الثلاثاء ٢٥ رمضان المعظم ١٣٥٣ – ١ كانون ثاني ١٩٣٥

العدد ٢١٥ — السنة الاولى

رئيس التحرير سامي السراج

صاحب الامتياز والمحرر المسؤول ابراهيم الشنطي

ويشترك في تحريرها طائفة من كتاب العرب في الداخل والخارج

رقم التلفون ١٠٧٥

العنوان البرقي : الدفاع يافا — العنوان البريدي : ص.ب ٢٥٥

ان لم تشهد الغارة الشعواء مقتحما، فدافع

الدفاع

ادارة الدفاع في عمارة حربون شارع جمال باشا – يافا

	عن سنة	عن نصف سنة
قيمة الاشتراك في فلسطين	١٥٠	٨٠
في الخارج	٣٠٠	١٦٠

الاعلانات يتفق عليها مع ادارة الدفاع — قسم الاعلانات

أنباء الامطار في سائر الجهات. رواية شاهد عيان بين يافا وعكا. دعوى فريدة على سماسرة. بترسون في فلسطين. اضطرابات في فرنسا. تهديد غاندي

حبيس الامس وطليق اليوم..

مسالك المظفر ومسالك الزعامات

في الحق ، ان الاستاذ المظفر يستأهل ان يردى بثوب التقدير ، وان ينعقد له الاعجاب العام بما وفق اليه من مسلك مختار . نعم لعمر الله ان المظفر لخليق بالتقدير من ناحية انه قد عرف في الدقيقة الفاصلة كيف يتجه صوب الرأي المنتصر ، وعظمة الفكر ايها القارىء انما تبتدىء في اللحظات الفاصلة ، وما من قائد نبه شأنه واستطار صيته ، الا كان ذلك اثر اتجاهاته الدقيقة في اللحظة العصيبة، اذ تتشابه فيها وجوه الشك في كل رأي فيكون منه ان يختار ناحية يعريها من ملابسات الشكوك ، فاذا به القائد المشهر والرجولة الفياحة عرفا وعطراً ، واذا بزملائه القواد — وقد يكون هو مفضولا منهم وهم مفضلون عليه — اذا بهؤلاء كلهم وراء رجولته، وما دون شهرته وبعد صيته.

قد يقولون ان المظفر لم يعقد الرأي على رفض الكفالة واختيار السجن الا في آخر لحظة ، وان غيره من زملائه قد بيتوا الرأي على السجن قبل ان يبيته المظفر . ان هذا ليس بضائر المظفر في شيء . بل انه يزيد في قيمة توفيقه لأنه اتجه في ادق اللحظات الى ما اعتقد انه العمل الفضل وانه الخطة المثلى . وبعكس ذلك بالنسبة للآخرين ، فان عدولهم في اللحظة الرهيبة عما بيتوا الرأي عليه، من شأنه ان يدخل على عدم توفيقهم مضاعفات مستجدة. قد يشفع لهم في ذلك حسن النية ، وقد يكونون صادقين فيما دافعوا به عن انفسهم حينذاك من انهم لا يريدون اخلاء الميادين . لكنهم مهما تحسن نيتهم في ذلك فان الرأي العام لمعذور ان يوجه اليهم من النقد أمره ، وان يخطؤهم فيما اختاروه من مسالك، وعذر بعذر ، او واحدة بواحدة!

زد عليه ان الفئة التي وعدت بعدم اخلاء الميادين بعد تقديم الكفالات قد خلتها يا صاحبي بالفعل... اللهم الا من نشاط في انتخابات البلديات كان ساحراً فتانا ... والا من بعض مقررات طالعوا بها الناس تدليلا على انه ما تزال فيهم ثارات من حياة ! والا من حرص على تدوية الاكف بالتصفيق وزمجرة الحناجر بالهتاف المملول . اما ما عدا ذلك مما يوجبه املاء الميادين بالاعمال ، اما ما سواه من عناية جدية بالقضية المتردية ، فهل رأيت منه اثراً في غضون سجن المظفر ؟ وهل وقعت منه على علامة من هذه العلامات؟

قد يقال : وسجن المظفر ستة اشهر لم يدفع عن البلاد بلاء طامياً ولا صد عن الثغور هجرة دافقة . نعم هذا حق ، ولكن المظفر انقذ على الاقل ، كرامة اصبحت مسجاة ، والقى في روع النشء الجديد روحا تكاد تتزايل من هذا الافق ، انه صاحب فكرة ، وفكرة ترمي الى غير نفع ذاته وراحة جسمه ، انه على الاقل قد اراح في صدره قطعة هي الضمير ، وانه علم الشباب تقديم معاني الرجولة في العمل امام لخير المجموع . ثم انه قد حصب الزعامات بدرس تأتي البلاغة بمده. انه قد ذكر الزعامات ان الزعامات لا تأتي الا من مسالك التضحيات الفعلية مبذولة للخير العام، وان شأنها هو هذا في كل بلد من بلاد الله. فما كان هنيبال وكافور وغاريبالدي وواشنطون وبونابارت وابن الوليد وطارق وهاني بن مسعود ونور الدين ومحمد الفاتح ومظفر شاه ومن ثم هتلر ودي فاليرا «وكاوز» وبهلوي وسعد وابن السعود وفيصل الحسين والنحاس – ما كان هؤلاء جميعا بالزعماء التصفيقيين الهتافيين الذين لاذوا بغير العمل لكسب الهتاف والتصفيق. نعم انهم كسبوا الهتاف والتصفيق احياء وميتين ، ولكنهم كسبوه اثر مغامرات سلكوا مجاهلها وتضحيات اغمروا في مجاهلها فاذا بهم قادة حقا ، وزعماء صدقا ، وكان لهم من الهتاف والتصفيق ما يقترن اليهما اسمى عواطف التقدير واشمل معاني الاعجاب

والمظفر ليس بقائد ، ولا يدعي انه قائد حشود وزعيم الوف ، لكنه اصبح قائداً بلا نزاع ، وقد اشترى القيادة بثمن ، هو الانحباس ستة شهور في سبيل الامة . فالأمة تستقاد له اليوم عن طواعية ومن غير دافع ، نعم لا بمركز او جاه تقليدي ، ولا بكرسي او منصب دنيوي ، بل لأنها تقرن شعوره بشعور امته وبأنه فرج عن كربها ساعة اعتلاج الآلام في صدرها، وبأنه احتبس نفسه وراء قضبان الحديد محروم الحرية في سبيل فكرة قصد اليها ورأي توخاه. قد يقولون ان المظفر قصد الى الشهرة ، يا له من قصد نتمنى او توخاه كل راغب في شهرة. لله هي من شهرة، ولله هو من تخير يأتيان عن طريق التفدية وصحة الرأي. وليت كل الذين يرنون الى الاشتهار، يدرجون هذا الدرج، وينالونه على مثل ما ناله حبيس الامس وطليق اليوم . ليهنك ايها الشيخ الصديق ان ادركت الشهرة المستحبة عن السبيل الواضح، وتقديراً لك من هذه الامة العربية التي تعرف اين تضع تقديرها والاعجاب .

سامي السراج

حضرة صاحب الفضيلة الشيخ عبد القادر المظفر بمناسبة الافراج عنه بعد سجن مشرف. وان الرأي العام لَيرقب من فضيلته جديداً في الحركة يرشد الامة الى سواء السبيل

الملابس الدينية

للاجانب في تركيا

تهتم الاوساط السياسية في الاستانة بالقانون الخاص بتحريم الملابس الدينية خارج اماكن العبادة والحكومة جادة في تنفيذ هذا القانون الذي اصبح ساريا بعد موافقة الجمعية الوطنية عليه . ويعتقد البعض ان هناك مساعي كبيرة تبذل في الخارج ولا سيما من قبل الفاتيكان لتأجيل العمل بهذا القانون ولو بصورة مؤقتة حتى لا يظهر فشل هذه المساعي فالقصادة الرسولية في الاستانة متكتمة في هذه الاخبار ملتزمة التحفظ الشديد من هذه الوجهة ، والقاصد الرسولي الجديد المونسنيور رونكالي لم يصل بعد الى استنبول لوفاة ابن اخيه واضطراره ازاء ذلك الى السفر الى ايطاليا وسينتهز فرصة وجوده في ايطاليا وسيزور الفاتيكان ليتلقى تعليمات قداسة البابا في هذا الشأن ويقال ان قداسة البابا مهتم كل الاهتمام بامر الملابس الدينية وتحريم لبسها خارج المعابد في تركيا

ومن المؤكد ان القاصد الرسولي عند ما يصل الى اسطنبول سيجد امامه موقفا دقيقاً لان الحكومة التركية لم تعترف بالقصادة الرسولية وليس لرجال الدين اي علاقة بها ومنذ وضع النظام الحالي وقيام تركيا الحديثة قامت الحكومة التركية على أسس علمانية بحتة وهي ترى انه لا موجب لتوثيق العلاقات الرسمية بينها وبين المندوبين البابويين ورؤساء الاديان حتى ان بعض هؤلاء المندوبين حاولوا تبادل الآراء مع الحكومة والاتصال بها ولكن هذه المحاولات كانت فاشلة في كل ادوارها

امام ذلك تتضح الصعوبة التي تجدها الفاتيكان اذا حاول العمل مباشرة ، فيجب اذن ان تبذل مساعيه بطريقة غير

البقية على الصفحة السادسة

قوارص اليوم

كأن فلسطين اصبحت يهودية

لونه بحرنا ولون ثلج جبل الشيخ!

ذكرت هاردن في فقرة من مقالها الرئيسي ان الباخرة اليهودية الجديدة التي اشتراها اليهود من احدى الشركات الايطالية لا تزال راسية في احدى الموانئ ، لانه حظر عليها رفع العلم الايطالي بعد ان اشترتها الشركة الحالية ولأن الحكومة الفلسطينية لم تعين حتى الآن لون العلم الفلسطيني مع اننا وجميع اليهود نعرف للعلم الفلسطيني لونين لا ثالث لها : الاول لون البحر الذي يحد بلادنا واللون الثاني لون الثلج الذي يتوج رأس جبل الشيخ القائم على حدودنا الشمالية !

هذان هما اللونان لعلم بلادنا ولا ثالث لها ، وهما اللونان اللذان يضحي في سبيلهما كل من يسعى في رقي البلاد وتقدمها .

ان هذا الامر تتجاهله الحكومة ولكنها اذا اصرت على عدم الاعتراف به فان بقاء هذه الحالة الغريبة وابقاء باخرة فلسطينية راسية في شواطئ البلاد لانه لا علم لها امر ليس بمستغرب.

« الدفاع » : تلفت نظر القراء الى لهجة الجمع في قول الجريدة ، والى ذكرها العلم « الفلسطيني » كأن فلسطين اصبحت يهودية خالصة !

درة التاج

٤٢ من رجال الاستعمار المتعنتين

يستنجدون ، بالراجات والمهراجات الهنود

لم تترك كلمة قيلت عن الهند في نضالها الحالي مع الاستعمار البريطاني الا واثبتناها على صفحات هذه الجريدة لتكون سجلا صادقاً لافظع استعمار عرفه التاريخ .

واليوم نضيف على ما سبق لنا نقله عن الصحف الانكليزية قطعة اخرى جاءت في العدد الاخير من مجلة افريمان في معرض النقد لمشاغبات المحافظين المتعنتين الذين لم يرضهم ذلك الدستور الهزيل الذي نزلت عنه الحكومة البريطانية مرغمة للهند لتتحاشى به النكبات ، فالى القراء الآن خلاصة هذه القطعة :

الى مجلس الوزراء

لامراء الهند من راجات ومن مهراجات مجلس خاص ، او قل نقابة واحدة تجمع شملهم ، فهم بين جدران هذا المجلس او هذه النقابة يتشاورون ويتخذون من القررات ما يرون فيه صالحهم الخاص وان هلك الهنود.

وصالحهم الخاص هذا هو ان لا تزول السيطرة البريطانية عن الهند ، او ان تقل او تنقص ، فهم لولا هذه السيطرة لما كانوا امراء؟

ويعرف المحافظون المتعنتون في الاستعمار هذه الحقيقة ولذلك اجتمع منهم ٤٢ متعنتاً في لندن ، وكتبوا عريضة وقعوها باسمائهم ورفعوها الى مجلس امراء الهند هذا ، فماذا في هذه العريضة؟

عريضة المتعنتين

لقد تناقش مجلس اللوردات في هذه العريضة ، فاتضح ما فيها ، وهو يتلخص في ان المتعنتين يقولون للامراء انهم خبيرون مثلهم في الهنود ، ومعتقدون بان اطلاق العنان لهم قبل ان يصبحوا قادرين على ادارة انفسهم بانفسهم لم يكلف امراء الهند ابسط التكاليف التي هم في غنى عنها الان !

ومن اغرب الغرائب ان بعض اللوردات الذين بنت اللجنة البريطانية المشتركة تقريرها على المعلومات التي ابدوها لها ، عادوا اليوم يحبذون عريضة الـ ٤٢ محافظاً متعنتاً ، ويقولون ان تقرير اللجنة وهو يوافق على كل ما في الكتاب الابيض الهندي الا القليل منه ، ليس تقريرا عادلا فقد كان الواجب ان لا تشير اللجنة في هذا التقرير الا ببقاء الحكومة المركزية لولايات الهند البريطانية في يد الحاكم العام البريطاني ولا بأس بعد ذلك من ان تعطى الكل ولاية منحة ضئيلة تستطيع بها ان يكون لها رأي استشاري في مجالسها التشريعية .

الحاكم هو الكل في الكل

وفي هذه الجلسة التي عقدها مجلس اللوردات للمنافسة في هذه العريضة قال اللورد سانكي ان دستور الهند الجديد ليس فيه ما يقنعنا بان المسئولية في شئون القانون وحفظ الامن والنظام ستكون كلها على الحاكم العام ، والحاكم الذي يكون غير مسئول تمام المسئولية عن القانون والامن والنظام ، لا يكون مسئولا قط عن أي شيء آخر .

مؤامرات الدول

الحبشة ستناضل حتى النهاية

عزم اليابان على صد الغارات الاوربية

بقلم الاستاذ اسعد داغر

لا يزال الخلاف بين ايطاليا والحبشة آخذاً بالتفاقم من يوم الى يوم . وعصبة الامم لم تقم حتى الآن باقل سعي عملي لمنع هذا التفاقم ، ووقف الازمة عند الحد الذي بلغت اليه ، بل اقتصرت على سماع اقوال الفريقين المتناقضة وتسجيلها والدول التي لها مصالح مادية او ادبية في الحبشة او البلاد المجاورة لها وقفت مكتوفة اليدين تنظر الى تطورات المشكل بعين القلق . وايطاليا تعزز قواتها على الحدود ، وتقوم باعمال واسعة النطاق ، تزعم ان الغرض منها الكشف والاستطلاع ، بينما الاحباش يعدونها توغلا في بلادهم ، وقد نشطوا لمقابلتها بتعبئة قوات كبيرة من قواتهم على طول خط الحدود . فاقل اصطدام يقع بين الجيشين المتقابلين يؤدي الى حالة يصعب تلافيها ، وليس ما يدل على وقوع توسط قريب لدرء خطر هذا الاصطدام لان المسألة تركت على ما يظهر لمجلس عصبة الامم . وهو وهو سيجتمع في ١٢ يناير القادم ولا يدل اي احد اية مفاجأة تقع من الآن الى ذلك التاريخ

هذا فيما يتعلق بالحالة على الحدود . والظاهر ان ايطاليا بدأت تنتحل الاعذار للخطة التي تنوي اتباعها . فتندد تارة بسوء الحكم في الحبشة . وتشير تارة الى استعمال تجارة الرقيق فيها والى الواجب الملقى على عاتق الدول المتمدنة بازاء هذه التجارة . وهي في الوقت نفسه تقف موقفا لا يدل على رغبتها في الاذعان لقرارات عصبة الامم اذعانا تاما ، وتقوم باعمال تعيد الى الذاكرة اعمال اليابان في منشوريا

وقد اوقعت هذه المشكلة انكلترا في حيرة شديدة . فهي تفضل التحكيم الذي رفضته ايطاليا على ادخال عصبة الامم في الموضوع ، لاعتقادها بان النتائج المنتظرة من تدخل العصبة قد لا تظهر الا بعد فوات الاوان ، وخوفها من نشر المعاهدة التي عقدتها مع فرنسا وايطاليا على تقسيم الحبشة الى مناطق نفوذ بينها ، ومن اثارة مسألة الاتجار بالرقيق وما قد يكون لذلك من تأثير في علاقاتها مع بعض الدول الشرقية

ومعلوم من جهة أخرى ان تقرير الضابط الانكليزي في اللجنة المختلطة لتحديد المراعي بين الحبشة والصومال الانكليزي جاء ملائماً لوجهة النظر الحبشية ، فظهوره في جنيف قد لا يتفق مع مرامي السياسة الانكليزية واغراضها ولذلك يهمها كثيراً ان يحل الخلاف الحالي على غير يد عصبة الامم تفاديا من كل ما تقدمت الاشارة اليه ، ولا سيما اذاعة الاتفاق الثلاثي الذي عقد في سنة ١٩٢٥ وتعهدت فيه انكلترا وايطاليا وفرنسا بان لا تقيم اقل عقبة في طريق الاغراض الاقتصادية التي تتوخاها كل منها في الحبشة . وكان غرض انكلترا من هذا الاتفاق السيطرة على مياه بحيرة تسانا لتأمين ري السودان . اما ايطاليا فكان غرضها من ذلك الاتفاق انشاء خط حديدي يربط الارتريا بالصومال الايطالي ويخترق الاراضي الحبشية

ولا تقل حيرة فرنسا عن حيرة انكلترا لانها لا تريد ان تفقد صداقة الحبشة قبل ان تكفل صداقة ايطاليا

البقية على الصفحة السابعة

الهند

انذار غاندي بالعقاب الاليم

انذر نائب الملك اللورد ولجدون بواسطة صديق انجليزي الزعيم غاندي بأنه يعرض نفسه لعقاب اليم من محض السعي لتجديد العصيان المدني وكان غاندي في تصريحاته الاخيرة قد نوه بالالتجاء الاخير الى هذه الوسيلة واراد نائب الملك اعتقاله من اجل هذا لكن حكومة لندن فضلت ان يوعز اليه اولا بانذار قبل الاقدام على حبسه

رفض الدستور المسيخ الضيق

اصدرت جمعية الاحرار الوطنيين في بونا قراراً برفض الدستور الجديد ولا يمكن قبول اي قانون يقوم على اساسه.

دنيا العرب والاسلام

حديث هام عن

بلاد الحجاز..

في ظل الملك ابن السعود

افضى السيد حسن احمد حسنين، احد ادباء الحجاز النابهين بحديث صحفي عن بلاده للزميلة (الجهاد) ولاهمية الحديث آثرنا نشره كما نطق به المحدث الكريم بالحرف الواحد:

الحجاج والامن

(لقد كان الحاج في العهود السابقة اذا تطرف عن القافلة قليلا فانه يتفقد نفسه فلا يجدها والويل للقافلة التي تتأخر عن اداء الرسوم لمشايخ البدو

«ولكن لما تم استيلاء الحكومة العربية السعودية على الحجاز ادرك جلالة مليكها عبد العزيز بثاقب فكره ان تضيف حرمة فوجه عنايته الكبيرة الى تذليل كل عقبة تعترض الحاج وبذل كل معونة له استنادا جازما منه بأن ذلك من اوليات فروض دينه المقدس ناسجاً في ذلك على منوال السلف الصالح رضوان الله تعالى عليهم اجمعين. ثم لم يكن لدى جلالته جيش نظامي فقط حتى يعجز عن مطاردة اولئك الاوباش في صحاريهم لا بل لديه علاوة على ذلك قوى اعرابية مجموعة كبيرة طوع بنانه يقذفون انفسهم في اتلى الوغى ليس فقط بدافع غريزة الشجاعة العربية واشباع نهمتها ولكن بكهربائية دينية صادقة تجعلهم يلتذون الموت في سبيل رفع كلمة التوحيد التي ينسبون انفسهم اليها، ويعتزون بها اثناء المعركة بقولهم بصوت عال جداً: (هبي التوحيد اخو من طاع الله) — طاردت تلك القوى التي لا تذر من شيء أتت عليه تلك العصابات في صميم صحاريها مقبرة عليها جنود الله وما هي الا عشية او ضحاها حتى استتب الامن في البلاد بصورة يصح ان تكون معجزة هذا العصر. فالحاج الان يستحيل ان يدنو من خياله — لا من ذاته — من في نفسه مرض — وان اي شيء يسقط من اي كان يظل في قارعة الطريق ساعة او يوما او اكثر حتى يصادفه احد رجال الحكومة الذي سيحمله الى مرجعه ليسلمه الوضع المخصص لحفظه وتسجيله ليسلم لصاحبه بعد الاثبات — اقول ان هذا بعض السياسة الداخلية في المملكة العربية السعودية ونظيرها تلك الحملات التأديبية للثائرين التي خضد بها كل شوكة حتى لم يعد احد ايا كانت قوته ايحلم بالانتقاض على جلالته وما عهد فيصل الدويش وابن رفادة وغيرهما ببعيد

السياسة الخارجية

اما السياسة الخارجية فانتم بل والعالم اجمع عالمون كيف استطاعت الحكومة السعودية ان تتسلق وتصعد على قمم تلك العقبات السياسية الكبرى التي طالما اعترضتها — سواء فيما يتعلق بالحكومات الكبرى ذات المصالح او الجارات الشقيقات، ومن منا لا يعلم كم كانت العلاقات سابقا متوترة بين حكومة العراق والحكومة السعودية وكيف تمكنت الاخيرة بحيلتها ومضاء عزيمتها ان تكسب حكومة العراق صداقتها، وكذلك شرقي الاردن فتبادل الاشقاء عواطف الحب الاخوي والود الجواري، واخيراً حوادث اليمن وفيها ظهر معدن جلالة الملك عبد العزيز واخلاصه للوحدة العربية كما ظهر ويظهر ذلك جلياً في حسن نيته نحو المملكة المصرية مما يبرهن عليه تسهيلاته التي يبذلها لكل ما يعود بالنفع على الطرفين وقبل ذلك على حجاج بيت الله الحرام — فالحق يقال وهو احق ان يتبع ان حكومة هذه سياستها الموفقة وهذه خططها الحكيمة وهذه سيرتها الحميدة، ان حكومة هذا شأنها لهي جديرة بالاعتراف بها بلا تردد ولا تريث

الوزارة النسيمية

هذا وانا تأمل في الوزارة النسيمية وهي المشهورة بالوطنية الخالصة من شوائب الاستعمار وما يرمي اليه من سياسة (فرق تسد) ان تضع في مقدم برنامجها حل هذه المشكلة حلا يكون اساساً لسعادة الشعبين العربيين المسلمين لا سيما وان الشعب المصري نفسه طالما تألم لذلك على مختلف طبقاته تألما ردد صداه في اجواء الحجاز وام القرى بصورة مكبرة لما يترتب على ذلك من تعطيل وضياع مصالح الشعبين تعطيلا وضياعا لا يقرهما الشرع الشريف ولا المنطق السليم

موارد الثروة الحجازية

س — هل تتكرمون فضيلتكم بالادلاء الينا بكلمة موجزة فيما يتعلق بموارد الثروة الاهلية؟

ج — اذا صرفنا النظر عن الصناعة والتجارة فان منابع الثروة الحقيقية من حيث هي محصورة في الزراعة والتعدين اما الزراعة في الحجاز فمتأخرة بعض التأخر نظراً لقلة الامطار هناك بسبب عدم انتفاعه بالرياح العالمية سواء الجنوبية الغربية او الشمالية الشرقية وهذه لا تصله الا خالية من كل رطوبة وكل ما هنالك هو امطار بسيطة مسببة عن نسيم البر والبحر في اوقات محدودة قصيرة. غير ان الجزء الاكثر خصباً وامطاراً لا سيما في فصل الصيف واوائل الشتاء هو شمال الحجاز حول بلدة الطائف لارتفاع ذلك الجزء الذي اصبح يفيض على الجزء المتوسط والادنى من الحجاز بكثير من الغلال والخضار والاثمار وكذلك حول مدينة الرسول صلى الله عليه وسلم حيث توجد اراض زراعية كبيرة تزرع علاوة على ذلك النخيل الذي يوجد منه هناك مالا يقل عن ٣٥٠ الف نخلة. فانت ترى ان الحجاز لم يكن قطراً زراعياً بمعنى تلك الكلمة ومعاذ الله ان اقول انها جناية جنتها عليه الطبيعة القاسية غير اني اقول انها حكمة الهية بالغة تقتضي ان يتفرغ كل من في الحجاز لاداء واجب ضيوف الله الكرام

ضجة الماء

ولقد ذكرني بحث الامطار في الحجاز ما كان ينتاب المواسم في العصور السابقة — تركيا الحدين من غلاء مرتفع جداً في المياه حتى لقد كانت تباع صفيحة الماء حينذاك بربع جنيه في بعض الاحيان وما هي عليه الان من ابتذال حتى ان ثمنها ربع قرش سعودي الى نصف قرش اي من ثلاثة الى خمسة مليمات وما ذلك الا بفضل الجهود المتواصلة المبذولة من لدن جلالة الملك عبد العزيز الذي اولى هذه المهمة كل عناية واهتمام فلطالما تبرع بالاموال الطائلة من جيبه الخاص والف اللجان الدائمية خصيصاً لتنظيم مجاري عين زبيدة واصلاحها وانشاء الخزانات الكبيرة فاصبح الحاج في نعيم كبير بالتمتع بماء عين زبيدة العذب النقي الصحي

اخصائيون للمعادن

واما المعادن فان الحجاز لم يزل بكراً فيها فالحجازيون لم ينتفعوا بمعادنهم غير ان حركة الحكومة السعودية فيما يتعلق بها تبشر بمستقبل حسن ان شاء الله فهي قد جلبت بعض الامريكان المتخصصين بدراسة الاراضي المعدنية كالمستر تتشل المدرس كل اراضي المملكة العربية السعودية ورفع تقارير كشف بها النقاب عن كثير من المعادن لا سيما البترول غير ان الاقدام على مهمة كهذه يتطلب التضحية بآلاف الجنيهات ويستدعي اموالا وروية وتأنيا

كارثة الحولة

تبريريا ليتـــه لم يكن

ماكنت احسب ان تبلغ المكابرة بآل سلام حدا يحاولون فيه طمس معالم الكارثة الوطنية الى هذا القدر الذي نشطوا فيه لتبرير فعلتهم، وما كنت اتصور ان يسترسل الشيخ الوقور سليم علي سلام، وقد وقف على السبعين، في المدافعة عن نقيصته وما قدمت يداه من القائه بـ ٣٠ الف نفس عربية بريئة الى التهلكة والتنازل عن الامتياز لاعداء الوطن الالداء

لقد سبق لنا وارسلنا كلمة هادئة ملوءها الاخلاص لهذا الوطن المصاب ببعض ابنائه اكثر من مصيبته بالاستعمار وزبانيته، مفعمة بالحقائق والارقام قاصدين منها لفت نظر من لزموا الصمت ازاء هذه الكارثة، عسى ان تستعزهم الاريحية الوطنية، فيعملوا لدرء الكارثة ابقاء على حياة ٢٠ الفاً من النفوس ولكن آل سلام ابوا على انفسهم الا ان يرقصوا على كارثة ٢٠ الف من العرب

يقول «ع س» وهو كبير ابناء الشيخ سليم علي سلام ان (اباعلي افندي وفر على العرب دفع نفقات تجفيف الخمسة عشر الف دونم وهي تقدر بما لا يقل عن ١٠٠ الف جنيه)

مغالطة اصرح من اعتراف، واني ارجو من العاملين في الحقل الوطني ان يذهبوا الى اراضي الحولة ويسألوا من سكانها عن صحة ما يدعيه السيد علي سلام فانهم لا شك يعودون حاملين حقيقة واقعة، تلك ان هذا القدر من الاراضي المجففة انما جففه السكان باموالهم منذ عهد السلطان عبد الحميد ويثبت صحة هذا القول ما تزدحم به اضبارات دار فخامة المندوب السامي منذ عشر سنوات الى اليوم من المضابط الموقعة بتواقيع شيوخ ومختاري الحولة والالوف من اصحاب الحقوق باراضيها وكلها تطلب انصافهم من آل سلام!

وكأننا بحياة ١٢ الف نفس الى يدعي السيد علي سلام وجودها في السهل ليست بذات بال! واني لاحمد الله على هذا الاعتراف يبدر من السيد علي سلام حيث قال «ان جميع سكان الحولة في السهل (تأمل جيداً في كلمة السهل) الذي يبلغ ١٨٠ الف دونم هم ١٢ الفا بموجب تقرير فرنش فمن اين جاء حضرة الاستاذ بالعشرين الفا؟». وقد فاته ان عدد السكان المجاورين الملازمين لاطراف السهل يبلغ اكثر من ثمانية آلاف نفس، واراضي وعقارات هؤلاء ستذهب لايدي اليهود في القريب العاجل اذ من المسلم به نهائيا ان حبال الصهيونيين ما علقت بارض، الا وكانت الشباك تلف حول ما جاورها من سهول وجبال.

واما ما اراد السيد علي سلام وصمنا به من اننا «غمزنا صفوة الامة العربية» فهذا كلام لا نقيم له وزنا لاننا — والفضل لله — من الاشخاص الذين يعرفون كيف (ومتى) يقدسون رجالات الوطن الابرار، وكذلك لا اخال احداً ينكر ان جل اعضاء حزب «الاصلاح» آب من حزبه، وهو على رأس منصب في الدولة العثمانية، ومنهم المغفور له الزهراوي فقد عين عضواً في الاعيان، والمغفور لهما الانكليزي والعسلي تعينا مفتشين للملكية، وسليم علي سلام اصبح مبعوثاً عن بيروت علاوة على منحه امتياز «الحولة» مع باقي زملائه الاصلاحيين، وعلاوة على ذلك فنحن من الاشخاص الذين ضحوا وجاهدوا ولما نزل كذلك، منذ اربعة عشر عاما ونيف، وها نحن مشردون، طريدون، وايس ذنبنا، خلا مكافحتنا للاستعمار، وعمر بك بيهم، وباقي «ابطال» الامتياز، ومن يدافع عنهم بحماس جنوني عندهم الخبر اليقين، وما نكتبه حول هذا الموضوع، انما هو لوجه الله والوطن فحسب.

ونعود الى ما قلناه سابقا، ان ما فعله الحكام الاداريون من نصارى ومسلمين في مقاومتهم المشروع (اذا صحت دعوى «ع . س» في ما قاله) فانهم لا شك ممن اسبغ الله عليهم نعمة الاخلاص للوطن، وقد ارادوا من مقاومة المشروع منع وقوع الجريمة على ايدي عرب كانوا فيما غبر من الزمن يدعون الوطنية بافراط حين كانوا يوزعونها على الناس بالدرهم والقيراط؟!

ان السيد علي سلام يقول «ان الجرم وقع ولكنه ليس جرم ابي علي سلام على كل حال، وانما هو جرم الذين قاوموه من العرب موظفين وغير موظفين (انظروا ايها العرب كيف يحاول الحط من الكرامة العربية) ومن الانكليز والصهيونيين حتى اضعفوا — كذا — مركزه، فسقط في المعركة (كذا بالضبط) كما تم فعلا).

إنه لعذر اقبح من الكارثة نفسها اوما كان الاجدر بالشيخ سليم علي سلام وشركائه، ان يرجعوا ترك المشروع لمن يريد الاستيلاء عليه — ما خلا اليهود — على ان يقدموه بأيديهم لقمة سائغة لليهود، ويرموا بمعرفتهم وعلى اختيارهم نفوساً عربية بريئة الى مربدي اجلاءها عن مواطن رزقها؟ ألم كان من الواجب على سليم بك علي سلام وشركائه التنازل عن الامتياز لمن جاوروه — كما يدعي علي سلام — وايحمل هؤلاء وحدهم وزر فعلتهم، وكان الخير كل الخير ان تضم الحكومة الفلسطينية يدها على الاراضي عقيب انتهاء عام ٩٣٧ — عند عدم استطاعة ابي علي سلام تنفيذ شروط الامتياز فان وراء الحكومة الرأي العام العربي فبامكانه الوقوف حيال تصرفها بالاراضي ومناقشتها الحساب على ما تفرط به من حقوق العرب، اما وان آل سلام العرب الذين يدينون بدين الاسلام قد نزلوا بنفوسهم الى هذا الحد، فليس هنالك بعد هذا النزول ما يبرر دفاع الرأي العام العربي على فرض قيامه بحملة دفاعية عن المشروع باعتبار ان البائعين عربا واصحاب الحق بالاراضي بمقتضى (هبة) صادرة من دولة انطوى سلطانها

اما «الكاسكيت» فاني شاهدته يعلو رأس السيد علي سلام بعيني رأسي واما العقال — وواحدهم عمري — فقد شاهدته حاسر الرأس وحدثته وحادثني من بين الاسلاك الشائكة المنصوبة حول اكواخ آل سلام الخشبية — وكادت الشمس تصرعه. ونحن ندعو الله ان يديم لابناء آل سلام ترفهم ونعيمهم ولكن ليس على انقاض ٢٠ الف نفس من العرب

يافا (صلاح الدين المختار)

الدفاع — يعذرنا الزميل صلاح الدين في حذفنا بعض فقر مقاله وفي تلطيف لهجة القول فقد كان متحمسا عصبي المزاج حين كتب وقد سمعناه يتكلم في مثل حماسة كتابته ويرى القراء ذلك في لهجة مقاله

مصنع الاحذية الوطني

لاصحابه

اولاد الحاج علي ابو كر

يافا شارع المنشية العمومي قرب المحطة

تجد في المحل الحذاء المصنوع بطريقة فنية يريح الجسم

للرجال وللنساء وللاولاد

جاهزة وتوصية باسعار متهاودة

بمناسبة حلول شهر رمضان المبارك وقرب حلول العيد جهز المحل كمية وافرة من الاحذية

خطاب فضيلة

(الشيخ صبري عابدين)

في الاجتماع الاسلامي الكبير المنعقد بالقدس

استهل الاستاذ خطابه بحمد الله والثناء على اشرف المرسلين صلى الله عليه وسلم وآله واصحابه.

ثم استفتح بالآية الكريمة (ليس البر ان تولوا وجوهكم قبل المشرق والمغرب ولكن البر من آمن بالله واليوم الآخر والملائكة والكتاب والنبيين وآتى المال على حبه ذوي القربى واليتامى والمساكين وابن السبيل والسائلين وفي الرقاب واقام الصلاة وآتى الزكاة والموفون بعهدهم اذا عاهدوا والصابرين في البأساء والضراء وحين البأس. اولئك الذين صدقوا واولئك هم المتقون) ثم قال: ان الخير الكامل الذي هو معنى البر ليس محصورا في الصلاة والتسبيح او الاذكار والتصدق ببعض الاموال الحقيرة، وانما هو في الايمان الكامل الذي يؤدي الى العمل بجميع ما تضمنته هذه الاية الكريمة والاقتداء بالنبي صلى الله عليه وسلم في جهاده وتحمله كل مشقة والم في سبيل اعلاء كلمة الله ونشر كلمة التوحيد، والمحافظة على الديار من عدوان المعتدين وطمع الطامعين

ثم قال ان كثيراً من المسلمين يجدون المنكرات شائعة ويسكتون عليها ويظنون ان الله تعالى يكتفي منهم بركعات يقومون بها وهم ساهون لاهون

وذكر الخطيب عدة حوادث تاريخية استشهد بها على ان الادعية والصلوات المجردة عن كل عمل مفيد لا تدفع بلاء ولا تجلب خيرا

ثم افاض الاستاذ في الكلام عن جهاد المسلمين الاولين وكيف مات من الصحابة والمجاهدين في طاعون عمواس خمسة وعشرون الفا وكيف فتحوا هذه البلاد ونشروا نور الاسلام فيها وحافظوا عليها ثلاثة عشر قرنا منذ عهد سيدنا عمر رضي الله عنه ثم ذكر هجوم الصليبيين على فلسطين وفتحهم القدس وتقتيلهم في المسلمين. واستشهد بقول (ميشو) احد مؤرخي الافرنج في وصف ذلك وبقول (مل) المؤرخ الانكليزي

ثم تطرق الخطيب الى ذكر اثم البيع بيع الارض وخطر ذلك فقال انكم اذا بعتم اراضيكم وفرطتم فيها فستكون عاقبتكم الجلاء بالقوة كما حصل لعرب وادي الحوارث ولكم اكبر العبرة في اهل العفولة الذين هدمت قراهم وأزيلت معالمها وتحولت من اسلامية الى يهودية وقال ان كل قرية تبيع شبراً من اراضيها لليهود انما تضع دملا ينضح قيحا وصديدا في جسمها حتى يهلكها

يقوم رجل في قرية او مدينة فيقترف جريمة بيع الارض او يدعو الى بيعها طمعا في المال فلا يجد مؤمنا يقول له انت ترتكب جرما وتقترف اثما. فيجب عليكم ان تعرفوا ان كل مسلم يجب عليه ازالة المنكر بما يستطيع. قال صلى الله عليه وسلم (من رأى منكم منكراً فليغيره بيده فان لم يستطع فبلسانه فان لم يستطع فبقلبه وذلك اضعف الايمان)

ثم استشهد بعدة حوادث جرت لافراد من الصحابة رضوان الله عليهم حملوا في سبيل الاسلام اشد انواع العذاب منهم (خباب بن الارث) و(خبيب ابن عدي) الانصاري وغيرهما

ثم قال يجب ان نقسم بالله معاهدين على اننا لا نبيع او نتوسط ببيع اي شبر من الارض لليهود والسماسرة ثم تلا صيغة القسم ورددها الجميع

خطاب فضيلة

(الشيخ حسن افندي ابو السعود)

في الاجتماع الاسلامي الكبير المنعقد بالقدس

بسم الله الرحمن الرحيم

اللهم انا نعوذ بك من شرور انفسنا وسيئات اعمالنا ونستعين بك ونستهديك فآتنا من لدنك رحمة وهيء لنا من امرنا رشدا

اما بعد «ان الله اشترى من المؤمنين انفسهم واموالهم بأن لهم الجنة»

اجل ايها السادة لقد اشترى الله وباع المؤمنون وتم البيع والتعاقد. فلا يملك مؤمن بعد هذا نفسه، ولا يملك مؤمن بعد هذا ماله، أنفس المؤمنين واموالهم لله وانما هي فيهم وديعة وامانة. فكل من حاد بها عن سبيله فانما هو ناكث للعهد، خائن لله، غير مؤمن

اشترى الله انفس المؤمنين، اشترى الله اموالهم، نقدها وعرضها زرعها وضرعها عقارها وجدارها، شجرها وثمرها، وقد صدق آباؤكم الاولون ما عاهدوا الله عليه وما بدلوا تبديلا. بذلوا اموالهم ونفوسهم وقد وفى الله لهم، ومن اوفى بعهده من الله، فاورثهم الارض وقالوا الحمد لله الذي صدقنا وعده واورثنا الارض نتبوأ من الجنة حيث نشاء

ايها المسلمون ان الارض التي نتبوأ منها اليوم حيث نشاء، والديار التي نعيش فيها، انما هي نتيجة ما ثمره اباؤكم واجدادكم بما بذلوه من نفس ومال، او هي نتيجة ذلك البيع المقدس بين الله تعالى والمؤمنين. وليس لنا فيها الا ما للمودع من الوديعة والمؤمن من الامانة هي مباعة لله ولا يصح البيع على البيع

ايها السادة: ان كنتم مؤمنين فليس لكم مال ولا ارض تبيعونها وانما هي لله وحده. لقد باع آباؤكم لله فلمن تبيعون؟ هل يبيعون لله وتبيعون لمن ضربت عليهم الذلة والمسكنة... هل تستبدلون بالله غيره. ايها المؤمنون اذا دام البيع فلا تلبثون الا عشية او ضحاها حتى تخرجوا من هذه الديار وليس في جيوبكم شيء من تلك الاموال التي بعتم بها بلادكم واوطانكم. انهم كما سلبوا اراضيكم فسيسلبون اموالكم ايضاً وتخرجون من الدنيا لا تملكون شيئا، تجرون ذيل الخزي والعار وتبوءون بغضب الله ولعنة الاجيال، ويوم القيامة اشد هولا واعظم عارا لو كنتم تعقلون

لقد افتى العلماء والمفتون وبينوا حكم الله فيمن باع او سمسر او توسط او ساعد على البيع وبينوا ان هذا الرجل هو خائن لله، ومتى اعتقد حل ما يفعل فهو كافر. واني على هذا افتيكم بأن البائع والسمسار كلاهما لا يصلى عليه اذا مات ولا يدفن في مقابر المسلمين. عاهدوني على انكم لا تدفنون البائع والسمسار في مقابر المسلمين (اصوات نعاهد. نعاهد)

ان الخطر واقع وانكم لتشعرون به وتلمسونه بايديكم، وها انا أتلو عليكم فتوى سماحة المفتي الاكبر السيد محمد امين الحسيني التي طبعت، ووزعت لتقفوا على حكم الله فيمن يبيع ارضه او يسمسر على ارض غيره ليبيعها من اليهود (ثم تلا نص الفتوى)

اهم حوادث العالم لسنة ١٩٣٤

يناير

١ — منعت حكومة رومانيا كل الحفلات المعدة لرأس السنة وامرت باقفال الملاهي في منتصف الليل وذلك بمناسبة اغتيال المسيو دوكا رئيس الوزارة الرومانية

٣ — نصحت الحكومة البريطانية النزلاء الاجانب في مقاطعة فوكين بالانسحاب منها . وهـذا بناء على قرار حكومة الصين القيام باعمال شبيهة بالحربية لاخماد الفتنة في فوكين

٦ — رفعت بوليفيا شكوى الى عصبة الامم لمخالفة برغواي شروط معاهدة الهدنة .

٧ — القى اربعة شبان من الهندوكيين ثلاث قنابل على عدد من الانكليز كانوا يتفرجون على لعبة الكريكت في بمباي

٨ — انتحر المحتال الكبير سيرج ستافسكي

٩— قام النازي النمسويون بحركات ارهابية في النمسا

١٠ — اعدم فندرلوبي في برلين وهو الذي حوكم بتهمة حرق الريخستاج

١٣ — وافقت البرازيل على ان تقبل في بلادها نحو عشرين الفا من الاشوريين.

١٥ — تعتقد الدوائر ان هناك تفكيراً في احتلال السار احتلالا عسكريا دوليا نظراً لشدة دعاية النازي فيها

١٧ — عين المستر نوكس من قبل عصبة الامم رئيساً لجنة السار الحاكمة

٢٣ — اعترفت الولايات المتحدة بحكومة كوبا تحت حكم الكولونال منديتا

٢٥ — احتفل في بغداد بزواج الملك غازي

٢٦ — الفت في باريس لجنة للتحقيق في فضائح ستافسكي ومركز الوزارة اصبح قلقا

٢٧ — استقالت الوزارة الفرنسية

٢٩ — عهدت الوزارة الفرنسوية الى المسيو دلاديه

٣٠ — اقيمت في المانيا الاحتفالات العظيمة بمناسبة انقضاء سنة كاملة على الحكم النازي

فبراير

١ — ابعد صمويل انصول من اليونان

٢ — اعلنت فرنسا في مذكرتها الى الهر هتلر عن ارتياحها الى رغبة المانيا في عقد معاهدات تكفل عدم الاعتداء مع جميع جيرانها

٥ — احتجت النمسا الى عصبة الامم على تدخل المانيا في شؤون بلادها

٧ — استقالت الوزارة الفرنسوية التي يرأسها المسيو دیلادیه

٩ — وقع مندوبو يوغوسلافيا ورومانيا واليونان وتركيا الميثاق البلقاني

١١ — وقعت معاهدة صداقة بين الامام يحيى والحكومة الانكليزية

١٢ — تتواتر الاشاعات عن احتمال قيام الاشتراكيين والشيوعيين في اسبانيا بثورة خطيرة

١٣ ـ وقعت اضطرابات خطيرة في النمسا

١٨ — توفي الملك البير ملك بلجيكا

٢١ — عهد الى جميل المدفعي بك في تأليف الوزارة العراقية الجديدة

٢٢ — شيعت جنازة الملك البير رسمياً، وانتقدت الصحف عدم حضور الملك جورج الجنازة مع انه صديقه الحميم

٢٥ — احتفل في المانيا بمرور ١٤ سنة على تأسيس حزب النازي

مارس

١ ـ استقالت وزارة السنيور ليرو الاسبانية وعهد اليه في تأليف الوزارة الجديدة .

٤ ـ يخشى محبذو نزع السلاح ان تعدل بريطانيا عن مواصلة توسطها بين فرنسا والمانيا نظراً للنتائج السلبية التي جاء بها المستر ايدن في رحلته الاوربية الاخيرة

ـ ٥ اكتشفت مؤامرة في رومانيا دبرها اربعة اشخاص لاغتيال السنيور موسوليني

٧ دخل فرسان الفرنسويين ودباباتهم قرية جوليمين في المغرب الاقصى وهي التي استولى عليها الجنرال جيرد منذ يومين

٩ اكتشف الرحالة الروائي الفرنسوي اندريه مارو العاصمة المفقودة لملكة سبا وهو الذي قام برحلة سرية لاستكشاف الصحراء الغربية لطرق الجو

١٣ تباحث المستشار دلفوس مع السنيور موسوليني في روما

١٤ وقعت فاجعة كوكب الشرق ببيروت

١٨ ازدادت الاضطرابات العنيفة في النمسا كلها

٢١ القى مجهولون قنبلة على سيارة ظنوا ان فيها الجنرال جورنج محاولين اغتياله

٢٢ دارت رحى القتال بين قوات الملك عبد العزيز آل سعود وقوات الامام يحيى

٢٤ احتفل في اثينا بالذكرى العاشرة لاعلان الجمهورية اليونانية

٢٨ عينت حكومة نانكين جائزة قدرها عشرة آلاف دولار صيني لمن عكنها من اعتقال الامير العثماني عبد الكريم

٢٩ طلبت اميركا من تركيا تسليم صموئيل انصول اليها

ابريل

٣ اعادت الحكومة الاسبانية حكم الاعدام الى البلاد

٤ اعتقلت تركيا صموئيل انصول

٥ تقدمت قوات الملك ابن السعود الى الحدود اليمانية

١٠ ابلغت الحكومة التركية حكومة اليونان القرار الذي اتخذته بشأن بناء عشر غواصات جديدة وذلك تنفيذاً لما يقضي به عليها الميثاق التركي اليوناني

١١ حاول مجهولون قتل الميجر فاي ساعد المستشار دلفوس الايمن باخراج القطار الذي يقله عن الخط الحديدي

١٣ — اعتقل ابو جلدة الشهير

١٤ اكتشفت في رومانيا مؤامرة الغرض منها قتل الملك كارول

١٦ خصصت حكومة بشاور جائزة قدرها الف جنيه لمن يقبض على رجل اسمه امين خان يطالب بعرش افغانستان ويدعي انه اخا امان الله خان ملك افغانستان السابق

١٨ قابل الغازي مصطفى كمال باشا المسيو جفتيش وزير خارجية يوغوسلافيا في انقره والمفهوم ان البحث تناول مخاوف بعض الدول من الميثاق البلقاني

١٩ تسلم الهر هتلر برقيات تهنئة عديدة بمناسبة عيد ميلاده وفي جملتها برقية من المرشال هندنبرغ .

٢٠ استقبل السنيور موسوليني البرنس ستار همبورج في روما ودارت بينهما مباحثة طويلة

٢١ حدد نادي الطيران الملكي الطريق التي يجب ان يسلكها المتبارون في السباق الجوي بين لندن وملبورن

٢٣ بدأت الحكومة التركية مفاوضاتها مع الدول بشأن تحصين الدردنيل والبوسفور

٢٥ استقالت وزارة السنيور ليرو الاسبانية

٢٦ كان المهاتما غاندي على وشك ان يقتل في معركة دارت بين اتباعه والهندوكيين المحافظين

٢٧ — امضى مندوبو اثنتي عشرة جمهورية اميركية معاهدة تحريم الحرب بينها

٢٨ — عهدت الوزارة الاسبانية الى السنيور سامبر

> **صفحة هذا العدد**
>
> في هذه الصفحة اهم وقائع الدنيا واحداثها خلال عام ١٩٣٤ وقد استنفد تسجيلها جهوداً . وللقراء ، اذا شاؤوا ، مراجعة اخبار العالم في سنة ، ويستطيعون الاحتفاظ بهذه الصفحة لفائدتها في تسجيل الحوادث

مايو

١ ـ اكتشفت في بروكسل مؤامرة يقوم بها تسعة اشخاص ، الغرض منها اثارة الثورات في المانيا وبولندا وسويسرا وهولندا ويوغسلافيا في يوم واحد

٢ـ احتلت الجنود السعودية الحديدة

٧ ـ وصل صمويل انصول الى نيويورك

٨ـ قررت روسيا ايجاد وطن لليهود في بيروبيجان يكون جزءاً من املاك روسيا الشرقية

١٠ ـ عثر في مطار سلتسبورج على قنبلة قبل وصول الدكتور دلفوس بوقت وجيز

١٢ ـ وع جلالة الملك عبد العزيز آل سعود عبد الله الوزيرى مندوب الامام يحيي بوقف الحركات الحربية

١٣ — اعتلت صحة المارشال هندنبورج

١٤ ـ غافل الرفيق تروتسكي خفير الحدود بين فرنسا وسويسرا وانسل الى سويسرا ولا يزال البوليس السويسري يطارده

١٥ ـ ابتدأت مفاوضات الصلح بين المملكتين السعودية واليمانيه

١٦ ـ اعد الرئيس روزفلت بيانا خاصا برأي اميركا في نزع السلاح وسيتلوه المستر نورمان دايفز في جنيف

١٧ — هطلت امطار غزيرة في جميع انحاء سوريا وغمرت المياه حماه وحلب حتى تعذر سير القطارات الى المنطقة الشمالية

١٨ — انهت شركة بترول العراق اعمالها الانشائية ونقلت موظفيها الى حيفا

١٩ ـ انفجرت عدة قنابل في كثير من جهات النمسا

٢٠ ـ تعذر على عصبة الامم ان تجيب المانيا الى طلبها بشأن تحديد موعد لاستفتاء السار

٢٢ ـ سافر الملك علي الى اوروبا

٢٣ ـ اوقف تنفيذ معاهدة الصلح بين الملك عبد العزيز والامام يحيى الى ان ينفذ الامام الشروط المطلوبة منه

٢٤ ـ اضرب اليهود في فلسطين احتجاجاً على تقييد الهجرة الصهيونية الى فلسطين

٢٥ ـ انفجرت قنبلة في حلب بجوار دار فؤاد بك العادلي الوزير السابق فاحدثت دويا هائلا ولم تحدث اضراراً

٢٦ ـ زحفت القوات السعودية الى صنعاء

٢٨ ـ اضربت سوريا كلها ولا سيما دمشق وحمص وحماه احتجاجا على اعتقال الوطنيين في حلب

٢٩ ـ افتتح الاجتماع العام لمؤتمر نزع السلاح

٣٠ ـ اغلقت حكومة السوفيات عدة معابد في كثير من البلدان

يونيو

١ ـ وافقت اللجنة المالية في مجلس العموم على مشروع قانون القرض الفلسطيني

٣ ـ نفذ الامام يحيى شروط الملك عبد العزيز بن السعود

٥ ـ تستعد تركيا استعداداً عظيما لاستقبال شاه ايران

٦ ـ انتهى مؤتمر العشائر السورية ـ العراقية على حدود الجزيرة

٧ ـ سافر توفيق رشدي بك الى طرابزون لاستقبال شاه ايران

٨ ـ وصل الامير عبد الله الى لندن

١٠ ـ وقعت اضطرابات خطيرة في اسبانيا قتل اثناءها ثلاثة وجرح عشرون شخصا

١١ ـ انشىء خط للطيران الجوي بين القدس وحيفا والقاهرة

١٢ ـ الفت الوزارة البلجيكية الجديدة

١٤ ـ اجتمع السنيور موسوليني بالهر هتلر في البندقية

١٥ ـ فاز الملاكم ماكس باير الاميركي على كارنيرا العملاق الايطالي

١٦ ـ استقبل الغازي مصطفى كمال جلالة شاه ايران عند وصوله الى انقره

١٧ ـ عين يوم ١٩ اكتوبر لزيارة المسيو بارتو للندن

١٨ ـ تقرر عقد تحالف عسكري بين تركيا وايران

١٩ ـ وصلت الباخرة النيل التابعة لشركة مصر للملاحة الى ميناء نابولي في اول رحلة لها الى اوربا

٢٠ ـ زار اسطول من النسافات البريطانية الموانىء الالمانية زيارة رسمية وهي اول زيارة بعد الحرب

٢١ ـ اكد المسيو بارتو للهر دلفوس في اثناء مروره بفينا عزم فرنسا وانجلترا وايطاليا على صون استقلال النمسا

٢٣ ـ وصل كامل بك الكيلاني وزير العراق المفوض الى الطائف وقدم اوراق اعتماده

٢٤ ـ عاد جميل بك مردم واعضاء البعثة السورية الموفدة الى الحجاز الى القاهرة في طريقهم الى الشام

٢٦ ـ القى بعض الهندوكيين المحافظين اعداء غاندي قنبلة على سيارة ظنوا ان بها غاندي ولم يكن فيها سوى ٧ من انصاره اصيبوا بجروح بليغة

٢٧ ـ تعاقدت اليابان مع تركيا على ان تبنى لها طرادات ونسافات وسفناً اخرى معاونة لها

٢٨ ـ نكست جميع الاعلام في انحاء المانيا بمناسبة ذكرى مرور ١٥ سنة على معاهدة فرساي

٣٠ ـ نقل الشريف عباس حليم من سجن الاجانب الى سجن مصر العمومي

يوليو

١ ـ شرع الهر هتلر في تطهير الحزب النازي فكان من الضحايا الجنرال فون شليخر والكابتن روهم رئيس اركان حزب النازي ، واعتقل الهر فون بابن وكثيرون .

٢ ـ انتهى الهر هتلر من عملية التطهير وهو قابض مع الجنرال جورنج على ناصية الحال وتسلم برقية تهنئة من المارشال هندنبرج على شجاعته التي ابداها

٣ ـ ازالت صورة الكابتن روهم الزعيم السابق الذي قتل في سجنه عن جدران جميع الدوائر الحكومية في المانيا

٤ ـ توفيت مدام كورى مكتشفة الراديوم

٧ ـ غادر الامير عبد الله لندن في طريقه الى شرق الاردن عائداً بعد زيارته

٨ ـ اجتمع المارشال هندنبورج بالهر فون بابن

١٠ ـ صرح احد زعماء النازى في خطاب القاه ان الدكتور دلفوس كان على علم بدسيسة الكابتن روهم

١١ ـ اكتشفت قنبلة في منطاد جراف زبلن اثناء وجوده في مطار فردريكسهافن .

١٤ ـ سافر الدكتور دلفوس مع عقيلته الى ايطاليا

١٦ ـ اطلق حراس الحدود الافغانية الرصاص على ثلاثة ضباط انجليز من البارجة دنفوتشير فقتلوا واحدا منهم

١٨ ـ عينت الحكومة الهندية شرطيين لحراسة المهاتما غاندي من الاعتداء عليه

١٩ ـ وصل الامير عبد الله امير شرق الاردن الى القدس قادما من انجلترا

٢٠ ـ عطلت لجنة السار الحاكمة الجرائد الالمانية في جميع انحاء السار عن الصدور

٢١ ـ حدثت مناوشات عنيفة في تل ابيب بمناسبة الافراج عن ستافسكي المتهم بقتل الدكتور ارلزروف

٢٢ ـ اتفقت هنغاريا ويوغوسلافيا على مشكلة الحدود بينهما

٢٣ ـ قتل المجرم الشهير جون دلنجر برصاص البوليس الاميركي

٢٤ ـ امتلأت سجون النمسا بالمعتقلين

٢٥ ـ قتل الدكتور دلفوس اثناء اضطرابات شديدة قام بها النازي النمسويون بعد استيلائهم على دور الحكومة

٢٦ ـ ابلغت زوجة موسوليني عقيلة الدكتور دلفوس خبر مقتل زوجها

٢٧ ـ توفي المارشال ليوتي

٢٩ ـ انتهت ثورة النازي في النمسا

٣٠ ـ الفت الوزارة النمسوية الجديدة برياسة الهر سوشنيغ وزير المعارف

اغسطس

٢ ـ توفي المارشال هندنبرج وتولى الهر هتلر منصب الرياسة

٦ ـ وقع قتال عنيف في الجزائر بين العرب واليهود اسفر عن قتل ٢٠ وجرح ٧٠ شخصا

٧ ـ نقلت رفات المارشال هندنبرج الى مقرها الاخير في تاننبرج

١١ـ سافر البرنس ستارهمبرج النمسوي الى ايطاليا حيث يجتمع بموسوليني

١٥ ـ طلبت النمسا من انجلترا ان تسمح لها بالاحتفاظ بعدد جيشها البالغ ٣٠ الف مقاتل

١٦ ـ سحبت القوات الايطالية التي كانت مرابطة على حدود النمسا منذ القلاقل الاخيرة

١٨ـ تفاقم الخلاف بين روسيا واليابان

٢٠ ـ اكتشف البوليس اليوناني مؤامرة لقلب الحكومة اليونانية

٢٦ ـ احتفل بعيد استقلال بلغاريا

٣٠ ـ ارسلت ايران الى عصبة الامم ترشح نفسها الكرسي غير دائم في العصبة بدلا من الصين

سبتمبر

١ — اتفقت فرنسا والمانيا على جعل موعد الاستفتاء في السار يوم ١٣ يناير المقبل

٣ — وصل نوري باشا السعيد الى جنيف لتمثيل العراق في عصبة الامم .

٤ — قرر المهاتما غاندي التخلي عن قيادة حزب المؤتمر .

٥ — حل البرلمان العراقي وأجريت انتخابات جديدة .

٦ — سافرت لجنة التحكيم التركية الى الحدود بين ايران وافغانستان لدرس الخلاف القائم بينهما هناك

٧ — طلبت روسيا الانضمام الى عصبة الامم .

٩ — اضطربت الحالة في اسبانيا وربما استقالت وزارة المسيو سامبر .

١٠ — اعلنت معاهدة صداقة وحسن جوار بين المملكة السعودية العربية وحكومة شرق الاردن

١١ — قابل السنيور موسوليني فؤاد حمزة بك .

١٦ — انضمت روسيا الى عصبة الامم .

١٨ — اعلنت الصحف التركية ان انقره سيجعل اسمها مصطفى كمال .

١٩ — رفضت تركيا السماح للطيارين الذين يشتركون في سباق لندن ـ ملبورن بالتحليق فوق اراضيها .

٢٦ — انضمت حكومة افغانستان الى عصبة الامم .

اكتوبر

١ ـ استقالت الوزارة الاسبانية التي يرأسها السنيور سامبر

٢ ـ الف السنيور ليرو الوزارة الاسبانية الجديدة

٥ — اعلنت الثورة في اسبانيا .

٧ — قذفت المدافع التركية القنابل على مدمرتين فرنسويتين في مياه ازمير .

٩ — وقعت جريمة مرسيليا وقتل الملك اسكندر ملك يوغوسلافيا والمسيو بارتو وزير خارجية فرنسا .

١٠ — عين البرنس بول ابن عم الملك سكندر رئيسا لمجلس الوصاية .

١٣ — وصل الملك بطرس ابن الملك اسكندر الى بلغراد قادما من لندن

١٥ — توفي المسيو بوانكاريه .

١٨ — شيعت جنازة الملك اسكندر في بلغراد .

٢٠ — ابتدأ السباق الجوي بين لندن وملبورن

٢٢ — اكتشفت في بوخارست مؤامرة لنسف القطار الذي يقل الملك كارول ملك رومانيا

٢٣ ـ فاز بلاك وسكوت بجائزة السباق بين لندن وملبورن

٢٧ ـ تخلى ملك سيام عن عرشه

٢٩ ـ احتفلت ايطاليا بمرور ١٢ سنة على زحف الفاشست على روما

ديسمبر

١ ـ انفجر احد المستودعات في جمرك بيروت فذهب ضحية الانفجار ١٣ قتيلا و ١١ جريحا

٤ ـ وافق المجلس الوطني الكبير على القانون الخاص بمنع رجال الدين من ارتداء الملابس الدينية خارج المعابد في تركيا

٥ ـ قدمت حكومة العراق الى عصبة الامم شكوى من اعتداء ايران على الحدود العراقية

٦ ـ قرر المجلس الوطني الكبير ان يحل نفسه بنفسه وان يدعو الشعب الى انتخابات جديدة

٧ ـ طردت يوغسلافيا من بلادها جميع الرعايا الهنغاريين

٨ ـ قدمت الحبشة الى ايطاليا احتجاجا شديد اللهجة على اعتداء الجنود الايطالية على اللجنة الانجليزية ـ الحبشية

١٠ ـ زال الخطر الذي كان يهدد السلم وذلك بقبول هنغاريا بالقرار الذي تتخذه العصبة بشأن الخلاف بينها وبين يوغوسلافيا

١٤ ـ لفتت الحبشة انظار سكرتيرية عصبة الامم الى الخطر الذي يهدد السلم من جراء الاعتداء الايطالي على حدودها

١٥ ـ نجا الهر هتلر من حادثة اصطدام قطاره الخاص باحدى سيارات الامنبوس

١٦ ـ أرسلت ايطاليا مذكرة الى عصبة الامم نفت فيها ادعاءات الحبشة

٢٠ — عهد الى المسيو جيفتش في تأليف الوزارة اليوغوسلافية الجديدة.

٢١ — عثر على الطيارة الهولندية التي نالت الجائزة الثانية في سباق لندن ـ ملبورن محترقة ومحطمة بجوار الرطبة

٢٥ — احتلت الجنود الايطالية افروب التي هي ضمن البلاد الحبشية

٢٨ — سافر نوري باشا السعيد الى تركيا حيث يقابل الغازي مصطفى كمال باشا ويواصل سفره الى جنيف

شركة

سيارات غزه

الوطنية

سفريات يومية

بين غزة ويافا

وبالعكس

سيارات

فخمة

سائقون ماهرون

أخبار محلية

صك الانتداب

يساوي بينهم

قدم قناصل الدول الاجنبية فى حيفا احتجاجهم للحكومة على حرمان الاجانب من امتياز شراء الاراضي الحففة في مرفأ حيفا، وتخصيص هذا الامتياز بالشركات البريطانية دون غيرها مع ان صك الانتداب يقضي بالمساواة بين سائر الحكومات المشتركة في عصبة الامم

دعوة الى أصحاب البيارات

لدرس قانون ضريبة الاملاك

جاءنا من الوجيه الفاضل صاحب التوقيع ما يأتي :

نشر مشروع قانون ضريبة الاملاك في الجريدة الرسمية عدد ٤٨٠

وهذا المشروع هو الذي كان اهالي فلسطين ينتظرونه بفارغ صبر لاستبدال ضريبة العشر والويركو بضريبة اراضي ثابتة متناسبة مع اقتدار الفلاح ومنتوجات الارض

وقد عطفت عليه نظرة فوجدته ناقصاً وظالماً فيما يتعلق بالاشجار الحمضية وانوز الى درجة يكاد العقل لا يتصورها وها انا انقل اليكم من الذيل ما يأتي :

١ الاشجار الحمضية (ما عدا قضاء عكا)٨٢٥ ملا الضريبة على الدونم الواحد

٢ الاشجار الحمضية « قضاء عكا » ٤١٠ ملات

٣ اللوز ٥٦٠ ملا

وتصفحت القانون لاجد نصاً يوصلنا الى تعيين سن الاشجار الحمضية الذي تجعلها تابعة الى هذه الضريبة الفاحشة فلم اجد شيئاً من ذلك وعليه فلو كان لك بيارة في غزة او طولكرم او بيسان بمساحة ٢٠٠ دونم فستدفع عنها ١٦٥ جنيهاً ضريبة ولو كان سنها في السادسه او السابعة او الثامنة عندما لا يقابل ريعها ما تحتاج اليه من نفقات. فالفت نظر اصحاب البيارات الى هذا المشروع ليعقدوا اجتماعاً يعينوا فيه اصناف البيارات بحسب الموانع ومحصول الشجر بالنسبة الى سنته وما يصيب كل صنف مما يساوي العشر ، واقترح ان يكون الاجتماع في يافا في وقت قريب للتمكن من عرض الاعتراضات بهذا الشأن لفخامة المندوب السامي قبل ان يصبح هذا المشروع قانوناً

يوسف حنون

التقرير الجوي وهبوب رياح خفيفة

هبوب رياح خفيفة من الجهة الجنوبية الغربية يتبعها زخات خفيفة

وقد بلغ مجموع ما سقط من المطر في لواء القدس لغاية هذا التاريخ ٢ر١٥٩ مليمتراً يقابله في السنة الماضية ٣ر٤٢ مليمترا

شباب نابلس

وبيوع الاراضي

قال مراسلنا في نابلس : اجتمع رهط من الشباب الوطني في مكتب وكالة هذه الجريدة و خذوا يفكرون في انشاء جمعية وطنية للمحافظة على الاراضي ومقاومة البيوع والسمسرة في مدينة نابلس ستكون هذه الجمعية حيادية لا تنتمي لاية فئة او لاي حزب من الاحزاب في فلسطين . والامل كبير ان يجمع هذه الجمعية تحت لوائها فريقاً كبيراً من الشباب العاملين .

الى الاستاذ المظفر

الى الاستاذ المظفر — سجن القدس : سجنك انتصار سبب لغيرك عاراً فاهنأ بالفخار

حسني عنبتاوي

تفوق شاب

في جامعة لندن

وصل كتاب الى الوجيه رياض افندي هاشم واخوانه من ولده النابه شوكت افندي هاشم الذي يدرس الان بجامعة لندن تقول فيه الشاب لوالده انه جاز امتحان الجامعة بتفوق وكان عدد المتقدمين لهذا الامتحان حوالي الثلاثمائة فالب جاز من بينهم على اعلى درجة في الرياضيات وسجل الشاب في دائرة الطب . فنتمنى للسيد شوكت ولاخوانه في البلاد الاجنبية احسن مستقبل حتى يعودوا الى الميدان العملي جنوداً لهم اقدار واخطار

عودة الاستاذ الصاوى

الى مصر

طار امس من القدس الى مصر الكاتب المصري المعروف احمد الصاوي محمد بعد ان اقام اسبوعاً في فلسطين

هدية الامير طوسون باشا

كتبت جمعية الهداية الاسلامية بغزة كتابا الى سمو الامير الجليل عمر طوسون باشا لافتة نظره الى التكرم باهداء مكتبة الجامع الكبير العمري شيئاً من مؤلفاته القيمة فورد على رئيس الجمعية بالنيابة الشيخ عثمان افندي الطباع الكتاب التالي : —

حضرة المحترم الفاضل عثمان افندي الطباع نائب رئيس جمعية الهداية الاسلامية . غزة

وصل كتاب حضرتكم واطلع عليه صاحب السمو الامير عمر طوسون وقد ارسل برسمكم مؤلفات سموه هدية الى مكتبة الجامع العمري الكبير وهي ... ارسلت طرداً في البريد . وتفضلوا بقبول فائق الاحترام .

٢٣ — ١٢ — ٩٣٤

(الامضاء) باشمعاون الدائرة

فالجمعية تشكر سمو الامير الجليل على تلطفه بهذه الهدية الذهبيه وعطفه على المشاريع العلمية الجليلة وترجو ان يكون سموه قدوة لغيره في الاقبال على تشجيع هذه المكتبة التاريخية .

حول زيارة القناصل

استدراك

ذكر الدفاع في عدد ٢٤ الماضي نبذة مترجمة عن دوار هايوم حول زيارة اعضاء المجلس الملي اليهودي للقنصليتين الاسبانية والتركية في القدس . ولقد علق عليها الدفاع بقوله : « حتى أنتم يا حضرات القناصل ؟ »

ويؤسفنا جداً ان يحدث خطأ مطبعي في كلمة « حضرات » فتنقلب الضاد شينا ، الامر الذي يحدث كثيراً وفي كل يوم تقريباً مما لا تسلم منه أية جريدة يومية

وان يفوتنا ان نذكر ما علمناه من ثقة وهو انه لم يبدر في زيارة الوفد اليهودي للقنصليتين السالفتي الذكر الاعبارات المجاملة المألوفة التى توجبها مقتضيات الاحاديث المتبادلة وخصوصاً ما يوجبه العرف القنصلي من مجاملة

ونحن لا نجهل ابداً ان اخواننا الاتراك لا يضمرون لنا معشر العرب الا كل حب وعطف وتقدير ومن اولى بهم بهذا الشعور وهم الذين انتزعوا استقلالهم بالاسنة بعد ان اصابهم من الاجانب كل عنت وجبروت

ولقد اثبتنا هذه الكلمة تصحيحاً واستدراكا .

طريق

يافا — قلقيلية

بسبب عظم تساقط الامطار في الايام الاخيرة ، تعطل في طريق يافا قلقيلية ١٥ سيارة بين « تركات » ، وعربات ركاب بين صغيرة و بصات كبيرة .

وتقول البالستين بوست انه على اثر ذلك توجه مدير شركة «اجد» اليهودية مع بعض اصحاب الشركات العربية الى القدس فقابلوا مدير دائرة الاشغال العمومية الذي وعدهم ان يهتم لتصليح هذه الطريق يافا قلقيلية قريباً جداً .

رأس السنة

يصادف اليوم عيد رأس السنة لدى الطوائف الغربية السيحية ، و « الدفاع » يتقدم لابناء هذه الطوائف بالتهاني راجياً ان يعيد الله هذه الامة العربية الى مثله وقد انقشعت سحابة الظلام التي تخيم الآن في افق هذا الوطن .

عصابة الورقات الثلاث

في الوقت الذي ما زال فيه احد رؤساء افراد هذه العصابة موقوفاً رهن محاكمته ، تجد افراد العصابة اياها ، والاشخاص انفسهم الذين كانوا يرافقون الزعيم السابق الموقوف يعودون الآن الى العمل في اقتناص اموال السذج من الشعب

ان افراد هذه العصابة التي ضج منها الجمهور والتي جد في اثرها البوليس مدة من الزمن قد عادت لمركزها فاحتلته وهو بالقرب من ادارة هذه الجريدة في شارع الملك جورج . فهل للبوليس أن يهتم بوضع حد لاعمال هذه العصابة ؟

حكومة بولونيا

تخفض الضريبة عن البرتقال

ابرق مستوردو البرتقال الفلسطيني في بولونيا الى المصدرين في فلسطين ان يزيدوا في كمية تصديرهم ، لأن الحكومة البولونية انزلت الضريبة الجمركية على البرتقال الفلسطيني ٧٥ في المئة

« الدفاع » : نذكر مع الاسف ان هؤلاء المصدرين هم من اليهود ، فهل لتجارنا العرب ان يوجدوا لهم عملاء هناك يصدروا لهم البرتقال ، كي لا يستأثر اليهود بالربح بعد تخفيض الضريبة !

الى دائرة البوليس

طريق يافا — تل ابيب

كثيراً ما كتبنا عن المتاعب التي يتعرض لها السائق او الماشي في طريق يافا — تل ابيب . هذا الشارع الضيق الذي اصبح اشد شوارع المدينة ازدحاما بحركة المرور طيلة النهار وسحابة الليل ، وكان آخر ما قيل بشأنه ان دائرة البوليس ستجعله « طريق واحد » اي ان الاتجاه منه سيكون لجهة واحدة فقط ثم طوي الامر وبقي مطوياً

وبالامس ركبنا سيارة متجهين الى تل ابيب لاستطلاع خبر هام فهل تدري كم حملنا الطريق من يافا الى تل ابيب ! ربع ساعة تاماً. نعم من الساعة الحادية عشرة تماما الى الحادية عشرة وربع تماماً وصلنا مدخل تل ابيب بعد ان كان خط السيارات والسكارات والعربات على الجانبين متصل الحلقات

انها حالة فيها كثير من المضايقات عدا تعطيل الاشغال فمتى تفكر دائرة البوليس في وضع نظام خاص لهذا الشارع ؟

يضرب بكرسي القهوة

فيموت متأثراً من الضربة

حافظ ابو طالب من سكان المنشية ، بينما كان جالسا في القهوة وقع بينه وبين المدعو كامل العمري شجار ادى الى ان تناول العمري كرسياً من القهوة وضربه به فأصاب رأس حافظ المذكور . وقد هرع المصاب حالا الى مركز بوليس المنشية حيث أجريت له الاسعافات الطبية وارسل الى الطبيب لمعاينته

وعند ما عاينه الطبيب وجد انه في حاجة الى راحة ١٥ يوما وسلمه بذلك تقريراً طبياً ، وأرسل الى المستشفى ليتداوى فيه وما كاد يدخل المستشفى حتى ساءت حالته وورد اشعار الى البوليس من المستشفى يفيد ان حالة المضروب خطرة فجد البوليس في اثر الضارب والقى القبض عليه

وفي مساء امس توفي في المستشفى حافظ ابو طالب المذكور متأثراً من الضربة التي اصابته في رأسه

سعر الجنيه

عن بنك باركلس

في ٣١ — ١٢ — ٣٤

بالدولار ٤ر٩٣ ونصف

بالفرنك ٧٤ و ٦٥

بالمارك ١٢ و ٢٨

بالليرة ٥٧ و ٩ء

الصفحة الثالثة

نجد القراء على الصفحة الثالثة من هذا العدد خلاصة اهم انباء عام ١٩٣٤ وهو عمل شاق ووقع لاول مرة في صحافة فلسطين. وكان غرضنا منه تسجيل اهم حوادث العام ليرجع القراء اليها

قضايا الغد

تتشكل غدا (الاربعاء) المحكمة المركزية في الثغر لاتمام النظر في القضايا الجزائية التالية المقامة على :

١ـ محمود محمد ابو محارب المتهم بجرم الاحتيال على محمد ابراهيم كساب وابتزاز نقوده

٢ـ عبد الرزاق شحادة ابو عجمة المتهم بجرم حيازة بندقية ذات قيمة عسكرية

٣ـ حسين علي الاقرع من اهالي الشيخ مونس المتهم بجرم حيازة اسلحة نارية

٤ـ زايد سليمان الصباح المتهم بجرم حيازة مهربات ممنوعة هي « ١٨٠٠ » دفتر سجاير

٥ـ بدور بن بدور القاضي المتهم بحيازة ٣٦٠٠ دفتر سجاير مهربة

انهيار عمارة

في حارة الهريش

كان من جراء تكاثر الامطار وجريان السيول في يافا ان انهارت احدى عمارات سكنة الهريش ، وهي ملك السيد ناصيف التي يشغل حانوتا منها السيد (القره) ويجاوره غرف سكن مؤجرة لعائلات مختلفة . وكذلك لا تزال المياه تغمر عدة شوارع في داخل احياء العجمي والبصة والمنشية . اما طريق يافا الرملة ، فهي على الجانبين اشبه بحيرات منها بارض زراعية

اعلان

مبيع ملك بحيفا

بالاشارة الى اعلان الاحالة القطعية في مبيع حصة طابق افلاس محل سليم نصر الله خوري في سوق خوري وابيض بحيفا وفتح الوصلاية لمدة خمسة عشر يوما من تاريخ الاعلان ، وبالنظر لكون آخر تاريخ نشر فيه الاعلان في الجرائد كان في ١٩، ١٢، ٣٤ لذلك نعلن ان المدة المعينة تنتهي مساء ٣، ١، ٩٣٥ .

فكل من له رغبة عليه زيادة الاملاك المذكورة ومراجعة مكتب الطابو بحيفا قبل مساء ٣، ١، ٩٣٥ اذ بعد ذلك الوقت لا تقبل اية زيادة. فؤاد صالح سدابا

سنديك طابق محل سليم نصر الله خوري

مفاجأة الغـــد

انتظـرها

واقرأ الاباء ان ما ستذيعه عليكم

« المخازن الاميركية الانكليزية »

في عـــدد الغـــد

انباء طريفة عن هطول الامطار

رواية شاهد عيان بين يافا وعكا

كان السيد فايز علي في اللواء الشمالي وقدم يافا مساء امس وقد شاهد في تجولاته ماسببه هطول الامطار في اليومين الماضيين فأدلى الينا بالمعلومات التالية :

الامطار في حيفا والناصرة

استمر هطول الامطار في حيفا والناصرة وقضائيهما من الساعة الثانية عشرة من مساء الجمعة لغاية الساعة الثامنة من صباح امس

انقلاب سيارة تحمل دجاجاً

وفي الساعة الثانية والنصف بعد ظهر امس الاول بينما كانت سيارة محملة صناديق دجاج قادمة من حيفا الى الناصرة اذ انقلبت بالقرب من يافة الناصرة وسبب الانقلاب ان السائق لم يعد يرى الطريق لكثرة هطول الامطار ، وقد هلك ثلثا ما تحمل السيارة من الدجاج ، وفر الثلث الباقي واصيب الفلاح صاحب الدجاج هو والسائق برضوض بسيطة . وصادف حين وقوع الحادث ان مرت سيارة شفروليه صغيرة تحمل اربعة ركاب ومرت سيارة باص كبيرة تقل ٢٢ راكبا فنزل ركاب السيارتين وأسعفوا السائق والفلاح وقد تمكنوا من رفع السيارة المقلوبة وتعديلها

طريق شاسعة تغمرها المياه

وقد كانت الطريق الممتدة بين الجحون وبلد الشيخ مغمورة بالمياه مسافة كيلو مترين على عرض ٤٥٠ متراً بحيث اصبحت طريق الاسفلت خافية ، فنزل بعض ركاب السيارات التي مرت خلال تلك الطريق في الساعة الثالثة بعد ظهر امس الاول ليدلوها على الطريق

ينقلون المارة على اكتافهم

وكان الطوفان في باب عكا عند الطريق القديمة مرتفعاً متراً و ١٠ سنتمترات وكان هناك حوالي ثلاثين عاملا ينقلون الناس على اكتافهم الى المحطة

الامطار تقذف البيوت الخشبية

وقد جرف السيل يوم امس الاول حوالى عشرين « تخشيبة » في باب عكا الى جهة البحر ومتاع اصحابها الفقراء من طحين وألبسة وفراش ، وكان اصحابها يولولون ويندبون هم واولادهم من شدة الفزع الذى اصابهم عند ما رأوا « تخاشيبهم » عائمة تسير بهم الى البحر ولكن بهمة بعض ارباب النجدة ونخص بالذكر منهم السيد محمد الحلاج أنقذ الاطفال والنساء اللواتي كن داخل « التخاشيب » عند تدفق السيول ، وقد باتوا ليلتهم جميعا خارج بيوتهم

الخيول تعوم فوق المياه

وتسربت المياه الى الطابق الاسفل من عمارة الكرخانة القديمة بباب عكا وهو عبارة عن « اواخير » للدواب حتى بلغ ارتفاعها ما يقرب من مترين وقد فرت الخيول التي كانت داخلها عائمة الى الخارج واتلفت المياه كثيرا من امتعة العمال التي كانت في ذلك الطابق

السكة الحديد تستأجر سيارات

وقد استأجرت ادارة السكة الحديدية سيارات « اتوبوس » لنقل الركاب من حيفا الى طولكرم وقد غادر بعض هذه السيارات الذي يسير على حساب ادارة السكة حيفا في الساعة الثامنة والنصف من صباح امس فوصل طولكرم في الساعة الثالثة والنصف بعد الظهر ، وذلك لرداءة الطريق التي غمرتها المياه

وقد اقتلعت المياه بعض القناطر بالقرب من عنبتا

يسير على مهل متباطئاً

وقد ركب السيد فايز علي القطار من طولكرم في الساعة الرابعة والربع بعد الظهر فوصل يافا في الساعة السادسة مساء لان القطار يسير على مهل مخافة الانزلاق والتدهور

وقد كانت البيارات على جانبي الخط بين طولكرم واللد مغمورة بالمياه

حفلة رمضان

التمثيلية الكبرى

جاءنا ما يلي : تحيي فرقة الكشافة المتجولة الاسلامية في مساء هذا اليوم حفلة على مسرح سينما ابو شاكوش وقد شهد الجمهور لهذه الفرقة النشيطة بالمواقف التمثيلية الرائعة حيث سبق لها ان مثلت عدة روايات اجتماعية في مختلف مدن فلسطين كانت جميعها موضع التقدير والاستحسان من جميع طبقات الامة الكريمة ، وقد اخرجت الآن رواية « الذبائح » لمؤلفها الكاتب الكبير المعروف المكانة في عالم التأليف المسرحي ونهضته المرحوم انطون بك يزبك الذي رأى ناحية انتشار الزواج من الاجنبيات (وخصوصا للطبقة الارستقراطية) في حياة مجتمعنا الشرقي فصورها في هذه القطعة المسرحية البديعة احسن تصوير بحيث يريك كيف تكون الحياة في قصور الذين تزوجون من الاجنبيات وكيف انهم يوفرون لهن كل اسباب الترف ووسائل النعيم ، ومع ذلك فلا يكن مخلصات ، ويريك ايضا كيف يكون الاباء العربي وكيف تتجلى الانفة الشرقية اجلى معانيها ، حقا لقد وفق المؤلف فجاءت روايته قطعة فنية رائعة

ولجنة الفرقة الموسيقية التي القت بعض مقطوعاتها الموسيقية على مسرح المعهد الموسيقي الملكي ابان رحلتها لمصر والتي نالت اعجاب كبار اساتذة المعهد ستشنف الاسماع بآلاتها الوترية والنحاسية ويطرب الحضور بصوته الصداح السيد روحي الخماش .

بمناسبة العيد

تغلق سائر المصارف الاجنبية اليوم (الثلاثاء) لمناسبة عيد رأس السنة

وكذلك تكاد الاشغال في الدوائر الحكومية تتعطل لتغيب اكثر رؤساء الدوائر .

شجار في قرية

قال مراسلنا في نابلس : وقع شجار عنيف مساء امس الساعة السادسة في قرية قبلان ما بين محمود منصور واحمد منصور وبين محمد الحاج عوده وخاطر رضوان نتج عنه جرح محمود منصور في ظهره بضربة خنجر واصابة احمد منصور بحجر في رأسه وكادت تقع معركة دموية بين الفريقين لو لا ان هرعت قوة من البوليس الى محل الحادث والقت القبض على المتشاجرين

تلفونات الدفاع وبرقياتها الخاصة

اعلان

من دائرة اجراء حيفا

بيع اموال غير منقولة محجوزة

دوسيه رقم ٢٤٢٦ سنة ٣٤

المحكوم له : سعد محمد عبد الله ابو القول ويوسف محمد عبدالله ابو القول حيفا

المحكوم عليه : نمر فارس القسط — حيفا

قيمة الدين : ١٢٨ جنيه فلسطيني و١٦٠ ملا

القيمة المخمنه ٧٦٥ جنيها و ٩٠ ملا . بدل الزاودة ٨٠٠ جنيه المزاود رفعت عابدي حيث تقرر احالة الملك الموصوف ادناه احالة موقتة لعهدة المزاود المذكور بالبدل المرقوم اعلاه فاني اعلن بذلك انه مطروح للبيع بالمزاد العلني لمدة ١٥ يوما من تاريخ نشر هذا الاعلان حصة واحدة من حصتين بقطعة ارض اميرية بموقع الخابصة بحيفا مساحتها دونم واحد و٩٨-٩٧٣ متر مربع . محدودة شمالا شارع الجديد المؤدي الى الناصرة قبلى شركة تحسين الاراضي وعزيز خياط وشرقا قطعة رقم B غربا الحاج خليل افندى طه سابقا واليوم رفعت عابدي منشأ على قسم من قطعة الارض المذكورة تسع براكات تنك وخشب عائدة لمستأجرين غير أصحاب الملك ويوجد في هذه القطعة دارين الدار الاولى تحتوي على خمسة غرف ، الدار الثانية تحتوي على غرفتين وثلاث غرف صغيرة واطية سقفها من تنك وخشب وآخور واطيء مسقوف من خشب وتنك جميع البناء عمار قديم من حجارة .

فمن له رغبة في الشراء عليه مراجعة هذه الدائرة بدفع الدوبوزيتو القانونية ١٠ بالمائة من القيمة المخمنة ومن ثم مراجعة دلال البلدية لبيان ما زاده على بوصلاية المزاودة على ان لا يكون الضم أقل من ٥ بالمائة على بدل المزاودة . رسوم التسجيل وأجرة الدلال عائدة على المشتري

مأمور اجراء حيفا

توقف المفاوضات

وارجاء الحلول

القاهرة في ٣١ كانون الاول — لمراسل الدفاع الخاص — لم تتلق الحكومة الفرنسية جواب ايطاليا على المقترحات الفرنسية الاخيرة الخاصة بعقد اتفاق فرنسي ايطالي ولذلك لم يعلن موعد سفر لافال الى روما بالتدقيق . وفي برقية أخيرة ان المفاوضات اوقفت وقتيا بسبب ما حدث من الصعوبات على علاقات ايطاليا بدول الاتفاق الصغيرة ثم من جراء الضمان الذي تطلبه فرنسا لاستقلال النمسا والعطف الذي تظهره ايطاليا على مناهج حزب تحوير المعاهدات في هنغاريا

مقاطعة اليهود

في هاياردن ان قسامن الطواحين اليهودية في بولونيا قد هدم بقذائف القيت عليها . ويقوم البوليس في بولونيا في التفتيش عن الذين الصقوا المناشير التي تحث السكان على مقاطعة اليهود على الجدران

الصناديق القومية

جاء لدافار من وارسو أن مؤتمر عمال جمعية اغودات اسرائيل قد قرر قطع العلاقات بينهم وبين الجمعية المذكورة وتأليف حزب منهم وحدهم ينظم الصناديق القومية الفلسطينية وحركة النساء

القدس

دورة التمرين الجديدة لافراد البوليس

القدس في ٣١ كانون الاول — لمراسل الدفاع الخاص — ابتدأت دورة التمرين الجديدة لافراد البوليس فالتحق فيها ١٦ نفراً بينهم تسعة من العرب وسبعة من اليهود

قدوم مستر بترسون و تنقلاته قبل سفره

وصل صباح هذا اليوم على قطار مصر جناب المستر بترسون وعقيلته وحلا ضيفين على جناب المستر هول السكرتير العام

وقد علمنا انهما سيمكثان في فلسطين وشرق الاردن مدة اسبوع واحدثم زوران جرش واربد وطبريا ومن طبريا يذهبان الى حيفا ومنها يركبان الباخرة الى لندن

كشافة جوالة المسجد الاقصى

علمنا من جوالة المسجد الاقصى ان في نيتها ارسال بعض اعضائها الى القرى للقيام بالاسعافات الضرورية فنأمل ان تستمر هذه الفرقة في عملها الحسن وتأخذ في سيرها هذا وتحافظ على نظامها كما رأيناها محافظة على نظامها في اجتماع روضة المعارف المعروف

تصديق حكم بالاعدام ورد الاستئناف

نظرت محكمة الاستئناف العليا المؤلفة من اصحاب السعادة السر مكدونل قاضي القضاة رئيسا والمستر شرول ومصطفى بك الخالدي فرنسيس افندي خياط وماجد افندي عبد الهادي اعضاء في قضية علي يوسف ابو ربيع المحكوم عليه بالاعدام من قبل محكمة الجنايات الكبرى لقتله اونباشي السجن جريس الشامي وتشبثه بقتل الضابط محمد خليل افندي ؛ فقررت رد الاستئناف وتصديق الحكم

ونظرت ايضا في قضية ياسين المصراني اللبناني المطلوب تسليمه من حكومة لبنان بموجب قانون تسليم المجرمين وهو متهم بالافلاس الاحتيالي فقررت تسليمه

نابلس

المطر يهطل اربعاً وعشرين ساعة

نابلس في ٣١ كانون الاول — لمراسل الدفاع الخاص

استمر هطول الامطار امس اربعاً وعشرين وساعة هطولا مستمرا وقد بلغ ما هطل من الامطار في قضاء نابلس من اول موسم الشتاء حتى اليوم ٢٤٤ مليمترا يقابل ذلك في المدة نفسها من السنة الماضية ٧٧ مليمترا .

سمسار ومعه سيدة في بيت سامري

يصل من حين لآخر اليهودي المعروف الادون عازار ميلر الذي يقوم باغراء الوطنيين بطرق شيطانية على بيع اراضيهم . وقد جاء المذكور اليوم الى نابلس في سيارته الخاصة تصحبه سيدة جميلة لاندري لماذا جاءت معه ! وكان معهما ايضا شخص عربي سألت عنه فقيل انه يدعى أحمد القبان واجتمع هؤلاء في بيت المدعو خليل السامري وتفاوضوا مع فريق من القرويين على بيع اراضيهم وقد علم شباب نابلس بالامر فهرعوا الى مكان اجتماعهم ولولا «حكمة العقلاء» لوقع مالا تحمد عقباه

«الدفاع» : ولولا العقلاء !

اهتمام الصحة لجائحة الملاريا في طمون

عرفتكم في رسالتي السابقة عن انتشار مرض الملاريا والنزلة الصدرية في قرية طمون وقد كان لما نشر اهتمام لدى الحكومة فقد علمت ان السكرتير العام اهتم لامر هؤلاء المرضى وكلف دائرة الصحة في نابلس بالاهتمام بأمرهم والعناية بهم . وقد سافر اليوم رئيس دائرة الصحة في نابلس المستر بيكر والدكتور سابا افندي بشاره يصحبهما فريق من الممرضين وكمية كبيره من الادوية وبوصولهم اخذوا يقومون بتطبيب المرضى واسعافهم واعطائهم الادوية مجاناً مما جعلنا نشكر للدائرة اهتمامها بأمر هؤلاء البؤساء .

الى شركات السيارات العربية في فلسطين

اتصل بنا ان اليهود اخذوا يفاوضون الحكومة على أخذ خط السيارات بين نابلس وعمان عن طريق جسر دامية واني انبه اصحاب الكراجات والاغنياء لهذا الخط قبل ان يستولي اليهود على امتيازه .

سعادة رئيس البلدية وفقراء المدينة

اخذ سعادة رئيس بلدية نابلس سليمان بك عبد الرازق طوقان بتوزيع مبلغ وافر من النقود لفقراء ومحتاجي نابلس باسم المجلس البلدي وذلك بمناسبة شهر رمضان المبارك

من المسئول عن أموال اعانات المنكوبين

القدس في ٣١ كانون اول — لفاضل محترم — أبارك لكم في ان جريدة «الدفاع» كانت اول من صدع بالحق فأذاع بيان الاموال التي وردت باسم منكوبي اضطرابات ٩٢٩ والتي ذهبت لجيوب المسترزقين لا لجيوب المنكوبين . ولا اشك ان الامة بدأت تحاسب المسئولين مما يبشر بخطوة حسنة ، واني أزيدكم علماً ان بعض اعضاء لجنة الاعانات القديمة لم ينكروا صحة الارقام التي نشرتموها وأنهم قد ايدوكم في استنكار تصرف المحامين العرب ممن استغلوا نكبة البلاد وتقاضوا اجوراً على خدمة كانت متوجبة عليهم . ولما كان من الواجب ان يذكر المحسن والمسيء فان هذا الواجب يقضي بالتنويه بعمل اثنين من المحامين أعني بهما الاستاذين عوني عبد الهادي وفايز الحداد فقد امتنعا عن تقاضي صندوق الاعانة أية اجرة عن اتعابهما الكثيرة في سبيل المنكوبين وقد تحملا مصاريف الانتقال والسفر ايضا . وقد شهد بذلك اعضاء اللجنة القديمة

اما شراء قرية دير عمرو بذلك المبلغ الكبير ومن اموال الاعانات فهو موضع الاستغراب الدائم رغم مرور عدة سنوات ولكن يوجد الآن ما هو اغرب وادهش . وهو انه بسبب ارتفاع قيمة الاراضي في هذه الايام قد عادت دائرة الاوقاف لاستغلال هذه القرية مرة اخرى وذلك انها عزمت اخيراً على اعادة المبلغ الى لجنة الاعانة واسترداد القرية المذكورة لحسابها او لحساب البائعين الاولين ولم يحصل هذا الشيء الا بسبب ارتفاع اسعار القرية التي اصبحت تقدر قيمتها بثلاثين الف جنيه او اكثر . ومن ذلك تعلمون ان هذه القرية المسكينة لا تزال صفقة من الصفقات تدور حولها مطامع العائلات اولا وآخراً بينما نساء الشهداء يخدمن في منازل اليهود وويل للمسؤلين

«الدفاع» — الفتى في خطة الصراحة يحملنا على ذكر هذا الخبر . وهو من وجيه نحن مستعدون الى ذكر اسمه عند الضرورة اذ ليس هو مجلسيا ولا معارضاً ولا استقلاليا بل يعمل صامتاً غير منتم الى حزب ما

حيفا

دعاوى هي الاولى من نوعها

على السماسرة

حيفا في ٣١ كانون اول — لمراسل الدفاع الخاص — نظر امس حضرة حاكم صلح بيسان في قضية هي الاولى من نوعها في محاكم فلسطين خلاصتها ان شكوى وصلت الى مفتش بوليس بيسان السيد بدوي المصري بان السادة حافظ محمود وصبحي الهدهد وصالح القدري وابراهيم المصري يشتغلون بمهنة السمسرة لبيع الاراضي من اليهود بشرائها من اصحابها العرب بثمن بخس حتى ان سعر الدونم بلغ مما اشتروه سبعين غرشا ، كما علمت ، فيربحون ارباحا طائلة عند بيعها الى اليهود ، وقد حكم على اثنين منهم بدفع غرامة وبالتوصية على الآخرين

وستنظر غداً في محكمة صلح حيفا دعوى على السمسار نعيم الملكي ، اخذ البوليس بها علماً وقدمها الى المحكمة بتهمة ان الشخص سوري التبعية ولا يحمل رخصة بالسمسرة . ونحن نأمل ان يتابع البوليس أمر هذه الاعمال التي يعرف بها السمسار من غيره كي يكون الفلاحون السذج والرأي العام على بينة من الامر

بيع ٥٠ دونما الى الكارن كاعت

باع احمد صالح محمد من اهالي بلد الشيخ ٥٠ دونما الى جمعية الكارن كاعت الصهيونية بسعر الدونم الواحد ٤٥ جنيها واستلف مبلغ مائتي جنيه بكفالة احمد نعيم ابو شام . وعقدوا الاتفاقية مع اليهودي توفيق صالح احد موظفي بنك باركليس وستجري مسح الارض اليوم

وقد ادعى السيد سليم الحمدان من القرية نفسها ان الارض ليست ملكا للبائع انما هي حيله مدبرة . وقد علمت ان احمد نعيم ابو شام قد سحب كفالته . .

ارض واسعة تباع لليهود

يوجد قطعة ارض تقع قرب «زمارين» تبلغ مساحتها الفين وخمسماية دونم ومغروس فيها الفي شجرة زيتون بيعت بواسطة الخواجا اولئك الذي ابتاعها من فوزي برية واسماعيل برية وراغب برية الى جمعية في تل ابيب بمبلغ خمسة عشر الف جنيه وقد بقيت فيها حصه مقدارها خمسة قراريط تخص المحامي محمود احمد الماضي وقطعة اخرى تخص الوجيه توفيق الحاج محمود من صبارين والاخير يسعى لمخالفة البيع . . ونحن نأمل من المحامي ومن الوجيه ان يصمدون امام هذه الصفقة وان لا ينخدعا لورق اليهود فيبيعا حصصهما ولا بمبالغ طائلة وسفرى

قضية بيع تنظر غداً

تنظر محكمة حيفا غداً في القضية رقم ٣٩٦٤ المقامة من قبل جمعية تحسين الاراضي اليهودية على السيد حسين علي خالد فرعون ورفقاه من الطيرة بخصوص بيع ارض «فرش اسكندر» الواقعة على سفح جبل الكرمل والذي باعه سابقاً زاخل حجير واخوانه الى سعيد كامل باشا ثم باعها سعيد باشا الى عزيز بك ميقاتي عضو الجمعية الاسلامية ومن ثم بيعت الى اليهود وسأوافيكم بما سيتم بهذه القضية التي ولا بد سيظهر فيها الجوزة !

الانباء الخارجية

القاهرة في ٣١ ديسمبر لمراسل الدفاع الخاص

وفد يضم رجالات العراق لجنيف

تقرران يكون الوفد العراقي الذي يدافع عن وجهة النظر العراقية في المشكلة الايرانية امام جامعة الامم مؤلفاً برئاسة فخامة علي جودت بك وعضوية فخامة نوري باشا السعيد ومزاحم بك الباجه جي مندوب العراق في عصبة الامم وجميل بك السلام مدير الشؤون الشرقية بوزاره الخارجية العراقية وسيسافر الوفد بالطيارة يوم ٤ يناير القادم .

انكلترا

دعوة جنرال انكليزى للمهاتما غاندي

بعث الجنرال سامبطوس الى المهاتما غاندي خطابا يطالب فيه اليه ان لا يعتزل السياسة وان يسعى لحمل حزب المؤتمر على تأييد تقرير اللجنة البرلمانية المختارة وبعد ذلك يقوم بمفاوضات مباشرة مع انجلترا لعقد اتفاق يسمى اتفاق «الجنتلمان» ويقال انه اذا وافق غاندي على ذلك فان بريطانيا ترحب بزيارته لندن وتسعى لتحديد بعض الضمانات

فرنسا

وقوع ثورة على حين غرة

وقعت في اللحظة الاخيرة ثورة لم يتمكن بسببها المسيو لافال من السفر الى ايطاليا كما كان مقرراً لاجراء مفاوضة بين فرنسا وايطاليا بشأن الميثاق الدانوبي وضمان استقلال النمسا وتنقيح مركز هنغاريا السياسي

البرتغال

وقوع زلزال وفرار مسجونين كثيرين

زلزلت الارض زلزالا عنيفا في مقاطعة الجرف من البرتغال فزعزعت عدداً كبيرا من مبانيها وبينها جدران قلعة مراكشية قديمة في مسليفا كانت تستعمل سجنا محليا

المسجونون يجدون فرصة للفرار

وقد انتهز السجناء فرصة الزلزال الذي حدث فهربوا ونشروا الرعب في قلوب الاهالي وكانت أشد مواقع الزلزال في بورتماو وفارو ولم يقتل احد من الناس

هولندة

وفاة رئيس محكمة الهاي الدولية

نعي من امستردام البارون اداتشي رئيس محكمة الهاي الدولية منذ عام ١٩٣١ وكان سابقا سفيرا لليابان في معظم العواصم الاوربية ومندوبا في عصبة الامم

ايطاليا

على المدن الكبرى ان تستعد للهجوم

اصدر السنيور موسوليني امراً يقضي على جميع المدن الكبرى ان تستعد للوقاية من الهجوم الجوي وقال انه ينتظر ان يأخذ كل شخص حيطته للغازات السامة .

اشاعة وقوع حادث على حدود الحبشة

ذاعت اشاعة عن وقوع حادث جديد في جوار شرلو بوري على الحدود بين الحبشة والصومال الايطالي ولكن المقامات السياسية في ايطاليا ومفوضية الحبشة في روما لم يبلغهما خبر هذا الحادث حتى الان

السار

تعطيل الصحف التي تسيء لحرية النشر

اصدرت لجنة حكومة السار قراراً بتعطيل جريدتين الاولى ثمانية ايام لنشرها صورة تمس كرامة الهر هتلر والثانية اسبوعية لمدة شهر لنشرها مقالا شديد اللهجة

تركيا

تسديد آخر دفعة من الديون

دفعت تركيا القسط السنوي الاخير الى الحكومة البريطانية وقدره ستة آلاف جنيه وبذلك سويت نهائيا المطالب المستحقة على تركيا

الامطار الغزيرة وتدهور القطارات

امطرتنا السماء يومين كاملين مطراً مدراراً دون انقطاع . وقد تدهور القطار امس بين الخضيرة وطولكرم مما سبب تأخر المواصلات ، واليوم وحتى هذه الساعة لم تصل الجرائد اليومية الامر الذي يدل ان المياه تدفقت كالسيول واخذت تجرف ما يصادفها حتى تمكنت من تخريب الخطوط الحديدية في امكنة كثيرة .

الصحفي الامثل

ظل للمبدأ حتى استشهد

« لعل اكثر ابناء هذا الجيل لا يعرفون «امين الرافعي» الصحفي الحر، مثال التضحية ورمز الوفاء للوطن . ولقد كانت امنيتنا من قبل ان نقدم هذا الرجل الكامل الى القراء والناشئة ، ثم الى الصحفيين ليروا فيه مثالا خالص النقاوة يصح النسج على منواله . فعثرنا على مقال للاستاذ محمد فهمي بشير كتبه لمناسبة انقضاء سبع سنوات على وفاة القلم العفيف الوفي لمبدئه »

أي امين ! !

انك لم تمت وما كان لمثلك ان تموت ، بيد انا حملناك على الاعناق في مثل هذا اليوم من سبع سنوات خلت فلم تلبث ان تتوارى في روضتك الخضراء جثة هامدة ، حتى عدت الينا على الاثر عقيدة خالدة ، وعزيمة ماضية ، وفكرة على الدهر باقية ، وكذلك اشباهك من الدعاة والمرسلين.

أي امين !! في الحق انك لم تمت ، وليس الدعاة امثالك ان يموتوا ، غير انك قارنت بين حياتين ، فانية وخالدة ، امتلات اولاهما بالرزق الحرام والرأي الضلال ، وحفلت بالافك والبهتان ، والتبس فيها الحق بالباطل ، فآثرت، بعد ان بلغت رسالتك واشهدت خالقك ، حياة الخلود ، فحلقت باخوانك البررة المجاهدين ، فاذا بك واياهم في عليين « احياء عند ربهم يرزقون »

أي امين !! — نذكرك اليوم وما كنت خامل الذكر فتنسى ، ولا مجهولا فيشاد بذكره ويعلى ، ولكنك علم من اعلام التاريخ ، وبطل من ابطال الوطنية ، وصحافي كان اشجع اخوانه قلباً ، واثبتهم في الدفاع عن الحق قدما ، وانضجهم فكراً ، واسدهم رايا ، واسبقهم في الدفاع عن حرية الرأي والعقيدة نضالا

امين الصحافي الوطني

ولعل خير ما يسجله التاريخ لهذا البطل الخالد ان امينا كان عف القلم واليد ، صادق الوطنية ، مؤمنا بعقيدته ايمانا حفظ عليه وطنيته ونزاهته .

لقد كان امين الرافعي لسان صدق في الدفاع عن حرية الرأي والعقيدة ، بلغ به كلفه في الدفاع عن هذه الحرية حداً كان يفتح معه اظهر مكان في جريدته لمخالفيه في الرأي ينشر لهم معارضتهم له دون ان ينقص منها حرفا ، او يبدل منها كلمة ، وهو آمن على عقيدته ، لا يخشى على انصاره وقرائه شر الفتنة ، ولا تسرب الزيغ الى عقائدهم

كان المرحوم امين بك الرافعي رئيسا لتحرير جريدة «الشعب» لسان حال الحزب الوطني قبل الحرب العالمية ، وكانت الشعب اكبر الجرائد في ذلك العهد واكثرها ذيوعا ورواجا ، وكان للعقيدة الوطنية ، والحركة القومية خصوم عتاد يحاولون الفت في عضد هذه الحركة الوطنية الجبارة التي لا تعرف هوادة ولا تسامحاً في حقوق الوطن المقدسة ، وكانوا يعرفون بان اصدار جرائد لبث سمومهم ونشر اباطيلهم عمل غير مجد بل مقضي عليه بالفشل والمقاطعة فكانوا يؤثرون ان يبعثوا بها الى الشعب الاغر وهم موقنون بنشرها فكان يقرأها الكثيرون وقد ظلوا ان امينا قد هزم ، وان افكاره قد انهارت ، وان الحق قد خرج من بين يديه ، وكان امين ينشر هذه المقالات وهو هادئ مطمئن ، معتقد ان الحقيقة بنت البحث ، وان من يعمل للحرية او يعمل ضدها يخدمها على سواء ، واثق من ان قراءه سيخرجون من هذه المباحث اوسع اطلاعا واثبت عقيدة واشد ايمانا ، ولا والله ما يكاد ينتهي جمهرة القراء من المقال حتى يجدوا تعليقا قام على الحجة والدليل القاطع وبحثا ضافيا قد هتك ستر الظلام وابان عن فجر الحقيقة الصادق فنسف المقال نسفا دون رحمة او اشفاق ، بعد ان اظهر غثه وفضح ضلاله « بل نقذف بالحق على الباطل فيدمغه فاذا هو زاهق »

الصحافي الحق !

ولئن قلنا ان امينا كان لا يضن على امثال هؤلاء الكتاب بنشر مقالاتهم فلسنا في حاجة الى القول بانه كان اشد ترحيبا بنشر مقالات الذين تقوم معارضتهم على الاخلاص وحب الوصول للحقيقة فيهديهم سواء السبيل ، على انا نرى حقا علينا ان نثبت للحقيقة والتاريخ ان امينا رحمه الله لم يطلب يوما فيما كان يرده من الرسائل الى من قال وانما ينصرف الى ما قيل ، فكان بذلك استاذا مربيا كما كانت جريدته مفتحة الابواب للطلاب ، وكم من كاتب اليوم لولا تشجيع امين له لبقي مجهولا ولحرمت البلاد من عبقريته التي يرجع الفضل في صقلها وازالة الصدأ عنها اليه رحمه الله

هذه ناحية من نواحي امين الكثيرة التي تدل على مبلغ حبه لحرية الرأي والعقيدة القائمة على الحجة والبرهان

اخلاق الصحفي

حسب المرحوم امين الرافعي فخراً انه كان عف اليد واللسان ، طاهر الذيل ، نقي الايمان ، فكان ذلك سببا فيما اشتهر به من شجاعة وجرأة ، وصراحة في التعبير صراحة نجد لها الان آثارا فانت لا تجد في الصحف ، وهي التي نصبت نفسها للتعليم والارشاد ، وقيادة الحركة الوطنية ، ما كنت تقرأ لامين من وصف الانجليز بالمحتلين الغاصبين ، ولا بان البلاد انما تجاهد في سبيل اجلاء الغاصب عن الوطن المقدس الى غير ذلك من التعاليم والتعبيرات التي تملأ النفوس ايمانا وحماسة فتجعل من المصريين امة قوية الشكيمة لا تلين لها قناة تعرف ان تكون شوكة في العمود الفقري للامبراطورية البريطانية

امين الرافعي

ودار المندوب السامي

ارأيت الى امين الرافعي الصحافي الوطني وهو يقرر «ان الحصول على الاخبار والانباء للصحف من الغاصب عمل يجب ان يتعفف عنه المصري الامين ولو اغلقت دونه المصادر كلها»

كانت حوادث السودان المشؤومة عام ١٩٢٥ التي وقفت الاخبار وقفة حامية وحملت فيها حملة شعواء ، فكانت الحادثة التي يرويها صديقي الاستاذ عبدالوهاب علي فيما يلي تلخيصا من مذكراته (مذكرات صحفي) التي يعدها للطبع قال :

صديقي الاوفى اعزه الله

البقية على الصفحة السابعة

جمعية عصبة الامم الانكليزيه

تختلف في مسألة «البوليس الجوي الدولي»

تقوم الجمعية المسماه باسم « جمعية عصبة الامم » في لندن باستفتاء على نمط الاستفتاء الذي اجراه هتلر في المانيا يجيب فيه المسؤول باحدى كلمتي (نعم او لا) وانما هذا الاستفتاء الانجليزي يختلف عن غيره في انه خاص بالسلام : هل تحبه ايها الانكليزي او تكرهه ، وقد نشرنا تفاصيله في مكان آخر من هذا العدد

ان الاستفتاء سيجيد كما ترى ، فما من احد يكره السلام ولكن ما عسى ان تقول للانكليز ما داموا يريدون ان يكون لهم استفتاء ؟!

واليوم تحدثنا المانشستر غارديان حديثا جديداً عن هذه الجمعية . فتقول انها كادت تنشق على نفسها وهي تتنافس في مسألة وجوب السعي في حمل الدول على تأليف بوليس دولي يكون بوليساً جوياً طائراً

وتحاشى عقلاء هذه الجمعية الانقسام بتأجيل المناقشة في الموضوع الى شهر حزيران في العام المقبل . وكان ذلك نزولا على اقتراح من المستر لـ . ا . كانت احد اعضاء بلدية مانشستر وكان المستر اوستن تشامبرلين حاضراً فقال انه لا يوافق على هذا التأجيل الا بشرط واحد... هو ان تمضي الحكومة البريطانية في انشاء الطيارات من الان لتكون على اهبة الاشتراك في القوة الجوية البوليسية الدولية... عندما يقبل هذا المشروع وتقبل الدول ان تشترك فيه

وتكلم اللورد آلن اوف هارتدوود فقال ان القوة الجوية البوليسية الدولية لازمة تمام اللزوم لحراسة الملاحة الجوية على الاقل ومن اللازم ان لا يشذ احد من اعضاء جمعية العصبة في انكلترا عن غيره في قبول المشروع الذي وضعته لذلك اللجنة التنفيذية للجمعية وهو مشروع ملائم تماما للنصوص التي جاءت عن ذلك في عهدة عصبة الامم نفسها وفي نصوص معاهدة لوكارنو ايضاً

وقال آخرون ان البوليس الدولي في السار قد حل مشاكل لا يستهان بها فلماذا لا يكون للدنيا بوليس دولي في اجوائها ايضاً ؟

وتأجل البحث الى حزيران من العام الجديد ولكن انشاء الطيارات اللازمة لهذه القوة الدولية البوليسية لم يتأجل ولا نصف دقيقة !!!؟

يستفتون عن السلام العالمي

تفنن في اظهار رغبة الرأي العام

في انكلترا جمعية اسمها « عصبة الامم الانكليزية ! » قامت مؤخراً باجراء استفتاء في السلام العالمي ، هل يحبه الناس ام يمقتونه والنتائج الى الآن في جانب حب السلام، وان كان الاستفتاء كله لم يتم بعد

وفي فرنسا جمعية مثلها اسمها « عصبة الامم الافرنسية ! » تقول لنا جريدة « الديلي ميل » في عددها الاسبوعي الاخير انها بعد ان يتم استفتاء السار يوم ١٣ الجاري ، ستعمل على اجراء استفتاء كالذي تجريه العصبة الانكليزية تماما ، وفي الاستفتاء الانكليزي خمسة أسئلة يرد عليها كل فرد انكليزي بنعم او بلا ، واليك هذه الاسئلة الانكليزية :

١) هل تحبذ ان تبقى بريطانيا العظمى عضواً في عصبة الامم ؟

٢) هل تحبذ ان تعقد اتفاقية دولية بانقاص السلاح ؟

٣) هل تحبذ الغاء السلاح الجوي الحربي باتفاقية تعقد لهذه الغاية بين الدول ؟

٤) هل تحبذ عقد اتفاقية دولية تحرم صنع الاسلحة والاتجار بها من قبل الافراد ؟

٥) هل تحبذ ان تشترك الدول كلها في ارغام كل دولة تعتدي على اختها على ان تعود عن هذا الاعتداء بالقوة الجبرية ؟

وقد تم هذا الاستفتاء الى الآن في الدوائر الانتخابية في رومفورد ، واسكس وترورد ، وكورنويل ، والى القراء الآن النتيجة في هذه المقاطعات

	نعم	كلا
السؤال ١	٩،٢٨٤	٣٦١
» ٢	٩،٠٣٦	٥٢٥
» ٣	٨،٣٣٣	١،١٤٥
» ٤	٨،٦٧٠	٥٣٨
» ٥	٨،٥٣٩	٥٤٥

وقد تبرع المستر نورمان انجل بمبلغ ٢٠٠ جنيه من مبلغ جائزة نوبل للسلام الذي تسلمه هو هذا العام ، ليصرف في سبيل اتمام هذا الاستفتاء !

شريط سينمائي عن الحرب

كل ما فيه حقائق لا تمثيل مصطنع !

نعم هذا هو ما تقوله الصحف الانكليزية ، ولكن هذا الشريط كما ترى لم يخرج الا بعد ان انقضت الحرب ، ومرت على آخر ساعة من ساعاتها ١٦ سنة كاملة ، او اكثر

وهذا «الفلم» الحقيقي قامت بصنعه احدى الشركات الانكليزية واخذت صورة كلها من الصور الفوتوغرافية التي كان يلتقطها الجنود والمراسلون في دائرة الحرب وقد سعت الشركة حتى ظفرت بصور كانت في حوز الفريقين المتحاربين ، فالشريط اذن يمثل الحرب من ناحيتيها

وفي هذا الشريط ترى « الجندي المجهول » واقفاً امامك يعرض نفسه لقنابل العدو ، ويصلي هو العدو بقنابله ايضا

والشروح المكتوبة على مناظر الفلم شروح حقيقية لا تصنع فيها ، فهي تنطق امام عينيك بما لا تستطيع الكتب ان تنطق بمثله

وفي الشريط ترى العمارات البلجيكية الضخمة وهي تتهادى وتتدمر من تأثير القنابل

وفيه ايضاً صور الغواصات الالمانية وهي تغرق السفن ، كما فيه صورة لطيارة من طيارات زبلن تهوي على الارض بعد ان اصابتها المدافع البريطانية المضادة للطيارات

ثم فيه بعد ذلك منظر وصول الجنود الملونة الى الميدان الغربي ، ثم منظر وصول جيوش « العم سام » وهي الجيوش التي ربح بها الحلفاء الحرب كما هو معروف...

خان يونس

اجتماعات كريمة

اخذ بعض القوم هنا يعقدون الاجتماعات تلو الاخرى ويطوفون على الدواوين والمقاعد ويصلون بعضهم بعضا ويرجع الفضل في عقد هذه الاجتماعات لكل من حضرات : الحاج مصطفى شراب والحاج حمدان اسعيد والحاج منصور عبد اعضاء المجلس البلدي ومصطفى الفرا مختار البلدة والاستاذ الشيخ سعيد حمدان الواعظ العام وعبد الرحمن الفرا رئيس جمعية الشبان المسلمين ، والوجهاء محمد محمود كساب والحاج مصطفى البطه والشيخ احمد البطه وراغب شراب واعياده منصور وزكي احمد شراب والحاج يوسف اغا وابراهيم شاهين البطة وقد فكروا في الطواف على اهل هذا البلد لنزع الحسد والبغض وبث روح الدين واصلاح ذات البين وليعملوا جهد طاقتهم على التحابب والتسامح وبان لا يفرطوا في اراضيهم

ان هذا لهو عمل شريف يجب على كل فرد ان يسعى الى عدم انقطاعه وتجد الوفد يقضي الليل في البحث فيما يفيد ويتناولون طعام الافطار والسحور بصورة منظمة فنحن نمدح هذه الروح الطيبة ونحيي القائمين بها راجين دوام هذه الاعمال والاجتماعات المفيدة

نقل

يعز علينا ويؤسفنا خبر نقل ضابط الكوس شكري افندي حجله لما تعهده به من دماثة الاخلاق وتقديمه المساعدة للاهلين ونأمل أن يكون من بعده خير خلف لخير سلف

عقد قران

جرى عقد قران الشاب السيد نايف سليم وادي على كريمة محمد المقاد جعله الله قرانا ميمونا

كذلك احتفل بزواج الشاب السيد عبدالله لطف وادي فكان زفافا عظيما فنحن نهنئ العروسين ونرجو لهما مستقبلا حسنا

نقابة صحافتهم

جاء في دافار ان صحافيي اليهود قد عقدوا اجتماعا كبيراً يوم الجمعة الماضي في تل ابيب حضره اكثر من ٤٠ صحافيا لتأسيس نقابة صحافية لصحافيي تل ابيب في تل أبيب ، وقد حضر الاجتماع ممثلو الصحافيين في القدس وانتخبت لجنة من الحضور لوضع المقترحات اللازمة للاجتماع العام الذي سيعقد قريبا

اجتماع عام

جاء في هارتس ان حزب الصهيونيين العموميين سيعقد مساء هذا اليوم اجتماعا عاما له في القدس للبحث ببعض امور هامة

اذكروا سجناءكم ايها العرب

ومجدوا ذكراهم وتفقدوا عائلاتهم

بمناسبة مرور ستة اعوام على سجن فريق من ابناء هذه الامة بحوادث سنة ١٩٢٩ فقد قررت لجنة مؤتمر الشباب في اجتماعها يوم ٢٣ الجاري اذاعة بيان بتمجيد ذكرى هؤلاء السجناء وتقدير تضحيتهم ودعوة الامة الى تفقد عائلاتهم وتعهد اطفالهم والى القارئ الكريم نص البيان الذي اذاعه المكتب اليوم :

ايتها الامة الكريمة :

بانقضاء هذا العام ينقضي العام السادس على ابنائك الابرار وسجنائك الاحرار الذين زجوا في غياهب السجون يوم ان قاموا سنة الف وتسعماية وتسع وعشرين يدفعون عنك الاذى ويردون العدوان

ستة اعوام مضت على عشرات المساجين الذين سيقوا الى بيت الكرامة بعد ان صدرت بحقهم مختلف الاحكام بين مؤبد وغير مؤبد فدخلوا السجن تاركين وراءهم ابناءهم واخوانهم وآباءهم ونساءهم

ست سنوات مضت على عائلات اولئك السجناء وهي لا تجد عائلا ولا معينا حتى اضطر البعض منهم الى العمل عند الخصوم لكي يحصل على ما يعيش به . ومن العار على امة تعرف معنى الكرامة وان تترك عائلات سجناء سجنوا من اجل الامة وفي سبيل قضيتها دون ان تعيل عائلاتهم وتتعهد تربية اطفالهم ليقر السجين بالا ويطمئن الى مستقبل اولاده وعائلته

ايتها الامة العربية الكريمة

ان اولئك السجناء ذهبوا ضحايا من اجلك وان ما نالهم من عذاب تقبلوه راضين في سبيلك فمن حقهم لديك اليوم ان تمجدي ذكراهم وان تتفقدي عائلاتهم وان تقدمي لهم ما تستطيعين من معونة ومساعدة ومواساة وتقدير

ان الواجب يقضي على كل عربي في فلسطين ان يمجد ذكرى سجنائه بعد ان مرت عليهم ستة اعوام في غياهب السجن وان يتفقد شيئاولو بسيطا يقدمه هدية الى عائلاتهم بمناسبة هذه الذكرى

ايها العربي

اذكر سجناءك وتفقد عائلاتهم وذويهم في كل مناسبة ولا تنس ما جنته هذه السياسة واعمل لدفع الخطر ما استطعت الى ذلك سبيلا

يافا في ٣٠—١٢—٣٤

رئيس لجنة مؤتمر الشباب

محمد يعقوب الغصين

الملابس الدينية

بقية المنشور على الصفحة الاولى

وهي ان تركيا بعد معاهدة لوزان اصبحت لا تعترف لفرنسا بحماية المسيحيين في تركيا ، اما اذا أثيرت المسألة من وجهة ان فرنسا وايطاليا يمسهما القانون الجديد باحكامه فان تركيا تبرر عملها بانه شأن من الشؤون الداخلية البحتة التي لا مساس لها في صميم الدين وجوهره . ومن المظنون ان قداسة البابا قد يحتج على هذا القانون ولكن هذا الاحتجاج لن تكون له اية نتيجة عالمية بالنسبة للحالة الفكرية التي تسود الوسط التركي الآن والتي لا تظن ان مثل هذا العمل مباشرة اما بواسطة فرنسا او ايطاليا اذا شاءت احداها ان تتدخل في الامر وتأخذ على عاتقها اداء هذه المهمة

على ان هناك مسألة جديرة بالنظر الداخلي في حاجة الى احتجاج الفاتيكان او غيره من السلطات دينية كانت او غير دينيه .

وقد عقد رؤساء الرهبنات والجمعيات الكاثوليكية في اسطنبول اجتماعا في دار القصادة الرسولية برئاسة سكرتير هذه الدار وتناولوا البحث في القانون الجديد فوضعت عنه تقارير مطولة ذات وجهات نظر مختلفة وارسلت الى الفاتيكان وهي تنتظر القرار النهائي الذي سيتخذه البابا . واشيع في الاوساط التي يهمها الامر ان بعض الرهبنات والجمعيات الدينية يفضلون قفل مدارسهم ومستشفياتهم وعياداتهم ومغادرة البلاد طالما هم مكرهون على الرحيل عاجلا أو آجلا ويفضلون الرحيل على التأجيل من وقت الى آخر ويستندون لتبرير ذلك بان جهات عديدة في العالم مليئة بالفقراء الذين يجب مساعدتهم والاعتناء بهم واولادهم يجب تعليمهم وتهذيبهم :

يجب ان يختفوا

جاء في هايردن ان رجال الجندرمة في النمسا صادروا وثائق عمال اليهود وباعتهم معلنين ان اليهود يجب ان يختفوا من بلاد النمسا

من يومية

الى اسبوعية

ذكرت دافار أن جريدة عنون ميوحاتال هي جريدة حزب المملكة اليهودية ستصدر بعد اليوم اسبوعية بعد ان كانت تصدر يومية

«الى عشاق الفن وهواة الطـــرب»

هذا المساء حفلة خاصة للسيدات في سينما ابولو في العجمي الساعة السابعة والنصف تماما

ستطربكم بصوتها الحنون السيدة

فتحيه احمد

كروانة المغنى وبلبل السحر الحلال تصدح مع تخت من اشهر الموسيقيين وذلك في الساعة الثامنه هلموا لتسمعوا اغاني جديدة

(قصائد رائعة منولوجات جديد)

اكراما لاهالي البلد الكرام خفضنا اثمان التذاكر فجعلناها

درجه اولى ١٤٩ ملا   درجه ثانيه ٩٩ ملا

الصحفي الامثل

بقية المنشور على الصفحة السادسة

كتبت الي ، كتب الله لك السلامة وادام لك التوفيق ـ تطلب الي ان ابسط لك بعض الذكريات عن حياة فقيد الصحافة والبلاد المغفور له امين بك الرافعي في اثناء اشتغالي معه في تحرير جريدة الاخبار من الاسكندرية

ولعل اروع الذكريات واحراها بالاشادة والتدوين ماجرى بين الاخبار وبين دار المندوب السامي البريطاني اثناء حوادث السودان المشئومة عام ١٩٢٥ واليكم موجز ماجرى

كنت اسمر مع نفر من اصدقائي ذات مساء في اثناء هذه الحوادث المشئومة : وكان ذلك في الصيف والمندوب السامي وموظفو داره يقيمون في مصيفهم برمل الاسكندرية فجاءني رجل من الذين كان يتم ظاهرهم عن الاشتغال بالحركة الوطنية وقال لي ان لقراء الاخبار عليك حقاً في ان توافيهم بانباء حوادث السودان

فقلت له وهل اذا مقيم في السودان يرحمك الله ؟ ثم كيف ارجو الحصول على انباء هذه الحوادث حتى لو نزحت الى السودان وهي كما تعلم محمية المصادر والموارد ، ودون الحصول عليها اهوال واهوال ؟ فتبسم صاحبي عن خبث وقال ولكن زملاءك الصحفيين الحريصين على واجبهم يسارعون الى اخذها من دار المندوب السامي في حي مصطفى باشا فهلا احتذيت مثالهم حتى لا يشوب عملك نقص من بعض نواحيه؟

قال هذا ثم مضى ولم اره

ولعل اشد مايلوي من قناتنا معاشر الصحفيين ان نتهم بالقصور في اداء الواجب في وقت تفنى فيه المرء منا في هذا الواجب . وقد لذعتني كلمات صاحبي فذهبت صبيحة اليوم التالي الى دار المندوب السامي بغية الحصول على انباء السودان قبل ان تذيعها البلاغات الرسمية التي كثيراً ما كانت تأخذ اجراءات طويلة يكون بعض الزملاء قد تلقفوا كثيراً من معلوماتها واذاعوها جملة او تفصيلا على سبيل الرواية او الاشاعة قبل ان تذاع على وجه رسمي .

قدمت بطاقتي الى السكرتير الشرقي بها ، وعلى الرغم من ان الكثيرين كانوا ينتظرون قبلي فقد اذن بالمقابلة بعد دقيقتين اثنتين .

وتلقاني جناب السكرتير على باب الغرفة بالبشر والترحاب وبعد ان أطرى امينا ونوه بشرف خصومته وعفة قلمه ولسانه على الرغم من مرارتها سألني عن الغرض من زيارتي فلخصت له القصة التي قصها علي صاحبي بالامس فقال السكرتير بلغة المستشرقين العربية

اذن انت تريد اخباراً !

— نعم

— ولكنك مراسل جريدة خصيمة عنيدة تتهم « الانكليز » بانهم « كلاب قذرون » ونحن لا نعطي هذه الاخبار الا للصحف الموالية لنا والتي لا تتهمنا بما ليس فينا .

ثم كشر السكرتير عن نابه وظهرت عليه امارات الغضب ودق الجرس فوافاه احد السكرتيرين فقال له بالانكليزية ائتني بالدوسيه رقم كذا ... ولما واداه بها استخرج عدداً من الاخبار صدر قبل هذه المقابلة بيومين كتب الاستاذ المازني افتتاحيته بقلم من نار وفي هذه الافتتاحية عبارة يفهم منها ما قصده السكرتير من كلمتي « كلاب قذرين » ثم قال هل لك وقد جئت الى دارنا ان تبلغ الاستاذ الرافعي ان هذه عبارة تستحق الاعتذار حتى لا تتعرض الاخبار للمحاكمة ؟ انك ان فعلت ذلك وسحبت الاخبار هذه العبارة فانى مساويك بزملائك في الانباء

ثم افترقنا . وقد فهمت بعد ذلك ان هذه المقابلة قد دبرت ليقول لي السكرتير ما قال ولكني مع ذلك بلغت المرحوم الرافعي بك ما جرى في كتاب خاص كتب عليه « غير قابل للنشر » وما راعني الا ان صدرت الاخبار في الماه وجعلت هذا الكتاب موضوعها وكتب عنه الاستاذ المازني في افتتاحية الصفحة الاولى وكتب المرحوم امين بك في افتتاحية الحوادث يقول ان الانكليز يرون في الكلمات شيئاً يستحق المحاكمة ولا يرون في ضرب الابرياء الآمنين السودانيين ما يستحق المؤاخذة.

واستمرت الحملة بضعة ايام سكتت فيها دار المندوب السامي وسكت الناس ، فما رأى القراء في مثل هذا الرجل العظيم الذي قرر أن المساعدة في اخذ الاخبار من الخصوم عمل يجب ان يتعفف عنه المصري الامين .

رحم الله امينا بقدر ما اسدى من حسنات وطنية للبلاد

ذلك ما اوجزه الاستاذ عبد الوهاب علي مراسل الاخبار الخاص في ذلك الوقت من موقف عظيم مشرف للمرحوم امين بك ، موقف استمر حوالي الاسبوع يعرض فيه المرحوم نفسه وفي سبيل السودانيين غير مبال في سبيل الواجب لما يعتقد من عفة اليد وشرف الغاية والنفس . موقف اترك مغزاه لفطنة القارئين وخبرة الصحفيين

امين الرافعي يعطل جريدة الشعب احتجاجا على اعلان الحماية الباطلة

اعلنت الاحكام العرفية على مصر في نوفمبر ١٩١٤ تمهيداً لاعلان الحماية الباطلة وفرضت الرقابة على الصحف ، وارغامها على نشر البلاغات الرسمية الصادرة من السلطة العسكرية بالحماية وما يتبعها .

لكن امين الرافعي ، الزعيم الوطني الخالد الذكر ابى ان ينشر هذه البلاغات في جريدته « الشعب » وضحى اكبر صحيفة وطنية في ذلك الوقت وعطلها عن الظهور حتى لا ينشر اعلان الحماية فكان رحمه الله المصري الوحيد الذي احتج عليها بصفته الشخصية والحزبية احتجاجا عمليا وسيف الارهاب مسلط فوق الرؤوس .

ولشد ما كنت اود في هذا الموقف نشر كتاب وصلني منه رحمة الله عليه ينبئني فيه عن عزمه هذا وعن مقابلته لصاحب العطوفة حسين رشدي باشا القائمقام خديو اذ ذاك ليطلع القراء على آيات الاخلاص والوطنية ومبلغ حب التضحية الذي تمكن من نفس هذا الاخ الفقيد والوطني الشهيد لولا ان هذا الكتاب قد اخذه البوليس مع ما اخذلي من اوراق لم يردها وقد طالبت بها بعد خروجي من الاعتقال فلم احصل عليها.

لقد كان هذا الاحتجاج مقرونا بكثير من التضحية لان جريدة الشعب كانت اكثر الصحف رواجا ، فلم يبال بذلك وعطلها احتجاجا واباء ان تحمل صحيفة الحزب الوطني مثل هذه الاعلانات

وقد تبع ذلك ما انزله به رجال السلطة العسكرية من اعتقال وسجن استمر احد عشر شهراً ما بين سجن الاستئناف ودرب الجماميز وطره والسجن الاسود بالجيزة . وقد احتمل رحمه الله بين جدرانها الشدائد والالام فما ضعف ولا وهن في سبيل مبدئه ووطنيته « من المؤمنين رجال صدقوا ما عاهدوا الله عليه فمنهم من قضى نحبه ومنهم من ينتظر وما بدلوا تبديلا »

لسنا نرغب هنا ان نسجل تاريخ امين فان الوقت الذي ينشر فيه هذا التاريخ لم يحن بعد ولكنا نضرب الامثال في هذه الذكرى برجل امثاله في هذا الزمن قليل ، وحسبنا الله ونعم الوكيل

فسلام على امين ، انه كان برا بوطنه رحيم ، وسلام عليه في عليين ، وسلام عليه من اوفى المخلصين.

محمد فهمي بشير

الحبشة ستناضل حتى النهاية

بقية المنشور على الصفحة الاولى

وتسفر المباحثات الدائرة الآن وزيارة المسيو لافال المنتظرة لروما عن النتائج التي تتوخاها السياسة الفرنسية فموقف فرنسا بازاء النزاع القائم بين حكومتي روما وادیس ابابا معلق بهذه المباحثات ، فاذا كللت بالنجاح كفت فرنسا عن كل اعتراض يمكن ان يكون لها على اعمال ايطاليا في الحبشة ، والا اقدمت على اقامة العقبات في سبيلها .

على ان هنالك عاملا قوياً آخر يخشى ان يكون له تأثير كبير في اشتداد النزاع وهو احتمال تدخل اليابان بحجة المحافظة على مصالحها في الحبشة . فقد اصبح لها فيها مصالح كثيرة اقتصادية وسياسية ، وتريد ان تتخذ منها مخفراً امامياً تجاه اوربا ، وقد وظفت فيها مبالغ عظيمة من المال لزراعة القطن في مساحات واسعة من الاراضي وانشأت مطارات عديدة في انحاء مختلفة منها ، ويقال ان كثيرين من الضباط اليابانيين يشرفون الآن على تنظيم الجيش الحبشي وتدريبه . ويذكر القراء الضجة التي احدثتها ايطاليا لما اشيع ان في النية زفاف احدى الاميرات اليابانيات على امير حبشي ، فكل هذه الاعتبارات تحمل اليابان على ان لا تتخلى نهائيا عن الحبشة فتتركها غنيمة باردة لدول اوربا الاستعمارية .

اما ما تستطيعه عصبة الامم في سبيل حل الخلاف فمتوقف على الخطة التي تتبعها الدول العظمى بازائه ، وعليها مصالحها السياسية والاقتصادية في اوربا وخارج اوربا . فاذا كانت هذه المصالح تقضي بالدفاع عن سلامة املاك الحبشة استطاعت عصبة الامم ان تجد للازمة الحالية حلا سلميا عادلا . والا وقفت بازائها الموقف الذي وقفته تجاه مشكلة منشوريا وكان على الحبشة أن تتولى الدفاع عن كيانها بنفسها او بمساعدة قليلة او كثيرة تأتيها من اليابان وهي على ما يظهر عازمة عزما اكيداً على القيام بواجبها الوطني حتى النهاية وما كلف الله نفساً فوق طاقتها ، والمستقبل علمه عند علام الغيوب

٤٢ من رجال الاستعمار المتعنتين

بقية المنشور على الصفحة الاولى

يضربون المثل بارلندا

وبعد ذلك وقف اللورد لانشكو فقال ان الحالة المالية ايضا ستضطرب في الهند اذا نفذ هذا الدستور الجديد ، والدليل على ذلك قائم في ارلندا التي ضربت بعلاقاتها المالية معنا عرض الحائط وولت وجهها شطر المانيا .

اين الشرف

وبعد هذا اللورد قام اللورد وولمر فقال اننا بالدستور الهندي الجديد نضحي بالعدد الكبير من امراء الهندوس في هذه التضحية اي شيء من الشرف !

ونقول نحن (أي مجلة افريقيا) لجناب اللورد وولمر ماذا كان يقول لو ان ٥٢ من الاشتراكيين بينهم المستر ماكستون (الشيوعي) والسر ستافورد كريبس (الاشتراكي القائل بالغاء مجلس اللوردات) وغيرهما من امثالهم قاموا جميعا مكتوبة عريضة رفعوها الى البنديت جوهر لال والحوا عليه فيها ان يحارب الدستور الجديد لان فيه القضاء المبرم على الاشتراكية في الهند ، وعلى المبدأ الاشتراكي كله على وجه العموم .؟

ان المحافظين عندما يتكلمون عن الديمقراطية يسلكون جميع الطرق لتحبيذها ولكنهم عندما يذكر امامهم اسم الهند ينسون هذه الديمقراطية ، وجميع ما سبق لهم ان قالوه فيها فاين الشرف ايضا في هذا ؟؟!

« الدفاع » بغير تعليق ، فقد كفتنا مؤونته المجلة الانكليزية .

اسعار الحاجيات

		غروش
حنطة للاكل	القنطار من	٢٨٠ـ٢٩٠
« تجارية	« «	٢٤٥ـ٢٥٥
الشعير البلدي	« «	١٨٠ـ١٨٥
الذرة البيضاء الجديدة		١٤٠ـ١٤٥
الفول للاكل	« «	٢٨٠ـ٢٨٥
الية	« « « «	٢٦٥ـ٢٧
الكرسنه	« «	٢٦٥ـ٢٧٠
البن العدني	الرطل	٢١
« سانتوس	«	١٨
الدقيق		
اكسترا	(الشوال)	١٢٠
ثاني باب	«	١٠٨
ثالث باب	«	٩٥
مفتخر (دولة)	«	١١٥
استرالي	«	٩٥
السكر		
الصندوق قطر (مصري)		٥١

مطلوب

ادارة هذه الجريدة في حاجة الى الاعداد المبينة ارقامها ادناه فالرجاء من الوكلاء او القراء الكرام التفضل بارسالها

٧ ، ١٣ ، ١٥ ، ١٨ ، ٢٢ ، ٢٨ ، ٣٤ ، ٣٥ ، ٤٢ ، ٤٥ ، ٤٦ ، ٤٩ ، ٥٥ ، ٦٨ ، ١٠١ ، ١٤١ ، ١٥٧

اعلان

صادر من دائرة اجراء يافا

عدد ٩٣٤ سنة ٣٤

الدائن يهودا موزيس وشلومو كوتهلف من تل ابيب

المديون سعيد افندي صوفان من قرية الحرم

مصدر الحكم محكمة يافا المركزية

الملك قطعة ارض ملساء مقتطعة من ضمن قطعة ارض ام الفلوس الواقعة بقرية فرديسيا ومفرزة افرازا اصطلاحياً بين الشركاء تبلغ مساحتها ٤٩٢ دونما تقريبا معروفة بالمقسم الشرقي من قطعة ام الفلوس

موقع الارض : ام الفلوس باراضي قرية فرديسيا التابعة طولكرم

مقداره ٩ ونصف حصة من اصل ٥٦ حصة في نصف قطعة الارض الموضحة اعلاه

تفاصيل الملك بحسب قيود الطابو

ان قطعة ارض ام الفلوس مسجلة بحسب قيود الطابو لقطعتين الاولى تحت نمرة ٢٩٩ ـــ ٣٠٠ ـ ٢٦ ـ ١٢ ـ ٢٩ مجلد ١ صحيفة ١٦ ومساحتها حسب القيد (٣٥) دونم محدودة شمالا ارض بيت ليد وطولكرم جنوبا ارض رشيد الجيوسي شرقا ارض طولكرم غربا ارض بيت ليد ومسجل على المحكوم عليه ١٤ حصة من اصل ١٢٠ و ٦ حصص من اصل ٢٧٠ والقطعة الثانية مسجلة بنمرة ٢٩٩ـ٣٠٠ ـ ٦ ـ ١٢ـ٢٩ ومساحتها حسب القيد ٢٥ دونم وهي محدودة شمالا عبد الحميد جنوبا الدسوقي وارض قلنسوة شرقا عبد الحميد غربا ارض بيت ليد وقلنسوه وعلك المحكوم عليه بها نفس الحصص المملوكة له بالقطعة الاولى كما هو مذكور اعلاه

التفاصيل بحسب رابور وضع اليد

ان قطعة ارض ام الفلوس تدافرزت منذ القديم بين الشركاء الى مقسمين مقسم شرقي المبين اعلاه اختص به مورث المحكوم عليه بحق النصف والشيخ خليل الدسوقي بحق النصف الآخر واختص بالمقسم الثاني الشيخ توفيق افندي الطيبي وشركاه وان حصص المحكوم عليه المطروحة للبيع هي تسعة حصص ونصف الحصة في نصف القسم الشرقي المذكور والمحدود الان شمالا طريق وعامه ارض بيت ليد شرقا وجنوبا طريق غربا ام الفلوس القسم الغربي خاصة الشيخ توفيق الطيبي وشركاه وقد تخمن الدونم باثنى عشر جنيه فلسطيني وتبلغ حصة المحكوم عليه بهذا القسم ٤٢ دونما

ان الملك المبين تفصيلاته اعلاه المعلن عنه بجريدة الدفاع المؤرخة ٢٦ـ٩ـ٣٤ والمطروح للمزاد العلني بلغت آخر قيمة دفعت ثمنا له مبلغ اربعمائة جنيه فلسطيني عهدة الخواجه موريس فيشر لذلك اعطيت الاحالة المؤقتة بالبدل المذكور لعهدة الطالب الاخير موريس فيشر المذكور لذلك اعلن للعموم بان هذا الملك طرح مرة ثانية بالمزاد العلني لمدة خمسة عشر يوما اعتبارا من تاريخ نشر هذا الاعلان فمن له رغبة بالضم عليه مراجعة دائرة الاجراء بيافا او الدلال بشرط ان لا يقل الضم عليه اقل من خمسة في المائة لذلك اقتضى اعلان الكيفية توفيقا للمادة ١٠٦ من قانون الاجراء

مامور اجراء يافا

تباع الدفاع في القدس

عند وكيلها السيد شكري قطينه

لاول مرة في يافا

قريبا جدا — تياترو الظريفة — قريبا جدا

الموسيقارة المصرية الحسناء

زكية المغربية

مع فرقة موسيقية كبرى

منالوجات . تواشيح . ادوار . قصائد

اعلان مهم لمشتري الاراضي

بما انه بموجب قونتراتو مؤرخة في ١٢ـ٧ـ١٩٣٣ وملحق لها اشترينا من السادة يعقوب وسبيرو واندراوس اولاد صليبا دلل من يافا اربعماية دونم متري ارض من اراضي بيار عدس بجانب الطريق بعد ملبس المعروفة باسم الوبصة جميع بلوك ٩ وقسم كبير من بلوك ١٠

وبما انه علم لنا على ان الاخوان المذكورين يتفاوضون في بيع هذه الاراضي للمرة الثانية . لذلك فاننا نعلن اننا قد دفعنا حوالي كل الثمن عن الارض واننا متصرفين بالارض وقد غرسنا الارض وزرعنا مزروعات وتقريبا ٤٠٠ دونم مسجلة باسمنا في دائرة تسوية الاراضي مشاع والبائعين ملزومين بتنظيم المروز على نفقتهم واتمام فراغ لغاية ٤٠٠ دونم لاسمنا بموجب القونتراتو وكل من يرتبط مع البائعين على شراء هذه الاربعمائة دونم ارض يخسر نقوده ولا يستلم الارض قط

جورج وايتان دانتيل وايتان ، روز كرول وكيلة ورثة المرحوم فليب كرول من ساروتا ، الوكيل عن المذكورين اعلاه المحامي الحنان كروسارسكي

أفخر أنواع الصابون النابلسي

له شهرة واسعه

ماركة مسجلة

مصنوعات معامل احمد الشكعة نابلس

انقى صابون يستعمل في البيوتات الكبيرة

نظيف يطري البشرة ويجملها بضمانة

— نال الجائزة الاولى في معرض نابلس ١٩٢٤

لعرائحة جميلة لانه مصنوع من زيت الزيتون الصافي

لا تدخل الى بيتك صابونا سواه

الوكلاء

كمال قطان — يافا

محمد وعبد الحميد ملحس — حيفا

محمود فيضي — القدس

الفجر

مجلة اجتماعية ادبية اسبوعية مصورة عامة الباحثة

اوصت ادارة مجلة الفجر على مطبعة فنية حديثة ، خاصة بطبع المجلات بالالوان . وستؤسس فرعاً تجارياً كاملا بمطابعه ومعداته الفنية

ولذلك تأخر صدور مجلة الفجر الى اشعار آخر

اطبعوا مطبوعاتكم

في مطبعة جريدة الدفاع

الثلاثاء ٢٥ رمضان ١٣٥٣ ١ كانون الثاني سنة ١٩٣٥

الله لم تشهد الغارة الشعواء مقتحماً فما فيه

الدفاع

العدد ٢١٥ السنة الاولى

رئيس التحرير سامي السراج

صاحب الامتياز والمحرر المسؤول : ابراهيم الشنطي

ويشترك في تحريرها طائفة من كتاب العرب في الداخل والخارج

رقم التلفون ١٠٧٥

العنوان البرقي : الدفاع يافا — عنوان البريد : ص . ب ٢٥٥

ادارة الدفاع في عماره حزبون شارع جمال باشا — يافا

	عن سنة	عن نصف سنة
قيمة الاشتراك في فلسطين	١٥٠	٨٠
في الخارج	٣٠٠	١٦٠

الاعلانات يتفق عليها مع ادارة الدفاع — قسم الاعلانات

صور عالمية على هامش الحوادث

هبت عواصف جليدية في شمال اميركا اثناء عيد الميلاد وقد غطى الثلج عدة شوارع لدرجة لم تستطع السيارات السير مطلقا حتى اضطرت الى تشغيل ٥٠ الف عامل في ازاحة الثلج وترى في الصورة الزوابع الثلجية اثناء الليل

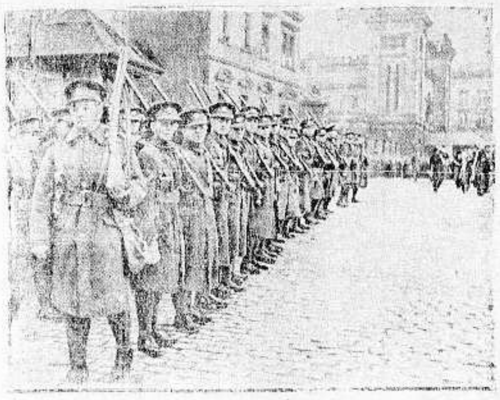

صورة الفرق العسكرية الانكليزية التي قدمت ساربركن عاصمة السار

صورة الزعيم هتلر يصافح بحارة الباخرة الالمانية «النيويورك» الذين انقذوا بحارة الباخرة «سنتو النروجية» وقد منحهم اوسمة وحياهم فيهم روح النخوة والنجدة التي ابدوها

صورة بحارة الباخرة النروجية الذين انقذهم زملاؤهم الالمان في الباخرة «نيويورك» عندما غرقت باخرتهم وهم في الصورة على ظهر الباخرة التي انقذتهم في طريقهم الى وطنهم

صورة المسيو ستروين صاحب اكبر معمل للسيارات في فرنسا ومن اكبر المقامرين وتكاد خساراته في القمار تقضي على مالية المعمل حينئذ يصبح ٥٠ الف عامل بلا عمل

أخيرا وصل لمحلات «بوتاجي»

موديل ١٩٣٥ هزماسترز فويس "His Master's Voice"

صاحب العلم بين جيوش الاجهزة اللاسلكية في كل زمان ومكان . علم الاناقة والكمال
علم الافتخار بادمغة البشرية
علم الفوز بقوة الارادة على جميع العقبات

ان موديل ١٩٣٥ هزماسترز فويس "His Master's Voice" وليد القوة السحرية التي يسخرها الدماغ في اخضاع القوى الطبيعية لارادته ... فتزول المسافات — وتنعدم الاصوات الغريبة وتنقل اليك الانغام والنبرات طوعاً لارادتك في أي زمان ومكان — كأنها صادرة اليك من أفواه وصدور أصحابها على قيد اثلة منك — وهذا منتهى العجب في عظمة الاختراعات العصرية

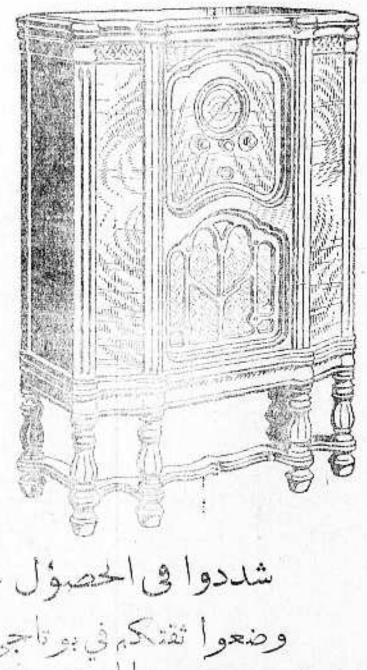

راديو ماجيك برلين ماركة هزماسترز فويس
الاميركاني مصنوع لكل طالب ولكل ذوق

فهو جهاز يوضع على المنضدة ويزينها بشكله الفاخر الانيق الذي برز به نوابغ الفن في الولايات المتحدة وهو يشتغل بثمانية لمبات ويلتقط الاصوات بامانة فائقة

وبوتاجي هو المحتكر لهذا الصنف الممتاز
ماركة هزماسترز فويس رمز (الجمال والكمال)

شددوا في الحصول على ماركة الكلب الامين الوفي المخلص

وضعوا ثقتكم في بوتاجي الحاصل على المؤهلات والاختبار الذي يمكنه من تأدية خدمة سريعة مع ضمانات قويه ثابته . احترسوا من التقاليد وتجنبوا شراء ماركات غريبة واصروا على الماركة الاصلية التي انفردت محلات «بوتاجي» دون سواها باحتكارها

احجز لزومك لشهر رمضان من الآن
تفرج عليها في محلات «بوتاجي» بيافا والقدس وحيفا

الاسعار من خمسة جنيهات فصاعداً

صورة المسيو يفتش وزير خارجية يوغوسلافيا الذي استقبال عقب عودته من جنيف حينما نظرت العصبة في اتهام يوغوسلافيا المجر بحادث مرسيليا

تقوم الحكومة الالمانية في هذه الايام في اعداد وسائل الراحة للاعبين الذين سيشتركون في الالعاب الالمبية القادمة في برلين وترى في الصورة احد البيوت التي ستكون مسكناً لهؤلاء اللاعبين

الى اليمين

صورة القديسة «غودالوب» التي رسمت سنة ١٧٧٢ وقد حطمت مع بقية الآثار القديمة في المكسيك

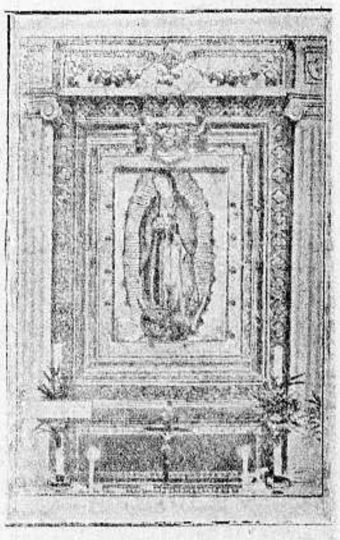

الاربعاء ٢٦ رمضان المعظم ١٣٥٣ — ٢ كانون ثاني ٩٣٥

العدد ٢١٦ — السنة الاولى

ان لم تشمه الغارة الشعواء مقتحما فدافع

الدفاع

رئيس التحرير سامي السراج

صاحب الامتياز والمحرر المسؤول ابراهيم الشنطي

وبشتركـ في تحريرها نخبة من كتاب العرب في الداخل والخارج

رقم التلفون ١٠٧٥

العنوان البرقي : الدفاع يافا — العنوان البريدي : ص.ب ٢٥٥

ادارة الدفاع في عمارة حربون بشارع جمال باشا — يافا

	عن سنة	عن نصف سنة
قيمة الاشتراك في فلسطين	١٥٠	٨٠
في الخارج	٣٠٠	١٦٠

الاعلانات يتفق عليها مع ادارة الدفاع — قسم الاعلانات

الاستاذ المظفر لايزال في السجن. موعد الافراج عن فضيلته

٧٧٧ر٣٣٥ر١ صندوق برتقال حتى الان. سفر القطارات فى مواعيدها

الى مستر بترسون احد اقطاب لندن

ولاعب الدور الخطير فى مصر

حل جناب مستر بيترسون ضيفا مكرما في فلسطين ، ففلسطين العربية ترحب بكل زائر كريم يخطر خطران النجم السيار ... ويبارحها قابضا على العبرة البالغة التي تتمثل له في فلسطين كنتيجة للدرس العميق او البسيط . انك يا سيدي بيترسون لعبت دوراً خطيراً في السياسة المصرية ، فمن حق هذا الدور الخطير ان يقرن باسمك وان لم تكن فيه الا منفذاً سياسة دولتك التي ملئت قراع كثرة المصريين ، وملت ايضا دسائس الرجعية المصرية ، فلم تر بدأ من محاسنة المصريين فساعدت على هدم النظام الرجعي وفتحت للمصريين باباً للاتفاق مع الانجليز كأمر لا معدي عنه لانقاذ السمعة الانجليزية التي صدمت ذلك العهد ، ولفتح ابواب الرواج امام البضائع البريطانية من كساد أصيبت به من جراء مقاطعة المصريين

وستشهد في فلسطين ، ايها الرجل اللامع ، مثيلا للمسألة المصرية التي عالجتها بحزم وقوة والتي خرجت منها ظافراً منتصراً . ستشهد آثار قراع شديد بين العرب والانجليز ، عمره ليس اربع سنوات ، بل سبع عشرة سنة او مايقرب منها . ستشهد انيناً يتصعد من الاعماق ، سببه سند السياسة الانجليزية للغارة الصهيونية البغيضة في الشرق كله ، وفى كثير من انحاء الغرب وستعلم ان استمرار هذه السياسة ضار بالسمعة البريطانية في الشرق الذي حرصت على تدعيم علاقاتها به . ستشهد ان الصهيونية فضحت السياسة البريطانية فضيحة كبرى لأن التعريف الوحيد لهذه السياسة انها ساعدت شعباً ممزقا على غزو شعب متمكن في عقر داره وابـاحت للاول افناء الثاني بقسوة دونها ضراوة الوحوش . ستشهد ان الحراب البريطانية ابـاحت ولوج نحو اربعمائة الف مهاجر يهودي الى فلسطين ، واصوات اهاليها تتعالى الى الآفاق طالبة الانصاف فلا تجد سبيلا ما الى الانصاف . ستشهد قوانين كثيرة قد سنت والتدابير جمة قد رسمت خصيصا لتيسير نقل الاراضي العربية الى ايدي اليهود بحجة حاجة اليهود المهاجرين الى اعمال ، في حين انهم تقحموا البلاد تقحما ولا معنى لتسرب دخولهم الى فلسطين . ستعلم ان اليهود والعرب ليسوا فى ميزان السياسة سواء . فاليهود ما ليس العرب من رفق ، واليهود ماليس العرب من عناية وبر ، فالسياسة البريطانية قد احتضنت الصهيونية حضانة الأم لوليدها وكأنه ليس بأولاد الدعي ، وكأن العرب ليسوا الصلاة في بلادهم التي فتحها اجدادهم وبسطوا فيها العدل واليسر والحضارة والازدهار . ستشهد كل هذا ياسيدي بيترسون في فلسطين ، ولست تحتاج لأكثر من يومين لتمثل امامك هذه الحقائق في حزن واكتئاب بمشاهدة على ما تفعل السياسة البريطانية في بقعة مقدسة من بقاع الشرق ، وما تخلفه من مباعدة بين سياسة بلادكم وبين الشرق الصافي الوداد ، فهل يكون التأثر ، وانت رجل الخارجية البريطانية ، في امتهد هذه الى الحق ، ولو بعد حين ؟ وهل انت ساع الى محو عار السياسة الذي لحق بها من جراء المنهاج الذي اتبعته في هذا البلد ، بلد القبر المقدس ، وبلد الاقصى اولى قبلتي المسلمين ؟ سنرى .

وشيء آخر تدفعني نزوة النفس الى ان اذكره لك وان يكن طفيفاً . ان موظفيكم في مصر لا يزالون يجرون على خطط لا تدخل في باب السياسة العليا وكان يتحتم ان يتناولها فعل التطهير الذي جاء على يدك في مصر . ولقد اصاب كاتب هذه السطور من تلك الخطط التي لا تدخل في باب السياسة العليا رشاش . ان موظفكم المسمى مستر كوين بويد والذي هو رئيس الادارة الاوروبية بمصر ، يأبى ان يقر نظرية وزارة الداخلية المصرية بازالة المظلمة التي اوقعها الطاغية صدقي باشا بكاتب هذه السطور . هو يرفض ما اعتزمته الادارة المصرية في هذا العهد من الغاء امر ابعاده عن مصر . والانصاف اقول ان جهة مصرية أخرى قاومتها انت يا مستر بيترسن تشترك مع مستر كوين بويد في هذا الرفض وانه وهي يضعان العراقيل امام الادارة المصرية الراغبة في شجب الظلم . أيصح ان يكون موظفكم كوين بويد وخصيمكم الابراشي سواء في منع الحق ان يعود لأربابه ؟ أيدخل هذا الفعل فى باب السياسة العليا ؟ وما شأن شخص من الاشخاص ايا كان شأنه ، في مثل هذا الحقد ؟ وما فائدة سياستكم العليا في محاربة شخص لا تملك غير قلمه وايمانه ؟

لقد ساعدتم يا سيد بيترسن على تطهير الافق المصري من كثير من الادران المصرية ، فهل تساعدون على تطهيره من نوازع موظفيكم في الادارة المصرية ؟ ألم يئن لكم ان تجعلوا السياسة شيئاً وحرب الاشخاص شيئا آخر ؟ الكم نعيتم على وزارتي صدقي وعبد الفتاح مزجها السياسة بحرب الاشخاص . اليس من الواجب ان يكون هذا شأنكم مع بعض موظفيكم ممن تزجون السياسة العليا بالحقوق المتعلقة بأشخاص ؟ لا بدر في خلدك يا جناب المستر بيترسن اني استصرخك لدفع مظلمة لي . كلا بل لأن ذلك على مواطن ضعف السياسة البريطانية في هذا الشرق . اما هذا العاجز فلن يعدم خيمة في زاوية من زوايا الصحراء يقضي فيها بقية ايامه صامداً مجالداً . فهل لك يا سيدي بيترسن ان تأخذ من خطابي مراميه ، وان تنصح خارجية لندن بالعدول عن خطة افناء عرب فلسطين وعن مخاصمة الشرق العربي هذه المخاصمة التي هي بعيدة عن روح السياسة العليا ؟

سامي السراج

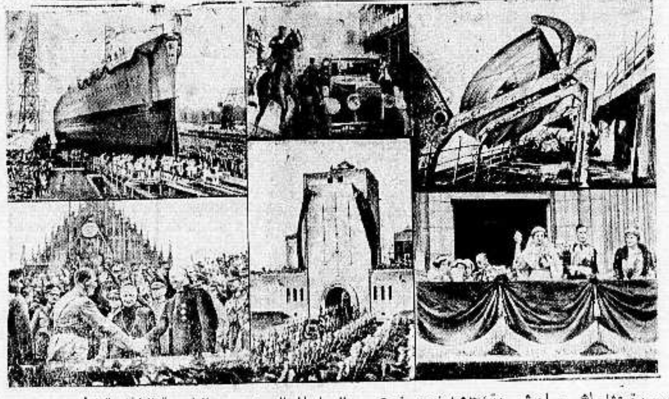

صورة تمثل اهم حوادث سنة ١٩٣٤ فترى فوق من اليسار الى اليمين عبور البارجة الالمانية الجديدة «ادميرال جراف شي» ميناء «فلهلمسهافن» ثم ترى حادثة قتل الملك الكسندر والمسيو بارتو وزير خارجية فرنسا في مرسيليا وترى ايضا الباخرة (مورو كاسل) التي احترقت على سواحل اميركا الشمالية وراح ١٥٠ شخصاً ضحية تلك الفاجعة . وفي الصف الثاني ترى الزعيم هتلر مصافحاً القسس عند افتتاح مؤتمر الحزب النازي في نيتبرغ ثم ترى نصب موقعة تاننبرغ حيث يرقد «شيخ المانيا» المارشال هندنبرغ وترى البرنس جورج والاميرة اليونانية قرينته في حفلة «الاكليل»

انباء شرقية هامة

تحسن العلاقات

بين مصر والحجاز

لا تزال شتى العلاقات التي تربط الحجاز بمصر مطردة التحسن فالعلاقة العلمية ثابتة الدعائم قوية الاركان والعلاقة التجاريه الاقتصادية تأخذ سبيل التقدم المحسوس اما عن العلاقات السياسية فحسن النية متبادل بين الدولتين العربيتين .

بترول الكويت

وقع امير الكويت اتفاقا يمنح فيه امتياز استنباط البترول في جميع بلاده وهذا الامتياز يخول الشركة الانكليزيه الاميركية الحق ان تستغل المشروع بواسطة شركة بترول الكويت البريطانية وستشرع في العمل حالا . اما امير الكويت هذا فيتقاضى مساعدة مالية من الحكومة البريطانية

تحكيم تركيا

بين ايران وافغانستان

وصل الى خانقين بعض اعضاء الوفد التركي الذي انتدبته حكومة تركيا بعد موافقة حكومتي ايران والافغان لحكم في الخلاف الذي نشأ بين هاتين الدولتين على الحدود من مطالبة ايران بضم بعض قطع من الاراضي الافغانية الى بلادها وسيسير هؤلاء الاعضاء تواً من خانقين الى تركيا في طريق الموصل . اما رئيس هذا الوفد فخر الدين باشا فلا يزال في ايران ولم يصحب هؤلاء الاعضاء في عودتهم

زيادة عدد نواب تركيا

بمناسبة الازدياد المضطرد في نفوس تركيا وقد بلغ عددهم ١٧ مليون نسمة قررت الحكومة زيادة النواب في المجلس الوطني الكبير من ٣١٧ الى ٤٠٠ نائب ونائبة

واجبات الاطباء العرب الحالية

عتاب صريح ودعوة حارة للتنظيم

«بقلم الدكتور انور الشقيري»

قبل بضعة ايام دفعت برسالة الى «الدفاع» الغراء بعنوان «واجبات الاطباء العرب» قلت فيها ان جهود الاطباء العرب فردية ودرعا يعادلها مايقوم به الطبيب الصهيوني الذي يتقاضى اجراً عن تطبيبه للمريض العربي! ووجهت اللوم الزملاء العرب الذين ما زالوا يتباعدون عن الاشتغال بالشؤون العامة مع ان بقية طبقات الشعب ، كالمحامين والتجار والعمال يعملون لخير بلادهم . وقلت ان الطب لا يوجب الجمود على اهله ثم بينت طرق العمل بالطبابة مقترحاً عقد مؤتمر للاطباء العرب وتأسيس مستشفيات ومختبرات ، وغير ذلك كما هو الحال في مستشفيات الهاداسا مثلا

نشر «الدفاع» المقال بكامله في مكان ظاهر واضح . وجريدة الدفاع حرة واسعة الانتشار تداولها من ايدي الباعة ميسور للعموم

ياحضرات الزملاء ، يا اطباء فلسطين العرب عتابي صريح للغاية هذه المرة

هل سمعتم ان هنالك بلاداً اسمها فلسطين ويسكنها عرب وانتم منهم ، وبليت فلسطين هذه بانتداب ظالم جائر تجلت به العظمة والقوة البريطانية وسلمت به قوة اوامر الاستعمار الامبراطورية واصبحت احلام الصهيونية وتهويد فلسطين حقيقة واضحة وخلاصة القول يا اطباء فلسطين

البقية على الصفحة السادسة

دولة اسلامية فتية

الافغان تحت راية ظاهر شاه

فى فجر نهضة علمية مدهشة...

في الصحف الانكليزية ان السيد عبد الرؤوف نجل السردار عبد الرسول خان ، احد اساتذة مكتب الاستقلال الافغاني في كابول صرح للصحفيين الهنود وهو في الهند بما يلي :

آمل ان يتيح الحظ للافغان لما اوليه لهم من ان النهضة العلمية الجديدة في الافغان نهضة رائعة مجيدة ، فقد تم انشاء جامعة العلوم في كابول سيراً على نهج الجامعات الاوربية ويرجع الفضل في ذلك الى جهود جلالة الملك ظاهر شاه والى جهود صاحب السمو السردار هشام خان رئيس وزرائه

وقد جيء لهذه الجامعة باعظم الاساتذة والخبراء في التربية والتعليم فهؤلاء يشتركون الان مع السردار احمد علي خان وزير المعارف الافغانية ومع الاستاذ اقوي بوتيا مدير مكتب الاستقلال في كابول في تزويد هذه الجامعة بالمختبرات الكيماوية اللازمة حتى تصبح الجامعة وهي احسن جامعة في الشرق

والجامعة مفتوحة الابواب لجميع من اتموا الدراسة الثانوية . ويقول السيد عبد الرؤوف انه فخور بانه كان اول من دخل هذه الجامعة من الطلاب

وللافغانيين برنامج عظيم للتعليم العالي سيسيرون في تنفيذه بقدم ثابتة ، وهو برنامج من شأنه ان ينمي الروح الوطنية ويبعثها خلقاً جديداً ، وسيرى ملك الافغان الشاب ان احلامه ستتحقق ان شاء الله

اما زعيم الشرق في مصر فلي فيه لحوني

«حسان فلسطين يتحدث ثانية الحقيقة والتاريخ عن ارباب الزعامتين الكاذبة والصادقة ويعني بزعيم الشرق زعيم مصر الاكبر صاحب الدولة مصطفى النحاس باشا وخير الشعر ما كان الحقيقة والتاريخ»

كذبت ظنونهم ولم تكذب علي بهم ظنوني
في المنكرات شئونهم شتان بين شؤونهم وشئوني
فتنوا بتمزيق الصفوف ولم يكن فيه فتوني
وتفننوا بالمخزيات وما بمخزية فنوني
فترى الغواية فيهم كل الغواية في الفنين

* * *

ضلوا سبيل المصلحين وما هنالك من دجون
وتأثروا (المستعمرين) وليس فيهم من خدين
وقضوا لبانات البغا ة — وما البها — في هدون
كالمؤجر الجاني عليه البؤس والعبد الوهون
فاستبدلوا صفو الحيا ة بذلك العيش المهين
أرأيت من عضدوا الدخيل فعاث في البلد الامين
ورأيت من عبثوا بما بنت العروبة من حصون
ورأيت من لعبوا بدين الله والوطن المصون
ورأيت من لبسوا المسو ح مسوح ابليس اللعين
وبكوا ولكن عن طريق الضل بالدمع الهتون
من اشقياء فى الخفا ء واتقياء في العيون
من خائني اوطانهم لا كان ثمت من خؤون

البقيه على الصفحه السادسة

معاهدة مجحفة

اليابان تعصف بالمعاهدة البحرية

مبادرة الدول الى التسلح البحرى

بقلم الاستاذ اسعد داغر

ابلغت اليابان رسميا امس الدول المشتركة معها في معاهدة وشنطون البحرية وهي اميركا وانكلترا وفرنسا وايطاليا قرارها بنقض هذه المعاهدة واسترداد حريتها في العمل ابتداء من اوائل سنة ١٩٣٦ فدكت بذلك صرحا من صروح السلم التى شادتها السياسة بعد الحرب العظمى ولا عبرة بالاقتراحات التي شفع بها البلاغ الياباني لأن مباحثات لندن الاخيرة اظهرت انه من المستحيل الاتفاق على اساسها

ويعلم القراء ان هذه المباحثات مرت في مرحلتين : الاولى بدأت في الصيف الماضي بين انكلترا وفرنسا وايطاليا ولم تسفر عن نتيجة ، وافتتحت الثانية في اواخر شهر اكتوبر الماضي بين انكلترا واميركا واليابان وانتهت بالفشل ثم باقدام اليابان امس على نقض معاهدة وشنطن . ومع ان هذه المباحثات دارت كلها في جو مشبع بروح الصداقة والثقة وحسن التفاهم وتجلت فيها رغبة جميع الدول البحرية في الاتفاق على منع التسابق التسلح فانها لم تسفر عن التوفيق بين الاراء المتضاربة لأن حسن النية لايكفي وحده لضمان الطمأنينة التى تطمح اليها هذه الدول وتختلف فيها وجهات نظرها باختلاف مراكزها الجغرافية

والمباحثات التي دارت بين انجلترا واميركا واليابان واستمرت اكثر من شهرين كانت ذات صبغة تمهيدية للمؤتمر البحري الذي كان مقررا عقده في سنة ١٩٣٥ ، وقد اصطدمت بثلاث عقبات لم يمكن تذليلها ، فتعذر الاتفاق على الحد الاقصى لحمول البوارج الكبرى وعلى توزيع المحمول العام على السفن الحربية المختلفة ، وعلى مبدأ المساواة الذي اصرت عليه اليابان ولذلك أجلت الى اجل غير مسمى ، على امل ان تستأنف في احوال اكثر ملاءمة بعد التمهيد لها بالطرق السياسية.

على ان نقض معاهدة وشنطون لا يترك املا كبيراً في استئناف هذه المباحثات ولا فى نجاحها اذا استؤنفت لأن اليابان تصر على مبدأ المساواة في التسلح البحرى كما تقدم ولأن اميركا بنوع خاص لا ترى انها تستطيع قبول هذا المبدأ

والسبب في ذلك ان الضمانات التى تطلبها الدول لتأمين سلامتها وطمأنينتها تختلف باختلاف مركز كل منها من الوجهة الجغرافية ، ومثال ذلك ان

البقية على الصفحة الثالثة

دنيا العرب والاسلام

رسالة مصر

اعداد خطب المؤتمر الوفدى
عقبات دون عودة عميد الجامعه السابق

اجتمعت اللجان الفرعية للمؤتمر الوطنى العام لاعداد الخطب التى تقرر ان يلقيها الخطباء في المؤتمر في الباحثات السياسية والاقتصادية والقضائية والزراعية والداخلية

وسينتهي قريباً اقامة سرادق كبير في ارض مدينة رمسيس بالزمالك لاجتماع الالوف من اعضاء المؤتمر

وقد نشطت جميع اللجان الوفدية في العواصم والاقاليم لتوزيع التذاكر المؤتمر . وقد خصص مكان فسيح في السرادق لحضرات السيدات والانسات وسيعقد المؤتمر اربع جلسات ، جلستين في كل يوم وذلك في اليوم الثالث والرابع من شهر شوال وتقدم سكرتارية الوفد بيانا جديدا عن المؤتمر ونظام حفلته كما سيوضع كتاب ذهبي يتضمن اخبار المؤتمر ولجانه واجتماعاته وجميع الخطب التى تلقى فيه واسماء اعضائه وصور عديدة للمؤتمر وخطبائه

نقابة المحامين

ذكرت لكم في رسائلي السابقة خبر الغاء نقابتى المحامين الاهليه والشرعيه والقرارات التي قيدتهما في عهد النظام البائد وقد اذاعت سكرتيرية محكمة استئناف مصر الاهلية قراراً تدعو فيه الجمعية العمومية لنقابة المحامين للاجتماع بسراي المحكمة يوم الجمعة ١٨ يناير القادم لانتخاب مجلس النقابة بدلا من المجلس المنحل وانتخاب نقيب ووكيل للنقابة .

شيخ الجامع الازهر عند رئيس الوزراء

قصد فضيلة الشيخ الظواهري شيخ الجامع الازهر في صباح امس الى ديوان رياسة مجلس الوزراء حيث قابل دولة رئيسها مقابلة دامت نصف ساعة بناء على موعد حدد من قبل وقد علمت ان هذه المقابلة كانت خاصة بالبحث في بعض المسائل الازهرية الهامة

قضية الشريفة العراقية

كان امس موعد مناقشة الخصوم في قضية الشريفة العراقية جميلة ناصر التى تنظرها محكمة مصر الابتدائية عن النزاع المدني القائم بينها وبين زوجها السابق الشريف عبدالله بن محمد بن عبد المحسن وقد حضرت الشريفة ومعها محاميها وحضر وكيل الخصم وبعد ان ناقشت المحكمة الطرفين قررت تأجيل القضية للحكم لجلسة الخميس القادم .

مشيخة الجامع الازهر وعرائض الاهلين

تلقت رياسة مجلس الوزراء عرائض جديدة من الاهلين في مختلف البلاد تؤيد فيها موقعوها مطالب العلماء والطلاب بشأن رياسة الازهر

احكام جديدة

وضع صاحب العزة محمد شكري بك المستشار بمحكمة الاستئناف المختلط بالاسكندرية احكاما جديدة باللغة العربية وسلمها الى حضرة رئيس الدائرة الاولى بالمحكمة المستر برنتون ولم تترجم بعد الى الرومية اما احكام شكري بك الاولى فقد ترجمت جميعها ونطق كاتب الجلسة بها باللغة الفرنسية فقط

الطيران في مصر

طلبت شركة مصر للطيران الى الحكومة ان تمنحها مبلغ تسعين الف الف جنيه لتتمكن من اتمام المطارات الخاصة بها والقيام ببعض الشؤون الفنية الاخرى مثل تعليم الطلاب وعلى الجملة لتأخذ باسباب العمل في ترقية الطيران وانشاء خطوط جديدة وقد احيل هذا الطلب على وزارة المواصلات لابداء الرأي فيه والمفهوم ان هذه الوزارة تعارض في اعطاء المبلغ المشار اليه

تنظيم بلدية الاسكندرية

ابدى مجلس الوزراء مطالعته في جلسة امس عن التقرير الذي وضعته لجنة التحقيق في شؤون بلدية الاسكندرية ووافق على النظام الجديد الذي اقترحته اللجنة للسير عليه في البلدية وينتظر ان يصدر قرار وزاري قريباً بتحديد موعد لاجراء الانتخابات على النظام الجديد

الدعاية الشيوعية

بين الارمن

لا يزال التحقيق مستمراً في حادث الشيوعية المتهم فيه جماعة من الارمن وقد بلغ عدد المقبوض عليهم ١٢ شخصاً واتسعت دائرة التحقيق اخيراً فقرر رئيس النيابة تفتيش ٨٠ منزلا من منازل اعضاء نادي الهوج الارمني وقد عثر على اوراق ضبطت لاهميتها في التحقيق

قانون حماية الوظفين

ذكرت لكم ان صاحب السعادة امين انيس باشا انتهى من بحث بعض الدواوين الاستثنائية التى صدرت في العهد الماضي واضيف اليوم الى ذلك انه تقرر عرض القانون الماضي بحماية الموظفين على اللجنة التشريعية تمهيداً لالغائه

تضخم المعاشات

تجتمع يوم الخميس القادم اللجنة المؤلفة برئاسة احمد عبد الوهاب باشا وزير المالية للنظر في تضخم المعاشات ووضع الوسائل المؤدية الى منع هذا التضخم والاستئناف لطرق الهيئة او كرالة الربا ومن بين هذه اللوم اقتراح اصدار قرار بعدم تثبيت الموظفين لمدة عشر سنوات

تأبين الزعيم الاندونوسي

اقام النادي الاندونوسي في القاهرة حفلة تأبين الزعيم الاندونوسي الكبير مراد بن عمر سعيد باعث النهضة الحديثة في بلاد اندونوسيا وفارس بذور الوطنية في قلوب شعبها وقد صفت الموائد في غرف النادي واجتمع فيها الطلبة والتجار الاندونوسيون بمصر وشاركهم اخوانهم من الشرقيين والمصريين في الحزن على هذا الزعيم الشرقي

احمد لطفي بك السيد

هناك عقبات تعترض اعادة احمد بك لطفي السيد الى الجامعة المصرية مع ان هذه المسألة كانت في مقدمة المسائل التى اولتها الوزارة النسيمية عنايتها فكانت ترغب في اعادة معاداته الى الجامعة في اليوم الذي عاد فيه الدكتور طه حسين والسنهوري ومما يزيد الموقف غموضاً ما تردده بعض المجالس المطلعة وهو ان نسيم باشا خاطب لطفي بك في موضوع عودته الى الجامعة فعلا الا ان الاشاعات القوية التى اشتمت من احاديث رجال الحكم المسؤولين في الايام الاخيرة تدل على ان هناك عقبات وان هذه الحالة تشمل بعض المديرين كذلك

بيان حقيقة

من الحاج طاهر قرمان

... جريدة الدفاع ...

تحية واحتراما وبعد فعملا بحرية النشر ارجو ان تتكرموا بنشر البيان التالي على صفحات جريدتكم الغراء ولحضرتكم الشكر سلفا

اطلعت على ما جاء في العدد ١٩٣ من جريدة الدفاع الغراء والعدد ٦٧٣ من جريدة الايام الغراء خاصا بموقفي مع الحاج عبد الله افندي ابو يونس الذي اعتدى على قسم من ارضي وضمه الى بنائه وقد كان من واجب المراسل الذي تعرض لي ان يسألني عن حقيقة الحال قبل اقدامه على ما كتبه من التهجم الذي دل على ميل مفرط في التعرض لكرامة الناس بنشر اخبار ملفقة مضللة واليكم الحقيقة :

اولا — ان الحاج عبد الله افندي باشر في بناء جملة عمارات وقد اعتدى على قسم من ارضي وسيظهر من ضبط الحدود ان القسم المعتدى عليه هو اكثر من ٣٧ متراً . وقد كان بامكاني توقيف العمار من سنتين اي من يوم مباشرته في العمار لانه اعتدى على ارضي وكان القسم الاكبر من البناء بدون رخصة ولكن ما سمعته من انه سيجعله وقفا اسلامياً الزمني السكوت

ثانياً — ومع ان مدة سنتين كافية لاجراء عشرات من معاملات الوقف ولان حضرته لم يعمل الوقفية حتى الان وقد تحققت ذلك من الاستاذ صبحي بك الخضرا مأمور اوقاف اللواء الشمالي الذي اجابني بان الحاج عبد الله افندي راجعه من ثمانية اشهر بشأن تسجيل البناء للوقف ولم يعد الى مراجعته ثانية وكذلك اجابني فضيلة قاضي حيفا الشرعي الشيخ سليم افندي الغصين واما جواب مدير الاوقاف العام في القدس الاستاذ عزت افندي دروزة فقد كان انه لا يعرف شيئا وانه لمن الطبيعي بعد ما تقدم ان يدخل الريب الى نفسي من عدم وقف البناء المذكور ويضطرني لاقامة الدعوى بطلب ازالة العمار الذي احدثه على ارضي ؛ وقصدي المباشر من الدعوى هو اذا كان حضرته قصد ان يجعل من العمار مسجداً ومدرسة حنفية او وقف لخير المسلمين بادر باجراء المعاملة الوقفية واعلم وفي هذه الحالة — حالة اتمام معاملة وقف البناء انى اصرح للرأي العام الاسلامي بانني سأسجل ارضي المعتدى عليها للوقف الاسلامي عن طيبة خاطر

واخيراً ارجو بعدما تقدم من بعض مراسلي الصحف التروي في ارسال الاخبار التي تمس بكرامة الناس الى صحفهم وان لا يورطوها بنشر الاشاعات الملفقة التي يدسها الدساسون الذين لا ترتاح نفوسهم الا اذا تعرضوا الغيرهم بالقدح والذم

وفي هذا بلاغ لقوم يعقلون والله من وراء القصد

المخلص

محمد طاهر قرمان

كلمة شكر
ما نحن بصدده واجب لا يستأهل هذا

حين تسامت من ايام ما حاول البعض به تهديداً لي ، حرت في الاشارة اليه او عدمه ، ثم رأيت وجوب التلميح رداً على اولئك « العقلاء » البواسل . وعلى الاثر وردت علينا كتب تشجيع ، وبرقيات تأييد . فالمني ذلك العطف ، بقدر ما آلمني ان أرى في الامة من اذا قلت له : لا تخن ، هددك ! وحرت في نشر هذه الكتب والبرقيات ، لاني ارى فيها خروجا على مثل « الدفاع » ، وجرحاً لاخلاق ساذجة متواضعة درجت عليها الى ان جاءني اليوم برقيات وكتب اخرى تسامت امري لله ، وقلت سأنشر شاكراً لصنيع الجميل ، راجياً من الله تعالى ان يمكن من عمل يستحق كلمة الشكر اما ان « الدفاع » خطا خطوته فهذا منه واجب وفرض ليس فيه ما نشكر عليه وبنفس شاعرة بهذا العطف أنشر ما يلي على ان امتنع بعد الان ، سائلا المشجعين من الاصدقاء والاخوان ان ينتقدونا ليكون من « الدفاع » ما يستأهل الشكر عليه . فقد جاء الزمن الذي ينبغي فيه ان تكف الصحف عن امتداح نفسها بنفسها . وقد جاء الزمن الذي يجب ان تحيط بالصحافه اخلاق عالية لا يكون معها مجال لان تغدق الجريدة على نفسها الوان الامتداح

ان واجب الامة على الصحافة كبير جليل . وهذا الواجب يحول بين الصحيفة وبين ان تعرض نفسها على الناس في حال المديح ، والمن .

※※※

اما البرقيات التي أشرت اليها فواحدة من قلقيلية نشرتها الزميلة « فلسطين » من ومن وأغضيت عن نشرها . والثاني جاء من وجيه يستحلف به مراسلنا في القدس نشره ، وآثرت ارجاءه الى ان جاء الاخ صلاح الدين مختار امس الى هذه الادارة قائلا : انهم يستحلفونك ان تنشره .

انهم لقد نشرت ما نشرت بيد ترتجف . وأحب الي النقد النزيه من المدح البارد في الاول يرى المرء الطريق الخاطيء فيتحاشاه ؛ وفي الثاني تجرح مشاعره . على اني شاكر الجميل ، وطالب من الله ان يوسع لي عملي أقوم بعمل شيء اقابل فيه هذا الصنيع الكريم .

وهذه هي الاشارة : قال مراسلنا في القدس : حادثني وجيه كبير هذا اليوم بالتلفون واقسم علي ان انشر مايلي على صفحات الدفاع:

«الوطنيون المخلصون يؤيدون «الدفاع» في مبدئها هذا ماديا ومعنويا لانها اصبحت جريدة الشعب الوحيدة التي تنطق بلسانه وتدافع عن كيانه ولم تكن بالجريدة المستأجرة ولا بالمشتراة ويحتقرون اولئك الاشخاص الذين يبعثون الاستاذ ابراهيم بكتب التهديد اولئك الاشخاص الذين لو كانوا يعقلون لاتخذوا باطن الارض لاظهرها مكانا لهم»

. . .

نستنكر بشده فظاعة مسالك الوجاهة المزيفة التى بعثت بكتب التهديد والوعيد لكاتب الشباب الجريء السيد ابراهيم الشنطي مهددة متوعدة اياه لكشفه اعمال هذه الفئة الخائنة السمسرة على بيع الوطن لليهود وشذاذ الافاق والعاملين على محو عروبته شاكرين مواقفه الوطنية وجرأته على مطاردة وكشف الستار عن اعمال هؤلاء المارقين على اوطانهم راجين منه المثابرة على خطته القويمة مع استعدادنا للعمل معا على مصلحة البلاد ودرء الخطر عنه

٢٩ كانون اول سنة ٩٣٤

الشاعر ابراهيم طوقان، الدكتور صدقي ملحس ، راشد ابو غزالة، عادل التميمي ، احسان النمر ، ماجد القطب سعدي هاشم ، شافع سعد الدين ، ممدوح سعد الدين ، اسعد المصري ، فؤاد الخياط عادل الباظه ، عادل منير ، ممدوح داشقيه طاهر الكردي ، عبد الغني النمر ، عبود اباظه

جريدة الدفاع — يافا

جمعية التعاون الخيرية السفدية بحيفا تستنكر بشدة كتب التهديد من الخونة والسماسرة فامض في جهادك وهتك الستار عن اولئك المارقين والتاجرين بهذا الوطن .. والقسم بالابراهيم

الى ولدنا ابراهيم « الدفاع » — يافا

تباً لزمن خرج باشباه الرجال من طور الاحتجاجات لطور التهديد الدنيء تموت النفوس الدنية بخيانة وطنها قبل ان نعد اليكم يدا بسوء التهديد لغة منكورة بقاموس قلقيلية المعتزة اجماعا بنو تكم فسر يحمي الله ظهرا .

ابراهيم طه زهران ، قاسم محمد ، حسن هلال ، حسين محمد ، حسين هلال داود الشنطي ، اسعد نوفل ، حسين صبري ، مصطفى عنايا ، سعيد بكر

عملا بحرية النشر نرجو نشر هذا الكتاب في اول عدد يصدر من الدفاع الغراء ولكم الشكر

اطلعنا على مقال الاستاذ ابراهيم المنشور في عدد ٢١١ من الدفاع الغراء المؤرخ في ٢٧ — ١٢ — ١٩٣٤ تحت عنوان « جوابنا الى العقلاء » وفيه من آيات الوطنية ، والاخلاص والتضحية ، وطهارة الضمير ما جعلنا نكبر فيه غيرته على الامة العربية ، والعطف على هذا الوطن البائس

على ان هذا المقال لا يقل عن مقالاته السابقة التى تتحلى بها جريدة الدفاع وكلها تفيض اخلاصاً ووطنيه ، وحكماً رائعة تلهب الافئدة ، وتشحذ الهمم ، وتقوي العزائم ، وتنير الشعب بما فيها من براهين وأدلة ووطنية ، الامر الذي لم يرق لبعض الخونة الجبناء الذين استعذبوا العبودية ، والفوا الرق والذلة والهوان ممن يسميهم الاستاذ ب « العقلاء » ،

واما الكتب المرسلة لمكتب الدفاع الحافلة بالوان التهديد والوعيد من اناس معروفين فانها واصحابها لا يعبأ بهم ، وأحق ان توضع في سلة المهملات بدلا من ان ينوه بها على صفحات الدفاع الغراء من اشباه الزعماء الذين اكلوا في القصعتين ورقصوا في الحلفتين ونؤكد نحن اعيان قلقيليه بانه ليس في استطاعه اي كان ان يمس كرامة الاستاذ « ابراهيم » بلسانه فضلا عن الاساءة اليه ، فسر يا استاذ على بركة الله فالامة تكبر فيك اخلاصك ووطنيتك وصراحتك ، وما انت عليه من الخطة القويمة ، والسيرة الحسنة وان في شجاعتك الادبية ما يجعلنا كبيري الامل بزيادة مجهوداتك الموفقة واخلاصك المتين وفي الختام تفضلوا بقبول فائق احتراماتنا

تحريراً في ٢٧ — ١٢ — ١٩٣٤

التواقيع

سعيد هلال ، ابراهيم طه عبد القادر زهران سعيد حسن الشنطي ، كايد هلال ، حسين الشيخ عبد الله ، داود درويش ، حسين هلال ، قاسم محمد ، محمد امين عناية حسين محمد مصطفى ، محمد علي الصالح ، عبد الرحمن صبري ، حسين هلال ، اسعد نوفل ، محمد الشيخ ابراهيم محمد الشيخ سليمان ، ابراهيم الداود صادق سعيد الشنطي ، محمد الشيخ مصطفى ، سعيد البكر ، حسين ابو عباده فهمي هلال ، محمد عثمان عفانه ، مصطفى يوسف عناية ، محمد عبد الفتاح عناية محمد احمد الحمدان ، مصطفى محمود الجعيدي ، ابراهيم ابو علبة ، محمد هلال فارس ابو علبة زهران ابراهيم الطه ، علي ابو عليه ، . شكري محمد برهم محمد محمود الحامد . يوسف نوفل . محمد خضير عفانى . محمود علي عنايه . كامل هلال . علي برهم . بكر سليمان محمد ابراهيم عبدالله . احمد علي يوسف ابو الدرة . يوسف الحاج درويش توفيق عبدالله عبدالحافظ . عبدالرحمن صبري . احمد داود الشنطي . يوسف محمود . علي عامر . عز الرشيد . يوسف حسين . عبد الفتاح منصور حسن محمد حسن . عبدالله موسى خطيب .

احتجاج صارخ

على تحدي بلدية تل

الى فخامة المندوب وقناصل الدول ورؤساء الدين المسيحي في فلسطين : لنا الشرف ان نرفع الى غبطتكم نسخة من الكتاب الذي اذاعه مجلس تل ابيب المحلي على اصحاب المقاهي اليهود والذي يحظر عليهم فيه اقامة الاحتفالات بالسنة الغربية المسيحية معتبراً عمل المقاهي في اقامة تلك الحفلات وصمة خزي وعار كأن هذه البلاد قد حولت الى بلاد يهودية اصبح فيها الاحتفاء بالسنة الغربية المسيحية خطيئة وعاراً .

ان غبطتكم تعلمون ان هذه البلاد مهد الديانة المسيحية ولا نكون قد بالغنا اذا قلنا بانها من الوجهتين التاريخية والدينية تصطبغ بالصبغة المسيحية القحة وهي مسيحية بتاريخها ، ومسيحية بمخلفاتها الدينية ، وهل في ذلك من شك وفيها مهد المسيح وقبره المقدس والجبل الذي صعد منه الى السماء ؟

ان اجتراء مجلس تل ابيب المحلي على اتخاذ قرار مهين يقصد الاعلان عن تعمده مقاومة مظاهر المسيحية في بلاد المسيحية لهو طعن مؤلم بكرامة هذه المظاهر واهانة موجهة لشعور المسيحية والمسيحيين وصدمة صادعة لجميع الدول المسيحية التي وافقت على انشاء الوطن القومي اليهودي في هذه البلاد ان هذا التحدي لكرامة المسيحية ينذر باعظم الخطر على مستقبل المسيحية في هذه البلاد ويقيناً ان اية هيئة يهودية ما كانت لتجرأ على احتقار المسيحية في مهدها مثل هذا الاحتقار المزري لولا قيام سياسة الوطن القومي اليهودي التى ما زالت انكلترا ومعظم الدول المسيحية المنخرطة في جامعة الامم تشجعها وتنميها وتعمل على بعثها حية ذات طابع دولي وهي سياسة تجري في دنيا معاول التحطيم لكل ما هو ليس يهوديا وقد باتت خطرا ينذر بفناء العنصر العربي في هذه البلاد كما باتت خطراً يهدد بتقويض نفوذ المسيحية فيها . لذلك فانا باسم مدينة مهد المسيح الرشع منها نور الحضارة نحتج بكل شدة على هذه الاهانة الموجهة ونرجو من سعادتكم ومن جميع الممثلين السياسيين للدول المسيحية وجميع رؤساء الدين المسيحي في هذه البلاد ان توصلوا احتجاج مدينة مهد المسيح الى العالم المسيحي بامره والى جميع الحكومات والكنائس المسيحية في العالم لان هذه البلاد برغم كونها وطن العرب القومي فانها الوطن الروحي لكل مسيحي على وجه الارض .

وتفضلوا بقبول فائق الاحترام

رئيس نادي الشبيبة البيتلحمية

عيسى البندك

« الدفاع » : ان الكتاب المنوه عنه في هذا الاحتجاج هو الذي وزعته بلدية تل ابيب يوم السبت في ٢٢ الجاري على اصحاب المقاهي الكبيرة في تلك المدينة وقد سبق للزميلة فلسطين نشره بعددها الصادر يوم ٢٣ الجاري . والذي نعلمه ان هذا الخبر قد سبب استياء جميع عرب فلسطين من مسلمين ونصارى وعدوه تحديا لهم واستفزازاً لشعورهم

والى القراء نص ذلك الكتاب:

حضرة المحترم:

علمنا انكم ستقيمون في قاعتكم حفلة كبيرة بمناسبة عيد رأس السنة الغربية فنتشرف ان نلفت نظركم الى ان هذه العادة غريبة عن العادات اليهودية وتصم مدينة تل ابيب بوصمة عار مخزية ولهذا قررت البلدية اتخاذ ما لديها من الوسائل لازالة هذه الخطيئة من اوساطنا

ونحب ان نعلمكم بان هذا الاحتفال يسبب استياء معظم الاهالي وقد وصلت الينا اشاعات من مصادر مختلفة بان هنالك استعدادات لتشويش جميع هذه الحفلات وايقاف مثل هذه الفظائع

« ولكي تتخلصوا من الخسائر الادبية والمادية التى ستلحقها الصحافة والاهلون بكم ، ولكي توفروا على انفسكم نفقات لا طائل تحتها ولا فائدة من الاعلان عن حفلتكم نقترح عليكم أن تلغوا تلك الحفلة باختياركم »

« ونأمل ان لا تكونوا من الخارجين على العبرية التى تعمل على غرسها في حياتنا في فلسطين ، كما نرجو ان تخبرونا بالغاء حفلتكم ونحن بانتظار جوابكم »

هذا هو الكتاب بنصه وفصه نشرناه ليطلع عليه القراء . اما آن لشبابنا من رواد تل ابيب ان يخجلوا فيمتنعوا عن ارتيادها . ؟

مطلوب

ادارة هذه الجريدة في حاجة الى الاعداد المبينة ارقامها ادناه فالرجاء من الوكلاء والقراء الكرام التفضل بارسالها

٧ ، ١٣ ، ١٥ ، ١٨ ، ٢٢ ، ٢٨ ، ٣٤ ، ٣٥ ، ٤٢ ، ٤٥ ، ٤٦ ، ٤٩ ، ٥٥ ، ٦٨ ، ١٠١ ، ١٤١ ، ١٥٧ .

صفوة ما يحمله بريد الشرق و الغرب

اغا خانه

يأتيه الذهب في مثل السيول
ثم لا يلبث ان يذهب كذلك..

نشرت احدى المجلات الانكليزية الشهيرة مقالا طريفا عن الزعيم الهندي اغاخان زعيم الطائفة الاسماعيلية وكاتب المقال صديق انكليزي حميم للزعيم الهندي الكبير وقد حوى على معلومات طريفة عن كثير من شئون سموه قال:

ان ملايين الجنيهات مرت بين يدي اغا خان ولكن ثروته لا تزيد الآن على مليوني جنيه «كذا» لما للازمة الاقتصادية من تأثير لم يترك حتى اصحاب الثروات الضخمة. على ان سموه مالي قدير وقد سمعت بعض كبار الماليين الانكليز والاميركيين يقولون بانهم يرحبون باغا خان في اي وقت يعرب فيه عن الرغبة في تعاونه معهم في اعمالهم ومشروعاتهم المالية

وينزل اغا خان عندما يكون في لندن في فندق رتز في جناح خاص وهذا الفندق من اشهر الفنادق الانكليزية

ويتخذ اغا خان سكرتيرة خاصة انكليزية تسمى مس بلاين التحقت بخدمته من اثنى عشرة سنة وهي التى تذكره بجميع مواعيده وترد على كتبه الخاصة ومن المشهور عنها انها تكتب كتبها كلها بخط يدها ولا ترجع الى الآلة الكاتبة

ويذكر الكاتب ان عدد اشياع الطائفة الاسماعيلية التي يرأسها أغا خان يتفاوت بين ستين مليونا وسبعين مليونا يتبرع له كل واحد منهم بمبلغ سنوي من المال يطابق حالته الاجتماعية والمادية ولا يبعد ان يكون سموه ورئيس حاشيته الدينية الشخصين الوحيدين اللذين يعلمان حقيقة ما تدره هذه الاموال كل سنة ولكن كما ينهمر المال عليه بكمية وافرة كذلك يخرج منه بكميات وافرة اذ ان في جميع انحاء الشرق ملاجيء ومدارس ومستشفيات تابعة للاسماعيلية وكلها تنتظر ما يرسله لها اغا خان حتى تسير في طريق حياتها

ولاغا خان نفوذ كبير على اتباعه ويستشهد الكاتب بحادثة طريفة تبين ما لزعيم الاسماعيليين من نفوذ واسع على اتباعه فيذكر انه انتشر عام ١٨٩٦ وباء وبيل في الهند واصدر حاكم بمباي امره بوجوب تطعيم الاهلين فهاجوا وماجوا وشقوا عصا الطاعة على الحكومه حتى خشي الحاكم عاقبة وقوع فتنة فاستشار في الامر اغا خان الذى رأى ان يكون في مقدمة من يطعمهم الاطباء فلما انتشر الخبر بين اتباعه هدأت ثائرتهم ورضوا ان يطعمهم الاطباء بدورهم

ويزور اغا خان الهند بين آونة واخرى ليتفقد حاشيته واتباعه الذين يحتشدون في كل مكان ليباركهم بالمئات وهو واقف في وسط سيارته الضخمة فليس في استطاعته ان يباركهم واحداً واحداً

وقد تزوج اغا خان ثلاث مرات وكانت زوجته الاولى من بنات عمه ولم يرزق منها اولاداً وتزوج مرة ثانية من سيدة ايطالية رزق منها بولدين توفي احدهما من حداثة سنه اما الاخر البرنس علي خان فهو ولي العهد وقد توفيت هذه الزوجة الثانية عام ١٩٢٦ فدفنت مع نجلها الصغير في مونت كارلو

وقد راجت اشاعات شتى عن عزم اغا خان على الزواج من بعض النبيلات الاوربيات ولكن العالم فوجىء يومئذ بزواجه من الانسة اندريه كارون وكانت تعمل في محل لبيع الحلوى في مدينة اكس ليبان كما كانت تدير محلا للخياطة مع شقيقتها في بوليفار هوسمان بباريس

وقضى اغا خان معظم عام ١٩٣٤ في دوفيل بفرنسا في دار استأجرها لسكنه وسكن زوجته الفرنسية وطفلهما الصغير ويقيم في الدار صديق او صديقان باستمرار وسموه محب للرياضة الا ان هذا الحب موزع بين الجولف وسباق الخيل ولغة التخاطب في الدار هي الفرنسية والانكليزية وزوجته شديدة الشغف بالحياة البسيطة الهادئة

والى جوار دار اغا خان دار والدته العجوز التي لا تستعمل في لغة تخاطبها الا الفارسية وجميع خدم الوالدة من النساء الايرانيات. وهو يحترمها احتراما شديداً ويحبها حبا ليس بعده حب وهو لا يعمل عملا سياسياً بدون استشارتها قبل الاقدام عليه. ولما قابلت جلالة الملك جورج الخامس في زيارتها الاولى للندن رحب بها جلالته مع الملكة ماري ترحيبا جما واهداها وساماً رفيعاً.

اما البرنس علي خان الشاب فهو يسكن في دار على مسافة قصيرة من دار ابيه وجدته وقد ورث هذه الدار عن امه الايطالية وهو كوالده شغوف بالرياضة والخيل

ويختتم الكاتب مقاله عن اغا خان بسؤاله له عن رغبته في سلطة زمنية فيصبح حاكما من حكام الهند فكان رد سموه «قد يأتي يوم ترى فيه الحكومة البريطانية ان الخدمات التي ادتها لها عائلتي والتي اديتها انا لها خليقة بالاعتراف»

الدفاع — ان يأتي!

شركة

سيارات غزه

الوطنية

سفريات يومية

بين غزة ويافا

وبالعكس

سيارات

فخمة

سائقون ماهرون

انباء العالم مترجمة
عن صحفه الكبرى

يارب نفسي!

احتجت الصحافة البولندية بان مستهلكات ادوات الراديو التي تأتيها من المانيا غالية جداً بالنسبة لما يعود على الشعب منها من النفع. وطلبت لذلك تخفيض اسعار العينات الالمانية والا استحال على بولندا الاشتراك باي محطة اجنبية. وكل يغني على ليلاه صائحا يارب نفسي! (ازفستيا)

مناجم الملك سليمان

تعد مناجم الذهب والبلاتين اهمها في قضية الحبشة. فالحبشة قلقة جداً على ما سوف يكون حينما يدرك العالم ان هذه المناجم الذهبية، بعد ان تستغل، هي اغنى مناجم الكرة الارضية قاطبة. لان هذه الينابيع الذهبية لا تزال حتى الوقت الحاضر يعمل فيها عبيد ارقاء لا علم لهم ولا اختبار كما كانوا ايام الملك سلمون

(وانزجر)

انجلترا والسار

ان جنود بريطانيا التي سارت الى السار لحمايتها اثناء الاستفتاء القريب — كلهم من رجال الاقاليم. وهؤلاء لا سيما سكان (لانكشاير) ذوو طبيعة ساذجة وطبع صريح وروح فكاهية: هؤلاء الجنود الفكاهيون هم الواقفون اليوم على اهبة الجد والصدام! ومن فضل الله علينا انهم، ومنهم الذين اشتركوا في الحروب، لا يعرفون عن الالمان الا الفضل والطيبة!

(ديرانجريف)

الظاهر والجوهر

منذ اعوام خلت كتبت في هذه الصحيفة ان عصبة الامم تأخذ وتؤخذ بالسطحي، في اعظم المشاكل، دون الجوهر، وتعمل بالظاهر في ادق المسائل دون الباطن الواقع، لذلك ينبغي علينا ان نعمل لانفسنا بانفسنا. وهذا ما وقع تماما. فرضعنا ثدي العصبة ناشفاً شافياً وظلت المشاكل كما كانت اول مرة منذرة بالتهديد والوعيد من كل جانب، ظاهرها ظاهر امام اعين مجلس العصبة حتى اليوم وباطنها من قبله العذاب! (نابولي)

رخص السلاح

يعود رخاء حال صناعة المواد الكيماوية في اليابان الى الوضعية العسكرية والميزانية المالية العالمية فيها، وهذا الرخاء موجود بوجه العموم، في جميع فروع الصناعة اليابانية التى تعمل كلها لمعونة الجيش وانعاش صناعة الفولاذ والحديد والمواد الكيماوية، حتى اصبحت اليابان بالمصانع الجديدة التي انشأتها مستغنية عن استيراد المواد من الخارج التى كانت تحتاجها لحين الحرب، ومن جهة اخرى زادت صادراتها بسرعة هائلة. (كوزنايا)

اعدام ٣٨
من الارهابيين
في روسيا الحمراء

قبض بوليس تحري روسيا على ٣٧ شخصا آخرين بتهمة الاشتراك بجريمة قتل كيروف ساعد ستالين الايمن وثبتت عليهم التهمة فاعدم منهم ٢٨ رميا بالرصاص فصار بذلك عدد الذين اعدموا من اجل الاشتراك في هذه المؤامرة ١٠٧ اشخاص منذ قتل الزعيم كيروف في اول ديسمبر الماضي.

ولدى اصدار المحكمة العليا حكمها على الثمانية والعشرين نفراً قال القاضي ان جميع اعمال الارهاب التى يأتيها الحرس الابيض وهؤلاء منهم، لا دواء لها الا الفناء! «

وقال ايضا. «قررت المحكمة ان اغلبية المحكومين دخلوا السوفيات المتحدة من بولندا وعدد منهم من رومانيا. وقد قدموا باوامر للقيام باعمال ارهابية منظمة في جمهورية السوفيات المتحدة

اما التسعة الباقون فظلوا رهن التحقيق ريثما تقوم الحجة عليهم. ولا تزال دولة روسيا الحمراء تنادي بالويل والثبور وبان جزاء الظالمين النار.

«الديلي ميل»

طبيب سعيد ينتحر!
بدون سبب!

عرف الدكتور هانس لورنس بانه اشهر طبيب جراح في فينا. حتى لقد كان يدعى الى انكلترا لاجراء عمليات خصوصية او للاشراف عليها. وقد اثار خبر انتحاره في الاسبوع الماضي الدهشة والعجب في انحاء فينا والاوساط العليا. لان الدكتور المذكور عدا عن شهرته الواسعة فهو غني الحال رضي البال. حتى بلغت ثروته خمسين الف جنيه ولم يكن وارده من عمله الخاص يقل عن عشرين الفاً في بعض السنين ورغم انه خسر بعض المبالغ في اعمال تجارية الا ان هذا لم يغير منه شيئاً. وظل الرجل يرتع في رغد من العيش حتى اللحظة الاخيرة من حياته

اذ عاد ذات ليلة من عملية جراحية خاصة بعيد الساعة العاشرة واخذ يتبادل وزوجته اطراف الحديث بسرور وفرح حتى الحادية عشرة ثم استأذن زوجته بالدخول الى مكتبه لكتابة بعض رسائل فذهب فلما طال الوقت ذهبت اليه لتدعوه الى النوم. واشد ما كانت دهشتها اذ وجدت الطبيب السعيد معلقاً من عنقه بحبل في شباك الغرفة مفارقاً الحياة.

وظل السبب بعد التحقيق مجهولا. وقد عزا صديق زميل له سبب انتحار الطبيب السعيد الى «رداءة الطقس» الذي من شأنه ان يولد ضجراً. والموت من غير سبب من كثرة الادب

«صانداي دسباتش»

رسل المستعمرين

وفد التمنيات الحسنة الى التبت
البلاد التي يعبد اهلها الدالي لاما

التبت بلاد صينية متاخمة للهند، سعت بريطانيا العظمى مراراً الى ان تخضعها لنفوذها فلم تستطع بالرغم مما قامت به من تحريض الحكومات الصينية الصادقة لها على التعاون معها في هذا الاخضاع ولو بالحرب كما حدث ذلك مرة في اواخر القرن الماضي

ونعرف نحن اليوم ان حكومة الصين الجمهورية الحالية، مصادقة لبريطانيا فهي قد عهدت اليها بان تنظم لها اسطولها وتدريب ضباطه وبحارته على ايدي ضباط وبحارة من البريطانيين ولذلك لا نستغرب ما نسمعه الان من ان حكومة الجمهورية الصينية هذه قد عادت، بايعاز من بريطانيا طبعاً، تتدخل في شؤون التبت بعدوناه «الدالاي لاما» الاخير، و «الدالاي لاما» هذا هو الاسم الذي يطلق على ملك التبت والهها المعبود في آن واحد فاذا انتقل احد هؤلاء الى دار اخرى غير الدار التبتية فان للاهالي علامة يعرفون بها من هو الذي بعث به الدالاي لاما الراحل ليكون مكانه على عرش التبت

ولقد حاولت بريطانيا مراراً ان لا يبعث الدالاي لاما الراحل الا بدالاي لاما بريطاني او محب لبريطانيا ولكنها لم تنجح في ذلك بعد؟

وفي هذه الايام تقول لنا الصحف الانكليزية لمكاتبيها في كلكتا ان حكومة الصين المركزية كانت قد اوفدت الى التبت وفداً اسمه «وفد التمنيات الحسنة» فذهب هذا الوفد فأدى مهمته وعاد الى كلكتا ليستريح فيها اسبوعين ثم يسافر الى بكين

وقد تحدث مندوبو الصحف الى وفد «التمنيات الحسنة» هذا، ففهموا من رجاله ان الوفد قد نجح في مهمته، بعكس ما اذيع من انه فشل فيها، فقد كانت الغاية من زيارته للعاصمة التبتية ان يذبح الذبائح تكريما لذكرى «الدالاي لاما» وقد ذبح فيها الكثير!

وكانت الغاية ... ان يوطد احسن العلاقات بين حكومة جمهورية الصين وبين حكومة التبت، وقد وطدها، فمملكة التبت الان على احسن ما يرام مع جمهورية الصين!

فهل يكتفي الاستعمار البريطاني؟

لا نظن ...!

اطبعوا مطبوعاتكم

في مطبعة جريدة الدفاع

اتقان في الطبع ومهاودة في الاسعار

اليابان تعصف بالمعاهدة البحرية

بقية المنشور على الصفحة الاولى

بريطانيا العظمى المنتشرة مستعمراتها في جميع بحار العالم والتى لها مصالح يجب حمايتها في جميع القارات تحتاج للدفاع عن هذه المستعمرات والمصالح الى غير ما تحتاج اليه اميركا لتأمين الدفاع عن شواطئها على الاوقيانوس الاتلانطيقى والاوقيانوس الباسفيكى، وغير ما تحتاج اليه اليابان التى تستطيع حشد جميع قواتها في بحار الصين والاوقيانوس الباسفيكى

فمبدأ المساواة المطلوب تحقيقه لا يكفل المساواة الحقيقيه في هذه الحالة، بل يكون وسيلة لتفوق بعض الدول على البعض الاخر تفوقا عظيما في التسلح البحري ثم ان محاولة حمل الدول البحرية على قبول المساواة في انواع السفن، بالرغم من اختلاف حاجاتها الناشئة عن اختلاف مراكزها الجغرافية، عمل لا يقره المنطق ولا يقبل احد به.

والذى استطعنا ان نستخلصه من مباحثات لندن الاخيرة هو ان مسألة توزيع المحمول كان من الممكن الاتفاق عليها بتعيين حد اقصى للمحمول العام وترك كل دولة من الدول البحرية حرة في توزيعه على انواع السفن التى يتألف منها اسطولها، ولكن مسألة المساواة في المحمول العام هي التى اقامت عقبة كاداء في سبيل الاتفاق وقضت على كل أمل بامكان الوصول اليه في مستقبل قريب الا اذا وفقت السياسة الى تأمين طمأنينة الدول البحرية بضمانات تقنع هذه الدول بانها لم تعد في حاجة الى اساطيلها لدرء كل اعتداء يحتمل ان يقع عليها، وهذه الضمانات غير متوفرة الان ولا ينتظر ان تتوفر قريبا، ما لم يطرأ تبدل عظيم على عقلية الشعوب

ومع ان نقض اليابان لمعاهدة واشنطن لا يبدأ مفعوله قبل اوائل سنة ١٩٣٦ فان نتائجه الاولى لن تلبث ان تظهر قريبا فاميركا اصبحت ترى نفسها مضطرة من الان الى الشروع في زيادة اساطيلها زيادة كبيرة، واذا فعلت ذلك اضطرت انكلترا حتما الى مجاراتها فيه. ويخطىء من يظن ان استئناف التسابق الى التسلح يخيف اليابان ويحملها على التساهل في مبدأ المساواة، فهي بالرغم من الازمة المالية التي تعانيها الان. تستطيع ان تبني من السفن ضعفي ما تبنيه اميركا في السنه بالنظر الى كثرة المصانع في بلادها والى رخص الايدي العاملة فيها

فالتسابق الى التسلح البحري اصبح والحالة هذه امراً لا بد منه، برغم الاعباء الهائلة التى يلقيها على عاتق الشعوب. ولا نعتقد ان الاتفاق الذي قيل ان في النية عقده بين انكلترا واميركا يكفي للحيلولة دون المضي في هذا التسابق لانه يجعل كيان الدولتين متوقفا على دوامه ولا نظن ان واحدة منهما تقبل بان يكون مستقبلها معلقا على اتفاق لا يستطيع احد ان يتكهن بتطوراته والمفاجئات التي يحتمل ان تطرأ عليه فكل اتفاق عرضة للنقض ويهم اميركا كما يهم انكلترا ان لا تجد نفسها اضعف من اليابان اذا تركت لوحدها بعد نقض اتفاقها مع الاخرى او انتهاء مدته. ولذلك نعتقد ان وقف التسابق الى التسلح بعد ان بلغت الحالة الى هذا الحد، لا يمكن الا بحل مشكلة الضمان حلا ترى فيه كل من الدول البحرية ما يكفي لتأمين سلامتها وسلامة مستعمراتها

ماذا تسمع اليوم؟
عن محلات السادة دجاني اخوان تلفون ٧١٦

بروغرام يوم الاربعاء ٢ يناير سنة ١٩٣٥

الساعة	
١١ر٠٠ـ١١ر٣٥	حديث اخلاقي الشيخ محمد احمد عرفه
١١ر٣٥ـ١١ر٤٥	موسيقى خماسي امين محمود
١١ر٤٧ـ١٢ر٠٠	مونولوجات فكاهية محمد كامل
١٢ر٠٢ـ١٢ر١٢	موسيقى خماسي امين محمود
١٢ر١٤ـ١٢ر٢٠	مونولوجات فكاهية محمد كامل
١٢ر٢٣ـ١٢ر٣٣	موسيقى خماسي امين محمود
١٢ر٣٥ـ١٢ر٤٣	مونولوجات فكاهية محمد كامل
١٢ر٤٥ـ١ر٠٠	موسيقى خماسي امين محمود
٢ر٢٥ـ٢ر٣٠	النشرة التجارية الاولى
٤ر٠٥ـ٤ر٢٥	حديث الى الاطفال السيدة زكية عبد الحميد سليمان
٤ر٣٠ـ٥ر٠٦	قرآن كريم ـ الشيخ علي حزين
٥ر٠٦ـ٥ر١١	اذان المغرب الشيخ علي حزين
٥ر٤٥ـ٦ر٢٥	اسطوانات شرقيه
٦ر٢٩ـ٦ر٣٤	آذان العشاء ـ الشيخ علي حزين
٦ر٣٤ـ٧ر٠٠	اخبار ونشرات
٧ر٠٠ـ٧ر١٠	النشرة التجارية الثانية
٦ر٣٠ـ٧ر١٠	اسطوانات شرقية
٧ر١٥ـ٧ر٤٠	حديث اجتماعي الاستاذ فكري اباظه
٧ر٤٥ـ٧ر٢٠	موسيقى سودانية الانسة فاطمة محمد
٥ر٢٥ـ٨ر٥٥	موسيقى ـ ثلاثي هواة ـ عز الدين صدقي، بيانو ـ عبد القادر عويس، كمان ـ احمد فهيم، ناي
٩ر٠٠ـ٩ر٤٥	قرآن كريم الشيخ محمد رفعت
٩ر٥٠ـ١٠ر٥٥	قصائد الشيخ علي محمود ومذهبجية
١١ر٠٠ـ١١ر٤٥	قرآن كريم الشيخ محمد رفعت
١١ر٥٠ـ١ر٠٠	قصائد الشيخ علي محمود ومذهبجية
١ر٠٠	سلام الملك — ختام

سياسة الجمع بين النقيضين

زعامة وطنية ومقام رسمي . في آنٍ !

أقدم الآن على نوع بكر من البحث ليس لي فضل طرقه ، ولكن للأمة المستيقظة التي أخذت تنهج نهجاً صادقاً واضحاً في درس قضيتها . وانا آخر من يدعي هذا الفضل ، مادمنا اقلاما تستلهم الوحي في التفكير من انفاس هذه الامة المحترقة ، ومن حرارة اشفاقها على المستقبل الخطير الغامض . ولعلي لا أتهم هنا بما قد يتراءى للبعض، مادام ان الوضوع نفسه بيان حقيقة الكاتب وما تختلج به جوارحه ، ولنبدأ ، باسم الله:

في الامة رجلان صحباها في كفاحها منذ احتلال الانكليز بلادنا حتى اليوم . لكنهما اخطئا السياسة ، وجمعا بين النقيضين ، فآذياها أشد الاذى عن غير رغبة بالطبع . وكان في وسعهما السير بها ابعد شوط في الجهاد ، فاما الى ظفر باذخ ، او الى هزيمة مشرفة . ولقد حاول كل منهما استرضاء الشعب وكسب تأييد اكثريته ، فانتصرت في اثر ذلك سياسة « جمع النقيضين » واحتفظ الرجلان بمركزيهما ، وخسر الشعب من جراء ذلك ماضيه ، وحاضره ، وربما .. مستقبله — اذا ظلا مؤمنين بهذه السياسة ! فلقد كانت فلسطين بين سبيلين : تسلك ماسلكته بلاد غيرها الى استقلالها ، او تأخذ في التعاون مع حكومة الانتداب ، فرضى حيناً ، و(تحرد) احيانا ، لكن الصلة بينهما صلة ود على كل حال . واتجهت فلسطين السبيل الاول لانه الأقرب والاشرف . فمشى الشعب يريد استقلاله ، وينشد حريته في غير لف ولا خديعة في الاساليب . لكنكما خالفتماه في ذلك ، فكان ما كان من هزائم ومن ضربات لايزال بعضها ينذرنا بسوء العقبى

رضي سماحة الحاج امين افندي ان يكون رئيساً للمجلس الاسلامي . وهو على كل حال مركز حكومي مهما احاط به من المظاهر الشعبية. واراد سماحته قيادة الحركة الوطنية فالتبس الامر على المكافحين ، وجاء دور التناقض ، والتبلبل ، والاقدام خطوة، والاحجام مئة. فغير ممكن ان تجمع بين قيادة حركة وطنية وبين كرسي رسمي . وغير ممكن ان تصافح الامة باليمين وتسلم على الحكومة بالشمال. وكان على سماحته ان يقبل بالزعامة الوطنية معتزاً بالتفاف الامة من حوله، راضياً بالمقام الممتاز الذي يقوم على حبات القلوب بدل اعواد الكراسي. وفي نظري لو ان سماحته فعل ذلك لتغير مجرى احوال القضية العربية في فلسطين ، ولبلغت اليوم شأواً بعيداً من الحرية والسلام، او شأواً أبعد في صدق الكفاح والحماسة القوية . لكن سماحته رضي بالمقام الرسمي ثم هو لم يترك مقام الزعامة لغيره يسانده فيه ويعتز الزعيم الوطني بتأييد اكبر مقام ديني في البلاد . ولو سئلت الآن عن اصلح رجل برأس الامة ويكون في يديه عنان قيادتها ، لأشرت الى سماحته على الفور — شرط ان يغادر الكرسي الذي يحمل بينه وبين القيادة الوطنية هوة بعيدة الغور . ولعلي بما أجيء من امثلة استطيع التصوير الصادق لذلك :

سافر سماحته الى الهند باسم عرب فلسطين ، مسلميهم ومسيحييهم على السواء. وكنا نتابع خطبه من حين مغادرته البلاد حتى عودته اليها ، فما رأينا نقداً واحداً ، او جملة واحدة ، موجهة الى الانكليز . بل كانت الحملة كلها على اليهود، كأنما تقمص روح الثورة العربية المارد ، الى مخلوق ضئيل لا يرى اكثر من عداء الصهيونية فحسب ! وعاد سماحته فرأى العرب في مظاهراتهم الدموية ، فلم يطلع علينا ببيان واحد ، ولم يتقدم الى خضم الكفاح ، ليرى الشعب زعيمه في الطليعة . وحتى الآن لم يتفضل سماحته على الشعب ببيان عن سفرته مع ان الواجب يقضي بذلك ، لا سيما وفي الناس شوق وتطلع الى نتيجة السفرة .

والذي أسلفناه يجري على سعادة راغب بك . فلست ادري كيف يجمع سعادته بين صفة العمل الوطني ، وبين دعوة السر هربرت صموئيل الى تناول العشاء على مائدته ! ولست ادري كيف يريد استرضاء الشعب ، وهو لايستغني عن رضا الحكومة . ثم لست ادري كيف لا يكون بيته ندوة وطنية بدل ان ينقلب احيانا حالة اجنبية ! وبالتالي ألست ترى غريباً ان يرأس سعادته حزباً مادته الاولى الاستقلال ضمن الوحدة، وهو الآن في ترقب نتيجة انتخابات البلدية؟

لقد كان الجمع بين النقيضين شراً ووبالا على هذه الامة . وأنا في قولي هذا باحث أشهد الله بأن في نفسي من الاحترام لسماحة الحاج امين اكثر مما بنفوس الذين يستفيدون من التظاهر بهذا الاحترام . ولست في مقام التحامل ، مادمت في مقام التقدير . فنحن نرضى بالسير وراء سماحته في الحركة الوطنية اذا ارتأى النزول الى ميدانها ، او فلتكن له مكانته الممتازة في نفوس هذه الامة ، كزعيم ديني يحتل ذروة التمجيد الديني فيها ، ويشرع يرفع في مستوى المسلمين ، هذا المستوى الذي يحتاج الى مجهودات جبارة تصل به الى موضع احترام الاجانب.

وكما قلت سابقاً ، فأنا لست غير ناقل مايتهامس به الشعب . ذلك ان الصحف أن تستتر في اقوالها مهاجمة الزعامة والقيادة، والرياسة، وما الى هذه من مترادفات لاتريد غيركما . وفي رأي الناس كافة أن ما بين غيركما من شخصيات بارزة سهل تلافيه. ان سياستكما شطرت الامة حزبين قويين ، وألبت عليها عناصر الهدم من جراء خطة الجمع بين النقيضين . فلا هي تستطيع محو الفوارق الحزبية ولا هي تستطيع استخلاصكما من وضعكما الرسمي ، او التخلص منكما . ولقد سبق لي ان قلت عنكما اكبر شخصيتين تستطيعان اكبر العمل لو تريدان. وأرشح سماحة المفتي لقيادة هذه الحركة ، وأرشح سعادة راغب بك للدور الذي لعبه نوري باشا السعيد في العراق — اذا انتبذتما سياسة الماضي الممعنة في الشذوذ

وفي افئدة الشعب تختلج اليوم فكرتان لكل انصارها المؤيدون : أتظل الصحافة قائمة بامانة الكشف عن الفضائح الماضية فتهدم الاقنعة أم تسدل عليها الستار وتبتدع حلولا الخروج من هذه الداجية الرهيبة ؟ ويؤيد الاولى من يقول بان من حق الشعب ان يقف على اعمال لاتشرف قد أقدم عليها من وثق بهم يوما ما. ويؤيد الثانية من يقول نحن امام عدوين شديدين ، وواجب الوطن يقضي علينا بتوحيد الصفوف . فعسانا نعود الى هذا البحث ، عارضين الرأيين ومفسحين المجال لاقلام امضى، وعقول أرجح ، مرشحين للعمل خدمة رشحتهم اوساط عديدة

ابن الهيثم

أخبار محلية

صادرات البرتقال في فلسطين

١،٣٣٥،٧٧٧ صندوق ...

بلغت كمية البرتقال المصدر من فلسطين منذ ابتداء الموسم لغاية ٣١ ديسمبر سنة ١٩٣٤ ١،٣٧٤،٠٧٨ صندوقاً مقابل ١،٣٣٥،٧٧٧ صندوقاً صدرت في نفس المدة من العام الماضي

وتفصيل الشحنات كما يلي :

٧٦١،٨٧٤ صندوقاً عن طريق يافا
٤١٥،٥٨٦ « « « حيفا
٩٦،٦١٨ « ترانسيت بورسعيد

البطاطا للزرع

علمنا من بعض المزارعين ان دائرة الزراعة قامت بتوزيع كمية كبيرة من اصناف البطاطا الجيدة للزرع على من شاء من المزارعين لقاء دفع ثمنها

وقد اتصل بنا ان السعر الذي كانت الدائرة المذكورة تتقاضاه من المزارعين يقل نصف جنيه سعر القنطار عما تباع به الاصناف الاخرى التي تقل عن الصنف الموزع جودة للزرع . ويقال ان الكمية التي ابتاعها المزارعون في اللواء الجنوبي من هذه الاصناف تربو على المئة قنطار

مرض زميل

قال مراسلنا في القدس: أصيب صديقنا الاستاذ اميل افندي الغوري بعرض مفاجيء لازم من اجله الفراش وقد عدناه مع لفيف من اصدقائه الكثر فنتمنى له الشفاء العاجل

الحبوب المحسنة للبذار

وزعت دائرة الزراعة في لواء يافا والرملة كمية كبيرة من الحنطة المحسنة على المزارعين للبذار وكان توزيعها كما فهمنا مجانا دون مقابل شرط ان يستعمل حصادها للبذار في الوسم الثاني

قضايا الغد

تستأنف المحكمة المركزية غداً النظر فيما تبقى لديها من القضايا الجزائية المعينة لهذه الدورة وستنظر في الدعاوى التالية المقامة على :

١ — محمد عبد العون من عرب الحويطات المتهم بجرم النهب والسلب على الطريق العام بالاتفاق مع آخرين

٢ — سالم بن ضيف الله سالم ، ومقبول جمعة ، المتهمين بجرم سلب عبد الحميد عبد الله

٣ — دافيد كروفتش ونفتالي فريد وشموئيل بروتسكي المتهمين بجرم السرقة من الكنيس في تل ابيب

٤ — عبد بن حمد عدوان المتهم بجرم السرقة

٥ — ثمانية اشخاص متهمون بالهجوم على احد البيوت ثم سرقته نكاية بصاحبه

في الطابو

ما كاد يعود السيد مشيل عرمان احد مفتشي الطابو من يافا الى القدس بعد ان مكث فيها زهاء الاسبوع ، حتى حضر نهار امس الاول المستر عثمان المفتش الاخر ، وكان طيلة يومه كسلفه غارقا بين الملفات

عودة من اجازة

قال مراسلنا في القدس : عاد من اجازته حضرة الدكتور نايف افندي حمزة وتسلم مهام عمله

ضحية سيارة

صدمت سيارة يسوقها صالح جابر صباح هذا اليوم امرأة مجهولة في السبعين من عمرها على طريق نابلس فقتلتها وقد نقلت الى مستشفى الحكومة واعتقل السائق والتحقيق آخذ مجراه

بحالانه الى المحكمة

المركزية

قال مراسلنا في القدس: نظر حضرة الاستاذ انطون افندي عطاالله قاضي التحقيق في رام الله في قضية عبدالجابر عمر وعبدالله حسين عبد الرسول من قرية دير اجرير المتهمين بجرح حسن علي بركات وعطيه فهمي عامر من القرية المذكورة الموجودين في مستشفى القدس ولثبوت التهمة احالها الى المحكمة المركزية ليحاكما امامها

حفلة مدرسية

تقيم مدرسة التقدم الاسلامية في الثغر الواقعة في حي عاشور من كرم الزيتون حفلة تمثيلية في الساعة الثامنة من مساء اليوم الاربعاء فنحث محبي العلم والتربية على ضرورة مؤازرتها

يموت بالسكتة القلبية

قال مراسلنا في القدس : وردت اخبار بالدائرة البوليس ان ارمنيا وجدميتاً في دكانه الواقعة بمحلة الناصرة فذهب البوليس ونقل الجثة الى المستشفى وقد ظهر انه مات بالسكتة القلبية فأعلم مأمور الوفيات المختص بها .

التعريفة الجديدة

للحنطة والدقيق

وضعت الحكومة موضع التنفيذ اعتباراً من اول الشهر الحالي ، كانون الثاني ١٩٣٥ ، التعريفة الجديدة لاستيفاء رسوم الجمرك على الحنطة والدقيق الوارد لمدة ثلاثة اشهر : كانون الثاني وشباط واذار ، وهي كما يلي :

يستوفى على الطن من الحنطة اليابسة (اي امثال التركي والسوري) جنيه وسبعماية وخمسين ملا ، وعلى الحنطة الطرية (اي امثال الاسترالي) جنيهان و٢٥٠ ملا

اما الدقيق ، فيستوفى عن الاسترالي وما يشابهه ثلاثة جنيهات و٧٥٠ ملا عن الطن ، وعن الاميركاني ومايشابهه ثلاثة جنيهات فقط

لكمة قاتلة

قال مراسلنا في القدس: حدث شجار في الساعة العاشرة من مساء امس بالقرب من قهوة « اوربا » بين المدعو مارتين حداد وبين حسين عوني فأصيب الاخير بضربة « بوكس » القته مغشيا عليه ولم يلبث ان توفي في مستشفى الحكومة. وقد اعتقلت ادارة البوليس الجاني واودعته السجن والتحقيقات جارية

— وجد المدعو احمد عبدالفتاح من قرية بيتونيا — رام الله البالغ من العمر ٢٥ سنة ميتا في داره وبعد فحصه بمعرفة الطبيب تبين انه توفي متأثر من غاز الكربون والمذكور اصم وقد اهتم مأمور الوفيات المشتبه بها بالحادث

القطار لحيفا

ابلغتنا دائرة الحركة لسكك الحديد انه تعود القطارات اليوم (الاربعاء) الى سابق حركتها ومواعيدها النظامية بعد ان تعطلت مدة من الزمن بسبب كثرة الامطار

وسيغادر الله اليوم (الاربعاء) القطار الاول الى حيفا في الساعة الخامسة صباحا باكراً كعادته في السابق ثم تتبعه بقية القطارات في الاوقات المعينة

ترقية موظف

رقي الاستاذ جميل السراج مساعد رئيس كتبة اللواء الجنوبي الى الدرجة الثانية فنهنئه على ما ناله عن جدارة واستحقاق ونتمنى له تقدما مطرداً

دائرة الطابو الجديدة

اتصل بنا ان ادارة الطابو اتفقت نهائيا مع صاحب عمارة كراسو الواقعة خلف مكتب شركة بصات القدس في شارع جمال باشا بيافا على ان تنقل اليها مكانها ابتداء من أول شهر محرم القادم لانها عمارة رحبة واسعة كثيرة الغرف قد تتسع لزيادة اعمال هذه الدائرة

« الدفاع » : مع الاسف زيادة الاعمال معناها (تسهيل) نقل الاراضي من العرب الى اليهود

العوده

الى سكة حديد بغداد

اتصل بها آرتس ان خبراً ورد الى حيفا يوم الاحد الماضي مفاده ان الحكومة في لندن قد وافقت على برنامج سكة حديد حيفا — بغداد

عدد العيد الممتاز

يصدر في اول يوم عيد الفطر السعيد

تطبع منه كميات كبيرة توزع في فلسطين والعراق

مصور حافل بالابحاث والمواضيع الممتازة

لا تنسوا ...

اعلاناتكم في هذا العدد الضخم

لانها السبيل الوحيد للاكثار من زبائنكم

كمية الامطار

ارقام مسجلة واقعية

منذ ٤٨ سنة حتى اليوم لم تشهد مدن اللواء الجنوبي في فلسطين مطراً غزيراً خلال شهر كانون الاول مثل الامطار التي هطلت في الشهر الماضي من هذا الموسم ، وهذا الذي نقوله معزز بالارقام التي استقيناها من مرصد تسجيل الامطار في (ساروتا) الذي اثبت ان المعدل لـ٤٨ سنة كان ٣١٨ ملمترا خلال شهر كانون الاول ، مع انه بلغ في هذا العام ٤٤٤ ملمترا

وفيما يلي مقدار الامطار التي هطلت خلال كانون الاول المنصرم وما يقابلها من كانون الاول لعام ١٩٣٣

تل ابيب ٤٤٤٫٩ كانون الاول ١٩٣٤ يقابله في كانون الاول عام ٩٣٣ ٤٨٫٣ فقط

يافا ٤٦٦ يقابله ٤٣٫٥
غزة ١٦٦ يقابله ٨٤٫٤
السبع ١٠٧ يقابله ٢٩

هذا مقدار الامطار التي هطلت خلال شهر كانون الاول فقط ، اما مقدار ما هطل منذ ابتداء الموسم حتى آخر شهر كانون الاول عام ١٩٣٤ فهو كما يلي ، مقارنا بما هطل في الفصل نفسه من عام ١٩٣٣

	موسم ١٩٣٤	موسم ١٩٣٣
تل ابيب	٤٥٨٫٩	٦٨
يافا	٤٨٣	٦٨
غزة	١٧٢٫٩	١٢٣٫٥
السبع	١٢٠	٥٩

ولعل القارىء يدهش اذا علم ان معدل الامطار خلال شهر كانون الاول لمدة ٨ سنوات في يافا كان عبارة عن ١٨٤٫٦ ملمترا في حين انه بلغ في هذا الفصل ٤٦٦٫٩ ، اي ان المعدل يربو على ثلاثة اضعاف الرقم السالف

اعلان

يعلن للعموم بان الايصال الرسمي الاعشار رقم ١٨٧١٠٠ قد فقد من مختار قرية خلده فعلى كل من بيده هذا الايصال ان يعلم قائمقام يافا المالي بذلك ٢٨—١١—٣٤

٥٠٠ مهاجر

جاء في هابردن ان الباخرة اورشليم أنزلت في حيفا نهار أمس ٥٠٠ مهاجراً من اليهود

تصحيح خطأ

وقع خطأ في اسم السيد كامل العمري امس في حادث مشاجرة وصحته خليل ابراهيم العمري البناء لذلك لزم التنويه .

دعوة انتخابية

الرجاء من جميع اعضاء النادي الرياضي الاسلامي بيافا الحضور في الساعة السابعة تماما مساء يوم الاربعاء الوقع في ٢—١—٣٥ « اليوم » لعقد الجمعية العمومية للنادي

يتلى في هذا الاجتماع تقرير السكرتير وتقرير امين الصندوق ويبحث في مقترحات الاعضاء ثم يجري انتخاب هيئة الادارة لسنة ١٩٣٥

سكرتير النادي

دائرة البوليس

والسيارات

... اما وقد بلغت حوادث الاصطدام والدهس حدها البعيد اذ لا يمر يوم بدون ان تسجل فيه حادثة او أكثر من هذه الحوادث فقد رأى البوليس مضاعفة اهتمامه وتشديده في ملاحظة حركة السيارات . واذاع امس قلم رئاسة بوليس اللواء الجنوبي ما يلي :

يعلن للجمهور ان الاحكام الواردة في الجزء الاول من الجدول الرابع لانظمة قانون النقل على الطريق ستنفذ بكل صرامة اعتباراً من اول يناير عام ١٩٣٥ من قبل السلطة الترخيصية باللواء الجنوبي

يجب ان تكون لوحات النمر لجميع السيارات الميكانيكية مصنوعة من ألمنيوم متين او او زنكو او صفيح سميكه مناسب بحروف وارقام نافرة

سوف لا ترخص السيارات المسجلة باللواء الجنوبي او يجدد ترخيصها كيفما كان الحال مالم تكن لوحات نمرها مطابقة للاحكام المبينة اعلاه

انباء شتى

قال مراسلنا في حيفا : قذف البحر جثة خفير شركة العراق في شاطىء عكا بسبب هياج البحر وغزارة الامطار والسيول.

— ذهبت قوة من البوليس الى مستعمرة « غير غانيم » التي اجتاحتها المياه

— اطلق يوسف خيزران عياراً ناريا على امرأة محمد سليمان فأصابها في وجهها وتركها في حالة خطرة والتحقيق جار.

انكليزي مساعد

لقوميسير السار

عين المستر بن جربن من حزب العمال البريطاني معاوناً لقوميسير استفتاء السار .

تلفونات الدفاع وبرقياتها الخاصة

اعلان

يعلن للعموم انه مطروح في المزاد العلني صفقة واحدة جميع موجودات مخزن الاتحاد الوطني في القدس الكائن تحت لوكندة فلسطين الجديدة والتي تشتمل على انواع البضائع الحريرية ، والاصواف والاجواخ والروائح العطرية وعلب المانيكور « ادوات تقليم وصبغ الاظافر » والكلسات رجالية وحريمه وعلب البودره وسائر ادوات الزينة والحقائب وغيرها من مختلف البضائع المتنوعة لمدة خمسة عشر يوماً من تاريخ نشر هذا الاعلان .فمن يرغب في شراء جميع هذه الموجودات عليه ان يراجع بظرف هذه المدة سنديك الطابق سليمان افندي الصالح في مكتبه او سكرتير الطابق محمد توفيق اليحيى في قلم محكمة مركزية القدس ويبين الثمن الذي يعرضه بهذه الموجودات وان يدفع مبلغ خمسين جنيها للسنديك كديبوزيتو على حساب الثمن فيما لو تفوض المبيع لعهدته ويرد له هذا الديبوزيتو اذا انسحب من المزاد او تفوض المبيع على غيره بالنتيجة مع العلم بان مصاريف الدلالة هي عائدة على المشتري

وان سنديك وسكرتير الطابق مستعدان ان يريا موجودات المخزن المذكور لمن يرغب في كل يوم بعد الساعة الواحدة بعد الظهر ماعدا ايام الاعياد .

ولاجله صار اعلان الكيفية
بامر القاضي المنتدب
محمد توفيق اليحيى
سكرتير الطابق

اعلان

صادر من محكمة حيفا المركزية
بالقضية الحقوقية رقم ٢١١ ـ ٣٤

حيث قد اتفق الدائن شركة ايوبكو مع المفلس جميل هيل من حيفا على ان يدفع المفلس المرقوم جميع دين الشركة المدعية مع فوائده خلال ستة اشهر والرسوم والمصاريف واجرة المحاماه على ان تبقى بضائعه محفوظة الخ

وذلك بالنظر لانه لم يتحقق من الديون سوى دين الشركة المدعية فقط وقد تقرر من هيئة الطابق عرض هذه الاتفاقية ـ القونقوردادو على هيئة المحكمة للتصديق عليها بعد نشر هذا الاعلان لذلك صار اعلان الكيفية على انه اذا كان يوجد لاي كان أي اعتراض او ما يقال من جهة تصديق هذه الاتفاقية عليه ان يراجع المحكمة المشار اليها بظرف ثمانية ايام بمقتضى المادة ٢١٩ من قانون اصول المحاكمات الحقوقية اعتباراً من تاريخ نشر هذا الاعلان

الجوج قومسير
٢٨ ـ ١٢ ـ ٣٤

زيارة وزير خارجية

بولونيا لفرنسا

يزور باريس في ٣ يناير الجاري الكولونيل بك وزير خارجية بولونيا والتكتم شديد في اسباب هذه الزيارة الفاجئة

تباع الدفاع في القدس

من [illegible] السيد شكري قطينه

القدس

الاستاذ المظفر مازال سجينا

القدس في ١ كانون الثاني — لمراسل الدفاع الخاص —

كان من المنتظر ، بل كان من المؤكد ، ان يخرج فضيلة الاستاذ المظفر من سجنه هذا اليوم لانتهاء مدة الحكم عليه التي قبل بها طائعاً مختاراً ، باعتبار ان قرار التكفيل صدر يوم ٢ تموز سنة ٩٣٤ لكن ادارة السجن لم تطلق سراحه هذا اليوم لاننا بكرنا الى باب السجن لتهنئة فضيلته باسم « الدفاع » فقيل لنا ان مدة الحكم تنتهي بتاريخ ٣ كانون الثاني الجاري ويطلق سراحه في اليوم الرابع على اعتبار يوم دخوله السجن هو يوم ٥ تموز . لا يوم ٢ تموز الذي صدر فيه قرار التكفيل ورفض فضيلته تقديم الكفالة . اما انه رفض تقديم الكفالة من اول يوم فدليلنا عليه هو جوابه للمستر ريكز في الجلسة الاخيرة التي قال فيها :

(انى لم اوافق مبدئيا على تقديم الكفالة باعتبار انى مجرم ، واني اقول عليه في ، ولا ازال اقول انني لست مجرما هذه النقطة ، وهي ان المحكمة قد قررت ان اقدم كفالة وانا ممتنع عن اعطائها لانني غير مجرم ، ولم امتنع عن اعطائها الا لكوني لا اريد ان اسجل على امتي انها مجرمة فقضيتنا هذه هي قضية امة باسرها وليست بقضية الشيخ المظفر)

هذا ما صرح به فضيلته امام رئيس المحكمة الذي قرر الحكم عليه بالسجن هذه المدة وهناك مسألة اخرى .وهي ان سائر الحكومات العربية تعتبر التاريخ الهجري في تنفيذ أحكام السجن بحق المحكوم عليهم فضيلة الاستاذ قد دخل السجن يوم ٢٣ ربيع الاول سنة ٣٥٣ فكان من الضروري ان يطلق سراحه يوم ٢٢ رمضان وهو اليوم الذي تنتهي فيه مدة الحكم .

نعي والد المجاهد رياض الصلح

وردت هذا اليوم برقية لسماحة الحاج امين افندي الحسيني من بيروت تنعى لسماحته الوطني الكبير رضا بك الصلح والد الاستاذ المجاهد رياض بك الصلح عضو المؤتمر السوري الفلسطيني في جنيف .فكان لهذا الخبر رنة اسف عميق في سائر الاوساط فنعزي سعادة الوطني رياض بك وجميع آل الصلح الكرام والامة العربية بفقد هذا العامل من رجالها والهمنا جميعا على فقده الصبر والسلوان .ولا حول ولا قوة الا بالله وانا لله وانا اليه راجعون

حيفا

حقيقة حالة اليهود المهربين كما هي

حيفا ٣١ كانون اول — لمراسل الدفاع الخاص — اتصلت اليوم بمصدر خبير مستفسراً عن حادث اليهود المهربين في الباخرة داسيا فقال : انه بتاريخ ٢٨ـ١٢ـ٣٤ في الساعة الواحدة والنصف بعد الظهر تماما كانت الباخرة (داسيا) الرومانية راسية بجانب «السد الكبير» وعليها من المهاجرين اليهود ٧٥ شخصاً بينهم عدد ممنوع دخوله الى فلسطين ولدى انزال الركاب المصرح لهم تداول ضابط الباخرة القومسيير مع احد موظفي البوليس الانكليزي لقاء مبلغ معين يدفع له عن كل شخص ، وقد اتفقا بعد نقاش ومحاورة على ادخال ثلاثة اشخاص من المرفوضين مقابل مبلغ خمسين جنيها .واعلم البوليس من جهته سراً ، بعض الحرس لاحضار فرقة من البوليس لتطلع على الامر ، وفعلا وحال انزال المهاجرين الثلاثة وقبض مبلغ الـ٥٠ جنيها جاءت قوة من البوليس كانت في انتظار قريب من الحادث وطلبت منهم جوازات سفرهم ، ولما لم تجد معهم جوازات ، سيقوا الى دائرة البوليس مع القومسيير وليس وليس مع القبطان كما ذكرت زميلة محلية ، وجرى التحقيق في امرهم فتبين ان لا علاقة للقبطان المتهم بالامر وان المسئول هو القومسيير وحالا وفي اليوم الثاني قدمهم البوليس الى المحاكمة فحكموا بالسجن وبالجزاء النقدي وسمح للباخرة بعد بتسفيرها

بواخر تنزل مهاجرين وبضائع

وصلت امس الباخرة اكستير تحمل ٣٠ مهاجراً يهوديا و١٥٠٩ طن من البضائع ودخلت امس ايضاً الباخرة «تزار فرديناند» وانزلت ٣٥٠ مهاجراً من اليهود اليمنيين ودخلت اليوم الباخرة بروكاس وانزلت ٤٥ مهاجراً يهوديا ووصلت الباخرة بلغاريا وانزلت ٣٥ مهاجراً وكذلك الباخرة «جيروزاليم» الايطالية انزلت ٤٥٠ مهاجراً ومعها بضائع ليافا وحيفا فاهو المجموع ايها الزعماء والهيئات في يومين

مفتش رصيف الجمرك يستلم عمله

استلم اليوم مفتش رصيف جمرك حيفا الادون «ملكس» عمله في الميناء بعد مرض ألم به اقعده شهرا وكان يقوم بعمله مدة غيابه الموظف النشيط محمد افندي الدسانى

مدير البنك العربي ومشروع انشاء القرية

عهد اعضاء مشروع انشاء القرية العربية الى الاستاذ رشيد الحاج ابراهيم مدير البنك العربي للقيام بكل ما يتطلب من مفاوضة وبحث ومعاملات تجاه انشاء القرية لعمال العرب .وبهذه المناسبة اقول ان الاعضاء سيحتفلون يوم الاربعاء القادم في الساعة الواحدة بعد الظهر لانهاء الاكتتاب

الحمر يسفكون الدماء في التركستان

مظالم البلاشفة . فرار المظلومين الى الافغان . خطاب هتلر في رأس السنة

بين ايران والافغان .اقتراح بانضمام الولايات المتحدة الى عصبة الامم

الثورة في المكسيك .اغلاق حدود السار . الفلاحون وشاه ايران

القاهرة في ١ كانون ثاني لمراسل الدفاع الخاص

مصر

الغاء قنصلية النمسا واستقالة القنصل

علمت ان الدكتور اوسكار ستردس قنصل النمسا في مصر قدم استقالته الى حكومته فقبلتها وقد ضمت اعمال القنصلية الى المفوضية النمسوية

طوابع تذكارية لحكومة السودان

اصدرت حكومة السودان طوابع بريد خاصة تذكارية لمناسبة مرور خمسين عاما على وفاة الجنرال غوردن

سفر ولي عهد السويد الى الحبشه

ينتظر سفر ولي عهد السويد واسرته وحاشيته اليوم الى بور سعيد ويبحرون الى جيبوتي لزيارة بلاد الحبشة بدعوة من الامبراطور

تأخر سفر الاستاذ محمود عزمى

ذكرنا في احد اعدادنا ان الاستاذ الكبير الدكتور محمود بك عزمي سيهبط فلسطين في هذين اليومين . وقد اتصل بنا صديق كريم من ادارة زميلتنا «الجهاد» الغراء يقول بان عملية اجريت للاستاذ قد حالت بين حضرته وبين السفر في الوقت المعين . وعلى هذا فقد ارجأ الاستاذ مجيئه الى فلسطين وسفره منها الى سوريا اسبوعا اتباعا لنصيحة اطبائه وانا لندعو الى الله ان يمن على الاستاذ الكبير بالشفاء العاجل ،ونترقب وصول الاستاذ في مطلع الاسبوع القادم وسيكون برنامج سياحته كما ذكرنا سابقا ان يقضي في فلسطين اياما بين اخوانه واصدقائه ثم يتابع السفر الى سوريا

الافغان

الحمر يسفكون دماء الابرياء المخالفين

مازال اضطهاد السلطات السوفياتية مستمراً في مدن التركستان وقراها حيث تراق الدماء بكثرة ويفاوق كثير من اللاجئين بقطع خط السواحل السوفياتية ويفدون من تركستان الروسية الى الافغان

فارس

زحف الفلاحين لشكر الملك والبرلمان

وصلت طهران وفود المزارعين من جميع مقاطعات بلاد الفرس لتقديم واجب الشكر لجلالة الشاه والحكومة والبرلمان لالغاء ضريبة الاراضي

العراق

العلاقة وطيدة بين ايران والافغان

اصدرت المفوضية الايرانية اليوم تكذيبا رسميا لما روي عن تراخي العلاقات وقرب انقطاعها بين ايران والافغان واكدت ان حادث الحدود الاخير في طريق الحل السلمي

وزير خارجية الحجاز

يغادر فضيلة الشيخ حافظ وزير خارجية الحجاز بغداد اليوم الى البصره والبحرين وسينتقل بالطيارة الى الرياض ومنها الى مكة

روسيا

الفتنة في الجيش الاحمر

قبض على ١٢ ضابطا من الجيش الاحمر في موسكو وسيحاكمون امام مجلس عسكري

اليابان

مؤامرة في الجيش الياباني

التكتم شديد في شأن مؤامرة اكتشفت في داخل الجيش الياباني منذ عدة اسابيع وقد اتهم بها ضباط كثيرون .

المانيا

تهنئة الزعيم للقوات المسلحة

ارسل الهر هتلر الى الجيش التهنئة التالية :

أهنيء جميع القوات المسلحة بالعام الجديد واشكر لهم خدماتهم السابقة وسيكون غرض الجميع في المستقبل غرضاً واحداً وهو السلام والمساواة في الحقوق والشرف وضمان الحرية

امريكا

اقتراح بانضمام امريكا الى العصبة

قدم المستر جيمس بوب أحد اعضاء مجلس الشيوخ مشروع قرار الى المجلس بشأن انضمام امريكا الى عصبة الامم ويشترط في هذا الانضمام مراعاة ميثاق كيلوج وعدم تقييد امريكا بارسال جنود الى الخارج .

السار

المراقبة الشديدة على حدود فرنسا

زيدت المراقبة على الحدود بين فرنسا والسار الى درجة شديدة .

المكسيك

الثوار يغيرون على احدى الكنائس

أغار نحو مئة من الثوار على كنيسة وقتلوا خمسة أشخاص بالبنادق وجرحوا كثيرين غيرهم

لبنان

اعادة تعيين رئيس الجمهوريه

اصدر المفوض السامي لسوريا ولبنان قراراً بتجديد تعيين فخامة حبيب السعد لرئاسة الجمهورية اللبنانية سنة اخرى

نابلس

فيما يلي قائمة التبرعات لعائلات منكوبي الاضطرابات في معان التي جرى جمعها من الاهالي في مدينة نابلس وهم السادة الافاضل مع حفظ الالقاب :

الاسم	جنيه	مل
الحاج عمر النابلسي	٤	
احسان اغا النمر		٥٠٠
قدري اغا طوقان		٥٠٠
الدكتور مصطفى بشناق	٢	
الشيخ عبد الحميد السائح		٢٥٠
الحاج عبد الرحيم النابلسي		٥٠٠
عزت الطاهر		١٠٠
ماجد النابلسي		٢٥٠
سالم النابلسي	١	
موسى عاشور		٢٠٠
عادل زعيتر		٥٥٠
ممدوح السخن	١	
عبد اللطيف صلاح	٣	
عبد الفتاح اغا طوقان	١	
عادل التميمي		٢٠٠
خليل الخماش		٢٠٠
منير الاسمر		٢٥٠
الشيخ شكري فخر الدين		٢٥٠
توفيق احمد عرفات		٢٥٠
عز الدين وجمال كمال		٢٠٠
شفيق الحبش		١٠٠
الحاج حامد الشنتير		١٥٠
منير وفهمي ابو غزالة		١٠٠
نظمي الطاهر		١٠٠
الحاج محمد العقاد		٥٠٠
صنيا عبده		٢٠٠
زكي الفحماوي		١٠٠
محمد العثمان		١٠٠
فارس اليوسف		١٠٠
عادل نباحة		١٠٠
نايف البيطار		١٥٠
واصف كمال	١	٠٠٠
ابراهيم الخماش		١٠٠
سليمان عبد الرزاق	١	٠٠٠
عفيف المطموط		١٥٠
نور الدين العباسي	١	٠٠٠
سليم كمال		٢٥٠
خليل طوقان		٤٠٠
مهيب الخياط		٢٥٠
عبد الرحيم عرفات		٢٥٠

«يتبع»

ماذا صنعت المانيا خلال عامين

اصلاح البيت قبل كل شيء

اوشكت المانيا ان تتم عامين وهي تحت الحكم الاشتراكي الوطني واتضح اكثر من ذي قبل ان حكومة هتلر جاءت لتبقى الى النهاية ، لا لتزول كما توقع ذلك بعض الناس في الاشهر الاولى من قيامها .

المانيا قبل النازي

تسلم ادولف هتلر مقاليد الحكم في وقت كان فيه موقف المانيا من اسوأ المواقف ، سواء في الداخل او في الخارج فما زالت الحكومة تعالج هذا الموقف حتى تحسن هذا التحسن الذي لا ينكر

اما السبب في ذلك فيرجع بلا ريب الى ان الوطنيين الاشتراكيين لم ينظروا الى الامور الا من ناحية تختلف تمام الاختلاف عن النواحي التي كانت تنظر منها الحكومات السابقة الى هذه الامور

والان والمانيا مقبلة على عامها الثالث تحت حكم النازي فالقراء يتوقون بطبيعة الحال الى معرفة ما صنعته المانيا خلال العامين المنصرمين والى ما يحتمل ان تصنعه المانيا في المستقبل، فاننا اوجز للقراء هذا وذلك هنا حتى يقارنوا بين ما تم على ايدي النازي وبين ما كان تحت الحكم البرلماني الذي كان عدد الاحزاب المتطاحنة فيه يزيد على الاربعين حزبا ؟

العمال العاطلون

نقص عدد العمال العاطلين نقصا لم يكن يتوقعه احد لصعوبة ذلك في بلد صناعي كبير كالمانيا

في مستهل عام ١٩٣٣ كان في المانيا نحو سبعة ملايين من العمال العاطلين الذين يتناولون الاعانات من الدولة فاذا اضفنا الى عدد هؤلاء عدد افراد العائلات التي يعيلونها لوجدنا ان كل الماني واحد من اثنين او ثلاثة كان لا يعيش الا من الاعانات التي تدفعها الدولة

ولكن قبل ان ينتهي العام الثاني كان هذا العدد الضخم قد نقص الى اقل من مليونين ، وما ذلك الا لان محاربة البطالة كانت الغاية الاولى من غايات النازي والمنتظر ان ينقص عدد العمال العاطلين في عام ١٩٣٤ اكثر من نقصانه الحالي

اما الطرق التي اتبعت في سبيل هذا الانقاص فكثيرة مختلفة منها اقراض المصانع الاموال اللازمة لتوسيع اعمالها ومنها الاشغال العامة الكثيرة التي قامت بها الحكومة ومنها تخفيف المستقطعات وقد عادت هذه الاعمال كلها على الشعب الالماني بالخير العميم

الفلاحون

اما سياسة الفلاحة التي اتبعتها الحكومة فقد انتجت الى الان تحرير الفلاحين مما كان عليهم من الديون ، كما انتجت رفع اثمان الحاصلات الزراعية وصدر قانون « وراثة المزارع » وهو يحمي الفلاح وعائلته من ان يكتسحهم احد من الارض التي يعيشون عليها اضف الى ذلك ان الفلاحين انفسهم لا يريدون الان ان يبيعوا شيئاً من اراضيهم ما دامت اثمان المحصولات قد ارتفعت هذا الارتفاع

النهضة المحلية

لقد وجد الشعب الالماني نهضة تحت حكم النازي في الاسواق المحلية وبدلك على نجاح هذه النهضة تلك الارقام التي راها في بنوك التوفير وفي مكاتب البريد وفي ازدياد النقل بالسكك الحديدية وفي فتح المخازن الجديدة وفي زيادة الحركة بالطرقات البرية والمائية والجوية وفي التحسن الذي طرأ على ضريبة الايراد

وهنا لا ننس ان هذه الضريبة انقصت انقاصا كبيرا او الغيت الغاء تاما في بعض الحالات

ثم اضف الى هذا كله من الاستعداد الذي تبديه الطبقات كلها لمساعدة العاطلين من العمال ، اما بالتبرع لاعانتهم واما بالمساهمة في خلق الاشغال لهم ، فهذه هي الروح السائدة على المانيا الان

العلاقات الدولية التجارية

ولا تزال الصادرات الالمانية على مستواها الاول ، بالرغم عن التحسن العظيم الذي طرأ على الاسواق المحلية

اما المشروع الذي وضعه الدكتور شاخت ، زعيم الريخ الاقتصادي، فيعد من اقوى المشاريع لتحسين العلاقات الدولية التجارية بين المانيا وغيرها من البلدان ، وقد روعي في هذا المشروع ان تعود تجارة المانيا الخارجية الى ما كانت عليه قبل الحرب ، ولكن هذا العمل قد قدر له ان يستغرق ست عشرة سنة

فاذا لم تنجح المانيا النجاح المطلوب في زيادة ما تصدره الى الخارج ، فانها دون ريب ستحدد ما تستورده طبقا لما تصدره ، وبهذا تكون قد قامت بما عليها من الواجبات نحو الامة الالمانية، والهمة تبذل الان في « صنع » ما يستعاض به عن المواد الخام التي كانت تستوردها من الخارج، والكيمياء الالمانية كفيلة بهذا

آمال في المستقبل

ان من اصعب الصعاب على اية حكومة ان تحتمل وطأة البطالة وضعف التجارة في وقت معا ، ولكن الحكومة الهتلرية احتملتها وتخلصت منهما والدليل على ذلك قائم في الاقتراع الاخير وبه نال ادولف هتلر ٩٠ في المائة من الاصوات وهذه نتيجة ليس ثمة نتيجة اخرى تضارعها في الدنيا كلها

ومن الصعب ان يتنبأ المرء بما ستكون عليه الحال في المستقبل ، ولكن الدلائل كلها تدل الان على ان نجاح النازي لم يكن « مسألة حظ » وانما كان امراً لعمل تدبر فيه ، وهو تمكن النازي من حل ما كان قائما من المشكلات ، فالمستقبل قياسا على الماضي مستقبل لامع براق

العلاقات السياسية

اما علاقات المانيا السياسية بغيرها من دول الدنيا فلم تجر فيها المانيا على سياسة عدوانية كما توهم البعض ، بل جرت معها على الطريق المؤدي الى الاحتفاظ بالسلام العالمي

اما مع بولونيا ، وكانت من اعداء المانيا الالداء ، فقد تم الاتفاق

واما مع فرنسا فهذا هو هتلر يصرح للناس بان المانيا بعد ان يتم استفتاء السار لن يكون بينها وبين فرنسا سبب يدعو للخصام

بقيت بعد ذلك مسألة نزع السلاح والمانيا ابدت استعدادها مرارا وتبديه الان للوصول مع الدول كلها الى اتفاق يضمن السلام على شرط واحد لالمانيا كل الحق فيه ، وهو « شرط المساواة » .

اما زعيم الشرق في...

بقية المنشور على الصفحة الاولى

ويلي وويلك من أولا ء ومن أولي الرأي الافين
ممن رموا بالعاملين على الحصافة في انون
لادين فيهم انما الـ ـوطنى فيه خير دين
يا ليتهم يلقون ما تلقاه من ريب المنون
فهم اضر من الوبا ء يثور والداء الدفين
ما كان اجدرهم بحر ب تستبين بهم زبون
او ما تراهم لم يزا لوا في ضلالهم المبين

***

زعموا بانهم اجل حصافة من (موسليني)
واشد بأسا من (ابي الا تراك) يعمل في سكون
وبان (هتلر) دونهم وظنونهم امضى الظنون
وبانهم الفوا الوغى وصفوفهم اجرى الصفوف
كذبوا فما من قوة فيهم ولا حصف رزين
الجبن فيهم كامن والموت في الجبن الكمين
لم يخلقوا للكريهة ان الكريهة للمتون

ولئن رحوت معونة منهم وكانوا في ممون
خاب الرجاء بهم فما لك في اولئك من معين
فلكم ضعيف خيبوه ، فضيعوه ، وكم حزين
ولكم كسير امهم فقضوا عليه وكم طعين
شقوا الجزيرة والجزيرة معقل الحصين المكين
فتشتت امم السرو رة في السهول وفي الحزون
لم يبقوا من حصن هنا لك تجله الذكرى حصين
لا سدد الله خطا هم انها خطوات هون
عار علي اذا اصدحت بهم والذكرى رنيني
او قلت فيهم غير ما أدمي به قلب القرين
ولو انني لم ألف منهم دون غيري — اين
او انهم مرنوا — لخبث في الفرس على المرون

أما زعيم الشرق في مصر ، فلي فيه لحوني
ولي الحنين الى لقا ه ولست اكذب في حنيني
ذاك الذي ما كان بالسو طن العزيز بمستهين
خضعت اليه شعوب وا دي النيل من بيض وجون
وبه تغنى الشرقا ن وكل ذي أدب مبين
لم يستكن للغاشمـ ين وان يكون بمستكين
ان (الرئيس) ريب بأ س في الكنانة مستبين
نجى من السفين ين فكان منجاة السفين
وحمى العرين من الذئا ب فلم تحم حول العرين
ما (مصطفى) الا مضا ء في يد (الوفد) المتين
تستله من غمده في كل معمعة طحون
والوفد يغمد في الوريـ ـد المرهفات وفي الوتين

أخلصت في حبي له مذ كان لي فيه يقيني
والمخلصون اذا وفا ء مصطفى يوما ، يقين
فالدهر جار ولم أقل متجبر : يا ام ارحميني
وبغى علي وما بغيت ... ولي قواي على قرين
فتحكمت في الشجو ن وما نصيري من شجون
حتى كاني لم اكن بالنيل وضاح الجبين
والنيل نيلي في نثير بدي وفي شعري الرصين
لا زلت اصدح باسمه كالطير تصدح في الغصون
فاهز من صحبي القلو ب ومن بني وطني وديني
وأصوغ فيه من القريض قلائد الدر الثمين
والشعر شعري في الذي لا يفتدى بسوى العيون
لا في الضنين بجاهه في النائبات ولا الظنين

قسما بمن فطر السما ء ولست احنث في يميني
أني براء من سوا ه براءتي من كل دون

(ابو الاقبال اليعقوبي)

محاكمة السكاف

يسجن سنتين مع الشغل وينفى

ذكرنا للقراء تفاصيل القضية الجنائية الكبرى التي اقيمت ضد المدعو محمد سعيد السكاف الحجازي التبعة والايراني المولد لارتكابه جملة جرائم خطيرة منها تزويره اوراقا بختم جلالة الامام يحيى ملك اليمن وتوقيعه الخاص قصداً الى الاحتيال على شركة انجليزية مركزها العام في مدينة الاسكندرية ، كما عمل على ايقاع الفساد والفتن في بلاد اليمن وقد ابتدأت محاكمة السكاف من ١١ شعبان وعقدها سبع جلسات طويلة وكانت امام مجلس عال خاص برياسة راغب بك وزير خارجية اليمن وشكل هذا المجلس وباجماع اراء اعضائه قضى بادانة محمد السكاف وحكم عليه بالسجن سنتين مع الاشغال الشاقة ثم بالنفي بعد ذلك من ارض اليمن واعلن رئيس المجلس ان جلالة الامام استعمل معه الرحمة باستبداله حكم المجلس بعقوبة السجن بالنسبة للرابطة الاسلامية واحتراما للجنسية العربية والتبعية الحجازية .

اما حكم المجلس فكان بمقتضى الاية القرآنية الكريمة « انما جزاء الذين يحاربون الله ورسوله ويسعون في الارض فساداً ان يقتلوا او يصلبوا او تقطع ايديهم وارجلهم من خلاف او ينفوا من الارض » وتهمة السكاف فيما ادانه به المجلس تستحق العقاب بالخلف بمقتضى الاية القرآنية الكريمة ولكن رأفة الامام قضت بتغيير هذا الحكم وتخفيفه الى السجن مع الاشغال الشاقة ثم بالنفي الى خارج اليمن

واجبات الاطباء العرب الحالية

بقية المنشور على الصفحة الاولى

العرب ان بلادكم في حالة مرضية خطرة تسببت عن جرثومتي الانتداب البريطاني والصهيونية وتشاكل الامر بمضاعفات داخلية مؤسفة فما بالكم تتقاعسون عن تمريضها واسعافها

لجأت لهذا التشبيه تقريبا للعقلية الطبية التي اضعفت ، فيكم العاطفة الوطنية والميل للعمل في المصلحة العامة وسخرت منكم رجالا مثقفين اعمتهم المادة وابعدتهم عن الميدان الوطني العام . بضع ساعات ، بازملاء ، تقضونها في العيادات كل يوم تجمع فيها المال من ابناء البلاد ولا تمضي مدة الا ويصبح الطبيب صاحب البيارات والعقارات والمورد المتواصل .

فاذا اردتم بقاء النعمة والمورد فتعالوا نتعاون متضامنين على اسعاف الوطن المريض

يعقد الاطباء المصريون من موظفين واحرار مؤتمراتهم السنوية بدعوة من الجامعة المصرية . يتحدثون فيها عن حالة القطر المصري الصحية . وهناك مستشفيات مصرية اهلية كثيرة يقوم بادارتها الاطباء المصريون

واذا شئتم مريضاً مؤلما فانظروا المؤسسات اليهود الصحية ورجالها يقاسمونكم اللقمة وهي في افواهكم وجرت العادة ان تقوم ادارة الصحة العامة في الحكومات المختلفة بدعوة الاطباء لعقد مؤتمر يبحثون فيه الحالة الصحية ولكن تحميل دائرة الصحة العامة بفلسطين مسئولية خطيرة كهذه يدل على ثقة عظيمة لا نود ان نقلدها اياها .

وهذه الادارة عرفت بكثرة موظفيها الانكليز واليهود وغير العرب

ولا شك ان وجود لجنة او عقد مؤتمر يبحث شئون هذه الدائرة وتشريح اعمالها مفيد للغاية

ودعوتي لكم يا حضرات الزملاء الخصها فيما يلي :

١ — بيان رأيكم لطرق العمل التي يجب ان يسلكها الاطباء العرب متضامنين

٢ — البحث في عقد مؤتمر للاطباء العرب . واني استميحكم عذراً اذا انا شددت اللوم فلا اقصد الا الذود عن كرامتكم ودعوتكم للعمل المثمر والقيام بالواجب

الطبيب

انور الشقيري

الدفاع

وذكر حقيقة

... الدفاع ... وبعد اقول ان جريدة الدفاع هي الجريدة الوحيدة في فلسطين التي لم تزغ عن الصراط المستقيم والتي خلقت للجميع ولم تنتم لاي حزب كان . حتى اصبح باستطاعة اي انسان ان يعبر بها عما يفرضه عليه واجبه الوطني وهي التي لم اتوان يوما واحدا عن قراءتها لما تنشره من المقالات الحماسية وخصوصاً مقالات الاخ ابراهيم الخارجة من اعماق فؤاده المتأجج وطنية وحماسة . ثم اني اكرر القول بانها هي وحدها التي لم تتوان يوما من الايام عن مجابهة زعمائنا الملفقين ، وسماسرتنا الخائنين ، غير هيابة ولا وجلة

انه بتاريخ ٢٤ كانون اول عندما كنت ذاهبا مع يوسف ابي حجلة لقضاء بعض الاشغال واذا برجل ينادي عليه فذهب وانتظرته ريثما حضر فسألته عما دار بينهما من الكلام فقال . ان ذلك الرجل مكلف من قبل ماجد القطب الموسطلدي لارسال كيس طحين له واذا لم ارسل سينشر عني باني بائع وسمسار لليهود فسألني رأيي في المسألة فقلت له لا ترسل شيئا وسترى النتيجة . ثم مضت مدة قليلة واذا انتم جريدة الدفاع والجامعة الاسلامية حتى اتى يوم الخميس فأخذت عدد الدفاع ٣١١ تاريخ ٢٧ كانون اول وتصفحته فوجدت ما كنت اتوقعه حتى انكم تذكرون عثمان ابو حجله والحقيقة يوسف عثمان ابو حجله . وعندما انتهيت من قراءة الخبر قلت : لا حول ولا قوة الا بالله ألم يكفنا زعماء ملفقون وسماسرة ساقطون لحتى جاءنا مراسلون مختلقون يفضلون المادة على كل شيء حتى على الوطنية ! وهذه هي الحقيقة وان الوجيه يوسف المذكور لم يبع في حياته ولا شبر ارض الى اليهود واذا كان في مقدور المراسل انكار صحة ذلك فاني مستعد ان اذكر اسم الرجل الذي كان واسطة بينه وبين يوسف العثمان ابو حجلة

والسلام سيدي نابلس مسعود شقير

مصنع الاحذية الوطني

لاصحابه

اولاد الحاج على ابو كر

يافا شارع المنشية العمومي قرب المحطة

تجد في المحل الحذاء المصنوع بطريقة فنية يريح الجسم

للرجال وللنساء وللاولاد

جاهزة وتوصية باسعار متهاودة

بمناسبة حلول شهر رمضان المبارك وقرب حلول العيد جهز المحل كمية وافرة من الاحذية

«الى عشاق الفن وهواة الطـــرب»

هذا المساء حفلة خاصة للسيدات في سينما ابولو في المنشية الساعة السابعة والنصف تماما

ستطربكم بصوتها الحنون السيدة

فتحيه احمد

كروان المغنى وبلبل السحر الحلال تصدح مع تخت من اشهر الموسيقيين وذلك في الساعة الثامنه هلموا لتسمعوا اغاني جديدة

(قصائد رائعة منولوجات جميلة)

اكراما لاهالي يافا الكرام خفضنا اثمان التذاكر فجعلناها

درجه اولى ١٤٩ ملا درجه ثانيه ٩٩ ملا

قوة صناعة متانة تركيب نقاوة صوت

هذه هي مميزات

راديو لورانس راديو

الذي وصل منه مؤخراً

موديل عام ١٩٣٥

وهو جميل المنظر ذو ثلاث موجات يستطيع المرء ان يستمع بواسطته الى ابعد محطات الاذاعة اللاسلكية في العالم بصوت نقي واضح متزن بدون فرقعة او خشخشة مزعجة . يعرض للمعاينة في محلات وكلائه بفلسطين

دجاني اخوان

شارع بسترس يافا تلفون ٧١٦

قلقيلية

وجوه قلقيلية وابناها

طالع القراء عدد الخميس من الدفاع الاغر وقد تحلى بمقال الاستاذ ابراهيم (ابشر بطول سلامة يا مربع) وهو لا يقل عن امثاله السابقة التي يتابع الاستاذ نشرها والتي تفيض اخلاصاً وتضحية وصراحة في الحق، وهي نبراس للشعب العربي المسكين الذي القى زمام قيادته لخونة مارقين، عبدة للدرهم والدينار جعلوا تجارتهم هذا الوطن البائس، وكان خبر وصول رسائل هوية كاتبها مجهولة لادارة الدفاع والتي فيها من التهديد للاستاذ ابراهيم ما فيها اكبر استغراب وتعجب لجسارة هؤلاء الخونة الذين يشهرون مثل هذا السلاح البذيء في وجه المخلصين الصادقين الذي لا يزيدهم الا ثباتاً على المبدأ وقوة في الصراحة، حتى هب وجوه قلقيلية يرفون ويكتبون لابنها البار يشجعونه على المضي في طريقه وهم حماة له من كل يد آثمة تحاول الامتداد اليه بسوء

وسر على بركة الله يا استاذ فالامة تكبر فيك جهادك واخلاصك وصراحتك في القول الحق، وما انت عليه من المبدأ الثابت القويم، ولا تلتفت لشنشنة الخائنين فسوف ينتقم الله منهم جزاء اساءتهم لهذا الوطن البائس المنكوب

مشاجرة تنتهي بقتل

طعن المدعو محمد سليمان ابو مطيع من عرب بئر السبع يوم السبت بالقرب من قرية كفر سابا المدعو سليمان شتيوه من قبيلته بخنجر في آخر الجبة اليسرى من الخلف وحالته تنذر بالخطر وتفصيل الحادث ان الغادر محمد باع سليمان في اثناء طريقه الى احدى بيارات قلقيلية للشغل قميصاً للمغدور به سليمان بثمن ثلاثة قروش وقد دفع الاخير قطعتين من فئة العشرين ملا الى محمد وطلب منه الباقي وهو قرش ولكن محمد ابى اعطاءه القرش والقميص فتشاجرا من اجل هذا حتى كانت هذه المأساة

انقطاع السيارات عن السير

ذكرت سابقاً الصعوبات التي عاقتها السيارات في سيرها بالطريق لهطول الامطار وتحدثنا عن الاضرار الجسيمة التي أصابت اصحابها، واليوم نأتي على ذكر انقطاعها عن السير ما بين طولكرم — قلقيلية — يافا من بعد ظهر الجمعة حتى اليوم وذلك لصعوبة الطريق ومشقتها لهطول الامطار بازدياد وبهذا تعطلت حركة النقل وقضاء المصالح ما بين هذه البلاد الثلاثة

فيا ترى بعد هذا تلتفت حكومة فلسطين (الوصية) لتعبيد هذا الطريق الذي لا يزيد على ثمانية كيلو مترات.

لفت نظر لادارة النافعة

في البلدة من الجهة الجنوبية وادي سيل كبير تجري فيه مياه الشتاء، وقد اقامت ادارة النافعة عليه جسراً حينما عبدت الشارع دون ان تراعي العاقبة، وقد رأينا في هذه الايام ان الجسر ضاق عن مرور المياه منه حيث اخذت تطغي على الطريق ودخلت لبعض البيوت المجاورة وأضرت بأصحابها كثيراً، فنلفت انظار ادارة النافعة لعمل اللازم.

حفلة تمثيلية

ستحيي كشافة اسامة القلقيلية مساء يوم عيد الفطر المبارك حفلة تمثيلية تمثل حالة فلسطين اليوم وكلها فضائح الخونة المارقين عباد الدرهم والدنيا نرجو لها توفيقاً وتشجيعاً واقبالاً من اهالي بلدنا الكرام

انباء يهودية

جمعية لاصدقاء تل ابيب

نشر الادون ديزنكوف رئيس بلدية تل ابيب واحد مؤسسي مدينة تل ابيب منذ القدم منشوراً الى سكان بلدته يناشدهم فيه ان لا يسيئوا لمدينتهم السمعة السيئة ذلك بمناسبة كثرة حوادث السرقات التي انتشرت فيها مؤخراً، وحوادث الخطف. كما انه يطلب الى السكان ان يحتفظوا بنظافة شوارع المدينة من الاقذار والاوساخ.

ومما جاء في ندائه ان الاختصاصيين في الاحصاء قدروا الحركة في شوارع تل ابيب بـ ١٢ مرة ونصف اكثر منها في اية مدينة عالمية من مساحتها والتي يبلغ عدد السكان فيها مليون نسمة. ثم اختتم نداءه بطلب تاليف جمعية تدعى بجمعية (محبي تل ابيب) لتعمل على تجميل المدينة وحفظ سمعتها في الداخل والخارج.

احتجاج اليهود

على ضرائب المزارع

قابل ممثلو بعض المستعمرات والمزارع اليهودية امس اعضاء الوكالة اليهودية في القدس واحتجوا على برنامج الحكومة في وضع الضرائب الباهظة على المزارع الواسعة، وعلى اصحابها اليهود، لان الضريبة تفرض على حرث الدونم او ما يسمى «فلاحة» من قرش الى قرشين، ولكنها تفرض على المزارع ٨٢ قرشا ونصف القرش. وهذه الضريبة هي بدل ضريبة الويركو والاعشار وقد قررت الوكالة اليهودية تقديم احتجاج المزارعين الى الحكومة وقد حضر هذا الاجتماع بعض المحامين اليهود للاشتراك في بحث الموضوع مع اعضاء الوكالة اليهودية.

غزة

زفاف شاب

جرى مساء امس (السبت) زفاف الشاب الاديب رأفت افندي البورنو على كريمة السيد شعبان طرزي، فنهنيء الصديق ابو حبيب بعروسه ونتمنى له حياة سعيدة

طريق غزة — يافا

نأسف كل الاسف لان خلقنا الله امة لا تحسن الا الكلام فنحن الآن منقطعون عن العالم الخارج عن مدينتنا فهل هذا عدل؟ الطريق مرصوفة بالاسمنت لغاية آخر مستعمرة يهودية! وتاريخنا الحكومة بالحجارة ويا ليت الطريق كلها حجارة لما تضررنا كما بوقوف حالنا هكذا، هل ترغبين ايتها السلطات ان لا تعملي لنا الطريق وتصلحوها الا اذا بعنا كل اراضينا لليهود؟ ان هذا معيب جداً تاريخ حكومتكم ان تعامل اليهود بالحسنى وترصف لهم الطرق حتى لا يضرروا ونحن لا تمن علينا بالحجارة. هذا والله عيب وهذا كثير جداً، وما دام الامر كذلك فتعالوا يا زعماء الوطنية الشاطرين (في تمثيل الادوار) وسمسروا على اراضي غزة وقضاها لليهود حتى تعبد الحكومة لنا الطرق ولكن هذا لا يصير ان شاء الله يا انذال ولو اضطر الامر لبقاء الطريق على ماهي عليه... لا تنس يا فخامة المندوب عند ما يفتحموظفوك ايديهم لاخذ الضرائب منا والمخالفات وغيرهما مما لا يحصى فهل انت عند حسن ظننا بك!

قانون ضرائب جديد

اسمعوا يا زعماء الرياء والكلام اسمعوا يا من تتقاتلون على الكراسي والوظائف ادميتم قلوب اليتامى والارامل، لا يلزم لكم التنبيه بل القول القارص وهذا كثير. قد سنت الحكومة قانوناً لضرائب الفادحة في القرى فهل درستموه؟ وهل سمعتم به؟ هل سمعت يا جرائد (المرتزقة) بهذا الخبر؟ افتونا ولكم الاجر والثواب، هذا عيب يا قوم وا كثر من عيب، اريد ان انتقل من موضوعي هذا واسأل السؤال الآتي: ما هي الاعمال التي عملها من يقال عنهم زعماء؟ هل اوذي احدهم في ماله! هل سجن؟ هل نفي من بلاده؟ ومن يحق له في (زمرة الكلاميين) ان يقال عنه زعيم؟ هل برزوا في شيء وار حمتاه عليك يا شهامة

تلده ميتاً وتموت

توفيت مساء امس كريمة حسين افندي بدانوره من الرملة وزوجة الشاب عبد اللطيف افندي ابو رمضان على اثر ولادتها ولداً نزل ميتاً، فنتقدم لآل بدانوره الكرام بالتعزية الحارة ونرجو لهم الصبر والسيد عبد اللطيف الا لوار في فقده زوجته عوضه الله خيراً

يسقط فتنقطع رجله

بينما كانت (الطرزية) قادمة من يافا — لغزة اذ رمى احد الجبلية نفسه منها عند قرية بربرا فسقطت رجله تحت عجلها فقطعت وقد علم به السائق عندما وصل المحطة فرجع له واخذوه للمستشفى حيث توفي مؤخراً كما علمت رحمه الله

الاعلان

واسطة التعرف

بين المنتج والمستهلك

لاول مرة في يافا

هذا المساء — تياترو الظريفية — وفي كل مساء

الموسيقارة المصرية الحسناء عارفة العود الفتانة

زكيه المغربية

مع فرقة موسيقية كبرى

منالوجات • تواشيح • ادوار • قصائد

الصابون النابلسي الممتاز

مصنوع من الزيت النقي الخالص

الصابون النابلسي الممتاز ماركة النعامة — استعملوه فانه نقيا — ماركة دار طاهر المصري نابلس مسجلة

ذائع الشهرة عبق الرائحة

يباع بالجملة في محلات

الوكلاء

السادة ورده وكباب وشركاهم — القدس

مصطفى ومحمد الحبشة

السيد مصطفى عاشور — يافا

سيد محمد رفعت الاتوني — الشام

جربه مرة واحدة وان تستعمل سواه

الاستعداد الكبير بمناسبة

عيدي الفطر والميلاد الشرقيين المباركين

عند

المخازن الانكليزية الاميركية

شارع بيافا — بحيفا — تلفون ٩٦٣

يسرنا ان نشارك الشعب الكريم في فرحه بالاعياد وأن نسهل له اسباب السرور مع عائلته بأن نقدم الملابس اللازمة للرجال والسيدات والاولاد من كبابيت جوخ انكليزية للرجال والاولاد اقمشتها متينة الوانها جميلة وثابتة تشكيلة ممتازة. تفصيل متقن

مشمعات للسيدات والرجال — كبردين ومشمع مع بطاين صوف وحرير من اطيب الاصناف واحدث الازياء — كبابيت شتوية للسيدات — ممتازة التفصيل — جيدة الاقمشة — الوان جميلة مع قبعات فرو اصلي

لدينا ايضا في فرع الخردوات

جرزيات صوف انكليزية مجموعة كبيرة باكمام وبدون اكمام الوان جميلة ثابتة صنع اشهر الفبارك الانكليزية بيجامات فانيلا وقطن غاية في الذوق اقمشة متينة كرافاتات ايطالية جميلة قمصان محارم كلسات لفحات صوف وحرير قبعات بيضاء نشاء كامل ونصف نشاء برانيط زنانير جلد ومطاط كلها اصناف ممتازة في الوانها ومتانتها

شرفونا بزيارتكم تفرجوا على بضائعنا تأملوا اسعارنا المخفضة بمناسبة الاعياد

كل عام والشعب الكريم بخير وعافية

تصفيـــة عموم ملابس الشتاء

في محلات بوتاجى

فرصـــة تحدث مرة في العمر

زوروا محلات بوتاجى فى حيفا ويافا
وتحققوا بأنفسكم رخص الاسعار

بوتاجى عزم ان يصفى جميع ملابس الشتاء باسعار رخيصة
وعندما يقول بوتاجي أن الاسعار رخيصة، المعنى أنها فعلا رخيصة ـ ورخيصة جداً ـ وزيارة واحدة لمحلات بوتاجي تقنع ـ بوتاجي يعرض قمصان صوف تحتانية بأسعار رخيصة جداً ـ وبات بمكنك أيضاً شراء جيرسى صوف رجالي أقل من سعر الفابريكة ـ تشكيلة جرابات صوف بأسعار لا تنافس ـ وأما المشمعات عندنا فلا تقارن ومضمونة وأسعارها ابتداء من ٣٫٥٠ ملا فصاعداً ـ والبلاطي الجاباردين ... بأسعار رخيصه ابتداء من جنيه واحد وكذلك كبابيت الرجال عزمنا أن نصفيها بأسعار رخيصه جداً من جنيه واحد فصاعداً ... ليتسنى لكل شخص مهما كانت منزلته أن يحصل على قطعه منها في برد هذا العام ـــ فرصة حقيقيه نادرة لكل شخص يرغب شراء ملابس شتويه بأسعار رخيصه أشبه بروايات ألف ليلة وليلة ـ وكل شخص أجل شراء ما يتمنى الحصول عليه بسبب ارتفاع الاسعار صار بامكانه شراء لزومه بالسعر الذي يوافقه .

بوتاجى يعطي هدية لكل زبون يشترى من محلاته

((من لا يشتري يتفرج))

الراديو وارد بوتاجى ماركة
((هيزماسترزفويس ـ "His Master's Voice")) الاميركاني او الانكليزي
هو أفخر راديو فى العالم مضمون الى الابد
الوكيل في طبريا : ابراهام كوبى ـ تلفون ٦٨

محلات أمين ابو رحمه

((لبيع ماكينات الراديو وادواتها))

حيفا — في شارع المرفأ
يافا — في شارع بسترس

الوكيل لاشهر راديو فى نقاوة الصوت ومتانة التركيب

راديو بايلوت

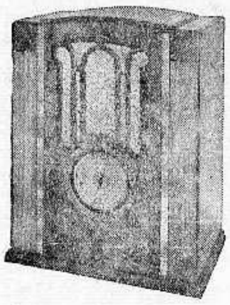

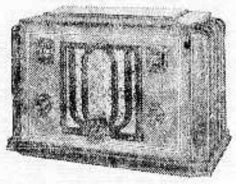

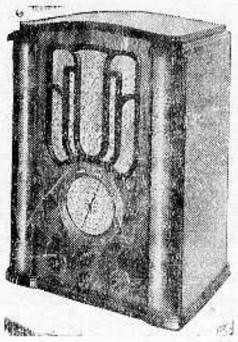

موديل ٩٣
ذات موجتين متوسط وقصير
سعره ١٠ جنيهات ونصف

((موديل ٥٣ ذات ثلاث موجات))
سعره ١٤ جنيها

((موديل ٦٣ ذات ثلاث موجات))
سعره ١٧ جنيها

ـــ زوروا ـــ
محلات أبو رحمه فى شارع بسترس يافا
الوكيل العمومي لفلسطين وشرقي الاردن : أسعد حلبي

زوروا محلات ابو رحمة قبل شراء الراديات
لتتحققوا من شروط البيع الخاصة بعيد الفطر

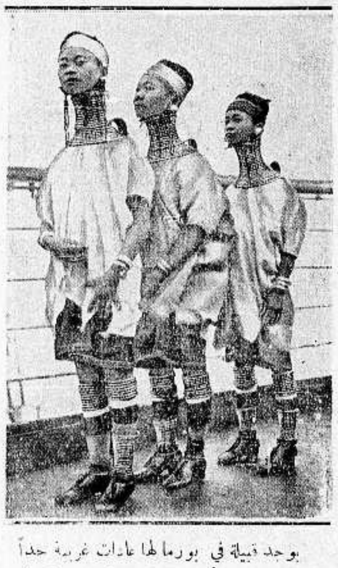

يوجد قبيلة في بورما لها عادات غريبة جداً فالفتاة الصغيرة تحيط عنقها بحلقة حديدية وفي كل عام تضيف حلقة جديدة فيستطيل عنقها ويصل الى ١٦ سنتمترا لان ذلك في اعتبارهم من متممات الجمال الانثوي. وفي الصورة ثلاث نساء جلبن الى لندن لعرضهن في حديقة الحيوانات

صورة الشاعر العظيم « فردريك شلر »
بمناسبة مرور مئة سنة على وفاته

صورة المنزل الذي عاش فيه الشاعر الكبير « شلر » وفيه نظم خالد شعره

صورة مباراة لعبة الهوكي فوق الجليد بين الفرقة الانكليزية ستريثها والفرقة الاسوجية ستوكهلم وقد فازت الاولى

فون هاسل سفير المانيا بروما وقد امضى المعاهدة التجارية والاتفاق على مناجم السار بين المانيا وفرنسا

وزير حربية يوغوسلافيا الحالي الذي لعب دوراً هاما في المشكلة التي عقبت وفاة الملك الكسندر

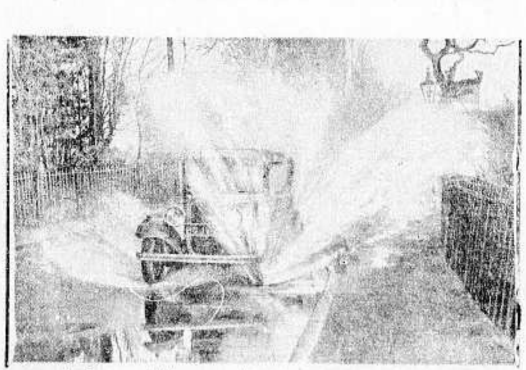

هطلت امطار غزيرة في جميع انحاء العالم قبل عيد الميلاد وترى في الصورة أحد شوارع مقاطعة سوري بانكلترا وقد اغرقته المياه وعطلت مرور السيارات

الخميس ٢٧ رمضان المعظم ١٣٥٣ — ٣ كانون ثاني ٩٣٥

العدد ٢١٧ — السنة الاولى

ان لم تشهد الغارة الشعواء مقتحماً فمدافع

الدفاع

رئيس التحرير سامي السراج

صاحب الامتياز والمحرر المسؤول ابراهيم الشنطي

ويشترك في تحريرها نخبة من كتاب العرب في الداخل والخارج

رقم التلفون ١٠٧٥

عنوان البرقي : الدفاع يافا — العنوان البريدي : ص.ب ٢٥٥

ادارة الدفاع في عمارة حربون بشارع جمال باشا — يافا

	عن سنة	عن نصف سنة
قيمة الاشتراك في فلسطين	١٥٠	٨٠
في الخارج	٣٠٠	١٦٠

الاعلانات يتفق عليها مع ادارة الدفاع — قسم الاعلانات

منشور كأننا في اضطرابات . جلالة الملك غازي وحفلات النفط . فخامة على جودة في الاسكندرية . الحبشة تدافع عن شرفها . حديث للشيخ حافظ وهبه

اقتراح

صيحة الصحف في وجوه الباعة

رأي نتقدم به الى الزميلات

مما يسجل للصحافة العربية في هذه الفترة بتمام الفخر انها اخذت تحاسب على جرائم البيوع والسمسرة في جرأة وشجاعة . وفي رأينا ان الصحافة الحرة لو سلكت هذا المسلك منذ ابان حركة البيوع لازدجر الباعة عن التمادي في انزال الضربة الاليمة بهذا الوطن العزيز . لكن مراعاة الصحف لاعتبارات الوجاهة والنفوذ التي للافراد وعدم جهرها باسمائهم منذ قاموا بعملهم المنكر، قد شجعهم على التمادي والامعان . وكأين من جرم يأتيه الافراد لا يكون عنده ازدجار وارتداع ، الا اذا كان وراءه من يحاسب عليه حساباً عسيراً يجعل النفوس الجامحة ترعوي عن غيها ، وتهتدي الى سواء السبيل ، وان الجرم لا ينفيه الا الحساب العسير ، وان النفوس التي لا تتأثر بالمعاني القدسية ، ولا تخضع لغير سلطان المادة لن يردها الى الصراط السوي الا الوازع القوي ، روحانياً كان او مادياً

ونحن اذ نحمد للصحافة العربية اتفاق كلمتها في تقبيح جرمي البيوع والسمسرة ، وان يكن قد جاء هذا التقبيح متأخراً عدة سنين ، نود أن تتقدم للصحف جميعاً وفي طليعتها « الدفاع » باقتراح في هذا الباب :

١ — تعرية الحملة المجردة على الباعة والسماسرة من نوازع التشهير الشخصي

٢ — درج اسماء الباعة والسماسرة جميعاً دون حذف واسقاط !

٣ — ذكر اسمائهم من اية طائفة كانوا وعدم التحيز لابناء ملة دون اخرى ...

٤ — التثبت من اتيان الشخص جرم البيع والسمسرة تثبتاً كافياً ، اذ من غير اللائق ذكر اسم شخص اليوم ونفي الجرم عنه في الغد ، وبهذه الحالة يكون مجنياً عليه في تعريض سمعته للاهانة وكرامته للحط ثم تعريض الجريدة لتهمة التسرع

٥ — اذا ثبت للقائم على شؤون الجريدة ارتكاب ذلك الشخص جريمة البيع او السمسرة فمن الحق توجيه سؤال اليه بكتاب خصوصي مقرون بالادلة واعطاؤه مهلة للدفاع عن نفسه قبل عرض امره على محكمة الرأي العام فان كان دفاعه معقولاً وجارحاً للتهمة ، فمن الواجب طي الخبر عن النشر وان لم يكن كذلك فتنشر التهمة مع دفاعه سوياً ليتدبر الرأي العام امره على ضوء الحقيقة فان لم يجب هذا الفرد في المهلة المقررة ، كان للناشر الحق في اذاعة التهمة مع خبر امتناع الموجهة اليه من الاجابة

***

هذا ما عن لنا ان نتقدم به الى الزميلات المحترمات كاقتراح نزجيه لمناسبة الثورة الفكرية القائمة بحق ضد فئات الباعة والسماسرين ، ثم لمناسبة ما رأيناه من اهتمام الرأي العام بما تنشره الصحف عنهم ، ودوران الاحاديث في المجالس والمنتديات حول هذه المسألة الخطيرة ، وكذلك لمناسبة ما يتجه الى الصحف ايضاً من تهم التحيز لفريق من الباعة المفرطين دون فريق آخر على شاكلتهم وعندنا ان تنفيذ هذا الاقتراح يبعد كل تهمة عن الصحافة المعنية بخطر انتقال الاراضي لليهود اشد عناية ، ويجعل صوتها بريئاً لوجه الله والحق ، وحجتها مشرقة بينة ، كما انه من ناحية اخرى يبعد عن بعض الابرياء تهمة قد تلصق بهم اليوم وتنفى غداً ، فلا يكون للنفي مثل اثر اللصوق من الذيوع والانتشار

ولعل الزميلات تساعدننا على تنفيذ هذا الرأي الذي نتقدم به اليهن كأساس لفكرة قابلة للبحث والتمحيص . والله من وراء القصد .

سامي السراج

عدد العيد الممتاز

يصدر في اول يوم عيد الفطر السعيد

تطبع منه كميات كبيرة توزع في فلسطين والعراق

مصور حافل بالابحاث والمواضيع الممتازة

لا تنسوا ...

اعلاناتكم في هذا العدد الضخم

لانها السبيل الوحيد للاكثار من زبائنكم

صفحة داميه

وصفحة لم تمسها يد بشر !

« بقلم الاستاذ الكبير اسعد داغر »

نقلب الآن صفحة من التاريخ كتبت بالدماء والدموع ، ونفتح صفحة اخرى ناصعة البياض لم تمسها يد البشر ولم تلطخ باعمالهم ومساوئهم وفي خلال هذه الفترة القصيرة الفاصلة بين عهدين لا بد من التفاتة الى الوراء نودع بها الماضي بما فيه من آلام وآمال ونستقبل الآتي بقلوب ملؤها الرجاء والايمان.

وقد كنا نعلل النفس حتى ظهر امس بان يزف الينا البرق في مستهل هذا العام اعظم بشرى تزف الى الشعوب في ازماتها الحاضرة ، وهي بشرى الاتفاق بين فرنسا وايطاليا او بين مجموعتي الدول الاوروبية السائرتين وراءهما ولكن رقيات المساء خيبت هذا الامل الحيرى بما ذكرته عن العقبات التي قامت في سبيل تحقيقه وهي عقبات نرجو ان تكون وقتية وان تذلل قريباً لمصلحة اوربا وخير شعوبها !

على ان هذه الصدمة التي عرقلت سير المفاوضات بين فرنسا وايطاليا لم تضعف روح التفاؤل الذي يسود العالم من جراء النتائج الباهرة التي حصلت عليها السياسة في الشهر الاخير من السنة المنصرمة بتوفقها الى حل مشكلتين خطيرتين كانت كل منهما تنذر بحرب ضروس ، وهما مشكلة السار ومشكلة يوغوسلافيا مع هنغاريا .

كان العالم قبل هذا الشهر قد بلغ الى حالة من القلق والاضطراب اعادت الى الذاكرة الحالة التي مرت عليه في صيف سنة ١٩١٤ ، لأن اوربا انقسمت على نفسها الى فريقين متكاتفين فسارت فرنسا في طريق ووراءها دول التحالف الصغير ثم روسيا ودول الاتحاد البلقاني الى حد ما ، وسارت ايطاليا في طريق آخر ووراءها هنغاريا والنمسا والمانيا وبولندا وقد بلغ الجفاء بين الفريقين الى حد العداء الصريح ، ووقعت حوادث اثارت الاحقاد في النفوس وانذرت بهبوب العاصفة ولكن النجاح الذي احرزته عصبة الامم في الشهر الماضي سواء بحل مشكلة السار او بتسوية الخلاف بين هنغاريا ويوغوسلافيا بدد الغيوم المتلبدة في جو السياسة واحيى آمالاً عظيمة في النفوس.

فالسنة الجديدة تفتتح ، والحالة هذه في جو صاف لم تعرف اوربا مثله منذ الحرب وهذا الصفاء يمال بان تكون السنة الجديدة فاتحة خير للبشرية جمعاء فتحل فيها المشاكل التي لا تزال معلقة واهمها مشكلة نزع السلاح ومشكلة اوربا الوسطى ومشكلة الشرق الاقصى ويسترد العالم اليسر الذي بدأت بوادره تظهر للعيان . فهل يصدق هذا ؟

واحدة بواحدة

ضرب الاستاذ صاحب القبس

ثم الانتقام من وزير بالعصا !

وقع حادث مؤلم في سوريا قابلته جميع الاندية بالاسف الشديد والاستنكار الذي ليس بعده استنكار والحادث ان الصحافي الوطني الاستاذ نجيب الريس صاحب القبس المحتجبة الآن بقرار من السلطة بينما كان خارجاً من دار الدكتور توفيق الشيشكلي نائب حماة قابله اربعة اشخاص واعتدوا عليه بالضرب المؤلم فأصيب بعدة اصابات وجروح نقل على اثرها لعيادة احد الاطباء ويظهر ان بين المعتدين احد أصحاب حسني بك البرازي وزير المعارف الحالي في سوريا الذي تؤكد الاشاعات ان هذا الحادث بتحريض منه وله علم بوقوعه

على ان هذا الحادث لم يمر مروراً بسيطاً في اوساط دمشق ولكن كان له اثره الفعال . فبينما كان وزير المعارف حسني بك البرازي سائراً في الشارع مع عطا بك الايوبي وزير الحقانية الى دار

ثم دعي لشأن يخصه هاجمه الاستاذ منير الريس ابن عم صاحب القبس المعتدى عليه في حماة ورفيقه في تحرير الجريدة فضرب الوزير بعصاه عدة ضربات وجرحه ثم توارى عن الانظار . وقد اسرع رئيس الوزراء ورجال الحكومة الى دار وزير المعارف واهتم القضاء والامن العام بهذه الحوادث المؤلمة . وقد ابرق جميل بك مردم بك باسم الكتلة الوطنية الى الاستاذ نجيب الريس في حماة يهنئه بنجاته ويستنكر الاعتداء عليه

والحادثتان موضوع بحث الناس وشغلهم الشاغل لانهم لم يعودوا ليطمئنوا على حرية الرأي ولا على حرية الحياة التي يتمتع بها احقر الحيوان ..

والانتداب وصنائعه من ابناء هذا البلد المنكود فضل النزول بسوريا الى هذا الدرك المنحط من الاخلاق فالحق ومن يجيرون به يجب ان يضربوا وان يهانوا فوق التنكيل بهم في مصادرة صحفهم

ملك الافغان يصلي التراويح

ويدعو الله في المسجد ليرعى بلاده

اطلعنا في احدى الصحف الانكليزية على رسالة نشرتها لمكاتبها في كابول جاء فيها ما يلي :

في مساء ٩ كانون الاول قام جلالة الملك محمد ظاهر شاه ورجال حاشيته فساروا بالملابس العادية الى مسجد آرك وهناك ادوا صلوات التراويح بعد صلاة العشاء وكان المسجد منارا بالمصابيح الكهربائية على جري عادته في رمضان فسر الملك لذلك سروراً عظيماً . وبعد التراويح قدم جلالته بنفسه الحلوى للمصلين وقضى سهرته كلها في المسجد يستمع الى آي الذكر الحكيم .

وقبل ان ينصرف الملك قام فدعا الله ان يرعى البلاد الافغانية بعين عنايته وكان الحاضرون يرددون مع جلالته هذا الدعاء

وتقول الجريدة التي تنقل عنها هذا الخبر ان الخلاف بين الافغان وايران مبالغ فيه فالحادث الذي وقع على الحدود من الحوادث العادية المألوفة ، وفي الاستطاعة ان تتداركه الحكومتان الايرانية والافغانية بالحسنى ، ويبذل الملك كل اهتمامه الآن بان لا تغضب جارته ايران . ولا صديقه جلالة الشاه رضا خان بهلوي الذي يؤيده كما كان من اكبر المؤيدين للمرحوم والده، والمعروف ان الحكومتين الايرانية والافغانية قد اتفقتا على تحكيم الجنرال الذي يرأس لجنة الحدود وهو تركي في حسم هذا الخلاف .

من اعماق الصحراء

تونس تطلب ابناءها المبعدين

الذين هجروا العمران في سبيل المبدأ

قدم وفد من احرار تونس والوطنيين فيها عريضة الى سمو الباي يلتمسون فيها العفو عن المحكومين السياسيين والمبعدين من رجال تونس الاحرار بمناسبة شهر رمضان ، وذكروا في عريضتهم ما يلاقيه المبعدون من العذاب في الصحراء من لافح البرد ، وما يعانيه اطفالهم وعائلاتهم من ألم فراقهم الطويل، والسلطة الفرنسية لا تزيدهم الا تعنتاً بمطاردتهم وابقائهم خارج البلاد التي يتوقون الى عيشة العيش فيها وعقدوا على سمو الباي آمالهم ورجاءهم من السعي في العفو عن الزعماء الاحرار المبعدين ، وقوبل الوفد في سراي الحكومة بالتجلة والاحترام .

غور الكبد

شركة عربية لاستثمار الغور

رأسمالها ٥٠٠٠ جنيه ومدة الامتياز ٣١ سنة

اتصل بجريدة هآرتس من عمان ان شركة عربية فلسطينية قد قدمت طلباً لسمو الامير عبد الله بواسطة احد افراد العائلة الحسينية للسماح لها بتأليف شركة زراعية رأسمالها ٥٠٠٠ جنيه فلسطيني لاستثمار اراضي الغور لمدة ٣١ سنة ويقول المراسل ان سمو الامير يدرس الطلب وانه من المنتظر ان يوافق سموه على هذا الطلب ويمنح هذه الشركة امتياز استثمار الغور المذكور

مستقبل الصهيونية

الدكتور وايزمن يتحدث عن فلسطين

يريد تيار الهجرة قوياً من المانيا

قابل احد محرري البالستين بوست الدكتور وايزمن وفهم من مجرى حديثه اموراً كثيرة عن فلسطين وحالتها اليوم . فقد اشار الدكتور وايزمن في حديثه للمحرر الذي قابله في فندق الملك داود بانه يعمل الآن للعلم ، وانه يود ان يرى في فلسطين من اليهود امة ذات عنصر كبير من المزارعين يماثلون في سعيهم وعملهم المزارعين في الدانمارك الذين يعملون بهدوء وهم ليسوا اغنياء ولا فقراء .

ثم قال الدكتور وايزمن نحن نترك القرية لنشيد المدن التي تشبه نيويورك ولكن نهايتنا الفشل

وذكر المحرر للدكتور وايزمن اعمال المزارعين في المرج وسأله اذا كانت هذه الاعمال تحقق فكرته في المرج ، فاجابه ان في كل مرة يصل فيها الى فلسطين يزور اول ما يزور المرج لينظر بام عينه تلك الاعمال لانه يرى ان فلسطين هي المرج وهناك امله الوحيد !

واظهر الدكتور وايزمن عدم ارتياحه الى هجرة يهود الشرق والغرب المتدفقة وقال ان كل مهاجر ينقل الى البلاد عادات غريبة لا تفيد البلاد (هذا السبب !)

وعلق الدكتور وايزمن آماله على مهاجرة يهود المانيا وحدها ! وقال ان هذه المهاجرة ستفيد البلاد والصهيونية

ثم تكلم عن اعماله العلمية في المعهد الكيماوي في ديران وعاد الى ذكر المهاجرين الجدد وغاياتهم الصهيونية المختلفة .

وتكلم عن مستقبل البلاد الاقتصادي فقال انه يرى ان الصنائع ستتقدم في البلاد اذا وجدت هذه منتوجاتها في اسواقها

وقال انه على استعداد لتضحية راحته في سبيل اليهودية الفلسطينية (كذا)

فاقد جديده

عاشوا في اليمن ثم يؤذونها

ماذا يقصد اليهود من هذه الدعايات ؟

قالت دافار : وصلت البلاد للمرة الاولى قافلة كبيرة من مهاجري اليمن عدد افرادها ٣٢٥ مهاجراً وقد شاهدت تل ابيب في هذين اليومين الوان الملابس الجديدة ووجوهاً جديدة من عدن وغيرها وتقول دافار ان هؤلاء المهاجرين انتظروا مدة سنة كاملة في عدن حتى وصلت اليهم جوازاتهم . وقد فهمنا منهم كثيراً عن حالة اليهود السيئة في تلك البلاد وعما يقاسون من المتاعب والمظالم

« الدفاع » : الذي نعتقده ان اليهود ينشرون دعايات سيئة عن البلاد التي يعيشون فيها تمهيداً لهجرتهم الى فلسطين وكسباً لعطف الرأي العام العالمي

الغاء اسم فارس نهائياً

اذاعت وزارة الخارجية في حكومة ايران على ممثليها في سائر دول العالم انها الغت اسم فارس للمملكة الايرانية وقررت ان الاسم الوحيد لها هو الحكومة الايرانية وذلك اعتباراً من ٢٢ مارس ١٩٣٤ ولا يصح ان يسمى الايراني بالفارسي وتقول الوزارة ان كلمة فارس اسم لمقاطعة صغيرة في ايران

دنيا العرب والاسلام

رسالة تونس

كتاب الزعيم الثعالبي
وشؤون تونس المؤسفة الحاضرة

بعث الينا مراسلنا في تونس بما قالته الصحيفة الحرة الوطنية «الزميل» عن كتاب الزعيم الثعالبي ونص الكتاب:

احدث الكتاب القيم الذي ارسله هذا الزعيم التونسي الشهير ونشرته زميلتنا (النهضة) الغراء في اواخر شعبان دويا كبيرا في الاوساط التونسية ولا نبالغ اذا قلنا ان العطف العام قد تجسم نحو الزعيم من عموم الهيئات

اما الرأي العام فقد استاء من صنيع الصافي نحو صديقه ورفيقه القديم ولا عبرة بانصار الصافي واشياعه الذين يحاولون بلا طائل التنقيص من قيمة الزعيم واختلاق الاكاذيب والاباطيل وترويج الاشاعات ضد شخصه المحترم وضد نجله (حميد) الذي هو في الحقيقة ليس ابنه فقط بل ابن الوطن والواجب الالتفات اليه من آونة لاخرى بدل اعاقته عن التحصيل من طرف بعض اصدقاء الزعيم وقطع المدد عنه لما ذهب الى الجزائر لاستكمال معارفه الثانوية فالعليا، ذلك المدد المالي الذي لم يكن قد خرج من جيوبهم ولا فرنك واحد منه بحيث كان رجوعه من معاهد الجزائر ضربة لازب فلا حول ولا قوة الا بالله وما ذنب هذا الشاب النجيب الا كونه ابى الاشتغال بالسياسة معهم في وقت الدراسة وله الف حق في ذلك

ومن العجب انهم كاتبوا الزعيم اليوم واعلموه بضد ما قاموا به هنا بعد نشر كتابه وقد تبع نشر كتاب الثعالبي نشر جواب الصافي عليه وبما ان الثاني قد جعل صاحب هذه الجريدة بمثابة شاهد فقد نشر الثالث تصريحات في الموضوع تحوم حول جواب الصافي وانه كان يعمل ضد الثعالبي منذ عام ١٩٢٣ ولئن لا يقال سكت السيد محيي الدين القليبي المسير للحزب في مدة ضعفه بل في وقت عجزت اللجنة التنفيذية عن ادارته حتى حل محلها بالفعل الديوان السياسي للحزب الدستوري نفسه وضرب على ايديها ولم يبق لها من الاشياع الا هيان بن بيان وفي الوقت الذي اصبح اشياع اللجنة التنفيذية يعدون بالعشرات كان انصار الديوان السياسي يحصون بالالاف وعشراتها

ودليل ضعف اللجنة كونها لم تعمل شيئا منذ سنة سوى محاولة اسقاط بعض شخصيات بارزة واعضاء عاملة بالمجلس الكبير بدون طائل ثم محاولة قمع حركة الدعاية الكبرى التي يقوم بها الديوان السياسي لنشر الفكرة الدستورية بين جميع الاوساط التونسية بجهات المملكة كالعاصمة بدون طائل ايضا حتى نجح الديوان نجاحا تاما في تعميم الدعوة الدستورية قبل حوادث النفي (٣ سبتامبر) وبعدها

ذلك العقاب الذي لم يصوب نحو واحد فقط من انصار اللجنة التنفيذية والبقية الباقية من رؤساء شعبها بالايالة وانما كان ضد شق المعارضة بالمعنى الحقيقي لا الخيالي

هذا وقد اشتغلت الصحافة العربية التونسية والجزائرية بهذه المسألة الهامة من بدئها الى اليوم وكانت كلها راضية عن جسارة الزعيم الثعالبي ونشره الحقائق كما كانت وساخطة على صنيع الصافي ومن التف حوله من الموهين المغالطين ولم تؤيد شق الصافي سوى جريدة «النديم» وصحيفة «الامة» الجزائرية

والى القراء ما به الحاجة من كتاب الثعالبي ومن جواب الصافي ومن تصريحات صاحب جريدة (الزميل) المنشورة كلها بجريدة (النهضة)

مما جاء في كتاب الثعالبي: انه ليعروني الانتفاض كلما استعرضت الاحوال العاثرة في تونس من ناحيتيها الاسيفتين: ناحية الانشقاق في الرأي بين (المتزعمين الوطنيين) وناحية التورم السياسي الذي ظهر في وجه الحكومة المحلية لما واجهها الشعب البائس برغباته المتواضعة ... الوديعة . الى ان يقول فكم من متزعم دعي في زعامته يصب بها البلاء على البلاد صباً وترى الناس حوله يشايعونه ويهتفون لذكره واذا ذكرت لهم اخطاره ومساويه عللوها لك بحسن النية وخرجوها مخرج الاجتهاد المثاب عليه . وقد تراهم في الوقت نفسه يتهمون الابرياء بالدس والخيانة ولا سبب لذلك الا الخطأ في تقدير النية، ثم يقول ان مختلف الشهادات الدراسية التي ينالها المتعلمون في المعاهد العلمية ليس في وسعها ان تثبت لنا شيئا من المؤهلات المطلوبة للزعامة القومية غير اهلية حامليها بممارسة المهنة التي تلقاها في دراسته ولو كان الامر خلاف ذلك للزم عليه ان يكون كل المتعلمين اصحاب الشهادات زعماء يتولون قيادة الامم

ينبغي للزعيم القومي ان تتوفر فيه خلال كثيرة منها: الاخلاص في العمل او وفاء الذمة والبعد عن مثارات الاهواء وحب التفادي وملاشاة انانيته الفردية في الانانية القومية وهي صفات لا تحققها الشهادة بل يحققها العمل وهذا ما لم يتوفر في الكثيرين (من الذين ينتحلون لانفسهم الزعامة في البلاد)

ثم يقول فاين النتيجة التي ادركتها البلاد على ايديهم؟ (يعني المتزعمين المخدرين لاعصاب الامة) ان اعداء الامة الناصبون لخداعها هم اولئك (الذين يتصيدون الزعامة في غفلة منها دون ان يضحوا في سبيلها اقل شيء من مالهم وراحتهم ولم يتلقوا على الاقل في سبيل الامة تلك الضربات القاسية (التي لا تصيب الا الرؤوس) ولو كانوا رؤساء بحق لما اخطأتهم منها ضربة واحدة الى ان يقول في حقهم: فلا يهمني بعد ان خبرتهم وبلوتهم ان اقرأ عنهم شيئا بعد اليوم وما هم في نظري (الا حشرات سامة وغثاء قذر)

ثم يقول: لما وصلت الى مصر في طريقي الى تونس ابلغتني السفارة الافرنسية ان الامة التونسية فزعت الى فرنسا بلسان قادة الرأي العام فيها والزعماء تناشدها الله ان تحول دون رجوعي لما يتوقعونه من الخطر الداهم بوجودي فيها وقد ذكر لي ان من بين هؤلاء المطالبين بمنعي من الدخول الاستاذ احمد الصافي (كذا)

«يتبع»

رسالة العراق

خطاب العرش
في حفلة افتتاح مجلس الامة

أجريت امس مراسم افتتاح البرلمان العراقي بالابهة المعتادة، فغادر جلالة الملك بموكبه الفخم البلاط الملوكي في الساعة العاشرة صباحا تحف به كوكبة من الفرسان واصطفت جنود الشرطة من البلاط الملكي الى دار البرلمان حتى اذا اشرف عليها جلالته حيته ثلة من الجيش وصدحت الموسيقى العسكرية بالسلام الملكي واستقبل رئيس الوزراء والوزراء جلالته عند مدخل المجلس وقصد الغرفة الملكية للاستراحة قليلا ثم غادرها جلالته الى القاعة الكبرى التي كان النواب والاعيان مجتمعين فيها ونادى سعادة تحسين بك قدري بصوت جهوري قائلا: صاحب الجلالة فنهض النواب والاعيان وحيوا جلالته وقوفا ولما اعتلى منصة الرئاسة ناوله دولة رئيس الوزراء خطاب العرش فتلاه بصوت جهوري واضح النبرات، ولما فرغ منه دوت القاعة بالتصفيق ثم غادر جلالته المجلس مشيعاً بالتجلة والاحترام.

واكتظت مقاصير البرلمان بالسفراء والممثلين السياسيين والقناصل ورؤساء الشركات والبيوتات التجارية وكبار موظفي الدولة من عسكريين وملكيين

وبعد الانتهاء من مراسيم حفلة الافتتاح انصرف الاعيان الى قاعة اجتماعهم وجرت انتخابات الرئاسة ففاز بها سماحة السيد محمد الصدر، وسعادة مولود باشا مخلص نائبا للرئيس، وكل من احمد بك عثمان وعزرا افندي مناحم دانيال عضوين في ديوان الرئاسة. اما نتيجة انتخابات مجلس النواب ففاز بالرئاسة معالي رشيد بك الخوجه وسلمان بك البراك بالنيابة الاولى للرئيس وحامد بك النقيب نائبا ثانيا، وانتخب كل من رؤوف افندي شماس وعز الدين بك النقيب كاتبين. وسيؤجل مجلس الامة جلساته اسبوعين لمناسبة الاعياد ثم يستأنفها للنظر في المشروعات الهمة المعروضة وسيبدأ بنظر الميزانية العامة للسنة المالية القادمة.

خطبة العرش
في البرلمان العراقي

حضرات الاعيان حضرات النواب

نفتتح باسم الله مجلسكم مرحبين بكم ومتمنين لكم في اعمالكم كل خير وتوفيق.

تعلمون حضراتكم ان الوزارة الحاضرة قد اعتزمت السير بشؤون البلاد وفق خطط خاصة اتخذتها لتأمين تقدمها ماديا وادبيا لذلك رأت من الضروري مراجعة الامة لتقف على رأيها حول تلك الخطط فحلت مجلس النواب وباشرت بالانتخابات الجديدة وقد اسفرت عن فوزكم وانا وطيد الامل بانكم ستحققون هذه الثقة التي وضعتها الامة بكم على احسن طريقة.

ايها السادة: من بواعث الغبطة والارتياح ان صلاتنا مع الدول الاجنبية مستمرة بصورة ودية للغاية وان حكومتنا باذلة كل ما في وسعها لتعزيز هذه الصلات وتمتينها كما انها ساعية بكل اهتمام لحسم المسائل الخارجية المعلقة وفق ما تقتضيه مصلحة البلاد وقد اصبح الامل وطيداً بالتوصل الى النتائج المرضية في هذا الباب اما مراجعة العراق عصبة الامم حول موقف جارتنا ايران تجاه قضية الحدود فلم يقصد منها سوى توطيد العلاقات الودية بين البلادين وذلك بايجاد حل لهذا الخلاف الذي طال امده والذي يستند حق العراق فيه الى وثائق معتبرة، على ان المجال لم يزل واسعاً لتسوية هذه المسأله بين الدولتين مباشرة فيما اذا رغبت جارتنا العزيزة في ذلك.

اما الجهود المبذولة لتهيئة الوسائل المؤدية لتنفيذ قانون الدفاع الوطني وتقوية الجيش الحالي بصورة تتناسب مع ما تستلزمه حالة البلاد — فسائرة سيراً حثيثاً كما ان الاهتمام شديد بتقوية وسائل الامن والادارة وتحسينها على الوجه المطلوب.

ولقد نال امر الصحة العامة وتحسين حالتها قسطاً كبيراً من العناية وليس الامر باقل من ذلك في شؤون الدولة الاخرى ويسرني ان اقول انه صرفت مساع جمة لتثبيت وضع الدولة المالي على اسس سلمية واقتصادية ولانماء ثروة البلاد وايجاد مؤسسات مالية هامة تساعد على ترقية حالة الشعب وسترفع الى مجلسكم الموقر اللوائح القانونية في هذا الشأن في القريب العاجل كما ان حضراتكم سترون في فصول الميزانية الجديدة — التي رفعت الى مجلسكم في هذا اليوم — وفي لائحة قانون تعديل قانون الاعمال العمرانية الرئيسية التي هي قيد الاحضار الان ما يعبر عن المشاريع والتدابير الجديدة المراد اتخاذها للسير بالبلاد الى الامام.

لقد ابرمت مقاولة مشروع سدة الكوت والغراف وبوشر فعلا باعماله كما ان حكومتنا قررت القيام بمشروعي جدولي الحويجة والاسحاقي وان الهمة مبذولة لتطبيق منهاج الاعمال العمرانية كي ان التدابير المقتضية لذلك سائرة سيراً حثيثاً ومنتظماً.

ان حكومتنا ساعية لتنفيذ الطرق المؤمنة لتوزيع العدل بانتظام بين افراد الشعب وذلك باستكمال المؤسسات القضائية وبسن قوانين جديدة تقوم مقام القوانين الحالية وتكون متمشية مع روح التطور الحاضر وحاجات الشعب.

هذا وان حكومتنا منذ تسلمها زمام المسئولية لم تأل جهداً في رفع مستوى الثقافة العامة ولا سيما تكثير المدارس الاولية وتوسيع الدراسة الصناعية وان العمل جار لوضع منهاج للمعارف وتطبيق مواده خلال سنوات معينة ويتضمن الاصلاحات التي تحتاجها البلاد من هذه الناحية وسترفع حكومتنا الى حضراتكم — في هذا الاجتماع — لائحة قانون جديدة للمعارف تؤمن الغايات المنشودة وانا واثقون بانكم ستعالجون هذه الامور وامثالها مما ستعرضه حكومتنا على مجالسكم بكل دراية وحكمة كما اننا ندعو الله تعالى ان يوفقكم ويكلل اعمالكم بالنجاح التام.

كليم سادر

افتح ابحر «الدفاع»
لمن يكشف القناع عن فضائح الزعماء

«١»

اخي ابراهيم:

عثلتك الساعة عابس الوجه مقطب الجبين تمر بناظرك على كتب التهديد المبعثرة في ارجاء غرفتك تلك التي حملها اليك البريد من بعض ابناء هذا الوطن

ثم عثلتك وانت تتصفح انباء الذين نقموا منك اقدامك على نشر نبأ صحيح فتبدو على محياك مسحة من الالم العميق والحزن الممض

عثلتك هكذا فاشفقت عليك وخشيت ان يتسرب الى ذهنك يأس قاتل فتلفظ معه تلك البقية الباقية من الامل وهي كل ما حباك الله من نعم الحياة ومآثر الشباب!

اجل لقد خشيت ..

ولكنني لم اسمح لهذه الهواجس ان تستقر طويلا، كل ذلك لاعرف من انت، اعرفك مما يسيل من كبدك ويتدفق من فؤادك ويستطير من جراحك، ولولا هذا لقلت عنك «شاب مسكين عمل فاخفق ليسعده الله ويرعاه»

«٢»

ابراهيم..

تألم بقدر ما تستطيع فما احبك الي متألماً ثم ابعثها في ابحر الدفاع شظايا لهؤلاء المهددين الذين ساءهم منك تشهيرك بهم ولم يسوءهم من انفسهم ما جنته ايديهم

حبذا لو تحركت مواطن المروءة فيهم فنبت بهم بعيداً عن بيع وطن ذبيح وتضحية امة تاعسة، قبل ان تتحرك بواعث الحقد في افئدتهم والحذر المشين على وجاهة كل ما فيها انها مظاهر من مظاهر مآسي هذا العصر وترهة من ترهات هذا الزمان

حبذا لو كان ذلك، ثم ليتهم علموا بان الوجاهة التي تنطوي تحتها الكوارث ويستقر البلاء هي التي يصل التهديد الى الصميم منها فيرديها، اما الشباب بعقده الايمان والاخلاص والايلاء على المضي حتى النهاية.. فليس للتهديد ان يصل اليه او يريعه

ثم ليتهم علموا بان كل ما يأتونه في السر سوف لا يظل سراً وان الشباب اليقظ سوف لا يجبن عن فضح ما يحيكون غير عابيء بما ينهار من صروح الوجاهة التي تسندها دعائم بالية واسس واهية!

«٣»

ابرهيم:

وهؤلاء ماذا يريدون منك؟

أساءهم منك انك غدوت حبيب الشباب يفتحون لك افئدتهم على مصاريعها؟

أساءهم منك جرأة نادرة اذ يكن الوطن في حاجة الى شيء فانما اليها؟

أساءهم منك انتشار دفاعك انتشاراً يبعث الاعجاب والاكبار؟

أساءهم منك قلم صادق صريح يقول الحق ولو على نفسه؟

أساءهم منك أدب في الخطاب، ونبو عن الشتائم، وبذيء النعوت والالفاظ؟

أساءهم منك احجامك عن مدح فئة لا تستحق الا اللعنة تنبعث كالحمم من صميم الفؤاد؟

أساءهم منك امتناعك عن المغامرة في خوض ميدان حزبية ممقوتة كل ما فيها انها ظاهرة من ظواهر التآمر على سلامة الوطن وحياته؟

أساءهم منك انك لم تكن مطية مطواعة يوحى اليك فتعمل ويوعز اليك فتلتزم الصمت؟

أساءهم منك انك اذعت نبأ خطيراً فدككت باذاعته طوداً من الخداع والتآمر؟

أساءهم منك انك همست في اذن اوليائهم بما يهجس فيه الشعب ويتحدث به؟

أجل... لقد ساءهم ذلك كله، ساءهم الى حد بعيد لم يستحوا معه من ارتكاب خطيئة الدفاع عن اثنين خرجا على الاجماع الوطني وهما لا يزالان يسرفان في التبجح والادعاء..

ساءهم ذلك فراحت تكيل اليك بمكيال حباهم الله اياه، واختصهم دون غيرهم به.

(٤)

ابراهيم...

كلنا سادر: زعماؤنا وصحفنا وتجارنا واحزابنا ورجال الفكر فينا...

زعماؤنا يغطون في نومهم، وسواء لديهم أضاع الوطن أم لم يضع ما دامت هذه الامة المسكينة تهتف باسمهم وتحييهم في الاعياد والمواسم ثم هم لا ينهضون ما دامت مصالحهم في مأمن، واذا نهضوا فليس من أجل مقارعة خصم واغتيال دس على منافس والقضاء على منتقد

لهم الله القدير المتعال ينتقم منهم على ما تجر انانيتهم من البؤس وما تسبب من الشقاء لشعب ساذج آمن بهم فأضر به ايمانه..

وبعض صحفنا... تلك الوريقات التي لا تعرف لها لوناً ولا مبدأ، ان شقاء الوطن بها يضارع شقاءه بزعمائه، فقد وجدت لتشيد بذكر هذا وتحط من قدر ذاك متأثرة بالقرابة والمودة والمنفعة المادية... ثم لتساوي ببعضها البعض المداه في سبيل الشيطان.

هذه الصحف المنافقة هي المسئولة بالدرجة الاولى عن كل مأساة.. لم تجرؤ ان تقول عن فلان انه سمسار وعن فلان انه منافق، وعن فلان انه لص استغل اموال اليتامى والمنكوبين في سبيل مصلحته ومصالح ذويه.. ليس هذا فحسب بل راحت تشيد بذكرهم وتدفع عنهم ما يلصق بهم الصادقون من تهم كل ذلك من اجل دينار، او وليمة او ما لا نعرفه...

«٥»

ابراهيم:

أجل كلنا سادر.. ليس بيننا من يعنى بهذا الوطن او يهتم بتخفيف الويل عنه.. فكن انت.. انت فقط الشهيد الجريء، يقذف بنفسه الى الردى غير هياب ويحمل في هذا السبيل كل ما يأتيك من تهديد ويتصبب عليك من غمر، فان الوطن فوق شبابك الغض وفؤادك النابض

وهذه «الدفاع» افتح ابحرها لكل من يحمل اليها نبأ عن جرائم الزعامة وانانيتها واختلاسها، فقد حان الوقت لان يعرف افراد هذا الشعب ما يرتكبه زعماؤه وصحفه واحزابه، فان من الخيانة ان يكتم مخلص عن الامة شيئاً وحذار ان تنغمس في غمار الحزبية الدنيئة فالشباب البريء اسمى من ان يلوث بها نفسه.

«٦»

سر الى الامام كما آليت ان تسير، مدفوعاً بايمانك ومحوطاً بافئدة الناشئة.

سر يا ابراهيم

فالله معك يحرسك ويحفظك

نابلس: «ف»

«الدفاع»: معذرة يا اخي الوفي «ف» اذا انا تصرفت قليلا بمقالك الحار الشعري فابدلت مخاطباً بمخاطب، وحرصت على اسلوبك ان يظل كما هو، لانه اسلوب الشاعر الوطني الفياض.

تهنئة الاستاذ المظفر

اني اهنئك يا فضيلة الاستاذ المظفر اهنيء جميع اخوانك العرب المخلصين لوطنهم بخروجك من بيت الظالمين وهو بيت الجنود المخلصين للوطن وبيت الكرامة والشرف للجنود الذين لا يعرفون الا دينهم ووطنهم العزيز. قد كان سجنك وحبسك لاخلاصك للوطن العزيز، واثبت لاخوانك العرب انك جندي شريف تأبى ان ينزل الذل باخوانك العرب من طرف الظالمين لانهم مظلومون من هذا الاستعمار وعندما خرجت من السجن اثبت انك جندي صابر لا يهمك الموت ما دمت على الحق مستقيم.

القدس: «خليل الفتياني»

«الدفاع»: نتركها في لغتها البريئة الصادقة.

قصيدة
حسان فلسطين

وقع في قصيدة حسان فلسطين المنشورة في عدد الامس أخطاء مطبعية فقوله «الحسين المسكين» صوابه الحسب المكين وقوله «دون غيري لين» صوابه دون غيري غير لين وقوله «نجي من السفين» صوابه نجي من الغرق السفين وقوله «مصطفى يوما يقين» صوابه مصطفى يوما يقيني وقوله «وما نصيري من شجون» صوابه وما بغيري من شجون. فاقتضى التصحيح

البراكات والامطار

جاءتنا في البريد رسالة من حيفا للسيد عمر حسين اليوسف يشكو تجمع ماء الامطار في جانب باب عطاء وحاكورة أم حسيز والى جانب الخط الحديدي واتلاف الماء البراكات الفقراء هناك مما اوقعهم في حالة سيئة فزمهرير الشتاء يحز فيهم وفي اطفالهم ولا معين يعينهم على بلواهم وارزاقهم موصدة الابواب بتهدم براكاتهم املنا في البلدية النظر اليهم بعين الاشفاق ورجاؤنا من الموسرين من اصحاب هذه المحلات ان يخففوا من غلوائهم على هؤلاء المنكوبين من بني الانسان.

صفوة ما يحمله بريد الشرق والغرب

شذرات من
كتاب بناة اوروبا الجديدة
اصافح ايدي بعضهم لكي يتجنبها مليكي !

الكونت سفورزا من كبار الساسة في ايطاليا ومن اشهرهم في هذا العصر . كان وزيرا للخارجية الايطالية اثناء مفاوضات الصلح التي عقبت الحرب العظمى فعرف معظم اقطاب السياسة الاوروبيـة معرفة وثيقة . ولما تولى الفاشيستيون زمام الحكم في ايطاليا لم يتفق الكونت سفورزا مع زعمائهم فرحل عن ايطاليا واقام خارج البلاد مشتغلا بالتأليف وقد صادفت كتبه رواجا عظيما ، من بينها كتابه « اوروبا الحديثة » الذي نأخذ عنه هذه الذكريات

يذكر الكونت سفورزا في كتابه هذا ان ساسة الحلفاء الذين اشتركوا في اعداد الصلح عقب الحرب لاحظوا غير مرة ان المستر لويد جورج واللورد كرزون لم تكن العلاقات بينهما على مايرام لاختلاف الطبيعتين وتباين التربية والمشرب وتجلى هذا الاختلاف في الرأي مرة ، بشكل كاد يفضي الى نشوء ازمة حادة لولا تدخل الكونت سفورزا الذي أوقف حدة المناقشة وتيار الازمة ، وتفصيل ذلك سفورزا انه في جلسة من الجلسات بسط الكونت وجهة نظره في موضوع كان محل البحث بين مندوبي الحلفاء فعقبه اللورد كرزون تخالف آراءه في شدة الا ان لويد جورج مل بيان كرزون الطويل فاظهر تبرما وبدت عليه آثار هذا التبرم وقال (لقد سمعت وجهتي النظر المتعارضتين واني من رأي الكونت سفورزا) . ويقول الكونت في كتابه « وكان اللورد كرزون شديد الزهو بكرامته فاحمر وجهه في الحال وساد الاجتماع سكوت خشيت معه سوء العاقبة وحاولت انقاذ الموقف فقلت ان اختلاف مندوبي الدولة الواحدة دليل ساطع على ان اوروبا تسير في سبيل الاتحاد والوئام ! »

ويقول الكونت في كتابه عن المستر بونارلو رئيس الوزارة البريطانية الاسبق انه كان رجلا شهما شريفا لكنه كان ضعيف البنيـة ، يعوزه اهم شرط من شروط الرجل الدبلوماسي وهو قوة الاقناع ويستند الكونت في رأيه عن المستر بونارلو انه لما اراد السفر الى باريس عام ٩٢٣ ليقدم مشروعا خاصاً بديون الحرب لمؤتمر عقده الحلفاء برئاسة بوانكاريه نهاه الاطباء عن هذه الرحلة خوفا عليه من لقاء حتفه فيها فكان رده (ليس هذا بالسبب الكافي للعدول عنها) وسافر يومئذ الى فرنسا ليؤدي واجباً شعر بعبئه على عاتقه فساءت حالته ولما رجع الى انكلترا استقال ووافته منيته بعد ذلك بثلاثة شهور . ويقول سفورزا انه زار يوما بونارلو اثناء مرضه وتحدث معه في رفض فرنسا وايطاليا المشروع وذكر له سفورزا أنه يعتقد ان بونارلو لم يتمكن من اقناع مندوبيهما فافتر ثغر بونارلو عن ابتسامة كئيبة وقال « لقد فهمت . . لو كان لويد جورج عرض عليهما نصف ماحملته انا اليهما لسجدا له »

وخصص سفورزا فصلا من كتابه للورد بلفور صاحب الوعد الشهير بانشاء الوطن القومي لليهود في فلسطين فقال عنه ان الذين لم يعرفوه معرفة وثيقة يظنونه كسولا والواقع انه لم يكن كذلك بل كان فخوراً معتداً بنفسه لدرجة انه كان يتجنب الظهور بمظهر التعلق بمنصبه . ومن الذكريات التي رواها سفورزا عنه ان بلفور شهد يوما لجنة من لجان مؤتمر باريس للسلام كمندوب عن الحكومة البريطانية واثناء اجتماع اللجنة وبينما كان يبدو نائما نهض مندوب اميركا وحمل حملة شديدة على تصرفات الانكليز في بعض الامم الشرقية وسرد بيانا طويلا عما يرتكب في هذه الامم وقبل ان يأتي المندوب الامريكي على آخر بيانه ويهم بالجلوس فتح بلفور احدى عينيه واستوضحه بعض المسائل التي المع اليها في بيانه فصرح المندوب الامريكي ان المعلومات التي لديه لا يعدها كافية للرد فقال بلفور للاعضاء « ان ما سألت حضرة المندوب الامريكي عنه يا سادة جزء لا يتجزأ من هذا الموضوع فاذن يمكننا ان نستمد الحملة التي حملها حضرته بنية حسنة حتما ولكن من دون خبرة كافية في الموضوع » ولم ينبس بعد ذلك المندوب الامريكي ببنت شفه . ويذكر عن بلفور كذلك انه كان مستخفا شديد الاستخفاف بالمظاهر فلم يكن يعد خطبه بل كان يرتجلها ارتجالا مع انه كان لا يحسن الخطابة وكثيراً ما كان يضطر الى تكرار العبارة الواحدة ليصحح كلمة من كلماتها او ليبدل لفظة بلفظة أخرى

ولم ينس سفورزا السير اوستن تشمبرلين في فصل من فصول كتابه فقال ان السياسة الخارجية البريطانيـة لم تعرف عهداً اكثر تردداً واشد ضعفاً من العهد الذي قضاه السير اوستن وزيراً للخارجية البريطانية ولو انه لا يخلو من دهاء شخصي ، سأله مرة صحافي افرنسي ، وكان يومئذ في جنيف عن سر ترحيبه ببعض الساسة الافاقين في اوروبا وهو يعلم انهم غير جديرين بالترحيب فابتسم تشمبرلين وقال « ان مهمتي تقضي علي بان اصافح ايديا يجب على مليكي ان لا يلمسها . »

الدعاية الحمراء

اذا انكشف الكنز

عن الخبز
الذهب لصناعة الموت
والجوع ناشب !

روسيا تحتاج الى قدر كبير من الذهب لعمل المدافع والطيارات و لتحفظ خط الرجعة على الاشتراكية مباشرة ومداورة محصنا برؤوس اموال لتجهيز الثورة العالمية التي تتهيأ لها . وفي اليابان تحتاج الروح الثورية الى الانتشار وفي الصين قائمة « الدولة الحمراء » الفتية التي تحتاج الى توطيد دعائمها وفي اسبانيا تحتاج انقاض الثورة الى البناء من جديد . وفي « الطور الاوربي » حيث الحكم الفاشيستي قائم يجب ان يقلب رأسا على عقب . . وتتوحد القوى المسلحة في دهشة تستولي على قوام هذه الدعاية الحمراء اذا انكشف الكنز خاويا ليس فيه الا طعام الخبز !

(هامبرج)

المرج الحزين . . .
يا مرج مالك تجري فيك قافلة ؟

مرج ابن عامر باعت مجدك العرب — واستأسد العرب والشرقي يحترب
قد كنت بالامس فخراً من مفاخرنا — وساحة فيك يجري العز والغاب
الخيل تمرغ في أرجائك مورية — ثار فوارسها في كفهم شطب
تملي على البيض آمالاً تحققها — صوارم ورماح حدها عطب
غضارف العرب هان المستحيل لهم — عليهم لعوادي البيض واليلب
تراهم والعوادي جد غافلة — عنهم اسوداً دعوها وهي تلتهب
هم الردى والعلى كانوا فوا أسفى — امسى تراثهم يسبى وينتهب
يبيعه العرب لا قلب لبائعه — وانما همه ان يكنز الذهب
(جنين) (ذرعين) (بيسان) مهددة — (وسيلة الحارثي) اليوم تضطرب
ان الجلاء على الابواب انذرنا — به الدخيل وقومي ساد وطرب
تمتعوا بالدنايا وهي مزرية — فبئس ما طلبوا سحقاً لما طلبوا

❊❊❊

يا مرج تجري فيك اليوم قافلة — من الشقاء وذا واديك ينتحب
كان روضك الارزاء منتزه — وللعذاب غدير فيك ينسكب
أسائل النفس ماتبغين في بلد — ديست كرامته والعرض والنشب؟
لو كان في الارض عدل ما رزئت بنا — يا مرجنا ولما اضناك مغتصب
لولا وفائي ولولا ان في وطني — ثعالب الغرب في ارجائه تثب !
لولا التي علمتني الموت في شرف — من اجلها -- وفنائي دونها يجب !
لهمت في الارض لا ألوي على احد — أعاشر الوحش ما شاءت لي الحقب
هناك اروح للنفس التي سئمت — حياتها وقليل الحظ يغترب !
هناك اسلم للحر الذي كسدت — اسواقه وهناك الشعر والادب !

❊❊❊

قد كنت اقرأ في التاريخ ان لنا — مفاخراً حدثت عن شأنها الكتب
وكنت اسمع من استاذه رستي — باننا عرب تعنو لنا الشهب
يا امة البيد يا اهل العراق أيا — أهل الشام ألهم اللهو واللعب
أكلا صاح فيكم صائح وقرت — آذانكم — انفروا فالمجد يستلب
سلوا البحيرة عن خطب احاق بها — يشوه في حمله الاردن والهضب
يسيل اردنها بالهم منتحباً — يا لهف نفسي عليه باعه العرب !!
اصبحت ارتاب في اخلاص سادته — واهله — ليس في ريبي بهم عجب
باعوه بالمال وهو الكنز كم حملت — من خيره الارض كم جادت به السحب
المال يفنى ونفس السوء فانية — ويخلد الذكر والرب الذي يهب

القدس : «برهان الدين العبوشي»

معضلة المانيا في افريقيا
هل تقوم مستعمرة سوداء مستقلة

نشرت « التايمس » لمكاتبها الخاص في سالسبوري (في رودسيا الجنوبية) رسالة تلخصها فيما يلي :

كتب الكولونل كاريوت رئيس اللجنة الوطنية في رودسيا الجنوبية مقالا مطولا في الجريدة الرسمية التي تصدرها في آخر كل عام « دائرة الشؤون الوطنية » في هذه المستعمرة المستقلة اقترح فيها ، كحل لمعضلة الجنسين الابيض والاسود في جنوب افريقيا البريطاني وشرق افريقيا البريطاني ، تأليف مستعمرة مستقلة اخرى من البلدان الواقعة الى الشمال من نهر الزامبيزي يكون صالح السود فيها هو المفضل على غيره من صوالح البيض

ذلك لان رودسيا الشمالية ، ونياسالاند وتانجانيكا يسودها كلها الجنس الاسود وله فيها السيطرة على كل شيء ، فجعلها كلها مستعمرة مستقلة للسود مما ينهي الخلافات التي تتعاظم كل يوم بين هؤلاء وبين البيض المقيمين فيها

اما باقي الجهات ، وفيها يكثر الاوربيون ، فيجب ان تستقل استقلالا ذاتيا يكون فيه صالح البيض هو المفضل على غيره

ويقول الكولونل كاريوت ان اقتراحا كهذا لا يحبذه السود تمام التحبيذ فهم يريدون ان يحكموا انفسهم بانفسهم حكما ذاتيا يتخلصون به من غطرسة الاوربيين ثم هم لا يريدون في الوقت نفسه ان يعملوا على الانفصال عن الدائرة الامبراطورية المرنة ، وانما عن اتحاد جنوب افريقيا . فقط ، فالسيطرة في حكومته المركزية للبيض وهذا هو ما لا يحبذونه.

« الدفاع » : هذا ما يقوله انكليزي لجريدة انكليزية استعمارية اما مايقوله السود انفسهم فيا ليتنا نسمعه من افواههم انفسهم وان كنا نوقن من الآن بانهم لا ينظرون الى الدائرة الامبراطورية المرنة الا كما ينظر السجين الى اسوار السجن الذي هو فيه . . .

ستوفات ديتمارس
Ditmar's Demon

ستوفات بديعة جديدة تشتغل على الكاز تستنزف جزءاً واحداً من الكاز بينما تمتص خمسماية جزء من الهواء .
لا تحتاج لاكثر من عود ثقاب واحد لاشعالها .
وبادارة الزمبرك تغشى اشعتها الغرفة
عديمة التدخين والرائحة

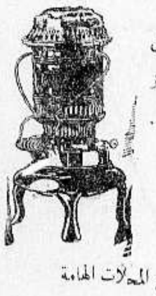

يمكن مشاهدتها والحصول عليها في جميع المحلات الهامة

اطفال المدينة
واطفال القرية !

دلت التجارب على ان اطفال المدينة يفوقون اطفال القرية ذكاء وفطنة . دائما طفل مثلا في الخامسة من عمره ينشأ بالمدينة على يدي مربية تذهب به يوميا الى روضة الاطفال ، حيث يجتمع هناك باترابه ممن هم اكبر واصغر منه سنا، ويلقى في طريقه من الاشياء والمناظر مايستلفت نظره ويثير فيه بصيرة الملاحظة — بديهي ان ينشأ اقوى ذكاء وانبه فطنة من طفل مثله ينشأ في القرية لا يرى فيها الا بواعث الخمول واسباب البلادة

« الدكتور اصطفان مادي »

موسوليني يخشى
وهو الان يفكر

انه بين امة من اصل بربري . . . !

بين عالم هتلر وعالم موسوليني فرق بين ، فزعماء الريخ الثالث يعتزون بعنصرهم الصافي ويتيهون . على ان هنالك تشابها بين الرجلين في المعنى والمبنى . فموسوليني خائف يترقب، لان في الحركة التي تسير تحت رعايته قوات من اصل بربري

وهو الذي سوى العلاقات بين الكنيسة والدولة لا يزال خائفا من ان يقوم زعيم سياسي آخر يلعب دور الراهب الصالح . . فيطرد شيطان العقائد من النفوس فينشأ جيل حر طليق الذلك وجه موسوليني نظره نحو فرنسا (فيا)

٢٠٠٠ كأس شاي

لكل انكليزي في العام

جاء في احصاء نشر حديثا ان ما تستهلكه انكلترا من الشاي في العام ٥٠٠ مليون ليبرة وهو اكثر ما تستهلكه امة من الامم واذا قسمت هذه الكمية على الشعب الانكليزي اصاب كل فرد من افراده ٢٠٠٠ كأس في السنة الواحدة ويقول احد الباحثين ان للشاي تأثيرا كبيراً في حالة الانسان النفسية وان الشاي هو الذي جعل الشعب الانكليزي من اكثر شعوب العالم تفاؤلا

مطلوب

ادارة هذه الجريدة في حاجة الى الاعداد المبينة ارقامها ادناه فالرجاء من الوكلاء او القراء الكرام التفضل بارسالها

٧ ، ١٣ ، ١٥ ، ١٨ ، ٢٢ ، ٢٨ ، ٣٤ ، ٣٥ ، ٤٢ ، ٤٥ ، ٤٦ ، ٤٩ ، ٥٥ ، ٦٨ ، ١٠١ ، ١٤١ ، ١٥٧

ابحث عن غيرها !

اميركا في الحرب المقبلة
ستبقى على الحياد التام المطلق

في برقيات الامس ان حكومة الولايات المتحدة تشترط لدخولها عصبة الامم ان لا تكون مكلفة بارسال جنودها الى اوروبا للاشتراك في اي عمل من الاعمال الضرورية لحفظ النظام والسلام

وفي العدد الاخير من (المانشستر غارديان) لمكاتبها في نيويورك ان وزير الخارجية الاميركية المستر هال صرح بان سياسة الولايات المتحدة لم يدخل عليها اي تعديل اللهم الا فيما يختص بموقفها من الحرب المقبلة ، اذ انها تريد ان تكون فيها على الحياد التام

واستطرد المستر هال فقال ان اميركا بدلا من ان تبنى سوراً صينياً بينها وبين الدول التي ستشترك في الحرب المقبلة عندما تقع تريد من الان ان تفهم هذه الدول ان اميركا لن تكون مع واحدة منها وهي تعد بذلك وعداً صادقا بلسان روزفلت وبألسنة من ينطقون باسمه من السفراء

وتصرح اميركا كذلك بانها لن تعمل بموجب ميثاق كيلوغ ـ بريان القاضي بان تنتصر الدول العظمى في الحرب للدولة التي يثبت انها هي المعتدى عليها ، اذ ان هذا الاثبات قد يصبح من المستحيلات

والمعروف ان هذه السياسة الجديدة قد ضمنها الرئيس روزفلت قبل ذلك في رسالته التي بعث بها لمندوبي ٥٤ دولة يوم ١٦ ايار من العام الماضي وعاد فأيدها مرة اخرى المستر نورمان ديفيز مندوب اميركا في مؤتمر نزع السلاح

« الدفاع » فلتفتش الاستعمار الاوربي عن حليف جديد . .

ماذا تسمع اليوم ؟
عن محلات السادة دجاني اخوان تلفون ٧١٦

بروغرام يوم الخميس ٣ يناير سنة ١٩٣٥

الساعة	
٠٠ر١١ـ٢٥ر١١	حديث طبي العناية بالحوامل السيدة فاطمة محمد علي
٣٠ر١١ـ٠٠ر١	موسيقى شرقية
٢٥ر٢ـ٣٠ر٢	النشرة التجارية الاولى
٣٠ر٢	ختام
٠٥ر٤ـ٢٥ر٤	حديث الى الاطفال ـ بابا صادق
٣٠ر٤ـ٠٧ر٥	قرآن كريم ـ الشيخ علي حزين
٠٧ر٥ـ١٢ر٥	اذان المغرب الشيخ علي حزين
٥٠ر٥ـ٣٠ر٦	اسطوانات شرقية
٣٠ر٦ـ٣٥ر٦	آذان العشاء ـ الشيخ علي حزين
٣٥ر٦ـ٠٠ر٧	اخبار ونشرات
٠٠ر٧ـ١٠ر٧	النشرة التجارية الثانية
٣٠ر٦ـ١٠ر٧	فرقة هواة القاهرة الشرقي
١٥ر٧ـ٤٠ر٧	حديث ـ هدى شعراوي
١٥ر٧ـ٤٠ر٧	حديث ـ هدى شعراوي
٤٥ر٧ـ٠٠ر٨	موسيقى كمان منفرد ، فاضل شوا
٢٥ر٧ـ٠٠ر٨	موسيقى كمان منفرد ـ فاضل شوا
٠٥ر٨ـ٥٥ر٨	موسيقى ـ فرقة هواة القاهرة الشرقي
٠٠ر٩ـ٤٥ر٩	قرآن كريم الشيخ محمد رفعت
٥٠ر٩ـ٢٥ر١٠	موسيقى رباعي العقاد : محمد العقاد (قانون) اسماعيل العقاد (كمان) حسن غريب (عود) مصطفى العقاد (رق)
٣٠ر١٠ـ١٥ر١١	قرآن كريم الشيخ محمد رفعت
٢٠ر١١ـ٠٠ر١٢	موسيقى ، مغني وآلات ، الآنسة ليلى مراد
٠٥ر١٢ـ١٥ر١٢	موسيقى ، آلات ، تخت الآنسة ليلى مراد
٢٠ر١٢ـ٠٠ر١	موسيقى ، مغني وآلات ، الآنسة ليلى مراد
٠٠ر١	سلام الملك — ختام

هيا . . . هيا . . . هيا

الى محلات

اسعد

اكبر تشكيلة بضائع من واردات اوربا وصلت نهار امس

خصيصا لعيد الفطر المجيد

ثياب جاهزة للرجال والسيدات والاولاد ـ احذية ـ قمصان ـ كرافتات ـ جرسيات ـ كاسات ـ روائح لوازم التواليت ـ لوازم الرياضة

كل هذا يعرض اليوم للعيد

في محلات اسعد بيافا وفي عمان

أخبار محلية

اسعار البرتقال

ينتظر التجار وصول الاخبار عن اسعار مبيعات فتوح السوق بعد عطلة الاعياد ، وقد تصلنا البرقيات اليوم او صباح الغد .

حادثة قهوة الباور

ونعني بها الحادثة التي مازال الجمهور يذكرها جيداً يوم أن هجم جميل سيف الدين المقاد على جمهور رواد القهوة شاهراً بيده سكيناً ثم هوى على حسين سليم جيشه محاولا قتله كما انه انتقل الى ثلاثة اشخاص آخرين

وقد انحصر دفاع الدفاع في ان المتهم لم يكن مالكا عقله ساعة اتيانه هذا المنكر اذ كان سكرانا

اما المحكمة ، فلم تقتنع بان المتهم كان ساعتئذ سكرانا وحتى لو كان سكرانا كما جاء في قرارها ، فهذا لا يخفف وطأة جرم فظيع مثل هذا الهجوم على جاوس آمنين بالسكين لذبحهم ، لذلك قررت سجنه خمس سنوات

قضية الزجيلة فلسطين

غصت محكمة الصلح قبل ظهر امس بجمهور كبير لسماع النقاش الذي سيدور في القضية التي اقامها حضرة يعقوب بك الغصين على كل من الاساتذة صاحب جريدة فلسطين ورئيس تحريرها ومدير ادارتها

وفي الوقت المعين حضر حاكم الصلح خليل افندي شحاده والمحامي مصطفى افندي الرشيد عن المدعي وبعد مكالمة قصيرة بين الحاكم والمحامي رأت المحكمة ان تؤجل الدعوى ليوم الاربعاء الواقع في ١٦ الجاري بسبب تغيب حضرة المدعي والمدعى عليه

بواخر البرتقال

ابحرت امس الباخرة (اورتفجيل) التابعة لخط الاثمار اليافي من يافا الى ليفربول وكارديف بحمولة ٢٩ الفاً وخمسماية صندوق ، وذلك قبل ان تستكمل مشحوناتها بسبب هياج البحر ووقف الشحن . وقد ابحرت بهذا المقدار فقط لكي لا تنتظر بحمولها الى ان يعود الشحن ثانيه وكذلك أبحرت امس باخرتان ايضاً احداهما الى حيفا والثانية رأساً الى موانيء انجلترا وهما تابعتان لشركة البياردس .

هياج البحر

ووقف شحن البرتقال ثانية

اقبل تجار البرتقال نهار امس الاول على شحن البرتقال بنشاط عظيم بعد التعطيل الاجباري بسبب الانواء وشدة هطول الامطار ، حتى اضطروا نهار امس الى وقف الشحن ثانية بسبب هياج البحر واقلاع البواخر الى عرض البحر هرباً من وقوع محذور

اما البرتقال الذي انزله التجار الى الميناء فمازال مرصوفاً فوق بعض الشوارع وفي ساحة الميناء انتظاراً لهدوء البحر وفي هذا نعرض للخسائر اذا هطلت الامطار لاسمح الله .

سعر الجنيه

عن بنك باركلس

في ٢ — ١ — ٣٥

بالدولار ٩٤٤ و نصف

بالفرنك ٧٤ و ٧١

بالمارك ١٢ و ٢٦

بالليرة ٥٧ وخمسة اثمان

تظلم اصحاب البيارات

سبق ان كتبنا عن مشروع القانون الجديد الذي رفعته الحكومة ليطبق على البيارات بدلا من ضريبتي العشر والويركو المعمول بهما حاليا . وذكرنا يومئذ ان في هذا المشروع اجحافاً بحقوق فئة كبيرة من الاهلين اصحاب البيارات وطالبنا المحامين بضرورة درس (مشروع القانون هذا ، ورفع ملاحظاتهم بشأنه الى الحكومة بعد اطلاع اصحاب البيارات عليها وتنقيحها بحسب مايرتئيه هؤلاء

ولقد وجدت كلمتنا تلك هوى في نفوس اصحاب الاملاك فنهضوا غير مبطئين لدرس مشروع القانون بمساعدة بعض المحامين ، وقيل لنا ان بعضهم سيدعو الى اجتماع عام لهذه الغاية قبل رفع التقرير الى الحكومة

أما نقطة المعارضة الجوهرية في مشروع القانون المشار اليه فهي فداحة الرسم المفروض على الاراضي المغروسة برتقالا لاسيما الواقعة منها في منطقة لواء يافا . وغاية مانرجوه هو ان لا يتخلف احد عن الاجتماع المنوي عقده حتى يكون للمذكرة التي سترفع الى الحكومة قوة التمثيل .

قضية اخلاقية

اصدرت المحكمة المركزية نهار امس حكمها بالقضية المقامة على حاييم مردخاي المتهم بجرم اخلاقي في محاولة ... مع فتاة دون سن السادسة عشرة فقررت ارساله الى السجن مدة ستة اشهر

السلامة اولا !

حاضر الكولونيل مارتر من قسم حركة النقليات في دائرة البوليس في تل ابيب عن موضوع (السلامة اولا) وقد حضر لسماع خطابه هذا زهاء ٢٠٠ نسمة .

في مدينة السرقات

يوم الدراجات

يظهر ان جماعة لصوص السيارات في تل ابيب قد ايقنوا بشدة وطأة المراقبة التي تتخذها دائرة البوليس للعثور عليهم ، فحولوا وجوههم امس شطر الدراجات ، اذ ادعى لمركز البوليس امس المدعو مردخاي راغ الساكن في شارع يافا — تل ابيب بأن دراجته التي سندها بالقرب من مدخل بيت هاعام في تل ابيب فقدت ولم يعثر عليها . وكذلك ادعى لمركز بوليس تل ابيب المدعو شادرشوفسكي انه عند ما ترك دراجته بالقرب من مسكنه في شارع شمتون رقم ١٦ عاد اليها فلم يجدها

وغير سرقة الدراجات وقعت سرقة وفق البوليس الى العثور على اللصوص فيها هي التي وقعت في بيت يهنيا شامويل والمسروقات عبارة عن ثياب وثلاثة اقداح من الفضة وعلمنا من دائرة البوليس انه قبض بصدد هذه السرقة الاخيرة على خليل محمد محمود وصبرية التركمان من اهالي سلمه بعد ان استرجع منهما الاقداح الفضية المسروقة .

استعمال السكاكين

ثمانية اشهر لحامل سكين !

كان من القضايا التي نظرتها المحكمة المركزية في دورتها الجزائية الحالية القضية المقامة على عبد المنعم حمود اسماعيل المتهم بجرم محاولة قتل عبد الحميد حسن بأن طعنه بالسكين

ولقد ورد في قرار الحكم جوابا على مرافعة الدفاع انه لا يمكن للمحكمة مادام استعمال السكاكين منتشراً في هذا القضاء ان تنظر الى وقائع القضية بعين الرأفة لاكثر من تخفيف الحكم عن المتهم الى السجن ثمانية اشهر

فهل من معتبر !

اول برقية عبرية

هللت الصحف العبرية واطنبت لليوم العظيم في تاريخ اللغة العبرية الذي ارسلت فيه اول برقية بالاحرف العبرية بواسطة دوائر البريد في فلسطين

كان ذلك يوم اول امس الاول اذ ارسل المدعو عميقام من العفولة الى عموم الصحف العبرية والى الادون ديزنكوف رئيس بلدية تل ابيب اول برقية بالاحرف العبرية ، والادون عميقام هو واضع التصميم لاحرف التخاطب البرقي باللغة العبرية

ثم أرسلت البرقية الثانية من تل ابيب الى الادون عميقام في العفولة جوابا من الادون ديزنكوف الذي تمنى بها ان يعم استعمال الاحرف العبرية في ارسال البرقيات عموم مدن فلسطين (كذا) !!

اسلحة !

قبض البوليس امس في قرية كفرعانة على محمود شحادة كروم وبحيازته مسدس و ٢١ رصاصة .

مثال من الوطنية

وافق تجار اليهود واصحاب المكاتب والمعامل والمتاجر وغيرها في تل ابيب على إقتراح دائرة المعارف والثقافة وبلدية تل ابيب تغيير الاسماء الاجنبية التي على لوحاتهم باسماء عبرية

يصلونه ناثانيا سباحة

جاء في البالستين بوست انه بعد ان انقطعت المواصلات مع ناثانيا لسبب هطول الامطار بكثرة هائلة ولسبب تجمع المياه بكثرة في طريق الوادالودية الى المستعمرة كان نهار امس ان خاطر احد موزعي البريد بان حمل الجرائد والبريد وعبر الوادي سباحة الى ان وصل المستعمرة التي خرج اهلها لاستقباله بالهتاف الحاد لشدة اشتياقهم للحصول على البريد بعد ان انحبس عنهم خمسة ايام

حيفا

اول دعوى من نوعها

حيفا في ٢ كانون ثاني — لمراسل الدفاع الخاص

كانت لجنة تنظيف المدن في حيفا برياسة سعادة حاكم اللواء الشمالي قد قررت هدم بناية السيد ابراهيم صهيون الكبرى لاسباب هندسية من شأنها تقويض البناء وعلى اثر ذلك عقد المجلس البلدي جلسة في ٣١ كانون اول قرر فيها ان لجنة تنظيم المدن لايحق لها اعطاء قرارات مالم يطلع عليها المجلس البلدي وتكون بمعرفته وان لجنة تنظيم المدن تابعة له مستندا على المادة ٦٠ من الفقرة الخامسة من قانون البلديات ومواد اخرى بمعناها وقد علم بذلك رئيس لجنة التنظيم سعادة كيث روتش باشا فساءه قرار المجلس البلدي واقام دعوى وكل فيها المحامي اليهودي الدكتور وانيشل نظرتها في الساعة الثالثة والربع المحكمة المركزية برئاسة سعادة المستر شرول وعضوية القاضي رفيق بك ابوغزاله وتوكل عن السيد ابراهيم صهيون والبلدية السادة المحامون مغنم مغنم وحنا عصفور والياس كوسه وقد حضر من الصحفيين مراسل هذه الجريدة فقط

وبعد المرافعة من المحامين وبعد أن دامت المحاكمة فيها حتى الساعة الخامسة تقرر تأجيل الدعوى الى ٩ كانون ثاني وعدم اجراء الهدم وقد كانت هذه الدعوى هي الاول من نوعها وقام حولها نقاش غريب ممتع لا أستطيع ذكره الان ولعلي اذكره عند نهاية القضية وقد دل على تناقض في مواد قانون البلديات وتنظيم المدن الذي سن عام ٩٢١ — ٩١٢

يعرضون اصحاب البراكات مظالمهم

ذهب صباح هذا اليوم عدد كبير من اصحاب البراكات الذين ذكروا ظلاماتهم على صفحات هذه الجريدة ويربو عددهم على الالف الى دار البلدية وتجمهروا هناك برهانا على الظلم النازل بهم من جراء هدم براكاتهم في هذا الشتاء وعند مرور رئيس البلدية أمسكوا به وشكوا اليه ظلاماتهم فوعدهم بتنفيذ طلباتهم وعلمت اليوم أنه أعطى امرا بعدم هدم البراكات في الوقت الحاضر

جهود طبيب في سبيل

عائلات المنكوبين

كان مبلغ ما جمعه اعضاء جمعية التعاون الخيرية من المدن التي تجولوا فيها ٦٧ جنيها ونصف جنيه خص كل مسجون من مسجوني اضطرابات عام ٩٢٩ منها ثلاثة جنيهات واربعين قرشاً وسافروا بعد ظهر اليوم ليسلموا في صفد ما خص كل مسجون من هذه الاعانات

نابلس

شباب نابلس وخطة الدفاع اليوم

جاءنا من مراسلنا في نابلس التلفون الاتي :

صوت الدفاع الداوي بجرأته وصراحته زادنا ايماناً بقدرة الصحافة الحرة على بعث الامة من مرقدها . لا يثنك صعب عن خطتك اخذ الله بيدك وثبتك على مبدأك

جمال القاسم . عادل التميمي . واصف كمال ، خليل الخماش ابراهيم طوقان عادل تفاحة مصباح كنعان . ممدوح السخن . راشد ابو غزالة . محمد حسن الحجاوي . قدري طوقان

« الدفاع » : نعتز بالصوت الحر ونرجو الله عز وجل ان يمكننا من الخدمة الصادقة على قدر اوفى

حفلة عيد الميلاد

تقيم الجمعية الارثوذكسية بيافا حفلتها السنوية المعتادة في الساعة الثامنة من مساء الاحد الواقع في ٦ كانون الثاني في قاعة المدرسة الوطنية الارثوذكسية ويصرف ريع هذه الحفلة لمنفعة المدرسة المذكورة

اعــــلان

تعلن بلدية يافا تأجير الملك الواقع على شارع القدس عن بقية هذه السنة والسنة الآتية التي تنتهي في ٣١ مارس سنة ١٩٣٦ فمن له رغبة بالاستئجار لمخزن واحد او للمخازن جميعها معاً عليه أن يراجع دائرة البلدية للاطلاع على الشروط وتقديم طلبه بظرف مختوم لدائرة البلدية

تقبل الطلبات لغاية ١٥ — ١ — ٩٣٥ وللبلديه الخيار بالتأجير او عدمه او تأجيله للمدة التي تراها دون حاجة لذكر الاسباب لذلك صار اعلانه

رئيس بلدية يافا : عاصم السعيد

اعــــلان

تعلن بلدية يافا للاجار الملك الواقع على شارع الميناء عن بقية هذه السنة والسنة الآتية التي تنتهي في ٣١ مارس سنة ١٩٣٦ فمن له رغبة بالاستئجار لطابق واحد او للطابقين معا عليه ان يراجع دائرة البلدية للاطلاع على الشروط وتقديم طلبه ضمن ظرف مختوم لدائرة البلدية

تقبل الطلبات لغاية ١٥ — ١ — ١٩٣٥ وللبلدية الخيار بالتأجير او عدمه او تأجيله للمدة التي تراها دون حاجة لذكر الاسباب لذلك صار اعلانه

رئيس بلدية يافا : عاصم السعيد

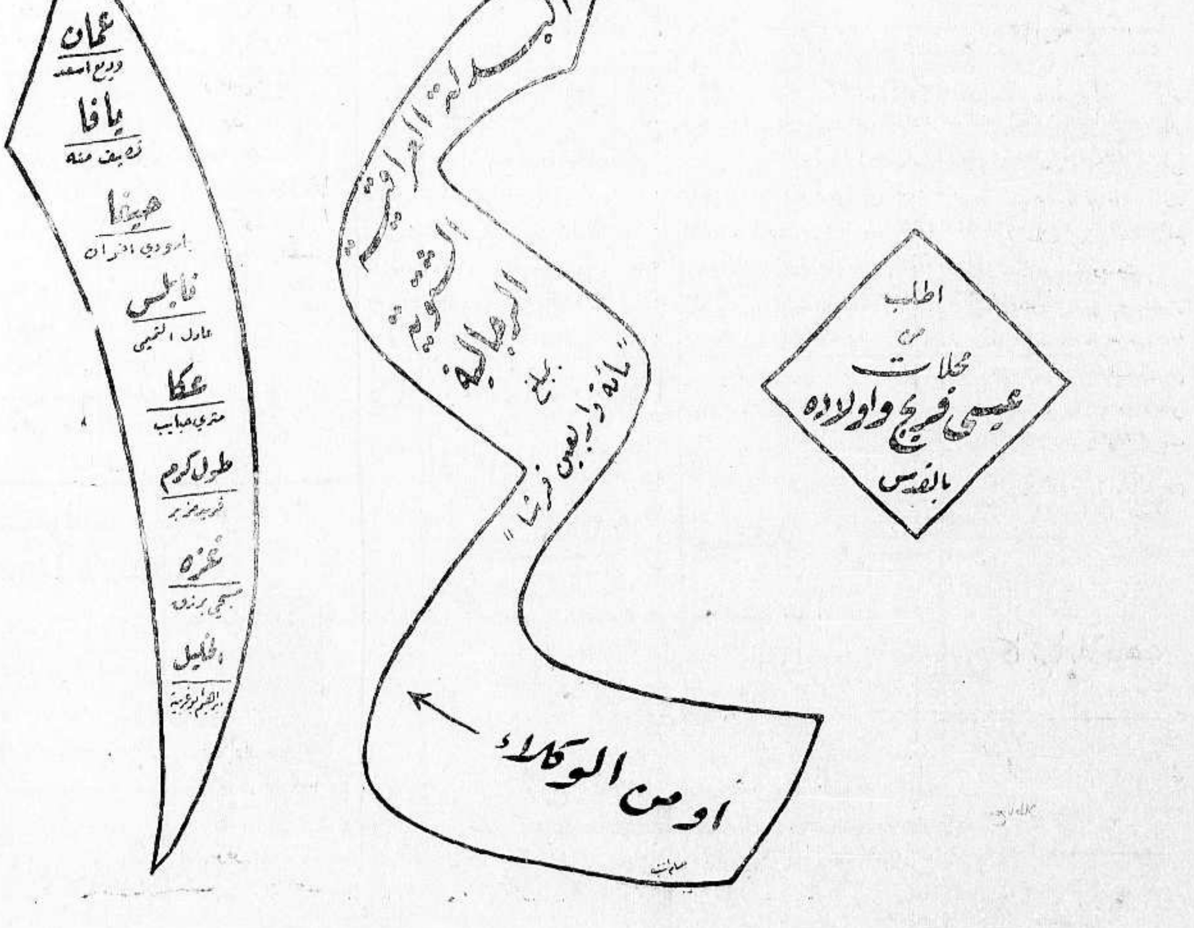

حديث للامير عادل

في بغداد

أدلى الامير عادل ارسلان بالحديث التالي بعد وصوله بغداد :

س — قرأنا في الصحف بأن عطوفتكم جئتم من جنيف . فهل كنتم هنالك بمهمة سياسية ؟

ج — لم اكن في جنيف بمهمة سياسية ولكنني اعتدت ان ازورها من وقت لآخر نظراً لوجود عائلة اخي شكيب ارسلان هنالك

س — ما رأيكم في حالة سوريا وتعطيل الدستور فيها ؟

ج — انني في الحقيقة اجهل ما حدث في سوريا في الايام الاخيرة نظراً لوجودي في اوربا في الاربعة اشهر الاخيرة وامدم قراءتي الصحف السورية للاطلاع على ما جرى فيها .

س — هل اتصلتم بزعماء العرب في فلسطين وماذا دار في ذلك الاجتماع ؟

ج — انني اجتمعت باخواني الذين اتوا لزيارتي عند مروري بفلسطين ولكننا لم نتطرق الى اي حديث سياسي

س — ما رأيكم في حالة فلسطين وفكرة تأسيس المجلس الاستشاري فيها ؟

ج — انني قطعت على نفسي عهداً بناء على طلب السلطة بأن لا اتطرق لشؤون فلسطين السياسية وانا مضطر بحكم هذا العهد لان لا ابدي رأياً عن احوال فلسطين فلهذا اعتذر عن عدم الاجابة على هذا السؤال .

س — أصحيح ان لقدومكم علاقة بالمؤتمر العربي العام ؟

ج — كلا . انني لم اقدم الى بغداد بمهمة سياسية بل انني اعتدت ان اقضي فصل الشتاء فيها منذ عدة اعوام وهذا ليس لقدومي علاقة بفكرة عقد المؤتمر العربي

س — ما رأيكم في مشروع عقد المؤتمر ؟

ج — انني لم اكن من مقترحي عقد مثل هذا المؤتمر ولم اكن انتظر منه النتائج التي كان ينتظرها غيري . ولكن عندما سئلت عن المكان الذي يفضل ان يعقد المؤتمر فيه وجدت ان يعقد في بغداد

س — متى يعقد المؤتمر ؟

ج — انني اعتقد بان فكرة عقده قد تأخرت الى اجل غير مسمى اذ تقرر في العام الماضي تأجيل انعقاده الى موعد غير معلوم . ولا اعلم اذا كان قد بحث فيه بعد ذلك

ومما قاله الامير عادل عن الخلاف بين العراق وايران .

ان وقوع خلاف بين الجارتين مسألة يؤسف لها . واعتقد انها كانت غير منتظرة لان ايران لم تفتح هذا الباب قبل استقلال العراق . ونحن نرجو ان تحل المشكلة بصورة ودية لان مصالح الفريقين تقضي عليهما بالتفاهم الدائم .

وان عصبة الامم وجدت لحل مثل هذه الخلافات التي تقع بين اعضائها . فمن هذه الجهة يكون عمل الحكومة العراقية في عرض النزاع عليها عملا مشروعا ينطبق على تعهداتها تجاه العصبة اما موعد البت في هذه القضية فاعتقد انه سيتأخر الى الدورة القادمة لان العصبة ستكون مشغولة بأمور عديدة في هذه الدورة ولا يستبعد ان تحال القضية الى محكمة العدل الدولية في لاهاي نظراً لانها قضية قانونية .

القدس

تاجيل اعطاء رخص المحامين الاجانب

القدس في ٢ كانون الثاني — لمراسل الدفاع الخاص —

تأجل موعد تقديم الفحص من المحامين الاجانب للحصول على رخصة بتعاطي مهنة المحاماة في فلسطين الى ١٥ آذار القادم

شهادة حقوق فلسطين في لندن .

تسعى جامعة حقوق فلسطين مع جامعة حقوق لندن لتكون شهادة فلسطين معادلة لشهادة لندن

تمثال للجنرال اللنبي — هل صحيح ؟

اتصل بنا من مصدر موثوق انه سيقام مكان الساعة القديمة التي امام ساحة ابو ستة تمثال للمرشال اللنبي فاتح مدينة القدس . وقد اطلق قديما على الشارع اسم شارع اللنبي

(الدفاع) — رمز يحز في نفوس العرب ويدمي مشاعرهم

المحكمة المركزيه في الخليل

سافرت محكمة القدس المركزية الى الخليل للنظر في القضايا التي ستعرض عليها

وفاة المرحوم احمد يونس الحسيني

القدس في ٢ كانون الثاني — لمراسل الدفاع الخاص — روعت مدينة القدس بوفاة احد وجهائها ، وهو السيد احمد يونس الحسيني ، شقيق الاستاذ محمد افندي يونس الحسيني مدير البنك الزراعي العربي في القدس ، فكان لنعيه رنة أسف لدى اصدقائه ومحبيه ، وقد شيع جثمانه باحتفال مهيب سار فيه جمهور كبير من وجهاء واعيان القدس فرحمه الله رحمة واسعة وألهم آله والامة لفقده الصبر والسلوان وانا لله وانا اليه راجعون

« الدفاع » : نقدم اصدق التعازي واحرها الى صديقنا الاستاذ محمد يونس ونرجو له طول العمر

تعزية الاستاذ عوني الى رياض بك

ارسل الاستاذ عوني بك عبد الهادي البرقية التالية الى الزعيم رياض بك الصلح بمناسبة وفاة والده المرحوم رضا بك الصلح :

كان النبأ الفادح رنة اسى عميق في نفسي . لكم طول العمر

وقد كان المرحوم صديقاً للاستاذ عوني ، فشق عليه النعي

لماذا المنشور يا سعادة الحاكم ؟

ذكرى أليمة يتمثلها العرب الاشقياء

حيفا في ٢ك٢ — لمراسلنا الخاص — وزع هذا الاعلان في حيفا بأمر من سعادة حاكم اللواء الشمالي وذلك بمناسبة الاعياد : بمقتضى السلطة المخولة لي في المادة ٣٢ من قانون البوليس لسنة ٩٢٦ آمر بان الاحكام الاتية يجب ان تنفذ في عموم اللواء الشمالي من فلسطين اعتباراً من هذا التاريخ لمدة ثلاثة اشهر

١ — يجوز لاي مأمور بوليس ان يفرق اي تجمع كان في اي مكان عمومي وان يلقي القبض بدون مذكرة على اي شخص في ذلك التجمع رفض الانصراف ولم يبرح مكانه او عاد التجمهر يجازى بعد ادانته من قبل قاض بغرامة او حبس أو كلا العقوبتين

٢ — كل من وجد في مكان عمومي يحمل مدية أو عصا او نبوتا او قضيباً حديديا او حجراً أو آلة جارحة مهما كان نوعها ووضعها وارتأى مأمور البوليس انه يحملها بقصد استعمالها في الاضطرابات او انه يحتمل ان يستعملها اذا وقع اضطراب ما وكل من حرض الغير على التجمع سواء شفهيا او كتابة او بأية وسيلة أخرى او انشد نشيداً او استعمل كلمات او اشارات من شأنها على رأي مأمور البوليس ان تؤدي الى الاخلال بالأمن العام يجب القاء القبض عليه بدون مذكرة (يعاقب بنفس العقوبات بعد ادانته من قبل قاض

حاكم اللواء الشمالي

« الدفاع » ننشر لسعادة حاكم اللواء الشمالي هذا البلاغ على اننا لم نفهم السبب الذي دعاه لذلك . أترى انه رأى ان يفعل ذلك بمناسبة قرب عيد الفطر الذي تتجدد فيه احزان العرب بسبب السياسة الغاشمة القائمة في البلاد . او انه علم ان هناك مؤمرات ثورية تنظم في اللواء الشمالي فأراد ان يقطع عليها الطريق نعتقد ان الغرض الاول اقرب للحقيقة وكأننا بحاكم اللواء الشمالي يرغب في ان يذكر الرأي العام بهذا البلاغ بان سياسة السلطة الانكليزية في فلسطين قائمة على الضغط وانها مصرة على تنفيذ السياسة الصهيونية وتريد ان تسيرها خصوصا في السنين الاخيرة تسييراً قاضياً على كيان العرب في هذه البلاد .

يقتل بالفأس

فيحكم خمس سنوات

يذكر القاريء ما كتب سابقا عن عبد الفتاح محمد الشريعي الذي اعتدى على ابراهيم احمد ابراهيم احميد في اراضي صرفند بان هوى على رأسه بفأس ذي شعبتين فارداه قتيلا

وقد صدر قرار المحكمة بشأنه فاذا به يقضي بسجنه خمس سنوات مع الاشغال الشاقة

العراق

جلالة الملك غازي يرأس الحفلات

ستمتد الحفلات التي ستقام بمناسبة افتتاح خط انابيب النفط العراقي الى البحر الابيض المتوسط من ١٤ الى ٢٤ كانون الثاني . وستقام حفلة الافتتاح في كركوك في صباح ١٤ كانون الثاني برعاية جلالة الملك غازي وبعد تناول الغداء يعود الضيوف الى بغداد بالقطارات والطيارات

على متن طائرة لحضور الحفلات

لبى دعوة شركة النفط العراقية لحضور احتفالات افتتاح خط انابيب نفط العراق عدد كبير من الضيوف الذين سيمتطون طائرة شركة الطيران الامبراطورية المسماة « سيلا » وستغادر هذه الطائرة كريدون في ٦ او ٧ كانون الثاني وتسافر عن طريق باريس ونيس وروما ، ومالطه وبنغازي ويؤمل وصولها القاهرة في ٩ او ١٠ كانون الثاني والى القدس في ١١ والى بغداد في ١٢ منه

الحفلات في ثلاثة اقطار

وستجري حفلات أخرى غير احتفالات كركوك في دمشق في ١٧ كانون الثاني وفي طرابلس في ١٩ منه وفي حيفا في ٢٢ منه وفي عمان في ٢٤ منه وستكون حفلات طرابلس برياسة العميد الفرنسي وحفلات حيفا تحت اشراف المندوب السامي في فلسطين واما في عمان فستقام مأدبة غداء يحضرها سمو الامير عبدالله وستغادر الطائرة سيلا القدس في ٢٦ كانون الثاني وتصل كريدون في ٢٩ منه

محادثات رسول جلالة الملك ابن السعود

قابلت الدوائر العراقية وصحافتها قدوم الشيخ حافظ وهبه الوزير المفوض للمملكة السعودية بترحاب شديد وتحدث الوزير الى ولاة الامور العراقيين واجتمع معهم غير مرة ودار الحديث حول الشؤون العراقية والسعودية وتؤكد المصادر الوثيقة ان هذه المحادثات اسفرت عن نتائج طيبة في العلاقات بين المملكتين

حديث هام لرسول الدولة العربية السعوديه

أدلى سيادة الشيخ حافظ وهبه ، سفير المملكة السعودية العربية في لندن ، بحديث صحفي في بغداد له اهميته . فقد زار سيادته عاصمة العباسيين واخذ في الاجتماع برجالات الدولة العراقية . وهذا هو الحديث :

س — ما هي الغاية من زيارة معاليكم بغداد وهل هنالك مهمة سياسية جئتم من اجلها ؟

ج — ان زيارتي للعراق ما هي الا زيارة خصوصية بحتة وليس لها اية صفة رسمية . وذلك لانني احب التنقل دائما في الاسفار . وللمرة الاولى سافرت قبل سنتين من مصر الى نجد عن طريق الحجاز ولكنني في هذه المرة فضلت ان امر بطريق فلسطين وسورية والعراق لمشاهدتها والاطلاع على نهضتها الحاضرة

س — ما رأيكم في الفوائد التي ستحصل عليها المملكتان العراقية والحجازية من فتح طريق الحج البري وهل ستكون هذه الفائدة اكثر من فائدة الطريق السابق ؟

ج — ان طريق الحج البري الجديد لا بد وان يكون واسطة لانماء العلائق الودية بين العراق والحجاز . واعتقد ان فتح هذا الطريق سيكون من المسببات القوية لتقوية هذه العلاقات والصلات الاقتصادية بين الدولتين ويسهل وسائل السفر بين القطرين وبطبيعة الحال سيوفر على الحجاج في نفقات السفر توفيرا كبيرا هذا فضلا عن قصر مدة السفر وقلة الاتعاب التي كان الحاج يتحملها في اثناء سفره . اذا ان الطريق الجديد لا يستغرق مدة اكثر من ثلاثة او اربعة ايام

س — كيف هي حالة العرب في اوربا وشعور الاوربيين تجاه العرب

ج — انني اعتقد ان الواجب يقضي على الامة العربية على اختلاف اقطارها ان تهتم بنفسها وان تسعى لتحسين حالتها وان تتضامن وتعمل في سبيل ازالة ما بينها من الضغائن او الاحقاد وهذا ما يجعلها محترمة موفورة الكرامة في نظر اوربا

س — ما هي سياسة جلالة الملك ابن السعود الخارجية ؟

ج — ان جلالة الملك ابن السعود لا يميل الى التوسع كثيراً في التمثيل الخارجي وهو يلاحظ حاجة بلاده الى مراعاة الحالة الاقتصادية

س — ما هي علاقات المملكة العربية السعودية باليمن ؟

ج — ان العلاقات بين الحجاز واليمن ودية للغاية ولا صحة للاشاعات التي ينشرها دعاة السوء عن وجود خلاف بين المملكتين وكل اشاعة من هذا القبيل يراد بها الدس بين الاميرين الاسلاميين

س — ما هو نظام الجيش في المملكة العربية السعودية ؟

ج — ان نظام الجيش عندنا وان لم يكن اجباريا فانه اشبه بالاجباري وذلك لان كل نجدي مفطور على الجندية ومستعد لاجابة نداء وطنه في الملمات والمحن تام الاستعداد

س — ما هي قيمة الاشاعات القائلة بعقد قرض اجنبي للحجاز ؟

ج — ان مسألة عقد قرض اجنبي للمملكة السعودية غير صحيحة . اما قضية استثمار المرافق الاقتصادية فان جلالة الملك ابن السعود منح قبل سنتين امتيازاً لاستخراج النفط في الاحساء الى شركة اميركية . وجلالته مستعد لمنح امتيازات لشركات اجنبية اخرى لاستثمار مرافق الحجاز ونجد اذا كانت شروط هذه الشركات ملائمة للمصلحة الوطنية

س — ما رأيكم في العلاقات السياسية بين العراق والمملكة العربية السعودية ؟

ج — اما علاقات العراق بالحجاز ونجد فهي علاقة ود وصداقة متينة بدليل انني فضلت المرور بهذه البلاد بالرغم من طول المسافة لانتهز فرصة وجودي فيها لتوثيق هذه العلاقات وانمائها ومشاهدة اصدقائي من العراقيين

اما موقف جلالة الملك ابن السعود من البلاد العربية فهو موقف عطف طبعا وجلالته يتمنى لتلك البلاد كل سعادة ورفاه وتقدم

الانباء الخارجية

القاهرة في ٢ كانون ثاني — لمراسل الدفاع الخاص

المانيا

تمنياتنا في مطلع العام الجديد

شرفنا وحقنا في اكل الخبز

اصدر الهر هتلر منشوراً الى حزب النازي قال فيه : « ان اصدق التمنيات لعام ١٩٣٥ هي ان تعاد تلك الاراضي الالمانية التي سيشهد العالم في ١٣ يناير الجاري اعظم استفتاء يقرره التاريخ في هذه البقعة . ان المانيا أقوى مما كانت عليه منذ عام وان حزب النازي هو ارادة الامة الذي تركن اليه وأصدق ما نتمناه جميعاً هو ان نحصل على شرف المانيا وكرامتها في ظل السلام وان نحفظ لها خبزها اليومي »

انكلترا

لا تقيد نفسها بضمان استقلال النمسا

لا يكاد يحتمل ان تنضم انكلترا الى معاهدة ضمان استقلال النمسا ولو ان السير جون سيمون يؤيد هذا الانضمام مبدئياً ويتوقف ذلك على نتيجة محادثات جون سيمون ولافال التي ينتظر ان تكون في لندن في الاسبوع القادم .

تركة صحفي تزيد على مليوني جنيه

حصرت تركة اللورد ريدل الصحافي البريطاني الكبير وهي تزيد على مليوني جنيه

مصر

مرور فخامة علي جودة بك بالاسكندرية

ينتظر ان يصل فخامة علي جودة بك رئيس الوزارة العراقية الى الاسكندرية يوم الجمعة القادم في طريقه الى جنيف

جنيف

في سبيل المحافظة على الشرف القومي

قدمت الحبشة مذكرة جديدة لعصبة الامم تشكو فيها من تقدم الجنود الايطالية على حدودها والمفهوم ان غرض ايطاليا هو في استعمار الحبشة لغنى اراضيها وهي تمد ايطاليا الخطوط الحديدية من اريتريا والصومال الايطالي الى الحدود الحبشية وتقول الحبشة انها مستعدة لدفع التعويض اذا تبين ان حادث ولوال يقع على عاتقها ومع رغبة الحبشة في السلم الا انها ستضحي بآخر نسمة لمصلحة بلادها . ويقولون ان المعتدين يواجهون من قوات الحبشة ما لم يتوقعوه من الشدة والقوة ما لا يتوقع من القوات الحبشية على ان ايطاليا تنزل اسلحة وذخائر من البوارج الراسية على الشواطيء باستمرار وبين هذه الاسلحة مدافع حرب ضخمة

سوريا

بيروت تشيع فقيدها الكبير

كان للنبأ الفادح الذي أذيع بوفاة المرحوم رضا بك الصلح رنة أسى وأثر للفجيعة ظاهر . فالناس في سوريا واجمون لشدة وقع النبأ ، وتردد في الاقطار العربية صدى هذه الكارثة . والفقيد ناهز الخامسة والسبعين من عمره ، وقضى اكثرها في المناصب الكبيرة فقد كان متصرفاً في البانيا ثم انتخب بعد الدستور العثماني نائباً عن بيروت في مجلس المبعوثان ، وحوكم خلال الحرب العظمى مع الشهداء العرب ونفي على اثر ذلك الى الاناضول مع اسرته . ولما وضعت الحرب اوزارها تولى وزارة الداخلية السورية مرتين في عهد المغفور له الملك فيصل وهجر الفقيد السياسة عند ما احتل الفرنسيون دمشق . وقد أقيمت للفقيد العزيز مناحة كبرى في بيروت حضرتها جماهير غفيرة من جميع الطوائف والاحزاب ، ومثل الكتلة الوطنية السورية وفد كبير جاء للاشتراك في موكب الجنازة من دمشق يتقدمه جميل بك مردم وفخري بك البارودي ونسيب بك البكري وعفيف بك الصلح . تغمد الله الفقيد برحمته والهم هذه الامة العربية التي تبتلي في كل يوم بفقد الاعزاء من رجالاتها في وقت هي أشد ما تكون حاجة اليهم .

تشكوسلوفاكيا

يتكلمون عن فلسطين كأنها بلادهم

افتتح الدكتور روفيزن المؤتمر الصهيوني التشيكوسلوفاكي الحادي عشر بمدينة براغ بخطاب ذكر فيه ان سياسة الحكومة الالمانية سياسة عداء لليهود وان من حق اليهود ان يقرروا مصيرهم في بلادهم (كذا) كما ذكر انه ارسل تلغرافا الى المسيو مازاريك رئيس الجمهورية يطلب فيه ان يسمح باطلاق اسمه على المعهد الجديد الذي سينشأ في فلسطين

جولة في القرى

لفتا تعاهد

توبة لو انها تصدق

قد يظن القراء اننا نحمل بعضاً لنفر من هذه القرية او نحقد على احد لكثرة ما نكتبه عن حركة البيوع وترديد بعض الاسماء في معرض السماسرة الخونة، ولكن الحقيقة هي بعكس ذلك لا سيما حين يعلم القراء او بعضهم ، اننا رواد مصلحة عامة بحتة لا نقصد من وراء ما نكتب الا خير هذا الوطن العزيز واننا حملنا فيمن حملنا عليهم على نفر من الاقرباء والاصدقاء ويعلم الله اننا لا نقصد من هذه الحملة غير مصلحة هذه القرية التي جنى عليها هؤلاء الذين نكتب عنهم

ويسرنا ان نعلن للرأي العام في هذه السطور ان حملتنا اثمرت ولو بعد فوات الوقت وخراب البصرة . اذ تنبه الشعور في هذه القرية الى الاخطار التي تحدق بها وباهلها من جراء السمسرة وبيوع الاراضي ، فقامت فيها حركة طيبة نطلب من الله ضارعين ان تتكلل بالنجاح الذي نرمي اليه من اهدافنا.

ويرمي القائمون بهذه الحركة الى مقاومة البيوع ومحاربة السماسرة فبذلوا جهوداً مشكورة لحمل المخاتير ووجوه القرية على ان يقطعوا عهداً وثيقاً بان لا يبيع احد منهم ولا يسمسر وان يقاوم البيع والسمسرة بكل ما اوتيه من قوة معنوية كانت او مادية وعلى راس هذه الحركة قوم عاملون صدقوا الله ما عاهدوه عليه امثال محمد عيسى الشيخ احمد ، الحاج علي خلف ، الحاج عبدالله رشيد ، الحاج عثمان صيام احمد حسن ناصر ، الحاج اسماعيل النجار ، وغيرهم من وجوه ومخاتير قرية لفتا

ليتهم يصدقون

والذي يبشرنا بخير هذه الحركة المباركة ويشعرنا بان الجميع اصبح يشعر بالمصير الظالم هو ان جميع القوامين عليها ممن سبق وتلوثت ايديهم بالجريمة العظمى جريمة الخيانة بحق هذا الوطن العزيز ، غير انهم جميعاً بدأوا يشعرون بخطئهم فهبوا وكأنهم رجل واحد يقاومون البيوع بعد ان اقسموا اليمين بالله وكتبه ورسله واليوم الاخر وبقدسية هذا الوطن ان لا يبيع احد منهم وان لا يسمسر ولا يتوسط في نقل قطعة من ارض هذا الوطن العربي الى ايدي بناة الوطن الصهيوني فعقدوا اجتماعا في بيت اسماعيل النجار وتباحثوا في امر البيوع وخطورة الموقف . وقر رأيهم على ان يعملوا مخلصين في سبيل محاربة البيوع والقضاء على السماسرة معنويا وادبياً

مختار مراوغ

وحضر هذا الاجتماع مخاتير القريه الخمسة وزهاء عشرين وجيها : وحين اقسموا اليمين حاول مختار ان يتخلص من القسم غير انه لم يستطع ذلك تجاه اخلاص الباقين . واخيراً ادى القسم ولو مرغما . وهذا المختار هو علي اسماعيل النجار نجل الحاج اسماعيل النجار الذي كان اول من ادى القسم ، ومما هو جدير بالذكر ان الحاج اسماعيل قد ارتجع عن اعمال السمسرة على ما يظهر من اعماله ولكونه قطع على نفسه عهداً قبل هذا الاجتماع بان لا يتعاطى هذه الخيانة بعد الآن فقبع في بيته لا سيما وقد اشرف على وداع هذه الدار الدنيا بعد ان ناهز الثمانين من عمره فعساه يصدق في عهده

الى صديق

وقد الف القوم لجنة قوامها السادة محمد عيسى الحاج عثمان صيام ، الحاج عبدالله رشيد الحاج اسماعيل النجار من وجوه القرية والحاج علي خلف الحاج عقل ياسين الحاج خضر شحاده احمد الحاج عمر من مخاتيرها وقد عقدت هذه اللجنة عدة اجتماعات لبحث الطرق التي يجب اتباعها للقضاء على السمسرة وحركة البيوع واخيراً عقدوا اجتماعا دعوا اليه بعض ذوي المكانة في القرية فاقسم الحضور يميناً مرة اخرى غير ان السيد محمد صالح قاسم سكرتير جمعية الشبان المسلمين المندثرة ابى ان يؤدي القسم المطلوب منه معتذراً عن ذلك بكونه مرتبطا بغرامة على قطعة يريد ان يبيعها والذي نعهده في هذا الصديق انه كان من الغيورين الناقمين على حركة البيوع الخبيثة الداعين الى مقاومتها وقد كان كثيراً ما يتألم حين يعلم ان فلانا باع وان فلانا سمسر ... فما باله الان يخرج على قرار جماعة قامت افتل حركة كان يبكي لوجودها .. اللهم الا ان تكون دموعه تلك كانت دموع تماسيح .. اننا ننذره ، ومن انذر فقد اعذر ، والا فسيكون لنا معه موقف غير موقفنا الحالي فعساه يثوب الى رشده ويكسب عطف قريته ووطنه

الى الذين عاهدوا

والذي نرجوه الآن من هذه الجماعة هو ان يكون العمل مخلصا لوجه الله لا تداخله المحسوبية والقرابة وان يذكروا دائما ان لله في اعناقهم حقا وان الوطن عليهم واجبا يجب ان يؤدوه بامانة واخلاص وان لاجدادهم عندهم امانة غالية سيحاسبونهم عليها يوم ينصب ميزان العدل الرباني فاما رحمة واما عذاب اليم وليعلموا انهم ان ساعدوا على تهويد هذا الوطن العربي العزيز فانما يساعدون على حسر ظل العرب واجلاء الاسلام عن هذه الارض المقدسة المباركة كما جاء في كتاب الله العزيز « سبحان الذي أسرى بعبده ليلا من المسجد الحرام الى المسجد الاقصى الذي باركنا حوله » وكل ما نرجوه هو ان يصدقوا الله فيما عاهدوه عليه فلا يجتمعون في الليل ويسمسرون في النهار كما اتصل بنا عن نفر من هذه الجماعة! ونود ان يكون ما وصل الينا عنهم غير صحيح

اقتراح ...

ونتقدم الآن باقتراح شخصي نود لو ان هذه الجماعة تعمل به اذ فيه رادع وزاجر لمن تحدثه نفسه بالخروج عن الغاية المطلوبة او الحنث باليمين وهو : ان يقاطع الاهلون كل من يبيع ويسمسر بعد الآن فيحتقروهم ويزدروهم ادبيا وان لا يجالسوهم او يآكلوهم ويا حبذا لو تبحث هذه الجماعة في عدم قبر من يبيع او يسمسر في مقبرة القرية وان لا يمشوا له في جنازة وتؤكد لهم بعد ذلك بانه سوف لا يبقى في القرية بائع او سمسار . فهل هم فاعلون ؟

رجاء وامل

هذا ما نرجو من اللجنة الموقرة اخذه بعين الاعتبار كما اننا نرجو الله ان يحقق الغاية المتوخاة التي يجري وراء تحقيقها كل مخلص لوطنه وبلاده فعسى ان يضاعفوا جهودهم ويخلصوا في دعوتهم المباركة التي اذا صدقوا فيها فانها لا شك ناجحة انشاء الله . واخيراً نحمد الله الذي هداهم الى ما فيه خيرهم وفلاحهم فقاموا بحركتهم هذه مبرهنين على انه ما زالت فيهم بقية من خير

«ابو العباس»

نابلس

تابع التبرعات لعائلات سجناء الاضطرابات

	جنيه	مل
حسن طبيله		١٥٠
محمد العسلي		٥٠
مأمور الطابو بنابلس		
صالح عبد الغني		٢٥٠
الحاج طاهر المصري		٢٥٠
محمد الشنار		٥٠٠
راضي عبد الهادي		٢٢٠
راشد ابو غزالة		٥٠٠
عارف الحجاوي		٥٠
وجيه البشتاوي		١٠٠
الحاج سعيد كمال		٥٠٠
فريد عنبتاوي	١	
حسين عرفات		١٠٠
القسيس نجيب قمعين		٥٠٠
احمد الشكعة		٥٠٠
الدكتور احمد الطاهر		٢٥٠
الحاج فريد الاتيرة		٥٠
عفيف عاشور		٣٠٠
يوسف العثمان		١٠٠
الحاج سعيد عبد المجيد		٣٠٠
وصفي المصري		١٠٠
الشيخ فؤاد التميمي		٢٥٠
علي عبد الهادي		١٠٠
فوزي عنبه		١٠٠
عمر المصري		٢٥٠
الشيخ اسماعيل مبدرا		٥٠٠
الحاج حامد الوطروط		١٥٠
سليم فيضي		٥٠
فهمي اغا النمر		٢٥٠
سعدي هاشم		١٠٠
الحاج حسن حماد		٢٥٠
الحاج عمر حماد		٢٥٠
لطفي اباظه		١٠٠
امين الطاهر		٢٥٠
حسن الحنبلي		١٠٠
الدكتور ملحس		٥٠٠
شاهم سعد الدين		
خمس بدلات للتلاميذ		
ادهم الحجاوي		١٥٠
حسني جابر		٢٥٠
بكر عبد الحق		١٥٠

الطلائع في فرنسا

جاء لهاآرتس من باريس ان قرار طرد طلائع اليهود من باريس سوف لا ينفذ وذلك على أثر المساعي التي بذلت في وزارة الخارجية وقد سمح للحالوتسيم بالبقاء سنة اخرى في فرنسا . وجاء لهاآرتس من باريس ايضاً ان مجلس التحضير الالماني عاد الى تنظيم شئونه بمناسبة التجاء يهود البلدان الى فرنسا

الصحف اليهودية

مؤتمرات كثيرة

جاء في هاآرتس ان المؤتمر الفلسطيني السابع للعمال المزراحيين سيعقد اجتماعا في هذا المساء في قاعة بيت عام بتل ابيب وستستمر جلسات هذا المؤتمر حتى نهاية هذا الاسبوع . وقد اعتقد امس مؤتمر العاملات المزراحيات بحضور ٢٠٠ عضوة من تل ابيب وملبس وديران وبتر يعقوب وغيرها من المستعمرات

مؤتمر نسائي

ذكرت هاآرتس ان نساء اليهود سيعقدن في هذا المساء اجتماعا عاما في مدرسة ايمل في القدس استعداداً لدعوة المؤتمر النسائي الفلسطيني (كذا) قريباً

اجتماعات المهاجرين

جاء في دافار ان مؤتمر « هاعوبد » عقد في ليبوب وان الفي عضو حضروا المؤتمر وان الادون شوارتس تكلم عن حالة الصهيونية وتكلم غيره عن حركة العمال العالمية كما تكلم آخرون عن الحالة في فلسطين وعن الصناديق القومية وقرر المؤتمر الاحتجاج على كيفية توزيع الجوازات على جماعة المزارعين وعمال الصنائع ومطالبة الوكالة اليهودية بان تزيد عدد الجوازات لحزب « هاعوبد »

وايزمن عضو بلدية

في تل ابيب

جاء في دافار ان الدكتور وايزمن انتخب امس بالاجماع عضو شرف لمدينة تل ابيب لبلوغه سن الستين

خيال ....!

جاء في جريدة الموحنت التي تصدر في وارسو ان بعض العرب يطوفون الآن مدن اوروبا الآهولة باليهود ويأخذون منهم عربونا على الاراضي في فلسطين ويعرض هؤلاء الدونمات للبيع في نابلس ، حيفا ، يافا . وسوريا ايضا ويقوم هؤلاء بزيارات تجارية لاكثر المعامل الكبرى في مدن اوروبا وقد تمكنوا من الحصول على الوف الجنيهات من ضحاياهم

عند سكان تل ابيب

اتصل بهايردن ان بلدية تل ابيب تلقت مؤخراً من الحكومة الجواب على ميزانيتها التي قدمتها لها قبل سبعة اشهر . وقد وجدت الحكومة من المناسب تخفيض الميزانية الى ٥٠ الف جنيه مع ان تل ابيب اتسعت في هذه المدة وزاد عدد سكانها ان لم يكن ٣٠ في المئة فخمسة وعشرون في المائة

وتقول هايردن ان هذا يدل على اهتمام الحكومة بالبلد العبري الذي يدر على خزينتها اكثر من نصف الدخل العام (كذا)

لحماية حقوقهم القومية

قالت هايردن : ابرق الحزب الاصلاحي في فلسطين للادون عميقام برقية بالعبرية هذا نصها :

عميقام بلو عزرائيل نقدم جزيل التهاني والاحترام للرجل الذي حارب بجد في عمل سياسي للمحافظة على حقوقنا القومية وانتصر .

جنسية ابا اخماير

ذكرت هايردن ان اليهود في بولونيا عقدوا اجتماعات عامة عديدة للاحتجاج على سحب جنسية ابا اخماير ورفيقه الدكتور بين

رسالة مصر

نشر ثقافة الاسلام في العالم

بنك مصر في ١٥ سنة

يحتفل بنك مصر في ٧ مايو القادم بمرور ١٥ سنة على تأسيسه وستقام المآدب وتلقى الخطب المناسبة في اليوم المذكور ويدعى الوزراء والكبراء لحضور هذه الحفلة الجامعة .

معاش الرئيس الجليل

قرر مجلس الوزراء بجلسة امس اعتبار معاش دولة النحاس باشا الذي تنظر امام المحكمه قضية تخفيضه التي رفعها دولته على الحكومة في عهد صدقي باشا ، ١٥٠٠ جنيه سنويا كما كان مقرراً قبل تولي صدقي باشا الحكومة واجحافه بحق دولته اجحافا املاه الضغن السياسي وسيصرف لدولته فرق المعاش عن المدة الماضية .

تحقيقات الداخلية والمعارف

لا يزال رجال النيابة الذين يتولون التحقيق في فضائح وزارتي الداخلية والمعارف يوالون تحقيقاتهم التي لم ينتهوا منها بعد لما يتكشف كل يوم من فضائح تقضي باستمرار التحقيق واستجواب الكثيرين ممن يتناولهم سير التحقيق .

مجلس العمل

اجتمع المجلس الاستشاري الاعلى للعمل والعمال امس برئاسة دولة زيور باشا رئيس الديوان الملكي ونظر في تعديل قانون تشغيل النساء ثم بحث في اقتراح بتحديد ساعات العمل في المحال التجارية وجعل يوم عطلة اسبوعية للعمال وتعيين ساعة لاقفال المحال ليلا بحيث لا يجوز ان يظل محل مفتوحا ومحل آخر مغلقا ووافق المجلس على اشتراك مكتب العمل في معرض الصناعي للجمعية الزراعية الملكية وارفض المجلس بعد قرار عقده في ٥ فبراير القبل

بين كبار موظفي المعارف

أصدر سعادة نجيب الهلالي بك وزير المعارف امس قرارا بتعيين عبد الرحيم بك عثمان مراقب التعليم الابتدائي بالوزارة سكرتيراً عاما للجامعة المصرية وتعيين صادق جوهر بك السكرتير العام للجامعة مراقبا لتعليم البنات كما عين محمد الحسيني مصطفى بك مراقب تعليم البنات مراقبا للتعليم الابتدائي .

زراعة الارز في السنة القادمة

صرح سعادة عبد الحميد عمر بك وزير الاشغال بانه من المنتظر ان تكون مياه النيل في السنة القادمة وفرة بحيث تمكن السماح بزراعة خمسماية الف فدان من الارز كما صرح بان الوزارة ستذيع بيانا عن ذلك في خلال شهر مارس المقبل بعد ان تكون استوثقت من حالة فيضان النيل العامة

قانون خلط القطن

تتلقى السلطات المصرية من الخارج بيانات رسمية تفيد ان قانون منع خلط القطن قوبل بالارتياح في الدوائر الاجنبيه التجارية والدوائر القطنية الصناعية وقد قامت القنصليات المصرية بترجمة القانون الى عدة لغات واذاعته في الاوساط الصناعية ونشطت القنصلية المصرية في اليابان فوزعت هذا القانون في انحاء مختلفة من اليابان والصين وتعلق الدوائر المصرية اهمية على هذه الحركة في زيادة مقطوعية القطن المصري وايجاد عملاء جدد له في بعض الممالك

من بقايا العهد البائد

قدم ابراهيم فهمي كريم باشا وزير المواصلات في ظل العهد البائد استقالته من رئاسة مجلس ادارة مدرسة الهندسة الملكية وقبل سعادة وزير المعارف هذه الاستقالة اليوم كما امضى قراراً بتعيين معالي محمد شفيق باشا رئيسا لهذا المجلس

في المجمع اللغوي الملكي

قررت وزارة المعارف العمومية عدم تجديد عقد الاستاذ محمد حسنين الغمراوي بك المراقب الاداري للمجمع اللغوي الملكي والاستاذ حسن السندوبي افندي امين مكتبة المجمع وندب الاستاذ محمد جاد المولى بك للقيام باعمال الاستاذ الغمراوي بصفة مؤقتة

اول زارع القطن في مصر

طلب المتحف الزراعي المصري الى وزارة الزراعة الموافقة على مخاطبة وزارة الخارجية للسماح لها بالاتصال بالمفوضية المصرية بباريس وطلب موافاتها من السلطات المختصة بفرنسا بنبذة عن تاريخ حياة مسيو جوميل لما له من الاثر الكبير في ادخال زراعة القطن في مصر وسيحتفظ بهذه النبذة التاريخية في قسم الاقطان بالمتحف الزراعي المصري

التشريع الجديد للبلديات

اجتمعت اللجنة المؤلفة برياسة سعادة صادق يونس باشا وكيل وزارة الداخلية المنتدب لادارة بلدية الاسكندرية لوضع تشريع جديد للمجالس البلدية وتحديد اختصاصها ظهر اليوم بوزارة الداخلية للنظر في المهمة الموكولة اليها

نشر ثقافة الاسلام في العالم

من المسائل التي كانت تشغل بال رياسة الازهر وتفكر فيها باهتمام كبير تنظيم العمل لنشر ثقافه الاسلام في بلاد العالم وخاصة في البلاد التي لا تعرف الا النذر القليل عن الاسلام وعقائده والبلاد التي تتوجه الى الازهر بان يعينها على فهم الاسلام وقواعده بواسطة نشرات مما يطبع على نفقته او بواسطة الكتب الاسلامية او ارسال مبعوثين من رجاله وقد خصص في ميزانية السنة القادمة للازهر والمعاهد الدينية خمسة آلاف جنيه لهذه الغاية يصرف منها على ارسال علماء الى الجهات التي تطلب ذلك وعلى طبع كتب اسلامية باللغة الانجليزية وارسالها للجهات لمن يطلبها

الضريبة على الملاهي

تلقت وزارة المالية منذ مدة كثيراً من الشكاوى من الضريبة التي فرضت على الملاهي والمسارح وقد فحصت الوزارة تلك الشكاوى وقررت اخيراً النظر في امر تعديلها . وعرض على اللجنة المالية في اجتماعها امس مشروع بتعديل فئات هذه الضريبة روعي فيه جعلها بنسبة أقل تتمشى مع الظروف المالية المحيطة بجميع شؤون الحياة من ضرورية وكمالية.

اسعار الحاجيات

غروش

حنطة للاكل القنطار من		٢٨٠ـ٢٩٠
» تجارية	» »	٢٤٥ـ٢٥٥
الشعير البلدي	» »	١٨٠ـ١٨٥
الذرة البيضاء الجديدة		١٤٠ـ١٤٥
الفول للاكل	» »	٢٨٠ـ٢٨٥
الية »	» »	٢٦٥ـ٢٧٠
الكرسنه	» »	٢٦٥ـ٢٧٠
البن العدني	الرطل	٢١
« سانتوس »	»	١٨

الدقيق

اكسترا	(الثوال)	١٢٠
ثاني باب	»	١٠٨
ثالث باب	»	٩٥
مفتخر (دولة)	»	١١٥
استرالي	»	٩٥

السكر

الصندوق قطر (مصري) ٥١

هل استحضرت ؟

لعيد الفطر السعيد

ان كان سلبا !

فاعلم ان الوقت قد حان لذلك ، وانه من الضروري جداً ان تكون حاصلا ايام عطلة العيد على ما تفاخر به اقرانك وتعتز به في آن واحد ، لاجل ذلك عليك بزيارة

المكتبة العصرية

التي تقدم لك قلما فاخراً متينا جذابا يفيدك طيلة ايام السنة وهل هنالك اجمل وانفع من

قلم الحبر افرشارب

اصروا جميعا على طلبه لانه (ملك الاقلام) وعاينوه في

يافا شارع طريفة — المكتبة العصرية — يافا امام دائرة البلدية

نابلس

لماذا يكذب

ولدينا هذه البراهين؟

لا نكاد نكتب كلمة تقضي بها علينا المهنة او نشهر باسم خائن أخذ يفكر في بيع اراضيه لليهود حتى نرى الضجة قامت وباتت تلك الفئة التي اعتادت ان تصيح من الالم كلما فضحنا امورها واشرنا الى خياناتها

هذه الفئة لا تخجل من ان تكذب وتفترى علينا دون ان يردعها وجدان وضمير ، هذه الفئة لا تخجل من ان تنشر تكذيبا متهمة ايانا برشوة نطلبها منها مقابل سكوتنا عن اقدامها على مفاوضة اليهود لبيع اراض عربية جبلت بالدماء العربية الزكية ، ان هذه الفئة تود ان تخفي اثماً وطنيا اقترفته وتود الاستمرار في اقترافه. يقضي الواجب على هذه الفئة التي اخذت تساوم اليهود على بيع تراث الاباء ان تتوب الى الله وان تحافظ على البقية الباقية من ارض الوطن واذا ظلت مسترسلة في غيها مستسلمة الى مفاوضة اليهود لبيع البقية الباقية من اراضي الوطن فان هذا المراسل لا ينفك يشهر بها حتى تتوب

حدابنا الى كتابة هذه المقدمة مانشره يوسف عثمان ابو حجلة ودفاعه عن نفسه بانه ما اشترى الـ ٢٠٠ دونم في اراضي جلجولية الا ليغرسها برتقالا وان اليهود لم يفاوضوه على بيعها وانه لم يجتمع مع اي يهودي لمفاوضته بهذا الامر ، وادعائه بانني طلبت منه نقوداً وزيتاً الى آخره!

قبل كل شيء هل يسمح لنا السيد يوسف عثمان ان نسأله بهدوء راجين منه ان لا يغضب وان لا يهددنا كما غضب وهددنا في المرة السابقة

اولا : الم تجتمع انت واليهودي المعروف عازار ملر وسكرتير خانكين الخواجة ليفي في بيت خليل السامري في الشهر الماضي وفاوضاك على بيع الـ ٢٠٠ دونم بسعر الدونم خمسين جنيها ورفضت هذا السعر وطلبت بسعر الدونم سبعين جنيها وبعد اجتماع دام ثلاث ساعات لم تتفقا نفض اجتماعكم ؟

ثانيا : الم يذهب فرق من اليهود وعلى رأسهم اليهودي المعروف عازار ملر الى قريتك في السيارة تصحبه معه آنسة جميلة وحلوا ضيوفا عليك في القرية وتغدوا عندك في بيتك وبعد تناول الغداء ألم يفاوضوك على ارضك وبيعها لهم بسعر الدونم سبعين جنيها ودفعهم لك عربونا قدره خمسماية جنيه على ان يتم البيع والفراغ بعد مضي اسبوع من ذلك الاتفاق؟

ثالثاً : ألم تجتمع مع الادون عازار وهو كان آتيا بالسيارة من طولكرم ، وقد تلفن لك بان تنتظره على الطريق بالقرب من سراي المدلية للبحث معك في امر بيع الـ ٢٠٠ دونم واجتماعك معه ويصحبكما احد افراد السمرة المدعو خليل ، وكان ذلك في يوم الجمعة الماضية وكنت تتوارى وراء السيارة ، وقد رأيتك وانت واقف تساقش اليهودي عازار المذكور دون ان تراني واخذت تقول له انني اجلت البيع لاشعار آخر لان الناس علموا بامري وفضحتني الجرائد ونشرت عني انني اخذت افاوضكم في بيع هذه الارض لكم واخيراً عاد اليهودي في سيارته من حيث أتى الى طولكرم وقد انحنى عن بعد واحمر وجهك خجلا وتواريت ؟

رابعاً : ألم تأت الى مكتبي بعد صلاة الجمعة وطلبت مني ان اسكت عنك مقابل ثلاثة جنيهات دفعتها لي على الطاولة وقد نهرتك وقلت لك انى لا اسكت عنك وساشهر باسمك حتى تعدل عن بيع ارضك لليهود وان تقسم لي على كتاب الله انك لا تبيع ولا شبر ارض لليهود واخيراً قمت من عندي غاضبا نافرا لانك لم تقدر ان تغريني بدراهمك التى كنت تلوح لي بها وخرجت من مكتبي مهدداً اياي بشتى انواع التهديد ؟

خامساً : الم تذهب الى حلمي السامري في بيته ليكتب لك هذا الرد لانه احد افراد هذه الطائفة الذين يغرونك انت وكثيرين غيرك ؟

سادساً : الم تحرضك بضعة خائنين من الذين تناولناهم بالتشهير لانهم يفكرون في بيع اراضيهم لليهود لتقيم الدعوى علي لانهم يفكرون في ان يحذوا حذوك في مفاوضة اليهود ، ولم يكتفوا بهذا بل اخذوا يدسون الدسائس حولي دون ان يردعهم رادع من وجدانهم وضميرهم لانى واقف لهم بالمرصاد ومستعد لتشهيرهم ؟

والآن هذه ستة اسئلة نطرحها الى يوسف العثمان طالبين منه ان يكذبها اذا كانت عنده الشجاعة الكافية.

اما ان تخدع الناس بقولة انى طلبت منه نقودا وزيتاً بالواسطة فكل واسطة نقلت اليه هذا الطلب كاذبة

ألا فليعلم يوسف العثمان والذي على شاكلته ان التهديد واختلاق الاكاذيب علي وقيام الدعاوى الباطلة لا تخيفني وانى دائماً ابداً واقف له بالمرصاد فيما اذا فكر في بيع اي شبر من اراضي الوطن المقدس

حول مقال

السماسرة مشهورة اسماؤهم

... الدفاع ... اطلعت على ما نشرته جريدتكم الغراء في عددها الصادر في ٢٠ رمضان الجاري بعنوان « المتاجرون بالاراضي مشهورة اسماؤهم » ثم اوردتم خبر محاولة بعض اهل قرية البيرة بيع اراضيهم للسماسرة وجاء في ختام تلك الكلمة الجملة التالية « ولما اتصل الخبر بسماحة رئيس المجلس الاسلامي الاعلى انتدب الشيخ صبري عابدين للذهاب الى البيرة فينصح صاحب الارض البائع بالتمسك بارضه ولكن سعيه اخفق والصفقة تكاد تتم الخ ما ذكر

وبما ان ايراد الخبر بهذه الصورة مخالف لحقيقة الواقع لذلك ارجوكم تصحيح الخبر بالشكل التالي:

في صباح ١٨ رمضان الجاري حضر الى المجلس الاسلامي الاعلى كل من فضل احمد عوده الله وبشير ومتعب ولدا الحاج امين عوض اغنيم من اهالي البيرة واخبروا سماحة المفتي ان الحاج امين عوض والد الآخرين يحاول بيع قطعة ارض تدعى بئر الرأس شمال البيرة قرب الكيلومتر ١٧ طريق نابلس — القدس وقد حدثني سماحة المفتي بالامر واظهر اهتماما كبيراً بشأن حفظها بايدي العرب وكلفني سماحته بالذهاب الى البيرة لعمل ما يمكن لحفظها ، فتوجهت الى البيرة والقيت على جمهور المصلين في مسجدها الكبير خطابا دينيا ختمته بحثهم على المحافظة على اراضيهم ، وبينت لهم حكم الشريعة المطهرة في الذين يبيعون او يسمسرون ، واقسم جميع الحضور بالله معاهدين على التمسك بالاراضي ، ثم سألت عن الحاج امين عوض صاحب الارض فعلمت انه لا يحضر الى المسجد فركبت سيارتي وكان يصحبني كل من الشيخ حيدر عثمان امام مسجد البيرة والحاج رشيد عبد الهادي من وجهائها وذهبنا الى منزل الرجل صاحب الارض لمقابلته ومحادثته بشأن العدول عن بيعها للسماسرة فلم نجده هناك . وبعد انتظار حوالى ساعة فهمنا ان بعض السماسرة الادنياء لما علموا بقدومي ، اوعزوا للرجل ان يسترعيني ليتمكنوا من اقتراف جريمتهم التي ربما اعانني الله على احباطها واخيراً جاءني شاب من القرية واخبرني ان الحاج امين المذكور ذهب الى جهة كروم القرية في جنوبي البلد ، فاخذت الحاج رشيد عبد الهادي معي وسرنا نحو الطريق فلحقنا بالرجل وهنا جرى بيني وبينه حوار وجدال وبعد ما اسمعته الموعظة بالتي هي احسن اقتنع بخطئه ، واتفق على العدول عن البيع للسماسرة واليهود ، واخذت عليه عهداً وميثاقاً فعاهدني عن طيبة خاطر وطلب ان يقابل سماحة المفتي ليخبره بشأن عدوله عن بيع ارضه واقناعه بانه كان مخطئا بعمله اولا وهنا فارقته وبعدها اجتمع فريق من وجوه البيرة لتناول طعام الافطار بمنزل السيد عثمان عطا عودة الله من جملتهم مختار القرية السيد حسين حسن حسين والسيد دحدول حمدان الباعورة، فحدثتهم بامر الاحتفاظ بهذه الارض حفظاً لقريتهم من الخطر الصهيوني فاستعد السيد دحدول لشرائها بمثل ما دفع السماسرة من الثمن فشكرته وفي صباح ١٩ رمضان قدم القدس وفد من البيرة مؤلف من المختار السيد حسين حسن والحاج رشيد عبد الهادي والسيد دحدول حمدان والحاج امين عوض غنيم صاحب الارض وقابلوا سماحة المفتي بحضوري وتم الاتفاق على ان يبيع الحاج امين المذكور ارضه (بئر الرأس) من السيد دحدول حمدان وقد سلمنا الحاج امين صورة عن الاتفاقية التي كان عقدها مع بعض السماسرة ، ثم وعظهم سماحة المفتي وحضهم على الاحتفاظ باراضيهم وبعدها انصرفوا لكتابة عقد البيع للسيد دحدول حمدان . هذه هي الحقيقة ومنها يظهر لكم ولحضرة كاتب المقال انى قد توفقت في مسعاي ايما توفيق بعون الله ولعل الذي نقل الخبر لحضرة الكاتب هو الذى شوه الحقيقة على الشكل الذي نشر فيه والسلام عليكم

مدرس الحرم الشريف الابراهيمي

محمد صبري عابدين

يتبرع بـ ٧٠ ملا فقط

جاءتنا كلمة من نابلس يلفت كاتبها انظار سماحة الحاج امين الى ان أحد الموظفين الكبار الذين يتقاضون مرتباً ضخماً لم يتبرع الى جمعية منكوبي صفد الا بسبعين ملا في حين انه ينبغي ان يكون قدوة في الاحسان.

المجدل

يبيعون لليهود

ثم يغرمون

« شاهدت اليوم جمهرة من الفلاحين في مثل مظاهرة ، على مقربة من دائرة البريد فعرجت نحوها ، واستفسرت من احد المتجمهرين الحيارى ، عن سبب تجمعهم في هذا الشكل المزعج الغريب فاجاب :

نحن من قرية (بيت طيما) بعنا اراضينا في قطعة القبلية نومرو ١٣ بسبب احتياجنا واغراء السماسرة اللاعبين الى رجل يهودي من تل ابيب يدعى « رفول ماني » وقد ضرب لنا مدة وجيزة للفراغ ، وهو الآن مرسل لنا اخطاراً باللغة العبرية التي لا نفهم منها شيئاً ، وبعد جهود كبيرة فهمت من اولئك البائعين لاوطانهم وميراث اجدادهم الاولين البواسل ، ان السمسار لهذه الصفقة البالغة (٦٠٠) دونم و (١٠٠٠) دونم اخرى في قرية (جليقات) المجاورة لقرية (بيت طيما) هو السمسار (جورج عبدور) بمساعدة احد البائعين وهو شيخ متعمم يدعى الشيخ عبد العزيز ابو الشعر . وان ثمن الدونم واحد (٤) جنيهات فيكون ثمن الارض (٦٤٠٠) جنيه !! أتدري ثم كانت الغرامة ؟ (١٥٠٠٠) جنيه اي ثلاثة اضعاف الثمن تقريبا !!!

واني اسرد لكم اسماء البائعين ليعتبر المفرطون في اوطانهم واراضيهم وليكف سماسرة السوء الجبناء عن طيشهم وسخافاتهم ، وهم :

عبد العزيز ابو شعر شيخ متعمم عوض الشحمن ، رجل هرم . محمد حسن محمود ، محمد اسماعيل الدوش ، علي ابراهيم عيسى ، طاعن في السن . عواد ابو سويل كفيف النظر ، احمد الحاج عبد القادر ، محمود الصوص ، علي عبد الهادي ، وقد رجاني ان لا اذكر اسمه ، احمد عواد ، محمد عراد ، عبد الله ابو ليدة عبد الرحمن عبد الهادي ، ابراهيم عبد القادر ، عبد العزيز ابو ليده ، محمود عيسى احمد ، ضعيف البصر عجوز ، الحاج محمد صباح ، من رجال المسابح ، عبد اسماعيل منعم ، محمد العبد عيسى . العبد ابو صلاح . عمر احمد عيسى . محمد احمد ابو صبيح ، احمد عبد الرحمن ، نزاح عواد . وبعض اسماء اخرى لم اتمكن من معرفتها لان من بينها السماسرة والمعاثر واني اترك التعليق عليه لحضرة الاستاذ ابراهيم ليقول كلمته الحارة في شيوخ هذا الزمن السماسرة وفي الذين يفرطون في اراضيهم

نفي تهمة

في بريد الدفاع رسالة من السيد عبد الرحمن محمود حسين من قرية ابي شوشة ينفي فيها خبراً نسب فيه الى السيد عبد الرحمن تعاطيه اعمال السمسرة والبيع من اليهود .. ياسيد عبد الرحمن حرية النشر قضت علينا التنويه بخبرك هذا ، انها نستحلفك بحق هذا الوطن وحق اطفال بلدك الجياع ، ان تعاهد الله في اخلاص نية وطهارة سريرة ان لا تحمل لمراسلنا او غيره ضغينة ، واعمل لمقاومة اليهود بكل ما اوتيت من قوة واخلاص وتضحية

من لا ارض له

لا وطن له

الى المستر بترسون

مصرفي فلسطين وشرقي الاردن

عطفا على ما جاء بعدد الدفاع الاغر بتاريخ ٣١ كانون اول بعنوان « كتاب مداعبة » بمناسبة اقامتكم بين ظهرانينا هنا ، مدة اسبوع فقط ، للراحة من عناء الانقلاب الذي احدثتموه في مصر في فترة وجيزة وازاء هذا الانقاذ العظيم الذي نجحتم فيه فخامتكم نجاحا باهراً وفزتم فيه فوزاً عظيما اثني عليكم ونرحب بكم اكثر الله من احرار الانجليز امثالكم واتمنى لفسطين الصديقة الدامية ان يبعث الله لها برجل مثلكم ينقذها مما هي فيه من احن ومصائب

يامستر بترسون انصح الحكومة الانجليزية بوجوب الاقلاع فورا وبدون اهال ولا امهال عن السياسة الحاضرة المتبعة في فلسطين وافهم والانجليز حكومة وشعبا ان فلسطين أم التاريخ ومنذ الازل ومهبط وحي الانبياء والمرسلين منذ بدء الخليقة الى يوم الدين وهي عربية وستظل عربية الى يوم الحشر العظيم

يامستر بترسون افهم الحكومة الانكليزية ان اليهود بفضل اموالهم وبالرغم من اغرائهم العلوم وبفضل حاملاتهم وبفضل هجرتهم وبفضل امتلاكنا اكثر الاراضي وبفضل حكومة فلسطين تجاه كل ذلك وبفضل قوانين الصحافة وبفضل القوانين الاستثنائية وبفضل قانون الطوارىء وبفضل مثل هذا التضييق الصارم على العرب فهم ان ينالوا منالا من فلسطين مهما كانت الظروف ومهما اشتدت الكروب

اذيقونا الرجاء فقد جهلنا

بفضل وجودكم معنى الوجود

وان نفوس هذا الخلق تأبى

لغير الهها ذل السجود

يامستر بترسون . وعد بلفور والوطن القومي الذي يحلم به اليهود لا يكون في هذه البلاد وارجوك ان تصنح للانكليز بان يفتشوا لهم على مكان اخر في عطارد او زحل المريخ حيث يكونون هناك في عزلة تامة وبعيدين عن العرب الظالمين.

العبد برسوم

عن الجالية [illegible]

وشرقي الاردن

عرفات الترك

صاحب مطعم الفرح في يافا

ساحة الساعة — تحت قهوة الطرابيشية

وهو المطعم الذي تجدون فيه اشهى الاطعمة الفاخرة اللذيذة والموصوف بالنظافة وخدمة الزبائن ومراعاة شروط الصحة وتخصم المحل للذين يتعاملون معه شهريا عشرة في المئة

ومستعد لطهي وتجهيز كل ما يطلب منه للافراح والولائم من كافة اصناف الطعام العربي الشهي

يمكن الاتفاق معه في محله الشهير

مطعم الفرح

مصنع الاحذية الوطني

لاصحابه

اولاد الحاج علي ابو كر

يافا شارع المنشية العمومي قرب المحطة

تجد في المحل الحذاء المصنوع بطريقة فنية يريح الجسم

للرجال وللنساء وللاولاد

[illegible]

بمناسبة حلول شهر رمضان المبارك وقرب حلول العيد جهز المحل كمية وافرة من الاحذية

أفخر انواع الصابون النابلسي

له شهرة واسعة

ماركة مسجلة

مصنوعات معامل احمد الشكعة نابلس

[illegible] البيوتات [illegible]

[illegible] البشرة ويجعلها [illegible]

نال الجائزة الاولى في معرض نابلس ١٩٣٤

[illegible] من زيت الزيتون

لا تدخل الى بيتك صابونا سواه

الوكلاء

كمال قباني — يافا

محمد وعبد الحميد ملدس — حيفا

محمود فطاير — القدس

اطبعوا مطبوعاتكم

في مطبعة جريدة الدفاع

اتقان في الطبع ومهاودة في الاسعار

شركة

سيارات غزة

الوطنية

سيارات [illegible]

بين غزة ويافا

وبالعكس

سيارات فخمة

سائقون ماهرون

«الى عشاق الفن وهواة الطرب»

هذا المساء حفلة خاصة للسيدات في سينما ابولو في العجمي الساعة سبعة والنصف تماما

ستطربكم بصوتها الحنون السيدة

فتحيه احمد

كروان المغنى وبلبل السحر الحلال تصدح مع تخت من اشهر الموسيقيين وذلك في الساعة الثامنة هلموا لتسمعوا اغاني جديدة

(قصائد رائعة منولوجات جميلة)

اكراما لاهالي يافا الكرام خفضنا اثمان التذاكر فجعلناها

درجه اولى ١٤٩ ملا درجه تانيه ٩٩ ملا

الخميس ٢٧ رمضان ١٣٥٣ ٣ كانون الثاني سنة ١٩٣٥

رئيس التحرير سامي السراج

صاحب الامتياز والمحرر المسؤول : ابراهيم الشنطي

ويشترك في تحريرها طائفة من كتاب العرب في الداخل والخارج

رقم التلفون ١٠١٥

العنوان البرقي : الدفاع يافا — عنوان البريد : ص . ب ٢٥٥

انه لم تشهد الغارة الشعواء مقتحماً فدافع

الدفاع

العدد ٣١٧ السنة الاولى

ادارة الدفاع في عمارة حربون . شارع جمال باشا — يافا

	عن سنة	عن نصف سنة
قيمة الاشتراك في فلسطين	١٥٠	٨٠
في الخارج	٣٠٠	١٦٠

الاعلانات يتفق عليها مع ادارة الدفاع — قسم الاعلانات

صور عالمية على هامش الحوادث

صورة تمثل استعداد شركات الخمور في المانيا وسائر اوربا يوم عيد الميلاد اذ يبالغ العالم الاوربي في احتساء المشروبات الروحية

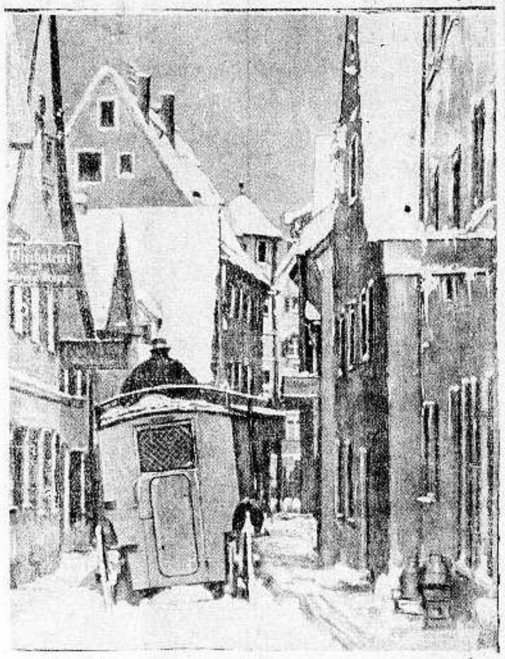

كثر الجليد في مدن شمالي فرنسا وهذه الصورة تمثل بعض احيائها وقد غمرتها الثلوج

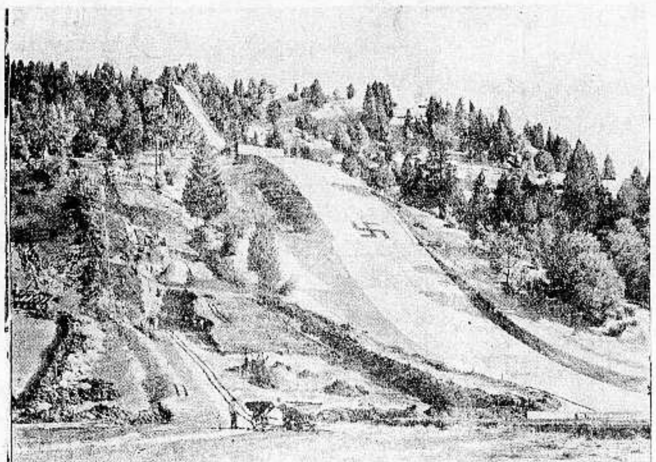

صورة بعض المناظر الجبلية بالقرب من قرية ... في بلاد السار الالمانية وترى الجبال الشامخة التي هي غنية بالمعادن والاحراش الجبلية بالقرب من الجبل

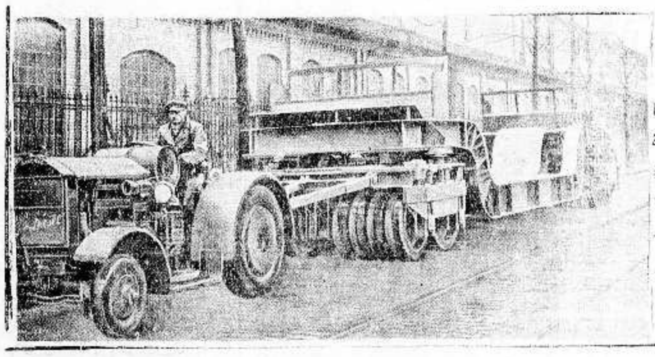

الى اليسار
توصل أحد علماء الميكانيكا الالمان الى اختراع آلة السيارة ذات قوة تستطيع السيارة التي تركب فيها حمل ١٠٠ طن وتسير بالحمل وترى هذه السيارة التي هي الاولى من نوعها في اوربا

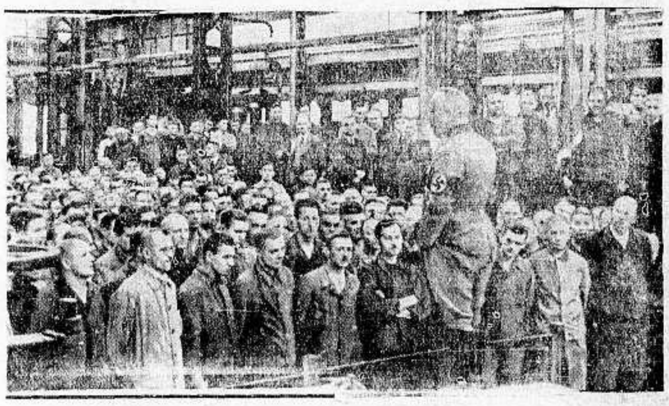

اشتركت الدول الاوروبية ... في مؤتمر العاملين في مدينة جوسلاروه هي دول هنغاريا والدنمارك واسوج وبولونيا ... ... وتشكوسلوفاكيا وترى في الصورة لمحة من المؤتمر ويقدر عدد الذين اشتركوا فيه بـ ٧٢٠ الف شخص

الى اليمين
هذه بندقية ركبت فيها عدسة مكبرة فيستطيع المصوب ان يصيب الهدف بدون صعوبة

صورة جميلة لاحد هواة الانزلاق على الجليد في الروج التي يكثر فيها هذا الفن الرياضي

جنـــــة فلسطين

محـــلات بوتاجي ملآنة بالكنوز النفيســـة

بضاعة فاخرة كناية عن جواهر وتحف معروضة باسعار رخيصة جدا

معاملة حسنة . تسهيلات بالدفع . جودة . رخص ـ معرض يبهر الانظار

ياقوم — هل يوجد منكم من لم يزر محلات بوتاجي للآن — بوتاجي يوجه هذا النداء بنوع خصوصي الى الفريق الذي للآن لم يؤمن بهذه المحلات الوطنية — المحلات الرخيصة — المحلات التي تتفانى في خدمة الجمهور — بوتاجي مارس التجارة ما ينوف عن العشرين سنه — احتكر في خلالها اصنافاً ثمينة لا يمكن الاستغناء عنها مهما كانت منزلة الانسان ، وبوتاجي قد استفاد من اختبار عشرين عاما باستيراد البضائع النفيسة رأساً من رأس النبع من مصدر صنعها ليقدمها الى الجمهور الكريم باسعار رخيصة لا تقبل المزاحمة والهدف الذي يرمي اليه بوتاجي هو اكتساب ثقة واحترام الجمهور الكريم ليضاعف الاقبال على محلاته وعلى بضاعته ليتمكن الجمهور الكريم ان يساهم في هذه المحلات الوطنية ويشير اليها بكلتا يديه ويقول : هذه هي المحلات التي ساهمت فيها والتي ساعدت على تأسيسها وها هي قد نمت وكبرت وانتشرت في طول البلاد وعرضها بفضل يقظة وسهر اصحابها الذين يتفانون بخدمة الناس — ويضحون الغالي والنفيس في سبيل اكتساب رضا الجمهور الكريم — بوتاجي منكم وفيكم من لحمكم ودمكم ولد ونشأ في فلسطين وقد أوقف حياته لانشاء معهد تجاري وطني يمكن ان نباهي به ونرفع رؤوسنا عالياً ونقول لدينا محلات وطنية يمكن ابتياع كل ما يلزمنا من تحت سقف واحد وهل من سبب لنشرد الى الخارج وعليه فبوتاجي يعود ويكرر الدعوة الى الكبير والصغير لزيارة فردوس فلسطين والتفرج على البضائع الانكليزية الفاخرة — بدلات للرجال والاولاد . كبابيت ومشمعات . حرامات صوف . جزمات كاوتشوك . بالطو جاردين مع بطانة فرو . كبابيت جلد تقتل البرد دثايات للشتاء . صناديق وشنطات للسفر . روب دي شمبر . كنادر بارات بسعر جنيه وربع رغم الضريبة الجمركية

شعارنا خدمة مع تسهيلات بالدفع

و بوتاجي يقدم هدية لكل زبون

بوتاجي اكبر اختصاصي لمبيع الراديو في فلسطين فاعتمدوه اينما كنتم

الوكيل في طبريا : ابراهام كوبي

الجمعة ٢٨ رمضان المعظم ٣٥٣ ٤ كانون ثاني ٩٣٥

العدد ٢١٨ — السنة الاولى

ان لم تشهد الغارة الشعواء مقتحماً فدافع

الدفاع

رئيس التحرير سامي السراج

صاحب الامتياز والمحرر المسؤول ابراهيم الشنطي

وبشترك في تحريرها نخبة من كتاب العرب في الداخل والخارج

رقم التلفون ١٠٧٥

عنوان البرقي : الدفاع يافا — العنوان البريدي : ص.ب ٢٥٥

ادارة الدفاع في عمارة حربون شارع جمال باشا — يافا

	عن سنة	عن نصف سنة
قيمة الاشتراك في فلسطين	١٥٠	٨٠
في الخارج	٣٠٠	١٦٠

الاعلانات يتفق عليها مع ادارة الدفاع — قسم الاعلانات

اليوم يخرج الاستاذ المظفر. تبرع وجيه بالفى جنيه لانشاء مدرسة. استئناف النظر في قضية الانتخابات. استعدادات الحبشة. ايطاليا تنزل دبابات وذخائر

الآلام

ومن المسئولون عن نبش الدفاتر؟

انهم المتخلفون عن ميدان الكفاح

جاست أقلب وجوه الرأي في هذا الذي تنصرف اليه صحفنا الآن من نبش اكفان الاموات، والعود الى الدفاتر القديمة، واثارة المسئوليات التي كان اولى ان لا تمضي مطوية بغير حساب. جاست أفكر في هذا الذي كان او بدأ يكون الآن، لكي اوازن بين فوائده ومضاره، ولكل حركة وجوه خير ووجوه شر، قد تتلاطم وتصطدم، ولكن الغالب دائما لناحية الخير اذا استفاضت، والهزيمة دائما لناحية الشر اذا استبانت، وأصبحت موضع مقت الجمهور

والذي تستفيض به انهار صحفنا الآن من محاسبة المقصرين والمذنبين والمسئولين، ليس يخلو من خير بين. وان يكن فيه نوع من الشر وهو غسل الملابس القذرة امام الاعداء ... لكن ناحية الخير فيه أشمل وأعم، فان الذنوب التي وقعت لهذا الوطن في الماضي لما تنكشف حتى الان كشفاً يرد المسئولين عنها الى سواء السبيل، بل ان اصحاب الذنوب انفسهم ما يزالون يتخذون من عدم انكشاف الستر عن ذنوبهم سبباً للمضي في ذات النوع من الذنوب. فلو ان هؤلاء تابوا وأنابوا، ولو انهم كفروا عن خطاياهم باعمال صالحة لكانت التوبة مانعة الحساب، أو مخففة العتاب، الا ان هؤلاء قد زادهم كتم الذنوب مضياً في اقتراف الذنوب، ولقد حسبوا أن غفلة الامة عن محاسبتهم عدة سنين ستستمر الى ما شاء الله أن يكون، والله يأبى استمرارها أكثر مما مضى، ويأبى الخلائق ان تخنى الى ابد الآبدين!

الله يعلم، أن نشر المطوي من الفضائح قد آلم النفوس المخلصة أي ألم، ذلك لأن ظهور هذه القبائح قد يزعزع الثقة في نفوس الجماهير، بل لقد يجعل الاعداء يرمون الوطنية العربية بالسوء، نظراً لوفرة عدد المقصرين والمذنبين في حقها، ولأن معظمهم من المنتسبين للحركة الوطنية والمشتغلين في حقلها وتحت لوائها الخفاق. نعم ان المخلصين ليألمون اذ يهوى أي وطني من عليا شهرته، ويتفجعون لفقد أي فرد من افراد هذه الامة الذين كان يتعين أن يحترم كل منهم زاد هذه التربة المقدسة وافاضتها النعمة عليه — ولئن كان هنالك مسئول عن هذا الالم ايضاً، فان المسئول الحقيقي هم المذنبون انفسهم، لانهم جهلوا حساب الاجيال، بل انهم خالوا الدنيا تبسم لهم الى الابد، والخفايا تظل مكتومة دهر الداهرين. انهم غير بصراء بالعواقب. ها هي عشرة من السنين لم تعتم ان انجبت نشئاً يقف فيحاسب، وشباباً يقرع الاسماع بالصوادع. فكيف اذا مرت عقد متتالية من كثير السنين، وجاء جيل مقطوع الصلة بنفوذ اصحاب النفوذ من هذا العهد؟ كيف بهم اذا الصحائف نشرت، والمطويات برزت، بعد خمسين من قابل السنين؟

بلى، ان المسئول عن فضائح اليوم ومخازي الغد هم فاعلوها، وانهم المسئولون كذلك عن انصراف صحافتنا الى محاسبتهم على القديم، بدل ان تنصرف الى محاربة الخصوم. وأعتقد جازما انه لولا خلو الساحة من اعمال تشغل تلك الاقلام، ولولا هذا السكوت العجيب الذى حف بقضية البلاد، لما شغلت الاقلام بنبش القديم البالي ولكان لها صارف عنه الى ما هو ابعث على الاهتمام. لكن قومنا هداهم الله، تهاونوا اولا ويتهاونون اخيراً، فعليهم تبعات انصراف الاقلام الى هذه الشجون بدل ان تنصرف لمعالجة المستجد من الشئون. اليس هذا بلاء آخر يضاف الى غيره من بلاء؟

يا قومنا، ليس لوطني أن يفخر بعمل وطني بعد الان. قد تكون النية الحسنة متوافرة في كثيرين. لكن الامر الواقع هو ان الخصوم قد ملأوا ثلث فلسطين، وملكوا ثلث الاراضي الجيدة من مزارع فلسطين، وهم ماضون في استصفاء ما في ايدي العرب، مستعينين بالعرب على العرب، فوق استعانتهم باموالهم ومغرياتهم والانجليز. الامر الواقع يقرر في قول صادع: احاطة الصهيونية بمصالح العرب احاطة الجيش باسوار المدينة. فأي فخر لوطني امام هذه النتيجة، وأي استعلاء لأي رأس من رؤوس العرب بازاء هذه الاحاطة الفعلية؟

لا تقطعوا نياط القلوب بالقول المرهب ايها الكتاب. هذا ما سيقولونه غداً. لكن الغزو اليهودي يظل مستمراً ولا بأس. وأما التوسع الصهيوني فيظل ماضياً في طريقه ولا ضير. واما «القيادات» فصفقوا لها، وتجنبوا شماتة الاعداء..

ليس هذا لعمر الله، من علامات الحياة في شيء. فالحياة كد وجهد، والويل للنائم في معترك تنازع البقاء

ولم يتأخر من اراد تقدما ولم يتقدم من اراد تأخراً

والامر لله، فهو وحده كفيل بحماية فلسطين، أن تأ لب عليها اعداؤها وخذلها الابناء

سامي السراج

تنبؤات عالم!

هل تفاجأ

فلسطين بثورة دموية؟

تظهر في كل عام تنبؤات ومفاجآت قد يصدق بعضها وقد لا يصدق. وقد تبنى هذه التنبؤات على حساب فلكي يشتغل به اهل الفلك وقد تبنى كذلك على الهامات تستوحى من ماجريات الامور وملابسات الظروف المحيطة بالعالم.. على ان ما نسوقه اليوم لقراء الدفاع تنبؤات للعالم الفلكي الشيخ علي الاسيوطي وهو من علماء مصر المشهورين في الاوساط الفلكية وقد صدق من تنبؤاته كثير في السنين الماضية واحكامه الفلكية هذا العام مليئة بالتنبؤات الطبيعية والسياسية فهو يقول ان امريكا ستفاجأ بفيضان خطير في شهر فبراير كما ستقع حملة طائشة ضد الرئيس روزفلت وسيغتال شخص كبير وسيسقط بالون وبضع طائرات اما مفاجأة انكلترا فستكون بوفاة رأس عظيم وعاصفة هوجاء ونكبة في المناجم ونكبة في الطيران بين نهاية يناير واواسط مارس وغرق في بعض بواخرها الكبيرة وانخذال حكومتها بسبب عارض بسيط.

وسوف تفاجأ فرنسا بثورة محلية من شهر يناير الى نصف فبراير وباغتيال وثورة محلية. اما ايطاليا فبوفاة شخص عظيم له مقامه ونكبة في الطيران وارتباك سياسي بينها وبين يوغوسلافيا وحركة رجعية في النمسا وسوف يقع حادث ضدها في الصومال

اما عن الاختراعات فستظهر منها غرائب في ثلاث دولات ويكفهر الجو وان غازات تهدد الارواح ستنتشر في سماء اوروبا

وسيقع في اليابان زلزال وحركة داخلية واخرى خارجية يكون مصدرها الموفيات في شهر ابريل. وسينزل في الصين فيضان خطير وستغرق سفن وتهدد بثورات عظيمة في داخلها

وان حركة نازية خطيرة تقع في ابريل ومايو تهدد النمسا وستقابل المانيا بعد هذه الطنطنة بالوفاق بحالة شاذة في السار ستكون دليل زوال كابوس الحرب

اما مصر فسيقع لها حادث خطير في شهر مارس ويموت شخص عظيم في ويتغير أسلوب الحكم فيها ويقع في سوريا حوادث طبيعية شاذة كما ان فلسطين سيقع فيها ثورة دموية وخصومات سياسية وسيتوفى رجل عظيم في تركيا ويحدث بها زلزال وحريق وستبتلي بلاد العرب بموت عاهلين وستنكب الهند بنكبة طبيعية ويموت فيها زعيم كبير بين يونية واغسطس

اما العالم اجمع فسيصاب بكوارث طبيعية وامطار شديدة وعاهات حشرية تضر الثمار وتنقص من قيمته وتؤثر في المحاصيل.

بحث بكر

دم الارض ودم البشر

الذهب الاسود ومجازر الحرب العالمية!

« اهدى الاستاذ يوسف ابراهيم يزبك نسخاً من كتابه القيم الثمين «النفط مستعبد الشعوب» الى صديقه الاستاذ حربي افندي الايوبي وقد تفضل الاستاذ فاهدانا نسخة، ننقل من احدى صفحاتها بحثاً طلياً مبدعا نعتقد انه الاول من نوعه»:

« لم يكن الطمع في الاستيلاء على آبار النفط في الشرق يثير اهتمام الانكليز وحدهم في اثناء المجزرة البشرية. فقد كان الاتراك والالمان والروس ايضاً منهمكي البال في تأمين حاجاتهم من تلك المادة التي صارت عصب الحرب. وحسب القارىء ان ينظر الى خريطة جغرافية ترسم الساحات التي دارت فيها رحى المعارك فيرى المسافات الشاسعة والاسفار الطويلة التي كانت جنود المتحاربين تقطعها — ليدرك اية اهمية كانت للنفط في تأمين المواصلات ونقل العتاد والذخائر والرجال.

ولئن صار (الذهب الاسود) متجراً عذب المورد يدر المن والسلوى وخيرات الارض والسماء على محتكريه، ويجعل فيهم سلاطين حقيقيين يامرون بمقدرات الشعوب والامم، ويسخرون سياسة الدول في سبيل منافعهم، فقد بات ايضا حاجة حيوية للحكومات في زمن السلم والحرب.

ولم تكن ساحة الحرب العراقية وحدها ملعبا لاهداف النفطيين، بل ان اطماع المتحاربين من الفريقين طمحت الى الاستيلاء على نفط القوقاس ونفط ايران فامتد شرر التقاتل الى تلك الجبال المثلجة، وماشت المساعي السياسية والمفاوضات الدبلوماسية معارك الجيوش فكانت ارواح الالوف تزهق تحت وابل الرصاص لاجل ... النفط، والسعاة والسماسرة يواصلون السعي للحصول على امتياز احتكاره

وقد رأينا الحكومة الانكليزية تحتجز ساعة اعلان الحرب حصة الالمان من رأسمال شركة (التوركيش بتروليوم) على انها (ملك عدو) وها نحن نرى الالمان يؤلفون — في ابان المجزرة — شركة جديدة مستقلة لاستخراج النفط من الاراضي التي يشملها امتياز (التوركيش بتروليوم) ويقطعون السبل على الانكليز ليصدوهم عن الوصول اليها فاهتمام الالمان بنفط العراق لم يكن اذن باقل من اهتمام الانكليز به بالرغم من ان شبح الموت الاسود (الاسود كالنفط) كان مخيما فوق اوربا يلف بجناحيه الرهيبين ملايين الابرياء والمجاذيب والفقراء الذين مشوا الى النطع وهم لا يدرون انهم يموتون لان قبضة من النفطيين تكالبوا على السيطرة والاحتكار والعظمة الدنيوية الزائلة.

البقية على الصفحة الخامسة

التضحية المثلى

يتقي خطر الموت عن مصطفى كمال

منقذو ارواح الناس بارواحهم

يتقاضى الرجل الذي يضحي بنفسه في كل حين من اجل حياة مصطفى كمال دكتاتور تركيا ٣٠٠٠ جنيه في العام ووظيفته ان يذوق من الطعام الذي يقدم لمصطفى كمال اينما كان، سواء في قصره او في القطار او في السيارة وبهذه الوسيلة يتقي الدكتاتور الذكي السم اذا دبرت له مكيدة.

وامثال هذا الرجل الذي يضع حياته تجربة لانقاذ حياة الاخرين كثير. ولا ريب ان الاطباء والممرضات يأتون في الطليعة. ويمكن ايضا ضم رجال البوليس الى هؤلاء ورجال المطافىء كذلك ووظيفتهم انقاذ الارواح والمتاع معرضين بذلك ارواحهم للنار.

ثم هناك الفاحصون في المعامل فلو زرت مصنع طيارات او سيارات لوجدت في كل ادارة رجلا مختصاً يقضي كل يومه بفحص القطع الحديدية والرصاصية وغيرها التي يراد تركيبها في الالة ومئات من الطيارين حياتهم مدينة لهؤلاء الفاحصين.

وفي مصانع المواد الكيمائية يقوم رجال اخصائيون بتذوق الطعام او الشراب قبل ان يخرج للناس شفاء مضمونا

وهناك كثير ممن يعيشون لانقاذ أرواح الناس بارواحهم، فتكون حياتهم من الهلاك قاب قوسين او ادنى، لكنهم مستريحون لهذه التضحية العالية

معجزة العصر!

الذهب الاسود يجري الى المرافيء

الخزانات والسيارات ذات الثلاثين عجلة

ذكرنا امس انباء الحفلات التي ستقام بمناسبة افتتاح خط انابيب نفط العراق في العراق وسوريا وفلسطين وشرق الاردن. ونأتي اليوم على بعض التفاصيل في شأن هذا الخط العظيم.

لا ريب ان خط انابيب النفط هو اطول خط في العالم لانه يمتد من شمال العراق الى ساحل البحر الابيض، وقد بلغت تكاليف هذا المشروع الضخم عشرة ملايين جنيه وتم بناء هذا الخط تحت اشراف شركة النفط العراقية. وتتألف الشركة التي حققت هذه المعجزة الباهرة من الشركات الدولية الاتية:

شركة ستاندارد اويل الاميركية وشركة النفط الانكليزية الفارسية، النفط الهولندية الملكية، شركة شركة النفط الافرنسية. وقد شرعت في عملها منذ بضع سنين فحفرت ابارا عظيمة في كركوك ثم حجزت عليها لكي تمنع تدفق الزيوت، وبعدئذ باشرت في تركيب الانابيب الفولاذية وتبتديء هذه الانابيب من كركوك بخط مزدوج يسير الى مسافة ١٥٠ ميلا الى الحديثة حيث يتفرع من هناك الى شعبتين: شعبة حيفا التي تمر في الاراضي العراقية فالاردنية فالفلسطينية حتى ميناء حيفا وشعبة طرابلس التي تقطع الاراضي السورية الى مرفأ طرابلس وبعد تفرع الشعبتين من الحديثة يسير الخطان في ارض وعرية بركانية صلبة يصعب العمل فيها، وقد كانت تحمل المعدات والالات لكسر الصخور سيارات ضخمة ذات ثلاثين عجلة محمولها ٤٠ طنا.

وهناك مراكز اخرى في طريق الحديثة من الجهة الشرقية بنيت فيها الخزانات الكبيرة والالات الدافعة التي يتوقف عليها سير النفط الدائم في هذه الانابيب.

والانابيب ضخمة للغاية حتى ان القطعة الواحدة منها يتراوح طولها بين ٣٦—٤٠ قدما ويبلغ وزنها ثلاثة ارباع الطن

ولا ريب ان هذا المشروع سيغدق الثروة الكبيرة على العراق لان له فيه نصيب غير قليل.

مناشير في لندن

تحمل على اليهود وتتهمهم بشدة

أسباب الحروب والبطالة والمؤامرات

جاء لدافار من لندن ان مناشير شديدة اللهجة تحمل على اليهود ووزعت في شرقي لندن لمناسبة عيد الميلاد. وذكرت هذه المناشير ان مجلس مندوبي الطوائف اليهودية هو حكومة سرية ولا يمكن للحكومة البريطانية القضاء على هذه المؤسسة لانها قسم من الجمعية اليهودية العالمية التي تهيء اسباب الحروب بين دول العالم وتدس على الديانات غير اليهودية. وهي سبب البطالة وازديادها في العالم وهي صاحبة التأثير على السياسة، الثقافية، الصناعة، والتجارة.

انكلترا

اكبر محطة للطيران في فلسطين

القاهرة في ٣ يناير — لمراسل الدفاع الخاص:

صدر قرار بتعيين المستر جومبلي مديراً عاما لمصلحة الطيران في فلسطين وعهد اليه باختيار أفضل مكان لانشاء محطة للطيران كبيرة تكون مركزاً لجميع الخطوط الجوية بين آسيا وأوروبا وأفريقيا

منشوريا

أزيز الطيارات الروسية فوق منشوكو

تكرر تحليق الطائرات السوفياتية فوق منشوكو واضطرت حكومة منشوكو الى اخطار السلطات الحربية الروسية في منغوليا والتركستان بأنها ستعمل على اسقاط كل طائرة سوفياتية تتخطى الحدود.

دنيا العرب والاسلام

رسالة مصر

انتخابات نقابة المحامين الاهلية
فتيات يطلبن الالتحاق بالازهر

اجتماع الوزراء

عقدت جلسة لمجلس الوزراء اليوم استمرت الى الساعة الثانية بعد الظهر وعلى اثر انفضاض الجلسة سئل احمد عبد الوهاب باشا وزير المالية عما تم في مسألة الدين فأجاب بان هذه المسألة لم تكن في جدول اعمال اليوم ولم يتعرض لها المجلس بحديث كما صرح ان امر عرضها متعلق على الظروف كما لم يذكر شيء عن فكرة التأجيل

بين الموظفين المفصولين

قرر مجلس الوزراء في جلسة اليوم اعادة الاستاذ امين لطفي بك الذي فصلته وزارة صدقي باشا من منصبه في وزارة المعارف بحجة اتصاله بهيئة سياسية معادية للحكومة (الوفديومئذ) وسيقلد منصب مراقب المشروعات بالوزارة في الايام القليلة القادمة

.. ولم تعرض على مجلس الوزراء مسألة تعيين الاستاذ لطفي بك السيد مدير الجامعة المصرية ولا مسألة تعيين مصطفى الصادق بك مديرا للاموال المقررة

هل هناك تحقيق في كلية الحقوق

علمت ان استاذاً في كلية الحقوق كان قد أبعد في العهد السابق قدم الى وزير المعارف منذ ايام تقريراً ينسب فيه اموراً الى الاستاذ كامل بك مرسي عميد كلية الحقوق وقد اهتم سعادة الوزير للامر وكلف الاستاذ عبد الرحيم عثمان بك سكرتير الجامعة الجديد بفتح تحقيق عما ذكر في هذا التقرير

وقد دعا اليوم عبد الرحيم بك عثمان اليه الاستاذ مقدم التقرير وسمع اقواله ثم ارجأ التحقيق الى ما بعد عطلة عيد الفطر المبارك

اعانة الطيران

ذكرت لكم في رسالة سابقة عن طلب نادي الطيران المصري من الحكومة المصرية لاعانة يقوم بها في تنفيذ مشروعاته الواسعة في سبيل ترقية الطيران المصري. وقد علمت ان صاحب السعادة وزير المواصلات صرح بان هذا الموضوع محل بحثه واهتمامه وكان يحمل معه عند قوله ذلك مذكرة خاصة بهذا الشأن كما علمت ان الحكومة ستقرر الاعانة المطلوبة بشروط تجعل لها الحق في شيء من الاشراف على اعمال شركة مصر للطيران وقد تحدث في هذا الموضوع سعادة محمد طاهر باشا ابن اخت جلالة الملك ورئيس النادي المصري للطيران الى دولة نسيم باشا بشأن هذه الاعانة والمعروف ان هذه المسألة تسير في تقدم محسوس نحو تنفيذها

عمال العنابر المفصولون لاسباب سياسية

حدث في عام ١٩٣١ ايام تولي صدقي باشا ان وقعت في العنابر التابعة لمصلحة السكة الحديد المصرية اضطرابات خطيرة بسبب الانتخابات التي كانت تجري اذ ذاك للبرلمان. وكانت نتيجة هذه الاضطرابات ما هو معروف من حوادث مكروهة أليمة وتسبب عنها قتل بعض العمال واصابة البعض الاخر ثم صدرت احكام ضد فريق كبير منهم وامرت الحكومة بفصل عدد كبير كذلك. ورأى العمال الان ان يرفعوا صوتهم يطلب انصافهم لان فصلهم انما هو متعلق باسباب سياسية تجعل لهم حقاً مشروعا في الرجوع الى وظائفهم التي كان وجدانهم الحي سببا في اقصائهم عنها طول هذه المدة

انتخابات نقابة المحامين الاهلية

يظهر المحامون الاهليون نشاطا واهتماما شديدين بالترشيح للانتخابات القادمة لاختيار مجلس نقابتهم

وترشح الاغلبية منهم الاستاذ مكرم عبيد نقيبا وترشح زملاءه الذين كانوا اعضاء معه في مجلس النقابة التي حلت في عهد صدقي باشا ليكونوا اعضاء معه في النقابة الجديدة والظاهر ان الذين سيشهدون اجتماع الجمعية العمومية للمحامين في هذه السنة سيكون عددهم اكبر من كل عدد سبق اجتماعه لهذه الغاية

عمد النحاس وعمد صدقي

لا تزال مسألة العمد الذين عينهم النحاس باشا في وزارته عام ١٩٣٠ وجاء صدقي باشا وقرر فصلهم من وظائفهم موضع البحث في وزارة الداخلية وستفحص حالة كل واحد منهم ليتبين فيما اذا كانت اسباب الفصل سياسية فيعامل معاملة بقية الزملاء ممن فصلوا لاسباب سياسية ورأت الوزارة اعادتهم اما من فصلوا لغير هذه الاسباب فسوف لا يعاملون هذه المعاملة

هل تلتحق الفتيات بالازهر

علمت ان بعضاً من طالبات كلية الآداب التابعة للجامعة المصرية كتبن كتبا الى سعادة وزير المعارف يظهرن فيه رغبتهن في التردد على الازهر حتى يتزودن من علوم الدين والتاريخ والادب الاسلامي. كما ان الانسات طلبن من سعادة الوزير ان يتوسطهن عند فضيلة الاستاذ الاكبر شيخ الجامع الازهر في قبول طلبهن والمعروف ان الوزير سيحيل الطلب الى الاستاذ الظواهري ليبدي رأيه فيه

نائب المندوب السامي عند رئيس الوزراء

يزور المستر كيلي المندوب السامي بالنيابة اليوم توفيق نسيم باشا رئيس الوزراء الزيارة المعروفة بالزيارة التقليدية كما سيزور وزير الخارجية ويرد دولة رئيس الوزراء وسعادة الوزير هاتين الزيارتين لسعادته في دار المندوب السامي حسب العرف المتبع في مثل هذه الظروف

الاجتماع الصحافي

يجتمع حضرات الصحافيين في منتصف الساعة الثالثة من بعد ظهر اليوم بمكتب سعادة حسن فهمي رفعت بك وكيل الداخلية بدعوة منه للاستئناس بآرائهم فيما وصل اليه البحث بشأن القوانين الرجعية التي صدرت مقيدة لحرية الصحافة في العهد البائد.

وصلت
جميع البضائع الخاصة
بعيد الفطر
التي كان يرقبها الاهلون بفارغ صبر
الى محلات
أسعد
عاينوها قبل نفاذها لشدة الاقبال عليها

رسالة تونس

شقاء الصحافة الحرة

طلب الافراج عن المبعدين
منع صحف حرة

تونس في ٢٢ كانون الاول — لمراسل الدفاع الخاص —

تأسس من مدة مكتب من اعضاء اللجنة التنفيذية المنحلة عن الحزب الحر الدستوري وبعض الصحافيين الأجورين للدعاية للاستعمار الفرنسي وللطعن في المراسلين النزهاء، لكي تضلل الصحف الشرقية الحرة فتقطع المعاملة مع مراسليها الاكفاء المعروفين بصدق اخبارهم، ولكن هؤلاء الأجورين فشلوا في كل دعاياتهم فشلا تاما.

فقد انكشفت جميع اعمالهم للزعيم الكبير الثعالبي فخافوا اخيراً من جريدة «الوادي» الوفدية الصادرة بالقاهرة نظراً لصداقة ادارتها مع الزعيم الكبير الثعالبي لكي لا ينشر الزعيم الثعالبي ضدهم مقالات فذهبوا الى دار الحكومة في هذه الايام وعرفوا الحاكم ان جريدة «الوادي» مضرة بسمعة فرنسا في الشرق فواجب منعها عن البلاد التونسية فأصدرت الحكومة الفرنسية امس امراً بمنع جريدة «الوادي»

هذا ما يفعله الأجورون في بلادنا

وفد من الامة لمقابلة سمو الباي

ذهب أول امس وفد مؤلف من اعيان الامة والتجار واصحاب الحرف الى سراي الحكومة التونسية حيث نزل فيها الباي بمناسبة ١٥ رمضان بشارع القصبة بالعاصمة «تونس» ومعه عريضة موقعة من مئات التجار والوجهاء الى الحضرة العلية «الباي» يطلبون فيها من ملك البلاد ارجاع الزعماء المبعدين الذين طالت مدة ابعادهم وتحملوا العذاب الشديد من السلطة الفرنسية بالصحراء. وقد كان هذا الوفد الذي تشرف بتقديم العريضة مؤلفاً من الوجهاء والاعيان السادة:

محمد درغوث، حسونة السنوسي، الشاذلي بن زاكور، بكار اليال، علالة بن الحاج، محمد ذياب، عبد العزيز سلامة، عمر الجزيري، محمد صميدة احمد الجزيري.

وكان الوفد في قصر الملك (السراي) مقر الحكومة بالقصبة وقد قابلهم الوزير الاكبر التونسي وشيخ المدينة وأمير لواء العسة فتفاهموا وابلغ جناب الوزير العريضة الى الباي وخرج الوفد مودعا من قبل رجال البلاط الملوكي بعد نصف ساعة وهذا نص العريضة: الى جلالة الملك المعظم، والسند الافخم مولانا ووالدنا احمد باشا «باي» تونس:

بعد تقديم السلام العاطر، وتقبيل الراحة الكريمة. نتقدم الى الجناب الاعظم بهذه العريضة طالبين من الحضرة العلية ان تستمع الى رغائب هذه الامة المسكينة في شأن المبعدين التونسيين والمسجونين الذين طالت غيبتهم في الابعاد بالرغم عن التصريح مراراً بقرب اجل الافراج عنهم. وان هؤلاء المبعدين الذين هم ابناؤك يذوقون العذاب الشديد في الصحراء منذ اربعة اشهر بعيدين عن اهلهم وهم يقضون شهر رمضان المعظم في تلك الحالة السيئة

واذا قلنا باسم الامة نطلب من الحضرة العلية ان تتدخل في شأن المبعدين والمسجونين فيعودوا الى اهلهم في هذا الشهر المبارك فتنقشع سحابة الحزن والكآبة التي خيمت على قطرنا المحبوب. واننا منتظرون من الحضرة العلية، دام عزها وعلاها، ان تحقق المجاز المرغوب الذي انعقدت عليه كلمة الامة ليرجع هذا الشعب بصورة دائمة الى هدوئه واطمئنانه ويوجه مجهوداته للعمل الذي فيه تحسين حالته المادية باتفاق تام مع كافة سكان مملكتكم.

وفي الختام نتقدم لحضرة العلية ابقاها الله بفائق تحيتنا وجليل احترامنا راجين من المولى عز وجل ان يصلح على ايديكم الكريمة شئون هذه الامة ويبقيكم سنداً لكل ذي حق

١٥ رمضان سنة ١٣٥٢

الامضاءات آلاف

ضرب صاحب جريدة «النديم» التونسية

نظراً لان صاحب جريدة النديم ما يزال مستمراً في الطعن بالزعماء المبعدين في جريدته الأجورة للاستعمار وما ينشر فيها كل اسبوع ضد المخلصين فقد هجم عليه عندما رجع أول امس لمنزله اثنان من الوطنيين واشبعاه ضربا حتى لزم الفراش.

اضطهاد المبعدين

اشتد الخناق والضغط الشديد على الزعماء المبعدين في المنفى «في الصحراء» من رجال السلطة الفرنسية، وقطعت عنهم السلطة حتى الصحف والخطابات التي تأتيهم من عائلاتهم وحتى منعت زيارات اهاليهم اليهم.

محاكمة المسجونين

بلغنا ان الحكومة قررت محاكمة المسجونين في حوادث «المكنين» الاخيرة في ٢٧ ديسمبر

الهند

سياسة «العقلاء»
اعطوا الهند ولو شيئا!

قالت (ايفرمان) في باب (خواطر وتعليقات):

عاد اللوردات في مجلس العموم فوضعوا قضية الهند على بساط البحث والذي يبدو جليا انهم سينتهون حيث بدأوا. مما يدل على ان نهاية هذا البحث اللانهاية! والواقع ان هذا البحث ضاعت حواشيه الجوهرية لان نفوذ المستر بالدوين في حزبه برهن على انه نفوذ لا يتزحزح ولا يتزعزع. حتى قررت بعض الصحف اليوم ان قضية الهند لم تعد قضية كلام (فارغ!) اذ اسدل على ابتدائها ستار الغموض والكتمان. على ان المسئولية العامة اشد ما تكون في الاهتمام بمسألة الهند.

ان المقاصد لا تبلغ الا على نور المعرفة ومن سوء الحظ ان المعرفة الجوهرية، بقدر صلتها بناشدها، صعبة المنال. ولقد جمعت اللجنة المتحدة في تقريرها خلاصة عمل نظامي خلال سبع سنين. على ان الهيأة الناخبة ستتحكم باللجنة المنتخبة او (دود المش منه وفيه)

وبهذه المناسبة لا يسعنا الا ان ندلي للحكومة باقتراح جديد وهو ان تعيد طبع خلاصة التقرير والكتاب الازرق وتوزعهما بثمن بخس (بنسين اثنين) حتى يحكم الشعب بنفسه على نفسه ويتوجب على الصحافة المسئولة اذ ذاك ان تبذل وسعها في الايضاح والارشاد. اما ان تستمر قضية من الاهمية بمكان، كما هي سائرة في مجلس العموم، على سياسة منطق (العقلاء) فان سياسة (المجانين) اذن خير وابقى! (ولولا العقلاء) لما نزل بالهند شر البلاء من اسامها بعدم الاهلية لنيل حكومة مركزية. نعم اننا لا نؤمن بصلاح حكومة مركزية هندية محضة، ولكننا نؤمن بحكومة مركزية تسير على صراط التقاليد البريطانية المستقيم؟ اي تعمل باشارة مستشارين انكليز فتسلك السياسة الانكليزية في نهجها نحو مصلحة الهند. نحت حمى الحماية الانكليزية لتبعدها عن الضعف الحكومي الذي لزمها طول تاريخها. وهذه السياسة لا تتحقق الا بتأييد الامراء

الهند في الوقت الحاضر وتتركها تعمل تحت ارشاد السياسة البريطانية، على مصلحتها على ما يقول المحافظون من انه وهم باطل الظن بان الهند بمكنتها في عمرها ان تفهم معنى الحكم فهو وهم باطل وخطأ فاحش! لان معتادنا اثر الفكر البريطاني على عقول الهند اثناء المئة سنة الاخيرة وكذلك نعتقد ان رأي حزب العمال بان لا نجاة للهند من فقرها الذي تعانيه ولن تزال تعانيه، ولا شفاء لها من داء العناء الا بالانضواء الى الاشتراكية فنعتقد كذلك انه رأي خاطىء، لان الطريق الذي تسلكه الهند نحو الهدف السياسي طريق ديني لا اقتصادي واخيرا نرجو ان تستمر سياسة (العقلاء) عما فيه الشفاء

الهنود! . لانها تجمع شتات عوامل حياة الداء شقاء الهند.

اليمن

كتاب جلالة الامام

الى زعيم البهرة في الهند

انبأنا على قضية البهرة في اليمن، وكيف كان صدى هذه الحوادث في الهند، وكيف ان البهرة هاجوا وماجوا عند سماعهم اشاعات ما لحق باخوانهم في اليمن، ولا تزال الصحف الهندية على اختلاف لهجاتها ونزعاتها تنشر المقالات الضافية وتكثر من التعليقات على الحادث. وورد امس الى مولانا طاهر سيف الدين صاحب زعيم البهرة برقية من جلالة الامام يحيى بالحروف اللاتينية يقول فيها «من ملك اليمن الامام يحيى ابن حميد الدين الى سيف الدين عباي - مملكتنا واحدة نحن واخوننا. لا اضرار ولا اجبار لاحد كائنا من كان وليس باقتدارنا رفض طلب الالتحاق والتقرب الينا ونحن والمشار اليهم، وانتم مسلمون موحدون، لا فرق بيننا البتة ونتمنى منكم عدم تعريض اسماعكم لارباب الفتن وضمانتنا الحرية الدينية والاجتماعية والارادة الشخصية لكل فرد من تبعيتنا محفوظة مطلقا والسلام»

وقد كان لما ابداه مولانا طاهر سيف الدين من التريث في الامر، والحكمة فيه والصبر، ومقابلة الامور بالحسنى والتوسط لدى كبار المشتغلين بقضايا الاسلام لحل ما بين الطائفتين اثره الفعال، كما كان لسماحة الحاج امين افندي الحسيني رئيس المجلس الاسلامي ومعالي محمد علي علوبة باشا فضل في توحيد صفوف الاسلام

موقف تركيا المنتظر
في الخلاف العراقي الايراني

يصل في هذين اليومين فخامة نوري باشا السعيد وزير الخارجية الى انقرة في طريقه الى جنيف وسيمكث في عاصمة تركيا الكمالية يومين او ثلاثة يتصل فيها بأقطاب الحكومة المجاورة للعراق ويطلع على صفحات التقدم الجديدة التي تطالع بها بلاد مصطفى كمال العالم يوما بعد آخر.

والصلات التي بين العراق وتركيا اليوم على احسن ما يرام من حيث الود المتقابل والصفاء المقيم. وللشعب التركي في قلوب ابناء الشعب العراقي احترام وولاء ولا سيما بعد ان توثقت الصلات بالمعاهدات والاتفاقيات المعقودة بين البلدين وبعد ان وجد العراق في تركية دولة شرقية شقيقة تبذل ما تستطيعه من عضد في سبيل تعزيز الصلة بها بروابط الولاء والجوار والمصالح المشتركة وتعمل جهدها لترسيخ الكيان الشرقي في السياسة العالمية.

وليس هذا وحده الذي يجعل لتركية منزلة بعيدة المناط في قلوب العراقيين وبخاصة الطبقة المنورة منهم، انما الخطوات الجبارة التي تقطعها تركيا الكمالية في سبيل الحضارة والتجدد وعمل كل ما من شأنه ان يثبت في نظر العالم ان الشعوب الشرقية غير قاصرة عن المساهمة في خدمة الحضارة الانسانية. لذلك نجد صفحات الجرائد العراقية طافحة باخبار التقدم التركي وكتابها يتفننون في تصوير مظاهر الارتقاء التي تبرز من قلوب الاناضول وتنير لاحرار الشرق طريق الاستقلال الحق والقوة والعزة القوميه

ولا ريب ان رجال الحكومة التركية سيقابلون باهتمام ضيفهم الوزير العراقي بالنظر الى ما بين الحكومتين الآن من حسن الصلات وسيلفت نظرهم وجود وزير خارجية ايران باقر خان كاظمي ايضاً في هذا الظرف في انقرة وسيذهبون حتما الى التفكير في قضية الحدود بين العراق وايران وشكوى العراق حكومة جارته ايران الى عصبة الامم وادخال هذه القضية في برنامج اجتماع العصبة في الشهر القادم وتركيه عضو في هذا المحفل الدولي.

وعندما نقلب النظر في موقف تركية من العراق في هذه السنوات الطويلة ولا سيما بعد ان توطدت صلات الطرفين وعقدت المعاهدات بينهما واعترفت الحكومة التركية بالعراق دولة ذات كيان وما اعقب ذلك من الظروف والمناسبات التي تجلى فيها ولاء الجانبين واخاؤها وبخاصة في زيارة مؤسس الدولة فقيد البلاد المغفور له جلالة الملك فيصل لفخامة الغازي مصطفى كمال باشا رئيس الجمهورية التركية وما جرى للملك الراحل من الحفاوة والتكريم مما نم بصراحة على ان تركية الكمالية تكن للعراق الحب الدائم وتتمنى له السعد والرفاه وان يخطو دائما الى الامام فتراءنا ازاء كل هذا على يقين من ان تركيا تنظر بعطف الى قضيتنا الصريحة وحقوقنا المشروعة في ما هو ملكنا وموضع سيادتنا من اراضي الحدود بيننا وبين ايران وهو موضع الخلاف المعروض على عصبة الامم اليوم.

وهنالك نقطة حساسة لا نظنها تغيب عن ساسة تركية واقطاب حكومتها وممثليها في عصبة الامم هي اننا ورثنا هذه الحقوق في معاهدات انتقلت الينا ارثاً من السلطنة العثمانية تلك الامبراطورية التي تعد تركيا والعراق من مواليدها النجيبة في العالم الدولي وبديهي ان ينظر العراق الى تركيا بعين من يعتز باخيه وجاره ويفاخر بقوته واستقلاله وينتظر منه التأييد والعون في كل موقف ولا يخامرنا شك في ان الحكومة التركية ستولي مشكلة الخلاف بيننا وبين الجارة ايران العناية الفائقة وسترعى الحقوق التي ورثناها عن الام العظيمة السلطنة العثمانية رعاية تامة، وتبذل ما تستطيعه من جهد لكي يحسم الخلاف بما يصون حقوق الجارتين العراق وايران ويحفظ مصالحهما من غير ان يلحق غبن بنا او يخل بمصالح جارتنا ايران.

هذا ما نحن واثقون منه وننتظره من موقف تركيا في قضية الحدود العراقية - الايرانية. ولا يخامرنا اقل ريب في ان الجارة المحترمة تركيا لا تهمل ابداء المعونة الممكنة في هذا الباب ولا غرو في ذلك وهي الدولة التي تعرف حق المعرفة حرص الدول على حقوقها وتمسكها باراضيها مهما كلفها الامر فهي تضحي في هذا السبيل بكل مرتخص وغال ولا نخالنا مغالين اذا جزمنا باننا مطمئنون الاطمئنان كله من ناحية تركيا بحيث اذا تعذر عليها مساعدتنا في هذه المشكلة فلا اقل من ان تقف موقفاً محايداً.

هذا ما يخالج افكار الرأي العام في العراق وينتظره من الجارة تركيا في الموقف الراهن.

«البلاد»

الطهر الذي احتكر عموم الاسواق منذ ان ظهر

صفوة ما يحمله بريد الشرق والغرب

مؤتمر الجرائم

كل ٤٥ دقيقة يقتل شخص

احصاآت عن بلاد النخبة في الاجرام

عقد مؤتمر الجرائم في واشنطن وحضره عدد كبير من رؤساء البوليس ومحافظي السجون والمحامين والقضاة واساتذة الجامعات الذين يكشرون من درس الجرائم ، من سائر انحاء الولايات المتحدة ، وبحث المجتمعون في الباعث على كثرة المجرمين والذي يحمل بعض المجرمين على اتخاذ الخطف والقتل والسرقة حرفة المعاش .. بحثوا ذلك من ناحيته البيكولوجية ، ثم كانت الحملة قوية على رجال البوليس الذين يفلت امثال هؤلاء المجرمين من قبضة يدهم

وقد افتتح الرئيس روزفلت المؤتمر بخطاب شديد مؤثر سأل فيه الحاضرين والامة الاميركية بذل الجهد لقطع دابر المجرمين ورسم الخطط الفعالة لاراحة البلاد من شرهم فتصبح اميركا مكانا آمنا للرجال والنساء والاولاد

والذي دعا الى عقد هذا المؤتمر ازدياد تفشي خلق الاجرام واللصوصية في الشعب الاميركي حتى لا تكاد تجد من بين كبار المجرمين مثل ديلنجر الذي قتل من اربعة اشهر تقريبا . ونلسون، وفلويد ، وغيرهما – من ينتسب الى امة اجنبية . وانما هم اميركيون ولدوا في اميركا متحدرون من اجداد اميركان . وتلقوا تربيتهم في مدارس اميركية .

لذلك اصبحت الولايات المتحدة معيار اخلاق الاجرامي ، ومصدر اغرب الجرائم في العالم

واليك بعض المعلومات منقولة عن سجل الجنايات في واشنطن :

كل ٤٥ دقيقة يقتل شخص في الولايات المتحدة ، وعدد الذين اتخذوا الجرائم حرفة لتحصيل المعاش يزيد على ٤٠٠ الف شخص وفي سجون اميركا ١٤٠ الف مجرم وتبذل حكومات الولايات المتحدة ثلاثة عشر مليون دولار للعناية بالمجرمين في كل سنة

واذا كنت ايها القارىء في شك من ذلك فتناول اية صحيفة صباحية تجد في اخبارها ثلاث فتيات صغيرات ذوات شعر ذهبي اللون قتلهن ابوهن الذي كان فاراً بابنة شقيقته ومددهن على الارض في مكان منفرد الواحدة بازاء الاخرى وغطاهن بملاءة . ثم لامر ما لا يزال مجهولا قتل ابنة اخته وانتحر هو ايضا في مكان لا يبعد كثيراً عن نقطة الجريمة الاولى وهذه بقية الاخبار الصغيرة :

وجدت جثة فتاة مقتولة لا يزيد عمرها عن الثمانية عشرة موضوعة جثتها في قنال .

ووجد شخصان مقتولان في محطة البترول .. فامسك البوليس بلصين تبين انهما ارتكبا من اربعين الى ٥٠ سرقة . وعثر البوليس على عصابة دأبها خطف الاولاد .

والقى القبض على ابن احد القضاة بتهمة قتل شخص آخر . ولامسون المتهم بقتل زوجته يطلب اعادة المحاكمة في كاليفورنيا لان محاكمته الاولى كما يقول لم تجر على خطة عادلة . وهذه في الصحف الاميركية اخبار عادية

ابطال السرعة

ماهى جائزة سجريف
ولمن تمنح في هذا العام؟

في انكلترا جائزة سنوية قيمتها ١٠٠٠ جنيه اسمها (جائزة سجريف) ومنها جمعت رؤوس الاموال اللازمة بعد مقتل السر هنري سجريف في السباق البحري الذي جرى بالزوارق في بحيرة ويندرمير عام ١٩٣٠

وتعطى هذه الجائزة سنويا لاعظم من اثبت قدرته على سرعة النقل البري او البحري او الجوي ، وتقررها لجنة مؤلفة من رجال نادي الطيران الملكي وجمعية المهندسين الميكانيكيين ، وجمعية الطيران الملوكية وجمعية مهندسي السيارات وجمعية اصحاب الصحف

وقد منحت الجائزة الاولى السر تشارلس كنجسفورد سمث عام ١٩٣٠ ثم نالها برت هنكلر عام ٩٣١ ، ثم نالها آمي جونسون عام ١٩٣٢ كما نالها السر مالكولم كامبل عن عام ٩٣٣

اما جائزة العام المنصرم ، فالرأي فيها متباين مختلف تمام الاختلاف في هذه الايام ، فالجائزة يجب ان تمنح لواحد فقط لا اكثر

ولكن هنالك اليوم مرشحين لها هما الطياران سكوت وبلاك ، ولا يجوز ان تمنح باسميهما ، وهذه هي المعضلة التي تتحدث عنها الصحف الانكليزية في هذه الايام دون ان تهتدي الى حل لها ، بسبب القيمة المعنوية للجائزة ، لا القيمة المادية

مصنع الاحذية الوطني

لاصحابه

اولاد الحاج علي ابو كر

يافا شارع المنشية العمومي قرب المحطة

تجد في المحل الحذاء المصنوع بطريقة فنية يريح الجسم

للرجال وللنساء وللاولاد

جاهزة وتوصية باسعار متهاودة

بمناسبة حلول شهر رمضان المبارك وقرب حلول العيد جهز المحل كمية وافرة من الاحذية

الامنه على الحبل !

حلم من اغرب الاحلام

يراه احد العمال في اليقظة

هذا حلم آخر لم يره الحالم في النوم فاستمع ماذا يقول :

كنت اشتغل في بناء عمارة جديدة فلما بدأنا بناء الطابق العلوي وصرنا نرتفع كل يوم عن الارض احسست احساساً غريباً بان الموت يرفرف على رأسي ، وصارت عيناي لا تتمكنان عن النظر الى الحبل الذي ترتبط به «السقالة» واشتد هذا الحدث في قلبي ذات يوم من الايام الماضية فتطلعت الى الحبل فاذا به قوي متين

وجاء ملاحظ الشغل فاشرت اليه بان ينزلني الى الارض فلما أمر بانزالي قصصت عليه مخاوفي فضحك مل شدقيه واتهمني بالجبن ، وقال انني مريض مرضا نفسيا ولا بد لي من ان استريح واعالج

وجاء اللاحظ بعامل آخر شرع هو يتم ما بدأت به من البناء

ومضت ساعة واحدة .. ثم انتقل العامل الجديد بعدها الى دار البقاء

ولعنة الله على الحبل !

حلم مريع !
ينقذ زوج الحالمه

تهدم المنجم على العمال ونجا هو

تفسح المجلات الانكليزية الراقية اعمدتها حتى للاحلام الغريبة التي تتحقق ومنها الحلم التالي . نرويه كما قالته صاحبته :

منذ اشهر قلائل رأيت في نومي حلما مريعا عن زوجي الذي يعمل في احد مناجم الفحم

حلمت انه جرح جرحاً بالغا على اثر سقوط سقف المنجم عليه وعلى رفقائه

ولما صحيت من نومي كنت مرتعبة جد الرعب . فايقظته من نومه واضأت المصباح الكهربائي وقضينا ساعات ونحن نتحدث و كانت النتيجة ان النعاس تغلب عليه ونام نوما عميقا لم يفق منه الا في ضحى النهار بعد ان فات وقت ذهابه الى العمل فغضب هو لذلك غضبا شديدا وقال انني انا المسؤولة عن عطالته هذا النهار فلما قصصت رؤياي عليه سخر منها وخرج يتنزه في الضواحي

وبعد دقائق معدودات عاد الى المنزل وهو مصفر الوجه وقال : (شكراً لله فقد تحقق حلمك المريع)

هذا ما قاله وزاد عليه ان المنجم انهار على من فيه فقتل جميع الرفاق فالحمد لله على السلامة..

الاعلان
واسطة التعرف

بين المنتج والمستهلك

تباع الدفاع في القدس

لدى وكيلها السيد شكري قطينه

وزير خارجية (مبهدل) الثياب
طعامه الجبنه والاشياء الرخيصة جدا

سافر القطار السريع الى جنيف « القلب الاوربي » حول الساعة السابعة والنصف . وفي هذا القطار مطعم خاص جلس فيه رجل بدين ممتلىء الجسم قليلا وعلى عينيه نظارة سمراء الاطار تركز على انفه ، مائل بثيابه الى الاهمال ، بحيث يبدو عن كثب كأنما هو لم يعر اهتماما زائداً لاختيار لباسه . هذا هو لتفنوف وزير خارجية روسيا السوفياتية ! وقد أخذ يطالع اثناء طعامه «جورنال دي موسكو» (صحيفة روسية تطبع بالفرنسية) يقرأ كلمة ويبلع لقمة (حاف) اثناء تغيير الصحون ! ومن العجيب انه رفض الحلوى والفاكهة واقتصر على الجبنة في ختام الطعام . وعجيب اكثر انه طلب شرابا من جعة مونيخ وسواها ما دل على ان آراءه الدمقراطية لا تعارض منتوجات الدكتاتورية .. والا لطلب من الطعام والشراب ما لذ وطاب من المحصولات الفرنسية والدول الدمقراطية !

(نابولي)

مواليد بالجملة

اغرب حوادث الولادة في العالم
تلد خمسة اطفال ويظلون احياء

وضعت المسز ديون في كندا خمسة اطفال دفعة واحدة ، بين الواحد والاخر بضع دقائق !

وتمتاز هذه الحادثة عن امثالها بان الاطفال ظلوا احياء وقال المدققون ان مثل هذه الحادثة تحدث بين كل سبع وخمسين ولادة فردية . فقد جاء في بعض التقارير الطبية في اميركا منذ زمن قريب أن اما وضعت عشرة اطفال حملا واحداً ثم اثنى عشر في حمل آخر ، ولكن لم يعش منهم احد ! لذلك عدت حادثة الخمسة اطفال مع بقائهم على قيد الحياة الاولى من نوعها في العالم منذ ٢٥٠ عاما

وقد قرر الاطباء انهم يعمرون طويلا

والغريب ان هذه الام وضعت قبل هذا الحمل ستة اطفال حملا واحدا ايضا وهي لم تتجاوز الثلاثين . والتقرير الطبي يقول ان مثل هؤلاء الامهات واللواتي يلدن بالجملة .. لا يلدن طفلا واحدا بل توأمين على الاقل من قبل ومن بعد . وفي مثل هذه الحالات يدل التاريخ على انهن من اسرة تتوارث الولادة بالجملة وراثة ! كما ان للذكورة والانوثة في المواليد شأن في ذلك فالمسز ديون هذه اطفالها كلهن اناث

ومن اغرب حوادث المواليد بالجملة ان امرأة افرنسية تقيم في كليفلند في الولايات المتحدة تزوجت ثلاث مرات وضعت منها ٤٢ مولوداً ! وكلها مواليد بالجملة دون وضع مولود واحد ، بل توأمين فما فوق . وقد بقي على قيد الحياة ٢٢ طفلا من هذا الجيش العرم

وولدت ام اخرى في افريقيا ١٦ مولوداً على اربع مرات منهم ستة مرة واحدة . وامرأة اخرى ولدت ستة اطفال مرة واحدة اربعة ذكور واثنين . الآن الجميع فارقوا الحياة بعد الولادة

ولله في خلقه شئون

في الطب الزراعي

تركيب الادوية واستعمالها

١ـ كبريتات الكلس

يستعمل هذا العلاج لوقاية سوق الاشجار من دبق الساق ولفحة الشمس وهو يتركب من المواد التالية :

نصف كيلو غرام كلس

ربع كيلو غرام ملح

ثمن كيلو غرام كبريت

ويحضر هذا العلاج بوضع الكلس في تنكة ووضع كمية كافية من الماء عليه ثم يغلى ويخفف الغليان بزيادة الماء ، ويزاد الملح ويحرك ، ويضاف على المحلول كمية الكبريت وبدوام التحريك مع زيادة الماء الى ان يصبح المحلول قابلا للطراشة فيستعمل

علاج الذباب

ـ تصيب الفاكهة انواع خطرة من الذباب ، يجدر عند ظهورها ان ترش الاشجار بالمحلول التالي للوقاية من الاضرار :

رطل وربع الرطل انكليزي زرنيخ

١٠٠ لتر ماء مع سكر قليل

علاج شجرة التين القشرية

ترش اشجار التين المصابة بالحشرات القشرية بمحلول الجير والكبريت على دوام تقليم الجذور المصابة وحرقها ، مخافة انتقال العدوى للاشجار السليمة فيعم الضرر

٤

محلول سلفات النيكوتين

يستعمل هذا المحلول لابادة حشرة المن الخطرة التي تتكاثر بسرعة وتضر بالنباتات اضرارا بليغة لا تقدر ، من جراء امتصاصها المواد الحيوية التي في الاوراق . ويتألف هذا المحلول من :

٤٠ لتر ماء

اوقيه صابون

سدس لتر نيكوتين

يحل الصابون بالماء ويغلى الى ان يمتزج جيدا ، مع التحريك المستمر . ثم تزاد سلفات النيكوتين وبدوام التحريك فتحصل على محلول مركز ، يستعمل بنسبة لتر منه لكل تنكة ماء ويرش بالمضخة

علاج حفار الساق

١) قطع الجذع المصاب وحرقه

٢) طلي السوق والفروع من اوائل مارس الى مايو بمحلول كربونات الصودا الشمع مع الصابون والجير

٣) وضع سلك رفيع في الثقوب الممتدة في جذور الساق لقتل ما صادفه في طريقه من الديدان

٤) وضع ثاني كبريتور الكربون او بارادي كلور البنزين بالثقوب واقفالها بشيء من القطن والشمع فتتبخر هذه المواد التي تستنشقها الديدان وتموت حالا

محلول بوردو للخضار

نصف كيلو جنزارة

ثلثين كيلو جير حي

٥٠ كالون ماء

...

١ ونصف كيلو جنزارة

٢ كيلو جير حي

٥٠ كالون ماء

ماذا تسمع اليوم ?
عن محلات السادة دجاني اخوان تلفون ٧١٦

بروغرام يوم الجمعة ٤ يناير سنة ١٩٣٥

الساعة

١١ر٠٠ـ١١ر٢٥ حديث

١١ر٣٠ـ١ر٠٠ موسيقى اوركسترا ـ الاستاذ محمد حسن الشجاعي

٢ر٢٥ـ٢ر٣٠ النشرة التجارية الاولى

٤ر٣٠ـ٥ر٨ قرآن كريم ـ الشيخ علي حزين

٥ر٨ـ٥ر١٣ اذان المغرب الشيخ علي حزين

٥ر٤٠ـ٦ر٣٠ اسطوانات شرقية

٦ر٣١ـ٦ر٣٦ آذان العشاء ـ الشيخ علي حزين

٧ر٠٠ـ٧ر١٠ النشرة التجارية الثانية

٧ر١٥ـ٧ر٣٥ ازجال ابو بثينة

٦ر٥٥ـ٧ر٣٥ موسيقى شرقية ـ مغنى وآلات ـ عبد اللطيف عمر

٧ر٤٠ـ٨ر٠٠ حديث علم الركه ـ الاستاذ لطفي جمعة

٨ر٠٥ـ٨ر٥٥ موسيقى ـ مغنى والات ـ عبد اللطيف عمر

٩ر٠٠ـ٩ر٤٥ قرآن كريم الشيخ محمد رفعت

٩ر٥٠ـ١٠ر٢٥ موسيقى رباعي ـ عزيز صادق

١٠ر٣٠ـ١١ر١٥ قرآن كريم الشيخ محمد رفعت

١١ر٢٠ـ١٢ر٠٠ موسيقى ، التخت التركي ـ بقيادة شفيق حسن

١٢ر٠٥ـ١٢ر١٥ اسطوانات شرقية

١٢ر٢٠ـ١ر٠٠ موسيقى ، التخت التركي ، بقيادة شفيق حسن

١ر٠٠ سلام الملك — ختام

بروجرام يوم السبت ٥ يناير سنة ١٩٣٥

١١ر٠٠ـ١١ر٣٠ حديث رسمي ـ مصلحة الصحة العمومية

١١ر٣٥ـ١ر٠٠ اسطوانات شرقية

٢ر٢٥ـ٤ر٢٥ النشرة التجارية الاولى

٤ر٠٥ـ٤ر٢٥ اناشيد الى الاطفال ـ فرقة مؤلفة من الاطفال ، بقيادة المربي احمد خيرت افندي

٤ر٣٠ـ٥ر٠٨ قرآن كريم ـ الشيخ علي حزين

٥ر٠٨ـ٥ر١٣ اذان المغرب ـ الشيخ علي حزين

٥ر٣٠ـ٥ر٤٥ نتائج سباق الخيل

٥ر٥٠ـ٦ر٣٠ اسطوانات شرقية

٦ر٣١ـ٦ر٣٦ اذان العشاء

٦ر٣٦ـ٧ر٠٠ اخبار ونشرات

٧ر٠٠ـ٢ر٣٠ النشرة التجارية الثانيه

٦ر٣٠ـ٧ر١٠ موسيقى : ثلاثي هواه ـ انور رمضان (بيانو) احمد فهيم (فلوت) علي فكري شاهين (كمان)

٧ر١٥ـ٧ر٤٠ حديث اجتماعي ـ الشيخ عبد العزيز البشري

٧ر١٥ـ٧ر٤٠ حديث اجتماعي ـ الشيخ عبد العزيز البشري

٧ر٤٥ـ٨ر٠٠ موسيقى عود منفرد ، رياض السنباطي

٧ر٤٥ ـ ٨ موسيقى . عود منفرد رياض السنباطي

٨ر٠٥ـ٨ر٥٥ تجارب الفنانين الجدد

٩ر٠٠ـ٩ر٤٥ قران كريم ـ الشيخ محمد رفعت

٩ر٥٠ـ١٠٥٥ موسيقى ، اوبرا . عبد الله عكاشه

١١ر٠٠ـ١١ر٤٥ قرآن كريم : الشيخ محمد رفعت

١١ر٥٠ـ١ر٠٠ موسيقى اوبرا : عبد الله عكاشه

١ سلام الملك ـ ختام

مومياء تنقل الى متحف وارسو
فيعتبرها جباة الرسوم كأنها «الفسيخ» !

اشترى منذ ايام متحف وارسو مومياء من القاهره ليضمها الى آثاره الثمينه . ولما وصلت دائرة الجمرك وارادت ان تضع عليها ضريبة احتار موظفو الدائرة في امرهم كيف يقدرون الضريبة لان كلمة « مومياء » غير موجودة في سجل الضرائب عندهم . واخيراً بعد التفكير والتدبير قرروا اعتبار الانسان المحنط كالسمك المحنط . اي « الفسيخ » ووضعوا الضريبة على المومياء على هذا الاعتبار !

(دي كايرو)

في سينما عين دور بحيفا

ابتداء من يوم السبت الواقع في ٥ كانون الثاني

تعرض الرواية الهائلة التي يشاهد فيها بسالة المتطوعين عند القيام بوظائفهم

(* اليوم نعيشه *)

يقوم باهم ادوارها جون كروفرد وكاري كوبر ..

اطبعوا مطبوعاتكم

في مطبعة جريدة الدفاع
اتقان في الطبع ومهاودة في الاسعار

حديث الشباب

دمعة وراء نعش الفتى المجهول

انتظر طويلاً ولما أعياه الحال مضى !

نعوه فقالوا : مات الفتى ! وحمل الاصدقاء والمعارف النعش الساجي الى مستقر كل حي، ثم عاد الناس الى بيوتهم، وأكثرهم لا يدري من شأن «مطيع» شيئاً.

وأجد من الوفاء ان اقدمك الى امتك، الى الشباب، والفتيان، والاحداث، بعد ان انقطعت عنك ثماني سنوات، وربما اكثر. فليس من الروعة ان نواريك التراب، وانت مجهول لا يعرفك الا عشرة او اقل قليلا ! اسمح لي اذن يا ايها الشهيد المجهول، ان اعمل، وانت الآن بين يدي ربك يغفر لك أعمالك الجيدة، كل ذنب اقترفته — اذا كان ثمة ذنوب.

عرفته في سنة ١٩٢٠، وكنا اولاداً نركض في الشوارع والازقة، نتبع امثال الشاب في وثوبه من مكان الى مكان، والثورة ناشبة المخالب في المدينة. لقد كان لا يتجاوز العشرين، متوسط الطول، مندمج الصدر، في وجهه كل معاني الفتوة والشباب. وكان يومئذ في حي «المنشية» ثلاثة او اربعة تعهدوا برد كل غارة، ومطيع ثانيهم، اذ الاول ما يزال حياً، ولست في معرض تكريم الاحياء.

واتفق «مطيع» مع زميله ان يحرسا الحي من ناحيته الجنوبية عند ملتقاه بتل ابيب. فكان، والله، الفتى الباسل، لا يعتريه ضعف، بل يظل يقظان العين والفؤاد متربصاً. وصاح الناس : لقد هجموا فأعرض من أعرض وأزور من ازور، ونظرت الى الشاب في تلك اللحظة الرهيبة، فاذا هو ينكمش انكماشة الاسد، متحفزاً. لقد وصلوا اليه، وانا ما ازال في جانبه ليس عن اعتداد بالنفس، ولكن عن جهل لخطورة الموقف، فاذا الفتى يحمل وحيداً، واذا الهاجمون الكثيرون يتفرقون من حواليه ولا يخرج من الغمرة الا بجرح في جبينه يحسبه الناظرون وردة حمراء !

ورأيته مرة في موقف آخر : إن هؤلاء يستهزئون بمظهر اسلامي في لبسهم العمائم في عيد المساخر «الكرنفال»، وها هو «مطيع» يمر بهم، فيرتعش لمنظر الهزء، والسباب. ثم ها هو يقوم بعمل سريع لم يستغرق خمس دقائق، وها هو في المقهى الى جانب اصدقائه. بل اكثر من ذلك، رأيته ذاهباً مع الذاهبين لاستطلاع جلية الخبر !

وفي يوم قائظ، في اضطرابات ١٩٢١، رأيت «مطيعاً» بين عشرة منهم لا يكاد يظهر منه شيء الا تلك العصا، ولم استطع تبين شيء، فقد تكاثروا عليه، وحسبت انه ... ضاع ! ولم ألبث حتى رأيته يخرج من بينهم، ثم يولون الادبار.

ومواقف كثيرة لمطيع كان فيها مبرزاً. فها هو اليوم يغادر الحياة الدنيا في هدوء مستروحاً لعيش شريف، في عالم آخر. قال لي آخر مرة : والحركة، يا اخي، أتراها ستظل على جمودها بعد زمن كان يخشى عليها فيه اندفاعها ؟

أيظل «زعماؤنا» ينهجون ذلك النهج، والبلاد تتمزق احشاؤها من فرط المظالم والاذلال ؟ لماذا تركتنا احياء، يا رب، ولم نستشهد يومئذ مع من استشهد، فنغادر دنيا المذلة، والاسر، وضياع الامل والايمان ؟ كان يقول هذا وانا شاعر باللهب في أحشائه الممزقة، وبالنفس الحار يخرج من قلب متقطع

هاأنت اليوم يا «مطيع» تسافر الى العالم الذى اردت هاأنت تستعجل العمر في شرخ الشباب وعنفوان الحياة فتودعنا في ثلاثة ايام اضطجعت فيها على فراش المرض. هاأنت تعطى السؤال لدي طلبت، والعيش امام شاب مثالك فسيح الآفاق. اتراك كنت تظن وانت تتقلب مثل النمر في شوارع حيك عام ١٩٢٠ و ١٩٢١ ان النهاية ستكون هكذا في قتامها الحالك ؟ انا اعتقدك ستجيب : لا، والا لكنت ترمي بنفسك في صميم الغمرة، ولكنت تجمع حواليك اصدقائك القلائل لتقف الموقف الذي كان لاحد آبائك في اليرموك حين صاح : من يبايعني على الموت !

وغيبوك في القبر، وانت، لو قدر الله، خليق بالعيش مئة عام، وغيرك خليق بالموت هذا العام. احسنت ابلادك فاحتضنك تراها، وضمك التراب، في تلهف واشفاق، وغيرك اساء، فمشى فوق ارض بلاد وهو عبء عليها في مثل ثقل ... جبل ! فهل يقسو الزمان اذ يطوي صفحتك، يا لامع الماضي المجيد، وينشر صفحة هؤلاء القساة ؟ ام تراه قد رحمك ان يظل فؤادك الطاهر يتمزق فلذة فلذة، أسى عميقاً على الحمى المستباح ؟

غداً نجد في اثرك مسرعين. وغداً نجد الفناء، والتشرد، والجلاء في اثرنا على عجل. اما انت فوجدت لك بقعة طاهرة تضمك الى ذرات ترابها في حرارة ضم الام رضيعها، فهل نجد نحن حفرة ندفن بها نفوسنا ؟

أعتلك الان معنى من معاني البسالة والفروسية الأولى، ظل حائراً زهاء ثمانية اعوام فلم يجد له في خلالها وسطاً يرف فوقه ثم يهدأ، فآلى على نفسه غيباً يضرب في آفاقه بعيداً، بعيداً، عن دنيا الخديعة، والغش. انت اذن الشهيد رغم ان دمك لم يسفك في يوم كريهة، وشهيد أمة اكثر ابنائها يجهلون شأنك، ويعلمون شأن الذين بنوا على هامات الشعب مجدهم المادي، والعائلي. اطلع على الوطن شعاع امل، لعل نفوساً صدئت مادتها تدب فيها حرارة الحياة، او يطفئها شعاعك الباهر، فيقول : هذا دهر سيان لديه الصالح والطالح، ولا يقولون:

والموت نقاد على كفه
جواهر يختار منها الجياد

مطيع :
مع السلامة،
والى اللقاء عاجل !

ابراهيم

أخبار محلية

وجيـــه من تجـار يافا

يتبرع بألفي جنيه لانشاء مدرسة

نظراً لقلة المدارس الوطنية في المدينة، اتصل بنا من مصدر وثيق ان الوجيه المعروف حسن افندي عرفه قد تبرع بألفي جنيه لانشاء مدرسة وطنية وهو الآن يفاوض هيئة وطنية لانجاز هذا المشروع النافع. وان الوجيه حسن افندي بهذه المكرمة ليضرب المثل الطيب الى اغنيائنا في السخاء في سبيل خير الناشئة. ويساعد في انقاذ عشرات الصبيان والاحداث ونقلهم من الازقة والحارات الى منهل العلم، وبيت التربية، فحيا الله هذه الغيرة، وعظة يا أغنيائنا !

المندوب السامى

في يافا

زار فخامة المندوب السامي بعد ظهر الامس يافا يرافقه سكرتيره الخاص وتوجه يصحبه حاكم اللواء الى الميناء حيث تفقد الاشغال وما احدثه هياج البحر في اعمال الاصلاح

ثم توجه من هنالك الى جهة البصة فنيتر للاطلاع على حالة الاراضي التي غمرتها الامطار وما تزال كالبحيرات حتى اليوم

مدينة السرقات

ايضاً وايضاً

يومنا هذا كامس طافح بحوادث السرقات في تل ابيب

١ — ادعى الدعو ازرائيل بنسر من اهالي تل ابيب بان ثوراً ابيض ذا قرون ضخم الجثة قد فقد له

٢ — وكذلك ادعى الدكتور جوليس ادلر الساكن في تل ابيب بشارع مزنه رقم ٦١٨ انه سرق من بيته دبوس (بروش) ثمنه اربعون جنيهاً مع عقد مرجان ثمنه ثلاث جنيهات.

٣ — وسليم جميل الساكن في شارع يافا — تل ابيب اعلم البوليس ان لصوصاً سطوا على بيته وسرقوا منه مبلغ أحد عشر جنيهاً نقداً، ولا تزال التحقيقات جارية.

فرسان الخزائن الحديدية

هي العصابة المؤلفة من شخصين فقط التي عبثت بالامن زمناً فاقلقت اهالي يافا وتل ابيب واشغلت دائرة البوليس ردحاً من الزمن لتعدد سطوها على المخازن واجتهادها بفتح الخزائن الحديدية دون مسها بقية الموجودات مما جعلنا ندعوها بعصابة (فرسان الخزائن الحديدية).

ويذكر القراء كيف ان البوليس قبض على احد الشخصين متلبساً بالجريمة في تل ابيب وكيف ان هذا الشخص الدعو اسرائيل بن شمعون يعقوب من اهالي بيت لحم اتهم رفيقه الدعو جحا

وبالامس بعد محاكمة طويلة اصدرت المحكمة المركزية قرارها فاذا هو رد التهمة عن الدعو جحا واصدار البراءة بحقه والحكم على اسرائيل بن شمعون بالسجن لمدة ثلاث سنوات مع الاشغال الشاقة

سعر الجنيه

عن بنك باركليس

ق ٣ — ١ — ٣٥
بالدولار ٩٥٤ وخمسة اثمان
بالفرنك ٧٤ و ٤٦
بالمارك ١٢ و ٢٥
بالليرة ٥٧ و ٧٠ من ١٦

اجتماع هام

تعقده اللجنة الزراعية

عقدت اللجنة الزراعية قبل ظهر الامس جلسة هامة في دوائر الزراعة بيافا حضرها السادة الآتية اسماؤهم :

الاب بطرس سركيس مندوب مدرسة بيت جمال الزراعية، وعبد الله جبران مأمور الزراعة في اللواء الشمالي عبد الرحمن العزة، فرنسيس جلاد، حافظ العامي، الشيخ ابو ستة، جمال حماد، الدكتور بينر، عنتابي، ماسون، خزنوف وملسنر

وقد دام اجتماعهم هذا حتى ساعة متأخرة، لاهمية المواضيع التي بحثوها. اما الاجتماع فقد انتج القرارات التالية

ضرورة حفر الآبار

١ — ضرورة حفر آبار في جهات شتى لتشجيع زراعة الخضار على انواعها لا سيما صنف البطاطا، على ان يبدأ العمل في بئر السبع اولا لشدة احتياجها لمثل ذلك

تجارب في الحراثة

القيام بتجارب في حراثة الارض ايام الصيف بمساعدة واشراف دائرة الزراعة لمحاربة آفة الارض المعروفة بالـ (النجيل)

قروض زراعية لفلاحي بئر السبع

ضرورة اسعاف ومناصرة مزارعي وفلاحي قضاء بئر السبع وبنوع خاص ايام الموسم الجيد (سنة الخصاب) ذلك لكي يتمكن هؤلاء من الاحتفاظ بحاصلاتهم، اما كيفية هذا الاسعاف فبمنحهم قروضاً زراعية لقاء التأمين عليها بحاصلاتهم من الشعير.

تشجير الاراضي الوعرة

وبما ان اكثر اراضي السهل اصبحت مكتظة بالبناء او مهيأة لاقتلاع الاشجار استعداداً للبناء فقد قرر المجتمعون ضرورة الاسراع بتشجير الاراضي الوعرة في فلسطين وذلك بان تباشر دائرة الزراعة هذا العمل مع سن قانون يحتم على المزارعين زرع مساحة معينة كل سنة من اصناف الاشجار بغض النظر عن موقع هذه الارض.

وقد اتصل بنا ان الجلسة كانت ممتازة بروح النشاط واعتزام الاعضاء ما قرروه بانفسهم.

غلاء اجارات الحوانيت

لاتقابل تاجرا في هذه الايام الا وتسمع منه الشكوى والتذمر من اصحاب الاملاك ووكلاء الاملاك الذين كما يظهر، قد اتفقت كلمتهم في العام الهجري القادم على رفع معدل الاجارات ٥٠ و ٤٠ وبعضهم ٧٠ بالمئة عما كانت عليه في العام الحالي !

انها شكوى عامة تتردد في جميع الاندية والمجتمعات وكثيراً ما وجهت الينا نحن الصحافيين بالذات لننقذ المستأجر، ونحن فاعلون لو كان بامكاننا ذلك. من طمع وجشع اصحاب الاملاك

نذكر انه في العام الماضي قبل صدور القانون الخاص بدور السكن، دعا المستر كروسبي اليه نفرا من وكلاء الاملاك في يافا وفاتحهم بشأن الاجارات ونذكر ان هؤلاء وعدوه يومئذ ان لا لايزيدوا على المستأجر اكثر من ١٠ الى ١٥ بالمئة. فما لهم في هذا العام يشتطون هذا ؟ ام انهم يريدون ان يستغلوا الموقف ما دام القانون لا يصيبهم ؟

اننا نرجو من الحكومة سرعة الالتفات الى هذا الامر قبل حلول شهر المحرم الذي اذا حل والمسألة ماتزال معقدة بين المستأجرين واصحاب الاملاك يكون بذلك قد تضرر المستأجر ضررا فاحشاً

أسعد
يدعـوكم
للتفرج على أحدث مجموعة من أزياء فساتين السيدات التي وصلته في هذا الاسبوع من
فينا و باريس
مع أجود البدل الرجالية
واردات
انجلترا

توسيع دائرة الزراعة

والتنقلات بين موظفيها

علمنا انه لاتساع اشغال دائرة الزراعة بيافا رأت رئاستها من الضروري توسيع مكاتبها ولذلك، ولذلك فسوف يضاف اليها ابتداء من اول المحرم جناح آخر من نفس العمارة التي تشغلها حاليا

واتصل بنا ان هناك وظائف شاغرة سيلتحق بها بعض الشباب المتخصص بالامور الزراعية كما انه سيقع تبديل بين بعض الموظفين المقيمين في يافا وزملائهم في الجهات الاخرى

شارع ابولو - النزهة

ما اكثر ما تقرره البلديه وحبذا لو انها تنفذ نصف ما تقرره

ها هو الشارع الموصل بين سينما ابولو وحي النزهة الذي سبق وتقرر، من العام الماضي هدم الدار التي كان يشغلها السيد عبود وغيره وتعبيد الشارع. هذا كله ما يزال متروكا على حاله دون اصلاح ولو قليلا

لقد اصبح المار لا يأمن على نفسه اثناء اجتيازه هذا الشارع ايام الشتاء لكثرة ما فيه من حفر وخنادق، ولو ركب السيارة لاضطر ان ينزل منها لدفعها والعمل على تخليصها من حفر المياه

شارع مهم آهل بالسكان كثير الحركة لانه حلقة الوصل بين النزهة واحياء العجمي تسير فيه البصات ليلا نهاراً يترك على حالته المزرية الحالية — فلمن نشتكي ومن نخاطب بشأنه؟

ثم نحن نرجو من حضرة المستر نوبل مدير دائرة الاشغال ان يأمر سائق سيارته بعدم ترك السيارة امام بيته في هذا الشارع الضيق لانها تعيق حركة المرور لا سيما في ايام الشتاء الكثيرة الامطار وعلى البوليس ان ينتبه

الاستاذ محمد اديب

يمضي صديقنا الاستاذ محمد اديب عطلته المدرسية بين اهله والاخوان في يافا، بعد عناء في العمل واجهاد. والاستاذ محمد مدير مدرسة عمان التجهيزية، وقد زارنا امس فأهلا بالصديق

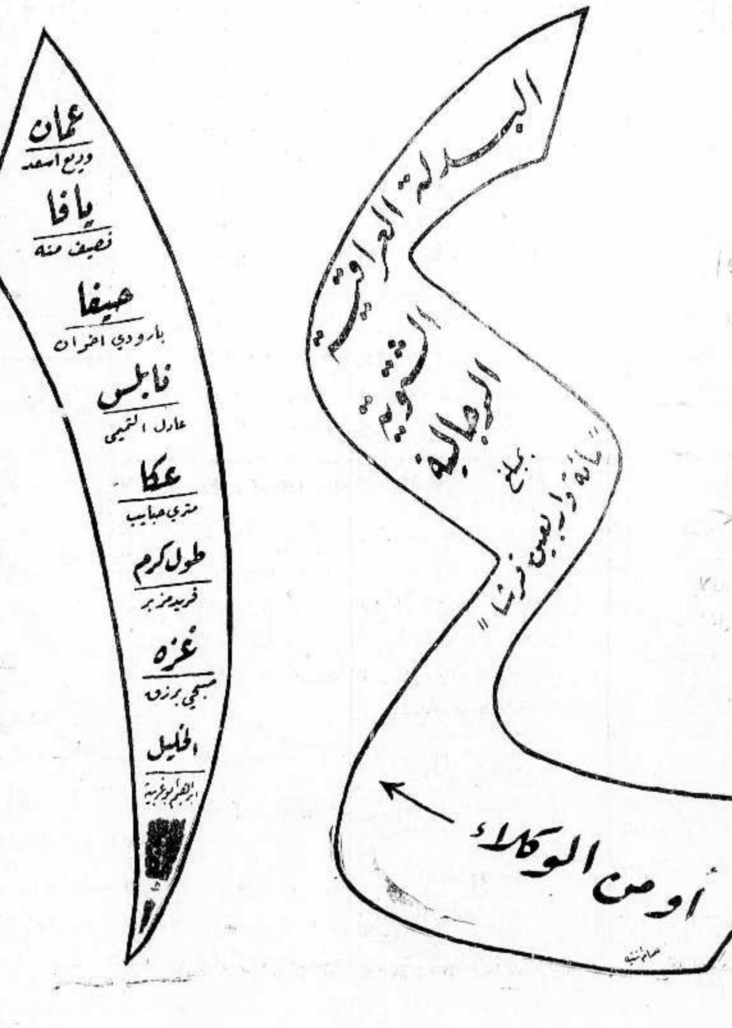

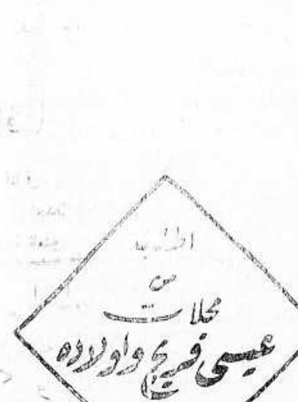

تلفونات الدفاع وبرقياتها الخاصة

دم الارض ودم البشر

بقية المنشور على الصفحة الثانية

سعى الالمان وبذلوا جهدا عظيما للاحتفاظ بنفط العراق واستغلاله وحدهم بعد أن كان الانكليز شركاؤهم فيه وغدروا بهم ليستقلوا فيه فتألفت سنه ١٩١٦ شركة المانية باسم « برتشوف كومندوس اوابيه » اي (عصبة المواد اللاهبة) لاستخراج النفط من ولاية الموصل وجيء باعظم المهندسين الجيولجيين الالمان للقيام بالعمل المنشود فبدأ هؤلاء الحفر في القيارة وزاخو واستخرجوا الذهب الاسود بغزارة تذكر . ويقول الاستاذ سيدل الالماني ان بئراً واحدة في زاخو كانت تدر سبعة اطنان في اليوم الواحد . وبينما المعارك تدور رحاها بين ايوان كسرى وكوت العمارة كانت البعثة النفطية الالمانية تقوم بعملها مطمئنة مرتاحة البال في درس منطقة هيت وحفر الابار فيها

وكانت المساعي الحربية والسياسية تبذل في الوقت عينه في ايران للاستيلاء على... النفط .. فقد جهز الروس حملة وجهز الالمان حملة ثانية وباتت بلاد الفرس حارة القوقاز هدف النفطيين من الفريقين المتحاربين . وفي شهر اذار (مارس) سنة ١٩١٦ حصل سمسار ارمني من جيورجيا يدعى كوستريان على امتياز من حكومة طهران باستخراج النفط والتفتيش عنه في الولايات الشمالية الخمس التي لم يشملها امتياز دارسي . وكان حصوله على الامتياز بتأثير حكومة القيصر على شاه ايران بل بالضغط والاكراه . ولا بد للقارىء ان يستغرب تلك الداورات والمداعي والسعايات التي بدت لسيطرة على منابع النفط في الشرق ويستغرب انشغال النفطيين بتحقيق مطامعهم في حين ان الشعوب كانت « تستحم » في انهار الدماء فكيف تنقاد الحكومات والجماهير لمشيئة افراد وكيف يقود هؤلاء الافراد تلك الحكومات والجماهير الى حروب لا شأن لها فيها؟

والجواب هو : ان سياسة النفط محصورة في دور (القيادات العليا) ونقصد بكلمة (القيادات العليا) المعنى الكامل لهذا التعبير لا المعنى الاصطلاحي ولا العسكري بل القيادة الخفية التي تملك الان الحكم ملكاً حقيقيا مستندة في تملكها الى الانظمة الرأسمالية التي تبيح الاحتكار . وقد ترتدي بوشاح الديمقراطية المطاطة والنصوص الدستورية الخداعة ، التي تؤدي جميعها بالشعوب الى الاستعباد المالي

جمعية العمال العربية

تتقدم جمعية العمال العربية الفلسطينية بيافا الى الامة الاسلامية والشعب العربي بمناسبة عيد الفطر السعيد بتمنياتها القلبية وترجو الله ان يعيد امثال هذا العيد على الامة وهي رافلة في اثواب الهناء والسعادة ونائلة ما تصبو اليه من الحرية والاستقلال .

وتعلن الجمعية للشعب اليافي الكريم انها ستوزع في يوم العيد شارات يصرف المتحصل منها في مصالح وغايات الجمعية ، التي أهمها رفع مستوى العامل العربي ، علمياً ، واقتصادياً ، واجتماعياً ، والمدافعة عن حقوقه ومصالحه . فالجمعية تأمل من الشعب العربي الكريم ان يسرّ مهما باعضائها الذين سيوزعون هذه الشارات الاقبال عليهم والتبرع بما تجود به النفوس

والسلام

القدس

من هو منير الريس

الذي قابل العدوان بالمثل

انه من حماة الثوار ومجاهدي الثورة السورية

القدس في ٣ كانون الثاني — لمراسل الدفاع الخاص — قابل الوطنيون هنا الاعتداء بالضرب على صاحب القبس بكل استنكار كما انهم قابلوا حادثة الاستاذ منير الريس مع حسني بك البرازي الوزير الانتدابي بدهشة لا تخلو من المعاني التي تدل على قوة الصحافة في شخص احد ابنائها . وازيدكم علماً ان منيراً الريس شاب وطني يعمل بكل معنى الكلمة أبي النفس كثير الشمم وقد كان في صفوف المجاهدين في الثورة السورية وراء الحدود ولقد سبق لاحد اعوان الانتداب أن بعث اليه بعدد من جلاوزة البلدية لكي يضربوه في ادارة جريدته ، فكان من هذا الشاب ان وقف على رأس السلالم وقذف بستة عشر منهم الى الاسفل واحداً بعد واحد ، فلم يتجرأ بعد ذلك احد على التعرض له . وهو عدا وطنيته قوي الجسم صافي القلب شديد الذكاء صادق الوطنية . وهو من أسرة « الريس » من مدينة ابي الفداء وقريب ابي الفداء . ويرجع ضربه للوزير البرازي ، الى ما اعتقده من ان اقارب الوزير في حماة هم الذين اعتدوا على ابن عمه صاحب القبس ولذلك قابل الضربة بالضربة فكانت جزاء وفاقاً . ولقد كان على ذلك الوزير ان لا يحتمي بعصبيته باراء نقد الاقلام الحرة له ، وكان عليه ان يتفادى مثل ذلك الاعتداء الذي لم يسع الصحافة الا ان تقابله بالمثل ، انتصاراً لحرية الرأي ولعدم ترك المجال لادنياء الظلام ان يتجرأوا على اقتراف الاجرام . وعلى كل حال نأسف لهذه الحوادث ونرجو ان تكون مانعة لمثيلاتها في المستقبل

اليوم يخرج فضيلة الاستاذ المظفر

يخرج غداً من سجنه فضيلة الاستاذ المظفر وسيكون في استقباله على باب السجن فريق كبير من خلص اصدقائه فنهنيء فضيلته ونرجو ان يرينا من اعماله الوطنية في خدمة القضية الفلسطينية ما نحن والبلاد في اشد الحاجة اليه

الاستاذ الخالدي بعيد عن هذا كله

اتصلت بنا شخصية محترمة لها علاقة وثيقة بالاستاذ احمد سامح بك الخالدي وطلبت الينا ان ننفي بشده كل ما عزي اليه في المقال المنشور بزميلتنا « فلسطين » بعددها ٢٦٣ — ٢٨٣٦ والمؤرخ في ٢ كانون الثاني ١٩٣٤

« الدفاع » نحب من زميلتنا ان لا تزج بالاستاذ الكبير الخالدي في معمعان الحزبية والتطاحن الشخصي . فالاستاذ احمد مقامه الكبير كمرب فاضل يشرف على معهد عالي خرج شباناً اذكياء مثقفين أفادوا البلاد وما زالوا بسبيل ذلك . وفوق هذا فأخلاق الاستاذ احمد سامح بك الشخصية ابعد ما يكون عن هذا الباب ، لان الرجل منصرف الى الواجب المحترم الذي قصر حياته عليه في سبيل خدمة هذا الوطن

استئناف النظر في قضية الانتخابات

القدس في ٣ كانون ثاني — لمراسل الدفاع الخاص — يستأنف سعادة المستر بلانكيت النظر غدا في قضية الانتخابات البلدية ، وتستمع تتمة شهادة سعادة نصوحي بك بيضون رئيس اللجنة الانتخابية وسأوافيكم بالنتيجة

الاستاذ السراج يعزي آل الصلح

أبرق حضرة الاستاذ السراج الى رياض بك الصلح البرقية التالية :

رياض بك الصلح — بيروت

اعزيكم ونفسي بالوالد الجليل الذي كان لنا جميعاً أباً باراً ولطالما نعمنا بعطفه ورعايته . تغمده الله بالرحمة وعوض الامة عن فقده

القدس سامي السراج

تعيين رئيس بلدية جنين

تلقى الجمهور هنا نبأ تعيين الاستاذ فهمي العبوشي رئيسا لبلدية جنين بسرور زائد وقد ابرق له كثير من اصدقائه مهنئين

سانتياكو نيوهوفر لندن

Santiago Neuhofer LONDON

محل كبير لتجارة الاثمار الحمضية

تاسس عام ١٨٩٨

ارسلوا برتقالكم الى هذا المحل الذي تجدون فيه معاملة حسنة وتنالون منه اسعاراً جيدة

اطلبوا التعليمات والتفاصيل من

« الفرد روك يافا »

عاملوا محل سانتيا كو نيو هوفر لتغنموا الربح الاكيد

صفد

امتياز الحولة وكتب التهديد للصحافة

قررت جمعية الشبان العرب بصفد القرارين التاليين :

« ١ » اطلعت الجمعية على حركة القصد منها السعي لاسترجاع بحيرة الحولة من اليهود وقد الف مكتب الشباب بيافا لجنة لدرس الموضوع . اننا مع اكبارنا هذا العمل الشريف نرى انه يجب اولا ان نحول دون تسرب القرى العربية المجاورة ومساحتها ثلاثة امثال مساحة الامتياز الى اليهود لا ان نحاول استرجاع الامتياز محاولة لا نعلم مقدار ما فيها من النجاح بينما اليهود عاكفون على التوسط للاستيلاء على القرى . فاذا كان حقيقة هناك من يريد ان يعمل ويصل الى نتيجة ملموسة لا الى نظريات خيالية فليقدم على ايقاف اليهود عند حد الامتياز لا ان يتعدوه الى الاراضي الاخرى وهي اوسع واخصب من اراضي الامتياز ثم فليحاول استرجاع الامتياز فهل من يعمل؟!

لا تهددوا فان تهديدكم ضائع

جمعية الشبان بصفد تستنكر اعمال بعض الزعماء المزيفين بارسالهم كتب تهديد للاستاذ ابراهيم لكشفه الستار عما يمثله الحولة من الادوار المخزية وكشفه النقاب عن ذاتهم الحقيقية . يا للزعامة العوجاء اهل هذا جزاء من آمن بالحق ونطق به؟ هل هذا جزاء؟ من قال هذا السبيل القويم فاتبعوه وذاك طريق الضلال فابتعدوا عنه ؟ الا في سبيل الله ما يلاقيه الاخيار المخلصون المبعدون عن تمثيل الادوار البهلوانية والشعوذة . الى الامام ايها الاستاذ فانا على خطاك ، خطة الحق والمبدأ سائرون

جمعية الشبان العرب بصفد

نابلس

الكشف عن اراض واسعة المساحة

نابلس في ٣ كانون الثاني — لمراسل الدفاع الخاص — سافر امس حاكم المدينة وقائمقام نابلس والمستر بلك المهندس المختص بعلوم طبقات الارض الى غور فصائل للكشف على الاراضي المذكورة والبحث عن وجود مياه في هذا الغور يرافقهم الوجيه فهمي اغا النمر صاحب الارض المذكورة التي تبلغ مساحتها ١٢٠ الف دونم ، وبعد معاينة هذه الاراضي سيقدم المهندس المذكور تقريراً وافياً للحكومة عن المياه الموجودة في شفات هذه الاراضي والامل في مستقبل هذه الاراضي كبير اذا ظهرت فيها مياه الري .

قدوم فريق من اصحاب المصانع في سوريا

وصل الى نابلس فريق من اصحاب المصانع الوطنية في سوريا واخذوا في درس حالة المدينة ليروا ما اذا كان بالامكان انشاء مصانع المنسوجات فيها والباعث لهم على اختيار هذه المدينة دون غيرها هو ان العامل في نابلس يتقاضى اجرة زهيدة جدا بالنسبة للبلاد الاخرى

قائد الجيش البريطاني بحيفا

وصل اليوم الى نابلس الكولونيل سلجلسي قائد الفرقة الجديدة لقوة الجيش البريطاني في حيفا التي وصلت اليها مؤخرا وقد حل ضيفا على حاكم مدينة نابلس وتناول طعام الغداء على مائدته كما زار الاثار القديمة في المدينة ومعمل صابون عبد الفتاح اغا طوقان وغادرنا بعد الظهر الى طولكرم لزيارتها ثم بيرحها الى حيفا .

افتتاح مقهى فاخر جديد

قال مراسلنا في حيفا : افتتح في حيفا مقهى « امير » في عمارة دير الكرمل شارع الملوك على احدث طراز وابدع تنظيم يجد فيه الزائر جميع ما يطلبه من خدمة وراحة تامتين

مدرسة الرابطة

الاسلامية بيافا

شكر وتهنئة

وصل لادارة هذه المدرسة كتاب من الاستاذ الفاضل سليم افندي كامل معلم قسم النسيج في مدرسة الصنائع الاميرية يعلن سابقاً يعلن فيه الادارة تطوعه لالقاء درسين في كل اسبوع فيما يختص بصناعة النسيج وغيرها من الصنائع التي نحن باشد الحاجة اليها لتلاميذ المدرسة . فالمدرسة لا يسعها الا شكر حضرة الاستاذ على تطوعه هذا شاكرة تقديره لمساعينا التي نبذلها في سبيل تهذيب الطلبة

وقد اغلقت المدرسة ابوابها اسبوعا بمناسبة عيد الفطر المبارك ونحن نغتنم هذه الفرصة لنقدم احر التهاني للامة بحلول هذا العيد السعيد داعين الى الله اعادته على امتنا العزيزة وهي ترفل باثواب الحرية والاستقلال

صاحبا مدرسة الرابطة الاسلامية بيافا

جمعه صوان ، سمير الجاعوني

الى اطفال الصحراء

ارسل زميلنا الاستاذ عيسى افندي العيسى « شكا » على البنك العربي بقيمة ٢١ جنيها و ٦٠٠ مل باسم سمو الامير طلال ليصرف بمعرفة سموه على اطفال المجاهدين في الصحراء وذلك بمناسبة عيد الفطر المبارك والقيمة تبرع بها عدد من الفضلاء بواسطة الزميلة

الانباء الخارجية

القاهرة في ٣ كانون ثاني — لمراسل الدفاع الخاص

مصر

رفض طلب الرد في قضية النزاهة

اصدرت دائرة محكمة الجنايات التي تنظر في طلب رد الهيئة المرفوع من حفني بك محمود رئيس تحرير جريدة السياسة في قضيتي نزاهة الحكم حكمها برفض طلب الرد

تسوية معاش دولة النحاس باشا

اعلن النحاس باشا اليوم بالقرار الوزاري الخاص بتسوية معاشه الى ١٥٠٠ جنيه في السنة

العراق

رغبة الامارات العربية في الاتفاق

اظهرت الامارات العربية في خليج فارس رغبتها في الاشتراك في مؤتمر الغرف التجارية الذي سيأخذ شكل مؤتمر اقتصادي ويعالج جميع المشاكل والمسائل المهمة ذات العلاقة المهمة بين العراق والبلدان المجاورة

اليونان

قائد الثورة الالبانية في هجومه

يؤخذ من اخبار اليونان ان الزعيم الالباني محرم استولى على الجزء الشمالي من البانيا وهجومه مستمر ويقود ٣٥٠٠ جندي

اشاعة جرح الملك احمد زوغو

يقال ان الملك احمد زوغو جرح من شظية قنبلة من الثوار الالبان ولكن الانباء الالبانية تكذب هذه الاشاعة

اعظم نكبة بفصل الاعياد

تناقلت اسلاك البرق خبر النكبة العظمى التي حلت بعائلة بكامل افرادها يوم العيد لسبب عدم قدرتها على الظهور بحلة العيد القشيبة وهي النكبة التي حرص اصحاب محلات اسعد على ان يتجنبوها في فلسطين فجلبوا لمحلاتهم بيافا وعمان اكبر تشكيلة من الثياب الجاهزة للرجال والسيدات والاولاد باسعار مختلفة مع تحف وهدايا العيد هي التي تعرض اليوم للمعاينة فانتهزوا الفرصة قبل حلول عيد الفطر السعيد

الحبشة

ايطاليا تنزل الدبابات والحبشة تستعد

يعتقد الاحباش اعتقاداً تاما ان ايطاليا تسلك خطة العناد في الخلاف الواقع بينهما كذلك اشتد روح العناد ايضا مع ايطاليا وانزلت البواخر الراسية على سواحل اريتريا والصومال الايطالي عددا كبيرا من الدبابات والصناديق المملوءة بالذخائر والمعدات الحربية من بنادق وغيرها علاوة على أسطولها الجوي الكبير الموجود في مصوع لتمرين قواتها البرية

استعداد الاحباش ومخاوف بريطانيا

ويجند امبراطور الحبشة هيلا سلاسي قوات كبيرة من الاحباش ويمونها بالذخيرة استعدادا للطوارىء ، وتخشى المقامات البريطانية انه في حالة استيلاء ايطاليا على الحبشة ان تنشيء سدا على بحيرة تسانا يمنع المياه عن النيل الازرق وسيجر ذلك الخراب على مصر

عصبة الامم تتدخل في الامر

والمفهوم ان عصبة الامم ستضطر الى التدخل في حسم الخلاف اذا لم يسوه الاثنان بانفسهما

فرنسا

الدولتان اللاتينيتان في طريق الاتفاق

سافر المسيو لافال وزير الخارجية اليوم الى روما لاتمام المباحثات الخطيرة التي تدور بين فرنسا وايطاليا وسيقابل السنيور موسوليني حال وصوله الى روما والمفهوم ان المسيو لافال سوف يمكث فيها ستة ايام وقد تلقى هذه الدعوة بصبغة رسمية من الحكومة الايطالية والمعلوم ان العقبات أزيلت وتم الاتفاق مبدئيا وسيوقع هذا الاتفاق من المسيو لافال والسنيور موسوليني في روما .

وتؤكد المصادر السياسية ان هذا الاتفاق خطوة واسعة في تهدئة الحالة السياسية في اوروبا ونصر جديد في مسألة نزع السلاح .

صحيفة الفلاح

في الحقل

زراعة الحنطه

بقلم اخصائي في الزراعة العمليه العامه

تمهيد

القمح من أهم زروع البلاد، فلا عجب ان يكون اليوم بين بحوثنا الزراعية الهامة متحدثين فيه عن كل ما يتعلق بزراعة وانتخاب بذوره وخدمته حتى ساعات حصاده، فلعل في ذلك خدمة للاصدقاء الزراع، وتنويراً لهم في بعض النواحي المهمة.

ان القمح نبات قديم جداً، فاقد سبق التاريخ، وكان موضوع العناية في مصر والصين وايران واليونان ومعظم اقاليم اوربا وآسيا وافريقيا. ويؤكد بعض العلماء الاخصائيين ان هذا النبات وجد بريا في العراق، وانه لا يزال ينمو على جوانب حقلية بدون واسطة الانسان

الاقليم المناسب

يشترط للقمح اقليم تتوفر فيه عوامل الحرارة والرطوبة، فهو لا ينبت مثلا في اقليم تنقص فيه درجة الحرارة عن الخمس درجات مستمراً فوق الصفر، كما ان نموه يتوقف اذا زادت درجة الحرارة عن الدرجة ٤٨ فوق الصفر. لكن متوسط الدرجة الملائمة لنموه هي ٢٨. ويتطلب القمح كذلك رطوبة في التربة لا تقل عن مئتي متراً مكعب من الماء لحصول كل دونم كما انه ثبت عمليا في دور تجارب العلماء ان القمح يتبخر نصف كيلوغرام من الماء لكي ينتج غراما واحداً من مواده الجامدة فاذا كان الاقليم رطباً الى حد معقول ساعد ذلك في النمو وأثر.

التربة المناسبة

تتطلب الحنطة تربة تحفظ الرطوبة بوفرة الى عمق لا يقل عن ربع المتر وتقدر بنسبة ١٥ في المئة من مركبات الارض، حتى اسبوعين قبل ايام الحصاد فلا يجود القمح في ارض جافة او عضوية او طباشيرية او طينية ثقيلة مندمجة، بل يجود في تلك التي تكون فيها نسبة الطين ٢٠ في المئة ويكون فيها وفرة في الكلس والازوت وحامض الفوسفريك، وقدرة على حفظ الرطوبة الضرورية اثناء اشتداد الحرارة.

انواع الحنطة

القمح انواع شتى لا تحصيها العدد فمنه الحبوب الجرداء والحبوب المكتسية واكثر ما هو معروف لدينا النوع الاجرد الذي نزرع منه المغربي والهيتي والنورسي والجلجولي وانواع الزريعة الحمراء والصفراء ولقد حاولت ادارة الزراعة ان تدخل الانواع الجيدة فجربت زراعة الكثير منها فنجحت الى حد ولا زالت التجارب في الحقول الخاصة والمدرسية في طولكرم وعكا والمجدل سائرة سيراً لا غبار عليه على انه يهمنا مثلا ان تنجح الاجناس الاسترالية في البلاد لنستغني عن شيء مما يردنا منها حبوبا وطحينا، ولكن المهم قبل كل امر ان نتأكد من صلاحية الاقليم والتربة فقمح ريجنر وسينا واحد الاستراليين لم ينجحا نجاحهما في مواطنهما الاولى، والقمح الهيتي لم يجد في مرج بن عامر كما يجيد في حوران والاراضي المرتفعة. فهذه الاسباب توجب على الزراع ان يحافظوا على ما عندهم من اصناف ثبت لهم بالتجربة عظيم انتاجها، وان يسعوا دائما في ان يكون لديهم انواع مخصبة بكورية جداً تقاوم الامراض والآفات وتتحمل العطش والحرارة. ومن هذه الاصناف ما ندعو لزراعته وتؤيدها وهو المغربي والجلجولي الثابت نجاحهما في معظم انحاء فلسطين.

البذور الصالحة

سبق وابنا بالتفصيل ان البذور امر له اهميته واعتباره، وخصصنا لذلك موضوعا مستقلا في «الدفاع» شرحنا فيه كل ما يتعلق بالبحث. على ان هذا لا يمنعنا الآن ان نوجز القول فنشترط في بذور الحنطة ان تكون كبيرة ثقيلة، مبكرة النوع، ناضجة مأخوذة من نبات جيد النمو والمقاومة للآفات، وان تكون حديثة العهد بعمر لا يزيد عن السنتين، وان نختبر فيها قوة الانبات ونسبة النظافة وسرعة النمو وهناك ملاحظة يجب ان لا تفوتنا وهي ان لا نبذر حبوبا درستها ماكنة الدراسة المعروفة لان هذه الماكنة تتلف من البذور مالا يقل عن ١٥ بالمئة.

تطهير البذور

لكي يأمن الزارع على بذوره من الامراض الفطرية ومن نخر الحبوب يجب ان يطهرها تطهيراً تاما ويتم ذلك بتغطيسها بالمحلول المؤلف من نصف كيلو غرام جنزارة تقريبا لكل مئة لتر ماء او بول الحيوانات. وطريقة استعمال المحلول اما برشه على البذور بنسبة ثمانية لترات منه لكل ثمانين كيلوغراما من الحب، واما بوضعه في دست ووضع البذور في قفف او سلال ثم تغطيسها فيه مع تحريكها. ويفضل بول الحيوانات على الماء لانه يزيد في القوة الانباتية.

الدورة الزراعية

ان الدورة الزراعية امر يجب اتباعه في جميع الزروع لانها ذات قيمة عظمى لا تقدر. فالقمح مثلا يجب ان يسبقه استراحة او فول او بطاطا او اذرة او ما شابه من النباتات غير المجهدة. على انه لا بأس من القول والتعيين بان لكل ارض دورة زراعية خاصة، ففي الارض الرملية الطينية او الطينية الرملية تسبق القمح البطاطا، وفي الارض المملوءة بالاعشاب استراحة، وفي الرملية مراع اصطناعية لبضع سنين، وفي الارض الطينية التي تجف وتحل بسرعة بعد المطر يفضل الدخان والقنب وقس على ذلك.

تحضير الارض

ان الخدمات التي يقدمها فلاحنا قبل زراعة الحنطة قليلة لا تذكر وليست فيها الكفاية. فلكي تؤمن الحصول على اكبر ناتج ممكن يجب ان تحرث الارض في آخر الخريف حرثة عميقة لا تقل عن ربع المتر. ثم حرثة في الربيع، ثم ينثر الزبل وتحرث الارض لدفنه، وتزحف بالمدحل، ومتى آن اوان البذر تحرث بالمحراث العادي حرثة البذار قبله باسبوعين ثم تبذر باحدى الطرق المعروفة وتسلف بالمشط لدفن البذور وهو الانسب. وتعتمد كمية البذار في العادة على المحيط فهي في الغور والمرج من ١٠ الى ١٥ كيلو غراما للدونم وفي بئر السبع من ٥ الى ٩ كيلو غرامات

الاسمدة الضرورية

قلنا ان القمح يتطلب تربة غنية، ولهذا لا يتيسر لنا توفر هذا الشرط دون اسعاف التربة دائماً بالاسمدة اللازمة. على ان الزبل هو السماد الرئيسي المطلوب لرخصه وفوائده الجلي فيجب ان يوضع في الصيف ليتم اختماره ويتم نمو ما فيه من اعشاب تزال قبل اوان الزراعة اما كميته فتختلف باختلاف الاتربة في العادة، لكن المتوسط منه هو الفي كيلوغرام للدونم الواحد. واذا تيسر استعمال السماد الكيماوي كان ذلك جيدا جداً فتستعمل من عنصرين الاول السوبرفوسفات والثاني سلفات البوتاس بنسبة خمسة وعشرين كيلو غراما من كل منهما في الدونم

الخدمات المطلوبة باختصار

١ — اذا كانت الزراعة سقياً كما في الغور وجب تجهيز الاقنية في الخريف

٢ — التعشيب وهو امر ضروري للاشتراك النباتات الغريبة نباتات الحنطة في مائها وهوائها وغذائها

٣ — اذا احتاجت النباتات للتخفيف ولم يكن هناك رياح وجب ان يمشط الزرع

٤ — اذا خيف على النباتات من الرقود فالضرر فلا مانع من قصها الطول ١٥ سنتيمترا بالآلة الخاصة

٥ — يسقى القمح ان كان سقياً مرتين في الحياة في حين الحاجة التي يراها المزارع

الجني

يحصد القمح عادة في مايس وحزيران او بعد ذلك في الاقاليم الباردة ومعدل محصول الدونم الواحد بفلسطين ٦٥ كيلو غراما بينما هو في البلدان الاوربية بين ١٥٠ و٢٠٠ كيلو غرام. والسر في هذا الفرق هو جودة انتخاب التربة والاقليم وملاءمة الانواع والخدمات.

الاعداء

الاعداء كثيرون، فللحنطة اعداء جوية كاللفحة والاصفرار والرقود وطا اعداء مسببة عن جراثيم امراض مختلفة ومن هذه نخر الحبوب والطاعون والصدأ ويتبعها حشرات كثيرة ضارة اهمها الجراد وحشرة سيفس والذباب القارض للزهر والدود القاضم والسوس ويصيبها كذلك اقوى الحيوانات كالفيران. مع العلم ان لكل آفة علاج خاص لا يستوعبه مجال بحث اليوم، لكننا نرجيء ذلك الى البحوث القادمة فنفصل الموضوع على قدر المستطاع وبالله العون.

«ابو العبد»

الاستشارات الزراعية!

باب السؤال والجواب

١ — لماذا يفضل الفن طريقة التفقيس الصناعية في البيض عن الطبيعية؟

يرجع هذا التفضيل لاسباب كثيرة نورد اهمها فيما يلي:

ا — امكان التفريخ في اي وقت من السنة.

ب — امكان تفريخ عدد كبير حسب المطلوب دفعة واحدة

ج — التمكن من انتاج الفراخ في وقت بكر من السنة

د — ضمان خلو الفراخ الناتجة من الطفيليات كالقمل او القراد، وضمان عدم تعرضها لاحد الامراض التي قد تنقلها الام الرابضة

ه — الحصول على فراخ بعمر واحد مما يسهل التربية ويجعلها اقل نفقات.

و — سهولة العمل والمراقبة. فالعناية بماكنة سعة ١٥٠ بيضة مثلا اسهل واقل من ملاحظة ١٠ دجاجات تفرخ هذا العدد

ز — تضييع الدجاجة الراقدة من الوقت نحو ٣ اشهر بين رقودها وحضانتها للافراخ وهي في هذا الوقت لا تبيض. وثمن البيض الذي كان يمكنها انتاجه في هذه الفترة هو اكثر من تكاليف تفريخ بضعة عشر فرخا وحضانتها.

ح — لا يجيد كل الدجاج الحضانة فقد ترقد الدجاجة بضعة ايام ثم تترك البيض فيتلف.

٢ — كم قرية ومدينة في فلسطين وايهما اكثر سكاناً؟

ان السواد الاعظم من سكان فلسطين في القدس، ففيها ٩٥٨ قرية، و٢٣ مدينة ويسكن المدن ٣٨٧٢٩١ نفساً بينما يسكن القرى ٦٤٨٥٣٠ أي بنسبة ٤١ في المئة للاول و٥٩ في المئة للثاني.

٣ — ما هي الاشجار التي ينصح زراعتها في ارض مستنقعة معرضة للغرق؟

ان اكثر ما يجود من الاشجار في هذه الاراضي هي اصناف الوز والبو كالبتوس والصفصاف لانها تتحمل اكثر من غيرها.

٤ — هل يقلم الزيتون وكيف؟

ان التقليم امر ضروري جداً لا بد منه ولانه اساس الموازنة بين الثمر والنمو، ثم انه تحول دون حدوث الامراض الفطرية حين يأخذ الثمر كفايته من الشمس والهواء وتزال منه الفروع الربضة: ويتم في كانون اول وآذار بعد ان يتم جمع الثمر وقبل ان تدور العصارة فتحذف الخنازير والفروع المائتة وتقصر الاغصان التي اعطت ثمرا فيكون في اسفلها البراعم التي ستخرج ثمراً في المستقبل

٥ — هل للماء من فائدة للنبات عدا انه يذيب مواد التربة الغذائية؟

للماء فوائد جلى لا تقدر. فهو اساس كل حياة وقد يخيل الوحد منا ان فائدته محصورة بامر او امرين مع ان مزاياه وافرة جداً ونلخصها فيما يلي:

ا — اذابة المواد الغذائية التي في التربة ليسهل على النبات امتصاصها

ب — ازدياد التهوية في التربة حيث يذهب الماء بحامض الكربونيك الذي فيها ويحل مكانه الاكسجين الذي يكون مملوءاً في مياه الامتار

ج — يكثر التبخر في النبات (الفتح) وهو امر ضروري لكي يكون النبات مواده اليابسة

د — يسهل اعمال الجراثيم التي في التربة فيزيد في موادها الغذائية.

ه — تنظيم درجة حرارة الارض

و — يكون الماء في كثير من الاحيان سببا في قتل بعض الحشرات والحيوانات والنباتات التي في التربة بتأثير ما يبنيه من السموم والاملاح التي يتسرب بها الى الاعماق

٦ — كيف تنتشر بذور الاعشاب مع دوام تنظيف الارض منها

لانتشار الاعشاب طرق شتى منها ان الريح ينقلها وكذلك الماء والزبل والبذور المزروعة او بواسطة الحيوانات او العصافير او الانسان عن طريق التبرز. وقد تكون البذور نفسها مجهزة بوسائط طبيعية كأن يكون لها مراشف او قنابات او تكون خفيفة الخ فتنقل باية طريقة كانت

«قلم التحرير الزراعي»

في الماشية

في انواع الابقار الحلوب

مع مزاياها مفصله

لقد كثرت انواع الابقار حتى لم يعد من السهل على مزارعنا البسيط ان يتعرف الى كل نوع حق المعرفة. ولهذا كان لزاما ان نوجز في هذا المقال فنذكر اهم انواع الابقار الحلوبة وصفاتها ومعدل انتاجها ليكون ذلك اساساً يرجع اليه كل زراع يرغب في الاقدام على شراء الماشية

عروق الابقار المعروفة

ان من الابقار ما هو عربي ومنها ما هو اجنبي

العروق العربية

«١» الشامي: وهو نوع حلاب جداً. معدل انتاجه في العام الواحد ٣٠٠ لتر تقريباً. وقد يصل ناتج البعض من افراده ٥٠٠٠ لتر. ويربيه صغار الملاكين في مقاطعة الشام حيث توجد الاغذية الخضراء طول ايام السنة. وهو قليل المقاومة لحمى القراد

«٢» البيروتي

وهو يعطي حليباً اقل مما يعطيه الشامي فمعدل انتاجه ١٥٠٠—٢٠٠٠ لتر في السنة

ويربى في قرى لبنان حيث يكون غذاؤه الرئيسي من اوراق التوت المعد لتربية دود الحرير

وهو اقوى من الشامي وشكله شيق متوازي الاضلاع

«٣» الجولاني

ينتج في السنة ٧٠٠—١٣٠٠ لترا

وهو مفيد للحم كفائدته للحليب ويقاوم الامراض

ويعيش في المراعي الطبيعية التي توجد في الصيف في منطقة الينابيع

«٤» البلدي

وهو اكثر الابقار تحملا للامراض فهو خشن بطبيعته ويصلح لكل الاغراض من حليب وشغل ولحم ومعدل انتاجه من الحليب يتراوح بين ٢٠٠—٧٠ لتراً في السنة

العروق الاجنبية

١ الهولاندي:

وهو من اقدم انواع الماشية ومن انواعه نشأت احسن الاجناس الحلوبة الموجودة في اوربا. لونه ابيض واسود ويعتبر اكبر واخشن مواشي الان في اميركا. جسمه كبير مرتفع وأثديه كذلك كبير جداً. ويقال ان احدى ابقار هذا النوع اعطت في سنة ١٦٦٥٠ لترا اي بمقدار وزنها ثلاثون مرة ويعد الهولاندي اصلح الانواع للبلاد التي ترغب في تربية الماشية لانتاج الحليب لبيعه في الاسواق بحالته وهو طازج

٢ الجرزي

نشأ الجرزي من الماشية الموجودة في مقاطعة برتانيا في فرنسا قريبا من الشاطيء الذي تقع فيه جزيرة جرزي التي ينسب اليها هذا النوع. وربما كان هو انقى الانواع دما لانه منذ اكثر من ١٥٠ سنة وهو محظور قانونيا جلب اية ماشية لهذه الجزيرة الا للذبح

وهو اصغر ابقار الالبان ثديه كبير ذو عروق حليب معوجة وكبيرة واما لونه فيتراوح بين لون الغزال واللون البني الفاتح

ومعدل ناتجه من الحليب في السنة ٦٠٠—٧٠٠ كالون ولكن نسبة الدهن المئوية فيه عالية تزيد عن ٥ في المئة ولذا فلبنه صالح لعمل الزبدة

٣ الجرنزي

ان اصل هذا النوع من جزر القنال. حجمه صغير ولكنه اكبر من الجرزي لونه ذهبي مع بعض بياض على الثدي والرجلين وعروق الحليب في ثديه كبيرة ومعوجة متشعبة

وهو شبيه بالجرزي في ناتجه وكمية الدهن في حليبه

«٤» الايرشير

اسكتلندي الاصل ابيض اللون او كرزي قرونه كبيرة وطويلة ومنحنية احجمه متوسط وثديه كبير نوعا ولكن حلماته صغيرة وقصيرة مما يجعل حلابته صعبة

ومعدل محصوله في السنة ٤٠٠٠ لتر وهو اذا وجد في مراع فقيرة فاق بناتجه كل الانواع الاخرى اذا وجدت بنفس المحيط

٥ الشورتهورن

لقد كان يستعمل هذا النوع في اميركا للحم وحده ولكن اخيرا اصبح يستعمل للحليب حيث نتجت منه ابقار حلوبة وعروق متحسنة جداً يقدر محصولها من الحليب في السنة بين ٧٠٠—٨٠٠ كالون. ولهذا النوع في اميركا جمعية خاصة تعنى بتحسينه والاشراف على تربيته

٦ السويسري

اخذ هذا النوع اسمه من ماشية سويسرا البنية اللون التي تفرع منها، لون كستنائي واخر اسود. جسمه مرتفع وارجله قصيرة كبير الثدي والحلمات ومن ابرز صفاته تحمل الخشونة فهو قادر على انتاج الحليب بطرق اقتصادية طيبة. اما من حيث المحصول فمعدله في السنة ٤٠٠٠—٥٠٠٠ لتر من الحليب

٧ السالوت دفن

نتج هذا النوع عن تلقيح الجرنسي مع الشورت دفن. فكسب من الاول القدرة على انتاج حليب غني وكسب من الثاني صفاته المختصة بانتاج اللحم (التسمين للذبح) وكان قبل ادخال ادوات الفلاحة الحديثة يستعمل للجر ومن خصائصه انه مورث لنسله الصفات التي هي فيه. ومن سيئاته ان الثيران قد لا تصلح للتلقيح مدة طويلة لانها تسمن بسرعة. وقد يصل وزنها وهي بعمر سنتين ونصف الى طن

اما من حيث اهميته للحليب فامر سائر في طريق التقدم والتحسين. ولقد اعطت احدى ابقاره في سنة واحدة مقدار ٨٣٦٠ لتراً

(هو)

لتقصير دور النقاهة

لا ريب في ان المرض قد اضنى جسمك وافقر دمك، فبادر الى اتخاذ افعل الوسائل لوقايتك من امراض البلاد الحارة واخطارها ومستحلب سكوت افعل وسيلة لبناء الجسم وتقويته، لان ما يحويه من زيت السمك النقي يعوض تلف الانسجة، واملاحه الفسفورية المقوية تغذي الاعصاب وتجدد الدم واذكر على الدوام ان مستحلب سكوت بعد المرض هو الوسيلة الوحيدة لتعجيل دور النقاهة واستعادة الصحة والقوة

مستحلب سكوت

اخيرا!

استيقظ الشعب

وعلم ان ابن وطنه لا يمكن ان يقدم على غشه كما يفعل الغريب الاجنبي لذلك فاننا ننصح لكم بزيارة:

محلات اسعد

حيث تجدون النصيحة مع حسن المعاملة وبشاشة الوجه، فهناء من هذه المحلات الوطنية يجب ان تحصلوا على لوازمكم:

للعيد

(الذي لم يبق له سوى يومين او ثلاثة)

اسرعوا قبل فوات الوقت

وقبل نفاذ الواردات الحديثة

شركة

سيارات غزه

الوطنية

سفريات يومية

بين غزة ويافا

وبالعكس

سيارات

فخمة

سائقون ماهرون

مطلوب

ادارة هذه الجريدة في حاجة الى الاعداد المبينة ارقامها ادناه فالرجاء من الوكلاء او القراء الكرام التفضل بارسالها

٧، ١٣، ١٥، ١٨، ٢٢، ٢٨، ٣٤، ٣٥، ٤٢، ٤٥، ٤٦، ٤٩، ٥٥، ٦٨، ١٠١، ١٤١، ١٥٧

ميناء روسى تجثم فيه الغواصات

في برقية من طوكيو ان في فلاديفستوك اسطولا كبيراً من الغواصات الروسيه يقلق بال حكومة اليابان وهذه الغواصات موجودة في معمل سفن صغيرة ورثته حكومة روسيا عن الحكومة القيصرية وفي هذا المعمل كل المعدات لصنع الغواصات اما سلاح هذه السفن فيجلب من روسيا في القطر الحديدية او البواخر

وقد تكتمت الحكومة الروسية كل التكتم في امر هذه الغواصات الموجودة الآن في مكان يبعد اربعة آلاف ميل عن معامل روسيا وعشرة آلاف ميل عن مرافيء البحر الاسود. ولم يعرف بعد عدد هذه السفن فمنهم من يقول خمس عشرة ومنهم من يقول اربعون ولكن المجلة اليابانية التي اشرت هذا هذا الخبر تقول ان الحكومة الروسية عازمة على بناء اسطول من الغواصات هناك لا يقل عن خمسين تم بناء خمس وعشرين منها

ولا يخفى ان وجود عدد كبير من الغواصات الروسية في تلك الجهة يكون خطراً شديداً على اليابان ولا سيما في حرب تقع بينها وبين روسيا لانها تهاجم السفن اليابانية التجارية وتقطع المواصلات بين اليابان وجيشها في منشوريا اذ تكون على بعد الف ميل عن مرفأ كوريا و ٤٥٠ ميلا عن جزر اليابان. ولكن ما الذي تفعله اليابان الآن لاتقاء هذا الخطر في الغد

يقول الاختصاصيون اليابانيون في الفنون الحربية البحرية ان مرفأ فلاديفستوك يقفل بسهولة بواسطة اللغوم البحرية التي توزع حوله فلا تبقى الغواصات الموجودة فيه قادرة على الخروج منه

وعلاوة على ذلك فان اليابان التي تطلب ان تكون قوتها البحرية مساوية لقوة اميركا او قوة انكلترا لا تزاحم هاتين الدولتين بالبوارج الكبرى اذا حدث هذا الزحام بل تنصرف الى بناء عدد كبير من الغواصات توزعها بين جزر الاوقيانوس الباسفيكي. ولم يعرف بعد العدد الذي تنوي اليابان صنعه من تلك الغواصات ولا حجمها فلا تكون صغيرة بحجم الغواصات الروسية الموجودة في فلاديفستوك ولا كبيرة بحجم الغواصا الفرنساوية الكبرى التي تحمول الواحدة منها ثلاثة آلاف طن.

مؤتمر الشباب

تاسيس فرع لمؤتمر

الشباب في بيت لحم

رأت اللجنة التنفيذية تاسيس فرع لموءتمر الشباب في بيت لحم فوقع اختيارها على السادة الاتية اسماؤهم حنا البطارسة رئيسا موسى عيسى عابده وعفيف سليم بطارسه نائبي رئيس وايوب مسلم سكرتيراً وميخائيل الحدثي امينا للصندوق وزخريا الزيادي وعيسى الزيادي وسليم شيشان واحمد خليل صبيح وانطون الشوملي واسعد عيسى حزبون وجبرا الاطرم ويوسف صالح الفنواتي ونصري سليم البطارسة وحنا سليم الدبذوب وجميل عيسى حزبون وشكري حنا بطاو والياس حنا زرزر وداود طالاماس وعيسى ابرهيم حنضل اعضاء

وفود لزيارة السجون

قررت اللجنة التنفيذية لمؤتمر الشباب في جلستها التى عقدت بتاريخ ٢٣ ك١ تشكيف وفود من اعضاء المؤتمر لزيارة مساجين اضطرابات عام ١٩٢٩ بمناسبة العيد وحدد لهذه الزيارة ثاني ايام عيد الفطر المبارك وسيكون وفد القدس مؤلفا من السادة يعقوب بك الغصين والشيخ محمد افندي علي الجعبدي ورشاد افندي الخطيب والسيد افندي ابو شرخ ويوسف افندي عبده واحمد افندي يانس والحاج ابرهيم افندي حمزه ويتألف وفد الشمال من السادة سليم بك عبد الرحمن والاستاذ صليبا افندي عريضة وعبدالله افندى السماره ولطفي افندي عوده والسيد اسماعيل الحاج خليل وزيد افندي عموره وحسين افندى يانس وسعيد افندى الخليل

وقد ارسلت سكرتيرية موءتمر الشباب العربي الى حضرات مديري سجن القدس وسجن عكا وسجن نور شمس حتى يكون لديها علم بزيارة هذه الوفود وتسهيل المهمة التي يوفدون من اجلها

انباء شرقية وغربيه

استخراج الذهب في الحجاز

وقع الشيخ عبد الله السليمان وزير مالية الحكومة السعودية مع المستر تو تشل اتفاقا خاصاً باستخراج الذهب والمعادن المختلفة والسوائل والزيوت في منطقة محدودة

تسهيلا لحج بيت الله

الحرام

انشأت الحكومة السعودية محجراً صحياً في العريض بجوار المدينة لاجراء المراقبة الصحية على الحجاج القادمين بالسيارات من طريق حايل

عطف الملك

على العمال والموظفين

أمر جلالة الملك ابن السعود بتوزيع الكساوى العربية الفاخرة على العمال والمعلمين الذين يعملون في اصلاح عين زبيدة تشجيعاً لهم وتنشيطاً

عدو الامس

صديقنا اليوم

اوصى جلال بك وزير الاقتصاد في تركيا أغنياء التجار بشراء ما يحتاجون اليه من اليونان وأن يجتهدوا في ذلك ما استطاعوا سبيلا لان تقدم اليونان له أهمية عظمى من الوجهة الاقتصادية لانها من أهم عملاء تركيا

ذيول فضائح

ستافسكي

أرسلت مدام ستافسكي خطابا الى المسيو جرنو رئيس لجنة التحقيق في فضائح ستافسكي تطلب فيه أن يعاد استجوابها لانها ستفضي باشياء خطيرة

من لا ارض له
لا وطن له

حيفا

القائمة الثانية لتبرعات حيفا لعائلات السجناء

جاءتنا الى وكالة هذه الجريدة القوائم الاتية للتبرعات مع حفظ الالقاب

مل	جنيه
١٠٠	محمد فستق
٥٠	عبده البايش
٥٠	الحاج خليل طه
٥٠٠	مخائيل توما
٢٠٠	وردة وكباب
١٠٠	حسين الكنفاني
٥٠	عارف نابلسي
٥٠	عادل أبو السعود
٥٠	رشاد الخضره
٢٥٠	حليل كنفاني
٥٠٠	عبدالله افندى مخاص
٢٥٠	عزيز ميقاني
١٠٠	شفيق ناجيا
١٠٠	سليم عيتاني
٥٠	سبتي وساما
١٠٠	علي الاسعد
٢٠٠	سامي نور الله
١٠٠	دواد الزعبلاوي
٨٠	عبد القادر حنفى
٥٠	عناية الله ابراني
١٠٠	محمد واحمد رستم
٣٠٠	محمد اسليحه
٥٠	اميل جحشان
١٠٠	الدكتور حسن الهندي
٥٠	جمال مراد
٣،١٢٠	مرعى حسن مراد باسم عمال البلديه
١٥٠	ابراهيم الحدق
٢٠٠	روبين ابو عبدالله
١٠٠	محسن
٥٠	محمود درويش
٣٠٠	ابراهيم الدداث
٥٠	فواز الفقى
٣٠٠	محمود عموره
٢٠٠	زكريا الصفدي
١٠٠	محمد سعيد حزوري
١٠٠	جورج خبتر
٦٧٠	من عمال السكه
٩٨٠	محمد بخيت
٣ ٥٣٥	محمد كامل

اسعار الحاجيات

غروش

حنطة للاكل	القنطار من	٢٨٠_٢٩٠
» تجارية	» »	٢٤٥_٢٥٥
الشعير البلدي	» »	١٨٠_١٨٥
الذرة البيضاء الجديدة		١٤٠ــ١٤٥
الفول للاكل	» »	٢٨٠_٢٨٥
الية »	» »	٥٢٦٥_٢٧
الكرسنه	» »	٢٦٥_٢٧٠
البن العدني	الرطل	٢١
« سانتوس	»	١٨
الدقيق		
اكسترا	(الشوال)	١٢٠
ثاني باب	»	١٠٨
ثالث باب	»	٩٥
مفتخر (دولة)	»	١١٥
استرالي	»	٩٥
السكر		
الصندوق قطع (مصري)		٥١

الصحف اليهودية

حملة على الزعماء اليهود

قالت هايردن تحت عنوان الدكتور وايزمن نزيل فندق الملك داود اللاسامى ما يلي:

ازداد عدد العمال والموظفين في فندق الملك داود لمناسبة موسم السياح ولكن عدد اليهود بينهم قليل جدا. وبالرغم من ان هذه المعاملة الشاذة التي يعامل بها هذا الفندق اليهود ترى ان زعماء الحركة اليهودية ينزلون فيه كالدكتور وايزمن والقاضي برنارد روزنبلاط وغيرهما

ودعت ادارة الفندق فرقة الموسيقي من خارج البلاد ولكنها دعت لمناسبة عيد رأس السنة الحالية موسيقى يهودية من تل ابيب لسحب اليهود في العيد المذكور

تفاهم ودي

جاء من نيويورك ان الادون لوكر طلب في جلسة الهيئة الادارية الوكالة اليهودية القيام باعمال ودية مشتركة مع الحكومة المنتدبة وذكر ان العلاقات بين العرب واليهود تتقدم بسرعة نحو التفاهم الودى « كذا » وبين الاسباب التي دعت الى مقاومة فكرة المجلس التشريعي

وقالت الجريدة انه تم تأليف اللجنة السياسية ولجنة الاسكان واللجنة المالية

هم خاطفوا

طفل لندبرغ !

جاء لدافار من برلين ان جريدة الهر شترايخر (الشتورمر) تقول ان اليهود هم الذين أخطفوا طفل لندبرغ وقتلوه لاغراض دنيئة ووعدت (الشتورمر) بانها ستنشر ما يثبت ادعاءها خلال محاكمة هوبتمان

تهاني اليهود

جاء في دافار ان اعضاء المجلس زاروا امس قناصل الدول وفخامة المندوب السامي لمناسبة عيد رأس السنة لتقديم تهاني يهود فلسطين في هذا العيد

اضطرابات

ضد اليهود

جاء لدافار من لندن ان جريدة الاكسبرس ذكرت ان اضطرابات قد حصلت في مدينتي لينغراد وموسكو ضد اليهود

تبرع

بثلاثة آلاف جنيه

جاء في دافار ان الادون شموئيل سولاب من سكان تل ابيب تبرع بثلاثة آلاف جنيه لبناء معهد للطلاب في الجامعة العبرية في القدس

وتلقت الجامعة العبرية في القدس اعانات اخرى لانشاء هذا المعهد على قطعة الارض التي تبرع بها الادون هربرلو بنتوفيتش بالقرب من الجامعه المذكورة

موظفو المتاجر

جاء في دافار ان موظفي المتاجر اليهودية عقدوا امس اجتماعا خطيرا عاما للبحث في حالة موظفي المتاجر ومستقبلهم وبعد البحث تقرر مطالبة المتاجر بزيادة رواتب موظفيها

اجتماع في نيويورك

جاء لدافار من نيويورك ان هيئة الوكالة اليهودية الادارية قد عقدت اجتماعا في نيويورك حضره ١٨ من الصهيونيين و١٤ من اللاصهيونيين وتراس الاجتماع الادون ابولاسكي والادون كروش ادلر والقاضي ماك ونائبي الرئيس وقد تكلم البعض في افتتاح الاجتماع عن مارشال والدكتور اورلزروف مقدرين اعمالهما

لسان حزب

جاء في هايردن ان المؤتمر الزراحي قد قرر بالاجماع اصدار جريدة يومية باللغة العبرية في فلسطين والقيام بدعاية واسعة لبناء صفد وطبريا والخليل وقد وجد المؤتمر ان اللجنة التنفيذية الصهيونية لا يمكنها ان تعمل كثيرا ما لم تشترك فيها جميع الاحزاب واتخذ قرارا رابعا ايضا للقيام بمشروع ديني في فلسطين على اسم البارون روتشلد

اعلان

صادر من دائرة اجراء يافا

دوسيه ٣٣٤.

سنة ١٩٣٤

الدائن . سعد الدين جبري من يافا

المدين : طاهر عبد الجبار الاشقر من مسكة

مصدر الحكم : صلح يافا

نوع الملك : قطعتي ارض من ضمن اراضي قرية مسكة التابعة قضاء طولكرم

اوصافه : مشاع

مقداره : اربعة حصص من اصل ٣٦ حصة

تاريخ سند الطابو في بلوك ٧٦٨١ قسيمة ١ و ٢

ملاحظات : مساحة القسمة الاولى دونم و٥٠٠ متر ومساحة القسيمة الثانية ٧٦ دونم

القيمة المخمنة لحصص المحكوم عليه ١٠٢ جنيه فلسطيني

ان الملك المبين تفصيلاته اعلاه المعلن عنه بجريدة « الدفاع المؤرخة في ٢ تشرين ثاني سنة ٣٤ والمطروحة للبيع بالمزاد العلنى بلغت المزايدة على عهدة الطالب الاخير افرايم كشنر بمبلغ سبعون جنيها فلسطينيا واعلنت الاحالة الموقتة عليه بجريدة الدفاع المؤرخة في ١٩ كانون اول سنة ٣٤ وحيث وجد ان القيمة المدفوعة بالمزاد تنقص عن قيمة التخمين لذلك تقرر من طرف رياسة الاجراء بيافا تمديد المزايدة لمدة ٣٠ يوما لذلك اعلن للعموم بان هذا الملك طروح للمزاد العلنى لمدة ٣٠ يوما اعتباراً من تاريخ نشر هذا الاعلان فمن له رغبة بالمشترى عليه مراجعة دائرة الاجراء بيافا والدلال بظرف المدة المذكورة وذلك توفيقاً المادة (١٠٨) من قانون الاجراء

مأمور اجراء يافا

عدد العيد الممتاز

يصدر في اول يوم عيد الفطر السعيد

تطبع منه كميات كبيرة توزع في فلسطين والعراق

مصور حافل بالابحاث والمواضيع الممتازة

لا تنسوا ...

اعلاناتكم في هذا العدد الضخم

لانها السبيل الوحيد للاكثار من زبائنكم

لاول مرة في يافا

هذا المساء | تياترو الظريفية | في كل مساء

الموسيقارة المصرية الحسناء عارفة العود الفتانة

زكيه المغربية

مع فرقة موسيقية كبرى

منالوجات . تواشيح . ادوار . قصائد

الصابون النابلسي الممتاز

مصنوع من الزيت النقي الخالص

ذائع الشهرة عبق الرائحه

يباع بالجملة في محلات

الوكلاء

السادة ورده وكباب وشركاهم

مصطفى ومحمد الجبشة — القدس

السيد مصطفى عاشور — يافا

السيد محمد رفعت الاتوني — الشام

اوصت ادارة مجلة الفجر على مطبعة فنية حديثة، خاصة بطبع المجلات بالالوان . وستؤسس فرعاً تجارياً كاملا بمطابعه ومعداته الفنية

«الى عشاق الفن وهواة الطـــرب»

هذا المساء حفلة خاصة للسيدات في سينما ابولو في العجمي الساعة السابعة والنصف تماما

ستطربكم بصوتها الحنون السيدة

فتـــحيه احمد

كروان المغنى وبلبل السحر الحلال تصدح مع نخبة من اشهر الموسيقيين وذلك في الساعه الثامنه هلموا لتسمعوا اغاني جديدة

(قصائد رائعة منولوجات جميلة)

اكراما لاهالي يافا الكرام خفضنا اثمان التذاكر فجعلناها

درجه اولى ١٤٩ ملا درجه تانيه ٩٩ ملا

العدد ٢١٨ السنه الاولى

ادارة الدفاع فى عماره جربو. شارع جمال باشا — يافا

	عن سنة	عن نصف سنة
قيمة الاشتراك في فلسطين	١٥٠	٨٠
فى الخارج	٣٠٠	٢٦٠

الاعلانات يتفق عليها مع ادارة الدفاع — قسم الاعلانات

الامة لم تشهد الغارة الشعواء مقتحما ، فدافع

الدفاع

الجمعة ٢٨ رمضان ١٣٥٣ ‒ ٤ كانون الثاني سنة ١٩٣٥

رئيس التحرير سامي السراج

صاحب الامتياز والمحرر المسؤول : ابراهيم الشنطي

ويشترك في تحريرها طائفة من كتاب العرب في الداخل والخارج

رقم التلفون ١٠٧٥

العنوان البرقي : الدفاع يافا — عنوان البريد : ص . ب ٢٥٥

صور عالمية على هامش الحوادث

هذه الصورة تمثل الجنود الاسبان سائقين بعض الثوار في الاضطرابات الاخيرة والتي اوشكت ان تنتهي

صورة الطيار الافرنسي المشهور دلموت الذي ضرب الرقم القياسي العالمي الجديد بالسرعة وقطع بطيارته ٥٢٤ مترات في الساعة الواحدة

صورة رئيس التياتر في برلين ماكس جروب الذي توفي مؤخرا عن ٨١ سنة وكان التياتر في زمانه في اوج مجدها

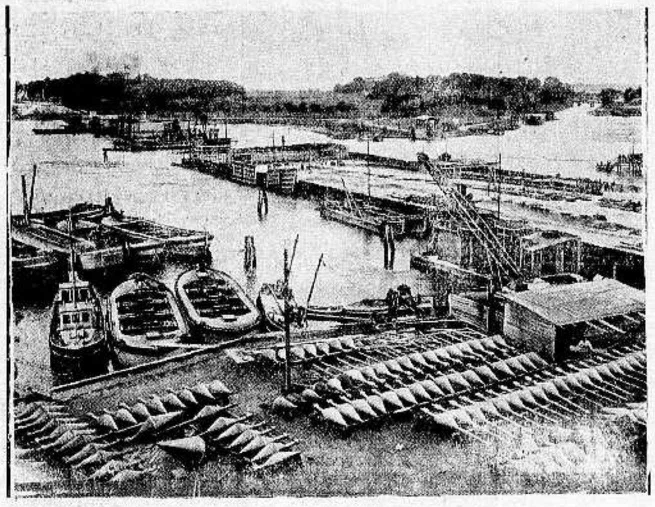

في بحر الشمال بضعة جزر صغيرة تقوم الاعمال لربطها مع بعضها بطرق يبنى من الاسمنت في الماء

اجريت تجربة حرق اخشاب اصطناعية في براونو يجت التجربة اذ احترق الخشب الطبيعي ولم تؤثر النار بالصناعي

قائد الجيوش في وادي السار الماجور هي الى اليسار يتحادث مع كرمسير المهاجرة

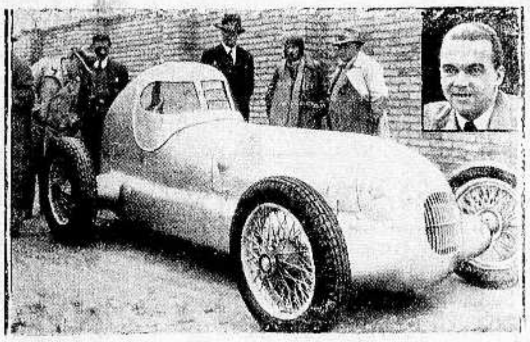

السائق الالماني كولا الذي قطع في سيارته ٣٢٠ كيلو متر في الساعة ذلك في سباق السيارات بين بودابست وكرمكت المانيا وهي اقصى سرعة سيارة وترى السائق في زاوية الصورة

لمناسبة عيد الفطر السعيد

امين ابو رحمه

صاحب محلات الراديو ولوازمها في

يافا و حيفا

شارع بسترس — شارع مدخل البور

قد خصص شروطا موافقه الجميع لاقتناء

راديو بايلوت

ذات الشهرة العالميه في نقاوة الصوت ومتانه التركيب

« موديل ٦٣ ذات ثلاث موجات »

سعره ١٧ جنيها

موديل ٩٣

ذات موجتين متوسط وقصير

سعره ١٠ جنيهات ونصف

« موديل ٥٣ ذات ثلاث موجات »

سعره ١٢ ج

زوروا محلات ابو رحمه قبل شراء الراديات

لتتحققوا من شروط البيع الخاصه بعيد الفطر

الوكيل العمومي لفلسطين وشرقي الاردن : أسعد حلبي

بوتاجي يقدم كبوت هدية لكل زبون

أوكازيون عظيم هائل

الحدث العظيم في محلات بوتاجي

افتتاح عام سنة ١٩٣٥ باليسر والرخاء

تنزيلات عظيمة لم يسبق لها مثيل فى تاريخ فلسطين

تنزيلات على عموم الملابس

فرصة نادرة

كل عام وأنتم بخير — بوتاجي يقدم خالص التهاني الى الجمهور الكريم ويتمنى لكل شخص بمفرده كل سعادة وهناء في العام الجديد — وبوتاجي يوجه دعوة خاصة الى جميع الذين لم يتكرموا بزيارته أن يبادروا لزيارة محلاته لمجرد الفرجة حيث الشراء ليس الزاميا . بل لكي نبرهن للملأ انه يوجد اناس منكم وفيكم قادرين ان يبيضوا الوجه في حقل التجارة الوطنية — نرغب أن نبرهن للعالم ان محلات بوتاجي رخيصة وانها تقدم بضاعة فاخرة ممتازة باسعار لا تقبل المزاحمة

وبمناسبة العيد المجيد والعام الجديد بوتاجي يرغب ان يقدم هدية لكل زبون يزور محلاته في الشهر الاول من العام الجديد وهذه الهدية كناية عن كبوت «بالطو» انكليزي مصنوع من جوخ انكليزي جميل يقتل البرد مضمون لا يفنى على مدى الايام هذا الكبوت معروض بأسماله الحقيقي هي سعر الفاتورة الاصلية وبوتاجي يبرز الفاتورة لكل من يرغب — وهذا الكبوت الجميل والبالطو الفاخر معروض بسعر جنيه واحد فقط لا غير — ارخص من الفجل — اوصافه جميلة كما يأتي : له صفين ازرار من الامام مع زنار وبطانة — وقسم منها كل قطعة لون تختلف عن الاخر بحيث لا يوجد اكثر من قطعة واحدة من اللون الواحد — الوان فاتحة والوان غامقة تناسب كل شخص . ويوجد منها الوان كحلية وسوداء وبني قياسات مختلفة مع بطانة جميلة — اتقان في الخياطة والصناعة لا يعلو عليه اتقان في العالم — مصنوعة في لندن ام الدنيا — في محلات ملابس اشتهرت في اتقان الفن ما ينوف عن المائة عام

وعليه يا قوم اسرعوا لمحلات بوتاجي اليوم — تفرجوا على اعظم مجموعة للكبابيت الانكليزية في الشرق — اسعار رخيصة ورخيصة جدا — جنيه واحد تؤمن على حياتك من البرد القارص في شتاء هذا العام — وبوتاجي مستعد ان يفتح حسابا جاريا لكل من يرغب تحت شروط موافقة .

وتذكروا ان راديو هيز ماسترز فويس "His Master's Voice"

هو افخر راديو في العالم — وبوتاجي يقدم هدية لكل زبون يشتري من محلاته

من لا يشتري يتفرج

الأحد أول شوال سنة ١٣٥٣ — ٦ كانون الثاني سنة ١٩٣٥

العـــدد الممتاز
١٦ صفحة
٥ ملات

ان لم تشمه الغارة الشعواء مقتحماً فدافع

الدفاع

العدد ٣١٩ — السنة الاولى

ادارة الدفاع في عمارة حربون بشارع جمال باشا .. يافا

	عن سنة	عن نصف سنة
قيمة الاشتراك في فلسطين	١٥٠	٨
في الخارج	٣٠٠	١٦٠

الاعلانات يتفق عليها مع ادارة الدفاع — قسم الاعلانات

الاستاذ مكرم عبيد ننشر صورته بمناسبة المؤتمر الذي سيعقده الوفد المصري وبمناسبة ترشيحه لنقابة المحامين الاهلية

فخامة نوري باشا السعيد الذي سافر مؤخراً الى جنيف في الوفد العراقي للبحث في مشكلة الحدود بين العراق وايران امام عصبة الامم

جلالة شاه ايران
ننشر صورته بمناسبة حوادث الخلاف على الحدود الايرانية الافغانية

فخامة جعفر باشا العسكري الذي اعتزل منصبه في مفوضية العراق بلندن وتعيينه عضواً في مجلس الاعيان العراقي

صاحب الدولة الرئيس الجليل مصطفى النحاس باشا الذي سيرأس جلسات المؤتمر الوفدي ويخطب في الحالة السياسية العامة

الشيخ الاحمدي الظواهري
شيخ الجامع الازهر الذي تثور حوله ضجة الطلاب والعلماء في الازهر لاقصائه عن منصبه

زكي الابراشي باشا ناظر الخاصة الملكية الذي أثار ضجة المصريين حوله والذي نشرت الانباء خبر تعيينه في وظيفة من وظائف السلك السياسي

@@@@@@@@@@@@@@@@@@@

عطوفة احمد حلمي باشا رئيس جمعية المؤتمر الاقتصادي اقرأ عنه مقالا في هذا العدد

الامير عادل ارسلان الذي زار فلسطين اخيراً زيارة مفاجئة وسافر بعدها الى العراق

زاهاروف ملك الاسلحة والملقب بالرجل السري الرهيب اقرأ مقالا عنه في هذا العدد

الامير شكيب ارسلان الذي احدثت كتاباته عن ايطاليا ضجة كبيرة في الاوساط العربية

المستر هندرسون الذي منح اخيراً جائزة نوبل للسلام اقرأ مقالا عنه في هذا العدد

فخامة سر ارثر واكهوب المندوب السامي البريطاني الذي نشرت الانباء خبر زواجه

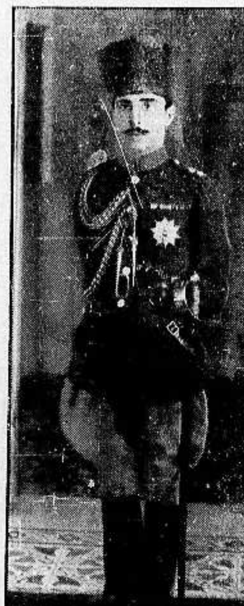

سمو ولي عهد امارة الشرق العربي
الامير طلال بمناسبة زواجه الاخير

المستر موريس بترسون الذي شغل منصب المندوب السامي بالنيابة في مصر وأحدث بالقطر الشقيق الانقلابات المفاجئة والذي يزور الان فلسطين في طريقه الى انكلترا من ميناء حيفا

زعيم الاقتصاد في فلسطين

احمد حلمي باشا

بقلم الاستاذ محمد علي الطاهر

لما تفضلت هذه الجريدة وطلبت مني ان اكتب شيئاً لعددها الممتاز احترت كثيراً وفكرت طويلاً ولا سيما في الموضوع الذي يجب ان اكتب فيه لان الكتابة بالاقتراح غير الكتابة التي تجيء بوحي من النفس او بدافع من حوادث الدهر. وعند ذلك طويت المسألة من ذهني وقلت في نفسي : من الآن الى الآن تصدر الدفاع يكون قلم تحريرها قد نسيني ونسي انه كلفني شيئاً !

هكذا جرى لأول وهلة. ولكني لم البث ان تذكرت حكاية مثل هذه حدثت لي منذ شهور ، فقد قصرت مرة مع احدى الصحف الصديقة ولم البِّ اقتراحها ولكني عثرت بعد ذلك على كتابها الذي كلفني فيه الكتابة فاعدت تلاوته واخذت اتأمل واحاسب نفسي فتصورت ان كل حرف من حروفه يحنق بي ويعاتبني

ولذلك اسرعت الى القيام بالواجب نحو الاتصال بالدفاع وهي من عيون صحف الوطن المجاهدة واخذت افكر في احسن ما يكتب [illegible] بالاوبة الشهيدة ولم يطل تفكيري هذه المرة في البحث عن الموضوع الذي يجب ان اكتبه لان الالهام هداني الى شخصية ممتازة من شخصيات العرب الاقتصادية لاكتب عنها ، تلك هي شخصية صاحب المعطوفة احمد حلمي باشا مؤسس البنوك والشركات العربية في فلسطين

لان تمجيد المخلصين يعد في اعتقادي من اوجب الواجبات واهم الامور. ونحن في زمن ندر فيه المخلص وعز [illegible]

***

قليلون هم الذين يعرفون هذا الرجل معرفة حقيقية تامة ، فبعض الاخوان يعرفه سياسياً وبعضهم يعرفه اقتصادياً وآخرون يعرفونه ادارياً

ولكن حلمي باشا في الحقيقة فضلاً عن كونه من رجال السياسة والادارة والاقتصاد من رجال الطراز الاول بين العمال الممتازين والكتاب البارزين والوطنيين المخلصين ، والمجاهدين الصادقين.

وحلمي باشا ينتمي الى اسرة عريقة الذائعة الأصل كان مؤسسها يشغل منصباً كبيراً في نابلس ، وعلى ذلك فحلمي باشا نابلسي المولد فلسطيني النشأة وقد تقلب في مناصب شتى في الحكومة العثمانية وتنقل مع منصبه في معظم انحاء تلك المملكة العظيمة التي ذقنا الحنظل والعلقم بعدها ، سقى الله عهدها .

وقد صرف الباشا معظم سني شبابه موظفاً في فلسطين وبالاخص في نابلس وملحقاتها وهو حتى الآن لا يزال في طابعه النابلسي بعاداته ولهجته

ولما تكونت الحركة العربية كان الباشا من اركانها الذين يعملون بلا [illegible] ضجيج وهو مع ذلك من اعضاء حزب الاستقلال المؤسسين

وعندما تأسست الدولة العربية المستقلة في الشام كان احمد حلمي «بك» وزيراً للمالية وقد ابقى عليه الافرنسيون في منصبه — بعد زوال العهد الاستقلالي الذهبي — لشدة الحاجة اليه ولكنه كان تحت حكم فرنسا ككل حر أبي ، ساخطاً متذمراً يستسنح الفرص للخلاص مما هو فيه الى ان خطر له خاطر وهو انه طلب اجازة فاعطاه الافرنسيون ما طلب فغادر دمشق الى شرق الاردن ومن هناك بعث الى الافرنسيين استقالته من منصبه

***

لا جرم ان الحكومة الاردنية في اول عهدها لم تكن كما هي الآن . بل كانت عربية روحاً ومعنى . فعهدت الى احمد حلمي بك بوزارة المالية فظل في منصبه الى ان استفحل فيها النفوذ الاجنبي وقضى بنفيه الى معان هو واخوانه الشم الانوف اركان حزب الاستقلال

وكان المرحوم الملك حسين يعرف احمد حلمي فبادر رحمه الله الى الاستفادة من حكمته المالية وكفايته الادارية فعينه ناظراً لسكة حديد الحجاز ومنحه رتبة الباشوية . ثم ارسله في مهمة مالية الى مصر

والكلام يطول لو اردت الاحاطة بكل اخبار حلمي باشا بعد ذلك ولكنها تتلخص في انه تولى بفلسطين الادارة العامة فسهر وعمر ، وضبط واصلح ، ثم استقال وانشأ بالاشتراك مع بعض اخوانه المخلصين وفي مقدمتهم الرجل المحسن السيد عبد الحميد شومان البنك العربي ، ثم فروعه ، ثم شركاته ، ثم البنك الزراعي ، ثم البنك الصناعي الى آخر ما هو معروف عن حاضره اثابه الله.

***

قلت ان حلمي باشا يعد من الكتاب البارزين وفي الواقع ان من يقرأ رسائله الخاصة الى اخوانه يرى فيه كاتباً فذاً ومنشئاً بليغاً . هذا فضلاً عن جمال خطه وانسجام سطوره ، وتأنقه في اختيار الورق الذي يكتب عليه . واما شعره فهو من الدرجة العالية وقد نشرت له في «الشورى» قصيدة عصماء منذ سنين في رثاء فقيد الوطن المرحوم الشهيد فؤاد بك سليم رحمه الله .

ومن الصفات التي عرفتها في حلمي باشا «الصدق» فهو صديق للاصدقاء مخلص ، وأخ للاخوان وفي ، وهو مع ذلك صادق في معاملته للناس ، فان قال «لا» فهو لن يعمل ويفي ما قوله. ومن ابرز صفاته انه رجل شهم كريم ، مضياف خجول ، متواضع.

ولا تنس انا في زمن فقدت فيه الشهامة اهلها وانعدم منه الكرم والسخاء ومات فيه اهل الخجل والوفاء.

***

كنت مرة في حلقة من الاصدقاء نقابل بين طلعت باشا حرب رجل الاقتصاد في مصر ، وبين احمد باشا حلمي رجل فلسطين . فلا والله ما استطاع فريق منا ان يتغلب على الفريق الآخر لان طلعت حرب ليس بالشيء القليل ، ولكن احمد حلمي ايضاً ليس بالشيء القليل

اما انا فلم اتردد وانا اعطي صورتي الاثنين ان اتمسك بحلمي باشا بدون ان [illegible] طلعت باشا حرب [illegible] او انتقص [illegible] وهو رجل مصر بلا جدال ذلك ان طلعت باشا يعمل في امة مستقلة تقريباً تتألف من خمسة عشر مليون نسمة ، ويكفي انه لا يوجد فيها ذلك الشيء الملعون الذي يسمى «صهيونية» ولما انشأ بنك مصر كان رأس ماله مئة الف جنيه وهو في امة طويلة عريضة ذات تشكيلات وثروة استقلت منذ مئة سنة .

واما حلمي باشا فقد انشأ البنك العربي ولم يكن رأس ماله سوى ١٥ الف جنيه فقط ، في امة مستعبدة يقل عدد سكانها عن المليون ومع ذلك متفككون متخاذلون ينهش بعضهم بعضاً ، ويكيد بعضهم لبعض ، ويمكر هذا البعض بذلك البعض ، بل هي امة اصبح عدد سماسرة الاجنبي فيها يبلغ نحو النصف منها !

واذا كان طلعت حرب قد ذاق الامرين من البنوك الاجنبية ولقي احسن التأييد من حكومته المصرية ، فان احمد حلمي ذاق الامرين من البنوك الاجنبية ، ومن البنوك الصهيونية ، ومن عدم تأييد حكومة فلسطين له ، اذا لم اقل شيئاً غير ذلك ...

***

لقد كان بفلسطين من حلمي باشا نعمة لمسها كل كائن حي فيها ، وسوف تقام له التماثيل — بعد عمر طويل ان شاء الله — في كل بقعة من هذا الوطن ، فكم من ارض كانت مهددة بالخروج من الايدي العربية فحفظتها بنوك حلمي باشا ، وكم من بيت تجاري كرام اهله انقذته بنوك حلمي باشا . وكم من شاب متعلم شردته السياسة الاستعمارية وحرمته حقه من الوظائف فكاد اليأس يقتله ولكنه وجد عملاً في بنوك حلمي باشا

بل انا لو حسبنا ان مشروعات وبنوك حلمي باشا مدرسة لشبابنا لكفى.

القاهرة : محمد علي الطاهر

هل أتعظنا ؟

«بقلم الدكتور عبد الرحمن الشهبندر»

لو اخذنا للحرب عدتها وتهيأنا لملاقاة الاخطار وبثثنا روح القومية والاستقلال في كل بقعة من بقاع العالم العربي لخرجنا من الحرب العامة في اواخر سنة ١٩١٨ ، كما خرجت بولندة منها بعد عزيقها ، امة متمتعة بحريتها الصحيحة واستقلالها التام ، ولكن كان استعدادنا ناقصاً فخرجنا من الحرب امة مشوهة عرجاء

على انني لست متشائماً ابداً من جميع ما حدث ولو ان سورية شمالها وجنوبها — وهي عقر داري — قد كاد ينقصم ظهرها من دون سائر العالم العربي بالضربة التي اصابتها من الاستعمار ، ويبعدني عن التشاؤم ان الامة العربية قبيل الحرب العامة لم تشغل مكاناً في الميزان الدولي ولم تتمتع بشيء من الاستقلال المعترف به حتى في نجد واليمن ، اما اليوم فلنا العراق ولنا الحجاز ونجد ولنا العربية السعيدة ، وهذه اقطار لها من الحرية السياسية ما يضمن لكل وطني صادق ان يعمل منذ الآن لملاقاة الاخطار الواقعة حتماً في الجزيرة البشرية الآتية قريباً والواقفة بالمرصاد :

العالم في الغرب وفي الشرق جالس على برميل من البارود لا يعلم احد متى تصيبه الشرارة من زناد الاحتكاك والاختلاف ، فاذا وقعت الواقعة وكنا في الآتي كما كنا في الماضي على غير استعداد تحملنا وزراً لا تمحو لعناته الاجيال .

ان علينا واجباً في كل بقعة من بقاع العالم العربي وهو بث روح القومية وزرع الأمل ، ولا يعذر احد منا على تقاعسه كائنة ما كانت العقبات التي تعتوره وبالغة ما بلغت التضحيات المادية والمعنوية التي تصادمه ، ومهما كانت نظرتنا من المتشائمين فعلينا ان نتلقى من الصادقين منهم دروساً عملية في الاناة والصبر وطول الامل وتلقين المبادىء رغم المقاومات .

ثم مالنا وقد أيقنا ان الحياة صراع لا نعرّي اظافرنا على الخمش وانيابنا على العض وارجلنا على الرفس ورؤوسنا على النطح ولا سيما نحن في احوالنا الحاضرة لا نستطيع الحصول على الدبابات والدبابات والطيارات ؟

الحياة صراع فالواجب ان تنمي جميع الادوات التي يمكن استخدامها في الهجوم والدفاع ، وان القاعدة الشرعية المبنية على الحديث الصحيح في مقاومة الشر هي القاعدة القومية عينها في الدفاع عن الوطن . فمن رأى منكم منكراً يهدد الامة العربية في سلامتها واسباب حياتها وصيانة حوزتها فليغيره ببندقيته وان لم يستطع فبحسامه وان لم يستطع فبظفر او نابه او رجله او رأسه وذلك اضعف الايمان .

ان الذين بهرتهم مدنية الغرب حاولوا ان يثبتوا لنا ان المجتمع الحديث قائم من اساسه على الاخلاق ومقتضيات العدل والوجدان والشرف لكن هذه الاخلاق وهذه المبادىء افلست افلاساً مزرياً وأخفقت بصورة اماطت اللثام عما يضمر الذئب للحمل ، وآخر مظهر من مظاهر هذا الافلاس في الشرق ما اصاب الامة السورية العربية من التشتيت جزاء الخدم الجلى التي قدمتها لمن ابتدعوا كلمة الانتداب واوهموا البسطاء انهم سيعيدون العصر الذهبي في الشرق الاوسط ، وقد آن للعرب ان يكيلوا بغير الكيل الذي نشأوا عليه وان يتيقنوا انهم اذا لم يكونوا ذئاباً اكلتهم الذئاب ، وان اوربا في حياتها العملية لا تعرف انجيلا غير الانجيل الذي يقول «ويل للمغلوب وطوبى للغالب ، وان الحياة نزاع بين القوي والضعيف لا يفوز فيها الا الانسب»

فهنيئاً لمن اتعظ وادرك تلك الحكمة البالغة التي يتقرر بها مصير الامم «ولا يغير الله ما بقوم حتى يغيروا ما بأنفسهم»

القاهرة في ٣١ كانون الاول سنة ٩٣٤

عبد الرحمن شهبندر

اقرأ

في مكان آخر من هذا العدد عن

فيلم الدفاع

ذكرى صديق شهيد

بقلم الاستاذ احمد علي الجندي

قف عند ذكر الموت وانع الحياة
واحزن على نفسك قبل النعاة
واذكر صديقاً انت في إثره
وقل له بالأدمع الجاريات :
ياصاحبي كيف غدا أنسنا
وأين حلت تلكم الذكريات
وكيف ولت خير أيامنا
وأين ساعات لنا ناعمات
ذهبت عني وأنا ساخر
في الهم من ايامي البائسات
فكنت كالغارق في لجة
وكنت لي في غرقي كالنجاة
حتى اذا ماغبت عن ناظري
اسلمت نفسي لهوى العاديات
فان موت النفس أترياقها
وآفة المحزون فقد الاناة

***

يا صاحبي عفت جوار الاسى
ووحشة تغري بترك الحياة
وعفت كوناً من متاع القضا
ولعبة في قبضة الحادثات
يرهقني فيه نضوب الهنا
وجودة الايام بالكارثات
لو أنني مت بشرخ الصبا
ماذقت عمراً فاض بالمعضلات

***

ويارسول الموت هات واسقني
كأساً املي فيه ألقى الوفاة
كأساً يريح النفس من بؤسها
ومن جوى أناتها الصارخات
لكنما الموت عزيز على
من كان في دنياه يهوى الممات

***

يا مرسل العجز من سعيه
وباعث الرعب بنفس الطغاة
رمت دمار الظالم لكنما
لم تتخذ في السعي أنجى أداة
فخانك الحظ ولما تفد
من سعيك المحمود صرع البغاة
وهالك الاخفاق فاستعبرت
نفسك تبكي من نجاة العداة
والدهر حرب الشهم في سعيه
وساعد للخائنين الجناه
والناس يرقى منهم ظالم
وصاحب القلب حليف الشكاة
فاذهب كمثل السيف ما عابه
أن خانه الدهر ففل الشباة

***

ويا رفيقي هذه دمعة
تسقي ثرى القبر وتندي الرفات
يرسلها قلبي ويا ويحه
كم يرسل الأدمع إثر اللدات
من كل عداء الى حتفه
أعجله الحين فخاف الفوات
فنم بقبر المجد واحلم به
فقد أبى التاريخ موت الاباة
وانما يفنى رجال سعوا
لهدم أمجاد ومحي البناة

سلمية — حمص : احمد على الجندي

على طريق بيروت

«الى جمعية الرفق بالحيوان»

ويوم عدت من سفر بعيد
وقد غطت اديم الافق سحب
اخال البرق بين السحب نارا
تشب بغابة حيناً وتخبو
وكنا في اتومبيل سريع
تساوى عنده بعد وقرب
كفيل في الفلاة له عيون
تشع كأنها في الليل شهب
كان الدرب سوداء الافاعي
مرت مابين كام تدب
تلوى في الثرى وتشيل صدرا
لها فلصدرها خفض ونصب
يروم رأسها النائي وصولا
وليس يعوقها في السير صعب
عشقنا رأسها النائي ومن ذا
رأس الحية السوداء يصبو
ركبنا بطن فيل فوق افعى
وذاك الفيل يزأر اذ يخب
فلاح على الطريق لنا مشاة
يؤلف بينهم نسب وحب
اب شيخ وطفل دون سبع
وام زان منها القود شيب
ورابعهم كأهل الكهف كلب
يلوح كانه في الشكل ذئب
يسير بجنبهم يحمي حماهم
وفي عينيه نيران تشب
فحدق بالاوتومبيل المولي
الى اهليه وجهاً لا يحب
فظن بانه وحش غريب
توجه منه نحو الاهل خطب
فثار بوجه ذاك الوحش يعوي
وهب فحلت عاصفة تهب
يروم له بشدقيه افتراسا
ويغدو بالنباح له يسب
فرام السائق القاسي انتقاما
وما ضاقت به في السير درب
فوجه سيره للكلب ظلما
واورده الحمام وقال : كلب !
فظل الكلب يرفس رفس موت
عظام حطمت وانشق قلب
تفجع اهله فبكوا عليه
بدمع ملؤه الم وكرب
بكوه وكيف لا يبكون خلا
وفياً قد قضى عنهم يذب
وجاء الطفل يبغي ضم كلب
له معه هوى ماض ولعب
لقد نشأ معاً والكلب جرو
وليس عليه سن الطفل يربو
يداعبه ويؤنسه يقفز
وذاك الطفل فوق الارض يحبو
رأى دمه فصب عليه دمعا
وصاح وصوته نوح وندب
ايا كلبي العزيز فداك نفسي
الا احيي وكل فذا اكل وشرب
وظل يروم مسح الترب عنه
والدم منه فوق الارض سكب
يحاول حمله حيناً فيعيا
ويبغي ان يسير به فيكبو
ويلثمه لينعشه بلثم
كأن اللثم للمجروح طب
تلقى اللثم عن ابويه دابا
له ان نابه جرح وضرب
وراح يزيد ذاك الكلب لثما
وبالدم قد تلطخ منه ثوب
وظلت امه تبكي حنانا
لدمع الطفل او لدم يصب
يروم ابوه سحب الكلب منه
ليدفنه فلم يمكنه سحب
تمسك طفله بالكلب حبا
وهل يرضى بدفن الالف صب
تركناهم وفي قلبي شجون
ولم يأبه معي للامر صحب
فثرت على الانام لقتل كلب
وصرت كأنني للكل حرب
وقلت بأي ذنب اوردوه
رداه وهل دفاع الكلب ذنب
بكيت ولسماه رفعت رأسي
وقلت اما لهذا الكلب رب؟

احمد الصافي النجفي

ذكرى فقيد شاب

(بقلم الاستاذ رفيق فاخوري)

سكن العزاء على الزمان ثراكا
ورعى الاله مفجعاً واساكا
ان غبت عن عيني فقلبي آهل
بك : ان قلبي ملؤه محياكا
ذكراك تخطر لي فتوحشني كان
حمات الي من البلى مثواكا
بالامس كنت بشاشة مبثوثة
فينا فعاجلك الردى فطواكا
وخلا مكانك من اليف وادع
فتجهمت غرر الصحاب لذاكا
ما من خفقت له المودة جاهداً
بالموت قبل الموت ما اغراكا ؟
لم تقض من روق الشباب لبانة
وحشرت في دار البلى دنياكا
لو يأذن القبر الذي ضمن الحجا
فأراك او اصغى الى نجواكا
كيف المقام بمنزل متضايق
لا يستطيع الميت فيه حراكا؟
والموت كيف تراه في حجراته
بالله هل انساك ما أبكاكا ؟
أم انت في قيد العفاء معذب
من شقوة الاحياء كان فراكا

***

يا غاشماً لم يسترح من غارة
ومخضباً بدم الورى سفاكا
ومقيداً باللحد كل محرر
شلت عينك! هل بلغت مداكا؟
هذي الخلائق وهي أوعية الاسى
تاحت لها الاكفان قبل لقاكا
موتى بمدرجة الحياة من الاذى
سهرت على ارواحهم عيناكا
لو يملكون لحادث دفعاً محوا
من كل نفس حرة ذكراكا
حتى تعود حقيقة مكتومة
ويضل في هذا الوجود هداكا

***

حييتك عني يا اخي مدامعي
والدمع اكرم زائر حياكا
ما مت يوم غدوا بنعشك انما
هبت الى مهد الحياة خطاكا

حمص : رفيق فاخوري

صدر مغلق

أيهذا الحب مضناك سلا
وغفا في القيد شيطان مجنونه
لم يخن عهدك لكن الالى
عشوه اطفأوا نور يقينه
أغلق الصدر على اسراره
بعد ان باح بها ماء شئونه
وانزوى في ظلمة الذات كما
غيب الاثم في داجي سجونه
[illegible] الاوهام من نظرته
وبحار البؤس في لوح جبينه
وامد يضحك من بأس به
وجراحات الليالي في وتينه

...

ربحه يألم ما يشتري
ومناه خطرات من منونه
حسب الحب مسوما شاعيا
فاذا اللوعة فن من فنونه
طالما عن له حليف الهوى
فالنوى كالنضو في حبل شجونه
وبكى الموءود من احلامه
فرعى اهل البلى رجع أنينه
يا ظلام اليأس يطغى موجه
وتروع الليل اسدال دجونه
لك ما ابقيت من مهجته
وله ما فاض من دمع جفونه

حمص : رفيق فاخوري

الدراسة التحليلية للادب العربي

بين القديم والحـــديث

كان البحث التحليلي عند العـرب والى العهد القريب من ايامنا — بحثـاً يدور حول تحليل البيت الواحد من القصيدةومعناه الواحد والفقرةالواحدة من الرسالة ومعناها الواحـد . ولقـد يكون للقصيدة البيت الواحد الحسن وتكون القصيدة للمدح وبيتها هذا في الغزل او الذم .

وليس لنا ان نعيب ذلك على العرب وننتقصهم فيه فهم ارتضوه لانفسهم وهم ارادوه هم وحدهم ايام كانت الفصاحـة لا تأتي الا على السنتهم والكلام البليغ كلامهم وقدوافق ذلك عاداتهم وأذواقهم وتمشى مع عصورهم — وليس لنا في دراسة آثارهم الادبية الا ان نقرأ هذا الادب ونقف على اسراره ، ونتصفح نقدهم ونقف على اذواقهم فيه ، ثم نعمل في ادبنا الحديث ونبحثه بما يوافقنا ويتفق وعصرنا . لنا ان نطلق عقليتنا وأفهامنا وقرائحنا واحساسنا وشعورنا وأذواقنا من كل قيد يقيدنا به القديم لننشيء لنا أدباحديثاًونحيي عصراً جديدا

ولنا فوق ذلك اذا ما اردنا ان نتصدى لدراسة الادب القديم ان نبدي فيه آراءنا الحديثة غير مقيدين باراء النقدةالقدماء كأبي هلال والآمدي وابن رشيق ومن اليهم فلهم أزمانهم ولنا ازماننا كما بينت

من اجل ذلك كان حقا على معاهد العلم العالية التي تعنى بتدريس الادب وتخرج المعلمين الا تعنى بتلك الدراسة الشكلية اللفظيـة الساذجـة ، والتحليل السطحي للشطر الواحد او الفقرة الواحدة والبيت الواحد والاغراق كل الاغراق في النظر الى ما في ذلك كله من البهرج والزخرف البديعي المتكلف وصرف الوقت كله في اجراء الاستعارة وجامعها والتشبيه ووجه شبهه وخروج الطلبـة من ارقى معاهد العلم في مصر والشام والعراق من الشرق العربي كله لايعرفون من النثر والشعر غير تلك السطحيات الخيالية التي تجعلهم ما عاشوا بمعزل تام عن الدراسة الادبية التحليلية الحديثة وجهلهم قيمتها الفنية ونتائجها الباهرة المجدية على الثقافة والاذواق والرقي الانساني وملاءمة حياتنا لروح العصر الذي نعيش فيه .

اليس تقيدنا بالقديم وآراء النقدة الافاضل من القدماء الذين مضى عليهم اكثر من سبعماية عام رجوع الى ذلك العهد وما قبله؟ واليس في ذلك انكار لشخصيتنا وعصرنا واذواقنا وعاداتنا والعالم العربي يثب وثبات كبيرة الى الامام في مضار الرقي الادبي حتى انـه كاد يخلق من المعجزات ما نخاله خلقاً سماوياجديداًونحن واقفون موقف الجمود نندمج ونتلاشى في شخصيات العصور القديمة ولا نخجل من هذا الجمود وتناسي شخصياتنا؟

ان مناهج التعليم في مدارس المعلمين يجب ان تتغير وان تـكلف لجنة من المطلعين والمتصلين بالادبين « الغربي والشرقي» بوضع منهاج للدراسة التحليلية الادبية على ان يكون منهاجا صالحا يلائم روح العصر اذا اردنا الرقي الحقيقي . ما سياسة ترقيع المناهج بين الحذف والزيادة كما ترقع الثياب الخلقة وتقصر او تطول — فكل هذا لا يجدينا شيئا ولا يفيدنا شيئا، ويكفي مرور السنين الطويلة على الشرق وهو واقف موقف الجمود . «هذا ما نسأل الله التوفيق اليه»

ولقد كنت أؤثر ان افيض بذكر نموذج من الدراسة التحليلية العملية لولا ان صفحات هذه الجريدة التي لم اتشرف بقراءتها قبل الان لا اظنها تتسع ، وعلى كل حال فان فات القراء استقراء هذا البحث كما يجب ان يكون عليه فسأحرص على ألا تفوتهم اشارة شاملة لما ارمي اليه او اقصده من عناصر هذه الدراسة التحليلية .

***

كما ان الطبيب النطاسي البـارع لا يتسنى له استـكناه كنه الداء الدفين ليداوي المريض مما به من العلل والاوصاب الا اذا اجهد نفسه اجهاداً عظيما حتى يقف على اصل العلة في مكمنها وربما كان بحثه مع براعته الفنية يقصر به دون معرفة الداء ويحتاج الى التحاليل الكيميائية والاشعة الخارقة حتى يطمئن الى بحثه قبل ان يكتب تذكرته ، فكذلك شأن الاديب الذي يعالج البحث التحليلي في الادب فانه يحتاج الى استعداد خاص ودراسة فنية خاصة وعلم بآثار المترجم له ومقابلات بينها وبين اشباهها ونظائرها لمن يشبهه من ادباء قومه او يدانيه وما يزال في حاجة فوق ذلك الى تـكييف الظروف الملابسة لحالة المترجم له التي لابسته اثناء كتابته او نظمه . ذلك لان هذا النوع من الادب فن والفن نتيجة القرائح التي تعدها الاذواق والقرائح وهي لا تـكاد تتشابه عند الانسان الواحد ، فالشباب والشيخوخة والصحة والمرض والراحة والتعب والفقر والغنى والجوع والشبع والحب والبغض والسعادة والتعس وما يشابهها من هذه العوامل تغير قريحة الفرد الواحد وتقلبها بين السمو والضعة والقوة والضعف بل وتحييها وتميتها

وليس ذلك بعيداً من الادراك الشخصي نشاهد حالة الرجل الواحد في صحته ومرضه وفقره وغناه وما الى غير ذلك تتغير نفسيته وانتاجه فتكاد تقره آنا وتنـكره آونة اخرى وهو صديقك الوفي الذي عرفت منبته وصاحبته من امد بعيد .

ويجمل بي الآن ان اوضح ما عانيته شخصيا من معالجة هـذه الدراسة في وسائلي التي اصدرتها موجزة لتسهل على المتأدبين حتى الطلبة طرق التفكير والميل الى هذه الدراسة

كنت قبل وضعي رسالتي في مهيار الديلمي من المعجبين بالرجل وموسيقاه الشعرية الى ابعد حد من ضروب الاعجاب حتى حفظت له الكثير من الشعر أترنم به اذا خلوت الى نفسي واهتز له طرباً واعجابا — كان ذلك قبل ان تعنى المكتبة الملـكية بجمع اشعار هذا الرجل ونقلها (بالفوتوغراف) من المكاتب العربية ولم يكن لدينا في الشرق غير ذلك الجزء اليسير الذي جمع بعض الاشعار الى حرف (الدال) وكنت أرى كثيراً من جل الادباء الذين احرزوا مكانة سامية في الادب في ايامنا الحاضرة لايقلون عني اعجابا بالرجل وتقديراً له.

وكان يزيدنا غلواً في الاعجاب ما ذكره عنه شيوخ مترجمي الادب ووضعهم اياه في الموضع الاول بل وايثارهم اياه على شعراء الطبقة الاولى كما يقولون وكنت اذا ما ذكرته لتلاميذي بمناسبة ترجمته الادبية في الدرس لا احجم عن اظهار هذا الاعجاب حتى اغريهم بحفظ اشعاره اكثر مما يحفظون لغيره من الاشعار .

ظل هذا دأبي مع مهيار كما كان شأني مع غيره من شعراء الصنعة والديباجـة المتعة بغير نظر الى المقاييس الفنية والادبية الدقيقة الحديثة حتى عنيت المكتبة الملكية باصدار هذا الديوان كاملا في اربع مجلدات ضخمة . ساقني الشوق القديم الى تصفح اشعاره جميعها وما اطولها لانها تبلغ زهاء خمسين الف بيت من الشعر اذ اسهر طوال الليالي مترنما شادياً اولا ، وباحثا منقبا ثانيا فررت بالاولى من الكرام ولكنني كنت اقف في الحالة الثانية وقفات كثيرة تسهد طرفي وتؤرق جفني امام استعراض قصيدة لا تبلغ اربعين او خمسين بيتا وقد ينقضي يومان ولما انته منها بعد — لعلك تسأل لم هذا التغير؟ وتلك المفاجأة ألست المغرق في الاعجاب بالامس اولا أطيل عليك السفر فالجواب هين يسير فكل مصيبة الادب العربي وخداع المشتغلين به وقيودهم وجمود اكثرهم يرجع الى الزخرف اللفظي من المحسنات والبريق الخلاب والجرس الموسيقي والنسيج المحوك كما بينت يخدعهم كل ذلك كما خدعني لانه ينسي الجوهر من روح القصيدة وما فيها من عمق خيال ودقة تصـوير ودقيق معنى . ذلك البريق الملون والزخرف الممقوت ملك على الناس في الادب العربي قلوبهم وسلب عقولهم ووضع على ابصارهم غشاوة جعلتهم يؤمنون بالعرض وينسون الجوهر وتقدير الواقع الذي من اجله نظم الشاعر او نثر الناثر

وانت وفقك الله الى الصواب ادركت الان ذلك السبب الذي جعلني مؤمنا بالرجل اولا كافراً به ثانيا

انا لا انكر ما للفظ وجماله من سحر، وما للزخرف من حلل ، وما للتراجم من انسجام ولكن ذلك كله اذا جرد من الروح المعنوية والعمق والدقة كان مثله مثل العجوز الشوهاء تجملت لفتاها باجمل الحلل وتحلت باغلى اعلاق الجوهر وجلست تحت ثريات الكهرباء المضيئة المتلألئة — الست تراها مهما اداها غناها من عمل المستحيل ؟ فهو لا يخرجها عن خلقتها المشوهة ؟ ولذلك فأول ما انصح به لطلاب الدراسة التحليلية هـو الا يغتروا ببريق اللفظ ولا المحسنات فمثل ذلك مثل المساحيق

والنصيحة الثانية التي اوجهها الى طلاب هـذه الدراسة هو دقة الفهم واستعمال الذوق الفني الملائم واذكر من ذلك بعض ابيات للمرحوم امير الشعراء « احمد شوقي بك طيب الله ثراه وليس ذكري اياها في هذه المناسبـة انتقاص للراحل الكريم فانا اذكر كل حين « اذكروا محاسن موتاكم » ومعظم شعر شوقي وقصائده خالدات رائعات وانما انا في صدد المثال للدرس وكبوات الجياد كثيرة .

قال رحمه الله في وصف القرآن وفي معارضه (للبوصيري)

وحديقة الفرقان ضاحكة الربا
بالمعجزات روية غناء

وهذا يقضي الذوق بعدم ملاءمته للقرآن فالقرآن للجلال والروعة والرهبة . والحديقة للجمال واللهو والزهور . وكذلك مثلا في قوله يرثي الطلبة الذين غرقوا وحملتهم سفينة حلوان وامرهم معلوم حيث يقول :

فياحلبة زفت على النعش حلية
وتاحت بها حلوان تيهة مختال

فهذا المقام لايصلح فيـه الا قول الشاعر مثلا :

وليس صرير النعش ما تسمعونه
ولـكنه أعناق قوم تقصف

وكذلك اذا نظرت الى قول مهيار :

تمسح بالارض ذا قرون
تضل فيه ايدي الغوالي

رأيت فيه فساد الذوق الى اقصى حد كما انك اذا قرأت في هذا المعنى قول بكر بن النطاح :

بيضاء تسحب من قيام شعرها
وتغيب فيـه وهو ليل اسحم

رأيت فيه سلامة الذوق ودقة الجمال وجماع القول فالدراسة التحليليـة اسمى الدراسات التي يجب ان تعم دراستها في معاهد العلم العالية في الشرق العربي اذا اردنا نهضة ادبية صحيحة غير زائفة وهي تعتمد على وفرة الاستعداد ودقة الذوق وإدمان الاطلاع والذكاء وكثرة الحرص والتحرز مع سلامة الذوق والطبع هذا جماع ما اردت بمقالي هذا .

اسماعيل حسين

أتريد أن تتعلم اللغات الاجنبية ؟

أن أحسن وأسهل طريق

Linguaphone - لينجوافون

دروس بثلاث وعشرين لغة

بينها — الانجليزية والافرنسية والايطالية والالمانية اما الدروس العبرية فستصدر قريباً ، واذا أردت أخباراً اضافية فتفضل بزيارة دائرتنا المركزية أو بارسال الكوبون التالي الينا :

معهد لينجوافون — وكالة فلسطين

القدس شارع الملك جورج في دار ناوى

أرجو ان تتكرموا بارسال اخبار اضافية عن لينجوافون لتعليم اللغات

لغتي الاصلية ________ اعرف اللغات ________ اعتني بلغة ________

الاسم ________ العنوان ________

سلامه اخوان

وكلاء سيارات « انترناشيونال »

International

وسيارات (بلايموث)

PLYMOUTH

وسيارات (كرايسلر)

Chrysler

لمناسبة الاعياد المباركة يقدمون الى جميع عملائهم وزبائنهم خالص التهاني ويرجون ان تعاد عليهم وهم على أحسن حال وأنعم بال

حنا صليب وشركاه

أصحاب

المكتبة العصرية

يافا شارع ظريفة — يافا أمام دائرة البلدية

ينتهزوا فرصة حلول هذه الاعياد المجيدة فيقدموا الى زبائنهم وعملائهم والجمهور اليافي الكريم التهاني الحارة ، راجين ان يعودوا جميعا الى امثال هذه الاعياد وهم انعم بالا واحسن حالا

وبهذه المناسبة

يحيط اصحاب هذه المكتبة العصرية الجمهور اليافي الكريم علما بانهم قد اوصوا قبل الاعياد على احدث وانفع الكتب ، مع كتب خاصة للاولاد تفيدهم وتغذي عقولهم ، وكذلك على اجود انواع الاقلام التي على رأسها « قلم الحبر الشهير »

افر شارب

كل هذه البضائع وغيرها تصل قريبا فشرفوا لمعاينتها

MARQUE DEPOSÉE — تعلن شركة سمروا الوطنية بحلب — MARQUE DEPOSÉE

بواسطة وكيلها لفلسطين ومصر وشرق الاردن

محمد سعد الدين ادريس — حيفا فلسطين

اظهارها لعالم الطرب القطع المشروحه ادناه

زكية المغربية	الشيخ امين حسنين	سامي الصيداوي
١) لو كنت طير عندي جناح لأحوم على حبيبي فين ماراح ٢) فين وعودك يا رجال صفيتني خيالات عظام	١) قرآن كريم سورة ياسين ٢) موال : يصح ياقلبي تعشق مرة والثانية ٣) قصيدة ياصائحاً بالليل قل لي ماجرى	١ ـ كل مرة بنقول شبعنا منهم ٢ ـ صحن الفول سوى شيء مش معقول

اطلبوها في يافا من محل اسكندر حبش شارع العجمي

قصة رائعة من الادب العربي

الخليفة المعتصم بالله والمستشار الثعلب
ولا يحيق المكر السيء الا باهله

عبرة وذكرى للخوجايه طفيفة!

تمهيد

من الناس كثيرون لا يطيب لهم عيش ولا يهنأ لهم بال الا اذا عملوا على تكدير غيرهم وايقاع الفساد بين الآمنين المطمئنين. وكأني باولئك قد ايقنوا ان اسباب رزقهم وهنائهم في هذا العالم انما تأتي عن هذا السبيل المقوت، مع ان الحفرة التي ينشوها لغيرهم طالما جذبتهم الى قرارتها وهيل التراب على رؤوسهم المشحونة بالحسد والايذاء. وان شيئاً من هذه المعاني تراها ناطقة في قصتنا اليوم وقد لفتني اليها تحدث الناس هذه الايام في « نابلس » عن عانس جميلة تدعى « الخوجايه طفيفة » وعما تأتيه من ضروب الافساد والدس بين العائلات حتى ان الكثيرين اخذوا يفكرون في تنبيه الحكومة اليها ومعاملتها حسب قانون جرائم الفساد كما وان من صفاتها انها لا تألو جهداً في ابطال اي مسعى في ابة زيجة تشتم رائحتها من مسافات شاسعة وقد نجحت هذه السمسارة في دعاياتها الشيطانية كل النجاح !. هذا والبرتقب القارئ في اعداد « الدفاع » المقبلة اشياء طريفة وغريبة في بابها وبالنسبة للادنا عن اعمال وحوادث تلك الجهنمية التي جعلتنا نرى ان ما نسمعه في امريكا او مصر من العجائب بهذا الخصوص ها هو قد اخذ يمثل ايضا في بلادنا المسكينة.. وبعد فهاك ايها العربي قصتنا التاريخية فاقرأها ثم بعدئذ قايس بينها وبين القصص القادمة التي هي من تمثيل بطلة من بطلات الفساد الا وهي « الخوجايه طفيفة ».

البدوي في حضرة المعتصم بالله

بدأ التقهقر السياسي في دولة بني العباس منذ أن قرب الخلفاء اليهم فئات الاعاجم من فرس وترك اذ استأسد هؤلاء الذئاب وانشبوا مخالبهم في جسم الامة العربية حتى بات الملوك مالكا وجعل يتحكم بالخلافة قبل اي شخص آخر ومع ذلك فان السليقة العربية والساجلات الادبية وهي حالة طبيعية راسخة في المشرب تأبى من نفوسهم وان كانوا هم اخذوا يودعون ابهة الملك ويرون باعينهم كيف اخذ يتساقط تاج العز والفخار عن هام بغداد عروس الدنيا، وفردوس الدنيا في ايام الملك المعتصم بالله.. أجل انه كان ضرورة من ضرورات العيش ان يجلس الخليفة ورجال حاشيته يتساجلون ويتسامرون في الشعر والادب وسائر العلوم، وفي مرة بينما في حلقة من حلقاتهم الادبية هذه واذا بواحد من البدو الذين عرفوا بسرعة الخاطر وصفاء الذهن قد استأذن الدخول على الخليفة فأذن له، وبعد ان حيا المعتصم بلهجة بدوية محببة واستقر في مكانه انشأ يتكلم بما قد جعل الخليفة يعجب به ويقدم له جائزة سنية غير ان البدوي اعتذر عن قبول الجائزة بكل أدب وتمنى أن لو يتاح له رضى الخليفة محتجب حيث ان ذلك كان غاية أربه وأقصى مناه فاعلن الخليفة رضاه عنه وطلب اليه أن يعود بعد بضعة ايام، فامتثل البدوي للامر وانصرف شاكراً مسروراً.

ما رأي المستشار؟

دبت عقارب الغيرة في نفس وزير الخليفة أذ رأى ارتياحا من سيده لذلك البدوي وكان الخليفة قد سأله رأيه في البدوي فاجاب: ماذا اقول فيه؟! انه طيب ولكن. ولكن ماذا؟ ان الرجال حقائقها لا تعرف الا بالاختبار والتجاريب وهي كالنقد لا يميز صحيحه من زائفه الا اذا اسير معدنه. فاجاب الخليفة «هذا احق وانما الكل قوم اصل ومعدن والعرب من خير الناس اصولا ومن احسنهم معادن، واللسان ينم على مكنون الانسان واني قد رأيت في هذا البدوي من سداد المنطق وجمال اللهجة ما جعلني افكر في أمر تقريبه من بلاطنا »... وعندما سمع المستشار هذا الكلام لم يرتدّ من التأمين على قول سيده او تظاهر له بالاغتباط للدرجة انه عرض على الخليفة أن يستعجل البدوي «الطيب» قبل نهاية الموعد الذي حدده الخليفة له للمثول بين يديه!

المستشار يحدث نفسه

ما العمل؟ وما هي الحيلة انه لم يبق الى ان يجيء البدوي غير قليل زمن وهو هو الذي سيشاطرني عزتي ورفعتي مع اني عرفت بين اندادي بالكفاءة وحسن الدراية وتصريف الشؤون بالقوة.. ذلك البدوي!.. بمثل هذه الهمجسات اخذ المستشار يهجس ويفكر واغرق في التفكير حتى خيل اليه انه قد اخذت ايام سعادته في الافول مع انه هو السمير وهو الوزير الذي ما قدر احد يوما ان ينغص عليه حظوته لدى الخليفة.. تعاظم الامر على المستشار بقدر ما رأى من ميل المعتصم لبدوي: ولكن المستشار الداهية هل نفذت حيله في التنفير والافساد وهو الذي جرب وكثيرا ما نجحت تجاريبه في القضاء على كل منافس له؟ كلا. انه طالما تلاعب بعواطف مليكه وصير حبه واعجابه كرها وامتعاضا وكل ذلك كي يخلو له الجو فينفرد هو بالثناء والتقرب بين يدي الخليفة: وكذلك فان هذا البدوي الذي شمله امير المؤمنين بمنايته الفائقة قد بيت له الوزير من ضروب الكيد والدهاء ما قد يعد ابتكارا طريفا في بابه حيث طفق يعد له عدة الفخر والكيد قبل حضوره الى مجلس الخليفة ولكن على غير جدوى: ولذلك فانه ترك الفرصة للزمن يزجيها اليه فيقوم حينئذ بتنفيذ دوره

البدوي في بلاط امير المؤمنين

في الميعاد المضروب وقف البدوي على باب المعتصم يستأذن الدخول عليه فبعث اليه الخليفة يستمهله ريثما يأتي هو ووزيره من النظر في بعض الشؤون فاجاب طائعا. وكان الوزير قد اراد ان يستفيد من الوقف فاظهر امتعاضه من مجيء البدوي في مثل هذه الساعة التي هي من اعز اوقات امير المؤمنين ولكن الخليفة لم يعر داي التفاتة على ذلك وبعد ان انجز العمل ستدعى البدوي الى مجلسه وانشأ يساجله القول عن العرب وفصاحتهم وطهارة انسابهم وفي اثناء ذلك كان الوزير يتأ كل غيظا وحقدا ومن جهة اخرى فانه كان يشارك الخليفة في اعجابه وسروره: وبعدئذ خلع الخليفة على البدوي بردة البطانة وعينه منذ الساعة خادما على القصر فسار في سبيله سيراً جملة عند حسن ظن المعتصم فيه ونال على ذلك ما لم ينله غيره من التقرب والاكرام..

الثعبان ينفث سمومه

لما عظم شأن البدوي في البلاط شعر المستشار في كونه صار يتبخر رويدا رويدا ولذلك صار يفكر ويدبر في ابتداع المكائد وفي كل طريقة غابت عن بال الشيطان. وكان مما فكر فيه انه اراد يوماً ان يبطش بالبدوي فيغتاله من حيث لا يعلم الخليفة ولكنه صدف عن ذلك الى رأي سولته له نفسه وهو ان يقتله بيد الخليفة لا بيده هو ذاته وماذا يعمل؟

المكيدة المدبرة

ذهب الثعلب بتودد للبدوي الذي لم يكن من طبعه ان يعرف الخبث والحقد وان هو رأى ذلك مرارا في غيره وعليه فاز ما كان منه الا ان يلبي دعوة الوزير الذي دعاه الى مائدته بكل تلطف ومجاملة وكان الوزير قد اوعز الى طاهيه ان يكثر من الثوم في الطعام كما انه فطن الى ان يكون وقت تناول الطعام قبيل جلسة السمر التي اعتاد الخليفة ان يجلس فيها الى مائدته وبعد ان فرغا من الطعام خرجا للسير الى مجلس امير المؤمنين وفي اثناء الطريق قال الوزير للبدوي «احب ان اذكرك بان امير المؤمنين ينفر من رائحة الثوم وعليه ارى ان لا تقترب منه فيشم رائحتك» فشكره البدوي على تحذيره ووعده بان يعمل بنصيحته ولما انتهيا الى دار الخلافة اسرع الوزير واسر في اذن الخليفة قائلا: «ان البدوي يقول ان جلالتك ابخر وانه ما فتيء يتضرر من رائحة فمك ولذلك فانه اخذ يعمل جهده على ان يحاذر الدنو منك بعد الان» فدهش الخليفة لهذا النبأ واضمر الغيظ في نفسه وانه الكذلك واذا بالبدوي يدخل عليه وكمه على فمه مخافة ان يشم الخليفة منه رائحة الثوم فيتأذى به والحال تأكد الخليفة صدق ما اخبره به الوزير فدبر في نفسه طريق الهلاك للبدوي المسكين

البدوي في طريق الموت

كتب امير المؤمنين كتابا الى أحد عماله يقول له فيه: « اذا وصل اليك كتابي هذا فاضرب رقبة حامله » وقبل ان يدفع الكتاب للبدوي وقف الخليفة في مكانه حائراً وهو يزن ما هو مقدم عليه بعد ان مر بخاطره اخلاص البدوي وحبه الشديد له عدا عما تحققه من خلال حسنة ورجاحة عقل، فصار يلتمس من نفسه لنفسه الاعذار عما اقترفه البدوي من ملمس في شخصه، وكان عيل تارة الى الاغتفار بناء على احتمال ان يكون البدوي قد اغتصبت منه كلمته اغتصابا، وعلى ان يكون ذلك قد نشر منه في ساعة نشوة وطرب! هذا وتارة كان يحدث نفسه في ان يكون للوزير اربة فدس على البدوي هذه الدسيسة عجيب وهل يكذب وزيري وما رأيته كاذبا في يوم ما؟ ومع هذا فأني قد رأيت بعيني مصداق قوله اوصلت الكبرياء بالبدوي الى هذا الحد؟ وكيف ذلك، معاذ الاباء، لالا، اني لن ابقيه على وجه البسيطة. وبعد هذا الحوار بينه وبين نفسه استدعى البدوي وفؤاد المليك مضطرب حنقا ثم دفع اليه الكتاب فتناوله البدوي دون ان يعلم من الامر شيئا...

على الباغي تدور الدوائر!

خرج البدوي من لدن مولاه وهو على عادته مغتبطاً بكل خدمة يأمره بها مولاه وما كاد يبرح باب القصر الا والوزير قد لقيه وابصر معه الكتاب وهو كتاب «الذبح» الذي ظاهره فيه الرحمة وحيث ان غلافه قد جعل من تلك الغلف الدالة على كتب العطاء والجائزة. قال الوزير في نفسه: ان في هذا الكتاب لا شك جائزة سنية وانا احق بها من هذا البدوي الصعلوك... وبفوره تظاهر للبدوي باستعداده للقيام بتأدية الرسالة الى ذلك العامل وانه حريص على راحة البدوي وعدم تحمله مشاق هذه الرحلة وعرض على البدوي ان ينوب عنه في ذلك واصر عليه حتى لم يكن الا الاذعان من ذلك البدوي الطاهر القلب

وعندئذ سار الوزير بالكتاب الى المكان المقصود وهو يمني النفس بتلك الجائزة وبارضاء امير المؤمنين عدا عن تيقنه أن البدوي سوف يلاقي عاقبة تخلفه عن تأدية الرسالة بنفسه.. حمل الوزير الرسالة، وهي امر الحق رسالة عادلة بالنسبة اليه، وقدمها لذلك العامل وسرعان ما قام العامل « لا شلت يداه » بشد وثاق المستشار الثعلب الذي اخذ يستغيث وما من مغيث الى ان وطاحت عنقه.. وبعد بضعة ايام علم الخليفة ان البدوي مقيم في المدينة فامر باحضاره وسأله عن سبب تخلفه عن القيام بمهمة ايصال الرسالة فحكى له البدوي ما حدث وبعد التحقق من الامر اتضح للمعتصم سوء نية الوزير الذي راح ضحية كيده وحسده بعد ان قام بتمثيل ادوار ذات فصول مزعجة. وعندئذ قال امير المؤمنين: « قاتل الله الحسد ما اعدله، بدأ بصاحبه فقتله » ثم خلع على البدوي الذي زادت ثقته به واتخذه وزيراً وسميراً.

نابلس: « ابن جرير »

التفاهم النزيه مع الافرنسيين
بقلم الاستاذ زكى الخطيب

لست ممن يعتقد ان السياسة تسير دائماً على وتيرة واحدة

بل ان من واجب الاخلاص ان ينقلب العامل في هذا الحقل وفقاً لما تمليه عليه مصلحة البلاد العامة دون ان يفسح المجال للميول او المصالح الفردية او الحزبية

ومع اني متيقن اليوم من عقم السياسة التي سميت حتى الان بسياسة التفاهم النزيه مع الافرنسيين في القطر الشامي الشمالي فاني اول من يأسف لفشلها المتتابع منذ اربعة عشر عاما واني والله يعلم احرص الناس على ان يكون هنالك تفاهم نزيه بالمعنى الحقيقي

ولكن الحقيقة يجب ان تعلم وتقال.

لقد فشلت هذه السياسة فشلا مريعا والان وتحت الظروف التي خلقتها السلطة الافرنسية ومن والاها لا يمكن العودة الى العمل بالاشتراك معها قبل ان يمهد الجانبان السبيل الموصلة الى الغاية المنشودة تحت ضوء الحقائق وبالاسترشاد بمبادىء الحق والانصاف

اذن يجب ان نعلم اولا ما هي العقبات التي يجب ان تزال وما هو نصيب كل من الجانبين من العمل التمهيدي

اذا رجعنا الى نصوص الانتداب المفروض على هذا الوطن. فرضاً نجد ان مهمة فرنسا كانت مساعدة البلاد على ايصالها الى استقلالها

ان هذا الوجب الذي القي على عاتق فرنسا من قبل جمعية الامم دون اخذ موافقة البلاد لا يجوز ان ينقلب يوما من الايام الى حق تدعيه فرنسا يخولها ان تبسط سلطان حمايتها او استعمارها على هذا الجزء من الوطن

فاذا تم حتى الان للقيام بهذا الواجب بعد ان اقر معتمد الدولة الافرنسية امام عصبة الامم نفسها وفي فرص عديدة بوصول هذه البلاد الى درجة تمكنها من ادارة نفسها بنفسها

لقد جردت سوريا من جيشها الذي كان مؤلفاً من ابناء الوطن وضباطه وأقيم مقامه جيش غير متجانس مؤلف من جنسيات الكرة الارضية لا يمت معظم افراده بصلة الى قومية هذه البلاد العربية كما انها (اي سوريا) جزئت الى دويلات عديدة لها نفقاتها العظيمة وقد اخذت تتسع الفوارق التشريعية والادارية بين اراضي هذه الدويلات شيئا فشيئا.

وقد سلبت البلاد حرياتها في الانتخاب والتشريع والادارة وتولى ادارة معظم الامور العامة حتى الفرعية منها ممثلو السلطة الافرنسية واصبحت الحكومات المحلية ادوات تنفيذية تابعة لما تمليه عليها السلطة الافرنسية ولم تنج من سلطان موظفي الانتداب حتى الاوقاف الاسلامية وحدها دون اوقاف الطوائف الاخرى

فالمساعدة على ايصال الوطن السوري الى استقلاله تتنافى مع هذه الخطة العملية التي انتهجت حتى الان.

وما ادري كيف يتم استقلال وطن جرد من حقوقه السياسية والادارية والتشريعية وجزىء الى دويلات كثيرة وحجزت اعظم مداخيله العامة كالجمارك لتدار وتصرف بارادة مطلقة دون اخذ رأي ممثلي الشعب فيها. فتفهم فرنسا معنى المساعدة على الاستقلال تجريدنا من كل قوة ووحدة وسيادة ونحن نفهم بان مهمة فرنسا ان تعجل في ايصالنا الى غايتنا الاستقلالية من اقصر الطرق فاذا بهم يطيلون بنا الطريق.

وان مشروع المعاهدة الذي عرض علينا اخيرا هو الوثيقة الناطقة بان الجانب الافرنسي يفهم من الاستقلال الذي يريد ايصالنا اليه ان يتحفنا بعنوان جميل المعاهدة وهو معاهدة صداقة وتحالف

وان يأخذمنا في المعاهدة وفي كل مادة من موادها حقوقنا في الادارة الداخلية والخارجية والامن العام والتشريع والامور الفنية وغير الفنية وان يجعل ارض سوريا وشواطئها محتلة احتلالا عسكريا بالقطع العسكرية الافرنسية البحرية والجوية

وان يجعل كل ارض تحل فيها الجنود تابعة لنظام خارج اراضي الدولة السورية اي كأنها ارض افرنسية وان تبقى الجمارك بيد السلطة الافرنسية وتحت تصرفها المطلق

ان في رفض هذا الشكل من المعاهدة خدمة كبرى لتفاهم متين في المستقبل لان سوريا لم ترتبط بقيد يحول دون ايصالها الى اماتيها كما كان يحصل لو تم قبول المعاهدة نفوس اهل الوطن كافة غير راضية وهو امر يقطع آخر امل في الحلول الودية

لذا فاني اعتقد ان وصل سياسة التفاهم مجدداً هو بيد الافرنسيين الذين اذا حكموا بالعدل ونظروا الى الحقيقة المجردة يجدوا ان العقبة الكبرى هي تلقى معنى المساعدة الملقاة على عاتقهم بصورة بعيدة عن مرماها الاصلي

فاذا تغير مفهوم معنى المساعدة وسلم معنا الافرنسيون بأن تجزئة سوريا الحاضرة واسس المعاهدة التي عرضت بعيدة جداً عن معنى المساعدة وعدلوا عن هذه الخطط التي لا تأتلف مع اقل اماني البلاد وعادوا وهم الاقوياء الى ما يفرضه العدل المجرد عليهم فنحن اول من يحرص على سياسة التفاهم ويسعى اليها

ولكن مادام الجانب الافرنسي مازال يرى انه لا بود ان يسلم لنا بأى من حقوقنا وان يستأثر بكل شيء في الادارة والتشريع فلم يعد من معنى للزعم بان هنالك تفاهما نزيها

اللهم الا اذا كان التفاهم النزيه ان نقبل بكل شيء بلا قيد ولا شرط قبولا لا مبرر له فنحن ابعد الناس عن مثل هذا التفاهم غير النزيه.

نائب دمشق: زكى الخطيب

ألخواجه واكنر

صاحب معمل الكازوزة المشهورة

الذي حاز على ثقة الاهالي لانه ثبت انه ينتج أجود كازوز الى الآن.

يقدم تهانيه الحارة بمناسبة عيد الفطر السعيد عند المسلمين الى جميع عماله وزبائنه وكل من يعامل محلاته

محلات أسعد

في يافا وفي عمان

ينتهز أصحاب محلات أسعد فرصة حلول هذا (العيد السعيد) لتقديم فرائض التهاني لعموم زبائنه الكرام

في هذا الاسبوع

المبيع العمومي لفصل الشتاء

في محلات **روسين** القدس بشارع يافا

معاطف للاولاد	من	٥٠٠	مل
« للسيدات	«	جنيه و٧٥٠	«
« صوف للرجال	«	جنيه و٥٠٠	«
جرسيات صوف للرجال	«	١٢٥	«
قفازات (نابا) جلد للرجال	«	٢٥٠	«
بجامات فانلا للرجال	«	٢٥٠	«
قبعات (فلت) للسيدات	«	١٩٠ – ٢٥٠	«
لفاحات صوف للرجال	«	٧٠ –	«
كلسات صوف للرجال	«	٥٥ –	«
كرفتات حرير	«	٥٠ – ٧٥	«
روب للسيدات والرجال لغرفة النوم	«	٤٩٠ –	«
قمصان بوبلين للرجال	«	١٧٥	«
بدل سبورت من صوف مع بريتشز للرجال	«	جنيه و٥٠٠	«

وغيرها من البضائع التي تعرض باسعار مخفضة ٢٠ و ٤٠ في المئة

« لا تشتروا قبل زيارة محلاتنا »

واخيرا وصل !

ونعني به الفلم العربي الناطق الذي كثيراً ما تحدث عنه الجمهور الفلسطيني وانتظره باشتياق فها هو يعرض لاهالي يافا اولا ابتداء من اليوم وبقية ايام الاسبوع هو فيلم

عيون ساحرة

لبطلة تمثيله **السيدة آسيا** النجمة الساطعة

هذا هو الفلم العربي الذي احرز قصب السبق من حيث اتقان الفن وجمال المنظر وحسن الاخراج، ويشترك في تمثيله من كبار الممثلين عدا السيدة آسيا — ماري كويني — واحمد جلال — وغيرهم كثيرون، فانتهزوا الفرصة واقبلوا على

سينما ابولو بالعجمي

حيث تشاهدون حياة القصور الفخمة، الحياة التي كلها بذخ وترف ولكنها مؤامرات بمؤامرات، كما انك تشاهد حياة المغنيات والراقصات اللواتي يفتنك صوتهن وحركاتهن الجذابة، وبالاختصار (عيون ساحرة) هو

اول فلم عربي مدهش من نوعه

Missing pg.5-12

بحث مستفيض فى الانتدابات

انتدابات « أ »

في الشرق الادنى

ان البلدان التي وقعت تحت انتدابات « أ » هي البلدان العربية الثلاثة سوريا والعراق وفلسطين

اما سكان هذه البلدان ومجموعهم نحو ستة ملايين ونصف مليون فجلهم عرب، فليسوا غير جزء من « الجنس » العربي المنتشر في شبه جزيرة العرب، وفي شمال افريقيا وغيرهما من الاقاليم، وفي هذه البلدان ترى النزاع بين الاستعمار الانجلو ـ افرنسي وبين اصرار العرب على تقرير مصيرهم بانفسهم، نزاعا في غاية الحدة

اما الهدف الذي كان يقال عن فرنسا وبريطانيا العظمى انهما ترميان اليه في سوريا وفي العراق فهو تحرير هذه الاراضي من الظلم التركي وتشجيع اهاليهما ومساعدتهم على تأسيس حكومات وطنية « تنتخب انتخابا حراً من قبل الاهالي انفسهم »، ثم الاعتراف بهذه الحكومات

هذا على الاقل هو ما جرى به التصريح الانكليزي ـ افرنسي المشترك يوم ٦ تشرين الثاني ١٩١٨

وبنفس هذه الروح جاءت المادة ٢٢ من عهدة عصبة الامم وهي تقول عن هذه البلدان « انها وصلت الى درجة من التقدم بحيث يمكن الاعتراف لها بوجودها كأمم مستقلة لا تخضع الا لمشورة الادارة ولمساعدة الدولة المنتدبة الى ان يحين الوقت الذي تستطيع فيه ان تقف وحدها »

فالواقع اذن هو ان انتدابات « أ » من الوجهة النظرية ليست الا حمايات روعي فيها ارشاد الولايات العربية وقيادتها الى ان تبلغ الاستقلال التام.

وجاء الانتداب الافرنسي على سوريا (بما فيها لبنان) وهو لا يقول فقط بسن قانون اساسي او دستور توضع نصوصه « بالاتفاق مع السلطات الوطنية » ولكنه يقول ايضاً بان فرنسا « ستتخذ الاجراءات اللازمة لتسهيل النهوض بسوريا ولبنان لتكونا دولتين مستقلتين » (المادة ١)

اما في فلسطين فتكون لبريطانيا العظمى « السلطات التامة في التشريع وفي الادارة » ولكن يجب عليها ان تشجع الاستقلال الذاتي، وتعمل على تقدم مؤسسات الحكم الذاتي

واما في العراق فكانت بريطانيا العظمى قد سبقت فاقامت مملكة عربية وتعهدت بان تبذل جهدها في العمل على ادخالها الى عصبة الامم

شرائط هذا الانتداب

وهنالك ظاهرات اخرى معروفة لانتدابات « أ » تستحق منا ان نذكرها هنا:

يحرم على الدول المنتدبة ان تتدخل في الحرية الدينية أو تحابي فريقاً ضد فريق لاسباب دينية أو تفرض لغتها الخاصة على المدارس او تنزل لدولة اخرى عن أي اقليم منتدب عليه او تخالف المبدأ الاقتصادي للباب المفتوح أو ـــ فيما يختص بسوريا وحدها ـــ تمنح الامتيازات الاحتكارية لاستغلال المواد الخام او تحابي فريقاً على فريق من اعضاء عصبة الامم في منح الامتيازات

وشروط كهذه انما هي شروط حرة تفوق كثيراً عن المباديء التي تطبق على الكثير من المستعمرات او المحميات غير الخاضعة للانتداب

على ان اهم انتداب من انتدابات « أ » واقله نجاحاً على الاقل فهو الانتداب على سوريا

اما الصعوبة في هذا الانتداب فليست الا في عجز فرنسا ان تتمشى مع شعور العرب

لقد تحررت سوريا من الاتراك قبل نهاية الحرب العظمى بواسطة الجنود البريطانيين والعرب فجاء امير عربي هو فيصل فاقام نفسه بموافقة بريطانيا العظمى وهو في دمشق. حاكما على سوريا.

وفي الحق ان وزير الخارجية الافرنسية المسيو بيشون. قد اعترف بان فيصل حائز على تأييد الاغلبية من السكان.

واثناء انعقاد مؤتمر الصلح ارسل ولسون لجنة تحقيق الى سوريا فاتضح لها ان الرغبة التي تسيطر على الشعب السوري هي الرغبة في الاستقلال ضمن الوحدة مع البلدان العربية الاخرى

مقاومة الزعماء العرب

اما من وجهة الانتداب فقد آثروا الولايات المتحدة على غيرها في الدرجة الاولى، وبعدها بريطانيا العظمى

وبالرغم من ذلك اصرت فرنسا على ان تكون سوريا هي نصيبها من الغنائم التركية. وارسلت الجنود الافرنسية في عام ١٩١٩ لتحل محل جيش الاحتلال البريطاني.

واظهر زعماء العرب مقاومتهم لذلك في مؤتمر عقده الوجهاء السوريون في دمشق في شهر آذار سنة ١٩٢٠. ونادوا بالامير فيصل ملكا على سوريا وفلسطين وقالوا عن اخيه عبد الله ان له تاج العراق

وبما ان فيصل وعبدالله هما نجلا الملك حسين ملك الحجاز فان نجاح هذا المشروع كان يعني وحدة البلاد العربية الكبرى تحت كنف الحسين

على ان فرنسا على كل حال لم ترحب بها البلاد العربية، لذلك قام الجنرال غورو وكان تحت امرته ٩٠٠٠٠ جندي افرنسي في سوريا فطالب من فيصل ان يعترف بالانتداب الافرنسي

وابى فيصل هذا الطلب ولكن سرعان ما نشبت الحرب بين انصاره ومؤيديه وبين الجيش الافرنسي

ونفي فيصل من سوريا بعد انهزامه ليصبح ملكا على العراق بواسطة البريطانيين.

وكانت هذه البداية السيئة مما غل ايدي الافرنسيين عن المضي في العمل الذي بدأوا به، فهم وقد دمروا الحكومة العربية التي وجدوها قائمة عند مجيئهم، كان عليهم ان يؤسسوا حكومة اخرى غيرها وان يسعوا للتغلب على الكراهية التي يكنها لهم الوطنيون وانما هم، لكي يرضوا الرغبات المحلية، او ليجزئوا الوطنية العربية اذا استطاعوا، قسموا البلاد الى خمس وحدات.

اما المنطقة الجبلية في لبنان في الجنوب. واهلوها من الموارنة المسيحيين ـــ الميالين لتحبيذ الحكم الافرنسي ـــ فقد وسعت لتصبح « لبنان الكبير » ولتعطى ادارة مستقلة لها حتى رايتها الوطنية الخاصة، وهي العلم الافرنسي المثلث الالوان وقد اقيمت ارزه على الارض البيضاء منه

وهنالك بلد جبلي آخر واقع الى الجنوب الشرقي من دمشق يسكنه اهل مذهب ديني يعرف بمذهب الدروز فهذا البلد اقتطع من جسم سوريا ليؤلف اقليما مستقلا استقلالا ذاتيا هو اقليم جبل الدروز

اما باقي البلاد فقد تألفت منها ثلاثة اقاليم ـ دمشق وحلب والعلويين فهذه تجمعت مع بعضها لتصبح وهي وحدة الدول السورية

ولقد نص على ان يكون لكل دولة من هذه الدول الثلاث مجلسها التمثيلي الخاص الذي يكون له ان يبعث بخمسة مندوبين الى مجلس الوحدة المركزي ولهذا المجلس بدوره ان ينتخب هو رئيس الوحدة

سلسلة من الثورات

ثم ان نظام السلطات الوطنية هذا كان لا بد من ان يسيطر عليه ويحاذيه نظام مؤلف من الموظفين الافرنسيين يترأسه المفوض السامي الافرنسي الذي يعينه وزير الخارجية الافرنسية

وحدث بعد ذلك في عام ١٩٢٥ بسبب ان العرب لم يطيقوا هذه التجزئة ان توحدت دمشق وحلب في دولة سورية واحدة، وتسلمت دولة العلويين استقلالها الذاتي التام، وبذلك انحلت الوحدة

وقبل ان يتقدم هذا النظام الحكومي الجديد تقدما يذكر تغير الموقف برمته بسبب سلسلة من الثورات السورية

اما السبب في ذلك فيرجع الى قيام وزارة افرنسية راديكالية هي وزارة هريو التي اخطأت في تعيين الجنرال سرايل مفوضا ساميا فان نزعة هذا الجنرال وهي نزعة مقاومة الكهنوتية اغضبت العنصر الوحيد الذي كان مصادقاً لفرنسا، وهذا العنصر هو الاقلية المسيحية كما انه بتحكمه في المسائل الاخرى اغضب الجماعات الاخرين

وتعاظم امر الثورة بين الدروز فجاء سرايل لكي يعيد النظام الى نصابه فحمل جنوده بحرقوق القرى واطلقوا القنابل على مدينة دمشق بقلب رجال الطين الابلة

وانتشرت الثورة فعمت اقساماً اخرى من سوريا، وكان من ذلك ان حنقت السلطات في باريس فاستدعت الجنرال سرايل وعدت بادخال اصلاحات على القوانين الدستورية وارسلت وحدات عززت بها جيش الاحتلال

وجاء الحاكم الجديد وهو دي جوفنيل فسعى بالطرق السلمية الى حمل الثوار على ان يغمدوا السلاح، فقام الوطنيون السوريون يطالبون بعودة الوحدة السورية تحت ظل حكومة وطنية، واقترح بعضهم على فرنسا ان تقلد السياسة البريطانية التي اتبعت في العراق

التجربة القاسية

وكانت الثورة السورية تجربة قاسية لنظام الانتداب، فهل كانت لدى لجنة الانتدابات الشجاعة لان تحاسب فرنسا على هذا الجنون الاداري ؟

نعم انها تشجعت فطلبت من فرنسا ان تقدم تقريراً خاصاً بما جرى، وبعد انعام النظر في هذا التقرير واستماع الايضاحات التي قدمها المندوب الافرنسي اعلنت لجنة الانتدابات في ادب ان « التقرير الافرنسي » دل على ان ما كانت تأمل فيه اللجنة لم ينفذ »

وبعبارات مهذبة ولكنها صارمة انتقدت لجنة الانتدابات لجنرال سرايل محاولة اخضاع الدروز « لمطالب زائدة اريد بها جعل الدروز يقومون باشغال جبرية »

ولقد كانت هذه الانتقادات « انتقادات صارمة » كما قالت ذلك صحيفة استعمارية افرنسية، كان منها في الوقت نفسه ان امتدحت لجنة الانتدابات واوصت بان تقوم فرنسا فتنفذ باخلاص مبدأ الانتداب وتتعاون وديا مع اللجنة ومع العصبة

وبهذه الروح بذلت الحكومة الافرنسية كل مسعى لاقناع اللجنة والعصبة بان فرنسا قد اعتزمت ان تهيء سوريا وتعدها لحكومة ذاتية، طبقاً لنظام الانتداب، لا طبقاً لسياسة المدعين سياسة السيطرة الاستعمارية

تكاليف كثيرة

وكان من امر هذا النزاع بين الوطنية العربية والاستعمار الافرنسي ان اصبح على سماحه للكابتان كاربيه حاكم جبل الدروز في تسرعه في ادخال تعديلات على مشاريع اصلاح الاراضي والاشغال العمومية، مخالفا بذلك الاتفاقية التي كان احد اسلاف سرايل قد عقدها مع زعماء الدروز وفيها تعهد باحترام استقلالهم الذاتي

وسخرت لجنة الانتدابات من كاربيه « لاساءته السلطات » كما سخرت من سرايل « لعناده » واضاعته الثقة التي كانت للدروز في الادارة الافرنسية على وجه عام لانتهاجها منهجا ارادت به ان تحل الحكم المباشر مكان مشورة الدولة المنتدبة

واعلنت لجنة الانتدابات بصراحة ان سبباً من اسباب الثورة يرجع الى الانتداب الافرنسي في سوريا وهو ليس اقل نجاحاً من الحكم الافرنسي في بعض المستعمرات الاخرى فحسب، ولكنه اكثر في التكاليف مما كان لا بد ان يكون

فلغاية ٢١ تشرين الاول ١٩٢٥ بلغت النفقات الحربية في سوريا ٢،٤٦٥،٠٠٠،٠٠٠ فرنك

ولم تكف الضرائب السورية لان تدفع غير جزء صغير من هذه النفقات

اما الخسائر التي تكبدها جيش الاحتلال الافرنسي من عام ١٩١٩ الى ٥ تشرين الثاني ١٩٢٥ فكانت ٦،٦٢٢ جنديا قتلوا او ماتوا، وانت ترى هنا ان الانتداب في سوريا ليس الا [illegible] تتحمل نفقاته الامة الافرنسية

الى الشباب المثقف

نحث بكرلم ينشر على هذه الصورة من الاستفاضة والانطلاق في موضوع يهم العربي ان يطلع عليه. والذي نراه ان كل شاب ورجل جدير بان يفهم معنى « الانتدابات » وتاريخها وكيف ابتدعت اوروبا هذه الوسيلة لاضطهادنا ونعتقد انا بذلك نقرب الى اذهان القراء مسائل هامة لا يعثر عليها الا في الكتب الاجنبية. وهذه الصفحة مقتبسة من كتب للاستاذ [illegible] استاذ السياسة في جامعة كولومبيا بامريكا والكتاب الان تحت الطبع بعد الترجمة

اما في فلسطين!

اما في فلسطين فقد اشتبك الانتداب مع الوطنية العربية في حالة اكثر خطورة واكثر دواما من تلك الحالة، ولكن الحكام البريطانيين اداروا دفة المعضلة باكثر مهارة وبراعة مما عمله جيرانهم الافرنسيون

ان فلسطين كسوريا، بلد عربي، بلغ عدد سكانه (في احصاء ٩٢٢) ٧٥٧،٠٠٠ لا يقل عدد المسلمين منهم عن ٥٩١،٠٠٠ وفيها ٧٣،٠٠٠ من المسيحيين وجلهم من العرب

ولم يكن هنالك اذ ذاك الا ٨٤،٠٠٠ يهودي

ومع ذلك فان على بريطانيا العظمى طبقاً لنصوص صك الانتداب، ان تساعد على « تأسيس وطن قومي في فلسطين للشعب اليهودي » وان تسهل الهجرة اليهودية، وتعمل على اقرار المهاجرين اليهود على الاراضي العامة البور، وتمكن لليهود من ان ينالوا الجنسية الفلسطينية وتقبل بالجمعية الصهيونية كهيئة استشارية لها في المسائل الاقتصادية والاجتماعية وغيرها من المسائل التي لها اثرها في احلال اليهود و[illegible] البلاد

ويرجع هذا التدبير الى التصريح المشهور التاريخي الذي صدر يوم ٢ تشرين الثاني ١٩١٧ وبه تعهدت الحكومة البريطانية بمساعدة المشروع الصهيوني

ونظرة الى العوامل الكثيرة التي كان لها اثرها في اصدار هذا التصريح تريك ان اهمها كانت رغبة الاستعماريين البريطانيين في ان يضمنوا السيطرة على فلسطين بجعلها مرفعاً حربياً لحماية قناة السويس اما العامل الثاني فمكان الاعتقاد ان تصريحا كهذا يمكن الحلفاء ان يثيروا به اليهود العظام والعون المالي من اليهود المنتشرين في انحاء الدنيا

ولما علم اهالي فلسطين العرب بان بريطانيا العظمى ستأخذ انتدابا على فلسطين وان المشروع الصهيوني سيكتب في صك الانتداب قامت الثورات والاضطرابات والاحتجاجات

ومع ذلك مضت بريطانيا في سبيلها فارسلت انكليزيا يهوديا ممتازا هو السر هربرت صموئيل كمندوب سام من ٩٢٠ الى ٩٢٥

وكتب صك الانتداب وقدم الى العصبة في كانون الاول عام ١٩٢٠. وصودق عليه عام ٩٢٢ وبدىء بتنفيذه عام ١٩٢٣

وفي كتابة هذا الصك وتكييف شكل الحكومة الجديدة سعت بريطانيا العظمى الى اقناع العرب بان حقوقهم المدنية والدينية كافراد فلسطينيين لن يعتدى عليها

اما الادارة فيقوم بها المندوب السامي بمساعدة مجلس تنفيذي مؤلف من الموظفين ومجلس تشريعي يؤلف من عشرة موظفين واثني عشر عضواً منتخباً يكون منهم ثمانية من المسلمين واثنان من اليهود واثنان من المسيحيين

على ان العرب على كل حال عندما جرت الانتخابات امتنعوا عن التصويت وبذلك [illegible] السر هربرت صموئيل فيلغ الدستور برمته و[illegible] استشاريا مكان المجلس التشريعي والذي [illegible] ولم يتم

ثم ان المقاومة [illegible] من جانب العرب لم تستطع بحال من الاحوال ان تدفق الهجرة اليهودية الى البلاد خصوصاً الهجرة التي تدفقت من بولونيا والبلدان اوربا الشرقية وجعلت تتزايد في العدد تزايداً مستمراً لا ينقطع

وفي عام ١٩٢٥ وحده بلغ عدد اليهود الذين دخلوا فلسطين ٣٣،٨٠١، وهذه زيادة فاحشة عن الاعوام الماضية

ولكن واقعاً من ان اوفا من هؤلاء القادمين وجدوا العمل الزراعي في فلسطين ليس فيه ما يجتذبهم اليه ولذلك سرعان ما غادروا البلاد

وفي عام ١٩٢٥ بلغ عدد الذين نالوا ظهر المجن « للوطن القومي » وغادروه ما لا يقل عن ٢١٤١ مهاجراً يهوديا

(يتبع)

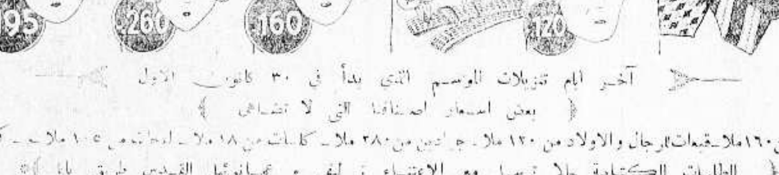

آخر ايام تنزيلات الموسم التي بدأ في ٣٠ كانون الاول

{ بعض اسعار اصنافنا التي لا تضاهى }

قبعات السيدات من ١٦٠ ملا ـ قبعات الرجال والاولاد من ١٢٠ ملا ـ جرابين من ٢٨٠ ملا ـ كلسات من ١٨ ملا ـ [illegible] من ١٠٥ ملا ـ كرافتات من ٤٥ ملا

{ الطلبات الكتابية حالا ترسل مع الاعتناء : ليفي و عمانوئيل القدس طريق يافا }

Levy & Emanuel, Jaffa Road, Jerusalem.

عيد سعيد

وتهاني حارة

من

الخياط البارع والتاجر المعروف

نزيه الافرنجي واخوانه

الذين غدا محلهم فى شارع اسكندر عوض فى يافا نادياً لاصحاب الذوق السليم

في الطيور الداجنة

تربية البط

بقلم محرر الدفاع الزراعي

تمهيد !

حدا بنا الى بحث هذا الموضوع بالتفصيل ما اظهرته دور التجارب التي عنيت بتربية البط من الوجهة التجارية من انه طير مفيد ويصلح للتربية من أجل لحمه وبيضه. ولهذا السبب ولما سنأتي عليه من التفصيلات أدعو كل مزارع لان يضم الى طيوره الداجنة طيور البط فيجد في النهاية ان الربح الحلال جزيلا.

كما انه ليس من الضروري الاقتصار في التربية على نوع واحد بل يجب العناية بعدة انواع مما سنشرح خواص المجرب منها.

انواع البط

من البط ما هو بلدي، او سوداني او افرنسي او صيني أو اميركي اوهندي أو انكليزي. ولكل نوع مزايا وصفات خاصة لا ضرورة لبحثها كلها. لكننا سنقتصر في البحث على اجناس ثلاثه وذكر خواص كل منها ليختار المربي ما يشاء.

١) ايلسبري: يكتمل نمو هذا النوع بسرعة حيث يصل وزنه في الاسبوع الثامن الى ثمانية أواق والى رطل في الاسبوع الحادي عشر، ورطلين في الشهر السادس ويصلح للموائد، كما انه يعطي كمية طيبة جداً من البيض. اما لونه فزرقاوي ابيض وعينه سوداوان ومنقاره احمر ورجلاه ذات لون برتقالي غامق.

٢) الهندي الراكض: ان هذا النوع سريع الخطى واسمها، يكتمل النمو فيه مبكراً ويعطي من البيض بمعدل ٢٠٠ بيضة في السنة، وهو يستطيع العيش بلا ماء للسباحة واذا اطلق حراً استطاع التفتيش عن غذائه واكتفى المربي من الامر ببذر بعض الحبوب له في المساء ليأوى الى عشه.

٣) خاكي كامبل: يعطي هذا النوع من البيض بمعدل ٢٥٥ بيضة في السنة وهو يعيش بدون سباحة ويكمل نموه مبكراً. وهو يعتبر احسن الانواع البياضة. كما انه يصلح للموائد. ولونه شبيه بلون الكاكي المسمى باسمه.

العوامل الضرورية في التربية

١) سعة المكان: يجب ان تكون التربية في حظائر واسعة لأخذ الطيور كفايتها من الشمس والهواء والغذاء دون ما اي ازعاج.

٢) السباحة: اذا وجد الماء للسباحة كانت التربية اتم وافضل، لانها تولد في الطيور نشاطاً وحياة، كما انها تزيد في اخصاب البيض والقوة الحيوية في النسل.

٣) تخصص لكل خمس بطات ذكر واحد اذا كان النوع كبيراً، ولثمان بطات اذا كان النوع صغيراً. ولا تجمع الذكور والاناث معاً الا اذا بلغت السنة الثانية من العمر، اذا كان الغرض من جمعها التربية والانتاج. وخطر جمع ذكور البط اقل بكثير من الخطر الناتج عن جمع ديوك الدجاج.

٤) المسكن: يجب ان يكون المسكن فسيحاً بسيط التركيب مهوي ومجهزاً بكل ما يحميه بعيداً عن أذى البرد والثعالب وابن آوى والكلاب والثعابين ويجب ان يجمع البط مع بعضه في الليل ليسهل جمع البيض في الصباح، لان البط لا يبيض الا في ذلك الحين. اما الظل دفعاً لاذى حرارة الشمس فأمر ضروري لا بد منه. ويتسع البيت الذي بارتفاع متر وربع المتر وعرض المترين والنصف الى عشرين بطة.

التفقيس الصناعي

يوضع بيض البط في الماكنات المعروفة للتفقيس الصناعي في اواخر الربيع، وتفضل هذه الطريقة لصعوبة ايجاد دجاج راقد في هذا الفصل. اما درجة حرارة الماكنة المطلوبة فتتراوح بين ١٠٢—١٠٣ درجات فرنهايت اي اقل من المستعملة في تفقيس الدجاج بدرجة واحدة فرنهايت. ومدة التفقيس في البط ٢٨ يوما. وتشقق الفراخ قشر البيض قبل ان توجد فيه منافذ للخروج بمدة ١٢—٣٦ ساعة، تكون مشغولة اثناءها بامتصاص ما تبقى من الصفار الضروري لحفظ كيانها لبدء الفقس. يكسر الصوص القشر ويخرج منقاره ولكن بسبب حجمه وضيق المسافة، وامكان عدم انكسار الغشاء الكلسي احيانا قد لا يستطيع الفرخ ان يرجع منقاره بسبب الضغط الداخلي، ولا يستطيع في نفس الوقت ان يتحول لكسر القسم الاعلى من القشر وعندئذ اما ان يترك على حالته هذه فيختنق ويموت واما ان يساعد على الخروج فيخرج حياً. مع العلم بان صغار البط تساعد على الخروج دون ما حرج او خطر، بينما ذلك لا يجوز مع الدجاج الذي يعتبر كل واحد منه لا يقدر على الخروج بقوته، ضعيفا وغير جدير بالحياة فيعدم.

ولا ينصح بالالتجاء الى البط في تفقيس بيضه لانه لا يحفظ مواعيد منظمة في القعود عليه، كما ان النسبة التي تفقس والنسبة التي تعيش من فراخه الناتجة لستا مشجعتين على استعمال هذه الطريقة

تربية صغار البط

١) احفظ الفراخ من المطر والرطوبة الذين يؤثران على بط الانواع القليلة البيض اكثر من تأثيرهما على بط الانواع الثقيلة تلك التي هي اسهل تربية واقوى مراساً.

٢) ان كانت الام دجاجة فلا تبقى البط معها اكثر من ثلاثة اسابيع وفي الجو الدافيء اسبوعين

٣) ان كانت الحرارة صناعية فلتكن حرارة الحاضنة اقل مما هي في حالة فراخ من الدجاج بخمسة درجات فرنهايت أي ٩٠ في الاسبوع الاول ثم تنقص كل اسبوع خمسة درجات

٤) عود البط ما امكن على عدم وجود الحرارة. واعطها اكثر ما يمكن من الهواء النقي

٥) اعتن بمسائل التغذية من حيث النظافة وجودة النوع وزيادة الزلف والاطعمة الخضراء

٦) قاوم كل ما يظهر من حشرات وازل الاوساخ يوميا

٧) عندما يبلغ البط عمر الشهر ارفع عنه الحرارة في النهار واعطها في الليل اذا كان الطقس بارداً مخافة تجمع البط على بعضه بازدحامه واختناقه

٨) جرب ان يكون الماء على الدوام نظيفاً نقياً وضعه في اوعية لا تصلها ارجل البط فتلوثه.

«تركيب الغذاء في الشهر الاول»

يقدم الغذاء بعد الفقس بمدة ٣٦ ساعة في اوقات تتراوح بين كل ساعتين الى ثلاثة في اليوم وهو مخلوط مع الماء او الحليب المفروز تبقى بنفس التراب حتى الشهر الرابع، مضافا لذلك المواد الخضراء والزلف والماء وهاك تركيب المخلوط:

«كيلوغرام نخالة، كيلو سميد، كيلو مسحوق الذرة الصفراء، نصف كيلو مسحوق الذرة البيضاء، نصف كيلو مسحوق الشعير، ٣٠٠ غرام مسحوق لحم، ١٥٠ غراماً مسحوق بذر الكتان، ٢٠٠ غرام مسحوق العظم، ٥٠ غراماً ملح وخمسون غراما من زيت السمك»

نظام التغذية بعد الاسبوع السادس

١) تقدم الحبوب مرتين في اليوم بالكمية التي يستطيع البط استهلاكها في مدة نصف ساعة. وهذه الحبوب هي قمح مجروش بنسب متساوية

٢) تقدم المخلوطة ناشفة في المساء فقط

٣) ان الاطعمة الخضراء والزلف والماء ضرورية جداً حتى النهاية

نظام التغذية بعد الاسبوع الثاني عشر

١) في الصباح: حبوب

٢) عند الظهر: مخلوطة مع ماء وحليب مفروز

٣) في المساء: مخلوطة ناشفة

نظام التغذية بعد الشهر الرابع

١) في الصباح: حبوب بمعدل ٢٠ غراما لكل طير

٢) عند الظهر: مخلوطة يتغير الان تركيبها وتصبح مؤلفة مما يلي:

«١ سميد ١ شعير مطحون نصف نخالة، نصف مسحوق الاذرة الصفراء نصف، مسحوق الاذرة البيضاء، ثلاثة ارباع، مسحوق اللحم او السمك ربع، مسحوق جوز الهند او بذر الكتان، مع ٥ في المئة مسحوق العظم و١ في المئة ملح»

٣) في المساء: حبوب بمعدل ٣٠ او ٤٠ غراما لكل طير

«انا»

في سبيل العلم والمعرفة

اعشاش السمك

تلقي معظم الاسماك بيضها جزافاً في الماء رحمة الامواج وهي تلقي الآلاف منه فربما حدث له فان ضيع مئات من هذه الالوف اذا نجت تضمن بقاء النوع. والسمك من هذا الاعتبار يشبه النبات الذي يطرح بذوره لرحمة الرياح احيانا. وبعض الاسماك يبني الاعشاش لبيضه. والذي يقوم ببناء العش هو الذكر يجذب به الانثى اليه. واحيانا يكون العش طبيعيا لا يحتاج الى بناء او هندسة كما اذا وجدت الانثى حجراً في شط الشهر او حذاء قديما او شقف فخار محطم، عمدت الى هذه الاشياء فحكت جدران التجويف برأسها حتى يتسع ثم تلقي بيضها. وهنالك من الاعشاش ما هو منظم ومهندس حيث يعمله الذكر ويقف حارساً الانثى حتى تبيض، وقد يجذب اليه عدة اناث تبيض في نفس المكان. ويستمر على الحراسة لا يبحث عن اي شيء حتى عن الطعام الى ان يفقس البيض وتتمكن الصغار من السباحة. ومن هذه سمك القرموط في مصر.

الكبد كطعام

كانت الكبد تباع عند الجزار بارخص ما يباع به سائر اللحم ولكنها الان اوتفعت مكانتها فجأة في البلدان المهمة، اذ ثبت انها خير دواء لعلاج الانيميا الخبيثة. ومما وجد ايضا انها تحرك عند الاطفال الرغبة في الطعام. وكثير من الاطفال لا يأكلون الا مضطرين بالحث والتحريض من آبائهم فاذا مزج طعامهم بقلية من الكبد المشوية اقبلوا على الطعام بشهية حارة

الخضراوات والفيتامين

لا يمكننا ان نستغني عن الخضراوات النيئة التي نأكلها مقطعة بهيئة السلاطة لانها تحتوي على مواد الفيتامين ولكن في الوقت نفسه يجب علينا قبل عمل السلاطة، ان نغسل جميع الخضراوات التي نعمل منها السلاطة اما بالصابون او بالماء الساخن او بالخل، وذلك لتطهيرها من الميكروبات الخطرة

بذور الفواكه

يعتقد البعض انه يجب ان تلفظ بذور العنب والتفاح واليوسفي وسائر البذور التي في الفواكه وذلك لما يزعم البعض من انها تحدث التهاب الزائدة ولكن هذا الزعم ليس له اساس من الصحة لان التهاب الزائدة يحدث بتخمر متتن ربما كان اكبر اسبابه الامساك، اما بذور الفواكه فمفيدة وخصوصا اذا مضغت لان قشورها تحتوي على كمية من اليودين وهي اذا بلعت بدون مضغ فالاغلب ان القناة الهضمية لا تستطيع هضمها

كيف يصنع النبات طعامنا ؟

يصنع النبات طعامنا بورقه الاخضر فهذا الورق يمتص من الهواء غازاً يسمى ثاني اكسيد الكربون. وهذا الغاز هو نفسه ذلك الذي نراه فقاقيع تخرج من ماء الصودا والمياه الغازية التي نشربها وهو موجود بكميات قليلة في الهواء. ويمتص الورق ايضا ضوء الشمس، ثم ترسل اليه جذور الشجرة الماء

فهذه الاشياء الثلاثة اي الماء وثاني اكسيد الكربون وضوء الشمس يصنع منها الورق نوعاً من السكر يستحيل الى نشاء.. كالذي نراه في درنة البطاطس او في حبة القمح

وقد خطر لكثير من المشتغلين بالكيمياء ان يصنع في معمله ما تصنعه الورقة ومن هؤلاء الأستاذ بالى الذي وضع كربونات النيكل في الماء الذي يحتوي على ثاني اكسيد الكربون ثم عرض الماء للشمس فوجد انه قد تكون في الماء سكر. ويختلف هذا السكر عما تصنعه ورقة النبات ولكنه بداءة حسنة تفتح الطريق لتجارب اخرى

لكل سؤال جواب

دائرة الزراعة في حقيقتها وواقع الامر

«اقتراحات موضوعة لفائدة الزراع»

جاءنا من الوجيه الفاضل حبيب افندي حوا بعكاء. سؤال اقرب للسياسة منه الى الزراعة، وهو يطلب منا ان نجيبه عليه. وازاء تلك الرغبة وخدمة للحقيقة والواقع سنورد في هذا المقال الضيق، لحضرته وللقراء الافاضل — والزراع منهم بشكل خاص — السؤال والجواب عليه مع ماتراه ضرورياً من الشرح والتعليق

«المحرر»

السؤال

قال حضرة المستفسر:

«ماذا عملت دائرة الزراعة لتحسين حالة الفلاح مقابل المعاشات الباهظة التي تدفعها الحكومة الى موظفيها من اموال الفلاح ؟؟»

— الزراعة في البلد —

ان الزراعة ايها الوجيه في البلد طفلة، لا تزال في المهد ترضع لبنا، من المؤلم ان يقال عنها انها الباب لا تغذي ولا تؤدي بسلامة المولود الى خير!

— اذا فسد الوضع فسدت الاعمال في البلد ادارة للزراعة يقال عنها واسعة، ويقال انها تعمل في سبيل تحسين حالة الفلاح وانقاذ حالته الراهنة السيئة. اما ماذا عملت حتى الآن تلك الاداره، ولماذا لم تظهر جهودها ونتائج اعمالها في حياة الزراع، فامر نترك الاجابة عليه لسياسة الوضع الشاذة تلك السياسة التي قضت مثلا ان لا يكون هناك انصاف في التوظيف ولا في ترتيب الاعمال. ولا في ضمان سلامة الفلاح. والا قل لي بربك، اي قانون او اي عدل — مهما كان نوع الحكومة — يجيز ان تتشرد الوف العائلات من طبقة الزراع لاجلا ان يحيي خائن او خونة — ممن لا تخلو منهم اية امة — حياة بذخ واسراف مقابل بيع الارضى من اليهود وطرد سكانها الاصليين منها، واستبدالهم بالطبقة الصهيونية المتشردة؟ اي عدل يقول ان يكون معظم الموظفين في ادارة خشنة كادارة الزراعة وفي مراكزها الرئيسية كالقدس، من السيدات أو ممن لا يشعرون نحو هذا الوطن بحاسة شعور واحدة ؟

لا ادري كيف يؤمل الاهلون خيراً من رجال وكلاءهم اعداء اكثر منهم صدقاء

الموظف الزراعي العربي

قد يحتج واحد فيقول ان بين الموظفين من هم عرب اقحاح، وردنا على هؤلاء ان مثل هذه الطبقة الموظفة ليست الا محكوما عليها بتنفيذ ما يرد عليها من دوائر اعلى منها. فالواحد منهم مثلا لا حول له ولا طول، بحيث لا يستطيع ان يوزع بذرة واحدة قبل ان يرد الامر الرسمي بذلك

هذا وكل الموظفين في الادارة العامة انكليز ويهود، وقد لا نجد بينهم من العرب الا واحداً او اثنين ممن هم طبعا اقل منهم رتبة وشأنا واعرف من بين هؤلاء من يتدفقون اخلاصا لبلادهم ولكنهم لسوء الحظ مضغوط عليهم بحيث لا رأي لهم ولا انتاج

يعز علي ان اجيبك ايها السائل الفاضل بان سؤالك ما كان له جواب اكثر من كلمة (لا) ولكنه الواجب الاكبر يحتم قول الحقيقة — كما نراها فعلا وكما يصفها لنا موظفون واصدقاء وخبراء — بلا مواربة ولا استحياء

موازنة بين دائرة الزراعة واخواتها من الدوائر

ان دائرة الزراعة في نظري كما هو في نظر كل عاقل مخلص دائرة لا يستفيد منها الوطن شيئا. فاذا اخذنا المعارف مثلا وجدناها ملأى بالمخلصين ووجدناها تؤدي الواجب على قدر المستطاع — بغض الطرف عن بعض امور وشذوذ كفاني كثير من الكتاب الكرام مؤنة شرحها وتفصيلها — ولو اخذنا أية دائرة اخرى لرأيناها تعمل نوعا ما. اما دائرة الزراعة فلو كان ثمة من يحاسبها لوجد انها دائرة مقصرة كل التقصير. والا قل لي من هو احق بالمحافظة على سلامة الفلاح وصحة الفلاح واراضي الفلاح من دائرة الزراعة ؟ نعم ان من واجبها اذا رأت حيفاً نازلا بساحته ان تقول بملء فيها (ازيلوا الحيف فلا خير في امة فلاحها بائس متشرد)

اقتراحات وحلول

اما الذي تستطيع ان تعمله ادارة الزراعة حتى تنتج وتفيد فاليك هو باختصار — على الفور —. ولنا كبير الامل ان تنظر هذه الدائرة الى هذه المقترحات بعين الجد فتعمل على تطبيقها ان كانت تبغي خيرا بفلاح هذا البلد البائس المتشرد

١) ان كان لا بد من ان يكون مدير الزراعة انكليزيا فلماذا لا يكون سكرتيره بل وكيله بل شريكه في الرأي عربيا ؟

٢ — انقلوا السيدات الموظفات في دائرة الزراعة واستبدلوهن بشباب خشن يتدفق اخلاصاً وقوة وليكونوا من شباب العرب، فصاحب البيت ادرى بالذي فيه.

٣ — اكثروا من حقول التجارب واجعلوا في كل قرية مهمة واحداً منها توزيع الاشجار مجانا. وافتحوا دوراً للاستشارات الزراعية تكون شعبية يؤمها الفلاحون دون ما خوف ولا وجل.

٤ — دبروا طريقة لايقاف البيوع فلا يزال بين طبقة الزراع من هم سذج يخدعهم الاصفر الرنان والخونة. وليس هناك اولى من دائرة الزراعة بدرس هذا الموضوع والعمل على تنفيذه

٥ — دبروا طريقة لتخليص الفلاح من ديونه الباهظة المرهقة التي اودت بشجاعته وبأسه وآماله، تلك الديون التي استدين معظمها لسد الضرائب ورتق خروق الوضع....

٦ — احملوا حملات منظمة بواسطة مفتشين اخصائيين مخلصين لاستغلال كل ارض. وتشجير كل بقعة لم تصل اليها يد التعمير بعد، ففي التشجير حفظ الارض الى الابد

٧ — افصلوا بين عمال اليهود وعمال العرب، ولا تجعلوا الاعمال الزراعية العربية يتحكم فيها رجال لا يمتون الى العرب بصلة. من الصعب ان تجعل من القلب الصهيوني قلباً محبا للصالح العربي

٨ — قولوا لمحصلي الضرائب رفقاً بالزارع عند التحصيل، فليس من الانصاف ان يبيع الفلاح طحين يومه ليزيد ملايين الحكومة ملا او قرشا.

٩ — اجعلوا من اموال القروض — الفقيرة اذا جزأت — والتي تصرف عادة في غير ما نفع ولا فائدة. معامل انشائية زراعية فيها نفع وكسب ومثل أعلى للربح الحلال المشجع

١٠ — اتركوا الانانية في التوظيف، فليس من خير البلد ان يكون الكثيرون من موظفي ادارة الزراعة من غير الاخصائيين او من غير المخلصين

١١ — ان مدرسة زراعية واحدة لا تكفي العرب. خصوصا وهي بالوضع الذي هي فيه الآن مما لا تطيب له عين محب ولا فؤاد مخلص، فانشئوا مدرسة زراعية اخرى ادق واتقن واكثر ترتيبا وفائدة ثم اعملوا على اصلاح المدرسة الخضورية الحالية اصلاحا يتناسب مع حاجة البلاد وحاجة الطلاب الذين اقبلوا عليها اقبالا منعدم النظير حتى اذا ما دخلها الواحد منهم وعرف حقيقتها عض بنانه من الندم واخذ يصيح ويولول.

كلمة الختام

هذه خطرات عن لي تدوينها اثر ذلك السؤال المحرج الذي توجه به الينا ذلك الزارع الكبير الذي ينم قلمه عن الم الصميمي المبرح من هذه الحالة في ادارة تقول انها خلقت لاسعاد الفلاح ورفع مستواه

وكل ما نرجوه ان يكون لكلمتنا اثر اصلاح ظاهر ان كانت هذه الدائرة او غيرها يرجين خيراً لنا ولا حول ولا قوة الا بالله.........

شركة

سيارات غزه

الوطنية

سفريات يومية

بين غزة ويافا

وبالعكس

سيارات

فخمة

سائقون ماهرون

مطلوب

ادارة هذه الجريدة في حاجة الى الاعداد المبينة ارقامها ادناه فالرجاء من الوكلاء او القراء الكرام التفضل بارسالها

٧، ١٣، ١٥، ١٨، ٢٢، ٢٨، ٣٤، ٣٥، ٤٢، ٤٥، ٤٦، ٤٩، ٥٥، ٦٧، ١٠١، ١٤١، ١٥٧

الاستشارات الزراعية!

باب السؤال والجواب

(١) كيف يعالج الاسهال في الغنم؟

يتسبب الاسهال في الغنم عن خوف شديد او برد زائد فيلوث الافخاد والاليات وينتج رائحة كريهة تفسد الهواء . وقد يشتد فيؤدي الى ضعف زائد ينتهي بالموت . والعلاج يتلخص في تدفئة الغنم المصابة واعطائها الاغذية المطبوخة والفاترة مثل دقيق الشعير المطبوخ ثم أسقائها بعض المشروبات الحارة امثال القهوة والشاي وفي دور التربية الفنية تعطى شيئاً من النبيذ والعرق وتحرم من الاطعمة العسرة الهضم .

(٢) ماهي عوامل النجاح فى تربية الارانب ؟

ا — انتظام مواعيد وحالات الاغذية

ب — انتخاب النوع النظيف المناسب من الغذاء

ج — الاكثار من الاغذية لان الارانب شرهة

د — النظافة التامة في المساكن واوعية الشرب

ه — فرش المساكن بفراش كثيف مناسب ونظيف

و — الابتعاد عن اماكن الرطوبة والاعتداء الوحشي

(٣) هل تناول الخضروات امر ضروري للحياة ؟

نعم بلا شك فالاستغناء عنها امر محال للاسباب التالية :

ا — انها تساعد على الهضم

ب — انها تحوي عنصر المعادن الضروري المختلف لانسجة الجسم

ج — انها تفتح الشهية

د — انها تمنع الامساك

ه — انها اعظم واق من مرض الاسكربوط الذي تحدث عند عدم تناولها .

و — انها تنظف الامعاء من كثير من الفضلات والاقذار التي اذا بقيت كان لها خطر كبير

(٤) كيف يعالج مرض التصمغ في المشمش ؟

قد يتسبب التصمغ عن رطوبة زائدة او تطعيم الاشجار على اللوز. ففي الحالة الاولى يجب ان تصرف المياه الزائدة بطريقة من الطرق وفي الحالة الثانية يجب ان نحاذر التطعيم على اصول تصمغ اما العلاج الذي ينصح به في حالة الاصابة بالتصمغ فهو نزع الصمغ عن الاشجار المصابة ثم تقليمها تقليما شديداً وطرش سوقها بمحلول الكلس والكبريت او الكلس والجنزارة مع الملح وتتركب هذه المحاليل من :

ا — ٦ كيلو غرامات جير حي مطفى مع نصف كيلو غرام من الملح وربع كيلو كبريت محلولة كلها في ماء الى الحد الذي يجعلها قابلة للطرش

ب — ٤ كيلو غرامات جنزارة مع ٢ كيلو غرامين جير حي مع خمس كالونات من الماء

«٥» ما هي اسباب عدم انتشار الحدائق في فلسطين ؟

تتلخص هذه الاسباب في جهل الزارع لفائدتها الكبرى وفي طول المدة التي تتطلبها الاشجار حتى تؤتي اكلها وهنا عاملين اساسيان مهمان هما الفقر — اساس كل بلاء — ثم توكيل الحدائق لاناس جهلة اخفقوا في اعمالهم فكانت النتيجة يأس من عدم الاستمرار في الزراعة او ان احدهم زرع تحدث فساد افقطعت الاشجار المزروعة فكان عدم عودة على طول الخط الى الزراعة وهذا كثير الشيوع خصوصاً في القرى التابعة الى نابلس وجنين وطولكرم

«٦» هل يطعم النجاص على نجاص ؟

نعم ويجود ايضاً لكنه يتأخر في الحمل وتكون فاكهته صغيرة وشرط ان يتم في الاتربة العميقة فيكبر الشجر ويعمر و يكون اتحاد الطعم فيه متيناً

قلم التحرير الزراعي

جدول توزيع زراعة الخضروات

«على اشهر السنة»

شهر كانون ثاني !

نقل الهليون، بذر الخرشوف، زراعة الفجل ، بذر البندورة، زراعة الكرفس، زراعة الفاصولياء بالساحل والغور، تشتيل الباذنجان ،زراعة البصل واللفت

شهر شباط !

زراعة الهليون، زراعة الخرشوف، الشمندر ، الجزر، القلقاس ،البقدونس الكرفس ، البازيلا في السهل والجبل، الباذنجان، الفاصولياء، الفجل

شهر آذار !

بطاطا حلوة، بصل، بندورة فاصولياء باذنجان ، هليون فجل

شهر نيسان !

بذر قرنبيط، بذر بندوره، زراعة الفاصوليا بالساحل والجبل ، البازيلا ، بذر باذنجان، زراعة البطاطا الحلوة

شهر مايس !

بذر قرنبيط ، بذر بندورة، زراعة فجل ، بطاطا حلوة، تشتيل قرنبيط، بذر ملفوف ، تشتيل فلفل ، تشتيل باذنجان مع بذر باذنجان عند الرغبة

شهر حزيران !

تشتيل بندورة وزراعة فاصوليا (سقي)

شهر تموزا

زراعة البقدونس والكرفس

شهر اغسطس!

لفت ، جزر ، ملفوف بروكسل، خس ، كرفس، فجل ، بذر بندورة نقل الخرشوف

شهر ايلول

بذر لفت ،جزر ، قرنبيط ،خس وفاصولياء

شهر تشرين اول!

شمندر ،فجل ، بصل ، وتشتيل قرنبيط ، وبذر قرنبيط وتشتيل بندورة، وزراعة فاصولياء

شهر تشرين ثاني

شمندر ، فجل ، بصل ، تشتيل قرنبيط ، بذر قرنبيط ، فاصولياء بازيلاء، وبذر الباذنجان

شهر كانون اول !

نقل القرنبيط ، الكرفس ، البازيلا، الفاصولياء في الغور ، البصل ، واللفت

ملاحظات !

«١» يلاحظ من الجدول ان لكل نوع تقريبا اكثر من زراعه واحدة

«٢» تكون الزراعه في الاشهر الحارة سقياً وبالعكس

«٣» ان هذا الجدول تقريبي من حيث المواعيد وتعداد الانواع

«زراعي»

ستروت قريبا على الشاشه البيضاء

فيلم «الدفاع»

تأليف يوسف وهبي وتمثيله واخراجه

«الناطق الغنائي»

(الدفاع) هو الفيلم الذي سيرفع رأس العرب في عالم السينما

(الدفاع) هو الفيلم الذي سيكون موضع فخر العرب

(الدفاع) هو الفيلم العربي الذي لايقنع المتفرج برؤيته مرة او اثنتين

ظهرت افلام عربية كثيرة منذ بدأت النهضة السينمائية في العالم العربي واهتم بها كعمل فني جليل كما اهتم بها كبار الفنانين والفنانات وتضاربت الاراء في الحكم عليها: اذا كانت ناجحة او لا . واذا كانت كاملة من ناحية التأليف فهي منقوصة من ناحية الاخراج واذا توفرت قوة الاخراج فلا بد ان يكون النقص من ناحية التمثيل واختيار الممثلين والممثلات

والاستاذ يوسف وهبي «كما عرفه الذين شاهدوا تمثيله» الرجل العامل الصامت ، ظل يقرأ الاراء ويضيفها الى آرائه ومعلوماته الفنية الخاصة حتى نشط فجأة وبدأ عمله في اخراج فيلم الدفاع بحفلة افتتاح اقامها رجال الصحافة في «استديو رمسيس» وما انثنا اشهر قليلة حتى وجدنا الفلم قد انتهى العمل به وفي ايام قلائل انتهت عملية «المونتاج» واصبح الفيلم الان معداً للعرض في اقرب فرصة ممكنة ، وما كادت دور السينما تعلم بنبأ انتهائه حتى اخذت تتهافت لعقد الاتفاقيات مع كلائه السادة تالحمي اخوان للاتفاق على عرضه لما يعرفه مديروها عن قوة الاستاذ يوسف وهبي ومقدرته الفنية التي لا نظير لها سواء فى التأليف أو التمثيل أو الاخراج

وقد تحدث الى احد المطلعين على الشئون الفنية في فيلم «الدفاع» قائلا:

ليس هناك مجال المقارنة بين (فيلم الدفاع) الذي سيظهر قريباً من تأليف الاستاذ يوسف وهبي وتمثيله واخراجه وبين اي فيلم عربي ظهر حتى الان. وليس هذا فقط بل يمكن ان نحكم عليه بمساواته للافلام الاجنبية التي ظهرت على الشاشة البيضاء فهو ان لم يفقها كلها من جميع نواحيه فعلى الاقل يتساوى مع اعظمها واشهرها .

ان الاستاذ يوسف وهبي رجل فنان عظيم اشتهر اسمه فى جميع الاقطار العربية ولذا هو يحافظ على سمعته الادبية والفنية في كل فرصة مناسبة .

وزاد محدثي فقال :

وسيرى الاجانب كيف يثبت يوسف وهبي لهم قدرة العربي الخارقة وذكائه المفرط ومواهبه الممتازة التي تبدو جميعا في فيلم «الدفاع»

وسيرى الاجانب في فيلم «الدفاع» النهضة السينمائية الفنية الجديدة بهذا الاسم وسيجدون في فيلم «الدفاع» معجزة الافلام المصرية بل الاجنبية في هذا الموسم

واني اتحدى كل من يقول ان هناك من الافلام ما يتساوى مع فيلم «الدفاع» بل انى اصرح علنا ان فيلم «الدفاع» سيحلق بالفن السينمائي الى قمة المجد، ويوم ظهور فيلم «الدفاع» على الشاشة البيضاء هو يوم «الدفاع» العربي عند النهضة السينمائية العربية «الدفاع» الحديثة .

اسعار الحاجيات

		غروش
حنطة للاكل القنطار من		٢٨٠ـ٢٩٠
» تجارية	» »	٢٤٥ـ٢٥٥
الشعير البلدي	» »	١٨٠ـ١٨٥
الذرة البيضاء الجديدة		١٤٠—١٤٥
الفول للاكل	» »	٢٨٠ـ٢٨٥
الية » ل	» » »	٢٦٥ـ٢٧
الكرسنه	» »	٢٦٥ـ٢٧٠
البن العدني	الرطل	٢١
«سانتوس»	»	١٨
الدقيق		
اكسترا	(الشوال)	١٢٠
ثاني باب	»	١٠٨
ثالث باب	»	٩٥
مفتخر (دولة)	»	١١٥
استرالي	»	٩٥
السكر		
الصندوق قطر (مصري)		٥١

يافا
شارع بسترس

محلات امين ابو رحمه

حيفا
مدخل المرفأ

لوكالة
راديو بايلوت الشهير

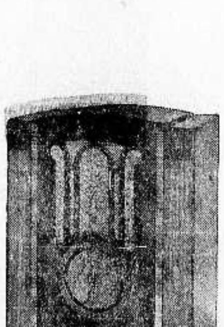

بايلوت
الراديو الذي نال عدة مداليات في معارض شتى اقيمت فى عدة عواصم فى اوربا

موديل ٥٣ ذات ثلاث موجات
سعره ١٤ جنيها

موديل ٩٣
ذات موجتين متوسط وقصير
سعره ١٠ جنيهات ونصف

بايلوت
الراديو الذي لاتعلو عليه اية ماكنة من حيث نقاوة الصوت ومتانة التركيب وجودة الالتقاط

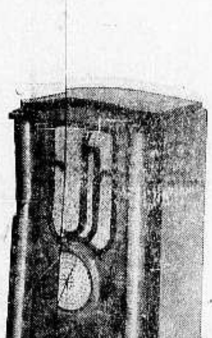

موديل ٦٣ ذات ثلاث موجات
سعره ١٧ جنيها

ان الاسعار التى يمكن الحصول عليها فى محلات ابو رحمه سواء كان فى يافا او فى حيفا لا يمكن الحصول عليها خارجا

زوروا قبل الشراء محلات ابو رحمه لاستعراض رادياته الفاخرة

وكيل راديو بايلوت لفلسطين وشرقي الاردن * اسعد حلبى

الاحد ١ شوال ١٣٥٣ — ٦ كانون الثاني سنة ٩٣٥
رئيس التحرير سامي السراج
صاحب الامتياز والمدير المسؤول : ابراهيم الشنطي
ويشترك في تحريرها طائفة من كتاب العرب في الداخل والخارج
رقم التلفون ١٠١٥
العنوان البرقي : الدفاع يافا — عنوان البريد : ص . ب ٢٥٥

الا لم تشهد الغارة الشعواء مقتحما ، فدافع

الدفاع

العدد ٢١٩ السنه الاولى
ادارة الدفاع في عمارة حربون . شارع جمال باشا — يافا

	عن سنة	عن نصف سنة
قيمة الاشتراك في فلسطين	١٥٠	٨٠
في الخارج	٣٠٠	١٦٠

الاعلانات يتفق عليها مع ادارة الدفاع — قسم الاعلانات

منظر من المناظر المحزنة التي يشاهدها سكان فلسطين بين الفينة والفينة وهو موكب قدوم احدى شحنات اليهود الى هذه البلاد ويرى ابناء جلدتهم يرحبون بهم في المحطة

صورة فريدة لجلالة احمد زوغو في الملابس الوطنية بين افراد اسرته ننشرها بمناسبة ما شيع عن اصابته اخيراً من الثوار

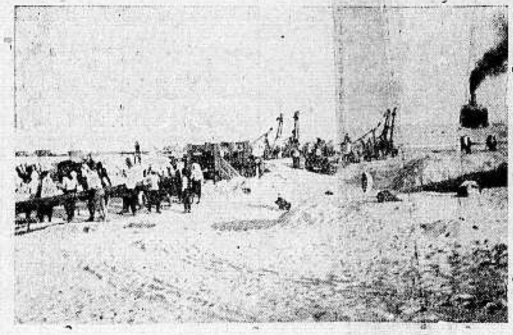

صورة اخذت في الصحراء اثناء العمل في مد انابيب البترول ننشرها بمناسبة حفلة الافتتاح المستقام في ٢٢ الجاري في حيفا

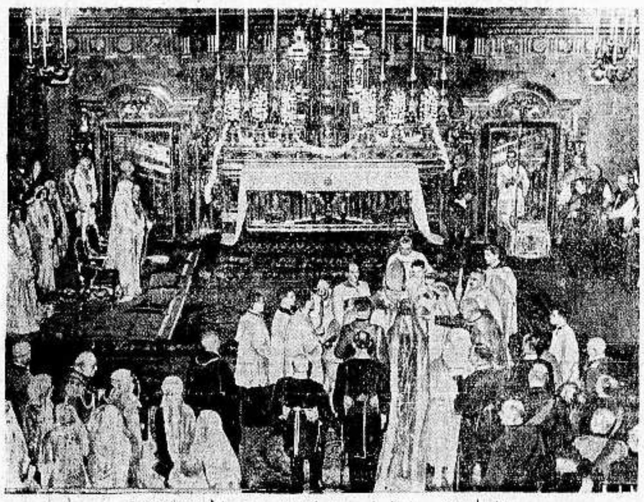

منظر حفلة تنصير ابنة ولي عهد ايطاليا وهي احدى الحفلات الشائقة التي اقيمت خلال العام المنصرم

بطرس كليمان قاتل ملك يوغوسلافيا اثناء زيارته لمرسيليا وهي اهم حادث جنائي وقع في العام الماضي

من الحوادث التي ... امريكا ... على نفقة الحكومة الالمانية لاعطاء اصواتهم في الانتخابات

منظر من مناظر العمال اثناء العمل في الصحراء في مد انابيب البترول العريق

شارة الجمعية الارهابية التي ينتمي اليها بطرس كليمان قاتل ملك يوغوسلافيا

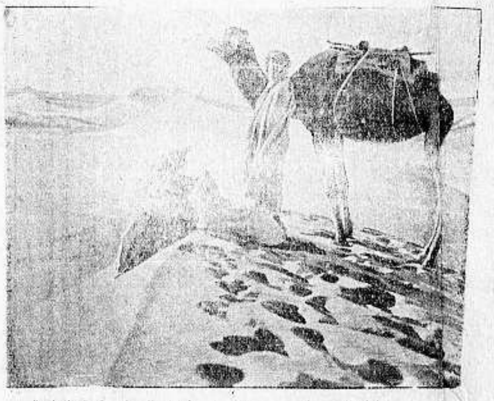

منظر من مناظر الصحراء يرى فيه بعض افراد القوافل اثناء الراحة

الى جانبه صورة المستر لويد جورج احد مشاهير رجالات انكلترا الذي اثار ضجة هائلة بسبب نشره مذكراته السياسية

منظر الحريق الهائل الذي شب في معامل المطاط في بلدة فيرتال بالمانيا وهي احدى ناجمات هذا العام التي تقدر خسائرها بثلاثة ملايين مارك.

الى جانبه ننشر صورة ستالين دكتاتور روسيا السوفيية بمناسبة حوادث الارهاب في بلاده

الجمعة ٦ شوال ٣٥٣ ١١ كانون الثاني ٩٣٥

رئيس التحرير سامي السراج

صاحب الامتياز والمحرر المسؤول ابراهيم الشنطي

وبشترك في تحريرها نخبة من كتاب العرب في الداخل والخارج

رقم التلفون ١٠٧٥

العنوان البرقي : الدفاع يافا — العنوان البريدي : ص.ب ٢٥٥

ان لم تشنها الغارة الشعواء مقتحماً فدافع

الدفاع

العدد ٣٣٠ — السنة الاولى

ادارة الدفاع في عمارة حربون شارع جمال باشا — يافا

	عن سنة	عن نصف سنة
قيمة الاشتراك في فلسطين	١٥٠	٨٠
في الخارج	٣٠٠	١٦٠

الاعلانات يتفق عليها مع ادارة الدفاع — قسم الاعلانات

صور عالمية هامة جاءتنا في البريد الجوي السريع

صورة المجرم الاثيم برونو هوبتمان المتهم بقتل طفل الكولونل لندبرج الطيار الاميركي فاهر الاتلانطيك وتجرى الآن محاكمته في مدينة فلمنجتون بالولايات المتحدة وقد حضرها ٤٥٠ صحافياً من جميع انحاء العالم وبلغ عدد الشهود ٢٠٠ شخص . وقد ادلت ام الطفل المفقود بشهادة امام المحلفين مؤثرة جداً ابكت السامعين إذ ذاك وهذه الأم المفؤودة ترافق طفلها الصغير الباقي كل يوم الى مدرسته مخافة ان يختطف كما اختطف اخوه وقتل

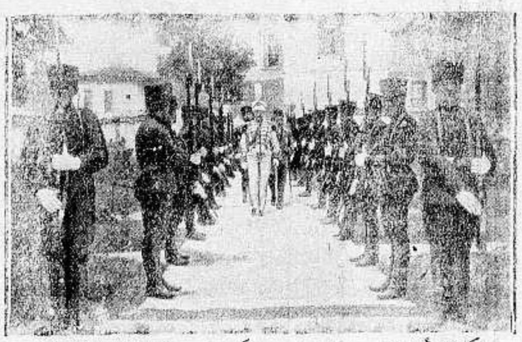

اكثرت أنباء الاسبوع الماضي من ذكر شبوب ثورة ضد جلالة الملك احمد زوغو في البانيا وكانت الحكومة الالبانية تكذب هذه الانباء والموقف لم يزل غامضاً بعد وهذه الصورة حملها الينا البريد الاخير وهي تمثل جلالة الملك احمد زوغو يسير وسط حرسه والحرس يحيي مليكه وهولاء الحرس من الارناؤوط المشهورين بقوتهم وبأسهم

زار رجال السلك السياسي الاجنبي والسفراء المفوضون في فرنسا المسيو ليبران رئيس الجمهورية الافرنسية وقدموا تحياتهم بمناسبة ابتداء السنة الجديدة وترى في الصورة سفير العراق وقنصل مصر من جملتهم لابسين الطرابيش وسفراء الدول الخارجية

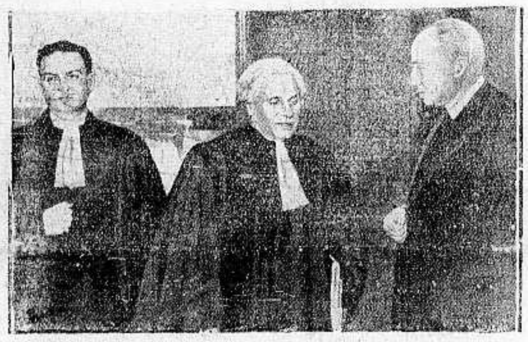

تجري في الاسبوع القادم محاكمة قتلة الملك الكسندر وقد قدمت الشكوى ارملته الملكة ماريا ووكلت الوزير بول بونكور الذي كان وزيراً للخارجية الافرنسية محامياً لها والى عين هذا الكلام ترى في الصورة من اليمين الى اليسار بول بونكور والقاضي لاموت

◎◎◎◎◎◎◎◎◎◎◎◎◎◎◎◎◎◎

الى اليسار : صورة اول قطار سريع صنع في اليابان ويسير بين اوساكا وناكويا ويختلف شكله كثيراً عن قطارات اوروبا

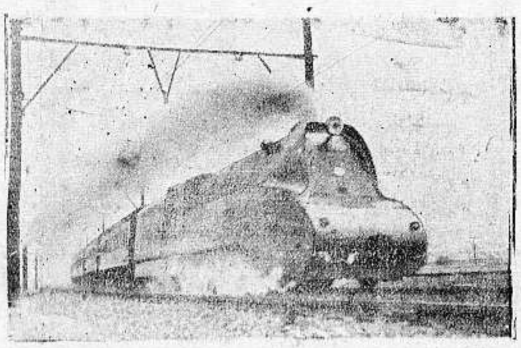

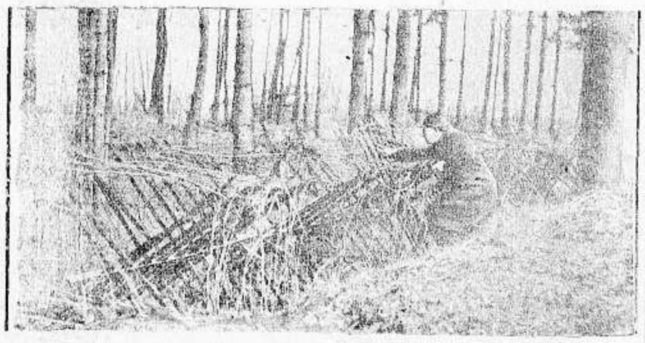

وضعت حكومة السار اسلاكا شائكة بالقرب من الحدود الافرنسية كما ترى في الصورة

سقط الثلج على سواحل المانيا الشمالية حتى تعذر على البواخر السفر وترى في الصورة احدى هذه البواخر التي اثقلها الثلج

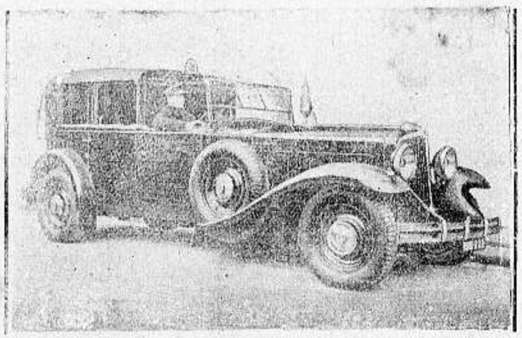

اشترى المسيو ليبران رئيس جمهورية فرنسا سيارة ليس لها « عتبة » للصعود وقد اشتراها عمداً لانه تعلم من مصرع الملك الكسندر ان المجرم وقف على عتبة السيارة وأفرغ مسدسه في صدر الملك

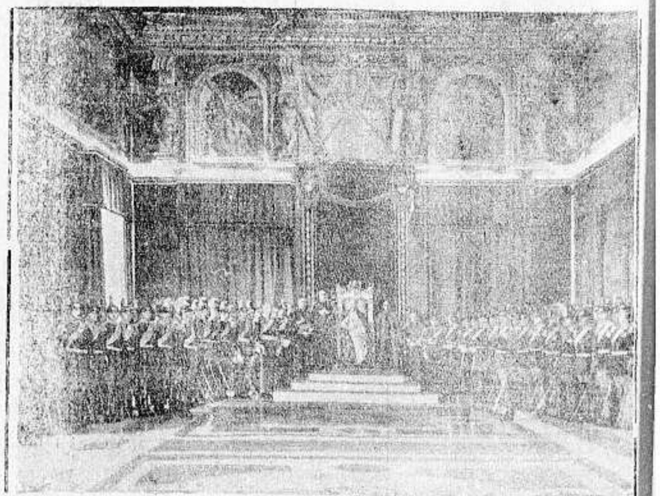

بمناسبة رأس السنة الجديدة زار رجال السلك الاجنبي في روما قصر الفاتيكان وقدموا تحيات دولهم الى قداسة البابا وتراهم الصورة يحيطون به

هاجم ثلاثة لصوص احد البنوك في بودابست وكانوا شاكي السلاح فاراد موظف من كتبة البنك أن يقاومهم لكنهم اخذوا يطلقون الرصاص بلا حساب فقتلوا اثنين وجرحوا ثلاثة بجروح خطرة وفروا هاربين وترى في الصورة رجال البوليس يفحصون جثة احد القتيلين

قام بعض الشيوعيين واليهود في وادي السار باعتداء على دار الندوة الالمانية في سار بروكن وقد اطلقوا عليها الرصاص فقابلهم الفريق الالماني الداخل بالمثل فجرح بعض الاشخاص من الفريقين وترى في الصورة العمارة محطمة النوافذ من آثار هذه المعركة

دنيا العرب والاسلام

كراهية الانتداب

هل لدول الانتداب ضمير يحاسب ؟

حتى نصوص الانتداب اصبحت تحت الاقدام

تساءل غير واحد من الغربيين عن سر هذه الكراهية التي يضمرها سكان البلاد العربية للانتدابات ، ولماذا لا يتقبلون الايدي «المرشدة» الممدودة اليهم لمحض القيام بمهمة النصح والارشاد ؟ ولقد تولى السائلون انفسهم الاجابة على سؤالهم هذا فعللوه بتعاليل قد بعدت كثيراً عن السبب الاصيل الذي قذفت به النفسية العربية . هذه النفسية التي طبعت اولا على حب الحرية وعلى التشبث بالسيادة . ثانياً ان اختبارات الامة العربية فيما وقع لبعض اقسامها في افريقيا وما وقع لدول شرقية من الاوروبيين — قد الهمتها فهم معنى الاطماع الاوروبية في بلاد الشرق وافهمتها ايضا ما ينطوي وراء كلمات التودد والتحبب من بواطن الشر ومرامي السطو

فلما تقدمت سورية المتحدة ، شامها وفلسطينها ، الى اللجنة الاميركية برفض انتداب فرنسا على سورية الداخلية وانتداب انجلترا على سورية الجنوبية — كانت الامة عليمة كل العلم بان الانتداب قناع حريري لكف فولاذي باطش وان كلمات الرحمة والتحرير والتمدين والارشاد ان هي الا كلمات لتبرير الوصول الى وثيقة دولية تمكن من دخول الدولات الطامعة بالبلاد الى البلاد . اذن لم تكن الامة العربية بمخطئة ابداً يوم اعلنت كراهيتها للانتدابات من قبل ان تبلوها . بل كانت تعلم من المستقبل كل ما يطويه المستقبل وكلما تتوقع ان سيكون من فعل الانتدابات ، كأنها كانت تقرأ في كتاب المستقبل اروع سطوره

ثم حلت الانتدابات بعد ذلك في اقسام سورية وفي العراق ، فهل كانت الا الصورة الصحيحة لما توقعه سكان هذه البلدان ؟ وهل كانت الكراهية المتجهة اليها ناجمة عن خطأ تقدير والتواء حس ؟ كلا بل كانت كراهية الامة العربية للانتدابات مقياس ما كانت تتوقعه من مضمرات النيات المبيتة لحكم الامة العربية بالقسوة والجبروت ولتقسيم البلدان العربية الى اجزاء واشلاء ، وللاستئثار بما للامة من حقوق وارتفاقات ، بل وللتصرف باقدار هذه البلاد وفق مشتهيات الدولات المنتدبة

ونريد بهذه الدول المنتدبة ، الدول التي انتدبت نفسها علينا ولم ننتدبها نحن ولا كان لنا في انتدابها شأن . فهي في عرفنا دول منتدبة — بكسر الدال لا بفتحها — اذ هي منتدبة نفسها واصحاب الشأن كارهون ، وهم لانتدابها معارضون ، وعليه صاخبون . ورغم ذلك فانهن ما برحن يسمين انفسهن بالدولات المنتدبة محاجة بالباطل واقناعا بما هو غير صحيح ولا قائم ومع هذا كله فهل قامت هذه الدولات بما نصت عليه صكوك الانتداب وما ارضته روح المادة الثانية والعشرين من عهد عصبة الامم لهن ؟ كلا والف كلا . انهن لم يراعين شيئا من موجبات الانتدابات لا من حيث النص ولا من حيث الروح ان هدف الانتداب الاصلي ان تساعد الدول المنتدبة الشعوب العربية المنسلخة عن حكم تركيا على تأسيس حكومات وطنية وعلى تنمية قابلية هذه الشعوب العربية لحكم الذات بحيث يكون لها كيان مستقل

فهل فعلت دولتا انجلترا وفرنسا في فلسطين والشام شيئا يدل على نيتهما في اكمال هذه المهمة المحدودة الغايات ؟ هل تركتا لسكان هذين القطرين حقا في ممارسة الحكم الذي يؤهلها لحكم الذات في عدد معين من السنين ؟ هل تذكرتا اعتراف المادة ٢٢ من عهد عصبة الامم باهلية هذين القطرين مبدئيا للاستقلال وعمدتا على تنمية هذه الاهلية بنصح نزيه وارشاد مجرد ؟ كلا يا صاح ، بل انهما منذ قيام الانتداب اخذتا بقتل معالم هذه الاهلية ، وبجعل التعليم خلواً من روح القومية حتى لا تكون ثمة صلة ما بين ناشئة هذا الجيل وبين امجاده ، وبحرمان اهل الاقتدار من اهل البلاد من الوظائف العليا ، وبسلبها حقوق ممارسة التمثيل النيابي ، بل وفي حرمان السكان من الارض والعقار ، ثم غمر البلاد باقليات دخيلة يتسع لها المجال رويداً رويداً لكي تكون اغلبيات كما فعلت فرنسا في حشر الاكراد والارمن والشركس والاشوريين في سوريا الشمالية وكما فعلت انجلترا في حشر اكوام اليهود في سوريا الجنوبية .

انت ترى من ذلك ان مهمة دولتي الانتداب قد انحرفت حتى عن نص التزامات الانتدابات وعن روحها ايضاً . لقد تحولت مهمتها من مساعدة السكان على ممارسة الحكم الذاتي في زمن قريب — الى تبديل طبيعة البلاد والى غمرها بعناصر غريبة من خارج الحدود . الست ترى اذن ان كراهية سكان البلاد العربية للانتدابات كانت في محلها ؟ وان القناع الحريري كان حديديا بمعنى الكلمة ؟ ثم الست تجد هؤلاء السكان على حق اذا ضاعفوا كراهيتهم للانتداب وزادوا حنقاً عليه ومقتاً له ؟ .

ولكن من الذي يحاسب دولتي الانتداب على ما تعملانه من مخالفة حتى لروح الانتداب ونصوصه ؟ أهي جمعية الامم وانما هي «ادارة تسجيل» القررات لا غير ؟ أم هو ضمير الدولتين اللتين تريان ان «الضمير» آخر من يستحق المبالاة ؟ اتونا بأجوبة ....

سامي السراج

الى

حضرة الحاج طاهر قرمان

جاءتنا الكلمة التالية من مراسلنا في حيفا رداً على كلمة الحاج طاهر قرمان ننشرها عملا بحرية النشر وبالروح التي نشر نافيها الحاج طاهر رده وفي نفس المكان

انتظرت كثيراً وكثيراً انتظرت كلمة يدافع بها الحاج طاهر بك قرمان عما نسب اليه من العمل لهدم المسجد وقد قرأت امس واليوم في عددي «الدفاع» و«فلسطين» بيان حقيقة من الحاج طاهر الذي كان اولى به ان يظل ساكتاً سكوته الطويل الذي دام اكثر من شهر عن ان يبعث بهذه الحقيقة الى جريدتين في هذا الوقت . فلنبدأ ، باسم الله ، لتبيان الحقائق :

اولا — تقول ان القسم الذي اعتدى عليه الحاج عبدالله ابو يونس هو اكثر من ٣٧ متراً مع ان انذارك المرسل من قبل وكيلك ابراهيم افندي صهيون يبين ان القسم المعتدى عليه هو ٣٧ متراً فقط !

ثانياً — ألم يرسل لك الحاج عبدالله افندي عدداً من الوسطاء ليدفع لك ضعف ما تطلبه وتدعيه عن سعر الـ ٣٧ متراً ، وألم يكن بين الوسطاء فضيلة القاضي والاستاذ عبدالله مخلص وغيرهما . ولم لم تجبني على كلامي المبين الصريح الذي نشرته في الدفاع بل نبذته ظهرياً واخذت تشبث ببعض نقاط لا تخفى على كل مطلع

ثالثا — ما هي الاوراق الوقفية في محكمة حيفا الشرعية ناطقة شاهدة على ان الحاج عبد الله قد اوقف الجامع والمدرستين ، ولم تتم للآن معاملتها . . واثباتا لذلك فقد ذهب وكيل هذه الجريدة ومعه عزة بك القاسم وابو عادل للعمل على انهاء الوقفية وقابلوا الحاج عبد الله الذي قال امام الجميع انه اوقف محلاته وان الاوراق في المحكمة الشرعية ، وزاد على ذلك بقوله « أفعلوا ما شئتم باملاكي فانا موقفها للمسلمين وهبوا الى اتمام عملية الوقف واحضروا عدداً من الوجهاء المعروفين معكم لنقابل الحاج طاهر كي تعلموا أينا الصادق وأينا الكاذب »

وفوق ذلك فقد ذهب الحاج عبدالله ومعه صاحب شركة دعدس لمطحين في يافا ليتوسط مع الحاج طاهر شريكه فيها لانهاء المشكل ، وبعد الاخذ والرد لم يحصلا على نتيجة ، وبالنهاية قال الحاج طاهر « دعنا نتسلى في المحاكم » . هذا ما اخبرنا به الحاج عبد الله ابو يونس امام عزة بك والوجيه المحترم ابو عادل

رابعا — هب يا حضرة الحاج طاهر — جدلا — ان الحاج عبدالله ابو يونس لا يريد ان يوقف البناء فهل انت شريكه في عمله ؟ وهل من الانصاف والمروءة ان تقيم عليه الدعاوى لهدمه في حين انه يعطيك مقابل ارضك ما تطلب من ارض ومن دراهم ، وقد صرح بذلك مراراً ؟

وهل من المعقول ايها الحاج ان رجلا يعتكف بالمساجد طيلة شهر رمضان يعيش على بضع حبات من التمر وقد انشأ مسجداً ومدرستين على حسابه ويخسر اكثر من ١٢ جنيها كل شهر على الوظفين ، وصار المسلمين اكثر من سنتين وهم يصلون ويتعلمون بين رحابه ولا يزالون ؟

هل من المعقول يا حضرة الحاج ، ان نية هذا الرجل الصالح هي قلب الجامع الى « اوتيل » كما تشيعون مع ان هندسة البناء تثبت انه مسجد لا يمكن ان يتغير عن حيثيته الا اذا هدم

خامسا — ليتق الله الذين يريدون طمس الحقائق وتضليل الرأي العام ليبرهنوا على صدق وجاهتهم واحترام مقامهم ، واذا كانوا يريدون خيراً لامتهم فليبدأوا بانفسهم ويحاسبوا ضمائرهم ووجدانهم وليعملوا يداً واحدة لكبح جماح الاجنبي المستعمر ، لا ان يظلوا مطايا ومراكيب له ... وليعلموا انه جاء الوقت الذي سيحاسبون فيه حساباً عسيراً ، وجاء من يصرح بافكاره علنا غير حاسب لهم ولوجاهتهم اي حساب . .

سادساً — لا يظن بي احد اني اتحامل في كلامي على الحاج طاهر بك وخلافه بل ليعلم الكل انه لا توجد اية علاقة او صلة تربطنا ، انما هو واجبي — كمراسل امين — ان انقل الحقائق على علاتها واني اطلب من حضرة الحاج طاهر بك ان يعذرني على صراحتي هذه ويجب ان يكون هو وجميع الوجهاء الذين اكتب عنهم مسرورين جداً ان كانوا يقدرون قدر الوجود اشخاص تنتقد اعمالهم بجرأة واخلاص دون وجل او خوف متخذة المبدأ الاسمى : خدمة الرأي العام هدفاً لها واني اكتفي بهذا القدر الآن تاركا بعض اعمال يقوم بها الحاج طاهر نفسه مضرة بالصالح العام الى وقت آخر

صبحي

رسالة العراق

حديث هام لنوري باشا السعيد

حول اهمية طريق الحج البري

ادلى فخامة نوري باشا السعيد بحديث هام عن العلاقات بين العراق والحكومة السعودية وطريق الحج الجديد وموقف العراق من الخط الحجازي قال .

ان الاتفاق بين حكومة العراق والحكومة السعودية على غاية ما يرام من التقدم والتحسن ولا سيما العلاقات الحسنة القوية بين الدولتين الشقيقتين لان رابطة الدين واللغة والقومية تربط العراق بالحجاز ونجد ربطا متينا ولا تفرق بين مصلحة الحكومة العربية السعودية ومصلحة الحكومة العراقية لان مصلحتها هي مصلحتنا وغاية العرب واحده ، ويكفي ان جلالة ملك الحجاز ونجد ينطق بلغة الضاد التي ينطق بها جلالة مليكنا المعظم ملك العراق

اما العلائق الاقتصادية فالتجارة سائرة بين البلادين بصورة مطردة والمعاملات مستمرة بين تجار العراق وتجار نجد والحجاز بكل انتظام

بعد ان تمكنا من فتح طريق بغداد — النجف — الرياض — المدينة المنورة ، هذا الطريق التاريخي العظيم ستكون له المكانة الكبرى في ربط البلادين من الوجهة السياسية والاقتصادية كما انه سيكون الطريق الوحيد لمرور حجاج بيت الله الحرام

وبهذا الطريق تزداد الحركة التجارية نشاطاً بين العراق والحجاز ونجد بالرغم من ان فائدته ستكون اعظم للعالم الاسلامي اذ ان مسافته تتراوح ما بين ٨٠٠ الى ٩٠٠ كيلو متر من بغداد حتى المدينة المنورة ولقد حددت الحكومة العراقية اجور نقل الحجاج على هذا الطريق لدرجة انه يصبح في وسع كل فقير ان يحج (البيت) ويؤدي الفريضة بمبلغ زهيد جداً ودون ان يتحمل اقل عناء

ولقد سمحت الحكومة العراقية لشركات السيارات الوطنية بنقل الحجاج على هذا الطريق وحددت لهم اجور النقل الزهيدة وقد لا يكلف (الحاج) اجور الذهاب والاياب بين بغداد والحجاز اكثر من خمس ليرات انكليزية في الدرجة الاولى وسيكون حج هذا العام عن هذا الطريق الجديد ان شاء الله .

ان صاحبة الشأن في قضية الخط الحجازي الان هي الحكومة العربية السعودية وان الحكومة العراقية تؤيد ما تطلبه الحكومة العربية السعودية بشأن اعادة سير هذا الخط وتؤيد ما تقوم به الان من عمل على اعادة سيره من دمشق الى المدينة المنورة لان هذا الخط هو وقف للمسلمين واستئناف سيره يعود لمصالح المسلمين عامة

بين العراق وهولندة

فيما يلي صورة البرقيتين المتبادلتين بمناسبة كارثة الطيارة بين حكومتي العراق وهولندة

الهاي معالي وزير الخارجية :— ان النبأ المؤسف للكارثة التي حلت بالطيران الهولندي اثرت في تأثيراً عميقاً ولذا اسارع بان اقدم لمعاليكم ولعائلات الضحايا باسم الحكومة الملكية العراقية تعازي الصميمية

نوري السعيد
وزير الخارجية

وزير الخارجية العراقية بغداد اني متحسس جداً ببرقيتكم المتضمنة تعزيتكم بمناسبة كارثة الطيارة الهولندية واسارع لاعبر لفخامتكم عن امتناني مع رجائي بان تتفضلوا بابلاغ الحكومة الملكية العراقية عن امتناننا لاظهاركم هذا الشعور السامي مع تقديرنا للاحترام الفائق الذي جبوعوه لجثث الضحايا

وزير خارجية هولاندة

اكتشاف
اثار عربية عباسية
في حفريات ديالى

علمنا ان البعثة القائمة الآن بالتنقيب في ديالى عثرت على عدة آثار عربية نفيسة يرجع تاريخها الى الدولة العباسية ويستدل من كتابتها انها صنعت في ايام الناصر لدين الله

ضابط عراقي
في مدرسة اركان الحرب الانكليزية

قررت وزارة الدفاع ان توفد شاكر بك الوادي رئيس مرافقي جلالة الملك سابقا ، والمدرس في مدرسة الاركان العراقية في الوقت الحاضر الى انكلترا

البقية على الصفحة السابعة

شرقي الاردن

مشروع الدفاع عن شرقي الاردن

رد اللجنة التنفيذية للمؤتمر الوطني الاردني

جاءنا رد اللجنة التنفيذية للمؤتمر الاردني على مشروع الدفاع عن شرق الاردن وهو هذا :

بينما كانت اللجنة التنفيذية للمؤتمر الوطني الاردني مزمعة على رفع شكوى البلاد الى سمو اميرها مما حل بها من المصائب الناتجة عن السياسة السقيمة المتبعة ومما اصابها من تأخر في كافة امورها السياسية والادارية والاقتصادية اذ فوجئت بمشروع قانون الدفاع عن شرقي الاردن الذي اذاعته الحكومة بالعدد ٤٦١ من الجريدة الرسمية وبما ان المادة التاسعة والثلاثين من القانون الاساسي قد اوجبت نشر مشاريع القوانين قبل شهر على الاقل ليتمكن الناس من الاطلاع عليها ومن بيان ما قد يلوح لهم من اعتراضات بشأنها لذلك ولخطورة هذا المشروع وهول ما ينطوي تحته من اعباء ثقيلة وقيود مذلة اقض بها مضاجع اهل البلاد واصبح حديث مجتمعاتهم لم تجد اللجنة التنفيذية بداً من رفع اعتراضاتها عليه في وقتها الى سمو لم العالي لتتكرموا بتدبير امرها بحكمتكم فتنقذوها من الاخطار المحدقة بها قبل فوات الفرصة

اطلعت اللجنة التنفيذية على مشروع قانون الدفاع هذا بامعان وتدقيق فادهشها ما تضمنه من احكام قاسية لا تنطبق على القواعد الحقوقية العامة المنصوص عليها بالقانون الاساسي وتخالف احكام صك الانتداب والمعاهدة الاردنية البريطانية من جهة انها تزيد في القيود الثقيلة التي ترزح البلاد تحت نيرها بل انها تجعل البلاد كاخط مستعمرة تستخدم لمنفعة المستعمر اذ انه يستطيع بهذا المشروع ان يتصرف بجميع مرافق البلاد وممتلكاتها وموجوداتها وسكانها تصرف السيد بعبده والمالك بمملوكه . وقد زاد في الدهشة والاستغراب اقدام الحكومة على اصدار هذا المشروع على حين انه لم تظهر اية بادرة تدل على حدوث طارىء عام كالذي اشار اليه.

مخالفة المشروع

لاحكام القانون الاساسي

١ — نصت المادة الثانية عشرة من القانون الاساسي على ان «الامير مصون من كل تبعة ومسؤولية» وذكرت الفقرة الاخيرة من المادة الواحدة والعشرين منه أن (ادارة شؤون شرق الاردن تعهد الى المجلس التنفيذي) وهذه الاحكام المستنبطة من القواعد العامة للحقوق الاساسية تجعل سمو الامير كسائر الملوك بالممالك الدستورية لا يباشر الاعمال التشريعية والاجرائية بل ان جميع الامور التي هي من صلاحيته بموجب القانون الاساسي انما تباشرها الحكومات التي تأخذ على عاتقها تبعة تنفيذها اما المشروع فانه على العكس من ذلك يجعل سمو الامير هو الذي يباشر جميع الاعمال والاجراءات التي يجيزها وجميع الانظمة التي ينص على وضعها.

ولاريب ان اناطة امثال هذه الاعمال ذات المسؤولية بسمو الامير تعد خرقا لاحكام القانون الاساسي واثارة للسخط العام وتضييعاً للحكمة المقصودة من اعتبار مقام الامارة مصوناً من كل تبعة وحملا لمقام الامارة السامي على ان يواجه مباشرة تطبيق احكام ذلك القانون الجائر

٢ — ان المواد ٦، ٨، ١٠، ١٣ من القانون الاساسي قد ضمنت الحرية الشخصية ومصونية المساكن وحقوق التملك ولئن ذكرت هذه المواد ان الحريات والمصونيات والحقوق المذكورة قد تتحدد بموجب قوانين الا انه لا يعقل ان يكون قصد القانون الاساسي من تحديدها ان تفقد وتسلب على النمط الذي نص عليه ذلك المشروع

(ا) لقد ورد بالفقرة الاولى من المادة الخامسة للمشروع انه (يجوز ان يؤمر اي شخص بمغادرة شرقي الاردن او اي جزء منها او اي مكان فيها واذا رفض ذلك الشخص اطاعة هذا الامر فيجوز ان يؤمر بالقبض عليه وابعاده وهذه الفقرة لما فيها من تقييد الحرية وتعريض مقدرات الناس لتلاعب المغرضين هي اشد وطأة واثقل قيوداً من قانون النفي والابعاد وقانون منع الجرائم اللذين احتجت عليهما البلاد ولا تزال تحتج بشدة اذ بينما يشير القانونان المذكوران الى انه من اجل تطبيق احكامهما على شخص ما يجب ان تسند الى ذلك الشخص بعض الاعمال وان يشتبه بامره بالنسبة الى بعض الاحوال الواردة في هذين القانونين وان يثبت ذلك لدى الحاكم الاداري والمجلس التنفيذي ويمكن ذلك الشخص الدفاع عن نفسه ورد التهم الموجهة اليه ، نجد ان المشروع بفقرته المذكورة قد نص على جواز النفي والابعاد بصورة مطلقة وبلا اشتراط وجود ما يدعو اليهما خلافاً للقواعد الحقوقية العامة.

(ب) ان الفقرة العاشرة من المادة السالفة الذكر تجوز لكل من فوض بامر خطي ان يدخل ملك اي كان للفحص والتفتيش بدون ان تبين الاسباب الموجبة التي تجيز دخوله الى مساكن الناس والاعتداء على حرمتها وبدون ان تذكر كيفية الدخول والتفتيش كما في قانون تعقيب الاشخاص وتفتيش الاماكن لسنة ٩٢٧ الذي اجاز التعرض للاماكن الخاصة في حالات معينة وبين كيفية الدخول والتفتيش وشروطها بصورة تصون المساكن بعض الصيانة من الاعتداءات الكيفية وتجعل هذا الاخلال بالقواعد العامة متوقفاً على وجود ضرورة ماسة

(ج) ان الفقرات الثالثة والرابعة والسادسة من المادة الخامسة المذكورة لذلك المشروع قد نصت على جواز مصادرة اموال الناس وممتلكاتهم واستعمالها واتلافها مع ان المصادرة ممنوعة شرعا وقانونا وكذلك اتلاف الاموال لانه ضرر محض اضيف الى ذلك ان المشروع قد جاء خلوا من كل قيد يضمن حقوق الناس ويحول دون التعرض لاموالهم بصور مغرضة كما انه جعل التعويض محتملا لا محتماً ولم يشر الى لزوم كونه تعويضاً عادلا وترك امر تعيينه للمستقبل « يتبع »

صفوة ما يحمله بريد الشرق والغرب

المندوب السامي

وطنية السر مايلز لامبسون

امثلة يضربونها فهل من يتعظ ؟

يأبى السير مايلز لامبيسون المندوب السامي لمصر ان يستخدم أي شيء غير بريطاني في أي عمل له ، وهو لهذا لايسافر الا على ظهر باخرة انكليزية ولو ان هذه الباخرة لا ترسو في المياه المصرية الا في مياه بورسعيد لافي ميناء الاسكندرية . مع ان ميناء الاسكندرية هي الميناء التي ينزل فيها الرجال الرسميون القادمون الى مصر والتي يبحرون منها عند سفرهم من مصر ، ومع هذا فلم يقم السير لمبسون لهذا الاعتبار وزنا

واقد بلغ من تمسك الرجل بهذا المبدأ الوطني الى حد انه كان في الاسكندرية عند سفره الى انكلترا باجازته ومع ذلك سافر الى بور سعيد ليبحر منها الى انكلترا على ظهر باخرة انكليزية .

وهذا مثل طيب يضرب في الوطنية الصحيحة .

ويضرب الانكليز المقيمون في مصر مثلا آخر في الوطنية فقد أنشيء في القاهرة اخيراً فندق انكليزي بحت فانتقل الانجليز المقيمون في فنادق اخرى اليه ، واصبح لا يوجد انجليزي واحد في القاهرة ، وليست معه امرأته ، سواء اكان موظفاً في الحكومة المصرية أو في المصارف اوالشركات الاجنبية الا ويتناول طعامه في مطعم النادي الانجليزي او فندق النادي . فالبريطانيون كما قال احدهم (يعرفون معنى الوطنية الصحيحة وهم يتكلمون قليلا ويعملون كثيراً)

والعجيب ان الانجليز يفضلون كل ماهو انجليزي على سواه ولو كان اردأ منه جنساً فهناك سيدة انجليزية لم يرق لها الشاي الذي تستعمله فطلبت من خادمها الهندي ان يجلب لها شاياً افضل منه ففعل كما امرته ، ولما سألته من اين اشتراه اجاب من حانوت هندي فطلبت منه ارجاعه الى صاحبه وعادت الى استعمال الشاي الرديء .

تقدم الطب

هل تعاد الحياة الى الموتى؟

اجراء التجارب في المحكومين بالاعدام

قضى الدكتور روبرت كورنش العالم الامير يكى السنتين الماضيتين في تجاربه واختباراته في جامعة كاليفورنيا بأمريكا واقتنع بعد طول هذه الاختبارات بانه صار في وسعه اعادة الموتى الى الحياة بشرط ان لا ينقضي على الوفاة اكثر من خمس عشرة دقيقة. وثبت لدى هذا الطبيب صحة طريقته فهو مؤمن بها كل الايمان وقد جربها في الطلاب مرات عديدة كانت تكلل فيها كل مرة بالنجاح الذي يدفعه الى التقدم المطرد والبحث المتواصل وقوى عنده هذا النجاح وذلك التثبت الى ان يطلب من ثلاثة حكام من حكام الولايات المتحدة أن يسمحوا له باجراء هذه التجارب في جثث المعدمين، فرفض حاكمان طلبه ولايزال الحاكم الثالث يراود نفسه في قبول هذا الطلب او رفضه كما رفضه رفيقاه

وطريقة الدكتور كورنش هي مزيج من الاساليب التي جرت العادة في استعمالها عند الانعاش من الغيبوبة او الموت الظاهر بالاضافة الى سائل اكتشفه ويحقن به وريداً من الاوردة الكبيرة لاعادة حركة القلب وقد وصف المكتشف المشكلات التي صادفته والصعاب التي اعترضته و كيف وفق الى حلها وتذليلها.

يقول الدكتور كورنيش ان التنفس الصناعي لايكفي عادة لاعادة الحركة للقلب ولهذا السبب فاني احقن بالسائل الذي وفقت الى ازاحة الستار عن تركيبه في وريد كبير فيصل الى عضلات القلب ويدفعها مرة ثانية الى العمل بنشاط وقوة . ومتى عاد القلب الى القيام بوظيفته ، يصاب العليل بصدمة قوية في النظام العام للمجموع العصبي ويتهيج الى حد الخطر . فدفعاً لهذا الهياج الخطر ، يحسن حقن المعالج بجوهر طبي منوم يفقده شعوره أسبوعين أو ثلاثة اسابيع وهذا النوم الطويل يساعد كذلك المريض على صون قوته وادخار هذه القوة فاذا لم يعط له النوم يسرع عمل القلب اسراعا يلاشي قوته في مدة لا تزيد في أغلب الاحايين عن اثنتي عشرة ساعة

اما العقبة الثالثة التي اعترضتني كما يقول الدكتور كورنيش فهي تخثر الدم وتولد جلطة أوجلطات فيه لانه اذا تباطأ عمل القلب كانت نتيجة بطئه الوفاة بعد اثنتي عشرة ساعة فدرءاً لذلك أحقن المريض بسائل الهرابين وهذا السائل مركب من خلاصة الكبد حتى يمتنع تولد الجلطات .

وبعد تذليل جميع هذه الصعاب التي اعترضت تبقى مسألة الهبوط الشديد في ضغط الدم وهو الامر الذي يجب تداركه قبل ان يتنفس العليل تماما ويقترح عند ذلك الدكتور كورنيش نقل الدم الى العليل من انسان آخر سليم فيبقى ضغط الدم عاديا . ويقول اني مؤمن أنه اذا أتيحت لي الفرصة لاستطعت ان أرد الميت الى الحياة على شريطة ان لايكون قد انقضى على وفاته اكثر من خمس عشرة دقيقة لانه بعد هذا الوقت تكون خلايا الدماغ قد تلفت تلفاشديداً لاتصبح معه ثمة فائدة مرجوة

شركة امتياز الحولة

تستغيث الشركة التي استولت على امتياز الحولة بالهيئات اليهودية طالبة مساعدتها لانجاز هذا المشروع ودفع الباقي من ثمنه ، وقد لاحظنا في الصحف اليهودية ان هناك فكرة ترمي الى تخصيص قسم كبير من القرض اليهودي لمساعدة هذه الشركة

اموت من اجل

هتلر والوطن

انتحرت المس اينا برشكات ، وهي طاهية المانية في بيت احد اللوردة الانكليز بان طعنت نفسها بمقص عدة طعنات، وقد شهدت رفيقة لها في الخدمة انها قبل انتحارها ببضع دقائق كانت بحالة عصبية شديدة ، وكانت تصيح وهي تهيء الطعام لضيوف اللورد« انا لا يهمني عدد هؤلاء الضيوف ! » ولما فتشت غرفتها وجدت رسالة بالالمانية، محتوية على خطابين لاختها واخيها:

١ـ (اختي العزيزة : يسرني ان اقتل نفسي اذ لحقني اليهود حتى هنا . انى اموت مسرورة من اجل هتلر وبلادي! اصفحوا عني جميعاً . كان يجب ان اقضي على حياتي ، صلوا من اجلي ، تحيات كثيرة الى زوجك وكوني سعيدة)

٢ـ اخي العزيز : انعش وتمت من اجل هتلر وبلادك . اصفح عني للالم الذي سببته لك . تحيات كثيرة الى والدي لقد كان طيباً جداً ! ا

وعند التحقيق قرر القاضي ان المرأة فقدت رشدها قبل ان تنتحر اذ« كيف تنتحر بان تطعن نفسها بمقص ، وهي تقيم في لندن عند احد الانكليز البارزين ، وتقول انها تموت من اجل هتلر والمانيا. ان هذا الشيء غامض يصعب فهمه.

ولكن المرأة الالمانية ، سواء أفقدت رشدها ام لم تفقده فقد ماتت من اجل هتلر والمانيا وطنها العزيز تحمل الى الاخرة بغضا لليهود وعلى الدنيا السلام !

يهود المانيا

يطلبون السلام

القى الدكتور فريك وزير الداخلية الالمانية خطابا بين فيه بيانا غامضاً ان اليهودية الدولية « تطلب السلام من المانيا » وقال معلقاً على هذا الطلب :

لقد بني الطلب بشرط ان تغير حكومة المانيا خطتها مع اليهود ومثل هذا الطلب لا يستحق البحث فيه لان اليهود في المانيا لاداعي لهم للشكوى من ظلم المعاملة وكرر الوزير ، بلسان هتلر، ان الامة الالمانية ترغب في السلام قائلا :(نحن مستعدون حتى اليوم للاعتقاد بنزع السلاح ووضع السلام العادل. وكل ما على العالم هو ان يعطينا الفرصة لاظهار استعدادنا وحينئذ لا نعجز عن اظهاره واقراره)

تأجيل المجلس

التشريعي

كتبت جريدة التيرايست مرة ثانية عن مشروع المجلس التشريعي في فلسطين وقالت انه قد اجل الى غير مسمى لمقاومة اليهود والعرب له

جاء لدافار من وارسوا ان تجار اليهود في مقاطعة السار قد وصلوا الى بولونيا في المدة الاخيرة للاقامة بها بعد الاستفتاء

الموسم الرياضي

في تل ابيب

جاء في دافار ان الاستعدادات جارية لتنظيم «المكابياد» الملعب واعداد السكان اللازم له على نهر العوجا للرياضيين. وسيتسع هذا المكان لاربعين الف كشاف منهم وان ٥٠ رياضياً سيأتون اليه من فرنسا واربعين رياضيا من مصر وغيرهم من بلدان مختلفة وكثيرا من الزوار وهواة الرياضة

ترجمة وتحليل

فيلسوف التهكم في العصر الحاضر

جورج برنارد شو

ولد طفلنا بمدينة دبلن بايرلنده عام ١٨٥٦ وتلقى دروسه كما يذكره عن نفسه في مدرسة صغيرة وكلف وهو رطب العود حديث السن بالموسيقى أيما كلف . حتى اذ بلغت سنه الخامسة عشرة نراه قد اتخذ طريقه في معترك الحياة ملتحقا بوظيفة كاتب في احدى الدوائر الحكومية

غادرت امه مدينة دبلن الى لندن لتعليم الغناء هناك ولحق فتانا بامه عام ١٨٧٦ وكان عليه ان يجد الى العيش سبيلا بعد اذ خاف في دبلن ما كان يسد به هذا الاود فالتحق باحدى شركات الهاتف بمعاش ضئيل ليس فيه الى بسط اليد سبيل ..

هنا بدأ فتانا يشتغل بالروايات من نوع القصص الصغيرة حتى يؤمن بعض ما يحتاج اليه فوق ما يأخذ من مرتب ضئيل . غير ان قصصه كانت كنوزة قليلة الادرار ولم تقف قلة المال دون تردده على زيارة متاحف الفنون ودور الملاهي وقد كان بها جد شغوف .

على ان فتانا انقلب بعدئذ الى يد عاملة فاندمج في عضوية احدى الجمعيات الاشتراكية وراح يدعو اليها حيناً ويدافع عنها احيانا فاذا هو في الشارع يستثير شعور المارة الى هذا المذهب ويحببه لهم واذا من الدعوة والدفاع واستثارة الشعور يشتهر امره ويعرفه من الناس غير القليل واذا بفتانا يتخذ من هذه الشهرة والمعرفة سبيلا الى اظهار مواهب كامنة واراء وان كانت قد تعطلت قليلا غير انها ولدت تامة النضوج .. ولم ينس فتانا الموسيقى وهو الكلف بها من عهد الطفولة ولم يترك الفن المسرحي وهو عليه جد حريص فاتخذ من صحف لندن في ذلك الحين وسيلة لنقد الموسيقى والمسرح والكتابة في اصلاحهما وتقويم ما يراه معوجا في نظره او نفسه الشاعرة معوجا ..

جورج برنارد شو هذا هو طفلنا في المدرسة الصغيرة وفتانا في بقية الادوار تبلغ سنه تسعا وثلاثين « عام ١٨٩٥ » فاذا هو الناقد المسرحي لمجلة (الساترداي) واذا هو الذي يعلمنا ان النقد لا بد ان يصلح وان يقود وان يخلق ، واذا هو الذي يعلمنا ان النقد بعيد عن الهراء او ذكر اشياء عرفية لا طائل للاصلاح من ورائها واذا هو بالتدريج ينقلنا من طور قديم في النقد المسرحي الى طور طريف .

وكتابات شو غريبة مدهشة لا يسع القاريء الا الوقوف امامها مفكراً مبهوتا فنظرياته الشاذة ونقده اللاذع المرير يرسلهما ارسالا مطلقا لا يحابي فيهما احدا او يحافظ فيهما على اساءة شعور او استثارة شعوب الا ان كتاباته تترك اثرا ظاهرا في جميع انحاء العالم يتلقفها القراء من كل صوب . وفي آخر كتبه « الانسان الكامل » عرض فصلا هو حديقة اشجار فيها الشاذ وغير الشاذ منها ما نذكره تحت عنوان « القاعدة الذهبية » وهو يقول :

١ ـ لا تعامل الناس بما تحب ان يعاملوك به فربما تكون اذواقهم مختلفة.

٢ ـ لا تقتل التردد ، برهن كل شيء ، حافظ على الجيد .

٣) لا تحب جارك كنفسك ، اذا كنت على وفاق مع نفسك فهنا الراحة وان كنت على اختلاف فهنا العذاب.

٤) القاعدة الذهبية هي انه ليس هناك قواعد ذهبية .

ويذكر تحت الحرية والمساواة:

١) ان الذي يخلط بين الحرية السياسية والحرية وبين المساواة السياسية والمساواة لم يفكر خمس دقائق في احداها

٢) لا يوجد شيء غير مقيد و نتيجة ذلك انه لا وجود لشيء الحر

كما يذكر تحت المسألة الاجتماعية :

لا تضيع وقتك سدى في الاسئلة الاجتماعية ، فمسألة الفقراء هي الفقر ومسألة الاغنياء هي عدم الفائدة .

كما يقول في الشرف

لا يوجد رجال شرفاء على الوجه الاكمل ، لكن لكل رجل حقيقي نقطة رئيسية من الشرف وبعض نقاط قليلة الاهمية .

لا يمكنك الاعتقاد في الشرف ما لم تكن قد مارسته . خير لك ان تحفظ نفسك طاهرة ناصعة فأنت النافذة التي من خلالها يجب ان تطل على العالم.

فيلم الدفاع

الفيلم العربي الناطق الغنائي الشهير

المنتظر بفارغ الصبر

لوكلائه السادة تلحمي اخوان

يحتوي فيلم «الدفاع» الشهير الذي يعد بلا جدال من اقوى واعظم الافلام العربية التي اخرجت الى اليوم ، على مناظر شتى للحياة المصرية والفلسطينية في مختلف الوانها ومتنوع طبقاتها ففيها مظاهر الحياة المصرية الفلسطينية العالية والجانب الراقي منها ، كما فيها مناظر اخرى للطبقات متوسطة وغير متوسطة من الناس في الشرق

ولاهمية فيلم «الدفاع» ستنشر تباعاً بعض مناظر هذا الفيلم الفخمة التي ولا شك سيهتم لها القاريء اهتماما كبيراً وموعدنا الاعداد القادمة ان شاء الله.

هل تتفق انكلترا والمانيا

مقال خطير للورد ستورت

نشرت جريدة الديلي ميل مقالا افتتاحياً للورد سنودن نلخصه فيما يلي:

تساءل اللورد: — « هل من المستحيل ان نكون اصدقاء لالمانيا ؟ واشار الى المساعي الجائرة التي بذلتها فرنسا في الماضي لتطويق المانيا باطواق شديدة قاسية ، وقال لو ان هذه المساعي اخذت دورها من التنفيذ وكللت بالنجاح لاضطرت انكلترا الى خوض غمار حرب لا مصلحة لها فيها.

كما ذكر اللورد ان هذه النتيجة لا يمكن تجنبها الا اذا عدلت انكلترا سياستها بازاء المانيا ، وغيرت موقفها تجاهها تغييراً تاما . فانكلترا منذ الحرب الكبرى تنهج ازاء المانيا خطة مملوءة بالعداء طافحة بالحقد الشديد ، في حين انها تحرص حرصاً شديداً على توثيق عرى الصداقة والسلام مع فرنسا

وقد اضاعت سياسة انكلترا ضد المانيا فرصاً سانحة كثيرة ، كان المجال فيها للتفاهم كبيراً لما كان يسود جو السياسة لدى سنوح هذه الفرص من الصفاء وحسن النية . لكن انكلترا خيبت امال الشعب الالماني مرة تلو الاخرى حتى اثارت في نفوسه عاطفة البغضاء وشعور الحقد العام

وسرد اللورد سنودن بعد ذلك اهم الحوادث التي جرت في مؤتمر نزع السلاح ثم قال : (اذا بذلت الجهود ووطدت المساعي الان لحمل المانيا على العودة الى هذا المؤتمر فمن الممكن ان تكلل بالنجاح بشرط ان يكون لدى المانيا تأكيدات ومواثيق بانها ستعامل في المستقبل بغير ما عوملت به في الماضي

اقد مضت ستة عشر عاما من نهاية الحرب العامة الى الان ونحن نعامل المانيا بالجور والقسوة كانها مستعمرة ونحاول جهدنا الاتفاق مع شعوب اخرى لحملها على الاعتقاد باننا عازمون على ان نبقيها في هذا الدرك من المرتبة

ان المانيا محاطة من كل جوانبها باعداء مسلحين ومع ذلك فهي لا تريد الحرب على انها اذا رأت في الحرب الوسيلة الوحيدة لاسترداد مكانتها في العالم فمن المؤكد انها لا تحجم عن دخولها ولن تتأخر عن خوض غمارها

ثم قال اللورد سنودن : (ان مفتاح السياسة الاوربية في يد انكلترا فاذا ابدت عطفها على المانيا واظهرت حسن نيتها ازاءها واذا لم تشترك في تدابير العداء المتخذة ضدها استطاعت بذلك ان تدرأ الحرب وتوقفها وان توطد اركان السلم العالمي

ماذا تسمع اليوم ؟

عن محلات السادة دجاني اخوان تلفون ٧١٦

يوم الجمعة في ١١ كانون الثاني سنة ١٩٣٥

الساعة	
١٠ر٠٠	ضبط الوقت عن ساعة دائرة البريد
١٠ر٠٠ـ١١ر٠٠	قرآن كريم ـ الشيخ محمد عكاشه
١ر٠٠	موسيقى شرقية ـ اوركسترا ـ حسن الشجاعي
٢ر٢٥	النشرة التجارية الاولى
٢ر٣٠	ختـــام
٥ر٠٠	ضبط الوقت عن ساعة دائرة البريد
٥ر٠٠ ـ ٥ر٣٠	قرآن كريم ـ الشيخة منيرة عبده
٥ر٣٥ ـ ٦ر٠٠	حديث أخلاقي ـ الاستاذ محمد عبد اللطيف دراز
٦ر٠٥ ـ ٦ر٢٥	حديث الى السيدات « الاقتصاد المنزلي » الآنسة فاطمة فهمي
٦ر٣٠	(أخبار ونشرات)
٧ر٠٠ ـ ٧ر١٠	النشرة التجارية الثانية
٧ر١٠ ـ ٧ر٣٠	حديث بالعربية عن (المتحف القبطي) ـ سعادة مرقص سميكه باشا
٧ر٣٥ ـ ٨ر٠٠	« قراءة » ـ احمد رامي
٨ر٠٠	ضبط الوقت
٨ر٠٥ ـ ٨ر٤٥	موسيقى شرقية ـ مغنى وآلات ـ عبده السورجي
٨ر٥٠ ـ ٩ر١٠	موسيقى وآلات ـ جوقة « »
٩ر١٥ ـ ١٠	موسيقى شرقية ـ مغنى وآلات « »
١٠ر٠٠	ضبط الوقت
١٠ر٠٠	موسيقى غربية (موسيقى محطة الاذاعة المصرية) للرقص بقيادة المستر هينغ برسمياتز
١١ر٣٠	« سلام الملك »

يوم السبت في ١٠ كانون الثاني سنة ١٩٣٥

٦ر٤٥	تمرينات رياضية ـ عبد المنعم مختار افندي
٧ر٠٠	قرآن كريم ـ الشيخ محمد عكاشه
١٠ر٠٠ـ١٢ر٠٠	اسطوانات شرقية
١٢ر٠٠	ضبط الوقت عن ساعة دائرة البريد
١ر٠٠	موسيقى غربية ـ موسيقى جوقة فرقة الابريشي هازرز الملوكية الثامنة بقيادة المستر كيرتنل باذن خاص من اللفتننت كولونيل د . بوب

عام الدفاع عن فلسطين

ارى المنطق سلاحا صدىء معدنه!

يحتل اليهود البلاد احتلالا رخيصا وبلا ثمن. فلا نغترن بهذه الاوراق ينثرونها بين ايدي باعة الاراضي والسماسرة . انها لا تساوي خسارة ضئيلة في الارواح التي تبذلها دولة عند احتلالها بلاد دولة اخرى . فقد حصدت مدافع الرشاشات مئات الالوف من شبان المانيا وفرنسا عند مواقع فردون املاً في الحصول على شبر ارض واحد . ولقد خسر الانكليز ستين الفا من رجالهم على ابواب الدردنيل املا في تخطي شناق قلعة . وبذل آباؤنا الدم الزكي الى الركب — كما يقول مؤرخ جاء مع الحملات الصليبية ، عندما زحفت اوروبا الى فلسطين تنتزعها من ايديهم . اما اليهود فلا يبذلون شيئا من هذا ، وانما يغرقون النفوس الضعيفة باوراق النقد . وفي يقيني لو ان في فلسطين دولة عربية،او لو ان فيها شعبا عربيا له زعامته الخالصة القوية ، لكان اليهود ومن يساندونهم اعجز من ان يحتلوا شبر ارض واحد!

وتمثيل آخر ايها الشعب : لقد اعطاك اباؤك فلسطين امانة تحرسها وها قد اقت وفياً على ذلك ١٣٥٣ عاما . فهب نفسك امة حراس او « نواطير » على البلاد، وان كل فرد من افرادك يتقاضى في العام الواحد جنيها واحدا ، فهل تخرج من عملية الضرب ، والجمع الا خاسراً ؟ وهل ليس برخيص ان يدفع اليهود ما يدفعون من اجل احتلال بلادك ؟

نكتفي ، وننقدم الى الموضوع بجد وصراحة . فلقد كفى البلاد نزاع الموت الطويل الذي تكابده ، وآن لها ان تتنفس في حرية ، او تودع في شرف واني ادعو الصحف معنا الى تحقيق هذه الغاية ، وان لم يكن فالتلميح اليها راجياً من الاستاذ الفاروقي ان يبقى على حال واحد ، وراجياً من الاستاذ عيسى ان يشهر الحرب الصحافية على الانكليز والزعماء بدون تفريق . وراجياً الى الزميلين منيف واميل ، والى كافة اخواننا ان يهبوا مرة واحدة ، ويتناسوا هذه الهيئات والجماعات التي صرعت فلسطين وما تزال تصرعها . ولهم ان يجيبوا بما شاؤا، لكن الامل لا زال هو الغالب في انهم سيقولون الحق .

اذن نريد من الامة ان تدعو كل مشتغل في الحركة الوطنية الى العمل في الحركة باخلاص . فاذا هو احجم انتبذته ظهريا وراحت تتبع الذي يلبي النداء. اما هذه الدعوة فتنحصر في ان يكون الناس في هدنة لا يفكرون بها في شيء الا في انقاذ فلسطين . وتستمر هذه الهدنة عاما كاملا يطلق عليه اسم « عام الدفاع عن فلسطين » . فاذا تعارض العمل في هذه الدعوة بين مركز سماحة الحاج امين الرسمي ومركزه الشعبي اختار الذي يدعوه ضميره الى اختياره . واذا تعارضت الدعوة بين رياسة البلدية وبين العمل المجموع في موقف سعادة راغب بك اختار كذلك الذي يوحيه له قلبه ، وهكذا . اما رأيي فان هذه المراكز لتتعارض كل المعارضة مع العمل الوطني ، حتى لقد احجم عن ان ألقب النحاس باشا وهو رئيس وزارة « زعيم مصر » ، بل اقول انه حاكم مصر . . . وبعد هذا بشر العاملون في الشعب لكي يصحو هذا على هدير البحر الذي يحمل اليه موجات المهاجرين ، وليتخذ لنفسه ما يراه واقياً من الشر الرهيب وعندي ان لا تكون فضيلة الرجل او الشاب الارجولة . هذا العام — الرجولة التي انشأت من زعماء العصر جوهر لال، ومصطفى كمال ، وهتلر ، ودي فاليرا .

إنني أرى المنطق سلاحاً صدىء معدنه مع الاسف . والا فهل يحتمل الانكليز أن يحتل بلادهم قوم من الالمان ، أو الفرنسيين ، او الاميركان ، ويكون المحتلون خطراً لجلاء العنصر الاصيل واستيطان العنصر الدخيل ؟ سيكون الجواب سلبا بالطبع ، لان الانكليز شعب وطني عريق . هكذا نحن ، فاذا لم نكن كذلك في الماضي فينبغي ان نكون الآن . ولو شئت حلا لموجات الهجرة لقلت هذا : لو كان في البلاد شبان لحالوا دون كل مهاجر والوصول الى ارض الميناء . ولهم اسوة بما فعل الهنود مسالمين حين كانوا عرضة لنقمة السلطات . اقول هذا ناقلا حديث الجمهور اليوم الى السلطة عساها تغير من سياسة الاصرار على الاضرار ، وتجيب العرب الى أتفه مطاليبهم على الاقل . فاذا راحت تنقم على هذه الصراحة في الخطة فلها ذلك ، انما كيف تنقم غداً عندما يستيقظ الشعب وهو لا يعنيه من الدنيا الا سلامته وشرفه ! اطلبوا من الصحافة ان تصارحكم القول ، لا أن تكون عنصر هدم في بناء الامة . اطلبوا من الصحافة ان تكون لسان الامة الحق ، ومرآتها الصافية ، واذا هي تكلمت فبعض ما في خلجات قلوب الشعب ورعشات فؤاده . لقد وطنت النفس على هذه الخطة ، ولله ان يفعل بنا ما يشاء .

وأنف ليت لو ان هذا يسمعه الشعب الانكليزي ، فان عنصر النبل فيه يغلب على سياسة ساسته ، وهو يدافع عن شرفه خارج بلاده . فلقد أوذي هذا الشرف كثيرا حتى لو ان حرباً تنشب بين انكلترا ودول غيرها في المستقبل لما وجد في الشرق انسانا يثق بكرامته . لكنه شعب لا يدري اليوم بواقع ما يجري خارج جزائره ، وزعماؤنا لم يحاولوا عرض القضية عليه ، لانهم ملهيون كما كرت، بامجادهم الشخصية، الامجاد التي تقوم على جثث الشعب المسكين وهاماته .

الغزاة انشأوا الحاميات ، فماذا انشأنا نحن؟

الغزاة قاطعونا ، فمن قاطعنا نحن ؟

الغزاة يعملون ويقولون ، ولا ينامون — فاين العمل وصدق القول ، واليقظة الدائمة ؟

عام واحد ، ايها الشعب ، اطلق عليه « عام انقاذ فلسطين » والا جرفك التيار والطوفان !

عام واحد ، لا تفكر فيه بغير فلسطين ، والا فأنت مقيم اليوم، وشريد الغد! عام واحد ، في قلب واحد ، وراء هدف واحد !

هل من يسمع يا من شغلتهم المناصب، والمواكب؟ لا، لا، انهم مشغولون، لا يسمعون!

ابو الهيثم

أخبار محلية

كمية صناديق البرتقال المشحونة

بلغت كمية صناديق البرتقال المشحونة من فلسطين ابتداء من اول الموسم الى ٦ يناير الجاري ٠٣٠ر١٦٣١ر١ صندوقا يقابلها في مثل هذه المدة من العام الماضي ٣٧٢ر٦٠٣ر١ صندوقا وتفصيل شحنها كما يأتي :

٦٥١ر١٠٠٤ر١	عن طريق يافا
٢٠٣ر٥٢٨	« « حيفا
١٧٧ر٩٨	ترانسيت بورسعيد

المحادثات التليفونية

بين يافا وحيفا

بناء على مقابلة وفد جمعية وكلاء البواخر لفخامة المندوب وبسطه العراقيل القائمة في سبيل المحادثات التليفونية بين يافا وحيفا نظراً لكثرة الطلبات وقلة الخطوط قررت رياسة دائرة البريد جعل المحادثات التليفونية المستعجلة باجرة ونصف اجرة لكل محادثة حتى يتم تركيب خطوط جديدة اضافية بين حيفا ويافا

مدير الري

في حكومة فلسطين

نترجم عن قلم المطبوعات ما يلي: وصل اليوم المستر د.ج . هاريس الى القدس ليتسلم وظيفة مدير الري في حكومة فلسطين التي عين لها بصفة موقتة. وابتدأ المستر هاريس اعماله في الهند في ادارة النافعة عام ١٩٠٧ كما شغل منصبا في السكرتارية في حكومة الهند من عام ١٠١٦ الى عام ١٩١٩ ورقي بعد ذلك الى منصب مساعد المفتش العام للري فسكرتيراً لحكومة الهند كما تولى منصب المهندس الاستشاري مدة سبع سنوات اعتزل في نهايتها الخدمة من حكومة الهند عام ١٩٣٢ وقام خلال السنتين الاخيرتين بتصميم مشروعات الري في مستعمرة كينيا وسيكون على اتصال بالمشروع الانشائي

اصابات التفوئيد

والأمراض السارية

كثرت خلال شهر كانون الاول المنصرم اصابات التفوئيد في يافا وقضائها حتى انه سجلت في دوائر الصحة ١٨ اصابة تفوئيد في يافا وحدها و١٦ اصابة في تل ابيب و٢١ اصابة في قضاء يافا

وهذا الرقم هو اعلى رقم قياسي سجل حتى الآن منذ اول سنة ١٩٣٤ حتى آخرها. وعدا عما تقدم فقد وقعت اصابتان بالتفوئيد في يافا وتسع اصابات في القضاء واربع اصابات في تل ابيب .

تأليف نقابة

لمحترفي صناعة القلم اليهود

يعقد في الساعة الثانية من بعد ظهر اليوم (الجمعة) في قاعة « يشاهيفتس » بتل ابيب اجتماع عام لرجال الصحافة العبرية ولكل شخص يحترف صناعة القلم والغاية من هذا الاجتماع تأليف نقابة لمحرري الصحف ومراسليها والمحافظة على شؤونهم الحيوية ومطالبة الحكومة من جهة واصحاب الصحف من جهة اخرى بعدة مطاليب يعتقدونها من حقوقهم .

الجيل ...

لسان حال الشباب والناشئة

مجلة الرجولة والروح العسكري

اقرأ الجيل

كتاب النهضة القومي الشاب

في عدده الاول:

١ — خريطة جعل فلسطين مملكة يهودية

٢ — نفسية السمسار والبائع

٣ — الفلاح التي شيدها البوليس!

٤ — الزعماء امام المرآة

٥ — جوهر لال نهرو

٦ — اسامة بن زيد

٧ — سجل وزارة المستعمرات

٨ — حطموا النزعات العائلية

٩ — الاجواء العليا في السياسة

١٠ — العرب الذين عملوا جاسوسية لورانس

١١ — صور ملونة .كاريكاتورية اسلوب تحليلي ممتاز — انتظروا

في فرصة العيد

قدم القدس من عمان لقضاء فرصة العيد الاستاذ عادل بك العظمة سكرتير اللجنة التنفيذية الاردنية وحل ضيفاً على سعادة اخيه نبيه بك العظمة خلال اقامته في القدس ، وبعد العيد عاد الى عمان

طريقة فنية

في اخراج جثث

ذكرنا قبل عطلة الاعياد ان ثلاثة من العمال دفنوا في بئر انهارت عليهم اثناء العمل فيه بالقرب من مستعمرة « ملبس » وقلنا يومئذ انه تعذر على رجال البوليس اخراج الجثث من داخل البئر فاستعانوا برجال مطافىء تل ابيب ومع هذا فلم يوفق الجميع الى اخراجها وقد استحضر لنشل الجثث مهندسون اخصائيون جلبوا معهم ادوات خاصة. ونصبوا فوق فوهة البئر (مصعدا) من الخشب محكم الاقفال في اسفله نافذة تفتح وسينزل فيه بعض العمال لاخراج الجثث خشية انهيار الرمال الناعمة عليهم اذا هم نزلوا في غير هذه الطريقة

وسيتنفس هؤلاء العمال اثناء هبوطهم الى البئر في داخل (المصعد) بواسطة انابيب ممدودة اليهم من فوق سطح الارض

يطعن شخصين

حضر محمد علي دياب ضيف الله الى مركز البوليس واعلمه ان ابنيه سليمان وسلام قد طعنا بالمدى فأسرع البوليس الى سكنة درويش حيث وقعت الحادثة فنقل المصابين الى مستشفى الحكومة بيافا حيث تبين ان حالتهما خطرة . ولما علم البوليس بذلك جد في اثر المدعو شهاب ابو ديام المتهم بطعنهما الى ان قبض عليه فأودعه السجن رهن التحقيق .

قضية جديدة

في الطابو

كتبنا تحت هذا العنوان في اواخر الشهر الماضي خبراً نقلا عن لسان سيدة تظلمت لنا من معاملة بيع ملك لها بواسطة شقيقها دون ان تحصل الدائرة المذكورة على موافقتها . وقلنا يومئذ ان عملا مثل هذا لا يجوز وانه قد اعاد الى الاذهان حكاية قضية الشوبكي القديمة.

وامس عدنا فاجتمعنا بالسيدة المذكورة التي سبق لها ان لامت دائرة الطابو فقالت لنا انه ظهر لها بواسطة محاميها بان الطرق غير النظامية في سير قضيتها ليست من قبل دائرة الطابو نفسها وانما من الاوراق التي قدمها شقيقها الى الدائرة المذكورة ، اي انه لا تزال في القضية المذكورة امور سوف تكشف المحاكم عن مبلغ ما فيها من غش وخداع وقعا عن طريق الاخ تجاه اخته دون ان يكون هناك دخل لدائرة الطابو التي على العكس عندما اطلعت على ما نشرناه بصدد هذه القضية تريثت في معاملتها ودرستها جيداً . اما هذه السيدة فقد وكلت عنها المحامين لرفع الدعوى في صدد الاوراق التي ابرزها شقيقها الى دائرة الطابو وبواسطتها حصل على الارض التي هي محور الخلاف وما دام الموقف قد انجلى لنا عن مشكلة عائلية فاننا نرجو من عقلاء العائلتين ان يتدبروا الامر قبل استفحاله .

بمناسبة

قانون الارصفة

صدر مؤخراً قانون الارصفة ونظافة المدن وهو القانون الداخلي الذي تنفذه الحكومة بناء على طلب مجلس بلدية يافا

واصبح في الامكان بمقتضى هذا القانون ، معاقبة كل شخص يشغل رصيف الشارع العام بالسلع والمنقولات ويعرقل حركة المرور او يشوه منظر الشارع بالاقذار ونحن نرحب بمثل هذا القانون الذي من شأنه ان يرفع مستوى المدينة نوعا ما ولكننا نوجه نظر المجلس البلدي الذي طالب بتنفيذه الى الاسراع باخطار اصحاب الاملاك لتصليح الارصفة او ان يرصفها المجلس على حسابه ثم يقوم بتحصيل المبالغ من اصحاب الاملاك لان شوارع المدينة ضيقة بالنسبة لحركة النقليات وكثرة السيارات والباصات التي تسير فيها بلا انقطاع ، واغلب ازقة الحارات في المنشية والعجمي خربة تتراكم فيها الاوحال في الشتاء

رحلة كشفية

زارنا في ادارة هذه الجريدة اعضاء فرقة كشافة المسجد الاقصى المقدسية عائدين من الشمال حيث زارت الفرقة عدة مدن وقرى بقصد التعارف والاختبار ويقود هذه الفرقة السيد عزة عبد الهادي

وبعد ان تجول اعضاؤها في يافا قفلوا راجعين الى القدس

المواليد والوفيات

بلغ عدد المواليد خلال شهر كانون الاول المنصرم ٢٨٨ مولودا في يافا و ١٨٣ في قضاء يافا و ١٤٥ مولوداً في تل ابيب

اما الوفيات فقد بلغت في يافا ١٣٣ وفي القضاء ٦٣ وفي تل ابيب ٦٢ ، فانظر الفارق !

محطة الاذاعة الفلسطينية

يريدها اليهود

وسيلة للدعاية

منذ اليوم وقبل ثمانية الى عشرة اشهر من الانتهاء من اقامة محطة الاذاعة الحكومية الفلسطينية ، تشرع الصحف العبرية وفي مقدمتها جريدة البالستين بوست ، بالدعاية قصد الاستيلاء على هذه المحطة فقد كتب الادون دافيد كويتين في البالستين بوست سلسلة مقالات بصدد هذه المحطة جاء في احداها ما يلي :

ليس من العدل ان يحتم علينا قبول محطة للاذاعة تكون شبه دائرة حكومية مثلها مثل دائرة الصحة او دائرة المعارف او سكك الحديد ، بل يجب ان تكون هذه الدائرة مستقلة كل الاستقلال، اي شعبية من الشعب والى الشعب (كذا)

ثم جاء دور الدعاية الصهيونية فقال الكاتب : الشعب يرغب كثيراً في سماع التمثيل والغناء بواسطة ادارة ز الراديو وهو في بيته • ومن الفخر ان يكون امام محطة الاذاعة الفلسطينية فرقة كفرقة « الاوهل » وفرقة « الهابيما » وفرقة « التاتي » هذه الفرق التي هزت اوروبا اثناء زيارتها لها . ثم جاء في المقال: قد يحتج العرب غدا لصدور القسم الاكبر من الغناء والتمثيل باللغة العبرية وانما الجواب على هذا هو : عندما يستطيع العرب خلق فرق تمثيلية او شركات للتمثيل والغناء فنحن نقوم معهم بشد ازرهم في طلب الاذاعة بلغتهم وغنائهم الشرقي الذي نرغب في سماعه

وفي المقالات التي نشرت في هذا الموضوع دعاية القصد منها الاستيلاء على محطة الاذاعة لتسخيرها لمقاصدهم

« الدفاع »: سئمنا كثرة التعليق لأن كل اخبار هذه البلاد تحتاج الى تعليقات فمتى يستيقظ النائمون!

الى السيد

يوسف ابي حجلة

لمراسلنا في قلقيلية: ارجو نشر هذا السؤال وللسيد يوسف حق الاجابة عليه لأن الدفاع افسح صدراً من ان تحول دون اصحاب الردود وردودهم:

اطلعنا على اعداد جريدتكم « الدفاع » في الاسبوع الماضي وفيها المحاورة الجارية بين مراسل نابلس وبين السيد يوسف عثمان ابي حجلة بخصوص بيع وسمسرة على اراض تخص اهالي الجبل بواسطة يوسف المذكور ، ولكن يوسف اخذ يتنصل من هذه التهمة

انني اوجه الآن سؤالا الى السيد يوسف : من هو الذي باع وسمسر على ارض عرب الويلح وانشأ فيها مستعمرة يهودية ؟ ومن هو الذي سعى لبيع اراض من حبله — وخربة كفر ثلث؟ ربما يكون انتقال هذه الاراضي من اصحاب الارض رأسا الى اليهود ولكن الواسطة ببيعها انت، وانت المشتري لهذه الارض اذ انك تعرف ان اهالي قلقيلية ناقمون عليك ولم تدخل البلدة الا متستراً لانك تخاف ان يحدث لك ما حدث لغيرك

تنقلات البوليس

كتبنا في عدد العيد اشاعة بتنقلات البوليس تحققت . فقد اتصل بنا ان ادارة الامن العام قررت نقل الضابط السيد خليل شحير ضابط بوليس منطقة البلدة في يافا الى جنين وذلك ابتداء من اول شهر شباط القادم

قانون

ضريبة الاراضي

منذ ان صدر مشروع قانون استبدال ضريبتي العشر والويركو ونحن نهيب بالمحامين ليدرسوه وليرفعوا ما يرتأوه بشأنه الى السلطات قبل ان يصبح قانوناً نافذ المفعول.

ولم يقتصر تنبيهنا على ذلك بل ذهبنا الى المحامين وطالبناهم بدرس مشروع القانون هذا وموافاتنا بنظرياتهم في صدده وها نحن ننتظر، وسنبقى ننتظر وانتظارنا هذا الطويل . وتباطوء محامينا في مشروع هام مثل هذا جعل الحكومة تقر مشروع القانون فتخرجه بصيغة القانون المعمول به . ذلك انه سيصدر في عدد يوم الاحد القادم الواقع في ١٣ الجاري ، كما اتصل بنا عن ثقة ، في الجريدة الرسمية هذا القانون وينفذ منذ يوم صدوره .

وغداً اذا قام الشعب يداعي الحكومة محتجاً على الاجحاف الذي لحق به لا سيما في نوع اراضي البيارات لا ينبغي ان يلوم الصحافة التي حذرته مراراً وطلبت اليه النهوض للعمل قبل فوات الوقت بل يلوم نفسه ومحاميه .

الجمعية السورية

العربية في باريس

... الدفاع . . . اقامت الجمعية السورية العربية في باريس في ١ كانون الثاني سنة ٩٣٥ حفلة تأبينية لفقيد الشباب المرحوم عبد الكريم البارودي بمناسبة مرور عام على وفاته في مدينة (غرينيون) حيث كان يتلقى علومه الزراعية .

وفي الساعة الثالثة وقف رئيس الجمعية السيد قحطان حمادة وطلب من الاعضاء الصمت دقيقة حزنا على الراحل العزيز وابنه بكلمة طيبة بين فيها مزاياه الحميدة ثم تبعه السيد جميل مكاوي فتكلم عن حياة الفقيد واعماله في الحقل الوطني واصفاً تضحياته ومنزلته بين اخوانه وعندها نهض الاستاذ سليم حيدر فرثى المرحوم بقصيدة ممتعة نقتطف منها ما يلي :

مات عبد الكريم في طلب العلم
وظلت صفاته خالدات
مر كالحلم مشبعاً بالاماني
تاركاً بعده شذا الذكريات
مات غضاً واعظم الخطب فيه
انه مات في ربيع الحياة

والجمعية السورية العربية في باريس ترسل لاطفال الصحراء ابناء اولئك الابطال الذين ما برحوا يتحملون النفي والابعاد في سبيل حريتنا السليبة مبلغ ١٤٠ فرنكاً عن روح الفقيد رحمه الله والهم آله جميل الصبر بواسطة فؤاد بك نكد

امين سر الجمعية السورية العربية

في باريس

جواد ابو الهدى الفاروقي .

مقاطعة

في كل شيء !

عقد اصحاب معامل مواد البناء والعمال في تل ابيب مساء الاحد اجتماعا بحثوا فيه مراقبة اصحاب العمارات الذين يشترون هذه المواد من غير المعامل اليهودية ، وذلك لان استعمال الحجارة وغيرها من مواد البناء العربية قد ازداد في المدة الاخيرة في تل ابيب وغيرها ..

تلفونات الدفاع وبرقياتها الخاصة

نفي تهمة السمسرة

... الدفاع ..

أعجبني ما كتبه السيد «ابو العباس» من لفتاني في عدد الدفاع الاغر ٢١٢ الموافق ٢١ رمضان عن جولته في قرى القدس ووصفه هؤلاء السماسرة الخونة. وساءني جدا درج اسمي بين هؤلاء. وليت حضرة الكاتب تريث قليلا واستوضح اكثر عني وعن اعمالي لذلك جئت بكلمتي هذه راداً التهمة عني لعلمي ان احب شيء لكم هو ازالة هذا العار. وانا مستعد لدفع خمسين جنيهاً اذا استطاع حضرة الكاتب اثبات السمسرة علي او لبيعي اية ارض من اليهود. ولولا ان يقال اني اناني ومدع لاطلعتكم على ما قمت به من اعمال مجيدة لحفظ الاراضي على اني اذكر لكم شيئاً منها: امالك قطعة ارض مقابلة ومحدود الاراضي التي تمتلكها اليهود واسمها (البرج) واخرى يقال لها (الترنج) وقد بذل اليهود الجهد الجهيد بواسطة السماسرة وفاوضوني رأساً وبذلوا من الثمن اضعاف اسعارها ليشتروا مني شيئاً ولكنهم عبثاً حاولوا اغرائي لاني بحمد الله اعيش عيشة راضية من اتعابي وفلح اراضي واني اشتغل معلم بناء اجرتي اليومية نصف جنيه في مدينة القدس. فاذا تكرمتم بنشر كلمتي هذه وازالة هذا العار كنت لكم ممتناً وتفضلوا بقبول فائق احترامي سيدي

عبد الرحمن حسن محمود

من قرية النبي صموئيل

«الدفاع»: ليس أحب لدينا من تبرئة الاطهار من عار السمسرة — فما رأي «ابي العباس» في هذا النفي؟

اتلاف الشجر

منذ خمسة أشهر انتقلت العدوى الخبيثة، عادة قطع الاشجار، من الجبال الى السهول والساحل خصوصاً في قضاء يافا حيث تكثر بيارات البرتقال. ويوم ان سجلنا الحادثة الاولى من نوعها طالبنا الحكومة بضرورة بذل الجهد للقبض على الفعلة وانزال اشد القصاص بهم ردعا لغيرهم. الا ان شيئاً من هذا لم يقع، حتى ان الفعلة لم يقتصد اليهم في اكثر من حادثة، وقد تعددت فيما بعد.

وبالامس اعلم السيد سعد محمد بيدس من سكان شيخ مونس انه وجد في بيارته ٦٢ شجرة مقطوعة اتلفها اناس مجهولون وبعد البحث قبض على محمد اميس وولده مصلح اللذين لا يزالان رهن التحقيق.

شرق الاردن

حولة ثانية!

افتتح الادون جابوتنسكي المؤتمر الاصلاحي العالمي الذي عقد في مدينة كراكو بعد تلاوة برقيات التهاني التي ارسلها قناصل لانكلترا، وفرنسا والصين بحضور ٤٠٠٠ شخص

وبخطاب رحب فيه بممثلي حكومة بولونيا ثم اظهر اسفه لان الصهيونية لم تنجح في الحصول على المنافع اللازمة في الحولة قال من الواجب قلب شرق الاردن الى (حولة) فان الصراخ على السمسرة لا يهمنا، ما دامت السلطة تقفل ابواب التقدم الاقتصادي ايضاً

وقال ان الاصلاحيين يعملون بجد لتنفيذ برنامج جديد في الداخل والخارج (كذا) وهم يطلبون الغاء مسألة المجلس التشريعي ثم قال ان انكلترا تجني ارباحا طائلة من اليهود واليهود لا يطلبون منها صدقة

القدس

اضياف كرام في فلسطين

القدس في ١٠ كانون الاول — لمراسل الدفاع الخاص —

قدم القدس من دمشق حضرات الافاضل الوطنيين سعد الله بك الجابري ولطفي بك الحفار والمهندس عبد الوهاب بك المالكي والامير بهجة الشهابي رئيس نقابة المحامين في سوريا فنزلوا في فندق فاست حيث أقبل اخوانهم والفيف من الوجهاء والاعيان للسلام عليهم. وقد تناولوا امس طعام العشاء على مائدة الاستاذ محمد اسعاف بك النشاشيبي وكان مدعواً اليها كل من الاساتذة نبيه بك العظمة، عوني بك عبدالهادي، الاستاذ عجاج افندي نويهض، عادل بك العظمة سامي بك السراج. وبعد ظهر اليوم تناولوا الشاي في منزل الاستاذ عجاج بالبقعة وقد زار الضيوف اريحا ثم البحر الميت وسيغادرون القدس صباح الغد الجمعة عائدين الى دمشق رافقتهم السلامة وعلى الطائر الميمون.

احالة قاض عربي على المعاش

علمنا من مصدر ثقة ان سعادة قاضي القضاة قد أصدر امره باحالة القاضي محمد بك البرادعي الى التقاعد وسينفذ هذا الامر نهائياً بعد مرور ثلاثة شهور، اما الاسباب فقد نعود الى بيانها بعد ان نتثبت منها.

قضايا مهمة امام محكمة الاستئناف

نظرت محكمة الاستئناف العليا المؤلفة من سعادة المستر كري رئيساً وبعضوية مصطفى بك الخالدي وماجد بك عبد الهادي في قضية كل من محمد ومحمود ولدي سليم اشحاده ابو عواد من قرية القبيبة المحكوم على الاول بالسجن خمس سنوات وعلى الثاني سنتين لارتكابهما جرم ضرب والدهما سليم شحاده ضرباً سبب وفاته وحضر المتهمان ووكيلهما الاستاذ رشدي الشوا وحضر محامي الحكومة سعادة فوزي بك الغصين فحكمت برد استئناف الاول والحكم على الثاني بمدة خمس سنوات كاخيه محمد

وصدقت الحكم على عبد الله ابراهيم ابو خويلد من اشويكة المحكوم عليه خمس سنوات لسبب ضربه عبد الرحيم الحاج احمد من القرية المذكورة

وحكمت على عبد المعطي محمد موسى من الخليل المحكوم عليه بالسجن سنتين لارتكابه جرم ضرب عمران ابو الفيلات فقررت فسخ الحكم وسجن المتهم اربع سنوات مع الاشغال الشاقة

وزادت الحكم على مارون ابراهيم ملحم المحكوم عليه سنة ونصف سنة وكفالة حسن سلوك تحت المادة ١٧٤ فقرة (١) من قانون الجزاء العثماني بالسجن اربع سنوات مع الاشغال الشاقة

حيفا

يسمسرون حتى على باصات العرب...

حيفا في ١٠ كانون الثاني — لمراسل الدفاع الخاص —

يقوم بعض اشخاص من اهالي حيفا ممن اصبحوا متمولين من الورق الصهيوني باغراء بعض الفقراء من العرب المساهمين في شركة باصات الشرق التي تسير الى شارع الناصرة لشراء بقية الاسهم من الاعضاء المساهمين للاستيلاء على سياراتهم التي يعتاشون وعائلاتهم منها وذلك — كما علمنا من مصادر موثوقة لا يشك احد في صحتها — بقصد السمسرة عليها وبيعها من اليهود لتصبح سيارات الشركات العربية ملكاً لهم، لقاء مبلغ تدفعه الشركات اليهودية الى هؤلاء الاشخاص فهل يرتدع هؤلاء من عملهم المنكر هذا ويتقوا الله في اعمالهم!

كيفية بيوع الاراضي في بلد الشيخ

جاءنا الى وكالة هذه الجريدة من مختار ووجوه قرية بلد الشيخ التابعة حيفا هذا البيان ننشره على صفحات «الدفاع» بحروفه.

.. الدفاع: احترام، وبعد لمسألة تهم الجمهور نلتمس من جنابكم نشر هذه النبذة في اول عدد يصدر على صفحات جريدتكم الغراء خدمة للحقيقة ولكم جزيل الشكر والاحترام.

لقد كثرت الاشاعات في الاونة الاخيرة بان كثيراً من افراد قريتنا بلد الشيخ يبيعون اراضي الغير لبعض الشركات اليهودية، وان الشركات المشار اليها تشتري الاراضي بدون قيود طابو ولا شهادات ما حسب الاصول بل تريد بعملها هذا تعكير صفو الامن العام في قريتنا بدفع دريهمات بسيطة تأخذ لقاءها عقوداً الغرامات فادحة مقابل الجنيه الف جنيه بواسطة السماسرة والمرتزقة غير مبالين عما تخلقه هذه العقود من المشاكل لعدم تسليم شبر واحد من الاراضي التي يبيعها الغير، لذلك اضطررنا لهذا النشر لتحيط اليهود والجمهور علما بذلك واقبلوا احتراماتنا سيدي

احمد المحمود السهلي، صالح الاحمد السهلي، علي الحسن السهلي، ابراهيم السعيد السهلي

«الدفاع»: أما آن لهذه العقود ان تلغى؟ اليست هذه تجارة محرمة يحللها قانون لا يشعر مع اهل البلاد، وليس قائما على اسس متينة من الحق؟ ألم توضع القوانين لحماية المجموع: وفي غير هذا المكان مثال لفضائح بيوع الاراضي وقع في جنين فلينظره القراء

في سينما عين دور بحيفا

ابتداء من يوم السبت القادم ١٢ كانون الثاني

تعرض الرواية الغرامية الذائعة الصيت والتي يشاهد فيها أعظم المناجاة

الموسيقي البائس

تونس

عودة القلاقل والاضطرابات في تونس

تونس في ١ كانون ثاني — لمراسل الدفاع الخاص

اكتب لكم هذه الرسالة بسرعة جداً، فقد رجعت الحال في تونس الى ما كانت عليه في شهر سبتمبر واكتوبر الماضيين، ولا تزال السلطات تسلك سبيل البطش والشدة والضغط حيال الوطنيين والدبابات تطوف الطرقات العامة مهددة الشعب والحالة خطرة جداً!

واضربت المدينة اضرابا كليا احتجاجا على تصرفات السلطة وستقوم مظاهرات عنيفة في انحاء العاصمة

وقد انذرت الحكومة الاستاذ الطاهر صفر والبحري قيقة وصالح بن يوسف من زعماء الحزب الدستوري الجديد بالابعاد عن البلاد والتشتيت عند اول بادرة منهم

وقد عزم الوطنيون المبعدون على الاضراب عن الطعام اعتباراً من ثالث يوم العيد، وعند ما علم الشعب التونسي بامر اضراب المبعدين عن الطعام هاج واضطرب وزاد الموقف تحرجا تعنت السلطات والحالة تزداد تفاقما من يوم الى يوم. وساوافيكم في رسالة قادمة عن كل حادث جديد

«الدفاع»: تلقينا اليوم هذه الرسالة بتاريخ اول يناير، وننتظر التفصيلات لان حالة مراسلنا كما يفهم من كلماته القليلة كانت غير عادية عندما كتب رسالته هذه

النجف

خط جديد يحيي ذكرى مجد قديم

النجف الاشرف في ٢٧ رمضان — لمراسل الدفاع الخاص —

وصل النجف يوم ٢٤ رمضان الوفدان الحجازي والعراقي في طريقهما من المدينة المنورة الى بغداد بعد ان اكتشف طريق الحج الجديد فقضيا ليلة واحدة فيها وغادراها في اليوم الثاني الى العاصمة. وقد نزل رئيس الوفد الحجازي وبعض حاشيته وقسم من اعضاء الوفد العراقي في بيت رئيس البلدية وكانوا بضيافة الحكومة العراقية كما فعلت الحكومة السعودية عند ما وصلها وفد العراق.

الاحتفاء برئيس الوفد

وقد خف الاشراف والوجوه ورؤساء الدوائر في النجف لزيارة الوفد في بيت رئيس البلدية فكان السرور طافحاً على وجه رئيس الوفد السيد (حمزه) لما شاهده من ترحيب النجفيين وما يفيض في مشاعرهم من الروح العربي الوثاب والميل الشديد الى التفاهم بين الاقطار الناطقة بالضاد.

رئيس الوفد وجمعية الرابطة بالنجف

ومما سر له رئيس الوفد بنوع خاص زيارة اعضاء جمعية الرابطة العلمية الادبية وخوضهم معه في احاديث استعرضوا فيها ما يتحتم على ابناء قحطان من لزوم الاتحاد تحت ظلال العروبة والسعي لتحقيق امنية (النبي) العربي في تهيئة وسائل بسط النفوذ الاسلامي لا على العرب فحسب بل على القوميات الاخرى. وهنا اكثر الرئيس من التساؤل عن جمعية الرابطة وغايتها ونظامها ومدى انتشارها فكان يرتاح كثيراً لما يسمعه من معتمدها السيد عبد الوهاب الصافي في الاجابة على اسئلته هذه وقد وعد بزيارة الجمعية عند رجوعه من بغداد

شركة مواصلات اسلامية كبيرة

وقد اقترح الاستاذ معتمد جمعية الرابطة ان يؤخذ بنظر اعتبار الحكومتين العراقية والسعودية اناطة نقل الحجاج والبضائع بشركة اسلامية تؤلف لهذه الغاية نظراً لما تقتضيه ظروف هذه الطريق وهي بين مدينتين مقدستين المدينة المنورة والنجف الاشرف، فاعرب رئيس الوفد عن رغبة حكومته في ذلك ولا شك ان الحكومة العراقية ترحب بمثل هذا المشروع

لا مانع من سفر الحجاج في الطريق الجديد

ومما صرح به السيد «حمزه» رئيس الوفد عدم وجود أي مانع يحول دون سفر الحجاج في الموسم الراهن من هذه الطريق، واكد رغبة حكومته في اقبال الحجاج عليه لما فيه من التوفير الاقتصادي والزمني كما قال انه سيرجع من العاصمة في نفس الطريق، وبهذا الاعتبار يصبح مفتتحاً رسمياً.

جنيف

وصول وزير خارجية ايران

القاهرة في ١٠ كانون ثاني لمراسل الدفاع الخاص

وصل أمس الى جنيف وزير خارجية ايران وسيمثل ايران في العصبة عند عرض النزاع القائم على الحدود العراقية الايرانية

وصول وزير خارجية العراق

يصل جنيف مساء اليوم فخامة نوري باشا السعيد وزير خارجية العراق

توفيق رشدي بك يرأس الدورة

يرأس توفيق رشدي بك وزير خارجية تركيا مجلس عصبة الامم الدورة القادمة وسيبدأ هذا الدور انعقاده يوم ١١ الجاري

الانباء الخارجية الخاصة

القاهرة في ١٠ فبراير لمراسل الدفاع الخاص

مصر

المؤتمر الوطني العام وخطاب النحاس

استقبل المجتمعون النحاس باشا بحماس شديد ودلت خطبته على ان الوفد يعارض في كل دستور جديد اذا خطر لنسيم باشا اعداد دستور آخر غير دستور عام ١٩٢٣

نتيجة جلسات المؤتمر الاولى

أسفرت جلسات المؤتمر الاولى عن زيادة هيبة الوفد ولم تلاحظ في الخطب العبارات المألوفة من مدح الملك

قرارات المؤتمر الوفدي الكبير

انتهت جلسات المؤتمر الوطني العام مساء هذا اليوم واتخذت اربعة قرارات هامة.

١ — يعبر المؤتمر عن ثقته التامة بالوفد المصري وبزعيمه الجليل مصطفى النحاس باشا.

٢ — ضرورة عودة دستور سنة ١٩٢٣ كاملا غير منقوص حتى تستعد البلاد لحياة دمقراطية حرة.

٣ — يعبر المؤتمر عن امله في ان يصل الوفد الى تسوية شريفة للمسألة المصرية بطريقة تحقق العلاقات بين مصر وانكلترا على اساس من المودة.

٤ — يعبر المؤتمر عن ارتياحه الى المناقشات القيمة التي قامت بها اللجان المختلفة:

حادث مؤسف وقع في المؤتمر

حدث اثناء جلسة المؤتمر الاولى خلاف بين الدكتور احمد ماهر والاستاذ محمد توفيق دياب صاحب الجهاد بدأ بسبب الاستاذ دياب لزميله الدكتور ماهر الذي استشاط غضبا وصفع الاستاذ دياب بلطمة على وجهه وقد كتب الدكتور ماهر في جريدة كوكب الشرق التي يعمل بها انه ينتظر شهود الاستاذ دياب (يقصد المبارزة)

اسباب الخلاف

ويقال ان سبب الخلاف الذي نتج عنه الحادث من اجل قصيدة الاستاذ العقاد التي القاها في المؤتمر ورغب الدكتور ماهر في نشرها في الكوكب ولكن الاستاذ دياب اصر على ان تخص بها جريدة الجهاد دون غيرها من الجرائد مستنداً في ذلك على ان الاستاذ العقاد محرر فيها

الاعتراف بحكومة الحجاز رسميا

ترغب الحكومة المصرية رغبة صادقة في الاعتراف رسمياً بالحكومة العربية السعودية والامل كبير في تذليل العقبات التي قامت دون هذا الاعتراف حتى الان

ايران

عرض الخلاف مع العراق على العصبة

ستصدر الحكومة الايرانية رداً وافياً طويلا تقول فيه ان المسائل التي اثارتها حكومة العراق بعرض القضية على عصبة الامم كان في الامكان حل التسوية بشأنه بسهولة بين الحكومتين مباشرة.

ما ينتظره الايرانيون في جنيف

وتعبر الدوائر الايرانية عن ثقتها التامة بان وجهة النظر الايرانية ستجد الانصاف التام في دوائر جنيف

المستندات العراقية

تقوم مطالب العراق على الاتفاقات الدولية وتصرح ايران من جانبها بانها غير ملزمة بمراعاتها. وحكومة العراق ترى ان سيادتها موجودة من تاريخ اعلان استقلالها بعد انهزام الاتراك

التعاون قائم بين الحكومتين

وتلقت الحكومة الايرانية تأكيدات رسمية من حكومة بغداد في ان تسوية النزاع في جنيف لا تمنع استمرار الصداقة الخالصة والتعاون بين الحكومتين وان احالة القضية الى العصبة لا يفسر باي حال من الاحوال بوجود نفور بين الدولتين الجارتين

ايطاليا

كيف يقتسمون الغنائم والاسلاب

سجل الاتفاق بين ايطاليا وفرنسا تصفيه المسائل الجوهرية المعلقة واكد رغبة الدولتين في تقرير روح الصداقة والتعاون المشترك

اما اسس الاتفاق فهي: معاهدة بالتنازل لليبيا عن مساحة ١١٤ الف كيلو متر مربعا والتنازل لارتيريا عن خط على السواحل من باب المندب

٣ — ان تلغى تدريجيا لنهاية عام ١٩٦٥ الامتيازات الممنوحة للايطاليين في تونس ونص الاتفاق على ضمان استقلال النمسا واشتراك الايطاليين في سكة حديد جيبوتي — اديس ابابا واعترفت فرنسا وايطاليا بالاستناد الى تصريح المساواة بالحقوق بان في استطاعة جميع البلدان ان تعدل في المستقبل سلاحها والتزاماتها كما تعهدتا بالمشاورة في حالة وقوع ما يخالف ذلك

الشخصية

بحث علمي سهل

١ — عوامل الشخصية كثيرة اهمها مجابهة مشاكل الحياة

سئل لويد جورج هل يود العودة الى الحياة النيابية ، فاجاب: « ان الحياة النيابية نضال وانا احب النضال وسأناضل الى آخر ساعة من حياتي » فلولا حبه للنضال ومجابهة مشاكل الحياة وحل معضلاتها ، لما لمعت شخصيته .

وكثيراً ما يكون الفقر عاملا قويا في تكوين شخصيات بارزة لان الفقر يعلم اشياء كثيرة كما قال لويد جورج فموسوليني خرج من طبقات الشعب دون الوسطى فكون امة عظيمة وكذلك هتلر . وسعد زغلول الذي قالت عنه التيمس (انه الزعيم الفلاح الذي تحدى جميع القوى ، وظل يواصل جهاده وسعيه ، حتى فاز بحمل الدولة التي استقرت في مصر اربعين عاما ، على ان تعترف لمصر بالاستقلال الذي فقدته منذ الفين وخمسماية عام)

والرجال العصاميون كثير تضيق صفحات الدفاع عن تعدادهم

واما اذا تجنب الشخص مجابهة مشاكل الحياة وحل معضلاتها ، فان ذلك يشعره بانحطاطه عن الغير ، ويظهر هذا الشعور في سلوكه فيعتزل الناس ويتجنب كفاح الحياة ، وتكون حياته سلسلة من الالام النفسية . وليس ادل على الالام التي يقاسيها من حادثة موظف حكومي يدعى (جودفري تومكنس) انتحر وترك رسالة يذكر فيها سبب انتحاره . وقد ابرزت اخته هذه الرسالة في محكمة سوتند بانجلترا وجاء فيها . انه ينتحر لخجله العظيم من جميع الناس ، وانزعاجه من الوقوف امام النساء ، وعدم امكانه التعرف الى فتاة يتخذها زوجة له ، وهو في اشد الحاجة الى شريكة تشاطره مسرات الحياة وهمومها

ويقول في مكان آخر من رسالته كلما دعيت الى حفلة جمد الدم في عروقي وكف عقلي عن التفكير ، فاجلس صامتا اريد الكلام فلا استطيعه ، وحل هذه حالة عنه الخجل والحياء من الاتصال بالناس خير له ان يموت فالحياء هو نوع من عدم الثقة بالنفس ، وسببه تجنب كفاح الحياة

٢ — بنية الشخص ومظهره الخارجي

والبنية الشخص ومظهره الخارجي أثر على شخصيته ، فانت ترى ان الانسان بطبيعته ميال لاظهار شخصيته ولما كان ضخام الاجسام وذوو الابهة الظاهرة يسحرون الجمهور بتأثيرهم ترى ان اكثرهم يكون لطيفاً هادىء الاعصاب ... بينما قصار القامة ، صغيرو الاجسام ، وهم احوج الناس لاظهار شخصياتهم ، ميالون لاظهارها بشتى الوسائل ومختلف الطرق . فهذا يظهر شخصيته بالثرثرة ، وذاك بالتنكيت ، او التأنق في الملبس ، او الدس والايقاع بين الناس ، او التفاخر بثروته ومجد عائلته . ومنهم من تظهر شخصيته لامعة ... كغاندي ونابليون (ويعزو ... فرانس عظمة نابليون الى نقص ... جولته) .

٣ — الغرائز

... من العوامل التي تؤثر في شخصية الافراد والغرائز تولد مع الانسان كغريزة الخوف والغريزة الجنسية وغريزة التجمع والامومة واللعب ، والاستكشاف والاستغراب

وليس من شك ان هذه الغرائز تختلف في الافراد قوة وضعفا فبعضهم ميالون لاظهار سلطتهم ، وبعضهم ميالون للاستكشاف فتراهم يجوبون البلاد ويتسلقون قمم الجبال الخطرة ويرتادون الاقاليم القطبية الشديدة البرودة مضحين براحتهم ارضاء لغريزة الاستكشاف فيهم

والغرائز يمكن تقويتها وتهذيبها واناؤها فغريزة الامومة مثلا (ترمى هذه الغريزة الى المحافظة على الطفل غير ان النساء والاولاد الضعفاء تثير هذه الغريزة) اذا نمت يصبح في الشخص يصبح يحترم المرأة ويعطف على الضعفاء والمساكين

٣ — الذكاء

ثبت لعلماء النفس بعد تجارب عده ان المجرمين على العموم ضعفاء الذكاء ، وان متوقدي الذكاء ذوو اخلاق حميدة وشخصيات ممتازة . وهل يمكن لرجل بليد ان يسيطر على الافراد . انظر الى (وليم بت) وهو من اظهر شخصيات القرن الثامن عشر لما بلغ السابعة كان يخوض الاحاديث بطلاقة لسان غير متكلفة ويعبر عن عواطفه بكل سهولة مراعياً ارق واجبات اللياقة والادب ولولا ذكاؤه لما اصبح رئيساً للوزارة وعمره اربع وعشرون سنة . ولماظل متقلداً زمام الحكم ثمانية عشر عاما

والقى احد النواب على السراوستن تشمبرلن استجوابا في البرلمان الانكليزي تلقاه الوزير بهدوء وسكينة . وبالرغم من الضجة التي احدثها اصدقاء النائب المستجوب نهض الوزير ورفع قبعته العالية ثم اجاب على الاستجواب بايجاز وبعد ذلك عاد الى مكانه ووضع قبعته على رأسه فساد السكون طويلا في المجلس وذلك لذكائه وقوة حجته

الغدد

في الانسان غدد كثيرة تفرز افرازات في جسم الانسان ويكون لهذه الافرازات تأثير في اخلاقه وشخصيته فاذا ضعف افراز الغدة الدرقية « ومكانها اسفل الرقبة » يصبح الانسان ضعيف الذكاء مجنوناً . واذا ازداد افرازها يصبح ذكياً متوقداً والغدة الادرينالية اذا ازداد افرازها يكون الانسان سريع الغضب متهيجاً بالعكس

وقد تمكن بعض الاطباء من تغيير اخلاق بعض الافراد باجراء عمليات جراحية نظمت افراز الغدد

« ص »

شركة

سيارات غزه

الوطنية

سفريات يومية

بين غزة ويافا

« وبالعكس »

سيارات

فخمة

سائقون ماهرون

انباء يهودية

المجلس التشريعي

خطر على الوطن القومي

جاء لدافار من لندن اجلسات الهيئة الادارية للوكالة اليهوديه قد انتهت ، وان نويل لاسكي طلب تأسيس جمعية لا صهيونية في اميركا تقوم باعمال فلسطين .

واتخذت الهيئة الادارية قرارا بتأييد اعمال الوكالة بشان المجلس التشريعي الذي كان مشروعه خطراً على الوطن القومي وبتأييد موقف الوكالة في مسألة المهاجرة ، وبتفويض الهيئة بمطالبة الحكومة بجوازات بحسب مقدرة البلاد الاقتصادية على الاستيعاب وقررت الهيئة ايضا الاشتراك باعمال الاسكان في الحولة

وتكلم الادون لوكر في الجلسة النهائية عن اعمال هيئة الوكالة اليهودية السياسية وعن الهجرة والمجلس التشريعي والعلاقات بين العرب واليهود ، واجاب على عدة اسئلة طرحها الحاضرون

وتكلم ليوهرمان على المسائل المالية وميزانية الوكالة للسنة القادمة

قرارات

مؤتمر المزراحيين

جاء من بوسطن في اميركا ان مؤتمر حزب المزراحيين قد انهى اعماله ، بعد ان طلب من الحكومة الاميركية ان تتدخل في امر يهود روسيا ، واتخذ قرارا ضد مشروع المجلس التشريعي في فلسطين ، وقرر ايضا مطالبة اليهود بالبقاء في المستعمرات اليهودية في فلسطين ومطالبة الحكومة الفلسطينية بمنح اليهود اراضيها لاسكانهم وزيادة عدد الجوازات لطلائع الطبقة الوسطى « العمال »

حالة اليهود

في المهجر

ذكرت هياردن ان المجلس الملي اليهودي سيعقد في يوم الاربعاء القادم ويتكلم فيه الادون غولدمان عن حالة اليهود في المهجر ويؤلف المجلس في هذا الاجتماع لجنة المهاجرة .

تعميم

اللغة العبرية

في هياردن ان انصار اللغة العبرية قد عقدوا امس اجتماعا في المجلس الطائفي للبحث في اقرب السبل الى تعميم اللغة العبرية في فلسطين

ملجأ اولاد المتشردين

عقدت اللجنة التي عينها مجلس المنتخبين في اجتماعاته الاخيرة للاهتمام بحالة غلمان اليهود الذين يخرجون على القانون والمتشردين — اجتماعها الاول في المجلس الملي اليهودي في القدس ، وبحثت في حالة اولاد اليهود سيئي التربية وبعد البحث ، وافق جميع الحضور على تأسيس ملجأ لهؤلاء الاولاد المهملين المتشردين ، يشبه مدرسة الاحداث في طولكرم . واقترحت عدة مقترحات عن المكان اللائق لانشاء هذا الملجأ في المستعمرات . وانتخبت اللجنة من اعضائها لجنة لوضع تقرير عن العمارة وتقدير نفقاتها لتقدمه في الاجتماع القادم

الاعلان

واسطة التعرف

بين المنتج والمستهلك

مظاهر حياة الامة

الاسلامية بفلسطين

لكل امة في الاسبوع يوم تريح به نفسها من المتاعب وتفرح عيالها واولادها تنشيطاً للارواح . ولا شك ان ذلك اليوم من الاعياد الحياتية وقد كانت الامة الاسلامية من مدة تقرب من السنة اخذت تسير على هذا المبدأ ولكن الاكثرية منها اخذوا في هذه الآونة يفتحون حوانيتهم ويجهدون انفسهم في الاعمال غير مفكرين في ضروريات صحتهم ثم لم تمض برهة حتى رأينا الجميع عادوا الى عدم التعطيل وحتى انه في يوم وعد بلفور الذي صادف يوم جمعة لم يضربوا عن الاعمال في حين اننا لو قدرنا شؤم ذلك اليوم وما جره علينا من البلاء والاخطار لما ضحكنا ولا اكلنا ولا شربنا بل يقضي علينا الحس الشريف ان نزاول الاعمال الجبارة لهدم اركان ذلك الوعد ، ولكن ما الحيلة في الامة التي تفرح لاقل شيء وتحزن لاقل شيء وتارة تضرب عن الاعمال لامور تافهة بحسب اشارة بعض الزعماء الذين يقصدون من ذلك تفهيم أولي الامر انهم اذا شاءوا اقاموا البلاد واقعدوها وان تأتي بعمل الا عن طريقهم ؟ ولذلك رأت الحكومة من ضروريات المصلحة ان ترضيهم بالوظائف والرواتب وتغني نفسها عن الجهاد جيش تنفق عليه اموالا طائلة وفي امكانها ان تلهي بعض اشخاص او اكثر بشيء ضئيل من اموالها وتحتفظ بالباقي لانشاء مرافيء لاسطولها وتمهيد كل شيء فيه حظ ومصلحة لليهود ومع هذا لا تزال الامة نائمة ومستسلمة للقضاء والقدر . انا لله وانا اليه راجعون .

المحامي

حسني عبداوي

مباراة رياضية

جرت يوم الاحد الواقع في ٢٦ — ١ — ٩٣٥ مباراة بكرة القدم ما بين النادي الرياضي الاسلامي اليافي ونادي شباب العرب بحيفا وقد تفوق الثاني على الاول بثلاث اصابات لا مقابل لها وقد اظهر الفريقان تفننا باللعب ونشاطاً بالجري لم يسبقهما اليه احد . وبعد انتهاء اللعب سار المدعوون يتقدمهم النادي الرياضي الاسلامي اليافي الى حفلة الشاي التي اقامها نادي شباب العرب في ناديه ، ثم وقف رئيس نادي شباب العرب السيد سعيد حاويلا والقى كلمته المملوءة محبة واخلاصاً ورحب بالحاضرين وانتصب الاستاذ جورج حبيب الياس احد اعضاء هذا النادي بقصيدته الرنانة مرحبا ومبينا ما للرياضة من النفع العظيم في تقوية الجسم ، واخيراً قام احد اعضاء النادي الرياضي الاسلامي اليافي وشكر العواطف الحية والحمية العربية التي شاهدوها ، وهتف بحياة نادي شباب العرب فقابله النادي بمثله وهكذا انتهت الحفلة وسافر النادي اليافي الى بيروت مودعا بالاكرام فعلى الطائر الميمون

عن نادي شباب العرب

ج . ح . ا .

صوت من فتاة ...

الى ابناء الجيل الحاضر

بقلم الانسة سعاد الخوري

تستفزني اوقات وظروف الى ان اتناول القلم واخط ما يختلج في نفسي من عواطف شتى متباينة في بعضها ما يملأ النفس غبطة واملا بمستقبل باهر وفي بعضها ما يحز فيها فيدميها

لقد تقدمت الى حضرتكم في مقال سابق حول « الرابطة التمثيلية الفلسطينية » المقدسية وذكرت بعض جمل يلهج بها لساني ولسان كل مخلص نزيه عن الغايات والاغراض الحزبية . وعبرت بها عن بعض ما اكن لشخصكم ولجريدتكم من الاحترام والتقدير . فحذفتم كل ما يتعلق بهذا وليس بالامر العجيب ان تفعلوا ما فعلتم اذ ما تتصفون به من .... — والكل عليم — يجعلكم ان تترفعوا عن كل نقيصة

وبعد فانتم اعلم الناس بالتناحر الصحفي القاتل والذي اشتد وتفاقم امره في المدة الاخيرة مما دعانا الى ان ننسى ونهمل واجباتنا المقدسة نحو وطننا العزيز ونشترك بكليتنا في هذه الفوضى التي سنؤول ولا بد الى خلق روح التنافر والبغضاء بين فريق وآخر من ابناء الوطن الواحد ونحن احوج الى الوحدة والتآلف خصوصاً في ايامنا هذه منا في اي وقت آخر

لهذا جئت على صفحات جريدتكم الغراء التي كما يعلم الجميع انها الجريدة الحيادية الوحيدة التي لا تشتغل لحزب ولا هي مسيرة لمقاصد شخصية بل للوطن والوطن فقط .... حيث طالباً جوابكم على سؤال عن لي وهو :

« ما هي الوسيلة او الوسائل التي يمكن للشعب العربي بها ان يوحد صفوفه راميا بالحزبيات جانباً ليكون قوة هائلة بامكانها الوقوف امام سيل الهجرة الصهيونية وسياسة الحكومة الخفية ؟ »

اننا نعرف الادواء العديدة التي تفتك بنا ونعرف جرائدنا التي تناست وتخلت عن قضيتنا العربية واخذت تسعى في تشتيت شملنا وتفريق وحداتنا مستترة تحت ستار شفاف واه رآه كل بصير بعينه وعلم عظيم الخيانة . نعرف كل جرم اقترفه المتزعمون ودعيو الوطن والوطنية ولطالما اشارت « الدفاع » الى امثال هؤلاء دون تهيب او وجل رغم ما كان يناله مراسلوها ومحرروها من التهديد والوعيد حتى والضرب ... وحادثة صبحي ... ليست ببعيدة ...

نعرف هذا واشياء كثيرة اخرى ...

ولكننا لم نر ولم يقترح احد المفكرين او العاملين اقتراحاً عاد بالفائدة على هذا الوطن المسكين بل ربما عادت بعض الاقتراحات الى اشعال نار الثورة التي كانت في كل حين تدور الدائرة فيها علينا

الام الانتظار الا دواء لهذا الداء؟

الام تستهل جرائدنا افتتاحياتها وتملأ فراغ اعمدتها بمفرقعات من شأنها القضاء السريع على كل امل وامنية لنا في هذا الوطن ؟

الام ترفع رتبة الخائن لبلاده وامته الى رتبة الزعامة ... الزعامة ؟ استغفر الله .. وهل لهذه الكلمة عندنا التأثير اللازم ؟

لقد اصبحت الزعامة محتقرة واصبح كل من ينتسب اليها موصوما بوصمة الخزي والعار .

***

لك الله ايها الشعب المسكين ، لقد اضطربت افكارك وتلوثت بمعلومات كاذبة سافلة ، واصبحت في تيه قد يطول امده : تخبط خبط عشواء ، لا تعلم من هو زعيمك ومنقذك ، ان كان ثمة زعيم ، ولا لك قدرة على التمييز بينه وبين الفاجر اللئيم . . فالظواهر والاشاعات والبروبوجندات المنظمة قد لعبت دورا كبيرا في الكذب والخداع فآمنت بها لطيب قلبك فكنت ضحية الطهر وصفاء السريرة .

ولكن كل هذا لا يفت في عضدك فبامكانك ان توحد صفوفك التي داخلها الشك وتحز في افرادها الارتياب وتواجه اولئك الخونة من « ابنائك » فتعاقبهم على ما جنت ايديهم والا فالصفح غير مرغوب فيه بل مما يزيد الجاني عادياً .

كون من افرادك المخلصين جماعات يكون دابها الضرب على ايدي السماسرة بقسوة كما هي الحال عند الاجانب الذين يؤلفون الجمعيات ويقضون بها على كل من تسول له نفسه ان يكون حجر عثرة في سبيل المنفعة العامة

واذا ما بدأت تسعى في هذا عن ايمان وعقيدة وعلم كل فرد ان هنالك واجبا يتطلب منه ، نحو بلاده وامته ونحو الخائن لها وان هنالك غاية مقدسة يرمي اليها الجميع ، عندها تتلاشى جميع العقبات ويختفي المجرمون من وجه العدل وترى في ميدانك رجالا محنكين اوجدتهم الظروف نفسها .

نعم انا اعتقد اننا نفتقر الى زعيم ، كما واؤمن انه في اشد الاوقات حرجا اذا اتحد الشعب وجعل هدفه الاخلاص والتضحية ، فالزعيم الحديدي الارادة الذي تنتظره الامة بفارغ صبر سينتفض من حيث لا نعلم ويقودنا الى ما فيه خيرنا وصلاحنا وليس علينا الا ان نعمل جميعنا الى غاية واحدة شريفة قاصدين هدفاً سامياً دون تلويث هذه الغايات باخرى شخصية

***

فيا ايها الشبان الشبان .. لا تكلوا امركم الى احد .. ولا تتخذوا لكم شعاراً سوى شعار الجد والعمل ... والا فما دام كل منا لاه فالدمار والفشل سيكون نصيبنا وسيأتي يوم — لا سمح الله — يكون فيه الرحيل عن هذه البلاد .. : لا تتوانوا ولا تتهاونوا .. وقد انذر الكثيرون من نهايتنا هذه وبعد فلكم الامر وبايديكم النجاح فان تقوم لامة قائمة الا وعمادها الشبان

ما للاعادي تستبيح بلادنا
والكل لاه والعدا احتلوها
انسيتم يا قوم صفو سمائها
أنسيتم زهر النجوم كسوها
امفقد سئمتم روضها وهضابها
ونسيتم من بالدماء جبلوها

***

أمن العدالة ان يموتوا
في الدفاع عن الوطن
ويشوه الابناء مجداً
زاهراً طول الزمن
لم يكفنا الزعماء كم جـ
ـرت سياستهم احن
وترى بني الوطن العز
ز يساومون على الثمن

الناصرة سعاد خوري

اسعار الحاجيات

غروش

حنطة للاكل	القنطار	من	٢٨٠ـ٢٩٠
» تجارية	»	»	٢٤٥ـ٢٥٥
الشعير البلدي	»	»	١٨٠ـ١٨٥
الذرة البيضاء الجديدة			١٤٠—١٤٥
الفول للاكل	»	»	٢٨٠ـ٢٨٥
الابة	»	»	٢٦٥ـ٢٧٥
الكرسنه	»	»	٢٦٥ـ٢٧٠
البن العدني	الرطل		٢١
» سانتوس	»		١٨

الدقيق

اكسترا	(الاول)	١٢٠
ثاني باب	»	١٠٨
ثالث باب	»	٩٥

« الى عشاق الفن وهواة الطرب »

على مسرح قهوة المنشيه في طولكرم

ستطربكم بصوتها الحنون السيدة

« فتحية احمد »

كروانة المغنى وبلبل السحر الحلال تصدح مع تخت من اشهر الموسيقيين وذلك في الساعة الثامنة لتسمعوا اغاني جديدة

(قصائد رائعة منولوجات جميلة)

اكراما لاهالي طولكرم الكرام خفضنا اثمان التذاكر

نقد حفلة

... الدفاع ...

انني من صميم الفؤاد اشكر لكم تشجيعكم الفنون الجميلة ونشركم مقالي السابق حول الحفلة التمثيلية التي اقامتها « الرابطة » منذ شهر . واني ارى انه من الواجب على كل شخص غيور ان يشجع امثال هذه المؤسسات التمثيلية التي يكون عمادها الشباب المثقف والتي من شأنها رفع مستوى البلاد ادبياً . واني لا آنس في نفسي الا بث روح النشاط في شبابنا وتنبيههم الى بعض نقاط واخطاء ليس المقصود منها سوى تجنبها ليكون العمل والسعي اقرب الى الكمال!

لقد جرت العادة ان تقيم الاندية حفلات سنوية لمناسبات مختلفة ، فبعضها لمناسبة الاعياد الدينية وبعضها لمناسبة يوم رأس السنة الجديدة ، وبعضها لمناسبة تأسيسها

وقد اقامت جمعية منع المسكرات حفلة لمناسبة عيد الميلاد يوم ٢٥-١٢-٩٣٤ ورغما عن ان النظام لا يمكن حفظه في حفلات كهذه الا ان الفوضى كانت ضاربة اطنابها في تلك الليلة حتى انني عندما دخلت صحبة صديقي لمشاهدة الحفلة لم اجد الشخص المنوط به بيع تذاكر الدخول ، فدخلنا مجانا

كان عدد الحضور آنذاك يقارب الـ ٢٥ شخصاً هذا ما عدا اعضاء الجمعية الذين بلغ عدد الحاضرين منهم ١٣ شخصاً

وكانت شجرة الميلاد تزين احدى الغرف وحولها صفت الجوائز المختلفة من طابات واتوموبيلات ميكانيكية صغيرة ولعب بينما في الجانب الاخر وضع سل كبير يحتوي على اوراق وملفات فيها النمر الرابحة . وقبل انتهاء الحفلة صار بيع بعض اقرص من الكعك بالمزاد العلني . ومما يجدر ذكره ان ثلاثة اقراص كبيرة بيعت الى اعضاء الجمعية سرا بعد ان جمع ثمنها من الحضور وهؤلاء اعادوها الى جمعيتهم برسم المساعدة واني ارى ان امثال هذه الحفلات وجدت ليسر منها الحضور فكيف اذا دفع بعضهم على هذه الاقراص نحو ٤٥٠ ملا بالمزاودة ثم يأتي احد اعضاء الجمعية فيزيده ملات فقط وحامل القرص يبارك له فيه بدون اي انذار للاشخاص الاخرين الذين ينتظرون النتيجة بفارغ صبر . لم يحدث هذا مرة بل ثلاث مرات متوالية على مرأى من الجميع وصار نقاش وجدال اسفرت نتيجته عن قول السكرتير ... هذه حفلتنا وهذا برنامجها

ولما اعلن السكرتير ان غداً اي ٢٦-١٢-٣٤ سيكون اليوم الثاني والنهائي للحفلة جئت خصيصاً لارى ماذا سيكون . وكانت النتيجة ان عدد الحضور لم يزد عن ١٠ اشخاص عدا الاعضاء

فيا ايها القائمون بمثل هذه الحفلات ارجوكم ان تنظموا اموركم وتشجعوا الجمهور على الحضور ليشجعكم هو بدوره على المضي في اعمالكم والا فالخداع قد يسري عليه مرة فقط

وبهذه المناسبة اقول ان الرابطة التمثيلية الفلسطينية قد اقامت حفلة لمناسبة يوم رأس السنة وقد حضر هذه الحفلة ما ينوف عن ٣٠٠ شخص ... فما الفرق يا ترى ؟ . . والرابطة حديثة السن نسبة لجمعية منع المسكرات .

فالصدق والامانة والجد في الاعمال هو اساس وعماد كل مؤسسة في العالم وسآتي على وصف الحفلة الاخيرة وعلى بيان بعض نقاط اري ان انبه اليها هيئة الرابطة وعسى ان يحمل المسئولون كلامي هذا على محمل الاخلاص لا غير

سعد خوري

القدس

صفد

عبرة الحاضر والمستقبل

حضر مدينة صفد وفد جمعية التعاون الخيرية الصفدية بحيفا المؤلف من السادة محمد سويد ، محمد يوسف عيسى ، مرعي حسن مراد . صالح الحاج عيسى . احمد الصرصور . يحملون اعانة لمنكوبي اضطرابات ١٩٢٩ بالغة ١٠٠ جنيه و ٦٢٩ ملا وتلك الاعانة التي جمعت من ارباب الخير والاحسان في مدن يافا والقدس ونابلس وحيفا ، وقد قسمت القيمة على ثلاثة وثلاثين عائلة لمنكوبي الاضطرابات

وقد دعت هيئة جمعية الشبان المسلمين بصفد وفد جمعية التعاون الخيرية الصفدية بحيفا ووزعت الاعانة تحت اشراف السادة : على رضا بك النحوي الشيخ اسعد افندي الحاج عيسى ، الحاج توفيق الكبرا . بعد ان اخذت وصولات من كل عائلة استلمت مبلغ ثلاث جنيهات وتسعة واربعين ملا وبشهادة السادة المشار اليهم

وقد تكلم رئيس جمعية التعاون الخيرية الصفدية السيد محمد سويد بان جمعية التعاون آلت على نفسها ان تعمل كل جهودها لمساعدة عائلات مساجين الاضطرابات ما دام اعضاؤها احياء وان الجمعية سوف تستمر بعمل الخير وانقاذ البائسين وابتهل اليه تعالى ان يفرج عنهم واعزاءهم الرابضين في غياهب السجون

فعائلات المنكوبين يدعون الله ان يوفق كل من آزر وفد جمعية التعاون الخيرية الصفدية لان الاعانة التي دفعت وزعت بتمامها وهذه اول مرة تقبض فيها عائلات المنكوبين اكبر مبلغ لكل عائلة ثلاثة جنيهات وتسعة واربعين ملا منذ وقت تلك الاضطرابات حتى الان اذ ان المبالغ التي وزعت على منكوبي صفد فيما مضى كانت زهيدة جداً بالنسبة لهذا المبلغ الذي وزع اليوم

فالمنكوبون يضعون كل ثقتهم في جمعية التعاون الخيرية ويرجون فيما بعد ان تأتي جميع الاعانات عن يدها وبواسطتها

وقد حدث اثناء توزيع الاعانات ان تقدم الابن الصغير لرشيد الحاج درويش المسجون مؤبداً واخذ يصرخ ويبكي ويقول اماه اعطيني مليما . وستنشر اعلانات في المدينة وتلصق على ابواب المساجد خاصة بعائلات المنكوبين الذين استلموا تلك الاعانات ومن يريد ان يطلع على ما جمع وعلى الوصولات فالجمعية الخيرية ترحب بكل فرد . فمركزها مدينة حيفا صندوق البريد ٨٣٣ المكتبة العربية الوطنية

٣ جنيه و٤٩ مل زوجة احمد مصطفى شريفة . مسجون

٣ جنيه و٤٩ مل والدة قاسم محمود زينب . مسجون

٣ جنيه و٤٩ مل والدة محمد الحاج حجازي سليم زينب . مسجون

٣ جنيه و٤٩ مل زوجة جمال سليم الخولي . مسجون

٣ جنيه و٤٩ مل زوجة حسن علي حديد . مسجون

٣ جنيه و٤٩ مل شقيقة حسين علي حديد . مسجون

٣ جنيه و٤٩ مل والدة مصطفى دعيبس . مسجون

٣ جنيه و٤٩ مل والدة عبد الغفور الحاج سعيد قتل اثناء الاضطرابات

٣ جنيه و٤٩ مل زوجة علي سليم الحاج درويش مسجون

٣ جنيه و٤٩ مل زوجة ابراهيم يعقوب مسجون

٣ جنيه و٤٩ مل والدة عبد الهادى حلوه مسجون

٣ جنيه و٤٩ مل عمة احمد صالح الكيلاني مسجون

٣ جنيه و٤٩ مل اولاد رشيد سليم الحاج درويش مسجون

٣ جنيه و٤٩ مل نعمان عبد الغنى قدورة هدم وحرق له اثناء الاضطرابات ١٣ دكانا و ٥ بيوت

٣ جنيه و٤٩ مل والد عارف غنيم مسجون

٣ جنيه و٤٩ مل والد نايف غنيم مسجون

٣ جنيه و٤٩ مل حامد الشيخ موسى الخضرا اطلقت عليه عيارات نارية من البوليس الانكليزي فاصبح مقعداً

٣ جنيه و٤٩ مل والد احمد طافش مسجون

٣ جنيه و٤٩ مل ابن ووالدة العبد سليم الخضرا قتل برصاص البوليس الانكليزي اثناء الاضطرابات

٣ جنيه و٤٩ مل ابن عبد الكريم البستوني مسجون

٣ جنيه و٤٩ مل والد وزوجة محمد عبد الغني حجازي : قتل نفسه بسجن عكا

٣ جنيه و٤٩ مل زوجة محمد بن الحاج ابراهيم الحاج خالد مسجون

٣ جنيه و٤٩ مل عطا الحاج ابرهيم الحاج خالد مسجون وسيدفع له بسجن عكا يوم العيد

٣ جنيه و٤٩ مل احمد الدندوب قتل بالقدس يوم الاضطرابات « تحت التحقيق كون ليس له عائلة »

٣ و٤٩ مل شقيقة محمود عبيد الاحمد محكوم مؤبداً « هارب »

٣ جنيه و٤٩ مل رشيد الحرطبيل مسجون سيدفع له بسجن عكا يوم العيد

٣ جنيه و٤٩ مل الحاج وطواطه مسجون سيدفع له بسجن عكا يوم العيد

٣ جنيه و٤٩ مل محمود عثمان الكردي مسجون سيدفع له بسجن عكا يوم العيد

٣ جنيه و٤٩ ملا مصري الحاج عبدو محكوم (هارب)

٣ جنيه و٤٩ ملا والدة هاشم النحوي مسجون

٣ جنيه و٤٩ ملا شقيقة توفيق عبيد الاحمد مسجون

٣ جنيه و٤٩ ملا زوجة حسني مجاذب مسجون

٣ جنية و٤٩ ملا والدة احمد جابر مسجون

صفد — كمال سعد الدين

مطلوب

ادارة هذه الجريدة في حاجة الى الاعداد المبينة ارقامها ادناه فالرجاء من الوكلاء او القراء الكرام التفضل بارسالها

٧ ، ١٣ ، ١٥ ، ١٨ ، ٢٢ ، ٢٨ ،
٣٤ ، ٣٥ ، ٤٢ ، ٤٥ ، ٤٦ ، ٤٩ ، ٥٥
٦٨ ، ١٠١ ، ١٤١ ، ١٥٧

رسالة العراق

بقية المنشور على الصفحة الثانية

للدخول في مدرسة كمبرلي الخاصة بضباط اركان الحرب للدراسة فيها . ومدة الدراسة هنالك سنتان

وقد بلغنا ان هذه هي المرة الاولى التي تقبل فيها مدرسة كمبرلى احد الضباط الاجانب كطالب دائم بعد ان كانوا لا يقبلون فيها الا بصفة مستمعين

وقد اعدت ادارة المدرسة لشاكر بك الوادي غرفة خاصة في داخل المدرسة كبقية الضباط الانكليز

بناية جديدة للاثار القديمة

نشعر ان لدى الحكومة في العهد الاخير عناية بالاثار القديمة وصيانتها والمحافظة عليها وبعد ان كان اكثر ما يستخرج من كنوز العراق الاثرية ينقل من هذه البلاد الى الخارج اصبحت الحكومة تحاسب هيئات التنقيب الاثرية على ما تستخرجه من الاثار من بلادنا لكي لا تغمط حقوقنا في الاثار المذكورة ولم يقتصر اهتمام الحكومة على مراقبة اعمال التنقيب التي تقوم بها البعثات الاجنبية بل قررت ان تشجع الهيئات الوطنية التي تفكر في ان تأخذ على عاتقها التنقيب عن الاثار العربية القديمة كما وانها وضعت المخصصات اللازمة في ميزانية السنة الجديدة لتصرف على اعمال التنقيب في الاماكن التاريخية العربية كالحيرة الواقعة قرب الكوفة وواسط الواقعة قرب الديوانية والانبار الواقعة قرب الفلوجة ويحتمل ان يشرع بالعمل حالما يتم ابرام الميزانية الجديدة

وعلى ذكر الاثار القديمة نقول ان بناية المتحف العراقي الحالية صغيرة جداً بحيث انها لا تستوعب الاثار كلها ولهذا فقد تقرر انشاء بناية جديدة للاثار تقوم مقام المتحف الحالي وخصص لهذا المشروع مبلغ قدره ٦٥ الف دينار في لائحة قانون الاعمال الرئيسية ويحتمل ان يشرع في العمل عن قريب بعد ان وضعت التصاميم اللازمة له وقد علمنا ان المتحف الجديد سيقام في الفسحة الواقعة على شارع الملك فيصل في جانب الكرخ والتي كانت معدة للالعاب الرياضية لموظفي السكك الحديدية في السابق نظراً الى سعتها وقربها من القطار

محاضرة عن الاثار العراقية

القى اوريل ستاين المنقب الاثري خطبة في جمعية الاثار البريطانية العراقية في لندن المع فيها الى فضل مس كرترود بيل التي توفيت في العراق في سنة ١٩٢٦ قال فيها انها كانت منقبة عظيمة واستاذة فاضلة في علم الآثار ثم وصف رحلته الاخيرة الى جنوب ايران فقال انه شاهد بعينه ذلك الاثر التاريخي المنحوت على قمة هوة عظيمة والتي اعدت خصيصاً لاستراحة الملوك في تنقلاتهم الملكية اثناء مرورهم بين قاعدتي ملكهم .

ثم قال بانه قد تملكته عاطفة غامضة عند رؤيته هذا الاثر التاريخي الذي لا بد ان يكون قد مر به اسكندر الاكبر عند عودته من غزواته الفاشلة في الهند وقد ختم خطبته قائلا بأنه قضى اكثر سياحته في ولاية فارس التي هي فارس القديمة وكان القصد من الرحلة هو اكتشاف بقايا ما قبل التاريخ التي قد تلقي ضوءاً جديداً على العلاقة بين عصر ما قبل الميلاد باربعة آلاف سنة وبين اول ثقافة معروفة في العالم وهي المدنية العيلامية في العراق .

ثم القى السير برسي كوكس في الاجتماع الثاني كلمة قال فيها انه يأمل من الحكومة العراقية ان تنظر الى جهود تلك الجمعية بعين العطف .

الجنون فنون !

حفلة نفقاتها

ثروة من المال

جلب الحلوى من روسيا بالطائرة

المقطم

من اخبار باريس ان البرنس والبرنسس اليكس ميديفاني دعوا اصدقاءهما الى حفلة اقاماها في فندق « رتز » الشهير في باريس وكلفتهما سبعة الاف جنيه .

وقد كان الباعث لهما على اقامة تلك الحفلة التي كلفت ثروة برمتها ثلاثة اسباب :

الاول — ان البرنسس وهي كريمة المستر « هوتن » المليونير الاميركي الكبير ارادت ان تحتفل ببلوغها الثانية والعشرين من عمرها .

والثاني — انها شاءت ان تودع اصدقاءها في القارة الاوربية قبل سفرها الى نيويورك لزيارة اسرتها

والثالث — ان البرنس رام توديع اصدقائه كذلك قبل سفره الى الهند ليشترك في مباراة « للبولو » تقام فيها .

اما لماذا كلفتهما الحفلة سبعة آلاف جنيه فسيعلمه القاريء عند اطلاعه على التفاصيل التالية وقد طيرها مكاتبو الصحف الانجليزية في باريس الى صحفهم بالتلغراف فعلقت عليها بقولها انها ذكرت الناس بالحفلات الخيالية التي يطالعون وصفها في روايات الف ليلة وليلة ومثيلاتها .

فقد حول البرنس وزوجته قاعة الرقص في فندق « رتز » الى شارع من شوارع المغرب الاقصى وحولا البهو الكبير الى قاعة روسية من قاعات قصور النبلاء الروس واستغرق تحويل هاتين القاعتين اربعا وعشرين ساعة وكان متوسط نفقات كل ساعة مئة جنيه

وجلبا جميع الحلوى من روسيا بالطائرة وكذلك جلبا جوقة الموسيقى من لندن بالطائرة ايضا

ولم يكتفيا بذلك بل جلبا مدعويهما من لندن ومن مدريد ومن البندقية (فنيسيا) بطائرات وضعت تحت تصرفهم

* * *

وكلفتهما جوقة الموسيقى و « البار الاميركاني » الفي جنيه

وكانت كل مائدة مزينة زينة تختلف عن المائدة المجاورة لها

وبدأ العشاء الساعة التاسعة والنصف وكان مؤلفاً من ثمانية الوان قدمت معها ثمانية انواع مختلفة من النبيذ وكان ثمن ارخص زجاجة منها خمسة جنيهات واستمرت الحفلة بين اكل وشرب ورقص ولعب وغناء و « تهليل » حتى الساعة السادسة صباحاً

وقد حسبوا انها كلفت سبعة الاف جنيه اي بمتوسط الف جنيه تقريباً لكل ساعة من الساعات التي استغرقتها

بشرى لاصحاب البيارات

المكتب الفني الزراعى

المدير

نعيم ابو ضبه

اختصاصي في زراعة الاثمار الحمضية من جامعة كاليفورنيا

لا حاجة لكم بعد اليوم ان تشغلوا افكاركم بامور ليست من اختصاصكم فالمكتب على تمام الاستعداد للقيام بالاعمال الاتية

١ — يقبل المقاولات لانشاء البيارات وتطعيم اشجارها .
٢ — يتعهد بالمناظرة الفنية على بيارات واعطاء الارشادات اللازمة لذلك
٣ — يقوم بادراة البيارات ماليا والصرف عليها حسب الحاجة
٤ — يقبل المقاولات لتطهير البيارات من الامراض والحشرات
٦ — يتعاطى بيع جميع لوازم البيارات من آلات وادوات زراعية حديثة واسمدة كيماوية

فبادروا الى تسجيل بياراتكم لكي يتسنى لنا تفتيش اشجارها واعطاء التقرير اللازم عنها تمهيداً للمناظرة عليها

شارع جمال باشا — مخازن المظفر — صندوق البوسطة ٣٤٥

اليوم الجمعة خصوصى للسيدات

واخيرا وصل !

ونعني به الفلم العربي الناطق الذي كثيراً ما تحدث عنه الجمهور الفلسطيني وانتظره باشتياق فها هو يعرض لاهالي يافا اولا ابتداء من اليوم وبقية ايام الاسبوع هو فيلم :

« عيون ساحرة »

بطلة تمثيله — السيدة آسيا — النجمة الساطعة

هذا هو الفلم العربي الذي احرز قصب السبق من حيث اتقان الفن وجمال المنظر وحسن الاخراج ، ويشترك في تمثيله من كبار الممثلين عدا السيدة آسيا — ماري كويني — واحمد جلال — وغيرهم كثيرون ، فانتهزوا الفرصة واقبلوا على

سينما ابولو بالعجمى

حيث تشاهدون حياة القصور الفخمة ، الحياة التي كلها بذخ وترف ولكنها مؤامرات بمؤامرات ، كما انك تشاهد حياة المغنيات والراقصات اللواتي يفتنك صوتهن وحركاتهن الجذابة ، وبالاختصار (عيون ساحرة) هو

اول فلم عربي مدهش من نوعه

الصابون النابلسى الممتاز

مصنوع من الزيت النقي الخالص

الصابون النابلسي المشهور ماركة النعامة — استعملوه — فانه نقيا — ماركة دار طاهر المصري نابلس — مسجلة

ذائع الشهرة عبق الرائحة

يباع بالجملة فى محلات

الوكلاء

السادة ورده وكباب وشركاهم
مصطفى ومحمد الجبشة — القدس
السيد مصطفى عاشور — يافا
السيد محمد رفعت الاتوني — الشام

عصير الفواكه

وترتيبها

ان البرتقال من افضل اصناف الفواكه التي عرفها الانسان حتى الان فعصيره يحتوي على انواع الفيتامين اللازمة للغذاء . ويمكن اعطاؤه للمرضى بالحميات وغيرها . وهذا العصير طازجا خير منه جامدا ومعقودا . ومع ذلك فالمعقود منه ايضا كثير الغذاء وشراب البرتقال اذا لم تدخله مواد غريبة هو افضل انواع المشروبات واصلحها للاطفال . وعلى ذكر الفواكه نوردفيما يلي اهمها مرتبة بحسب قيمتها الغذائية وبحسب درجة الفيتامين الذي تحتوي عليه وهي :

البرتقال ، الموالح عموما — العنب التفاح — البطيخ — الكمثري — المانجو — البرقوق — الكرز — المشمش — الشليك — الشمام — الموز — التين — اللوز .

واذا أمن نظافة هذه الفواكه وخلوها من المكروبات فاكلها نيئة خير من اكلها مطبوخة

الجمعة ٦ شوال ١٣٥٣ ١١ كانون الثاني سنة ٩٣٥

رئيس التحرير سامي السراج

صاحب الامتياز والمحرر المسؤول : ابراهيم الشنطي

يشترك في تحريرها طائفة من كتاب العرب في الداخل والخارج

رقم التلفون ١٠٧٥

العنوان البرقي : الدفاع يافا — عنوان البريد : ص . ب ٢٥٥

انه لم تشهد الغارة الشعواء مقتحما ، فدافع

الدفاع

العدد ٢٢٠ السنه الاولى

ادارة الدفاع في عماره حربوني شارع جمال باشا — يافا

	عن سنة	عن نصف سنة
قيمة الاشتراك في فلسطين	١٥٠	٨٠
في الخارج	٣٠٠	١٦٠

الاعلانات يتفق عليها مع ادارة الدفاع — قسم الاعلانات

اعلان

صادر من دائرة اجراء الناصرة لمبيع اموال غير منقولة بالدوسية الاجرائية رقم ١٢٤٣ سنة ٩٣١

١ — موقع ارض الكراوي المسجل تحت رقم ٢ تاريخ شباط سنة ٣٢٧ دائمي المحدود بحسب قيد الطابو والوقت الحاضر شرقاً وعر غربا نصار الخليل شمالا طريق جنوبا وعر مساحته ١٢ دونم في الطابو واليوم ١٨ دونم تقريبا الحصة المطروحة للبيع ٢ ـ ٨ حصة مخمنة بثلاثة جنيهات و ٧٥٠ ملا ملاحظات متروك حصيد

٢ — موقع ارض الخربة المسجل تحت رقم ١٣ تاريخ شباط سنة ٣٢٧ دائمي المحدود بحسب قيد الطابو شرقا خليل السليمان واليوم ورثة خليل السليمان شمالا غنام واليوم علي محمد غنام غربا راشد العيسى واليوم راشد العيسى جنوبا نصار الخليل واليوم ورثة نصار الخليل مساحته بالطابو ٨٠٠ ذراع واليوم ٣ دونم تقريبا الحصة المطروحة للبيع ٢ ـ ٨ حصة مخمنة بجنيه و ٦٨٧ مل فلسطيني : ملاحظات متروك حصيد

٣ ـ موقع ارض خلايل الشقيف المسجل تحت رقم ٤ تاريخ شباط سنة ٣٢٧ دائمي المحدود بحسب قيد الطابو شرقا ابو يحيى واليوم ورثة راشد العيسى وورثة نصار الخليل شمالا طريق واليوم طريق غربا وعر واليوم خليل السليمان عبد القادر التركي جنوبا نصار الخليل واليوم ورثة نصار الخليل مساحته كما في الطابو والوقت الحاضر ٦ دونمات الحصة المطروحة ٢ ـ ٨ حصة مخمنة بمبلغ جنيه وخمسماية مل . ملاحظات متروك كراب اما مؤجر لغاية شهر ايار سنة ٩٣٥

٤ ـ موقع الشاغور ارضا وشجرا المسجل تحت رقم ١٤٠ و ١٤١ تاريخ تشرين ثاني سنة ٣١١ المحدود بحسب قيد الطابو شرقاً الشيخ يوسف افندي الفاهوم وشركاه واليوم شريف عمر الفاهوم وشرقا اولاد محمد اليعقوبي وغربا حسن الخليل واليوم ورثة بشارة غرام شمالا وادي جنوبا واليوم وادي ناصر رزق واليوم ورثة ناصر رزق مساحته نحو دونمين وعدد اشجاره ٢١ شجرة زيتون الحصة المطروحة للبيع ٨٢٥٦ ـ ١٠٣٦٨٠ حصة مخمنة بجنيهين و ٢٩٥ مل ارضا وشجرا

٥ ـ موقع السدر ارضا وشجرا المسجل تحت عدد ١٣٨ و ١٣٩ تاريخ تشرين ثاني سنة ٣١١ دائمي المحدود بحسب قيد الطابو شرقا طريق واليوم طريق غربا طريق واليوم طريق شمالا وادي واليوم وادي قبلة شيخ يوسف الفاهوم وشركاه واليوم يوسف محمد علي الفاهوم ورثة بشارة عزام مساحته ١٢ دونما تقريبا منها اربعة دونمات تقريبا مشجرة وثمانية دونمات تقريباً بلا شجر اشجاره عبارة عن ٢٣ شجرة زيتون عمري وشجرتين زيتون صغار . الحصة المطروحة ٨٥٢٦ ـ ١٠٣٦٨٠ مخمنة بمبلغ اربع جنيهات و ١٢٨ مل ارضا وشجرا . ملاحظات يوجد سلسلة من الصبر بالحدين الشرقي والشمالي ومؤجر لغاية شهر ايار سنة ٩٣٥

المحكوم له . شحادة موسى النصر من الرينة

المحكوم عليهما . حسني وخليل الحاج رشيد من الرينة

كان طرح قبلا للبيع بالمزاد العلني كما نشر بجريدة الدفاع عدد ١٩٨ تاريخ ١٢ ـ ١٢ ـ ٩٣٤ الاراضي المبين نوعها وحدودها واوصافها والحصة المطروحة للبيع منها اعلاه الكائنين ضمن اراضي قرية الرينة خاصة المحكوم عليهما تسديدا للدين المطلوب منهما الى المحكوم له وقدره اربعين جنيها وخمساية مل فلسطيني عدا الرسوم والمصاريف والفائدة القانونية من تاريخ ٣ ـ ١٢ ـ ٢٩ وحيث تقررت الاحالة الموقتة لهذه الاراضي لعهدة المحكوم له شحادة المذكور بمبلغ احد عشر جنيه وماية وخمسين مل لجميع القطع باعتبار موقع السدر بجنيهان وثمانماية مل وموقع الشاغور بجنيه واحد وستماية مل وموقع خلايل الشقيف بمبلغ جنيه واحد وموقع الخربة بمبلغ جنيه ومايتين وخمسين ملا وموقع الكراوي بمبلغ اربع جنيهات وخمسماية مل . وتقرر مؤخرا عدد مدة المزاودة شهرا آخر لذلك فمن له رغبة بالشراء عليه مراجعة دائرة اجراء الناصرة والدلال سليمان رفيديا حامل قوائم المزاودة مستصحبا التأمينات القانونية وقدرها عشرة بالماية من القيمة المخمنة خلال ثلاثون يوما اعتبارا من بعد مضى خمسة ايام من تاريخ نشر هذا الاعلان بالجريدة مع العلم بانه لا يقبل الضم اقل من خمسة بالماية من البدل المدفوع وان الحصة المطروحة البيع هي مشاع وان رسوم التسجيل واجرة الدلال عائدة على المشتري تحريرا في ٤ ـ ١ ـ ٣٥

مأمور اجراء الناصرة

سري الكيلاني

رخص الاسعار في محلات بوتاجي

بوتاجي يوجه نداء خاصاً الى المواطنين الكرام

بوتاجي مخازن وطنية اصحابها وطنيون رأسمالها وطني - خدمتها ممتازة

اسعارها رخيصة - تقدم تسهيلات بالدفع مع شروط موافقة لكل زبون

بوتاجي قد آلى على نفسه في فاتحة عام ١٩٣٥ أن يضاعف جهوده للخدمة والتضحية — ولاستيراد البضائع الفاخرة الممتازة وبيعها باسعار رخيصة — وبرهانا على ذلك بوتاجي قد اجرى تنزيلات هائلة في عموم اصناف الملابس المعروضة الان باقل من ثمنها الحقيقي من مصدر صنعها والقصد من ذلك الشهرة والاعلان للتعرف على زبائن جدد — ولتشجيع المواطنين الكرام ليضاعفوا الاقبال على المحلات الوطنية لمعاملتها ومعاضدتها والشراء منها

يا قوم — محلات بوتاجي منكم وفيكم — عاضدوها — استعلموا عن لزومكم قبل الشراء من الخارج — وبوتاجي لا يقصد المكسب او الثروة بل يرغب الخدمة الحقيقية — الخدمة المجردة عن كل غاية خلاف رغبة اتقان فن التجارة لانشاء محلات وطنية تنمو وتكبر وتخدم وتفيد حتى لا يقال عنا ان الغرباء والدخلاء يفوقوننا مقدرة واتقاناً في فن البيع والشراء — ساهموا في محلات بوتاجي اليوم — وزيارة واحدة تقنعكم برخص الاسعار — وبمناسبة الاعياد المباركة معروض الاصناف الاتي بيانها باسعار رخيصة — اشبه باحلام الف ليلة وليلة

جاكيت كحلي من نوع بليزر للرجال والاولاد الثمن من ٥٠٠ مل - مشمعات انكليزية متينة للرجال والاولاد والاسعار من ٥٠٠ مل كبابيت (بلاطي) جوخ انكليزي متين يقتل البرد بصفين ازرار من الامام والسعر من جنيه واحد - بدلات انكليزية للرجال مصنوعة من قماش قوي جميل الوان بديعة ثابتة تكسب لابسها شخصية جميلة وجذابة ثمن البدلة من جنيه وربع فصاعداً - بدلات للاولاد الوان مختلفة جميلة سعر البدلة من ٦٠٠ - ويوجد ايضا حرامات انكليزية صوف باسعار رخيصة — قمصان داخلية صوف تقتل البرد تشفي المريض وتنعش الضعيف باسعار منخفضه — جارسيات صوف للرجال والاثمان من ٢٥٠ مل فصاعداً — لفحات صوف الرجال — كبابيت جلد انكليزي — جزمات كاوتشوك انكليزية — والتنزيلات حقيقية محسوسة واصبح الان بامكانك الحصول على لزومك بالسعر الذي تريده

لا تتردد بل زر اليوم محلات بوتاجي واحجز لزومك قبل فوات الفرصه

وتذكر ان الراديو وارد بوتاجي لا يمكن الحصول عليه في الخارج

بوتاجي يقدم هدية لكل زبون — من لا يشتري يتفرج

تراكات ويلز باصات

تحسين عظيم في تراكات موديل ١٩٣٥

اقبل اصحاب المصالح على سيارات ويلز موديل ١٩٣٤ اقبالا مدهشا مما جعل مصنع سيارات ويلز يأخذ بمقترحاتنا فيجري تحسينات عظيمة توافق الطرقات الفلسطينية والقوانين البوليسية وهكذا جاءت تركات ويلز موديل ١٩٣٥ اعجوبة بالنسبة لما سبقها من الموديلات ولذلك فاننا ندعو زبائننا واصحاب المصالح الكرام الى استعراض هذه التركات في محلاتنا وفروعنا ليشاهدوا نتيجة اختبارات ٢٨ عاما في صناعة السيارات

أما التحسينات التي أجريت فهذه بعضها :

١) توفير كبير في استهلاك البنزين ٢) قوتها ٩٠ حصان ٣) بركات على الزيت ٤) لها سبعة مرابط للكرانك ٥) حمولة ٢ طن ونصف طولها ١٦٥ انشا من العجل الامامي الى العجل الخلفي وحمولة ٣ طن ونصف ١٧٥ انشا ٦) راديوتور كبير ٧) شاسي مزدوج

وهناك مميزات اخرى كثيرة جعلتها في مقدمة السيارات قوة ومتانة وتوفيرا

وصلت الشحنة الاولى وهرع اصحاب المصالح لاستعراضها فوجدوها مستوفية الشروط التي يطلبونها ولذلك سجلوا طلباتهم انتظارا للشحنة الثانية — استعرضوها قبل تسليمها لاصحابها

تراك حمولة ٢ طن ونصف ٣٥٠ جنيه ، حمولة ٣ طن ونصف ٤٥٠ جنيه

الوكيل العمومي لفلسطين وشرق الاردن

سبير و حبش

يافا
شارع يافا — تل ابيب
صندوق البريد ٤٤ تلفون ٦٤٨

حيفا
شارع يافا عمارة عصفور
صندوق البريد ٦١٤ تلفون ١١٠٧

الوكيل لمنطقة القدس جميل حلبي شارع مامن الله صندوق البريد ٣٠٩ تلفون ١٢٥٥

الاحد ٨ شوال ٣٥٣ ١٣ كانون الثاني ٩٣٥

العدد ٢٢١ — السنة الاولى

ان لم تشهد الغارة الشعواء مقتحما فمدافع

الدفاع

رئيس التحرير سامي السراج

صاحب الامتياز والمحرر المسؤول ابراهيم الشنطي

وبشترك في تحريرها نخبة من كتاب العرب في الداخل والخارج

رقم التلفون ١٠٧٥

العنوان البرقي : الدفاع يافا — العنوان البريدي : ص.ب ٢٥٥

ادارة الدفاع في عمارة حربون بشارع جمال باشا — يافا

	عن سنة	عن نصف سنة
قيمة الاشتراك في فلسطين	١٥٠	٨٠
في الخارج	٣٠٠	١٦٠

الاعلانات يتفق عليها مع ادارة الدفاع — قسم الاعلانات

عام الدفاع في فلسطين. تصريحا وزيري خارجية العراق وايران. الحكم على ١٧ من أحرار تونس بالسجن. غدا نتيجة استفتاء السار. الزلازل في تركيا

« الميزان العام » لصحافتنا العربية

كلمة في لهجات الصحافة ونوازع الاحزاب

في البلد الان رأيان: رأي يقرر ان الوقت قد حان لمواجهة المقصرين في حق الوطنية بالقول الصادع والعتاب الحق ، ورأي ثان يقرر ان التلوم والعتاب لايجديان ، وان الاخلق بهذه الامة ان تسكت عن الماضي وتتلفت للمستقبل اذا كانت تحب ان ترنو الى الحياة او تحفل بما هو آت .

فالقائلون بالرأي الاول لا نكران في انهم فريقان : فريق ينزع عن اخلاص مؤكد فيرمي الى تكوين جبهة المستقبل مع الاعتبار بتقصيرات الماضي، وفريق يرمي الى التشهير بأناس معينين مع غض الطرف عن آخرين قد آذوا الوطنية مثل اولئك أو اكثر بكثير مما دعا بعض انصارهم يغضبون فيتهمون الحملة كلها بانها مدبرة من الخصوم .

وواقع الامر ان الحملة ليست كلها لوجه الله ولا كلها لوجه التشهير ، وواقع الامر ان الامة مفرقة بين هذين النوعين ، النوع الذي يقصد الى وجه الحق، والنوع الذي ينزع عن رغبة في الكيد والانتقام ، فالامة لا تزج هذا بهذا ، ولا تجاري في ابهام الفريقين مع تباينهما في القصد والغاية. ولكن الحزبية التي كانت آفة البلاد منذ بدء الحركة ، هي التي تسد على القول الحق طريقه ، وهي التي تمزج بين صادق القول وباطله، فتشعث مجرى الحق وتشوه حسنه . والا فأي ضير في تطهير سيئات الماضي وتكوين جبهة نظيفة تعمل للمستقبل عملا خلواً من مثل تلك السيئات ؟ ومتى يكون حساب المقصرين ان لم يكن في هذا الوقت الذي تلفت فيه الشرور كنتائج تأتت عن ذلك القصور ؟

ان كثيراً من الناس لا يريدون ان يعترفوا بوجود تلكم الشرور ، ولا بوجود الخطر المتزاحف في استمرار ، وتعليل ذلك ان « الانانية » المتسلطة فيهم قد طغت على تقدير مصلحة هذا البلد الذي يشقى بتتابع السيئات ، والذي يمنى كل يوم بكارثة جديدة لوجود مدافعين عن اهل القصور او أهل الجرائم في كل الاحزاب. والواقع ان الجريمة هي جريمة الصحف ، فلو انها تعاونت جميعاً في كشف سيئات المسيئين من كل لون وحزب ، فجعلت الجريمة منكورة لذاتها ، لما كان ثمة تصدع في الرأي ، ولما وجد المقصرون من يحميهم او من يحاول تخفيف وقع اجرامهم عند الامة . ولسنا نفهم من معنى حزبية بعض الصحف انه يسوغ لها التحزب لمقصر او مجرم في حق الوطن . فالاحزاب انما خلقت وتخلق ذات مناهج ترمي لخدمة القضية العامة من وجوه ومسالك متنوعة ، وليس لحماية القصور او الجرم اذا وقعا على قضية الوطن من افراد قد يكون انتماؤهم للاحزاب غرضاً لستر اقترافهم السيئات ولمحض الجاه من تحميهم من اخوان ذلك الحزب الذي يعتزون اليه.

والصحف الحزبية عليها ما على افراد هذه الاحزاب من تبعة حماية المقصرين ، ولو عقل هذا النوع من الصحف لكان اول من يتعين عليه نفي جريمة المنتسب الى حزبه تطهيراً لسمعته وسمعة حزبه من ذلك الجرم . فاذا تقدم لحمايته او الدفاع عنه كان مشاركا له في إثمه من حيث لا يريد ، بل كان مساعداً على تلطيخ سمعة الحزب الذي ينطق باسمه ويعتزي اليه . اذ الحزب مسئول ابداً عن تصرفات افراده ما داموا منتسبين اليه ولما يقطعوا رباطهم به ، والسيئة الفردية تتحملها الهيئة بجماعها ما دامت لم تفصل ذلك المقصر من صفوفها ولم تتبرأ منه جزاء ما اتى ، ولعل من الاحزاب من يتألف من افراد مقصرين او مسيئين اساءآت بالغة وهو عليم بحقائقهم كل العلم ، وليس لذلك من معنى الا ان الغرض من تأليف الاحزاب عندنا ليس كمثله في الامم الاخرى ، وانها تؤلف فينا تبعاً لغايات الافراد لا تبعاً لغايات الدفاع عن القضية العامة ، واننا نجهل فن تأليف الهيئات والاحزاب كما نجهل كل شأن آخر . اللهم الا « الانانية » فاننا نحسنها كل الاحسان ونفهمها عام الفهم . ونرفع قدرها فوق كل قدر ! ولقد حذقنا فيها حذقاً كبيراً ؟

** وشيء آخر : هو ان الصحافة تنشأ عندنا في اولى نشأتها لخدمة الامة . فمتى توسطت الميدان وأخذت تتحمل تكاليف الحياة سرعان ما يصبح همها حياتها ، وديدنها بقاؤها في المعترك الصحفي . فاذا بالغاية وقد تحولت من خدمة الصحيفة للمصلحة العامة . الى خدمة الصحيفة الصحيفة .... لذلك تتساوشها اعتبارات حفظ البقاء ، فلا تصدع بالحق الا قليلا ، وتحاسن ما شاءت ان تحاسن صونا لمادة الحياة في تنازع البقاء !

ولعل هذا العامل الاخير هو السر المانع لاقامة « ميزان عام » لصحافة فلسطين ، وهو الشق الذي يتسلل منه بعض المقصرين والمسيئين فيلجون منبر الصحافة للدفاع عن أنفسهم بالباطل المضلل ، بل ويتخذون منه احيانا الى التهجم على خصومهم من الشرفاء ، لا لذنب سوى اعتراضهم على ما اتوه مهدراً مصلحة وطنية ، او مؤذياً حقوق المجتمع . فمتى يؤون اوان المعالجة الدقيقة لادوائنا ، ومتى يكون لصحافتنا « ميزان عام » فتقوم بمهمتها قيام عليم بأن الصحافة اليوم هي « الزعامة » وانها محاسبة على كل وهن او تقصير كما تحاسب هي الزعماء .

سامي السراج

حول السماسرة وبيوع الاراضي

جاءنا من جمعية الشبان العرب بصفد ما يأتي :

ترغب جمعية الشبان العرب بصفد ان تعرض رأيا لصحافتنا الوطنية الحرة وللوطنيين الحقيقيين بمناسبة ما تنشره الصحف عن السماسرة وبائعي الاراضي عند مطلع كل شمس . وهو رأي تعرضه الجمعية للبحث والانتقاد فاذا كان قويماً حبذته وشجعته والا اشارت الى نقاط الخطأ وعدم الاصابة فيه .

تعتقد الجمعية ان التشهير باسماء السماسرة وبائعي الاراضي في الصحف نتيجتين : الاولى ايجابية مفيدة من شأنها ان تثير الرأي العام على الخائنين وتنفر القلوب منهم والثانية سلبية ضارة وهي ان السماسرة اليهود يستغلون ذكر الاسماء لترويج البيع واغراء الملاكين وكثيراً ما حملوا الصحف لاصحاب الاراضي وقالوا لهم انظروا الوجيه الفلاني قد باع وسمسر والزعيم الفلاني سمسر وباع فلماذا لا تبيع انت ولم نحل لهم ما لا نحل لك؟ هذا من ناحية ومن ناحية اخرى لا نعلم مقدار ما اثر التشهير على نفسية السماسرة ، هل يردعهم ام يغريهم على التمادي في طغيانهم وضلالهم ؟ الواقع يدلنا على ان الطرق التي سلكناها لمقاومة بيوع الاراضي والسماسرة لم تؤد الى نتيجة مرضية يطمئن لها الوجدان بل ان البيع لم يتناقص بل ازداد . اذن فطرقنا لا توصل الى الهدف السامي وهو توقيف البيع وحفظ الاراضي ولم تكن الغاية من النشر والتشهير مجرد ذلك بل الغاية القصوى وقف البيع . اذن فلنبحث عن طرق اخرى لها الصوت القوي والاثر المنشود والعبرة للاخرين فالى العمل المؤمن .

جمعية الشبان العرب

بصفد

تباشير السلام بين ايطاليا والحبشة

قابل السنيور موسوليني — جرياً على الخطة التي انتهجها الملك فكتور عمانويل ملك ايطاليا — القائم باعمال مفوضية الحبشة في روما وأكد له ان الحكومة الايطالية ترغب رغبة صادقة في العمل على تسوية النزاع القائم على الحدود بين الحبشة وايطاليا والمفهوم في الدوائر الايطالية ان في النية ارسال بعثة الى جنيف لشرح وجهة النظر الايطالية ازاء الشكوى التي قدمتها الحبشة للعصبة

وقد صدرت التعليمات للجنرال ديبولا حاكم شرق افريقيا الايطالي الجديد بايجاد علاقات ودية مع الحبشة

نالت المرأة التركية من الحقوق ما لم تنله اختها الاوربية، فقد منحتها حكومة انقره حق الترشيح والتصويت في المجلس الوطني ، وقد طالما ناضلت اختها الاوربية في سبيل ذلك الحق ولكنها لم تفز فيه ، فلا عجب اذن ان ترى المجامع النسائية في تركيا تقوم بمظاهر الابتهاج والغبطة ، وهذه صورة حملها لنا البريد تمثل الانسة عصمت حلمي من زعيمات النساء في تركيا وهي تخطب امام تمثال الحرية

دم الحروب ووقودها !

في سبيل الذهب الاسود

لولا البترول لخسر الحلفاء الحرب

وهذه قطعة أخرى عن اهمية البترول تزيح الستار عن حقيقة السياسة العالمية وسنتابع النشر عن ذلك الكتاب القيم :

النفط او البترول هو الهدف الاول الذي ترمي اليه كل دولة من دول اوربا واميركا الى تأمين حاجاتها منه . لان السيارة لا تسير بلا نفط ، والطائرة لا تطير بلا نفط، واكثر الآلات لا تتحرك بلا نفط ، فماذا يكون مصير فرنسا وبريطانيا وجمهوريات السوفييت والولايات المتحدة واليابان وغيرها من الدول الكبيرة اذا حرمت من هذه المادة الحيوية.

يقول النائب الفرنسي سبيناس : ان النفط كان وما يزال ، وسيظل الأس الحقيقي لدعامة الشعوب الكبيرة سواء في حالة الحرب أم في حالة السلم وقد استشهد بهذا القول الخطير الوزير بيار فورجو وزاد عليه تخاطب النواب يوم بحثوا في اتفاق نفط الموصل فقال . علام تنشئون الجيش وترصدون الوف الملايين لتعزيزه ؟ بل علام تشق حكوماتنا الانفاق تحت الارض وتبني الحصون في الصين لتأمين حدودنا الشمالية الشرقية ؟ بل علام نتابع سياستنا الامبراطورية في اوربا وما وراء البحار اذا كنا لا نملك النفط

وهذا الكلام يتعلق بأهمية النفط في الحاضر والمستقبل، واما أهميته الماضية وما كان لها من تأثير فعال في مصير المجزرة البشرية الاخيرة فحسبنا أن نستعيد اقوال بعض ابطالها فيه ، لنعرف الدور العظيم الذي قامت به المواد اللاهبة في الحرب ، فقد قال القائد الالماني اريخ لودندروف في تصريح له بعيد الهدنة : لو لم يكن النفط في حوزة الحلفاء لما استطاعوا الانتصار علينا .

وايد هذا الرأي الوزير الانكليزي كورزون في الخطبة التي القاها في اول نوفمبر ١٩١٨ بعد انتهاء مؤتمر النفط بين الحلفاء في لندن قال . لقد كانت مواد النفط متساوية في اهميتها الحيوية في سنوات النضال ، وسيأتي يوم يقال فيه ان الحلفاء طفوا الى النصر على عباب من النفط

البقية على الصفحة الثالثة

قدوم المسيو لافال وزير خارجية فرنسا الى روما وترى من اليسار الى اليمين المسيو شامبرون سفير فرنسا في ايطاليا فالمسيو لافال فالسنيور موسوليني فالسنيور الوازي المسئول في الشئون السياسية الخارجية في ايطاليا

ايه ايها العام الجديد

« بقلم الاستاذ امير بقطر »

« ننشر مع الاسف ، مقال الاستاذ امير بقطر رئيس قسم التربية في الجامعة الاميركية بالقاهرة في هذا العدد بعد ان كان مهيئاً له مكانه الممتاز في عدد العيد ذلك لانه وصل متأخراً والاستاذ بقطر من كبار رجال التربية العرب ، وواسع الاطلاع ، درس كثيراً وسافر كثيراً ، وعمل كثيراً »

ايه ايها العام الجديد !!

ما الذي عولت ان تصممه من خطط وتشقه من طرق؟

ما الذي تحمله بين جنبيك من حوادث وتخبئه من مسرات ومحن ، ودروس وعبر ؟ ما الذي عمدت ان تصدره من احكام ، وتقره من محاسن وارزاء ، وتأتي به من آيات وعجائب ومعجزات وغرائب؟

كم دونت في جدول اعمالك من خصومات دولية ، ونزاعات امية ،

البقية على الصفحة السابعة

صورة المستر لندبرج الطيار الاميركي قاهر الاطلانطيك يدلي بشهادته امام المحلفين في محاكمة هوبتمان قاتل ابنه الصغير في مدينة فلمنجتون بالولايات المتحدة وقد اخذت هذه الصورة لاسلكيا من نيويورك الى برلين

كيف واجهوا الموت

الى السباب ...

الرجولة في ذروة مجدها

الموت كلمة رهيبة ، ولكن هنالك من ينظر اليها نظرة اعتيادية ، ومنهم من يكون من انصار قول شاعر العرب العظيم المتنبي :

واذا لم يكن من الموت بد
فمن العجز ان تموت جبانا

واليك بعض الامثلة :

حكم الامبراطور الروماني كوديوس على خصمه بيتوس بالاعدام ، فوقف يندب حظه ويبكي امام الموت ويتحسر على الحياة فراع زوجته ان ترى زوجها جبانا الى هذا الحد ، فتناولت خنجراً واغمدته في صدرها ثم انتزعته يقطر دما وقدمته الى زوجها قائلة:

— بيتوس ! انه لا يؤلم !

فتناول بيتوس الخنجر من يدها وطعن نفسه فسقط ميتاً على جثة زوجته الشجاعة

(وسقراط) عندما قدم له كأس السم ليشربه بعد ان حكم عليه بالموت تجرع الكأس بهدوء ورباطة جأش وقال لتلاميذه وقد رآهم يبكون : لم هذه الدموع؟ ان الانسان يجب ان يموت بهدوء وسلام» ومات من غير أن تظهر عليه علامات الجزع

وعندما حكم جيمس الاول على (السر والتر روليه) بالاعدام أبى ان يغطي عينيه وقال للسجان : اني لا اخشى الرأس نفسها فكيف اخشى ظلها ؟ وقال للسياف عندما رآه يتردد في اسقاط رأسه : اضرب اضرب ! »

ومسلمة بن عبد الملك الذي كان يقاتل في صفوف بني امية مستقتلا وقد شاهده عبد الله بن علي العباسي فقال له (يا فتى لك الامان ولو كنت ما كنت) فاجاب (ان الموت خير من حياة الذل) وقاتل حتى قتل!

«فتى»

دنيا العرب والاسلام

شرقي الاردن

مشروع الدفاع عن شرق الاردن
رد اللجنة التنفيذية للمؤتمر الوطني الاردني

« تتمة »

٣ - ان نظرة بسيطة الى المشروع تظهر جلياً انه يوقف الاعمال بما يخالفه من احكام القانون الاساسي وسائر القوانين طول المدة التي يعلن فيها نفاذه وادهى من ذلك وأمر انه قد اباز اصدار انظمة وذكر في مادته الرابعة ان الانظمة الصادرة بمقتضاه توقف العمل باي حكم يخالفها من احكام القوانين والانظمة الاردنية وفي ذلك تجاوز صريح على احكام الدستور وعلى المبادىء والنظريات الحقوقية العامة. ان المادة (٧١) من القانون الاساسي تمنع تعديل اي شيء منه الا بقانون تجيزه اكثرية لا تقل عن ثلثي اعضاء المجلس التشريعي والمادة (٣٦) منه جعلت للمجلس التشريعي دون غيره صلاحية سن القوانين من اجل السلام والنظام ولمنفعة شرق الاردن ثم ان من تأمل احكام القانون الاساسي وسائر القوانين التي صدرت في هذه البلاد يرى ان واضع القانون لم يعتبر كلمتي القانون والنظام مترادفتين بل اراد من كل منهما معنى غير الآخر عملا بالنظريات القانونية العامة، فالقانون هو ما تجيزه السلطة التشريعية وتحتوي على قواعد اساسية عامة تطبق على كافة الناس في احوال مماثلة، واما النظام فهو ما تخول السلطة الاجرائية نشره من القواعد الفرعية تسهيلا لتطبيق احكام القانون فهذا المشروع يخالف المادة (٣٦) من القانون الاساسي وجميع النظريات القانونية العامة من جهة انه اجاز لغير المجلس التشريعي اصدار انظمة تتضمن احكاما اساسية عامة من غير ضرورة الى ذلك واي ضرورة اليه بعد ان اجازت المادة (٤١) من القانون الاساسي للسلطة التنفيذية ان تصدر قوانين موقتة عند الحاجة اليها لاتخاذ تدابير مستعجلة لحفظ النظام والامن العام او لدرء خطر عام حينما لا يكون المجلس التشريعي منعقداً على شرط ان تعرض على المجلس التشريعي في بدء دورته ولا ريب ان ذلك كله انتقاص لحقوق المجلس التشريعي وخرق لاحكام القانون الاساسي.

مخالفة المشروع
لاحكام صك الانتداب
والمعاهدة الاردنية البريطانية

٤ - ان اللجنة التنفيذية للمؤتمر الاردني مع عدم اعترافها بصك الانتداب المنافي للعهود والوعود المقطوعة للعرب من قبل الحلفاء وخاصة بريطانيا ابان الحرب العالمية وبعدها ومع احتجاج اللجنة على تلك المعاهدة التي طوقت البلاد باغلال ثقيلة ترى ان ما تضمنه ذلك الصك وتلك المعاهدة من احكام متشابهة اخف وطأة وبلاء من هذا المشروع

١) ان الفقرة الثانية للمادة الخامسة للمشروع تنص على انه يجوز ان يكلف اي شخص بالقيام باي عمل او باداء اية خدمة ذاتية قد يرى لزوم لان ؤ...ا المؤازرة في الدفاع عن شرقي الاردن او لاي عمل يتعلق بذلك ولما كانت الخدمة العسكرية من الاعمال والخدم الذاتية كانت هذه الفقرة صريحة في اجازة تكليف الاهلين بالخدمة العسكرية الاجبارية ويؤكد ذلك ان الفقرة (١١) من المادة الخامسة للمشروع تجعل من يهمل اطاعة اي تكليف صدر بموجب المادة المذكورة عرضة للعقوبات مع ان المادة ١٧ من صك الانتداب لم تجز للحكومة المنتدبة سوى تنظيم القوات اللازمة للمحافظة على السلم والنظام والدفاع عن البلاد على قاعدة اختيارية لا اجبارية فيها. وكذلك المعاهدة ليس فيها نص يمكن الحكومة البريطانية من التجنيد الاجباري واماما ورد بالمادة العاشرة منها من ان لصاحب الجلالة البريطانية ان ينشيء وينظم قوات مسلحة في شرقي الاردن فقد اعلن رسميا ابان البحث في المعاهدة انه لا يقصد من تلك المادة التجنيد الاجباري في البلاد الاردنية

ب) من المفهوم جيدا ان هذا المشروع لم يشر على الحكومة بوضعه الا لتأمين ما تحتاج اليه القوة البريطانية للدفاع عن مصالحها ومشاريعها وخطوط مواصلاتها لان القوات المحلية الموجودة والتي قد توجد فيما بعد وجميع الامور والحوادث التي قد تتعرض لها البلاد كل ذلك لا يستوجب اتخاذ تدابير هذا المشروع القاسية والتي تجعل مرافق البلاد وموجوداتها وممتلكاتها وسكانها رهنا لتصرفات مطلقة لا تقيدها بقيد والا فما هي حاجة البلاد وقوات البلاد مثلا الى الجعة « البيرة » او الى المشروبات الروحية حتى تنص الفقرات الثالثة والرابعة والثامنة على مراقبة تجارتها واخذها ومصادرتها لو لم يكن القصد من هذا المشروع تأمين حاجات القوات البريطانية ؟ ان المادة « ١٧ » من صك الانتداب قد اجازت للدولة المنتدبة ان تستخدم الطرق وسكك الحديد والموانيء لحركات القوات المسلحة ونقل الوقود والمهمات وان المادة « ١٦ » من المعاهدة التي توجب على شرقي الاردن ان تقدم كل تسهيل لنقل قوات جلالته البريطانية ومن استعمال اللاسلكي والخطوط البرية لمصلحتي البرق والبريد والهاتف وحق مد خطوط برية ونقل وخزن الوقود والعتاد والذخيرة واللوازم على طرق الاردن وسككها الحديدية وممابرها المائية وموانئها وبموجب هاتين المادتين ليس للقوات البريطانية سوى حق الاستفادة من الطرق والمعابر فان هذه الاحكام المحدودة من كافة مرافق البلاد وممتلكاتها وسكانها رهن التصرفات مطلقة لصالح القوات البريطانية وعلى هذا الاعتبار بصورة عامة وبالنسبة لما ورد في الفقرة الرابعة من المادة الخامسة للمشروع أن لسمو « الامير المعظم ان يستولى على اية ارض او بناء لأجل ايواء قوات جلالته البريطانية او اي شخص في خدمة جلالته » بصورة خاصة يكون المشروع قد اكسب البريطانيين حقوقا جديدة لم يجزها صك الانتداب والمعاهدة اللذين فرضا على البلاد فرضا رغم انفها

يتبع

سؤال العيد

الى الزعماء بلا تفريق
دعوة لابسط شيء فهل يجاب؟
بقلم الاستاذ المحامي صاحب التوقيع

سؤال القاه علي الاستاذ فايز كنفاني. وكان قد طلب مني الاجابة عليه « ماذا تتمنى بهذا العيد ؟ »

ظل هذا السؤال يزعجني حتى صحوت من نومي في هذا الصباح على دوي المدفع. فقلت في نفسي هذا مدفع العيد. وهو لم يختلف عما كان عليه في سنة ١٩١٣. وها هم الاولاد قد قاموا مبكرين ليرتدوا البسة العيد الجديدة ويتناولوا الحلوى اللذيذة والاطعمة الشهية، وها هي فرقة الكشافة المتجولة تمر من تحت نافذتي بالبستها الخاصة ونشيدها المعهود للتشرك في مواسم العيد وها هم افراد الشعب بالبستهم الزاهية يسرحون ويمرحون. وها هم اثرياؤنا بسياراتهم الفخمة وانوفهم الشامخة. وها هي الاوراق الحمراء والزرقاء مكدسة في جيوبهم تنيلهم كل ما يشتهون

وبعد هذا هل من غنيات (وقد بلغنا ما نصبو اليه؟)

اليس هذا من فضل الانتداب ؟

اليس هذا من نعمة الصهيونية

ازمعت ان افرج عن نفسي بالتحدث اليك وقد آثرت ان اتريث لاطلع على مجموعة التمنيات. وقد تحقق ظني حيث وجدتها تضرب على وتيرة واحدة، هي الطريقة المثلى الواجب اتباعها للتخلص من هذه الخيرات التي عددتها لك

اذاً هذا الذي نراه من الخير لم يكن الا حلماً زائلا. وهذه التقاليد لم تكن سوى مخدرات. وهذا العيد لم يكن الا مهرجاناً على الشاشة السينمائية

وما دام الامر كذلك فعلى م الفرح

سألني الاستاذ عن غنياتي وهي كثيرة فنحمد الله الذي لا يحمد على المكروه سواه

لقد مضت الاعوام الطوال يا استاذ ونحن نتحدث ونخطب ونحتج وهذا جميعه كان من قبيل التمنيات

دعني اذاً ابتعد عن هذه التمنيات الصعبة المنال: ولا تكلفني ان اتمنى شيئاً يستلزم التضحية المادية او الجسدية. فانا لا اتمنى طرد الانكليز مثلا وهم الاوصياء الامناء على هذا القاصر الذي لم يبلغ ولن يبلغ في نظرهم سن الرشد

ولا اتمنى ايضاً طرد الصهيونية والغاء وعد بلفور. فهذا الوعد اقرته الدول التي اخذت على نفسها ان توزع العدالة « ولو بالتبوت »

ولا اتمنى ايضا توقيف الهجرة وبيوع الاراضي لان الوصي يحتاج الى اموال يصرفها في سبيل « ادارة شؤون القاصر وترقيته وتأهيله لبلوغ سن الرشد » والبيع والهجرة هما السبيلان الوحيدان للجمع والالم.

ولا اطلب الوحدة العربية ونحن بفضل الانتداب لم نتوصل الى الوحدة البيتية

غنياتي بسيطة جداً وهي تنحصر بما يلي:

اجتماع بسيط يعقده رؤساء الجمعيات والنوادي بالاشتراك مع سماحة المفتي، احمد حلمي باشا، عوني عبد الهادي، جمال الحسيني، رؤساء البلديات وفي هذا الاجتماع يحصون ويحصرون في قائمة خاصة جميع انواع الاطعمة التي تنتجها فلسطين المرتبة « وهي على ما اعتقد تسد احتياجاتنا من جهة الغذاء ومتى وجدوها كذلك يقررون عهداً وميثاقاً ينشرونه على الامة ويطالبون منها ان تكتفي بهذا الطعام « البلدي » وقد عاش عليه آباؤنا واجدادنا طول حياتهم. اما الشكولاته فلنستعض عنها بالتين والجميز ولنستعض عن الارز بالبرغل وهلم جرا

وفي اعتقادي ان ذلك يشجع لدينا الزراعة والصناعة ويحفظ ثروتنا التي اذا ما صرفناها على الكماليات نضطر لتعويضها عن طريق بيع الارض وهكذا حتى لا يبقى لنا ارض

وما قيل عن الغذاء يقال عن اللباس فما ضرنا لو استعضنا عن الحرير بالكتان المجدلي؟

ربما قيل ان مصنوعات البلاد ومنتوجاتها لا تسد احتياجاتها. وجوابي انه طالما كان بالامكان الاستغناء عن كل ما هو غير عربي فلسطيني يجب الاستغناء عنه. وفي الحالات الاضطرارية يجب تقديم المنتوجات العربية على الاجنبية مهما كان شأن هذه المنتوجات من الحقارة وعدم اتقان الصنع ولا ضير علينا اذا اكلنا او لبسنا ما هو دون الاجنبي بل العار كل العار ان ندعي باننا نجاري الامم في تطورها ونفتخر في ارتداء ما يصنعونه لنا من الالبسة وما يبيعونه لنا من الاطعمة ونحن في الحقيقة واقفون بجمود ليس حيث كنا قبل عشرات السنين

وليعلم اخواني بان الفخر كل الفخر في ان نتعلم ونعمل ثم نأكل ونشرب ونلبس ما نصنعه بايدينا. واذا عجزنا فالافضل لنا ان لا نلبس ولا نأكل حتى تدفعنا الحاجة وتسوقنا الغيرة للعمل

واذا قيل بان هذا رجوع الى الوراء القهقرى فاجيبهم اين هو التقدم يا سادة أهو في التقليد ؟ ام في بيع الوطن لشراء ما علا بطونكم ويستر اجسامكم ؟

ومن الضروري ان يبدأ السادة المار ذكرهم بتطبيق العهد والميثاق على انفسهم اولا وانا الكفيل باتباعه من باقي افراد الشعب

ومن الضروري تعيين وحصر الضروريات التي لا يستغنى عنها كالعقاقير الطبية في قائمة خاصة وامتناعنا كلياً عن شراء واستهلاك أي شيء آخر لا يكون فلسطينياً بالدرجة الاولى ومن صنع وانتاج ايد عربية او من نتاج بلاد عربية حين الضرورة.

وفي تمنياتي هذه لا ادعوا للمقاطعة وانما ادعو للعمل على تشجيع المصنوعات والمزروعات العربية كما هي الحالة في كل امة من الامم. ونحن كشعب مغلوب على امره ومعرض للفناء احوج ما نكون لبث هذه الروح الوطنية

اعرف كثيرا من كبار رجال الانكليز في فلسطين الذين يرتدون البذلة الواحدة « وهي على كل حال من مصنوعات بلادهم) عدة سنوات الى ان يتاح لهم زيارة بلادهم وشراء غيرها فتصبح البذلة لها صفتان من صفات الالوهية. الوحدة والقدم. ولا يستنكفون من ذلك.

واذكر انه في اول الاحتلال استعيض في دوائر الحكومة عن الدبابيس باشواك الصبر

وما ضرنا نحن لو راعينا هذه الامور الاقتصادية بدلا من الانانية الفارغة والبذخ الممقوت ؟

ان هذا البذخ من شأنه في ظروف كظروفنا هذه ان يحط من الاخلاق لان الرجل الشريف تحت الضغط المسلح بتأثير البيئة واضطراره لمجاراة اقرانه واحتياجه لسد ما يتطلبه هذا التقليد يضطر في آخر الامر لان يضرب بهذا الشرف عرض الحائط فيبيع ويسمسر. وهو لو وجد نفسه في محيط متواضع لما اقدم على ثلم شرفه

ناهيك عما يجره هذا البذخ من البلاء على البيوت المستورة واعراض الاسر الكريمة. ولا اشك باننا لو طبقنا هذا المشروع لوجدنا وفراً لا يقل عن ثلاثة ملايين جنيه في السنة الواحدة. وهذا المبلغ عن جزء كبير من هذه الارض المقدسة

واخيرا - اعرض غنياتي هذه وهي بالطبع تحتاج للتنظيم. وارجو من الله ان يوحد جهود رجالنا لما فيه الخير

ابراهيم...

الروح العسكري

انشاء الشباب جنودا عسكريين
تركيا تبني مجدها على اساس الرجولة

لاشيء يعدل اهتمام ولاة الامور في الحكومة التركية الجمهورية بتربية الناشئة التركية واعدادها اعداداً قويا يؤهلها لخوض غمار الواجب الوطني في المستقبل الا ذلك الاهتمام نفسه، فولاة الامور يهتمون اعظم اهتمام بان تكون طرق تربية الناشئين الاتراك كفيلة بان تهيء منهم جيلا قويا مستعداً الاستعداد كله لان يناضل في سبيل استقلال وطنه لآخر رمق، ويكافح من اجل اسعاد ذلك الوطن الى النهاية التي ما بعدها نهاية

ولعل من اظهر مظاهر تلك الرغبة التي غلاً صدر كل ذي شأن في تركيا الجمهورية من حيث تربية ناشئة بلادهم، نقول لعل من اظهر مظاهر تلك الرغبة ما طالعه قراؤنا اخيراً على صفحات هذه الجريدة عن الروح العسكرية في تركيا وكيف يعمل ولاة الامور الاتراك جاهدين لكي يعودوا ابناء الوطن التركي تعاليمها منذ صغرهم فيشبون عليها، ويألفون ما فيها من نظم ومن برامج ومناهج. وبذلك يستطيعون يوم يجد الجد ان يكونوا رجالا عسكريين بكل ما في الكلمة من معنى وباوسع ما يدل عليه الدلالة الكافية الواضحة ذلك التعبير.

لقد قلنا فيما نشرناه في هذا الصدد ان الدروس العسكرية كانت اختيارية في تركيا في المدارس التجهيزية والمتوسطة ومدارس المعلمين غير ان وزارة المعارف التركية رأت اخيراً ان تكون تلك الدروس العسكرية التي كانت فيما مضى اختيارية من ضمن البرنامج الاساسي لتلك المدارس، بمعنى انها تكون اجبارية يجب على كل طالب ان يحضرها وان يدرسها كما يدرس المواد الاساسية

رأت وزارة المعارف العمومية في تركيا هذا اخيراً وارسلت به منشوراً الى تلك المدارس التي اسلفنا الاشارة اليها تقول فيه ان مادة الدروس العسكرية يجب ان تكون درسا اساسيا وان على الطلبة في العطلة المدرسية ان يداوموا على التمرينات العسكرية، وان نجاح الطالب وانتقاله من سنة لاخرى يتوقف على نجاحه في هذه الدروس. وقد اهتم نظار تلك المدارس بذلك المنشور واخذوا يحثون الطلبة على الاهتمام بالدروس العسكرية وخصوصاً ما كان مختصاً من هذه الدروس بتعلم استعمال الكمامات الخاصة بالوقاية من الغازات السامة

على هذا النحو المفيد يعمل ولاة الامور في الحكومة التركية الجمهورية على تلقين الناشئين الاتراك دروس الاستعداد للمكافحة في سبيل الوطن، والمناضلة لحفظ حريته واستقلاله الى آخر رمق من الحياة، ذلك لان الناشيء الذي يدرج من بين اهله الى مدرسته صغيراً فيجد هنالك بانتظاره استاذاً يعلمه الدروس العسكرية ويلقنه قواها ويعرفه واجبات الجندي اذا طلب منه يوماً ان يؤدي واجبه الوطني وسط المعارك وبين هزيم الحوادث وازيز المفاجئات، نقول ان الناشيء الصغير الذي يكون هذا شأنه ينطبع منذ صغره بالطابع العسكري، ويألف منذ نشأته الحياة العسكرية، ويذكر كلما ذكر تلك الايام الاولى من حياته التعليمية انه انما تعلم تلك الدروس العسكرية لتعاونه على اداء ذلك الواجب لحماية الوطن في ساعات الخطر، فيذكر مع هذا ان عليه واجبا، ولا يستطيع ان ينسى ذلك الواجب بحال

اننا قلنا في مصدر هذه الكلمة ان شيئاً لا يعدل اهتمام ولاة الامور في تركيا بهذه الناحية من شؤونهم — وتعني بها الناحية الخاصة بتربية الناشئين الاتراك على هذه الطريقة الاكثر فائدة للوطن — الا هذا الاهتمام نفسه، ولعل الدليل على ذلك، قد حضرنا ماثلا فيما اسلفنا روايته عن طريقتهم في تعليم الناشئين من ابناء الوطن الدروس العسكرية في مدارسهم، فقد بدا من اهتمام وزارة المعارف العمومية في تركيا او ان شئت فقل انه بدا من اهتمام الحكومة التركية الجمهورية بهذا الامر اعظمه واكثره، وحسبك ان تراهم وقد جعلوا نجاح الطالب في سنته الدراسية وانتقاله منها الى السنة التي بعدها رهن نجاحه فيما تلقى من دروس وتعليمات وقواعد عسكرية مدى ذلك الاهتمام، والى اي حد يريدون ان يلزم الناشئون الزاماً بان لا يدرسوا تلك الدروس العسكرية ظاهراً فقط أو تسديد خانة كما يقولون في الامثال، وانما يدرسونها دراسة وافية شاملة ويلمون بها الماماً ما بعده الالمام، ويستذكرونها ويواصلون التمرن عليها في عطلتهم المدرسية حتى لا تكون عرضة للنسيان في وقت من الاوقات:

ربما قيل في معرض السؤال، ولماذا يولون هذا الامر كل ذلك الاهتمام؟ وجوابنا على ذلك فيما نعرف أن الاتراك وهم قوم جبلوا على الغيرة والنخوة والذود عن الكرامة يحبون ان لا ينشأ ناشيء من ابنائهم على غير معرفة باصول العسكرية التي تساعده على ان يكون جنديا مدربا. ومجاهداً مناضلا حسب تلك الاصول اذا جد الجد واستدعت الحال نزوله الى ميدان الكفاح من اجل سلامة الامة وسلامة الاوطان

ثم لا ننسى ان الامم الراقية الآن تبدو كلها وفيها مثل هذه الروح، روح الاهتمام بجعل الناشئة كلهم متمرنين على التعاليم العسكرية. ولا نحسب ان احداً يجهل ما في بلاد اوروبا من سير واضح في هذا الطريق الآن. بل وامعان في هذا السير الى حد انا لا نكون مبالغين ولا مغالين اذا قلنا انه قد جعل الامم كلها تحت السلاح. من الشيب فيها الى الشبان الى الناشئين في المدارس والمعاهد، بل وحتى الى النساء اللواتي لم تأبن الميادين ان تراهن مجندات. وانما الفت فقط ان تراهن في بعض الظروف ممرضات ومضمدات.

هذه هي الحقيقة. ولاشك ان الامة التي تريد ان تحافظ على سلامتها وتحرص على ذلك اشد الحرص لا تجد ندحة في هذا الوقت من ان تكون مستعدة كاملة الاستعداد. وان تدرب بنيها على ان يكونوا عند طلبها يلبون ذلك الطلب اذا دق يوما ناقوس الحوادث العالمية بما يستدعي توجيهه وارساله دعوة الى الحشر وتصفيف الصفوف. ومع هذا فليس معنى ذلك ان الاتراك قد اصبحوا في نهضتهم الكبرى وفي انقلابهم العظيم قوما نزاعين الى غير السلم. فان هذه المظاهر مهما كان شأنها لا تلبث ان تكون دعاية للسلم متى قام الى جانبها تصريحات رجال الجمهورية الرسميين في كل المناسبات بانهم عاملون جهدهم على ان يسود السلام والوئام. باذلون همهم لكيلا يوجد في الصفوف الدولية خصام اي خصام.

« مخابرات »

تباع الدفاع في القدس
... وكيلها السيد شكري قطينه

اطبعوا مطبوعاتكم
في مطبعة جريدة الدفاع

صفوة ما يحمله بريد الشرق والغرب

انباء العالم الهامة مترجمة عن صحفه

وقائع وآراء قيمة مستمدة من الصحف اليومية والاسبوعية والشهرية

العسكرية اليابانية

لا يعرقل نجاح خطط اليابان العسكرية كما يؤخذ من رأي الحزب العسكري في اليابان ، الا نجاح معاهدة انجليزية — اميركية تؤيدها السوفيات الروسية . ولكن حدوث مثل هذه المعاهدة ضرب من المحال . وهو حساب خطير ، الا انه يظهر ان تفاهماً «انجلو—اميركان» طريق وعر الى هدف بعيد — تسير عليه اليابان مقامرة بالوصول — (كوري دي لاسيري)

السلامة غير سليمة !

اخذت اركان الايمان تتداعى ! — الايمان برفع بنيان "سلامة البلاد (انجلترا) على اركان الصناعة فيها كميات كبيرة من منتوجاتنا تبور وتكسد ، حتى اصبح مستهلكو الملابس في (الاوبرا) يتأثرون بالدعاية الخارجية ويهجرون البضائع الوطنية اذ تداعى ايمانهم — والحق ليس عليهم — بها ، وعلى « سلامة البلاد » السلام ! (منشستر غارديان)

الحرب في البلطيق

هناك « دول معروفة » تريد اغلاق « باب » البلطيق « على طول » ودول اخرى تريد فتحه ايام الحرب « بس ! » — وهنا الفصل الرئيسي في « رواية » اسكندنافيا . حيث تقوم الدنمارك ، لا سيما الشواطىء البحرية ، على قواعد نفعية وتقب لاقتطاع مقاطعات « فيها بركة » شالي اوربا . اما « عقدة » الامم ، فقد هرمت « وقل النفع منها » ! فاذا اتحدت بلاد اسكندنافيا وقامت للدفاع عن حياضها فليس من نصير حليف امين الا انجلترا .

(ديت ناي دنمارك)

فلاندان الحقيقي

فلاندان رئيس جمهورية فرنسا الجديد هل هو الارثوذكسي المتدين ام السياسي الصحيح ؟ هل العبء الذي يقوم به لاقامة مبدأ « الحرية » هو مجرد تقرير مصير للمبدأ ، وعمل الايمان الاخير ضد الخروج عليه ؟ هل اباد حقيقة الحزبيات والتغرضات ؟ فوحد الصناعة والزراعة والتجارة وحدة تقضي على البطالة والازمة الاقتصادية من جذورها ؟

أصحيح انه عزم عزماً باتاً على ان يفعل ما وجب عليه ان يفعل دون ان يعوقه مذهب من مذاهبه في الامس ؟ ان صح ذلك استطعنا ان نستريح على رضى (لا بوبلر)

العامل الالماني

صحيح اننا لا نستطيع ان نزود العامل الالماني بالمساعدة المادية اللازمة ولكن احداً لا يستطيع ان ينكر اننا نبذل وسعنا ونصرف جهدنا في سبيل تحسين حاله واسعاد حياته . ويفعمنا اعجاباً ان العامل الالماني ، وهو يقارع المصاعب ويمارك الشدائد ، رغم ان آماله لا تزال بعيدة التحقيق ، يقف ساعداً مساعداً بجانب الدولة الجديدة آخذاً بناصرها في عملها ومن اجلها بكل ثقة وايمان ، فلنشكره على ذلك من صميم قلوبنا . « رودلف هيس » نائب هتلر الخاص في جريدة (فرمدنبلات)

انكلترا تناقض نفسها

لا يستطيع احد ان يقول ان بريطانيا العظمى محترمة ومحبوبة في سائر انحاء العالم ، غير انها رغم هذه الحقيقة (المقوتة) — رغم انها تعلم انها « مش محبوبة » فهي تستعد وتمد قواتها الحربية وكأن الحرب على الابواب . ان الذي يسلك مسلك التناقض ، يلاقي زيداً بوجه وعمروا بوجه وله من الوجوه الف وجه ! — لا امل له ان يحوز على ثقة احد .. لقد بدأ الشعب الانكليزي يشعر بذلك . فلم يعد يصبر على حيل السياسة والتشريع . اذ لم تعد تمر عليه دون ان يمر عليها مر الناقد النبيه . فهو يريد ان يعرف ما وراء الاكمة ، ويرصد القنيصة شراكها فيوقع الحابل في حبالة الحابل . فالشعب الانكليزي حذر من فرنسا اذ يعرف انها ذات اقوى قوة حربية وعسكرية واعظمها عدة وعتاداً وادناها اليه واخطرها عليه « دير انجريف »

المجرمون في امان !

تحرى البوليس الفرنسي ٢٣٠ شخصاً من المشبوهين فاودع اثني عشر منهم في السجن ، تسعة منهم لانهم لا يحملون اوراق ماهيتهم وواحد لانه خالف لنظام النفي من البلاد وآخر نفي ولم يترك فرنسا والباقون متهمون بالمتاجرة في الاعراض .

ونحن نقول ان المجرمين « الاصلي » اينما كانوا يعرفون كيف يحيطون انفسهم بشهادة الماهية الكاذبة وقلما تتمكن منهم ايدي العقاب . فيظهرون على مرأى من الملأ وبين سمع البوليس وبصره دون ان يتمكن منهم تحقيق او تدقيق او تضييق

(دوتش فريهت)

الذرات والاشعه

اذا كانت يوغوسلافيا تتهم هنغاريا بايواء « الكرواتيين الارهابيين » الذي يعتبرهم القانون الدولي من « اللاجئين » فلنا الحق ان نرفع العقيرة بالسؤال عن اولئك النمساويين الاشتراكيين الدوليين الارهابيين او اللاجئين الذين ثاروا على نظام سلطات الحكومة وحاربوها وسلاحهم بايديهم والذين آوتهم يوغوسلافيا واعطتهم ملجأ ، مع ان اعمالهم السياسية ، باعتبار القانون الدولي ايضاً ، واعتبار قانون يوغوسلافيا نفسها — يعتبرهم « ارهابيين » — (بستي نابلو)

تسلح المانيا

من الواضح انه لا حاجة لايضاح الواضح وتفصيل المفصل . فلقد اصبح الكسيح يعرف ان عدد جنود الصاعقة مليونان ونصف من ذوي الزنود الحديدية والنفوس الملتهبة حماساً وبأساً . ولمن شاء من المتخوفين ان يتهمنا باننا نعد عدة الحرب لولوجها على بصيرة واقتدار ، فذلك واضح لا يحتاج الى ايضاح على ان ما يستدعي اشد الاسف هو تلك التقارير الملفقة ولنا علم بما تقول شهيد التي من شأنها ان تثير الجدال الذي اقامه المارشال (بتين) امام « لجنة الجيش » لتقرير دين اضافي بمبلغ ٨٠٠ مليون فرنك (فرنكفورتر زيتنغ)

وضعية هنجاريا

في اوربا

لا يخدعن المخادعون انفسهم في مسألة هنجاريا فيبرقعونها ببراقع السلام وهي حبلى بأخطار تهديد السلام ، فمشكلة المشاكل ان هنجاريا نقطة نزاع قائمة وسط برلين وروما

(در انجريف)

الجنسيه الصحيحه

لاقى معرض « الجنس والنظرية الجنسية » في روسيا الحمراء ، « تمهيد تاريخ الاجناس البشرية » في موسكو — نجاحاً عظيماً ويعطي هذا المعرض فكرة واضحة عن الجنسية الصحيحة (التاريخية) تبين الفوارق بين النوع الانساني واخطاء الجنسية الفاشستية ونظريات الجنسيات القومية الاخرى التي اخترعت لاستعباد الشعوب المستضعفة وشقاء الطبقات

(ازفستيا)

فلسفه الفاشستيه

في بولندا

اجابت الحكومة البولندية على سيل المسائل المكدسة عندها جواباً واحداً لا يقنع هو : ان كفاح بولندا من اجل الاستقلال ليس كفاحاً يضمن حاجيات الحياة ، فهذه الدولة الناشئة لم تولد من جديد لتملأ معدتها الخاوية . فلقد أثير الجدل في هذا الشأن من قبل شخصيات مسئولة في اجتماعات رسمية وهو موضع البحث على بساط « عصبة الشبان » المتحمسين اليوم حماساً شديداً للفاشستية واذا هم اشد الناس عداوة للشيوعية . حالة مثل هذه مبنية على فلسفة عقيمة قد تولد هيجان النفوس وقلق الافئدة حول المستقبل — « انتستيا »

دين المانيا

لا اعتقد ان الله كائن في المسيحية فقط . غير اننا لسنا ملحدين ونحن لا نعبد الاوثان كما يشاع عنا تباعاً فتلك حماقة . فنحن لا نريد ان نعيد عهد العصور البائدة ولا ان نعلن الحرب على المسيحية ولكن مبدأنا هو ان نوحد في حركتنا مئات الالوف من الناس الذين لا يهتمون بأي شكل من اشكال الدين

ليعتبرنا الكاثوليك وغيرهم ثنيين على اننا نؤمن بقوة وهذه القوة هي الله . ان الأسماء لا وزن لها . نحن نعبد « الطبيعة » باسم احسن اسماء الله الحسنى .. — « الكونت رفنتلو في لانتراسيجنت »

حديث ادب

في السياسة :

عندما زار فون ريبنتروب ، نائب هتلر الخاص ، باريس في يونيو الماضي قدمه احد اصدقائه الى المسيو بارتو فقابله هذا الاخير بلطفه الجم المعروف وحين بدأ النائب الهتلري حديثه السياسي قاطعه المرحوم بارتو قائلاً « ارى ان اصرح لك اني ، مع اني ارحب بك ، لا ارحب بحديث السياسة ، ولا اتحدث بها فلكم في باريس وزير مفوض ولنا مثله في برلين ، ومن عادتي ان استعين بهما حين ابحث في مصالح البلادين ، غير انه يسرني ، اذا شئت ان اتحدث اليك عن الفن والادب او الموسيقى ، فما رأيك ياسيدي العزيز

برسائل هوجو المنشورة اخيراً لاول مرة ؟ » — (فنفمير)

ليقتل كالكلاب !

عندما عاد « سترسمان » من لوكارنو كتب هتلر في جريدة « بوباشتر » قائلاً « يجب ان يقتل كالكلاب ! » والسبب هو ان فرنسا « الزنجيه » التي قاومت فكرة الحرية في الثورة هي العدو الالد الذي لا تلين له قناة . وقد زار هتلر اخيراً رجلان من هذه « الدولة الزنجية في بلاد اوربية » هما المسيو ميسرز جوي والمسيو مونيره ، وهما مكانة بارزة في السياسة الفرنسية احدهما متطرف والاخر رجعي ودامت الزيارة ساعتين وكان حديثهما قصيراً وحديث الزعيم هتلر طويلاً ، كله حول سترسمان المذكور ! — « نيور فورورتز »

مداورات دي لاروك

يظهر ان مداورات المسيو دي لا روك تدور حول : جمع اكبر عدد ممكن من الجنود وتنظيمهم وتدريبهم واعدادهم للساعة الطارئة ، وتمرينهم على الطاعة للمبدأ . بدون تضييع حماسهم في نزاع لا يجدي نفعاً ، بحيث لا يكون لهم اية صلة مع الجيش والبوليس ، بل شأنهم فقط الاستعداد لمجابهة الاشتراكيين والشيوعيين (كتلك المجابهة على الشيوعيين في فينا وسائر النمسا) ومن ثم يؤيدهم الجيش والبوليس حين الحاجة ولا شك ان هذه المداورات هي الطريقة الوحيدة للنجاح .

(لا بورب نوفيل)

كيف يصفونه

مدينة مدفونة بين الرمال والخيال

رواية سائح انكليزي زار قلب آسيا

هكذا يقول الكولونيل (اذرتون) عن حياة بلدة « اوردام بادشاه » الفارسية بعد رجوعه من زيارته واليك ما جاء في وصفه لها :

في صميم قلب آسيا ، في فضاء الرمال الواسعة ، تقوم احدى عجائب الدنيا الخارقة . واذا كان بعض الناس يجهلون الحج الى هذا المكان المقدس فالمسلمون يعلمونه

هي بلدة « اوردام بادشاه » الغريبة العجيبة الواقعة في شمالي الهند في الصين التركستانية التي تلي مكة المكرمة في القداسة والمكرمة (كذا) . منذ الف سنة لا تزيد نزح الى تلك البقعة المقدسة خمسة اشخاص بيض فقط . ولم تلبث تلك البقعة الضالة في محيط الرمال ان اصبحت محجاً عامراً ، فاقرب المدن منها وهما كاشغر ويار كند ، مذكورتان في اعظم كتاب قصصي على مر الاجيال « الف ليلة وليلة العربية » !

ورغم ان الزمن تبدل وبدل كل ظلام بنور ، ظلت هذه المطارح كما كانت منذ آلاف السنين لم تتغير ولم تتبدل . وترجع شهرة هذا المزار الاثري الى انه يمثل احدى الحروب الدينية الفاصلة في العالم . ففي عهد وليم الظافر التقت جيوش محمد (ص) وجيوش بوذا في معركة على احراز الفوز المبين بين الاديان في قلب آسيا . وسقط اذ ذاك القائد المسلم ولكن جيشه احرز النصر ودحر الخصم .

ذاك الميدان التاريخي هو مكان زيارتي اليوم . انطلقنا هناك نحو كثبان الرمال الممتدة الى اميال لا تبلغ العين مداها ، وكنا نغوص فيها حتى الخصر . لم تكن هناك بادرة من بوادر الحياة حيث لا يسمع همس ولا ركز ولا تغريد طير بل سكوت في سكون كوحشة القبر لا يشقه حفيف ولا يخفق . وان ارتد ثمة رجع صدى صوت بشري لا يلبث ان يزول ويتلاشى .

سرنا الهوينا ، حتى جن الليل واقبلنا على اخبية من قش وطين فبتنا ليلتنا في ذلك المكان واصبحنا نستأنف سيرنا نحو مرمانا . مقام « ولي » مكرم ... وجرع اتباعي حينما اشرفنا عليه وقد رأيت شيخاً طاعناً تتدلى من محياه لحية مهيبة وهو يلبس جبة مهلهلة . كان هذا شيخ تلك البقعة النائية .

— « مرحباً ايها القادم وسلام الله عليك » قال الشيخ بصوت وقور فاجبته « وعليك السلام ايها الشيخ ، يا حارس المكان المقدس » . ذلك المكان هو « اوردام بادشاه » الخاوية على عروشها الخالية من كل مرافق الحياة الا ما يأتي به الحجاج اليها من هدايا الى مقر القائد المسلم الذي سقط في المعركة الاسلامية التاريخية .

اظهر المباني في تلك البقعة المسجد الكبير حيث يؤمه المصلون والعابدون وهو مسجد قديم يرجع تاريخه الى الف سنة ولتلك البلدة العجيبة زعيم شهير . وفي فصل الصيف الحار يجتمع فيها باعة الخبز وتجار الملابس وغيرها . والعرافون والاطباء .

ومن اغرب ما رأيت رجلاً يفحص اللسان ومواضع النبض ثم ينظر في كتاب بيده . ودفعني الفضول ان ارى ما في الكتاب فاذا هو « قصة انكليزية » مشهورة يعرفها كل قارىء انكليزي !

واهل بادشاه متدينون جداً ولكن الحجاج يقيمون فيها حلقات الرقص الساذجة البريئة والموسيقى ذات الانغام الشرقية الشجية الجميلة

كانت زيارتي في اوائل رمضان شهر الصيام المعظم للمسلمين . حيث لا طعام ولا شراب من السحر حتى غروب الشمس والمتدين الصادق يعتقد ان فضلات الطعام حتى حبة الرز تتخلل ثناياه تكفي لافساد الصوم .

وعند مطلع الفجر يؤذن المؤذن ينادي للصلاة شاقاً بندائه المرخم سكون الليل فيهرع المصلون يؤدون تحت الغسق والبرد فروض الطاعة والعبادة لله الواحد الاحد

وعلى الجملة بدت لي بلدة بادشاه ، موطن احلام ، ومجمع اوهام ، فيها الجمال والخيال ..

« مترجمة عن البيرسونز »

في سبيل (الذهب الاسود)

بقية المنشور على الصفحة الاولى

وفي سنة ١٩١٧ تأزم موقف الحلفاء في اكثر ساحات القتال ، وباتوا والخطر يهددهم من جوانب كثيرة وقد كان لسياسة النفط اكبر اثر في موقفهم ذلك الحرج ، فتوالت برقيات الاستنجاد منهم على حكومة وشنطون ، وأوفدت حكومة كليمنصو اندريه تارديو مفوضاً سامياً الى الولايات المتحدة ومهمته الفريدة تأمين شحن الزيوت منها الى ساحات القتال في فرنسا ، فسافر المسيو تارديو ، فعرف بعض اسرار الاحتكار الذي طوق المواد اللاهبة ، وكان بينه وبين حكومته في باريس مراسلات ما يزال اكثرها سرياً ، ولكن المعروف عنها هو ان البرقيات على اثرها انهالت من فرنسا على الحكومة الاميركية تستصرخها لتحمل المحتكر الاعظم روكفلر — وهو من اعظم ملوك النفط في العالم — على ان يمد الحلفاء بالسائل الاسود والانساه المصير . وقد الحلفاء لاسباب ما يزال بعضها مبهماً . فكانت البواخر الاميركية تحمل اطنان المواد اللاهبة الى الصين في حين ان مستودعات الحلفاء في فرنسا كانت على وشك النضوب واضطر الوزير الافرنسي كليمنصو لان يبعث في اواخر تلك السنة برقية تاريخية الى الرئيس ويلسن شخصياً ، يناشده فيها عطف الرأي العام الاميركي وحكومته لامداد فرنسا بالنفط ويقول في ختامها « اذا كان الحلفاء لا يريدون خسران هذه الحرب فعليهم ان يمونوا فرنسا بالنفط لان حاجتنا الى مواده الحيوية تساوي حاجتنا الى الدماء في المعارك القريبة المقبلة » فتدخل الرئيس ويلسون بنفسه في اقناع شركات الاحتكار بوجوب تلبية الطلب ، وتمكن المفوض الفرنسي تارديو من ايصال الحلفاء الى بعض مطلوبهم وأبرق الى الرئيس كليمنصو في مستهل يناير ١٩١٨ برقية ختمها بالعبارة التالية « اني ابذل جهدي للحصول اهمل روكفلر واهملت شركاته تلبية على المطلوب ولكنه سيكون شاقاً »

لماذا أعدموها ؟

أنواع الجرائم التى تقترفها المرأة

ماذا قالت حينما ودعت أطفالها ؟

اقتضى العدل البريطاني القضاء على حياة امرأة بعد مضي ثمان سنوات على اعدام اخر امرأة والاخيرة هي المزايلي ماجور عمرها ٤٢ عاماً بجريمة قتل زوجها

هكذا استقبلت جريدة (نيوز اف وورلد) حادثة اعدام المرأة المذكورة وقد بعث اللورد مايرهول ببرقية الى الملك والملكة يسترحم فيها طلب الرحمة للجانية باسم الانسانية فحولت البرقية الى سكرتير مجلس البلاط الملكي باعتبار ان الملك نفسه لا يتدخل في مثل هذه الامور ، واخيراً جاء الجواب بان ليس بالامكان تبديل قرار القانون في مثل هذه الحال » وهكذا نفذ الحكم في الجانية بين عطف الجمهور واستنكاره .

وبهذه المناسبة ذكرت الجريدة المذكورة اسماء النساء اللواتي اعدمن منذ سنة ١٩٠٠ مع بيان انواع الجرائم

١٩٢٦ — المس لووي كالفرت قتلت سيدتها

١٩٢٣ — مسز نيوبل قتلت صبياً عمره ١٣ سنة

١٩٢٣ — مسز تومسون قتلت زوجها

١٩٠٧ — مسز ليسلي جيمس قتلت طفلاً

١٩٠٣ اميلي سواز « بالاشتراك مع عشيقها » قتلت زوجها

١٩٠٣ — بناني والترمع اميليا ساش قتلتا طفلا

١٩٠٠ — لويسا ماست قتلت ابنها

وقد نشرت الجريدة كلمات المعدومة الاخيرة المثيرة حينما قالت لاولادها في زيارتهم الاخيرة لها :

« ارجو الله القدير ان ينزل السكينة على قلبي فانال منه في السماء الرحمة التي حرمتها في الارض ، ان الحياة عزيزة علي وعليكم اي اولادي ، لقد ارسلت الى جلالة مليكنا اسأله ان يجيب صيحتي وعلى ذلك آمل ، بعون الله ان اعود الى البيت ارعاكم اي اولادي . انا اعلم علم اليقين ان احداً من الناس لا يريدني ان اشنق فالجميع يعلم اني لم اك الا امرأة فاضلة لقيت من ضراء الحياة ولاوائها ما لم يلق احد مثلي مثله فصبرت على مضض وحمدت الله على مكروه

« ليباركم الله يا ابنائي ، ليحفظكم ويشفقني لكم . وهذه دموع الوداع من امكم الحنون اما الى قرب الامد واما الى الابد ! »

كمية جوازات

الى العمال في بولونيا

ذكرت جريدة « المومنت) التي تصدر في وارسو ان الادون راسي قد سافر من بولونيا الى فلسطين على اثر القرار الذي اتخذه المكتب الفلسطيني في بولونيا والذي يقضي بارسال وفد الى القدس لمطالبة الوكالة اليهودية بجوازات كافية لجماعة الطبقة الوسطى اي طبقة العمال وسيلحق به في ١٦ الشهر الجاري الادون كرينباوم وليمون لودز ايضا

وعند وصول اعضاء الوفد الى القدس يغادرها الادون كرينباوم رئيس دائرة المهاجرة في الوكالة اليهودية الى بولونيا حاملاً اليها عدداً معلوماً من الجوازات لجماعة الطبقة الوسطى وهذا العدد هو من الجوازات التي اخذتها الدائرة المذكورة من الحكومة على حساب الجدول القادم

للاقامه في فلسطين

ذكرت دوارها يوم أن الادون زوربامل من عمال صهيون التابعين لحزب الشمال في وارسو راجع دائرة المهاجرة والسفر في فلسطين في زيارته الاخيرة لها وطلب منها جوازاً يخوله حق الاقامة في فلسطين فوافقت الدائرة المذكورة اذا وافق المكتب الفلسطيني في وارسو على ذلك ولكن المكتب احال امره الى الوكالة اليهودية في فلسطين

مرة أخرى ..

عام الدفاع عن فلسطين

اكرر القول بان ارسال الاستغاثة الى العالمين العربي والاسلامي امر سابق لاوانه ولا يليق بشعب مكافح، ومعذرة اذا قلت بأن اكثر الاقطار العربية والمسلمة يشك في إستغاثتنا اما دمنا نطلب منه العون ونبيع الارض في آن واحد! وقد لمست ذلك بيدي في العراق ومصر، ولمسه الذين اصطافوا هذا العام في لبنان. ومعذرة أخرى اذا قلت بأن اصطياف الفلسطينيين في السنة الماضية كان فضيحة وطنية، لأنهم اغرقوا الفنادق واماكن اللهو باموال السمسرة والبيوع. ومن بين هولاء من كان يبذل المئة جنيه في ليلة واحدة، ومن بينهم من كان يحتل جناحاً خاصاً في افخم الفنادق. ولعلي اعود الى هذا البحث ومعه أسماؤه، ومن بين هذه الاسماء من يتصل بي انا شخصياً، ومن يتصل باكبر العائلات الكريمة في بلد النفوذ والجاه الكاذب

اذن ارسال الصرخة الان وشواطيء السواحل مرصعة باشجار البرتقال والوف السيارات الفخمة تمرح كالظباء وسط الروابي والسهول، وباذخ القصور تقام هنا وهناك كأنها قلاع القرون الوسطى — معناه تهويل الفضيحة على ابشع وجوهها. فيوم استغثنا بالعالمين في عام ١٩٢٩ كان ثمة ما يبرر ذلك في الحار المهدور دفاعاً عن الشرف المغتصب. اما اليوم فعار كل العار ان نستغيث وبواخر الشحن تحمل معها مليوني صندوق برتقال الى انكلترا! اما اليوم فضعف كل الضعف ان نستصرخ وخزائن البنوك متخمة باموال العرب، من باعة، الى سماسرة، الى تجار! اما اليوم فصغار كل الصغار ان نلهي الهندي، والعراقي، والجاوي عما هو بسبيله من كوارث، بنفسك التي تسبح في ابحر من اوراق النقد ومن الذهب! واذن نكف الان عن الاستغاثة ريثما نلقي دروساً على الذين هدروا شرف الوطن، وريثما نفرغ الملايين العشرة من البنوك لنضعها في يد الوطن يتصرف بها كما يشاء، وريثما تهدأ حركة الشحن ذات الجلبة والضوضاء، المثقلة بأحمال الذهب، وتتظاهر البلاد على الاقل بأنها شبه.. فقيرة

والذي اراه ان لاخير من الانكليز حتى نعتقد في نفوسنا الخير. فلو وقفنا منذ اليوم الاول عند شواطيء بحرنا ندفع بقوة الحق موجات المغيرين، لعرفت وزارة المستعمرات اننا جادون في كفاحنا، وانها امام شعب ابناؤه رجال. اما وقد كان الموقف سخرية كما مضى، فلينقض اليوم عهد تلك السخرية! ولتبدأ وزارة المستعمرات تشعر بأن امامها امة اخذت منذ اليوم تصوم عن الكلام، فلا منطق ولا نقاش، ولا تقارير ولا لجان، بل استعداد كامل للبذل، والسخاء في البذل بل ابرام في الامر، فاما فلسطين بلاد عربية خالصة، واما فلسطين بلاد خربها الزلزال. اما ان نعيش والى جانبنا هذه المستعمرات تقام كما أقيمت اول أوكار الاسبان في الاندلس فأمر لا يليق بشعب يفرغ على نفسه القاب الكفاح والجهاد، والتضحية. ولا بأس اذا رحنا جميعاً ضحية السياسة، لكنها ستكون ضحية تهز اركان بلدان العرب والمسلمين. عندئذ فليستصرخ بأخوانه من يريد الغوث، لانه اهل لذلك.

جمعتني الصدف مرة بانكليزي أثق بنزاهته، فقلت له: ماذا انتوينم ان تعملوا في عام ١٩١٧ عند ما طوقت غواصات المانيا جزائركم؟ أكنتم تسلمون؟ كان جوابه ما اذكره بالحرف الواحد: «كنا نحمل بنادقنا الى الشواطيء مدافعين عنها، فنبني هناك المجد، او نبني هناك المقابر» وهو جواب متوقع من كل فرد وطني في اي بلد كان. فما رأي الانكليز فينا وبلادنا تحت خطر تحويلها لمملكة يهودية!

عفواً، ما ذنب الانكليز حتى أسائلهم؟ لقد قلت مراراً ان شعبهم وطني شريف غرر به الساسة وخدعوه. ثم نفس سياستهم لا الومها ما دامت ترمى الى إخلاد امبراطورية. فلأوجه اللوم الى الشعب الذي لم يدر كيف يكافح. ولأوجه اللوم الى الزعماء الذين افتوا بالجمع بين قيادة الشعب والمراكز الرسمية. ولأوجه اللوم الى الشباب الذي لم يكن جاهلاً بالمنطق، والكلام، والصيحات. ولأوجه اللوم الى صحافة و«الدفاع» في الطليعة، تذكر اخبار الزعماء، وموائدهم، وحفلاتهم، وتسبغ عليها لون الاخبار التي تفيد الشعب وهي انما تصرعه!

ودعني أضرب لك مثلاً آخر ربما اهتاجك سماعه: أوصت بلدية تل أبيب مقاهي البلدة وملاهيها بالكف عن حفلات عيد الميلاد، والامتناع عن اقامتها بالمرة. وهذا في رأي كل حر عمل وطني، قومي، مجيد. فماذا كان من بعض العرب؟ احتجوا، اسيدي على ذلك. احتجوا لأن اليهودي لم يسمح للعربي بأن يبذل ليلتئذ عشرة او عشرين جنيهاً — فيا ألف عار! هذه الاخلاق التي ينبغي ان نحاربها، ان نهدمها، ان نقضي عليها. انها بعض آيات التفكك الوطني الذي بات مع الاسف سر انهيار صرحنا. اما كيف جاء ذلك، وبيد من التي اقترفت اول جناية وطنية، فنرجيء بحثه الى عدد تال. على انا نشهد الله لا نريد هدم احد، بل كل ما نطمع فيه ان يتعظ زعماؤنا، ويهون على نفوسهم هذه المناصب التي لا تحتمل بعد اعوام هزة من قبضة الوطن القومي، ثم بعث الحركة الوطنية من جديد، تناشد الشعب الانكليزي شرفه وكرامته وزمالة خوض الحرب العالمية في سبيل مثل عليا، ثم تستمر الى حيث استمرت كل حركة صادقة السير والهدف

ابراهيم

أخبار محلية

دائرة المهاجرة بيافا

حيث يشعر العربي بالغربة

في باديء الأمر وقبل كل شيء نرجو من قلم الترجمة ان يتصور الشعور الذي يحملنا على كتابة هذه الكلمة ثم نرجو من دائرة المهاجرة ان تثق باننا انما نكتب عن مشاهدة العين ومسمع الاذن وعن تأثير ما اختلج في فؤادنا من الشعور

اذن فنحن لا نحمل على هذه الدائرة بتوجيهنا اليها الاهمال من بعض النواحي وتعمد القصور من قبل بعض موظفيها من نواح اخرى اذ انه جزء من الحقيقة المؤلمة

دائرة المهاجرة في يافا في حرز حريز من ان يدخل اليها عربي مهما كانت منزلته او مكانته فعليه ان ينتظر وراء الباب المحكم الاقفال بالسلاسل الحديدية وان ينتظر دوره الذي قد يعود اليه يومين او ثلاثة ايام قبل ان يأتي وهو في كل ذلك لا يستطيع ان يفهم او يفهم او يجد من يفهمه او من يشكي له امره لان هذه الدائرة ذات المساس المباشر بالاهلين خالية من الموظفين العرب

ساعة كاملة قضيناها خلف هذا الباب المحكم الاقفال مع من دعانا لنشاهد عن كثب ظلامته فرأينا العجب

افواج افواج من اليهود تقبل ثم تقفل راجعة بعد ان تقضي حاجتها او على الاقل تستفهم عن حاجتها تجاب الى طلبها بلغتها دون عناء. واما العرب واحسرتاه فانهم يشعرون وهم في هذه الدائرة بأنهم غرباء

ثم قيل لنا ان بعض هؤلاء اليهود يخاطبون بعض الموظفين اليهود تلفونياً من مكتب يهودي لكتابة اوراق السفر وغيرها وهذا المكتب قائم تحت الدائرة فيخرج اليهم الموظف المخاطب وحالاً يستقبلهم على الباب، فاما أن يدخلهم واما ان يقضي لهم حاجتهم فيذهبون بسلام

ولما شاهدنا هذه العقبات التي تقوم في وجه العربي، تقدمنا الى الباب وابرزنا «المباشر» بطاقتنا طالبين ادخالها الى السيد جدعون لمقابلته فقيل لنا انه نقل الى الميناء ولم يعد له مركز هنا! عندئذ طلبنا مواجهة السيد نجاتي النشاشيبي فأجبنا بانه هو الآخر نقل الى القدس، وانه غائب الان!

وبعد فلمن نشتكي، ومن نستطيع مخاطبته بلغة يفهمنا بها؟

مدينة يافا العربية، يستكثر في دائرة مهاجرتها موظف او اثنان من العرب امثال النشاشيبي وجدعون، حتى ينقل الاول الى القدس والثاني الى قسم الميناء — انه لأمر لا يأتي عفواً!

لا نريد ان نحمل على هذه الدائرة بناء على ما قيل لنا من الافواه، وانما نرجو بعد الذي شاهدناه من الرئاسة أن تعير شعور العرب اهتماما وان تعمل على تلافي هذا النقص والامور التي يتذمر منها الشعب العربي في دائرة قائمة في وسط مدينتهم العربية.

انتظر

مجلة الجيل ..

صوت الناشئة والشباب

مجلة الرجولة وخلق الفروسية الكامل

المجد العربي لا يقوم إلا على جيل مؤمن قوي

أبحاث العدد الاول

١ — المؤامرة اليهوديه بالارقام والرسوم
٢ — مملكة اسرائيل اذا لم يعمل العرب
٣ — أمحطات بوليس أم قلاع للمستقبل؟
٤ — استعراض للزعماء امام المرآة الصافية
٥ — جوهر لال نهرو سجيناً في غرفته المظلمة
٦ — العرب الذين يلعبون دور لورنس ...!
٧ — تريد وقف الهجرة والبيوع ـ تعال إذن واقرأ

علموا أولادكم ...

«الفروسيه وركوب الخيل والرمايه»

انتظر

الجيل

قوة ومجد

أتراها مقدمة

للجلاء عن يافا

ما يدعو الى الدهشة اقبال اليافيين على شراء قطع من الارض في مدينة الرملة يستعملونها للبناء بيوتاً لهم. والمفهوم ان بعضاً من هؤلاء المشترين قدموا الرملة نزوحاً عن عن يافا بعد ان طوقها الخطر الصهيوني وبعد او بيعت دور كثيرة فيها لليهود!! كما وان البعض الاخر اشترى في الرملة رغبة في جودة هوائها وتوسط موقعها

انت انقذتني من الشنق

ستافسكي يقول لجابتنسكي

جاء في «دوار هايوم» ان الادون جابوتنسكي زعيم الحزب الاصلاحي قد مر بمدينة ليبوب في بولونيا وقد أقيمت له مظاهرة استقبال حافلة حضرها ابراهام ستافسكي الذي اتهم باغتيال الدكتور ارلوزوروف فقبل يد جابوتنسكي وقال له والدموع تجري من عينيه: «انت انقذتني من الشنق»

تجار اخشاب البرتقال وازمة التفريغ

في ميناء يافا

اذا كنا نتكلم اليوم عن تجار اخشاب البرتقال، وعن تذمرهم وشكواهم من الطريقة المتبعة في تفريغ ما يصلهم من خشاب في ميناء يافا — الا ان هذا لا يمنعنا من القول بان التذمر من تفريغ عموم اصناف البضائع الواردة ليافا قد عم، وان التجار على اختلاف اجناسهم يطلبون حلاً لهذه الحالة الشاذة، ولكن اين الحل ما دامت يافا بلا مرفأ تأوي اليه البواخر، عند اشتداد النوء

وما ان اتصل بنا عزم تجار اخشاب البرتقال على الاجتماع برئيس الميناء حتى اسرعنا لحضرة السيد وديع خوري احد كبار تجار هذا الصنف نستطلع رأيه فقال لنا:

اذا بقيت الحالة في جمرك يافا على حالها، وذا لم يسمح لاكثر من باخرة واحدة بالتفريغ في آن واحد. فلا شك ان الازمة قادمة، في القريب العاجل، لان الاخشاب الموجودة في عنابر التجار الآن لا تفي بحاجة التجار لاكثر من ١٥ يوما اذا بقي الطقس صحواً والشحن متواصلا

قد تحتج رئاسة الميناء بعدم وجود مكان صالح للتفريغ لذلك لا يمكنها السماح لاكثر من باخرة واحدة بأن تفرغ محمولها، اما نحن، وان كان عدم وجود المكان ليس من إشأننا، بل من الضروري ان يوجد المكان اللازم، الا ان التجار يقبلون بتحديد وقت معين لنقل محمول كل ماعونة تصل الشاطيء وان تأخر النقل يغرم التاجر (بكذا) حتى يظل النقل متواصلا دون ابطاء ويوسع التاجر مكاناً لزميله للتفريغ

واجتمع صباح يوم الجمعة (امس الاول) عدد من تجار هذه الاخشاب من عرب ويهود بحضرة رئيس الميناء الذي استمع لشكاياتهم ولكن لان الاصلاح ما يزال قائما في بركة قمر المكان الذي خصص في السابق لتفريغ الاخشاب ولان شحن البرتقال مستمر من على «الاسكلة» لم يتمكن من اجابة طلباتهم وغاية ما استطاع التجار الوصول اليه من حضرة رئيس الميناء هو السماح لمعونتين في التفريغ معاً في آن واحد كتجربة مبدئية

ونحن نضم صوتنا اليوم الى صوت تجار اخشاب البرتقال ونصرح بان هذا التدبير لن يفيد، واذا ان لم يتدبر الامر سريعاً فيخشى ان تقع ازمة في خشب صناديق البرتقال يذهب ضحيتها كثير من تجار الاثمار الحمضية.

مفخرة للعرب

يحق للجنس اللطيف أن يتيه عجباً بنابغة منه قد بزت الرجال جدارة وفناً فاستحوذت على اعجاب الرجال قبل النساء ونعني بها السيدة آسيا التي تقوم بالدور الاول من فيلم (عيون ساحرة) الذي يعرض في اليومين الاولين من الاسبوع القادم في سينما بولو الوطني بالعجمي

سعر الجنيه

عن بنك الباركليس في ١٢—١—٣٥

بالدولار ٤و٩٠ونصف
بالفرنك ٧٤و٢٨
بالمارك ١٢و٢١
بالليرة ٥٧و٥ من ١٦

سبعة حوادث سرقة في سوق واحد

حدث ليلة الجمعة ان سطا اللصوص على محل السادة يوسف محمد علي البواب واخوته التجاري في سوق الحبوب بشارع سكسك وتسللوا الى المحل من نافذة في اعلاه وكسروا الواح الخشب المغلقة بها ونزلوا الى المحل وقصدوا تواً الى مكان المكتب حيث توجد خزانة النقود الحديد فكسروا احد ادراج المكتب ليتوصلوا الى سرقة النقود فلم يجدوا في الدرج شيئاً عمدوا الى الخزانة لكسرها ونجحوا في خلع مسامير منها الا ان طلوع النهار وحضور اصحاب المحل فجأة لفتح محلهم يوم الجمعة لبعض اشغال هامة لم تمكنهم من الاستمرار في عملية فتح الصندوق لذلك ولوا هاربين عند سماعهم صوت فتح المحل وهم قد انتهزوا فرصة يوم الجمعة لعلمهم ان المحل يغلق نهاراً في هذا اليوم ولكن الظروف جاءت على عكس ما يريدون ولحسن الحظ لم يتمكنوا من سرقة نقود ولا شيء آخر من المحل

كما انه حدث في نفس الليلة ان سطا اللصوص على محل الخواجه ارتين اسيان تاجر اللبوسات المجاور لمحل السادة يوسف واخوته لنفس الغرض ايضاً. وبلغ الحادثان لدائرة البوليس التي اهتمت لضبط الواقعة واخذ آثار الاقدام شأنها في كل حادث يقع

وقد شاهد مندوبنا مكان هذا الحادث والنافذة والدرج والصندوق الحديدي وعليها آثار ايدي اللصوص العابثة كما شكا اليه كثير من تجار سوق الحبوب تعدد حوادث السرقة في سوقهم ويمكن من احصاء خمسة حوادث وقعت في شارع السكسك في هذا العام خلاف حادثي الامس واصحاب هذه الحوادث الخمسة هم السادة يعقوب القبطي وحسن الجارودي ومحمد الجارودي والحاج رباح الكيالي وسليم الكيالي وشركاه

فهل البوليس ان يضاعف همته في القضاء على مثل هذه الحوادث التي تقع في اهم شارع آهل في المدينة.

منشور

دائرة الصحة للحجاج

اذاعت دائرة الصحة العمومية لحكومة فلسطين منشوراً تنبه فيه الحجاج الذين يرغبون في اداء فريضة الحج هذا العام الى الحصول على جوازات السفر وتذاكر الذهاب من احدى دوائر الصحة المركزية. كما جاء في منشورها ان على الحجاج الذين يسافرون على مسئوليتهم دون ان يحملوا من احدى دوائر الصحة المركزية جوازات وتذاكر السفر سوف لا تقدم لهم القنصلية الانكليزية في جدة أية مساعدة فيما لو طلب اليها ذلك

زيارة مستر برسون

لمستعمرة يهودية

زار المستر برسون المندوب السامي البريطاني بالنيابة في مصر مستعمرة دجانيا يرافقه الادون بن غوريون الموظف في دائرة السياسة في الوكالة اليهودية

بلدية تل ابيب

تقاوم السمسرة اليهودية

ذكرت دافار ان بلدية تل ابيب نزلت عند ارادتها، اي ارادة الجريدة، ولبت طلبها في مقاومة السمسرة والمحافظة على حقوق اليهود الذين يقعون في شرك السماسرة ومساعديهم فانتخبت لجنة للمحافظة على حقوق اليهود في البلاد والمهاجر من اعمال السمسرة

وتقول الجريدة ان هيئة البلدية قد اتخذت قراراً آخر يقضي بعقد اجتماع يحضره مندوبو الجمعيات المحلية لمقاومة السمسرة بانواعها وعلى الاخص اعمال السماسرة في خارج البلاد الذين قال عنهم الادون روكاخ في اجتماع البلدية المذكور: انهم سيأكلون اليهود في المدن والقرى في المستقبل ويهدمون كيان البلاد

وتقول الجريدة ان مسألة السمسرة اخذت القسط الاوفر من جلسة البلدية الاخيرة وان قراراً اتخذ لمقاومتها في البلاد وخارجها المحافظة على اليهود الذين يقعون في شراكها في كل مكان وستحذر البلدية اليهود في الصحف اليهودية في كل مكان من السماسرة واعمالهم وتطالب بعدم مساعدتهم

المهاجرون

الذين يملكون ٢٥٠ جنيهاً فقط

ارسلت دائرة المهاجرة والسفر في حكومة فلسطين كتابا الى فرع الوكالة اليهودية في وارسو، عاصمة بولونيا، تطلب منه ان يوقف حركة هجرة الذين يملكون ٢٥٠ جنيها اذ وصل البلاد عدد كبير من هذا النوع من المهاجرين وسوف لا تقبل الحكومة زيادة عن ذلك

الاستاذ ابو غزاله

نشر مخبرنا المحلي من شهر خبراً يتعلق بانتخاب صديقنا الاستاذ المحامي سليمان ابي غزالة. وقد اسفنا اذ رأينا عدم واقعية هذا الخبر لا سيما وانه يتصل بشخصية معروفة في البلد. ويضاعف صديقنا الاستاذ ابو غزالة جهوده الان في مركزه في البلديه وهو ما ينبغي ان يكون في كل عضو من اعضاء مجلسنا البلدي لان يافا في حاجة الى اصلاح سريع قوي

غرفة تجارة تل أبيب

والضرائب

في الاجتماع السنوي الذي عقدته الغرفة التجارية في تل ابيب، تكلم رئيسها عن الحالة الاقتصادية في فلسطين فقال:

من الضروري مطالبة الحكومة في شدة والحاح بتخفيض الضرائب بنوع عام والجمركية منها بنوع خاص مادامت خزينة الحكومة تكتظ بالوفر

انه من الضروري مطالبة الحكومة بايجاد طرق لتخفيض الضرائب عن كاهل الاهلين لا ان تبحث عن طرق لزيادة الوفر في خزينتها

ثم حبذ الرئيس عقد قرض جديد يصرف على الاشغال العمومية

تلفونات الدفاع وبرقياتها الخاصة

اسمعوا ايها السماسرة
ماذا تفعل بلديه

تل ابيب

بلدية تل ابيب بكامل اعضائها ورئيسها وبالاشتراك مع محرري جريدة (دافار) العبرية ، وبالانضام لغير هؤلاء من الهيئات اليهودية ، يصرحون علناً انهم سيقاومون كل يهودي يفكر فى التفريط بشبر ارض تخصه فى داخل منطقة بلدية تل ابيب او في القضاء المجاور لها

هؤلاء سيعلنون الحرب على كل شخص (يعلن فقط) عن وجود قطعة ارض في تل ابيب او في جوارها للبيع لكى لا يتسرب الى الخارج ان هناك اراضي تزيد عن حاجة اليهود في هذه البقعة من فلسطين

سيشهرون باسم من يجرأ على مخالفة رغبة مجلسهم البلدي، وسينبذ من الهيئات الاجتماعية اليهودية والجمعيات ومن الافراد والهيئات

اما نحن ، نحن العرب الاقحاح الذين يفرط بضعة انفار من رجالاتنا وقد يكونون متسترين بدروع الوطنية والوجاهة والزعامة ، ليس بشبر ارض او بقطعة واحدة من ملك هؤلاء الانفار الخاصة ، كلا ، بل انهم يسعون للتغرير بالفلاح الساذج وغير الفلاح من المدني المحتاج اما ليبيع ارضه بواسطتهم لليهود او يشترونها منه بجنيه ثم يبيعونها بعشرات الجنيهات

هذا ما يفعله جماعة منا فماذا فعلنا لهم؟

هل قاطعتهم جمعياتنا وهيئاتنا ؟

هل اعلنت مجالس بلدياتنا محاربتهم !

هل نبذهم افراد الامة ؟

كلا ، ولكن الوقت قد قرب !

قارنوا بين أعمال اليهود ، وبين ما فعلناه نحن حتى الآن مع (باعة الوطن) ثم قرروا خطة جديدة — متشبهين — وليس فى اقتباس المفيد عار ، وعسى ان تكون خطة حازمة موفقة . . . !

الى
المستر سكوت

صديق قديم تعرفه جيداً، اذ سبق له ان طاف برفقتك عدة شوارع وازقة في دورة تفتيشية ، يريد الان مخاطبتك رأساً دون الالتجاء اليك بواسطه هيئة المجلس البلدي ، الذي تنتمي اليه ، لانى عليم بالداخل، وبما يستطيع المجلس املاؤه عليك ....

اما وقد انحبس عنا المطر بضعة ايام، وهبت مساء أمس وامس الاول الريح الشرقية فساعدت فى تجفيف المياه لاسيما في الشوارع المأهولة ، فكلمتي اليك هي ان تتلطف بزيارة شارع « كرم الزيتون » لترى ضرورة ارسال من يجرف الرمال التى غطت الاسفلت على اشكال تلال صغيرة اخذت تعيق حركة المرور قبل هطول الامطار ثانية مع وضع سد فى مفارق الازقة التى جرفت الى هـذا الشارع العام هذه الرمال والحجارة . وان تتقدم بعد ذلك الى شارع النزهة، ان استطعت المجازفة بسيارتك ، حيث لا نحتاج ان نطلب اليك ماذا تفعل بعد ان تشاهد بعينيك ما تشاهد

اما احياء المنشية ، وغير المنشية فلا نحدثك عنها ايها المسؤول عن نظافة المدينة تاركين ذلك لاعضاء مجلسنا البلدي الذين يسكنون فى تلك المنطقة .

فهل يجاب طلبنا ؟

القدس

شكاية أهالى الطيبـــة
من مساعد مأمور التسوية

القدس في ١٢ كانون الاول — لمراسل الدفاع الخاص —

وردت على عطوفة احمد حلمي باشا من طولكرم البرقية التالية :

احمد حلمي باشا عبد الباقى — القدس

الله اكبر ، لقد فرط مساعد مأمور التسوية بالطيبة التابعة لطولكرم فى منتصف ليل ٢٥ ـ ١٢ ـ ١٩٣٤ بحقوق القاصرين اولاد المرحوم عبد الرحمن ابراهيم الاسعد الذي استشهد فى مستعمرة ملبس فى ثورة ١٩٢١ ، وذلك بانه وافق على بيع حصصهم فى ارض خور الدرب البالغة ٢٨٠ دونما لليهود بدون اذن او مسوغ شرعي فنستصرخ سماحة رئيس المجلس الاسلامى ونسأله باسم الواجب والمسئولية الملقاة على عاتقه ان يهتم بالامر ويأمر قاضي طولكرم بالاسراع بالتحقيق وكذلك نرجو من النيابة العامة ونستنهض ونستصرخ المسئولين وكل ذي شعور حي للاهتمام بتصرفات هذا المخلوق المنكرة ونرجو من رؤسائه مراقبة اعماله وفصله عن وظيفته او على الاقل نقله الى بلد آخر غير بلدنا المنكوب فهل من سميع ؟

فريز اسعد ابراهيم، حسين الشيخ عثمان، احمد الشيخ على امام القرية

عام الدفاع عن فلسطين

القدس فى ١٢ ك ٢ ـ لمراسل الدفاع الخاص

كان لاقتراح الاستاذ ابراهيم حول دعوة الامة والزعماء والصحف العربية للعمل على انقاذ فلسطين خلال عام واحد اطلق عليه «عام الدفاع عن فلسطين» وقع حسن في نفوس المخلصين من ابناء هذه الامة ، وقد تلقوا هـذا الاقتراح بحماس شديد شأنهم بتلقي جميع ما يكتبه الاستاذ لاعتقادهم بانه لايكتب الاعن اخلاص وعقيدة لايقصد من ورائها الا وجه الله والمنفعة العامة . وقد حدثنى كثيرون من اخوان الاستاذ واخوانى عن هذا الاقتراح وطلبوا مني ان اطلب من الاستاذ، وهو صاحب الاقتراح ، ان يدعو من يعتقد فيهم النزاهة والاخلاص من زملائه الصحفيين ومواطنيه المخلصين لاجتماع يعقد هنا او في اي مكان آخر للبحث حول الاقتراح وتوزيع الاعمال على لجان مسئولة وتعيين اليوم تمام الاول « لعام الدفاع عن فلسطين» وقد عاهدني نفر كريم من خلص الاخوان بانهم على الاستعداد للتضحية العملية ، ماديا ومعنويا في سبيل هذا المشروع . اخذ الله بيد رجالنا المخلصين ووفقهم فى كل ما يعملونه لانقاذ هذا الوطن .

« الدفاع » : جاءتنا رسائل كثيرة حول الاقتراح مكدسة فوق المكتب لمن يشاء فيتفضل ولولا اعتقادنا بفائدة اسماع صدى هذا الاقتراح لاهملنا النشر . اننا نمضى في الخطة لانخشى غير الله ، ولانطلب من غيره العون

سرقة مجوهرات وحلى من دير

وردت اخبارية لدائرة بوليس القدس تفيد انه في ليلة ١١ كانون الثانى الجاري دخل مجهولون دير الروم في قرية الخضر بالقرب من بيت لحم وسرقوا من داخله حلى ومجوهرات بقيمة مئتي جنيه وقد ذهبت قوة من البوليس الى مكان الحادث وكشفت على المحل واعتقلت شخصين والتحقيقات جارية

محكمة الجنايات الكبرى في بئر السبع

تعقد محكمة الجنايات الكبرى يوم الاثنين الواقع في ٢٨ الجاري فى بئر السبع للنظر في قضية مقتل سلمان بن سالم ابو زهره المتهم فيها حمدان ابو زهره وكلاهما من خانيونس

هل تفرض الحكومة ضريبة جديدة
على البنزين

أشيع ان الحكومة عازمة على وضع ضريبة جديدة اضافية على ضريبة البنزين قيمتها خمسين ملا على كل صفيحة تستهلكها السيارة فلو فرضنا ان سيارة من نوع الباص تريد السفر الى حيفا فيجب ان تدفع ضريبة جديدة قدرها ٢٥٠ ملا عن خمس صفائح تستهلكها من القدس الى حيفا وبعبارة اخرى ان كل سيارة من هذا النوع يجب ان تدفع سبعة جنيهات ونصف في الشهر او تسعين جنيها في السنة اما هذه الضريبة فهي بدل ضريبة السيارات الملغاة

مظاهرة في شارع يافا في القدس

ازدحم شارع يافا هنا مساء امس بالجماهير الغفيرة التى كانت فيه أشبه بمظاهرة وذلك لمشاهدة الفيلم العربي الغنائي الرائع ـ شبح الماضي ـ وقد شاهدناه فاذا به آية في الفن أوفى وعظمة الاخراج ، وفيه تطرب الجمهور بصوتها الرخيم السيدة نادرة ويعرض في ذات البروغرام منظر جنازة ملك يوغوسلافيا ودخول جيوش الدول لمنطقة السار كل هـذا مع فيلم انجليزي رائع هو (بالك جونس) وكله مناجاآت وركب خيل ومعارك رهيبة بين اللصوص ورجال الحكومة

اما الاقبال على سينما عدن في القدس لحضور هذا البروغرام الحافل فكان عظيما جداً

الانباء الخارجية الخاصة
القاهرة فى ١٣ يناير ـ لمراسل الدفاع الخاص

جنيف

تصريح علي جودت بك وزير
خارجية العراق بجنيف

صرح مندوب العراق على جودت بك للصحف ان العراق كانت ترغب فى حل الخلاف على الحدود بينها وبين ايران مباشرة ولكن ايران لم تشاطر العراق هذه الرغبة وكانت تعدياتها على الحدود كثيرة ومتوالية فاضطرت العراق الى رفع شكواها الى عصبة الامم

ثم قال ان حسن العلاقات بين الامم وضمان السلام العالمي قائمين على الاعتراف بالمعاهدات وعلى هذا الاساس تقبل العراق مفاوضة ايران مباشرة دون دخل لمجلس العصبة

مذكرة ايران وتصريح الكاظمى
وزير الخارجيه بجنيف

قدم الكاظمى باشا وزير خارجية ايران مذكرة حكومته الى سكرتارية عصبة الامم بشأن الخلاف على الحدود مع العراق ووجهة نظر ايران حيال هذه المسألة كما افضى لمندوبي الصحف الذين اجتمعوا لديه بتصريح عن الخلاف حول هذه المسألة ايضاً وقال ان النزاع القائم متعلق بمعاهدة انجليزية روسية قديمة وبمعاهدة الحدود التي فرضت على ايران عام ١٩١٤ والتى رفض البرلمانان التركي والايراني المصادقة عليها كما صرح بان ايران طلبت اعادة النظر في مسألة الحدود عقب استقلال العراق ودخوله فى عصبة الامم ولم يقبل العراق اعادة النظر وقتئذ . وتصر ايران بان تكون حدودها فى منتصف مياه شط العرب وان يكون لها شرطة في داخل مياه هذا النهر

التسوية الوديه بين ايطاليا والحبشه

صرح مندوب الحبشه فى عصبة الامم فى اجتماع العصبة الخارجي ان الحبشة لا تطلب الاسراع فى درج مسألة خلافها مع ايطاليا فى لائحة الابحاث المستعجلة ولكنها تحتفظ بحقها فى ذلك والظاهر ان الحبشة وايطاليا تسعيان لحل المشكل خارج مجلس عصبة الامم

ألمانيا ترفض الاشتراك
— فى لجنة السار —

ذاع فى دوائر السياسة فى انكلترا ان الحكومة ارسلت لالمانيا دعوة للاشتراك في لجنة السار خلال اجتماعها فى جنيف وبلغت هذه الدعوة بواسطة السير اريك فبس سفير انجلترا فى برلين الذي بين للهر فون نورات وزير الخارجية الالمانية الاضرار التي تنشأ عن عدم اشتراك المانيا في جلسات عصبة الامم القادمة ولكن حكومة المانيا رفضت هذه الدعوة

افتتاح الدورة الجديدة لعصبة الامم

افتتح اليوم مجلس العصبة دورته الرابعة والثمانين برئاسة توفيق رشدي بك وزير خارجية تركيا والمفهوم ان العمل سيسير ببطء لمدة ثلاثة ايام يقتصر فيها على انهاء الاعمال الفنية.

وستبدأ الجلسات الحقيقية يوم الثلاثاء عقب نشر نتيجة اقتراع السار وسيكون عدد المندوبين ووزراء الدول المشتركة في المجلس تاما في نهاية الاسبوع وسيكون النشاط عظيما بين المسيو لافال والسير جون سيمون والمستر ايدن والمسيو [illegible] ك والرفيق ليتفنوف فى المحادثات السرية التى تدور حول المسائل ذات الشأن الكبير التى منها ميثاق الشرق وتوسيع نطاق اتفاقيات الدانوب التي عقدت في روما بين لافال وموسوليني

تركيا

الزلازل الرهيبه فى تركيا

تهدم ٣٦٤ منزلا في تركيا بسبب الزلازل التي وقعت بين ٤ و ٨ يناير الجاري وتسبب عنها قتل خمسة اشخاص وجرح اربعة عشر شخصاً .

تونس

هكذا يعامل الاحرار

حوكم اخيراً سبعة عشر من احرار تونس وحكم عليهم بالسجن لمدد مختلفة بلغ مجموعها ثلاثين سنة وتتخذ الحماية الفرنسية فى تونس شكلها البشع المرهق وتسوق الاحرار منكلة بهم الى السجون والمعاقل

حول خبر سابق لاوانه

ذكرنا في عدد يوم الجمعة الماضى ان في النية احالة حضرة القاضى الاستاذ محمد بك البرادعي على المعاش . وقد اتصل بنا ان هـذا الخبر سابق لاوانه والاستاذ الفاضل الان في دور انحراف في صحته نرجو الله ان يمن عليه بالشفاء

السار

موظفو الانتخاب

وصل الى سار بروكن ٦٦٥ موظفا جديداً من هولندة وسويسرا لرياسة لجان الانتخاب وقد جاءوا في قطارات وسيارات خاصة

متى تعلن نتائج الاستفتاء

عقدت لجنة الاستفتاء رأيها على اعلان نتيجة الاقتراع في السار صباح الثلاثاء وسيذيع النتيجة المستر رودهر رئيس لجنة الاقتراع على انحاء العالم بالراديو وستعلن النتائج باللغتين الالمانية والافرنسية في الثلاثة والثمانين مركزاً التي يقوم فيها الاقتراع فتعلن اولا الاصوات التي اعطيت لالمانيا ثم الاصوات التي اعطيت لفرنسا ثم الاصوات التي يرغب اصحابها في بقاء النظام الحالي واخيرا يعلن مجموع الاصوات التي حازها كل فريق

اعلان نتيجة استفتاء السار

ستعلن نتيجة الاستفتاء الذي يجري يوم الاحد (اليوم) في الساعة الثامنة من صباح الثلاثاء وقد وقعت جملة حوادث في السار بين الموالين لالمانيا وخصومهم الذين يريدون ابقاء الحالة على ماهي عليه .

وكادت تقع مشاجرات عنيفة لولا تدخل البوليس في القضاء عليها قبل حصولها وفي كل يوم تصل الى السار افواج لمصوتين القادمين من انحاء اوربا الاشتراك في الاقتراع

الحصول على مطالب اليهود
بالضغط على بريطانيا

جاء من كراكو ان الدكتور هوفان عضو المركز الاصلاحي العالمى ، فسر اعمال الاصلاحيين ضد بريطانيا قائلا : ان الاصلاحيين لا يقاومون بريطانيا ، ولكنهم يحاولون بالضغط الحصول على مطالب اليهود

صدام

قال مراسلنا فى القدس : جاء فى نشرة ادارة الامن العام انه حصل اصطدام في منتصف الساعة الثامنة بعد ظهر امس على طريق عكا — حيفا بين سيارة من نوع اللوري وأخرى من نوع الباص رقمها ٣٤١٩ فنتج عن ذلك الصدام قتل نفر بوليس واصابة اربعة اشخاص بجروح خطرة وقد اعتقل سائق الباص والتحقيقات جارية .

تأجيل قضية قتل

قال مراسلنا في القدس . استأنف جناب المستر هابارد القاضي البريطاني التحقيق فى قضية مقتل صالح عيسى حمدان من قالونية وبعد ان استمع الى اقوال بعض الشهود اجل النظر في القضية الى يوم الاثنين الواقع فى ١٤ الجاري .

وفاة شاب فاضل

جاءنا من مراسلنا في جنين :

ننعي اليكم اليوم الشاب حيدر العبوشي الذي توفي عن ثلاثين سنة من عمره وقد عم الحزن لوفاته لان المرحوم كان من الشبان المحبوبين من عموم الطبقات وقد شيع جثمانه باحتفال مهيب حضره الكثيرون من وجهاء القضاء وأصدقاء الفقيد من البلدان المجاورة فنتقدم لآل العبوشي وعموم عارفى الفقيد بالتعزية الخالصة ورحم الله حيدراً فى الشباب الاخيار .

نقل محطه اللد
الكبرى

على اثر وصول الخبير البريطانى الفنى لدرس حالة الخطوط الحديدية في فلسطين أحيلت اليه جميع التقارير والخرائط المتعلقة بنقل محطة اللد الكبرى الى نقطة تقع بالقرب من (مدرسة نيتر الزراعية) وذلك ليبدي رأيه في نقلها والمفهوم ان مصاريف هذا النقل تتكلف اكثر من مليون جنيه وهناك بعض آراء ستعرض على الخبير من منها ان مد خطوطا اضافية الى المكان الجديد مع بقاء محطة اللد خير من نقلها واقل نفقات

افلاس الحزب
الاصلاحى

يظهر من البيان الذي اذاعه مركز الحزب الاصلاحي فى فلسطين ، ان الحزب المذكور قد افلس واصبح يستندي الاكف ويطلب من اعضاء الحزب ان يسرعوا فى تسديد المفروض عليهم للحزب ويقول ان الاحزاب لا يمكنها ان تقوم بالاعمال الجدية والمحافظة على كيانها وتنفيذ مقرراتها اذا لم تجد المال الكافى لذلك .

خربة قبيا
ثمنها خمسون الف جنيه

اتصل بى ان ثمن (خربة البيرة) التى يريد اهل قبيا بيعها من الصهيونيين قد بلغ خمسين الفا من الجنيهات غير ان اهل القرية اختلفوا فيما بينهم اذ علموا بان الوسطاء منهم سيقبضون مبلغاً آخر جزاء سعيهم فان صح هذا ندعو الله ان لا يوفقهم فى عملهم هذا

اما قرية جمزو ؟

أما قرية جمزو فانها لا تزال محتفظة بأرضها ولا تزال معاملة اقراضها من البنك الزراعي العربي آخذة مجراها الا انه أذيع بان بعضا من أهالي قرية (يازور) الذين باعوا أرضهم فى قريتهم لليهود قد اشتروا قسما من ارض جمزو فعسى ان يكون شراءهم لهم لا لاغدائهم الذين طردوهم من قريتهم .

رسالة مصر

مشكلة الوصايه
هل من جديد حولها؟

وصل الى مصر السير مايلز لامبسون المندوب السامي البريطاني والمنتظر بعد هذه العودة ان يدب النشاط وان تتحرك بعض مسائل كانت احدى الجهات ترجو ان تكون قد نسيت ولكن الانجليز يرون ان هناك شبه اتفاق قام بينهم وبين الوزارة على مسائل معينة يجب ان تحل طبقا لهذا الاتفاق وتؤكد المصادر المطلعة ان سير مايلز لامبسون سوف يثير في المقابلة الاولى لدولة نسيم باشا مسألة الوصاية التي بدأت تلمع في الافق السياسي من جديد، والحلول متضاربة في امر هذه المسألة ويقال ان الدعوة القائمة لتعيين صاحب السمو الامير محمد عبد المنعم وصياً واحداً والتي يسعى الى تقويتها وتنفيذها سمو الامير محمد على في القاهرة واصدقاء الخديوي السابق في لندن تلقى بعض النجاح في الاوساط العليا. وقد دعا المستر بترسون قبل سفره الى فلسطين صاحبي السمو الاميرين محمد علي وعبد المنعم الى تناول العشاء ودام الاجتماع بعد العشاء الى ما بعد منتصف الليل.

هل يعين نسيم باشا وصيا؟

على ان الدوائر المصرية لا تميل الى تعيين الامير محمد عبد المنعم حيث ان الدوائر المصرية العليا بنوع خاص لم ترتح الى مثل هذا الحل وترى ازاء الالحاح المتواصل في هذه المسألة والتأكيد بان يكون مجلس الوصاية معقود اللواء لوصي وحدان ليس ما يمنع ان يكون هذا الوصي الواحد هو دولة نسيم باشا ويساعد هذا الترشيح بعض الانكليز المقيمين في مصر كما انه في هذه الحالة يرشحون الرياسة اوزارة سعادة امين عبد الوهاب باشا

ضريح سعد باشا زغلول

من المسائل التي يعني بها دولة نسيم باشا بوجه خاص والوزراء بوجه عام مسألة ضريح المغفور له سعد باشا زغلول وقد اثار سعادة كامل بك ابراهيم وزير الخارجية والزراعة المسألة في احدى جلسات مجلس الوزراء وقال انه يعتبر هذا الضريح من بين المسائل التي كانت للحزازات السياسية اكبر الاثر فيها وبين انه لولا الانقلاب السياسي في العهد البائد لكان الضريح قد خصص للغرض الذي شيد من اجله وانتهى رأي مجلس الوزراء على ان تقدم وزارة الاشغال مذكرة بهذا الموضوع وقدمت فعلا هذه المذكرة ولا ندري متى تتهيأ الفرصة لتنفيذها.

وفاة الامير محمد عباس حليم

نعى النعاة في صباح هذا اليوم المغفور له الامير محمد عباس حليم وقد توفاه الله عن زهاء سبعين عاما تذكر فيها اعماله الخيرية باحسن الذكريات وما من تركي أو عربي عاش في عهد الحرية في الامبراطورية العثمانية البائدة الا ويتذكر الامير وما كان له من ايادٍ بيضاء او ينسى اعماله التي كان فيها مثلا عاليا في النزاهة والرغبة الصادقة في مساواة الناس في العدل والحرية والخير

الوفد الانكليزي في حفلة افتتاح انابيب البترول

وصل أمس الى القاهرة الوفد البريطاني الذي سيحضر حفلة افتتاح انابيب البترول العراقية برياسة سير روبرت كوهين وقد قضى الوفد ليلة امس في فندق شبرا واستأنف السفر بالطيارة في الساعة التاسعة من صباح اليوم.

المؤتمر الوفدي والاجانب

كان للمؤتمر الذي عقده الوفد المصري والذي لقي النجاح المنتظر اثره في الاوساط الاجنبية التي اتفقت على الثناء على ما تجلى في هذا المؤتمر من نظام سواء اكان ذلك في مكان المؤتمر ذاته او في المناطق المحيطة به وذكرت هذه الاوساط ايضا ان الوفديين بتمسكهم باهداب النظام قد قضوا على اخطر تهمة وجهها اليهم خصومهم

علماء الازهر المفصولون

يبحث سعادة عبد العزيز محمد بك وزير الاوقاف من مدة ثلاثة ايام في مسائل علماء الازهر الذين فصلوا لاسباب سياسية في السنين الاخيرة وقد طلب ملفات ٧٢ عاما وهو يعكف على درسها دراسة وافية وطلب من مشيخة الازهر بعض بيانات احتاج اليها سعادته لاستيفاء البحث تمهيداً لما يراه لاقرار الحالة في الازهر مع ما يتناسب ومركز الجامع الازهر في البلاد الاسلامية

صدى قرارات المؤتمر الوفدي

كانت اخبار يومي المؤتمر حديث الناس في مصر من المسئولين وكان مبلغ الاهتمام به كبيراً من جانب الوزراء الحاليين والسابقين والانصار والخصوم والمعجبين والحانقين ونمي الي من مصدر اكيد ان دار المندوب السامي ورياسة الجيش البريطاني قد عنيا بالمؤتمر وباخبار المؤتمر وخطبه وعدد المؤتمرين وقراراته وانه قد وضعت تقارير بهذا الخصوص وان هذه التقارير ارسلت بصورة مستعجلة الى الخارج. والذي علمته ان المصالح المختصة في الحكومة قد عنيت بما تناوله المؤتمر من الابحاث الفنية عناية تامة

زيارة رئيس الوزارة للمندوب السامي

زار دولة نسيم باشا رئيس الوزارة في الساعة الحادية عشرة من صباح اليوم فخامة السير مايلز لامبسون المندوب السامي البريطاني في داره زيارة استغرقت اربعين دقيقة للتهنئة بسلامة العودة ورد هذه الزيارة فخامة المندوب السامي لدولة نسيم باشا في دار رياسة الوزراء ومكث مع دولته زهاء ثلث ساعة كما زار المندوب السامي ايضا سعادة كامل بك ابراهيم وكيل الخارجية لشكره على استقباله لفخامته في المحطة

حفلة تأبين احمد زكي باشا شيخ العروبة

تعقد لجنة تأبين شيخ العروبة المغفور له احمد زكي باشا اجتماعها الاخير بعد ظهر يوم الجمعة الواقع في ١١ يناير الجاري لتقرير ترتيب حفلة التأبين الكبرى التي ستقام في ١٨ الجاري بدار الاوبرا الملكية

اسواق جديدة للقطن المصري

توالي الحكومة تنفيذ سياسة الترويج للقطن المصري في الاسواق الخارجية لتصريف اكركميةمن [illegible] المحصول ولا تزال المفوضيات والقنصليات المصرية مستمرة على هذه السياسة وقد ارسلت المفوضية المصرية في اسبانيا نبأ نجاحها في ايجاد سوق رائجة للقطن في اسبانيا كما تقرر ايفاد هيئة من الاتحاد الاسباني لتجار القطن الى مصر لتوطيد العلاقات التجارية وعقد صفقات يقوم البنك الخارجي باداء اثمانها

كلمة جريئة
لكنها بريئة

عملا بحرية النشر التي تتغنى بها الصحافة كل يوم بعثت اليكم كلمتي هذه الصادرة عن قلب يؤلمه ان لا يصارح شخصاً بذنبه او باجرامه ان كان مجرماً، وللصحافة ان تشتمني ان شاءت وان فتقبل كلمتي هذه بشكلها البريء ان شاءت، فانا على الحالتين صابر وصادق.

انا اقول:

الصحافة العربية في فلسطين هي المسئولة اولا وآخراً. هي مثيرة الضغائن هي داعية التفرقة هي موقظة الفتنة، وذلك رغما عن تبجحها المتواصل بالدعوة الى نبذ الاحقاد وتوحيد الصفوف لانها ان تناولت بيدها اليسرى غصن الزيتون ودعت الى السلام تلقى بيدها اليمنى ذات اليمين وذات الشمال مغلغلة مخالبها في زوايا الاحزاب المتشاحنة رغما عن اعلانها الحياد التام والتسامي فوق الحزبيات.

فالذي اقوله اليوم يجول في فكر كل عربي في فلسطين ويقوله كل انسان ولكنها الصراحة وفي ابسط اشكالها هي التي يفتقر اليها الشعب فردا وجماعة

انا اقترح:

١ — بما ان السبيل الوحيد لانقاذ هذا الموقف المحفوف بالمخاطر هو ايقاف بيوع الاراضي، وبما ان الوسيلة المشروعة الوحيدة هي تشهير السماسرة والباعة — اقترح ان تخصص كل جريدة عربية عمودا ثابتا في الصفحة الافتتاحية تنشر فيه باستمرار وكل يوم اسماء السماسرة والباعة تحت عنوان (المتآمرون على افناء الشعب العربي في فلسطين) فبهذه الصورة يكون اول ما يقع نظر القراء عليه كل يوم في افتتاحيات الصحف العربية اسماء هؤلاء المجرمين فان هذا التشهير المستمر يجعل الشعب العربي عليما بمن تآمروا على ابادته وافنائه فينبذهم باحتقار ولعنة

٢ — نريد من الصحافة العدول عن سياسة البناء على غير اساس والهدم من غير سبب لان الصحافة حينما تحاول تكوين شخصية لرجل لمصلحة — وعلى الاكثر شخصية — لا تهدم وسيلة من الدعائم التي نقيم عليها بناء شامخا وحينما تحاول هدمه تستطيع العثور على معاول الهدم. نريد من الصحافة ان لا تذكر رجلا من رجالات فلسطين الا اذا عمل عملا وطنيا او عكس ذلك بحيث يكون من الصحافة سجل نزيه لحياة الرجال البارزين فتسجل للمحسنين احسانهم وللمسيئين اساءتهم لا ان تكون مسرحا للشتائم وهتك الاعراض والسلام

نابلس: فائق عنبتاوي

« الدفاع »: لا نتأخر عن نشر اي نقد بريء. والصحف التي يعنيها السيد فائق عنبتاوي ان تغير من خطتها. اما ان الصحافة هي المسئولة اولا وآخراً فذلك قول بعيد، الا انها مسئولة على كل حال

فرصة نادرة تنزيل هائل

تصفيـــة عامـــة عـلى

جميـــع المـــلابس الشتوية

عنـــــــــد

المخازن الانكليزية الاميركية

شارع يافا — حيفا تلفون ٩٦٣

كبابيت رجالية ممتازة - مصنوعة من اجود الاقمشة الانكليزية تفصيل متقن الوان ثابتـــة

كبابيت رجالية كبردين - مبطنة بثلاث بطائن صوف وحرير ومشمع الالوان ثابتة التفصيـــل ممتاز

ايها الرجال لاتدعوا هذه الفرصة تفوتكم فانها لا تعوض

كبابيت للسيدات - اجواخ واصواف ممتازة ازياء حديثـــة الوان ثابته مع قبات فرو وبدون قبات

مشمعات للسيدات - الوان زاهية وجميلة ازياء حديثة

كبابيت للاولاد - مصنوعة من احسن الاجواخ الانكليزية تفصيلها متقن

اسرعوا بشراء ملابسكم للشتاء فتربحوا خصم ٢٥ في المايه على كل البضايع الشتويه

لا تنسوا اسرعوا بزيارة

المخازن الانكليزية الاميركية

لتتأكدوا من رخص الاسعار وجودة البضاعه

يدوم هذا الاوكازيون لمدة ١٥ يوماً ابتداء من ....

THE
ANGLO AMERICAN STORES
OUTFITTERS FOR LADIES MEN & Boys.
JAFFA Street HAIFA t. n. 324

انباء يهودية

قدوم

جاء من باريس ان السير جيمس روتشليد سيسافر في عيد الفصح الى فلسطين للاشراف على اعمال شركة البيكا في البلاد

تنظيم البحارة اليهود

جاء لدافار من كراكو ان الادون مالبرن خطب في مؤتمر الترمبلدوريين عن واجب الترمبلدوريين في تنظيم البحارة اليهود في المستقبل

حركات

جابوتنسكى النشيطة

تقول دوارهايوم ان الادون جابوتنسكي سيزور ٣٥ مدينة من مدن الولايات المتحدة في المدة القريبة القادمة وانه سيستقبل فيها باستقبالات باهرة، وان السبب في هذه الزيارة هو اهتمامه بشئون [illegible] فيها اليهود السكان عمال الاصلاحيين في فلسطين وتنظيم احوالهم وتقول هايردن انه سيزور فلسطين ايضا بعد زيارته لامركا

وانتقد البعض الامر الذى سحب من الترمبلدوريين بعض حقوقهم في الجوازات ولكن جابوتنسكي اجاب على هذه السكلات بالنفي

مستعمرة (تل حي)

تنوي شركة البيكا تجديد الاعمال في اراضيها في تل حاي « ميرون » المتروكة منذ عام ١٩١٩ عندما وقع يوسف ترومبلدور قتيلا في تلك الاراضي وستسلم الشركة هذه الاراضي لطلائع يهود المانيا لمدة ٢٢ سنة بعدان يؤسسوا

الباخرة اليهودية

جاء في دافار ان الباخرة اليهودية « ريزيوجليو » لصاحبها الادون بركوبيتس لا تزال راسية في ميناء حيفا لعدم وجود علم فلسطيني لديها وذلك لان الحكومة تماطل في ايجاد العلم من يوم الى يوم وتهمل امر البحارة الفلسطينية وهي في اوائل عهدها!

من لا ارض له

لا وطن له

جنين
جرائم السمسرة
افساد الاخلاق والطبائع
واقعة نضعها أمام المسؤلين

وصل خبر لجنين مآله ان المثري عبد اللطيف الحاج ابراهيم من قرية زرعين اتفق مع اليهود على بيع قسم كبير من قرية يبلى من قرى غور بيسان بموجب اتفاقية مسجلة لدى كتابة العدل، وعلمت ان سماحة الاستاذ الشيخ محمد افندي اديب الخالدي مفتى قضاء جنين اجتمع بعبد اللطيف المذكور في جنين وسأله عن مبلغ الصحة في هذا الخبر فاعترف عبد اللطيف المثري انه اقترف جناية الاتفاق المذكور، وأنه قبض ثلاثة الاف جنيه فلسطيني من الثمن وانه وقع الاتفاقية المشتملة على شروط ثقيلة وأضر نفسه بهذا التوقيع لكونه لا يملك قرية يبلى التي هي ملك أخيه حسن الحاج ابراهيم من زرعين ومقيدة باسمه حتى مات. وتمت اتفاقية الغور ولكن عبداللطيف المذكور ارتكب يوم المسح وتطويب قرى الغور خيانة قصر اخيه حسن الحاج ابراهيم وخيانة بقية ورثته فسجل قسما كبيراً من اراضى يبلى على اسمه وعلى اسم ابنه وأسم زوجة اخيه الاولى المطلقة حال حياة اخيه المتفقة معه على بيع مايصيبها من الاراضى المأخوذة ظلما وعدواناً من القصر والورثة حيث لم تكن وارثة ولم يذكر اسمها في دفتر قسام ضبط وتحرير تركة الحاج حسن المذكور المؤرخ في ٦ تشرين الاول سنة ٩٢٣ ابل ذكر في دفتر القسام المسجل بالمحكمة الشرعية في جنين زوجة واحدة هي الحاجة امينة بنت محمد الرسول من الناصرة المتزوجة الان بمحمود افندى ابي سخا عضو بلدية جنين ومن وجهائها وهذا بعلم وموافقة عبد اللطيف المذكور الذي اقيم بعد الحاج حسن المذكور وصياً شرعيا بموجب وصاية شرعية مسجلة بمحكمة شرعية جنين بتاريخ تشرين الاول ٩٢٣ سجل رقم ١٩١ وبمقتضى هذه الوصاية المسندة اليه على قصر اخيه المذكور قام بسبب هذه الوصاية وعبث بحقوق القصر ووالدتهم بعيدة عنهم متزوجة في جنين وصار يتلاعب في اموالهم كيف يشاء وسجل يوم التطويب باسماء القصر في قرية والدهم قسما قليلا وتعهد لليهود ببيع الاراضي التي اختلسها وطوبها باسمه واسم ابنه واسم الزوجة المطلقة والتي وافقته على بيعها لليهود لكونها من أقربائه. وقد علمت ان الاستاذ الخالدي قدم تقريراً مفصلا لفضيلة قاضي جنين الشرعي الشيخ مطيع افندي الدرويش احمد الذي اهتم للامر وحول التقرير للقلم لتسطير مذكرة بطلب الوصي والتحقيق معه والتقرير المقدم من المفتي يقول فيه بصفته عضواً في لجنة ايتام جنين يطلب التحقيق مع الوصي وعزله بعد التهم المسندة اليه.

وعلمت ان زوج والدة القصر محمود افندي ابو سخا ذهب للقدس وقدم استدعاء لدائرة الاراضي بطلب توقيف البيع حتى يفصل في الدعوى الحقوقية والجزائية التي ستقام على الوصى لدى المحاكم ذات الاختصاص. وقد اهتمت الدائرة المذكورة للامر وعاد زوج أم القصر يشكر اهتمامها باعطائها أمراً الحيفا مرجع طابو بيسان لتوقيف البيع مؤقتاً حفظاً لحقوق القصر واموهم وسأوافيكم بنتائجه

جبل ولي الله المشهور
الشيخ منصور يباع لليهود

غرر السماسرة بواسطة يوسف المشهور بأبي رقعه من قباطيه التابعة لجنين بالسيدتين العربيتين الحاجه عائشه وابنتها الحاجه آمنه من قباطيه باتفاقية بيع الجبل الموقوف على ولي الله الكبير الشيخ منصور ولما وصل الخبر للاستاذ الخالدي المفتي اجتمع بزعيمي المحلة الغربية في قباطيه رشدي الخليل العبد الرزاق وصادق السماعيل مختار هذه المحلة وأفهمهما ان ينصحا السيدتين بعدم جواز بيع الجبل الموقوف من اليهود وغيرهم فعادا فوراً لقباطيه وعملا جهدهما لايقاف الصفقة ورجعت السيدتان عن البيع وقبلتا النصح

نعي عالم جليل
على منائر جنين

نعي المؤذنون من على المنائر فضيلة الاستاذ المرحوم الشيخ محمد فوز الدجاني فأسف الناس أسفاً كبيراً وقد امر المفتي الخالدي ايضاً بان ينعى يوم الجمعة وتقام عليه صلاة الغائب بعد اداء فريضة الجمعة القابلة رحمه الله رحمة واسعة وعوض السامين عن فقيدهم خيراً.

ايه ايها العام الجديد

بقية المنشور على الصفحة الاولى

ومشاحنات شعبية؟

كم اعددت للاحياء من مهاترات حزبية واكاذيب سياسية والاعيب استعمارية ومفاجئات قومية؟

كم رسمت فوق صفحاتك من صور هزلية وتقلبات جوية، وقلاقل جيولوجية واشباح حربية؟

اية نفوس ذكية ينبغي ان تزج في اعماق السجون، واية ارواح بريئة تريد ان تبيد جوعا، او عريا، او حرقا او غرقا، او بحد السيف؟

باي شعب من شعوب الارض تريد ان تفتك، وفي اية بقعة من بقاع الارض المسكين تقصد ان تنشب اظفارك؟

ومن من الدول الغنية عالها ورجالها وجيوشها الجرارة، وقواتها البرية والبحرية والجوية ستتخذ من الدول الصغيرة، الضعيفة المغلوبة على امرها فريسة لمطامعها الاشعبية؟

ايه ايها العام الجديد!

أنى لنا ان نميط اللثام عن ايامك البيض، ونزحزح الحجاب عن لياليك السود، فنقرأ فوق جبينك ما تكنه لنا تلكم الايام وتخفيه لنا هذه الليالي؟

من لنا بكل ما في الكون من اشعة فوق البنفسجية فنخترق حجب مستقبلك، ونكشف نواياك، ونهتك استارك؟

من لنا بمصباح كهربائي يبدد غياهب ظلماتك، ومن لنا بعصا سحرية تفتح بها ابواب اسرارك؟

من لنا بمن يسحاك ويحل رموز كتابك، فنعد لانفسنا العدة، اذا كنا من اهل الحياة، او نكفر عن ذنوبنا اذا كنا من اهل الموت؟

ايه ايها العام الجديد!

ليتك تمسي العروش الظالمة فتدكها والتيجان الطاغية، فتذيب احجارها الكريمة في مياه الانهار، فترتوي منها ملايين الخلائق الجائعة!

ليتك تجمع الاموال المكدسة في خزائن الاغنياء، وقصورها، وتوزع الايدي العاملة على الارض فتزرعها وتسخر ابطال الصناعة والعلم، والالات والمخترعات وتنظم الاعمال، وتقسم الاموال، والغلات، والمنتجات، على الوف الالوف من بني الانسان، فتنحل الازمات وتبطل المجاعات ويأكل كل خبزه بعرق جبينه!

ليتك تسرح الجيوش، وتهشم المدافع والبنادق، وتكسر البنادق والسيوف وتقضي على المطامع الدولية والنزعات الاستعمارية فينتشر الوئام وترفرف اعلام السلام!

ليتك تطلق الحرية من عقالها، وتقتل الدكتاتورية الهادمة في مهدها وتقوي بين الافراد دعائم المساواة في الحقوق والواجبات، والفنون والثقافات، وسبل الحياة، وطرق العيش

ايه ايها العام الجديد!

ليتك تنزع عنك ثوب الرياء الذي طالما لبسه زملاؤك من قبلك، فهتكوا اعراضا طاهرة باسم العفاف، وظلموا نفوسا زكية باسم العدالة، واشهروا سيوف القتال والعداء والخصام باسم الدين، وعذبوا الانسانية باسم الانسانية وصادروا الكتاب والخطباء في حرياتهم باسم النظام العام واخرجوا عباد الله من اوطانهم، واستولوا على اموالهم باسم القومية او السلالة، او الجنسية، اوغيرها من الافتراءات الكاذبة والاموال الجوفاء الخلابة!

ايه ايها العام الجديد!

القاهرة اول يناير سنة ١٩٣٥

امير بقطر

فوهرر انجليزي؟

لا ريب ان فكرة «الزعامة» سائرة في طريقها الى انجلترا. فقد اعتادت الاحزاب السياسية فيها ان تنظر الى زعمائها نظرة تعظيم واحترام. واصبح الزعيم في نظرهم دفة الحزب، فاذا تسنم «عرش» البرلمان ايقنت الاغلبية ان لا خوف عليه من البرلمان وحتى الآن لم يستغل رئيس وزارة ماهذه الفرصة. بل عادت الحركة تحت حكم الحكومة الحاضرة، القهقرى لا الى الامام. حتى في حزب العمال المعارض لا تزال فكرة «الزعامة» مفتقرة الى زعيم حقيقي

(فرنكفورتر زيتنغ)

اعلان بيع بالمزاد

العلني بواسطة دائرة اجراء يافا

دوسيه ٤٦٠٠ سنة ٣٤

ليكن معلوما انه بيوم ١٧-١-٣٥ بالساعة ٣ بعد الظهر في محل دكان المدعى عليه يباع بالمزاد العلني الاغراض المذكورة ادناه بمطرف دائرة الاجراء لقاء دين على جميع من يهمهم شراء الاغراض المذكورة ان يكونوا موجودين بمحل المبيع وان يقابلوا المأمور المختص بالبيع

لائحة الاغراض التي تباع

١) ١١ (حرام) الوان مختلفة

٢) ٣ قطع بوبلين مائة متر كل منها

٣) ١٠ قطع بوبلين ثلاثون متراً كل واحدة

١٠-١-٢٥

مأمور دائرة الاجراء

الاعلان
واسطة التعرف
بين المنتج والمستهلك

اخبار محلية وخارجية

مقاول عربي
يهدد حامية يهودية

ذكرت هايردن أن شرذمة من عمال الأصلاحيين خرجت يوم الخميس الماضي الى محلة محنا يهودا لاقناع العرب بترك العمارات اليهودية لان العمل فيها من حق عمال اليهود فقط

وتقول الجريدة ان هذه الشرذمة قد تمكنت من ادخال بعض العمال اليهود لبعض العمارات اليهودية ولكنها وجدت تعنتا وصلابة من المقاول العربي الذي يشتغل في عمارة الادون يعيش اذ جمع افراد هذه «الشرذمة» حوله وافهمهم بانه سيرمي بهم الى الارض من الطبقة الثانية في [illegible]ارة اذا اطالوا البقاء امامه وانه سيهدم العمارة اذا اصروا على طلبهم

حادثه
بل عظة بليغة!

وضعت ادارة البريد في مستعمرة ناتانيا يفطه «آرمة» كتبت باللغات العربية والانكليزية والعبرية فلم يرق في اعين اليهود ان تفضل اللغة العربية وتكتب اولا فاحتجوا على ذلك فغيرت اليفطة وشاءت الظروف ان لا يلاقي تغييرها هوى في نفوس اليهود كذلك لان اللغة الانكليزية كانت الاولى والعبرية الثانية فقام على اثر ذلك من طمس اللغتين العربية والانكليزية وأبقى العبرية

نقل المندوب السامى
الى اوربا

بيروت — لا تزال الاشاعات تتردد عن احتمال نقل المفوض السامي الى سفارة في اوربا بالرغم من تكذيب المفوضية لهذه الاشاعات. وتقول بعض هذه الاشاعات أن المفوض السامي سينقل الى برلين، وتصرح الدوائر القريبة من المفوضية ان هذه الاشاعات لا اساس لها من الصحة

بدء الحجز
على املاك الاتراك

بيروت — قررت المفوضية مواصلة الحجز على املاك الاتراك الذي ينتهي في ١١ الجاري وتعتقد الدولة المنتدبة ان هذا الحجز لن يقع قبل ان تتم تسوية نهائية لمصلحة الملاك السوريين واللبنانيين في كيليكيا

اشتداد البرد
في الداخل والخارج

دمشق — اشتد البرد في بعض الجهات اجنبية في صحراء سوريا

الاتفاق مع الجارة
ولا التحكيم

طهران — تميل المحافل السياسية الى عقد اتفاق مباشر مع العراق دون الحاجة الى تحكيم عصبة الامم لفض النزاع بين القطرين وتنوه الصحف عما بين القطرين من علائق ودية وقد اشارت الى مساعدة ايران للعراق لدى دخوله عصبة الامم

زلزال يهدم قريه
ويصرع كثيرين

هدم الزلزال قرية جندوجاب قرب اردابيل والقتلى كثيرون في ناحية مرمرة

قتل ١٦ واصابه ٦٧
في صدام

وقع حادث تصادم مريع في سكة الحديد بين موسكو ولينينجراد ادى الى قتل ١٦ شخصا واصابة ٥٧ شخصا ويقال ان سبب الحادث كان نتيجة لتغافل السائق عن الاشارات وشرع في التحقيق وسيعدم المذنبون رميا بالرصاص

جعل التعليم
الابتدائي اجباريا

بغداد — ينظر ان تعرض الوزارة على البرلمان قريبا مشروعا بجعل التعليم الابتدائي اجباريا في كافة المدارس

طبريا
في كرة القدم

تبارت فرقة نادي نهضة طبريا الرياضي مع فرقة نادي الاتحاد الحيفاوي على ملعب الاول يوم الاحد.

وكانت النتيجة ان تغلب النادي الاول باصابة واحدة على الثاني ضد لاشيء فنتمنى لنادينا النجاح والتقدم

اسعار الحاجيات

		غروش
حنطة للاكل	القنطار من	٢٧٠-٢٧٥
» تجارية	» »	٢٤٥-٢٥٥
الشعير البلدي	» »	١٦٠-١٦٥
الذرة البيضاء الجديدة		١٢٥-١٣٠
الفول للاكل	» »	٢٨٠-٢٨٥
الكرسنه	» »	٢٦٠-٢٦٥
البن العدني	الرطل	٢٠
» سانتوس	»	١٥
الدقيق		
اكسترا	(الاول)	١١٥
ثاني باب	»	١٠٥
ثالث باب	»	٩٣
مفتخر «دولة»	»	١١٥
استرالي	»	٨٦
السكر		
الصندوق قطع (مصري)		٥١

شركة
سيارات غزه
الوطنية
سفريات يومية
بين غزة ويافا
وبالعكس
سيارات فخمة
سائقون ماهرون

شركه مياه ارض اليهود بحيفا
لصاحبيها السادة سليمان وحسين مناديلك

هي الشركة الكبرى التي حازت ثقة الاهالي لحسن معاملتها واتقان اعمالها تعلن الى المشتركين في اخذ مياهها انه بالنظر لتعدد حدوث سرقات في ساعات المياه ترغب ان تحذرهم على صفحات هذه الجريدة بان يحفظوا ساعاتهم لتعرف بواسطتها في الامكنة السارقة، وان يبذلوا جهدهم لتحصين محل تركيب الساعات، وان يأخذوا وصولات رسمية من المحصل الرسمي للشركة عن المبالغ التي يدفعونها له ثمنا للمياه، هذا وان كل من يخل بهذه الشروط فالشركة لا تنظر الى شكواه وتكون غير مسؤولة عن فقدان او سرقة اية ساعة لاي مشترك

بشرى لاصحاب البيارات

المكتب الفني الزراعى
المدير
نعيم ابو ضبه

اختصاصي في زراعة اشجار الحمضية من جامعة كاليفورنيا

لا حاجة لكم بعد اليوم ان تشغلوا افكاركم بامور ليست من اختصاصكم فالمكتب على تمام الاستعداد للقيام بالاعمال الاتية

١ - يقبل المقاولات لانشاء البيارات وتطعيم اشجارها.

٢ - يتعهد بالمناظرة الفنية على بيارات واعطاء الارشادات اللازمة لذلك

٣ - يقوم بادراة البيارات ماليا والصرف عليها حسب الحاجة

٤ - يقبل المقاولات لتطهير البيارات من الامراض والحشرات

٦ - يتعاطى بيع جميع لوازم البيارات من آلات وادوات زراعية حديثة واسمدة كماوية

فبادروا الى تسجيل بياراتكم لكي يتسنى لنا تفتيش اشجارها واعطاء التقرير اللازم عنها تمهيداً للمناظرة عليها

شارع جمال باشا مخازن المظفر صندوق البوسطة ٣٤٥

واخيرا وصل!

ونعني به الفلم العربي الناطق الذي كثيراً ما تحدث عنه الجمهور الفلسطيني انتظره باشتياق فها هو يعرض لاهالي يافا اولا ابتداء من اليوم وبقية ايام الاسبوع هو فيلم:

«عيون ساحرة»

لبطلة تمثيله — السيدة آسيا — النجمة الساطعة

هذا هو الفلم العربي الذي احرز قصب السبق من حيث اتقان الفن وجمال المنظر وحسن الاخراج، ويشترك في تمثيله من كبار الممثلين عدا السيدة آسيا — ماري كويني — واحمد جلال — وغيرهم كثيرون، فانتهزوا الفرصة واقبلوا على

سينما ابولو بالعجمي

حيث تشاهدون حياة القصور الفخمة، الحياة التي كلها بذخ وترف ولكنها مؤامرات بمؤامرات، كما انك تشاهد حياة المغنيات والراقصات اللواتي يفتنك صوتهن وحركاتهن الجذابة، وبالاختصار (عيون ساحرة) هو

اول فلم عربي مدهش من نوعه

أفخر أنواع الصابون النابلسي
له شهرة واسعة

«ماركة مسجلة»

مصنوعات معامل أحمد الشكعه
بنابلس

أنقى صابون يستعمل في البيوتات الكبيرة

نظيف يطري البشرة ويجعلها بضة لامعة

نال الجائزة الاولى في معرض نابلس سنة ١٩٢٤

رائحته جميلة لانه مصنوع من زيت الزيتون النقى

لا تدخل الى بيتك صابونا سواه

الوكلاء

محمود كمال قطان : يافا

قرمان وحنيني : حيفا

محمود فيضي إخوان : القدس

اطبعوا مطبوعاتكم
في مطبعة جريدة الدفاع
اتقان في الطبع ومهاودة في الاسعار

الاحد ٨ شوال ١٣٥٢ — ٣ [illegible] كانون الثاني سنة ٣٤

رئيس التحرير سامي السراج

صاحب الامتياز والمحرر المسؤول : ابراهيم الشنطي

تشترك في تحريرها طائفة من كتاب العرب في الداخل والخارج

رقم التلفون ١٠٧٥

العنوان البرقي : الدفاع يافا — عنوان البريد : ص . ب ٢٥٥

الله لم تشهد الغارة الشعواء مفحماً ، فدافع

الدفاع

العدد ٣٣١ السنه الاولى

ادارة الدفاع في عماره حربوي شارع جمال باشا — يافا

	عن سنة	عن نصف سنة
قيمة الاشتراك في فلسطين	١٥٠	٨٠
في الخارج	٣٠٠	١٦٠

الاعلانات يتفق عليها مع ادارة الدفاع — قسم الاعلانات

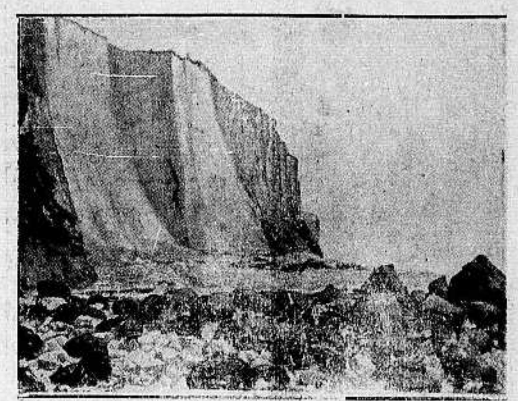

سقطت احدى الصخور الكبرى في سانت مرغريت بالقرب من الدوفر في انكلترا ويبلغ ثقل هذه الصخرة ٢٥٠ الف طن وقد دوت عند سقوطها وتحت ثغرة في الجبال طولها ٤٥ وعرضها ١٢ مترا ولم يكن حين السقوط اي انسان ولكن كان مئات من الحيوانات هلكت جميعها كما ترى في الصورة

جرت معركة دموية في سليفل في شمالي اميركا بين زنوج اميركا السود وبين الاميركيين البيض لان أحد الزنوج اختطف فتاة بيضاء وقد قبضت عليه السلطات تمهيداً لمعاقبته لكن البيض ثارت ثورتهم فهجموا على السجن وانتزعوا منه الزنجي ثم علقوه على اقرب شجرة الى ان مات امامهم فهاج الزنوج السود لذلك فنشبت المعركة بين الفريقين وترى في الصورة الزنجي ملقى على الارض فاقداً الحياة

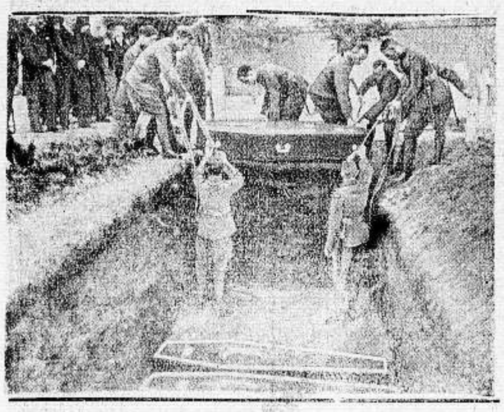

صورة ضحايا الطائرة الهولاندية التي احترقت بالقرب من الرطبه يودعهم الجنود الانكليز لحدهم في بغداد

ذكرنا خبر افلاس صاحب مصنع السيارات في فرنسا المسيو ستروين وقد أغلق مصنعه فأصبح ١٢ الف عامل عاطلين عن العمل وترى في الصورة هؤلاء العمال حاملين اوراقهم ليقيدوا انفسهم مع العمال العاطلين في فرنسا

بينما كان المستر كارول جيلس يتبارى في بطولة لعبة الجزاب بالقرب من جسر في فلوريدا في اميركا اذ سقط الجسر بالمتفرجين فابتلوا جميعا وتراهم في الصورة يحاولون الصعود

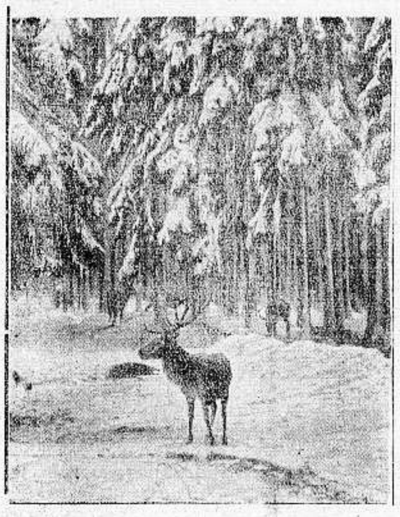

الى اليمين :

صورة سرب من الوعول في شمالي اوروبا حيث يكثر في تلك النواحي خصوصا في اوقات الثلج وترى في الصورة جمال الطبيعة التي كستها الثلوج البيضاء وقام الوعل يسعى لعله يعثر على شيء يقتات به

الى اليسار

سفير اليابان الجديد « الى اليمين » في برلين البارون موشاكوي مع زوجته وتراجمه عند وصولهم برلين وقد وقف الى اليسار رئيس البروتوكول الجراف فون براسوفتس وخلفه الادميرال بينكه

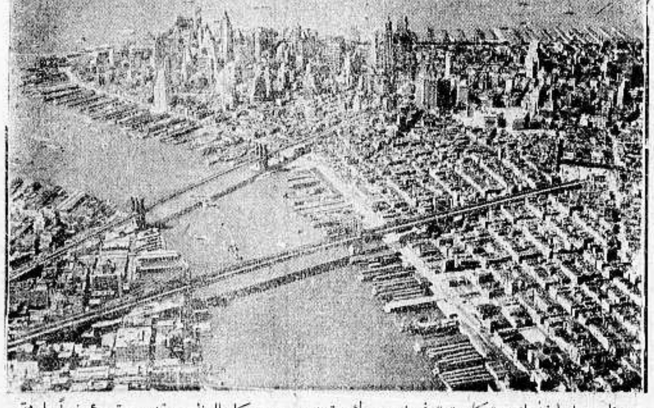

منظر جميل اخذ لنهر « كاست » في نيويورك وترى جسر بروكلن العظيم وقد جرت مؤخراً حادثة صدام بين باخرتين الاولى « لكسنجتون » التي لكثرة الضباب اصطدمت مع مدمرة فغرقت فورا وبالكاد انقذ ١٣٩ راكبا و٥٢ بحاراً وتكسرت الباخرة بأكلها بينما المدمرة لم يصبها اقل عطب

تصفية ملابس الشتاء

— في —

محلات «بوتاجي» في حيفا و يافا

بوتاجي قد عزم أن يعمل تخفيضات عظيمة في أسعار ملابس الشتاء المعروضة باسعار لم يسبق لها مثيل وذلك ابتــداء من أول كانون الثاني والايام التالية وذلك ليتسنى للجمهور الكريم الحصول على بضاعة فاخرة باسعار رخيصة ورخيصة جدا. «وبوتاجي» قد عزم عزما أكيدا أن لا يبقى شيئا من ملابس الشتاء الى العام القادم. وعليه فهو مستعد لعمل تضحيات عظيمة جدا ويدعوكم لتتكرموا بزيارة محلات ‹‹بوتاجي›› اليوم لتتحققوا صدق أقوالنا ونقدم مثلا على رخص الاسعار ما يأتي :

مشمعات للرجال من ٣٠٠ مل فصاعدا . كبابيت للرجال من جنيه واحد فصاعدا . بدلات للاولاد من ٦٠٠ مل فما فوق . بدلات للرجال من جنيه واحد وربع فصاعدا . جاكيتات صوف من جنيه فصاعدا . روب دي شمبر . قمصان صوف . جرابات صوف . جرسيات صوف نعرضها جميعها باسعار رخيصة لم يسبق لها مثيل

هذه فرصة تحدث مرة في الحياة . اسرعوا لزيارة محلات بوتاجي قبل فوات الفرصة ★ أسعارنا رخيصة . شعارنا خدمة وتضحية مع تسهيلات بالدفع

★(وبوتاجي يقدم هدية لكل زبون)★

وتذكروا أن (بوتاجي) هو المحتكر الوحيد لراديو (هيز ماسترز فويس) الاميركاني والانكليزي ★ ويقدم هدية ثمينة مع كل راديو

"His Master's Voice"

الوكيل في طبريا : (ابراهام كوبني) تلفون ٦٨

الاثنين ٩ شوال ٣٥٣ ١٤ كانون الثاني ٩٣٥

العدد ٢٣٢ — السنة الاولى

ان لم تشهد الغارة الشعواء مقحماً فدافع

الدفاع

رئيس التحرير سامي السراج
صاحب الامتياز والمحرر المسؤول ابراهيم الشنطي
ويشترك في تحريرها نخبة من كتاب العرب في الداخل والخارج
رقم التلفون ١٠٧٥
العنوان البرقي : الدفاع يافا — العنوان البريدي : ص ب ٢٥٥

ادارة الدفاع في عمارة حوابرن شارع جمال باشا — يافا

	عن سنة	عن نصف سنة
قيمة الاشتراك في فلسطين	١٥٠	٨٠
في الخارج	٣٠٠	١٦٠

الاعلانات يتفق عليها مع ادارة الدفاع — قسم الاعلانات

حلم المملكة اليهودية على الضفتين. اجتماع صهيوني صاخب. استفتاء السار في جو مكهرب. انقسام الاهالي والجبهة الالمانية. اعطاء النتيجة غداً. العراق وايران

١ — المؤتمر الوفدي يرسم نهجين
٢ — «الربع الخالي» في فلسطين

اختتم المؤتمر الوطني العام الذى عقده الوفد المصري بنجاح تام كما ابتدأ بنجاح تام، ولقد تبدت لنا فيه ظاهرتان هامتان: الاولى ان الوفد كان وما يزال سيد الموقف، وان الجمهور الذي لبى دعوته قد اربى على ثلاثين الفاً، وهذا اكبر واضخم عدد قد شهد مؤتمراً حتى الان. ولقد كانت الاجتماعات التى يعقدها خصوم الشعب ويساق اليها الانصار من هنا وهناك لا تزيد على عدة عشرات برغم الارهاب والترغيب. ثانياً ان النظام قد تكفلته الجماهير بذاتها فكان بديعاً رائعاً وما ذلك الا لأن الجنود لم يتدخلوا في حرية الاجتماع ولا حاولوا امس الشعور العام كما كانوا يفعلون في عهود الجبروت.

ولقد اظهر المؤتمر ايضاً ان الوفديين هم أعلى المصريين كعباً في معالجة مناحي الشؤون المصرية من وطنية واقتصادية واجتماعية وقضائية وسياسية اذ كانت بحوث خطبائه بحوثاً ذات قيمة وامتاع باهرين، كما دلت قرارات المؤتمر على روح حكمة وبعد نظر ومرونة في السياسة، مع حزم خالب للانظار. فلقد رسمت للسياسة المصرية المقبلة نهجين واضحين ينص الاول على وجوب عودة دستور سنة ٩٢٣ كأساس لكفالة سلطان الامة وامتاع البلاد بطمأنينة تتفرغ معها لمعالجة شئونها الداخلية، والثانى فتح الباب امام الانجليز لتسوية شريفة تحقق الاستقلال التام وتقيم علائق ودية بين الجانبين لا تتعارض مع واجبات ذلك الاستقلال التام....

وبذلك رسم المؤتمر النهجين واضحين لسياسة مصر الداخلية والخارجية لا لبس فيها ولا غموض فكان موفقاً وايم الله في شطري هذا (الميثاق) البين الذى لا يعتوره ابهام. اما الشرق واما الروح الشرقية فقد كان لها شأن أي شأن في خطب الخطباء، فقد تناول اثنان منهم مكان مصر من الزعامة وما ينبغي ان يعمل لتقوية روح التمازج بين مصر والامة العربية المؤاخية لها في النعماء والبأساء فكان المؤتمر والحق يقال فتحاً جديداً في مضمار السياسة العربية طالما حنت بلاد الجزيرة الى مثله. فمن حق انصار القضية العربية ان يتهللوا لهذه الظاهرة المباركة وان يضاعفوا مجاهيدهم لتقويتها وانمائها في هذا الظرف الذى اصبح مواتياً، والذى باتت الشعوب العربية فيه تحس الحاجة الى الالفة والوفاق.

***

تشاء الحكومة ولا راد لمشيئتها، ان تكون منطقة غزة وبئر السبع «مجهلا» من المجاهل، اما الغرض من هذا القصد فليس الك ان تسألها عنه. هي تريد عزل هذه المنطقة الجنوبية عن العاصمة وعن منطقتي القلب والشمال بحدود طبيعية من طين ووحل. وهي تصر على هذه المشيئة اصراراً عجيباً كاصرارها على تطبيق الانتداب وخلق وطن قومي في هذه البلاد، ويلوح لنا ان الطريق غزة عند الحكومة مثل ما لقضية الانتداب ووعد بالفور من اهمية وخطر. لقد بحت الاصوات وحفيت الاقلام وهي تنادي بوجوب اصلاح طريق غزة. والحكومة ساهية لا تستجيب الدعاء، وقد لا تسمع النداء. تسألها ما الذي يبرر عجزك عن اصلاح هذه الطريق وخزائنك متخمة بالوفر ومهندسوك يملأون الرحاب وموظفوك في الجنوب يئنون من رداءة هذه الطريق كما يئن افراد الشعب. لكنك لا تلقى ولن تلقى جواباً، سوى ما يهمس في خاطرك في التو واللحظة من انه ليس للاهمال من سبب سوى ان سكان القضاء عرب لا يهود....

تالله يكاد يصبح طريق غزة قضية من قضايا البلاد، ان جميع سكان فلسطين مرتبطون بهذا الربع الجنوبي من منطقة غزة وبئر السبع، ولا بد لهم من تبادل الترحل والاسفار عكساً وطرداً ثم تأتي السماء بمطر قد لا يزيد على ست ساعات فاذا بالطريق مقطوعة والمسالك مقفرة. والويل للسيارة التى تغامر بنفسها فان عشرة «ونشات» وعشرات من الرجال ذوي السواعد القوية لا يستطيعون اخراج عجلاتها من قبضة الوحول، والخسارة العظمى لشركات السيارات الوطنية ومن وراءها من ارباب الاموال والعمال، اذن فرغبة الحكومة متجهة الى انشاء «ربع خال» في فلسطين، كالربع الخالي في جنوب الجزيرة. ولعلها تود من انشائه ان تدعو المغامرين الاوربيين من رجال العلم الى اكتشافه. ومنح الجمعية الجغرافية اللندنية فخر الاكتشاف، وحينئذ تبرز غزة ويبرز بئر السبع الى عالم الحياة

شيئاً من الانصاف، وشيئاً من المنطق ايتها السلطة فان امر هذه الطريق اصبح مسألة من المسائل التى تحاكي في الخطورة... مسألتي الانتداب ووعد بالفور!

سامي السراج

انباء شرقية وغربية

العراق

النفط العراقي
والبابان

طلبت سفارة اليابان في بغداد الى الحكومة العراقية السماح لاحد الاخصائيين اليابانيين بزيارة منابع النفط في العراق لدراسة طريقة استخراجه وبلغت الحكومة العراقية الجهات المختصة لتسهيل المهمة.

اليابان

بعثة الجمعية الاسلامية
في اليابان

تنظر الجمعية الاسلامية في اليابان في ارسال بعثة برئاسة محمود قربان الى زيارة مصر كما ستزور مكة المكرمة وستؤلف البعثة من خمسة اوستة اعضاء وستبرح طوكيو في ٢٤ يناير الحالي الى بور سعيد

ايطاليا

افريقيا
الشرقية الايطالية

عين الجنرال ديبونو مندوبا ساميا للاملاك الايطالية في شرق افريقية وقد كان يشغل وزارة المستعمرات وينتظر ان يتقلد منصب هذه الوزارة السنيور موسوليني مع الوزارات الست الاخرى التي يتولاها.

المانيا

أول كلية
تخلو من اليهود

أذاعت كلية هندنبرج الفنية في نورنبرج انها اول كلية المانية خالية تماما من اليهود وقد اعلن زعيم الطلبة ذلك ببرقية أرسلها الى زعماء النازي.

تركيا

تهريب السكر

القى رجال البوليس القبض على عصابة تعمل على تهريب السكر وتضم هذه العصابة كثيراً من التجار وقد تمكنوا من ادخال ٤٠٠،٠٠٠ كيلو من السكر خفية خلال بضعة شهور

٢٥ الفاً
يربحها سجناء

ربح جماعة من المسجونين جائزة قدرها ٢٥ الف ليرة في يانصيب الطيران وقد اودع المبلغ ادارة السجن العامة حتى تقوم بتسليم حصة كل منهم اليه بعد انقضاء مدة حكمهم

من وراء حجاب

أمقدمة لمؤتمر حربي يعقدهنا
نشاط السياسة العليا في فلسطين

ذكرت «الدفاع» في عدد سابق قبل وصول المستر بترسون المندوب السامي بالنيابة في مصر سابقاً الى فلسطين ومكثه اسبوعاً كاملا بين ربوع هذه البلاد وزيارته لشرق الاردن ايضا من بعض مرامي هذه الزيارة، وكيف انها ليست لمجرد التسلية، وكيف انها ليست لقضاء عطلة العيد، وليست فيما يقال من اسباب او يؤول من عال لمثل هذه المفاجئة التي يكون في باطنها من الامور غير ما ظهر لهذا الجمهور

وزار مستر بترسون فلسطين وقضى فيها ثمانية ايام ذكرت بعض الصحف فيها اخبار غدائه وعشائه وحفلات الشاي التي أقيمت لتكريمه والاحتفاء به حفاوة تليق بمن في مركزه، على ان واحدة من هذه الصحف لم تتعرض لما تحت هذه الزيارة من ذيول، وما يحفها من حواش.

اما واقع الامر فان المستر بترسون سيدرس اثناء اقامته كثيراً من احوال فلسطين ومشكلات فلسطين، وانه سيجتمع الى كبراء الانكليز فيها فيتذاكرون في الامور المعقدة هنا تحت ضوء من ضمان المصالح الامبراطورية في الشرق الادنى

وقام المستر بترسون بمهمته في فلسطين خير قيام كما قام في مصر بالمهمة التي اوفد من اجلها خير قيام كذلك ونجح في تخدير الاعصاب المصرية. انما نجاح وبعث الجهاد الانكليزي في مصر بعدموته في السنين الاخيرة نشيطاقوياً اطمأن على حياته الانكليز والمصريون على حد سواء.

ووضع المستر بترسون بابحاثه في فلسطين تقريراً سرياً وارسل نسخة من هذا التقرير الى السير مايلز لامبسون المندوب السامي في مصر ويحوي هذا التقرير فيما يحويه الخطط

البقية على الصفحة السابعة

دم السياسة والحروب

يد تبني مستشفى ويد تضرم ناراً
(الذهب الاسود) يملي ارادته على الدول!

قطعة أخرى عن اهمية «دم السياسة» من الكتاب الذي سننشر عنه قريباً اعلاناً ليقتنيه كل عربي.

ما هي اهمية النفط؟

سؤال يحق لكل قارىء ان يلقيه وعلينا ان نجيب عليه:

١ — في العالم الآن اكثر من ٤٠ مليون سيارة — استناداً على آخر احصاء نشر في سنة ١٩٣٤ — انقل الناس والشحن يحركها البنزين، اما الاساطيل الجوية والبحرية فتستحيل معرفة عددها لان الدول لا تنشر احصاء صحيحاً عن قوتها الحربية، وهذه الاساطيل لا تتحرك الا بقوة البانزين والمازوت وروح الغاز المستخرجة من النفط. وكذلك يصعب على اي انسان احصاء الآلات التي تتحرك به

٢ — مجموع ما تستخرجه الشركات من الارض يزيد على مئة وثمانين مليون طن سنويا

٣ — مجموع رؤوس الاموال تديرها هذه الصناعة يبلغ اكثر من خمسماية مليار فرنك

٤ — يسيطر على هذه الثروة في الدنيا كلها شخصان، احدهما اميركي يدعى جوهن روكفلر والاخر هولندي متنكز سياسة يدعى هنري ديتردينغ

٥ — في سنة ١٨٥٣ حفر في ولاية بنسلفانيا الاميركية اول بئر في العالم لاستخراج النفط، ولم تكن صناعة الموتور قد اخترعت بعد، فلم يكن اذن لا سيارة ولا طيارة ولم تكن البواخر تجري بواسطة المازوت

٦ — في سنة ١٩٣٣ بلغ عدد الاحصاء الرسمي لصناعة السيارات العالمية ستة وثلاثين مليون سيارة تملك منها الولايات المتحدة وحدها سبعة وعشرين مليون سيارة، اي اكثر من الثلثين، ولم تكن هذه الصناعة في سنة ١٩٣٢ سوى رقم ضئيل جداً بالنسبة الى الرقم الحالي فقد صنع العالم باسره في العام الاسبق مليوني سيارة فقط ووثب من سنة الى سنة اضعافها ست عشرة مرة

٧ — كانت اقصى مسافة سجلتها سرعة السيارة في سنة ١٨٨٨ ست عشرة كيلومترا، فسجلت في السنة الماضية اربعمائة وسبعة وثلاثين كيلومترا

٨ — كانت فرنسا تملك يوم اعلنت الحرب العامة مئة واثنين وثلاثين طيارة و ١١٠ سيارات شاحنة وانتهت المجزرة البشرية وفرنسا تملك اثني عشر الف طيارة وسبعين الف سيارة شحن

٩ — اوقد العالم في سنة ١٩١٣

البقية على الصفحة السابعة

في المرآة

اسعاف النشاشيبي

والله، ثم والله، ثم والله. لولا انه «اسعاف»، ولولا انه «اديب العربية» ما جئت اصوره، ما جئت ما جئت!

اسعاف. سيد البلغاء، اسعاف، خادم محمد، وقرآن محمد، ولغة محمد، ورسالة محمد، وحكمة محمد، وعظمة محمد وعربية محمد.

اسعاف، صاحب «الكلمة» اسعاف صاحب «قلب عربي وعقل اوربي» اسعاف، المتفجع «لخير ما نابنا مصمئل لو لو لو لو..»

اسعاف، اديب العربية القائل: انا عبدها، انا خادمها، انا عتيقها، انا عاشقها

اسعاف، رافع قدر العربية وضجيعها وملاذها، وذخرها، وامامها، وناشر لوائها، انه هو الذي نحاول ان نصوره لك في «المرآة» الان

اسعاف، الذي لا يعجبه من اللفظ الا اجزله. ومن المعنى الا اروعه. اسعاف الذي يغوص في الفي كتاب ليخرج منها باستشهاد قويم، وبتركيب مستقيم، وباسلوب رائع فنان، كيف السبيل الى تصويره «بلغة» من مثل لغته ولست امتلك الفي كتاب، ولا صاحب موسوعات في ادب الكتاب؟

لكنه «اسعاف» الذي يغضي عن قصور تلاميذه. اسعاف الذي يعرف ان اسلوبه لا يحتذى ولا يطاول اسعاف الذي لا يؤاخذ على الزلة، ولا يعذل مقصراً في تقصير. اني استميحه عفواً ان انا خاطبته في لغة دون جلال لغته، وفي اسلوب يقصر عن محاكاة جمال اسلوبه، ومتى طاولت الارض السماء، او ارتقت الغبراء الى الجوزاء؟ هذا محال!

***

هو ربعة بادن، يلبس طربوشاً لونه اقرب الى السواد، منزو عن الناس، اليف قصره الفخم، جليس مكتبته الغنية بالمؤلفات، لا يبرز للناس الا كالهلال، والا حين يسمع ان طائفة من علية العرب قد نزلت القدس فسرعان ما يرتدي ثيابه ويأمر باعداد سيارته، وسرعان ما تصدر اوامره الى الخدم باعداد «المائدة» ومائدته لا تنزل الا على الطبقة المختارة من النزلاء العرب — وليس للاجانب فيها نصيب — وقصره العامر احرى ان يسمى «دار الضيافة» او «دار العروبة» في بيت المقدس. والاستاذ لا يعترف لغة بكلمة «العروبة» وان يكن يقدس معناها فعنده ان «العربية مفضلة على العروبة» وان هذه هجين وتلك اصيلة. ولو انه كاشف المرحوم احمد زكي برأيه هذا لكنا رأينا انهار جريدة الاهرام تستفيض بجدل ممتع. لكن الاستاذ تعالى عن «قفش» صديقه شيخ العروبة فلم يعكر له ماء ولا نقض لبنة من لبنات دار جيزة الفسطاط وأوسع لصاحبها رحمه الله ان يتمتع باللقب دون منازع

والاستاذ اسعاف «حديث» — بتشديد الدال — واسع الذرع في الادب، محيط بصفات الشعراء. تعبد «المتنبي» من القدماء و«احمد شوقي» من المحدثين. ونشهد لوجه الله انه لا يتعبد احمد شوقي لجاهه وغناه ومنزلته فحسب، بل لموضعه من الشعر وبذلك جمع الاستاذ بين الحسنيين وآخى بين الزمنين!

واسعاف (صاحب اسلوب) بكل ما في هذه الكلمة من مدلولات. وهو واوع بثمرات قلمه، يرددها ثم يرددها ثم يرددها، لذلك يستظهر الكثير منها ولا ينساها ولو تراخت عليها السنون

وهو صديق وفي لاصدقائه واصدقاؤه طبقة متخيرة من كرام القوم لا يعنى بالسياسة ولا بالتفاوت بين اصدقائه من ادباء وسياسيين، فهم لديه سواسية يوزع عليهم من صداقته انصبة لا ظلم فيها ولا جور

اشترى الشهرة بادبه العالي وبالمال ولعله اتبع حكمة سيدنا عمر بن العزيز القائل: لا بسطة لك في الدنيا الا ان تبسط شيئاً من مالك. والاستاذ لا ينفق جزءاً من المال الا في طرقه. ... في الرحل في البلدان وفي الاشتراك في جميع الصحف، جليلها وحقيرها، فلما اتسعت له الشهرة عاد فجزى اصحاب الصحف صحائف بصحائف اعطيهم من كتبه ورسائله المطبوعة ما توازي قيمته جرائدهم المطبوعة. وهكذا تبدل الطبع بطبع! وجوزي الورق بورق «بالفتح» لا ورق «بالكسر»

له في مدينة القدس رأي. وهو ان الله بارك حولها ولم يزد. اما جوفها، واما احشاؤها فمحرومة من بركة الله الا اذا استثنيت المقدسات!

واستاذنا «اسعاف» نسيج برده بين الرجال، في كتابته، وخطابته، وحديثه، وروايته الشعر، ومخاطبته الناس، وطرائق تفكيره وله طابع «اسعافي» مفترق عن طابع الناس.

البقية على الصفحة السابعة

دنيا العرب والاسلام

رسالة مصر

اضراب طلبة المعاهد في الازهر
خبير انكليزي للسكك في مصر وفلسطين

كان مقرراً ان يحظى فخامة المندوب السامي السير مايلز لامبسون بمقابلة جلالة الملك قبل سفره الى انجلترا في اواخر الصيف ولكن هذه الزيارة تأجلت وقتئذ بالنسبة لمرض صاحب الجلالة الملك وعدم تمكن جلالته من مقابلة فخامة المندوب ولكن كان على المندوب السامى ان يقابل جلالة الملك بعد وصوله اخيراً فحظى ظهر اليوم بهذه المقابلة في قصر القبه واستمرت حوالي الثلاثين دقيقة ولم يدر خلالها اي حديث في المسائل السياسية المصرية

قانون الصحافة وجرائم النشر

انتهى حسن فهمي رفعت بك وكيل وزارة الداخلية من البحث في تعديل قانون المطبوعات وجرائم النشر وقابل دولة نسيم باشا اليوم في دار الرياسة مقابلة دامت ثلاثة ارباع الساعة . كما ان وزارة الحقانية التى تبحث الموضوع من جهة اخرى وضعت اخيراً مشروع التعديل المطلوب واتصل دولة نسيم باشا وحسن فهمي رفعت بك بوزير الحقانية امين انيس باشا ليطلعا سعادته على وجهة نظر وزارة الداخلية من جهة ووجهة نظر رجال الصحافة من جهة اخرى في التعديلات المطلوبة والتي أبانوا ملحوظاتهم عليها في اجتماع وزارة الداخلية .

خبير انكليزي للسكك الحديد في مصر وفلسطين

يصل المستر فيلكس بول الخبير الانكليزي في السكك الحديدية الى بور سعيد على الباخرة وركشير يوم ١٧ يناير الحالي وهو قادم من انكلترا في طريقه الى فلسطين ليضع تقريراً عاما عن السكك الحديدية في فلسطين ثم يعود الى القاهرة لوضع تقرير عن السكك الحديدية المصرية .

الموظفون المفصولون سياسيا

وضعت وزارة الداخلية مذكرة سترفع الى مجلس الوزراء بشأن اعادة كل من الاستاذ سعيد لطفي والدكتور محمد فريد الرفاعي الى وظيفتيهما وكان الاول يشغل وظيفة مدير القليوبية والثاني كان مديراً لادارة المطبوعات وانتدب للعمل في السكك الحديدية وكان فصلهما لاسباب سياسية كما انتهت وزارة وزارة الداخلية ايضاً من بحث حالة موظفي المدارس التابعة لمجالس المديريات والذين فصلوا لاسباب سياسية ايضاً وقررت اعادتهم للخدمة وبلغ عددهم عشرين معلما .

زعيم بلاد ما بين البحرين

يصل الى مصر غداً السيد عبدالرحمن الإقصي من كبار زعماء بلاد ما بين البحرين قادما من الحجاز حيث قضى هناك ثلاثة شهور وسيمضي في القاهرة بضعة ايام وقد انتدبت الوكالة السعودية بالقاهرة الاستاذ محمد رضا للسفر الى السويس لاستقبال الزعيم العربي عند وصوله اليها .

انقاص لمدة الدراسة
في كلية الحقوق

علمت ان مجلس كلية الحقوق قرر في الجلسة التى طرحت فيها مسألة اعادة النظر في لائحة كلية الحقوق الاساسية جعل سني الدراسة اربعاً بدلا من خمس وان يعقد الامتحان على دورتين وان يكون بلا شرط ولا قيد . والذي تتوقعه الدوائر العلمية ان كلية الآداب ستحذو حذو كلية الحقوق ولا سيما ان طالب كلية الآداب يقضي سنتين أخريين في الدراسة في معهد التربية قبل الالتحاق بمهام التدريس

اضراب طلبة المعاهد الدينية
في الازهر

مشكلة الازهر أزمنت ولم تصل الى دورها الكامل في طريق الحل والاراجيف مستولية على الطلبة بشأن احلال مطاليبهم محل الاعتبار وورد على ادارة الامن العام ان طلبة معاهد طنطا والاسكندرية وأسيوط اضربوا عن تلقي الدروس الاستمرار في هذا الاضراب حتى تجاب المطاليب بتمامها وقد شاركهم في هذا الاضراب طلبة المعاهد الدينية في القاهرة وطلبة القسم العام بالازهر وطلبة كليات اللغة العربية واصول الدين والآداب والشريعة الاسلامية والقسم الثانوي

الاذاعة اللاسلكية في القرى

أصدرت وزارة المواصلات قراراً بتأليف لجنة لتعيين نفقات مشروع التقاط الاذاعة اللاسلكية في القرى وعقدت هذه اللجنة اولى جلساتها ظهر اليوم وعرض رأي وزارة المواصلات من ان المعلومات التى تذاع لا تبلغ تأثيرها المنشود لا سيما ما هو متعلق منها بالزراعة والصناعة الريفية كما بينت في رأيها ان اشد الناس حاجة الى ما يذاع هم غير القادرين على شراء ابسط اجهزة الالتقاط وفي مصر ما يقرب من الفي قرية يزيد عدد سكان الواحدة منها على الفي نسمة لذلك وضعت الوزارة برنامجا لاربع سنوات بان ينشأ في كل سنة ٥٠٠ جهاز .

هل هو لمصر
ام لبلاد الشرق الادنى

ذكرت لكم في رسائلي الماضية ان الحكومة قررت استدعاء موظف بريطاني كبير ليكون مستشاراً لوزارة التجارة والصناعة التى صدر المرسوم بانشائها حديثا وذكرت لكم ان هذا الموظف سيكون من بين كبار الموظفين في وزارة التجارة البريطانية وقد علمت ان الاونورابل سيسل فارر هو الذي سيعين في هذا المنصب وقد جاء الى مصر اخيراً وسافر عقب وصوله اليها الى السودان يرافقه المستر سيلوس السكرتير التجاري بدار المندوب السامي لدرس الاحوال الاقتصادية والتجارية هناك وسيمكث في هذه الزيارة زهاء ثلاثة اسابيع وينتظر بعد هذه الزيارة ان يزور فلسطين وسوريا لدراسة العلاقات التجارية بينها وبين مصر

من لا ارض له
لا وطن له

رسالة العراق

صيغة الرد على خطاب العرش
طريق الذكرى المجيدة بين المدينة و بغداد

تألفت لجنة الرد على خطاب العرش في مجلس النواب العراقي وعقدت عدة جلسات بحثت فيها خطاب العرش من جميع وجوهه واعدت الرد عليها ورفعته الى جلالة الملك والنص الكامل للرد هو .

يا صاحب الجلالة :

ان مجلسنا يشكر جلالتكم على افتتاحكم للاجتماع الاعتيادي من دورته الخامسة وعلى ما لاقاه من الترحيب من لدن جلالتكم ويقدر الجهود المبذولة في سبيل تقدم البلاد ويؤمل حسم قضية الحدود مع جارتنا ايران وفق ماتقتضيه مصلحة العراق المستند في حقه على الوثائق المتبرة وتحقيق امنية جلالتكم بتوطيد العلاقات الودية بين البلادين ودوامها ويدعو الله ان يوفقه لتأييد ثقة الامة فيه تحت ظل عرشكم .

حديث رئيس الوفد السعودى

نظراً الى الاهمية الكبرى التي يعلقها العالم الاسلامي عامة والعرب على الاخص على فتح طريق الحج البري رأينا ان ننقل الى قراء الدفاع الحديث الذي ادلى به رئيسا الوفد السعودي والعراقي الى مندوب جريدة البلاد العراقية

سأله المندوب عن عدد اعضاء الوفد السعودي وعن اسمائهم فتفضل حضرته واجاب بان الوفد السعودي يتألف برئاسته من :

تحسين بك قائد موقع المدينة

كنعان بك مهندس بلدية جدة

علي حابس افندي سكرتير الوفد

وسليمان الشنيفي من رجال جلالة ابن السعود .

وعطا الله السعيد من رجال سمو ولي العهد الامير سعود .

اما بقية حراس الوفد ورجال الحاشية فيقدر عددهم بسبعين رجلا وقد حملوا ضيوفا على قوة الشرطة السيارة .

س — كيف قوبل الوفد العراقي في المملكة العربية السعودية

ج — قوبل الوفد العراقي بحفاوة عظمى وسرور كبير يدل على رغبة القطرين الشقيقين في تقوية عرى المحبة والتآلف وكان الوفد العراقي منذ دخوله المملكة العربية السعودية الى خروجه منها ضيفاً على جلالة الملك ابن السعود .

س ـ ما رأيكم في الفوائد التي تجنى من فتح هذا الطريق ؟

ج ـ لفتح هذا الطريق عدة فوائد منها اقتصادية ومنها سياسية واجتماعية فهي تقوي عرى الروابط الاخوية التي تربط العراق بالمملكة العربية السعودية من جهة وتسهل على الحجاج سفرهم كثيراً بمبلغ زهيد يقل عن ربع ما كان يكلفهم السفر الى بيت الله الحرام بالطريق البحري

س ـ ما هي المسافة بين المدينة المنورة والنجف الاشرف بهذا الطريق؟

ج ـ ان المسافة بينهما ١٣٠٠ كيلو متر ويمكن للمسافرين قطع الطريق من العراق الى المدينة في اربعة ايام اذا اقتصر السير على النهار فقط اما السيارات الخصوصية الصغيرة فانها تستطيع ان تقطع الطريق بثلاثة ايام على الاكثر .

س ـ هل سيفتح الطريق في هذا العام .

ج ـ ان الطرفين العراقي والسعودي يرغبان كل الرغبة في فتحه في خلال هذا العام .

س ـ كيف هي حالة الطريق وهل تحتاج الى اصلاح قبل السير فيه .

ج ـ ان الطريق صالح كل الصلاح لمرور السيارات وليس فيه سوى محل واحد في الاراضي السعودية يسمى (عرق المظهور) يحتاج الى بعض الاصلاح وعندما وصلت الى حايل اوفدت ٤٠ شخصاً من الجنود والعمال الى هناك لاصلاحه وعند رجوعنا تحققنا بانه اصلح بالشكل المطلوب .

ومن رأيي انه لا بد من وضع بعض الشارات في بعض المناطق الصخرية لتطلع عليها السيارات وسنسعى لاجراء ذلك عند عودتي عن قريب .

س — ما قولكم في المياه اللازمة للمسافرين ؟

ج ـ ان المياه كثيرة في الحدود العراقية لان فيها آباراً كثيرة صالحة للشرب وآخر بئر في الحدود العراقية هو بئر (عيدها) اما في اراضي المملكة السعودية فهناك عدة برك للماء كانت قد انشئت من قبل الست زبيدة ولكن اذا جهز المسافر نفسه بما يحتاجه من الماء من الآبار العراقية فلا يحتاج الى الماء الى ان يصل (بئر تربة) الواقعة قرب (عرق الظهور) .

س ـ هل سيعهد نقل الحجاج الى شركات عديدة أم شركة واحدة

ج ـ ان الذي اعرفه هو ان الاتفاق قد تم بصورة مبدئية على ان تقوم الشركات العراقية بنقل الحجاج الى المدينة ومن هناك ينقلون بسيارات عائدة لشركات العربية السعودية الى مكة المكرمة اما السيارات الخصوصية فيمكنها ان تسير حيث شاءت واما مقدار نفقات السفر بهذا الطريق فلا استطيع تقديرها بالضبط ولكنها على كل حال ستكون اقل بكثير من المبالغ التي كانت تصرف في الطريق البحري هذا فضلا عن التسهيلات العديدة التي سيلاقيها الحجاج في الكمارك وفي المحاجر الصحية وغيرها

س ـ ما قولكم في مسألة الامن في هذا الطريق .

ج ـ ان مسألة الامن في اراضي الحكومة السعودية مضمونة للغاية ولهذا فلا حاجة الى الاهتمام بهذا الامر .

تصريحات رئيس الوفد العراقي

لقد قوبلنا بكل لطف وترحاب منذ ان وطأت اقدامنا اراضي المملكة العربية السعودية ، وكنا طيلة مدة مكوثنا هناك في ضيافة جلالة الملك ابن السعود .

س — كم من الايام قطعتم الطريق عند الذهاب وفي العودة؟

ج ـ اما في الذهاب فلا استطيع معرفة الايام التي قطعنا الطريق فيها بالضبط لاننا كنا نقوم بدرس حالة الارض وغير ذلك واما في العودة فقد قطعناه في خمسة ايام اما المسافر فيمكنه ان يقطع الطريق في ثلاثة ايام على ان يكون السير نهاراً فقط

س — هل يفتح الطريق للحجاج في هذا العام

ج — لا استطيع الاجابة على هذا السؤال لان ذلك عائد للحكومة غير ان الذي اعرفه ان الحكومة السعودية تبدي رغبة كبيرة في فتحه هذا العام

س — ما هي المسافة بين المدينة واول نقطة من الحدود العراقية

ج —ان المسافة بين المدينة والحدود العراقية هي ٩٤٩ كيلو متراً

س — ما هي حالة الطريق وهل هو صالح للسفر

ج — ان الطريق في الاراضي العراقية صالح للسفر اما في الاراضي السعودية فانه يحتاج الى اصلاحات بسيطة

س — كيف هي حالة الامن في البلاد السعودية

ج — ان الامن هناك مستتب بفضل اهتمام حكومة جلالة الملك ابن السعود وسهرها عليه

س — هل تم الاتفاق على كيفية محافظة قوافل الحجاج عند سفرهم في هذا الطريق

ج — ان هذه القضية لم يبحث فيها الى الآن ولا اعلم نوايا الحكومة العراقية في هذا الصدد وهذه وغيرها من الامور التي سنبت فيها عن قريب

برنامج تأبين
شيخ العروبة

قال مراسلنا في القاهرة :

ذكرت لكم في رسالة امس خبر اجتماع اللجنة العليا لتأبين المغفور له شيخ العروبة احمد زكي باشا وقررت اللجنة في اجتماعها الذي عقد في دار رئيسها احمد فهمي العمروسي بك البرنامج النهائي للحفلة والخطباء والشعراء الذين سيلقون كلماتهم وقصائدهم في تأبين الفقيد وستكون الحفلة في ١٨ يناير الحالي كما ذكرت لكم كما ستقام في دار الاوبرا الملكية ويرأسها سعادة الهلالي بك وزير المعارف العمومية : وستبدأ الحفلة بتلاوة آي الذكر الحكيم وكلمة الافتتاح للاستاذ العمروسي بك ثم كلمات الاقطار الشرقية والعربية شعرا يلقيها الاستاذ الشيخ عبدالله عفيفي وتاريخ حياة الفقيد للاستاذ الشيخ عبدالوهاب النجار وقصيدة للاستاذ خليل مطران وتحقيقات زكي باشا الجغرافية للاستاذ محمد مسعود وقصيدة للاستاذ محمد الهراوي وابن العم احمد زكي للدكتور عبدالرحمن شهبندر وزكي باشا واختيار الاداب الشرقية للاستاذ اسكاروس وزكي باشا في الجامعة المصرية للدكتور زكي مبارك وزكي باشا في مجلس الازهر الاعلى للاستاذ الشيخ مصطفى عبد الرازق وقصيدة للاستاذ احمد محرم وزكي باشا والرابطة الشرقية للاستاذ التفتازاني ونفسية زكي باشا للدكتور محمد مظهر سعيد ودمعة زكي باشا للانسة مي ثم تختم الحفلة بكلمة شكر لاسرة الفقيد تلقيها الانسة نظلة الحكيم سعيد .

اطبعوا مطبوعاتكم

في مطبعة جريدة الدفاع

رحلة النادي الرياضي الاسلامي

النهضة تفوز على النادي الرياضي بهدف
النادي الرياضي ابدى مهارة اكثر من النهضة

تحت هذا العنوان نشرت زميلتنا « النهار » وصف المباراة الهامة التى ابدى فيها النادي الرياضي الاسلامي تفوقاً باهرا جعل فريق النهضة الرياضية يثني عليه ثناء عاطراً

بعث « النادي الرياضي الاسلامي » في يافا وهو اقوى فرق يافا ـ يعرض على النهضة ان تتبارى معه الثلثاء « امس الاول » ترفض في البدء لان الموعد كان مخصصاً للبعثة المصرية

ولكن البعثة اجلت موعد قدومها فعادت النهضة وبعثت تستقدم النادي المذكور فجاء الموعد المعين

وفي الساعة الثالثة بعد ظهر الثلثاء نزل الفريقان الى ملعب ادمون رييز . وكان الحكم السيد عادل صيداني

الفريقان

كان فريق الضيوف يتألف من :

تلياني حارس مرمى ، عبد القادر ابو السعود وسعيد الهباب ظهيرين ، اسحق حسيني ونظام شرابي والحاج مير خط دفاع ، ابو علي واكرم حسيني ويعقوب حسيني وانور وزكي الامام خط هجوم

اما منتخب النهضة فكان يتألف من :

عبدالله جارودي ثم فؤاد حارس مرمى ، طانيوس وسيفو ظهيرين توفيق رييز ونصار وابو شهلا وخوري خط دفاع ، برون ولبيب جمعه وانور بربير ومحيي الدين جارودي خط هجوم

اللعب

كان اللعب في الشوط الاول فاترا لا اثر للفن فيه . وقد لاحظنا ان لعب النهضة كان افرادياً لا تجانس فيه بين خط الدفاع ، حتى ولا بين خط الهجوم وخط الدفاع

فقد كنت ارى افراد خط دفاع النهضة يبذلون جهدهم ليبعدوا الكرة عن منطقتهم كيفما امكن دون نظرة الى التصويب والمناسبة

اما لعب فريق الضيوف، فقد كان اكثر تنظيما وكان خط الهجوم متفاهماً بعضه مع بعض كما ان خط الدفاع اجاد في واجبه نخص بالذكر ابو السعود وشرابي

ولو ان لاعبي خط دفاع الضيوف انتبهوا قليلا ، ولم يكثروا من ارسال الكرة عالية لكانوا اظهروا مهارة كبرى

اما خط هجومه فقد كان متجانسه الى حد معين الا ان نقطة الضعف فيه فقدان من يحسن التصويب على المرمى ولو وجد هناك من يعرف ذلك لكانت النهضة ذاقت طعم الانهزام لاول مرة في هذا الموسم..

وبالاجمال فقد اظهر الضيوف قوة ولعباً اكثر من النهضة التى كانت في اسوأ حالاتها وتمكنوا من حصر النهضة في منطقتها طيلة الشوط الاول

وفي الشوط الثاني تغير اللعب وكان لعب النهضة اكثر حماساً . وقد اظهر الفريقان شيئاً من التوزيعات الجميلة خلال مدة قصيرة فقط

الاهداف

اهتزت الشباك في هذه المباراة مرة واحدة وذلك في الشوط الاول بعد ابتداء اللعب بنصف ساعة

وقد كانت الاصابة للنهضة اثر طلعة موفقة قادها جمعه فارسل الكرة الى برون وهذا بدوره اعطاها للبيب الذي صوبها نحو الهدف فاوقفها الحارس « تلياني » بيساره الا انها افلتت منه ودخلت الهدف تتهادى مسجلة الهدف الاول والوحيد للنهضة

ملاحظات

كان عدد الحاضرين متوسطاً في هذه المباراة جلهم من الطلبة الفلسطينيين في الجامعة وانصار النهضة

— ادار المباراة الحكم السيد عادل صيداني بكل دقة ونزاهة

— اظهر حارس مرمى الضيوف مهارة وقوة وشده في رد الكرة وحفظ عرينه من اصابات محققة

— لعب عبدالله الجارودي « حارس الاونز » حارساً في الشوط الاول . فابدى مهارة تبشره بمستقبل حسن . وفي الشوط الثاني لعب مكانه فؤاد كمال الحارس العادي

ـ اعتمد الضيوف كثيراً على جناحهم الايسر « ابو على »

ـ لم يكن توفيق موفقا فقد كان يترك ابو علي منفرداً كثيراً

ـ لم يلعب السيد طانيوس بخمازي في الشوط الثاني بسبب الم اصابه في رجله فحل مكانه توفيق بربير وحل مكان توفيق ابرهيم خوري

ـ فيليب لم يلعب مع رفيقه بسبب انشغاله في دروسه

لتأمنوا السرعة والاعتناء

في شحن برتقالكم عن طريق حيفا

عاملوا محل السيد :

جورج خمار

حيفا — عمارة دير الكرمل الجديدة من جهة شارع الملوك

تلفون ٧٦٧ صندوق البوسطة ٨٢٧ تلغرافيا ترانزيت

ثقة عملائنا الكثيرين بمحلنا طيلة مدة تعاطينا للشحن وخبرتنا الواسعة جعلتنا ان نوسع دائرة عملنا فقد جعلنا في محلنا فرعين للصادر والوارد. فرع البضائع : للصادر والوارد . للسيارات والحديد والاسمنت والاخشاب والمانيفاتورة وكافة البضائع مجهز بموظفين وعتالة

فرع البرتقال والحوامض : عربات للنقل . صناديق خشب لنقل البرتقال للباخرة ، مشمعات ، موظفين وعتالة

قائمة الاسعار : تقدم مجاناً لكل من يطلبها تلفونيا او في البريد المراجعة مع وكيلنا الخواجا الياس قرعة فهو يطلب لكشاحنات ويشحن البضاعة في يافا

صفوة ما يحمله بريد الشرق والغرب

عين دوننغ ستريت اليقظى !

الدائرة التي تلعب بشعوب الامبراطوريـــة ومصائر الامم

حيثما خلع الملك حسين ، وامان الله ، وقتل السردار في مصر

بحث فريد شيق في دائرة الاستخبارات او « الانتلجانس ساريفس »

«فصل ممتع عن الكتاب الذي نقلنا عنه حديث «الذهب الاسود» : وفي هذا الفصل قصة دائرة الاستخبارات الانكليزية المساة بالانتلجانس ساريفس) وهي التي اخرجت الى العالم العربي لورنس وفلبي وعشرات من هؤلاء. ثم هي التي تحكم بعض الشعوب العربية والشرقية باسم زعماء تلك الشعوب وقوادها ولعل هذا البحث هو الاول من نوعه. وسنعود الى النشر عنه في فصول قادمة. وجدير بكل عربي ان يقرأه ليعرف خوافي السياسة وافنعتها الكثيفة المضللة. وقد وضعه المؤلف في اسلوب طريف

اطلق اسم دوننغ ستريت على الشارع المعروف في لندن، تخليداً لاسم الوزير السياسي الانكليزي النبيه السير جورج دوننغ « ١٦٢٣ — ١٦٨٤ » الذي كان من ابطال الثورة على الملك تشارل الاول، ومن قواد جيش كرمويل وقد عينته حكومة الثورة سفيرا في لاهاي عاصمة هولاندا وانتدبته ليلاحظ حركات الملكين الهاربين من انكلترا الى تلك العاصمة ويكشف عن اهل الريبة منهم، وبعد رجوعه اقطعته حكومته ارضا في محلة (هويتهول حيث يقوم اليوم الشارع المعروف باسمه والموجود فيه مركز التجسس البريطاني

سيدة العالم

وفي ذلك الشارع تقوم ابنية ضخمة الجدران عالية الاركان يدل مظهرها على مركز شركة من شركات التأمين على الحياة. وهي في الواقع شركة تأمين ولكن على حياة الجماهير والشعوب والبلدان والقارات، لا على الافراد! تلك البناية هي مقر سيدة العالم المعروفة « الانتلجانس سرفيس » او دائرة التجسس البريطاني

دفة الامبراطورية

هي مستقلة كل الاستقلال عن الحكومة الانكليزية باعمالها وسياستها وموظفيها، لها ميزانية خاصة واملاك خاصة، وتملك اسهما في مشاريع رأسمالية دولية ضخمة ... وتسيطر على مصارف ومزارع وشركات عظيمة في سائر انحاء المعمور، وتملك في المستعمرات الانكليزية اراضي شاسعة، ويقال ان نصف المستعمرات هي ملكها الخاص؛ فليس من العجب ان نراها تدير سياسة الامبراطورية وتضع خطط حكوماتها ومناهجها، وان تكون صاحبة القول الفصل في اي اصطدام نظام بين سياستها وسياسة احدى الدوائر الوزارية

رواد مجهولون

وعمال « الانتلجانس سرفيس » مجهولون من الحكومة بل مجهولون بعضهم من بعض فلا يعرف احدهم الآخر وقد يكون موظفا في بيروت ويقضي عشر سنوات فيها، ويظل مجهولا من القنصلية الانكليزية لا يقترب منها الا عند مسيس الحاجة الرسمية اليها كالتأشير على جواز سفر، او تسجيل عقد، او غير ذلك، وتعتقد القنصلية انه سائح او عالم من علماء الآثار، او مهندس شركة ميكانيكية، او تاجر سيارات او ممثل مصنع جوخ او .. راهب من رهابين البعثات التبشيرية، ويكون في الواقع احد عمال دائرة التجسس

هائلة النفوذ؟

ولقد اجمع الكتاب السياسيون في اوروبا واميركا على القول بان الانتلجانس سرفيس » هي اعظم مؤسسة عالمية في قوتها ونفوذها وتنظيمها وتحقيق اهدافها لانها تضم اليها ادهى رجال الدنيا واوسعهم ثروة واشدهم عزيمة. وكتب الكثيرون الفصول المدهشة والكتب التاريخية عن اعمالها، وذهبوا في القول الى ان ارادتها هي الفعالة في توجيه مرامي السياسة البريطانية الى حيث تشاء؟ لان لها فروعا في كل وزارة، وفي هذه الفروع رجال اخصائيون ملمون بكل شاردة وواردة من شئونها — ففي وزارة الخارجية دائرة خاصة بالتجسس، وفي وزارة المستعمرات دائرة ثانية، وفي وزارة الداخلية دائرة ثالثة، وفي وزارة الحرب دائرة رابعة، وفي وزارة البحر والطيران والمال والتجارة والعدل دوائر خاصة وفي كل دائرة حكومية اثر منها، وجميع هذه الفروع متصلة اتصالا وثيقا بالوزارات القائمة فيها. فلا يقوم وزير بعمل ما قبل استشارة فرع التجسس في وزارته — هي المستشار المعهود « ايها القارىء الشرقي ..! » ولكنها جميعها مربوطة بادارة التجسس العليا، ترجع اليها في كل امر وتستوحيها في كل عمل، بما يؤدي حتما الى « تمركزها » كلها في قبضة الدائرة العليا، وقل المفوضية العليا فلا عجب ان تكون الطور مبعث الوحي، وان تكون ارادتها هي الاولى والاخيرة في تسيير دفة الامبراطورية البريطانية

يدا بيد

ولا ريب ان لازدهار جزائر انكلترا ونموها علاقة محكمة الارتباط بدائرة « الانتلجانس سرفيس » اذ انهما مشيا جنبا الى جنب في العظمة والتبسط فصارت انكلترا، وهي الجزيرة الصغيرة اعظم دولة في العالم بمساعي تلك الدائرة واعمالها، واصبحت هي اعظم مؤسسة في العالم بفضل ما وصلت اليه انكلترا من سمو الشأن والسلطان

مجد الجاسوس

وقد عرفت الدول اهمية التجسس وفضله على كيان الامم، واعتنت به وارصدت الثروات الطائلة لتنظيمه وتعزيزه، ولكنها قصرت جميعها عن استظهار الصفحة الاولى من مجلة « الانتلجانس سرفيس » لان للانكليز ذهنية فريدة في فهم الحياة، وليس منهم من يستنكف عن القيام باية مهمة تنتدبه اليها تلك الدائرة، التي جعلت شعارها هذا القول « ان الجاسوس الذي يموت في سبيل بلاده لهو جندي يصرعه العدو في ميدان الشرف»

ثلاثون مليونا

ويؤكد العالمون بامر هذه الدائرة ان لها عمالا من الاجانب في الحكومات الاجنبية، وسفاراتها ودور قنصلياتها في كل بقعة من بقاع الدنيا، جعل حكومة لندرة اعلم الحكومات بشؤون العالم واسرار الدول لان رسلها موجودون في كل زاوية يرقبون مجرى الحوادث العالمية وتطور الحركات الشعبية والوطنية والقومية. ويسهرون على الازمات السياسية والاقتصادية والنفسية في كل بلد حتى قيل ان بناية دوننغ ستريت تعرف حوادث العالم قبل وقوعها. ويبلغ عدد موظفيها ثلاثة آلاف عامل منبثين في انحاء العالم وقد ذكرت جريدة التيمس ان دوائر « الانتلجانس سرفيس » تنفق من ميزانية الحكومة الانكليزية اكثر من ثلاثين مليون جنيه استرليني سنويا، وبالرغم من وجود خمسة ملايين عامل عاطل لم يرتفع صوت بالاحتجاج على هذه المبالغ التي من باب اولى يجب ان تنفق في مشاريع تخلق لهذا الجيش من العمال العاطلين اعمالا

تملك الصحف العالمية

اما الصحف التي تملكها سلطانة الدنيا في البلدان الاجنبية فتعد بعشرات الالوف وكل منها مؤسسة لهدف خاص وبعض هذه الصحف تجهل انها تخدم التجسس البريطاني بل تجهل ان المساعدات التي تأتيها من ذلك المصرف او الحزب او تلك الشركة او الجمعية انما هي من اموال بناية دوننغ ستريت

وما هذه المؤسسات الاقتصادية والسياسية سواء اكانت مصرفا او حزبا او شركة او جمعية خيرية الا واسطة لعمال الانتلجانس سرفيس ليمدوا نفوذهم وخططهم الى كل مكان

فنيون وهواة

ويشترط في هؤلاء العمال ان يعيشوا لمهنتهم اي ان يكونوا « فنيين وهواة » معاً.

ولا يقبل للتجسس الا من كان شديد الذكاء دقيق الملاحظة ثبت الجنان صبوراً قوي البنية يحتمل الاوصاب والمكاره ويجالد الاخطار والمعاكسات. ويمتاز عمال التجسس في الخارج رجالا كانوا ام نساء، بنصيب وفير من الجمال الفتان وقوة الاغواء واناقة اللباس وفصاحة النطق لانهم، لا يرتادون القصور ويخالطون الطبقات « العالية ! » ويراقصون السفيرات والرئيسات والوزيرات، واعكس الامر وقل: يرتدن ويخالطن ويراقصن السفراء والوزراء والرؤساء

في المجزرة

الصق بعض الكتاب الاوربيين والاميركيين اشنع التهم بالانتلجانس سرفيس، ونسبوا اليها كل فرية، وقالوا عنها انها كانت في المجزرة البشرية الاخيرة تبيع الالمان الذخائر الحربية وتمونهم بالنفط والاغذية مما سبب اطالة ايام الحرب الفظيعة. ولو لم تتعمد التجارة وربح الذهب واكتساب الثروات لكانت المجزرة قد انتهت منذ السنة الاولى. ويقول امير البحر الانكليزي و. ب. كونست في هذا الصدد « ان تجارتنا الحقيرة، المخجلة كانت من الاهمية بمكان في اطالة الحرب وها هو العالم اليوم وقد مضت خمس سنوات على خروجه منها يئن من نتائج تلك البلية

لورنس وفلبي

والشرق يعرف عن سيدة العالم ما لم يعرفه سواه فعمالها المحترمون يسيطرون على كل قطر من اقطاره في جميع النواحي ولكن خططهم متناقضة المظاهر والنزعات متفقة النتائج والغايات في خدمة الامبراطورية البريطانية. هذا عمنا الحاج فيلبي نفعنا الله بصلواته وبركاته، يقارع الهاشميين على احتفاد رسول الله في الحجاز ويقدح زناد الدعوة الجمهورية في العراق ثم يؤمن بالوهابية، ويظاهر سيدها في نجد ويكتب المقالات العنيفة في التيمس مهاجماً سياسة فيصل بن الحسين، عاطفاً على سياسة ابن السعود

وذاك لورانس يخاصم زميله فلبي ويؤيد الهاشميين ويدافع عنهم وينزع من صدره وسام فيكتوريا ثائراً باكياً، لان حكومته تريد نكث عهدها لابطال الثورة القومية. وفي الحالين تبرم العهد بينها وبين العرب المتعادين لتمد اصابعها وتمد نفوذها في اقطارهم ..!

سيدة قصر لبنان

ولقد كان للانتلجانس سرفيس شأن — ولا يزال — في سوريا، نشر بعض فصوله الكاتب الفرنسي بيار بنوافي روايته « سيدة قصر لبنان » وشكا من لواذعه غونتو بيرون في كتابه « كيف استقرت فرنسا في سوريا» وردد النواب صداه في مجلسهم في باريس، لكن القافلة ظلت وتظل ماشية. وها انت ترى اولئك العمال يحاربون الاحتلال الافرنسي في سوريا ويضربونه على رأسه الضرب المميت، وفي الوقت عينه يمدون اليه يد التحالف، والتضامن، فيمنعون — اي تمنع حكومتهم — الثوار السوريين من ورود الماء، في واد تحت نفوذهم، او الالتجاء الى مستشفى للمعالجة في بلد مشمول بانتدابهم وحمايتهم

وفي مصر!

وما يروى عنهم في مصر انه كانت لهم يد في انشاء الجمعيات السرية التي كانت تقوم باعمال فوضوية بين وقت وآخر، فتقتل بعض الاشخاص البارزين لخلق الازمات السياسية، وترمي القنابل على القصور لاشغال الرأي العام في حوادث الارهاب عندما تكون السياسة بحاجة الى العمل باطمئنان وراحة بال وقد اتهمهم كاتب بانهم كانوا يغذون عصابات الارهاب السرية بالمال والتشجيع وان احدى هذه العصابات هي التي قتلت السر لي ستاك باشا، حاكم السودان، اذ كان في القاهرة، مما ادى الى الانذار البريطاني القاسي الذي رفضه رئيس الحكومة الوطنية المرحوم سعد زغلول فاستقال وتعطلت الحياة النيابية.

ويقول ذلك الكاتب ان عمال الانتلجانس سرفيس كانوا يسعون لخلق الفوضى، وتعكير الامن في مصر بعد استلام الوفد زمام الحكم، ومحاولته تحرير الدوائر الحكومية من جيش الموظفين الانكليز، فغذوا الجمعيات السرية بالمال لاحداث الارهاب الفوضوي ما يشوه سمعة الحكم الوطني المصري في اوربا، وقال ان غاية الجمعية التي اغتالت السردار كانت محصورة في التعدي على الاجانب عموما لحمل قناصل الدول على الاحتجاج والاشمئزاز من حكم الوفد. ولكن انضمام وطني متطرف كالنائب شفيق منصور، الى تلك الجمعية اخرجها من الغاية التي شجعها عليها الانتلجانس سرفيس الى اهداف وطنية متطرفة

شارل دباس

وليذكر اللبنانيون اعظم الاعمال التي قام بها الخواجا شارل دباس فانهم يجدون انها تمت في فترة الفضائح التي اقامت البلاد واقعدتها، وملأت سجن الرمل من موظفين (بلديين) واشغلت الرأي العام والهته عن الاعمال التي كانت تقوم بتنفيذها (حكومة الاصلاح) في هدوء، ولما سكنت عاصفة الفضائح وافاق اللبنانيون من سكرتها وخرج المتهمون من سجنهم ابرياء كان رسول الاصلاح قد تصرف بميزانية الحكومة على ما تشتهي الشركات الاجنبية وهيأ طبخة تعديل الدستور لجعل الدولة في قبضة المستشارين والطعن بالحكم الوطني وتشويه سمعته في جنيف

وحوادث اخرى

ولعمال الانتلجانس سرفيس في العراق وايران واليمن والحجاز حوادث تاريخية لم يكشف القناع عنها كلها حتى اليوم. ولكن الثابت منها يؤكد انهم لم يكونوا اغرابا عن سلوك الشاه احمد قاجار وخلع الملك امان الله ملك الافغان، وتنزيل الملك حسين زعيم الثورة القومية عن العرش العربي بل كانوا في تلك الحوادث بمظاهر متنوعة، فمنهم من كان يشغل منصب مستشار لاحد الملوك المخلوعين ومنهم من كان مدير مصرف، وآخر تاجر سيارات وآخر مهندسا زراعيا او عالما اثريا يحفر بالنهار بطن الارض ويمهد بالليل لتنفيذ مؤامراته

عندما يكون ولدك منعب الجسم منهوك القوى على اثر المرض من الضروري تغذيته التغذية الصحية الوافرة، ليامن بذلك عواقب الضعف والشيء الذي يحتاجه اذ ذاك هو مستحلب سكوت الذي يحوي القدر اللازم من زيت السمك النقي ومن املاح الصفور المقوية لعموم الاعصاب فاعطه الفرصة الثمينة لمقاومة اسباب الضعف واعطه بلا ابطاء سكوت

مستحلب سكوت

الرخص الحقيقي في محـــلات بوتاجي

رخص اسعار الملابس

لم يسبق ان حصل في تاريخ فلسطـــين

تنزيلات هائلة — تضحيات عظيمة — خدمة لامثيل لها

بوتاجي يعلن للجمهور الكريم انه قد عزم ان لا يبقي شيئا من ملابس الشتاء الى العام القادم وعليه معروض في قسم الملابس اصناف فاخرة باسعار رخيصة جدا — وصار بامكان كل فرد مهما كانت منزلته ان يحصل على بضائع « بوتاجي » الفاخرة المحتكرة الممتازة المضمونة باسعار رخيصة — ورخيصة جداً — حتى يخال الى الداخل لمحلات بوتاجي كأنه في الفردوس يحصل على كنوز ثمينة باسعار رخيصة — وكأنه في حلم، حلو لذيذ، يستفيق فيرى انه قد حصل على جواهر وتحف لا تعد ولا تحصى باسعار رخيصة لم يسبق لها مثيل في فلسطين من مائة عام

بضعة آلاف من كبابيت (بلاطي) الرجال باسعار رخيصة من جنيه واحد فصاعداً وعليه اصبحت ملابس بوتاجي سهلة المنال بالثمن الذي تريده

وبوتاجي

يعطى فوق القيمة هدية

اسرع لمحل بوتاجي اليوم لانه الوحيد الذي يخدمك

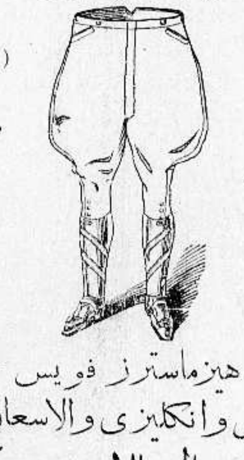

هلموا يا قوم

لمحلات بوتاجي

وتفرجوا على اعظم معرض لملابس الشتاء في الشرق معروض في محل

بوتاجي الرئيسي

في حيفا

الح على راديو ماركة هيزماسترز فويس "His Master's Voice" الاصلي

يوجد منها صنفان اميركاني وانكليزي والاسعار من خمسة جنيهات فصاعدا

وكل راديو مضمون الى الابد - ومع كل راديو هـــدية

الوكيـــل في غزة - الحاج عبـــد الرؤوف البورنو

قبيل الانذار!

مؤتمر عام انقاذ فلسطين

رسالة الشعب العربي الى الشعب البريطاني

أرسل بعض الاخوان يطلبون اسهاب البحث في «عام الدفاع عن فلسطين» وكيف البدء. وأعلن هنا رأياً لا اعتقد فيه الكمال، وانما أؤمن به. وكنت احب ان لا اقفز رأساً هذه الخطوة قبل التمهيد لها بعمل. وهذه صفحات (الدفاع) للأقلام الحرة تكتب فيها ماتشاء في الموضوع:

الذي أراه ان ننسج قليلا على منوال الهند، فنعقد اجتماعاً شعبياً كبيراً يمهد له. ويكون هذا الاجتماع ممثلاً صادق التمثيل لسائر طبقات الشعب: الشيوخ، والشباب، والناشئة، والرجال، والنساء، والتجار، والملاك، واصحاب المهن والحرف. ويطلق على هذا المؤتمر اسم «مؤتمر الدفاع عن فلسطين» ويرأس المؤتمر «اسمياً» اكبر الاعضاء سناً، ويديره في الواقع سكرتيران او ثلاثة. ثم يستمع الشعب الى خطبائه فيقف سماحة الحاج امين يتكلم عن الخطر الذي تستهدف له المقدسات الاسلامية في فلسطين اذا استمرت الحكومة الانكليزية على سياستها في التمهيد للدولة اليهودية. ويقف سعادة راغب بك يتكلم عن الخطر الذي تستهدف له البلديات من جراء فتح ابواب الهجرة، لاسيما حينما يكون اليهود اكثرية في القدس، وهم كذلك منذ الآن، ويافا وحيفا وغير هذه المدن. ثم يقف الاستاذ عوني بك يتكلم عن شذوذ التشريع وكثرة القوانين لاسيما تلك التي تكم الافواه العربية، وتعقل اقلام كتاب العرب، وتمهد لطوفان الهجرة الدبيل. ويقف بعدئذ أخبر من يحسن الكلام عن مصائب الفلاح بعد ان ضاعت منه اراضيه. ويقف من يتكلم عن حالة العامل وخطر ابتلاع المستدروت العمال العرب على ان المقام لا يتسع لسرد التفاصيل، فنكتفي بايراد الأمثلة كما مر.

بعدئذ يتلى على المؤتمر اقتراح وجه في صورة انذار الى السلطات المحلية تجيب عليه في مدى شهر او شهرين. ويتضمن هذا الانذار براءة العرب من كل ما قد يحدث في المستقبل اذا لم توقف الهجرة، ولم يسن التشريع لمنع البيع ثم يبدأ بتشكيل «جمعية الدفاع عن فلسطين» على منوال «الجمعية التأسيسية» التي تشكلت في فرنسا بعد الثورة لدرء الخطر الخارجي عن البلاد. ولتكن هذه الاجنة قليلة العدد، صادقة التمثيل لطبقات الشعب المختلفة لأنها ستدير شئون البلد في سلطة دكتاتورية مطلقة. وتعطى لهذه الجمعية «صلاحية» تشكيل اللجان المختلفة التي تمهد سبيل العمل بعد انتهاء مدة الانذار. ولا بأس ان أورد هنا اسماء لجان اقتبستها عن حزب مؤتمر الامة الهندي: لجنة المتطوعين، لجنة الاسعاف، لجنة بيت المال ـ ابتعاداً عن اسم الاعانات ـ لجنة التنظيم، لجنة الصحافة وتسارع «جمعية الدفاع عن فلسطين» الى انشاء مكاتب لها في كل مدينة وكل قرية لا يزيد اعضاء المكتب الواحد فيها عن ثلاثة. ويكون للجان التي اسلفنا ذكرها لجان أخرى فرعية في المدن والقرى. ثم الخطوة الثانية: تدرس الجمعية مسألة تشكيل الوفود، ومن الخير ان لا يزيد عدد اعضاء الوفد عن شخص او اثنين على الاكثر. اما هذه الوفود فبعضها يسافر حالا، وبعضها الآخر ينتظر ريثما يرى انقشاع الغمامة. فوفد لندن وجنيف يرحل وشيكاً مزوداً بمطبوعات كثيرة، وبرسالة من الشعب العربي الى الشعب البريطاني يناشده فيها باسم الشرف والحق تغيير السياسة البريطانية لأنها تضر بمصالح الامتين. وعلى هذا الوفد يتوقف مدى الدعاية في لندن وفي جنيف. بل في اوروبا كلها.

ثم وفود الشرق. تسافر هذه في فترات متتابعة، وفد يذهب الى الهند ويقيم له فيها مكتباً، وآخر يسافر الى العراق، وثالث الى مصر، ورابع الى الحجاز وخامس الى اليمن، وسادس الى ايران، وسابع الى الافغان. وكل وفد يتألف من فرد واحد، او اثنين في حالات استثنائية. ومهمة هذه الوفود تصوير الخطر الداهم للعالمين العربي والاسلامي، بالارقام، والوثائق، والصور. احملوا معكم تقارير فرنش، وسمبسون، ولجنة التحقيق. خذوا ارقاماً بموجات الهجرة، وبتزايد اليهود في كل سنة. انشروا على الملأ عهود الانكليز للعرب، صوروا لهم اخراج العرب من مرج ابن عامر، ووادي الحوارث، وشطا وعشرات غيرها. قولوا لهم لقد عاهدنا وسنصدق العهد، واولئك قوم يدافعون ويبذلون فقوموا انتم مؤيدين. لقد هددنا اليهود في اضطرابات ١٩٢٩ بفرقهم العسكرية المنحلة فلم نستمع لذلك، ولم نكترث، ولولا حراب الانكليز وضغطهم الشديد لكان الموقف غير ما ترون. أتدري ايها القارىء ماذا كنت ترى؟ تقام المظاهرات في المدينة ومكة، وبغداد، وطهران، وكابل، وبومباي وصنعاء. يرغم اخوانك العرب والمسلمون ملوكهم وحكوماتهم فتضغط هذه على وزارة المستعمرات وعصبة الامم. يتحقق الانكليز ان حركتنا جدية، وان مصلحتهم تقضي باعطاء العرب ما يطلبون.

سأختم مقالي هذا بكلمة دفاع عنه: نجوز لنا الاستغاثة بالعرب والمسلمين عندما يتحقق هؤلاء انا اخذنا في البذل لانقاذ بلادنا. عندما يرون ان سماحة المفتي وراغب بك وكل عربي حر اخذ يفضل الميدان الشعبي، ميدان العمل والشرف، على المنصب الحكومي. عندما يعطر العرب السلطات بالاستقالات للعمل الحر الشريف في ميدان الوطنية. عندما يهب الحق مدافعاً عن نفسه امام المظالم والسياسات الملتوية. عندئذ استغيثوا بالعالم العربي. عندئذ ارسلوا الصرخات الى مدن الاسلام واقطاره والى ملوك الاسلام وشعوبه. وكل قطر عربي او اسلامي تأخر عن مد يد العون يكون لنا معه في المستقبل حال. على انني منذ الساعة اجزم بأن ملايين الخلائق في دنيا العرب والاسلام ستهب طالبة الزحف الى بلادكم تحميها بالمهج والارواح. والسياسة البريطانية اعقل من ان تطوح بمستقبل امبراطورية في سبيل تجربة عقيمة لا يجوز الاستمرار على القيام بها ما دام ان سكان الامبراطورية في غليان

أخبار محلية

لنا المملكة اليهودية على الضفتين

سماعاً ايها النائمون فقد آن أن تصحوا!

وصفت هاياردن الاجتماع الذي عقده الاصلاحيون نهار امس في تل ابيب للاحتجاج على سحب جنسية ابا احماير ورفيقه، واثبتت الجريدة نص الخطب التي القيت في هذا الاجتماع الكبير، وقالت ان الادون يابكوب طلب عند ما افتتح الاجتماع ان يكتفي الاصلاحيون بعقد الاجتماعات العامة، وان لا يحاولوا القيام بمظاهرات لان كل محاولة من هذا النوع من شأنها ان تضر القضية والمصلحة. ومما يلاحظ في هذه الخطب ان الخطباء هاجموا بشدة الحكومة على قرارها في سحب جنسية ابا احماير ورفيقه، وفي النهاية اتخذت القرارات التالية:

١ يحتج المجتمعون بشدة على سحب جنسية اثنين من اليهود الصهيونيين: ابا احماير والدكتور يهوشاع يابن

٢ يعلن المجتمعون انه لا يحق للحكومة ان تسحب الجنسية الفلسطينية من اثنين من اليهود الصهيونيين وتحرمهما من جنسيتهما التي هي حق طبيعي لهما

٣ يظهر المجتمعون شعور الشعب اليهودي في البلاد وفي المهجر نحو هذه الاخطار التي تهددهم اذا نفذ هذا القرار

٤ ويأمل المجتمعون من الشعب البريطاني ان يسعى الى الغاء امر سحب جنسية وطني من وطنه الذي وافقت عليه ٥٢ دولة من ضمنها بريطانيا العظمى

٥ يطلب المجتمعون من الشعب اليهودي اينما كان ان يتحد لانشاء المملكة اليهودية التي اعطيت لآبائنا من قبلنا ثم لنا ولاولادنا من بعدنا حتى النهاية

ارض الجديدة بصفد تباع لليهود

ارجو نشر ما يأتي عملا بمبدأ جريدتكم: السيد خليل يوسف رستم عضو البلدية بصفد يبيع ارضه بالجديدة بصفد ليوسف جولد، ويعقوب نبدل حيكر من يهود صفد وقد تبلغ المومأ اليه هذا التحرير:

حضرة خليل افندي يوسف المحترم

لكون في تاريخ ٢٩ — ١٢ — ٣٤ تنتهي مدة التحديد الذي بيننا من تاريخ ١٢ — ١٠ — ٣٤ لذلك نعلمكم اننا نحن الراضين اسماءنا بانتظاركم في دائرة الطابو في تاريخ ٣٠ — ١٢ — ٣٤ لاجل معاملة الفراغ ودمتم

الامضاءات: يوسف جولد. يعقوب نبدل حيكر

ويعجب الناس كيف لا ينشر مراسلو الصحف هذا الخبر

صفدي

عضو يهودي جديد

لبلدية القدس

جاء في هاآرتس ان الادون خاخامشوبلي الذي انتخب عضواً في بلدية القدس الجديد، قد عين في المدة الاخيرة مديراً لبنك باركليس في تل ابيب واصبح محله شاغراً ولهذا يجب انتخاب غيره من منطقته لعضوية البلدية

وقد كان من المحتمل الغاء الانتخابات في المناطق جميعها اذا قبلت العضوية التي رفعها راغب بك النشاشيبي في المحاكم، ولكن الامر اصبح عكس ما توقعناه

الاستاذ ابو سلمى

قال مراسلنا القدسي: عاد الاستاذ الاديب «ابو سلمى» من القطر المصري بعد ان قضى فيه فرصة عيد الفطر فنهنئه بسلامة العودة

عادل بك الترجمان

قال مراسلنا القدسي: يسرنا ان نذكر بان صحة الاستاذ الفاضل عادل بك الترجمان آخذة في التحسن ولله الحمد وقد علمنا ان ميعاد مغادرته المستشفى اصبح قريباً فنسأل الله ان يعجل بشفائه

تغرق في بركة

وقعت المدعوة سلمى انطانس اطني وعمرها سنتان في بركة ماء بحيفا فغرقت

في عام الدفاع عن فلسطين يجب ان نتناسى الاحقاد والفوارق. ينبغي ان نخرج من جديد امة جديدة امرها مجمع، ليس في سورها ثغرة ينفذ منها اجنبي، ينبغي ان تخصص كل قوى الوطن في الدفاع عن الوطن. الشباب يتقدم بفتوته وقوته ونفسه، والشيوخ يتقدمون بادمغتهم وتجاربهم، والرجال بالمال، والمادة والوسائل. والنساء يتقدمن بقلوبهن، واشخاصهن، ويساعدن الوطن على انبات جيل قوي يصون الحمى، وينشأ على الرجولة والفروسية.

واذا ابطأ هذا العام قليلا فاسوف نتحرج ان يدعو انسان دعوة الانقاذ، ولسوف يصعب كل عمل، بل يتعذر، بل يكاد يستحيل.

تريدون خلاص الوطن ـ هذه سبيل الخلاص. تريدون حفظ ابنائكم ـ هيا اسرعوا في ذلك. تريدون العمل الصادق ـ ها ميدان العمل امامكم. فمن كان صادق الوطنية فليتقدم. ومن كان ذا رجولة فليعقد النية. والوطن اليوم في حاجة الى كل فرد من افراده، والى كل جهد من جهود هؤلاء الافراد. ولنتصور في موقفنا الرهيب هذا، ان موقف آبائنا حين جازوا مضيق طارق كان اشد رهبة وهولا. لكن جملة واحدة شيدت لنا دولة، فهل من يصيح اليوم: البحر من ورائكم والعدو من امامكم، وليس لكم والله الا الصدق والصبر!

ابو الهيثم

تبيع بـ ١٥٠٠ وتقبض ١٥ فقط

جاءتنا هذه الكلمة ننشرها بدون تعليق:

ادعى احد المحامين الشرعيين لدى المحكمة الشرعية في حيفا بأن موكلته القاصرة اصبحت راشدة فاثبت ذلك لدى القاضي الشرعي او وكيله الاستاذ فذهبت البنت وباعت اراضيها بمبلغ ١٥٠٠ جنيه من اليهود. فاطلع الحاكم على هذا الامر وحرر تذكرة رسمية لدائرة الشرع قائلا ان هذه البنت قاصرة وباعت املاكها بمبلغ عظيم ولم تأخذ منه سوى ١٥ جنيهاً لذلك يطلب من الدائرة النظر في الامر. فأحيلت الى الاستاذ.. فهل يهتم المسئولون لهذه القضية

صدق يا استاذ انه ليست لي غاية مما اكتب ولولا ثقتي بصراحتكم لما فعلت لانني اخشى درج اسمي

سيدة تسر بنحافة زوجها

١٥ كيلو من الشحم

نزف الى القراء بشرى عظيمة تسر لها جميع الزوجات اللواتي تزوجن رجالا من ذوي السمنة. وهذه البشرى هي نتيجة تجربة سيدة كان وزن زوجها منذ عهد قريب ١١٥ كيلو. وقد وصلنا منها الخطاب الآتي:

«اني أشعر شعوراً صادقاً بوجوب الكتابة اليكم معلنة أن زوجي عكف ثلاثة اشهر على تناول املاح كروشن فنقص وزنه من ١١٥ كيلو جراماً الى ١٠٠ كيلو. ولولا املاح كروشن لما حصل زوجي على هذه النتيجة الباهرة. ولما كنت انا نفسي سمينة فقد بدأت بتناول املاح كروشن منذ ثلاثة اسابيع وفي غضون هذه المدة القصيرة نقص وزني من ١٥٣ رطلا الى ١٤٤ رطلا، ونحن الآن مغتبطان تمام الاغتباط

مسز: س

يستنتج مما تقدم أن املاح كروشن تلاشي أسباب السمنة لانها تساعد الاعضاء الباطنية على القيام بوظائفها بدقة ونظام، وايضاً تساعد على ابراز جميع الفضلات والمواد السامة التي لو بقيت في الجسم لتجمعت وتحولت بواسطة التحليل الكيمياوي الذي يحدثه الجسم الى مواد شحمية

٢٣ حاخاما!

جاءمن وارسو انه سمح لثلاثة وعشرين حاخاما من بولونيا بدخول فلسطين

تفشي مرض في قرية

قال مراسلنا في نابلس: انتشر مرض النزلة الصدرية في قرية طوباس لدرجة مخيفة وقد علمت دائرة الصحة بالامر فأرسلت طبيبا خاصاً للقرية المذكورة مع كمية كبيرة من الادوية والعقاقير لتطبيب المرضى واسعافهم

انتحار يهودي ألماني

قال مراسلنا في حيفا:

وجد المدعو أدمون ليفي ميتا في الهرسليا في حيفا وقد تبين من التحقيق انه مات منتحراً، وانه الماني التبعة ويملك حانوتاً في محلة الهرسليا

لجناب مدير البريد والبرق

عجبنا كثيرا كيف ان موظفاً مسلما في دائرة البريد لا يسمح له براحة اسبوعية في يوم الجمعة مع ان ذلك حق من حقوقه ويسمح لموظف يهودي في نفس الدائرة بمغادرة الدائرة الساعة الرابعة من بعد ظهر الجمعة ثم لا يعود الا صباح الاحد!. وقد بلغنا ان الموظف المسلم يقوم بعمل الموظف اليهودي يوم السبت. فماذا يقول حضرة مدير البريد؟ هذه واقعة نرجو ان يحقق جنابه فيها ونرجو ان لا نعود مرة اخرى فنذكرها في صورة اوسع

الحاجة الى معلم

جمعية التعليم والارشاد الاسلامي بحيفا في حاجة الى معلم مسلم قدير واداري لمدرستها المجانية، فمن آنس في نفسه الكفاءة فليقدم طلباً الى الجمعية المذكورة مصحوبا بشهادات ووثائق تثبت كفاءته ومقدرته او بصور من تلك الشهادات والوثائق، والمخابرة في ذلك مع الطبيب الفاضل سعيد بك عوده. شارع الناصرة حيفا.

بعثة فتيات يهود

أمام باخرة

قال مراسلنا في حيفا: أرسلت مدرسة نهلال للاناث بعثة مؤلفة من ثلاثين فتاة يهودية الى مرفأ حيفا للتفرج على الباخرة بسفوري الراسية في ميناء حيفا واسؤال ربانها وركابها عن امور زراعية متعددة وخاصة بما يختص بزراعة البرتقال. وكان يقوم بالترجمة مفتش قسم البرتقال في حيفا المستر ارزون

اعلان اخصام

اساس ٥٨٤ـ٣٤

المحكمة الشرعية في حيفا

الى مشخص بنت الحاج مصطفى النبهاني من اهالي قرية اجزم والمجهولة محل الاقامة

يقتضي حضورك للمحكمة يوم الاحد الواقع في ١٧ ـ٢ـ٣٥ الساعة ١٠ صباحا لنظر القضية المرفوعة عليك من طرف مطلقك المدعي سعيد بن احمد الشيخ حسن من قرية اجزم

بخصوص طلب ضم ابنته صبحية المتولدة لامك واذا لم تحضري في الوقت المعين ترى الدعوى بحقك غيابا

عن القاضي الشرعي بحيفا

محمد هاشم الخطيب

التاريخ ٧ـ١٠ـ٥٣ — ١٢ـ١ـ٣٥

رجاء الى الكتاب

بعث الينا بعض الاصدقاء بمقالات فيها مساس باشخاص او هيئات، ونحن أعلنا ونكرر الاعلان، استعدادنا لنشر كل قول يقصد به وجه الله والمصلحة العامة، اذا جاء هذا القول في لغة مهذبة ابعد ما تكون عن الشتيمة فاذا كان المقال ذا مساس بهيئة او شخص فيستحسن التوقيع عليه ونشره باسم صاحبه صريحا

جمعية اتحاد نقابات العمال العرب

قال مراسلنا في القدس: اخذت جمعية اتحاد نقابات العمال العرب بالقدس تجتمع يوميا في مركزها الذي استأجرته في سوق الحصر وقد اخذ العمال يفدون اليه للتسجيل وحلف اليمين واصبح عدد اعضاء هذه الجمعية اكثر من ستمائة عضو

الاعضاء المؤسسون: عارف الجاعوني احمد منيمنه، ابراهيم الدسوقي، ابو سالم البلاط

السلطة تحتاط لاجتماعات الاصلاحيين

لمناسبة الاجتماعات العامة التي عقدها الاصلاحيون في القدس وتل ابيب، للاحتجاج على سحب جنسية ابا احماير ورفيقه، اتخذت الحكومة احتياطات كثيرة وارسلت قوة من رجال البوليس البريطاني والفلسطيني باسلحتهم الى أمكنة الاجتماعات للمحافظة على الامن

تحية..

أرسل جابوتنسكي لابا احماير برقية بواسطة المحامي انيبال من المؤتمر الاصلاحي هذا نصها: مؤتمر الاصلاحيين يحيي النائب الغائب باحترام

حاجة يافا الى مقبرة

وقع امس مئات الاشخاص من اهالي يافا عريضة يطلبون فيها من المجلس الاسلامي ان يوجد مقبرة للموتى في منطقة يافا لان المقابر التي فيها أضحت مليئة بالقبور، ومن العسير جداً دفن موتى جدد فيها. وقد علمنا ان وفداً منهم سيذهب صباح الاثنين (اليوم) الى القدس لمقابلة سماحة المفتي وليقدم له العريضة، ويبسط له حاجة يافا الماسة الى مقبرة.

سانتياكو نيوهوفر لندن

Santiago Neuhofer LONDON

محل كبير لتجارة الأثمار الحمضية

تاسس عام ١٨٩٨

ارسلوا برتقالكم الى هذا المحل الذي تجدون فيه معاملة حسنة وتنالون منه اسعاراً جيدة

اطلبوا التعليمات والتفاصيل من

«الفرد روك يافا»

عاملوا محل سانتيا كو نيو هوفر لتضمنوا الربح الاكيد

تلفونات الدفاع وبرقياتها الخاصة

جولة كشافة

خالد بن الوليد

قال مراسلنا في نابلس: قامت كشافة خالد بن الوليد برحلة الى اريحا وخيمت هناك مدة ثلاثة ايام قضتها تجوالا في البحر الميت وزارت الاثار ثم عادت اليوم بنشاطها المعروف بقيادة الاستاذ ممدوح السخن

سرقة..

قال مراسلنا في نابلس: سطا اللصوص امس على حانوت عبد الرحيم التميمي في شارع الشويتره وكسروا اقفال الحانوت ثم سرقوا منه ما يقدر بخمسة وعشرين جنيهاً ولاذوا بالفرار وقد علمت دائرة البوليس بالامر فهرعت قوة من الجند الى مكان السرقة

واوقفت دائرة البوليس ارباب السوابق المشتبه بهم للتحقيق معهم

مشروع القرية العربية

تعقد جمعية التعاون التبادل المشترك للعرب في حيفا اجتماعا في الساعة الثانية والنصف ظهراً في بستان كراكين قرب القشله للبحث في ارض القرية العربية النموذجية

شكر خالص

من بعد مزيد الحمد لله الذي بيده كل شيء اشكر من صميم فؤادي النطاسي البارع الدكتور محمد يوسف العكاوي الذي بذل مجهوداً كبيراً وتحمل متاعب جمة في سبيل تخليص حرمي من عسر الولادة حيث ابدى من المهارة ماجعلنا نغتبط بها لاطبائنا العرب حتى اخذ الله بيده وانقذ روحين من آلام شديدة.

يافا: اديب امين جبر

مؤتمر عام

للكشاف المسلم في بيروت

قال مراسلنا في نابلس

علمت ان المقر العام للكشاف المسلم في بيروت سيقيم مخيما عاما في بيروت يشترك فيه جميع كشافة سوريا وفلسطين والعراق وشرق الاردن وهذا الاجتماع سيكون للبحث في شؤون الكشاف المسلم عامة وتحسين الطرق المفيدة لافراد الكشافة

اعانة لعائلات المنكوبين من المهجر

قال مراسلنا في الخليل

وزع السيد يعقوب افندي فراج مبلغ ٢٢ جنيهاً على عائلات المنكوبين وردت اليه من المهجر في برهة عيد الفطر فجزى الله المحسنين خيراً

لجنة السماح

باقتناء اسلحة الصيد

قال مراسلنا في نابلس – تشكلت لجنة لاعطاء رخص اقتناء سلاح الصيد في نابلس وقضائها مؤلفة من سعادة قائمقام نابلس بديع بك بشروئي وسعادة رئيس بلدية نابلس سليمان بك عبد الرزاق وحضرة مساعد مدير البوليس حسن افندي الكاتب. وقد عقدت اليوم اللجنة المذكورة جلسة في دائرة القائمقام ونظرت في الطلبات المقدمة اليها فوافقت عليها جميعاً

القدس

عساها تكون الجلسة الاخيرة

القدس في ١٣ كانون الثاني – لمراسل الدفاع الخاص –

غداً يستأنف المستر بلانكيت النظر في قضية الطعن في الانتخابات البلدية وهي القضية التي نظر فيها وتأجلت نحو ست مرات، بل هي القضية الوحيدة التي شغلت هذه الامة من غير حق. واننا نرجو ان تكون جلسة الغد الاخيرة يعطى فيها القرار النهائي اما بقبول القضية او ردها.

الكلية العربية وافتتاح المدارس

تفتتح الكلية العربية والمدارس الاميرية ابوابها يوم الثلاثاء الواقع في ١٥ الجاري، وقد اخذ الطلبة يفدون من بلادهم بعد ان قضوا العطلة الشهرية فيها.

واخيرا يوافق كاتب عدل تل ابيب

الخواجه ابراهام بوزنر احد وكلاء جمعية الكارن كايمت في حيفا. وقد اتصل بنا ان هذا الرجل كان احضر نحو ستين شخصاً من بدو بيسان الى العفولة وطلب من كاتب عدل الناصرة ان يتوجه معه اليها لكي يصدق له على اقرار بضعة اشخاص يتعذر عليهم المجيء الى الناصرة ولما شاهد الحالة كاتب العدل امتنع عن سماع اقرارهم. فاركبهم ابراهام المذكور في القطار الى حيفا وطلب من كاتب العدل فيها ما طلبه من زميله بالناصرة وهذا رفض ايضاً ولهذا لم ير ابراهام المذكور مندوحة عن اخذهم الى تل ابيب حيث صدق اعترافاتهم كاتب عدل محكمتها اليهودي

هذه حادثة نعرضها على سعادة قاضي القضاة آملين من سعادته الجواب عليها. ونرجو من علماء القانون ان يقولوا لنا هل تنطبق هذه المعاملة على المادة ٤٧٥ من قانون كتاب العدل العثماني؟ واذا كانت لا تنطبق عليه الا تعتبر المعامله فاسدة من الاساس لان لهؤلاء الاشخاص محل اقامة دائمة فيها كاتب عدل يمكنه ان يستمع لاعترافاتهم وما دام الامر على هذه الصورة فما هو المانع الذي منع الخواجه ابراهام المذكور من طلب اتمام معاملته بواسطة كاتب عدل بيسان؟؟

الى الامام يا دولة الرئيس

كلفت الجالية المصرية في فلسطين وشرق الاردن السيد برسوم بارسال البرقية التالية الى دولة النحاس باشا:

دولة النحاس باشا – القاهرة – بيت الامة

نرفع اليكم عظيم الشكر وجزيل الحمد ونهنئكم بالفوز الباهر والنجاح الزاهر ونؤيد قرارات المؤتمر الوفدي الحكيم. فسيروا دائماً ابداً للامام، ناشدين الاستقلال التام. باسم الله مجراها ومرساها

القدس السيد برسوم

عن الجالية المصرية لفلسطين وشرقي الاردن

حيفا

استبدال اسم فرقة كشافة بآخر

حيفا في ١٣ ك ٢ – لمراسل الدفاع الخاص

قابلنا السيد توفيق نصر رئيس كشافة قرى الاواء الشمالي واخبرنا انه قدم طلباً الى حضرة سكرتير جمعية كشاف الاواء الشمالي بتغيير اسم فرقته الى «كشاف الدفاع» كما اخبرنا ان وسام الرياضة للقرى سيصله قريباً

اصطدام عنيف بين قطار (وباص)

وقع اصطدام بين قطار وباص قرب السعادة – حيفا اسفر عن قتل البوليس نويل روزنبرك وجرح ركاب عديدين جروحا خطرة جداً

لجنة تنظيم المدن تابعة للمجلس البلدي

قرر سعادة رئيس المحكمة المركزية ان لجنة تنظيم المدن تابعة الى المجلس البلدي مستنداً بذلك الى المادة ٦٠ الفقرة ٥ من قانون البلديات.

برقيات تهاني بين قاضي مكة الاسبق وجلالة الملك ابن السعود

بعث قاضي مكة الاسبق الاستاذ الشيخ يونس الخطيب الى جلالة الملك عبد العزيز بن السعود هذه البرقية:

«جمهور المسلمين القائمين بصلاة العيد يستنجدون بعروبتكم وايمانكم لبقاء فلسطين عربية»

فرد عليه جلالته بهذه البرقية:

نشكركم والمسلمين ونتمنى للعرب في فلسطين الهناء والسعادة

عبد العزيز

نفي نبأ الثورة وفرار الثائر

قال مراسلنا في القاهرة – نفت المقامات الرسمية في البانيا انباء الثورة الثورة الالبانية وقالت ان الثائر محرم البيرقدار فر هاربا الى يوغوسلافيا

الاحتفالات الفخمه بتدشين انابيب البترول

بغداد في ١٣ – تمت الاستعدادات الاخيرة للاحتفال بتدشين انابيب البترول في كركوك في الرابع عشر من هذا الشهر بحضور جلالة الملك غازي وكثير من المدعوين الاجانب. وبعد انتهاء الاحتفال يتوجه المدعوون الى دمشق عن طريق الجو حيث يعد لهم المفوض السامي المسيو دي مارتيل وسعادة رئيس الجمهورية مأدبة غداء فاخرة ثم يسافرون الى طرابلس حيث تنتهي انابيب البترول وسينزلون ضيوفاً على سعادة رئيس الجمهورية اللبنانية وسيحتفل في الثاني والعشرين من هذا الشهر بتدشين انابيب البترول الفلسطينية في حيفا بحضور المندوب السامي وستنتهي الاحتفالات في الرابع والعشرين من هذا الشهر بمادبة يقيمها سمو الامير عبد الله وسيكون من جملة المدعوين اللورد ستانهوب وكيل وزارة الخارجية ومندوب الحكومة البريطانية والسر وليم جوبير مندوب التاج للمستعمرات منذ سنة ١٩٣٤ والاستاذ فليمنج العالم البكتريولوجي والكولونيل مدليكوت من مديري شركة البترول الانجليزية الايرانية والمسيو بول باستيد رئيس لجنة الشؤون الخارجية في البرلمان الفرنسي والمسيو بورجيه من المستشارين والمسيو بيارد والسر روبرت ويلي كوهين رئيس مجلس ادارة شركة شل والمستر سابدل مدير شركة البترول ستاندارد والميجر كوشران مندوب شركة البترول الانجليزية والمسيو شمبان مدير شركة البترول الفرنسية وسيصطحب كثير من المدعوين سيداتهم معهم في هذا الاحتفال!

متوفر الميزانية يزيد عن الميزانية نفسها

القدس في ١٣ – روت الجريدة الرسمية ان زيادة الايرادات على المصروفات قد بلغت حتى نهاية شهر نوفمبر ٣٨٣٥٩٣٣ جنيها فلسطينيا وتقدر الزيادة الى نهاية دسمبر باكثر من اربعة ملايين من الجنيهات وترى بعض المحافل ان المتوفر يزيد على ميزانية فلسطين البالغة ٣٫٢٤٠٫٦٥٧ جنيها

وفد رواق الشوام عند الرئيس

تألف وفد من رواق الشوام من طلبة سوريا وفلسطين وشرق الاردن اعضاؤه حضرات السادة الشيخ علي النجدي، الشيخ رامز ملك، الشيخ مصطفى التاجي الفاروقي، الشيخ ابراهيم طهبوب، الشيخ هاشم نعمان الخزندار، الشيخ سعيد ابي السعود، الشيخ امين خطاب، الشيخ فخري علاء الدين، الشيخ ممدوح مهنا وقصد بيت الامة الذي كان غاصاً بكرام الزائرين من علماء ووجهاء ثم عرج على النادي السعدي فقابل اعضاؤه دولة الرئيس الجليل مصطفى النحاس باشا وهنئوا دولته بالعيد المبارك كما هنئوا دولته والامة المصرية بنجاح المؤتمر الوفدي العام. وقد ارتجل الاستاذ الشيخ علي النجدي خطبة بين يدي دولة الرئيس قوطعت بالتصفيق والاستحسان كما القى الاستاذ الفاضل الشيخ ابراهيم طهبوب كلمة قوية امتدح فيها سجايا الرئيس العالية. وقد تفضل النحاس باشا فشكر الوفد على شعوره الفياض

وفد رواق الشوام

ايطاليا تغير موقفها وتنشد السلام

قال مراسلنا في القاهرة – اتفق اعضاء لجنة عصبة الامم على عدم البحث في مسألة الخلاف بين الحبشة وايطاليا لان المباحثات بين الدولتين في طريق الاتفاق ولكن اللجنة حفظت الحق للحبشة في دعوة العصبة الى التدخل في المسألة اذا اقتضى الامر ذلك

الدعوة لبحث مسألة الدفاع الوطني

وجه رئيس مجلس النواب اليوناني دعوة الى جميع زعماء المعارضة في اليونان لبحث مسألة الدفاع الوطني

طبيب نابغة اختصاصي في حيفا

حيفا في ١٣ – لمراسل الدفاع الخاص:

افتتح الطبيب الوطني فؤاد افندي تابري عيادة له في ملك نصر الله افندي توما تجاه لوكاندة نصار، وقد دعينا لزيارة هذه العيادة فوجدنا ما يأتي:

أولا – أن الدكتور تابري قد استحصل على ثمان شهادات من اكبر جامعات ومستشفيات فرنسا

ثانياً – ان الدكتور قد اختص بتفوق باهر في معالجة الامراض الاتية:

(أ) العينين (ب) الاذنين (جـ) الانف (د) الحنجرة (هـ) العصب الشمنتادي، وهو مايعالج به الامراض العصبية على اختلافها (و) التجميل، وهو ما يجعل الاعضاء الظاهرة المختلفة من الجسم منسجمة متسقة

ثالثاً – ان العيادة تحوي من الادوات الحديثة لمعالجة الامراض المتقدمة ما لا يوجد عند أي طبيب آخر.

رابعاً – ان طموح فؤاد افندي وذكاءه جعلاه يمتاز بالاختصاص بأشياء مهمة جداً في أنحاء الطب الحديث

خامسا – أما وقد وجدنا في طبيبنا النابغة اللطيف في معشره الصادق في وطنيته، المخلص في عمله هذا الاختصاص، فنحث مواطنينا على الاستفادة من علمه

الانباء الخارجية الخاصة

سير الاستفتاء في جو سياسي مكهرب

انقسام أهالي السار. الجبهه الالمانيه. موعد اعطاء النتيجه

ألمانيا ترفض ارسال وفد. مشكلة العراق وايران

حشد الجيوش الايطاليه

القاهرة في ١٣ يناير – لمراسل الدفاع الخاص

السار

سير الاستفتاء والجو المكهرب

الالمان في السار منقسمون الى قسمين الاول يميل الى هتلر ويقترع على عودة السار الى المانيا والقسم الثاني يعادي هتلر ويرى ان النازي لا يمثل الروح الالماني الصحيح وسيقترع على بقاء حالة السار على ما هي عليه الان.

قوة الجبهة الالمانيه

ولكن الجبهة الالمانية التي يغذيها النازي من انصار هتلر وهي الاكثرية الساحقة لديها وسائل الدعاية متوفرة

متى تعلن النتيجة بالضبط

وقد جرى الاستفتاء اليوم وحتى الساعة لم تصلنا اخبار الحوادث التي وقعت اثناء الاستفتاء وستعلن النتيجة في الساعة الثامنة من صباح يوم الثلثاء

الاستفتاء في جو مكهرب

والجو الذي يسود السار في هذه الاونة مكهرب للغاية وقد وجهت عصبة الامم نداء الى اهالي السار ناشدتهم فيه الهدوء والسكينة ابان الاستفتاء

أين يعين رئيس حكومة السار

تؤكد المصادر السياسية ان في نية الحكومة البريطانية تعيين المستر نوكس رئيس حكومة السار المؤقتة سفيراً في احدى الدول غير ان الجهة المنوى تعيينه فيها لم تعرف بالضبط حتى الآن.

مناورات مقصودة لالقاء الارهاب

انتقدت الصحف الفرنسية خبر رفض المانيا ارسال وفد الى جنيف للاشتراك في مناقشات مجلس الجامعة اثناء عرض نتيجة استفتاء السار انتقاداً شديداً واعلنت اغلبية هذه الصحف ان هذا الرفض مما يدل على تصلب موقف حكومة المانيا تجاه جمعية الامم وانه ليس الا مناورات مقصودة رغبة في القاء الارهاب.

حجة رفض المانيا

ويقال ان تصلب المانيا في رفضها الاشتراك في مجلس جمعية الامم يفسر بأن الحكومة تخشى ذهاب وفد المانى لتمثيلها في جنيف قبل الحصول على المطالب التي ترى حكومة المانيا انه لابد من الاعتراف بها اولا ولا بد من ضمان المساواة في الحقوق من الوجهتين النظرية والعملية.

قرارات عديمة الجدوى

على ان المانيا تعلق اهمية ضئيلة على قرارات عصبة الامم لانها معتقدة تمام الاعتقاد انها مالكة لناصية الحال في السار وأن لها أكثرية تنصرها في هذا الاقليم الالماني

وقع قرار الرفض على الدول الكبرى

توقعت الدوائر الانكليزية رفض حكومة المانيا الاشتراك في مجلس العصبة ولو ان انكلترا هي التي ابدت رغبتها في هذا الاشتراك بعد موافقة كل من فرنسا وايطاليا لان المشكلة الكبرى ليست في حضور المانيا مجلس العصبة عند البحث في نتائج استفتاء السار ولكن في الشروط التي تسترجع المانيا بمقتضاها استقلالها من عضوية جمعية الامم التي هي اهم ماتدور عليه المباحثات السياسية الان

اهمية الزيارات الرسمية

والمقامات السياسية الاوروبية تعلق اهمية كبيرة على زيارة مسيو فلندان رئيس الوزارة الفرنسية والمسيو لافال وزير الخارجية لندن في الايام التالية المقبلة

ايطاليا

حشد الجيوش في شمال ايطاليا

تناقلت الصحف اخبار حشد الجيوش في شمال ايطاليا ولكن لاصحة لما أشيع من هذه الاخبار ولا أثر لهذه الاراجيف هناك بتاتا

نتائج محادثات روما

وقد اجتمع وزراء الخارجية في رومانيا ويوغوسلافيا وتشكوسلوفاكيا في قطار السكة الحديد بمحطة لوبلانا في طريقهم الى جنيف

جنيف

جون سيمون ومشكلة الحدود

– العراقية الايرانية –

قابل السير جون سيمون وزير خارجية انكلترا مندوبي العراق وايران وتباحث معهما في مشكلة الحدود العراقية – الايرانية ووجد ان روح العلاقات الودية بين الدولتين متوفر تماماً. كما اعلنت ايران رضاها بالمناقشة في موضوع الخلاف

مشروع الدفاع عن شرق الاردن

رد اللجنة التنفيذية للمؤتمر الوطني الاردني

« تتمة وختام »

(ملاحظات عامة)

٥ — ان الفقرة الثالثة من المادة الخامسه للمشروع عندما عددت الاشياء التي يجوز ان يكلف اي شخص بتقديمها الى الحكومة ذكرت عبارة «اوانية اموال اخرى ذاتيه» وكذلك الفقرة الرابعه اشتملت على مثل هذه العبارة تعداد الاشياء التي يجوز الاستيلاء عليها ومحافظتها او اتلافها وهذا الاطلاق مع اجازة اتلاف الاموال يؤكد لنا ان من جملة الغايات المقصودة من هاتين الفقرتين مصادرة الاسلحة والعتاد والذخائر التي لدى الاهلين لان امثال هذه الاشياء هي التي تصادر للاتلاف لكونها من الوجهة الحربية اقل قيمة من اسلحة الجيش العربي واذن فبسلطة هذا المشروع تستطيع الحكومة ان تتذرع بحادثة تعتبرها (طارئا عاما) وتستغل ابهام المادة الثانية منه فتعلن نفاذه وتجمع السلاح من الاهلين وبذلك يبلغون غاية طالما حاولوا بلوغها وكلفت الحكومات المتعاقبة بتأمينها

ان بلاد الاردن المترامية الاطراف وذات المساحات الواسعة الخالية من السكان والتي يقطنها كثير من البدو الرحل وغير الرحل الذين لابد لهم من التجوال فيها انتجاعاً للمراعي والماء، هذه البلاد كانت ولا تزال بحاجة شديدة للسلاح وان حمل السلاح قد اصبح عادة مألوفة لها تشبه الغريزة وهكذا تجدون انها قد حافظت على سلاحها منذ القديم ولم يقدر احد على تجريدها منه ولا حكومات العهد التركي مع وجود قوات الثورة العربية في اطرافها واتصال بعض رجالها برجال تلك الثورة وبقواتها ولهذه الاسباب نفسها صرح هربرت صاموئيل المندوب السامي الاسبق لفلسطين بخطابه الذي خطبه بمدينة (الصلت) قائلا (ان السلاح سيبقى بيد الاهلين ولا يتعرض له احد) اضف الى ذلك ان قانون السلاح لسنة ٩٢٤ قد اجاز اقتناء السلاح مطلقا واجاز حمله في الاماكن التي ليس فيها حكومة فليعذرنا سمو الامير المعظم الذي يعرف حاجة البلاد الى السلاح وتعلق الاهلين باقتنائه وحمله اذا قلنا ان محاولة سن قانون لسحب السلاح من هذه البلاد قد تكررت واصبحت اول مرامي السلطة الانكليزية ودائرة الامن العام التي يرأسها ضباط من الانكليز

٦ — تعتقد اللجنة التنفيذية انه لاحاجة للتدليل على ماوصلت اليه البلاد من البؤس وسوء الحال حتى ان عشيرة بني حسن المشهورة بثرائها قد عضها الفقر بنابه وذهب مئات من ابنائها ضحية الجوع الذي مزقها كل ممزق واضطرها الى الهجرة كما اضطر غيرها سعيا وراء الرزق تاركين تراث آبائهم فريسة للمفترسين. وان بلادا هذا شأنها لجديرة بان يتقدم اولياء امورها اليها بمشاريع اقتصادية تنقذها من براثن الموت المحدق بها لا ان يتجرأوا على تقديم مشروع كمشروع الدفاع الذي يمكن القوات البريطانية من الاستيلاء حتى على الاقوات الضرورية ويعد اقسى ضربة مؤلمة تقضي على البقية الباقية من حياتها وحرمتها. ولابد لنا هنا ان نذكر سمو كم المعظم بان الحكومة التركية الموصوفة بالظلم والاستبداد والقسوة لم تعامل هذه البلاد بالمعاملة التي نص عليها هذا المشروع ولم تأخذ اموال سكانها الا برضاهم وبمقابل اثمانها الحقيقية فكانوا يتقاضون الاثمان نقداً ذهبا [اكسب] البلاد في الزمن الماضي ثروة لا يستهان بها.

٧ — ذكرنا بمقدمة هذه العريضة انه لامبرر لاصدار قانون الدفاع لعدم وجود اية بادرة تدل على امكان حدوث طارىء عام بالبلاد الاردنية مع انها واجهت فيما سبق بعض الحوادث التي تشملها المادة الثانية من هذا المشروع ولم تحتج في حادثة من تلك الحوادث الى حكم اية فقرة من فقراته

٨ — يسؤنا ان نشير هنا الى ان احدى المخاوف التي كانت تساور النفوس من تأليف الحكومة الجديدة قد اخذت تتحقق بنشر هذا المشروع وبعد ان زعمت الحكومة انها قد مهدت السبل لتنفيذه بلاضحية ولااعتراض المجلس التشريعي الذي الموفق رغباتها وخالفت القوانين في تأليفه مخالفة صريحة كادت توقع البلاد بمشاكل خطيرة.

ان اللجنة التنفيذية للمؤتمر الاردني ترى ان في هذا المشروع اجحافا عظيما بحقوق البلاد لانه يمكن السلطة البريطانية من جمع سلاح الاهلين وتكليفهم بالخدمة العسكرية الاجبارية ومن التصرف بانفسهم وحرياتهم وممتلكاتهم وسائر حقوقهم تصرفا مطلقا كما يمكنها من جعل سمو الامير الامير المعظم واسطة لتنفيذ احكامه وانظمته لذلك لا يسع اللجنة التنفيذية الان تحتج على تصرفات الحكومة التي تريد ان تضحي بمصالح البلاد ارضاء للسلطة البريطانية وترويجا لمآربها وتلجأ الى سمو امير البلاد المعظم بصفته كونه المرجع الاعلى لانقاذ هذه الامة من ذلك المشروع المخيف لازلتم سموكم ملجأ سيدي.

رئيس اللجنة التنفيذية للمؤتمر الاردني
حسين الطراونة

امير السر	امين السر
محمد طاهر الجقة	عادل العظمة

اسعار الحاجيات

			غروش
حنطة للاكل	القنطار	من	٢٧٠_٢٧٥
» تجارية	»	»	٢٤٥_٢٥٥
الشعير البلدي	»	»	١٦٠_١٦٥
الذرة البيضاء الجديدة			١٢٥—١٣٠
الفول للاكل	»	»	٢٨٠_٢٨٥
الكرسنه	»	»	٢٦٠_٢٦٥
البن العدني	الرطل		٢٠
« [illegible]	»		١٥
الدقيق			
اكسترا	(الاموال)		١١٥
ثاني باب	»		١٠٥
ثالث باب	»		٩٢
مفتخر «دولة»	»		١١٥
استرالي	»		
السكر			
الصندوق قطع (مصري)			٥١

أنباء يهودية

اللغة العبرية اولا!

نشرت ها آرتس نص البيان الذي اذاعه انصار اللغة العبرية والمحافظون عليها من الاخطار التي تهددها على اثر تدفق المهاجرين من سائر جهات العالم يحملون الى البلاد لغات متعددة، فيهملون لغة التاريخ، لغة اليهود الحقيقية، ويتكلمون بلغات اجنبية

ومما جاء في هذا البيان ان المهاجرين يستعملون اللغة الجركونية وان بعضهم قد اصدر جريدة بهذه اللغة وان السماح لهؤلاء والتساهل معهم، قد يؤدي الى انقراض اللغة العبرية في الوطن القومي، ويحث البيان اليهود على عدم التساهل في المحافظة على اللغة وان لا يسمحوا للمهاجرين بالقاء الخطب بعد اليوم بغير اللغة العبرية، ايضطروهم الى تعلمها ويحث البيان الشبان على الانضمام الى جمعية المحافظة على اللغة العبرية في كل مكان وتأسيس الفروع لها في المدن والمستعمرات لان في عدم المحافظة على هذه اللغة هدم اسس الوطن القومي والاعمال الصهيونية في البلاد

لهجة الكتابة

عبرة وعظة!

عادت هياردن في افتتاحية الى حث اليهود في العالم على مقاومة فكرة سحب جنسيه ابا احمايز وزميله بابين وقالت ان اخبار بولونيا تدل على ان اليهود يقاومون اشد المقاومة هذا القرار ويحتجون اشد الاحتجاج على حكومة فلسطين، وقالت في معرض كلامها ان اليهود هم الشعب الوحيد الذي يقدر الوطن وقيمته واهميته لان هذا الشعب لا ملجأ له الا وطنه «فلسطين» وكيف اذا سحبت الحكومة جنسية هذا الوطن من بعض ابنائه البررة المخلصين واصبح هؤلاء متطفلين على ابواب ستين دولة ومملكة لا يمكنها ان تحافظ عليهم كما تحافظ عليهم الدولة اليهودية

وتقول الجريدة ان هذا العمل يهدد اليهود اجمع لا ابا احمايز ورفيقه فقط ويهدد كيان اليهود وآمالهم والصهيونية معاً فعلى اليهود ان يهبوا هبة رجل واحد للدفاع عن هذين الرجلين والغاء هذا الامر الذي يهدد كيان المملكة اليهودية وان يطالبوا بان تكون فلسطين الملجأ الوحيد للشعب اليهودي باجمعه

اجتماع

الكارن هايسود

عقد مديرو جمعية كيرن هايسود يوم الخميس اجتماعا حضره الادون اسرائيل زيف الزعيم الصهيوني المعروف في لندن للبحث في اعمال الجمعية المذكورة القادمة

مغنون يهود

جاء من كراكو ان مؤتمر الترميلدوربين قد اقفل ابوابه بعد ان قرر دعوة المغنين اليهود الى اولمبياد فلسطين في عيد الفصح عام ١٩٣٦

اضطهادهم

في سلانيك

جاء من سلانيك ان اضطرابات وقعت ضد اليهود في مدينة كاسبوريا جرح فيها عدد من اليهود و «نتفت» ذقون رؤساء الحاخامين وقد صدر امر الحاكم باعتقال المهاجرين.

رجـــاء اليائس
او
قلب الشاعر

فؤادي ـ غريب ـ كطير القطا يرف حنانا الى سربه
يتوق ويرنو الى مرتقى ليشكو الحياة الى ربه

* * *

تعز الحياة على جاهل يود الخلود ويرجو البقاء
وليس الخلود سوى ميتة تشرف — سر الخلود والفناء

* * *

علام التوجع يا مهجتي فكل الانام غداً يبتلى
حسام يحن الى غمده وعين تهيم بصدر الفلا

* * *

وصب غريب الديار كئيب يبث النجوم لهيب الهوى
يقلب في الليل طرف الحزين يحدث عنه الدجى ما روى

* * *

سرى في الدجنة يبكي الاماني وينثر من مقلتيه الدموع
يفسر بالدمع كنه الحياة كأن الحياة اريج يضوع

* * *

سمير النجوم الا فاسمع فان الطبيعة تومي اليك
فقم للطبيعة ما في الطبيعة سر ينوء على مقلتيك

* * *

وليلة بت الدجى مطرقا يمزق طرفي ستور الحياة
أفكر ماذا على امتي اذا هي ثارت لوجه الاله

* * *

تعز يا قلب لا تبتئس فيوم الجلاء بعيد المدى
ستجلو عن الارض لا صاغراً كريما الى الخلد توجر الفدا

القدس : برهان الدين العبوشي

ماذا تسمع اليوم ؟

عن محلات السادة دجاني اخوان تلفون ٧١٦

يوم الاثنين ١٤ يناير سنة ١٩٣٥

الساعة	
٦ر٤٥	تمرينات رياضية ـ عبد المنعم مختار افندي
٧ر٠٠ـ٧ر٣٠	قرآن كريم ـ الشيخ محمد عكاشه
١٠ر٠٠ـ١٠ر٥٠	موسيقى شرقية ـ اوركسترا ـ حسن ابو زيد
١٠ر٥٥ـ١١ر٠٥	موسيقى شرقية ـ كمان منفرد ـ فاضل شوا
١١ر١٠ـ١٢ظهراً	موسيقى شرقية ـ اوركسترا حسن ابو زيد
١٢ر٠٠ ظهرا	دقات ساعة دار البريد
٢ر٠٠ـ٢ر٣٠	اسطوانات شرقية
٢ر٢٥ـ٢ر٣٠	النشرة التجارية الاولى
٥ر٠٠	دقات ساعة دار البريد
٥ر٠٠ ـ ٥ر٣٠	قرآن كريم ـ الشيخ مدين منصور
٥ر٣٥ ـ ٥ر٥٥	موسيقى شرقية (اسطوانات)
٦ر٠٠ ـ ٦ر٢٥	حديث الى الاطفال للانسة سنية محمد علي
٦ر٣٠ ـ ٧ر٠٠	(أخبار ونشرات)
٧ر٠٠ ـ ٧ر١٠	النشرة التجارية الثانية
٧ر١٠ ـ ٧ر٣٠	حديث رسمي ـ لوزارة الاوقاف
٧ر٣٥ ـ ٧ر٥٥	حديث ـ محمد علي الكبير ـ للاستاذ سليمان نجيب
٨ر٠٠ ***م	اشارات لمعرفة الوقت
٨ر٠٠ـ٩ر٠٠ **	اسطوانات شرقية
٩ر٠٥ ـ ٩ر٥٥	» »
١٠ر٠٠ ***م	اشارات لمعرفة الوقت
١٠ر٠٠ـ١٠ر٣٠	موسيقى شرقية ـ مغنى وآلات ـ الانسة ام كلثوم
١٠ر٣٥ـ١٠ر٥٥	موسيقى شرقية بيانو منفرد
١١ر٠٠ـ١١ر٣٠	موسيقى شرقية ـ مغنى وآلات الانسة ام كلثوم وفرقتها
١١ر٣٠	« سلام الملك »

العيد

« بقلم الاستاذ صاحب التوقيع »

يوم العيد يوم مشهود يتألق جماله في كل مكان وفي كل نفس، يشرق بالسرور والغبطة والانس والبهجة، فالرجال يسعون الى المساجد لعبادة الله حتى اذا ما فرغوا من صلاتهم رأيتهم يهرعون فرحين مستبشرين لزيارة اخوانهم فيتبادلون عبارات التهاني ويؤلفون ما نفر من القلوب بالمودة والعطف ويعيدون ما شرد من النفوس الى الجماعة ويتمنى بعضهم لبعض ان يعود عليهم امثاله بالخير كما عاد عليهم في عامهم الذي هم فيه. والاطفال المازجون الذين هم قوام العيد وبهجته يمرحون في الطرقات والملاعب يزينونها بالعابهم الصغيرة، ينشدون واشراق الصفاء في نفوسهم وانبثاق الحب في قلوبهم اناشيد الطفولة البريئة. مظهر عظيم من مظاهر العزة والسؤدد وسبب من اسباب التآخي الانساني وتدشين لعرى الصلات الدينية وتجديد للنهضة الوطنية، هذا هو العيد الذي ينعم به اذكله فرح ومرح واماني ورجاء اما وقد اراد الله ولا راد لقضائه ان يصطفي من هذه الامة المسكينة خيارها بين عام وعام يتخطفهم الموت الواحد تلو الاخر فقد اجتث هذه المرة وفي شهر رمضان شهر الحسنات والبر وطهارة النفس اميراً من امرائها دارت رحى الثورة العربية عليه فكان قلبها النابض وبطلها المجلي وسيفها المسلول سمو الامير شاكر بن زيد — هذا الذي اجمع الناس على حبه واجلاله والمكنى بابي الفقراء وجابر عثرات الكرام، ذهب ابو الفوارس الى حيث لا يعود ولكنه ترك وراءه ذكرى خالدة وصفحة لامعة من التاريخ تتلوها الاجيال المقبلة بلسان الفخر والتقوى فنم هادئاً ناعم البال ياصاحب القلب الكبير واليد البيضاء بجوار الحسين وفيصل الخالدين فلقد اديت الرسالة وقمت بالواجب.

فعيدنا يشرق شمسه في غير وجهه فلا النور باهر ولا الشعاع ساحر نستقبله في غير زيه والوجوه مكفهرة والقلوب منفطرة دامية — اعانك الله ايها الشعب المكلوم على ما اصابك من رزء وافرغ عليك ثوب الصبر

(عمان) عبد المجيد مرتضى

شركة

سيارات غمزه

الوطنية

سفريات يومية

بين غزة ويافا

وبالعكس

سيارات فخمة

سائقون ماهرون

شفاعمرو

بلدة مستقلة!

يوجد في فلسطين بلدة عربية مستقلة تستقل في كل سنة فصلا واحداً من فصولها وتظل الثلاثة الفصول الباقية مدينة تحت الانتداب.

فالفصل الذي تستقل فيه هذه البلدة هو فصل الشتاء حيث مياه الامطار والوحول الكثيرة التي تتجمع في الطريق تمنع عنها خط الاتصال مع البلاد الاخرى، والسيارات لا يمكنها ان تسير عليها خوف غرسها هناك او تخريبها بتلك الطريق المصقولة بالاسفلت صقلا (طبعاً بالعكس) ورغماً ان هذه البلدة، وهي شفاعمرو، تابعة لقضاء حيفا وتدفع مبالغ كثيرة كل سنة للحكومة فلا يلتفت لها المسئولون حتى ولو في تصليح الطريق ما بينها وبين حيفا لتصلح لسير السيارات والكل يفهم فائدة طرق المواصلات في عصرنا هذا.

ها نحن في فصل الشتاء والطريق امتلأت بالوحول فاقفلت والسيارات لا تجتازها بنوع انه لا احد يستطيع الدخول اليها او الخروج منها الا بصعوبة كلية ومشقة كبيرة او ان يركب سيارة عن طريق الناصرة — شفا عمرو، وهذه ايضاً خطرة على السيارات ويخشى من التدهور فيها

وقد طلب الاهالي من الحكومة تصليح طريق شفا عمرو — حيفا فلم يسمعوا الا والحكومة قررت ان تمر الطريق بكفرتا (مستعمرة لابناء عمنا سام) وقبلوها نوعاً ما واستبشروا خيراً بايصالها الى البلدة ولكن صار لها اكثر من سنة ولم تصل بل على بعد مسافة قصيرة بعد كفرتا وقفت و«لعند هون وبس» والشتاء داهمنا واتى دور الاستقلال! فهل عرفت هذه البلدة المستقلة الآن وما هو نوع استقلالها الشتوي (ولا مؤاخذة) فهذا استقلال جميل في القرن العشرين.

حيفا : جبران حداد

تباع الدفاع في القدس

عند وكيلها السيد شكري قطينه

تعلن شركة سودوا الوطنية بحلب

MARQUE DEPOSÉE

بواسطة وكيلها لفلسطين ومصر وشرق الاردن

محمد سعد الدين ادريس — حيفا فلسطين

اظهارها لعالم الطرب القطع المشروحة ادناه

سامي الصيداوي

١ ـ كل مرة بتقول شبعنا منهم
٢ ـ صحن الفول سوى شيء مش معقول

الشيخ امين حسنين

١) قرآن كريم سورة ياسين
٢) موال يصبح يا قلبي تعشق مرة والثانية
٣) قصيدة يا صاحبا بالليل قل لي ما جرى

زكية المغربية

١) لو كنت طير عندي جناح لاحوم على حبيبي فين ما راح
٢) فين وعودك يا رجال صفيتني خيالات عظام

اطلبوها في يافا من محل اسكندر حبش شارع العجمي

يد تبني مستشفى ويد تضرم نارا

بقية المنشور على الصفحة الاولى

ستة وخمسين مليون برميل من البنزين زبلغ الاستهلاك السنوي في آخر ايام الحرب ستمايةوسبعةوثمانين مليون برميل

١٠ وكان المتحاربون يستهلكون في ايام المواقع الحربية الشديدة اثنى عشر الف طن من البنزين في اليوم الواحد

اليك ايها القارىء باحصاء ثان ومن نوع آخر

١ — دخل هنري ديتر دينغ سنة ١٨٨٠ موظفا صغيرا في مصرف « تونتشي بنك » في امستردام يقبض ثلاثين فرنكا مرتبا شهريا واصبح اليوم — ديتر دينغ « نابليون النفط في العالم » — يملك ثلاثماية واربعين مليون فرنك لنفسه ويراس شركات ومؤسسات يبلغ رأس مالها مئة مليار فرنك من ثلاثين فرنكا مرتبا شهريا الى السيطرة على مئة مليار فرنك

٢ — في سنة ١٩١٣ دفعت شركة « رويال دوتش » وهي من اعظم شركات احتكار النفط في العالم سبعة وعشرين مليون فلورين لحاملي اسهمها حصة ارباحهم ، وفي سنة ١٩١٩ دفعت لهم ستة وتسعين مليونا

٣ — كان رأسمال روكفلر سنة ١٨٦٥ خمسة آلاف دولار استقرضها من والده بفائدة ١١ في المئة ، وبلغ رأس مال شركته بموجب آخر احصاء مليارين وثلاثماية وستة واربعين مليون دولار وقد اعترفت شركة ستندرد اويل — مؤسسة روكفلر — سنة ١٩٢٠ بانها تربح سنويا ربحا يوازي رأسمالها وقد كان يومئذ مليارا واحداً من الدولارات فكم يبلغ الان ؟

هل قرأت هذه الارقام ايها العربي الفقير : انها موجز اهمية النفط ! وقصص ملوك النفط ومطوحاتهم واجرامهم واحسانهم — أجل ان فيهم المحسنين ، يوقعون باليد اليمنى على تقرير يقضي باستعباد بلاد كبيرة ، وقتل شعب آمن . وذبح نساء وشيوخ واطفال . وايقاظ الفتن والثورات . وخرب البيوت . وشهر الحروب الصامتة والصاخبة . السرية الخفية والعلنية الظاهرة ، ثم يدفعون باليد اليسرى حوالة بمليون او ملايين من الدولارات لبناء مستشفى وتأسيس جامعة وتشييد مختبر لمكافحة الامراض — اما هذه القصص التي تشبه الاساطير وحكايات الف ليلة وليلة . فهي مجهولة من الرأي العام ، وبعضها غريب الحوادث ومتناقضها مما يخيل للقارى انها تروى لارهاب الجماهير القريبة بذهنيتها من ذهنية الاطفال .

وفي الواقع ان اسرار سياسة النفط مخيفة بل فظيعة . ولولا بعض طوارىء مفاجئة او حوادث فردية غير منتظرة ، ولولا تكالب الشركات وتطاحنها على هذه المادة . والتزاحم الشديد الذي الذي استخدم رجال السياسة في المؤتمرات الدولية للدفاع عن مصالح تلك الشركات المخيفة — لظلت اسرار سياسة الذهب الاسود ، او لظل اكثرها طي الكتمان حتى الان . ولظلت الشعوب والجماهير في الدنيا ، وهي عنوان السذاجة وقلة التفكير . على ظنها بان الحروب التي تشهرها الدول انما هي للدفاع عن ارض الوطن وحماية تربة الاباء والابناء من اغتصاب الفاتح والذود عن الكرامة القومية وراية الجدود وما اليها من كلمات خلابة جذابة . تخدر القلوب « وتعرض » النفوس . وتقود الجماهير بالالاف والملايين الى المجازر . وهذه النعاج واهمة انها تتقدم من الموت لدفع الضيم والاذى عن حياضها . جاهلة انها تتناحر وتتقاتل لان محتكري النفط قد اختلفوا على سنتيم او سنس او مليم في تسعيره . ولان ملوكه يتسابقون الى الحصول على امتياز في ارض تجري من تحتها انهار النفط ... كالجحيم ...

أمقدمة لمؤتمر حربي يعقد هنا

بقية المنشور على الصفحة الاولى

الحربية التي تكفل سلامة الدفاع عن ميناء حيفا وقناة السويس وبعض الخطط العسكرية الاخرى التي قد تستدعيها ظروف خاصة يقدرها الانكليز قبل وقوعها

والذي نتكهن به والايام كفيلة بتحقيق ذلك ايضاً ان فخامة السير مايلز لامبسون سيزور فلسطين قريبا لنفس المهمة التي زار فلسطين من اجلها المستر بترسون وستشهد فلسطين تحت رئاسة المندوب السامي في مصر مؤتمراً حربيا يضم الاركان الانكليزية في الشرق الادنى ونستطيع ان نقول ان هذا المؤتمر سيضم فخامة المندوب السامي في فلسطين وقائد القوات البريطانية في فلسطين ايضا ورئيس اركان حرب القوات البريطانية في مصر وقائد قوات الطيران فيها وقائد قوات الطيران في العراق ووزير انكلترا المفوض في جدة وسيكون لهذا المؤتمر شأنه في المصالح الامبراطورية في الشرق الادنى

فهل للسادة الانكليز الذين سيتحدثون عن فلسطين في هذا المؤتمر ان يتذكروا ان في فلسطين امة عربية تليدة تريد حفظ كرامتها واستقلالها وان صداقة الانكليز للعرب في فلسطين أصدق لهم وأبقى من صداقة اليهود ، وان يتذكروا ان للعرب في فلسطين مطاليب لم يجدوا حتى الان غير الثمن الباهظ ليكون السابقة الاولى في سبيل نيلها ؟

« مختبيء »

تاسيس شركة كبرت عربية

نابلس في ١٢ كانون الثاني — لمراسل الدفاع الخاص — يفكر فريق من تجار نابلس بانشاء شركة مساهمة لصنع اعواد الكبريت رأسمالها عشرة آلاف جنيه لعشرة الاف سهم كل سهم قيمته جنيها واحداً للتخلص من شركة الكبريت اليهودية في فلسطين .

هل تتفق ايطاليا مع الحبشة

بذلت الحكومتان الفرنسية والبريطانية جهدهما لاقناع ايطاليا في الاتفاق مع الحبشة بالطرق الودية ويقال ان العلاقات تحسنت بين الدولتين في الايام القليلة الماضية

مكرمة العمال

اسماء عمال البلدية في حيفا الذين تبرعوا للعائلات المجناء مع حفظ الالقاب :

مل	
١٠٠	احمد عبد الله
١٠٠	احمد عبد القادر
٥٠	كامل اسماعيل
٥٠	عبد اللطيف
١٢٠	عبد القادر عوده
١٠٠	ابراهيم حسن سلواد
١٠٠	علي عبد القادر
١٠٠	يوسف قاسم
١٠٠	عبد العال صالح
١٢٠	سليمان عبد الخالد
١٠٠	شبلي صالح
٥٠	علي اسماعيل
٥٠	عبد الرحمن مناع
١٥٠	اسماعيل مبارك
١٥٠	محمد خليل
١٠٠	خليل محمد عوض
٥٠	سليمان احمد
١٥٠	ناصيف عاقل
٥٠	احمد ابراهيم خولي
١٠٠	عبد الله
٥٠	محمد البلوطي
٢٠	محمد ابو بكر
٥٠	عبد مصطفى
٥٠	محمد ابراهيم شحاده
٥٠	توفيق احمد سلوادي
١٥٠	جول العلم
٥٠	ميشيل خلف
٥٠	محمد اسعد
٥٠	بطرس طنوس
٥٠	عوض فرنس
٥٠	حسين عبد الحميد
٥٠	عبد اللطيف علي
٥٠	جاد ابراهيم
٥٠	احمد مناف
٩٠	سليمان محمود
٥٠	انيس صالح
٥٠	توفيق حسين
١٠٠	سعيد صالح
٤٦٠	ابراهيم علي ابو هنود
١٥٠	صلاح عيسى

لماذا في اوروبا

اشارت جريدة هاآرتس في افتتاحية على زعماء الصهيونية بعقد المؤتمر الصهيوني القادم في فلسطين . وانتقدت بشدة الزعماء الذين يقاومون فكرة عقده في فلسطين ، وقالت ان الواجب يقضي علينا الآن بان لا نكون ضيوفا او عالة على البلدان الاخرى ، وان نعقد مؤتمراتنا واجتماعاتنا في وطننا القومي ما دامت مراكز الاحزاب الصهيونية في فلسطين

وانتقدت هاآرتس خبر اجتماع اللجنة التنفيذية في احدى مدن اوربا ، وقالت ان هذا الاجتماع كان يجب ان يكون في فلسطين لا في اوربا ، وحملت هاآرتس على الذين دعوا هيئة الوكالة اليهودية الادارية العامة للاجتماع في اميركا وحثت الجريدة الصهيونيين في العالم على المطالبة بعقد المؤتمرات الصهيونية بعد الان في فلسطين كما انها طلبت من المكاتب الفلسطينية والاحزاب الصهيونية والمؤسسات اليهودية في اوربا مطالبة الهيئات بهذا الطلب .

اسعاف النشاشيبي

بقية المنشور على الصفحة الاولى

يخطب الناس في حماسة . له صوت رنان ولهجة مؤثرة تملك مشاعر السامعين فاذا تفرقوا تفرقوا وعلى كل لسان من السنتهم مقطع من مقاطعه وجملة من خطبته لا ينسونها ابداً..

ذاق مرارة الفقر فتجرعها في صوره ثم اثرى بعد وفاة والده فذاق الثراء صحبا وانثال عليه المال انثيالا . لكن ذكريات الفقر لا تبرح تلوح له فتصيبه الرعدة ويتمثل له الخوف..

لم يتزوج، ولن يتزوج، فبينه وبين « الزواج » برزخ لا يبغى جوازه ! يرتعد من شبح المرأة كما يرتعد من شبح الفقر تماما ، فليس هو بنصير المرأة ولو تصدع قبر قاسم امين او انفلق صدر « الصاوي » كاتب ما قل ودل في الاهرام !

يقوم الاستاذ اسعاف بواجب امة . يكرم اضياف فلسطين اكراما بالغا . ميوله « استقلالية » بالنسبة لجزيرة العرب و« وفدية » بالنسبة لمصر . اخذته غاشية من الحنين الى الاسلام فهو منذ عامين لا يوقع الا باسم « محمد اسعاف » وبذلك عاد الى اللواء ، كما عاد اليه منصور فهمي وطه حسين وبقية « الطهاميين » . والحمد لله...

واسعاف اليوم ، رجل مكتمل ، ووالله ثم والله ، ثم والله ، لولا انه « اسعاف » ولولا انه « اديب العربية » ماجيت اصوره ، ماجيت . ماجيت .

« رسام »

جمعية الهداية الاسلامية في المجدل

غادر وفد جمعية الهداية الاسلامية يافا الثغر في الساعة الواحدة بعد الظهر في يوم الجمعة ٥ شوال فكان مؤلفا من الاساتذة اسماعيل السوافيري ومحمد عبد الهادي خاطر وكامل السوافيري الى مدينة المجدل فوصلها عند غروب الشمس وذهب توا الى المسجد الذي كان مكتظا بالمصلين وبعد اداء الفريضة القى الاستاذ كامل السوافيري درساً في تفسير قوله تعالى (واعتصموا بحبل الله جميعا ولا تفرقوا) فبين فوائد الاتحاد ومضار الاختلاف والشقاق وانهما معول هدام لبناء مجد الامة واستقلالها واستطرد في درسه فحث الامة على التمسك بتراث الآباء المجبول بدماء الشهداء وعدم التفريط فيه وندد بالخونة السماسرة وان السمسار كافر خارج على الامة وافهمهم فتوى سماحة رئيس المجلس الاسلامي بهذا الخصوص ، فكان لدرسه الاثر الجميل في نفوس السامعين . وعند صلاة الفجر من يوم الجمعة القى درساً آخر في تقديس ارض فلسطين . وبين معنى قوله تعالى (سبحان الذي اسرى بعبده ليلا من المسجد الحرام الى المسجد الاقصى الاية)

والقى الاستاذ اسماعيل السوافيري درساً في تفسير قوله تعالى (وقضينا الى بني اسرائيل في الكتاب الآية) . وبعد الآذان صعد المنبر وخطب خطبة بليغة كلها حث على التمسك بالاراضي وعدم بيعها لليهود نالت استحسان الحضور والقى الاستاذ محمد عبد الهادي خاطر بعد الفريضة درسا في تفسير قوله تعالى (يا ايها الناس انا خلقناكم من ذكر وانثى وجعلناكم قبائل . الآية) وحث على التعارف والتآلف

وقد بلغ الوفد ان جمعية المستدروت تعمل في طي الخفاء لضم جمعية العمال في المجدل اليها وانها ارسلت وفودا عدة لمدينة المجدل للعمل على الانضمام الى جمعية العمال كما انها اخذت معها عدة فتيات لتعليمهن فن (النول) كما بلغها انها استأجرت مكانا لهذه الغاية . وفعلا قام الوفد فنبه البلدة الى وخامة عاقبة الامر ان انضم الى تلك الجمعية او ساعدها وفطنت وجوه البلدة الى هذه النقطة فعاهدت الله على ان تقاطع جمعية الهستدروت الصهيونية ولا تظلهم لا صادقين في عهودهم وقد غادر الوفد البلدة بعد صلاة الجمعة الى الثغر مشيعا بالاحترام

املاك السوريين والاتراك

ارسلت وزارة الخارجية التركية كتابا الى السفارة الفرنسية في تركيا تبين فيه وجهة النظر التركية بشأن قضية املاك السوريين والاتراك . ولم تأت الصحافة التركية على مضمون هذا الكتاب للان الا ان المفهوم من المصادر المطلعة ان الاجتماع الذي عقد في انقرة في الاسبوع الماضي تناول البحث في هذه القضية بالتفصيل وقد اصدر المفوض السامي لسوريا ولبنان قراراً بتمديد المهلة التي توجب ابقاء الحجز على املاك الاتراك الموجودة في سوريا ولبنان ارسلت امانة السر العامة في المفوضية مذكرة الى الدوائر العقارية بتمديد هذا الحجز ستة اشهر تنتهي في ١١ يوليو من هذا العام

هل هناك

تعديل في الوزارة السورية

ينتظر ان تحدث تعديل في بعض النواحي الحكومية في الجمهورية السورية وشغلت هذه المسألة مكانا ظاهراً في الدوائر الحكومية الا انها ارجئت بالنسبة لعطلة العيد ولكن المندوب السامي قد يعمل في اواخر هذا الاسبوع الى دمشق للاشراف على هذه التدبيرات ولا يمكننا التكهن الان بالمناصب الوزارية التي سيشملها هذا التعديل لان الدوائر الحكومية متكتمة اتم تكتم ولا تذاع اخبار بهذا الخصوص الا ان هذا التكتم الشديد لا ينفي وجود هذه التعديلات .

مشاتل وهبه افوانه — بيسان

شتل مركب من جميع انواع الفواكه

(سعر الواحدة ٤٠ مل)

اشتال مرشيه سرو كينا كزوارينا غيره وخلافه

اسعار رخيصة جدا التربية خشنة

اجرة القلع والحزم واصل محطة بيسان على حساب المشاتل

محلات

قبلاوى اخوان الوطنية

حيفا — تحت جامع الاستقلال

هي التي حازت على ثقة الاهالي الكرام لما تقدمه من اجود البضائع المصنوعة في اكبر المعامل الوطنية ، المنسوجة بايد عربية

فاقصدها ولا تتوان

تجد فيها ملبوسات ذات الوان جميلة ، اقمشة متينة من كبابيت وبدلات رجالية وولادية ، قمصان ، كرافتات ، محارم ، كلسات ، جرزيات ، سدارات الخ..

افرشوا منازلكم من كراسي الخيزران المتينة المصنوعة في هذه المحلات

اطلبوا البدلة العراقية الجاهزة ، لهذا العام بـ ١٤٠ غرشاً

مودات | الخياط | اتقان

للسيدات عبد اللطيف السمان للرجال

خريج جامعات باريس الفنية في الخياطة

يقدم تهانيه القلبية لزبائنه

فن | وراء بنك باركلس القدس | ذوق

بناء على طلب الجمهور اليافي

يعاد عرض عيون ساحرة ثانيه

ونعني به الفلم العربي الناطق الذي كثيراً ما تحدث عنه الجمهور الفلسطيني انتظره باشتياق فها هو يعرض لاهالي يافا اولا ابتداء من اليوم وبقية ايام الاسبوع هو فيلم :

« عيون ساحرة »

بطلة تمثيله السيدة آسيا النجمة الساطعة

هذا هو الفلم العربي الذي احرز قصب السبق من حيث اتقان الفن وجمال المنظر وحسن الاخراج ، ويشترك في تمثيله من كبار الممثلين عدا السيدة آسيا — ماري كويني — واحمد جلال — وغيرهم كثيرون ، فانتهزوا الفرصة واقبلوا على

سينما ابولو بالعجمي

حيث تشاهدون حياة القصور الفخمة ، الحياة التي كلها بذخ وترف ولكنها مؤامرات بمؤامرات ، كما انك تشاهد حياة المغنيات والراقصات اللواتي يفتنك صوتهن وحركاتهن الجذابة ، وبالاختصار (عيون ساحرة) هو

اول فلم عربي مدهش من نوعه

الصابون النابلسي الممتاز

مصنوع من الزيت النقي الخالص

الصابون النابلسي الممتاز ماركة النعامة — استعملوه فانه نقي — ماركة طاهر المصري بنابلس مسجلة

ذائع الشهرة عبق الرائحه

يباع بالجمله في محلات

الوكلاء

السادة ورده وكباب وشركاهم القدس

مصطفى ومحمد الجبشة حيفا

السيد مصطفى عاشور يافا

السيد محمد رفعت الاتوني الشام

اطبعوا مطبوعاتكم

في مطبعة جريدة الدفاع

اتقان في الطبع ومهاودة في الاسعار

الاثنين ٩ شوال ١٣٥٣ ١٤ كانون الثاني سنة ١٩٣٥
رئيس التحرير سامي السراج
صاحب الامتياز والمحرر المسؤول : ابراهيم الشنطي
اشتراك في تحريرها طائفة من كتاب العرب في الداخل والخارج
رقم التلفون ١٠٧٥
العنوان البرقي : الدفاع يافا — عنوان البريد : ص . ب ٢٥٥

ان لم تشم الغارة الشعواء مقحما فمدافع

الدفاع

العدد ٢٢٣ السنة الاولى
ادارة الدفاع في عمارة حربوز شارع جمال باشا — يافا
قيمة الاشتراك في فلسطين ١٥٠ عن سنة ٨٠ عن نصف سنة
في الخارج ٣٠٠ — ١٦٠
الاعلانات يتفق عليها مع ادارة الدفاع — قسم الاعلانات

صور عالمية على هامش الحوادث

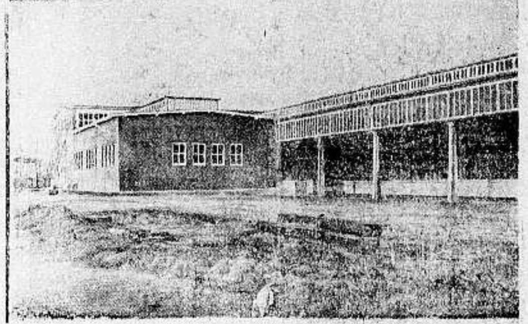

تأسست في ميناء «كوكسهافن» بالمانيا شركة غايتها ارسال السمك الطازج الى جميع المدن الالمانية محمولا بعربات السكك الحديدية وانظر في الصورة تشاهد ضخامة بنايتها التي يبلغ طولها ١٥٠ مترا وعرضها ١٠٠ متر

صورة الطيارة الهولندية «اوفير» التي احترقت بالقرب من صحراء العراق بسبب الصاعقة وقتل جميع من فيها وعددهم ٧ اشخاص وترى في الصورة انقاض تلك الطيارة

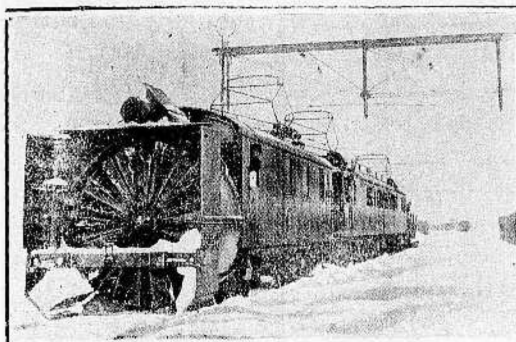

القطار السريع الذي يسير بالقرب من لابلاند اكسبريس وخطه يدخل ٥٠٠ كيلومتر في منطقة القطب الشمالي فهو اكبر خط ضمن منطقة الجليد. صنع قبل ٢٠ عاما عندما قامت بعثة على زلاقات تجرها الكلاب لاكتشاف تلك الاصقاع وتراه بالصورة وامامه كاسحة الثلج

صورة احد اعضاء بعثة جبال هيملايا الهر فلتز ريخل الذي سقط مؤخرا من اعلى الجبل بينما كان يقوم باكتشافاته

صورة الهر فلتز بوملبرج وقد عين رئيسا للاذاعة اللاسلكية اثناء الالعاب الاولمبية القادمة في برلين

الى اليمين دمتريسكو وفريم الطياران الرومانيان اللذان سقطت بهما الطيارة في المانيا وقد حاولا النزول بالباراشوت ولكنهما اخفقا وماتا

صورة الهر هانس ليبات الذي عين ممثلا في دار الاوبرا في برلين

المسيو تاردي الذي عينه البرلمان الفرنسوي مفتشا على بنوك فرنسا

يافا
شارع بسترس

محلات أمين أبو رحمه

حيفا
مدخل المرفأ

لوكـــالة

راديـــو بايلوت الشـــهير

بايلوت

الراديو الذي نال عدة مداليات في معارض شتى أقيمت في عـدة عواصم في أوربا

« موديل ٥٣ ذات ثلاث موجات »
سعره ١٤ جنيها

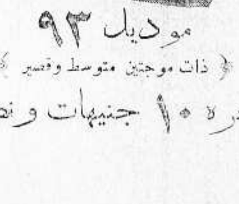

موديل ٩٣
« ذات موجتين متوسط وقصير »
سعره ١٠ جنيهات ونصف

بايلوت

الراديو الذي لا تعلو عليه أية ماكنة من حيث نقاوة الصوت ومتانة التركيب وجودة الالتقاط

« موديل ٦٣ ذات ثلاث موجات »
سعره ١٧ جنيها

ان الاسعار التي يمكن الحصول عليها في محلات أبو رحمه سواء كان في يافا أو في حيفا لا يمكن الحصول عليها خارجا
زوروا قبل الشراء محلات أبو رحمه لاستعراض (راديات الفاخرة)
وكيل «راديو بايلوت» لفلسطين وشرقي الاردن * (أسعد حلبي)

الثلاثاء ١٠ شوال ٣٥٣ ١٥ كانون الثاني ٩٣٥

رئيس التحرير سامي السراج

صاحب الامتياز والمحرر المسؤول ابراهيم الشنطي

وبشة لتقي تحررها نخبة من كتاب العرب في الداخل والخارج

رقم التلفون ١٠٧٥

العنوان البرقي : الدفاع يافا — العنوان البريدي : ص. ب ٢٥٥

ان لم تشه الغارة الشعواء مقحماً فدافع

الدفاع

العدد ٢٢٣ — السنة الاولى

ادارة الدفاع في عمارة حزبون شارع جمال باشا — يافا

	عن سنة	عن نصف سنة
قيمة الاشتراك في فلسطين	١٥٠	٨٠
في الخارج	٣٠٠	١٦٠

الاعلانات يتفق عليها مع ادارة الدفاع — قسم الاعلانات

المانيا تؤكد عودة السار اليها. استفتاء يقرر السلم أو الحرب. المصوتون مئة بالمئة. تفاصيل الاستفتاء. الملك غازي يفتتح المشروع المارد. ١٠ ملايين جنيه

أيها العربي، متى تستمتع بحقك الطبيعي

أرد، فلا يكون إلا ما تريد

تعالوا ايها العرب، نعصي القوانين مرة واحدة . . . . وتعالوا ايها الكتاب ندعو الى عصيان القوانين في غير حذر من طائلة القوانين . ان من القوانين الوضعية ما يجوز عصيانه اذا لذنا بالقانون الطبيعي الذي هو ابو النظم وسيد الشرائع التي خلقتها قريحة الانسان . ان القانون الطبيعي يعصمك من حساب هذه، اذا لذت به وعرفت كيف تفل الحديد بالحديد . ان مستر ملز لامبسون الانكليزي لم يكن الا لائذاً بالقانون الطبيعي يوم لم يختر مطية تحمله الى بلاده غير باخرة انجليزية، ولم يكن الا ضارباً المثل حينما اضاع من اجازته يوما او يومين في انتظار موعد قيام الباخرة الانجليزية التي فضلها على عديد البواخر الجاهزة للحركة

كذلك انت ايها العربي، لا شيء في الدنيا يقسرك على شراء مصنوعات الاجانب، وبخاصة منتوجات اعدائك اذا كنت انت تريد . ليس في الدنيا قانون يكرهك على غشيان محل يهودي اذا رمت سلوك الطريق الى محل عربي . ارني هذا القانون الذي خشيت بطشه : هل منع في يوم من الايام صحيفة يهودية من دعوة « الشعب المختار » الى حصر الاستهلاكات في نواتج العامل اليهودية ؟ بل هل رأيته يوما يحتسب على التصميم الفعلي في منع اليهود من معاملة العرب ؟ وهل عثرت قط على يهودي واحد ولج حانوت عربي لشراء متاع ما يحتاجه في لباسه او مرافقه ؟

كلا . ليس شيء من هذا او ذاك، كأن ربك لم يخلق لخشية القانون الوضعي الا نحن العرب، وكأن الله لم يخلق الا نا للحذلقة والتأويل . ان الياباني لا يستهلك سلعة ما، ما لم تكن من صنع بلاده، وان الالماني لا يغشى من المخازن الا ما ترتفع عليه شارة النسر، وان الانجليزي لا يستعمل في لباسه وطعامه واستهلاكاته الضرورية حتى في تدخينه الا ما كان منها من منتوجات بلاده، وحتى ليرسل حذاءه القديم الى انكلترا لترقيعه على يد اسكاف انجليزي. هو يدرك ان مجتمعه مؤلف من افراد مثله، فكل فرد يستطيع ان يؤدي لمجموعه واجبه الفردي الصغير ومن ذلك تتكتل مصلحته العامة، وبذلك يتكون نظام ذلك المجتمع . هو لا يحقر نفسه فيقول انه فرد، وماذا يؤثر الفرد بين الملايين . هو يرى ان عليه واجباً ملزوما بادائه، فيوفيه على تمامه، واذا بمثله يعمل مثله، واذا بأمته امة حية، لها من حماية افرادها ومن علمهم بواجبهم وادائهم له ما يكفي لمصانعها ان تستهلك ما تصنع، ولعمالها ما يستديم عملهم اليومي، ولعزتها وعلائها ما ينبغي ان يتوفر في حماية الافراد .

فمن ذا الذي يمنعك ايها العربي ان تنحو نحو هؤلاء الذين اخذوا بالقانون الطبيعي والناموس المقرر وتعالوا عما سواه، أهو الاستعمار يكرهك على الرياضة في تل ابيب وعلى ارتياد مقاهي وملاهي تل ابيب ؟ أهو الذي يرغمك على ان « تجر رجلك » الى محال الصهيونيين بدل جرها الى محال العرب، لا والله ان الف استعمار وان الف انتداب والف قانون وضعي لا يقسرك على هذا رغم انفك اذا كنت انت لا تريده

قال لنا مرة قائل : ماذا تصنع في لوازم بياراتنا وادواتنا الهندسية ولن توجد الا عند اليهود . سمعنا هذا الاعتراض مرة فضحكنا ثم ضحكنا، اذ ادركنا ان هذا المعترض محتال ! نعم محتال على العقول اذ يحاول اقناعها بصحة هذه « الفتوى » تبريراً لدعايته للمصانع الصهيونية . قلنا له لا ياهذا، ان العرب متى فكروا في مقاطعة ما ليس من تجارتهم هان عليهم استكمال لوازمهم ودفعتهم الحاجة الى جلبها من الخارج، وان كثيراً من العرب لمستعدون لهذه الاشياء لولا ما يرون من تفضيل اولئك « المعترضين » متاع غيرهم على متاعهم، ولو ان العرب نووا المقاطعة، ونووها جدياً، لكانت طبيعة الرواج تدفع ببعضهم لجلب كل ما هو ناقص، ولرأيت محالا عربية تزخر بتلك اللوازم التي لا نجدها الآن الا في محال الغير

إعقد الرأي اولا واحزم في الامر، تجد كل صعب سهلا امامك، اعمر قلبك باعان المقاطعة، تلق اسبابها ميسرة لك كل التيسير . ان الافراد من كل امة، يلوذون بحقهم الطبيعي في تفضيل نواتجهم وسلع تجارتهم على نواتج وسلع الغير، وانت ايها العربي لذو حق من هذا الحق، في مكنتك ان تستمتع به اذا كنت تريد، فمتى تريد؟

سامي السراج

الى هواة الاحصاء

اليهود الالمان في فلسطين

نشرت جريدة (ولدجوري) احصاء لعدد اليهود الالمان الذين دخلوا فلسطين بصورة مشروعة « كذا » في العام الماضي وبلغ هذا العدد ١٥٠٤٢ يهوديا المانيا وهذا العدد « المتواضع » يؤلف ٢٤ في المائة فقط من مجموع المهاجرين اليهود الذين دخلوا فلسطين في عام ١٩٣٤ يضاف الى هذا العدد من يهود المانيا ما يزيد عن ٦٠٠ طفل وينتظر أن يصل قريبا ١٥٢ طفلا كذلك

وفي مستهل عام ١٩٣٥ منحت الحكومة ٣٥٠ شهادة دخول اطفال من يهود المانيا الى فلسطين

وتقول « ولد جوري » كذلك أن ما يزيد عن ٣٠٠ عائلة المانية تسكن المستعمرات الزراعية اليهودية وفيهم ما يقرب من ٢٢٠ طبيبا ومحامياً. وان اليهود الالمان الذين دخلوا فلسطين في الاشهر الاخيرة احضروا معهم زهاء العشرة ملايين من الجنيهات

تجارتنا مع سويسرا

عقدت جمعية التجارة السويسرية جلسة خاصة، دار البحث فيها حول المسائل الفعالة التي تعمل على تنشيط التجارة السويسرية في فلسطين وتوجه هذه الجمعية همها لايجاد مؤسسة خاصة تشتغل في اصدار البضائع السويسرية الى فلسطين والعمل ايضا على ايجاد اسواق لتصريف هذه المنتوجات وقررت هذه الجمعية فيما قررته اقامة معارض بسيطة لبضائعها في فلسطين

وذكرت جريدة انكليزية أن التجارة بين سويسرا وفلسطين آخذة في تحسن مطرد، ودعمت هذا التحسن الظاهر بقيمة ماصدرته سويسرا الى فلسطين خلال عام ١٩٣٣ وعام ١٩٣٤، اذ بلغت في العام الاول ٧٥ الف جنيه يقابل ذلك ٨٠ الف جنيه في نصف عام ١٩٣٤

لكن صادراتنا الى سويسرا بلغت ٣٨٠٠ جنيه في الستة لاشهر الاولى من عام ١٩٣٤

هكذا تكون حياة الامم

على اثر ما اذيع في الاوساط التركية من تبرع الحلاقين بثمن طائرة يهدونها للجيش التركي عزم الصيادلة في مدينة استانبول على التبرع بثمن طائرة يقدمونها باسمهم للجيش التركي ايضا

وانتقل التنافس في بناء مجد الدولة الجوي الى الصيادلة في مدينة ازمير فاعتزموا تقديم طائرة باسمهم كذلك

وراء البحث عنه

ابثوا في السهول والجبال

المشروع المارد يقرب الجزيرة العالمية

عظم شأن النفط بعد ان احدث في الصناعة ثورة خطيرة قلبت انظمة العمل وبدلت شروط الحياة البشرية فاصبحت الدول لا سيما البحرية الاستعمارية منها بطلاً اليه، واضطرت جميعها لتأمين حاجاتها منه، وهذه الحاجات حيوية لا يستغنى عنها سواء كانت في ميادين الاقتصاد ام الدفاع الوطني ام التوسع والاستعمار وراء البحار . فالفت الشركات بعثات للتفتيش عنه واخذت كل دولة تمد شركتها بالمال والنفوذ وتمهد لها السبل بالمفاوضات الدبلوماسية للحصول على امتيازاته وانبث المهندسون في الصحارى والجبال والاودية والشعاب وفي كل بقعة من بقاع الارض يدرسون انواع تربتها و يستنشقون روائحها لعلهم يفوزون باكسير الحياة. وكانت المانيا في مقدمة تلك الدول اهتماما للذهب الاسود لا نها بلا صناعية

البقية على الصفحة السابعة

في هذا العام

اهم تنبؤات عام ١٩٣٥

فصول السنة والعلاقات بين الدول

جاءتنا من صديق هذه التنبؤات ننشرها وننشر ما يختص ببلدان العرب واحداً واحداً في عدد الغد

فصل الشتاء

ان الاوضاع الفلكية في هذا الفصل جيدة من ناحية وسيئة من ناحية اخرى، فهي ترمز الى ان الطبقات المحتاجة من مختلف الشعوب ترى مساعدات عظمى وتنجح في نيل كثير من مطالبها. وتتحسن الحركة التجارية في انحاء العالم فتكثر التنقلات والاسفار غير خالية من بعض الاضرار . ويكثر الغش والخداع وتقل الثقة والاعتماد وتحدق برجال الحكومات بعض الاخطار وتحدث زلازل عظيمة في الشرق خسائرها في النفوس كثيرة وفي اميركا اضطرابات وفي روسيا مجاعات . وفي اول شهرها تحدث في النمسا وفرنسا مفاجآت وفي الثاني تظهر اكتشافات في الراديو والطباعة ولا يخلو هذا الشهر من مصائب وآفات . وفي ثالث شهرها تنتشر الاوبئة والامراض وتقع مصائب في المواصلات

فصل الربيع

هو موسم المعاهدات وتوثيق العلاقات . وتوسع الطرق الجوية والاكتشافات . وترقى الزراعة وتزيد حركة العامل وتكثر فعالية الشباب وتضطرب المعاملات المالية الدولية وتقلبل الاسعار وتخالموا مرات سرية وتتشوق النفوس للمسرات وتنشأ مشاكل بين العظام وفي نيسان تحدث مشاكل سياسية واضطرابات مالية ومصائب وآفات . وفي ايار تتحسن حالة العمال وتفتح لهم اشغال جديدة وتقع مشادات بين الامم . وفي حزيران يكثر وقوع الآفات وتنشأ ازمات حكومية

فصل الصيف

تنشط فيه الحركة التجارية وتتحسن اسعار النقد وتكثر التنقلات والاسفار وتتوسع الصناعة والمواصلات الجوية وفي الميكانيكية تظهر اكتشافات . وتتوتر العلائق السياسية بين بعض الدول وتلغى بعض الاتفاقيات وفي الغرب والشرق الاقصى تحدث ارتباكات، ويتفنن الناس في الازياء الى حد الجنون والاغراق وتميل النفوس الى الالعاب وشهر تموز سيء للحكام وارباب المناصب العالية وفي آب تحدث مصائب وانقسامات وفي ايلول تكثر حوادث الغش والخداع

فصل الخريف

فصل اضطرابات تتوتر فيه العلائق الدولية ويثور بعض رجال الحكومات. مخاصمات تنتهي الى خسائر في الارواح وتلعب المعاملات الدولية دورا هاما وتقل اجور العمال فيظهرون الاستياء وتسري اليقظة بين بعض الجماعات فتطالب بحقوقها وتنتهي الى هياج عظيم. يترقى الفكر البشري في كثير من نواحي العلم والادب والاجتماع ويكثر وقوع الآفات والمصائب في مدن المسرات وتقع خسائر في المخازن الكبيرة والمدارس والكنائس وتحدث زوابع واعاصير شديدة في بعض البلاد فيتأثر منها موسم الحصاد . ويضطرب الجو وتنتشر الامراض الوبائية فتكثر الوفيات، وفي تشرين الاول تزدهر اعمال المؤسسات والجمعيات وتفاجئنا فيه امور جديدة هامة . واما تشرين الثاني فشهر مصائب فادحة تشتد فيه الازمة المالية الدولية كما ان نصف الاول من كانون الاول تجلب فيه بعض المشاكل والصعوبات ونصفه الثاني مبدأ للايام السعيدة وتحقق الامال

الخلاصة: في هذا العام تتأهب الدول للحرب ولذلك لا يسود الهدوء فيه الى نهايته

اخطر استفتاء عالمي

الوادي يقرر اليوم مصيره

فاما الى احضان امه واما...

(بقلم الاستاذ اسعد داغر)

اليوم يوم الاستفتاء في السار، وهو يوم عظيم في تاريخ المانيا بل في تاريخ اوربا، تغص فيه دوائر الاقتراع بثلثي مليون من الرجال والنساء المقيمين في منطقة الاستفتاء والمهاجرين عنها الذين عادوا اليها اخيراً بالالوف وعشرات الالوف من اربعة اقطار العالم لبت مصيرهم، واعلان ارادتهم في الحكم الذي يختارونه لبلادهم . وستعلن نتيجة هذا الاستفتاء صباح اليوم « الثلاثاء »

ويعلم القراء ان منطقة السار سلخت عن المانيا بمقتضى معاهدات الصلح ووضعت تحت اشراف عصبة الامم بعد ان استولت فرنسا على مناجمها تعويضاً لها عن المناجم التي خربتها الحرب في مقاطعتها الشمالية على ان معاهدة فرساي جعلت هذا التدبير وقتيا وقضت باستفتاء الاهلين في المصير الذي يريدونه لانفسهم بعد مرور ١٥ سنة على قيام الحكم الذي انشأته عصبة الامم في بلادهم، اي في سنة ١٩٣٥ الحالية

وقد طالبت المانيا غير مرة برد هذه المنطقة اليها قبل موعد الاستفتاء ولكنها لم تجب الى هذا الطلب، فلما تولى النازي زمام الحكم وبدأوا ينهجون خطة الحزم في سياستهم الخارجية والداخلية وجهوا انظارهم شطر السار وجعلوا يبثون دعاياتهم فيه بشكل لم يسبق له مثيل

ورأت فرنسا في هذه الدعاية والاساليب العنيفة التي افرغت بها اجمالها تعتقد بان استفتاء السار لن يكون حرأ، وانه سيجري تحت ضغط الاحزاب النازية ويتخذ شكل الغزو والاغتصاب من جانب المانيا، فانذرت بانها لا تتردد في ارسال جيشها الى تلك المنطقة لتأمين

البقية على الصفحة السابعة

اقرأ اولا

تحته تجري عين قذرة

ثم تتدفق منها نهر الزيت او نهر الذهب

واخيراً تم مشروع بترول العراق العظيم وامتدت انابيبه من قلب كردستان في بلدة كركوك مخترقة قلب صحراء العراق الى البحر الابيض، وكان لكل من بريطانيا واميركا وفرنسا من فعلها فيه نصيب . ولكن من ذا الذي خطر على باله ان ارمنياً بسيطاً يشاطر ثلاث دول العالم الكبرى قسمة « ضيزى » في النهر الزيتي الاسود الذي لا يدر لبنا وعسلا بل ذهباً اصفر رناناً خالصاً

اما ان تأخذ كل من الدول الثلاث نصيبها (٢٣) وثلاثة ارباع في المائة فامر مع اتعابها ومجهوداتها ومصروفاتها مفهوم (ولو مش كل الفهم) واما ان يتناول فرد — واحد أحد — خمسة في المئة من هذه الثروة الابدية الطائلة فامر لا يعلمه الا الله والحظ الحلو وهو اليوم مضطجع في قصره الفخم الجميل في جنته المحفوفة بالاعناب والنخيل يحيط بها الزرع وقد فجر « الدينار » خلالها نهراً وله ثمر . فالمبلغ المرقوم اعلاه ياسيدي وقدره، قريب وقريب جداً من الستة ملايين اصفر رنان.

وحكاية هذا الفقير الى الله تعالى المليونير الى الجنيه العظيم، انه كان عاملا في شركة السكة الحديد التي انشأتها المانيا في العراق، وكان ان لحظ « الحظ » بعينه « عين زيت » تجرى نهراً من زيت وسخ يصنع منه الذهب الصافي ..

وطار « المسكين » فاعلم ولاة الامر في الحكومة التركية ذاك واخذ منها امتيازاً رسمياً بنصيبه خمسة بالمائة من المشروع .

ثم جاءت الحرب ودالت دولة ذلك الزمان وبينما كانت الجيوش الانكليزية تجيش في تلك الارجاء رأى الجنود عن بعد ناراً حامية فقال قائل منهم، من تلاميذ الكتاب المقدس : انها الاتون الناري المشتعل » المذكورة في « العهد القديم » .. واخيرا تبين انها نار من « نور » الكاز القديم وصار الخبر خبراً وما ان هدأت ثائرة الحرب حتى بدأت المفاوضات والمعاملات وتم المشروع عمليا للدول الثلاث ولمن لف لفها في الحق الشرعي

. واخيراً برز « مولانا » صاحب الامتياز القديم . فاذا هو بعد ضيعة الامل وخيبة الرجاء، بين عشية وضحاها يصبح من فقير معدم « تقريبا » ثريا يقلب كفيه على (اوراق البنكنوت) وما بين طرفة عين وانتباهتها يغير الله من حال الى حال .

(عن البيرسونز بتصرف)

انباء تركيا

حركة الانتخابات في تركيا

تصريحات رئيس المجلس الوطني الكبير

استانبول في اول يناير ١٩٣٥

وصل استانبول امس الاول الجنرال كاظم اوز آلپ رئيس المجلس الوطني الكبير وقد استقبله في محطة حيدر باشا عدد كبير من رجال الحكومة والنواب الموجودين في استانبول واصطفت احينه ثلة من الجنود على هيئة قرهقول شرف وصدحت الموسيقى بالسلام وعند نزوله من الصالون الخاص وبعد ان صافح مستقبليه استقل زورقاً بخاريا سار به الى قصر دولمه بغجة حيث استراح قليلاثم قصد مع السيدة قرينته الى منزل شقيقه باي حسني في جهة تقسيم وبعد العشاء ذهب الى فندق طوقاتليان حيث يقضي في استانبول نحو اسبوعين يسافر بعدهما الى انقرة ، وقد اجتمع به امس مندوب زميلتنا « ميلليت » وسأله جملة اسئلة عن حركة الانتخابات الجديدة ولاهمية التصريحات التى افضى بها الجنرال كاظم نترجمها لقراء المخادنة فيما يلي ،

قال رئيس المجلس في مستهل حديثه عن حركة الانتخابات الجديدة ما يأتي:

تمتاز الانتخابات في هذه الدورة بالحق الممنوح لنسائنا في دخولهن معركة الانتخابات كمنتخبات (بكسر الخاء) ومنتخبات (بفتح الخاء) اما عدد الاعضاء المنتخبين فسوف يكون الان بنسبة عضو عن كل ٤٠ الف نسمة ويؤخذ من المعلومات الاخيرة الواصلة من مختلف الولايات ان المجلس الوطني الخامس سيكون مؤلفا من ٣٩٥ عضوا وقد كان عدد الاعضاء في المجلس السابق الذي انتهت مدته ٣١٧ عضوا اي انه سيكون هناك ٧٨ عضوا زيادة عن المجلس السابق ويرجع السبب في هذه الزيادة الى ازدياد عدد السكان في تركيا وليس بسبب منح المرأة حق الانتخاب لعضوية المجلس لان العضو في الانتخابات السابقة كان يمثل ٢٠ الف صوت وقد تضاعفت النسبة في هذه الانتخابات بحيث ينتخب العضو من بين اربعين الف صوت وعلى ذلك فلا تكون الزيادة بسبب دخول النساء في الانتخابات وانما بسبب زيادة عدد السكان في تركيا .

وسيكون لحق النساء في الانتخابات لعضوية المجلس اثره العظيم في المنفعة العامة لان بين نسائنا عدد كبير من الفضليات صاحبات الاختصاص والضاربات بسهم وافر في شؤون الثقافة العامة وسوف تنتفع البلاد بمواهبهن عندما يمثلن ابناء وطنهن في المجلس الوطني الكبير ولا يمكن الان تقدير عدد النساء او عدد الرجال من الاعضاء في المجلس الخامس . هذا ويجدر بي ان انوه بهذه المناسبة بالاعمال الجليلة التى اداها المجلس الرابع للبلاد فانها كانت من القرارات الخالدة التى تزدان بها صفحات التاريخ التركي . وما من شك في ان المجلس الجديد سيقوم بواجبه كذلك على الوجه الاكمل

— هل سيكون في المجلس الجديد كثير من اعضاء المجلس السابق ؟

— لا املك حق الكلام في هذا الشأن لان ترشيح الاعضاء عن الحزب هو من اختصاص المجلس الاعلى للحزب ولا اعلم شيئاً عن مرشحي الحزب الذي سيعلن عن اسمائهم للرأي العام ونظراً لان الجمهور هو الذي سيختار الاعضاء الذين يمثلونه فلا يمكن بطبيعة الحال التكهن من الان بمن يقع عليهم الاختيار

— متى تعلن قوائم المرشحين ؟

— تنتهي انتخابات الناخبين حوالى عشرين يناير فلا يمكن اعلان قوائم المرشحين الا في الايام الاولى من فبراير وسيجتمع المجلس في اول مارس حيث تنتهي مدة المجلس الرابع فيحل المجلس الخامس محله عقب الانتخابات من غير دعوة .

— هل هناك قوانين باقية في لجان المجلس القديم

— القوانين المحولة على لجان المجلس القديم لم يبق لها حكم بعد الآن فان هذه اللوائح لا يمكن بموجب القانون الداخلي للمجلس ان تطرح على بساط البحث الا اذا اقترحت من جديد وأحيلت على اللجان المختصة وتسحب الحكومة هذه القوانين عقب انعقاد المجلس وتعرضها عليه من جديد اذا رأت ضرورة لذلك . وبعض هذه القوانين كان مقدما للمجلس باقتراح من الحكومة والبعض الآخر باقتراح من النواب والعضو صاحب الاقتراح قد لا ينتخب عضواً في المجلس الجديد ولذلك ينبغي النظر من جديد في الاوراق واللوائح الموجودة في اللجان تقديمها للاقتراح مرة اخرى واحالتها على اللجان ولا ريب في ان المهم من هذه القوانين سيعرض على المجلس من جديد كما أن بعضها الآخر قد لا يعرض بتاتاً ولا يلتفت اليه

— ستكون الانتخابات هذه الدفعة على درجتين . ولكن ألا يوجد اي ميل مطلقا الى الاخذ بطريقة الانتخاب المباشر ؟

— نظراً لان قانون الانتخابات لم يطرأ عليه تعديل فمن الطبيعي ان تجرى الانتخابات هذه الدفعة ايضا على درجتين وربما عرض المجلس الخامس لهذه المسألة وفكر في تعديل قانون الانتخابات ولا يمكن ان يقال من الآن أي رأي قاطع في هذا الشأن .

« مخادنت »

مطلوب

ادارة هذه الجريدة في حاجة الى الاعداد المبينة ارقامها ادناه فالرجاء من الوكلاء او القراء الكرام التفضل بارسالها

٧ ، ١٣ ، ١٥ ، ١٨ ، ٢٢ ، ٢٨ ،
٣٤ ، ٣٥ ، ٤٢ ، ٤٥ ، ٤٦ ، ٤٩ ، ٥٥ ،
٦٨ ، ١٠١ ، ١٤١ ، ١٥٧

بيان حقيقة

انا والحاج طاهر قرمانه

الدفاع . وبعد قرأت في جريدتكم بيان حقيقة من الحاج طاهر افندي قرمان حول هدم الجامع وقرأت ايضا رد مراسلكم على الحاج طاهر وبما ان من واجبي ان ابين للرأي العام الحقائق في امر الجامع لذلك جئت بكلمتي هذه لتنشروها عملا بحرية النشر في اول عدد يصدر من جريدتكم الغراء فليفتبه لذلك الرأي العام حتى تكون كلمتي هذه هي الاخيرة وابدأ باختصار :

اولا — الهمني ربي ان ابني له مسجداً في مدينة حيفا في الجهة الشرقية من المدينة على سفح جبل بفرش الحلقة وقبل ان اباشر في العمار قصدت صديقي الحاج طاهر افندي قرمان واستشرته في امر إبناء المسجد في ارض تخصني ملاصقة لارضه فكان جوابه جزاك الله كل خير وبعد هذا باشرت في العمار فاحتجت بعد ذلك قطعة من الارض لتوسيع الجامع فراجعته فيما اذا كان يرغب ان يبيعني فاجاب بالايجاب (وكانت حاجتي في ذلك الوقت نحو اربعين او خمسين متراً مربعاً) واتممت الطابق السفلي الذي جعلته مسجداً وعينت له اماما ومدرساً وخطيبا وخدماً وقد كنت ولا ازال ادفع لهؤلاء الموظفين ما يزيد عن الاثنى عشر جنيها كل شهر

ومنذ تسعة اشهر باشرت بتسجيل العمار بموجب خريطة احتجت فيها الى قسم من ارض الحاج طاهر زيادة عن السبعة والثلاثين متراً المدعى عليها وقدمتها الى المحكمة الشرعية بحيفا بناء على تسجيل الجامع . وعليه فقد ارسلت عدداً من الوجهاء لشراء قطعة الارض التى زيدت في الخارطة فابى وعرضت عليه بواسطة الكثيرين ليأخذ قطعة من ارضي الملاصقة لارضه بدلاً مما فابى وعرضت عليه ان يأخذ بدل الذراع ذراعين فابى وعرضت عليه ثمنا لارضه مهما يطلب لذلك . وبقي اخواننا يتوسطون، وانا اراجعه واراجعهم مدة تسعة اشهر ، ولكن بدون جدوى ولم اعلم قصده من ذلك واخيراً ذهبت اليه وكان الله شاهداً بيننا وقلت له اني مستعد لاعطائك اربعة عشر الف ذراع بدلا من القطعة التى دخلت في الخارطة فرفض وبعدها اخرج من جيبه ورقة في مذكرته وقال اقرأ ما مضمونها فاطلعت عليها واذا مكتوبا فيها : سأذهب غداً الى المحامي جوزيف صهيون لاقامة دعوى على الحاج عبدالله ابو يونس لاعتدائه على ارضي ، وحين قرأتها غبت عن الوجود وطلبت ان لا يخبر احداً بذلك وقلت له اني كصديق لك لا ارغب ان تشوه سمعتك بهذا العمل المنكر .

وبعدها باسبوعين جاءتني دعوى بواسطة المحكمة يطلب بها الحاج طاهر قرمان هدم العمار . وعند ما شاهدت ذلك استغربت اقدام حاج مسلم ، ووجيه مثله على هذا العمل مع انني صديق له ، وقد قال الحاج طاهر في ردهانى اعتدي على سبعة وثلاثين متراً مربعاً من ارضه او اكثر والحقيقة انني ما اعتديت كما بينت . وانا اقول انشاء الله في القريب العاجل عند اتمام العمار سأسجل الجامع وقفاً لله وللمسلمين .

قال الله سبحانه وتعالى في كتابه العزيز « فلا تغرنكم الحياة الدنيا ولا يغرنكم بالله الغرور » وقال « ومن الناس من يقولوا آمنا بالله وباليوم الاخر وما هم بمؤمنين » وبالختام اسأل الله ان يعفو عنا وعنه وعن جميع اخواننا حتى نتعاون على البر والتقوى والسلام على من اتبع الهدى

حيفا — الحاج عبد الله ابو يونس

جولة في القرى

قرية توقف اراضيها وقفاً ذريا

مختار حاج من لفتا يحنث بالقسم العظيم

كان للحملة التى اثرناها على زمرة السماسرة والبائعين على صفحات «الدفاع» الاغر نتيجة حسنة ، اذ اهتم سماحة رئيس المجلس الاسلامي الامر اهتماما كليا، فصار يجتمع بوجوه القرى ومخاتيرها ويعظ فيهم ويدلي اليهم بنصائحه الثمينة وخصص عدداً من الوعاظ والمرشدين يطوفون في القرى لحمل الفلاح على الاحتفاظ بارضه والتمسك بتراث الاباء مبينين لهم الاخطار التى تحدق بهم وبهذا الوطن من جراء البيوع

وقد بدأ الاهلون يشعرون بما يحيق بهم من الاخطار اذا استمرت حركة البيوع على ما كانت عليه. ونضرب للقراء مثلا في تأثير الوعظ والارشاد بين جمهرة القرويين : كان اليهود دفعوا لأحد اهالي قرية « بيت سوريك » خمسين جنيها ثمنا لكل دونم من الارض وبما ان ذلك القروي (لا اذكر اسمه) قطعة تبلغ مساحتها خمسة عشر دونما وعلى اثر حضوره درس الوعظ في احد ايام الجمع من شهر رمضان ، خرج بعد انتهاء الدرس من توه واوقف تلك القطعة التي لا يملك غيرها وقفاً اسلاميا

قرية توقف اراضيها

كنا علمنا من مدة بعيدة بان اهالي قرية بيت عنان التابعة للقدس يسعون لايقاف ارض قريتهم وقفاً ذريا لا يجري عليه بيع من اي انسان كان وقد اتصل بنا منذ يومين اثنين ، بان مسعاهم كلل بالنجاح والتوفيق التامين اذ قابل وفد من وجوه القرية المذكورة سماحة المفتي وقدموا له مضبطة موقعة بامضاء عموم الاهلين يلتمس موقعوها من سماحته بان يساعدهم على اتمام عملية وقف الارض وقد ابدى سماحته كل الارتياح لهذه البادرة وسيبدأون العملية في هذين اليومين

انها وايم الله لبادرة حسنة تدومن اهل قرية بيت عنان الكرام نرجو ان تتم باسرع ما يمكن حتى يكونوا قدوة حسنة لغيرهم من اهالي القرى المهددة بخطر الضياع ، وليضربوا مثلا اعلى في مضمار الاحتفاظ بتراث جبلت تربته بدم صلاح الدين وخالد بن الوليد وابي عبيدة بن الجراح وغيرهم من مجاهدي الاسلام ورجالاته الافذاذ الذين ضحوا باموالهم وارواحهم في سبيل المحافظة على هذه الارض المقدسة

قروي يضرب مثلا لغيره

مثل آخر نضربه من قبيل الانتباه لخطر الصهيونية الذي بات يهدد كل من في هذه الديار وهو .

كان السيد الحاج على خلف احد مخاتير قرية لفتا ومن المحاربين للبيوع والسماسرة اشترى خربة بالقرب من بيت ساحور تبلغ مساحتها ثلثماية دونم تقريبا وقد علمت اليوم بانه ينوي وقف هذه الخربة وقفا ذريا يتحول من بعد انقراض نسله الى وقف اسلامي محض . مثلان نشتهما على صفحات هذه الجريدة لعل في اثنائها قدوة حسنة يقتدي بها القرويون لاسيما هؤلاء المهددون بخطر الرحيل والجلاء اذا استمرت حركة البيوع في هذه الطريق العوجاء

حاج ينكث بالعهد!

كنا ذكرنا في عدد ماض من اعداد « الدفاع » ان جماعة من وجوه قرية لفتا قامت لمحاربة البيوع والسماسرة، وكان من بين هؤلاء المختار الحاج عقل ياسين الذي ادى القسم على عدم البيع لليهود او التوسط في نقل اية قطعة من ارض هذا الوطن لايدي اليهود ، غير انه نكث العهد وحنث بيمين اقسمه بالله وكتبه ورسله ، واليك ايها القارىء كيف خرج على جماعته وتوسط في بيع قطعة ارض بطريقة شيطانية:

للحاج المذكور ابنة تدعى « نجمة » لا تتجاوز الرابعة عشرة من عمرها ترث عن والدتها اربعة قراريط في قطعة ارض تدعى « القطعة » بالقرب من الشيخ جراح . حمل ابنته في الايام الاخيرة على اعطاء وكالة بحصتها في الارض المذكورة المدعو محمود عمر صيام وهذا بدوره باعها لليهود ، وبلغ مقدار ما ترثه هذه الفتاة الصبية سبعة آلاف متر .

ويجري التوكيل والبيع والافراغ لليهود من قبل محمود عمر صيام المذكور بارشاد وارادة الحاج المختار الوارد اسمه اعلاه؟

فما قول تلك الجماعة التي قامت لمحاربة السمسرة ومحاربة البيوع ،والتي من ضمن اعضائها ذلك الحاج الخارج الذي يخون الله ما عاهده عليه ، ويسعى في تهويد ارض هذا الوطن العزيز انبائس بوجوده ووجود امثاله من الخارجين المارقين على الوطن والدين

سمسار لن يثبت على عهد

وهناك رجل آخر، الا وهو السمسار خطير ومن الذين اقسموا اليمين على عدم البيع او التوسط للبيع من اليهود، وهو ذلك المختار الذي راوغ في تأديته حين قامت تلك الجماعة لتأليف لجنة تعمل للقضاء على البيوع في قرية لفتا كما كتبنا عنه في عدد ماض من « الدفاع » الاغر ،وهذا السمسار هو علي اسماعيل النجار نجل الحاج اسماعيل النجار ، لقد نكث بعهده ورجع يعمل لتهويد هذه الاراضي العربية فقد استطاع في هذين اليومين ان يتوسط ببيع مساحات واسعة . وقد اتصل بنا من مصدر ثقة انه غرر بجماعة الرهبان الافرنسيين الذين يملكون دير «رطلون» وتوفق في حملهم على مبيع اراض تبلغ مساحتها ثمانماية وخمسين دونما لليهود وهذا السمسار هو من اعدى اعداء هذا الوطن ولا نظنه يرجع عن اعماله ابدا لا سيما بعد ان ذاق طعم الجنيهات الصهيونية وتمتع بملذاتها . فالى اهالي قرية لفتا نوجه كلمة بريئة نضرع الى الله ان يهديهم الى محاربة هذين الشخصين وكل من تحدثه نفسه من غيرهم ممن تسول له نفسه الخروج على اجماع القرية والجنى على هذا الوطن، ونرجو الله ان يكلل اعمال المخلصين بالنجاح

لفتا : « ابو العباس »

حديث الوزير العربي

لقد عشنا معا ٦٠٠ سنة

آمال العراق الناهض في الشرق

أدلى فخامة نوري باشا السعيد وزير خارجية العراق ، بالحديث التالي الى الصحف التركية :

لقد عشنا معاً مدة تزيد عن ستمائة سنة وقد تعمدت المجيء الى انقرة كلما لاحت لي الفرصة للاجتماع باصدقائي المحترمين الاعزاء وبالاخص لانهما يفيدنا ويسرنا جدا ان نشاهد عن كثب جهودكم ونشاطكم وتقدمكم في ميادين الاقتصاديات والاجتماعيات. وقد يتطرق بنا الحديث بهذه المناسبة من وقت لآخر الى الكلام في الحال والمستقبل .

مسألة الحدود بين العراق وايران

— هل لمجيئكم الى انقرة في هذه الدفعة علاقة بمسألة الحدود بين العراق وايران ؟

— هذه زيارة صديق كما قلت لكم ولا استطيع ان اقول بأنه لا علاقة لها بتاتا بهذه المسألة . . . الحدود بين ايران والعراق محددة من عهد الامبراطورية العثمانية القديمة . هناك التقارير المقدمة في ذلك العهد من درويش باشا وخورشيد باشا وفي تلك التقارير ابحاث ضافية عن مسألة الحدود تلقي ضوءاً عليها .

— هل النية موجهة الى الاستفادة من هذه الوثائق ؟

— الخلاف القائم حول مسألة الحدود هو في الاساس وسوف نستعين بهذه الوثائق ايضا بطبيعة الحال. لكننا اذا وصلنا الى اتفاق في الاساس فانه سيصبح من السهل التفاهم في التفاصيل واكثر ما يهمنا الآن هو الوصول الى تفاهم في الاساس .

كانت الامبراطورية العثمانية عقدت مع ايران معاهدة في زمن السلطان مراد الرابع وأبرمت بعد ذلك معاهدة أرضروم الاولى ثم معاهدة ارضروم الثانية وفي سنة ١٩١٣ عقدت اتفاقيه بروتوكول .

حاولنا منذ أربع سنوات ان نتفاهم مع ايران مباشرة وعند ما سافر المغفور له الملك فيصل في زيارته الى طهران دار الحديث حول هذه المسائل جميعها وكاد الاتفاق يتم لكن المفاوضات وقفت عقب ذلك .

مسألة تحكيم تركيا

— يقال ان هناك اتجاهاً نحو طلب تحكيم تركيا في مسألة الحدود بين العراق وايران فالى أي حد يمكن الاعتماد على صحة هذا الخبر ؟

— كنا نتمنى ذلك كثيراً لكننا فكرنا في الامر فوجدنا ان الجمهورية التركية صديقة للعراق ولايران وانه لمن المهم ان تكون تركيا صديقة للطرفين ولهذه الصداقة اهميتها غير انه ليس من الصواب ان نجعل تركيا في موقف دقيق ازاء هذه المسألة وعلى اي الاحوال فان تركيا بصفتها عضواً في مجلس عصبة الامم الذي ستطرح المسألة امامه سيكون ممثلها رئيس الجلسة وفي تلك الجلسة ستعطى الاصوات باتفاق الآراء وبهذه الكيفية تقوم تركيا بوظيفة الحكم دون ان تغضب اي جانب من الجانبين وسوف يرتاح الطرفان الى الحكم الذي ستصدره تركيا واننا سنرضى بهذا الحكم حتى لو كان ضدنا على اعتبار انه صادر باجماع الاراء وليس من تركيا وحدها وهذا ما نتوقعه ايضا من ايران حتى لو كان القرار الصادر سيكون ضدها لانه يعبر عن رأي ١٤ دولة

الصداقة مع ايران في مقدمة المسائل السياسية التى تهتم بها حكومة العراق ونظراً لاهتمامنا بهذه الصداقة نرجو ان نصل الى اتفاق عاجل مع الحكومة الايرانيه وستكون المسألة سهلة جدا كما قلت آنفا لو توصلنا الى اساس التفاهم بين الطرفين

الميثاق الشرقي

هل يمكن القول بامكان عقد ميثاق شرقي بين حكومات ايران والعراق وتركيا ؟

— لا استطيع ان اقول شيئاً بالنسبة لايران اما بالنسبة لنا فقد قلت لكم اننا عشنا معاً نحو ٦٠٠ سنة وعلاقاتنا سوف تزداد تقدما يوما بعد يوم وقد تبدو في المستقبل مظاهر لتآلف اكثر مما هو موجود الان . هذا ما استطيع ان اقوله اليوم .

الحركات الوطنية في العراق

ـ الحركات الوطنية في العراق قد تجلت اخيراً في صورة قوية. اليس كذلك

ـ انهم يقلدونكم ، انهم يريدون ان ينسجوا على منوالكم في كل حركة تقومون بها غيران النظام الحكومي عندنا ما زال شديد البأس . اننا ما زلنا حديثي العهد .

— ما هو الاثر الذي تركه في نفوسكم تشريفكم الاخير الى انقرة ؟

— كنت لم احضر الى هنا منذ ثلاث سنوات انني مسرور جداً مما شاهدته وهو يفوق ما كنت اتوقعه وما كنت استطيع ان افهم حق الفهم مقدار تقدمكم في ميادين الاقتصاد والاجتماع بصفة خاصة اذا لم اشاهد ذلك بنفسي لان الاعمال التى تمت ليست سطحية وفوق هذا وذاك فان انظمتكم الصحية قد تقدمت تقدما خارقاً للعادة وقد شاهدت بنفسي المنشئات الزراعية ولا مشاحة في انكم ستجنون خير الثمرات من تلك المنشئات في المستقبل القريب ويجدر بي ان اعترف لكم بهذه المناسبة ان ما الاقيه من مظاهر الحفاوة ودلائل المحبة في كل مرة ازور فيها تركيا يزيدني ارتباطاً بها ولا ادري كيف اعبر عن شكري نحو هذه العاطفة.

ـ هل تجتمعون في استانبول بوزير خارجية ايران قبل سفركم الى جنيف ؟

— اذا حضر الى هنا وانا موجود فمن الطبيعي ان نتقابل وتجمعني معه روابط الصداقة الحسنة وليس هناك ما يدعونا الى الشكوى من ايران والحقيقة اننا نسعى وراء التفاهم ونريد ان نصل الى ذلك لتقوية روابط الصداقة الموجودة بيننا وسوف امر في طريقي من هنا عند العودة لانني ارغب كثيراً في انتهاز الفرصة للمرور ببلادكم

البقية على الصفحة السابعة

صفوة ما يحمله بريد الشرق والغرب

فضائح الاسلحة

من اجل الذهب تحارب دولتها

ذاك يموت بدولار وهذا يعيش بعشرة

اماطت لجنة الشيوخ الاميركية اللثام عن فضائح رهيبة ترتكبها شركات الاسلحة ، واظهرت للعالم سيطرة هذه الشركات على الدول ، ودفعها الى غمار الحروب ، ارضاء لاطماع اصحاب هذه الشركات .

وقد اوضحت تلك الارباح الهائلة التي يبتزها صانعو المواد والادوات الحربية وبعد ا كتشاف هذه الفضائح اقدم الرئيس روزفلت على الغاء الارباح الحاصلة من الحروب ، وفي مقدمة تلك الشركات شركة دوبونت الاميركية التي كانت لاول عهدها تصنع البارود على انواعه ، وتطرقت من ذلك الى ابتناء الغواصات وغيرها من المهلكات وقد علم من سياق التحقيق في امر تلك الشركات ان ارباح بعضها قد تجاوزت المعقول فكانت تماغائة بالمئة

امتدت بها الغواية الى انها سمحت لنفسها ببيع اسلحة لدول محاربة تهدد الولايات المتحدة كاليابان واستخدمت ايضا كثيرين من رجال الجيش الاميركي كوسطاء وباعة يعقدون لها الاتفاقات مع دول اجنبية ، وقد كانت الحكومة الاميركية في العهد المنقضي مطلعة على ذلك ولكن الرشوة قد اغمضتها وجعلتها تغض الطرف، فقد كان رجال الشركات يكيلون الدراهم لرجال الحكم كيلا

وقد اختار الرئيس روزفلت لجنة عهد اليها في سن قوانين شديدة من شأنها حماية الامة الاميركية من تلاعب اولئك النفعيين الذين باعوا كل معنى للوطنية فاصبحت نفوسهم خلواً منها

ومن مساوىء الشركات التي ذكرها الرئيس روزفلت في عرض الكلام عن شرور الحرب التفاوت الكبير بين الجندي في الخنادق والعامل في معامل الادوات الحربية — فالجندي المعرض الموت في كل دقيقة يتناول دولاراً واحداً في اليوم بينما العامل في مصانع الاسلحة يتقاضى عشرة دولارات يوميا

على بريد الموت

لجيفة منتنه

خير من جبان على قيد الحياة

عثر احد ضباط البوليس في ارلندا اخيراً على كتاب من احد الذين أعدموا لاشتراكهم في ثورة ١٩١٦ ، لاحد اصدقائه فأرسله الضابط الذي وجده الى المستر دي فاليرا مصحوبا بهذا الكتاب.

« عزيزي الرئيس : كنت اثناء القلاقل في ارلندا صحبة فرقتي العسكرية ايام كان من واجبي ، اذا صدقت الذاكرة، ان اطارد شخصك . ولعل اكره واجب على الجندي هو ان يغير على المواطن المدنية . اثناء هاتيك الايام عثرت على آخر كتاب كتبه وطني وفي قبل اعدامه وقد اختفى يومئذ بين متاعي حتى وجدته اليوم في صندوق قديم .

« وهو يوم السلام وعهد الوئام ايها الرئيس ، وها انا اعيد كتاب هيستن بروحه الخالصة كما قد تظن به . هل لي ان ارجو ايضاً ان هذا العمل بهذه الروح قد يثير شعوراً اصفى بين الشعبين (الارلندي والانجليزي) المتفاهمين بالسر المختلفين في الجهر منذ امد بعيد ؟ »

وارسل المستر دي فاليرا للضابط هذا الجواب :

« سيدي العزيز : استلمت كتابك وطيه، فشكراً جزيلا . اني انا ايضاً انظر نحو توطيد علاقات الصداقة والود بين شعبينا ويسرني اني واثق من ان هناك من رجال الانجليز من ينظرون عين النظرة .

« سأبحث عن المستر والش الذي كتب اليه هيستن هذا الكتاب النفيس واتمنى لك عاما سعيداً

المخلص

(ايمون دي فاليرا)

« وادي الدموع ! »

وهذا هو الكتاب الذي عثر عليه ضابط البوليس وارسله الى المستر دي فاليرا :

« سجن كلمنهام — الاحد ٧ ايار سنة ١٩١٦

« عزيزي المستر والش — قبل ان تصلك هذه العجالة اكون قد ودعت وادي الدموع — هذا العالم الذي عشنا فيه . . منتقلا الى عالم لا أشك بانه خير منه

« انتهز هذه الفرصة الاخيرة لاشكرك وجميع اصحابي في مصلحة السكة الحديدية على ما قدموه لي من عطف ولطف منذ السنة الماضية . اسألك ان تصفح عن جميع السيئات التي قد اكون ارتكبتها نحوك . واسألك ان تصلي من اجل راحة روحي .

« مهما اكن قد فعلت ، فقد فعلت كجندي من جنود ارلندا ، بما اعتقدت انه خير الصالح لبلادي .

احمد الله اني لم افعل قط ما ندمت عليه واخيراً انه لمثل حكيم ، القائل : « لجيفة منتنة خير من جبان حي » !

« هل لك ان تراعي مساعدة امي ما امكنك ، هي الضامن وارد المنكوبين السنوي فلا بدع انها في امس الحاجة اليه »

— صديقك الشاكر

« هـ . ج . هيستن »

شركة

سيارات غزه

الوطنية

سفريات يومية

بين غزة ويافا

« وبالعكس »

سيارات

فخمة

سائقون ماهرون

اقرأ !

شاعر يفشل

وصديقه يتهكم عليه

تقدم الى مسابقة محطة الاذاعة الحكومية ، كثيرون من شعراء الشباب والشيوخ بمقطوعاتهم الشعرية التي هي من احسن نتاجهم الشعري ومن اروع ما يقولون . وكانت المحطة اعلنت انها تريد للاغاني نهضة جديدة نحو الكمال ليكون لها الاثر الفعال في توجيه الخلق المصري نحو الخلق المتين

وظل الشاعر المعروف محمد الاسمر متردداً في ان يتقدم بقصيدة وقد اشار عليه اخوانه في ان يتقدم وخالفهم في ذلك الاستاذ الهراوي ونصحه بعدم دخول هذه المسابقة مخافة السقوط الشائن في هذا الامتحان . ولكنه برغم نصيحة صديقه الاستاذ الهراوي تقدم الى المحطة ببعض مقطوعاته غير حاسب للفشل حساباً. فلما صدمته النتيجة قابله الاستاذ فوجده صامتاً واجماً فانشده الابيات الاتية ورد عليه الاستاذ الاسمر بالابيات التي بعدها :

ابيات الاستاذ الهراوي

الى اخي الاسمر

اخي قد جاءني نبأ
من الانباء غير جلى
ابنه ، لا لقيت اسى
وصف لي لذة الفشل
فمالك مغضباً حنقاً
ومالك واضح الملل
مزاج غير معتدل
ولعب غير محتمل
هي الدنيا مسابقة
لاهل الحظ في العمل
فلا تسخط على احد
وحظك علة العلل
ولو جربت تجربتي
لما افرطت في الامل

ابيات الاستاذ الاسمر

كم قلت لي ونصحت لي
نصح الذي لا يأتلي
واقول « ادخل علي »
وتقول لي « لا تدخل »
احذر وخذ مما مضى
نبأ عن المستقبل
قد كنت مرآة الحقيـ
قة وهي لما تنجلي
لاحت فلاحت لي عظا
ت ما حسبت تلوح لي
يوم النتائج كان في الا
يام غير محجل
واتى بها المذياع يد
مي بالعجائب من عل
اعطى الحمائم حبها
وروى فؤاد البلبل
اا استمعت له علا
ت باني اذني مقتلي
ونهضت مخبول الهوا
طف ثائراً كالمرجل
حيران ما ان يستقر
بي المقام بمنزل
وجريت كالاعصار يقـ
ذف بالحصى والجندل
بركان قلب اصطلى
من ناره ما اصطلى
حتى استقر قراره
بالامس يدفي « هيكل »
من بعدما ، اعي السلا
سل ، فر غير مسلسل

***

يا صاحبي ولديك تجر
يب الحكيم الامثل
اوضحت لي وجه الصوا
ب ورحت عنه بمعزل
هي غلطتي فعلي وحـ
دي حمل ما لم يحمل
لولا الشكائم في فمي
ويد الاعز الافضل
اسمعت جلجلة الرعو
د مكان وسوسة الحلى
اسفي على ما فات انـ
سانيه فوز الاول

محمد الاسمر

آراء في الحياة

هل تصلح السجون المساجين ؟

الواقع يقول لا – ولكن المجتمع !

يرى كثير من علماء النفس والقانون ان سبب الاجرام في عدد غير قليل من الناس ضعف ذكائهم وافراز بعض الغدد في جسمهم افرازا غير طبيعي . ولذا تراهم يعتبرون المجرم مريضا بالمعنى التام، ويدعون الى استبدال السجون باصلاحيات يعالج فيها المجرمون طبيا ونفسيا .

والسجون تغص بكثير من مدمني المخدرات وشاربي الخمور ولكن ثبت من الاحصاءات الاخيرة التي اجريت ان مدمن المخدرات لا يلبث اذا خرج من السجن ان يعود الى ادمانه ، هذا عدا عن انه يرغب الادمان الى كثير من اصدقائه في السجن فالافضل اذا ان لا يرسل المدمن الى السجن بل الى المستشفي

كذلك تغص السجون بالمومسات

وقد قررت احدي مديريات سجون نيويورك بان معاقبة المومسات بالسجن لا تردعهن عن الدعارة ، ولا تغير وجهة نظرهن اليها . فهن يعتبرن السجن فترة استراحة يعدن بعدها الى مزاولة مهنتهن . فالافضل اذا ارسال المومس الى طبيب في العلم ليداوي علتها بهذا العلم . اما اذا كان الغرض من سجنهن منع انتشار الامراض فخير لهن ارسالهن الى المستشفيات التي خصصت لهذا الغرض والعجيب ان (شريك) المومس يظل في المجتمع ينشر جراثيم امراضه والاغرب من ذلك ان يسجن الذي لا يستطيع ان يؤدي « النفقة » لزوجته واولاده فهل يستطيع ان يؤديها اذا سجن؟ ونرى ان خير حل لهذه المشكلة ان يسجن هذا في الليل ويشتغل في النهار

فانت ترى ان المجتمع يحتاج الى اصلاح عظيم .

نهاية العمران

اخطر بقعة في العالم

يتناول فيها الموت بيده من يشاء

« ليست بقعة فيما وراء المعمور ولا في زوايا المهجور .. ولا جزيرة ملأى بالوحوش الكواسر او بركانا ينذر بالانفجار كل حين ! — كلا ، بل هي مدينة لندن قلب بريطانيا العظمى التي يقوم على مواصلاتها ونظام حركتها وزير هام هو المستر بليشا »

بعد هذا العنوان وهذه المقدمة قالت مجلة « بيرسن » واليك ارقاماً تتكلم بهذا البرهان .

تحدث كل سنة زهاء ٧٨٠٠ حادثة اصطدام وهلاك في البلاد ، واضعاف هذا العدد يهلكون في المعامل والمصانع

وكل سنة تموت اكثر من ٨٠٠ امرأة بالسقوط عن الادراج واكثر من ١٠٠٠ منهن يقعن من الشرفات والنوافذ جثثاً هامدة !

ومهما كان من امر جهالة اولئك التعيسات قليلات الاحتراس الان عذرهن ان في رؤوسهن آلاف الاشياء التي ينبغي ان يتذكرنها قبل ان يتذكرن السقوط !

ومثل هذه الحوادث تحدث اثناء تنظيف البيت والنوافذ والشرفات . والغريب ان الصحف تسهو عن ذكرها مع ان هناك عدداً من آلاف الايدي والارجل تبتر يوميا وتظل العاهة مع ضحيتها ابد الدهر .

ثم هناك حوادث الزلق في الحمام وتكون نتائجها اما كسر في العظم او قطع احد الاعضاء ، اوجرح الرأس ..

ويلي الحمام في الخطورة المطبخ فيها تحدث فيه من انفجار او تسميم او جروح بالسكين تحز لحم المرأة المسكينة في حال الاسراع بتحضير طعام الازواج ..

عكن اضافة هؤلاء الى « القائمة السوداء » لضحايا الاعمال التي تثبت ان لندن قلب بريطانيا العظمى هي اخطر بقعة في العالم !

انباء خارجية

هنغاريا

نتيجة التحقيق

في مصرع الملك

سلم مندوب هنغاريا في عصبة الامم الى سكرتيرية العصبة نتيجة التحقيق الذي قامت به هنغاريا فيما يختص بمسؤولية بعض الهنغاريين في حادثة مرسيليا والمفهوم ان هنغاريا ترغب ابداء هذه المسألة في اجتماع العصبة في الدورة الحالية

لاستبدال اسماء العائلات

القديمة بجديدة

دعت القنصلية التركية في بيروت الرعايا الاتراك الى الحضور لتسجيل اسماء الاسر التي يختارونها لهم وفقا للقانون الجديد الذي اصدرته الحكومة التركية في هذا الشأن

نظرات الشعر

شاعر الهند الدكتور اقبال

يتكلم عن الحياة و الملك لله

ترجم الاستاذ الدكتور عبد الوهاب عزام قطعاً شعرية قوية في الرسالة لشاعر الهند الكبير الدكتور محمد اقبال . وهذه القطع بعض ديوان الشاعر المسلم العظيم المسمى « رسالة المشرق » :

الملك لله

أضرم طارق النار في سفائنه على ساحل الاندلس ، فقيل له هذا أمر ينكره العقل ! كيف نرجع الى الديار ، وقد شط المزار ؟ ان الشريعة لا تجيز ترك الوسائل ! فضحك وأومأ حسامه وقال كل ملك ملكنا ، لانه ملك ربنا

الحياة

سألت حكيما : ما الحياة ؟ قال : خمر أمرها أطيبها ، قلت : انها دودة تنشأ من الطين قال : بل وليدة النار كالسمندل قلت : ان الشر مضمر في فطرتها قال : هي شر كلها اذا لم تعرف خيرها . قلت : ان غرامها بالمسير لم يبلغها منزلا . قال : ان منزلها في هذا الغرام نفسه . قلت : انها ترابية ومرجعها التراب . قال : ان الحية اذا شقت التراب فهي وردة ناضرة

الشقيقة

انا الشعلة التي اضطرمت في احضان عاصفة والنار لا تهاب العشب من فجر الازل ، قبل ان يخلق البلبل والفراش ، انا اعظم من الشمس، ولكني منبثة في كل ذرة ، وقد خلقت السماء شرارها من حرقتي : سقطت على صدر المرج لحظة فنبع من ترابي غصن ناضر فاستتاب ناري وقال : تلبثي في احضاني قليلا ، ولكن قلبي السليب لم يقر قراره ، فاضطربت في ضيق الغصن حتى تجلى جوهري باللون والرائحة ، فنثر الندى في طريقي جواهر متلألئة، وضحك لي الصبح ، وأطافت بي ريح الصبا ، وسمع البلبل من الورد ان ناري قد سلبت ، فتأوه وقال : لقد اشتريت ثوب الحياة غاليا

هأنذا افتح صدري لضوء الشمس وأحتمل منتها ، فمن لي بأن تعود ناري مشتعلة في صدري ؟

الحياة الخالدة

لا تحسبن الحانة قد بلغت نهايتها . فلا يزال في عروق الكرم الف خمر لم تشرب . ذلك المرج جميل ، ولكن لا تجمل ان نعيش كالبرعم ! قضاء حياته تمزق بانفاس الصبا . ان تكن بالحياة خبيرا فلا تطلب ولا ترض قلبا خليا من وخزات الامل . عش كالجبل محكما مجتمع النفس ، ولا تعش كالهشيم ، فان الريح

ماذا تسمع اليوم ؟

عن محلات السادة دجاني اخوان تلفون ٧١٦

يوم الثلاثاء ١٥ يناير سنة ١٩٣٥

الساعة	
٦٫٤٥ ـ ٧٫٠٠	صباحا تمرينات رياضية ـ عبد المنعم مختار افندي
٧٫٠٠ ـ ٧٫٣٠	قرآن كريم ـ الشيخ مدين منصور
٧٫٣٠	ختام
١٠٫٠٠ ـ ١٢٫٠٠	اسطوانات شرقية
١٢٫٠٠ ظهرا	دقات ساعة دار البريد
١٢٫٠٠	ختام
** ٢ ـ ٢٫٣٠	مساء اسطوانات شرقية
٢٫٢٥ ـ ٢٫٣٠	النشرة التجارية الاولى
٢٫٣٠	ختام
٥٫٠٠	دقات ساعة البريد
٥٫٠٠ ـ ٥٫٣٠	قرآن كريم ـ الشيخ محمد عكاشة
٥٫٣٥ ـ ٦٫٢٥	موسيقى شرقية ـ فرقة الراديو الشرقية بقيادة الاستاذ عزيز صادق
٦٫٣٠	اخبار ونشرات
٧٫٠٠	النشرة التجارية الثانية
٧٫١٠ ـ ٧٫٣٠	حديث (علم الاجتماع) للآنسة سهير القلماوي
** ٨	اشارات لمعرفة الوقت
** ٨ ـ ٩٫٢٥	اسطوانات شرقية
٩٫٣٠ ـ ١٠٫٢٠	موسيقى شرقية ـ مغنى والات ـ السيدة نادرة وفرقتها
** ١٠ م	اشارات لمعرفة الوقت
١٠٫٢٥ ـ ١٠٫٣٥	موسيقى شرقية ـ كمان منفرد ـ فاضل شوا
١٠٫٤٠ ـ ١١٫٣٠	موسيقى شرقية مغنى والات — السيدة نادرة وفرقتها
١١٫٣٠	سلام الملك

انكلترا

صدى قرار منع الالقاب في تركيا

نشرت جريدة السار ان ممثلي تركيا السياسيين يجدون صعوبة عظيمة لتمرين انفسهم على قرار حكومتهم الخاص بمنع الالقاب وتقول الجريدة ايضاً ان بعض الدول العربيه قابلت هذا القرار بالارتياح

أخبار محلية

زيارة زميل فاضل

زار ادارة هذه الجريدة مسلما الاستاذ وديع حنا صاحب مجلة المعارف البيروتية الذي جاء لقضاء مدة في فلسطين ترويحاً للنفس وانجازاً لبعض اشغال تتعلق بشؤون مجلته فنتمنى له طيب الاقامة

حول خبر

مساعد مأمور التسوية

نشرمن ومين خبراً يتعلق بصلاحية مساعد مأمور التسوية في عمل وقد جاءنا من يؤكد لنا بطلان زعم الذين وقعوا تلك البرقية بالوثائق والارقام. فنحن اذاعنا ذلك لا يسعنا الا الاسف لا سيما وان الخبر نشر اثناء غياب الاستاذ محرر هذه الجريدة المسئول في القدس. وليس أحب الى نفوسنا من نفي مثل هذا الذي نسر به وبامثاله

عودة شاب

قال مراسلنا في القدس:

عاد في الاسبوع الفائت الاستاذ انورنسيبه نجل الوجيه زكي افندي نسيبه، من بلاد الانكليز بعد ان اتم دراسته في جامعة كمبردج، ونال شهادتها بدرجة شرف، كما انه اجتاز امتحان «لندن بار» واحرز درجة استاذ في الحقوق فنهنئه.

قدوم

قال مراسلنا المقدسي

قدم القدس حضرة الخوري الفاضل يواكيم قرداحي رئيس المدرسة الاسقفية للروم الكاثوليك في حيفا ترافقه كريمته خطيبة الاستاذ يوسف فرنسيس سكرتير تحرير زميلتنا الوحدة العربية وقد تشرفا بزيارة سماحة رئيس المجلس الاسلامي الاعلى وادب لهم المربي الكبير الاستاذ احمد سامح الخالدي مأدبة غداء

استئناف التحقيق

في قضية قتل

قال مراسلنا في القدس:

استأنف جناب المستر هايارد التحقيق في قضية مقتل صالح حمدان المتهم فيها كل من محمد مطر وعلي عيد جميعهم من قرية قالونية وبعد استماع اقوال بقية شهود الدفاع قرر احالة المتهمين لمحكمة الجنايات الكبرى ليحاكموا فيها

حفلة على ظهر باخرة

قال مراسلنا في حيفا: اقيمت حفلة تعارف في الساعة الحادية عشرة قبل ظهر هذا اليوم على ظهر الباخرة الفنلندية الراسية بميناء حيفا وقد حضرها حضرة قنصل فنلندة الخواجه بوتاجي ونائب حاكم المقاطعة وحضرة قائمقام حيفا والجنرال مكنيل وحضرة وكيل التجارة الامبراطورية المستر الدون وعدد كبير من التجار وقد افتتح الحفلة حضرة قومندان الباخرة بكلمة شكر فيها الحضور ومن ثم جرت احاديث شتى تناول المدعوون خلالها المشروبات الروحية وانفضت الحفلة الساعة الواحدة بعد الظهر

خبير انكليزي جديد

يصل فلسطين قريبا

قبل بضعة اشهر كتبت حكومة فلسطين الى دائرة سكك حديد لندن والخطوط الشرقية تطلب منها ايفاد المستر جنكين جونس الخبير في طرق النقل التجاري بواسطة سكك الحديد لارشاد حكومة فلسطين في هذا الصدد وبقيت المسألة معلقة حتى اليوم الرابع من الشهر الحالي اذ وافقت ادارته على طلب الحكومة الفلسطينية واخذ حضرته يستعد للسفر بحيث يكون هنا قريبا

وسيمكث المستر جونس في فلسطين ثلاثة اشهر يقدم خلالها للحكومة نواصيه في انجع الطرق التي من شأنها ان تحسن حركة النقليات التجارية بين الاقطار الفلسطينية بواسطة السكك الحديدية من حيث السرعة في النقل وتخفيض الاسعار وتعميم شبكة الخطوط مع ايجاد جميع وسائل النقل السريع من والى القطارات

تغلب فريق

النادي الاسلامي

قال مراسلنا في حيفا: تغلب النادي الاسلامي بحيفا على نادي الاتحاد في مباراة لكرة القدم جرت بعد ظهر امس على ملعب الاول باربع اصابات ضد اصابة واحدة وهذه المباراة من مباريات درع مؤتمر الشباب وكانت حفلة شيقة حضرها جمهور كبير

حادث سيارة

في الساعة العاشرة من صباح اليوم دهست سيارة نقل رقم ٨١٤٥ بشارع جمال باشا فلاحا مسنا كان يحاول اجتياز الشارع فاخطأه السائق وصدمه صدمة اوقعته على الارض فاحدثت جرحاً برأسه ونقل على اثر الحادث الى المستشفى لاجراء الاسعافات الطبية وقبض على السائق واقتيد الى دائرة البوليس لاجراء التحقيق

شكوى عرب

من قائمقام صفد

تلقينا في بريد اليوم شكوى ضد القائمقام اليهودي الادون برجن وقعها كثير من أهالي فرعم من قضاء صفد وهم يحتجون فيها على المعاكسة والشدة التي يقابلهم بها القائمقام لانهم كما يقولون لم يمشوا على سياسة معتمد جمعية بيكا اليهودية كما رفعوا شكواهم لجناب حاكم اللواء الشمالي فنلفت لذلك نظر الحكومة للتحقيق في الامر

شجار

قال مراسلنا في القدس:

من انباء البوليس انه حدث شجار في قرية بيتنيا التابعة لغزة بين عرب الرميلات والفلاحين ولما حضرت قوة البوليس الى مكان الحادث هاجمها العرب الا انها تمكنت مؤخراً من تفريق المتقاتلين والقبض على اثني عشر شخصاً اودعتهم السجن لنتيجة التحقيقات

١٠٠٠٠٠ يهودي

تكلم الادون كرنبوم في اجتماع اللجنة الصهيونية الذي عقد في القدس بعد ظهر امس عن الصعاب التي تواجهها اللجنة الصهيونية وفرع الهجرة فيها نظراً الى شدة الالحاح في طلب الحصول على جوازات سفر الى فلسطين وعدم استطاعة اللجنة تلبية هذه الطلبات

ومما قاله ان هنالك في اوربا وحدها ١٠٠،٠٠٠ يهودي يلحون في طلب الحصول على شهادات لدخول فلسطين وهؤلاء يجب ان ينظر الى طلبهم ويوجد بين هؤلاء ٣٥ الفاً من الحالوتسيم

ثم قال وعدا عما تقدم فالطلبات تربو كثيراً على ما لدينا من أذونات هنالك ٣٥ الف طلب مقدمة من اقارب وافراد العائلات اليهودية المقيمة في فلسطين والذين مايزالون في اوربا يرغبون في الحضور للالتحاق بذويهم

واختتم الادون كرنبوم كلمته بقوله انه في العام المقبل ١٩٣٦ سوف لا تمنح الشهادات لدخول فلسطين الا لمن يجيد اللغة العبرية، فلذلك أنصح جميع الذين يرغبون في القدوم الى ارض الميعاد ان يتعلموا اللغة العبرية من الان ويتعلموا الزراعة ايضاً

أضراب عمال يهود

لم يقبضوا رواتبهم

اضرب نهار امس الاول العمال الذين يشتغلون في أعمال الادون جاكوب هلبرن عن العمل وثاروا هائجين مطالبين برواتبهم المتأخرة منذ بضعة أشهر، وقد انضم اليهم المقاول على العمارة لانه هو الآخر لم يقبض شيئا مما استحق له. وقد ادى هذا الهياج الى تدخل رجال البوليس بالامر، وقبض على المقاول ثم أخلي سبيله

وهذه هي اولى حوادث الاضراب بين العمال اليهود لعدم دفع الاجور

حريق

خسائر طفيفة

في الساعة التاسعة من صباح امس شبت النار في دكان داخل سوق الدير تصنع فيها المناخل والسلال لحمل البرتقال تخص هاشم الغرابلي

وقبل ان يتمكن المجاورون من اطفائها علقت النيران ببعض مواد خشبية في الدكان المجاورة وهي قهوة عربية صغيرة تخص احمد القهواتي فالتهمت ما فيها من كراسي وطاولات

وقد ساعد على استعار النار وامتدادها وجود «حصر» وادوات خشبية فتكاثف الدخان. تكاثفاً خشي معه امتداد الحريق، ولكن حضر رجال مطافيء تل ابيب وعملوا مع رجال البوليس على اخماد النيران

وزيادة في الحرص من امتداد اللهيب أخليت الدكاكين المجاورة من البضائع مثل السمن والزيوت والبنزين والكاز الى نقطة بعيدة عن منطقة الحريق اما الخسائر فطفيفة وقد اوقف البوليس صاحبي القهوة ودكان المناخل للتحقيق معهما

سعر الجنيه

عن بنك الباركليس في ١٤—١—٣٥

بالدولار ٤و٩٠و٧ اثمان

بالفرنك ٧٤و٢٥

بالمارك ١٢و٢٢

بالليرة ٥٧و٥ من ١٤

خسوف كلي للقمر

بارادته تعالى يخسف القمر خسوفاً كلياً في مساء السبت وليلة الاحد ١٥ شوال سنة ٣٥٣ الموافق ٢٠ يناير سنة ٩٣٥ فيبتديء الخسوف الساعة ٤ من مساء السبت قبل شروق القمر ثم يصير الخسوف كلياً الساعة ٥ والدقيقة ٩ ثم يشرق القمر منخسفاً كله الساعة ٥ والدقيقة ١٨ ويتوسط الخسوف الساعة ٥ و٢٥ ويبدأ في الجلاء الساعة ٦ و٣٦ ثم ينتهي الساعة ٧ و٤٦ مساء واقع كسوفات للشمس في هذا العام ولا ترى الا في مصر

من حساب

الاتحاد الفلكي المصري

نفي توقيع

جاءنا ما يأتي: قرأت في العدد ٢٢١ من جريدة تكلم الغراء البرقية المرسلة لعطوفة احمد حلمي باشا يستصرخونه لمساعدة القاصرين من تصرفات مأمور التسوية في الارض التي بيعت وسجلت في دائرة التسوية وكان بين الموقعين على البرقية المذكورة اسمي وبما انني كنت مريضا فلا علم لي بما جرى ووقع بل وضع اسمي تضليلا وايهاما. وللحقيقة صار اعلان الواقع تنويراً للرأي العام

طيبة: حسين الشيخ عثمان

حادث طريف

بين الماني ويهودي

وقعت حادثة طريفة في يافا تدل على تعلق الشعب الالماني بهتلر رجلهم الاعظم وعلى مقت الشعب اليهودي له

ففي يافا مخزن كبير لبيع الملبوسات والادوات المنزلية، وهدايا الاطفال، واصحابه المان، وحدث ان مر به رجل يهودي متعصب، فهاله ان يرى في هذا المخزن بضائع ظاهرة عليها «الماركة» الالمانية، فدخل المخزن ظاناً ان صاحبه يهودي، واخذ يعاتبه بقحة لم يحتملها الرجل واستشاط غضبا وطلب الى اليهودي ان يخرج، لكن هذا اليهودي استمر في لومه الرجل على جلبه بضائع المانية وما كاد يلفظ اسم هتلر منتقدا اعماله مع اليهود حتى فاجأه الرجل الالماني بلكمة على وجهه ردته خارجا حيث بقي يولول ويستغيث

تمهيد طريق قلقيلية

اتصل بنا ان الحكومة عزمت نهائياً، وبصورة مستعجلة، على المباشرة في تعبيد طريق قلقيلية — يافا التي ضج الاهلون منها لا سيما على اثر هطول الامطار بكثرة في الاسبوعين الماضيين فمتى يأتي دور طريق يافا — غزة؟

حادثة بئر جديدة

في الوقت الذي ما يزال الحفر فيه مستمراً لاخراج جثث الاشخاص الذين دفنوا في البئر التي انهارت عليهم، تقع اليوم حادثة جديدة تماثل تلك الحادثة يذهب ضحيتها شاب الماني وصل الى فلسطين منذ سنة واحدة فقط

ذلك انه في اثناء عملية حفر بئر جديدة بالقرب من ملبس انهارت الرمال فسقط الى الداخل احد العمال بعد ان كسرت رقبته ومات فوراً.

ايها العربي..!

انظر جدول المشروعات

تكلم الادون غرينباوم مدير دائرة المهاجرة في الوكالة اليهودية امام جمع من الصحافيين امس الاول عن جدول جوازات المهاجرين القادم فقال:

خصصت الدائرة ٤٥٠ جوازاً لاصحاب المصانع لجلب العمال الى مصانعهم و٤٠٠ جواز للمزارعين.

وتعطى الجوازات للمزارعين بشرط ان يزيدوا عدد العمال اليهود في مزارعهم وكذلك خصصت ٣٥٠ جوازاً ليهود اليمن و٣٨٠٠ جواز للطلائع و١٢٥٠ جوازاً لاقارب المقيمين في فلسطين (٨٥٠ للرجال و٤٠٠ للنساء) وخصصت ٢٠٠٠ جواز لارباب الصناعات وصرح الادون غرينباوم ان عدد الطلبات زاد عن الف طلب من يهود بولونيا الذين يقاسون الآن الشدائد وهم في حالة يأس من دخول فلسطين

في زيارة

شرق الاردن

ذكرت هاآرتس ان الادون اسرائيل زيف والمستر بتسون عضو مصرف لويدس في لندن زارا امس وامس الاول شرق الاردن فشاهدا آثارها التاريخية في عمان وجرش وقابلا المعتمد البريطاني المستر كوكس، وقائد الجيش العربي بيك باشا ووكيله، ووزير الزراعة علي بك خلقي، وقابلا سمو الامير عبدالله في مشتاه بالشونة عند عودتهما، وقد رافقهما في هذه الزيارة سكرتير الدائرة السياسية في الوكالة اليهودية الادون هارون كوهين

طردهم من الوظائف

جاء من سلانيك ان صحفها قد نشرت خبراً مفاده ان الحكومة قررت طرد ١٢ استاذاً من اساتذة اليهود الالمان الذين دخلوها بصورة موقتة

ضريبة الاراضي

ورأي صحيفة يهودية

حملت هايردن في فقرة من مقالها الرئيسي على ضريبة الاراضي الجديدة، وحثت اليهود على عدم الموافقة عليها لانها تضر بالساكن الاوروبي الذي اتى جاء الى البلاد ليسعى في تقدمها بطريقة واسعة فتفرض عليه الغرامات وتمنح الفلاح الذي يقف عثرة في تقدم البلاد جائزة بلا مقابل

زفاف في عين كارم

جرى زفاف الأديب عبدالله افندي الخطيب شقيق الاستاذ الشيخ اسماعيل افندي الخطيب المحامي على كريمة عبدالله افندي خليل سعيد مختار عين كارم وكان الاحتفال باهرا. (والدفاع) تقدم فائق التهاني الى صديقها الاستاذ والى شقيقه

باخرة المانية

تفقد علمها

جاء في هايردن ان علم الباخرة الالمانية «آصون» الراسية في ميناء حيفا قد فقدت علمها يوم السبت الماضي وقد عين ربان الباخرة بحاراً للمحافظة على العلم الذي رفع مكان العلم المفقود

صفد

هل تقع مأساة الحولة الخصبة

تشريد عشرة آلاف نسمة من العرب

اذاعت جمعية الشبان العرب في صفد بتوقيع سكرتيرها الفاضل النداء التالي:

هذا نداء اوجهه الى كل عربي شريف ينبض في قلبه دم الآباء وعزة النفس الى جميع الهيئات الوطنية بغض النظر عن تفرعاتها وبرامجها. اوجهه الى جميع الاحزاب قاطبة، الى الفقير قبل الغني والمرأة قبل الرجل والشاب قبل الشيخ، اوجهه الى الصحافة والمحررين

ايها العرب!

لم تهدأ بعد عاصفة وادي الحوارث وامثالها الكثيرات وما تزال الامة ترتعش كلما ذكرت تلك المأساة التاريخية الكبرى التي ستظل وصمة عار لا تمحى في سجل الحكم بفلسطين. سنفاجأ ان لم نعد العدة لدرء ذلك بكارثة اشد هولا من تلك وسيذهب ضحيتها عشرة آلاف من العرب الساكنين في منطقة الحولة.

ان اليهود لم يكتفوا بابتياع منطقة الامتياز بل هم عاكفون ليلا نهاراً على ابتياع القرى والمزارع المجاورة للامتياز التي تشكل منطقة الحولة وتبلغ مساحتها عشرة اضعاف مساحة الامتياز يشغلها ما يقرب من عشرة آلاف من العرب الفلاحين المزارعين الذين لا يملكون من الارض شيئاً. والملاكون اشخاص معدودون من سوريا ولبنان

لقد اعد اليهود العدة فاخرجوا عرب الزبيد من قرية زبيد وابتاعوا قرى التليل وكراد البقارة وكراد الغنامة وخيام وليد وسيشترون قريباً اراضي قرية الخصاص بواسطة السمسار محمد العبدالله

اليهود وسماسرتهم منتشرون في منطقة الحولة انتشاراً واسعا وفي كل يوم يكتسحون قرية ويهاجمون مزرعة وفي مدة قصيرة جدا الا اذا عالجنا المرض قبل تأصله سينجلي الغبار عن انهزام العرب في ديار الحولة وانتصار الراية اليهودية. والحكومة لا تحرك ساكناً فهي كالنظارة الذين يشاهدون مأساة تمثيلية والفرق بينها وبين اولئك انهم يدفعون وهي لا تدفع.

ان الحكومة لا تهتم بما يعني العرب ولو ارادت ان تفعل خيراً لما مكنت آل سلام من بيع الامتياز لليهود، بل لاشترته كما اشار فرنش في تقريره من صندوقها المفعم بملايين الجنيهات وهي لو فعلت لكانت:

١—ابعدت اليهود عن منطقة الحولة وأمنت حياة عشرة آلاف من السكان

٢—حفظت حق العامل العربي في اعمال الامتياز

٣—بقي الامتياز كما كان سابقاً، ملكا للحكومة

٤—تعود الارباح بالنفع الى صندوق الحكومة لا الى صندوق بني اسرائيل

٥—حفظت الحدود من اجتياز اليهود المهربين. اذ اصبحت هذه المنطقة اكبر منفذ لاعمال التهريب

ايها العربي!

هذه هي الوضعية فتدبر ماذا تفعل! مياه الحولة وافرة جداً واراضيها خصبة صالحة لزراعة مختلف المزروعات كالقطن والارز وقصب السكر والاثمار الحمضية. هل تشكل شركة لابتياع الاراضي قبل ان تنفذ اليهود؟ هل تعقد اجتماعاً تقرر فيه شيئاً، وتنذر الحكومة؟

صفد في ١٣ — ١ — ٢٥

سكرتير جمعية الشبان العرب بصفد

رؤف حجازي

مظهر من مظاهر الوطنية

اين منه هيئاتنا وجمعياتنا!

برهان جديد يقدمه المجلس البلدي في تل ابيب على شعوره مع سكان تل ابيب بصفته هيئة تمثل السكان، مدافعاً عن مظالمهم ومقدراً مشيئتهم

هذا الشعور قد تجلى مؤخرا في الجلسة التي عقدت نهار امس الاول وتناقش فيها الاعضاء بعمل الحكومة من حرمان ابا اخيماير والدكتور يفين من جنسيتهما الفلسطينية

لقد اقترح الدكتور كوهن من الاعضاء (وهو اصلاحي) طرح موضوع عمل الحكومة هذا على بساط البحث، وقد ثنى على قوله هذا الادون زابارسكي فتقرر ذلك

وبعد البحث تقرر ان يرفع المجلس البلدي تقريراً الى الحكومة يحتج فيه على هذا العمل وفيما يلي نص هذا التقرير:

«ينظر مجلس بلدي تل ابيب الى كل عمل من شأنه ان يحرم اليهود الفلسطينيين من جنسيتهم كاعتداء صارخ على الحقوق الطبيعية التي لهم في وطنهم (كذا)

والمجلس البلدي يصر على ضرورة اعادة النظر في القرار الذي صدر لتجريد اثنين من اليهود الفلسطينيين من جنسيتهما وهما ابا اخيماير والدكتور يافين».

وهذا العمل من قبل مجلس بلدي تل ابيب أثار الحماسة في نفوس مئات من الاهالي الذين اجتمعوا ليلا في بيت هاعام ثم خرجوا بمظاهرة محتجين على عمل الحكومة.

زورق بخاري

لتعقب المهربين

ابلغنا قلم المطبوعات ما يلي:

استحضرت الحكومة مؤخراً زورقا بخارياً لبحيرة طبريا سيستعمل لاداء مهمتي مراقبة منع تهريب البضائع ومنع صيد الاسماك بالديناميت وقد وصل الزورق لحيفا وسيبدأ العمل به في مدة قريبة

محاضرة علمية

قال مراسلنا في القدس:

يلقي المستر بومن مساء ٢٦ الجاري محاضرة في قاعة جمعية الشبان المسيحية عنوانها: «الجنرال غوردون في الخرطوم» وذلك لمناسبة مرور خمسين عاماً على مقتله!

تلفونات الدفاع وبرقياتها الخاصة

وطنية القرى

حيث الايمان والاخلاص

الدفاع ....

وصلت الى قرية دير اجرير واجتمعت بشيوخها ورجالها في المضافة فحادثتهم بما يساور النفوس من الخوف والفزع من امتلاك الصهيونيين للاراضي الجبلية، وبينت لهم مساوىء بيوع الاراضي وكيف تكون العاقبة.

وما كدت افرغ من كلامي حتى رأيتهم اشد اخلاصاً ووطنية من الرجال العاملين. وبينوا استعدادهم للذود عن كرامتهم والظهروا قريتهم والاحتفاظ بها حتى الممات.

وعند ذلك طلب مني احدهم ان اشهد عليهم وهم يقسمون الايمان المغلظة امامي. ثم أقسموا هذا القسم:

« نقسم بالله العظيم اننا سنظل محتفظين باراضينا الى الممات وان نفرط بشبر منها. واننا سنقاوم كل من تساوره نفسه ببيع ارضه او السمسرة على اراضي الغير. والله على ما نقول وكيل »

شافع

الآثار العربية

صحائف مجد وعلم واداب

نشطت الحكومة العراقية نشاطاً محموداً وعنيت عناية تامة بالآثار القديمة وصيانتها والمحافظة عليها بعد ان كان اكثر ما يستخرج من كنوز العراق الاثرية غنيمة يتلقفها الاجانب يعدون بها الى بلادهم يحلون بها دور متاحفهم في مكان الصدر. الا ان الحكومة العراقية تحفزت الى محاسبة هيئات التنقيب الاثرية على ما تستخرجه من الآثار لكي لا تغمط حقوق العراق في كنوزه ولم يقتصر هذا النشاط وهذه العناية على محاسبة هيئات التنقيب الاجنبية بل تعداهما الى تشجيع الهيئات الوطنية التي بدأت تأخذ على عاتقها فكرة التنقيب عن الآثار العربية القديمة ووضعت لذلك المخصصات اللازمة في ميزانية العام الجديد لتصرف على اعمال التنقيب في الاماكن ذات التاريخ العربي القديم كالحيرة والانبار والامل معقود في بدء العمل على وجهين من السرعة والنشاط

٦٥ الف جنيه ترصد

ورأت حكومة العراق ان دار المتحف العراقي الحالي صغيرة لا تستوعب الآثار لكثرتها فعقدت النية على انشاء دار اخرى جديدة تتسع للآثار كلها وتتناسب مع قيمتها وخصص لهذا المشروع ٦٥ الف جنيه في لائحة قانون الاعمال الرئيسية كما وضعت تصميم بناء الدار واختارت محل اقامتها

الدكتور

اسحق موسى الحسيني

نشرت الوقائع الفلسطينية في العدد رقم ٤٨٤ ملخص ما نشرته جريدة جامعة لندن في عددها المؤرخ يوم يوم ٥ كانون الاول سنة ١٩٣٤ وهذا نصه:

منحت كلية الاداب (مدرسة اللغات الشرقية) السيد اسحق موسى الحسيني درجة دكتور فلسفة في اللغة العربية لكتابة اطروحة عنوانها: «حياة ابن قتيبه ومؤلفاته»

القدس

قضية الانتخابات في مرحلتها الاخيرة

القدس في ١٤ كانون الثاني — لمراسل الدفاع الخاص:

استأنف سعادة المستر بلانكت النظر في قضية الانتخابات البلدية وقد افتتحت الجلسة الاولى حوالي الساعة التاسعة فاستمع شهادة السيد واصف جوهرية والسيد يحيي حموده وقد ثبت للمحكمة بموافقة الطرفين ان ١٢٦ شخصاً ليس لهم حق الانتخاب في المنطقة الاولى فتقرر شطب اسمائهم وبعد ان رافع وكيلا الطرفين تقرر تأجيل الجلسة لنهار الغد على ان تنظر المحكمة في الاعتراضات الواردة ضد منتخب «بالفتح» المنطقة الخامسة وبعد الغد الاربعاء في: ضد منتخب المنطقة الرابعة ومن المحتمل ان يصدر قراره عن المنطقة الاولى قبل الشروع بنظر القضية الخامسة وساوافيكم بالنتيجة

مشروع قانون ضرائب القرى

وردت على هذه الوكالة البرقية التالية:

لوكالة الدفاع بالقدس:

الفت نظر لجنتكم الموقرة لتعترض على مشروع قانون ضرائب القرى المجحف

عكا: الشبل

وسيلة طيبة لانقاذ اراضي

يسرنا ان ننوه بحادثين مهمين اتصل خبرهما بنا هذا اليوم وهما ان الحاج علي خلف، مختار قرية لفتا كان اشترى خربة بالقرب من قرية بيت ساحور تقدر مساحتها بنحو ٣٠٠ دونم، وقد اوقف المذكور هذه الارض على ذريته. وكذلك شرع اهالي قرية نضرب عن ذكر اسمها لئلا يهاجمها السماسرة بوقف جميع اراضي القرية وقفاً ذرياً، وقد علمنا ان المذكورين قدموا مضبطة لسماحة رئيس المجلس الاسلامي الاعلى طالبين مساعدته في الموضوع. وهذه بادرة طيبة حبذا لو يعمل بمثلها اصحاب البقية الباقية من الاراضي محافظة عليها ومتى تمت معاملة الوقف سنذكر اسماء الموقفين، بارك الله فيهم وفي حميتهم ووطنيتهم

محكمة الجنايات الكبرى

تعقد محكمة الجنايات الكبرى جلسة في حيفا يوم ٢٣ الجاري برئاسة سعادة المستر كورى للنظر في القضية المقامة على عبد المالك ومحمد حمدان وخليل حميد الحمد

حيفا

برقية شكر من جلالة الامام

حيفا في ١٤ كانون ثاني — لمراسل الدفاع الخاص:

استلم اليوم الاستاذ الشيخ يونس الخطيب هذه البرقية:

من ملك اليمن الامام يحيي بن محمد حميد الدين الى قاضي مكة الاسبق يونس الخطيب — حيفا

نشكر اهتمامكم لاعلامنا بمساعيكم الدينية والملية ونضم صوتنا الى صوتكم واعتبروا اننا مساعدوكم في البحث والشعور والاماني

والسلام عليكم ورحمة الله وبركاته «يحيى»

شركة سدوا الوطنية

اخبرنا السيد محمد سعد الدين وكيل اسطوانات سدوا بفلسطين وشرق الاردن ان كتابا جاءه من اصحاب الشركة في حلب يشعرونه فيه بان مدة خمسة سنوات اخرى جددت للاتفاق معه نظراً لنشاطه المعروف

غزة

لماذا يفتح بنك باركلز فرعا في غزة؟

الغزيون يؤيدون بنكهم الزراعي العربي

غزة في ١٤ الجاري — لمراسل الدفاع الخاص — علمت من ثمة ان بنك باركلز يزمع فتح شعبة له في غزة وانه اوعز باستئجار مكان لهذا الفرع. ومن دواعي الاستغراب ان لا يعمد البنك المذكور لفتح فرع في غزة الا في هذه الظروف اي بعد ان فتح البنك العربي فرعاً له فيها. وقد كان الغزيون قبل عام وعامين يطالبون بالحاح الى بنك باركليس فتح فرع فلم يلب الطلب ولكنه مذ فتح البنك الزراعي العربي فرعه ولوحظ الاقبال العظيم من الوطنيين عليه سرعان ما اهتم بنك باركليس وقرر انشاء فرع له. على ان الوطنيين هنا مجمعون اجماعاً تاماً على تأييد بنكهم الزراعي العربي بكل ما لهم من قوة وتعضيد وسيعتبرون أي فرد يشذ عن ذلك انه انما يخالف أماني امته وحقوق بلاده ويكون عاقاً لوطنه. واني اجزم مستنداً الى ايمان الغزيين بان الالتفاف حول بنك الامة الزراعي العربي لن يعروه اي ضعف خصوصاً والغزيون الكرام مدركون العوامل التي ادت الى تأسيس فرع اجنبي بعد ان انشأ البنك العربي شعبته وهذا معنى لا يخفى على الوطنيين الذين يحوطون مؤسستهم العربية بارواحهم وايمانهم وتعضيدهم وستبرهن الايام على صدق ما نذهب اليه والمستقبل كشاف

الدفاع — لنا قول حول هذا الخبر نرجئه الى وقت آخر

استفتاء يقرر السلام او الحرب

تصريح خطير. المصوتون مئة بالمئة. المانيا تثق في النتيجة. تفاصيل مهمة. يهودي شيوعي يحاول الشغب. الملك غازي يفتتح المشروع المارد. التكاليف ١٠ مليون جنيه

القاهرة في ١٤ يناير – لمراسل الدفاع الخاص

مصر

اجتماع مفاجىء يعقده مجلس الوزراء

اجتمع مجلس الوزراء امس فجأة ونظر الوزراء في اجتماعهم في كتاب اعده دولة رئيس الوزراء لارساله لدار المندوب السامي البريطاني في مصر والمفهوم ان الاجتماع دار البحث فيه عن مسألة الدين العام ومسائل سياسية اخرى كان قد عرضها السير مايلز لامبسون المندوب السامي على جلالة الملك في مقابلته الاخيرة لجلالته

طريقة التفاهم مع الوفد المصري

يحمل السير مايلز لامبسون المندوب السامي خطة سياسية جديدة تتعلق بالنظام الدستوري في مصر وطريقة التفاهم مع الوفد المصري

اشاعة نقل الابراشي

راجت اشاعات كثيرة بان الابراشي باشا سينقل من منصبه الحالي في نظارة الخاصة الملكية

الرتب العسكرية في اسماء عربية

وضع سعادة وزير الحربية توفيق عبد الله باشا نظاماً جديداً في استبدال الرتب العسكرية من اسماء تركية الى اسماء عربية

جنيف

تسوية تضمن مصالح الدولتين الشرقيتين

عرض اليوم على مجلس عصبة الامم مسألة الخلاف بين ايران والعراق على الحدود وقد خطب كل من علي جودت بك والسيد الكاظمي وبينا للمجلس وجهة نظر دولتيهما وتعتقد الدوائر ان مسألة الحدود العراقية الايرانية ستسوى تسوية تضمن مصالح البلدين لما ثبت من حسن علاقاتهما وصداقتهما وما كان من الاثر الحسن لمساعي عصبة الامم في حل الخلاف

الاستعداد الكبير لاعلان نتيجة الاستفتاء

يجري في قاعات عصبة الامم تركيب الالات الكبيرة للصوت لاعلان نتيجة الاستفتاء في الساعة الثامنة من صباح يوم الثلاثاء

دمشق

نقل معامل النسيج الى فلسطين

دمشق في ١٤ك٢ – لمراسل الدفاع الخاص

عقد اصحاب معامل النسيج القطني والحريري في دمشق اجتماعا خاصاً بحثوا فيه الحالة التي آلت اليها معاملهم من كساد منتوجاتهم ومضاربة المنسوجات الصهيونية لها تلك المنتوجات التي وجدت لها في الاسواق التجارية السورية رواجا كبيرا بسبب عدم استيفاء الرسوم الجمركية عن موادها الاولية عندما تدخل فلسطين من جهة وعند تصديرها الى البلاد السورية باسم مصنوعات وطنية لا تدفع من الضرائب الا واحداً في المئة. وبعد بحث طويل في هذا الموضوع قرر المجتمعون نقل معاملهم الى فلسطين وتشغيلها فيها وتصدير منتوجاتها الى الاسواق الفلسطينية والمصرية والسورية

وقد اوفد بعضهم مندوبا يوم أمس الى فلسطين لايجاد المحلات والامكنة اللازمة في فلسطين لنقل الالات والادوات اليها ومباشرة العمل

فتح نفق كبير بين حمانا وبيروت

عادت شركة الخطوط الحديدية الى تعريض خطها الحديدي بين دمشق وبيروت واخذت بدرس هذا المشروع من جديد درسا دقيقا لتتمكن قطاراتها من قطع المسافة بين دمشق وبيروت بمدة لا تزيد عن الساعتين والنصف. وربما التجأت الشركة الى فتح نفق كبير من قرية حمانا الى بيروت ليسير القطار السريع اذ ذاك بصورة سهلة دون ما صعود او نزول

العودة الى البحث في قضية الخط الحجازى

ولقد صرح احد الاشخاص المتصلين بشركة الخطوط الحديدية انها طلبت من ادارة الخط الحديدي الحجازي في دمشق خارطة هذا الخط الممتد من دمشق الى المدينة المنورة لدرسها. ويقال ان الشركة المذكورة عزمت في المدة الاخيرة على فتح باب للاتفاق مع المفوضية العليا على اعادة تسيير الخط الحجازي الى المدينة المنورة، لان هذا الخط من اكبر المؤثرات في انعاش الحركة الاقتصادية في سوريا.

السار

استفتاء يقرر السلم او الحرب

امل كبير في ضم الوادي الى المانيا

انتهى نهار امس وهو يوم الاقتراع في السار بسلام وبلغ الناخبون في اكثر الاماكن مائة في المائة من عدد المنتخبين والمفهوم انه لم يحرم احد من حق الاقتراع بسبب النداء الذي اذاعه الزعيم هتلر وزعماء النازي

يهودي يحاول الشغب

واعتقل البوليس احد اعضاء الحزب الشيوعي واسمه لوزي وهو يهودي الاصل ووجد في منزله ٨ قنابل كبيرة و٢٠٠ قنبلة يدوية و٦٠ رطلا من الديناميت

تصريح خطير لفون بابن

والمفهوم ان الاغلبية الساحقة اقترعت بعودة السار لالمانيا وصرح فون بابن لمكاتبي الصحف بان استفتاء السار سيقرر الحرب او السلم في اوربا

اليوم التاريخي العظيم

منشور عصبة الامم — ارتجاف العالم

اذاع مجلس عصبة الامم نداء مؤثراً ناشد فيه اهل السار ان يظهروا الهدوء والرزانة وان يدركوا اهمية الاقتراع وان ينظروا بعين الثقة الى قرار المجلس الذي سيتخذ بأقرب فرصة ممكنة.

منشور عصبة الامم

وثبت فيما يلي نص المنشور الذي اذاعه مجلس العصبة على اهالي السار:

يوجه مجلس عصبة الامم قبيل الاستفتاء نداءه الى اهل السار طالباً اليهم ان يقوموا بالاقتراع في ظل السكينة والوقار وان يثقوا بالهيئات التي تشرف على حرية الاقتراع. وثقة المجلس في اهل السار انهم لا شك سيحافظون على هذا السلوك بعد الاستفتاء وان ينتظروا بملء الثقة القرار النهائي الذي يتخذه المجلس»

استعداد مجلس العصبة «طوارىء»

اتخذ مجلس العصبة التدابير اللازمة ليتمكن من عقد اجتماع مستعجل مساء الاحد فيما لو وردت اخبار مقلقة من ساربروكن

نتائج السار المنتظرة

وقد جاء من ساربروكن انه مهما يكن عدد الاصوات التي ستحرزها الجبهة الالمانية والجبهة المتحدة في الاستفتاء فان الجبهة الفرنسية مشتتة لا حزب يضمها ولا جريدة تجمع كلمتها لذلك فمن المشكوك فيه ان يصل عدد من يقترعون لفرنسا حدا كبيرا

اطالة مدة لجنة السار

وعقد مجلس عصبة الامم اليوم جلسة غير علنية دار الحديث فيها حول مسألة السار وتقرر في هذه الجلسة اطالة مدة انتداب لجنة السار حتى يكون في وسعها ان تتابع العمل مؤقتا بعد الاقتراع

ضم السار الى المانيا

وصدر اليوم بلاغ رسمي جاء فيه ان منطقة السار ستنضم باكملها الى بلاد المانيا وانتدب لمراقبتها الهر جوزف بوير كل حتى يعلن انضمامها للريخ

بغداد

جلالة الملك يفتتح المشروع المارد

احتفل اليوم رسمياً بافتتاح خط انابيب البترول العراقي في كركوك التي تمتد ٥٠٠ ميل الى البحر وافتتح الخط جلالة الملك غازي بان ادار بيده مفتاح الخط فكان البترول في الانابيب وتقدر نفقات هذا العمل بعشرة ملايين من الجنيهات وتقول الصحف الانكليزية ان هذا المشروع سيعود على العراق بثروة كبيرة

تركيا

المنتخبون يؤيدون الحزب الجمهوري

تم انتخاب جميع مندوبي الدرجة الثانية الذين سينتخبون في الانتخابات العامة للمجلس الوطني الكبير وقد اجمع المصوتون على تعضيد الحزب الجمهوري الشعبي.

فولتير يخالف آراء المؤرخين

ويقول الحروب الصليبية قامت على النهب والسلب

دامت الحروب الصليبية خمسة قرون والغرب يرسل الحملات تلو الحملات على الشرق بحجة استخلاص قبر المسيح عليه السلام. ويعزو كثير من المؤرخين اسباب هذه الحملات الى اسباب دينية ولكن هنالك رأيا آخر يقول ان سببها سياسي واول من جاهر في هذا الرأي (فولتير) وقد عاش في القرن الثامن عشر زمن الثورة الفرنسية فقد جاهر ان الحروب الصليبية كانت ترمي الى التوسع في السلب والنهب ولكنه اتهم بانه يريد ان يشوه صفحة تلك الحروب لانه كان ملحداً يكره رجال الدين.

ولكن في هذا العصر الذي بلغ التحليل العلمي فيه درجة رفيعة قام كثير من العلماء يعززون رأي فولتير ومنهم المؤرخ الفرنسي (رينيه جروسيه) في كتاب (تاريخ الحروب الصليبية) الذي ظهر منذ اسابيع وقد قوبل بالتقدير في الدوائر العلميه وخلاصة الرأي ان سبب الحروب الصليبية الغارات الاسلامية على ممتلكات الامبراطوريه الشرقيـة (وعاصمتهـا القسطنطينية) فاتفق امبراطورها مع قداسة البابا (اوربانوس الثاني) الذي رأى في هذه الغارات المتوالية اضعـافا لمركزه الديني. فاتفقا على اثارة العالم المسيحي باسم الدين واستخلاص القبر المقدس فتم لهم ذلك وبقيت استانبول مئات من السنين مستقلة بعد ان كانت مهددة بالسقوط فالغرض ليس اذن استخلاص القبر المقدس بل تقوية مركز البابا الديني وصد الغارات الاسلامية عن استانبول.

لكنها الحقائق

من الذى يعيش اكثر احصاء هل يدفع الى الزواج؟

هنالك نشاط عالمي يقوم على تحبيذ الزواج والاكثار من النسل : لان الاسباب التي تشجع على عدم الزواج اضحت كثيرة. فالزواج في هذا العصر اكتسب وجها آخر اخرجه عن بساطته. فاصبح الشاب اذا عزم على الزواج ينظر الى ثقافة المرأة وجمالهـا ومركز عائلتها الاجتماعي والى تجانس الاخلاق مما يـدعو الى تأخير الزواج وربما الى عدم الزواج، ثم هنالك مشكلة الاولاد، فالانسان في العصور الماضية كان يرغب في الاكثار من النسل لان الاولاد تساعده فى شؤونه الزراعية ولـكن الرجل في هذا العصر اصبح يكتفي بولد واحد حتى يستطيع ان يثقفه تثقيفا عاليـاً واصبحت المرأة ايضا تكتفي بولد واحد لمـا في الحمل من تشويه لمحاسنها واضاعة لوقتها وهي تريد ان ترتاد المسارح واماكن اللهو وان تكون شريكة للرجل فى اعماله فالاولاد والحالة هذه غل في عنقهـا

قامت الحـكومات ترغب الناس في الزواج وذلك بتقـديم مسـاعدات مـالية للمتزوجين وفرض الضرائب على من يبقى عازبا واحلال المتزوج محـل العازب في وظائف الحـكومة. وقد اطلعنا مؤخراً على احصـاء دقيق. قام به مكتب العمل الدولي. فقد اجرى تجارب فى ١٣ دولة فظهر ان في كل ١٠ آلاف وفاة يموت ٢٣٢٩ اعزبا و٣٠٤٣ ارملا و١٦٢٧ متزوجا بين سن العشرين والتاسعة والثلاثين

وان ٥٢٨٣ اعزبا و ٥٧٨١ ارملا ٢٨٤١ متزوجـاً يموتون بين سن الاربعين والتاسعة والخمسين

وان ١٩،٩٦٤ اعزبا و٢٣،٢٤٦ ارملا و١٣،٢٤٦ متزوجا يموتون بعد سن التسعين

فهل يكون هذا الاحصاء دافعـاً للزواج.

نابلس

من سجل البوليس

ادعى حسن محمد عبدالكريم من قرية ميثلون (جنين) باتلاف عشر شجرات زيتون له من قبل فاعل مجهول وذلك بليلة عشرة الجاري وايضا حرق كمية من الحطب في ارضه ويقدر التلف ١٨٠ جنيها فلسطينيا والتحقيق جار

— شكا لمركز بوليس سلفيت احمد عبدالقادر من قرية ديرستيا باتلاف عدد غير قليل من شجر البرتقال في بيارته من قبل فاعل مجهول والتلف يقدر باربعين جنيها

— بتاريخ ١٣-١-٣٥ ضبطت دورية البوليس ٤١ مشكة مارتين من عبدالله احمد عثمان من قرية ياسوف

— سطا اول امس لصوص على بيت محمد الاحمد من قرية شويكة وسرقوا له فرسه وقيمتها ثلاثين جنيها فلسطينيا

— اخبر بوليس نابلس المشتكى حبيب السامري من نابلس ان لصين مجهولين هجما عليه في اراضي رامين على طريق طولكرم وسرقا منه جنيهين وثمانين قرشا والتحقيق جار لمعرفة الفاعلين

— حرق مجهولون مخزن التبن خاصة حسن الحاج محمد خضر من قرية زيتا والتلف لم يقدر بعد

— قطع مجهولون الى فالح الخندقجى من قرية دير الغصون ستة شجرات زيتون وشجرتي تين وقام البوليس بالتحرى

زراعة الاشجار

وزعت دائرة قائمقام نابلس مناشير تحث فيها القرويين على الاهتمام بامر الاقبال على زراعة الاشجار المثمرة وتعين جوائز مالية للقرية التي تقوم بزرع كمية كبيرة من الاشجار

دون انذار

تبلغ الاستاذ حريص افندي الخطيب مدير مدرسة طوباس امر نقله الى قرية السمية الكبيرة في منطقة غزة وقد اخذ الناس يتساءلون عن الاسباب الموجبة لنقل الاستاذ الخطيب الفجائي مع العلم بانه خيرة الاساتذة الذين يقومون بواجبهم خير قيام.

وما علم اهالى قرية طوباس بالامر حتى اخذوا يوقعون المضابط الى سعادة مدير المعارف العام بفلسطين وسعادة قائمقام نابلس طالبين فيها اعادة النظر في امر ابقاء الاستاذ الخطيب عندهم فعسى ان تهتم ادارة المعارف بهذا الامر وتلبي طلب اهالى قرية طوباس

قلقيلية

«لمراسل الدفاع الخاص»

حفلة الكشافة

احيت كشافة اسامة القلقيلية حفلة تمثيلية مساء ثاني يوم العيد، وقدمثلت فيها رواية — في سبيلك يا وطن — وهي تأليف الاستاذين الاخوين وديع ومنير افندي ترزي والرواية تتناول الزعامة الرخيصة، والسمسرة، وبيوع الاراضي ومصير الفلاح العربي بعد بيع ارضه الخ.. وقد اجاد الاخوان اعضاء الفرقة التمثيلية اجادة يشكرون عليها، ولاقت حفلتهم تشجيعاً من اهالي البلد الكرام كثيراً. وتمنياتنا للفرقة نجاحا في ميدان الجهاد الوطني والعمل سوية في سبيـل المصلحة العامة والى الامام دائما ايهـا الشباب.

السيد يوسف العثمان

وجهنا سؤالا الى السيد يوسف العثمان ابو حجلة على صفحات (الدفاع) بطل مأساة المويلح وطلبنا منه الاجابة عليه، والان لدينا معلومات صادقـه مستقاة من مصادر موثوقة سننشرهـا للرأي العام كي يطلع على اعمال اشرار البلاد ويؤر الخراب، ويوسف المذكور مع الاسف الشديد عضو في حزب.... فاذا نرجي للامة خيراً بعد هذا وبعض رجال هيئاتنا الوطنية سماسرة خائنون.

مدرسة البنات

زار البلد يوم السبت الماضي الاستاذ عفيف افندى المعطوط مفتش معارف لواء السامرة للكشف على الدار التى خصصت لمدرسة الاناث ريثما يتم بناء المدرسة وقد تقرر تعليم اربعين طالبة من كل حامولة عشر بنات، وقد باشر حضرات المخاتير في كتابة الطالبـات المستحقات لتسجيل اسمائهن في المدرسة وقد تعينت استاذة لها الانسة هـدى الخندقجي، وتسلمت عملها منذ امس حقق الله الآمال.

القصابون وغلاء اللحم

تمادى القصابون قليلا في غلاء اللحم حيث اضربوا سابقا عن الذبح لكنهم عادوا بعد ان زادوا الاسعار الى حد ما كانت عليه سابقاً. والاهالى لم يرق لهم هذا الامر فرفعوا شكواهم الى المجلس المحلي، وقد عقد المجلس جلسته أمس بحضور حضرات الرئيس والاعضاء حيث حددوا للقصابين الاسعار بصورة تناسب الحالة الحاضرة، فجزى الله العاملين خير الجزاء:

اتفاق ايران مع العراق

مباشرة

تؤكد الدوائر السياسية ان رئيس الوفد الايراني في جنيف سيسعى لتجديد المفاوضات لتسوية النزاع مع العراق مباشرة وتقول انباء جنيف ان العصبة تميل الى عقد اتفاق مباشر بين البلادين وقد اخذت الاشاعات تتردد على اثر ورود برقية مطولة اليوم من رئيس الوفد الايرانى فى جنيف الى الحكومة.

ايران زحف الجليد

على ممرات الجبال

اشتد البرد القارص في جميع المقاطعات تقريبا وقد سد الجليد عدة ممرات فى الجبال ففصل بين كثير من الجهات فارسلت السلطات المختصة الفرق لازالة الجليد كما أرسلت المؤن للجهات المنفصلة

صفد

حديث السجناء

الى الوطنيين والزعماء

ذهب وفد مؤلف من السادة محمد سويد. ومرعي مراد وصالح الحاج عيسى وعلي عبد المجيد وصالح فرهود وعطا الازه اعضاء الجمعية الخيرية الصفدية بحيفا والسادة سعيد عزيز وصلاح رستم. ومحمد كامل. ورضا الخرطبيل من الشبان الناهضين في مدينة صفد وزاروا مساجين اضطرابات سنة ٩٢٩ في سجن عكا وكانت زيارة تستفز الشعور وتسيل العبرات تعانق فيهـا اعضاء الوفد باخوانهم داخل جدران السجون وتحدثوا وقتاً طويلا فكانت وجوه طافحة بالبشر وقلوب ملأى بالايمان والشجاعة والصبر ومما فاه به احد المساجين قوله بالفوز عما قليل ان يكون الاتحاد والتضامن رائدهم. بلغوهم ان يعملوا للقضية البلاد فنحن لا يضيرنا السجن وان قدر لنا الخلاص من معقلنا فسنعمل لقضية وطننا المحبوب حتى النفس الاخير. وقد طمأن الوفد المساجين المخلصين وطيب نفوسهم وشجعهم ووعدهم بالدفاع عنهم ومساعدة عائلاتهم ما داموا على قيد الحياة وا خيراً قدم اليهم هدية وودعوهم وداعا حاراً ملؤه المحبة والاخلاص

وفي الحقيقة ان ما قمتم به ايهـا المخلصون من العمل المبرور وزيارتكم للمساجين وتوزيعكم الاعانات على عائلاتهم كان له الاثر الطيب في النفوس والكل يبتهل اليه تعالى ان يكون النجاح والتوفيق رائدكم وسيرى الله عملكم

صفد: كمال سعد الدين

من لا ارض له لا وطن له

رسالة مصر

الانكليز يريدون الحلول السريعة

دولة النحاس باشا عند المندوب

زار امس جنـاب المستر سمارت السكرتير الشرقى في دار المندوب السامي البريطاني دولة نسيم باشا في ديوان الرئاسة وجاءت هذه الزيارة عقب خطوة حظوة المندوب السـامي بمقابلة جلالة الملك التى ذكرتها لـكم في رسالة سابقة ومكث جناب السكرتير الشرقى مدة طويلة لدى دولة رئيس الحكومة وانصرف من مكتب دولة الرئيس حوالى الساعة الثانية بعد الظهر والذي يبعث على الدهشة فى هذه الزيارة هي انها جاءت فجائية وان هذه اول مرة يزور فيها موظف كبير دار الرئاسة في الساعة الواحدة بعد الظهر وتؤكد المصادر المطلعة ان هذه المقـابلة كانت بصدد بعض الشؤون السياسية المصرية ومن المتعذر ان نجزم بما دار حوله الحديث بصورة قاطعة الا ان المعلومات المستقاة هي ان الانكليز يرون ان الوزارة تستطيـع ان تخطو خطوات اخرى اوسع مما تخطوه الآن وان مهمة نجاحها تستند الى الحزم والعزم في السير الى الامام بامور لا مندوحة عن مواجهتها.

ماذا يرى الانكليز ؟

والذي يراه الانكليز ان وزارة نسيم باشا لديها بعض الامور التى لا يمكن ان تجد لها حلا وسطاً يوفق بين وجهات النظر المختلفه والانكليز يرون كذلك ان التأجيل واطالة الامد فى حل بعض المسائل لا يجوز أن يترك بدون تعيين لمدة هذا التأجيل او تحديدا لامده كما يرون انه يجب ان تترك حرية العمل واطلاق يد التصرف للوزارة حتى يكون في إمكانها تأدية مهمتها على وجهها الـكامل

اجتماع مجلس الوزراء

لم يكن مقرراً ان يجتمع الوزراء اليوم ولكن دولة نسيم باشا دعا حضرات الوزراء الى الاجتماع بديوان الرئاسة ظهر اليوم، وكان دولته قد قابل قبل الاجتماع سعادة احمد عبد الوهاب باشا وزير المالية على انفراد كما دعا بعد اجتماعهما بقليـل المستر فرنك وطسن المستشار المالي، والذي يفهم من ذلك ان اجتماع الوزراء في هذه الجلسة كان يتعلق بمشكلة الدين، كما انتهز حضرات الوزراء فرصة اجتماعهم وبحثوا في غير مسألة الدين من الشئون التي عرضت عليهم. على ان حضرات الوزراء التزموا الصمت الشديد فلم يفضوا باي تصريح عن ما جرى البحث فيه في هذه الجلسة.

عيد الوطن الاقتصادي

كان امس اليوم الخامس والاخير لعيد الوطن الاقتصادي الذي دعي اليه وقام بنجاحه على اكتاف الشباب وزراه كثيرون من الكبراء والعظماء واعضاء الهيئات السياسية المختلفة لان اللجنة التي نيط بها التنظيم راعت دعوة جميع المصريين بدون تمييز ولا استثناء وبلغ عدد الذين زاروا المهرجان خمسين الفاً من شتى الطبقات واشترى كثير من الزوار بضائع من التي عرضت في المهرجان.

شؤون العمال

ينتظر ان يقرر مجلس الوزراء في جلسته المقبلة تثبيت المستر جرايفز نهائيا فى منصب مدير مكتب العمل او مصلحة العمل كما هو مقترح تسميتها ويقال ان هذه المصلحة ستكون من المصالح التي تضم الى وزارة التجارة والصناعة اسوة بالدول التي ليس فيها وزارة خاصة للعمل ويعلل امر ضمها فى ان وزارة التجارة والصناعة ستكون وزارة جديدة ويرغب متولوها فى اظهار اهميتها ونتائج اعمالها للجمهور بصورة سريعة وعلى ذلك فمن الطبيعي ان تنال مصلحة العمل شطراً كبيراً من هذا الاهتمام وهذا النشاط

المجمع اللغوي المصري

راجت الاشاعات في الاسبـوع الماضى عن تعيين اعضاء جدد للمجمع اللغوي الملكي ولكني علمت انه لا ينتظر تعيين الاعضاء الجدد الذين يرى سعادة وزير المعارف وجوب تعيينهم لتعزيز مركز المجمع الا بعد ارفضاض دورة المجمع المقبلة التي تبدأ من ١٦ فبراير القـادم.

مذكرة وزير المالية في مسألة الديون

استطيع ان اؤكد لكم ان سعادة احمد عبد الوهاب باشا وزير المالية قد انجز اعداد مذكرته بشأن مشكلة الديون العقارية وانه سيقدمها لمجلس الوزراء باقرب جلسة ولسعادته كما علمت امل كبير فى ان يكون قد وفق الى حل جانب كبير من المسائل المعقدة الواقفة في طريق حل هذه المشكلة

النحاس باشا في دار المندوب السامي

زار دار المندوب السامى البريطانى بالقاهرة لتهنئة فخامة السر مايلز لامبسون بمناسبة عودته من الخارج وبمناسبة قرانه ايضا كثير من الوزراء السابقين والكبراء وكان فى مقدمة الزائرين دولة النحاس باشا والاستاذ مكرم عبيد والاستاذ محمود فهمى النقراشي والدكتور احمد ماهر وقد تركوا بطاقات التهنئة بهاتين المناسبتين

فرع جديد

للجنة مؤتمر الشباب

تألف في قرية جمزو من قضاء الرملة فرع جديد للجنة مؤتمر الشباب وهو مؤلف من السادة محمد عيسى ابراهيم «سكرتيراً» اسماعيل محمد اسماعيل «اميناً للمال» دسوقى كحيل، ابراهيم احمد صالح، محمد عبد الحليم، احمد حسن زهمة، عبد اللطيف حسن عبد الله اعضاء وقد انضم لهذا الفرع جميع شباب القرية تقريباً وفقهم الله

بوتاجى يوجه نداء الى طبقة العمال

ايها العمال الافاضل :

بوتاجى أنشأ محلاته لخدمتكم بالدرجة الاولى فعاضدوه.

محلات بوتاجى أنشئت من الشعب والى الشعب الكريم.

فاسندوها لانها تخدمكم وتغار عليكم وتخلص لكم وتعمل لكم كل التسهيلات الممكنة

نحن نرحب بكل عامل مهما كانت منزلته ونعمل له تضحيات خصوصية في الثمن مع تسهيلات بالدفع......

أيها العمال الكرام — زوروا محلات بوتاجي وتحققوا بانفسكم رخص الاسعار. بوتاجي قد أوقف اختبار عشرين سنة على اختيار أفخر البضائع وتقديمها لكم بارخص الأثمان

بوتاجى يرغب من صميم الفؤاد ان لا تذهبوا الى الخارج بل ان تستعلموا عن كلما يلزم لكم من محلات **بوتاجى**

بوتاجى قد عزم على عمل تنزيلات عظيمة لم يسبق لها مثيل في فلسطين لا قبل الحرب ولا بعدها. بحيث أصبح بامكانكم الان الحصول على البضاعة الفاخرة المضمونة الممتازة المحتكرة بارخص الاسعار. آمنوا يا قوم ان محلات بوتاجى فعلا رخيصة وقد عزمت ان تجعل فاتحة العام الجديد سنة خيرات وبركات ورخص ليتسنى للكبير والصغير الحصول على بضائع بوتاجي الفاخرة باسعار رخيصة.

مخازن بوتاجى اشبه بفردوس الجنة — تدخل اليه فتحصل على جواهر وتحف باسعار رخيصة مع تضحيات بالثمن وتسهيلات بالدفع وخدمة ليس لها مثيل — معروض الان الاصناف التالية : —

بدلات للاولاد باسعار رخيصة من ٦٠٠ مل — كابيت للرجال والاولاد باسعار لا تقبل المزاحمة من جنيه فما فوق — بدلات انكليزية للرجال من جميع الالوان من جنيه وربع فصاعداً — جاكيت انكليزية من نوع اسبورت من ٧٠٠ مل فصاعداً بنطلون أصلى من ٢٥٠ مل — جيرسي صوف أصلى من ٢٥٠ فصاعداً لفحات صوف — جرابات صوف — قمصان صوف — حرامات صوف وجميعها باسعار رخيصة ورخيصة جداً. والتنزيل لا يشمل كنادر (بارات) حيث بمناسبة الضريبة الجمركية لا يمكن تنزيلها عن جنيه واحد وربع ✻ وتذكروا ان بوتاجي يعطي هدية لكل زبون.

ومن لا يشتري يتفرج)((الوكيل في طبريا — ابراهام كوبي — تلفون ٦٨)

انبثوا في السهول والجبال

بقية المنشور على الصفحة الاولى

ولان غليوم ها المرنح بالعظمة الجرمانية اعلن عزمه على تحدي بريطانيا في التبسط التجاري والتفوق البحري وقد قال في هذا الموضوع عبارة خالدة كانت السبب الاساسي للمجزرة البشرية الرهيبة «ان مستقبل المانيا هو فوق البحار»

وفي تلك الاثناء وكانت السلطنة العثمانية الشامخة الذرى قد بدأت بالانهيار وسلخت عنها اكثر مقاطعاتها الاوربية والافريقية وبعض الاسيوية وامتد النفوذ الاجنبي الى قلبها يأتي كل سيادتها وينخر في استقلالها، وتوغل المبشرون والتجار وجميع انواع «السعاة» في بلدانها تحميهم «الامتيازات» ويشجعهم الحكم الاوتوقراطي المسيطر على الولايات العثمانية بجيوش الفوضى والارهاب والرشوة — في تلك الاثناء كان رسل النفطيين يجوبون ميادين الشرق في العراق وايران، وسماسرتهم يتقربون من العرش في الاستانة وطهران، وسفراء يؤيد كل منهم السمسار الذي ينتمي الى حكومته، ويرافقه في مساعيه مستخدما نفوذ دولته للحصول على امتياز فاحتاط الداهية عبد الحميد المستقبل، وقد فهم قبل غيره في الشرق اهمية السائل الاسود فوضع يده على الاراضي النفطية في ولاية الموصل، وحولها الى املاكه الخاصة بحجة الاحتفاظ بها ومنع استملاكها من الاجانب وبقائها عثمانية للانتفاع بها في ترقية حالة البلاد.

ظهر النفط في اراضي الموصل تظهر المتنافسون في ميدان السياسة وكان اول الذين سعوا رسمياً للحصول على امتياز باستثماره رجل اميركي يدعى الاميرال شستر، موظف في وزارة البحرية الاميركية، اوفدته حكومته في سنة ٨٩٩ ليطلب من حكومة الاستانة تعويضا للمرسلين الاميركيين الذين اعتدي عليهم في اثناء مذابح ارمينيا سنة ١٨٩٦ فوفق في مهمته.. ولكنه لم يلبث أن رجع الى تركيا ثانية، وقد رجع هذه المرة بثوب التاجر، لا بثوب الموظف، موفداً من شركة مالية لشراء امتيازات من الباب العالي، فلم يوفق، لان عبد الحميد شديد الطمع كثير الحذر يجاري السياسة مظاهراً ويدس عليها باطنا، ويغتنم الفرص للايقاع بالدول الطامعة في سلطنته، والتفريق بينها واثارة احداها على الاخرى وانتساب اقصى ما يستطيع اكتسابه من تنافسها وتطاحنها

وكان ملك السلطان يجتاز في تلك الآونة ازمة النزاع الاخير، فقد أظهرت دول الغرب، وفي مقدمتها روسيا وانكلترا وفرنسا نزعاتها جلية للقضاء على «الرجل المريض» واقتسام ارضه، فوجدت المانيا في تلك المؤامرة خطراً على نفوذها، ورأى غليوم ان من الحكمة مظاهرة خليفة المسلمين لحفظ التوازن بين الدول ثم لاجتذاب الاتراك الى سياسته والتجائهم اليه فيستطيع بعدئذ أن يتبسط في بلادهم، ويكتسب ولاء المسلمين في العالم، ولا سيما في المستعمرات الانكليزية والافرنسية فيتمكن عماله من اثارتهم على مستعمريهم

ونجحت المانيا في سياستها تلك، وصار اسم غليوم ها محببا الى نفوس الشرقيين والمسلمين خاصة، وبدأت حكومة برلين تسعى لتحقيق مشروع جبار يقلب عالي الارض سافلها، وهو انشاء خط حديدي يصل برلين ببغداد في طريق الاستانة وينتهي الى الخليج الفارسي، فتستولي بواسطته على ناصية البلقان وتركيا وتهدد الانكليز على ابواب الهند

وما أن ذاع امر هذا المشروع الجبار حتى مادت له دول اوروبا واضطربت الامبراطورية البريطانية وعرف الجميع، انه مشروع تجاري وحربي معاً، ولكنهم جهلوا، او جهل اكثرهم انه «مبلول» بالنفط لان الالمان كما قلنا، هم ايضا بحاجة الى هذه المادة الحيوية، بل هم اكثر الامم افتقاراً اليها، لان اراضيهم خالية منها فانشأوا سنة ١٩٠٣ شركة الخطوط الاناضولية لتحقيق غايتهم، وحصلوا على امتياز باستثمار جميع انواع المعادن في الارض التي يمر بها الخط الحديدي على عرض عشرين كيلومتراً من كل جانب

لقد عشنا معا ٦٠٠ سنة

بقية المنشور على الصفحة الثانية

بترول الموصل

— متى يفتح الطريق الذي يكفل وصول بترول الموصل الى البحر الابيض؟

— سيحتفل في اليوم الثاني عشر من هذا الشهر بافتتاح هذا الطريق باشراف جلالة الملك وسيكون في الاحتفال ممثلو الحكومات صاحبات الشأن أي حضرات باي طاهر اطفى سفير تركيا وسفراء فرنسا وانكلترا واميركا.

— هل هناك مسائل اخرى غير مسألة الحدود ستنظر في جمعية الامم؟

— سأقوم من هنا في اليوم السادس من شهر يناير لان عصبة الامم ستنعقد في اليوم العاشر او الحادي عشر وسيدور البحث في جمعية الامم عن مسألة الاشوريين غير مسألة الحدود بين العراق وايران لان هناك في العراق نحو سبعة عشر الف اشوري يرغب في السفر الى اميركا الجنوبية بمحض رغبته

الهند

اتفـــاق

ولكن بتفضيل البضائع الانكليزيه

عقدت معاهدة تجارية بين انكلترا والهند على القطن والحرير الصناعي وبعض البضائع الاخرى على ان نصوص المعاهدة تقضي بمعاملة البضائع الانكليزية معاملة تفضيلية

ايطاليا

مؤتمر طلبة شرقيين

لا عثل احداً

عقد اتحاد الطلبة الشرقيين في ايطاليا واتحاد الطلبة الهنود في الاسبوع الماضي مؤتمراً في روما وقررا اتخاذ روما مركزا عاما لهما وقد استقبل السنيور موسوليني امس اللجنة التنفيذية للمكتب الدائم التابع للاتحادين وشكر رئيسا الاتحادين السنيور موسوليني لاقواله المتكررة عن توثق عرى الثقافة بين أوروبا وآسيا وبينا ما كان لهذه التصريحات من الوقع العظيم في النفوس.

«الدفاع»: طلاب خدعوا لا يمثلون الا انفسهم.

الوادي يقرر اليوم مصيره

بقية المنشور على الصفحة الاولى

الامن والنظام فيها اذا اقتضت الحالة في اثناء الاستفتاء

واخذ الخلاف بين فرنسا والمانيا يزداد شدة وتفاقما كلما اقترب موعد الاستفتاء حتى خيل للرأي العام ان مشكلة السار لا تنتهي بسلام وانها قد تثير في اوروبا حربا هائلة تقضي على البقية الباقية من حضارة وعمران

ومما زاد هذا الاعتقاد رسوخا في الاذهان ان اللجنة التي تحكم السار باسم عصبة الامم ابلغت العصبة مرارا عجزها عن تأمين حرية الاستفتاء وعدم اعتمادها في ذلك على القوات التي لديها بسبب خطة الارهاب التي لجأت اليها الاحزاب الالمانية، فان هذه الخطة جعلت رجال البوليس في السار مضطرين الى مجاراة النازي في كل شيء يريدونه منهم مخافة ان يستهدفوا، هم واسرهم، لاشد انواع الانتقام وحالت دون انضمام احد من غير دعاة الفكرة الالمانية الى قوات الامن العام لان حزب الجبهة الالمانية كان لا يتردد في استعمال العنف مع معارضيه الذين يجرأون على طلب الوظائف او قبولها، فالقى بذلك الرعب في النفوس وسيطر سيطرة تامة على المنطقة كلها واضطرت اللجنة الحاكمة بازاء هذه الحالة ان تطلب من عصبة الامم قوة اجنبية تساعدها على تأمين حرية الاستفتاء بشرط ان يكون افراد هذه القوة من المحايدين الذين يحسنون اللغة الالمانية، ولكن بعض الدول رفضت في اول الامر اجابة اللجنة الى هذا الطلب فاعلنت فرنسا عزمها على القيام بالواجبات الملقاة على عاتقها تجاه سكان السار – اي على ارسال جيشها الى تلك المنطقة حين الحاجة، ثم بادرت الى تعزيز الحدود فاضطربت الافكار وساد القلق النفوس ووقف العالم ينتظر هبوب العاصفة

وفي تلك الاثناء انعقدت المفاوضات التي كانت دائرة في روما حول المشاكل التي ينتظر ان تنشأ عن نتيجة الاستفتاء واهمها نتيجة المناجم التي تحكمها فرنسا في السار والنفوذ الذي لها فيه في حالة رجوع المنطقة الى احضان المانيا

وقد اوجد تردد الدول في ارسال قوات من جيوشها الى السار تلبية لنداء اللجنة الحاكمة جوا قاتما في اوروبا جاءت العقبات التي اعترضت اعمال لجنة الثلاثة في اوروبا فزادت هذا الجو اكفهرارا وانذرت اوروبا بخطر عظيم

ولكن كل هذه المخاوف والاخطار زالت فجأة في اثناء الاجتماع الاخير الذي عقده مجلس عصبة الامم باعلان انجلترا موافقتها على ارسال قوات من جيشها الى السار لتأمين حرية الاستفتاء فيه، واقتداء الدول الاخرى بها وورود الانباء من روما بان لجنة الثلاثة المجتمعة فيها وفقت الى ايجاد حل لجميع المشاكل التي تنشأ عن تبدل نظام الحكم في المنطقة وقد اعلنت فرنسا والمانيا حينئذ رغبتهما في ان يقترع السكان بملء حريتهم وان تتخذ اللجنة الحاكمة جميع التدابير اللازمة لمنع كل دعاية غير مشروعة او مخلة بالامن والنظام

وهكذا اصبح من المنتظر ان يجري استفتاء السار اليوم بكل حرية وسكينة وهدوء وان لا تقع في اثنائه حوادث خطيرة تقضي بتدخل فرنسا والمانيا وتعرض السلم للخطر مرة اخرى

ويدعى سكان السار اليوم الى ابداء رأيهم فيما يأتي:

١ — البقاء على الحالة الحاضرة في ظل عصبة الامم

٢ — الانضمام الى فرنسا

٣ — العودة الى احضان المانيا

وقد تعهدت عصبة الامم كما تعهدت فرنسا والمانيا بتحقيق رغبتهم في الحكم الذي يختارونه لانفسهم وليس ثمت اقل شك في ان اكثريتهم الساحقة ستختار العود الى المانيا، وان هذه الاكثرية قد لا تقل عن ٨٠ في المئة. فاذا استطاعت القوات الدولية المرابطة في السار ان تكفل حرية الاستفتاء وتحول دون كل ما يحتمل وقوعه من ضغط وارهاب وتلاعب في اثناء الاستفتاء فان منطقة السار ستصبح المانية حتما ابتداء من غد فيسجل مجلس العصبة هذه النتيجة والخطة التي يجب اتخاذها لتسليم المنطقة الى المانيا وتسوية المسائل التي تعقب ذلك على اساس الاتفاق الذي توصلت اليه لجنة الثلاثة في روما. فتحل بذلك مشكلة من اعظم المشاكل الاوربية حلا نهائيا

الناصرة

حفلة مدرسية شائقة

«اقامت مدرسة الاحد الارثوذكسية في الناصرة حفلتها السنوية الميلادية في تمام الساعة الثانية بعد ظهر الخميس الفارط على مسرح النادي الارثوذكسي. وقد غصت القاعة بالحضور من رؤساء الطوائف والاباء الروحيين وعدد كبير من الاهلين وقد مثل التلامذة رواية.. فتاة الناصرة وهي رمز لسفر مريم العذراء الى بيت لحم وولادة المسيح عليه السلام وقد تخلل الحفلة اناشيد مطربة ومحاورات وقصائد كان لها الوقع الحسن في النفوس

وهنا تكلم مدير مدرسة الاحد المذكورة السيد حنا نصار تلاه غيره محبذين وجود مثل هذه المدرسة وشاكرين للسيد حنا اهتمامه بها وقبل ان نختم كلمتنا لا بد لنا ان نحث ابناء الطائفة الارثوذكسية بالناصرة ودير الروم بالقدس للاخذ بناصر هذه المدرسة لما لها من الفائدة المنشودة في لم شتات الاولاد وارشادهم الى دينهم لئلا يترعرعوا وهم لا يدرون منه شيئا اعاد الله امثال هذه الاعياد والاحتفالات على كافة الطوائف وهي في حال احسن من هذا الحال

فرقة كشفية متجولة

تألفت في قرية جمزو فرقة كشفية جديدة تابعة للفرقة العاشية بالرملة وقد تمكنت هذه الفرقة في مدة وجيزة من ان تضم عشرين شاباً يرتدون جميعهم الالبسة الكشفية وقد انتخبوا لهم السادة محمود ديب علي سالم (سكرتيرا) محمد محمود الحاج (اميناً للصندوق) محمد محمد الزق «مدربا» أخذ الله بيد هذه الفرقة الفتية

تباع الدفاع في القدس

عند وكيلها السيد شكري قطينه

اطبعوا مطبوعاتكم

في مطبعة جريدة الدفاع

انباء سوريا

احتجاج رؤساء العشائر

على الاعتداء على وزير المعارف

جاءت من الحسجة برقية باللغة الفرنسية هذا تعريبها:

ان الشعب الكردي في الجزيرة يحتج على الاعتداء على حسني بك البرازي وزير معارف الجمهورية ويطلب مجازاة المعتدي ليكون عبرة لغيره

رئيس عشيرة هوبركان حاجو بدري جميل باشا الملي، آغا عارفه، رؤساء قبيلة كوري سعيد وشكري، رئيس قبيلة ملي عيسى عبد الكريم، رئيس قبيلة مرسيني عبدي خلو، رئيس عشيرة غابارا شيخ موسى رئيس عشيرة داوركي حاج سليمان، رئيس عشيرة حيلان رسول، الياس مرشو اسكندر غاراسه نعوم راهب، الياس اداو، اسكندر مرشو، ابراهيم توشان، اسكندر عمون

سوريا والاتفاقات الدولية

تلقت المفوضية العليا في بيروت عدة اتفاقات دولية تتعلق بسوريا للاشتراك فيها وهي:

١) اتفاق يتعلق بدخول سوريا في المعاهدة الصحية الدولية للملاحة الجوية

٢ — انضمام بلاد الشرق المشمولة بالانتداب الى الاتفاق المتعلق بالاعتراف بحقوق الدول التي ليس لها سواحل بحرية المصرح بها في مؤتمر برشلونة المنعقد في ٢٠ نيسان ١٩٢٣

٣ — الاتفاق المتعلق بانوار السفن المنعقد في ايشبونه سنة ١٩٣٠

اسعار الحاجيات

غروش

حنطة للاكل القنطار من		٢٧٠—٢٧٥
» تجارية	» »	٢٤٥—٢٥٥
الشعير البلدي	» »	١٦٠—١٦٥
الذرة البيضاء الجديدة		١٢٥—١٣٠
الفول للاكل	» »	٢٨٠—٢٨٥
الكرسنه	» »	٢٦٠—٢٦٥
البن العدني	الرطل	٢٠
« سانتوس »	»	١٥
الدقيق		
اكسترا	(الارال)	١١٥
ثاني باب	»	١٠٥
ثالث باب	»	٩٢
مفتخر «دولة»	»	١١٥
استرالي	»	
السكر		
الصندوق قطع (مصري)		٥١

بشرى لاصحاب البيارات

المكتب الفني الزراعي

المدير

نعيم ابو ضبه

اختصاصي في زراعة الاثمار الحمضيه من جامعة كاليفورنيا

لا حاجة لكم بعد اليوم ان تشغلوا افكاركم بامور ليست من اختصاصكم فالمكتب على تمام الاستعداد للقيام بالاعمال الاتية

١ – يقبل المقاولات لانشاء البيارات وتطعيم اشجارها.

٢ – يتعهد بالمناظرة الفنية على بيارات واعطاء الارشادات اللازمة لذلك

٣ – يقوم بادارة البيارات ماليا والصرف عليها حسب الحاجة

٤ – يقبل المقاولات لتطهير البيارات من الامراض والحشرات

٦ – يتعاطى بيع جميع لوازم البيارات من آلات وادوات زراعية حديثة واسمدة كيماوية

فبادروا الى تسجيل بياراتكم لكي يتسنى لنا تفتيش اشجارها واعطاء التقرير اللازم عنها تمهيداً للمناظرة عليها

شارع جمال باشا مخازن المظفر صندوق البوسطة ٣٤٥

أفخر أنواع الصابون النابلسى

له شهرة واسعة

« ماركة مسجلة »

مصنوعات معامل أحمد الشكعه

بنابلس

أنقى صابون يستعمل في البيوتات الكبيرة

نظيف يطري البشرة ويجملها بضاضة لامعة

نال الجائزة الاولى في معرض نابلس سنة ١٩٢٤

رائحته جميلة لانه مصنوع من زيت الزيتون النقي

لا تدخل الى بيتك صابونا سواه

الوكلاء

محمود كمال قطن : يافا

قرمان وحنيني : حيفا

محمود فيضي إخوان : القدس

اطبعوا مطبوعاتكم

في مطبعة جريدة الدفاع

لورانس ؟

هل سمعتم عنه، وهل قرأتم عنه ؟

ليس هو بطل حوادث جزيرة العرب ابان الحرب العظمى وداهية الانكليز المحنك الذي تمكن من جلب الشعوب العربية لجانب الحلفاء، كلا، انما هو

لورانس

عـام ١٩٣٥ الجديـد

الذى تمكن منذ وصوله الى فلسطين ان يجمع حوله لفيف العائلات لانه شهر راديو عرف حتى اليوم برخامة الصوت الخالي من القرقعة المزعجة

راديو لورانس

يكفيه فخراً انه صناعة المانية متينة مضبوطة

قد وصل منه مؤخرا تشكيلة جميلة لمحلات وكلائه

دجاني اخـوان

شارع بسترس يـافـا تلفون ٨١٦

الثلاثاء ١٠ شوال ١٣٥٣ ١٥ ... سنة ١٩٣٥

رئيس التحرير سامي السراج

صاحب الامتياز والمحرر المسؤول: ابراهيم الشنطي

يشترك في تحريرها طائفة من كتاب العرب في الداخل والخارج

رقم التلفون ١٠٧٥

العنوان البرقي: الدفاع يافا — عنوان البريد: ص. ب ٢٥٥

الله لم تشهد الغارة الشعواء مقتحماً فدافع

الدفاع

العدد ٢٣٣ السنه الاولى

ادارة الدفاع في عمارة حربون، شارع جمال باشا — يافا

	عن سنة	عن نصف سنة
قيمة الاشتراك في فلسطين	١٥٠	٨٠
في الخارج	٣٠٠	١٦٠

الاعلانات يتفق عليها مع ادارة الدفاع — قسم الاعلانات

صور عالمية على هامش الحوادث

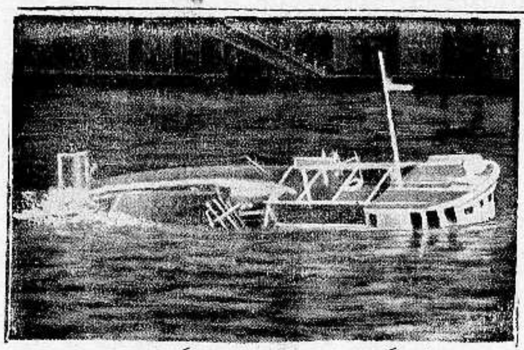

صورة لاسلكية اخذت لغرق الباخرة الاميركية «لكسنجتون» في نهر ساست في نيويورك، وقد نجا اكثر الركاب وغرق ١٥ شخصا

عقدت الجبهة الالمانية في وادي السار اجتماعا حضره ٤٠ الف شخص وترى في الصورة المجتمعين لدى خروجهم من المكان الذي عقد فيه الاجتماع

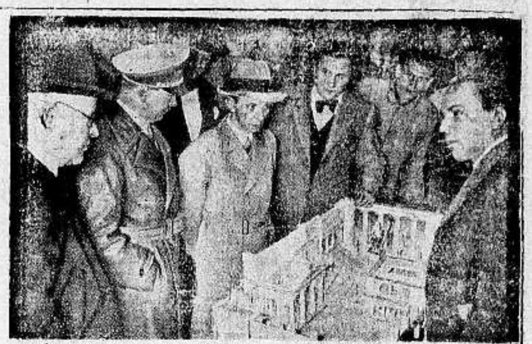

زار الزعيم هتلر والدكتور غوبلز شركة اوفا السينمائية وقد كانت الشركة تعمل في اخراج فلم «امفتريون» وتجري وقائعه في بلاد اليونان في المعابد والكنائس واماكن الرومان القديمة وتراهم يشاهدون نموذج قلعة قديمة تساعد على تكميل الفلم

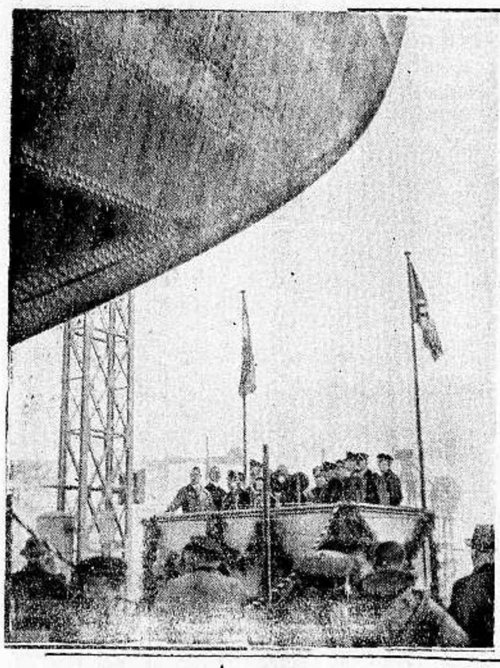

احتفل في المانيا بتدشين الباخرة الالمانية الكبرى (شارنهورست) التي تحمل ١٨ الف طن وخصصت للسفر الى آسيا الشرقية وبلاد الهند والصين وهي تخص شركة نورد دويتشر لويد وترى الى يسار هذا الكلام صورة الزعيم هتلر والدكتور شاخت مدير بنك الريخ والجنرال فون بلومبرج اثناء التدشين

عينت لجنة الالعاب الاولمبية في المانيا بمناسبة قرب حفلات الالعاب الاولمبية في ربيع سنة ٣٦ الملابس التي ينبغي للاعبين واللاعبات لبسها وهي التي تراها في الصورة

الى اليمين صورة جميلة تمثل منطقة وادي السار ننشرها عناسبة اعلان نتيجة الاستفتاء اليوم

لماذا انتشرت سيارة ويلز في طول البلاد وعرضها ؟

سؤال يوجهه كل من يعنى بأمر السيارات ولهذا حق للسائلين المعجبين بهذا التفوق ان يتلقوا منا ايضاحا كافيا على صفحات الجرائد، ليكونوا على علم بالسبب المباشر لهذا النجاح الباهر الذي أحرزته سيارة ويلز

الجواب

١ — لان سيارة ويلز رخيصة الثمن
٢ — متينة التركيب
٣ — قليلة النفقات
٤ — سريعة ومريحة
٥ — سهلة القيادة
٦ — تسلق الجبال بخفة
٧ — تستهلك غالونا واحداً من البنزين لكل ٥٠ كيلو متراً

1934 Willys Model "77" Sedan

٨ — في المدن الرئيسية في فلسطين:
— القدس ... حيفا
... وكلاء ويلز دائما في خدمتك
لديهم كاراجات معدة لخدمة الزبائن للتصليح، للغسيل، للتشحيم، لبيع قطع البدل
٩ — تسهيلات مدهشة في طريقة الدفع من طرف الوكلاء

الوكيل العمومي لفلسطين وشرق الاردن

سبير و حبش

حيفا عمارة عصفور شارع يافا
تلفون ١١٠٧ ص.ب ٦١٤

يافا شارع يافا - تل أبيب
تلفون ٦٤٨ ص.ب ٤٤

الوكيل لمنطقة القدس جميل حلبي شارع مأمن الله تلفون ١٣٥٥ ص.ب ٣٠٩

الى اهالي المنطقة الشمالية الكرام ()

زوروا فرعنا في حيفا الذي جهز بجميع الآلات الكهربائية للغسيل والتشحيم تجدوا أنه هو المحل الوحيد الذي يلبي جميع ما تتطلبه سياراتكم

() جربوا ويلز حالا ... فلا تلبثون ان تتحققوا صدق ما ذكرناه

اطلبوا ويلز حالا ... فالكمية كادت تنفد

الاربعاء ١١ شوال ١٣٥٣ ١٦ كانون الثاني ٩٣٥

رئيس التحرير سامي السراج
صاحب الامتياز والمحرر المسؤول ابراهيم اشنطي
وبشترك في تحريرها نخبة من كتاب العرب في الداخل والخارج
رقم التلفون ١٠٧٥
العنوان البرقي : الدفاع يافا — العنوان البريدي : ص. ب ٢٥٥

ان لم تشهد الغارة الشعواء مقتحما، فدافع

الدفاع

العدد ٢٣٦ — السنة الاولى

ادارة الدفاع في عمارة حزبون شارع جمال باشا — يافا

	عن سنة	عن نصف سنة
قيمة الاشتراك في فلسطين	١٥٠	٨٠
في الخارج	٣٠٠	١٦٠

الاعلانات يتفق عليها مع ادارة الدفاع — قسم الاعلانات

عودة السار الى المانيا ٩٢ بالمئة يؤيدون العودة. صناديق الاقتراع تزن طنين

تطير من الصين لاعطاء صوتها. مؤتمر يهودي و بناء دولة اسرائيل

نداء من صفد، مجلجل داو

هلموا لانقاذ ما يسعكم انقاذه

في (الدفاع) امس، نداء مقيم مقعد، قد صيغ في لهجة مهذبة، يزينه روح مضطرم متقد، يهز النفس الخاصه هزاً، ويرج المشاعر الحساسة رجاً. ذلكم هو نداء سكرتير جمعية الشبان العرب بصفد، وقد قرأه الناس امس في بهت وذهول وان يكن قد جاء امراً متوقعاً ونتيجة منظورة من عواقب مأساة بيع امتياز الحوله

يقول الفاضل صاحب النداء ان اليهود عكفوا على شراء ما يجاور اراضي الامتياز، ومساحتها تقرب من عشرة اضعاف اراضي الامتياز. ويقول ان اليهود اخلوا قرية زبيد من عرب زبيد وابتاعوا قرى التليل وكرار الخيط وكرار الغنامة وخيام وليد وهم مهتمون بشراء قرية الخصاص مما يبعث على الخوف من انهزام العرب في منطقة الحولة شيئاً فشيئاً واكتظاظها بعشرات الوف اليهود وبواصر العرب روامق، واسماع الهيئات العربية مرهفة، وهمم العرب جوامد

انه الهول الرهيب اخذ يحيق بالمنطقة العربية التي بدأ يحصبها القدر بمأساة دونها مأساة الحوارث الجائحة، وان بعض اللبنانيين والسوريين اخذوا يتطوعون تحت راية الوطن القومي اليهودي ليكونوا « ابطالا » في الملحمة الناشبة بين العرب والصهيونية، ابطالا ذوي «سوالف» طويلة، وعباداً لا يعرفون الا «الجنيه» شرعة ودنياً. فيا لهول من شر العاقبتين، عاقبة استيلاء الصهيونية على معقل الفاتحين الخالدين، وعاقبة الخلق الذي أسف وتردى فجعل طغمة من العرب « عمالا » في تأثيل بناء الوطن القومي ودفن المجد العربي في الاخدود

والهول الثالث، هو قبوع الهيئات الوطنية في الجحور لا تبدي ولا تعيد. انها ترى سقوط الحصون العربية واحدة بعد واحدة، فمنها من يسكت على غيظ واسى، ومنها من يحوقل ويرجع، والحوقلة والترجيع كل سلاحه، ومنها الناسج فوق الجريمة الفاضحة ستراً من تبرير، قصاراه انقاذ اشخاص من معرة، لا انقاذ وطن من كارثة ونهكة، ومنها المستسلم ليأس قاتل، فيرده اليأس عن كل رأي، ومنها الذين يقفون شامتين بهذا او ذاك موزعين عليهم التبعات. هذا هو الهول الثالث وانه لاشد من سابقيه فتكاً. انه ينذر بخلو الساحة من اي معنى بالانقاذ. انه يعلن موت الوطنية في صدور الرجال ودنو ساعات الارتحال جزاء وفاقا لابتعاد القادة عن حومات الاعمال

ان الراية الصهيونية تسير زاحفة الى الامام ووراءها حلقات من قيادات لا تأمر بالزحف الا وفقاً لجدول اعمال وكشوف مشروعات. ان لشراء الاراضي قيادة، ولتوزيع جوازات المهاجرين قيادة، ولاسكان هؤلاء قيادة، ولجمع الاموال من يهود العالم قيادة، ولحركة العمال قيادة، ولدراسة الاراضي العربية وفحص مواطن الضعف في المالكين العرب قيادة، ولتنشئة شباب اليهود قيادة، وللدعاية العالمية قيادة، ولهم لتنظيم حركة القيادات قيادة. فما الذي اعددناه نحن العرب لاحباط هذه الحركات المنظمة من الزحف المتقدم؟ لنا القول المنمق، لنا التخاصم المرتب، لنا النقد المنطلق او الاماديح الخالبة. لنا « اللاقيادة » نواجه بها قيادات الزحف المنظمة. لنا الغضبات المضرية على من نظنه خصماً لنا، والخصم الحقيقي هو ذاك ناشر راية الزحف ومكتسح البلاد خطا بعد خطو ومعقلا اثر معقل. لنا الاستباق الى مظان المكاثرة والفخر، لنا التماس العون من خصمي البلاد العنيدين لكي يصرع احدنا الاخر، لنا الزحف على اعتاب من نود صد زحفه، لنا الاشتجار تحت الرايات في ساعات احتدام القتال، لنا كل هذه المزايا التي لا يحملها ميزان!

عمرك الله، من نناشده كشف الغمة، ومن نستصرخه لدفع ملمة الحولة، وهذا شأننا بين يديك، وهذه حالة هيئاتنا مبسوطة لديك؟ أنناشد «الصهيونية» ان تكف عن الزحف، والزحف غاية لها وغرض؟ انناشد عدونا الرفق بالبلاد وابنها بها غير رفيق؟ أنناشد احمد حامي الاسراع الى شراء كل اراضي فلسطين وكل مزارع فلسطين وكل ممتلكات فلسطين، فيقف في وجه الزحف ونحن نكز بما في ايدينا عنه ونبسطه للغريب؟

لقد آلمتنا ايها الغيور الصفدي صاحب النداء. لقد ارسلته مجلجلا صاخباً فأثرت به الشجون وقرحت العيون وبلغت فيه من العظة ما لم يبلغه غيرك، ولكنك فيما احسب لن تسمع له صدى الا ترجيع قول «انا لله وانا اليه راجعون»

ايتها الهيئات الوطنية، يا اصحاب العقول المفكرة ويا اصحاب الغيرة العربية نناشدكم الله وحرمة هذا الوطن المقدس الا ما التفتم نحو الهول المريع المتدفق من ضفاف الحولة، والا ما هببتم لتلافي ما يمكن تلافيه قبل ان يحطمكم الخطر، ولات ساعة مندم. هبوا ايها المخلصون لدرء الخطر عن ضفاف الحولة وصونوا بقية المعقل الاسلامي العربي على قدر ما يسعكم وتستطيعون، فدعوا من باع ومن فرط الى حيث يلقى حساب الله، وهلموا للانقاذ جهد المستطيع

سامي السراج

معمل للقوانين والمراسيم

الف قانون ومرسوم

اختتم المجلس الوطني الكبير الحالي دورته وهو المجلس الرابع بعد اعلان الجمهورية وقد دامت دورته اربع سنوات وكانت لا تزال له حسب القانون سنة اخرى ولكنه قرر ان ينفض قبل مضي المدة القانونية لكي تعاد الانتخابات.

وسيكون هذا المجلس هو آخر مجلس وطني تركي كان النواب فيه من الرجال فقط وسيكون المجلس القادم اول مجلس يتألف نوابه من رجال ونساء ويروم الغازي اتاتورك ان لا يكون هذا الاصلاح نظريا بل غرضه الاول ان تنتفع البلاد بخدمة نسائها انتفاعا فعليا.

ومما يؤخذ من خطبة الرئاسة في ختام هذه الدورة ان هذا المجلس استطاع في مدى اربع سنوات ان يصدر ٨٠٠ قانون و٢٠٠ مراسيم وهو مقياس للنشاط والعمل المستمرين واللذين لا يشك فيهما لحظة واحدة.

قانون الملابس

اشار الرئيس كاظم أوزالب رئيس المجلس الوطني التركي في خطابه في ختام الدورة التشريعية للمجلس اشارة خاصة الى قانون الملابس الدينية الذي صدر مؤخراً في تركيا، وذكر الرئيس في سبب هذه الاشارة هو صدور هذا القانون احدث استياء كبيرا في اليونان وقال انه ربما اضعف العلاقات الودية بين اليونان وتركيا. وزاد على ان هذا المنع هو الخطوة الاولى في سبيل الوصول الى تحقيق اغراض الجمهورية كاملة لا يستورها اي نقص والقصد من قانون الملابس الدينيه ليس مجرد ازالة الفروق في الملابس بل هو في ازالة الفروق العقلية وانشاء وحدة وطنيه وبعبارة اوضح فان المراد بمنع هذه الملابس هو التوصل لانشاء روح المساواة بين المواطنين في تركيا وعدم ايجاد اي فرق بينهم وعدم تمكين أي فريق من ان يدعي لنفسه عن طريق هذه الملابس نوعا من الاحترام لا يؤهله له ذكاؤه الطبيعي ولا تقتضيه معارفه. والراجح ان هذا القانون — كما يذكر الرئيس كاظم اوزالب — سن لفقهاء المسلمين قبل غيرهم والمراد بالقانون ايضاً ان يوقف حد مزاعم بعض رجال الدين الذين يعتقدون انهم يعرفون كل شيء ويتدخلون في تطبيب الاجسام بحجة انهم علماء دينيون وهم لا يدرون منه شيئا. وفي رأينا الخاص ان الغرض من ذلك متابعة الحملة التي أشهرها مصطفى كمال على الاسلام، وهو ما لا نحب ان نتعرض له كثيراً الآن، ولكننا نكتفي بالاشارة اليه

عودة السار الى احضان أمه بفوز باهر

أخطر استفتاء عالمي. ٩٢ بالمئة يقولون المانيا. ألفا صوت لفرنسا مركز اليهود في السار. ٨٦٠ صندوقا للاصوات. الصناديق في بناء محروس وزن الصناديق طنان. الذين حضروا فرز الاصوات وصف تفصيلي لاخطر استفتاء عالمي

القاهرة في ١٥ يناير — لمراسل الدفاع الخاص

كانت نتيجة الاستفتاء الذي اجري في السار في جانب المانيا بعد فصله عنها مدة خمسة عشر عاما.

٩٢ بالمئة ويتوقعون اكثر

بلغت النسبة التي اقترعت على عودة السار الى المانيا ٩٢ في المائة من مجموع الاصوات وكانت الدوائر الالمانية تنتظر نسبة اكبر من هذه فليس السار الا مقاطعة المانية اقتطعت من المانيا بدون وجه حق.

٢٠٠٠ صوت فقط مع فرنسا

بلغ مجموع الاصوات التي اقترعت بعودة السار الى فرنسا ٢٠٠٠ صوت من مجموع المقترعين.

لجنة الاشراف تحمل اوراق الاقتراع

وقد سافرت اللجنة التي عهد اليها الاشراف على استفتاء السار الى جنيف لتكون على مقربة من مجلس عصبة الامم وقد حملت معها اوراق الاقتراع لتقديمها للعصبة ولاثبات صحتها اذا قضت الحاجة بذلك.

مركز اليهود في السار بعد الاستفتاء

صرح الهر بوركل الذي ينتظر تعيينه من قبل حكومة المانيا حاكماً لمنطقة السار بان اليهود سيعاملون في السار كما يعاملون في المانيا. ولا يزعج احد منهم الا من تثبت عليه تهمة العمل بأية وسيلة كانت ضد المانيا

ايتام السار في احضان العائلات

تلقى اهالي السار دعوات لزيارة المانيا كما تعهدت اسر المانية غنية بتربية ايتام اهالي السار

لا يجب ان تنسلخ عن المانيا

القى الزعيم هتلر خطاباً اذيع بالراديو بعد اعلان نتيجة الاقتراع في السار ذكر فيه ان منطقة السار المانية برمتها ويجب ان لا تنسلخ عن المانيا

قد ترجع المانيا الى العصبة

تعتقد المقامات الانكليزية ان من الميسور قبول المانيا بعد رجوع منطقة السار اليها ان تستقبل البحث في مسألة نزع السلاح بصورة يرجى من ورائها النجاح في حل تعقيدات هذه المشكلة

٨٦٠ صندوقاً لوضع الاصوات

تتابعت مركبات اللوري الواحدة اثر الاخرى تحمل صناديق الاقتراع الى سار بروكن وبلغ عدد هذه الصناديق ٨٦٠ صندوقا

صناديق الاقتراع في بناء محروس

أودعت صناديق الاقتراع في بناء ورتباج وضرب نطاق على مكتب الاقتراع فلا يدنو منه الا حملة التذاكر الخصوصية ولم يسمع بالدخول الا لعدد قليل جداً

المقاعد تصف للجمهور وممثل الصحف

صفت مقاعد للجمهور وممثلي الصحف والسينما ووضعت الصناديق وعليها حرس يحافظ عليها محافظة تامة

الذين حضروا فرز الاصوات

حضر فرز الاوراق لجنة الاستفتاء وممثلو الجامعة واعضاء لجنة السار ووفدان احدهما الماني والثاني افرنسي والقائد العام للبوليس الدولي في منطقة السار واركان حربه.

وزن الصناديق يبلغ طنين!

بلغ وزن صناديق الاقتراع في استفتاء السار طنين كان نقلها صعباً لسبب تراكم الثلج في الطرق.

تقطع ٨ آلاف ميل لاعطاء صوتها!

ليس أدل على روح الوطنية الصادقة والشعور المتغلغل المتين في شرايين أبناء السار وشدة تعلقهم بهذه الرقعة من الارض التي نشأوا عليها والتي نعموا فيها ردحا من الزمان وسلبوا راحة هذه النعمة ونزحوا الى القاصي البعيد من بلاد العالم من الواقعة التي سنرويها الان

على ان هذا النزوح وهذه الفترة من الزمان التي اقتطع فيها السار اقتطاعاً من المانيا لم يقفا دون هذه الروح الوطنية وهذا الشعور والتعلق الشديدين. فان سيدة ألمانية من اهالي السار ممن يملكون حق الاقتراع في الاستفتاء تدعى « ايدا موندناخ » تقيم في شنغهاي من بلاد الصين لم تعلم بورود اسمها في لائحة المصوتين الا بعد اقلاع الباخرة الاخيرة التي كانت تمكنها من بلوغ السار قبل بدء الاقتراع

فوق طائرة تلحق بالقطار

وكان سبب تأخر علمها بوجود اسمها وحق اقتراعها هو ان الحزب الشيوعي في السار تمكن من شطب اسمها من قوائم الاقتراع فعادت الاحزاب الاخرى ودرجته ونمى الخبر اليها وعلم مواطنوها في الصين بحالتها فهبوا متضافرين لمساعدتها لقضاء مهمة وطنية ملحة بقدر ما هي مقدسة فركبت طائرة اقلتها لاقرب محطة لقطار سيبريا السريع وكلها امل في ان تبلغ بواسطته برلين قبل يوم الاستفتاء

القطار تعرضه الثلوج الكثيرة

وشاء الحظ ان يحول وشاءت الثلوج المنهمرة حينئذ ان تعاكس فتأخر القطار عن موعد وصوله وهكذا فلم تصل السيدة موندناخ برلين الا صبيحة يوم الاحد ولم يكن في وسعها بالطبع اللحاق بالقطار الذاهب من برلين الى السار

غيرنغ يحضر لها طيارة

وعلم بامرها الجنرال غيرنغ وبما تكبدته من مشاق ازاء الامل المنشود فتحمس لامرها واصدر التعليمات بوضع طائرة تحت امرها لنقلها الى سار بروكن قبل الموعد المعين لاقفال ابواب التسجيل الذين يحق لهم الاقتراع.

وكانت حكومة المانيا قد طلبت الى حكومة السار ان تمهد لنزولها في ارضها وكان آخر صوت القي في صناديق الاقتراع هو صوت السيدة موندناخ بعد ان قطعت ثمانية آلاف ميل بكل وسيلة ممكنة من البر والبحر والجو حتى بلغت السار وفازت بالهدف الذي رمت اليه وقطعت في سبيله نصف الكرة الارضية.

فرنسا

احمد قدري بك والمفوضية العراقية

انشأت حكومة العراق مفوضية لها في باريس ولم يعين وزير مفوض لها حتى الان ويقوم باعمال المفوضية فيها الدكتور احمد قدري بك الى الى حين تعيين وزير مفوض لها بصورة نهائية

حدع الحلفاء

بحر من الدماء في سبيل نهر البترول
امنية مولاي ارجاع مجدكم العظيم

« متابعة الفصول القيمة التي نقلناها عن كتاب النفط ننشرها لاهميتها الكبرى ولرافتها المدهشة »:

دحر الانكليز الى كوت العمارة ، وباؤوا باذل انكسار ، وحوصروا خمسة اشهر حصاراً مؤلماً ، وصفه بطله القائد طاونسند في مذكراته بانه « اطول حصار في تاريخ بريطانيا الحربي » ، وبالرغم من تلك الصدمة المريرة فان القيادة الانكليزية الحقيقية « القيادة الخفية » لم تنثن عن غيها ، وكان رأس تلك القيادة في مركز شركة النفط الانكليزية الفارسية ، في أمارة البحر التي تملك اكثر اسهم النفط العراقي ، فجددت الحملة على بغداد ثانية ، واتخذت لها المعدات اللازمة

توزيع مناشير

وكانت القيادة التركية الحقيقية « القيادة الخفية » منهمكة في الزحف الى ايران . فمشى الجيش الانكليزي الى العاصمة العباسية باطشاً فاتكاً ، ودخل في ليل ١٠ — ١١ آذار ١٩١٧ ، واصبح البغداديون فاذا ببلاغ من قائد الحملة امير الاواء « مود » يملأ الشوارع والساحات ، يخاطب فيه ابناء المدينة العربية ، ويقول لهم باسم مليكه والشعوب التي يحكمها

دخلة المحرر !

« يا اهل بغداد . . . ! ان الغرض من حركاتنا العسكرية ان نظهر على العدو فنجليه عن هذه الارض ، ومن اجل ذلك فوض الي امر مراقبة الجيوش البريطانية التي تحارب في هذه المناطق مراقبة مطلقة عليا ، فلا يحسبن احدمنكم ان جيوشنا تدخل مدنكم وبقاعكم دخلة الفاتح او العدو ، ولكن دخلة المحرر

لقد اصبحت مدينتكم بغداد من يوم هولاكو هدفا لمظالم الاغيار . . فتساقطت قصوركم خرائب ، وتصوحت رياضكم ، ورزح آباؤكم كما رزحتم انتم ، تحت نير العبودية ، واستيق ابناؤكم الى مواطن القتال ، في حروب لا علاقة لكم بها ، وابتز اموالكم قوم غاشمون ليبذروها في بلاد غير بلادكم . . !

امنية مولاي !

لقد بدأ الترك يتحدثون بالاصلاح منذ ايام مدحت ، ولكن هذه البلاد الخراب القفار شاهد على بطلان تلك الوعود ، فأمنية مولاي الملك وشعوبه جميعاً ، وامنية حلفائنا العظام ايضا ، ان ترجع بلادكم سيرتها الاولى ، يوم كانت مثلا شهيرا بخصبها ، واذ كان اجدادكم يلقون على العالم باسره دروساً في الآداب والعلوم والفنون ، ويوم كانت بغداد — مدينتكم هذه — احدى عجائب الزمان

ان بين شعوبكم وبين ممالك مولاي الملك صلات من المنافع مستحكمة ، ولقد كانت التجارة متبادلة خلال مئتي سنة بين تجار بغداد وتجار بريطانيا العظمى وكان الامر على خير ما يكون من الصداقة : ذلك على حين كان الالمان والاتراك يبتزون خيراتكم ، ولم يقف الامر بهم عند هذا الحد بل جعلوا بغداد منذ عشرين سنة محتشدا يجمعون فيه جنودهم ليوقعوا بانكلترا وحلفائها في العجم وبلاد العرب ، وهذا ما حمل انكلترا على ان لا تعتزل ما يجري في بلادكم من الحوادث في يومنا هذا ، وفي المستقبل ، لانها ترى فرضاً عليها ان تدافع عن مصالح شعبها واحلافها ، وان لا تترك للالمان والترك في بغداد مجالا يجدون فيه في مستقبل الايام ما كان منهم ايام الحرب

اعيدوا مجدكم !

يا اهالي بغداد : ان الحكومة البريطانية جاعلة نصب عينيها ان تسعدكم في تجارتكم ، وتؤمنكم في حريتكم ، بحيث لا تنالكم مظلمة ولا ترقى اليكم همة الفتح ، ولا مطمح لها في ان تذلكم على حكم اجنبي بل غرضها ان تحقق متمنيات فلاسفتكم وكتبتكم ، فيسترجع البغداديون سابق ترائهم ، ويتمتعون بياسق ترائهم ، ويكون لهم من الانظمة ما يوافق روح شرائعكم وأمنية عنصركم الكريم

اماني الحلفاء !

يا اهالي بغداد : ان غاية انكلترا وحلفائها ان لا تذهب دماء هؤلاء العرب وجهادهم باطلا ، بل ان الحلفاء كافة . . . يتمنون . . . للعنصر العربي ان يستعيد ما كان له من المجد والشهرة بين امم الارض وهو ولا ريب منضم من اجل هذه الغاية الى دول التحالف

لا يذهبن بالكم يا اهل بغداد عما كان من مظالم الغرباء فيكم ، خلال ستة وعشرين بطنا نضيتموها بالارهاق ، والتحريش بين بيوتاتكم ، حتى اذا انشق بعضكم على بعض وذهبت ريحكم نال الترك منكم ما يريدون — تلك سياسة سافلة . . تمقتها انكلترا وحلفاؤها كل المقت . لانه لا يمكن ان يكون سلام ولا فلاح حيث تكون الشحناء ، وتصول الحكومة الغاشمة »

لماذا سقطت ؟

سقطت بغداد ، ولو دافع ابناؤها عنها في صفوف العثمانيين والالمان ، لطال انتظار مفاتحين على الابواب . ولكن البغداديين ، او اكثرهم كانوا على اتصال دائم باخوانهم الابطال الذين كانوا في الثورة وساحات الحرب ، وكانوا ينتظرون الفاتحين لان هؤلاء لم يرفعوا شعار الفتح بل شعار تحرير العرب ، وكان في صفوفهم كثير من العرب »

مفتاح النفط !

وما ان نقلت اسلاك البرق نبأ الاستيلاء على العاصمة العربية حتى اهتزت لندرة وبرلين : طربت الاولى لان مفتاح النفط صار في قبضة يدها ، وقد بدأت تحقق الحلم الذي كانت تمني نفسها به منذ سحر « راهبا » الجاسوس اليهودي ، رسول الانتلجانس سرفيس شيخ الصحراء دارسي واخذ منه امتيازه المعهود ، ومنذ فكرت بفتح طريق بري الى الهند تحرسه الطريق البحري

واهتزت برلين قلقا واضطرابا وانتفض غليوم اهتزازا وغضبا لان سقوط بغداد يواري في التراب حلمه الذهبي الذي كان محور سياسته في الشرق ، وهو ان ينشيء خطاً حديديا من برلين الى البصرة ، على ان يوصله في المستقبل الى ابواب الهند :

وجزعت القيادة الالمانية « القيادة الخفية » من سقوط بغداد لان انهار النفط ستنتزع منها عالما فيها من نصيب وفير ، وهي التي سعت لدى الباب العالي السمي الحثيث لحصول المهندسين الالمان على امتيازاتها

اطردهم منها !

وليس أدل على صحة الجزع والاضطراب ، وعلى اهتمام الامبراطور غليوم نفسه بالساحة الشرقية ، من اصدار الامر الامبراطوري الى القائد الاشهر فالكنهم في ٢٨ نيسان ١٩١٧ باسترجاع بغداد وطرد الانكليز منها مهما كلفه الامر ، وتصدر القيادة العليا في الاستانة ، والقيادة العليا في برلين امراً للجيوش المرابطة في ايران والبلدان المجاورة ، بوجوب الالتفاف نحو الموصل

تابعت زحفها !

ويؤكد امير الاواء « مود » في بلاغه الى اهل بغداد ، ان غاية انكلترا وحلفائها هي ان لا تذهب دماء العرب وجهادهم باطلا بل ان الحلفاء كافة يتمنون للعنصر العربي ان يستعيد ما كان له من المجد والشهرة بين امم الارض وهو لاريب ، وهنا بيت القصيد في البلاغ ، منضم من هذه الغاية الى دول التحالف

ومعنى ذلك « اللاريب » ايها القاريء اللبيب ان يجاري العرب الانكليز في خطة الزحف على الموصل . فالموصل مهد المدنية ، وقدس قداسها بشهادة لويد جورج والموصل مستودع النفط

سقطت قاعدة العباسيين في آذار فلم يضع الانكليز اوقات وكانت التعليمات والمعلومات مستمرة بين العاصمة الغربية والعاصمة العربية القديمة فتابعت الحملة زحفها .

رسالة مصر

مقابلة المندوب لجلالة الملك
الحجاج لا يحملون معهم الا الذهب

مقابلة المندوب لجلالة الملك

ذكرت لكم في رسالة سابقة خبر مقابلة المندوب السامي السير مايلز لامبسون لجلالة الملك وازيد اليوم على ذلك ان هذه الزيارة دامت ساعة ونصفا وان الحديث فيها كان مرضيا للاثنين من جميع وجوهه وانتهز فخامة المندوب الفرصة وهنأ جلالة الملك بما شاهده من تقدم صحة جلالته تقدما محسوسا والحقيقة ان صحة جلالته آخذة في التحسن المضطرد بدليل استمرار المقابلة مدة الساعة والنصف وهي مدة نظن انها طويلة ونظن انه دارت فيها احاديث هامة تعدت بطبيعة الحال حديث الصحة وحديث عودة المندوب وحديث قرانه

اجتماع مجلس الوزراء النجائي

ذكرت لكم هاتفيا اجتماع مجلس الوزراء النجائي في الساعة الواحدة من بعد ظهر اليوم وقد كان هذا الاجتماع خاصا فلم يحضره غير الوزراء وان حضرة السكرتير العام لم يحضر الاجتماع

ما الذي دار عليه البحث

والمفهوم ان اهم ما دار في الجلسة من مناقشات كان حول مسألة الدين وحول رد دار المندوب السامي على مذكرة الحكومة التي قدمتها لهذه الدار متضمنة رأيها في طلب تأجيل قضية الدين العام ثلاث سنوات ورأي الحكومة في ذلك هو عدم الموافقة على التأجيل وقد بين سعادة احمد عبد الوهاب باشا في مذكرته الخاصة اسباب عدم قبول هذا الرأي على ان هذا الاجتماع تعدى مسألة الدين العام الى مسائل اخرى عامة تتعلق بالسياسة المصرية العامة والتكتم الشديد الذي بدا من دولة نسيم باشا والوزراء حول ما دار بهذه الجلسة من احاديث يؤكد لدينا ما دار فيها وقد حاولت ان استقي من بعض المصادر المطلعة شيئا عن هذا الاجتماع فعلمت من كثير انه رؤي اخيرا عقد اجتماعات مثل اجتماع اليوم للبحث في بعض الشؤون وزاد على ذلك انه لم يتخذ في الاجتماع اي قرار في اية مسألة من المسائل التي دار البحث فيها واستطعت ان افهم منه ان مشروع رد على مذكرة لدار المندوب السامي بشأن الدين كان اظهر ابحاث الجلسة

اقصاء الابراشي باشا

اتصل بي ان كثيراً من المسائل التي ظلت معلقة مدة طويلة والتي تقلق الافكار سواء في الدوائر المصرية ام في الدوائر الانكليزية بسبب ما اعترض في سبيل من الصعاب قد اصبحت على وشك الحل والبت فيها بصورة نهائية وفي مقدمة هذه المسائل مسألة اقصاء محمد زكي الابراشي باشا عن القصر واسناد وظيفة اخرى يقال انها ربما تكون من وظائف السلك السياسي اليه والاشاعات القوية ترجح اعلان ذلك في ايام قليلة معدودة

احمد لطفي السيد بك

سبق ان ذكرت لكم في رسالة ماضية ان مسألة تقليد منصب مدير الجامعة في مقدمة المسائل التي عنيت بها وزارة نسيم باشا وان الوزارة كانت ترغب رغبة صادقة في ان يعود احمد بك لطفي السيد الى الجامعة المصرية في اليوم الذي عاد فيه الدكتور طه حسين والدكتور السنهوري لا سيما وان الباعث الذي بعث لطفي بك على الاستقالة من منصبه كان على اثر الاحتجاج على المعاملة التي عومل بها الدكتور طه حسين . ولكني علمت ان الحكومة ترجو ان توفق في هذه الايام القليلة . ومن المؤكد ان الوزارة ستفوز في اخر الامر بتعيين لطفي بك في منصب مديرية الجامعة ولو ان هناك اشاعات يصح ان اقول عنها انها ضعيفة تقول ان العقبات التي صادفتها الوزارة في هذا السبيل بعثتها على التفكير في شخص اخر يتوفر فيه ما يقتضيه هذا المنصب الخطير من مؤهلات علمية وادارية

مسألة الدستور

مسألة الدستور تهم الدوائر السياسية في مصر ولا سيما الاحزاب التي لا ترتاح الى حكم البلاد بغير دستور يعيد اليها حياتها النيابية الحرة التي سلبتها طوال الاربعة الاعوام الماضية كما ان الدوائر الوزارية والدوائر العليا من مصرية وانكليزية تهتم اهتماما كبيراً بمسألة الدستور والذي علمته ان السير مايلز لامبسون المندوب السامي البريطاني يحمل معه خطة سياسية ابرز مسائلها مسألة الدستور ويشاع ان حديثا جرى في اجتماع مجلس الوزراء النجائي عن مسألة الدستور ولو ان شخصية كبيرة صرحت بانه لم يجر في هذا الاجتماع كلام في مسألة الدستور ويرجع ذلك الى التكتم الشديد الذي ابداه الوزراء حول اجتماعهم

علمت ان بعضا من حضرات الوزراء الح الحاحا شديداً في وجوب الفصل في مسألة مشيخة الازهر بسرعة وان تقرر الحكومة قراراً نهائياً في هذه المسألة لانهم يرون ان استمرار هذه الحالة على شكلها الحاضر لا يتناسب وكرامة المنصب ولا يليق بمقام الازهر الشريف كاكبر جامعة دينية اسلامية في العالم

اضراب طلبة الازهر

لا يزال اضراب طلبة الازهر الشريف مستمراً ولم يتلقوا دروسا ولم يذهب منهم الى الفصول سوى نصف طلبة القسم الابتدائي الذين يؤدون امتحان نصف العام . وقد تلقت ادارة الامن العام من معاهد الزقازيق واسيوط والاسكندرية ان الطلبة هناك لا يزالون مستمرين في اضرابهم اما في معهدي طنطا ودسوق فان الدراسة فيها منتظمة وتقدر نسبة الحضور ٦٠ في المائة

شؤون الحج والبعثة الطبية المصرية

لا تزال الحكومة السعودية في الحجاز مصممة على عدم الاعتراف بالبعثة الطبية المصرية التي اعتادت ان ترسلها مصلحة الصحة العمومية كل عام الى الحجاز لمرافقة الحجاج المصريين ومعالجتهم ولكن اتصل بي اخيرا ان الحكومة السعودية وافقت على ايفاد هذه البعثة بشرط ان يكون اعضاؤها بصفة حجاج فقط كما ان الحكومة السعودية قررت ان لا تقبل الرسوم التي يدفعها الحجاج المصريون في طلعة هذا العام الا اذا كانت ذهبا ولما كانت الحكومة المصرية قد اصدرت قراراً يمنع تصدير الذهب الى الخارج فقد طلبت وزارة الداخلية الى وزارة المالية ان توافق على هذا الطلب بصورة استثنائية ولم تحدد بعد عدد الجنيهات التي يصرح لكل حاج ان يأخذها معه في سفره

الاستاذ مكرم عبيد وزملاؤه

كان اليوم موعد النظر في قضية التأديب الخاصة بالاستاذ مكرم عبيد وزملائه المحامين بشأن انتحالهم عضوية نقابة المحامين ومخالفتهم القوانين التي صدرت بحل النقابة بالعهد البائد وقضت المحكمة بسقوط الدعوى بناء على القانون الاخير الذي اصدرته الوزارة الحالية

الاعلان
في الصحف
خير واسطة
لرواج البضائع

انباء تركيا

بلغاريا تقتدي بتركيا
مسألة ملابس رجال الدين

على اثر القانون الصادر في تركيا بشأن ملابس رجال الدين اخذت بعض الصحف البلغارية تحث على الاخذ بوجوه الاصلاح في ملابس رجال الدين وكانت صحيفة « مير » التي تصدر في صوفيا من اشدها حماساً في طلب الاصلاح وقد انشأت مقالا جاء فيه ما ترجمته :

« اصبحت الضرورة تقضي بالتفكير في ايجاد ملابس اخرى لرجال الدين البلغاريين تتوفر فيها وسائل الراحة والصحة لانه من الصعب الاحتفاظ بنظافة الملابس المستعملة الآن ونفس الصعوبة تبدو بالنسبة للقبعات التي تخفي القسس في طياتها شعورهم الطويلة المرسلة ولا يفقد الروحانيون شيئاً من نفوذهم إذا هم عمدوا الى قص جانب من لحاهم وشعورهم الطويلة وليس في قوانين الكنيسة تعليمات تقضي بمنع ارتداء الملابس المريحة او العناية بحفظ الصحة ويجب ان لا يبرح عن اذهاننا ان معظم القسس في بلغاريا يقيمون في القرى حيث لا تتوفر الشروط الكفيلة بوقاية الملابس الروحانية الواسعة الاكمام والطويلة الاذيال من الاتساخ ومن جهة اخرى فان هذه الملابس التي يلبسها الآن رجال الدين تكلفهم نفقات باهظة تحول دون تجديدها كلما بليت ولا مشاحة في ان الملابس المريحة التي تتوفر فيها الوسائل الصحية تكون ادعى الى قيام الروحانيين بوظائفهم الروحانية الكثيرة براحة وسهولة واطمئنان »

في مصانع النسيج
وصول ماكينات التمشيط
من روسيا الى تركيا

وصلت الى ميناء استانبول في الاسبوع الماضي الارساليات الاخيرة من ماكينات التمشيط اللازمة لمصانع النسيج الكبرى في تركيا وكانت الحكومة التركية اوصت بصنع هذه الماكينات وعددها ١٥٥ في معامل ماركس بمدينة لينغراد وسيتم تركيب الماكينات الجديدة في خلال هذا الشهر

قرار صائب

الولايات الشرقية في الاناضول بعيدة جداً عن مركز الحكومة التركية وكان الوظفون المكيون يحجمون عن السفر الى تلك الولايات البعيدة وقد رأت مصلحة التلغرافات والبريد في تركيا تعديل اللائحة الخاصة بالاستخدام واضافة فقرة جديدة تنص على وجوب ندب موظفي المصلحة على اختلاف درجاتهم مدة سنتين للعمل في تلك الولايات اثناء خدمتهم وهذه الحركة ترمي الى الاخذ بهذه الطريقة في سائر المصالح الحكومية هناك . وكانت وزارة المالية في مصر تفكر في مشروع من هذا القبيل ولا نعلم ماذا تم في المشروع ، هل وضع على الرف ام احيل الى لجنة من اللجان التي كثيراً ما نسمع عن وجودها ولا نرى شيئاً من آيات جهودها ومظاهر نشاطها فيما يعهد اليها من الاعمال ؟

صادرات الفحم التركي

بلغ انتاج الفحم التركي المستخرج من منطقة (اره‌يلى) في شهر اكتوبر ١٨٢٩٧٦ طناً وفي نوفمبر اكثر من ١٨٩٠٠٠ طن وكانت الصادرات في شهر نوفمبر ٥٦ الف طن تقريبا منها ٣٥ الفاً ارسلت الى اليونان و١٣ الفا الى ايطاليا وخمسة الاف الى بور سعيد والباقي الى جهات مختلفة

تجار تركيا
يتأهبون لزيارة فرنسا

كان لفيف من اعضاء الغرفة التجارية بمرسيليا زار تركيا في اواخر الصيف الماضي ويتأهب الان لفيف من تجار استانبول للسفر الى فرنسا رداً لزيارة اعضاء الغرفة التجارية الفرنسية بمرسيليا وقد تألفت لجنة من كبار تجار استانبول لتنظيم برنامج هذه الزيارة التي تبدأ من منتصف شهر فبراير القادم وسيشترك فيها نحو مائة من تجار الصادرات في تركيا

في بورصة ازمير

بيع في بورصة ازمير في المدة من يوم ٢٢ ديسمبر الماضي لغاية ٢٧ منه ٨٥٧٤ شوالا من الزبيب الناشف باسعار تتراوح بين ثمانية قروش تركية و٢٠ قرشا للكيلو وبيع كذلك في نفس المدة ٨٧٦ شوالا من التين باسعار تتراوح بين اربعة قروش وربع و١٤ قرشاً للكيلو .

المجلس الاقتصادي البلقاني
الاعضاء الاتراك المنتدبون للمجلس

علمنا من الصحف التركية الواردة اخيراً ان الحكومة التركية انتدبت لحضور جلسات هذا المجلس الاقتصادي البلقاني عشرة من كبار رجالها في الشؤون الاقتصادية منهم خمسة بصفة اعضاء والخمسة الآخرون بصفة مستشارين فنيين اما الاعضاء فهم باي حسن ساكا نائب طرابزون في المجلس الوطني وباي فائق قورتوغلو مستشار وزارة الاقتصاد وباي وديع المدير العام للشؤون التجارية في وزارة الخارجية وباي برهان ذهني من مستشاري مصلحة التجارة التركية وباي سامي المفتش العام لايش بنك .

والمستشارون الفنيون هم : باي خلدي صارخان وباي مليح من كبار موظفي مصلحة التجارة وباي جابر مدير قسم الكمبيو بالبنك الجمهوري المركزي وباي شناسي رئيس الغرفة التجارية التركية اليونانية وباي علي من كبار موظفي وزارة الخارجية .

التبغ التركي
تنظيم حركة تصديره الى
الاسواق الخارجية

سيجتمع قريباً تجار التبغ التركي في الغرفة التجارية التركية باستانبول وسينظرون في اجتماعهم هذا في الوسائل المؤدية الى اصلاح طرق التعبئة وتصنيف الانواع وتوسيع نطاق التصدير . وقد انتدبت مصلحة التجارة التركية أحد موظفيها الفنيين لحضور هذا الاجتماع والمنتظر تقديم القرارات الصادرة في هذا الاجتماع الى وزارة الاقتصاد لدرجها في اللائحة التي ستصدرها هذه الوزارة لتنظيم حركة الصادرات بوجه عام .

صفوة ما يحمله بريد الشرق والغرب

علم عند الله

تنبوآت هذا العام ايضا

العالم يواجه سنة مبهمة شديدة الغموض

بعث لنا صديق بتبوآت ترجمها عن مقالات لعلماء كثيرين ننشرها ليطلع عليها القراء

سوريا وبلاد العرب

تتحسن الحالة الزراعية والصناعية في سوريا رغم العقبات وتنجح بعض المشاريع الزراعية الهامة . وتتوجه النفوس الى العلوم والفنون وتقوم المعارف بخدمات هامة فى نشر التعليم وتتقدم النواحي الاجتماعية والحيوية ويسود حسن التفاهم بين البلاد العربية وتسعى معاً الى بلوغ الغاية المتوخاة

انكلترا

يشتد تزاحم بعض الدول في الحياة السياسية والاقتصادية ، وقد ينتهي ذلك فجأة الى اضطرابات وتسعى في عقد اتفاقات دولية ويحتمل ان يؤدي ذلك الى انقلاب في الحكومة . يموت في كانون الثاني بعض الرجال العظام ويحل بعض الاتفاقيات وتأتي الزوابع بخسائر وفي شباط يقع حادث مالي عظيم له أثره السيء في بعض المعاملات المالية والمضاربات وفى آذار ونيسان تقع مناقشات كثيرة فى شؤون الدولة . وفي حزيران آفات واخطار في المواصلات البحرية وفى منتصف تموز تشتد المناقشات وتتجه ميول اكثرهم لايقاد نار الحرب ويسعى الملك لمنع وقوعها . وفي اول آب تصاب مؤسسة عظيمة بخسائر فادحة وتنشأ اضطرابات بين العمال ويحدث في اخر تشرين الثاني حادث مالي مهم . ترتبط انكلترا مع فرنسا في تجارتها ارتباطا وثيقا وتتأثر بنفوذها التجاري وتحتاط كثيرا في معاملاتها السياسية لئلا تقع في مشاكل سياسية لا تجني منها فائدة

المانيا

تقع فيها اضطرابات داخلية وتميل للكفاح لنيل الحرية الخارجية وتفاجأ ببعض الحركات العدائية من الخارج وترتبك في امورها . ولكن تتحسن فيها امور التجارة والماكنات والحديد والمواصلات ويقل العاطلون ويزداد العمران انتشارا وتضطرب الامور المالية وتتبلبل اسعار النقد لا فى المانيا فحسب بل فى جميع انحاء العالم ولذلك ستهتم الدول في مسائل القروض وقيم النقود والمضاربات المالية

فرنسا

تبذل جهودها لتوثيق علائقها مع بعض الدول وتفوز بقسط وافر وقد يسبب هذا بعض فتور مع انكلترا ويحتمل وقوع اضطرابات فى مستهل العام ولكن تنتهي بسلام . وفى شباط تضطرب المعاملات المالية ولا يخلو اذار ونيسان من اضطرابات ومصادمات وفى اول الربيع تكون معرضة لعواصف تأتي باضرار . وفي حزيران تقع اخطار في المواصلات وتضطرب علائقها مع بعض الدول وفي تموز وآب تقع حوادث هامة وفي ايلول بعض خسائر في جمعية رياضية او ملهى وتفاوض في مسائل سياسية هامة مع ذوي العلاقات وتتفق على ما يضمن لها صالح الطرفين

ستميل نفوس الشعب الى الحرب بصورة فعلية بتحريض بعض الصحف ولكن العقول الراجحة أو الانقلابات التي تتعرض لها تصدها عن الحرب في هذا العام

ايطاليا

تقع فيها صعوبات مالية ومشاكل سياسية سرية وتتعكر علاقتها مع احدى الدول تعكراً ينتهي الى خطر الحرب بينهما واشهر نيسان وتموز وآب سيئة لرجالها وسياسته وقد ينجح في بعض مشاريعه ولكن لا يدوم ذلك وفي الشرق تقوم بدعاية هامة ويتوسع نفوذها مما تحسدها عليه الدول . ولكن اضطرابات تقع في طرابلس تنغص عليها وتصطدم تجارتها الخارجية بعراقيل وتضطرب حالتها المالية . وفى كانون الثاني تحدث آفات سماوية وارضية وعواصف جوية تسبب ضحايا كثيرة في النفوس والمال . وكذلك في آب وكانون الاول تقاسي آلاما من آفات ارضية طبيعية او اخطار في المواصلات وتسوء صحة الملك ويضطرب البابا اما من صحته او من تأثره من معاملة بعض الدول لرعاياه ومن الممكن وقوع حدث هام في الفاتيكان

النمسا

طالع هذا العام سيء تقع فيه حوادث مؤسفة تؤدي الى اضطراب الحالة المالية والتجارية وتتأخر الزراعة وتسوء حالة العمال والطبقات الفقيرة . وتتحسن حالتها بمساعدة دولة اخرى

سويسرا

جوها الهادي يتعكر بسبب اضطرابات سياسية

هولندة

تضطرب الحالة في مستعمراتها الواسعة خصوصا في اندونسيا وتحدث حركات شيوعية تؤثر في صحة الملكة وستشغلها قضية زواج هامة . وبهذه المناسبة توثق علائقها مع احدى الدول وستواجه فى اول شباط واذار واول مايس وآب وكانون اول اضطرابات مختلفة وتخسر في تجارتها في الشرق الاقصى

اسبانيا

تحدث ثورة ومصادمات دموية وفي منتصف العام يتبدل الحكم بسبب قلاقل عظيمة

تشيكوسلوفاكيا

تقع بعض اضطرابات ومصادمات بين الحكومة والشعب وتكون حياة بعض رجال الحكم في خطر

روسيا

يستمر التحسين فى المواصلات والتجارة الخارجية والاعمال المالية ولكن ذلك لايجلب الهناء للشعب اذ معظمه يتضور جوعا ولذلك تحدث اضطرابات فتطفيها الحكومة بشدة . وتوثق علائقها مع بعض الدول بصور مختلفة لاسيما مع فرنسا وانكلترا . وقد يطرأ على اتحاد الولايات الروسية ضعف

البقية على الصفحة السابعة

في بلاد التمدن

تقتل والديها !

دفعت حرارة الطيش في قلب فتاة افرنسية تدعى (فيوليت نوزيرس) الى تسميم والديها فمات ابوها واسعفت الام من سم ابنتها . وقد حكمت محكمة باريس عليها بالاعدام وجاء في قرار الحكم انها من افظع المجرمين الذين عرفتهم فرنسا . الا ان محكمة الاستئناف بدلت حكم الاعدام الى سجن مؤبد . ولما بلغ الحكومة قالت دون ان تتحرك : « الموت السريع عداما والموت البطيء بين جدران السجن سواء » فقيل لها انها قد يعفى عنها اذا قضت عدة سنوات فى سلوك حسن ، فانهمرت دموعها والتمست من محاميها ان يستأنف سعيه للتخفيف عنها ثم لبثت لا تبدي ولا تعيد وارسلت الى السجن فى الازاس تقضي الحكم .

قاتل زوجته

قضت محكمة لندن بالاعدام على قاتل زوجته ارثر دوني . وشهد شاهد من رجال البوليس ان المرأة كانت فظة الخلق بعكس الرجل الذي يعرفه جميع معارفه بحسن السلوك والخلق الطيب ، وتحرت محكمة الاستئناف هذه الشهادة فجاءها تقرير من احد ضباط البوليس المعروفين يناقضه بان المرأة كانت ذات سلوك حسن . وهكذا نفذ حكم الاعدام بقاتل زوجته

أتراه حياً

طفل الطيار الاكبر

ظهرت اخيراً في قضية مقتل طفل لندبرغ الطيار الاميركي الاشهر بوادر جديدة ، اذ صرح القاتل هوبتمان لمحاميه باشياء المحامي عنها انها ثلاثة من اسرار دفاعه ، وهي انه سيذيع اسماء اربعة هم جناة الجريمة ، منهم امرأتان وليست الس بتى جو مرضعة الطفل منهما . وان هوبتمان هو الشاهد الاول . وان الدكتور « جافسى » كان بقرب بيت لندبرغ اثناء وقوع الجريمة . وان الجثة التي وجدت ليست جثة طفل لندبرغ

فهل معنى هذا ان طفل الطيار الاكبر لا يزال حيا؟

جريمة خسيسة

القى بوليس لندن القبض على شاب انجليزي فى الرابعة والعشرين من عمره لانه قتل ارملة عجوزاً طمعاً في مالها وهو قاطن احد بيوتها فذهب اليها وعلى حين غرة هجم عليها وجعل يضربها بقبضاته ويخنقها ، وهي تصيح وتستغيث ولما قدم للمحاكمة قال القاضي يصف الجريمة في حيثيات الحكم : « هي اشنع جريمة جبن » واصدر الحكم بحبسه ١٨ شهراً بالاشغال الشاقة . وكانت المجنى عليها حية في المستشفى الا انه من حسن حظ الجاني انها ماتت بعد صدور الحكم

من لا ارض له لا وطن له

معلومات جديدة

٣٠٠ الف يهودى في انكلترا

برلمان يديره رؤساؤهم في لندن

قرأنا في مجلة البيرسونز الانكليزية مقالا عن حياة اليهود فى انكلترا ولعلاقة الموضوع باعمال اليهود فى بلادنا رأينا ان نقتطف منه ما يأتي :

المستر (آرمسترنج) يتحدث عن الثلاثمائة الف يهودي فى بلاد انكلترا وعن زعماء اليهود وفى طليعتهم لورد ريدنج وهربرت صموئيل ولورد سوانلنج قال الكاتب :

« اليهود امة ضربت عليها الذلة والمسكنة وباءت مطاردة مضطهدة مشردة في آفاق الاراضي . نشأت هذه الامة منذ زهاء عشرين قرناً في فلسطين ومنها أخذت تتشرد في زوايا الدنيا . وهي اليوم قد تشكل خمسة عشر مليون نفس مشردين في انحاء الكرة . يهاجرون ويقيمون . من بلاد الى اخرى يعملون على اعادة مجد امتهم المغلوبة على امرها حتى يطاردوا من جديد وهكذا دواليك !

والشعب الانكليزي لا يعرف ان اليهود ، غير المرغوب فيهم ، يطبعون اعمالهم بطابع خاص ويقيمون حولها سياجا خاصاً ، رغم ان هناك محكمتهم الشرعية الخاصة يحافظون فيها على شعائرهم وقوانينهم وعاداتهم مما ورثوا عن اجدادهم الاولين ، وتدعى هذه المحكمة « مجلس القضاء اليهودي » وهناك الهيئة التي تشرف على ٣٠٠،٠٠٠ يهودي يعيشون اليوم في انحاء انجلترا فتساعدهم وتسهر على مصالحهم مع طاعتهم لقوانينهم وقوانين بريطانيا في نفس الوقت وهذه الهيئة تدعى « برلمان يهود بريطانيا العظمى »

رمرة فى الشهر

ويجتمع هذا « البرلمان اليهودي » مرة فى الشهر في « نادي الاتحاد اليهودي » والدخول مسموح به للجميع ومع انه قد مضى وقت طويل على تأسيسه الا انه غير معروف بين كثير من الاوساط اليهودية خارج لندن . ومن اعضائه رجال بارزون في الاوساط السياسية

واكبر احتماع يجمع يهود انكلترا هو اجتماع رأس السنة اليهودية حيث يجتمع فيه الاغنياء والفقراء على حد سواء عشرة ايام متواليات ويرى فيه « اسود يهودا » الجدد مثل هربرت صموئيل واتباع روتشلد . ومنتفيوري وكوهن .. وحيث تقام الذبائح ويشترك كل يهودي باكل لحم « الكشير » طبقا لتعاليم موسى

ويتمتع يهود انكلترا بحماية (اسود يهودا » الجدد الممثلين في اعضاء « مجمع الحرس اليهودى « فاذا نزل على يهودي « الغضب والطرد » سعى هؤلاء لكفالته والتعهد به مما لا يناله في بلاد اخرى ويعيش هذا المجمع على احسان الاغنياء منهم واغنياء اليهود في ايمانهم ، وبينهم اصحاب ملايين ، مبدؤهم ان مساعدة اليهودي تعود عليهم ..

النبوغ فى الصغار

ليست العبقرية شأنا وراثيا

امثلة على العباقرة فى سن الصغر

هل تعلم أن جيته الشاعر العبقري بدأ يقرض الشعر بالالمانية واللاتينية واليونانية وهو في سن التاسعة وان كلا من (وليم سيديس) والعلامة (يونغ) والعلامة (وليم هاملتون) و(هنري هينيك) اتقنوا القراءة والكتابة ولهم من العمر سنتين

وأن (اريكسون) عين مفتشا للقناة السويدية ، وتحت امرته سماية عامل وسنه لا تتجاوز الثانية عشرة

وان (وليم سيديس) لما بلغ الرابعة من عمره كان يجيد اربع لغات . ولما بلغ الحادية والعشرين كان يحاضر في الرياضيات العالية في جامعة (هارفرد) وهي من خيرة الجامعات الاميركية

وان (فيريروس) رأس اوركسترا (بوجير) فى باريز وهي تضم ثمانين فنانا وسنه اربع سنوات وكان يدير حركاتهم بمهارة مدهشه

لا شك ان هؤلاء وكثير من امثالهم عباقرة (هذه الكلمة جمع عبقر وهو مكان في البادية كثير الجن على زعم العرب وهذا الاشتقاق جميل لانه يدل على ان اعمال العبقري فوق اعمال البشر)

وقد وقف العلم عاجزاً عن تعليل ظهور العبقرية فى الصغر اما اذا ظهرت في الكبر فسببها ان الرجل العبقرى لديه استعداد ليكون عبقرياً . فاذا ادمن على البحث والاطلاع يصبح عبقريا. فيبتكر ويجدد ويخرج الى العالم الوانا جديدة من التفكير

والعبقرية ليست وراثية بدليل ان كثيراً من العباقرة خرجوا من بيئات جاهلة وان كثيراً منهم انجب ذرية عقليتهم دون الوسط او بلهاء

شركة
سيارات غزه
الوطنية
سفريات يومية
بين غزة ويافا
وبالعكس
سيارات
فخمة
سائقون ماهرون

بلاد احمد زوغو

ألثورة التى نشبت في بلاد النسور

حتى الوزراء لم يقبضوا رواتبهم

نشرت جريدة الديلي اكسبرس رسالة لمكاتب في دوبره بيوغوسلافيا قال فيها ان روح الثورة تتأجج في البانيا وان كانت لم تبدأ حتى الان الا بشكل اضطرابات ولكن يمكن ان تضطرم نارها في اية لحظة وتتخذ شكل ثورة علنية ، فان مشايخ شمالي البانيا وزعماءها نفروا من الملك زوغو وطلبوا تنازله عن العرش ومبايعة غنى بك احد انسباء الملك زوغو بالملك .

والسبب الحقيقى الدافع الى هذه الثورة هو الحاجة الى المال فالملك زوغو وهو بقصره في تيرانا يسعى جهد طاقته للحصول على المال الذي قد يحول اولا دون تداعي عرشه المتزعزع وقد كانت خزائنه خالية خاويه في الاشهر الستة الاخيرة و كثيرون من ضباط جيشه وجنوده وموظفى حكومته الملكية حتى الوزراء لم يتقاضوا رواتبهم خلال هذه المدة

وارسل الملك زوغو رسولا الى يوغوسلافيا يطلب قرضا بمبلغ ٢٤٠ الف جنيه فلم يجب الى طلبه ثم ادار وجهه شطر ايطاليا وارسل ياوره الخاص الى روما ولكن هذا ايضا عاد صفر اليدين

وقد قلقت يوغوسلافيا كل القلق رفض ايطاليا مساعدة الملك زوغو الذي هو تحت حمايتها مساعدة مالية والاعتقاد السائد في بلغراد هو ان ايطاليا يحتمل ان تتخذ نشوب الثورة فى البانيا عذراً لاحتلال آخر وقد بدأت الخواطر في البانيا تثور ضد يوغوسلافيا وتعتقد يوغسلافيا ايضاً ان احتمال وقوع هذا الامر قد تناوله البحث بين المسيو لافال والسنيور موسوليني فى روما

ولم تدر الدوائر الرسمية في روما شيئاً عن نزول ضباط ايطاليين في فالونا كما تروي اخبار اثينا ، على انها تشير الى اتفاق سابق بين ايطاليا والبانيا يجوز بمقتضاه لايطاليا ان ترسل ضباطاً الى الجيش الالباني الذي يدربه الايطاليون

وجاء من تيرانا عاصمة البانيا ان الدوائر العليمة تدعي ان المبالغة كبيرة جداً فى الاشاعات المنشورة في الخارج وان الثورة المزعوم نشوبها قد خمدت بعد فرار زعيمها مجتازاً الحدود الى يوغوسلافيا

وخلاصة الايضاح الرسمي للحادث ان البيرقدار كان يحمي مجرمين اثنين وقد رفض تسليمهما الى الحكومة ثم فر بهما الى ما وراء الحدود يصحبه ستة من ابناء اعمامه وعدد من خدامه ولا ندري بعدئذ ما وقع فى بلاد النسور

ماذا تسمع اليوم ؟

عن محلات السادة دجاني اخوان تلفون ١١٦

يوم الاربعاء ١٦ يناير سنة ١٩٣٥

٦ر٤٥ ـ ٧ر٠٠	صباحا تمرينات رياضية ـ عبد المنعم مختار افندي
٧ر٠٠ ـ ٧ر٣٠	قرآن كريم ـ الشيخ محمد عكاشه
٧ر٣٠	ختام
١٠ر٠٠ ـ ١٠ر٤٥	موسيقى شرقية ـ خماسي ـ امين محمود
١٠ر٥٠ ـ ١١ر١٠	موسيقى شرقية
١١ر١٥ ـ ١٢ر٠٠	خماسي امين محمود
١٢ر٠٠	ظهرا دقات ساعة دار البريد
* ٢ر ـ ٢ر٣٠	مساء اسطوانات شرقية
٢ر٢٥ ـ ٢ر٣٠	النشرة التجارية الثانية
٢ر٣٠	ختام
٥ر٠٠	دقات ساعة البريد
٥ر٠٠ ـ ٥ر٣٥	قرآن كريم ـ الشيخ مدين منصور
٥ر٣٥ ـ ٥ر٥٥	اسطوانات شرقية
٦ر٠٠ ـ ٦ر٢٥	حديث الى الاطفال ـ السيدة زكية عبد الحميد سليمان
٦ر٣٠	اخبار ونشرات
٧ر٠٠	النشرة التجارية الثانية
٧ر١٠ ـ ٧ر٣٠	حديث رسمي ـ وزارة الزراعة
٧ر٣٥ ـ ٧ر٥٥	حديث اجتماعيات ـ الاستاذ فكري أباظه
* ر٨ (م)	اشارات لمعرفة الوقت
* ٨ ـ ٨ر٣٠	اسطوانات شرقية
٨ر٤٠ ـ ٩ر٤٠	موسيقى شرقية ـ مغنى وآلات ـ صالح عبد الحي
٩ر٤٥ ـ ١٠ر٢٥	موسيقى شرقيه ـ منولوجات فكاهية ـ حسين ابراهيم
* ر١٠ م	اشارات لمعرفة الوقت
١٠ر٣٠	موسيقى شرقية ـ مغنى وآلات ـ صالح عبد الحي
١١ر٢٠	سلام الملك

استعراض الحسان وأرجلهن الجذابة
لم يسبق ان شاهد الشعب الفلسطيني رواية سينمائية استعراضية موسيقية أخاذة بمجامع القلوب ، مثيرة للعواطف ، كلها فن ، وجمال وحسن اخراج شبيهة بالرواية التي تعرض خلال هذا الاسبوع
ـ في ـ
سينما أوبرا مغربي
رواية يقوم بتمثيلها اكثر من مئة فتاة من ذوات السيقان الجميلة والاجسام البضة والوجوه المشرقة ، مناظرها جميلة خلابة طبيعية مع موسيقى شائقة . ان جلب هذه الرواية يعد انتصار لسينما أوبرا مغربي في تل ابيب

مفاتيح «غرناطة» ليست عندنا

كيف يبدأ عام الدفاع عن فلسطين

قبل خمسة قرون ، وفي غروب يوم دامع ، وقف ابو عبد الله الصغير خارج سور غرناطة يسلم مفاتيح المدينة الى فردناند وازبيلا . ثم اخذ العرب ينزحون عن البلاد التي جعلوها جنان الارض ، وفراديس السماء . لكنهم ، على كل حال، خرجوا وجباههم عالية لايصيبها رشاش العار الا من حيث انقسامهم في محاربة الاسبان . وقبل ان يغمروا اديم الاندلس ببحر من دمع العين ، غمروها ببحر من دمع القلب ، ثم رحلوا . على ان التاريخ العربي لايزال يئن من موقف ابي عبدالله ، فقد كان على الرجل ان يقول : النار ولا العار ! وكان عليه ان ينشد : بيدي لا بيدك ياعمرو ! ولقد يضع العربي أمجاد اليرموك ، والقادسية ، والزلاقة في كفة ، وموقف ابي عبدالله في كفة اخرى ، فيشفق حينئذ من الموازنة. فاذا قدم الذين في مقام ابي عبدالله اليوم ؟ بماذا يجيبون غداً بعد عار التشريد ، وخزي الهزيمة ؟

لقد يئس الشعب من سياسة الانكليز في هذه البلاد، فامانا الزعامة لاتيأس؟ لماذا لا يستقبل ساحة النفي ويتقدم الى الشعب ببرنامج عملي في الانقاذ ؟ لماذا لاتحتويه هو وسائر الذين يريدون العمل بيت واحد ، في هذا البيت يقررون الخطة الحاسمة لخلاص فلسطين ؟ لماذا تظل المناصب الرسمية فوق المقامات الشعبية، الا ان يكون الذين يتمسكون بها قد فضلوها على هذه ؟

كان ينبغي ان يساند الصحافة رأي عام قوي يسير معها الى النهاية . وهذا الرأي العام هو الذي يرغم اولئك « المتمسكين » على قبول احدى الصفتين ، فأما شعبية خالصة ، او حكومية غارقة . وعندئذ يعرف الشعب سبيله الواضح فيسير فيه . وقبل ان نرغمنا السياسة على مبارحة فلسطين ، نكافح هذه السياسة الى ابعد حد ، ونلبس لها من الاثواب مالبست لنا ، ثم بعدئذ لاعار اذا انهزمنا. على انه في هذه المرة سوف لا يكون ثمة تسليم مفاتيح غرناطة ، بل سنسلم غير ذلك ،وسنجعل من فلسطين بلداً شهيداً ، ومن ترابه حناء وخضابا مقدسين لكل مسلم، ولكل مسيحي ، ولكل عربي .

ونعود ثانية الى عام الدفاع عن فلسطين ، فانه يشفق المرء ان لا يكون مطلع عام ١٩٣٥ هو مطلع ذلك العام . على انه اذا تأخر قليلا فلا بأس ريثما تستكمل البلاد عدتها في العمل . وشيء من التفصيل لذلك نورده في سطور :

لبثت الهند تستعد لخطتها الجديدة شهوراً بل اعواماً . اما نحن ففي الشعب وافر الاستعداد للعمل لأنه غريق الى رقبته ! بعد ذلك اجتمع الثلاثمائة مليون في مؤتمر واحد ، رأسه جوهرلال نهرو ، وفي هذا المؤتمر قررت الهند خوض المعركة . وأكاد اجزم بانه لولا موقف التردد في غاندي ، ولولا ميوله المعنوية المختلفة ، لانجلت الغامة عن فوز باهر للصابرين العاملين . ولأن هذا البحث خطير في حاجة الى تفصيل قوي نتركه الآن « للجبل » حين نخرج قريباً ان شاء الله.

لدينا الاستعداد للعمل ، والخطوة الاولى لا تكون الا في الدعوة الى هذا المؤتمر الشعبي . وليكن من هذا الاجتماع مؤتمر كبير كالذي عقدته مصر من ايام مع فارق واحد،هو أننا نريد بعده خوض ميدان صادق الكفاح ، فلا نقنع باستعراض حالة رهيبة وقف كل فرد من افراد هذه الامة على دقائقها . اما نوع هذه الخطة ، ومدى الهدف الذي ترمي اليه ، فموكول امرها الى الشعب على ان المؤتمر سينفض عن انذار تقدمه الامة للسلطات ، انذار بسيط جداً ينطوي على تعلق شعب بحقه في الحياة ، وبحقه في الاقامة ببلاده ، وبحقه في دفع كل خطر عنها . فاذا استقبح هذا الحق تحت ستائر السياسة فليس من يلوم هذا الشعب على اقدامه حين يرى الاقدام امراً لا بد منه .

فلتكن فلسطين الاندلس الثانية ، ولنخسر غرناطة اليوم او غداً ، لكن مع هذا الافتراض يريد التاريخ العربي ، ويريد المجد العربي، ان يكون اهل فلسطين مثل آبائهم سكان الاندلس استعداداً للبذل . فلسنا نريد فرداً واحداً يقف موقف ابي عبد الله الصغير فيسلم المفاتيح ، بل ليس للبلاد مفاتيح غير ارواحنا ، فمن شاء قطافاً لها فليتقدم . واننا في ذلك مدافعون عن بلادنا غير معتدين على احد . اننا في ذلك نمشي على ابسط قواعد الطبيعة حين يعتدي اجنبي على الحمى ، فهل يكون الجواب الطبيعي المنتظر غير رد العادية ، وبالحسنى اولا ؟ ومع الاسف لقد جربنا هذه الحسنى زمنا طويلا فغمرت بلادنا بالمهاجرين ، وغمرتنا نحن بالشرور ، واقصت قوماً منا عن اراضيهم ، واسكنت الاجنبي في هذه الاراضي . ومع الاسف تغلبت سياسة الاستعماريين العسكريين على مشيئة الشعب البريطاني ، فضللوا هذا الشعب ما شاؤوا تحت تأثير من الضغط الصهيوني القوى

وفي الساعة التي يقف فيها العرب الموقف الذي ذكرنا ، سيتنفس فجر جديد من الامل ، فأما نحن وفلسطين ، واما فلسطين وحدها بعد ان يكون كل فرد منا قد أدى حقها عليه ، وبعد أن نكون انقذنا التاريخ العربي من صفحة لايليق أن تحتويها سجل يضم الى جانبها فتوح الشام ، وفارس ، وغزو القسطنطينية ومهاجمة ايطاليا ، واجتياح التركستان . اما نوع الرؤساء الذين يقتادون هذه الحركة ، واما طراز الشباب الذين يسيرون فيها ، فأمر نترك بحثه الى أعداد تالية . فهل يبسم الزمن ونقوم بالواجب الجليل في ظل من رعاية الله ، وفي دافع قوي من انفسنا ، فتأسف السياسة أن اضمرت لنا سوءاً ، ويكون اسفها بعد فوات الوقت ؟ أمل ، سيتحقق بمشيئة الله والشعب !

ابراهيم

الجالية الالمانية في يافا

ماكاد يذاع في الراديو ظهر الامس خبر انتصار الالمان في السار وحصولهم على ٩٢ ونصف في المئة من مجموع اصوات الاستفتاء حتى رفعت الجالية الالمانية الاعلام على متاجرها ودور سكنها واخذت أجراس كنائسها تقرع فرحاً وابتهاجا ، كما ان قسا كبيراً اغلق محال عمله وداروا يهنئون بعضهم بعضاً بهذا الفوز

قرض

نصف مليون

هبط البلاد في سكون ومن غير الفت نظر اليه مندوب عن بنك اللويد ، وهو اشهر بنوك لندن . وقد اجتمع هذا المندوب بكثيرين من اليهود اولا ثم ما لبث ان اجتمع ببعض العرب والذي استنتجناه ان هذا المندوب قدم لدرس حالة الاراضي عند اليهود ليرى اهل من المأمون اعطاء اليهود قرض النصف مليون الذي طمعوا به

وقد اكد له العرب الذين اجتمع بهم ان ما تملكه الوكالة اليهودية من اراض انما هو ملك لليهود في العالم اجمع وهو وقف بالمعنى التام الصحيح وهذا الوقف مقسم الى اجزاء صغيرة جداً يبعث للعمال ولافراد خصوصيين

وبحث المندوب احوال البرتقال ومستقبل تجارته . وقد يغادرنا غداً عائدا الى بلاده . والذي نرجحه ان قرض نصف المليون سوف لا يتم

محاربة البضائع

الالمانية

ذكرنا في عدد الامس حكاية اليهودي والتاجر الالماني في يافا الذي ضرب « الحشري » بالمحكمة كانت له درسا لتدخله فيما لا يعنيه . وذلك بسبب البضائع الالمانية

واليوم وقفنا على حادثة جديدة تدل على محاربة اليهود للبضائع الالمانية ذلك ان واجهة احدى مخازن اليهود في تل ابيب وجدت مكسورة وفي داخلها كتاب احتجاج على صاحب المحل لوجود بضائع المانية في محله وقد اكتفى المعتدون هذه المرة بوضع كتاب الاحتجاج دون اتلاف البضائع اونهبها .

حوادث دهس وصدام

بينما كان المدعو اسرائيل تسفي سائق السيارة رقم ٥٤٧ يرجع سيارته الى الخلف اذ صدم المدعو كيرشون سيمون من اهالي تل ابيب وسبب له كسراً في رجليه فنقل حالا الى المستشفى وقبض على السائق الذي اخلي سبيله فيما بعد بالكفالة

— صدم المدعو كيار والربدراجته النارية بالقرب من ساروتا المدعو محمد الصالح الحوراني فسبب له جراحا بسطة

— علم البوليس ان المدعو صالح حسن صدمه (تراك) على طريق ملبس فأصيب بجراح خفيفة وقبض على السائق المدعو اهارون ليفي

أخبار محلية

حول دائرة المهاجرة في يافا

وأقوال بعض كبار الموظفين فيها

استصرخنا في الاسبوع الماضي قلم الترجمة ليوصل الشكوى التي ارسلناها على صفحات هذه الجريدة عن دائرة المهاجرة في الثغر الى المسئولين وطلبنا ان يصور لهذه المراجع شعور الرأي العام العربي الذي دفعنا الى كتابة ما كتبنا

واذا كنا لم نعد ثانية الى هذه الدائرة في الثغر على اثر كتابتنا السابقة فقد اجتمعنا امس في احدى دوائر الحكومة ببعض من كبار الموظفين العرب فاذا بهم اشد نقمة على هذه الدائرة التي استقل بها اليهود على ما يظهر

واليك ماقاله لنا احد هؤلاء بالحرف الواحد ، وهو ممن يؤخذ بصحة اقوالهم قال : ذهبت قبل بضعة ايام من اجل حاجة لي في هذه الدائرة فلم استطع ان انفذ الى الداخل ، ولم يقتنع الحاجب المناط به امر مراقبة الباب الخارجي انني موظف من الضروري رجوعي حالا لعملي ، فاضطررت ان اعود دون قضاء حاجتي وان اتصل تلفونيا من مكتبي بباشكاتب دائرة المهاجرة اذ صدف غياب مديرها وافهمته ما وقع لي ورجوته قضاء حاجتي وهذا بالطبع لا يقع لو كان في الدائرة موظفاً عربي يعرف الجمهور ويسمع له

ومما يجب ذكره في هذه المناسبة ان احد كبار الموظفين الانكليز ، قد دخل علينا ونحن نتحدث في هذا الموضوع، فقال: لاريب ان من الضروري جداً وجود موظف عربي كبير في هذه الدائرة، وانا اعجب كيف ان عملا مثل هذا قد فات على المراجع المختصة !

فاذا كان هذا هو شعور الموظفين تجاه دائرة المهاجرة ، وهم يعرفون طرق المعاملات ومستلزماتها ، فكيف يكون شعور افراد الشعب تجاهها ؟ وهل باستطاعتنا ، مهما حاولنا الوصف ان نصور للمسؤولين ذلك الشعور تصويراً حقيقياً ؟

ونحن ليس في امكاننا ان نستمر في كتابة المقالات اليوم تلو الآخر حول هذا الموضوع اذ للقراء علينا حقوق وواجبات اخرى. انه لمن اختصاص غير الصحف طلب الوصول الى حق مهضوم كهذا يهم الشعب العربي ، لقد قمنا بواجب التنبيه ، ونقل حنق الشعب الى المراجع المختصة ، فعسانا نسمع قريباً ما يدل على ان هذه المراجع تعير مطالب الشعب اهتماما .

اجتماع مجلس بلدية يافا

خلاصة أبحاثه وبعض مقرراته

عقد المجلس البلدي في الساعة العاشرة من صباح امس برئاسة سعادة عاصم بك السعيد وسكرتيرية الاستاذ حربي الايوبي ودام الاجتماع حتى الساعه الواحدة والنصف

وكان في مقدمة المسائل التي بحثها الاعضاء عدة امور مالية وادارية ومشاريع وشؤون عمرانية ثم تقرر ما يلي:

١ — تنظيم ساحة شارع القدس عند ملتقى شارع جمال باشا بالنزهة . وتجميلها اذ هي في مدخل المدينة على ان يقام في وسطها بركة مع (نوفرة) للمياه تحاط باعمدة كهربائية تتناسب واهمية هذه الساحة في المدينة

٢ — المنشيه : اما بخصوص الاصلاح في المنشيه فقد تقرر المباشرة بتعبيد شارع (العالم) من اسفلت

٣ — شارع النزهة . تقرر ان يباشر برصف القسم الشرقي منه

٤ — خزان مياه العجمي : وتقرر الاعلان عن مناقصة لبناء خزان للمياه في حي العجمي اذ ينتظر ان يقدم هذا المشروع قريباً

٥ — تأجير العمارة الجديدة : وكذلك وافق الاعضاء على تأجير الطابق العلوي من عمارة البلدية الجديدة في شارع الميناء لشركة خط البرنس لابن بصفتها المزاودة للمبلغ الاعلى اما مخازن شارع القدس خاصة البلدية فتقرر تأجيرها من عبد اللطيف ملو العين

مرض ديزنكوف

اشتد المرض نهار امس على الادون ديزنكوف رئيس بلدية تل ابيب وبقي اطباؤه ملازمين له طيلة ساعات النهار وقرب الساعة العاشرة صباحا قطع الامل من شفائه الا ان الاطباء قرروا حقنه بكمية من الدم الجديد وما ان اشيع هذا الامر حتى تقدم اكثر من واحد من الشبان الاقوياء الاصحاء يعرضون دمهم لانقاذ او لاطالة ايام رئيسهم

وفي الساعة الواحدة من بعد ظهر الامس اجريت عملية نقل الدم الى شرايين المريض فنام على اثرها نوما طبيعياً حتى الساعة السادسة مساء

ولا تزال الجماهير تفد على دار المريض مستفسرة عن صحته مما اضطر اطباؤه تجاه ذلك الى ان يصدروا نشرة طبية عن حالته تتبدل كلما رؤي ذلك لازما وهذه النشرة تلصق على جدار الدار

وقد حضرت امس وفود من المستعمرات والبلدان الاخرى للاستفسار عن صحته

اعلان

الحاقاً للاعمال المنشور في الجرائد المحلية بتاريخ ٢٠-١١-١٩٣٤ بخصوص نظام الاخشاب ان الخرائط بالمواقع جاهزة وموضحة فمن شاء فليراجع دائرة البلدية (قسم الهندسة) للاطلاع عليها مع العلم ان مجلس بلدية يافا سينفذ هذا النظام كما اعلن قبلا اعتباراً من سنة ٣٥٤ هجرية لذلك صار اعلانه

عاصم السعيد
رئيس بلدية يافا

يافا في ١٥-١-١٩٣٥

اجتماع الغرفة التجارية

الاحتجاج على ضريبة الاعشار ـ مطالب عادلة

بيانات بالارقام حاسمة

— لمندوب الدفاع الخاص —

دعت الغرفة التجارية الوطنية الى عقد اجتماع عام من كبار الملاكين ومزارعي البرتقال في يافا ونابلس وغزة وطولكرم لبحث في مشروع قانون الضريبة الذي سن على الأثمار الحمضية مؤخراً. ولبى الدعوة كل من السادة يوسف طالب، حسن عرفة، حمد الشريف، عن الغرفة التجارية ، الحاج عمر السبع عن قلقيلية ، والسادة : شكري التاجي، الشيخ عبد القادر ابو رباح ، فرنسيس جلاد ، يوسف حنون ، فائق طالماس ، سعيد بيدس ، وعزت التاجي عن اللجنة الزراعيه

انعقاد الجلسة

ابتدأ عقد الاجتماع في الساعة ٣ بعد الظهر واستمرت الجلسة الى الساعة الخامسة مساء وكان الجو الذي يسود الجلسة جواً فعالا حقيقة تستند كل مناقشة فيه الى ارقام وبيانات مأخوذة بدقة تامة

خلاصة ما دار عليه البحث

اقر المجتمعون بعد البحث والمناقشة الطويلين بالاجماع رفع بيان للحكومة يعترضون فيه على مشروع القانون المنشور في الجريدة الرسمية نظراً لما فيه من حيف واجحاف بحقوق مزارعي الأثمار الحمضية وبنوا الاحتجاج على أرقام واضحة نثبتها فيما يلي :

بينوا في لائحتهم ان متوسط محصول الدونم الواحد من الأثمار الحمضية هو ٥٧ صندوقاً من البرتقال لكل دونم احد حسب ماقرره كثير من الخبراء الحكوميين وغيرهم وذكروا ان متوسط مبيع الصندوق الواحد في الاسواق الاوربية لا يتجاوز تسعة شلنات ونصف الشلن اويساوي ٤٧٥ ملا ، يخرج من هذا المبلغ مصاريف التعبئة والشحن «ابوردو» مبلغ ثلاثة شلنات اي ١٥٠ ملا يضاف اليه مصروف أوربا بما فيه اجرة النقل « النولون » الذي يبلغ شلنين وثلاثة أرباع الشلن او ١٢٧ ملا ونصف ، والضريبة التي في البلاد البريطانية عن كل صندوق والتي تبلغ خمسين ملا اى شلنا واحداً « بغض النظر عن ضريبة الكريب فروت التي تبلغ ثلاثة شلنات عن كل صندوق » ويضاف الى كل ذلك مصروف خدمة الاشجار عن كل صندوق الذي يبلغ شلنين الا ربعا او ٨٧ ملا ونصف مل. وجملة هذه المصاريف ٤٢٥ ملا

فاذا صار خصم هذا المبلغ من ثمن المبيع لكل صندوق يبقى خمسون ملا صافي كل صندوق فاذا كان منتوج الدونم الواحد ٧٥ صندوقاً من البرتقال كما ذكرنا آنفا فيكون صافي انتاج كل دونم ٧٥ شلنا وتستحق الحكومة ضريبة اعشار في ذلك ٣٧٥ ملا فاستيفاء ضريبة قدرها ٨٢٥ ملا عن كل دونم هو في الواقع يزيد عن ضعف مايجب ان تستحقه الحكومة من العشر، وهو إما فرضته في القانون

كما ان اساس البيع لا يمكن اعتباره الا على هذا الوجه. وأما اعتبار الحكومة ان صندوق البرتقال مما يمكن بيعه على شجره باربعة شلنات فهو فرض في غير محله لان التاجر الذي يشتريه بهذا السعر معرض للخسارة فيه كما هو الواقع ، والذي يجب على الحكومة اعتباره هو فرض ان كل ملاك يشحن منتوجاته على حسابه لا ان تتخذ المقياس فيما يجريه بعض التجار في المضاربة في الاسواق اساسا لفرض ضريبة لها اثرها على اعظم مورد اقتصادي في البلاد

اذا اضفنا هذه البيانات التي لاجدال فيها الى العوامل الاخرى، لا نشك لحظة واحدة في الغبن الظاهر في فداحة ضريبة الاعشار . ويمكننا تلخيص العوامل التي اشتمل عليها قرار المجتمعين :

١ ـ تزايد موسم الأثمار الحمضية السنوي زيادة لا اقل من مليون ونصف مليون صندوق

٢ ـ اغلاق موانيء البلاد الالمانية وغيرها في وجه المحصول

٣ — الضرائب الفاحشة التي تتقاضاها انكلترا وأوروبا على العموم على الوارد اليها من البرتقال.

٤ — تتابع غلاء المصاريف الانشائية والسنوية في كل سنة .

٥ — مضاربة منتوجات البلاد المجاورة كمصر وقبرص وغيرها من البلاد الاجنبية للمحصول الفلسطيني .

٦ ـ رأى المجتمعون ان يلفتوا نظر الحكومة بوجه خاص الى ان الاشجار الحمضية لا يكمل انتاجها تماماً الا في السنة التاسعة ، وكل ما ينتج قبل هذه المدة لا يفي بالمصاريف التي تستهلك. ودليل ذلك ان دائرة الاوقاف الاسلامية بعد البحث والتمحيص عقدت اتفاقاتها مع غارسي الأثمار الحمضية في الاراضي الوقفية على اعتبار الانتاج التام بعد السنة التاسعة.

وانتهت الجلسة على ان يوضع قرار الاحتجاج النهائي لرفعه الى الدوائر الحكومية المختصة .

من شدة الجوع !

ها هو البرهان الساطع امامك ايتها السياسة على حالة البؤس والشقاء وعلى حالة الفقر والحاجة ، التي وصل اليها العرب في هذه الديار . رجل عربي من البدو يحمل عن قارعة الطريق فاقد الشعور ، غائباً عن هذه الدنيا القاسية ، فيسلم من قبل ملتقطيه اليهود الى ادارة البوليس ، التي قامت بدورها بنقله الى المستشفى البلدي في يافا . هذا الرجل البدوي ، ساكن الخلاء حيث الهواء النقي ، والشمس الصحية ، حيث لاوجود للخمرة التي تجعل الرجل فاقداً لشعوره، هذا الرجل انما خر صريعاً على الارض من شدة . . . الجوع ! فهل فلسطين كما يقولون في رخاء ـ سترون كثيراً !

سعر الجنيه

عن بنك الباركلس

عن بنك الباركليس في ١٥—١—٣٥

بالدولار ٤و٨٩

بالفرنك ٧٤و١٥

بالمارك ١٢و١٩ونصف

بالليرة ٥٧و٢١

يقتل بحجر

قتل المدعو نفتالي زامبركر من مستعمرة «شيلر» بالقرب من رحبوت على اثر سقوط حجر على رأسه

تلفونات الدفاع وبرقياتها الخاصة

التبرعات بالارقام

قدوة طيبة يرتاح اليها

هذا بيان مجموع الاعانات التي جمعها وفد جمعية التعاون الخيرية الصفدية لمنكوبي اضطرابات صفد سنة ٢٩ قبل عيد الفطر ووزعت على عائلات مساجين الاضطرابات سنة ٢٩ وبموجب وصولات رسمية وبحضور هيئة من وجوه واعيان مدينة صفد

جنيه	مل	
٢٥٠	٢١	يافا
١٧٥	٢٧	القدس
٧٢٠	٣١	نابلس
٠٤٠	٢٧	حيفا
١٨٥	١٠٧	المجموع الكلي مئة وسبعة جنيهات ومئة وخمسة وثمانين ملا لا غير وذلك مقدار ما جمع حتى اليوم

كيفية توزيع هذا المبلغ المذكور اعلاه:

جنيه	مل	
٥٦٨	٩٧	تقاضت اثنتان وثلاثون عائلة من عائلات المنكوبين في اضطرابات سنة ٢٩ بصفد مبلغا وقدره سبعة وتسعين جنيها وخمسماية وثمانية وستين ملا باعتبار ان كل عائلة تقاضت ثلاثة جنيهات وتسعة واربعين ملا بموجب وصولات رسمية موقعة بشهود لجنة من عمدة المدينة عليها محفوظة لدى ادارة الجمعية المذكورة ليطلع عليها اذا اراد كل فرد من افراد الامة وكل انسان له الحق المطلق لمحاسبة هذه الجمعية عن تلك الاموال التي جمعت
٦٣٠	٢	هدية حلوى وفواكه للسجناء في عكا بموجب قرار من الجمعية
٦٥٠	٢	قرطاسية واشارات ومناشير الخ تتعلق بهذه الاعانات
٦٠٠		دراهم سلمت لاولاد السجناء في دار الايتام الاسلامية بالقدس بموجب وصل من ادارة المدرسة
٧٣٧	٣	نفقات سفرية لاعضاء الوفد بيافا والقدس ونابلس
١٨٥	١٠٧	المجموع

جمعية التعاون الخيرية الصفدية بحيفا

« الدفاع »: لقد احسن وفد جمعية التعاون ببيانه التفصيلي هذا . وانّا نشكره عليه ، ونرجو من كل هيئة ان تنسج على هذا النوال

المستر بودلي

تعافى المستر بودلي القاضي البريطاني من المرض الذي اصابه فاقعده الفراش مدة من الزمن ، وتوجه نهار امس الى الرملة ليفصل في عدة قضايا وسينظر اليوم (الاربعاء) بعدة قضايا اخرى تعرض عليه في يافا

شارع الميناء

شرع العمال في تعبيد القسم الاخير من شارع الميناء خلف قشلاق البوليس والموصل للشارع الجديد في البرية — ساحة الساعة

القدس

النطق بالحكم في قضية الانتخابات

القدس في ١٥ كانون الثاني - لمراسل الدفاع الخاص - ذكرت لكم امس عن انتهاء النظر في الطعون المقدمة ضد مرشح المنطقة الاولى واحتمال اعطاء القرار فيها صباح هذا اليوم. وقد تم ما توقعناه، فقبل الشروع في النظر في قضية المنطقة الخامسة نطق سعادة الرئيس بقراره وهو يقضي برد الاعتراض المتقدم من سعادة راغب بك النشاشيبي . وعلى هذا يكون ثبت انتخاب حضرة الدكتور حسين بك الخالدي . وقد كان لهذا القرار لدى الجمهور تأثير مختلف

واحدة اليوم واخرى بعد غد

نظر سعادة المستر بلانكيت في قضية المنطقة الخامسة المعترض عليها من قبل الدكتور حسام الدين بك ابي السعود ، وبما ان الوقت ضيق فقد قرر تأجيل النظر فيها لغد . اما المنطقة الرابعة التي تأجلت قضيتها لغد ايضاً فقد قرر تأجيلها ليوم الجمعة القادم الواقع في ١٨ الجاري وسأوافيكم بالنتيجة .

« الدفاع »: لنا كلمة تعليق نرسلها في عدد قادم ، بعد ان فرغ الشعب من قضية شغلوه بها كما شغلوه في الماضي !

عشر الوف جنيه لمدرسة يهودية

دعا المستر بلانكن رئيس مدرسة التخنيكوم اليهودية في حيفا جناب المندوب السامي لحضور الاحتفال الذي تقيمه ادارة المدرسة لمناسبة مرور عشرة اعوام على تأسيسها وقد علمنا ان فخامته سيلقي خطاباً في الحفلة

ليس هذا هو المهم في الخبر وانما المهم هو ان الحكومة قد تبرعت بمبلغ عشرة آلاف جنيه لتلك المدرسة اليهودية في حين انه يوجد في فلسطين مدارس وجامعات عربية لم نسمع بان الحكومة قد تبرعت لها بمبالغ سوى المبالغ السنوية الضئيلة التي اعتادت ان تتكرم بها عليها

حول اشاعة استقالة مستر سبايسر

كان اشيع عن انتهاء خدمة المستر سبايسر في فلسطين وذكرت بعض الصحف هذه الاشاعة غير ان احد المطلعين اعلمنا اليوم ان هذا الخبر سابق لاوانه وانه لم يجر اي بحث حول هذا الموضوع لدى الدوائر الرسمية ولكن على الاغلب ان المذكور سيغادر فلسطين بالاجازة خلال الشهر السادس وربما يجري البحث حول بقائه او انتهاء خدمته اثناء وجوده في لندن

التوسع اليهودي يمتد الى لبنان

امتدت مخالب الصهيونية الى القطر اللبناني الشقيق نهائيا فقد حدثنا صديق وصل اليوم من بيروت من ان الصهيونيين توفقوا في شراء مساحات واسعة من الاراضي بالقرب من قرية شكا ودفعوا اصل ثمنها ١٠٠٠ جنيه عثمانية ذهبية . وقد اخذوا يستعدون لبناء المساكن الخاصة بهم على ان تكون مستعمرة يهودية صرفة . واخذوا بمفاوضة ملاكين آخرين لشراء اراضيهم الواسعة بقصد التوسع . وعلى هذا لا يسعنا الا ان ننبه غبطة بطريرك الموارنة بشيوخه الاغنياء ويا ويل اخواننا في سوريا ولبنان من هذا الخطر الداهم

سفر مندوب الصحف التركية الى سوريا

عاد من رحلته في البلدان الفلسطينية الاستاذ عبد الاله بك مندوب الجرائد التركية الاناضولية الذي قدم فلسطين لاجل درس حالة البلاد السياسية والاقتصادية والعمرانية ، بعد ان اجتمع بفريق كبير من رجال الصحافة العرب واليهود مع بعض المشتغلين بالقضية الوطنية وسيغادر القدس غداً الى سوريا

تكريم مؤلف كتاب حياة محمد

ورد على هذه الوكالة الكتاب الآتي :

ستقام بالقاهرة في منتصف شهر فبراير «شباط» المقبل حفلة تكريم لحضرة صاحب العزة الدكتور محمد حسين بك هيكل تقديراً لجهوده الموفقة في كتابه القيم عن « حياة محمد » صلى الله عليه وسلم وسائر خدماته في اللغة والادب والصحافة . وسيشترك في هذه الحفلة كبار المفكرين من الامة المصرية واقطاب الشرق وقد رأت اللجنة ان تفتح المجال امام رجال العلم والادب ليبدوا آراءهم فيما الفه المحتفل به ، وسيصدر عدد خاص من جريدة السياسة يحتوي البحوث والآراء المختلفة من جميع بلاد الشرق . لهذا ترجو اللجنة ممن يرغب في المساهمة بهذا التكريم من حضرات الادباء المفكرين في فلسطين الشقيقة ان يرسلوا كلماتهم في اوائل شهر فبراير على الاكثر حتى تنشر في العدد الخاص بهذا الغرض وتكون المراسلات باسم امين سر اللجنة بشارع الناصرية رقم ٦٠ بالقاهرة

امين سر اللجنة

جلال الدين حسن

لسانسيه في التربية والاداب

منتخب الجامعة المصرية في بيروت

فاتنا ان نذكر خبر مرور منتخب الجامعة المصرية الرياضي في طريقه الى بيروت نهار امس الاول والفريق مؤلف من اربعة واربعين لاعبا من بينهم البطل مختار وكان يرافقهم الدكتور محجوب بك ثابت. وقد جاؤا مصر للقيام بمباريات في لعبة كرة القدم مع الفرق الرياضية في سوريا وفلسطين

يصدر في هذا الاسبوع

العدد الثاني من مجلة

الاقتصاديات العربية

اطلبوها من باعة الصحف والمكاتب

في كل عدد مجموعة مقالات وابحاث واخبار في

التجارة والزراعة والصناعة

وهي الصحيفة الوحيدة من نوعها في جميع الاقطار العربية

لضمان وصول جميع الاعداد يمكن توقيع طلب الاشتراك المرفق بعدد المجلة وارساله الى الادارة ، صندوق البريد ٢٦٨ القدس

اجتماع المجلس الزراعي العام

عقد المجلس الزراعي العام جلسة فوق العادة صباح هذا اليوم استمرت حتى منتصف الرابعة ، دارت فيها ابحاث هامة عن الاقتصاد الزراعي والاسواق الزراعية واستعرضت فيها جلسات سابقة جرى البحث فيها عن الاثمار الحمضية والاعمال الزراعية الاخرى. واهم ابحاث هذه الجلسة كان حول بيع روث المواشي والحيوانات فانقسم المجلس فريقين : فريق يوافق على بيعه، وفريق يعارض فيه وحجة الفريق المعارض ان البيع فيه اكبر ضرر للفلاح العربي الذي يعد ٩٠ في المئة من عدد الزارعين في فلسطين . ولما لم تسفر النتيجة عن تفاهم اعضاء المجلس حول هذه النقطة تقرر ان تعقد جلسة خاصة يوم ١٤ فراير القادم

كمية البرتقال المشحون حتى اليوم

تلقينا من قلم المطبوعات ما يلي :

ان مجموع صناديق الاثمار الحمضية الصادرة من فلسطين من بداية موسم هذه السنة حتى ١٣ كانون الثاني الجاري كما يلي :

من يافا	١،٢٢٤،٢٨٧
من حيفا	٧١٣،١٨٧
بالترانسيت عن طريق بور سعيد	١٠٧،٦٤٨
المجموع	٢،٠٤٥١٢٢

يقابله في السنة الماضية ١٨٤٩٠٦٩

المسافرون الذين يأتون الى فلسطين

تلقينا من قلم المطبوعات ما يلي : ان المسافرين الاجانب الذين يفدون الى فلسطين سيكلفون من الآن فصاعدا حين وصولهم الى المرافئ او مخافر الحدود بابراز صور شمسية حديثة لهم بحجم جواز السفر كي ترفق برقاع الدخول التي يعطونها حين السماح لهم بدخول فلسطين

وان التخلف عن ابراز هذه الصور الشمسية قد يؤخر دخول المسافرين الى البلاد

حيفا

كثرة البيوع في اللواء الشمالي

حيفا في ١٥ كانون ثاني — لمراسل الدفاع الخاص — ازدادت عقود البيوع في اللواء الشمالي ازدياداً يبعث على القلق وقد حدثنا وطني مطلع ان نصف اراضي القضاء الشمالي قد ذهبت من ايدي اصحابها الى اليهود ، وان القسم الباقي يفاوض الآن في بيعه من اليهود ، وان الحركة ناشطة لاتمام صفقات كبيرة. ولا حول ولا قوة الا بالله

اخراج المسلم الوحيد من دي روما

وصلتنا برقية من نادي الشبان العرب بحيفا هذا نصها :

جريدة الدفاع : اخراج بنك دي روما بحيفا المسلم الوحيد من وظيفته بعد خدمة ثلاث سنوات عمل يستنكره الرأي العام العربي، نحتج على بشدة هذا التصرف المنكر .

نادي الشبان العرب بحيفا

٣٧ باخرة في ميناء حيفا

رست امس في ميناء حيفا ٣٧ باخرة جاء اكثرها من يافا وقد انزلت الباخرة جوزاليم ١٧٥ مهاجراً يهوديا و ٢٠٠ طن من البضائع المختلفة ، كما ان الـ ٣٧ باخرة افرغت بضائع متنوعة كالاسمنت والاخشاب والحديد وغيرها

بيان من مدير الجمارك الى التجار

ابلغ حضرة مدير جمارك حيفا الغرفة التجارية في حيفا انه قد تقرر عدم العمل في الوقت الحاضر على ما جاء في منشوراته الاخيرة وذلك بمقتضى قانون العلامات التجارية، الا انه يلفت النظر مرة اخرى الى نصوص المادة ٢٣ من قانون العلامات التجارية لسنة ٩٢١ والى المادة ٥٢ من قانون الرسوم والامتيازات لسنة ٩٢٤ اللذين بمقتضاهما قد تفرض عقوبات في الظروف المذكورة المبينة فيهما

فخامة المندوب يفتتح مدرسة

وصل فخامة المندوب السامي حيفا بالطيارة في الساعة العاشرة والنصف من صباح اليوم وافتتح حفلة مدرسة التخنيكوم في الساعة الثانية والنصف بعد الظهر

الانباء الخارجية الخاصة

انشاء مملكة يهودية في فلسطين ! مؤتمر كبير لليهود في المانيا

ينبغي أن يعمل العرب. جلسة العصبة برياسة توفيق رشدي بك

خلاف العراق وايران

القاهرة في ١٦ ١ - لمراسل الدفاع الخاص -

برلين

انشاء مملكة يهودية في فلسطين

عقد مؤتمر الاصلاحيين اليهود في وارسو وقرروا قرارات اهمها ما يلي :

اولا — ان حكومة فلسطين تعرقل تحقيق ما يرمي اليه الانتداب من اصلاح

ثانيا — وجوب اقناع الدولة المنتدبة بوسائل الضغط اليهودي لتجيب اليهود الى مطالبهم وتنشيء لهم دولة يهودية في فلسطين

ثالثا — ان موقف لجنة الانتدابات في عصبة الامم حيال الدولة اليهودية مخالف لشروط الانتداب

« الدفاع »: هذه الدولة التي طالما تحدثنا عنها ولم يعمل العرب جدياً لاجتثاث رسمها !

جنيف

مجلس العصبة برياسة رشدي بك

اجتمع مجلس عصبة الامم برئاسة توفيق رشدي آرام وزير خارجية تركيا الذي يرأس مجلس العصبة في الدورة الحالية ونظر في مسألة الخلاف الواقع على الحدود العراقية-الايرانية وتكلم فخامة نوري باشا السعيد وزير خارجية العراق قائلا ان الخلاف يجب ان يحل بالعدل والانصاف حتى تستمر الصداقة بين الدولتين الجارتين وقال انه بعد حل مسألة الحدود ستحل ايضا مسألة الملاحة في شط العرب.

مندوب ايطاليا يضع تقريرا

وطلبت العراق مساعدة عصبة الامم في تأمين سلامة الحدود العراقية من جهة ايران وقد عهدت العصبة الى مندوب ايطاليا بوضع تقرير واف عن هذ الخلاف وعرضه على مجلس العصبة .

قانون الدفاع عن شرق الاردن

تلقينا في ساعة متأخرة حديث فخامة رئيس الحكومة في شرق الاردن ابراهيم باشا هاشم عن مشروع قانون الدفاع عن شرق الاردن ولم نتمكن من نشره في عدد اليوم وسنتابع نشره في اعداد مقبلة

حول اعانات

منكوبي الاضطرابات

يعلن وفد جمعية التعاون الخيرية الصفدية بحيفا للمواطنين الكرام في فلسطين انه قام بجولة في القطر الفلسطيني وجمع اعانة لمنكوبي اضطرابات صفد سنة ٩٢٩ ووزعها على اربابها بالاستحقاق والتساوي بطريقة ارتاح اليها المنكوبون والمتبرعون اصحاب البر والاحسان الذين ساعدوا اخوانهم البائسين

واننا باسم المنكوبين نشكر جميع اخواننا الذين تكرموا بمساعدة عائلات سجناء الاضطرابات ونخص بالشكر الشباب الناهض في مدينة نابلس العربية السادة :

احسان النمر ، ماجد القطب شافع سعد الدين الذين عطلوا اشغالهم واعمالهم ومشوا امامنا يجمعون بانفسهم من ارباب الخير والاحسان من الاعانة لمنكوبي ضطرابات صفد سنة ٢٩ جزاهم الله خيراً وبارك في هممهم وكذلك للجمعية الخيرية الصفدية بحيفا الثناء الجميل على ريحية وعواطف الشاب الكريم الذي بعث الينا بكتاب يكتتب فيه بخمسة قروش عانة شهرية مستمرة تصرف على عائلات المنكوبين بصفد اعتباراً من ابتداء الشهر القادم الواقع ١-٢-٩٣٥ واليك نص الكتاب:

حيفا في ١٠ — ١ — ٩٣٥

حضرة رئيس جمعية التعاون الخيرية الصفدية المحترم

بعد التحية اتشرف بالاعتراف بانني انوي دفع « ٥٠ » ملا شهريا من الاعانات التي تجمعونها لذوي منكوبينا في صفد ، وعلى ان يكون هذا في اول كل شهر ابتداء من ٢ — ٣ — ٩٣٥ اداه وصل كالعادة من مراسل جمعيتكم لوقرة والذي ارجوه ابقاء هذا الامر غير المهمان ظل مكتوما وعدم نشر شيء عند القيد سوى كلمة « عربي » فقط .

آمل ان تكون هذه الدفعات اكثر مما تعهدت وان يوفقني الله لشكر جميع خدام الوطن كما يجب التوقيع

البنك العربي حيفا

ثقة المعلنين في هذه الجريدة بمكتب

صروف للدعاية

مما حمل الغير على محاربته :

يافا ★ شارع عوض

حيفا ★ البوابة الشرقية

اعظم استفتاء في التاريخ

لا نبيعكن اللبن الا اذا...

النار فوق قمم الجبال ودوي الاناشيد

«بقلم الاستاذ اسعد داغر»

نكتب الان هذه السطور وقد انتهى استفتاء السار، وانقضى اليوم الذي كانت اوروبا تخشى شره وتنتظر حوادثه بنفوس قلقة وقلوب مضطربة ولم ترد علينا تفاصيل هذه الحوادث حتى هذه الساعة ومع ذلك لا يخامرنا ريب بان ما يحتمل ان يكون قد وقع من الشغب والاضطراب في اثناء الاستفتاء هو اقل مما كان منتظراً وقوعه في يوم يتوقف عليه مصير مقاطعة غنية واسعة وشعب كريم بلغ ذروة الحضارة. فان جميع المصائب والويلات تهون في نظر مثل هذا الشعب اذا كانت نتيجتها تحقيق امانيه وتقرير المصير الذي يريده لنفسه

ولا شك في ان شعب السار اعلن اليوم ارادته في استفتاء حر بقدر الامكان، وان النتيجة التي ستسفر عن هذا الاستفتاء هي التي تتوخاها الاكثرية الساحقة وتراها ملائمة لمصالحها الحقيقية

ولا ريب في ان هذه النتيجة جاءت في مصلحة المانيا لان الذين طلبوا الانضمام الى فرنسا لا يزيد عددهم على اربعة آلاف، نعم ان هنالك اقلية طلبت بقاء الحالة على ما هي عليه في ظل عصبة الامم ولكنها فعلت ذلك لا رغبة في عدم الانضمام الى المانيا، بل كرها بالحكم النازي، وهي مؤلفة من الالمان الاشتراكيين والشيوعيين الذين لا يستطيعون ان يعيشوا في المانيا ما لم ينكروا مبادئهم او يزول الحكم النازي منها، وقد ارادوا بطلبهم بقاء السار في ظل عصبة الامم تأجيل البت نهائياً في مصير هذه المنطقة الى ما بعد تعديل نظام الحكم في برلين فهم لم يقترعوا والحالة هذه ضد المانيا، بل اقترعوا ضد حكم النازي، فالانضمام اليها اليوم يتفق مع عواطفهم القومية ولكنه يتعارض مع مصالحهم الخاصة ونزعاتهم الحزبية، ولذلك لا ينتظر ان يكون لهذا الفشل تأثير عظيم في نفوسهم لان اكثريتهم الساحقة تقدم المصلحة الوطنية على كل مصلحة اخرى، ولان اندفاعهم في الطريق الذي ساروا عليه كان نتيجة احتمال قد تزول مع الزمن، وخصوصاً اذا برت المانيا بوعدها ولم تحاسب خصومها السياسيين على اعمالهم الماضية

وقد قلنا ان استفتاء السار كان حراً بقدر الامكان. ولكن ذلك لا ينفي وقوع حوادث ضغط وارهاب كالتي تقع عادة في كل انتخاب شعبي، واعظم منها بالنظر الى عظم النتيجة المنتظرة من الاستفتاء، فان اشكاوى المعارضين لالمانيا حتى صباح امس اقتصرت على ما اورده الهر ماكس براون الزعيم الاشتراكي والهر فريتز بفوردت الزعيم الشيوعي والجمعية الفرنسوية في الاحتجاجات التي قدموها الى اللجنة الحاكمة ولجنة الاستفتاء، فالهر براون تذمر من ضعف وسائل الدعاية التي لديه بالنسبة الى وسائل الجبهة الالمانية التي يؤيدها الهر جوابلز وزير الدعاية في المانيا، وشكا الهر بفوردت من خطة الارهاب التي لجأ اليها النازي، فقال انه لم يجد مطعماً ولا بقالاً في ساربروك كلها يقبل ان يقدم الطعام للمتظاهرين ضد هتلر، وان باعة اللبن رفضوا بيع امهات الاطفال اللواتي لا يؤيد ازواجهن النازي اللبن الذي طلبنه لاطفالهن.

وقد ارادت لجنة الاستفتاء، على ما يظهر، ان تسهل على المقترعين طلب بقاء الحالة الحاضرة، فاذاعت بياناً قالت فيه «ان بقاء الحالة على ما هي عليه يخول عصبة الامم حق السيادة على منطقة السار او على قسم منها، والتصرف بهذا الحق وفاقاً لارادة السكان واحكام المعاهدات وان الاقتراع سيكون سرياً فلا يطلع على حقيقته غير المحايدين». فادهمت بذلك الاشتراكيين والشيوعيين الالمان ان حكم عصبة الامم لن يدوم بقدر ما يريد الاهلون ان يدوم وانه يخشى ان تعرف اسماؤهم او ان يستهدفوا لانتقام السلطات الالمانية في حالة عودة المنطقة الى احضان المانيا

والظاهر ان الالمان واثقون بان الاكثرية الساحقة ستكون في جانبهم فاعلنت الحكومة الالمانية امس الاول ان منطقة السار ستضم بعد الاستفتاء الى مقاطعة بالاتينا، وصنعت حكومة بافاريا التي كانت منطقة السار جزءاً منها، مداليات ذهبية وفضية، على احد وجهيها خريطة السار وعلى الوجه الاخر صورة عامل يحمل مصباحاً ثم عرضت هذه المداليات للبيع وخصصت ثمنها لاعانة سكان السار

وقد اشعلت نيران هائلة على رؤوس الجبال الالمانية المطلة على السار ليلة الاستفتاء، وانقضى يوم امس واجراس الكنائس تدق في المانيا كلها ترحيباً بعودة السار اليها، واجتمع سكان المناطق المجاورة على الحدود بعشرات الالوف وجعلوا ينشدون الاناشيد الوطنية تحميساً للسكان وترحيباً بهم

وتنتظر الدوائر السياسية في اوروبا تبدلاً خطيراً في السياسة الالمانية بعد ظهور نتيجة الاستفتاء، فيدعو الهر هتلر مجلس الرخستاغ الى الاجتماع في اواخر الشهر الحالي، ويلقي فيه خطبة سياسية خطيرة يضمنها اقتراحات صريحة لتسوية المشاكل المعلقة بين المانيا وفرنسا ويقول ان الاستفتاء حل اعظم خلاف بين الدولتين ومهد سبيل الاتفاق بينهما على كل شيء فلم يبق امامهما سوى سلوك هذا السبيل والسير باوربا والعالم الى المستقبل الزاهر الذي تتوق اليه البشرية جمعاء

تريث الحبشة

ومخاوفها من ايطاليا

تبدي الحبشة كثيراً من التريث في التقدم بمقابلة الروح الودي الذي ظهر فجأة في الاوساط الايطالية ولكنها لا تستطيع الموازنة بين هذه الروح وتعيين الجنرال ديبونو حاكماً على افريقيا الشرقية الايطالية وتقدم فرنسا أسهم سكك حديد جيبوتي أديس ابابا الى ايطاليا وترى الحبشة ان مثل هذه الحوادث لا تبعث على الاطمئنان ولا تزيل المخاوف ولا تعزز الثقة بايطاليا.

اطبعوا مطبوعاتكم

في مطبعة جريدة الدفاع

الوزير يطرى الدكتاتور وهذا يطريه

يمجدون بعضهم بعضا وسياساتهم في الشرق

وصل المسيو لافال وزير خارجية فرنسا الى روما ودارت بينه وبين السنيور موسوليني مفاوضات تمت بالاتفاق. وهنالك القى موسوليني خطاب ترحيب بممثل فرنسا قال فيه:

« انه ليسر ايطاليا وحكومتها أن تريا، بعد سنين عديدة، وزير فرنسا يزور روما من اجل البحث في الشئون الخارجية. ولا بدع ايها الوزير ان توطد رحلتك هذه العلائق الودية بين البلادين وتعبر عن الولاء القائم بين فرنسا وايطاليا على اساس نشر الوئام العام في ارجاء اوربا، ذلك الذي طالما نشدناه ونشده في كل آن كلما سنحت الفرصة

« ولقد بذلنا جهودنا ليس فقط من أجل تسوية شئون بلادينا وحدهما بل من اجل جعل المثل العليا للسلام تمتد من جذع وحدتنا الى العالم — المثل التي هي ضرورية لرفاهية الشعوب وسعادة الامم، سعينا ونسعى لها في هذا الظرف العصيب والازمة الخانقة التي تطوق عنقنا

« وأود أن اهتبل هذه الفرصة لابين القواعد الطبيعيه العامة التي تقوم عليها اجتماعاتنا ومعاهداتنا مما بنت عليه ايطاليا سياستها واستمدت منها مسلكها منذ بضعة اعوام

أما فيما يتعلق بمسألة «المحور الاوربي» فلا نريد ان ننزع من اجلها صداقتنا الودية، بل نريد أن نسوي مصالحنا المتنازعة على الدانوب. فنوحد المرافق الحيوية بين البلادين على نظام ووئام من أجل السلام العام في اوربا

« واحسب انك توافقني من هذه الوجهة على الاعتقاد بان شروط ايطاليا واعمالها القائمة على شروطها لا تنافي صلات المصالح حتى ولا الدول الاخرى باننا منذ البدء نساعد على تدعيم اركان السلام العام »

جواب المسيو لافال

«شكرا لك على ما قلت. وساجعل لقولك هذا حماسا في فرنسا. اني احمل لك من بلادي تحيات مباركات ويسرني ان الظروف سنحت لي بهذه الزيارة التي عزمت عليها سنة ١٩٣١ كما تعلم

« لا شك ان العالم المتمثل بالسلام العام لا يشك بحسن نوايانا بالعمل له. ليس لفرنسا غايات طامعة ولا اغراض ذاتية وكل ما يهمها هو سلامتها قائمة على السلام العام شاعرة بواجبها ان تعمل لمصالح الشعوب

انك « ايها السنيور موسوليني » زعيم بلاد اوسعت صدرها لمنح الامم حقوقها «؟؟» لقد كتبت اجمل صفحة في تاريخ ايطاليا الجديدة اذ ضحيت بحق بلادك على مذبح مصلحة اوربا العامة «!» فكان سعيك مشكورا في دعم السلام

« نعم لقد زال النزاع في عصبة الامم غير ان السلام ظل مزعزعا. وهو امر يستدعي حرصنا واهتمامنا فقد فرغ صبر الشعوب ولم تعد تطيق الانتظار ... فهي اليوم في قلق واضطراب وفي بعض الحالات في فقر وفاقة.

« اجل ان واجب كل منا ان يحب بلاده، يحبها الدفاع عنها قبل كل شيء. على ان واجب الانسان حب بلاده لا يعفيه من واجب المساعدة على توطيد السلامة الدولية في البلاد الاخرى

« اني اعلم ان هذا الواجب صعب الاداء غير ان الجرأة امر ضروري لاولئك المسؤولين عن مصائر الامم. ولقد اقتنا كن آمالا كباراً وان ندعها تفشل هباء منثوراً. فالسلام يجب أن يقام وحضارتنا ينبغي أن لا تزول وتتلاشى

« لقد علمتنا دروس الماضي ودلنا التاريخ الغابر على أن الحضارات لم يهدمها الا الحروب افا آن للانسان أن يراعي هذه النقطة التاريخية فيقلع عن التفكير العملي أن يقوض بيديه بساعة مما بنى نبوغه في دهور؟

« الا فلنأخذ على انفسنا جميعا إن نمنع النوع الانساني من الرجوع القهقرى الى العصور المظلمة!»

بعد زيارة موسكو

خشيت ان ازور الشرق

فيبعثني العسكريون وقاذفو القنابل

لاول مرة يتحدث المستر (هـ. ج ويلز) الكاتب الانكليزي المعروف الى صحفه عما شاهده اثناء زيارته الاخيرة لروسيا واقامته الطويلة فيها مع المس ماركيا، ويبين في هذا الحديث الحياة الروسية:

الشعب الروسي سعيد في حياته مرح طروب، بسيط في معيشته. اما ستالين فهو رجل غير عادي هادىء الطبع ضيق المخيلة، ولكنه يستمد قوته من تعاليم لنين وماركس، وهما معبودا روسيا كالالهة، يسير على خطوات ماركس ويطبق تعاليمه رغم انه عرف صعوبة تحقيقها. غير انه عرف ايضا انه باسم ماركس وحده يستطيع ان يعمل ما يريد وهكذا استطاع بعبقريته ان يتخذ لمبادىء ماركس طريقا خاصا ويسير عليه. ويظهر انه يأخذ بغير رايه اذا رآه صالحا فقد جرى بينه وبيني حديث وافق في آخره على كثير منه وغير رأيه

« وما يشاع عن ستالين من انغماسه في الملذات وتمتعه بالرفاهية والكماليات وانتحار زوجته — كل ذلك غير صحيح ومهما يكن فهو زعيم روسيا ومنقذها اذ عتاز عن تروتسكي، مع ان له نبوغه في طريقته الخاصة الا ان هذا حاد الحس يثور لاقل الظروف

مخيلة مبدعة

« تحتاج السوفيات في الوقت الحاضر الى رأس صاحب مخيلة مبدعة وهي تعاني لعدم وجود هذه المخيلة مشاكلها التي تعانيها. ففي انكلترا مثلا تقوم الصناعة على عرف صناعي كاساس لها فعلاقة الفرد بالآلة، والآلة بالمجموع والمجموع بالدولة — كلها قائمة على نظام واتصال. فاذا جرى تعديل نوع من الالات او ابتدع نوع جديد تبعه باقي الانواع ويصعب ان تجري البلاد الاخرى على هذا المنوال. لاننا (نحن الانكليز) نعرف (المعرفة) والوسيلة الى هذا النظام في الابداع اذا شئنا! غير ان علمائنا مشغولون بتجاربهم العملية اليومية عن اخراجها للمجموع .. اما « المعرفة » واشكال هذا النظام الجديد فموجودة في ادمغتهم!)

العالم الحديث!

اذا نظرت الى شعوب الازمنة المتقدمة الفيتهم اسعد حالا وانعم بالا غير ان المرء يجب الا ينظر الى الماضي ولا ينظر الى المستقبل بل ينشيء الحاضر ويحييه فيحيى حياة سعيدة

لقد جبت انحاء الغرب، ولكني لم ازر الشرق وقد ازوره حين امكن من ركوب الطياوة براحة واطمئنان خلال بضعة ايام، والواقع اني خشيت زيارة الشرق خوفا من ان يرافقني هناك العسكريون وقاذفو القنابل! فلم اتجاوز شرقي موسكو. غير اني قابلت (طاغور) في جنيف مرة فتحادثنا مليا، وتعاهدنا على الصداقة

« والحق ان اي شعب في العالم الحديث لم يعد بامكانه ان يعيش وحده فالعالم اليوم اما ان يحيا حياة الترابط والمؤازرة والا مني بالفناء فعلى الامم ان تدرك هذا او تكون من الهالكين، لا سيما انكلترا فهي تتشدق بجمال الالفاظ والذكاء ولكنها متحذلقة بنفسها تدل تيهاً ودلالا على العالم فيتحاشاها العالم كرها ومقتاً..

ولكن خذ الاميركان مثلا. فهم الشعب العملي الوحيد الذي لا يفكر الا بالمصالح وتبادل المصالح. لقد يخطيء الظن بانه شعب اناني فظ الخلق، وقد يخيل اليك اذ يتحدث اليك اميركي انه يخلط ويهذي هراء، وانما هو بالواقع يعبر عن فكرة عالية، والحق ان الشعب الاميركي يسير على صراط الحياة السوي. فينشيء الحياة ويقيم فيها النعيم الابدي.»

نادي الشبيبة

البيتلحمي

اجتمعت الهيئة الادارية لنادي الشبيبة البيتلحمية وانتخبت كلا من الشبان: ابراهيم حنضل، يوسف ابو زعرور، صالح السايح، يعقوب حرب، اعضاء عاملين بدل الاعضاء الذين شغرت اماكنهم ثم صار انتخاب لجنة تمثيل الهيئة الادارية ودعيت اللجنة التمثيلية لتقوم مقام الهيئة الادارية في شؤون النادي وهذه قوامها.

السيد ابراهيم حنضل رئيس، السيد صالح السايح نائب رئيس، السيد عبدالله بندك سكرتير السيد وديع جاسر امين صندق السيد يوسف ابو زعرور مساعد امين صندوق، بشارة الراهب، يعقوب حرب اعضاء

فنرجو لهذا النادي الزاهر ان يقوم بقسطه من خدمة الوطن بهمة رئيسه الفاضل الاستاذ عيسى البندك واعضائه الكرام

يتزوج زوجة

شريكه وصديقه

احتفل في لندن في هذين اليومين بزواج المستر سيجفريد فرمترنسكي شريك الكولونيل نوريس في العمل المالي الذي يعملانه معا الان وهو (رأسمال اموال المانيا المتجمدة) كما يقولون في الاصطلاح المالي وهما اعظم اهل خبرة بالقمح في العالم »

اما عروس المستر سيجفريد فهي مطلقة زميله الكولونيل نوريس او زوجته الاولى وقد طلقت في المانيا اخيرا والرجلان لا يزالان يعملان معا كاحسن الاصدقاء

وقد دعي الى العرس اصدقاء العريس من جميع انحاء اوروبا فهرعوا الى لندن بالطائرات من اسوج والمانيا وفرنسا وسويسرا من رجال بنوك ورجال في السلك السياسي واشهر رجال الهيئة الاجتماعية ونسائها

وقد اهدى العريس الى عروسه ماسة زرقاء بيضاء زنتها ٣٠ قيراطا. وليست معها ماسات من اشهر الماسات في العالم وهي مؤمن عليها باموال كثيرة

والعروس اسوجية وهذا الزواج هو زواجها الثالث فقد كانت متزوجة رجلا اسمه لندنبرج قبل الكولونيل نوريس وتحسن الالمانية والفرنسوية والانكليزية ما عدا الاسوجية لغتها الوطنية.

والمعروف عن العريس انه من كبار اصحاب الملايين وهو يحمل معه على الدوام في علبة ذهب غالية الثمن صورة صغيرة لعروسه

رأي وزير

في الولادة

ادبت الكلية البريطانية لامراض النساء والولادة مأدبة عشاء في لندن خطب فيها المستر بلدوين زعيم المحافظين ومن وزراء الوزارة البريطانية الحاضرة فتكلم عن مرض اصاب امه فحال دون ولادتها ولداً آخر غيره فقال:

« ولدت منذ سبع وستين سنة وكنت وحيداً لامي لانها مرضت مرضاً حال دون ولادتها ولداً آخر وبقيت مريضة طول عمرها

« وفي تلك الايام وفي اطراف البلاد النائية لم يسمع الناس شيئاً عن استخدام المخدرات في ولادة الامهات ولو سمعنا بها لامكننا استعمالها لان حالتنا كانت تسمح لنا بذلك

« واليوم لا تجدون امرأة من مقامنا في الحياة لا تستعمل البنج في ولادتها. فالواجب ان تستعمله كل والدة والواجب علينا نحن الرجال الا نغضي عن هذه المهمة التي اهملناها.

شذرات

اذا هتف بك هاتف نفساني فلا تلب الا هاتف ضميرك، واذا دعتك جارحة من جوارحك، فلا تسمع الا لدعوة وجدانك ولا تصغ الا الى وحي عقلك.

— تجنب كل ما عساه ان يستثير حسرتك وندمك وبذلك تأمن مرارة الحسرة وذل الندم

— الحياة الحقيقية تكون دائما الى الطموح، وان اعجب لقوم فهؤلاء الذين يعيشون بين ظهرانينا دون امل او رجاء يحفزهم الى الطموح

— اوقاتنا اعمارنا: محسوبة علينا ومحاسبون عليها، فما اجدرنا باستغلالها قبل ان تستغلنا.

— انك حين تخطىء، وتعترف بخطأك تكون قد محوت عنك العقوبة، واستحقت الشكر والثناء على اعترافك وصراحتك، اما اذا انكرت، وبالغت في انكارك، فانك تستحق عقوبتين، الاولى لخطأك، والثانية لكذبك.

— الجمال اسطورة عقتها يد الخالق فن من اجمل الفنون، لانه ليس من صنع العابد بل من صنع المعبود

— ليس كمال المرأة في جمالها فحسب بل في طريقة استغلال هذا الجمال.

— الحب كخلية النحل، قد يكون نصيبك منها الشهد المصفى، وقد يكون نصيبك وخز ابر النحل ولسعه

— محال ان تستطيع الجمع بين الحق والباطل لانهما عدوان لا يجتمعان في مكان واحد، فحيث وجد الحق لا يوجد الباطل، وحيث وجد الباطل لا تجد اثراً للحق.

الاعلان

واسطة التعرف

بين المنتج والمستهلك

لورانس؟

هل سمعتم عنه، وهل قرأتم عنه؟

ليس هو بطل حوادث جزيرة العرب ابان الحرب العظمى وداهية الانكليز المحنك الذي تمكن من جلب الشعوب العربية لجانب الحلفاء، كلا، انما هو

لورانس

عام ١٩٣٥ الجديد

الذي تمكن منذ وصوله الى فلسطين ان يجمع حوله لفيف العائلات لانه اشهر راديو عرف حتى اليوم برخامة الصوت الخالي من القرقعة المزعجة

راديو لورانس

يكفيه فخراً انه صناعة المانية متينة مضبوطة

قد وصل منه مؤخرا تشكيلة جميلة لمحلات وكلائه

دجاني اخوان

شارع بسترس يافا تلفون ٧١٦

رسالة سوريا

عز النفط من بلادها

ثم تتجاهلها الشركات الاجنبية بالمرة

لم تكتف الشركات صاحبة امتياز بترول العراق بتسخير البلاد السورية شعبا وارضا لقضاء مصالحها، فراحت تحتفل بتدشين هذا المشروع الكبير وقد دعت الى حفلة الافتتاح صحافة العراق وفلسطين ومصر واوربا. اما صحافة سوريا فلم يرد لها ذكر في برنامج الحفلة كانها لا تستحق الذكر في نظرها وقد علمت ان الصحافيين سيحتجون على هذه الاهانة التي لحقتهم اذ لم يتلق احد منهم دعوة لحضور التدشين.

تصريح للعميد

يضاف الى التصريحات السابقة

كثرت في الاونة الاخيرة تصاريح العميد الفرنسي حول الحالة الاقتصادية في سوريا، وحول مشاريعه وآخر هذه التصاريح ما ادلاه الى جريدة نمسوية فقد تناول فيه الحالة الاقتصادية في بلاد الانتداب. وقد وجه المفوض السامي عناية خاصة الى التحدث عن المزايا التي تتمتع بها البلاد السورية من ناحية السياحة وقال ان تاريخ سوريا يبتدىء مع تاريخ العالم.

ثم تطرق الى الكلام عن مشاريعه الاقتصادية التي دعت الضرورة الماسة للقيام بها ومما قاله بهذا الصدد «ان الغاية من هذه المشاريع القضاء على البطالة الضاربة اطنابها في لبنان وسوريا كما في العالم ولما كان سكان لبنان وسوريا مفطورين على طبيعة سرعة الانفعال والتأثر، فان العاطلين عن العمل من سكانها الذين يفتقرون الى الخبرة السياسية يصبحون بسهولة خطراً كبيراً على الامن والنظام والحياة»

وقد ختم العميد حديثه الى الجريدة النمساوية بالحديث عن سكة حديد تل زيوان التي ينتهي مدها في شهر كانون اول سنة ٩٣٥ وعن توسيع المرفأ واعمال سد بحيرة حمص وعن تقدم صناعة الفنادق في لبنان ومما قاله في هذا الصدد ايضاً انه يوجه كل جهوده لانعاش بلاد الانتداب في الميدان الاقتصادي

ولا يمضي قليل الا ويطالع العميد السوريين بتصريح من هذا الطراز، حتى أربت تصاريحه من حين سفره الى باريس الى وقتنا هذا على الثمانية الى مختلف الصحف العالمية ومن يدري رعا لا ينتهي هذا الاسبوع الا ونقرأ له تصريحا جديداً عن الحالة الاقتصادية والمشاريع الانعاشية في سوريا.

امتياز الحولة

دعا بعض المساهمين في امتياز الحولة الى عقد اجتماع في بيروت للمداولة في القسمة غير العادلة التي حصلوا عليها من بيع امتياز الحولة الى الشركة اليهودية، وقد قرروا اقامة الدعوى على السيد سليم سلام مطالبين بفسخ البيع وحجتهم بذلك ان السيد سليم قد باع امتياز الحولة من الشركة بمبلغ [illegible] الف ليرة وباعه بـ١٨٤ الف ليرة مصرية منها خمسة عشر الفا وزعت على [illegible] واحتفظ بالباقي كحق صريح له كما ان فريقا آخر من المساهمين يرى ان البيع قد تم بغير معرفتهم ولم [illegible] عليه. ويرى ان في صك البيع الذي ملكه السيد سلام نقاطا قانونية تؤدي الى فسخه وقد استشار هذا الفريق بعض كبار المحامين فاكدوا له ان هذه النقاط صالحة لاقامة الدعوى وفسخ البيع

اما الاسباب التي اثارت هؤلاء المساهمين للقيام بهذه الحركة هي ان السيد سلام قد وزع على بعض المساهمين مبالغ بنسبة عالية غير النسبة التي وزعها عليهم وهي ١٥٠ ليرة مصرية لكل سهم بينما بعضهم قبض عن كل سهم الف ليرة.

سرقة صندوق المحكمة

رفعت دوسيه التحقيق في قضية اختلاس الـ ١٢٠٠ ليرة من صندوق المحاكم الاجنبية المتهم فيها السيد جان معمرباشي الى محكمة التمييز للنظر في امر صلاحية المحاكم الاجنبية برؤية هذه القضية او عدمها

رئيس الوزارة العراقية

هل يزور دمشق ؟

عرف القراء ان دولة علي جودة بك الايوبي رئيس الوزارة العراقية قد سافر في مطلع هذا الاسبوع الى جنيف لحضور الجلسات التي يعقدها مجلس عصبة الامم للنظر في النزاع العراقي الايراني على الحدود. وقد شاع اليوم من بعض المصادر ان فخامته ربما زار العاصمة الاموية في طريق رجوعه الى بلاده.

طائرات عراقية

تمر من سماء بيروت

شاهد سكان بيروت خمس طائرات في الجو تسير بشكل هندسي بديع في سماء المدينة وجبل لبنان ولم يتمكن احد من تمييز جنسيتها بالنظر لعلوها في الجو

على انه علم من مصدر مطلع ان هذه الطائرات هي عراقية تخص الجيش العربي العراقي، ويقودها ضباط عراقيون ولم تعرف وجهة سفرها

وصول عمال وسياح

وصل دمشق ٢٨ عاملا ايطاليا بطريقهم الى بغداد للاشتغال في مد الخطوط الحديدية. ووصلها من طبريا ستة سياح اميركان.

مؤتمر اقتصادي

اختمرت فكرة عقد مؤتمر اقتصادي لدى فريق كبير من تجار دمشق للبحث في الحالة التجارية والاقتصادية، وقد كتبت اللجنة الاقتصادية الى بعض التجار في انحاء سوريا الوقوف على فكرتهم في عقد هذا المؤتمر، وقد صرح احد كبار التجار بان التجار السوريين سيبحثون في مؤتمرهم فكرة الاشتراك بمؤتمر العراق الاقتصادي لتكون مساعي المؤتمرين موحدة طالما ان الهدف واحد وربما تقرر ارسال وفد لهذه الغاية

اعلان أخصام

دعوى حقوقية

محكمة اراضي القدس المشكلة في بئر السبع

الى حسن حسان ابو خوصه من عرب الجناجرة

نمرة الدعوى ٥٣-٣٤

اسماء الاخصام : خلف علي كرن من غزة.

نبلغك ان الدعوى المبينة اعلاه ستنظر في يوم الاثنين ٢١-١-٣٥ الساعة ٩ صباحا ويقتضي حضورك في اليوم المذكور للمحكمة المذكورة

تنبؤات هذا العام ايضا

بقية المنشور على الصفحة الثالثة

ووهن ينذر بانحلال بعض اجزائها. لا تتحسن احوال الشعب الا في اول مايس وفي اول حزيران تسوء احوال الحكومة ورجال الحكم وتحدث في تموز وآب اضطرابات تؤدي الى خطر الحرب وتسوء الزراعة وفي ايلول وتشرين الثاني تضطرب المعاملات المالية والمواصلات وتتوتر العلائق مع بعض بلدان الشرق وتتأهب الحكومة للحرب وتتأمل مساعدة بعض الدول

رومانيا

تسوء حالة البلاد وتستعيد نشاطها بعد مدة ويجد الملك في تشييد ادارة الملك ويحدث حدث في عائلته يسبب اقلاق راحته واضطرابه في الحكم

بولونيا

تجد صعوبات كبيرة في تنظيم ماليتها حيث تتدهور اسعار النقد وتحدث تغييرات هامة في الحكومة وتوثق علائقها مع بعض الدول بصورة تستجلب انظار غيرها

تركيا

يؤازر الشباب الحكومة ويسندها لتجدد الثقافة والمدنية وبنائها على الطراز الحديث ولكن تعاكسها بعض الطبقات ولا يحصل ضرر في الحكم. تسوء بعض الاحوال في اشهر شباط وآذار واخر نيسان وستجابه الحكومة في تموز اشياء مزعجة يدوم ذلك الى منتصف ايلول وستحتاط من كل الوجوه لئلا تزعج سلامتها بعض الطوارىء والمفاجئات ويحصل بينها وبين فرنسا وانكلترا وايطاليا شيء من الخلاف من اجل شؤون المواصلات

اميركا

تجدد اصلاحاتها وانظمتها ولكنها تكون متقلبة. الرئيس يقاسي بعض المصاعب في التنظيم ويكون محاطا ببعض المفاجئات. وتسوء حالته الصحية ويصرف جهوداً جبارة من اواسط مايس لاوائل ايلول في تطبيق الاصلاحات

ولكنه يصطدم بعقبات واخطاء. تحدث حوادث هامة في غضون تشرين اول الى غاية كانون اول معظمها منذرة بالخطر الا انها تنتهي بنتائج حسنة ويحتمل اتفاقها مع احدى الدول لرد صدمات اليابان خصمها الكبير. ان كانون الثاني سيء في مضارباتها المالية ومصارفها وتضطرب فيها السياسة والاعمال وستموت في تموز شخصية ممتازة وقد تجتاح البلاد في اواخر تموز عواصف طبيعية تأتي باضرار عظيمة وتقع في آب انفجارات ومصادمات تسبب خسارة في الاموال وفي اواخر آب وتشرين تفاجأ اميركا بحوادث غريبة يتأثر من بالها رجال الاعمال السياسية وتحدث في بعض حكومات اميركا الجنوبية وخاصة المكسيك هزات ارضية وتشتم فيها روائح الحروب.

اليابان

ستغزو بتجارتها اسواق العالم وتصرف لذلك جهودا كبيرة وتنجح رغم العقبات التي تنصب لها وتعاضد الحكومة العمال والطبقات الفقيرة. ولا تثبت علاقاتها مع الدول وتوجد اخطار للقيصر من اعداء خارجيين وداخليين وهو يهتم كثيراً بترقية الامور والمواصلات. ويحتمل حدوث عواصف وهزات في كانون ثاني ويكون شهر اخطاراً على الحاكمين. ونيسان يزعج البلاد بشراراتها النارية ووقائعها الدامية وفيه تتوتر علائقها مع الدول المتعددة وتحدث في تموز لهيب عظيم وآفات سماوية

الصين

تحت خطر انفجار عظيم وتقع اختلافات ومنازعات بين الحكومة والشعب وتتوتر علائقها مع بعض الدول وخاصة المجاورة وتقع اضطرابات كثيرة

« الدفاع »: هذه خلاصة الاستنتاجات الفلكية لهذا العام مترجمة عما كتبه علماء الغرب اما مدى الحقيقة فيها والخطأ فتركه الى المستقبل

طبريا

قائمقام طبريا

نقل حضرة قائمقام طبريا توفيق افندي بردى الى مثل وظيفته في حيفا، فغادرها اليها وقد حل مكانه حنا افندي بولس قائمقام جنين وحضرته كان سابقا بطبريا وقد استبشر الناس خيراً لقدومه

مباراة كرة القدم

تبارى اعضاء نادي النهضة الرياضي العربي مع اعضاء (البيوعيل) اليهودي في كرة القدم ففاز النهضة باصابتين على البوعيل اليهودي مقابل اصابة واحدة

فرع مؤتمر الشباب

ان الفرع بطبريا يفكر بتأسيس جمعية عمال العرب وذلك محافظة على حقوق العمال وسيعقد جلسة في هذا الاسبوع للبحث في ذلك ووضع الخطط للعمل

مطلوب

ادارة هذه الجريدة في حاجة الى الاعداد المبينة ارقامها ادناه فالرجاء من الوكلاء او القراء الكرام التفضل بارسالها

٧، ١٢، ١٥، ١٨، ٢٢، ٢٨، ٣٤، ٣٥، ٤٢، ٤٥، ٤٦، ٤٩، ٥٥، ٦٨، ١٠١، ١٤١، ١٥٧

اسعار الحاجيات

		غروش
حنطة للاكل القنطار من		٢٧٠-٢٧٥
» تجارية	» »	٢٤٥-٢٥٥
الشعير البلدي	» »	١٦٠-١٦٥
الذرة البيضاء الجديدة		١٢٥-١٣٠
الفول للاكل	» »	٢٨٠-٢٨٥
الكرسنه	» »	٢٦٠-٢٦٥
البن العدني	الرطل	٢٠
» سانتوس	»	١٥
الدقيق		
اكسترا	(الاول)	١١٥
ثاني باب	»	١٠٥
ثالث باب	»	٩٢
مفتخر «دولة»	»	١١٥
استرالي	»	
السكر		
الصندوق قطع (مصري)		٥١

دعوة مفاجئة

من وزير ترك

يسافر المسيو مكسيموس وزير خارجية اليونان غداً الى جنيف بدعوة مستعجلة من توفيق رشدي آراس وزير الخارجية التركية الذي يتولى رياسة مجلس عصبة الامم في الدورة الحالية.

بيت لحم

العبث بالوطنية

في هذه الاوقات العصيبة التي تجتازها فلسطين، اي في اكبر واروع محنة عرفها التاريخ وقاساها شعب من الشعوب، في هذه الايام السود التي تقترب بنا بخطى وساعة نحو الزوال ماذا تراك تعمل ؟

بيت لحم كما عرف عنها ولا تزال معقل من معاقل الوطنية الصحيحة الثابتة بفضل شبابها الناهض وعلى رأسهم زعيم بيت لحم الاستاذ عيسى البندك هذا مشخص الذي لم نعرف عنه سوى التضحية القصوى في العمل الكبير في سبيل خير مدينته وامته.

الا ان الداء الذي لم يبرح يعمل في اجسامنا نحن العرب وعقولنا اخذ يجرب بعض الموبوئين الذين في نفوسهم مرض ان يبثوه بين شباب هذا البلد الذي لم يعرف التفرقة ولا التحزب لغير الحق وحده. ومن مهازل الدهر ان يحشر بين افراده المخلصين البررة نفر ساءت سيرتهم وساءت اخلاقهم وساءت مبادئهم لا بل لا مبادىء لهم وانما ارادوا لبس هذا الثوب ثوب التحمس للوطن ليستروا عيوبهم العديدة التي يرتكبونها كل يوم ضد الوطن ولعلك تعجب اذا علمت ان السماسرة في هذه البلدة عديمو التربية الوطنية والخلقية برزوا وفي ايديهم ذلك اللون البراق يرتدون ذلك الثوب الخادع ثوب الوطنية يخدعون ابناء بيت لحم وشبابها !... وما وجدوا غير الوطنية ستراً لهم وملاذا يهرعون اليه من الفضيحة والعار فقوبلوا منها بصدر رحب !

الوطنية المقدسة، الوطنية الملتهبة الوطنية التي كم قضى في سبيلها الوعر الشائك الوف من المخلصين - هذه الوطنية المرة التي لا تقبل غير صادقي الايمان نراها في بلادنا ويا لسوء الحظ تقبل السماسرة والمجرمين وترحب بهم

البلاد تنهب والخطر اقرب من قاب قوسين ونحن لاهون في وطنية الوعظ والارشاد ووطنية الكلام والحديث وطنية الاعلاء والتهييط ووطنية الدس والنم ووطنية انتهاز الفرص لنيل المآرب الشخصية، ووطنية تسويد المنحطين المارقين واعلاء السماسرة والافاقين...

اما بيت لحم فسوف تظل كما كانت بفضل شبابها الملتهب غيرة معقلا من الوطنية ولسوف تعرف كيف تؤدب هؤلاء الجناة الذين لطخوا اسم بيت لحم وسودوا صفحتها ولا اظن ان الدفاع الغراء، جريدة المبدأ والحق الا مفسحة لنا المجال لخدمة الوطن عن طريق التشهير بهؤلاء الخائنين...

مدرسة المعارف

يتذمر الاهالي هنا من الفوضى السائدة في مدرسة المعارف خاصة قسم الحياكة ويوجهون اللوم كله الى مدير هذه المدرسة كان كثيرين اخبروني انه يلقن الطلاب في صفوفهم بغض العرب كقوله ان العرب لا ينفعون وينعتهم بالمتعصبين !

وسوف نتحرى بدقة عن جميع ماخذنا ثم نوافي «الدفاع» بالحقيقة المنزهة حول هذه المدرسة

تباع الدفاع في القدس

عند وكيلها السيد شكري قطينه

هل تتزوج المرأة الرجل العظيم

لا يحسن بالمرأة ان تتزوج الرجل العظيم لمجرد عظمته لانها لا تلبث بعد أن تتزوج منه أن تتبرم به وتسعى للتخلص منه والسبب في ذلك ان الرجل العظيم باع حياته لمثله الاعلى فهو لا يفكر الا فيه ولا يهتم بامور معيشته وارضاء زوجته. فاذا ارادت امرأة ان تتزوج من العظيم يجب أن تتسامى عن مغريات هذه الدنيا

جلال الموت

والنساء في الشرق

لا شك ان خروج النساء ملوحات بمناديلهن السود، لاطمات خدودهن وراء جنازة الميت لا يتفق مع مركز المرأة، ويتنافى مع جلال الموت وروعته. ولا يوجد في بلد اوربي فالاقلاع عن هذه العادة واجب محتم يدعو كل فرد الى منعه

المرأة في منزلها

ان المرأة في منزلها سلطانة تصرف فيه احكامها كيف شاءت وبيدها زمامه تقوده الى الشقاء او الى النعيم

ما يبغض الرجل في المرأة

تقول (ريجينا شتراوس) ان هنالك ظواهر تشوه جمال المرأة وتذهب بكرامتها. وتجعل الرجل يحتقرها. منها المرأة التي تدخن في المجتمعات، والتي تجلس بين الرجال فتضع ساقا على ساق لتظهر جمال السيقان. والتي تعتقد ان حياتها مقصورة على الظهور في الصالونات والتي تتظاهر بالغنى مع فقرها

انباء شرقية

البنك الزراعي

الصناعي

انتهت وزارة المالية في الحكومة العراقية من اعداد مشروع انشاء البنك الزراعي الصناعي واعد هذا المشروع لان يكون اول ما ينظر فيه البرلمان العراقي بعد عقده ووراء هذا المشروع ضمان تعزيز السياسة الاقتصادية التي تشغل الحكومة الحاضرة وسيكون له اثره في حماية السوق العراقية من المرابين الجشعين كما سيمد الشركات والمعامل الزراعية والصناعية الوطنية بالمؤونات المختلفة والتي تضمن سيرها في طريق النجاح الاقتصادي،

بشرى لاصحاب البيارات

المكتب الفني الزراعي

المدير

نعيم ابو ضبه

اختصاصي في زراعة اثمار الحمضيات من جامعة كاليفورنيا

لا حاجة لكم بعد اليوم ان تشغلوا افكاركم بامور ليست من اختصاصكم فالمكتب على تمام الاستعداد للقيام بالاعمال الاتية

١ - يقبل المقاولات لانشاء البيارات وتطعيم اشجارها.
٢ - يتعهد بالمناظرة الفنية على البيارات واعطاء الارشادات اللازمة لذلك
٣ - يقوم بادراة البيارات ماليا والصرف عليها حسب الحاجة
٤ - يقبل المقاولات لتطهير البيارات من الامراض والحشرات
٦ - يتعاطى بيع جميع لوازم البيارات من آلات وادوات زراعية حديثة واسمدة كيماوية

فبادروا الى تسجيل بياراتكم لكي يتسنى لنا تفتيش اشجارها واعطاء التقرير اللازم عنها تمهيداً للمناظرة عليها

شارع جمال باشا مخازن المظفر صندوق البوسطة ٣٤٥

الصابون النابلسي الممتاز

مصنوع من الزيت النقي الخالص

ذائع الشهرة عبق الرائحه

يباع بالجمله في محلات

الوكلاء

الدادة ورده وكباب وشركاهم القدس
مصطفى ومحمد الجبشة حيفا
السيد مصطفى عاشور يافا
السيد محمد رفعت الاتوني الشام

اطبعوا مطبوعاتكم

في مطبعة جريدة الدفاع

اتقان في الطبع ومهاودة في الاسعار

الاربعاء ١١ شوال ١٣٥٣ — ١٦ كانون الثاني سنة ١٩٣٥

الله لم تشهد الغارة الشعواء مقتحماً فدافع

الدفاع

رئيس التحرير سامي السراج

صاحب الامتياز والمحرر المسؤول : ابراهيم الشنطي

يشترك في تحريرها طائفة من كتاب العرب في الداخل والخارج

رقم التلفون ١٠٧٥

العنوان البرقي : الدفاع يافا — عنوان البريد : ص . ب ٢٥٥

العدد ٣٣٤ السنة الاولى

ادارة الدفاع في عمارة حربوني . شارع جمال باشا — يافا

	عن سنة	عن نصف سنة
قيمة الاشتراك في فلسطين	١٥	٨٠
في الخارج	٣٠٠	١٦٠

الاعلانات يتفق عليها مع ادارة الدفاع — قسم الاعلانات

صور عالمية على هامش الحوادث

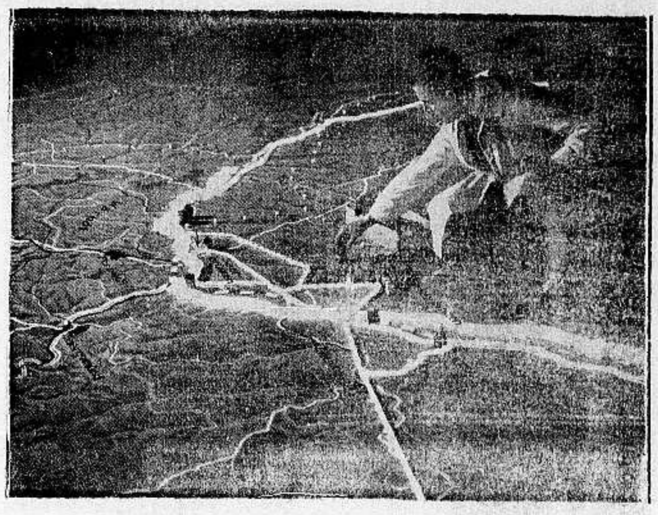

الى اليمين :
خارطة عرضت في معرض برلين تمثل مقاطعة وادي السار وانها جزء من المانيا لا ينفصل عنها

الى اليسار :
قام اعضاء الجبهة الالمانية في السار بمظاهرة كبرى بالقرب من فكنبرج في مدينة ساربروكن ورغم شدة المطر وتساقط الجليد اشترك فيها اكثر من ٣٥٠ الف شخص وتراهم في الصورة رافعين الاعلام النازية

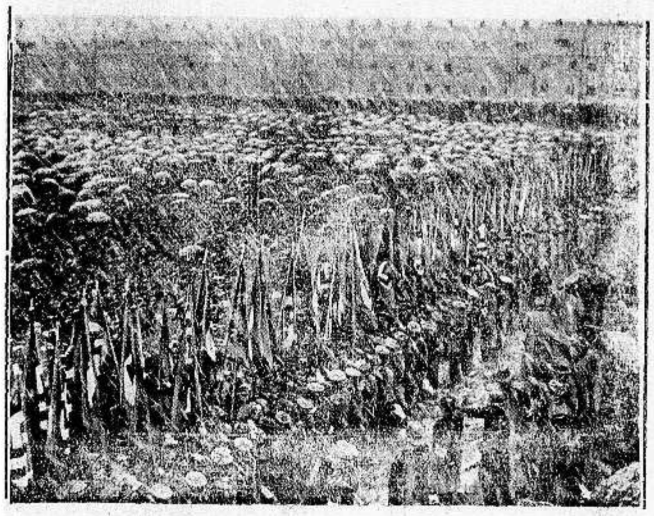

الى اليمين
بورشمير وسيشترك في الالعاب الاولمبية التي ستقام في المانيا

بعض الموظفين في وادي السار يعطون اصواتهم في الاستفتاء في مصير وادي السار

صورة تريك بعض اهالي السار الذين يريدون ابقاء حالة السار الحاضرة اثناء قيامهم بمظاهرة

عقد زعماء الحزب النازي في دار الاوبرا في برلين مؤتمراً حضره (من اليسار الى اليمين) الهر همس والجنرال فون بلومبرج ، الزعيم هتلر ، الجنرال غيرنغ والهر موتسه رئيس جيش الصاعقة ، ومن الخلف سكرتير الحكومة والدكتور فرك وجراف كروسك

الاوكازيون السنوي العظيم في محلات بوتاجي في حيفا ويافا

تصفية عمومية لجميع البضائع

الرخص العجيب في محلات بوتاجي

بضائع فاخرة ممتازة معروضة باسعار رخيصة مدهشة اشبه بروايات الف ليلة وليلة

زوروا محلات بوتاجي اليوم وتحققوا رخص الاسعار . فرصة نادرة تحدث مرة في العمر

محلات بوتاجي الشهيرة قد عزمت على تصفية جزء كبير من بضائعها الفاخرة الممتازة بفرصة قصيرة وسريعة تبتدىء يوم ١٤ كانون الثاني الجاري وتستمر بضعة ايام فقط وستخفض في اثنائها الاسعار تخفيضاً هائلا مدهشاً جداً يلفت الانظار مع تضحية حقيقية فعلية محسوسة على جميع الاصناف وذلك ليتسنى للجميع الحصول على افخر البضائع بارخص الاثمان

هذا التخفيض الهائل يشمل جميع اصناف اللباس من بلاطي و كبابيت ومشمعات وبدلات وجاكيتات وروب دي شمبر والحقائب وجميع الادوات المختصة بالسفر — وماكينات الكتابة — والعاب وسيارات وعربيات الاطفال — وجميع اصناف الجراماوفون والاسطوانات والبسيكليت — والموتوسيكليت — وبنادق الصيد والخرطوش — والدفايات — والجزم الكاوتشوك — والبيجامات — والقمصان — وجرابات الصوف الانكليزية البديعة — وقمصان الصوف الداخلية المتينة — وكثير من البضائع الاخرى

والاسعار الحقيقية مدهشة جداً لم يسبق أن حصل لها مثيل في تاريخ فلسطين — تكرموا بزيارة محلات بوتاجي بحيفا ويافا اليوم وتحققوا بانفسكم رخص الاسعار وذلك لان بوتاجي قد عزم عزماً اكيداً على متابعة خطة رخص الاسعار ليجعل محلاته ارخص محلات في فلسطين وذلك لتتمكن جميع طبقات الشعب لابتياع لزومهم باسعار لا تقبل المزاحمة

استعلموا عن الاسعار قبل الشراء من الخارج

فرصة نادرة حقيقية وعظيمة — اسعار رخيصة مثل الحلم

اسرعوا لمحلات بوتاجي في حيفا ويافا قبل فوات الفرصة

لكل زبون هدية — من لا يشتري يتفرج

تنبيه — التنزيلات تسري على المبيعات النقدية فقط

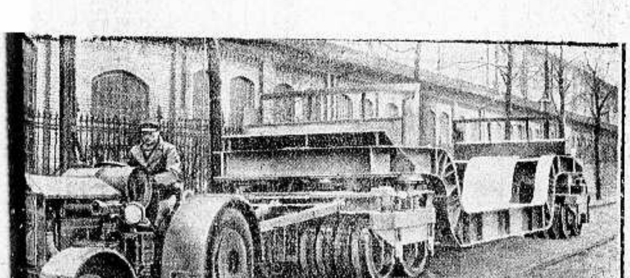

توصل احد علماء الميكانيكا الالمان الى آلة سيارة ذات قوة تستطيع السيارة التي تركب فيها حمل ١٠٠ طن ثم تسير بالحمل
انظر في الصورة الى السيارة الاولى من نوعها في العالم

الخميس ١٢ شوال ١٣٥٣ / ١٧ كانون الثاني ٩٣٥

رئيس التحرير سامي السراج
صاحب الامتياز والمحرر المسؤول ابراهيم الشنطي
وبشترك في تحريرها نخبة من كتاب العرب في الداخل والخارج
رقم التلفون ١٠٧٥
العنوان البرقي: الدفاع يافا — العنوان البريدي: ص. ب ٢٥٥

ان لم تشنها الغارة الشعواء مقتحماً، فدافع

الدفاع

العدد ٢٢٥ — السنة الاولى

ادارة الدفاع في عمارة حرذون شارع جمال باشا — يافا

	عن سنة	عن نصف سنة
قيمة الاشتراك في فلسطين	١٥٠	٨٠
في الخارج	٣٠٠	١٦٠

الاعلانات يتفق عليها مع ادارة الدفاع — قسم الاعلانات

صاعقة تصرع رجلا. الخديوى فى طريقه الى فلسطين. عشرون الف يهودي الى فلسطين. الطريق بين المدينة المنورة والنجف. كيف توزعت الاصوات فى السار

البدار البدار

ماهى الوسيلة لانقاذ الحولة؟

لنتداركها قبل نفاذ السهم

عالجنا في مقال امس مسألة الخطر المحيق بمنطقة الحولة وما يصاقبها من مزارع توشك ان تذهب الى ايدي اليهود بواسطة السماسرة الذين استمرأوا طعم الربح الحرام، ولقد ناشدنا هيئاتنا الوطنية ان تفزع فزعة كبرى للحيلولة دون الكارثة الجديدة على قدر ما يسعها الجهد وتثمر المساعي، ونحن نود في هذه النوبة ان نوسع لانفسنا في الامل فنتوقع حركة جديدة يتظاهر فيها الاحزاب والهيئات ويتساندون من اجل حماية اطراف ذلك الامتياز المفقود فان ما لا يدرك كله لا يجب أن يترك كله، ولا تزال في منطقة الحولة مساحات من الاراضي الآهلة بالعرب، يتعين أن يهتم لها المشتغلون بالقضية والراغبون في استبعاد الويلات عن البلاد.

ومشكلة اراضي الحولة لا تحتمل الا حلا واحدا وهو تأليف شركة مالية عربية لشراء او استثمار تلك المزارع المستفيضة بالخصب والانتاج. وليس من شك ان في العرب اليوم من كبار المتمولين من يسعهم ان يؤلفوا مثل هذه الشركة برأس مال كبير فيسارعوا الى اثمار اموالهم من جهة، وتخليص الحولة من براثن الخطر من جهة ثانية. اذن ليس بالصعب انقاذ اراضي الحولة اذا اراد الله لهذه الامة ان يتقدم عدد من متموليها لتأليف شركة تدر عليهم اخلاف الخير كما تستبقي للحوزة العربية اراض اغلى من التبر واكرم من الياقوت.

فالاستطاعة موجودة والحمد لله، وليس ينقصها الا ان ينهض رهط من الغيارى العاملين بهذا العبء، عبء السعي لدى خازني الاموال لدى البنوك الاجنبية من اثرياء العرب للاكتتاب في اسهم الشركة الانف ذكرها ثم ابرازها الى عالم الظهور لكي تقوم بواجبها من شراء او استثمار. ان أية حركة عامة في هذا الكون لا تقوم الا على مبذول السعي ومكدود الهمم، وان اجماع كلمة المتمولين العرب لا تكون الا اذا تقدم لها ناظم يحسن نظم السمط ويجيد تأليف السلك، ومن يدري فقد يكون بين الذين اذنبوا في حق هذا الوطن من تختلج فيهم بقية من ضمير فيقبلون على مد الشركة بنصيب من اموالهم عساها تكون كفارة عن ماضي الذنب. قد يلهم الله هؤلاء وغيرهم ان يؤدوا للوطن في ظروفه الصعبة خدمة يحتسبها لهم الوطن في عداد الحسنات التي تمحو السيئات. ان الغرض من هذا كله تأليف شركة مالية عربية باموال عربية لانقاذ أراض عربية، ولما كان لدى العرب ما يقدر الان بستة ملايين من الجنيهات مودعة كلها او نصفها او ربعها في المصارف فانه لمن غير المعقول ان يفشل سعي يرمي الى تأليف شركة لا يزيد رأس مالها على عشرين في المئة من نصف تلك الملايين الستة او ربعها على ايسر تقدير.

نحن نبحث الاستطاعة وعدمها الآن. ولما كانت الاستطاعة موجودة حتماً فقد انعدمت الاستحالة كما انتفى التعذر ثم حل محلهما الامكان. وفي يد المخلصين ان يجعلوه شركة مالية قائمة في اقرب وقت مستطاع. ان كل بحث عن الحولة وكل حديث يتعلق بالحولة لا يكون في مجراه الا اذا تناول مسألة تأليف شركة مالية كالتي نحن بصددها. فالخطب المؤثرة والنصائح الغالية والمواعظ الحكيمة قد تنطوي مع اليوم بذهابه فاذا حل الغد كان لمغرياته الشأن والسلطان، وليس يقف امام مغريات الغد وغداته والذي يليه الا فتح ميادين الاستثمار لصاحب الارض والمتعاقد معه، والفلاح مأثور عنه انه حريص على الارض جد الحرص ما درت عليه بعض الخير وما انقذته من مسغبة ووفرت له جانباً من تكاليف العيش، فالفلاح لا يفهم مالا يخزنه في بنوك ولا يرنه بين يديه كلما اراد.

انه يفهم الارض، فهي عزه وهي وطنه وهي متجره وهي مدرسته وهي ملهاه وسينماه... فالفلاح لصيق بارضه لصوق كفه بالاصابع، وهو حريص عليها حرص اليهودي على درهمه. فمتى انفسحت له ابواب الاستثمار تباعدت عنه المغريات وتلاشت القاهرات على البيع، وانتفت اسباب ازمته التي هي العلة الدافعة به الى التفريط.

نعود فنؤكد ان « الاستطاعة » لتأليف شركة مالية عربية موجودة. كما ان الوقت لا يزال فيه متسع للانقاذ، فان لم يكن انقاذا مطلقا فشطرا كبيرا منه. فالى احزاب القطر المقدس وهيئاته الوطنية جميعها وبلا تفريق، نزجي هذا الرجاء الحار متوقعين ان نرى مسارعة جدية وابتداراً عاجلا الى تمهيد اسباب عقد الشركة السالفة الذكر، فهي وحدها القادرة على صد غارة الصهيونية عن منطقة الحولة، والمستطيعة انجاءها من مخالب العدو وتحويلها الى فردوس عربي ينتج الخير والبركات

هلموا يا سادة الى العمل، فهذا يوم شد المآزر. وهذا يوم ينفع الصادقين صدقهم ويلمع فيه اخلاصهم ساطعاً نيراً.

سامى السراج

احدث صورة للزعيم هتلر

لمناسبة انضمام السار الى المانيا والقائه خطاباً يهنيء سكان الوادي بذلك

على ذكر آثار هذا الموضوع

واجب مصر حيال البلاد العربيه

متى تكون الصلة متينة بينها وبينهم

لانشك لحظة واحدة في ان الدول الاسلامية في الشرق يهمهن من امر مصر اكثر ما يهم مصر من امرهن، فالمستعرض للحوادث التي تقع في مصر والتي تقع في البلاد الاسلامية التي تجاورها يتلمس حقيقة هذا الفزع الذي يقابل به ابناء البلاد العربية ما يحدث في مصر، ويحس احساساً ظاهرا ملموساً مقدار ما يتطلع به الى مصر من امل ورجاء في ان تكون الصلة على امتن ما يكون، وان تكون الرابطة متينة لا تفصمها الايدي الاجنبية مهما قويت ولا تؤثر فيها العوامل الاخرى التي ترجع الى اسباب تافهة ليست بالمعقولة ولا هي بالعامة التي يرجى من ورائها النفع لهذه البلاد ذات الثقافة واللغة والدين والاماني والمصالح المشتركة

والعلاقات الحالية بين مصر والبلدان الشرقية الاسلامية في حاجة الى اعادة النظر من جانب مصر وفي حاجة ملحة الى الاسراع في هذا النظر. ومصر حكومتها وشعبها يعلمان مقدار ما للعلاقات الخارجية من اهمية وما لهذه العلاقات من آثار معنوية ومادية، واساس هذه العلاقات التمثيل الخارجي الذي تتولى شؤونه في مصر وزارة الخارجية، وسنعرض لهذه السياسة وسنرى ان الحكومة المصرية هاضمة حق البلاد الشرقية في التمثيل الخارجي وانها لم تعن به على اهميته في هذه البلاد العناية الكافية او اقل من نصف العناية التي توجهها الى البلاد الاجنبية الاخرى

تدرس وزارة الخارجية المصرية الآن مشروعا تحول فيه قنصليتها في اديس ابابا في الحبشة الى مفوضية، وصحت عزيمة ولاة الامور على رصد النفقات لهذا المشروع وامام ذلك لا نعرف ما عقدت عليه الحكومة المصرية النية في مسألة تمثيل مصر في الافغان بالرغم من مخاطبة وزير الافغان في مصر الحكومة مراراً في هذا الشأن

والحجاز جار عربي اسلامي لمصر وتربطها به شتى الروابط، ومن الممكن أن يتحول الحجاز وما وراءه من الاقطار الواسعة التي تتألف منها المملكة السعودية العربية الى اسواق رائجة لاستهلاك الكثير من منتوجات مصر وحاصلاتها، ولم تزل مصر الى الآن غير معترفة رسميا بحكومة نجد وملحقاتها بالرغم عما بين البلادين من روابط غير روابط التجارة، ولا ندري ما سر هذا التأخر في الاعتراف الى الآن بالرغم من اعتراف الدول الاجنبية ذات المصالح الاقل اهمية في الحجاز عن مصر

ولو نظر اولو الامر في مصر ومن بيدهم مقاليد التمثيل الخارجي الى ان موسم الحج في الحجاز يؤمه كل عام من المسلمين قاطبة ملايين الحجاج، وان في الحجاز كثيرا من الطلبة الذين يتوقون الى النهل من مناهل العلم في مصر، والطلبة عامل كبير في نقل الثقافة

البقية على الصفحة السابعة

انباء شرقيه

الحدود العراقية الايرانيه

خطاب الهاشمي باشا في مجلس النواب

القى فخامة يس باشا الهاشمي زعيم المعارضة في مجلس النواب العراقي حين المناقشة في مشروع الرد على خطاب العرش خطبة طويلة عن سياسة العراق عرض فيها للخلاف على الحدود العراقية الايرانية قال:

ان شعور الاحترام والود بين الدولتين الايرانية والعراقية هو الذي جمع بين الشعبين المتجاورين فضلا عما هنالك من روابط مقدسة أخرى تربط الامتين بروابط متينة لا تفصمها الحوادث البسيطة

لم تزعجنا ايران في السنين السابقة مثل ما ازعجتنا به في خلال السنين الماضية ولقد صبر العراق على هذا الازعاج وأعتقد ان مثل هذه الخلافات اليسيرة كانت تحل بالمفاوضات المباشرة لولا الاعمال التي عملت في شط العرب. ولو بحثنا في صفاء مع رجال الجارة ايران لتوصلنا الى نتائج مرضية في ما اعتقد. اما وقد رفعت القضية الى جامعة الامم فالواجب يقضي على الشعب ان يتحد وراء حكومته لتثبيت حق العراق

ملك انكلترا يواسى

ضحايا الملاريا

وجه جلالة ملك انكلترا رسالة الى حكومة سيلان يواسي فيها ضحايا وباء الملاريا الذي انتشر انتشاره الذريع بين الاهالي ومما جاء في رسالة جلالته:

« يؤخذ من تقرير الحكومة الاخير ان وباء الملاريا اجتاز اشد مراحله فارجو ان يكون هذا محققاً وارجو ان يكون كذلك ان تبلغوا المصابين واسر الضحايا عطفي الشديد عليهم ومواساتي لهم في الكارثة وان تبلغوا كذلك تمنياتي الطيبة لاولئك الذين يقومون بمكافحة الوباء كفاح الابطال.

مؤتمر دولى

يعقد فى العراق

عزمت دول الشرق الادنى على عقد مؤتمر للبيطرة في بغداد في فصل الربيع القادم وسيشترك في هذا المؤتمر حكومات وايران والمملكة السعودية وفلسطين العراق وشرق الاردن وسورية وسيكون اول مؤتمر دولي يعقد في بغداد وستعد الحكومة العراقية المعدات اللازمة لتوفير أسباب الراحة للمؤتمرين

المدنية العبرية؟

حرب سياسية لاعادة البوليس العبرى

لان العناصر الاجنبية غيرت شكله القومى

قالت هاياردن:

ان عدد رجال البوليس البريطاني في تل ابيب يبلغ ٧٤ شخصا وعدد رجال البوليس اليهودي فيها ٥٠ شخصا فقط، وان جميع المعاملات في المخفر المركزي في تل ابيب تدار باللغة الانكليزية

ومن المخجل حقا ان يوجد بين مئة وعشرة آلاف يهودي في تل ابيب من يشعر بان هذا العدد من البوليس الاجنبي يعيش على حسابه

لقد اقترب موعد انتخابات بلدية تل ابيب فالواجب يقضي علينا بالمحافظة على حقوق البلد العبري من خطر حزب الشمال وعلاوة على ذلك يجب ان نضع خطة جديدة حازمة تسير عليها بلدية تل ابيب في المستقبل وينبغي ان نعلن حربا سياسية لاعادة البوليس العبري الى تل ابيب وابعاد العناصر الاجنبية التي ادخلت مؤخرا فغيرت شكل البلد العبري القومي الاول

الجنرال غيرنغ دكتاتور الطيران في المانيا وساعد الزعيم هتلر الايمن، ننشر صورته بمناسبة ما ذكرناه امس من امر السيدة الالمانية التي قدمت من شنغهاي في الصين الى السار لاعطاء صوتها، وقد وصلت متأخرة فامر لها الجنرال غيرنغ بطائرة سريعة تنقلها الى مدينة سار بروكن

تطهر مواردها من الايدى الاجنبية

الوطنية التى تأتي بالمعجزات المدهشات

كان آخر ما طالعناه من اخبار سير رجال الجمهورية التركية في طريقهم المكفولة النجاح خبر اجراءاتهم التي يتخذونها أو هم قد اتخذوها واتموها للاستيلاء على شطر من السكك الحديدية التركية كانت تضع احدى الشركات الاجنبية يدها عليه، وكانت تديره، فلما رأى الاتراك في جو هذه الشركة ما يشعر بالرغبة في التسليم بادروا الى ضم هذا الجانب من السكك الحديدية في بلادهم الى ملكية الجمهورية والى ما كانت تملكه تركيا من قبل من خطوط حديدية

كذلك استطاعت الجمهورية التركية أن تتخلص نهائياً من تلك التركة الثقيلة من الديون العثمانية القديمة، تلك الديون التي ورثتها عن الامبراطورية العثمانية البائدة، وتركتها لها اثقل عبء عرف في تاريخ مخلفات الحكومات المنقرضة ومع ذلك فالجمهورية التركية لم تكن لتلتزم باداء هذه الديون ولا بتسديدها الى اصحابها الذين اداروها لمن سبق من حكام الامبراطورية القديمة الا انهم ابوا أن يفعلوا ما فعله غيرهم من اضراب عن تسديد مثل هذه الديون وقالوا كلمة الشرف التي تربطهم وتقيدهم فلم يتزحزحوا عنها ولم يحيدوا قيد شعرة، وظلوا يسددون اقساط الديون القديمة لا يترددون ولا يخامون حتى جاءتنا الانباء البرقية ونشرت في جميع انحاء العالم القديم والجديد أن الجمهورية التركية استطاعت في هذا الوقت الضيق الشديد الحافل بالازمات ان تسدد آخر قسط مما أورثها اياه الحكام القدماء من اثقال الديون

حدث هذا فدهش العالم كله لحدوثه وضرب به رجال الجمهورية التركية المثل على انهم اساتذة العالم في الاقتصاد اذ استطاعوا أن يسددوا ديونهم واذ برهنوا على أنهم في سبيل رفض أي سيطرة اجنبية يأتون بالمعجزات المدهشات.

دنيا العرب والاسلام

مشروع الدفاع عن شرق الاردن

حديث هام لفخامة رئيس الوزراء ابراهيم باشا هاشم

على اثر نشر العريضة التى رفعها السادة حسين باشا الطراونة وعادل بك العظمة والسيد طاهر الجقة لسمو امير البلاد المعظم فى نقدمشروع قانون الدفاع الاردني المنشور فى العدد ٤٦١ من الجريدة الرسمية، ونظراً لما تضمن هذا النقد من آراء،ولاهمية الوقوف على وجهة النظر الرسمية بشأنه لعلاقة هذا الموضوع بصالح البلاد وحقوقها المهددة فقد رأيت ان اتصل بفخامة رئيس الوزراء ابراهيم باشا هاشم لاستطلاع رأي فخامته بشأن مضامين تلك العريضة وقد تمكنت من ذلك امس في دار رئاسة الوزراء فادلى الي فخامته بحديث هام حول هذا الموضوع رأيت ان ابعث به اليكم رجاء نشره تنويراً للرأي العام:

المجاهد: محمد سعيد العاص

نص الحديث

س — هل يمكننا الوقوف على وجهة نظر فخامتكم في العريضة المرفوعة لصاحب السمو امير البلاد المعظم بتوقيع حسين باشا الطراونة وعادل بك العظمة والسيد طاهر الجقة بشأن نقد مشروع قانون الدفاع عن شرق الاردن

ج — لقد اطلعت على هذه العريضة المتضمنه نقد ذلك المشروع الذي لم ينشر في الجريدة الرسمية كمشروع الا لاستماع آراء المواطنين بشأنه على اختلاف وجهات النظر حتى اذا جاء دور بحثه في المجلس التشريعي كان الجميع على بينة من حقيقة نصوصه ومراميه وبذلك يستطيع نواب الامة قبول اصح الآراء واكثرها انطباقا على المصلحة العامة والحقائق الراهنة القائمة في شرق الاردن والنظريات المقبولة والمتبعة فى سائر الحكومات المتمدنة نظرا الى اغراض الدفاع المحضة التي تضمنها مشروع هذا القانون

س — ما هي ملحوظات فخامتكم على تفاصيل الانتقادات التي وردت في العريضة المبحوث عنها؟

ج — اعتقد ان موقعي العريضة لم يخطوا في انتقاداتهم بالاغراض المقصودة من مشروع هذا القانون فذهبوا فيه مذهب التأويل متعمدين عن مواجهة الحقائق ومجتهدين في معرض النص وكان الاولى ان يدركوا تماما عند اول نظرة في مشروع هذا القانون انه عدا انطباقه على احكام القانون الاساسي بالنسبة للغرض المقصود منه لا يمكن اعتباره الا ملطفا من احكام صك الانتداب والمعاهدة الاردنية البريطانية التي زعموا انها اخف وطأة منه دون ان يلاحظوا ما لهذا المشروع من مزايا بالنسبة ليس لنصوص المعاهدة الاردنية البريطانية فقط بل بالنسبة لنصوص القوانين العثمانية التي ورثتها هذه البلاد عن الدولة العثمانية ايضا وليس لنا في البرهنة على ذلك افضل من استقراء النصوص القائمة والقواعد العامة والمقارنة بينها وعندئذ يتبين الحق من الباطل والغث من السمين

مرافقة المشروع

لاحكام القانون الاساسي

١ — يدعي موقعو العريضة ان نصوص المشروع تجعل سمو الامير الذي يباشر جميع الاعمال والاجراءات المتعلقة بتطبيق هذا القانون لما ورد فيه من عبارة (لسمو الامير) في حين ان مثل هذا النص لا يعني ان سمو الامير هو الذي يباشر الاجراءات بل رجال الحكومة المسؤولون كل في حدود اختصاصه وليس ادل على ذلك مما ورد في القانون الاساسي نفسه من مثل هذا التعبير فقد ورد في القانون الاساسي تعبير (للامير) و (للامير في المجلس) بحسب موضوع العمل وماهيته وقد عرف القانون الاساسي نفسه الارادة السنية بانها (تصدر بناء على توصية رئيس المصلحة المسؤول وموافقة رئيس الوزراء وكلاهما يوقع على الارادة — (المادة ٢٥) كما ورد في المعاهدة الاردنية البريطانية تعبير (لصاحب الجلالة البريطانية) وبديهي ان صاحب الجلالة البريطانية ليس هو الذي يباشر الاجراءات بل رجال حكومته المسؤولون ايضا كل في حدود اختصاصه. ولقد اصطلح في القوانين العامة على اسناد العمل الى رئيس الدولة على اعتبار انه المرجع الاعلى وبالخاصة عندما يكون التنفيذ النهائي موقوفا على الارادة السنية فتصدر بناء على تنسيب رئيس المصلحة المسؤول او تنسيب مجلس الوزراء المسؤول عندما يكون التنسيب من اختصاص المجلس بحسب العمل الحكومي وماهيته كما اشرت

٢ — يقول موقعو العريضة ايضا ان المواد (٦، ٨، ١٣) من القانون الاساسي قد ضمنت الحرية الشخصية ومعاونة المساكن وحقوق التملك ثم اوردوا فقرات من المادة الخامسة لمشروع قانون الدفاع ملاحظين ان هذه الفقرات تناقض الغرض المقصود من المواد (٦، ٨، ١٣) للقانون الاساسي واعتبروا ذلك مخالفة لاحكام القانون الاساسي وقد غاب عنهم كون قانون الدفاع من قوانين الحرب لا من قوانين السلم وان القواعد التي تسود اثناء الحرب او الثورة اي اثناء تعرض امن الدولة الداخلي او الخارجي للخطر المحقق هي غير القواعد التي تسود اثناء السلم وليس ادل على ذلك من النص الوارد في المادة (٦٩) من القانون الاساسي نفسه المتضمنة امكان ارجاء العمل موقتا بقانون الدولة العادي واعلان الاحكام العرفية عند نشوب اضطرابات او توقع هجوم عدائي على اي جزء من بلاد الامارة.

وقد نص القانون الاساسي العثماني ومقررات الحكومة العثمانية نفسها على اكثر من ذلك اذ نصت المادة (١١٣) من القانون الاساسي العثماني على ما يأتي (عندما تبدو آثار وامارات تدل على امكان ظهور ثورة في احدى جهات المملكة فللحكومة السنية الحق باعلان الحكم العرفي في تلك الجهة موقتا والادارة العرفية هي عبارة عن تعطيل القوانين والانظمة الملكية موقتا وبعين شكل ادارة المكان الذي يعلن فيه الحكم العرفي بنظام خاص) وقد جاء في قرار مجلس الوكلاء العثماني المقترن بالارادة السنية تاريخ ٢٤ رمضان سنة ١٢٩٤ و ٣٠ ايلول سنة ١٢٩٣ انه باعلان

البقية على الصفحة السابعة

رسالة تركيا

مندوب تركيا يرأس جلسة العصبة

الحياة الاقتصادية - مجلس الدفاع الوطني

اجتمع مجلس عصبة الامم بجنيف في ١١ يناير برياسة توفيق رشدي بك آراس وزير خارجية تركيا وحضر هذا الاجتماع السر جون سيمو والسنيور ماسيجاني والسنيور فاسكونسيلوس وقد اعربت الصحف التركية الصادرة اخيراً عن سرورها لرؤية وزير خارجية الجمهورية التركية رئيسا لجلسة لها هذه الاهمية وقد استطاعت الجمهورية التركية بما اعتنقته من المبادىء الدالة على حب السلام ان تجعل لنفسها مركزاً سياسياً ممتازاً في عصبة الامم

الغاء القواد الاتراك

يظهر ان زعيم النهضة التركية ورئيس جمهوريتها مصطفى كمال آتا تورك هو الذي سيختار لكبار القواد في الجيش التركي الالقاب التركية الصميمية التي تبقى عنوانا لاسرهم وذراريهم عملا بالقانون الجديد فقد كتبت «ميلليت» ان مصطفى كمال آتا تورك اختار للجنرال فخر الدين من مفتشي الجيش التركي ورئيس لجنة التحكيم بين ايران وافغانستان لقب «آلتاي» فصار يطلق عليه من الآن فصاعداً اسم) الجنرال فخر الدين آلتاي (وارسلت اليه برقية بهذا المعنى من قيادة عموم اركان الحرب الى طهران حيث يوجد الان تتضمن الافادة بهذا التوجيه السامي وتهنئة الجيش له على ما ناله من عطف الزعيم

مصطفى كمال

يشجع حفلة الهلال الاحمر

اقامت جمعية الهلال الاحمر التركيه حفلة سمر كبرى في ليلة رأس السنة الجديدة في دارها الفخمة العسكرى بانقره وقد حضرها كبار رجال الحكومة واركان الجيش وفي مقدمتهم مصطفى كمال اتا تورك رئيس الجمهورية التركية وكان لحضوره الحفلة في هذه السنة اكبر وقع في نفوس اعضاء الجمعية الذين حياهم الزعيم بعطفه وتشجيعه على ما يقومون به من جلائل اعمال المساعدة والبر والانسانية وقد انتقل من هناك الى الحفلة الساهرة الكبرى المقامة في فندق بيرا بالاس حيث مكث بين كبار الحاضرين من رجال السلك السياسي وسفراء الدول الاجنبية الى الربع الاخير من الليل

مجلس الدفاع الاعلى

عقد مجلس الوزراء التركي في يوم ٢٩ ديسمبر الماضي جلسته الاولى المعتادة من جلسات الخريف وكان في هذه الجلسة المارشال رئيس عموم اركان الحرب وكانت هذه الجلسة للنظر في شؤون السياسة العليا والمسائل المتعلقة بالدفاع الوطني واستمرت الجلسات متوالية حتى يوم اول يناير ١٩٣٥ على اعتبارها جلسات المجلس الاعلى للدفاع القومي ثم رفعت الجلسة على ان تعود للانعقاد في شهر فبراير القادم

الحياة الاقتصادية

في تركيا

[illegible] ان نلقي نظرة على ما جنته تركيا من ربح اقتصادي عظيم في خلال العام الماضي ونحن نستقبل عاما جديداً وامامنا مقال هام كتبته زميلتنا ميلليت تشرح فيه الحركة التجارية في السنة الماضية وتشير الى الخير الذي عاد الى البلاد من رجحان كفة ميزان التجارة الخارجية ويقول كاتب المقال ان تركيا الى ما قبل اربع سنوات كانت تختم رصيد تجارتها الخارجية بعجز ظاهر في صادراتها عن قيمة ما تستورده وان كفة الميزان اخذت تتعادل اعتباراً من سنة ١٩٣٠ لمصلحة تركيا ولا مشاحة في ان الفضل الاكبر في ذلك يعود الى الخطة الحكيمة التي اتبعتها الحكومة التركية في جميل الواردات بمقدار الصادرات وبالتدابير الاخرى التي اتخذتها لصيانة عملتها من التدهور وقد ادى هذا النشاط الى تعويض الخسائر التي كان يتكبدها المزارع التركي حيث اخذ في خلال السنوات الاربع الماضية يسترجع شيئاً فشيئاً ما خسره بسبب انخفاض اسعار المحصول تبعاً للظروف والعوامل الخارجية والداخلية ويمكن ان يقال انه في السنة الماضية فقط ابتسم لاول مرة وارتاحت نفسه الى الاسعار التي باع بها محصوله

لم تظهر بعد الاحصاءات الرسمية التي تسجل الارقام بصفة نهائية عن حركة التجارة الخارجية في تركيا ولكننا مع ذلك نستطيع ان نقارن بين الحركة التجارية العامة في احدعشر شهرا من سنة ١٩٣٤ وسنة ١٩٣٣ ويتبين لنا من هذه المقارنة ان البضائع التي دخلت الى تركيا في الاحدعشر شهراً من السنة الماضية تزيد قيمتها بمقدار ١٢ مليونا عن الاشهر المماثلة من سنة ١٩٣٣ وعلينا كذلك ان نسجل بارتياح ما نالته البضائع التركية من رواج في اسواق الخارج خلال السنة الماضية وقد لوحظ ان صادرات القمح زادت كمياتها في سنة ١٩٣٤ بنسبة كبيرة تفوق حد المأمول وقد نشرنا في مناسبات عديدة الارقام الدالة على كميات الصادرات من القمح التركي ومثل هذه الزيادة شوهدت في سائر المحاصيل الرئيسية كالصوف الخام والجلود البيض والفحم والخشب والحبوب والتبغ والزبيب والتين وبالاجمال نرى ان تركيا ستختم ميزانها التجاري بصفحة ترتاح اليها نفوس المنتجين والمستهلكين هنالك

الزلازل في تركيا

توالي الهزات الارضية

في جزائر مرمرة

تدل الاحصاءات على ان الزلزال الاخير في بحر مرمرة في الاسبوع الماضي خرب خمسة عشر قرية وقتل على الاقل خمسة اشخاص وترك مئات من الناس بلا مأوى وقد هرب الناس من جزر مرمرة بالزوارق ولا تزال الهزات الارضية متوالية

رسالة سوريا

هل تلغى

احدى الوزارات

وصول نوري السعيد الى دمشق

نفت الدوائر الرسمية الاشاعة القائلة بان فخامة العميد يسعى الى تصغير الشكل الحكومي وابدال مجلس الوزراء بمجلس مديرين حبا بالاقتصاد وتعيين احد الوزراء امين سر لرئيس الوزراء الذي سيطلق على فخامته اسم رئيس حكومة

وعلم من بعض المصادر الموثوقة ان احدى الوزارات ستلغى وتربط بوزارة الاشغال العامة

وتردد بعض المصادر ان العميد قد يسافر في الربع الاخير من الشهر الحالي الى فرنسا ثم يعود في نهاية شهر شباط كما فعل في العام الفائت ولكن الدوائر الرسمية لم تشأ نفي هذا الخبر او اثباته اذ ليس لديها معلومات رسمية بهذا الشأن

نوري السعيد

ومردم بك

يصل الى دمشق بعد اسبوع على الارجح قادما من جنيف حضرة صاحب الفخامة نوري باشا السعيد وزير خارجية العراق فلا يلبث ان يغادرها قاصداً الى بغداد

وقد علمنا ان حضرة الاستاذ جميل مردم بك سيسافر مع فخامته الى بغداد نزولا على دعوته له لتمضية عدة ايام في العراق بين اصدقائه ورفاقه

وسيغتنم معاليه هذه الفرصة فيتحدث الى كبار رجال النهضة العربية في العراق بشؤون المؤتمر القومي وفي امور قومية اخرى

الوزراء يصدقون

الميزانية

انتهى مجلس الوزراء من درس مشروع الميزانية ووقع عليه بالاتفاق مع سعادة المندوب وسيحملها معالي وزير المالية صباح يوم الجمعة الى المفوضية العليا لتصديق عليها وتقوم وزارة المال اليوم باعداد مشروع قانون الميزانية وهو يتضمن مشروع تحرير النفقات وكيفية تنفيذ قانون التقاعد الجديد والضرائب المراد تعديلها

ويقول مصدر مطلع ان قانون الموازنة الجديد يحتوي ايضا على تنفيذ القرار الذي اتخذه المجلس اللبناني في عام ٩٣٢ باعتبار افراد الجيش المختلط «الحوري» كموظفين سوريين رسميين خاضعين لضريبة التقاعد وان تحسم منهم التقاعدية كبقية الموظفين اما مخصصات المجلس النيابي ورواتب النواب — فسكوت عنها — والمرجح انها ستقطع اعتباراً من بدء شهر كانون الثاني الحالي

ويقول مكتب الاخبار ان آخر اجتماع عقده مجلس الوزراء لاقرار الميزانية كان في دار المندوب وان مستشار المالية سيرافق وزير المال في سفره الى بيروت لتصديق الموازنة وان الحكومة ستباشر تنفيذ ما لابد من الاسراع في تنفيذه من موادها في خلال هذا الشهر لانها وضعت بالاتفاق مع المندوب الذي حضر جميع الجلسات التي عقدت من اجلها

رسالة مصر

التجارة بين فلسطين ومصر

رفض تأجيل قضيه فوائد الدين

ذكرت لكم في رسالة امس عن اجتماع مجلس الوزراء الفجائي وعن التكتم الشديد الذي يسود الدوائر الوزارية عما دار من الاحاديث في هذه الجلسة ولا يزال رجال الحكم المسؤولين ملتزمين جانب الصمت ولكن يمكنني ان اؤكد لكم ان الحكومة المصرية قررت رفض النظرية القائلة بتأجيل قضية فوائد الدين وقد استندت المذكرة التي قدمت الى دار المندوب السامي البريطاني على اساس هذا القرار. وربما رفعت هذه المذكرة الى دار المندوب غداً او بعد غد على الاكثر.

والذي تتوقعه الدوائر المصرية والانكليزية ان هذه المسألة ستكون محل اخذ ورد بين دار المندوب السامي والحكومة المصرية من جهة وبين دار المندوب السامي والدول الاجنبية الاخرى من جهة ثانية.

تثبيت الموظفين

كتبت اليكم غير مرة عن التضخم الواقع في معاشات الموظفين وان الميزانية تئن من هذا العبء الثقيل وانها تفكر تفكيراً جديا بشأن ملافاة زيادة هذا التضخم وازيد اليوم ان من بين المسائل التي ينظرها مجلس الوزراء في اجتماعه القادم مذكرة رفعتها وزارة المالية بوقف تثبيت الموظفين في وزارات الحكومة ومصالحها بصورة موقتة الى ان تنتهي لجنة بحث تضخم المعاشات من مهمتها.

انتهاء الاضراب في الازهر

استمر اضراب طلبه الازهر والمعاهد التابعة له في الاقاليم الى امس ولكن يؤخذ من المعلومات التي تلقتها ادارة المعاهد الدينية اليوم ان معظم طلاب الازهر والكليات والمعاهد التابعة له قد انهوا اضرابهم واقبلوا على الدراسة تنفيذا لقرار الاتحاد الذي اتخذ بشأن العودة الى الدراسة ولكن طلبة معهد دسوق لم ينهوا اضرابهم بصورة تامة على انهم اضربوا داخل معهدهم

شؤون الطيران في مصر

علمت ان وزارة المواصلات وافقت على الاعتماد الخاص بانشاء حظيرة للطائرات المائية الكبيرة والطيارات البرية بمطار الدخيلة وقدرت النفقات اللازمة لهذا المشروع بمبلغ ٢٠ الف جنيه وسيدرج هذا المبلغ في ميزانية السنة المالية القادمة وينتظر ان يتم بناء هذه الحظيرة قبل حلول فصل الشتاء القادم.

اتحاد نقابات العمال

يعمل اتحاد نقابات العمال بهمة ونشاط لتحسين حال العامل المصري بكل وسيلة ممكنة ويقوم صاحب الشرف الرفيع عباس حليم على رأس هذه النقابات ولروحه الديمقراطية الشابة اثر كبير في توثيق عرى الاتحاد بين العمال وللاتحاد مشروعات هامة فقد فرغ من تأسيس شركة السجاير التي ستعرض مصنوعاتها في الاسواق في نهاية الشهر الحالي وسيبدأ الاتحاد بانشاء شركة لطرق النحاس الخام وشركة لدبغ الجلود فمصنع لصنع الصابون. كما قرر الاتحاد ان يشترك في المناقصة العامة التي اعلن عنها بخصوص خطوط شركة السيارات الجديدة ولا يألو الاتحاد جهداً في تحسين حالة العمال ومكافحة البطالة

التجارة بين مصر وفلسطين

علمت ان برقية ارسلت من فلسطين الى دولة نسيم باشا رئيس الوزراء تلفت نظر دولته الى امر ضريبتي الترمس والبطيخ الباهظتين ويذكر فيها مرسلوها الصلة الودية التي تربط مصر بفلسطين وان العلاقات التجارية يجب ان تكون بين البلادين وثيقة العرى متينة الارتباط

الرسوم الجمركية

اصدر سعادة احمد عبد الوهاب باشا وزير المالية قرارا باعادة تأليف لجنة التعريفة الجمركية وستستمر هذه اللجنة في مزاولة اعمالها واجتماعاتها للنظر في شؤون التعريفة الجمركية والمعروف في الدوائر المالية ان سياسة التعريفة الجمركية سوف ينظر فيها من اولها وستراعى العلاقات التجارية بين مصر والبلاد الاخرى لا سيما السياسة الجمركية بين دول الشرق التي ستعدل تعديلا محسوسا يضمن حسن الرابطة والصلة الدائمة مما يكون فيه التبادل المنتظم للمنفعة

ترشيحات نقابة

المحامين الشرعيين

انتهت ظهر اليوم مدة الترشيح لمجلس نقابة المحامين الشرعيين الجديدة وبلغت هذه الترشيحات ثمانية واربعين ترشيحا لمحامين تزيد مدة اشتغالهم بالمحاماة عن عشر سنين كما ان المرشحين الذين تنقص مدة اشتغالهم بالمحاماة عن عشر سنين بلغوا عشرين محاميا.

موسم الحج هذا العام

صرح سعادة فوزان السابق معتمد الحكومة العربية السعودية في القاهرة بان الاخبار التي وردت من الحجاز عن طلائع موسم حج هذا العام تدل على ان الموسم سيكون احسن بكثير من المواسم سابقة وان استعدادات هامة تتخذها الحكومة السعودية لراحة الحجاج مدة اقامتهم في البلاد المقدسة وانه وصل الى الحجاز عدد كبير من الحجاج الجاويين.

تصريح لوزير الافغان المفوض

في مصر

صرح سعادة السيد محمد صادق المجددي وزير الافغان المفوض في مصر بانه لا صحة للاخبار التي ذاعت عن توتر العلاقات بين الحكومتين الافغانية والايرانية وذكر سعادته ان العلاقات ودية بين الدولتين وكل ما هنالك انه حدث حادث عند الحدود يتلخص في ان بعض اهالي الافغان هاجروا منذ سنوات طويلة الى ايران واقاموا في منطقة خاصة وارادت حكومة ايران اخيرا ان تنقلهم من هذه المنطقة الى منطقة اخرى ولكنهم رفضوا هذا الانتقال وطلبوا العودة الى الافغان ويبلغ عددهم ٦٠٠ اسرة. لكن حدث عند خروجهم من ايران ان حاول الحراس الايرانيون وعمال البريد منعهم من اجتياز الحدود فنشبت بين الفريقين معركة انجلت عن خروج الاسر الافغانية من ايران واتفقت الحكومتان على اثر هذا الحادث على تأليف لجنة من وزير الداخلية في ايران ووزيرها المفوض في كابل ووزير العدلية في الافغان ووزيرها المفوض في طهران للتحقيق في هذا الحادث وفض الخلاف بصورة ودية

صفوة ما يحمله بريد الشرق والغرب

صفحات خزي وعار

الانكليز حراس اوفى كفاية من الاتراك
كيف برروا الاستعمار في مؤتمر الصلح

في ٢٩ حزيران سنة ١٩١٧ عقد اجتماع سياسي خطير في مدينة غلاسكو وهي من امهات المدن الصناعية في الامبراطورية البريطانية ، فالقى المستر لويد جورج ، رئيس الوزارة ورئيس الدهاة ، خطبة تاريخية عن الحرب ، وشرائط الصلح ، وتكلم عن مصير تركيا فقال :

جنة عدن

« اما بلاد العراق «ميزوبوتاميا» فليست تركية ، ولم تكن يوما ما تركية والتركي غريب عنها كالالماني ، وانتم تعلمون كيف سيطر عليها وحكمها. لقد كان العراق في الماضي جنة عدن فكيف صار اليوم ؟ عليكم ان تقرأوا هذا التقرير الرهيب « ارسله قائد الحملة مود الى حكومته « اتعلموا أي بلد جعل التركي من جنة عدن

حراسة

ويا لها من حراسة

ان تلك المنطقة التي كانت مهد المدنية ومستودعها بل كانت هيكل المدنية وقدس اقداسها اصبحت اليوم قفرا تحت الحكم التركي . فمن الواجب ان يبقى تقرير مصير العراق لمؤتمر الصلح عند انعقاده ، على اننا نقول منذ الآن ان تلك البلاد لن ترجع مطلقا الى البربرية التركية المخربة وقد كفاها انها كانت حارسة لتلك البقعة الشهيرة باسم المدنية ـ ويا لها من حراسة . فاخلت بواجبها ، وصار من الواجب ان يعهد بحراستها الى ايد اوفر كفاية وانصافا تختارها مؤتمر الصلح الذي سيسوي شؤون العالم»

قسطنا من العذاب

ثم عرض الوزير الداهية لحالة الحرب في اوروبا ولاضطرار حكومته الى الوقوف موقف الدافع عن العدل والحق المضحي بالغالي والنفيس من اجل تحرير الشعوب المظلومة وتقرير مصيرها فقال:

« .. اجل ان اوروبا مضرجة بدماء خير ابنائها الابطال ، ولكن لا ننسى ان للقضايا المقدسة حلقة تاريخية طويلة ، وان الاصلاحات في مراحل درب الصليب هي التي توصل الى تحرير الانسانية ، فعلينا ان نقوم بقسطنا من العذاب كما تعذب اباؤنا ، فكل ولادة هي احتضار ! والعالم الجديد لابد من احتضار العالم القديم »

لم لا تشير الى
الحق العراقي

يا مستر لويد جورج : انك امير ال... ، ورب البلاغة ولكنه امر غريب ان تنسوا مبدأ الحق المقدس للشعوب الكبيرة والصغيرة على السواء في تقرير مصيرها ، وهو الذي خاض الحلفاء غمار الحرب لتحقيقه ؛ غريب منك ان لا تشير الى الحق العراقي العربي بالاستقلال بل تحول امره الى مؤتمر الصلح ، وقد كان كثير من ابنائه المغاوير يحاربون في صفوفكم لتحقيق ذلك الحق المقدس ، في تقرير المصير

بورك فيك يا لويد جورج يا صاحب المبادىء الشريفة ، وبورك في مراحل درب صليبك ، انك لانبل الساسة في غضبك لمصير العراق ، لجنة عدن وقدس اقداس المدنية ، ولكنك ادهى الساسة في تفكيرك بنفط العراق !

لولا دخول اميركا

في الشهر عينه الذي دخل الجيش البريطاني فيه عاصمة العباسيين وفي الساعة التي كان الحلفاء ينتظرون من الجيش الروسي البلاء الحسن في جبال القوقاس وكان الانكليز خاصة يرتقبون انهماك العثمانيين والالمان برد غارات الدب الابيض ، ووقف زحفه على الاستانة فتخف وطأة الدفاع عن العراق في وجه حملة مود ـ في ذلك الشهر بل في ذلك الاسبوع شبت الثورة الشعبية في روسيا وارغم القيصر على التنزل عن العرش ، وتبدل موقف المتحاربين تبدلا عظيما .

ولو لم تكن الولايات المتحدة الاميركية قد خاضت بدورها غمرة القتال قبل شهر واحد من سقوط بغداد لكان مصير الحرب غير مصيرها ولكان للحلفاء شأن آخر

لماذا أقيل الجنرال

لانه لم يوافق على التحصينات
خير لنا ان نرتد الى خطوط الحلفاء

— لماذا أقيل ؟

— لانه تأخر في انجاز تحصين بلاده

اقيل الجنرال نيوشر رئيس اركان حرب الجيش البلجيكي من منصبه ، وسيستلم قيادة الفرقة الثانية ، وكان سبب الاقالة اختلافه في الرأي مع الوزارة حول تحصين الحدود البلجيكية

فان وزير الدفاع اظهر في مجلس الوزراء تقدم وزارته في تحصين حدود البلاد . واتهم الجنرال نيوشر بانه كان يؤخر في انجاز المشروع ، فقرر مجلس الوزراء حالا عزل الجنرال نيوشر وتعيين الجنرال برغن وكيله خلفا له

ويتلخص رأي الجنرال نيوشر بان على الجيوش البلجيكية ان تخلي الحدود عند نشوب الحرب وتتحد مع جيوش الحلفاء في مواقع عينها هو بينما يرى الوزير ان على الجيوش ان تدافع عن الحدود حتى آخر نقطة من الدماء

وقد رفع الامر الى الملك الشاب ليوبولد ، فوافق على ذلك ، واخذت بلجيكا في تحصين منشآتها الحربية استعداداً ..!

البرد يقتل خمسه
ويميت الماشية

دمشق في ١٥ ـ اشتد البرد في البلاد اشتداداً كبيرا وكان من اثره ان توفي فلاحان وثلاثة من البدو هلكت خمسون عنزة ويقال ان مقدار الامطار التي نزلت هذا العام هو ضعف ما نزل في العام الماضي

نابهات الذكر في التاريخ

١ـ جان دارك : الفتاة الفرنسية الطيبة القلب الحديدية الفؤاد التي انقذت فرنسا من الاستعمار وهوله

٢ ـ اليصابات : اقوى ملكة بروتستنتية في العالم اجمع وهي التي كونت مجد بريطانيا البحري بتدميرها الاسطول الاسباني وتحطيم سفنه الكثيرة المفقودة في بحر المانش في سنة ١٥٧١ للميلاد

٣ ـ كاترينا الثانية : قيصرة الروسيا العظيمة التي نهضت بها وجعلتها امة نابهة الذكر بين دول العالم قاطبة وكان لها من قوة الرأي ما تنوء به الجبال الرواسي ومن مضاء العزم ما تخور امامه القوى الجبارة

٤ ـ شجرة الدر ـ سلطانة مصر العظيمة التي اخذت تدير رحى الحرب الصليبية في مصر بعد موت الملك الصالح ايوب فأبلت بلاء حسنا واظهرت شجاعة فائقة تذوب امامها شجاعة الرجل

٥ـ كاترين دي مدتشي ـ صاحبة مذبحة سان برتلمو الهائلة المروعة التي عرفها التاريخ ولا يزال يردد ذكراها حتى اليوم

٦ـ مرغريت فونتان ـ تلك المرأة الفونجية التي قامت تحارب في جانب عبد الرحمن الغافقي القائد العربي المغوار ضد قومها وبني جلدتها في اسبانيا فاظهرت من البسالة والاقدام ما يستحق الاعجاب والتقدير

٧ـ كليوباترة ـ ملكة العرشين في مصر التي بلغت ايام حكمها الزاهر اوج مجدها وعزتها ، بطلة واقعة اكتيوم المشهورة والتي كسر فيها الاسطول المصري كسرة شنيعة منكرة

٨ـ ماري تريزا ـ امبراطورة النمسا العظيمة التي قامت تحارب فردريك الثاني ملك بروسيا مع نصف سكان اوروبا تقريبا ومع ذلك دخلت الحرب رابطة الجأش ثابتة العزم وخرجت منها مرفوعة الرأس ، موفورة الكرامة

٩ـ ناديا قرينة ستالين دكتاتور الروسيا الاوحد التي لعبت دوراً هاما على مسرح حياة ستالين فغيرت مجراها وطالما ضحت ناديا بحياتها وطالما خاطرت بنفسها من اجل ستالين ودعت الى الشيوعية

١٠ـ ماري تيودور ـ ملكة انكلترا الكاثوليكية الصميمة التي اشتركت في حرب طاحنة قامت بين اسبانيا وفرنسا سنة ١٥٥٥ للميلاد آخذه بناصر اسبانيا وشد ازرها فكانت الدائرة على فرنسا

١١ـ كونيس دي سواسون ـ عشيقة لويس الرابع عشر ملك فرنسا التي احدثت الانقلاب السياسي الخطير في فرنسا ابان سنة ١٧٠٠ م واصبحت فرنسا قاب قوسين او ادنى من الافلاس والدمار

١٢ـ حتشبسون ـ ملكة مصر العالية الهمة الذكية الفؤاد التي لعبت اهم دور في حياة الامبراطورية المصرية في فجر التاريخ

الاعلان
في الصحف
خير واسطة
لرواج البضائع

امة الاخلاق القوية

في البلاد التي ينادى فيها الخادم بالشريف
اذا انفصل الزوجان انتحرا وفاء للزواج

ربما كانت اليابان أقدر امة على نشر الدعاية لنفسها ، وهي صادقة في نشر دعوتها رغم ان هذا يحتاج الى وقت لاثباته

وقعت الحادثة الاولى معي بعد ان قطعت الحدود ودخلت اراضي منشوريا فقد تقدم مني ياباني يلبس النظارات الكبيرة ثم تطلع وانحنى وقدم لي بطاقته فعرفت انه بوليس ياباني ثم جلس وبدأنا الحديث فقال :

— اذاهب انت الى اليابان؟

— نعم

— هل زرتها قبلا؟

— لا

— أتحبها ؟

— لم اكن هناك قبلا

— ولكنك ستحبها ، وستعجب بها

لان الامة اليابانية امة شريفة مستقيمة وذات ثقافة.

والثقافة تعني التقاليد والاخلاق وفلسفة الحياة الاجتماعية اليابانية ، وهم يعتقدون انهم اكثر رقيا من سواهم في اخلاقهم وعاداتهم ، وفلسفتهم في الحياة وانا اوافق على ذلك

انك اذا كنت طويل القامة تبلغ ستة اقدام مثلا فانك تجد ان جميع الابواب قد بنيت بهذه النسبة ، واذا كنت أطول من ستة اقدام فان رأسك معرض لان يرتطم في كل باب

ولكني في زياراتي المخازن والمكاتب التي تحت الارض كنت اجد من ينحني لي ، وينبهني الى خطر الاصطدام بالباب باشارة يرسلها الى الباب والانحناء عندهم كالمصافحة عندنا ، والفرق الوحيد ان كل شخص منهم يكثر من الانحناء في كل وقت وكل مكان ، وعظيمهم ينحني لحقيرهم

ولا يقبل اليابانيون أن يتناولوا « بقشيشا » مهما كان نوعه ، وقد وقعت لي حوادث من هذا القبيل اظهرت لي شدة إبائهم ، والسبب في ذلك انهم يعتقدون أن جميع الاعمال من كناسة الشوارع الى رياسة الوزارة تتساوى في الشرف بشرط ان تتم باكثر ما يستطيع المرء اتقانا وامانة

وهذا هو السبب الذي يدعو الزائر لان ينادي الخادم ايها «الشريف» وان يسمح للخادمة بمجالسته والتحدث اليه وان كان غريبا ، فتبتسم له وترق. ولهذا فالحياة هناك باسمة ضاحكة لا تعرف الحقد والتزاحم اللذين نراهما في الغرب.

اما السبب الرئيسي في سيطرة هذه الاخلاق والعادات فهو العائلة لانها في اليابان تعامل اجراءها ومعارفها كما يعامل الاب ولده والبنت امها بحب واحترام ، رغم انتشار بعض العادات الاميركية في طوكيو ، فانك تجد أن الرجل والمرأة عندما ينفصلان ينتحران والابن الاكبر عادة يسكن بيت ابيه حتى ولو كان متزوجا!

الى شبابنا

سن الرجولة يبدأ في الثامنة
اندفاع الطفولة المسلحة في المعسكرات

أمر السنيور موسوليني ان يسجل جميع الاطفال الطليان الذين تتراوح اعمارهم بين السادسة والثامنة في سجلات خاصة ، وذلك توطئة لتاليف فرق منهم تتعلم المبادىء الاولية في التمرينات العسكرية وهذه هي الخطوة الثانية التي يخطوها الدكتاتور نحو جعل الطليان جميعا جنوداً للوطن

اما الخطوة الاولى فقد اعلنها في ايلول الماضي يوم دعا الامة كلها الى حمل السلاح وقال : ان سن الرجولة يجب ان يبتدىء في السنة الثامنة من العمر وقد اتخذت التدابير لتعليم الاطفال واجباتهم نحو البلاد وتدريبهم

اولا ـ على كيفية استعمال الاقنعة الواقية من الغازات

ثانيا ـ على استعمال البنادق والمترليوز تحت اشراف خبراء عسكريين مجربين

ثالثا ـ التمارين على الاستعراضات العسكرية والتمارين الرياضية

رابعا ـ التعود على النظام العسكري

وسيكون لهذه الفرق البسة خاصة تميزها عن سواها من الاطفال الذين يتجاوزون الثامنة وسيكون لباسهم مؤلفا من قميص اسود وربطة خضراء وطرابيش سوداء وعلى صدورهم شارة الذئب

وستدعى هذه الفرق « فرق ابناء الذئب » تخليدا لذكرى الذئب الذي يقال عنه انه حرس روملوس وريموس مؤسسي روما الخياليين

وسيبلغ عدد الاطفال الذين سينضمون الى هذه الفرق في الاسابيع الاولى نحو نصف مليون طفل وتقول الصحف الايطالية ان الاباء قد انهالوا بطلباتهم على الحزب الفاشستي لتسجيل اطفالهم وان امر موسوليني جاء بناء على الحاح الوالدين الشديد

اما الانتماء الى جمعية الاطفال الاصحاء والاباء الذين لا يسجلون اطفالهم فيعرضون انفسهم للغرامة وعلامات النجاح لن تكون متوقفة على الدروس العقلية وحدها فان من فشل في الالعاب الرياضية ونجح في الدروس العملية يهدد بالسقوط وعدم الترقية

المحافظة
على اللغة الجركونية

جاء من نيويرك ان بعض كتاب اليهود وادبائهم عقدوا في نيويرك اجتماعا كبيراً للبحث في المحافظة على اللغة الجركونية التي قام بعض اليهود في فلسطين بمقاومتها

وبعد البحث قرر المجتمعون تأليف لجنة للمحافظة على اللغة الجركونية في فلسطين وانتخب الادون افرايم افربوخ رئيساً لها والادون بصاليل شرمان سكرتيرا ودخل اللجنة غير الرئيس والسكرتير كثير من الاعضاء

دنيا كفاح

جزر عائمة في لجة المحيط
الطيارات تهدد البواخر بالتنافس

يقوم المسيو بلديس بليريو بمشروع عظيم جداً يوصل العالمين القديم والجديد ويصبح الانسان بواسطته قادرا على الانتقال من لندن وباريس الى نيويورك في ثماني عشرة ساعة لا غير

والمسيو بليريو هذا من اقدم رجال الطيران في العالم. وهو الذي اجتاز لاول مرة خليج المانش في طيارته الخاصة منذ ٢٥ سنة فاستحق على ذلك جائزة الديلي ميل وقدرها الف جنيه . ويجد المسيو بليريو تشجيعا كبيراً من فرنسا وانكلترا والولايات المتحدة وكندا ، وينتظر ان ينفذ مشروعه في بحر سنة واحدة وسيبني اربع جزر عائمة في المحيط الهادي تتصل بقاع البحر بمراس قوية وتكون متحركة تتجه مع الريح ليسهل على الطائرات النزول عليها وسيكون طول كل جزيرة اكثر من خمسمائة يارده وعلى ارتفاع مئة ياردة عن سطح البحر

وهكذا فستجد البواخر في الطائرات منافسا خطيرا لها في البحر الاطلانتيكي تنقل البريد والركاب في ساعات معدودة

تشويه جمال المرأة
راي كاتبة انكليزية

كتبت احدى السيدات الانكليزيات تقول ان النساء والفتيات ولعن ولعاً شديداً في الايام الاخيرة بتشويه جمالهن الطبيعي فلم يعدن يحكمن العقل في حقيقة الجمال وفي وسائل الاناقة والرشاقة بل اصبح كل همهن تأثر غيرهن وتقليدهن مع ان العقل ما خلق الا ليكون ميزانا لكل شيء ، ولم يخلق ليكون كالقردة يقلد بلا شرط ولا قيد ، فقد عمدت السيدات اخيراً الى ترجيج الحواجب بحيث اصبحت كئيبة المنظر شاذة الوضع واي شيء ابشع من ان ترى حلقة صورتها ابدع ريشة فتنتقص منها وتضيف اليها وتعدل فيها ؟ خذ فتاة او سيدة وتصور سحنتها جيداً ثم دعها ترجج حواجبها وتجعلها كالخيوط الرفيعة المشوهة ، افلا ترى ان هذه السحنة تغيرت قليلا وانها فقدت كثيراً من رونقها وتناسبها ؟

ثم ماذا فعلت السيدة ببشرتها الصافية اللطيفة ! انها طلتها بمختلف الاصباغ فهي اذن تريد ان تقول انها امهر من الطبيعة في التصوير والابداع وهو الخطأ بعينه ، والسخف بذاته لان الطبيعة اذا ما خلعت لوناً معيناً على بشرة الوجه فلن يستطيع امهر المصورين تقليده او تجميله وليست اذن هذه المساحيق التي تغطي بها المرأة وجهها باروع من مساحيق الطبيعة الثابتة الاصلية

وليس هذا اقل شأناً من صبغ الشفاه وتغطيتها بالاصباغ السامة الضارة بالصحة ، فليس من المعقول ان يكون لون الشفة كلون المساحيق فللدم لون آخر يجب ان يترك على ما هو عليه حتى يمتاز الانسان عن الدمى المصبوغة والتماثيل الملونة .

ثم هب ان انسانا متوحشاً فاجأنا في شوارع لندن او باريس اليس اول ما نرى من آثار الوحشية والبعد عن الحضارة طول اظافره ومشابهتها لاظافر الحيوان ؟ فلماذا تطيل السيدات اظافرهن مع ان هذا يتنافى مع الذوق السليم واصول الصحة ، وهنالك اعتبار آخر اكبر شأناً من هذا الاعتبار فقد اخذت السيدات يصبغن اظافرهن بالوان تتنافر مع اللون الوردي الطبيعي للاظافر فحب التقليد قد طوح بسيداتنا الى هوة عميقة لا قرار لها

ان هناك وسائل معقولة تستطيع السيدة ان تجمل نفسها على اساسها ولكن ليس من المعقول ابدا ان تتنافى هذه الوسائل مع الطبيعة والصحة معا فالدهان الذي تضعه السيدة في اهدابها والاصباغ التي تصبغ بها محاجرها تضر بالعين ولو بعد حين

ثم قالت الكاتبة : من حسن حظ المرأة الانجليزية انها ابعد النساء عن مثل هذا التجمل التقليدي غير المعقول وسيظل في نظري المثل الاعلى مهما قيل فيها الى ان تعود السيدات في العالم الى رشدهن فيصبحن مثلها بعيدين عن كل هذه المهازل الضارة المشوهة للجمال الانساني الرائع

بشرى لاصحاب البيارات

المكتب الفني الزراعي

المدير

نعيم ابو ضبه

اختصاصي في زراعة الاثمار الحمضيه من جامعة كاليفورنيا

لا حاجة لكم بعد اليوم ان تشغلوا افكاركم بامور ليست من اختصاصكم فالمكتب على تمام الاستعداد للقيام بالاعمال الآتية

١ ـ يقبل المقاولات لانشاء البيارات وتطعيم اشجارها .

٢ ـ يتعهد بالمناظرة الفنية على البيارات واعطاء الارشادات اللازمة لذلك

٣ ـ يقوم بادراة البيارات ماليا والصرف عليها حسب الحاجة

٤ ـ يقبل المقاولات لتطهير البيارات من الامراض والحشرات

٦ ـ يتعاطى بيع جميع لوازم البيارات من آلات وادوات زراعية حديثة واسمدة كيماوية

فبادروا الى تسجيل بياراتكم لكي يتسنى لنا تفتيش اشجارها واعطاء التقرير اللازم عنها تمهيداً للمناظرة عليها

شارع جمال باشا مخازن الظفر صندوق البوسطة ٣٤٥

أخبار محلية

ضريبة السمسرة

عند ما رأت السلطات في السنة الاخيرة عظم صفقات البيع التي تمت على ايدي السماسرة وشاهدت اثراء هؤلاء السماسرة بعد ان كانوا من الفقر بمكان فكرت في وضع ضريبة فاحشة على هؤلاء يؤدونها لصندوق الحكومة كرسم للحصول على رخصة تؤهلهم لتعاطي مهنتهم

هذه الرخصة كانت تمنح للسماسرة لقاء رسوم معينة لغاية العام الماضي وقد علمنا ان الحكومة ستضع موضع التنفيذ قريبا رفع قيمة هذه الرخص اضعاف اضعاف ما كانت عليه بنسبة تتعادل مع ارباح هؤلاء السماسرة

قنصل لتوانيا

عينت حكومة ليتوانيا الدكتور رحميلوتيس سكرتير وزارة المالية السابق في الحكومة المذكورة قنصلا عاما لها في فلسطين

وفد يهودي لدى حاكم القدس

للاحتجاج على غلاء مياه البلدية

على اثر ما نشرته الصحف حول ثمن المياه في القدس، بعد وصولها من نبع العوجا، وتحديده بسبعين ملا المتر المكعب قابل وفد من جمعية الطائفة اليهودية برياسة الدكتور شمرتنبك سعادة حاكم اللواء المستر كامبل واحتج لديه على تحديد هذا الثمن المرتفع لانه يضر تقدم المدينة العمراني في المستقبل ويحرم اكثر سكانها من الاشتراك في سحب المياه الى منازلهم لفداحته وطلب الوفد من سعادته ان ينزل ثمن المتر المكعب اربعين ملا كما تقرر ذلك في السابق.

فوعد الحاكم رجال الوفد بالمحافظة على حقوق السكان وصرح بان المفاوضات لا تزال جارية بشان سعر المياه بين بعض دوائر الحكومة وبين البلدية، ولكن لم يؤخذ قرار بشأنها حتى الان. وقد اعلم المستر كامبل الدوائر التي يتعلق بها امر زيارة هذا الوفد وارسل المجلس الطائفي بعد خروجه من لدن الحاكم تقريراً اضافيا الى السكرتارية العامة

استثمار المعادن

في الحجاز

من انباء مكة ان الشيخ عبد الله السليمان وزير المالية وقع بالنيابة عن الحكومة والمستر توتشل بالنيابة عن شركة المعادن العربية المحدودة يوم ١٧ رمضان الماضي و ٢٣ كانون الاول سنة ١٩٣٤ على اتفاقية خاصة بمنح استثمار الذهب والمعادن الاخرى خلاف السوائل والزيوت في منطقة محدودة، وستكون الاتفاقية عرضة للتصديق عليها خلال مدة قصيرة وسينشر نصها بعد التصديق عليها

سيارة تصدم عربة

قبض امس على زكي ليفي سائق السيارة التي صدم عربة الحوذي ناثان باكوكر واصاب الحصان بجراح مختلفة بالغة

عشرون الفاً

منهم الى فلسطين!

كانت اللجنه الصهيونيه العالميه تسعى لحمل جمعيه الامم للتدخل في توزيع يهود السار ويبلغ عددهم ٤٠ الفاً على اقطار مختلفة في حالة انضمام السار الى امها المانيا، وفي حالة اقتراع الاهلين بالرجوع الى الريخ الثالث، وقد علمنا اليوم من ثقة ان برقيه وردت من يهودي كبير في السار الى شخصيه يهوديه بارزة في هذه البلاد تفيد بان الوكالة اليهودية العالميه نجحت في مسعاها واسفر تدخل عصبة الامم عن توزيع يهود السار على الوجه الآتي، كاوردفي البرقيه المنوه عنها اعلاه عشرة آلاف تقبلهم فرنسا، وعشرة آلاف لبولونيا وعشرون الفا الى «الوطن القومي» فهل لا يكفي فلسطين هذه القوافل الزاخرة حتى تفتح حكومة فلسطين ابوابها لبحر زاخر جديد؟

صاحب المعارف

قال مراسلنا في القدس — قدم القدس الاستاذ وديع افندي حنا صاحب مجلة المعارف لشؤون تتعلق بمجلته ولزيارة اصدقائه ومعارفه الكثيرين فنرحب بحضرته

المعتمد البريطاني

في عمان

قال مراسلنا في القدس — وصل القدس الكولونل كوكس المعتمد البريطاني في عمان وعقيلته وحلا ضيفين في دار الحكومه على فخامه المندوب السامي

دار التربية والتعليم

أرسلت ادارة مدرسة "دار التربيه والتعليم" دعوات لاولياء أمور الطلبة تدعوهم فيها لحضور الاجتماع الذي تعقده في مساء الجمعه الواقع في ١٤ شوال الموافق ١٨ الجاري "الساعه السابعه" مساء للتحدث اليهم في أمور هامه تتعلق بمصلحه ابنائهم

عنابر الجمرك

الجديدة

تم بناء الطابق الارضي من عنابر الجمرك الجديدة التي اقيمت مكان العنابر القديمة امام مكاتب دائرة الجمرك في الثغر

وهذه العنابر بنيت من اعمدة حديدة صلبة سكب بينها البطون بطريقة خاصة

وقد باشر العمال الان بتركيب الاعمدة الحديدية لهيكل الطابق العلوي من هذه العنابر الذي ينتظر ان يستوعب القسم الاكبر من صناديق البرتقال ايام الشحن

وكذلك يجد العمال في بناء العنابر التي تشاد على ارض البرية بالقرب من شاطىء ارشيد لتكون في المستقبل مستودعات لتفريغ المواد الثقيلة كالاخشاب والاسمنت والحديد وغير ذلك من الاصناف التي تفرغ الان في حيفا ريثما يتم بناء هذه العنابر

احتفالات الجالية المانية

في سارونا وولهلمن

احتفلت الجالية الالمانية في يافا مساء امس الاول احتفالات شائقة في «سارونا» بجوار يافا وفي مستعمرة ولهلمن، وبقي القوم في مرح وسرور حتى ساعة متأخرة من الليل ابتهاجاً بانتصار المانيا بانضمام منطقة السار اليها

وقد أخذ الالمان يفدون على دار القنصلية الالمانية في يافا مهنئين وكان يستقبلهم سعادة القنصل ويرحب بهم وخطب في زواره عن نتيجة الاستفتاء وما يقدر لالمانيا من بعده

وظائف جديدة

في دائرة التسوية

تراكمت اعمال التسوية في عدة مناطق من فلسطين، وقيام بعض الاهلين باعتراضات على الاعمال التي قام بها بعض موظفي التسوية في مناطقهم، لذلك فلم يعد في استطاعة مأموري التسوية الانجليز — وعددهم قليل — القيام بوظيفة القضاة للفصل في هذه الاعتراضات ففكروا في تجربة جديدة عينوا لها احد مساعدي مأموري التسوية الادون (الحسيد) للنظر في امر هذه الاعتراضات والفصل فيها بما يرضي الفريقين المختلفين المدعين والمدعى عليهم بطرية ودية

وقد افادت هذه التجربة دائرة التسوية اذ قللت من عدد الاعتراضات والقضايا التي ترفع الى مأمور التسوية بصفته قاضي اراض بريطاني، لذلك تقرر نهائيا تعيين ثلاثة من خيرة موظفي دائرة التسوية لهذه الوظائف الجديدة التي دعوها (مأمور تسوية اختياري) وبالرضا — اميكابل —

وقد صدرت موافقة فخامة المندوب السامي على هذا الامر، ومنح الموظفين الذين انتخبوا لهذه الوظائف، وهم السادة اسعد سالم، شكري ابراهيم صالح، الحسيد الصلاحية المعطاة لمأمور التسوية الانجليزي في الفصل بهذه القضايا فصلا ودياً

وسيستلم هؤلاء الثلاثة اعمالهم ابتداء من اليوم الثاني والعشرين من الشهر الجاري

وقد عين السيد اسعد سالم للمنطقة الشمالية: طولكرم وقلقيلية وقضاءيهما

وعين السيد شكري ابراهيم صالح لمنطقة يافا

وعين الادون الحسيد لمنطقة قرى يافا والمستعمرات اليهودية

وقد اتصل بنا انه بعد مباشرة هؤلاء المأمورين لاعمالهم في وظائفهم الجديدة قد يضاف اليهم مأموران آخران وعلمنا انه رشح لهذين المنصبين السيدان غالب النشاشيبي واسحاق السعيد

يوم مشؤوم

قالت دوارها يوم

اهتم يهود القدس امس اهتماما عظيما لمعرفة نتيجة استفتاء السار، وتوالت علينا الاسئلة في كل لحظه قبل ظهور النتيجة وزارنا في ادارة الجريدة كثير من يهود المانيا للاستعلام

ولما ظهرت النتيجة رفعت القنصلية الالمانية اعلامها ودقت اجراسها فعم الحزن مختلف الطبقات اليهودية ثم تضاعف الالم وازداد عند ما وصل خبر مرض الادون ديزينكوف والخلاصة فان يوم امس كان يوم الفاجعات والاخبار التي هزت القلوب في البلد المقدس في كل فرصة ومناسبة.

عريضة الجمعية الاسلامية المسيحية

الى المندوب السامي

سعادة حاكم اللواء الجنوبي المحترم

لنا الشرف ان نعرض لسعادتكم ان الجمعية الاسلامية المسيحية بيافا طالعت مشروع قانون ضريبة الاملاك في القرى المنشور بالعدد ٤٨٠ من الوقائع الفلسطينية وقررت ان تقدم مطالعتها لسعادتكم كي ترفعوها لفخامة المندوب السامي:

اولا: ان توحيد ضريبتي العشر والويركو وجعلهما ضريبة واحدة هو عمل مشكور ومستحسن ولايخلو من فائدة

ثانياً: تحددت ضريبة الاشجار الحمضية بذيل القانون بـ ٨٢٥ ملا للدونم الواحد ما عدا قضاء عكاء فهذه الضريبة هي كثيرة للاسباب الاتية:

ا: قبل الحرب كان عموم محصول الاشجار الحمضية لا يعادل واحداً من ستة بنسبة محصوله في هذه السنة هذا مع ان عشرات الالوف من الدونمات التي زرعت حديثاً لم تثمر حتى الان وان عشرات الوف الدونمات مهيئه للزراعة وهذا ما يجعل اثمان هذه الثمار بهبوط متواصل واصبح محصولها في حالة مشكوك بها اذ ربما فيما بعد لا تفي وارداتها بمصاريفها

ب: ان الاسعار بدأت بهبوط متواصل منذ خمس سنين فان الاسعار تنزل كل سنة عن التي قبلها وان المحصول يزيد كل سنة عن التي قبلها هذا فضلا عن زيادة كميته بمصر وقبرص وجنوبي افريقيا وكاليفورنيا وسواها

ج — ان البرتقال قبل الحرب كانت تصدر برارته لمصر ويصدر كبير الحجم منه لمرسيليا وللاستانة ومنها يصدر لدول البلقان ولروسيا والباقي منه يصدر الى بريطانيا وسواها ولم تضع حكومة من هذه الحكومات وقتئذ حواجز جمركيه عليه وبعد الاحتلال كانت اسواق انكلترا والمانيا ومصر وبعض ممالك اوروبا مفتوحة للبرتقال بدون ضرائب اخيراً نزلت اسعاره من جهة ووضعت مصر عليه ضريبة شديدة حتى اصبح من المستحيل شحن شيء اليها ولو كانت ابواب مصر مفتوحة لشحن لها من البرارة في هذه السنة ما يزيد عن مليون صندوق واصبحت هذه الكمية تستهلك في فلسطين باثمان بخسة حيث ان النوع الذي يشحن لمصر لايمكن شحنه للممالك البعيدة لأنه من نوع البرارة التي لا يمكن شحنها للبلاد البعيدة

هـ — كانت الاسعار في بريطانيا قبل وضعها الضريبة تتفق مع الحالة الاقتصادية فبعد وضع الضريبة هبطت الاسعار فأصيب البرتقال بضربتين (هبوط الاسعار ورسوم الضريبة الجمركية) فعاد بسبب ذلك اضراراً عظيمة على التاجر والملاك بفلسطين

و — المانيا شحن لها في السنة الماضية ما يقارب المليون ونصف المليون صندوق مما ادى الى تقليل خسائر التاجر وكان من الملحوظ ان يشحن لها في هذه السنة ما لا يقل عن مليونين ولكنها في هذه السنة منعت شحن البرتقال اليها وادى ذلك الى هبوط أسعار البرتقال حتى اصبح مايزيد عن نصف ما للمالكين من الاثمار لم يبع حتى الان

ولكن المانيا سمحت في هذين اليومين بشحن مالايزيد عن نصف مليون صندوق وهذا لايؤثر على الكمية الكثيرة الموجودة وما بيع حتى الان فثمنه بمتوسط صافي ثلاثة شلنات للصندوق الواحد

ي: — ان نفقات البرتقال كثيره خصوصاً واجرة العامل اصبحت تتزايد والمالك يتحمل مصاريف كثيره حتى تثمر اشجاره فلكل سبب من هذه الاسباب نرجو ان لاتزيد ضريبتنا والويركو العشر عن اربعماية مل على الدونم الواحد

ثالثا: — ان البيارة المنشأة جديداً يزرع بعضها من النارنج والليمون الحلو او من احدها وان النارنج الذي يطعم برتقالا لايؤتي ثمره تماما قبل عشرة سنين من تاريخ تطعيمه اما الليمون الحلو فلا يؤتي ثمره تماما قبل السنة السادسة من تاريخ تطعيمه وقبل التطعيم يحتاج الى سنين وحيث ان صاحب البيارة يتحمل مصاريف كبيرة لانشائها فنرجو ان تعفى الاشجار الحمضية من هذه الضريبة الى ختام السنه التاسعة من حين زراعة الاشجار. ان المجلس الاسلامي الاعلى درس هذا الموضوع درسا دقيقا وقد أعفى المستأجرين لاراضيه الوقفية المزروعة اشجاراً حمضية من الاجار مدة تسع سنين من الغرس

رابعا — ان معظم الاراضي التي زرعها الفلاح حبوبا لا تنتج اكثر مما يحتاجه الفلاح لطعام وادارة ارضه واكثر الفلاحين لايزيد لديهم مايبيعونه في أسواق مدن فلسطين او غيرها ولذلك ليس من العدل ان يؤخذ من الفلاح طعامه ويعطى للخزينة فنرجو معافاة الاراضي التي تزرع حبوبا من هذه الضريبة واذا لم يجب طلبنا هذا فنرجو تنزيل الضريبة التي على اراضي الحبوب الى نصف ما هو مذكور بالذيل ويمكن للحكومة ان تستعيض عن ضريبة الفلاح بضريبة تضعها على المصارف والشركات وسواها من الاعمال التي يجنى منها أصحابها ارباحا عظيمة

عن الجمعية الاسلامية المسيحية

بيافا

يوسف عاشور

مشبوه

قبض البوليس امس في احدى قهاوى تل ابيب على المدعو ليفي دهباني اذ اشتبه به لوجود ساعتين ذهبيتين بحيازته

وعلمنا ان هاتين الساعتين غير الساعتين اللتين ذكرنا في غير مكان من هذا العدد خبر سرقتهما من تل ابيب

وفاة فاضلة

توفت في الساعة السابعة من مساء امس الاول (دوجينا) زوجة السيد انطون مارون ووالدة حنا افندي مارون من موظفي دائرة العدلية في يافا وقد احتفل بجنازتها بعد ظهر الامس

حيفا

عام الدفاع عن فلسطين

حيفا في ١٦ كانون ثاني — لمراسل الدفاع الخاص

لمست في هذه الايام اتجاها طيبا من الشباب في حيفا حول ما ينشره محرر هذه الجريدة تحت عنوان «عام الدفاع عن فلسطين» فرأيتهم قد اخذوا يشعرون بالخطر الداهم الذي سيحيق بهم ان ظلوا على ماهم عليه من ذل وضعة واستكانة ومهانة. وقد اصبحوا يتحدثون في مجتمعاتهم في امر مايقترحه ابراهيم، من العمل الجدي المثمر، خلال عام، عليهم وعسى الله ان تكون العاقبة خيراً والدعوة منتجة

مدرسة ليلية مجانية في شفاعمرو

علمت ان السيد توفيق نصر رئيس فرق كشافة الدفاع في اللواء الشمالي قد افتتح مدرسة ليلية مجانية في شفا عمرو يعلم فيها اللغتين العربية والانجليزية وباقي الدروس الاخرى فجزاه الله خير الجزاء

استفتاء السار والجاليه الالمانيه

قابلت الجالية الالمانيه بحيفا نتيجة استفتاء وادي السار وفوز المانيا الباهر بسرور عظيم وقد خفقت الاعلام الالمانية ايذانا بهذا الفوز

اجتماع لروساء فرق الكشافه

وزعت بطاقات دعوة على جميع رؤساء الفرق الكشفيه للواء الشمالي لحضور الاجتماع الذي سيعقد بعد ظهر غد الخميس في مدرسة المعارف الثانوية بحيفا، وقد علمت ان المستر بومن وشريف بك النشاشيبي سيتكلمان في الاجتماع

حيفا وحاجتها الى مدرسه وطنية داخلية

الحف الكثيرون من آباء الطلبة بان انشر على صفحات الدفاع حاجة حيفا الماسة الى مدرسة وطنية داخليه يتلقى فيها ابناؤهم علومهم الكثيرة. ليتخلصوا بذلك من ارسال ابنائهم الى المدارس الاجنبية التي تغير من عقائدهم، فهل لنا من حضرات المتمولين وممن يغارون على حفظ ابنائهم اقوياء العقائد والمبادىء ان يساهموا في مشروع مفيد كهذا ويخرجوه الى حيز العمل؟

جولة تفتيشية على فروع البنك العربي

وصل حيفا قادما من القدس، عطوفة الاقتصادي الكبير احمد حلمي باشا مدير البنك العربي يصحبه الاستاذ سامي بك السراج وقد زارا مدير البنك العربي السيد رشيد الحاج ابراهيم في بيته مستفسرين عن صحته وسيغادرا ناظهر الغد الى طبريا حيث يقضيان ليلتهما ومن ثم يرجعان الى القدس. وعلمت ان الغرض من هذه الجولة هو زيارة فروع البنك العربي والتفتيش عليها

اجتماع المجلس البلدي ومقرراته

اجتمع المجلس البلدي في حيفا بعد ظهر اليوم اجتماعا قرر فيه عدة قرارات أبعثها اليكم بالبريد

تصعقه الكهرباء

وهو يجري اصلاحات

قال مراسلنا في طولكرم

بينما كان سعيد السروجي (مكانيست) البلدية يقوم بتصليح على عمود كهربائي حسب عادته صرعته الكهرباء وحاول معاونه ان يخلصه فتكهرب الثاني وسقطا من اعلا العمود وتهشم الاثنان معاً. اما السيد سعيد السروجي فقد توفى محترقا ونقل في هذا اليوم بمشهد عظيم لنابلس

واما زميله فقد ارسل الى المستشفى في

وقد حضر على اثر هذا الحادث مدير شركة الكهرباء يعقوب ومهندس الشركه وقاما بفحص الحالة بحضور البوليس وذهبا الى بيت التوفى لتخفيف مصاب اهله وسافرا الى نابلس حيث زارا المريض بالمستشفى

الحجاج في هذا العام ٢٠٠

بلغ عدد الحجاج الذين سجلوا في دائرة الصحة نحو ٢٠٠ حاج ومن المنتظر زيادة هذا العدد زيادة لم يسبق لها مثيل في الاعوام السابقه

الدعوى على شركة الكهرباء

كان اليوم موعد رؤية الدعوي المقامة من قبل السيد زكي السفاريني على شركة الكهرباء وقد توافق مع الشركة واوقف دعواه

اعجاب بمسلم

حضرة الشهم الفاضل السيد حسن افندي عرفه المحترم

"تحيه اخويه اسلاميه" وبعد فقد سرني نبأ تبرعكم ببناء مدرسه ودائي عملكم هذا على انكم من المسلمين الذين زكت نفوسهم وصفت قلوبهم فانبسطت أيديهم لبذل أحب شيء الى النفوس في سبيل أحب شيء الى الله

اهنئكم واعلن رغبتي في التعرف بكم وفقكم الله لنيل اسمى الدرجات واكثر من امثالكم

حيفا محمد جميل عبد النور

صندوق بوسطة

للمنطقة التجارية

شكا الينا الكثيرون من التجار واصحاب المصالح خلو شارع العجمي ما بين القهوة الوطنية وعمارة بوست من صندوق بريد مع ان هذا القسم من شارع العجمي هو اهم منطقة تجارية في المدينة

وقد طلب الينا بعض هؤلاء ان نلفت نظر مدير البريد العام بضرورة وضع صندوق بريد في هذه المنطقة تسهيلا للتجار واصحاب الاعمال فعسى ان يجاب طلبهم هذا

تلفونات الدفاع وبرقياتها الخاصة

صفد ايها الصفديون

زرت صفد لشهود قضية قضية جبل كنعان الوقف الاسلامي فاذا بي أمام قضية با كلها : اجل قضية جبل بلدتكم صفد التي تعرفون العوامل التي اوصلتها الى هذا الحد فاضعفتها وجعلت امر أضنا القومية تظهر فيها بجلاء ووضوح وانتم تنظرون . وغادرت صفد معتقداً أنها أولى مدن فلسطين بالتدارك وسرت في جولاني احدث كل من اصادفه عن صفد فيتألم دون ان يعمل شأننا في كل نواحي قضيتنا وانتهت جولاني بعد ان اعتقدت بان الصفديين اولى الناس في البدء بالعمل لصفد فرأيت ان اعمل كصفدي لانه لا فرق عندي بين نابلس واي بلد عربي وحيث ان صاحب البيت ادرى بالذي فيه رأيت ان استنير بارائكم عن اسرع وانجع الادويه لانقاذ صفد والمحافظه عليها وايقاف عوامل الانتحار العام الذي تعانيه فآمل ان يمدني كل ذي رأي برأيه قبل نهاية شوال ومن كان من غير صفد وله رأي فليمدني به ولا يحتقر رأيه لان الله تعالى يوءتي الحكمة من يشاء وساذيع بياناً آخر في شهر ذي القعدة القادم عن خلاصة الاراء وعن الخطوة العمليه الاولى فاعينوني اعانكم الله ويد الله مع الجماعه

اخوكم

احسان النمر

الدكتور

فوآد الشهابي

عاد من بيروت الطبيب البارع الدكتور فوآد الشهابي وحضرته اختصاصي بامراض وجراحة العين والاذن والانف والحنجرة من مستشفيات باريز وبوردو وستراسبورغ وحائز لقب ممتاز من المعهد الطبي الافرنسي وقد أخذ يستقبل مرضاه في عيادته بسوق بسترس كالمعتاد فأهلا بالنطاسي الممتاز وسهلا

سرقة الساعات

اعلم البوليس الادون شيمون ادلار ان ساعة ذهبية لها ثلاثة اغطية من الذهب الصافي قد سرقت من بيته في تل ابيب

— وكذلك ادعى ناثان كالبانز من سكان تل ابيب ان ساعة ذهبية سرقت من بيته الكائن في شارع شنكين ولا يزال التحقيق مستمراً

السمسرة في طولكرم

بعث الينا صديق بمقال عما شاهده من اعمال السماسرة في طولكرم ننشره غداً

شكر

النادي الرياضي اسلامي

النادي الرياضي الاسلامي بيافا يقدم واجبات الشكر والاحترام لحضرة الفاضل الدكتور صبحي افندي حماده في الجامعه الاميركيه في بيروت ولرئيس واعضاء النادي الفلسطيني في بيروت ولرئيس واعضاء نادي الشباب في حيفا لما اظهروه من لطف وكرم وللحفلات التي اقاموها تكريماً لنادي اثناء رحلة النادي الرياضيه الى حيفا و بيروت في اوائل الشهر الحالي بارك الله فيهم جميعاً ومتع الوطن بجهودهم ونشاطهم

القدس

بولاندا تخفض ضريبة البرتقال

القدس في ١٦ كانون الثاني — لمراسل الدفاع الخاص —

قد خفضت الحكومة البولندية الضريبة الجمركية على البرتقال الفلسطيني اعتباراً من ٢١ كانون الاول سنة ١٩٣٤ بنسبة ٨٠ في المئة وستكون الضريبة اعتباراً من التاريخ المذكور Z.L٤٤ عن كل مائة كيلو غرام بدلا من Z.L٢٢٠ في السابق

ليس من اسباب للعفو

كان السيد يوسف ربيع والد علي يوسف ربيع الذي تصدق عليه حكم الاعدام لثبوت ارتكابه جرم قتل او نباشي السجن جريس الشامي ، رفع عريضة لفخامة المندوب السامي يسترحم فيها تخفيف العقوبة عن والده المذكور واليوم تلقى كتاباً من جناب السكرتير العام يفيده فيه ان فخامة المندوب لم يجد اية اسباب تمكنه من مباشرة سلطة العفو في هذه القضية

النظر في قضيه تشليح (الباصات)

تعين يوم ٣٠ الجاري موعداً للنظر في تشليح عدة باصات بالقرب من قرية عتيل المتهم فيها كل من خالد ابو خالد وعبدالله الاسعد ورفيق ثالث لها يدعى ابرهيم وذلك في محكمة الجنايات التي ستنظر فيها في نابلس بالتاريخ المذكور

صاعقه تصيب رجلا فترديه قتيلا

على اثر الصواعق التي سقطت نهار امس وفي مسائه سقطت صاعقة على جبل الطور بالقرب من مقبرة الجنود البريطانيين ، اصابت المدعو صالح احمد حمصي من قرية العيسوية فاردته قتيلا ، وقد نقلت جثته الى المستشفى واعلم مأمور الوفيات المشتبه بها بالحادث

النظر في قضية انتخاب المنطقتين

لقد تاجل النظر في قضية الانتخابات البلدية للمنطقة الخامسة الى يوم الجمعة الواقع في ١٨ الجاري وللمنطقة الرابعة يوم السبت في ١٩ الجاري وسأوافيكم بنتيجتها

بيان الى الامة العربيه الكريمه

ورد على هذه الوكالة البيان التالي :

ان السيل الجارف الذي احاق بالامة من كل صوب قد اثبت في نفس كل وطني عقيدة راسخة بأن لا سبيل لمكافحة هذا التيار، ولا نجاة من المآزق العويصة التي تردت فيها البلاد الا بتكوين وحدة اقتصادية على اسس قويمه منظمه ، تشمل جميع مناحي الحياة ومسالك الاعمال من اجتماعيه وتجاريه وزراعيه وصناعيه وما يتفرع عن هذه الاسس من جميع وجوه الارتفاق .

وانا بالاستناد الى هذه العقيدة الثابته وتنفيذاً لارادة الفئات المخلصه من هذا الشعب العربي النبيل قد سرنا في السبيل السوي يؤازرنا زملاء كرام وضعوا نصب عيونهم خدمه الامه والوطن بقدم ثابته وارادة لا تتحول بعون الله تعالى وعنايته

ولقد عقدنا النيه على تأسيس بنك هو ثالث اثنين قد احاطتها الامة النبيلة برعايتها الكريمه الشاملة فجاء مجليين في حلبه العمل وقدما للبلاد اجل الخدم، ونعني بالبنك الثالث « البنك الصناعي العربي » الذي انعقد العزم على انشائه لكي يكون عماداً ثالثاً في بنيان نهضتنا الاقتصاديه الحاضرة ، وسيكون من شأن هذه المؤسسه الجديدة « البنك الصناعي العربي » ان يعين على النهوض بالصناعات الموجودة حاليا وعلى ترقيتها وانمائها وايجاد ما تحتم الحالة ايجاده من معامل جديدة للمنائج الحريريه والقطنيه والصوفية ومصانع للسكر والشمنت والمواضح « المكونسروة » والجلود والحدادة والقرميد والطوب والجبس والاخشاب والعطور وما الى ذلك مما تحتاج اليه البلاد وما تستغني به عن منتوجات الاغيار

كما ان « البنك الصناعي العربي » ييسر لارباب الاملاك في المدن والقصبات القروض المالية لآجال طويلة فيتسنى لهم ان يقوموا باعمال انشائية في قطع الاراضي التي يمتلكونها وايقيموا عليها مخازن وابنية بواسطتهم او بواسطة شركات بناء عربية تتقدم لهذه الغاية مما يفرغ على المجهودات العربية روح انتعاش جديد ويفتح للايدي العاملة ميادين واسعة الارجاء .

وانا لنتقدم الى امتنا النبيلة بواسع الرجاء في ان تشمل مؤسستها الشعبية الجديدة « البنك الصناعي العربي » بكريم العطف وموفور التأييد ليتم انشاء هذا البنك في اقرب وقت مستطاع انتهازا للفرص السانحة ودرءاً للاخطار الجائحة وصداً للاطماع الجامحة على انه لن يفوتنا تذكير الامة بان هذا هو المضمار الفسيح لاستثمار الاموال العربية بصورة مضمونة ومؤكدة للربح، كما هو الشأن في المؤسستين العربيتين اللتين قامتا في كلاءة من عناية الله ورعاية وهما « البنك العربي » و « البنك الزراعي العربي » .

ونسأل الله الموفق ان يأخذ بيدنا الى مواطن السداد ويلهمنا خطة الصواب عنه وتوفيقه .

احمد حلمي

رئيس مجلس ادارة البنك العربي

الانباء الخارجية الخاصة

القاهرة في ١٦ – لمراسل الدفاع الخاص –

بيوع الاراضي في الصحف الانكليزية

مقاومه اهالي القرى لذلك . سفر الخديوي الى فلسطين . كيف توزعت اصوات المقترعين في السار . الطريق بين المدينه المنورة والنجف . برنامج الاحتفال بافتتاح مشروع البترول

انكلترا

مقاومة العرب القرويين لبيوع الاراضي

يقاوم اهالي القرى المجاورة للقدس بيوع الاراضي لليهود وقد شرعوا في وقف اراضيهم ليحولوا دون بيعها لليهود

العنصر اليهودي (الراقي) يأسف للهجرة

نشرت جريدة المورننج بوست رسالة جاء فيها ان العنصر اليهودي الراقي يأسف لتدفق الهجرة الصهيونية الى فلسطين بشكل كبير في خلال الاشهر الاربعة الاخيرة ولكن ذلك قل الان بسبب يقظة البوليس المصري والبوليس الفلسطيني لمقاومة التهريب مقاومة شديدة

الطريق بين النجف والمدينة المنورة

نشرت جريدة التيمس اللندنية مقالا جاء فيه ان هناك اهتماما عظيما بمد طريق للسيارات بين النجف والمدينة يقطعه الحجاج في ثلاثة ايام

لجنة تفحص العمل

وقد بدىء في فحص الطريق بمعرفة لجنة سعودية ولجنة عراقية موجودتين في بغداد للبحث في القوعد العامة للمشروع

ابن السعود يحبذ المشروع

ويحبذ جلالة الملك عبد العزيز آل سعود المشروع ويعد بتأمين الطريق والمحافظه عليه حتى يكون الحجاج في طمأنينة تامة . والمفهوم ان اجرة السفر ستكون خمسة جنيهات .

انكلترا تهتم بعودة المانيا الى العصبة

كان من اهم موضوعات البحث في جلسة مجلس الوزراء اليوم مسألة عودة المانيا الى عصبة الامم وطالت المناقشة في هذا الموضوع وستعقد الوزارة الانجليزية اجتماعا آخر بعد انضمام السار الى المانيا لدرس الحالة الجديدة في اوروبا

الحرب بين بوليفيا وباراجواي

لاتزال الحرب بين بوليفيا وباراجواي مستمرة ومسائل هذه الحرب تشغل بال عصبة الامم خصوصا بعد مالاقت العصبة رد حكومة باراجواي برفض قراراتها ونصائحها

الدعوة الى عقد مؤتمر جديد

في نبأ من وشنطن ان شركة الانباء الاقتصادية والمالية في نيويورك اذاعت خبرا نمى اليها من الدوائر المالية الرئيسية التي ترى انه سيعقد مؤتمر اقتصادي دولي جديد في الصيف القادم وان الحكومة الاميركية سترسل الى الدول تذاكر الدعوة للاشتراك في هذا المؤتمر

والمفهوم الى الآن ان اهم مايدور فيه البحث في المؤتمر مسائل ديون الحرب وتنقيح الرسوم الجمركية وقيود سعر القطع الاجنبي

السار

اكتشاف مؤامرة في اللحظه الاخيرة

اكتشف البوليس في اللحظه الاخيرة مؤامرة كانت مدبرة لاحداث القلاقل حول الاقتراع في السار

كيف توزعت الاصوات في الاستفتاء

هذه هي النتيجه الرسميه التي اعلنت في جنيف وسار بروكن في وقت واحد بالارقام :

٤٧٧،١٠٩	صوتا اقترعوا لالمانيا
٢،١٢٤	صوتاً اقترعوا لفرنسا
٤٦،٥١٣	صوتاً اقترعوا لبقاء الحالة على ما هي عليه

كما أن النسبه المئويه فكانت .

٩٠،٨	في المائة لالمانيا
٠،٠٤	في المائه لفرنسا
٨،٨٧	في المائه لبقاء الحاله

وبلغ عدد المقترعين ٥٣٩،٥٤١ شخصيا

فرنسا

لاتنوي توطيد النقد

علقت الدوائر المالية في باريس كثيراً على الانباء الواردة من امريكا وانكلترا عن اتساع نطاق الابحاث فيما يتعلق بتثبيت العملة . على ان الدوائر الرسمية في فرنسا لاتنوي ان تتخذ أي تدبير لتوطيد النقد توطيداً عاما

اشتراك امريكا في محكمة العدل

ادرجت مسألة اشتراك امريكا في محكمة العدل الدولية في الهاي ضمن برنامج اعمال مجلس الشيوخ الامريكي بجلسة اليوم بناء على طلب الاكثرية الديموقراطية

هل هو مقدمة لدخول عصبة الامم

كما ان في النية اقتراح دخول الولايات المتحدة في عضوية عصبة الامم حالما تتم الموافقة على اشتراكها في محكمة العدل الدولية ولكن المستر روبنسون زعيم الاكثرية في مجلس الشيوخ ذكر بلهجة التأكيد انه ليس هناك اي امل في اشتراك الولايات المتحدة في عصبة الامم

اجتماعات لها معناها

اجتمع مستر ايدن الذي خب مقرراً لجناية مرسيليا المعروفة بالبارون كانيا وزير الخارجية في حكومة هنغاريا اجتماعا طويلا بل ظهر اليوم . واجتمع المسيو لافال وزير خارجية فرنسا بالمسيو فوتيتش مندوب يوغوسلافيا في عصبة الامم كما اجتمع فخامة نوري باشا السعيد وزير خارجية العراق بالسيد الكاظمي وزير خارجية ايران

بغداد

برنامج افتتاح انابيب البترول العراقي

في سوريا

بغداد — لمراسل الدفاع الخاص — يغادر المندوبون العراق بالطيارات صباح ١٧ الجاري الى دمشق فيستقبلون رسميا في مطار المزة وتقيم لهم المندوبية حفلة غداء كما تقيم لهم الحكومة السورية حفلة عشاء ساهرة

وفي صباح اليوم الثاني ١٨ منه تأتي الوفود ومعها الوفد العراقي المؤلف من فخامة جعفر باشا العسكري وثابت بك عبد النور ممثل العراق لدى مجلس ادارة الشركة الى بيروت وفي المساء يقيم فخامة الكونت دي مارتيل حفلة ساهر على شرف الوفود في القصر البارك وفي صباح ٢٩ الجاري تتوجه الوفود الى طرابلس وهذه هناك فخامة الكونت دي مارتيل المفوض السامي والكونتس دي مارتل والجنرال قائد جيش الشرق واميرال الاسطول ورئيس الوزارة السورية ورئيس الجمهورية اللبنانية وامين سر الدولة اللبنانية للاحتفال بتدشين مصب البترول في طرابلس فيتكلم اولا السر جون كادمن رئيس مجلس ادارة الشركة ويرد عليه فخامة العميد ثم محافظ الشمال باسم المنطقة وتقيم بلدية طرابلس حفلة فخمة لضيوفها العظام

وستجري مثل هذه الحفلات في حيفا وم ٢٤ منه وتكون آخر الحفلات وتعود الوفود الى بلادها

مستندات قديمة

لتعزيز وجهة نظر العراق في مسألة الحدود

تلاحظ الدوائر المطلعة في بغداد ان نظرية العراق في المشكلة القائمة على الحدود العراقية – الايرانية هي ان تظل الحدود كما اوجبتها الاتفاقات التي عقدت قديما بين السلطة العثمانية والامبراطورية الفارسية في عهد السلطان مراد الرابع وفي ارضروم فيما بعد ذلك والمفهوم ان تقارير درويش باشا وخورشيد باشا القديمة تعزز نظرية العراق .

معاونة حكومة العراق

في حفلة النفط الكبرى

لقد رأى العراق ان يساهم من ناحيته بتسهيل السفر الى العراق لحضور حفلة النفط الكبرى يوم ١٤ الجاري لما في حضور شخصيات اوربية واميركية الى هذه الحفلة من الدعاية للعراق والاطلاع عليه وعلى مرافقه ومن جملة هذه التسهيلات اعفاء بعض وسائل النقل التي تنقل هؤلاء المحتفلين من الرسم الجمركي ومنها الطيارات

اليونان

الخديوي في طريقه الى فلسطين

وصل سمو الخديوي السابق عباس حلمي باشا على يخته الخاص الى ميناء بيريه في اليونان قادماً من انكلترا ووجهته موانيء فلسطين

في مطبعة جريدة الدفاع
اتقان في الطبع ومهاودة في الاسعار

الخطوط الحديدية فى جزيرة العرب
لماذا لا يمد الخط بين النجف والمدينه المنورة؟

روت الصحف من أيام ان الحكومة العربية السعودية قد تطلب اذا تم تمديد الخط الحديدي بين البصرة والكويت ان يمد الخط الى الحسا والجبيل وغيرها ومعنى ذلك ان الطلب سيشمل تمديد الخط الحديدي على ساحل خليج البصرة في الاراضي التابعة للحكومة العربية السعودية واذا تم تمديد الخط على الساحل فهو خطوة جديدة طبعا في تقريب المسافة بين بلاد العرب وقد ذكرنا هذا بمشروع يعود الى العهد التركي كنا اشرنا الى بعضه فى تعليقنا على تمديد الخط الى الكويت فقلنا ان الالمان كانوا الحرصون على ان يجعلوا مبدأ خط بغداد مدينة الكويت نفسها وان حكومة الكويت لم تعر هذا الطلب شيئا من الاهتمام

ولقد نقلنا للقراء بعض ما كتبته الصحف الانكليزية عن الكويت وكونها واقعة تحت الحماية الانكليزية ولا علاقة للحكومة العثمانية فيها وان بريطانيا لا ترضى بان عمد الخط الالماني الى الكويت.

اما القسم الثاني من هذا المشروع فهو تمديد الخط الحديدي بين النجف والمدينة المنورة مارا بحائل من اعمال نجد فهذا المشروع كانت فكرت فيه الحكومة العثمانية تفكيرا جديا وأوفدت لجنة فنية من عاصمتها في عداد رجالها مهندسيان المانيان لتدرس تمديد هذا الخط بعد ان اتفقت مع ابن الرشيد على تمديده وقد وصلت اللجنة العثمانية الى النجف وسافرت منها حتى حائل فالمدينة المنورة ودرست هذا الطريق درسا وافيا وقد رافقها في رحلتها هذه مندوب ابن الرشيد واعدت اللجنة المصورات اللازمة لهذا الطريق ولكن الحرب العامة وما سبقها من مشاكل ومشاغل اخر هذا المشروع وان شئت فقل قضى عليه قضاء مبرما

وكانت الغاية من هذا المشروع ان يكون هذا الخط الحديدي تابعا للخط الحجازي وان تكون المدينة المنورة ملتقى الخطوط الحديدية التي تربط معظم العواصم الاسلامية العثمانية بالحجاز ولو تم هذا المشروع لكان للعراق صلة مباشرة بالخط الحجازي اليوم ولدخلت معضلة الخط الحجازي في طور غير طورها الحالي

وليس من شك ان الخطوط الحديدية افضل من غيرها من طرق المواصلات لاسباب كثيرة اهمها قلة نفقاتها التي تستفيدها اوربا ووفرة ما يمكن ان تنقله من محاصيل البلاد وكونها من اهم عوامل ادخال المدنية الى القرى التي تمر عليها ومن عوامل تعمير البلاد الخربة التي تقع على طرفيها وانها تشغل عددا وافرا من العمال العاطلين كما توجد اشغالا مختلفة متعددة للعربان يعتاشون منها ويتحضرون اذا تذوقوا طعم الحضارة والاستعاضة بسكنى القرى والمدن عن سكنى المضارب والخيام.

فاذا قدر لهذا الخط ان يمتد بين النجف والمدينة المنورة على ان تمده الحكومتان العربيتان فقط دون ان يكون لاجنبي ضلع فيه فلا يبعد ان تهتم اليمن بتمديد خط حديدي يربط بلادها بالحجاز ايضا فيقطع الخط جبال تهامة والحجاز مارا بعسير الى الطائف فعرفات ويكون كسلسلة العظم الفقري للمدينة في تلك الاصقاع التي تكثر فيها المحاصيل الوفيرة التي تذروها الرياح في ارضها دون ان تستفيد منها بلاد اليمن وعسير والحجاز شيئا كما تستفيد نجد من مبادلة المحاصيل مع العراق ومع البلاد العربية الواقعة على ضفاف الخليج في حين ان معظم هذه المحاصيل تضيع على اصحابها وعلى الحكومة سدى بالنظر لانها تفيض عن حاجة البلاد ويضيع اضعاف ما يستهلك منها هدرا

وافضل اقتراح يمكن ان تتقدم به الصحافة الى من يعنيهم الامر فى بلاد العرب بمناسبة ما يقال عن الخطوط الحديديه تمديد خط النجف ـ حائل ـ المدينة المنورة ثم الاهتمام بعد ذلك بتمديد الخط الحديدي بين المدينة ومكة الكرمة ومصورات هذا الخط التي اعدها الاتراك لاتزال موجودة الى الان

وقد خدم الخط الحجازي بلاد العرب خدمة جلى بما انشأه فيها من مهندسين من خيرة المهندسين الفنيين الذين يضارعون المهندسين الاوربيين ومن مكانيكيين ما كان يعسر عليهم شيء في عهد الخط الحجازي مهما اختلفت انواع العمل واساليبه

وكانوا يصلحون القاطرات مهما طرأ عليها من عطل اوخلل ولو توفرت لهؤلاء بعض الاسباب والدراسات لكان بمقدورهم ان ينشئوا القاطرات انشاء جديدا، فاذا رأت الحكومتان العربيتان من مصلحتهما انشاء هذا الخط فستجدان في ابناء العرب الفنيين معظم ما تحتاجان اليه واذا نقصهما بعض الرجال الفنيين فلن يكون هؤلاء اكثر من اشخاص يعدون على الاصابع ولو انتدبت الحكومة الايرانية الفنيين من بلاد العرب لانشاء خطوطها لرأت فيهم الصالحين لهذا العمل الذين يتقاضون اجورا اقل من الاوربيين ولكن الدعاية لرجال الفن البعيدين عن الاهواء والشهوات قليلة في بلادنا

فى العرب «عمر الطيبي»

٧٠ ملا لمتر الماء المكعب

في الصيف المقبل بالقدس

علمنا من مصدر موثوق، ان الحاكم الاداري أرسل قبل بضعة ايام كتابا لبلدية القدس يدعوها الى القيام بتحقيق عن كمية المياه المطلوبة للقدس وعن الثمن الذي ستتقاضاه بعد اسالتها في الصيف القادم

وقد كانت البلدية تبيع متر المياه المكعب بثمانين ملا والامل ان تخفض دائرة المياه من هذا الثمن الى النصف او اكثر ولكن الظاهر ان البلدية لن تفعل ذلك لانها اجابت على كتاب حاكم اللواء قائلة: بعد ان اجتمع مهندسها وامين المال وحدهما وبدون استشارة مدير الدائرة ايضا قررا ثمن متر الماء المكعب بعد توزيع الانابيب سبعين ملا

تباع الدفاع فى القدس

عند وكيلها السيد شكري قطينه

نص الخطاب الذي القاه فخامة المندوب
فى مدرسه «التخنيكوم» في حيفا

يوم ١٥ كانون الثاني سنة ١٩٣٥

لقد قابلت بسرور عظيم دعوة رئيسكم المستر كابلانسكي لحضور الاحتفال بمرور عشرة سنوات على تأسيس مدرسة التخنيكوم في حيفا.

كلكم تعلمون انني كنت في السنتين الاخيرتين اقدر كثيرا الحاجة المتزايدة للتعليم الصناعي فى هذه البلاد. ان التدريب الجيد الذي يقدمه هذا المعهد يحقق غرضين فهو يساعد الشبان لان يصيروا مواطنين ذوي فائدة للبلاد ويساعد ايضا المشاريع الصناعية على انتاج بضائع ذات مستوى عال

منذ سنة اوسنتين شرح لي المستر كابلانسكي كيف تنقسم (التخنيكوم) الى خمسة اقسام كل منها يقوم باعمال نافعة جدا:

اولا ـ كلية الهندسة وبها ما ينوف على ٢٥٠ طالبا. «ثانيا» مدرسة الصناعة العليا التي تأسست سنة ١٩٣٤ تعطي تدريبا مدته ثلاث سنوات (ثالثا) المدرسة التجارية التي تعطي تدريبا مدته ثلاث سنوات في صناعه المعادن واجهزة الماكينه. «رابعا» الصفوف الليلية «خامسا» الصفوف الخصوصية وقد رتبت هذه الصفوف الليلية والخصوصية بحيث تمكن الطلاب من كسب اجور ومن تلقي دوروس اثناء ساعات العمل

ان فائدة مدرسه التخنيكوم قد ثبت وهنالك سبب الحاجة الى توسيعها لهذه الاسباب قدرنا ان نعطي لها هبة حكومية قدرها عشرة آلاف جنيه وذلك لغرضين اولهما لمساعدة كلية الهندسة

ان كلية الهندسة لديها الان ثلاث مختبرات للطبيعيات والكيمياء واختبار البناء وهنالك حاجة شديدة لمختبر للسوائل حيث يتدرب الطلاب على استعمال الماكنات التي تعتمد في حركتها على قوة المياه. ولا حاجة الى تأكيد ضرورة هذا التدريب فى فلسطين فى الاحوال الحاضرة.

اما غرضنا الثاني فهو ان نمكن مدرسة الصناعة العليا من ان تترقى.

ان تدريب ثلاث او اربع سنوات في المدرسة الصناعية يجمع بين التعليم العالي العمومي والدروس الصناعية وذلك ليهيء الطلاب ليكونوا ملاحظين للعمال في فروع البناء الدقيقة والصناعات الاخرى. ويؤمل أن يصل عدد الطلاب الى مئة وذلك بمساعدة هبة الحكومة.

انى أهنيء الطلاب الناجحين. ان سجل عملهم يريني أن طلاب التخنيكوم لاينشطون فقط لكسب معيشتهم بصورة حسنة بل انهم متأثرون ايضا بوحي روح الصناعة الطيبة تلك الروح التي ستكون ذات منفعه مباشرة ودائمة لهذه البلاد.

اني اتمنى كل حظ جيد لهؤلاء الخريجين وكل نجاح مستمر لمدرسة التخنيكوم في حيفا.

انباء يهودية
دعوة جديدة
لتوحيد الهيئات الصهيونية ودمجها فى مؤسسة واحدة

القى الادون زيف المليونير اليهودي المشهور في لندن محاضرة عن الصحافيين في الوكالة اليهودية على القرض الصهيوني والمسائل المالية واقترح تاسيس مؤسسة مالية كبرى في البلاد تشترك فيها الوكالة اليهودية وجمعية كيرن هايسود وجمعية كيرن هاكميت وغيرها من المصارف المالية لربط العلاقات المالية بين المؤسسات المالية في لندن

والظاهر من هذا الاقتراح ان جمعية كيرن هاكيمت قد فشلت في الحصول على قرض لها فاقترح الدكتور زيف تأليف المؤسسة لتتمكن الجمعية المذكورة من الحصول على القرض بواسطتها

ثم تكلم الادون زيف عن الصهيونية في الداخل فقال ان الاجدى بالصهيونية ان توسع الهيئة الادارية فى الوكالة وتضم جميع الاحزاب اليها.

ومما هو جدير بالذكر ان الادون زيف والادون شاكرها اللذان يسعيان بجد ليكون الدكتور ويزمن زعيما للحركة الصهيونية، ومن المستغرب الان ان يقوم الادون زيف بطلب توسيع الوكالة وضم الاحزاب اليها وهي التي لا بد ان يوجد بين رجالها من يقاوم ويزمن ورئاسته

وتفسير ذلك هو ان الادون زيف يعلم جد العلم ان الدوائر المالية فى لندن لا توافق على مساعدة الوكالة اليهودية والحركة الصهيونية ماليا ما لم تكن هيئة الجمعية الصهيونية العالمية ممثلة لجميع الاحزاب ولذلك اضطر الادون زيف في هذه المرة الى خلط المسائل المالية بالمسائل الادارية وتوسيع الهيئة العامة وضم جميع الاحزاب

برقية المندوب
الى بطل تعميم اللغة العبرية

تلقى الادون عميقام كتابا من فخامة المندوب السامى جوابا على برقية الشكر التي ارسلها لفخامته لموافقته على استعمال الاحرف العبرية فى بعض المستعمرات اليهودية في دائرة البرق راجيا منه ان يساعد على تعميم هذا الامر في جميع البلدان الفلسطينية وقد جاء في كتاب فخامته بانه سيبذل المساعي في تعميم استعمال الحروف العبرية وشكره على برقيته وتهانيه

مستعمرة باسم
مسزاريك
رئيس حكومة تشكوسلوفاكيا

جاء فى دوارعايوم ان وفدا من اليهود زار الرئيس مزاريك رئيس جمهورية تشكوسلوفاكيا لمناسبة عيد رأس السنة وطلب منه اذنا بتسمية احدى المستعمرات في فلسطين باسمه وقد وافق الرئيس على هذا الطلب

مهاجرة الحورانيين

جاء في دافار ان مهاجرة الحورانيين الى فلسطين تزداد يوما عن يوم وان السيارات تغص بهم على طريق شرق الاردن ـ طبريا وقالت ان ضباط البوليس اوقفوا عدة سيارات من هذا النوع واعتقلوا من فيها. ويشاهد المارة بين قرية الشجرة والناصرة عددا كبيرا من الحورانيين

انباء وكالة الشرق

«ارباح العراق من البترول»

بغداد ـ تلقت الحكومة مبلغ اربعمائة الف جنيه من شركة بترول العراق وهذه حصتها من ارباح الشركة

«حول التغييرات المنتظرة فى سوريا»

دمشق ـ روت الجرائد ان تغييرات سياسية هامة ستقع قريبا في سوريا وسيعرض على المفوض السامى اقتراح من بعض الوزراء لالغاء المقرر في الميزانية لمجلس النواب للموافقة عليه ويتردد الآن انه قد تقرر فى الاجتماع الذي عقده الوزراء لدى مندوب المفوض السامي الغاء بعض الوزارات واستبقاء ثلاث منها وان يلقب من يلوها بالمديرين ويؤكدون ان رجال الكتلة ابلغوا المفوض السامي شروطهم لعقد معاهدة مع الدولة المنتدبة تماثل المعاهدة العراقية الانكليزية مع السماح للجيوش الفرنسية باحتلال بعض النقط العسكرية ز

«المجلة الاقتصادية»

القدس ـ يدل العدد الاول الذي صدر من المجلة الاقتصادية العربية التي صدرت حديثا على مبلغ تقدم العرب الاقتصادي، وتعد هذه المجلة من اهم المجلات الاقتصادية العربية فى الشرق الادنى وهي تتناول بالبحث الشئون الزراعية والصناعية والمالية والاجتماعية والفنية فى الشرق الادنى، والمجلة غزيرة المادة تنم على كفاءة ومقدرة

«شركة استثمار البحر الميت»

القدس ـ تبذل الآن المساعي في لندن لادخال اسهم شركة البوتاس الفلسطينية التي تستثمر البحر الميت في بورصة لندن ويقدر الرأسمال المكتتب لهذه الشركة بنحو ٢٩٧٠٠٠ جنيه انكليزي وينتظر ان تصدر الشركة قريبا اسهما جديدة بفائدة ٥ ونصف في المائة وهذه الشركة ينتهي أمتيازها بعد ٧٥ سنة وقد ساعدت كثيرا في تقدم الجهات الصحراوية في فلسطين وشرق الاردن وسيتولى اللورد ليتون ادارة مجلس الشركة ويمثل المستر ودبورج المساهمين الاميركيين

من لا ارض له
لا وطن له

ماذا تسمع اليوم ?
عن محلات السادة دجاني اخوان تلفون ٧١٦

يوم الخميس ١٧ يناير سنة ١٩٣٥

٦٫٤٥ ـ ٧٫٠٠	صباحا تمرينات رياضية ـ عبد المنعم مختار افندي
٧٫٠٠ ـ ٧٫٣٠	قرآن كريم ـ الشيخ محمد عكاشه
٧٫٣٠	ختام
١٠٫٠٠ ـ ١٢٫٠٠	اسطوانات شرقية
١٢٫٠٠	ظهرا دقات ساعة دار البريد
* ٢٫٠٠ ـ ٢٫٣٠	اسطوانات شرقية
٢٫٢٥ ـ ٢٫٣٠	النشرة التجارية الاولى
٥٫٠٠	دقات ساعة البريد
٥٫٠٥ ـ ٥٫٣٠	قرآن كريم ـ الشيخ مدين منصور
٦٫٠٠ ـ ٦٫٣٠	مساء حديث الى الاطفال ـ بابا صادق
٦٫٣٠	اخبار ونشرات
٧٫٠٠ ـ ٧٫١٠	النشرة التجارية الثانية
٧٫٣٥ ـ ٧٫٥٥	ترجمة الحديث الثاني للدكتور هيرست عن النيل ـ الاستاذ احمد سالم
٨٫ (م)*	اشارات لمعرفة الوقت
* ٨٫٠٠ ـ ٩٫٠٠	موسيقى شرقية ـ فرقة اوركسترا هواة القاهرة الشرقية
٩٫٠٥ ـ ٩٫٥٠	مغنى ومذهبجية ـ الشيخ علي محمود
٩٫٥٥ ـ ١٠٫٣٥	موسيقى شرقيه ـ رباعى العقاد
١٠٫٠٠ م*	اشارات لمعرفة الوقت
١٠٫٤٠	مغنى ومذهبجية ـ الشيخ علي محمود
١١٫٣٠	سلام الملك
	ختام

كلمات وخواطر

من الناس من يقدس جمال المراة لانه آية من آيات الخالق وقدرته، وهذا حب فني، فهم دائما يحبهم هذا في السماء

ومنهم من يقدسه لانه متعة من متع الحياة وهذا حب شهواني، فهم يحبهم هذا تحت الارض

***

الجندي الهارب من ميدان القتال يستحق الا يعيش

والجندي الهارب من ميدان الحياة ـ وهو الرجل العزب ـ يستحق ألا يولد

***

ما رأيت زوجا وزوجه يتخاصمان الا قلت انهما من الكفرة بنعمة الله

***

حاول أن تكون نظرتك لهذه المدنية نظرة اعمى يفكر

***

في اللغة كلمات يجب ان تمحى من القواميس منها. لو ولكن وليت

...

ما سمعت رجلا يقول انا لم أخطىء قط، الا قلت له كذبت

...

ما رأى رجل امرأة جميلة الا قال يا ليتها لى.

...

هنالك اشياء لا وجود لها الا في الاحلام منها «السعادة»

...

ما رأيت في حياتي فقيرا يكره ان يكون غنيا، ولكني رأيت اغنياء يحبون ان يكونوا فقراء

شركة
سيارات غزه
الوطنية
سفريات يومية
بين غزة ويافا
وبالعكس
سيارات
فخمة
سائقون ماهرون

لورانس ?

هل سمعتم عنه، وهل قرأتم عنه ?

ايس هو بطل حوادث جزيرة العرب ابان الحرب العظمى وداهية الانكليز المحنك الذي تمكن من جلب الشعوب العربية لجانب الحلفاء، كلا، انما هو

لورانس
عام ١٩٣٥ الجديد

الذى تمكن منذ وصوله الى فلسطين ان يجمع حوله لفيف العائلات لانه اشهر راديو عرف حتى اليوم برخامة الصوت الخالي من القرقعة المزعجة

راديو لورانس

يكفيه فخرا انه صناعة المانية متينة مضبوطة

قد وصل منه مؤخرا تشكيلة جميلة لمحلات وكلائه

دجاني اخوان

شارع بسترس يافا تلفون ٧١٦

مشروع الدفاع عن شرق الاردن

بقية المنشور على الصفحة الثانية

الادارة العرفية تعطل بالحكم العرفي موقتا مواد القانون الاساسي وسائر القوانين والانظمة الملكية المخالفة لاحكام قرارات الادارة العرفية وانه لحفظ امن المملكة وإنضباطها تنتقل الوظائف التي تقوم بها الحكومة الملكية الى الحكومة العسكرية ومحاكم من قبل ديوان الحرب جميع مرتكبي الجنح والجنايات المخلة بامن الدولة الداخلي أو الخارجي والمتدخلون بها فرعاً مهما كانت صفتهم وحيثيتهم

واعتقد ان موقعي العريضة لا يجهلون معنى الادارة العرفية التي نصت المادة ١٤ من المعاهدة الاردنية البريطانيه على ادارتها من قبل ضباط القوات البريطانية مع تبرئة القوات المسلحة البريطانية عند اعادة الحكومة المدنيـة من تبعة أي تصرف او اهمال او تقصير يقع خلال الحكم العرفي فاين هـذا من مشروع قانون الدفاع وهو قانون لا يعمل به الا فى حالة الحرب اوالثورة ولاغراض دفاعية محضة كما هو ثابت في صلبه وقد وضعت نصوصه على اساس الاحتفاظ بشخصية الدولة كدولة مستقلة من جهة وعلى مقتضى القوانين العامة التي اقرتها سائر الحكومات المتمدنة في نصوص القوانين المتعلقة بحالتي الثورة والحرب الاستثنائيتين وهذا قانون الدفاع الانكليزي وقانون الدفاع الفلسطيني وقانون الدفاع اليوغوسلافي والقوانين الالمانية والافرنسية والتركيه وسائر قوانين الحكومات المتعلقة بالحرب او الثورة كلها شاهد عدل على ذلك. وليكون موقعو العريضة على محجة واضحة من معنى الادارة العرفية التي نص عليها في المعاهدة الاردنية البريطانية وفي القانون الاساسي نحيلهم على كتاب حقوق «الادارة» لاسماعيل حقي بك ص٣٥٦ — ٣٦٠ فقد جاء فيه ان الحكومة العسكرية مجازة:

اولا — بتحري منازل الاشخاص الذين يرى لزوم لتحري منازلهم ليلا ونهاراً.

ثانياً — بطرد وابعاد الذين تلقي عليهم الحكومة القبض من المشتبه بهم واصحاب السوابق والذين لا يكون لهم مساكن في المكان الذي تعلن فيه الادارة العرفية

ثالثاً — بجمع سلاح الاهلين وعتادهم

رابعاً — بتعطيل الصحف التي تنشر ما يخدش الاذهان فوراً وبمنع سائر انواع الجمعيات

وقد نشر ذيل المادة ٤٨ من قانون الجزاء العسكري اقره مجلس النواب العثماني وفي هذا الذيل المؤرخ في ٢٦ حزيران سنة ٩٢٥ نصت المادة الاولى على محاكمة الاعداء بالاحوال التي استلزمت اعلان الادارة العرفيـة دون حصول على الارادة السنية مهما كانت رتبهم حلا الاعيان والنواب الذين تراعى بشأنهم مما الى ذلك احكام القانون الاساسي ونصت المادة الثانية على امكان محاكمة اركان الامراء والضباط العسكريين من قبل دواوين الحرب وان كانت تشكيلاتها اقل رتبة من رتب المحاكمين

ثم اشارت نظريات حقوق الادارة الى انه في حالة اعلان وتطبيق الادارة العرفية يجب ان يفهم زوال الحرية الشخصية ومصونية المساكن وحرية المطبوعات والاجتماعات والجمعيات وانهيار الحقوق الاساسية موقتا. فأين هذا وكله قائم في نصوص معبرة من مشروع قانون الدفاع؟ ولنزيد الموضوع ايضاحا بالنسبة لما ورد في مشروع قانون الدفاع من النص على المصادرة مع التعويض لاغراض الدفاع المحضة عن البلاد نحيل موقعي البيان على كتاب «علم المالية» للاستاذ فارس بك الخوري فقد جاء فيه (صحيفة ٣١٩) تحت عنوان «القروض الجبرية» وصحيفة ٣٢١ تحت عنوان غصب الاعيان:

«القرض الجبري هو الذي تفرضـه الدولة وهي في زمن الضيق على رعاياها وتجبيه منهم جبرا على ان توفيهم اياه وقت اليسار. تشرع هذه القروض بداعي الضرورة المبرمة فقط تبعا لقاعدة اباحة الضرورات للمحظورات وهذا لا يكون الا في الازمات الحربية الشديدة التي تتعرقل فيها المساعي الاقتصادية بسبب اختفاء رأس المال العامل عند فقـدان الثقة التجارية بين الناس.

الى ان يقول:

«والممالك الفقيرة التي تقل فيها النقود يتعذر على حكومتها النجاح في القروض الاجبارية النقدية فيستعاض عنها بغصب الاعيان التي تحتاج اليها الدولة في اثناء الحرب من منقول وغـير منقول وهو ما يسمونه التكاليف الحربية فبدلا من ان تغصب الثمن وتشتري به هـذه الاعيان والمنافع تكتفي بغصب عين المبيع واكثر النفقات في زمن الحرب تذهب في ابتياع علوفة الجند وألبستهم ودواب الحمل والجر والادوات النقلية والمعادن الحربية وغير ذلك من حبوب وخيول ومركبات وجلود وحـديد ونحاس وسيارات وزيت الغاز وبنزين وسكر وخشب ومنسوجات وغيرها والقسم الاعظم من مواد الحرب موجود في البلاد فهي تأخذ من اصحابه قسما منها بالسعر الذي تقدره لها جريا على قاعدة الاستملاك اي المبايعة الجبرية للنفع العام وتعطيهم بثمنها سندا على الخزينة تدفع قيمته بعد انفراج الازمة وحصول اليسار ولا تقتصر على غصب المنقولات فقط بل تغتصب الانتفاع بغير المنقول من ارض وبناء لايواء جنودها وضباطها وحفظ ذخائرها وانشاء استحكاماتها وتضمن بدل المنفعة والضرر لصاحبها ولو كان لديها نقد لابتاعت جميع ذلك به واتقـا الضيق المالي وتعذر الاستقراض الطوعي والجبري بالنظر لندرة النقود وفقـدان الاعتماد الجأها الى هذا التدبير

وغصب الاعيان اللازمة للحرب في زمن الحرب عادة قديمة جدا تجري على مقياس ضيق او واسع بحسب شدة الحرب واحتياج الحكومة ووفرة الموجود من هذه المواد النافعة واذا لم تفعلها الحكومة بقانون وادارة منظمة كان الجنود يفعلونها من انفسهم باغتصـاب كل ما يصادفونه في طريقهم من الادوات اللازمة لهم وتسخير الناس في الخدم غير المسلحة وراء الجيش» اه

ومن هذه الايضاحات والاقوال العلمية المعتبرة يظهر ان وضع قانون للدفاع عن البلاد كما هو الحال في سائر الحكومات المتمدنة افضل من ترك ذلك للاجراءات والتدابير العسكرية المحضة دون قيد او شرط واضمن لصالح البلاد

ولا ريب ان الفقرة (ز) من المادة الرابعة والفقرة (٩) من المادة الخامسة من مشروع قانون الدفاع قد نصتا بصراحة على وجوب التعـويض عن كل مال او خدمة ذاتية على اعتبار ذلك حقا بصورة مطلقة وهو مالم تأخذ به السلطة العسكرية في العهد العثماني اخذاً صحيحاً ونحن مازلنا نذكر كيف كان الترك يصادرون حتى المواد الغذائية الضرورية للبلاد لا لحساب الدفاع الوطني المحلي بل لحساب الجيش الالماني وفي سبيل تموين البلاد الالمانية نفسها بينا الشعب العثماني يتضور جوعاً ويفنى بالالوف بين سمع الحكومة وبصرها.

لا خدمة عسكرية

اجبارية ولا جمع سلاح

وعلى ذكر الخدمة الذاتية التي نصت الفقرة «٩» من المادة الخامسة من مشروع قانون الدفاع على وجوب التعويض عنها اشير الى ان هذه الخدمة لا تعني الخدمة العسكرية الاجبـارية بحال من الاحوال كما توهم موقعو العريضة لان الخدمة العسكرية الاجبارية لا يعوض عنها بالمال كما هو معلوم ولكنها تعني الخدمة الذاتية العـادية المتعلقة بالاحتراف وهي نوع من السخرة التى تجيزها حالة الحرب مع التعويض عنها بالمال ضماناً لحق العمل وهذا ما اصرح به باسم الحكومة وقبل الشروع بمذاكرة مشروع القانون فى المجلس التشريعي ليكون الجميع على بينة من ذلك. وليس ادعى للاستغراب من ادعاء موقعي العريضة ان النص الوارد على اتلاف الاموال لاغراض الدفاع مع التعويض يفيد معنى جمع السلاح من الاهلين واتلافه وانه قد وضع للتغرير وهو تأويل غريب في بابه خصوصـا واقل الناس علما بالشؤون الحربية يدرك ان اتلاف الاموال والذخائر للضروره الحربية احيانا او عند الانسحاب كي لا تقع فى ايدي الاعداء قاعدة متبعة في سائر الجيوش كما ان اقل الناس علما بالقواعد الحقوقية العامة يدرك انه من حق كل حكومة جمع السلاح والعتاد والذخائر عندما ترى ذلك متفقا مع صالح الدولة دون ان تحتاج في ذلك لتشريع خاص ووضع نصوص قانونية مبهمة لان مثل هذا التصرف حق من حقوق حاكميتها غير اني كرئيس مسؤول للحكومة قد اعلنت منذ البدء انني لا ارى باعثا على جمع سلاح الاهلين ما دام حمل السلاح من ضرورات الحياة المحلية خصوصا وانا اعتقد ان بقاء السلاح بايدي الاهلين في بلاد عشائرية كشرق الاردن لا خدمة عسكرية اجبارية فيها قد يكون من ضرورات الدفاع عن البلاد وحفظ الامن الداخلي فيها ايضا

مزايا مشروع قانون

الدفاع بالنسبة لصك الانتداب والمعاهدة الاردنية ـ البريطانية

اني لم ار ابعد من الصواب من الزعم بان مشروع قانون الدفاع مخالف لاحكام صك الانتداب والمعاهدة الاردنية ـ البريطانية بدعوى فرضه الخدمة العسكرية الاجبارية مع العلم انه لم ترد ادنى اشارة الى الخدمة العسكرية الاجبارية في هذا المشروع كما اوضحت وبدعوى ان ما ورد فى الفقرة الرابعة من المادة الخامسة للمشروع «من ان لسمو الامير المعظم ان يستولي لغايات عامة على اية ارض او بناء لايواء قوات الجيش العربي او قوات جلالته البريطانية او اي شخص في خدمة جلالته او قوة حدود شرق الاردن اذا رأى ذلك ضروريا لاغراض الدفاع عن شرق الاردن» قد اكسب البريطانيين حقوقا جديدة مع العلم ان قاعدة ايواء الجنود لا تخرج عن معنى تسهيل امر انتقالها او تقديم كل تسهيل لخزن الوقود والعتاد والذخيرة واللوازم المنصوص عنها فى المادة ١٦ من المعاهدة الاردنية البريطانية ومع العلم ان المواد ١٠ و ١٣ و ١٤ من المعاهدة قد اعتبرت حق الدفاع عن شرق الاردن على اطلاقه او وضع اي تشريع بشأنه منوطاً برأي الحكومة البريطانية دون قيـد او شرط فجاء مشروع قانون الدفاع ملطفاً من ذلك بحيث قد لوحظ في نصوصه مراعاة استقلال البلاد الذاتي ورد سائر السلطات لرأس الدولة وهو سمو الامير المعظم ولحكومة البلاد وفق القواعد العامة المعمول بها في سائر الحكومات المتمدنة فهل تلطيف القيود المهدية بمثل ذلك يعتبر قيودا جديدة او حقوقا جديدة للبريطانيين ام ان هذا الاستنباط هو انعدام الامعان في درس النصوص القائمة؟ هذا ما نترك الحكم بشأنه للرأي العام وبخاصة للطبقة المستنيرة من ابناء الوطن واما الزعم بان شرق الاردن ليست بحاجة للدفاع عن نفسها عند الاعتداء عليها أو مهاجمتها من الخارج ومن وراء البلاد العربية احيانا او ليست بحاجة لتوطيد امنها الداخلي فهو زعم مردود من الوجهتين النظرية والعملية واذا كان من صالح الحكومة البريطانية ضمان وسائل الدفاع عن شرقي الاردن فان من صالح شرقي الاردن ان تلاحظ وجوب توطيد امنها الداخلي والخارجي والاحتفاظ بحقوق استقلالها المكتسبة مع السعي الدائم بضوء البصيرة والكفاءة لتمكين تلك الحقوق وتوسيعها بالطرق المشروعة.

ولا ريب ان عدم انتباه موقعي العريضة الى نص المادة «٦٩» من القانون الاساسي والمواد «١٠ و ١٣ و ١٤ و ١٦» من المعاهدة الاردنية البريطانية ونصوص القوانين والمقررات الموروثة عن العهد العثماني والنظريات العامة التى تبنى عليها قوانين الحرب والدفاع ثم تأويلهم النصوص الصريحة بما لا يتفق قط مع الغرض المقصود منها كل ذلك يدل على عدم الدرس الدقيق للموضوع مع العلم ان الحكومة كانت وما زالت ترحب بكل تقدير يستهدف اصحابه المصلحة العامة لاعتقادها ان الحقيقة بنت البحث وان النقد النزيـه الموزون عنصر من عناصر الهداية واضاءة الحياة.

الاعانة

التي وزعتها حوران

جاء من درعا أن لجنة الاعانة فيها ابتاعت بما جمعته من الموظفين وغيرهم ٣٠ كيسا من الدقيق الجيد وزعت منها ٢٢ كيسا على فقراء قصبة درعا القديمة وعلى محلة الكرك و٨ اكياس على فقراء المحطة وعابري السبيل

ثم وزعت ٢٧ بدلة مدرسية على فقراء الطلاب في نموذج ابي غام و٢٠ صدرية من القماش الاسود لفقيرات التلميذات في مدرسة اناث الكرك و١٠ صداري و٣ ازواج احذية لطلاب مدرسة اناث المحطة ومثلها لفقيرات طلاب مدرسة راهبات القديس يوسف. وقد تم كل ذلك في وقفة عيد الفطر بصورة عادلة تستحق شكر اللجنة

حتى مصابيح المعابد

تابعة للرسوم الجمركية

ابتاعت دائرة الاوقاف في دمشق مصابيح كهربائية من اوربا وقد وصلت المصابيح الى ادارة الجمرك في بيروت فرفضت الادارة تسليمها الى ادارة الاوقاف ما لم تدفع عنها الرسوم الجمركية فوسطت ادارة الاوقاف الحكومة لاعفاء هذه المصابيح من الرسوم الجمركية لانها ستعلق في المساجد والمعابد ولكن ادارة الجمرك لا تزال مصرة على استيفاء رسوم عنها مبررة رفضها الطلب بانه سبق ورفضت طلب مديرية اوقاف بيروت باعفاء مصابيح مساجد بيروت كما رفضت طلب الكنائس ايضا فابلغت الحكومة دائرة الاوقاف اصرار ادارة الجمارك على رفض هذا الاعفاء

اسعار الحاجيات

		غروش
حنطة للاكل القنطار من		٢٧٠ـ٢٧٥
» تجارية	» »	٢٤٥ـ٢٥٥
الشعير البلدي	» »	١٦٠ـ١٦٥
الذرة البيضاء الجديدة		١٢٥ — ١٣٠
الفول للاكل	» »	٢٨٠ـ٢٨٥
الكرسنه	» »	٢٦٠ـ٢٦٥
البن المعدني	الرطل	٢٠
«سانتوس»	»	١٥
الدقيق		
اكسترا	(الاول)	١١٥
ثاني باب	»	١٠٥
ثالث باب	»	٩٢
مفتخر «دولة»	»	١١٥
استرالي	»	
السكر		
الصندوق قطع (مصري)		٥١

واجب مصر حيال البلاد العربية

بقية المنشور على الصفحة الاولى

وتوحيد الرابطة، لوجدوا في ذلك وغيره من الاسباب ما يحمل على سرعة الاعتراف بحكومة نجدوما يحمل على تنشيط العلاقات نشاطا لا نحسب ان مصر ستخرج منه بصفقة المغبون

ورفعت العراق قنصليتها في مصر الى مفوضية وعنيت بمفوضيتها في مصر عناية تليق بخطورة المنصب ومقام الحكومة التي تتمثل لديها، وقابلت الحكومة المصرية ذلك ولكنها مقابلة لا نعدها كاملة، ولا نعدها وجيهة اذ رفعت الحكومـة المصرية قنصليتها في بغداد الى مفوضيه لكنها اسندت أمر هذه المفوضية الى وزيرها المفوض في طهران.

وامامنا الان سوريا وفلسطين ولمصر في كل منهما مصالح تجارية لا نعدها قليلة الاهمية ولا نحسب ان لمصر علاقات في بلاد اجنبية اخرى احسنت التمثيل فيها باوطد من علاقاتها في هذين البلدين وليس فيهما سوى قنصلية واحدة في القدس وثانية في بيروت.

والذي يبعث على الاسف والالم معا ان السياسة التجارية في مصر التي تتعلق بشؤون فلسطين وسوريا سياسة عرجاء توضع في سبيلها العراقيل وتقف حيالها العقبات الجمركية وغير الجمركية وكانت مصر لا تستورد غير حاصلات فلسطين ومنتوجات سوريا

واخيرا لا نعلم ما هي الاسباب التي دعت وزارة الخارجية المصرية بصورة خاصة والحكومة المصرية بصورة عامة الى كل هذا التراخي في تعزيز التمثيل الخارجي المصري في الحجاز والحبشة والافغان والعراق وسوريا وفلسطين، وكيف استطاعت أن تفكر في بلدان الله الواسعة في نصفي الكرة الارضيـة الشرقي والغربي ولم تخطر ببالها تلك البلدان الشرقية وتلك البلدان التي تنظر الى مصر نظرة فيها كما ذكرنا كل الامل وكل الرجاء

لقد استهلت وزارة دولة نسيم باشا في مصر عهدا جديدا في مصر فنود أن لا يقتصر هذا العهد على الشؤون الداخلية بل نود ان يشمل الشؤون الخارجية ايضاً، ونود ان يكون اول ما يقتضيه هذا الاصلاح اعادة النظر في العلاقات الحالية بين مصر والبلدان الشرقية وتعزيز العلاقات الى اقصى حدودها الممكنة

عرفان

تسجيل نادى الفنون المسرحية

صورة الكتاب المرسل من حضرة حاكم اللواء لنادى الفنون المسرحية بتاريخ ٢٤ — ١٣ — ٣٤

سيدي:

لي الشرف ان إعترف بوصول بيانكم المندرج ادناه بخصوص تشكيل الجمعية طبقا للمادة من القانون العثماني للجمعيات:

اسم الجمعية: نادي الفنون المسرحية

عنوان الجمعية: مدرسة التعليم والارشاد الاسلامي شارع الانبي

مركز الجمعية الرئيسي: يافا

غايات الجمعية: التمثيل والتثقيف

الاعضاء المسئولون: نجيب سبيردون رئيساً

وديع اسطفان سكرتيراً

خليل الحام اميناً المال

صبحي جريج مديرا فنيا

حنا رومي معاون مدير فني

محمد علي قاطوعي عضو

رشيد سكران عضو

وعليه الفت نظركم الى المادة ٦ من القانون العثماني للجمعيات الذي يحوجكم لنشر هذا الايصال

ولي الشرف ان اكون خادمكم المطيع التوقيع

أفخر أنواع الصابون النابلسى

له شـهرة واسـعة

«ماركة مسجلة»

مصنوعات معامل أحمد الشكعه

بنابلس

أنقى صابون يستعمل في البيوتات الكبيرة

نظيف يطري البشرة ويجعلها بهية لامعة

نال الجائزة الاولى في معرض نابلس سنة ١٩٢٤

رائحته جميلة لانه مصنوع من زيت الزيتون النقى

لا تدخل الى بيتك صابونا سواه

الوكلاء

محمود كمال قطن : يافا

قرمان والحنيني : حيفا

محمود فيضلي إخوان القدس

الاربعاء ١٢ شوال ١٣٥٣ ١٧ كانون الثاني سنة ١٩٣٥
رئيس التحرير سامي السراج
صاحب الامتياز والمحرر المسؤول : ابراهيم الشنطي
يشترك في تحريرها طائفة من كتاب العرب في الداخل والخارج
رقم التلفون ١٠٧٥
العنوان البرقي : الدفاع يافا — عنوان البريد : ص . ب ٢٥٥

الا لم تشهد الغارة الشعواء مقتحماً ، فدافع

الدفاع

العدد ٢٢٥ السنه الاولى
ادارة الدفاع في عمارة حربوز شارع جمال باشا — يافا

	عن سنة	عن نصف سنة
قيمة الاشتراك في فلسطين	١٥٠	٨٠
في الخارج	٣٠٠	١٦٠

الاعلانات يتفق عليها مع ادارة الدفاع — قسم الاعلانات

صور عالمية على هامش الحوادث

صورة الهر فيليب شبينر الذي احتفل اليوم بالمانيا بمرور ٣٠٠ سنة على ميلاده وقد كان عالماً بالاهوت ومصلحاً دينياً كالقس لوثر

توفي في انكلترا اسقفها الكاثوليكي المستر بورن بعد حياة ٧٣ عاماً

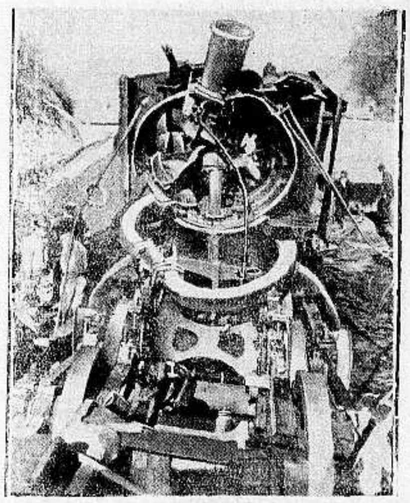
الى اليمين
انفجر خزان قطار السكة الحديدية في بلدة بوفلتون في ولاية فرجينيا الغربية من الولايات المتحدة ولم يعلم سبب هذا الانفجار وكان هذا القطار حاملاً عمال المناجم فقتل ١٥ عاملاً وترى في الصورة آلة القطار بعد الانفجار

عين المستر روده الاسوجي رئيساً للانتخابات في وادي السار اذ اتضح ان كل رئيس يتغير بعد مرور شهرين من تعيينه

الهر ولهلم شيمان قائد فرقة الهجوم في سكسونيا

توفي في نيويورك احد اعاظم علماء العالم المستر جون اندروس بعد حياة ٩٣ عاماً وقد كان هذا المليونير من الشح بمكان اذ انه كان يمسح نعليه بالدهان بيده ولم يقتن سيارة بل كان يركب القطار الرخيص

صورة المخترع الشهير جراف اركو بمناسبة الاحتفال بعيد ميلاده ويبلغ عمره ٦٥ سنة

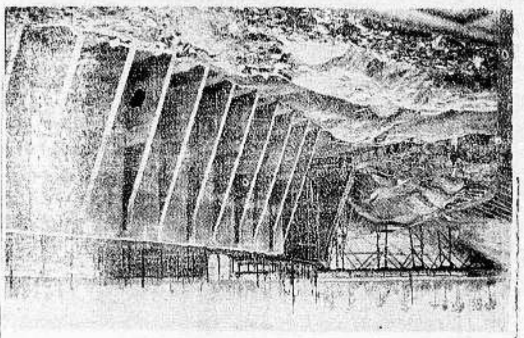
صورة تمثل بعض الاستعدادات التي تقوم بها المانيا لايجاد المكان الملائم للالعاب الاولمبية القادمة في ربيع سنة ٩٣٦ في برلين

صورة الكاتب الاسوجي المشهور بنت برج وقد بلغ من العمر ٥٠ عاماً

شارة وزعها رجال جمعية السار النازية

صورة زعيم تركيا الغازي مصطفى كمال عليها اسمه الجديد «اتا تورك» مكتوباً بخط يده

اذكروا دائماً في اوقات سروركم
راديو بايلوت RADIO PILOT
ذات الامواج المختلفة والموديلات الجذابة
يباع في يافا وفي حيفا لدى وكيله
امين ابو رحمه
يافا — شارع بسترس
حيفا — مدخل المرفأ

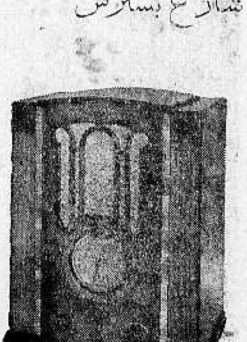
«موديل ٥٣ ذات ثلاث موجات»
سعره ١٤ جنيهاً

موديل ٩٣
«ذات موجتين متوسط وقصير»
سعره ١٠ جنيهات ونصف

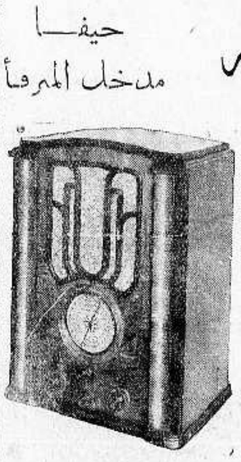
«موديل ٦٣ ذات ثلاث موجات»
سعره ١٧ جنيهاً

محلات ابو رحمه تسهل لكم اقتناء راديو
بطريقة التقسيط مع الاعتناء الدائم بالماكينات
الوكيل العام لراديو بايلوت لفلسطين وشرق الاردن
اسعد حلمي

الاوكازيون السنوي العظيم في محلات بوتاجي في حيفا ويافا
تصفية عمومية لجميع البضائع
الرخص العجيب في محلات بوتاجي
بضائع فاخرة ممتازة معروضة باسعار رخيصة مدهشة اشبه بروايات الف ليلة وليلة
زوروا محلات بوتاجي وتحققوا رخص الاسعار . فرصة نادرة تحدث مرة في العمر

محلات بوتاجي الشهيرة قد عزمت على تصفية جزء كبير من بضائعها الفاخرة الممتازة بفرصة قصيرة وسريعة تبتدىء يوم ١٤ كانون الثاني الجاري وتستمر بضعة ايام فقط وستخفض في اثنائها الاسعار تخفيضاً هائلاً مدهشاً جداً يلفت الانظار مع تضحية حقيقية فعلية محسوسة على جميع الاصناف وذلك ليتسنى للجميع الحصول على افخر البضائع بارخص الاثمان

وهذا التخفيض الهائل يشمل جميع اصناف الملابس من بلاطي وكبابيت ومشمعات وبدلات وجاكيتات وروب دي شمبر والحقائب وجميع الادوات المختصة بالسفر — وماكينات الكتابة — والعاب وسيارات وعربيات الاطفال — وجميع اصناف الجرامافون والاسطوانات والبسيكليت — والموتوسيكليت — وبنادق الصيد والخرطوش — والدفايات — والجزم الكاوتشوك — والبيجامات — والقمصان — وحرامات الصوف الانكليزية البديعة — وقمصان الصوف الداخلية المتينة — وكثير من البضائع الاخرى

والاسعار الحقيقية مدهشة جداً لم يسبق أن حصل لها مثيل في تاريخ فلسطين — تكرموا بزيارة محلات بوتاجي بحيفا ويافا اليوم وتحققوا بانفسكم رخص الاسعار وذلك لان بوتاجي قد عزم عزماً اكيداً على متابعة خطة رخص الاسعار ليجعل محلاته ارخص محلات في فلسطين وذلك لتؤمها جميع طبقات الشعب لابتياع لوازمهم باسعار لا تقبل المزاحمة

استعلموا عن الاسعار قبل الشراء من الخارج
فرصة نادرة حقيقية وعظيمة - اسعار رخيصة مثل الحلم
اسرعوا لمحلات بوتاجي في حيفا ويافا قبل فوات الفرصة
لكل زبون هدية — من لا يشتري يتفرج
تنبيه - التنزيلات تسري على المبيعات النقدية فقط

الجمعه ١٣ شوال ١٣٥٣ — ١٨ كانون الثاني ٩٣٥

العدد ٢٣٦ — السنة الاولى

ان لم تشنها الغارة الشعواء مقحمها فدافع

الدفاع

رئيس التحرير سامي السراج
صاحب الامتياز والمحرر المسؤول ابراهيم الشنطي
وينشئ ابحاثها نخبة من كتاب العرب في الداخل والخارج
رقم التلفون ١٠٧٥
العنوان البرقي : الدفاع يافا — العنوان البريدي : ص . ب ٢٥٥

ادارة الدفاع في عمارة حربون بشارع جمال باشا — يافا

	عن سنة	عن نصف سنة
قيمة الاشتراك في فلسطين	١٥٠	٨
في الخارج	٣٠٠	١٦٠

الاعلانات يتفق عليها مع ادارة الدفاع — قسم الاعلانات

براءة «الدفاع» في قضية أقامها البوليس - مقابلات مع المندوب السامي - ٧٠٠ بحار مع الهستدروت - كلمة الى رؤساء البحارة - موسوليني يبسط يده للحبشة

بين فقير غني ، وغني فقير...

تطلع اليهود الى الشرق والشمال العربي

الناظر الى اغراض الصهيونية في هذه الايام والى ما تستفيض به صحافتهم وابحاث كتابها يجد اتجاهاً جديداً لها ، فهي تطيل البحث في صلات غرب الاردن بشرقه كما تتجه نحو البلاد السورية الشمالية راغبة في تجهيز الاماكن لطوائف جديدة من المهاجرين بات محتملا ان تقذف بهم المانيا

اما علاقة غرب الاردن بشرقه فلا حاجة للصحف الصهيونية ان تؤكد وثاقتها فهي وثيقة بحمد الله ، ولكن كبلاد عربية تتصل ببلاد عربية . وهذا ليس شأن شرق وغرب الاردن بل شأن الوثاقة المؤكدة التي ما بين كل ارض عربية وارض عربية من بلاد الجزيرة . فالبحث في هذه الصلة فضول من الصحف الصهيونية ، ولئن كان يراد به ان فلسطين اصبحت يهودية ، وان شرق الاردن يجب ان تلحق بها بالتبعية . تمنية تلك الصلة الوثقى فسهم الصهيونيه طائش لأن فلسطين بالغاً ما بلغ توسع الصهيونية فيها ، فهي ماتبرح عربية اصلا وفصلا ولحماً ودماً ، وما ازدياد عدد المهاجرين اليهود اليها بنازع منها هذه الصبغة العربية ، فان النزالة اليهودية التي في البلاد هي في نظر العرب نزالة دخيلة بل عابرة سبيل ولا بد للحوادث التي جاءت بهم ان تعقبها حوادث تجلوهم فتردهم الى بلادهم وتعود بهم ادراجهم مكرمين معززين .. ولئن لم يصدق الصهيونيون ذلك ، فنحن ندلهم على حوادث التاريخ فقد بددت كل الموجات التي طغت على بلاد العرب قديماً ، ثم ظلت بلاد العرب في مكانها وبقيت العرب دون سواهم وعاد المغيرون الى حيث اتوا...

استحالة أشد

اما سورية الشمالية فان قرار الصهيونيين فيها يكاد يكون عديم الامكان وذلك لنفس السبب السالف الذكر ولسبب آخر يزيد عليه ، وهو ان التقاليد اليهوديه في سوريا منعدمة فيها اكثر من انعدامها في سوريه الجنوبية بكثير . ثانياً ان سكان سورية الشمالية قد رأوا العبرة في قطرهم الجنوبي وآمنوا بالخطر الصهيوني فليس محتملا والحالة هذه ان يتجاهلوه وهم يشهدون في فلسطين آثاره ويرون مظاهره .

معادلة

قد يقال ان في لبنان نفراً يروج لليهود دعايتهم وعلى رأس هؤلاء بطريرك الموارنة وبعض رجال الصحافة . وقد يقال ان في لبنان نفراً من عباد الجنيه يتملقون اليهود ليصيبوا منهم بعض الفوائد . ولكن هذه العلائم السخيفة في بعض المرتزقة الذين لا يخلو منهم قطر حتى في البلاد المتمدنة — ان هذه العلائم الضعيفة تعد لا شيء اذا قيست بنفسية الامة التي تشبعت كراهية الصهيونية والتي ادركت تمام الادراك ان الافراد الذين اثروا في فلسطين من الزحف الصهيوني هم افراد قلائل وان ثراءهم يتلاشى شيئاً فشيئاً ويعود الى الصهيونية نفسها فصحت فيهم الحكمة القائلة : « لا ظهراً ابقوا ولا ارضاً قطعوا » فالفقر في سوريا الشمالية اسعد حالا من لوامع الثراء الكاذب في فلسطين بدليل هذه المعادلة الآتية : ان سورية الشمالية فقيرة من جراء سياسة الافقار التي اتبعتها دولة الانتداب ولكنها أي سورية الشمالية على فقرها المالي لا يزال افرادها يملكون الارض والمزرعة والدار والجدار . يساوي ذلك ان سورية الجنوبية قد ملك افرادها شيئا من المال في مقابل خلو ايديهم من الارض والمزرعة والدار والجدار ، ولكن هذا المال بعضه قد ذهب ، وبعضه في طريق الذهاب ، وحينئذ يحل الفقر ذاته مع ضياع الملك والعقار ، اما سورية الشمالية فتملك الفقر والى جانبه تلك الارض الناجية من الذهاب . فاذا ساويت بين شطري هذه المعادلة الجبرية فايهما تراه ارجح في كفة الميزان ؟ أهو الفقر مع وجود الارض والعقار في ايدي الافراد ام الفقر مع ذهاب الارض والعقار وحينئذ لا يكون الا الجلاء واخلاء عقر الدار ؟

غيمة زائلة

انت ترى ان تطلع بعض الافراد في لبنان الى قدوم الصهيونية انما هو تطلع سافل مجنون ولا قيمة له في الحساب . كما ان شعور العرب في مجموعة سكان الشمال كاف لهزمه واعدام شأنه ، فالسنوات الخمس عشرة التي مرت في فلسطين اخيراً قد ملأت صدور عرب الشمال بكره الصهيونية وبتقدير خطرهم على البلاد ، فالعرب في وسط هذه الغمامات السود التي تحلق فوق سماء فلسطين ما يبرحون يرجون ان لا تكون الصهيونية الا غيمة من الغيوم التي تمر بها في مطاوي الاحداث ثم تزول وتضمحل كما زالت واضمحلت الغيوم القديمة من سماء الجزيرة . وان الجزيرة لذات اسرار واقدار ، وسيكون لها الغلب في نهاية المطاف ، بحول الله وكلاءته لامة قرآنه .

سامي السراج

زملاء امام

مذبح الوحدة المقدس

زف الهر جوزيف بوركل مندوب الريخ في شؤون السار بشرى اعلان نتائج الاستفتاء الى الزعيم هتلر قائلا :

ان ٩٠،٥ في المائه من مجموع الاصوات الصحيحة كانت الى جانب المانيا وفي مصلحة هذا الوطن وكانت لهجة المقترعين بعيدة عن كل لبس وبذلك انتهى هذا الكفاح واصبح الرين كله المانيا ولم يعد كما كان بغير حق حداً لالمانيا . واليك يا زعيمي يرجع الفضل في اعادة السار لالمانيا وقد اصبح السارين زملاءنا امام مذبح الوحدة المقدس

تحمل اهل السار جميع المشاق في سبيل المانيا وضربوا امثلة للتضحيات التي تكبدوها . ان امرأة سقطت جثة هامدة امام لجنة الانتخاب بعد ان ساهمت في مصلحة هذا الوطن واعطت صوتها الى جانب الريخ وان شيخاً في الثانية والتسعين من سني حياته قطع ١٨ كيلو متراً مسيراً على قدميه متوكئين الى مكان الاقتراع ليؤدي واجب المانيا وان شيخاً من رجال الجيش السابق يناهز الثمانين من عمره الح في الذهاب الى مركز الانتخابات على قدميه ليكون تحت امر الوطن وخدمة العلم الالماني في الوقت الذي تجتمع فيه صفوفه .

واخيراً خاطب الهر بوركل الزعيم هتلر قائلا « يا ادولف هتلر . يجب ان تكون راعيا للسارين لانك تمثل المانيا »

افراح السار

ظهرت مدينة برلين في مظهر تاريخي من الفرح الشامل فغمرتها الاعلام والزينات بعد اعلان فوز المانيا برجوع السار اليها . فالدور والحوانيت والبيوتات التجارية وعربات الترام وسيارات الاجرة والسيارات العامة تخفق فوقها الاعلام مرفرفة مبتهجة بهذه المناسبة واجتمع الصناع والعمال في شتى الاحياء الصناعية يهنئون بعضهم بعضاً واذيعت النتيجة في الطلبة وصغار الناشئة في دور المدارس والمعاهد

نواقيس الابتهاج

اهتزت المانيا على قرع النواقيس في الكنائس في جميع انحاء الدولة ابتهاجا بالفوز في السار . وأعيد الى شارع شترزمان في برلين اسمه القديم شارع السار تيمناً بهذا الاقبال . وبعث الجنرال فون بلومبرج الى الزعيم هتلر برقية يرفع فيها التهاني ويرحب بعودة السار الى المانيا ويهنيء الشعب الالماني بضم المنطقة التي لا سبيل لالمانيا الى الاستغناء عنها

وصرح الدكتور جوبلز بان نتائج الاستفتاء تجاوزت كل ما كان منتظرا وقال : « اعلنت في العام الماضي ان المانيا انسحبت من عصبة الامم ، واليوم اعلن اننا جنينا من هذا الانسحاب اكمل ثمراته »

في سبيل الحق والعدالة

عام الدفاع عن فلسطين

وصداه اليوم في الصحف العبرية

عادت هاآرتس الى نغمتها بمطالبة الحكومة بالجوازات وادخال العمال الى البلاد ، لان البلاد كما تزعم في حاجة الى ايد عاملة وتلح على الحكومة بالسماح لاصحاب رؤوس الاموال الصغيرة بالمجيء الى فلسطين اي اولئك الذين يحملون مبلغ ٥٠٠ جنيه فقط وتقول ان الهجرة غير المشروعة قد خفت في الاشهر الاخيرة واصبح من الواجب على الحكومة ان تعمل باقتراح الادون غرينباوم باعطاء اليهود الذين يحملون مثل هذا المبلغ جوازات تخولهم حق دخول البلاد والاقامه فيها وان تسمح بادخال العمال الى البلاد لانها في حاجة قصوى الى الايدي العاملة

وحملت هاآرتس في الفقرة الثانية على الصحف العربية وقالت ان هذه الصحف تقوم بتحريض السكان وكهربة الجو في ساعة يقوم فيها اليهود ببذل المساعي للصلح والاتفاق واشارت ضمنا الى الحكومة بان توقف هذه الصحف عند حدها واختصت هاآرتس جريدة الدفاع التي نشرت سلسلة مقالات عنوانها « عام الدفاع عن فلسطين » وقالت ان هذه المقالات تثير العواطف لما فيها من تحريض فعلى اليهود ان يلفتوا نظر الحكومة الى هذه المقالات التي تنشر في جريدة « الدفاع » وتكهرب جو البلاد

« الدفاع » : كنا نرجو من هاآرتس الا تكون هكذا متشائمة مما نكتب . فما جاء في مقالات « عام الدفاع عن فلسطين » غير الحق الذي يؤمن به كل عربي ، وما دعوتنا لغير نبذ السياسة القديمة التي عادت علينا بهذه الخسائر الفادحة وخليق بهاآرتس ان تعنى بلهجة الصحف العبرية لترى الفارق البعيد بيننا وبينها . اما دعوتنا فتتلخص في تجديد الحركة الوطنية على اسس قوية من العدالة والحق ، لنغير من موقف الضعف الذي وقفناه في السنوات الاخيرة ودعوتنا هذه لا تحريض فيها كما تقول هاآرتس بل المقصود منها العمل الصادق تحت لواء زعامة حرة . والعرب حتى الان في موقف دفاع عن بلادهم ليس لهم موقف غيره الهجومي !

الحولة ...

أبناء الفاتحين يشردهم ابو علي سلام

كلمة لكاتب بيروتي معروف

جاءتنا هذه الكلمة من مشتغل بالحركة في بيروت . ونستميح الكاتب عذراً في حذف بعض جمله وابدالها باخرى في بعض مواضع قال :

ما شعرت بالالم يتغلغل الى اعماق نفسي ، ولا بالحزن يقطع مني نياط قلبي ولا باليأس يستولي على مشاعري الا يوم وقعت الواقعة ، وباع ابو علي سلام امتياز الحوله الى الصهيونيين . واأسفاه على خمسة وستين الفاً من دونمات الاراضي الخصبة الصالحة للحرث والنسل تنتقل من ايد عربية الى ايد صهيونية ، واحسرتاه على اربعة آلاف شاب وشابة من الفلاحين المسلمين المرابطين وسلالات الفاتحين يطردون طرد الكلاب من عقر دورهم وبيوت آبائهم واجدادهم . وواحر قلباه على العربي المسلم الناشيء يشعر بمرارة الذل وآلام الغربه الجافه القاسية في هذا الوطن العربي التعيس

لا تستغربن ايها المواطن ندبي وبكائي ، ولا تقولن ماذا ينفع الندب والبكاء وقد تكسرت النصال على النصال ولا ترددن زعم الزاعمين بان لابي علي اسوة حسنة ببعض السوريين ممن باعوا وقبضوا الوف الجنيهات ، وهو قد حذا حذوهم وسار على خطاهم .

لا ريب عندنا ان كل من باع للصهيونيين شبراً واحداً من الاراضي العربية هو مجرم ، ولكن هؤلاء الناس لم يكونوا كأبي علي يظهرون بمظهرين ويمثلون الدورين دور الزعيم العربي الذي يأبى ان يعترف بالاحتلال ولبنان الكبير ، ويشير على فيصل تغمده الله برحمته بان لا يفاوض الفرنسويين سنة ١٩١٨ — ١٨١٩ مطلقا وان لا يتقرب اليهم ، ودور التاجر الذي لا يأنف من ان يبيع من اليهود وطنه ودينه .

ان بعض السوريين وغيرهم وممن باعوا واعلنوا انهم يقومون بصفقات تجارية وانهم تجار قبل ان يكونوا وطنيين وانهم يبيعون ارضاً توارثوها عن اجدادهم فهم بها احرار قد تكون لهم اعذاره وقد تكون لهم وسائل مبررة ولكن هذا لا يمنع تجريمهم

(البقية على الصفحة السابعة)

جو السلام العالمي

اوربا بعد عاصفة السار

تصريح الزعيم هتلر فور استلام النتيجة

بقلم الاستاذ اسعد داغر

قابل الهير هتلر نتيجة استفتاء السار التي اعلنت بخطاب خطير وجهه الى الامة الالمانية وقال فيه « ان الحالة انفجرت في اوربا » و « ان القرار الذي اتخذه سكان السار يمكنني ان اعلن على رؤوس الاشهاد انه بعد عودة هذه المنطقة الى المانيا لم يبق لنا مطالب جغرافية من فرنسا » ثم قال « اننا نريد المساواه في الحقوق ولكننا نريد في الوقت نفسه تحقيق التعاون الوثيق بين الشعوب »

وبهذه العبارات افتتح الهير هتلر عهداً جديداً في السياسة الالمانية وسار خطوة واسعة في طريق التفاهم مع فرنسا قد تتلوها خطوة حاسمه من الان الى اواخر هذا الشهر ، سواء صح ما اشيع عن رغبة الدكتاتور الالماني في دعوة الرخستاغ الى الاجتماع والقاء خطبة سياسية فيه يضمنها اقتراحات صريحة لحل المشاكل الدولية وتوطيد اركان السلم وتحقيق التعاون بين الشعوب ، اولم يصح ذلك ، فيخطو حينئذ هذه الخطوة بالطرق السياسية والمفاوضات المباشرة وغير المباشرة مع فرنسا والدول الاخرى

ولا ريب في ان الجو الذي يسود اوربا الان ملائم لكل سعي من هذا القبيل ففرنسا التي كان بعض رجالها يفكرون في جعل نهر الرين حداً فاصلا بينها وبين المانيا قابلت نتيجة استفتاء السار بلا امتعاض كانها كانت تتوقعها وتعدها حقاً وعدلا ، واهم ما قالته الصحف الفرنسية في هذا الموضوع ان انضمام السار الى المانيا كان ضربة على الديمقراطية ولكنه من اعظم وسائل توطيد السلم في اوربا . ولا غرو فان الفرنسويين ادركوا في السنوات الاخيرة انه ليس من مصلحتهم ولا من مصلحة السلم العام ، خلق « الزاس » ثانية تكون بؤرة المشاكل الخطيرة ومصدراً للحروب في المستقبل

وفي هذا الوقت الذي تقابل فيه فرنسا ضياع السار من يدها بما فيها من مناجم غنية ومنابع كثيرة للثروة وانقضاء كل امل لها بجعل الرين حداً فاصلا بينها وبين جارتها الشرقية ، نرى انكلترا تبذل كل ما في طاقتها من جهد لارجاع المانيا الى عصبة الامم ، اعتقاداً منها بان استئناف التعاون في جنيف بين الدول الاوربية العظمى بعد ان حلت اعظم مشكلة كانت تهدد السلم وانقشعت الغيوم التي كانت ملبدة في جو السياسة بالتقرب الاخير بين فرنسا وايطاليا ، يكون اعظم ضمان لتحقيق آمال الشعوب في السلام واليسر والرخاء ، وانبثاق فجر عصر جديد تنعم فيه البشرية بالطمأنينة والهناء .

نعم ان هناك عقبات لا تزال قائمة في طريق هذه الامنية ، ولكن النجاح الذي احرزته عصبة الامم في تذليل عقبات اعظم منها واشد خطراً كالتي ذللت اخيراً بين يوغوسلافيا وهنغاريا وبين ايطاليا وفرنسا ، كفيل بتمهيد السبيل للتغلب على ما هو دونها شأناً وخطورة . فمشكلة نزع السلاح التي هي عقدة العقد في السياسة الدولية قد عولج كثير من اسبابها بطرق غير مباشرة بحيث اصبح من السهل معالجة الاسباب الاخرى بمثل الوسائل الحكيمة التي توسلت بها السياسة اخيراً فقد كانت صعوبة مشكلة نزع السلاح ناشئة عن استعصاء المشاكل الكبرى والخوف من خطرها على السلم ، فبعد حل اعقد هذه المشاكل والتقرب العظيم الذي بدأ بين السياسة الايطالية وسياسة فرنسا وحلفائها وتصريح الهير هتلر امس صباحا بان الحالة قد انفرجت في اوربا لم يبق هناك خطر عظيم يمكن ان تتخذ ذريعة للمضي في التسلح او انكار حق المساواة على المانيا ، وخصوصا اذا وفق رجال السياسة الى عقد مواثيق الضمان التي يسعون الى عقدها في شرق اوربا وغربها والتي اصبح تحقيقها اسهل واقرب منالا على اثر ما بدا من صفاء الجو السياسي وظهور دلائل التقرب والتفاهم بين الدول باجلى مظاهرها ولذلك لا نخالنا مبالغين اذا قلنا انه افتتح في اوربا اليوم عصرا جديداً نرجو ان يكون عصر سلام ورخاء للعالم اجمع .

مجلس العصبة يسجل نتيجة الاستفتاء

يعقد مجلس الجامعة جلسة سرية الساعة الرابعة بعد ظهر اليوم ثم تعقبها دورة عمومية يسجل فيها المجلس نتيجة الاستفتاء ويسمع تقرير الهر رود رئيس لجنة الاستفتاء .

ثم يطلب رئيس المجلس توفيق رشدي آراس وزير خارجية تركيا من البارون ألوازي الكلام فيقترح رسمياً اعادة السار الى الريخ غير مجزأ وباسرع ما يمكن

دنيا العرب والاسلام

الذي رفع الصوت داويا

حديث صريح لجعفر باشا العسكري

حول تصريحه الخطير في عصبة الامم

عندمامر فخامة جعفر باشاالعسكري في دمشق عائداً من انكلترا الى بغداد، اوفد مكتب الاخبار الى فخامته مندوبا لينقل عنه حديثا للصحف، وقد القى عليه عدة اسئلة اجاب عنها بصراحته العربية المعروفة قال مندوب المكتب:

سألنا فخامته عن سبب عودته الى العراق فقال:

ج — قضيت في لندن اثنى عشر عاما كنت لا أزور العراق خلالها الا في فرص يسيرة، ومعلوم ان مراكز مهمة مثل لندن اذا عين فيه شبابنا على الحياة العملية يرون فيه مالا يرونه في المراكز الاخرى وانا اريد ان اعطي فرصة لغيري، اريد ان يكون امام شبابنا الناشئين مجال رحب للتمرن على الحياة

س — يفهم من هذا انكم تتركون منصبكم في لندن نهائيا؟

ج — نعم انني اترك هذا المنصب بصورة نهائية وقد عينت عضواً في مجلس الشيوخ العراقي

س — لقد حضرتم يا فخامة الباشا اجتماع عصبة الامم وخطبتم مدافعين عن سوريا وفلسطين فهل لكم ان تدلوا الينا بظروف هذا الموقف وبوصف استعداد عصبة الامم نحو بلادنا

ج — دار البحث في الانتدابات في سوريا وفلسطين في عصبة الامم — في اللجنة السادسة فادلى مندوب بولونيا بتصريح اهاب بي الى الدفاع عن حقوق اخواني العرب وتذكير الدول ذوات الشأن بضرورة النظر بعين الاعتبار لارادة سكان البلاد ورغائبهم قبل كل شيء وقد قلت انه لا يجوز بحال من الاحوال ان يطرد العرب من مواطنهم باساليب متنوعة لايواء اليهود الذين تريد بعض دول اوربا ان تتخلص منهم وتخرجهم من ارضها التى سبقت لهم فيها خدمة خلافا لكل حق ومنطق ليزدحموا في منطقة تكاد لا تكفى خيراتها غير سكانها القليلين. وان سكان فلسطين العرب اذا اخرجوا من ديارهم وشردوا من اوطانهم يصبحون عالة على الانسانية وعاهة في جسم العرب

س — ما هي الطريقة المثلى التي ترونها كفيلة بحل المشكلة السورية.

ج — رأيي الخاص في الطريقة التي تصل بسوريا الى الغاية المنشودة ان يوحد زعماؤها صفوفهم ويتركوا جانبا التطاحن والتنابذ والتراشق بالاتهامات وخصوصاً بتهمة الخيانة فمن العار ان نسمي مواطنينا بهذا الاسم الخبيث واذا تحقق لدينا — لا سمح الله — وجود اناس من هذا القبيل في البلاد فجزاؤهم الشتم والاشهار في الصحف، بل جزاؤهم اصرم من ذلك بكثير وانكم لتعلمونه جيداً !

وتابع حديثه قائلا :

والبلاد العربية التى لا تزال تحت نير الاستعمار مع ان لها حقوقا ثابتة لم يلتفت اليها يجب ان تسلك طريق التفاهم والمطالبة بحقوقها بالوسائط المشروعة وانا على يقين ان هذه الطريقة تصل بها الى امانيها بلا صعوبة وبالطبع يشترط في ذلك اتحاد الكلمة وتوحيد الصفوف لئلا يعمل الاجنبي على استعمال بعضنا لتخريب اعمال البعض الاخر

ولا ارى من جهتي من المعقول في حالتنا ان يقوم العرب بانتزاع حقهم بالقوة. واملنا الوحيد ان القوة الوحيدة التى تؤازرنا في مسعانا هي عصبة الامم فهناك رجال يزنون الحق بميزانه ولا يخافون في عرض الحقيقة كما هي لومة لائم

س — ما رأيكم في المؤتمر العربي؟

ج — هذه فكرة حسنة، فاذا اجتمع رجالات العرب في مؤتمر يضمهم جميعاً فلا بد ان ينشأ عن احتكاك الاراء شيء ذو بال لمصلحة العرب جمعاء

اما النتائج فلا يمكن ان تتحقق ما لم تؤيد بالقوة والقوة مفقودة الان ولكن غرس النواة ونشر الافكار خير من النسيان والاهمال والتكرار لا بد ان يترك اثراً.

هذا مثل لتأثير التكرار على النفس

س — وهل يشترك العراق في المؤتمر؟

ج — اما فيما يختص بالحكومة فلا يمكنني ان اتكلم عنها ولكني كرجل من الشعب اقول بكل ايمان انه كلما اكثرنا من الاجتماعات لتأييد كلمة العرب يكون ذلك اجدى ولا بد ان يصدر عن الاحتكاك شيء والمهم عندي ان يتحمس الشباب لقضية بلادهم وتتجسم عندهم الفكرة الوطنية وينغرس في نفوسهم حب الوطن

س — ما هو موقف بريطانيا الحقيقي من العراق الان وهل حلت المسائل التى وقع عليها الخلاف لدى تألف الوزارة العراقية الاخيرة؟

ج — لا اعلم ان هناك خلافا جوهريا بين العراق وبريطانيا لان معاهدة ٩٣٠ الاخيرة حددت لكل واجباته وحقوقه واذا وقع خلاف في التطبيق فهذا امر ثانوي يمكن معالجته بسهولة

وفي رأيي ان الاستقلال الحقيقي هو ان يشتغل الشعب برجاله ونسائه وشبابه بكل جد ونشاط وان يتركوا القشور ويعنوا بالامور الحقيقية لان الاستقلال اذا أعطي لاناس غير قادرين على المحافظة عليه يكون كالشجر المثمر في حديقة عظيمة لا سياج لها اذ يكون عرضة للحيوانات من كل جهة يأكلون ثمره ويتركونه قاعاً صفصفا فللاستقلال لوازم وعدد يجب ان تتجهز بها الامم وتحضر نفسها لها وما تلك اللوازم والعدد الا العلم والاستعداد لكل طارىء

س — هل ينتظر وقوع تعديل في الوزارة العراقية بعد الانتخاب

ج — لا اظن ذلك فحزب الوحدة الذي تألف اخيراً اكثرية المجلس النيابي الساحقة من انصاره

شركة

سيارات غزه

الوطنية

سفريات يومية

بين غزة ويافا

وبالعكس

سيارات

فخمة

سائقون ماهرون

رسالة العراق

برقيات تهاني العيد

بين ملوك وامراء العرب

اول قافلة تجتاز طريق الحج البري

صاحب السمو الملكي الامير عبد الله — عمان

بمناسبة عيد الفطر السعيد اقدم الى سيدي العم تهانئي القلبية متمنياً لسموه دوام الصحة والسعادة غازي

عمان في ٦ كانون الثاني ٩٣٥

ولدنا الملك غازي — بغداد

تهانئي القلبية مع التمنيات الطيبة والاشواق الابوية ترفع لجلالتكم بمناسبة العيد السعيد عبد الله

بغداد في ٥ كانون الثاني ٩٣٥

صاحب الجلالة الملك عبد العزيز آل سعود — مكة

اهنىء جلالتكم بعيد الفطر السعيد اعاده المولى عليكم بالصحة التامة وعلى شعبكم النجيب بالعز والاقبال

غازي

الرياض في ٥ كانون الثاني ٩٣٥

صاحب الجلالة الملك غازي — بغداد

اشكر جلالة الاخ على تهنئته الرقيقة واسأل الله ان يعيد امثاله على جلالتكم بالسعادة والهناء وعلى الشعب العربي العراقي النجيب بالرفاهية والسؤدد

عبد العزيز

الكويت في ٦ كانون الثاني ٩٣٥

صاحب الجلالة الملك غازي — بغداد

نقدم اجل التهاني بالعيد السعيد نرجو ان تعودوا الامثاله بالهناء والمسرة

احمد الصباح

بغداد في ٨ كانون الثاني ٩٣٥

سمو الشيخ احمد الصباح — الكويت

ابادل سموكم التهاني وأتمنى لكم كمال السعادة والهناء غازي

البحرين في ٧ كانون الثاني ٩٣٥

جلالة الملك غازي — بغداد

اهنىء جلالتكم بعيد الفطر السعيد

حمد الخليفة

بغداد في ٥ كانون الثاني ٩٣٥

سمو الشيخ حمد الخليفة — البحرين

نبادل سموكم التهاني ونتمنى لكم دوام العز والاقبال غازي

عصبة الامم والنفط المستخرج

في عصبة الامم دوائر خاصة تعنى بالشؤون المالية والاقتصادية في انحاء العالم ومن جملة هذه الشؤون النفط واستخراجه وتجارته. ولما كان العراق من البلاد النفطية فالدوائر المختصة في الحكومة هنا على اتصال دائم بدوائر العصبة المذكورة تعلمها بين آونة واخرى في مدة لا تتجاوز الشهر الواحد عما يستخرج من النفط في العراق بواسطة شركتي النفط العراقية في كركوك والرافدين في خانقين

المجاهد الاسلامي

قدم البصرة صاحب السماحة العلامة الكبير موسى بك جار الله بعد ان قضى مدة في ربوع ايران، وسيمكث هنا اسبوعا ثم يغادر البصرة الى بغداد وبعد ذلك يقصد اليابان لنشر الدعاية الاسلامية هناك. والاستاذ المومأ اليه من اعلام الاسلام الافذاذ الذين أبلوا البلاء الحسن في سبيل العقيدة الاسلامية بمقامه وماله ومركزه، وقد وضع اكثر من ١٥٠ كتابا في الامور الدينوية والاجتماعية والسياسية، وكلها مطبوعة بمختلف اللغات فنحن نرحب بحضرته ونتمنى له طيب الاقامه

اول قافلة تجتاز

طريق الحج البري

يسافر حضرات توفيق الجانص وجمال افندي احمد مدير مدرسة الكرخ وعاصم افندي عبد الرازق مدرس مدرسة الحيدرية وعوني افندي المتقاعد وسيد يونس افندي الضمد ومكي الحاج صالح وجماعة كبيرة الى حج بيت الله الحرام في هذه السنة عن طريق الحج البري وهذه اول قافلة تجتاز هذا الطريق في هذا العام

انشاء طريق سيارات للحج

بدلا من طريق قناة السويس

فتحت حكومة العراق، املا بالانتفاع بتحويل الحجاج عن طريق قناة السويس طريقا جديداً للسيارات يمتد رأساً من العراق عبر جزيرة العرب الى مكة. وقد ارتادت لجنة مختلطة من العراقيين والحجازيين هذا الطريق بطوله بالسيارات من مكة عن طريق المدينة الى العراق وقطعته في خمسة ايام مع ان المسافة تقطع عادة في ثلاثة اسابيع بطريق سورية وفلسطين والسويس وجدة

رسالة مصر

عفو عن السجناء السياسيين

مشروع المعاهدة المصرية الانكليزية من جديد

ذكرت لكم ان فخامة السير مايلز لامبسون المندوب السامي البريطاني في مصر يبدي نشاطا كبيراً في المسائل السياسية المصرية عقب عودته من اجازته في انكلترا وذكرت لكم ان فخامته يحمل خطة مرسومة للاسراع في انهاء المشكلة بين مصر وانكلترا التى يرى المصريون والانكليز انه طال العهد عليها وان الظروف العالمية تقضي بحل المسائل المصرية حتى تتفرغ انكلترا لغيرها من المسائل التي تتعلق بال الامبراطورية وعلمت ان مسالة ابرام معاهدة مصرية انكليزية تضمن حقوق مصر من جهة اخرى هي في رأس البرنامج الذي يحمله فخامة المندوب السامي في حقيبته الخاصة بالشؤون المصرية

ما ذا في المعاهدة

واستطيع ان أوكد لكم ان هنالك مشروعا لهذه المعاهدة وضعت اسسه وبنوده في انتظار الظروف الملائمة لاظهاره في المحيط السياسي العملي ونوقش في هذا المشروع كثير من رجال الانكليز المسؤولين واستطيع ان اذكر لكم كذلك ان الجانب البريطاني رأى اضافة مواد جديدة الى المشروع علمت انها تتلخص في مسألة ربط النقدين المصري والانكليزي وسيرهما معاً وان تضمن الحكومة المصرية بعد الغاء الامتيازات الافضلية للبضائع الانكليزية من الوجوه الجمركية والعملية في الاسواق التجارية وان تضمن الحكومة المصرية تمثيل العنصر الانكليزي في اسلحتها المختلفة في البر والبحر والجو كما تضمن الحكومة المصرية ايضا انشاء التحصينات على الحدود على نفقتها الخاصة وان تكون هذه النفقات مشتركة فقط على الحدود السودانية

الدكتور احمد ماهر

من المسائل التى ستعرض على مجلس الوزراء في جلسته القادمة مسألة المذكرة المقدمه من وزارة المالية بشأن تعيين ثلاثة اعضاء جدد في المجلس الاقتصادي وعلمت أن الدكتور احمد ماهر عضو الوفد ومحرر صحيفة كوكب الشرق سيكون أحد هؤلاء الاعضاء وسيجتمع المجلس في الاسبوع القادم برياسة سعادة وزير المالية للنظر فيما لديه من شؤون.

الاستاذ سلوم مكرزل

احتفلت رابطة الادب العربي في الساعة السادسة من مساء أمس بتكريم الاستاذ سلوم مكرزل صاحب جريدة الهدى في نيويورك بامريكا وأم دار الرابطة كثير من الكبراء والعلماء وافتتحت الحفلة بنشيد من الاستاذ سامي الشوا وتبعه الاستاذ عادل الغضبان سكرتير الرابطة مرحبا كما خطب الشيخ عبدالله عفيفي والاستاذ الليثي والدكتور عبد الرحمن شهبندر والاستاذ الناجي وغيرهم من افاضل العرب وانتهت الحفلة بكلمة شكر من الاستاذ المحتفل به

حاذق الطيار المصري

حمل اليوم البريد الجوي من الطيار محمد حاذق الذي قام برحلته الجوية من مصر الى كراتشي بالهند خطابا من البصرة التى نزل فيها عند عودته لاصلاح العطب الذي لحق بطائرته اثناء السفر ويقول في رسالته ان هذا الاصلاح اوشك ان يتم وانه كبير الامل في ان يستأنف رحلته في العودة الى مصر يوم السبت القادم.

تخفيض اجور السفر

وافقت وزارة المواصلات على تخفيض ثلاثين في المائة من أجور السفر على السكك الحديدية المصرية للحجاج الاجانب الذين يمرون في طريقهم بالقطر المصري الى الحجاز او بيت المقدس.

المسجونون السياسيون

عفو شامل

لا يزال دولة نسيم باشا يبحث مسألة العمال الذين حكم عليهم بالسجن في العهد الماضي لاسباب سياسية وهي المسألة الخاصة باستصدار قانون بالعفو الشامل عنهم لكي لا يعتبر هذا الحكم سابقة لهم تعوق اشتغالهم في مصالح الحكومة او المصانع الاهلية مع العلم ان هؤلاء العمال قضوا مدة محكوميتهم وانما يراد بهذا العفو تبرئة ساحتهم من تهمة شريفة اقدموا عليها بدافع نداء الوجدان وحب الوطن

الفنون الجميلة

علمت ان مجلس الوزراء وافق في جلسة اليوم على اقتراح وزارة المعارف بشأن اعادة تأليف لجنة الفنون الجميلة برياسة وزير المعارف كما ان لجنة تشجيع التمثيل ستجتمع بعد ظهر اليوم برئاسة العشماوي بك القائم باعمال وكيل وزارة المعارف للنظر في وضع سياسة انشائية للتمثيل من حيث التأليف والترجمة وايفاد البعثات للخارج كما ستبحث في التقارير المقدمة اليها عن حالة التمثيل والنظر في الاعانة التى تمنحها الوزارة للفرق التمثيلية وكيفية توزيعها توزيعا عادلا وستتولى اللجنة تشجيع الهيئات التى تتوفر فيها الشروط والقواعد لاحياء الموسم التمثيلي الحالي

اصلاح الحرم النبوي

استقر رأي الحكومة على اختيار الاستاذ عثمان رستم افندي مفتش هندسة المباني في وزارة الاوقاف لمهمة تفقد الاصلاحات التى تجري في الحرم النبوي والاطلاع على جميع الاعمال التى تمت وسيغادر القاهرة الى المدينة المنورة في نهاية هذا الشهر لهذا الغرض

نائب في مجلس العموم

بين ضيوف مصر من الانكليز الآن مستر ستروس احد اعضاء حزب العمال في مجلس العموم البريطاني وقد قضى عند نزوله ثلاثة اسابيع اهتم خلالها بدراسة الحياة العامة لمختلف الطبقات المصرية وخاصة طبقة الفقراء ووصف طبقة الفقراء التى شاهدها في مصر بانها من اتعس حالا الطبقات التى درسها في بعض البلاد التى زارها والذي فهمته انه سيوجه في مجلس العموم البريطاني اسئلة بشأن الحالة في مصر وقد سافر اليوم الى الاسكندرية وسيبارحها غداً الى انكلترا

ماذا تسمع اليوم ؟

عن محلات السادة دجاني اخوان تلفون ٧١٦

يوم الجمعة ١٨ يناير سنة ١٩٣٥

١٠ — ١١	قرآن كريم ـ الشيخ محمد عكاشه
١١	ختام
١	موسيقى شرقية ـ اوركسترا محمد حسن الشجاعي
٢ر٢٥	النشرة التجارية الاولى
٢ر٣٠	ختام
٥ر٠٠	دقات ساعة البريد
٥ر٠٠ ـ ٥ر٣٠	قرآن كريم ـ الشيخ مدين منصور
٥ر٣٥ ـ ٥ر٥٥	اخلاقيات ـ الشيخ محمد احمد عرفه
٦ ـ ٦ر٢٥	حديث الى السيدات ـ الاقتصاد المنزلي ـ الانسة دولت الصدر
٦ر٣٠	اخبار ونشرات
٧ر٠٠ ـ ٧ر١٠	النشرة التجارية الثانية
٧ر١٠ ـ ٧ر٣٠	حديث ـ تاريخ الدكتور زكي مبارك
٧ر٣٥ ـ ٧ر٥٥	خطبة مسرحية: الامبراطور شارل الخامس امام قبر شرلمان من تأليف فكتور هوجو وتعريب خليل مطران بك. القاء عباس فارس افندي
** ٨ م	اشارات لمعرفة الوقت
٨ ـ ٨ر٤٥	موسيقى شرقية : مغنى والات الانسة حياة محمد وفرقتها
٨ر٥٠ ـ ٩ر١٠	موسيقى شرقية : كمان منفرد . فاضل شوا
٩ر١٥ ـ ٩ر٥٤	موسيقى شرقية : مغنى والات الانسة حياة محمد وفرقتها
** ١٠ م	اشارات لمعرفة الوقت
** ١٠ ـ ١١ر٣٠	موسيقى شرقية اذاعة الفنانين الناشئين
١١ر٣٠	سلام الملك ختام

يوم السبت ١٩ يناير سنة ١٤٣٥

٦ر٤٥	صباحا تمرينات رياضية ـ عبد المنعم مختار افندي
٧	قرآن كريم الشيخ محمد عكاشه
١٠ر٠٠	أسطوانات شرقية
١٢ر٠٠	ظهرا دقات ساعة دار البريد
٢ ـ ٢ر٣٠ مساء*	اسطوانات شرقية
٢ر٢٥ *	النشرة التجارية الاولى
٣ر٤٠ ـ ٤	تعليقات على (شوطا لكريد جشير) من مضمار سباق الجزيرة لاستيل موس
٥	دقات ساعة البريد
٥ ـ ٥ر٣٥	قرآن كريم الشيخ مدين منصور
٥ر٣٠ ـ ٥ر٥٥	نتيجة سباق الجزيرة وتعليقات عليها« لاستيل موس »مذاعة من مضمار الجزيرة
٦ ـ ٦ر٢٥	حديث الى الاطفال الاستاذ حامد القصبي
٦ر٣٠	أخبار ونشرات
٧	النشرة التجارية الثانية
٧ر١٠ ـ ٧ر٣٠	حديث رسمي ـ مصلحة التجارة والصناعة
٧ر٣٥ ـ ٧ر٥٥	حديث رسمي ـ الشيخ عبد العزيز البشري
٨ **م	اشارات لمعرفة الوقت
٨ر٠٠ ـ ٨ر٤٠*	موسيقى شرقيه ـ مغنى وآلات محمد انور وفرقته
٨ر٤٥ ـ ٨ر٥٥*	منولوجات فكاهيه ـ محمد كامل
٩ر٠٠ ـ ١٠ر٠٠	موسيقى شرقية ـ مغنى وآلات ـ محمد أنور وفرقته
١٠ **	اشارات لمعرفة الوقت
١٠ر٠٥ ـ ١٠ر٢٥	منولوجات فكاهية ـ محمد كامل
١٠ر٣٠ ـ ١١ر٣٠	مغنى وآلات ـ محمد أنور وفرقته
١١ر٣٠	« سلام الملك »

ختام

« صفحة ادب وعلم واجتماع »

رسالة الشباب

النزعة القومية وخصومها

بحث علمي مستفيض بقلم صاحب التوقيع

ذهب علماء السياسة والاجتماع مذاهب شتى في تحديد معنى القومية واختلفوا في ماهية الروابط التي تصل بين افراد العنصر الواحد، فهي الآلام والآمال والذكريات التاريخية في نظر البعض، والعامل الجغرافي والاقتصادي في نظر البعض الآخر، والرابطة الدينية او اللغوية في رأى فريق ثالث او هي تلك العوامل مجموعة في رأي غيرهم الى آخر ما هنالك من تشعب في التعريف يفوق كل حصر، ولكن فكرة الوطن المبنية على « العصبية » الجنسية والمنبعثة عن الف الهواء والماء في اقليم ماو الذود عن الحياض قديمة قدم الانسان. فهي تختلف في الوانها الظاهرة وعرضها الزائل باختلاف الزمن ولكنها ثابتة في جوهرها ومستقرة في تضاعيف النفس الانسانية كغريزة ملحة تحاول الظهور والجلاء ما استطاعت الى ذلك سبيلا العائلة والعشيرة والقبيلة والنظام الاقطاعي والرابطة الدينية هي المواني التي مرت بها سفينة الانسانية قبل ان ترسو على شاطيء العنصرية التي لا نزال نعيش في كنفها. فهي اى ميناء ترسو نهضتنا.

ان عاصفة الروح الوطنية التي هبت على اوربا خلال القرن التاسع عشر فجددت التخوم بفوارق العادات واللغات هي التي تذري بسافياتها انقاض الفكرات البالية في هذا الشرق لتشيد مكانها هيكل السيادة القومية فنحن اذن ننهل من الورد الذي اغترفت منه اوربا قبلنا والذي يرد حياضه جميع امم الشرق من مراكش الى الصين

لا ترتكز النهضات القائمة في هذه الاقطار الى دعامة من التعصب الديني وليست الدعوة للجامعة الاسلامية هي الحافز لهذا الغليان الدائم كما وقر في اذهان فريق من ساسة الغرب، فان فكرة الجامعة الاسلامية قد ماتت بموت الداهية عبد الحميد وما يذكي في الشعب نار الحماس انما هو مستمد من صميم النواميس الحيوية التي تلقن الفرد والمجموع روح المحافظة على الكيان فيتجلى ذلك في حب الوطن وتقديس مبادئه فالفكرة الوطنية تنظم جميع افراد الشعب على اختلاف مذاهبهم ونحلهم في وليدة نشوة مشتركة بينهم تثيرها اغنية مشجية وآلام ممضة يبعثها انين توا كل بنديه ابناء لمن قضوا على الاعواد في سبيل اواجب، بل هي هذا التراث الشعري يترنح الجميع لتلاوته سواء أكان قصيدة للاخطل ام خمرية لابي نواس ام حكمة لابي العلاء. اما الدين فهو عبارة عن السبحات الروحية السامية التي يتصل الفرد عن طريقها بخالقه ويتقرب اليه بها في جلال المسجد ووقار الكنيسة ليتطهر من ارجاس المادة التي تربن على عقله وليكبح جماح الشر القائم في نفسه فهو ما كان وان يكون سبيلا للتنابذ في ميدان الحياة او وسيلة لتأخير قوافل النهضات « لان الناس اعلم بامور دنياهم »

لقد اراد البعض من ممثلي القديم واوابد الرجعة ان يسبغوا على الفكرة القومية ثوب الالحاد، فهي لا تصلح للشرق في نظرهم لانها بضاعة غربية، ولكن موقفهم كان كمن يحاول ان يصد السيل العرم بكلتي يديه. ولست ادرى اي ضير نحصل من تلقي فكرة غربية مستمدة من نواميس للطبيعة ونظمها الثابتة، فـ (الحكمة ضالة المؤمن يلتقطها حيث يجدها ولا يضيره من اي وعاء خرجت) ولكن اولئك المحافظين انما يتمسكون باهداب ضلالة كهذه حرصا على عروش من التدليس والخداع قد يثلها روح الشباب الفياض الفازع الى التجدد فظاهر دعواهم غيرة على الدين وباطنها فكرة مادية الانية بعيدة كل البعد عن روحه

هذا هو الفريق الاول من اخصام الفكرة القومية، اما الفريق الثاني فقوامه نفر من الناس لا يمت الى الفريق الاول بصلة او وشيجة، وفيهم لفيف من كبار الادباء العالميين كويلز الكاتب الانكليزي المعروف ورامزي موير المؤرخ المشهور وتوماس مان الالماني وشتيفان تسفايك النمسوي ورولان الافرنسي وجل ارباب المذاهب الاشتراكية كما هو معروف — وكلهم يدعون الى القضاء على الفكرة القومية الاقليمية والاشادة بالفكرة الاممية. وهؤلاء في نظري فريقان مخطئان ولكنهما يتفاوتان في درجة الخطأ ونوعه. فالفريق الاول يدعو الى الفكرة الاممية على انها سبيل لالغاء الحروب ونشر الوية السلام متذرعا الى ذلك بوسائل خيالية عليا او برؤى سامية لا تقبل التحقيق وقد فاته ان الحياة مبنية على الصراع وانها « حمراء بين مخلب وناب »، كما قال العلامة هكسلي، وكل حضارة لا تقوم على الاشلاء محكوم عليها بالانهيار السريع ؛ تلك سنة اجتماعية طبيعية درج عليها العالم منذ وجد الانسان وخط السطر الاول على رق الغزال. يقول نتشه (على الانسان ان يعيش في خطر) وقوله هذا لا يمكن تحويره الا اذا تحققت الاحلام « الطوبويين » بايجاد انسان اعلى « سوبرمان » لا تنطوي نفسه على حب النضال ولا تهيجه عاطفة من العواطف !!

اما الفريق الثاني من انصار الاممية فلا يجهل الاثر الذي تكيف به غريزة النضال حياة الانسان ونظمه ولكنه يود ان يكون تيار الشر الى ناحية اخرى اقل خطراً لا تتصف بالاصطدام المريع بنفي المجاميع المنظمة والجيوش اللجبة المزودة بسائر ادوات الدمار والهلاك، وجل افراد هذا الفريق ينتمون الى امم تكامل فيها نمو الفكرة القومية واخذت تسطو على الاقوام الآخرين لتزدردهم بل منهم من يعمد الى اتخاذ هذه الدعوة ستارا للمقاصد الاستعمارية وسلما لتحقيق المطامع الاشعبية في منظومة اممية ترجح فيها كفة الامم التي ينتسبون اليها بالتفوق العلمي والصناعي والعددي وهذه ظاهرة لا تزكي دعوتهم لان الوحدة العالمية السياسية ان تحققت يوما فهي لن تقوم الا بين امم تكامل نموها واستوفت جميع معالم الوطنية، واظهرت الخصائص التي تتميز بها واتت « بمحاصيلها الى سوق الانسانية » — على رأي طاغور — لتزيد في ثروة البشرية الفكرية

ليست الفكرة العالمية عند التحليل الدقيق سوى رد فعل على الدمار الذي احاق باوربا خلال الحرب العامة وبعدها فاظهر بالدليل الواضح ان الانسان القردي المتعصب الذي تكلم عنه « دارون » كامن في ثنايا اعصاب الاوربي ووراء اهابه الظاهر يتأهب دائماً لشحذ الخنجر وبقر البطون وقد اسقطت تلك الحرب الهائلة قناعه الحريري فبدت لنا اظفاره ومخالبه الدامية . ولقد كان التقدم الصناعي في الغرب وتفوق الفكرة المادية فيه باعثاً لهذه الوطنيات الضيقة التي ترمق الوطنيات الاخرى بعين العداء وتنظر الى الافق خلال الحواجز الفولاذية . اما الفكرة الوطنية في الشرق فهي فكرة نبيلة تجاهد في سبيل الحرية، الحق الطبيعي لكل ناطق ولا تنظر الى الغرب بوجه متجهم ينم عن مقت وعداء شديدين، وهذه نفسية يلمسها الباحث في سطور التاريخ العربي — ويرى فيه ذلك العنصر جامحاً الى عصبيته الشديدة وعنجهيته نساماً منقطع النظير في تناول الآثار العقلية الغريبة عنه

هذه هي وطنيتنا التي نتقدم بها الى العالم طاهرة الذيل ناصعة الجبين تطلب حقا لها تحت قرص الشمس وترغب في استنشاق الهواء النقي الذي لا تعكره الاهواء الفاسدة والمطامع الجشعة التي تستتر وراء آبار الزيوت وينابيع الثروة وحقول المواد الاولية . وهي تود ان تساهم في النتاج العقلي لتصحح بعض المقاييس الفاسدة في المدنية الراهنة فلا تظل سهلا على غيرها باهظ الحمل . ونحن لا نناصب الفكرة العالمية العداء ولكننا نرى ان السبيل اليها يجب ان يكون متدرجاً وقائماً على اساس صحيح غير معتل ونرى كسوريين نقطة الابتداء في لم شعث الاجزاء التي فرقت من بلادنا تحت ستار الطائفية البغيض وارجاع قسمها الجنوبي (فلسطين) الى حظيرتها بعد تطهيره من آثام الخيانة وشرور الصهيونية ثم الاندماج في وحدة اكبر تنظم العالم العربي الذي توحده الامال والالام والذكريات التاريخية واللغة والعادات فمتى تم بناء وحدتنا هذ وقوي على الثبات في وجه الاعاصير والزعازع مددنا يدنا لامثال « موير » و« ويلز » وقلنا هلموا لرأب الصدع وضم الشمل ونحو الفكرة القومية الاقليمية من كتب التاريخ لنصل الى الوحدة الانسانية التي يصبو لتحقيقها الفلاسفة المثاليون وارباب الاحلام . اما الان فالامر سابق لاوانه ودعوتكم يراها الضعفاء الايقاظ خدعة من الاقوياء لا تنطلي عليهم .

ونحن يجب علينا ان نشيد بناء وطنيا تضع النخبة المثقفة تصميمه

البقية على الصفحة السابعة

في الادب التركي

الغريب ...

للاديب التركي الشهير يعقوب قدري بك

كلما مضت الايام بي في هذه القرية ازداد يقيني بان المثقف من ابناء الترك هو غريب وحيد في هذا العالم الفسيح من الدنيا التركية

اني قد تهاونت في التعبير بقولي انه غريب ويجدر بي ان اقول انه من (عجائب الخليقة).لا تعجبوا من قولي هذا بل تصوروا مخلوقا لا يعرف من اي عرق هو ولا الى اي جنس من الاجناس ينتسب .تصوروا مخلوقا كلما توغل وتغلغل في اعماق البلاد التي يعتبرها وطنه يشعر ببعده عن اصوله،ولو لم يشعر بذلك فان الفراغ الذي يحيط به ،والجو البارد الذي يشمله بجعله يعترف لنفسه بانه نبات عجيب قد نزع من تربته ومن الارض التي نشأ فيها

هل هناك مثل هذه الهاوية العميقة في البلاد الاخرى بين طبقة القرويين وطبقات المتعلمين؟ لا ادرى .وانما الذي اراه ان الفرق بين ابن استانبول المتعلم وقروي الاناضول اعظم من الفرق بين الانجليزي اللوندني والهندي البنجابي

ان يدي ترتعش وانا اكتب هذا

. . .

لعله من اعظم واهم المسائل التي كانت موضع عنايتي عند مجيئي الى هنا هو التقرب الى اهل هذه القرية وتحبيب نفسي اليهم ابتداء من عائلة محمد علي الى جميع السكان وها انا ذا اصبحت في الشهر الثامن من اقامتي بينهم دون ان اتقدم اي خطوة في هذا السبيل الا ام اكثر من نجاحي مع اسماعيل الصغير شقيق محمد علي والخالة زينب امهم

الواقع اني عقدت صلات التعارف مع الكثيرين منهم وصرت اجالس بعضهم واتحدث اليهم في ظلال الشجرة الكبيرة وعند رأس النبع وعلى طريق الترعة وفي مقهى القرية ولكن تعارفنا كان سطحياً للغاية ورخواً جد الرخاوة حتى ان هذا التعارف لا يرضيني ولا يرضيهم، اقصد انه لم يكن من قبيل التعارف الذي تملأ الصدر بعور الطمأنينة كانوا يحضرون جميعهم مجلسي بقلوب مغلقة باقطة تزيد عن الاقمطة التي يلفون بها رؤوسهم واكثر حديثنا عن الارض والهواء والشكوى من صروف الزمان بل حتى حديثنا مع ام محمد علي كان لا يعدو في كثير من الاحيان امثال هذه الشئون السطحية .هذه المرأة الترملة من نحو اثني عشر عاما والقائمة بادارة شئون جميع الاسرة ، هذه المرأة الجافة الغليظة الماضية في طريق الحياة بتوكل كانت تخفي في اعماق شخصيتها قدرة طبيعية . كان الناظر اليها لا يتبين من اساريروجهها اذا كانت في الاربعين او في الخمسين من عمرها يداها وقدماها الغليظتان القويتان تحاكي جذوع الشجرة المقلوعة من الارض حديثاً واغلب ظني ان جسمها ايضا قوي كجذع شجر السنط

كثيراً ما رأيتها تحمل الاحمال التي ينوء بها حمارها الاغبر دون ان تظهر على جبينها نقطة من العرق وقد رأيتها كذلك وهي تعمل في الغيط الساعات الطوال دون ان ترفع رأسها او تستدل قامتها . ورأيتها كذلك في يوم من الايام وهي تركل بقدمها حجر الطاحون كان موضع نزاع بينها وبين جيرانها واذا بالحجر يتدهور من قوة الصدمة وعلى اي الاحوال فان هذه المرأة الهادئة المتوكلة عند ما كانت تثور وتغضب تشتد ثورتها ولا يعلم الا الله مدى ما تنتهي اليه تلك الثورة. لقد هجمت ذات يوم على اسماعيل الصغير لغيابه في مأمورية كان ذهب بها الى المركز وجذبته جذبا عنيفاً تحت اقدامها وصارت تنهال عليه ضرباً موجعاً ولم يستطع جميع من في البيت انقاذ المسكين من بين يديها مع تكاثر جموعهم عليها؛ فيهم محمد علي وقد كانت هذه الحادثة سببا في رؤيتي اول مرة زوجة محمد علي وشقيقتها لانهما كانتا ينفرا من وجهي كالدجاج المذعور في القفص كلما صادفتاني في ردهة البيت.

كان اسماعيل في هذه (العلقة) لا يبكي وانما يصيح كانما هو في وظيفة هامة جدية وعند ما سحبته الى غرفتي من بين يدي امه شعرت بضربات قلبه الشديدة داخل جسمه النحيل المتهدم . ذلك الخفقان الشديد في ذلك الجسم النحيل كان يكفي لتقويض دعائم ذلك الهيكل العظمي . فكيف استطاع النجاة من تلك الحادثة ؟

هذا هو السؤال الذي يراودني كل دفعة هذا ما اتساءل عنه في كل مرة . ما هي القوة الخفية التي تجعل امثال هذه المخلوقات تقاوم وتصمد وهي في ضعف شديد امام تلك اللكمات القوية التي تصيبها ؟ اي سر يجعل مثل هذا الغلام النحيل الهزيل يطيق لكمات الخالة زينب القوية الجسم الشديدة البأس ؟ هل السر في ذلك مرجعه الى البطن التي حملته بطن الخالة زينب ومثيلاتها من نساء الاناضول ؟

مكث اسماعيل بعد حادثة الضرب مدة من الزمن في غرفتي منزويا لا ينبس ببنت شفة ثم استسلم للنوم بعد ذلك .

اخذت اتأمل ذلك الجسم الضئيل المنزوي في ركن اركان الغرفة. كان هذا الجسم كقطعة متماسكة الاوصال من اجزاء تالفة مكسورة كان جالساً القرفصاء وقد اخفى هامته بين يديه وساقيه ولو لم اشعر بانفاسه المتصاعدة في وسط سكون الغرفة لما شككت في انه خرقة بالية .

لم يتذوق هذا المخلوق طعم الطفولة لانه وهو في السن التي لا يعرف فيها غيره من اطفال العالم في بلاد اخرى غير اللعب والمرح كان يقوم بالاشغال والاعباء الجسيمة التي لا يقوم بها الشبان في سن العشرين الا بصعوبة ومشقة . فكان يحمل الاشياء الثقيلة ويضرب في الارض بالفأس وكانت الحمى تنفث سمومها في هيكل جسمه النحيل فهل يا ترى عرف منذ ولادته معنى الابتسامة ؟

حالة اسماعيل التي وصفتها هي حالة جميع صبيان واطفال القرية . اذا تأمل المرء في وجه هؤلاء الصبيان الذين كان يجب ان يأخذوا قسطهم من مرح الطفولة وبهجة الصبا . اذا تأمل الانسان في وجوههم ظنهم أقزاما في العقد الثالث او الرابع من العمر . مسكين اسماعيل هذا !. ألم اظنه كذلك عند اول مجيئي للقرية ألم اسأله عن سنه . ألم تأخذني الدهشة واستولى علي الفزع عندما علمت انه ما زال صبياً لم يشبه امثاله من صبيان الامم الاخرى عن الطوق

لقد اشفقت عليه من ذلك الحين وتألمت لعوده الذابل في نضرة الصبا بل أصبحت من كثرة تعودي رؤية اطفال القرية وصبيانها استطيع تقدير اعمارهم الحقيقية والحكم الصحيح على اسنانهم

انهم ليسوا اقزاما . بل هم صبية تذوب اجسامهم تحت سياط القسوة بدافع الجهل. هذا اسماعيل مثلا يقاسي الاهوال ويذوق الضرب والهوان والتشريد الوانا على يدي جدته وجدة اخرى لا تقل عنها قسوة هي وطنه ، وطنه الذي يهمله ولا يرعى فيه حقوق الطفولة وهل يكون نصيبه خيراً عند ما يشب وينمو . لقد رأيتهم وهم في الخنادق بملابسهم الكاكي عند ما كانوا يذودون عن حمى الوطن الذي يحميهم .

مخادنت

في الآداب النسوية

شعور المرأة

آراء ادباء عالميين فيه

في الماضي كما في الحاضر نساء قد تألقت نجومهن في سماء الفنون والاداب تركن في هذا الميدان آثاراً خالدة كمدام ريكاميه التي ساهمت في نهضة الادب الفرنسي وكجورج سانت التي هي بذاتها اي باحساسها الرقيق وعواطفها المتناهية صورة من صور الشعر والفن فقد شاركت الفرد دي موسه في احلامه الشعرية وفي ثوراته العاطفية تلك الثورات التي خلدها في قصائده المعروفة « بالليالي » ولقد كانت في نظر ذلك الشاعر الفرنسي العظيم خيالا رائعا يستمد منها الوحي والالهام

وان شخصية هذه الاديبة الرائعة تستلزم فصلا كاملا واذا تمكنت مدام ريكاميه وجورج سانت من الظفر بالشهرة دون عذاب ومرارة ، فغيرها قد تذوقن الوان البؤس والعذاب ، قبل حصولهن على مكانة في عالم الادب فان الشاعرة الحساسة ماري اندري ساخت اعواما طوالا في التفكير والكتابة فما كانت لتنجح بادىء بدء ويئست واحترفت الخدمة في بيوت الاغنياء لتكسب قوتها اليومي ، واخيرا بفضل الثبات والنضوج تمكنت من اقناع الصحف والمجلات في نشر اشعارها ورواياتها التي كان لها اثر شيق في نفوس القراء مما حدى باصحاب المجلات والجرائد الى تشجيع الكاتبة والاعتراف بمزاياها .

ومن هنا ذاع صيتها وانتشرت رواياتها التي اثر اسلوبها في نفوس كثيرين من اخواتها الاديبات.

ومعلوم ايضا ان الكاتبة جان ادستاس اتسليه التي امتازت في دراسات الفلسفة الدينية والابحاث النظرية ادركها اليأس لانها ما استطاعت بمؤلفاتها ان تستوقف انتباه الطبقة المفكرة ، ناعتزمت ترك هذا العالم وانخرطت في سلك الراهبات وما لبثت ان ضاقت بها جدران الدير ولبت صوت نبوغها ، وعادت الى مبدأ اللاهوت اذ ذاقت ضروب العذاب على الوانها . واخيرا انشأت بحثا دقيقا في الفقه الديني ، استرعى نظر الكتاب والصحف والقى هذا البحث ضوءا على سائر مؤلفاتها النفيسة التي لا تقل عن سواها فنا او منطقا وادبا

ولعل مارغريت بونسيار هي التي ذاقت بين سائر الكاتبات امر لواذع الالم لانها كانت منهمكة في التفكير والكتابة وهي في اضطرار للقوت اليومي ولذلك اضطرت اولا لهجر وسطها الرفيع والنزول الى الاوساط الشعبية تشاطرها انواع المعيشة ولكن اتصالها بالدور المنحطة بعد ان عاشت في دور الثروة والترف كثف شعورها وطرائق تفكيرها ، وساعدها على ان ترسم صور الحياة بالوانها الطبيعية ولذلك جاءت مؤلفات مارغريت بونسوار آية في دقة التصوير والتمييز عاكسة لامال المجتمع والامة على اختلاف طبقاته وسائر مناحيه. ومن الثابت ان الانهماك الفكري له تأثير على اعصاب المرأة فعلماء الاجتماع ومثلهم علماء النفس يعتقدون بان ثقافة المرأة يجب ان تكون محدودة حرصا على شخصيتها وحرصا على حياة الاسرة التي هي اساس المجتمع بل اساس الدولة .

آراء العلماء

في شعور المرأة

لعل الكاتب الافرنسي المعروف جان جاك روسو ، هو ادق الكتاب تصويراً لشعور الجنس اللطيف ، على الرغم من الحياة القلقة التي قضاها وعدم اتصاله بالمجتمعات النسوية ونذكر له هذا القول المأثور

« اذا تمكن الرجل من ان يشعر المرأة بعطف صادق ملك كل ما في قلبها من كل كنوز الرحمة والاخلاص والتضحية ، لان المرأة تتأثر بالعطف الروحي اكثر مما تتأثر بالحب . وتدرك ان العطف باق وان الحب يتبدل »

للشاعر العظيم شكسبير بعض شذرات يتناول فيها تحليل الشعور الانثوي . فهو يعتبر انه من الصعب — ان لم يكن من المستحيل — على الرجل ان يستقصي شعور المرأة باطوارها وقد تجهل المرأة ذاتها تدافع امالها وحقيقة عواطفها .

ويقول اندريه موروا العالم المعروف : تنزع المرأة دائما الى حب رجل واحد ، يستطيع ان يكون زوجها وان اقصى امالها في الحياة ان يقترن الحب بالزواج ليأخذ الحب مجراه ويثمر اثماره وان الرجل السعيد في نظر اندريه موروا هو الذي يمزج الحب مع الزواج في دائرة واحدة هي دائرة الاسرة والامومة المقدسة

هذا هو نظر الرجل في المرأة يبسطه لنا بعض علماء الادب والاجتماع ، اما نظر المرأة الى نفسها فلنسمعه من الكاتبة الافرنسية جورج سانت : مهما كان الرجل جميلا وغنيا فمن المحال ان يتمكن من اكتساب المرأة الا اذا كان شريفا

البقية على الصفحة السابعة

لماذا التحريض ايتها (الزميلة)

فلسطين الجديدة تنشد زعيمها المنتظر

هدئي من روعك يا « يا زميلتنا » العزيزة « ها آرتس » فقد أتعب قلم التحرير نفسه بترجمة « عام الدفاع عن فلسطين » وأسرف في توجيه التهمة الى هذه الجريدة، كما أسرف في تحريض السلطات عليها . وانظري يا (زميلتنا) هذا الجو الماطر الذي يدر على الأراضي الشاسعة التي اشتراها قومك مطراً زاخراً غزيرة البركات. ثم انظري الى العرب المنصرفين الى شؤونهم الخاصة والى البوليس في مشيه البطيء المتئد ، فالحالة هادئة ، والأمن مصون . اذن لماذا تحريضك و« الوضعية » كما ترين رائعة الجو لا كهرباء فيها كما تقولين ؟ لماذا حديثك عن الأمن العام والناس في غدواتهم وروحاتهم ، وقد قرأوا صحفهم جميعاً ، فلم يبدر منهم ما يحقق تفاؤلك او تشاؤمك ؟

مقالات (عام الدفاع عن فلسطين) كتبت لتجديد الحركة وتجديد القيادة، وهي دعوة داخلية على كل حال لا تعدونا معشر العرب . وصدقي يا زميلتنا، ان الذين قرأوها وتأثروا لم يخطر ببالهم ما قد خطر ببالك، بل هموا بقبول الدعوة الى توحيد قوى الوطن ، وصرف جهود هذه القوى في انقاذ البلاد باسم العدالة والحق والشرف . ومؤسف ان اقول « لزميلتنا » بأن سوء الوضع اودى بمشاعرنا الى حد ان مئة مقال من هذا النوع لا تنتهي حتى باضراب مسالم! وان « حقن » الفساد التي غرست في اذرعتنا لا تجعل لمثل هذه المقالات شيئاً من الأثر غير سحابة كثيفة من الحزن، وغير امل ضئيل قد يتراءى لنا في الافق . ثم ما الذي دعونا اليه غير الجد بعد الهزل، وغير النظام بعد الذبذبة ؟ فهل دعوة مثل هذه تسوء « الزميلة » ومؤتمرات قومها تقرر جعل فلسطين دولة يهودية ؟ هل دعوة الى الشرف والمبدأ والحق تسوء الزميلة وخطب زعماء قومها ترتج لها جوانب شرق الاردن قبل فلسطين ؟

ألم يقل جابوتنسكي بأنه يريد دولة حدودها ما وراء الاردن ، وتشمل بلاد الضفتين ؟ فهل غريب شاذ ان يدعو العرب ازاء هذه الاخطار الرهيبة الى توحيد قواهم وافتتاح عهد جديد من الكفاح القائم على دعائم الصدق في الكفاح ، والحرارة في الكفاح ، والثبات في الكفاح. وسماعاً ، يا « زميلتنا » العزيزة الى هذا القول ، ثم خذيه على انه ما يتكلم به كل عربي في فلسطين يريد البقاء لامة غير باغ على غيرها ولا معتد بل مدافع صادق الدفاع

حين كان المرحوم « فيصل » في مؤتمر السلام ، سعى اليه وايزمن برجاء خاص لا يعدو اعطاء الملك الفقيد للزعيم الصهيوني « توصية » الى عالم ديني مسلم فيسهل له سبيل التجوال في فلسطين . توصية ايتها « الزميلة » لا تتضمن غير تخويل الاجتماع لوايزمن ببعض رجال العرب والتجوال في فلسطين العربية والبوم يطغى طوفان الهجرة بأكثر من عشرين الف في العام حتى اختلت الموازنة بيننا وبينكم في بضع سنوات قلائل — أتدرين لماذا ؟ لان فلسطين لم يهيأ لها زعيم واحد من طراز الزعماء الذين تكلمنا عنهم مراراً عديدة ، دعينا إذن ننشد هذا الزعيم الذي يحسن تقديم « التواصي » لكم اليوم بعد ان احسنت السياسة امر اجتيا حكم بلادنا . وتقولين : لديكم من الزعماء اضعاف ما لدى أي شعب آخر، فنقول لك : انهم « العقلاء » الذين تحدثنا عنهم اكثر من مرة، وفلسطين العربية تريد زعيمها الذي يمثل فكرة : السخاء ، والتضحية ، والمبدأ .

فلسطين الجديدة تريد زعيماً عنواناً لمعناها، ورمزاً لغاياتها ، تريده مصباحاً تهتدي بنوره في ظلام الحالة . تريده من صميم الامة ، لا يضع مصالح عائلته فوق مصالحها . يلده الشعب فلا يكون الا مجموعة من الامثلة العليا ، تلك التي حملها لواء الثورة العربية يوم دخلنا الحرب في جانب الحلفاء . هذا الزعيم يا « زميلتنا » يرى راحة الشعب في شقائه ، ويرى غنى الشعب في فقره ، ويرى خلود الشعب في فنائه . هذا الزعيم لا يخشى في سبيل شعبه بأساً ، بل يكاد لا يكون انساناً من لحم ودم ، لأنه مثل اعلى صنع من فكرة ، ومبدأ . هذا الزعيم يدخل الينا من الباب الذي دخل منه جوهر لال على قومه ، وموسوليني على امته ، وهتلر على بلاده ، ومصطفى كمال على قطره . هذا الزعيم حر لا يستريح على كرسي الوظيفة ولا يهدأ الى مائدة رسمية ، ولا تنفتح راحته لراتب . هذا الزعيم يكون موضعه الصدر وفي الصف الاول ، درعه الشرف والفكرة التي تغمر نفسه ، وهو بعد ذلك درع للشعب يتقي به الاحداث ، وصروف الدهر . هذا الزعيم يقظ العين لا تغمض لحظة وفي الشعب فرد يئن ، يقظ الفؤاد لا يهدأ حتى يطمئن الى ان كل شيء على احسنه في قومه . هذا الزعيم لا يؤمن بالحلول النصفية ، ولا يرتاح للمفاوضات العقيمة ، ولا يطمئن لالقاب الوجاهة يغرقه بها من يغدق الالقاب اليوم على عباد الالقاب ! هذا الزعيم يسهر كثيراً ، ويتعب كثيراً ، ويجوع كثيراً . هذا الزعيم لا يقوم بدور « الوسيط » بين شعبه والحكومة بل تجيئه الرسل والوسطاء ، فينظر فيما تحمل الرسل والوسطاء ، ثم يعرض ذلك على قلبه : هيا انظر أفي هذه العروض ما ينتقص من شرف الامة ، ويثلم حقها في شيء ؟ أفي هذه العروض ما يشين الكرامة ، ويعبث بحقوق الوطن ؟ أفي هذه العروض ما يقول للعبد كن عبداً الى يوم القيامة ، وكن اداة عيش يعتاش عليها الغير الى يوم القيامة ؟ ان كان كذلك فاجمح ايها القلب ولو رضيت الامة ، ورضي الشعب ، ورضي العالمون ! ان كان كذلك فابتعد بإباء وشمم ولو اقتادوك الى التهلكة ، وأول الفناء ! ان كان كذلك فارفض بجماع نفسك ، وكن قوياً صادقاً في الرفض !

وبعد ، يا « زميلتنا » الغضبى ! هدئي من روعك، فلن نكف عن هذه الدعوة، ما دمنا نرى في ذلك بعض القيام الثقيل جداً بالواجب ، وحتى يتهيأ لهذه البلاد الرجل الذي يشرق مثل الشمس فاذا ضياؤه يطفئ كل نجم لا يضيء الا في الظلام ! وحتى يتهيأ لها الرجل الذي يهتف في الشعب : جاء منقذك الذي يفنى لتخلد ، ويفقر لتغنى ، ويموت لتحيا . وحتى يتهيأ لها الرجل الذي اذا دعا لبى دعوته كل فرد من ابناء شعبه في طاعة عمياء ، ومن غير فكر ، ما دام صاحب الدعوة عنوان مجد النهضة ، واول من يقدم نفسه قرباناً طاهراً في سبيل الشعب . اذن اطمئني الى ذلك ، ونصدقك اننا سوف لا نسكت . وأن الغميزة عبث لا نلوي عليه ، ما دامت الدعوة نقية ، قائمة على دعامة الحق والعدالة ، وهي عين التي يدعو اليها قومك ، وكل شعب على وجه هذه الارض !

ابراهيم

أخبار محلية

٧٠٠ عامل عربي

يضطرون الى الارتماء في أحضان الهستدروت !

جلسنا في مقهى السيد رضوان الحلاق القريب من الميناء استرواحاً . وهناك جمعتنا المصادفة بفريق من البحارة الشباب ، فقد مروا بنا بعد خروجهم من سجن موقت قدموا الكفالات من أجله . وسمعناهم يتكلمون بلهجة حانقة ، فقال لنا السيد رضوان : هؤلاء الذين اضطروا للانضمام الى الهستدروت . وفي الحال تجمع حوالينا ستة من الشباب أخذوا يقصون علينا حوادثهم، فقال أحدهم بلهجة مؤثرة جداً :

« اننا عرب مسلمون قبل كل شيء ، لا نريد خروجاً على امتنا، ولكننا لا نريد أن يظلمنا رؤساؤنا في الوقت نفسه . نشتغل ساعات كثيرة ، فنتعب جداً ، حتى أن احدنا لا يكاد يستطيع النوم . واننا فقراء جداً ، ليس علينا من الثياب غير ما ترون . أما أولادنا ففي الازقة والشوارع ، لاننا أعجز من ان نصرف عليهم ! على هذه الحال وجدنا جماعة الهستدروت فاضطررنا الى الانضمام الى جمعيتهم ، وبلغ عددنا ٦٠٠ — ٧٠٠ ويدفع كل فرد منا الى الجمعية في الشهر سبعة قروش ونصف مقابل معالجة مجانية له ولافراد عائلته ومقابل شؤون أخرى تسهلها له الهستدروت . أما رؤساؤنا فقد أصبح للواحد منهم عدة عمارات وبيارات وتراهم اليوم يصطافون في لبنان ! »

هذا موجز لقول الشاب المؤثر وقد رأيناها كثير مرة من دامع العين أثناء حديثه والذي نحب ان نلفت اليه أنظار رؤساء البحارة وعقلاء المدينة هو الخطر الذي سينجم عن تدفق آمال العمال حين لا يجدون باباً يطرقونه غير باب المخاطرة اليائس . انهم لم يترامو في أحضان الهستدوت الا حين قنطوا من عدل رؤسائهم . وتأمل ٧٠٠ بحار عربي ينضمون الى هذه الجمعية اليهودية لتعلم مبلغ الخطأ الذي ارتكبه من لم يحسن سياستهم ، أما هؤلاء الشبان فستعدون لقبول كل عرض عادل من رؤسائهم ، وحينئذ لا يجدون ضرورة لقبول عضوية الهستدروت . ثم أليس فضيحة أن لا يكفل هؤلاء الذين سجنوا من غير اجتراح الا جمعية يهودية ؟ اننا ننبه الى هذا الخطر ، وندعو الى درئه ، وسنعود له في مدى أوسع ، لنعمل في سبيل اتقائه ما نستطيع .

وقف شحن البرتقال

بسبب الانواء

هاج البحر يوم امس في ميناء يافا كعادته في اكثر ايام فصل الشتاء فتعذر على المواعين الخروج الى البواخر والذلك تعطل التجار عن الشحن . ولا ينتظر ان يستأنف غداً اذ ابتداء من اليوم (الجمعة) محتمل استمرار الانواء وهياج البحر طيلة اليوم ايضا

شكر الادارة

« الريس » بحري

تشكر ادارة « الدفاع » ابو عيسى حيازة مروءته اذ خف هو وبحارته في يوم ممطر كان سقف مخزن مطبعة « الدفاع » الكبيرة يرشح الماء منه حتى كاد يعطل سير الطباعة ، فنصب بمهارة فوق هاخيمة بحبال احضرها معه حالت دون وصول الماء الى المطبعة وقد ابى « الريس » وبحارته احذ مقابل لعملهم هذا الذي ضاعف شكرنا لهم جميعاً

رخص البناء

في تل ابيب لعام ٩٣٤

منحت بلدية تل ابيب في عام ٩٣٤ ٢١١٣ رخصة لبناء ١٣٦٩٧ غرفة و٤٣٦ حانوتاً في ارض تبلغ مساحتها ٤٢٩٧٢٩ متراً مربعاً وبلغ ما أنفق على البناء في السنة المذكورة ٢٥٧٨٤٠٠ جنيه فلسطيني على حساب ستة جنيهات المتر الواحد

عقد قرانه

ستقام اليوم في الساعة الثالثة والنصف بعد الظهر حفلة قران السيد وصفي كمال على كريمة المرحوم راغب افندي كمال فنرجو للعروسين حياة هنيئة.

الصحف اليهودية

ومرض ديزنكوف

اهتمت الصحف اليهودية بأجمعها بمرض رئيس بلدية تل ابيب الادون ديزنكوف وخصصت له الاعمدة الطوال من اعدادها الاخيرة في وصف المرض وتطوره ولكنها اجمعت على ان حياته في خطر

الادون ديزنكوف

ما يزال الادون ديزنكوف رئيس بلدية تل ابيب على فراش المرض الشديد يحيط به اطباؤه واقرب المقربين عنده وقد نقل اليه ظهر الامس كمية جديدة من الدم النقي التي ساعدت قليلا على تحسن نبضه كما ورد في النشرة الطبية التي صدرت في الساعة السادسة من مساء الامس لكن حياته ما زالت في خطر شديد

صندوقا تفاح

ادعى المدعو سعدي سالم لدى مركز بوليس المنشية بان محموداً عبد النعم سرق من مخزنه صندوقي تفاح فترقب البوليس السارق الى ان قبض عليه رهن التحقيق

عقد قرانه

تجري في الساعة الثانية بعد ظهر اليوم حفلة عقد زواج الشاب المهذب السيد يعقوب محمد العالم على كريمة السيد يوسف ابو زناد في المنشية فنتمنى له حياة زوجية سعيدة هانئة

سعر الجنيه

عن بنك الباركليس في ١٦—١—٣٥

بالدولار	٤و٨٧و٥ من ٨
بالفرنك	٧٤و٢٨
بالمارك	١٢و٢٠
بالليرة	٥٧و٣٤

سائقو البصات

في يافا

رفع فريق من سائقي البصات في يافا بالنيابة عن زملائهم احتجاجا الى مدير بوليس اللواء يطالبون به من السلطة انصافا من قبل اصحاب الشركات وضرورة تحديد ساعات عملهم ، وغير ذلك

وقد قابل فريق من هؤلاء مدير بوليس اللواء الجنوبي على اثر رفع الاحتجاج اليه وافهموه مطاليبهم التي تنحصر في :

١ – ان تكون اوقات عملهم سبعة ساعات في اليوم

٢ – ان يدفع لهم راتب شهري قدره عشرة جنيهات

٣ – ان لا يجوز للشركة رفت احد السواقين بدون سبب جوهري مالم تقدم له تعويضا

وقد اجتمع مندوبنا ببعض هؤلاء السائقين فاكدوا له انه في حالة عدم تدخل دائرة البوليس بينهم و بين اصحاب شركات البصات لانصافهم ، سوف يضربون عن العمل وان يسمحوا لغيرهم من السائقين ان يحلوا مكانهم مهما كلفهم الامر .

اما معدل ما يتقاضاه السائق حاليا فهو سبعة جنيهات فقط ولكنه يعمل من ١٠ ـ ١٢ ساعة في اليوم

دهس

ورد اخبار لمركز بوليس يافا ان عثمان بن سليمان ابو طه من سكان الرملة صدم بسيارته التي كان يقودها المدعو سليم جبور وذلك في زاوية شارع هاخشمال في طريق يافا ـ تل ابيب، فنقل الجريح الى مستشفى الحكومة في حالة غيبوبة وقبض على السائق

القبض على سارق

قبض البوليس نهار امس على ولد يهودي يدعى اليازار تاروق في تل ابيب لسرقته ثياباً وبعض نقود تخص احد معلمي مدارس البلدية في تل ابيب

يهودي يطعن آخر بخنجر

قال مراسلنا في القدس : تشاجر يهوديان في محلة محلات زبون فطعن احدهما الاخر بمدية طعنة كبيرة نقل على اثرها الى المستشفى واعتقل المعتدي

حادث سيارة امير

قال مراسلنا في عمان : دهست سيارة الامير نايف طفلا صغيرا ولكنها لم تحدث له اصابة ما وقد عطف عليه سمو الامير عطفا زائدا

كلمة شكر

يشكر السيدان بدوي وخضر كمال نجلا المرحوم الحاج عبدالله افندي كمال وكافة افراد عائلة كمال جميع الذين واسوهم بمصابهم في كبيرهم سواء بارسالهم البرقيات او التحارير او سيرهم بالجنازة راجين اعتبار هذه الكلمة موجهة لكل واحد منهم ، سائلين الله ان لا يريهم مكروهاً بعزيز

براءة جريدة الدفاع

في القضية التي اقامها عليها البوليس

نظرت اليوم محكمة مركزية يافا الجزائية الدعوى التي رفعتها النيابة على محرر « الدفاع » المسؤول الاستاذ ابراهيم وكانت المحكمة مؤلفة من سعادة الرئيس كوبلند والادون ماني عضواً ، وكان يمثل النيابة مستر برادس ويمثل الدفاع الاستاذ عوني بك عبد الهادي وامين بك عقل

ولما انتظمت المحكمة في نحو الساعة العاشرة تلا الكاتب التهمة التي تحتوي على نشر « الدفاع » خبراً يتعلق بضرب الضابط (زنطالك) اليهودي محمد اسعد شراره بصفد ضربا مبرحاً وعدم اتخاذ المحرر المسؤول الاسباب المعقولة للتأكد من صحة الخبر .

وقد ادلت النيابة بيناتها التي تفيد ان البوليس اليهودي لم يضرب محمد اسعد الشراره ولم يقل له اي شيء ماس بكرامته غير انه كان وقع بالصرعة فحمله بعض افراد البوليس على خشبه وادخلوه المستشفى وهنالك عاينه ثلاثة اطباء .

وقد استلم الاستاذ وكيل الدفاع الشهود شاهداً شاهداً وناقشهم حول الموضوع مناقشة ما كان يقطعها بعضاً سوى ابتسامات وضحكات الجمهور المتفرج على ارتباك بعض شهود النيابة باجوبتهم . ومن جميل النكتة ان الضابط اليهودي قال فيما قاله في افادته انه لم يكن في حاجة الى ضرب محمد اسعد الشرارة لان الادلة التي تثبت ادانته كانت متوفرة ! وقد استلم الاستاذ وكيل الدفاع الشاهد في موقفه الضعيف هذا ، وأخذ يناقشه حول ضرب البوليس المتهمين حينما لا تكون الدلائل على ادانته متوفرة، وكنت اريد القارئ ان يرى ارتباك البوليس فريد عبد الهادي في جوابه على سؤال الاستاذ وكيل الدفاع عن اسباب عنايتهم بمحمد اسعد الشرارة بعد وقوعه بالصرعة عناية فائقة جداً مع انه لم يعهد للبوليس العناية بغيره من مرضى المتهمين من قبل !

اما الاستاذ ابراهيم فقد شهد شهادة اقتنعت منها المحكمة بانه رجل لا يكتب عن احد حتى عن يهودي الا بعد ان يتخذ الاسباب المعقولة للتأكد من صحة الخبر الذي يقوم بنشره في « الدفاع » وقد قال فيما قاله انه لم يكتف بتأكيد المراسل عن الخبر المتعلق بتهمة شخص ولو كان هذا الشخص يهودياً ، وانه ما كان لينشره لو لم يؤكده له صبحي بك الخضرا الذي صادف انه كان في صفد حينذاك . ومن النكتة ايضا قول سعادة الرئيس على قول الاستاذ ابراهيم انه هذب الخبر من حيث اللغة فقط : (وهل صبحي بك الخضرا لا يجيد اللغة اجادة تامه) ؟ فاجاب الاستاذ ابرهيم على الفور (بان صبحي بك جد اديب وكاتب معروف بخلاف محامي الحكومه الذي اخطأ الان لغوياً امام المحكمه

وهنا خطب الاستاذ وكيل الدفاع في الموضوع ومما قاله : (ان لا ذنب ابداً على المحرر المسوول الذي اتخذ الاسباب المعقولة للتثبت من الخبر وانه لم يأمر بنشره الا بعد ان تأكد بأن محمد اسعد الشرارة كان دخل دائرة البوليس على اقدامه وخرج منها محمولا على الاكتاف وأدخل المستشفى بحالة الاغماء خصوصاً وان صبحي بك الخضرا كان اكد للاستاذ ابرهيم صحة الخبر

وبحث هنا الاستاذ وكيل الدفاع ما لصبحي بك من الثقه الكبيره عند مواطنيه واشتهاره بالاخلاص والصدق والامانه..

ونطق هنا سعاده الرئيس بالقرار القاضي ببراءة الاستاذ ابراهيم ومما قاله ان المحرر المسؤول قام بواجباته وفقاً للقانون واعتقد انه كان يعتبر انه قام بواجباته كاملة لو انه ذهب في الاستقصاء الى ابعد درجة وسأل احد الاطباء عن صحه الخبر . وكان لقرار سعادة الرئيس رنة استحسان عند الجمهور

مشكلة تفريغ خشب البرتقال

التجربة الموقتة لم تنجح

ذكرنا قبل اليوم خبر مقابلة فريق من تجار اخشاب صناديق البرتقال المستر بوب مدير الميناء وما دار بينهم حول ضرورة ايجاد حل لزيادة تفريغ خشب الصناديق تجنباً لاحتمال وقوع ازمة يذهب ضحيتها، عدا عن تجار الاخشاب فريق تجار البرتقال وهم يعدون كثيرا في يافا . وكان الحل الموقت الذي وضع كما يذكر القراء هو تفريغ معونين معا في آن واحد على « الاسكلة » لكنه ظهر جلياً ان هذا الحل لم يفد شيئا وانه لم يؤثر في حركة التفريغ ، وبما ان الموجود من الخشب في يافا قد قل ، عاد فريق من التجار يصحبهم بعض تجار البرتقال ايضاً لمقابلة رئيس الميناء

وفي هذا الاجتماع طلب التجار ان يسمح لهم بتفريغ الاخشاب عن شاطئ « ارشيد » بالقرب من « البرية » حيث تقام المواير الجديدة ، فرفض طلبهم قبل ان يتم بناء الجسر الذي سيصير التفريغ منه ، بحجة انه ليس من العدل ، ولا من الانسانية في شيء ، ان يغرق العامل حتى صدره في المياه الباردة لاخراج الاخشاب من المواعين الى الشاطئ . وبما ان في البحر اليوم بين يافا وحيفا مليونا وربع مليون صندوق للتفريغ ، وحيث ان وسائل نقل سكة الحديد لا تجدي نفعا في « تشهيل » التجار لسد الطلبات في يافا ايام موسم شحن البرتقال الحالي ، فقد خاف التجار ازمة تقع في صناديق البرتقال

ليس الوقت وقت النظر الى الشعور الانساني المجرد في مشكلة مثل هذه يتوقف عليها رخاء فلسطين . وان تجارة البرتقال هي اساس ثروة البلاد ، فمن الضروري ايجاد الخشب بصورة مستعجلة للتجار فاسمحوا بالتفريغ على شاطئ ارشيد ولو على سبيل التجربة ما دامت تجربة السلطات الاولى قد فشلت

تلفونات الدفاع وبرقياتها الخاصة

السمسرة في طولكرم

جاءنا من صاحب التوقيع ما يلي

قدمت الى مدينة طولكرم. وما كدت انزل من السياره لكي استبدلها بسيارة اخرى اسافر بها الى يافا : حتى رأيت جماعة من العرب واليهود واقفين امام دائرة الطابو ا . منهم ثلاثة حاسري الرؤوس واربعة لابسين العقال والكوفية واخر شيخ علي راسه عمامة ورايت شابا اسمر الوجه طويل القامة حاسر الراس يوجه هذا الخطاب الى الشيخ المعمم : «الخواجا لايريد مقابلة احدفي الليل» واذا برجل من لابسي الكوفيـة والعقال يوجه الخطـاب للشاب بقوله يا شريف بك .. الخواجه سلمون متى يحضر الى القرية ؟ فاجابه :

اذا كنت استحضرت علي القواشين واتممت عملك ففي يوم الخميس سنحضر نحن والخواجه سلمون شرط ان تكون شقيقتك وشقيقك حاضرين في البيت لان اوقاتنا ضيقة ولا نريد البقاء عندكم اكثر من نصف ساعة . فقال له «أمرك» وما كاد يتم القروي حديثه حتى حضر اثنان آخران وهما محمد حسن ابو الروس ومحمد بن الحاج عمر العوادية احد اعضاء المجلس في طولكرم واحد شريها فاخذا شريفا على حدة وبدأوا يتهامسون ولم در ما دار بينهم من الحديث

واخيرا سالت احد من كان بجانبي عن اسماء هؤلاء الجماعة فأفادني ان اثنين منهم يهود وهم الخواجه سلمون وآخر لم يعرف اسمه والشاب هو شريف النطي والقرويون من القضاء

نابلس شافع

محاكمة الزميله

فلسطين

نظر امس حناب القاضي البريطاني المستر بودلي في الدعوى التي رفعها السيد فخري يونس الحسيني على الاستاذ يوسف حنا رئيس تحرير الزميلة فلسطين مطالبا اياه بخمسين جنيها تعويضا للاهانة التي لحقته من الخبر الذي نشر في جريدته حول (هل كان ذلك نتيجة الظفر)

وبعد ان استجوب الاستاذ حنا واستمع القاضي لاقوال الشاهد الاستاذ داود العيسى ، نطق بحكمه القاضي بتغريم الاستاذ حنا مبلغ خمسة جنيهات غرامة وخمسة جنيهات تعويضا للسيد فخري الحسيني مع الرسوم والمصاريف او بالسجن شهرا واحدا

البيع بالتخفيض

تقضي التعليمات الجديدة في مدينة استانبول أن المخازن الكبرى عندما تشرع في عرض بضائعها باسعار مخفضة بوجوب اخطار مصلحة التجارة اولا والحصول على موافقتها خشيه التلاعب بمصلحة الجمهور وقد طالعتنا الصحف التركية الواردة اخيرا ان بعض المخازن التجارية في استانبول استصدرت اذناخاصا من المصلحة المختصة للاعلان عن البيع المخفض بمناسبة موسم العيد وهذه طريقة جديدة من الطرق التي تتبعها الحكومة التركية لصيانة مصالح جمهورها وحبذا لو رأينا في فلسطين طريقة كهذه تحمينا من تلاعب المتاجر التي تعلن بالخط العريض وبشتى الوسائل والطرق عن تصفيات وهمية بقصد جر الغانم ونصب الشباك للجمهور الغافل عن مصلحته

يا قوم ..!

« بقلم شاعر فلسطين »

هزلت قضيتكم فلا ... لحم هناك ولا دم
حتى العظام فقد تعرقها الذئاب واتخموا
بليت قضيتكم فصارت هيكلا يتهدم
ضمرت الى بلدية ... فيها العدى تتحكم
اوضاعها مجهولة ... ومصيرها لا يعلم
يا قوم ليس عدوكم ... بمن يلين ويرحم
يا قوم ليس امامكم ... الا الجلاء فحزموا ..

نابلس «ابراهيم عبدالفتاح طوقان»

القدس

قلم المطبوعات ينفي استقالة سبايسر

القدس في ١٧ كانون الثاني — لمراسل الدفاع الخاص — علمنا اكيداً من قلم المطبوعات بان لا صحة لما اشيع عن اعتزال المستر سبايسر الخدمة من حكومة فلسطين الآن ، وهذا يؤيد الخبر الذي كنا نشرناه في عدد سابق .

هل المجلس الاسلامي دائرة حكومية

نظرت محكمة الاستئناف العليا المؤلفة من اصحاب السعادة القضاة المستر كوري رئيساً ومصطفى بك الخالدي وفرنسيس افندي خياط عضوين في القضية الحقوقية المستأنفة من قبل الاستاذ ابيكاريوس بالوكالة عن المجلس الاسلامي الاعلى ، ضد المحكوم له المستأنف عليه رشدي بك الامام الذي كان وكيلا عنه الاستاذ زكي بك الاسطة .

وقبل ان تبحث المحكمة في اساس الاستئناف وجه سعادة الرئيس سؤالا الى وكيل المجلس عما اذا كان المجلس الاسلامي دائرة حكومية ام لا وبعد ان حصل نقاش في هذا الموضوع وافق وكيل المجلس على ان يقدم نسخاً من اوراق القضية الى سعادة النائب العام لاخذ مطالعته في الموضوع حتى اذا وافق على انه اي المجلس دائرة حكوميه فيدخل نيابة عنه عملا بالسلطة المخولة له بذلك . وقد تأجلت القضية لاجل غير مسمى وذلك ليتمكن وكيل المجلس من اخراج نسخ اوراق الدعوى . وبتمكن سعادة النائب العام من مطالعتها واعطاء قراره فيها الى محكمة الاستئناف العليا . وهذه اول مرة على ما نعتقد يجري البحث فيها حول هذه النقطة في محاكم فلسطين وساوافيكم بنتيجة قرار النيابة العامة في هذه القضية

حول رياسة بلدية القدس

قابل فخامة المندوب السامي هذا اليوم كلا من راغب بك النشاشيبي والدكتور حسين بك الخالدي ويعقوب افندي فراج ، كلا منهم على حدة والمفهوم ان البحث دار بين فخامته وبين حضراتهم حول بلدية القدس وعلى اثر هذا راجت اشاعة قوية في البلدة حول رياسة البلدية تمسك عن ذكرها حتى تتضح الصادق الصحيح من الاخبار وكذلك قيل حول نيابة البلدية . ومن المنتظر ان تباشر الهيئة الجديدة العمل في مدة اسبوع من هذا التاريخ

ارض يريد اجانب بيعها لليهود

ادعى بعض الاجانب المقيمين في القدس بأنهم كانوا اشتروا قطعة ارض في سنة ٩٢٩ من اهالي بيت اومر التابعة لقضاء الخليل وارادوا في هذه الايام ان يبيعوها من اليهود فامتنع المزارعون العرب عن ترك الارض قائلين انه مضى عليهم نحو ثلاثين سنة وهم يزرعونها فأقام الاجانب عليهم قضيـة قضية نزع يد نظر فيها حضرة المستر هاملر القاضي البريطاني فحضر عن المدعى عليهم المحامي الاستـاذ حسن صدقي الدجاني لاثبات حق المزارعة لموكليه طيلة هذه المدة وقد تأجلت القضية لنهار الغد . اما الارض المتنازع فيها فتبلغ مساحتها نحو ١٧٥ دونما وساوافيكم بنتيجتها .

تلقي بنفسها من نافذة المستشفى

حوالي الساعة الواحدة بعد ظهر هذا اليوم شاهد المارة بشارع يافا حادثه رهيبه وهي ان فتاة يهودية القت بنفسها من نافذة شباك هداسا الواقع في الطبقة الثالثه من العمارة الكائن فيها مستشفى والتي يبلغ علوها عن الارض نحو ١٢ مترا . وقد خف المارة ورفعوها عن الارض مغمي عليها الى ان حضر خدمة المستشفى ونقلوها اليه . وقد زعم بعضهم انها وقعت قضاء وقدرا والبعض الاخر يجزم بانها القت نفسها عمدا بقصد الانتحار وساوافيكم بنتيجة تحقيقات البوليس

الحبشة

الحبشـة تريد الحل بواسطة العصبة

طلبت الحبشة درج الخلاف في الدور الحالي لمجلس الجامعه

عمان

عودة سمو الامير عبد الله الى عمان

عمان في ١٧ كانون الثاني — لمراسل الدفاع الخاص —

عاد الى عمان حضرة صاحب السمو الملكي الامير عبد الله امير الشرق العربي من الشونة بعد ما قضى فيها مدة ترويحا للنفس واستجماما للصحة

تصديق قانون الدفاع عن شرق الاردن

وافق المجلس التشريعي اليوم على القانون الخاص بالدفاع عن شرق الاردن.

يهربونهم متخفين في ملابس حورانيـة

راج سوق تهريب المهاجرين اليهود في درعا رواجا عظيما ، وانصرف اهل الطبقة المنحطة عن تهريب المسكرات والمخدرات والبضائع الى تهريب اليهود لانها تعود عليهم بالربح فقد القت قيادة درك جرش القبض على كل من خلف بن مصطفى الحماميد وعوض بن خضر القطيفان من درعا ومعهما تسعة من اليهود بالملابس الحورانية

الحكم على مهربين بغرامات متفاوتة

حكم على التسعة اليهود الذين دخلوا البلاد عن طريق جسر اللبي بعشرة جنيهات وخمساية مل رسوم محاكمة على كل فرد منهم او بالحبس شهراً ونصف وتسعة جنيهات على السائقين وسحب الرخصة منهم مدة ستة أشهر وتغريم احد المهربين المدعو حامد عشرة جنيهات وابعاده مع اصدقائه اليهود الى سوريا

على روح سمو الامير شاكر

اقيمت حفلة عزائية بمناسبة مرور اربعين يوما على وفاة المغفور له الامير شاكر تلي فيها المولد الشريف على روحه السامية تغمده الله برحمته وعوض العرب عن فقده خيرا .

الامطار الغزيرة في الشرق العربي

امطرتنا السماء مطراً غزيراً وكانت السماء تبرق برقاً خاطفاً والرعد شديد الدوي والناس يتفاءلون خيراً بالموسم القادم .

مكرمة طيبة لسمو الامير طلال

تبرع سمو الامير طلال ولي عهد امارة شرق الاردن بأن يأخذ على عاتقـه القيام بمهام نيابة العشائر على ان يدفع الراتب الى الشريف زيد نجل المغفور له الامير شاكر حتى يبلغ سن الرشد الذي يمكنه من القيام بمهام المنصب .

حيفا

صدى انشاء البنك الصناعي العربي

تلقى الحيفاويون بيان صاحب العطوفة احمد حلمي باشا باستحسان كبير وسيكون للحيفاويين معظم اسهم هذا البنك العربي الجديد بالنظر لمركز حيفا الصناعي الممتاز وقد شهدت بعيني يوم امس رئيسا من رؤساء العمال يحادث عطوفة الباشا في اشتراك الف وعائلة من عمال حيفا في اسهم البنك الصناعي ولما كانت مدينة حيفا صناعية اكثر منها زراعية ولما كانت محتاجة الى مسايرة حركة العمران فان الحيفاويين قد تلقوا بيان الزعيم الاقتصادي باهتمام وشوق عظيمين وهم ينتظرون تحديد يوم الاكتتاب في الاسهم لكي يقبلوا على شرائها ولقد رأيت عطوفة الباشا والاستاذ السراج منصرفين امس واليوم الى دراسة نواحي المشروع وتوفير اسباب النجاح له ، ولا شك ان مشروع خطير كهذا سينهض بصناعة فلسطين نهضة موفقة ، فمرحى لاعمال الانقاذ الحقيقي ، ومرحى للوطنية المنتجة المفكرة .

سانتياكو نيوهوفر لندن

Santiago Neuhofer LONDON

محل كبير لتجارة الأثمار الحمضية

تاسس عام ١٨٩٨

ارسلوا برتقالكم الى هذا المحل الذي تجدون فيه معاملة حسنة وتنالون منه اسعاراً جيدة

اطلبوا التعليمات والتفاصيل من

« الفرد وك إنا »

عاملوا محل سانتياكو نيو هوفر لتضمنوا الربح الاكيد

الانباء الخارجية الخاصة

القاهرة في ١٧ - لمراسل الدفاع الخاص -

مصر

الخط الجوى بين مصر وطرابلس

صدق امس مجلس الوزراء الايطالي على مشروع الخط الجوي التجاري بين طرابلس والاسكندرية على اثر الاتفاق الاخير الذي عقد بشأن الطيران مع الحكومه المصريه

مندوب سياسى لدرس الحالة الحاضرة

يزور السير هوبلر بنيت مصر قريباً لدرس الحالة السياسية فيها وقيل انه نوى زيارة وزير الخارجية المصرية وان يكون على اتصال به مدة اقامته والسير هوبلر عضو بمعهد المسائل الدولية

الانتخابات لنقابة المحامين الاهليين

سيجري غداً في قاعة المحكمة الاهلية انتخاب نقيب المحامين الاهليين واعضاء لمجلس النقابة والمفهوم انه سيعاد انتخاب النقيب ومجلس النقابة اللذين كانا قبل صدور قانون حل النقابة في العهد الماضي

مفوضية مصرية في عاصمة الافغان

وافق مجلس الوزراء اليوم على انشاء مفوضية في كابل على ان يتولى اعمال هذه المفوضية وزير مصر المفوض في طهران علاوة على اعماله

سفر المفوض الجديد الى لندن

يبارح حسن بك صبري وزير مصر المفوض في لندن القاهرة الى مقر منصبه في لندن في ٢٦ الجاري وقد اجتمع اليوم اجتماعا طويلا بفخامه المندوب السامي السير مايلز لامبسون.

روسيا

محاكمة زعماء بتهمة الخيانة العظمى

بدأت امس في لينينغراد محاكمة زينوفييف وكامنيف من كبار زعماء السوفيات سابقا بتهمة الخيانة العظمى و١٧ آخرين معهما. وقيل في اتهامهم انهم انشأوا جمعيات سرية للعمل على نشر الدعوة ضد نظام الحكم السوفياتي مما ادى الى مقتل الرفيق كيروف ووجهت اليهم تهمة مقتله من الوجهتين السياسية والادبية

السار

مظاهرة يسير فيها ٢٠٠ الف

أقيمت معالم الزينة في جميع انحاء السار واجتازت مظاهرات الفرح ساربروكن في ٢٠٠ الف شخص ينشدون الاناشيد الالمانية وطاف البوليس يحافظ على النظام وعدم احداث اي اضطراب محافظة شديدة.

ايطاليا

وساطة انكلترا في النزاع مع الحبشة

أكد سفير انكلترا في روما لسفير الحبشة بان انكلترا تسعى سعيا جديا لتذليل العقبات التي تعترض طريق التفاهم بين ايطاليا والحبشة

موسوليني يبسط يده لامبراطور الحبشة

كلف السنيور موسوليني وزير ايطاليا المفوض في الحبشة بمفاوضة الامبراطور هيلا سلاسي الاول مباشرة والوصول مع جلالته الى حل مباشر للخلاف بين ايطاليا والحبشة .

الحبشة تتمسك بموقفها الاول

والمفهوم ان الحبشة سوف ترجع الى طلبها الموجود لعصبة الامم الذي يخول لها عرض المشكلة على مجلس العصبة في الدورة الحالية لانها رأت ان الامل في الحل المباشر اصبح غير مؤكد وقد رفضت التعويض عن حوادث والوال

فرنسا

الصحف لم تأسف على نتيجة السار

ذكرت الصحف الفرنسية انها لم تأسف على نتيجة الاستفتاء الذي وقع في السار وهي تنتظر التفاهم مع المانيا

صفحـــــــة الفـــــــلاح

زراعة قصب السكر
بقلم مزارع معروف

تمهيد !

قد يكون من الغرابة بمكان عظيم زرع القصب في بلادنا ليمتصه ، امتصاص الرضيع لثدي امه ، زرع في الاقطار الاخرى ليستخرج السكر وتتملأ به المعامل ، فيورد الينا الجهلة سكراً خالصاً في صناديق ة ندفع في سبيل الحصول عليها كثيرا من ثروتنا التي لا تأتي لاحد الا بالبسير . وكم من مرة قلنا وشجعنا ودعونا على صفحات هذه الجريدة وفي احاديث الزراع الخاصة الى ضرورة انشاء المعامل لاستخراج منتجات نباتات عظيمة القيمة امثال فستق العبيد وبذر الكتان والخروع التي تعطي زيوتا ثمينة طيبة ولكن دعوتنا في واد واغ يا وفي واد آخر فاقد التهم — حفظهم الله — موارد الكسب الحرام كالربا والمتاجرة بارض الوطن عن استماع اية دعوة او تلبية اي نداء سواء اكان في ذلك صالح عام أو ما شابهه

في فلسطين كثير من المناطق التي تكثر فيها مياه الري ، وتصلح لزراعة قصب السكر مما سنأتي على شرحه بالتفصيل . ولكنني قبل ان اوجه الدعوة لزراعة هذا النوع من النباتات اوجه الدعوة لاحد متمولي البلاد ، او اشركة من شركات الوطن علها تعمل على انشاء مصنع لاستخراج السكر من القصب ، وعندئذ لا اشك في ان الزراع سيقبلون اقبالا منقطع النظير على هذه الزراعة متى وثقوا من ربحها ، او علموا بان زراعتها ستدر عليهم كسبا وفيرا . والكل في هذه الحياة عامل ينشد ربحاً ، حياة هادئة مطمئنة يريح فيها نفسه وضميره

اصل قصب السكر

ؤكد الخبيرون ان العرب هم اول من ادخل القصب الى مصر ، ثم توزعت زراعته في قبرص واسبانيا وصقليا بعد الميلاد بسبعمائة سنة ونيفاً ، ولما اكتشف كولمبس اميركا ادخله اليها على ان السكر ما بدئ باستخراجه من القصب في معامله الخاصة الكثيرة في مصر الا في عهد محمد علي باشا رجل العمران المشهور

الارض المناسبة

يناسب السكر الاتربة التي تستطيع الاحتفاظ باكبر قسط من الرطوبة دون ان يؤثر ذلك على نسيجها فلا يجعله مستنقعا او غير قابل للامتصاص . وافضل الاتربة التي تعطي اكبر محصول تلك الطينية المتوسطة الاندماج الغنية الناعمة التي لا تنعص ولا تجف بسرعة . وهو لا يجود في الاتربة الرملية الخفيفة ولا في الطينية الثقيلة ، كما ان الاراضي المالحة لا تناسبه مطلقاً ، وهذا النوع من الاتربة متيسر في فلسطين في مرج ابن عامر والغور وفي السهول الواسعة المعروفة بالجودة والخصابة .

الدودة الزراعية

ان القصب نبات مجهد ، فلا يجوز ان يتكرر في الارض اكثر من مرة حيث يزرع في السنتين الاولى والثانية ثم يتبع بنبات بقلي كالفول او البرسيم ثم باستراحة او بأذرة . والدورة المعروفة في مصر ثلاثية حيث يبدأون بالقصب ويتبعونه بالبرسيم وينتهون بالاستراحة ثم يعيدون زراعته . وهناك من يعمد الى ترك القصب في الارض ثلاث سنين ولكن المفهوم المجرب ان محصوله يكون في السنة الثالثة قليل جدا

عقل الزراعة

ان احسن الطرق المتبعة في زراعة القصب ان يكون بواسطة العقل التي تفضل نظراً لوفرة التفرعات في السنة الثانية تلك التفرعات او الرؤوس التي تكون مقيرة في السكر ، فيلجأ الى استعمالها في الزراعة واكثار النوع ويشترط في العقل ان هذه تكون بطول ربع المتر ، وان تؤخذ من اقرب الاقسام الى رأس الساق اي ما بين السلاميات الثالثة والخامسة ابتداء من الاعلى فنازلا ، ثم ان لا يقل عدد براعمها عن الثلاثة وان تكون مجردة من الاوراق

زمن الزراعة

يزرع القصب في الاراضي اوفيرة المطر في شهري شباط ومارت ، وان كانت زراعته سقياً والمواقع منخفضة تأخر موعد الزراعة . لكن الزراعة على وجه الاجمال تقع بين شهري شباط ونيسان

عملية الزراعة

تؤخذ العقل بالشروط المناسبة الآنية الذكر وتوضع في اخاديد بعمق نصف المتر تقريباً . بارض حرثت مرتين متعاكستين على عمق يتروح بين ٣٠ و ٥٠ سنتيمتراً . وتوضع العقل متقاربة في سطور متواصلة يبعد الواحد عن الآخر متراً ونصف المتر . ثم تغطى العقل بطبقة من تراب لا يزيد سمكها عن الخمسين مليمتراً وتسقى حالا . وقد تسقى الخطوط قبل الزراعة ثم توضع العقل وتغطى بالقدم . مع العلم بان الحراثة العميقة تزيد المحصول

الخدمات المطلوبة

تتلخص خدمات قصب السكر في اجراء الاعمال الزراعية التالية :

١ التعشيب : عندما يصل امتداد عو النباتات الى الثلاثين سنتيمترا بالمحراث العادي او بآلة يجرها حصان واحد . فتتنظف الارض من الاعشاب الضارة من جهة وتتحرك وتتعرض للشمس والهواء من جهة أخرى

٢ الري ويدوم كل اسبوع مرة حتى قبل النضوج بشهر واحد . هذا ولنوع التربة وقدرتها على الاحتفاظ بالرطوبة اثر بارز في تعيين عدد الايام التي تفصل فيها السقيات عن بعضها البعض

٣ التسميد : توضع الاسمدة باليد حول العقل في الخطوط وذلك بعد نمو القصب بثلاثة اشهر على دفعات ثلاث . وافضل الاسمدة ما توافر فيه عنصر الازوت . لكن احسنها واشيعها هي نترات الصودا وكبريتات النشادر والدم المجفف وكلورور البوتاسيوم والكلس والزبل البلدي . اما الكمية المقدرة للدونم الواحد فتختلف باختلاف التربة ودرجة غناها بالمواد الغذائية . لكن الكمية التي تستعمل في العادة على وجه الاجمال هي :

١٥٠٠ كيلو غرام من الزبل البلدي توضع على دفعتين زائدا ٥٠ كيلوغراما سوبر فوسفات زائدا ٢٥ كيلوغراما من نترات الصودا او كبريتات النشادر

هذا وستعمل في الري نظام خاص في ترتيب الاقنية يطول بنا شرحه اذا اردنا ان نأتي على تفاصيل جزئياته ولكن ما يجب ان لا يفوتنا ذكره هو عمل خطوط الري قائمة الزوايا على انحدار التربة وعلى مسافة المتر والنصف بين بعضها . بينما تكون المسافة بين الاقنية الجانبية خمسة وعشرون متراً وتقدر كمية الماء اللازمة للدونم الواحد من الغرس حتى قبل النضوج بشهر وهو آخر مواعيد الري ٢٠٠٠ — ٤٥٠٠ متر مكعب .

(ابو الوفاء)

في الاستشارات الزراعية

باب السؤال والجواب

١) يدعو الفن الزراعي دائما الى استعمال المحراث الافرنجي الحديث وترك المحراث الشرقي القديم فما هو السر في هذه الدعوة ؟

ان للمحراث الافرنجي حسنات عدة وانا من محبذي الدعوة الى استعماله ، فلهذا المحراث اجزاء تجعله يقلب التراب قلبا حسنا ، وله منظمات لجعل خط الحرث عريضا او عميقا حسب مشيئة الفلاح ، كما انه يدار بسرعة وسهولة بلا ترجرج ، ويعمر اكثر من البلدي ، واذا قورن بما يتطلب الاخير من تصليحات كثيرة وجد أن ثمنه ارخص . ويعترض الناس على هذه المحاريث بانها تحتاج لحيوانات اقوى من التي عندنا مع أن هذا لا يتفق الا في المحاريث الضخمة . اذ ان المحاريث الصغيرة التي تلزمنا ونوصي بها لا تحتاج لحيوانات اقوى ابداً . ويعترضون كذلك عليها من وجهتين : الاولى انها لا تسير في كل الاراضي والاحوال ، وهذا غير صحيح لان الافرنج اوجدوا لكل نوع من الاراضي محاريث خاصة بها . والثانية انها لا تطمر البذار وهذا ايضا مخالف للواقع لان المحراث الافرنجي الصغير يطمر البذار في العمق المرغوب فيه . ومع هذا فبوسع الزارع أن يطمر البذار بالمحراث القديم لا سيما بعد أن يكون المحراث الحديث قد طيب الارض ونعمها واستأصل اعشابها

وبهذه المناسبة نود ان نذكر سيئات المحراث الشرقي القديم بعد ان ذكرنا حسنات زميله المحراث الافرنجي . فمن هذه السيئات انه لا يقلب عالي التراب أسفله بل يشقه شقا لانه محروم من المقالب في حين أن شروط الحرث ان ينقلب التراب فيتعرض ما كان مغطى منه لنور الشمس والهواء . ثم انه لا يحرث بجودة فيترك قسما من الارض بدون حراثة وكذلك لا ينفذ في التربة الى عمق كبير وهذا غير كاف لحاجة اكثر النباتات فضلا عن أن مواد التربة السطحية في اراضي بلادنا قد تناقصت الى حد كبير

ثم انه لا يحرث لعمق ثابت فلا يكون النمو منتظما ، ولا يكون ثابتا في اليد اثناء الحراثة فيتعب العامل ، كما انه اخيراً قصير العمر فهو عرضة للكسر مرات كثيرة . وهذا يكلف

٢) كيف تكافح الصراصير التي تعتري أوراق الخضار والبقول ؟

للصراصير اضرار كثيرة جداً منها أن ديدانها تقرض الاوراق تدريجياً ، وتفتك في الازهار ، واحيانا في الجذور والكاملة منها تلتهم الاوراق التهاما .

لهذا السبب وجب العمل على مقاومتها وعلى اتباع كل الطرق الممكنة لابادتها ففي سبيل الوقاية يلجأ الزراع الى ملأ البذار والى العناية بالتربة من حيث الخدمة والتسميد والتعشيب والري مرات عدة في وقت جاف ، وينثر على سطح الارض خليط من زهر الكبريت مع الجير المطفي بنسبة متساوية ، كما ان يستحسن ان تغبر البذور كذلك قبل زراعتها مدة يومين بهذا الكبريت

أما اذا وجدت الصراصير في الحقل ، وبدأت اضرارها فيجب أن يعمل حالا على ابادتها اما بوضع أكوام من القش أو قصب الحبوب أو الاغصان اليابسة في مواضع متعددة بين النباتات لتلتجيء اليها الصراصير في الشتاء فيؤتى بهذه المصائد وتحرق بما جمعت ، وأما بتعيين صبية صغار لتلقيط ما على الاوراق من ديدان ، أو تثقب الارض الموبوءة وترش بمحلول سلفور الكربون بنسبة عشرين كيلو غراما للدونم . ويتم ذلك بعمل ثقوب قدرها في الدونم خمسة آلاف مثلا يوضع في كل منها بضعة غرامات من هذا المحلول . ومن الممكن أن تقاوم الصراصير بالرش بمستحلب البترول بنسبة لتر من الكاز الى ٥٠ غراما من الصابون الى ٥٠ لترا من الماء ، أو بالمركب التالي :

٨ كيلو غرامات جنزار مع ١٣ كيلو غراما من الكلس مع ١٠٠ لتر من الماء

٣) ما هي فوائد التقليم في الاشجار ؟

للتقليم فوائد جزيلة لا تقدر ، فهو يكون هيكل الشجرة بالشكل المرغوب فيه ويقوي الساق الاساسي والاغصان ويبعد الاغصان الميتة الموبوءة ويخفف الثمر متى خففت الفروع ، ويعرض اعضاء الشجرة لتأخذ كفا يتها من النور والهواء وزيادة على ما تقدم فانه يسهل مكافحة الامراض والحشرات ويسهل قطف الثمر كما أنه يوزع البراعم الثمرية حول الشجرة بنظام وهذا مفيد جداً

« قلم التحرير الزراعي »

تبرع
لعائلة منكوب

جمع السيد احسان اغا النمر مبلغ ثلاثة جنيهات واربعمائة مل من محسني نابلس ذكر اسماءهم في لائحة سننشرها لعائلة عبد الغني ابو طبيخ المحكوم عليه بالسجن ١٥ سنة لاطلاقه الرصاص على المستر بنتويتش . وقد سلم السيد احسان المبلغ لأبي السجين من قرية قباطية ، وهو يتقبل كل اعانة تصله باسم هذه العائلة المنكوبة جزاه الله خيراً واكثر من امثاله العاملين

في المشاكل الزراعية المالية

الاقتصاد الزراعى
بقلم محرر الدفاع الزراعى

تمهيـــد !

الاقتصاد عمل عميم النفع جزيل الفوائد ، لا يكفيه مقال أو مقالين . لكننا لعلاقته الحيوية بشؤون الزراع ، ولانه اساس الثروة والانتاج الحقيقي سنبحثه بحثاً موجزاً ما أمكن فنلم منه بالفكرة والغاية والمبدأ تنويراً للذهن ورغبة في ان يعرف الزارع الاساس المنتج والمقياس الصادق لكل ما يقوم به من الاعمال

ما هو الاقتصاد الزراعي ؟

للزراعة فروع اهمها علم الاقتصاد . ويبحث هذا الفرع في تنظيم العلائق بين العناصر المتنوعة التي تكون موارد المزرعة من جهة ، وعلاقة هذه الموارد مع الانسان من جهة اخرى في سبيل الحصول على اكبر درجة من النجاح في المشاريع الزراعية

فاذا اعتبرنا الاقتصاد الزراعى علماً كان هذا العلم عبارة عن القوانين التي تحكم تلك العلاقات التي تكلمنا عنها ، واذا اعتبرناه فنا كان معنى ذلك تطبيق هذا العلم في بيئة خاصة محدودة للتأكد من الحصول على النتائج المنتظرة من هذه العلاقات

ويرى العالم جوزي ان الاقتصاد هذا يبحث في المبادىء التي تشتمل على اسباب جميع العوامل المستعملة في الزراعة في الارض واليد العاملة والعدد ومختلف طرق الانتاج ، في قالب يمكن الزارع من الحصول على احسن النتائج

الغاية من الاقتصاد

ان الغاية من الاقتصاد الحصول على اكثر ما يمكن في اقل ما يمكن من الجهد والمال اذ ليس من الاقتصاد في شيء ان نربح ما يقدر بمئة من الجنيهات بعد ان تكون قد صرفت في سبيل الحصول على ذلك مبلغاً يعادل ثمن ما انتجت ، بل الاقتصاد كل الاقتصاد والفن كل الفن ان يكون المصروف أقل بكثير من المنتوج ، وان تبقى كفة الوارد راجحة رجحاناً ظاهراً على كفة الصادر اذا وضعا في ميزان .

مواضع البحث في الاقتصاد

يبحث الاقتصاد في امور شتى ، تسعى كلها الى الهدف الامثل والخير العميم فمن مواضع البحث هذه دراسة العلاقة بين الجهود والانتاج لسد متطلبات الحياة من كماليات وأساسيات ، كما انه يبحث في الانتاج نفسه وفي كيفية توزيع الثروة وضمان اكبر قسط من النجاح والسعادة العائلية . وعند ما نتعمق في الموضوع نجد ان الاقتصاد نفسه من خصائصه اختيار الارض والعمال والعدد والمحاصيل وتوابع ذلك ايضاً .

الجوهر في الموضوع

يجب على الزارع ان يتكيف بحسب الظروف وان لا يتقيد بقانون خاص ، فكثيراً ما يبطش القانون او يضر ، وكثيراً ما نجد ان ما ينطبق على بيئة لا يناسب ولا ينطبق على البيئة الاخرى . فهنالك اسواق وهناك تجارة ورؤوس اموال يشترط السير بموجبها اذا اريد الربح ودوام الكسب . على ان هذا كله لا يمنع علم الاقتصاد من ان يبدي آراءه العامة ويسدي النصائح المضمونة ذات العلائق المتينة . فهو يدعو الى تحكيم العقل عند كل تجربة والى دراسة احوال كل سوق قبل ان يشحن الى ذلك السوق شيئاً ، والى دوام الانتباه في الاعمال وعدم تأجيل ما يمكن عمله والى عدم البخل في الفكر والمال عند اقتضاء الحاجة . ثم ان يذكر على الدوام عامل الطبيعة التي هي السلطان القاهر الذي يأتمر الزارع بامره ، فلا يجوز ان تماكس الطبيعة مع علمنا ان بيدها مقاليد الامور .

« اسامة »

بشرى لاصحاب البيارات

المكتب الفني الزراعى

المدير

نعيم ابو ضبه

اختصاصي في زراعة اشجار الحمضيه من جامعة كاليفورنيا

لا حاجة لكم بعد اليوم ان تشغلوا افكاركم بامور ليست من اختصاصكم فالمكتب على تمام الاستعداد للقيام بالاعمال الاتية

١ ـ يقبل المقاولات لانشاء البيارات وتطعيم اشجارها .
٢ ـ يتعهد بالمناظرة الفنية على البيارات واعطاء الارشادات اللازمة لذلك
٣ ـ يقوم بادراة البيارات ماليا والصرف عليها حسب الحاجة
٤ ـ يقبل المقاولات لتطهير البيارات من الامراض والحشرات
٦ ـ يتعاطى بيع جميع لوازم البيارات من آلات وادوات زراعية حديثة واسمدة كياوية

فبادروا الى تسجيل بياراتكم لكي يتسنى لنا تفتيش اشجارها واعطاء التقرير اللازم عنها تمهيداً للمناظرة عليها

شارع جمال باشا مخازن المظفر صندوق البوسطة ٣٤٥

في سينما « عين دور » بحيفا

ابتداء من يوم السبت القادم الواقع في ١٩ الجاري

تعرض الرواية التاريخية الحربية الهائلة

(الدنيـــا تتقـــدم)

يقوم بأهم ادوارها الممثلان البارعان

مارلين كارول وفرانشوه اتون

لورانس ؟

هل سمعتم عنه ، وهل قرأتم عنه ؟

ليس هو بطل حوادث جزيرة العرب ابان الحرب العظمى وداهية الانكليز المحنك الذي تمكن من جلب الشعوب العربية لجانب الحلفاء ، كلا ، انما هو

لورانس

عـــام ١٩٣٥ الجديـــد

الذي تمكن منذ وصوله الى فلسطين ان يجمع حوله لفيف العائلات لانه اشهر راديو عرف حتى اليوم برخامة الصوت الخالي من القرقعة المزعجة

راديو لورانس

يكفيه فخراً انه صناعة المانية متينة مضبوطة

قد وصل منه مؤخرا تشكيلة جميلة لمحلات وكلائه

دجاني اخـــوان

شارع بسترس يـــافـــا تلفون ٧١٦

النزعة القومية وخصومها

بقية المنشور على الصفحة الثالثة

ويقوم على سواعد الدهماء والجماهير بعد تنظيمها وبذلك لا تعدو ابسط النظم الاجتماعية. ولا يضير النهضات ان تقوم على اكتاف العامة كما نعى الافرنسيون علينا في ثورتنا السورية — فالثورة الافرنسية قامت على اكتاف الغوغاء وصعاليك الامة والوحدة الايطالية قد تمت على يد جيش من الفحامين (كاربوناري) فالاقلية قد خلقت للقيادة والاكثرية للتنفيذ رغم كل ما في الانظمة الديمقراطية من عنعنة المجالس النيابية والاساليب الدستورية وقد صدق اناتول فرانس اذ قال: «من الصعب التكهن بمصير قافلة الحياة لولا تشكل دهماؤها من ارباب العقول المتوسطة او الخاملة، فالعقل المفكر الراكد لا يصل الى المثل الاعلى دون ان يقوم على مناكب الجماهير المندفعة في تنفيذ خطط العباقرة، ولولا ذلك لما قامت مدنيات ونشأت آداب وفنون، وليس من شيء يثير الضحك اكثر من كرة يشكل سطحها دارا واسعة يأوي اليها مجانين ماوراء الطبيعة ومخرصات الفلسفة لتزجية اوقات الفراغ»

ولا اود ان اختم كلمتي قبل ان ادعو الشباب المثقف في سائر الاقطار العربية الى بناء ثورته الفكرية على دعامة العلم ونشدان المثل الاعلى، فالوطنية الصحيحة المنتجة لا تقتصر على التهاني وشق الحناجر بل تتمثل في القضاء على التدجيل الذي نراه ماثلا في كل نواحي حياتنا في ميادين الوطنية والدين والفكر وتتمثل ايضا في تأليف الجمعيات وتشكيل الاندية لبث الثقافة ومحو الامية وانشاء المشاريع التعاونية وتمرين الشبيبة على الخشونة في تشكيلات منظمة مدربة وحركتنا هذه يجب ان تكون هدامة بناءة تستمد مواردها من نبضات الحوافز الاجتماعية الراهنة في عالم يجد في السير ولا تبقي من القديم الا ما دخل في تركيب الحاضر واندمجت اجزاؤه فيه. قد يلاقي الشباب في فورتهم عنتاً وارهاقاً من الجامدين والنفعيين ولكنهم لا بد ان يحملوا الامة على احتذاء اساليبهم اذا صبروا وصابروا. ليتقدم هؤلاء الشباب فقد اصبح جونا كدراً فاسد الهواء تعكره شوائب التقاليد القروسطية «١» البالية وبعض ادران «المذهبية» المتحجرة وليطهروه من تلك الشوائب والادران حاملين لواء الحرية الفكرية عاليا في وضح النهار ومرخصين الارواح والمهج في سبيلها لان طلب الموت بغية الوصول الى المثل الاعلى نفحة علوية ترسم للانسانية خطاها في معارج التطور. وكل وطنية لا تستند الى دعامة نهضة اجتماعية كهذه هي بناء مشيد على الرمال صائر الى التداعي والانهيار

هذا هو الداء لدائنا التوعي الزمن فاذا تناولنا منهجرعات ردوية عادت الحياة تدب في اجسامنا وباتت أبلادنا مشعلا من مشاعل الفكر الجديد تضيء ارجاء العالم الطائر على اجنحة الآلية الجامحة

والويل لنا اذا ظلت وجوهنا ونفوسنا ملتفتة الى الوراء وقلوبنا متحسرة على الماضي فاننا سنسحق بالاقدام وستطأنا نعال الاقوياء الذين اعدوا لكفاح الحياة كل عدة

دمشق: صلاح الدين التقي الحايدي

«١» القروسطية: نسبة الى القرون الوسطى واول من استعملها بهذا المعنى الدكتور شهبندر

طبريا

على نفسها جنت براقش

باع أهالي قرية الحميدية التابعة لقضاء بيسان قسما كبيراً من أراضيهم لشركة البيكا ولم يقبضوا من ثمنها الا قليلا احتياطا من الشركة المذكورة وحينما ارادت الشركة تسجيل الاراضي باسمها رفضت دائرة الطابو تسجيلها الا بعد الا بعد ان تدفع بقايا الاعشار والويركو والقروض المطلوبة من البائعين فاضطر وكيل الشركة ان يدفع جميع الاموال المطلوبة للحكومة من كل بائع ورغم الحاح البائعين على وكيل الشركة بان يدفع لهم ما تبقى لهم من ثمن الاراضي وهو اكثر من المقبوض فانه لا يزال ممتنعا عن الدفع بحجة انه دفعها للحكومة وهكذا كان اهل الحميدية شمعة أحرقت لتضيء على الحكومة وعلى شركة البيكا

سمسارات رخيصان

شوهد في طبريا (ذياب المصطفى) مختار قرية بيلا التابعة لقضاء بيسان ومعه السمساران محمد عبد الله محمد من قرية المرصص ومحمد سعيد البكار من عرب الشاتوي وقد باع المذكور قسما كبيرا من ارضه الصغيرة في قرية بيلا بواسطة السمسارين المذكورين وكان نصيبهما من هذه الخيانة سبعة جنيهات فقط تقاسماها مناصفة

نكبة حطين

أسبب كثرة هطول الامطار في الاسبوع الماضي حمل وادي الليمون حملة كبيرة لم يسبق لها مثيل في تاريخ البلدة وقد جرف في طريقه جميع الخضر المزروعة في البساتين المجاورة له وقد اجتثت المياه القوية المتدفقة الاشجار الكبيرة من اصولها. وقد علمت ان حضرة مأمور الزراعة في طبريا اجرى كشفا على الوادي المذكور وقدر الاشجار التي اقتلعتها المياه بنحو خمسمائة شجرة مثمرة اما الخضار فلا سبيل لتقديرها لان المياه اخفت معالمها وهذه الاشجار والخضار هي موردهم من موارد الرزق لاهالي حطين حتى ان معيشة بعضهم تتوقف عليها فعسى ان تهتم الحكومة لاهالي هذا البلد الطيب

ومادمنا في صدد الامطار فينبغي ان نشيد بالمجهودات العظيمة التي يبذلها حضرة رئيس دائرة الاشغال في طبريا والسيد فؤاد جورج في سبيل اصلاح حال مدينة طبريا المنكوبة وقد شاهدته في احد الايام الماطرة ما بين الساعة الخامسة والسادسة صباحا يهرول في شوارع المدينة متفقدا احوالها بينما السماء تهطل بالامطار.

قران ميمون

احتفل في طبريا بقران الشاب السيد عبدالله الحمدان احد اعضاء مؤتمر الشباب وكان الاحتفال رائعا بديعا تخلله بعض الاهازيج الشعبية

تباع الدفاع في القدس

عند وكيلها السيد شكري قطينه

الجولة

بقية المنشور على الصفحة الاولى

نجاة الوطن العربي المنكود اما ابو علي سلام فهو من الناس الذين يؤكدون ان الغاية تبرر الواسطة ويثبت لنا هذا جلياً في دراستنا لحياة هذه الشخصية فقد بدأ حياته مهربا...

«الدفاع»: نعتذر للكاتب في حذف بعض فقرات شديدة

وان دوسيهات الدولة العثمانية في العهد الحميدي شاهدة على ذلك شهادة ناطقة لا تدعو للمجادلة بشأنها فهي من لحقائق المسلم بها واذا اردتم البراهين على ذلك فاسألوا الرجال المسنين الاحياء في بيروت الذين اصبحوا اليوم على عتبة الستين من اعمارهم فهم شهود عيان

وكانت روح المغامرة تتمشى في عروقه فأخذ يرتاد البورصة فكان تارة يربح الوف الليرات وطوراً يصبح على الارض لا يملك شروى نقير، وعاشر ارباب الوجاهة ومد لهم موائده ففتحت امامه بيوتهم ونواديهم، ولا نكران ان ابا علي يمتاز بالذكاء وقوة الحجة والتلاعب بالكلام فهو بهذا المعنى ... من الطراز الاول. وها ان الزمن يدور دورته فيمد ابو علي موائده لوجهاء المسلمين في رمضان فيتقدمون للجلوس حولها بالاحياء ويكرمونه ويبجلونه بعد ان فتك باربعة آلاف عائلة عربية مسلمة في الحولة

ثم جاءت سنة ١٩١٣ واذا بالحركة الطورانية على اشدها فأخذ شباب الترك يدعون اليها. وقاموا يتركون عناصر الدولة العثمانية من العرب والكرد والالبان والارمن وغيرهم واشتد ساعدهم وراح «الجون تورك» يغالون في ذلك فقاومتهم الحركة الاصلاحية تغذيها سياسة اللامركزية والانفصال عن جسم الدولة العلية واسست الفروع في سائر الولايات العربية، ونفخت روح التمرد على الدولة. وكانت الدولة في ذلك الوقت العصيب منهوكة القوى تتأكلها نيران الحزبية الاتحادية والحزبية الائتلافية وتهشمها دول البلقان في اوروبا العثمانية وايطاليا في طرابلس الغرب فما وسعها الا اتباع سياسة الارضاء فعينت اركان الاصلاحيين في المجالس والمفتشيات وأرضت جماعة بيروت بان منحتهم «امتياز الحولة» لمدة تسعة وتسعين عاما. وعائلات معظم اسهم الحولة السادة آل بيهم فلهم فيها ما يقارب نصف الاسهم عداً. اما البارزون من هؤلاء السادة فهم ورثة المرحوم احمد مختار بيهم وعمر بيهم نائب بيروت السابق وعائلات آل سرسق وسلام قسما كبيرا منها اما الباقي من الاسهم فقد وزع على آل الاسير وجبر وذياب والنعماني والنصولي والعيتاني والعريسي من التجار البيروتيين الذين دفعوا فلوساً ثمناً لها. وعائلات كل من هؤلاء السادة السهم والسهمين والثلاثة حتى الاربعة لا اقل ولا اكثر.

وما دمنا دخلنا في التفاصيل لا يسعنا الا ان نواجه هذا السؤال الصعب الا وهو كيف انتقل الامتياز برمته لسليم علي سلام بشراكة آل بيهم السرية وقبض هؤلاء جميعاً ٢٠٠ الف جنيه ثم رموا بقية المساهمين خارجاً وباعوا الامتياز للصهيونيين. هنا قصة طريفة لا بأس من ذكرها:

قلنا ان ابا على سلام مجازف خطر وعمود من اعمدة البورصة الرهيبة، وقد تقلبت به الايام سنة ١٩٢٠ ففقد كل ما يملك «بضربة» خطيرة قام بها فلم يجد امامه من حطام الدنيا غير امتياز الحولة ولم ير امامه من يلتجيء اليه الا عمر بيهم. وعمر بيهم رجل ذو نفوذ على كل المساهمين لانه يعامل الاخوة كان سبباً في توزيع هذه الاسهم على العائلات البيروتية المذكورة آنفاً، فاخذ يتودد اليه ويتقرب منه

وصار «السلاميون ....» في خدمة العم عمر. وما قاله العم عمر فهو صحيح وما سيقوله فهو صحيح. ولو ذكر العم عمر ان الله ثلاثة لاشركوا، وهكذا اخذ ابو على واشبال ابي علي يضربون على الوتر الحساس في عمر بيهم وعمر بيهم شهم يهتم لشممه وابائه اهتماما خاصا فأثروا عليه تأثيرا كبيرا وقادوه قيادة عمياء فاجتمع عمر بك وهو صاحب النفوذ الاكبر مع المساهمين واقنعهم بناء على اشارة ابي علي بضرورة بيع امتياز الحولة لابي على سلام لقاء خمسة آلاف ليرة انجليزية يدفعها لهم عند التيسير وسجل ذلك البيع عليهم عند كاتب عدل بيروت فاقتنعوا وقالوا عمر «عوني» وكل المساهمين يعتقدون حتى هذه الساعة ان عمر بيهم قبض من ابي على سلام على اساس خمسة عشر الف ليرة انجليزية لا على أساس مائتي الف جنيه!

مساكين هؤلاء المساهمين البلهاء ومسكين عمر بيهم فقد كان آلة صماء بيد ابي على سلام بائع الحولة للصهيونيين انه لن يمر عشرة سنين الا وتصبح فلسطين اندلسا ثانية واذا كان ابو عبدالله اخر ملوك بني الاحمر قد سلم مفاتيح الحمراء في غرناطة مرغما وانهمرت الدموع فاشداه رجالنا يسلمون اعز البلاد علينا واغلاها لقاء دراهم معدودة ستصبح قريبا في خبر العدم

خسئتم يا بائعي ارض العروبة خسئتم يا بائعي ارض بيت الله الحرام

ابو مسلم

جرم وجريمة

قبض على امين العريان بتهمة جرم جرم الضرب وجاب الى مركز البوليس وفي اثناء تفتيشه عثر البوليس في جيبه على كمية من الكوكايين

مطلوب

ادارة هذه الجريدة في حاجة الى الاعداد المبينة ارقامها ادناه فالرجاء من الوكلاء او القراء الكرام التفضل بارسالها

٧، ١٣، ١٥، ١٨، ٢٢، ٢٨، ٣٤، ٣٥، ٤٢، ٤٥، ٤٦، ٤٩، ٥٥، ٦٨، ١٠١، ١٤١، ١٥٧

الاعلان

في الصحف

خير واسطة

لرواج البضائع

الناصرة

منذ مدة شغرت في الناصرة وظيفة جابي اموال الحكومة فقدم بعض الشباب طلبا لنيلها ولكنهم من المتعلمين الذين يملأون الشوارع جيئة وذهابا ناهيك عن ارتيادهم المقاهي وهذا يعود ولا شك الى الازمة الضاربة اطنابها. وقد اخذ اهالي الناصرة يرتقبون النتيجة، وماهي الامدة حتى فوجئوا بالنبأ الغريب وهو ان الحكومة وظفت شخصا غريبا عن الناصرة لا يمت لها بشيء وهو السيد عزت غنطوس وهكذا ارادت الحكومة ولا راد لقضائها

ولا اغالي اذا قلت بان هذه المسألة اثارت دهشة الصغير قبل الكبير لما تدل عليه من الغرابة. وما كان من بعضهم الا ان قام بتقديم عريضة الى حاكم اللواء الشمالي بواسطة قائمقام الناصرة عليها تواقيع عديدة، مبينين هذا الجور الذي لحق بهم من جراء هذا التعيين الذي لم يكن متناسباً مع كثرة الطلبات المقدمة للحكومة لاملاء هذه الوظيفة والى الان لم يأت الجواب من الحكومة لاصحابها الناصريين فالى الحكومة نوجه كلمتنا هذه آملين منها ان تنظر الى هذه العريضة بعين الاعتبار لان مصلحة اهالي البلدة قبل كل مصلحة

ينتحر شنقاً

في مساء ١٤-١-٣٥ وجد محمود بن ياسين النجدي وهو من الحجاز بالقرب من الجامع جثة هامدة لا حراك فيها ذلك لانه عمد الى التخلص من هذه الحياة فانتحر اذ شنق نفسه بحبل وضعه على شباك مجاور للجامع، وقد خف لمكان الحادث طبيب الصحة وبعد ان فحص الجثة قرر ان الموت كان شنقا ثم وجدت ورقة على صدر المذكور يقول فيها انه لا يتهم احداً بقتله لانه هو قاتل نفسه تخلصا من الحياة

اريحية وكرم

ارسل السيد عزت الفريد احد اهالي الناصرة كتابا الى المجلس الاسلامي الاعلى بالقدس يعلمه بانه يتبرع لمدة خمس سنوات كل سنة باثنين وسبعين جنيها فلسطينيا وهو اجر يتقاضاه كامام ومدرس لمدينة الناصرة. فحيا الله هذه الاريحية واكثر الله من امثاله

من لا ارض له

لا وطن له

اسعار الحاجيات

		غروش
حنطة للاكل	القنطار من	٢٧٠-٢٧٥
« تجارية	» »	٢٤٥-٢٥٥
الشعير البلدي	» »	١٦٠-١٦٥
الذرة البيضاء الجديدة		١٢٥-١٣٠
الفول للاكل	» »	٢٨٠-٢٨٥
الكرسنه	» »	٢٦٠-٢٦٥
البن العدني	الرطل	٢٠
« سانتوس	»	١٥
الدقيق		
اكسترا	(الاول)	١١٥
ثاني باب	»	١٠٥
ثالث باب	»	٩٢
مفتخر «دولة»	»	١١٥
استرالي	»	
السكر		
صندوق قطع (مصري)		٥١

شعور المرأة

(تابع المنشور على الصفحة الثالثة)

شجاعا بادي الهمة لان المرأة تتأثر بمظاهر الرجولة اكثر مما تتأثر بالمظاهر المادية بل قد تضحي بكل هذه المظاهر من اجل رجولة شريفة ترتاح اليها وتهيأ اسفاجئات الحياة» ولا بد من ان نختم هذه الطائفة من الاسرار برأي كاتب اديب كبير هو بول بورجيه وقد نشرت عنه جريدة الدفاع بحثا ضافيا فيه تحليل لشعور هذا الكاتب ومواهبه وتبيان لاسلوبه في الدراسة الادبية. يقول في المرأة «هي مخلوق سريع الاحساس تلمس شعوره ابسط الاشياء، وغالبا كلمة حلوة او نظرة رقيقة او هدية تافهة يمكن ان ان تحتل قلب المرأة وتثير فيه كوامن التضحية والاخلاص. ويتعين على الزوج فهم هذه النفسية ليستطيع اكتساب قلب امرأته والاحتفاظ به ليس اغداق المال بدون حساب بل اغداق آيات الحب والاخلاص. بدون تصنع فتقدرها المرأة اعظم تقدير لانها صادرة عن القلب والروح» ولعل رأى شكسبير هو ادق هذه الاراء من الوجهة الفلسفية الخالصة ولعل رأي جان جاك روسو هو اصدقها من الوجهة الاخلاقية

في مطبعة جريدة الدفاع

اتقان في الطبع ومهاودة في الاسعار

(طبع أشغال المحاماة)

(طبع اوراق المخازن التجارية — بجميع الالوان)

شركة مياه أرض اليهود بحيفا

لصاحبيها السادة سليمان وحسين منديللك

هي الشركة الكبرى التي حازت ثقة الاهالي لحسن معاملتها واتقان أعمالها تعلن المشتركين في اخذ مياهها انه بالنظر لتعدد حدوث سرقات في ساعات المياه ترغب أن تحذرهم على صفحات هذه الجريدة بان يحفظوا نمر ساعاتهم لتعرف بواسطتها في الساعات المسروقة، وأن يبذلوا جهدهم لتحصين محل تركيب الساعات، وأن يأخذوا وصولات رسمية من المحصل الرسمي للشركة عن المبالغ التي يدفعونها له ثمناً للمياه، هذا وان كل من يخل بهذه الشروط فالشركة لا تنظر الى شكواه وتكون غير مسؤولة عن فقدان أو سرقة أية ساعة لاي مشترك

مشاتل وهبه افندي — بيسان

شتل مركب من جميع انواع الفواكه

(سعر الواحدة ٤٠ ملا)

اشتال حرشية سرو كينا كزوارينا عنبر وخلافه

أسعار رخيصة جدا التربية خشنة

اجرة اللم والحزم واجل محطة بيسان على حساب المشتال

أفخر أنواع الصابون النابلسي

له شهرة واسعة

« ماركة مسجلة »

مصنوعات معامل أحمد الشكعه

بنابلس

أنقى صابون يستعمل في البيوتات الكبيرة

نظيف يطري البشرة ويجملها بنعومة لامعة

نال الجائزة الاولى في معرض نابلس سنة ١٩٢٤

رائحته جميلة لانه مصنوع من زيت الزيتون النقى

لا تدخل الى بيتك صابونا سواه

الوكلاء

محمود كمال قطن : يافا

قرمان وحنيني : حيفا

محمود فيضي إخوان : القدس

الهر فالتر داري وزير الاقتصاد ورئيس الفلاحين في المانيا
ننشر صورته بمناسبة جمع اعانات للعمال في الشتاء

صورة الدكتور غوبلز وزير الدعاية الالمانية
وهو من ابرز رجال الحركة النازية

الجنرال فون بلومبرج وزير الحربية في حكومة النازي
وهو من مشاهير قواد الحرب العالمية

الدكتور شاخت مدير بنك الريخ الالماني
ومن كبار الاقتصاديين في العالم

الهر فون نورات وزير خارجية المانيا وقد مثل مؤخر دوراً هاماً
في سياسة المانيا الخارجية

صورة نائب الزعيم هتلر الهر رودلف هس وهو من أعظم الساعين
الى اتفاق الجنود القدماء الافرنسيين والالمان

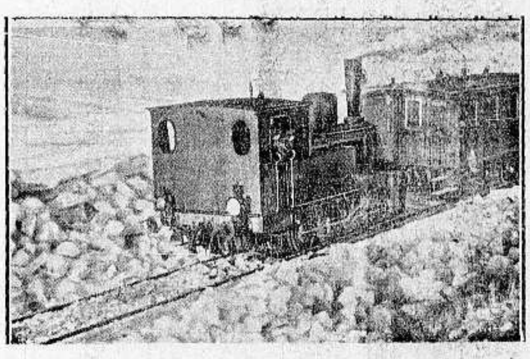

الى اليمين : صورة قطار براين وقد تعطل عن السير بسبب كثرة الثلوج التي قامت في طريقه على الخط كما ترى في الصورة

صورة السياسي الياباني (اداخي) الذي توفي عن ٦٩ عاماً في امستردام عاصمة هولندا وقد كان رئيساً للمحكمة الشعبية العليا في مدينة هاج اليابانية

صورة المستر كامبل سائق السيارات السريعة المعروف الذي ضرب الرقم القياسي العالمي في العام الماضي في سيارته المعروفة « العصفور الازرق » وهو يأمل هذه السنة ان يقطع بسيارته ٤٨٠ كيلو متراً في الساعة الواحدة وقوة الموتور ٢٤٠٠ حصان وتراه قبل ان يقطع المسافة المطلوبة

الاوكازيون السنوي العظيم في محلات بوتاجي في حيفا ويافا

تصفية عمومية لجميع البضائع

الرخص العجيب في محلات بوتاجي

يضائع فاخرة ممتازة معروضة باسعار رخيصة مدهشة أشبه بروايات الف ليلة وليلة
زوروا محلات بوتاجي وتحققوا ارخص الاسعار . فرصة نادرة تحدث مرة في العمر

محلات بوتاجي الشهيرة قد عزمت على تصفية جرء كبير من بضائعها الفاخرة الممتازة بفرصة قصيرة وسريعة تبتديء يوم ١٤ كانون الثاني الجاري وتستمر بضعة ايام فقط وستخفض في اثنائها الاسعار تخفيضاً هائلا مدهشاً جداً يلفت الانظار مع تضحية حقيقية فعلية محسوسة على جميع الاصناف وذلك ليتسنى للجميع الحصول على افخر البضائع بارخص الاثمان

وهذا التخفيض الهائل يشمل جميع اصناف الملابس من بلاطي وكابيت ومشمعات وبدلات وجاكيتات وروب دي شمبر والحقائب وجميع الادوات المختصة بالسفر — وماكينات الكتابة — والعاب وسيارات وعربيات الاطفال — وجميع اصناف الجرامافون والاسطوانات والبسيكليت — والموتوسيكليت — وبنادق الصيد والخرطوش — والدفايات — والجزم الكاوتشوك — والبيجامات — والقمصان — وحرامات الصوف الانكليزية البديعة — وقمصان الصوف الداخلية المتينة — وكثير من البضائع الاخرى والاسعار الحقيقية مدهشة جداً لم يسبق أن حصل لها مثيل في تاريخ فلسطين — تكرموا بزيارة محلات بوتاجي بحيفا ويافا اليوم وتحققوا بانفسكم رخص الاسعار وذلك لان بوتاجي قد عزم عزماً اكيداً على متابعة خطة رخص الاسعار ليجعل محلاته ارخص محلات في فلسطين وذلك لتؤمها جميع طبقات الشعب لابتياع لزومهم باسعار لا تقبل المزاحمة

استعلموا عن الاسعار قبل الشراء من الخارج

فرصة نادرة حقيقية وعظيمة - اسعار رخيصة مثل الحلم

اسرعوا لمحلات بوتاجي في حيفا ويافا قبل فوات الفرصة

لكل زبون هدية — من لا يشتري يتفرج

تنبيه - التنزيلات تسري على المبيعات النقدية فقط

الاحد ١٥ شوال ٣٥٣ ٣٠ كانون الثاني ٩٣٥

رئيس التحرير سامي السراج
صاحب الامتياز والمحرر المسؤول ابراهيم الشنطي
وبشترك في تحريرها فئة من كتاب العرب في الداخل والخارج
رقم التلفون ١٠٧٥
العنوان البرقي : الدفاع يافا — العنوان البريدي : ص . ب ٢٥٥

ان لم تشهد الغارة الشعواء مقتحماً فدافع

الدفاع

العدد ٢٢٧ — السنة الاولى

ادارة الدفاع في عمارة حربون شارع جمال باشا — يافا

	عن سنة	عن نصف سنة
قيمة الاشتراك في فلسطين	١٥٠	٨٠
في الخارج	٣٠٠	١٦٠

الاعلانات يتفق عليها مع ادارة الدفاع — قسم الاعلانات

ابن الامير سعيد الجزائري يطلق النار على والده. فضائح مكاتب تهريب اليهود. جلاد روسيا يصاب بالجنون. الطيارات الايطالية في سماء الحبشة

سياسة الانشاء

خطة نظام ، بعد خطة فوضى

انشاء الثروات الفردية فى اقل من عامين

اعمالنا فوضى في فوضى ، ورجالنا لا يتقيدون بنظام ، هذا ما يقوله كل معان عملا في الحركة الوطنية ، وملم بماجريات الاعمال . وواقع الامر انه صحيح لاغبار عليه ، ومثله مثل ذاك الشقي الذي قال : عجبا للاشراط ، لا تقع سرقة في المدينة الا ويلصقونها بي ، ولكن الاعجب انهم يجدونها في داري...

نعم واقع الامر ان الحركة الوطنية لم تدخل بعد فى حدود النظام ، ونقصد به نظام العمل وتسيير امورها فى اتقان مرتب ، تتصل اطراف بعضها ببعض فتكون محبوكة الصلة متماسكة الاجزاء دائرة حول المحور ، فالحركات الوطنية كانت حتى لان طارئية تبعث بها ظروف وتخفيها ظروف ، والحركات الطارئية انما تكون وليدة الرأي المتعجل والضرورة الآنية وقد ينقصها الاحكام والتدبير فتتلاشى مظاهرها بتلاشي ظروفها وتنطوى بانطواء حادثات استدعتها كتدابير تقتضيها ظروف الساعة لا ظروف حركة الجهاد الدائمة . فاذا ما أدبرت ظروف الساعة اقبلت نقائص تلك الحركات المستعجلة تبتديء فى صورة «مسؤوليات» تكون رهن تقدير كل كاتب او كل باحث وعرضة للوم والانتقاد فلا يكون ثمة انشغال الا فى تعليل نقص تلك الاراء وعيب تلك الحركات بعد ادبار الاسباب الداعية لها فى ذلك الحين

ولو ان الكتاب اخذوا اليوم في تعليل الحركات الوطنية الماضية ، وهي حركات لا مناص منها لمعالجة احدث ظروفها وقد كانت حركات وطنية فدائية حقاً — او ان كتابنا اخذوا اليوم يستعرضونها وهى مدبرة لبدت لهم فى شكل جرائم وطنية لا فى شكل حركات وطنية . والواقع انها على غير ذلك فهي حركات لا شك انها انبعثت عن رغبة حقيقية في خدمة القضية وقد كان القيام بها امراً محتوما فى تلك الاحايين بل كان عدم القيام بها اجراما لا ريب فيه . فهي حركات وطنية وان بدت اليوم في شكل آخر . ولكن كان عيبها فقدان النظام وانها كانت تنبعث عن رأي مستعجل فطير وانها كانت لهذا السبب ناقصة الاحكام وحسن التدبير

فلو ان امتنا عنيت مثلا باقامة «الحصون الاقتصادية» قبل عشر سنين اضافة الى اهتمامها بالناحية السياسية لكان لها الآن عشرة بنوك عربية وعشر شركات مالية انتاجية ترد الزحف الاقتصادي الصهيوني وتنعش الفلاح والمالك العربي فتستبعد عنه الازمات التي احوجته الى بيع ارضه وعقاره ، ولكان استزاد من انشاء البيارات والعمارات وتمسك بها اشد تمسك . وليست النية الحسنة بسادة هي التي كانت مفقودة في الهيئات الوطنية ، بل كان المفقود هو «خطة السير» و«نظام العمل» لذلك ذهبت اموال كثيرة هدراً وضاعت فرص كثيرة وكانت سانحة . وما ذاك الا لان هيئاتنا كانت تهتم «بظروف الساعة» فتحشد لها القوى جميعها ولا تتقيد الا باعتباراتها الطارئة العجالة

ولقد وكدت الظروف الاخيرة ان امتنا تتبع النظام اذا وضع لها النظام بيناً واضحاً . شاهدنا على ذلك انها رأت نظاماً ماليا في بنكها العربي فانقادت له واتبعته ثم وضع لها البنك العربي نظاما لبنك زراعي سهلا معقولا فاقبلت عليه ولم تمض الا اسابيع حتى كان لها في البنك الزراعي نحو ستين الف جنيه ، وكان يعتبر جمع هذا المبلغ من الاستحالات . ثم وضع البنك العربي نظاما (للتوفير) فاقبل عليه الصبية والفتيات والعمال والعجائز . أتدرى ايها القاريء ما الذي اجتمع الآن في صندوق التوفير في البنك العربي لهؤلاء الصبية والفتيات والعمال والعجائز ؟ لقد اجتمع فيه في السنة الاولى ٥٠٠٠ جنيه ثم ارتفع في السنة الثانية الى ٢٦٠٠٠ جنيه نعم قد اصبح لهؤلاء مبلغ ستة وعشرين الف جنيه كانت محتومة الانفاق في الاستهلاكات اليومية العادمة النفع . وقد اصبح هؤلاء يفهمون معنى توفير الجزء بعد الجزء ، يضاعفها في رغبة مستمرة وينميها لبنة فلبنة . ذلك لانه رأى امامه (نظاما) فانساق اليه وافاد منه . هاهو عامل في بيارة وها هو نجار في منجرة قد تجمع له في البنك العربي ستة جنيهات من اقساط خمسة اسهم وثلاثة جنيهات فى بنك التوفير ، وكان من قبل لا يرى الجنيه الاهيف الا في الاحلام ولا تقلب يداه الا قطعاً صغيرة من الفضة والنيكل تذهب اجزاء ولا تكون جنيها بيده فى ممتد السنين

لقد وضع له البنك العربي «نظاما» فهمه واقتنع به فاقبل عليه وكون لنفسه ثروة جزئية في سنة واحدة . في سنة واحدة ارتفعت ماليته من الفضة والنياكل الى اهايف الجنيهات وستزداد جنيهاته في السنوات الاتية من مرتبة الآحاد الى مرتبة العشرات حيث لا يشعر بضغط توفير الاجزاء المدفوعة باستمرار والتي تضخم تخلق ثروته المتواضعة فى دوام . هذه سياسة الانشاء تخلق شيئاً من لاشيء ثروات في امة جهات من قبل خلق الثروات ، هي اذن تنشيء في الامة روح اقتصاد بفضل النظام المسهل المعقول والخطة المرتبة والاحكام السديد .

وها هو البنك الصناعى مقبل عليك ، وسنتكلم عنه في غد ان شاء الله .

سامي السراج

SOCIÉTÉ DES NATIONS · LEAGUE OF NATIONS
VOLKSABSTIMMUNGSKOMMISSION
DES VÖLKERBUNDES

Beibehaltung der gegenwärtigen Rechtsordnung (Status quo)	◯
Vereinigung mit Frankreich	◯
Vereinigung mit Deutschland	⊗

DER ABSTIMMUNGSBERECHTIGTE MACHT EIN KREUZ (X) IN DIE WEISSE KREISFLÄCHE DES SEINER WAHL ENTSPRECHENDEN FELDES

صورة ورقة الانتخاب التي يوقعها الشخص الذي يعطى صوته في استفتاء السار وهي مكتوبة بالافرنسية والالمانية فالعلامة الاولى هي استفتاء الحالة الحاضرة والعلامة الثانية هل تريد الانضمام الى فرنسا والثالثة هل تريد الانضمام الى المانيا فالمنتخب يرسم صليبا فى الدائرة التى يطلبها

الى حلمي باشا

انقاذ اراضي الحوله اولا

قبل ان يجتاحها اليهود فى غفلة منا

وجه حضرة صاحب التوقيع كلمة الى عطوفة حلمي باشا هذه هي :

قرأنا بيان عطوفتكم الاخير الى الامة العربية الكريمة بصدد المؤسسة الجديدة التى ازمعتم القيام بها وبالاضافة الى المشروعين الاخرين : البنك العربي والبنك الزراعي . ان بيان عطوفتكم الاخير عن «البنك الصناعي العربى» هو حلقة من سلسلة مباركة فاجأت بها الامة وهي احوج ما تكون الى مثلها فلقيت اقبالا كبيرا وتشجيعاً كثيراً واحتراماً عاماً ، وتقديراً شاملاً ، واننا جدواثقين بان (البنك الصناعي) سيكون موفور الحيوية والفاعلية وسيأخذ مركزه في حياة فلسطين العربية كما اخذ من قبله البنك العربي ، والبنك الزراعى . وان المقدمة الجميلة التى تصدرت بيان عطوفتكم تصف موقف البلاد وصفاً دقيقاً لا شائبة فيه وعلى هذا الدستور ظاهرتكم الامة وعهدت اليكم مقاليد اقتصادياتها

واني اوجه لعطوفتكم هذا الكتاب المفتوح بخصوص اراضي الحولة الخصبة التى لا اريد ان احدثكم عن خصوصيتها فانتم تعرفونها وقد زرتموها سابقا ، ولا اريد ان احدثكم عما يعده الصهيونيون من العدة لاكتساح المناطق الاخرى بالاضافة الى منطقة الامتياز فهذا الامر معلوم وقد افاضت الصحف في تبيانه

ان البلاد تنتظر كلمتكم ، وان الامة مرتبكة في كيفية السعي لانقاذ اراضي الحولة . اموال العرب مكدسة فى البنوك ، عاطلة عن الانتاج ، وليس هناك من يستطيع ان يسوس الامور ، ويظهر المنافع الكثيرة التي تعود على رؤوس الاموال اذا استثمروها في الحولة الا عطوفتكم .

انى اصرح ، حسب اعتقادي ومعرفتي ، ان تشكيل شركة مساهمة لانقاذ الحولة من المشاريع الوطنية المنتجة ومن الواجب درسها وتحقيقها فى اقرب فرصة خوفاً من ان نصبح يوما فلا نجد للاراضي العربية اثراً في الحولة

لقد قام اخواننا فى سوريا بتشكيل شركة لانقاذ اراضي البطيحة وقد لقى المشروع اكبر قسط من النجاح ، فلم نكون دونهم فى ميدان العمل لانقاذ اراضي الحولة

اعتقد انه اذا تأسست شركة لانقاذ الحولة ووضع دستورها وقانونها فلا ريب ان النجاح حليفها ليس في فلسطين فقط بل في سوريا والاردن والعراق ومصر

لايزال لدينا متسع من الوقت والفرصة سانحة فاذا لم نعمل قل على الحولة، على اخصب بقعة في البلاد العربية السلام

رؤوف حجازي

سكرتير جمعية الشبان العرب بصفد

انباء شرقية وغربية

آرثر اوف كنت

في مصر وفلسطين

يبحر البرنس آرثر اوف كنت مع عقيلته فى رحلة قيل انها قد تستغرق ٢٥ يوما لزيارة الموانيء الواقعة على البحر الابيض المتوسط وسيزوران مصر وفلسطين في اليوم السادس من شهر فبراير القادم كما ان في عزمهما زيارة جزر الهند الغربية

هدية امير هندى

قدم نظام حيدر أباد أحد امراء الهند الى نائب الملك مبلغ خمسة عشر الف جنيه لاجل يوبيل ملك انجلترا الفضي في الهند .

الفحم فى تركيا

بلغ انتاج الفحم التركى الذي استخرج من منطقة (آره يلي) فى شهر اكتوبر ١٨٢٩٧٦ طنا وفى نوفمبر اكثر من ٥٦ الف طن تقريبا وقد صدر جزء كبير منها الى اليونان وايطاليا ومصر

بين العراق وايران

تتحدث مقامات جنيف الرسمية عن النزاع القائم بين العراق وايران على الحدود وتأسف هذه المقامات لرفض ايران احترام الحدود الحالية للعراق الى ان تتم تسوية الخلاف بينهما وهذا ما تطلبه العراق في الوقت الحاضر وهناك رأي سائد في الدوائر القانونية ان لنظرية العراق حظا كبيرا بالفوز اذا عرضت المسألة على محكمة العدل الدولية وقد سافر مندوب العراق الى لندن ليستقل طيارة الى بغداد عن طريق مصر

مطالع العام الجديد

سمعة العصبة خارج أوروبا

مشاكل مستعصية ذات خطر على السلام

بقلم الاستاذ اسعد داغر

اتجهت انظار العالم الى جنيف في هذين اليومين اتجاها لم يسبق له مثيل ليس لان مجلس عصبة الامم عقد فيها اجتماعه الرابع والثمانين فى موعد استفتاء السار ودخول هذه المشكلة الخطيرة في دور الفصل فحسب ، بل لانه اتاح لوزراء خارجية الدول اول فرصة للاجتماع بعد اتفاقات روما ، وضمن برنامج اعماله هذه مشاكل تعد ثانوية بالنسبة الى المشاكل الكبرى فى اوربا ولكنها لا تقل عنها تعقداً ، وقد تكون اشد منها تأثيراً فى مركز عصبة الامم وسمعتها ونفوذها ، واهم هذه المشاكل الخلاف بين ايطاليا والحبشة ومشكلة الحدود بين ايران والعراق ، والحرب القائمة بين جمهوريتي بوليفيا وباراغواي في اميركا الجنوبية ، وتقرير هنغاريا عن التحقيق الذي قامت به بناء على قرار مجلس العصبة لاظهار حقيقة التهم التى وجهتها يوغوسلافيا الى بعض الموظفين الهنغاريين بسبب حادثة مرسيليا .

اما الخلاف بين ايطاليا والحبشة فلن يعرض على بساط البحث رسميا الان فى مجلس عصبة الامم لان حكومة اديس ابابا وافقت على حله بمفاوضات مباشرة مع ايطاليا بناء على نصائح انكلترا وبعض الدول العظمى ، فاذا اسفرت هذه المفاوضات عن نتيجة ترضي الفريقين كان ذلك خيراً لهما والا عرض الخلاف على المجلس لابداء حكمه فيه ، وهكذا استطاع مجلس عصبة الامم بهذه الوسيلة ان يتجنب البحث في مسألة لم يكن من السهل عليه حلها حلا عادلا تحفظ له نفوذه وعلاقاته الودية مع جميع الدول .

وقد تناول المجلس مشكلة الحدود بين العراق وايران فى جلستين فعدد مندوب العراق حوادث الاعتداء التي قام بها الايرانيون على الحدود سواء من جهة شط العرب او في المناطق الواقعة شماليه ، وطلب مساعدة المجلس على تأمين سلامة هذه الحدود التي كفلتها

البقية على الصفحة السابعة

صورة تريك احد ابناء السار يعطى صوته محمولا في حالة المرض ، وقد قدمت لجنة الاستفتاء الدولية للمرضى والمقعدين والشيوخ على غيرهم في الاقتراع

النفي بالعشرات الى ثلوج سيبريا

القاهرة في ١٩ يناير — لمراسل الدفاع الخاص :

نفى البوليس السرى البلشفى جماعة اخرى من معارضي النظام الحاضر فى بلاد السوفييت وعددهم ٧٦ شخصا الى سيبريا لعلاقتهم المباشرة وغير المباشرة بالمؤامرة الاخيرة وبينهم كثير من الشيوعيين اصحاب المناصب الكبيرة ومدة النفي سنتان الى خمس سنوات .

متى يضم السار نهائيا الى المانيا

وافق مجلس عصبة الامم باتفاق الاراء وبعد الاتفاق الالماني الفرنسي على جعل اول مارس موعداً لاتحاد السار بالمانيا على ان تطبق عليه شروط التجريد العسكري كما جاء فى معاهدة فرسايل .

صورة البوليس الدولي يشتت مظاهرة قام بها النازيون في سار بروكن قبل انتهاء الاستفتاء وتراهم يرفعون ايديهم يؤدون التحية للزعيم هتلر عن بعد

دنيا العرب والاسلام

حفلة الخط العظيم

المشروع المارد

يعبر الأنهر ويجتاز الصحارى ...!

القى أحد كبراء المشرفين على خط انابيب البترول خطابا قيماً بين يدي جلالة الملك غازى مليئاً بالمعلومات المهمة .

وهذا نص الخطاب الذي القاه السر جون كادمن بين يدي جلالة الملك غازي المعظم

سيدي صاحب الجلالة

لا يسعني الا انتهاز هذه الفرصة السعيدة للقيام اصالة عن نفسي ونيابة عن رؤساء شركة النفط العراقية وموظفيها والشركات المتصلة بها بالاعراب عن عظيم سرورنا وا تزازنا اليوم بتشريف صاحب الجلالة الملك المعظم مركزاً من مراكز العمل عندنا يحف بجلالته رجال الدولة ووجوه البلد ، وانا نعد هذه الزيارة في يوم اغر من تاريخ الشركة اكبر مشجع لمستخدميها في ارجاء البلاد كلها ، اذ من شأنها ان توطد الصلة بين مشروعنا والعرش العراقي وحكومة العراق ليس من ناحية الاصل والمجاملات الرسمية فحسب بل لي ان اقول ان هذه الصلة ذات اثر محسوس في الاطلاع الشخصي والتفاهم الصحيح والتعاون المشترك بين هذه الجهات الثلاث كما ان هذه الزيارة قد جاءت دليلا قاطعاً على السياسة التي لا نألو جهداً في عضد المساعي المشروعة المنتجة في ميدان الاعمال الاقتصادية في العراق وهذه كانت الخطة التي انتهجها الفقيد العظيم صاحب الجلالة الملك فيصل الذي نؤكد شركتنا ولاءها الدائم واجلالها الكبير لذكراه الطيبة وها انا نرى اليوم خليفته المعظم يسير في عين الخطة

فارجو من جلالتكم قبول شكرنا العميم لتشريفكم ايانا بهذه الزيارة واسمح لي اصحاب الفخامة والمعالي والسعادة بالاعراب عما يخالج شركتنا من السرور في استقبالكم في هذا الموقف

ان حفلة التدشين التي اقيمت صباحاً كانت منتهى شوط لم نبلغه الا بعد ان تمت اعمال كثيرة تعاون على رسمها الفن والهمة واتصلت ببعضها بعضاً في سبيل ايجاد النفط واستخراجه ونقله ولم تصل الاعمال هذه المرحلة الابعد بذل جهود طويلة في خلال عشر سنوات وكان الهدف الذي نسعى له الوصول الى تحقيق اسالة النفط تحت سطح الجبال في منطقة كركوك حتى تنتهي الى عنابر البواخر في موانئ البحر الابيض المتوسط وهذا النفط وان كانت لا تراه العيون داخل الانابيب المدفونة في الارض فهو مقاس بدقة وخاضع كل الخضوع لرغبات المهندسين القائمين بالعمل

ان الحمولة التي رأيناها اليوم والتي تبتدىء عندها خط انابيبنا هي ممونة بالنفط المستخرج من مختلف الابار كلها او بعضها تلك الآبار المتصلة بها الانابيب المارة باحدى المحطات المعول عليها في تصفية النفط من الغازات الخطرة او بالمحطات الثلاث كلها ويدفع النفط بمضخات من الخزانات القائمة في المحطة بواسطة الالات التي تعطف بتحريكها اليوم صاحب الجلالة الملك المعظم الى انبوبين يمتد احدهما من هذا المكان الى ميناء حيفا في فلسطين ويسير الاخر حتى ينتهي بطرابلس من سواحل سوريا . وقطر كل انبوب اثنى عشر انشاً وهذا الحجم يتناول اكبر قسم من خط الانابيب بطوله . وطول الخط الاول ستمائة وخمسة وعشرون ميلا اما الخط الثاني فطوله خمسمائة وخمسة وثلاثون ميلا . ويسير هذان الخطان متوازيين من نقطة البداية ثم يفترقان من هناك على بعد بضعة اميال من حديثة غربي المحطة الثالثة من محطات المضخات المزدوجة ، وبعد افتراقهما تدفع اربع محطات اخرى واقعة بين الفرات والسواحل السورية نفط الخط الشمالي الى مصبه كما تدفع خمس محطات نفط الخط الجنوبي . وتقع سبع من هذه المحطات الاثنى عشرة في الاراضي العراقية . تقوم تسعة منها في الصحراء القاحلة حيث اضطرت الشركة الى حفر آبار خاصة للحصول على ما تفتقر اليه من مياه وحيث عوادي الطقس على اشدها اما الان فكل محطة مستقلة بنفسها فيها مضخاتها وبناياتها وخزاناتها النفطية وملؤها مستقر وسياراتها ومصنعها ودارها الرئيسية الحاوية دوائرها المتنوعة ومخازنها الضرورية ومساكن لموظفيها على اختلاف درجاتهم . ونأمل ان يساعد المستقبل على ازدهار جنباتها بالحدائق والحقول وان تستوفر بها مناعم الحياة كافة ولكل من هذه المحطات حظيرة للطيران وتلفون وخط برقي وجهاز لاسلكي يعين على ربط كركوك بالمحطات كلها ووصلها بساحل البحر

ولقد اوجد هذا الوضع سلسلة واحات في الصحراء غير انها ليست واحات ماء ونخيل انما هي واحات عصرية فيها النفط والحديد وخطوط الاتصال التي تربط بعضها ببعض ليست بقوافل الهجن بل بالبرق والطرق المعبدة فهي اوضاع عجيبة حقاً لم يعرف لها مثال في الزمن السالف انه لحدث مشهود في عالم البادية العراقية وكأنه حدث لم تتفتق به قرائح البشر منذ بدء العالم الى ومنا هذا لكي يبرز الى الوجود في عهد جلالة غازى الاول المعظم . وهذا المشروع قد كلف نصف مليون طن من الادوات والالات والمواد الاولية الغالية وفيها الادوات الضخمة والمتنوعة كما تطلب اعداد هذه المواد الضخمة جمهرة كبيرة من الموظفين الفنيين والعاديين من مختلف العناصر والاجناس ولا جرم ان في ان تحقيق مشروع كهذا في اية بيئة

« البقية على الصفحة السابعة »

رسالة العراق

خطاب جلالة الملك غازى

فى حفلة افتتاح خط البترول العظيم

شرف جلالة الملك غازي المعظم المطار الخاص لشركة النفط العراقية فى كركوك في الساعة الحادية عشرة الا ربع من صباح ١٤ الجاري وبعد وصول جلالته صدرت الارادة الملكية في منح وسام الرافدين من الفرع المدني ومن الدرجة الاولى الى السر جون كادمن رئيس شركة النفط العراقية ، ومن الدرجة الثانية الى المستر جون سكليروس وعدة اوسمة من الدرجة الثالثة والدرجة الرابعة منحت الى آخرين من الانكليز

وكان القطار الذي اقل عظماء العراق وكبار الاجانب قد وصل الى قرب محل الاحتفال يقل نحو مئة شخص بينهم كبار موظفي الدولة العراقية وبعض النواب وكبراء الانكليز وبعض السفراء ، وقد اعدت لنقلهم نحو اربعين سيارة اقلتهم الى محل الاحتفال

اما صاحب الجلالة فقد بلغ محل الاحتفال على طيارة تحف به اربع طيارات ، ركب في احداها فخامة جميل بك المدفعي وكيل رئيس الوزارة وفي الثانية معالي رستم بك حيدر ، وفي الطائرتين الآخريين المرافقون ولما لاحت الطائرات الخمس في الافق قوبلت بهتاف عال جداً وكانت الشركة قد اعدت مضربين كبيرين ، الواحد كان للاستراحة وفيه مقصف بديع وبعد استراحة المدعوين وبعد اطلاق النفط من مضخة البئر الاول انتقل الجميع وكان عددهم مئة وأربعين ، وبعد ان جلس الجميع على كراسيهم شرف صاحب الجلالة وقام له الجميع اجلالا وتعظيما وتصدر المائدة وكان الى يمين جلالته جناب الاوزيرمنهوب ... وكيل رئيس الوزراء فجناب المسيو هريو من وزراء الدولة الافرنسية وجلس الى يسار جلالته جناب السر جون كادمن ففخامة جعفر باشا العسكري وجلس الوزراء في المقاعد المقابلة لجلالته وبعد تناول الطعام نهض السر جون كادمن فحيا صاحب الجلالة ثم القى خطابا آضافيا بالانكليزية والقيت ترجمته بالعربية ثم نهض صاحب الجلالة في عاصفة من التصفيق والهتاف فالقى خطابا بليغا بصوت جهوري هذا نصه :

خطاب جلالة الملك المعظم

اشكركم على خطابكم البليغ والتمنيات الطيبة التي وجهتموها الي والى بلادي ويسرني ان ارحب بكم وبالوفود التي حلت بيننا في هذه البقعة من عراقنا العزيز . ان وجود هؤلاء الذوات الممتازين الذين جاؤنا من اقاصي الممالك المختلفة فيه الدلالة الكافية على ما لمشروعنا الحاضر من الاهمية في نظر العالم . ارجو ان يكون اجتماعنا هذا مفتتح عهد يعود على العموم بالخير والبركة .

ان المادة النفطية التي استوطنت بطون هذه البقاع عصورا مديدة لم تكن مجهولة عند اسلافنا الاقدمين وقد خرجت الآن الى سطح الارض تقطع المسافات الشاسعة لتمتزج بحياة الامم النائية . وقد اصبحنا لا نلتفت الى زاوية من زوايا المجتمع البشري الا ونرى لها اثراً بارزاً واذا اردنا ان نتصور سير التقدم الحاضر بدونها لا نستطيع . هذه المادة التي قدر لبلادنا ان تكون غنية بها قد بدأت بفضل مساعداتكم تنساب في انابيبها عبر الصحراء لتتصل باسواق العالم الخارجية اننا في موقفنا هذا لا يسعنا الا ان نثني الثناء الطيب على النظام الفني والاداري الذي مكنكم من تذليل الصعوبات الهائلة وساعدكم على انجاز هذا العمل الذي يعد بحق مفخرة من مفاخر الفن الحاضر ولا شك ان انجازه قبيل الميعاد فيه دليل بين على مبلغ الكفاءة والاستعداد الذين امتاز بهما رجال الشركة . اني لمغتبط جداً لو يكون سهم العراقيين في هذه الاعمال الانشائية كبيراً وانا لننتظر من الشركة ان توسع دائرة استفادتها منهم فتساعدنا على تدريبهم وتعتمد في القريب العاجل على نباهتهم وامانتهم في تدوير شؤونها . ان التعاون الوثيق بين الشركة وحكومتنا قد وافق هذا المشروع في تقدمه فاملي ان يستمر ناميا في المستقبل لانه العنصر الاساسي الذي يتوقف عليه كل نجاح . فعراقنا كما لا يخفى عليكم بلاد على قدمه لا يزال حديث عهد بوسائل العمران والتطورات الجديدة فمن حقه ان يعول على ينابيعه الطبيعية في استكمال مشاريعه وتقوية ... . لقد كان جلالة والدي المرحوم يولي هذا المشروع اكبر اهتمامه وما كان ليفعل ذلك لولا حرصه الشديد على تحقيق تلك الامنية .

وقبل ان انهي كلمتي احب ان اشكر صديقي وصديق المرحوم والدي السر جون كادمن على هديته الجميلة وارجو ان يكون نتاج هذا المشروع عامل سلم ورخاء وان ينصرف رجال العلم في استخدامه الى ما ينفع البشرية ويقرب الامم بعضها من بعض ويساعد على تعاونها وتآخيها والله الموفق

وقد تقبل جلالته هدية الذكرى لهذا اليوم التى قدمها اليه السر جون كادمن رئيس شركة النفط العراقية شاكراً ، ثم غادر جلالته مأدبة الطعام الى موضع الطيارات واستقل احداها على الترتيب الاول وغادر كركوك في الساعة الثانية والنصف

مطلوب

ادارة هذه الجريدة في حاجة الى الاعداد المبينة ارقامها ادناه فالرجاء من الوكلاء والقراء الكرام التفضل بارسالها

٧ ، ١٣ ، ١٥ ، ١٨ ، ٢٢ ، ٢٨ ،

٣٤ ، ٣٥ ، ٤٢ ، ٤٥ ، ٤٦ ، ٤٩ ، ٥٥

٦٨ ، ١٠١ ، ١٤١ ، ١٥٧

انباء شرقية

اسماء الاسر الجديدة

بدأ تسجيل اسماء الاسر في جميع انحاء تركيا وتدل كثرة الطلبات الواردة على ميل الشعب ميلا كليا الى القانون الجديد الذي جعل اتخاذ اسم لكل أسرة منعاً للفوضى التي كانت سائدة حتى الان

بين العراق ونجد

أثرت زيارة وزير المملكة العربية السعودية المفوض الشيخ حافظ وهبه بان مروره في بغداد في طريقه الى الرياض لرجال الحكومة العراقية الذين اجتمع اليهم ودارت بينهم مباحثات ذات شأن في العلاقات بين العراق ونجد ولوان التكتم حول هذه الزيارات كان شديداً الا أنه يمكن القول ان الحكومتين العربيتين تبذلان جهوداً موفقة في سبيل القضية العربية المشتركة وتوحيد اواصر الولاء بين الاقطار العربية وقد قر القرار على الغاء جوازت السفر بين المملكة العربية السعودية والمملكة العراقية باعتبار أن الجميع اخوان فلا حاجة لمثل هذه القيود وهكذا اصبحت حدود العراق مفتوحة في وجه اهل الحجاز ونجد يدخلونها بلا قيد ولا شرط ويعاملون فيها مدة اقامتهم معاملة الاخوان

تنفيذ حكم بالاعدام

اعدم امس في سجن بلوتزنس في برلين الطالب الافغاني كمال سيد الذي اغتال وزير الافغان المفوض في المانيا في يونيو من عام ١٩٣٣

الاقليات فى المانيا

بدأ مجلس جامعة الامم مناقشته في قضية حماية الاقليات في المانيا وينتظر ان تستمر هذه المناقشة يوماً ثانيا

تاريخ العابدي

الاستاذ محمود سليمان العابدي العصيري النابلسي مدير مدرسة السواوين يصعد في الثلاثين من العمر من شبابنا العاملين الصامتين الف كتابا في مبادىء التاريخ القديم باسلوب عربي فيه الطرفة والنكتة تقرأه كأنك تقرأ كتاب احد مؤرخي العرب الاولين مع ايفائه حقه من التبويب والتصنيف الحديث . فهو كتاب مدرسي نافع يساعد الطالب والمعلم ومكتبي مفيد اذا وجد في مكتبك تجد فيه ما يغنيك عن كثير من الكتب المترجمة حيث فيه تفصيل من الوجهة الشرقية لا يفكر بها الغربيون والكتاب يستحق كل تشجيع ومؤلفه يستحق كل اعجاب وتقدير لقيامه بهذا الجهد وسده حاجة من حاجاتنا التى شغلنا هذا البحران السياسى عنها . فمن واجب كل غيور تشجيع هذا العمل لما فيه من معاضدة وتقدير يدفعان العاملين الى ميادين العمل المختلفة التي تدعم حياة الامم فتوصلها الى الغاية القصوى وفق الله العاملين .

احد المطلعين على الكتاب

احسان النمر

رسالة مصر

الانكليز يطمئنون الى دستور ١٩٢٣

انشاء مفوضية فى عاصمة الافغان

اصبح من غير المشكوك فيه ان فخامة المندوب السامى السير مايلز لامبسون عاد الى مصر ومعه مشروعات واقتراحات كثيرة ولكن اول ما يهم المصريين معرفته هو موقف الانكليز في مسألة الدستور عندما يفتح باب الكلام فيها والمعروف انه عند ما بدأت الازمة الوزارية الاخيرة والتى انتهت بتولية وزارة توفيق نسيم باشا والغاء دستور ١٩٣٠ كان الانكليز انفسهم لا ينظرون بعين الارتياح الى اعادة دستور عام ١٩٢٣ لاعتبارات لا نظن انها تتصل بالدستور نفسه . لكن الانكليز اصبح لهم بعد المؤتمر الوفدي وخطاب النحاس باشا رأي غير الرأي الاول والمفهوم انهم لا يعارضون في عودة دستور ١٩٢٣ لانهم يرون ان الاسس التي قام عليها هذا الدستور لا مندوحة عنها لكل دستور شعبي روحه الامة مصدر السلطات كما يرون ان هذه الاسس ضرورية لضمان العمل في الحكومة

فرنسا والمحاكم المختلطة

علمت ان الحكومة الافرنسية ابلغت وزارة الخارجية المصرية ردها على المذكرة التى كانت قدمتها لها الحكومة بشأن مشكلة المحاكم المختلطة واعربت الحكومة الفرنسية في ردها على موافقتها لوجهة النظر المصرية واقتراح الحكومة فى مشروعية حق المصريين فى ترؤس الدوائر كما انها ترى تعديل نظام المحاكم المختلطة تعديلا يطابق ذلك ، كما جاء الرد حول مسألة اللغة العربية انها احدى اللغات الاربع الرسمية التي ينص نظام المحاكم المختلطة نصاً صريحا على وجوب استعمالها وان مسألتها مسألة نظام داخلي المحاكم يجب ان تتفهمه كل دائرة بما يكفل سير العمل سيراً مرضيا مكفولا وقد كان لرد الحكومة الفرنسية اثره الحسن فى الاوساط القضائية وغير القضائية من الاوساط المسؤولة لان هذا الرد سيكون له أثره في موقف الدول الاخرى الممثلة فى المحاكم المختلطة باعتبار موافقة فرنسا وهي من الدول ذوات المصالح العظيمة الشأن فى مصر

بين مصر والسودان

تهتم الدوائر المصرية الاقتصادية اهتماما كبيراً بتنمية العلاقات التجارية والزراعية في السودان وتألفت بعثة من اعضاء الغرف التجارية بمصر ومن كبار الزراع والتجار المصريين لزيارة السودان وكان قد سافر الى السودان للغرض نفسه فؤاد بك اباظة مدير الجمعية الزراعية الملكية واسفرت رحلته عن التفكير في مشروعات جديدة لتنمية العلاقات بين مصر والسودان وعلمت ان من بين هذه المشاريع مشروع تأليف شركة من اهل مصر والسودان لشراء اراض زراعية بالسودان وتنمية هذه الاراضي وانشاء فرع الجمعية الزراعية الملكية بالخرطوم وانشاء فرع لبنك مصر في مدينة الخرطوم ايضاً وعلمت ان هذه الاقتراحات قوبلت بالارتياح وتقوم الدوائر على سرعة تنفيذها

انتخابات نقابة المحامين الاهليين

كان اليوم موعد عقد الجمعية العمومية للمحامين الاهليين لانتخاب النقيب ووكيل النقيب واعضاء مجلس النقابة وهذا اليوم هو الذي كانت ... حددته محكمة الاستئناف للانتخاب بعد اعادة النقابة الاهلية للمحامين وال... القانون الذي صدر في عهد الوزارة السابقة والذي قضى بوقف بعض نصوص لائحة نظام المحاماة وتشكيل النقابة . واعدت رياسة المحكمة نظا... خاصا لاجراء الانتخاب ومراقبة ... الاصوات . وحضرت اكثرية ساحقة من المحامين وبديء بالانتخاب واسفرت النتيجة عن انتخاب الاستاذ مكرم عبيد نقيبا والاستاذ كامل صدقى ... وكيلا للنقابة كما انتخب بقية اعضاء النقابة ومجموع المرشحين هو ١٥ عضوا والمجلس يتكون من ١٥ فسيكون المرشحون على قدر المراكز وليس ... منافس في الترشيح

العضو الفرنسى فى صندوق الدين

قابل مسيو دي لاكروا العضو الفرنسي فى لجنة صندوق الدين ... نسيم باشا في الساعة العاشرة والنصف من صباح اليوم والمفهوم ان هذه المقا... بشأن مشكلة الدين وموقف حكومة فرنسا ازاء هذه المسألة

تعيين انكليزي لمكتب العمل

قرر مجلس الوزراء في اجتماعه الاخير تعيين مستر جريفز مساعد المدير العام للادارة الاوروبية بوزارة الداخلية في وظيفة مدير لمكتب العمل ويتناول راتبا قدره ١٦٠٠ جنيه في العام ولا ندرى متى يؤون اوان قفل باب هذه التعيينات بالرغم من الضيق المالى وتضخم الماشات مما حدا الوزارة للتفكير واصدار قرار عدم تثبيت الموظفين ولا نعرف السبيل الى التوفيق بين هذه التعيينات وهذا القرار .

بين مصر والافغان

قرر مجلس الوزراء في الجلسة التي عقدت اخيراً انشاء مفوضية مصرية في كابل عاصمة الافغان على ان يعهد امرها موقتا الى قائم باعمال واضيفت اعمال هذه المفوضية الى المفوضية المصرية في طهران واتخذ مقر الوزير المفوض في طهران وتتخذ وزارة الخارجية الاجراءات اللازمة لتنفيذ هذا القرار في اقرب وقت ممكن ولكنى علمت ان سعادة وزير الافغان المفوض ابلغ كلا من دولة رئيس الوزراء ووزير الخارجية ان الحكومة الافغانية قررت ان تعامل الحكومة المصرية في تبادل التمثيل السياسى بينهما مثل معاملتها اياها فاذا انشئت في كابل مفوضية يتولى امرها قائم باعمال سحبت الحكومة الافغانية وزيرها المفوض في مصر واحلت محله قائما بالاعمال على ان يكون سفيرها لدى حكومة ايران ... وزيرها المفوض في مصر لان وزيرها المفوض لدى الحكومة الايرانية سيكون وزيراً مفوضا لدى الحكومة الافغانية ومقره الرئيسي طهران

صفوة ما يحمله بريد الشرق والغرب

تنبؤات العام

الاستاذ الفلكي يبسط آراءه

العالم بعيد عن الكوارث ومدلهمات الخطوب

جاءنا من الاستاذ الفلكي ما يأتي: طالعنا على صفحات جريدة فلسطين الغراء في العدد (٢٧٢ ـ ٢٨٤٥) تنبؤات المنجم الافرنسي موريس بريفا مقالة تحت عنوان (ماذا يخبىء القدر في عام ٩٣٥) فجوابا على ماورد في مقالته اقول:

سيكون عام ١٩٣٥ خير وسلام في جميع العالم اجمالا ولا يكدره الا فتن صغيره وثورات اهلية تخمد سريعاً وستخرج عصبة الامم من مفاوضاتها في نزع السلاح كما تخرج غالبا البعض يندد بشيء والاخر ينقده، وسوف لا يقرر شيء فاصل ويمر كل العام في مفاوضات لا يخرج منها بنتيجة حسنة.

اولا: قوله عن فرنسا انها ستصادف عقبات شديدة تبدأ باستياء الشعب من وزارة فلاندان الحالية في شهر كانون الثاني الجاري، فهذا لاصحة له بل ستقع حوادث كهذه في ١٤ تشرين الثاني اي في آخر العام. واما الحركة الدموية فلن تكون، ولكن سيحصل ارتباك في البرلمان وسياستها الخارجية ليست مرغوب فيها بتاتا وتكون فضائح، ولا عاصفة موت كما قال. اما موت ثلاثة اشخاص من كبار السياسيين فهذا امر لا يحتاج الى تكهن، ولكن رئيس الدولة الافرنسية بعيد عن كل خطر والكوارث في البر والبحر ستقع ولكن من تقلبات الطبيعة لا من الحروب.

ثانيا: بريطانيا ستبقى كما هي لا زيادة ولا نقصان. وقوله عن صحة الملك جورج ستسوء فبالعكس تكون صحته احسن مما ستكون عليه هذا العام. وقوله انه ستقع حوادث وجرائم وحشية خفية ضحاياها من النساء فهذا سيكون حوادث اغتيال ضحاياها الرجال بواسطة النساء

ثالثا: قوله عن هتلر قريب للحقيقة وسوف تشتد سلطته

رابعا: قوله عن موسوليني انه سيتهدده الخطر بشهر تموز وحسب اطلاعي في النشأة الاولى سوف يزيد قوة ومتانة

خامسا: قوله سيقع بين اليابان وروسيا خلاف مخطر، هذا يكون في عام ١٩٣٧

سادساً: قوله عما سيحدث في اميركا ليس الا اختلافا بسيطا من جهة المالية واتحاد الروس وانكلترا لن يتم، وحروب سوريا والاغتيالات لن تقع الا عام ١٩٤١ اما انه سيموت ثلاثة عظماء من الجزيرة فهذا بالعكس اذ سيموت اربعة عظماء من فرنسا هذا ما تقرر عندنا وسنقدم ردنا على ما ورد من تنبؤات زميلنا الاسيوطي المكتوبة على صفحات الدفاع الغراء قال الزميل المحترم:

اولا: عن فيضان اميركا هذا امر واقع ولكنه من وظائف الرصد والقياسات الجوية وليس من خصوصات النجم ولكن سوف لن يأتي باضرار جسيمة اما روزفلت فان لكل عظيم اعداء واصدقاء والاعتراضات الحزبية تقع كل يوم

ثانيا: قوله انه سيتوفى رأس عظيم في انكلترا فانا اقول ان تاجها لن يتزعزع، وستكون صحة جلالة الملك جورج في احسن ما يرام، وغرق البواخر لن يحدث خسائر جسيمة كما تكهن، ولا نكبة للطيران، وسيقوى نفوذ انكلترا وخوف الممالك منها

ثالثا: الحركة الرجعية بالنمسا لن تقع، ولا شيء ضدها في الصومال اما الاختراعات فهذا ليس في التنبؤ فان من المعقول ما دام العلماء يعملون لا بد من تقدم الاختراعات يوما بعد يوم، ومعنى انتشار الغازات في سماء أوروبا ان الحرب ستقع ورداً على هذا اقول ان السلام سيعم اوروبا لا غازات او حروب

رابعا: قوله انه سيقع حادث خطير بمصر وموت عظيم وتغيير الحكم فهذا يدل على ان الشخص العظيم سيكون اكبر شخصية ولكن الحق ان جلالة الملك سيبقى في احسن حال ويسود السلام وتكون مصر هادئة يعمها الرخاء ويرتفع سعر القطن وتخصب الارض

خامساً: موت عظيم في تركيا والحريق ليس لدي في الطوالع شيء عنه ولست ادري لم اختار انكلترا ومصر وتركيا وايطاليا ليشرح عنها نفس الشرح من موت زعيم عظيم ونكبات في حين ان هذه البلاد الاربعة ستكون اكثر البلاد امنا *

سادسا: اما فلسطين فلا ارى فيها الا كثرة بيع الاراضي والنقود وازدياد المهاجرين وفتن صغيرة لا ينتج عنها ثورات دموية كما قال

سابعا: موت عاهلي العرب خطأ فاحش، اذ سيقوى النفوذ في الجزيرة ويكون تفاهم بين من يحكم فيها. اما الهند فانا اوافق على ما قال واما نتيجة قوله بان العالم سيصاب بكوارث وعاهات فهذا بالعكس، عاما سيكون الزرع خصبا والمطر معتدلا، والاثمار جيدة خصوصا في الشرق والله اعلم بالصواب

الفلكي

محمود العسكري الشريف

موقت حكومة فلسطين

مليونير يساوم

في شراء حبل انتحاره

من اغرب ما حمله الينا البريد الغربي ان اليهودي صموئيل نابون المليونير الشهير انتحر اخيرا لان الحياة اصبحت في نظره عديمة القيمة لا تستحق كل هذا العناء بعد ما خسر ٥٠ الف جنيه من ملايينه الكثيرة وبلغ من شدة بخله وحرصه على المال ان ساوم في شراء الحبل الذي قضى به على حياته التعسة

تبادل السكان

اذيع في أروقة مجلس جامعة الامم ان اللجنة المختلطة التي تألفت للبحث في قضية تبادل السكان بين تركيا واليونان قد انجزت اعمالها وستعرض نتيجة تقريرها على الجمعية في دور انعقادها الحالي

هل يغلب الموت

أترى قد تمت المعجزة؟ وصار بامكان الانسان ان يعيش في هذه الدنيا خالداً لا يموت؟ او كلما مات أعيد الى الحياة من جديد؟

ليس الخبر خيالا من الاخيلة ايها القارىء العزيز، وانما هو خبر واقع في كليفورنيا حديثا حيث بعث طبيب ماهر حياة كلب من جديد. والحكاية هي ان الدكتور روبر كورنيش، الطبيب الشاب الالمعي اجرى عملية جراحية لكلب فارق الحياة على اثر ضربة شديدة في رجليه سببت نزيفا سبب الوفاة، وقد جعل الطبيب همه في بدء العملية قائما على معضلات ثلاث هي.

١ — تحريك القلب

٢ — تنظيم الدورة الدموية

٣ — منع الدم من التجمد وحفظ حرارة الجسم

وقد اكتشف الدكتور كورنيش ثلاثة عناصر لم تكن معروفة من قبل حلت المعضلتين الاولين والثالثة حقن الكلب الميت بدم كلب حي ونجحت العملية وتمت المعجزة ببعث ميت الحيوان. غير ان هذا الدكتور العظيم يريد اتمامها في الانسان وهو يعتقد ان العملية في الانسان اسهل واضمن منها في الحيوان. وقد تطوع ستة اشخاص بالاستسلام تحت المشرط الا ان الدكتور كورنيش ابى ان يغامر هذه المغامرة بان يميتهم اولا ثم يحييهم! وقد قال في ذلك: لا يجب ان يثب العلم الى النتيجة التي وصلناها بحل مشكلة الموت وثباً فهناك في الحياة دقائق اكثر مما وصل اليه الطب بكثير. وهناك اسئلة لم يجب عليها العالم بعد ولا نستطيع ان نقرر حالة الحيوان على الانسان. اذ كيف نعرف حالة عقل الكلب بعد عودة الحياة اليه طالما انه اعجم لا ينطق؟

ساعة قطر

مينائها ٥٠ قدما

في نيوجرسي في الولايات المتحدة ساعة في اعلى برج مصنع قائم هناك تعد اكبر واضخم ساعة عرفها العالم ويبلغ قطر الميناء في هذه الساعة ٥٠ قدما وطول عقرب الدقائق ٢٧ قدما وطول عقرب الساعات ١٩ قدما وثلاث بوصات ويقطع عقرب الدقائق في سيره في كل ساعة حول الميناء ١٥٥ قدما اي بمعدل ٣١ بوصة في كل دقيقة واذا حسب هذا القدر فانه يبلغ ٢٧٠ ميلا في السنة

أثمن من الراديوم

اكتشف الدكتور استيدفون غرس الطبيب الكيميائي الشاب في شيكاغو مادة تدعى (بروتكتنوم) وهي اندر من مادة الراديوم وأفعل منها في التأثير بـ ١٤٠ مرة. وهذه المادة ثمينة جداً نادرة جدا بحيث يوجد في كل ١٠ ملايين جزء من مادة متعددة العناصر جزء واحد وهذا يبين مبلغ اهمية هذه المادة ويبذل الدكتور المكتشف جهده لجعلها ارخص بكثير من الراديوم لان فيها منافع كثيرة للناس كفيلة بشفاء كثير من الامراض.

تباع الدفاع في القدس

عند وكيلها السيد شكري قطينه

انقشاع غمامة السار

عودوا الآن الى أحضان أمكم

الظلم الذي لبث خمس عشرة سنة!

ألقى الزعيم هتلر عقب رجوع السار الى المانيا خطابا أذيع بالراديو وكان صوت الزعيم في مستهل خطابه باديا عليه دلائل التأثير فيه نوع من الهدوء ما لبث ان اشتد وزاد حماسة، قال:

لقد انتهى الظلم الذي لبث مستمراً مدة خمس عشرة سنة، وقضي على الآلام التي تحملها مواطنونا الساريون طوال هذه المدة والتي كنا نشعر بمثلها، وفرحوا بعودتهم الينا فشاركتهم في هذا الفرح الامة الالمانية كلها

وأراد القدر ألا تنتهي هذه الحالة المؤلمة السخيفة بتحكيم العقل، بل اراد القدر ان تنتهي في ظل معاهدة قيل انها تعد بالسلم العالمي وتكفله، لكنها كانت سببا في شر غير منقطع ومنازعات ليس الى نهايتها سبيل.

نشعر اليوم بفخر يفوق كل فخر، وسعادة ليس بعدها سعادة واذا انتم سمعتم الاجراس تقرع في جميع اركان الريخ تردد صدى سرورنا الكامل وفرحنا الشامل لجميع النواحي فاعلموا باننا مدينون بهذا الفرح لابطالنا من السار ولاخلاصهم الذي لا يقف عند حد وتعلقهم الثابت بهذا الوطن

انا ارفع آيات الشكر لهم لبقائهم على ثباتهم، وأقدم لهم عرفان الامة الالمانية لجميلهم واعرب في جهر وقوة وايمان عن الفخر الذي تشعر به المانيا نحوهم. واحمد الله وابتهل اليه بالنعمة ان جعلني أمثل الامة الالمانية في أداء هذا الواجب الذي يغمرني فخراً وعلاً وزهواً

اني ارجوكم ان تزدادوا تمسكا بالنظام في الايام القليلة القادمة فالمسألة التي تهم كل الماني ان يكون العمل الذي تم في ١٣ يناير الخطوة الاولى ولكنها الحاسمة في سبيل الضم التدريجي لاولئك الذين لبثوا من عشرين عاما ضحايا القدر وعدم الكفاية البشرية ودخلوا في افظع المجازر التي عرفها العالم منذ فجر التاريخ، وسنزداد اشتراكا في العمل لتعزيز السلم في اوروبا، ويجب ان نعلن عند عودتكم الى الوطن الالماني انكم لن تكونوا بعد اليوم موضوع مطالبة من فرنسا

ولا يسعنا الا شكر فرنسا لانها نفذت مشروع الاقتراع بامانة واخلاص نريد ان نشترك في المهام اللازمة لاعادة التعاون الحقيقي الى نصابه بالنفوس الكبيرة التي نعتزم بها الحصول على المساواة في الحقوق بغير قيد ولا شرط.

أهذا تجديد!

هكذا يريد مصطفى كمال

لقد عجزت عن قراءة لغتي!

قابل احد الاجانب تركيا متعلما تركيا فقال له هذا في معرض الحديث «اني اتكلم الانجليزية والالمانية والفرنسية والايطالية ولكني لا اعرف لغتي!» ثم اخذ يقلب جريدة تركية دون ان يستطيع قراءتها قائلا هذه نتيجة خطة كمال باشا بامره الصحف ان لا تكتب الا باللغة تركية نقية، ولكي تفهم المغزى الثوري لهذا الامر وجب ان تفهم اولا ان التركية العامية كانت مليئة بالكلمات العربية، ومن هنا يترتب تعلم التركية «النقية» من جديد، ووجه شدة الصعوبة في ذلك انه دخلت عليها، محل الكلمات العربية كلمات غير معروفة لا اصل لها ولا مرجع!

«عن د نزغر»

أهذه مساواة؟

جميع النساء مشاع للرجال

ضلالة الحالة في روسيا السوفياتية!

مدينة تسير على ضلال! هكذا الحال في روسيا اليوم، فقد ساءت الشئون الخلقية الى حد بعيد، واسمع ما تقوله جريدة «در كبروف»:

ترى الى اي حد يبلغ، وبعبارة أصح، يتجاوز الماركسيون في تحقيق المبدأ الماركسي. فقد جاء في الفقرة الرابعة من دستور حكومة السوفيات في مدينة مراتوف: «جميع النساء متاع مشاع لجميع الرجال!»

وفي الفقرة السادسة: «خلال ثلاثة ايام من نشر هذا الدستور يعلن النساء انفسهن متاعاً مشاعاً للناس...»

وفي الفقرة الثامنة: «يحق للرفقاء التمتع بامرأة ثلاث مرات في الاسبوع كل مرة ثلاث ساعات على الشروط الآتية...»:

تنص الفقرة التاسعة: «لا يحق لاي رفيق معاشرة رفيقة الا بعد اذن رسمي من هيئة ادارة المصنع الذي يعمل فيه، أو جمعية مهنته، او حكومة الفلاحين التابعة لمقاطعته!»

(در كبروف)

في مطبعة جريدة الدفاع

اتقان في الطبع ومهاودة في الاسعار

(طبع أشغال المحاماة)

(طبع اوراق المخازن التجارية — بجميع الالوان)

الجنرال الشاب!

الحكم الشيوعي على ستين مليوناً

قتل مليوناً وقضى على ستة ملايين...!

نشر المارشال شانغ كاي شك اخيراً تقريراً اعلن فيه ان بين يديه خطة جديدة لمكافحة الشيوعية في الاقاليم الصينية. وبين انه كان من اثر الحكم الشيوعي في مقاطعة (كايننج سي) ان فقد ستة ملايين نسمة كل ما يملكون وقتل مليون باجمعهم، ومن الصعب احصاء عدد الذين تحت الحكم الشيوعي في الصين بالضبط، حيث لا يزال الحكم سائداً، غير انه بناء على رأي خبير ان هناك زهاء ستين مليونا يسودهم الحكم الشيوعي معظمهم في مقاطعة تبلغ مساحة المانيا

«عن ريتنغ»

ماذا تسمع اليوم؟

عن محلات السادة دجاني اخوان تلفون ٧١٦

يوم الاحد ٢٠ يناير سنة ١٩٣٥

الساعة	
١٠ر٠٠ـ١٠ر٤٥	(ص) موسيقى ـ مزمار بلدي ـ حافظ علي وفرقته
١٠ر٤٥ـ١١ر١٥	موسيقى بيانو وكمان ـ مدحت عاصم وفاضل شوا
١١ر٢٠ـ١٢ر٠٠	(ظ) موسيقى ـ مزمار بلدي ـ حافظ علي وفرقته
١٢ر٠٠	(ظ) دقات ساعة البريد
* ٢ر٠٠ ـ ٢ر٣٠	اسطوانات شرقية
٢ر٠٥ـ٣ر٣٠	(م) النشرة التجارية الاولى
٣ر٣٠	ختام
٥ر٠٠	دقات ساعة دار البريد
٥ر٠٠ ـ ٥ر٣٠	(م) قرآن كريم ـ الشيخ محمد عكاشه
٥ر٣٠ ـ ٥ر٥٥	اسطوانات شرقية
٥ر٥٥ ـ ٦ر٢٥	نتائج سباق الخيل بمضمار هليوبوليس وتعليقات عليها (استاملوس)
٦ر٣٠ ـ ٦ر٥٠	اخبار ونشرات
٦ر٥٠ ـ ٧ر١٠	حديث رياضي ـ (الرياضية للطلبة) الاستاذ رياض شوق
٧ر١٠ ـ ٧ر٣٠	حديث صحي ـ الدكتور عبد الواحد الوكيل
* ٨	اشارات ضبط الوقت
* ٨ر٠٠ ـ ٨ر٥٥	موسيقى ـ مغني وآلات ـ عبد الحليم نويرة
٩ر٠٠ ـ ٩ر٥٥	موسيقى فرقة البيادة المصرية بقيادة الصاغ اسماعيل حلمي افندي
* ١٠	اشارات ضبط الوقت
* ١٠ر٠٠ـ١٠ر٢٥	موسيقى فرقة البيادة... الخ
* ١٠ر٣٠	موسيقى ـ مغني وآلات ـ عبد الحليم نويرة
* ١١ر٣٠	سلام الملك ختام

انباء يهودية

يفرون الى الافغان

بعد مقتل الزعيم السوفياتي

ذكرت داوار ان عدد الملتجئين من اليهود في بلاد الافغان يزداد وما عن يوم لا سيما بعد الاضطرابات التي حصلت في التركستان السوفياتية عقب مقتل كيروف وان حالة الملتجئين سيئة جدا تتطلب مساعدة مالية سريعة، وان جميعهم ينتظرون بفارغ الصبر الجوازات التي تخولهم حق دخول فلسطين وتحث الجريدة المؤسسات اليهودية على الاهتمام في امورهم ـ اي بادخالهم بلادنا!

يوم اللغة العبرية

جاء في هايردن ان جمعية المحافظة على اللغة العبرية قد قررت جعل يوم ٢٦ شباط اليهودي الحالي الموافق ٣٠ الشهر الحالي يوم اللغة العبرية في البلاد وطلبت من جميع المجالس اليهودية في المستعمرات عقد الاجتماعات العامة في ذلك اليوم والقاء الخطب لتعميم اللغة العبرية في البلاد

سفر الدكتور وايزمن

ذكرت هاآرتس خبر سفر الدكتور وايزمن وزوجته الى بلاد الانكليز وقالت بانهما سيعودان الى فلسطين في فبراير القادم.

٤٥٠٠ سائح

يقيمون في فلسطين

سمحت الحكومة في ١٩٣٤ لاربعة آلاف وخمساية سائح من اليهود بالاقامة الدائمة في فلسطين بعد ان اثبتوا للحكومة بان كل واحد منهم علك اكثر من الف جنيه فلسطيني!

لخير اليهود فقط....!

جاء من كراكو ان مؤتمر الاصلاحيين وافق قبل انفضاضه على الصلح مع العمال وقرر مقاومة السياسة البريطانية وأحيل امر الاشتراك في المؤتمر الصهيوني وعدمه على اللجنة التنفيذية التي ستنتخب بعد سفر جابوتنسكي

وصرح جابوتنسكي في خطابه الذي القاه في المؤتمر بانه على استعداد للموافقة على الاتفاق مع اي كان اذا كان الاتفاق لخير اليهود فقط

أخبار محلية

هدنة لوقف زراعة البرتقال

نخشى هبوط الاسعار ووفرة المحصول

فيما سنكتب الان أبدي تشاؤماً من الاكثار من زراعة البرتقال الى هذا الحد المخيف. فقد اصبح اكثر الساحل مطرزاً بالبيارات والناس مع ذلك ينشطون في زراعته الى ابعد حد ممكن وغير ممكن

ونشأ هذا الاندفاع في الزراعة من سببين: وجود اموال بيد التجار وبعض الفلاحين وثانياً فعل الغيرة في نفوس سائر الطبقات. حتى غدا الامر شبه سباق قوي واسع، الخطر فيه عظيم جداً.

وانك لتجد اليوم الموظف والتاجر والفلاح والملاك — كل هؤلاء مسرعا الى غرس بيارة له كائنة ما تكون النتائج فماذا يفعل غداً حينما يصبح المنتج بعد خمس سنوات اكثر من عشرين مليون صندوق؟ اى اسواق تستطيع استهلاك هذه المقادير الضخمة الهائلة؟ واذا كنا اليوم نخاف على هذا المحصول وهو لا يتجاوز الستة ملايين صندوق فكيف بنا غداً عندما يصبح في وفرته على الحالة التي ذكرنا؟

ونجد كثيرين من الفلاحين وصغار الملاك يستدينون اموالاً بعد ان يرهنوا اراضيهم عند اليهود ليتشئوا بيارة. سوف لا يستطيع هؤلاء متابعة على طول. وهكذا يضطرون الى بيع الاراضي المرهونة، وبيع البيارة والبقاء تحت اعباء الدين

هذه كلمة سريعة في الموضوع، الموضوع الخطر الذي يشغل بال السكان، وفي وسع الحكومة ان تدرس اقتراح وقف زراعة البرتقال خمس سنوات تكون هدنة. فاذا انقضت السنوات الخمس واسواق البرتقال في تحسن واتساع فليس ما يمنع استئناف الغرس. واذا سدت هذه الاسواق ابوابها وضاقت بهذا المنتوج او هبطت الاسعار الى حد بعيد كما هبطت اسعار القطن في مصر عندئذ تكون الهدنة قد عادت باكبر الفوائد على اقتصاديات هذه البلاد ولعلنا نستطيع متابعة البحث في فرص أخرى

عن اطفال الصحراء

الى ذوي المروءة والوفاء

... الدفاع ...

نحن المجاهدين النازلين بالصلت، نتقدم بمزيد الشكر لحضرتكم ولحضرة الشهم الاخ الكبير حربي افندي الايوبي لما تفضل به من النداء الحار الذي نشره على صفحات جريدتكم الغراء وما شفعتموه به حضرتكم من التعليق المفيد الذي كان له اثره في نفوس اخواننا اهالي فلسطين الكرام فاننا الان بالاصالة عن نفوسنا وبالنيابة عن اخواننا نتقدم بشكرنا الجزيل لحضرات المحسنين الكرام والواسطة الكريم وخصوصا نتقدم بالشكر الجزيل لحضرة فاعل الخير الذي ابى ان يعلن اسمه على صفحات الجرائد مع الشكر لعموم من آزرنا من ابناء قومنا الكرام في داخل البلاد وخارجها والله لا يضيع اجر من احسن عملا.

قاسم ابو خير، عبد الكريم عامر، علي عبيد

من فضائح تهريب المهاجرين

مكاتب التهريب وأحط اسباب العيش

كانت الباخرة اليونانية ادنون قد حاولت انزال سبعة عشر يهوديا مهربا على حدود فلسطين ولم تتمكن يومئذ من ذلك وحوكم ربانها وثلاثة من شبان تل ابيب الذين كانوا يساعدون في التهريب. وقد كنا ذكرنا ذلك من قبل واليوم تقول لنا دوارها يوم ان احد هؤلاء المهربين بعث اليها بكتاب قال فيه: «انه كان طوال حياته يحلم في المجيء الى محط آمال اليهود «فلسطين» وقد مرت عليه خمس سنوات كان اثناءها عاطلا عن العمل فقرر اخيرا الهجرة الى فلسطين فباع بيته بستين جنيها واودع امرأته لدى قريب له، ودفع الستين جنيها الى احد مكاتب تهريب المهاجرين الذي اكد له انه سيصل الى فلسطين بصورة قانونية شرط ان يهرب هو من بولونيا الى اليونان، واخيرا وصل الى اليونان ودله احد اعضاء مكتب التهريب على الباخرة التي ستنقله الى فلسطين فقفز اليها سابحا ولما وصلت الباخرة يافا اعتقلهم رجال البوليس وقضوا في السجن اسبوعا

ومما قاله هذا المهاجر في كتابه انه واخوانه ما كانوا ليهتموا للحكم عليهم بالسجن لولا انهم سيبعدون عن البلاد بعد انتهاء مدة الحكم! ووصف الحكم كان حكماً «فظيعاً» وانهم كانوا يفضلون ان يبقوا سنة اخرى في السجن على ان يبعدوا من فلسطين. ويقول، ولذلك يومئذ قررنا ان نضرب عن الطعام في السجن حتى نموت على اننا رضينا بالكف عن الاضراب بعد ان وعدنا بالبقاء في فلسطين غير ان اصحاب الوعد لم يفوا بالوعد واعادونا الى بلادنا.

فطلبي الآن من هيئات فلسطين اليهودية ان تعيد لي العون لاهجر هذه البلاد الى ارض الميعاد»

هذه نتائج السياسة التي لا تقوم على الحق، تجيء دائما ومعها كل اسباب الرذيلة. ومن المؤسف جداً ان تصبح بلادنا مستقراً لهؤلاء المهربين الذين يفتنون باحط ضروب العمل وسنرى من هذا النوع كثيراً اذا لم تتغير سياسة لا تتغير.

منتخب الجامعة المصرية والمدارس العليا

ومنتخب المنطقة الجنوبية للاتحاد الرياضي

تجري في الساعة الثالثة من بعد ظهر هذا اليوم مباراة هامة في القدس بين منتخب الجامعة المصرية والمدارس العليا في القطر المصري ومنتخب المنطقة الجنوبية للاتحاد الرياضي الفلسطيني العام. وقد اتصل بنا ان الفريق المصري سيغادر الثغر صباح اليوم الى القدس حيث يزور الحرم الشريف والمجلس الاسلامي الاعلى والقنصلية المصرية كما ان فريقاً كبيراً من هواة اللعب في يافا سيحضرون خصيصاً لمشاهدة هذه المباراة وسيكون الحكم فيها هو الحكم الدولي السيد يوسف محمد. المرافق لفريق الضيوف

الى دائرة الزراعة

لا تضيعوا السماد الطبيعي

تتوسع المنطقة الجنوبية في زراعة البرتقال دون عقل فيها نظن وفي غير هذا المكان كلمة في الموضوع نلفت اليها الانظار. وينشأ عن هذا التوسع توزيع «الزبل» على بيارات البرتقال وحرمان الاراضي الزراعية من السماد الطبيعي.

ونرى الان كيف ان افراداً معدودين ينتشرون في الاراضي لجمع الزبل الذي تتركه الاغنام والمواشي، وبيعه في المستعمرات اليهودية. وينجم عن ذلك بالطبع ان تصاب الاراضي في مادة الخصب تفقدها. فهل يمنع الحكومة ان تسن تشريعاً تمنع فيه نقل «الزبل» من منطقة الى أخرى؟ قد يقال ان هذا واجب الملاك او الفلاح وعليهما ان يحرسا اراضيهما من ان تمتد اليها يد الذين يجمعون «الزبل» لكن هذا الرأي مردود لاتساع الاراضي ولعدم استطاعة الفلاحين نصب «نواطير» في كافة اراضيهم. اما الحكومة فتستطيع وقف ذلك بقانون يذيعه الحاكم على القائمقامين وهؤلاء ينشرونه بين القرى. فهل تفعل الحكومة ذلك.

لص جرىء

يسرق في النهار

بينما كانت المدعوة مصرية بنت محمود صالح من اهالي يافا راكبة في عربة نقل اذ قفز الى داخل العربة شخص خطف من يدها محفظتها وفر هاربا وكان بداخل محفظة السيدة مبلغ ثمانية جنيهات واربعماية وخمسين ملا كما ادعت لمركز البوليس، ولا يزال التحقيق جاريا لمعرفة هذا اللص الجريء الذي وصلت به الجرأة الى السرقة امام اعين الرقباء في وضح النهار.

انقلاب سيارة

ورد خبر على مركز بوليس الرملة ان «تراكتور» رقم ٧٥١ انقلب بالقرب من الكيلو ٥٣ على طريق يافا القدس وانه لم يقع ضرر بالارواح.

سرقتان في يافا

يظهر ان عدوى اللصوصية قد سرت من تل ابيب الى يافا بدليل تكرر وقوع الحوادث في هذا الاسبوع

فامس سرق من مخزن في سوق بطرس معطف وجاكيت وكان السارق طبعاً يفكر ان يجد في جيبهما نقوداً او غير ذلك مما خف حمله وغلا ثمنه ومتى استولى عليه رمى بالمعطف والجاكيت جانباً وفر بغنيمته.

وفي مساء امس الاول سطا اللصوص على العمارة التي يشغلها المحاميان صبحي افندي الايوبي وداود مويال فكسروا ادراج المكاتب في مكتب المحامي الاول ولم يعثروا فيها على غير ما يقارب الثلاثة جنيهات والنصف ولم يتمكنوا من فتح الخزانة الحديدية

وكذلك حصلوا من مكتب الثاني على ما يقرب من جنيه ونصف اما الخزانة الحديدية فلم يستطع اللصوص كسرها، وقد ترك هؤلاء اللصوص الذين يعتقد أن عددهم اكثر من واحد آثاراً كثيرة وبصمات قد تساعد رجال التحري في العثور عليهم

صاحب مشروع

روتنبرغ

ذكرت الصحف اليهودية خبر عودة الادون بنحاس روتنبرغ رئيس شركة الكهرباء اليهودية في فلسطين من اوروبا بعد ان قام بمفاوضة مصارف لندن واغنياء اليهود لعقد قرض للشركة المذكورة

سعر الجنيه

عن بنك الباركليس في ١٩—١—٣٥

بالدولار ٤ و٨٨ و عن

بالفرنك ٧٤ و١٥

بالمارك ١٢ و١٩ ونصف

بالليرة ٥٧ وربع

من هو

منير الريس

جاءنا من المجاهد صاحب التوقيع ما يأتي:

هو ذلك الشاب الشجاع الذي ذاد عن حياض الوطن وخاض حربا طاحنة امتدت ثلاث اعوام وقد ابلى بلاءً حسناً في حروبي التي رافقني بها من تشرين عام ١٩٢٥ حتى عام ٩٢٧ واذكر له اعظم معركة وهي التي خاضها معي في يوم «حموره» وقد اختلط مع الجند وبقي بينهم وابرز جلداً وعزماً لا يعادله جلد فهو شجاع في حروبه، وجريء في اعماله، وباسل في صبره. وقد خاض اكثر حروب الثوره السورية ومر على ما علمت من بلاد الشرق العربي ميمما وجهه شطر الصحراء العربية التي اصبحت ملجأ المجاهدين المغاوير فنحن نتمنى لصديقنا الباسل السلامة ونسأل الله ان يهديه سبل الرشاد وأمل من مواطنا الكريم حسني بك البرازي ان يحل المسألة التي بينه وبين السيد منير «حفر ودفن» على حد تعبير قومنا العرب المغاوير

المجاهد

محمد سعيد العاص

عودة عروسين

من سياحة

عاد المحامي نجيب ابو الشعر وعروسه الكريمة من سياحتهما في مصر وسوريا وانهما يستقبلان المهنئين في بيتهما الكائن في محلة البقعة الفوقا ابتداء من يوم الاحد الواقع في ٢٠ كانون الثاني الجاري حتى يوم الجمعة.

والاستقبال العادي يكون يوم الاحد الاول من كل شهر

طفل مسعد

صدق المثل القائل (الاباء يأكلون الحصرم والابناء يضرسون)...

في ساعة باكرة من الصباح وجد على درجات مؤسسة تيبات هالات اليهودية في تل ابيب طفلة عمرها بضعة اشهر وفي عنقها رقعة كتب عليها اسمها وهو سعده ابراهام ليفي. ولا يزال البوليس جاداً لمعرفة والديها.

ميزانية البلديات

مشروع الخمس سنوات

اخذت البلديات في فلسطين تستعد لتحضير الميزانية بمناسبة قرب السنة المالية الجديدة وننتهز هذه الفرصة لنلفت نظر المجلس البلدي بيافا الى مشروع الخمس سنوات — وقد كنا ذكرنا عنه شيئاً في اعداد ماضية وما له من فوائد جمة اذا وضع موضع التنفيذ، ونعتقد ان مدينة يافا وهي من امهات المدن الفلسطينية لفي اشد الحاجة الى اصلاحات كثيرة لا يتم تنفيذها الا بوضع مشروع انشائي يقره المجلس البلدي ويصير انجازه في بحر خمس سنوات.

هدم ابنية

في سكنة هريش

علمنا ان الحكومة اخبرت اهالي سكنة هريش بانها ستباشر في هدم الابنية في اول محرم المقبل وذلك لاتمام شارع الملك فيصل المؤدي الى منطقة الميناء وقد استفهمنا من الدوائر الرسمية فعلمنا ان دائرة الاشغال ستباشر في القريب العاجل بتعبيد شارع الملك فيصل ابتداء من شارع القدس حتى الميناء، وفقاً لتخطيط الشارع الحالي ومعنى هذا انه لن يتسنى لمستأجري الدور التي سيشملها الهدم تجديد عقود الايجار في السنة المقبلة.

وسنأتي في عدد مقبل على ذكر بعض المقترحات التي تتعلق بهذا المشروع

عند المندوب السامى

قال الادون شرتوك رئيس القسم السياسي في الوكالة اليهودية امس الاول فخامة المندوب السامي وتحدث اليه في شؤون سياسية كثيرة

والدة

تفقد ولدها

قال مراسلنا في عكا: فقد امس الاول غلام صغير لا يتجاوز عمره سنة ونصفاً واسمه رؤوف حبيب طنوس عواد كان يلعب بجانب بيته فافتقدته والدته فلم تجده، وعبثاً حاول ذووه والبوليس واهالي مدينة عكاء الوقوف على اثر هذا الغلام. واوصافه عيون عسلية، مكشوف الرأس يلبس في رجليه جزمة «كاوتشوك» سوداء وعلى خده الايمن (دمل) ويلبس صديرية صوف بلون بني اما حالة والدته فيرثى لها وتكاد تجن وتفتش عليه ليل نهار وهي مستعدة لان تدفع عشرة جنيهات جائزة لمن يرشدها الى ولدها.

هيأوا لنا سفنا

وهيأنا لهم وطنا!

قالت هآرتس: في تقديركم ان السبب في كثرة الراغبين من المسلمين في الذهاب الى الحج هذا العام هو الرخاء العظيم الذي جاء به اليهود الى البلاد فعلى عرب فلسطين ان يشكروا اليهود اذن لانهم هيأوا لهم تأدية فرائضهم الدينية باموالهم!

«الدفاع»: وهيأنا نحن لهم بيع بلادنا بهذه الاموال الزائلة!

٦ أشهر اجازة

للمستر سبايسر

سيأخذ المستر سبايسر اجازة لمدة ستة اشهر وسينوب عنه في هذه المدة الماجور ساندرس

لا يقطعون الامل

برتقال اليهود الى المانيا

لا يترك اليهود سبيلا لترويج منتوجاتهم حتى مع اعدائهم. فقد اتفق تجار البرتقال منهم مع الحكومة الالمانية بعد قطع المفاوضات على اثر رفض اليهود ان يتقاضوا ثمن البرتقال بضائع المانية في ان ترسل البضائع الالمانية الى بلاد اخرى غير فلسطين وتباع هناك ثم يدفع ثمنها للتجار اليهود

تسوية

جبل كنعان

طلب حاكم صفد من مختاري قرية الجاعونة وسكانها ان يقدموا له قائمة باسماء الاشخاص المعروفين لينضموا الى لجنة التسوية التي ستنظم شؤون جبل كنعان وفض مشكلاتها

حاجة الى معلم

مدرسة التقدم الاسلاميه السعودية بيافا في حاجة الى معلم قدير تمرن على الاقل مدة ثلاث سنوات على اصول التعليم الحديث ويعرف عنه السلوك الحسن والاخلاق الحميدة والسيرة الطيبة. والذي يحوز على شهادات اخلاقية فهو الاوفق والانسب والمخابرة مع ادارة المدرسة المذكورة — شارع عاشور حي المجمي — الجباليه — طريق الحلود

مدير المدرسة

نايف عامر

الاوكازيون العظيم

في محل

هيزون دو باري

بالقدس

شارع يافا تجاه باركليس بنك

تنزيلات عمومية حقيقية لجميع البضائع الجديدة في المئة عشرين

ابتداء من يوم الاحد الواقع في ٢٠ كانون ثاني سنة ١٩٣٥

بدلة جميلة هدية لكل من يشتري بمبلغ اربعة جنيهات

اسرعوا لمحل ميزون دوباري بالقدس قبل فوات الفرصة

تحية المجاهدين

للأستاذ المظفر

نحن المجاهدين الموقعين ادناه النازلين في مدينة السلط من بلاد الاماره بالاصالة عن نفوسنا وبالنيابة عن اخواننا نتقدم بالتهنئة للامة العربية ولحضرة صاحب الفضيلة المجاهد الكبير، والعلم الشهير، الاستاذ الشيخ المظفر بخروجه من السجن ناصع الجبين، وبضربه المثل الاعلى للزعامة في عدم الاستسلام بل اقدم على ما اقدم عليه عن عقيدة وايمان صادق تجاه امته وبلاده حياه الله وبياه وانا من صميم الفؤاد نضرع الى الله سبحانه ان يجعل الكثرة من المخلصين ويوفقنا جميعاً للوصول الى الهدف الاسمى انه على ما يشاء قدير

عبد الكريم عامر: علي عبيد قاسم الاخير

اعلان

الى كل راغب في التعليم

أعلن الى كل راغب في التعليم والاقتباس من مناهل العلم من اهالي القرى المجاورة لشفا عمرو ان يحضر الى عمارة الكنيسة الانجليزية التي تبرعت المس ويد والمس هسال بغرفتين مع مقاعدها لي لتعليمه مجانا مساء كل يوم لوجه الله.

توفيق نصر

رئيس فرق كشاف الدفاع

اعلان

من قبل محكمة غزة الشرعية

رقم ٢٠ — ١٩٣٥

ان يعقوب بن الحاج موسى افندي ابن خليل افندي الشوا قد حجر عليه من قبل الشرع الشريف ومنع من سائر التصرفات المضرة اعتباراً من ١٤ شوال سنة ١٣٤٣ هجري الموافق ١٩-١-٣٥ ميلادي حيث تحقق تبذيره وسفهه ولاجله صار اعلان ذلك

قاضي غزة الشرعي

سلمان سعدي

ربط بكفالة

قال مراسلنا في القدس: نظر جناب المستر هايرد القاضي البريطاني في القضية التي رفعتها النيابة على شوكت محمد جبر من محلة المغاربة في القدس المتهم بطعن صالح حماد من اهالي شرق الاردن، بمدية وجرحه. فقرر ربط المتهم بكفالة حسن سلوك لمدة سنتين.

الفردوس : البريستول سابقا تليفون ١٣٦٠

اتفقت الكلمة على ان أفخر مطعم يرتاده صاحب الذوق السليم هو مطعم «الفردوس» واجمع الرأي على ان انظف مقهى يجلس فيه الانسان في مدينة القدس هو مقهى «الفردوس»

« طعام لذيذ ، شراب سائغ ، نظافة تامة ، اسعار معتدلة »

هذا عدا عما يمتاز به خدمته من النشاط والسرعة في تلبية الطلب وهو المحل الوحيد الذي يرتاده افراد الطبقة الراقية الذين وجدوا فيه ضالتهم المنشودة

اما الادارة فقد قررت خصم ١٥ في المائة لكافة موظفي الحكومة والزبائن والعملاء الدائميين تلقاء معاملة هذا المحل الوطني الممتاز تدعو كافة الوطنيين

تلفونات الدفاع وبرقياتها الخاصة

بل شرفاء الى ابعد حد

بعث الينا اخواننا المجاهدون بما يأتي : —

.... الدفاع ...

نحن المجاهدين النازلين في بلاد الامارة نأسف كل الاسف لضياع جهودنا وعدم تقدير ما ضحينا به من بذل النفس والمال والولد في سبيل انقاذ الوطن العزيز

غامرنا والحمد لله بهذه الثلاث وابرزنا تفوق رجال العرب في الشجاعه على رؤوس الاشهاد وشاهد الغرب ما كان يجهله من العرب مما جعل كل فرد من ابناء يعرب الكرام مفتخراً بنفسه وبقوميته . ولكن شاء الله ان لا يكون خذلان العرب الا من العرب فكان منهم المطايا والعيون والارصاد والخدمة طمعاً بالدرهم والدينار

أتينا بهذه الكلمة يشهد الله لا بقصد الافتخار ولكن حملنا عليها ما فهمناه عن التقرير الذي رفعه النائب العام عوده بك القسوس في استئنافه قضية اخواننا ابناء رعد الذين يعلم الله وعباده انهم ابرياء مما نسب اليهم ونعدهم في طليعة من ضحى ومن فادى من المجاهدين تجاه الوطن العزيز، ونحن لا نلومه في مسألة الاستئناف ولكن نعترض على حضرته ونلومه ولنا حق العتب على ما ابداه في متن التقرير من الالفاظ القارصة التي كان بامكانه استبدالها فيتنكب عن وصفهم بالصوصية فاذا كان اولاد رعد لصوصا فنكون جميعنا في نظره لصوصا ايضا والحالة بخلاف ما يفهمه حضرته ، اننا نحن واولاد رعد شرفاء نبلاء ورجال العرب واحرار اوفياء لا خدمة ولا مستعمارين واذا شاء حضرته فليسأل من الرجال الاحرار الفرنسيين فعندهم الخبر اليقين ، ولا نظن الا انهم يقدرون قدر من نازلهم ثلاث سنوات متواليات اعزل من كل المعدات الجهنمية الا من البندقية وهي اصغر سلاح واضعف مادة من المواد المتفجرة ، فهم يقدرون قدر المجاهدين ويضعوهم في المنزلة اللائقة بهم.

الى دائرة الاشغال

انتدبتني كشافة فيصل الاول المسلم الحيفاوية بمهمة فسافرت لاجلها الى يافا فكانت السيارة تسير بطريق لا بأس بها الى ان وصلنا طولكرم فتحولت الطريق فجأة من شبه معبدة الى وعرة غاية في الوعورة ممتلئة بالمياه والوحول وكنا نشاهد اثناء اجتيازنا هذه الطريق كثيرا من السيارات وسط الاوحال . وبالطبع فان امرا كهذا يؤثر في كل من يشاهده ولم نزل كذلك الى ان وصلنا الى ملبس فسرنا على طريق « الاسفلت » وزال الخطر الذي كنا نشعر فيه خوفاً من ان « تغرس » سيارتنا بالوحول كغيرها لذلك نلفت نظر النافعة وكل مسؤول الى تصليح هذه الطريق غير اللائق لان يكون خطا لسير السيارات العمومية والخصوصية ونرجو ان لا تذهب كلمتنا بلا فائدة . ان الدول تأخذ الضرائب وغيرها لاجل صرفها في الامور الانشائية كهذه لا لتملأ خزائنها بالاموال وفي الطرق العربيه من الوعورة ما ليس في غابات افريقيا ، ولنا عودة لهذا الموضوع في فرصة اخرى اذا لم تلق آذانا صاغية .

مصطفى محمد الصعيدي

القدس

هيئة تمكن اليهود من عمل

القدس ١٩ كانون ثاني — لمراسل الدفاع الخاص — وهذه هيئة اخرى في البلاد كنا نرجو مساعدتها لنا في كفاحنا مع اليهود تقوم تتضافر معهم ضدنا وتضع يدها في يدهم وتسلمهم نحو ٤٠٠٠ ذراع او ثلاثة دونمات من املاكها الكائنة في اهم شوارع القدس ، وهو شارع الاميرة ماري ليقيموا عليها المخازن ومساكن ودور لسينما وغيرها لمدة عشرين سنة . وهذه الهيئة الدينية هي دير الارمن في القدس اذ اتفق مع شركة يهودية على اعطائها المساحة التي ذكرناها لمدة عشرين سنة على ان تدفع زيادة عن العمار مبلغ مئتي جنيه في السنوات العشر الاولى ومئتين وخمسين جنيها للسنوات العشر الاخيرة دون ان تعلن في الصحف عن عزمها هذا ، وهي لو اعلنت عن هذا المشروع لتقدم اليه كثيرون من العرب واتفقوا معها بشروط احسن واضمن لها من شروط اليهود . ولكن . . .

مباراة رياضية كبرى

بين منتخب الجامعة المصرية والاندية العربية

تجري اليوم في تمام الساعة الثالثة المباراة الكبرى لكرة القدم بين منتخب الجامعة المصرية ومنتخب الاندية العربية بفلسطين (المنطقة الجنوبية) على ملعب الهاشمو ناي !

ويضم فريق الجامعة المصريه نخبة من اشهر اللاعبين الاولين منهم مختار ومصطفى كامل فنحث المواطنين وهواة الرياضة العرب لمشاهدة هذه المباراة الهامة

وستقيم ادارة كلية الروضة عقب المباراة حفلة شاي فخمة للضيوف في قاعتها الكبرى دعي اليها فريق كبير من وجهاء القدس وهواة الرياضة

تقرير لتعيين مكاتب لمدينة القدس

قرر المجلس البلدي في جلسته الاخيرة تعيين فخري بك النشاشيبي « كاتبا لمدينة » وسيرفع ، وربما يكون قد رفع ، هذا القرار الى سعادة حاكم اللواء ليرفعه بدوره لفخامة المندوب لابداء مطالعته عليه وسأوافيكم بالنتيجه .

تخصيص ٢١ الف جنيه لمدرسة البوليس

علمنا ان الحكومة خصصت مبلغ واحد وعشرين الف جنيه لانشاء مدرسة للبوليس في القدس

المجلس البلدى ورئيسه بعد الدعوى

اصدرت الحكومة مساء امس عدداً ممتازاً من الجريدة الرسمية « الوقائع الفلسطينية » حول انتخابات بلدية القدس في خمس مواد الاولى تأييد تأييد انتخاب الدكتور حسين بك الخالدي في المنطقة الاولى وذلك استناداً الى قرار رئيس المحكمة. الثانية تعيين يوم الاثنين القادم الواقع في ٢١ كانون الثاني الجاري موعداً لاستلام الهيئة الجديدة العمل في المجلس . الثالثة تعيين الدكتور حسين بك الخالدي رئيسا للمجلس . والرابعة والخامسة تعيين المحامي الادون اوستر نائبا اول للرئيس ويعقوب افندي فراج نائبا ثانيا وقد صدر مع هذا العدد قانون آخر يبيح لفخامة المندوب تعيين اكثر من نائب واحد للمجالس البلدية

دعوى على حاكم اللواء الشمالي

رفع الاستاذ عوني بك عبد الهادي بالاشتراك مع الاستاذ صبحي بك الخضرا ، هذا اليوم قضية لدى محكمة العدل العليا على حاكم اللواء الشمالي يطالبان فيها الغاء قراره الذي اعطاه في قضية جبل كنعان المشهورة . وكذلك طلب تبليغ اوراق الدعوى الى المدعى عليهم اشلوموز لكن ، ساره بيبي وجمعية اخرى يصفد وسأوافيكم بما يتم بهذه القضية التي يهتم لها الرأي العام الفلسطيني اهتماما كبيراً

مؤتمر الكشافه للبحث في بيوع الاراضى

يعقد يوم الجمعة القادم الواقع في ٢٥ الجاري في كلية نادي روضة المعارف الوطنية اجتماع هام تشترك فيه كافة فرق الكشافة وسيدور البحث فيه حول استفحال خطر بيوع الاراضي والسمسرة عليها . وقد فهمت من احد المطلعين انه ستؤلف لجان كثيرة للطواف في القرى لحث الفلاح على التمسك بارضه من جهة ولعمل احصاء دقيق لمقادير الدونمات التي بيعت منذ الاحتلال حتى سنة ٢٩ ومن هذا التاريخ حتى نهاية سنة ٣٤

فخامة المندوب في المستشفى الالماني

تلقينا من قلم المطبوعات ما يأتي : — زار فخامة المندوب السامي البريطاني صباح اليوم المستشفى الالماني وسر فخامته للتقدم المطرد في صحة رئيس بلدية الخليل وقد نوه الدكتور جملن لفخامته عن المجهود الذي يقوم به المستشفى في سبيل فلسطين .

كلمة وداع ونصح حارة

حضرات مأموري البلدية المحترمين

اخواني :

اني وانا على وشك ان استودعكم الله لانتهاء المدة التي كنت فيها رئيساً للبلدية بل رفيقاً لكم ارى من واجبي ان اوجه اليكم جميعاً كلمة الوداع التي ينطق بها قلبي الملآن بالاكبار لاعمالكم وتفسي المتشبعة بالعطف على سلوككم ، واني كلما ذكرت المدة التي كنت فيها رئيساً للمجالس البلدية المتعاقبة على هذه المدينة المقدسة وما قامت به هذه المجالس من الخدمات لاهل هذا البلد ، اذكر أنكم كنتم المنفذين لهذه الخدمات المحققين للمشروعات العمرانية التي تبدو ظاهرة بينه تنطق بافصح لسان بالجهود الجبارة التي بذلتموها لمساعدة المجالس البلدية

انكم ولا شك قد اجتزتم فرصاً مختلفة متعددة ، وقطعتم مراحل كثيرة تخللتها صعوبات جمة فكان صبركم الهادىء هو النور الذي اهتديتم به في سيركم الى هدفكم ، وكان نشاطكم هو القوة التي استندتم اليها في مقاومتكم الصعوبات فحق علي وانا استودعكم الله الان ان اوجه اليكم كلمتي وهي كلمة شكر عن الماضي ونصح للمستقبل . اما ماضيكم في هذه البلدية فتتكلم عنه جهودكم كما قلت وانها لجهود مبرورة طيبة اتت اكلها فتمتع بها اهل هذا البلد على اختلاف طوائفهم وطبقاتهم ، واما مستقبلكم فالقدر تخبىء لكم بين طياته حظكم فيه ، ولعلكم ان استمررتم على سلوككم واخلاصكم وامانتكم وظللتم كما كنتم على جهودكم ونشاطكم تضمنون مستقبلا مباركا ليس لكم فحسب بل لهذا البلد الطيب الذي وضعته الظروف في مصاف البلاد المحتاجة الى العمران بالنسبة الى ما يتمتع به من شهرة تاريخية واسعة . واني ادعوكم هنا ان تجعلوا المصلحة العامة الهدف الذي توجهون اليه اهتمامكم وسعيكم كما انني ادعوكم ان تجعلوا من مجموع جهودكم المتضافرة قوة تتقدمون بها الى مجلسكم الجديد ليستغلها في تحقيق الخطط الرائعة المفيدة لبلدكم الطيب .

لقد جعلتموني اشعر في اكثر من مرة انني الاخ الكبير لكم لا الرئيس عليكم واني اذكر هذا وانا معتز فخور لاننا بهذا الشعور وهذا النوع من التعامل تمكنا جميعاً من اجتياز العقبات في سبيلنا وان خبرتي وتجاربي خلال الخمسة عشر عاما الماضية جعلتني ان اتأكد بان المشروعات العمرانية يتوقف تحقيقها ليس على المجالس البلدية فحسب بل على التعاون الطيب والتفاهم المتين بين المجالس البلدية ومأموري البلدية وبين سكان المدينة . وقد كان مثل هذا التعاون هو الاساس الذي ارتكز عليه تحقيق الخطط والمشروعات حتى اليوم كما ان الصلة المباشرة للتفاهم بين السكان والمجالس هي انتم بنسبة ارتباط مصالح السكان معكم مباشرة ولهذا فانني ادعوكم بان تكونوا الصلة الحسنة بين الاهالي والمجلس حتى يتمكن هذا المجلس البلدي الجديد من القيام بالواجبات الملقاة على عاتقه

واختم كلمة وداعى هذه بالرجاء الى الله ان يوفقكم في اعمالكم وان يفتح لكم ابواب الرقي والهناء في مستقبلكم مؤكدا انني سأظل لكم الاخ الكبير الحافظ لاحسن العهد واطيب الذكر والسلام عليكم جميعاً

رئيس البلدية
راغب النشاشيبي

حيفا

دائرة اليهود فيها كل شيء

حيفا في ١٩ ك ٢ — لمراسل الدفاع الخاص : بينما البلاد ترزح تحت نير من هجرة متدفقة ، نجد الحكومة باذلة جهدها لتهويد بعض الدوائر فقد عينت لدائرة المهاجرة في حيفا مديراً انكليزيا وجعلت مساعده يهودياً هو الادون بروفسكي ، وقد جاءتنا عدة شكاوى على هذا الرجل ثم عينت من يقبل طلبات الهجرة رجلا يهوديا آخر وعينت ايضاً يهوديا ثالثاً لاستلام طلبات جوازات السفر ، وكم تذمر العرب من هذا الشخص الذي تكاد تأتينا الشكاوى عليه كل يوم . وعينت الحكومة ايضا في الدائرة يهوديين لا يقلان عن سابقيهما اهمية وبغضا لكل عربي ومعاكسة لاعماله .. وهل دريت ايها القارىء ان عدد الموظفين العرب ثلاثة فقط مسيحيان وواحد مسلم لا يحلان في الدائرة شيئا ولا يربطان:

والذي يظهر ان العرب بدأوا يشعرون بانهيار كيانهم وحراجة موقفهم فاخذوا يوقعون مضابط لارسالها الى فخامة المندوب السامي لاطلاعه على كل ما يجري ويحدث وعلمت انهم سيظهرون لجنابه مبلغ تأثير الوكالة اليهودية على هذه الدائرة . ونحن ازاء هذه الاعمال نطلب من حضرة مدير المهاجرة العام المستر ملز الذي عرف عنه الاستقامة واصالة الرأي ان يعمل بجد الى كشف الامور وابدال الموظفين اليهود بموظفين عرب فمن غير المعقول ان ظل العنصر اليهودي ممثلا اكثر كثيراً من غيره في هذه الدائرة المرتبكه

يمنعون العرب من نقل الرمل

جاءنا الى وكالة هذه الجريدة السادة : محمد ابراهيم الحلو ، سليم اسعد الحلو عبدالسعد الحلو وهم من عرب الفقراء ، وشكوا الينا امر منع الخواجا دافيد خانكين وهو من سكان الخضيرة لهم ولعرب النفيعات من نقل الرمل والزفزف عن شاطىء البحر هناك مع انهم يحملون رخصاً تخولهم حق الشغل والنقل ، وانهم يلفتون نظر حضرة قائمقام حيفا والمسؤولين في الامر لعمل التدابير اللازمة لوقف هذا الرجل عند حده وقد اخبرونا ايضا ان عدة مشاجرات وقعت بين العرب انفسهم بسبب هذا المنع وذلك لان الخواجا خانكين استأجر احد عشر شخصاً من عرب النفيعات بصفة نواطير على الزفزف والرمل ولعدم السماح لاي كان بنقل شيء منها وعين راتبا قدره اربعة جنيهات لكل ناطور

الانباء الخارجية الخاصة

القاهرة في ١٩ - لمراسل الدفاع الخاص -

دمشق

ابن الامير سعيد يطلق النار على والده

اطلق ابن الامير سعيد الجزائري الرصاص على والده فاصابه اصابتين خطيرتين نقل على اثرهما الى المستشفى وكان ذلك عقب عتاب دار بين الوالد وولده على مسائل عائليه وحالة الوالد خطرة وقد اسرع الولد الجاني الى تقديم نفسه للشرطة ولا يزال التحقيق جاريا

اليونان

الخديوى عباس في سفره الى فلسطين

سيمكث الخديوي عباس حلمي باشا في اثينا عشرة ايام يسافر بعدها الى الوانيء الفلسطينية على يخته نعمة الله

جنيف

الطيارات الايطالية في جو الحبشة

قدمت الحبشة مذكرة جديدة لمجلس عصبة الامم قالت فيها ان استطلاعات الطائرات الايطالية لاتزال تحلق في جو الحبشة

تشبث ايران يزيد الحاله خطورة

لا تزال العقبات على مسألة الحدود بين ايران والعراق قائمة نظراً لتشبث ايران بموقفها .

روسيا

قاطع رقاب الناس يصاب بالجنون

بعد ان نفذ جلاد روسيا المدعو بيزانوف حكم الاعدام في ١٠٠ شخص ممن لهم علاقة بمقتل الرفيق كيروف جن وارسل لمستشفى المجاذيب .

السار

هجرة اليهود من السار الى بولونيا

تفيد انباء وارسو ان ارامل يهوديا وصلوا اليها من السار الذي غادروه خوفاً من انتقام النازي

عكا

كيفية تمليك اراضى الرمل لليهود

عكا في ١٩ كانون ثاني — لمراسل الدفاع الخاص — ان القضية التي تشغل بال الرأي العام هي قضية اراضي الرمل الواقعة بين عكا وحيفا المملوكة من عرب الفواغه واصبحنا نلاحظ في المدة الاخيرة نشاطاً من بعض رجال الحكومة في حيفا فقد اخذ هؤلاء يعملون لاخراج عرب الغوارنه من اراضيهم وتمليكها للصهيونية وقد عرفنا من هؤلاء الادون كوهين مساعد مدير البوليس في قسم القرى في حيفا يساعده الجاويش سعدو عرب مع البوليس رقم ٦٦٢ ونحن لا نجد سبباً لتدخل هؤلاء في اراضي الرمل مع ان هناك امراً اصدره السكرتير العام سنة ١٩٣١ بمنع تدخل البوليس في شؤون الرمل ، وهناك قرار آخر من حاكم اللواء الشمالي يقضي بملكية الغوارنه للاراضي الرمل من الكيلو ١٠ حتى عكا نطلب اجراء التحقيق وجلب سيد احمد افندي كشاهد في القضية .

مقررات المجلس البلدي

نظر المجلس البلدي في جلسته المنعقدة اول امس في امر « كادر » موظفي البلدية ولم يبته من هذا البحث نظرا لتشعب موضوعه فاحاله الى جلسة يوم الخميس القادم وقد وافق على مقررات عديدة الى لجنة الطرق المؤلفة من حضرات المحامين الثلاثه : العابدى ، وعصفور ، ومار كومين .

ووافق ايضا على نظام تخزين وتكويم الاخشاب في انحاء المدينة ، وقد اعاد مشروع هذا النظام الى اللجنة المخصوصة لتوضح بعض النقاط الغامضة فيه وقد دامت هذه الجلسة اكثر من ثلاث ساعات

عمان

حفلة تابين كبرى للامير شاكر

عمان في ١٩ الجاري لمراسلنا الخاص : — ستقام في سينما البتراء في عمان حفلة تأبين كبرى للمغفور له الامير شاكر بن زيد في الساعة الرابعه زوالية من يوم الاحد المصادف ٣ شباط القادم

مأساة ...

عيون وآذان وقلوب للبيع

مأساة ولكنها عنيفة، تهتز لهولها الابدان الحية، وتغمض لمرآها العيون القوية الناظرة، وتصم لوقعها الآذان الحادة. نعم هي مأساة تفتت الاكباد الغليظة، وتنزل بالقلوب الحساسة بالوجدان الشاعرة بوخز الضمير اشد انواع الاسى واظهر صور الحسرة والالم...

على ان هذه الأساة العنيفة لم تجد فينا هذه الابدان الحية التي تهزها، ولا هذه العيون القوية الناظرة التي تغمضها او تعميها على حد الصحيح – ولم تجد هذه الآذان الحادة التي تصمها حتى اذا عرجت هذه المأساة على اكبادنا لم تجد لها بين الاحشاء اثراً لا بالغليظ ولا بالرقيق، حتى اذا استوت الى قلوبنا وجدتها عديمة الحس بالوجدان، بعيدة عن الشعور بوخز الضمير...

مأساة حدثت اليوم، تلك المأساة التي ذكرتها «الدفاع» قبلا وعلق عليها الاستاذ المحرر المسؤول في حديثه للشباب:

«بيعت ارض في قرية البجة تبلغ مساحتها ٠٠٠٠ دونم بسعر الدونم ثلاثة جنيهات. أتدرون كم كانت الغرامة؟ ٣٠٠٠٠ جنيه؟ ثم أتدرون كم قبض البائعون عند اجراء العقد؟ عشرة جنيهات! والعقد لا يمكن تنفيذه، واذن فالمشتري السمسار سيستولي على الارض ويكون معنى ذلك دائناً!»

هذه هي المأساة التي مثلت على مسرح البجة، وقام بالادوار الاولى في تمثيل الرواية «ابطال» لها خدمة في التمثيل ومن نجوم شركة بيع اراضي الوطن، هذه هي المأساة التي مثلت وشهدناها وسمعنا عنها، وشعرنا بقوة هزتها في جسم هذا الوطن العليل المنهوك بعض اعضائه المشلولة..

اشهد الله اننا في حاجة لان ننادي جهاراً، وبالمزاد العلني في جميع العالمين بفلسطين عيوناً وآذاناً وقلوباً للبيع طالما وقف عمل هذه الحواس واصبحنا في غنى عنها، طالما يجري في عروقنا جليد صلب لا تذيبه الاهوال ولا تحركه المآسي

ايها الناس ألم تروا المرضى يهرعون الى ناجع الدواء، وألم تروا الجياع يركضون الى الطعام ركضاً، وألم تروا العطاش والعرايا يفرون الى الري والى حيث يكتسون. اشهد الله اننا مرضى ولكننا نريد ان نموت، وجياع برحنا الجوع، وعطش قتلنا الظمأ، وعرايا نرتجف، الا اننا في نوم عميق لا سبيل معه الى اليقظة، وفي احلام لا نعرف متى يتنفس الصبح عن نهايتها..

ايها الناس: الم تروا هذه الخناجر التي تمتد الى صدوركم فتحز فيها حزاً، والم تنظروا الى قبضات هذه الخناجر كيف يحملها الاقربون اليكم وكيف يصوبونها الى مكان القتل منكم فيحسنون الاصابة ويسددون الرماية والم تروا هذه الايدي عند اليكم وعلى راحاتها سم زعاف يقلبكم ذات اليمين وذات اليسار

ياقوم: انا لا نريد منكم بكاء ولا عويلا فلا البكاء يجدي ولا العويل يفيد، ولسنا في حاجة الى الجمجمة الكاذبة ولا مناجاة الاطلال انما نريدكم ان تعملوا وان تعملوا عملا تجدون اثره، وان تردوا هذه الخناجر الممتدة الى نحورها، وان يطعموا هذه السموم المقدمة اليكم الى افواه مقدميها فهم احق بها منكم وهي اشهى طعام لهم...

نرسل النداء ورجاؤنا ان لا يكون «المنادي هو المجيب»

...

يرجع الحديث بنا الى قنصل الدولة العزيزة، ويعود الحديث بنا الى «وجيه بيت لحم» والرجعة الى مثل هذا ممقوتة مكروهة، والعودة الى مثل ذلك غير محمودة انما هي «سيدي القنصل» نفثة قلب محترق كواه الاسى وهو كظيم، وانما هي «سيدي الوجيه» لفظة من سراج كاد ينطفيء، على ان هذه النفثة من القلب المحترق سوف تكون آخر شعلة مصوبة الى هشيمك فتمسيه رماداً، وان هذه اللفظة الاخيرة من السراج الخافت سوف تكون مستصغر الشرر لعظيم النار التي تأكل ذلك الثراء الذي تستنزفه من دم هذا الوطن وهو في اشد الحاجة اليه وان هذه اللفظة الاخيرة من ذلك السراج الخافت وهذه النفثة من القلب المحترق سوف تشعان الى قلبيكما ما يحييهما والى وجدانيكما ما يوقظهما فتبعثكما بعد موت وتنشركما بعد هلاك..

يا حضرة القنصل – والتأدب امر محتوم في التخاطب الى الهيئات السياسية ترى هل تؤيدك دولتك العزيزة؟ ام هي تسألك عن ذلك البلد الذي ارادت ان تمثل فيه مصالحها على اشرف ما يكون هذا التمثيل، وعلى انبل ما تكون هذه الانابة! انا في دولتك امل واحد هو ان تكون جادة في سؤالك، ورجاء واحد هو ان تكون حافظة مستيقنة من حقوق العرب في فلسطين في الحياة على ارضها والتنعم برزق هذه الارض التي خضبتها دماء بريئة من فلذات اكبادها.. وان ترجع لتفكير قليلا في ان يكون ممثلوها بعيدين عن الاهواء والنزعات فضلا عن سوء السمعة – فما كان الممثلون السياسيون الا نبراس هدى لبلادهم..

اما سيدي الوجيه – وغناك يدفعني الى التأدب معك – فحسابك غير هذا الحساب ولومك غير هذا اللوم، على اني لست ادري ماذا اناقش لك فما انت بالمستوعب لحديث من تنقض على رزقه الطعمه من بيم تخمة يشكون الها وهو جائع على الطوى صديان. ولست ارى سبيل اقناعك الا شائكا بميت الوجدان وعرا بفقدان الضمير.

اعذراني فاني محروم واسمحالي فاني اهذي بالمصيبة فيكما جلت عن الاحتمال، والاعصاب منكما موتورة

ايها الناس: يجيش صدري ولا ينطق لساني

عرفان

شركة
سيارات غزه
الوطنية
سفريات يومية
بين غزة ويافا
وبالعكس
سيارات فخمة
سائقون ماهرون

نداء

الى الجالية المصرية

بفلسطين وشرق الاردن

ايها المصريون اعلموا اننا اكبر جالية في هذه البلاد عدداً وعلما وعملا وبما انه لا توجد رابطة تربطنا ولا جامعة تجمعنا وها نحن مفككو العرى كما تعلمون فكرنا اخيراً بتشكيل فرع يتبع اتحاد العمال بمصر تحت رئاسة الشريف عباس حليم وقد خابرناه فعلا بواسطة الاستاذ محمود سليمان غنام المحامي بشارع الامير فاروق رقم ٩٢ فمن له رغبة فيكم ولا اخالكم جميعاً الا راغبين ان يرسل صورتين فوتوغرافيتين باسم المحامي المذكور مرفقتين بالاسم والصناعة ومحل الاقامة ومن يتعذر عليه ذلك فليرسل باسمي الخاص بشارع السراي القديمة بجوار دار الايتام بالقدس وهذه فرصة يجب ان تنتهزوها قبل ان تنقلب غصه

ايها المصريون! برهنوا باتحادكم هذا على انكم امة ابية حرة تتطلع دائماً ابداً الى المجد مؤمنة بحقها الطبيعي مفعمة بحب مصر وبلاد العرب

ايها المصريون! كونوا منكم حامية عظيمة جديرة بالاحترام قمينة بالتبجيل بفضل سواعدكم المفتولة وقلوبكم العامرة بالايمان وافئدتكم المملوءة حبا للاوطان وكونوا خير معوان على دول الظلم والطغيان وكونوا شبابا صناديد.

شباب قنع لا خير فيهم
وبورك في الشباب الطامحينا

اما بعد فانتم الذين يقول فيكم امير شعراء مصر

يا ابن الالى اذا جد العدا
صالوا على حد السيوف وصاموا

القدس السيد برسوم

عن الجالية المصرية بفلسطين وشرق الاردن

الى متى نجامل

جاملنا ولم نزل حتى اليوم نجامل ارباب الزعامة الزائفة ممن لم نعهد فيهم غير الدفاع عن الوظيفة والكرسي، ولم نعرف عنهم سوى التفاني في حب المتاع وما متاع الحياة الدنيا الا متاع الغرور.

فكيف نجامل هؤلاء وما كنا من المنافقين؟ ألخوف منهم وهم اولو بطش وقوة في غير سبيل الحق ام لان الاستعمار قضى علينا بالجري في تلك السبيل، سبيل المجاملة الكاذبة والنفاق الصريح؟ المجاملة طيبة، ولكن مع غير هؤلاء. والنفاق سبة وعار مع اي كائن من كان فلننبذ هؤلاء ظهرياً، ولا نخشى منهم احداً، ولنكن في اباء من التقرب من هؤلاء فذلك خير وأبقى، ولنفتش على ضوء الحقيقة عمن ترقبه الزعامة ولا يرقبها، ولا يبتغي بجهوده الجبارة غير وجه الله ومرضاة وطن العروبة والاسلام وعلى الله قصد السبيل

المحامي حسني عنبتاوي

الاعلان
في الصحف
خير واسطة
لرواج البضائع

رثاء الصقر

رثاء الشاعر السكران الى ساكن الجنان المغفور له صقر قريش الامير شاكر بن زيد بمناسبة الاربعين في عمان:

لهف قلبي قد مات ذو المجد شاكر
فانطوت صفحة العلا والمفاخر
مات زين العرب الشريف المفدى
والشجاع الابي اعدل آمر
والجسور الذي يخوض المنايا
باسم الثغر لا يبالي المخاطر
من تربى على الفتوة طفلا
وتحلى كهلا بطيب المآثر
ثورة العرب كان مسعر حرب
في وغاها وكان فيها المغامر
كم له في حروب هجمات
باء فيها عدوه بالخسائر
رافعا عندها لواء انتصار
ثائرا بالحسام من كل غادر
يا امير العرب الكريم وداعا
من فؤاد عليك بالحزن طائر
كم تالظت منا عليك قلوب
بلهيب الاسى وشقت مرائر
فترفعت عن حياة شقاء
ليس يرضى بها سوى كل فاجر
وحباك الاله منه جوارا
من بناله يظفر بعز المجاور
خسرت بعدك العروبة ركنا
كان عزاً لها وذخر الذاخر
لم تكن بيننا بمجدك الا
مثلا في المكارم سائر
يا ابن زيد نم في جوار كريم
سالما من خداع تلك المظاهر
قد رثاك السكران من فرط حزن
مصطفى من عرفته فيك شاعر

مصطفى السكران

اربد

طولكرم

الحق يعلو...

تصرفات ضابط

منذ عشرين يوماً ذهب الضابط محيي الدين المصلي الى ارض خور الشرافة المحكوم لنا بحقوق مزارعة من قبل اللجنة المختصة وامر اليهود (فيشر وجونيلف اخوان) بقلب مزروعاتنا النابتة بدون مسوغ قانوني او امر من محكمة مختصة فالتجأنا الى مساعد حاكم اللواء المستر فوت الذي ذهب اليوم الى الارض المذكورة بصحبة سعادة قائمقام القضاء حلمي بك الحسيني وهناك افهمه محامينا الاستاذ راشد افندي الجيوسي بقرار اللجنة باننا مستأجرين نظاميين في الارض المذكورة التي تبلغ مساحتها ستمائة دونم فصدق سعادته على ذلك وامر اليهود بان يمتنعوا عن الحراثة باي شكل كان مع بقائنا نحن المزارعين في الارض المذكورة واما من جهة الزرع المقلوب فقد اظهر اسفه الشديد لتصرفات الضابط المذكور وأشار علينا باقامة الدعوى لدى المحكمة المختصة لطلب التعويض ومجازاة الذي حرث الارض بدون استناد قانوني فنحن تجاه عمل الضابط لا يسعنا الا ان نلفت نظر الهيئات المسؤولة الى اعمال هذا الضابط وما موقفه في حادثة ناثانيا ومع الشابين الوطنيين عارف وفريد افندي عواد ببعيدة عن الاذهان. الى متى ياسعادة مدير الامن العام يبقى حبل الضابط المذكور ملقي على غاربه؟

ومن المؤلم حقا اننا رأينا السمسار المعروف خليل الجلاد يترقب هذا بفارغ الصبر نتيجة القضية لانه «امها وابوها» فهو الذي دفع الفقراء اصحاب الارض المذكورة الى بيعها من اليهود بثمن بخس دراهم معدودة مع العلم بانه سبب لهم مشاكل جمة واتعابا يئنون تحت عبئها اليوم وغداً فليعتبر باعة الاراضي الذين يغرر بهم امثال السمسار المذكور

«عن آل عواد»

جميل صالح عواد، امين صالح عواد

حفلة الرابطة

بقلم الفاضلة صاحبة التوقيع

لقد وعدت في كلمتي السابقة عن الحفلة التي اقامتها جمعية منع المسكرات ان آتي على وصف حفلة «الرابطة» التي اقامتها هيئة الادارة لمناسبة يوم رأس السنة فاقول:

لقد دلت المناظر والاوراق الملونة التي زينت بها جدران وسقوف الغرف حيث اقيمت الحفلة على ذوق لطيف واهتمام كلي. وقبيل الوقت اخذت الجماهير تتوافد افواجا حتى ضاق بهم المكان على سعته. فاخذوا يتلهون بالالعاب المتنوعة، ومما لا شك فيه ان النجاح الذي نالته هذه الحفلة يرجع الفضل فيه الى اشتراك السيدات فيها. وقد كان على كل لعبة من الالعاب فتاة وشاب من اعضاء الرابطة يقومان للجمهور بشرح قوانين تلك اللعبة. ولقد خصص المسؤولون غرفة لتناول الشاي والكاكاو والقهوة وقام بالخدمة وبتقديم ما يطلبه الجمهور شاب وفتاة ايضاً كما ان الفواكه المتنوعة والكعك وبعض الحلويات كانت باهرة وبكثرة نفذت جميعها. اما الجوائز فكانت توزع بانتظام ودقة رغم كثرتها ورغم الفوضى التي تصير عادة في حفلات كهذه وقد بلغني ان ثمن الجوائز التي ربحها الجمهور يتراوح بين ٦–٧ جنيهات هذا عدا الخمس جوائز الكبيرة التي صار السحب عليها في نهاية الحفلة تبعاً لنمرة التذكرة.

وقد كان عدد الاشخاص الذين اتقنوا كيفية الالعاب وربحوا تذاكر الاشتراك في اليانصيب ١٣٢ شخصاً. واقفلت قاعات الالعاب في الساعة ١١،٥١ ليلا ثم اخذت الجماهير في الانصراف والبشر يطفح من وجوه الرابحين طبعاً

وحدث حادث قبل ختام الحفلة وهو ان احد الحضور فقد «بالطو» كحلياً كان قد علقه على المشجب الذي وضع خصيصاً لهذه الغاية في الردهة الخارجية وكان هنالك عشرات غيره. وبعد الاستقصاء وجد ان جماعة يشك فيهم صاحب المعطف لصداقة بينه وبينهم وقد رآهم يتتبعون خطاه ولكن هذا الادعاء لم يكن كافياً لاثبات التهمة وحدثت محاورة في هذا الخصوص مفادها: من المسؤول «الرابطة» ام الشخص عن ضياع البالطو؟...

وهنا اشكر هيئة ادارة الرابطة غيرتها وشدة محافظتها على سمعة الجمعية فقد ارتأوا ان ينتظروا مدة ريثما يظهر السارق واذا لم يعثروا عليه يتبرع كل منهم بمبلغ من المال وبالاشتراك مع الاعضاء الباقين يشترون لصاحب البالطو آخر جديداً، فاكرم بها من نخوة

بعد هذا فلتسمح لي هيئة الادارة ان اتقدم اليها باقتراح عساه يضمن التخلص من متاعب كهذه في المستقبل وهو ان توضع هذه المشاجب في غرفة خاصة والغرف عديدة لديكم ويوضع على كل منها رقم معين ويكون المسؤول خادم الجمعية حتى اذا جاءه احد الحضور وسلمه بالطو او طربوش او برنيطة يضع ما يستلمه من كل شخص على مشجب خاص ويسلم نمرة ذلك المشجب الى صاحب الملابس حتى اذا اراد احدهم الانصراف يسلم النمرة للخادم وهذا بدوره يسلمه الملابس

وهناك انتقاد واحد وهو ان الجوائز واليانصيب التي كان يقوم بمراقبتها السيد عبد الله عون على حسابه الخاص لم تكن مرتبة ومنظمة كما يجب فمثلا الرابح لنمرة ٢٠٠ كان عليه ان ينتظر ما يذوف عن ٢٠ دقيقة ليستلم جائزته لان الجوائز لم تكن مرتبة ولم تكن على كل منها النمرة الخاصة بها

نعم كان من الواجب على السيد عبد الله ان يقوم بالترتيب المطلوب وهو مسؤول جزئيا عن النظام في الغرفة التي استأجرها من هيئة الادارة ليقوم بالعابه ولكن على المسؤولين ايضا مراقبته لان النظام على العموم متطلب منهم.

وعساي ان يحمل كلامي على محمل الاخلاص لا غير والبارحة قامت جمعية الاواتس بحفلة كهذه الحفلات فكان الاتيان وكان الترتيب ظاهرين تماما والمكان ملآن ومكتظ بالجماهير ومما يجدر بي ذكره ان السيد عبد الله عون قد استأجر ناحية من القاعة في هذه الحفلة ايضاً لكن النظام الترتيب هذه المرة كان متقنا وبديعاً

وليس لي ما أقوله على هذه الحفلة سوى ثلاثة اشياء: اولاها ان المكان ضيق وخصوصا غرفة الشاي فلم يكن سوى طاولتين اثنتين مما ادى الى بعض الفوضى والغوغاء. ثم ان ثمن التذكرة ٥٠ ملا كان مخالفا لاسعار التذاكر في حفلات كهذه رغم ان الشاي يعطى مجانا لحامل التذكرة. لانه من المعلوم ان مشتري التذكرة عليه ان يصرف ويدفع من جيبه الخاص على الالعاب المختلفة في الحفلة نفسها.

والشيء الثالث ان لعبة السهام كان الرابح فيها يأخذ قنينة خمر فرموت ولست ادري ما تقوله جمعية منع المسكرات في هذا؟.. ولقد كان بامكان السيدات اللواتي قمن بهذه الحفلة ان يتحاشين تشجيع السكر في حفلة عامة كهذه ورجائي الخاص ان يتقبل المسؤولون كلامي هذا بصدر رحب ويتفهموا ما أتوخاه من هذا الانتقاد النزيه والسلام

سعاد خوري

القدس

نابلس

اسواق خارجية

لزيت الزيتون

لما كان زيت الزيتون المحلي هو اهم حاصلات فلسطين بعد الحوامض والحنطة فقد عنت ان الحكومة اهتمت لهذا وارسلت احد موظفيها لخارج فلسطين لدرس الاسواق الاجنبية لتصريفه فيها

وقد عاد هذا الموظف بعد ان قام بدارسة الاسواق المذكورة فوجد انه يمكن لاهالي فلسطين ان يبيعوا كمية كبيرة من هذا المحصول في الولايات المتحدة وامريكا الجنوبية والممالك المتحدة وقد قدم تقريراً وافيا للحكومة بهذا الخصوص وهو تحت البحث وستتشكل لجنة لدرس كيفية استخراج الزيت من الزيتون بالطرق الفنية كما ان الحكومة اخذت تهتم كثيراً بهذا النوع وتشجع القرويين على زراعته

من لا ارض له لا وطن له

لورانس؟

هل سمعتم عنه، وهل قرأتم عنه؟

ليس هو بطل حوادث جزيرة العرب ابان الحرب العظمى وداهية الانكليز المحنك الذي تمكن من جلب الشعوب العربية لجانب الحلفاء، كلا، انما هو

لورانس

عام ١٩٣٥ الجديد

الذي تمكن منذ وصوله الى فلسطين ان يجمع حوله الوف العائلات لانه اشهر راديو عرف حتى اليوم بفخامة الصوت الخالي من القرقعة المزعجة

راديو لورانس

يكفيه فخراً انه صناعة المانية متينة مضبوطة

قد وصل منه مؤخرا تشكيلة جميلة لمحلات وكلائه

دجاني اخوان

شارع بسترس يافا تلفون ٧١٦

المشروع المارد

« بقية المنشور على الصفحة الثانية »

كانت لهو من الاعمال الجبارة المهيبة فقد اقتضى نقل الاشياء اللازمة والناس العاملين في المشروع الى مسافة مئات الاميال عبر بادية جرداء لا ماء فيها ولا معالم طرق ولا بشر اذان المسافة بين رأس السكة الحديدية في بيجي على ضفة دجلة ومنتهاها عند المفرق في شرق الاردن تبلغ اربعمائة وثمانين متراً كما ان المسافة من بيجي الى رأس السكة الحديدية في مدينة حمص اربعمائة وعشرون ميلا

وكان مما استوجبه المشروع عبور اربعة انهر شهيرة هى دجلة والفرات والاردن والعاصي واجتياز اخاديد سيول وقطع وديان صحراوية لا تحصى عددها كما اشتمل المشروع على وضع مئات بعد مئات من الانابيب الضخمة على سطح الارض وتصفيفها ولحمها ولفها ودفنها في غبار الـ..يرة وجصها وتحت رمال بادية الشامية الكبرى وصخورها حيث المراعي ضئيلة الاثر وفي البيداء القاحلة والجبال غير المتصلة في شرقي الاردن وتحت شمس الغور المحرقة ، ولقد استطاعت شركتنا التغلب على جميع هذه العقبات الناشئة عن الاحوال الطبيعية في مدة تنقص سنة عما كان متوقعا في الاتفاقيه المعقودة مع حكومة العراق وذلك لاسباب لا مفر لي وانا احاول بسطها امامكم من التعريض لوصفكم اياها بالمادحين انفسهم . في اعتقادي ان العوامل التي مكنتنا من اجتياز هذه العقبات هي احاطتنا التامة بهذا العمل الشاق من نواحيه كلها احاطة اعانت عليها الدروس الفنية الكاملة قبل الشروع فيه وخبرتنا الشخصية التي كسبناها من هذه البلاد والاستفادة من التجارب التي حلت بانحاء العالم والتصاميم الممكنة التطبيق وكفاية الادارة المهيمنة على العمل والمراقبة الحازمة المتلائمة مع الظروف وحسن اختيار الاختصاصيين لحل المشاكل وادارة الاعمال الفنية كاللحام والنقل وصنع الخزانات وبناء المستودعات في رؤوس هذه الخطوط ونصب الآلات واقامة المواصلات واسالة المياه الى غير ذلك . وكذلك اناطة الاعمال الاخرى ذات الاهمية الخاصة رغما عن كونها اقل شأنا في الفن باشخاص يجمعون بين الخبرة والمقدرة كما ان كثيرا من الفضل يعزى الى ارتباط دوائر الشركة المختلفة ببعضها بعضا وتوزيع ما تطلبه المشروع من المواد الضرورية على مصانع اختصاصية شهيرة في اقطار عديدة وفضلا عن ذلك فقد حصلنا على فوائد اضافية جلى حيث تمتعنا في العراق بخير وفير نقدره حق قدره منه عضد الحكومة لنا وتعاونها معنا سواء اكانت الحكومة المركزية ام السلطة المحلية في ظروف مختلفة كما اننا قد غنمنا ثقة الشعب الغالية سواء في القرى او بين العشائر مما يعود فضله الى اخلاقهم وسلامة فطرتهم وما ابديناه في تعاملنا معهم من حسن الصداقة والحصافة ولكم نحن مرتاحون من عدم وقوع اي حادث يخل بالامن العام في خلال هذه المدة الطويلة كما يسرنا القول بان عنايتنا الدقيقة بصحة الالوف من عمالنا قد كفلت وقايتهم من الامراض . أما ما انتابه من بعض الكوارث الطارئة فقد جاء اقل مما يتصوره اشد الناس تفاؤلا . ومما يضاعف سرورنا انه لم يحدث بين عمالنا وصناعنا اي تذمر حتى عند وقوع انزعاج او الاسراع في الشغل مما لا مناص منه احيانا ومبعث ذلك ما يتصف به الصانع والعامل العراقي من الاخلاق كريمة

سمعة العصبة خارج أوروبا

(بقية المنشور على الصفحة الاولى)

معاهدات واتفاقات سابقة اشتركت فيها انجلترا وروسيا بصفتهما وسيطتين.

ولم ينكر مندوب ايران هذه الحوادث ولكنه قال انها وقعت في داخل الاراضي الايرانية لان حكومة ايران لا تعترف بصحة ابرام الاتفاقات التي عقدت في سنة ١٩١٢ بين حكومة طهران والحكومة العثمانية السابقة وهكذا تحولت المشكلة من خلاف على الحدود في مناطق معينة الى خلاف على الاسس التي عينت بموجبها هذه الحدود وانكاراً للاتفاقات الخاصة بها

وقد اختلف موقف الدول العظمى تجاه هذا النزاع بين ايران والعراق باختلاف مصالحها واغراضها . فقال مندوب انكلترا انه يجب ان لا ينتظر منه بصفته ممثلا لدولة اشتركت في اتفاقات سنة ١٩١٣ ان يعلن ان تلك الاتفاقات غير قانونية ولذلك يقترح احالة الخلاف على محكمة العدل الدولية في الهاي

وقال مندوب روسيا ان حكومته لا تريد سوي احقاق الحق دون تحيز الى احد الفريقين ، ولكن الحكومة السوفياتية الحاضرة غير الحكومة القيصرية السابقة التي اشتركت في تعيين الحدود بين ايران والعراق

وشاطر مندوب تركيا مندوبي انكلترا وروسيا رأيهما في وجوب حل الخلاف حلا عادلا وطلب الى كل من الدولتين المختلفتين تقديم تقرير الى السنيور الوزيري الذي عين مقرراً للمجلس في هذا الخلاف

والظاهر ان الحكومة الايرانية لا تميل الى تحكيم محكمة الهاي ، خلافا للحكومة العراقية التي تعتقد ان الحق في جانبها ، وانه ليس من مصلحة احد ولا من مصلحة السلم نفسه السماح لدولة ما بانكار المعاهدات . ولا ندري ماقد تؤول اليه هذه المشكلة في المستقبل وهل تظل محصورة بين الدولتين المتنازعتين ام تتعداهما الى غيرها من الدول ولكننا نعتقد ان المجلس اذا فشل في معالجتها فان فشله هذا يقضي على سمعته ونفوذه في الشرق كله ويفسح المجال لحرب لا يمكن التكهن بعواقبها من الان

وقد تفاقت المشكلة القائمة بين بوليفيا وبارغواي وتركت عصبة الامم في حيرة من امرها ، فان بارغواي رفضت تنفيذ القرارات التى اتخذتها العصبة واصرت على امتلاك المناطق التي احتلتها والتي هي كل ما كانت تطمع بضمه الى املاكها من البلاد المختلف عليها مع بوليفيا وهكذا ظهرت حالة جديدة في اميركا الجنوبية تعيد الى الذاكرة الحالة التي اوجدتها اليابان في الشرق الاقصى باحتلال منشوريا ، فاذا عجز مجلس العصبة عن حل مشكلة شاكو كما عجز عن حل مشكلة منشوريا على اساس العدل واحترام العهود والمواثيق ، فاي نفوذ يمكن ان يبقى له في خارج اوربا وكيف تستطيع الدول الصغيره ان تضع ثقتها فيه للدفاع عن حريتها وكيانها والمحافظة على سلامة املاكها

ولم يرد علينا نص التقرير الذي قدمته هنغاريا الى مجلس العصبة عن اعمال الارهابيين في بلادها حتى الان ولكن الانباء الاخيرة تفيد ان التحقيق الذي قامت به اثبت اهمال بعض موظفيها ، وانها انزلت بهم العقاب الذي استحقوه وسيعلن مندوب هنغاريا ذلك في مجلس العصبة فتسوى بهذا الاعلان على ما نظن اعظم مشكلة هددت سلم اوربا في الاشهر الاخيرة

وسيقرر مجلس العصبة في اجتماعه الحالي التدابير التي يجب اتخاذها لتنفيذ رغائب سكان السار التي ظهرت في الاستفتاء الاخير . ولا نعتقد ان هذه التدابير ستكون موضوعا لخلاف جدي بين فرنسا والمانيا وخصوصاً بعد ان تم الاتفاق في لجنة الثلاثة على جميع المسائل المادية التي تنشأ عن عودة السار الى المانيا .

على ان اهم ما ينتظره العالم من اجتماع وزراء خارجية الدول في جنيف بمناسبة انعقاد مجلس العصبة فيها هو مواصلة السير في طريق السلم الذي افتتحته فرنسا وايطاليا باتفاقات روما الاخيرة وتوسيع نطاق هذه الاتفاقات حتى تشمل اوربا الوسطى والدول القائمة على شواطيء الدانوب واستئناف المباحثات لعقد المواثيق المقترحة ولاسيما الميثاق الشرقي وميثاق البحر المتوسط على اساس يكفل لهذين الميثاقين انضمام اكثر عدد من الدول اليهما.

الخليل

لا تشايعوهم !

فكرسابقا لفيف من شباب الخليل المثقف بمقاطعة سماسرة السوء وازدرائهم وقد لاقت هذه الفكرة ارتياحا عظيما في الاوساط الوطنية الا اننا نجد اليوم فئة ضالة تشايع السماسرة وتجاملهم وتحضر ولائمهم وبالامس حضروا وليمة عند سمسار معروف أفلا يعلم هؤلاء الناس ان هذه اللقمات التي اكلوها مجبولة بدماء الاباء لانها اتت عن طريق ضياع تراث الاجداد الثمين ؟ وتراهم يحترمونهم ويحبونهم مما لا يتلاءم والنفوس الابية الا يعلم هؤلاء ان عملهم هذا تسامح في حقوق هذا الامة المنكودة الحظ وان من يتسامح في حقوق امته ولو مرة واحدة يعيش مريض الوطنية.

الامر ان هذا انحطاط في الاخلاق يتنافى والروءة بعيد عن الشهامة والانسانية .

انا نهيب بهؤلاء الناس ان يكفروا عن سيئاتهم فباب التوبة مفتوح ولا تجعلونا في حل من مواصلة الكتابة والتشهير بهم وانا لمنتظرون

توسيع المدرسة

قدمت عدة مضابط الى ادارة المعارف من وجوه وعلماء ومخاتير المدينة يطلبون فيها توسيع المدرسة الاميرية ولا ندرى ماذا يكون مصير هذه المضابط

رد
على نفى توقيع

قرأت في العدد ٢٢٣ من جريدتكم الغراء والمؤرخ ١٥ كانون ثاني سنة ٣٥ كلمة حول نفى توقيع وتنويرا للرأى العام ومناصرة الحق وعملا بحرية النشر ارجو ارجو نشر هذه الكلمة

ان ماجاء في جريدتكم المحبوبة في العدد المذكور عن عدم توقيع حسين الشيخ عثمان من الطيبة البرقية المرسلة لعطوفة احمد حلمي باشا يستصرخونه لمساعدة القاصرين ، ويقول انى انفي توقيعي وانا كنت مريضاً ولاعلم لي بذلك ووضع اسمي تضليلا وايهاماً وبما ان هذا الخبر غير صحيح لانه يوجد لدينا عريضة ممهورة بامضائه الصريح، والبيان صار تكذيب هذا النفي

عمر حامد

آداب اللغة التركيه

دعت جامعة باريس فؤاد كوبرولي الاستاذ في الاداب في استانبول الى القاء عدة محاضرات في آداب اللغة التركية

فقراء السار

خصص وزير الداخلية في الحكومة الالمانية الهر فريك مائة الف مارك لمساعدة الفقراء في السار

قلقيليه

زار المستر فوت حاكم لواء نابلس الاداري وبرفقته رئيس كتبة ديوان قائمقام طولكرم حكمت افندي الخوري قلقيلية . وحلا في دار المجلس المحلي وقد اجتمعا بحضرات الرئيس والاعضاء وبعض الوجوه حيث دارت بينهم احاديث ذات شأن منها طريق يافا قلقيلية وقد اجاب عليها سعادة الحاكم بانه سيبدأ بتعبيدها في مدة قريبة جداً وستبتديء من شرق رعنانا « آخر الاسفلت » حيث يمر بمستعمرة كفر سابا اليهودية وبيارة سلامه الحاج ابراهيم الى قلقيلية

ثم جرت محادثة بشأن نقل المحطة الى محلها القديم وقد ابان الحاضرون ضرورة ذلك باشياء معقولة للمشقات العظيمة التي يتكبدها شاحنو البرتقال من محطة قلقيلية الى حيفا وبسبب ذلك نقصت كمية الشحن بالسكة الحديدية في السنتين الاخيرتين نقصاً فاحشاً فاجابه بانه سيكتب في هذا الشأن وبعد التحادث في مواضيع اخرى زار مدرسة الاناث وبرفقته حضرات من اجتمعوا به ثم غادرنا الى طولكرم فنابلس بعد أن وعد بزيارة قلقيلية مرة اخرى بعد شهر برفقة قائمقام طولكرم

فتوح المدارس

فتحت مدرسة قلقيلية الاميرية للبنين ابوابها يوم الثلاثاء وقد باشر اساتذتها التدريس من صباح ذلك اليوم

وكذلك مدرسة الاناث فتحت ابوابها وباشرت استاذتها التدريس فيها من يوم الثلاثاء وحول المدرسة الاخيرة لنا كلمة نرجئها لعدد قادم

طلائع الحجاج

طلائع موسم الحج في هذه السنة يستبشر منها امالا عظيما من اخواننا اهل قلقيلية والقرى المجاورة ، ويلوح لنا ان عدداً كبيراً منها سيسافر للحجاز لاداء فريضة الحج من الاراضي المقدسة وقد اقبلوا على تسجيل اسمائهم لدى دائرة الصحية منذ ايام

انباء سوريا

ازماع الحج عن الطريق البري الجديد

على اثر فتح الطريق البرى بين العراق والحجاز عقد فرق من الذين يودون زيارة البلاد المقدسة لتأدية فريضة الحج في هذا العام اجتماعا حضره ما يزيد على ١٠٠ شخص بحثوا فيه قضية الحج ونفقات طريق البحر الى جدة وطريق البر من العراق الى المدينة المنورة وبعد البحث الطويل وجد المجتمعون ان طريق البر اسهل من طريق البحر من حيث المصروف والنفقات وعناء السفر ولاسيما بعد ان رفعت الحواجز الجمركية بين العراق والحجاز ولذلك قرروا الحج بطريق العراق وستذهب قافلة مؤلفة من هؤلاء الحجاج في اخر هذا الشهر « شوال » الى بغداد ومنها الى المدينة المنورة حيث يزورون مقام صاحب الرسالة محمد « ص » ومن ثم يؤدون الحج

ولقد اجتمع احد محرري مكتب الاخبار الى احد هؤلاء الحجاج وسأله رأيه في تفضيل طريق الحج البري عن طريق البحر فاجاب بما يلي :

ان طريق البر العراقي الحجازي الجديد افضل بكثير من طريق البحر من حيث راحة المسافر وقلة النفقات حيث ان مجموع ما يدفعه المسافر او الحاج من دمشق الى بغداد فالمدينة المنورة اجرة ركوب ذهابا وايابا يقدر بـ ١٠ ـ ١٢ ليرة ذهبية في حين انه يدفع اجرة ركوب عن طريق بيروت الى جدة فقط بطريق البحر ٦٦ ليرة سورية في الدرجة الثالثة هذا عدا عن مشقة الطريق والعناء الذى يلقاه المسافر في الباخرة وخاصة اذا كان من ركاب الدرجة الثالثة

اما في الطريق الجديد اى طريق البر فان الحاج يستفيد من زيارة قبر الرسول الاعظم « ص » وهذه الزيارة تكلف الحاج عن طريق البحر مبلغا لا بأس به اجرة ركوب من جدة الى المدينة المنورة

وحبذا لو تتفق الحكومة السورية مع حكومة جلالة الملك ابن السعود على اعادة تسيير الخط الحجازى الذى تصبح بسببه مدينة دمشق جسر العالم الاسلامي بطريقه الى الحجاز

التمهيد للمؤتمر الصحفي

اجتمعت اللجنة التمهيدية للمؤتمر الصحفي في منزل صاحب جريدة المضحك المبكي وبحثت في شؤون الصحافة الحاضر ؟ ووضعت استمارة للتعرض في اجتماع آخر . وقد عقدت ايضاً اجتماعها الثاني في ادارة «لا بكو» وتابعت اجتماعها في الشؤون الصحفية العامة واتخذت بضعة مقررات في هذا الشأن وستعقد اجتماعها الثالث في ادارة جريدة « الف باء » لمتابعة اعمالها

العفو عن المعلولين

علمنا ان اللجنة المكلفة ببحث قضية العفو عن المعلولين والمسنين في السجون درست التقارير الطبية المعطاة الى بعض المساجين بحسب بلاغ وزارة العدلية الاخير فوجدت ان حالة ٢٤ منهم تستدعي هذا العفو ولذا اعدت مشروع مرسوم بذلك ليوقعه رئيس الجمهورية قبل اي مرسوم وخلافه بعد شفائه

الحكم على شيوعيين

نظرت محكمة بداية الجزاء الاجنبية في قضية الشيوعيين الموقوفين آرتين قزاجيان واسماعيل احمد وحفظي البيروني فقضت بحبس الاول عشرة اشهر وبغرامة نقدية قدرها خمسون ليرة سورية وحكمت على كل من رفيقيه الاخرين الحبس مدة ستة اشهر وبغرامة نقدية قدرها خمسون ليرة سورية

الامير فواز الشعلان

عاد من رحلته في الحجاز الامير الشعلان رئيس عشائر الرولا وقد كانت زيارته لنجد والحجاز لشؤون خاصة لا تتعلق بالسياسة وقد لقي الامير كل اهتمام ورحابة صدر من جلالة الملك عبد العزيز ، وذلك يوم تشرف بمقابلته في الرياض

تصريح الامير الشعلان

سأل احد الصحفيين الامير نوري الشعلان شيخ مشايخ عربان الرولا عن حقيقة ما شاع عن نزوح عربان الرولا الى الجوف وعن سبب ذهاب الامير فواز الى نجد فأجاب بما يلي :

اعتادت عربان الرولا في شتاء كل عام وليس في هذا العام فقط ان تذهب الى اراضى (الحريس) الواقعة في جهات الجوف وهي اراض عائدة الى الرولا فتقضي فيها فصل الشتاء بكامله بالنظر لخصوبة ارضها واعتدال البرد فيها ثم تعود في مطلع الربيع الى سورية وقد ذهب الامير فواز منذ شهر ونصف تقريبا الى هناك لتفقد حالة العرب وقد نزل ضيفا على الامير فيصل بن السعود ثم عاد واياه الى مكة وهناك قضى بضعة ايام ثم ودع الامير فيصل وسافر الى مصر وعاد من مصر هذا هو سبب ذهاب العرب الى الحريس وسبب سفر الامير فواز ولا صحة لما شاع عن نزوح الرولا عن سورية وعودتهم الى الجوف نهائيا البتة . بل هم يذهبون في شتاء كل عام كما افدت .

تسفير العائلات اليهودية

تأسس في دمشق فرع لاحدى الجمعيات الصهيونية الفلسطينية واخذ يعمل في تسفير الشبان والفتيات اليهود الى فلسطين على حساب مركز الجمعية العام في تل ابيب وقد سافرت منذ يومين الى تل ابيب ١٥ عائلة يهودية

الحالة الزراعية في حوران

صرح محاسب لواء حوران الحاج حسني بك الركابي ان الحالة الزراعية في حوران على غاية ما يرام وان الاراضى التي زرعت في هذا العام وتقدر بثمانين في المئة

يهود السار

وصل يهاجرون الى سوريا

في مقاطعة السار « ٣٤ » الف يهودي وقد شاع ان هؤلاء اتفقوا مع دولتي فرنسا وبريطانيا على ترك بلادهم والمهاجرة الى البلاد الافرنسية والانكليزية ومستعمراتها والبلاد الواقعة تحت انتدابهما اذا كانت نتيجة الاستفتاء في جانب المانيا وتحاذر الدوائر ان يكون لسوريا النصيب الاوفر من هذا العدد

والذي علمه مكتب الاخبار ان اجتماعا سيعقد في المدينة في الاسبوع القادم لبحث في قضية هؤلاء الضيوف الجدد

اسعار الحاجيات

		غروش
حنطة للاكل	القنطار من	٢٧٠ـ٢٧٥
« تجارية	»	٢٤٥ـ٢٥٥
الشعير البلدي	»	١٦٠ـ١٦٥
الذرة البيضاء الجديدة		١٢٥ـ١٣٠
الفول للاكل	»	٢٨٠ـ٢٨٥
الكرسنه	»	٢٦٠ـ٢٦٥
البن العدني	الرطل	٢٠
« سانتوس	»	١٥
الدقيق		
اكسترا	(الشوال)	١١٥
ثاني باب	»	١٠٥
ثالث باب	»	٩٢
مفتخر «دولة»	»	١١٥
استرالي	»	
السكر		
صدوق قطع (مصري)		٥١

دخان مهرب

صادر بوليس الرمله من بيت المدعو سليم ابرهيم مسيس ٢٥٠ غراما من دخان الطيشه . وكذلك عثر في بيته على خنجر صادره ايضا وبعدان قبض على المذكور اخلي سبيله بالكفالة

أفخر انواع الصابون النابلسي
له شهرة واسعة

« ماركة مسجلة »

مصنوعات معامل أحمد الشكعه
بنابلس

أنقى صابون يستعمل في البيوتات الكبيرة
نظيف يطري البشرة ويجعلها نضرة لامعة
نال الجائزة الاولى في معرض نابلس سنة ١٩٢٤
رائحته جميلة لانه مصنوع من زيت الزيتون النقي

لا تدخل الى بيتك صابونا سواه

الوكلاء

محمود كمال قطان : يافا
قرمان وحنيني : حيفا
محمود فيضلي إخوان القدس

الاحد ١٥ شوال ١٣٥٣ — ٢٠ كانون الثاني سنة ١٩٣٥

رئيس التحرير سامي السراج

صاحب الامتياز والمحرر المسؤول : ابراهيم الشنطي

يشترك في تحريرها طائفة من كتاب العرب في الداخل والخارج

رقم التلفون ١٠١٥

العنوان البرقي : الدفاع يافا — عنوان البريد : ص . ب ٣٥٥

"ومن لم تنشه الغارة الشعواء مقتحما ، فمراقب"

الدفاع

العدد ٢٣٧ السنة الاولى

ادارة الدفاع في عمارة حربوني شارع جمال باشا — يافا

قيمة الاشتراك في فلسطين عن سنة ١٥٠ عن نصف سنة ٨٠

في الخارج ٣٠٠ ١٦٠

الاعلانات يتفق عليها مع ادارة الدفاع — قسم الاعلانات

هبت عواصف جليدية في برلين وجمدت الآلات وقد تهدم بعض الجسور وانقطعت المواصلات وترى في الصورة العمال يصلحون ما اتلفته العواصف

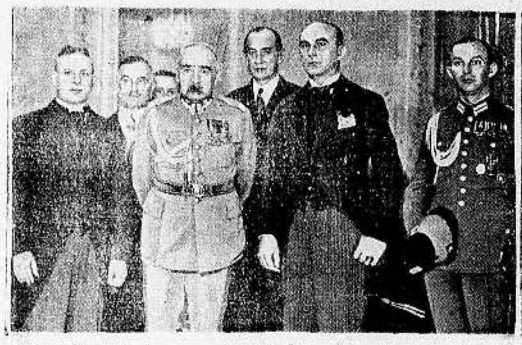

زار رئيس مجلس الشيوخ في مدينة دانزيغ وارسو عاصمة بولونيا وقد استقبله المارشال بلسودسكي رئيس جمهورية بولونيا وترى في الصورة من اليسار الى اليمين السناتور هوث فالمارشال بلسودسكي فالمسيو بيك وزير الخارجية والهر جريسر رئيس مجلس الشيوخ في دانزيغ

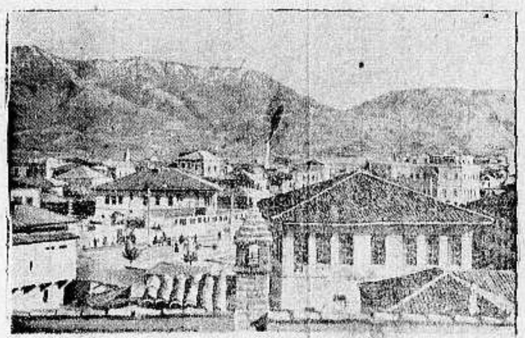

منظر مدينة تيرانا عاصمة البانيا وهي نقطة الخطر ونقطة الاصطدام بين جنود الملك احمد زوغو والمتمردين

احتفل الدكتور البروفسور البرت شفيتسر العالم في اللاهوت يوم ١٤ الجاري ببلوغه ٦٠ عاما وهو يتقن الموسيقى وتراه يدق الارغن في احدى كنائس المانيا

مدالية ذهبية ستقدم ضمن الجوائز للفائزين بالالعاب الاولمبية القادمة

تمثال يمثل حادثة مقتل الملك الكسندر والمسيو بارتو في مرسيليا وقد نحته فنان فرنسي وقدمه الى معرض الفنون الجميلة في باريس

صورة البرنس بيوج مع عروسه البرنسس مارينا ابنة ملك اليونان اثناء سفرهما الى مونيخ في المانيا لانهما سيحلان ضيفين عند الجراف تورنغ ليتنباخ

اشتر رأسا من رأس النبع

بوتاجي المحتكر الوحيد لاصناف الراديو الجميلة

بوتاجي يعرض الراديوات الاصلية باسعار لا تقبل المزاحمة من خمسة جنيهات فصاعداً اشتر من رأس النبع

بوتاجي لا يشتري بضاعة في فلسطين من زيد وعمرو بل يستحضرها من رأس النبع — من مصدر صنعها في امريكا وانجلترا

وبوتاجي المحتكر الوحيد لشركات هيز ماسترز فويس "His Master's Voice" الاميركية والانكليزية وهذه المصانع هي التي اكتسبت ثقة واحترام الجمهور الكريم لمصنوعاتها من الشهرة العالمية — وماركة هيز ماسترز فويس "His Master's Voice" اشهر من نار على علم هي الماركة الاصلية رمز الكمال والاتقان والتفوق

ونصيحتنا الى الجمهور الكريم ان يصر على طلب ماركة الكلب الامين الذي يسمع صوت سيده المضمونة

ويتحقق من وجود صورة الكلب الامين المخلص على كل راديو قبل الشراء من الخارج

وكل جهاز لا يكون حاصلا على هذه الماركة المشهورة لا يكون اصليا بل تقليدا

وكل من يشتري جهاز الراديو من محلات بوتاجي يستفيد فوائد جمة للاسباب الآتية :

١ ان بوتاجي يضمن كل جهاز الى الابد

٢ بوتاجي الوحيد الحاصل على الاختبارات الفنية التي تمكنه لضمانه ما كيناته مع تأدية خدمة سريعة

٣ بوتاجي المحتكر الوحيد لماركة هيز ماسترز فويس "His Master's Voice" ويحصل على كل جهاز رأسا من رأس النبع ويقدمها جديدة ضمن صندوقها الاصلي لكل من يرغب

٤ بوتاجي الوحيد الذي يمكنه ان يقدم اسعاراً رخيصة لا تقبل المزاحمة هي ارخص اسعار في فلسطين على الاطلاق وذلك لان بوتاجي يستورد بضاعته رأساً من الفبريكة بدون واسطة الدخلاء او السماسرة

٥ بوتاجي الوحيد يتعهد بعمل الاعلانات الجوية والارضية مجانا بدون مقابل ويتعهد بنقل الجهاز على نفقته لجميع انحاء فلسطين

٦ بوتاجي الوحيد الذي يرضى باسترجاع ما كينات مستعملة سواء كانت جرامافون او راديو باسعار موافقة

٧ بوتاجي الوحيد الذي يقدم جهاز الراديو ويضمن ذلك الجهاز لابداله لتتحقق بنفسك ان الراديو ماركة هيز ماسترز فويس His Master's Voice هو افخر راديو في العالم لا يعلو عليه جهاز آخر

٨ بوتاجي الوحيد الذي يرسل عماله الى ابتتهم جهازك تحت استلام اشارة تلفونية

٩ بوتاجي الوحيد الذي يقدم هدية جميلة مع كل جهاز راديو هدية مفيدة ثمينة جميلة

١٠ بوتاجي الوحيد الذي يجري لك التسهيلات التي ترغبها لتدفع ثمن الجهاز اقساطا شهرية بدون ان تزعج ماليتك وعليه يا قوم عندما تفكروا بشراء راديو اعتمدوا بوتاجي ولا تشتروا من سواه حيث راديو هيز ماسترز فويس لا يمكن الحصول عليه من خلاف محلات بوتاجي حيث اننا قد عدلنا عن بيع هذا الصنف الى التجار بل ان نحافظ على احتكاره في محلاتنا لنبيعه مباشرة الى الجمهور الكريم ونتولى امر الضمانة والخدمة والتركيب. اصروا على ماركة الكلب ولا تنسوا ان بوتاجي يقدم هدية لكل زبون

من لا يشتري يتفرج — الوكيل في نابلس عادل التميمي

الى اليمين : بعض اهالي السار يحيون اخوانهم الذين عبروا البحار من اقاصي المعمورة ليؤدوا واجبهم الوطني تجاه وطنهم المانيا في الاستفتاء الاخير

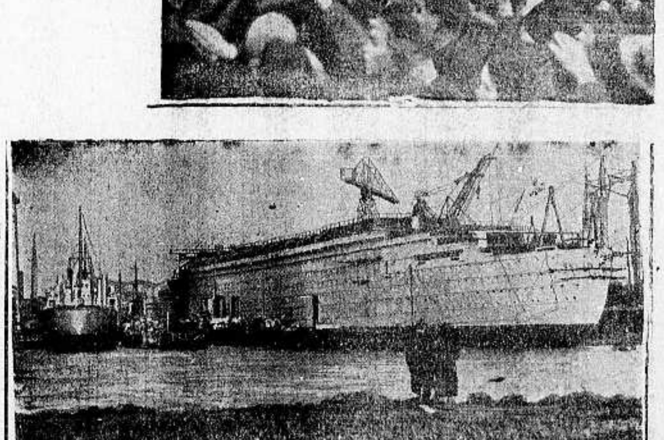

صورة الباخرة الانكليزية الجبارة « كوين ماري » التي تم صنعها وقد ادخلت عليها تحسينات جمة ويبلغ حمولها ٧٥٠٠٠ طن وهي اكبر باخرة في العالم

الاثنين ١٦ شوال ٣٥٣ ٢١ كانون الثاني ٩٣٥

رئيس التحرير سامي السراج
صاحب الامتياز والمحرر المسؤول ابراهيم الشنطي
وبنشة لكي تحررها نخبة من كتاب العرب في الداخل والخ
رقم التلفون ١٠٧٥
العنوان البرقي : الدفاع يافا — العنوان البريدي : ص . ب

ان لم تشمه الغارة الشعواء مقتحما فدافع

الدفاع

العدد ٢٣٨ — السنة الاولى

ادارة الدفاع في عمارة حربون شارع جمال باشا — يافا

	عن سنة	عن نصف سنة
قيمة الاشتراك في فلسطين	١٥٠	٨٠
في الخارج	٣٠٠	١٦٠

الاعلانات يتفق عليها مع ادارة الدفاع — قسم الاعلانات

خطر الهستدروت على بحارة الميناء. اسعار البرتقال في اسواق الخارج. انقاذ ارض يبيعها السمسرة. كيف اعتدى على الامير الجزائري. تركيا تناصر الحبشة

السياسة الانشائية

البنك العربي الثالث عماد ثالث

هذه سياسة الانشاء وسبيل دفع البلاء

مضينا امس في شرح ما كان للنظام من اثر في تقويم جزء من حياتنا الاقتصادية وكيف ان نظاما موضوعا باحكام وتدبير قد انقادت له الامة وجرت عليه فكان لنا في مدة وجيزة من الزمن بنكان عربيان وصندوق توفير وكيف اصبح الاواسط من الناس يملكون اجزاء من المال موفرة ، وكانوا من قبل ذلك لا يملكون منها شيئا وكانت تلك الاجزاء تذهب استهلاكات فيما يمكن الاستغناء عنه

ونمضي اليوم في حديث المؤسسة المباركة الجديدة «البنك الصناعي العربي» فنقول ان واضعي أسس هذا البنك قد اتموا نظامه وصودق عليه من الحكومة وتوديت الامة لمقصده واقتناء اسهمه بعد ان تم تأليف هيأته التأسيسية الاولى التي اشترك اعضاؤها بما يقارب الفي سهم من اسهمه . معنى ذلك ان منشئي هذا البنك قد انتهوا من دوره التأسيسي البدائي وفتحوا للامة ميدان الاكتتاب في بقية الاسهم لكي يستفيد اكبر عدد من افراد الشعب . والبنك الجديد هو «العماد الثالث» في بنيان نهضتنا الاقتصادية كما ان له من الشأن ما يفوق زميليه البنك العربي والبنك الزراعي العربي قيمة واهمية . ذلك لان الصناعات في فلسطين في اشد الحاجة الى انعاش واغناء لتيسير ايجاد مصنوعات يعتاض بها الوطني عن مصنوعات الغير التي يستهلكها في حاجياته وضرورياته كما انه يمنح لطبقة الصناع والعمال ميادين للشغل والانتاج وكما انه يساعد على نمو حركة العمران وحيازة العقارات في القصبات المهددة بالضغط اليهودي

والنتيجة المنطقية الحسابية لهذا البنك الصناعي انه سيلاقي نجاحا اوفى واتم من النجاح الذي لقيه البنكان العربيان اللذان تقدماه في التأسيس ، ذلك ان البنكين سيكونان دعامتي نجاحه يسندانه بقوتهما المالية وبالثقة التي احرزاها ثم بالخبرة التي تمت لهما بعد سني الانشاء ، وهذه الركائز الثلاث من شأنها ان توفر للبنك الصناعي نجاحا حتى من مستهل نشأته . فالبنك الزراعي العربي انما احرز نجاحه باستناده الى بنك سبقه في الحياة والنمو وهو البنك العربي ، وبهذا القياس سيكون نجاح البنك الصناعي مضاعفا اذ يرتكز على سندين من لحمه ودمه ، وهذه نتيجة حسابية لا جدال فيها ولا نزاع

وفوق ذلك . ان البنك العربي قد قام بدوره في امداد التجار العرب بالقروض والمعاملات التي كانوا يرون فيها ارهاقا من البنوك الاجنبية ، وقام بدوره في تخديم مجموعة من الحاسبين والكاتبين وامناء المال وتخريجهم في فن ادارة البنوك ، ثم جاء البنك الزراعي العربي فقام بمهمته كذلك في مد المزارعين بالاموال لآجال طويلة ينمون بها زراعاتهم وينشئون بيارات في اراضيهم كما فسح المجال لتخديم مجموعة اخرى من الحاسبين والكاتبين وامناء المال والموظفين من ابناء العرب وكان كثير منهم يطرق ابواب الحكومة وغير الحكومة للاستخدام فلا يجد الميادين .

بقيت الناحية الصناعية العربية وهي تسير في مجال محدود ومدى غير ممدود مما جعل الصناع والعمال العرب في نزاع شديد مع اليهود نظراً لضيق ساحة الاعمال ويلقون من تعصب حاميات اليهود كل هون ، فلقد اصبح واجبا ان تتسع لهم الساحات في ميدان الصناعات والمعامل الجديدة التي سينهض بها بنكنا الصناعي العتيد ، علاوة على ما هنالك من اثمار رأس مال البنك لحساب مساهميه الذين هم من صلب هذا الشعب العربي ومن سواد اوساطه ، وعلاوة على ما ينويه من تخليص المستهلك العربي من سلطة الغير . وهذا الغير لا يزال يجعل العرب مستهلكين لما ينتجه ، ويجعل من مرافقهم وضرورياتهم اسواقا لتصريف منتوجاته التي تصنع بايدي غير العرب وترجع مكاسبها لغير العرب .

هذه الفوائد كلها نحملها لك «البنك الصناعي العربي» هدية العام الجديد في مطلعه الوسيم . أفلست ترى انك مقبل على ثمرة من اينع ثمار الفكر الناضج ، والست ترى انك مدعو لانشاء اقوى حصن وامنع معقل ؟ اي والله انه لكذلك وانك لبان في البنك الصناعي عماداً ثالثاً لحياتك في هذه البلاد المقدسة ، وان هذا البنك راد عنك الجناح الايمن من الزحف الصهيوني الذي يواجهك بمكره وتدبيره . فبدار ايها المالك والصانع والعامل والكاتب والحاسب والصحفي والمعلم والتلميذ والفتاة في الخدر والسيدة وراء الحجاب . بدار يا افراد هذه الامة الى تغطية اسهم بنككم الصناعي العربي ليكون النقيبة القوي النشأة المتين الاحكام . ان لكم منه ربحا لا شك فيه فبادروا الى قطاف الربح والى اقامته حارسا يرد عنكم ضربات الاعداء . بارك الله فيكم وعليكم ، وهيأ لكم سبل الخلاص على أيديكم . أما انتم يا منشئي هذا البنك الجديد وناظرين في تدعيم بنيانه ، فلكم من الله الجزاء الاوفى ومن الامة موفور الثناء .

سامي السراج

انباء شرقية وغربية

كيف يقضون على الخمور

رفعت الحكومة البريطانية الضريبة على المشروبات الروحية بالتدريج فبعد ان كانت قبل الحرب ١٤ شلنا و ٩ بنسات بلغت الان ٧٢ شلنا على الجالون الواحد ومما يجدر ذكره ان انكلترا استهلكت في السنة الماضية ٨ ملايين ونصف مليون جالون من المشروبات الروحية مقابل ١٣ مليونا ما استهلكته من عشر سنوات

وسائل تعزيز الجيش

من اخبار الصين أن اصحاب الاعمال هناك اخذوا يخصصون جانبا من ارباحهم السنوية لمساعدة الجيش وتوسيع نطاقه وقد أقبلت سائر طبقات الشعب على الاكتتاب لمساعدة المشروع بغيرة وحماس شديدين

هدية شركة النفط العراقي للملك غازي

أهدت شركة النفط العراقي بمناسبة افتتاح خط انابيب البترول الى جلالة الملك غازي علبة ثمينة مصنوعة من الفضة وتبلغ زنة هذه العلبة ١٠٨٠ درهما وفيها وفيها ١٠٨ دراهم من الذهب ورصعت بالاحجار الكريمة الغالية كما نقشت عليها رسوم آبار النفط والعمال وكل ما يختص بهذا المشروع .

ومما يستحق الذكر ان الذي صاغ هذه العلبة وحفر رسومها صائغ سوري الاصل اسمه عمر كان والده يشتغل عاملا في بعثة انكليزية للتنقيب عن الآثار في عين ديوار والجزيرة الفراتية ولما عادت البعثة الى انكلترا ذهب معها واستوطن بلدة شفيلد ورزق فيها غلاما اطلق عليه اسم عمر كذلك نشأ في شفيلد ودرس الهندسة هناك وانتدبته شركة النفط العراقي في السنة الماضية للسفر الى العراق وصنع هذه العلبة واخذ رسومها فقام بمهمته خير قيام فكانت هدية ملوكية حقا

مليونا مارك من كتاب واحد

جاء في احدى الصحف الالمانية ان الهر هيتلر ربح من كتابه (كفاحي) مليوني مارك فقرأه كل الماني تقريبا في داخل المانيا وخارجها ووزعت نسخ منه على جميع المكاتب والمعاهد والموظفين . ويربح الهر هيتلر كذلك أرباحا وافرة من جريدته التي تصدر باسمه وهي جريدة (فيلكشر بيوبختر) وهو يعيش من دخل الجريدة ومن ريع كتابه ويكتفي بهما تماما . أما راتبه الرسمي فهو ١٠٠ الف مارك في السنة يضاف اليها ٣٠٠ الف مارك اخرى بصفة علاوات ونفقات تمثيل ولكنه يتنازل عن ذلك للعمال العاطلين وجنود الحرب القدماء

جولة في القرى

محام «وجيه» يبيع لليهود

أرض وقفية يستأجرها سمسار خطير!

كاتب هذا المقال شاب من القدس صادق في اخلاصه للقضية . وهو ظاهر النزعة والميل لحزب من احزاب البلاد هو حزب المجلسيين . ولكن اصدق الشعور والعاطفة لسماحة رئيس المجلس وقد استحلمنا نشر كلمته هذه الى لا ريب انها نتاج عواطفه الخالصة ولمن نجيب عليها المكان الرحب في هذه الجريدة . وقد حذفنا من المقال بعض جمل ، ولطفنا اللهجة في اكثر من موضع ، والكاتب المهذب لا يعتب علينا في ذلك لاننا ادرى بمقاوم عنصره :

قد يظن القارىء ان ما نكتبه عن حركة البيوع والسمسرة في هذا القضاء مبالغ فيه . وقد يتسرب الى ذهنه اننا فيما نكتب انما نحمل على اشخاص او فئة لغاية ، ولكنه حين يطلع على مقدار ما يتسرب من الاراضي العربية لايدي اليهود ، ويرى تكالب فئة غلب الكفر عليها واعمى الطمع بصيرتها على بيع اراضيها من اليهود بمساعدة السماسرة الخوارج يعلم اننا انما نريد بما نكتبه صالح هذه الامة وهذا الوطن

فقد تعدت عدوى البيع لليهود طبقة الفلاح او القروي الذي كثيراً ما يكون مضطراً الى البيع لفقره او لفداحة الضرائب المفروضة على ارضه ، الى طبقة ما ندعوهم بـ «الافندية» الاثرياء والذين ليسوا في حاجة ما للبيع ولكنهم يبيعون مأخوذين بأخذ الطمع والربح فتذهب هذه الطبقة الموسرة والحال ما ذكرناه اضعاف اضعاف ذنب الفلاح الذي كثيراً ما لا يجد في بيته ما يقتات عليه ويقيت به عياله

وقد علمنا في هذه الايام ان المحامي ابرهيم كمال ارتكب اثم البيع . فللمحامي المذكور ارض بالقرب من قرية المالحة تبلغ الثمانين دونما تقريبا . وقد اتصل بنا من مصدر ثقة انه باعها اليهود بسعر ستين جنيها ثمنا الدونم الواحد فاذا صح ما سمعناه ولا نخاله كذبا فما هي حجة المحامي المذكور وما هو السبب الذي حمله على البيع من اليهود بهذا السعر ؟ هل كان ذلك لحاجة الى المال وحضرة المحامي في سعة من العيش ؟ اللهم الا ان يكون ذلك اضرارا بهذا الوطن البائس وعقوقا بدم الابطال المجاهدين الذين دفنوا بتربته .

واذا كان الدافع الذي حمل حضرته على البيع هو انه بحاجة الى المال وهو ليس كذلك ، فما لنا نلوم فقراء الفلاحين والقرويين اذا باعوا وهم الذين كثيراً ما يبيتون على الطوى وعيالهم لوقوف الاعمال ومع ذلك فلا يزالون متمسكين باراضيهم التي ورثوها عن اجدادهم متحملين البؤس والفاقة يتلوعون تحت حمل الضرائب الباهظة وماذا نقول لهم اذا باعوا اراضيهم وهم الفقراء بينما يرون الاغنياء والموسرين منغمرين في البيوع والسمسرة ؟

اللهم لسنا نبرر فيما نقول بيع الفقير ارضه ، فالبيع جريمة لا تغتفر ، أكان مقترفها غنيا ام فقيراً وانما اردنا ان نقارن بين حالة الفلاح الفقير ، وحالة الافندي الموسر وتفاوت الجريمة بينهما

ولدينا الان سؤال نود ان نوجهه الى هيئة المجلس الاسلامي الاعلى وعلى رأسه سماحة المفتي الاكبر والسؤال هو أيجوز يا سماحة الرئيس وحضرات الاعضاء ان تؤجر اراضي الوقف لسمسار خطير معهود فيه انه من اعداء هذا الوطن ومعروف عنه انه يعمل ليلا نهاراً في تهويد هذه البلاد جنبا الى جنب مع ابطال الوطن القومي اليهودي؟

وقد يستغرب القراء وقد يعجب القوام على امر المجلس الاسلامي والاوقاف الاسلامية من صيغة هذا السؤال واللهجة المكتوب بها ، غير ان ذلك سيزول حين يعلم القراء جلية الامر واليكم هي :

دير عمرو خربة تملكها الاوقاف الاسلامية وتبلغ مساحتها الالف الدونمات . كان أشيع من مدة انها مطروحة للايجار الى مدة تسع وعشرين سنة تحت المزاد وتقع هذه الخربة وراء جبل «القسطل» على طريق القدس — يافا . تقدم اربعة قرويون من اهلنا لاستئجارها وكاتب هذه السطور من جملة الاربعة فقيل لنا ان ايجار الخربة في التسع والعشرين سنة هو ستة الاف جنيه . وحاولنا نحن ان يتم الاستئجار باقل من هذا المبلغ فلم نفلح . غير انه اتضح لنا اخيراً ان الخربة تأجرت ولكن لمن ؟ للسمسار الشهير محمود اسماعيل النجار نجل السمسار الاشهر الحاج اسماعيل النجار القناوي ، وان قيمة الايجار التي تم الاتفاق عليها بين المذكور والاوقاف هي الف وخمسماية جنيه ! اعني اكثر بقليل من ربع القيمة التي طلبتها الاوقاف منا

وعلمنا ان للمذكور شريكين هما الاستاذ جمال افندي الحسيني وثريا افندي البديري فاذا كان وجود هذين الشريكين مبرراً لتأجيرها من السمسار المذكور فهلا في استطاعتهما او في استطاعة

البقية على الصفحة السابعة

نزاع يشتد

بين دولتين اسلاميتين شرقيتين

العراق تبسط يدها في كرم وسخاء

بقلم الاستاذ اسعد داغر

يرقب العالم العربي من اقصاه الى اقصاه بعين القلق والاسف اشتداد الخلاف القائم الان بين العراق وايران ، ويشعر بكثير من الالم وخيبة الامل حينما يرى دول الغرب التي مزقتها الاحقاد والمطامع تحل على يد عصبة الامم اعقد المشاكل واعظمها شأناً بينما الجارتان الشرقيتان اللتان تربطهما اشد الروابط واوثقها تتقدمان متخاصمتين الى مجلس العصبة ثم يزداد هذا الخصام بينهما في داخله على مسمع الطامعين ومرآهم .

فالشرق العربي ، بل الشرق الاسلامي كله يقف مذعوراً امام تفاقم هذا الخلاف بين دولتين شرقيتين اسلاميتين كان يعقد آماله في نهضته واسترداد حريته على اتحادهما في مضمار السياسة الدولية اتحاداً وثيقا تمليه عليهما وحدة المصالح والاماني والامال والغايات وتقضي به اقدس الواجبات المفروضة عليهما نحو الشرق ومستقبل الشرق

ولم يكن من المنتظر ان تقدم ايران التي صفق الشرق العربي طربا لنهضتها الحديثة واسترداد استقلالها كاملا على اثارة الخلاف الذي نحن في صدده الان مع جارتها العراق عقب الغاء الانتداب وزوال السيطرة البريطانية عنها . فمنذ سنة ١٩٣٠ اي منذ ابرام المعاهدة التي نصت على استقلال العراق بدأت الحكومة الايرانية توسع حدودها من جهة الغرب وتقوم باعمال لم تكن تقوم بمثلها في عهد الحكم العثماني ولا في عهد الاحتلال البريطاني وهذه الاعمال التي شكت منها الحكومة العراقية الى عصبة عصبة الامم لم تنكرها الحكومة الايرانية ، ولكنها ادعت انها وقعت في داخل حدودها ، لانها لا تعترف باحكام معاهدة ارضروم المعقودة في سنة ١٨٤٧ ولا ببروتوكول الحدود الذي وضع في استنبول سنة ١٩١٣ بينها وبين الحكومة العثمانية السابقة ووقعته انكلترا وروسيا بصفتهما وسيطتين

وهكذا تحول الخلاف المعروض الان على مجلس عصبة الامم من خلاف موضعي على الحدود بين ايران والعراق الى خلاف جوهري على الاسس التي قامت عليها تلك الحدود ، وبقيت محترمة في زمن الحكم العثماني وطول مدة الاحتلال البريطاني فحاولة العبث بها اليوم يخشى ان يعزو العالم العربي والعالم الاسلامي اسبابها الحقيقية اما الى طمع الاخ القوي باخيه الذي يظنه اضعف منه واما الى دسائس الدول الاستعمارية التي لا يجهل احد مطامعها في البلدين وهذا ما لا يمكن ان يسهو عنه جلالة الشاه الذي دلت مواقفه الكثيرة على شدة اهتمامه بقضية الشرق عامة والشعوب الاسلامية بنوع خاص والذي اظهر في مناسبات مختلفة شدة اهتمامه بالرأي الشرقي العام وعظم تقديره للعطف الذي قوبلت به نهضة العراق الحديثة في العالمين العربي والاسلامي . فمن المنتظر والحالة هذه الا يترك حكومته تسير في طريق تفقدها هذا العطف وتلحق ضررا بالقضية الشرقية او تسيء الى امة شقيقة كالامة العربية

ولا نريد الان ان نبدي رأيا في اية الدولتين المتنازعتين على حق واية هما على خطأ ، فذلك ليس من شأننا وقد تكون الحدود المختلف عليها غير

البقية على الصفحة السابعة

اهتمام الحكومتين بطريق الحج الجديد

بغداد في ١٨ كانون ثاني لمراسل الدفاع الخاص :

تنفيذاً للتقرير المشترك الذي وضعته اللجنتان العراقية والعربية السعودية في شأن طريق الحج البري الجديد ، اخذت الجهات المختصة في الحكومتين في وضع الاسس التي يبنى عليها تنظيم المواصلات في الطريق الجديد بشكل يؤمن راحة الحجاج ويحفظ اموالهم وارواحهم ويدفع الاضرار المحتمل وقوعها عند اصابة السيارات بعطل يضطرها على التأخر وازالة الصعوبات التي قد تعترضها اثناء سيرها في مناطق رملية في الصحراء . وقد بلغنا ان هذا الترتيب سينجز في فرصة قريبة للرغبة التي ابدتها كل من المملكتين العراقية والسعودية في الاستعجال بفتح الطريق في هذا الموسم ليكون الحجاج في حالة الراحة والطمأنينة وقد تقدمت الشركات التي تنقل الركاب الى الحكومة العراقية مبدية رغبتها في نقل الحجاج باسعار مناسبة فلا تزيد نفقات الحاج العراقي ذهابا وايابا على خمسة عشر ديناراً

دنيا العرب والاسلام

حديث الشباب

دعوة إلى جيل من الرجال

إلى خلق الصحراء أو إلى الخلق الاسبارطي !

أكل شيء في هذا البلد لا يسير الا على طبيعة الهدم ، والشر ، والفساد ؟

أكل شيء فيه انما وضع بمقدار ينتقص من شأن هذا الوطن ، كأنما الزمن يستحثنا الاجهاز عليه ، ودفعه الى الموت ؟

أكل شيء فيه سخرته الطبيعة ، وسخره الوقت ، وسخره المال ، لكي ظل حاملا معول الهدم يقضي به ضاربا في فؤآد هذا البلد ، ضاربا حتى يسكن المضروب السكينة الابدية ؟

أموال تكتظ بها المصارف ، لا توضع لغاية ما الا لاغناء هذه البنوك الاجنبية ، واذا استعملها اصحابها فلاقفار مادة الدم من جسم هذا البلد ، ببيع اراضيه الى اليهود .

مراكز لا تقام الا لتكون مصائد تجلس عليها العابثون بشرف الامة ، وحق البلد ، وكرامة الشعب ، مع ذلك لانجدهم الا متمسكين بهذه المراكز ، زاعمين عن صدق بانها مصدر القوة التي يبرزون بها . مراكز ، اناطت بها الحكومة على العائلات ، واحدة واحدة ، حتى ضمنت عدم قيام هذه العائلات عليها ، فكانت بئس الرشوة !

القاب يسبغونها على الجاسوس فاذا به الزعيم الوطني ، وعلى السمسار فاذا به المجاهد الوطني . وعلى البائع فاذا به القائد الوطني . حتى لتتقزز نفس كل حر لدى سماعها هذه الالقاب الرخيصة كما تتقزز النفس الكريمة في معرض اسواق الرقيق !

شباب أقام بينه وبين تربية الرجولة برزخاً ، فجاء ضعيف النفس والجسم معاً ، محدود القوة ، ضيق الافق ، اذا في الجيل الذي سبقه ، جيل حروب اليمن ، وشناق قلعة ، والدردنيل ، ذاق الويل كل الويل حين لا تجديه هذه النعومة شيئاً الا ان تحمله اغلال الاسر الثقيل . اين تلك الايام التي كنا ننشد فيها : «نحن خواضو غمار الموت» و «أيها المولى العظيم» و «انت سوريا بلادي» و «يا ظلام السجن خيم» ؟ اين تلك الايام ليتها طوتها معها كطي السجل حتى لا نسمع دائماً من افواه الشباب والناشئة «كتير يا قلبي الذل عليك» و «انا اللي بعدك ضناني» و «مضناك وهداي في عناك» الى آخر هذه الاناشيد العابثة التي تميت فينا باعث الرجولة والبأس ، وتحيي تلك الطبائع الوضيعة ، طبائع الذل والصغار ، والضعف المزري ! اذا لم تكن فلسطين بلداً مستقلا ينتظم كل عربي فيه جندياً له مضائل الجندي الباسل ، فلا اقل من ان نحافظ على مقومات رجولتنا الى ذلك اليوم الذي نستطيع فيه ان نكون جنوداً من منا لا يطرب لعبد الوهاب وام كلثوم ، الى أبعد حد ؟ لكن عبد الوهاب وأم كلثوم وكل من اقتفى اثرهم يمعنون في تخنيث عواطفنا ، ويطمسون بالوان غنائهم الضعيف الباكي ، الحزين شعلة الحماسة في شبابنا ، حتى غدا الصغار لا ينشدون الا هذا الطراز من الغناء الفاني الهزيل ، وحتى ضاعت الفائدة المتوخاة من الغناء حين لا يكون الا لايقاظ المثل العليا في ارواحنا ، وبعث سجايا الشجاعة والامل ، والوفاء ، والحب الرفيع الطاهر

وفي فترة مثل الفترة الرهيبة التي نعبرها ، تسخر الاحداث لكي يبرز فيها الخائن ، والمجترم ، والمذنب ، يطفون فوق المياه ، ويختفي الكريم ، والوفي ، المهذب ، لأنه يخشى ان تلوث الاوحال الثوب الوحيد الذي يلبسه ! وهذه الفترة عبرتها كل دولة من الدول ، وكل امة من الامم ، وعبرناها نحن في اوقات عديدة من تاريخنا . لكن خطر الفناء ، وخطر الجلاء لم يكن يجتاح آباءنا مثلما يجتاحنا الآن . فاذا استطال بنا العهد ، ومضى الزمن على حاله هذا كما نرى ، فلا ريب ان الختام بؤس ، وشقاء ، واذلال !

فلسطين الجديدة في حاجة الى جيل قوي الخلق ، والروح ، والجسم . في حاجة الى بعث يتناول سائر نواحيها ، وهي احوج ما تكون الى شباب على الطراز الفاشستي ، او النازي ، او على طراز شباب أسامة ، والزبير ، ومصعب ، والمهلب من آبائنا الاولين . وليس ينقذها غير هذا الجيل . فلا المدارس ولا المعاهد ، ولا الثروات ، بفاعلة شيئا اذا كانت اليد لم تألف غير القلم ، واذا كانت العين لم تبصر غير النعمة . واذا كان الجسم لم يلبس غير الحرير !

ادع كل شاب الى خلق البداوة ، الى خلق الصحراء ، الى خلق الفروسية . ادع كل شاب الى التربية «الاسبارطية» واذا كان يجهل هذا الاسم الاجنبي فلا بأس بكلمة نقولها عنه : فأسبارطة ، ايها الفتى ، مدينة يونانية قديمة كانت تنشيء فتيانها على الروح العسكري ، تحترم فضائل القوى الروحية والجسدية معاً ، وتدرب الناشئة على الجوع ، والعطش والمشقات ، تخلق منهم طرازاً شديداً من البشر يعاشر الكواسر في آجامها ، والجوارح في شواهق اوكارها . هذه هي اسبارطة في كلمة ، اسبارطة التي ليس في قاموسها كلمات : الضعف ، والذل ، والجبن ، والحرص ، والغنى . فاقرأ عنها ، ايها الفتى ، بعد ان تقرأ كثيراً عن امجاد آبائك ، انك الى ذلك الخلق القوي ، الجاف ، الجامح احوج منك الى هذا الخلق الناعم ، الحريري ، العابث ، الضعيف . فلا تحفظ ايها الفتى ، غير اناشيد المجد ، والبأس والقوة . ولا تردد اليوم غير اناشيد الفتح ، والعلاء ، والصرامة

ماذا تعود علينا هذه الثروات المكدسة الهائلة ، بغير التنعم والكسل وجني العيش عن أهون سبله ؟ وماذا تعود علينا هذه المدارس بغير جيش من الموظفين نشأ على روح الخضوع ، والحياة الجامدة ، واكتساب عطف الرؤساء . اذن هذه حالة تنتهي بنا الى ان نكون كلنا خدماً في المستقبل ، والى ان نصبح عبيداً . فاذا جاء اليوم الذي يستغيث فيه الوطن طالبا من ابنائه رد عادية عنه ، كنا اجبن من ان نرد العادية ، لان ارواحنا ضئيلة ، ولان اجسامنا ضعيفة ، ولان نفوسنا لم تنشأ في غير تربة الاستكانة ، وحب النفس ، والانانية !

أتحسبها نزوة ايها القارئ ؟ لا بالله ! فارسلوا الشعر ايها الشعراء لانشاء ذلك الجيل الذي ينقذ بلادكم . وارسلوا النثر ايها الكتاب فيما يوقظ الوجدان ويقوي الروح ، وينشط الجسم . وارسلوا الغناء ايها المغنون ، من اجل تهذيب النفس ، وادعام المثل الاعلى وتغذية العاطفة الكريمة . بعد ذلك ادعموا هذه المعنويات بتربية تبدأ من ثدي الام ، الى بستان الاطفال وتنتهي بالمدارس العليا — تقوم على اخراج جيل من الرجال !

رسالة العراق

منطاد الماني في سماء الرافدين

الاهتمام بطريق الحج الجديد

طوابع العراق يجب ان تطبع في العراق

قضية طبع الطوابع في الخارج من القضايا التي تكلف خزينة الدولة مبالغ عظيمة ، ويجدر بالحكومة الالتفات اليها واعارتها الاهتمام اللازم نظراً الى مساس هذه القضية بالمال وما احوجنا الى صرفه في بلادنا ، فعلينا اذن ان نتوسل بجميع الوسائل لنقال من هذه المبالغ الطائلة التي تخرج من البلاد فتذهب الى جيوب الاجانب . وقضية طبع الطوابع في الخارج والاتفاق عليها لفت نظرنا اليها لاقتراح الذي رفعته ادارة مطبعة الحكومة الى وزارة المالية والذي يرمي الى جلب مكائن خاصة بطبع الطوابع لتتمكن الحكومة من طبع طوابعها هنا .

وقد علمنا ان وزارة المالية تدرس الان هذا المشروع وفي الوقت نفسه طلبت الى الدوائر الفنية في الحكومة النظر هذا الاقتراح ودرسه من جميع وجوهه . وفي العراق من عمال المطابع من اكتسبوا الخبرة الكافية في الطباعة مدة سنين طويلة فلا يعوزهم للقيام بكل مايطلب اليهم طبعه الا الادوات العصرية التي ادخلها على المطابع العالم الحديث

السير جون كادمن في طهران

يؤخذ من اخبار طهران انه قد وصل اليها السر جون كادمن رئيس الشركة النفطية الايرانية — الانكليزية على متن طيارة خاصة بالشركة المذكورة نقلته من بغداد الى طهران في مدة لم تتجاوز الثلاث ساعات وبعد ان مكث في طهران ليلتين و[illegible] على مدير الشركة العام في طهران غادر ايران على متن الطيارة المذكورة متوجهاً نحو عبادان لتفقد اعمال استخراج النفط هناك .

وقد اقام المدير المذكور حفلة عشاء فاخرة في مركز الشركة على شرف السر كادمن حضرها عموم موظفي الشركة المذكورة في طهران

العراق والاعتراف بحقوق اعلام الدول

جاء في الاسباب الموجبة للائحة قانون انضمام العراق الى التصريح بالاعتراف بحقوق اعلام الدول التي ليس لها سواحل بحرية المصرح به في برشلونة في ٢٠ نيسان سنة ١٩٢١ والتي سيتذاكر فيها المجلس النيابي في جلسته القادمة مايلي :

«بما ان للعراق ميناء بحرياً في البصرة ولما كانت هناك بعض الدول التي ليس لها سواحل بحرية ولديها في الوقت نفسه سفن بحرية قد تأتي الى ميناء البصرة فمن الاوفق انضمام العراق الى التصريح المذكور

انضمام العراق الى اتفاقية سفن الانوار

رفعت لائحة قانون انضمام العراق الى الاتفاقية المتعلقة بسفن الانوار (المجهزة بنوتية) اثناء وجودها خارج محطاتها المعقودة في (لسبون) في ٢٢ تشرين الاول سنة ١٩٣٠ وقد جاء في الاسباب الموجبة لهذه اللائحة مايأتي :

(بما ان حكومة الهند قد انضمت الى هذه الاتفاقية وبما ان العراق باتصال بحري مع الهند بواسطة مصلحة التنوير في الخليج الفارسي ولما كانت اساليب التنوير التي تتضمنها هذه الاتفاقية تشابه الاساليب المعمول بها في الخليج الفارسي نوصي بانضمام الحكومة العراقية الى هذه الاتفاقية)

مرور منطاد الماني بالعراق

قدم الى وزارة الاقتصاد والمواصلات طلب بالسماح لسائحين الالمانيين الدكتور والتارتسير والهر كارل فوته بالمرور في جو العراق بمنطادهما في شهر اذار المقبل

حول طريق الحجاج والجوازات

بمناسبة كشف الحكومتين العراقية والسعودية على طريق الحجاج البري من النجف الى المدينة واهتمامها بما يفتقر اليه من الاصلاح والعناية بالحجاج وتسهيل مطاليبهم فقد عزمت الحكومة السعودية على وضع دوائر في حدودها لتفقد الحجاج ، وتمشية امورهم وخابر وكيل متصرف لواء كربلاء خليل بك عزمي الدوائر المختصة هنا بالحاجة الماسة الى دائرة في النجف لتنظيم جوازات السفر في هذا الطريق وتعيين مأمور لذلك ، وستتم هذه الدائرة في القريب العاجل

مفاخر الاجداد

صور زيتية كبيرة

كانت مديرية المعارف العامة قد طلبت قبل مدة من الزمن من بعض الرسامين المعروفين في البلاد العربية وفي تركية ان يصوروا بالزيت نماذج لحوادث التاريخية العربية المشهورة ، وقد تلقت الوزارة من دمشق ثلاثة الواح مصورة بالزيت تمثل احداها طارق بن زياد في موقفه التاريخي المشهور

واللوحة الثانية تمثل موقعة القادسيه اما اللوحة الثالثة فهي تمثل ابا العلاء المعري الشاعر والفيلسوف العربي المعروف

اعفاء الحجاج الهنود

نظراً الى فتح قنصلية عراقية في بومبي هناك فكرة لدى الدوائر المختصة باعفاء الحجاج الهنود الذين يرغبون المجيء الى العراق والذين يحملون جواز حج من رسوم «الباسبورت» عند دخولهم العراق وذلك نظراً لما يستفيد العراق من الوجهة الاقتصادية وتشجيعاً للحجاج

النفط العـــربي

كلمة الي الذين يحتفلون بتدشينه !

بغداد في ١٥ كانون الثاني — لمراسل الدفاع الخاص

بمناسبة تدشين النفط عندنا وعندكم في سورية الشمالية كتبت المقالة التي تجدها مع هذا الكتاب ، وقد ارسلت صورة الى احدى صحف العراق وكلمتي هذه تعبر عن فكرة الشعب في العراق وسورية الشمالية والجنوبية لذلك اقدمها للنشر في « الدفاع » الاغر

اليكم اوجه كلماتي هذه يا اصحاب النفط في العراق ويا ايها المهندسون والمساهمون به وانتم ايها السياسيون من جميع الامم . اريد ان احدثكم عن مستقبل النفط الذي جئتم لتدشينه في بلاد العرب ، التي طالما قرأتم عنها في الصحف والكتب الشيء الكثير . ولكنكم لا تعرفون عنها الا الشيء اليسير . نعم سأحدثكم عن مستقبل النفط العراقي العربي وان كنت غير اختصاصي (بعلم) النفط ولكنني أؤكد لكم بانني واقف كل الوقوف على شعور قومي العرب العراقيين اصحاب النفط الاصليين الذي تدشنونه اليوم ، والعرب السوريين الذين تمر انابيب هذا النفط ببلادهم ، والعرب ابناء البادية ذات السماء الصافية . والشمس المحرقة والقوم الاشداء الاباة والذين ترعى ابلهم في الارض التي تمر بها انابيب النفط . ساحدثكم بحديث غير الحديث الذي تتحدثون به ، وبغير اللغة التي تعودتم اللغو بها وبغير اللهجة التي تعودتم سماعها ، وبغير مجاملة ولا موارنة ، ولا رياء او الكذب والخداع الذي يسمونه سياسة .

ساحدثكم عن مستقبل النفط الذي ينبع في اراض عربية ، ويجري في انابيبه داخل اراض عربية ، ويصب من السواحل العربية في بحر عربي والذي لم يعط منه لاصحابه العرب ولا اذن من جمل !

ايها المحتفلون ! سوف تعودون الى بلادكم بالسلامة وامان الله وسوف يسألونكم عما شاهدتم في زيارتكم لبلاد النفط واعظم واغنى آبارها ، لذلك اريد ان ازودكم بمعلومات حديثة لا يعرفها قومكم ، ولا انتم تعرفونها وهي حقائق وان كانت مرة الا انها ستكون ناصحة ، فقولوها لاهلكم وأصحابكم وشعوبكم وكونوا انتم في هذه المرة الرسل بيننا وبينهم لا رجال السياسة الذين لا يصدقونهم الحقيقة اريد ان تعلموا بان الشعب العربي العظيم لا يسكت الآن عن رضا او قناعة بما وقع ، ولا هو بمستسلم فانه شاعر بالحيف والظلم اللذين نزلا به من جراء علاقته بكم معشر الغربيين .

ان الشعب العربي في كل يوم ، وفي كل ساعة ، وفي كل دقيقة ، وجميع العرب من الحضر الى البدو ، يشعرون بعظم الاهانة التي يتحملونها كلما شاهدوا طائراتكم فوق رؤوسهم ، وكلما رأوا الطائرات الشديدة في صميم وطنهم ، وكلما شاهدوا نفطهم يتسرب من بلادهم الى بلادكم في ظل التحالف الذي جرى بين القوي والضعيف ، وكل عربي يشعر بالاهانة التي يتحملها في سورية الشمالية التي اصبحت شبه مستمرة في ظل الانتداب والارشاد وسياسة الافقار ونهب الاموال بشتى الوسائل الى تقسيم البلاد الى دويلات ، وزرع بذور البغضاء بين ابناء الوطن الواحد . والعرب اجمعهم يشعرون بالاهانة التي لحقتهم في سورية الجنوبية باسكان يهود العالم ومتشرديهم في بلاد عربية تحت حماية قوى الانكليز واتباع سياسة افناء العرب اصحاب البلاد الاصليين واسكان اليهود في بلادهم والحكم المباشر باسم الانتداب . نعم ان العرب جميعهم يشعرون بانهم مهانون في عقر دارهم ، ومستعبدون في اوطانهم ، ومغلوبون على امرهم ، ويشعرون ايضا انهم ضعفاء امام ناركم وحديدكم الآن ، والويل للظالم من المظلوم غداً

سكوت المظلوم ليس دليلا على رضاه او استسلامه ، بل هو اكبر دليل على تحفزه للوثوب لاسيما نحن العرب المشهور عنا كرهنا للضيم . اما الوعود والمعاهدات والاتفاقات فقد اعطيتمونا عنها درسا عملياً لا ننساه مدى الاجيال ولقد لقنا ابناءنا « مفهوم » هذه الكلمات عندكم . فانصحكم ان لا تطمئنوا الى هذا النفط وانابيبه ، والى المطارات والطيارات في العراق . ولا الى انابيبكم وقلاعكم وجيوشكم ومشاريعكم في سوريا ما دمنا نحن نشعر بالحيف في علاقاتنا بكم ، وبالظلم في استعماركم واستعبادكم واستملاككم لنا ولحريتنا

لا تستصغرونا ايها الغربيون ولا تأخذنكم نشوة الحاكم وكبرياء التسلط (فان الايام حبالى تلدن كل عجيبة) والدهر دورات لا تخطر على بال بشر وسيعلم الظالمون الى اي منقلب ينقلبون

ان اجدادنا العرب عندما خرجوا من جزيرتهم يحملون تلك الرسالة الشريفة الى امم الارض ، كانوا افقر من عليها ، وما كان يخطر على بال احد ان هؤلاء الابطال سيطوحون بتاج كسرى اعظم ملوك العالم ويخرجون الرومان من سائر بلاد العرب في آن واحد وفي ثلاث سنوات فقط ولم يمض على خروجهم من جزيرتهم ثلاثون عاماً حتى ملكوا اكثر من نصف الارض المتمدنة . فنحن ابناء اولئك الرجال ، ولا يزال ذلك الدم يغلي في عروقنا ، ولا نزال ندين بذلك الدين ، ونحمل تلك الرسالة الالهية التي حملوها من الف وثلاثمائة وثلاث وخمسين سنة

وبعد كل ذلك لا نزال نشعر باننا عرب وبأننا امجد واشرف واعرق امة في هذا العالم ، وبان تاريخنا اعظم ما خط في التواريخ لامة في هذا الكون واننا نتوارث الاعتقاد ابا عن جد بأن العربي لم يستعبد ولن يستعبد ، وان

(البقية على الصفحة السابعة)

هل ابتردت حميتنا ؟

ورضينا بالامر الواقع ؟؟

يعلم الله والناس جميعا ان جريدة الدفاع لم تترك كلمة من كلمات التشجيع والتحميس في قاموس اللغة الا وجعلت منها موضوعاً يستفز العواطب ويثير الغضبة لفلسطين الذبيحة حتى تتظاهر قوى ابنائها على وضع حد لجشع الطامعين وكان من المنتظر ان تؤثر جهودها حتى في الجماد ويقدر الناس العواقب الخطرة التي يستهدفون لها حق قدرها ويحسبون للنتيجة المزعجة الف حساب ، ولكن شيئا من ذلك لم يحصل ، وان بدر من الشباب ما يدل على اعتزامهم العمل الجدي فذلك ما لا يمكن الحكم عليه الا بعد النتيجة . ثم ان ما لدينا من الاختبارات الماضية يجعل ايماننا ضعيفا بنجاح اية حركة تقوم عندنا قبل اجراء عملية التنقية في حقول الامة لاقصاء الطالحين من بين الصالحين وحتى لا يختلط الحابل بالنابل فتضيع ثمرة الاتعاب وتخسر النصر بعد ان يكون منا قوب قوسين او ادنى وليس موقف (العقلاء) عنا ببعيد . صباح كل نهار تطلع علينا «الدفاع» وفيها الكافي الوافي عما وصلت اليه حالنا باسلوب يستدعي الحسرة والاشفاق فتفتت اكباد الغرباء خارج فلسطين علينا ويودون لو ان تتاح لهم الفرص لاغاثتنا ونحن النازل علينا البلاء والمقدر علينا الجلاء لا نبالي كأن الامر لا يعنينا منه شيء ، وبعض الجرائد بدلا من ان تحصر همها في معالجة الموقف الراهن ودلالة الامة على كيفية الخروج من المأزق الحرج كأن تتفق مثلا و « الدفاع » في خطتها الوطنية البحتة وتتحد معها في الضرب على الوتر الحساس وتظهر نزوعا الى الخدمة العامة لفائدة المجموع . نراها مع الاسف لا تأخذ بلبها الا عاطفتها ولا يتناول تفكيرها غير مآربها . ثم في الساعة التي تعتصر فيها الدفاع العبرات من قلوبنا وتستنزف الدموع من مآقينا على المصير المشئوم وفي الساعة التي نتوقع فيها من بقية الجرائد مزاملتها في هذا النوع من الكفاح لكيلا تبترد الحمية وتفتر العزائم تأنسها تجعل من نعرتها الحزبية مقياسا لايجاد التفضيل والتفاوت بين أبناء الشعب الواحد فتطبل وتزمر لانتصار واحد على آخر ونجاح هذا وخذلان ذاك ، كأن التفريق ونك الجروح وكشط القروح من صالح قضيتنا الوطنية التي نحيا ونموت من اجلها . فالى متى يظل المسئولون تستميل قلوبهم النزعات وتلعب بنفوسهم النزوات ومتى يسدلون الستار عن الفصل المضحك المبكي ويطلعون من جديد بما يخفف الويلات وينير امامنا سبل النجاة متى ؟

يافا : عبد الرؤوف عبد الرحيم

الاعلان
في الصحف
خير واسطة
لرواج البضائع

صفوة ما يحمله بريد الشرق والغرب

بعيداً فوق الأرض!

يرقى إلى كبد الأجواء العليا

حين تكون السماء ذات لون أرجواني!

الاستاذ بيكارد عالم معروف بحبه للمخاطرات وقد حلق بمنطاده الى اعلى طبقات الجو المعروفة بالستراتوسفير ويشاء حبه للمغامرات العلمية ان يعود الى تجاربه في التحليق الى علو عشرين ميلا في طبقات الجو. ولبلوغ هذا الارتفاع البعيد يجهز الاستاذ بيكارد منطاداً متيناً وكبيراً حتى يأمن به بعض التقلبات الجوية وسيدلي من اسفله غرفة كاملة من المعدن المتين تكون له صفة الاحتمال للقوى التي سيتعرض لها المنطاد وستكون هذه الغرفة المدلاة عبارة عن معمل علمي كامل العدة والالات التي يحتاجها بيكارد في ابحاثه

ويبلغ الاستاذ بيكارد الان الخمسين من عمره وهو بلجيكي الاصل والنشأة وهو مصمم في رحلته هذه المدة على اماطة اللثام عن اسرار الجو العليا ومعرفة كنه هذه الطبقات ويؤمل ان تحل عقدة اشعة كوزميك التي يظهر انها ما زالت مشكلة العلم والعلماء المبهمة الغامضة والتي لم يتفق سبيل تكشفها لاحد العلماء الذين يريد كل منهم احراز فخر اكتشافها قبل سواه

ويعتقد العلماء الثقاة ان هذه الاشعة الكونية «كوزميك» التي تخترق الفضاء انما هي سر مصدر الحياة وهناك اعتقاد آخر يقول ان الجو الاعلى المعروف بالستراتوسفير هو مصدر القوة التي تتألف منها الحرارة والكهرباء والنور. وها هو الاستاذ بيكارد يعد عدته لمحاولة تحقيق او نفي هذه المذاهب المتضاربة

ومتى حلق بيكارد بمنطاده ١٢ ميلا فانه يدخل في جو مظلم لونه ارجواني قاتم وتبدو له الشمس في هذه المنطقة من الارتفاع في شكل جسم نوره ابيض شديد البياض وشديد القوة ايضاً مما يكاد يعمي النظر ولكن فوق ١٢ ميلا لا يعلم احد ما سيكون عليه حال بيكارد

وليس هناك ادنى ريب في ان هذه الرحلة محفوفة بالاخطار من كل نواحيها وهي مغامرة لا يقدم عليها الا الرجل الشجاع الذي يضع نصب عينيه تضحية الحياة في سبيل العلم فقد يحترق المنطاد او ينفجر بتأثير اصطدامه باشعة كوزميك او قد تصادفه انواء وتيارات هوائية لا يقوى على احتمالها المنطاد او راكب المنطاد فتكون سبباً في القضاء عليه وقد يجمد من شدة البرد الذي يبلغ تحت الصفر بدرجات في مثل هذه الطبقات العالية

وفي نية الاستاذ بيكارد ان يجعل قطر المنطاد ٢١٠ اقدام وارتفاعه ٤٥٠ قدما ومقدار تفريغه ٣٠٠ الف قدم مكعب من الغاز وقدرت نفقات هذا المنطاد بـ ٦٠ الف جنيه

مونت كارلو!

يموت غماً ويموت سروراً

مذابح الموائد الخضراء ومدينة القمار!

من اندر حوادث مونت كارلو «وما اكثر حوادث مدينة القمار الكبرى» ان رجلا، والمظنون انه انجليزي، قد لازمه البخت الاسود على المائدة الخضراء فاستمر الخسران حليفه حتى لم يبق معه من الفي جنيه الا الف فرنك «١٣ جنيها» فوضع المبلغ المرقوم على «رقم ٢٨» ووضع رأسه على يده واليأس على قلبه! ودارت الدورة واخيراً صاح المحاسب رقم ٢٨! ودفع مبلغ الربح «٤٧٠ جنيها» الى صاحبه وكان ماداً ذراعيه سانداً رأسه بينها، ولكن الرجل لم يتحرك ليأخذ «نصيبه» وبقي المبلغ على نفس الرقم ودارت الدورة الثانية وصاح المحاسب مرة اخرى، وشاء الحظ - بعد فوات الوقت - ان يربح نفس الرقم مرة اخرى رقم ٢٨! ودفع بالمبلغ «٩٤٠ جنيها» الى صاحبه ولكنه لم يتحرك وظل، كما كان، بعد التحقيق، جثه هامدة!...

وقيل ان الرجل حين وضع آخر ما في جيبه استولى اليأس على قلبه وقتله. وهكذا مات حين بعث حظه حيا.. فلفظ النفس الاخير مع الفلس الاخير!

ومن نوادر الصدف ان سيدة انجليزية بالتحقيق تدعى المسز ويكفيلد كانت تلعب في نفس الليلة على المائدة الخضراء واندفع الحظ نحوها دفعة واحدة وربحت ثروتها «٧٠٠٠» جنيه فاستولت عليها دهشة الفرح، وظلت مدهوشة على طول واخيراً ماتت ميتة على نعش الحظ الحي! اذ هناك على ابواب دور القمار مكتوب: «من لم يمت بالربح مات بالخسران - تنوعت الاسباب والموت واحد!»

انكلترا

مقتل جندي هندي على الحدود

من اخبار رباط ان بعض الجنود الايرانيين اجتازوا الحدود التي تفصل ايران بلوخستان ودخلوا المنطقة البريطانية وعندما طردهم حارسان من حراس حدود الهند اطلقوا عليهما الرصاص فقتل واحد وفر الاخر والتحقيق جار

الملك الدستوري

العراق في ظل ملك جديد

موقف العراق السياسي وصلاته ببريطانيا

— مقال خطير لجريدة التايمس —

نشرت جريدة التيمس اللندنية مقالة مهمة عن الموقف السياسي في العراق رأينا ان نترجمها للقراء قالت التيمس:

لم يكن العراق مقدرا وفاة المرحوم جلالة الملك فيصل في شهر ايلول الماضي اذ ان الدور الذي قام به جلالته في مؤتمر سنة ١٩٢١ لا يمكن تقديره في غير بريطانيا العظمى.

ان جلالة الملك فيصل كان ملكا دستوريا كما يبدو الا انه في الحقيقة كان حاكما شرقياً لنفوذه الشخصي اكبر تأثير على سير مملكته وبالرغم من القانون الاساسي فان سياسة بريطانيا العظمى كانت موجهة منذ سنة ١٩٢٢ الى ما بعد ذلك نحو جعل جلالته ملكا كما عرفت الملكية في الشرق.

وموت جلالته لم يغير شيئا في السياسة البريطانية. فقد اعلن تتويج الامير غازي الذي كان عمره ٢٢ سنة ملكا على العراق في خلال ثماني ساعات

وقد كان جلالته دستوريا دقيقاً في اول سنة من حكمه تاركا ادارة البلاد لوزارته اما في المستقبل فاذا اتبع جلالته سياسة والده وقام بنفسه بالمشارفة فكثير من الاهلين سوف يرحبون بنفوذه وبالاجمال لا يمكن لملك ان يجذب بسهولة شعباً اعتاد لمدة ١٢ سنة ان يقابل جلالة الملك مباشرة فضلا عن ان جلالة المرحوم كان قد اعتاد ان يتعرف الى جميع كبار الموظفين شخصيا ويستطيع ان يعيد الحق الى نصابه

كل انسان في بريطانيا يتمنى نجاح جلالة الملك غازي المعظم وان الشعب العراقي بالضرورة شعب منصف وكريم وان عناصر التذمر قليلة جداً في العراق وبحكم العدم وان رعيته موالون وانهم يأملون من جلالته بان يحتل المركز الذي كان يتمتع به جلالة والده

وفي خلال الخمسة عشر شهراً الماضية تألفت اربع وزارات وقد ظلت وزارة رشيد عالي بك الكيلاني التي كانت في دست الحكم عند وفاة جلالة الملك حتى شهر تشرين الثاني الماضي ثم استقالت اذ لم تستطع اقناع جلالته لاجراء انتخابات نيابية

وقد ذكر في كتاب استقالته بأنه كان يرغب في اجراء انتخابات جديدة لتقصي وزارته معارضيها السياسيين ولكن بدت معارضة لهذه الفكرة حيث كان جل اعضاء المجلس النيابي عند وفاة جلالته - كما كانوا دائما من قبل - من مرشحي البلاط عليه رؤي من المرغوب فيه عدم الاسراع في حله

اما اول اجتماع برلماني جرى في عهد فخامة جميل بك المدفعي الذي عقد في شهر تشرين الثاني سنة ١٩٣٣ فقد كانت كتلة حزبية تمثل كلا من ناجي بك شوكت ونوري باشا السعيد ورستم بك حيدر، عناصر متعارضة ولكن محاولة اسلوب الكتلة فشلت لتصادم معروفة اسبابه

وبعد ثلاثة اشهر اعاد جميل بك المدفعي تأليف وزارته من اعضاء اكثرهم من اصدقائه

فقد اشرك معالي ناجي باشا السويدي وزيراً للمالية وذلك لتقوية العناصر الادارية في وزارته ثم احتفظ كذلك بمعالي جمال بك بابان وزير العدلية القوي في وزارة نوري باشا السعيد الحديدية بين سنتي ١٩٣٠ و ١٩٣٢

اما الوزارة الرابعة منذ وفاة جلالة الملك فيصل فقد الفها فخامة علي جودة بك رئيس الديوان الملكي السابق في نهاية شهر آب سنة ١٩٣٤

وبالطبع لم يجر في هذه السنة اي تبديل تشريعي او اشغال جسيمة وقد كان الاهلون قبل وفاة المرحوم جلالة الملك فيصل بشهر متألمين من جراء عصيان التيارية والاشاعات التي كانت تدور في قمعها في الخارج ثم موت فترة هدوء مما يعود فضله الى جلالة الملك غازي ورئيس الوزراء يومئذ فخامة جميل بك المدفعي

ان جميع الاشخاص المسئولين في العراق يقبلون التحالف بين بريطانيا العظمى والعراق بحكم الضرورة وانهم يأملون ان يكون الجيش العراقي قادراً على حماية بلاده والدفاع تجاه اي تعد اجنبي ولكنهم يدركون تماما بان تحالف العراق مع بريطانيا سوف ينقذها لمدة طويلة من الاعتداءات الخارجية

وفي خلال العشر سنوات الماضية غادر كثير من الموظفين البريطانيين العراق وسوف يغادره عدد اكبر عند انتهاء مدة عقودهم مع الحكومة العراقية وبذلك يتم دور التسليم للعراقيين الذي اجري بالتدريج وان كان بعض الموظفين البريطانيين لم يرحبوا كثيراً بتسليم مناصبهم.

وكان المرحوم جلالة الملك فيصل في خلال زيارته لندن تباحث في شأن مستقبل الموظفين البريطانيين في العراق ثم صرح بان هناك مستقبلا للمهندسين البريطانيين والخبراء الفنيين غير انه لا يوافق على جعل العراق «برج بابل» من جديد.

ان كثيراً من العراقيين اداريون حازمون وان ادارة العدلية جيدة وقوة الشرطة ايضا ومن العوامل التي ساعدت على استقرار الاحوال ورفاهية البلاد المحسوسة فقد ارتفعت اسعار الحبوب المصدرة الى الخارج ارتفاعا لم يسبق له مثيل منذ عدة سنين وان الحكومة تأمل الحصول على مبلغ كبير من حصتها في النفط. ان سياسة البلاد يديرها حول ٢٠٠ شخص وليس ثمة احزاب يسودها انشقاق عظيم وقد تكون التغييرات الوزارية كثيرة غير ان الوتيرة السياسية واحدة.

«الطريق»

تباع الدفاع في القدس

عند وكيلها السيد شكري قطينه

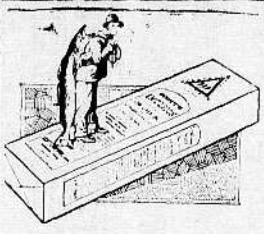

لكي تحتفظ بصحة جيدة وشباب دائم

ان زيت السمك النقي الموجود في مستحلب سكوت هو الزيت الذي تمنحه الطبيعة نفسها لبناء الجسم وتقويته، وهو بما يحويه من املاح الفسفور المقوية يغذي الاعصاب ويجدد كريات الدم، فاذا شعرت بتعب او هبوط في قواك: فعليك بمستحلب سكوت الذي يحصن جسمك من الامراض المعدية. ويعيد اليك الصحة والقوة والنشاط

حرم على صهيون

شوفه وممشاه

زجل حجازي في امتداح غور الاردن!

نزل سمو الامير عبدالله على عادة سموه في الغور القريب من الشونة يقضي بضعة ايام استجماماً. فبعثت العاطفة في نفس الشريف شرف بن راجح الذي رافق سمو الامير بهذا الزجل الحجازي اللطيف:

لله محلاه (ما أحلا) الغور محلاه محلاه
يا كثر ما له في الدير من فضيلة
مرباع (عبد الله) تفرح بملقاه
أشهر فتى في شعبنا والقبيلة
نهر الشريعة يقسمه طول مجراه
وبعلاه في اليرموك جات الدبيلة
وابو عبيده ما تبا الناس تنساه
اسمه وجسمه في علو المسيلة
موقف صلاح الدين بقصاه وادناه
يوم المعارك بالسيوف الصقيلة
حرم على الصهيون شوفه وممشاه
وملكه وتدبيره حرام العقيلة

من لا ارض له

لا وطن له

ماذا تسمع اليوم؟

عن محلات السادة دجاني اخوان تلفون ٧١٦

يوم الاثنين ٢١ يناير سنة ١٩٣٥

الساعة	
٦٫٤٥	تمرينات رياضية - عبد المنعم مختار افندي
٧	قرآن كريم - الشيخ محمد عكاشه
٧٫٣٠	ختـــام
١٠ - ١٠٫٥٠	موسيقى - اوركسترا - حسن ابو زيد
١٠٫٥٥ - ١١٫٠٥	موسيقى - كمان منفرد - فاضل شوا
١١٫١٠ - ١٢	موسيقى اوركسترا - حسن ابو زيد
١٢٫٠٠	دقات ساعة البريد
٢ - ٢٫٣٠	اسطوانات شرقية
٢٫٣٥ - ٣٫٣٠	النشرة التجارية الاولى
	ختـــام
٥٫٠٠	دقات ساعة دار البريد
٥ - ٥٫٣٠	قرآن كريم - الشيخة منيرة عبده
٥٫٣٥ - ٥٫٥٥	اسطوانات
٦ - ٦٫٢٥	حديث الى الاطفال الآنسة سمية محمد علي
٦٫٣٠ -	اخبار ونشرات
٧	النشرة التجارية الثانية
٧٫١٠ - ٧٫٣٠	حديث رسمي وزارة الاوقاف
٧٫٣٥ - ٧٫٥٥	حديث - الحمد - الاستاذ احمد الشقنقاوي
٨	اشارات ضبط الوقت
٨ - ٨٫٥٥	اسطوانات
٩٫٠٥ - ٩٫٥٥	«
١٠	اشارات ضبط الوقت
١٠ - ١٠٫٣٠	موسيقى شرقية - مغنى وآلات - الآنسة ام كلثوم
١٠٫٣٥ - ١٠٫٥٥	موسيقى - كمان منفرد - الاستاذ سامي الشوا
١١ - ١١٫٣٠	موسيقى - مغنى وآلات - الآنسة ام كلثوم
١١٫٣٠	سلام الملك ختام

لتأمنوا السرعة والاعتناء

في شحن برتقالكم عن طريق حيفا

عاملوا محل السيد:

جورج خمار

حيفا — عمارة دير الكرمل الجديدة من جهة شارع الملوك

تلفون ٧٦٧ صندوق البوسطة ٨٢٧ تلغرافيا ترانزيت

ثقة عملائنا الكثيرين بمحلنا طيلة مدة تعاطينا للشحن وخبرتنا الواسعة جعلتنا ان نوسع دائرة عملنا فقد جعلنا في محلنا فرعين للصادر والوارد. فرع البضائع: للصادر والوارد للسيارات والحديد والاسمنت والاخشاب والمانيفاتوره وكافة البضائع مجهز بموظفين وعتالة

فرع البرتقال والحوامض: عربات لنقل صناديق خشب لنقل البرتقال وللباخرة، مشمعات، موظفين وعتالة

قائمة الاسعار: تقدم مجاناً لكل من يطلبها تلفونيا او في البريد المراجعة مع وكيلنا الخواجا الياس فرعون بطلب الكشافات وبشحن البضاعة في يافا

لورانس؟

هل سمعتم عنه، وهل قرأتم عنه؟

ليس هو بطل حوادث جزيرة العرب ابان الحرب العظمى وداهية الانكليز المحنك الذي تمكن من جلب الشعوب العربية لجانب الحلفاء، كلا، انما هو

لورانس

عام ١٩٣٥ الجديد

الذي تمكن منذ وصوله الى فلسطين ان يجمع حوله الطف العائلات لانه شهير راديو عرف حتى اليوم برخامة الصوت الخالي من الفرقعة المزعجة

راديو لورانس

يكفيه فخراً انه صناعة المانية متينة مضبوطة

لقد وصل منه مؤخرا تشكيلة جميلة لمحلات وكلائه

دجاني اخوان

شارع بسترس يافا تلفون ٧١٦

شركة (المجاهدين)!..

عندنا من أمثالها ما عند الناس أجمعين!

كان هذا الاسبوع غريباً شاذاً في الغرابة. فقد ورد علي اكثر من عشرين كتاباً كلها معنون هكذا: حضرة الاستاذ المجاهد ...» وقد احببت لهذه المناسبة ان اعرض للالقاب بعد ان صارت رخيصة في اسواق المتاجرة بيعا وشراء. فاذا كان ممسك القلم ليل نهار يكتب بحرارة والم، مجاهداً فماذا يكون لقب الذي هدر دمه في سبيل وطنه؟ ماذا تسمي سكان الخنادق ورجال الليل، واولئك الذين يذوبون بين اكوام الجليد او يتحرقون تحت وهج الشمس دفاعا عن بلادهم؟ ماذا تسمي الذي ترك لله اهله، زوجته واولاده، وباع نفسه في سبيل العقيدة والمبدأ الحر؟ ماذا تطلق من القاب على الذين احرقهم امبراطرة الرومان من حواريي المسيح عليه السلام، وصبوا على اجسادهم القار الرهيب وهم ينادون بالرسالة من فوق (الخوازيق) الجهنمية التي اقامها الطغاة؟ وماذا تطلق من القاب على الذي اخذوه خارج مكة، وقت الهاجرة، وحين تذوب النفس شعاعا من وهج الشمس ثم سألوه ان يكفر بمحمد الرسول العظيم ولما هزيء بالذين سألوه وضعوا البلاطة الهائلة على صدره؟ وماذا تسمي المرأة الكريمة التى جاءها ابنها يقول: صار منا الاعداء على قيد خطوة فهل اظل أثارهم يا اماه؟ فلم يكن من تلك المؤمنة الوقورة الا ان هتفت بابنها: ألست على حق في حربك يا عبد الله مثلما كان اخوك مصعب على حق؟ ولما اجابها ان نعم، قبلته فاقدة البصر فمشى الليث الى الموت؟ وماذا تلقب من المحدثين هذا الذي قلب امة واحيى دولة ثم لا ينادونه الا بلقب الهر هتلر؟ وماذا تسمي هذا الذي تشرد ثلاث سنوات في الاجام يعاشر الكواسر والجوارح وسجن وحكم عليه بالاعدام ومع ذلك لا ينادونه الا مستر ديفاليرا؟ وماذا تسمي الشاب الذي هجر قصراً يقدر ثمنه بعشرة ملايين جنيه ورضي بالغرفة المظلمة والسجن المتكرر ومواطنوه لا يدعونه الا جوهر لال نهرو؟

مجاهد! رخص معنى هذه الكلمة فصار سهران الليل على موائد الشراب في المحال اليهودية مجاهداً لانه يكتب بين الحين والآخر، ولانه يتكلم بين الحين والاخر، وما يكتب ولا يتكلم الا باجر! وصار الذي يعيش من مال العدو سلما واحتيالا او بيعاً للاراضي وسمسرة مجاهداً، وهو الذي ينعم دائما بالفراش الوثير في الفنادق الضخمة، وبالشراب المكرر في الحانات المعروفة، واذا انتصف الليل ترنح وجماعته، او ترنح وحده ثم يصحو في الصباح ليرى الاخبار التي دفع بها في الصحف قائلة عنه انقذ كذا وكذا دونمات وحال دون بيع كذا وكذا اراض! وصار الذي يتلعثم لسانه، ولا يلفظ الا السباب والشتيمة مجاهداً، وهو الذي يتقاضى مرتباً جزاء سبابه، وأجر شتيمته الناس ثم اذا وقف في الملا كم امتقع لونه، واساس المفادة، وربما طلب العفو والمغفرة! وصار الذي كان حتى امس القريب سيء السيرة الوطنية مجاهدا لانه قذف بنفسه في سوق الشتائم، وسفك الاعراض، صائحا بالناس هل من مبارز، وهو الذي لا تزال أرض تل ابيب معتادة مشيه على ظهرها، ولا تذكره حاناتها، ومسارحها. ودور السينما فيها الا بالخير!

مجاهدون! واذا كان لدينا العدد الذي ترون من المجاهدين، فلماذا نبقى أمة مستعبدة، وما معنى بقاء الانكليز واليهود في بلادنا؟ لماذا تنظر البلاد العربية الى «رجالنا» العاملين نظرة الشزر وسوء الظن اذا كان اكثر هؤلاء الرجال مجاهدين ودائماً يتغنون بالتضحية في المال، والمتاع، والروح؟ ثم هم يلقبون ديفاليرا بمستر، وهتلر بهر، وجوهر لال بالبنديت، ونحن نلقب سمساراً صفيقاً، وكاتباً مأجوراً، ومتكلما شتاماً، وجاسوساً له راتب بالمجاهدين!

أترى اذن الى سوق الالقاب، ايها العربي، كيف اتساعها في بلادك؟ أترى اليها تبعث التقزز والاشمئزاز في النفوس الحرة مثلما تبعث اسواق الرقيق؟ مجاهدون واحرار، وحماة الوطن، وأباة الضيم — يالها مآكل ومشارب، تترادف في صدق مع السماسرة، والجواسيس، وسكارى الليل، ومرتادي الحانات في بلد العدو! يالها مسميات رخيصة نشتريها بأرخص ما كان بعض الناس يشترون لقب البك في العهد التركي! وذوبي امامنا يا أمة ديفاليرا وياشعب هتلر، ويابلاد جوهر لال، فلدينا في كل عشرة اشخاص واحد زعيم، وواحد مجاهد، وثالث قائد!

استعرض المجاهدين معي، ايها الصديق، وانظرهم ابن يقضون سحابة النهار، ومنتصف الليل. انظرهم اليوم أفي السجون أم في اماكن «الفسحة» والسكن الفخم الوثير. انظرهم أفقراء هؤلاء يعيشون على اسوء الطعام أم يجدون الطريقة الشريفة التي يغتذون فيها من لحم الامة قطعا يعتاشون عليها، إما ببيع، أو بسمسرة، أو بجاسوسية، او بسلب أموال هذه الامة. واذا كنت من عصابتهم انثوا عليك، وغمروك بالالقاب، حتى اذا شعروا بنفورك منهم صرت الشاب الذي لاخلاق له، الجبان، المأجور. لا بالله، أولى للحر ان يظل في عزلته، قانعا بالاسم المجرد، من أن يقذف بنفسه في جحيم النفاق، والتملق، والخداع. اولى به ان يظل قائماً حتى يهدمه الضعف، او الفقر او سوء الحال من ان يسقط. يبدأ الى «شركة المجاهدين» ابناء المجاهدين والابطال الغزاة!

مسكينة يا فلسطين. يقتاتون من دمك ولحمك في نهش وسوء طبع، ثم يبرزون امام العالمين في مظاهر «الكرنفال» حاملين الالقاب الضخمة، القاب المتاجرة والبيع والشراء، واذا شاء الله وبرزوا للناس في انوابهم الحقيقية كانوا السماسرة والجواسيس والمرتزقة. فالى متى يظل هؤلاء في صولتهم، الكل منهم خائف؟ والى متى يتحكمون في اخلاق الناس واوضاعهم؟ لقد قام في اميركا رجل فرد واحد يسمى مستر روزفلت، قلب أوضاع بلاده، ليبعدعنها اولئك «الوجهاء» و«النبلاء» الذين ينعمون بما يشقي الشعب، ويفقر الشعب، ويميت الشعب — فتى يقوم في هذه البلاد فلان فقط مجرداً عن لقب الزعيم، والقائد، والمجاهد!

ابراهيم

أخبار محلية

مشكلة البحارة مرة أخرى

دعوة الى العاملين لحل هذه القضية

اخذ ساعد جمعية الهستدروت يقوى في الميناء. وهي المنطقة التي احتفظت طويلا بطابعها العربي، فجاء الهستدروت يبدلون في ذلك الطابع النقي. وقد ارسلنا امس الاول كلمة في الموضوع ناشدنا فيها الرؤساء تفادي وقوع اي خلاف بينهم وبين البحارة. وذكرنا كيف ان الاخيرين لا يطمعون في شيء غير تحديد ساعات العمل وهو حق على كل حال، وتحديد اجرة الشغل. واستنكرنا عمل اخواننا البحارة في الانضمام الى الهستدروت مهما كانت الاسباب. لكن هذا لا يمكن ان يظل حائلا قويا ليبعد البحارة عن الارتماء في احضان الهستدروت. وحملنا على كل طمع يبدو من جانب الرؤساء لأن شعورنا القوي مع العمال اولئك الذين يعتاشون من عرق الجبين

وتفاديا من وقوع أي خلاف، ثم حرصاً على بقاء الميناء منطقة عربية خالصة ندعو كل مشتغل بالحركة الوطنية يسارع الى ايجاد اتفاق بين الرؤساء والبحارة فلا يجوز ان يهمل امر هؤلاء العمال ولا يجوز ان نصحو على انضمام اكثر من ٧٠٠ منهم الى جمعية الهستدروت

ولقد اجتمعنا ببعض الشباب من البحارة فوجدناهم متحمسين لاقامة جمعية ترعى مصالحهم وقالوا انهم لم ينضووا تحت لواء الهستدروت الا اضطراراً. اذن ادرسوا طلبات هؤلاء الابرياء وبعدئذ انظروا هل تنطوي على الحق والعدل ام لا. اما رأينا نحن فوجوب المسارعة الى حل هذه المشكلة الخطرة ولا ينبغي ان نصحو دائما على الخطر وهو محدق بنا.

والذي نرجوه بعد هذه الكلمة ان نرى عملا من رجال الثغر فيجمعوا بين الرؤساء والبحارة في شبه مؤتمر عائلي، او يختاروا من ينوب عن هولاء واولئك ثم بعدئذ يزول كل اثر للخلاف، وتبقى منطقة الميناء على صبغتها الوطنية الصرفة

وفي رأينا ان هذه مشكلة وطنية اكثر منها محلية فهل من يتقدم الى حلها على خير السبل خصوصا وان حسن النية متوفر في الطرفين؟

نائب رئيس بلدية يافا

كنا نشرنا منذ مدة كلمة حول نائب رئيس بلدية يافا، وتساءلنا عن سبب تردد الحكومة فيها حتى انها لم تعينه حتى هذا الوقت بالرغم من مضي مدة غير يسيرة على الانتخابات

وقد طال بنا الانتظار حتى اوشكت السنة المالية ان تنتهي دون ان يتم تعيين نائب الرئيس

ولا ندري ما سر هذا التأخير الذي يتعارض والمصلحة العامة فهل تبت الحكومة في الامر قريباً؟

أسعار البرتقال في الخارج

لندن في ٢٠ الجاري – بيع محمول الباخرة جورجو بسعر ٨ شلنات و ٦ بنسات لصندوق ال ١٢٠ حبة ومن ٩ شلنات و ٦ بنسا الى ١٠ شلنات لصندوق ١٤٠ – ١٥٠ حبة ومن ١٠ شلنات الى ١٠ و ٦ بنسات لصندوق ال ١٨٠ حبة ومن ١٠ شلنات و ٦ بنسات الى ١١ شلنا و ٦ بنسات لصندوق ال ٢١٠

اما سعر الكريب فروت في لندن فهو يتراوح من ١١ شلنا الى ١٩ شلنا

سوثمبتون في ٢٠ الجاري – بيع محمول الباخرة بناديروس بسعر يتراوح بين ٩ شلنات و ١٢ شلنا و ٦ بنسات لصندوق ال ١٢٠ الى ٢١٠ حبة. وبلغ سعر الكريب فروت في سوثمبتون من ١٥ الى ١٧ شلنا

ليفربول في ٢٠ منه – بيع محمول البواخر اندلوسيا وكرسن ورسك بسعر ٨ شلنات الى ٨ شلنات و ٦ بنسات لصندوق ال ١٤٤ حبة وصندوق ١٥٠ بسعر ٩ شلنات الى ٩ شلنات و ٣ بنسات وال ١٨٠ حبة من ١٠ شلنات الى ١٠ شلنات و ٦ بنسات وصندوق ال ٢١٠ الى ٢٤٠ حبة بسعر يتراوح بين ١١ شلنا و ٦ بنسات الى ١٢ شلنا و ٦ بنسات

مظاهرة تلامذة

المدارس اليهود

ذكرت الصحف اليهودية ان مظاهرة ١٥ شباط اليهودي لتلاميذ المدارس ستجري في هذه السنة في محلة بيت هاكريم اذ يخرج المتظاهرون بمظاهرة كبيرة فيغرسون الاشجار حسب المعتاد في كل عام

زعيم صهيوني

لا يمنح الجنسية الفلسطينية

رفضت دائرة المهاجرة والسفر منح الادون كرينباوم. فاينبرغ الجنسية الفلسطينية بموجب الصلاحية المخولة لفخامة المندوب في المادة الثالثة والسابعة من قانون عام ٩٢٥ للجنسية الفلسطينية

يتهكمون!..

اتصل بدوائرها يوم امس ان دائرة الاراضي ارسلت في عيد الميلاد بطاقات المعايدة الى موظفيها رسم عليها قرويان يعملان في حقل ومكتوب على طرف البطاقة العبارة التالية (العرب الذين لا اراضي لهم)

اللجنة الصهيونية العالمية

تجتمع في القدس

ستجتمع اللجنة التنفيذية الصهيونية العالمية في فلسطين خلال عيد الفصح اليهودي وسيكون مقر ذلك الاجتماع القدس

لا يريد المملكة الا على الضفتين

لا يخطب جابوتنسكي مرة الا ويذكر شرق الاردن والمملكة اليهودية على ضفتي الاردن حتى انه يردد هذه النغمة في كل حفل واجتماع واليوم تقول هايردن ان جابوتنسكي خطب في اجتماع عام عقد في مدينة لامبرغ عن الاتفاق الذي حصل بين الاصلاحيين والجمعية الصهيونية العالمية وقال انه سمع بان الجمعية المذكورة لا تقوم بتنفيذ الاتفاق كما يجب وحذرها في خطابه من نتيجة هذا العمل الذي يهدد الاتحاد الصهيوني الداخلي باشد الاخطار وذكر جابوتنسكي ان الواجب يقضي بتوحيد الصفوف وانه يرى ان الصهيونيين العموميين يميلون الى المبادئ الاصلاحية الاخص ايجاد مملكة يهودية على ضفتي الاردن ثم قال، ان اليهود اقوياء يمكنهم الوصول الى غاياتهم المنشودة

شكر كشافة

المسجد الاقصى

جاءنا ما يأتي: جوالة المسجد الاقصى بالقدس يقدمون واجبات الشكر والاحترام لحضرات قائد فرقة عمر الفاروق خضر افندي الجعفري واعضاء المقر لما اظهروه من لطف وكرم، والحفلات التكريمية التي اقاموها على شرف المقر اثناء رحلة قائد جوالة المسجد الاقصى عزت عبد الهادي ومساعديه رأفت خليل سميره ورئيس رهط صلاح الدين الايوبي اسحق حسن خميس الى غزة كما لقوا من قائد فرقة سعد بن ابي وقاص فائق افندي البسبوس واعضاء المقر من لطف وكرم وحفلات تكريم كما نشكر السيد مصطفى الصائغ لما اظهره من لطف وكرم ونشكر عموم اهالي غزة

هيئة ادارة جوالة

المسجد الاقصى بالقدس

خطاب من رجل في سن التسعين

عما اصابه من الروماتزم

كتب الينا هذا الرجل خطابه وهو يعتذر عن ضعف اسلوبه الكتابي ولكن فوق قبولنا عذره فاننا نهنئه لقدرته على الكتابة وهو في هذه السن ولاسيما لانه كان يرزح تحت وطأة الروماتيزم واليك نص ماجاء في خطابه:

«منذ ثلاث سنوات لازمت الفراش ستة اسابيع تحت تأثير التهاب الروماتيزم ومنذ ذلك الوقت وانا اتناول املاح كروشن فانقطع المرض ولم يعاودني ولكن يدي كانتا متيبستين بعض الشيء فواظبت على تناول كروشن في كل صباح قبل الفطور وسأستمر عليه دون انقطاع ذلك لان هذه الاملاح حفظتني في شكل حسن مدة ثلاث سنوات، وارجو ان تلتمسوا لي العذر ازاء رداءة خطي لاني قد بلغت التسعين من عمري واستعمل في كتابتي كلتا يدي

«ج. ه ج»

املاح كروشن تحل جميع بلورات الحامض البولي الابرية المحددة التي هي سبب آلام الروماتيزم تزيل هذه الاملاح المحللة من الجسم فاذا واظبت على جرعة كروشن اليومية فهذا الحامض البولي لا يتكون في جسمك فيما بعد

أسواق البرتقال الفلسطيني في الخارج

معلومات من مصدر تجاري مطلع

— لمندوب الدفاع الخاص —

حالة السوق: ليست حالة سوق البرتقال مما يبعث على الاطمئنان فهي على العموم ضعيفة وطلبات الخارج ليست مما يرتاح اليها تجاريا بالنسبة لموجود السوق، والامل ضعيف في تحسن الاسعار في خلال الاسبوع القادم. ولم يصدر من محصول العام الكمية التى تتناسب مع المدة التي مضت من الموسم.

اسواق المانيا: ويمكننا ان نقول بان سوق برتقال فلسطين اصبح في حكم العدم بالنسبة للصعوبات التي تضعها حكومة المانيا في طريق البرتقال الفلسطيني بالرغم من ان اسعار المانيا مرتفعة اذ يبلغ ثمن صندوق البرتقال في المانيا من ١٢ – ١٦ ماركا وهذا المبلغ يوازي جنيها فلسطينيا تقريبا.

وعقبات رواج محصولنا في المانيا تتلخص في ان الحكومه الالمانية قررت اخذ برتقال فلسطيني بما قيمته ٤ ملايين مارك على شريطة ان اهالي فلسطين يقومون بدعاية واسعة للبضائع الالمانية في مصر وبلاد الشرق الاقصى لتستورد هذه البلاد ما قيمته ٥ ملايين و ٣٠٠ الف مارك بضائع المانية كما اشترطت المانيا ان تستهلك بضائعها في هذه البلاد ايضا لان سوق التجارة الالمانية في فلسطين لا يحتاج الى الدعاية بخلاف اسواقها في مصر والشرق الاقصى التى اضمحلت قبل الحرب العظمى وتريد تنشيطها على حساب فلسطين.

فالتاجر الفلسطيني الذى يصدر بضاعته الى المانيا عليه ان يبحث عن تاجر آخر في مصر او في الشرق الاقصي يرغب في شراء بضائع المانية وبدوره يسلم تاجر فلسطين ثمن هذه البضائع الالمانية كما ان الحكومة الالمانيه لا تدفع أي مبلغ الا بعد ان تبلغ قيمة طلبات البضائع الالمانية خمسة ملايين و ٣٠٠ الف مارك، اي ان التاجر يصدر بضاعته وينتظر مدة طويلة حتى تصل قيمة الطلبات الى هذا المبلغ الكبير وحتى تنجح دعايته في ايجاد السوق التجارية للبضائع الالمانية في الشرق الاقصى وفي البلاد الكاسدة السوق الالمانية

اما التجار الذين صدروا بضائعهم لالمانيا على مسؤوليتهم بامل استرداد الثمن بضاعة المانية او انهم صرفون هذا المبلغ محليا في المانيا لغيرهم فانه لا يمكنهم سحب اي بضاعة بصفه الاستبدال او بصفة صرفه في المانيا ولا سبيل لهم الا عمل طلبية في خارج فلسطين كما ذكرنا قبلا

مقدار متحمل السوق في المانيا: ذكرنا ان الحكومة الالمانية قررت استيراد برتقال فلسطين بمبلغ ٤ ملايين مارك بمراعاة شرائطها الخاصة ولكننا نؤكد ان المانيا ليس في الامكان ان تستوفي بهذا المبلغ لان مدة طويلة مضت من الموسم ولم يشحن للاسواق الالمانية ما يبعث على التفاؤل لشرائها بقيمة الاربعة ملايين مارك والعراقيل التي وضعتها في وجه محصولنا تعود وتؤكد لنا هذا الرأي واكبر الظن ان المانيا لا تستنفذ اكثر من ٢٥٠ الى ٣٠٠ الف صندوق

تنظيم العمل: تنظيم العمل مع الاسواق الاوربية يحتاج الى عناية كبيرة ومجهود المجموع في مثل هذه الاحوال اعم فائدة من المجهود الفردي. فالشركات عند اليهود منظمة وقوية في امكانها الانتظار مدة طويلة لسحب قيمة محصولها ففي امكانها ان تدفع للتاجر المحلي الصغير او للملاك قيمة بضاعته وهي بدورها تستلم القيمة ولا يهمها لمركزها المالي المؤسس على المجموع ان يتأخر هذا الاستلام مدة من الزمن وقد نجحوا الى حد كبير في الاسواق الاوربية واسواق المانيا كذلك

اما التجار العرب فان مجهودهم الفردي يضيع عليهم كثيراً من الفرص التي تكون سهلة المنال على الاغلب امام الجماعات وفي امكانهم اقتحام اسواق المانيا في حالة عدم قيامهم بتأليف شركة قوية تمكنهم من مخابرة الدوائر الرسمية الالمانية سواء في فلسطين اوفي الخارج ولا شك ان هذه الدوائر ستسمع لهم في حالة تآلفهم لان النظر الى الجماعة غير النظر الى فرد واحد كما انه يكون في امكانهم الاتفاق مع البنك الالماني لتسهيل معاملاتهم التجارية في السوق الالمانية.

نريد ان نعمل من الآن حتى تكون المستقبل عدته، وحتى لا نفقد سوقاً رائجة كالسوق الالمانية ذات الاسعار العالية في المواسم القابلة خصوصا تحت ضغط زيادة المحصول المنتظره في الاعوام الآتية.

فساد البرتقال: ترد كل يوم التقارير من الخارج الى الدوائر التجارية المشتغلة بالتصدير منبئة بفساد الثمر فساداً يقلل من قيمة ثمنه وقيمة الاقبال عليه ويرجع ذلك الى اسباب كثيرة أغلبها محلي فهياج البحر في يافا ووعورته لعدم وجود ميناء منظم ترسو عليه السفن يؤخر التصدير مدة يتطرق فيها الفساد الى الثمر وليس يؤمل مع ذلك سعر طيب لمحصول فاسد، كما ان الامطار الغزيرة التى هطلت في يافا في المدة الاخيرة كان لها تأثير سيء على الارض السوداء التي تغلب زراعة البرتقال فيها فساق الشجرة مغمور الى نصفه بالماء مما اثر على الثمر وسبب سقوطه هذا بالاضافة الى ان الثمر اذا كان مشبعاً بالماء يكون أقرب للفساد منه اذا كان جافا. كما ان الطرقات الرديئة في القرى والتي تملؤها الاوحال مما يتعذر معه وصول وسائل النقل الى البيارات ونقل المحصول في حينه بسبب فتور السوق بجانب ما يسببه من خسائر المحصول

امام هذه الحالة يجب العمل على اصلاح الطرقات لتسهيل نقل المحصول والمطالبة ببناء ميناء للمدينة تعمل على تسهيل التصدير بصورة منتظمة ولا تختزن بسبب ذلك اكداس المحصول فيتطرق اليه الفساد السريع.

كلمة نهائية: كنا نود ان نكتب كثيراً عن محصول البرتقال الذى هو محصول اولي للبلاد تعتمد عليه الى حد بعيد ولكننا رأينا ان نختم ذلك اليوم ولا ننسى بصورة خاصة ان نوجه النظر الى مسألة المضاربات التى تغمر السوق غمراً مما يسبب توالي الخسائر ولا ننسى ان نوجه نظر الملاكين الى ان ينغمروا في السوق بالبيع والتصدير لحسابهم فان ذلك يعود عليهم بكثير من الفائدة ولنذكرهم بان اقل هذه الفائده هي تخلصهم من العمولة التى تتقاضاها منهم شركات التصدير.

تلفونات الدفاع وبرقياتها الخاصة

مهرجان اللغة العبرية

وصفت جريدة ها آرتس اليوم العبري الذي قام به اليهود امس الاول في تل ابيب لتعميم اللغة العبرية فقالت: طاف الشبان الاحياء وعلى صدورهم اشرطة حريرية مكتوب عليها عبارات تحث على المحافظة على اللغة العبرية وقد شكلت العبارات بتسهيل القراءة على المهاجرين الذين لا يحسنون اللغة العبرية وقالت: ان اجتماعات عقدت لهذا الغاية ايضاً تكلم فيها الخطباء عن الروابط التي بين العبرية والحياة اليهودية

يتبرعون بـ ١٠٠

مليون دولار

جاء من واشنطون ان اليهود الاميركيين جلبوا الى فلسطين مئة مليون دولار خلال الخمس عشرة سنة الاخيرة بمثابة تبرعات للمؤسسات اليهودية وغيرها وجاء ايضا ان « يوم فلسطين » سيفتتح في ٢٠ الجاري رسميا في اميركا بحضور الفي مندوب عن مختلف الهيئات اليهودية وان يهود اميركا سيحتفلون في هذا اليوم من كل عام ويظهرون فيه عواطفهم القومية الصهيونية .

تصحيح اعلان

محرر « الدفاع »

سلاما . اما بعد فقد كلفت من قبل موكلي عيسى عطاالله من بيت لحم بان الفت نظركم الى السهو الواقع في نشر الاعلان الصادر من محكمة مركزية القدس للمدعى عليه (نيقولا موسى زرزر من بيت لحم والمجهول محل الاقامة) بالقضية نمرة ١٥٨ — ٣٤ . المدرج في العدد ١٨٧ المؤرخ يوم الخميس في ٢١ شعبان سنة ٣٥٣ والموافق ٢٩ ت٢ سنة ٩٣٤ من جريدتكم الغراء حيث ذكر سهواً بالاعلان المشار اليه في الصفحة ٧ كمدعى عليه يوم الثلاثاء الواقع ١–٦–٩٣٥ الساعة الثامنة والنصف صباحا مع ان الواقع ان ١–٦–٩٣٥ يصادف يوم السبت ١–٦–٩٣٥ كما لا يخفى

بناء عليه وحيث ان المحكمة المركزية قد انذرتني بوجوب تصحيح السهو المذكور فاني ارجو كم الاشارة الى السهو وتصحيحه في اول عدد يصدر من جريدتكم الغراء وتفضلوا بقبول فائق الشكر وعظيم الاحترام

الداعي وكيل المدعي عيسى عطاالله

المحامي

انطون حنا حنانيا

مباراة رياضية

تبارى منتخب فريق البوليس الرياضي باللد مع منتخب فرقة السكة الحديدية على ملعب الاخيرة واسفرت النتيجة عن تفوق فرقة البوليس بخمس اصابات ضد اصابتين لفريق السكة الحديدية .

القدس

موظفو البلدية في وداع رئيسهم

القدس في ٢٠ ك ٢ – لمراسل الدفاع الخاص – غدا تبتديء دورة المجلس البلدي الجديد حيث يتسلم الرئاسة سعادة الدكتور حسين بك الخالدي ، ولهذه المناسبة قدم سعادة راغب بك النشاشيبي هذا اليوم الى دار البلدية ، واخذت له صورة مع كافة موظفي البلدية مجتمعين وصور اخرى مع موظفي كل دائرة وقسم على حدة ثم جلس في مكتبه حيث جاء عنده سائر الموظفين مودعين . فودعوا سعادته واحدا واحدا ، وبعد ان القى عليهم النصائح غادر الدائرة مودعاً من كافة موظفيها وداعا حارا ، وكانت دموع اكثرهم تترقرق في اعينهم .

منتخب الجامعة المصرية

يتغلب على منتخب الاتحاد

حضر منتخب الجامعة المصرية صباح هذا اليوم من يافا للمباراة مع منتخب فلسطين « المنطقة الجنوبية » في لعبة كرة القدم وبعد ان زار الحرم الشريف والاماكن المقدسة الاخرى وتجول في انحاء المدينة . وصل في الساعة الثالثة الى الملعب حيث ابتدأ اللعب حماسيا كما ان المتفرجين كانوا بكثرة . وقد اسفرت النتيجة عن تغلب فريق منتخب مصر باصابة واحدة في الشوط الثاني ضد لا شيء وقد أقيمت حفلة عشاء في القنصلية للضيوف واخرى في كلية الروضة من وجهاء القدس وهواة الرياضة ومراسلي الصحف المحلية وسيرسل أليكم مندوب الدفاع الرياضي وصفا مفصلا عن هذه المباراة الشيقة

حادثة ضرب وزير المعارف في سوريا

ورد على احد الوطنيين في القدس كتاب من حماة يذكر تفاصيل حادث اعتداء منير الريس على حسني بك البرازي وزير المعارف السورية . ويقول الكتاب انه لا صحة لما ذكرته صحف دمشق عن ان السيد الريس قد ضرب الوزير على حين غرة او غدر به غدراً وان الاستاذ منير قد قابل الوزير وجهاً لوجه وقال له انتم ضربتم ابن عمي نجيبا الريس غدراً وفي جنح الظلام كما يفعل مجرمو الليل الانذال اما نحن فنقابلكم وجهاً لوجه كما يفعل الشرفاء ثم تقدم منه وضربه بعصاه ثلاث ضربات وذهب في سبيله . هذه حقيقة الحادث كما جاءت في الكتاب الانف ذكره اما بعض صحف دمشق فقد ذكرت الحادثة بما يوافق مزاج الوزير فجاءت محرفة اما السيد منير فهو لا يزال متواريا عن الانظار وهو ينتظر احالة اوراقه على المحكمة ليظهر امامها . على ان البوليس ما يزال مرجئاً احالة الاوراق ولعل من ادعى تصرفاته للاستغراب انه اوقف السيد عثمان الريس شقيق الاستاذ منير دون مبرر وهو لم يكن مصاحبا لاخيه ساعة الحادث ، ولا يزال البوليس مصراً على توقيفه بلا أي حجة سوى اعتقاله كرهينة كما يفعل بدو الصحراء

المرأة التي جرفها السيل وما سبب حادثتها

القدس في ٢٠ الجاري لمرسل الدفاع الخاص — عرف القراء حادثة المرأة القتيل التي جرفها السيل في وادي نابلس في منتصف طريق هذه المدينة الى طولكرم وكيف ذهبت المسكينة ضحية قليل من مياه المطر انحدرت من الربوات . وقد حدثنا اليوم من شاهد المكان المسمى بوادي نابلس قال: — لقد رأيت بعيني ظهر يوم الجمعة الماضي هذا المكان وكان المطر منهمرا والطريق صالحة للسير فما ان مضت نصف ساعة حتى كانت الطريق — وهي معبدة بالاسفلت — مغمورة بالمياه الى درجة مخيفة وما ذلك الا لان جانبي الطريق خاليان من اخاديد تسيل فيها المياه كعادة الطرق . ولقد لاحظت ان مهندسي النافعة قد غاب عنهم فتح اخاديد في جانبي الطريق مع ان ذلك امر بسيط يدركه حتى من لم يحسن فن الهندسة . واغرب من ذلك ان حادثة غرق المرأة الفلاحة قد مرت وكان سببها هذا الاهمال الفني ثم لم يسارع مهندسو النافعة حتى الان لوقاية الارواح من حادث مثله ، ووقاية النفوس سهلة بسيطة وليست تتكلف الا فتح اخاديد الى جانبي طريق الاسفلت لكي تسير فيها المياه المنحدرة من الاعالي ولا تطفو في الطريق المرصوفة فهل ترينا دائرة الاشغال شيئا من الاهتمام لمنع تكرر حادثة المرأة الغريق ؟

موظفو البلدية يودعون سعادة رئيسهم

اثبتنا امس وداع سعادة راغب بك النشاشيبي لموظفي البلدية وقد جاءنا رد الموظفين على كلمة سعادته وهو :

سعادة الرئيس الجليل عظيم النفس كبير الاخلاق راغب بك النشاشيبي المعظم

في الساعة التي تفارق فيها بلدية القدس كنت مثلك في الساعة التي دخلت فيها البلدية ولم تكن الخمسة عشر عاماً التي قضيتها في خدمة بلدك لتغير من نفسك الكريمة بل لم تكن تقلبات الظروف واختلاف الصعوبات الا لتزيدك قوة فوق قوتك وايمانا على ايمانك وقد كانت كلمتك الرقيقة كلمة الوداع التي وجهتها الى موظفيك تحمل بين سطورها كل ما انطوت عليه نفسك العظيمة الطيبة من مزايا كريمة واخلاق سامية

لم نكن لنشعر طول المدة التي تشرفنا خلالها بالاشتغال فيها تحت رآستك باننا موظفون مرؤوسون ، بل كنا نحس انك كنت الأب الرؤوف والاخ الاكبر الحنون الذي خفض لنا جناح الرحمة وشملنا بكبير العطف والعناية مما جعلنا ان نقبل دائما على اعمالنا بنشاط سائرين على هدى النور الذي حملته بيدك امامنا في الطريق الذي عبدته لنا ، وان نصائحك القيمة التي كنت تسمعنا اياها بين آونة واخرى لا يزال يتردد صداها بين جدران مكاتبنا بل لا تزال ترن في اسماعنا واننا نعدك وعد حق باننا سنظل نعمل بتلك النصائح الثمينة واضعين مبادئك العظيمة الهدف الاكبر الذي نوجه اليه جهودنا ، واما ما يتعلق بسلوكنا مع سكان المدينة المقدسة باعتبارنا الصلة المباشرة بين المجلس البلدي وبين هؤلاء السكان كما جاء في كلمة وداعك فاننا نعاهدك على ان نظل على ذلك السلوك الذي رسمته لنا مؤكدين لسعادتك باننا سنتقدم الى المجلس البلدي الجديد بقوانا المتضافرة لاستغلالها للمنافع العامة ومصلحة البلد

انك يا سعادة الرئيس قد لحظت ولا شك تلك الدموع المترقرقة في اعيننا وهي ان تعبر عن شيء فلا تعبر الا عن الذكريات الكثيرة الطيبة التي تركتها في نفوسنا ولم يكن ليوقف تلك العبرات الا تشجيعك لنا في آخر ساعاتك في البلدية واننا بدورنا يا سعادة الرئيس المحبوب نتمنى لك حياة سعيدة انت تستحقها وهناء مستمراً انت اهل له ولعلك تذكر اننا دائما اولادك البررة الاوفياء الحافظون للعهود المتمسكون بمبادئك العاملون بنصائحك وارشاداتك والسلام عليك من جميع موظفيك

موظفو

بلدية القدس

المجلس الاسلامي يتقدم لشراء ارض

نابلس في ٢٠ الجاري لمراسل الدفاع الخاص — يملك فريق من الطائفة السامرية ما يقدر بسبعماية دونم من اراضي فلامية الجبلية ومشجر منها قسم باشجار الزيتون وهي صالحة لزراعة جميع انواع اشجار الفواكه وقد طمع اليهود في الاستيلاء عليها فاخذوا يفاوضون اصحابها السمرة على بيعها بسعر جيد

وقد علم المجلس الاسلامي الاعلى في القدس بالامر فتقدم لشراء هذه الارض واخذ يفاوض افراد الطائفة السامرية لشرائها منهم بالسعر الذي دفعه اليهود فعسى ان يلبي افراد الطائفة السامرية هذا الطلب ويبيعوها للمجلس الاسلامي وبهذا يثبتون انهم من الذين يحافظون على الاراضي العربية وانهم يشاركون العرب بالسراء والضراء ما داموا يقيمون بين ظهرانيهم

اشاعة الغاء سكة نابلس طولكرم

شاع في المدينة ان الحكومة ستلغي خط السكة الحديدية بين نابلس وطولكرم وان ادارة الجمرك أيضا سيتم نقلها من نابلس الى طولكرم. واذا تمت هذه الاشاعة فتكون ضربة قاضية على المدينة تزيد في شل حركتها الاقتصادية . ونكون اسفين لو كانت الحكومة تتعمدها

موعد افتتاح فرع البنك العربي

وصل عطوفة احمد حلمي باشا يصحبه الاستاذ سامي بك السراج وزارا عمارة البنك العربي الجديدة التي انشأها الوجيه الحاج طاهر المصري بنابلس وتفقداها وسرا من ترتيبها وقد علمت ان العمل في البنك العربي سيباشر فيه بعد مضي اسبوع من هذا التاريخ وستقام بمناسبة افتتاحه حفلة فخمة يدعى اليها وجهاء المدينة ورجال الحركة فيها ولا شك ان الاقبال على هذه المؤسسة الوطنية سيكون كبيرا

سمسار في دائرة الطابو ومعه سمسار

شوهد أمس في دائرة الطابو المدعو ادريس المحمود من قرية كفر تلت يتبعه اليهودي المعروف عازار . وقد علمت ان ادريس يقوم بسمسرة الاراضي لهذا اليهودي ويسهل امر معاملتها . وسيتم في هذه المدة بيع ٨١٩ دونما من اراضي خلة ابو ميره و٩٥ دونما من اراضي الخريش من قرية كفر تلت وتطويب هذه الاراضي بعد قبض ثمنها من دائرة طابو نابلس بواسطة هذا السمسار « المحمود »

الحملة على السماسرة على المنابر

في يوم الجمعة القى فضيلة مفتي نابلس خطبه وطنية حمل فيها حملة شعواء على السماسرة الخائنين وباعة الاراضي لليهود وفي الوقت ذاته كان جميع خطباء المساجد من على المنابر يلعنون السماسرة ويدعون الناس الى نبذهم ومقاطعتهم حتى كان هؤلاء حديث المدينة

الانباء الخارجية الخاصة

القاهرة في ٣٠ – لمراسل الدفاع الخاص –

جنيف

قوات البوليس الدولية متى تغادر السار

من المنتظر ان لا تغادر قوات البوليس الدولية منطقة السار قبل انتهاء شهر فبراير الحالي

المهاجرون وسحب النقود الفرنسية

لم تتخذ لجنة الثلاثة قراراً نهائياً في مسألة السار من حيث جلاء الجنود وتيار الهجرة مستمر للدخول الى فرنسا وغيرها وقد وصل الى ميتز ٥٥٠ لاجئاً والمفهوم ان النقود الفرنسية المتداولة في السار ستسحب قبل تسليم السار نهائياً لالمانيا بثمانية ايام

اجتماع سري من اجل الحبشة وايطاليا

عقد مجلس جامعة الامم اجتماعا سريا للنظر في الخلاف بين ايطاليا والحبشة وقد رفض رئيس المجلس شطب المسألة الحبشية – الايطالية من جدول الاعمال

تركيا وروسيا تؤيدان الحبشة

وكانت تركيا وروسيا تؤيدان الحبشة على ايطاليا . وقد ابلغ مندوبو الحبشة وايطاليا المجلس بانهم اتفقوا على الاستمرار في المفاوضات الودية بطريق مباشر ويؤمل الوصول الى اتفاق يضمن مصالح الدولتين

تأجيل الحل للدورة القادمة

والمفهوم ان الرأي مستقر لدى مجلس جامعة الامم على تأجيل النظر في هذا الخلاف للدورة القادمة

مهاجرو السار

طلب مندوب فرنسا في مجلس العصبة درج مسألة مهاجري السار في جدول اعمال العصبة في الدورة الحالية ويقدر المرما كس براون عدد اللاجئين بعشرين الف نسمة .

دمشق

كيف وقعت حادثة الجزائري

دمشق في ٣٠ كانون ثاني — لمراسل الدفاع الخاص — مضى على سمو الامير سعيد الجزائري مدة وهو يقطن فلسطين لبعض اختلافات عائلية داخلية . وقد جاء مؤخراً لبعض الشؤون ونزل ضيفا على نسيبه الامير كاظم مدير غرفة رئاسة الوزراء وحدث امس الاول والامير في بيت مضيفه ان جاء نجله الامير عبد الرزاق وهو فتى يافع وجرى بين الاثنين حوار ونزاع اخرج الفتى على أثره مسدساً صغيرا واطلق منه ثلاث رصاصات على والده اصابته الاولى في اسفل بطنه والثانية في يده اليمنى وخرج هاربا وقد سمع من الدار اصوات العيارات النارية وشوهد الامير عبد الرزاق الصغير يجتاز السلم مسرعا فسأله بعض من شاهدوه عن امر هذه العيارات فلم يجب فدخلوا الغرفة فألفوا الامير سعيد الجزائري متكئاً على وجهه والدماء تسيل من جروحه فاعلم مخفر الصالحية وهذا بدوره اعلم المحلات الايجابية بالحادث اما الامير عبد الرزاق فسار نحو دائرة الشرطة المركزية وسلم نفسه الى مفوضية المركز معترفا بما ارتكبته يداه ونقل الامير الجريح الى منزل وزير العدلية

يجدونها مشنوقة فوق شجرة زيتون

وجدت امس عند الظهر في قرية مصرة الشمالية المدعوة امنة بنت محمد الاحمد من القرية المذكورة مشنوقة على شجرة زيتون وقد هرع اهلها الى مكان الحادث فوجدوها قد فارقت الحياة . وقد علمت دائرة البوليس بالامر فبدأت بالتحقيق لمعرفة الجناة ولا شك ان البوليس سيهتم كثيراً للامر لانها حادثة لم يسبق ان وقع نظيرها في هذه القرية

سانتياكو نيوهوفر لندن

Santiago Neuhofer LONDON

محل كبير لتجارة الأثمار الحمضية

تاسس عام ١٨٩٨

ارسلوا برتقالكم الى هذا المحل الذي تجدون فيه معاملة حسنة وتنالون منه اسعاراً جيدة

اطلبوا التعليمات والتفاصيل من

« الفرد روك يافا »

عاملوا محل سانتياكو نيو هوفر لتضمنوا الربح الاكيد

افخر سمن ورد الى فلسطين

هو السمن الحديدي اللذيذ الطعم الذكي الرائحة الخالي من كل غش الذي تصدره مدينة حلب الشهباء الى سائر الاقطار العربية

لقد وردت كمية من هذا النوع من السمن الجيد الى محل السادة

« دجاني وقدسي »

الكائن في شارع مأمن الله – القدس تلفون ١٥٤٠

بادروا الى اخذ حاجتكم منه قبل نفاذه

أما اسعاره فبغاية الهاودة

مدرسة موفقة

تحتاج الى محسنين

— الكلمة التي القاها السيد حسني الاسمر في اجتماع أولياء التلامذة في مدرسته الناجحة الموفقة .

سادتي :

ارحب بحضراتكم واشكركم كل الشكر لتفضلكم بتلبية دعوة هذه المدرسة حياكم الله وبياكم

اما بعد فقد تشرفت بدعوتكم قصد التحدث اليكم عن حال هذه المدرسة التي لا اشك في انها سدت فراغا كبيراً في هذا البلد الطيب واغنتنا عن المدارس الاجنبية التبشيرية نوعاما تلك المدارس التي تؤازرها حكوماتها وتسندها بالمال والرجال لغايات كلنا نعرفها

اخواني الاعزاء : حينما اسست هذه المدرسة كنت اعلم جيداً انني سأقوم بعمل يحتاج جهوداً مادية وجسمانية وان ذلك ليس بالامر السهل وكذلك كنت متأكداً ان ستجابهني عقبات ومصاعب كثيرة سيما ولم يكن آنئذ في هذا البلد مدارس اهلية منظمة . وان نيل هذه الجهود ليس بالامر السهل ومع كل ذلك اقدمت على العمل مستنداً على الله سبحانه وتعالى وعلى انني سأقوم بخدمة بفرضها الواجب وما كنت في وقت من الذين يعملون ليعيشوا بل ممن يعيشون ليعملوا . وهكذا حتى قطعت المدرسة مرحلتها الاولى فالثانية حتى الرابعة بخسائر مادية كبيرة تثبتها هذه الاوراق الرسمية التي تقدم سنويا خاضعة للتدقيق — لادارة المعارف الحكومية . وقد تحملت ذلك بصبر جميل واندفعت وراء العجز غير يائس وكنت اعزو ذلك العجز لنقص في عملي وان ذلك العجز سيزول بزوال ذلك التقصير وهكذا ابتدأت ادخل الاصلاح تلو الاصلاح على برامج المدرسة علميا وعمليا وفي هذا العام بلغ العجز في ميزانية المدرسة ١٥١ جنيها و٣٧٠ ملا وقد قدمت لحضراتكم قبل العيد كراسة بذلك مثبتة بالشروح والوثائق والارقام وهذا العجز هو اقل عجز حصل في ميزانية هذه المدرسة منذ تأسيسها حتى الان اذن فالمدرسة سائرة ولله الحمد بفضل مؤازرتكم ومساعدتكم وثقتكم الى الامام لا الى الوراء وفي هذا العام وقد تدماهاك رأيت لزاماً على الاقتصاد فيه، انى عمدت الى التقتير في المصروف البيتي حتى انى استغنيت عن استئجار دار لسكني وعائلتي واتخذت هذا المكان الذي نجتمع فيه الان محلا لذلك نفرشه ليلا ونجمعه ونرفعه صباحا ضماناً لحياة المدرسة واستغنيت عن معلمة التطريز واشغال الماكينات وعهدت لزوجتي بذلك العمل . اذن فانا قمت بما يفرضه الواجب بصورة مشرفة يرتاح لها ضميري كل الارتياح ، اما الان وقد ... [illegible]

كانه لا استطيع تذليلها مهما بذلت تشرفت بدعوتكم لعرضها على حضراتكم . ومن ... هذه المدرسة كان لها أول من ... مدير بوليس اللواء والثاني من حضرة رئيس تنظيم الحركة والنقل وهاهما يشعران بهاعدم السماح للمدرسة باستعمال سيارتها الحالية لنقل التلامذة لعدم ملاءمتها — والحق ما يقولان — ويضطراني الى ايجاد سيارة كبيرة وفق قانون ... خصيصا لسيارات المدارس . هذه هي العقبة التي اصرح لحضراتكم والالم يحز في نفسي انى عاجز كل العجز عن تذليلها بسبب العجز الحاصل في ميزانية المدرسة وهذه المسألة في صالح ابنائكم الاعزاء اولا وآخراً لقد بذلت جهدي في ايصال هذه المدرسة لمكانتها الحالية وكنت اميناً واشهد الله وتشهدون حضراتكم على خدمة ابنائكم ويؤسفني اليوم ان اقول انني غير مستطيع المثابرة على عملي ان لم تتفضلوا وتساعدوني على ذلك وها انا اضع بين ايديكم ما تفعلونه وائتمنتموني عليه مصوناً صالحاً لم اقصر في خدمته مختتما حياة مدرسة لم تشبها في جهادها والحمد شائبة فان تفضلتم وساعدتموني على اجتياز تلك العقبة وتامين تلك الطلبة عدت ... والا .. اناس كل ما يتمنى المرء يدركه تجري الرياح بما لا تشتهي السفن وقبل ان اختم كلمتي اعلن حضراتكم ان السيد ... الكريم حسن افندي عرفه الذي تفضل وتبرع ببناء مدرسة بالفي جنيه زار هذه المدرسة التي ليس له بها ابناء على اثر دعوة وصلت اليه وتبرع بعشرة جنيها — من اصل ثمن تلك السيارة حياه الله واجزل ثوابه واكثر من امثاله والسلام عليكم

العلم من مسببات حياة الأمم

حول تبرع السيد حسن عرفه

أخي ابراهيم ، اناشدك الله واستحلفك بحق حرمة الوطن العزيز عليك ان تدرج مقدمة كلمتي هذه في «الدفاع» الاغر بجذا بيرها ، ولو أنك تمشيت على مبدأ لانريد منكم جزاء ولاشكوراً لاننا نحن الشباب وكل حر أبي صحيح الايمان ثابت العقيدة يشعر «بان الدفاع» هي كالجندي تدافع بكل قواها عن جادة الحق ،وهي ايضاً كالمعول تهدك صرح الباطل ، لذلك فاعذرني اذا أنا اجترأت واستهللت كلمتي بهذه الكلمة . ان من يتصفح جريدة «الدفاع» يرى فيها يومياً من المقالات العلمية والاقتصادية والسياسية ما يجعلنا نتفاءل خيراً لمستقبل لهذه الامة بفلسطين اذا هي اقدمت على العمل بما في هذه المقالات من الحض على اتيانه ، وانتهت عن كل شيء تحذرها منه ،وترفعت عن هذه السفاسف التي كثيراً ما تشغل بال الامة عن مصلحتها الحقيقية وتنكبت عن كل شيء يحذر بقدمه لها زعماء هذا الزمن من أعوان المستعمرين . انني اذكر العلم والاقتصاد مقدماً إياهما على السياسة لان هذه عندي شيء ثانوي ولان في الاولين حياة الامم وسعادتها ولا استقلال حقيقي للشعوب بدونهما لانها متى تم للامم استقلالها العلمي والاقتصادي واستغنت بصنع بعض ما يلزمها عن جلبه من الغير لان الصناعة هي الجزء الاكبر من العلم ، عندئذ تكون اهلا للاستقلال السياسي وتكون جديرة بالحياة . قلنا ان العلم هو من مسببات حياة الامم ، وكيف يتم لنا ذلك ونبلغ امانينا من استقلال وغيره ، وليس الاستقلال الرخيص الذي يكثر بعض زعماء هذا الزمن من ترديده ويتبجحون به في كل مناسبة حسب اغراضهم ورغائبهم ، ومادام قسم ليس بالقليل من اولادنا رجال الغد محرومون من العلم والتعليم يتسكعون في الشوارع ويلعبون في الازقة . ومتى كان لرجال يعرفون كيف يديرون تجارة صحيحة رائجة ، وصناعة حقيقية ثابتة ، وهم نصف أميين قالك وهم لا يقرأون ولايكتبون ؟ أنظروا الى الشعوب التي هي في مقدمة الامم قوة وسلطاناً وهيبة وغناء ترون أن جميع افرادها متعلمون وليس فيهم أمي . ان الشعب الانكليزي لم يحكم هذه الشعوب المتعددة المختلفة الملل والنحل الالكونه يبذل اقصى ماعنده في سبيل تعليم ابنائه حتى ان حكومته قد خصصت نصف ميزانيتها للمعارف

ان اجدادنا العرب الذين لانتورع عن التغنى بآثارهم ، ولكننا ويالاسف لم ننسج على منهاجهم ، مامادوا الا بالعلم الذي هو محور كل شيء في هذه الدنيا . ان المشرع الاعظم محمد صلى الله عليه وسلم قد قال انما « طلب العلم فريضة على كل مسلم ومسلمة » وكأنه عليه الصلاة والسلام أراد في تعليم المسلمين جميعهم العلم كي يكونوا سادة عقلاء مستقلين في بلادهم ، لاسيطرة للاجنبي عليهم ، ولاينازعهم في أمورهم شأن الشعوب المتعلمة المستقلة . ومادام ان العلم هو اساس العز والسؤدد فلاعجب اذا قام المحسن الكبير ، والفاضل الغيور السيد حسن عرفه وتبرع بألفي جنيه لبناء مدرسة تضم اولادنا رجال المستقبل ليتلقوا فيها العلم اذ انه رأى ابناء وطنه في حاجة الى ذلك ، فياله من عمل مبرور وسعي مشكور ، يؤجر عليه في الدنيا وثاب في الآخرة ويربح ضميره فتقر عيونه ، الم نرض ان ترى اولاد وطنه عطاشاً للعلم فعمل على ايجاد مناهل لهم ليرووا ظمأهم ونفوسهم منها ، فلله درك يا حسن ،وحسناً فعلت ، ولابدع فان الكل مسمى له من اسمه نصيب . وتشبهوا يا أثرياءنا وعقلوا يا اغنياءنا بحسن واعملكم فاعلوا ان شاء الله ونحن لعملكم لمنتظرون

يافا : عبد الفتاح جبر

«الدفاع» : نشكر للاديب حسن طه ونرضى بما اراد بعد استحلافنا بيمين الله

صفقة واحدة !

١٣ ألف جنيه !

ربحها على دفعتين

مدينة القمار ، أو مدينة العجائب ، مدينة الدمار الى القرار او العار الى آخر طبقة ، مونت كارلو ، كان المستر نوبل من مسعديها آخر فقد قام الرجل من الأئدة الخضراء بمبلغ ٨ آلاف جنيه عازما على زيارة نادي السباق . وكأن الحظ اراد ان لا يتركه فربح هنالك صفقة واحدة خمسة آلاف جنيه ، فلف الاوراق المالية في ورقة جريدة بالية وسار مختاراً بين نظرات الحاسدين وشزرات الخاسرين

ومما هو جدير بالذكر هنا ان الدلي ميل ... نقلت لنا هذا الخبر عنونه : « حظ الانكليز يطاردهم في مونت كارلو » !

مطلوب

ادارة هذه الجريدة في حاجة الى الاعداد المبينة ارقامها ادناه فالرجاء من الوكلاء او القراء الكرام التفضل بارسالها

٧ ، ١٣ ، ١٥ ، ١٨ ، ٢٢ ، ٢٨ ،
٣٤ ، ٣٥ ، ٤٢ ، ٤٥ ، ٤٦ ، ٤٩ ، ٥٥

حيفا

اجتماع رؤساء فرق اللواء الشمالي في حيفا

اجتمع رؤساء فرق كشافة اللواء الشمالي بعد ظهر امس في مطعم سبيني مع ان الدعوة الموجهة من قبل سكرتير جمعية الكشافة باسم المستر بومن ، تنص على ان الاجتماع سيعقد في مدرسة المعارف الثانوية ! وقد ادى هذا التناقض الى فوضى عند المدعوين .

وفي الدعوة ان الاجتماع سيعقد في الساعة الثالثة والنصف بعد الظهر الا انه تأخر بتأخر حضرة مندوب الكشافة العام المستر بومن الى الساعة الرابعة والنصف مع ان المدعوين اجهدوا نفوسهم لحضور الاجتماع في مطعم سبيني في الوقت المحدد حسب نص الدعوة ، كما ان القسم الاكبر من رؤساء الكشافة وهم معلمون في مدارس المعارف قد عطلوا دروسهم اللازمة وخفوا الى حضور الاجتماع .

وقد كان عدد المدعوين من رؤساء الكشافة اربعين شخصا وكان مع مستر بومن المستر طومبلنسون والمستر ستورت والاستاذان جميل الزنابيري وفوزي بنية ، وعند دخوله القاعة حيا الكشافة وهو بدوره اخذ يصافحهم واحدا واحدا ومن ثم قام المربي الفاضل الاستاذ شريف النشاشيبي والقى كلمة حماسية وطنية كان لها الوقع الحسن في النفوس ، والقى بعده المستر طومبلنسون كلمة حول شهادات معلمي الفرق وقال من الضروري ان يحمل كل رئيس فرقة شهادة . وقد قام بترجمة خطابه السيد رشيد خضر

ملاحظات على خطاب المستر بومن

وبعده قام المستر بومن مندوب الكشافة العام ومدير المعارف في فلسطين ورئيس الجمعية المسيحية في القدس والقى خطابا جاء فيه « انه على كل كشاف ان لايتداخل في السياسة ! وان على كل معلم كشافة ان يضع «الورنت» اي الشهادة على صدر الغرفة التي يسكنها كي يشاهدها في كل صباح كما اشاهدها انا . وان المعلم بلا « ورنت » كالشيخ بلا عمامة » وفي نهاية كلامه قال : وسأجرب ان ادفع لكم اجرة ما تكبدتموه من خسائر لحضوركم هذا الاجتماع ، واحسبكم كضيوف عندي . وان لجنة كشافة حيفا الفقيرة كما قيل لي وليس هذا بغريب لان هذه عادة في فلسطين » وقد دون خطابه معظم رؤساء فرق الكشافة منتخبين كما ان الاستاذ الزنابيري كان يقوم بترجمة خطابه وبعدئذ عقبه المستر ستوارت ، وفي الختام قام احد رؤساء الكشافة وهو من معلمي مدارس الحكومة وقال بعد كلام كثير هذه العبارة « انني بحضرة المندوب » بصفته مندوبا للكشافة « ان تبقى لنا ذخراً مقيماً وعماداً حصيناً لنعيش تحت ظلك » ! ومن ثم انفض الاجتماع الذي دام مايقرب من الساعتين

هذا خلاصة ماجاء في الاجتماع

واننى لا ارغب في ان اعلق على كلام الخطباء في الاجتماع لانى اعتقد ان كل شخص اصبح يفهم ماهذه الاجتماعات من معان الا انني اقول لجنة مؤتمر الشباب العليا في يافا التي عزمت على اقامة مهرجان للكشافة ومنعته الحكومة في حينه ووعدت باقامة اجتماع كبير لتأسيس كشاف عربي حر لا يستخدمني » وقد قال المستر باول نفسه ان غاية الكشاف نشر الروح الوطنية الحقة »لا كما قال المستر بومن من ان الكشاف لايحق له التداخل في السياسة ولم تبر اللجنة بوعدها ، وخلفت الكشافة العرب الاحرار حيارى في امورهم فهل لها والحالة جديدة ان تسارع الى عقد الاجتماع وتفهيم الشباب والكشافة واجباتهم الضرورية ؟

بيت لحم

في مقر كشافة المهد

اخذ كثير من الشبان يقبلون على مساعدة فرقة كشافة المهد نظراً لما تقوم به من الاعمال الجليلة في سبيل الناشئة البيتلحمية . فانضم اليها حديثا فريق من شبان بيت لحم الادباء الذين يعطفون على الحركة الكشفية . وقد عقدت هيئة كشافة المهد اجتماعا يوم ١٣—١—٣٥ في قاعة الكشافة تداولوا فيه « امور جريدة الكشاف » والعمل على اصدارها مرة في الاسبوع وبعد البحث الطويل قر رأيهم اخيراً على انتخاب هيئة لمجلس شرف الكشاف وبعد الاقتراع فاز السادة الاتية اسماؤهم مع حفظ الالقاب : عفيف بطارسه رئيس زخريا الزيادي نائب رئيس . حنا بطارسه سكرتير . جوده ابو الشعر امين صندوق . وكل من عيسى الزيادي ، نصري بطارسه غطاس مسلم ، شكري بطو ، سعيد حزبون . داود دلاماس ، الياس زرزر ، جميل حزبون ، حنا الدبدوب ، سليم البس وحنا نقولا الخليل . وقد علمت ايضا ان هذه الهيئة الجديدة ستعقد اجتماعا في القريب العاجل لبحث في شؤون كثيرة من شأنها تقدم فرقة المهد . فنحن لا يسعنا الا ان نهنيء الهيئة الجديدة بالثقة التي نالتها ونسأل لها ولفرقة المهد كل تقدم وفلاح .

في سبيل نادي الشبيبة البيتلحمية

قام اخيرا بعض الافراد من شبان بيت لحم بواقتيز وافرصة اشغال الشبيبة وتقيدها وانتخبوا انفسهم اعضاء عاملين لنادي الشبيبة وقد رفعوا عريضة لدوائر الحكومة لتعترف بهم رسميا كهيئة عاملة لهذا النادي ، وما كاد الشباب يعلمون بهذا الامر حتى قاموا يستنكرون الامر والفور عقدوا اجتماعا حيث نظموا عريضة لترفع لحاكم اللواء بواسطة القائمقام احتجاجا على اعمال هؤلاء وقد وقع العريضة كما علمت ورأيت ما ينوف عن الثلاثماية شاب . وفي في اليوم الثاني رفعت لسعادة الحاكم ، اما لخصوص استياء الشبان فحدث عنه ولا حرج لذلك فانا نرغب من سعادة الحاكم ان ينظر بامر هؤلاء الشبان منتخبي انفسهم وان يجيب الشبان وهم الاكثرية الساحقة الى مطاليبهم الحقة ، املين ان يهتدي شبان بيت لحم الى حل مرضي الى مشكلتهم هذه وان يضعوا حدا لكل حركة من شأنها هضم حقوق الشبان واهانتهم

قائمة اعانة

لاسرة مطاق الرصاص على بنتويش جمعت من السادة مع حفظ الالقاب

مل	جنيه
١٠٠	خليل عبده
»	ضيا عبده
»	راشد ابو غزاله
»	قدري طوقان
٥٠	زهدي تفاحه
٥٠	محيي الدين ياسين المصري
٥٠	شافع سعد الدين
٥٠	محمد عنبتاوي
٥٠	راشد فيضي
٥٠	سعدي سعد الدين
٥٠	عبد الله شموط
٥٠	ممدوح السخن
٥٠	حسن حناوي
٢٠٠	عارف وعاهد الشكعة
٢٠٠	فيصل النابلسي
١٠٠	موسى عاشور
١٠٠	راشد يعيش
٥٠	امين حزون
٥٠	رضا قادري
٥٠	عبد الرحمن سعيد عبده
٥٠	عزة بدوي المصري
١٠٠	عمر رشدي العالول
٤٠	حامد الفلاحة
٣٠	اسعد المصري
٣٠	محمد علي السايح
١٠٠	احسان النمر
٦٥٠	من ثلاثة عشر شخصا باسم فاعل خير من كل شخص خمسين ملا
٥٠٠	من خمسة اشخاص كل شخص ماية مل باسم فاعل خير
٣٠٠	من شخصين باسم فاعل خير كل شخص ماية وخمسين ملا

المجموع — ثلاثة جنيهات واربعماية مل

وقد سلمت المبلغ لابيه محمد عبد الغني ابي طبيخ من قباطية واخذت منه وصلا بحضور وشهادة الشيخ عبد الله العاني والحاج سعيد مسمار والحاج عزة كنعان والسيد صادق كنعان والسيد شفيق الجيش واني مستعد لايصال لهذه العائلة ما يجود به المحسنون واعطائهم وصلا بذلك من ابيه الشيخ وفقنا الله للخير

احسان النمر

الحج الى بيت الله الحرام

اسرع واسهل الطرق واوفرها راحة للحجاج هي السفر بواسطة السكة الحديد من فلسطين الى السويس براً ومنها بركب الحاج الى ينبع او جدة بحراً في

بواخر البوستة الخديوية

ان اسم شركة بواخر البوستة الخديوية التي اخذت على عاتقها نقل الحجاج من مصر وسوريا والعراق وفلسطين وشرق الاردن اكثر من ثلاثين سنة هي دليل كاف بانها تقدم احسن البواخر للحجاج مع جميع التسهيلات والراحة في سفرهم لتأدية فريضة الحج

ويجد الحجاج في هذه البواخر موظفين وبحارة مسلمين يخاطبونهم بلغتهم ويقومون بخدمتهم

والبواخر معدة لاخذ عدد كبير بالدرجة الثالثة فضلا عن الاولى والثانية وجميع بواخر الخديوية مصدق عليها من دائرة الصحة ومجهزة بالكهرباء واللاسلكي وتحمل كميات وافرة من الماء النقي الطاهر للشرب والاغتسال

تسافر بواخر البوستة الخديوية من السويس الى ينبع او جدة بمواعيد منظمة اسبوعياً كل يوم اربعاء فضلا عن الاسفار الاضافية التي تقوم بها بالموسم حسب اللزوم .

ويمكن الحصول على تذاكر السفر براً وبحراً من جميع مكاتب الصحة بالاقضية وهي الدائرة الوكالة بعمل مايلزم للحجاج والسهر على راحتهم

محلات

قهوجي افوان الوطنية

حيفا — تحت جامع الاستقلال

هي التي حازت على ثقة الاهالي الكرام لما تقدمه من اجود البضائع المصنوعة في اكبر المعامل الوطنية ، المنسوجة بايد عربية

فاقصدها ولا تتوان

تجد فيها ملبوسات ذات الوان جميلة ، اقمشة متينة من كبابيت وبدلات رجالية وولادية ، قمصان ، كرافتات ، محارم ، كلسات ، جرزيات ، سدارات الخ . افرشوا منازلكم من كراسي الخيزران المتينة المصنوعة في هذه المحلات

تعلن شركة سمدوا الوطنية بحلب

MARQUE DEPOSÉE

بواسطة وكيلها لفلسطين ومصر وشرق الاردن محمد سعد الدين ادريس — حيفا فلسطين اظهارها لعالم الطرب القطع المشروحة ادناه

سامي الصيداوي

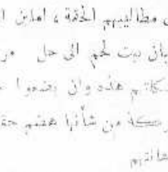

١ — بيقول كل مرة شبعنا منهم

٢ — صحن الفول سوى شيء مش معقول

١ — نوح افندي ابراهيم

صاحب الاسطوانة المشهورة : حوز المتقين والجد ... الحرب ها ... هال

٢ — المطرب ... امين افندي حسنين للقطوقة « أحب أوصف جمالك »

ظهرت في وكالة سدوا الجديدة اسطوانة جديدة لام كلثوم لم تظهر عند غيرها من الشركات بعد ان صار توزيعها الى عموم زبائنها فلسطين والاردن وهي : الموول فارق ورايق بس شاطر في الكلام

الشيخ امين حسنين

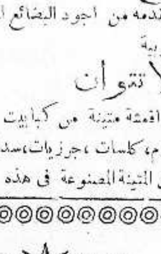

١) قرآن كريم سورة طه

٢) طقطوقة عصبعنك مش بايدك

٣) قصيدة ياسما أحبابا ليل قل لي ماجرى

اطلبوها من يافا من محل اسكندر حبش شارع العجمي — ومن طبريا السيد ابراهام كيه

النفط العراقي

بقية المنشور على الصفحة الثانية

في تاريخنا المجيد الذي يرجع الى الوف السنين دروسا كثيرة اعطاها اجدادنا العرب الى جميع الامم التي حاولت الاعتداء على حرية العرب

اما الاتراك فكنا شركاؤهم بالحكم ثم قمنا ولبينا نداءكم عندما صرختم بتحرير الشعوب وتقرير المصير فكانت هذه التلبية واغترارنا بعاهداتكم واتفاقياتكم ووعودكم اشأم حادثة في تاريخنا العربي من الوف السنين واسود نقطة وضعها الانسان في تاريخ التعاقد، واقوى جريمة سياسية قام بها حليف قوي مع حليف ضعيف، بعد ظفرها

في سنة ١٩١٦ تعاقد الانكليز وحلفاؤهم مع المرحوم جلالة الملك حسين على اساس تصريحات « ولسن » المعلومة واستقلال جميع العرب. وتشكيل امبراطوريتهم في الوقت الذي كان الحلفاء فيه مغلوبين في الجبهة الغربية. وكان بيد جلالته ترجيح كفتي الميزان في الجبهة الشرقية. وبعد ذلك وفي شهر مايس عام ١٩١٦ اي بعد اشهر اتفق الصديقان سايكس الانكليزي وبيكو الفرنساوي على تقسيم البلاد العربية بين حكومتيهما. وقد لعب النفط الذي تحتفلون بتدشينه اعظم دور في هذا التقسيم

وفي شهر تشرين الثاني ٩١٧ اي بعد ستة اشهر تفضل بلفور باسم حكومته بوعد اليهود باعطائهم فلسطين وطناً قومياً لهم أي بمعنى اخراج العرب اصحاب البلاد واسكان اليهود مكانهم

وما كادت تنتهي الحرب العامة حتى قسموا بلادنا اقتسامهم للغنائم وكاننا كنا من اعدائهم ولم نكن حلفاؤهم. وبدأت بعد ذلك الثورات في العراق وسورية شمالها وجنوبها. فكانت الضحايا بالالوف من نساء ورجال واطفال وخربت البيوت وهجر الناس اوطانهم وصارت كلمة وطنية او حرية جناية يعاقب عليها قائلها، ولسنا بعيدين عن سنة ١٩٢٦ عندما امطر الافرنسيون دمشق التاريخية ثلاثة ايام بمدافعهم حتى خربوا الوف المساكن، وقتلوا النساء والاطفال والشيوخ والرجال الآمنين. هذا هو الدرس التاريخي الذي اخذناه عنكم، عن العهود والاتفاقات، والعدل والعطف، والصدق، وعن معنى حق الضعيف مع القوي. فهل قرأتم في التاريخ مثل هذا؟

واخيرا اقول لكم باننا نحن العرب نشعر بظلمنا في كل يوم وفي كل ساعة وكل دقيقة « وسيعلم الظالمون اي منقلب سينقلبون »

العراق: ابو غسان

بادروا الى الاكتتاب باسهم

البنك الصناعي العربي

شركة محدودة الاسهم

الرأسمال المصرح به — ٣٠٠٠٠ جنيه فلسطيني

عدد الاسهم — ١٥٠٠٠ سهم

يدفع القسط الاول وقدره جنيه واحد عن كل سهم عند الاكتتاب

تدفع بدلات الاسهم الى البنك العربي بالقدس وفروعه في حيفا ويافا وعمان والى البنك الزراعي العربي بالقدس وفروعه في: طولكرم، غزة، الرملة، عكا، طبريا

ترسل بدلات الاسهم شيكات او حوالات بريدية في المحال التي لا يوجد فيها مراكز للبنكين العربي والزراعي العربي.

البنك العربي

شركة محدودة الاسهم

الخياط

موديلات للسيدات | اتقان للرجال

عبد اللطيف السمانه

خريج جامعات باريس الفنية في الخياطة

فن — وراء بنك باركلس — ذوق

القدس

ميزانية مدرسة

الدفاع ....

أرجو التكرم بنشر ما يلي:

ان مدرسة الهداية الاسلامية التي ثابرت على عملها وقامت بواجباتها الدينية والوطنية تنشر ميزانيتها السنوية ليطلع عليها أرباب الغيرة والحمية، وهي بذلك لا تريد جزاء ولا شكوراً

الواردات

جنيه	
١٠٠	الرسوم المدرسية من التلاميذ
١٥	من الشارات
٢٥	« سمو الامير عبد الله المعظم
١٠	« دائرة بلدية يافا
٢٥	« الحفلات المدرسية
٢٠	مساعدات المحسنين الابرار
١٩٥	يكون

المصارفات

جنيه	
١٢٠	رواتب هيئة التدريس
١٨	رواتب الخدمة
٤٥	أجرة المدرسة
٥	أثاث المدرسة
٤	أدوات مدرسية للفقراء
٥	تصليحات للمدرسة
٣	لوازم صحية وقرطاسية
٧٢	رواتب رئيس المدرسة
٢٧٢	يكون

مدير المدرسة

م. سعيد الجمل

منع الزواج من الاجنبيات

رأت وزارة الداخلية في تركيا انه ليس من المصلحة العامة ان يتزوج رجال البوليس ومن في حكمهم من الموظفين القائمين بأعمال تتصل بشؤون الامن العام بالاجنبيات وعلى ذلك اصدرت الى فروعها التعليمات بمنع رجال هذا السلك من التزوج بالاجنبيات وعدم استخدام المتزوجين بأجنبيات في هذا السلك

المراكز اللاسلكية

في طريق الحج الجديد

تهتم الدوائر العراقية المختصة اهتماما كبيراً بالقيام بجميع ما يسهل على المسافرين في طريق الحج الجديد وما يقتضي لهذا الطريق من وضع العلامات وايجاد مراكز للمياه لارواء المسافرين وغير ذلك من الشؤون الضرورية التي يحتاج اليها الحجاج في سفرهم. وقد علمنا ان الترتيبات اتخذت لانشاء مراكز لاسلكية في بعض اجزاء هذا الطريق

اعلان

انا عليان علي اهديان اصليح من خانيونس اعلن للعموم انه بتاريخ ١٦ كانون ثاني سنة ١٩٣٥ فقد مني ختم باسمي وآخر باسم والدي علي اهديان اصليح فمن تاريخ الضياع لا يجب العمل بأي ورقة موقعة بذلك الختم او ماوقع بأحدهما او بهما معاً لانه فاسد والحقيقة اعلنت هذا للعموم

المعلن والمقر بذلك

عليان علي هديان اصليح

سفر الكشافة

الى الحجاز

وافق وزير المعارف العراقية على اقتراح مديرية التربية البدنية بسفر فرقة كشافية مكونة ممن يرغب من المعلمين والطلاب في العطلة الربيعية القادمة السفر الى الحجاز وسيكون لهذه السفرة الكشافية فوائد جمة منها. دراسة حال القبائل العربية، ومشاهدة الصحراء ولاتفاق وقت هذه السفرة مع موسم الحج سيؤدي الكشافة فريضة الحج مع مختلف شعوب واقطار العالم.

محكمة العدل العليا

عاد امس من بلاد الانكليز المستر فرنسيس بيكر عضو المحكمة العليا بعد ان مكث فيها ستة شهور بالاجازة.

وصول خبيرى

السكك الحديد

وصل القدس الخبيران الانكليزيان بشؤون سكك الحديد وهما السير فليكس بول والمستر جانكين. وقد قابلا فخامه المندوب السامي في مكتبه وكان يرافقهما المستر وب مدير سكك حديد فلسطين

سعر الجنيه

عن بنك الباركليس في ١٩—١—٣٥

بالدولار	٤ و ٨٨ و ثمن
بالفرنك	٧٤ و ١٥
بالمارك	١٢ و ١٩ ونصف
بالليرة	٥٧ وربع

كتاب مفتوح

الى فخامة المندوب السامي

في مستهل السنة الدراسية الحالية قامت ضجة كبيرة من الاهالي حول قلة المدارس في مدينة يافا وقام الآباء بمساعدة الجرائد يطلبون من الحكومة ايجاد مدارس كافية لتضم ابناء هذا البلد المسكين الذي لفظتهم المدرسة الاميرية. فاهتم فخامة المندوب السامي وقتئذ واصدر امراً بتاسيس مدرستين جديدتين احداهما للذكور والاخرى للاناث وعلى اثرها نام السكان وسكتت الجرائد وطال الزمن ومر على السنة الدراسية نصفها ولم نر شيئاً من ذلك الوعد. ونخاف ان تنتهي السنة الحالية وتأتي القادمة ولا يتم شيء وحينئذ تعاد نفس الضجة وهلم جرا دواليك ونريد ان نفهم هل كان القرار مجرد تخدير اعصاب ام ماذا؟ اترانا نترك اولادنا يتسكعون في الشوارع والازقة وفي كل ابيب يتمتعون بحنات المدارس، والخزينة طافحة بملايين الجنيهات من جيوب الشعب المسكين واخيرا لنا امل وطيد بفخامة المندوب عساه يعير نظرة وتوضيحة لهذه الناحية الحيوية الهامة

متألم

اسعار الحاجيات

غروش

حنطة للاكل القنطار من		٢٧٠_٢٧٥
« تجارية	«	٢٤٥_٢٥٥
الشعير البلدي	«	١٦٠_١٦٥
الذرة البيضاء الجديدة		١٢٥—١٣٠
الفول للاكل	«	٢٨٠_٢٨٥
الكرسنه	«	٢٦٠_٢٦٥
الزيت العدني	الرطل	٢٠
« سانتوس	«	١٥
الدقيق		
اكسترا	(النوال)	١١٥
ثاني باب	«	١٠٥
ثالث باب	«	٩٢
مفتخر « دولة »	«	١١٥
استرالي	«	
السكر		
الصندوق قطع (مصري)		٥١

القدس

تأجيل قضايا

الانتخاب الى ايام

كان أمس موعد النظر في الطعن المتقدم على الاستاذ ابراهيم درويش النطقة الرابعة. واليوم كانت جلسة المنطقة الخامسة ومنتخبها سعد الدين افندي الخليلي فقرر سعادة الرئيس تأجيل الاولى ليوم الجمعة القادم الواقع في ٢٥ الجاري والثانية ليوم الثلاثاء الواقع في ٢٩ الجاري وساوافيكم بالنتيجة

في نشرة دائرة الامن العام

جاء في نشرة دائرة الامن العام ان اخبارية وردت لدائرة بوليس بيسان تفيد بان محمد حسن ابراهيم من عرب الغوى قد اطلق عياراً نارياً على عبد الكريم المحمد فأرداه قتيلاً وولى هارباً والبوليس جاد في اجراء التحقيق وتعقيب اثر الفار

احتراق بيت

ووفاة خمسة اطفال

جاء في نشرة دائرة الامن العام ان حريقاً شب في احد مساكن قرية من قرى غزة « عبسان » نتج عنه احتراق البيت وموت خمسة اطفال مختنقين وقدمت قوة من البوليس الى مكان الحادث وباشرت في اجراء التحقيقات لمعرفة اسباب الحريق. وأخبر مأمور الوفيات المشتبه بها بالحادث

حريق

في سراي حكومة اسكندرونه

الاول التهمت النار بعد ظهر امس سراي الحكومة في لواء الاسكندرون واتت على جميع البناء بالرغم من الجهود الكبيرة التي بذلتها القوات الوطنية والفرنسية والاهالي للعمل على اخماد النار ولم يكن في السراي احد من الموظفين حين شبوب النيران ووقوع النكبة وقد احترقت جميع الوثائق والسجلات والاوراق الرسمية وبينها سجلات دار مندوب المفوضية الفرنسية لدى حكومة لواء الاسكندرون وافادت التحقيق الابتدائي الذي اجري عقب الحريق ان النار ابتدأت في غرفة المتصرف ولم تعرف الاسباب حتى الان والتحقيق جار لمعرفتها.

أنباء خارجية

وطأة الملاريا

في جزيرة سيلان

تبلغت وزارة المستعمرات البريطانية تلغراف من حاكم جزيرة سيلان يذكر فيه ان وباء الملاريا بدأت تنحط في بعض مقاطعات الجزيرة، ولكن الملاريا على العموم لا تزال منتشرة انتشاراً واسعاً وقد اخذ الحاكم جميع الاحتياطات كما انه امر بتأليف لجنة لاسعاف المصابين

مشروع انقلابي

مثل مشروع روزفلت

وضع المستر لويد جورج مشروعاً جريئاً واسع النطاق للعمل به على انعاش الصناعة البريطانية ولمكافحة البطالة

الى الدير

قررت البرنسيس جوزفين البلجيكية عمة ملك بلجيكا الحالي وارملة البرنس كارل انطون فون هوهنزلرن ان تدخل الدير يوم الاحد القادم

شركة

سيارات غزه

الوطنية

سفريات يومية

بين غزة ويافا

وبالعكس

سيارات فخمة

سائقون ماهرون

محام وجيه يبيع لليهود

بقية المنشور على الصفحة الاولى

احدهما استئجارها دون اشراك سمسار شريعة تجيز تأجير ارض اسلامية محضة عدو يعمل في تهويد ارض هذا الوطن

وهل من العدل تأجير الخربة بالف وخمساية جنيه بينما هناك من هو مستعد لاستئجارها باضعاف اضعاف ذلك المبلغ الضئيل. ام هل ترى ان ينفذ التأثير حتى الى املاك الوقف واموالها. والا فما هو المبرر لهذا العمل بينما في اليسور تأجيرها باضعاف اضعاف ما تم الاتفاق عليه. فهل لادارة الاوقاف والمجلس وسماحة رئيسه ان يجيبونا على سؤالنا هذا، وان يبينوا لنا اي مذهب او اية نعدو من اعداء البلاد ربما استطاع في مدة الايجار تهويدها او ربما لا تمضي مدة وجيزة الا وقد اجرها لليهود؟ وهل من العدل والانصاف ان تجري عملية الايجار مع جماعة اثرياء منهم هذا السمسار الخطير بمبلغ زهيد بينما هنالك اناس فقراء مستعدون لاستئجارها باضعاف هذا المبلغ كي يعتاشوا من وراء ثمرها

اننا ننتظر جوابا شافيا من المجلس وسماحة رئيسه في هذا الخصوص

(ابو العباس)

بين دولتين اسلاميتين شرقيتين

بقية المنشور على الصفحة الاولى

ملائمة لايران وقد تكون ملائمة لها فنحن لا نعرف طبيعة الارض هنالك ولا خبرة لنا بالشؤون الفنية العسكرية ولكننا نعرف ان العراق اقترحت تعيين لجنة مختلطة لاعادة النظر في الحدود فلم يقبل اقتراحها مع ان قبوله كان ضروريا ولا سيما بعد ان عقدت ايران النية على نقض المعاهدات السابقة

ولما عرض النزاع على مجلس عصبة الامم وأعلنت الحكومة الايرانية رسميا انها لا تعد هذه المعاهدات مشروعة راى المجلس ان المسألة دخلت في دور قانوني فاقترح احالتها الى محكمة العدل الدولية ولكن الحكومة الايرانية رفضت هذا الاقتراح

وناشدت العراق مجلس عصبة الامم مساعدتها على منع الاعتداء على حدودها فطلب المجلس ابقاء الحالة على ما كانت عليه بين الدولتين ريثما تحل الخلاف بالطرق الودية ولكن ايران لم توافق على هذا الطلب ايضا فبعد ما رفضت الحكومة الايرانية تعيين لجنة مختلطة لاعادة النظر في الحدود، وابت طرح المسألة على محكمة العدل الدولية وابقاء الحالة على ما كانت عليه الى ان يتمكن المجلس من درسها وايجاد تسوية لها، اصبح من المنتظر ان يتخذ النزاع شكلا شديد الخطر اذا لم يعالج في الحال قبل عودة المندوبين من جنيف. ولا ريب في ان مجلس العصبة لا يستطيع ان يختم اعماله قبل ان يصدر قراراً في هذا الموضوع لتهدئة الحالة وتأجيل الخطر فما هو هذا القرار؟ ذلك ما سنعرفه اليوم او غداً

في مطبعة جريدة الدفاع

اتقان في الطبع ومهارة في الاسعار

(طبع أشغال المحاماة)

(طبع اوراق المخازن التجارية — بجميع الالوان)

شركة مياه أرض اليهود بحيفا

لصاحبيها السادة سليمان وحسين منديلك

هي الشركة الكبرى التي حازت ثقة الاهالي لحسن معاملتها واتقان أعمالها تعلن المشتركين في اخذ مياهها انه بالنظر لتعدد حدوث سرقات في ساعات المياه ترغب أن تحذرهم على صفحات هذه الجريدة بان يحفظوا نمر ساعاتهم لتعرف بواسطتها الساعات المسروقة، وأن يبذلوا جهدهم لتحصين محل تركيب الساعات، وأن يأخذوا وصولات رسمية من المحصل الرسمي للشركة عن المبالغ التي يدفعونها له ثمناً للمياه، هذا وان كل من يخل بهذه الشروط فالشركة لا تنظر الى شكواه وتكون غير مسؤولة عن فقدان أو سرقة أية ساعة لاي مشترك

أفخر أنواع الصابون النابلسى

له شهرة واسعة

« ماركة مسجلة »

مصنوعات معامل أحمد الشكعه

بنابلس

أنقى صابون يستعمل في البيوتات الكبيرة

نظيف يطري البشرة ويجملها بنضة لامعة

نال الجائزة الاولى في معرض نابلس سنه ١٩٢٤

رائحته جميلة لانه مصنوع من زيت الزيتون النقى

لا تدخل الى بيتك صابونا سواه

الوكلاء

محمود كمال قطن : يافا

قرمان وحنيني : حيفا

محمود فيظي إخوان القدس

الاثنين ١٦ شوال ١٣٥٣ ٣١ (؟) الثاني سنة ١٩٣٥

رئيس التحرير سامي السراج

صاحب الامتياز والمحرر المسؤول : ابراهيم الشنطي

تشترك في تحريرها طائفة من كتاب العرب في الداخل والخارج

رقم التلفون ١٠٧٥

العنوان البرقي : الدفاع يافا — عنوان البريد : ص . ب ٢٥٥

الا لم تشهد الغارة الشعواء مقتحماً فدافع

الدفاع

العدد ٣٣٧ السنة الاولى

ادارة الدفاع في عمارة حربوز، شارع جمال باشا — يافا

	عن سنة	عن نصف سنة
قيمة الاشتراك في فلسطين	١٥٠	٨٠
في الخارج	٣٠٠	٢٦٠

الاعلانات يتفق عليها مع ادارة الدفاع — قسم الاعلانات

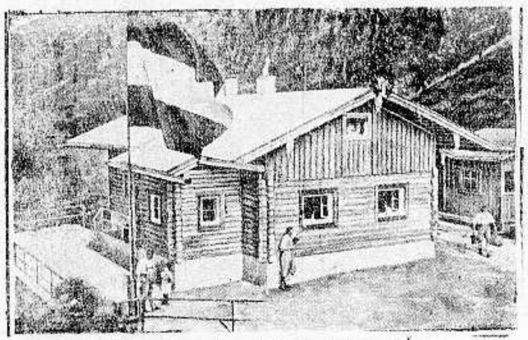

انشأت جمعية الرياضة في المانيا بيوتاً خشبية على قمة جبل ارتفاعه ١٣٦ متراً على مقربة من حرج كثيف الاشجار وقد رفعوا فوقه العلم الالماني كما ترى في الصورة

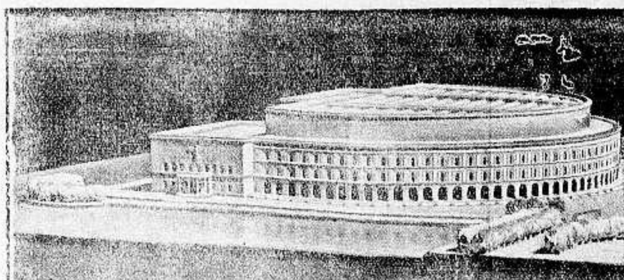

قرر الزعيم هتلر انشاء بناية عظيمة في مدينة نورنبرغ يعقد النازي فيها مؤتمراته وتستوعب تلك العمارة ٦٠ الف شخص ، وهذه صورة التصميم الذي وضعه لها المهندس الالماني الكبير لودفيغ

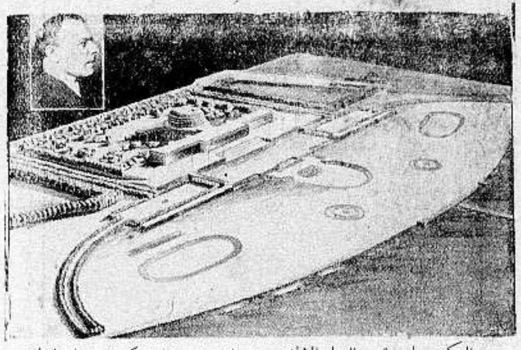

عزم الدكتور لي رئيس العمال الالمان على ان يبني عمارة كبيرة للعمال الالمان على الضفة اليمنى من نهر الرين بالقرب من مدينة كولونيا الصناعية وفي هذه الصورة ترى تصميم تلك البناية الهائلة وقد وضعه المهندس الالماني كاوتس الذي ترى رسمه في زاوية الصورة

الطيارة الالمانية البارعة الانسة تيارات وهي من امهر الفتيات الطيارات

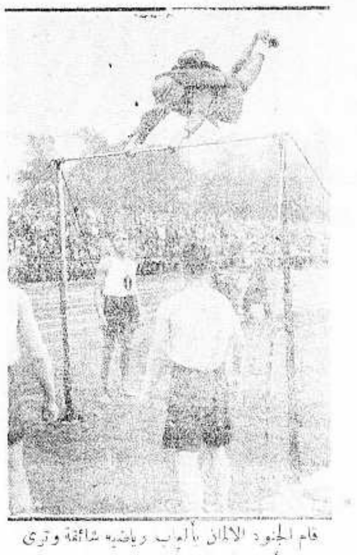

قام الجنود الالمان بألعاب رياضية شائقة وترى احدهم يتأرجح على يديه وهو لابس لباس الجندية

جادت سماء اثينا عاصمة اليونان بامطار مغرقة نتجت عنها سيول اغرقت سبعة اشخاص هلكوا وهذه الصورة تمثل الطوفان في بعض نواحي المدينة

السيدة كلوريا الثرية ذات الملايين التي توفيت اخيراً ولم تترك وريثاً غير ابنتها الصغيرة التي بجانبها في الصورة

اذكروا دائمـــا في اوقات سروركم

RADIO PILOT راديو بايلوت

ذات الموجات المختلفة والموديلات الجذابة

يباع في يافا وفي حيفا لدى وكيـــله

امين أبو رحمة

يافا شارع ستيرس — حيفا مدخل المرفأ

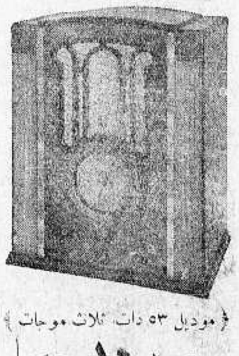

{ موديل ٥٣ ذات ثلاث موجات }

سعره ١٤ جنيها

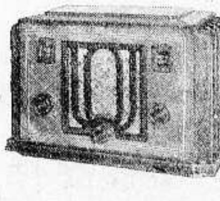

{ موديل ٩٣ }

{ ذات موجتين متوسط وقصير }

سعره ١٠ جنيهات ونصف

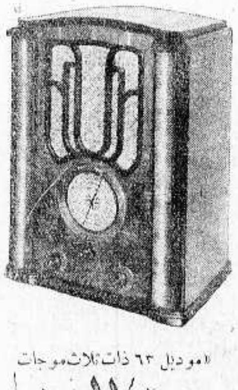

« موديل ٦٣ ذات ثلاث موجات

سعره ١٧ جنيها

محـــلات ابو رحمه تسهل لكم اقتناء راديو

بطريقـــة التقسيط مع الاعتناء الدائم بالمـــاكينات

الوكيل العام لراديو بايلوت لفلسطين وشرق الاردن « اسعد حلبي »

محلات بوتاجي الوطنية في حيفا - يافا - القدس

اكبر فرصة للجمهور

لشرى المعاطف وعموم اصناف الملبوسات

احسن التشكيلات بأرخص الاثمان

ان حضرات زبائننا الكرام سيحققون بلا شك في زيارتهم لمحلاتنا اقتصاداً كبيراً ويجنون فوائد جمة بشرائهم منذ الآن ما يلزم من المعاطف والبدلات الشتوية واصناف الحرامات والفانلات الصوفية المعروضة الآن باسعار لم يسبق لها مثيل حيث أننا أجرينا اوكازيون لتصريف البضائع بأرخص الاثمان

معروض في محلات بوتاجي موتوسيكلات من اشهر الماركات باسعار رخيصة

بوتاجي اكبر مستودع في فلسطين لمبيع الراديو

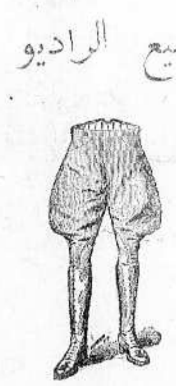

زوروا محــلاتنا

تتثبتوا صدق أقواله

الثلاثاء ١٧ شوال ٣٥٣ ٢٢ كانون الثاني ٩٣٥
رئيس التحرير سامي السراج
صاحب الامتياز والمحرر المسؤول ابراهيم الشنطي
وبشترك في تحريرها طائفة من كتاب العرب في الداخل والخ
رقم التلفون ١٠٧٥
العنوان البرقي : الدفاع يافا — العنوان البريدي : ص . ب

ان لم تشهد الغارة الشعواء مقحماً فدافع

الدفاع

العدد ٢٣٩ — السنة الاولى
ادارة الدفاع في عمارة حريون شارع جمال باشا — يافا

	عن سنة	عن نصف سنة
قيمة الاشتراك في فلسطين	١٥٠	٨٠
في الخارج	٣٠٠	١٦٠

الاعلانات يتفق عليها مع ادارة الدفاع — قسم الاعلانات

عدوان بلدية تل ابيب على الصيادين العرب. يحاولون اثبات رشدهم ليبيعوا الارض لليهود. لا يسلم الحكم للوفد. التمثيل السياسي بين اليمن و العراق

هل تثار حرب بين العراق وايران

موقف العرب قاطبة من هذه المشكلة

حديث خطير للاستاذ أسعد داغر

«لمراسل الدفاع الخاص في القاهرة»

القاهرة في ٢٠ يناير لمراسل الدفاع الخاص : —

تبدي المقامات العربية في مصر نشاطاً عظيماً في هذه الايام . وقد سرى هذا النشاط الى الهيئات الوطنية في سورية والمهاجر . فرأيت ان ابين اسبابه وعوامله وان اصف الحالة التي دعت اليه والتي يمكن ان تسفر عنه لقراء الدفاع مستعيناً على ذلك ببيانات خبير في هذا الموضوع هو الاستاذ اسعد داغر السكرتير العام للجنة التنفيذية السورية الفلسطينية في مصر

وقد اجتمعت بحضرته اليوم ، وطرحت عليه عدة اسئلة هي التي اظنها موضوع بحث كل عربي في هذه الايام فاجابني عنها بما عرف به من الصراحة والبساطة قلت :

— ما هو السبب فيما نراه الان من نشاط المقامات العربية في مصر وكثرة المباحثات والمخابرات بين رجال الحركة العربية هنا وفي الخارج ؟

— هل ترون انه يمكن ان توجد حالة ادعى الى اهتمام العرب بشؤونهم من الحالة التي يواجهونها الان . ففلسطين مهددة بان تمحى من خريطة البلاد العربية . وسورية تعاني الامرين من حكم المستعمرين ، والعراق التي بدأت تقف على رجليها اصطدمت بمطامع دولة كنا نظنها اقرب الينا واكثر شعوراً معنا مما نرى الان ، وهي الدولة الايرانية التي خيل اليها انها تستطيع ان تقضي على نهضة العراق قبل ان يكمل استعداده وان تبدد الامال التي يعقدها العرب عليه . فنقضت معاهدات واتفاقات يرجع تاريخ بعضها الى نحو ثمانين سنة وتاريخ البعض الاخر الى ما قبل الحرب العظمى . وكانت ايران تحترم هذه المعاهدات بكل دقة في عهد الحكم العثماني وعهد الاحتلال البريطاني فلما احرزت العراق استقلالها واخذت على عاتقها مهمة الدفاع عن نفسها ، بدأت تتحرش بها وتوالي الاعتداء على حدودها مدفوعة بعوامل الطمع والاغترار بقوتها العسكرية . متجاهلة ان اعتداءها على العراق هو اعتداء على الامة العربية قاطبة وانها ان تجد امامها العراقيين وحدهم اذا عادت في تحرشها وعدوانها

— ماهو سبب الخلاف بين العراق وايران

— لاسبب له غير رغبة ايران في توسيع حدودها الى درجة لا تستطيع العراق معها ان تعيش مستقلة . وهذه الرغبة تناقض مبادىء الحق والعدل فضلا عن المعاهدات الصريحة . فبعد ان انكرت ايران هذه المعاهدات واهملت احتجاجات العراق واقتراحاتها السلمية ذهبت الى جنيف وليس لديها من الحجج التي تبرر خطتها بها غير القوة ، فرفضت اقتراح مجلس العصبة باحالة الخلاف على محكمة العدل الدولية ، وأبت ابقاء الحالة على الحدود كما كانت ريثما تحل المشكلة بالطرق السلمية . ولا ندري حتى الان ما الذي يفعله مجلس العصبة بازاء هذا الموقف الغريب ، ولكننا نعلم ما يجب على العراق وعلى العرب قاطبة ان يفعلوه

— وهل ما تطلبه ايران حيوي لها وهل تتضرر العراق كثيرا اذا تساهلت به او ببعضه توثيقاً لعرى الصداقة بين الدولتين الشرقيتين الاسلاميتين ؟

— ليس لايران اقل فائدة فيما تطالب به . فالحدود التي قررت في معاهدة ارضروم سنة ١٨٤٨ واتفاقات اسطنبول سنة ١٩١٣ حدود طبيعية عسكرية لا يمكن ايجاد مثلها . واذا كانت قد تخلت عن شط العرب في الاتفاقات السابقة ، فقد نالت مقابل تخليها هذا منطقة عربية صرفة هي امارة المحمرة

اما العراق فلا يستطيع في حال ما ان يتخلى عن حقه في شط العرب لان هذا النهر هو منفذه الوحيد الى البحر وقد سبق ان ضحيت في سبيله المحمره ، ولا ان يسكت على استئثار الايرانيين بمياه نهر مندلي لان هذه المياه كانت منذ اقدم عصور التاريخ حتى السنة الماضى تروي ثلاثة اقضية عراقية . يعيش فيها عشرات الالوف من العرب . وقد اوشكت هذه المنطقة الخصبة ان تتحول الى صحراء بعد ان قطعت المياه عنها لا لحاجة ايران الى هذه المياه بل لرغبتها الاضرار بجارتها ، وكذلك خط الحدود الواقع شمالي شط العرب لا تستطيع العراق ان توافق على تبديله الا اذا رضيت بان تسلم الايرانيين مفتاح بغداد نفسها تحت رحمتهم

— كيف ترون انه يمكن حل هذا الخلاف بالطرق السلمية؟

— لا ارى ذلك ممكنا الا اذا عدلت ايران موقفها واذعنت للحق في خلافها مع جارتها وقابلت عواطفها الودية بمثلها .

— هل تتوقعون حربا بين الجارتين الشقيقتين ؟

— ارجو ان لا تبلغ الحالة الى هذا الحد لان العراق والعرب قاطبة حريصون على صداقة ايران ، يريدون لها الخير الذي يريدونه لانفسهم ويهمهم ان يتعاونوا معها في الدفاع عن مصالحهم

« البقية على الصفحة الخامسة »

منذ بضعة اسابيع قام الفتى الالماني لورنس ، ترافقه فتاة المانية تدعى الدارونوا كبر بسياحة في جزيرة جالوب بالقرب من جزائر ماركيا ، وهذه الجزر فاشبه بالصحراء لا يسكنها انس ولا جن . ومن سوء حظ هذين السائحين انهما بتعداعن الشاطىء متوغلين في الجزيرة فضلا واصبحا يسيران متوغلين على غير هدى ، وقد ادركهما الظمأ .. ولكن أين الماء ؟ وعندما الح عليهما الظمأ افترقا الفراق الاخير وقبل اسبوع تقريبا ساقت المقادير الطيار الالماني الكابتن هانكوك الى تلك الجزيرة فهبط بطائرته ، وفي اثناء تجواله عثر على جثة الفتى لورنس وهذه الصورة تمثله جاثما بجانب الجثة متأملا اما الفتاة فلم يعثر على اثرها

صديق لورنس

يتكلم عن كبرياء البدو

اعطنا هذه « الحنفيات » ننقلها الى صحرائنا

يقول المستر لويل توماس مؤلف كتاب « مع لورانس في بلاد العرب » انه لما زار المرحوم الملك فيصل لندن بعد الحرب العظمى كانت تصحبه حاشيته من البدو الحجازيين وكانوا يجدون كل ما في لندن غريبا من السيارات الى الترامات الى غيرها من غرائب الاختراعات

ويقول المؤلف نقلا عن الكولونيل لورانس ان هؤلاء البدو كانوا يقابلون تلك العجائب بابتسامة فاترة ذلك لان نفس العربي جبارة تأبى الاعتراف بالغلبة ولذلك كانوا يحتفظون بكبريائهم في كل مكان ولم يخذهم الكبرياء سوى مرة واحدة في فندق رتز الشهير في لندن ، قال المؤلف

« اننا بعد ان تجولنا في قاعاته الكبرى دخلنا احدى الغرف فادار احد الشيوخ حنفية فسال الماء منها باردا وادار الاخرى فسال منها حاراً فوجم والتفت مندهشا الى رفقائه ودعاهم الى مشاهدة ما شاهده فاجتمعوا حوله يذوقون الماء ويظنون ان السر في الحنفية . واخيراً اقترب احدهم من لورانس وطلب اليه ان يعطيهم حنفيات من هذا النوع يستعملونها على ظهور الابل في اثناء رحلاتهم في البادية فابتسم وشرح لهم امرها فضحكوا جميعا ونزلوا قليلا عن الكبرياء العربية الجميلة التي عرفوا بها وكانت لهم مجداً مؤثلا .

صورة الجنود الاجانب يحرسون الصناديق التي فيها اصوات المقترعين في مستفتاء السار وتراها محمولة بسيارة مصفحة والجنود على تمام الاستعداد للطوارىء

زعماء الانفصاليين في السار

القاهرة في ٢١ يناير — لمراسل الدفاع الخاص

ارسل زعماء الانفصاليين في السار وعلى رأسهم الهر ماكس براون شكوى الى عصبة الامم يطلبون فيها الى العصبة مكاناً أميناً يلجأون اليه وتعمل على ان تسهل لهم سبيل العيش والارتزاق .

وقد جاء من السار انه بينما كان الهر ريخترم رئيس الجبهة الانفصالية عائدا الى منزله اطلق عليه مجهولان الرصاص

أنباء شرقية وغربية

برقيات التهاني

لجلالة الملك ابن السعود

تبادل جلالة الملك برقيات التهاني بعيد الفطر مع جلالة الملك يحيى ملك اليمن وجلالة الملك غازي ملك العراق وصاحب السمو الامير عبدالله بن الحسين امير شرقي الاردن وقد انهالت على الديوان الملوكي مئات البرقيات من زعماء وكبراء المسلمين والعرب في مختلف الاقطار برفع واجب التهاني لجلالته بعيد الفطر اعاده الله على المسلمين باليمن والسعادة ووردت على جلالة الملك المعظم عدة برقيات من ملوك الدول يهنئون فيها جلالته بعيد جلوسه السعيد

تركيا تلغى

عطلة الاعياد

في مقدمة القوانين التي تعرضها الحكومة التركية على المجلس الوطني الكبير في دورته القادمة قانون بالغاء ايام العطلة في الاعياد الدينية كعيد الفطر وعيد الاضحى وغيرهما تمشيا مع المبدأ التركي الذي سنته الحكومة وهو ان لا دينية . ويبلغ عدد ايام العطلة عشرة ايام في السنة كانت مصالح الحكومة والبيوت التجارية تعطل اثناءها وسيلغي هذا القانون المشار اليه هذه المدة ويستبدلها بعشرة ايام عطلة في مناسبات غير المناسبات الدينية منها خمسة ايام في رأس السنة ويومان لذكرى اعلان الجمهورية وثلاثة أيام للاحتفال بذكرى النصر الذي ادى الى صون استقلال تركيا

قرض

لحكومة السوفيات

أشيع في أوساط جامعة الامم ان هنالك مفاوضات تدور بين نقابة البنوك السويسرية وحكومة السوفيات لعقد قرض للاخيرة بمبلغ ٢٠٠ مليون فرنك سويسري

نظرة سريعة

اسبوع عظيم في اوربا

تحليل مفصل لموقف كل دولة على حدة

«بقلم الاستاذ اسعد داغر»

يؤخذ من البرقيات الخاصة ان الاسبوع الذي افتتح اليوم سيكون اسبوعا خطيراً في تاريخ اوربا فيقصد معظم الوزراء الذين اشتركوا في مباحثات جنيف الى باريس لدرس الحالة التي نشأت عن اتفاقات روما وحل مشكلة السار ، ومحاولة توطيدها وتعزيزها باتفاقات اوسع نطاقا تشمل جميع الدول الاوربية او معظمها .

واهم عقبة يجب تذليلها في سبيل هذه الامنية هي حمل دول التحالف الصغير على السير في الاتجاه الجديد الذي وضعت اسسه في روما وارجاع المانيا الى عصبة الامم .

اما موقف التحالف الصغير بازاء الاتفاقات التي عقدت في روما ، فقد كان موقف انتظار مشبع بروح الثقة والارتياح لان حكومات هذا التحالف كانت على علم تام بكل ما جرى ، وقد اطلعت على تفاصيله ومراميه ووافقت عليها . فالقرار الذي اتخذ بشأن المحافظة على استقلال النمسا وسلامة املاكها جاء محققا للرغبة التي ابدتها هذه الحكومات غير مرة في السنوات الاخيرة وتوخت منها قبل كل شيء جعل النمسا بمأمن من كل تدخل اجنبي مهما يكن نوعه والنصائح التي اسديت للدول المجاورة للنمسا بان تتفق على اجتناب كل عمل يمس سلامة املاك الجمهورية النمسوية او نظام الحكم فيها قوبلت بارتياح عظيم في جميع عواصم التحالف الصغير وكذلك الحكم الذي صدر في روما على سياسة الارهاب التي يرجى ان تتعهد جميع الدول بعدم التوسل بها لتحقيق غرض معين كاعادة آل هابسبورج الى العرش او غير ذلك ، فقد كان له احسن وقع في اوربا كلها . ولا نبالغ اذا قلنا ان موافقة ايطاليا على جعل مسألة آل هابسبورج مسألة دولية عامة لا تتعلق بالنمسا وحدها عدت في بلغراد بنوع خاص خير تمهيد للاتفاق المنشود . لان يوغوسلافيا لا تجهل ان في روما ولندن وباريس نفسها اناسا كثيرين يرون في اعادة هذه الاسرة الى الحكم اعظم خدمة للنمسا خاصة والسلم اوربا عامة

البقية على الصفحة السابعة

صورة سيدة مريضة لا تستطيع المشي ولكنها جاءت رغم مرضها ورغم تساقط الثلوج محمولة على نقالة الى صندوق الاقتراع حيث اعطت صوتها في السار

شهم عربي وسط لجة السيل

انقذها ولو هلكت معها اخيراً

كان ذلك بعد عصر يوم الجمعة الماضية حين جادت السماء بمطر لم يسبق له مثيل منذ عشرات السنين السالفة ، فسالت السيول ، وطافت المياه فوق الطرق والوديان الى حد اقتلعت معه الاشجار واجتثت النباتات من اصولها وبدأت الابنية القديمة بالتصدع والانهيار

كان هذا كله جاريا حين تطلع شاب في قرية عاقر يدعى السيد عباس ابو حسين ، وهو ممن عرفوا بالشهامة والسيرة الحسنة ، الى الطريق التي تمر منها سيارات غزة ، فاذا بامرأة بدوية يدفعها السيل ويجرفها تيار الماء في اتجاه معاكس قوي وكانت قريبة من شجرة برتقال على الطريق فامسكت بها بيديها ، بينما بقي جسمها عائما ، والماء في ازدياد . وهنا هزت الاريحية شابنا الشهم فاندفع هو وخادمه الامين في الماء متجهين نحو المرأة البائسة حتى وصلاها وهي على آخر رمق من العناء واليأس . فانقذاها وحملها الاول في الحال الى بيته ، فاوقد لها النار ، وقدم لها الالبسة ، وما يلزمها حتى استفاقت بعد مرور ثلاث ساعات ونيفا . وفي اليوم التالي قدم اهلها البدو فاخذوها معززة مكرمة على احسن حال . ولما ارادوا مكافأة الرجل المنقذ رفض كل شيء الا حمد الله الذي قدره على فعل الجميل في ساعة القدرة عليه . فنحيي هذه الهمة والشهامة والسيد المنقذ من الله الاجر وحسن الاحدوثة بين الناس .

دنيا العرب والاسلام

الى البيت الحرام

لبيك اللهم لبيك ...!

شعار الأخاء ورمز المساواة

« قطعة شعرية للاستاذ الزيات في « رسالته » اودعها عاطفته كعربي وكمسلم ننشرها والمسلمون يشدون الرحال الى بيت الله الحرام .»

الحج ...

لبيك اللهم لبيك !!

الحج والزكاة هما الركنان الاجتماعيان من اركان الدين ، يقوم عليهما الامر بين الفرد والجماعة ، كما يقوم على الثلاثة الأخر الامر بين المرء وربه ، وبين المرء ونفسه ، فالزكاة تقيم نظام المجتمع على التعاطف والرحمة ، والحج يقيمها على التعارف والالفة ، فيحقق الاول بمعنى العقوق معنى الاخاء ، ويحقق الثاني بمحو الفروق معنى المساواة شعار الاسلام ، وملاك الحرية ، ومعنى المدنية الحق وروح الديمقراطية الصحيحة

كان الحج وما زال مطهر الدنيا : ترخص فيه النفوس عن جوهرها اوزار الشهوات واوضار المادة ، وكان الحج وما زال ينبوع السلامة : تبرد عليه الاكباد الصادية ، وترفه لديه الاعصاب الوانية ، وكان الحج وما زال مثابة الامن : تأنس فيه الروح الى موضع الالهام ، ويسكن الوجدان الى منشأ العقيدة ، وينبسط الشعور بذلك الاشراق الالهي في هذه الارض السماوية ، وكان الحج وما زال موحد المسلمين في اقطار الارض على (عرفات) : يتصافحون على الوداد ، ويتآلفون على الرشاد ، ويقفون سواسية امام الله حاسري الرؤوس ، خاشعي النفوس ، يرفعون اليه دعوات واحدة في كلمات واحدة ، تصعد بها الانفاس المضطرمة المؤمنة تصعد البخور من مجامر الطيب ، او العطور من منافح الروض ! هنالك يقف المسلمون في هذا الحشر الدنيوي حيث وقف صاحب الرسالة ، وحواريو النبوة ، وامراء العرب وملوك الاسلام ، وملايين الحجيج من مختلف الالوان والالسن ، فيمرحون الذكرى بالذكر ، ويصلون النظر بالفكر ، ويذكرون في هذه البقعة المحدودة وفي هذه الساعة الموعودة ، كيف اتصلت هنا السماء بالارض ، ونزل الدين على الدنيا ، وتجلى الله للانسان . ونبت من هذه الصحراء الجدبة جنات الشرق والغرب . وثمرات المثل والقلب وبينات الهدى والسكينة

***

الحج مؤتمر الاسلام العام يجدد فيه حبله . ويتعهد به اهله . ويؤلف بين القلوب في ذات الله . ويؤاخي بين الشعوب في أصل الحق . ويستعرض علائق الناس كل عام فيوشجها بالاحسان ويوثقها بالتضامن . وينضح من منابعه الاولى على الامال الذاوية فتنضر ، وعلى العزائم الخابية لتذكو . ثم يجمع الشكاوى المختلفة من شفاه المنكوبين بالسياسة الباغية ، والمدنية الالية . والمطامع الغربية فيؤلف منها دعاء واحدا تجأر به النفوس المظلومة جؤارا تردده الصحراء والسماء!

وما احوج المسلمين الى شهود هذا المؤتمر ! لقد حصرهم المستعمرون في اوطانهم المغصوبة ثم قطعوا بينهم الاسباب . وحرموا عليهم التواصل وفصلوهم عن الماضي الملهم والمستقبل الواعد . بطمس التاريخ ، وقتل اللغة ، واطفاء الدين فلم يبق لهم جمعة الا في هذا الموسم

***

ان في كل بقعة من بقاع الحجاز اثراً للتضحية ورمزاً للبطولة فالحج اليها اخاء بالعزة . وحفز الى السمو . وحث على التحرر . هنا غار (حراء) مهبط الوحي . وهنا (دار الارقم) رمز التضحية وهنا (جبل نور) منشأ المجد . وهذا هو البيت الذي احتمى بفنائه ابو بكر وعمر وعلي وعمرو وسعد وخالد . وهذا الشعب وذاك مجر اذيال الغطاريف من بني هاشم وبني امية وتلك هي البطحاء التي درج على رمالها قواد العالم وهداة الخليقة !!

***

(ولله على الناس حج البيت من استطاع اليه سبيلا) اما شرط الاستطاعة فقد بطل اليوم . واصبح الحج فريضة عين لا تحول عن ادائها عقبة . ولا يسوغ في تركها معذرة . فانت تستطيع بالمال اليسير وفي الزمن القصير ان تحج على الباخرة والسيارة والطيارة دون ان تعرض حياتك للموت . وثروتك للنهب . وصحتك المرض .

وهذه (شركة مصر للملاحة البحرية) تتعهد لك (بزمزم) و(الكوثر) ان تكفلك وتحملك وتعلمك وتغذيك وتؤويك وتحميك في البحر والبر تحت علم دولتك . رعاية مواطنيك . لا تكابد وعث الصحراء وعبث الاشقياء . ولا تقاسي بعد الشقة وطول الغربة

لقد كان الحج لرهقه الشديد وجهده الجاهد يكاد يكون مقصوراً على الطبقات الخشنة من الزراع والصناع والعملة . اما الناعمون المترفون من اولي الامر . وذوي الرأي واصحاب الزعامة . فما كانوا يقدمون عليه ولا يفكرون فيه . فظل جداه على المسلمين ضئيلا لا يتعدى الحدود الخاصة من قضاء المناسك واداء الزيارة . فاذا امتنع الكبراء والزعماء اليوم ان يتوافوا على ميعاد الله ، مادامت هذه الشركة المصرية الخالصة قد تحملت عنهم اكلاف السفر وضمنت لهم وسائل العيش ، ووفرت عليهم اسباب الرفاهية . حتى ليكتفي المسافر بحقيبة ثيابه ؟

***

ان في حج سراة العرب والمسلمين اعلاء لشأن الله . واغراء باداء الفريضة وسعيا لجمع الكلمة . وسبيلا الى الوحدة المرجوة ، وان مقام ابراهيم الذي انبثق منه النور ، ونزل فيه الفرقان ، وانتظم عليه الشمل ، لا زال منارا للامة ، ومثاراً للهمة ومشرق الامل الباسم بالعصر الجديد

« احمد حسن الزيات »

رسالة تركيا

العلاقات الودية بين تركيا والعراق

انتهاء مشكلة تبادل السكان اليونان والاتراك

افضى ناجي شوكت بك وزير العراق المفوض في تركيا بتصريح للصحف التركية قال فيه ان العلاقات التي تربط الامتين هي العلاقات الودية الموجودة بين الاخوين الشقيقين الذين تربطهما روابط الحب القوي ويتبادلان الاحترام والاخلاص فان جميع العراقيين يقدرون الاتراك ويحترمونهم كاخوانهم الكبار ونحن ما زلنا نتتبع بمزيد السرور المقرون بالاعجاب التقدم الذي حققته تركيا في ميادين الاجتماع والاداب والعلوم والفنون ونبذل الجهد لنترسم خطاها في كل شيء ولا يفوتني ان اذكر ان الحكومة التركية لم تكف اثناء عصيان قبيلة بدران وثورتها على حكومة بغداد عن مساعدتنا على اخماد هذه الحركة الثورية بتشديد المراقبة على حدودنا المشتركة ومنع الثوار من تخطي الحدود فانتصرت المدنية بهذا التصرف الحكيم ولا يسعنا الا الاعتراف كذلك بصنيع تركيا لما قدمته من المساعدة عندما قامت الحركة الاشورية

في رياسة وزير الخارجية التركية لاجتماع عصبة الامم

القى توفيق رشدي اراس وزير الخارجية التركية ورئيس مجلس عصبة الامم في دورته الحالية عند افتتاح جلسة اليوم في منتصف الساعة السادسة بعد ظهر يوم ١٧ يناير كلمة اعرب فيها عن اسفه لانه لم يكن من الميسور ادراج مسألة السار في جلسة اعمال اليوم كما كان مرجواً وقال ان المجلس سيعقد جلسته الليلة اذا اتمت لجنة الثلاثة برئاسة البارون الوازي تحريرها هذه المسألة والا فسيطرح المسألة على بساط البحث في جلسة الغد « الجمعة ١٨ يناير »

على ان جلوس وزير خارجية الجمهورية التركية في كرسي رياسة عصبة الامم هذه الدورة الهامة التي عرضت عليها اهم المشاكل الاوربية هو بمثابة تقدير ناطق لتركيا الجمهورية ورجالها السياسيين العظماء يحق للترك معه الاغتباط والابتهاج

انتهاء اعمال لجنة السكان

جاء من لندن ان جريدة مانشستر غارديان اشارت الى انتهاء اعمال اللجنة التركية اليونانية التي اشرفت على مسألة تبادل السكان وقالت انه ينهي عهداً للتهجير الاضطراري لا مثيل له في التاريخ فقد ارسلت هذه اللجنة الى تركيا ٣٢٥ الف تركي من اليونان والى اليونان مليونا ونصف مليون يوناني من تركيا بعد ما اقام آباؤهم واجدادهم اجيالا في البلدين وكانت بين الامتين عداوة تقليدية متوارثة ابا عن جد فوضع الاتفاق الحالي حداً للحروب التي اشتهرت بقسوتها بينهما

ومعلوم ان اللجنة في السنوات الخمس الاولى لم تفعل شيئاً حريا بالذكر حتى اتفق السياسيان الجنرال عصمت اينونو والمسيو فيزيلوس على اتمام هذه المعجزة الجديدة وهي ايجاد التفاهم بين الدولتين والتوفيق بين مصالحهما . وقد ادى التبادل الى بعض الارتباك في اليونان لكثرة القادمين اليها وازال من تركيا العوامل العنصرية التي كانت تسبب لها ارتباكاً

متحف ايا صوفيا

ارسلت وزارة الثقافة العامة في انقرة منشورا الى جميع المتاحف الموجودة في تركيا تطلب موافاتها بقائمة عن الاثار البزنطية والعثمانية التي لديها وذلك توطئة لانتخاب الاثار التي توضع في متحف ايا صوفيا المنشأ حديثا

انتهاء اعمال لجنة تبادل السكان بين اليونان وتركيا

اعلن في جنيف يوم ١٤ يناير الحالي الغاء لجنة عصبة الامم التي اعدت محال اقامة لنصف مليون من اليونان والترك فقد قرر مجلس العصبة في جلسة قبل الظهر انتهاء اعمال لجنة تبادل السكان اليونانية التركية التي مضى الان على تأليفها احدى عشرة سنة

العملة التركية الجديدة

ضربت الحكومة التركية اخيراً نقوداً فضية بقيمة مليون ليرة تركية لتقوم مقام الليرة التركية الورق وقد لوحظ ان اكثر الناس قد احتفظوا بهذه النقود الفضية فلم تتداولها الايدي كثيراً ولذلك اعتزمت ان تضرب كميات جديدة من النقود الفضية والمنتظر ان يعم تداول النقود الفضية بعد ذلك هذا الى انها ستخرج للتداول نقوداً من العملة الصغيرة ايضاً بقيمة سبعة ملايين ليرة تركية

نقابة جديدة في انقرة لانشاء المساكن باقساط شهرية

تألفت في انقرة نقابة تعاونية كبرى لتفريج ازمة المساكن بانشاء المنازل على احدث نظام تعطى للراغبين باقساط شهرية وفوائد سنوية معتدلة ويشرف على هذه النقابة الجديدة كبار المساهمين في البنوك التركية الوطنية وقد تم اعداد القانون الاساسي للنقابة وتدبير المال اللازم لادارتها وستشرع في بناء مستعمراتها الجديدة بضاحية « قاواقلى دره » في العاصمة الجديدة

بين العراق وايران رأي مندوب تركيا في الخلاف

جاء من جنيف ان توفيق رشدي اراس وزير خارجية تركيا تكلم في الجلسة التي عقدها مجلس العصبة للنظر في الخلاف القائم بين العراق وايران فقال انه يشاطر مندوبي روسيا وانجلترا رأيهما في وجوب حل هذا الخلاف حلا عادلا ثم طلب الى مندوبي الدولتين ان يتصلا في الحال بالمقر العام الذي كلف بوضع تقرير عن الخلاف القائم بينهما

والظاهر ان فكرة احالة المسألة الى محكمة العدل الدولية في الهاي لم يقابلها الايرانيون بالارتياح في حين ان العراقيين يميلون الى تحقيقها .

ومن المحتمل ان تبذل تركيا مساعيها في ايران لحمل حكومتها على النظر الى الموقف من جهته الحقيقية

غواصة تركية جديدة

وصلت الى استانبول في الاسبوع الماضي الغواصة الجديدة التي اشترتها وزارة الدفاع القومي في تركيا من اسبانيا وستحتفل مصلحة البحرية التركية قريباً بتسمية الغواصة وضمها للاسطول التركي

رسالة العراق

طريق الحج الى المدينة المنورة

أندية تكلف ١٥ الف دينار لضباط الجيش

تدرس المراجع المختصة في حكومة العراق التقرير الذي وضع باشتراك اللجنتين العراقية والعربية السعودية في شأن طريق الحج البري الجديد ، وذلك لاحضار الوسائل التمهيدية لفتح الطريق باقرب فرصة ممكنة لافساح المجال الى مرور السيارات منه ونقل الحجاج في هذا الموسم اجابة للرغبة المتبادلة بين المملكتين وتنفيذاً للاتفاق الذي وضعت أسسه اللجنتان

وتبذل الان المساعي لوضع نظام تسير بموجبه قوافل السيارات من النجف الى المدينة المنورة على هذا الطريق وفق الشروط التي تصون سلامة المسافرين وبصورة خاصة الحجاج وتسهل المعاملات الرسمية التي يحتاجون اليها في المواقع التي تجري تشييدها في نقاط معينة تختارها كل مملكة ضمن حدودها وتزيل الصعاب التي قد يلاقيها اصحاب السيارات من وجهة البنزين والماء والالات الاحتياطية وكذلك ستتخذ التدابير لوضع علامات او تخصيص ادلاء خبيرين لارشاد القوافل الى الطريق التي يجب سلوكها . وقد علمنا ان شركة وطنية على استعداد للقيام بالتعهد لنقل الحجاج من هذه الطريق

استغلال غابات العراق

تدور المفاوضات الان بين الحكومة العراقية واحدى شركات الورق في تشيكوسلوفاكيا ، وقد اوفدت الشركة المذكورة مندوبا فنياً عنها للكشف في الغابات وغيرها ، فقدم تقديرا اضافياً الى مركز شركته بحث فيه عن وفرة وجود المواد الصالحة لصنع الورق الجيد وورق الجرائد والكارتون وغيرها ولم يكتف الخبير بمواد الغابات بل اخذ من سعف النخيل وارسل الى شركته فظهر انه يصلح لصنع ورق الجرائد والكارتون فقط اما البردي فانه يصلح لصنع الورق الصقيل الممتاز . ويؤمل ان تنتهي المفاوضة في هذه السنة الحالية فتفتح الحكومة العراقية لهذه الشركة مجال العمل في العراق لاستثمار الغابات وتخليص الشعب العراقي من غلاء الورق

عشائر نجد والعراق

من انباء الصحراء ان القبائل النجدية والقبائل العراقية الساكنة على الحدود تبادلت مواقع المرعى على عادتها في كل عام وقد تبودلت بين شيوخ الفريقين آيات الود والولاء وأقيمت الولائم بين رؤساء القبائل النجدية والعراقية

الطريق بين العراق وتركيا

قررت وزارة الاقتصاد والمواصلات تعبيد الطريق الممتد من الحدود التركية الى الموصل فاربيل فكركوك وانها قد ارصدت المبالغ اللازمة في الميزانية للقيام بهذا المشروع في القريب العاجل

امير كرجستاني

قدم بغداد من الاسكندرية احد امراء كرجستان الامير دعانا كاستيدس وهو احد كبار الموظفين في شركة فورد ، وسيسافر الى رومانيا ليطلع هناك على احوال تجارة سيارات فورد .

للتخصص في فن الكهرباء

طلبت شركة الكهرباء سيمنس الالمانية الكبيرة الى وزارة المعارف بواسطة وكلائها في بغداد ايفاد مدرس الكهرباء في مدرسة الصناعة ببغداد الى برلين للتخصص والتوسع في فن الكهرباء على نفقة الشركة المذكورة

نواد لضباط الجيش

قررت وزارة الدفاع انشاء ثلاثة نوادي جديدة الواحد في الموصل والثاني في كركوك والثالث في الديوانية تقيمها على طراز عصري جميل ، تجمع اليها الضباط في هذه المدن لتأمين راحتهم وقضاء ساعات فراغهم فيها وتكون معدة كذلك لاقامة المسافرين منهم وقد خصص لهذه النوادي نحو ١٥،٠٠٠ دينار وقد نظمت الخرائط ويؤمل قريبا ان يشرع في انشائها

التجارة بين العراق وسوريا وفلسطين

وصل الموصل وفد بصفة تجار من سوريا وفلسطين وهم يمثلون بيوتات تجارية هناك لشراء الغنم والحبوب وقد جرت مفاوضات بين تجار الحدباء والوفد المذكور اسفرت عن شراء كميات كبيرة من الحنطة المحجبية العراقية والغنم وتم تصديرها الى سوريا

قائد الاساطيل البريطانية في الهند

قدمت البصرة البارجة البريطانية هوكنس وعلى ظهرها القائد العام للاسطول البريطاني في الهند الشرقية وقد زار القائد سعادة متصرف المدينة ثم اعاد سعادة المتصرف للبارجة واقام القائد هوكنس حفلة ساهرة على ظهر البارجة المذكورة دعا اليها المتصرف ورئيس البلدية وكبار المدينة من وطنيين واجانب وسيسافر جنابه الى بغداد لقضاء بضعة ايام ينال فيها شرف المثول بين يدي صاحب الجلالة الملك غازي المعظم

الصوف العراقي في اسواق انجلترا

كانت الاصواف العراقية التي صدرت في هذا العام الى انجلترا اكثر بكثير مما صدر في الاعوام الماضية ، ويعزى هذا الاقبال على الصوف العراقي في معامل انكلترا الى التحسن الذي ادخل عليه في هذا العام وربما زاد تصديره في الاعوام المقبلة

قيمة الماشية من العراق الى سوريا

في احصاء اعدته الحكومة العراقية انه بلغت قيمة الماشية التي صدرت من العراق الى سوريا ولبنان خلال العام الماضي ٣١٨،٥٩٠ ديناراً عراقيا

بيوت للعمال

شرعت بلدية بغداد في بناء الدور التي وضعت تصميماتها للعمال في ضواحي الكرخ واكتفت بان تجعل كل بيت مؤلفا من طابق واحد

وفاة احد اركان الثورة العراقية

توفي ليلة الخميس الماضي في كربلا الشيخ عبد الكريم العواد رئيس عشيرة البو عواد واحد اركان الثورة العراقية عن عمر لا يتجاوز الـ ٧٠ عاما قضاها في البر والتقوى وقد شيع جثمانه اهالي كربلا ورؤساء العشائر والرؤساء الروحانيون بحفاوة قل نظيرها وقد دفن بين طلقات الرصاص والهوسات العربية في صحن العباس فنعزي الامة العراقية لوفاة احد رجالها ونعزي اهله وذويه ونسأل لهم الصبر والسلوان

وغدوت اكرم واحد

بقلم الشاعر السكران

هنيء حسين الخالد
وابن الكريم الماجد
برآسة وزعامة
وبكل مجد تالد
العبقرى الالمعي
برغم انف الحاسد
ورث المكارم عن اصو
ل والدا عن والد
ومشى على آثارهم
يبني بناء محامد
احسين انت اجل من
نظرت اليه شواهدي
ولأنت أكرم مصلح
يسعى بعزم جاهد
تسعى لعمران البلاد
وكل خير شارد
فيرى لديك كانه
ورد لري الوارد
يروي الجميع بمائه
العذب الشهي البارد
ان كنت للجسم الطبيب
فانت روح القاصد
والغيث يهطل راوياً
ظمأ المكان الجامد
احرزت في انف الصبا
خصل الكريم السائد
وفرعت ذروات العلا
وغدوت اكرم واحد
بنبالة ومكانة
جلت وحسن مقاصد
وبسالة معروفة
وتقى كتقوى الزاهد
لا زلت نادرة الزمان
وعند ظن القاصد
يترنم السكران فيكم
مصطفى بقصائد

اربد : المخلص
مصطفى السكران

مطلوب

ادارة هذه الجريدة في حاجة الى الاعداد المبينة ارقامها ادناه فالرجاء من الوكلاء او القراء الكرام التفضل بارسالها
٧ ، ١٣ ، ١٥ ، ١٨ ، ٢٢ ، ٢٨ ،
٣٤ ، ٣٥ ، ٤٢ ، ٤٥ ، ٤٦ ، ٤٩ ، ٥٥

صفوة ما يحمله بريد الشرق والغرب

داهية البلاشفة

حياة حاكم عشرات الملايين

الرجل الفوضوى الذى لا يلين !

من المعروف للعالم ان الرفيق ستالين هو المحرك الاكبر للحزب الشيوعي ، وهو حاكم روسيا المطلق . لقد كان هذا الرجل الحديدي منذ حداثته مشهورا بنزعته الفوضوية ، ونفي خمس مرات الى اصقاع سيبيريا بتهمة الاشتراك في حركات سياسية مناوئة للقيصر ، ومؤامرات لاغتياله ، وقد كان في كل مرة يوفق الى الفرار من معتقله ويعود الى العاصمة الروسية . ويقول عنه عارفوه انه ذو مقدرة عظيمة في التنظيم ، وانه اقدر رجال السياسة في المناقشة وهو لا يعرف في خصومته حدودا ، بل يذهب الى ابعد حد في القسوة والانتقام . فهو ثوري بكل ما في هذه الكلمة من معنى ، وهو قليل الكلام ولكنه اذا تكلم فانك تلمح في الحال صدق العزيمة متجلية في ثنايا اقواله ، وله على العمل نشاط وجلد عظيمان وهو يمضي في مكتبه ساعات النهار برمتها ، وشطرا من ساعات الليل . وقد شبهه بعضهم مكتبه بانه « الدينامو » الذي يولد التيار الكهربائي الذي يسري في عروق الحزب الشيوعي فيحرك هيئاته وجمعياته ، او بالاختصار فانه القائد العام للحزب الشيوعي

وقد كان ستالين ماسكا زمام السكرتيرية العامة للحزب اثناء حياة لينين ولما كانت الثورة الروسية سنة ١٩١٧ لم يبلغ ستالين من العمر سوى الثامنة والثلاثين فقط

ومن الاقوال المأثورة عند الشيوعيين ان لنين يثق في ستالين ولكن ستالين لا يثق في احد ، وفي الواقع ان ستالين لا يثق بانسان ما ، ولا يعتمد في اموره على احد فقد جمع بين الدهاء والذكاء والمقدرة على التنظيم ، ولذا يقول العارفون انه ليس من السهل على خصومه ان يقوضوا اركان عرشه وهو دائم التحفظ على حياته فلا يسير في شوارع موسكو الا في سيارة مقفلة تحرسها سيارات اخرى والسند الاعظم لستالين هي دائرة « الاكبوا » اي البوليس السري

جريدة انكليزية

تثني على سياسة ابن السعود

من النجف إلى المدينة المنورة فى ثلاثة أيام !

انشأت جريدة التيمس مقالة افتتاحية قالت فيها ان الملك ابن السعود منح قفار بلاد العرب وسهولها المترامية الاطراف والتي لم يكن فيها نظام ولا قانون ، خير حكومة تمتعت بها منذ ايام الخلفاء الاولين بمد الطرق واعدادها لسير السيارات الى مكة وسلوكه لهذه الطرق بسياراته فقد أنشأ خطوطا عريضة وأمنها فلا خوف على الذين يسلكونها لا في الليل ولا في النهار .

وقد فعل جلالته العجائب في الشؤون الصحية في المدن المقدسة . ولكن جميع احتياطات البشر وما عندهم من اساليب الوقاية لا تمكن ان تقضي تماما على خطر انتشار الاوبئة والامراض المعدية اثناء الحج ، فلذلك يكون من الامور المرغوب فيها اتخاذ تدبيرات طبية للعناية بصحة الحجاج وضبط الشؤون الصحية على السيارات الجديدة بين العراق والحجاز واصبح من المحتمل ان يتغير في المستقبل القريب مجرى انتقال الحجاج من العراق وايران بطريق سوريا وفلسطين الى الحجاز بافتتاح طريق مباشرة للسيارات يجتاز بلاد العرب من العراق . على ان السفر من النجف الى المدينة يستغرق خمسة ايام وكان الحجاج يقطعونها حتى الان في ثلاثة اسابيع او اكثر فيركبون البحر من البصرة الى جدة ثم يسافرون برا الى مكة او يسافرون بطريق البر الى سوريا وفلسطين ثم يركبون البحر من احدى موانيء البحر المتوسط ويجتازون قناة السويس الى جدة

لغة القبور

روح القبر في موعظتها

متى يستمع الناس الى الحكمة الرائعة

يامن لهم في القبور أموات !

ان رؤية القبر زيادة في الشعور بقيمة الحياة ، فيجب ان يكون معنى القبر من معاني السلام العقلي في هذه الدنيا

القبر فم ينادي : أسرعوا اسرعوا في مدة لو صرفت كلها في الخير ما وفت به ، فكيف يضيع منها ضائع في الشر او الاثم ؟ لو ولد الانسان ومشى وأيفع وشب واكتهل وهرم في يوم واحد ، فما عساه كان يضيع من هذا اليوم الواحد ؟ ان اطول الاعمار لا يراه صاحبه في ساعة موته الا اقصر من يوم

ينادي القبر : اصلحوا عيوبكم ، ووقت لاصلاحها . فانها ان جاءت الى هنا كما هي بقيت كما هي الى الابد ، وتركها الوهرب.

هنا قبر ، وهنالك قبر وهنالك القبر ايضا . فليس ينظر في هذا عاقل الا كان نظره كأنه حكم محكمة على هذه الحياة كيف تنبغي وكيف تكون

في القبر معنى الغاء الزمان ، فمن يفهم هذا استطاع ان ينتصر على ايامه وان يسقط منها اوقات الشر والاثم ، وان يميت في نفسه خواطر السوء ، فمن معاني القبر ينشأ للارادة عقلها القوي الثابت ، وكل الايام المكروهة لا تجد لها مكانا في زمن هذا العقل كما لا تجد الليل محلا في ساعات الشمس

ثلاثة ارواح لا تصلح روح الانسان في الارض الا بها :

روح الطبيعة في جمالها ، وروح المعبد في طهارته ، وروح القبر في موعظته .

« الرافعي »

رثاء

فقيد العروبة

ألقى شاعر القطرين الاستاذ خليل مطران مرثية في فقيد العرب المرحوم احمد زكي باشا نقتطف منها هذه الابيات :

شيخ العروبة ، أين أصائن ارثها
ومعيد نضرة عهدها المتقادم ؟
بل ، أين في الفسطاط موئل أهلها
من بارح يخلي الزار لقادم
يفـد الغريب اليه ، وهو كأنه
يمشي من الاشواق بين معالم
فالدار من لطف الضيافة داره
ووليها المخدوم شبه الخادم

❊❊❊

جلد على الآفات ، لم يخرج على
سؤل ــ اذا ما فات ــ من النادم
وعلى التباين في العواقب ، ينثني
بجديد فخر ، أو بعرض سالم
حسب المجاهد سعيه ، ان لم يفز
شرف المرام مشرف لرائم !
ساخ العوالي من أسنته مكافحا
دون العروبة ، كل باغ آثم
ومعانيا أسيافها ان أغمدت
والغمد آكل لنصل الصارم
ومعالجا أزماتها ما أعضلت
بمضاء مقدام ، ودربة حازم
ومقربا شقق الخلاف ، وواصلا
ماقطعته يد الشقاق القاصم
جاهد عدوك ما استطعت جهاده
أما أخاك ، فا استطعت ، فسالم
حق البلاد عليك أعلى حرمة
من ان يضاع عليك عزيات سخائم
يا أمة الضاد ، التي في حبها
بذل النفيس ولم يكن بمساوم
ان تكرمي بالحق ذكرى ماجد
فالمجد لا يرضيه نوح حمائم
علم الاولى ماتوا ، وليت بنيهم
علموا ، بان الموت ضربة لازم
وبأن عمرا يستطال على القذى
ان طال ، لا يعدو مهل غارم
وبأن خاتمة المطاف قريبة
لاخي الشقاء ، والقرير الناعم

❊❊❊

يا بانيا لله أروع مسجد
نظم البدائع فيه أبرع ناظم
نهض البناء الى السماء وقوضت
رب البناء يد الزمان الهادم
هي حكمة لله بالغة ، وان
خفيت ، وذلك حكم أعدل حاكم
العبد يعطى من حطام بائد
والله يجزي بالنعيم الدائم

خليل مطران

شركة

سيارات غزه

الوطنية

سفريات يومية

بين غزة ويافا

« وبالعكس »

سيارات فخمة

سائقون ماهرون

في بلاد التمدن

قبل مصرعه غفرلي

اطلقت النار عليه بفعل الغيرة

اطلقت مدام جين الفرنسوية النار على زوجها لانه كان يجيء الى منزله متأخرا وهي تنتظره للعشاء ، ولها منه ولدان . فحوكمت في احدى محاكم باريس بتهمة القتل فبرئت بمقتضى القانون المعروف باسم « قانون المذنبين من الدرجة الاولى » .

وتفصيل حكايتها انها في يوم من الايام جلست تنتظر زوجها للعشاء واخيرا هبت من نومها مغيظة الى حيث ظنت انه موجود فوجدته في قهوة يشرب مع السلوك بعض اصحابه وهم طربون ، فعادت الى بيتها ومعها مسدسها واطلقت عليه النار فقتلته ، وقبل سقوطه الى الارض لطمها لطمتين على وجهها . وفي اثناء المحاكمة سألها المدعي العام : لماذا لم تطلقيه اذا كان يعاملك معاملة سيئة كما تدعين فاجابت لاني كنت احبه ! فقال هذه طريقة غريبة لاظهار الحب فاجابت قبل وفاته غفرلي فوجدت مدنية وحكم عليها بالحبس سنتين مع وقف التنفيذ ما دامت حسنة السلوك

عالم الاختراعات

قاطرات كأنها السهام النافذة

تقطع قارة في ٧٠ ساعة فقط !

جاء من واشنطن ان لجنة المشروعات العمومية قررت اقراض خمس شركات من شركات سكك الحديد في الولايات المتحدة مئتي مليون ريال تنفق على صنع قاطرات سريعة كتلك التي قطعت المسافة من الساحل الباسيفيكي الى نيويورك في ٥٧ ساعة بدلا من ٨٤ ساعة ويتم انشاء هذه القاطرات في الربيع المقبل وتستخدم في جميع الخطوط المقبلة زيادة في السرعة

طباع الصغر

الأمير الغلام يتسلق الدبابة

ويخيف بها والده الملك وقواد الجيش

كان البرنس ميخائيل ولي عهد رومانيا الصغير يشهد مناورات الجيش مع الملك ابيه فادهشه منظر الدبابات حتى لم يتمالك عن مداعبة احداها فغافل اباه الملك ووثب اليها دون أن يراه أحد وللحال شوهدت تتقدم نحو القواد المحيطين بالملك ففروا متفرقين من طريقها وهي مندفعة الى الامام فمد البرنس يده وسأل كيف يوقفها ولم يكن الملك والقواد يعلمون انه فيها فذعروا ولا سيما ان تحريك البرنس بعض آلاتها اطلق مدافعها السريعة وحينئذ هجم ضابط وتسلقها وساعد البرنس على وقفها !

اخبار خارجية

العلم الالماني في السار

لاول مرة من ١٥ عاما رفعت الاعلام الالمانية على الابنية الرسمية في السار واحتشدت امامها جموع غفيرة متحمسة حماسا شديدا ينشدون النشيد الوطني الالماني .

قائد الجيش في فرنسا

أحيل الجنرال فيجان القائد العام للجيش الفرنسي الى المعاش لبلوغه السن القانونية وقد تولى الجنرال غملان رئيس اركان الحرب العام منصب القيادة العامة للجيش ويبلغ الجنرال فيجان الثامنة والستين من عمره وهي السن القانونية المعتبرة حدا أقصى للخدمة .

اجتماعات الميثاق الشرقي

ينتظر سفر المسيو لافال من جنيف اليوم عائدا الى باريس حيث ينوي الاجتماع في اليومين القادمين بممثلي انكلترا وروسيا وايطاليا وبولنده ودول الاتفاق الصغير وهنغاريا وتركيا حتى يتمكن من الخصول على صورة صحيحة واضحة لما يستطاع عمله بشأن الميثاق الشرقي والعمل على الاستعجال بقدر الامكان لتنفيذ النتائج المنتظرة من اتفاقات روما

طوابع بريدية للسار

اصدرت الحكومة الالمانية بمناسبة عودة السار الى الريخ طوابع بريد تذكارية واخذت جميع مكاتب البريد في بيعها للجمهور .

هل جاء دور النمسا

في الاستفتاء

اشتدت الدعاية النازية في النمسا وبلغ نشاطها حدا كبيرا على اثر استفتاء السار وقد اعتقل عشرون نازيا في ناحية فرون فيلد وهم يقومون بحركات عسكرية ويوزع النازي النمساويون يطلبون فيها اجراء استفتاء لهم على مثال ما جرى في السار ويقصدون من ذلك اخذ رأي النمسا بطريق الاستفتاء عن الرغبة في الانضمام لالمانيا ومدى هذه الرغبة .

سفر وفد المفاوضات

الى المانيا

سافر الوفد الفرنسي المعهود اليه امر المفاوضة مع المانيا في المسائل المرتبطة باستفتاء السار امس الى برلين والمفهوم انهم سيمكثون في برلين الى ١٧ فبراير القادم .

الاعلان

في الصحف

خير واسطة

لرواج البضائع

.. واني أراهم في بيتي

جواسيس النازى ورئيس لجنة الاستفتاء

من غريب ما يذكر من الحوادث اثناء سير الاستفتاء في السار ان المستر نوكس رئيس لجنة السار الحاكمة كتب تقريرا الى جامعة الامم يقول فيه ان جواسيس النازي كثروا في السار حتى ان بيته لم يخل منهم . وقد جاء في تفاصيل التقرير ان النازي وظفوا احد جواسيسهم ساقيا في منزل مستر نكس ليسمع الاحاديث التي تدور بينه وبين ضيوفه فكان ينقل ما يسمعه الى رجال الجبهة الالمانية وهؤلاء ينقلونه الى رجال الحكومة الالمانية وقد وجد تقرير سابق للمستر نوكس في سجلات الجبهة الالمانية عما دار بينه وبين بعض ضيوفه

ماذا تسمع اليوم ؟

عن محلات السادة دجاني اخوان تلفون ٧١٦

يوم الثلاثاء ٢٢ يناير سنة ١٩٣٥

الساعة	
٦ر٤٥	تمرينات رياضية ــ عبد المنعم مختار افندي
٧	قرآن كريم ــ الشيخة منيرة عبده
٧ر٣٠	ختـــام
١٠ ــ ١٢	اسطوانات شرقية
١٢ر٠٠	ضبط ساعة البريد
٢ ــ ٢ر٣٠	اسطوانات
٢ر٣٥ ــ ٣ر٣٠	النشرة التجارية الاولى
	ختـــام
٥ر٠٠	دقات ساعة دار البريد
٥ ــ ٥ر٣٠	قرآن كريم ــ الشيخ محمد عكاشه
٥ر٣٥ ــ ٦ر٢٥	موسيقى فرقة الراديو الشرقية
٦ر٣٠ ــ	اخبار ونشرات
٧	النشرة التجارية الثانية
٧ر١٠ ــ ٧ر٣٠	حديث اجتماعي ــ الانسة سهير القلماوى
٧ر٣٥ ــ ٧ر٥٥	حديث ــ الادب العربي ــ الدكتور طه حسين
٨	اشارات ضبط الوقت
٨ ــ ٨ر٢٥	اسطوانات
٨ر٣٠ ــ ٩ر٢٠	موسيقى ــ مغنى وآلات ــ محمد صادق
١٠	اشارات ضبط الوقت
١٠ ــ ١٠ر٣٥	موسيقى ــ كمان منفرد ــ فاضل الشوا
١٠ر٤٠	موسيقى ــ مغنى وآلات ــ محمد صادق
١١ر٣٠	سلام الملك ختام

تأسيس جامعة جديدة

في انقره

نظرا الى الهبوط الذي بلغه مستوى التعليم العالي في تركيا أدخلت الحكومة اصلاحا على جامعة استنبول وعزمت من ناحية اخرى على تأسيس جامعة جديدة في أنقرة كما عينت الحكومة التركية كثيرا من اليهود الذين نزحوا من المانيا الهتلرية في جامعة استنبول . ولكن ظهر ان ذلك وحده لا يكفي لرفع مستوى التعليم العالي في تركيا فرأى ولاة الامور في تركيا انه يحسن انشاء الجامعة الجديدة بصورة مستعجلة وربما بدىء بانشائها في هذا العام وقد يكون الغرض منها نقل الحياة الفكرية في البلاد من استنبول الى انقرة حيث العاصمة

لقب جديد

لجلالة شاه ايران

جاء من طهران ان أقاي داد كر رئيس مجلس النواب الايراني ألقى خطبة طويلة في النواب والوزراء ورجال الحقوق موضوعها : « تحول القانون في ايران وتكامله » تكلم فيها عن الاعمال العظيمة التي تمت في عهد الشاه رضا خان الذي يعود اليه كل الفضل في احياء مجد ايران واقترح في الختام ان تضاف كلمة كبيرة الى اسم جلالته فاقر الحاضرون الاقتراح وصفقوا له وتقرر ان يلقب جلالته بعد الان « الشاه رضا خان الكبير »

بين الحجاز والعراق

اعتزم فريق من الاساتذة والمعلمين العراقيين القيام برحلة الى الحجاز بعد افتتاح طريق الحج البري الجديد بين النجف والمدينة وسيشترك الجوالة والكشافة العراقيون في هذه الرحلة فيسافر الجميع الى الحجاز ويؤدون فريضة الحج ويجتمعون بشباب الحجاز واليمن ويتعارفون ويشؤون علاقات جديدة وتعهدت الحكومة العراقية بان تساعدهم بدفع نصف النفقات

مودات	الخيـــاط	اتقـان
للسيدات	عبد اللطيف السمانه	للرجال
خريج	جامعات باريس الفنية في	الخياطة
فن	وراء بنك باركلس	ذوق
	القدس	

أخبار محلية

كتب للتحكيم في مشكلة البحارة

على اثر ما كتب في هذه الجريدة وغيرها من الزميلات عن الخلاف الناشب بين البحارة والرؤساء ، ، وانضمام اكثر من ٧٠٠ من الاولاين الى الهستدروت ، علمنا انه سترسل كتب الى بعض الشخصيات تدعوها لقبول التحكيم بين الفريقين . وسيعقد لذلك اجتماع خاص في دار الجمعية الاسلامية المسيحية بيافا لحل هذه المشكلة . فنرجو السادة الذين سترسل اليهم الكتب ان يلبوا الدعوة ليحفظوا لنا منطقة الميناء عربية خالصة قبل ان يفوت علينا الوقت ونندم اكبر الندامة .

حافظوا على اموال القاصرين

ولا تحاولوا اثبات رشدهم وهم صغار!

تلغط الافواه في المدينة هنا حول عمل غير مشروع اعتزم البعض القيام به والاقدام عليه :

ولا نكون مخطئين اذا دعونا عملا مثل هذا مؤامرة . والمسألة هي محاولة اثبات رشد اولاد صغار طمعاً في الوصول الى قطعة ملك يملكها هؤلاء القاصرون بالارث وهي ارض يريد اليهود شراءها لانها واقعة على مقربة من سيدنا علي .

والذي يزيد في اهمية هذا الموضوع واهتمام الدوائر به الاسماء التي ترددها الالسن وكلها من اصحاب الحيثيات والمقامات المعروفة في البلاد

وشاع ان الامر كاد يتم اي انه بواسطة هؤلاء الاشخاص البارزين وبواسطة نفوذهم «حاولوا» ارشاد الاولاد لكي يصبح لهم الحق في بيع املاكهم لمن ينصب الشباك في طريقهم توصلا لهذه الاراضي

فنحن نمسك الان عن ذكر الاسماء التي ترددها الالسن حول هذه المؤامرة املا في ان يكون في هذه الكلمة رادع لهؤلاء ولغيرهم عن الاتيان بعمل منكر مثل هذا

سرقات

تل ابيب

١ — ادعت لدائرة البوليس المدعوة مريم دنشتين كوهن القاطنة شارع هاس في تل ابيب ان شخصاً دخل منزلها اثناء غيابها وسرق منه من الحلى ما قيمته خمسة جنيهات

٢ — وكذلك ادعى الياهو اينكم من شارع ناربرك بتل ابيب بان دراجته التي تركها في شارع هرتسل لم يجدها في مكانها عندما عاد اليها

قطع الاشجار

للمرة الثانية في شهر واحد يعتدى في مكان واحد هو «الشيخ مونس» على اشجار البرتقال اليانعة التي لاذنب لها تعرفه سوى عداء او خلاف ناشب بين صاحب الاشجار والشخص المعتدي او مرسل المعتدين لقطع الاشجار

فقد بلغ مركز بوليس القرى في يافا ان اربعين شجرة برتقال تخص السيد يوسف بيدس من الشيخ مونس أتلفت فاهتم للامر وارسل رجاله لاجراء التحقيق ولا يزال البحث جاريا للاهتداء الى الفاعل

حركة تصدير البرتقال

شحنت الباخرة ابورتو التابعة لشركة الاثمار الحمضية العربية حوالي ٤٣ الف صندوق من البرتقال ووجهتها اسواق لندن وهول .

وشحنت الباخرة توريا الالمانية حوالي ٢٢ الف صندوق ووجهتها ميناء همبورغ بالمانيا وقد سافرت الباخرتان من ميناء يافا امس

وتتابع الباخرة لوكس فيجل شحنها الذي بدأته امس والمعروف انها ستشحن حوالي ١٢ الف صندوق وتكمل شحنتها اليوم حتى يمكنها السفر الى ميناءي لندن وهول في اليوم نفسه

كما ان الباخرة جاكوب مرسك التي وصلت من حيفا لاكمال شحنتها من يافا تسافر اليوم الى مانشستر وليفربول وكارديف وتبلغ شحنتها ٢٤ الف صندوق

وبدأت الباخرة سرياك برنس الشحن من ٢٠ الجاري وشحنت امس واليوم حوالي ٢٥ الف صندوق وستكمل شحنها غداً وتقلع من ميناء يافا في ٢٢ الجاري وينتظر ان تشحن حوالي ٤٠ الف صندوق وسترسو في ميناءي مانشستر وجلاسجو

اما الباخرة سيبورت برنس فانها بدأت الشحن اليوم وبعد ما كملت شحنها حوالي ٤٠ الف صندرق وتسافر غداً الى ليفربول وبلفاست

وستصل الباخرة اسلوغ من حيفا وستشحن الى لندن وهول وستأخذ حوالي ٣٥ الف صندوق وتسافر في ٢٣ الجاري

سعر الجنيه

عن بنك الباركليس في ٢١—١—٣٥

بالفرنك ٧٤ و ٩

بالدولار ٤ و ٨٧

بالليرة ٥٧،٢١

بالمارك ١٢ و ١٩ ونصف

بالفرنك السويسري ١٥ و ١٠ ونصف

سكنة الهريش

تهدم

كتبنا قبل شهر انه تقرر نهائياً هدم ٤٢ بيتا من سكنة الهريش لفتح شارع البحر فيصل . وقد اتصل بنا اليوم ان الحكومة ارسلت الى اصحاب هؤلاء البيوت اخطارات محددة تدعوهم بها للحضور الى دائرة الحاكم للحصول على نصف قيمة التعويض ثم الذهاب الى البلدية للحصول على النصف الاخر ومما تقدم يظهر ان الحكومة قررت نهائيا الاشتراك مع المجلس البلدي في دفع التعويضات لهذا الشارع الذي سيكون اهم شارع للميناء .

اجحاف ومحاباة

هذا عربي وذاك عبري!

مقارنة بسيطة بين الحقوق التي يتمتع بها الموظفون اليهود في بعض دوائر الحكومة تريك ، ايها القارىء ، البون الشاسع بينهم وبين الموظفين العرب والاجحاف اللاحق بالاخيرين . في دائرة التلفون فريق كبير من الفتيات العربيات يعملن مع الاكثرية الساحقة من العاملات اليهوديات اللواتي مهما كانت الاسباب عظيمة ، فلن يشتغلن ايام السبوت ، ولا ايام الاعياد الدينية

وفي حالة مصادفة عيد ديني لدى الطائفة اليهودية يوم احد ، تجبر الفتيات المسيحيات على العمل ، وهو يوم عطلتهن الاسبوعي ، ليتسنى لليهوديات التغيب عن العمل لمصادفة العيد في ذلك اليوم

وقد صادف يوم السبت الماضي عيد الغطاس لدى الطوائف الشرقية المسيحية فطلبت الفتيات المسيحيات التعطل عن العمل وهو حق من حقوقهن ، الا انه لمصادفته يوم سبت ، ولعدم استطاعة الدائرة حمل الفتيات اليهوديات على العمل لذلك فقد اجبرت العاملات العربيات ان يشتغلن وهو يوم اقدس في طقوسه الدينية من يوم السبت ، اكراماً لخاطر اليهود !

هذه حكاية واقعية كان لها ضجة هائلة في مدينة القدس في هذا الاسبوع لان قسما كبيرا من عاملات التلفون فيها ينتمين للطائفة الارثوذكسية ، وما حدث في القدس وقع مثله في بقية البلدان

واذا كنا نعجب لشيء ، فليس لوقوع هذا الاجحاف بحقوق الموظفين العرب مادام القصد ارضاء اليهود ولكننا نستغرب جدا ان يعزب عن بال مدير دائرة البرق والبريد حاول هذا العيد ومصادفته يوم سبت اولا ، ثم لعدم وصول رجاء العاملات وطلبهن التغيب يومئذ لجنابه الا في مساء اليوم السابق للعيد مع انه رفع لحضرته يوم الاثنين كما اتصل بنا

فاذا كان مرور خطاب من دائرة الى مدير هذه الدائرة يستغرق خمسة ايام فكيف الحال به اذا كان تحويله الى دائرة اخرى ، وهل يرجو المشتكي انصافا سريعا في مثل هذه الحالة ؟

لقد تكررت وقوع حوادث من شأنها مس عواطف وشعور الشعب العربي مسلميه ومسيحيه ، فبالامس تعرضنا لحكاية العامل المسلم في دائرة [illegible] وها نحن الان امام حادثة فتيات التلفون ونعتقد انه اذا لم تهتم الهيئات الرسمية لمثل هذه الحوادث كما تفعل الهيئات اليهودية ، فالاجحاف بحقوق الموظفين العرب سوف لا يبرح باقيا

خلاف في النادي الرياضي

قال مراسلنا في القدس : يؤسفنا ان ننوه هنا بالخلاف الذي وقع امس واليوم بين اعضاء النادي الرياضي بالقدس وانسحاب السكرتير ورئيس الالعاب الرياضية منه وقد كانت مجاورتنا لاعضاء هذا النادي مدة طويلة تدعونا لان نصرح باتحادهم وتضامنهم ، راجين ان يعمل من يهمهم الامر من اعضاء النادي على ازالة الخلاف الواقع بين بعض الاعضاء

تلفون يافا - القدس

ليس من ينكر اقبال الجمهور على التلفون اقبالا هائلا لانه من اسرع طرق المواصلات في قضاء الاعمال . وهذه الزيادة في ايراد التلفون تثبت صدق قولنا ، ولذا فمن الضروري ان تهتم دائرة البريد بزيادة عدد الاسلاك تسهيلا لمعاملات الجمهور

بين يافا والقدس عشرة خطوط للمخابرات التلفونية لا يخلو يوم من ان يكون بينها واحد او اكثر من الخطوط معطلا عن العمل بسبب عطل طرأ عليه ، وهذه الخطوط العشرة حتى لو استعملت جميعها اصبحت غير كافية للمخابرات التلفونية بين هاتين المدينتين مما يسبب لصاحب العمل الانتظار الطويل حتى يحصل على اجابة طلبه

وفي اثناء محادثتنا مع بعض الفنيين قيل لنا انه من الضروري ، بالنسبة لعدد المكالمات بين القدس ويافا ، ان يكون لا اقل من عشرين خطاً دائمة الاستعمال ، فما قول دائرة البريد ؟

امس قامت ضجة حول تأخر اجابة الطلبات بين حيفا ويافا فوعدت الحكومة ان تزيد في عدد الخطوط تجنبا لتكرار الوقوع في هذا الخطأ — فهل لها ان تعي يافا جانبا من اعتنائها اثناء درسها هذا المشروع ؟

٨٦٢ر١٢٠ شجرة

في السنة الماضية

اصدرت جمعية رأس المال القومي العبري بيانا بعدد الاشجار التي غرستها في فلسطين خلال السنة العبرية المنتهية في شهر تشرين الاول الماضي . فاذا هي ٨٦٢ر١٢٠ شجرة ، وذلك بزيادة ٥٠٠ر٢٢ شجرة عن الكمية التي زرعت في العام السابق .

الشعب يقدر اخلاص المخلصين

التبرعات تنهال على دار التربية والتعليم

جنيه	
١٠	السيد الوجيه حسن افندي عرفه
٥	« عبد الماجد الزبن
١	« حسن ابو ساره
١	« عبد القادر سكجها
١	« محمد سعيد العدلوني
١	« الحاج محمد دوله
١	« احمد دوله
١	« عارف دوله
١	« محمد راغب دجاني
١	« حسين شطاره
٢٣	المجموع

مراسل البنك العربي

قال مراسلنا في حيفا — نقل الشاب الاديب الاستاذ مطلق عبد الخالق من محل عمله في القدس الى قسم المراسلة في البنك العربي في حيفا ولا شك ان في نقله لهذا القسم ما يلائم مزاجه الادبي وميله الغريزي الى الكتابة فنهنئه ونرجو له مستقبلا زاهراً

حفلة زفاف

يعقد زفاف الاستاذ كامل السوافيري على كريمة السيد محمد دابش في يوم الخميس الواقع في ٩ شوال في الساعة السادسة مساء ، فنرجو للعروسين حياة سعيدة وارفة

حركة البواخر والهجرة

وصلت قبل ظهر الامس الباخرة (بلزنا) التابعة لشركة اللويد ترستينو وانزلت في الثغر ٣٠٠ مهاجر وكذلك افرغت ٢٠٥ اطنان من البضائع المختلفة برسم تجار يافا والقدس

ووصلت الباخرة «اجيو» وبعد ان مكثت بضع ساعات في الميناء ولم يسمح لها بالتفريغ للازدحام اجرت الى حيفا حيث تفرغ كامل حمولها .

راديو مولت

زيت السمك ولكن بلا رائحة ولا طعم

اذا تناول الانسان زيت السمك فانه يتناول منه فيتامين (أ) وفيتامين (د) . وما عدا ذلك فانه يتناول الزيت الباقي الذي لا نفع منه ولا فائدة سوى ان طعمه كريه جداً ورائحته شنيعة تشمئز منها النفس هذا عدا عن ان اكثر زيت السمك الذي يشتريه الناس هو زيت تجاري ليس فيه من زيت السمك الحقيقي سوى الرائحة الكريهة والطعم الذي تعافه النفس وهذا ما حدا بلجنة أطباء انجلترا الى ايجاد الراديو مولت الذي فيه منافع زيت السمك بلا رائحة ولا طعم مضاف اليه المولت تحت تأثير أشعة ما وراء البنفسجية. ان راديو مولت له طعم لذيذ كالعسل الجيد ويحبه الاطفال والبنات على العموم ان الخواص المفيدة في راديو مولت تزيد مائتي ضعف على الخواص الموجودة في زيت السمك والراديو مولت يفيد كمقو ومنبه للشهية ويشفي فقر الدم ويفيد النساء العصبيات والبنات في سن البلوغ والاطفال الضعفاء

الوكلاء : المستودع الشركة المصرية البريطانية التجارية مصر والاسكندرية

فرع فلسطين : يافا ٥ شارع بسترس تلفون ١٠٦٢

نهر العوجاء بين العرب واليهود

احتجاج صيادي الاسماك العرب

منذ القديم وبالوراثة ابا عن جد تقيم بضع عائلات من صيادي الاسماك العرب اكواخا على بقعة قريبة من مصب نهر العوجاء تأوي اليها ليلا وتستعملها نهاراً لقضاء الاشغال في الصيد

وتذكر ان الحكومة فكرت قبل ست سنوات في الاستيلاء عليها فلم تستطع اذ رفع هؤلاء الصيادون دعوى على الحكومة ما تزال قائمة حتى اليوم ، رغم ان الدكتور دوخان مفتش الطابو سعى لان يرضى الصيادين بـ ٢٥ دونما من الارض

وفي العام الماضي ، يوم ان اقيم المعرض في تل ابيب قبل هؤلاء الصيادون عن طيب خاطر مع لجنة المعرض ان تحيط جانباً من ارضهم لادخالها في مساحة ارض المعرض ريثما ينتهي ، ولكن هذه اللجنة بالاشتراك مع بلدية تل ابيب حاولت مؤخراً الاستيلاء على الارض كما جاء في الاحتجاج المرفوع الى فخامة المندوب السامي

وحباً في انصاف هؤلاء العرب اقول انه اتصل بي من ثقة ان الادون ديزنكوف رئيس بلدية تل ابيب ارسل قبل مرضه الاخير يطلب مقابلة السيد احمد ابو اسماعيل احد اصحاب الارض وحاول في الاجتماع بينهما ان يرضيه بالتي هي احسن فلم يفلح

والشيء المؤسف هو ان يعتدي اليهود اليوم على اكواخ من احسنوا اليهم فمنحوهم الارض لمدة اقامة المعرض فقط . واننا نرجو من الحكومة اعارة هذا الامر اهتماما يتفق مع خطورته

وهذه صورة العريضة التي رفعوها :

كتاب مفتوح لفخامة المندوب السامي

اليكم يا فخامة المندوب السامي نرفع شكوانا وظلامتنا مما لحق بنا من حيف وضيم واذى ومن ضياع حقوق لنا قد اكتسبناها ارثا ابا عن جد ومن العمل على اخذ مورد رزق لنا ولافراد عائلاتنا من ايدينا اذا لم تعملوا فخامتكم على ابقائه لنا حقا صريحا بحكم قانونية وضع اليد من زمن بعيد ، والتصرف به فانه يقضي على رزقنا وعلى عائلاتنا حيث تصبح جميعنا متشردين في الازقة لا نجد ما نسد به رمقنا وهذا مالا ترضونه لان نبل فخامتكم يمنع عنا ذلك ، ولانكم انتم المرجع الاول والاخير

يا فخامة المندوب . نحن صيادو السمك بيافا ، وعددنا ما يقارب المئة شخص ويبلغ عدد افراد عائلاتنا ١٢٠٠ نفس جميعنا نعيش من صناعة صيد السمك واننا نملك قطعة ارض مساحتها ٩٣ دونماً بموجب خارطة بايدينا . وان هذه القطعة واقعة بجوار نهر العوجا حيث اننا نقيم عليها بيوتاً نأوي اليها ليلا ونستعملها لقضاء حوائجنا في النهار وذلك عندما نقوم بمزاولة اشغالنا وبعملية صيد الاسماك لان هذه الأرض محاذية لشاطىء البحر الذي نصطاد فيه .

ان هذه الارض هي في حوزة اجدادنا منذ عهد ابراهيم باشا المصري الشهير ، ثم بقيت تحت تصرفهم وتصرف اولادهم واحفادهم الى يومنا هذا الذي يريدون فيه اغتصاب هذه الارض منا حرماننا من مورد رزق لنا كما اسلفنا . وتفصيل الحادث كما اسلفنا يا صاحب الفخامة ، هو ان بلدية تل ابيب اليهودية كانت قد اخبرتنا منذ مدة بقولها لنا اننا نود ان نحيط ارضكم هذه باسلاك شائكة وذلك لمناسبة وجود المعرض اذ ذاك وقد قبلنا بذلك عن حسن نية لعلمنا بان هذه الارض هي لنا وليس لاحد حق في منازعتنا عليها اذ انه في سنة ٩٢٦ اقيمت بيننا وبين الحكومة دعوى في المحاكم ، وبعد ذلك قالت لنا الحكومة انني ساعطيكم منها ٢٥ دونم ، ونحن لن نقبل ولن نرضى عن ارضنا بديلا ثم بقيت الارض محاطة بالاسلاك الشائكة منذ اقامة المعرض الصهيوني الى الان ولم تعمل بلدية تل ابيب على ازالتها والسير بوعدها ، ويا ليتها وقفت عند هذا الحد فقد اوعزت للغربان بهدم بيوتنا ومنعنا من التصرف بارضنا ووضعت يدها عليها فعليه نرجو فخامتكم ان تأمروا بارجاع ارضنا وحقنا الينا وان تزجروا اليهود عنا ، كي يمتنعوا عن الاذى والاعتداء علينا وعلى حقوقنا التي تعترف بها لنا اهالي البلاد وعموم المجاورين ولا سيما اهالي قرية الشيخ مونس وآل بيدس الكرام ويؤيدون اقوالنا ونطلب الامل منكم بارأس الحكومة ان تجيبوا مطالبنا فتعملوا على انقاذنا من مخالب الجوع والموت والتردي في المهاوي السحيقة

واقبلوا يا فخامة المندوب احترامنا

عن صيادي الاسماك

احمد ابو اسماعيل

اعلان مدعى عليه

دعوى حقوقية

محكمة صلح القدس

الى عيسى بن محمد بركات من قرية كفر عقب المجهول محل الاقامة

يقتضي حضورك للمحكمة المذكورة كمدعى عليه يوم الخميس الواقع في ٢١ — ٢ — ٩٣٥ الساعة ٩ صباحا

المدعي : يوسف سلانت وكيله المحامي مزراحي

يطالبك بمبلغ مئة جنيه فلسطيني تضمينات وتثبيت الحجز الاحتياطي

وان تخلفت تنظر دعواه بحقك غيابياً ولا يقبل اعتراضك الا اذا ثبت ان تخلفك كان لعذر مقبول

١٧ — ١ — ٣٥

اعلان مدعى عليه

دعوى حقوقية

محكمة صلح القدس

الى شاكر اليمني المقيم في حيفا في لوناپارك والمجهول الاقامة

يقتضي حضورك للمحكمة المذكورة كمدعى عليه يوم الاحد في ٣ — ٢ — ٩٣٥ الساعة ٩ صباحا

المدعي : بانق العثماني وكيلاه المحاميان يومنو وآمون وتوفيق عدس من القدس

يطالبك بمبلغ ثمانية ليرات فلسطيني مع الرسوم والمصاريف واجرة المحاماه

وان تخلفت تنظر دعواه بحقك غيابياً ولا يقبل اعتراضك الا اذا ثبت ان تخلفك كان لعذر معقول

٢١ — ١ — ٩٣٥

تلفونات الدفاع وبرقياتها الخاصة

حديث خطير

الاستاذ أسعد داغر

المشتركة والعمل على انهاض الشرق من كبوته :

ولا اظن ان ايران ايضا تريد الحرب . فما ذكرى القادسية ببعيدة عن الاذهان وليس في مصلحة الاثنين احياء هذه الذكرى ، ولا الحالة اليوم تستدعى ذلك على اذا وقعت الحرب لا سمح الله فانها ستكون حربا عربية ايرانية لا ايرانية عراقية فقط

وماهو موقف الملك ابن السعود؟

الملك ابن السعود رجل عربي مسلم غيور على مصلحة امته ومصلحة الشرق، وقد عقد مع ايران اتفاق صداقة وعدم اعتداء على اساس الدفاع عن مصالح الشرق لا العبث بها ، ولا يبعد ان يكون قد سأل الحكومة الايرانية بمناسبة الحوادث الاخيرة هل لا تزال متمسكة بالاساس الذي قام عليه اتفاقه معها ام لا؟ فاذا كان جوابها بالايجاب فيترتب عليه حل خلافها مع العراق بالطرق السلمية واذا كان بالنفي فان موقف جلالته يصبح جليا واضحا .

وأذكر لجلالة الملك عبد العزيز حديثا افضى به لبعض الصحف في ازمة كانت كانت اقل خطرا على العراق والعرب من هذه الازمة وفي وقت كان الخلاف شديدا بينه وبين حكومة بغداد . فقد قال في هذا الحديث الذي نقله البرق الى العالم في حينه مامعناه : ان خلافي مع العراق يتناول مسائل كثيرة خطيرة ولكنه خلاف الاخوة ، فاذا امتدت يد اجنبية اليها فليس لي سوى العمل بالمثل القائل : « انا واخي على ابن عمي وانا وابن عمي على الغريب » وكانت الازمة التي حملت جلالته على الافضاء بهذا الحديث الخطير قائمة بين الحكومة العراقية التي كان على خلاف شديد معها والحكومة البريطانية التي تربطه بها علاقات صداقة كعلاقاته الحالية بايران ان لم نقل اقوى وامتن.

اما سورية وفلسطين فالكتب الواردة منهما تدل على شدة اهتمامها بالحالة بين العراق وايران . وقد فكر بعض زعمائها في الشروع بدعوة الشبان الى التطوع في الجيش العراقي ولكنهم لا يزالون يرجون ان يتغلب العقل على الحلم ، فاذا خاب هذا الرجاء لاسمح الله فلا ريب في ان السوريين والعراقيين سيلبون هذه الدعوة بعشرات الالوف ويزحفون بجموع زاخرة الى حدودهم الشرقية للدفاع عنها . ولا اكتمك ان هذه الفكرة موجودة ايضا بين كثيرين من المصريين وقد فاتحني بعضهم بها

وسكت الاستاذ داغر قليلا ثم قال :

واذا وقع لا سمح الله ما لا نزال شديدي الامل باجتنابه ، فسيعلم الذين لا يعلمون من اخواننا العراقيين ان العراق ليس وطنهم وحدهم بل هو وطن السوريين والفلسطينيين والنجديين والحجازيين ، والمصريين اي وطن العرب قاطبة وان سورية وفلسطين بنوع خاص ستنظران الى شقيقتهما العراق، اذا اضطرت الى استعمال القوة في الدفاع عن كيانها بغير العين التي ينظر بها اليهما افراد قليلون من العراقيين غير العرب الذين يظنون خطأ ان السياسة الاقليمية اكفل لمصالحهم .

هذا ما سمعته اليوم من الاستاذ اسعد داغر وقد خرجت من لدنه موقنا بقوة التضامن بين الاقطار العربية ، وبان الحدود التي تفصل كلا منها عن الآخر حدود مصطنعة واهية لا تثبت امام العاصفة من اية جهة هبت

« البير عمون »

القدس

استلام سعادة رئيس البلدية الجديد

القدس في ٢١ كانون ثاني – لمراسل الدفاع الخاص – حضر صباح هذا اليوم سعادة الدكتور حسين بك الخالدي رئيس البلدية الجديد الى ادارة البلدية راكبا سيارته وما عرفت الجماهير المكتظة بوصوله حتى تعالت الهتافات وقد فتحت قوة البوليس الطريق الى البلدية ولدى وصوله زار كافة الدوائر مسلما على موظفيها الذين كان يقدمهم اليه سعادة نائبه يعقوب افندي فراج وبعد ان استراح قليلا وتسلم ميزانية السنة الجديدة ، غادر البلدية الى دائرة السكرتيرية العامة حيث قابل سعادة السكرتير العام . اما اليهود فلم يحضروا لوقوع خلاف بينهم على نيابة الرئاسة

سفر الاستاذ انطونيوس الى امريكا

علمنا ان حضرة الاستاذ جورج بك انطونيوس سيغادر فلسطين قريبا الى الولايات المتحدة لاشغال خاصة

شكاوى الجمهور على ادارة التلفونات

القدس في ٢١ ك ٢ — لمراسل الدفاع الخاص — الذي يظهر ان الشكاوي المتكررة من مشتركي التلفون على ادارة البريد كان لها اثرها في ادارة السكرتارية العامة. فقد اتصل بنا ان هذه الدائرة اصدرت منشوراً عاما وزعته على كافة دوائر الحكومة تطلب فيه من رؤسائها ان يامروا الموظفين بوقف مخاطباتهم التلفونية الخارجية ما بين الساعة التاسعة صباحاً والواحدة مساء لبينما يتم تمديد الخطوط الجديدة الاضافية المنوى تمديدها قريبا . فهل يا ترى بهذه الصورة تكون السكرتارية قد حلت شكلا من مشاكل ارباب المصالح الذين لهم علاقة مع دائرة التلفون . وحبذا لو تهتم بشكاوى اصحاب المصالح الداخلية الذين يصادفون صعوبات جمة لدى طلبهم رقما داخليا

جلسة هامة لمجلس الزراعة العام

تلقينا من قلم المطبوعات ما يلي :

عقد المجلس الزراعي العام جلسته الرابعة والعشرين في دائرة الزراعة والاحراش في اليوم الخامس عشر من شهر كانون الثاني سنة ١٩٣٥

وقد وافق المجلس على تقرير لجنة الاقتصاد الزراعي والاسواق بشأن المقترحات التي تتعلق بصناعة تربية النحل ، وبحث المجلس في الاقتراحات المتعلقة باستئصال مرض السل من المواشي وقرر ان يوصي الحكومة بتنفيذ كامل المشروع الموضوع من قبل رئيس الاطباء البيطريين ذلك لان تطبيقه جزئيا يضر لانه يترك في البلاد مصدرا دائما لنقل العدوى بين المواشي الحلوب وذلك لانه سيحتاج الى استئصاله نفقات اكثر مما لو عولجت المسألة من البدء

ولقد طلب المجلس من لجنة الفلاحة ان تبحث اكثر في امكان تحسين شعير البيرا .

واشار المجلس بارتياح الى ان الحكومة عزمت على تصديق قرض قدره ٨ آلاف جنيه فلسطيني لمشروع واسع للاعلان عن الاثمار الحمضية في المملكة المتحدة في هذا الموسم ولهذا السبب ارتفعت رسوم الاعلان الى ملين عن كل كل صندوق اعتباراً من ١٧ الشهر الحالي وستزاد الى ملين ونصف عن الصندوق في الموسم القادم وذلك لتسديد القرض

وقد اشار الاعضاء بارتياح الى الاعتماد الذي وضع في ميزانية السنة القادمة للخبيرين في امراض الطيور وبالنظر للازدياد السريع في تربية الطيور اصبح من المهم جداً اتخاذ الاجراءات لمنع تفشي الامراض وتخفيض معدل الوفيات العالي الذي يجعل تربية الطيور تجارة غير مربحة

بناء مغاطس للحيوانات

اشار المجلس ايضا بارتياح الى انه وضع اعتماد قدره ٨٤٠ ج ف في الميزانية لبناء مغاطس للحيوانات ولشراء مسحوق للتغطيس لعمل تجارب تري فائدة تغطيس المواشي . واعتماد قدره ١٥٠ ج ف لبحث عن البكتريا في الطيور ولشراء خمس ماكينات اضافية لتنقية الحبوب فيصير مجموع هذه الماكينات ١٨ تستخدم لعمل تجارب للفروين تري فائدة تنقية وتصنيف الحبوب .

وقد اعلم المجلس ان الاقتراح بخصوص دائرة تخليص البضائع قد بحث ولاسباب عديدة رؤي انه من غير الحكمة متابعة هذا الاقتراح

مسألة السماد العضوي

وبحث المجلس ايضا في مسألة السماد العضوي ووفق على تأخير بحث هذا الموضوع الهام لحين مطالعة المذكرة التي حضرها السكرتير والتي تحتوي آراء مختلف المصالح .

وقد حضر الاجتماع كل من المستر م . ت . دو رثيدا — المستر ف . ج . تير رفيق بك الفاهوم — الدكتور كايجلر — المستر ف . كون . الاب ساكتي . عبد الرحيم افندي النابلسي . جميل افندي الشوا . المستر ا . فراكاني . المستر واجنر . المستر م . براون سكرتيرا .

٢٠ كانون الثاني سنة ١٩٢٥

انكلترا لاتنوى تسليم الحكم للوفديين

تصريح خطير لسر لمبسون رد النحاس باشا . الدستور القديم لايعود . التمثيل السياسي بين العراق واليمن . تهديد لفرنسا . لماذا رفضت ايران العرض . فون بابن والحكم

القاهرة في ٢٢ – لمراسل الدفاع الخاص –

مصر

النحاس باشا في قصر عابدين

قصد دولة النحاس باشا الى قصر عابدين لمقابلة دولة احمد زيور باشا رئيس الديوان الملكي وتقديم قرارات المؤتمر الوفدي اليه ليرفعها الى جلالة الملك فلم يكن دولة زيور باشا موجوداً في السراي في هذا الوقت فقابل دولته معالي سعيد ذو الفقار باشا كبير الامناء وسلم اليه القرارات

زيارته الى رئيس الوزراء

ثم قصد دولته عقب خروجه من قصر عابدين الى دار رياسة الوزارة وقابل دولة نسيم باشا رئيس الوزراء وقدم اليه نسخة من قرارات المؤتمر الوطني كذلك

لاتنوى تسليم الحكم الى الوفديين

نشرت جريدة نيويورك تيمس الاميركية رسالة لمكاتبها في مصر جاء فيها ان سعادة حسن صبري بك وزير مصر المفوض في لندن قد استشار السير مايلز لامبسون المندوب السامي البريطاني في مصر بشأن سفره الى لندن لتقلد منصبه ام لا لاعتقاده ان ذهابه لا يستحق العناء في حالة رجوع الوفد الى الحكم لانهم سيستدعونه الى مصر فوراً

تصريح خطير حول الحكم

ويقول حسن صبري بك ان السير مايلز لامبسون اجابه ان انكلترا لاتنوي تسليم الحكم الوفديين

سوف لا يرجع

وسأله صبري بك عما اذا كانت الحكومة البريطانية ترافق على اعادة دستور عام ١٩٢٣ فاجابه المندوب السامي البريطاني ان دستور عام ١٩٢٣ سوف لا يرجع كذلك وسيوضع دستور جديد ولكن ذلك لا يقع في القريب العاجل

الصداقة بين الوفد والانكليز

فاذا صح ماقاله حسن صبري بك عن ماجرى له من الحديث اثناء مقابلة السير مايلز لامبسون كان من المشكوك فيه استمرار الصداقة بين الوفديين والانكليز

اخبار لا قيمة لها

وسئل دولة النحاس باشا عن مدى هذه الاحاديث فقال انها اخبار لا قيمة لها ويشك كثيرا في صحتها

يتبادلان دعوات الغداء

وسيتناول فخامة المندوب السامي السير مايلز لامبسون مع عقيلته طعام العشاء بدعوة من حسن صبري بك في داره . كما سيتناول حسن صبري بك طعام الغداء يوم الاربعاء في دار المندوب السامي بدعوة من فخامته

مقابلة حسن صبري للملك

وفي صباح الخميس يقابل حسن صبري بك جلالة الملك للاستئذان في السفر ويبحر يوم السبت القادم قاصداً لندن بطريق مرسيليا

تركيا

البدء في الانتخابات وموعد النتيجة

تبدأ اليوم الانتخابات العامة للمجلس الوطني الكبير وتظهر نتيجته الانتخابات يوم ٨ فبراير المقبل

قطار يدهس رجلا فيقتله

جاء في نشرة ادارة الامن العام ان ادهس قطار اللد — حيفا بالقرب من الكيلو ٧٨ المدعو حسن حسين محمود فنقلت جثته الى قرية الطيبة واعلم بالحادث مامور الوفيات المشتبه بها وطبيب الحكومة

تدهور سيارة وجرح بعض ركابها

بينما كانت سيارة تكسي ذات رقم ٢٢٩٢ التي يسوقها عبد الخالق الزرو من الخليل في طريقها الى يافا تدهورت بالقرب من الكيلو ١٦ واصيب السائق وثلاثة ركاب بجراح نقلوا على اثرها الى مستشفى الحكومة في القدس

سفر الاستاذ عجاج الى حيفا

غادرنا الى حيفا الاستاذ الفضال عجاج افندي نويهض صاحب مجلة « العرب » الغراء لوداع حضرة والده الوقور الشيخ يوسف نويهض الذي عاد الى لبنان بعد ان قضى مدة طويلة في ضيافة ولده الاستاذ عجاج كان في خلالها موضع حفاوة وتكريم الكثيرين من وجهاء القدس رافقته السلامة

جنيف

لماذا رفضت ايران عرض الخلاف

صرح مندوب ايران في عصبة الامم بان رفض ايران عرض خلافها مع العراق على محكمة العدل الدولية في الهاي يرجع الى اسباب دستورية لانها لا تتمكن من ذلك الا اذا صدر في طهران قانون يجيز لها عرض الخلاف ويجب ان يوافق على هذا القانون مجلس النواب في ايران

النمسا

هل تعود الامبراطورية في النمسا

اذيع في فينا ان مجلسا سريا عقد عقب انفضاض مجلس الوزراء وقرر ترشيح الارشيدوق اوجين هبسبورج خلفا لهر مكلاس رئيس الجمهورية الذي تنتهي مدة رياسته في يناير الحالي

فون بابن هو الذي اشاع

ولكن زعيم الحزب الملكي في النمسا كذب هذه الاشاعة وقال ان الهر فون بابن هو الذي اذاع هذه الاشاعة لاحراج مركز النمسا وإتهامها بالعمل على تهديد مركز السلام في اوربا

فرنسا

تهديد موجه الى حكومة الريخ

قالت الصحف الفرنسية ان المانيا اذا لم تف بالوعود الخاصة بتبادل التعاون مع فرنسا فان فرنسا تعمل مع روسيا وتشكوسلوفاكيا ولا تفاوض المانيا في مسألة التسليم الا اذا انضمت الى الميثاق الشرقي وميثاق الدانوب .

خلاصة هذا التهديد

والخلاصة انه اذا رفضت المانيا وبولنده الاشتراك في الميثاق الشرقي فان فرنسا ستعقد هذا الميثاق مع روسيا وتشكوسلوفاكيا وحدهما

اليونان

متى يسافر الخديوي الى فلسطين

يسافر الخديوي السابق عباس حلمي باشا من بيريه (اليونان) في ٢٧ يناير الحالي على يخته نعمة الله قاصدا الى فلسطين ومنها الى شرق الاردن

حيفا

تصديق الحكم على عرب الفقراء

حيفا في ٢١ ك ٢ — لمراسل الدفاع الخاص — صدق سعادة رئيس المحكمة المركزية بحيفا الحكم الصادر على عرب الفقراء الذين اتهموا وقد صدر الحكم عليهم باحكام تتراوح بين الشهر والسنة والسنة اشهر وقد كان لهذا الحكم وقع سيء في اوساط حيفا

مقذوفات البحر من المهاجرين بالمئات

انزلت الباخرة بولونيا حوالي ٦٠٠ مهاجر من اليهود الى حيفا كما انزلت اربع بواخر اخرى ٢٥٩ مهاجرا

وتأتي الباخرة بولونيا هذه في يوم الاحد من كل اسبوع وتنقذ الالمهاجرين

الغيرة على انشاء المدارس الداخلية

لقد كان للكلمة التي وجهتها للاغنياء من اهالي حيفا بضرورة افتتاح مدرسة داخلية اثرها في غيرتهم ، وقد اختمرت الفكرة في النفوس فقد اجتمع الي اليوم الاستاذ الشيخ محمد السباعي ناظر المدارس العربية واخبرني انه استأجر داراً واسعة في اجمل موقع في بلد الشيخ القريبة من حيفا وخصصها لتكون مدرسة داخلية للاطفال الذين لا تزيد سنهم عن ١٢ سنة فنحيي الاستاذ السباعي على غيرته واقدامه على هذا العمل الذي يحتاج الى عناية وجهد

متهم بقتل

قال مراسلنا في القدس : نظر القاضي البريطاني المستر هارد في قضية حامد حسن عبد الدايم من مزارعي النوباني المتهم بقتل ام العز من القرية المذكورة ، فبعد ان استمع شهادة فريق من شهود النيابة قرر تأجيلها الى يوم الاربعاء القادم لسماع شهادة بقية الشهود

أقاله مؤتمراً

حول مؤتمر الطلبة الشرقيين
أصابع اليهود حتى في روما !

جاءنا من صديق يقيم اليوم في بولونيا هذا الوصف لمؤتمر الطلبة الشرقيين الذي عقد في روما . ونحن نخالف صديقنا في الاهتمام بمثل هذا المؤتمر التي تلعب فيه اصابع ايطاليا ، ونرجو مواصلة الكتابة في شؤون هامة يتقنها وان يبشر بين اخوانه بعدم فائدة هذه المؤتمرات

اني كطالب عربي ومن عرب فلسطين حضرت هذا المؤتمر وكنت على علم بكل ما هو جار فيه لا اريد ان احرم قراء جريدة «الدفاع» الغراء من الوقوف على اعماله ومقرراته ليرى الناس رأيهم فيه وسأعلق على كل ما لفت نظري بصراحة متوخيا الحقيقة التي جاءت مرة جارحة

ولا بد قبل الخوض في وصف هذا المؤتمر واعماله ان ارجع بالقراء الى السنة الفائتة التي عقد فيها اول مؤتمر للطلبة الشرقيين في روما ليكونوا على علم بكيفية تأسيسه

نظرة تاريخية: ان فكرة تأسيس هذا المؤتمر من عمل بعض المفكرين الذين دعوا الى عقده وبنوا عليه آمالا وانتظروا منه اعمالا . فصادفت هذه الفكرة قبولا من فريق من الطلاب فجاهروا بعقده . وفي السنة الفائتة التأم اول مؤتمر للطلبة الشرقيين في روما في ٢٢ كانون اول وانفض هذا المؤتمر بعد ان قرر كغيره من مؤتمرات الشرق الكثيرة عدة قرارات اهمها:

١ - تأليف جمعيات لطلاب الشرقيين في مختلف العواصم والبلدان الاوربية وكل واحدة من هذه الجمعيات ترسل من يمثلها في المؤتمر الذي سيعقد كل سنة

٢ - ان غايات هذا المؤتمر هي ايجاد روح التعاون بين جمعيات الطلاب الشرقيين على اختلافهم والاخذ بيد هذه الجمعيات وامدادها بكل مساعدة للحصول على غاياتها ثم ايجاد روح صداقة وتعاون بين الطلاب الشرقيين والطلاب الغربيين في اوربا وامدادهم بالمعلومات الكافية عن العالم الشرقي اذا ارادوا درسها او زيارتها ويأخذ المؤتمر على عاتقه طبع مجلة شهرية يشرح فيها المسائل الاجتماعية والاقتصادية وغيرها في مختلف الاقاليم الاسيوية

وقد قرر عدة قرارات اخرى تتعلق بالهيئة العامة والهيئة الادارية ومالية المؤتمر مما يطول شرحه لذا

لكني اكتفي بوصف ما حدث في مؤتمر هذا العام بصورة موجزة لكي يكون القارىء على علم بكل شيء

في صباح ٢٨ كانون اول سنة ١٩٣٤ هرع لفيف من الطلاب الشرقيين المقيمين في روما لاستقبال اخوانهم على المحطة فقد قدموا من انحاء اوربا ثم ذهب الجميع الى «الفندق الكبير» حيث استقبلهم اتحاد الطلبة الفاشست وتبودلت التحيات بين الطرفين

الاجتماع الاول: في الساعة العاشرة من صباح اليوم التاسع والعشرين التأم المؤتمر لاول مرة في فندق رجينا (فندق الملكة) الذي اعدته الحكومة الايطالية لاعضاء المؤتمر واخذ المؤتمرون يتناقشون في الطرق المجدية وقد وجه البعض انتقاداً لاذعاً لهيئة المؤتمر لانها لم تقم حتى الان بشيء من الواجب الملقى عليها، وكان كل اقتراح او انتقاد يترجم للانجليزية والفرنسية والالمانية . واقترح زميل مصري ان يترجم للعربية ايضاً وبعد جدل طويل لبى الرئيس طلبه موقتاً بينما ينظر في الامر من قبل الهيئة الادارية ثم علت ضوضاء لان هذا الاقتراح اقترحته شعوب أخرى فاضطر الرئيس المستر دانش «وهو فارسي» ان يفض الجلسة بعد ان طلب ان ترسل كل امة طالبين اثنين لتمثيلها في الهيئة التي ستعقد بعد الظهر ثم ذهب الجميع لتناول طعام الغداء في نفس الفندق

وفي الساعة الثانية بعد الظهر كانت السيارات على باب الفندق لتطوف بنا انحاء المدينة فذهبنا الكاليوم والكابتول ورأينا الجسور الكثيرة على نهر «التيبر» وشاهدنا آثار الرومان ثم عرجنا على الفاتيكان حيث تمتعنا برؤية حدائقه المنسقة ومبانيه الفخمة الى غير ذلك مما لا يسمح لي الوقت بوصفه لاسباب ثم ذهبنا للفندق نتحدث باعجاب عما رأيناه

وبعد ظهر اليوم التالي اجتمع الاعضاء المنتخبون من الهيئة العامة وبحثوا عدة مواضيع منها ان تكون اللغات الرسمية هي الانكليزية والفرنسية والالمانية اذ هي لغات اجنبية وليست لغات الشرق القومية ولا يوجد واحد في المؤتمر لا يفهم واحدة من هذه الثلاث

وفي الساعة الرابعة والنصف اقلتنا السيارات الى قبر الجندي المجهول حيث وضعنا عليه الاكاليل وقفلنا راجعين وفي الساعة العاشرة من صباح يوم ٣١ اجتمعت الهيئة العامة برئاسة المستر دانش الذي اعلن نتيجة اجتماع هيئة المنتخبين بانتخاب المستر دانش رئيسا من العجم ونائبين للرئاسة وسكرتيرين وامين للصندوق وعضو آخر ولما سئل عن اسباب اهمال هيئة المؤتمر عزى ذلك الى المستر سقار السكرتير الهندي فاحتج هذا على ذلك واحتج معه الهنود وعلت ضوضاء اسفرت عن سخط عام على الرئيس فارتأى الجميع انتخاب رئيس جديد من اللجنة التنفيذية التي ستعقد بعد الظهر لهذا الغرض

اليهود يعكرون صفو المؤتمر

انعقدت اللجنة التنفيذية لانتخاب رئيس وتقدم يهودي طالب الى السكرتير الهندي يطلب فيه ان يكون له صوت في اللجنة بصفته ممثلا عن الطلاب الفلسطينيين «كذا» ولم يعلم انه لم يكن هناك فلسطين وسوريا والعراق وبصفتنا امة عربية انتخبنا عشرين للجنة التنفيذية ولما عرض طلبه على الهيئة وطرح للتصويت نال صوتين من ١٦ فبلغه السكرتير عدم قبوله في اللجنة فاشار عليه صديقه ان يحتج على ذلك فعاد ولما اراد الدخول منعه زميل سوري كلفته اللجنة ان يحرس الباب فاراد ان يدخل بالقوة فضربه الحارس بشدة وضربه هذا بدوره وتبادلا الضرب واللكم فعلت الضجة وخرجت اللجنة واستحب على الاثر مؤيدا اليهودي الاثنان اللذان ضرباه ونظر العدم الى الذي سود الجميع انسحب الرئيس العجمي فتبعه الاعضاء الاعجام وايدهم اخواننا المصريون الذين يعتقدون بنزاهة الرئيس وبقي الصينيون والهنود والعرب

وانتخب هؤلاء هيئة خاصة برئاسة فتاة صينية وذهب اتباع الرئيس وشكلوا هيئة اخرى وهكذا كان اليهود نواة الفساد وسبباً لتعكير صفو المؤتمر

على ان كلا الطرفين مقت اليهود ولا يسمح لهم بدخول اللجنة لا سيما الرئيس دانش الذي جاهر برفضهم في كل مناسبة، وكذلك بقية المؤتمرين من مصريين وهنود وصينيين وغيرهم فهل لهم ان يرتدعوا بعد هذا الفشل والخذلان؟ الا لا اظنهم فاعلين لانهم اعتادوا هذا النوع من الاخلاق

وهكذا انتهى المؤتمر بهذه الصورة المؤسفة ولا اريد ان انتقده باكثر من ذلك لان القارىء يستطيع ان يتبين من سياق الحديث انه لم يتم على ما كان يؤمل منه وانه قصر كل القصد

اقولها حقيقة جارحة آملا ان يتدارك هذا النقص في المستقبل اذا قيض الله لهذا المؤتمر ان يعقد مرة اخرى فهل ترانا فاعلين !

بولونيا: «ابو هاني»

حول مقال عن البحارة
كان عليهم ان يظلوا مستقلين

جاء في العدد ٢٢٦ من جريدتكم الغراء الصادر بتاريخ ١٨ كانون الثاني سنة ٣٥ «تحت عنوان «٧٠٠ بحار مع الهستدروت» ما يفهم منه ان هؤلاء ألجأهم الضطر والاضطرار للالتجاء الى احضان الهستدروت التي ناصبت العمال العرب العداء والتي سعت بكل الطرق لتخليص العمال العرب من اعمالهم وطردهم منها. نحن نوافق الكاتب ومن حادثه على ان رؤساء الاعمال في البحر هاضمون لحقوق هؤلاء، ولكن ذلك لا يجيز لهم ان يستجيروا منهم باليهود فيكونون كالمستجير من الرمضاء بالنار . فلو كان لدى هؤلاء القوم شيء من عزة النفس لما استغاثوا باليهود في سبيل خلاص حقوقهم، ولقاموا انفسهم بالمطالبة بتلك الحقوق المهضومة . او يخفى على احد ان ٧٠٠ عامل كتلة واحدة ويداً واحدة يمكنهم ان يرغموا حكومة وليس اصحاب عمل فقط على ان تعترف بحقوقهم خصوصاً اذا كان حقهم صريحا كما هي الحالة مع هؤلاء؟ لو تدبرنا قليلا في مسألة هؤلاء الجماعة لفهمنا السر . فالسر في هذه المسألة بين ظاهر، وهو ان جمعية الهستدروت عندما قامت بما قامت به في ميناء حيفا وشاهدت النجاح الذي صادفها اذ تمكنت من انزال بعض العمال اليهود الى العمل في الميناء مع البحارة العرب، شجعها ذلك على المضي في تلك الخطة، وارادت ان تمثل ذلك الدور في ميناء يافا . ولقد وجدت الميدان فسيحاً اذ تمكنت من اخذ اناس من الذين يؤدون اعمال البحرية ليبثوا الدعاية بين عمال البحر وامدتهم بالمال اللازم ومنتهم الأماني الخلابة . واذكر على سبيل المثال ان بعضهم كان يتقاضى خمسة جنيهات ونصف شهريا مقابل دعايته لها وخلاف ذلك كانت تصرف لهم الرواتب وكانوا يقبضونها بمعرفة الخواجا فلان والخواجا الياهو وساعد هؤلاء المروجون لتلك الجمعية الصهيونية ما فيه عمال البحر من الظلم والاضطهاد والمعاملات الشاذة التي يعاملهم بها من أصحاب الاعمال في الميناء. فسرعان ما امتدت الدعاية وسرعان ما تألفت نقابة من هؤلاء العمال وكانت تابعة للهستدروت

ولما قامت الجمعيات العربية اتصل بعض هؤلاء العمال بالسيد فخري النشاشيبي وسعى المذكور لحل القضية المعلقة بينهم وبين اصحاب الاعمال . ولاسباب لا لزوم لذكرها فشل السيد فخري في هذه المهمة وظلت القضية حيث كانت فاكتسبت الهستدروت قوة بفشل السيد فخري اذ تمكنت ان تدخل في روع هؤلاء الناس ان قضيتهم لا يمكن ان تحل الا على يد الهستدروت .

وقد اصبح هذا الرأي عقيدة عند بعضهم لا يمكن التنازل عنه . ولقد قامت منذ مدة جمعية العمال العربية الفلسطينية بيافا وسعت لافهام هؤلاء خطر انضمامهم للهستدروت وبينت لهم نوايا الهستدروت تجاههم وماتبيته لهم وذهب سكرتيرها الى اجتماع كان قد عقده اولئك العمال تحت رعاية الهستدروت وبين لهم في ذلك الاجتماع الضرر والعار اللذين يلحقان بالعمال العرب من جراء انضمامهم لجمعية الهستدروت ولكن ذهب كل ذلك دون جدوى . وما تمكنت هذه المساعي التي بذلتها تلك الجمعية ان تؤثر في هؤلاء اللهم الا ثلاثة منهم عادوا ففطنوا للخطر المحدق بهم من جراء تكتلهم مع الهستدروت التي تؤلف الحاميات الصهيونية لطرد العمال العرب من الاعمال التي يقومون بها، فاستقالوا وضمنوا استقالتهم تلك النقاط ونشروها في الجرائد العربية المحلية . هذا وجمعية العمال العرب ايضا سعت لاقناعهم بوجوب العدول عن انضمامهم للهستدروت فلم تفلح، وعقدت لتلك الغاية اجتماعا دعت اليه البحارة ورؤساءهم وبينت لهم الخطر من انضمامهم للهستدروت . وبالرغم من جميع المساعي التي بذلها العرب أفرادا وجماعات مازال هؤلاء العمال يتشبثون بالهستدروت . فانتم ترون اي عمل هذا الذي قاموا به واي ضرر يريدون ان يلحقوه بالامة . فاللوم يقع عليهم اذ لو كانوا يريدون اصلاحات لشأنهم حقيقة لامكنهم ان يؤلفوا نقابة حرة لهم ليس لاحد سلطان عليها فتدافع عن حقوقهم او انضموا لاحدى الجمعيات العربية المنشأة في البلدة . لتدافع عن مصالحهم والسلام

عامل مطلع

اسعار الحاجيات

		غروش
حنطة للاكل	القنطار من	٢٧٠-٢٧٥
« تجارية	« «	٢٤٥-٢٥٥
الشعير البلدي	« «	١٦٠-١٦٥
الذرة البيضاء الجديدة		١٢٥-١٣٠
الفول للاكل	« «	٢٨٠-٢٨٥
الكرسنه	« «	٢٦٠-٢٦٥
البن العدني	الرطل	٢٠
« سانتوس	«	١٥
الدقيق		
اكسترا	(الاكوال)	١١٥
ثاني باب	«	١٠٥
ثالث باب	«	٩٢
مفتخر «دولة»	«	١١٥
استرالي	«	
السكر		
الصندوق قطع (مصري)		٥١

رسالة مصر

دولة نسيم باشا يقابل الملك
الابراشي باشا يظهر من جديد

تشرف امس حوالي الظهر دولة نسيم باشا بمقابلة جلالة الملك وتؤكد المقامات السياسية المطلعة ان موضوع المقابلة الملكية خاص ببعض المناصب الكبيرة التي كثر التحدث عنها في كثير من الدوائر الرسمية وغير الرسمية والتي تقلق بال الرأي العام حول شاغليها وشاغليها والمعروف انه سيتخذ الرأي الحاسم في كل ذلك في الايام القليلة القادمة حفظا لكرامة هذه المناصب وحفظا لسمعة الادارة المصرية من ان تنالها الالسنة الخارجية بشيء من النقد او اللوم .

الابراشي باشا يتكلم من جديد

وزع الابراشي باشا مساء امس بيانا مطولا على الصحف يحاول فيه ابعاد التهم التي توجهها اليه الصحف والرأي العام المصري كما يحاول تبرئة نفسه من الاعمال التي ارتكبها في العهد الماضي من وراء الستار وامام اعين الناس ويقول في بيانه «ارتفعت منذ شهور حول اسمي ضجة يقرع طبلها الكبير حضرة الدكتور احمد ماهر مدير سياسة جريدة كوكب الشرق ومن لف لفهم من كتاب الصحف والمجلات واخذ كل منهم يتفنن في القاء الدور الذي يجيده . فلازمت الصمت . وآثرت الصبر الجميل على أذى هذه الاقلام ، غير انها تدرجت بعد ذلك من نقد خطتي في وظيفتي الى المساس بذمتي . وانحدرت من حملتها السياسية الى المطاعن الشخصية وكل مانسبه الى هؤلاء الكتاب مما يخالف الحق والعدل غير صحيح بالمرة سواء اكان ذلك في اعمالي الخاصة او بالاوقاف الملكية او في شؤوني الخصوصية .

ولو اني تقصيت كل ما جرت به هذه الاقلام لاضعت في ذلك وقتاً ليس هو ملكي ولا هو مخصص لخدمة نفسي . الى ان يقول : «واني حين انشر على الناس هذه الحقائق الناصعة وانزع النقاب عن وجه الباطل لا ابغي فضيحة لمبطل ولا شماتة في مضلل ولكني ادافع عن نفسي بقدر ما يسمح به الكلام المباح في دائرة الحق والانصاف»

ويذكر بعد ذلك امثلة كثيرة من الحوادث يبرر بها موقفه ويطهر ذمته وبعد ان يسرد وقائعه يختم بيانه بقوله:

«هذه هي الوقائع الصحيحة اجليها بكل هدوء على اعين الناس بعد ان انجابت عنها غياهب التضليل وهذه يدي ابسطها بعد خدمة بلادي سبعا وعشرين سنة طاهرة مسامة من لوثة الاباطيل ولعل قوما طاروا بهذا الافك كل مطار وذهبوا في اساءة الظن كل مذهب ان يرجعوا الان الى انفسهم ويفتحوا على هذه الحقائق اعينهم»

ولا ندري ماذا يريد الابراشي باشا ببيانه هذا . ايرجع الابراشي الان الى الرأي العام يحتكم اليه ليبرئ ذمته بعد ان ذاق منه هذا الرأي العام الذي يشكو اليه كل مرير في هذه الحياة . ليس لنا الا ان نقول اذا لم تستح فاصنع ما شئت

مذكرات الحبشة لايطاليا

تلقت وزارة الخارجية المصرية من حضرة قنصل مصر في اديس ابابا صور جميع المذكرات والاحتجاجات التي ارسلتها حكومة الحبشة الى مجلس عصبة الامم والى الحكومة الايطالية الخاصة بمسألة الخلاف الواقع بينها وبين ايطاليا كما ارسلت اليها تفصيلات الحوادث التي وقعت بين الاحباش والطليان في منطقة وال وال وغيرها من المناطق الحبشية وعلمت ان وزارة الخارجية المصرية لم تتلق من الحبشة او عنها خلاف هذه المذكرات .

مسائل الازهر في طريق الحل

عقد وزير الاوقاف عبد العزيز بك محمد في صباح امس اجتماعا في مكتبه بالوزارة حضره بعض كبار موظفي ادارة المعاهد الدينية وبعض رؤساء الادارات كما حضره مدير قسم الادارة في الوزارة وفهمت ان البحث دار في هذا الاجتماع حول بعض المطالب الازهرية التي يقوم بها الطلاب والعلماء الازهريون في الايام الاخيرة والمعروف انه سيتخذ قرار حاسم بشأن مشكلات الازهر التي ينظر اليها الرأي العام بقلق زائد .

الدعاية المصرية في الخارج

رأت الحكومة اخيرا التفكير في نشر الاحاديث والمحاضرات عن مصر بواسطة الراديو في الممالك الاوربية وقبل الشروع في تنفيذ هذه الفكرة رأت الحكومة اخذ رأي وزارة الخارجية في ذلك فكتبت هذه الوزارة الى القنصليات والمفوضيات المصرية في لندن وباريس وبروكسل ولاهاي وجنيف وروما وفينا وبرلين للوقوف على رأيها في هذا الموضوع وتقدير النفقات المترتبة على ذلك فيما لو حصلت الاذاعة مرتين في الاسبوع بحيث لا تستغرق مدة الاذاعة ١٥ دقيقة وان يعهد الى احد افراد هيئة التمثيل المصري في القاء هذه المحاضرات والاحاديث . ووافقت الحكومة الايطالية على الاذاعة بطريق التبادل اي انه يذاع عن ايطاليا في مصر كما يذاع عن مصر في ايطاليا بدون مقابل .

سفن حربية ايطالية في مصوع

استأنفت السفينتان الحربيتان الايطاليتان اوبيه ومالتسيا سفرهما في طريقهما الى مصوع كما مرت ايضا النقالة الحربية الايطالية ليبيا تحمل عدداً كبيرا من الجند الايطاليين في طريقهم الى مصوع أيضا

مصر في دوائر عصبة الامم

تلقت وزارة الخارجية المصرية من سكرتارية عصبة الامم محاضر جلسات مجلس العصبة التي جرى البحث فيها حول جريمة مرسيليا والاقتراحات التي عرضت لوضع اتفاق دولي لمحاربة الارهاب والفوضى وجرائمهما . وعلمت ان هذه المحاضر تتضمن الخطب التي القاها مسيو لافال وزير خارجية فرنسا والوزير الانكليزي المستر ايدن ووزير خارجية يوغوسلافيا . وارفقت سكرتارية العصبة بذلك مشروع معاهدة تنص على تعاون الدول في محاربة جرائم الاغتيال السياسي ووسائل هذا التعاون والنصوص الخاصة بالمجرمين اللاجئين وتسليمهم كما طلبت سكرتارية العصبة من وزارة الخارجية ابداء رأيها في المشروع وهل تقبل الانضمام للمعاهدة وقد احالت وزارة الخارجية المشروع الى عبد الحميد بدوي باشا رئيس لجنة قضايا الحكومة لابداء الرأي وعرضه على الوزارة

من لا ارض له

لا وطن له

تباع الدفاع في القدس

عند وكيلها السيد شكري قطينه

لورانس ؟

هل سمعتم عنه ، وهل قرأتم عنه ؟

ليس هو بطل حوادث جزيرة العرب ابان الحرب العظمى وداهية الانكليز المحنك الذي تمكن من جلب الشعوب العربية لجانب الحلفاء ، كلا ، انما هو

لورانس

عام ١٩٣٥ الجديد

الذي تمكن منذ وصوله الى فلسطين ان يجمع حوله لفيف العائلات لانه خير راديو عرف حتى اليوم برخامة الصوت الخالي من القرقعة المزعجة

راديو لورانس

يكفيه فخراً انه صناعة المانية متينة مضبوطة

قد وصل منه مؤخرا تشكيلة جميلة لمحلات وكلائه

دجاني اخوان

شارع بسترس يافا تلفون ٧١٦

اسبوع عظيم في تاريخ اوروبا

بقية المنشور على الصفحة الاولى

وهكذا عكننا القول بان الاتفاقات التي عقدت في روما كانت من عوامل التفاؤل وبواعث الارتياح في دول التحالف الصغير . فبعد التنويه بهذا التفاؤل يجدر بنا ان نذكر موقف كل من هذه الدول على حدة لكي نكون على بينة مما يحتمل حدوثه في هذا الشأن .

فرومانيا تشعر بصداقة حقيقية نحو ايطاليا اساسها وحدة الجنس ووحدة الثقافة ، وكل ما بينهما من خلاف الآن ينحصر في مسألة تعديل معاهدات الصلح وما تبديه حكومة ايطاليا من العطف على هنغاريا التي لا تزال تطالب رومانيا بمقاطعة ترانسلفانيا . وكذلك الحالة بين ايطاليا وتشيكوسلوفاكيا ، فان كل ما يسود علاقاتهما من فتور نشأ عن الموقف الذي وقفته الحكومة الايطالية تجاه فكرة تعديل المعاهدات السالفة

اما يوغوسلافيا فعلى خلاف مع ايطاليا لا تنحصر اسبابه في عطف الحكومة الايطالية على المطالبين بتعديل هذه المعاهدات ، بل تتعدى ذلك الى مشاكل اخرى ناشئة عن تجاور البلدين واحتكاك مصالحهما الاقتصادية والسياسية في الادرياتيك والبلاد القائمة على شواطئه

وقد بذلت المساعي الكثيرة في سنة ١٩٢٤ وبعدها للتقريب بين الدولتين ولكنها ادت الى خيبة امل شديدة ، زادت العلاقات توتراً بينهما ، فلاغرابة والحالة هذه اذا رأينا حكومة بلغراد اشد تحفظا من حكومتي براغ وبوداپست في موقفها تجاه النتائج التي اسفرت عنها زيارة المسيو لافال لروما

واهم ما ينتظر ان تطلبه يوغوسلافيا لاقرار هذه النتائج هو تقرير مبدأ المساواة بين جميع الدول التي يهمها مصير النمسا في علاقاتها المقبلة بها . فهي لا تريد ان تنفرد ايطاليا او غيرها عليها في اي شأن من الشئون المتعلقة بالنمسا ، ولأن تكون لاتفاقات روما اقل ملاقة بميثاق الدول الاربع وهذا هو رأي حليفتيها رومانيا وتشيكوسلوفاكيا ايضا . فمن المنتظر اذن ان يطلب وزراء هذه الدول في اجتماعات باريس ايضاحات كثيرة عن الاتفاقات التي عقدت في روما وعن القرارات التي اتخذت بشأن ضمان استقلال النمسا وعدم التدخل في شئونها وهل يحتمل ان تفسح هذه القرارات او الاتفاقات اي مجال لاعادة آل هابسبورج الى الحكم او لشق طريق في وسط النمسا يصل ايطاليا بهنغاريا ويهدد سلامة يوغوسلافيا

ثم ان رومانيا ويوغوسلافيا وهما من دول الاتحاد البلقاني ، ترغبان في اشراك اليونان وتركيا في الاتفاقات الجديدة التي يظهر مما نشر عنها ان فيها ما قد يحول دون تحقيق هذه الرغبة

فيظهر مما تقدم اننا لم نكن مبالغين بقولنا ان هذا الاسبوع سيكون اسبوعا عظيما في تاريخ اوروبا ، لأن اتفاقات روما ليست في الحقيقة سوى تمهيد للنتائج المنتظر ان تتم في اثنائه . فاذا اثيرت في المباحثات التي ستدور فيه مسألة تعديل المعاهدات او عدم تعديلها وبقي كل من ايطاليا ودول التحالف الصغير مصراً على وجهة نظره ، ضعف الامل بتحقيق الغاية المنشودة وبقيت الحالة في اوروبا على غموضها وتعقدها ، وظلت نتائج اتفاقات روما مقتصرة على تعديل بسيط الحدود بين المستعمرات الفرنسوية والايطالية في افريقيا ، واما اذا وجد حل لمشكلة تعديل المعاهدات ، فان المشاكل الاخرى تذلل حتما فتصل اوروبا حينئذ الى حالة الاستقرار التي تطمح اليها وتنعم بالسلم الذي تتوق اليه شعوبها .

الناصرة

حادثة تستوجب اصلاح شارع

بينما كانت احدى السيدات الانجليزيات مارة في اسواق الناصرة اذ برجلها تزلق على البلاط فتقع على الارض ولكنه لم يصبها اي ضرر . وقد اعلمت دائرة البلدية بما حدث هنا . والبلدية بدورها اسرعت في اصلاح الشارع الذي ليست به حاجة الى اصلاح مع انه يوجد في الناصرة شوارع كثيرة بحاجة قصوى الى الاصلاح فما رأي دائرة البلدية في ذلك !

مدرسة جديدة

سيفتتح في هذا اليوم « الاثنين » الاستاذ ايوب ناصر نصار احد المتخرجين من المدارس الروسية ، مدرسة وطنية لتعليم الاولاد في ملك وقف الروم الارثوذكس وقد وافقت على ذلك المعارف العمومية بالقدس اذ الناصرة بحاجة شديدة الى مثل هذه المدارس وخصوصا لضيق مدارس الحكومة فعلى الاباء ان يغتنموا هذه الفرصة بارسال اولادهم الى هذه المدرسة التي سيلاقون فيها كل تقدم ورقي لما هو معروف عن الاستاذ ايوب من مقدرة وكفاءة في التعليم فنتمنى له كل نجاح ..

وفاة فاضل

انتقل الى رحمته تعالى ناصر عصفور والد السادة سليم وامين وتوفيق عصفور عن عمر يناهز الثمانين عاما وقد سير بجنازته موكب حافل مشى فيه وجوه البلدة واعيانها . ووري التراب مبكيا عليه . فنسأله تعالى ان يلهم انجاله وعائلته الكريمة على فقده جميل الصبر وان يتغمده برحمته ورضوانه

انباء يهودية

يوم اللغة العبرية

جاء في هاينت ان جمعية المحافظة على اللغة العبرية قد قررت جعل يوم ٢٦ شباط اليهودي الحالي الموافق في ٣٠ الشهر الحالي يوم اللغة العبرية وطلبت من جميع المجالس اليهودية في المستعمرات عقد اجتماعات عامة في ذلك اليوم والقاء الخطب لتعميم اللغة العبرية في البلاد

حملة عنيفة

حملت هاينت في فقرة من مقالها الافتتاحي على الوكالة اليهودية لعدم اهتمامها بنقل رفات مؤسس الصهيونية ، الدكتور هرتسل الى فلسطين ، وحملت في الفقرة الثانية من المقال على ادارة المياه وشركة جر المياه لتحديدها سعر متر الماء المكعب في القدس بسبعين ملا ونشرت في مكان بارز نص الكتاب الذي ارسله المجلس الطائفي للسكرتارية العامة محتجاً على هذا السعر وطالباً من الحكومة الاهتمام بدافع سكان القدس وتقدم عاصمة البلاد في المستقبل

عكا

قضية اراضي الرمل

هل يشرد عرب الغوارنة !

ألمعت اليكم في رسالة تليفونية حول قضية اراضي الرمل ، تلك القضية التي تشغل بال الرأي العام وهي على جانب عظيم من الخطورة لان الميول تلعب فيها أصابعها طمعاً في تمليكها للصهيونيين فتذهب اليهم هذه المساحات الشاسعة لقمة سائغة ، ويجلو عن هذه الاراضي العربية الالوف من عرب الغوارنة ، وتمثل في هذا الجزء من الوطن العربي ابشع روايات الاجلاء وعمليات التشريد

ونظراً لخطورة هذه القضية والاطوار العجيبة الغريبة التي تمر بها نود ان نبسط لقراء «الدفاع» شيئاً موجزاً عن هذه الاراضي العربية

تملك السراسقة في اراضي الرمل قسما لا يستهان به ، ويعلم الرأي العام العربي كيف كان السراسقة وغيرهم من ارباب الوجاهات السابقة يتملكون هذه المساحات في بلاد عربية بأبخس القدر الا ان تكون نكبتها عن طريقهم .

باع السراسقة ما يخصهم من هذه الاراضي للصهيونيين شأنهم من كل ساحة ينتهزونها ويأبى هؤلاء الاصحاب « الوجاهة » الا ان يكونوا الركن الاساسي في بناء الوطن القومي الصهيوني لقاء مبالغ من المال ينفقونها على موائد الميسر واشباعا لشهواتهم الجامحة يرقصون على دماء الشعب العربي الفلسطيني المسكين واخذ الصهيونيون في اقامة المستعمرات في اراضي الغوارنة ووصلت قضايا الاعتداء الى القضاء فقال فيها كلمته .

وهناك قرار من سعادة حاكم اللواء الشمالي يقضي بان الغوارنة لهم حق التصرف في اراضي الرمل من الكيلو ١٠ حتى مدينة عكا ، فلماذا ينتهك الصهيونيون حرمة هذا القرار الصادر عن هيئة قضائية ؟ وهل نفهم من ذلك ان السلطة راضية عن هذه الاعمال المخلة بالنظام ، والخارجة على القوانين بسكوتها ؟

ثم لماذا يتدخل البوليس في هذه القضية ويسوق كل يوم عشرات من عرب الغوارنة ويربطهم بكفالات مالية ويأخذ عليهم التعهدات بعدم حراثة أو زرع هذه الاراضي . مع انه يوجد هناك قرار من السكرتير العام في القدس ينص على عدم تدخل البوليس في أراضي الرمل لان هذا عائد لمحكمة الاراضي .

وقد وصلتنا شائعة اذا صحت كانت عاراً يصيب الذين تلصق بهم نمسك القلم عن ذكرها ريثما نتحقق منها .

والامر الذي يبعث على الدهشة والاستغراب في هذه القضية هو ان الصهيونيين يتحدون النظام ويخرقون حرمة القانون في اعمالهم التي يرتكبونها فرغم قرار سعادة حاكم اللواء الذي ذكرناه في هذه الكلمة رأينا خمسين نفرا من المصريين يتجولون بسلاحهم الكامل في اراضي الرمل ويمنعون الغوارنة من حراثة اراضيهم وزرعها . فهل لنا ان نفهم من السلطة لماذا يتجول هؤلاء ؟ وهل يجوز قانوناً ان يقع هذا على مرأى من السلطة واراضي الرمل محكوم للغوارنة بتصرفها ؟ وهل يجوز لهؤلاء ان يلقوا النار على مواشي عرب الغوارنة التي تتجول في تلك الاراضي ؟ ولا نود ان نختم هذه الكلمة قبل ان نطلب من السلطة التحقيق في هذه القضية . وهل للسلطة ان تأتي بالسيد احمد افندي الادلبي سكرتير الجمعية القروية العربية ليدلي بمعلوماته حول هذه القضية لانه يعرف الكثير من غوامضها . نكتفي بهذا الان على ان نعود للموضوع في فرصة اخرى

عكا : عبد المطلب فتنه

خان يونس

اعمال جليلة

رجع اليوم وفد جمعية البدو العربية من القدس المؤلف من كل من حضرة الرئيس عبد الرزاق ابو ستة وامين الصندوق الشيخ عليان حجاج الزريعي وشتيوي افندي البهداري والسيد سليمان علي القاضي وقد اجتمعوا مع بعض الهيئات الوطنية وممن اجتمعوا بهم سماحة رئيس المجلس الاسلامي وعطوفة احمد حلمي باشا وقد بحثوا في تأليف لجنة بواسطة المجلس الاسلامي والبنك الزراعي لمشترى الاراضي ، وثانيا توجه وفد من فلسطين للقطر المصري لحث الاغنياء على مشترى اراضي بئر السبع والبحث فيما يفيد العموم ، فوعدوهم خيراً ومن ثم زاروا بعض الصحف العربية وقد شكروا لمن اجتمع بهم واولوا ثناءهم للعموم ولا يسعني ازاء ذلك الا الشكر على ما يبذله حضرة رئيس الجمعية والاعضاء من المشاق التي ترجع على البلاد بالفائدة نفع الله بهم الوطن واجزل لهم الاجر

مدرسة الذكور والاناث

افتتحت مدرسة البنين والذكور ابوابها ، واخذ المعلمون والمعلمات في التدريس بجد ونشاط ويهمنا ان نشكر حضرة رئيس المدرسة المحترم وحضرات المعلمين الكرام على حسن النظام الذي يسيرون عليه وسير التدريس من اول يوم افتتاح المدرسة

خبر محزن

كان للحادث الذي وقع بقرية عباس أذ احترق خمسة اطفال ومتاع كثير بسبب حريق شب هناك الاثر المحزن في النفوس ، وقد حضر كل من سعادة القائمقام والدكتور للكشف على الجثث ، والتحقيق في الامر ومن ثم امروا بدفن الاطفال وقد ذهب كثيرون للاخذ بخاطر الرجل الذي حلت به هذه المصيبة وهو صابر على القضاء والقدر .

جامع يحتاج لمساعدة مالية

اهالي قرية عبسان التابعة لخان يونس فكروا في بناء مسجد من زمن قديم وقد تبرع الكثيرون من الاهالي بقطعة ارض لمحل المسجد حتى يتم بناؤه ونظراً لان هذا العمل يحتاج الى مساعدة مالية وبه اجر وثواب فنحن نحث المحسنين على التبرع لهذا المسجد ونلفت نظر المجلس الاسلامي الاعلى الى مساعدتهم فيستطيع الاهلون تتميم البناء ورجاؤنا ان لا يهمل المجلس الاسلامي هذا الامر وانا لمنتظرون

سفر الدكتور وايزمن

ذكرت هاآرتس خبر سفر الدكتور وايزمن وزوجته الى بلاد الانكليز وقالت بانهما سيعودان الى فلسطين في ٢٠ حزيران القادم.

جمعية اسلامية

مسيحية

جاءنا ما يلي :

.... الدفاع ...

سكرتير الجمعية الاسلامية المسيحية بعكا :

لي الشرف ان اعلمكم وصول كتابكم المتعلق بتأليف الجمعية المشار اليها كما تتطلب المادة ٦ من قانون الجمعيات العثماني

١ اسم الجمعية — الجمعية الاسلامية المسيحية

٢ عنوان الجمعية عكا

٣ مركز الجمعية الرئيسي مكتب سليم افندي القبلاوي محام بعكا

٤ غاية الجمعية وفقاً للبند الثالث من قانونها الاساسي

٥ الاعضاء المسؤولون

الاسم	الوظيفة
سليم القبلاوي	رئيس
الياس تمار	نائب رئيس
الحاج بدر العاصي	امين صندوق
فايز الكردي	سكرتير
عبد القادر شبل	عضو
حسن بدر	عضو
حسين سرحان	عضو
حبيب حوا	عضو
احمد عبدو	عضو
ناجي عفيفي	عضو

ارغب ان الفت نظركم الى المادة ٦ من قانون الجمعيات العثماني التي تفرض عليكم نشر الكتاب هذا

عن حاكم اللواء الشمالي

نابلس

مصطفى بك بشناق

عاد اليوم الدكتور مصطفى بك بشناق من مصر بعد ان قضى مدة اجازته السنوية في ربوع مصر . وقد اقام له اصدقاؤه في الديار المصرية كثيراً من الحفلات التكريمية فاهلا وسهلا

خطر السيارات

صدمت سيارة تكسي امس بسوقها فؤاد الداود من نابلس عطيل مسعدي عرب بني حسن واصابته بجرح في رأسه نقل على اثره للمستشفى الوطني واجري التحقيق مع السائق

عادة بشعة

قطع مجهولون خمسة وثلاثين شجرة زيتون للمدعو احمد سليمان من قرية برقه وهكذا لا يمضي يوم في قضاء نابلس دون ان يقع قطع شجر وتسميم حيوانات فنطلب من الحكومة الشدة في مقاومة هذه العادة البشعة بفرض افدح الغرامات وابهظها

دراجة وسيارة !

بينما كان يهوديان يمتطيان موتيسكلا ناريا قادمين من القدس تصادما مع سيارة محمد امين البنا من اهالي الناصرة وقد اصيبا بجروح غير خطرة ونقلا الى المستشفى واجرى البوليس التحقيق مع السائق

توفي غرقا

بينما كان المدعو امين الحسين من قرية صيرة يملأ الماء من بير في سهل قريته هوي الى قعر البير وتوفي غرقا وقد قام البوليس بالتحقيق

اعلان

صادر من دائرة اجرا الناصرة بالدوسيه الاجرائية رقم ٨٤٢ سنة ٩٢

المحكوم له : توفيق الكردوش من الناصره

المحكوم عليه : عبد الله الابراهيم الناصرة من بيسان

القيمة المخمنة ، خمساية جنيه

كان طرح قبلا للبيع بالمزاد العلني كما نشر بجريدة فلسطين عدد ١٩٨-٢٧٧١ المؤرخ في ١٨ - ١٠ سنة ٩٣٤ الدار الكائنة في بيسان والمقيدة بدائرة طابو بيسان تحت رقم ١٢٦ بمساحة ١٣٠٦ امتار مربعة المحتوية على ست غرف مبنية من الحجر والطين ومسقوفه باطون . وعلى منافع ومحدودة شمالا طريق عمومية جنوبا عبد الله اليافاوي شرقا قطعة رقم ١٢٥ غربا طريق عمومية وذلك تسديداً للدين المطلوب من المحكوم عليه للمحكوم له مبلغ قدره واحد وستين جنيه وخمساية وخمسة وخمسين ملا عدا الرسوم والمصاريف والفائدة القانونية من تاريخ ١٦ - ٥ سنة ٩٢٧

وحيث كانت تقررت الاحالة الموقتة لهذه الدار لعهدة مالك الحلاق من الناصرة بمبلغ قدره ماية وخمسون جنيه فلسطيني وتقرر اخيراً تمديد مدة المزايدة ثلاثين يوما تبتدي بعد مضي خمسة ايام من نشر هذا الاعلان لذلك فمن له رغبة بالشراء عليه مراجعة دائرة اجرا بيسان ودلالها مستصحبا التأمينات القانونية وقدرها عشرة بالماية من القيمة المخمنة المبينة اعلاه مع العلم بان رسوم التسجيل واجرة الدلال عائدة على المشتري في ١٦ - ١ سنة ٩٣٥

مأمور اجرا الناصرة

سري كيلاني

نقل مصنع نسيج

سوري

الى فلسطين

قال مراسلنا في دمشق :

قدم التاجر الكبير صاحب مصنع الساة درويش الشمون واولاده النسيج الى الحكومة عريضة يطلب فيها السماح بنقل معمله هذا من دمشق الى فلسطين وذلك لسبب ركود الاسواق التجارية ووقوف حركتها اضف الى ذلك مضاربات منتوجات الصهيونيين للبضائع السورية الوطنية بسبب قلة الرسوم الجمركية عن الاولى في فلسطين وزيادتها عن الثانية في سوريا وعلمنا ان معمل السادة درويش واولاده يقوم باعاشة مالا تقل عن ٢٠٠ عائلة من عائلات العمال الذين يشتغلون عندهم واذا تم نقل هذا المعمل الى فلسطين فيصبح هؤلاء العمال بلا عمل وينضمون الى صفوف اخوانهم العاطلين في سوريا

الدول التي تنادي

بالسلم

من انباء امريكا ان الدوائر الاميركية قد ترد على تحدي انكلترا وفرنسا لها في تقوية سلاحيهما اذ بنت انكلترا الباخرة كوين ماري وبنت فرنسا الباخرة نورمندي من بواخر الاطلسي ببناء منطاد نفقته خمسة ملايين دولار للسفر بين أوروبا وامريكا وسيرسل الرئيس روزفلت رسالة الى مجلس الكونغرس بهذا المعنى

شجعوا

المصنوعات

الوطنيه

اللد

مشيا الى بيت الله الحرام

اللد في ٢٠ — لمراسل الدفاع الخاص — عزم فريق من حجاج بيت الله الحرام من اهالي اللد على السفر الى حج هذا العام مشياً على الاقدام . وغادروا اللد يوم الخميس الماضي وهم السادة المشايخ حافظ على المصري ومحمد خليل عيشه ومصطفى العتال وعبد الفتاح فسيخه ودمره الحافي وعبد الرحيم محمد درويش ودرويش الدوري ومحمود الفار وتوفيق حمام ووالده وعبد الحميد الميمة فنتمنى حجاً مباركا وان الهم نوالا بقدر مشقتهم

الصابون النابلسي الممتاز

مصنوع من الزيت النقي الخالص

الصابون النابلسي الممتاز ماركة النعامة

استعملوه فانه نقي

ماركة طاهر المصري بنابلس مسجلة

ذائع الشهرة عبق الرائحه

يباع بالجمله في محلات

الوكلاء

السادة ورده وكباب وشركاهم القدس

مصطفى ومحمد الجبشة حيفا

السيد مصطفى عاشور يافا

السيد محمد رفعت الاتوني الشام

في مطبعة جريدة الدفاع

اتقان في الطبع ومهاودة في الاسعار

(طبع أشغال المحاماة)

(طبع اوراق المخازن التجارية — بجميع الالوان)

العدد ٢٢٨ السنة الاولى

ادارة الدفاع فى عمارة حربوز، شارع جمال باشا — يافا

	عن سنة	عن نصف سنة
قيمة الاشتراك في فلسطين	١٥٠	٨٠
في الخارج	٣٠٠	١٦٠

الاعلانات يتفق عليها مع ادارة الدفاع — قسم الاعلانات

الله لم تشمه الغارة الشعواء مقتحما فما أقوى

الدفاع

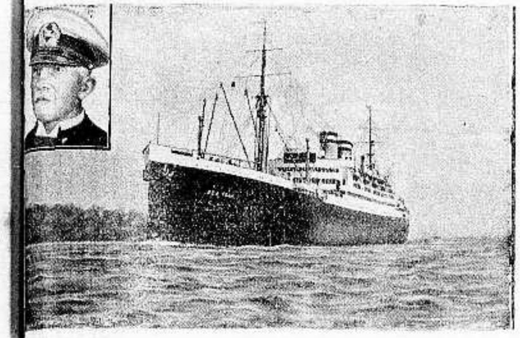

الباخرة الالمانية التى انقذت بحارة الباخرة النروجية الجانحة التى ترى صورتها في غير هذا المكان وفي زاوية الصورة صورة الربان

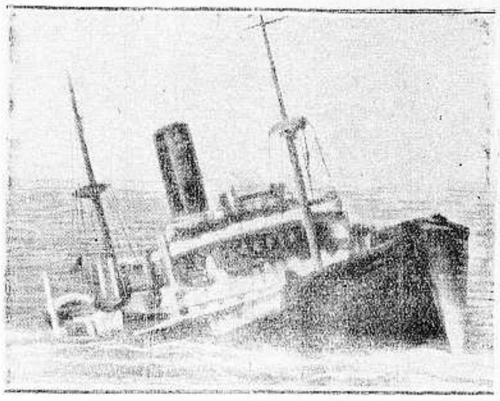

صورة الباخرة النروجية التى جنحت فى سواحل الشمال وانقذتها احدى البواخر الالمانية

بعض جنود الدول الذين قدموا الى ... مجهزين بالكمامات استعداداً لما كان منتظراً ان يحدث ولكنهم رجعوا من دون ان يستعملوها

صورة اشعار يقدمه البائعون في المانيا الى الحكومه يبينون فيه كميات البضائع المدخرة لفصل الشتاء

صورة ترمز ليوم ٣٠ اكتوبر وهو اليوم الذي يطلق عليه الالمان يوم التوفير اذ في ذلك اليوم تجمع الاموال التي وفرتها العائلات طيلة ايام السنة

منزل من المنازل التى انشأتها حكومة المانيا لضيوفها فى الالعاب الاولمبية القادمة

الى اليمين
صورة الهر ... الذي قطع مسافة شاسعة ثم اشترك في سباق الاوتوموبيلات

جنــــة فلسطين

محـــلات بوتاجي ملآنة بالكنوز النفيســـة

بضاعة فاخرة كناية عن جواهر وتحف معروضة بأسعار رخيصة جدا

معاملة حسنة. تسهيلات بالدفع. جودة. رخص - معرض يبهر الانظار

ياقوم — من منكم من لم يزر محلات بوتاجي الآن — بوتاجي يوجه هذا النداء بنوع خصوصي الى الفريق الذي للآن لم يزر هذه المحلات ... — المحلات ... — المحلات التي تتفانى في خدمة الجمهور — بوتاجي مارس التجارة ما ينوف عن العشرين سنة — ... في خلالها ... لا يمكن الاستغناء عنها مهما كانت منزلة الانسان ، وبوتاجي قد استفاد من اختبار عشرين عاما باشتراء البضائع النفيسة رأساً من رأس النبع من مصدر صنعها ليقدمها الى الجمهور الكريم بأسعار رخيصة لا تقبل المزاحمة ... الجمهور الكريم ليضاعف الاقبال على محلاته وعلى بضاعته ليتمكن الجمهور ... المحلات التي ساهمت فيها والتي ساعدت على تأسيسها ... ويضحون الغالي والنفيس في سبيل اكتساب رضاء الجمهور الكريم — بوتاجي منكم وفيكم من لحمكم ودمكم ولد ونشأ في فلسطين وقد اوقف حياته لانشاء معهد تجاري وطني يمكن ان نتباهى به ونرفع رؤوسنا عاليا ونقول لدينا محلات وطنية يمكن ابتياع كل ما يلزمنا من تحت سقف واحد وهل من سبب للشرود الى الخارج؟ ... والتفرج على البضائع الانكليزية الباهرة — بدلات للرجال والاولاد ... جرامات كاوتشوك ... بطانة ... دبابات ... كبابيت ... بأسعار ... وبرغم الضريبة الجمركية .

شعارنا خدمه مع تسهيلات بالدفع

وبوتاجي يقدم لكل زبون هديه

بوتاجي اكبر اختصاصي لمبيع الراديو في فلسطين فاعتمدوه أينما كنتم

الوكيل في طبريا : ابراهام كوبي

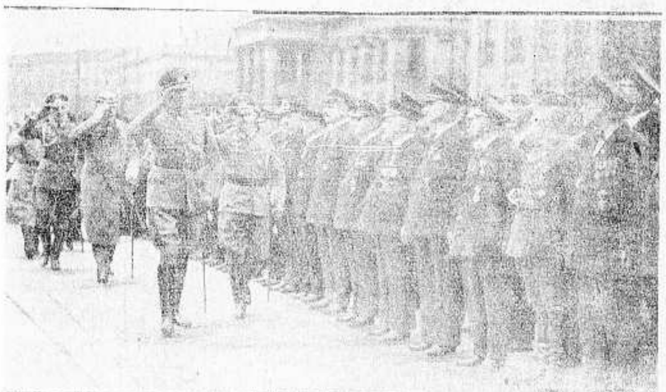

صورة جنود الجيش الالماني الذين حازوا الاوسمة ... وترى الماجور فون ... مندان مدينة برلين والجنرال ريكه رئيس حاملي الاوسمة اثناء الاستعراض

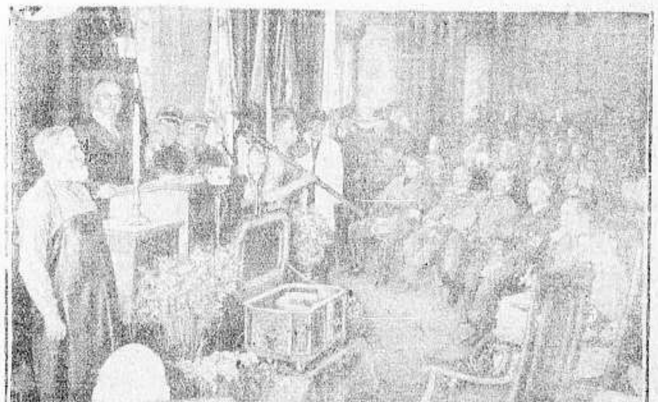

صورة الدكتور شاخت مدير بنك الريخ اثناء الاحتفال بالصناعة الالمانية وترى الدكتور لي والرئيس الهر ... وبعض زعماء النازي

الاربعاء ١٨ شوال ١٣٥٣ ٢٣ كانون الثاني ١٩٣٥

رئيس التحرير سامي السراج
صاحب الامتياز والمحرر المسؤول ابراهيم الشنطي
ويشترك في تحريرها نخبة من كتاب العرب في الداخل والخارج
رقم التلفون ١٠٧٥
العنوان البرقي : الدفاع يافا — العنوان البريدي : ص . ب

ان لم تشبه الغارة الشعواء مقتحماً فمدافع

الدفاع

العدد ٢٣٠ — السنة الاولى

ادارة الدفاع في عمارة حريون بشارع جمال باشا — يافا

	عن سنة	عن نصف سنة
قيمة الاشتراك في فلسطين	١٥٠	٨٠
في الخارج	٣٠٠	١٦٠

الاعلانات يتفق عليها مع ادارة الدفاع — قسم الاعلانات

كلمة الاستاذ المظفر بعد السجن . مشكلة الاجارات . كمية مشحون البرتقال حتى اليوم . شجار مع السماسرة في قرية . مصر ستظل مرتبطة بالامبراطورية !

انـــــا ...

شعب يعيش في الغرور ، والقبور

كنت اقرأ كتاباً يروي هذه الواقعة المدهشة ألخصها للقراء في سطرين : استدعى نيرون ، أحد اباطرة روما القساة ، شاباً كثيراً ما غضب من نصحه له . واحتدم الجدل بينهما ، حتى أمسك الامبراطور بيد الفتى اليسرى صائحاً به : «سأقذفك في هذا الاتون اذا مضيت في عنادك !» أتدري ماذا كان من الشاب ؟ غرس يمناه في النار غرساً وقال لنيرون : «تريد هكذا ؟ إقذف بي اذا شئت ، فقد كنت من قبل أشفق على الرسالة ، أما الآن فورائي كثيرون يتلقفون نهاها !»

وفي التاريخ العربي كثير من هذا بل في أول صفحة من هذا التاريخ نجد كيف كان يدمي أهل الجاهلية كعب قدم النبي بالحجارة ، وهو من أكرم بيوت قريش ، فيكظم الرسول غيظه ، ويخفت من صوت غضبه ، ثم لا يقول إلا : «اللهم اهد قومي فانهم لا يعلمون !» لقد كان الخلق يومئذ راسخاً ، ثابت القواعد . وكان في الناس ، فكيف بالنبي ، كثير من الحياء ويقظة الوجدان . كان الفرد لا ينظر الى نفسه الا على اعتبار أنه جزء من مجموع ، وان في هذا مصدر اعتزازه . أما اليوم ، وفي هـذا العهد الانكد ، فقد صار الفرد أنانياً ، يريد الفاجعة لامته اذا كان فيها نفع له وهذا السر في تعلقنا بألقاب الاتراك بعد اذ هجرها اهلها وهجرونا معها . وهذا هو السر في رخص الالقاب الذي تحدثنا عنه من يومين

ولقد ارى ناحية الضعف طارئة أول ما طرأت على الطبقة العليا . ومنها انحدر الفساد الى كل ذي مستوى أخفض ، فلا تعجب للفلاح حين يبيع أرضه مادام المنحدرون من اصلاب الرسل ، والخلفاء ، والحواريين قد باعوا الارض . ألم يكن عملهم هذا فتوى لسواد هذه الامة ، فيقدم على الجريمة في غير تهيب ، أو قليل من الحياء ؟ ثم ما يمنع الفلاح الجاهل ان يبيع اذا كانت «قدوته» قد استحلت لنفسها البيع ، والفلاح — كما اسلفنا — جاهل ، والقانون مع الاسف لا يمنعه من البيع ؟

ولكي يكتمل التصوير نقول ان في كل امة ثلاث طبقات : اما الاولى فاولئك الافراد الذين يشكلون القادة ، ويلقون بالاوامر . واما الثانية فالذين يفسرون هذه الاوامر والتعاليم ويقومون بواجب نشرها والتبشير بها . واما الثالثة فسواد الامة الذي يتقبل هذه التعاليم . تأمل اذن كيف يكون الحال حين يتحقق هذا السواد فساد الطبقتين الاوليين ، والناس على دين ملوكهم

هذا عين ما جرى في بلادنا مع شديد الاسف . ولقد كانت ابصار الامة شاخصة من ألم الضربات والفضائح . فاضمحلت الثقة الى ابعد حد ، وفترت الهمم ، واصبح الناس يطالبون على صدق ادعاء القيادة البراهين القوية . ورأوا انفسهم الجمل المغمض العينين (على الساقية) يظل يمشي ويمشي ، ويحسب انه قطع المسافات الشاسعة وما هو بالغ في المشي ثلاثة امتار ! ورأوا معالم الفرح والسرور تقام لاستعواذ رجل على مركز حكومي ، ومعالم الحزن والكآبة تنصب لافلات هذا المنصب من آخر ، فصاحوا يا سبحان الله ! أتقام هذه «الزفات» في مقبرة الامة ؟ ألسنا اليوم في مقبرة هائلة المسافة تمتد من اقصى قضاء بئر السبع الى اقصى حدود عكاء ، فلماذا يحملنا هؤلاء القواد على اقامة الافراح وسط القبور ، وقد حرم حتى الضحك في مناطق الموتى !

يا سيدي ، ويطلبون من الناس ان يظلوا على جناح الامل . كأن الاراضي التي نخسرها كل يوم لا تلبث حتى تعود الينا . فاذا قلت اهلا بالامل مع العمل ، لا نجد لهذا العمل اثراً في الحساب ، الا هذه الالقاب ! واذا قلت لهم ان فتاة في سن السابعة عشرة انقذت امة ، وانها انقذتها بالامل والعمل مجتمعين ، سخروا منك وقالوا : حذار ان توهنوا عزائم الناس ! ويوم يقوم في هذه البلاد من يمثل دور جان دارك سترى من اهلها من يقدمها الى المحاكمة كما قدم زعماء الافرنسيين فتاتهم الى المحكمة البريطانية ، وقضت المحكمة بحرقها . وبماذا تلقب جان دارك يا ترى ؟ مجاهدة مثل مجاهدينا ، لولا انها حملت سيفاً وحملوا هم ابواقاً !

يا سيدي ، ونخشى غداً ان يحل بفلسطين ما حل بالمانيا في اواخر ايام الحرب ، اذ لعب اليهود لعبتهم وتدهور سعر المارك فصار في سعر الورق ، وارغمت القيادة الالمانية على توقيع الهدنة وجحافلها ما تزال محتلة بلاد اعدائها . فمن يضمن غداً حين تكون الاكثرية لليهود ، او نكون واياهم على قيد المساواة في النفوس لا في الاراضي ، ان يلعبوا لعبتهم ، فاذا ما في حوزتكم ايها الناس ، مجرد ورق ؟

لولا هذه الكلمة الآثمة ، لولا «انا» ، ولولا هذه الانانية والالقاب ، لدعونا مع من يدعو الى الامل ، لكننا مع الاسف لا نرى الا رسوخاً لهذه «الانا» والانانية ، والا ضياعاً لارضنا ، حتى بتنا شعباً لا يعيش الا في الغرور ، والقبور !

ابراهيم

أنباء شرقية وغربية

الصناعة في ايران

تم في هذا الاسبوع تأليف شركة وطنية في كيلان رأس مالها ٨٠ الف تومان للاشتغال بتجارة السكر كما ألفت شركة اخرى يبلغ رأس مالها ٦٠٠ الف ريال لاحتكار تجارة الادوات البلورية والزجاجية والفكرة تسود في نظام الاحتكار عن طريق شركات الخاصة على ان الدولة تساهم بنصيب كبير في رؤوس اموال هذه الشركات وهي تعمل على ان يكون لها يد في جميع الاصناف التجارية اطلاقاً .

معاملة المسلمين

في بلغاريا

تألم الاتراك من اهالي بلغاريا للحكم الذي أصدرته الحكومة البلغارية باقصاء ستين شاباً مسلماً يرجع اصلهم الى عدة جهات من بلغاريا الى قرية شيليق للاقامة فيها على ان لا يغادروها بتاتاً وجميع المحكوم عليهم من خيرة اهل بلغاريا الاتراك ويعد الحكم عليهم دليلاً جديداً على الاضطهاد المنظم الذي تلاحق به السلطات في بلغاريا العنصر الاسلامي البلغاري

فضائح ستافسكي

ومسئولية القضاة

جاء في تقرير الحكومة الفرنسية عن مسؤولية القضاة في فضائح ستافسكي ان النائب العام المسيو بريسار كان ينقصه التيقظ وروح المباشرة ولو ان التحقيقات لم تسفر عن شيء يأذن بالشك في شرفه واستقامته كما ابت لجنة التحقيق قبول الاستنتاجات المتناقضة في تقريرين من رئيس محكمة النقض والابرام المسيو ليكوف عن اعمال بريسل الذي عامله المسيو ليكوف في التقرير الاول بلطف زائد وعامله في التقرير الثاني بقسوة زائدة

التجديد

في وسائل الانتحار

علم مسجون في سجن بوي دي دوم في باريس ان زوجته وكان يحبها كثيراً طلقته وحكم لها بحضانة اولادها وكان محكوماً عليه بالسجن سبع سنوات وسلك في السجن سلوكاً حسناً فلم يستطع تحمل وقع النبأ عليه فالقى نفسه في المرجل الكبير الذي يطبخ فيه حساء المسجونين في مطبخ السجن وقد كان المرجل في حالة غليان شديد وكان شر عواقب هذا العمل لدى ادارة السجن ان هذه الادارة وقعت في مشكلة فساد الحساء الذي كانت تعده لغذاء السجناء في ذلك اليوم .

كلمتي الآن

الى الامة العربية الكريمة

«هذه هي الكلمة التي يواجه بها حضرة صاحب الفضيلة الاستاذ المظفر الامة بعد خروج فضيلته من السجن وهي كلمة المؤمن الصابر الذي لا ييأس كلمة الرجل الذي قال لجسمه : تحمل اعباء السجن من اجل ان ظل ضميري مرتاحاً : »

ثقي ايتها الامة الكريمة بان السجن لم يؤثر على نفسي قيد شعرة . واني كنت فيه قرير العين مغتبطاً . ولئن دخلته وانا قوي الاعتقاد مؤمن كل الايمان بعدالة قضيتنا المقدسة ، فلقد خرجت منه وانا اشد ايماناً واقوى يقيناً واصلب عوداً واقدر على تحمل الالام والمشاق . ولم اختر دخوله شهد الله الا لاؤدي بعض ما يجب علي من التضحية في سبيل هذه البلاد المقدسة وفي سبيل المبدأ الذي رسمته لنفسي منذ دخلت الميدان .

ولكن اشعر السلطة بانها مهما اشتدت وقست وبالغت في الارهاق والظلم فان النفس المطمئنة تستطيع ان تجد من العذاب راحة ومن السجن جنة وارفة الظلال اذا هي اعتصمت بالصبر ورنت الى الغاية النبيلة التي تسعى وراءها دراكها وبأنها وان كان في مقدورها ان تسجنني في المستقبل مرة ثانية وثالثة وهكذا فان في مقدوري ايضا ان اهزأ بالصعاب واتلذذ بالآلام حتى ادعها تتأكد من ان في نفسي المؤمنة المطمئنة من القوى المعنوية ما تستطيع بها قهر الخصوم وسحق القوى المادية الظالمة مهما استفحلت وطغت .

نعم سجنت مرات عديدة من اجل هذه القضية وتحملت ما تحملته في سبيل هذا المبدأ ومع هذا كله فان ذلك لا يكاد يعد شيئاً بالنسبة الى ما يجب ان تحمله المخلصون من الالام والمشاق والخسائر في سبيل اوطانهم ومبادئهم وكم أنبأنا التاريخ القديم والحديث عن انواع التضحيات التي يتحملها عشاق الحرية ورجال المبادىء الصحيحة من قتل ونفي وسجن وتعذيب ، ومع هذا كله فما خارت لهم عزيمة ولا وهنت لهم قوى بل كانوا يتقدمون الى الموت بثغور باسمة وقلوب مطمئنة رضي الله عنهم وارضاهم والهم رجال العرب العاملين ان يهتدوا بهديهم ويقتفوا آثارهم وان ينزعوا من نفوسهم الاثرة والانانية وان يجمعوا كلمتهم على الحق والجهاد والله عز وجل مع الحق اينما كان وعلى الباطل كيفما اتفق وسيعلم الذين ظلموا اي منقلب ينقلبون

ايتها الامة الكريمة :

لقد وصلت البلاد الى حالة حرجة جداً اصبح الخطر فيها ملموساً بالايدي وماثلاً للعيان سيول دافقة من المهاجرين اليهود تكتسح جهاتنا العربية اكتساحاً سريعاً فتستطيع في برهة وجيزة من الزمن بما لديها من مال ونظام وعلم واتحاد ان تطبع اراضينا وتراثاً بائداً وجدودنا بطابعها الصهيوني ويسهل لها هذه المهمة الشاقة فئة باغية من ابناء البلاد المارقين يجدون ليل نهار في محو آثار العرب والاسلام من هذه البلاد المقدسة وفي تسليمها غنيمة باردة الى الاعداء الذين اصبحوا من الازل وقبل ان ترتكز رايتهم على الصخر يسومونهم الخسف ويعاملونهم اسوأ المعاملة ويجدون في مطاردتهم وتشريدهم .

نعم هؤلاء هم السماسرة وباعة هذا الوطن العربي الذين اعمتهم الورق هذه الاوراق التي لا يعلم حقيقتها ومصيرها الا الله وحده عن التفكير في مصير اهل البلاد وفي مستقبل الذراري والاطفال في تلطيخ تاريخنا العربي المملوء بالفخار والعظمة والجهاد ويساعد الفريقين على تمثيل هذه المأساة المفجعة سلطة ظالمة مستبدة لا تعرف من الدنيا شيئاً سوى المادة وحدها فحيث وجدت تلاشى امامها العدل والانصاف والحق . والافظع والانكى من هذا كله ان تجد هذه السلطة من بيننا رجالاً يعملون معها على ارهاقنا وابادتنا . وان في مقدورهم لو اتحدوا واخلصوا وفكروا في مستقبل بلادهم ان يوقفوها عند حدها ويقالوا من شرورها ولكنهم وياللعار والاسى آثروا ما عندها من جاه مكذوب وابتسامات خادعة ومنفعة تافهة زائلة على ما عند امتهم من حرمة صادقة وجاه حقيقي وشرف ليس وراءه شرف وعلى ما عند الله والناس من ذكريات طيبة واحاديث خالدة وثواب مقيم والله عنده حسن الثواب .

ايتها الامة الكريمة :

رغماً عن هذا كله فان لهذه البلاد تاريخاً مملوءاً بالعجائب والاسرار . فكم رأت من الغزاة والفاتحين ، وكم عدت عليها العوادي وغار عليها المغيرون ، ولكنها ما لبثت ان هضمتهم معدتها وبقيت طوال هذه السنين محافظة على عربيتها وقدسيتها . وان المخلصين من اهل هذه البلاد لا يزالون ولله الحمد عدداً لا يستهان به ولهم ، بغض النظر عن تشاؤم المتشائمين من القوة ما يستطيعون بها فيما لو نظموا صفوفهم ووحدوا جهودهم وجاهدوا الجهاد الحق ، ان يمكنوا اهل هذا الوطن من استرداد ما غصب من حقوقهم والمحافظة

البقية على الصفحة السابعة

اضطراب الافق السياسي

السلام يمشي هزيلاً متعثراً

أوروبا لا تزال في سياسة المعسكرات

«بقلم الاستاذ اسعد داغر»

في البرقيات الخاصة امس واليوم انباء خطيرة الشأن عن تطور الحال السياسية في اوربا تطوراً لا يتفق مع روح التفاؤل الذي ساد العالم في الاسبوعين الماضيين ولامع بوادر الاتفاق وحسن التفاهم التي ظهرت اخيراً في روما وجنيف . فقد كان العالم يظن ان اتفاقات روما لم تعقد الا بعد موافقة دول الاتفاق الصغير على اسسها ومراميها وان مشروع الميثاق الشرقي لم يعد يلقى شيئاً من المعارضة بعد اجتماع السنيور موسوليني والمسيو لافال والتقرب الاخير بين فرنسا والمانيا على اثر حل مشكلة السار

على ان هذا الظن لم تؤيده الانباء الاخيرة فدول التحالف الصغير لم توافق على اتفاقات روما كما اعلن قبلا . بل بالعكس ابدت عدة تحفظات بشأن بعض موادها ، واعلنت رسمياً رفضها للمشروع الذي وضعت اسسه بشأن وادي الدانوب ، وقد تضامنت في هذا الرفض مع دول الاتحاد البلقاني وزادت على ذلك شرطاً جديداً لقبول المشروعات التي اتفق عليها السنيور موسوليني والمسيو لافال يحرج مركز فرنسا ويقيم عقبة كاداء في طريق الغاية التي تسعى اليها وهذا الشرط هو ان تعلن فرنسا عزمها الاكيد على عقد محالفة مع روسيا اذا اصرت المانيا وبولندا على رفض الاشتراك في الميثاق الشرقي

والظاهر ان اتفاقات روما لا تفسح لدول الاتحاد البلقاني مجال الاشتراك فيها بحجة ان هذه الدول لا علاقة كبيرة لها بشؤون اوربا الوسطى وقد سلمت اليونان بهذه الحجة وقالت ان مسائل اوربا الوسطى لا تعنيها ، ولكن تركيا اصرت على هذا الاشتراك وايدتها فيه دول التحالف الصغير بطبيعة الحال فاثارت بذلك خلافاً جديداً ليس من السهل حله لان فرنسا لا تحتمل ان تقر وجهة نظر تركيا والتحالف الصغير في هذا الشأن مراعاة لخاطر ايطاليا التي ترى ان اشتراك خمس دول متحالفة في اتفاق يتعلق بوادي الدانوب يقضي على ما لها من مصالح سياسية واقتصادية في ذلك الوادي ويجعله تحت نفوذ هذه الدول وفي مقدمتها يوغوسلافيا منافستها الكبرى في اوربا الوسطى

وهكذا اصطدمت الخطوة الثانية في طريق التعاون الاوروبي التي ابتدأت في روما بعقبات خطيرة اهمها رفض التحالف الصغير المشروع الذي وضع السنيور موسوليني والمسيو لافال اسسه بشأن وادي الدانوب والتحفظات الكثيرة التي ابداها هذا التحالف بازاء اتفاقات روما ، واصراره على اشراك دول الاتحاد البلقاني فيها وتضامن هذه الدول كلها مع روسيا لحمل فرنسا على المضي في مشروع الميثاق الشرقي اذا اصرت المانيا وبولندا على عدم الاشتراك فيه او علقتا اشتراكهما على هذا شروط ثقيلة

ومعلوم ان تأجيل عقد هذا الميثاق الى الان نشأ عن عدم ارتياح انجلترا وايطاليا الى القالب الذي افرغه فيه المرحوم المسيو بارتو في اول الامر لانه كان ينطوي على فكرة العداء لبعض الدول الاوربية ، ثم عن رفض المانيا وبولندا الانضمام اليه ما لم يعدل تعديلاً يبعده عن الغرض الذي يتوخاه واضعوه فيه . وكان في مقدمة ما اشترطته المانيا للاشتراك فيه الاعتراف لها بحق المساواة في التسليح وغيره ، كما ان

البقية على الصفحة السابعة

الشركات اليهودية في اتساعها الاستعماري

القدس ٢٢ — نشرت الجريدة الرسمية ما يلي عن زيادة رؤوس اموال الشركات الآتية . زاد الرأسمال المكتتب به لشركة الكهرباء التعاونية من مليون جنيه الى مليونين ونصف مليون جنيه وزاد رأسمال شركة (عـبس) للاعمار من عشرة الاف جنيه الى عشرين الف جنيه : وزاد رأسمال شركة تاتانيا لتحسين ساحل البحر من عشرة الاف جنيه الى ثلاثين الف جنيه وشركة هابلس من خمسة الاف جنيه الى خمسة عشر الف جنيه

اشتداد البرد يكسر الانابيب المتجمدة

دمشق في ٢٢ — اشتد البرد اشتداداً خطيراً وهبطت درجة الحرارة الى ٥ تحت الصفر وقد تجمدت المياه وتحطمت انابيب كثيرة واذا ظل البرد على هذه الحالة فسيتلف الزرع ويضر به ضرراً بالغاً

دنيا العرب والاسلام

رسالة مصر

الابراشي باشا في الادوار النهائية
الوزارة تتقدم للاعتراف بالدوله السعودية

لم تعد مسألة زكي الابراشي باشا سراً مكتوما ولم تعد مسألة ابعاده عن منصبه موضوع مناقشة وقد راجت الاشاعات من جديد في الايام الاخيرة حول استقالته من نظارة الخاصة الملكية حتى قيل انه جمع اوراقه الخاصة امس الاول من مكتبه في سراي عابدين وان سعادة مراد محسن باشا وكيل الديوان تولى عرض اوراق الخاصة على جلالة الملك ودوى هذه الاشاعة تخلف الابراشي باشا عن الذهاب الى مكتبه قبل ظهر امس الاول. كما ان مقابلة دولة نسيم باشا لجلالة الملك مقابلة طويلة كان لها اثرها في سوق هذه المسألة، ثم ذهاب الابراشي باشا في مساء اليوم نفسه الى قصر القبة حتى قيل انه ذهب ليرفع استقالته من منصبه الى جلالة الملك.

وساعد الاشاعة ايضا البيان الذي اصدره الابراشي باشا يدافع به عن نفسه على ان دوائر القصر الملكي تنفي حدوث هذه الاستقالة

رأي الحكومة الانكليزية

والمفهوم في الدوائر المطلعة ان الحكومة الانكليزية لا تريد في الوقت الحالي استئناف المطالبة باقصاء الابراشي باشا عن القصر مراعاة لصحة جلالة الملك ولكنها تشترط ان يظل ناظر الخاصة بعيداً عن شؤون الدولة تنفيذاً للتعهد الذي اعطاه دولة زيور باشا عندما تولى رياسة الديوان الملكي وقبلت وزارة الخارجية البريطانية هذا التعهد اذ ذاك

المقابلة الملكية

كما انه كان لمقابلة فخامة سير مايلز لامبسون المندوب السامي في مصر لجلالة الملك واستمرار هذه المقابلة طويلا دارت فيها احاديث شتى كما ذكرت لكم ذلك في حينه وقد ذكر سير مايلز لامبسون في هذه المقابلة لجلالة الملك ان صاحب الجلالة الملك جورج الخامس كلفه ـ اي السير مايلز لامبسون ـ بابلاغ جلالته تمنيه الشفاء له واعرب عن رغبته في ان لا يرهق جلالته نفسه بكثرة العمل وان يترك لرجال الدولة تصريف المسائل التفصيلية اكتفاء بالاشراف العام وذلك صونا لصحته الغالية وضناً بها. وشرح سير مايلز لامبسون لجلالة الملك وجهة نظر الحكومة الانكليزية في بعض المسائل التي تتصل علاقاتها بالبلدين

مقابلة رئيس الوزراء

اما نتيجة مقابلة دولة نسيم باشا رئيس الوزراء لجلالة الملك فستظهر عند اجتماع مجلس الوزراء الا ان الدوائر السياسية تقول ان هذه المقابلة هامة وانها تناولت موضوعات المسائل السياسية التي كانت موضوع مقابلة جلالة الملك بالسير مايلز لامبسون المندوب السامي كما اولت هذه المقابلة البحث في بعض المناصب الكبيرة التي كثر اللغط حول القائمين عليها والتي لم يتمكن دولة نسيم باشا من التحدث فيها في المقابلات الماضية لان الفرص لم تكن سانحة لمفاتحة جلالته في مثل هذه المسائل. كما ان دولة نسيم باشا عرض على جلالة الملك ما وصلت اليه المفاوضات الجارية في مسألة الدين. على ان المعروف ان دولة نسيم باشا قد كاشف بعض حضرات زملائه الوزراء بالمسائل المشار اليها ولا ندري ماذا ستكشف عنه الايام القليلة القادمة.

اجتماع الوزراء

اجتمع الوزراء عند دولة رئيسهم نسيم باشا ظهر امس اجتماعا خاصاً طويلا وقيل ان نسيم باشا اطلعهم على نتيجة المقابلة الملكية التي جرت له اول امس وعلمت من المطلعين على بواطن الامور ان الاتفاق تم على بعض الترشيحات بما يتمشى ورغبة الوزارة وانه ينتظر ان تظهر نتيجة ذلك في اجتماع مجلس الوزراء القادم

مسألة مشيخة الازهر

والذي يلوح في الجو السياسي ان مسألة شيخ الازهر أرجئت الا لاتفاق الاراء على ان الوقت الحاضر ليس بالوقت الملائم لبحثها وقد نصحت الصحف الوفدية لطلبة الازهر بالانقطاع عن المظاهرات والاقلاع عن الشغب الذي يثار منهم كل يوم فان بعض الذين يريدون ان يشوهوا الانقلاب السياسي الاخير أرادوا ان يتهموا الوزارة النسيمية الحاضرة بالاذعان لمشيئة المتظاهرين حتى ينالوا من نفوذها في الدوائر الاجنبية التي تترصد الحركات

نشاط سياسي ليس له اي اثر

قيل في الايام الاخيرة ان هناك سعيا لاقناع اقطاب حزب الاتحاد وحزب الشعب والنادي البرلماني لتوحيد هذه الهيئات الثلاث تحت راية حزب واحد لتوحيد الجهود والرغبة في توجيه هذه القوى الثلاث الى مقاومة الانقلاب الاخير والدفاع عن السياسة البائدة التي كانوا ابطالها والعاملين على رفع لوائها والمحافظة عليها. ولكن هذه المساعي ولحسن الحظ لم تسفر عن نتيجة نهائية ولو انها وقفت فعلا

دستور عام ١٩٢٣

وحسن صبري بك

انبأتكم امس هاتفيا بخصوص ما ذكرته جريدة نيويورك تيمس في برقياتها من مراسلها بالقاهرة حول رواية حسن صبري بك وزير مصر المفوض في لندن لبعض اصدقائه بشأن زيارته للسير مايلز لامبسون واستشارته لفخامته في الذهاب الى لندن اولا وعن رجوع الوفديين الى الحكم وعن عودة دستور عام ١٩٢٣ وذكرت لكم هاتفياً كذلك ما يقوله حسن صبري بك بشأن الردود التي تلقاها من السير مايلز لامبسون وفيها ما يقلق بال الرأي العام المصري والمسألة تتوقف على احد امرين اما ان ينفي فخامة المندوب هذه الاجابات التي نسبت الى فخامته او ينفيها حسن صبري بك بذاته فاذا نفاها احدها سقطت واستراح الناس من التفكير فيها اما اذا سكتا عليها بدعوى قلة العناية بشأنها او باي دعوى اخرى فنظن ان السكوت في دعوى مثل هذه يحمل معنى التأييد وانه ليدهش الرأي العام المصري ان الانكليز يمانعون في الواقع في ان يعود دستور عام ١٩٢٣

وفي ان يختار الشعب الحكومة التي يرضاها ويطمئن اليها عن طريق الانتخابات الحرة

واجب الوزارة

ويخيل الينا بعد ذلك انه ليس من مصلحة الوزارة ان تضطرب الافكار وتتبلبل بسبب مثل هذه الاشاعات ذات التأثير السيء في مصلحة البلاد المصرية والانكليزية والتي تقلق الى حد بعيد الافكار حول دستور عام ١٩٢٣ وان خير ما يقطع هذه الاشاعات وخير ما يضع حداً للروايات التي تروى عن اصدقاء حسن صبري بك وغير صبري بك ان تشرع الحكومة فعلا في اعادة ذلك الدستور الذي تتطلبه الامة والذي تلح في طلبها اياه. وقد قدم النحاس باشا امس قرارات المؤتمر الوطني العام الى القصر الملكي لرفعها الى جلالة الملك كما قدمها لدولة نسيم باشا بصفته رئيس الحكومة فالفرصة الان سانحة لاعادة الدستور القديم الذي هو في رأس قائمة قرارات المؤتمر الوطني العام الذي مثل كل الهيئات المصرية تمثيلا شهد به الانكليز انفسهم

الاعتراف بالدولة السعودية

اخبرتكم ان الحكومة الحالية ترغب رغبة صادقة في الاعتراف رسميا بحكومة جلالة الملك عبد العزيز ملك الحجاز ونجد ولكن اتصل بي من مصدر مطلع ان الحكومة الحالية صادفت نفس العقبات التي صادفتها الوزارات السابقة التي رغبت في هذا الاعتراف. وعلمت من مسئول كبير ان الحكومة المصرية مهتمة اهتماما عظيما بالموضوع وخاصة بعد ان فهمت ان الحكومة السعودية قد تضطر في آخر الامر الى تعديل معاملتها لقنصل مصر في الحجاز فتعامله نفس المعاملة التي يعامل بها ممثلها في مصر والامل وطيد في ان توفق الحكومة المصرية الى تذليل هذه العقبات تحقيقاً لمشيئة الرأي العام المصري الذي يرى في الاعتراف بحكومة الحجاز مظهر من مظاهر الاتحاد العربي المتين

رسالة تركيا

الصيادلة يشترون طيارة للجيش
سفير تركيا عضو في المجمع العلمي الاسباني

قررت نقابة الصيادلة في استانبول الاكتتاب لشراء طيارة تقدم للجيش التركي باسم صيادلة استانبول وما كاد هذا الخبر يذاع في الصحف التركية حتى اعتزمت نقابة صيادلة ازمير ان تحذو حذو زميلتها في استانبول وان تهدي هي الاخرى طيارة باسمها للسلاح الجوي

ذكرى استرداد عنتاب

احتفلت الجالية العينتابية في استانبول بالذكرى الثالثة عشرة لاسترداد مدينتهم من اغلال الاسر بعد ان كانت هدفا للحصار الشديد نحو احد عشر شهراً في بدء الحركة الوطنية وقد اجتمع عدد كبير من اهل عينتاب المقيمين في استانبول في قاعة المحاضرات الكبرى بنادي حزب الشعب والقيت الخطب والاشعار الحماسية بهذه المناسبة وفي نهاية الحفلة وزعت لجنة الاحتفال على الحاضرين فستق عينتاب

الاسطول التجاري التركي

سافر في الاسبوع الماضي الى انقرة مدير مصلحة الملاحة البحرية في استنبول يحمل معه البرنامج الموضوع لتقوية الاسطول التجاري التركي في السنوات الخمس المقبلة لعرضه على ولاة الامور هناك واهم ما في المشروع هو شراء سفن جديدة لتشغيلها في الخطوط البحرية ما بين تركيا وبعض الموانيء الاوروبية على نحو ما كتبنا في بعض الاعداد الماضية ونقول بهذه المناسبة ان اتحاد شركات الملاحة التركية قد انتهت من شراء السفينتين « كامبو دوجليا » و « بلغاريا » الايطاليتين وسرعتهما ١٤ ميلا في الساعة وستحضر السفينتان الى ميناء استانبول في هذا الاسبوع للاحتفال رسميا بوضع اسميهما وستخدمان الملاحة في موانيء الاناضول على ساحل البحر الاسود

اليونان في تركيا

في الاخبار الواردة اخيراً من اثينا ان وزير تركيا المفوض فيها زار المسيو مكسيموس وزير خارجية اليونان وابلغه ان الحكومة التركية تستثني الاقلية اليونانية في استانبول من القرار الخاص بوجوب جعل اسماء الالقاب تركية وقد علقت الصحف اليونانية على ذلك بما يدل على ارتياحها وعدته دليلا على ما بين الشعبين من صداقة ومودة متبادلة

سفير تركيا في مدريد

عضو في المجمع العلمي الاسباني

تقول الصحف التركية أن باي توفيق كامل سفير تركيا لدى حكومة اسبانيا عين عضو شرف في مجمع مدريد العلمي ولهذا السفير مكانة كبيرة بين الطبقات المستنيرة في اسبانيا وقد اصبح بفضل ثقافته العلمية من الرجال البارزين في السلك السياسي هناك

المؤتمر البلقاني

يؤخذ من الانباء الواردة مع البريد الاخير ان المجلس الاقتصادي للمؤتمر البلقاني مشتركة فيه كل دولة من دول الاتحاد البلقاني وهي اليونان ورومانيا ويوغسلافيا ويكون لها فيه خمسة مندوبين الاول للسياسة التجارية على وجه عام والثاني للمسائل الزراعية والثالث للشؤون الصناعية والرابع للمسائل المالية وما يتعلق منها بالتسليف واعمال بنوك الاصدار والخامس للمسائل المتعلقة بالمواصلات وغيرها.

نهضة الموسيقى التركية

انشأ الكاتب الافرنسي الشهير روبرت باندوله مقالة في جريدة (لانربيون دوناسيون) الفرنسية عن النهضة الموسيقية الاخيرة في تركيا وقد تكلم فيها عن الموسيقى التي يسمعها الاوروبيون اثناء اسفارهم في الشرق الادنى او في المعارض التي تمثل المستعمرات وذكر كيف ان هذه الموسيقى بعيدة كل البعد عن الروح الفنية وحبذ الخطوة الجديدة التي تخطوها الان تركيا في التخلي عن موسيقاها التي هي اثر من آثار الاناشيد والاغاني الكنائسية البيزنطية والتي لا تصور حقيقة الروح التركية تصويراً تاما وتكلم بعد ذلك عن همة زعيم النهضة التركية في هذا الميدان ايضا الى ان قال :

الغازي الكبير زعيم الامة التركية قد اظهر في هذا العمل ايضا مضاء عزيمته في امر ما كان ليتم لولا ثقة الشعب في بعد نظره بدليل ما جنته الامة التركية من خير ورقي في كل الاعمال التي اخلص لها النصح بصراحة وجلاء في ارشاداته والخطوة الجديدة التي تخطوها الان الامة التركية في تنفيذ رغبة الغازي هي السعي خلال هذه السنة في حمل الشعب بكل الوسائل الممكنة على تذوق الموسيقى الغربية العالمية وتحبيب النفوس وتقريبها لهذه الموسيقى ولقد نجح زعيم الامة التركية في كل ساحة من ساحات الانقلابات التي احدثها في بلاده ويعاونه اليوم في مهمته الجديدة جميع الفنانين في تركيا فلا غرو اذا توقعنا له النجاح في هذا المضمار ايضا

اتراك رومانيا

عودتهم الى الوطن الاصلي

وقفت حركة المهاجرين الوافدين الى تركيا من رومانيا بسبب حلول موسم الشتاء وقد وصل الى استانبول في الاسبوع الماضي احمد طاش مع اسرته اسرته على الباخرة (بريلش) وهو من اعضاء مجلس الاعيان في بخارست سابقا وسيقيم في (يالوا) وقد افضى هذا التركي الروماني الكبير الى مندوب زميلتنا جمهوريت ببيانات هامة عن حركة مهاجرة اتراك رومانيا فقال :

« لقد عاد في هذه السنة ٣٠ الف روماني تركي الى احضان وطنهم الاصلي وما زال هناك ٢٠٠ الف تركي في (دوبرجيه) ومن المنتظر ان يرحل ابتداء من الربيع القادم نحو ٩٠ في المئة من هؤلاء الاتراك الى الوطن الاصلي وقد كلفني اخواني الاتراك المقيمون في رومانيا ان اعرب عن شكرهم للمساعدات الجليلة التي يبذلها باي حمد الله صبحي سفير تركيا في بخارست بتسهيل السفر للراغبين في العودة الى الوطن الاصلي والحكومة الرومانية لا تقيم اي صعوبة في وجه العائدين الى تركيا

العزة القومية

من المحظور قانونا على المدارس الاجنبية في استانبول تدريس التاريخ بلغة غير اللغة التركية وقد اتصل بادارة المعارف هناك ان مدرسة (نوتر دام دوسيون) وهي من مدارس الارساليات الكاثوليكية تعطي دروس التاريخ الفرنسي لطلبة السنة التاسعة باللغة الفرنسية فاهتمت ادارة المعارف بذلك وفاجأت المدرسة اثناء قيامها بهذه المخالفة القانونية والتحقيق مستمر الان لتحديد المسئولية توطئة لاحالة المسئولين الى المحكمة.

تركيا والاتفاقات الدولية

من اخبار انقرة ان الحكومة التركية اخطرت السلطات المختصة في الدول الاجنبية بانها اشتركت رسميا في اتفاقية باريس الدولية المبرمة في ٢٤ ابريل ١٩٢٦ الخاصة باسفار السيارات في العالم وكذلك في اتفاقية جنيف المبرمة في ١٣ الخاصة بالرسوم المفروضة على السيارات الواردة من الخارج

من لا ارض له
لا وطن له

صيحة من اعماق روحانية العراق
الى مسلمي فلسطين او عليهم

سألت الامام حجة الاسلام الشيخ محمد الحسين آل كاشف الغطاء ذات ليلة من ليالي العشر الاخير من شهر رمضان المبارك عن الحالة الحاضرة في فلسطين فتأوه متنفساً نفس الزفرة والحسرة وقال

آه على تلك البلاد المقدسة وما منيت به من الرزايا والنكبات والمصايب والمحن والاطباء والاساتذة قد جعلوا البغض الامراض الخطرة والعلل المهلكة كالسل وما شابه ثلاث درجات : الدرجة الاولى هي التي يغلب فيها ظن السلامة على احتمال التلف ويكون علاجها سهلا يسيراً « والثانية » هي التي يتساوى فيها احتمال السلامة واحتمال العطب ويكون علاجها صعبا عسيراً و « الثالثة » هي التي يغلب فيها ظن المنية على احتمال الابلال ويكون علاجها طبعا اشق واصعب.

ولا ريب ان الامم يصيبها من الامراض الاجتماعية نظير ما يصيب الافراد وعلى ذلك القياس اذا استقصينا النظر وتعمقنا في البحث عما تعاني الامة الفلسطينية من العلل والامراض نجدها قد بلغت في الميزانية الى الدرجه الثالثة والمرحلة الاخيرة ولا نقول انها تجاوزت ادوارها الثلاث لاسمح الله واذا توغلنا في البحث عن اسباب تلك الرزايا الفوادح نجد امهاتها واصول مصائبها ترجع الى جذور ثلاثة يستوجب بعضها بعضاً ويتفرع بعضها على بعض « فالجرثومة الاولى » هي السلطة الغاشمة المحتلة التي هي اصل كل بلاء ومنبع كل شقاء على فلسطين

والجرثومة الثانية التي تتفرع منها هي في تدفق سيل الهجرة الصهيونية الذي لا يزال ينهمر ولا يقف عند حد ولا يقف في طريقه سد حتى كاد ان يجرف الاهلين ويأتي عليهم بطوفانه ولا عاصم من امر الله الا من رحم

« والثالثة » وهي العلة المتولدة من تينك العلتين والنتيجة المرتبة عن هاتين المقدمتين وهي الغاية والثمر والتي لها كل الاثر — الا وهي بيع الاراضي من اليهود فان امر الصهيونية نجاح وفشلا يدور مدار بيع الاراضي وجوداً وعدماً فاذا بقي باب البيع مفتوحا على مصراعيه كما هو عليه اليوم فجلاء الاهلين وحلول الوطن القومي محتوم واقع باسرع وقت لا محالة، وهنالك الجلاء بل الفناء وهنالك لعنة التاريخ وسبة الابد، وهنالك العار والشنار وغضب الجبار، وهنالك الاندلس الثانية في القرن العشرين وليس وزر هذه الجريمة على البائعين والسماسرة فقط، ولا المسؤولية على اولئك المخدوعين بذلك الحطام الزائل والمال الرائف فحسب بل عبء المسؤولية وعقوبة تلك الجريمة العظيمة على طائفتين من المسلمين «الاولى» عموم المسلمين في كافة اطراف الارض فان الواجب يحتم عليهم القيام بما يقتضيه التعاون والتضامن الاسلامي والاخوة الدينية بان يبذلوا اقصى جهودهم في مساعدة اخوانهم في فلسطين ويحافظوا على البلاد المقدسة ان لا تخرج من حظيرة الاسلام كما يحافظون على اوطانهم وبلادهم او اشد من ذلك

ولا يكون هذا الا بالعمل الجدي في انشاء التشكيلات المنظمة وعقد الجمعيات العاملة لجمع الاعانات بنظام مخصوص وارسالها الى مواضع الثقة والامانة في فلسطين لانفاقها في سبيل حفظ الاراضي من تسربها الى اليهود ولو بجعل ما يشترى من تلك الاراضي باموال المسلمين يعود ريعه الى اصحاب الاموال المساهمين محاصصة ويتولى دخله واستغلاله وتوزيعه جمعية مركزية في فلسطين وليحتذوا في ذلك على الاقل حذو اليهود الصهيونيين المتفرقين في الممالك الشاسعة ولينظروا مبلغ اهتمامهم في بذل الاموال الطائلة في ذلك السبيل. وعلى فرض التسليم بان اليهود نوعا اثرى من المسلمين ولكن كثرة عدد المسلمين وهم اضعاف اضعاف اليهود توازن كثرة اموالهم بل تزيد بتلك النسبة « والقليل من الكثير كثير » وخطر المال لا يقابل الا بالمال والمثل لا يدفع الا بالمثل

اما الصياح والنواح والاحتجاج واللجاج والاستغاثة والشكوى من عظيم البلوى كل ذلك مما لا قيمة ولا وزن له في عرف الممالك والدول ولا يأتي بقليل الفائدة. ولا احسب ان احداً من المسلمين مهما تفرقت مشاربهم ومذاهبهم وفروعهم ومعارفهم ينكر وجوب المساعدة والاهتمام لدرء هذه الرزية التي تصيب كل مسلم على مقدار حظه من الاسلام

لا احسب ان مسلما يجحد هذا الواجب عليه لو رجع الى محكمة شعوره ووجدانه ودينه وايمانه، ان كان له شعور ووجدان ويقين وايمان ولكن ضعف العزائم وفتور الهمم اقعدهم عن القيام بذلك الفرض واخلد الكثير منهم ضارعا الى الارض

نعم واذا اعتل كل قطر من الاقطار الاسلامية بانه كأهل فلسطين مسلوب الحرية مبتلى ببليه الاستعمار مشغول بمعالجة دائه، ومعاناة بلائه، فسواء كان هذا العذر صحيحا او غير صحيح والسند مقبولا او غير مقبول ولكن لا عذر (للطائفة الثانية) وهم خاصة مسلمي فلسطين الذين هم شنج تلك الرزية وهدف تلك الرمية، وهم المسؤلون اولا عن تلك الودائع المقدسة والاثار النفيسة وهم سدنة هاتيك الشعائر والمفاخر، والمراقد والمشاهد، والمعابد والمساجد. فالمسئولية عليهم اعظم والحجة لهم الزم ولو اعطينا التأمل حقه في اسباب تفاقم البلاء على مسلمي فلسطين وسرعة سريان السم في شريان كل منطقة من مناطقها وكل عرق من عروقها لوجدنا اعظم الاسباب هو في تفرق كلمتهم وتبلبل افكارهم وتضارب احزابهم، وتجاذب زعمائهم وهذا هو الذي فتح الثغرة الواسعة لتسرب الصهيونية الى بلادهم وامتلاك اراضيهم. ولو كانت كلمتهم واحدة وقلوبهم متفقة وصفوفهم منظمة لما نفعت الصهيونية رجالها ولا اموالها بل ولا السلطة الغاشمة التي تعدها وتعضدها ولكن ما اكثر ما يكون المريض هو الذي يجني على نفسه ويعمل بارساله بدنه الى رمسه كالباحث عن حتفه بظلفه « يتبع »

« نوري آل كاشف الغطاء »

صفوة ما يحمله بريد الشرق والغرب

مذكراتي عن شيكاغو

آل كابون ...
عدو يعبده الجمهور واقابله انا

بدأت ابحث عن آل كابون عساي اتمكن من مقابلته .. نعم آل كابون قيصر اللصوص ومالك الارواح .. وفي نفس الوقت ابحث عن «اودونيل» الذي بعد آل كابون يعتبر اغرب شخصية في هذا العالم الظريف..

ان الولايات المتحدة هي الارض المقدسة لمخبري الصحف فكل رئيس ومرؤوس يتفانى في تسهيل مأموريتهم ولا يمكنني ان اصف مقدار المساعدة التي نلتها من كل من طلبت اليه المساعدة في كلمة مختصرة كهذه..

واعتقد يقيناً انه اذا كان بوليس شيكاغو تمكن من القبض على آل كابون فقط ليسهل مأموريتي ويوصلني اليه لقبض عليه في الحال حتى اراه واسأله واحادثه في زنزانته ..

ولكن كابون لم يقبض عليه ونجا كم الا مرة واحدة بتهمة حمل سلاح من دون ترخيص .

على انه من يوم حضوره من بروكلن الى شيكاغو لاول مرة بصحبة «جون توريو» قد تداخل بطريقة غامضة في خمسين جريمة قتل..

وقد كان آل كابون في ذلك الوقت فتى جميلا بل وجميلا جداً حتى ان الذين يتحاملون عليه كانوا يستعملون كلمة افرنسية لكي يبينوا عن طريقة معيشته الاولى بقولهم انه ابتدأ حياته كسيدة..

عصابة الخمسة!

ولكن كابون كان رجلا ورجلا هائلا جداً وكان منضماً في عصابة (الخمسة) الهائلة التي كانت ترعب بروكلن ونيويورك حتى عام ١٩١٢ اذ قبض على جميع افرادها الا آل كابون وقتلوا بناء على امر اللازم (شارل بيكر) الذي اتهم بعد ذلك بادارته لمحال القمار وبعدة جرائم اخرى..

وفي ٣٠ يوليو سنة ١٩١٥ بسجن سنج سنج جلس اللازم المذكور على الكرسي الكهربائي ليفي دينه للهيئة الاجتماعية وللجرائم التي ارتكبها..ولكن منذ قانون المنع غدت قوانين الولايات اقل قسوة عن ذي قبل

محلات الدعارة

بدأ آل كابون اعماله في شيكاغو باشغال هادئة فقد ادار محلا للدعارة في شارع غرب «واباشن» واشتهر بمحل (الشياطين الاربعة) .ويمكن القول بان مثل هذا المحل كان مرغوبا فيه فمنذ زمن طويل اشتهرت شيكاغو بانها تملك اعظم محل للخلاعة في العالم حتى انه كان يقال لكل غريب يفد الى شيكاغو (هنالك محلان يجب زيارتهما السلخانة ونادي الشياطين الاربعة).ولكن اطماع كابون كانت لا ترغب في الوقوف عند هذا الحد بل تمادت في ارتكاب الجرائم وكان اول ضحيتها المهرب الكبير «جوهوارد» وكان ذا نفوذ عظيم ومنذ ذلك الوقت اصبح كابون اعظم مرتكب لاعظم جرائم شيكاغو

ولقد اخبرتكم من قبل عن مقتل الافوكاتو العمومي «ماك سويجن» الذي كان يقضي سهراته ولياليه مع العصابات المكلف بالقبض عليها..اذ قتل مع ثلاثة من افراد عصابة مضادة لكابون ولما كان مقتله بالقرب من «سيسرو» وهي من املاك آل كابون فقد ظن ان الكابون ضلعا في مقتله ولذلك طلب الى مركز البوليس وسئل بكل ادب عما يأتي :

ـ هل يمكن يا مستر كابون ان تخبرنا اذا كنت انت الذي قتلت المستر وليم ماك سويجن الافوكاتو العمومي واذا كان ذلك صحيحا فما هي الاسباب التي دعتك الى قتله ؟

فاجاب آل كابون انه لا يعرف شيئا عن هذه القضية . . . ثم حيا رجال البوليس الذين ودعوه بكل تجلة واحترام الى باب سيارته المدرعة حمولة سبعة اطنان ... وهذه هي المرة الوحيدة التي يطلب فيها آل كابون للاستجواب مع انه معلوم لدى الجميع انه متهم بارتكاب عدة جرائم اخرى

مجزرة القديس!

في شهر فبراير من عام ١٩٣١ وقعت مجزرة القديس فالنتين، وقد سميت بهذا الاسم لانها وقعت في يوم عيد هذا القديس. فقد حصل ان سبعة رجال من عصابة «بيج موران» وجدوا في جراج «نورس كلارك» مقتولين شر قتلة بايدي اربعة من رجال عصابة آل كابون هاجمتهم بالمترليوزات والبنادق السريعة الطلقات

وكان بين القاتلين اثنان متنكران بلباس رجال البوليس ... على ان «بيج موران» حين تأمل في جثث رجاله ورأى مواضع القتل منهم صاح في غضب واشمئزاز قائلا : لا يوجد الا آل كابون ورجاله الذين يقتلون بهذا الشكل» ...

لقد وضعت لجنة الاجرام اسم كابون على رأس قائمتها السوداء ولكنه لا يأبه لذلك لا كثيراً ولا قليلا فكرت كثيرا في ان احظى بمقابلة آل كابون حتى قادني الفكر الى ان اسأل عنه محاميه المستر «توماس ناش» وهو من اشهر محامي شيكاغو واكثرهم نفوذاً واحتراما ويتخذ له مكتبا في شارع «وست شيكاغو» نمرة ١١١ ويساعده في اشغاله كثيرون من المحامين والكتاب والموظفين...

ذهبت اليه وكانت مقابلته لي في غاية الظرف والاحترام وحسن التقدير والمجاملة فقال :—

—انى سعيد جداً ان تقابل آل كابون.. واتمنى ذلك من صميم قلبي وسترى بنفسك كم هو لطيف وظريف .. وكيف يعبده اصدقاؤه ومحبوه ...

—قل لي اين هو؟..وكأني صدمته بسؤال هذا فاستند الى مقعده وقال:

—في شيكاغو ... لاني لا ارى مانعاً من مجيئه اليها

—ولكنك تعلم يا مستر ناش اين هو ..هيا.. قل لي اين يمكنني مقابلته؟

ولكن يظهر لي انه اراد ان يتجنب سؤالي فغير مجرى الحديث قائلا.

—كم احب فرنسا واكون سعيداً لو زرت باريس ان لي اختا تعبد مونبارناس الخ..

فلم اجد نفسي الا امام امر واحد وهو الاستئذان بالانصراف..

ابحث عنه

ظللت ابحث عن آل كابون.. وها انا الان بالقرب من لوكاندة «لكسنجتون» التي كانت فيما مضى معسكره العام ومع ذلك فلم ار بارقة امل... فاتممت السير واذا بي امام منزل رقم ٧٢٤٤ في شارع «البرت برى» حيث كان يقيم ..ولكن من غير جدوى

فذهبت الى سيسرو وهي تقع في غرب شيكاغو ويعتبرها الامريكيون قرية والحقيقة انها مدينة يقدر عدد سكانها باربعين الفا من الناس معظمهم من العنصر الايطالي ويشتغلون في شركة الكهرباء التي تعد من اكبر شركات الولايات المتحدة..على ان معيشتهم هادئة جداً . وحذار من ان تنتقد امامهم اعمال آل كابون فأن فضائله قد غمرت سيسرو وحيث يروون نوادر كرمه وبذخه ومساعدته لكل ذي حاجة مهما كان شأنه ومنزلته ناسين ان تلك اليد التي تتقدم اليهم بالنعم والهدايا هي نفس اليد التي تتقدم الى غيرهم فتعود مخضبة بالدماء..

نوادر كرمه

ومن نوادر كرمه انه بينما كانت عصابة معسكرة في لوكاندة «الكسنجتون» كان ان هوجمت من عصابة «بيج موران» ودارت بين العصابتين رحى معركة عنيفة اصيبت أثناها احدى السيدات بجرح غير خطير فانعم عليها كابون بمنحه اياها ١٥٠،٠٠٠ فرنك على سبيل الهبة والمساعدة. .

وقد اخبرتني احدى سيدات سيسرو بابتسامة جميلة : انه رشيق في حركاته وزيه ..والحق ان رشاقته لها مفاجآت غريبة .. فقد حصل منذ عهد قريب ان اذاعت آلات الراديو في جميع انحاء امريكا ان الياء الاخيرة من اسمه «كابوني» يجب ان لا تلفظ .. بل يجب ان يلفظ اسمه آل كابون فقط..

مكثت تسعة ايام ابحث عنه في سيسرو ولم اجده على انى مدين بكل ما املك للصدفة التي جمعتني بـ «فال اوناربل» البوليس السري الذي تلقى اشارة تليفونية من الزعيم يدعوه فيها لحضور حفلة ملاكمة «توني ودمسي» وقد صرف الزعيم في تلك الليلة عشرين الف دولار ثمن عشاء فقط. .وقد بلغني بعد ذلك ان الزعيم آل كابون رضي بمقابلتي..

والى العدد القادم

البير عمون

الاعلان
في الصحف
خير واسطة
لرواج البضائع

الى دوائر بوليسنا

العلم يكافح الاجرام بشدة
يعرفون الجناية ولو كانت عديمة الاثر

كانت « اسكتلنديارد »معروفة بانها اكبر دائرة لتحري الجرائم في العالم، لدى جميع العالم حتى المدة الاخيرة اذ برزت الى الميدان دائرة « نوتنجهام »التي وصفتها مجلة « ايرسن » بانها الدائرة التي تمد جميع دوائر بريطانيا بالمعلومات العلمية والفنية عن الجرائم : ويأتي لهذه الدائرة طلاب من جميع انحاء المدن الكبرى لتلقي دروس تحقيق الجرائم على طرق علمية مبتكرة .

ومن مضي بضعة اشهر جاء مندوبون من ست عواصم كبرى لتعلم استقصاء الجريمة على احدث الطرق .

ومن انباء هذه الدائرة العجيبة انها منذ اربع سنوات لم تفشل قط في معرفة الجرائم العديدة التي قامت باستقصائها فلم تعجز عليها جريمة واحدة . وهيئة هذه الدائرة مؤلفة من علماء « البيولوجيا »اسباب الحياة والمجهريين علماء الكرسكوب والكيميائيين والاطباء والاساتذة الاخصائيين بعلم النفس والجسد فالدائرة بذلك عبارة عن « جامعة نوتنجهام » . وفيها فرع خاص لتحليل الدماء ، ومعرفة جميع انواعها سواء من الانسان او الحيوان . وتقوم الهيئة بعملية التحقيق بسرعة فائقة بحيث لا تمضي دقائق معدودات على الجريمة الا واوصاف جانيها معروفة بالضبط في الشكل والهيكل والوزن والطبع والمزاج وكل مايفرق المجرم عن سواه من امثاله وجميع الناس ! وهي اهم عملية علمية لدى الدائرة .

وفيها ثلاثة مجاهر «ميكرسكوبات» ثمن الواحد ١٥٠ جنيها ، تفحص بها آثار الدم ، والشعر وقطع الثياب ، والاثر على الرمل والغبار . ومن غرائب اعمال الفحص ان بوليس لندن ارسل منذ مدة خصلة من الشعر من أثر جريمة الى هذه الدائرة ، فوضعت تحت الفحص فتبين ان الشعرات جميعها من حيوانات مختلفة الا شعرة واحدة من انسان ! وهكذا بحيث اذا ظهر اي اثر من آثار الجريمة مهما يكن تافهاً ، لا يمكن الان تعرف بتفاصيلها ببضع دقائق .

ولا تزال هذه الاساليب والتجارب العلمية لتحقيق الجرائم تتقدم كل يوم بحيث يتوقع ان تحل دائرة نوتنجهام باساليبها العلمية الجديدة محل اسكتلنديارد

عظة وعبرة

من الغنى الفاحش الى الفقر المدقع
ينفق ٣٣ الف جنيه في بضع سنين

هي قصة يرويها عن نفسه ، رجل يدعى تشارلس وليم يجول اليوم في اسواق لندن يبيع علب الكبريت ليجني من ثمنها الضئيل قوتا هزيلا :

واليك ايها الشاب المحروف في تيار هو الذي لا يحسب حساب الغد ولا يحفظ القرش الابيض لليوم الاسود — ملخص القصة بقلم صاحبها :

« تبدأ قصة حياتي من المطاعم الفاخرة والملاهي العامرة ، وكل ما يتطلب شاب رقيه ظامىء الى الملذات — الى بائع كبريت متجول في الطرقات ، ثم متسول يغرم بخمسة شلنات على جريمة التسول ، الى متشرد لا يجد مأوى يقيه قارص البرد ويسمح له بغمضة عين!

وصدقني ايها القارىء اني لا اطعم اليوم باكثر من خمسة قروش لانوم وخمسة اخرى لقوت اليوم ، حتى ليجعلني ذلك اسعد من ايام كنت انام فيها على فراش وثير من الحرير في قصر كبير وآكل ما اتوطاب من الطعام والشراب

منذ ٣٣ سنة ورثت عن ابي ٣٣ الف جنيها واليوم املك بنسين اثنين فقط لا غير ! واظن ان الناس جميعاً يقولون انها كانت حياة تبذير واسراف . ولا شك ان ذلك حق على اني ارجو ان لا يأخذ احد علي بل ان يأخذ عني عظة وعبرة

انا فنان ملم بالرسم والتصوير الماما عرفني زملائي في جامعة دويتش باسم الطالب الفنان وقد فتح لي ابي ، وكان غنيا كبيراً مطعما فاخراً كلفه ١٣ الف جنيه كرأسمال دائم غير اني كنت انفق اضعاف الوارد حتى انفقت ٣٠٠ جنيه في الليلة الاولى ! وكنت زبونا معروفا في سائر الملاهي والمقاهي العالية وسرعان ما طار المبلغ المرقوم وصرت على جرف الافلاس حين مات ابي تاركا لي ٢٠ الف جنيه فاستأنفت سبيل غوايتي معمى عن رؤية سوء المصير ، فلم تمض ثلاثة اعوام حتى لحق المبلغ الاخير بالمبلغ الاول وبقيت «يارب كما خلقتني» ! فانفض الذين كانوا يلتفون حولي ، ممن انتقلت اموالي الى جيوبهم

هنالك عملت كاتبا في احدى الشركات بست جنيهات في الاسبوع وكنت به في الحق سعيداً

ثم عزمت على ان اعمل في «الفن للفن» فشرعت اعيش على الرسم ، غير اني عدت التمس سبيل الملذات فصرت انفق ما اجمع من العمل واستدين واخيراً ها انا اليوم من الدنيا لا أملك شروى نقير ، ابيع « اعواد الثقاب »لاجد من ثمنها مناما وطعاما وقد ارسلت اخيراً الى (برنارد شو) الكاتب العظيم صورة من رسمي فبعث يقول لي « اذا كان بامكانك ان ترسم مثل هذا فلماذا تبيع كبريتاً ؟ » على انى وقد هجرني الخلان والاخوان والرفقاء والعشراء قانع بالتي هي اسوأ من التي هي احسن ، ليكون مني لامثالي عظة وعبرة !

شجعوا
المصنوعات
الوطنيه !

التدليك المستمر ليلا ونهاراً

هذا ما تفعله لزقة راديوم ـ اللزقة التي تشفي وتقوي

متى وضعت لزقة راديوم على جسمك فان عملها يبتدىء حالا اذ تقوم بعملية التدليك المستمر ـ لان المواد الطبية المركبة منها تجذب الدورة الدموية الى مكان الالم . والحرارة العجيبة التي تنبعث منها تمتص ذلك الالم امتصاصا سريعا ثابتا ـ وتعمل على افراز المواد السامة المتراكمة في المفاصل والعضلات وانسجة الجسم. طالما لزقة راديوم على جسمك فالتدليك الطبي الصحي يستمر الى ان يزول الالم استعمل لزقة راديوم فقط

لزقة راديوم
تشع الحرارة والصحة والشفاء

تحضير معامل الن وهنبريس في لندن ـ انكلترا

الوكلاء والمستودع الشركة المصرية البريطانية التجارية

مصر ٢٣ شارع سليمان باشا الاسكندرية ٨ شارع النبي دانيال

لزقة راديوم تباع في يافا في مكتب الشركة في ٥ شارع بطرس تليفون ١٠٦٢ وفي بيروت مكتب الشركة في شارع الامير تليفون ٨٣٢

الى كل قارىء

ارشادات بسيطة للراجلين
عن سلامة الانسان اولا

١ ـ حذروا الاولاد من أخطار الطرق وعلموهم كيفية تجنبها

٢ ـ سيروا دائما على الرصيف المعد لهذه الغاية وفي حالة عدم وجود رصيف انه من الافضل لكم عادة ان تسيروا في الجهة اليسرى من الطريق حتى تجابهوا السيارات القادمة

٣ ـ قبيل اجتياز الطريق انظروا دائما يمينا ويسارا واقتنعوا بتمكنكم من اجتياز الطريق سالمين، ترقبوا حركة السيارات القادمة واحسبوا حساب سرعتها ، اجتازوا الطريق رأساً (دغري) على قدر الامكان

٤ ـ عند ما تتخطون الرصيف انظروا الى جهة السيارات القادمة ولا تنطلقوا فجأة مسرعين الى الطريق

٥ ـ احترسوا كل الاحتراس عند ما تتخطون للمرور من امام او من وراء مركبات او غير حواجز تقف حائلا دون تمكنكم من رؤية السيارات بجلاء

٦ ـ عند ملتقى الطرق حيث تراقب وتنظم حركات السيارات اما بواسطة البوليس او بواسطة الاشارات المعدة لهذه الغاية استفيدوا من هذه المراقبة او ذلك التنظيم واجتازوا الطريق حال ايقاف خط السيارات

٧ـ تعلموا الاشارات التي يستعملها سائقوا السيارات وافراد البوليس المناط بهم تنظيم حركة السير اذ تساعدكم هذه على تقرير مصير حركاتكم

٨ ـ لا تقفوا في الطريق ـ خصوصا جماعات ـ في زوايا خطرة او في اماكن اخرى خطرة حيث يكون وجودكم من ذاته خطر او بسبب تعتيما على خط نظر السائقين

٩ ـ قودوا كلابكم بانفسكم عند سيركم في طرق يشتد فيها ازدحام السيارات ، لان الكلاب الراكضة سائبة بين السيارات تجلب الخطر لنفسها ولغيرها .

١٠ ـ احترسوا من اخطاء الغير ولا تجازفوا ابداً آملين بان غيركم سيقوم عما يراد ضروريا لدرء نتائج تهوركم

حبوب لاكيرول برانشايل
LAKEROL BRONCHIAL
Pastilles

حبوب ليس لها مثيل في تخفيف وطأة السعال. والبحة والبرد . والزكام وغيرها وهي تباع في جميع الصيدليات ومستودعات الادوية

أخبار محلية

مشكلة بيوت السكن
وغلاء الاجارات في مدينة يافا

ليس من شك في ان الحكومة عندما سنت في العام الماضي قانون الاجارات الذي بموجبه حددت الزيادة المخول لصاحب الملك زيادتها على المستأجر وهي ١٥ في المئة من قيمة الاجار الحالي ، قصدت حماية الجمهور ، وهو الاكثرية الساحقة من السكان ، من عبث الطامعين وهم في الغالب الاقلية بالنسبة العددية

وهذا القانون الذي وضع لحماية المستأجر وان كان جاء ناقصا بشهادة بعض القضاة من حكام الصلح الذين وصلوا في عدة دعاوى تتعلق بالاجارات لسبب عدم تحديد المدة التي يجوز لصاحب الملك ان يزيد خلالها بموجب القانون الا انه اتاه فعلا ، وخفف يومئذ عن كاهل المستأجر

والقانون المشار اليه وضع على ما نذكر كقانون مطلق اي انه لم يكن من القوانين الموقتة التي يعمل بموجبها لمدة معينة محدودة وبعبارة اوضح فهو ما يزال معمولا به الى يومنا هذا وبموجبه لا يحق لصاحب الملك اخراج المستأجر اذا رضي هذا الاخير ان يدفع ١٥ بالمئة زيادة على قيمة الاجار السابق

وقد اخذ فريق من اصحاب الاملاك يروجون في المدينة في الايام الاخيرة إشاعة مفادها ان القانون المشار اليه قد ابطل وان اصحاب الاملاك اصبحوا احراراً وعليه اسرع فريق كبير منهم بطلب زيادة فاحشة تزيد في بعض الحالات ٧٠ و ٨٠ بالمئة عن قيمة الاجار الحالي بسبب ذلك فالناس واجه المستأجرون مشكلة جديدة وقفوا امامها حائرين لا يدرون ماذا يفعلون

حدث كل ذلك في الايام الاخيرة . وبالفعل ستقع ازمة كأزمة العام الماضي اذ لم تعد تجلس في اجتماع الا وتسمع التذمر من غلاء الاجارات ، هذا الغلاء الفاحش الذي لا تجد له مبرراً مطلقاً ومع هذا فالحكومة لم تحرك ساكنا تجاه هذا الامر الذي نعتقد انه اصبح من واجبها العناية به عمليا

والذي نطلبه من الحكومة الآن هو ان تسرع قبل استفحال الخطب باذاعة بيان على الجمهور تؤكد فيه سريان القانون الذي صدر في العام الماضي ، وتطمئنه الى ان المستأجر يبقى في مسكنه آمنا مطمئنا ما دام راضيا وقادرا على ان يدفع الزيادة القانونية فقط.

نعتقد ونجزم ان اصدور مثل هذا البيان يكون له الاثر الحسن في نفوس افراد الشعب الحياري فيطمئن اليه الجمهور وينام قرير العين ما دام ان هنالك من يحميه من جشع الطامعين

وصدور مثل هذا البيان في الوقت الحاضر الذي تجابه فيه السكان معضلة غلاء الاجارات من شأنه ان يساعد على تسوية الخلاف القائم بين اصحاب الدور التي ستهدم في سكنة العريش وبين الحكومة والبلدية . اذا خوف ما نخشاه هؤلاء ، ومعظمهم ممن لا يملكون سوى هذه الدور القديمة ، غلاء الاجارات وطمع اصحاب الاملاك

نرجو من الحكومة ان تعير هذه المشكلة ، وهي من المشاكل التي يزيد تعقيدها كل ما تأخر حلها ، جانبا من عنايتها وان تسرع في اذاعة ما من شأنه اعادة الطمأنينة الى قلوب السكان في مدينة يافا

زراعة البطاطا

شرع المزارعون في غرس البطاطا المتأخرة ولذا اشتد الطلب في دائرة الزراعة ، لاسيما في يافا ، لكثرة مزارعي هذا الصنف في اللواء الجنوبي ، على اصناف البطاطا الجديدة للزرع التي ستحضرها الدائرة المذكورة

وبسبب نفاد البطاطا الانكليزية وانقطاعها من الاسواق اضطر المزارعون الى غرس اصناف البطاطا الهولندية والسكوتية والتي تأتي بعد الانكليزية في جودة الصنف

روزنبلاط بينهم!

وروزنبلاط هذا هو رفيق ستافسكي في القضية التي رفعت عليهما يوم مقتل الدكتور ارلزوروف وصدرت بحقهما في شأنها البراءة

عاد نهار امس الاول الى يافا مع الباخرة بلزنا بعد ان حضر مؤتمراً للحزب الاصلاحي المتطرف في مدينة «كراكو» من اعمال بولونيا فقامت الحكومة في انزاله الى البر بحجة ان اسمه في قائمة المشبوهين

ولما ابحر مع الباخرة الى حيفا سعى رجال اليهود هناك لانزاله حتى ولو بالكفالة ولم نعلم بعد ماذا تم بشأنه .

شركة مساهمة

اتصل بنا انه تم اخيراً تقديم اوراق الطلب لمسجل الشركات لتسجيل لجنة سباق الخيل اليافية كشركة مساهمة بعد ان انظم اليها بضعة اشخاص من خيرة الشبان اليافيين

وهذه الشركة هي التي تألفت في في السابق من بضعة اشخاص من الشبان العرب في الثغر واقامت عدة حفلات على الارض التي استأجرتها بالقرب من قرية الخيرية في سلمه .

بيوعات مزورة

باشر نهار امس حاكم صلح تل ابيب الادون كوهجرون في التحقيق بالقضية التي رفعت على علي الجيوسي وثلاثة اشخاص آخرين من قرية مسكة بتهمة بيعهم اراض موهومة ، اي بطرق الغش والتزوير لجماعة من اليهود اليمن

كمية الامطار

فيما يلي بيان بكمية الامطار التي هطلت في محطات مختلفة من اللواء الجنوبي حتى مساء يوم ١٩ ـ ١ ـ ١٩٣٥

٥٢٨و٣ في تل ابيب ملمترا
٥٥٣ « يافا »
١و٢٦٣ « غزة »
٢٩٦ « المجدل »
١٦٢ « السبع »

أضريبة على البنزين ام على السيارات؟

يقول الكثيرون ان في نية حكومة فلسطين اضافة ٥٠ ملا على كل صفيحة بنزين تستهلك في البلاد ، وانها عدا عن ذلك سترفع ضريبة رخص السيارات ابتداء من اول شهر نيسان القادم ويستند هؤلاء في قولهم هذا الى عدم قبول تجديد رخص السيارات لاكثر من ثلاثة اشهر من هذه السنة الجديدة

وقد وفقنا للحصول على معلومات بعد بحث واستقصاء شاقين نذيعها اليوم مع التحفظ الشديد رغم ثقتنا من المنابع المستقاة منها ، الى ان تميط الحكومة اللثام عنها نهائيا

ذلك ان الحكومة تفكر وتدرس الآن مشروع ربح مزدوج قد تضعه موضع التنفيذ ابتداء من اول شهر نيسان القادم

ويتلخص هذا المشروع في استيفاء ضريبة جديدة على السيارات خلاف ضريبة الرخص «الخصوصية والعمومية» التي تدفع حاليا وتسمى «بضريبة الوزن»

اذ ان الحكومة ستضع رسما معينا على كل كيلو من زنة السيارة بنسبة قوة رؤوس خيل ما كنتها . اي انه اذا فرضنا ان سيارة اوستن ذات العشرة رؤوس تزن طنا مثلا وسيارة شفروليه ذات العشرة رؤوس تزن طنا ونصف الطن وكان الرسم المعين عشرين جنيها لكل طن ، فيكون رسم سيارة الاوستن الانكليزية عشرين جنيها فقط بينما سيارة شفروليه الاميركية التي من حجمها من حيث قوة الماكنة تدفع ٣٠ جنيهاً وهكذا

والذي اتصل بنا ان الضريبة ستكون بحيث تزيد ٣٠ بالمئة عن معدل ما يستوفى على السيارات حاليا وبهذا تكون الحكومة قد زادت دخلها من الضرائب وعملت على ترويج المصنوعات البريطانية في نفس الوقت لان الماكنات الانكليزية على العموم اخف وزنا من الماكنات الاميركية

قد تقول الحكومة انها تريد فعل ذلك لوقف الزيادة في السيارات المستمرة اذ بلغ معدل السيارات في فلسطين بالنسبة لعدد السكان اعلى نسبة بلغتها في اوربا

هذا صحيح ولكن ليس في مثل هذا الارهاق تصل الحكومة الى غايتها هذه اذا كان في الواقع هذا هو هدفها . بل تستطيع مثلا وقف منح رخص جديدة مدة من الزمن او غير ذلك دون التجائها الى وضع ضريبة جديدة

هذه هي المعلومات التي وفقنا اليها قبل اوانها قليلا فعسى ان يجد الرجال الذين يهمهم هذا الامر في حمل الحكومة على ضرورة تركه فكرتها هذه قبل وضعها موضع التنفيذ

دهس

صدمت السيارة رقم ٤٧١ التي كان يسوقها المدعو شاول بن حاييم كوهين شخصا يدعى خميس سليمان من عرب عيون قارة (ريشون) بالقرب من الكيلو متر ٤٩ طريق يافا ـ القدس، فنقل الى المستشفى والقي القبض على السائق رهن التحقيق ، ثم اخلي سبيله بالكفالة

الايمان الوطني
«لشاعر فلسطين الاستاذ ابراهيم طوقان»

ليت لي من جماعة (السار) قوماً ... يتفانون في خلاص البلاد
أو كايمانهم رسوخاً وعمقاً ... ثابت الاصل في قرار الفؤاد
مثل هذا الايمان يضمن للاوطان عزاً ، ومثل هذا التفادي
لا كايمان من ترى في فلسطين ... قصير المدى ، كليل الزناد
يتداعى اذا تسلط وعد ... او وعيد عليه عند العوادي
او قطوب ... تخيب منه المساعي ... وابتسام ... تذوب فيه المبادي
لا تلمني ان لم اجد من وميض ... لرجاء ما بين هذا السواد

نابلس: «ابراهيم عبد الفتاح طوقان»

مشحون البرتقال حتى ٢٠ الجاري
٢٫٤٢٠٫٧٧٠ صندوقاً مقابل ١٫٩٦٣٫٥٥٣

بلغت قيمة ما تصدر من البرتقال من اول الموسم لغاية ٢٠ يناير الجاري ٢٫٤٢٠٫٧٧٠ صندوقا يقابلها ١٫٩٦٣٫٤٥٣ صندوقا ما تصدر في مثل هذه المدة من العام الماضي وتفصيل الكمية التي شحنت كالآتي :

١٫٣٦٤٫٣٨٥	صندوقا عن طريق يافا
٩٤٧٫٠٩٧	صندوقاً عن طريق حيفا
١٠٩٫٢٨٨	ترانسيت بورسعيد

نقل محطة اللد
الخبير الانكليزي والهيئات اليهودية

ما كاد يصل الخبير الانكليزي المنتدب لدرس مشروع نقل محطة اللد من مكانها الحالي الى نقطة بالقرب من يافا تمر بتل ابيب في اتجاهها الى حيفا عن طريق المستعمرات اليهودية بناء على رغبة اليهود ونزولا على الحاح الهيئات اليهودية العالمية — ما كاد يصل حتى التف حوله رجال الكتل اليهودية عارضين عليه النصائح الجانبية قصد الوصول لغاياتهم

وآخر ما اتصل بنا هو ان فريقاً من هؤلاء زينوا لحضرته نهار امس اتخاذ الرمال الواقعة خلف «نيتر» ما بينها وبين بيت فيجان وريشون مكاناً لهذه المحطة . وهذا كما يذكر القراء على عكس ما كنا نشرناه سابقا من تفكير الحكومة جعلها في السهل الواقع شمال «نيتر» الى جانب صف شجر الكينا على طريق يافا — الرملة

اما سبب سعي اليهود المتواصل لاقناع هذا الخبير باتخاذ الرمال الواقعة جنوبي نيتر ، اي من خلفها ، فهو تسهيلا لنقل مصنوعاتهم ، اذ ان معظم المصانع اليهودية بعد قرار مجلس بلدية تل ابيب بضرورة تنظيف المدينة من المعامل والمصانع . هرعوا الى هذه البقعة وانشأوا عليها المعامل ولا يزال فريق كبير منهم حتى الآن يجد في انشاء هذه المصانع التي ينتظرون ان يغرقوا بمنتوجاتها قريبا اسواق الشرق الادنى كله

وقد اتصل بنا غير ذلك ، ان حضرته ينوي زيارة نيتر وتفقد اراضيها غداً او بعد غد بصحبة نفر من مديري سكك الحديد ومهندسيها ، ولا شك في ان رجال الكتل اليهودية سيحشدون قبله الى هذا المكان .

وسؤالنا الآن الذي نوجهه الى رجالاتنا ، الى «قادة الشعب» هو : ماذا فعلتم حتى الآن ، او ما الذي تفكرون بعمله تجاه هذا المشروع الذي ستتأثر حتما من جرائه فلسطين باجمعها ؟

فهل من جواب؟

والذي نرجحه ، بل ونؤكده ، اننا لن نجد جوابا لان «القيادات» مشغولة الآن فيما هو أهم من النظر في مثل هذه المناورات اليهودية التي يرمون منها الى تقطيع اوصال البلدان العربية والقضاء عليها

كثرة الحجاج
في هذا العام

اشتد الاقبال نهار امس على دائرة الصحة بيافا للحصول على جوازات سفر الى الحجاز لاداء الفريضة الى درجة تعذر معها الصعود في ساعات الصباح الى دار (الدفاع) ومكاتب دائرة الزراعة الموجودة في العمارة نفسها لشدة الازدحام . كما ان ادارة الصحة اضطرت ان توزع نمراً على الجمهور يدخلون بواسطتها بحسب الترتيب وارسلت من قبلها من اخذ في تفريق الشعب عن مدخل الدائرة

وعلمنا انه بلغ عدد الذين حصلوا على جوازات حتى ظهر الامس ١٨٠ شخصاً بين رجل وامرأة ، عدا بقاء قسم كبير من الذين حصلوا على «نمر» الدخول امس ، الى يومنا هذا لضيق الوقت

وقيل لنا ان الاقبال في هذا العام على الحج الى بيت الله الحرام كان هائلا يفوق اضعاف ما كان عليه في السنتين السابقتين حتى ان ادارة الصحة في القدس وقعت في حيرة لنفاد ما لديها من اوراق الجوازات قبل ان تستحضر غيرها جديدة . وسيستمر التسجيل ومنح هذه الجوازات حتى اليوم الثالث عشر من الشهر القادم .

حادثة قتل

جاء في نشرة ادارة الامن العام ما يلي وردت اخبارية لدائرة بوليس حيفا تفيد بان امرأة يهودية تدعى لاخجنسكي وجدت قتيلة في غرفتها الكائنة بشارع هرتزل فذهبت قوة من البوليس يرافقها الطبيب الى مكان الحادث وبعد الفحص تبين انها قتلت بآلة حادة ثقيلة ، وقد وجد زوجها بالقرب منها مصابا بجروح عديدة فنقل الى مستشفى هداسا ، ووجد البوليس داخل الغرفة فأساً ومدية والتحقيق جار

اخراج جثتين
من بئر

تمكن العمال امس الاول من اخراج جثتي العامل عثمان كفوري والمقاول امشتس من البئر التي طمرتهما احياء في داخلها كما ذكرنا قبلا بالقرب من نابلس .

فضيلة الاستاذ المظفر في «الدفاع»

زارنا في ادارة هذه الجريدة حضرة صاحب الفضيلة الاستاذ عبد القادر المظفر فلبث ساعتين قضيناهما والاستاذ يفيض بالاحاديث الوطنية . وقد اكبرنا في الاستاذ روح الصبر والامل والعمل التي تجلت في خلال احاديثه الهامة . وسوف نرجع قريبا الى تناول ما تحدث به الاستاذ لانه يهم الشعب في الصميم

ولا يزال الاستاذ يشكو آلاما في جسمه زادها السجن الطويل خطورة لكن نفسه الفتية لا تعبأ بالآلام . ففضيلته اليوم اشد ما يكون استعداداً للعمل الجدي . وقد تناولنا الاستاذ ببيانه الحار ونشرناه في صدر الصفحة الاولى من هذا العدد .

اننا نحيي الاستاذ طليقاً كما حييناه سجيناً ، وننتظر منه ، كما قلنا ، عملا تستقر عليه حركتنا السياسية التي لا تبرح فوضى

مستشارون جدد
لدائرة الزراعة

ترامى الينا ان الحكومة قررت تعيين ثلاثة موظفين في دائرة الزراعة بصفة مستشارين لزراعة الاشجار ، يكون اثنان منهم في المناطق الجبلية بين الشمال وجبال القدس ، والثالث في السهل ، اي ان عمله ينحصر في نوع اشجار الاثمار الحمضية وغيرها من اشجار الفواكه ويكون مركزه يافا

والذي فهمناه ان هؤلاء الثلاثة سيستلمون زمام اعمالهم ابتداء من اول السنة الحكومية الجديدة ، اي في اول شهر نيسان القادم

شجار بين حمولتين

وقع شجار في قرية مدرس بين حمولة عبد الكريم وحمولة ابو عوض جرح فيها اربعة اشخاص والقي القبض بعد ذلك على المدعو سعيد محمد حسين رهن التحقيق .

شركة السينما
الفلسطينية

تجتمع اللجنة الفاحصة للخرائط المقدمة لشركة السينما الفلسطينية الوطنية لبناء دار السينما في مدينة يافا يوم الجمعة القادم وذلك في الساعة الثالثة والنصف في النادي الرياضي الاسلامي ، وقد اتصل بنا انه تقدمت نحو ٣٠ خارطة من فلسطين وسورية ولبنان

توقيع اتفاق
بين العشائر العربية

بغداد في ٢٣ — اسفر مؤتمر العشائر الذي اجتمع اخيرا في صفوك عن اتفاق العشائر العربية وتسوية المشاكل التي كانت بينها وعقد اتفاق بين عشائر عنزة السورية وعشائر شمر العراقية . وقد غادر العراق مخيم بك زعيم العشائر السورية بعد ان زار زعيم العشائر العراقية وقد وقع الزعيمان اتفاقا باسم العشائر من شأنه توطيد الامن في الصحراء

محتال يهودي
ينصب على السائقين العرب !

برز في الآونة الاخيرة محتال يهودي ماهر ، جعل همه ابتزاز اموال سائقي السيارات عن طريق اخذه عربونا لسفرات موهومة ، فكان السائق متى حضر الى مكان العنوان الموهوم لا يجد المحتال الذي ابتز منه مبلغ «العربون»

وقد اتصلت بنا حوادث من هذا النوع .

الاولى وقعت مع السائق المدعو وانيس اذ دفع لهذا المحتال جنيهاً عربونا على سفرة من تل ابيب الى بيروت فالشام ثم العودة ثانية لفلسطين

والثانية مع سائق تاكسي من محطة اللد الى الرملة حيث تمت الاتفاقية بين السائق والراكب على سفرة الى سوريا اخذ الراكب عربوناً من السائق قدره جنيه لحضوره بالوقت المعين الى عنوان المحل الموهوم

ووقعت الثالثة لجمال السخن في محطة طولكرم حيث دفع لهذا المحتال مبلغ جنيهين عربوناً على سفرة اتفقا عليها الى بيروت فالشام

واتت الحادثة الرابعة نهار امس اذ تناول هذا المحتال من السائق «مناويل» في يافا مبلغ جنيه كعربون على سفرة موهومة الى سوريه ايضاً

وكانت اوصاف هذا المحتال في جميع الحالات متشابهة

والمدهش في امر هذا المحتال اليهودي انه يغشى الاوساط الاستقراطية . والفنادق الفخمة ، حيث تم الاتفاق بينه وبين المخدوع الاول ، وانيس في فندق بن ناحوم بتل ابيب بعد ان دعا السائق والسمسار (ورطان) لتناول القهوة والسجاير الانكليزية الفاخرة ثم اقتنص منهما الجنيه العربون

وقد اهتمت دائرة البوليس بامر هذا النصاب وهي تجد في اثره

هذا ومن يعش فسيرى كثيراً من امثال هذا النصاب (المتفنن) ما دامت البواخر «تلم» من انحاء المعمورة امثال هذه (النمر) والنماذج ! وانهم لهدايا «الوطن القومي» !

الى حضرات عموم مساهمي
شركة السينما الوطنية المحدودة المحترمين

بما انه سيشرع قريبا في بناء دار السينما الوطنية بيافا فاننا ندعو جميع حضرات المساهمين بالشركة ان يسددوا كافة الاقساط المستحقة عليهم للبنك العربي او فروعه في الجهات الاخرى باسرع ما يمكن والا فالشركة تكون مضطرة لتطبيق نص القانون بما يتعلق بالمتخلف عن تسديد اقساطه والامل ان لا يتخلف احد من حضراتهم محافظة على حقوقهم

شركة السينما الفلسطينية الوطنية المحدودة
مدير الشركة : ممدوح النابلسي

تلفونات الدفاع وبرقياتها الخاصة

واجبات الموظف الادارية والوطنية

نثبت هنا كلمة قالها لنا احد كبار الموظفين ، في سياق حديث طويل عن واجب الموظفين تجاه الجمهور ، قال حضرته :

لماذا تلومون الموظفين اليهود الذين يساعدون ابناء جلدتهم ؟ ذلك واجب عليهم مادام كل مايفعلونه يكون ضمن القانون وهم محافظون في نفس الوقت على الواجبات الادارية . انني ارى الاجدر بكم لوم الموظفين العرب الذين يرفضون تقديم اية مساعدة ضمن وظيفتهم لابناء جلدتهم ومشاركتهم في شعورهم الوطني الذي لايتعارض مطلقا مع واجباتهم الادارية

ثم قدم لنا محدثنا الموظف العربي العربي الكبير برهانا على قوله هذا قائلا ليتخذه عموم الموظفين العرب مثالا :

في الاسبوع الماضي احتفلت بلدة غزة ، حكومة وسكانا ، افرادا وهيئات بوداع موظف عربي ، وقد ودعه سعادة رئيس بلديتها بقوله : اجتمعنا هنا لنودع موظفا نزيها عادلا استطاع ان يوفق بين واجباته الحكومية وواجباته الاخوية الوطنية نحو الاهالي . وقد اشتهر هذا الموظف اينما حل بمواقفه الوطنية المشرفة فهل غضبت عليه الحكومة ؟ كلا . بل بالعكس قدرت له اعماله وما زالت تتدرج به رقيا في الوظائف الى ان عين مؤخرا قاضيا في دائرة التسوية له نفس صلاحية القضاة الانكليز

والذي ساقنا الى هذا الحديث كله هو تحدثنا عن دائرة الهاجرة في الثغر ، هذه التي لم يبق فيها سوى موظف عربي واحد من الموظفين في نفس الدرجات الصغرى (جونيار) ولكن في استطاعة هذا الموظف ، اذا رغب ، واذا اراد ، ان يشعر مع اخوانه العرب ، فيساعدهم ويرشدهم الى مايحتاجون اليه ضمن واجباته ، فهل يفعل ؟

نحن لا نريد ان نذكر ما يقال عن هذا الموظف قبل التثبت من صحة الاقوال لاسيما في الوقت الذي لم يبق لنا غيره في هذه الادارة ، فعسى ان ينهض للعمل بما يشرف اسمه امام رؤسائه الانكليز وبين افراد الشعب . وهذه كلمة نوجهها الى عموم الموظفين العرب في مختلف دوائر الحكومة

توسيع مدرسة عاقر

رأت ادارة المعارف في هذا القضاء ان تعنى بانشاء مدارس جديدة وتوسيع المدارس القديمة . وآخر ما عملته من هذا القبيل انها قررت انشاء بناية جديدة متممة للمدرسة القديمة في قرية عاقر التابعة للرملة . ولهذا السبب عينت معلما اضافيا لتلك المدرسة التي يشرف على اعمالها التعليمية الاستاذ راشد افندي الزعبي

كثرة المشحون

من البرتقال السوري

بيروت في ٢٢ — دلت الاحصاءات الاخيرة ان ١٥٩٣٠٠ صندوق من البرتقال قد صدرت عن طريق الموانيء اللبنانية حتى نهاية العام المنصرم منها ١٤١٠٠٠ عن طريق طرابلس و ١١١٥٠ عن طريق بيروت و ٧١٥٠ عن طريق صيدا (و . ش)

القدس

المندوب السامى في حفلة افتتاح انابيب العراق

القدس فى ٢٢ ك ٢ — لمراسل الدفاع الخاص — طار الى حيفا فخامة المندوب السامي لحضور حفلة الافتتاح الرسمي لانابيب البحر الابيض المتوسط لشركة بترول العراق . وسيلقي فخامته خطابا بتلك الحفلة كمندوب سام عن فلسطين وشرق الاردن

تنفيذ حكم الاعدام بالسجين القاتل

نفذ حكم الاعدام شنقا في الساعة الثامنة من صباح اليوم بالمدعو علي يوسف ربيع من قرية دير ابو مشعل المحكوم بالاعدام لارتكابه قتل اونباشي السجن جريس الشامي وتشبثه بقتل الضابط محمد افندي وقد نقلت جثته الى قريته بواسطة اقربائه لتدفن فيها

سبب هبوط اسعار الموز الفلسطينى

استغرب الناس هنا هبوط اسعار الموز فجأة فظنوا ان هنالك مضاربة بين الشركات التي تحتكر بيعه لحسابها ولكن بعد البحث تبين ان كميات كبيرة دخلت فلسطين من لبنان مهربة وبيعت باسعار اقل من اسعار الموز الفلسطيني وقد علمنا ان تجار الموز راجعوا ذوي الشأن من موظفي الحكومة بالامر وهم من ناحيتهم وعدوا بالاهتمام في الموضوع . والغريب ان يدخل موز لبنان مهربا الى فلسطين مع انه ممنوع دخوله ومصاب بعدة امراض

فهل تهتم دائرة الزراعة التي وضعت المخافر على طول الطريق لتفتيش السيارات القادمة من الشمال الى الجنوب ام تبقى الحالة كما هي عليه ويستمر التهريب وفي استمراره كساد منتوج البلاد ؟

يضربون سمسارا ويتركونه في حالة تعب

اتصل بنا من ثقة ان احد سماسرة عين كارم اكل علقة شديدة من بعض الاشخاص وتركوه في حالة لا يستطيع معها ان ينتقل قدما على قدم فنقل الى مستشفى الحكومة للمعالجة اما الفاعل فلم يعرف

اهالي قرية يغضبون على السماسرة

ثار شجار هذا اليوم بين اهالي قرية قطنة وبعض السماسرة من اهالي القرية وقد ورد ذكر الخبر بنشرة الامن العام التي بعثتها اليكم صباحا بالبريد وذكر السبب بسيطا للغاية في حين ان سبب الشجار السمسرة وتغرير السماسرة بالسذج والمحتاجين من القرويين وهذه خطوة تخطوها الامة في سبيل مكافحة بيوع الاراضي

شركة الشرق تذيع بالراديو

النمر الرابحة

علمنا ان معالي وزير المواصلات بالحكومة المصرية قد سمح بصورة خاصة لشركة الشرق للتأمين على الحياة المصرية بان تذيع بواسطة محطة راديو مصر ارقام المؤمنين الذين سيربحون في سحب اليانصيب الذي سيجري في يوم الخميس الواقع في ٢٤ كانون الثاني الساعة السادسة بعد الظهر حيث تعلن النتيجة في اللغات العربية والانكليزية والافرنسية فعلى كل مؤمن على حياته لدى شركة الشرق ان يرقب النتيجة التي ستذاع في الوقت المعين على طول الموجات ٤٨٣ اربعمئة وثلاثة وثمانين

امير هندي يغادرنا الى مصر

كان قدم الى القدس منذ مدة سمو الامير عبد المجيد داداً احد امراء الهند وقد علمنا ان سموه غادر القدس الى مصر ترافقه حاشيته الكبيرة وقد ودعه على المحطة عدد كبير من معارفه

كتاب من المهجر الى سماحة رئيس المجلس الاسلامي الاعلى

من شيكاغو الى — المفتي الاكبر القدس :

نحن خمسة وسبعون شخصاً في اميركا نطلب من وجهاء بيتونيا ان يوقفوا بيع الاراضي المعروفة بالبقعة . الرسالة بالبريد.

عن نادي جمعية شبان بيتونيا : شكري عبد الله ، حسن حليم

حيفا

افتتاح انابيب البترول العراقى

لم يحضر حفلة افتتاح انابيب البترول من الوطنيين غير اربعة هم السادة مصطفى حفظ الالقاب محمد علي التميمي وحسن شكري وتوفيق المجدلاني والحاج طاهر قرمان ولم يحضرها من الصحافيين سوى السادة عجاج نويهض وخالد الفرخ ويوسف سلوم وكان من خطباء الحفلة فخامة المندوب السامي ومفوض الشركة وقد عطلت بعض الدوائر الرسمية في هذا اليوم استعدادا لها

مصر تظل مرتبطة بالامبراطورية الى الابد !

مقال لجريدة انكليزية . حفلة تكريم لفخامة علي جودة . مؤتمر يهودى فى اميركا . غارة احباش على مستعمرة فرنسية . الانتخابات فى تركيا

القاهرة فى ٢٢ - لمراسل الدفاع الخاص -

مصر

المرشحون لبعض الوزارات الخالية

يعمل دولة نسيم على املاء الوزارات الشاغرة ويوجد تكتم شديد في الدوائر الحكومية حول اسماء المرشحين لملء هذه المناصب

تظل مرتبطة بالامبراطورية ما دامت موجودة

كتبت جريدة فيناشيال نيوز مقالا عن مصر جاء فيه ان موقع مصر الجغرافي يقضي بان تظل مصر مرتبطة بالامبراطورية البريطانية ما دامت في عالم الوجود

تركيا

فوز مرشحي الحكومة فى الانتخابات

دلت نتائج الانتخابات للدرجة الاولى للمجلس الوطني الكبير على فوز مرشحي الحكومة . وستجري الانتخابات النهائية في ٨ فبراير القادم والمنتظر ان تكون ٢٢ نائبة ضمن المرشحات

بغداد

مشروع اسكان العشائر

في الاراضي الزراعية

من المشاريع المهمة التي تباشرها حكومة العراق الان مشروع ادخال العشائر في الاراضي الزراعية وقد تقرر ان يسكن منهم في خلال العام الحالي ١٥ الف نسمة

الى بطل الثورة العربية في مثواه

قر قرار رجالات الثورة العراقية على انتداب حضرة الحاج محمود الياسين الرس من وجوه البصرة ليضع اكليلا من زهور العراق اليانعة باسم الثورة العراقية على ضريح المغفور له الامير شاكر بن زيد اعترافا ببطولته في الثورة العربية ، وتقديرا لخدماته للقضية العربية المقدسة وستقام حفلة جامعة في عمان قرب الضريح لوضع الاكليل حيث يلقي الحاج محمود الرس خطابا باسم الثورة العراقية يؤبن فيه الامير الفقيد .

اميركا

مؤتمر يهودى كبير فى العاصمة

افتتح اليهود في وشنطن مؤتمر فلسطين « كذا » وشهده ١٥٨٧ مندوبا يمثلون مليونا و ٣٠٨ الاف و ٨٩٨ نسمة . وقد تكلم وزير الداخلية في حكومة اميركا عن تاريخ استيطان اليهود في فلسطين وقال ان اليهود في اميركا يعاملون معاملة الاميركيين انفسهم

انكلترا

الحكومة البريطانية تكرم فخامة علي جودت

ادبت الحكومة البريطانية في فندق كارلتون مأدبة عشاء رسمية تكريما لفخامة علي جودت بك الايوبي رئيس وزارة العراق وكانت الحفلة برئاسة السير جون سيمون وزير خارجية انكلترا .

جنيف

الدورة الحالية لعصبة الامم

من المرجح ان تنتهي دورة مجلس جامعة الامم اليوم ومع ذلك فقد شرع اعضاء المجلس في مغادرة جنيف فقد سافر المسيو لافال ومندوب تشكوسلوفاكيا والنمسا وعلى ذلك يمكن القول ان المفاوضات في مشروعات المعاهدات والاتفاقات المختلفة قد اوقفت مؤقتا

اخفاق مؤتمر دول البلقان

انفض صباح اليوم مؤتمر دول الاتفاق البلقاني ولم يذع شيء رسمي عن نتيجة المفاوضات والمفهوم ان المؤتمر اخفق . وقد صدر بلاغ عادي قيل فيه ان المؤتمر تناقش في الاتفاقات التي وقعت في روما وانه يرجو ان يتبعها باتفاقات اخرى ليست اقل نفعا منه

المانيا

هل تشترك المانيا فى العصبة ؟

يدور في المقامات السياسية الالمانية حديث عودة المانيا الى عصبة الامم وانه امر مرغوب فيه كثيرا لانه يؤدي الى استقرار الحالة السياسية المضطربة في اوربا الا ان التصريحات التي ابداها الهر هتلر تدل على ان المانيا ترفض الاشتراك ما لم يعترف لها رسميا بحقها في المساواة في التسلح

استجلاء موقف المانيا

والذي يقلق البال ويعد اولى الامور واجدرها بالتفكير هو استجلاء موقف المانيا تجاه هذه المسائل والمعروف ان الموضوع اهم واخطر من ان يعالج بهذه الصورة السريعة

ماذا يبحث فى لندن ؟

والمعروف ان السير جون سيمون يعرف عن اتفاقات روما كما اذيع على الناس فلا بد ان يوضح المسيو لافال تدبيره ويبلغ انكلترا شفهيا النقط التي لم تنشر عن محادثاته مع السنيور موسوليني

ولا بد ان يضع السر جون سيمون نصا يدل على موافقة انكلترا على موقف النمسا الدولي تجاه اتفاق روما وسيبحث الفرنسويون والانكليز في الميثاق الشرقي كما سيبحث عن الفرصة الجديدة السانحة للميثاق من جهة المانيا . كما ان البحث سيدور حول النصائح التي سيبديها المستر هندرسن بشأن المظاهر الفنية لمؤتمر نزع السلاح .

اسبانيا

الازمة الوزارية فى اسبانيا

يشتغل المسيو ليرو بهمة في اجراء التعديلات التي سيجريها في الوزارة وقابل من اجل ذلك المسيو زامورا رئيس الجمهورية وبسط له النتائج التي وصل اليها

الحبشة

اغارة غزاة على مستعمرة افرنسية

اغار الغزاة الغزاة الاحباش على الصومال الفرنسي المتاخم للحدود الحبشية فذبحوا موظفا اداريا افرنسيا اسمه سيرنان وقتلوا ١٨ من الجنود المتطوعين و ٨٨ من جنود الصومال الفرنسي الوطنيين .

انتظر

الجيـــل ••

صوت الناشئة والشباب

مجلة الرجولة وخلق الفروسية الكامل

المجد العربي لا يقوم الا على جيل مؤمن قوي

ابحاث العدد الاول

١ — المؤامرة اليهودية بالارقام والرسوم
٢ — مملكة اسرائيل
٣ — أمحطات بوليس ام قلاع المستقبل ؟
٤ — استعراض للزعماء امام المرآة الصافية
٥ — جوهر لال نهرو سجينا في غرفته المظلمة
٦ — العرب الذين يلعبون دور لورنس ...!
٧ — نريد وقف الهجرة والبيوع — تعال اذن واقرأ
٨ — اجواء السياسة العليا !

علموا اولادكم :

الفروسيه وركوب الخيل والرماية

انتظر

الجيل

قوة ومجد

التربية القومية

من البيت حتى سن الرجولة

بقلم الفاضلة صاحبة التوقيع

لقد طالعت الافتتاحية من العدد ٢٢٣ فارتحت اليها ثم تلوتها لثاني مرة ودرست محتوياتها درساً دقيقاً. والحقيقة التي لا مراء فيها ان الابتعاد عن كل ما هو يهودي خاصة واجنبي عامة هو ما يلزمنا نحن العرب . ولكن اين ذلك العربي الذي اعتنق هذا المذهب؟

ان الثقافة والاخلاق القومية تنقصنا ، اما المدنية الغربية التي تهافت عليها شابنا وفتاتنا دون تفهمها واختيار ما يلائم بيئتنا وعوائدنا منها فقد كانت السبب الاكبر في تشتيت شملنا واضعاف ايماننا بقوميتنا .

أليس من العار ان ينشأ الشاب العربي والفتاة العربية دون أي المام بتاريخ العرب المجيد وعوائد العرب المستحبة وما وصلوا اليه من علم وادب راقيين بعد فتوحاتهم ؟ والاندلس التي تعد من البلدان الاوربية في ايامنا هذه كانت في يوم مضى اكبر معهد للعلم يؤمه الطلاب الاوربيون لينهلوا من مناهله العذبة ومن كان رب العلم وسيد الادب آنذاك ؟ انهم العرب!

أليس من الواجب على كل فتى وفتاة ان يفاخر بكونه عربياً؟

ولكننا لا نعلم شيئاً من هذا الدليل في ما يتلقنه الطفل منذ الصغر الى ان يصبح شاباً شيء يدله على مقامه وكيانه في هذا الوجود ويغرس في نفسه حب وطنه وامته ليذود عن حياضه ومهجته واذا دعاه داعي الوطن صاح « لبيك ها روحي فداك » .

ان التربية في طريقها على معهدين عظيمين ادارة المعهد الاول هي الام ، اما المعهد الثاني فهو المدارس الوطنية فلو نظرنا الى المرأة الشرقية لا نستطيع ان نرميها بالجهل الفاضح كما كانت سابقاً ولكن ما تلقنته من علم لا يعود علينا بالفائدة مطلقاً بل بالويلات والمصائب ، فالمدارس الاجنبية التي تلقت فتاتنا فيها علمها ليس من صالحها وواجبها ان تثقف فتياتنا بالثقافة العربية ولا ان تهتم في غرس روح وطنية في نفوسهن بل بالعكس فالمدرسة الانكليزية مبدؤها الامة الانكليزية فوق الجميع وخير الجميع وهكذا الافرنسية والايطالية والالمانية والنتيجة ان امرأتنا ويا للاسف علاوة على جهلها تاريخ قومها المجيد لا تتقن حتى لغة وطنها بتراها تحسن التحدث بلغة اجنبية مفضلة اياها عن « العربية » لغتها.

أليس هذا العلم هو الجهل بنفسه لعمري انه اشد . وقبل اقبال الفتاة الشرقية على العلم اي عندما كانت جاهلة كانت ترضع طفلها حليباً صافياً لا تشوبه شائبة اجنبية تغير مفعوله كانت محتفظة بكثير من الفضائل والعادات العربية التي هي كل ما لنا من فخر وما نشعر به من عزة : كالامانة والاخلاص ، وحب الله والوطن والوفاء واكرام الضيف والعفاف وهو تاج المرأة والنخوة والمروءة والاباء ويدورها تنقل هذه الفضائل والخلال الحميدة الى ابنائها ويا فخر امة يتصف ابناؤها بمثل هذا . اما اليوم فبعد العلم الذي رحونا فيه تقدماً فقد وساد خاب فألنا ورجعنا القهقرى تهوي الى الاعماق ونجر وراءنا زهرة ونخبة شبابنا الذين هم عماد الوطن وهم حماته .

لقد فقد الشاب والفتاة كل فضيلة كانت تتحلى به نفسه ونفسها . واللوم كل اللوم على المرأة . انا لا اقول ان العلوم الاجنبية مضرة كلا بل هي مفيدة ونافعة فبامكاننا الاطلاع على مدنية الممالك الغربية المتقدمة لكن درس لغتنا العربية وتاريخ قوميتنا يجب ان يكونا في طليعة الدروس التي يتلقنها الشاب او الفتاة وهذا لا يتم طبعاً الا بوجود المدارس الوطنية ، وهي معدومة تقريباً .

هل لنا ان ندعو الى السعي في ايجاد هذه المدارس ؟ وكما لا يخفى ان صوتاً واحداً لا يسمع غالباً ومن الامثال « يد واحدة لا تصفق » وعليه اذا لم تشترك جرائدنا العاملة في التنبيه لهذا الامر ، وترجو من الهيئات الوطنية السعي وراء هذه الغاية فلا امل يرجى في نجاح مشروع جاد الدخلاء اليهود لصد هجماتهم عنا وردع نفوسنا وكبح جماح شهواتنا عنهم .

وليس بامكان الجرائد اليوم تنمية حب الوطن والدعوة الى الوحدة القومية طالما هذا الحب وتلك الدعوة لا وجود لها في نفس الجمهور وفي روحه ومع مجرى دمه . ولكن متى تم هذا تراه الطوع لك من بنانك ويمكنك ان تقوده الى حيث تشاء اذا رأى ان الغاية شريفة لمنفعته فيبدأ بكلمة ويثور أخرى حتى اذا ما دعوته الى الابتعاد عن المصنوعات الاجنبية لانها تفره الى الداعوة فرحاً مسروراً واذا ما قلت له ان بيع اراضيك معناه الجلاء عن هذه البلاد مات جوعاً قبل ان يقدم على جريمة التفكير في امر البيع ، وهذا يتم متى ثقفنا بالثقافة القومية وخاصة المرأة .

الام مدرسة اذا اعددتها
اعددت شعباً طيب الاعراق

متى ايها الوطن البائس نرى الوحدة والتآلف من بنيك على حبك؟ متى نرى العلم العربي يخفق على دار الحكومة العربية ؟ متى نراكم ايها الشبان جنوداً وطنيين على صهوات خيولكم وعلى ظهور طائراتكم وسياراتكم الحربية وعلى ظهور دباباتكم الجبلية وفي اعماق البحار غواصاتكم وبين المهج الصاخبة في ذراعاتكم ؟ متى؟

اتعلمون متى ؟

عندما تعتز الفتاة الشرقية بلغتها وقوميتها .

القدس «سعاد خوري»

شركة

سيارات غزه

الوطنية

سفريات يومية

بين غزة ويافا

والعكس

سيارات

فخمة

سائقون ماهرون

كونوا متدينين

اني اقيم للشباب عذرا

فقد جعلهم آباؤهم بعيدين عن الروح

الدكتور « نورد » استاذ سابق في احدى جامعات اوروبا كان قد القى عدة محاضرات وبحوث تتعلق بحياة الشاب . وقد كتب اخيراً في مجلة (بيرسن) تحت هذا العنوان مقالاً يشرح فيه علاقة الشباب بالدين وعلاقة الدين بهم نعربه فيما يلي لطرافته :

لم يفقد الشباب الحديث من الدين معناه ولكنه فقد مبناه فخرجوا بذلك — وانعم المثل — على سنة آبائهم الذين تعلقوا بظاهره ، اذ اهملوا فهم باطنه ، فخلفوا شبابهم في سن الشباب خلفهم ، ولم يستفيدوا منه في الحياة شيئاً — اولئك الذين جعلوا العالم ساحة حرب وباحة شرور وتركوا جيلاً مجبولاً على المادة وحب المادة لا يبالي بشيء الا بالمادة فخسر لذة الحياة .

واذا كان الشباب الذي يسير سريعاً نحو « المادية » فذلك لان آباءه ، بينا كانوا يعتنقون المسيحية نظرياً قد انكروها عملياً . والحقيقة ان تداعي الدين ، دون ريب ، طريق مؤد الى الحروب ، لان العالم الذي يتخبط متيقظاً ، في آثامه وآلامه اتاه هو عالم احلام عاطلة وآمال ضائعة .

فلنتلطف !

فلنتلطف على الاقل ، بالشباب الحديث الذي يكفيه انه يعاني ما لم يعان جيل من قبل ، من الازمات الاقتصادية والاجتماعية والاخلاقية ما جعل له الحياة اتوناً مشتعلاً بالرغبات والحسرات !

انه لعجيب حقاً ان يعقل الشباب على رأي الشيوخ ، وسط عالم يطفح بالجنون ! فيتركوا محاولة الوصول الى الحقيقة ، حيث يسلكون سبيلاً سهلاً الى المسرة والسلوى .

الا فلنحب ، كما قلت ، كل العطف على الشباب كل العطف ، والقدر له موقفه حق التقدير ، ومن ذا الذي يستطيع ان يدينه وهو سائر حثيثاً في طريقه الطبيعي مطلقاً العقائد والمذاهب البالية ؟ هلا المحرمات المدنية؟ من ذا يدينه اذا لم يدن بدين ، غير دين الحياة؟

ورأيي الذي اقدمه الى جيل اعتقد انه معرض لخطر ، هو ان الانسان باصله حيوان متدين ! وانه لعسير مستحيل عليه ان يفصل ناحية الحياة الروحية عن الجسدية فيولي المعضلة البشرية ظهره ، وهي ليست مسألة التمسك (بالمذهب) او عدم التمسك ، بل هي مسألة اعتراف ، او انكار ، بالانسان ككائن روحي .

الايمان بالدين

ان من واجب كل فرد ان يفكر في معضلات الدين ، فـ « اللاأبالية » الطلقة من شأن الجاهلين ! لان الفكر يجب ان يكون طليقاً غير مخنوق ، الى ان يأتي اديب . وانه لامر له مغزاه ان عظماء مفكري العالم على مدى الازمنة كانوا في كل متدينين متمسكين .

وهنالك اليوم ميل لنبذ جميع مبادئ الحياة التي كانت قائمة على الحسنات الاخروية الخالدة خلال العصور السالفة فالحياة يموت هذا الميل الرغبة في تمهيد طريق الحياة التي يستحيل ولوجها بمذهب او عقيدة دينية . واحياناً اخرى يكون نتيجة عقلية ضعيفة ينبذ صاحبها كل مذهب قديم لمجرد عجزه عن احتماله .

ولعل سبب انتشار هذا الانطلاق هو سقوط بناء الخلق في المجتمع والحطاط في الفرد ، ومهما يكن فلا يزال في جميع الاوساط قيمة لما خلفه السلف من : الفضيلة والشرف والاخلاص وخدمة الاخرين . وقيمة هذه الفضائل قائمة على قاعدة انها لا تتغير ولا تتغير . وغير انها لا تقنع الذوق الفني .

اما شباب اليوم فيعيش حياته من دون اية محاولة لاحراز حقوقه الطبيعية على نظام وكمال . واني كما قلت لا الومه بل لا اعتقد انه جدير بالعطف كل العطف واعتقد ، اكثر من ذلك ، ان هذا الجيل الذي يشرع الحياة بحمية وحماسة هو اجدر من سلفه ، الذي لم يكن وبالعجب افضل منه ، بالعطف والاحترام .

نحن خلقنا المعضلة

نحن الذين عملنا من العالم المعضلة المعقدة في هذا الزمن الطايق . نحن الذين نشدقنا بالافواه « بدين الحب » نقول بالسنتنا ما ليس في قلوبنا ، نؤمن به في الظاهر ونكفر في الباطن بكل عمل من اعمال حياتنا اليومية . فهل لنا بعد ذلك ان نعجب اذا تخلق الجيل الجديد بالاستخفاف والاستهتار بجمال الحياة وإجمالها ؟

اما ونحن ، الكهول ، الذين خلقنا للشباب احمالاً واثقالاً وخلقنا لهم مصائب واهوالاً ، فقد وجب علينا اليوم ، حتى في هذه الساعة المتأخرة ، ان نكفر عن خطيئتنا بان نفسح لهم المجال ونحذرهم من سوء المآل . وما يعوز الجيل الفتي ان يعود الى نظم الطبيعة البسيطة القائمة اولاً وآخراً .

لقد كان الانسان القديم ذكياً خارق الذكاء ، فهل بمجرد الذكاء متحرراً من جميع حواس الخير والصحيح يكفي العالم الحديث ؟ انا نعلم انه لا يكفي . فلقد سار الانسان خطوات واسعة في طريق الروح ولطالما عثر فانكب على وجهه وانكفأ على قفاه في الازمنة الروحية .

قد يكون خلف العالم الحديث في العلم والعقل عباقرة جبابرة ، على انهم ولا ريب في الخلق والروح اقزام !

ان العالم يفتقر الى « محكمة كبرى » تحقق في حسناته ، لان الحسنات الزيفة تولد جميع هذه السيئات التي تهدد كان الحضارة الحديثة بالهدم . لقد وزعماء نحن الذين فرغنا من شباننا ، على العالم هذه الكارثة العالمية ! فهل يستطيع الشباب ان يصلح ما خلف الشيوخ في العالم من فساد ؟ اعتقد ان ذلك بامكانه اذا اصلح اولاً نفسه.

لقد شوه آباؤنا معنى الحياة بمعنى الدين الظالم الذي فهموه فارتكبوا بذلك اشنع جريمة اجتماعية في التاريخ . فحذار ان يقلد الشباب خطيئة آبائه . اعتقد ان ذلك لن يكون لان فيه القضاء المبرم على النوع الانساني .

ايها الشباب : اجعلوا من الحياة ديناً مكيناً ومن الدين حياة سعيدة .

« احمد دباغ »

ستظل فلسطين

عربية !

اخيراً قرر أي مؤتمر الطلبة الشرقيين في اجتماعه الاخير في روما على قبول فلسطين عضواً فيه . وبالفعل مثلها ثلاثة شبان اذكياء مغرورون . مثلها ثلاثة شبان من الصهيونيين اللاجئين اليها من آخر انحاء الدنيا لبناء وطنهم القومي فيها ونحن احياء نرزق

من انتخبهم ليمثلوها ؟ ومن فكر بهم ؟ ومن شجعهم على هذه الفكرة حتى عصفت بعقولهم عاصفة هوجاء واجترأوا على تمثيل بلادنا مع العلم بأنهم دخلاء ؟ أهيئاتهم الوطنية شجعتهم على هذا التطفل ؟ ام ان فلسطين يهودية وسكانها يهود ؟ ام يريدون تهويدها بهذه الطرق المضحكة ؟ ام شجعهم وعد بلفور لبناء وطنهم القومي في بلادنا ، ام استيلاؤهم على قسم من اراضينا المقدسة المجبول ترابها بدماء اجدادنا ؟

من انتخبهم ليمثلونا ؟ أمدنيتهم التي يدعون بها ؟ أهذه هي مدنية القرن العشرين التي بها اجترأوا على تمثيل بلاد ليست لهم ، ولم ننتخبهم لهذا العمل ، ام هذه هي نغمة السلام التي يسمعنا اياها ابناء العم سام بين حين وآخر ؟ وهي تلك النغمة التي اعلنها اتباع جابوتنسكي بانهم يودون العيش بسلام تحت سماء فلسطين المقدسة مع جيرانهم العرب ؟ لكن هذه هي افعالهم من يوم دخولهم بلادنا .

لا نلومهم ولا نعتد بهذه التمديات المضحكة ، ووالله انها لمهزلة مسلية جداً

انه الغرور الذي استولى عليهم ، غرور بانهم وطنهم القومي ملك عليهم مشاعرهم فأعمى بصائرهم ولم يعودوا يبصرون فمشوا في الظلام وصاروا يخطئون

من انتخبهم ليمثلونا ؟ وفلسطين خلقت عربية ، واستمرت أبد عربية ، ودعمتها قلوب عربية مفعمة بالايمان والاخلاص ، فلا تزعجنا امثال هذه المهازل بل بالعكس فلتشجعنا على المضي بخطتنا وستظل فلسطين كما خلقت عربية الى الابد وستظل لابنائها العرب فقط ما دام فينا عرق ينبض

حيفا جبران حداد

الخليل

الخليل في ٢٢ كانون ثاني . لمراسل الدفاع الخاص ـ قدم المدينة عطوفة احمد حلمي باشا وسامي بك السراج رئيس تحرير (الدفاع) ، ومن ثم تشكل وفد مؤلف من اصحاب الفضيلة : الشيخ احمد افندي النحوي قاضي الخليل الشرعي ، والشيخ عبدالله افندي طهبوب والشيخ طالب افندي مرقه ، والشيخ داري افندي البكري والشيخ صبري افندي عابدين ، والشيخ محمد علي افندي الجعبري وابراهيم بك الحسيني مأمور اوقاف الخليل والوجيه محمد افندي حجازي والشاب الاديب محمود افندي حجازي والشاب محمد افندي مرقه ، ومراسلي الجامعة الاسلامية والدفاع ، وصحبها الى قرية بيت جبرين وحلوا ضيوفاً في بيت الوجيه عبدالرحمن العزه ، وبعد تناول الغداء اجتمع لفيف كبير من اهل القرية قام فيهم خطيباً الاستاذ الجعبري ، والقى كلمة دينية ابان لهم فيها جرم السمسرة وعقبه الاستاذ عابدين بين لهم درجة السمسار الاجتماعية واظهر لهم بان جميع المسلمين اخوان لهم يساعدونهم ماداموا متمسكين في اراضيهم وختم الجلسة الشاب النابه محمد افندي مرقه حيث سرد على الحاضرين نبذة تاريخية كان لها اثر طيب عند الجميع حثهم فيها على التمسك باراضيهم التي جبلت بدماء الاباء وبعدها طلب عطوفة احمد حلمي باشا من الوجيه العزه كشفاً بأسماء من يحتاجون الى قرض زراعي ، حتى يعطيهم ويبقوا محتفظين بأراضيهم وبالتحية لا يسعنا الا شكر عطوفته والوفد ، كان لسفرتهم الميمونة اثر عظيم في حفظ بعض اراض هناك كانت على وشك التسرب لليهود ، حيا الله الرجال العاملين واكثر منهم

وقد زار الوفد الذي ذهب لقرية بيت جبرين محل الاثار القديمة التي هناك ومن ثم توجه لخربة « التل » التابعة لقرية القبيبه ، حيث هنالك جمعية انكليزية للحفر والتنقيب عن آثار قديمة وهنالك قابلهم رئيس العمل المستر (تيادني) وشرح لهم معلومات تاريخية قيمة وكان يقوم بمهمة الترجمة الشاب النابه محمد اسعد مرقه ، حيث اشترك مع رئيس العمل والقى على الحاضرين كلمات تاريخية طيبه ، ومن ثم قفلوا راجعين وتوجه عطوفة الباشا والاستاذ السراج للقدس رافقتهم السلامة

في بلادهم !

من انباء الغيب في بلاد الغرب ، اي بلاد الغرائب ، كما ان اميركا بلاد العجائب ، ان سيدة متوسطة العمر انشأت جمعية في مانشستر سمتها « جمعية تجديد الحب ! » غايتها الظاهرة « على عينك ياتاجر » جلب اصدقاء مخلصين للنساء العوانس (الاوانس) المتوسطات العمر ، والشرط الاساسي في « العضوة » ـ ياسيدي القاري العزيز ـ ان تكون في الخامسة والثلاثين الى الخمسين من العمر « المليل ! » . وقد اعلنت الرئيسة ـ بلاطة عين ـ ان الصداقة الحقيقية تقوم على النمو البطيء ، فالجمعية لدوات الصبر الطويل والمفروض في العضوة « الكريمة » ان تتجنب الحسد والغيرة ، وعش رجباً تر عجباً !

مطلوب

ادارة هذه الجريدة في حاجة الى الاعداد المبينة ارقامها ادناه فالرجاء من الوكلاء او القراء الكرام التفضل بارسالها

٧ ، ١٣ ، ١٥ ، ١٨ ، ٢٢ ، ٢٨ ،
٣٤ ، ٣٥ ، ٤٢ ، ٤٥ ، ٤٦ ، ٤٩ ، ٥٥

شركة مياه أرض اليهود بحيفا

لصاحبيها السادة سليمان وحسين منديلك

هي الشركة الكبرى التي حازت ثقة الاهالي لحسن معاملتها واتقان أعمالها تعلن المشتركين في اخذ مياهها انه بالنظر لتعدد حدوث سرقات في ساعات المياه ترغب أن تحذرهم على صفحات هذه الجريدة بان يحفظوا غرساعاتهم التعرف بواسطتها الساعات المسروقة ، وأن يبذلوا جهدهم لتحصين محل تركيب الساعات ، وأن يأخذوا وصولات رسمية من المحصل الرسمي للشركة عن المبالغ التي يدفعونها له ثمناً للمياه ، هذا وان كل من يخل بهذه الشروط فالشركة لا تنظر الى شكواه وتكون غير مسؤولة عن فقدان أو سرقة أية ساعة لاي مشترك

لورانس ؟

هل سمعتم عنه ، وهل قرأتم عنه ؟

ليس هو بطل حوادث جزيرة العرب ابان الحرب العظمى وداعية الانكليز المحنك الذي تمكن من جلب الشعوب العربية لجانب الحلفاء ، كلا ، انما هو

لورانس

عـام ١٩٣٥ الجديـد

الذي تمكن منذ وصوله الى فلسطين ان يجمع حوله لفيف العائلات لانه شهر راديو عرف حتى اليوم بفخامة الصوت الخالي من الفرقعة المزعجة

راديو لورانس

يكفيه فخراً انه صناعة المانية متينة مضبوطة

قد وصل منه مؤخراً تشكيلة جميلة لمحلات وكلائه

دجاني اخـوان

شارع بسترس يـافـا تلفون ٧١٦

انباء يهودية

شهد امام لجنة شو

جاء في هاآرتس ان المستر كاست الذي شغل عدة وظائف عالية في الحكومة منذ الاحتلال ، ترك وظيفته وغادر البلاد امس. ووصفت هاآرتس وظائف المستر كاست المتعددة وذكرت شهادته امام لجنة شو.

سكرتير المندوب الخاص

ذكرت هاآرتس ان المستر الفد روستون الذي وصل البلاد مؤخرا عين سكرتيرا خاصا لفخامة المندوب وانه تسلم زمام وظيفته في هذه الايام

البضائع الالمانية

التي يقبضونها ثمنا لبرتقالهم

قالت هايردن في افتتاحية امس ان استياء يهود القاهرة بلغ اشده ، عندما علموا ان في نية شركة « باردس » اليهودية فتح مكتب وساطة (قومسيون) في الاسكندرية لتصريف البضائع ، الالمانية التي تأخذها ثمنا لبرتقالها وحملت الجريدة على الشركه والوكالة اليهودية والمؤسسات اليهودية الاخرى لموقفها هذا وقالت ان هذه المؤسسات تساعد على الغاء المقاطعة التي اعلنها يهود مصر والجمعية اليهودية لمقاومة اللاسامية في القطر المذكور ثم هي تنشيء في ارض اسرائيل وكالة لتصريف البضائع الهتلرية ان هذا العمل مخجل ومعيب جدا ، وضرره كبير لان فيه اذى للصهيونية واليهود اجمع ، فكل دولة تريد اضطهاد اليهود بعد الان، تستطيع شراء اشخاص منهم باثمان بخسة اذ تعينهم وكلاء لتصريف بضائعها . او كيف يمكن لبريطانيا ان تبقى صديقة لليهود مادام اليهود يروجون بضائع المانيا عدوتهم في بلادها ثم يقاومون بضائعها

واذا اراد اليهود ان يذكروا محاسن الادارة الصهيونية الحالية فما عليهم الا ان يذكروا لها هذه الحسنة ابتياعها فلسطين لهتلر وبضائعه

وطلبت هايردن في مقالها من الحكومة ، وضع حد لمقاومة اليهود والهجوم عليهم وتهديد حياتهم واموالهم في ارضهم وقالت ان حادث جيفار حاييم الاخير يوجب الاهتمام ، فعلى الحكومة ان تحافظ على الامن وان تضع حدا لمثل هذه التعديات ليتمكن اليهود من انشاء دولتهم وانجاح سكناهم في البلاد

تمهيد الطرق

بين المستعمرات والمحطات

جاء في دوار هايوم ان اتحاد المزارعين اليهود طلب من الحكومة في المدة الاخيرة تمهيد الشوارع من المحطات الى المستعمرات لنقل الاثمار وتسهيل المواصلات

وتقول الجريدة ان الحكومة ولجنة خاصة قد وضعتا برنامج هذه الشوارع في بعض المستعمرات وهي . ديران ، ووادي حنين ، كفر غانيم ، ملبس بير يعقوب ، مجدييل ، كفر سابا ، غاز حاييم والخضيرة وناثانيا

وقد صدقت الحكومة على هذا البرنامج مبدئيا . ويقوم اتحاد الزارعين الان بوضع البرنامج التفصيلي للشوارع المذكورة لتقديمه للحكومة

مؤتمر الزارعين السنوي

دعا اتحاد مزارعي اليهود لعقد مؤتمر الزارعين السنوي في ٢٩ و٣٠ الشهر الجاري ، في اوهل شام في تل ابيب ويستفتح المؤتمر رئيس الاتحاد الادون موشه سملانسكي ، وبعد الافتتاح تطرح الابحاث للمناقشة

وسيشترك في هذا المؤتمر ١٣٠ عضوا

لم يسمح ليهود بولونيا

بدخول بيروبيجان

جاء من وارسو ان الشركة الزراعية اليهودية ، قد تلقت نبأ رسميا من حكومة السوفيات يفيد بانه لم يتخذ لحد الان قرار بشأن السماح ليهود بولونيا بدخول بيروبيجان وقد استقال على اثر ذلك رئيس الشركة وبعض اعضائها واصبح امر اعادة تنظيمها مشكوك فيه

خطب عن الصهيونية

في الراديو من واشنطون

جاء في هاآرتس ان اجتماعا سيعقد اليوم في واشنطون في امريكا من اجل فلسطين : وفي هذا الاجتماع تفتتح الجباية المتحدة ويذاع في مساء اليوم بالراديو خطاب رئيس الاجتماع الادون الفرد كوهين وخطاب الادون ليوهرمان عن اعمال جمعية كيرن هايسود في سبيل الاستزادة

من المهاجرين

قالت هاآرتس : اعلمنا مركز العمال انه في حاجة شديدة الى عمال وان مستعمرات بن براك ، وهرتسليا وملبس وديران ووادي حنين ، وهشارون وغيرها تتطلب عمالا للزراعة واثبتت هاآرتس بالارقام عدد العمال المطلوبين لكل مستعمرة للزراعة والبناء

وقالت ان عمارات جديدة كثيرة ستنشأ ، وان شوارع جديدة سترصف وقالت ان نفقات البناء في محلات العمال وحدها ستبلغ ٣٠٠ الف جنيه

جمعية تسهر

على حقوق يهود بولونيا

في تل ابيب جمعية تدعى جمعية اتحاد مهاجري يهود بولونيا غايتها المحافظة على حقوق المهاجرين من يهود بولونيا ، وتنظيم امورهم والنظر في احوالهم ولقد لاحظنا اليوم ان هذه الجمعية قد شكلت هيئة قضائية للمحافظة على حقوق الذين اشتروا اراضي في فلسطين ولم تسلم لهم كما ان هذه الجمعية طلبت من المهاجرين الذين لا منازل لهم ان يودعوا امتاعهم لديها حتى يتمكنوا من تنظيم شؤونهم

طلب وجيه

صحافتنا اولى به

جاء في هاآرتس ان نقابة الصحافة اليهودية في القدس ، ارسلت الى قلم المطبوعات تقريرا طلبت فيه السماح للصحافيين بحضور جلسات المجلس البلدي ليقف السكان على مجرى الحوادث في المجلس المذكور

وقابل الادون اغرونسكي رئيس النقابة مدير قلم المطبوعات مستر فارنس والمستر ايوروك من سكرتيري السكرتير العام وحادثهما في هذا الشأن

زيادة السكان

في بلاد السوفيات

جاء من موسكو ان عدد سكانها زاد بعد عام ١٩٣١ اكثر من مليون نسمة وان عدد سكان لينينغراد زاد اكثر من مليونين في السنتين الاخيرتين وروى البيان الرسمي ان مجموع سكان موسكو اصبح الان ثلاثة ملايين وسبعمائة الف نسمة

السلام يمشي هزيلا متعثرا

بقية المنشور على الصفحة الاولى

بولاندا جعلت قبول المانيا به شرطا اساسياً لموافقتها هي عليه ، ولذلك لم نفهم ما عناه الرفيق لتفينوف بقوله امس انه لم يبق لابرام الميثاق الشرقي سوى الحصول على موافقة المانيا ، فهل عدلت بولاندا عن اشتراطها انضمام المانيا اليه ؟ ذلك ما يفهم من تصريحات الرفيق لتفينوف امس ،

ولكن الجريدة الرسمية التي تعرب عن رأي الحكومة البولندية اعلنت امس ايضاً ان حكومة وارسو لا تقبل هذا الميثاق الا اذا قبلته المانيا ومعنى ذلك ان الحالة فيما يتعلق بالميثاق الشرقي لا تزال على ما كانت عليه

على ان الحادث الذي زاد المشكلة تعقداً هو اتفاق دول التحالف الصغير ودول الاتحاد البلقاني مع روسيا على رفض اتفاقات روما ما لم تؤكد لها الحكومة الفرنسوية عزمها على عقد محالفة مع روسيا اذا اصرت المانيا وبولندا على عدم الاشتراك في الميثاق الشرقي وهذا الاتفاق يوقع فرنسا في حيرة شديدة لان تحالفها مع روسيا كما تقترح عليها دول التحالف الصغير يعد عملاً عدائياً ضد المانيا وبولندا وهذا ما لا تقبله حكومتا لندن وروما وما قد يؤدي وقوعه الى تعديل عظيم في اتجاه السياسة الدولية

وكما ان فرنسا لا يسعها ان تقبل هذا الاقتراح الذي يقضي على جميع النتائج التي وصلت اليها حتى الان ويثير نقمة المانيا وبولندا عليها واستياء انجلترا وايطاليا منها ، وكذلك هي لا تستطيع ان تضرب برغبات حلفائها دول التحالف الصغير وصديقتها روسيا عرض الحائط ، وخصوصاً بعد اتفاق دول الاتحاد البلقاني مع التحالف الصغير وروسيا على خطة واحدة بازاء اتفاقات روما ومشروع الميثاق الشرقي

كلمتي الان...

بقية المنشور على الصفحة الاولى

على ما بقي لهم من كيان ومجد وتاريخ وكم اكون معتزاً وفخورا اذا اتيح لي ان اعمل كجندي بسيط مع هذه الفئة الصادقة التي لا همها الا مواصلة الجهاد والكفاح في سبيل اعلاء كلمة الله وكلمة هذا الوطن العربي ولا تطلب على جهادها اجراً ولا تبغي من ورائه شهرة ولا يقعدها اليأس ولا يخيفها البطش والارهاق ويظل شعارها (العمل والتضحية) فعساها ان تحقق ما تصبو اليه النفس الابية وان تبدىء باعمالها الطيبة الطاهرة اعصاب عمر بن الخطاب وابي عبيدة الجراح وخالد بن الوليد وصلاح الدين الايوبي وما ذلك على الله بعزيز

هذا وفي الختام فان كلمات التشجيع والاطراء والمؤاساة التي تلقيتها من الامة بلسان صحفها وكتابها وبالبرقيات والكتب التي وردت علي من كرام الوطنيين العرب والتي لا يسعني ازاءها الا اسداء الشكر والامتنان لاولئك السادة الافاضل لجديرة بان تحال دفعة واحدة الى الشهداء وذويهم والى منكوبي الاضطرابات ومحكوميهم الذين لا يزالون يقاسون داخل السجن الآلام والعناء ولا تزال قلوبهم قوية ونفوسهم مطمئنة رغم ما تقاسيه عائلاتهم وذوي قرباهم من الضنك والشقاء والبؤس فهؤلاء وامثالهم اهل تبجيل واجلال . واني اجد تضحيتي بالنسبة الى تضحياتهم شيئاً بسيطا ينبغي ان لا يذكر فاليهم وحدهم اوجه انظار الامة الكريمة وارجو منها ان تبسلو ازرهم ومناصرتهم وان تمد يد المعونة والمساعدة لعائلاتهم كي لا يتسرب اليأس الى نفوسهم والى كل من يجد في نفسه استعداداً للتضحية في سبيل هذه القضية والسلام

عبد القادر المظفر

قانون البلديات لسنة ١٩٣٤

نظام وضعه مجلس بلدية يافا بمقتضى المادتين ٩٦ و٩٩

عملا بالصلاحية المخولة لمجلس بلدية يافا بالفقرتين ١ « ح » و ٨ « ز » من المادة ٩٦ والمادة ٩٩ من قانون البلديات لسنة ١٩٣٤ قد وضع النظام رقم التالي :

المادة ١ — يطلق على هذا النظام نظام منع الاضرار بيافا لسنة ١٩٣٤

المادة ٢ — ايفاء للغاية المقصودة من هذا النظام تشمل عبارة « الطريق العام » اي طريق أو شارع او ممر او ساحة او ميدان او حديقة عامة او ممر او زقاق في منطقة هيئة بلدية يافا .

المادة ٣ — لا يجوز لاى شخص ان يعيق حرية المرور في اي طريق عامة بوضعه عليها او بتركه فيها مواد او اشياء اخرى او بالقائه او بسماحه بروز مواد اخري بصورة تضايق حرية المرور الا اذا حصل على موافقة خطية بذلك من المجلس البلدي .

المادة ٤ — لا يجوز لاي شخص

١ » ان يضع او يترك في الطريق العامة اية اقذار او كناسات او نفايات او اشياء اومواد اخرى مضرة .

ب » ان يلقي في الطريق العامة اي نفايات او اشياء تسبب ضررا او ازعاجا للسابلة .

ج » ان يترك او يربط اي حيوان بصورة تسبب تعطيل المرور في الطريق العامة او ان يسمح لاي حيوان ان يهيم في الطريق العامة

المادة ٥ — كل من يخالف احكام هذا النظام يعاقب بالغرامات المنصوص عليها بالفقرة « ٢ » من المادة ٩٩ من قانون البلديات لسنة ١٩٣٤ ويلزم ان يدفع نفقات رفع العوائق او اصلاح الضرر

رئيس البلدية
عاصم السعيد

اقترن بموافقة فخامته

السكرتير العام
ج.هاثورن هول

نباع الدفاع في القدس

عند كيليا السيد شكري قطينه

نفي خبر
رجاء الى مراسلي
الصحف

جاءنا ما يلي :

نشرت جريدة محلية في عددها الصادر في ١٤ شوال سنة ٣٥٣ و ١٩ -١-٣٥ لمراسلها بالخليل بعنوان — المساومة على اراضي سومره ووادي الخليل جاء فيه ما يلي —

« علمت من مصدر اثق به انه سيعقد اجتماع في بيت الوجيه الحاج خليل حجازي بحضره السادة اسماعيل خليل العزه ومحمد الحاج اسماعيل العزه ومحمود افندي حجازي وجملة اشخاص من اهالي الظاهريه للمساومة على بيع اراضي سومره ووادي الخليل المجاورة لاراضي عربان بئر السبع . اننا ننفي جميع ما جاء في هذا الخبر المختلق نفياً باتاً ونقول ان المصدر الذي وثق به المراسل واستقى منه هذا الخبر هو السمسار الذي حاول كثيراً ان يغرر بافراد من اهالي قرية الظاهرية ليحملهم على عقد اتفاقيات معه على بيع قطع من اراضيهم ووجد مماكستنا لمساعيه الفاشلة فاختلاق هذا الخبر ليحمله حجة يغرر بها ضعاف الايمان ونقول اننا لا علاقة بيننا وبين اسماعيل خليل العزه ومحمد اسماعيل العزه ولم يعقد في بيتنا اي اجتماع من هذا القبيل

ولم نفكر ابداً في شيء من هذا القبيل وانما بعون الله سنبقى محتفظين باراضينا واراضي من نقدر على انقاذ اراضيهم من خطر اليهود والسماسرة حتى تظل للمسلمين الى ما شاء الله. واننا نعلن بكل صراحة اننا سنضع كل المراقيل لاحباط مساعي كل سمسار تسول له نفسه اقتراف جريمة بيع الارض من اليهود : وفي الختام نقترح على حضرات محرري الصحف ان لا يتسرعوا في نشر اخبار كهذه حتى يتبينوا من صحتها حرصاً على كرامة الناس وانهم لفاعلون ان شاء الله

محمود حجازي   خليل حجازي

اسعار الحاجيات

		غروش
حنطة للاكل القنطار من		٢٧٠—٢٧٥
» تجارية	» »	٢٤٥—٢٥٥
الشعير البلدي	» »	١٦٠—١٦٥
الذرة البيضاء الجديدة		١٢٥—١٣٠
الفول للاكل	» »	٢٨٠—٢٨٥
الكرسنه	» »	٢٦٠—٢٦٥
البن العدني	الرطل	٢٠
« سانتوس	»	١٥
الدقيق		
اكسترا	(الشوال)	١١٥
ثاني باب	»	١٠٥
ثالث باب	»	٩٢
مفتخر «دولة»	»	١١٥
استرالي	»	
السكر		
الصندوق قطع (مصري)		٥١

بادروا الى الاكتتاب باسهم

البنك الصناعي العربي
شركة محدودة الاسهم

الرأسمال المصرح به — ٣٠٠٠٠ جنيه فلسطيني

عدد الاسهم — ١٥٠٠٠ سهم

يدفع القسط الاول وقدره جنيه واحد عن كل سهم عند الاكتتاب

تدفع بدلات الاسهم الى البنك العربي بالقدس وفروعه في حيفا ويافا وعمان والى البنك الزراعي العربي بالقدس وفروعه في : طولكرم ، غزة ، الرملة ، عكا ، طبريا

ترسل بدلات الاسهم شيكات او حوالات بريدية في المحال التي لا يوجد فيها مراكز للبنكين العربي والزراعي العربي .

البنك العربي

أفخر أنواع الصابون النابلسي
له شهرة واسعة

« ماركة مسجلة »

مصنوعات معامل أحمد الشكعه
بنابلس

أنقى صابون يستعمل في البيوتات الكبيرة

نظيف يطري البشرة ويجملها بضة لامعة

نال الجائزة الاولى في معرض نابلس سنة ١٩٢٤

رائحته جميلة لانه مصنوع من زيت الزيتون النقي

لا تدخل الى بيتك صابونا سواه

الوكلاء

محمود كامل قطان : يافا
قرمان وحنيني : حيفا
محمود فيظي إخوان القدس

الحج الى بيت الله الحرام

اسرع واسهل الطرق واوفرها راحة للحجاج هي السفر بواسطة السكة الحديد من فلسطين الى السويس براً ومنها بمركب الحاج الى ينبع او جدة بحراً في

بواخر البوستة الخديوية

ان اسم شركة بواخر البوستة الخديوية التي اخذت على عاتقها نقل الحجاج من مصر وسوريا والعراق وفلسطين وشرق الاردن اكثر من ثلاثين سنة هي دليل كاف بانها تقدم احسن البواخر للحجاج مع جميع التسهيلات والراحة في سفرهم لتأدية فريضة الحج

ويجد الحجاج في هذه البواخر موظفين وبحارة مسلمين يخاطبونهم بلغتهم ويقومون بخدمتهم

والبواخر معدة لاخذ عدد كبير بالدرجة الثالثة فضلا عن الاولى والثانية وجميع بواخر الخديوية مصدق عليها من دائرة الصحة ومجهزة بالكهرباء واللاسلكي وتحمل كميات وافرة من الماء النقي الطاهر للشرب والاغتسال

تسافر بواخر البوستة الخديوية من السويس الى ينبع او جدة بمواعيد منظمة اسبوعياً كل يوم اربعاء فضلا عن الاسفار الاضافية التي تقوم بها بالموسم حسب اللزوم .

ويمكن الحصول على تذاكر السفر براً وبحراً من جميع مكاتب الصحة بالاقضية وهي الدائرة الموكلة بعمل مايلزم للحجاج والسهر على راحتهم

مشاتل وهبه اخوانه — بيسان

شتل مركب من جميع انواع الفواكه

(سعر الواحدة ٤٠ ملا)

اشتال حرشيه سرو كينا كزوارينا عنبر وخلافه

أسعار رخيصة جدا التربية خشنة

اجرة القلع والحزم وايصال محطة بيسان على حساب المشاتل

في مطبعة جريدة الدفاع
اتقان في الطبع ومهاودة في الاسعار

الاربعاء ١٨ ... ٢٣٠

العدد ٢٣٠ السنة الاولى

اللهم لم تشهد الغارة الشعواء مقحماً فدافع

الدفاع

رئيس التحرير سامي السراج

صاحب الامتياز والمحرر المسؤول : ابراهيم الشنطي

تشترك في تحريرها طائفة من كتاب العرب في الداخل والخارج

رقم التلفون ١٠٧٥

العنوان البرقي : الدفاع يافا — عنوان البريد : ص . ب ٢٥٥

ادارة الدفاع في عمارة حربون شارع جمال باشا — يافا

	عن سنة	عن نصف سنة
قيمة الاشتراك في فلسطين	١٥٠	٨٠
في الخارج	٣٠٠	١٦٠

الاعلانات يتفق عليها مع ادارة الدفاع — قسم الاعلانات

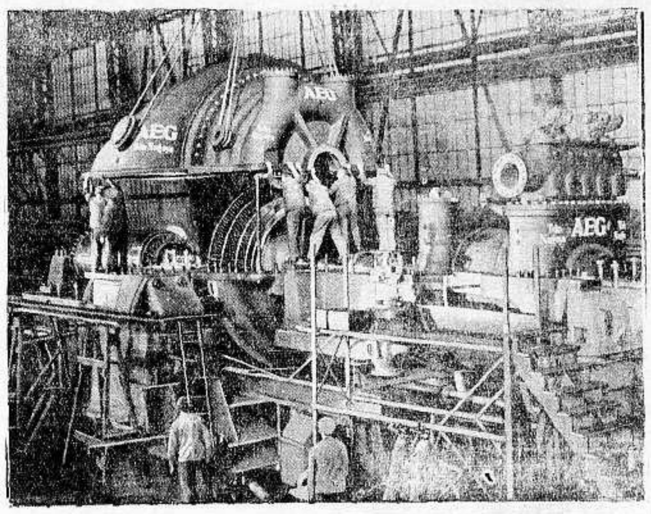

الى اليمين :

صنعت المصانع الالمانية في برلين هذه الآلة الضخمة التي تراها في الصورة بناء على توصية اليابان وهي آلة لتوليد الكهرباء ، ومولد الكهرباء فيها يدور ١٨٠٠ دورة في الدقيقة وقوة الآلة ٣٥٠٠٠ حصان .

الى اليسار

صورة شارع عظيم من شوارع مدينة ساربروكن في السار اتخذت ليلا مدة الوقت التي اعلنت فيه نتيجة الاستفتاء وقد زين بالكهرباء وامتدت من جانبه مئات الالف لمبات النور

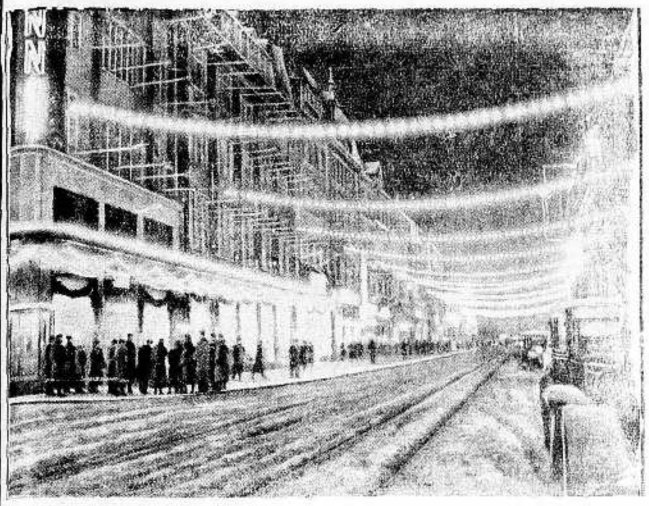

صورة بعض اهالي السار ينتظرون دورهم في الاقتراع وقد علقت الحكومة بعض قوائم تذكرهم بعدم الضغط والشدة مع احد وبالسكون والهدوء

هذه الصورة تريك الموظفين يفرزون الاصوات في الاستفتاء وترى ايجنة ترقب الموظفين نظراً لخطورة الاستفتاء

صورة الانسة دورا كرمر جالسة على ظهر يخت الكابتن هانكوك وقد رافقت الدكتور وتز في رحلته للبحث في جزائر جالوب ولكنه توفي هنالك ، وقد هجرت بعد وفاته الجزيرة وسافرت مع صاحب اليخت المذكور الى شمالي اميركا ثم عادت الى المانيا

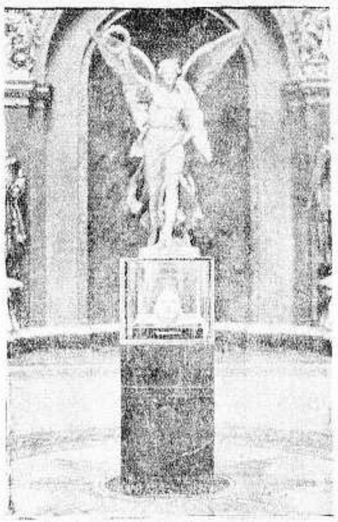

صورة جمجمة المارشال فون هندنبرغ وقد وضعت في قاعة الشرف في برلين تحت تمثال ملاك

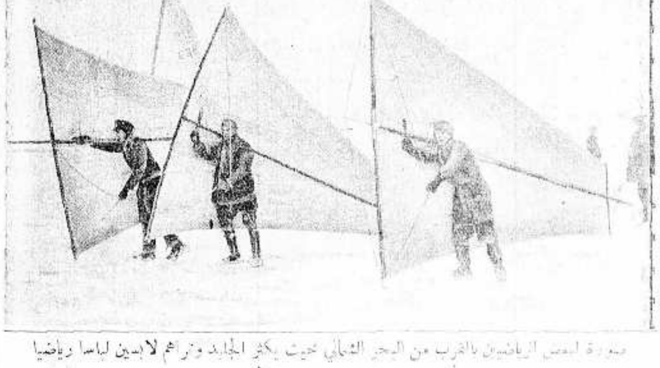

صورة لبعض الرياضيين بالقرب من البحر الشمالي حيث يكثر الجليد وتراهم لابسين لباساً رياضياً ومعهم قلاع يستعملونها في العابهم

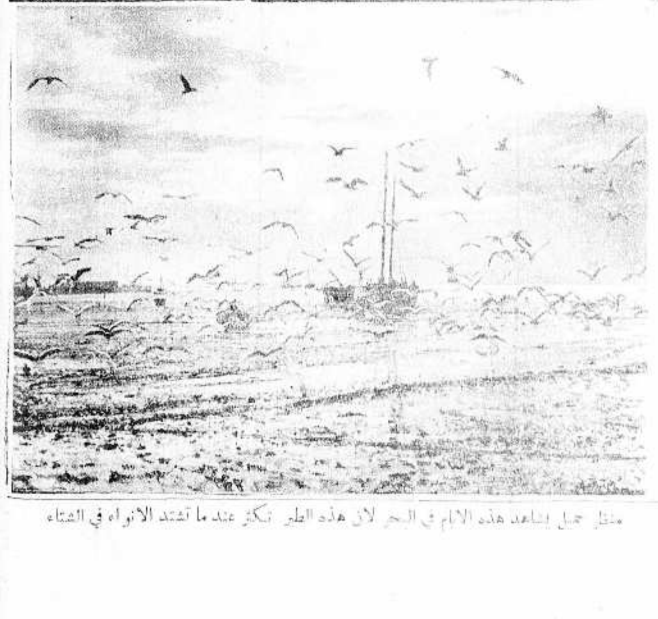

منظر جميل يشاهد هذه الايام في البحر لان هذه الطير تكثر عند ما تشتد الانواء في الشتاء

الاوكازيون السنوي العظيم

في محلات بوتاجي في حيفا ويافا

تصفية عمومية لجميع البضائع

الرخص العجيب في محلات بوتاجي

بضائع فاخرة ممتازة باسعار رخيصة مدهشة

اشبه بروايات الف ليلة وليلة

زوروا محلات بوتاجي اليوم وتحققوا رخص الاسعار

محلات بوتاجي السنوية قد اعتزمت على تصفية جزء كبير من بضائعها الفاخرة الممتازة تصفية قصيرة وسريعة تبتدي يوم ١٤ كانون الثاني الجاري وتستمر مدة ... فقط وقد خفضت اثمانها الاسعار تخفيضاً هائلاً مدهشاً جداً يلفت الانظار مع تضحية حقيقية هامة محسوسة على جميع الاصناف وذلك ليتسنى للجميع الحصول على بضائعها ... بارخص الاثمان

وهذا التخفيض الهائل يشمل جميع اصناف الملابس من بلاطي وكبابيت ومشمعات وبدلات وجاكيتات وروب دي شمبر والحقائب وجميع الادوات المنزلية بالسلاح — وماكينات الكتابة — والعاب مهمبارات وعربيات الاطفال — وجميع اصناف الجرامافون والاسطوانات — والبيسيكليت — والموتوسيكليت وبنادق الصيد والخرطوش — والدبابات — والجزم الكاوتشوك — والبيجامات — والقمصان — وحرامات الصوف الانكليزية البديعة — وقمصان الصوف الداخلية المتينة — وكثيراً من البضائع الاخرى

والاسعار رخيصة مدهشة جداً لم يسبق ان حصل لها مثيل في تاريخ فلسطين — تكرموا بزيارة محلات بوتاجي بحيفا ويافا اليوم وتحققوا بانفسكم رخص الاسعار وذلك لان بوتاجي قد عزم عزماً اكيداً على متابعة خطة رخص الاسعار ليجعل محلاته ارخص محلات في فلسطين لتؤمها جميع طبقات الشعب لابتياع لوازمهم باسعار لا تقبل المزاحمة استعلموا عن الاسعار قبل الشراء من الخارج — فرصة نادرة حقيقية وعظيمة — اسعار رخيصة مثل الحلم

اسرعوا لمحلات بوتاجي في حيفا ويافا قبل فوات الفرصة

لكل زبون هدية — من لا يشتري يتفرج

تنبيه : التنزيلات تسري على البضائع القديمة فقط

الخميس ١٩ شوال ٣٥٣ ٢٤ كانون الثاني ٩٣٥

ان لم تشهد الغارة الشعواء مقتحما فدافع

الدفاع

العدد ٢٣١ — السنة الاولى

رئيس التحرير سامي السراج
صاحب الامتياز والمحرر المسؤول ابراهيم الشنطي
ويشترك في تحريرها نخبة من كتاب العرب في الداخل والخارج
رقم التلفون ١٠٧٥
العنوان البرقي : الدفاع يافا — العنوان البريدي : ص . ب ٢٥٥

ادارة الدفاع في عمارة حربون اشارع جمال باشا — يافا

	عن سنة	عن نصف سنة
قيمة الاشتراك في فلسطين	١٥٠	٨٠
في الخارج	٣٠٠	١٦٠

الاعلانات يتفق عليها مع ادارة الدفاع — قسم الاعلانات

الاحتجاج على غلاء الاجور . الاستعمار اليهودي في سوريا . صدى حديث الاستاذ داغر . العراق يبسط قضيته بقوة . مؤامرة المستعمرين على الحبشة

العراق امام خصمين شرقيين

هل يكره العرب على امتشاق الحسام ؟

تنحو ايران ، ومن قبلها تركيا ، منحى الابتعاد عن العرب ، وعن الاسلام ، وقامت من اجل تحقيق هذه السياسة عدة اصلاحات في الاولى ، واكثر منها في الثانية ، تؤيد هذا القول . على انه لا يعنينا من الدولتين اتجاههما القومي او الاجتماعي . فلتركيا ان تبتعد ما شاءت عن العرب . ولمصطفى كمال ان يشذ في هذا البعد بالقدر الذي يستطيع . كذلك الحال مع ايران التي آخر ما كان منها تفضيلها كلمة (ايران) الاجنبية على كلمة « فارس » المألوفة لدى العرب . وما بكاء الباكين على قطع تلك الصلات الا نحيب نساء ، أو عويل ضعفاء . فأي خير عاد علينا من حكم تمادى في الطول اربعمائة سنة الا هذا الجهل المخيم ، والا هذه الفروق بين طبقات شعبنا ، والا مصرع الخالق العربي الاول راح شهيداً في الظلام ؟

للاتراك وللايرانيين ان ينحوا السبيل الذي يسلكون . فليس مما يهين العربية ان يعمد مصطفى كمال الى استبدال حروفها في بلاده باللاتينية . وربما كان عمل الاتراك هذا قومياً محضاً ، فلا يستنكره العرب ، لولا الخاء بالاوم نسمعه بين وقت وآخر يصيب العرب منه رشاش . فاذا كان الماضي هو المقصود بالبحث فان خسارة العرب يوم أباحوا للعناصر المجاورة اشراكا في الحكم ، كانت هائلة جداً . وكانت الضربة على خالقهم الخشن الصافي آلم وأشد وقعاً . وانسلت الايدي حينئذ تلعب في دين العرب ، فاذا هذه الفروق الكثيرة ، واذا هذه العقائد المرية ، واذا الاسلام ، الدين السبيل البعيد عن الطقوس والمعتقدات ، رازح تحت عبء باهظ من هذه .

اما اذا كان الحاضر هو المقصود بالبحث ، فالعرب اليوم يسلكون الطريق القويم لنفض الاخلاق التي خلفها لهم الحكم السابق في غير ثورة على اهل ذلك الحكم او على غيرهم من الشعوب الشرقية ، بل في عطف اكيد ، وود خالص ، ظهر اثرهما مراراً ، وفي اكثر من مناسبة . ويعلم العرب ان التجديد التركي الحاضر لا ينال منهم شيئاً ، بل ربما شجعوه في اكثر من ناحية ، لكن الذي قد ينال منهم سياسة تشايع هذا التجديد ، ترمي الى التوسع والفتح .

لقد سارت ايران حتى هذه الايام على نهج لا يتفق وصلة الجوار مع العراق ، ولم يبد من بلاد الرافدين الا حسن النية ، ومحاولة فض الخلاف بطول الاناة والصبر الجميل . الكن الطموح القومي في ايران لا يزال طامحاً الى التوسع ، ولو كان هذا يصيب استقلال جارها العراق في صميمه . وقد حمل حسن النية الذي ذكرناه المغفور له جلالة الملك فيصل ان يسافر بنفسه الى طهران ، وبدا للناس ان الخلاف قد زال او أوشك . لكن الطموح القومي في ايران لم يغير من اتجاهه ، حتى جاء اليوم واضحاً لا يكاد يكتم امره ، فاضطر العراق الى عرض القضية على عصبة الامم — اضطر مكرهاً !

ولا نعجب اذا علمت ان تركيا ترنو الى بقعة عراقية غنية ، وانها تترقب الاحوال ، حتى اذا رأت الوقت مناسباً اقتطعت الموصل من جسم امه ، وعادت به بلاداً تركية ، كما تنوي ايران ان تعود بناحية من الشط العرب وغيره منطقة تعودة او قسما من بلادها . فهل لا تجيء المصيبة عن طريق الاجنبي ، وتجيء اليوم عن طريق الجار القريب ؟ هل تقع حرب يهدر فيها الدم الشرقي غير مدافع عن بلاده بل معتد على جار شرقي يريد لنفسه صيانة استقلاله ؟ نخشى ان ينتفخ الطمع بالاتراك والايرانيين فيقدموا على هذه المأساة وحينئذ لا يستطيع العرب صبراً ، فتكون مجزرة ربما خسر فيها غيرهم .

انا كجيل ناشيء نغبط الجزيرة على انها لم تخضع للحكم التركي ، فبقيت لها عربيتها النقية لذلك . وأوذي من الاقطار العربية ما كان منها تحت الحكم عشرات السنين بل مئاتها . ونستطيع اذن ان نحكم بعروبة البدوي في نجد ، واليمن ، والحجاز ، ونأسف اذ اصيبت عروبة سكان سوريا الشمالية والجنوبية والعراق ، كما أصيب آباؤهم من قبل حين امرضت قصور خلفائهم في الترف الفارسي وغيره .

كان العرب يتمنون ان ينحصر كفاحهم القومي في الدول الغربية المستعمرة . جاء اليوم من الدول الشرقية اثنتان تقطعان ، من اجل طمع ، آخر حبل يربط العرب بهما . ولولا ان الحكم مطلق في الدولتين الشرقيتين لوجهنا اللوم الى شعبيهما ، ولا رغمهما الرأي العام على تبديل هذا الموقف العدائي . وان العرب ، وهم ما يزالون في ثورة لا ترقد نارها حتى تتحقق امانيهم الجليلة ، ليظلون كارهين كل ساحة يتعاركون فيها مع أي شعب شرقي ، حتى اذا يئسوا من ذلك ، وأصر غيرهم على موقفه ، نزلوا الى الميدان كارهين !

وثمة كلمة نقولها للقلة الضئيلة في العراق ، هذه التي تدعو الى الاقليمية : هل تمكن الا ان تكبر في كل عربي تقديمه روحه من اجل ان يظل للعراق استقلاله ؟ اذا لا نستطيع ان ندخل هذا العالم منفردين ، كل بلد يسعى وحيداً ، بل سندخله كما دخله آباؤنا مجتمعين تحت لواء واحد ، هو تحرير المستعبد من بلادنا ، وانشاء حضارة ، من بعد ، تمحو الفوارق بين الطبقات ، وترفع عن كاهل الشرق عبء الاستعمار الباهظ .

ابراهيم

انباء شرقيه وغربيه

النزاع بين ايران والعراق

عقد مجلس جامعة الامم جلسته الاخيرة من دورته الرابعة والثمانين فأجل نزاع العراق وايران الى دورته المقبلة على ان يستأنف الفريقان المفاوضة المباشرة خلال فترة التأجيل . واقترح المسيو بيو كيني مقرر اللجنة المختصة بشؤون نظر مسألة العراق وايران انه اذا لم يعقد المجلس قبل شهر مايو فان مشكلة النزاع تدرج بالاخلاف في جدول اعمال المجلس .

وعزز هذا الاقتراح الاعتقاد بان مجلس جامعة الامم قد يعقد دورة غير عادية في النصف الثاني من شهر فبراير القادم حتى يكون في الامكان تسجيل نتيجة مفاوضات لجنة السار .

نتيجة التحكيم بين ايران والافغان

قررت لجنة التحكيم المؤلفة لبحث الخلاف القائم بصدد الحدود الايرانية الافغانية ان يظل الجزء الشمالي والجنوبي من خط هذه الحدود كما حددته اللجنة التي كان يرأسها مكماهان القائد الانجليزي ولن يتخذ قرار الان الا فيما يخص بالجزء الاوسط الذي لم يتخذ حتى الان قرار بشأنه . وقد حصرت لجنة التحكيم اساس عملها في نقط ثلاث :

يجب ان يستطيع الايرانيون والافغانيون الاستفادة بالبحيرة المالحة الموجودة في تلك المنطقة

وانه يجب ان تستفيد القبائل الافغانية من مياه الابار الموجودة على امتداد الحدود بين الدولتين

واخيراً يجب ان تؤمن الاجران الزراعية من سلب القبائل الافغانية التي تغير عليهم فتسرق المواشي وتنهب المساكن

مئة مليون جنيه

ينفقها في الحرب

واليوم اخلد الى الراحة والسكون الطويلين

اختفى اخيراً في لندن المستر ماكني الذي كان اثناء الحرب متعهداً للطعام والكساء وخلافهما بعقد مئة مليون جنيه مع وزارة الحربية . وقد ارادت احدى المجلات الانكليزية ان تصف المبالغ التي صرفها على شراء السيارات المصفحة وغيرها للجيش البريطاني في قاراتها بما ينفق على كرات القدم (الفوتبول) في انجلترا .. وكان هذا الرجل مقدرا حق التقدير من الدول الاجنبية والتابعة لبريطانيا ، يعمل الجميع بنصائحه وارشاداته حتى ان لاعماله الخارقة اثراً كبيراً على الامبراطورية . فكان في الواقع خير خادم « استعمارية » بريطانيا للبلاد ، غير انه لم يكن يعبأ بالعمل واخيراً ها هو قد ركن الى الراحة والسكون

مديرية الاوقاف وقرية دير عمرو

حقيقة امر هذه القرية وتصويب اخطاء

جاءنا من مديرية الاوقاف العامة ما يلي :

.... الدفاع ....

نشرت الدفاع الغراء في عدد اول امس مقالا بامضاء مستتر ورد فيه اشياء مغلوطة مشوهة تتعلق باجارة قرية دير عمرو الوقفية . ولذلك ارجو نشر ما يأتي تصحيحاً لما نشر :

١ — ان مزرعة دير عمرو اعلنت للاجارة الطويلة في الجرائد مدة طويلة

٢ — تقدم في بادىء الامر طالبون باجرة تدرجية مجموعها لمدة تسع وعشرين سنة نحو ستة آلاف جنيه

٣ — اعلنت الاجارة ثانية في الجرائد مدة طويلة ايضا

٤ — تقدم طلاب آخرون من يافا واللد والرملة ولفتا ومن جملتهم محمود افندي النحاس باجرة تدرجية يبلغ مجموعها لمدة تسع وعشرين سنة نحو ثمانية عشر الف جنيه

٥ — ليس لجمال افندي الحسيني ، وثريا افندي البديري ، اي دخل وعلاقة بهذه الاجارة

٦ — ان الشروط الموضوعة للاجارة تحتوي على نصوص تكفل مصالح الاوقاف والمسلمين في هذه القرية كل الكفالة

وبهذه المناسبة وبعد تكرار نشر الاخبار المغلوطة حول هذه القرية واجارتها الاحظ ان هنالك عمداً في التشويه واستغلالا لحسن نية الصحف فالكاتب يقول انه راجع بشأن هذه الاجارة فمن المعقول ان يكون اطلع على الشروط وتعقب النتيجة وعلم بها على حقيقتها . على انه من الممكن دائما — حينما يتوفر حسن النية — الوقوف على الحقائق ومصادرها بكل سهولة وبدون حاجة الى اشغال الصحف والناس

١٧ شوال ٥٣ — ٢٢ — ٩٣٥

مديرية الاوقاف العامة

في القدس

أثر مزاحمة المصنوعات الوطنية !

يحملون مصانعهم الى فلسطين

الرخاء الخداع وهجرة اخواننا السوريين

وافيتكم بنبأ عزم فريق من اصحاب مصانع النسيج الوطنيه على الهجرة الى فلسطين ، ونقل معاملهم اليها ، ذلك لوقوف حركة مصانعهم وتراكم منسوجاتهم في الاسواق بسبب مضاربات البضائع الصهيونية .

وقد شاعت مؤخراً ان اصحاب معامل السكاكر في دمشق اخذوا يفكرون بالهجرة ونقل معاملهم الى فلسطين وشرق الاردن ، وذلك بعد ان اجتاحت الشوكلاته والحلويات التي انتجها المعامل اليهودية في فلسطين كافة اسواق سوريا وقد تحدث مندوب مكتب الاخبار في دمشق الى احد اصحاب النسيج عن الاسباب التي حدت باصحاب معامل النسيج وغيرها للهجرة فاجاب :

ان المعامل تحتاج الى ارض يقوم عليها بناؤها فاذا لم يكن ثمة ارض تبنى عليها المعامل فعلى اي شيء يقوم البناء ؟ والمادة الاولية في المعامل هي بمثابة الارض التي تقوم عليها الابنية وما دامت المواد الاولية للمعامل سواء في ذلك معامل النسج او خلافها هي خاضعة لرسوم جمركية لا تخضع لها مثيلاتها في البلاد المجاورة فمن العبث ان تعيش وسنة الله في خلقه هي بقاء الاصلح والاصلح هنا هو الارخص ثمنا والاقل كلفة

التجديد ورواج المصنوعات

ان التجديد في الصناعات يعود الى نسبة رواجها والنفعة التي تحصل من ورائها وبقدر ما تستفيد المعامل والمصانع بقدر ما يدخل عليها من التحسين والتجويد فاذا فقدت النفعة وتعذر الكسب قعدت الهمة عن السير في اصلاح الصناعة وتجويدها واتقانها وتزيينها للناس وصار صاحبها كسولا بما يواجه من عدم النفعة على حين انه لم يكن كسولا بالطبع ولكن الرابح يتكلم بلسانين لسان الزهو والسرور ولسان التدليل على عمله والدعاية له فاذا قدر لك ان تذهب الى فلسطين وتطلع على مدينة تل ابيب تجد فيها حركة تجارية صناعية يرافقها النشاط والسرور والبهجة واذا مشيت في اسواق سوريا فلا تقع عينك على ثغر باسم ولا على وجه ضاحك .

لا بد من المهاجرة

س — وهل تظنون ان النتيجة ستكون انتقال المعامل الصناعية من البلاد السورية الى فلسطين وغيرها ؟

ج — طبعا ان الانسان يتبع مورد عيشه وقد قالوا « تزاحم الاقدام عند موارد الرزق » وما كانت البلاد السورية في عهدها الماضي مورداً للرزق وموطنا للمستوطنين فقد هاجر اليها من اطراف المعمور خلق مختلفة اشكاله والوانه وجهاته ولهذا ترى معظم الاهلين ينتسبون الى بغداد والعجم او الى اصل تركي او الى الحجاز والافغان نسبة الى البلاد التي نزحوا منها الى هذه البلاد وما كانت اسباب هجرتهم لسوريا الا لانهم وجدوا

البقية على الصفحة السابعه

ماذا يقصدون

بريطانيا وسياستها في مصر

الاتجاه الجديد في سياسة التقرب

اتخذت السياسة البريطانية في مصر اتجاها جديداً في الايام الاخيرة ظهرت بوادره في تقوض اركان الحكم الدكتاتوري والخطوات الواسعة التي قطعت في سبيل انشاء أسس قوية لحكم ديموقراطي قريب يعبر عن آراء اغلبية الشعب المصري تعبيراً صحيحا لا مرية فيه وبدأت مصر ترى من عطف بريطانيا وصداقتها وحيادها مظاهر غير التي الفتها في السنين الطويلة الماضية فرحبت بهذا العطف وهذه الصداقة وهذا الحياد بقلب ملؤه السرور والفرح ولكن في خشية وحذر ، لأن تطورات السياسة البريطانية في مصر منذ الاحتلال حتى اليوم اثبتت ان جميع الاتجاهات التي تسير فيها بريطانيا لا تتوخى منها سوى مصالح ذاتية تتناولها عاجلا او آجلا ثم تقلب لمن صادقتهم ظهر المجن اخذة لنفسها اتجاها سياسيا آخر ودواليك .

فتلك المحن التي مرت بمصر طوال هذه السنين . وتلك العظات التي استخلصت من حياة المغفور له سعد زغلول الذي غضبت عليه بريطانيا لاخلاصه فنفته ثم صادقته فتولى رياسة الوزراء ثم عادت الى خصامها فدفعته الى تقديم استقالته ، وما جرى لخالفه النحاس باشا حرسه الله ، اذ بعد ان يئست بريطانيا من حمله على توقيع المعاهدة التي تطلب فيها التحفظات الاربعة اقصته عن الحكم بطريقة تعد سابقة في تاريخ مصر الحديث . كل تلك الاطوار جعلت المصريين ينظرون الى بريطانيا بعين القلق والارتياب ، اذا بدا منها من دلائل المودة ومظاهر التقرب

وليس من برهان ادل على ضرورة وجود هذا القلق وتلك المخاوف عند المصريين مما يقوله البريطانيون عن خطتهم في مصر ، وقد آثرت ان الخص فيما يأتي ترجمة بعض ما جاء في كتاب اللورد كرزون عن مصر وخطة بريطانيا تجاهها لما له من علاقة وثيقة بالتطور السياسي الحالي وكل تطور آخر قد يحدث في المستقبل :

« لقد وقفت بريطانيا من البداية موقفا كاذبا فيما يتعلق بمصر فنحن ظاهريا احتللنا البلاد في سنة ١٨٨٢ منتدبين للقيام بمهمة ما من سلطان تركيا وكشركاء مع الفرنسويين . ولم يأت عام ١٨٩٠ حتى صار الانتداب والشركة لا معنى لهما ، والتجأنا الى اجتناب الحقائق التي توافق المزاج البريطاني . فجاهرنا واكدنا صراحة ان احتلالنا هو وقتي .. وها قد مضى عليه اكثر من خمسين عاماً .. ثم ادعينا اننا نحمي مصر من خطر الغزو ومن عودة الظالم والتبذير . وليس هناك في الحقيقة مثل هذا الخطر .. وادعينا ان وجودنا

البقية على الصفحة السابعة

شيخ العروبة فقيد الشرق

لحسان فلسطين

ضربت قحطان في مقتلها — يوم ذاك الصرح من ذاك البناء

ضربة الفت بها من حالق — بيتها ابن العرب في دور العلاء

فتداعى الشرق في بنيانه — ما كان الشرق أولى بالبقاء

فقدر الموت قضاء مبرم — آه ، ما أصعب ضربات القضاء

انما الموت قضاء مرسلات — دونه في حده كل مضاء

سـ . . . له عزريل من مغمده — منذ خص الله بالخلق الفناء

فادلهمت نوب البين وما — بسواها ضاق بالعرب الفضاء

* * *

انها أودت بأذكى قائد — جنده في المشرقين الاذكياء

عبقري خلق النبـ . . . ـل له — وله بالنبل فيه ، ما يشاء

وخليق بذكي نبله — وجـ . . . ـدير بالذكاء النبلاء

مخلص ما ارتبت في اخلاصه — لا ولا يرتاب فيه الخلصاء

ووفي ان يعد ، أو لا يعد — أحسن الدهر اليه ، أو أساء

سائلي ان شئت عنه انني — أنا ممن عهدوا فيه الوفاء

فلكم كرمني في داره — ان في الفسطاط شيخ الكرماء

أنا لا أنسى ولاء كان لي — منه ، ان الحر لا ينسى الولاء

* * *

البقية على الصفحة الثالثة

دنيا العرب والاسلام

صيحة من اعماق روحانية العراق
الى مسلمي فلسطين او عليهم

تتمة وختام

والحق - والحق اقول - ان الصحافة الاسلامية في فلسطين قامت بواجبها وادت رسالتها، واهابت بالمسلمين في نصائحها بجرية القول ومكشوف البيان ولم يكن لاحد عندها في المصارحة بالحق هوادة ولكن الصحف وان كانت لازمة وضرورية ونافعة الا انها لا تجدي وحدها ولا تصل الى الغرض المطلوب بمفردها

ونحن اذا بسطنا نظر التمحيص الى مجموعة مسلمي فلسطين وجدناهم على ثلاثة اقسام: القسم الاول اغلبية اهل القرى والارياف من الفلاحين والمزارعين والبسطاء الاغرار وهؤلاء قد يكون لهم بعض العذر لجهلهم اولحاجتهم او لتمشي الحيلة والخديعة عليهم فيقعون في اشراك بيوع اراضيهم فيخربون بيوتهم بايديهم ويسيئون الى انفسهم والى اعقابهم والى المسلمين وهم لا يشعرون بفظاعة ما يصنعون وبالجريمة التي يرتكبون

ما لجرح بميت ايلام

القسم الثاني - وهم ضعفاء الايمان من اذناب اليهود وذيولهم الذين هم اضر على الاسلام من نفس اليهود الذين صرعتهم المطامع فسلبهم الطمع وجدانهم وايمانهم وطبع على قلوبهم وبصائرهم فهم لا يفقهون ولا يشعرون

ولا كلام لنا مع هؤلاء، واقصى المجاملة معهم ان نسأل الله سبحانه لهم الهداية من تلك العماية وان ينقذهم من تلك الضلالة العمياء والخطة العوجاء والخسران المبين واللعنة الابدية الى نظير النور والهدى وسعادة الابد وشرف الدنيا والاخرة. القسم الثالث وهم المخلصون الذين يجري في عروقهم دم اسلافهم الطاهر فامتلأت مشاعرهم بالايمان الثابت واليقين الراسخ والغيرة الوطنية والحمية الدينية والى هؤلاء يساق الحديث وهم بيت القصيد وكعبة الامال وقبلة الاماني ومنار الزعامة الحقة والقيادة الصحيحة وهم يعلمون احسن العلم ان التبعة عليهم اشد والمسؤولية عليهم اعظم، وان تكليف كل انسان بمقدار ما منحه الله من العقل والبصيرة وسعة العلم والصدر وبعد النظر وغور الفكر، أفلا يعلمون ان واجبهم الحتم النهوض بالاعمال الجدية والمساعي الجبارة والحركة الدائبة والسعي الحثيث فوراً الى تشكيل الجمعيات وتنظيم الخطط والمناهج لتدارك تلك الاخطار الداهمة واهمها في الحاضر منع البيوع بالطرق الصحيحة والاساليب المشروعة بان تقوم في كل عاصمة من عواصم فلسطين كالقدس ويافا وحيفا جمعية مركزية لها في الخارج فروع ولكل جمعية رسل وسعاة ينتشرون ويتجولون في القرى والارياف ويرصدون حركة البيوع فيقاومونها مباشرة بالاقناع والدفاع المعقول كل بحسبه فان وجدوا الدافع الى البيع هو الحاجة راجعوا مراكزهم في تدارك الامر ومعالجة القضية بشراء او رهن او قرض او نحو ذلك وان كان الدافع هو الطمع والبطر او الخديعة والمكر عالجوا ذلك بالارشاد والتقريع والعظة البالغة حسبما يقتضيه المورد الخاص وما يناسب تلك القضية بذاتها. ومعلوم ان نجاح هذه العملية موقوف على جمع مقدار من المال قبل كل شيء واهل الاموال من المسلمين في فلسطين غير قليلين فليجعلوها معاملة رابحة وتجارة لن تبور فيها خير الدنيا والاخرة

وعسى الله جل شأنه ان ينفخ بروح اليقظة والغيرة الى اهل الاموال من المسلمين خارج فلسطين فيمدوا اخوانهم ويشاركوهم في هذا العمل المبرور، والتجارة التي لا تبور، ولا يكونوا اضعف همة واقل عزيمة من اليهود الذين يرسلون الالوف من الجنيهات ليهود فلسطين من غير ان يذكر المتبرعون اسماءهم

ولا شك ان في المسلمين من عامة الاقطار بقية صالحة من اهل الغيرة والحمية والمتاجرة مع الله «ومن يقرض الله قرضاً حسناً يضاعفه له وله اجر عظيم»

وظني بل يقيني ان هذا هو العلاج الناجع والدواء الحاسم لذلك الداء الوبيل الهالك فان نهضت الفئة المخلصة الى انجازه واستكماله واستعماله فلنا البشرى معاشر المسلمين - بسلامة فلسطين، وان تقاعسوا وتقاعدوا عن المبادرة والمسارعة اليه، أو اختلفوا وتواكلوا وصار كل واحد ينتظر قيام الاخر به فأنا النذير لهم بعد سنتين او ثلاث سنين بان يكون قد قضي الامر وفارق المريض الحياة والى روحه «الفاتحة» ولا يبقى لنا معشر المسلمين يومئذ غير الاسف والندم، وذلك بما كسبت يدينا (وما ربك بظلام للعبيد)

نوري آل كاشف الغطاء

من النجف الاشرف

ر القمح

طيارات ايطالية في جو مصر
نسيم باشا يوقف ثروته على اعمال البر

كان دولة نسيم باشا قد اصدر منذ اشهر اشهادين شرعيين رسميين امام محكمة مصر الشرعية بوقف جميع ما يملك من مال مودع في بعض البنوك وعقار مؤلف من داره ومن الاراضي الزراعية التي يملكها في الوجه البحري على نفسه طيلة حياته و من بعده على وجوه البر والخير التي عينها دولته في هذين الاشهادين ومنها الجمعية الخيرية الاسلامية وجمعية المواساة الاسلامية على ان ينشأ من ريع هذا الوقف مستوصفان خيريان لايواء الفقراء والمساكين ومعالجتهم بالمجان. كما ان دولته اصدر اشهادا شرعيا ثالثا يوقف فيه مكتبته الخاصة على الجامعة المصرية والجامعة الازهرية وعلى بعض وجوه الخير الاخرى وجعل دولته نظارة هذه الاوقاف له وبعدئذ تنتقل الى صديقه الحميم صاحب العزة عبد العزيز بك محمد وزير الاوقاف وصدرت هذه الاشهادات الشرعية قبل ان يتولى دولته رياسة الوزارة وقد علمت ان دولته ابدى رغبة للمحكمة الشرعية منذ ايام في توحيد هذا الوقف وادماجه في اشهاد واحد بدلا من ثلاث اشهادات على ان ينظم هذا الوقف من جديد تنظيما يكفل لوجوه البر والخير واجدر بتحقيق معنى النفع وقد استقر رأي دولته على ادخال بعض جهات الخير في الاشهاد الجديد وتخصيص بعض الريع لها واخذت رياسة المحكمة الشرعية في تنفيذ رغبة دولته وكلفت بعض الموظفين القضائيين بتدوين رغبة دولته في اشهاد شرعي جديد.

حول تصريحات حسن صبري

بشاء حسن صبري بك وزير مصر المفوض في لندن ان يثير حول اسمه الضجات المتوالية التي تسببها تصاريحه المتعددة ولا ندري أيريد من وراء ذلك الدعاية لنفسه ام يريد غير ذلك، فاذا كان يريد الدعاية لنفسه من وراء هذه التصريحات فالاجدر بمركزه كممثل سياسي ان يثير هذه الضجة في مصلحة مصر البلد التي يمثلها في بلاط سانت جيمس لا ان يثيرها بمثل هذه الطرق الرغبة التي لا يقدم عليها الموظف الصغير فما بالنا بموظف يشغل منصبا كبيرا كحسن صبري بك.

وتذيع المصادر المتصلة بدار المندوب السامي البريطاني في مصر ان المندوب السامي لم يفه بالكلام المنسوب اليه في تصريحات حسن صبري بك لبعد هذا الكلام عن التقاليد الدبلوماسية وعن عادة الذين يشتغلون بالسياسة.

كما علمت ان بعض المسؤولين في دار المندوب السامي لا يرون التعليق على مانشرته جريدة نيويورك تيمس بهذا الخصوص لان دار المندوب السامي لم تتعود التعليق على اقوال الصحف التي تعتبرها حرة تقول ما تشاء

مستشار يتنحى عن نظر قضية

ذكرت لكم كثيرا عن قضية السياسة المعروفة بقضية نزاهة الحكم المتهم فيها حفني بك محمود مدير سياسة الجريدة والمحال فيها على محكمة الجنايات بسبب طعن هذه الجريدة في ابراهيم فهمي كريم باشا وعلى المنزلاوي باشا من وزراء العهد السابق واحمد عبود باشا المقاول المعروف. وكان حفني بك محمود قد طلب رد هيئة المحكمة التي تنظر في القضية وحكم في هذا الطلب الرفض ولكن احد المستشارين الثلاثة طاهر محمد بك من الذين يؤلفون هيئة الجلسة والذي كتبت لكم عن اتصاله بالابراشي باشا تنحى عن الجلوس للنظر في القضية، وقد شرح لزميليه في الدائرة التي هو فيها الاسباب التي حملته على هذا التنحي فقبلاها ثم عرضا الامر على وكيل المحكمة فقرر ندب مستشار آخر بدلا من طاهر محمد بك. وتتكتم الدوائر القضائية الاسباب التي تنحى من اجلها طاهر بك تكتما شديدا

الصحفيون في دار الرئاسة

اجتمع اليوم في دار رئاسة مجلس الوزراء حضرات الدكتور احمد ماهر والاستاذ انطون الجميل بك والدكتور هيكل بك لمقابلة دولة نسيم باشا في الساعة الحادية عشرة صباحاً بناء على موعد محدد من قبل وانصرفوا من لدن دولة نسيم باشا الى مقابلة سعادة وزير الحقانية وهاتان المقابلتان خاصتان بالبحث في قانون العقوبات الخاصة بالنشر والتعديلات الاستثنائية التي أدخلت عليها وعلى قانون المطبوعات في العهد الماضي والذي بحث في امر تعديلها مع الصحفيين بالاشتراك مع حسن فهمي رفعت بك وكيل وزارة الداخلية وأتمت هذه اللجنة من الصحفيين ابحاثها ووضعت وزارة الداخلية مشروعا بنتيجة هذه الابحاث شفعته بمذكرة تفسيرية بعثت بها الى وزارة الحقانية. والذي علمته ان دولة نسيم باشا ابدى اهتمامه بالموضوع وانه ينتظر عرضه على اللجنة التشريعية ورفعه الى مجلس الوزراء لاصدار القانون في اقرب فرصة ممكنة ثم اشار دولته الى حرصه على تأليف نقابة للصحافة يصدر بها قانون.

الوزارة الشاغرة

انبأتكم هاتفيا عن تفكير دولة نسيم باشا في ملء المناصب الشاغرة في وزارته وعلمت ان حديثا دار بين دولة نسيم باشا رئيس مجلس الوزراء وبين جلالة الملك على تعديل الوزارة النسيمية بتقليد الوزارات الشاغرة ويقال ان البحث يدور الان حول اختيار المرشحين لهذه الوزارات توطئة لعرض الاسماء على جلالة الملك لاصدار المرسوم الكريم بها كما علمت ان دولة نسيم باشا لا يزال راغباً في التخلص من منصبه في وزارة الداخلية مكتفيا بمهام رياسة الوزراء والدوائر الوزارية ملتزمة جانب الكتمان الشديد في هذا الموضوع والايام القليلة الاتية كفيلة بتحقيق ذلك

قرارات المؤتمر الوطني

ذكرت لكم خبر ابلاغ دولة النحاس باشا قرارات المؤتمر الوطني العام الى القصر الملكي لرفعها الى اعتاب جلالة الملك كما اخبرتكم خبر مقابلته لدولة نسيم باشا في رئاسة مجلس الوزراء وابلاغه قرارات المؤتمر ايضا. وازيد اليوم ان دولة النحاس باشا ابلغ هذه القرارات الى فخامة المندوب السامي ومعها كتاب بتبليغ هذه القرارات يقول فيه هذه هي القرارات المعبرة عن ارادة الامة المصرية بشأن حسن العلاقات بين مصر وبريطانيا العظمى

وابلغت هذه القرارات كذلك الى وزراء الدول المفوضين مع كتاب يعرب عن رغبة الامة المصرية في حفظ العلاقات الطيبة بينها وبين ضيوفها الاجانب

مرور الطائرات الايطالية بالجو المصري

ابلغت المفوضية الايطالية وزارة الخارجية المصرية طلب حكومة ايطاليا الخاص بالحصول على موافقة الحكومة المصرية بالتصريح لطائرات الشركة الايطالية بالطيران فوق الاراضي المصرية والنزول فيها وذلك وفاقا لما اعتزمته الحكومة الايطالية من انشاء خط للطيران بين ايطاليا ومستعمراتها بافريقيا الشرقية والمحيط الهندي وقد احالت وزارة الخارجية المصرية هذا الطلب الى وزارة المواصلات لبحثه وابداء رأيها في الموافقة عليه والمفهوم ان الحكومة الايطالية وافقت على شروط ابدتها الحكومة المصرية

رسالة تركيا

هل تشترك تركيا في اتفاق روما
ما اوقعته الزلازل من اضرار

توالت المناقشات السرية في خلال دورة مجلس العصبة الحاضرة بين دول التحالف الصغير والاتحاد البلقاني بشأن اتفاقات روما بين فرنسا وايطاليا وكان محور البحث اشتراك دول الاتحاد البلقاني ولا سيما تركيا في اتفاقات روما على مسائل اوربا الوسطى.

وقد كانت تركيا اشد الدول الحاحا في هذا الاشتراك لان اليونان اعترفت بان المسألة لا تهمها. وايدت روما الرغبة التركية بغيرة وحماسة وحاول المسيو تيتولسكو رئيس مجلس التحالف الصغير ان يوحد نظريات المتحالفين ولكنه لقي معارضة شديدة من المسيو بنيس وزير خارجية تشكوسلوفاكيا ولذلك عاد الى تأييد رغبة الاتحاد البلقاني في عقد اتفاق مستقل بين فرنسا وايطاليا والاتحاد المشار اليه

ولكن ليست فرنسا ولا ايطاليا ميالة الى القبول بهذا المشروع ولذلك يظن ان رغبة تركيا رفضت نهائياً.

المجلس الاقتصادي البلقاني

عودة المندوبين الاتراك الى بلادهم

وصلت الباخرة تيوأبل جوتيه من بواخر شركة المساجيري الى استانبول في اليوم الثاني عشر من هذا الشهر وعليها المندوبون الاتراك الذين حضروا في اثينا جلسات المجلس الاقتصادي البلقاني وفي مقدمتهم باتي حسن ساقا رئيس الهيئة التركية وفائق قورت اوغلو مستشار وزارة الاقتصاد واحد الاعضاء وقد اجتمع الاخير بتجار استانبول في مماحة التجارة التركية قبل سفره الى انقرة حيث استمع الى مطالب هؤلاء التجار وقد ذكروا له ما يعانونه من الصعوبات في تصدير المحاصيل التركية الى بعض الممالك الاجنبية فوعدهم بالاهتمام في مسألتهم عند وصوله الى انقرة وقد اتصل به في ذلك الاجتماع المندوب الاقتصادي لزميلنا اقدام التركية وسأله بعض الاسئلة عن القرارات التي اتخذها المجلس الاقتصادي على اثر مساعيه لدى الحكومة اليونانية في ازالة الصعوبات التي تعترض الان تنفيذ المعاهدة التجارية المبرمة مع الطرفين وقد صرح له المستشار ان مساعيه بشأن تلك الصعوبات قد تكللت بالنجاح وقال عن القرارات التي اتخذها المجلس الاقتصادي انها منطوية على تحقيق الاغراض التي يتوخاها الاتحاد البلقاني وقد اوفدت دول البلقان الاربع خيرة رجالها في الشؤون الاقتصادية لحضور جلسات المجلس الاقتصادي وقد كان التفاهم سائدا جو المناقشات في المسائل التي كانت موضع بحث وسيعود المجلس الى استئناف النظر في تلك المسائل في يوم اول ابريل القادم بانقرة ومن المحتمل عقد المجلس بعد ذلك بتاريخ اول مايو في مدينة بوخارست وقال مستشار الاقتصاد المندوب ان اجتماع اثينا كان سياسيا اكثر منه علميا وسترفع الهيئة التركية نتيجة ما دار من ابحاث الى الحكومة في شكل تقرير.

بين تركيا وانكلترا

المحادثات الجديدة بشأن الاتفاق التجاري

ستبدأ قريبا في انقرة المحادثات بشأن المعاهدة التجارية الجديدة بين الطرفين وقد لا يصل هذا العدد الى ايدي القراء حتى يكون الكولونيل وتس الملحق التجاري لسفارة انكلترا في تركيا قد وصل الى انقرة للشروع في المفاوضات لكن الحكومة التركية تنتظر عودة مندوبيها من المجلس الاقتصادي البلقاني في اثينا للشروع في المفاوضات المذكورة وقد حدث عند انعقاد المؤتمر البرلماني الدولي باستانبول في سبتمبر الماضي ان السير بارجوف احد النواب الانجليز الذين حضروا ذلك المؤتمر اتصل ببعض الدوائر الاقتصادية في تركيا ودرس العلاقات التجارية بين البلدين ثم وعد ان يثير مسألة هذه العلاقات في مجلس العموم عند عودته الى بلاده وقد قام بوعده حيث القى بعض الاسئلة حول هذا الموضوع في مجلس النواب البريطاني ويقال ان المفاوضات التي ستدور قريبا ستستند على اساس المعلومات التي جمعها العضو الانجليزي من خلال ابحاثه عن الموقف التجاري بين الطرفين وعلى اساس ما يشكو منه تجار الصادرات في تركيا بسبب العراقيل الموضوعة اخيرا في سبيل صادرات تركيا الى انجلترا

الزلازل في تركيا

في الصحف التركية الواردة مع البريد الاخير تفصيلات عن الهزات الارضية التي وافتنا بها الانباء البرقية في خلال الاسبوع الماضي ويؤخذ من تلك التفاصيل ان الزلازل التي وقعت احدثت اضراراً جسيمة في الجزر القريبة من جناق قلعة اذ انها هدمت عدة منازل في قرى كون طوغدو وباشا ليمان وقراماني وطوزله واحدثت تلفاً جسيما في قرى آصماني وسرايلر وباليقلي وقد هدمت كذلك في بعض جزر مرمرة عشرات المنازل واحدثت ضررا جسيما في بلدة تكفور طاغ وبلدة باليكسر وشبه جزيرة اوردك وقد شعر سكان استنبول بهذه الهزات وكانت سبب خوفهم وذعرهم عدة ايام وصدرت الصحف بانباء وتفاصيل الزلازل وموطن تلك الهزات وكان الرأي العام شديد التلهف على قراءة النشرات التي كانت تصدرها ادارة الرصد العام يوميا

الزلازل واضرارها في تركيا

شعر الناس في استانبول بالزلزال الاول في الساعة الرابعة والنصف بعد الظهر فذعروا وزاد في ذعرهم وتدفقهم الى الشوارع توالي الزلازل اربع مرات في ليلة واحدة وكانت الاضرار بسيطة في اليوم الاول اقتصرت على ١٠ اشخاص جرحوا بسبب الازدحام في الاسواق

وتوالت الزلازل بعد ذلك اليوم حتى بلغ عددها ٦٤ زلزالا ودمرت برج غلطه الشهير وهضبة الحرية في حي استانبول ومنارة جامع السليمانية ودار المرصد ودمرت الزلازل ايضا ١٥ قرية في بحر مرمرة ولا سيما في القرى القريبة من استانبول وهي مشهورة بقصورها الضخمة مثل كورنته وجنكل كوى واناطول حصار وايجادبه وغيرها من القرى.

ويقدر عدد الجرحى بالمئات وعدد القتلى كثير وقد نقل سكان القرى كما نقل سكان جزر مرمرة وهي بوبولا اطه وهيكبه لى

وبالنظر لتوالي الزلازل على جزر بحر مرمرة وانهيار تسعين بالمئة من المنازل هاجر جميع سكان الجزر الى استانبول وجوارها

وقد قررت الحكومة عدم اسكانهم في هذه الجزر بعد الان وباشرت اعداد المنازل اللازمة للمنكوبين في استانبول وضواحيها

المدارس في الاناضول

عند الاحتفال بذكرى مرور عشرة اعوام على تأسيس الجمهورية في تركيا احتفلت ولاية عينتاب في الاناضول بوضع الحجر الاساسي لاربعين مدرسة ابتدائية في انحاء مختلفة من الولاية وتقول الاخبار الواردة اخيراً من هناك انه قد تم بناء ثلاثين مدرسة من هذه المدارس وان الدروس قد انتظمت فيها.

تجفيف مستنقعات

من اهم المسائل التي تهتم بها الان وزارة الاشغال التركية تجفيف مستنقعات في انحاء شتى من الاناضول وتراقيا وتقول الانباء من قرق آغاج ان عملية تجفيف المستنقعات التي كانت منتشرة على طول نهر باقير قد اوشكت ان تتم وكان من نتائج هذا النشاط في تلك الناحية ان مساحات شاسعة من الارض اصبحت قابلة للزراعة بعد ان كانت عاطلة تنشر جراثيم الاوبئة

الزواج ابكاراً

قرأنا في «اكربسونز» ما ترجمته: المشاهد المحسوس ان الطلاق في ازدياد واستمرار ورأيي أن السبب ذلك يعود الى الزواج الباكر فبالفتيات تتزوجن قبل العشرين، وكثير منهن لا يتجاوزن هذه السن الا قليلا بسنتين على الاكثر، حيث تكون الفتاة لم تختبر بعد الحياة ولم تعرف معنى المسؤولية فلو خطر لها قبل ان تقدم على الزواج انها ستظل عشرين الى خمسين حولا تتناول طعام الافطار مع رجل لا يتغير ولا يتبدل الا من هرم وتجاعيد في وجهه — لهالها الفكر. فلو زال الزواج الباكر حتى ينضج كل من الزوجين، اذا كان هنالك تعادل في عمرها، زال الطلاق او نقص على الاقل شر زيادته الفاحشة. والذي يجمع عليه العلماء ان الزواج مهما كان خير من العزوبة لانه اطهر واتقى واحفظ للانسان

من قشر البيض؟

من الابتكارات التي ابتكرتها الصدفة ابتكار «تلبيس» الادوات الخشبية بقشر البيض. اذ خطر للمس نيلي اسحق مبتكرة الفكرة على اثر سقوط بيضة منها، تنتفع بالقشر وسرعان ما فكرت باتخاذه محل الصدف لتلبيس الادوات وفعلا «لبست» ادوات كثيرة بقشر البيض وعرضتها في العرض في لندن فتهافت الجمهور عليها ونالت «المخترعة» استحسانا كبيرا وسجل لها اختراعها

صفوة ما يحمله بريد الشرق والغرب

مغامرات الصحفيين

حديث الذي قتل القيصر
اصبح الان يشكو الم الموت البطيء

منذ عشرة ايام هبط صحفي اميركي اثينا عاصمة اليونان ، موفداً من جريدة (الاسوشياتدبرس) النيويوركية وقد اثار مقدمه اهتماما كبيراً لا سيما عند ما عرف انه عائد من روسيا وان حكومة البلاشفة نفته منها ، لانه تمكن من محادثة رجل روسي كان من جملة الجنود الذين قتلوا في سنة ١٩١٧ قيصر روسيا وافراد اسرته

وسيكتب هذا الصحفي لدى عودته الى اميركا في الصحيفة التي اوفدته بضعة فصول يصف فيها حادث مصرع القيصر وافراد الاسرة المالكة وصفاً مطابقا لحقيقة الواقع

ولما علم مراسلو الصحف في اثينا بامر هذا الصحفي اخذوا يرهقونه باسئلتهم ليقص عليهم حكاية ذهابه الى روسيا وكيف توصل الى معرفة ذلك الجندي . وقد ادلى الى احدهم بالحديث التالي :

ذهبت الى البلاد الروسيه في شهر نوفمبر الماضي بعد ان اجتزت فرنسا والمانيا ، وقد بقيت فيها حتى ٢٢ ديسمبر متنقلا بين مدينة واخرى ، الى ان وصلت مدينة باطوم حيث تمكنت من بلوغ الغاية التي كنت اسعى اليها فقد اكتشفت في تلك المدينة رجلا من الذين قتلوا القيصر نقولا الثاني وعائلته ، اما كيف عرفت هذا الرجل فان في تلك المدينة رجلا اميركيا هو الذي دلني على المنزل الذي يقطنه ذلك القاتل الروسي

وقد دارت بيني وبين هذا الرجل الروسي محادثة طويلة مؤثرة ، وكان ساعتئذ منطرحا على فراشه لانه مصاب بمرض شديد ، واعتقد انه لا يبعد ان يكون ذلك الرجل قد فارق الحياة

وانني اكتم اسم هذا الرجل خوفا من انتقام حكومة السوفيات منه اذا كان لا يزال على قيد الحياة واني كذلك اكتم سر تلك المحادثة واحتفظ بها للصحيفة التي اوفدتني وستظهر مقالاتي فيها في وقت قريب

ومما قاله ذلك الصحفي ان القاتل الروسي ابدى كثيرا من الندم والاسف لاشتراكه في مقتل القيصر وعائلته .

وقال انه تمكن من الحصول على صور فوتوغرافية للمكان الذي قتل فيه القيصر واسرته ، وان في هذا الرسم تبدو الثقوب التي احدثها رصاص القاتلين في جدران المكان

وقد سأل احد الصحفيين في اثينا الصحفي الاميركي عن كيف تمكنت حكومة السوفيات من اكتشاف امره فقررت نفيه من بلادها؟ فاجاب بان سبب ذلك يرجع الى تسرعه وعدم تبصره فقد كتب رسالة الى احد اصدقائه يذكر له فيها نجاحه في هذا الاكتشاف ، ولم يكن يعلم ان هناك رقابة شديدة على الرسائل فقد فتحت رسالته واطلعت حكومة السوفيات على فحواها ، وفي اليوم الثاني تلقى امراً بمغادرة روسيا في الحال .

وفي نهاية هذا الاسبوع يسافر الى نيويورك فيبدأ بنشر مقالاته المحتوية على تفاصيل مصرع القيصر نقولا الثاني وسائر افراد العائلة المالكة

أكبر قضية تشغل اميركا اليوم

بلاد تضرب الرقم القياسي
باختطاف الاطفال واخذ (الدية) الهائله

شغلت حادثة اختطاف ابن الطيار لندبرغ وقتله ، اذهان العالم اجمع ، اذ لم تشتهر جريمة مثلها ، ولا يزال المجرم رهن المحاكمة ينتظر حكم الاعدام لثبوت الجريمة عليه . واكثر البلاد اهتماما بهذه الجريمة هي انكلترا حيث حرصت الامهات على اطفالهن اشد الحرص . واخذت « اسكتلنديارد » تهيء الاستعدادات الكافية للضرب على ايدي « الخطافين » ! فكان من حسن اثر هذه الاستعدادات ان خاب سعي جماعة من الخطافين حاولوا اخذ طفل احد الاغنياء .

وجريمة الاختطاف هذه منشؤها في اميركا وانتشرت هناك انتشاراً فظيعاً وقد عانت مدينتا شيكاغو ونيويورك منها اضطرابا شديدا خلال سنوات عديدة ، اذ وجد المجرمون منها غنيمة باردة ! حيث يكفي العصابة منهم ان تخطف الطفل من الشارع او البيت وترسل بطاقة الى اهله بطلب « المبلغ المرقوم اعلاه » ثمنا بخسا ، مهما غلا ، لروح الطفل . حتى بلغ من انتشار جريمة اختطاف الاطفال ان حوادثها بلغت خلال ثلاث سنوات ٣٠٠٠٠ حادثة ، هذا ما تحفظه سجلات السلطات المسئولة اما الباقي فقد قدر بخمسة اضعاف هذا العدد .

٤٠٠٠٠٠ !

وقد حدث في شيكاغو وحدها خلال سنتين ٢٠٠ حادثة بلغ مجموع الدية التي دفعت عن الاطفال المخطوفين فيها ٤٠٠٠٠٠ جنيه وفي نيويورك والمدن الكبرى الاخرى ما قارب نفس الرقم والمبلغ .

والاغرب من ذلك اختطاف الفتيان الكبار .. فلم تعجز العصابات عن ان تجعل منهم فرائس وقنائص للحصول على المال . اذ رأوا منها جريمة تعود عليهم بالمبالغ الطائلة بجهود قليلة . وقد ارتفع سعر الدية من ٥٠ جنيها الى ١٠٠ الى ١٠٠٠٠ الى عشرين الفا . واول مجرم حاز هذا المبلغ دية لاحد ابناء الاغنياء هو « مشيل كاتز » ثم تبعه آخرون كثيرون غيره . وهناك أهلون كثيرون ممن دفعوا الدية مبلغاً كبيراً ولم يشاءوا ان يشوا بالمجرمين للبوليس خوفا على اولادهم من شرهم المستطير ، وآخرون

لماذا لم يعرض قط

ينام باكراً ويصحو باكراً ويشرب اللبن

في بلدة ليدس رجل في التسعين من عمره ، وميزة هذا الرجل انه لم يعرض قط في حياته الامر حاول فيها التدخين ايام كان صبياً . وهو يقول انه مضى عليه ثلاثة وخمسون عاما لم ينقطع خلالها عن تناول الحليب يوما بعد يوم على نظام وقدر معلوم وينام كل يوم في التاسعة مساء ويصحو باكراً بحيث يتناول فطوره قبل الثامنة صباحاً . وقد سبق ان عمر ابيه وجده مثل عمره وهو الباقي على وجه الارض من ثمانية عشر اخاً . لا يزال يعمل بجد ونشاط ، وله خمسة مزدوجات كلهم متزوج (و ١١ حفيداً .

من آل يأجوج !

ارسلت طفلة في السادسة من عمرها الى احدى البواخر المقلعة من مدينة « كورك » الى « سوثمبتون » — تريد ان تقضي رحلة بحرية جميلة ! وكانت تختبيء في مختلف المخابيء حيث لا يراها احد كانها عارفة جريمتها ! واخيراً رست الباخرة في الميناء المنشودة فلما رآها المفتش النازلة وحدها اخذها وعلم منها امرها فباتت ليلتها في سجن جميل ثم أعيدت الى اهلها حالا وهذا جيل من آل يأجوج !

حفيد مكتشف اوستراليا

جاء في احدى المجلات الانكليزية ان المستر جون كيلي الذي يدعي انه اكبر أخلاف الكابتن كوك مكتشف اوستراليا يعيش اليوم في جزيرة كانفي وعمره ٨٢ عاما . فترى اين يعيش المستر (؟) الذي يدعي انه اكبر احفاد مكتشف اميركا ؟

وشوا بهم فكان عقابهم حسرة ابدية على احد افلاذ اكبادهم

واخيراً جاءت جريمة مقتل طفل لندبرغ ، فثار سخط الامة الاميركية برمتها والسلطات باجمعها واتحدت جميعها على اكتشاف المجرمين وانزال صارم العقاب بهم ، اذ اظهروا في هذه الجريمة عدا عن ان فريستها محبوب الاميركان الطيار الاكبر ، وحشية لا رحمة فيها ولا شفقة . حتى كان من المحقق ان الجناة لو وقعوا بأيدي الشعب ، قبل الحكومة ، لمزقهم شر ممزق ، وخيل للبعض ان يشربوا من دمائهم ! فكان من اثر هذه الثورة ان انقطعت جريمة اختطاف الاولاد زهاء ستة شهور لم تحدث خلالها حادثة واحدة . ولما ضاق « الخطافون الاخصائيون » ذرعا بتضييق الخناق عليهم في اميركا حتى انقطع رزقهم اذ صارت عيون الشعب بأسره عيوناً وأرصاداً — لجأوا الى البلاد الاخرى كبريطانيا — طلبا للرزق الحرام !

وقد قيل ان هناك في شيكاغو عصابة واحدة مؤلفة من ١٤٠ خطافاً اختصاصيين يخطفون في رابعة النهار وعلى مرأى من الملأ بسياراتهم يروغون بها في المنعطفات والزحمات : لذلك كانت حادثة طفل لندبرغ قاطعة لارزاقهم جميعاً ! وكذلك خاب فألهم في انجلترا اذ استعدت لهم اسكتلنديارد فقطعت عليهم خط الرجعة وقطعت دابرهم !

تبارع الدفاع في القدس

عند . . . السيد شكري قطينه

من دار عينيها بسيطة

مقابلة سريه بين الملك وابنه
يتحدثان ولا يعلم بهما احد من النظارة

اصبحت حكاية الامير كارول ولي عهد رومانيا بالامس وملكها اليوم معروفة لدى العالم جميعا ، غير ان الحواشي والاذيال لا تزال تروى وتذكر ما لم يذكر عن هذه المأساة التي عاناها « الامير » ابان ايثاره معشوقته على عرش الملك ! وقد طلعت جريدة (الجمهور) الانكليزي اخيرا بهذه الحاشية من ذيول القصة واليك ملخصها :

« تلقى الامير كارول المنفي ، وهو في قصره في ضاحية بعيدة من ضواحي باريس ، نبأ قدوم والده الملك فردناند الى باريس . وفيما هو يفكر فيما عسى يحمل الملك على القدوم فجأة . . ولا ما سبب تتابع الهواجس والتقديرات — اذا بالطبيب الخاص لجلالة والده يدخل عليه ويؤكد له النبأ وقال له :

— « لقد امرني جلالته ان اعين موعدا لمقابلته اياكم »

ولم يسع الامير الان يجيب : « اجل ، مقابلة مقبولة مقرونة بجليل احترامي ولي الشرف العظيم بها » غير ان الامر لم يكن عند حد قبول المقابلة ولا الاعلام بها ولكن هناك دونها صعوبات الابتعاد عن عيون الرقباء ، فالمشكلة اذن هي في تعيين المكان قال الطبيب — وقد ترك لي جلالته الاختيار بتعيين المكان فهل لسموكم ان تكونوا في ... دار سينما بولفارد ؟ »

والتقى الملك بابنه في الساعة الثالثة من بعد ظهر ذلك اليوم ، في مقصورة مدحورة في احدى زوايا دار السينما حيث أعدت المقابلة السرية وجرى الحديث بين صاحبي العرش وسط السكون الشامل في ظلمة المكان والنور متساقط على الصفحة الفضية ، غير ان الامير لم يع من الرواية شيئا بل كان خافق القلب ، متلجلج اللسان ، شاخص العينين الى ابيه الذي لم يره منذ مدة طويلة جالسا في مقصورة بدلا من قصر ، لا عرش فيها ولا فراش وثير ولا حجاب

ابتدأت المقابلة بتبادل القبلات والعناق والظلام مرخ سدوله .. فلم يعلم احد من النظارة ان في المقصورة ملك البلاد ذات ملك ضخم وقوة راسخة يقابل ابنه الامير المنفي — الامير الذي سيصبح عما قريب مليكا . وبينما الناس مأخوذون بمناظر وآداب تمثيل الرواية على اللوحة — اخذ الملك يقص على ابنه احزن القصص :

قلت انك جئت

استهل الملك حديثه بصوت مرتعش .. قال :

« بلغني انك انت الذي دبرت المكيدة لتقويض اركان العرش لتعتليه عنوة واغتصابا لما ثبت لي بالبراهين التي قدموه لي قاطعة ، فخيل الي انك جئت ذلك لان العرش عرش لا ينازعه فيه منازع هذا الاجل القصير الذي تبقى لي من ارذل العمر ! كدت اصدق المستحيل لولا ان الحكمة شاءت لي التبصر فعلمت علم القلب انهم منافقون ، انك بارامين ، اجاب الامير متلجلجا : « يكفيني من هذا والحقيقة صادرة عن قلب الجلالة شرفا »

واستطرد الملك « لهذا فكرت في عودتك للوطن وشيكا ، اذ لم يعنني من حملتهم عليك وكيدهم لك الا انك ابني فلذة كبدي ، وانني احبك حبا جما !.. غير ان البراهين التي قدموها على صدقهم الزيف قوية داحضة »

فارتجت فرائص الابن لهذا التصريح وقال :

— « لم يكن ثمة مكيدة ، ولكن دعوى بأني اريد اغتصاب تاج رومانيا فرية باطلة ، انما اريد ، دائما وابدا ان يظل الملك قائما تحت تاج ملكه والوطن محفوظاً من مكائد السياسة وكيد الكائدين

« ولم يكن لي قط غير هذا مقصدا ولا سواه مأربا — لم يكن ثمة مكيدة ولا خبيئة .. بل لقد شعرت اذ ذاك ، واشعر الان ان شرف اتباعي وشرفي الخاص قائم على شرف ابي .. لان شرف المرء منوط بشرف ابيه »

وهنالك عانق فرديناند ابنه مرة اخرى ، ثم قال (اني كهل مريض ، جئت على تعب لاراك . وقلت لهم اني ذاهب الى باريس لاراجع طبيبا مختصا »

قال الابن مضطربا : (ما العلة اي والدي ؟)

— لست ادري يا بني . فيجب ان ارى الطبيب غدا .. غير اني خائف .. خائف عليك ان يمسك من الكائدين الضر ، كن حذراً اي بني ، امش حريصا متيقظا لان كثيرين يراقبونك . كن حذرا وانا من ورائك احرسك ما استطعت ولكن عليك ان تكون دائما قائما على حراسة نفسك بنفسك .

(لو حاولت ان اعيدك الى الوطن علانية وحراستك منهم جهرا كولد فلذة كبد انزلت عليك وعلى النازلة ..)

وسادت اذ ذاك فترة صمت رهيب قطعها فرديناند اخيرا مردفا (ولكانت معركة خاسرة ولعلها خسران العرش ايضا .. ان الشعب على ذلك وعلى كل ما يريد ، قدير)

واخيرا كان آخر ما سمعه الامير من ابيه هذه الكلمات : « لتكن يا بني صابرا جلدا ، حريصا جدا . ساعود الى رومانيا قريبا اعمل من اجلك ما في وسعي يجب ان تجرى الامور بغاية الحذر . ساجرب يابني . »

ومات الملك قبل ان تموت مخاوفه تلك ..

شركة

سيارات غزه

الوطنية

سفريات يومية

بين غزة ويافا

والعكس

سيارات

فخمة

سائقون ماهرون

شيخ العروبة فقيد الشرق

بقية المنشور على الصفحة الاولى

أكبرته مصر في أبنائها   إنما تكبر مصر الكبراء
واذا ما صوتها دوى به   فصداه رجعته ايلياء
مصر ، في أكبارها أحمدها   عن وفاء ، وفلسطين سواء
وقف الوادي عليه حبه   ولوادي النيل حب الأوفياء
والذي تؤثره أوطانه   لم تفرد بسواه الشعراء

أمراء الشرق كانت باسمه   تتغنى فهو حادوها الأمراء
ولكم من ملك غنى به   وزعيم من أولاء الزعماء
واذا الشرق شدا عن طرب   فيه ، فالغرب له ذاك الغناء
جذب الناس اليه خلقه   أين من خلق الكريم الكبرياء ؟
لم يكن بالصعب في أخلاقه   وعليه وقف الله الذكاء
لا ولا بالسيء الظن ولا   بالذي إيمانه فيه مراء
إنما كان ولا أكذبكم   في سبيل الحق خلاق الولاء
صادق الوعد صريحاً في الذي   فطر الله عليه الصرحاء

مؤثر الاصلاح في العرب وما   آثر الاصلاح غير الحصفاء
لم يراه الناس في مجهوده   فيه ، ما ابن النيل من أهل الرياء
منصف التاريخ مذ كان ولم   ينصف التاريخ الا الأمناء
كتبه تنبيء عنه ، انما   كتب المنصف من وحي السماء
منقذ الضاد ولا ينقذها   من صروف الدهر غير الأقوياء
أو ما كان رجاء كلها   أعوز ابن الضاد في الشرق الرجاء ؟
حسبه ما فاز في مصر ، به   دون ما عجب به أو كبرياء
من نهوض في دهاء ونهى   في ذكاء وجهود في اباء
هكذا فليكن المرء اذا   شاء أن يحيي ذكراه الثناء

أترى ، هل بعده من حصف   ينهض العلم به والعلماء
لست أدري ، وزكي ما له   مثل فينا ولا في القدماء
فقدته الضاد والعلم معاً   وكذا تفقد في الليل ذكاء
حصفاء الرأي ما راعهم   غير نيل الحق من ذاك الدهاء
انما للدين فيهم ضرم   هل رأيت النار تذكو في العراء ؟
ليتهم اذا دفنوه في الثرى   دفنوه في قلوب الاصفياء
انه كان حنيفاً مسلما   ولهاتيك القلوب ، الحنفاء
حبه الله وما أنزله   شرعة فيه وحب الانبياء
لم يحد عن حده أعلاه   ما عن الحق تحيد العقلاء
قسما لو كان يفدى أحمد   لتبارينا الى . . . . بالفداء
فابن وادي النيل ما كان له   مذ سمعنا باسمه من نظراء
ليس للشمس نظير ، انما   من ضياها لاح في البدر الضياء

ظن بعض القوم أني مسرف   فيه والاسراف من شأن أولاء
أنا ما أسرفت في تأبينه   لا ولا أغرقت في نظم الرثاء
انما سطرت ما شاهدته   منه ، والعرب عليه شهداء

لي في ذكراه في شعري هوى   لم انل منه ومني الرقباء
فلأضع فيها قصيدي ، انه   وحده ، كان لذكرى العظماء
كل ذكرى دونها عندي هبا   وحرام أن أغني في الهباء

ذا قريظي — ولي الوحي به —   في صديق أين منه الاصدقاء
من بني الفصحى وممن رددوا   في رباها ذكريات الفصحاء
وهب الله ذويه الصبر في   هذه الدار وفي الأخرى البقاء
انه كان عزاء لهم   أحسن الله لهم فيه العزاء

أبو الاقبال اليعقوبي

اعــلان

لا فرق بين زعيم ووضيع في الخيانة

الى من يريد أن يخدم بلاده

ستعود جريدة الطرقة الى الصدور قريبا وستعنى بالمواضيع الاتية :

١ ـ ملاحقة السماسرة وبائعي الاراضي منذ الاحتلال حتى الان

٢ ـ فضح السماسرة وبائعي الاراضي من الطبقة الوطنية . المتازة من مثل رؤساء واعضاء البلديات والمجلس الاسلامي واللجان التنفيذية والجمعيات الاسلامية والمسيحية ومؤتمر الشباب وحزب الدفاع الوطني والمجلسيين والاستقلاليين ، وكل من ينتسب الى الهيئات الوطنية بقصد المتاجرة باسم البلاد ، والاطباء والمحامين والتجار والموظفين

٣ ـ الطرقة ستنشر كل ما يصل اليها دون تردد ولا احجام فعلى كل محب لبلاده ان يوافينا بما يعلم من هذه الجرائم بعد التثبت منها وتعزيزها بالارقام والوقائع

صاحب جريدة الطرقة

الدكتور خليل ابو العافية

يافا ص . ب ٢٠٥ تلفون ٥٣٩

أخبار محلية

عودة إلى النغمة القديمة المعروفة

البلاد في حاجة إلى عمال !

نغمة تنبعث من المنتديات اليهودية مرة كل ثلاثة اشهر ، فتنقلها الصحف العربية والانكليزية التي تعمل لحساب الصهيونية في الخارج لحمل المراجع المختصة على الموافقة على ضرورة ارسال كذا وكذا عدداً من العمال الى فلسطين لسد الحاجة الماسة اليهم ؟ ! !

وأية حاجة هذه في الوقت الذي نجد فيه مئات العمال عاطلين عن العمل ؟

بل أية حجة هذه التي يطلبون بها عمالا والهيئات اليهودية تطلب من الحكومة ابعاد مئات العمال الحورانيين وغير الحورانيين عن البلاد بحجة عدم وجود اشغال لهم ؟

وكيف السبيل الى الجمع بين هذا الادعاء الجديد القائم الآن وادعاءاتهم السابقة والحالية ايضاً بضرورة ابعاد العمال الحورانيين ؟

تقول جريدة البالستين بوست في عدد الامس ان البلاد في حاجة الى مئات من العمال بصورة مستعجلة لا سيما لجهات ملبس وهرتسليا و بتي براك وغيرها . وتقول جمعية اسكان العمال اليهود ان مدينة تل ابيب ستشعر قريباً بحاجتها الى الايدي العاملة لانه بلغ معدل التعهدات التي ابرمت في هذا الشهر الاول من السنة الجديدة حوالي ١٥٠٠٠٠

ثم قالت الجريدة : انه لانهاء الاعمال هذه المتفق عليها تحتاج تل ابيب إلى عدد كبير من العمال الفنيين الذين تفتقر البلاد اليهم حالياً

وهذا ايها العرب الصرخة الاولى من نوع هذا النداء في عام ١٩٣٥ ، فتنبهوا

تجار البرتقال

وضريبة التفتيش الجديدة

كانت الحكومة تتقاضى ضريبة قدرها ثلاثة ملات عن كل صندوق برتقال يصدر للتجار رسماً للتفتيش والعمل للدعاية في الخارج لزيادة الاقبال على البرتقال الفلسطيني .

وقد ساء التجار في هذا الاسبوع اذ شرعت الحكومة بغتة وبدون سابق انذار او مفاوضة مع احد التجار ، تحصيل رسم اضافي من الفئة المعمول بها حتى اول هذا الاسبوع ! اذ اخذ المحصل يجمع على معدل الثلاث ملات ونصف المل لكل صندوق برتقال بموجب الفئة الجديدة التي وضعت موضع التنفيذ حالا :

والمستجار الاهلون بعمل الحكومة هذا وبغيره من الاعمال التي لا تدل على شيء سوى الميل الى زيادة الضرائب حباً في الحصول على المال ، في الوقت الذي نجد فيها خزينتها متخمة بالاموال الزائدة !!

اصلاح دوائر الحكومة

في يافا

أخليت امس عدة غرف من مكاتب دوائر الحكومة في يافا لاصلاحها وتجديد دهانها وغير ذلك من الامور الضرورية ولاجل هذا ادمجت المكاتب ، موقتاً ريثما يتم الاصلاح .

قضايا مخالفات

نظر امس المستر بودلي حاكم الصلح البريطاني في عدة قضايا مخالفات رفعها البوليس فاصدر احكاما تتراوح بين الجنيهين والجزاء

حركة البواخر

كانت حركة التفريغ والشحن امس من البواخر في ميناء يافا واليها في اوج نشاطها لاعتدال الطقس ، وهدوء البحر

وقد ازدحمت الميناء بالبواخر حتى بلغت قبل ظهر الامس ١١ باخرة وهي : سيفيوس ، لطيف ، اركوركاس ، صوفيا ، فيكتلاند ، ايطاليا ، استيوارت برنس ، بوليمنيا ، هلاده ، تستر بن ، هردي فجل .

ومن هذه البواخر المذكورة ست بواخر تعمل في شحن البرتقال والباقية تفرغ بضائع واخشاب لصناديق البرتقال

عربات مصرية

تستعيرها سكك الحديد

نظراً لتراكم البضائع في ميناء حيفا برسم تجار يافا في الدرجة الاولى ثم القدس ، وللشدة الحاصلة الى عربات نقل لسكك الحديد زيادة عما لديها ، لا سيما خلال فصل شحن البرتقال ، فقد استعارت ادارة سكك الحديد الفلسطينية من ادارة سكك الحكومة المصرية بالاجار خمسين عربة شرعت في استعمالها على خطوط فلسطين

سطح عمارة ينهار

انهار سطح الحانوت الذي شبت فيه النار في الاسبوع الماضي داخل داخل سوق الدير ، وجئنا على تفاصيل الحادثة في حينها ، وهو سقف القهوة الصغيرة ودكان لبيع المناخل والحصر

زيادة الانوار

في شوارع المدينة

اخذ عمال كهرباء روتنبرغ امس يعلقون « لامبات » كهربائية وسط الشوارع كما هو الحال في تل ابيب وذلك بناء على طلب المجلس البلدي زيادة الانوار في شوارع المدينة الرئيسية

وقد بدأوا العمل من ساحة دار الحكومة متجهين لشارع عوض وبطرس ثم ينتقلون الى غير هذه الشوارع الى ان تعمم هذه الانوار في اكثر الشوارع .

مشكلة البحارة

في يافا

ماذا جد بها — حملة الصحف اليهودية

قال مخبرنا المحلي : منذ ان قام الخلاف بين فريق من العمال والبحارة و«الستفودورية» في ميناء يافا ، والصحف اليهودية تغذي هذه الحركة بروح لا شك انها صادرة عن جمعية الهستدروت

وآخر من كتب في هذا الصدد هو الادون زاسلاني في عدد الامس من جريدة البالستين بوست . والادون زاسلاني هذا هو سكرتير دائرة الاعمال العربية في جمعية اتحاد العمال اليهودية ، ووظيفته هذه تنم عن غايته من الكتابة حول هذا الموضوع

وقد جاء في حملته هذه الاخيرة قوله ان المشكلة اعوص مما وصفها المستر توسمان وانه بناء على اختباراته من اختلاطه بالستافودرية العرب يعتقد بان المشكلة جد خطرة ، وانها ليست زوبعة في فنجان كما وصفها البعض وهي تحتاج الى سرعة انجاز

وبعد ذلك شرح الادون زاسلاني الاسباب التي ادت الى هذه المشكلة كما يعتقدوا

ونحن نطمئن حضرة السكرتير الذي قام بواجباته نحو اتحاد جمعية العمال اليهودية ان المسألة قد بت بها وانها اوشكت ان تدخل دور الحل بدليل رجوع نحو ٣٠ عاملا نهار امس الى حظيرة العمال العرب

وكان نشاط هؤلاء العمال نهار امس في اعمالهم دليل ندامتهم على ما فرط منهم خلال الايام السابقة من انضمامهم الى جماعة الهستدروت بناء على الوعود الخلابة التي شاء البعض اصطيادهم بها ليعكر بذلك جو الاعمال في هذه الميناء العربية.

اما بوليس الميناء فلا يزال يقظا خشية الطوارىء ، يبكر في الصباح الى اعماله في الميناء لمراقبة حركة العمال عن كثب ، مما يستحق عليه الشكر والثناء لا سيما وقد مرت هذه الزوبعة دون ان يقع فيها حادث ما

القائمقام الاداري

اضطر حضرة القائمقام الاداري في الثغر ، عزمي بك النشاشيبي ، ان يلازم فراشه في اليومين الماضيين لتوعك صحته .

لمساعدة المنكوبين

جاءنا ما يلي:

.. الدفاع ..

كان في اوائل شهر رمضان المبارك ورد من سماحة الحاج امين الحسيني رئيس المجلس الاسلامي الاعلى على فضيلة مفتي صفد مبلغ ٣٣ جنيهاً و ٢٣١ ملا وفي آخره ورد اليه من جمعية الاسعاف العربية بيافا مبلغ ١٥ جنيها ليوزع على عائلات منكوبي صفد وقد وزع عليهم فعلا بعد ان اخذت تواقيعهم على كشف حاو لمقدار كل مبلغ ، وارسل كل كشف لمرجعه فكان لهذه الاعانة الاثر الحسن في نفوس عائلات المنكوبين وكانوا كلهم يشكرون المحسن والساعي والمرسل ويدعون الله تعالى بان يحفظهم عونا لهم ويجزيهم خير الجزاء وبالختام الاحترام عبدالله القاضي الصفدي

صدى حديث الاستاذ داغر

واستعداد العرب لدخول الجيش العراقي

كان للحديث القيم المستفيض الذي ادلى به الاستاذ اسعد داغر الى مراسل « الدفاع » في القاهرة والذي نشرناه في عدد امس الاول — صدى بعيد في الاوساط الوطنية . فقد وردت لنا رسائل عديدة يتطوع فيها اصحابها في الجيش العربي العراقي ، ويبدون فيها استياءهم الشديد من الموقف الذي وقفته ايران من العراق . فقد كان ذلك متوقعاً من دولة استعمارية اوروبية ان تقفه ، اما ان تفعله دولة مسلمة شرقية فأمر لم يكن يخطر على بال عربي

والذي نحب قوله ان هذه الازمة قوت من الدعوة العربية في العراق وحملت كثيرين من الانفصاليين والاقليميين على نبذ فكرتهم . فان كل عربي مستعد لان يذهب متطوعا الى بلاد الرافدين تعزيزا لمبدأ الجامعة العربية التي تربط المراكشي في الشرق الاقصى باليمني والحضرموتي في الجزيرة

اما موقف العراق فعزيز بحمد الله . ولا يزال ساسته يلجون ابواب الحلول السلمية املا في الابقاء على الروابط التي تربط البلدين بعضهما ببعض ، وسنوافي القراء بكل جديد في الموقف الحاضر

الموظف العربي

والمدافعة عن حقوقه

كان لما كتبناه في هذه الجريدة قبل يومين حول هضم حقوق الموظفين العرب في دائرة البريد والتلفون في يافا وفي القدس بمناسبة الاعياد الدينية الاخيرة صدى استحسان لدى الافراد والجماعات لشدة استيائهم مما حاق باخوانهم ارضاء للموظفين اليهود

وقد اجتمعنا نهار امس بفريق من الشبان فعلمنا انهم سيقابلون اولا المراجع الدينية من اسلامية ومسيحية يعرضون عليها الحوادث الاخيرة من حادثة يافا الى حادثة عمال التلفون في القدس ، ويطلبون من هذه المراجع الاشتراك معهم في طلب مقابلة فخامة المندوب السامي للاحتجاج على تكرر وقوع امثال هذه الحوادث بين الفينة والفينة

وثانياً ليطلبوا من فخامته ان يعمم على سائر الدوائر ، وبنوع خاص دائرة البريد والبرق والتلفون ، ضرورة ترك الموظف العربي . مسلماً ومسيحياً حراً وان لا يرغم المسلم على العمل في يوم الجمعة مهما كانت الاسباب . ولا المسيحي في يوم الاحد سواء أكان ذلك مصادفا لعيد اليهود او لغير ذلك من اسباب

هذه حركة جديدة تدل على عطف افراد الشعب على فريق الموظفين فنحن مغتبطون بها . ونرجو ان يسير هؤلاء الشبان الى النهاية في الموضوع حتى تكلل اعمالهم بالنجاح دون ان نحتاج الى تذكيرهم بما ناله موزعو البريد في تل ابيب يوم ان قام الشعب مؤازراً لهم ، والصحف تدافع عنهم والهيئات تسندهم .

التبرعات لدار التربية والتعليم

القائمة الثانية

جنيه	
٢	السيد احمد الحامي
١	« سعيد زين الدين
١	« الحاج عبد الحميد الافغاني
١	« مصطفى ابو زيد
١	« احمد حجر
١	« عيسى الحاج عبد
١	« الحاج خليل شبب
١	« جميل الحرين
١	« نجيب القطان
٢	السادة عبد الرؤوف وزكي بركات
٢٣	القائمة الاولى
٣٥	المجموع

محسوبية وتزلف لوزير

... الدفاع ...

قرأت في العدد ٢٢٣ من جريدتكم الغراء الصادر في يوم الثلاثاء ١٥ كانون الثاني انباء سوريا . وقد لفت نظري احتجاج رؤساء العشائر على الاعتداء الذي وقع على حسني بك البرازي وزير المعارف السورية . وبأ في جملة الامضاءات اسماء الياس دانو واسكندر مرشو واسكندر عمون .

وبما انني احد افراد عائلة عمون وليس بين افراد عائلتنا من يدعى اسكندر سوى المرحوم اسكندر بك عمون المحامي الذي خدم القضية العربية تحت لواء المغفور له الملك فيصل ، ثم عاد الى القاهرة حيث توفي فيها سنة ١٩٣٠ لذلك اسرعت بكلمتي هذه راجياً نشرها في جريدتكم الغراء تداركاً للخطأ . كما لا يفوتني ان ابدي دهشتي من وجود اسمي الياس دانو واسكندر مرشو ضمن اسماء رؤساء العشائر الاكراد المسلمين ، فهل الياس دانو واسكندر مرشو من المسلمين ؟ ثم أي حق ذلك الذي يخولهما مع غيرهما ارشاد المدالة الى الطريق الواجب ان تسلكها . اني لا ارى في احتجاجهم سوى اعلان محسوبيتهم وتزلفهم للوزير المعتدى عليه على صفحات الجرائد فتقبلوا بقبول ...

القاهرة

البير عمون

محرر بجريدة الاهرام بمصر

الدورة الجزائية

تبدأ المحكمة المركزية في الثغر الدورة الجزائية القادمة يوم الاثنين القادم الواقع في ٢٨ من شهر كانون الثاني الجاري ، وتستمر تسعة ايام تنظر خلالها نحوا من اربعين قضية

دائرة التسوية

علمنا ان مكاتب دائرة التسوية في الثغر ستنقل ابتداء من اول شهر محرم القادم من محلها الكائن في عمارة الاستاذ المظفر الى عمارة كراسو في اول شارع جمال باشا

وستشغل في الوقت ذاته هذه العمارة «كراسو» دائرة الطابو ايضاً بحيث يخصص جناح للتسوية وجناح آخر للطابو

عقد قران

علمنا ان الاستاذ لطفي ماحس قد عقد قرانه على الانسة المهذبة فردوس غناب من فتيات نابلس المثقفات الراقيات واديبة فاضلة كثيراً ما كتبت مواضيع نسائية في المجلات المصرية فنتمنى للعروسين حياة سعيدة

غلاء الأجور أيضا وأيضا

ليست المتاجر بأقل من دور السكن

تعذر علينا امس التجوال في المدينة مستطلعين الحالة وماهنالك من جديد كعادتنا اليومية ، اذ ما كنا لننتقل من شارع الى آخر ، او حتى من مكان الى مكان في نفس الشارع حتى يتجاذبنا هذا ، وينادينا ذاك ، ويخرج الينا ثالث ، وكلهم يفاجئوننا بعبارة واحدة هي : واجور الحوانيت ؟؟

نعم ، ليست المكاتب والحوانيت باقل من دور السكن غلاء ، وليست الزيادة المطلوبة حالياً من قبل اصحاب الاملاك بالشيء المحتمل ، انها زيادة فاحشة جداً في بعض الاحوال حتى ليستطاع ان يقال عنها انها طمع في طمع ليس الا ...

ولم يكن اهمالا منا بالامس عدم ذكر الحوانيت وغلاء اجورها إذ سبق لنا ان خصصنا لذلك الاشهر الطوال من هذه الجريدة ، وانما كان همنا الاول الذي ذهبنا اليه بالامس ، هو مساعدة عائلات كثيرة رزحت تحت احمال من جراء دوام ارتفاع اجور دور السكن هذا الارتفاع المستمر ، لانه ليس في امكان احدى العائلات ، مهما كانت وضيعة ، البقاء دون بيت تأوي اليه

والمطلع على دخائل امور العائلات سهوله كيفية تدبيرها وسائل العيش ، ولذا يشعر بانها في حاجة ماسة الى من يحميها — في « الاوكار » التي تأوي اليها — في دور سكنها على الاقل ، حيث تبقى حرماتها الداخلية مستورة

نحن نقر ونعترف ان اجور الحوانيت في يافا قد ارتفعت في السنوات الاخيرة ارتفاعا فاحشاً يبرر للحكومة ان تتدخل في الامر مجيبة طلب المستأجرين ، فتضع قانوناً تحمي به التجار واصحاب المصالح من هذا الطمع المستمر على ان هذا لا يعنينا ان نخص اولا وقبل كل شيء آخر جزءاً كبيراً للدفاع عن حقوق العائلات ودور سكنها لاهمية ذلك

اما التاجر فقد اتصل بنا حتى الآن ان وكلاء سوق بسترس قد زادوا ٢٠ بالمئة على المستأجر الذي يزيد قيمة اجاره السنوي عن المئة جنيه و ٢٥ بالمئة على قيمة الاجار الذي يقل سنويا عن مئة جنيه .

وعلمنا ايضا ان اصحاب الاملاك التجارية الاخرى ، مثل شارع بطرس وعوض وغيرهما ، سيفعلون نفس الشيء وهو امر اذا تم ، يثقل حمله بعد ان زيدت الاجارات في العام الماضي بما يوازي هذا المقدار

وعلى الاجمال فان الاهتمام بهذه المشكلة التي اصبحت شغل السكان الشاغل امر ضروري ، وكلما اسرعت الحكومة بذلك قبل حلول محرم يكون عملها اكبر فائدة لصالح الاهلين فعسى ان نسمع قريبا بما تصنعه لحماية المستأجر

يطعنه بخنجر

فيخر صريعا

بينما كان المدعو علي عبدالله صفا من لفتا مارا بالقرب من مدرسة شنلر اذ تصادف مع شخص من قرية (بيت اكسا) لا يزال مجهول الاسم وكان يصحب فتاة روبرية ، وحين نظر اليه علي المذكور شتمه المجهول فتشاجرا وما لبث المجهول ان انتضى خنجره وطعن عليا في بطنه فخر مضرجا بدمه وتسبب له نزيف داخلي شديد ، وقد نقل على الاثر الى مستشفى الحكومة حيث اجريت له الاسعافات الضرورية وحالته تنذر بخطر شديد . اما الفاعل فلاذ بالفرار ولا يزال مجهولا من البوليس ، غير ان المفهوم ان المضروب يعرفه

مهاجرون

وصلت قبل ظهر الامس الى الثغر الباخرة ايطاليا التابعة لشركة اللويد رستينو وانزلت ٣٦٥ مهاجرا

وستصل في صباح اليوم (الخميس) الباخرة كرنارو التابعة لنفس الشركة وعليها ١٥ مهاجرا فقط ، فبارك الله فيك يا شركة اللويد المدهشة !

اعلان بيع

دائرة اجراء حيفا

دوسيه رقم ٢٧٨٠ — ٣٤

المحكوم له : النائب العام

المحكوم عليه : محمد ابراهيم الزيدي

المطلوب : ٨٨ جنيه و ٦١٢ مل و ٢٤ جنيه يوم الخميس الموافق ٣١ — ١ — ٩٣٥ في الساعة ٣ بعد الظهر سيباع في ميناء حيفا قرب الزوره مركب خشب طوله مقدار عشرين متراً غير قابل الاستعمال بالوقت الحاضر عتيق وبه فلوكة صغيرة وجنازير حديد وسواري عدد ٢ وحبال وخمسة اشرعة خام وبابور عدد ٢ ان البيع سيكون بالمزاد العلني

فعلى راغب الشراء الحضور

مأمور اجراء حيفا

٢٧ — ١ — ٩٣٥

سعر الجنيه

عن بنك الباركلس

في ٢٣ — ١ — ٣٥

بالدولار ٤،٨٨ وثمن

بالفرنك ٧٤ و ٢١

بالمارك ١٢ و ١٩ ونصف

بالليرة ٥٧ و ٢٨

اعــــلان

تعلن بلدية يافا عن انشاء خزان للماء في محلة العجمي حسب الخرائط والمواصفات المحفوظة في دائرة البلدية (قسم الهندسة) فمن شاء ان يقدم طلبه فليطلع على الخرائط والمواصفات المذكورة وليقدم طلبه لرئاسة مجلس بلدية يافا ضمن ظرف مختوم . وتقبل الطلبات لغاية يوم الخميس في ٢٨ شباط سنة ١٩٣٥ الساعة الحادية عشرة قبل الظهر .

لمجلس بلدية يافا الخيار بقبول اي طلب او رفضه دون حاجة لبيان الاسباب

رئيس بلدية يافا : عاصم السعيد

يافا في ٢٣ — ١ — ٩٣٥

تلفونات الدفاع وبرقياتها الخاصة

حذار من الدس والوقيعة

صيادو الاسماك ومصب نهر العوجاء

ليس من حق يضيع ما دام وراءه مطالب يعرف ماله وما عليه ، ثابت العقيدة في حقه قوي الايمان بمطلبه ، لا يؤخذ باللين او الراوغة او بما هو اقوى من هذا وذاك فينشق على جماعته تاركا الميدان قبل الوصول الى هدفه

ساقنا الى هذه المقدمة الوجيزة ما حمله الينا امس اصدقاء عن اعمال بعض صيادي السمك الذين قاموا بالامس القريب مع زمرة من رفاقهم وزملائهم يطالبون بحق لهم صريح اغتصبه اليهود ، هؤلاء الافراد الذين اذا صح مانقل الينا بالامس عنهم ، سيضيعون ليس حقوقهم الشخصية فقط ، بل حقوق جماعة من زملائهم امتلأت نفوسهم ايمانا بعدالة مطلبهم ، وهو الحق الذي ورثوه ابا عن جد منذ القدم .

اتقوا الله ياقوم فيما انتم فاعلون . ليست بضعة الجنيهات التي يلوح لكم بها اليهود لتغنيكم عن عار سيلحق بكم اذ تكونون السبب المباشر في اضاعة حقوق الآخرين . ليس انشقاقكم بمجديكم نفعا ، فاليهودي الطامع بارضكم الان ينبذكم بعد استيلائه عليها عكس اخوانكم الصيادين العرب الذين لا غنى لكم عنهم

كونوا يدا واحدة في مطلبكم فانه مطالب حق ، وقريبا ينظر جناب المندوب السامي في العرائض التي رفعتموها

والذي يسر في هذه الحركة ان الفريق الكبير من صيادي الاسماك مع علمهم ومعرفتهم بالاعمال التي يقوم بها الفريق الاخر بالاتفاق مع اليهود ، يغضون الطرف عنه متجاهلينه بالمرة ، سائرين في مطالبهم بايمان وصلابة عزم ، ونعم مايفعلون .

قطع الاطلانطى

الف مرة ولا يزال فوق امواجه ذهابا وايابا

هو الربان جيمس تورنبل الذي كان اثناء الحرب قائد بحث حربي ، وقد قطع هذا الرجل المحيط الاطلانطي الف مرة بالضبط خلال الثلاثين عاما الماضية . ولما كان في الخامسة عشرة من عمره كان بحارا مشهورا في احدى شركات البواخر وظل يظهر براعة مدهشة حتى كانت سنة ١٩١٧ حيث عين في الخامسة والاربعين من عمره قائدا لاسطول تجري نكلات اعماله بالنجاح ، فلم يزل يقطع عرض المحيط حتى اتمها الف مرة عدا !

٣٥ الفاً

من المانيا فقط

جاء لدافار من حيفا ان المستر مكدونالد المفوض السامي للملتجئين من يهود المانيا قد شكر حكومة فرنسا لمساعدتها ملتجئي السار كما وانه صرح للصحافيين بأن حالة ملتجئي يهود المانيا صعبة جدا وان ٣٥ الفا منهم قد دخلوا فلسطين و١٠ آلاف قصدوا بلدانا اخرى وكلهم بحالة سيئة

عهد الاستاذ دياب لدولة الرئيس

بعد استقالته من الهيئة الوفدية

قدم الاستاذ محمد توفيق دياب صاحب الجهاد استقالته من الهيئة الوفدية الى صاحب الدولة النحاس باشا اليوم ، وهذا نص الاستقالة :

حضرة صاحب الدولة الرئيس الجليل مصطفى النحاس باشا رئيس الوفد المصري والهيئة الوفدية .

اتشرف بان اتغنى في خطابي هذا الى دولتكم بذكرى جميلة وقسم عظيم اما الذكرى فهي الحفلة الكبرى التي اقامها الوفد المصري يوم ١٣ نوفمبر سنة ٩٢٨ واما القسم فهو يميني يومئذ ان اكون خادما امينا لمبادىء الوفد ما حييت

تلك يمين بارة لم احنث فيها قط ، ولن احنث فيها ابداً ، ، ولي شرف ودين . ولكن خلافا شخصيا شجر بيني وبين عضو كبير من اسبق اعضاء الوفد ، والوفد هو الرمز الوطني الذي يجب على المصريين المخلصين ان يفتدوا صفاء جوه بما يملكون . والهيئة الوفدية على مالها في النفوس من مكانة واحترام ، هي من الوفد بمثابة المشكاة من المصباح .

لذلك رأيت ان اقيم برهانا جديدا على ولائي لدولتكم ، وعلى فنائي في المبدأ الذي تمثلونه يادولة الرئيس مع كتلة الوفد الموقرة .

والبرهان الجديد على ولائي هو — مع اسفي لهذا الحادث — هذه الاستقالة التي ارفعها الآن الى دولتكم من الهيئة الوفدية ، وفي النفس مافيها

تلك هي القاهرة الرسمية انزل عنها في سبيل مصلحة هي اكبر من شخصي واعم .

اما الرابطة الروحية ، رابطة العقيدة والمبدأ ، فلن تنفصم ابداً ، لانها الايمان المكين الذي ادين الله والوطن عليه وحلفت اوثق الايمان لاخلصن له ما حييت .

المخلص لمبادىء الوفد المصري
محمد توفيق دياب

الدفاع — وصلنا هذا النبأ امس هاتفيا في ساعة متأخرة وحالت كثرة المواد دون نشره في حينه ولو اننا نأسف لاستقالة الاستاذ دياب من الهيئة الوفدية التي عمل فيها جنديا مخلصا اشد اسف يخفف من اثره عهد الاستاذ الكبير الى الرئيس

العراق يبسط قضيته امام العصبة

دفاع نوري باشا . نيات العراق السلمية . خطبة مندوب انكلترا . خطبة مندوب تركيا . اجتماع خاص بين المندوبين . مؤامرة الدول المستعمرة على الحبشة عودة فخامة علي جودة بالطيارة . اسكان الاشوريين في سوريا . احتجاج الوفد في جنيف . مناورات الجيش النمسوي . سحب الجنود الصينية من جيهول

القاهرة في ٢٣ ـ لمراسل الدفاع الخاص ـ

مصر

تسلم قرارات المؤتمر الوفدي

ابلغ دولة نسيم باشا رئيس الوزراء زملاءه في اجتماع مجلس الوزراء اليوم انه تسلم من دولة النحاس باشا قرارات المؤتمر الوفدي الوطني الذي عقد جلساته اخيرا

انكلترا

عودة فخامة علي جودة بالطيارة

سافر فخامة علي جودة بك الايوبي رئيس وزراء العراق من لندن اليوم بالطيارة الى العراق وينتظر ان يصل بغداد يوم الجمعة

واعرب علي جودة بك في حديث له عن ثقته في عدالة عصبة الامم وقال انه ارتاح الى الجو المناقشات التي وقعت في جنيف

بغداد

لا جوازات سفر بين البلدين العربيين

تقرر الغاء جوازات السفر بين المملكتين العراقية والعربية السعودية وذلك نتيجة المباحثات التي دارت بين معالي الشيخ حافظ وهبة ورجال الحكومة العراقية اثناء زيارته بغداد في المدة الاخيرة

الحدود بين البلدين مفتوحة

وهكذا اصبحت حدود العراق مفتوحة في وجه الحجازيين والنجديين يدخلونها بلا قيد ولا شرط ويعاملون مدة اقامتهم فيها معاملة الاخوان

مؤتمر تدعى اليه غرف التجارة العربية

بات في حكم المقرر انعقاد المؤتمر الاقتصادي لغرف تجارة العراق في اوائل الربيع القادم في بغداد وستشترك في هذا المؤتمر الاقتصادي الشرقي كافة البلاد العربية . وعلمنا انه قد وصلت الغرفة تجارة بغداد طلبات من غرف تجارة البلاد العربية يطلبون فيها الاشتراك في هذا المؤتمر وان تمثل غرف تجارة الامارات العربية عقدوا فيما بينهم اجتماعات وانتخبوا من بينهم كبار التجار ليمثلوهم في المؤتمر

ايطاليا

تآمر الدول « البيضاء » على الحبشة

تقول الصحف الايطالية ان حادث هجوم الاحباش على مناطق الصومال الفرنسي جاء برهانا قاطعا على كون الاحباش خطر على العنصر الابيض

وقالت انه تدبير سياسي نسبب عن اتفاق ايطاليا وفرنسا ولكن المقامات الفرنسية ترى ان هذا الحادث غير سياسي وانه وقع بين رجال القبائل المعادية لبعضها ولذلك فهي لا تنوي القيام باي عمل سياسي

من مؤامرة المستعمرين على الحبشة

وجد الضابط الفرنسي الذي اعتدى عليه الاحباش مصابا بعشرة جراح والمفهوم انه قتل اثناء معركة بين قبيلة حبشية وقبيلة أخرى تابعة للصومال الفرنسي .

اليابان

سحب الجنود الصينية من منطقة

قبل الجنرال حنشيوانج كومشار هار في الصين طلب السلطة العسكرية وسحب الجنود الصينية من منطقة جيهول

القدس

سمسار يجعل من مكتبه مطعما

القدس في ٢٣ ك ٢ — لمراسل الدفاع الخاص

زرت ظهر هذا اليوم مكتب السادة دجاني وقدسي لاشغال خاصة وبعد ان قابلت اصحاب المكتب وعزمت على الخروج شاهدت فريقا من القرويين يصعدون الى العمارة الكائن فيها المكتب يرافقهم السمسار المعروف عبد الفتاح درويش وولده محمد ولما كانت واجبي كمراسل جريدة ان اقف على اسباب حضورهم رافقتهم عن كثب فشاهدت امورا لم يسبق لي ان شاهدت مثلها في هذه الايام وهي : ان عبد الفتاح درويش وشريكه وهما ولده محمد المذكور وشخص ارمني يدعى كشكشيان اتخذوا من احدى الغرف التي باستئجارهم مطعما يقدمون فيه الطعام للقرويين الذين يغررون بهم ويجلبونهم الى المصيدة ليأكلوا ويشربوا بانتظار اتمام معاملات اتفاقيات البيع وداخل المكان محل آخر أعد لتناول الطعام داخله

سبب الخلاف على نيابة الرئاسة

فهمت مؤخرا سبب الخلاف الذي حصل بين الهيئات اليهودية حول نيابة رئاسة بلدية القدس وهو يتلخص بان المجلس الملي وجمعية اغودات اسرائيل مرشحا من بين الاعضاء يدعى الادون حاييم سلمون كما ان هيئة اخرى مرشحا وهو الادون اوستر الذي تم تعيينه وقد فهمت بان الفريق المعارض اذاع منشورا حول هذا الحادث الذي اخذ دورا هاما يعيبون فيه على الحكومة تعيينها نائب الرئيس قبل اخذ رأيها . وعلى هذا يكون الخلاف قد تفاقم بين اليهود حول هذه المسألة وربما طال امده . اما الادون اوستر فلا يزال متمسكا بهذه الوظيفة . واما النتيجة فليس من السهل معرفتها مع قوم متكتمين جدا التكتم باعمالهم .

الصين

النزاع بين الصين واليابان

من انباء بيكين بالصين ان الجنرال سونج شيوان حاكم شاهار قبل الطلب الموجه اليه من السلطة الحربية اليابانية في كوانجتونج وسحب الجيوش الصينية من جيهول ولكن مصدرا يابانيا شبيها بالرسمي يقول انه لم يحدث اي قتال على حدود شاهار بالرغم من الرغبة التي اعرب عنها كلا الفريقين بصفة رسمية لحسم النزاع القائم بينهما بالحسنى فان حشد القوات اليابانية لا يزال مستمرا على الحدود بين شاهار ونانشيوكو . غير ان الخبر الذي أذيع عن العزم على سحب القوات الصينية خفف حالتي القلق والتوتر ولكنه لم يحل المشكلة حلا نهائيا بين الواتين

فرنسا

توفيق رشدي على مائدة الوزير

يحل باريس اليوم توفيق رشدي آراس وزير خارجية تركيا ويتغدى مع المسيو لافال وزير خارجية فرنسا وزيارته غير رسمية .

ايران

عدم استقرار الحالة على الحدود

يظهر ان الحالة بين بلوخستان الايرانية وبين بلوخستان البريطانية غير مستقرة فقد هاجمت الحدود الايرانية عصابة مسلحة منظمة الحقت ببعض القبائل الايرانية اضرارا جسيمة وقد عززت ايران قواتها على حدود بلوخستان بفرقة عسكرية كاملة .

النمسا

مناورات واسعة يقوم بها الجيش

سيقوم الجيش النمساوي بمناورات واسعة النطاق في مناطق الحدود النمساوية المحاذية لالمانيا ويوغوسلافيا وستشترك المدفعية في هذه المناورات وهذه اول مناورات تجرى في هذه السنة .

جنيف

اسكان الاشوريين في سوريا

علم الوفد السوري الفلسطيني في جنيف ان اللجنة التي عهدت اليها عصبة الامم في البحث في مسألة اسكان الاشوريين تبحث في الاتفاق مع السلطات الفرنسية في اسكان الاشوريين في سوريا ؛ ولذلك رفع الوفد اليوم احتجاجه الى عصبة الامم على هذه المسألة

ابراق الوفد الى سوريا

وقد ابرق الوفد اليوم الى الزعيم ابراهيم بك هنانو يطلب اليه ان يحتج هو وزعماء سوريا لدى السلطات المختصة على اسكان الاشوريين في البلاد السورية

نوري باشا السعيد يسافر الى بلاده

ناقش مجلس عصبة الامم في مسألة الخلاف بين العراق وايران فابدى فخامة نوري السعيد باشا تصريحات مهمة اسف فيها لان هذه المسألة لم تتقدم خطى واسعة في طريق الحل كما ذكر ان ايران تأبى التسليم بحدود معترف بها منذ عشرين عاما . وذكر ان ايران ارادت تغيير هذه الحدود بمحض ارادتها مما اضطر العراق لرفع شكواها الى عصبة الامم كما انها ستعمل كل ما في وسعها لتحول دون وقوع اي حادث على الحدود وطلب الى ايران مثل هذا العهد

بريطانيا تريد حلا سلميا

وتكلم المستر ايدن متمنيا تسوية الخلاف بين ايران والعراق بصورة سريعة وان يعملا على اجتناب كل حادث من شأنه عرقلة اعمال مجلس عصبة الامم .

توفيق رشدي يأسف

كما تكلم توفيق رشدي آراس وزير خارجية تركيا ورئيس الاجتماع فقال انه يأسف اشد الاسف لان الاتفاق بين العراق وايران لم يتم نهائيا في هذه الدورة وختم بعد ذلك اجتماع المجلس .

اجتماع خاص بينهما

وسيجتمع فخامة نوري باشا السعيد والسيد الكاظمي وزير خارجية ايران لدى مقرر المجلس في روما لمتابعة المباحثات في مسالة النزاع والمفهوم ان الاجتماع سيكون في ٢٨ يناير الحالي

رسالة سوريا

اجتماعات الوطنيين بنائب فرنسي
عواصف الثلوج وطوفان الانهار

نقل السلطة التنفيذية

رغم ما تكتبه الصحافة السورية والنشرات الطبية التي تذاع عن صحة محمد علي العابد بك رئيس الجمهورية السورية فقد اصدر فخامة المفوض السامي الكونت دي مارتيل قراراً بسند فيه مهام رياسة الجمهورية الى مجلس الوزراء واصبح رئيس الوزراء الشيخ تاج الدين الحسني يصدر مراسيم القوانين التي تقررها الوزراء واستند فخامة المفوض السامي في قراره الى مادة في الدستور السوري بأن اصدار هذا القرار اوقت الذي لا يخول الدستور نفاذه اكثر من شهرين

... في سوريا

يزور المسيو بول باستيد الذي كان على رأس الوفد الذي مثل فرنسا في حفلة افتتاح انابيب البترول العراقي البلاد السورية وقد اهتمت الاندية الوطنية ورجال السياسة في سوريا بهذه الزيارة وخاصة لان المسيو باستيد من نواب المجلس الفرنسي ورئيس لجنة الشؤون الخارجية في مجلس النواب

ايام لبنان بقابلون المسيو باستيد

اقام المفوض السامي الكونت دي مارتيل حفلة على شرف المسيو باستيد النائب الفرنسي ورئيس لجنة الشؤون الخارجية في مجلس النواب وحضر هذه الحفلة وفود الدول في حفلة افتتاح انابيب البترول كما حضرها مديرو الشركة العراقية وقدم الكونت دي مارتيل اثناء الحفلة الى المسيو باستيد رئيس مجلس النواب اللبناني وبعض اعيان لبنان

شكوى رجال السياسة السورية للمسيو باستيد

غص فندق سان جورج في بيروت برجال السياسة والاقتصاد الذين جاءوا من سورية ولبنان للاجتماع بالمسيو باستيد وقد بسطوا له مختلف الشؤون الخاصة في سوريا ولبنان وقد قابله صبحي بك بركات رئيس مجلس النواب السوري واطلعه على الموقف السياسي في سوريا كما اجتمع اليه فخري بك البارودي من نواب المجلس السوري اجتماعا طويلا بسط فيه العلاقات بين فرنسا وسوريا كما بين له ضرورة تعديل الاساليب التي تدار بها سياسة البلاد البلاد السورية.

وقد سأل المسيو باستيد فخري بك البارودي عن رغبة الوطنيين السوريين في التفاهم والتعاون مع الجمهورية الفرنسية فكانت اجابة فخري بك ان الوطنيين السوريين يريدون سياسة تفاهم وتعاون اكثر من فرنسا بشرط ان لا تمس هذه السياسة حرية البلاد السورية واستقلالها

مندوب بطريرك الموارنة يحيي المسيو باستيد

ارسل بطريرك الموارنة مساء امس المطران بولس عقل ليرفع تحية غبطة البطريرك للضيف المسيو باستيد وقد تحدث المطران بولس الى الضيف الفرنسي عن شؤون لبنان. وقد قال المسيو باستيد للمطران انه سيرد الزيارة لغبطة البطريرك فدعاه لتناول العشاء في بكركي المقر البطريركي كما ان بعض النواب اللبنانيين دعوا المسيو باستيد الى تناول

الشاي في مجلس النواب.

احتكار التبغ

ارسل البطريرك اليوم النائب البطريركي الى المفوضية الفرنسية في بيروت ليكرر الاحتجاج على مشروع احتكار التبغ الذي قيل عنه انه سينفذ في هذا الاسبوع ولكن المفوضية الفرنسية ابلغت النائب البطريركي ان هذا المشروع قد اجل الى اجل غير مسمى وسوف لا ينظر اليه الآن

تنقلات المسيو باستيد

سيزور المسيو باستيد في الساعة السادسة من مساء اليوم مجلس النواب اللبناني ويتعشى على مائدة البطريرك الماروني بدعوة من غبطته ثم يسافر في صباح الاربعاء بقطار الشرق السريع من طرابلس عائدا الى فرنسا

صحة الامير سعيد الجزائري

علمت انه قد اخرجت الرصاصتان اللتان اطلقهما الامير عبد الرزاق الجزائري على والده الامير سعيد الجزائري من جسمه بعد اجراء عملية جراحية واصبح امل الاطباء قويا في انقاذ حياة الامير سعيد الا ان شفاءه قد يأخذ مدة من المعالجة ليست بالقصيرة

الامطار والثلوج في لبنان

هبت عاصفة قوية مساء اول امس هاج بسببها البحر في ميناء بيروت وطغت الامواج على الارصفة وقطعت بعض البواخر مراسيها، وهطل مطر غزير في الليل فسالت الاودية وتعطلت حركة المواصلات وغشي الافق ضباب كثيف وطغت انهار الكلب والقاسمية والليطاني واجتاح الماء المزارع والقرى وبلغ ارتفاع الماء في حقول ضيعة ثلاثة ارباع المتر كما ان الثلج عطل طريق بيروت ـ دمشق فلم يكن هناك مواصلات بينهما بسبب تكدس الثلج تكدسا كبيرا وبلغ ارتفاع الثلج في ضهر ١٢ سنتي مترا وهبطت درجة الحرارة الى خمس درجات تحت الصفر

تدشين انابيب البترول في طرابلس

جاء من طرابلس ان المدعوين لشهود تدشين انابيب البترول تجمعوا امام بناية صغيرة ذات طابقين ترفرف عليها الاعلام وفي اعلاها العلم الانكليزي وفي الغرفة لوح كبير صفت عليه المصابيح الكهربائية في ثلاث صفوف اشارة الى خطوط الانابيب الثلاثة وكل صف ثلاثة مصابيحه من لونين فاذا انير الاول فمعناه ان البترول يجري ببطء والثاني يدعو الى السرعة المطلقة ومتى انير احد المصابيح انير آخر مثله في بناية الالات المجاورة فيتعهد به المهندسون ويضغطون على زر خاص فيأخذ البترول في الجري في الانابيب الى الباخرة

ولما وصل فخامة المفوض واللورد ستانهوب والسير جون كادمن والمسيو باستيد صعد الجميع الى الغرفة العليا وعلى الاثر صفرت الباخرة معلنة استعدادها فضغط العميد على الانوار اللازمة وتصاعدت اصوات الصفير والضجيج من اماكن مختلفة وكلها اشارات ذات معنى وكان العميد كلما ضغط على زر اعلن ذلك بالميكروفون ثم انتهت العملية وبدأ البترول يسيل

المشاريع الاصلاحيه في الحجاز
لتأمين راحة الحجاج

اذاع على الصحف السيد محمد علي صميلان مطوف السوريين بمكة المكرمة نزيل دمشق الآن البيان التالي بخصوص الوسائل التي اتخذتها حكومة الحجاز لتأمين راحة الحجاج:

اولا ـ عنيت الحكومة جد العناية بالمنازل المعدة لسكنى الحجاج في مكة المكرمة وعينت لها لجنة خاصة لمراقبة نظافتها واحوالها الصحية وتحديد عدد الاشخاص الذين تستوعبهم ونظرا لان البيوت والمنازل تشرف عليها وعلى اجارها لجنة من قبل الحكومة فان اسعارها معتدلة جدا وفي استطاعة الحاج ان يستأجر المنزل بكامله او غرفة او محلا لنومه فقط حسب مقدرته المالية

ثانيا ـ قد تأسست محلات في مكة والمدينة وجدة على شكل اوتيلات وفيها جميع ما يحتاج اليه الحاج من طعام وشراب ومنام واستحمام وغير ذلك من وسائل الراحة واسباب الرفاه وفيها ايضا محلات مختصة للنساء بدون اختلاط مع الرجال

ثالثا ـ كما انه تأسست محلات في الطريق بين جدة ـ مكة ـ المدينة وهي موضحة في ما يلي:

بين جدة ـ مكة

في بحره وفي الشميسي

بين مكة والمدينة

في رابغ

في ابيار بن حصاني وفي المسيجيد

وهذه المحلات هي من اجل استراحة الحجاج اثناء سفرهم وفيها كل ما يحتاجون اليه من طعام وشراب كما ان فيها محلات خاصة للنساء بدون اختلاط مع الرجال

الهيئات التي تعتني بالحجاج

رغبة في زيادة الاعتناء بالحجاج وترقية احوالهم اسست الحكومة عدة هيئات رسمية من اهم واجباتها السهر على كل ما يعود على الحجاج بالراحة والرفاه والنظر في الامور التي لها علاقة بالحجاج الكرام وعهدت الى هيئة منها الوصول الى مساكن الحجاج ضيوف بيت الله الحرام لتفقد احوالهم وصحتهم ومراقبة اعمال المطوفين وحفظ حقوق الحجاج

وهذه هي الهيئات المذكورة:

اولا ـ هيئة المراقبة بجدة

ثانيا ـ هيئة الوكلاء بجدة

ثالثا ـ لجنة الحج العليا بمكة

رابعا ـ لجنة المطوفين بمكة

خامسا ـ لجنة مشائخ الجاوة بمكة

سادسا ـ هيئة الادلاء في المدينة

ويمكن لاي حاج كان ان يراجع بشأنه احدى هذه الهيئات في كل امر يحتاج ان يراجع فيه

وعلاوة على ذلك فانا ننصح اخواننا الحجاج الكرام اذا بدت لهم حاجة ان يراجعوا اية جهة من جهات الحكومة ايدها الله

المطوفون والمشائخ

المطوفون والمشائخ هم اشخاص مرخصون من قبل الحكومة العادلة الساهرة على راحة الحجاج لادارة شؤون الحجاج ودلالتهم وتأمين راحتهم والاجور التي يتقاضونها من كل حاج معينة بموجب اوامر الحكومة السنية وهي في غاية الاعتدال والمطوف بوجه الاجمال مرشد الحجاج الخاص لخدمتهم والساهر على تأمين راحتهم وتعليمهم واجباتهم وفروضهم والمطوفون لهم وكلاء يستقبلون الحجاج في ينبع وفي جدة القادمين بحرا في الميناء ويقومون بخدمتهم في جميع شئونهم وامر سفرهم الى مكة او الى المدينة وهذا بعناية جلالة مولاي الملك العادل عبد العزيز آل السعود نصره الله امين

وهنالك اصلاحات اخرى يضيق بنا المقام اذا نحن رحنا نستقصيها في هذا المقال، ولكننا نترك تقدير فوائد هذه الاصلاحات وآثارها للحجاج انفسهم ونطلب من الله عز وجل التقدير ويمكن لمن اراد زيادة الايضاح والتفصيل ان يتفضل بزيارتي في كل يوم صباحا في فندق الخديوية امام جامع يلبغا وتفضلوا بقبول احترامي.

مطلوب

ادارة هذه الجريدة في حاجة الى الاعداد المبينة ارقامها ادناه فالرجاء من الوكلاء او القراء الكرام التفضل بارسالها

٧، ١٣، ١٥، ١٨، ٢٢، ٢٨،
٣٤، ٣٥، ٤٢، ٤٥، ٤٦، ٤٩، ٥٥

من لا ارض له
لا وطن له

الحج الى بيت الله الحرام

اسرع واسهل الطرق واوفرها راحة للحجاج هي السفر بواسطة السكة الحديد من فلسطين الى السويس براً ومنها يركب الحاج الى ينبع او جدة بحراً في

بواخر البوسطة الخديوية

ان اسم شركة بواخر البوسطة الخديوية التي اخذت على عاتقها نقل الحجاج من مصر وسوريا والعراق وفلسطين وشرق الاردن اكثر من ثلاثين سنة هي دليل كاف بانها تقدم احسن البواخر للحجاج مع جميع التسهيلات والراحة في سفرهم لتأدية فريضة الحج

ويجد الحجاج في هذه البواخر موظفين وبحارة مسلمين يخاطبونهم بلغتهم ويقومون بخدمتهم

والبواخر معدة لاخذ عدد كبير بالدرجة الثالثة فضلا عن الاولى والثانية وجميع بواخر الخديوية مصدق عليها من دائرة الصحة ومجهزة بالكهرباء واللاسلكي وتحمل كميات وافرة من الماء النقي الطاهر للشرب والاغتسال

تسافر بواخر البوسطة الخديوية من السويس الى ينبع او جدة بمواعيد منظمة اسبوعياً كل يوم اربعاء فضلا عن الاسفار الاضافية التي تقوم بها بالموسم حسب اللزوم.

ويمكن الحصول على تذاكر السفر براً وبحراً من جميع مكاتب الصحة بالاقضية وهي الدائرة الموكلة بعمل ما يلزم للحجاج والسهر على راحتهم

اعلان محلات بوتاجي الوطنية حيفا يافا القدس تل ابيب نابلس عمان

الجراماوفون الاصلي المكفول الى الابد وارد محلات بوتاجي الوطنية يافا

اطرب اهل بيتك بشراء فونوغرافات جرامافون الاصلي وارد محلات بوتاجي الوطنية ـ يافا

عزيزي اميل

اعتدت ان اصرف اجازتي كل عام في الخارج واتكبد نفقات لا طائل تحتها غير انه في هذا العام اشارت علي شريكة حياتي ان اشتري راديو جرامافون بدل السفر الى الخارج وحيث قرأت على صفحات الجرائد عن ماركتكم المضمونة ونظراً لما اعهده فيكم من الغيرة والاخلاص قصدتكم بهذه الرسالة طالبا منكم ان ترسلوا لبيتي افخر راديو جرامافون مهما بلغت نفقته على ان تتعهدوا بتسليمه قبل اليوم العاشر من شهر يناير لانه يصادف عيد ميلاد السيد المسيح

ودمتم اصديقكم جورج

بوتاجي ارسل الراديو جرامافون حال استلام الرسالة وفي برهة قصيرة كانت جاهزة تصدر الموسيقى بأمانة فائقة. تنعش وتطرب وكأنها تنفخ حياة جديدة في الانسان وقد استأذن مندوبنا من ربة المنزل فأذنت له ان يأخذ صورتها وهي جالسة بجانب الراديو جرامافون ماركة "His Master's Voice" المصنوع تحت اشراف ماركوني العظيم بنفسه مخترع الراديو وبدون شك ان الراديو جرامافون يزيد البيت رونقاً وجمالا ولاسيما اذا كان ماركة هيزماسترز المضمون وارد بوتاجي

وقد اصبح بامكان كل شخص مهما كانت منزلته ان يحصل عليه على طريقة الاقساط الشهرية فهل من عاقل يحرم أهل بيته فوائد ولذة الراديو الذي يبقيه على اتصال دائم مع جميع انحاء العالم

تفرجوا عليه في عموم محلات بوتاجي
بوتاجي يعطي مع كل راديو هدية

ايهما افضل مكانا
هذا ام ذاك

واحد يصلي ويفكر بالمادة؟

في عدد « بيرسن » صفحة خاصة بالرسائل التي ترد عليها من القراء عن رسالة الاسبوع عليها جائزة جنيها واحداً تنتخبها لجنة محكمة في المجلة وهذه افضل الرسائل التي نالت الجائزة

« ايهما خير مكانا »: الرجل الذي يدخل المعبد يصلي لله وفكره مشغول بالاعمال، ام الذي ينهمك بالاعمال وفكره مشغول بالله والاعمال الصالحة؟

ـ لا ريب عندي ان الثاني خير من الاول عند الله والناس اجمعين لانه انعم للحياة واتبع سبيلا بالآخرة واعتقد ان الدين « رمز » لا (طقس) فالرمز يجعل لكل عمل معنى ولكل ظرف مبنى، اما الطقوس فانها فؤوس تهدم المعاني فتجعلها مبنى جامداً لا يلائم ظروف الزمان ولا طقوس المكان فلا تعود على الحياة ولا منها بنفع »

« قاريء »

الصابون النابلسي الممتاز
مصنوع من الزيت النقي الخالص

الصابون النابلسي الممتاز ماركة النعامة استعملوه فانه نقي
ماركة مسجلة

ذائع الشهرة عبق الرائحة
يباع بالجملة في محلات

الوكلاء

السادة فورده وكباب وشركاهم القدس
مصطفى ومحمد الحبشة حيفا
السيد مصطفى عاشور يافا
السيد محمد رفعت الاتوني الشام

في مطبعة جريدة الدفاع
اتقان في الطبع ومهاودة في الاسعار

طولكرم

بيان حقيقة

اطلعنا على ما نشر تحت جريدتكم الغراء في عددها ٢٢٧ المؤرخ في ٢٠-١-٣٥ بتوقيع جميل وامين صالح عواد بان خليل افندي الجلاد هو الذي دفعنا لبيع استحقاقنا بخور الشراقا المسجل علينا ما يقرب من نصفه . ولما كان ذلك زوراً وبهتاناً وتضليلا من الناشرين اللذين لا ينوبان عن احد من عائلة عواد ولا عثلان غيرهما رغم ان حالتهما لا تخفى على احد الناس ابتينا بنشر هذه الكلمة على صفحات جريدتكم الغراء ليطلع عليها الرأي العام ويقف على حقيقة الواقع

وهو اننا نظراً لتضيق الحالة الاقتصادية كنا ساومنا اغنياء المسلمين على بيع استحقاقنا بخور الشراقا المذكور وتنازلنا لهم بسعر الدونم جنيهين فلم نجد من يشتري منا وبعد ان اعيتنا الحيل من مراجعتهم بدون فائدة بعنا هذا الاستحقاق الى « فيشر » اليهودي وان خليل افندي الجلاد لم يكن سمساراً بل صاحب استحقاق معنا بالارض المذكورة ولم يقبل اليهود على المشتري منا الا النصف والنصف كاملا توجد فيه حصة الى خليل افندي المذكور وحيث المومى اليه تربطنا به صلة النسب توافقنا عليه ورجوناه ان يساعدنا وبيع حصته الضيئلة حتى يتم بيعنا النصف وبكل صعوبة جارانا لذلك ، ودخل معنا « بالكونتراتو » بعد ما تعهدنا له بكل شيء يمس كرامته مستقبلا لا سمح الله وذلك لكوننا مضطرين للبيع لدفع ما هو مطلوب منا من ذمم . وقد مضت كل هذه المدة على البيع ونحن نحرث الارض ولم نسلمها الى ان أرغمت علينا قضية من طرف اليهودي فيشر واخذ علينا حكما بالغرامة تسعمائة جنيه ومن جملتنا خليل المذكور وبحسب تعهدنا اليه خشينا ان تحجز املاكه في سبيلنا او تمس كرامته وهو الرجل الشريف ولعدم مقدرتنا على دفع هذه الغرامة الباهظة اضطررنا لتسليم ارضنا التي بعناها والتي كانت تحت تصرفنا وبزارعنا المشتري فيشر ولم يتعرض احد منا او من اليهود للارض المزروعة من قبل آل عواد لان مزارعتهم لم تكن الا بالنصف الثاني لمن خور الشراقا ملك شريكنا عبد الله ابو طاقه .

اما السماسرة فهم غيرنا الذين باعوا كسر يد اخيهم بدراهم بخسة معدودة استثناء منها الراى العام اجمع بعد ان كانت هذه القضية من اعظم القضايا الوطنية واشغلت الصحف مدة من الزمن فاصبحت بفضلهم من المهازل والسخرية وضرب مثل

وان خليل افندي الجلاد لم يكن من الغرانيل نحن الذين كلمناه لدفع ضرورتنا وهو رئيس حامولة كثيرة العدد ورجل ملاك ومثر عظيم . ونبرأ الى الله مما نسب له لانه ليس بحاجة الى ذلك ولا يوجد في طولكرم من يملك اراض واسعة مثله فليقف العاوون عند حدهم وليعتبر غيرهم ممن ديدنهم الحسد العباد والقاء الفتن .

عن عائلة ابو شنب في طولكرم كبرائها

احمد مسعود ابو شنب ، محمد مسعود ابو شنب - طولكرم

« الدفاع » : كل من باع ارضا خائن في نظرنا سواء من آل عواد او من آل ابو شنب او من آل الشنطي او من آل جلاد . مفهوم !

في حفلة

تدشين خط البترول

تلقينا من قلم المطبوعات ما يلي :

خطاب فخامة المندوب السامي لفلسطين وشرقي الاردن الذي القاه في حفلة الافتتاح الرسمي لانابيب البحر الابيض المتوسط لشركة بترول العراق في حيفا يوم ٢٢ كانون الثاني ١٩٣٥

السير جون كادمان

سيداتي وسادتي

اني انظر الى دعوتكم الي لافتتاح انابيب البترول رسميا هذا اليوم كاطراء عظيم وقد قبلت هذه الدعوة بسرور كبير لانه يمكنني كمندوب سام من تقديم ترحيبي الحار الى السير جون كادمان والى الغرباء الممتازين العديدين الذين اتوا من الامكنة البعيدة لحضور هذا الاجتماع اليوم .

اني اشكر السير جون على جميع كلماته اللطيفة عني واوافق على كل ما قاله بخصوص العلاقات السعيدة التي قامت طيلة فترة البناء والشعور الطيب الذي انا واثق من انه سيدوم بين شركة بترول العراق وحكومتي فلسطين وشرق الاردن ولا حاجة في ان اذكر شيئا عن العمل العظيم الذي انجز ولكنه واجب علي ان اهنىء السير جون وكل اولئك المسؤولين عن نجاحه على بعد النظر والنشاط والمهارة التي مكنتهم من تذليل كل العقبات والحصول على ذلك النجاح قبل عدة شهور من التاريخ الذي كان ينتظر ان يتم به

اني اوافق ان افتتاح خط الانابيب هذه سيكون من الاهمية بمكان عظيم لفلسطين وللبلدان المجاورة وللبلاد التي وجد فيها الزيت والبلاد التي يجرى فيها وبالاخص الى تلك البلدان التي سيوزع من موانئها الى الاسواق العالمية وكمندوب سام اني سعيد ان افكر بان ميناء حيفا تحوي الآن على الشاحنات البحرية النهائية التي رأيناها تشتغل اليوم وانه في القريب العاجل سيقدم ميناءنا الجديد التسهيلات العميقة بواسطة رصيف بني خصيصا لتصدير الزيت الخام وربما بعد مدة لتصدير الزيت المكرر . ان خط الانابيب والطرق على طوله كان له نتائج حسنة واني متأكد من ان هذه النتائج سيدوم تأثيرها الطيب في المستقبل

يقال انه يجب ان نصب الزيت على المياه المضطربة . ان السير جون كادمان وشركة البترول العراقية الذين ساروا في زمنهم او ربما سبقوه قد صبوا الزيت مجازا على رمال الصحراء السافية وذلك بتشغيلهم ومساعدتهم على حفظ النظام بين البدو وبين الناس الشيوعين بالرحل في تلك المنطقة

ان الشركة قد وضعت لنا جميعا مثالا طيبا وارتنا انه بالنشاط والادارة الحسنة يمكن الحصول على النجاح رغم الصعاب واشعر بان بناء وحركة خط الانابيب سوف لا يوسع فقط مجال اعمال شركة بترول العراق بل سوف يزيد في تحسين وتقدم سكان شرق الاردن وفلسطين

اني اهنىء من قلبي السير جون والمستر دنكلي والمستر ستكي وزملاءهم في هذه البلاد على نجاح مشروعهم واتمنى لهم كل حظ جيد في المستقبل .

بريطانيا وسياستها في مصر

بقية المنشور على الصفحة الاولى

هو لحماية الاجانب .. والجاليات الاجنبية تفضل ان تحميها حكوماتها ... وادعينا اننا هناك واننا بقينا هناك لخير الفلاحين . ومع ذلك فالفلاح نفسه لم يؤخذ رأيه فيما يتعلق بهذه المهمة الخيرية التي نقوم بها ..

والشيء الوحيد الذي ابينا حتى عام ١٩٢٠ ان نسلم به حتى في انفسنا هو اننا احتللنا مصر بالقوة من اجل قناة السويس ومن اجل اعلاء سمعتنا ومن اجل رؤوس الاموال البريطانية الكبيرة التي يهمها استتباب النظام »

واستطرد اللورد كرزون فعدد الفوائد التي جنتها مصر من الاحتلال البريطاني ثم قال : (والواقع اننا في مصر على قاعدة السلطة او القوة ولكننا نقيم الحجة نظريا على اننا هناك برضى الشعب وقد حاولنا ان نوفق بين هاتين النظريتين المتناقضتين وهما القوة والرضى وهذا هو السبب الذي من اجله صارت سياستنا في مصر تنطوي مرة على التهديد والوعيد واخرى على الاستسلام والخضوع

ثم قال : (وكنا نحكم مصر حتى سنة ١٩١٩ بواسطة ولاة امثال كرومر وكتشنر ، وقد قبلت هذا النظام كما قبله مجلس العموم البريطاني كأمر عادي وبعد سنة ١٩١٩ بسطت القضية بعبارات تستند الى النظرية الديموقراطية فتعذر الدفاع عنها دفاعا منطقيا . ولم نكد نستبدل الاوتوقراطية المشبعة بحب الخير بنظرية سياسية حتى التوى علينا الامر وضللنا الطريق . ولم نكد نشرع في معالجة المشكلة المصرية بصفتها مشكلة ديموقراطية حتى تبين انه لا توجد صلة منطقية ما بين الامرين فبادر المصريون الى انتهاز الفرصة التي اتيحت لهم بوجود هذه الثغرة . ومع الاسف اننا حاولنا الاخذ بمبدأ ديموقراطي له ما يبرره بدلا من ان نراعي حاجة الامبراطورية الحقيقية . وقد كانت محاولاتنا المضطربة المرتبكة للتوفيق بين الحالين هي التي اوجدت في ادمغة المصريين الاعتقاد باننا خائفون .. وهكذا تطرقت روح التسليم والضعف الى نفوس من اخذوا على عاتقهم معالجة المسألة المصرية من البريطانيين ففي مكان الصلابة والشدة التجأنا الى العبارات المرنة المطاطة والمزاج الشرقي بالنسبة الى العقلية البريطانية بعد هذا من حيث المرونة ولهذا استطاع المصريون ان يستدرجونا بمناوراتهم الى مجال من المناقشات تفوق مواهبهم فيه مواهبنا بمراحل

هذا ملخص لبعض ما جاء في كتاب اللورد كرزون عن مصر وهو يظهر بصورة بارزة الادعاءات المتناقضة التي تدعيها بريطانيا سراً وعلانية لتبرير موقفها في مصر وفرض حمايتها عليها كما يدل دلالة قاطعة على ان ما يرتسم على وجه بريطانيا من علامات المودة احياناً والبغض احياناً اخرى ليست سوى مظاهر تقتضيها الاحوال ، ولكن الطريق الذي تتبعه وتسير فيه هو طريق واحد والهدف الذي تتوخاه لا تحيد عنه .

القاهرة : البير عمون

كشافة طارق

ابن زياد العكية

يسرني كما انه يسر كل شاب عربي وطني ان يرى في مدينة عكا البلد التاريخية القديمة شباباً ناهضاً يسعى لخير البلاد والامة وعلى رأس هذه الكتلة من الشباب فرقة طارق التي كانت ولا تزال الفرقة الوحيدة التي تسعى السعي الحثيث لخدمة البلاد بكل ما أوتيت من قوة وعزم .

لا عجب لذلك لان فرقة طارق الحاملة اسم طارق بن زياد البطل العربي الصنديد قاهر الاسبان بشجاعته ، وقد عقدت النية على ان تتبع خطاه في شجاعته واقدامه .

لا اريد ان احصر ما لهذه الفرقة من الاعمال المجيدة في الغابر والحاضر ولكن يكفيها فخراً انعكاف اعضائها على الرياضة البدنية . وهناك لجنة خاصة بهذه الالعاب . لقد خاضت فرقة طارق غمار الالعاب خصوصاً في كرة القدم لاحراز الكاس الفضي المقدم من حاكم اللواء الشمالي المستر كيث روتش وللفرقة الاول الكبير في احراز كاس بطولة عكا في كرة القدم وستكون هذه خطوة واسعة تخطوها هذه الفرقة في مسعاها المجيد نحو النهوض والارتقاء .

واني ادعو كل شاب عكي يرى من فرقة طارق هذا النهوض والنشاط ان يتقدم اليها بخطى واسعة بلا تردد ولا فزع مادا يده للالتحاق بها والانضمام الى اعضائها ومشاركا اياهم في مسعاهم . كذلك احث اغنياء عكا ومترفيها ان ينظروا بعين الاحترام الى هذه الفرقة وان يتسابقوا الى مساعدتها ومؤازرتها اقتداء بسائر المدن الفلسطينية .

ادعو الله ان يديم لعكا هذه الفرقة النشيطة وان يلهم الجميع لمؤازرتها والسلام .

عكا : « عضو »

يحملون مصانعهم الى فلسطين

بقية المنشور على الصفحة الاولى

فيها متسعا للاعمال وكانوا يجدون بها عزة النفس وكثرة الفلس .

ازدهار فلسطين الخداع

ولما انقلب للبلاد ظهر المجن ادبرت بعد اقبال وصار من الطبيعي ان يرحل الناس عنها كما سبق لهم ان ارتحلوا اليها وما هو في حدود الامر المشهود هذا الازدهار الذي عليه فلسطين اليوم ويرجع ذلك الى اسباب كثيرة منها الاموال التي تدفقت على فلسطين وحماية اليد العاملة بتسهيل امورها ومشاغلها فلا تعجب اذن ان يرحل السيوريون واحداً بعد الاخر اليها لان من طبيعة الحال ان الانسان يصبر على الضائقة حتى لا يبقى في قوس الصبر منزع ومن ثم تضيق به الدنيا فيركب غارب الهجرة ويسفح مودعا الدموع السخينة في اغترابه .

اذا لم نهاجر افلسنا

س — اذن قررتم الهجرة ؟ . .

ج — ان تنفيذ هذه الظاهرة هي اليوم امر واقع واصحاب المصانع والاعمال اليدوية يرحلون بالتدريج وطبعا ليس من الضروري ان يحملوا معهم الادوات الحديدية التي تقوم عليها معاملهم لان اجرة نقلها وما يتبع ذلك من الفك والتركيب يتجاوز القيمة التي يحتاجونها لابتياع معامل جديدة هي احدث طرازاً واقل مما كانت عليه ثمنا . وعليه فاننا اذا لم نهاجر منذ الان فان الافلاس المحتم يهددنا من كل جانب .

المجدل

افتتاح المدرسة الاميرية

افتتحت المدرسة الاميرية ابوابها يوم الثلاثاء الماضي . وقد باشر اساتذتها في اعمالهم بكل جد ونشاط كما هي عادتهم فاهلا وسهلا برجال العلم والتربية

محاكمة مقامرين

قدمت النيابة هنا المدعو سعيد محمد كفينه صاحب مقهى للمحاكمة امام محكمة صلح المجدل . بتهمة فتح مكان للمقامرة وايواء المقامرين وتشجيعهم على لعب الميسر . وبعد استماع شهادة شهود النيابة ومدافعة المتهم قرر القاضي حبسه شهرا واحدا وخمسة جنيهات فلسطينية عقوبة نقدية . ومصادرة طاولة واربع كراس كانت معدة للقمار . أما اللاعبون وهم احمد عباس ، واسماعيل عبد الغفار وسليم عطوة أمين . فكان جزاؤهم مصادرة نقودهم البالغة ثلاثة جنيهات وغرامة ملا على ان تعطى نصف قيمتها لنفر البوليس السيد محمود سليم الذي قبض على المقامرين المذكورين فنشكر لرجال الامن جهودهم الكبيرة لتطهير هذا البلد من لعب الميسر وجميع الموبقات

قران ميمون

احتفل في مساء امس بعقد قران الشاب الاديب زكريا افندي بسيسو نجل الوجيه الحاج محمد افندي بسيسو على كريمة الوجيه الحاج نعمان بك بسيسو في منزل شقيقها الضابط خير الدين بك بسيسو وقد حضر الاحتفال مئات من وجهاء المدينة واعيان غزة وبئر السبع وبعد ان أديرت المرطبات تناول المدعوون طعام العشاء على مائدة كبيرة احتوت على ما لذ وطاب من انواع الطعام والحلويات .

فنتمنى للعروسين حياة سعيدة

عودة طلاب الى مدارسهم

غادرنا بعض الطلاب الى مدارسهم في الخارج بعد انقضاء مدة عطلة المدارس الشتوية فعلى الطائر الميمون .

تعطيل الركاب في محطة المجدل

بسبب رداءة الطرق يسافر الناس في القطارات ومع الاقبال على السفر في القطار فان ادارة السكة لم تزد عربات القطار ولا يزال النساء والرجال يركبون في مكان واحد . فنلفت ادارة السكة الحديد الى ملاحظتنا هذه وتعمل على زيادة القطار وعلى ايجاد محلات خاصة لركوب السيدات حيث تختص الرجال في القطار

قلقيلية

بعد البيع ...

اخذ اليهود يستدرجون نزوح العربي الاصيل عن وطنه كما وقع سابقا في عدة اماكن ووقع اليوم في خربة كفرثات التي باع اهلها قسما كبيراً من اراضيها لليهود مغرورين بكثرة الدراهم تبيع وطنهم الغالي العزيز . وما ذاقوا مرارة يتم الوطن وآلام الحسرة حتى اخذوا يعضون اصابع الندم ولكن لات ساعة مندم ، فقد نفذ السهم . الا ان بعضهم وهو الذي لم يبق له قيد شبر جاء قلقيلية منذ ايام لكي يشتري له فيها وطناً جديداً وان كان صغيراً بدلا من وطنه الاصيل الكبير بما تبقى معه من دراهم بعد ان بددها ايدي سبا في شيء ما عاد عليه بفائدة اللهم الا ملابس خلابة يتمتع بلبسها اياما . وسيصبح بعدها حليف البؤس والهم . فاعتبروا يا اولي الالباب !

تهكم جريدة هاآرتس

قرأنا بعدد الدفاع بتاريخ ٢٠ الجاري في صفحة حوادث واخبار محلية تحت عنوان (هيأوا لنا سفراً وهيأنا لهم وطناً) وقد اطلعنا على تهكم جريدة هاآرتس اليهودية بقولها ، ان السبب في كثرة الراغبين من المسلمين في الذهاب الى الحج هذا العام هو الرخاء العظيم الذي جاء به اليهود الى البلاد ، فعلى العرب في فلسطين ان يشكروا اليهود اذاً لانهم هيأوا لهم تأدية فرائضهم الدينية باموالهم »

وجوابنا على هذه الجريدة ان نضع امامها قلقيلية » وهي محرمة دائماً في عيون اليهود » وكثرة حجاجها في هذه السنة اذ بلغ عددهم الاربعين حاجاً وعن اقبالها على الحج عن رخاء سببه اليهود او عن بيوع اراضيها لهم ، وهي البلد الوحيدة في فلسطين التي احتفظت بعزتها ولم تبع قيد شبر من أراضيها ثم لم يشتغل احد من اهاليها بالسمسرة او تعاطي البيوع

وتم يا ها آرتس لا يجوز للمسلم ان يبيع ارضه لليهودي ويقضي فريضة دينه بدراهمها النجسة بينما قد اصدر علماء الدين الحنيف فتوى بتكفير البائع ولكن ما تتأثر قولي

اما تعليق الدفاع الاغر (وهيأنا نحن لكم بيع بلادنا بهذه الاموال الزائلة فصحيح

دهس

دهس قطار الصباح في محطة قلقيلية شخصا من الطيبة يدعى حسن وقد توفي بالحال وقد اخبر مأمور الوفيات المشتبه بها

الاعلان

في الصحف

خير واسطة

لرواج البضائع

شجعوا

المصنوعات

الوطنية

الى حضرات عموم مساهمي

شركة السينما الوطنية المحدودة المحترمين

بما انه سيشرع قريباً في بناء (دار السينما الوطنية) بيافا فانا ندعو جميع حضرات المساهمين بالشركة ان يسددوا كافة الاقساط المستحقة عليهم لبنك العرب او فروعه في الجهات الاخرى باسرع ما يمكن والا فالشركة تكون مضطرة لتطبيق نص القانون بما يتعلق بالمتخلف عن تسديد اقساطه والامل ان لا يتخلف احد من حضراتهم محافظة على حقوقهم

شركة السينما الفلسطينية الوطنية المحدودة

مدير الشركة : ممدوح النابلسي

لورانس ؟

هل سمعتم عنه ، وهل قرأتم عنه ؟

ليس هو بطل حوادث جزيرة العرب ابان الحرب العظمى وداعية الانكليز المحنك الذي تمكن من جلب الشعوب العربية لجانب الحلفاء ، كلا ، انما هو

لورانس

عام ١٩٣٥ الجديد

الذي تمكن منذ وصوله الى فلسطين ان يجمع حوله الطيف العائلات لانه اشهر راديو عرف حتى اليوم برخامة الصوت الخالي من القرقعة المزعجة

راديو لورانس

يكفيه فخراً انه صناعة المانية متينة مضبوطة

قد وصل منه مؤخرا تشكيلة جميلة لمحلات وكلائه

دجاني اخوان

شارع بسترس يافا تلفون ٧١٦

العدد ٢٣١ السنه الاولى

ادارة الدفاع في عماره حربوز، شارع جمال باشا — يافا

	عن سنة	عن نصف سنة
قيمة الاشتراك في فلسطين	١٥٠	٨٠
في الخارج	٣٠	١٦٠

الاعلانات يتفق عليها مع ادارة الدفاع — قسم الاعلانات

انه لم تشهد الغارة الشعواء مقحماً فدافع

الدفاع

الخميس ١٩ شوال ١٣٥٣ — ٢٤ كانون الثاني سنة ١٩٣٥

رئيس التحرير سامي السراج

صاحب الامتياز والمحرر المسؤول : ابراهيم الشنطي

تشترك في تحريرها طائفة من كتاب العرب في الداخل والخارج

رقم التلفون ١٠٧٥

العنوان البرقي : الدفاع يافا — عنوان البريد : ص . ب ٢٥٥

الى اليسار

صورة ورقة (روزنامة) وزعت على اهالي السار قبيل الاستفتاء وهي من جملة الدعاية التي قام بها النازي للتأثير على المقترعين

الى اليمين :

اصطدمت احدى القاطرات مع ترامواي في مدينة برلان بالقرب من المعرض العالمي البلجيكي فانقلب الترامواي وجرح ١٧ شخصا بجروح مختلفة خطرة

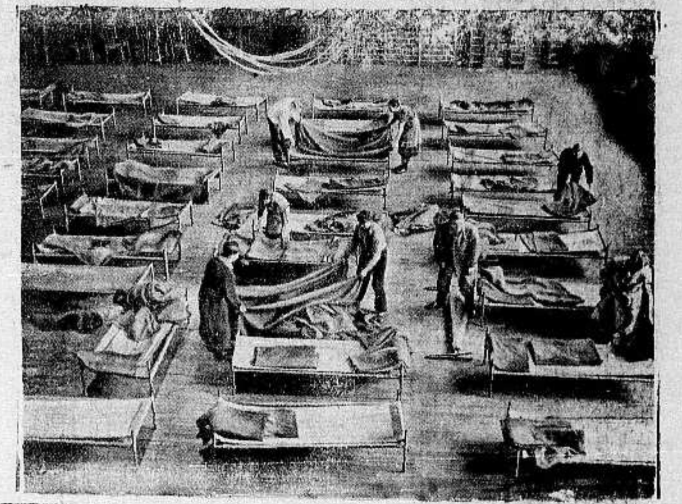

الى اليمين : اقيم في مدينة بوتسدام معرض للعمال غير المتزوجين الذين تنازلوا عن وظائفهم لعمال ارباب العائلات وهذه صورة لوحة كتب عليها (نحن غادرنا وظائفنا ليحتلها أرباب العائلات)

الى اليسار : صورة العمال في قرية لورش الواقعة على ضفة نهر الرين المشهورة بوفرة محصول العنب وهم علاوون البراميل التي تشحن الى المعاصر الالمانية لصنع النبيذ .

قامت الحكومة في مدينة سار بروكن باعداد غرف مبيت للاهالي الذين قدموا لاعطاء اصواتهم وترى في الصورة احد تلك المحلات التي اعدت لنوم القادمين ويبيتون السرر فيها

لماذا انتشرت سيارة ويلز في طول البلاد وعرضها ؟

سؤال يوجهه كل من يعنى بامر السيارات ولهذا حق للسائلين المعجبين بهذا التفوق ان يتلقوا منا ايضاحا كافيا على صفحات الجرائد ، ليكونوا على علم بالسبب المباشر لهذا النجاح الباهر الذي احرزته سيارة ويلز

الجواب

١ — لان سيارة ويلز رخيصة الثمن
٢ — متينة التركيب
٣ — قليلة النفقات
٤ — سريعة ومريحة
٥ — سهلة القيادة
٦ — تتسلق الجبال بخفة
٧ — تستهلك غالونا واحداً من البنزين لكل ٥٠ كيلو متراً

1934 Willys Model "77" Sedan

٨ — في المدن الرئيسية في فلسطين :

القدس - يافا - حيفا

تجد وكلاء ويلز في خدمتك

لديهم كراجات معدة لخدمة السيارات

للتصليح والغسيل والتشحيم . لبيع قطع البدل

٩ — تسهيلات مدهشة في طريقة الدفع من طرف الوكلاء

الوكيل العمومي لفلسطين وشرق الاردن

حيفا عمارة عصفور شارع يافا
تلفون ١١٠٧ ص . ب ٦١٤

سبيرو حبش

يافا شارع يافا - تل ابيب
تلفون ١٤٧ ص . ب ٤٤

الوكيل لمنطقة القدس جميل حلبي شارع مأمن الله تلفون ١٣٥٥ ص . ب ٣٠٩

الى اهالي المنطقة الشمالية الكرام

زوروا فرعنا في حيفا الذي جهز بجميع الآلات الكهربائية للغسيل والتشحيم تجدوا انه هو المحل الوحيد الذي يلبي جميع ما تتطلبه سياراتكم

جربوا ويلز حالا . .
فلا تلبثون ان تتحققوا صدق ما ذكرناه

اطلبوا ويلز حالا ... فالكمية كادت تنفد

الجمعة ٢٠ شوال ١٣٥٣ ـ ٢٥ كانون الثاني ٩٣٥

ان لم تشهد الغارة الشعواء مقحماً فدفاع

الدفاع

العدد ٢٣٢ ـ السنة الاولى

رئيس التحرير سامي السراج
صاحب الامتياز والمحرر المسؤول ابراهيم الشنطي
ويشترك في تحريرها طائفة من كتاب العرب في الداخل والخارج
رقم التلفون ١٠٧٥
العنوان البرقي : الدفاع يافا ـ العنوان البريدي : ص . ب ٢٥٥

ادارة الدفاع في عمارة حزبون بشارع جمال باشا ـ يافا

	عن سنة	عن نصف سنة
قيمة الاشتراك في فلسطين	١٥٠	٨٠
في الخارج	٣٠٠	١٦٠

الاعلانات يتفق عليها مع ادارة الدفاع ـ قسم الاعلانات

يافا في طريق التهويد . نقل موظفي المالية للرملة . اجتماع هام لنقل محطة اللد . مباحثات المؤتمر العربي . المندوب السامي في مصر . ايطاليا تمهد لغزو الحبشة

مقابر العرب

متى يكون العمل وقد أوشك المريض أن يودع ؟

بعث الينا صديق يقول : « تكتظ دائرة الطابو في القدس بالبائعين والسماسرة حتى ليعجز الواحد عن اخراج « كوشان » في اكثر من شهرين . وحتى لقد بلغ دخل هذه الدائرة في يوم واحد ألف جنيه ! » وما يقع الآن في دائرة طابو القدس ، يقع في دوائر الطابو في يافا ، وطولكرم ، وغزة ، وغير هذه . اذن نحن أمام تجارة موت ستنتهي حتما بقتل البائعين فيها . وليس لمن يبيح هذا البيع أي عذر في المستقبل ، لأنه يبيح في نفس الوقت افناء شعب هو جزء من عالم عربي، وان ينمي هذا العالم بمجال مصرع ذلك الشعب . ولأنه يسهل لهذه التجارة وسائل التعامل باسم القانون ، هذا الذي يتواضع عليه الناس لخيرهم ، فصار يشترع اليوم لشر الناس .

هل يرى المشرفون على هذه التجارة ألوان المآسي الرهيبة التي تمثل في هذه البلاد ، من طرق التزوير ، والاحتيال ، والغش ، واللصوصية ؟ أليست الدعاوى التي تقدم الى المحاكم دليلا هائلا على ان السماح للبائع والشاري على السواء معناه تهديد هذه الامة في اخلاقها ، وأعراضها ، حتى لتفقد غداً مع الارض ، حر الضمير ، وماثل الوجدان ؟ لست أنسى كتاباً حملته امرأة إلي بيد راجفة ، تزكيها الدموع الهاطلة ، وهي تجهش في البكاء ، تقول : « لقد أعددت نفسي لحج هذا العام قبل أن أودع الدنيا . فاذا بي ، يابني ، أمام كارثة هذا التزوير الذي ينتزع مني أرضي . كنت أقول لابني حاذر هؤلاء يا . . . ، فلا يعبأ بنصحي ، وسحبوه الى رذائل المدن ينهل منها ما يشاء . وفي عشية يوم غابت عن طرفي تلك الارض التي درجت عليها ، ودرج عليها آبائي من قبل ! » وسكتت لحظة ثم أجهشت : « وليس لدي الآن حتى اجرة السفر الى قبر النبي ، فقد ضنوا علي به ، واغرقوا نفوسهم بالمال الحرام ، الذي أخذوه بعد بيع أرضنا . » وتسألني عن المحامي الذي اخذ أجره كبيراً ليدافع عن هذه المسكينة ، فهاهو الآخر يمتطي سيارته الفخمة واذا جاءت تمشي كئيباً اليه ، تجاهلها !

أوكذلك الذي أقسم في اجتماع الروضة ، أن لا يبيع ولا يسمسر ، فاحتال على والدته ، وأخذ منها وكالة بكافة ما تملك ، وباع « الحصة » القريبة من مدرسة « شنلر » بالقدس ثم ، ثم ياسيدي أخذ من والدته « اقراراً » رسمياً تقول فيه أنها قبضت منه مبلغ خمسمائة جنيه لقاء تلك الوكالة !

هذا نوع من المآسي مهد القانون لوقوعه . ولدى كثيرين وقائع أشد هولا لعبت فيها الذمم الرخيصة ، والنفوس الوضيعة ، والضمائر الميتة ، عين ما لعبته ذمم مهربي المواد المخدرة، ونفوسهم ،وضمائرهم . أليس عجيباً اذن ان تظل هذه التجارة مشروعة ؟ أليس عجيباً اذن ان نقول اننا في بلد فيه القانون متمدن عريق ؟ لقد ذكرنا مرة قصة زوجة « وجيه » في هذا البلد اشترت من الفلاحين اراض باعتها الى اليهود في نفس اليوم ، وفي نفس دائرة الطابو . والشاري والبائع « الوجيه » زوج تلك المرأة ، بعد ان اخذ منها وكالة عامة . فاذا كان القانون يرى في هذا العمل نوعاً مشروعاً من البيع ، فالرأي العربي العام صار يرى فيه نوعاً شاذاً من اللصوصية !

لقد ساء حال هذه البلاد الى أبعد حد . ولا تجتمع بامرىء الا حدثك عن اليأس الذي طغى على النفوس ، وأحصى لك من العائلات التي باعت ، او سمسرت أو جمعت بين الكبيرتين ، عدداً وافراً . ألم يبع ، او يسمسر ، أناس من عائلات : الشنطي ، والحسيني ، والغصين ، والتاجي ، والنشاشيبي ، والسعيد ، وأبي لبن ، وبيبي ، والدجاني ، والحاج ابراهيم ، والطه ، وبيدس ، والكرمي ، والشقيري ، والشوا ، وعشرات ، وعشرات ، غيرها ؟ على أن بعض ما أسلفنا من هذه العائلات لم يتلوث مثل البعض الآخر ، بل كانت أعماله أخف وطأة الا أنها آثمة على كل حال . ويقول محدثك : كيف اذن يقف عقل الفلاح ، او ضميره امام هذه العقول والضمائر ، من غير ان يقلدها !

هذا صحيح . لم تر شخصية في هذه البلاد الا اصابها رشاش ، وبعضها أثخن بالجراح . ولم تر بيتاً الا وقع منه ركن ، وبعضها تهدم بالمرة . فهل ترى نقف مع ذلك واجمين ؟ هل ندع الذين اشترعوا ، وسنوا ، وأخرجوا للناس قوانينهم ، ماضين فيما اشترعوا ، وسنوا ، وأخرجوا ، أم نصيح بهم : اغلقوا هذه المقابر ، أغلقوا دور الطابو ، ليس ثمة موضع لميت . لقد طارت البلاد ، والعباد ! »

ويسأل البعض ، كما سألوا من قبل عن السبيل ، فنقول الهدنة ، ثم اشتراع سياسة قوية للبلاد ينذر الانكليز على أثرها ، ويبعث الشعب العربي الى الشعب البريطاني الحر برسالة ، ثم نكون بين أمرين ، فنختار منهما الذي نشاء .

لقد فات علينا الوقت . فلنواجه الذي سنواجهه غداً ونحن في حالة أضعف، ولنتقدم الى المكان الذي سنتقدم اليه غداً ونحن على وشك النزع . فاذا أخلص الذين يريدون الزعامة ، واثبتوا اخلاصهم بترك المراكز الحكومية ، ثم جاءوا الامة متصافين ، وبعثوا الى الرأي العام البريطاني برسالة تكون تاريخية ، وهو رأي عام شريف ومحترم ، عندئذ نأمل . اما البقاء على هذه الحالة ، فضرب من الموت ، او هو الموت !

ابراهيم

انباء شرقيه وغربيه

نصيب العراق

من البترول

اكدت دوائر شركة البترول العراقية ان حصة العراق من بترول كركوك الذي يسال الآن الى البحر الابيض المتوسط لن تقل عن ٥٠٠ الف جنيه ذهباً علاوة على ما تتقاضاه من الشركة البريطانية لاستثمار البترول وهو نحو مايتي الف جنيه ذهبا وقد قدرت شركة البترول انه لا يقل ما يستخرج من آبار كركوك في هذه السنة عن ٢ مليونين و ٥٠٠ الف طن من البترول

حجاج من الهند

بالسيارة

من انباء الهند ان سيارتين كبيرتين تحملان ٢٤ مسلما بينهم سبع نساء غادرتا مدينة احمد اباد في طريقهما الى مكة المكرمة لتأدية فريضة الحج وهذه المسافة تبلغ ٥٥٠٠ ميل ، وهذه اول رحلة من هذا القبيل تقوم بها السيارات التي صنعت خصيصاً لهذه الغاية وجهزت بثلاثة صهاريج يسع كل منها ٣٠ جالونا من البترول والزيت والماء ومكان للنوم كما ان بها اقساما خاصة بالحريم وينتظر ان تنتهي هذه الرحلة في نهاية شهر فبراير القادم وقد دفع كل حاج نحو خمسين جنيها والطريق التي سيجتازها الحجاج في سفرهم هي دلهي وملتان وبلوخستان وايران وبغداد ودمشق والمدينة وسيقطعون نحو ١٥٠٠ ميل زيادة حتى يتجنبوا المناطق التي ليس بها ماء ، وبين هؤلاء طبيب وسينزلون جميعاً في مكة ضيوفا على جلالة الملك ابن السعود

التعليم العسكرى

في ايطاليا

نشرت الجريدة الرسمية للحكومة الايطالية قانون التعليم العسكري في ايطاليا وجاء في هذا القانون ان واجبات الوطني والجندي غير منفصلة بعضها عن بعض في الدولة الفاشستية وان التعليم العسكري جزء من التربية الوطنية وهو يبدأ حالما يصبح الولد قادراً على التعليم ويبقى ما دام الوطني قادراً على حمل السلاح دفاعا عن الوطن ويكون التعليم العسكري ثلاثة ادوار التمرين الاول الذي يقصد به اعداد الوطني عقلياً وبدنياً وفنياً قبل انتظامه في سلك الجيش والثاني التمرين العسكري الاصلي ويشتمل على تمرين انفار القرعة العسكرية تمريناً فنياً وادخالهم المدارس الخاصة بذلك التمرين والثالث تمرين الاحتياطي بعد التمرين العسكري حتى يضمن بقاء الانفار صالحين دائما للخدمة

الى الجيل الناشىء

الرمال المتنقلة

صفحة مجد من كتاب الثورة العربية

بقلم الماجور . ن . براي

اخرجت المكاتب الانكليزية مؤلفاً قيما في الثورة العربية عنوانه « الرمال المتنقلة » او « الرمال المتحولة » بقلم الماجور . ن . براي . وقد تصفحنا هذا المؤلف فوجدناه قد كتب بروح صادقة لم تؤثر عليها جنسية الكاتب او ميوله الشخصية . والمؤلف جاب بلاد العرب كلها وكان من رجال الثورة فيها . ويختلف عن لورنس بانه اصدق ولاء للعرب . وقد عاونه الشيخ حافظ وهبه الوزير السعودي المفوض في لندن ، بكتابة سيرة جلالة الملك ابن السعود . ووضع السر أوستن تشمبرلن مقدمة الكتاب . وهانحن نطلع قراء « الدفاع » على صفحة نقية قوية منه :

من المهم ان يعرف الانكليز معرفة تامة الحوادث التي وقعت في البلاد العربية في السنين الاخيرة ، وان يعرفوا فوق ذلك تلك الروح التي تحرك الشعوب العربية وتدفعها . والعامل الاول لهذه الحوادث الاخيرة والروح الوثابة المتحركة ، هو فكرة الحرية السامية المتأصلة في نفوسهم جميعاً ، والدائمة ، أبداً ، والتي لا يضيرها هذا التنافس بين العشائر ، ولا ذلك الاختلاف بين الاشراف فهم موثوقون الى بعض ، مربوطون بالدين . يعشقون الحرية المساوية .

على ان امرا واحدا يجب ان نؤكده وان لا ننساه وهو ان فكرة الحرية تنمو كل يوم ، وتزداد في كل حين ، نموا مطردا ، وزيادة دائمة ، لا يوقفها الا تحقيق مثلها الاعلى ، وان الرؤساء في جزيرة العرب ، مهما علت مراكزهم ، ومهما توطد لهم المستقبل ، ينظرون الى هذا الامر نظرة صادقة بعيدة في توطيد نفوذهم وبقاء هذا النفوذ

هذه الروح الجارفة من جمهرة عشاق الحرية المتدفقة كياد الدجلة العظيم الذي ليس في الامكان ايقاف تياره ، والذي اذا أوقف ، لا بد ان يفيض على شاطئيه الماء ، فيغمر الجاف من الارض ويجرف بقوة ما امامه وهذا الحنين الى الحرية والشوق ينمو بهدوء ولكنه مؤسس على دعائم ثابتة من سنين خالية في نفوس العرب تهامسوا فيما بينهم في امره ثم جهروا به على الملأ باتحاد اسلامي

وشاء البلشفيك ان يلعبو دورهم في نفوس العرب ، وزعموا انهم يسعون الى تحقيق مطاليبهم حتى ينضم العرب الى صفوفهم ، ولكن قوة الشعور بالحرية الغريزية في النفوس العربية لم تستوعب هذه المحاولات ، ولم يطمئن الى مثل هذه الألاعيب من فنون السياسة التي لم يصل اصحابها انفسهم الى مراميهم ، ولم يعرفوا بعد طريق هذا الوصول ولا الوسائل الى تحقيق هذا الطريق

ومن دواعي الاسف ان العرب الذين اوقفوا انفسهم موقف القيادة ، وتقلدوا امور العرب ومسائلهم ابان الحرب العظمى ، لم يفطنوا الى ملاحظة هذه الحقيقة المتأصلة في النفوس واحلالها محل الاعتبار . فالملك حسين نفسه اخطأ هذه الحقيقة اذ جعل لسلطانه ونفوذه كل شيء ولم يحسب لهذه الروح الوثابة في العرب حسابا وما كان له اثره في تقويض حكمه ، ورجع في آخر الامر يتحدث الى خاصته احاديث خياليه ويذكر بنفسه عن عظمته . وكان

البقية على الصفحة السادسة

في الاسبوع الماضي ، عقد بين فرنسا وايطالية اتفاق قيل انه خطوة كبيرة في سبيل السلام العالمي ، من شأنه أن يجعل الحرب بعيدة الوقوع ، كذلك ما نزال نسمع ساسة الغرب في كل مناسبة يتغنون بالسلام . ويندّدون بأهوال الحرب واكثر هؤلاء المتغنين المنددين هم الساسة الفرنسيون . وهذه صورة مصنع فرنسي للسلاح دائب الانتاج من هذه القنابل التي تراها وهكذا يسير صنع السلاح وطلب السلام جنباً الى جنب

الصحافة المذنبة

قيادة لاهية عن المثل الاعلى

انا من ربع قرن لم افرح بعيد

« بقلم الاستاذ محب الدين الخطيب »

انا من ربع قرن ، منذ خطفت ايطاليا طرابلس الغرب الى يوم الناس هذا ، لم افتح بيتي لاستقبال المهنئين بالعيد ، ولم اطرق ابواب اخواني لاهنئهم بالعيد.

قد اكون مخطئاً ، ولكني مقتنع بانه لا يليق بي ان ابتهج بعيد وانا من امة معطلة عن تبليغ رسالتها الى الانسانية ، بل حيل بينها وبين فهم الرسالة التي هي مأمورة بتبليغها ، بل سيقت الى طريق تسلب فيه الفضائل التي تستطيع بها ان تقوم باعباء تلك الرسالة ان هي استيقظت بعد عشر سنين او بعد مائة سنة :

قال لي بعض اولادي :

ــ فسحنا يا بابا في العيد !

وما كنت بالذي يرضى ان يضيع على عيونهم المنظار الاسود الذي وضعه الدهر امام عيني ، فاخذتهم في احد ايام العيد الى (جنينة الحيوان) في الجيزة فرأوا ورأيت بنات ناهدات من بنات المسلمين احداهن بلغت الثامنة عشرة والثانية بلغت العشرين والثالثة في الخامسة والعشرين وقد تجردن من ملاءاتهن واخذن يلعبن بالحبل يقفزن فوقه على حركاته فتقفز نهودهن معه والرجال من ابناء المسلمين واقفون يضحكون لهن ، وهن يضحكن للرجال.

ورأى اولادي ورأيت معهم شبانا من طلبة المدارس الثانوية ومن كليات الجامعة يعبثون باخلاق بنات وطنهم ويحاولون ان يهدموا ما بقي في نفوسهن من بقايا العفة وما بقي في وجوههن من بقايا الحياء كأنما العفة وكأنما الحياء لا حاجة للوطن بهما وكأن الوطن يستطيع ان يستقل وامهات رجاله غير ضنينات باعراضهن

ولم ير اولادي ولكني رأيت من دونهم ، اجسام المسلمين والمسلمات تسيل بها الشوارع في يوم العيد وعليها رؤوس ليس في واحد منها مجال للتفكير فيما وصلت اليه حال الامة الاسلامية ، وهل تقوم لها قائمة بما هي عليه من حال ؟ وهل في قادتها المتبوعين واصنامها المعبودين من يخطر على باله في يوم من الايام ان يرسل صيحة توقظها من هذا الموت وتبعثها بعثا جديداً.

كنت اسائل نفسي : كيف يجد هؤلاء الناس في العيد اثر البهجة في

البقية على الصفحة الثالثة

ياصديقي الفلاح .

ان العالم اذا جاع طلب خبزاً

ذرفوا دموعهم امامي وقالوا . واحسرتاه !

جئتهم في اكثر من اجتماع قروي واحد ، فاذا بهم يتصايحون ويعضون بنان الندم ويحسبون للمستقبل الف حساب . فبدأت اسألهم واحداً واحداً عما اتاه كل منهم ، فقال الاول : كنت املك نصف الف من الدونمات ، فبعت منها اربعمائة بسعر لا يزيد عن الجنيهين ، واستبقيت لنفسي مئة دونم فقط زرعتها برتقالا وكلفني ذلك كل ما قبضته واستدنت وانا الآن مدين ، والبرتقال لم يعطني تعويضا يذكر بعد . ويخيفني ان سيأتي وقت اكون فيه مضطراً الى بيع البيارة ايضا كما بعت الارض ! وقال الثاني كنت املك مئتي دونم فقط ، بعت منها مئة وخمسين من اليهود بسعر ثلاثة جنيهات وانشأت حديقة برتقال في الارض الباقية . وقترت على نفسي وعلى عيالي لكن هذا لم ينجني من الدين فاستدنت ولا ازال استدين . ومعظم علاقاتي مع اليهود . وها انا ذا المالغ على وشك الاستحقاق . وقد يعلن افلاسي في اقرب وقت خصوصا وقد اصبح الامر لدينا اكيداً من ان اسواق البرتقال لم تعد تستوعب كل ثمر البلاد . وعندئذ فسأبيع كل ما املك واخرج وعائلتي واطفالي من هذه الحياة لا دنيا ولا دين . . .

وتشابهت اقوال الباقين بانهم قبضوا الالوف المؤلفة من الجنيهات ولكنها نفذت كملح البحر ولم يبق منها شيء ومال السحت لا يدوم ، ولم ادر بماذا اجيب هؤلاء وكل ما عملته انني خرجت محزون النفس ، تاركا القوم بائعي التراث الذي اؤتمنوا عليه في مأتمهم ينشدون ولكن انا شيد الندم امام شبح الرحيل الذي اصبح ماثلا للعيان مجسما بكل ما في الكلمة من معنى رهيب . وواحسرتاه على المخدوعين المظلومين .

ابس كل شيء

عجيب امر زراعنا في هذا البلد المنكوب ، فهم اذا رأوا واحداً قام بعمل وربح منه بعض الربح اسرعوا يقلدونه ويقلدونه الى آخر حدود التقليد . ولو انتهى بهم الامر الى خسارة كبيرة وهذا

البقية على الصفحة السادسة

دنيا العرب والاسلام

خذوا عن العراق

الثقافة العسكرية

البعثات العربية لدرس حياة الجيش

ان كثيرا من الشعوب لا بل كلها مدينة الى الثقافة العسكرية في تأسيس كيانها وتأمينها الاستقرار السياسي في بلادها، وترقيتها لمختلف مناحي الحياة. ربما لا نكون خاطئين اذا قلنا بان نصيب البلاد التي تسودها الثقافة العسكرية من التقدم يكون عادة اوسع من البلاد التي تسودها الثقافات الاخرى سيما الثقافة الحقوقية والادبية. امامنا مصر والهند فان الوضع السياسي في هذين القطرين لم يزل مترجرجا لم يقدر له النجاح والاستقرار رغم انتشار مختلف الثقافات فيهما انتشارا واسعا الا الثقافة العسكرية وهذه تركيا تقدمت خلال مدة وجيزة تقدما باهرا في ميدان السياسة بفضل الثقافة العسكرية المتأصلة في رجالها وان هذه الثقافة هي التي عملت على انعاش بقية الثقافات وترقيتها في المملكة

لم نرد بهذه الكلمة الا التمهيد لكلمة نريد ان نقولها حول الثقافة العسكرية في العراق واثرها في حياة الدولة والشعب. من المعلوم ان الشعب العراقي عاش مدة اربعة قرون مع الشعب التركي واشترك طيلة المدة بحكم المملكة العثمانية متمشيا مع مختلف الادوار التي اجتازتها الدولة العثمانية من عهد الاقطاع والسباهي الى التنظيمات فعهد الدستور والجيش المصري واخذ العراقيون نصيبا عظيما من الثقافة العسكرية في عهد المدرسة الحربية الشاهانية الامبراطورية العثمانية بحيث نجد ان تاريخنا الحديث منبثقا من بين جدران تلك المدرسة وان بعثنا القومي مدين الى رجالنا الذين تناولوا الثقافة على رحلات تلك المدرسة وها اننا نشهد الى اليوم ابرز رجال الدولة المعول عليهم في تسيير دفة السياسة هم نفس الاشخاص الذين شعروا بالعزة القومية في المدرسة الحربية الشاهانية ففكروا في الكيان القومي وحلموا بدولته وعملوا في سبيل تلك الافكار والاحلام بزودتهم الثقافة العسكرية من بدرة علمية

ولقد استقبل العراق حياته السياسية بعد انتهاء عاصفة الثورة والكفاح واخذ يعمل في النواحي الادارية والعمرانية والاصلاحية ولكنه لم يعن في اول حياته باستئناف بث الثقافة العسكرية بقدر ما عني بالثقافة الحقوقية ولكن سرعان ما انتشل من هذه الورطة بتأسيس المدرسة العسكرية الملكية. ولو لم يفكر رجال العراق باستئناف الثقافة العسكرية في العراق في وقت مبكر ولو طغت الثقافة الحقوقية على الشعب لسكان مصير العراق السياسي مظلما لا يبعث على الاطمئنان لان العنصر الحقوقي دأبه تحكيم فلسفة الحق وقواعدها في حل المشاكل مهما كلف من الاتعاب ومن المماطلة والتسويف مع ان العنصر العسكري يحكم القوة حالا. تمثل فلسفة الحق ولم يخطيء من قال:

استعد الحرب ان رمت السلاما

وان وضع العراق الجغرافي وسعة حدوده وخلو هذه الحدود في اكثر الحالات من الموانع الطبيعية المساعدة للدفاع جعل كل واحد من العراقيين ينصرف الى التفكير بالثقافة العسكرية بحيث نجد اليوم الشعب كله لا فرق بين بدوه الى حضريه من جاهل الى عالم مجمعا على ان مستوى العراق موقوف على ثقافته العسكرية ومجاراة الامم الراقية بالاخذ في اسبابها ووسائلها واقد اقبل فتيان العراق على المدرسة العسكرية اقبالا عظيما وانكب صفوة رجاله العسكريين على مواصلة جهود جبارة في هذا المضمار بحيث نجد اليوم المرء اليوم رجال العراق العسكريين حائزين على اعلى ثقافة عسكرية وان لدى العراق دائرة معارف عسكرية تضم مئات المؤلفات عن قواعد التعبئة وسوق الجيش والنظم والتعاليم المتعلقة بمختلف انواع الاسلحة وصنوف الجيش وتواريخ عسكرية وكتب فنية عظيمة الشأن بحيث لا نخطيء اذا قلنا بان الثقافة العسكرية في العراق جديرة بان تصبح المنهل الذى تتناول عنه ثقافتها كافة الشعوب الناطقة بالضاد.

ولا شك انه من مصلحة العرب ان ترمي مختلف حكوماتهم الى توحيد الثقافة والعقيدة والنظام الحكومي وان تعمل لاستخدام هذه الوحدة في سبيل حفظ كيان العرب المشترك واعادة مجدهم واذا كنا نعول على الروابط الادبية في ايجاد مثل هذه الوحدة ونؤمل منها خيراً جزيلا فكم يجب ان نؤمل يجب ان نؤمل من وحدة الثقافة العسكرية والسلاح ومن العبث القول بان مثل هذه الوحدة هي الاول والاخر في حفظ حياة الشعوب في مراقي المجد

واذا كان العالم العربي ينظر الى مصر كالبلد الذي يجب ان يتناول عنه الثقافة الادبية الموحدة فيجب ان يكون العراق هو البلد الذي يتناول عنه الثقافة العسكرية بلا نزاع

ولكن من الضروري ان تعترف كل الشعوب الناطقة بالضاد وعلى حكوماتها ان تعاونها في سبيل توحيد الثقافة الادبية والعلمية والعسكرية لصالح العرب يتطلب انكار الذات والتنازل عن الانانية الاقليمية: وكما انه لا يتردد العراق في اخذ الاساتذة لنشر الاداب والعلوم من سورية ومصر فكذلك يجب ان لا تتردد مصر ونجد في اخذ العسكريين من العراق لنشر الثقافة العسكرية في تلك الاصقاع. وكما انه لا يتردد العراق في ايفاد البعثات العلمية والادبية الى مصر باعتبارها ارقى مملكة عربية من الوجوه العلمية والادبية وكذلك يجب ان لا تتردد بقية الممالك العربية في ايفاد البعثات العسكرية الى العراق. اننا نعتقد بان مثل هذه البعثات تساعد كثيراً في تقوية اواصر الاخاء بين العرب وتخدم الوحدة التي تصبو اليها افئدتهم كما انها تدعم كيانهم السياسي وتوجد فيهم القوة التي هي عنصر الاحترام بين الدول

« الوحدة العراقية »

سوريا

الاستعمار اليهودي

في وادي العجم

قال مراسلنا في دمشق:

اتصل احد سماسرة الصهيونيين بصاحب اراض بجوار مزرعة مرانة من اعمال وادي العجم، وفاوضه على بيع اراضيه التي تبلغ مساحتها «٥١٠٠» وبعد هذه المفاوضة وقبول صاحب الاراضي البيع زار الاراضي جماعة من المهندسين الصهيونيين يصحبهم السمسار الوسيط فمسحوا الاراضي المذكورة بحضور مختار تلك الجهة.

ثم تم الاتفاق على شراء الارض بثلاثمائة ليرة عثمانية ذهبية وجرت المخابرة بين تل ابيب والسمسار وصاحب الارض واتفق الجميع ان تباع الارض وتقيد باسم رجل مسيحي ولما علم بأمر هذه الصفقة مزارع كبير يملك ارضاً في تلك الناحية عرقل سير البيع والى الان لم يتم نقل الارض من اسم صاحبها العربي الاول

الاستعمار اليهودي

في شمال سوريا

رغب الصهيونيون في الحصول على مشروع تجفيف سهل العمق والاستيلاء على تلك الاراضي الواسعة لبسط نفوذهم في شمال سوريا. وتقع اراضي العمق هذه بين انطاكية وحلب وهي من اخصب الاراضي الشمالية تربة لكثرة مياهها ولان مياه نهري عفرين وفرصو تنساب فيها. واذا تم تجفيفها فانها تصلح لزراعة القطن والارز وقصب السكر والحبوب وانواع الخضار ومساحة هذه الاراضي تقدر ب ٣٢٠ الف كيلو متر مربع.

وقد رفع بعض الصهيونيين عريضة الى المفوضية العليا في بيروت وطلبوا فيها منحهم امتياز تجفيف اراضي سهل العمق هذه. لذلك أوفد مكتب الاخبار في دمشق مندوبا لمقابلة وجيه بك الجابري رئيس مهندسي وزارة الاشغال العامة ليسأله بشأن تقدم الشركة الصهيونية الى الحكومة السورية طالبة امتياز مشروع تجفيف الاراضي المذكورة وقال:

رفض هذا المشروع

في الماضي

لقد تقدمت احدى الشركات اليهودية في زمن حكومة الاتحاد والتي رأسها صبحي بك بركات بطلب منحها المشروع ورد طلبها اذ ذاك لاسباب ومن عهدها حتى الساعة لم يتقدم احد بطلب امتياز هذا المشروع

يتطلعون

الى استملاك هذا المشروع

في مصايف لبنان

قال مراسلنا في بيروت:

قررت الحكومة اللبنانية ... تسلم فندق بلودان الكبير الى الذين يرغبون في استئجاره هذه السنة بعقد ينتهي بعد عشر سنوات.

وقد استغل الصهيونيون هذه الفرصة فانتدبوا احد عملائهم السوريين وطلبوا منه ان يتقدم الى استئجاره ورعا وفق الى ذلك. والمعروف ان اليهود يريدون ان يجعلوا بلودان قرية يهودية صرفة

رسالة العراق

سكة حديد بغداد - حيفا

تكلف اربعة ملايين جنيه اذا تمت

عادت الى الرواج اشاعة مد سكة حديد بغداد - حيفا في هذه الايام، على اثر ما حملته الانباء من ان وزارة المستعمرات الانكليزية قررت تنفيذ هذا المشروع من جديد، وقد نشر بعض الصحف ان موعد المباشرة به لن يتأخر عن الربيع القادم، فقابلت المحافل العراقية هذه الانباء باهتمام عظيم ولم يهدأ البال الا بعد ان ادلى فخامة رئيس الوزراء بتصريح عن هذا المشروع قال فيه ان الوزارة الحاضرة لا زالت متمسكة بالخطة التي سارت عليها الوزارات التي تقدمتها وانها لن تصرف على مد هذه السكة قرشاً واحداً في الظروف الحاضرة

ومصدر قلق العراقيين من هذا المشروع أنه يربط الحكومة العراقية بالنفقات في حين لا يعود عليها بفائدة اقتصادية تتناسب مع وفرة هذه النفقات التي لا تقل عن اربعة ملايين دينار. اما الفوائد العسكرية التي تجنيها بريطانيا فكثيرة أبرزها نقل الجيوش والمعدات الحربية الى الهند، لذلك تهتم الحكومة الانكليزية بالامر وتسعى لاقناع الحكومات ذات الصلة التي تمر السكة من اراضيها بالموافقة على صرف الملايين من الجنيهات لانشائه

ابعاد صهيونيين

دخل العراق قبل مدة من الزمن صهيونيان يدعى احدهما شاؤول شلايدر والاخر ستراكا فيرل كالاي فعين احدهما مدير المدرسة شماش والاخر مدرسا فيها وفي الوقت نفسه انضما الى اكثر النوادي المعروفة في بغداد واخذا يبثان الدعاية الصهيونية والشيوعية في هذه البلاد. وقد راقبتها الحكومة مدة طويلة وبعد ان تأكدت من دعايتهما السيئة قررت ابعادهما الى خارج العراق وقد ابعدا فعلا الى خارجها

صحفية ألمانية

المدام لوته ارل احدى الصحفيات الالمانيات المعروفات وصلت بغداد قبل بضعة ايام بعد ان قضت عدة أشهر في الصين والمنشوكو وروسيا السوفياتية وايران لدرس حالتها وموافاة الصحف التي اوفدتها باخبارها وقد علمنا منها انها انتدبت من قبل بعض الصحف الالمانية ومن جانب شركة الانباء المتحدة الانكليزية لدرس حالة البلدان الشرقية من الوجهتين الاجتماعية والاقتصادية وموافاة تلك الصحف بانبائها

وقد حضرت حفلة افتتاح مجلس الامة وزارت البلاط الملكي ثم تشرفت بزيارة جلالة الملكة وهي تقول ان تلك الزيارة تركت لديها أثراً طيباً جداً

وكذلك زارت المدرسة الثانوية للبنات ومدرسة دار المعلمات واعربت عن ارتياحها العظيم لما شاهدته فيها من نظام بديع وهي متفائلة جداً من مستقبل المرأة العراقية وكذلك زارت المدام لوته سجن بغداد المركزي وسجن النساء وابدت ارتياحها لفكرة تعليم المسجونات وتهذيبهن

نظام مجلس الاعيان

رفع احد اعضاء مجلس الاعيان احمد باك عثمان اقتراحا يخص النظام الداخلي لمجلس الاعيان هذا نصه:

« بناء على مرور الزمن الطويل ظهر في النظام الداخلي بعض النواقص حتى اصبح لا يكاد يفي بالغرض المطلوب. منها عدم ذكر شيء عن كيفية انتخاب اعضاء المحكمة العليا التي هي من وظائف المجلس وكيفية احالة اللوائح على اللجان بين الجلستين وميعاد التصويت الثالث على اللوائح وما الى ذلك

ولهذا اقترح ان يعهد الى اللجنة الحقوقية في المجلس النظر في هذا الامر وترفع الى المجلس الموقر ما تراه ضروريا»

ووضع الاقتراح في التصويت فقبل

٩٠٠ عامل عراقي

تخرجهم شركة النفط العراقية

قررت شركة النفط العراقية اخراج ٩٠٠ عامل عراقي من الشركة بمناسبة انتهاء الاعمال في حديثه.

وعند ما علمت الحكومة ان الشركة ستستغنى عن هذا العدد طلبت منها تفضيلهم في الاشغال على العمال الاجانب فيما اذا احتاجت الشركة الى عمال

شركة النفط وضيوفها

اجرت شركة النفط العراقية اربعون سيارة تاكسي ووضعتها تحت تصرف ضيوفها الذين حضروا حفلة افتتاح خط انابيب النفط، وذلك لاجل زيارة بعض المواقع الاثرية الهامة والتفرج على العاصمة وضواحيها.

عشائر العراق ونجد

تفيد انباء الصحراء ان القبائل العراقية والنجدية الساكنة على الحدود تبادلت مواقع الرعي والكلاء على عادتها في كل سنة، وتبودلت بين شيوخ الفريقين آيات الود والولاء وأقيمت الولائم بين رؤساء القبائل العراقية والنجدية

الطيار المصري حاذق

لا يزال الطيار المصري حاذق يقيم في البصره بانتظار اصلاح طائرته التي اصيبت بعطب اثناء هبوطه من الجوليلا بالقرب من متشفى تذكار مود ظنا منه انه المطار، وذلك عند عودته من رحلته الى الهند في الاسبوع الماضي، وحضرته يتمتع براحة تامة في البصرة وهو موضع عناية الشباب ورعاية الجمهور

قبائل شمر والراعي

شركة

سيارات غزه

الوطنية

سفريات يومية

بين غزة ويافا

والعكس

سيارات فخمة

سائقون ماهرون

بيان للجالية المصرية

بفلسطين وشرق الاردن

كنا رفعنا مظلمة لسعادة وزير الخارجية بمصر بواسطة القنصلية المصرية بفلسطين بخصوص الرسوم الباهظة التي فرضتها وزارة عبد الفتاح يحيى باشا في عهدها المكود وهي مضاعفة الرسوم على جوازات السفر المصرية بلزوم دفع ضعفي ما كانت عليه في السابق. وقد استمعت الوزارة النسيمية لشكوانا واجابتنا الوزارة على مطلبنا وهي تقضي بتخفيض الرسوم المطلوبة الى مبلغ مائة وعشرين قرشاً كما كان اولا. وعليه فنحن نشكر الوزارة صنيعها جزاء على هذه الخطوة المباركة. على اننا في الوقت نفسه نلفت نظرها بواسطة قنصليتنا هنا الى مسألة دفع مبلغ السبعين قرشاً رسماً لكل مصري يريد ان يسافر من فلسطين الى مصر لقضاء حاجة او زيارة. وحيث ان هذه الضريبة هي ضرب من الاجحاف لا تسري على المصريين بل تسري على غيرهم من الاجانب فانا بموجب مصالحنا وعلاقاتنا واملاكنا واقاربنا بالقطر المصري التي لا نستغني عنه مطلقا. وقد يسافر الشخص منا اذا طرأ على اهله طارىء مراراً في السنة الواحدة وربما عجز هذا الشخص عن دفع مثل هذه القيمة في كل مرة وقد يكون مضطراً للذهاب لذلك اقتضى هذا البيان لتحيطوا به علماً والسلام

السيد برسوم

عن الجالية المصرية بفلسطين وشرق الاردن

اعلان

صادر من دائرة اجراء جنين

بالقضية الاجرائية رقم ٢٥٢ - ٩٣٤

المحكوم له: حمزة عبد الوهاب من السيلة الحارثية

المحكوم عليه: داوود عبد الرحمن الهنداوي من تعنك تابع جنين

مصدر الحكم: صادر من محكمة صلح جنين بتاريخ ٢-٦-٣٤ رقم ٦٤٩

المبلغ المحكوم به: ٣٩ جنيه ف. والرسوم

مطروح للبيع بالمزاد العلني حصة المحكوم عليه في ارض الواقع الشرقية من اراضي تعنك المسجلة تحت رقم ٦٩ مارت سنة ٣٣٣ وهي حصة من ٢٦ حصة المحدودة شرقا طريق شمالا وادي الماء غربا طريق جنوبا طريق

مساحة الارض: ٥٢٠ دونم وهي ارض سهلية واقعة في مرج ابن عامر

القيمة المخمنة لحصة المحكوم عليه: ١٠٨ جنيه ف.

مدة المزاودة ٣٠ يوما تبدأ بعد اسبوع من تاريخ نشر الاعلان بالجريدة فمن له رغبة عليه ان يراجع دائرة اجراء جنين وللدلال اسعد العلي مرفوقا بالأمينات في المائة ١٠ من القيمة المخمنة مع العلم ان اجرة الدلال ورسم التسجيل على المشتري

تحريراً في ٢٢-١-٩٣٥

مأمور اجراء جنين

احمد فخر الدين

من لا ارض له

لا وطن له

نفى تهمة بيع

... الدفاع ...

اطلعت على مقال مندرج بالعدد ٢٨٨ من جريدة الدفاع الغراء تحت عنوان « جوله في القرى »

محام وجيه يبيع لليهود

بتوقيع شخص مستتر باسم ابي العباس زعم فيه انني ارتكبت اثم البيع وانه اتصل به من مصدر ثقة انني بعت ارضاً املكها بجوار قرية المالحة لليهود بسعر ستين جنيهاً للدونم.

ولما كان ما نسبه المذكور غير صحيح بالمرة ارجو نشر هذا التكذيب باول عدد يصدر من جريدتكم الغراء بنفس الصفحة والمكان الذي نشر به المقال المذكور

اني بحمد الله قائم بتعمير وتشجير جميع ما املكه من الاراضي وبخاصة الارض المبحوث عنها التي قمت بتشجيرها منذ شرائها كما هو مشاهد لعموم اهالي القرى المجاورة ومعارفي. وان نسيت شيئاً فسوف لا انسى انني كنت استخلصت هذه الارض قبل خمس عشرة سنة بينما كانت على وشك بيعها لسمسار يهودي لانني اشتريتها بثمن اعلى منه

ان هذه الارض كانت جسراً مباحاً في اضطرابات سنة ١٩٢٩ للغرباء والفلاحين المقطوعين في القدس الذين كانت طرقهم من والى القدس غير مأمونة بسبب وقوعها بين احياء يهودية حيث كانوا يمرون منها بحكم الضرورة. واحمد الله اني من اولئك الاشخاص القلائل الذين اشتروا اراض من اليهود ولم يبيعوهم ارضا واني ممن يعملون لمصلحة امتهم بدون طنطنات او ادعاء كاذب ومن اراد التأكد من ذلك فاني احيله على المعامله رقم ١٨٣٦ — ٩٣٢ طابو القدس التي تملكت بموجبها اراض بالشراء من اليهود

بيعت اكثر اراضي لفتا وعين كارم والمالحه وبيت صفافا وغيرها من القرى المجاورة للقدس وبيعت اكثرية اراضي يافا وقضائها وقسم عظيم من اراضي اللواء الشمالي وشرحها من فلسطين فلم نصادف لكاتب المقال وامثاله حتى ولا لمن يشتغلون بالقضية الوطنية بقصد الزعامة والوجاهة اية خطة عملية للتخفيف من كثرة البيوع سوى طنطنات واقوال جوفاء وزاد في الطنبور نغمة نشر الاكاذيب والتعرض لكرامة الغير. فهذه ليست علاجا لهذا الداء بل تزيده انتشارا حيث يتخذها السماسرة سببا للتغرير بعقول البسطاء ا .... ولا حول ولا قوة الا بالله. انا لله وانا اليه راجعون

المحامي

محمد ابراهيم كمال

« الدفاع » — ما قول ابي العباس ؟

قبائل شمر والمراعى

استبشرت قبائل شمر الساكنة في صحراء الموصل بالكلأ الذي ملأ الصحراء من جراء هطول الامطار بكثرة هذه السنة وكانت هذه القبيلة في السنين الماضية ترحل من محلها مسافة ثلاثين ميلا او اكثر للبحث عن المحل الذي يكثر فيه الكلأ ولكنها في هذه السنة لم تتكبد متاعب الرحيل

صفوة ما يحمله بريد الشرق والغرب

قيادة لاهية عن المثل الاعلى

بقية المنشور على الصفحة الاولى

نفوسهم المستعبدة لغيرهم ، ونشاط المرح تحت أسماء اوطانهم التي يختال فيها جندي امة اخرى بسلاحه ، وكيف يأملون ان يستقلوا ومشاعرهم كلها كلفة بالمتعة ، ومواهبهم كلها متوجهة الى التزاحم على موارد الدنيا بالباطل .

كنت اسير في الطريق واقرأ في وجوه المارة ابناء امتي عناوين الكتب المنقوشة في ادمغتهم حتى كأني انظر الى ما نقش في تلك الادمغة سطرا سطرا وكلمة كلمة وحرفا حرفا فلم اجد فيه آية من الآيات التي تحيا بها الامم ، ولا رقية من الرقي التي تشفى بها الشعوب من مرض الذل والاستخذاء

كان يجب علي ان اصيح في امتي هذه المبوبة المنسوبة الى ديني والى لغتي والى تاريخي والى الرسالة التي كلفنا الله بادائها ، فاقول بملء فمي :

ايها الناس ، انكم سائرون في غير الطريق !

ولكن ما فائدة ندائي والسامعون سيفهمون من الطريق الذي اعنيه الطريق المدنية الذي يؤدي الى منازلهم لا طريق الهداية الذي يؤدي الى بعثهم ويقظتهم . على انهم لو فهموا غرضي كيف يصدقونني بانهم سائرون في غير الطريق ولم يسبقني الى مثل هذا النداء قائد من قادة الامة المتبوعين ولا صنم من اصنام الشعب المعبودين .

الصحافة اليومية كلها تطلع على هذه الجماهير في كل صباح وفي كل مساء بالمثل الاعلى للمرأة والرجل من كواكب السينما التي تتاجر في الدنيا بلحومها ، وفيهن من تؤمن على ساقيها بعشرات الالوف من الجنيهات عند شركات التامين ، كما يؤمن التاجر على الثمين من بضاعته التي يتاجر بها ، ومع ذلك تقدم لنا الصحف هؤلاء النسوة المتاجرات بلحومهن كانهن المثل الاعلى في الحياة فيعرف القاريء المسلم والقارئة المسلمة عنهن اكثر مما يعرفونه عن امهات المؤمنين ونساء الصحابة والتابعين .

بل ان الصحف تخدع الامة فتوهمها بان هؤلاء النجوم والكواكب هم المثل الاعلى في البلاد التي ارتقت وتقدمت وقويت وحكمت حتى صار قراؤنا يعرفون ما ظهر وما خفي من احوال رجال السينما ونساء السينما ولا يعرفون شيئا عن اهل التضحية والجد والعمل من رجال الغرب ونسائه الذين قامت ممالكهم على رؤوسهم وبني مجدهم على جماجمهم وتقدمت اوطانهم باخلاقهم وفضائلهم وما فات الصحف تلقينه لامتنا من هذه السفاسف تكمله في المساء دور السينما التي تتزاحم مئات الالوف من ابناء امتنا على غشيان ابوابها فيتعلمون من مناظرها دروسا في التقبيل وما اليه والاب الذي يصون عيون اولاده عن هذه مناظر في اما كنها لا يستطيع ان يصون عيونهم عن اعلاناتها الكبيرة الملونة التي شوهت جدران الوطن من اقصاه الى اقصاه . والادباء والمفكرون والشعراء وحملة الاقلام والمشتغلون في الصحافة والخطابة والفنانون والموسيقيون وكل طالب رزق او ملتمس شهرة من الادب والفن حاملون جميعاً فؤوسا يهدمون بها بقايا العصمة في النفوس ويدفعون بهذه الجماهير الى طريق التحلل من القيود والابتعاد عن آفاق الحياء . فانحدرت الامة في الهاوية وليس في كبارها اعمى ولا بصير الا وهو يرى انحدارها ويعلم اثره في رجولة الامة وعواقبه المحزنة في الاماني القومية ، وهم جميعاً — مع ذلك سكوت ...

قلت في نفسي وانا سائر في العيد بين هذه الجماهير من الشبان والشابات وبين رجال الوطن ونسائه ، وما منهم الا وهو يفكر فيما يغضب الله ويرضي الشيطان :

اصحيح اننا امة تطلب الاستقلال ؟

انكون نحن هكذا ، ويخطر على بال الامم الاجنبية التي تتحكم بمصير العالم الاسلامي انها سترفع في يوم من الايام نير حكمها عن العالم الاسلامي ؟ واي رابطة بقيت بين هذا الجيل من المسلمين وبين اسلافهم الذين فتحوا هذه الاوطان وكونوا منها ممالك عزيزة مستقلة ذات علوم وصناعات ومتاجر وحضارة وعمران لا فضل فيه عليها لغريب ، ولا مطمع لاحد في نقودها ومصالحها واخلاقها وسيادتها ؟

جماهير العامة لا ترسم الخطط ولا يد لها في تكوين الرأي العام ، ولا قدرة لها على تسيير دفة البلاد . وانما ذلك من شأن قادة الرأي واهل العلم واهل الزعامة المحبوبين من الناس والوجهاء الذين تنيبهم الامة عنها في مجالس الحكم ومعاهد التشريع ، فنواب الامة وقادتها هم الذين اذا رفعوا صوتهم بامة ينهونها عن الغي ويدلونها على الرشد . افادت الكلمة الواحدة منهم ما لا تفيد مائة مقالة مما اكتبه هنا في هذه الصحيفة الضعيفة الصوت التي ستحشر مع صاحبها في زمرة المساكين . فهل المسئولون عن الحالة التي وصلنا اليها ليس لهم الذكاء الكافي لادراك عواقب ما وصلنا اليه ؟

ان الامة التي وضعت قيادها في ايديهم جديرة منهم بان ينتشلوها من الهاوية ، ولعلهم فاعلون ان شاء الله ، ويومئذ يبتهج بالعيد المؤمنون ، ويأمل بالاستقلال المجاهدون .

يا صديقي القاريء .

قد يغفر الله لهذه الامة بعض ذنوبها ، فيرفع عنها الاصر ، ويوجه قادتها الى هذه الوجهة . ولكن انا وانت لا نعلم متى يكون هذا لان غفران الذنوب بيد الله ، والقلوب بين اراداته يقلبها كيف يشاء .

فالواجب علي وعليك ، من الان الى ان يغفر الله للامة وينبه قادتها للواجب ، ان نكون اوفياء لاولادنا محبين لذوينا فنمسك بحجازتهم ونصونهم عن الانحدار في هذه الهاوية ، وان يكون ذلك من طريق اقناعهم لا من طريق اجبارهم فمحبة الاباء للابناء هذا ميدانها ، وفي القيام بهذا الواجب برهانها وان الاستقلال والعز والقوة والارتقاء مكافئات من الله على الاستقامة والاستعداد

لقد جعلني الله واياك قوامين على بيوتنا امينين على ابنائنا ، وعيد امثالنا ان ننجح في صيانة هذه الامانة عن الابتذال . محب الدين الخطيب

عالم الاختراع

يضع برادة الحديد الرقيقة تحت حرارة هائلة فتخرج الماسا

من انباء فينا ان المهندس الدكتور هنس كارابسك تمكن من استحصال على الماس بطريق الصناعة . وقد اجتمع اليه رجال الصحافة فوضع امامهم على مائدة خضراء بلورات لامعة صغيرة تدق تحت النور الكهربائي المسلط عليها . واشار اليها قائلا انها بلورات من الماس الصناعي لا فرق بينها وبين بلورات الماس الطبيعي الذي يستخرج من مناجم جنوب افريقية وقال الخبيرون الذين حضروا الاجتماع ان منظر هذه الحجارة الماسية لا يفرق باي حال عن حجارة الالماس العادي وقطر البلورة الواحدة منها ٤ مليمترات ، وعلى ذلك فهي تختلف في اقدارها عن الحجارة الماسية التي استحضرها مواسان منذ نيف واربعين سنة واخذ عليها جائزة نوبل اذ ذاك

ويذكر الدكتور هنس كارابسك انه صنع هذه الحجارة بوضعه برادة الحديد في اتون تبلغ درجة الحرارة فيه الفا ، ودرجة الضغط ١٥٠٠ فتكون لديه عند ذلك بلورات فحمية والمعروف كيماويا ان الماس الصناعي من طائفة البلورات الفحمية . على ان الدكتور هنس استدرك ذلك بقوله ان نفقة حجارته الصناعية ليست دون نفقة الحجارة الماسية التي تستخرج من المناجم والدكتور هنس كارابسك شهرة عالمية تبعث على الاعتقاد بصحة ما يقوله في خبر اكتشافه هذا الا ان العلماء تلقوا اكتشافه بمزيد الحذر الى الآن

الدعاية السياسية

ان فخامته كان شديد المراس

ياسين باشا الهاشمي في خطبة رسمية

الخطيب الانكليزي ميال بطبيعته الى الدعابة فتراه حتى في اشد الاوقات حراجة لا يستطيع ان يحيد عن هذه الخلة المتأصلة في مزاجه . واكثر خطباء الانكليز واشدهم براعة يمزجون الجد بالهزل مهما كان الموضوع خطيراً

وقد تغلبت الطبيعة الانكلوسكسونية على السرجون كادمن رئيس شركة النفط العراقية عندما كان يلقي خطبة افتتاح انابيب النفط العراقية في كركوك فقال مشيراً الى المساعدات الثمينة التي نالتها الشركة من الوزراء العراقيين واخذ يثني عليهم الواحد بعد الاخر ، حتى جاء دور فخامة ياسين باشا الهاشمي فغمز وقال كلمة مقتضبة هذا تعريبها :

« انني لا اريد ان اقول عن فخامته بانه كان قاسياً ، ولكنه على كل حال كان صعب المراس في اثناء المفاوضات النفطية »

في تعليقات الصحف الانكليزيه

السيارات تزاحم الان البواخر !..

انشأت جريدة الايندبندنت الانكليزية مقالا هاما تناولت فيه اهم الشؤون العربية الجديدة ، ثم بحثت مسألة طريق الحج البري الجديد فقالت :

لقد زاد طريق الحج البري بين العراق ونجد في قيمة السيارات وهذا المشروع فضلا عن اهميته فانه لن يكلف شيئاً بالنسبة الى نفقات حفر الآبار وانشاء المخافر المحافظة على الحجاج

وقد فتح طريق بري بعد الحرب قاطعاً بادية الشام بين بغداد ودمشق تزيد مسافته على ٥٠٠ ميل وسوف يستاء اصحاب البواخر في الخليج الفارسي لان هذا الطريق يهدد مشروعهم بنقل الحجاج من الخليج الى جدة ، كما افلس مشروع مد انابيب النفط الى البحر بطريق الخليج البحرية . ولكن مع ذلك لا يمكن ان نسلم بمنافسة طريق الحج البري الجديد كالبواخر لنقل البضائع

الحج الى بيت الله الحرام

اسرع واسهل الطرق واوفرها راحة للحجاج هي السفر بواسطة السكة الحديد من فلسطين الى السويس براً ومنها يركب الحاج الى ينبع او جدة بحراً في

بواخر البوستة الخديوية

ان اسم شركة بواخر البوستة الخديوية التي اخذت على عاتقها نقل الحجاج من مصر وسوريا والعراق وفلسطين وشرق الاردن اكثر من ثلاثين سنة هي دليل كاف بانها تقدم احسن البواخر للحجاج مع جميع التسهيلات والراحة في سفرهم لتأدية فريضة الحج

ويجد الحجاج في هذه البواخر موظفين وبحارة مسلمين يخاطبونهم بلغتهم ويقومون بخدمتهم

والبواخر معدة لاخذ عدد كبير بالدرجة الثالثة فضلا عن الاولى والثانية وجميع بواخر الخديوية مصدق عليها من دائرة الصحة ومجهزة بالكهرباء واللاسلكي وتحمل كميات وافرة من الماء النقي الطاهر للشرب والاغتسال

تسافر بواخر البوستة الخديوية من السويس الى ينبع او جدة بمواعيد منظمة اسبوعياً كل يوم اربعاء فضلا عن الاسفار الاضافية التي تقوم بها بالموسم حسب اللزوم .

ويمكن الحصول على تذاكر السفر براً وبحراً من جميع مكاتب الصحة بالاقضية وهي الدائرة الموكلة بعمل ما يلزم للحجاج والسهر على راحتهم

القلب الطروب

سبب لاطالة العمر !

هذا ما يقوله السير جيمس برون احد مشاهير اطباء انجلترا المعمرين الذين لهم قدم راسخة في الطب وهو اليوم في الرابعة والتسعين من عمره ، صحيح البنية نشيط الروح متزن الحركة . يخطب في الاجتماعات العلمية بصوت عامر رصين .

« عمل مجهد ، اهتمام تام بشؤون الانسان وقلب طروب — ضمان السعادة »

اهذا هو مبدأ الطبيب الشيخ يقدمه للشباب سببا لاطالة الحياة ونيل السعادة فيها .

رواية عن استعباد الانسان !

« استعباد الانسان » اسم آخر قصة سينمائية للمؤلف « موغام » ويمتاز هذا المؤلف بأنه يستخلص قصصه من صميم الحياة متجولا في انحاء العالم مستقصياً احوال الناس وطباعهم . فيضع بذلك مذكرات يجعل منها بعد ذلك قصصاً خيالية مبنية على الحقيقة والواقع .

وقصته الاخيرة هي نتيجة تصميم عشر سنوات قضاها المؤلف يدرس انواع استعباد الانسان للانسان وانكب حتى ابرزها صورة صادقة عن المظالم البشرية

امرأة تنجب جيلا

قريبة ستة رؤساء

دونا اودكسيا ارملة دون يغليسياس وهي حفيدة وابنة وزوجة وأم وابنة أخت وابنة عم ست رؤساء لمقاطعة كوستاريكا الاسبانية وتبلغ اليوم التسعين من العمر تعيش بصحة ونشاط . وقد كانت اجمل نساء كوستاريكا على الاطلاق ولها اليوم ستة عشر ولداً و٧٧ حفيداً و٨٠ اولاد احفاد كلهم في حياتها ، احياء يرزقون !

قدوم سمو الامير طلال

قال مراسلنا في القدس — قدم القدس الامير طلال ولي عهد امارة شرق الاردن يرافق سموه المرافق الاول عبد السلام بك كمال

محكمة الجنايات

تنظر محكمة الجنايات الكبرى المؤلفة برئاسة سعادة المستر بيكر يوم ١١ شباط القادم في القضية الجنائية الكبرى القائمة على صابر نمر كران ورفقاه المتهمين بجرم القتل

وستنظر المحكمة نفسها في يوم ١٢ شباط القادم في القضية الجنائية الكبرى القائمة على محمود حسين على ورفيقيه المتهمين بجرم القتل

المتهم بقتل زوجته

استأنف جناب المستر هابر القاضي البريطاني التحقيق مع حامد حسن عبد الدائم من مزارع النوباني المتهم بقتل زوجته ام العز ولعدم حضور ممثل النيابة قرر تأجيلها لوقت آخر

عودة المحكمة

المركزية

عادت المحكمة المركزية بعد ظهر هذا اليوم من بئر السبع بعد ان فصلت في القضايا التي عرضت عليها

ماذا تسمع اليوم ؟

عن محلات السادة دجاني اخوان تلفون ٧١٦

برنامج يوم الجمعه ٢٥ يناير سنة ١٩٣٥

الساعة	
١٠ — ١٢	قرآن كريم — الشيخ محمد عكاشه
١ — ٢٫٢٥	موسيقى أوركسترا — الاستاذ محمد حسن الشجاعي
٢٫٢٥ — ٢٫٣٠	النشرة التجارية الاولى
٥٫٠٠	دقات ساعة دار البريد
٥ — ٥٫٣٠	قرآن كريم — الشيخة منيرة عبده
٥٫٣٥ — ٦	حديث — أخلاقيات — الاستاذ محمد عبد اللطيف دراز
٦٫٠٥ — ٦٫٢٥	حديث الى السيدات — التدبير المنزلي — الآنسة اقبال حجازي
٦٫٣٠ — ٧	اخبار ونشرات
٧ — ٧٫١٠	النشرة التجارية الثانية
٧٫١٠ — ٧٫٣٠	حديث تاريخ الالعاب الرياضية — الآنسة نفيسة الغمراوي
٧٫٣٥ — ٧٫٥٥	أزجال أبو بثينة
٨	اشارات ضبط الوقت
٨ — ٩٫٥٥	موسيقى — مغنى وآلات — الآنسة احسان عبده
١٠	اشارات ضبط الوقت
١٠٫٠٥ — ١١٫٣٠	حفلة اختبار الفنانين الناشئين
١١٫٣٠	سلام الملك ختام

حمه هادروم

يافا المنشية شارع حسن بك

חמי הדרום HAMEI HADAROM حمامات الجنوب

يافا تلفون ٩٠٢

يسرنا ان نعلن الى الجمهور انه بالاضافة الى الحمامات الساخنة المالحة والحلوة ، وحمامات ثاني اكسيد الكربون ، وحمامات السلفر ، وحمامات البستجن الطينية ، قد افتتحنا في اليوم التاسع من شهر كانون الاول الماضي شعبة خاصة للعلاج الكهربائي تحت الاشراف الطبي

١ — العلاج بالاشعة الخارقة القصيرة

٢ — العلاج الكهربائي .

٣ — علاج نور الضوء المنحني

يقدم نوع العلاج للمريض بناء على اشارة الطبيب فقط

أسهل طرق المواصلات للحمامات

باص رقم ٢ الذي يسير من يافا الى تل ابيب

مشاتل وهبه اخوانه — بيسان

شتل مركب من جميع انواع الفواكه

(سعر الواحدة ٤٠ ملا)

اشتال حرشيه سرو كينا كزوارينا عنبر وخلافه

أسعار رخيصة جدا التربية خشنة

اجرة القلع والحزم واصل محطة بيسان على حساب المشاتل

الاقبال على اسهم البنك الصناعي

كثر الاقبال على الاكتتاب باسهم البنك الصناعي العربي الى درجة لم يسبق لها مثيل اذ اتصل بنا ان الاسهم التي اكتتب فيها بلغت خمسة الاف سهم خلال مدة قصيرة لم تتجاوز الاسبوع من تاريخ الاعلان عن تأسيسه . وهذا دليل على ثقة الامة بالمشروع واننا نطلب من اغنيائنا ان يبادروا الى تغطية الاسهم الباقية ليظهر هذا المشروع الاقتصادي العظيم الى عالم الوجود

خلاف بين اليهود على نيابة الرئاسة

بلغ الخلاف اشده بين الهيئات اليهودية بسبب التعيين الذي اقره فخامة المندوب السامي بين اعضاء المجلس البلدي الجديد . وقد كثرت اجتماعات لجنة انتخابات البلدية وكثرت ابحاثها حول هذه المسألة التي اخذت دوراً هاما لدى المجلس الملي وجمعية الهستدروت الذين لم يوافقا على تعيين الادون اوستر لنيابة الرئاسة وقد كلفاه ان ان يستقيل منها ، غير انه مصر كل الاصرار على عدم الاستقالة مهما كانت النتيجة كما وانه يرى في اعتراض الهيئات اليهودية على تعيينه مساً لكرامته

النظر في قضايا جنائية

بحيفا

توجه سعادة المستر كوري رئيس محكمة الجنايات الكبرى الى حيفا للنظر في القضايا الجنائية الكبرى التي تعين هذا اليوم موعداً للنظر فيها . وستعقد هذه المحكمة جلسة اخرى يوم ٢٧ الجاري في بئر السبع للنظر في قضية جنائية كبرى

أخبار محلية

سياسة تهويد يافا العربية

المستعمرات ليهوده ، والقرى العربية للرملة !

ابلغت الحكومة بعض موظفي الدوائر خصوصاً دائرة المالية ، الاستعداد للنقل الى الرملة ، ابتداء من نيسان

وقد كنا كتبنا من قبل عن فكرة تهويد يافا وجعل المستعمرات اليهودية في هذا القضاء تابعة لها ، ثم اكمال هذا التهويد بجعل القرى العربية تابعة للرملة . وها هي الحكومة الان تنقل المالية ، وستنقل غيرها بعدها الى الرملة اتماماً لمشروعها الذي أسلفنا ذكره . ومن يدري أن لا تجمع غداً بين تل ابيب ويافا ، فيكون السكان اليهود اكثرية فيهما ، وعندئذ يتم تهويد هذه المدينة لاسيما اذا امتدت ايدي اليهود الى الاحياء العربية والاسواق بالشراء

واتصل بنا من مصدر وثيق ان الحكومة عينت ستة موظفين كلهم من اليهود للمساعدة في التخمين . وكانت العادة من قبل ان تعين لهذه المراكز الموقتة موظفين عربا . فهل هذه ايضاً مقدمة لجعل الموظفين الذين يعملون في المستعمرات يهوداً ؟

هذان خبران اتصلا بنا في شيء كثير من التأكيد والذي نراه انهما طليعة سياسة التهويد التي ستجعل من يافا مدينة يهودية وفيها الاكثرية يهودية ، وتنحصر كثرة العرب في الرملة

وامامنا مشروع نقل المحطة الى « نيتر » وامتداد تل ابيب من ثم اليها ، ثم اتصالها اخيراً بمستعمرة « بيت فيكان » حينئذ يأخذ اليهود في شراء سوق عوض ، وغيره من الاماكن العربية كما أسلفنا

اننا لا نقول للناس ان ينتبهوا ، فقد كثرت أصوات النداء . ولكن نقول لهم ان يحاولوا من الان عرقلة هذا التهويد حتى اذا جاء رغما عنهم كان هنالك ما يبريء ساحتهم

حركة الميناء

استمر نشاط الاعمال امس في ميناء يافا لعدم اختلاف الطقس ، ولكثرة وجود البواخر المنتظرة دورها للتفريغ او التي تشحن البرتقال

وقد بلغ احصاء العمال الذين اشتغلوا نهار امس في اعمال الميناء ٣٩٢ حمالا و ٢١٦ « ستيفادور »

وبلغت كمية البضائع التي انزلوها من البواخر الفا ومئة طن وشحنوا ٣٧ الف صندوق برتقال ، و ٠ ١٧٩ كيلو جرام من البضائع المصدرة الى الخارج من مصنوعات فلسطين .

رد الاستاذ جمال الحسيني

وصلتنا في بريد المساء كلمة للاستاذ جمال افندي الحسيني يرد بها على خبر استئجار قرية دير عمرو . ولاننا نحرص على نشر رد الاستاذ في نفس المكان الذي نشر فيه الخبر السابق فقد ارجأنا النشر لأن الصفحة الاولى قد انتهت موادها وموعدنا برد الاستاذ العدد القادم

محاضرة في النادي الارثوذكسي

يلقي الدكتور امين عوده محاضرة في نادي الشبيبة الارثوذكسية بالثغر موضوعها (الافكار الحديثة وتأثيرها في المدنية الحاضرة) وذلك في الساعة الثامنة من مساء غد « السبت » والدعوة عامة

القبض على سارق

قبض رجال البوليس على المدعو ارنولد بن مانويل وولف الساكن في فندق مدريد بتل ابيب لحيازته على اشياء مسروقة . واعترف فيما بعد انها تخص « البالستاين اورنتال اجنسي » وهي عبارة عن آلة كاتبة وادوات أخرى

السائق العنيد

استحصل البوليس على ورقة توقيف المدعو رفائيل كامي لعدم اصغائه له عندما امره ان يقف في دراجته النارية في ثلاث حوادث متتابعة ، وهو من سكان تل ابيب .

وقدم نهار امس امام المستر بودلي حاكم الصلح البريطاني لمحاكمته فقضى عليه بغرامة قدرها ١١ جنيهاً مقسمة كما يلي .

جنيهان عن المخالفة الاولى
خمسة جنيهات عن المخالفة الثانية
اربعة جنيهات عن المخالفة الثالثة

وعدا عما تقدم ، يغرم بدفع مصاريف الدعوى !

بسبب مسدس

قبض البوليس في حي العجمي بيافا ليلة امس على المدعو رمضان سعيد لحيازته مسدسا اوتوماتيكيا محشوا

سرقة

ادعى يوسف اسعد صالح الى مركز البوليس بيافا ان مجهولين سرقوا له من فندقه « ارز لبنان » في يافا بعض الاغراض وادوات مطبخ كثيرة والتحريات جارية

قتل رجل وامرأته

في الساعة الثانية بعد منتصف ليلة امس الاول وردت اخبارية الى مركز بوليس سارونا بان هنالك جثة ملقاة في رمات جان

ولما توجه البوليس الى مكان الحادثة وجد جثة رجل يدعى اسرائيل لاخمان ملقاة بالقرب من جثة زوجته التي اصيبت بعدة جروح خطرة

وقد تبين ان الجروح في الجثتين كانت من فعل آلة حادة اشبه بموسى الحلاقة

وبعد التحريات التي قام بها البوليس القي القبض على اسماعيل باكي ومحمد محمود من قرية المزرعة

الخبيران الانكليزيان يزوران اراضي نيتر

علمنا ان الخبيرين البريطانيين ، السر فلكس ، والمستر جونس زارا بعد ظهر امس مستعمرة نيتر للاطلاع عن كثب على حالة الاراضي هناك ، ولدرس المسافات بينها وبين تل ابيب من جهة وبينها وبين بقية المستعمرات من جهة أخرى

المستر سكوت

تجول نهار امس المستر سكوت المسؤول عن نظافة المدينة في عدة شوارع متفقداً الحالة . كما انه تفقد ايضاً المصابيح الكهربائية التي علقت في وسط الشوارع الرئيسية في المدينة

الدعاية للاثمار

رست المناقصة التي طلبتها لجنة الاثمار الحمضية للدعاية في فلسطين قصد زيادة استهلاك عصير البرتقال والاثمار الحمضية على مكتب اعلانات ارون في تل ابيب

وسيباشر المكتب بالدعاية قريباً بواسطة الاعلانات السيارة والجرائد وفي دور السينما وغير ذلك من طرق النشر والدعاية

لرئاسة القرى

سبق لنا ان كتبنا عن عزم الحكومة في جعل الرملة مركزا اداريا لرئاسة قرى الجنوب . وقد تحقق اليوم هذا الامر اذ اعلمت الحكومة عدة موظفين في ادارة يافا ، وبنوع خاص دائرة المالية ، انهم سينقلون الى الرملة ابتداء من اول شهر نيسان القادم

اما الاشخاص الذين تقرر نقلهم من يافا وهم السادة : نادر عبد الهادي ، شاكر ابو غزالة ، قاسم الصلح ، سعيد بابا ، نصوحي النتوا ، وموظف آخر من رام الله .

وقف اعطاء الجوازات الى الحجاج

وقعت دوائر الصحة المركزية في في مناطق شتى من مناطق فلسطين في ازمة لنفاذ جوازات السفر التي تمنحها الى الحجاج ، ولكثرة عدد الوافدين عليها طلبا للحصول على هذه الجوازات ، فقد رأت هذه الادارة ، ريثما تنتهي المطبوعات الجديدة التي اوصت عليها ، ان توقف منح هذه الجوازات حتى يوم الثلاثاء من الاسبوع القادم

احذروا النشالين في دور القضاء

يكثر ازدحام الجمهور عادة في دور القضاء الى درجة يصعب معها المرور دون الاحتكاك بالغير . وكان ازدحام الامس في محكمة الصلح بيافا شديداً . ولا شك ان بعض النشالين قد اندسوا بين الجمهور لنشل ما تصل اليه ايديهم . وقد تمكن احد هؤلاء نهار امس من اختطاف محفظة نقود السيد تيودور صروف احد محرري هذه الجريدة وصاحب مكتب الدعاية والنشر اثناء وجوده في المحكمة . مما جعله يحذر الغير من التعرض لما وقع هو فيه

صدى الحديث عن بلاد الرافدين

اقتراح بشراء طائرة تهدى باسم فلسطين

لاتزال كتب ورسائل التشجيع ترد علينا بكثرة بعد نشرنا الحديث الذي افضى به الاستاذ اسعد داغر لمراسلنا في مصر عن الخلاف بين العراق والحبشة . والذي لحظناه في هذه الكتب والرسائل لهجة الحماسة الشديدة ، وكثرة الاقتراحات التي قدمها اصحابها لابداء شعور فلسطين نحو شقيقتها العراق .

وقد زارنا اليوم السيد مرتضى الخياط ، صاحب فندق الجزيرة فعرض علينا اقتراح شراء طائرة للعراق باسم « فلسطين » وتبرع السيد مرتضى بعشرة جنيهات لذلك . ونحن ، مع استعدادنا للعمل بهذا الاقتراح الجليل ، لا يسعنا الا ترقب اقتراحات القراء الكرام ، حتى اذا رأينا الوقت مناسباً ، فنا بالواجب من اجل تحقيق هذه الفكرة .

لقد ساهم الحلاقون في تركيا واجمعوا على شراء طائرة قدموها للسلاح الجوي التركي ، واستفزت الحمية صيادلة ازمير فاعقبوها بثانية ، ودبت الغيرة في نفوس صيادلة انقرة فزادوا على السلاح التركي طائرة ثالثة .

نريد من اهل فلسطين جميعا طائرة واحدة ترف في سماء العراق باسم فلسطين تحمل بين جناحيها اماني امة معذبة الى قطر شقيق ، يحركها الحنين الى العروبة ، ويدفعها حب الحرية الى الامام دائما ويرفعها الى عنان السماء روح من روابط الاخوة المتينة .

على اننا ننتظر آراء القراء قبل الاقدام على عمل كريم مثل هذا .

اجتماع لجنة سكك الحديد الفنية

اجماع اليهود وعدم استعداد العرب

وصل يافا صباح الامس السر فلكس والمستر جونس اللذان أوفدا خصيصا الى فلسطين بصفتهما خبيرين في شؤون سكك الحديد ، لدرس مشروع نقل محطة اللد الحالية الى نقطة قريبة من يافا وتل ابيب

ومن المعلوم ان محطة اللد الحالية هي حلقة الاتصال بين جميع المدن الفلسطينية ثم بين مصر وفلسطين ، وفي حالة نقلها من مكانها الحالي لاية جهة اخرى ، لابد حتما ان يتأثر من جراء ذلك معظم البلدان الفلسطينية ، منها ما يتأثر بما هو لصالحه ومنها ما ينزل به الضرر

وقد اجتمع نهار امس الشخصان المذكوران المستر كروسبي حاكم اللواء الجنوبي ، والمستر بولاك مساعده ، بصفة لجنة استشارية لفحص مسألة نقل المحطة الى نيتر ، وكان يقوم بتدوين الوقائع آنسة حضرت مع الخبيرين بصفة سكرتيرة

وقد دعي الى هذا الاجتماع الذي عقد قبل الظهر في مكاتب دار الحكومة بيافا عدة اشخاص من عرب ويهود لاستطلاع رأيهم في نقل محطة اللد ، وما ينتج عن ذلك لصالح المدن من حيث المواصلات او قرب المسافات ليافا التنقلات لاسيما اثناء موسم شحن البرتقال ، وكانت اللجنة تستجوب هؤلاء الاشخاص ، كل واحد بمفرده وعلى حدة

وقد اتصل بنا من اسماء الذين اخذت هذه اللجنة آراءهم السادة :

عاصم بك السعيد رئيس بلدية يافا مصطفى افندي الخيري رئيس بلدية الرملة ، يوسف افندي طالب . خليل افندي تادرس ، قسطندي افندي كتمه ، سليم افندي خوري ، والادونات تلكوفسكي ، روكاح ، سمالانسكي ، وملر .

وكان التكتم شديداً حول ما دار في هذا الاجتماع الذي دام حتى ساعة الظهر الا اننا وفقنا للحصول على النتيجة التالية ، وهي النتيجة التي ذهبنا الى التكهن بها فيما كتبناه حول هذا الموضوع في عدد امس الاول

ذلك ان الاشخاص اليهود اجمعوا على نقل محطة اللد من مكانها الى نيتر وعلى ان تتخذ الاراضي الرملية ما بين نيتر — بيت فيجان — ريشون — مكانا لهذه المحطة اذ انها بقعة متوسطة بين مستعمرات الجنوب ، وقريبة جداً من يافا ، ومنها يسير الخط متجها الى تل ابيب فرمات جان ، فلبس ، فرأس العين .

اما العرب ، فالذين قدموا اقتراحات كانوا اقلاء مع احترامنا الفائق لاشخاصهم . وكانوا على غير علم او هدى عما يجب ان يقولوه . لانهم ، عكس الاشخاص اليهود ، حضروا غير مستعدين او دارسين لدقائق الموضوع . وكان عليهم ان يأبوا الاجتماع قبل الدرس ، مع ذلك فقد كان رأي الاكثرية من العرب مجمعاً على ان المصاريف التي ستصرف على نقل المحطة الى نيتر او غير نيتر ، لا توازي الفائدة المنتظر ان تجنى من هذا المشروع واقترح هؤلاء على اللجنة ان توصي بدلا من نقل المحطة ، بابقائها في مكانها شرط تعميم شبكة طرق مواصلات السيارات بين سائر المدن والقرى ، لان ذلك افيد واقل نفقات ، وهو حق

هذا اول اجتماعات الخبيرين البريطانيين وبقية اعضاء اللجنة الاستشارية بالاهالي ، وهو الاجتماع الذي كنا نرقبه ، وبناء عليه حذرنا رجالاتنا بضرورة الاسراع الى درس هذا المشروع ، كما فعله اليهود درساً وبحثاً بدليل دخولهم امس على اللجنة برأي واحد متفق عليه

وقد تجتمع هذه اللجنة قريبا ببضعة اشخاص من اهالي القدس وحيفا الموضوع نفسه . فحبذا لو تدعو لجنتنا التنفيذية او على الاقل الغرف التجارية الى اجتماع عام لدرس هذا الموضوع الهام .

الفنار الجديد

تم بناء الفنار الجديد الذي أقيم في جهة مصب نهر العوجاء وينتظر ان يباشر في استعماله قريباً

حالة جريح

لا تزال حالة الجريح علي عبد الله صفا خطرة يؤيدها ذهاب ممثل النيابة المستر ليز الى المستشفى لاخذ افادته

الرابح الفلسطيني في سحب شركة الشرق

جاءتنا البرقية التالية من مراسلنا في القاهرة الساعة العاشرة مساء :

« جرى اليوم سحب اليانصيب لشركة الشرق للتأمين على الحياة بحضور حكمدار العاصمة محمود صدقي باشا ومحمود محمد بك خليل والمسيو فانسينو رئيس مجلس ادارة البنك العقاري المصري ومندوبي الصحف والجمعيات ورجال الصحافة وبحضور عبد الرحمن بك التابعي والمستر فرومكن عضو محكمة استئناف القدس وحسن صدقي بك الدجاني المستشار القضائي للشركة

وكانت نمرة فلسطين الرابحة لفؤاد افندي القميرجي من يافا فهنيئاً »

مراسلكم

من ثمرات المطابع

اهديت الينا نسخة من الكتاب السادس عشر لدرر الحكام في شرح مجلة الاحكام الذي يعربه الاستاذ فهمي الحسيني المحامي وهذا الجزء هو الخاص بالقضاء والذي لا يستغنى عنه المشتغلون بالقانون وثمنه ١٥٠ ملا فنوجه اليه الانظار

سعر الجنيه

عن بنك الباركليس في ٢٤—١—٣٥

بالدولار ٤ و ٨٩
بالفرنك ٧٤ و ٤٠
بالمارك ١٢ و ٣٣
بالليرة ٥٧ و ٣ آلاف

المحكمة المركزية

قال مراسلنا في القدس :

نظرت المحكمة المركزية المؤلفة من اصحاب السعادة المستر بلانكيت رئيسا ومحمد بك البرأدعي والمستر واليرو عضوين ظهر هذا اليوم في القضية المتهم فيها كل من ميخائيل حنا اسماعيل وجريس معروف من قرية طيبة رام الله بضرب حسين مصطفى على عينه فقررت براءة جريس واجلت النطق في القرار بحق الاول الى يوم الثلاثاء في ٢٩ الجاري وكان يمثل النيابة الضابط النشيط علي افندي العزايزة ويتولى الدفاع عن المتهمين الاستاذ جورج افندي صلاح

القدس

الاستاذ هواويني للشهادة في قضية تزوير

القدس في ٢٤ ك٢ — لمراسل الدفاع الخاص

وصل القدس هذا اليوم في قطار مصر الاستاذ نجيب بك هواويني خطاط جلالة ملك مصر . اما اسباب قدومه فلاجل الشهادة في قضية تزوير كمبيالات امام المحكمة المركزية بين السيدين يحيى الدجاني وداود الدجاني

تعيين قائم موقت باعمال الحكومة

جاء في الوقائع الفلسطينية ان فخامة المندوب السامي قد عين المستر ترمستد قائما باعمال الحكومة مدة غيابه

مراسل التايمس الذي حضر حفلات التدشين

القدس في ٢٤ ك٢ — لمراسل الدفاع الخاص — وصل القدس المستر هلمي مراسل جريدة التيمس بعد ان حضر حفلات تدشين انابيب البترول في حيفا وكركوك وطرابلس وقد توجه هذا اليوم الى عمان للغرض ذاته

السكرتير العام يسافر الى لندن

غادر فلسطين هذا اليوم الى لندن المستر هول السكرتير العام لحكومة فلسطين وعقيلته لقضاء مدة ثلاثة اشهر فيه بالاجازة . وقد تعين مكانه المستر مودي وتعين مكان هذا المستر نوروك

استقرار اليهود على ترشيح نائب الرئيس

القدس في ٢٤ ك ٢ — لمراسل الدفاع الخاص — توالت اجتماعات الهيئات اليهودية للبحث في مسألة رئاسة البلدية وفي آخر اجتماع عقد مساء امس وقع خلاف في الرأي بين حزب اغودات اسرائيل والمجلس الملي اللذان يصران على تعيين مرشحهما الادون حايم سلمون ، وبين جماعة السفراديم وغيره من الهيئات اليهودية من جهة اخرى تصر على تعيين الادون اوستر . وادى الخلاف الشديد بينهم الى انسحاب جماعة السفراديم من الجلسة واصدرت الصحف المسائية والمجلس الملي نشرات وزع منها الوف تقول بالاتفاق على تعيين الادون اوستر . وقد شاهدنا صباح اليوم جميع الاعضاء اليهود آتون الى المجلس البلدي ، وبعد مدة قصيرة وصل المستر كامبل فتم استلامهم بحضوره

قدوم رئيسة الاتحاد النسائي الدولي

من المنتظر ان تصل غداً الى القدس المسز كوربيت آشبي رئيسة الاتحاد النسائي الدولي يصحبها ثلاث من مندوبات الاتحاد حيث يقضين في القدس وفلسطين بضعة ايام يجتمعن فيها الى زعيمات الحركة النسائية هنا لمسائل تتعلق بالمؤتمر النسائي الدولي . وبعد ذلك يتوجهن الى سوريا ولبنان فاستانبول الغرض نفسه . وهن قادمات من مصر حيث قضين فيها مدة قصيرة ضيفات على السيدة هدى هانم شعراوي

تلفونات الدفاع وبرقياتها الخاصة

مباحثات المؤتمر العربي في بغداد

سفر جميل مردم السريع . المندوب السامي في مصر . فخامة علي جودة في طريقه الى بغداد . كيف تمهد ايطاليا للغزو الحبشة . حادث بسيط وخطط استعمارية . رسول انكلترا يفاوض هتلر

القاهرة في ٢٣ - لمراسل الدفاع الخاص -

مصر

قدوم المندوب السامي لفلسطين

وصل السير آرثر واكهوب المندوب السامي البريطاني في فلسطين الى القاهرة اليوم قادما بالطيارة ونزل ضيفاً على دار المندوب السامي البريطاني في مصر

عودة فخامة علي جودة الى بغداد

وصل فخامة علي جودت بك الايوبي رئيس وزراء العراق عائداً من لندن بالطيارة وسيمكث في مصر اليوم ، ويواصل طيرانه من القاهرة غداً في طريقه الى بغداد

بغداد

جميل مردم ومباحثات المؤتمر العربي

ينتظر ان يصل جميل بك مردم بك بغداد هذا الاسبوع لمباحثة اقطاب العراق في اعداد المعدات اللازمة للمؤتمر العربي العام الذي سيعقد في بغداد في الخريف القادم

اليابان

شراء خط السكك الحديدية

تفيد الانباء الواردة من طوكيو ان المفاوضات بين اليابان وروسيا الخاصة بشراء اليابان لخط السكك الحديدية في شرق منشوريا قد افضت الى الاتفاق بينهما كما ينتظر ان يتم وضع نصوص الاتفاق في خلال الشهر القادم

تركيا

الغازي مصطفى كمال في استنبول

وصل الغازي مصطفى كمال اتاتورك رئيس الجمهورية التركية اليوم الى استنبول ومعه عصمت اين اونى رئيس الوزارة لقضاء مدة فيها قبل اجتماع المجلس الوطني الكبير

اشتداد البرد بسبب وفاة كثيرين

توفي كثيرون من شدة البرد في الايام الاخيرة

النمسا

بذل المساعي في سبيل الاستقلال

يسافر رئيس وزارة النمسا ووزير الخارجية الى لندن في النصف الثاني من شهر فبراير لمفاوضة الحكومة البريطانية في كثير من المسائل المعلقة وفي مقدمتها اتفاقات روما التي تضمن استقلال النمسا

بلغاريا

القبض على عدد كبير من الجمهوريين

قبض مساء امس في صوفيا على عدد من كبار الجمهوريين بينهم رئيس المدرسة الحربية سابقا وثلاثة من كبار الموظفين ورئيس بوليس العاصمة وفي ذلك دليل على ان الوزارة الجديدة شارعة في اخماد الروح الجمهورية في البلاد

المانيا

رسول انكلترا يفاوض هتلر

وصل امس الى برلين اللورد هرتوود موفدا من قبل المستر مكدونالد رئيس وزراء انكلترا وقابل الهر هتلر والهر غورنغ والمفهوم ان المباحثات دارت حول خطة المانيا في التسلح كما دارت حول الحالة العامة في السياسة الاوربيه

ايطاليا

كيف يمهدون السبيل لاستعمارها

دل هجوم الاحباش على المستعمرة الفرنسية المجاورة لحدود الحبشة وذبحهم لحاميتها وحوادثهم الخطيرة السابقة مع الايطاليين ان الحبشة هي نقطة الاضطراب ومحل الفوضى في القارة الافريقية كما ان الدوائر الايطاليه ترى ان المسأله الحبشيه خطيرة ولا يجوز الاستخفاف بها

احكام التجسس الحربي

صدرت احكام على ٢١ شخصاً في الستة الشهور الاخيرة من العام الماضي وقد اصدرت هذه الاحكام المحكمة المخصوصه في سبع قضايا خاصة بالتجسس الحربي وهي تقضي بعقوبة السجن لمدة تتراوح بين خمس سنين و٢٥ سنة ومن المحكومين سيدتان واثنان من الاجانب

ليس في الحبشة ضباط يابانيون

صرح سفير اليابان في روما بانه ليس في بلاد الحبشة ضباط يابانيون يدربون الجيش الحبشي خلافا للاشاعات التي اذيعت بهذا الصدد

فرنسا

التلطيف من وقع حادث الحبشة

من انباء باريس ان الدوائر السياسية تسمي مذبحة الحبشة حادثة بسيطة تصغيرا لها وتقول انها ليس لها عواقب دبلوماسية وخيمة وهذا هو رأي وزارة الخارجية الفرنسية

الانعام على القتيل بوسام

كما أنه انعم على المسيو بزار المدير الفرنسي الذي قتل في هذا الحادث بوسام جوقة الشرف بعد موته واعلن ذلك في الجريدة الرسمية التي ذكرت اسمه ونوهت بيسالته .

تفسير افرنسي لحادث الحبشه الاخير

تعزو بعض الدوائر الفرنسية هجوم الاحباش على الحامية الفرنسية الى الاتفاق الذي عقد اخيراً بين فرنسا وايطاليا والذي كان له وقع سيء في دوائر اديس ابابا

حادث الحبشة نشأ عن نزاع عشائري

صرح القائم باعمال المفوضية الحبشية في باريس بان هذه الحادثة التي وقعت بين احدى قبائل الحبشة واحدى قبائل الصومال الفرنسي ونتج عنها حادث قتل المدير الفرنسي هي حادثة موجبة للاسف وان الغرض كان للسلب والنهب وقامت بها قبيلة عيسى العاصية التي تعودت الخلاف مع جيرانها في المناطق البريطانية والفرنسية والايطالية حتى مع الاحباش انفسهم

القدس

الجلسة الاولى للمجلس البلدي الجديد

القدس في ٢٦ ك ٢ — لمراسل الدفاع الخاص — عقد المجلس البلدي جلسته الاولى في الساعة العاشرة من صباح هذا اليوم بحضور سعادة حاكم اللواء المستر كامبل وتبودلت اثناءها الخطب فتكلم اولا سعادة الحاكم ثم سعادة الرئيس الدكتور حسين بك الخالدي وتلاهما الادون اوستر . ومما هو جدير بالذكر قول الاخير انه قد مضى خمس سنوات لم يتردد خلالها صدى اللغة العبرية ضمن جدران المجلس البلدي ، وان الاعضاء الستة اليهود انتخبوا بموجب قائمة متحدة ودخلوا المجلس متحدين مع ان الشادة التي قامت بينهم على نيابة الرآسة لايزال صداها ظاهرا في انهر الصحف العبرية وفي طليعتها جريدة هايردن: التي حملت حملا عنيفة على معارضي اوستر وهما هيئة المجلس اللي اليهودي وجمعيه اغودات اسرائيل واني ابعث اليكم بنص الخطب الثلاث كما وصلت الى هذه الوكالة عن طريق ادارة البلديه .

ظلامة اصحاب العربات واتحاد كلمتهم

شاهدنا ظهر هذا اليوم امام دائرة الحكومة صفا طويلا من العربات تدخل ساحة السراي الخارجية ! ولما استقصينا الخبر علمنا ان دائرة البوليس ابت ان تجدد لهؤلاء المساكين الرخص لاسباب منها ان عرباتهم قديمة فاتفقوا فيما بينهم على الاضراب على العمل المصرح لهم به وغير المصرح ، وعلى تقديم عريضة احتجاجية لفخامة المندوب السامي ولما لم يجدوا فخامته سلموا العريضة الى سعادة روحي بك عبدالهادي الذي وعدهم باعطاء الجواب عليها مساء هذا اليوم. ونحن نرجوا ان تعير الحكومة بعض اهتمامها لهؤلاء المساكين الذين ليس لهم مورد رزق سوى هذه المهنة الشاقة ، يمتهنونها لسد رمق عائلاتهم فاذا ما حيل بينهم وبينها سدت ابواب الرزق في وجوههم

صلاة الغائب على روح زعيم مسلم

اعلمنا مكتب المؤتمر الاسلامي الدائمي انه اقيمت يوم الجمعة الماضي صلاة الغائب على روح المرحوم سعادة رادين الحاج عمر سعيد شوكروا امينتوا ، رئيس حزب شوكت اسلام في اندونسيا المتوفي يوم الاثنين الواقع في ١٠ رمضان الماضي وستقام صلاة الغائب عليه في سائر مساجد فلسطين

شائعات حول قدوم سمو الخديوي

كثر اللغط حول مجيء سمو الخديوي الى فلسطين وقرب وصوله اليها وعن احداث جديدة يمكن ان تقع في فلسطين في هذه المدة . واخذ بعضهم يقول ان لذهاب فخامة المندوب السامي الى مصر هذا اليوم علاقة بمجيء الخديوي الى فلسطين ، وان مخابرات منظمة جارية بين سموه وبين بعض اصدقائه في فلسطين ومصر . كما أشيع بان سمو الامير عبد المنعم نجل سمو الخديوي الكبير سيصل الى فلسطين لمواجهة والده وغير هذه من الاشاعات التي نضرب عن ذكرها لخطورتها

« الدفاع »: لا نحسب شيئاً من هذا سيقع . ومجيء سموه يكاد يكون بعيداً عن كل صبغة سياسية . والذي نراه ان البلاد لا ينقذها غير اهلها ، فمتى اجمعوا امرهم رأوا العالم العربي والعالم الاسلامي من ورائهم ولنسر على مثل (ما حك جلدك مثل ظفرك)

فرقة كشافة في زيارتها القدس

وصلت اليوم فرقة كشافة صلاح الدين التابعة لمدرسة الهداية الاسلامية في الخليل يرافقها مدير المدرسة الاستاذ الشيخ راغب افندي ابوغزالة ، ورئيس الفرقة السيد عبدالله يعقوب لزيارة فضيلة مفتي الخليل الذي اخذت صحته في الشفاء وقد زاروا هذه الوكالة ....

« الدفاع »: نكتفي بالخبر مجرداً ونشكر لهذه الفرقة النشيطة حسن ظنها بـ(الدفاع) وقلم التحرير فيها ونستميحها العذر في حذف ما فيه اطراء

قنصل اسبانيا يزور المجلس الاسلامي

سيزور جناب السنيور انطونيو عوزاييلو قنصل اسبانيا في القدس سماحة الحاج امين افندي الحسيني في مكتبه بالمجلس الاسلامي لمناسبة تعيينه قنصلا لدولته في فلسطين

جلسة المجلس البلدي الاولى

تشكلت هيئة مجلس بلدي القدس بحضور حضرة حاكم اللواء في الساعة العاشرة من صباح يوم الخميس الموافق ٢٤ — ١ — ١٩٣٥ وبرئاسة سعادة الرئيس الدكتور حسين فخري بك الخالدي وبحضور نائبي الرئيس المحامي الخواجة دانيال اوستر ويعقوب افندي فراج . والاعضاء كل من السادة حايم سلامون ابرام الناخ . انسطاس حنانيا . يوسف حاخامشويلي . اسحق بن سيوي . الحاخام شموبل ايند — وقد تبودلت فيها الخطابات الآتية مترجمة من قبل السكرتيرين طناس افندي سلحيت وابرام افندي فرانقو

« الدفاع » ننشر هذه الخطب في العدد القادم

نفوذ اليهود يتجلى في حادث

نفي روزنبلاط من الاشخاص الذين اتهموا بقتل الدكتور حاييم ارلوزوروف وتوقف مدة طويلة في السجن الى ان صدر القرار ببراءته وقد غادر فلسطين الى كراكو لحضور المؤتمر الاصلاحي الذي عقد فيها وبعد انتهاء دورة المؤتمر عاد الى فلسطين ، غير ان الحكومة لم تسمح له بالنزول من الباخرة ولكن جهود اليهود لا تقف عند حد ولا تخف الاصرار فاسفرت المساعي التي بذلت لاجل ادخاله فلسطين عن النجاح وعادت الحكومة فسمحت له وهكذا نجح الدخلاء بادخال من كان متهما الى البلاد العربية اما الامير العربي شكيب ارسلان ابن البلاد وزميله احسان بك الجابري فتمنعهما الحكومة من الاقامة في بلادهما

اجتماع للمحافظة على الاراضي

يعقد غداً في كلية روضة المعارف الوطنية اجتماع من علماء الدين وفرق الكشافة الكبيرة قبل الظهر وبعده للبحث في مسألة بيوع الاراضي وانتخاب لجان تطوف في القرى لحث اصحاب الاراضي على التمسك باراضيهم والاحتفاظ بها . وهو الاجتماع الذي ذكرت الدفاع خبره في عدد سابق وسأوافيكم بالنتيجة

استئناف النظر في طعون الانتخابات

ستأنف غداً سعادة المستر بلانكت النظر في قضية الطعون المقدمة في انتخابات المنطقة الرابعة لبلدية القدس وفي ٢٩ منه ينظر في قضية المنطقة الخامسة

المحطة والتفريغ

وحركة شارع المنشية

لقد وقفنا في حيرة ، واشكل علينا الامر ، فهل ننتصر للسكان ونرفع صدى ظلامتهم لاسيما اصحاب المحلات الواقعة في اول شارع المنشية لكثرة الضوضاء وازدحام الشارع بالكارات والسيارات والبصات التي لاينقطع لها خيط لشدة حركة النقليات من المحطة — ام ننتصر للتجار ، من تجار الاخشاب والحديد والاسمنت وغيرها فنطالب لهم بضرورة تسهيل زيادة وسائل النقل الى يافا ماداموا قد تضرروا من عدم السماح لهم بالتفريغ في مينائها ؟

هؤلاء يطالبوننا واولئك يستنجدون وكلا الحالتين ، ان أنشدنا الانصاف تحتاج الى مساعدة وتدبير حازم

اما تخفيف ازدحام حركة المرور من اول شارع المنشية ، فأمر غير مستطاع مادامت الميناء مغلقة في وجوه التجار ، وما دامت قاطرات سكة الحديد ترد الى يافا باحمال الاخشاب أو المواد الثقيلة

بالامس شاهدنا رتلا كبيراً من السيارات والكارات متصلة الحلقات قد وقف ممتداً من اول شارع جمال باشا المنشية حتى منعطف المحطة ، فسدت الطريق ، وتعطلت حركة المرور ، وافسدت على اصحاب المحال اعمالهم. كل ذلك بسبب انزلاق حصان « كارة » من ناقلات الاخشاب فاضطر ما كان خلفها ان يقف ريثما أصلح الحال. كيف السبيل الى التوفيق بين استمرار النقل من المحطة الى المدينة دون عرقلة حركة المرور واهمال سكان شارع المنشية ؟

يقترح البعض عدم تشغيل الكارات والاستعاضة عنها بالسيارات ، فهل بالامكان ذلك ؟ وهل يكون به الخلاص مما يشكو منه الاهلون ؟

اما نحن، فحبا بعدم قطع ارزاق اصحاب الكارات ومن يعتاش منها ، نرى الاوفق اذا امكن تحويل خط خروجها من المحطة كي لا تكون سبب عثرة في سبيل الغير

اما المحطة نفسها والفوضى في تفريغ الاخشاب من عربات السكة الى الارض فحدث عنها ولا حرج، وان المرء ليخشى على نفسه اذا حاول المرور من مداخل المحطة او الخروج منه

وهل تعتبر دحرجة الاخشاب المرصوفة في عربة سكة الحديد الى ارض الشارع من فوق سور المحطة تفريغا ؟

هكذا تفرغ الاخشاب فتنهال الى الارض في غير نظام ، وتحدث ضجة وضوضاء عدا عما قد تسببه لمن يمر ساعتئذ غير منتبه لنفسه

انها حالة الفوضى التي نعجز عن ان نقترح لها حلا. فهل للمسؤولين ان يعيروها جانبا من اوقاتهم لدرسها والخروج من هذا المأزق الحرج ؟

لا بد من عمل شيء ، وعمله سريعاً !

وفاة جريح

قال مراسلنا القدسي :

توفي في مستشفى الحكومة حيفا المدعو حسين يوسف اسماعيل من عرابة الذي كان قد ضرب وجرحه مصطفى محمد داود ويوسف خالد عرابي ومحمد خالد عرابي بتاريخ ١٩ الجاري وقد اعتقل البوليس المتهمين لنتيجة المحاكمة

الزمال المتنقلة

بقية المنشور على الصفحة الاولى

زاما علينا ان نذكر في جلاء الصعاب التي واجهته وان نتحدث في وضوح عن العراقيل التي صادفت طريقه التى كان في الامكان التغلب عليها وان تتضاءل امامه فيما لو اقام نفسه خادماً للعرب ولم يناد بانه سيدهم .. انه اتخذ داره من الرمل ، حتى اذا افتقدها لم يجدها

على ان انجال الملك حسين لم ينهجوا نهج ابيهم : فان انفسهم لم تتجرد من عنصر لازم للانسان وشخصيته . فقد كيفوا شعورهم بالذي يرونه وبالذي يقع تحت ايديهم فيلمسونه فيتصور في مشاعرهم صورة صحيحة . وعرف فيصل في السنين الاخيرة هذه الحقيقة وانطبع في شعوره وتأسس في احساسه وجرى في دمه اماني الشعب الذي اختاره ان يكون ملكا عليهم فما لبث ان صار الخادم للدولة لا القائد للامة والعراق جزء من الجزيرة العربية

لايغرب عن البال ان العرب ينظرون بمرقلقة، فهم لا يطمئنون الى الحلفاء فيما يرمون اليه في بلادهم فالمأساة التى شهدوها اعامتهم كثيرا . ومعاهدة سيكس بيكو التي امليت اجبارا . والتي جزأت بلادهم وبلاد الاتراك بين ثلاث قوى من الروس والفرنسيين والانكليز لايزالهولها عالقا بالاذهان ولم يشهد التاريخ في احقابه توقيعاً لمثلها .

والحق فان هذه المعاهدة وقعتها روح الجهالة ولم تكن الا وليدة الضرورة ابان ازمة ملحة اشد الالحاح . فقد كانت الحكومة الانكليزية اذ ذاك تجهل جهلا تاما الحالة الحقيقية للبلاد العربية . ولم يكن يعرف عن هذه البلاد الا انها بيداء واسعة قاحلة خالية الامن قوم جاهلين لا يعرفون من المدنية الا نصفها ، ولم يكن يعرف الا ان احسن خدمة تؤدى لها هي اقصاء الاتراك عن حكمهم واحلال الانكليز والافرنسيين محل الاتراك ولم يكن يعرف ان في العرب نفوسا متحرقة الى الحرية ،مستميتة في حبها ، ولم يكن يعرف ان العرب يريدون ارادة ملحة من صميم افئدتهم التخلص من الربقة الاجنبية ، ولم يكن يعرف عن العرب ان ثورة الاشراف اينعت هذا الشعور العربي في التغني بالحرية والحنين اليها.

تحت تأثير كل هذا ارمت مثل هذه المعاهدة الجائرة وبقيت ويا للاسف عقبة كاداء في سبيل سياسة صريحة تلمس بها العرب نيات الانكليز منهم، وكانت بعد الحرب وصمة لا تمحى ذات تأثير سيء لا يزول . على ان وجهة النظر الانكليزية في نهاية الحرب كذلك كانت ترنو كثيراً الى تغيير هذه الفكرة في نفوس العرب . وكانت اخر كلمات سمعتها من السرمارك سيكس احد موقعي المعاهدة وقد كان يوجه كلامه الي وانا اشد الرحال الى الجزيرة

« يجب ان تطمع في نفس كل عربي انه امس هناك خطف الاراضي » ولما سألته « وماذا يكون من امر معاهدة سيكس- بيكو ؟ » اجابني انها في حكم العدم » ولكن لسوء الحظ لم تمت هذه المعاهدة ولم يقض عليها القضاء المبرم واثرها لا يزال باقيا ونشعر به الى الان.

ويمكن القول في جزم وتأكيد ان وجهة النظر الانكليزية ازاء هذه المسألة نظرة خاطئة وانكلترا لا شك تعمل جهدها في ازالة هذا الاثر السيء وتنشط نشاطا متعاقبا لاصلاح هذا الخطأ في وجهة النظر .

حسن جميل ان تحس انكلترا هذا الاحساس في الاجحاف بحقوق العرب وحسن جميل ان تعترف بخطأ معاهدة سيكس-بيكو التى املتها الجهالة بحال العرب انئذ، واحسن من ذلك واجمل ان تشترك انكلترا اشتراكا فعليا وان تعمل عملا صادقا ازاء هذه المسألة متطوعة فيها صريحة في هذا التطوع ، وان تظهر للعرب بانها تصلح ما افسدته بمحض ارادتها ، لا نتيجة لهياج العرب .

وعند ذلك نعتقد اعتقادا صادقا ونؤمن ايمانا صحيحا تقضيه علينا الظروف ان انكلترا قد اتخذت الطريق القويم والسبيل السهل في حل المسألة العربية

طولكرم

نقل كاتب بمحكمة الصلح

نبلغ كاتب المحكمة رمزي افندي عرفات [illegible] محكمة صلح طولكرم لمثل وظيفته في الناصرة . وانه سيحل محله كاتب يهودي يدعى مردخاي اشناي ارزون

وقد احدث هذا الخبر استياء عاما في القصبة لسببين : الاول لانه مضى على وجود هذا الكاتب [illegible] بضع سنوات كان في خلالها مثالا للنشاط والاستقامة ولم يشك منه احد والسبب الثاني ان يحل محله موظف يهودي لا يمكن ان يقوم بوظيفة كاتب عربي . واذا كانت الحكومة ارادت بادخال هذا الكاتب ايجاد اشغال لليهود فقد كان الاحرى بها ان تجعله اضافيا كما فعلت في باقي الدوائر كدائرة القائمقامية [illegible] فقد احضرت لكل دائرة [illegible] سيما وان اشغال المحكمة كثيرة وفي حاجة الى زيادة كاتب . فنلفت نظر المسؤولين لابقاء الكاتب العربي السيد رمزي خدمة للمصلحة العامه وارضاء للرأي العام

المستأجرون والملاكون

يتذمر المستأجرون هنا من فداحة الايجارات وتعسف اصحاب الملك لا سيما وان الحالة الاقتصادية لا تتحمل هذه الزيادة . وقد علمت ان المستأجرين يقومون بتنظيم مضبطة للحكومة بهذا الصدد . فنلفت نظر المجلس البلدي لوضع حد للايجارات بحسب صلاحيته في القانون الجديد

الكهرباء

ستباشر شركة الكهرباء في القريب العاجل عد اعمدة الكهرباء في البلدة لانارة الشوارع العمومية وقد حضر وكيل الشركة الخواجة موسى يعقوبسون للمفاوضة مع اصحاب الاراضي الخصوصية ودفع التعويض وقد علمت انه لم يحصل اتفاق بينه وبينهم لان قيمة التعويض التي يعرضها عليهم قليلة

الاعلان

في الصحف

خير واسطة

لرواج البضائع

ان العالم اذا جاع طلب خبزا

بقية المنشور على الصفحة الاولى

نفس ماوقع لزراعة البرتقال . فان القوم انهالوا على هذه الزراعة واهملوا غيرها . حتي باتت البلاد تستورد ماكانت تصدره بالامس كالقمح مثلا ! فياهؤلاء ان العالم اذا جاع طلب خبزاً لا برتقالا ، وان مستقبل البرتقال في هذا البلد مظلم .

ثم ان تربة فلسطين ومناخ فلسطين يصلحان لمعظم الفواكه الاخرى ذات الناتج الخصب والربح الوفير ، مما ترسله لنا البلاد العربية باغلى الاثمان .

انها امانة

لقد باع من باع بحجة بيع البعض الاخر ، وظهر هول التجربة . فها هي الحدائق كما ذكرنا عند كثير من طبقة الفلاحين ، عرضة للتسرب الى اليد الاجنبية كما تسربت الارض ! ولكن الشيء المؤلم ان الكثيرين من الوجهاء « والعقلاء » لازالوا يبيعون ويسجلون ، ومن يذهب لدوائر الطابو ير عجباً . ونخاف ان يأتي اليوم القريب حين لا يصبح للعربي في هذا البلد موضع قدم . فيشد رحاله ويغادره ذليلا لاعزيزاً — وليتنا نترك الموقعة بشرف . ويخيفنا اكثر من هذا ان يصبح موقف الاقطار العربية المجاورة منا موقفا عدائياً بحيث اذا تم الرحيل لاسمح الله فلا نجد في قلب احد من اهلها عطفاً او شفقة .

فيا ايها الزراع احتفاظاً بأرضكم ، فمن لاارض له لاوطن له ! وانكم بالبيع تجنون على ابنائكم ذوي المستقبل الرهيب لانكم مسافرون، فمن لم يمت منكم اليوم مات غدا، ولكن جريمتكم هذه سيتجرع حسرتها اطفالكم الذين سيعيشون مشردين منقطوعين من كل رحمة. عندكم الارض الصالحة ، وعندكم المناخ الصالح فلا تبيعوا ولا تخافوا الجوع. فارض المزارع لو زرعها اي نوع من الشجر او النبات قامت به وبأود عياله . وعاش عيشة الشرف والنزاهة ، فهل يفعلون ؟

« ابو الوفاء »

صورة قرار صادر

من محكمة صلح الرملة الحقوقية

طالب التبليغ : المحامي داود بك مويال بوكالة عن الخواجه طوفيا ميلر المقيم بيافا .

المطلوب تبليغهما : زهرة بنت محمد عوض من اهالي المغار ومحمد خليل بولايته على ابنته فاطمة من اهالي المغار المجهولي الاقامة .

نمرة الدوسية : ٩٠٧-٣٤

نمرة القرار : ٢٥٨٤-٣٤

اسم المدعي : المحامي داود بك مويال بوكاله عن الخواجه طوفيا ميلر المقيم بيافا .

اسماء المدعى عليهم : ابراهيم محمد ابراهيم وعبد الله حماد ابو طبية ومحمد عثمان علي وشحادة عثمان علي ومحمود عثمان علي وابراهيم حسين الهندي واسماعيل حسين الهندي وفاطمة محمد جاد الله وزهية محمد عثمان وسعيد محمد عثمان وعبد الله محمود مصلح وابراهيم مصطفى عقل ومحمود خليل عقل وزهرة بنت محمد عوض وصفية خليل عيد وعلي محمود ابراهيم وخليل محمود ابراهيم وموسى محمود ابراهيم وداود محمود ابراهيم ومحمود ابراهيم محمود وخميس محمد ابراهيم وحسن اسماعيل محمود ومحمود عبد الغني مصطفى ومحمد عبد الغني مصطفى وشاكر مصطفى علي وجبر محمود جبر ومصطفى حسن جبر وعبد الرحمن اسماعيل خليل وخليل اسماعيل خليل واحمد اسماعيل خليل ومصطفى بن العبد طه خليل وحسين عبد الفتاح خليل وخديجه بنت احمد علي وعمر علي طه وفاطمة بنت ديب ابو عويضة وعلي مصطفى علي ومحمد مصطفى علي وسعيد مصطفى علي ومريم مصطفى علي وفاطمة بنت محمد خليل وحسن محمد مصطفى وصالح عبد الرحيم احمد ودرويش ابراهيم درويش وخليل ابراهيم درويش ومحمد مصطفى جبر وعبد اللطيف درويش مصطفى واحمد درويش مصطفى وعبد الرحمن اسماعيل حسين وعبد الله محمد ابو سليم وعايشة محمد درويش وشحاده محمد درويش وعبد السلام محمد درويش وعبد الفتاح محمد درويش والعبد طه خليل وجمعة محمد درويش وسارة بنت علي النجار وحليمة محمد مظهر وخضرة بنت محمد درويش ودرويش احمد خليل وخضرة اسماعيل عيد وعمر عبد الفتاح خليل وفاطمة عبد الغني مصطفى ومحمد محمود ابراهيم وحليمة ابراهيم درويش وعايشه درويش مصطفى والحاج سعيد ابو رمضان [illegible] ابو رمضان وسليم احمد ابراهيم واحمد حسين احمد وعلي حسين احمد ومحمد حسين احمد واسماعيل حسين احمد وساره بنت حسين احمد وراضية بنت عبد الرحيم احمد وغالية بنت عبد الرحيم احمد ومريم بنت حسين احمد وجازية بنت عبد الرحيم احمد ومصلح بن عبد الرحيم احمد وعبد السلام عبد الرحيم احمد واحمد عبد الرحيم احمد وحليمة مصطفى خليل عيد وغفرة عبد الله خليل و[illegible] حمدان وعطية ابراهيم [illegible]

قرار

ادعى المدعي طوفيا ميلر بلسان وكيله المحامي داود بك مويال بانه علك في قرية المغار سبعة اتساع القسيمة ١ من بلوك ٢٥ المسجلة في الطابو بعد التسوية بحسب الحدود المبينة في كوشان الطابو وان كل من المدعى عليهم علك حصصاً معينة في القسيمة المذكورة من البلوك المذكور وان مجموع حصصهم هي تسعين مساحة القسيمة المذكورة تقريباً التي تبلغ مساحتها دونم ٤٠٢ ومتر ٣٨٧ وطلب ازالة الشيوع .

وبنتيجة المحاكمة وبعد اجراء الكشف قرر الخبراء بان هذه القسيمة غير قابلة للقسمة بالنظر لكون حصص بعض الشركاء اقل من دونم وهو الحد الادنى وقد خمنوا قيمة كل دونم بها بمبلغ خمسة وعشرون جنيه فلسطيني وبما ان حصة المدعي المرقوم هي مليون ومائة والفين حصة من اصل مليون واربعماية وثمانية وخمسون الف حصة من الارض المذكوره اعلاه.

لهذا واستناداً للمادتين ٨—٩ من قانون تقسيم الاموال الغير منقولة فاني اقرر طرح حصة المدعي هذه للمزايدة بين الشركاء لمدة خمسة عشر يوما اعتبارا من تاريخ تبليغهم هذا القرار على اساس التخمين وهو خمسة وعشرون جنيه لكل دونم وبحال عدم وجود راغب للشراء تطرح جميع الارض للبيع بالمزاد العلني وتباع وفقاً لاحكام قانون بيع الاموال الموضوعة تحت التأمين على ان يحمل المدعى عليهم الرسوم والمصاريف كل بنسبة حصته وثلاثة جنيهات اتعاب محاماة قراراً وجاهياً بحق كل من حسن احمد حسين وعمر على طه وسليم احمد ابراهيم وعبد الرحمن اسماعيل طه وعبد القادر طه وعلي محمود ومحمود عبد الغني وشحاته ابراهيم ومحمد عبد الغني مصطفى وخميس محمد ابراهيم وداوود محمود ابراهيم وشاكر مصطفى علي ومحمود عقل وحسن محمد مصطفى وابراهيم مصطفى عقل . وغيابيا بحق فاطمه جاد الله ومحمود ابراهيم محمد وشكري جاد الله بصفته وصيا على ابن اخيه جبر محمود جبر ومريم بنت حسين ابراهيم بصفتها وصية على ولديها عمر وحسين وصالح عبد الرحيم وخليل ابراهيم درويش وعبد اللطيف درويش وعبد الله محمد وساره النجار وحليمه محمد وخضره محمد وآمنه وفاطمه ومحمد ورثة خضره اسماعيل وحليمه ابراهيم وعايشه درويش وساره حسين واسماعيل حسين ومحمد حسين وعلي حسين وجازيه عبد الرحيم ومريم حسين وغاليه عبد الرحيم وراضيه عبد الرحيم وغفرة عبد الله وحليمه مصطفى وساره محمد ونفيسه حسين وعبد الفتاح حسن وآمنه حسن واسماعيل حسن وفاطمه حسن وزهرة محمد عوض ومحمد خليل بصفته وليا على ابنته فاطمه وبحق باقي المدعى عليهم غيابيا بدرجة وجاهية لتبليغهم ايضا

صدر في ١٤-١١-٩٣٤

حاكم صلح الرملة

اسعار الحاجيات

حنطة للاكل القنطار من		٢٧٠ ٢٧٥
« تجارية	« «	٢٤٥-٢٥٥
الشعير البلدي	« «	١٦٠-١٦٥
الذرة البيضاء الجديدة		١٢٥—١٣٠
الفول للاكل	« «	٢٨٠-٢٨٥
الكرسنه	« «	٢٦٠-٢٦٥
الىن المدني	الرطل	٢٠
« سانتوس	«	١٥
الدقيق		
اكسترا	(الاول)	١١٥
ثاني باب	«	١٠٥
ثالث باب	«	٩٢
مفتخر «دولة»	«	١١٥
استرالي	«	
السكر		
الصندوق قطع (مصري)	٥	١

مطلوب

ادارة هذه الجريدة في حاجة الى الاعداد المبينة ارقامها ادناه فالرجاء من الوكلاء او القراء الكرام التفضل بارسالها

٧، ١٣، ١٥، ١٨، ٢٢، ٢٨، ٣٤، ٣٥، ٤٢، ٤٥، ٤٦، ٤٩، ٨٥

تباع الدفاع في القدس

عند [illegible] السيد شكري قطينه

صورة قرار صادر

من محكمة صلح الرمله الحقوقية

طالب التبليغ : المحامي داود بك مويال بوكالته عن الخواجة طوفيا ميار المقيم بيافا

المطلوب تبليغهما : زهرة بنت محمد عوض من اهالي المغار ومحمد خليل بولايته على ابنته فاطمة من اهالي المغار المجهولي الاقامة

نمرة الدوسية ٩١٢—٣٤

نمرة القرار : ٢٥٨٩—٣٤

اسم المدعي : المحامي داود بك مويال بوكالة عن الخواجة طوفيا ميلر المقيم بيافا

اسماء المدعى عليهم : ابراهيم محمد ابراهيم وعبد الله حماد ابو طبية ومحمد عثمان علي وشحاده عثمان علي ومحمود عثمان علي وابراهيم حسين الهندي واسماعيل حسين الهندي وفاطمة محمد جاد الله وزهية محمد عثمان وسعيد محمد عثمان وعبد الله محمود مصلح وابراهيم مصطفى عقل ومحمود خليل عقل وزهرة بنت محمد عوض وصفيه خليل عيد وعلي محمود ابراهيم وخليل محمود ابراهيم وموسى محمود ابراهيم وداود محمود ابراهيم ومحمود ابراهيم محمود وخميس محمد ابراهيم وحسن اسماعيل محمود ومحمود عبد الغني مصطفى ومحمد عبد الغني مصطفى وشاكر مصطفى علي وجبر محمود جبر ومصطفى حسن جبر وعبد الرحمن اسماعيل خليل وخليل اسماعيل خليل واحمد اسماعيل خليل ومصطفى بن العبد طه خليل وحسين عبد الله خليل وخديجه بنت احمد علي [illegible] وفاطمه بنت ديب ابو عويضه [illegible] مصطفى علي ومحمد مصطفى علي وسعيد مصطفى علي ومريم مصطفى علي وفاطمة بنت محمد [illegible] وحسن محمد مصطفى وصالح عبد الرحيم احمد ودرويش ابراهيم درويش وخليل ابراهيم درويش ومحمد مصطفى جبر وعبد اللطيف درويش مصطفى [illegible] درويش مصطفى وعبد الرحمن اسماعيل حسين وعبد الله محمد ابو سليم وعايشة محمد درويش وشحاده محمد درويش وعبد السلام محمد [illegible] محمد درويش والعبد طه خليل وجمعة محمد درويش وسارة بنت علي النجار وحليمه محمد مظهر وخضرة بنت محمد درويش ودرويش احمد خليل وخضرة اسماعيل عيد وعمر عبد الفتاح خليل وفاطمة عبد الغني مصطفى ومحمد محمود ابراهيم وحليمة ابراهيم درويش وعايشة درويش مصطفى والحاج سعيد ابو رمضان وفريد مصلح ابو رمضان وسليم احمد ابراهيم واحمد حسين احمد وعلي حسين احمد ومحمد حسين احمد واسماعيل حسين احمد وسارة بنت حسين احمد وراضية بنت عبد الرحيم احمد وغالية بنت عبد الرحيم احمد ومريم بنت حسين احمد وجازية بنت عبد الرحيم احمد ومصلح بن عبد الرحيم احمد وعبد السلام عبد الرحيم احمد واحمد عبد الرحيم احمد وحليمة مصطفى خليل عيد وغفرة عبد الله خليل وحسين حسن حمدان وعطية ابراهيم عثمان

قرار

ادعى المدعي طوفيا ميلر بلسان وكيله المحامي داود بك مويال بانه علك في قرية المغار سبعة اتساع القسيمة ٢ من بلوك ٢٧ المسجلة في الطابو بعد التسوية بحسب الحدود المبينة في كوشان الطابو وان كل من المدعى عليهم علك حصصا معينة في القسيمة المذكورة من البلوك المذكور وان مجموع حصصهم هي تسعين مساحة القسيمة المذكورة تقريبا التي تبلغ مساحتها ١٧٠ دونم و٨٦٣ متر وطلب ازالة الشيوع

وبنتيجة المحاكمة وبعد اجراء الكشف قرر الخبراء بان هذه القسيمة غير قابلة للقسمة بالنظر لكون حصص بعض الشركاء اقل من دونم وهو الحد الادنى وقد خمنوا قيمة كل دونم بها اثني عشر جنيه فلسطيني ونصف وبما ان حصة المدعي المرقوم هي مليون ومائة والفين وثلاثماية واربعين حصة من اصل مليون واربعماية وثمانية وخمسون الف حصة من الارض المذكورة اعلاه .

لهذا واستنادا للمادتين ٨—٩ من قانون تقسيم الاموال الغير منقولة فاني اقرر طرح حصة المدعي هذه للمزايدة بين الشركاء لمدة خمسة عشر يوما اعتبارا من تاريخ تبليغهم هذا القرار على اساس التخمين وهو اثنى عشر جنيه ونصف جنيه لكل دونم وبحال عدم وجود راغب للشراء تطرح جميع الارض للبيع بالمزاد العلني وتباع وفقا لاحكام قانون بيع الاموال الموضوعة تحت التامين على ان يحمل المدعى عليهم الرسوم والمصاريف كل بنسبة حصته وثلاثة جنيهات اتعاب محاماة قرارا وجاهيا بحق كل من حسن احمد حسين وعمر علي طه وسليم احمد ابراهيم وعبد الرحمن اسماعيل طه وعبد القادر طه وعلي محمود ومحمود عبد الغني وشحادة ابراهيم ومحمد عبد الغني مصطفى وخميس محمد ابراهيم وداود محمود ابراهيم وشاكر مصطفى علي ومحمود عقل وحسن محمد مصطفى وابراهيم مصطفى عقل . وغيابيا بحق فاطمة جاد الله ومحمود ابراهيم محمود وشكري جاد الله بصفته وصياً على ابن اخيه جبر محمود جبر ومريم بنت حسين ابراهيم بصفتها وصية على ولديها عمر وحسين وصالح عبد الرحيم وخليل ابراهيم درويش وعبد اللطيف درويش وعبد الله محمد وسارة النجار وحليمه محمد وخضرة محمد وآمنه وفاطمة [illegible] ورثة خضرة اسماعيل وحليمه ابراهيم وعايشة درويش وسارة حسين واسماعيل حسين ومحمد حسين وعلي حسين وجازيه عبد الرحيم ومريم حسين وغاليه عبد الرحيم وراضية عبد الرحيم وغفرة عبد الله وحليمة مصطفى وسارة محمد ونفيسة حسين وعبد الفتاح حسن وآمنة حسن واسماعيل حسن وفاطمة حسن وزهرة محمد عوض ومحمد خليل بصفته وليا على ابنته فاطمة وبحق باقي المدعى عليهم غيابيا بدرجة وجاهية تابعاً لتبليغهم ايضا صدر ١٤— ١١ — ٩٣٤

حاكم صلح الرملة

حياة

الاستاذ الشاعر صاحب التوقيع

حياة كل ما فيها
أباطيل وايهام ..
وظل زائل ورؤى ..
وآمال وأحلام !
تمر بنا سويعات
وأيام واعوام !
ونحن هنا تقلبنا
على الاكفان اسقام !
نغادر هذه الدنيا
وفي الارواح آلام !
فواعجباً من الناس
لماذا في الدنى هاموا !؟

حيفا : مطلق عبد الخالق

قلقيلية

حركة قروية لتسلم الزعامه

لقد سئم الناس هذا الضعف والهزال

قال مراسلنا في قلقيلية :

لايخفى ان الزعامة العربية في فلسطين هزات هزالا مؤسفاً ، وان امر القضية ضعف ضعفاً محزناً وباتت الوطنية العربية في فلسطين مهددة بالانقراض ، فما ان نخصم جاد في حربنا بنجاح على حين ان زعماءنا لاهون عن ذلك بنيل الكراسي وصارت الحركة الوطنية وسيلة لنيل هذه الكراسي ، لاعقيدة يعتنقها زعماؤنا وهذا مابعث القروي العربي ان يرنو الى زعامة صالحة تنتخض بها القرية نفسها وبدأ القرويون يعتقدون ان الحاضرة لاتصلح لنتاج زعامة صالحة وهي غارقة في الارفه الالد برهان ذلك ان رؤوس الزعامة الفلسطينية في جميع احزابها كانت وليدة الحاضرة ورضيعة الرفاهية والنعيم ولكن القروي الذي لم تلوث ذمته عدا عن انه متقشف وبعيد عن اسباب لذات الحياة فيرى نفسه هو الذي يجب ان يؤتمن على قيادة وطنه ، وهو الذي يجب ان يحمل مسؤوليتها مادام ان رأسه اول من يكون « طعمة » لرحى المصيبة التي تعم الوطن ، وهذا ماولد روحا في الاوساط القروية الخاصة تحاول الوثبة لتسلم قيادة الوطنية بدلا من زعماء الحواضر المتطاحنين . غير ان القروي يعيقه التواضع الطبيعي عن الثقة بنفسه بان فيه من المؤهلات مايجعله زعيما قائداً عدا عن ان سلامة قلبه تجعله مركنا الى هؤلاء الذين يلبسون على خواطرهم مسوح الوطنية دون ان يسألوا عما تخفيه سرائرهم ونواياهم كما هي الحالة في فلسطين العربية اليوم . وهذا ماسهل للزعماء الحاضرين ان يحصلوا على نصيب جزيل من الغنم والكسب الشخصي على حساب المصالح العربية التي قوامها المجتمع القروي . غير ان استهتار هؤلاء الزعماء بمقدرات الوطن وعدم الخشية من قيام محاسب يحاسبهم ولد عدم طمأنينة ، فصاروا الان يلعبون حاسري القناع ... ثم ... الاثام ، وهما انهم ظاهرون لكل عين بمظهرهم الحقيقي ، فلا بدع ان تكون هنالك فكرة قروية تختمر في رؤوس القوم يتطلعون بها الى حيث القيادة الصالحة والسعي الصادق . ولقد شاهدت هذه الروح تسري في الاوساط القروية فتعمدت الاجتماع بشخصية لها مكانها في هذه الاوساط ، لانها ستكون في طليعة العاملين لتحقيقها فيما اذا كان لها نصيب من الصحة ، فدارت بيننا المحادثة الاتية :

س : هل صحيح ان هنالك حركة قروية تنوي الاضطلاع بالحركة الوطنية ؟

ج : ان هذا حق ولازم لو سمحت الظروف بتحقيقه لان الحركة قد ضعف امرها كثيراً ، فعلى جميع الطبقات ان تجرب العمل وتأخذ دورها

س : ان جوابك دل على انكم متشائمون وتستبعدون تحقق هذه الفكرة

ج : الى حد ما ... لان القيام بمثل هذه الحركة غير مضمون النجاح بالرغم عن اني ارحب به بكل اخلاص .

س : وما الذي تخشونه من وراء قيام امثال هذه الحركة ؟

ج : الذي اخشاه قيام حركة معارضة من الحواضر نفسها تشوه علينا حركتنا وتشوش علينا سيرنا

س : انكم ترون الانفراد عن اهل الحواضر فكيف يكون لهم تأثير على المجتمع القروي ؟

ج . ان الذين اخشى معارضتهم لهذه الحركة « وهم الذين سيتزعزع نفوذهم الوطني » لا تزال فيهم بقية من صالح الثقة لدى البعض من القرويين ، ومازال الامر كذلك فانهم لن يعدموا انصاراً يناضلوننا في كل قرية كما وان القرويين انقسموا يناضلون بعضهم بعضا حسداً او نكاية

س . الا تجدون فيكم وفي امثالكم المقدرة على اسكات كل معارضة من هذا النوع ؟

ج . اننا في حركتنا سنكون بين فئتين تناضلاننا : اولاهما تثق بالزعامة الحاضرة ثقة عمياء وثانيتهما حاسدة مبغضة يناضلاننا عنتا ولؤما .

س : وما هو الوقت الذي ترون فيه الصلاح لنجاح هذه الفكرة ؟

ج . سيأتي ذلك الوقت وستقوم الحركة من نفسها بنفسها

س . وهل هذا بعيد ؟

ج : ان نجاح ذلك يتوقف على مقدار درجة الشعور العام بعقم زعامة « العقلاء » وفشل القضية وفظاعة الاضرار التي منيت بها الوطنية العربية الفلسطينية ولا يخفى ان ذلك واضح فيكفي ان يكون هنالك شعور جياش بوقوعه لان شعور القوم لايزال مصابا ببعض الفتور ولكني مؤمن بانه بين عشية وضحاها سينشأ شعور ... هنالك سيكون المجال لنجاح الحركة واذن فهو قريب المدى »

وهنا ودعته ... داعيا الله ان يغير هذه الحالة الحاضرة باحسن منها .

جنين

اكثر الله من المحسنين

بمناسبة عيد الفطر المبارك قام بعض محبي الخير بجمع تبرعات من المحسنين من اجل انفاقها على عدد من طلاب ... لذلك تشجيعاً للاحسان ، وتطمينا للخواطر ، ننشر اسماء حضرات المتبرعين وكيفية الصرف :

المدفوع من حضرات المتبرعين

مل	جنيه	
	١	الحاج عبد الهادي افندي عبد الهادي
	١	نسيب بك طوقان
	١	نظمي افندي عبد الهادي
	١	الدكتور طاهر افندي الخطيب
	١	حنا افندي بولس
	١	الدكتور سعيد افندي ...
	١	اساتذة المدرسة
٥٠٠		فضيلة القاضي
٥٠٠		ابراهيم بك اسطنبولي
٥٠٠		السيد فؤاد القاسم عبد الهادي
٥٠٠		حلمي عبوشي
٥٠٠		حلمي عبد الهادي
٥٠٠		عارف عبد الرحمن الرئيس السابق
٥٠٠		الدكتور الياس
٥٠٠		عبد السلام برقاوي عن الصيدلية الوطنية
٣٠٠		وديع عطا الله
٢٥٠		ابراهيم بك فاهوم
٢٥٠		فاعل خير
		« يتبع »

الصحف اليهودية

فيما يلي بعض مايهم القراء الاطلاع عليه من اقوال الصحف اليهودية . والذي نريد ان نلفت اليه الانظار وجوب قراءة اقوال هذه الصحف لنقف على لهجتها على الاقل فيما تكتبه عنا :

تحريض

سمعنا الكثير منه

عادت هاردن في مقالها الاخير الى تحريض الحكومة على ايقاف العرب عند حدهم ، واتهمتهم باطلاق النار على حراس مستعمرة نحلال (كذا) وعدوانهم على الاراضي اليهودية حتى انهم اصبحوا يعتقدون ان احوال اليهود واراضيهم مباحة ! وقالت كان جيراننا الطيبون قد اطلقوا النار امس على مستعمرة كيفعان حاييم ، وها هم يعيدون الكرة مرة اخرى كما ان البوليس يصل متأخرا في كل مرة الى مكان الحادث

ولقد ذكرنا مرة ان موظفي الحكومة اجتمعوا مرة وتباحثوا في امر اعتداءات العرب المتكررة على الاراضي اليهودية ، وفكروا في سوء نتيجة هذه الحالة . ولكننا نرى الان ان الحالة لا تزال على ما هي عليه بل ازدادت سوءاً واصبحت اموالنا بعد اراضينا مهددة بالنهب والسلب (كذا) كما ان اراضينا اصبحت تحت سلطة رجال البادية . فعلى اليهود اجمع ان يطالبوا بوضع حد لهذه الاعمال وهذه الحالة التي لا تطاق ولا مثيل لها في اي بلد تحكمه اوروبي !

« الدفاع » : تعبنا مع الصحف اليهودية كثيراً . ولسنا ندري بم نجيب على هذا الاتهام العلني ، غير ان نصبر اكثر مما صبرنا ، ونذوق مرارة ما ... ايدي زعمائنا ورجال الحركة فينا .

لا تستقيل!

قالت هاآرتس : اجتمعت الجمعية ... لحزب الصهيونيين العموميين اجتماعا فوق العادة في تل ابيب قررت فيه ارسال برقية مستعجلة للادون اوسشكين نائب رئيس البلدية القدس بان لا يستقيل من نيابة الرئاسة وابلغت اللجنة المؤسسات اليهودية بقرارها المذكور

اتقدم المعصية

لماذا تقدم ايضاً ؟

ظهر من اقوال الصحف العبرية ان الحكومة الافرنسية طلبت من عصبة الامم مساعدة ملتجئي يهود السار ماديا وان العصبة رفضت هذا الطلب ولا تزال هنالك مساع لحمل العصبة على مد ... المساعدة للملتجئين غير ان سكرتيرها صرح مؤخرا بان العصبة لا يمكنها ان تساعد اليهود ماليا حتى اول شهر ... عام ١٩٣٦

اجتماع للعمال

في تل ابيب

تعقد جمعية العمال اليهود في ... المساء اجتماعا فوق العادة للعمال بيافا وتل ابيب في بيت العمال في تل ابيب

شجعوا المصنوعات الوطنية

صورة قرار صادر

من محكمة صلح الرملة الحقوقية

طالب التبليغ : المحامي داود بك مويال وكالة عن الخواجه طوفيا ميلر القيم بيافا

المطلوب تبليغهما : زهرة بنت محمد عوض من اهالي الغار ومحمد خليل بولاية على ابنته فاطمه من اهالي الغار المجهولي الاقامة .

نمرة الدوسية ٦٣٥–٣٤

نمرة القرار ٢٥٨٣–٣٤

اسم المدعي : المحامي داود بك مويال بوكالة عن الخواجه طوفيا ميلر بيافا

اسماء المدعى عليهم : ابراهيم محمد ابراهيم وعبد الله محمد ابو طابيه ومحمد عثمان علي وشحاده عثمان علي ومحمود عثمان علي وابراهيم حسين افندي واسماعيل حسين افندي وفاطمه محمد جاد الله وزهيه محمد عثمان وسعيد محمد عثمان وعبد الله محمود مصلح وابراهيم مصطفى عقيل ومحمود خليل عقل وزهرة بنت محمد عوض وصفية خالد عبد وعلي محمود ابراهيم وخليل محمود ابراهيم وموسى محمود ابراهيم وداود محمود ابراهيم ومحمود ابراهيم محمود وخميس محمد ابراهيم وحسن اسماعيل محمود ومحمود عبد الغني مصطفى ومحمد عبد الغني مصطفى وشاكر مصطفى على وجبر محمود جبر وعبد الرحمن خليل خليل وخليل اسماعيل خليل واحمد اسماعيل خليل ومصطفى ابن العبد ... خليل وحسين عبد الفتاح ... وخديجه بنت احمد علي ... وفاطمه بنت ذيب ابو عوبضه و... مصطفى علي ومحمد مصطفى علي وسعيد مصطفى علي و... مصطفى علي ... محمد خليل وحسن محمد مصطفى ... عبد الرحيم احمد و... درويش وخليل ابراهيم درويش ومحمد مصطفى جبر وعبد اللطيف درويش مصطفى واحمد درويش مصطفى وعبد الرحمن اسماعيل حسين وعبد الله محمد ابو ... وعائشة محمد درويش وشحادة محمد درويش وعبد السلام محمد درويش و... محمد درويش والعبد داه خليل و... درويش و... النجار و... محمد ... وخضره بنت محمد درويش ودرويش احمد خليل وخضره اسماعيل عبد وعمر عبد الفتاح خليل وفاطمه عبد الغني مصطفى ومحمد محمود ابراهيم وحليمه ابراهيم درويش وعائده درويش مصطفى والحاج سعيد ابو رمضان و... صالح ابو رمضان وسليم احمد ابراهيم واحمد حسين احمد وعلي حسين احمد و... حسين احمد واسماعيل حسين احمد و... بنت حسين احمد و... عبد الرحيم احمد و... بنت عبد الرحيم احمد و... حسين احمد و... بنت عبد الرحيم احمد ومصلح ابن عبد الرحيم احمد وعبد السلام عبد الرحيم احمد واحمد عبد الرحيم احمد و... مصطفى خليل ... عبد الله خليل وحسين حسين ... وعطيه ابراهيم عثمان

قرار

... المدعي طوفيا ميلر بلسان وكيله المحامي داود بك مويال بانه مالك في قرية الغار بمنطقة الرملة القسيمة نمرة ... بلوك ٤٦ الواقعة في الطابو بعد التسوية ... الحدود المبينة في كوشان الطابو وان كل من المدعى عليهم مالك حصصاً معينة في القسيمة المذكورة من البلوك المذكور وان مجموع حصصهم هي تسعين مساحة القسيمة المذكورة تقريبا التي تبلغ مساحتها ... دونم ٣ ومتر ٦٦٥ وطلب ازالة الشيوع

ونتيجة المحاكمة وبعد اجراء الكشف قرر الخبراء بان هذه القسيمة غير قابلة القسمة بالنظر لكون حصص بعض الشركاء اقل من دونم وهو الحد الادنى وقد خمنوا القيمة كل دونم بمبلغ خمسة وعشرين جنيه فلسطيني وبما ان حصة المدعي المرقوم هي مليون ومائة والفين وثلاثمائة واربعين حصة من اصل مليون واربعمائة وثمانية وخمسون الف حصة من الارض المذكورة اعلاه

لهذا واستنادا للمادتين ٨–٩ من قانون تقسيم الاموال الغير منقولة فاني اقرر طرح حصة المدعي هذه المزايدة بين الشركاء لمدة خمسة عشر يوم اعتبارا من تاريخ تبليغهم هذا القرار على السعر التخميني وهو خمسة وعشرون جنيه فلسطيني لكل دونم وبحال عدم وجود راغب للشراء تطرح جميع الارض للبيع بالمزاد العلني وتباع وفقاً لاحكام قانون بيع الاموال الموضوعة تحت التأمين على ان يتحمل المدعى عليهم الرسوم والمصاريف كل بنسبة حصته وثلاثة جنيهات اتعاب محاماة قراراً وجاهيا بحق كل من احمد حسن حسين وعمر علي داه وسليم احمد ابراهيم وعبد الرحمن اسماعيل داه وعبد القادر داه وعلي محمود ومحمود عبد الغني وشحاده ابراهيم ومحمد عبد الغني مصطفى وخميس محمد ابراهيم وداود محمود ابراهيم وشاكر مصطفى على ومحمود عقل وحسن محمد مصطفى وابراهيم مصطفى عقل ... وعطايا محمد ... جاد الله ومحمود ابراهيم محمود وشكري جاد الله ... على ... محمود جبر و... بنت حسين ابراهيم ... وعلي ... ومحمود ... عبد الرحيم وخليل ابراهيم درويش وعبد اللطيف درويش وعبد الله محمد ... النجار وحليمه ... محمد ... ومحمود ... اسماعيل وحليمه ابراهيم ... درويش وعائده حسين واسماعيل حسين ومحمد حسن وعلي حسين وحارثة عبد الرحيم و... حسن وعائشة عبد الرحيم وراضية عبد الرحيم وتقيه عبد الله وحليمة مصطفى وعائده ومحمد وتقية حسين وعبد الفتاح حسن وآمنة حسن واسماعيل حسن وفاطمه حسن وزهرة محمد عوض ومحمد خليل عقل والباقين المبلغين وبحق باقي المدعى عليهم غيابيا بمثابة الوجاهي ... قابلا للاستئناف صدر في

١٤–١١–١٩٣٥ حاكم صلح الرملة

الصابون النابلسي الممتاز

مصنوع من الزيت النقي الخالص

دائم الشهرة عبق الرائحه

يباع بالجملة في محلات

الوكلاء

السادة ... وكيلا ... القدس

مصطفى ومحمد ... حيفا

السيد مصطفى عاشور يافا

السيد محمد رفعت الاتوني الشام

لورانس ؟

هل سمعتم عنه ، وهل قرأتم عنه ؟

ليس هو بطل حروب جزيرة العرب ابان الحرب ... وداهية الانكليز ... الذي تمكن من جلب الشعوب العربية لجانب الحلفاء ...

لورانس

عام ١٩٣٥ الجديد

الذي تمكن عنه وحده ان ... راديو عرف حتى اليوم ...

راديو لورانس

قد وصل منه مؤخراً تشكيلة جميلة لدى وكلائه

دجاني اخوان

شارع بسترس يافا تلفون ٧١٦

تعلن شركة سبينوا الوطنية بحلب

بواسطة وكيلها لفلسطين ومصر وشرق الاردن محمد سعد الدين ... حيفا فلسطين

... الطريقة الفضلى ...

سامي العيداوي

١ – نوح افندي ابراهيم

...

الشيخ امين ...

اطلبوها من يافا من ... شارع العجمي — ومن طولكرم السيد ابراهيم ...

الجمعة ٣٠ شوال ١٣٥٣ ٢٥ كانون الثاني سنة ١٣٥

رئيس التحرير سامي السراج

صاحب الامتياز والمحرر المسؤول : ابراهيم الشنطي

يشترك في تحريرها طائفة من كتاب العرب في الداخل والخارج

رقم التلفون ١٠٧٥

العنوان البرقي : الدفاع يافا — عنوان البريد : ص . ب ٢٥٥

اذا لم تشهد الغارة الشعواء مقتحما فدافع

الدفاع

العدد ٢٣٢ السنة الاولى

ادارة الدفاع في عمارة حربوز، شارع جمال باشا — يافا

	عن سنة	عن نصف سنة
قيمة الاشتراك في فلسطين	١٥٠	٨٠
في الخارج	٣٠٠	١٦٠

الاعلانات يتفق عليها مع ادارة الدفاع — قسم الاعلانات

صورة الهر فون بابن سفير المانيا في النمسا عند قدومه وادي السار لاعطاء صوته لان منبته من السار وعائلته فيها اماكن كثيرة وقد كان حضوره سببا في الدعاية لالمانيا

صورة اعضاء لجنة وادي السار اثناء حلفهم اليمين على القيام بمهمتهم دون تحيز وقد وقف الرئيس الاسوجي الهر روده يخطب فيهم

السيدة ايدا موندناخ التي قطعت من شنغهاي ١٢ الف كيلو متر لتعطي صوتها لالمانيا في السار فركبت الطيارة اولا فقطار الاكسبريس الى سيبريا فبرلين فطائرة الى ساربروكن وتراها اثناء نزولها في مطار تمبلهوف في برلين

البوليس الدولي يشتت الاهالي من طلاب بقاء الحالة الراهنة في وادي السار اثناء قيامهم بمظاهرة

صورة الدكتور ريكلنج الزعيم الاقتصادي في السار امام صندوق الانتخاب يعطي صوته وترى الموظفين يراقبونه

صورة الطفل الالماني الذي جاءت به أمه من جنوب افريقيا الى المانيا لمشاهدة الزعيم هتلر

اذكروا دائـــما في اوقـــات سروركم

راديو بـايلوت RADIO PILOT

ذات الامواج المختلفة والموديلات الجذابة

يـافـا
شارع بسترس

امين ابو رحمه

حيفـا
مدخل المرفأ

موديل ٥٣ ذات ثلاث موجات

سعره ١٤ جنيها

موديل ٩٣

ذات موجتين متوسط وقصير

سعره ١٠ جنيهات ونصف

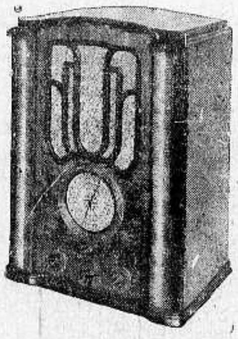

موديل ٦٣ ذات ثلاث موجات

سعره ١٧ جنيها

محلات ابو رحمه تسهل لكم اقتناء راديو

بطريقة التقسيط مع الاعتناء الدائم بالماكينات

الوكيل العام لراديو بايلوت لفلسطين وشرق الاردن

اسعد حلبي

بوتاجي يوجه نداء الى طبقة العمال

ايها العمال الافاضل

بوتاجي أنشأ محلاته لخدمتكم بالدرجة الاولى فعاضدوه

محلات بوتاجي انشئت من الشعب والى الشعب الكريم

فاسندوها لانها تخدمكم وتغار عليكم وتخلص لكم وتعمل لكم كل التسهيلات الممكنة

نحن نرحب بكل عامل مهما كانت منزلته ونبذل له تضحيات خصوصية في الثمن مع تسهيلات بالدفع .

أيها العمال الكرام : زوروا محلات بوتاجي وتحققوا بأنفسكم رخص الاسعار . بوتاجي قد أوقف اختبار عشرين سنة على اختيار أفخر البضائع وتقديمها لكم بأرخص الاثمان

بوتاجي يرغب من صميم الفؤاد ان لا تذهبوا الى الخارج بل ان تستلموا عن كل ما لزم لكم من محلات بوتاجي

بوتاجي قد عزم على عمل تنزيلات عظيمة لم يسبق لها مثيل في فلسطين لا قبل الحرب ولا بعدها . بحيث اصبح بامكانكم الان الحصول على البضاعة الفاخرة المضمونة الممتازة المحتكرة بارخص الاسعار . آمنوا ياقوم ان محلات بوتاجي فعلا رخيصة وقد عزمت ان تجعل فاتحة العام الجديد سنة خيرات وبركات ورخص ليتسنى للكبير والصغير الحصول على بضائع بوتاجي الفاخرة باسعار رخيصة .

مخازن بوتاجي اشبه بفردوس الجنة — تدخل اليه فتحصل على جواهر وتحف بأسعار رخيصة مع تضحيات بالثمن وتسهيلات بالدفع وخدمة ليس لها مثيل — معروض الان الاصناف التالية :—

بدلات للاولاد باسعار رخيصة من ٦٠٠ مل — كبابيت للرجال والاولاد باسعار لا تقبل المزاحمة من جنيه فما فوق — بدلات انكليزية للرجال من جميع الالوان من جنيه ونصف فصاعداً — جاكت انكليزية من نوع اسبورت من ٧٠٠ مل فصاعداً بنطلون اصلي من ٣٥٠ مل — جيرسي صوف اصلي من ٢٥٠ فصاعداً . لفحات صوف . جرابات صوف . قمصان صوف وجميعها باسعار رخيصة ورخيصة جداً . والتنزيل لا يشمل كنادر (بارات) حيث بمناسبة الضريبة الجمركية لا يمكن تنزيلها عن جنيه واحد وربع * وتذكروا ان بوتاجي يعطي هدية لكل زبون

ومن لا يشتري يتفرج * { الوكيل في طبريا : ابراهام كوبي — تلفون ٦٨ }

الاحد ٢٢ شوال ٣٥٣ - ٢٧ كانون الثاني ٩٣٥

رئيس التحرير سامي السراج
صاحب الامتياز والمحرر المسؤول ابراهيم الشنطي
ويشترك في تحريرها نخبة من كتاب العرب في الداخل والخ
رقم التلفون ١٠٧٥
العنوان البرقي : الدفاع يافا — العنوان البريدي : ص . ب ٢٥٥

ان لم تشه الغارة الشعواء مقتحماً فدافع

الدفاع

العدد ٢٣٣ — السنة الاولى

ادارة الدفاع في عمارة حريزون شارع جمال باشا — يافا

	عن سنة	عن نصف سنة
قيمة الاشتراك في فلسطين	١٥٠	٨٠
في الخارج	٣٠٠	١٦٠

الاعلانات يتفق عليها مع ادارة الدفاع — رسم الاعلانات

الاسلحة التي اعطتها الحكومة للمستعمرات اليهودية. قرار بليغ لقاض بريطاني العربية في المحاكم المختلطة ايطاليا تسعى لاخراج الحبشة من عصبة الامم

مآسي . . !

بقلم الشاب العربي صاحب التوقيع

مآسي ولكنها ليست من النوع الذي نشهده في دور السينما او على خشبة المسارح فنخرج ونحن اشد ما نكون نسياناً لما شهدناه في ليلتنا مآسي ولكنها ليست مما نحتاج الى البكاء وليست مما نحتاج الى الصراخ او شق الجيوب او لطم الخدود، فما كانت هذه او احداها من وسائل النجاح ولا بالطريق الى درك الاماني انما المآسي التي نحن بصدد الحديث عنها هي من النوع العنيف ومن النوع الذي يحز في النفوس فيؤلمها اشد الالم ويوجعها اكبر الوجيعة . وليست مآسي حديث اليوم بمآسي التمثيل البديع الاخراج القوي المشهد الذي ينتزع الالم انتزاعاً يروح بزوال المشهد وانطفاء الانوار واسدال الستار . انما هي مآسي هذا الوطن المنكود المنكوب الذي تفنن له في كل يوم بفن جديد لنكبته وطريق جديد للقضاء عليه .

على اننا نمر امام هذه المآسي على حد ما يقولون مر الكرام وننظر اليها ولكن على اعيننا عصاباً يستحيل معه النظر ونسمع بها ولكن في آذاننا قطن يملؤها فنصم عنها ونشعر بها ونلمسها ولكن هذا الشعور لا يتحرك وهذه الايدي لا تمتد

لسنا الان بصدد حديث مآسي البيع فقد بحت اصواتنا واعيانا النداء وكاننا نناديهم الى البيع او نستصرخهم على السمسرة باراضي الوطن ، ولسنا بصدد حديث الهجرة المتدفقة في كل يوم من البر والبحر فقد جف ريقنا وتقطعت نياط قلوبنا وكأننا ندعو غير احياء او نبشر الى شر يخافون التكاتف من الاقدام عليه . ولسنا بصدد حديث السمسرة فقد علمتنا التجارب اننا كلما ازددنا الحافا في ان يقلعوا عنها ويتقوا الله والوطن في امر نسائهم واولادهم وبناتهم ممن ستشردهم المقادير ، ازدادوا في الارض فساداً وراحوا في غيهم وكأننا نشجعهم او نستبشر لاعمالهم

ولسنا بصدد حديث « عام الدفاع عن فلسطين » وانا اشد الناس عرفانا بان محرر هذه الجريدة المسؤول ادمى قلبه وانهك اعصابه بقسوة ليس بعدها قسوة فكتب وناشد ونادى مرة ومرتين وثلاثا واقبل عليه الناس يشجعونه ويعدون بالعمل ويرحبون بالفكرة وينصرون بالاحاديث ولكنهم يضنون بالعمل

اول مأساة لحديث اليوم هي مأساة تهويد يافا ، هذا البلد العربي النشأة الطيب الارومة — وقد كتب المحرر المسؤول لهذه الجريدة ايضا كيف يعملون على تهويدها واسهب في هذه الكتابة وحذر وانذر من شر قريب وقريب جدا

واعود وقد تفضل علي بهذا المكان الصدر من الجريدة وانا العاجز عن اسداء هذا الفراغ — فاقول ان سياسة تهويد يافا اخذت اليوم شكلا جديدا وارتسمت اليوم طريقا فعالا ناجزا فقد ابلغت الحكومة بعض موظفي دائرة المالية ان يستعدوا الى الانتقال الى الرملة ابتداء من شهر نيسان المقبل، حتى يجعلوا من الرملة قاعدة للقرى العربية . وهم يعملون من قبل لربط المستعمرات اليهودية بقضاء يافا تمهيدا لهذا التهويد وغدا يضمون يافا وتل ابيب ويجمعون بينهما فتكون الاكثرية لليهود ويغلب عددهم على العرب من اهل يافا ، وغدا يمتد الذهب من اليهود ، لا استغفر الله، بل يمتد الورق الزائف الى الاحياء العربية من مدينة يافا فيستعمرونها والى الاسواق الوطنية فيأتون عليها فيملأون هذا البلد العربي بسموم مهودة وينفثون فيه من زعافهم ما يقضي على حصن من حصون فلسطين وهكذا تمتد ايديهم كما قصرت ايدينا ويفيقون — وهم دائمو السهر — ونحن نيام نوما عميقا لا أرق على الاقل فيه

***

ثاني مآسي هذا الحديث هي مأساة مشروع نقل المحطة الى (نيتر) والعمل على امتداد تل ابيب اليها ومن ثم الى وصل تل ابيب بمستعمرة (بيت فيكان) والى هنا ينشط اليهود وينتقل المشهد التمثيلي الى يافا ويأخذون من سوق عوض خشبة لمسرحهم فيلعبون فيه دورهم ويجيدون هذا اللعب ويحسنون تمثيل هذا الدور فيتقدم (الابطال) من اليهود فيلوحون بالمغريات من اساليبهم ويلتف حولهم ضعاف الايمان وباعة الوطن يعملون من وراء الستار ويأتي اخر اللعب فاذاهم يسدلون على هذا السوق اخر حجاب عربي وتنتقل خشبة هذا المسرح الى بقية الاحياء الوطنية فيمثلون فيها نفس الدور في سوق عوض وبشاء الحظ العاثر ان يوجد لهم متفرجين وان يوجد لهم مساعدين في التمثيل

ثالثة المآسي واخرها في حديث اليوم هي في وجيعتنا من الحكومة التي تشط في معاملة العرب اكبر الشطط وتزيد في اجحافهم اكثر الزيادة فالذي سمعناه وردده الجرائد ضمن اخبارها المحلية عن سوء المعاملة وعدم المساواة بينهم وبين اليهود ممن يشتغلون معهم جنبا الى جنب فتخص الحكومة اليهود بكثير من عنايتها وتخص العرب بالجم من غضبها كان اولئك من احبابها وكان هؤلاء من الاعداء عليها : فقد سمعنا ولا نريد ان نخوض في هذا الموضوع كثيرا ضنامنا بكرامة

البقية على الصفحة الخامسة

تصريحات

علي جودت بك الايوبي رئيس وزارة العراق

عن الخلاف بين العراق وايران

وصل فخامة علي جودت بك الايوبي رئيس وزراء العراق الاسكندريه مساء الخميس عائداً من اوربا بالطيارة واستقبل بحفاوة زائدة من كبار المصريين والسوريين المقيمين بمصر وكبار الجالية العراقية وفي مقدمتهم عبد القادر بك الكيلاني القائم باعمال المفوضية العراقية في مصر

وقد ادلى فخامته بتصريح عما دار في جنيف وعما تم الاتفاق عليه بشأن الخلاف بين العراق وايران فقال « بعدما سمع مجلس الجامعة اقوالنا وحججنا واقوال زملائنا الايرانيين ودفاعهم عهد الى البارون الوازي مندوب ايطاليا بان يدون اقوال الفريقين ويضع عنها تقريراً مفصلا يرفعه الى مجلس الجامعة فيدرسه هذا المجلس في اجتماعه الدورة المقبلة . اما فخامة نوري باشا السعيد فانه يصل اليوم (الجمعة) روما فيقابل البارون الوازي كما يصل روما ايضا في نفس اليوم السيد الكاظمي مندوب ايران وبعدما يقضي نوري باشا السعيد يومين او ثلاثة في روما يبسط فيها للمندوب الايطالي وجهة نظر العراق يغادرها الى الاسكندرية ومن ثم الى بغداد

وزاد فخامة علي جودت بك تصريحه قال « ولقد بسطنا قضيتنا في جنيف بكل جلاء ووضوح واطلعنا مندوبي الدول على وثائقنا ومستنداتنا وحججنا وهي جلية لا تنقض وثابتة لا تدحض فنحن لا نطالب باكثر من احترام صك دولي امضته اربع دول ومن جملتها ايران نفسها ووضع موضع التطبيق من سنين طويلة

وقد عارض زملاؤنا الايرانيون في احالة الخلاف على محكمة العدل الدولية في لهاي لتفصل في مشروعية المعاهدة وتمسكوا باعتبارات بسطوها فاحال المجلس القضية الى البارون الوازي كما ذكرت ليدرسها على ضوء اقوال الفريقين ومستنداتهما بعدما طلب الينا والى جيراننا احترام الحالة القائمة في الحدود ريثما يصدر الحكم النهائي

وذكر فخامة علي جودت بك بصدد زيارته الاخيرة للندن قال : واغتنمت الفرصة فزرت لندن لامور خاصة وقضيت فيها خمسة ايام اجتمعت فيها ببعض ولاة الامور الانكليز وبين الذين اجتمعت اليهم السير كلارك كار السفير البريطاني الجديد في العراق وسيصل بغداد قريبا لتقلد منصبه الجديد هناك ولقد كنت مرتاحا الى نتائج هذه الزيارة كما كنت مرتاحا بتاريخ هذه الرحلة كلها »

ولم ينس فخامة علي جودت بك في تصريحاته ان يذكر عن العلاقات بين العراق وفرنسا فقال انها حسنة وانه اجتمع في مدة اقامته في جنيف الى المسيو لافال وزير خارجية فرنسا ولقي منه احسن آيات الود والترحيب .

كلمة الاستاذ جمال الحسيني

في حقيقة تأجير قرية دير عمرو

... الدفاع ...

جاء في العدد الصادر ٢١ الجاري من جريدتكم الغراء تحت عنوان « جولة في القرى » في الكلام عن تأجير خربة دير عمرو الوقفية ، انني شريك لمستأجر تلك الارض من الاوقاف .

٢ـ اعلمكم انه ليس لي علاقة شخصية قريبة او بعيدة في استئجار هذه الارض مطلقا . وليس لي علاقة مالية مطلقاً مع الذي استأجرها .

٣ـ ان هذه الارض تأجرت من قبل مأمور ومدير الاوقاف بالمزاد العلني وليس لي بهذا التأجير ايـة علاقة رسمية

٤ـ اظن ان مدير الاوقات العام سيرد على الاسئلة العديدة الواردة في ذلك الحديث . فهو المرجع لذلك . ولكنني احد الذين عاموا بعدئذ بتفصيل هذه الاجاره بحكم وظيفتي فاقول ان جميع هذه الاسئلة مبنية على معلومات مغلوطة من الاساس .

٥ـ كنت اظن « ولي في الدفاع اصدقاء اعزاء » انه من اللائق عند ورود مثل هذه الدسائس على « الدفاع ان يسار على ضوء الاية الكريمة « اذا جاءكم نبأ فاسق فتبينوا ان لا تصيبوا قوما بجهالة » وقد ادهشني عدد « الدفاع » يصلني بالبريد الى هنا بانتظام الا يوم صدور هذا الدس . ولولا الصديق الذي احضر لي هذا العدد عندما رأى فيها ما يجب ان اطلع عليه لما علمت من الامر شيئا . مما يدل على ان الدسيسة كانت محكمة وان « الدفاع » استعمل واسطة لذلك .

٦ـ ارجو نشر كلمتي هذه في اول عدد من الدفاع في الصحيفة والمكان المنشور فيه ذلك الحديث مع شكركم على ذلك سلفا

جمال الحسيني

في قضية دير عمرو ايضا

انني اكتب كمزاود على هذه القرية

. . . الدفاع . . .

ارجوكم نشر ما يلي عملا بحرية النشر في نفس المكان الذي نشرتم فيه بيان مدير الاوقاف عن قرية دير عمرو .

اطلعت اليوم على بيان مديرية الاوقاف حول قضية تأجير قرية دير عمرو المنشور في العدد ٢٣١ من جريدتكم كما انني قرأت قبله الكلمة التي جاءت في الصفحة الاولى من عدد الدفاع الصادر بتاريخ ٢١ كانون الثاني الجاري وبما انني كنت دخلت المزاودة على القرية المذكوره ، وتنويراً للرأي العام واحقاقاً للحق رأيت ان ارسل لكم حقيقة قضية هذه القرية :

قرأت في جريدة الجامعة الاسلامية خبر احالة هـذه القرية إحالة موقتة ، وطرحها للضم مدة ثماني واربعين ساعة ولما كنت مع شركائي وهم السادة عبد الحميد عوف وحسن ابو لبن ومحمود حسن الحلبي ننوي القيام بمشروع صناعي وانشاء معامل جديدة للنسيج في فلسطين ، وفي حاجة الى ارض واسعة لانشاء المعامل عليها ، فقد توجهت الى القدس مع شركائي المذكورين ، وطلبنا قبول الضم منا باعتبار ان المدة المضروبة للضم لم تنته بعد . ولكن دائرة الاوقاف كانت مقفلة فراجعنا سماحة المفتي وطلبنا منه ان يحفظ لنا الوقت ، فاستدعى عزة افندي دروزه مدير الاقاف وافهمه ذلك فكلفنا كتابة كتاب بهذا الصدد فكتبناه وسلمناه له على ان نرجع في اليوم الثاني وحضرنا لدائرة الاوقاف الساعة الثامنة في الوقت المعين ولكن القرار لم يصدر بقبول طلبنا حتى الساعة الحاديـة عشرة ودخلنا المزاوده بعد ان دفعنا الدوبيستو وكانت القرية محالة على اسم السيد محمود اسماعيل النجار بمبلغ قـدره ستة آلاف واربعماية وتسعة وسبعون جنيها لمـدة تسع وعشرين سنة . وظلت المزاودة مستمرة من قبلي بالاصالة عن نفسي وبالنيابة عن شركائي حتى الساعة الرابعة بعد الظهر . ومـن الطرف الاخر السيد محمود النجار الذي كان له شركاء مستترون كان يذهب بين حين وآخر الى تلفون المجلس فيخابرهم حتى بلغ مزاد القرية علينا نحـو ثمانية عشر الف وثلاثماية وتسعة جنيهات وذلك حسب الترتيب الآتي

من سنة الى ١٠ سنوات كل سنة ٢٧١ جنيه عنهم ٢٧١٠

من سنة ١١ الى ٢٠ سنة كل سنة ٧٢١ جنيه عنهم ٧٢١٠

من سنة ٢١ الى ٢٩ سنة كل سنة ٨٢١ جنيه عنهم ٧٣٨٩

فيكون اجمال مزاد القرية لمدة تسع وعشرين سنة هو هذا المبلغ ١٨٣٠٩

فجاء السيد محمود اسماعيل النجار وزاد علينا . ولاحظنا انه لن يتراجع وان الاستمرار في المزاودة يعود علينا بنتيجة ، فقد اكتفينا بمبلغ ١١٨٣٠ جنيها التي اضفناها على بدل القرية المذكورة لمنفعة الوقف وانسحبنا مرغمين اذ تحقق لدينا ان المزاود لن ينسحب حتى ولو بلغت القرية اضعاف اضعاف ما تساوي وقد جاء بيان دائرة الاوقاف غير كاف فاوضحناه ، خصوصا وانه لم يكن من المزاودين احد غيرنا الا من الدولا من الرملة كما جاء في بيان مدير الاوقاف .

هذه حقيقة قضية قرية دير عمرو انشرها على الرأي العام ليرى رأيه فيها

محمد عبد المجيد السيد البرغوتي

بعد استفتاء السار

فرنسا تتزحزح عن موقفها وتصبح اميل الى الاعتراف بحقيقة التسلح

﴿ بقلم الاستاذ اسعد داغر ﴾

يزداد اهتمام الرأي العام بزيارة المسيو فلاندان والمسيو لافال للندن كلما اقترب موعد هذه الزيارة لما يعلقه من الاهمية بعد ان مهد الساسة لها خير تمهيد في اتفاقات روما ومباحثات جنيف وباريس

واهم ما تتوقعه المقامات الرسمية من نتائج هذه الزيارة يتعلق بمشكلة نزع السلاح واعادة المانيا الى عصبة الامم، نعم ان البحث سيتناول مشاكل اوروبا كلها ، ولكن هاتين المشكلتين سيكون لهما المقام الاول في مباحثات لندن التي ينتظر ان تبدأ في اول فبراير التفاهم بين رئيس وزارة فرنسا ووزير خارجيتها من جهة والوزراء البريطانيين من جهة اخرى

وقد دخلت مشكلة نزع السلاح في دور جديد بعد اجتماع السر جون سيمون بالمسيو لافال في ٢٢ ديسمبر الماضي ، وهو الاجتماع الذي قبل ان فرنسا اعربت فيه عن استعدادها لسحب مذكرة « دومبرج بارتو » المؤرخة في ١٧ ابريل من السنة الماضيـة بشأن التسلح الالماني . فقد صرح الوزير الفرنسوي على ما تؤكد المقامات العامية بان حكومته تعترف بحق المانيا في التسلح اذا حصلت على بعض شروط بسطها للوزير البريطاني وهكذا استؤنف بحث المشكلة وكان الاجتماع الذي تقدم ذكره السبب الاول الذي حمل الحكومـة البريطانية على اثارته رسميا في مذكرة ارسلتها الى فرنسا

ويظن ان هذه المذكرة افرغت في صيغة يفهم منها انه ما دامت المانيا ماضية في تسلحها ، فالافق تقييدها وتحديد مدى هذا التسلح باتفاقات دولية تنص على تخفيض مدة الخدمة العسكرية والغاء الاسلحة الهجومية ومراقبة صنع السلاح وتعيين العقوبات التي يجب فرضها على كل دولة لا تتقيد بهذه الاتفاقات ولكن هذا الاقتراح سبق لانكلترا ان عرضت مثله في ٢٩ يناير من السنة الماضية فاجتمع مجلس الحرب الاعلى في فرنسا حينئذ ورفضه. ثم وضع المسيو دومرج والمسيو بارتو مذكرة ١٧ ابريل المشار اليها آنفا والتي تتلخص في ان الرقـابـة والعقوبات المقترحة لا قيمة لها وان الاتفاق على الغاء الاسلحة الهجومية لا يفيد غير المعتدي وان فرنسا ترفض ان تكف عن تعزيز قواتها الدفاعية وان تربط جيشها ونظامها العسكري بقيود لا تتفق مع مصلحتها بحجة وضع حد لزيادة التسلح الالماني »

هذا هو الموقف الذي وقفه المسيو بارتو بازاء مشكلة نزع السلاح في السنة الماضية فهل عدل المسيو لافال عن هذا الموقف الان وهل استشار في ذلك

البقية على الصفحة السادسة

الى الشباب

طفرة ام كلثوم وتجددها غناء الذل وموسيقى الهوان .. !

﴿ بقلم الاستاذ حسني فريز ﴾

صاح امين الريحاني فيلسوف الفريكة صيحته الداوية في لبنان ورددت صداه الافاق العربية والافاق المصرية — اذ انها تحب هذا النوع من الانغام — وراح ينادي بالقضاء على النحيب والنهاج سبيل امثل من هذا السبيل في الشعر والموسيقى ثم كتب كراسته « انتم الشعراء » لهذا الغرض . وملخص الكراسة زرايته على الشعراء النائحين ونظمهم ولوعتهم وشقاهم وكانت حملته الاساسية منبعثة عن الدور الذي لعبته قصيدة الاخطل الصغير حين لحنها محمد عبد الوهاب والقصيدة هي « الهوى والشباب » وقد حمي وطيس الجدال الكلامي واشتد اواره بين الامين الريحاني وبين الادباء والشعراء فراح البكاؤن يهزأون بهذه الصيحة علنا ويرون بها كلمة حق سراً . وها نحن بعد عامين اثنين نجد ان كلام الريحاني قد آتى اكله . ولكن ما شكل هذا الثمر واهميته ؟ وهل جاء كما اراد الريحاني ؟ سنرى

صفق المصريون استحسانا وتأوهوا اضعاف ما صفقوا وطبقت الآفاق بآهاتهم عند سماعهم ام كلثوم في حفلة الاوبرا — في المكان نفسه او من الراديو — وكذلك تأوه العرب في سوريا من اسكندرونها الى رفحها — بالراديو طبعاً — عند سماعهم انشودتها الجديدة « ياللي رعيت العهود علمت قلبي الوداد » وتشاء ام كلثوم ان تفتتحها بآهة طويلة مع ان الانشودة كلها توفيق في الحب ولا اثر للتشاؤم فيها ومنها « من كثر عطفك عليا نسيت زمان الاسية » وكلام آخر معناه ما اسعد هذا الحب . في الحق ان روح النظم في هذه الانشودة يفوق كل ما سمعناه من اناشيد البكاءة الكبرى

البقية على الصفحة السادسة

دنيا العرب والاسلام

رسالة العراق

التدريب العسكري وطلاب المدارس
حصة العراق فى مشروع النفط

ينص امتياز مشروع النفط العراقي على ان تنشيء حكومة العراق بظرف عشر سنوات مصفى للنفط في كركوك، واذا لم تقم بانشائه في خلال هذه السنة فان حقها في ذلك سيزول لمدة عشر سنوات والمصفى يعود على العراق حكومة وشعبا بفوائد اقتصادية عظيمة ، فقد بلغت قيمة مايستورده العراق من البنزين والزيوت والدهونات في العام الواحد ٤٥٠ الف دينار وسيصبح العراق والحال هذه مرغما على دفع مليون دينار سنويا في المستقبل الى الشركة التي تبيع له النفط والبنزين والدهونات ، وذلك نظراً لتكاثر الوسائل الميكانيكية المطرد لان العراق سائر الى التوسع في استخدام المكائن والمخترعات الحديثة للزراعة والصناعة والمواصلات ، ولا نجاح له الا باقتباس عوامل الحضارة الحديثة التي من اهم مقوماتها الآلة، ولا غنى للآلة عن النفط والدهونات والزيوت المستخرجة بواسطة المصفى من النفط

في سماء بغداد

مر ببغداد على متن طيارة هولندية من كراجي المستر دبليوجي مكادو وهو عضو مجلس الشيوخ في الولايات المتحدة الامير كية ، وكان في زمن الحرب العظمى مستشاراً للولايات المتحدة وكان برفقته سكرتيره الخاص المستر هاري وهما في طريقهما الى الولايات المتحدة .

التدريب العسكري وتعلم المخابرة

لما كان من منهج الفرقة الجوالة في الثانوية المركزية تعلم المخابرة بصورة فنية فقد طلبت مديرية الثانوية الى وزارة الدفاع السماح لطلاب الفرقة في التدريب في وحدة المخابرة .

يوافقت وزارة الدفاع على هذا الطلب ويدرب الطلاب الان تدريبا عسكريا بصورة مستمرة . وعددهم ١٦٠ طالباً وان الوحدة تقوم بما في رؤسائها وضباطها وعرفاء وصفها بالتدريب فخريا في اوقات فراغهم .

جمعية الطيران العراقية ومدالياتها الذهبية

صنعت جمعية الطيران العراقية مداليات فضية بديعة على شكل طيارة وقررت اهداءها الى طلاب المدارس الذين يجمعون اكبر مبلغ عندما يتطوعون لتوزيع شارات الجمعية في الاعياد الرسمية وجمع التبرعات . والغرض من ذلك ، تشجيع الطلاب على مساعدة هذا المشروع ، ثم لحثهم على التسابق لجمع التبرعات وقد اهدت الجمعية مؤخراً ست مداليات الى ستة طلاب من الغربية المتوسطة لجمعهم اكثر من غيرهم في عيد الفطر

حصة العراق من شركة استثمار النفط فى الموصل

اتصل بنا ان شركة استثمار النفط في الموصل لم تدفع القسط المترتب عليها للحكومة حتى الان . وكان المنتظر ان تدفعه في اول الشهر الحالي . والامل ان تكون الحكومة حازمة في استيفاء القسط من دون تأخير .

حركة الركاب والنقليات بين سوريا والعراق

بلغ عدد الاشخاص الذين دخلوا سوريا عن طريق العراق في سنة ١٩٣٤ ٢٨٢٠ شخصاً والذين عادوا الى العراق عن نفس الطريق ١١١٨٠ وان حركة النقليات زادت ٣٠ بالمئة عن سنة ٩٣٣

زرع القطن فى العراق

يظهر ان الزراع العراقيين مستعدون في هذه السنة لزرع القطن اكثر من اية سنة سابقة . فقد كان اعظم انتاج للقطن في العراق سنة ١٩٢٨ اذ بلغ ٥٢٠٠ بالة وكان الانتاج في سنة ١٩٢٩-٤٧٠٠ بالة وكان فى سنة ٩٣٠—٣٣٠٠ بالة ثم انقصت الازمة الاقتصادية الانتاج في كل من سنتي ٩٣٢— وسنة ٩٣٣ فأوصلته الى ٥٠٠ بالة ولكن زراعة القطن فى السنة الماضية نشطت . والمنتظر ان يصل انتاجها في هذه السنة الى درجة كبيرة .

جولة في القرى

«الخوارج» ايضا...
الف جنيه تدخل الطابو فى يوم واحد

قرأت في الدفاع الاغر فى العدد الصادر بتاريخ ٦ شوال الجاري الموافق ١١ كانون الثاني الحالي تكذيباً بتوقيع عبد الرحمن محمود حسين من قرية النبي صموئيل ينفي فيه كاتبه تهمة السمسرة التي الصقها به كاتب هذه السطور ويقول أنه على تمام الاستعداد لدفع خمسين جنيها لمن يثبت عليه انه باع او سمسر وتصديقاً لما نسبته اليه من تهمة السمسرة جئت بما يأتي لاطلع القراء والرأى العام على عدم صحة ادعائه ولاثبات التهمة عليه :

منذ مدة وجيزة اتفق السمسار الصموئيلى المشهور بركات شحادة مع صاحبنا عبد الرحمن محمود حسين وغرر بالمدعو عبد الله عليان من القرية المذكوره واتفقا معه على شراء ارضه المسماة «كرم ابو فارع» الواقعة في الجهة الشرقية من قرية النبي صموئيل والبالغة مساحتها ١٢ دونما ، واتفقا معه ان يدفعا له اربعة عشر جنيها ثمنا للدونم الواحد على ان يفرغ للمدعو عبد الرحمن المذكور . فارتبط البائع والشاري على هذا الاساس ووقعا عقداً يدفع البائع بموجبه مبلغ مئة جنيه ان هو اخل بالشروط ، او اراد الرجوع عن البيع . وقد احتال عبد الرحمن المذكور على البائع عبد الله عليان وسرق منه العقدون ان يدفع له السلفية التي تم الاتفاق على دفعها للبائع هي خمسه عشر جنيها

ولدى طلب البائع السلفية واسترجاع العقد اخذ عبد الرحمن المذكور يماطل ويسوف وكان عبد الله عليان مطمئناً الى الشاري المذكور حتى رأى ذات يوم السمسار اليهودي المعروف «عمران بلاد» يصحبه مهندس وهو يمسح في قطعة الارض المباعة لعبد الرحمن ، ولدى سؤآله عما يريده هذا السمسار اليهودي من وجوده في ارضه علم ان عبد الرحمن محمود حسين كان قد اشترى هذه الارض لحسابه وتم الاتفاق عليها بينهما بموجب عقد ابرزه له ، فما كان من المسكين الا ان عرف المكيدة المحبوكة وطرد اليهود من ارضه . وقد جمعت الصدف كاتب هذه السطور بالسمسار اليهودي المذكور اعلاه فعلمت منه ان عبد الرحمن اشترى تلك الارض لحسابه الخاص ، وانه سوف يرفع الدعوى على صاحبها عبد الله عليان اذا هو بقي مصرا على منعه من دخولها كما فعل بالمرة الاولى

فهل ينطبق هذا الواقع مع ما ادعيته في تنصلك من تهمة السمسرة ؟ وهل لم تبع مانخصك في قطعتي الارض المسماة ب « خله ام نصير » و« كرم حسن غيث» وشخص آخر ايها القراء ادى القسم بالاجتماع القروي المنعقد في روضة المعارف الوطنية بالقدس بتاريخ ٢١ من رمضان المبارك الماضي ، وادى القسم ايضا امام الجماعة التي قامت تحارب السمسرة والبيوع فى قرية (لفتا) ، فوق انه استاذ مالا يقل عن مئة ناشيء من ناشئة هذه القريــة ، اذا اجتمعت اليه اسر قلبك بحلاوة حديثه الطلي ، يفيض غيرة ووطنية فتخال نفسك الى جانب قطب ، وزعيم جليل ، اما اذا خلا لنفسه فينقلب من المذكوره الى معول هدام في جسم هذه الامة التعسة

لقد غرر بوالدته فاخذ منها وكالة عمومية بكل مالمك . وباع حصته في قطعة ارض تقع بالقرب من مدرسة « شنلر » الى اليهودي «سمور عموش» نجل سمسار اليهودي الشهير « عاموش » واخذ من والدته اقراراً رسميا تعترف له ضمنه بانها قبضت مبلغ خمساية جنيه لقاء هذه الوكالة العمومية

وصار يعمل في المدة الاخيرة لحمل شركائه على البيع لليهودي المذكور لقاء عمولة سمسرة يتقاضى اجرا عن كل ذراع يتسبب بنقله من املاكهم الى جعله ملكا يهوديا . وقد كنا ذكرنا من قبل خبر خروج آخرين على ما اقسموا على محاربته ، وسوف لانني عن التشهير باسماء جميع الذين يخونون وطنهم غير مراعين المصلحة العامة واعتبارها فوق الشخصيات وسنبدا فى الجولة القادمة بتشهير اسماء شخصيات بارزة لها علاقة بفضائح البيوع والسمسرة

والدليل على كثرة البيوع ونشاط حركة السمسرة في هذا القضاء هو اكتظاظ دائرة الطابو بالبائعين والسماسرة من يهود وعرب ، فصرت اذا دخلت هذه الدائرة فى القدس لشغل خاص تجد كل الصعوبة للوصول الى من تريد من قضاء حاجتك

لي صديق من لفتا يريد اخراج « كوشان » فى قطعة من اراضيه اخبرني هذا الصديق بان عملية اخراج الكوشان استغرقت اكثر من ثلاثة شهور ، مع انها لا تستغرق اكثر من دقائق معدودة قد لا تتعدى الخمس

وقد علمت من مصدر اثق بقوله ان مدخول دائرة الطابو في القدس كثيرا ما يتجاوز الالف جنيه في اليوم الواحد ! وهذا دليل محسوس على خطورة الموقف ، وانتشار حركة البيوع بكثرة . هذا فى الوقت الذي نرى فيه الحكومة لا تهتم بالفلاح وارضه الا على العكس ما زالت جادة في فرض الضرائب الباهظة على كاهله حتى تثقله وتحمله على بيع ارضه مرغما فرارا من هذه الضرائب الباهظة وسوف لا تمضى سنة او سنتان حتى يتجرد فلاحو هذا القضاء من اراضيهم لا سيما بعد انفاذ قانون الضريبة الجديدة الذي بدأت الحكومة بتنفيذه من مدة شهور . وسوف تتناول الضريبة الجديدة اكثر اراضي هذا القضاء حيث تصل من جهة الغرب مسافة طويلة تتناول جميع اراضي لفتا حتى تصل بالقرب من قريتي بيت كسا والنبي صموئيل وجميع اراضي عين كارم والمالحة وبيت ساحور حتى محلة مار الياس ثم تتناول اراضي العيزرية وابي ديس والطور من الشرق وجميع اراضي شعفاط من الشمال فيصير الفلاح الذي يملك عشرة او خمسة عشر دونما يدفع مائة جنيه او اقل او اكثر من ذلك بينما هو لا ينتج منها خمسة جنيهات

لفتا «ابو العباس»

رسالة مصر

مشكلة تعديل الوزارة
طلبة الازهر يعلنون الاضراب العام

ليست مسألة تعديل الوزارة المصرية واملاء المناصب الشاغرة فيها بالمسألة الجديدة وليست هي حديث الايام القليلة الماضية ولكنها كانت مسألة متوقعة منذ الف دولة نسيم باشا وزارته فان دولته عندما سافر الى الاسكندرية ليتشرف بمقابلة جلالة الملك في مستهل توليه رياسة الحكم عرض على جلالته اذ ذاك قائمة كاملة باسماء الوزراء الذين وقع عليهم الاختيار لتولي شؤون الحكم أي انه عرض لكل وزارة وزيرها حتى انه عرض لوزارة الداخلية اسم وزير مكتفيا برياسة الوزارة ولكن طرأ ما جعل دولته ينقص عدد الوزراء المرشحين ويتولى وزارة الداخلية مع الرياسة ويتولى سعادة عبد المجيد عمر باشا وزارة الاشغال والمواصلات وسعاده كامل ابراهيم بك الخارجية مع الزراعة ورغب نسيم باشا في ذلك الحل تعجيلا لفض الازمة السياسية يومئذ .

على ان مسألة تعديل الوزاره مرتبطة بجوهر السياسة العامة ووجهات النظر في الدوائر العليا على ما يظهر من سير الامور غير متفقة تماماً على جوهر هذه السياسة والى ان تتفق هذه الدوائر على السياسه التي تتم لا ينتظر انجاز التعديل .

والظاهر ان الانكليز الرسميين فى مصر فريقان في امر تعديل الوزارة والسياسة الجوهرية . ففريق يرى ان خير خطة تتبعها السياسة الانكليزية في مصر هي عدم تجاهل الوفد والعدول عن محاربته وافساح المجال لنسيم باشا لتمهيد سبيل عودة الاغلبية الى تولي الحكم بعد الاتفاق مع زعماء الوفد على اهم المسائل التي تصون مصالح مصر وانكلترا واستند هذا الفريق على ما شاهدوه في المؤتمر الوطني الذي عقدة الوفد واجتماع اكثر من ثلاثين الف من جميع انحاء القطر تلبية لدعوة الوفد

اما الفريق الثاني من الانكليز المحليين فيرى ان كل تجربة جديدة مع الوفد سوف تنتهي بالفشل وان التجارب الماضية لا تشجع على الاقدام في تجربة جديدة مع الوفد لذلك يرون توجيه السياسة المصريه الى غير طريق الوفد وان تعدل الوزارة الحالية تعديلا يساعد على ذلك . وعلى كل حال فان دولة نسيم باشا متمسك ببقاء وزارته بعيدة عن الاحزاب وانه اذا قضت ضرورات الاعمال باكمال وزارته فان يختار لها اشخاصاً ليس لهم لون حزبي ولا سياسة خاصة يجرون عليها حتى يضمن قومية الوزارة وحيادها وبعدها عن المؤثرات الحزبية.

طلب اقالة شيخ الازهر

عقد اعضاء اتحاد الجامعة الازهرية اجتماعا بحثوا فيه شؤون الازهر وعرضوا لمطالبهم واتخذوا قرارا جاء فيه ما يلي:

اولا — التمسك باقالة الشيخ الظواهري شيخ الازهر

ثانيا — اعلان رغبة الازهريين في اسناد مشيخة الازهر الى صاحب الفضيلة الاستاذ الشيخ مصطفى المراغي

ثالثا ـ اعلان الاضراب العام ابتداء من يوم السبت في جميع المعاهد والاقسام

رابعا ـ الاستمرار في هذا الاضراب حتى يجاب مطلب الازهر الرئيسي في الاقالة والتعيين ثم اجابة المطالب الاخرى الخاصة بالشكاوى من نظام القبول فى الكليات ونظم الامتحانات والدراسة والمكافآت وغيرها

خامسا ـ جعل هذا الاضراب سلميا هادئا لا يقوم فيه الازهريون باى عمل او تظاهر

سادسا ـ بقاء اعضاء اتحاد الجامعة الازهرية في القاهرة لمراقبة الحال والا يغيب منهم عن العاصمة اكثر من عشرة الاعضاء

الخديوي السابق

علمت ان التأخر في سبب قدوم الخديوي السابق الى فلسطين نشأ عن وقوع خلاف بينه وبين حكومة فلسطين اذ ان سمو الخديوي يطلب الترخيص له بالاقامة في فلسطين ثلاثة شهور وقد استؤجر لسموه بيت يليق به في اريحا لهذه المدة . ولكن حكومة فلسطين ترى الترخيص له بالاقامة في البلاد شهرا واحدا فقط وعلمت ان المفاوضات مستمرة في هذا الشأن لتوحيد نظر سموه ونظر الحكومة في امر هذه الاقامة

وكيل وزارة الخارجية البريطانية في مصر

علمت انه سيصل الى مصر في ٢٨ يناير الجاري جناب ارل ستانهوب الوكيل البرلماني لوزارة الخارجية البريطانية وسيحل ضيفا على فخامة السير مايلز لامبسون المندوب السامي البريطاني وسيمكث فى مصر اياما ثم يسافر الى انكلترا وهو قادم من العراق بعد ما شهد حفلة تدشين انابيب البترول العراقى في كركوك

توثيق الروابط في السودان

سافر ظهر اليوم حضرات اعضاء البعثة المصرية الى السودان اما اغراض هذه الرحلة فهي اعداد مكان لمعروضات السودان في المعرض الصناعي الزراعي الصناعي القادم ومشروع تأليف شركة من اهالى مصر والسودان لمشترى اراضي زراعية في السودان واستثمار هذه الاراضي ودراسة انشاء فرع للجمعية الزراعية الملكية في الخرطوم والعمل على ترويج دعوة بنك مصر لانشاء فرع له بالخرطوم

ويرى المصريون في هذه البعثة النواة الاولى لتدعيم العلاقات الاقتصادية والودية مع السودان

هل تقوم صناعة الخشب فى مصر

وصل الى علم مصلحة التجارة والصناعة ان احد المصانع في المانيا تمكن من صنع الواح من الخشب من المتخلفات الزراعية وكذلك من فضلات الاخشاب وقد اهتمت لهذا الامر وزارة الزراعة وخابرت السلطات ذات الشان وارسلت مقداراً من احطاب القطن الى المانيا لاجراء التجارب عليه ومعرفة مدى نجاح هذه التجارب . وقد تلقت مصلحة التجارة والصناعة نبأ من المصنع الالماني ان التجربة نجحت وانه يمكن عمل الواح خشبية من حطب القطن كما ارسل المصنع الالماني عينات من هذه الالواح وقد طلبت وزارة الزراعة تفصيلات عن مقدار تكاليف الانتاج اذا اتضح لها ان المشروع تجاري نافع عملت على انشاء مصنع الخشب من هذه الاحطاب

الشريف عباس حليم عند مدير السكك الحديدية

استقبل اليوم محمود شاكر بك المدير العام للسكك الحديدية امس الشريف عباس حليم وتحدث معه في شأن العمال الذين فصلوا من السكك الحديدية لاسباب سياسية واعادتهم الى اعمالهم كما تحدث اليه ايضا فى وضع نظام لتشغيل العمال العاطلين وضمان مصالح العمال على العموم .

اشرطة السينما في مصر

رأت وزارة الداخلية ان القوانين واللوائح الحالية لا تبيح مراقبة افلام السينما التي تؤخذ مناظرها فى مصر وتمثل فيها فوضعت مشروع قرار يلزم اصحاب هذه الافلام بتقديمها الى لجنة الرقابة الادبية قبل ان تعرض على الجمهور وارسلت وزارة الداخلية هذا المشروع الى وزارة الحقانية لوضعه فى الصيغة القانونية بعد عرضه على اللجنة التشريعية لكى ترسله الى محكمة الاستئناف المختلطة لعرضه على الجمعية العمومية لهذه المحكمة للموافقة عليه حتى يكون نافذ المفعول على الوطنيين والاجانب على حد سواء .

معاهدة تجارية

ابدت الحكومة البريطانية رغبة في عقد اتفاق تجارى دائم بينها وبين مصر على اساس يصون المصالح البريطانية ويعطيها الافضلية على سواها وتحقيقا لهذه الرغبة اقترحت الحكومة البريطانية على السلطات المصرية المختصة باجراء تعديل فى التعريفة الجمركية ولا يزال سعادة احمد عبد الوهاب باشا وزير المالية يدرس هذه المسألة دراسة وافية كما والي فروع وزارة المالية المختصة البحث عن الاحصاءات والبيانات المتعلقة بمختلف الاصناف والمواد التجارية التي تصدرها انكلترا للبلاد المصرية.

شجعوا
المصنوعات
الوطنيه

انباء سوريا
السوريون يحجون
عن طريق العراق

على اثر فتح طريق بغداد — حائل المدينة المنورة — عقد فريق كبير من السوريين الذين يودون الحج في هذا العام اجتماعا حضره اكثر من مائة شخص بحثوا فيه قضية الحج ونفقات السفر بحرا ونفقات السفر عن طريق العراق وبعد البحث الطويل وجد المجتمعون ان طريق البر اسهل من طريق البحر واقل نفقة وعناء سيما بعد ان رفعت الحواجز الجمركية بين العراق والحجاز .

فقرروا الحج بطريق البر وستذهب القافلة الاولى من هؤلاء الحجاج فى اخر شهر شوال الجارى الى بغداد فالى المدينة المنورة حيث يزرون صاحب الرسالة العظمى صلى الله عليه وسلم ثم يؤدون فريضة الحج .

وقد اجتمع احد محررى مكتب الاخبار الى احد هؤلاء الحجاج وسأله رأيه في افضلية طريق البر العراقي على طريق البحر فقال .

ان طريق البر العراقى الحجازى الجديد افضل بكثير من طريق البحر من حيث راحة المسافرين وقلة النفقات ذلك لان مجموع مايدفعه المسافر او الحاج من دمشق الى بغداد فالمدينة المنورة اجرة ذهاب واياب ١٠-١٢ ليرة عثمانية في حين انه يدفع اجرة سفر من بيروت الى جدة فقط بطريق البحر «٦٦» ليرة سورية في الدرجة الثالثه ولا تسل عن مشقة الطريق والعناء الذي يلقاه المسافر في الباخرة وسيما اذا كان من ركاب الدرجة الثالثة .

اما الطريق الجديد ، طريق البر فان المسافر عليه يستفيد من زيارة الرسول الاعظم صلى الله عليه وسلم وهذه الزيارة تكلف الحجاج عن طريق البحر مبلغا لايستهان به اجرة سفر من جدة الى المدينة المنورة

اجتماع مجلس الوزراء

اعيدت المراسيم التى كانت رفعت الى رئاسة الجمهورية للتصديق عليها من ديوان الرئاسة لتصليح حيثياتها حسب قرار ترتيب الحيثيات الجديد

وقد عقد مجلس الوزراء اصيل امس اجتماعا في مكتب فخامة رئيس الوزراء وبحث المراسيم التى استطاعت الدوائر ذات الاختصاص تصحيح حيثياتها واحالتها الى مجلس الوزراء فصدقها المجلس وفقا لقرار المفوض السامى الذي منحه حق التوكيل عن رئيس الجمهورية وسيتابع المجلس عقد اجتماعاته لانجاز ما تبقى له من المراسيم

السيول في حوران
حاجة الحوارنة للقوت

صرح احد القادمين من حوران لمكتب الاخبار في دمشق ان امطاراً غزيرة جداً هطلت هناك وقد تحولت في اليومين الاخيرين الى سيول عمت قرى حوران وطفس وخربت بعض الطرق حتى تعذر مرور السيارات

وقد نبت الزرع فى جميع القرى الحورانية وبلغ طوله في معظمها خمس سانتيمترات ولكن الحورانيين يحتاجون الى الزاد وليس لديهم خبز ولا دراهم يشترون بها ما يسدون به جوعهم

صفوة ما يحمله بريد الشرق والغرب

صفحة من التاريخ الحديث

موسوليني ..

ستصغى ايطاليا الى خطبتي بقلوب خافقة

ابوه الفوضوي !

كان ابوه نزقا يميل الى الثورة ، وكان ابوه عنيفاً بلغ به البغض للجور الاجتماعى الذى ساد اوربا في ذلك الحين مبلغا جعله من الثوريين الدوليين ، حتى اذا انخرط في سلكهم قادهم وكان اشدهم شكيمة واكثرهم قوة اندفاع ، وكان ابوه شاذاً فوضوياً ترتاح نفسه الى الثورة وتطمئن الى الارهاب .

تيمنا بثائر

تأصلت هذه الصفات في نفس ابيه واختلطت في دمه وامتزجت الى روحه فكان من هذا التأصل طبيعة ، ومن هذا الاختلاط غريزة ، ومن هذا الامتزاج عادة لا يفارقها ولا تفارقه كل الى صاحبه اليف ، وكل الى صاحبه مطمئن

بلغ بابيه الحب الى الثورة والوله الى اسباب الفوضى ان يطلق على ابنه وهو فلذة كبده وحشاشة قلبه اسم بينتو تيمنا باسم بينتو يوارز زعيم ثورة المكسيك ورئيس جمهيتها فيما بعد والذي كان يحب سفك الدماء حبا جما . والذي اشبع نهمه للثورة باعدامه الامبراطور مكسمليان ... هذه صورة عاجلة لنفس ابيه ولمحة موجزة قصيرة عن اخلاق ابيه تفصح الى حد ارومة الولد وتبين ولو قليلا نشأة هذا الغلام .

الام الصارمة !

اما امه فكانت سيدة صارمة الخلق ايضا ، شديدة المراس قاسية ، ذات عقيدة صلبة ، وعود مري وكانت تميل ميلا غريزيا ، وتحب حباً طبيعيا في ان ينظر اليها من حولها من السكان نظرة اجلال فيها آيات الاكبار . وابلغ دلائل الاحترام

وانطبع في الولد هذا الخلق فكان حديدي العزيمة قوي الرأي

وكانت هذه الام معلمة في مدرسة اولية في ايطاليا في زمن كانت تنظر ايطاليا فيه الى معلمات المدارس نظرها الى الخدم وسدنة البيوت ، وكانت ضئيلة المرتب ، شحيحة الادرار ، تشكو حاجة العيش ، وتئن سد ضرورات الحياة فكم تقدمت متوسلة الى اولي الامر تطلب في الحاح اعانة فتبتهل اذا اجيب الطلب ، وتبتئس اذا جرت اذيال الخيبة وحيل بينها وبين مساعدة ترى فيها ضرورة الحياة

سوء الحال

تقدمت هذه الام الى مركز البوليس في بلدة « فورلي » مرات تمد فيها اليد ، ومرات ترفع اليها الشكوى وشهد مركز البوليس في بلدة فورلي رسالة لهذه الام تطلب فيها اعانة حتى تواصل تعليم هذا الولد الصغير ، وتضمن بها سبيل حياته المدرسية وكتبت خطابا محفوظا الى الآن في سجلات فورلي تقول « لا يزال عالقا بفكري ذلك اليوم الذي تفضلتم فيه بزيارة مدرستي . ولا يزال عالقا بفكري ذلك الثناء على النظام الذي رأيتموه فيها ولا يزال عالقا بفكري ايضا قولكم ان سنين خدمتي الطويلة للتعليم تؤهل لي الطموح في علاوة من وزير المعارف . لذلك اذكركم بهذه الكلمات الرقيقة المليئة بالعطف . لا حاجة بي الى اظهاركم على الحالة الاقتصادية السيئة التي وصلت اليها المدينة فلم يأت الحصاد بمحصوله الذي كان ينتظر ان يغله ، وكانت غلة العنب قليلة ليس فيها ما يكفي مما سبب الضنك في حالتي العائلية ، واضطررت الى اخراج بينتو وهو في الثانية عشرة من عمره من مدرسته بالرغم مما يذكره عنه معلموه انه ذكي مجتهد حاد الذهن . فهل لي ان اطمع فيما يجعلني شاكرة ابد الدهر حافظة لهذا الصنيع مدى الحياة باقتراحكم اعطائي علاوة او تفضلكم برسم طريق انتهجها للحصول على اعانة لابني او علاوة لي »

مرفوض ...!

هذه فقرات من كتاب الام الذي اودعت فيه آمالها وحملته أسى نفسها من ضيق معسر ، وحاجة ملحة . على ان هذا الطلب طوته المقادير ، ولا يزال مطوياً بين سجلات مركز البوليس في بلدة فورلي يحمل كلمة « مرفوض » ورقم ١٩٢٠ — ٨ وتحت هذه الكلمة طوى امل الام وبلغ بها اليأس مبلغا زهدها في الحياة ، وقساها ، وانبت في نفسها صرامة الخلق وصلابة الرأى ، وكانت تسير وهي ضيقة الصدر بمن حولها متبرمة بهذه الدنيا ناقمة عليها ..

الفقر شرف

على ان هذه الام علمت اولادها كيف يعيشون وعلمت اولادها كيف ينظرون الى الحياة وعلمتهم فوق ذلك ان ينظروا الى الفقر على انه احد اشكال الشرف ، واظهر اخلاق الشرفاء . وعلمتهم كيف يتفاخرون بالفقر . ولا يزال « بينتو » يردد في نفسه ويجهر على الملأ بتلك الجملة التي كثيراً ما رددتها عليه هذه الام في حداثته « تعلم أن تعيش مجرداً من تلك الاسباب التي ترى فيها رفاهيتك . اذا رأيت محتاجا فاعطه ، وان كنت في سعة ومستطيعا فاعطه مضاعف ما يحتاج فان شرف النفس هو الشرف الحقيقي وبه يتميز الفرد عن الجمهور »

الصبي الشاكس

تلقى بينتو وهو الطفل الصغير الناعم الاظفار الجاهل بما تئن منه امه ، البعيد عن اهوال الحياة وشدة كربها في نفس هذه الام ، دروس مبادىء العلوم في مدرسة اولية زادت فيها سنه من السادسة الى التاسعة عرف في خلالها بحبه للنزاع والخصام . وكثيرا ما آب الى البيت من المدرسة ، وفي رأسه جرح او في وجهه ورم ، او فيما حول عينيه خدش واكثر الاانه كان مع هذه الاصابات يعرف كيف يدافع عن نفسه ويعرف كيف يقاتل عن حقه : وكان من عاداته ، كبقية الاولاد ، دعيل الى صيد الطيور ، ويذكر انه سرق مرة طيرا جعل منه الهدف للصيد . ولما لحقه احد الملاك ليخلصه الطير المسروق فر فراراً عنيفا بين الزرع والحقول ، ولاحقه الملاك ، ولاحق بدوره العدو والسباق حتى اضطر في اخر الامر الى السبح في نهر اعتور طريقه حتى جاء الضفة الاخرى ولم يفلت الغنيمة من بين يديه

الصبي المخادع

وكان بينتو شرها ، ذا بطنة دائمة الالحاح عليه ، فتلما حشاها زادت في الطلب فيبذل لها في العطاء ، حتى كان ذات يوم فحشى بطنه بما سرق من ثمار الكرز . ولم يكتف باشباع نهمه فصبغ وجهه بعصير ما تبقى من هذه الثمار وراح يغدو في شوارع المدينة جيئة وذهابا وهو يصيح صياحا عاليا ويبكي بكاء مرا كان ما يزيد هذا الصياح ويضاعف هذا البكاء وهرول الناس لانقاذ هذا الصائح الباكي وهم يحسبون ان الدم يسيل من وجهه وان الجرح شديد او اليم وكان متغافلا متوقعا ذلك وهو موقن ايما يقين ما يحدث له اذا تكشفت حيلته عليهم حتى اذا لحقوا به فر منهم وهو ضاحك مستبشر تهزه نشوة الهزء بهم والسخرية عليهم

ويذكر بينتو ان عصابة من الاولاد وكان على رأسها اقرت الرأى على سرقة ثمار سفرجل من شجرة لامرأة عجوز شحيحة اليد بخيلة الى اقصى حدود البخل وفيما هم ينفذون فكرتهم طلع عليهم الفلاح زوج العجوز وفي يده عصا تحمل الشر بين عقدها فذعر الاولاد وفروا هاربين وكان فوق الشجرة ولد وقع من رعبه على الارض فاهتزت في رأس بينتوا الحمية ورجع قافلا الى رفيقه المنكود وحمله وهرب به قبل ان يلحق به الفلاح الشيخ فيحاسبه اعسر الحساب

الفتى الراهب

نرجع الى الام وما عولت عليه في شأن ولدها بعد تلقيه علومه الاولية فوطدت العزم على تخريجه تخريجا دينيا ورأت ارساله الى مدرسة داخلية للرهبان فعارض الوالد في هذا الامر ايما معارضة على انه اضطر ان يرضخ طائعا مختارا لرغبة زوجته . وذهب فتانا الى السجن الذي يلاحقه في مدرسة الرهبان الداخلية فقلق لذلك واضطرب ولم يستقر له حال ولم يخلد الى سكينة خلال المدة القصيرة التي قضاها قبل الدخول الى المدرسة الجديدة واطلق العنان لحريته فطفق يجول الشوارع والحقول ويجوس خلال الغابات والكروم فيما حول البلدة ويرجع الى البيت في جنح الظلام وقد انقضى من الليل هزيعه الاول . على ان هذا الطيش ما لبث ان استقر واستحال هذا القلق الى سكينة وعول على الذهاب الى المدرسة وهو الحزين الى ذلك اشد الحزن فبكى مريرا ساعة وداعه لاهله

اصبحت وزيراً

اما حياة فتانا في هذه المدرسة فكانت اسوأ ما يكون حياة فكانت نفسه كبيرة فيها انوفا اشد الانفة يكثر من الجدل بين اخوانه ويشتد هذا الجدل الى حد النزاع فيما بينهم فانذرته المدرسة مراراً ووبخته علانية كثيرا حتى اذا لم ير الى اصلاح نفسه سبيلا طردته المدرسة من عداد تلاميذها فاشتد حزن الاب وكظمت الام خيبة آمالها وعقد الوالدان فيما بينهما على ادخال الابن مدرسة اقرب الى البيت من الاولى حتى يراقباه عن كثب لكنه رجع في المدرسة الثانية الى سيرته في الاولى ، وضاق به ناظر المدرسة ضيقا شديداً وابقاه تحت شفاعة التفوق العقلي والذكاء المفرط وحدة الذهن .. ويذكر فتانا ان مفتش هذه المدرسة قال له مازحا مرة « انك فتى ذكي الفؤاد ، حاضر الذهن ، واذا لم يعتور سبيلك اصبحت وزيرا من وزراء الدولة ولم تبلغ سنك الثلاثين »

عودة الى الشاكسة

ويذكر فيما يذكر فتانا انه كان دائم الخروج على قوانين المدرسة من ذلك انه اقيمت مرة حفلة مسائية على مسرح البلدية لتكريم « فرادي » الموسيقى الايطالي الشهير وطلب فتانا اذ ذاك من ادارة المدرسة ان تسمح له بمشاهدة الحفلة فابت المدرسة عليه ذلك . لكن هذا الرفض لم يحل دون رغبته الشديدة في نفسه الى الحضور فاتفق مع احد رفقائه على خطة دبراها للهروب ، فاتخذا من اغطية سريريهما بعد عقدها حبالا تدليا بها من النافذة وهربا من المدرسة وحضرا الحفلة الموسيقية وعادا الى المدرسة بالطريقة التي هربا بها ولم يشعر بهما احد

غدا يا اماه

وكان فتانا دائم الثورة على نظام الامتحانات ، ولكنه كان تلميذاً ذكيا مجتهداً كبير العناية بدروسه شديد الميل الى العلم محبا للاطلاع فيه . سئل ذات مرة في امتحان سؤالا معينا اجاب عليه بخطبة طويلة دامت اكثر من نصف ساعة خارج موضوع السؤال فمنح على ذلك درجة صفر ولو ان الممتحنين شهدوا ببلاغته ، ودهشوا من قوة خاطره وتذكر امه عنه في الحادية عشرة انها دخلت عليه مرة فوجدته في غرفته وحيدا يخطب فذعرت وخافت عليه مسا من الجنون وانبته على ذلك فكان رده عليها « غداً ستصغى ايطاليا الى خطبتي بقلوب خافقة »

***

هذا الطفل !

هذه الام هي « روزا مالتوني » ، وهذا الوالد هو « الكسندر موسوليني » وهذا الطفل في السادسة تمد الام يدها الى اتمام تعليمه فيؤبى عليها ذلك ، وهذا الطفل الذى سرق الطير ، والذي يأمر في عصبة على سرقة ثمار السفرجل والذي اوجبت عليه بطنته سرقة ثمار الكوز وهذا الفتى في مدرسة الرهبان وحائز الصفر في المدرسة الثانية امام رهط من الممتحنين هو بينتو موسوليني الذي يتكلم الان فتهتز له ايطاليا ، ويصغي اليه الايطاليون بقلوب خافقة ، وتسمع له اوربا بنفوس واجمة.

عرفان

مطلوب

ادارة هذه الجريدة في حاجة الى الاعداد المبينة ارقامها ادناه فالرجاء من الوكلاء او القراء الكرام التفضل بارسالها

٧ ، ١٣ ، ١٥ ، ١٨ ، ٢٢ ، ٢٨ ، ٣٤ ، ٣٥ ، ٤٢ ، ٤٥ ، ٤٦ ، ٤٩ ، ٥٥

انباء العالم عن صحفه الكبرى

بولندا السلبية

ان العمل امر ضروري في الاتفاقيات بيد ان بولندا لم تخط منذ عقد الاتفاقية بينها وبين روسيا السوفياتية خطوة واحدة في علاقاتها معنا ، مع انها تبذل مجهودها الاكبر في كل دائرة من دوائر علاقاتها الدولية الاخرى . والمعروف في العرف السياسى ان الذى لا يخطو الى الامام يخطو الى الوراء ! — « ازفستيا »

سياط النازى

تلقى زعماء هيئات الحزب الاشتراكي الوطني امراً من الدوائر العليا يمنعهم من حمل العصى والسياط في حالات القلاقل الشعبية . وقد كانت هذه العادة منتشرة بين صغار النازيين ، فاصبح كل من يحمل بيده سوطاً يدور به في الاسواق ، بناء على هذا الامر الجديد ، دليلا بيناً على انه لا يحمل « الروح الاشتراكية الوطنية الحقيقية » ! — « ازست »

ايطاليا فى افريقيا

اما وقد وصلت ايطاليا الى حافة الصحراء الافريقية فلا يسعها الان تجتاز الحدود ووضع خطة سياسية سامية يعتد عليها خط مواصلاتها التجارية الى اقاليم السودان ، ومثل هذا المسعى البديع عسير التحقيق ، اذا ظلت مستعمرات ايطاليا الجنوبية مغلقة الابواب . فاذا لم يلتفت المستعمرون الافرنسيون الى هذا المشروع الحيوي ليمهدوا له الطريق فذلك اما لانهم عميان واما لانهم لا يريدون ابروه ! — « ازيون كولونيل — اي العمل الاستعماري »

دكتاتورية محدودة

تستطيع الامة اليونانية ان تتقبل الديكتاتورية في جميع الحالات الا في حالة واحدة وهى انها تنتهي في مدة قصيرة وغير قابلة للتجديد . لان الامة اليونانية تتدخر لنفسها القوة على معاقبة الحكام الذين يسيئون الحكم وقتما تريد ، ولم تبد من قبل اى لين او هوادة فى معاقبة احد الحكام خوفاً من نفوذ هي التي منحته اياه في الماضي ـ « فيما »

عام المصير

تعتبر سنة ١٩٣٥ بين خمس عشرة سنة « نقطة فاصلة » وصلتها هذه الاعوام قبل وقوع الواقعة بسلام . غير اننا سنعوض ما خسرناه ! ان ان الحرب لن تقع في سنة ٣٥ اكثر من حوادث تضاف الى قائمة القلاقل والثورات ، على ان الامور لن تغير مجراها ، لا سيما في السياسة لان هنالك ميلا نحو الدكتاتورية في البلاد الجمهورية ونحو الجمهورية في البلاد الدكتاتورية ! ـ « لا يوروب »

افلام اخبارية روسية

يعجب النظارة بافلامنا الاخبارية لانها تصور الاخبار بشكل سوفييتي حقيقى يختلف عن صور البورجوازية . فالمخرجون الروس ليسوا مجرد مصورين فاترين لا يحسون بالاحوال والحوادث الحساسة ، بل هم على العكس عمال سياسيون يخلقون المثل العليا .. اخراجهم مملوء بطرب الحياة الجديدة . وجميع مؤثرات الكفاح في عصر مجاهد .. لذلك اكتسحت افلامنا الاخبارية جميع الافلام العادية واصبحت بحد ذاتها حوادث سياسية هامة (ازفستيا)

محاورات ايطاليا

لا شك ان الفقرة المتعلقة بالسلاح في الاتفاقية التى عقدت في روما هي ابلغ صور الفشل من وجهة نظر انجلترا . ولكنها اعتبرت في لندن فصلا غامضاً وراء سياسة ايطاليا تحيد به عن الصراط المستقيم الذي لعله ارغب ما ترغبه بريطانيا . ولقد كان يسيرا على انجلترا ان تأخذ على نفسها التعهدات بضمانة مصالح تحديد الاسلحة الاوربية لو ان حكومة الولايات المتحدة سارت على طريق جديد لحل مشكلة حرية البحار : لذلك ، لان اميركا لم تسر على هذه الطريق الجديدة ، فان كل تقرير فى هذا الموضوع يصدر عن واشنطن يتبعه استعداد فى لندن ـ « زيتنغ »

الامانه اولا

اتصل بمسامعنا ان الدكتور شخت يدور في « اسواق » انجلترا السياسية يسأل (المحسنين) السياسيين ان (يحنوا) على المانيا بقطعة معاهدة معاهدة ودية بتبادل المصنوعات .

وقد افهمته لندن ان (توسلاته) هذه مقبولة لا اعتراض عليها على شرط وضع حل حاسم لمشكلة السلاح . ويظهر ان انجلترا عازمة على عمل هذه المعاهدات تبعاً للظروف بان تأخذ حكومة الريخ الثالث على نفسها ان لا يعود اى زعيم للسلاح .

ان جميع امال الدكتور شخت قائمة على انجلترا . ولكن هذه الامال لن تتحقق الا اذا صرح هتلر تصريحاً واضحاً عن مشكلة نزع السلاح وبالتالي اذا نبذ اشتراكيته الوطنيه ..

والاجراءات في هذا الاتجاه موضوعة على بساط البحث بعين التحقيق ـ (فريهت)

دروس فى الرسم

اصدرت بعض المجلات الالمانية « شامسيم » عدة اعداد عرضت فيها بعض رسوم وصور لتلامذة المدارس الابتدائية القائمة على مبادىء جمعية المعامين الاشتراكيين الوطنيين حيث ترى في كل مكان مناظر وصور تمثل محاربة الماركسية ـ صور ترسخ فى اذهان التلاميذ ومنها مثلا منظر يمثل ثكنة للاشتراكيين يحرسها على المدخل رجال يقومون بعمل حسن ! ؟ وقد اصطف امامهم المساجين على خط مستقيم باسمال رثة بالية تبدو عليهم سمات الشقاء . وهي صورة من رسم احد الشباب اظهر فيها ملكته الفنية الممتازة بدقة الملاحظة ! (بوباتشر)

انكلترا القديمة

كانت انجلترا القديمة دائماً حركه دائمة ولكنها لم تكن يوماً من غير ضجيج وعجيج ، ثم نقلت اليها حضارتها الالية من الخارج بواسطة المجددين الـطافرين الى الجديد فلم يعد لقوانين المجتمع الانكليزى القديم سحره القديم على المجتمع الدولي حيث قطعت الامم الاخرى شوطا بعيداً جديداً في الحياة وفقد الانجليزي نفسه ذلك الاعتزاز الحديدى البارد افلم يعد يتقدم ابتسامة الاستعلاء والتسامى على مساعى الامم الاخرى الحيوية . ورغم انه لم يتغير عمليا فقد بات يشك اذا كانت المشاكل الجديدة تحل بطريقة التفاؤل المفرط ام بطريقة الاخلاص للمثل القديمة التى اخذ شباب انجلترا افسهم في تحطيمها « دبلاسيرا »

ماذا تسمع اليوم ؟

عن محلات السادة دجاني اخوان تلفون ٧١٦

برنامج يوم الاحد ٢٧ يناير سنة ١٩٣٥

الساعة

١٠ — ٢٠ر١٢ ص موسيقى شرقية ـ مغني وآلات — سيد مصطفى وفرقته

٢ — ٣٠ر مساء اسطوانات

٢٥ر٢ ـ ٣٠ر٢ النشرة التجارية الاولى

٢٥ر٢ — ٢٥ر٤ تعليقات على « شوط كأس اللورد اللنبي » مذاعة من مضمار سباق هليوبوليس (لاسنديل موس)

٥ ـ ٣٥ر٥ قرآن كريم ـ الشيخ محمد عكاشه

٥ — ٥٥ر٥ اسطوانات

٥ر٥ — ٢٥ر٦ نتائج سباق الخيل

٣٠ر٦ — ٥٠ر٥ اخبار ونشرات

٥٠ر٦ — ١٠ر٧ مصر والالعاب الاولمبية المقبلة — الاستاذ رياض شوقي

١٠ر٧ ر ٣ر٧ حديث — المخدرات — الدكتور عبد الواحد الوكيل

م ٨ ٧ اشارات ضبط الوقت

م ٨ — ٥٥ر٨ موسيقى شرقية — مغنى وآلات — احمد عبد القادر

٩ ـ ٥٥ر٩ موسيقى شرقية ـ موسيقى مدرسة البوليس بقيادة محمد صادق افندي ـ مذاعة من ثكنات العباسية

م ١٠ اشارات ضبط الوقت

م ١٠ ـ ٢٥ر١٠ موسيقى شرقية ـ موسيقي مدرسة البوليس بقيادة محمد صادق

اطبعوا مطبوعاتكم

في مطبعة جريدة الدفاع

أخبار محلية

نقص خشب صناديق البرتقال
حيرة تجار الاخشاب والبرتقال معا

استمر الطقس صحواً طيلة ايام الاسبوع فجد تجار البرتقال في التعبئة وشحن البرتقال انتهازاً لفرصة هدوء البحر في ميناء يافا .

ونتج عن ذلك اشتداد الطلب على خشب صناديق البرتقال اشتدادا جعل تجار هذا الصنف يقعون في حيرة لا يدرون من اين او كيف يستطيعون تلبية طلبات زبائنهم

لقد نفذ المودوع من الاخشاب في عنابر التجار بيافا واصبحوا تحت رحمة الكمية المسموح بتفريغها في ميناء يافا او ذلك الذي يشحن لهم من حيفا بواسطة القطار ، والكميتان معاً لا تسدان حاجة تجار البرتقال

واقد شعر بذلك تجار الاغمار الجندية فاهتموا للامر وتداولوا في المسألة مع تجار الاخشاب املا في الوصول الى حل لهذا المأزق فلم يوفقوا الى نتيجة ما دام بحر يافا مغلقا في وجوههم

ويخشى الطرفان ، تجار الاخشاب والبرتقال ، ان يضطرهم هذا الموقف الى التأخر عن الشحن في اواخر الاسبوع القادم اذا بقي الطقس صحوا جميلا كالايام الاخيرة وفي ذلك ما فيه من خسارة فادحة

واشد ما تخوفنا منه في بحثنا هذه المعضلة قبل اليوم هو ان يأتي يوم لا يجد فيه تجار البرتقال اخشابا لصناديق البرتقال عند تجار الاخشاب وقلنا يومئذ يجب على المسؤولين ان يدرسوا الموقف تماما، ويجب ان لا تغرنهم الظواهر فيقتنعوا ان المخزون من الاخشاب يكفي — مع ما يرد من حيفا والقليل الذي يفرغ في يافا — لاستمرار حركة الشحن بانتظام ، وها هو اليوم قد جاء باسرع مما كنا ننتظر

وليست المسألة بسيطة الى هذا الحد وهي ليست خسارة تاجر او بضعة تجار بل انها مسألة ذات مساس في كيان الحركة التجارية الفلسطينية. اذا نظرنا الى البرتقال كالثروة الاساسية للبلاد الفلسطينية .

وما دام الامر كذلك فقد وجب على الجميع افراداً وهيئات ، الاهتمام بهذا الامر وحمل الحكومة على اتباع طريقة اخرى في تفريغ الاخشاب حماية لثروة فلسطين

اما تجار الاخشاب فلا يجدون حلا لهذا الموقف سوى السماح لهم بالتفريغ على شاطىء ارشيد ريثما ينتهي الاصلاح القائم حاليا على بركة قمر

وسنخبر القراء بما يجد في هذا الموضوع

شجار في قرية

وقع شجار في قرية دير بان ما بين ابرهيم خليل دهسان وشقيقه محمد خليل دهسان ، وحسن حامد ابو حدان مختار القرية وولده حامد وابن عمه احمد حمدي ، وفي اثناء الشجار طعن الاول ابرهيم خليل دهسان في ظهره طعنة سببت وفاته وقد اصيب شقيقه ايضا محمد خليل دهشان بجراح بالغة نقل على اثرها الى المستشفى في الرملة

وبعد البحث القى البوليس القبض على المتهمين وهي التحقيق

والذي فهمناه ان هذا الشجار قد نشب عن اختلاف وقع بينهم حول حدود حراثة كل منهم

تنتحر بالسم

من اخبار بوليس تل ابيب ان الدعوة تريتا وعمرها ٣٥ سنة قد انتحرت في فندق « تاتي دان » بان شربت السم وهذه هي الحادثة الثانية في تل ابيب من حوادث الانتحار بتعاطي السم خلال هذا الشهر في تل ابيب

القتيل اليهودى

ذكرنا قبل يومين حادثة قتل الموعو اسرائيل لاجان في (رمات اسحق) وقد اعلمنا البوليس يوم امس انه عثر اثناء التحري على اثر شخصين خارج الكوخ حيث وجد محمود سالم ابو اسعد وقد تقدم الاثر حتى الطريق العمومية بعد ملبس وعند البحث في تلك الجهة عثر على بعض ثياب عليها اثار دم يعتقدانها تخص شريك المتهم

محرر هذه الجريدة المسئول

اصاب الاستاذ محرر هذه الجريدة المسئول مرض مفاجيء فلم يتمكن من الاشراف على هذا العدد

اليهودى النصاب

ذكرنا قبل ثلاثة ايام بضع حوادث وقعت لسائقي السيارات مع محتال يهودي نصب فيها على كل منهم بجنيه او اكثر ثم فر دون ان يهتدي اليه

واتصل بنا اليوم ان ذات الاوصاف التي يعطيها سائقو السيارات الذين ذهبوا فريسة هذا النصاب ، تطابق اوصاف الشخص الذي نصب على السيد سليم بركات بيافا بمبلغ خمسة جنيهات

وتفاصيل الامر ان المذكور شاءان يؤمن على حياته في شركة كريشم التي وكيلها في يافا السيد سليم بركات ، وبعد عدة زيارات استطلع فيها على الشروط امضى الاوراق الضرورية في مثل هذه المعاملة ولكنه طلب الى السيد بركات ان يمهله اسبوعين لدفع النقود اذ بيده كمبيالات تستحق في الوقت المذكور على شخص معروف في حيفا

وبعد حديث قصير ، ابرز خلاله هذا النصاب الكمبيالات اقتنع السيد بركات ان يأخذ احداها وان يدفع له رصيده قيمتها ، اي خمسة جنيهات ، وهكذا تم

اما الكمبيالة فقد ظهر فيها بعد انها لاتساوي ملا واحدا ، ولم يعد يهتدى الى هذا الشخص الذي ابتز بهذه الطريقة مبلغ الخمسة جنيهات

ولا يزال البوليس يجد في اثره

هيا كل عظمية

عثر العمال اثناء اشتغالهم في الحفر في شارع بن يهودا في تل ابيب على ثلاثة هيا كل عظمية .

بئر ينهار

بينما كان الدعو رفول متري شيحا يشتغل في حفر بئر ماء في محلة العجمي بيافا اذ بالرمال تنهار عليه وقد توفي على الاثر .

زفاف ميمونه

احتفل مساء الخميس الماضي بزفاف الاستاذ كامل افندي السوافيري وقد حضر الاحتفال لفيف من وجهاء البلد وادبائها وعلمائها وتكلم فيه الاستاذ جميل افندي القدومي والشيخ اسماعيل السوافيري فبالرفاء والبنين

قضايا الدم

تبتدي غداً « الاثنين » الدورة الجزائية لمحكمة يافا المركزية كما ذكرنا قبلا وستظهر في جلستها القضايا المقامة ضد

١ — موسى تنوري أشويال من اهالي القدس المتهم بجرم دهس بالقرب من صرفند على طريق يافا — القدس اذ انه دهس شخصا مجهولا ولم تعرف هويته وسبب وفاته .

٢ — محمد ساره بدوية متهما بجرم محاولة قتل احمد محمد ابو العينين في يافا بطعنه بالسكين عن سابق تعمد وتصميم

٣ ـ كل من عارف موسى دعسان فارس محمد بدوان .. نبهان طالب ومحمد بدوان طالب الذين ضربوا وجرحوا عبد الرحمن طالب بالاشتراك ضربا مبرحا سبب اخراج عظمة من رأسه وترك علة دائمة .

٤ ـ سلمان عواد عوده من عرب المخيزن متهما بجرم قتل سالم حمدان محبوب قصداً بان طعنه بالسكين في خاصرته وسبب وفاته .

٥ ـ فريد متري الاشقر من يافا متهما بجرم محاولة قتل راكوني في قرية اليهودية بان طعنه بالسكين ثم محاولته ايضا قتل اخرين هما جبر يعقوب وعيسى وموسى عون

٦ ـ طه نمر اسماعيل من اليهودية متهما بجرم محاولة قتل يوسف موسى محمد بكر بان طعنه بالسكين في ظهره

مدينة السرقات

ضج اهالي تل ابيب من كثرة حوادث السرقات التي تقع في كل يوم وقد حار البوليس في امره اذ لم يتمكن من الاهتداء الى اللصوص في مثل هذه الحالات :

ـ بالامس ادعت راحيل ديكسون القاطنة شارع ناحماني في تل ابيب انه قد سرق من منزلها ساعة فضية وورقتين بنك بلجيكي بخمسين فرنك .

ـ وكذلك ادعت ازرا برابا من سكان شارع هاخشمال في تل ابيب انه سرق لها معطف رمادي وبدلة رمادية وجاكيت زرقاء وجارتاي رمادية ودفتر شكات « بنك انجلو فلسطين »

والتحريات جارية لمعرفة الفاعل

الفرقة المتجولة الاسلامية

اشتركت الكشافة المتجولة الاسلامية في تنظيم الاجتماع الكبير الذي دعا اليه المجلس الاسلامي الاعلى في مدرسة الروضة الوطنية في القدس وعادت في نفس اليوم بعد ان قامت بمهمتها خير قيام فنثني على هذه الفرقة العاملة النشيطة

فرصة نادرة المثال

في محلات بارودي اخوان وشركاهم — حيفا

لمدة ٨ ايام فقط ابتداء من ٢٨ ـ ١ ـ ٣٥

حيث تحصلون على جميع اصناف البضائع الممتازة باسعار متهاودة لا تقبل المزاحمة

بالطوات حرامات — افخر اصواف تحتانية للسيدات والرجال

مشمعات كبردين — ماركة VIKING

بدلات عراقية للرجال

كلسات هولبروف — جميع انواع التواليت الممتازة . وعلاوة على هذا نقدم هدية علبة (توفي) جميلة نصف ليبرة ماركة بالم PALM الشهيرة لمن يشتري بنصف جنيه نقداً

بعثة بلدية يافا للتمرن على مكافحة الحريق في مصر

استقر القرار في بلدية يافا على ارسال بعثة الى القطر المصري للتمرن على اعمال مكافحة الحريق ووقع اختيار البلدية على السادة فايز قاهوم وكاظم سري وعلى طلبة وسيبرحون يافا صباح اليوم في طريقهم الى القاهرة وقد قابلوا قبل ظهر امس سعادة رئيس البلدية عاصم بك السعيد فزودهم بنصائحه الابوية فحذرهم من الانغماس فيما يلهيهم عن الغرض المقصود من بعثتهم وناشدهم ان يكونوا متحدين في غربتهم وان يحرصوا على تنفيذ الاوامر التي تعطى لهم حرصا كبيراً وان يكونوا عند حسن ثقة رؤسائهم الذين يتمرنون لديهم ودعا لهم بالتوفيق في مصلحة بلادهم وقصدوا مكتب الاستاذ حربي افندي الايوبي فألقى عليهم الكلمة الاتيه « كونوا اعزاء لانكم ابناء امة عزيزة وستبقى ان شاء الله عزيزة مهما تكالبت عليها القوى الاستعمارية ، كونوا اباة لانكم نسل الاباة من فاتحي مصر . انا لا يهمني ان تعلموني انكم ضيعتم دراهمكم ، ترسل غيرها ، او فقدتم ملابسكم ، تشترون غيرها . ولكن حذار ان يسمع عنكم انه بدر منكم ما يمس كرامتكم التي هي كرامة هذه الامة التي تضحي كل شيء الا الكرامة . واثبتوا لزملائكم انكم نسل اولئك المجاهدين الذين دخلوا مصر تحت لواء عمرو بن العاص . واثبتوا لهم انكم انما جئتم للتمرن على العمل التخلص من الاحتياج الى الاجنبي والغريب، وهذه الخطوة التي تستطيعون ان تخطوها في سبيل استقلال مصلحة صغيرة والكبيرة من الصغير ـ والله يتولاكم ويعيدكم بخير وسلامة »

فخرج اعضاء البعثة شاكرين للاستاذ حربي حسن ثقته بهم ونصائحه لهم و...

عشرة آلاف جنيه يربحها في ليلة

ويخسرها في اخرى

قالت دافار . تردد على الالسنة في المدة الاخيرة خبر اليهودي الذي خسر عشرة الاف جنيه في لعبة « الروليت » بلبنان في ليلة واحدة وقد علمنا اليوم ان هذا اليهودي هو سمسار ربح من سمسرته على الاراضي مبلغ عشرين الفا من الجنيهات في صفقة واحدة فذهب الى لبنان ليتنفس الصعداء ولكنه وقع في شرك هذه « اللعبة » وخسر بها هذا المبلغ الذي لم يصبه تعب في الحصول عليه ولم يكن يحلم في ان يربح عشرة الاف جنيه في ليلة واحدة ثم يعود فيخسرها في ليلة اخرى

واذا كان ثمة من يجب ان يحزن لضياع هذه الاموال فهم هؤلاء المتجئون الذين يهاجرون الى فلسطين فهم لم يخسروا نقودهم فحسب بل قد اضاعوها خارج البلاد

خطاط جلالة الملك فؤاد

زارنا في ادارة هذه الجريده سعادة نجيب بك هوايني خطاط جلالة الملك فؤاد يرافقه الاستاذ الشهابي الخطاط الفلسطيني فانسنا بلقائهما

قريباً جداً

الجيـــــل ..

تجديد في الصحافة الفلسطينية

ابحاث قوية للشباب والناشئة

دعوة الى الشعراء ...

عبد الوهاب وام كلثوم يسيئان

مصعب بن الزبير يحاضر في الفروسية

حديث جوهر لال نهرو الى الشباب

السماسرة بالاسماء والارقام

الذين لعبوا في اجواء السياسة العليا !

على العروش ولكنهم ... جواسيس

متى نبدأ بسياسة التطهير ؟

انذري الذين عبثوا باسمائك

طبع متقن ، ملون ، مصور

قريباً

الجيـــل ..

قوة ومجد

البيع العمومي النصف سنوى

في مخازن اسحق كوهين القدس — شارع مأمن الله وشارع يافا بقرب « ايفد »

كل لوازم الالبسة ـ يفتتح في ٢٧ ـ ١ ـ ١٩٣٥ وينتهي ٨ ـ ٢ ـ ١٩٣٥

تنزيل هائل من ٣٠ في المائة الى ٥٠ بالمائة عن كل البضائع الشتوية كذلك تنزيل عمومي عن كل سائر البضائع

بعض الاسعار

بلوزات صوف للسيدات احسن جنس كان سعره ٥٠٠ مل والان ٢٠٠	« « للسيدات مودل جديد معفروة اصلية خمسة ج والان ٣،٧٥٠	بنطالونات للرجال من فلانيل سبعمائة مل — ٥٢٥	قمصان للرجال ٢٠٠ ـ ١٥٠
« « « اخر مودل « جنيه والان ٤٠٠	« « احسن جنس « « « ٨ ج ونصف ـ ٥ ج	« « امركانيات ١،٧٠٠ — ٩٤٠	« بوبلين انكليزي صافي للرجال ٣٥٠ ـ ٢٥٠
فساتين صوف للسيدات من احسن جنس ٢،٥٠٠ مل والان ١،٦٥٠	بدلات صوف للرجال احسن جنس ٢،٤٠٠ — ١ ج	سكات صبح للرجال صوف صافي ١،٥٠٠ — ١،١٢٥	« زفير للرجال ٣٠٠ ـ ٢١٠
بدلات للسيدات من صوف، اخر مودل جنيه والان ٦٠٠	« قماش انكليزي للرجال من احسن جنس ٣،٥٠٠ — ٢،٦٢٥	بدلات للاولاد شيء جميل ٦٠٠ — ٤٤٠	بيجامات فلانيل للرجال جنس جيد ٥٢٠ ـ ٣٦٠
« « « مودلات جديدة « جنيهين والان جنيه	كبابيد شتاء للرجال من احسن جنس ٢ ج — ١،٣٠٠	« « من السنة الثامنة وطالع جنيه واحد — ٧٥٠	منطات صوف صافي ٧٠٠ ـ ٥٠٠
جكيتات شتاء سبور وتيبيات للسيدات جنيهين ونصف ـ ١٦٠٠	« « خياطة وجنس جيد جدا ٢،٨٠ — ٢	سكات شتاء الاولاد جنيه واحد — ٧٠٠	جربان سبور طصوف للرجال ١٦٠ ـ ١٠٠
« « من احسن جنس السيدات ٢،٨٠٠ ـ ٢،١٠٠	« « « من الجنس الفتخر ٥،٣٠٠ — ٣،٦٤٠	بنطالونات صوف للاولاد ٢٥٠ ـ ١٢٥	جربان حرير للرجال ١٢٠ ـ ٩٠

ومع ذلك اصناف كثيرة من الكنادر للسيدات من الماركات الكبيرة والمعروفه من سعر جنيه و ١٦٢٠٠ جنيه تباع الان بسعر ثلاثمايه وتسعين مل

تلفونات الدفاع وبرقياتها الخاصة

اتقوا الله في اقوالكم لعلكم تفلحون

قرأت في بعض الصحف المحلية نبأ ذهاب عطوفة احمد حلمي باشا وبعض وجهاء الخليل الى قرية بيت جبرين وان بعض هؤلاء الوجهاء القى في المجتمعين خطباً مؤثرة جعلت القرويين يعاهدون الله على الاحتفاظ باراضيهم وعدم بيعها لليهود . وبياناً للحقيقة اقول :

اغتقد الوجيه عبد الرحمن افندي عبد اللطيف العزة بالضرر الذي سليحق باهالي بيت جبرين والقضاء فيما لو تمكن السماسرة وهم ابو نعمة ، علي مسلم ، عبد الرحمن ابو طربوش من بيع هذه الاراضي للصهيونية فقدم قرضاً للمحتاجين الغارقين في الديون ، قدره (٧٠٠) جنيه لمدة ستة اشهر بدون فائدة . ولم يكتف بعمله هذا بل ذهب الى عطوفة احمد حلمي باشا واقنعه بضرورة ذهابه الى بيت جبرين ليكون ذلك غرة امام الخونة وبالفعل اجتمع بالقرويين وكان لاجتماعه اثر طيب في النفوس .

ليست الخطب والمقالات التي اثارها بعض وجهاء الخليل هي التي جعلت الفلاح يتمسك بارضه كما يدعي صديقي مراسل الجامعة الاسلامية بالخليل بل الذي جعله يظهر هذه العاطفة الطيبة تلك الجهود التي بذلها حضرة الوجيه عبد الرحمن العزة في سبيل هذه المهمة واستعداد عطوفة الزعيم الاقتصادي لكل واحد منهم بالقيام بما يلزمه من قرض ومساعدة في اي وقت كان.

فالعار كل العار ان ينسب الفضل لاناس لم يكونوا سوى مدعوين فقط دفعت مصاريف سفرهم ذهاباً واياباً مقدماً؟

فاليكم ايها المراسلون انصح ان توضحوا الحقيقة في مراسلاتكم واتقوا الله في اقوالكم لعلكم تفلحون.

يافا جودت عبد الهادي العزة

الى موازرة المعلم

أجرى الاستاذ الطوباسي صاحب مدرسة الاداب الاسلامية ومديرها في المنشية حساب الميزانية السنوية للمدرسة المذكورة فوجد عجزاً لان مصروفات المدرسة نظراً لغلاء الاجور في المنشية اربت على الواردات

وقد علمنا ان المدرسة تضم عدداً كبيراً من فقراء التلامذة تقوم بتعليمهم ويقدم لهم الاستاذ صاحبها كافة ما يحتاجون اليه من الادوات المدرسية، لذلك نستنهض همة الغيورين على تعليم ابناء العرب وصيانتهم من التشريد ان يقوموا بسد هذا العجز وان يناصروا صاحبها تشجيعاً له على الاستمرار في عمله المبرور

كثرة الاشغال في جمرك حيفا

قال مراسلنا في حيفا : تستوجب كثرة الاشغال في جمرك حيفا تعيين موظفين لان البضائع الكثيرة المفرغة في جمرك حيفا والوارد اكثرها من يافا تحتاج الى ايدي عاملة لتسهيل مهمة اصحاب المصالح .. ولقد كان السيد احسان النمر قادماً من يافا الى حيفا لاستلام كتب مهداة لجمعية الهداية من نائب جلالة الملك ابن السعود وقد انتظر مدة ثلاثة ايام حتى استطاع استلام الكتب

لهذا نلفت نظر مدير الجمارك لان يعني بهذه الناحية وان يسعى لتوظيف شباب عرب او يستعين في حالات كثرة الاشغال في جمرك حيفا بموظفين من يافا

القدس

العفو عن السجناء منوط بجناب المندوب

القدس في ٢٦ ك ٢ — لمراسل الدفاع الخاص — كانت حضرة السيدة الفاضلة عقيلة الاستاذ مغنم افندي مغنم رفعت كتاباً الى جلالة الملك جورج بواسطة فخامة المندوب السامي تطلب فيه من جلالته ان يشمل مسجوني الاضطرابات بعطفه لمناسبة الاحتفال بزواج سمو البرنس جورج . وقد علمنا انه وردها اليوم كتاب من جناب السكرتير العام يفيدها به ان جلالة الملك متنازل عن صلاحية العفو عن المسجونين في فلسطين لفخامة المندوب السامي فوزير المستعمرات لم يكن بامكانه رفع توصية لجلالة الملك بهذا الموضوع

محاضرة عن العرب امس واليوم

يلقي الاستاذ حسن صدقي بك الدجاني محاضرة في القاهرة عنوانها «العرب امس واليوم واثر الاسلام في المدنية الحاضرة » في محطة الاذاعة اللاسلكية بالقاهرة يوم الاثنين الواقع في ٢٨ الجاري الساعة السابعة والدقيقة العاشرة على الموجة ٤٨٣

قضية الطعون في انتخاب المنطقة الرابعة

القدس في ٢٦ ك٢ لمراسل الدفاع الخاص — تأجل النظر في قضية الطعون المقدمة على انتخابات المنطقة الرابعة الى يوم الثلاثاء الواقع في ٥ شباط القادم

نزاع يؤدي الى قتل شخص وجرح اخر

القدس في ٢٦ ك٢ لمراسلنا الخاص — جاء في نشرة ادارة الامن العام ان نزاعاً حصل في قرية دير ابان بين بعض اهاليها اسفر عن قتل ابراهيم خليل دعسان بيد المدعو حسن حماد ابو حمدان وجرح محمد خليل دعسان بيد حماد حمدان فخفت قوة الى مكان الحادث واعتقلت ثلاثة اشخاص من المتنازعين ونقلت الجريح الى مستشفى الحكومة في الرملة .

رئيسة الموتمر النسائي الدولى

وصلت امس الاول رئيسة مؤتمر الاتحاد النسائي الدولي المسز كوربت ابي ترافقها نائبتها المسز روزا مانوس وقد اجتمعتا لدى وصولهما الى القدس مع السيدة متيل مغنم في بيتها ، وحضر اجتماعهن السيدات المصونات عقيلة الاستاذ عوني بك عبد الهادي والانستان شاهنده دزدار وزليخه الشهابي وتباحثن ملياً في موضوع الحركة النسائية في فلسطين والبلاد العربية الاخرى . وقد زارتا امس برفقة السيدة متيل مغنم بيت لحم والطور لزيارة الاماكن المقدسة فيها بعد ان زارتا الاماكن المقدسة في القدس . وقد علمنا انهما اجتمعن في بيت لحم على الاستاذ عيسى البندك فاكرمهما الاكرام اللائق بهما . وقد غادرتا القدس ظهر امس الى حيفا فبيروت للاجتماع على زعيمات الحركة النسائية في سوريا ولبنان ومن ثم تغادران بيروت الى استانبول لحضور المؤتمر النسائي الذي سيعقد فيها في اوائل شهر نيسان

محكمة الجنايات الكبرى

تنعقد محكمة الجنايات الكبرى جلسة اولا يوم في ٢٨ الجاري في بئر السبع للنظر في قضية سالم حمدان ابو زهري المتهم بجرم القتل وستكون الجلسة برئاسة سعادة المستر بيكر

حيفا

الاسلحة التى وضعتها الحكومـــة في المستعمرات

قرار شافي في قضية الحارس اليهودي

حيفا في ٢٦ ك ٢ لمراسل الدفاع الخاص : جرت اول امس في محكمة الناصرة محاكمة الحارس اليهودي الذي اطلق النار على احد الرعاة العرب في كولونية بلفوريا وقد نظر هذه الدعوى المستر كرامل قاضي الصلح الاعلى في نابلس واعطى قراراً ضافياً هاماً نقتطف منه بعض الفقرات قال « هذه هي المرة الثانية التي يعتدي فيه اليهود على العرب بدون سبب فيلوح انك » موجهاً كلامه الى الحارس المتهم « وصحبك اليهود اخذتم تعبثون بقوانين البلاد ، غير حاسبين لها حساباً فاعلموا ان الاسلحة التي وضعتها الحكومة في الكولونيات اليهودية البعيدة والتي اخذ الكثيرون منكم يستعملها بغرور وسيلة تعتدون بها على العرب . وانني اقول : انه اذا وقع اي حادث من هذا النوع ، فستكون العقوبة شديدة جداً ، ثم اعلم انت انه كان من واجبك ان لا تطلق النار على هؤلاء الرعاة العرب بدون تروٍ ، وكان بامكانك ان تستجير برفاقك اليهود الكثيرين لاخراجهم من الارض ، وكنتم تستطيعون ذلك بدون استعمال اي سلاح ، وان المدعي لم يصب بجرح بليغ لبعد الطلقة لذا فانني احكمك بالسجن سنة وهي اقصى عقوبة ينص عليها القانون لهذا الجرم الذي كان بسيطاً وامل في الاخير ان لا تتكرر مثل هذه الحوادث التي ستعاقبون عليها عقاباً حازماً

اصدار قرارات المحاكم المختلطه بالعربيه

نوري باشا السعيد في روما . جريدة انكليزية تنتصر للحبشة . مساعي ايطاليا لاخراج الحبشة من العصبة الشعب الالماني بالملايين يتعلم الطيران

القاهرة في ٢٦ لمراسل الدفاع الخاص

مصر

رياسه المصريين للمحاكم المختلطه

ارسلت دار المندوب السامي البريطاني في القاهرة الى وزارة الخارجية المصرية ردها على المذكرة المصرية بشأن استعمال اللغة العربية في المحاكم المختلطة ورئاسة القضاة المصريين لبعض الدوائر القضائية وقد وافقت بريطانيا في ردها على منح القضاة المصريين حق رئاسة بعض الدوائر ببعض تحفظات

اصدار القرارات بالعربيه

كما اعربت عن موافقتها التامة على اصدار الاحكام باللغة العربية على ان يرفق الحكم المدون باللغة العربية بترجمة اما باللغة الافرنسية او الانكليزية

سفر وزير مصر المفوض الى لندن

سافر سعادة حسن صبري بك وزير مصر المفوض في لندن اليوم على الباخرة اوزونيا الى مرسيليا ويسافر منها الى لندن لتولي منصبه الجديد

جنيف

فخامة نوري السعيد في روما

سافر فخامة نوري باشا السعيد وزير خارجية العراق والسيد الكاظمي وزير خارجية ايران اليوم الى روما للمباحثة بشأن الخلاف بين العراق وايران باشراف السنيور الوزاي مقرر لجنة عصبة الامم في هذا الخلاف وستبدأ المحادثات يوم الاثنين الاتي

المانيا

الشعب يتلقى فن الطيران بالملايين

تضم جمعية الطيران في برلين خمسة ملايين عضو كما ان هناك مليوناً ونصف مليون شخص يتمرنون على صد غارات الطائرات المهاجمة وفي المانيا ٢١٠٠ مدرسة لتعليم الطيران و ٩٠٠٠ مدرس الطيران و ٧٠٠٠ مكمن للوقاية من الغارات الجوية

روسيا

الجيش على اتم الاستعداد للحرب

صرح الجنرال غون شاروف قائد الجيش الروسي في الشرق الاقصى بان جيش روسيا في الشرق الاقصى قوي جداً وعلى اتم استعداد لصد كل غارة اجنبية وجاء تصريحه في الوقت الذي تقوم فيه الجيوش اليابانية باعمالها الحربية في مقاطعة شاهار

انكلترا

ايطاليا تعمل لاخراج الحبشة من العصبة

تفاوض ايطاليا حكومتي انكلترا وفرنسا سراً لحملها على العمل في اخراج الحبشة من حظيرة عصبة الامم وتدعي ايطاليا ان الفوضى منتشرة في الحبشة وان الامبراطور هيلا سلاسي لا يقوى على اخضاع القبائل الحبشية التي لا يشكل منها جيش خاص بها

انشاء حصون ومعاقل في سانغافورة

اشترت انكلترا مساحة كبيرة من الارض في سنغافورة لاغراض عسكرية وستنشيء عليها حصوناً دفاعية في الجانب الغربي من الجزيرة

جريدة انكليزية تنتصر لحكومة الحبشة

نشرت جريدة المانشستر جارديان مقالاً عن الحبشة امتدحت فيها خطة فرنسا الحكيمة تجاه المذبحة التي قامت بين بعض قبائل الحبشة وبعض قبائل الصومال الفرنسي وقالت انه من الحماقة ايضاً ان تشارك جريدة «جورنال دي ايطاليا » في قولها ان الحادثة نشأت عن حقد الحبشة على فرنسا لاتفاقها مع ايطاليا في المفاوضات الاخيرة

وفاة جريح لفتا في المستشفى

القدس في ٢٦ ك٢ لمراسل الدفاع الخاص — توفي في مستشفى الحكومة الجريح علي عبدالله صفدا من قرية لفتا الذي طعنه شخص بالقرب من مدرسة شنلر وقد تمكنت دائرة الامن العام من معرفة القاتل واعتقاله وهو يدعى محمد سليمان جابر من بيت اكسا

وعندما كان آل القتيل اخذين جثته الى القرية صادفوا بضعة اشخاص من اقرباء القاتل فاشتبك الفريقان مع بعضهما واسفرت النتيجة عن اصابة شخصين من اقرباء القاتل بجروح بسيطة والبوليس جاد في اجراء التحقيقات وقد تبين من التحقيق الاولي ان المرأة التي كانت مع القاتل هي من بيت جالا ولست يهودية ويقال انها ارشدت البوليس الى مكان القاتل واعترفت بارتكابه الجرم

مقررات المجلس البلدى في جلسته الاخيرة

وافق المجلس على كادر موظفي البلدية في تحديد رواتبهم ، ومنح البعض منهم علاوات زائدة. وقد كانت هذه الموافقة باكثرية الاعضاء فقد علمنا ان المحاميين حنا افندي عصفور وبدري افندي عابدي اعترضا على موافقة ذلك لاسباب سيقدمان فيها تقريراً . ووافق المجلس على مشروع نظام منع اقامة الخيام (الشوادر) والنوم على الارصفة في الشوارع الا باذن من المجلس البلدي

تاخير البريد عن شفاعمرو

شكا الينا بعض الاهالي في شفاعمرو امر تاخير البريد عن بلدتهم وانهم وانهم يستلمون التحارير بعد بضعة ايام من تاريخ ارسالها .. فهل لدائرة البريد ان تهتم بهذا الامر وتعمل على تلافي وقوعه

الحاجة الى عمال

تعلن هذه الجريدة حاجتها الى عمال ماهرين في تنضيد الحروف فمن وجد في نفسه الكفاءة فليراجع الادارة

مباريات في كرة القدم

تجري بعد ظهر غد الاحد مبارات رياضية في كرة القدم بين نادي شباب العرب وفريق الاستقلال الرياضي على ملعب النادي الرياضي الاسلامي لاحراز درع مؤتمر الشباب

وستجري مباراة اخرى في نفس اليوم بين فريق النادي الرياضي الاسلامي الثاني ونادي النهضة الحيفاوي

بالرفاء والبنون

غادر القدس هذا اليوم السادة ال فريج الى عكا لعقد خطبة الاديب الصديق عطا الله افندي فريج على الانسة المهذبة ديبه كريمة الوجيه الكبير ايليا افندي حبيب ، وستعقد الخطبة نهار الغد في منزل والد العروس فنهنئ الخطيبين واهلهما بهذه الخطبة راجين لهما حياة سعيدة وهناء

كثرة الاعمال في الوكالة اليهودية

ضاقت عمارة الوكالة اليهودية في القدس بمكاتبها لسبب زيادة اعمالها في الاستيلاء على هذا الوطن المنكوب حتى لاحظنا من اقوال الصحف العبرية الاخيرة انها قررت بناء جناح آخر لعمارتها الجديدة مؤلفاً من اثني عشر مكتباً للقيام باعمال الوكالة

بقية المقال الافتتاحي

الحكومة وحرصاً منا على ان تصلح ما يتطرق اليه الفساد في دائرة البريد والبرق والهاتف يشكون سوء هذه المعاملة ويحتجون على تشغيلهم حتى في ايام الاعياد والجمع للمسلمين فيهم والاحاد للمسيحيين منهم ، اما اليهود فهم من طينة غير هذه الطينة وهم احق بالتدليل واولى بالعناية من ابناء العرب الذين على حد قولهم يجحدون وينكرون

ايها الناس ارحموا من في الارض يرحمكم من في السماء ، واذا كان في عيونكم رمد فاسرعوا الى علاجها ، او في اذانكم صمم فاعملوا على ابلالها ، وان كان في نفوسكم او قلوبكم ادران ماضية فعجلوا الى تصفيتها وتسابقوا الى غسلها واحيوا الميت من شعوركم عند ذلك يمكنكم ان تروا وان تسمعوا ان تشعروا وان تحسوا عنيف هذه المآسي

****

(عرفان)

بلاد المدنية

اختلاس زوجة رجل من اتباعه

قضية تقع في باريس وليس في لندن!

كتبت جريدة انكليزية تقول: سمعت في احدى محاكم باريس قضية زوجية لا يمكن ان تسمع في لندن ووصفت الجريدة تلك القضية:

تصوروا عظيما معروفا من زعماء الاحزاب البريطانية ومرشحا لمنصب الوزارة فيما اذا تولى حزبه الحكم ـ يقف في محكمة متهما بانه اختلس زوجة رجل من اتباعه . وقضايا مثل هذه ممكنة بموجب القانون الفرنسي . فقد رفع مسيو امل ساباتية من اقطاب الحزب الاشتراكي ومن موظفي الحكومة الفرنسية قضية من نوع هذه القضايا على صديقه القديم بول فور عضو البرلمان وسكرتير الحزب الاشتراكي العام

وقد اعترف المتهم والمدعي بما بينهما من العلاقة غير المشروعة ولكنهما لم يظهرا في المحكمة ولا عينا محاميا للدفاع عنهما . ولما سئل القاضي هل المسيو فور موجود في المحكمة رد المسيو ساباتيه بقوله كلا انه ليس هنا

وقد جئت انا لاجيب عن كل تهمة توجه الي ، ولكنك تجده معززوجتي في بيته وهو لابس بيجامته الخضراء وزوجتي لابسة البيجامة الحمراء فضحك جميع الذين في المحكمة مقهقهين . ويظهر ان هذه الملابس التي كان المتهمان يلبسانها عرضت لما ذهب موظفو المحكمة الى بيت المسيو فور لمداهمته فيه .

وقد حكمت المحكمة بادانتهما على الاشتراك في سوء التصرف وحكمت على كل واحد منهما بغرامة الف فرنك

كفى افيقوا . . !

حياتي في الشباب اليك حل
اما اعداك من ابنائك شل
دهتك قضية لا بل قضايا
ولن يرضى بها دين وعقل
فيمك سلعة منهم ، ومنهم
عليك به سماسرة تدل
وانا بالمناصب قد شغفنا
وحب مناصب الدخلاء ذل
وكل قائل اني زعيم
ولات لذى الزعامة فيك فعل
ومالك والنوادي دون شغل
سياستها المنافع فهي شغل
وهل مين الخطابة غير قول
ولا يقصي الاجانب عنك قول
وان الاصغر الزاني حقا
على كل هو الخطب الاجل
فمالك الامام خطى تجول
فسر تأخر الابناء جهل
. . .
فلسطين اطلبي ما شئت اني
وان طال المدى لا لا امل
ففيك شبيبة ان جد جد
فصعب طلابهم بالحزم سهل
بيض عزائم لا من حديد
فليس لدى النزاع وغى تفل
ويرشح جدها سام مبينا
كأن الجد في الهبوات صل
وان ما انهلت من ورد حتف
لتنعم في ورود الحتف عل
فقولي للشباب كفى افيقوا
فاني في الكرى لا استقل

حيفا : ناصر الخالدي

حزب جديد في دمشق

تألف حزب جديد في دمشق من فريق من كبار الشخصيات الذي سبق لها الاشتغال بالقضية الوطنية وقد عقد هذا الحزب عدة اجتماعات في دار بعض اعضائه ووضع برنامجا قوميا للسير عليه وهو عبارة عن اثني عشرة مادة تجمع سائر الاماني الوطنية وباشر بارسال الكتب الى رجالات بقية المدن السورية لانشاء فروع له وتأييده . وقد سمي هذا الحزب باسم «حزب الاتحاد الوطني العام»

اضراب العمال في الشركة الخديوية

قام بعض الخلاف بين رؤساء عمال شركة البواخر الخديوية في الاسكندرية وبين مهندسي الشركة ووجد من يحرض العمال على الاضراب فاضربوا اليوم قبل الظهر عن العمل وخرجوا يهتفون لاشرف عباس حليم وقد بلغ الخبر الى البوليس وبذلت المساعي لاصلاح الحال بين العمال والشركة تما رضيهم

فرنسا تتزحزح عن موقفها

بقية المنشور على الصفحة الاولى

مجلس الحرب الاعلى ؟ ذلك ما لا نستطيع البت فيه . ولكننا نعلم ان مشكلة التسلح كانت موضوع مفاوضة بين فرنسا وانكلترا في الشهر الماضي ، ثم طرحت على بساط البحث في اجتماعات روما في اوائل هذا الشهر ، وستكون من اهم الموضوعات التي يتناولها الوزراء الفرنسيون والانكليز في لندن ابتداء من اوائل الشهر القادم

ومما هو جدير بالذكر ان المسيو لافال كذب بعبارات غامضة بعد عقد اتفاقات روما ما اشيع عن ان تلك الاتفاقات تناولت مشكلة التسلح ، وقد نشر هذا التكذيب قبل صدور البلاغ الرسمي الايطالي الذي اكد بلهجة لا تخلو من الغموض وجود الاتفاق الذي نفاه المسيو لافال بشأن التسلح وكان ما جاء في البلاغ الايطالي في هذا الموضوع ما ياتي : « استنادا الى تصريح ١١ ديسمبر سنة ١٩٣٢ بشان المساواة في الحقوق ، الحكومتان الايطالية والفرنسوية على عدم الاعتراف لاي دولة كانت بحق تعديل الاتفاقات الخاصة بمسألة التسلح بمجرد رغبتها في هذا التعديل كما اتفقتا على المبادرة في التشاور فيما بينها ، اذا وقع مثل هذا الاحتمال » . ولا ندري كيف تفسر عبارة «اذا وقع مثل هذا الاحتمال» الواردة في البلاغ الرسمي الايطالي مع ان المعروف ان هذا الاحتمال قد وقع وان المانيا نفسها لا تنكره ، فهل بدأ التشاور بين فرنسا وايطاليا في هذا الموضوع .

لقد طرأ في الاسبوعين الاخيرين تبدل خطير على السياسة الدولية بازاء مشكلة التسلح فأصبحت فرنسا اكثر ميلا مما كانت في الماضي الى الاعتراف لالمانيا بحق المساواة مع بعض شروط يمكن الاتفاق عليها بواسطة انكلترا وايطاليا . وان الحكومة الالمانية بدأت منذ حل مشكلة السار تعلن رغبتها في انتهاج سياسة جديدة على اساس التقرب من فرنسا والتعاون مع جميع الدول ، وهي بطبيعة الحال تشترط للمضي في هذه السياسة والعودة الى عصبة الامم ان تنفذ الدول العهد الذي قطعته على نفسها فتعترف لها بحق المساواة في التسلح وغيره

وما دامت انكلترا ترى ان في الامكان تحقيق الشروط التي تشترطها فرنسا لحل مشكلة التسلح بمجرد عودة المانيا الى عصبة الامم ، وما دامت ايطاليا تعتقد ان في تعميم اتفاقات روما ضمانا للسلم الاوربي ، فمن المحتمل ان تستطيع هاتان الدولتان اقناع فرنسا والمانيا بالاشتراك في اتفاق تحل به مشكلة التسلح على اساس المساواة وهذه النتيجة هي اعظم نتيجة تنتظر في اجتماعات لندن المقبلة التي نعتقد ان معظم المباحثات التي دارت اخيرا في جنيف وباريس كانت للتمهيد لها .

طفرة ام كلثوم وتجددها

بقية المنشور على الصفحة الاولى

والبكاء « والنواح» الاعظم محمد عبد الوهاب . لا بل انها القطعة الوحيدة التي خلت من النواح والانين .

ولكن — وهنا بيت القصيد — كيف لحنت وكيف انشدت ؟ لا اكون مغاليا ان قلت انني سمعت اغلب اسطوانات ام كلثوم . فاذا صدقتني في هذه الدعوى فصدقني ايضا انني ما سمعت ابلد ولا اسخف ولا اقل انسجاما من تلحين القطعة الجديدة « ياللي رعيت العهود » واكثر من ذلك انه لم يكن بين الذين سمعوها معي وفيهم اصحاب ذوق رفيع جداً من استساغ انشادها المسيب هذا فواضح كل الوضوح ان «النواحه» الكبرى خرجت عن طبعها الحزين او قل خرجت عن هذا التقليد الذي جرت عليه من بدء حياتها وحياة الشرق في القرون الستة الاخيرة فجاء انشادها فاترا لا حرارة فيه ولا لذة بسماعه . تبكي وتندب رثة واسى حيث الحياة تفتحت ازهارها وبعمي عليها حين يكون كلامها اعذب وابعد ما يكون عن الالم

واسرع مفعول — فعلت — تغيرا
تكلف شيء من طباعك ضده

ومع كل ما سمعناه من الخلط والتشويش والاضطراب المقزز في تلك القطعة الحالية فانى لا انكر ان الشعر نفسه ينم عن تبديل كلي في اتجاه الاناشيد . واذا كانت هذه المرة قد اخفقت فليتها تتوفق في القطع الآتية على انها لم تستطع ذلك لغلبه الرقه على طباعها الحزينة فلدأتين آخرون يرفعون غذاء ارواح الشبان والشيوخ الى المستوى اللائق بكرامة خيرامة اخرجت للناس .

يدفعني الى الحرارة والحماس هنا ما صدع رأسي وقلبي من اناشيد عبد الوهاب التي كنت طورا اذوب حسرة واسى وتارة اهتاج الى درجة ارى نفسي معها اهم بالمصارعة ، حين كنت اسمع شبابنا في القدس وحيفا ويافا وعمان والسلط واربد والشام وبيروت وحلب يرددون في سكون الليل والنهار الشائي الجميل « يالوعتي يا شقايا » ولقد كنت اردد معهم « يالوعتي يا شقاكم » من مثل هذا التنويم المغناطيسي الذي تستكينون اليه وتقبلون به راضين .

أليس فيكم شبان متحمسون ينقضون على هذا الحبيب ويوسعونه تقبيلا وعضا وعناقا ، ثم ليفعل بعد ذلك ما يشاء ؟

أليس مثل هذه الشكوى النسائية قتالة للقوة والحرارة الشديدة الغليان في دم الشباب ؟

ماذا يريد الحبيب ؟ هل يريد المال ؟ هل يريد الجاه العريض ؟ هل يريد العلم ؟ اذن فاطلبوا ذلك من اطراف الارض واقطار السموات حتى يرضى حبيبكم المقدس . وهذا هو الواجب . اما اذا كان لا يرضى الا التمادي في الهجران والا في القطيعة ، فأنتم بين امرين : اما الانصراف عن هذا الحبيب — من استطاع اليه سبيلا — واما ارغامه على الاعتراف بالحب بالقوة والقوة الجبارة . هذا هو القانون العام الذي يجب ان تمشي عليه عامة الناس

اما اذا كنتم كلكم تريدون ان تصبحوا ليلى المجنون فاقيموا على مثل هذا الذل وانتظروا واني معكم لمن المنتظرين المغلوبين على امرهم

« حسني فريز »

مقاومة الحركة الصهيونية

عقد فريق من شباب دمشق الناهض اجتماعا قرروا فيه مقاومة الحركة الصهيونية التي اخذت تتسرب الى هذه البلاد وتأليف لجان للمقاومة في مختلف المدن السورية

الصابون النابلسي الممتاز

مصنوع من الزيت النقي الخالص

ذائع الشهرة عبق الرائحة

يباع بالجملة في محلات

الوكلاء

السادة ورده وكباب وشركاهم القدس
مصطفى ومحمد الجبشة حيفا
السيد مصطفى عاشور يافا
السيد محمد رفعت الاتوني الشام

لراحة معلمي القرى

نظرا للصعاب التي يجدها معلمو القرى في سبيل ايجاد مساكن مناسبة لهم وافقت ادارة المعارف العامة كما علمنا على انشاء دور خاصة ، تقام على اساس الحاجة الماسة اي في القرى التي يصعب على المعلم ان يجد فيها السكن الملائم .

وستتقاضى الادارة من كل معلم لقاء سكناه في هذه الدار اجرة زهيدة ربما لا تزيد عن الستة جنيهات . ويتألف هذا البناء المنوى انشاؤه من غرفتين تتوسطهما ردهة مع حمام ومطبخ وبيت خلاء . ولا شك ان هذه فكرة مباركة لانها تحبب الى المعلم حياة القرية وتخفف عليه كثيرا من العناء . وقد فهمنا ان هذا المشروع سيخرج الى حيز العمل قريبا »

السماسرة الذين يدعونه

يهود ما وراء البحار

حملت دافار على السماسرة الذين يغشون السذج فيما وراء البحار ويبيعونهم اراضي في فلسطين ، ويدعون انها من احسن الاراضي ، واخصبها ثم عند التسليم يظهر الغش ، والبعض يبيع ارضا ويقبض ثمنها ، وفي الحقيقة لا ارض لها بتاتا وقد استنجد بعض هؤلاء بجريدة دافار فاقترحت عليهم ان يعقدوا اجتماعا يوكلون فيه من ينوب عنهم في مطالبة حقوقهم من السماسرة وارغامهم على تسليم الاراضي كما تنص العقود التي يحملونها ، ويقاضون السماسرة الذين اثروا من هذه الاعمال

اسعار الحاجيات

		غروش
حنطة للاكل	القنطار من	٢٧٠ـ٢٧٥
» تجارية	» »	٢٤٥ـ٢٥٥
الشعير البلدي	» »	١٦٠ـ١٦٥
الذرة البيضاء الجديدة		١٢٥ـ١٣٠
الفول للاكل	» »	٢٨٠ـ٢٨٥
الكرسنه	» »	٢٦٠ـ٢٦٥
البن العدني	الرطل	٣٠
« سانتوس	»	١٥
الدقيق		
اكسترا	(الاول)	١١٥
ثاني باب	»	١٠٥
ثالث باب	»	٩٢
مفتخر «دولة»	»	١١٥
استرالي	»	
السكر		
الصندوق قطع (مصري)		٥ ١

الاعلان

في الصحف

خير واسطة

لرواج البضائع

اعلان صادر من دائرة اجراء الناصرة بالدوسية ١٣١٠ سنة ١٩٣١

نمرة	التاريخ	النمرة	الموقع	دونم الحصة	الحصة	شرقا	غربا	شمالا	جنوبا	القيمة المخمنة للحصة مل	جنيه	ملاحظات
١ و٣٥و٤٨	[illegible]	[illegible]	المرجه	١٠٠٠	[illegible]	طريق درب السوق	ارض دابو	ابو زعروره	طريق طمره		٢٥٠	مزروعه سمسم وذره وقسم بور وبئر فيه ستة عشر عامود لشركة بترول العراق
٢و٣٦و٤٩			المحفه وظهر الجمل	١٠٠٠		ارض دنا حجر ظهر جمل	درب السوق	ارض دنا	طريق كوكب		٢٥٠	مزروعه سمسم وذره وقسم بور وبئر فيه احد عشر عامودا لشركة بترول العراق
٣ و٣٧و٥٠			ام عطيس	١٥٠٠		ارض كفره	جدار البلد	طريق كوكب	طريق كفره		٣٧٥	مزروعة شعير وحنطة
٤ و٣٨و٥١			الحزار	١٥٠٠		ارض يبلا	وادي ابو زريق	طريق كفره	وادي الهفطيه		٣٧٥	مزروعه سمسم وشعير وحنطة وذرة
٥ و٣٩و٥٢			الحزار الشرقي الهفطية	٢٠٠٠		ارض الرضوص	ارض طمره	وادي الخشابات	وادي المزار		٥٠٠	مزروعه حنطة وشعير
٦ و٤٠و٥٣			الحزار الغربي	١٥٠٠		طريق شطه	ارض طمره	وادي الخشابات	الواد بحد قوميه		٣٧٥	مزروعه حنطة وقسم منه بور
٧ و٤١و٥٤			المصى الغربي	٢٥٠٠		جدار البلد	ارض دابو وطمرة	طريق طمره	وادي الخشابات		٦٢٥	مزروعه حنطه وسمسم وذره
٨ و٤٢و٥٥			الحاكورة الشمالية	٢٥٠		ارض القبور	المزار	العطل	البلد		١٢٥	محاطة بسلاسل من صبر ومزروع قسم منه حنطة وشعير ومغروس فيه ٣٩ شجرة لوز و٩ رمانات و٣٩ [illegible] وزيتون [illegible]
٩ و٤٣و٥٦			الحاكورة القبلية	١٢٥		ارض الغوره	البلد	طريق العين	حاكورة يوسف المصطفى		١٢٥	مزروعه حنطة وشعير ومغروس فيه ٥ رمانات و١٥ تينة وشجرة توت ومحاطة جميعها بسلاسل صبر
١٠و٤٤و٥٧			البيادر القبلية	١٢٥		طريق	طريق قومية	طريق طمره	طريق قوميه		٥٥	بيادر القرية
١١و٤٥و٥٨			البيادر الشمالية			جدار البلد	ارض البلد	طريق طمره	طريق قوميه		٥٥	بيادر القرية

المحكوم له « المرتهن » ورثة المرحوم الياس سعيد قعوار بواسطة الوصي والوكيل شفيق افندي قعوار من الناصرة المحكوم عليه « الراهن » المرحوم الشيخ عبد الرحمن بن احمد الزعبي والشيخ على بن احمد الزعبي من اهالي الطيبة تابعة بيسان حيث ان الملك المبين اوما ه اعلاه كان طرح للبيع كما نشر ذلك بعدد جريدة فلسطين الصادر بتاريخ ١٤ـ١٢ـ٣٤ نمرة ٢٤٧ ـ ٢٨٢٠ تسديدا لبدل الرهن البالغ ـ ١٠٢٥ ـ جنيه و ٦٤١ مل والفائدة المحكوم بها وقدرها ٨٣٠ جنيه و ٧٦٩ مل فلسطيني والرسوم والمصاريف والفائدة ايضا عن بدل الرهن اعتبارا من ١ ـ ٢ ـ ٣١ الى حين الدفع التام حيث كانت تقرروت الاحالة الموقتة لهذه الاملاك لعهدة المرتهنين بمبلغ ٧٤٠ جنيه فلسطيني لجميع المواقع كما مبين بقوائم المزايدة لكل موقع وقد بقي المزاود الاخير بعد الاحالة الموقتة على الخواجا روبين حص. وني من تل ابيب بمبلغ تسعمائة وخمسة وعشرين جنيه فلسطيني لجميع المواقع كما مبين ايضا بقوائم المزاودة بكل موقع وتقرر اخيرا تمديد المزاودة شهرا آخر لذلك فمن كان له رغبة بالشراء عليه مراجعة دائرة اجراء بيسان والدلال مصحوبا بالتأمينات القانونية وقدرها عشرة بالمائة من القيمة المخمنة المذكورة اعلاه خلال ثلاثين يوما تبتدىء بعد مضي خمسة ايام من تاريخ نشر هذا الاعلان بالجريدة مع العلم بانه لا يقبل الضم اقل من خمسة بالمائة من البدل المدفوع وان اولا حصتين ونصف الحصة مؤجرة اولاد احد الراهنين على الاحمد الزعبي وتنتهي مدة اجارتهم بانتهاء موسم سنة ٣٥ « ثانيا » بان الحصة الواحدة عبارة عن اربعة وعشرين قيراط « ثالثا » وبان المواقع المذكورة تشكل اراضي عموم القرية وان الاراضي مشاع بين مالكيها « رابعا » وبان اجرة الدلال ورسوم الفراغ عائدة على المشتري تحريرا

مأمور اجراء الناصرة

سري الكيلاني

صورة قرار صادر

من محكمة صلح الرملة الحقوقية

طالب التبليغ : المحامي داود بك مويال بوكالته عن الخواجه طوفيا ميلر المقيم بيافا .

المطلوب تبليغهما : زهرة بنت محمد عوض من اهالي المغار ومحمد خليل بولايته على ابنته فاطمة من اهالي المغار المجهولي الاقامة .

نمرة الدوسية : ٩٠٨ـ٣٤
نمرة القرار : ٢٥٨٥ـ٣٤

اسم المدعي : المحامي داود بك مويال بوكالة عن الخواجه طوفيا ميلر المقيم بيافا .

اسماء المدعى عليهم : ابراهيم محمد ابراهيم وعبد الله حماد ابو طلبة ومحمد عثمان علي وشحادة عثمان علي ومحمود عثمان علي وابراهيم حسين الهندي واسماعيل حسين الهندي وفاطمة محمد جاد الله وزهية محمد عثمان وسعيد محمد عثمان وعبد الله محمود مصلح وابراهيم مصطفى عقل ومحمود خليل عقل وزهرة بنت محمد عوض وصفية خليل عيدوعلي محمود ابراهيم وخليل محمود ابراهيم وموسى محمود ابراهيم وداود محمود براهيم ومحمود ابراهيم محمود وخميس محمد ابراهيم وحسن اسماعيل محمود ومحمود عبد الغني مصطفى ومحمد عبد الغني مصطفى وشاكر مصطفى علي وجبر محمود جبر ومصطفى حسن جبر وعبد الرحمن اسماعيل خليل وخليل اسماعيل خليل واحمد اسماعيل خليل ومصطفى بن العبد طه خليل وحسين عبد الفتاح خليل وخديجه بنت احمد علي وعمر علي طه وفاطمة بنت ديب ابو عويضة وعلي مصطفى علي ومحمد مصطفى علي وسعيد مصطفى علي ومريم مصطفى علي وفاطمة بنت محمد خليل وحسن محمد مصطفى وصالح عبد الرحيم احمد ودرويش ابراهيم درويش وخليل ابراهيم درويش ومحمد مصطفى جبر وعبد اللطيف درويش مصطفى واحمد درويش مصطفى وعبد الرحمن اسماعيل حسين وعبد الله محمد ابو سليم وعايشة محمد درويش وشحاده محمد درويش وعبد السلام محمد درويش وعبد الفتاح محمد درويش والعبد طه خليل وجمعة محمد درويش وسارة بنت علي النجار وحليمة محمد مظهر وخضرة بنت محمد درويش ودرويش احمد خليل وخضرة اسماعيل عيد وعمر عبد الفتاح خليل وفاطمة عبد الغني مصطفى ومحمد محمود ابراهيم وحليمة ابراهيم درويش وعايشة درويش مصطفى والحاج سعيد ابو رمضان وفريد مصباح ابو رمضان وسليم احمد ابراهيم واحمد حسين احمد وعلي حسين احمد ومحمد حسين احمد واسماعيل حسين احمد وساره بنت حسين احمد وراضيه بنت عبد الرحيم احمد وغالية بنت عبد الرحيم احمد ومريم بنت حسين احمد وجازية بنت عبد الرحيم احمد ومصلح بن عبد الرحيم احمد وعبد السلام عبد الرحيم احمد واحمد عبد الرحيم احمد وحليمة مصطفى خليل عيد وغفرة عبد الله خليل وحسين حسن حمدان وعطية ابراهيم عثمان .

قرار

ادعى المدعي طوفيا ميلر بلسان وكيله المحامي داود بك مويال بانه يملك في قرية المغار سبعة اتساع القسيمة ٣ من بلوك ٢٧ المسجلة في الطابو بعد التسوية بحسب الحدود المبينة في كوشان الطابو وان كل من المدعى عليهم يملك حصصاً معينة في القسيمة المذكورة من البلوك المذكور وان مجموع حصصهم هي تسعين مساحة القسيمة المذكورة تقريباً التي تبلغ مساحتها دونم ـ٢٨ـ ومتر ـ١٧٥ـ وطلب ازالة الشيوع .

وبنتيجة المحاكمة وبعد اجراء الكشف قرر الخبراء بان هذه القسيمة غير قابلة للقسمة بالنظر لكون حصص بعض الشركاء اقل من دونم وهو الحد الادنى وقد خمنوا قيمة كل دونم بها بمبلغ اثنى عشر جنيه ونصف فلسطيني وبما ان حصة المدعي المرقوم هي مليون ومائة والفين حصة من اصل مليون واربعماية وثمانية وخمسون الف حصة من الارض المذكوره اعلاه .

لهذا واستناداً للمادتين ٨ــ٩ من قانون تقسيم الاموال الغير منقولة فاني اقرر طرح حصة المدعي هذه للمزايدة بين الشركاء لمدة خمسة عشر يوما اعتباراً من تاريخ تبليغهم هذا القرار على اساس التخمين وهو خمسة وعشرون جنيه لكل دونم وبحال عدم وجود راغب للشراء تطرح جميع الارض للبيع بالمزاد العلني وتباع وفقاً لاحكام قانون بيع الاموال الموضوعة تحت التأمين على ان يحمل المدعى عليهم الرسوم والمصاريف كل بنسبة حصته وثلاثة جنيهات اتعاب محاماة قراراً وجاهياً بحق كل من حسن احمد حسين وعمر علي طه وسليم احمد ابراهيم وعبد الرحمن اسماعيل طه وعبد القادر طه وعلي محمود ومحمود عبد الغني وشحاته ابراهيم ومحمد عبد الغني مصطفى وخميس محمد ابراهيم وداوود محمود ابراهيم وشاكر مصطفى علي ومحمود عقل وحسن محمد مصطفى وابراهيم مصطفى عقل . وغيابيا بحق فاطمه جاد الله ومحمود ابراهيم محمود وشكري جاد الله بصفته وصيا على ابن اخيه جبر محمود جبر ومريم بنت حسين ابراهيم بصفتها وصية على ولديها عمر وحسين وصالح عبد الرحيم وخليل ابراهيم درويش وعبد اللطيف درويش وعبد الله محمد وساره النجار وحليمه محمد وخضره محمد وآمنه وفاطمه ومحمد ورثة خضره اسماعيل وحليمه ابراهيم وعايشه درويش وساره حسين واسماعيل حسين ومحمد حسين وعلي حسين وجازيه عبد الرحيم ومريم حسين وغاليه عبد الرحيم وراضيه عبد الرحيم وغفرة عبد الله وحليمه مصطفى وساره محمد ونفيسه حسين وعبد الفتاح حسن وآمنه حسن واسماعيل حسن وفاطمه حسن وزهرة محمد عوض ومحمد خليل بصفته وليا على ابنته فاطمه وبحق باقي المدعى عليهم غيابيا بدرجة وجاهية تابعا لتبليغهم ايضا

صدر في ١٤ـ١١ـ٩٣٤

حاكم صلح الرملة

سرقة

ادعت بارا هافسكن الى مركز تل ابيب ان لصوصا دخلوا منزلها اثناء غيابها وسرقوا من خزانتها مبلغ جنيهين والتحريات جارية لمعرفة الفاعل

صورة قرار صادر

من محكمة صلح الرمله الحقوقية

طالب التبليغ : المحامي داود بك مويال بوكالته عن الخواجة طوفياميلر المقيم بيافا

المطلوب تبليغهما : زهرة بنت محمد عوض من اهالي المغار ومحمد خليل بولايته على ابنته فاطمة من اهالي المغار المجهولي الاقامة

نمرة الدوسية ٩٠٩ــ٣٤
نمرة القرار : ٢٥٨٦ــ٣٤

اسم المدعي : المحامي داود بك مويال بوكالة عن الخواجة طوفيا ميلر المقيم بيافا

اسماء المدعى عليهم : ابراهيم محمد ابراهيم وعبدالله حماد ابو طيبة ومحمد عثمان علي وشحاده عثمان علي ومحمود عثمان علي وابراهيم حسين الهندي واسماعيل حسين الهندي وفاطمة محمد جاد الله وزهية محمد عثمان وسعيد محمد عثمان وعبدالله محمود مصلح وابراهيم مصطفى عقل ومحمود خليل عقل وزهرة بنت محمد عوض وصفيه خليل عيد وعلي محمود ابراهيم وخليل محمود ابراهيم وموسى محمود ابراهيم وداود محمود ابراهيم ومحمود ابراهيم محمود وخميس محمد ابراهيم وحسن اسماعيل محمود ومحمود عبد الغني مصطفى ومحمد عبد الغني مصطفى وشاكر مصطفى علي وجبر محمود جبر ومصطفى حسن جبر وعبد الرحمن اسماعيل خليل وخليل اسماعيل خليل واحمد اسماعيل خليل ومصطفى بن العبد طه خليل وحسن عبد الله خليل وخديجه بنت احمد علي وعمر علي طه وفاطمه بنت ديب ابو عويضه وعلي مصطفى علي ومحمد مصطفى علي وسعيد مصطفى علي ومريم مصطفى علي وفاطمة بنت محمد خليل وحسن محمد مصطفى وصالح عبد الرحيم احمد ودرويش ابراهيم درويش وخليل ابراهيم درويش ومحمد مصطفى جبر وعبد اللطيف درويش مصطفى واحمد درويش مصطفى وعبد الرحمن اسماعيل حسين وعبد الله محمد ابو سليم وعايشة محمد درويش وشحاده محمد درويش وعبد السلام محمد درويش وعبد الفتاح محمد درويش والعبد طه خليل وجمعة محمد درويش وسارة بنت علي النجار وحليمه محمد مظهر وخضرة بنت محمد درويش ودرويش احمد خليل وخضرة اسماعيل عيد وعمر عبد الفتاح خليل وفاطمة عبد الغني مصطفى ومحمد محمود ابراهيم وحليمة ابراهيم درويش وعايشة درويش مصطفى والحاج سعيد ابو رمضان وفريد مصباح ابو رمضان وسليم احمد ابراهيم واحمد حسين احمد وعلي حسين احمد ومحمد حسين احمد واسماعيل حسين احمد وسارة بنت حسين احمد وراضية بنت عبد الرحيم احمد وغالية بنت عبد الرحيم احمد ومريم بنت حسين احمد وجازية بنت عبد الرحيم احمد ومصلح بن عبد الرحيم احمد وعبد السلام عبد الرحيم احمد واحمد عبد الرحيم احمد وحليمة مصطفى خليل عيد وغفرة عبد الله خليل وحسين حسن حمدان وعطيه ابراهيم عثمان

قرار

ادعى المدعي اوفيامير بلسان وكيله المحامي داود بك مويال بانه يملك في قرية المغار سبعة اتساع القسيمة ٢ من بلوك ٢٦ المسجلة في الطابو بعد التسوية بحسب الحدود المبينة في كوشان الطابو وان كل من المدعى عليهم يملك حصصا معينة في القسيمة المذكورة من البلوك المذكور وان مجموع حصصهم هي تسعين مساحة القسيمة المذكورة تقريبا التي تبلغ مساحتها ٨٦ دونم و٥١٢ متر وطلب ازالة الشيوع

وبنتيجة المحاكمة وبعد اجراء الكشف قرر الخبراء بان هذه القسيمة غير قابلة للقسمة بالنظر لكون حصص بعض الشركاء اقل من دونم وهو الحد الادنى وقد خمنوا قيمة كل دونم بها بخمسة وعشرون جنيه فلسطيني وبما ان حصة المدعي المرقوم هي مليون ومائة والفين وثلاثماية واربعين حصة من اصل مليون واربعماية وثمانية وخمسون الف حصة من الارض المذكورة اعلاه

لهذا واستناداً للمادتين ٨ــ٩ من قانون تقسيم الاموال الغير منقولة فاني اقرر طرح حصة المدعي هذه للمزايدة بين الشركاء لمدة خمسة عشر يوما اعتبارا من تاريخ تبليغهم هذا القرار على اساس التخمين وهو خمسة وعشرون جنيه جنيه لكل دونم وبحال عدم وجود راغب للشراء تطرح جميع الارض لبيع بالمزاد العلني وتباع وفقا لاحكام قانون بيع الاموال الموضوعة تحت التامين على ان يحمل المدعى عليهم الرسوم والمصاريف كل بنسبة حصته وثلاثة جنيهات اتعاب محاماة قرارا وجاهيا بحق كل من حسن احمد حسين وعمر علي طه وسليم احمد ابراهيم وعبد الرحمن اسماعيل طه وعبد القادر طه وعلي محمود ومحمود عبد الغني وشحادة ابراهيم ومحمد عبد الغني مصطفى وخميس محمد ابراهيم وداود محمود ابراهيم وشاكر مصطفى علي ومحمود عقل وحسن محمد مصطفى وابراهيم مصطفى عقل . وغيابا بحق فاطمة جاد الله ومحمود ابراهيم محمود وشكري جاد الله بصفته وصياً على ابن اخيه جبر محمود جبر ومريم بنت حسين ابراهيم بصفتها وصية على ولديها عمر وحسين وصالح عبد الرحيم وخليل ابراهيم درويش وعبد اللطيف درويش وعبدالله محمد وسارة النجار وحليمة محمد وخضرة محمد وآمنه وفاطمة ومحمد ورثة خضرة اسماعيل وحليمة ابراهيم وعايشة درويش وسارة حسين واسماعيل حسين ومحمد حسين وعلي حسين وجازية عبد الرحيم ومريم حسين وغالية عبد الرحيم وراضية عبد الرحيم وغفرة عبد الله وحليمة مصطفى وسارة محمد ونفيسة حسين وعبد الفتاح حسن وآمنة حسن واسماعيل حسن وفاطمة حسن وزهرة محمد عوض ومحمد خليل بصفته وليا على ابنته فاطمة وبحق باقي المدعى عليهم غيابيا بدرجة وجاهية تابعا لتبليغهم ايضا صدر ١٤ ــ ١١ ــ ٩٣٤

حاكم صلح الرملة

شركة
سيارات غزه
الوطنية
سفريات يومية
بين غزة ويافا
وبالعكس
سيارات
فخمة
سائقون ماهرون

صورة قرار صادر

من محكمة صلح الرملة الحقوقية

طالب التبليغ : المحامي داود بك مويال بوكالة عن الخواجه طوفيا ميلر المقيم بيافا

المطلوب تبليغهما : زهرة بنت محمد عوض من اهالي المغار ومحمد خليل بولايته على ابنته فاطمه من اهالي المغار المجهولي الاقامة .

نمرة الدوسية ٩١٠ـ٣٤
نمرة القرار ٢٥٨٧ـ٣٤

اسم المدعي : المحامي داود بك مويال بوكالة عن الخواجه طوفيا ميلر بيافا

اسماء المدعى عليهم : ابراهيم محمد ابراهيم وعبد الله محمد ابو طابيه ومحمد عثمان علي وشحاده عثمان علي ومحمود عثمان علي وابراهيم حسين الهندي واسماعيل حسين الهندي وفاطمه محمد جاد الله وزهيه محمد عثمان وسعيد محمد عثمان وعبد الله محمود مصلح وابراهيم مصطفى عقل ومحمود خليل عقل وزهرة بنت محمد عوض وصفيه خليل عيد وعلي محمود ابراهيم وخليل محمود ابراهيم وموسى محمود ابراهيم وداود محمود ابراهيم ومحمود ابراهيم محمود وخميس محمد ابراهيم وحسن اسماعيل محمود ومحمود عبدالغني مصطفى ومحمد عبدالغني مصطفى وشاكر مصطفى علي وجبر محمود جبر وعبد الرحمن خليل خليل وخليل اسماعيل خليل واحمد اسماعيل خليل ومصطفى ابن العبد طه خليل وحسين عبد الفتاح خليل وخديجه بنت احمد علي وعمر علي طه وفاطمه بنت ديب ابو عويضه وعلي مصطفى علي ومحمد مصطفى علي وسعيد مصطفى علي ومريم مصطفى علي وفاطمه بنت محمد خليل وحسن محمد مصطفى وصالح عبد الرحيم احمد ودرويش ابراهيم درويش وخليل ابراهيم درويش ومحمد مصطفى جبر وعبد اللطيف درويش مصطفى واحمد درويش مصطفى وعبد الرحمن اسماعيل حسين وعبد الله محمد ابو سليم وعايشة محمد درويش وشحاده محمد درويش وعبد السلام محمد درويش وعبد الفتاح محمد درويش والعبد طه خليل وجمعه محمد درويش وساره بنت علي النجار وحليمه محمد مظهر وخضره بنت محمد درويش ودرويش احمد خليل وخضره اسماعيل عيد وعمر عبد الفتاح خليل وفاطمه عبد الغني مصطفى ومحمد محمود ابراهيم وحليمه ابراهيم درويش وعايشه درويش مصطفى والحاج سعيد ابو رمضان وفريد مصباح ابو رمضان وسليم احمد ابراهيم واحمد حسين احمد وعلي حسين احمد ومحمد حسين احمد واسماعيل حسين احمد وساره بنت حسين احمد وراضيه بنت عبد الرحيم احمد وغاليه بنت عبد الرحيم احمد ومريم بنت حسين احمد وجازيه بنت عبد الرحيم احمد ومصلح بن عبد الرحيم احمد وعبد السلام عبد الرحيم احمد واحمد عبد الرحيم احمد وحليمه مصطفى خليل عيد وغفره عبد الله خليل وحسين حسن حمدان وعطيه ابراهيم عثمان

قرار

ادعى المدعي طوفيا ميلر بلسان وكيله المحامي داود بك مويال بانه يملك في قرية المغار سبعة اتساع القسيمة ١٠من بلوك ٢٦ المسجلة في الطابو بعد التسوية بحسب الحدود المبينة في كوشان الطابو وان كل من المدعى عليهم يملك حصصاً معينة في القسيمة المذكورة من البلوك المذكور وان مجموع حصصهم هي تسعين مساحة القسيمة المذكوره تقريباً التي تبلغ مساحتها دونم ٩٧ ومتر ١٨٥ وطلب ازالة الشيوع

وبنتيجة المحاكمة وبعد اجراء الكشف قرر الخبراء بان هذه القسيمة غير قابلة للقسمة بالنظر لكون حصص بعض الشركاء اقل من دونم وهو الحد الادنى وقد خمنوا قيمة كل دونم بها بمبلغ اثنى عشر ونصف جنيه فلسطيني وبما ان حصة المدعي المرقوم هي مليون ومايه والفين وثلاثمائة واربعين حصة من اصل مليون واربعماية وثمانية وخمسون الف حصة من الارض المذكورة اعلاه

لهذا واستناداً للمادتين ٨ـ٩ من قانون تقسيم الاموال الغير منقولة فاني اقرر طرح حصة المدعي هذه للمزايدة بين الشركاء لمدة خمسة عشر يوم اعتباراً من تاريخ تبليغهم هذا القرار على اساس التخمين وهو اثنى عشر ونصف جنيه فلسطيني لكل دونم وبحال عدم وجود راغب الشراء تطرح جميع الارض للبيع بالمزاد العلني وتباع وفقاً لاحكام قانون بيع الاموال الموضوعة تحت التأمين على ان يحمل المدعى عليهم الرسوم والمصاريف كل بنسبة حصته وثلاثة جنيهات اتعاب محاماة قراراً وجاهيا بحق كل من حسن احمد حسين وعمر علي طه وسليم احمد ابراهيم وعبد الرحمن اسماعيل طه وعبد القادر طه وعلي محمود ومحمود عبد الغني وشحاده ابراهيم ومحمد عبد الغني مصطفى وخميس محمد ابراهيم وداود محمود ابراهيم وشاكر مصطفى علي ومحمود عقل وحسن محمد مصطفى وابراهيم مصطفى عقل وغيابياً بحق فاطمة جاد الله ومحمود ابراهيم محمود وشكري جاد الله بصفته وصياً على ابن اخيه جبر محمود جبر ومريم بنت حسين ابراهيم بصفتها وصية على ولديها عمر وحسين وصالح عبد الرحيم وخليل ابراهيم درويش وعبد اللطيف درويش وعبد الله محمد وساره النجار وحليمة محمد وخضره محمد وآمنة وفاطمة ومحمد ورثة خضره اسماعيل وحليمة ابراهيم وعايشه درويش وساره حسين واسماعيل حسين ومحمد حسين وعلي حسين وجازية عبد الرحيم ومريم حسين وغالية عبد الرحيم وراضية عبد الرحيم وغمره عبد الله وحليمة مصطفى وساره محمد ونفيسة حسين وعبد الفتاح حسن وآمنة حسن واسماعيل حسن وفاطمه حسن وزهرة محمد عوض ومحمد خليل بصفته ولياً على ابنته فاطمة وبحق باقي المدعى عليهم غيابياً بدرجة وجاهية تابعاً لتبليغهم ايضا صدر في ١٤ـ١١ـ١٩٣٤

حاكم صلح الرمله

راديو مولت
زيت السمك ولكن بلا رائحة ولا طعم

اذا تناول الانسان زيت السمك فانه يتناول منه فيتامين (أ) وفيتامين (د) . وما عدا ذلك فانه يتناول الزيت الباقي الذي لا نفع منه ولا فائدة سوى ان طعمه كريه جداً ورائحته شنيعة تشمئز منها النفس هذا عدا عن ان اكثر زيت السمك الذي يشتريه الناس هو زيت تجاري ليس فيه من زيت السمك

RADIO MALT

الحقيقي سوى الرائحة الكريهة والطعم الذي تعافه النفس وهذا ما حدا بلجنة أطباء انجلترا الى ايجاد الراديو مولت الذي فيه منافع زيت السمك بلا رائحة ولا طعم مضاف اليه المولت تحت تأثير أشعة ما وراء البنفسجية . ان راديو مولت له طعم لذيذ كالعسل الجيد وتحبه الاطفال والبنات على العموم ان الخواص المفيدة في راديو مولت تزيد مائتي ضعف على الخواص الموجودة في زيت السمك والراديو مولت يفيد كمقو ومنبه للشهية ويشفي فقر الدم ويفيد النساء العصبيات والبنات في سن البلوغ والاطفال الضعفاء

الوكلاء : المستودع الشركة المصرية البريطانية التجارية مصر والاسكندرية
فرع فلسطين : يافا ٥ شارع بطرس تلفون ١٠٦٢

طريق الفالوجه ـ الجدل

قال مراسلنا في الفالوجة : منذ اول فصل الشتاء انقطعت السيارات عن البلدة لرداءة الطرق الموصلة اليها لا سيما طريق الجدل ـــ الفالوجة التي لا يمكن للسيارات ان تجتازها عند نزول اقل غيث وانما نلفت نظر الحكومة الى تعبيد هذه الطريق حتى تظل الفالوجة والقرى المجاورة لها على اتصال دائم بالمدن لان الاتصال ضروري لمعيشة القرى

لحضور مؤتمر

القدس

قال مراسلنا في الفالوجة : وصلت الى رئيس جمعية الشبان المسلمين الشيخ محمد عواد الفالوجي وسائر علماء هذه البلدة رقاع دعوة من المجلس الاسلامي الاعلى لحضور الاجتماع الديني الذي عقد في القدس

تبرع الدفاع في القدس

عندر كيلها السيد شكري قطينه

الاحد ٢ شوال ١٣٥٣ — ٢٧ كانون الثاني سنة ١٩٣٥

رئيس التحرير سامي السراج

صاحب الامتياز والمحرر المسؤول : ابراهيم الشنطي

يشترك في تحريرها طائفة من كتاب العرب في الداخل والخارج

رقم التلفون ١٠٧٥

العنوان البرقي : الدفاع يافا — عنوان البريد : ص . ب ٢٥٥

اذا لم تشهد الغارة الشعواء مقتحما، فدافع

الدفاع

العدد ٢٣٣ السنة الاولى

ادارة الدفاع في عمارة حربوز شارع جمال باشا — يافا

	عن سنة	عن نصف سنة
قيمة الاشتراك في فلسطين	١٥٠	٨٠
في الخارج	٣٠٠	١٦٠

الاعلانات يتفق عليها مع ادارة الدفاع — قسم الاعلانات

مشاهد من مناظر الاستفتاء في وارتيرغ في السار وترى في الصورة فريقاً من ٣٠٠ شخص من المحايدين الذين لا يفضلون دولة عن اخرى وتراهم اثناء عد الاصوات

بعض شبان النازي في مدينة جيتس الواقعة على بعد كيلو متر من حدود فرنسا في السار وقد علقوا « لعبة » تمثل الخائن زعيم الانفصاليين ماكس برون وكتبوا الائحة على اللعبة وفوق اللعبة صورة الصليب المعقوف الذي يدل على فوز النازي على ماكس برون

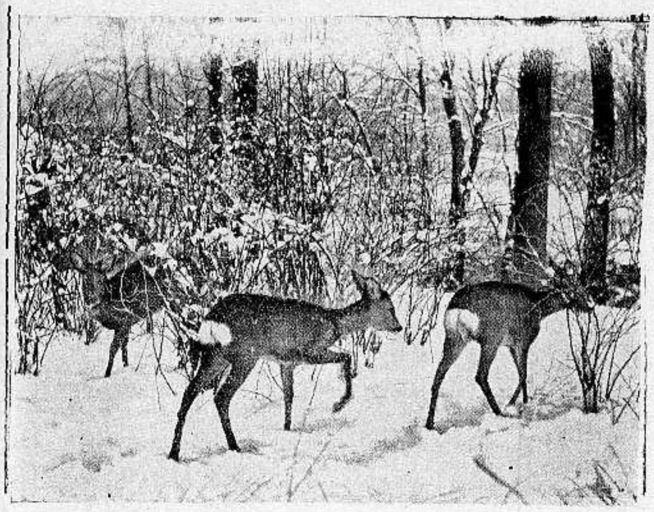

صورة جميلة تمثل الايائل على الطعام بين الثلج

صورة بعض غواة الانزلاق على الجليد في المانيا يقومون بتماريتهم بالقرب من موضع الالعاب الالمبية القادمة التي ستجري في ضواحي برلين

احتفال في كنيسة المسيح في روما بزواج ابنة الملك الفونسو الثالث عشر ملك اسبانيا من الامير الايطالي الكسندرو تورلونيا وقد حضر الزواج ملك وملكة ايطاليا وملك اسبانيا وزوجته وتراهم اثناء خروجهم من الكنيسة

صورة تذكار مارتن لوثر منشىء البروتستانتية

هبوط الاسعار في محلات بوتاجي الوطنية

تنزيلات هائلة جدا

بوتاجي ينشر عصر اليسر والرخاء في فلسطين

اسعار رخيصة جداً بضائع جديدة زيارة واحدة تقنعكم

صار بامكانك ان تشتري جرامافون ماركة هز ماسترز فويس "His Master's Voice" الشهيرة بسعر جنيهين ونصف واذا كنت من الذين اجلوا اشتراء جرامافون بسبب الغلاء اقصد محلات بوتاجي فتجد موديلات جديدة باسعار رخيصة مدهشة

ومعروض الان الموديل الجديد نمرو ٨٧ بسعر جنيهين ونصف فقط لا غير وذلك لان بوتاجي صرف ربع قرن في اختبار اصناف الجرامافون لاختيار

الانسب والارخص ويوجد ايضا ماكينات مستعملة قليلا باسعار رخيصة جدا استعلموا عنها في عموم محلات بوتاجي

وتاجي يعرض ماكينات كتابة عربية وافرنجية باسعار رخيصة جدا

ويوجد لدينا مئات من هذه الماكينات المختارة والاسعار من ثمانية جنيهات فصاعدا ويوجد

ايضا ماكينات مستعملة باسعار رخيصة جداً . استعلموا عن الاسعار قبل الشراء من الخارج

بوتاجي قد استحضر على ارساليات جديدة من بنادق وخرطوش الصيد استعداداً لموسم الصيد الحالي ويعرض بضاعة فاخرة ممتازة محتكرة باسعار لا تقبل المزاحمة ـ خرطوش ماركة التمساح اشهر من نار على علم كل خرطوشة مضمونة تضمن للصياد السلامة والتوفيق في الصيد للحصول على اكبر كمية من الطيور والاكثرية الساحقة من الصيادين في فلسطين يشهدون ان خرطوش بوتاجي ماركة التمساح لا يعلو عليها ذخيرة في العالم

بوتاجي يعلن تخفيض عظيم في اسعار الموبيليات وذلك للشهرة والاعلان ولاكتساب زبائن جدد ـ والمنافسات والمضاربات الاجنبية تضطرنا لاجراء تخفيض عظيم للمواطنين لكي لا يترددوا للخارج ـ وعليه بوتاجي يعود ويكرر الدعوة الى الجمهور الكريم للاستعلام عن البضائع في محلاته قبل الشراء من الخارج وبوتاجي يعرض ايضا راديات رخيصة بسعر خمسة جنيهات فصاعداً وكل راديو مضمون الى الابد ـ وبوتاجي مستعد ان ينظر في كل اقتراح لاستبدال الجرامافونات القديمة براديات جديدة والمستحسن تقديم الطلب خطيا لمحلات بوتاجي في حيفا — يافا — القدس

من لا يشتري يتفرج

الاثنين ٢٣ شوال ١٣٥٣ - ٢٨ كانون الثاني ١٩٣٥

رئيس التحرير سامي السراج
صاحب الامتياز والمحرر المسؤول ابراهيم الشنطي
ونشة له في تحريرها نخبة من كتاب العرب في الداخل والخ
رقم التلفون ١٠٧٥
العنوان البرقي : الدفاع يافا — العنوان البريدي : ص . ب ٢٥٥

ان لم تشنها الغارة الشعواء مقتحما فدافع

الدفاع

العدد ٢٣٤ — السنة الاولى

ادارة الدفاع في عمارة حربون شارع جمال باشا - يافا

	عن سنة	عن نصف سنة
قيمة الاشتراك في فلسطين	١٥٠	٨٠
في الخارج	٣٠٠	١٦٠

الاعلانات يتفق عليها مع ادارة الدفاع — رسم الاعلانات

مؤتمر علماء فلسطين يحرم دفن السمسار والبائع في مقابر المسلمين ويدعو الى مقاطعتهما. البرتقال في الاسواق الخارجية. تحرش الاستعمار بالحبشة

سياسة تهويد يافا العربية

ندعو الى قوة ولكن سياستهم فيها غموض

نعود مرة ثالثة الى بحث سياسة تهويد يافا ، ونعتقد ان عشرات المرات لا تفي ببحث هذه المسألة الخطيرة ، لا سيما ونحن نرى ان الوضع الحاضر يجعل من القدس ، ويافا ، وحيفا مدناً تكاد تكون يهودية في طابعها ، فاليهود في هذه المدن الثلاث اكثرية على كل حال . وعددهم يتزايد في كل عام . فان تل ابيب أصبحت في المساحة والسكان تكاد تزيد على ضعفي مدينة يافا ، وقد طوقت هذه المدينة في اكثر من ناحية ، ولم يبق لها منفذ الا البحر . واليهود عاملون على وصل تل ابيب بمستعمرة بيت فيغان ، وهم يسيرون في ذلك على خطة منظمة .

ثم انهم حاولوا شراء سوق اسكندر عوض . والواقع ان مخابرات عديدة دارت بينهم وبين اصحاب ذلك السوق وكان الخلاف بين الطرفين السعر فقط . اما الميل الى البيع فموجود على كل حال . ثم ما يمنع ان يسعى اليهود الى الشراء في المدينة القديمة ، بل لقد سمعنا شيئاً من هذا وانتشرت شائعات بين الناس عن ذلك .

ولم يهمل اليهود مسألة الميناء ، فبذلوا جهدهم للسيطرة عليها كما سيطروا على ميناء حيفا ، وتقدمت المستدروت بمحاولاتها فنجحت الى حد ما ، واستطاعت اقناع قسم كبير من البحارة بالانضمام اليها . وتقدموا الى البحارة بمغريات العطف ، ومظاهر المحبة . عينوا لهم طبيباً ومحامياً ووضعوا على صدورهم علامة . وكان من سوء تنظيم شئون البحارة ، وشدة الخلاف الواقع بينهم وبين الرؤساء ان انضم عدد ليس بالقليل الى هذه الجمعية .

ثم جاء ما ألمحنا اليه من شهرين ، وهو عزم الحكومة على ربط القرى العربية بالرملة ، وربط المستعمرات اليهودية بيافا ، وجاءت مقدمة لهذا العزم ان انتقلت المالية الى الرملة ، وبلغ ستة من الموظفين العرب بوجوب الاستعداد للانتقال الى الرملة في اول نيسان . ونعتقد جزماً ان هذه مقدمة لتنفيذ تلك السياسة . فغداً يرى العرب ان الرملة اصبحت المركز لقراهم وان يافا ارتبطت بالمستعمرات .

ثم بادرة جديدة لم تكن مألوفة من قبل . فقد كان يعين للمستعمرات «مخمنون» عرباً ، اما اليوم فقد عينوا المخمنين من اليهود ، على قياسهم المألوف من قبل . أضف الى ذلك هجوم اليهود على الاراضي العربية المحيطة بيافا من أية ناحية كانت ولقد ننظر الى بيت فيغان قبل سنوات فلا نجدها الا مجموعة من البيوت المتفرقة هنا وهناك . اما اليوم فهي مستعمرة كبيرة جداً ، وتكبر يوما عن يوم في المساحة وعدد السكان . وصار من المتعذر جدا على يافا العربية ان تتسع ، فلم يبق حواليها الا بيارات البرتقال ، واسعار هذه البيارات فوق طاقة العرب الذين قد يتقدمون لشرائها . ولا يغامر في ذلك الا العربي الذي يشتري اليوم ليبيع غداً وليبيع الى اليهود بالطبع .

ها انت ترى كيف حصروا مدينة يافا وكيف جعلوها معصماً احاطوه سوار من مستعمراتهم التي تكبر يوما عن يوم . وها انت ترى بعض اغنيائنا كيف يتقدمون الى شراء هذه البيارات لا ليقيموا عليها ابنية وعمارات عربية ، ولكن ليبيعوها الى اليهود . وقد اتصل بنا ان بعضهم اتى هذه الكبيرة منذ ايام ، ونبحث الان لنقف على الاسماء والوقائع قبل الصاق التهم

اننا نتقدم لبحث هذا الخطر لاننا واقفون على حقيقة امره ، ولاننا سردنا الى القراء مقدماته ووقائعه ، وهي مقدمات ووقائع لا تبشر بخير . وليس معنى هذا ان ييأس العرب او يقنطوا ، بل معناه ان يستعدوا وينتبهوا . فقد كفانا سياسة الغفلة التي اتبعناها من قبل حتى اليوم فلم تعد علينا بغير العيش في جو من التمنيات الكاذبة . ان العربي الباسل الكريم الذي يجابه الخطر ، ويعرف انه في وضع قاس وعندئذ يتقدم للعمل الناجز السريع ، لا يتواكل ولا يعيش على هامش الحياة غارقا بالآمال او الاحلام

هذه مدينة عربية ، عربيتها اصبحت في خطر شديد ، فليبادر اهلها الى اتخاذ كل حيطة لابقاء هذا الطابع لمدينتهم ، هذا الذي نقصده من وراء الحاحنا ، وندعو اليه ، وهي دعوة الى العمل السريع في قوة ويقظة . وسنظل ندعو اليه مهما حملوه على الوان شتى من التأويل ، فالذين يشايعون الانكليز ان يقنطوا وييأسوا سواء اما الذين ليس لهم في هذه الدنيا حطام ومع ذلك يعملون ليل نهار فاولئك لا يعرفون اليأس ، ولا يدعون لغير القوة . فلنستمر على سياسة التنبيه والدعوة الى مجابهة الخطر بقوة ، وليستمروا في تشنيعهم وايهام الشعب انه في سلامة وطمأنينة ما دام منقاداً لهم . ولا يسعنا الا ابداء الاسف على ثقافة بعض زعمائنا التي تتهم من يدعو الى الثورة على الظلم والجور بالدعوة الى القنوط واليأس ، وسياستهم هي التي جلبت على الامة ما ترى ، لان حالهم ظل مذبذبا لا يستطيعون بسببه ان يصارحوا الامة والانكليز الحقيقة . اللهم امض على زعمائنا روح البأس والشجاعة ، او ابعث لنا زعماء فيهم بسالة وشجاعة

انباء عالمية

انتقال السياسة

الى مسرح لندن بعد روما

وافتنا الانباء منذ ايام ان رئيس الوزارة الافرنسية المسيو فلاندان ووزير الخارجية المسيو لافال يزوران عن قريب المستر رمساي مكدونالد رئيس الحكومة البريطانية والسير جون سيمون وزير الخارجية في لندن بدعوة منهما . والمعروف ان الوزيرين الفرنسيين يصلان لندن في ٣١ يناير الجاري ويتوقع ان هذه الزيارة لا تستغرق اقل من ثلاثة ايام وان المباحثات ستدور بين رجال الحكومتين في اول فبراير القادم وفي اليوم الثاني منه .

والصحافة الانكليزية تكاد تجمع اجماعا تاما على ان تلك المباحثات ستتناول احوال اوروبا السياسية رجاء الوصول الى تعيين موقف فرنسا وانكلترا ازاء المسائل الحالية المعقدة . هذا بصورة عامة . اما من وجهة خاصة فجميع الدلائل تدل على ان انكلترا ما برحت راغبة رغبة ملحة في عودة المانيا الى حظيرة عصبة الامم وهي تبذل آخر مجهود لاقناع المانيا بهذه العودة ، لان انكلترا ترى انه متى عادت المانيا الى عصبة الامم تقيدت بالالتزامات الدولية التي توجبها عليه هذه العودة وتيسر بعد ذلك الاتفاق على موضوع التسلح وخاصة بعد ان سويت مشكلة السار تسوية رضيت بها المانيا ولم تغضب لها فرنسا بل يمكن القول بان مسألة السار كانت آخر عامل من عوامل التفرقة بين الدولتين الالمانية والفرنسية

ويذكر المحرر السياسي لجريدة الديلي تلغراف وهو مطلع في مثل هذه الشؤون على بواطن السياسة الانكليزية ان السر جون سيمون عرض على مجلس الوزراء البريطاني في الاجتماع الذي عقد اخيراً المبادىء والقواعد التي ستجري عليها المفاوضات مع المسيو فلاندان والمسيو لافال وان اساس هذه المفاوضة هو السعي لاعادة المانيا لعصبة الامم وان مجلس الوزراء البريطاني وافق على هذا الاساس . ويزيد المحرر على ذلك ان السير جون سيمون ينوي ان يكاشف الوزيرين الفرنسيين في مسألة عقد اتفاق دولي خاص بمسألة التسليح . وتعلق الدوائر السياسية في لندن اهمية كبيرة على موافقة الوزيرين الفرنسيين على المقترحات البريطانية في ذينك الموضوعين الحيويين في نظر السياسة البريطانية . كما انه لا يتوقع ان تفضي تلك المحادثات الى نتائج نهائية بل كل ما يرجى لها هو ان يتفق الفريقان الفرنسي والبريطاني على القواعد العامة وان يستأنس كل

البقية على الصفحة الخامسة

سايكس وبيكو بطلا

اتفاق الغدر..

كيف تألف الجيش العربي؟

«عن كتاب الرمال المتنقلة بقلم الماجور براي»

وافى مصر في نهاية الصيف من عام ١٩١٧ السير مارك سايكس والمسيو بيكو اللذان وقعا عن بريطانيا وفرنسا معاهدة سايكس — بيكو المعروفة وكنت اذ ذاك في القاهرة وكنت موطداً العزم على ان اوجه السير مارك سايكس الى امر رأيت انه لازم وضروري لنجاح الحركة في البلاد العربية ، وكنت اذ ذاك موطدا العزم ايضا على العمل للتأثير على السير مارك سايكس بان يدخل في البلاد العربية روحا جديدة تقوي العزائم وتبعث على النشاط فاقترحت عليه انشاء جيش عربي من الضباط العرب القدماء من الذين سجنوا ومن الذين اخذتهم يد الاسر واودعتهم المعسكرات الحربية في مصر وذكرت له ان هذا الجيش يقوي الحركة العربية ويعمل على توجيه هذه الحركة الى سبيل القومية ويقرب الى الاذهان انها حركة وطنية تدافع عن الاستقلال وتطلب الحرية . واقترحت عليه بان يضم هذا الجيش جندا من البلاد العربية مجتمعة . واخذت معه واعطيت كثيراً حتى نجحت في اقناع السير مارك بقبول وجهة النظر هذه وتحمس للامر تحمسا شديدا فقر الرأي على انشاء هذا الجيش وان يقوم على تنظيمه وقيادته وتعليمه فريق من الضباط الانكليز والفرنسيين والحفت الطلب في ان يكون لهذا الجيش هدف يصوب اليه ومثل اعلى يعمل على تحقيقه وابنت ضرورة ذلك في النجاح ومضاعفة النشاط كما ابنت ما سيكون عليه لهذا النجاح من اثر في الجيش الانكليزي

علم مجلس الحرب بالغرض المقصود من تأليف الجيش العربي فاعتمد المال والمعدات اللازمة لانشائه وكان على حكومة السودان ان تهيء الملابس الضرورية لهذا الانشاء وكان علي ان ازور معسكرات اسرى الحرب لاعيد تجنيد الضباط اللازمين وما ان جئتهم وشرحت للضباط والجند منهم مرامي هذه الزيارة حتى هللوا للفكرة ورحبوا بها اي ترحيب وتقدم عدد كبير منهم للخدمة والانضواء تحت لواء هذا الجيش فاطلق في الحال سراحهم واعيدت اليهم حريتهم

انتخبت بعد ذلك لجنة من الضباط يقرب من الالف حتى يبدوا آراءهم في مسألة تتعلق بشؤون انشاء هذا الجيش واجتمعت هذه اللجنة اياما متوالية لا تنتهي من بحث الا وتبدأ في غيره . وثارت مسألة ايجاد كتاب للتعليم في الجيش وكان قد تقرر ان تكون تعاليم الجيش بالعربية ولم يكن في متناول اليد سفر بالعربية يضم هذه التعاليم ونشأة الضباط ونشأتهم نشأة تركية فاستشير في ذلك علماء القاهرة وبحث في القرآن على انه مصدر اللغة وقانونها . ولم تكن هذه هي المشكلة الوحيدة فحسب بل ثارت مشاكل طبيعية اخرى فعوامل الاسر كان لها تأثير سيء على الضباط فلم تكن لهم فرصة لتعقب سير الاحوال السياسية وتقلباتها وتقدمها . اما مايعرفونه عن الحرية فكان نتيجة لاختلاطهم بالجمعية السورية التي كان يقودها الدكتور شهبندر وجمعيات اخرى كانت تشتغل لاستقلال العرب قبل الحرب العامة . وكان اعضاء هذه الجماعات ولا يزال فريق منهم مبعد في مصر . وكانوا يسمعون اذ ذاك سماعاً عن معاهدة سايكس — بيكو لكنهم لا يعرفون ما نوهت عنه وما نصت عليه من بنود

وثارت ثائرة الضباط ورغبوا في ان يفهموا ما هم مساقون اليه في امر هذا الجيش فاجتمع الي منهم ستة عشر ضابطا وسألني احدهم قائلا : طلبت ان ندخل الجيش العربي نحارب فيه ضد الاتراك وقد كنا قبل ذلك في صفوفهم . نحن نعرف اننا سنلاقي اعواد مشانق الاتراك اذا وقعنا في ايديهم ونعرف انهم سيدكون دورنا دكا وانهم سيستبيحون النساء في حرمات بيوتنا ، وانهم سيسبون بناتنا وانهم سيشردون اطفالنا ويقتلونهم ويمثلون فيهم اشنع التمثيل كل ذلك لا يهمنا ولا نعيره اذنا صاغية ساعة تؤكدون لنا اننا انما نحارب في سبيل الاستقلال الحقيقي للبلاد العربية فان لم يكن في استطاعتكم هذا التأكيد فارجعونا الى سجوننا فلا طاقة لنا بتحمل هذه المآسي الا في سبيل واحد وهو سبيل الاستقلال »

سمعت اليهم ذلك وايقنت يقيناً حقا انهم انما يطلبون شيئا مشروعا لا سبيل الا انكاره وعلمت منذ ذلك اليوم والى الان وهذا العلم راسخ عندي انه لا سبيل الى اقناع هؤلاء بحرية راسخة ورأيت اذ ذاك ان اصرفهم حتى اتدبر سبيل اجابتهم الى مطالبهم التي هز الاوساط المشتغلة بالمسألة العربية في ذلك الحين .

سياسيات الشاعر

الشيخ المظفر

بقلم شاعر فلسطين الاستاذ ابراهيم طوقان

انظر لما فعل المظفر ، انه * نفع القضية غائباً لم يحضر . . . !
احيي القلوب ، ودونهن ودونه * غرف الحديد ، وحاميات العسكر
عرضوا الكفالة والكرامة عنده * عبثاً . . . وهل عرض يقاس بجوهر ؟
ورأى التخير في التخير سبة * ففدى كرامته (بستة اشهر)
لم يخل ميدان الجهاد بسجنه * فلقد رماه بقلبه المتسعر
ولكم خلا بوجود جيش زاخر * يمشي اليه بخطوة المتعثر
ان المظفر من حديد جسمه * فيماري ، وجسومهم ... من سكر
نابلس : ابراهيم عبد الفتاح طوقان

لم يبق اي خلاف جغرافي بيننا

نريد المساواة في التسلح لنبدأ المفاوضات

«بقلم الاستاذ اسعد داغر»

تكلمنا امس عن مشكلة التسلح والدور الذي بلغت اليه والمباحثات التي ينتظر أن تدور بشأنها في اجتماعات لندن المقبلة بين وزراء فرنسا وانجلترا . ونقول اليوم ان المقامات السياسية اصبحت ترى ، بعد اتفاقات روما وحل مشكلة السار ، وتفاهم فرنسا مع انكلترا والتقرب الظاهر بين الشعبين الفرنسوي والالماني ، ان السبل كلها قد مهدت لتسوية جميع المشاكل التي كانت تعترض السلم ، وان قليلا من النشاط وحسن النية وصدق العزيمة يكفي لسير اوربا خطوة واسعة في طريق الغاية التي تنشدها

وهذا النشاط بدأ في جنيف بمناسبة اجتماع مجلس عصبة الامم من ١١ يناير الى ٢٢ منه ، وكان من الطبيعي ان يقتصر في اول الامر على البحث في مشروع الميثاق الشرقي ، لاعتقاد جميع رجال السياسة الذين اشتركوا في هذا البحث بانه يجب ايجاد ضمانات كافية لتأمين السلم العام قبل اثارة مشكلة نزع السلاح التي زادها تسلح المانيا شدة وخطراً وقد افرغ الميثاق الشرقي للتعاون المتبادل الذي اقترحته فرنسا في قالب يبقى مسألة المساواة في التسلح معلقة بمسألة الضمان وفاقا لقرارات عصبة الامم ولكنه ينص صراحة على ان السلم لا يمكن ان يستتب ما لم تستقر الحالة في شرقي اوربا استقرارها في غربيها بسبب اتفاقات لوكارنو ، وفي جنوبيها بفضل ما يرجى من اتفاقات روما بين فرنسا وايطاليا

ولما طرح هذا الميثاق على بساط البحث اعرب المسيو لافال وزير خارجية فرنسا عن رجائه الاكيد بان تنتهز المانيا هذه الفرصة لتقيم الدليل على حسن نيتها فتثبت بالفعل ما اعلنه هتلر عن رغبة حكومته في الاتفاق والتعاون على ضمان السلم وتوطيد اركانه

ولاجدال في ان المانيا كانت قبل استفتاء السار تجد لنفسها مبرراً في عدم بت موقفها تجاه مشروع الميثاق الشرقي ، اما الان وقد عادت السار اليها واعلن الهر هتلر نفسه انه لم يبق بينه وبين الحكومة الفرنسوية اي خلاف جغرافي وانه سيضع نصب عينيه التعاون مع جميع الدول على تعزيز السلم وتوطيد اركانه فاصبح من المنتظر ان تقف الحكومة الالمانية موقفا صريحا بازاء جميع المشاكل المطروحة على بساط البحث وفي مقدمتها مسألة الميثاق التي يجب ان يكون حلها اساساً لحل مشاكل اوربا المعقدة ولاسيما مشكلة نزع السلاح

ومع ان الميثاق الشرقي يكفل لالمانيا جميع الحقوق والمزايا التي يكفلها للدول الاخرى فقد رأت حكومة برلين ان ترفض الاشتراك فيه قبل الاعتراف لها بحق المساواة في التسلح . وايدتها بولندا في هذا الرفض وعلقت انضمامها الى هذا الميثاق على انضمام المانيا اليه

ويذكر القراء ان دول التحالف الصغير اتفقت مع روسيا ودول الاتحاد البلقاني في اوائل هذا الاسبوع على مطالبة فرنسا بعقد تحالف مع روسيا في حالة اصرار المانيا وبولندا على رفض الميثاق الشرقي وهذا الاتفاق على اعظم جانب من الاهمية وقد رمى الى غايتين الاولى لفت نظر فرنسا الى ان هذه الدول بدأت تسير على خطة واحدة مع روسيا والثانية تهديد المانيا وبولندا بالاستغناء عنهما والاستعاضة عن الميثاق الشرقي ، اذا اصرتا على رفضه بتحالف عسكري يعقد في شرقي اوربا

على ان المساعي المبذولة الان مهما يكن نوعها والهدف الذي ترمي اليه لا ينتظر ان تظهر نتيجتها قبل اجتماع لندن في اول فبراير القادم على الغالب . ففي هذا الاجتماع ينجلي موقف فرنسا بازاء جميع المشاكل الاوربية ويزول الغموض المحيط بسياسة المانيا ودول اوربا الشرقية

دنيا العرب والاسلام

خطاب سماحة رئيس المجلس الاسلامي
في اجتماع الروضة الديني

ورد على وكالة الدفاع في القدس الخطاب الذي القاه سماحة رئيس المجلس الاسلامي الاعلى في اجتماع العلماء الذي عقد نهار الجمعة في كلية روضة المعارف لمكافحة البيوع والسمسرة وقد كان الاجتماع كبيراً حضره مئات العلماء:

بسم الله الرحمن الرحيم والحمد لله رب العالمين والصلاة والسلام على سيد المرسلين وآله وصحبه اجمعين. اما بعد فاني اقدم لحضراتكم جزيل الشكر لتلبيتكم دعوتنا لشهود هذا الاجتماع الديني الذي يقصد منه التعاون على البر والتقوى اتباعا لقوله تعالى « وتعاونوا على البر والتقوى ولا تعاونوا على الاثم والعدوان » والقول رسوله الكريم « لتأمرون بالمعروف ولتنهون عن المنكر او ليسلطن الله عليكم شراركم فيدعوا خياركم فلا يستجاب لهم » ومن اجدر منكم ايها السادة الكرام والعلماء الاعلام بالتعاون لنصرة دين الله والامر بالمعروف والنهي عن المنكر، وعليكم قبل كل احد غيركم ينطبق قول الله تعالى « ولتكن منكم امة يدعون الى الخير ويأمرون بالمعروف وينهون عن المنكر واولئك هم المصلحون »

اهمل المسلمون الامر بالمعروف والنهي عن المنكر فكثرت المناكر وزادت البلاء وانحطت الاخلاق الى ان وصلنا الى هذه الحال. فنحن بتركنا الامر بالمعروف والنهي عن المنكر اصبحنا مهاجمين في عقائدنا وديننا واوطاننا واراضينا وتقاليدنا وادابنا ولغتنا وفي كل شيء منا. وليس من الخطب الخطب الهين ان يقع الخطر على المتبدد فا الامم بعقائدها واخلاقها:

وانما الامم الاخلاق ما بقيت
فان همو ذهبت اخلاقهم ذهبوا

وان تيار الحياة من روح الاباحة والالحاد يكاد يجتاح البلاد بحمل هذه الروح الخبيثة شذاذ الافاق فيبدون مظاهرها في الشوارع والمجتمعات على رؤوس الاشهاد فتنتقل عدواها الى كل مجتمع وناد. زد على ذلك المدارس الاجنبية التي يزج بعضنا باولادهم فيها بينما هي تعمل على هدم العقائد الاسلامية والاداب العربية ولذلك اصبحنا نرى بعض الشبان لا يبالون بالدين والاخلاق والآداب يتخنثون ويتبرجون كالنساء كما اصبحنا نرى من جهة اخرى بعض النساء في تبرج مستنكر زد على ذلك ايضا دور اللهو والسينما والروايات وبعض المجلات الخليعة التي تنشر باسم الفن والادب المكشوف، كل الرذائل. فهذه المطبوعات الضارة السامة تنساب كالافاعي الى البيوت والخدور حيث تفتك في الاخلاق وتقوض بنيان المجتمع

ان هذا وهذا يؤول بلا ريب الى البذخ والترف والاسراف والتبذير، واذا كان التبذير كانت شدة الحاجة الى المال. فاذا اشتدت الحاجة الى المال ونشأت فئة من الناس يعبدون المال من دون الله ولا يبالون كيف يقتنصون الدرهم، عندئذ شرع الطامعون من السماسرة والخائنين من كل حدب ينسلون، يتبارون في بيع الاراضي ويسارعون الى انتقاص الارض المقدسة من اطرافها. نعم اقبل اولئك السماسرة الخائنون على هذه البلاد المقدسة اقبال الكلاب على الجيفة ينتاشونها، وحاشا لله ان نقبل ان تكون هذه البلاد التي أسري اليها بالنبي صلى الله عليه وسلم والتي افتتحها عمر بن الخطاب امير المؤمنين وحماها من بعده التابعون والمجاهدون من قبل صلاح الدين وفي زمن صلاح الدين ومن بعده، وافتدوها بملايين من المهج والنفوس حتى امتزجت تربتها بدمائهم الطاهرة وامتلأت باجداثهم المباركة، حاشا لله ان نقبل ان تكون هذه البلاد لقمة سائغة لكل جائع ومطمعا سهل المنال لكل طامع

ولقد قام بعض دعاة الهزيمة والاستسلام يبثون الدعايات المضللة يدعون بها الناس الى اليأس، وما اضر اليأس بالامم وقد ساعدهم على الدعاية الى اليأس ان تقطعت بنا الاسباب فاصبحنا في هذه البلاد مهاجمين من قوى عظيمة وقد حيل بيننا وبين اعوان لنا في غير هذه الاقطار كنا نرجي ان يسمعوا هذا الدعاء ويلبوا النداء.

هذا ما ساعد اولئك المضللين على دعايتهم الى الاستسلام واليأس، وما علموا ان اليأس والايمان لا يجتمعان. انه لا يقنط من روح الله الا القوم الكافرون اما الذين آتاهم الله قوة من اليقين والايمان فلو تداعت عليهم الامم كلها لما تداعوا ولا يئسوا وكانهم المعنيون بقوله « تعالى فما وهنوا لما اصابهم في سبيل الله وما ضعفوا وما استكانوا والله يحب الصابرين »

ان اخوف ما نخافه على هذه البلاد، اليأس. فيجب علينا ان نقاوم اليأس بكل جهدنا وندفعه عن نفوسنا فهو اشد الاخطار. واذا كان اعتمادنا على الله فلا نبالي ولو خذلنا الناس كلهم، فلن يخذل الله المؤمنين الصابرين المتوكلين

ولما أتت عنا العشيرة كلها
اتخنا فحاماتنا النفوس على الدهر
فما اسلمتنا عند يوم كريهة
ولا نحن اغضينا الجفون على وتر

فلا تهنوا ولا تحزنوا وانتم الاعلون ان كنتم مؤمنين

ان الفرج يكون عند اشتداد الازمة وان اشد حلك الليل سواداً كان قبيل طلوع الفجر. وقد قال الله سبحانه وتعالى (حتى اذا استيأس الرسل وظنوا انهم قد كذبوا جاءهم نصرنا)

فلمعالجة هذه الامراض التي عددناها والتي اهمها بيع الاراضي وتعرض هذه البلاد المقدسة الى الضياع وتعريض هذا المسجد الاقصى وغيره من المقدسات الاسلامية الى الخطر، دعوناكم ايها السادة الكرام والعلماء الاعلام وانتم المرجون في مثل هذه الازمات. نريد منكم ومن كل واحد منا، ان يأمر بالمعروف وينهى عن المنكر فان هذا هو العلاج الوحيد لمثل هذا الداء. لقد احاق الخطر بالبلاد وعم البلاء وعز الدواء. « ازفت الآزفة ليس لها من دون الله كاشفة » ولا يكشف الضر عنا

البقية على الصفحة السابعة

انباء سوريا

في مجلس نواب لبنان

عقد مجلس نواب لبنان جلسته مساء اليوم وكانت جلسة حامية الوطيس لما دار فيها من مناقشات جديدة وقد قدم النائبان الشيخ فريد الخازن والاستاذ ميشيل ذكور الى المجلس بياناً ردا فيه على الخطبة التي القاها الكونت دي مارتيل المفوض السامي في مأدبة الشاي التي اقامها المجلس للمسيو باستيد النائب في مجلس النواب الفرنسي ورئيس لجنة الشؤون الخارجية فيه

ماذا في بيان الرد؟

ومما جاء في بيان النائبين الشيخ فريد الخازن والاستاذ ميشيل ذكور ان الشعب اللبناني لا يمكنه ان يكون اقل نضوجا في سنتي ١٩٣٣ و١٩٣٤ منه في سنتي ١٨٦٠ و١٩٢٦ يوم اقرت الدول ان لبنان اهل للحكم الذاتي والنظام الدستوري اللبناني بل. نعتقد انه من الضروري ان يتقدم في يومه الحاضر خطوات واسعة في طريق الحكم الذاتي بارشاد دولة فرنسا ولذلك نرى من واجبنا ان نصر على المطالبة بحقنا المشروع في استعادة دستور عام ١٩٢٦

مسألة احتكار التبغ

وجاء في بيان النائبين ايضاً الرد على ما قاله المفوض السامي الكونت دي مارتيل بشأن مسألة احتكار التبغ فصرحا باصرارهما على ان لبنان واقف ضد الاحتكار وقد علق النائب الشيخ فريد الخازن بعد تلاوة البيان الذي اعده مع زميله بقوله « انني باسم خمسين الف ناخب ارسلوني الى هذا الكرسي احتج على مشروع احتكار التبغ. وطلب الى اللجنة الفرعية المعينة لدرس المشروع ان تقدم بيانا للمجلس عنه فوعد رئيس المجلس بتقديم هذا البيان في الجلسة التي ستعقد غداً

في مأدبة البطريرك للمسيو باستيد

اقام غبطة بطريرك الموارنة في بكركي مأدبة لتكريم المسيو باستيد النائب الفرنسي ورئيس لجنة الشؤون الخارجية في مجلس النواب الفرنسي حضرها عشرة مطارنة وحوالي مائة مدعو من نواب البلاد واعيانها وفي خلال الحفلة القى الشيخ يوسف الجميل باسم غبطة البطريرك خطبة بالغة تكلم فيها عن العلاقات بين لبنان وفرنسا وعن حق لبنان في الحياة الحرة والعهود المقطوعة له من قديم الزمان كما ذكر وعد المسيو كليمنصو نفسه بالمحافظة على الحرية في لبنان، كما قال ان لبنان لا يطلب الا ان تترك له حرية الارتزاق التي يحترمها جميع الفاتحين وان لا تمس له كرامة وختم الشيخ يوسف الجميل خطابه برجاء المسيو باستيد ان ينقل للمسيو هريو ذلك الزعيم الفرنسوي الحر تحية اهل لبنان واسفهم لعدم تمكنه من زيارة هذه الربوع الشرقية

خطاب المسيو باستيد

تأثر النائب الفرنسي المسيو باستيد بالمظاهر الودية التي لقيها في ضيافة البطريرك في بكركي وفي غيرها من الاماكن التي زارها والتبديات التي رحبت به واقامت له حفلات التكريم وذكر في خطابه الذي القاه في مأدبة بكركي قال:

« لقد استقبلت كثيرين في مدة اقامتي القصيرة في بيروت ولبنان وسمعت آراء كثيرة واصغيت باهتمام الى جميع الملاحظات التي سمعتها وسأعمل جهد طاقتي لانقل بمزيد الامانة الى البرلمان والرأي العام في فرنسا والى الحكومة الفرنسية نفسها مطالب اللبنانيين والسوريين وملاحظاتهم لانني اصبحت موقنا بان جميع الناس هنا حتى المعارضين لا يتهربون من الاتفاق مع فرنسا ولا سيما انها لا تريد استعمار هذه البلاد بل تريد خيرها واذا اختلفت النظريات في بعض الامور فيمكن بحثها والمناقشة فيها والمناقشة توصل حتما الى الاتفاق

وقد اختلى النائب الفرنسي المسيو باستيد بغبطة البطريرك ساعة ونيف وسافر اليوم الى تدمر لزيارة آثارها والتفرج عليها وسيبرح تدمر الى حلب حيث يركب قطار الشرق السريع راجعا الى باريس

رسالة مصر

وزير الاوقاف واضراب الازهريين
رسول يأتي لدراسة حالة مصر العامة

افضى سعادة عبد العزيز بك محمد وزير الاوقاف بتصريح عن اضراب طلبة الازهر الذي نشأ عن عدم إجابة مطالبهم وتأخر تنفيذ هذه المطالب بالرغم من الالحاح في الرجاء على تنفيذها لمسها الشديد بشؤون الازهر وشؤون الدراسة فيه وشؤون مستقبل الطلبة بوجه عام. قال سعادة الوزير « ان نصيحتي التي اود مخلصاً ان يتفهمها طلبة الازهر ويصغوا اليها ويعملوا بها هي ان يعودوا الى استئناف الدراسة وان يعملوا الى مصلحتهم التي هي بحق مصلحة العلم والدين. فان الاضراب من وقت لآخر ضار بهذه المصلحة ابلغ ضرر.

ومن المحقق ان الحكومة باقية عند وعدها الذي وعدتهم به من التوفر على النظر في طلباتهم باوفر عطف واجزل رعاية »

وقد كان الاضراب في الازهر اليوم شاملا عاماً لاقسامه وكلياته حتى القسم العام الذي يتألف من طلبة الغرباء ومن بعض المستمعين المصريين فقد اضرب طلابه في الصباح مع ان اخوانهم الطلبة من البلاد العربية الاخرى لا يرون من مصلحتهم مواصلة الاضراب لانهم يعتبرون ان طلبات اخوانهم المصريين هي طلبات داخلية بحتة ولكنهم شاركوهم في اظهار شعورهم ازاء ما يعتبرون منه من اجحاف بحقوقهم وعدم مراعاة لمطالبهم

في وزارة الداخلية

تعد وزارة الداخلية مشروعا لتقليد المناصب الكبيرة الخالية باقسامها وهي مناصب وكلاء المديريات وحكمداري البوليس. وعلمت من موظف كبير في وزارة الداخلية ان ما رددته بعض الاشاعات من اسماء اشخاص لتقليد هذه المناصب امر سابق لاوانه لان الوزارة لم تعقد رأيها الى الآن في اختيار المرشحين لهذه المناصب ولم تفكر حتى في الاماكن التي سيتقلدون وظائفهم فيها.

الامتيازات الاجنبية

علمت ان المسيو بواسيه السكرتير العام للاتحاد البرلماني الدولي كتب الى الحكومة المصرية يذكرها ان المؤتمر الدولي البرلماني قرر في اجتماعه الاخير الذي عقد في استنبول خلال الصيف الماضي بناء على طلب الوفد البرلماني المصري ان تنظر لجنة الشؤون القضائية للمؤتمر مسألة الامتيازات الاجنبية في مصر في اجتماع المؤتمر القادم بعدما تقرر أن هذا النظام اصبح لا يتمشى مع الاحوال الحاضرة في مصر ولا يلائم النظام الدقيق الذي تسير عليه المحاكم في مصر

كما ذكر المسيو بواسيه ان اللجنة تجتمع في شهر ابريل القادم ولما كان البرلمان المصري السابق قد حل واصبح لاغياً فان سكرتيرية الاتحاد البرلماني الدولي ترغب في معرفة هل تنوي الحكومة المصرية ايفاد من يدافع عن النظرية المصرية امام اللجنة لتوافق على حذف مسألة الامتيازات الاجنبية من جدول الاعمال

رسول لدراسة الحالة السياسية في مصر

علمت انه سيصل الى مصر في خلال شهر فبراير القادم سير جون وهيلر بينت نائب رئيس لجنة المعهد الملكي للشؤون الدولية في لندن لدراسة الحالة في مصر من جميع نواحيها. وسير جون وهيلر بينت هو محرر المجموعة السنوية الخاصة بالمستندات الرسمية للشؤون الدولية وهو يقوم على هذا العمل منذ عام ١٩٢٩

الحكومة تجبر اصحاب الصحف على تلقي الاخبار من ماركوني

حدث منذ يومين ان هاجم رجال البوليس بعض آلات الالتقاط اللاسلكي التي تلتقط الاخبار للصحف ثم حملوها الى اقسام البوليس وحجزوا في الاقسام العمال الذين يقومون على هذه الآلات ثم افرجوا عن هؤلاء العمال وابقوا الآلات محجوزة في الاقسام. وعرف بعد ذلك ان وزارة المواصلات هي التي اصدرت اوامرها بمصادرة هذه الآلات حتى تمنع الصحف عن التقاط الاخبار بها وحتى تأخذ اخبارها اللاسلكية بواسطة شركة ماركوني وقد اجتمع الصحفيون لرفع شكوى الصحافة الى وزارة المواصلات مما سيلحقهم من الحيف الذي سيكلف الصحيفة الواحدة اذا تعاملت مع ماركوني زهاء ٣٠٠

البقية على الصفحة الثالثة

رسالة تركيا

افراج جيل من الناشئة
على فضائل الخلق الجندي المتين

يشهد كل من يتتبع ادوار النهضة التركية الكبرى شهادة الواثق المطلع بالعناية العظيمة التي يوجهها رجال تلك النهضة الى تربية الناشئة على اسس من الاعتماد على النفس وعرفان الواجب والالمام بطرق تأديته على اكمل الوجوه، ويلمس الناس جميعاً كل جانب من جوانب تلك العناية العظيمة بيدهم اذا هم ارادوا التعرف عليها في تصرفات الرجال الرسميين والهيئات الشعبية في البلاد الجمهورية التركية في هذه الناحية، ذلك لان هذه التصرفات الهامة تكاد تقول للناس ها أنذا وتتقدم اليهم ناطقة بفضل ما يبذل اصحابها من وقت ومن جهود لادراك الغرض المقصود.

لقد اراد الاتراك ان ينشئوا لبلادهم جيلا جديداً يتلقى فنون الحياة واساليبها وهو لا يزال في دور التكوين على طرق حديثة وعلى نظم جديدة تهيء له استعداداً عظيما للتمشي مع شتى التطور ومراحل التجديد، وتجعله يتقبل ذلك في المستقبل بقبول حسن ويحرص عليه الحرص كله، ولا يترك فرصة تمر به دون ان يعمل على تقويته والاستزادة منه بهمة لا تعرف الكلل، وباقبال شديد وشغف عظيم.

وكان لا بد من ان يتعود الناشيء التركي على فضيلة الاعتماد على النفس، ولهذا ابتكر الاتراك مسألة عيد الطفل في بلادهم وجعلوه اسبوعا يتلقى الطفل التركي في خلاله بطريقة عملية كيف يعتمد على نفسه في ادارة الشؤون العامة، لا يعاونه في ذلك احد ولا يسيطر عليه غير ارادته هو، ولا يسير الدفة الى جانبه الا عقله والا تبصره اللذان سيكونان عدته وعتاده في مستقبل الايام

ومن الممكن أن يقال ان الاتراك قد نجحوا في هذا الابتكار نجاحا عظيما شأنهم في كل ما ابتكروا من اساليب نهضتهم الكبرى وفي كل ما اختطوا لها خطط. فقد استطاعوا بعيد الطفل هذا ان يشعروا الناشئة التركية بان لها وجوداً وان عليها المعول في المستقبل يوم تلقى اليها مقاليد الامور، ويوم توضع مسؤليات البلاد على كاهلها وتكون هي المطالبة بكل ما في تلك المسؤليات، ومن هذا انبعث في روح كل ناشيء شعور قوي، واصبح يعرف منزلة نفسه من امته على صغر سنه، وكيف ستزول عنه هذه الصفة في الغد فيصبح رجلا تطالبه بلاده بأن يؤدي ما يجب عليه حيالها وتسأله كل يوم أن يقوم بما يتحتم عليه القيام به من الوجبات

وليس من شك في ان الطفل الذي يشعر بهذا الشعور في طفولته وفي ايام نشأته وبداية تكوينه، ثم يتدرج مع هذا الشعور كلما تدرج في مدارج النمو، فيزداد ويقوى على مر الايام وتتسع دائرته من وقت لآخر اتساعا يجعله اكثر احساسا به وعرفانا له، نقول لا شك في ان الطفل الذي يكون هذا شأنه يخرج الى الحياة رجلا يقدر العواقب ويعمل حساب الغد، ويسير في واجباته الوطنية على الصراط المستقيم لا يحيد عن الطريق السوي ولا يقصر لحظة في حقوق بلاده وامته لانه درج منذ الصغر ذاكراً تلك الواجبات مقدراً اهمية ادائه لتلك الحقوق ولن تطمع امة مهما ضربت في التقدم والنهوض باوفى سهم في اكثر من هذه الحصة الرابحة تنالها ماثلة في ناشئتها على هذا الوجه النافع المفيد.

لم يقتصر الاتراك على هذا فيما يختص بتربية الناشئة التركية تربية استقلالية صرفة قوامها الاعتماد على النفس وتقدير العواقب والحرص على ما للوطن من حقوق وواجبات بل انهم ليذهبون في هذا الموضوع مذاهب اصلاحية شتى، ولهم فيها كل يوم جديد، ونحسب ان القراء على ذكر ما قرأناه في الماضي القريب من اخبار تركيا عن مواصلة الاتراك لجهودهم في سبيل رعاية الطفل وتربية الناشئة التركية تربية تهذيبية صميمة فقد قالت لنا تلك الاخبار ان بلدية استانبول قررت عرض افلام سينمائية ثقافية وتهذيبية على الاطفال الاتراك مجاناً بحيث لا يدفعون شيئاً لقاء شهودها ورؤية ما فيها من المناظر والمشاهد واكدت لنا تلك الاخبار ايضاً ان هذا الذي قررته اجابة لرغبة الصحافة والرأي العام فكان قرارها هذا موضع الثناء والشكر من الجميع.

والواقع ان هذا العمل جليل عظيم الفائدة وفيه من المزايا ما لا يخفى بالنسبة للاطفال والناشئين وتربيتهم على نحو من التربية حافل بانواع التثقيف والتهذيب، والواقع ايضا انه سلسلة

البقية على الصفحة السادسة

فرصة نادرة المثال

في محلات بارودي اخوان وشركاهم — حيفا

لمدة ٨ ايام فقط ابتداء من ٢٨ - ١ - ٣٥

حيث تحصلون على جميع اصناف البضائع الممتازة باسعار متهاودة لا تقبل المزاحمة

بالطوات حرامات
مشمعات كبردين
بدلات عراقية للرجال

افخر اصواف تحتانية للسيدات والرجال
ماركة VIKING

كلسات هولبروف — جميع انواع التواليت الممتازة. وعلاوة على هذا نقدم هدية علبة (توفي) جميلة نصف ليرة ماركة بالم PALM الشهيرة لمن يشتري بنصف جنيه نقداً

صفوة ما يحمله بريد الشرق والغرب

اقرأ

أنباء العالم مترجمة عن صحفه

سطور في السياسة والثقافة والاجتماع

استفتاء في بريطانيا

ارسل الينا صديق كتابا غريباً عنوانه مكتوب بالالمانية « مجاهدة البريطانيين للحرية » ! كذلك سائر الكتاب بالالمانية . وليس الغريب فى الامر ان « يجاهد البريطانيون من اجل الحرية » — فهم في عبودية الارستقراطية غارقون ! بل الغريب هو طبع الكتاب الانكليزي بالالمانية . فالواضح ان هناك طموحا شديداً للحرية في بريطانيا فهل معنى ذلك ان اللغة الانجليزية عجزت عن ابداء معاني الحرية

وسؤال آخر يحتاج الى جواب هو : من ترى هذا الذي « تبرع » بنفقات آلاف النسخ من الكتاب ؟ — « لا يوفر »

موقف بلجيكا

يعتقد كل افرنسي ان ضمان مستقبل العناصر اللاتينية مقصور على اقامة زعامة افرنسية غير منازعة في اوربا ، وقد دعا المارشال بتين اخيراً جميع اللاتينية للانضواء تحت لواء فرنسا .

وبلجيكا تعد ايضاً من العنصر اللاتيني غير ان فيها عنصرين : « الولون » وهم الاغلبية الساحقة التى توالي فرنسا بلادا آبائهم اللاتينيين الكبرى ، والولاء التام ، والثاني « الفلمنك » — امثالنا . وفرنسا محببة لدينا ايضا . غير اننا رغم دعوة « بتين » وجميع امثاله الذين يستلون سيف الزعامة الفرنسية على اوربا ، نجيبهم : « لا تحسبوا حساب الفلمنك .. لا تعتمدوا اعتماداً اعمى على الجيش البلجيكي ، اننا من العنصر الالماني ، لسنا « لاتين » بل نحن المان وللالمان ! » — (دي شلد)

مجرمون رابحون !

استولت اخيراً الدهشة على مدينة استانبول ، وذلك لان جماعة من المجرمين في غياهب السجن ربحوا جائزة قدرها ٥٠٠،٠٠٠ جنيه في سحب اليانصيب التركي في السنة الجديدة ، وهم ثمانية خمسة منهم عليهم ان يقضوا سبع سنين اخرى ، وقبل مضي هذه المدة لا يحق لاحدهم استلام نصيبه . اما « عبد الله » احدهم فمحكوم ٣٥ يوما عن دين عليه قدره ٣٥ جنيها (عن كل جنيه يوم) الا ان الرجل آثر ان ينهى المده الباقية في السجن على ان يدفع ما عليه ! (مليت)

حرب البعوض

انتشر مرض الملاريا في بعض المقاطعات في روسيا الحمراء بسبب كثرة البعوض في تلك المقاطعات ، لا سيما القوقاز محور آسيا . واوكرانيا الجنوبية وقررت الحكومة السوفياتية ارسال « حملة كبيرة لمحاربة جيش البعوض فطارت الطيارات تنفث في تلك المقاطعات الغازات السامة فقتلت من الوباء قدراً كبيراً والحكومة تفكر بتربية نوع من السمك ، كان قد اتاها من ايطاليا يسمى (غمبوسيا) يبلع البعوض فلا يبقي منه على اثر — (برافدا)

شقاء النبغاء

حملت الحكومة الروسية كما جاء في احد التقارير ، حملة شعواء على الكتاب النوابغ على اثر مقتل كيروف ، وهذا شيء يؤسف له ولكنه ليس بعجيب . فلطالما كان حظ النبغاء ، في اوربا وغيرها ، الشقاء ، وها هم اولئك اصحاب الرسالات يعانون من اجل رسالاتهم في الحياة صنوف الموت والعذاب . اننا نعيش في عصر احراق الكتب ، غير ان التاريخ لا يزال يذكر العهد الذي احرق فيه كتاب الكتب ! — حسابا عسيراً ، عقابا لهم على آرائهم بمجرد انها « لا يعتمد عليها » ! ويكاد يعتبر النوابغ في كل مكان « مجرمين » مسؤولين عما يحدث في البلاد .. فاذا ما حدث حادث فسرعان ما يقبض على الكاتب النابغ وهو قابع في عقر مأواه لقد هزل الدهر وسخفت الحياة بقتل روح التأليف وصب العذاب والشقاء على رسل السعادة والهداء للانسانية ! (ازبولي)

تطهير الدكتور غوبلز

يشكو وزير الدعاية للريخ الثالث الدكتور غوبلز من عرج في قدمه كما هو معروف لدى الجميع . والله لمن اسوأ الذوق ان يعير انسان ، مهما يكن مكروها بنقص طبيعي جسدي . فالمسألة هي على كل حال ، هل يجب او لا يجب ان يجري عليه « قانون التطهير » من داء وراثي ، لا شأن له في تأييده او معاداته طبقا لقانون دوائر الصحة الالمانية للعمل على « منع انتشار الامراض الوراثية » ؟ وكثيراً ما طهرت دائرة الصحة اناسا من اجل مرض العرج الوراثي . ولسنا نحن الذين بعثنا هذه الحملة على هذا المرض بل هم اتباع الدكتور غوبلز انفسهم ولعل ذلك ناشيء عن احتمال ان الحوادث السياسية الآتية على الريخ الثالث قد يعتبر فيها يوسف غوبلز عضوا ناقصاً في جسم الامة — (فورفارتز)

بشرى للمتلعثمين

جاء اخيراً من المعهد الطبي في نيويورك بشرى للمتلعثمين ، الذين يتلجلج لسانهم حين الكلام ، اذ اصدر الدكتور جيمس جرين ، رئيس اطباء المستشفى الطبي الوطني للنطق ، تقريراً بنجاح عمليات المستشفى في اكثر من ١٥ الف عملية بشفاء المتلعثمين منذ تأسيس المستشفى سنة ١٩١٦ . وقد ايد الدكتور برنارد ساتش رئيس المعهد رأي زميله الدكتور جرين بتأكيد شفاء داء التلعثم . وجاء في التقرير ان اشخاصا قضوا زهاء الخمسين والثلاثين عاما في داء عدم النطق الصحيح — شفوا بعد العملية التي اجراها لهم الدكتور جرين وكذلك الاطفال والناشئين شفاؤهم مضمون

(دايجست)

الاعلان

فى الصحف

خير واسطة

لرواج البضائع

متعب الجسم منهوك القوى

ان مستحلب سكوت خير مساعد لك على استرجاع قوتك ونشاطك ، لانه بما يحويه من زيت السمك النقي واملاح الفسفور المقويه يجدد الدم ويعوض تلف الانسجة

وزيادة على ذلك فان مستحلب سكوت يقوي الجسم الذي اعياه المرض ويحصنه من امراض البلاد الحارة واخطارها ، فاذا شعرت بتعب او هبوط في القوى فعليك بمستحلب سكوت لمقاومة الفتور وهياج الاعصاب واعادة القوة والنشاط

مستحلب سكوت

الحقيقي !

نظام الجندرمة التركي

في تركيا قوة من البوليس تسمى الجندرمة وهي على مثال بوليس الخفر في هذه البلاد ، ونظام الجندرمة كان معروفا قبل تأسيس الجمهورية غير ان حكومة الجمهورية اولت هذا النظام كباقي الانظمة النافعة الاخرى ، جانبا كبيراً من عنايتها فاتسع نطاقه وازداد اثر نشاطه بما يتفق مع حركة التقدم والنهضة العامة في تلك البلاد ، وقد اعتبرت حكومة الجمهورية سلك الجندرمة من الوظائف الفنية التي تحتاج الى كفايات ومزايا خاصة فعملت على ترتيب كادر الجندرمة ترتيبا روعي فيه حاجة البلاد الى هذا النوع من نظام الضبط والربط وزيدت قواته واسلحته ومهماته وانشئت جملة مدارس لتعليم الجندرمة الفنون العسكرية والقوانين اللازمة لصيانة الامن في الداخل ، وقد كان لقوة الجندرمة التركية اثر واضح في قمع الثورات التي نشبت اخيراً لا سيما حوادث العصيان في بلاد الكرد وجميع المخافر مجهزة الآن بوسائل الاتصال ببعضها البعض ، ومما هو جدير بالذكر ان اسلاك التليفون التي كانت ممتدة بين مخافر الجندرمة كانت عبارة عن ٥٣٤ كيلومتراً قبل تأسيس الجمهورية اما الان فقد اصبحت ٤٢١٥٢ كيلومتراً وهذه الزيادة في المواصلات التليفونية خلال السنوات العشر كافية لاعطاء القاريء فكرة عامة عن تقدم الجندرمة التركية . « مخادنت »

شركة

سيارات غزه

« الوطنية »

سفريات يومية

بين غزة ويافا

« وبالعكس »

سيارات فخمة

سائقون ماهرون

شيء عن المشروع المارد

نهر من الزيت طوله ١١٥٠ ميلا

قدم السرجون كادمان رئيس شركة البترول الفارسية الانكليزية وشركة بترول العراق تقريرا الى الجمعية الجغرافية الملكيه يوضح فيه المصاعب التي على الشركة ان تجتازها وقد جاء في بيانه قوله :

في ايران نشرنا مصالح البترول في جميع الفروع والنشاط يبدو في كل حركة من حركات الشركة وايران عالم صغير لصناعة البترول وبيعه . اما في العراق فالمصلحة لا تتوقف على العراق نفسها وانما على خطوط الانابيب التي تنقل البترول من كركوك شرقي الدجلة الى اقصى الشاطيء العربي على البحر المتوسط وقبل مد الانابيب قررت الشركة لعدة اسباب ان يكون مصبان لهذه الخطوط في مركزين على شاطيء الابيض المتوسط « حيفا » الى الجهة الجنوبية و « طرابلس الشام » الى الشمالية

ويجري بترول الخطين في نفس الانابيب على خط واحد من كركوك الى الحديثة مسافة ١٥٦ ميلا على جانب الفرات وفى الحديثة ينقسم البترول الى قسمين فالقسم الجنوبي يسير في الاراضي العراقية وشرق الاردن وفلسطين الى حيفا والقسم الشمالي يخرج من اراضي العراق عند مكان يدعى ابا كمال ومن ثم يخترق سوريا الى مقره في طرابلس فمسافة الخط الجنوبي من كركوك الى حيفا ٦٢٠ ميلا والخط الشمالي من كركوك الى طرابلس ٥٣٠ ميلا

ومسافة الخطين ١١٥٠ ميلا ومعظم المسافة من هذه الخطوط تجري في صحراء قاحلة تخترقها طرق او خطوط حديدية والمدن الصغيرة قليلة وغير مأهولة فلا يلجأ اليها سوى قبائل من العرب الرحل رعاة السائمة والمياه قليلة وغير كافية لا بمقدارها ولا موافقة للشرب من حيث حالتها . ومع كثرة هذه المصاعب كان الطوفان يعرقل سير الاعمال واحيانا نجد عدد العاملين غير كاف لحمايتهم من غزوات البدو فكانت السيارات الكبيرة تسير بحراس مسلحين للمحافظه على العمال واجتياز المسافة عند مصب الانهر كان شاقا بالنسبة لكثافة الغبار الذي تثيره دواليب السيارات .

وزير الاوقاف واضراب الازهريين

بقية المنشور على الصفحة الثانية

او ٤٠٠ جنيه في الشهر وفى ذلك ما لا يطاق

تجديد عقود الاجانب

لا تزال سياسة تجديد عقود الموظفين الانكليز وغيرهم من الاجانب في الحكومة سائرة سيرها القديم ومما لفت النظر مؤخراً طول آجال الخدمة المجددة ففى مصلحة الموانيء والمنائر مثلا جددت عقود نحو ١١ موظفا لمدد تتراوح بين سنتين وخمس سنوات وكان اكثر التجديد لثلاث سنوات

الانضمام الى معاهدة دولية

دعت عصبة الامم الدول الى عقد معاهدة تنص احكامها على تنظيم معاملة المهاجرين اللاجئين من مملكة الى اخرى بوضع قواعد عامة واحكام معينة تسير عليها الدول الموقعة لهذه المعاهدة وتحافظ على الشروط التي تضمنتها وتنص هذه المعاهدة في قواعدها على احترام العقائد الدينية والاحوال الشخصية وغير ذلك من المسائل الاجتماعية ولما كانت مصر من البلاد التي يؤمها كثير من الاجانب للاقامة فيها فقد رأت الحكومة ان المصلحة تقضي بالانضمام الى هذه المعاهدة مع احاطتها ببعض التحفظات

انتخاب اعضاء مجلس نقابة المحامين الشرعيين

كان امس موعد الانتخابات العامة للمحامين الشرعيين وقد وضع نظام محكم لاجراء هذه الانتخابات وبلغ عدد المرشحين ٦٧ محاميا وانتخب الاستاذ عبد الرازق القاضي بك نقيبا والاستاذ محرم فهيم وكيلا للنقابة كما انتهى انتخاب اعضاء مجلس النقابة وكان الاقبال على الانتخابات بالغا حده اذ حضره ٤٥٤ محاميا ، ولم يسبق ان حضر مثل هذا العدد في انتخابات المحامين الشرعيين

ويظهر ان ما اتخذته الحكومة السابقة نحو المحاماة الاهلية والشرعية في العهد الماضي كان العامل الاكبر فى حمل المحامين الشرعيين على حضور هذه الانتخابات والاشتراك فيها اشتراكا فعليا

الدعاية للقطن المصري في الخارج

تشتغل وزارة الزراعة بالاشتراك مع مصلحة التجارة والصناعة ببحث اقتراح يتضمن ان تقوم الوزارة سنويا بعمل نماذج للقطن المصري ورتبه المختلفة وارسال هذه النماذج الى الهيئات التي تمثل الغرالين في الخارج للرجوع اليها عند اللزوم

الطيار حاذق

ينتظر ان يصل الطيار المصري محمد حاذق الذي قام برحلة جوية من القاهرة الى كراتشي بالهند ووصل اليها سالما وهو في طريقه الى مصر . والمفهوم انه ينزل جوها غداً فقد بارح البصرة اليوم وجاءت برقيته تفيد انه وصل بغداد وذكر انه سيقضي ليلة امس فى بغداد وسيطير صباحا قاصداً الى مصر فيصل الى مطار الماظة في الساعة الرابعة والنصف تقريبا بعد ظهر اليوم

مات من عضه !

يظهر ان الشيخ احد اهالي لندن البالغ من العمر ثمانين عاما كان فى حالة متعبة اذا اراد ابن اخيه الفتى ان يداعبه فعضه في يده « عضة ما كنة » حتى « نزنز الدم ! » وسرعان ما اغمي عليه ونقل الى المستشفى حيث مات حالا وسريعاً .

وظهر من التقرير الطبى ان « العضة » سببت التسمم والتسمم سبب الوفاة

وبعد البحث والتدقيق وجد ان ابن الاخ « العضاض » فيه « عرق جنون » فأرجئت المحاكمة ريثما يثبت التحقيق انه مجنون كامل

رجل وامرأة فى آن

عاش امرأة ومات رجلا

عجائب الحياة فى عجائب الوانها

كان « سواقة » عرفها كل من « عرفها » ورآها — امرأة .. لم يخطر ببال واحد انها « واحد » بل كان ، بعد ان كشف الموت ما خبأت الحياة ، دليلا محسوسا وبرهانا قاطعا انه رجل اصيب في صغره بضربة في رأسه خلفت تغيرا باطنيا ، ثم بضربة اخرى اكملت التغيير . وكان له من وسامة الوجه وجمال المحيا وهيافة القد واملد البشرة ما جمله فى الظاهر ، عدا عن الباطن الخفي حتى على اخته ، فتاة حسناء بكل معنى الكلمة ..

واخيراً اصطدمت سيارة بسيارتها التاكسي المسكينة لساعتها . وما كان اشد دهشة الطبيب الفاحص حين رأى ان (المتوفاة) ذكر كان من قبل كامل الذكورة ، ثم صار انثى كامل الانوثة !

وتفصيل الحكاية وجد في طيات ثياب القتيل حيث يقول فيها انه بعيد الضربة التي نالته في صغره « احس في انقلاب في « سوامه » التناسلية واخيرا بعد الشفاء تأكد لديه انقلاب « الاحساس بالانقلاب » الى انقلاب حقيقي فى اعضائه التناسلية ! ولم يعلم بذلك احد حتى ولا « اختها » الا ان الواقع الغريب اضطره ان يخفي الواقع . »

وهكذا كانت احدى عجائب — ليس الدنيا ولكن — الطبيعة الكبرى التي لا ندري ان كان منها سبع من هذا النوع ، انه عاش امرأة ومات رجلا !

ماذا تسمع اليوم ؟

عن محلات السادة دجاني اخوان تلفون ٧١٦

برنامج يوم الاثنين ٢٨ يناير سنة ١٩٣٥

٦ر٤٥ — ٧ر٠٠ تمرينات رياضية عبد المنعم مختار افندي

٧ر٠٠ — ٧ر٣٠ قرآن كريم الشيخ محمد عكاشة

٧ر٣٠ ختام

١٠ر٠٠ — ١٠ر٥٠ موسيقى شرقية — اوركسترا حسن ابو زيد

١٠ر٥٥ — ١١ر٠٥ موسيقى شرقية كمان منفرد ، فاضل شورا

١١ر١٠ — ١٢ر٠٠ موسيقى شرقية اوركسترا حسن ابو زيد

١٢ دقات ساعة البريد

٢ر٠٠ — ٢ر٢٠ اسطوانات

٢ر٢٥ — ٢ر٣٠ النشرة التجارية الاولى

٥ر٠٠ م دقات ساعة دار البريد

٥ر٠٠ — ٥ر٣٠ قرآن كريم — الشيخ مدين منصور

٥ر٣٥ — ٥ر٥٥ اسطوانات

٦ر٠٠ — ٦ر٢٥ حديث الى الاطفال الآنسة سنية محمد على

٦ر٣٠ — ٧ر٠٠ اخبار ونشرات

٧ر٠٠ — ٧ر١٠ النشرة التجارية الثانية

٧ر١٠ — ٧ر٣٠ حديث اخلاقيات للدكتور منصور فهمي

٧ر٣٥ — ٧ر٥٥ حديث — عادات وتقاليد اليابانيين للدكتور محمود عمر

٨ر٠٠ م اشارات ضبط الوقت

٨ر٠٠ — ٩ر٠٠ اسطوانات

٩ر٠٥ — ٩ر٥٥ اسطوانات

١٠ر٠٠ م اشارات ضبط الوقت

١٠ر٠٠ — ١٠ر٣٠ موسيقى شرقية — مغنى والات — الآنسة ام كلثوم

١٠ر٣٥ — ١٠ر٥٥ موسيقى شرقية ، بيانو منفرد

١١ر٠٠ — ١١ر٣٠ موسيقى شرقية ، مغنى والات — الانسة ام كلثوم

١١ر٣٠ سلام الملك — ختام

الحج الى بيت الله الحرام

اسرع واسهل الطرق واوفرها راحة للحجاج هي السفر بواسطة السكة الحديد من فلسطين الى السويس براً ومنها يركب الحاج الى ينبع او جدة بحراً في

بواخر البوسطة الخديويه

ان اسم شركة بواخر البوستة الخديوية التى اخذت على عاتقها نقل الحجاج من مصر وسوريا والعراق وفلسطين وشرقي الاردن اكثر من ثلاثين سنة هي دليل كاف بانها تقدم احسن البواخر للحجاج مع جميع التسهيلات والراحة في سفرهم لتأدية فريضة الحج .

ويجد الحجاج في هذه البواخر موظفين وبحارة مسلمين يخاطبونهم بلغتهم ويقومون بخدمتهم

والبواخر معدة لاخذ عدد كبير بالدرجة الثالثة فضلا عن الاولى والثانية وجميع بواخر الشركة الخديوية مصدق عليها من دائرة الصحة ومجهزة بالكهرباء واللاسلكي وتحمل كميات وافرة من الماء النقي الطاهر للشرب والاغتسال

تسافر بواخر البوسطة الخديوية من السويس الى ينبع او جدة بمواعيد منظمة اسبوعياً كل يوم اربعاء عدا عن الاسفار الاضافية التي تقوم بها في الموسم حسب اللزوم

ويمكن الحصول على تذاكر السفر براً وبحراً من جميع مكاتب الصحة بالاقضية وهي الدائرة الموكلة بعمل ما يلزم للحجاج والسهر على راحتهم

(هدايا الاعراس والاعياد والمواسم)

علب مانيكور « قياس كبير وصغير) ملبسة بالفضه - علب فراشي وامشاط (جميع القياسات)مطعمة بالفضة علي الطريقة الشرقية البديمه - امشاط فاخرة مكسوة بالفضه المنقوشة - ادوات متنوعه لزينة السيدات

مصنوعة فى اشهر فبارك ايطاليا وفرنسا وغيرها من الملبوسات تجدونهافي محل

يافا شارع بسترس — مفيـــــد النـــــابلسى — يافا شارع بسترس

أخبار محلية

تجارة البرتقال في الخارج

حالة السوق

ليست حال سوق البرتقال الفلسطيني فى الخارج بالحال التى تبعث على الاطمئنان فان هبوط الاسعار في هذا الاسبوع كان عاما في جميع الموانيء الاوربية من انكليزية والمانية وغيرها وقد وردت الانباء على كثير من البيوتات التجارية في يافا بان السوق ليست مستقرة وانها اقرب الى النزول منها الى الصعود.

حركة الشحن

اما حركة الشحن في الميناء فهي اقل من الاسبوع الماضى بالنسبة لقلة البواخر في هذا الاسبوع عن الاسبوع الماضى مع ان الجو ملائم للشحن في هذه الايام بالنسبة لهدوء البحر والكمية التى شحنت قليلة جداً بالنظر لما كان منتظرا شحنه في هذا الاسبوع

وتأخير حركة الشحن له تأثيره في المحصول الداخلي البرتقال فان الموجود مقدر له سبعة ملايين صندوق ويقدرون الاستهلاك المحلي بمليون صندوق تقريبا

ويقدر المشحون حتى الان بنحو مليونين ونصف مليون صندوق فيكون الباقي والذي يجب ان يشحن نحواً من ثلاثه ملايين ونصف مليون صندوق وليس من فرصه امام محصولنا سوى شهر فبراير القادم لان الطلبات الاوربية على البرتقال تكاد تقف ابتداء من شهر مارس او في منتصفه فاذا سارت الحال على هذا البطء في الشحن وعلى هذه القلة في البواخر فلا بد ان يصيب محصولنا من نقص الاسعار وهبوطها ما يؤثر تأثيرا ماليا كبيرا على المصدرين من تجار ومتعهدين واصحاب بيارات.

اسباب هبوط الاسعار

هناك اسباب كثيرة لهبوط اسعار البرتقال فى الاسواق الخارجية واولها المزاحمة الشديدة التى يقابلها المحصول الفلسطينى في الاسواق الاوربية فان المحصول الاسبانى وغيره يضارب محصولنا بالنسبة لقلة الضرائب عليه وقلة مصاريف الشحن ووصوله بحالة جيدة . كما ان المحصول الفلسطيني يصل بسبب تأخير الشحن بحالة فساد. وقد وصلت انباء من احدىء موانيء انكلترا ان مشحون احدى البواخر بيع بحوالي ٨ شلنات للصندوق نظراً لوصوله بحالة فاسدة لا ترغب في الاقبال عليه من المستهلك . كما ان الانباء الواردة تفيد أن سعر البيع فى الاسبوع الماضي تراوح بين ٧ شلنات و ٩ شلنات و ٩ بنسات الصندوق الواحد وقد تعدى الهبوط فى اسعار البرتقال الى هبوط في اسعار الكريب فروت ايضا

حركة البواخر

سافرت الباخرة هلبرا من ميناء يافا قاصدة ميناء لندن وعليها ٣١٦٦٤ صندوقا كما سافرت الباخرة اولغا ووجهتها ميناءي هول ونيوكاسل وتحمل ٣٦ الف صندوق والباخرة بوثنيا ووجهتها جلاسجو وتحمل ٣١٩٠٠ صندوق وهي من بواخر شركة الاثمار الحمضية العربية

اما البواخر التي تحت الشحن فالباخرة ستي اوف اوكسفورد تعمل في شحن حوالي ٤٠ الف صندوق ووجهتها ميناء ليفربول والباخرة هافظلجل ومحولها ٢٠ الف صندوق وستغادر ميناء يافا الى ليفربول وكارديف كما ان الباخرتين جوهانس وليكامابرسك وصلتا من حيفا لاكمال الشحن من يافا .

٢٣٠ الف

عدد سكان منطقة يافا

تقول دوارهايوم ان عدد السكان في منطقة يافا بلغ حتى الان ٢٣٠ الفاً منهم تسعون بالمئة من اليهود واربعون بالمائة من غير اليهود « كـذا » وعـدد القرويين في هذه المنطقة خمسة وخمسون الفا منهم ٢٥ الفاً من اليهود و ٣٠ الفاً من غير اليهود ، وقد كان سكان هذه المنطقة قبل ثلاث سنوات ١٤٥ الفاً وكان اليهود يعدون منهم ٥٠ بالمئة ، اما عدد اليهود بالنسبة لسكان القرى فقـد كان قبل ثلاث سنوات ٣٨ بالمئة اما اليوم فقد ارتفعت النسبة الى ٤٥ بالمئة .

وتقول الجريدة ان منطقة يافا هي من اهم المناطق الاقتصادية في فلسطين لوجود البيارات والمعامل الصناعية فيها فضلا عن انها المرفأ الثانى لفلسطين، ولاهميـة خطوط السكك الحديدية فيها

على هامش حفلات البترول

جاء في دوارهايوم ان الحاخام كوك رئيس الحاخامين في فلسطين قاوم فكرة ارسال جثة الليدي كوهين الى لندن في الطيارة لان هذا الارسال يتنافى مع قواعد الدين اليهودي ، وبعد مخابره اولادها في لندن تلفونيا تم الاتفاق على دفنها في القدس فدفنت فيها يوم الجمعة الماضي وقد حضر جنازتها سكرتير فخامة المندوب السامى الخاص وموظفو السكرتيرية العامة ورؤساء الدوائر الصهيونية ، وقد دفنت في مقبرة عائلة الادون بنتويتش على جبل الطور

«الدفاع»: هذه الليدي هى زوجة السر روبرت ويلى كوهين وهو ممن جاءوا هذه البلاد لحضور حفلات افتتاح انابيب النفط العراقية فماتت زوجته فى القدس، والمفهوم انه من جنود الصهيونية ورجالها المخلصين وقد اراد السفر الى العراق ليقوم لدى حكومتها ببذل مساع للصهيونية ، ويظهر ان حكومة القطر العربي قد منعت دخوله الى بلادها وهكذا جاء هذا الرجل للاشتراك في حفلات البترول مع زوجته وسيعود تاركا اياها في ثرى فلسطين

اتلاف ١٠ براميل ازفت

اتلف مجهولون ١٧ برميلا مليئـة بالزفت تخص دائرة الاشغال العمومية كانت ملقاة على الطريق العام بين طولكرم ونابلس ، فقد عمدوا الى تحطيمها واسالة ما فيها من الزفت المائع وقد علمت دائرة البوليس بالامر فانتقل بعض افرادها الى مكان الحادث الاجراء للتحقيق

شكر

سليم وامين وتوفيق عصفور يشكرون من صميم فؤادهم كل من تلطف وعزاهم وواساهم بفقد والدهم المرحوم

ناصر ابرهيم عصفور

سواء أكان بحضورهم الجنازة او ارسالهم البرقيات والرسائل سائلين الله تعالى ان لا يفجعهم بعزيز لديهم كما وان يعتبروا هذه الكلمة كلمة شكر خاصة لكل فرد منهم

ثمر البرتقال فى بولونيا

جاء من وارسو انه من المنتظر ان تسمح حكومة بولونيا بدخول ثلاثة الاف طن او ستين الف صندوق من البرتقال الفلسطيني الى بلادها . وقد كانت حكومة بولونيا لا تسمح في السابق بدخول اكثر من الف وخمسمائة طن . على ان سواق بيع البرتقال في بولونيا لا تزال غير منتظمة حتى الان ، وان وزارة الداخلية البولونية قد عممت أمرها بوجوب بيع البرتقال بالوزن وباسعار واحدة بصرف النظر عن البلدان التى تصدر البرتقال الى بولونيا سواء كانت اسبانية او فلسطينية او غير ذلك

ومما لا ريب فيه ان هذا الامر قد اضر البرتقال الفلسطيني وحده في اسواق بولونيا لان اماكن تصديره بعيدة عن بولونيا ونفقات نقله اكثر من نفقات غيره هذا الى جودته وتفوقه على برتقال العالم وتبذل الان مساع جمة لدى الحكومة لتعديل هذا القانون ويحتمل ان تعدله وزارة الداخلية البولونية من حيث الاسعار لا من حيث بيع البرتقال بالوزن

وقد وصل من فلسطين الى بولونيا في المدة الاخيرة ثمانية آلاف صندوق برتقال كما وصلها من اسبانيا اربعون الف صندوق

يشتم محمدا

ويعتدي على بوليس عربي

قدمت النيابة امس اليهودى ابراهام روفائيل الى محكمة الصلح بتهمة شتم النبي « صلعم » وضرب البوليس العربي رقم ١٠٤٦ فحكمت عليه المحكمة بالسجن اربعة اشهر وتتلخص حكاية هذا اليهودى المعربد في ان الادون لانكر ضابط نقطة المنشية ومعه البوليس العربي رقم ١٠٤٦ سمعنا صوت استغاثة وصياح فخفا الى مصدر الصياح فوجد اليهودي ابراهام روفائيل منكبا على شخص آخر يوسعه ضربا ويكيل له في شتيمة الانبياء والنبي محمدا ولما جاء البوليس العربى المذكور ليقبض عليه وليمنعه من ان يضرب الشخص الاخر قال له ابراهام روفائيل : انت عربي وشتم محمداً صلعم ولكمه على وجهه لكمة قوية . ثم تمكن الضابط لانكر مع البوليس العربي من سوقه الى النقطة وقد قدمت اوراقه امس الى المحكمة اي فى نفس اليوم الذي اجرم فيه هذا اليهودى الوقح الحقير فحكم عليه حضرة القاضي موسى بك العلمي باربعة اشهر كما تقدم

تشعر كأنها نقصت ٢٥ كيلو

مع انها فقدت ٣ كيلو فقط

كتبت الينا فتاة تقول :

« بدأت اتناول املاح كروشن منذ شهر . فنقص وزني ٣ كيلو فشعرت كانني نقصت ٢٥ كيلو وانا اشعر بقوة ونشاط مع انني كنت اشعر قبل ذلك بخمول . وكنت انزعج لاقل الامور . اما الان فمهما تراكمت علي المتاعب فانها لا تقلقني ولا تزعجني — شكراً لاملاح كروشن : الانسة — ف . ب »

وها هي الوصفة الطبية التي تلاشي الشحم : تناول نصف ملعقه من املاح كروشن في كوب ماء ساخن قبل الفطور . ثق بذلك وواظب عليه في كل صباح « فهي تلك الجرعة اليومية التي تزيل الشحم والسمنة » فاذا تناولت هـذه الاملاح فمعنى ذلك ان كل ذرة من الفضلات السامة والاحماض المضرة والغازات تزول من الجسم

نظم غذاءك وقم بتمرين رياضي معتدل وبذلك تنتظم المعدة والكبد والكلي والاوعية والدم النقي الجديد المحتوي على املاح كروشن الستة يتسرب في كل عضو من جسمك . وبعد ذلك يتجلى تأثير كروشن في الاجسام القوية النشيطة ، وينم على هذه الصحة انعكاس وميضها في بريق العينين وصفاء البشرة والحيوية المرحة والطلعة المشرقة المستبشرة

شكوى من دائرة البريد

قال مراسلنا المقدسى : شكا الينا احد الاصدقاء الخلل الواقع في دائرة بريد القدس . واشار الى عدة حوادث جرت كان من شأنها فقدان عدة تحارير مضمونة وغير مضمونة وقد طلب منا ان نلفت نظر ادارة البريد لهذا الامر لتشدد مراقبتها على الوظفين المسؤلين الموزعين

تدهور سيارة

يهودية

تدهورت سيارة « باص » يهودية رقمها ٢٦٦٣ بين الكيلومتر ٣٥ و ٣٦ على طريق يافا القدس . وقد اصيب احد الركاب بساقه

مؤتمر للنهوض

بمستوى المستعمرات

سيعقد في يوم الاربعاء القادم مؤتمر اتحاد المزارعين اليهود وسيفتتحه رئيس المزارعين الادون سميلانسكى . وسيبحث المؤتمر عدة مسائل منها انشاء مزرعة مختلطة في فلسطين ، وبنك للمزارعين وايجاد اسواق للاثمار الحمضية في الخارج وانشاء صندوق للمرضى فى المستعمرات والاهتمام بالاعمال في المستعمرات وغير ذلك من الامور الخطرة، ثم ينتخب لجنة تنفيذية دائمة وينفرط عقده

السمسار والبائع لا يدفنان

في مقابر المسلمين ويجب مقاطعتهم

تلقينا من مكتب المؤتمر الاسلامي ما يلي :

بسم الله الرحمن الرحيم

الحمد لله رب العالمين والصلاة والسلام على رسوله الامين وعلى اله وصحبه اجمعين والتابعين لهم باحسان الى يوم الدين

اما بعد : فاننا نحن المفتين والقضاة والمدرسين والخطباء والائمة والوعاظ وسائر علماء المسلمين ورجال الدين في فلسطين : المجتمعين اليوم في الاجتماع الديني المنعقد في بيت المقدس بالمسجد الاقصى المبارك حوله ، بعد البحث والنظر فيما ينشأ عن بيع الاراضي فى فلسطين لليهود من تحقيق المقاصد الصهيونية فى تهويد هذه البلاد الاسلامية المقدسة واخراجها من ايدي اهلها واجلائهم عنها وتصفية اثر الاسلام منها بخراب المساجد والمعابد والمقدسات الاسلامية كما وقع فى القرى التي تم بيعها لليهود وأخرج اهلها متشردين في الارض وكما نخش ان يقع لا سمح الله في اولى القبلتين وثالث المسجدين المسجد الاقصى المبارك

وبعد النظر في الفتاوى التي اصدرها المفتون وعلماء المسلمين فى العراق ومصر والهند والمغرب وسوريا وفلسطين والاقطار الاسلامية الاخرى والتى اجمعت على تحريم بيع الارض في فلسطين لليهود وتحريم السمسرة على هذا البيع والتوسط فيه وتسهيل امره بأي شكل وصورة ، وتحريم الرضا بذلك كله والسكوت عنه. وان ذلك كله اصبح بالنسبة لكل فلسطيني صادرا من عالم بنتيجته راض بها ، ولذلك فهو يستلزم الكفر والارتداد عن دين الاسلام باعتقاد حله كما جاء فى فتوى سماحة السيد امين الحسينى مفتي القدس ورئيس المجلس الاسلامى الاعلى

بعد النظر والبحث في ذلك كله وتأييد ما جاء في تلك الفتاوى الشريفة والاتفاق على ان البائع والسمسار والمتوسط في بيع الاراضي بفلسطين لليهود والمسهل له هو « اولا » عامل ومظاهر على اخراج المسلمين من ديارهم « ثانياً » مانع لمساجد الله ان يذكر فيها اسمه وساع في خرابها « ثالثا » متخذ اليهود اولياء لان عمله يعد مساعدة ونصرا لهم على المسلمين . « رابعاً » مؤذ لله ولرسوله والمؤمنين « خامسا » خائن لله ولرسوله وللامانة

وبالرجوع الى الادلة المبينه للاحكام فى مثل هذه الحالات عن آيات كتاب الله كقوله تعالى : « يا ايها الذين آمنوا لا تخونوا الله والرسول، ولا تخونوا اماناتكم وانتم تعلمون. واعلموا انما اموالكم واولادكم فتنة وان الله عنده اجر عظيم » وقوله تعالى « والذين يؤذون المؤمنين والمؤمنات بغير ما اكتسبوا فقد احتملوا بهتاناً واثما مبينا » وقوله تعالى: «ومن اظلم ممن منع مساجد الله ان يذكر فيها اسمه وسعى في خرابها اولئك ما كان لهم ان يدخلوها الا خائفين لهم في الدنيا خزي ولهم في الآخرة عذاب عظيم » وقوله تعالى «لا ينهاكم الله عن الذين لم يقاتلوكم في الدين ولم يخرجوكم من دياركم ان تبروهم وتقسطوا اليهم ان الله يحب المقسطين . انما ينهاكم الله عن الذين قاتلوكم في الدين واخرجوكم من دياركم وظاهروا على اخراجكم ان تولوهم ومن يتولهم فاولئك هم الظالمون » وقوله تعالى في آية اخرى: « يا ايها الذين امنوا لا تتخذوا عدوي وعدوكم اولياء » وقوله تعالى من اية اخرى «ومن يتولهم منكم فانه منهم »

وقد ذكر الائمه المفسرون ان معنى قوله تعالى « فانه منهم » أي من جملتهم وحكمه حكمهم. فيعلم من جميع ما قدمناه من الاسباب والنتائج والاقوال والاحكام والفتاوى ان بائع الارض لليهود فى فلسطين سواء اكان ذلك بالذات مباشرة او بالواسطة وان السمسار والمتوسط فى هذا البيع والمسهل له والساعد عليه باي شكل « مع علمهم بالنتائج المذكورة كل اولئك ينبغي ان لا يصلي عليهم وان لا يدفنوا في مقابر المسلمين ويجب نبذهم ومقاطعتهم واحتقار شأنهم وعدم التودد اليهم والتقرب منهم ولو كانوا اباء او ابناء او اخوانا او ازواجا: « يا ايها الذين امنوا لا تتخذوا اباءكم واخوانكم اولياء ان استحبوا الكفر على الايمان ومن يتولهم منكم فاولئك هم الظالمون » « قل ان كان اباؤكم وابناؤكم واخوانكم وازواجكم وعشيرتكم واموال اقترفتموها وتجارة تخشون كسادها ومساكن ترضونها خير لكم من الله ورسوله وجهاد في سبيله فتربصوا حتى يأتى الله بامره والله لا يهدي القوم الفاسقين »

هذا وان السكوت عن اعمال هؤلاء والرضا بها ما يحرم قطعياً (يا ايها الذين آمنوا استجيبوا لله والرسول اذا دعاكم لما يحييكم واعلموا ان الله يحول بين المرء وقلبه وانه اليه تحشرون واتقوا فتنة لا تصيبن الذين ظلموا منكم خاصة واعلموا ان الله شديد العقاب)

جعلنا الله من الذين يستمعون القول فيتبعون احسنه فانه مولانا وهو نعم المولى ونعم النصير.

آفة قطع الاشجار

قال مراسلنا في نابلس : اتلف مجهولون للحاج محمود المنتهي من قرية دير الغصون ستين شجرة زيتون ومشمش

وقطع مجهولون لعبد الله حافظ البيطار من قرية مجة تسع شجرات زيتون و التحقيق جاري لمعرفة الجناة

نقل موظف

في البنك العربي

نقل الشاب السيد عادل ابي السعود من محل عمله في حيفا الى سكرتيرية البنك العربي في القدس فنتمنى له اضطراد التقدم

اطلاق الرصاص

قال مراسلنا فى نابلس : بينما كان احمد محمد ابو جابر نائما فى بيته اطلق مجهول عليه عدة عيارات نارية بقصد ارهابه ولاذ بالفرار ولولا لطف الله لاصيب المذكور باصابة قاتلة وقـد قام البوليس بالتحري اللازم

يطعنه فى صدره

تشاجر حافظ محمد عبد الرحمن مع حسين مفلح وكلاهما من قرية بيت ليـد مشاجرة عنيفه فطعن الاول الثاني بخنجر في صدره فجرحه جرحا خطرا نقل على اثره الى المستشفى الوطني وهرع البوليس الى مكان الحادث فالقى القبض على الشارب واوقفه رهن المحاكمة

غلاء الاجور ايضا

يشكو كثير من الاهالي واصحاب الدكاكين من غلاء الاجور غلاء فاحشا فلا يزال اصحاب الامـلاك يشتطون في طلب زيادة اجور دورهم او دكاكينهم وقد ارسل فريق كبير منهم الى المستأجرين ينذرونهم اما بالمراقفة على الزيادة او باخلاء الاماكن . ولا نعرف السر الذي يحدو باصحاب الامـلاك الى طلب الزيادة والحالة الاقتصادية كما يلمسونها في كساد مستمر والازمة ضاربة اطنابها واسعار الايجار وصلت والحمد لله الى حالة لا تحتاج معها الى طلب الزيادة، أهو فقط جشع الى المال ام لمضايقـة سكان الدور ومستأجري الدكاكين

لا نريد ان نخوض في هذا الموضوع اكثر من ذلك وقد كتبنا عنه غير مرة فلينظر الملاكون الى دورهم ومحـلاتهم نظر التبادل للمنفعة لا نظر الابتزاز للاموال فحسب .

التنزيـــــل السنوى العظيــــم

في محل ميشيل منه القدس . باب الخليل

ابتداء من يوم الاحد الموافق في ٢٧ كانون الثاني الجاري

انتقال السياسة

بقية المنشور على الصفحة الاولى

فريق باراء الفريق الاخر ويوجه نظاره توطئة لخوض مفاوضات مستقبلة تدعى سائر الدول الاوربية التي يعنيها الامر الى الاشتراك فيها .

والذي يمكن ان نأخذه من خطب المستر ايدن الوزير البريطاني التي القاها اخيراً في شؤون السلام والتسلح ومن التعليقات التي علقتها الصحف الفرنسية على هذه الخطب ان الاتفاق قدتم مبدئيا بين لندن وباريس على الموضوعات التي ستطرح على بساط البحث والا لم يكن ليصدق باي حال ان يسافر رئيس وزراء فرنسا ووزير الخارجية فيها الى لندن لمواجهة فشل عظيم بعد النجاح الذي صادفه المسيو لافال في اتفاقات روما وخاصة فان رجال السياسة في اوروبا يعلمون مبلغ التأثير السيء الذي يحدثه كل فشل من هذا النوع على مسرح السياسة الاوروبية العامة. والذي يبعث على الامل في نجاح مباحثات لندن القادمة ترحيب الصحف الانكليزية والاطراء الذي قابلت به الاتفاق الذي عقد اخيرا بين فرنسا وايطاليا . واجماع هذه الصحف على القول بان هذا الاتفاق ليس هو الاحلقه واحدة من سلسلة اتفاقات دولية جديدة لتوطيد السلام العام في اوروبا بعد حل مشكلة السار التي كانت ترتجف منها كل دول اوروبا وتخشى ان تكون الشرارة التي سيندلع بسببها لهيب الحرب.

قضية

امام المحكمة المركزية

قال مراسلنا في القدس : رفعت النيابة قضية جزائية على رشيد بركات ومحمد ابرهيم وعفانه محمود وحسنا محمد من قرية كفرعقب لارتكابهم جرم تقديم اوراق ومستندات غير صحيحة . وقد نظرت هذه القضية من قبل المحكمة المركزية المؤلفة من اصحاب السعادة المستر بلانكيت رئيساً ومحمد بك البرادعي والمستر والبرو عضوين . فقررت براءة الاول والثاني واجلت القضية الى يوم الخميس الوقع في ٣١ الجاري لاتمام المحاكمة وكان يتولى الدفاع عن المتهمين الاستاذ عمر افندي الصالح

اعلان مدعى عليه

١٩٣٥-٨٥

« دعوى حقوقية »

محكمة صلح القدس. الى شاكر اليمني من القدس المجهول محل الاقامة. بمقتضي حضورك للمحكمة المذكورة كمدعى عليه يوم الاربعاء في ٢٧—٢—٩٣٥ الساعة ٩ صباحا. المدعى بنك دي روما يطالبك بمبلغ ٨ جنيهات فلسطيني. وان تخلفت تنظر دعواه بحقك غيابياً ولا يقبل اعتراضك الا اذا ثبت ان تخلفك كان لعذر مقبول

مقررات مؤتمر علماء فلسطين الاول

تلقينا من مكتب المؤتمر الاسلامي المقررات التي قررها مؤتمر علماء فلسطين الاول في اجتماعه المنعقد يوم الجمعة بكلية روضة المعارف بالقدس في ٢١ شوال سنة ٣٥٣ — ٢٥ ك ٢ سنة ٩٣٥

١ — اقترح فضيلة الشيخ حسن افندي الخطيب (عكا) ان يبرق المؤتمر للمندوب السامي بطلب وقف الهجرة اليهودية ومنع بيوع الاراضى وزاد فضيلة الشيخ رامز افندي مسمار (عكا) على هذا الاقتراح ان يكون الطلب باسم علماء الدين الاسلامي في فلسطين فوافق المؤتمر على هذا الاقتراح

٢ — اقترح فضيلة الشيخ محمد علي الجعبري «الخليل» ان يسمى هذا الاجتماع بمؤتمر علماء فلسطين الاول فوافق المؤتمر على هذا الاقتراح

٣ — قرر المؤتمر الموافقة على اقتراح فضيلة الشيخ عبد الحميد افندي السائح (نابلس) تشكيل جمعية تسمى جمعية الامر بالمعروف والنهي عن المنكر يكون مركزها القدس وتشكل لها فروع في كل مدينة من مدن فلسطين يبذل اعضاؤها جهدهم للعمل بمضمون هذه الجملة اتباعا لما امر الله به وانتهاء عما نهى عنه وان يكون الاعضاء الحاضرون في الاجتماع اعضاء طبيعيين في تلك الجمعية في المركز والفروع وان يكون رئيس الجمعية المركزية هو سماحة رئيس المؤتمر

٤ — قرر المؤتمر الموافقة على اقتراح فضيلة الشيخ رامز افندي مسمار (عكا) ان تجتمع هذه الجمعية مرة في السنة وان تجتمع ايضا عندما تدعو الحاجة الى اجتماعها

٥ — قرر المؤتمر الموافقة على اقتراح فضيلة الشيخ رامز افندي مسمار (عكا) ان يطلب من المندوب السامى بالحاح جعل الاذن عاما لكل من يرغب من المسلمين وقف ارض اميرية وقفا ذريا او خيريا

٦ — وافق المؤتمر على اقتراح مقدم من صاحبي الفضيلة الشيخ رامز افندي مسمار « عكا » وشكري افندي ابورجب التميمي « الخليل » ان يكتب نداء الى ملوك المسلمين وأمرائهم وزعمائهم عن حالة فلسطين وما وصل اليه المسلمون فيها وطلب مساعدتهم المساعدة المستطاعة

٧ — وافق المؤتمر على اقتراح فضيلة الشيخ يس افندي البكرى « الخليل » ان يعضد هذا المؤتمر المؤتمر الاسلامي العام فى المطالبة بارجاع سكه حديد الحجاز الى ايدي المسلمين

٨ — وافق المؤتمر على اقتراح فضيلة الشيخ حسن افندي ابو السعود (القدس) ان يقوم رجال الدين الاسلامي بدعاية واسعة النطاق لمساعدة المشاريع الاقتصادية والخيريه وتأسيس الشركات الوطنية من مالية وتجارية وغيرها

٩ — وافق المؤتمر على اقتراح من صاحبي الفضيلة الشيخ سعد الدين افندي الخطيب والشيخ مصطفى افندي فاضل الموري بمطالبة الحكومة بسن قانون يشبه قانون الخمسة أفدنة في مصر لحماية صغار الزارعين من جشع كبار الملاكين الاغنياء .

١٠ — وافق المؤتمر على اقتراح فضيلة الشيخ رامز افندي مسمار « عكا » ان يقرر المجتمعون حض الاهلين على شراء المصنوعات والنواتج الوطنية

١١ — وافق المؤتمر على اقتراح الشيخ محمد علي افندي الجعبري ان يرسل المؤتمر كتاب شكر لعطوفة الامير شكيب ارسلان لما يقوم به من جليل الخدمات للاسلام والمسلمين وان يعلن المؤتمر استنكاره الدعايات الاجنبية التي تدس الدسائس على عطوفته

١٢ — وافق المؤتمر على اقتراح الشيخ حسن افندي حسونه « الله » بمطالبة الحكومة برفع المراقيل واجراء التسهيلات لمهاجري العرب الراغبين فى دخول فلسطين ولا سيما ابناء فلسطين الذين منعوا من الدخول مع كونهم مولودين في فلسطين وابناءهم وعائلاتهم فيها

١٣ — وافق المؤتمر على اقتراح فضيلة الشيخ حسن افندي الخطيب «عكا» ان يعمل كل فرع من فروع جمعية الامر بالمعروف والنهي عن المنكر بالبحث عن الباعة والسماسرة الموجودين فى بلده لنشر اسمائهم والتشهير بهم وتحذير الامة منهم .

١٤ — وافق المؤتمر ايضا على اقتراح فضيلته ان يبدأ العلماء بانفسهم في استعمال المصنوعات الوطنية ليكونوا قدوة واسوة حسنة للناس

١٥ — وافق المؤتمر على اقتراح فضيلة الشيخ حسن افندي حسونة « الله » ان يكون موضوع الخطب فى المساجد يوم الجمعة القادمة عن هذا المؤتمر واسباب انعقاده وما جرى فيه من ابحاث وما اتخذ من القرارات وحث الامة على تنفيذها

١٦ — وافق المؤتمر على اقتراح فضيلة الشيخ صبري افندي عابدين «الخليل» ان يكون القضاة والمفتون في كل بلد هم رؤساء فروع جمعية الامر بالمعروف والنهي عن المنكر وان يكون سماحة المفتي الاكبر الحاج امين افندي الحسيني هو رئيس الجمعية المركزية في القدس

الحاجة الى كاتب

تعلن شركة السينما الفلسطينية الوطنية حاجتها الى كاتب يتقن مسك الدفاتر على طريقة الدوبيا ويجيد اللغة الانكليزية ، براتب جيد ، فمن آنس في نفسه الكفاءة فليراجع مدير الشركة السيد ممدوح افندي النابلسي بيافا

ص . ب ٢٧٩ تلفون ٢٣٢

الدول الاستعمارية تنفذ برنامجها في الحبشة

فرنسا تراود وتساوم . حملة الصحف الايطالية . قضية على حسن صبرى

مظاهرة ضد ايطاليا في اليونـــان

القاهرة فى ٢٧ لمراسل الدفاع الخاص

مصر

قضية وزارة المالية على حسن صبرى

رفعت وزارة المالية المصرية قضية على سعادة حسن صبري بك وزير مصر المفوض فى لندن بشأن ثمانية أفدنة هي حد النزاع بين الوزارة وبين سعادته وقد اعلن بالقضية قبل مغادرته مصر في طريقه الى لندن لتولي منصبه الجديد

اليونان

مظاهرة عدائية احتجاجا على ايطاليا

حدث امس انه بينما كان عمدة اثينا يلقي محاضرة عن ايطاليا الحديثة والسنيور موسوليني ان قامت مظاهرة عدائية ضد ايطاليا بسبب الحوادث التي وقعت فى جزيرة كاليمنوس من جزر الدوديكانيز وقاطع احد الطلبة العمدة حينما كان يثني في محاضرته على السنيور موسوليني

القاء قنبلة وانبوبة غاز

والقى طالب اخر انبوبة من الغاز الذي يعمل على اسالة الدموع كما القى مجهولون قنبلة أمام دار الاجتماع احدثت دويا هائلا وقذف عدة اشخاص الحجارة على دار المعهد الايطالي فى اثينا فحطموا نوافذه وقد احتجت ايطاليا لدى حكومة اليونان على هذا الحادث

القدس

مؤتمر علماء فلسطين الاول

القدس في ٢٧ ك ٢ — لمراسل الدفاع الخاص — اكتظت مدينة القدس يوم الجمعة بالسادة العلماء وفرق الكشافة القادمة من سائر انحاء فلسطين لحضور الاجتماع الذي دعا اليه سماحة الحاج امين افندي الحسيني للبحث فى حالة البلاد الحاضرة وقد عقد الاجتماع في كلية روضة المعارف الوطنية برئاسة الحاج امين افندي الحسيني ودار البحث فيه حول مشكلة بيوع الاراضى والسمسرة والقيت فيه خطب عديدة . وكان اول المتكلمين سماحة الحاج امين افندي ثم تبعه فضيلة الشيخ صبري افندي عابدين ففضيلة الشيخ حسن افندي ابو السعود وقد افتتح الاجتماع بتلاوة عشر من القران الكريم تلاه الشيخ محمد المصري وهو قوله تعالى: « يا ايها الذين آمنوا اطيعوا الله ورسوله ولا تولوا عنه وانتم تسمعون . ولا تكونوا كالذين قالوا سمعنا وهم لا يسمعون » الى قوله تعالى « ياأيها الذين آمنوا ان تتقوا الله يجعل لكم فرقانا ويكفر عنكم سيئاتكم ويغفر لكم والله ذو الفضل العظيم » وقد دامت الجلسة الاولى من الساعة التاسعة حتى الظهر تماما والجلسة الثانية من بعد صلاة الجمعة حتى الساعة الرابعة والنصف وقد سمع الحاضرون نشيد جمعية الشبان المسلمين يرتله افراد فرقة الكشافة وهو « ربنا اياك ندعو ربنا آتنا الوعد الذي وعدتنا »

وقد دارت في الاجتماع ابحاث هامة جدا ، واقترحت اقتراحات مفيدة . ومن جملة الاقتراحات تأسيس جمعية باسم جمعية « الامر بالمعروف والنهي عن المنكر »

وقد اقر المجتمعون فتوى خطيرة بشأن بيوع الاراضي وقعت من كافة الموجودين وسيوزعها مكتب المؤتمر الاسلامي على الصحف بعد نشرها . وكذلك تقرر ان يطلق على هذا الاجتماع الكبير اسم « مؤتمر علماء فلسطين الاول »

وقد كان عدد الموجودين لا يقل عن ٤٠٠ عالم من السادة العلماء والقضاة والمفتين والمدرسين والائمة والوعاظ من سائر مدن فلسطين وبعد صلاة الجمعة تناول المدعوون طعام الغداء على الطريقة العربية في كلية روضة المعارف بدعوة من سماحة الحاج امين الحسيني ومما هو جدير بالذكر اقتراح فضيلة مفتى طبريا وقاضيها الشرعى الشيخ طاهر افندي الطبري وهو . ان يوجه نداء الى الاغنياء ليساعدوا على انقاذ اراضي فلسطين والا حق عليهم قوله تعالى (الذين يكنزون الذهب والفضة ولا ينفقونها في سبيل الله فبشرهم بعذاب اليم » وقد وافق على هذا الاقتراح كافة المجتمعين . وفي الساعه الرابعة والنصف اعلن سماحة الرئيس ختام الاجتماع واني ابعث اليكم بنص الخطاب الذي القاه سماحته كما ورد الينا من المجلس الاسلامي الاعلى

السار

اصدار عفو عام عن المجرمين السياسيين

اصدرت لجنة الحكومة فى السار اليوم عفواً عاماً بناء على القرار الذي وضعه مجلس جامعة الامم فى ١٧ يناير الجاري وهذا العفو يلغي الاحكام التي صدرت في جرائم سياسية او في جرائم ذات بواعث سياسية

فرنسا

طمع الدول المستعمرة فى الحبشة

اعدت الحكومة الفرنسية مذكرة سترسلها الى عصبة الحبشة وتطلب فرنسا فى هذه المذكرة ترضية من حكومة الحبشة عن حادث « مذبحة » الصومال التى وقعت اخيرا

الحبشة تميل الي الترضية

وتدور المفاوضات بين الحبشة وفرنسا فى تكتم شديد لان فرنسا لا تفكر فى جعل الحبشة مسئولة عن الحادث والمفهوم ان الحبشة ستجيب فرنسا الى مطلبته تحريض الصحف الايطالية

اما الصحف الايطالية فلا تزال تحمل على الحبشة حملة شديدة وتعد الحبشة خطرا على الجنس الابيض فى افريقيا

نابلس

السامريون يبيعون اراضيهم للمجلس

نابلس في ٢٧ ـ لمراسل الدفاع الخاص :

سيسافر غداً فريق من افراد الطائفة السامرية الى القدس لمفاوضة المجلس الاسلامى الاعلى على اتمام بيع اراضي قرية «فلاميه» التى تبلغ مساحتها ٧٠٠ دونم وقد علمت من بعض السامريين اصحاب هذه الاراضي انهم قرروا ان لا يبيعوها لغير المجلس الاسلامي الاعلى مهما كلفهم الامر رغم ان اليهود اخذوا يفاوضونهم ويغرونهم بشتى الطرق لبيع هذه الاراضي لهم بالسعر الذى يرغبون فيه

(الدفاع) :سوف نرى مبلغ هذه الاقوال من الصدق عند العمل

لمشاهدة الاثار

وصل نابلس فريق من الصحفيين اليهود فزاروا المدينة وشاهدوا آثارها وزاروا الطائفة السامرية ورأوا التوراة التي يقدسونها .

ويقال ان اسباب مجيئهم لنابلس درس الحالة الاقتصادية فيها ومعرفة ما تملكه نابلس من الاراضي القريبة للاستعمار .

وقد زاروا مقام النبى يوسف والاراضي المجاورة واخذوا عدة رسوم اثرية للمشاهد التاريخية القديمة ثم عادوا الى تل ابيب .

كثرة الحجاج في هذا العام

كان اقبال المسلمين في هذا العام على السفر الى الحجاز لاداء فريضة الحج عظيما جدا لم يعهد في الاعوام الماضية فقد جاوز عدد الحجاج الذين سيغادرون نابلس وقضاءها الى مكة المائتين حاجا . هذا رغم ان الحالة الاقتصادية في نابلس سيئة للغاية، ومما دعا ان الحجاج لاولئك الحجاج بصورة خاصة ان يوم عرفه سيصادف يوم جمعة وفي ذلك من الفضل والثواب ما فيه .

سوريون ينشئون اربعة مصانع

وصل نابلس فريق من اصحاب مصانع النسيج الوطنية في سوريا واخذوا يتجولون فيها ، وقد علمت انهم عازمون على انشاء اربعة مصانع في نابلس لحياكة المنسوجات الوطنية الاول لصنع الجوارب على اختلاف انواعها والثاني لصنع القمصان «الجرسيات» واللفحات والثالث لصنع الحاويات «والربيات» على اختلاف انواعها والرابع لصنع انواع اقمشة القنابيز «الدعايات» والساتيات الوطنية والصوفية والحريرية وقد اختاروا مدينة نابلس لانشاء هذه المصانع فيها لانها محاطة بقرى وبلدان عربية والعامل فيها يتقاضى اجراً ضئيلا بالنسبة لما يتقاضاه العامل فى البلدان الاخرى . ولا شك في ان اقدام اصحاب هذه المصانع على تنفيذ هذه الفكرة في مدينة نابلس العربية يكون سببا من اسباب انتعاش الحركة الاقتصادية فيها بعد ان وصلت الى درجة مؤلمة من ركود الاعمال فيها وكساد التجارة

اخراج جيل من الناشئة

بقية المنشور على الصفحة الثانية

أو هو حلقة من سلسلة الجهود المتواصلة التي يبذلها الاتراك في سبيل تربية الناشئة في بلادهم على وجه يكفل اخراجها الى الحياة في الغد القريب رجالا قادرين على ان يؤدوا ما في اعناقهم للوطن من امانة، وما في ذمتهم للامة من واجبات وحقوق، وهذا هو القصد الذي يسعى اليه الاتراك لا يغلو في سبيله ثمن ولا يكثر عليه ان يضحي ولاة الامور من اجل الوصول اليه بعض الشيء فان لكل شيء قيمته. وقيمة هذا العمل الذي يمس الناشئة التركية ومصالحها لا يعدله في القيمة الا كل خطير جليل

ان الاطفال مولعون اشد الولع بشهود السينما وما في افلامها من مشاهد ومناظر، وهم اذ يذهبون الى دور السينما ليشهدوا الافلام العادية انما يقتلون الوقت في غير فائدة . بل انهم قد يخرجون من مشاهدة تلك الافلام بما يضر ولا ينفع اذ يرون فيها من الحوادث ما قد يكون له تأثير سيء على مجرى حياتهم. واذن فان الحكومة التركية، وان بلدية استانبول اذ قررت ما قررت من فتح ابواب منشئاتها امام الناشئين ليشهدوا فيها افلام السينما الخاصة بالثقافة والتهذيب انما قدمت الى مجموع هذا الجيش من الناشئين خدمة عظيمة، وقدمت كذلك الى الوطن الذي انتج هذا المجموع الكبير اجل الخدمات، اذ هي قد ارضت ولع الناشئين في السينما من ناحية، ووقتهم شر ما في الافلام العادية من مناظر قد تسيء اليهم وتعودهم ما يجب ان يكونوا عنه بعيدين من ناحية اخرى فهي في هذا العمل قد ضربت عصفورين بحجر واحد كما يقولون

واذا نحن اضفنا الى هذا العمل الجليل الذي قامت به بلدية استانبول ان هذه البلدية بالذات تفتح ابواب مسرحها الكبير في بعض ايام الاسبوع ليدخل اليه الجمهور من الشعب التركي مجانا يشهد روايات وقطعاً تمثيلية علمية ووطنية وتاريخية من غير ان يتكلف في سبيل ذلك شيئاً لوجدنا ان ذلك الذي تقوم به البلدية التركية [هو] من خير الاعمال النافعة التي تعود على البلاد وعلى مجموع اهلها بالخير والمنفعة العظمى، ولرأينا انه عمل لم يسبقها اليه غيرها في ارقى البلاد واعرق الامم في المدنية والحضارة ولقدرنا النتائج الطيبة التي تترتب عليه والتي سوف يلمسها المصلحون في التقدم العظيم الذي يسير الشعب اليه، بخطوات واسعات في كل ناحية من نواحيه جميعاً

وقصارى القول ان مثل هذه العناية العظيمة التي يبذلها الاتراك من الرجال الرسميين الى الهيئات الشعبيه والقومية في سبيل تربية الناشئة التركية تربية استقلالية تهذيبية تعودهم الاعتماد على النفس وتحبب اليهم القيام بالواجب على اكمل الوجوه، وما يقدمونه من معلومات للجمهور في بلادهم ليبلغ ما لم يكن قد بلغه من الالمام بشؤون التاريخ مرسومة في قطع تمثيلية الى جانب الواجبات الوطنية وما اليها من امور نافعة، نقول ان مثل هذه العناية العظيمة سوف يكون لها ابلغ الاثر في مستقبل الشعب التركي والبلاد التركية وسوف يكون لها من النتائج العظيمة فوق ما كان لها حتى الان مما ظل موضع التقدير والاعتبار

« مخادنت »

شرق الاردن

خطاب سمو الامير عبد الله
فى حفلة تدشين خط البترول

كان يوم الخميس الماضي موعد الاحتفال في تدشين انابيب البترول في شرق الاردن، ففي ظهر ذلك اليوم اقامت شركة البترول العراقية مأدبة في سينما البتراء في عاصمة الشرق العربي وعندما ازفت ساعة الاحتفال صدحت موسيقى الجيش العربي بالسلام الملوكي معلنة قدوم سمو الامير عبد الله فدخل بين الهتاف والتصفيق، ثم دخل سمو نجليه الامير طلال والامير نايف فرجال الحاشية وجلس على مائدة الطعام سمو الامير فالسر كادمن مدير شركة النفط العراقية العام ثم فخامة ابراهيم باشا هاشم رئيس حكومة شرق الاردن فالمستر سادل مدير فرقة الامير كان في الشركة ثم جميل باشا توتنجي طبيب سمو الامير الخاص فمدير آثار شرق الاردن فقائد قوة حدود شرق الاردن وغيرهم كثيرون من رجال الشرق العربي البارزين

وقبل النهوض الى المائدة القى السر جون كادمن خطابا باللغة الانكليزية ثم القى ترجمته باللغة العربية جادبك غاوي مدير شركة النفط في العرق. وبعد ذلك قدم السير جون كادمن لسمو الامير علبة مصنوعة من خشب ثمين جدا بطانتها من الداخل ذهب خالص يقال ان ثمنها يزيد عن الالف ومائتي جنيه فلسطيني فأجاب سمو الامير على خطاب السر جون كادمن بكلمة رقيقة كان لها اجمل وقع وقد ترجم كلمة سموه الى العربية سمير بك الرفاعي سكرتير الحكومة

وبعد ان تناول الجميع القهوة ترك سموه القاعة مشيعاً بالاجلال وحوالي الساعة الثالثة سافر السر جون كادمن على طيارة فخمة مع اعضاء الشركة وقد ودعه في المطار سمو الامير وسكرتير سموه الخاص فؤاد باشا الخطيب وفخامة رئيس الوزراء وجناب المعتمد البريطاني ولفيف من الجالية الانكليزية

كلمة سمو الامير المعظم

حضرات السادة :

سرني جداً ان اكون بينكم في هذه الحفلة التي تقام اليوم اعلانا بافتتاح مشروع مد انابيب النفط رسميا

لقد سمعنا جميعا الخطاب البليغ الذي تلاه الآن السر جون كادمان المدير العام لشركة بترول العراق بخصوص هذا المشروع العظيم الذى تم وانتهى

وقد افاض جنابه بذكر ما قامت به الشركة من مساعدات مادية ومن اعمال عمرانية ونوه بما لاقته من تعضيد الحكومة لها بحيث استطاعت ان تقوم باعمالها الشاقة حتى في البقاع الخالية والصحراء المهجورة تحت سيطرة القانون والنظام، ثم اطرى الصداقة القائمة بين الطرفين من قصر الامير الى اوضع كوخ في البلاد. كل ذلك يدعو للابتهاج، غير اني اشعر بواجبي ان لا انسى في مثل هذا المقام ما كان لسكان امارتي من اياد طيبة وقنوعة، كانت عاملا لا يمكن نكرانه في تخفيف اتعاب انشاء هذا العمل العظيم وفي جعل اخراجه الى عالم الوجود على مقياس اقل صعوبة مما كان ينتظر. ولي ملء الثقة بان اليد الطيبة التى اسدتها شرق الاردن لهذا المشروع الكبير ستظل انشاء الله كما هى ما دامت الصداقة قائمة بين الطرفين

وانه ليسرني في الختام ان انوه بالمزايا الطيبة التي يتحلى بها مستر باكر ممثل الشركة في عاصمة امارتي وان اقول انه كان نعم الممثل وانه كان لدماثة خلقه وصفاته الحميدة اثر عميق في خطة حسن التفاهم والتعاون المشترك القائمين بين حكومتي والشركة .

انني اتناول التذكار الذي يقدمه الان جناب السير جون كادمان الى كأمير شرق الاردن مع الشكر الجزيل وارجو الله تعالى ان يوفقنا جميعا الى ما فيه الخير

ترجمة خطاب السير كادمن باشا

يا صاحب السمو الملكي امير البلاد المعظم

اصحاب السمو الامراء، اصحاب الفخامة والمعالي، ايها السادة الكرام :

نيابة عن شركة نفط العراق والشركات المتصلة بها التي يجلس ممثلوها بيننا الان، اود ان اعرب عن اعتزازنا الكبير، بما حبانا به اليوم، صاحب السمو الملكي الامير عبد الله المعظم، من الشرف السامي في اجابة دعوتنا مع هذا العدد الوافر من رجال حكومته ووجهاء الامارة المحترمين .

«يتبع»

تهانى شركة سدوا الوطنية بحلب

MARQUE DÉPOSÉE

بواسطة وكيلها لفلسطين ومصر وشرق الاردن محمد سعد الدين ادريس — حيفا فلسطين

اظهارها لعالم الطرب القطع المشروحة ادناه

سامي الصيداوي

١ — بتقول كل مرة شبعنا منهم

٢ — صحن الفول سوى شيء مش معقول

١ - نوح افندى ابراهيم

صاحب الاسطوانة المشهورة: جوز التنتين والجديدة الله يخزي ها الشيطان

٢ — للمطرب النابغ ياسين افندي حسنين طقطوقة « أحب أوصف جمالك »

ظهرت في وكالة سدوا بحيفا اسطوانة جديدة لام كلثوم لم تظهر عند غيرها من الشركات بعد ان صار توزيعها الى عموم زبائنها بفلسطين والاردن وهي : العزول فايق ورايق بس شاطر في الملام

الشيخ امين حسنين

١) قرآن كريم سورة طه

٢) طقطوقة غصب عنك مش بايدك

٣) قصيدة يا صاحبا بالليل قل لي ماجرى

اطلبوها من يافا من محل اسكندر حبش شارع العجمي — ومن طبريا السيد ابراهام كبه

المدير

نعيم محمد ابو ضبه

خريج جامعتي تكساس وكاليفورنيا

اختصاصي فى زراعة الأثمار الحمضية

يقبل المقاولات

لانشاء البيارات

والمناظرة الفنية عليها

شارع جمال باشا — مخازن المظفر

يافا — صندوق البريد ٣٤٥

الى اصحاب البيارات

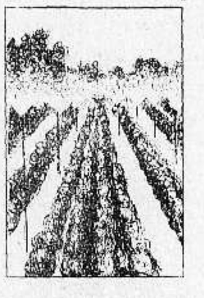

معاملاتكم

للمكتب

تضمن لكم توفيراً فى المصاريف واتقاناً فى العمل

عمال ماهرون وادوات

حديثة

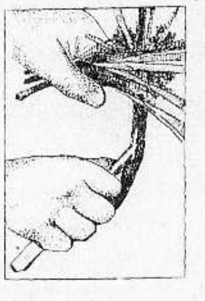

بادروا لتسجيل بياراتكم من اليوم

الى مريدي الاعمال
الى طلاب الوظائف
الي محبي الارباح

ان الوكلاء العموميين

لراديو لورانس

بحاجة الى وكلاء فرعيين فى جميع الجهات

هذه فرصة ايها الشبان فاسرعوا في انتهازها وخابروا حالا السادة « دجاني اخوان » مع اثبات الضمانات ومقدار الكفاءة للحصول على الوكالة ولتعميم راديو لورانس في مقاطعاتكم لانه من اقوى وامتن الراديات العالمية. لورانس كان بطل الصحراء الخفى سابقاً ولورنس اليوم بطل الراديات العصرية

عاينوا موديلات عام ١٩٣٥ فى محلات

دجاني اخوان

شارع بسترس يافا تلفون ١٧١٦

محلات

قبلاوى اخوان الوطنية

حيفا - تحت جامع الاستقلال

هي التى حازت على ثقة الاهالي الكرام لما تقدمه من اجود البضائع المصنوعة فى اكبر المعامل الوطنية، المنسوجة بايد عربية

فاقصدها ولا تتوان

تجد فيها ملبوسات ذات الوان جميلة، اقمشة متينة من كبابيت وبدلات رجالية وولادية، قمصان، كرافتات، محارم، كلسات، جرزيات، سدارات الخ. افرشوا منازلكم من كراسى الخيزران المتينة المصنوعة فى هذه المحلات

أفخر أنواع الصابون النابلسى

له شهرة واسعة

« ماركة مسجلة »

مصنوعات معامل أحمد الشكعه

بنابلس

أنقى صابون يستعمل في البيوتات الكبيرة

نظيف يطري البشرة ويجعلها بضة لامعة

نال الجائزة الاولى في معرض نابلس سنة ١٩٢٤

رائحته جميلة لانه مصنوع من زيت الزيتون النقى

لا تدخل الى بيتك صابونا سواه

الوكلاء

محمود كمال قطان : يافا

قرمان وحنيني : حيفا

محمود فيضي إخوان القدس

يريد الحياة وتريد له الموت
من دخان ابيض الى اسود مخيف

دخل غرفته واقفل الباب وراءه، واستلقى على سريره متمتعا بشخن سيجارته مرسلا لفكره العنان . فأخذ الدخان يتصاعد ويتلوى ويتخلل الهواء ويدور دورانا بتعاريج متصاعدة فيدور فكره معه ويبعد معه حتى يغيب .. واخيراً غلب عليه النعاس فغاب فى عالم الاحلام وسقطت السيجارة على الفراش فجعلت تحرق بدل الدخان الابيض دخانا اسود. و « انفحمت » الغرفة بغاز الكربون .. واستيقظ اخيراً بعد فوات الوقت فهم بالنهوض فتعثر فجالد وغالب حتى وصل الباب او كاد، فاستبقته يده اليه، الا انه سقط عندها، يريد الحياة .. وتأبى سيجارته الاخيرة الا ان تكون لحظته الاخيرة !.

البحيرة الناعسة

كلل البدر رونقاً وجمالا
واكتسى الليل ضوءه سربالا
وصفيح المياه امسى لجيناً
صيغ من خالص الضياء وسالا
وترامى من الشعاع بساط
قصر الطرف عن مداه اشتمالا
والنجوم الحسان تبدي التلاقي
ونسيم الصبا يزف الشمالا
شف سكب المياه بدراً سنيا
في كلا الماء والسماء تلالا
وعلى شاطىء البحيرة لاحت
باسقات النخيل رفت ظلالا
وذوات الشراع يخطرن تيها
مائسات كأنهن غوالى
تتهادى على العباب رويداً
ناقلات عليه سحراً حلالا
امنت سربه فراحت سراعا
طوع ارياحه تسير امتثالا
كلما صادفت زفيفا ترامت
بين كفيه يمنة وشمالا
تلك قيثارة لدى الريح فيها
ينفث اللحن سائغاً سلسالا
وبنات العباب الحان شاد
شمن في اليم والهوا يترقن الخيالا
سكرت هذه البحيرة حتى
نعست عيها عساف جمالا

الخليل
مقاومة السماسرة

لم يرق لنفر من الناس ما اثبتناه في رسالة سابقة من شذوذ بعض المشايعين للسماسرة والمناصرين الذين يجاملونهم، ويحضرون ولائمهم حتى اخذوا يلومون المراسلين فقد اصبحوا يعدون الاخلاص ذنبا، ويقيمون على من يقول الحق حربا. اننا تجاه المصلحة العامة لا نتقاعس ولا تأخذنا فى الحق لومة لائم ولو كره الكارهون .

من لا ارض له
لا وطن له

صورة قرار صادر

من محكمة صلح الرملة الحقوقية

طالب التبليغ: المحامي داود بك مويال بوكالة عن الخواجه طوفيا ميلر المقيم بيافا.

المطلوب تبليغها: زهرة بنت محمد عوض من اهالي المغار ومحمد خليل بولايته على ابنته فاطمة من اهالي المغار المجهولي الاقامة.

نمرة الدوسية: ٩١١-٣٤

نمرة القرار: ٢٥٨٨-٣٤

اسم المدعي: المحامي داود بك مويال بوكالة عن الخواجه طوفيا ميلر المقيم بيافا.

اسماء المدعى عليهم: ابراهيم محمد ابراهيم وعبد الله حماد ابو طبية ومحمد عثمان علي وشحادة عثمان علي ومحمود عثمان علي وابراهيم حسين الهندي واسماعيل حسين الهندي وفاطمة محمد جاد الله وزهية محمد عثمان وسعيد محمد عثمان وعبد الله محمود مصلح وابراهيم مصطفى عقل ومحمود خليل عقل وزهرة بنت محمد عوض وصفية خليل عيد وعلي محمود ابراهيم وخليل محمود ابراهيم وموسى محمود ابراهيم وداود محمود ابراهيم ومحمود ابراهيم محمود وخميس محمد ابراهيم وحسن اسماعيل محمود ومحمود عبد الغني مصطفى ومحمد عبد الغني مصطفى وشاكر مصطفى علي وجبر محمود جبر ومصطفى حسن جبر وعبد الرحمن اسماعيل خليل وخليل اسماعيل خليل واحمد اسماعيل خليل ومصطفى بن العبد طه خليل وحسين عبد الفتاح خليل وخديجة بنت احمد علي وعمر علي طه وفاطمة بنت ديب ابو عويضة وعلي مصطفى علي ومحمد مصطفى علي وسعيد مصطفى علي ومريم مصطفى علي وفاطمة بنت محمد خليل وحسن محمد مصطفى وصالح عبد الرحيم احمد ودرويش ابراهيم درويش وخليل ابراهيم درويش ومحمد مصطفى جبر وعبد اللطيف درويش مصطفى واحمد درويش مصطفى وعبد الرحمن اسماعيل حسين وعبد الله محمد ابو سليم وعايشة محمد درويش وشحاده محمد درويش وعبد السلام محمد درويش وعبد الفتاح محمد درويش والعبد طه خليل وجمعة محمد درويش وسارة بنت علي النجار وحليمة محمد مظهر وخضرة بنت محمد درويش ودرويش احمد خليل وخضرة اسماعيل عيد وعمر عبد الفتاح خليل وفاطمة عبد الغني مصطفى ومحمد محمود ابراهيم وحليمة ابراهيم درويش وعايشة درويش مصطفى والحاج سعيد ابو رمضان وفريد مصباح ابو رمضان وسليم احمد ابراهيم واحمد حسين احمد وعلى حسين احمد ومحمد حسين احمد واسماعيل حسين احمد وساره بنت حسين احمد وراضية بنت عبد الرحيم احمد وغالية بنت عبد الرحيم احمد ومريم بنت حسين احمد وجازية بنت عبد الرحيم احمد ومصلح بن عبد الرحيم احمد وعبد السلام عبد الرحيم احمد واحمد عبد الرحيم احمد وحليمة مصطفى خليل عيد وغفرة عبد الله خليل وحسين حسن حمدان وعطية ابراهيم عثمان.

قرار

ادعى المدعي طوفيا ميلر بلسان وكيله المحامي داود بك مويال بانه يملك في قرية المغار سبعة اتساع القسيمة ١ من بلوك ٢٧ المسجلة في الطابو بعد التسوية بحسب الحدود المبينة في كوشان الطابو وان كل من المدعى عليهم يملك حصصاً معينة في القسيمة المذكورة من البلوك المذكور وان مجموع حصصهم هي تسعين مساحة القسيمة المذكورة تقريباً التي تبلغ مساحتها دونم -٩٠- ومتر -٥٣٣- وطلب ازالة الشيوع.

وبنتيجة المحاكمة وبعد اجراء الكشف قرر الخبراء بان هذه القسيمة غير قابلة للقسمة بالنظر لكون حصص بعض الشركاء اقل من دونم وهو الحد الادنى وقد ثمنوا قيمة كل دونم بها بمبلغ اثنى عشر جنيه ونصف فلسطيني وبما ان حصة المدعي المرقوم هي مليون ومائة والفين وثلاثمائة وار بمين حصة من اصل مليون أوار بمائة وثمانية وخمسون الف حصة من الارض المذكوره اعلاه.

لهذا واستناداً للمادتين ٨-٩ من قانون تقسيم الاموال الغير منقولة فاني اقرر طرح حصة المدعي هذه للمزايدة بين الشركاء لمدة خمسة عشر يوما اعتبارا من تاريخ تبليغهم هذا القرار على اساس التخمين وهو اثني عشر جنيه ونصف جنيه لكل دونم وبحال عدم وجود راغب للشراء تطرح جميع الارض للبيع بالمزاد العلني وتباع وفقاً لاحكام قانون بيع الاموال الموضوعة تحت التأمين على ان يحمل المدعى عليهم الرسوم والمصاريف كل بنسبة حصته وثلاثة جنيهات اتعاب محاماة قراراً وجاهياً بحق كل من حسن احمد حسين وعمر علي طه وسليم احمد ابراهيم وعبد الرحمن اسماعيل طه وعبد القادر طه وعلي محمود ومحمود عبد الغني وشحاده ابراهيم ومحمد عبد الغني مصطفى وخميس محمد ابراهيم وداوود محمود ابراهيم وشاكر مصطفى علي ومحمود عقل وحسن محمد مصطفى وابراهيم مصطفى عقل. وغيابيا بحق فاطمه جاد الله ومحمود ابراهيم محمود وشكري جاد الله بصفته وصيا على ابن اخيه جبر محمود جبر ومريم بنت حسين ابراهيم بصفتها وصية على ولديها عمر وحسين وصالح عبد الرحيم وخليل ابراهيم درويش وعبد اللطيف درويش وعبد الله محمد وساره النجار وحليمه محمد وخضره محمد وآمنه وفاطمه ومحمد ورثة خضره اسماعيل وحليمه ابراهيم وعايشه درويش وساره حسين واسماعيل حسين ومحمد حسين وعلي حسين وجاريه عبد الرحيم ومريم حسين وغاليه عبد الرحيم وراضيه عبد الرحيم وغفرة عبد الله وحليمه مصطفى وساره محمد ونفيسه حسين وعبد الفتاح حسن وآمنه حسن واسماعيل حسن وفاطمه حسن وزهرة محمد عوض ومحمد خليل بصفته وليا على ابنته فاطمه وبحق باقي المدعى عليهم غيابيا بدرجة وجاهية تابعا لتبليغهم ايضا

صدر في ١٤-١١-٩٣٤

حاكم صلح الرملة

شجعوا

المصنوعات

الوطنيه

حيفا

الغاء بوليس مخفر شفا عمرو

علمت ان مخفر بوليس قرية شفا عمرو التابعة حيفا المؤلف من اثنى عشر نفراً من البوليس وعلى رأسه الضابط خالد افندي الحسيني قد الغي واقتصر فقط على ثلاثة انفار من البوليس هناك

ساعة لابتزاز اموال العرب

في ساحة الحمرة محل تجاري كبير ليهودي يملك ساعة خشبية فنية وقد عرف هذا اليهودي كيف يستغل هذه الساعة في ابتزاز اموال العرب فهو لا يفتأ ينادي لافتا الانظار الى غرابة ساعته، وسرعان ما يتقاطر عليه ابناء العرب بالعشرات والمئات فيدفع كل منهم قرشاً لقاء تفرجه عليها مدة دقيقتين.

وقد فهمت ان هذا اليهودي استطاع ان يربح من العرب، ارباحاً طائلة، في اقل من اسبوع..

والمهم في الامر انك لا تكاد ترى يهودياً بين اولئك العرب يتفرج على هذه الساعة الفنية!

وهكذا فان هؤلاء الغرباء الاجانب لا يفتأوون يبتكرون شتى الطرق والمغريات لابتزاز اموالنا واستعمار اراضينا، ونحن عن كل ذلك لاهون غافلون.

شفاء مدير البنك العربي ومباشرته بالعمل

تماثل الاستاذ رشيد الحاج ابراهيم الى الشفاء وقد زرته اول البارحة واليوم مع لفيف من الشبان فوجدنا صحته في تحسن مستمر وقد استطاع امس واليوم ان ينزل الى البنك العربي بحيفا ويباشر بعض اعماله بما عرف فيه من الهمة والنشاط، متغلبا على ألم رجله التي لم يستطع السير عليها حتى الآن، الا بالاتكاء على عصا. وقد سر اصدقاؤه بهذه النتيجة الحسنة.

وينتظر ان يزاول الاستاذ اعماله في البنك العربي، بنظام، في وقت قريب.

اخبار شتى

من البوليس

— ادعى عبد الله حماده من قرية الحسن ان الياس خليل عبود واخاه قد ضرباه ضربا مبرحا وقد استحصل على تقرير طبي لمدة ٣٠ يوما والتحقيق جار.

— ادعى بطرس عطا الله الى نقطة بوليس نيوهاردتون بان حمارين لخصانه قد تسمما من طرف شخص او اشخاص مجهولين.

— توفي المدعو حسن يوسف اسماعيل من قرية عرابة بعد ان اخبر البوليس ان مصطفى محمود دهود ويوسف خالد عرابة ومحمد خالد عرابة قد اعتدوا عليه بالضرب المؤلم والتحقيق مع الفاعلين جار.

— قبض على شفيق بن امين حميد من جنين بينما كان يحاول السرقة من جيوب الاهالي

— بينما كان اسعد يوسف كشال من اهالي عكا ذاهباً الى المستشفى الالماني في حيفا توفي في الطريق واخبر قاضي الوفيات بذلك

— اطلق محمد عبد الرؤوف ناحية بيت احمد يوسف زين في السوق بحيفا عيارين نارين فاصاب احدهما امرأة صاحب البيت المدعوة هندية واصاب الثاني احمد في ساعده، وقد قبض على المتهم والتحقيق جار.

بادروا الى الاكتتاب باسهم

البنك الصناعي العربي

شركة محدودة الاسهم

الرأسمال المصرح به — ٣٠٠٠٠ جنيه فلسطيني

عدد الاسهم — ١٥٠٠٠ سهم

بدفع القسط الاول وقدره جنيه واحد عن كل سهم عند الاكتتاب

تدفع بدلات الاسهم الى البنك العربي بالقدس وفروعه في حيفا ويافا وعمان والى البنك الزراعي العربي بالقدس وفروعه في: طولكرم، غزة، الرملة، عكا، طبريا

ترسل بدلات الاسهم شكات او حوالات بريدية في المحال التي لا يوجد فيها مراكز للبنكين العربي والزراعي العربي.

البنك العربي

الخياط

عبد اللطيف السمانه

مودات للسيدات | اتقان للرجال

خريج جامعات باريس الفنية في الخياطة

فن | وراء بنك باركلس | ذوق

القدس

الفالوجه

بقايا الاعشار والويركو وقرض سنة ٩٣١

أما وان الحكومة قد ادركت خطأها في تطبيق نظام تخمين الاعشار الجائر في الاعوام السابقة وتحققت الحيف والارهاق اللذين لحقا بالفلاح من جراء تطبيقه فسنت قانون ضريبة الاملاك في القرى لسنة ٩٣٥ الذي هو وان كان جائراً ايضاً الا أنه أخف وطأة بالنسبة للفلاح، انما يجب على الحكومة ان تطهر ذمة الفلاح من أدران ذلك النظام البائد الجائر فتعفيه من بقايا الاعشار والويركو وقرض سنة ١٩٣١ التي لاتزال عبئاً ثقيلا على عاتقه وستضطره الى مد يده الى المرابين عندما تقدم الحكومة على تحصيلها اما اذا اعفته فتكون قد انقذته، لا من المرابين فقط بل من براثن الجوع لان الفلاح اصبح لا يجد ما يقتات به، وابتدأت بذلك عهدا جديدا لا يوجب تراكم اموالها اذا سلمت الزراعة من الافات والمحل. اننا نلفت نظر فخامة المندوب السامي الى ذلك ونرجو من الصحافة ان تفي هذا الموضوع حقه من العناية.

مدة استبدال المجلس المحلي

تكاد مدة استبدال المجلس المحلي للفالوجة تنقضي ولا بد من اجراء انتخابات للمجلس المذكور فهل تعتمد الحكومة في هذه الانتخابات على قانون المجالس لسنة ٩٢٢؟ اننا نرجو أن لا تعتمد عليه بل تسن قانونا بالاشتراك مع لجنة من مثقفي البلدة يكفل حرية الناخبين والمنتخبين واهليتهم وكفاءتهم حتى يكون المجلس ممثلا لأهاليها تمثيلا حقيقيا لا كالمجلس السابق

لترقية التعليم في القرى

عقدت جمعية الشبان المسلمين جلسة بحثت فيها سوء حالة التعليم في القرى العربية الاسلامية وخاصة بلدة الفالوجة التي كان فيها مدرسة ابتدائية كاملة في العهد العثماني وقد وضعت المقررات الاتية:

١ — رفع تقرير الى الحكومة عن سوء حالة التعليم في القرى العربية الاسلامية وطلب ترقيته في هذه القرى.

٢ — مطالبة ادارة المعارف بجعل مدرسة الفالوجة ابتدائية كاملة كما كانت في العهد العثماني وانشاء مدرسة الاناث فيها.

٣ — طلب تتميم غرفة المدرسة الثالثة التي مر عام على الشروع في بنائها، مع ان تكاليفها متوفرة، والشروع في بناء الغرفة الرابعة للمدرسة.

٤ — طلب تعيين معلم ثالث للمدرسة بصورة مستعجلة

٥ — مساهمة الجمعية في مشروع مدرسة الاناث وبناء الغرفة الرابعة فيما اذا قدمت ادارة المعارف اعانة كافية للمدرستين

وقد قدم رئيس الجمعية في بريد اليوم عريضة الى ادارة المعارف تتضمن هذه الطلبات فعسى ان تهتم ادارة المعارف بما جاء في عريضة الجمعية لان الفالوجة بلدة كبيرة لا يقل سكانها عن خمسة الاف نسمة وتدفع ضرائب للحكومة ما لا يقل عن الفي جنيه سنويا.

اخبار منوعة

على سائقي السيارات

حكم على المدعو مردخاي شيشاي بغرامة قدرها ثلاثة جنيهات او بالسجن ٢١ يوما لانه اوقف سيارته في محل غير مخصص لوقوف السيارات.

وحكم على عبد القادر ابو سنا بغرامة قدرها خمسة جنيهات لانه كان يسوق سيارة بدون رخصة

وحرمت المحكمة المدعو جميل الداودي من معاطاة السواقة لمدة ثلاثة اشهر لانه لم يسر بموجب العلامات البيضاء الفارقه..

وحكم على نخله موسى زعرور من اهالي القدس مدة اربعة اشهر لانه كان يسوق سيارة مع انه موقوف عن العمل.

وحكم على جميل موسى عبدو سائق تراك بثلاثة جنيهات غرامة لانه حمل عربته فوق طاقتها.

مطلوب

ادارة هذه الجريدة في حاجة الى الاعداد المبينة ارقامها ادناه فالرجاء من الوكلاء او القراء الكرام التفضل بارسالها

٧، ١٣، ١٥، ١٨، ٢٢، ٢٨، ٥٣٤، ٣، ٤٢، ٤٥، ٤٦، ٤٩، ٥٥

تباع "الدفاع" في القدس

عند وكيلها السيد شكري قطينه

خطاب سماحة رئيس المجلس الاسلامي

بقية المنشور على الصفحة الثانية

الا الله سبحانه وتعالى. والله قد دلنا على العلاج فطلب منا ان نأمر بالمعروف وننهى عن المنكر. قال تعالى (والمؤمنون والمؤمنات بعضهم اولياء بعض يأمرون بالمعروف وينهون عن المنكر ويقيمون الصلاة ويؤتون الزكاة ويطيعون الله ورسوله اولئك سيرحمهم الله ان الله عزيز حكيم)

جربنا كل علاج. بكل تداوينا فلم يشف ما بنا. فالعلاج الذي لا ريب فيه هو ان نلجأ الى الله سبحانه وتعالى بعلاجه الشافي وهو الامر بالمعروف والنهي عن المنكر، ولا ريب اننا اذا اخذنا هذا العلاج ودعونا الامة للرجوع الى الله، والى نبذ التقليد الاعمى والتمسك بالاخلاق والاداب الاسلامية، والى ترك التبرج والتخنث والاسراف والتبذير وغير ذلك من المنكرات التي كانت سبباً كبيرا لضياع الاراضي، فلا ريب في اننا نستطيع بالمخلصين الصالحين من ابناء هذه الامة ان نحمل البرء والشفاء من هذه الادواء ونحمي ديارنا من ان تذهب طعمة للخائنين والسماسرة والبائعين المارقين

قال تعالى «نسوا الله فنسيهم» وقال في آية اخرى (نسوا الله فانساهم انفسهم) ولا ريب في اننا اذا عدنا الى الله فانه تعالى الكفيل باخراجنا من هذه الازمة وتنجية البلاد من هذه الطامة الكبرى فقد وعدنا بالنصر والفوز في قوله (يا ايها الذين آمنوا ان تنصروا الله ينصركم ويثبت اقدامكم)

ايها السادة الكرام، ايها العلماء الاعلام! اذا لم تقوموا انتم بالامر بالمعروف والنهي عن المنكر، اذا لم تردعوا السماسرة الخائنين والباعة المارقين فمن يقوم ومن يردع؟ اذا لم تكونوا انتم القادة الذادة فمن يكون؟ أتتركون البلاد والرأي العام لدعاة الاستسلام والانهزام من الضالين والخائنين؟ أتتركونها للدعايات السامة الضارة التي تقوم بها بعض الصحف المستأجرة، تلك الصحف التي لا يهمها الا استغلال اموالكم وتفريق كلمتكم؟ أتتركون هذه البلاد الاسلامية العربية التي أسري اليها بالنبي صلى الله عليه وسلم، والتي هي بلاد الانبياء والصحابة الاطهار والمجاهدين الابرار والشهداء الاخيار لقمة سائغة للطامعين الذين لا يهمهم في هذه الدنيا الا اقتناص المال؟ أتخون الامانة التي اودعنا اياها آباؤنا عن اجدادنا عن آبائهم عن اجدادهم الى يوم الفتح الاسلامي؟ الا يكون عصر من العصور قد خان تلك الامانة الا هذا العصر وجيل الا هذا الجيل

انني اعتقد ان اهل الدين في هذه البلاد اذا قاموا بما يجب عليهم من الامر بالمعروف والنهي عن المنكر واهتموا بامور المسلمين وانبثوا في سبيل الله يدعون للرجوع الى الله والاحتفاظ بالاراضي والتمسك بالتقاليد الاسلامية ونبذ مخالفها عندئذ يجعل الله لهم من امرهم مخرجا ومن ازمتهم فرجا. ولنا كلمة من هذا المكان نوجهها الى اخواننا في الاقطار العربية والاسلامية الذين حيل بينهم وبيننا — وهي انهم اذا ظلوا ينظرون الى هذه المأساة، مأساة الاندلس الاخرى، غير مبالين ولا مكترثين كان موقفهم هذا لا يرضي الله ورسوله ولا يرضي تاريخ الاسلام الذي آخى بين المسلمين، وليعلموا ان المصيبة في هذه البلاد التي اوقعها سوء حظها بين براثن الطامعين، سوف لا تنحصر فيها بل تتعداها الى الاقطار والمقدسات الاسلامية الاخرى

تداركونا وفي اعضائنا رمق

فلن يعود اخضرار العود ان يبسا

ولنا كبير الامل وعظيم الرجاء انه لا يزال في تلك الاقطار بقيه صالحة بقيت في نفوسهم العزة الاسلامية والروح الابية.

يجب على كل واحد منكم وانتم المسموعو الكلمة مادمتم مؤمنين مخلصين صادقين، ان يقف سداً حائلا امام السماسرة الخائنين والباعة المارقين، وامام كل وسيط وكل محايد، فان المحايد في هذا الموقف عليه وزر المشترك في الاثم. انه لا يجوز ان يشغلنا اي شاغل عن القيام بواجبنا نحو ديننا وبلادنا فلا تشغلنا الوظائف ولا الاعمال والمصالح الشخصية، ولا الحياة، فلا بارك الله في حياة تجعلنا مع القاعدين الخوالف.

وقبل ختام كلمتي هذه ارجو ثانية من الحاضرين منكم والغائبين، ان يبذل كل واحد جهده في الامر بالمعروف والنهي عن المنكر، وان يبث الدعاية في نفس كل رجل وامرأة وطفل للاحتفاظ بالاراضي والرجوع الى الله والتمسك باحكام هذا الدين

وهنا اشار سماحة الرئيس بالتفصيل الى ما تركه الدعاية الصالحة من الاثر الطيب في النفوس وذكر ما كان للخطب ولاجتماعات الاخيرة التي عقدت في قضاء بئر السبع والقدس من اثر فعال في وقف حركة بيوع الاراضي. ثم قال ان الفقر والغنى هما في النفوس لا في الجيوب وضرب على ذلك مثلا الحاج رشيد حجازي من اهل القدس وهو عامل شيخ وفقير جدا استطاع بتقواه وصبره ان يبني مسجدا ومئذنة في محلته بلغت نفقتها نحو «٢٥٠» جنيهاً. ثم قال ان الغنى هو غنى النفس والايمان واستشهد بقول القائل:

وهل نهضت الا النفوس باهلها

فان رغبت في المجد لم يثنها ثان؟

ثم ختم سماحته خطابه بقوله:

وفي الختام ارجو ان نقوم جميعا بما امر الله به من الامر بالمعروف والنهي عن المنكر وان نردع السماسرة الخائنين والبائعين المارقين، والله معكم ولن يتركم اعمالكم وعلى الله قصد السبيل وهو الموفق والسلام عليكم.

اسعار الحاجيات

		غروش
حنطة للاكل	القنطار من	٢٧٠-٢٧٥
« تجارية	« «	٢٤٠-٢٥٥
الشعير البلدي	« «	١٦٠-١٦٥
الذرة البيضاء الجديدة		١٢٥—١٣٠
الفول للاكل	« «	٢٨٠-٢٨٥
الكرسنه	« «	٢٦٠-٢٦٥
البن العدني	الرطل	٢٠
« سانتوس	«	١٥
الدقيق		
اكسترا	(الكيس)	١١٥
ثاني باب	«	١٠٥
ثالث باب	«	٩٢
مفتخر «دولة»	«	١١٥
استرالي	«	
السكر		
الصندوق قطع (مصري)		٥ ١

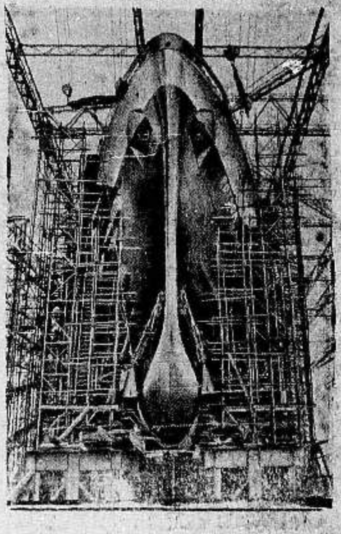

نزلت الى البحر في ١٦ الجاري باحتفال شائق الباخرة الالمانية الجبارة «بوتسدام» التي تخص شركة هامبورغ اميركا لاين بمدينة هامبورغ ويبلغ طولها ٩٣ متراً وعرضها ٢٢ متراً ونصف متر وعلوها ١٣ متراً وربع وتقطع ٢١ عقدة بحرية بالساعة وتقطع المسافة ما بين المانيا وشنغهاي بـ ٥٣ يوما وهي التي تراها في الصورة

عندما اعلنت اللجنة الادارية نتائج الاستفتاء في السار قام الالمان هناك برفع الاعلام الالمانية والنازية علناً في الشوارع وترى الجموع في احد شوارع مدينة ساروبركن عاصمة السار

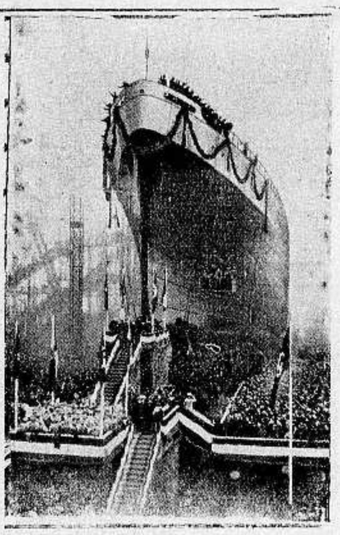

احتفل في مدينة هامبورغ بالمانيا احتفالا شائقا بانزال الباخرة الالمانية الجبارة بوتسدام وهي تخص شركة هامبورغ وستسير بين المانيا والصين واليابان وترى في الصورة الاحتفال بانزالها الى البحر

بعض المقترعين في مدينة وارتدورغ في السار وقد استعمل معهم البوليس شدة لا تطاق بان منع كثيرين منهم من القاء اوراق الاقتراع

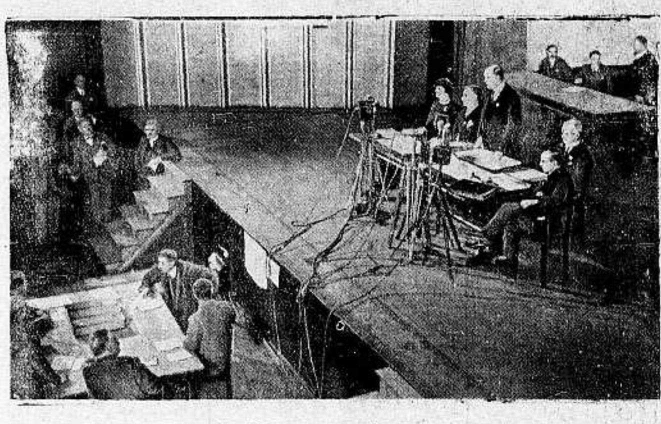

صورة لجنة الاستفتاء اثناء العد. وترى الرئيس الهر رودهو واقفا امام آلات المكرفون يعلن للعالم نتائج الاستفتاء

بعض الالمان في احد احياء برلين يلتقطون الملاحق التي اصدرتها الصحف الالمانية معلنة نتيجة الاستفتاء

اعلان محلات بوتاجي الوطنية حيفا يافا، القدس، تل ابيب، نابلس، عمان

الجراماقون الاصلي
المكفول الى الابد
وارد محلات
بوتاجي الوطنية
يافا

اطرب اهل بيتك
بشراء فونوغرافات
جرامافون الاصلي
وارد محلات بوتاجي
الوطنية — يافا

His Master's Voice

اشتر من بوتاجي تحصل على افخر بضاعة في العالم

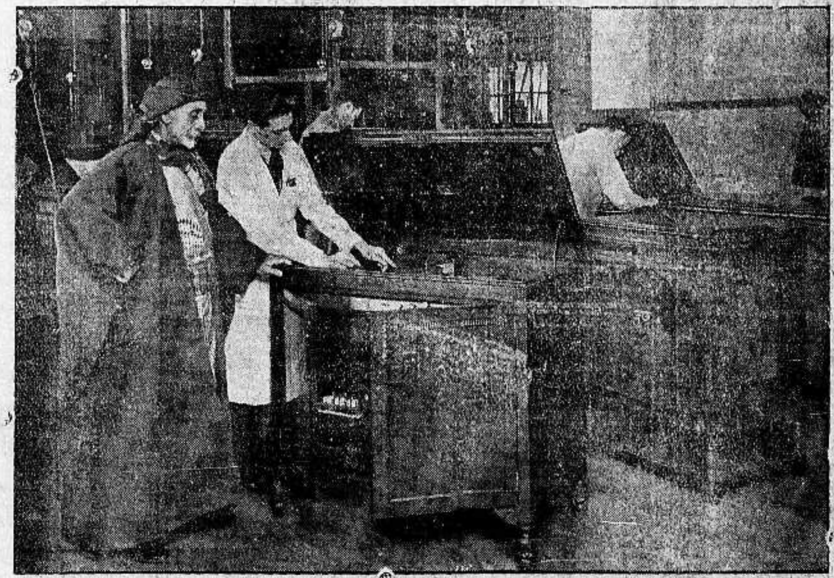

يرى في الرسم اعلاه الخواجه تيوفيل بوتاجي متجولا في قسم الراديو جرامافون في تلك الفابريقة العظمى في بلاد الانكليز التي يعد عمالها بالالاف وهو يلاحظ كيفية تركيب هذه الالة العجيبة جانيا الفوائد العديدة اثناء اقامته في بلاد الانكليز وقد عاد منها مزوداً بكل ما تهمه معرفته ويمكنه من اصلاح كل عطل يلحق بهذه الالات السريعه التأثر

واننا ننصح للمطالبين الكرام ان يبادروا الى الاهتمام بعدم التبذير في اموالهم بشرائهم اي ماكنة من هذا النوع قبل الفحص والتدقيق والاستعلامات الوافية «فان خير البشر من رأى العبرة في غيره فاعتبر» كثيرون من غرهم الطمع بالرخص وخدعتهم فذلكة البائعين فاغواتر بالظواهر وبتنسيق الكلام وجعلوا في بيوتهم آلة هي بالحري الازعاج اكثر منها الطرب وان اشتغلت فهي «قرقعة بقرقعة» وان لم تشتغل فهي آلة صماء في البيت لا نفع منها ، ولا مقدرة للبائع على ان يجعلها تتنفس ولا بوجه من الوجوه

فكل من لا خير منه يرتجى   ان عاش او مات على حد سوى

وبخلاف ذلك من اختار شراء راديو جرامافون من محلات بوتاجي الشهيرة المتخصصة لهذه الاصناف فانه لا يلحقه غبن ولا حيف يستلم آلة كالعروس ومعها تعهد تحت امضاء بالكفول والاستعداد الى الابد لاصلاحها وابدال كل قطعة تتعطل فيها بنوع ان الشاري الكريم واجد ولا بد كل شروط الراحة والمسرة بما يشتري ولا سبيل للندم

راديو بايلوت

RADIO PILOT

الذي اكتسح الاسواق لجودته ومتانة تركيبه ونقاوة صوته وحسن التقاطه وجاذبية موديلاته

يافا — شارع بسترس | امين ابو رحمه | حيفا — مدخل المرفأ

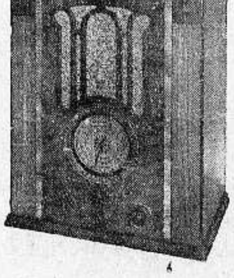

موديل ٥٣ ذات ثلاث موجات
سعره ١٤ جنيها

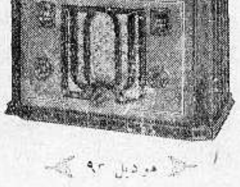

موديل ٩٢
ذات موجتين متوسط وقصير
سعره ١٠ جنيهات ونصف

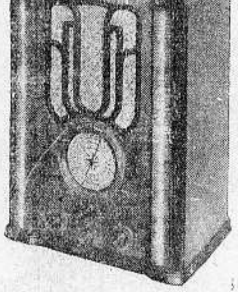

موديل ٦٣ ذات ثلاث موجات
سعره ١٧ جنيها

اصروا على طلب راديو بايلوت لانه الاحسن

الوكلاء العموميون لفلسطين وشرق الاردن

شركة الراديات المحدودة ـ القدس شارع مامن الله

الثلاثاء ٢٤ شوال ١٣٥٣ - ٢٩ كانون الثاني ٩٣٥

رئيس التحرير سامي السراج
صاحب الامتياز والمحرر المسؤول ابراهيم الشنطي
ويشترك في تحريرها طائفة من كتاب العرب في الداخل والخ
رقم التلفون ١٠٧٥
العنوان البرقي : الدفاع يافا — العنوان البريدي : ص . ب ٢٥٥

ان لم تشهد الغارة الشعواء مقتحماً فدافع

الدفاع

العدد ٢٣٥ — السنة الاولى

ادارة الدفاع في عمارة حزبون شارع جمال باشا - يافا

	عن سنة	عن نصف سنة
قيمة الاشتراك في فلسطين	١٥٠	٨٠
في الخارج	٣٠٠	١٦٠

الاعلانات يتفق عليها مع ادارة الدفاع — قسم الاعلانات

الاحتجاج على غلاء الاجور . قضايا الاراضي في حيفا . ايران تلغي لفظة فارس
الهند تحتفل بعيد استقلالها الوطني . محاضرة عن الاسلام في باريس

التشريع في خدمة السياسة
قوانين ولكن في غير ركاب الحق

يرى العرب في قضيتهم ان هناك حقاً منزلا اذا تخلوا عن المطالبة به ارتكبوا اثماً ، وعرضوا انفسهم لأفتك ضروب الابادة . وهذا الحق يتقدم على كل قانون موضوع ، فاذا تعارض هذا القانون معه، عدوه غاصباً، إن تكن تجبه طاعتهم له ، فلمجرد ان وراءه قوة تسنده ، وهذه القوة لا قبل لهم اليوم بها.

من هذا الحق ان فلسطين عربية : ارضاً ولحماً ودماً . وان كل طامع بها ، يعتبره العرب غاصباً ، معتدياً، عابثاً بحقهم ذاك . فاذا استطال ذلك الطامع عليهم بقوانين تعلو ذلك الحق ، نظروا اليه واليها نظرة الالم لا يصحبه غير تحريك المشاعر الحساسة ، لانها اكثر من قوانين ما دام هناك جيش قائم يسندها ، وما دامت هناك ميزانية تصرف على الجيش، وما دامت هناك سلطة عالية تضع هذه الميزانية على الوجه الذي تريده من غير ان تستشار صاحب المال ، في ماله او كيفية توزيعه !

وتمثلت الحوادث على مسرح البلاد وانظار العرب اليها شاخصة ، تشيع كل منظر بنقطة من دمع . حتى اذا اقتربت النهاية ، وساد العرب الخوف ، والاجفال، ورأوا أمة بأسرها يغزوها شعب بأسره ، ثم نظروا الى ذلك الحق ، فاذا هو رازح تحت اكداس مكدسة من القوانين — صرخوا في العالمين : العدالة ! العدالة ! امة تفنيها القوة في لون من القانون.

لكن هيهات ! قال آباؤهم من قبل : صرخة في واد — وها ان الابناء يحققون ذلك المثل القديم على وجهه العملي : العالمين ! اولئك الذين سطوا على كل شيء ، طمعوا فيه ، واغتصبوه بعد ان داسوا حرمة الحق الطبيعي لكل امة في ان تحيا حياة طبيعية شريفة . اولئك الذين استطالوا الى القوانين السموية والطبيعية فسخروها ، وسنوا من عند انفسهم الشرائع والاوضاع فقالوا: سيادة واستعمار ، والتداب ، ومناطق نفوذ ، وجنس ابيض ، وجنس اسود — الى تلك السلسلة الطويلة التي جاءت ابداعا عميقاً في كيفية سحق ارادة الشعوب ورغباتها لتحيا اراداتهم القائمة على الاطماع والشهوات والمنافع

وكان يحسن بالعرب غير ذلك. الم يقرأوا نبأ التي قالت : النار ولا العار ؟ الم يقرأوا نبأ الذي قال : بيدي لا بيدك يا عمرو ؟ ليس هذا انتحاراً انه شرف. انه اقدام. انه آية على ما في وجدان صاحبه من حرارة ، وحس، وعفاف . كان ينبغي ان يزهد العرب في العيش ، ما دام ان هناك حياة قائمة تستقبلهم، بشعة يحياها كالانعام، أو دون ذلك . كان ينبغي أن يشعر الغير بانهم جميعا في ركاب ذلك الحق، فاذا تناولته يد بسوء ، فلتتناوله تلك اليد بذلك السوء ايضاً. اما الاستقالات الكثيرة التي ارسلناها على مدى السبعة عشر عاما فليست غير براهين الضعف، والتخاذل ، وصغار النفس.

لقد نرى هؤلاء اليهود قادمين الينا ومعهم فكرة تأسيس الملك، واقامة الدولة. فاذا كانت مجرد معرفتنا ذلك لا يبعث فينا ما تبعثه الوطنية الصحيحة في الانكليزي والالماني ، والفرنسي ، وكل انسان آخر من مبادرة لدفع الخطر عن الوطن — فلنذهب نواري انفسنا في التراب، اذا لم يكن خجلا من انفسنا، فمن ذلك التاريخ المتألق الذي خلف وقائعه المجاهدون الاولون، وصايا ، وآيات لاحفادهم.

حق وقانون اشيئان كان من الطبيعي أن يأتلفا ويتحدا، وينظما حياة امة ناشئة، لكنهما سرعان ما تضاربا واختلفا، ونشأ بينهما عراك حامي الوطيس، الاول يكافح بحرارته المستمدة من روح الله. والثاني يكافح بقوته المستمدة من سلطان المادة.

ولمن النهاية ؟ لمن الظفر ؟ حتى الان لم ينتصر هذا الحق ، حتى الان ظل مهيض الجناح ، مثخناً، يئن لولا بقية من حرارة. ولا تقل : الحق يعلو ولا يعلى عليه — لا تقل ذلك ، انه باطل ما دام صاحبه مغمض الجفن غافلا ، عن لهو او عن كسل. واذا شئت ان تعرف لمن الغلبة منهما في النهاية فانظر هل يغير العرب من موقفهم ويستبدلونه بموقف القوة والصراحة

حق وقانون ! هل رأى العالم احترابا مثل احترابهما في بلد الشقاء، والسياسة الملتوية ، والمطامع ؟ هل رأى العالم نزاعا قائما بينهما على مثل النزاع الذي يشهد الناس في بلاد الاغتصاب، والعدوان، وبسط اليد على ملك الغير ؟ انك يا فلسطين مقبرة الشهداء في سبيل الحق ، فلا تكوني مقبرة الحق في سبيل القائلين عنه !

مشروع هائل

نفق تحت بوغاز جبل طارق

عادت مسألة حفر نفق تحت بوغاز جبل طارق الى بساط البحث في الدوائر الرسمية في اسبانيا ويؤخذ من انباء مدريد أنه قد اتخذت وسائل جديدة لسبر غور البحر على عمق ٣٠٠ متر وعمل صندوق حديدي داخله ما يقي جميع الالات التي تستخدم في جوف البحر وسيتخذ على الاخص لمعرفة ما اذا كان هناك عوامل يخشى منها تصدع النفق بعد بنائه مما يجعل الخطر دائما والمعلوم ان طول النفق يبلغ ٣٣ كيلو متراً ويرى الفنيون انه يجب ان يكون على عمق ٤٠٠ متر تحت البحر .

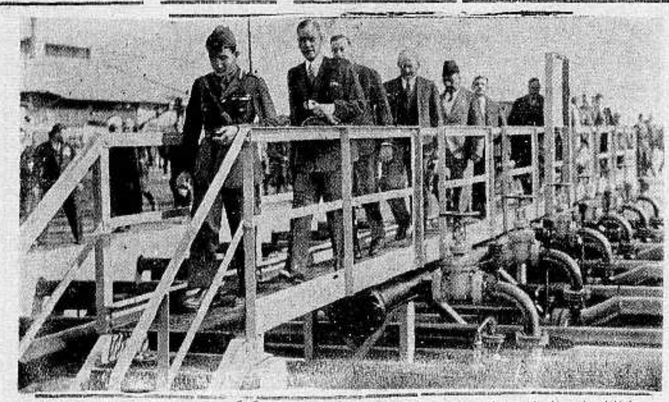

صورة جلالة الملك غازي المعظم عند افتتاح حفلة تدشين انابيب البترول في كركوك بالعراق ويرى خلفه السر كادمن رئيس شركة النفط العراقية التي اشرفت على هذا المشروع الجبار الذي اربت نفقاته على عشرة ملايين جنيه

الاسلام ثقافة حية
القرآن الكريم في باريس
محاضرة اسلامية في اوروبا

القى وزير ايران المفوض في سويسرا السيد الفروجي شقيق رئيس الوزراء في حكومة ايران محاضرة اسلامية هامة في جامعة السوربون بباريس عرج فيها على القرآن الكريم واثره الفلسفي العميق. ودعى الاجتماع معهد الدروس الاسلامية ورأسه الاستاذ بيليو وحضره محمود فخري باشا وزير مصر المفوض في باريس والقائم باعمال مفوضية ايران والمسيو ماسينيون الاستاذ في الكوليج دي فرانس واستهل الاجتماع الاستاذ بيليو فرحب بالكبراء الحاضرين واثنى على التاريخ الاسلامي والفلسفة الاسلامية وآثارهما في الثقافة العامة ثم بدأ السيد الفروجي في القاء محاضرته ، فقال يسرني جداً ان ارى هنا بين هذا الجمع ما يعزز عقيدتي وشجاعتي بحضور ممثل البلاد التي هي على رأس حركة النهضة الاسلامية في الشرق واعني بها مصر وانا نحن المسلمين حينما نتكلم في مواضيع الدين والقرآن نشعر بانه يكون من ضروب انكار الفضل والجميل اذ لا نذكر اسم المصلح الاول الذي عرفه الاسلام وهو الاستاذ الامام المرحوم الشيخ محمد عبده الذي عرفته في حياته حق المعرفة ثم تكلم المحاضر عن ملائمة الدين الاسلامي للحضارة والثقافة ملائمة بالغة حد الكمال وتكلم عما كان للقرآن من النفوذ والتأثير في حياته مظهراً ان الدين الاسلامي بعيد عن الجمود ملائم للحضارة والثقافة احسن الملائمة ، ومتسق تام الاتساق بها ، مرتبط باوسط معانيها وقال انه بدرسه للقرآن الكريم تعلم كيف يكون اليقين بالعلم واظهر ما للقرآن من الشأن البالغ العظيم والاهمية الكبيرة في البحث عن الحقيقة وما فيه من تمجيد للعلم وما فيه من الحث على التعليم.

وقد كان لمحاضرة السيد الفروجي اثرها الكبير في نفوس السامعين من علية القوم وكبار العلماء من المستشرقين والمشتغلين بشؤون التاريخ الاسلامي والفلسفة الاسلامية وهنأ المسيو بيليو المحاضر ووقف محمود فخري باشا وزير مصر المفوض في باريس وقال « اني اشكر الخطيب الكبير لما ابداه من عواطف الصداقة والوداد نحو مصر ومن تقدير

البقية على الصفحة الخامسة

البلاغ الرسمي
لاتفاق روما

اذاعت وزارة الخارجية الايطالية بلاغا رسميا لاتفاقات روما التي وقعها السنيور موسوليني والمسيو لافال وحمل البلاغ الرسمي العناوين التالية : « فرنسا تتخلى عن أرض لايطاليا — تغيير الاملاك الافريقية — تأثير ذلك في اوروبا » وتناول البلاغ الايطالي اربع مسائل : المسألة الاولى حول النمسا ودول الدانوب والثانية حول ليبيا وارتريا والثالثة حول الاتفاق التونسي والرابعة حول المصالح الاستعمارية والاقتصادية .

اما الاتفاق حول النمسا فجاء فيه ان الحكومتين توصيان الدول التي تهمها هذه المسألة بعقد اتفاق بان لا تتعرض احداهن لشأن من شؤون الاخرى الداخلية كما لا تحرض او تؤيد اي عمل من شأنه المساس باملاك اي واحدة منهن وأن توقع على هذا الاتفاق ايطاليا والمجر والمانيا وتشكوسلوفكيا ويوغوسلافيا والنمسا وان يبقى باب هذا التوقيع مفتوحا لتنضم اليه فرنسا وبولونيا ورومانيا.

كما تعهدت فرنسا وايطاليا بالاتفاق مع النمسا على التدابير التي تتخذ في الدفاع عن استقلال النمسا وحفظ كيانها

وحدد البلاغ الرسمي الحد الفاصل بين ليبيا من جهة واملاك فرنسا في غرب افريقية واملاكها الاستوائية من جهة اخرى بعينه خط اتفق عليه بين السنيور موسوليني والمسيو لافال .

وتم الاتفاق بين الدولتين على ان جميع الايطاليين المولودين في تونس من والدين ايطاليين تبقى لهم الجنسية الايطالية الى عام ١٩٦٥ وبعد ذلك يكونون احراراً في التجنس بالجنسية الفرنسية كما نص الاتفاق على بقاء المدارس الايطالية في تونس حتى عام ١٩٥٥ وبعد ذلك تصبح مدارس خصوصية تحت اشراف الحكومة الفرنسية . اما الايطاليون الذين يشتغلون بالصناعة في تونس قبل عام ١٩٣٥ فيبقون بها الى آخر اعمارهم

واتفق الفريقان على ترقية المصالح الاقتصادية في املاكهما الافريقية واول باكورة لهذه الترقية وهذا التعاون على المصالح هو اشتراك ايطاليا في اعمال سكة الحديد الممتدة بين جيبوتي واديس ابابا .

الزعيم هتلر يلقي خطابه التاريخي امام المكروفون ، عندما علم نتيجة استفتاء السار وانتصار المانيا فيه، وقد أذيع ذلك الخطاب على العالم اجمع وقابلته المقامات الفرنسية بالارتياح وعدته خطوة في سبيل تفاهم الشعبين المتخاصمين

اوروبا في اسبوع
السياسة الفرنسية محور السياسة الاوربية
مساعي بريطانيا لارجاع المانيا الى العصبة
«بقلم الاستاذ اسعد داغر»

انتهى امس اسبوع عظيم في تاريخ اوربا وافتتح اليوم اسبوع اعظم لان المباحثات الخطيرة التي تناولت جميع المشاكل الاوربية في الايام الاخيرة اتخذت فيه شكلا صريحاً يرجى ان يؤدي درسه الى جلاء الموقف جلاء تاما في اجتماعات لندن المنتظرة في اواخر هذا الاسبوع

ومن الان الى ان ينجلي هذا الموقف لا نرى مندوحة من بسط الحقائق المعروفة عنه لنكون على بينة مما يحتمل حدوثه في المستقبل القريب

فالسياسة لا تزال كما كانت محوراً للسياسة الاوربية فبعد ان طرأ عليها شيء من التردد والارتباك بين سنة ١٩٣٢ واوائل سنة ٩٣٤ استأنفت نشاطها في عهد وزارة المسيو دومرج وكان الميثاق البلقاني الذي عقد في فبراير من تلك السنة معززاً لذلك النشاط ثم جاء اشتراك روسيا وتركيا في الدفاع عن موقف فرنسا بازاء معاهدات الصلح ومؤتمر نزع السلاح دافعاً قويا للسياسة الفرنسوية في الطريق الذي اختطه المسيو دومرج والمسيو بارتو ولا يبعد ان يكون النفوذ الذي اكتسبته فرنسا بفضل السياسة الحازمة التي سارت عليها في عهد المسيو بارتو وتأييد روسيا ودول الاتحاد البلقاني ودول الاتحاد الصغير لهذه السياسة هو الذي حمل انجلترا وايطاليا على تعديل موقفهما بازاء الحالة في اوربا مما ساعد على تفريج كثير من الازمات السياسية وافسح المجال للتقرب الاخير الذي تجلى في اتفاقات روما بين فرنسا وايطاليا

على ان هذه الاتفاقات لم يبرم منها سوى القسم الخاص بالشؤون الاستعمارية وهو لا يهم غير الدولتين المتعاقدتين . اما القسم الاهم الذي يتعلق بسياسة اوربا فقد افرغ بقالب نصائح واماني ومع ذلك اصطدم بمعارضة شديدة لا من جانب التحالف الصغير فقط بل من جانب روسيا والتحالف البلقاني ايضاً

وقد قررت دول التحالف الصغير في الاجتماع الذي عقدته في اوبليانا موقفها بازاء اتفاقات روما وايدتها تركيا وروسيا في هذا الموقف وهو يتلخص في الاعراب عن ارتياح جميع هذه الدول الى كل تقرب بين فرنسا وايطاليا بشرط ان لا يكون هذا التقرب وسيلة لدفع فرنسا الى احضان الميثاق الرباعي وحملها على تعديل السياسة التي اتبعتها منذ سنة ، اي منذ تولت وزارة المسيو دومرغ زمام الحكم فيها .

البقية على الصفحة السابعة

صورة ينابيع البترول في مدينة باكو بروسيا وهذه البقعة تفيض على حكومة السوفيات بما تحتاجه من النفط وقد انفجرت مؤخراً تلك البئر فسال البترول كالبحر على عدة حقول بجانبها فاتلفها

المانيا
خطوط عديدة تستعملها وزارة الدعاية

قررت الحكومة الالمانية ان ترتبط وزارة الدعاية بالادارات المحلية بواسطة ٣٣ خطا تنقل باللاسلكي ما يراد تبليغه في وقت واحد وان هذه هي المرة الاولى التي يستعمل مثل هذا الجهاز في اوروبا

دنيا العرب والاسلام

رسالة العراق

يتبرع براتبه تأييدا للطيران
روسيا تشتري ماقيمته ٣٥٠ الف جنيه

وصل بغداد في هذا الاسبوع من احدى الامارات العربية في الخليج الفارسي قادم قال ان هناك بادرة حسنة تسر كل عربي وهي ان شباب هذه الامارات عقدوا النية على تأليف جمعية كبيرة تؤسس لها فروع في جميع الامارات لبث الروح العربي بين المجتمع هناك والعمل على انشاء مدارس اهلية تسد حاجة تلك البلاد الى هذه الناحيه على ان يكون مدرسوها من الشباب العراقي . ومن مبادىء هذه الجمعية ان تقوم باكتتاب عام يرصد ريعه على وفود توفد الى عاصمة العراق بين حين وآخر للاتصال بشبابها ورجالها وتقوية التعارف بينهم ، وفوق هذا تسعى هذه الجمعية الى المصاهرة مع سكان العراق لتزيد القرابة العنصرية رسوخا وثبوتا بين الجانبين زد على هذا ان الجمعية عزمت على بذل الجهود الكبيرة في سبيل تشجيع المنسوجات العراقية في الامارة وجعل رداء السكان منها من هذه المنسوجات بصورة عامة

اللغة العربية

في دواوين الحكومة

كانت وزارة الداخلية قد اصدرت منشوراً الى جميع الوزارات والدوائر بوجوب استعمال اللغة العربية لغة البلاد الرسمية وترك المكاتبة في الانكليزية التي لا زالت بعض الدوائر تستعملها في مخابراتها . وقد بينت مديرية الجمارك عدم تمكنها من تطبيق ذلك في جميع مخابراتها الرسمية لان اكثر المستندات التي تقدم الى الدوائر الجمركية هي من اصحاب المصالح وبلغات اجنبية حيث ان مصدرها خارج العراق ويتعذر ترجمتها ويتطلب ذلك وقتا طويلا ودقة في الترجمة فنية في حالة استيراد ادوات فنية ثم ان بعض الدوائر كالقوات الجوية البريطانية والشركات الاجنبية كشركات النفط وشركات النقل الهوائية والبحرية والبنوك في العراق تتبادل مكاتباتها باللغة الانكليزية

بضائع بقيمة ٢٥٠ الف عثمانية

عاد من العراق الى سوريا الوفد التجاري الروسي بعد ان مكث في العراق مدة شهر واحد لمشترى حاجات روسيا من المواد الابتدائية

وقد اتصل بنا ان هذا الوفد اشترى من العراق بضائع مختلفة بقيمة ٣٥٠ الف ليرة ذهبية ومعظم هذه البضائع من الصوف العراقي

السفرة الى البلاد العربية

اذاعت مديرية المعارف العامة بيانا على مديري المعارف في الالوية لتبلغ مديري المدارس والمعلمين والطلاب بمراجعة المعارف اذا مارغبوا بالاشتراك في السفره الى البلاد العربية في موسم الحج لهذه السنة

ولا تزال الطلبات تترى على وزارة المعارف من المعلمين والطلاب في بغداد للاشتراك بهذه السفرة المباركة

غرفة تجارة بغداد والمؤتمر التجاري

عقدت غرفة تجارة بغداد اجتماعا تداولت فيه حول طلب وزارة المالية ابداء رأي الغرفة في المؤتمر التجاري المراد اقامته في الربيع القادم ببغداد وقد اجمع الاعضاء كلهم على تحبيذ اقامة هذا المؤتمر نظراً لحاجة البلاد القصوى اليه . وكتبت الغرفة رأيها هذا الى وزارة المالية

تجهيز المدارس الجديدة بادوات رياضية

قررت وزارة المعارف تخصيص مائة وعشرين دينارا لصرفها على تجهيز المدارس التي تم فتحها في هذه السنة باللوازم الخاصة بالرياضة البدنية

وتقرر ابتياع المواد في بغداد بواسطة هيئة تعينها مديرية المعارف العامة وترسل اللوازم بواسطة المخزن المركزي

الاثار القديمة والمحافظة عليها

لاتزال دائرة الاثار القديمة تبذل جهودها للعناية بالاثار القديمة المنتشرة في طول العراق وعرضه ، ويجري العمل الان بترميم هذه الاثار في بغداد والبصرة وكركوك ، وقام في الاونة الاخيرة مدير الاثار القديمة بجوله تفتيشية في الشمال وقد وجد في الموصل كثيراً من الاثار العربية المنقوشة وغير المنقوشة التي تشهد للعرب بطول الباع في الفنون المعمارية والزيارة وما شاكلها وهي مهملة اهمالا لايتناسب ونهضة هذه البلاد الحديثة التي تسعى بكل مالديها من الوسائل لاخذ المكانة اللائقة بها بين الامم ، واوعز مدير الاثار الى مفتشية الاثار في الموصل بالتفرغ تفرغا تاما الى درس الاثار التي شاهدها بقصد الاسراع الى ترميم وصيانة ماهو مشرف على الدمار منها

الوطنية والشهامة

تقوم جمعية الطيران الان في بغداد ببعض الاعمال لجمع التبرعات والاعانات من جهة ومن جهة اخرى تمسك السجلات والقيود لضبط الحساب والقيام بالمخابرات المترتبة على ذلك وقد تبرع النائب المحترم سعيد حقي بك مدير هذه الجمعية راتبه وقدره خمسة عشر ديناراً لصندوق الجمعية وهو الان يقوم بادارتها بكل جد واخلاص لوجه الله والوطن والمصلحة العامة .

شركة النفط العراقيــة

تحـول مجرى انابيب النفـط

قبل اقامة حفلة افتتاح انابيب النفط في كركوك التي اقامتها شركة النفط العراقية في ١٤ من الشهر الجاري قامت الشركة بفحص الانابيب ودرس ضغط المكائن الخاصة بدفع النفط وقد صرف من اجل هذا الضغط ٤٠٠ الف طن من النفط فرأت بعد هذا الفحص ان الضغط كاف لايصال النفط من منابع آبار بابا كوركور الى محل توزيع الانابيب في مركز التوزيع وتقاطع الخطين في حديثه

كما ان وصول النفط الى محل التوزيع رأسا من المنبع الى حديثة اسهل بكثير من عروج الخط الى مركز ضغط بيجي حيث ان المسافة بين كركوك وحديثه ١٨٠ ميلا فقط وعليه قررت هيأة الشركة الفنية رفع الضغط الوسط الموجود في بيجي وتحويلة الى كركوك وامرار النفط رأسا من بابا كوركور الى حديثة وبذلك وفرت بعض الاميال كما وفرت بعض الساعات في وصول النفط الى محل تقاطع خطى الانابيب في حديثة

مصريو فلسطين

وجوب حماية المصريين فى الخارج

قتلنا هـذا الموضوع بحثاً وحللناه تحليلا دقيقـاً وفصلناه تفصيلا منطقيا قانونيا سياسيا دوليا . . . ولم نترك شاردة الا واحصيناها ولا واردة الا وبيناها ولكن اين من يسمع واين من يعي واين من يجيب؟ هيهات ، وهات ايها الدمع هات . كنت اشرت في جرائد كوكب الشرق والجهاد والجامعة الاسلامية وفي مقدمتهم جريدة الدفاع لسان حال المصريين بفلسطين الى تشبث دائرة البوليس في سحب جوازي السفر الشخصين المصريين وهما فنادي محمد حسب الله المصري المسلم والقمص اسطفانوس القبطي المصري ، وقد احدث مانشرناه في حينه دوياً هائلا في جميع الدوائر الرسمية فى فلسطين ومصر حتى ان السلطة هنا ردت الجوازات الى اربابها وعملت بنصحنا فشكرناها التقديرها

على هذا غير انى وانا آخذ طعام الغداء في منزلي سمعت صائحا يصيح وباكيا يترقرق الدمع في عينيه ينادي بصوت عال محزن قائلا : انا في عرضك انا دخيلك انجدني اغثني ! فتأثرت طبعا واحجمت عن الاكل وبعد ان مسح دموعه بمنديله شرع يقص علي نبأه قائلا . انا ادعى القمص اسطفانوس الانطوني والخلاف بيني وبين مطران الاقباط المسمى باسيليوس اراد ان ينتقم مني ويبعدني الى مصر بواسطة احد اصدقائه الموظف بدائرة الحاكم الاداري بالقدس وان بين المطران والموظف المذكور علاقات اطلعني عليها كلها ولكني لااريد ان اثبتها هنا الا عند الضرورة .

قال ان هذا الموظف ارسل وراءه مرتين أو ثلاث واخيرا قابله بالدائرة وهدده تهديداً شديدا بلزوم جلب اوراق الطابو ليطلع عليها ويرى اذا كان له منزل بالقدس وطلب منه دفتر الدراهم خاصته على البنك والا يتوعده بالطرد والنفي والابعاد كانه شيوعي اوصهيوني وهؤلاء معجزون عن تنفيذ اى امر بخصوصهم .

لقد اجرت التحقيق دائرة البوليس بهذا الخصوص وبعد ماثبت لها صدق قول القمص المذكور ارجعوا اليه جميع وثائقه فالذي جرى وما الذي حدا بالموظف لا اقل ولا اكثر لان يرسل وراء هذا القمص ويعامله هذه المعاملة الجافة القاسية الا اذا كان هناك عرض . الم تكن هذه المعامله غير متفقة تماما مع حرية الافراد والاشخاص وانها منافية لكل قانون او عرف او عادة او ليست سوء استعمال الوظيفة او ليست انها معاملة قبل انها الجبر والشدة بقوة الوظيفة وكل هذا له مادة في القانون تفرض العقوبة على الموظفين او ليست هناك محاكم عدل اليها يرجع الفصل اليها بين الحكومة والرعية اقول هذه المعاملة تكررت بصورة لا تبعث الامن والاطمئنان اما بعد فواجب الحكومة سماع هذه الشكوى ووقف هذا الموظف عند حده ولقد اعذر من انذر

القدس — السيد برسوم

عن الجالية المصرية

بفلسطين وشرق الاردن

جئنا غرباء ثم وجدنا اصحابا ومساعدين
خطاب السر كادمن في عمان

نشرنا أمس وصف حفلة تدشين انابيب البترول في عمان ، برعاية سمو الامير عبدالله ، كذلك اوردنا كلمة سموه ردا على خطاب السر كادمن رئيس شركة النفط العراقية ، وهذه هي ترجمة خطاب السر كادمن :

ياصاحب السمو الملكي امير البلاد المعظم ، اصحاب السمو الامراء ، اصحاب الفخامة والمعالي ، ايها السادة الكرام :

نيابة عن شركة نفط العراق والشركات المتصلة بها التي يجلس ممثلوها بيننا الان ، اود ان اعرب عن اعتزازنا الكبير ، بما حبانا به اليوم ، صاحب السمو الملكي الامير عبد الله المعظم ، من الشرف السامي في اجابة دعوتنا مع هذا العدد الوافر من رجال حكومته ووجهاء الامارة المحترمين .

وسيخلد في اذهاننا ذكر ما امتعنا به اليوم من الحظ الوافر ، والسرور التام في استقبال حضرة صاحب السمو ، وهذا الجمع الممتاز .

علينا ان نعد اجتماعنا هنا الان كخاتمة لعهد بقاء مشروع عظيم وفاتحة لعهد استثماره . ومع ان بلاد شرق الاردن ، ليست مصدر النفط ، وهي لاتستطيع اسالته الى منفذ يصدر منه الى اسواق العالم ، فان اراضي هذه الامارة قد افاءت علينا مجداً لاغنى لنا عنه وذلك ماخولتنا الحكومة الانتفاع به قبل اربع سنوات تقريباً . فهناك ماينيف الان على مئتي ميل من الخط الرئيسي لانابيب النفط ، وما يزيد على خمسين ميلا من خطوط المياه ، مدفونه في اراضي هذه الامارة ، وللشركة في حدود الامارة محطتان مهمتان في الصحراء ومحطة احتياطية على ضفة الاردن ، ومستودع في الفرق ، وثلاث مراكز لاسالة المياه .

ونأمل ان نحتفظ الى سنوات عديدة بهذه المحطات كلها وهي بمثابة حلقات ضرورية ، لسلسلة اعمالنا ، ثم سنحتفظ بدائرتنا في عمان وسيكون في وسعنا توظيف عدد لابأس به من رعايا سمو الامير المعظم

واذا التفتنا الى الماضي مستعرضين اعمالنا في هذه البلاد في السنوات الثلاث المنصرمة ، وجدنا اسبابا عديدة تبعث على امتناننا وغبطتنا ، فلقد اضطلعنا باعمالنا على طول الخط ، حتى في المناطق التي بقيت الى هذا الزمان خالية من ظل القانون والنظام بصورة لا يرجو احد الحظوة باحسن منها

وهكذا اتيح لنا اكبار الاجراءات التي تقوم بها قوة الجيش العربي بتعضيد سمو امير البلاد المعظم ، وحسن سياسته وقد نجحت تلك الاجراءات ، بحيث اقيمت معالم النظام في هذه الصحراء التي لم تعرف لذلك اثراً في السنين الغابرة وبودي ان اعرب ايضا عن ارتياحنا العميق لما لقيناه من روح التعاون المشبع بالنشاط والاستنارة ليس في هذا الصحراء القاحلة فحسب بل في لواء عجلون المأهول ايضا ، وفي صلاتنا بالحكومة المركزية في العاصمة وسلطاتها المحلية .

ولم يقتصر هذا التعاون على شؤون الامن العام فقط ، بل تعداها الى شؤون الصحة العامة واستملاك الاراضي ، وتوظيف العمال ، وغير ذلك كثير . فلقد كانت الصلات بين الشركة والحكومة قائمة منذ مبدء حتى اليوم ، على اسس مكينة ، من الاحترام المتبادل ، والتفاهم المشترك ، والمساعدة المتواصلة ، ومن اجل ذلك نحن مدينون بالشكر كثيراً لحضرة صاحب السمو امير البلاد المعظم ، كما انه لا يسعنا الا ان نثني الثناء العاطر على فخامة المندوب السامي لفلسطين وشرق الاردن الذي بذل اقصى جهوده وجهود سعادة المعتمد البريطاني في عمان ، في سبيل المساعدة والمعاونة في هذا المشروع

جئنا هذه الامارة قبل ثلاث سنوات غرباء ، وبعد ان طفقنا نشتغل معا في اعمال شاقة مرهقة شهراً بعد شهر وجدنا اصحابا ومساعدين صادقين ، واعتقد باننا سنظل محاطين باصدقاء خلص ذوي نية حسنة من قصر حضرة صاحب السمو الى الكوخ والخيمة

وكم يسر الشركة ان تشعر في ذات الوقت بانها قد استطاعت في زمن استحكمت فيه الضائقة المالية ، وساد الكساد في الاشغال ، ان تؤدي مساعدة كبرى في سبيل رخاء البلاد ورضاء هيئتها ، وكذلك بتوظيف الالوف من سكان الامارة نفسها ما استطعنا الى ذلك سبيلا واسعفت السرعة المطلوبة

ولا ا اكتم ذكر الاصوات التي تعالت بين حين وآخر ، من الذين ظنوا انهم يجب ان يوظفوا هم بدلا من غيرهم ، ولكنني استطيع ان اقول بلا تردد ، باننا قد منحنا وسوف نمنح الافضلية لابناء البلاد ، موظفين اياهم في نطاق الجو المفروض الذي يستوجبه انجاز العمل بسرعة واقتصاد . اما من ناحية الصناع الاخصائيين والفنيين ، فقد اضطررنا الى جلبهم من البلاد المجاورة في مواقف عديده كان معظمها وقتيا . اما الآن وقد انتهى طور البناء . فقد زال بعض هذا الاضطرار الذى احوجتنا اليه الضرورة . واننا نشعر بان السنين المقبلة ستزودنا بلاريب بالعدد اللازم من الصناع الاختصاصيين من ابناء الامارة فهم قد تعلموا المشاركة في خدمة الشركة وعليهم ان يعدوا هذا الدليل الثابت على ان مشاركتهم ستزداد سنة بعد اخرى في المستقبل

لا بد من ان يأخذكم العجب مأخذه من مشاهدة العمران الذي ظهرت به المنطقة الشمالية ومنطقة الشمال الشرقي من شرق الاردن في خلال بناء خط انابيب النفط . فهذه الجادة الكبرى التي تقطع البيداء المنبسطة في الصحراء ، من جانب الى اخر ، ربما كانت من الطرق العامة في البلاد . ولاريب في انها قد كلفت اكثر من غيرها ، كما انه لولا مشروعنا العظيم لما توصلت اليه البلاد في خلال سنين عديدة . وفي هذه الطريق ، يمر خط الشركة البرقي باتفاق الطرفين الاسلاك البرقيه للحكومة وهذه الاسلاك سوف تربط شرق الاردن بجيرانه على الحدود الشرقية .

وفي الوقت نفسه ان ما قامت به الشركة ونجحت فيه نجاحا تاما في حفر الابار في مواقع مختلفة من الصحراء قد اظهر ما يمكن اتيانه بهذه الوسيلة للحصول على المادة الحيوية التي ضنت بها الطبيعة على هذه البقعة من الارض .

واني اتمنى النجاح كله لما تثبتت به حكومة الامارة بارشاد صاحب السمو ومشورته الحكيمة

وقبل ان ارجو من صاحب السمو المعظم قبول هذا التذكار الصغير لتشريفه ايانا اليوم دليلا على اجلالنا الكبير لشخصه ولحكومته . اطلب منكم يا اصحاب الفخامة والمعالي ان تشاركوني فى الدعاء لامير البلاد صاحب السمو الامير عبدالله المعظم بطول العمر والتوفيق

رسالة تركيا

الصداقة بين تركيا وايران
صحفي ايراني يمتدح خطة الغازي

وصل الى استانبول في منتصف هذا الشهر الاستاذ سفى آزاد صاحب جريدة ايراني باستان الاسبوعية المصورة التي تصدر في طهران وقد افضى بالتصريحات الاتية لمندوب جريدة « كررون » التركية باستانبول :

— « تجني الامتان التركية والايرانية اعظم الفوائد من توثيق روابط الصداقة بينهما والروابط الودية بين الامتين قديمة جداً وقد جاء زمن اصيبت فيه هذه الروابط بشيء من سوء التفاهم الذي ادى الى الظن بانها قد تراخت غير ان ايران التي اخذت تسير في طريق التقدم يوما بعد يوم تحت ادارة واشراف الشاهنشاه الكبير جلالة أعلى حضرت رغبت في تقوية صداقتها مع تركيا ولقيت هذه الرغبة كل تعضيد واخلاص فى بلادكم . العلاقات الودية بين الدولتين لها وقع حسن في نفوس الشعبين ويحتم الواجب على الصحافة في البلادين ان تعمل عن طريق النشر لتقوية هذه الروابط حتى يزيد التفاهم والتآلف وقد عولت تحقيقا لهذا الغرض ان أقوم بنشر عدد خاص من مجلتي يتضمن نتيجة مشاهداتى في بلادكم معززاً بالصور اللازمة

كنت في تركيا اثناء سنوات الحرب العمومية الكبرى وقد حظيت بوسام الحرب التركى وفارقت تركيا عقب احتلال جنود الحلفاء مدينة استانبول حيث سافرت الى المانيا على ظهر الباخرة « حول جمال » واجد اليوم نفسى امام تغيير مدهش يحير الالباب

لقد نجت تركيا من الاسر والاستعباد بفضل عزمة منقذها وزعيمها اتاتورك وادارته الحكيمة المقرونة بالدهاء والنبوغ وارى الان مظاهر الاصلاح والرقي في كل ناحية من نواحي الحياة العامة . ويدرك الانسان لاول نظرة يلقيها انه في بلاد استكملت اسباب المدنية والرقي وفي جمهور مهذب يدأب على الاصلاح وزيادة الجمال الطبيعي في بلاده باثار التقدم والمدنيه

لقب « اتاتورك » من خير الاسماء التي تليق برجل عظيم انقذ الامة التركية في عصرنا هذا واوصلها الى هذا الحد من الرقي والفلاح وايران باسرها معجبة بدهاء ونبوغ هذا البطل الخالد

وما من شك في ان العلا[قات] الاقتصادية بين تركيا وايران تز[داد] نماء وقوة بقدر ازدياد العلاقات السيا[سية] وثوقا بين البلدين . وعلينا ان نسعى [في] هذا السبيل ايضا

الطريق المار بتركيا هو اقصر الطر[ق] واوفرها راحة بين الطرق من ايران ال[ى] اوروبا . وقد جئت من طهران الى الحد[ود] بالسيارة من طريق قزوين فهمدان فكيرمان شاه فقصر شيرين ثم خانكي[ن] فوجدته من احسن الطرق وقد قطع[ته] في ستين ساعة . والاجرة فى الدرج[ة] الثانية بالسكة الحديدية من خانكين [الى] كركوك خمس ليرات ونصف ليرة تر[كية] واجرة السيارة من كركو[ك] للموصل ١٤ ليرة ومن الموصل لحلب ١٦ ليرة ومن حلب لمحطة حيد[ر] باشا ٤٢ ليرة تركية فى الدرجة الثا[نية] وجميع المسافة من طهران لاستانبول بهذا الطريق تستغرق سبعة او ثمانية ا[يام] وارى ان هذا الطريق هو احسن الطر[ق] التي يجدر بالمسافر ان يفكر فيه عندما [يسافر] من طهران الى هنا « مخادنن »

اسواق جديدة للفحم التركي

يظهر ان شركات الفحم الانكليز[ية] عقدت اخيرا اتفاقاً مع شركات الفحم [في] بولونيا بقصد توازن الاسعار التي يباع [بها] فحم البلادين ، وقد ترتب على هـ[ذا] الاتفاق ان بعض الشركات الصنا[عية] الكبرى في غرب اوربا اخذت تبحث [عن] الفحم المطلوب لها فى اسواق اخرى [غير] انجلترا وبولونيا . وقد وصل استانبو[ل] في الاسبوع الماضي بعض المندوبي[ن] الموفدين من هذه الشركات واتصل[وا] بالدوائر الاقتصاديـة الكبرى فى تركيا ويتوقع تجار الفحم هناك ان تتم هذ[ه] المفاوضات بحصول تركيا على مخرج جديد لتصريف فحمها الذي يزداد انتاجه سنة بعد اخرى بفضل الجهود التي يبذلها ولاة الامور لتوسيع نطاق العمل [في] مناجم « زنغولداق »

حصة تركيا من العوائد النفطية

كانت الحكومة العراقية قد تسلمت من شركة النفط العوائد النفطية لهذه السنة في اول هذا الشهر وقد دفعت عشرة بالمائة منها الى الحكومة التركية مامقداره اربعون الف باون وهى حصتها القانونية

الحفريات في ازمير

سيحضر الى ازمير فى هذه السنة العالم الاثرى الشهير الاستاذ يوسف كيل النمساوي ليقوم ببعض اعمال الحفر والتنقيب على الاثار وقد سبق لهذا العالم القيام ببعض الابحاث فى السنوات الماضية وقد ارسل في هذه السنة ايضا خطابا لوالي ازمير الجنرال كاظم ديريك ينبئه بعزمه هذا .

عقد قران

تم في مدينة صور عقد قران الشاب الاديب محمود افندي منصور الموظف في البنك العربي بحيفا على الانسة المهذبة كريمة المرحوم محمود افندي قهوجي وذلك في حفلة شائقة فنتمنى للعروسين قرانا سعيداً ميمونا

صفوة ما يحمله بريد الشرق والغرب

غضبة الشاعر

وانك بين البيض اسمر كالح

الى متى يظل الاجانب ينظرونه الينا هكذا!

عرض في مصر منظر المؤتمر الوفدي الذي انعقد اخيراً . وكانت دار السينما غاصة بالناس ، فاظهر الاجانب اشمئزازاً لهذا العرض دفع بالشاعر الاستاذ فخري ابي السعود ان يبعث الى «الرسالة» بهذه القطعة القوية . ويا حبذا لو ينحو الشعر هذه الناحية ولو بعض الشيء ، وبعض الوقت:

اقم صاغراً وارغم حياتك واشقها — فانك مصري وانك مسلم
وانك شرقي ونسل اعارب — يدينك غربي ويعلوك اعجمي
وانك بين البيض اسمر كالح — وحظك في الدنيا كجلدك اسحم
وانك ذيل العصر والغير رأسه — تقاعست عنه محجما حيث يقدم
ولست بفعال ولست بصانع — وغيرك مشهود الصناعة محكم
يجيء بآيات الحضارة مبدعاً — وتعجب مما بات يأتي وتسهم
وانت اذا قال المفاخر عاجز — وان نطقت بيض الصوارم مفحم
ورأيك منبوذ وقولك ضائع — وسيان منه صارخ ومكتم
وارضك ملهى للدخيل وملعب — وجدك ملهاة لمن يتهكم
وحقك مبذول وسعيك طائش — وارثك بين الطامعين مقسم
وانت اجير في بلادك خادم — وغيرك يستجدي رضاه ويخدم
تولى باصفى درها ونتاجها — ويرضيك ما يبقى ويكفيك درهم
ولا تعتفن يوما عليه اذا انبرى — يسبك مفتاتا عليك ويشتم
قتلك من داري اذا احتدغاضب — ومثلك من يغضي ويعفو ويحلم
وغيرك من ان مسه الحيف عافه — وثار على مستكبر يتهضم
ولا تمدن كفاً اليه مصافحاً — فترفض واصمت ان صمتك مغنم
اذا قضت الاقدار : شعب مكاثر — عزيز ، وشعب يستذل ويظلم
ولا تذكرن مجداً لمصر واعصراً — تسامى بها الملك الرفيع المعظم
ولا تذكرن عهداً به السمر وطدوا — بناء لهم في العالمين ودعموا
وعهداً اذا رجى به الناس منتمى — الى العز قال العز للعرب انتموا!
وعهداً به امسى الزمان مسبحاً — بحمد الالى لله صلوا وسلموا
ولا ترثين تلك العهود ولا تنح — عليها فما يثنى الشيع مأتم
وتلك عهود قد تولت وقد تلت — شعوب ، ومن لم يحكموا الناس يحكموا
فعش راغما أو فاسم للعز ضاربا — بعزم اذا ما احجم الجن يقحم
وحزم يصم السمع عن هجو كاشح — وجد يحب الصمت لا يتكلم

ما يشغل اميركا اليوم

قضية مقتل طفل لندبرغ

يؤتى لها بالشهود من المانيا

لا تزال محاكمة هوبتمان قاتل طفل لندبرغ تدخل من دور الى دور . وقد وصلت اخيراً الى بحث خط الصكوك المالية بمبلغ العشرة آلاف جنيه التى تقاضاها القاتل دية عن طفل ثم قتله..

وقرر الخبير بالخطوط ان كاتب الخط رجل عالم كبير، وليس امياً مثل هوبتمان النجار..

وبعد البحث والتدقيق اعترف القاتل باسم كاتب الصكوك ووجد ان المذكور مات عام ١٩٣٣ على اثر الحادثة وهو بتمان الماني لا يعرف من الانكليزية شيئا وكاتب الصكوك الماني ايضا الا انه عالم باللغة الانجليزية — وله اقارب في المانيا وهم في طريقهم الى اميركا ليؤدوا الشهادة بان قريبهم الذي ادعى هوبتمان انه هو الذي استلم المبلغ — مات في فاقة وفقر شديد . لذلك ارجئت القضية ريثما يصل الشهود

في بلاد المدنية

انتشار الخطف في اميركا

قتلاه ليظهرا نبوغهما للناس كمجرمين

ما يستدعي الغرابة فيما جاء في سياق محاكمة قاتل طفل لندبرغ ان ذكرت اسماء بعض الذين ادينوا بجريمة الاختطاف هذه ومنهم شريكان من ابناء الاغنياء في جريمة قتل ابن احد الاغنياء سنة ٩٢٤ بعد ان طلبا منه عشرين الف جنيه دية ابنه ولم يرفض الرجل الا ان المجرمين لم يمهلاه للدفع وقتلا الابن ، وعمره ١٤ سنة شر قتلة والقيا بجثته على الباب . ثم قبض عليهما وحين حاكمتهما واعترفا بفعلتهما الشنيعة وقالا انهما فعلاها لمجرد «اثارة الدهشة واظهار نبوغهما وذكائهما الخارق»

وحكم عليهما على القاتل بالحبس المؤبد وعلى الخاطف ٩٩ عاماً»

ومما هو جدير بالذكر ان كبيرهما عمره ١٩ عاماً والثاني ١٨ .. وان احدهما اسمه « ناثان » والاخر ريتشارد . فهل الاول يهودي يا ترى ؟

الحاجة الى عمال

تعلن هذه الجريدة حاجتها الى عمال ماهرين في تنضيد الحروف فمن وجد في نفسه الكفاءة فليراجع الادارة

يتهم باختلاس

٣٠ مليون جنيه

قامت لندن وقعدت للتهمة التى الصقت بسواق الترام « ارنست روجر » باختلاس ٣٠ مليون جنيه . واخيرا اعلن ان هذه التهمة لا اساس لها . وكل ما في المسألة ان الرجل كان على صلة مع احد اصحاب محلات البقالة الكبيرة . وقد زعم هذا ان روجر اختلس منه ٩٠ جنيها وبضاعة بقيمة ٣٠ جنيها . الا ان التهمة لم تثبت عليه . فاشاع بين الناس ان روجر اختلس من شركة الترام ٣٠ مليون جنيه . وسرعان ما سرت الاشاعة وانتشرت فى انحاء البلاد . حتي وصلت قاعة المحكمة . وحين سئل المدعى عن مصدر انتشار هذه التهمة قال انه لم يكن يظن انها ستصل المحكمة وانه اراد ان يمزح انتقاما من المدعى عليه ..

فكانت « مزحة » حامية جدا بلغت الحرارة فيها ان هاجت لندن باجمعها ثم سقطت فكانت « ابرد » مزحة في الدنيا .

... لا حرمت

جنى شبابي

شبابي انت بين نيوب ليث — وهل ينجو من الليث الشباب
جماحك هكذا رغمي فاني — تخطى الروية والصواب
ولو اني ملكت لديك امراً — اصرفه لما اسود الكتاب
ولكن طاش هذا السهم حتى — تجاوزه الحمائل والقراب
ومن يخلط حجاه الخمر انا — فاهون ما يضيعه الشراب

***

شبابي يا شبابي اليوم اشكو — اناساً خيبوا املي وخابوا
اخال الامن كل الامن فيهم — ويا شؤم الذي طوت الثياب
والقى ان لقيت اخاً بشوشاً — وتلقاني الثعالب والذئاب
واطعم منهم العسل المصفى — وذوب الشهد املاح وصاب
وفي اجسامهم زهر تندي — وفي افكارهم قفر يباب
تعالى الله انشأهم مثالا — واخطأ خلقهم ظفر وناب

***

شبابي لا حرمت جنى شبابي — وان لم يروساحته سحاب
فقد يذوى بغيض الماء ورد — ويينع وهو يسقيه السراب
ويحيي القلب والعبرات تهمي — ويقتله هموم واكتئاب

شركة
سيارات غزه
الوطنية
سفريات يومية
بين غزة ويافا
وبالعكس
سيارات
فخمة
سائقون ماهرون

فتوح بورما

مؤلف انكليزى يحدثنا عن غارة

استسلموا او لا ثم قذفوا بنا الى البحر

هذا ما يتلقاه البوذي من تعاليم بوذا غير ان شاني ان اشرح ما يعتقده البوذيون «فى بورما» لا تعاليم بوذا. فقد ظهر لي جليا ان كل دين شيء وما يدين به اصحابه منه شيء اخر... لذلك ارى ان اصف ما يراه البورميون عن شوون الحياة الهاوية، وأري القاريء اثر العقيدة فى النفس لا العقيدة نفسها بالجرأة

يبدو لي ان الصفة الاولى التى يتوقف عليها نجاح امة هي الجرأة فلا تستطيع اية امة ان تنهض الى مكانة عالية دون ان تكون شجاعة جريئة وبدونها لا يمكنها ان تتقدم في طريق الحياة خطوة ، فالامم التى تعرف الجبن لا تعرف النجاح بل مصيرها المحاق والفشل ..

اجل كان الفلاح البوذى يحارب فيقتل ويذبح رغم ان دينه يمنعه من ذلك ... فكان دينه الجهاد الى الغاية ، الى الحرية والتخلص من العبودية الاجنبية فكان كل ما يحميه من ساعة الهول بهول اكبر ويرد عنه الخطر بخطر اكبر!

فاذا مات ، اذا اصبح الصبح عليه مقتولا ، اذا رصاصة سكنت قلبه ، او شظية اخترقت صدره ، فلا امل له بجنة ولا سماء ... بل هنالك يلقى في جهنم حطباً ، لانه عصى شريعة الصلاح ، اذ يقول له دينه : «لا تقتل نفساً حتى ولا نفس عدوك او عدو مليكك وامتك»

غير ان ذلك الفلاح البوذي سار مع امته ضاربا بجنات النعيم عرض الجحيم، يدفع معها عن الوطن غارة الاعداء. فأما ان يموت معها كريما او يحيا معها كريما تلك كانت عقيدة كل جندي بوذي، وكانوا كلهم ، الا قليل ضئيل ، جنوداً يشترون الحرية بالحياة ثمنا سويا!

وقد وصل مبلغ علمي ان شجاعة الامة تقوم، كما تقوم صفاتها الاخرى، على اشياء كثيرة : على وضعيتها بالنسبة للاخرى ، على الجو الذي تعيش فيه، على اشغالها . وهذا موضوع كبير لست في صدده ، ولكني اود ان اترك هذه الامور كما هي وابحث في تأثير الدين في جرأة هذه الامه واستعداداتها للحرب والجهاد فللدين اثر كبير في الجرأة ، كما له فى سائر الشئون ، ولا ريب . لذلك آتي بامثلتي من الحرب التي حملها الانكليز على بورما لضمها الى ممتلكاتهم ، وظلت من سنة ١٨٨٥ الى ١٨٨٩

ضيف محتل!

حمل الانجليز حملتهم الاولى، وما كان اشد عجبهم ودهشتهم اذ لم يجدوا مدافعا ولا معارضا واذ سرعان ما استسلم الشعب الاعزل فلم يحرك للدفاع عن الحمى ساكنا وكل ما فعله البورميون انهم نظروا الى حكامهم ينتظرون منهم امراً ، غير ان هؤلاء ايضا لم يدركوا امرا كسنا . بل كانت نظرة الحكام الى الشعب كنظرة الشعب الى الحكام كل ينتظر الآخر دفع الهاجمين . وهكذا سقطت مدينة مندالي في ايدي الانكليز غنيمة باردة واقمة سائغة

واخذ الملك طيبو الشاب الطيب القلب اسيراً . وانتهت المعركة كما بدأت لا عراك فيها ولا دماء . واستغل جهل الشعب حيناً . اذ لم يكن يدري ما حاق به ولا ما سيحيق بل ظن ان الانكليز سرعان ما يرحل وليس « للنزيل » في « بلاد الناس » شأن ! — هكذا ظن البورميون ان الانكليز رجل ضيف مار ببلادهم من الكرام ولا يلبث ان يرحل لذلك اهلوا به وسهلوا له غير ان الضيف « باط » «مضى الحين الذي تقتضيه لياقة الضيافة ولكن القادم الكريم غرز « وتمجحا » ولم يرحل ..

غليان المرجل!

ويمكنك ان تتصور مبلغ صبر الشعب على مسالمة بان البلاد ظلت هادئة ساكنة من نوفمبر ١٨٨٥ الى يونيو ١٨٨٦ ثم غلا المرجل وحمي غليل النفوس وفرغ صبر الافئدة · اذ شرع الشعب بمرور الزمن ، حتى سكان القرى والغابات ، يفهم ان الانكليز يبغى الاحتلال ولا يبغى الارتحال، الا اذا اضطر اليه وارغم عليه ارغاما . وظهر المضيف ان الضيف محتل لا ضيف ، وذلك حين بدأ الانكليز بجمع الضرائب، وتغيير مجرى الشئون المحلية ووضع القوانين . وكل ما يظهر انهم يريدون الاحتلال والحكم ولما لم يكن للشعب رغبة فى ان يكون محكوما ، لا سيما من قبل اجانب لا ناقة لهم في البلاد ولا بعير ، بدأ ينظم حملات المقاومة ، فنظر الى زعمائه يطلب منهم المعونة ، ولما كان هؤلاء الزعماء حكاما يعتقدون ، طبقاً لتعاليم الدين والعادة ، انهم من الشعب والشعب فقد وضعوا انفسهم رهن اشارته ، وهكذا قامت البلاد باسرها ، من بامبو الي منهلى من شان بلاتو الى جبال تشن قومة واحدة . هبت بورما من اقصاها الى اقصاها هبة واحدة فاندلعت الثورة عامة شاملة بحمية وحماسة ، على الغرباء وهرعت سلطاتنا العسكرية (الكاتب الانكليزى يتكلم عن الانكليز .) الى معسكراتها المدججة .

تيار الموت!

غير انهم وجدوها قد احيطت بحشد كيوم الحشر. وهوجمت الجهات واندلعت على السفن الراسية في الانهار ألسنة اللهيب وقذائف النار فاغرقت حطاما. ولم يكن ثمة لانجليزي ولا هندي في الجيش الانجليزى ، نجوة من تيار الموت جرى يهدر هدراً .. وسرعان ما شعر الجنود ان الخطر قد حاق بهم وان لاقبل لهم على الكفاح ، وبدأ الانجليز ان يقذوا بالملك طيبو الاسير عرض النهر وسيلة لحمل الشعب على الخضوع غير انه كان دون ذلك خرق القتاد وضرب المستحيل

والواقع ان من العسير وصف تلك الحالة التي عمت بورما الشمالية في تلك السنة ١٨٨٦ (يتبع)

ماذا تسمع اليوم ؟

عن محلات السادة دجاني اخوان تلفون ٧١٦

برنامج يوم الثلاثاء ٢٩ يناير سنة ١٩٣٥

٦٫٤٥ ـ ٧٫٠٠ تمرينات رياضية عبد المنعم مختار افندي
٧٫٠٠ ـ ٧٫٣٠ قرآن كريم الشيخ مدين منصور
٧٫٣٠ ختام
١٠٫٠٠ ـ ١٢٫٠٠ اسطوانات
١٢ دقات ساعة البريد
**٢٫٠٠ ـ ٢٫٣٠ اسطوانات
*٢٫٢٥ ـ ٢٫٣٠ النشرة التجارية الاولى
٥٫٠٠ دقات ساعة دار البريد
٥٫٠٠ ـ ٥٫٣٠ قرآن كريم ـ الشيخ محمد عكاشة
٥٫٣٥ ـ ٦٫٢٥ موسيقى فرقة الراديو الشرقية بقيادة عزيز صادق
٦٫٣٠ ـ ٧٫٠٠ اخبار ونشرات
٧٫٠٠ ـ ٧٫١٠ النشرة التجارية الثانية
٧٫١٠ ـ ٧٫٣٠ حديث اجتماعي الانسة سهير القلماوي
٨٫٠٠ **م اشارات ضبط الوقت
٨٫٠٠ ـ ٩٫٢٥ اسطوانات
٩٫٣٠ ـ ١٠٫٢٠ موسيقى مغنى وآلات عباس حسن البليدي
١٠٫٠٠ **م اشارات ضبط الوقت
١٠٫٢٥ ـ ١٠٫٣٥ موسيقى كمان منفرد ، فاضل شوا
١٠٫٤٠ ـ ١١٫٣٠ موسيقى مغنى والات عباس حسن البليدي
١١٫٣٠ سلام الملك — ختام

1935
AUBURN

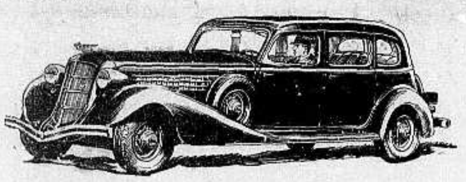

احدث صناعة اوبرن قد وصلت
ذات الست والثماني سلندرات
هي السيارة التى تجمع بين فخامة وجمال المنظر والتوفير
صناعتها من الدرجة الاولى ومتينة التركيب وداخلها فخم ومريح للركوب
تباع باسعار هي بذاتها ارباح للشاري بنسبة مزدوجة لجميع الموديلات
عاينوها - اركبوا بها - قارنوها بالغير
الموزعون
عبد الحميد الدرهلي واولاده
تلفون ١٣٣ يافا شارع الدرهلي ص ب ٣٠٤
وكلاء فرعيون
القدس — ا. كوخ، شارع البرنسس ماري
تل ابيب — اب ابراموفتش، شارع هرتسل
حيفا — سعدى قرمان، شارع الناصرة

الصحف اليهودية

قسم صهيونى

في معرض دولي

جاء من وارسو ان فلسطين قد دعيت للمرة الاولى للاشتراك في المعرض الدولي في « يوزن » من اعمال بولونيا تلدي يفتتح في ٢٨ نيسان القادم ويستمر حتى يوم ٥ مايس من هذا العام . وستشترك في هذا المعرض خمسه وعشرون دولة ومنها فلسطين وان شركات كثيرة في فلسطين « كذا » قد وعدت اداره المعرض بالاشتراك فيه ، وسيقوم البولونيون الذين اشتركوا فى معرض تل ابيب الاخير بتنظيم القسم الفلسطيني « كذا » في معرض يوزن المذكور .

لتنظيم الجمعيات!

جاء من وارسو ان اربعة من رجال الحركه في جمعية اكودات اسرائيل سيسافرون قريبا الى فلسطين لتنظيم جمعيات اكودات اسرائيل فى فلسطين كي تقوى الروابط بين الجمعيات المذكورة في فلسطين والمهاجر ، وسيقوم هؤلاء بمفاوضة جمعية العمال العامة (الهستدروت) في فلسطين في كيفية توزيع الاعمال وسيلبون دعوه عمال حزب المزراحي ليعقد مؤتمر مشترك لتأليف جبهة متحدة من العمال المتدينين في فلسطين

أخبار محلية

زيادة مئة بالمئة على الاجارات الحالية

لقد آن للسلطات ان تحمي الجمهور !

ليس في قولنا عن زيادة قيمة الاجارات الحالية مئة بالمئة مبالغة أو تهويشا اذ هي الحقيقة الواقعة الحقيقة المؤلمة ، الحقيقة التي تحز حزا في نفوس المستأجرين امام طمع اصحاب الاملاك ووكلاء الاملاك

ولو مررتم امس على اصحاب المتاجر والمكاتب في شارع عوض بيافا لرأيتم كما رأينا واشعرتم كما شعرنا اشخاصا واشباحا تتحرك من ولكن غير فكر هول الضربة التي انقضت عليهم ساعة ان وزع وكيل الاملاك لهذا الشارع كتب الاشعار او الاخطار او قل «قرار الاعدام» اذا شئت برفعه قيمة الاجارات بعضها بمعدل ٧٠ بالمئة والبعض الآخر ما بين ٨٠ و ١٠٠ بالمئة

ايسمى هذا عدلاً ؟

ايعد هذا انصافا ؟

أليس هو طمعا بحتا لا مبرر له ؟

ليست المسألة بسيطة حتى ولو كانت الزيادة المفروضة لا تتجاوز العشرين جنيها فالعبرة بمعدل الزيادة ليست بقيمتها بالزيادة الثانية الجديدة بعد زيادة العام الماضي ، او قل اذا شئت ، بالزيادة الرابعة الدورية السنوية منذ ان تسلم الوكيل الحالي زمام اعمال وكالة هذا الوقف ، وقف سوق عوض بيافا

ترى ما هو المبرر لهذه الزيادة ؟

ليس من تصليحات جديدة يراد ادخالها على حالة العمار الحالي ولم يطرأ على هذا السوق حالة شاذة خلال العام ادت الى اثراء اصحاب المتاجر والمكاتب فيه حتى لا يعبأ هؤلاء بهذه الزيادة

ان الاحوال التجارية في تأخر والاعمال وان كانت ظواهرها تدل على حركة دائمة ونشاط متواصل ، الا انها ، اذا تعمقنا في البحث نجدها مضطربة غير مرتكزة نخشى منها ومن عواقبها كثيراً

نحن لا نريد أن نسترسل بالتشاؤم وانما الحقائق يجب ان نجابه بصراحة ، فالحالة في البلاد حالة غير طبيعية وليس بامكان العامل او التاجر الذي يجد طول يومه ليحصل على قوت عائلته ان يتحمل هذه الزيادات المستمرة بالاجارات سنة بعد سنة

اذا شئتم التثبت مما نقوله فما عليكم الا ان توجهوا الى الحكومة سؤالا واحدا هو :

لماذا تفكرين بزيادة الاحتياطي في خزينتك ؟... ولماذا تسعين لاعداد بعض المشاريع العامة الكبيرة ؟

هل يشك احد منكم ايها القراء في ان الجواب سيكون الاستعداد للطوارىء ولتفادي الازمة التي لا بد واقعة «وقد تكون قريبة» حتى تستطيع تشغيل واعالة الوف الافراد ؟

على أن لنا ان نطالب الحكومة بالوقوف موقف العامل لا الساكت تجاه هذه الحال الصعبة

وهذه الاعتبارات كلها مما تجعل تداخل الحكومة بامر الاجارات لمحافظتها على الحالة الراهنة بقدر المستطاع ، امراً ضروريا جداً

في العام الماضي أضيف على قيمة اجارات سوق عوض ٢٠ و ١٥ بالمئة ، فضج منها المستأجر وشكا الى الحكومة سوء حاله . أليس من العدل والانصاف والحق ان لا يزاد على قيمة الاجار الذي زيد عليه في العام السابق ؟

هذا ما نطلب من الحكومة ان تفعله ، وان تفعله بسرعة اشفاقا على المستأجرين الذين باتوا امس وهم سكارى من شدة الضربة التي يرزحون تحتها

اما انتم يا اصحاب الاملاك ، وياوكلاء الاملاك فليس لنا ما نقوله لكم سوى :

اتقوا الله فيما انتم ماضون فيه :

شركة شل متحيزة !

اخبرنا بعض من يعرفون سيرة شركة شل ان معاملتها لموظفيها العرب تختلف عن معاملتها لموظفيها اليهود ، فضلا عن ان عدد العرب فيها ضئيل جدا لا يتناسب مع اكثرية مستهلكي بضاعة هذه الشركة الذين هم من العرب ، وليس هذا فقط بل هذه الاقلية الضئيلة عند الشركة اقل مراتب ومرتبات او زيادة على ذلك تعامل معاملة غير لائقة بالصبغة الحايدة التي لها اذ الشركة انكليزية وليست يهودية .

والذي يدعو الى الدهشة والاستغراب انه اشيع ان شركة شل هذه بدأت (بعملية) تنسيق العرب واحلال يهود محلهم ولا شك ان المسألة ليست سياسية حتى يسع المرء ان يقول فيها الاقاويل ولكنها مسألة تحتاج من مديري الشركة الانكليزية الى حكمة وقسطاس فيها تحيز تراعى فيها حقوق اهل البلاد التي تعيش فيها الشركة ، ولعل الذين راجعونا في يافا بهذا الشأن وجدوا مناسبة . فاذا صح الامر فينتظر من الشركة ان تتلافاها بما هو حق وعدل

دكتورة جديدة

تعين لحكومة فلسطين

اتصل بنا من مصدر مطلع ان حكومة فلسطين ، رأت ضرورة وجود طبيبة «امرأة» في دائرة الصحية لشدة الاحتياج اليها في بعض الحالات ، ولذلك فقد تم تعيين طبيبة انكليزية لهذه الوظيفة

اما هذه الطبيبة الانكليزية فقد تبلغت موافقة حكومة فلسطين على تعيينها وهي تستعد الان لترك بلادها انكلترا بحيث تكون هنا لاستلام وظيفتها الجديدة ابتداء من اول شهر نيسان القادم.

صحة ديزنكوف

تحسنت صحة الادون مايز ديزنكوف تحسنا كبيرا واصبح منتظرا ان يعود الى عمله في المجلس البلدي بتل ابيب قريبا

وفي جلسة المجلس البلدي امس الاول ارسل المجلس كتب شكر لجميع الدكاترة الذين عادوا الرئيس ايام مرضه والى الممرضات والاشخاص الذين تبرعوا بدمهم فاعطوه له

افتتاح الدورة الجزائية الحالية

وكلمة سعادة الرئيس عن حالة الامن

كان امس موعد افتتاح الدورة الجزائية الشهري ، وفي الساعة التاسعة والنصف صباحا تشكلت المحكمة من سعادة المستر كوبلاند رئيسا . وبعضوية كل من عزة بك نمر ، والدكتور ماني وقام بالترجمة الى اللغة العربية السيد مشيل قطران ، وبضبط وقائع الجلسة السيد حنا مارون

ومثل النيابة الدكتور برادكي محامي الحكومة في يافا ، وجلس لمساعدته في عدة قضايا بعض ضباط البوليس

وقبل السير في نظر ماعرض على هيئة المحكمة من القضايا ، تكلم سعادة الرئيس المستر كوبلاند فقال :

كلمة الرئيس

نفتتح اليوم اول دورة جزائية في هذا العام ١٩٣٥ ولقد تبين لي ان عدد الجرائم التي عرضت علينا للفصل بها في هذه الدورة كان اقل من عدد الجرائم المماثلة التي وقعت في المدة ذاتها من العام الماضي

ان عدد قضايا هذه الدورة ٢٦ قضية فقط منها ست قضايا سبق ان نظرت فيها هذه المحكمة في العام الماضي من ذات الوقت

ومن قضايا هذه الدورة قضية واحدة فقط المتهم فيها بجرم القتل واربع قضايا المتهمون بها اتهموا بجرم التشبث بالقتل ، وخمس قضايا المتهمون بها اتهموا بجرم احداث جروح وضرب وقضية واحدة من نوع السرقة بالكسر والاقتحام ، وخمس قضايا المتهمون بها اتهموا بجرم التصرف بالامانات او الحصول على دراهم بالغش

ومع انه حين النظر في نوع القضايا ظن انها من الانواع الخطيرة ، الا انها بالحقيقة ليست كذلك

وانا آسف انه لا يمكنني اليوم ان ابين الفرق بين حالة الامن العام اليوم من الوجهة العامة وما كان عليه في مثل هذا الفصل من العام الماضي . ذلك لان بعض السلطات العليا في دائرة البوليس لم تر ان ترسل لي المعلومات الضرورية لمثل هذا الامر ، وارجو ان لا تحصل هذا الشيء في المستقبل .

ثم اعلن الرئيس افتتاح الجلسة .

قضايا اليوم والغد

تنظر المحكمة المركزية قبل ظهر اليوم «الثلاثاء» في القضايا المتهم بها

١ — عبدو بن علي المصري بجرم محاولة قتل علي حسن المصري قصداً بأن طعنه بالسكين .

٢ — شحاده فارس بن خالد فارس بجرم محاولة قتل افيكدور سوير في وادي حنين قصداً بأن طعنه بالسكين

٣ — شالوم صدوق بجرم ارتكاب فعل شنيع مع غلمان دون السادسة عشرة

٤ — سعيد اشتوى ابو سليمان من عرب القرعان بجرم سرقة اغنام في اراضي شيخ مونس بالاشتراك مع عطية عود الله

٥ — مصطفى قاسم محمد صالح اليسين بجرم ابتزاز اموال بطرق الاحتيال

وتنظر المحكمة قبل ظهر الغد «الاربعاء» في القضايا التالية المقامة على :

١ — مردخاي باروخ برونوفتش وشمويل اسحق باتت بجرم توزيع مناشير شيوعية في يافا

٢ — احمد علي الاسمر بجرم التصرف بالامانة

٣ — توفيق عثمان الدودة لابتزازه اموالا بطرق النصب والاحتيال

٤ — السبتي ابراهيم عيسى الدحولة بجرم التصرف بالامانة

٥ — مصطفى محمود ابو جنب بجرم دهس

٦ — حايم مدهالة بجرم استخدام شخص لقيادة سيارة مع علمه انه غير مرخص له بالقيادة

٧ — ليب يشوعا كولدشتين بجرم دهس

٨ — رشيد امين عصب وعبد السميع سمور ابو خلف بجرم ضرب وجرح

٩ — مصطفى محمد العالول بجرم تقديم اخبار كاذبة .

هل انتحر

وجد المدعو شمويل شتروسمان دويك من اهالي مستعمرة لبس ميتاً في بيته وبيده مسدس ، ويقال بانه انتحر.

ضحية النساء

نشب نزاع في قرية العباسية بين بعض النسوة ، ولما اشتد الوطيس استنجدت احداهن بزوجها الذي خف مسرعا اليها واسمه طه عمر

وما كاد الزوج يصل الى محل الحادث حتى رأى امامه يوسف موسى محمد الذي قد يكون خف هو الآخر قبله ليبعد النسوة بعضهن عن بعض ووجود رجلين ادى الى تشاجرهما معا فتضاربا ونتج عنه ان استل طه عمر الموسى وضرب بها خصمه يوسف موسى

وقدم امس الضارب الى المحكمة المركزية التي بعد ان استمعت اقواله واعترافه بالذنب وبعد ان استمعت لاقوال محاميه ومرافعة النيابة حكمت عليه بالسجن سنتين ونصف السنة

الاستحمام والتنزه

على شاطىء البحر

لا تحسب ايها القارىء ان شيئا من هذا الذي يشير اليه العنوان اعلاه تختص بيافا العربية ، معاذ الله ان يكون ذلك او ان يكون ليافا شاطىء للاستحمام او التنزه

اما في تل ابيب ، حيث تهتم بلديتها واعضاء مجلسها البلدي بما يحتاج اليه الاهلون في الصيف فاننا نراهم من اليوم يسعون لتهيئة ما هم في حاجة اليه

لقد وضعت انظمة خاصة للاستحمام على شاطىء تل ابيب للصيف القادم وللتنزه على رمال الشاطىء طلب اخذ موافقة الحكومة عليها.

فماذا فعلت او تفكر ان تفعل بلديتنا ؟

بين القرويين

نشب قتال بين بعض سكان قرية المغار ، وقع فيه المدعو خليل يوسف مصابا فنقل الى المستشفى البلدي في يافا ويقال ان حالته خطرة

وبعد ان اتصل الخبر بدائرة البوليس قامت بالتحري اللازم وقبضت على احمد ابراهيم عيد وخميس ابرهيم عيد كمتهمين بجرم ضرب خليل يوسف .

حركة غريبة تسير مسرعة

مزاحمة اليهود في شراء اراضي نيتر

ليس احب الى نفس الكاتب من ان يرى نتيجة عملية فعلية بتأثير ما يكتبه حول مواضيع خاصة ، وان كان يعد ذلك فخراً ، فيحق (للدفاع) أن تفخر بان حملتها على بيوع الاراضي وسعي اليهود المتواصل لتهويد يافا ، قد افلحت

ذلك أنه برز الى الميدان فريق كبير من اصحاب الرؤوس التجارية المفكرة العربية — ولا نقول فريق من الاغنياء وباشروا حالا في مفاوضة اصحاب الاراضي العرب الذين يملكون قطعا في رمال نيتر لشرائها منهم والاحتفاظ بها عربية

وقد اجتمعنا بفريق من هؤلاء فاكدوا لنا أنهم لا ينوون اعادة بيع ما يشترونه لليهود — أي انهم لا يسمسرون (بطريقة خفيه) لليهود ، وانهم فعلا ينوون اقامة بعض المصانع على هذه الاراضي وانشاء مزرعة كبيرة (فارم) على قسم آخر . ثم الاحتفاظ بالباقي لاشخاصهم كل بقدر ما تخوله وتسمح له ظروفه المالية

كلام معقول صدر عن روح امتلأت بالايمان الوطني وحب العمل والمكافحة في هذه الحياة ، وهو عمل يستحق الاعجاب والتشجيع من قبل اصحاب الاراضي وغيرهم لمزاحمة اليهود الغرباء الذين يسعون هم ايضا بواسطة سماسرتهم ، للاستيلاء على هذه الرمال الواسعة التي ينتظر لها مستقبلا تجاريا وصناعيا باهراً لوقوعها في نقطة متوسطة ليس من يافا وتل ابيب والمستعمرات المجاورة لها فقط بل من مدن فلسطين كلها جنوبها وشمالها ، شرقها وغربها ، حتى شاطىء البحر

كنا نود أن نسترسل في شرح المشاريع الصناعية التي يفكرون في اقامتها على هذه الاراضي ، ولكن نزولا على طلب بعض من اجتمعنا بهم ، وبناء على وعدنا الاكيد لمن زارنا في ادارة هذه الجريدة فقد امسكنا عن الكلام تمشياً على خطتهم «العمل الاكيد في صمت وهدوء» الى أن تبرز اعمالهم للعيان فتكون هي الالسنة الناطقة بنهوض العرب

وكلمتنا الختامية حول هذا العمل المجيد هي لفت نظر القائمين بمشروع البنك الصناعي الى اراضي هذه البقعة التي غدت تدعى منذ اليوم بـ (الوسط الصناعي) فعساهم يجدون فيها حاجتهم لبعض المشاريع قبل تنفاذها

صراف الحكومة

تم امس نقل مكاتب صراف الحكومة بيافا الى الغرف الجديدة التي ادخل اليها بعض الاصلاحات كما ذكرنا في الاسبوع الماضي

ورأينا قبل ظهر امس المستر كروسبي حاكم اللواء الجنوبي ، والمستر بولانت مساعده ، والقائمقام الاداري والمالي عزمي بك النشاشيبي ونظمي بك عنبتاوي — جميعهم منهمكين في الاشراف على سير الاعمال في هذه المكاتب

وقد وضعت قضبان حديدية في بهو دار الحكومة امام غرف الصراف كالتي توضع عادة امام دور السينما حتى يخرج ويدخل منها اصحاب الحاجة بالدور

احكام المحاكم

نظرت المحكمة المركزية نهار امس الدعوى المقامة على محمد سمارة بدوية من سكان يافا المتهم بمحاولة قتل احمد محمد ابي العينين بان طعنه بالسكين فقضت بسجنه اربع سنوات مع الاشغال الشاقة

وكذلك قضت بسجن سليمان عواد عوده من عرب المخيزن سنتين مع الاشغال الشاقة لقتله المدعو سالم حمدان محبوب وذلك بعد ان استمعت لاسباب وقوع الجرم

وحكمت على فريد مترى الاشقر لمحاولته قتل جورج راكوني بالسكين بالحبس ثلاث سنوات مع الاشغال الشاقة

٢٠ الف دونم

في غور نمرين

اتصل بمراسل هاآرتس في عمان ان سلطان باشا العدوان قد قرر بيع اراضيه في الشرق العربي التي تبلغ مساحتها ٢٠ الف دونم في غور نمرين وتعد هذه الاراضي من اخصب الاراضي في شرق الاردن وقد دفع له بعض تجار بيت لحم الذين سافر خصيصا الى عمان ١٤ الف جنيه ولكنه رفض هذا المبلغ وطلب ١٦ الف جنيه فلسطيني وتقول الجريدة ان المفاوضات لا تزال مستمرة ومن المحتمل ان يبيع سلطان هذه الاراضي اذا لم يتقدم غير هؤلاء لشرائها

صحة الطلاب

يا دائرة البلدية

كثيرا ما تركد مياه قذرة امام بناية مدرسة المعارف في المنشية الامر الذي يسبب انبعاث الروائح الكريهة وانتشار البعوض والذباب مما نخشى معه سريان مرض الملاريا والتيفوئيد في طلاب المدرسة البالغ عددهم ثلاثمائة. فهل لدائرة البلدية ان تسارع الى تجفيفهم حفظا لصحة الطلاب. واننا نلفت نظرها الى اكثر شوارع المنشية التي تكثر فيها المياه الراكدة والذي نرجوه ان تهب البلدية للاصلاح بسرعة ، فقد كثرت شكاوى المنشية

عودة السادة آل فريج

قال مراسلنا في القدس عاد السيد عطاالله فريج واخوانه هذا اليوم من عكا بعد ان اتموا عقد خطوبة السيد عطاالله على الانسة المهذبة المصونه كريمة الوجيه الكبير ايليا افندي حبيب فنتمنى لهم دوام الافراح والمسرات

سرقة

داخل سيارة

ادعى لمركز بوليس تل ابيب المدعو ارنست ليختنشتين انه عندما عاد الى سيارته التي تركها في منعطف شارع هاكاليل — وهايرلون بتل ابيب وجد مسروقا من داخلها محفظة للسيدات تحتوي عدا ثمنها على ٧٥ ملا . وايضا زوج قفازات جلد ، وقبعة الرجال والتحريات جارية لمعرفة السارق

غلاء الخبز في تل ابيب

ارتفع سعر الخبز في تل ابيب في المدة الاخيرة ارتفاعا فاحشا ما جعل البلدية فيها تؤلف لجنة خاصة لدرس هذه المشكلة وما توصي به لحلها

وقد اجملت هذه اللجنة تقريرها فاذا هو يوصي بتحديد سعر الخبز على ان يعاقب من يتعدى بيعه الحد الاعلى

ورفع المجلس البلدي الى الحكومة طلبا باستصدار هذا القانون المحلي الداخلي

نص الانتداب

انشاء مملكة يهودية على الضفتين !

قدم الحزب الاصلاحي في فلسطين الى سكرتارية عصبة الامم ، بواسطة المندوب السامي ، مذكرة باللغة الانكليزية بتاريخ ١٤ يونيو ١٩٣٥ جاءت في ٢١ صفحة عنوانها (نص الانتداب انشاء مملكة يهودية) وفي المذكرة يطالبون من عصبة الامم ان تغير شكل الحكومة في فلسطين بتغيير كل ما من شأنه عرقلة الهجرة اليهودية ، وايجاد اكثرية يهودية تمهيداً لانشاء المملكة اليهودية على ضفتي الاردن

وقد تكلم المسيو اورتس امام لجنة الانتدابات بخصوص هذه المذكرة فقال انه لا يريد تفصيل نص المذكرة ولكنه يود ذكر نقطة واحدة جاءت فيها وهي مسألة الامن اذ ان ٦٠ في المئة من قوى بوليس فلسطين عرب ، هذا مع ضعف القوى البريطانية في البلاد

وزاد على ذلك قائلا ان ممثل حكومة فلسطين رد في الجلسة الخامسة والعشرين مقترحا عدم البحث في هذه المذكرة لان طلباتها لا تتفق مع الانتداب

حفلة على باخرة

دعا الخواجه ابرله وكيل شركة «الدويتش ليفانت لاين» بيافا الجالية الالمانية وغيرها من سكان يافا لحفلة اقامها بعد ظهر امس الاول على ظهر الباخرة (كايرو) اي «القاهرة» لمناسبة قدومها لاول مرة الى ميناء يافا

وهذه الباخرة الالمانية حديثة البناء اذ تم صنعها في شهر آب من عام ١٩٣٤ المنصرم وفيها جميع وسائل الراحة للمسافرين مع «عنابر» رحبة لنقل البضائع

وقبل انتهاء الحفلة الشائقة وقف الحضور وانشدوا معاً النشيد الالماني الوطني الحماسي «المانيا فوق الجميع» وعادوا وهم يثنون على الخواجة ابرله وضباط الباخرة ونوتيتها .

القائمة الثالثة

التبرعات لدار التربية والتعليم

جنيه	
٦ ونصف	المجلس الاسلامي الاعلى دفعه اولى
٢	السيد ابو فارس بيدس
١	السيد اديب بركه
١	السيد اديب الطباع
١	السيد اديب ابوضبه
١	السيد ابراهيم الشيخ ياسين
١	السيد احمد عوض
١	السيد مصطفى دوله
١	السيد يوسف دوله
١	السيد يوسف صالحيه
١	السيد سعيد جبر
١	السيد محمد راشد كنعان
٣٥	اليكون السابق العام
٥٣ ونصف	اليكون

اعلان لمدعى عليه

رقم القضية ٧٧ — ٣٥ حقوق

الى ناجي ابن المرحوم عبد الفتاح افندي السعدي من عكاء المجهول محل الاقامة. يقتضي حضورك لمحكمة صلح عكاء يوم الاثنين الواقع في ٤-٣-٣٥ الساعة الثامنة والنصف صباحا للنظر في القضية الحقوقية المقامة عليك من طرف المدعية نسيبة بنت المرحوم عبد الفتاح افندي السعدي بطلب ازالة الشيوع في البستان المشهور ببستان القطمة بموقع تحت البلد بقرية الذيب المسجل تحت رقم ٥٨ و ٥٩ شهر حزيران سنة ٢١٤ بدائرة طابو عكاء وان تخلفت عن الحضور تنظر الدعوى بحقك غيابيا والسلام .

عن حاكم صلح عكا

تلغرافات الدفاع وبرقياتها الخاصة

نداء عام
الى كل شاب عربي

بالقدس

اليك ايها الشاب العربي اوجه ندائي والفت نظرك

القدس في ٢٨ ك ٢ ـ لمراسل الدفاع الخاص ـــ ورد على هذه الوكالة النداء التالي : لقد تدفقت علينا جيوش المستعمرين الطامعين باستغلال بلادنا وطردنا منها بشر الطرق ، واعتمدوا لتحقيق آمالهم هذه على اموالهم الكثيرة التي يجمعونها من افراد جموعهم في كل حين

وقد رأى كل فرد بعينيه مغبة تكاسلنا وتقاعسنا عن مقاومة الخطر الداهم وها الجرائد تحمل الينا كل يوم خبراً جديداً من مآسينا الوطنية التي سيسجلها التاريخ عاراً علينا الى الابد

لقد اعتمد زعماؤنا في محاربة الخصوم والحملات عليهم من الوجهة الادبية واغفلوا الناحية الاقتصادية التي تمسك بها خصمنا الغربي والصهيوني فحاربنا بها واوقعنا في شر الهزائم . وهذا الكون على ابواب حرب عالمية. لهذا كله فقد فكر جماعة من شباب هذه الامة الكريمة الغيورة على مستقبلها ان يجمعوا شملهم ويوحدوا صفوفهم بتأسيس ناد اقتصادي عربي ليعتنى بالطرق الاقتصادية وان يفتحوا مدرسة ليلية لتعليم الاميين وكذلك تلقى فيه من حين الى آخر المحاضرات الاسبوعية تحض الشباب على ترك الملاهي الاجنبية التي تهدم الاخلاق وتدك الشعور الوطني وتجمع الشباب تحت راية واحدة ويكون معهم قوة متينة لمحاربة الخصم وهدم مساوئه ويدفعون عن امتهم ووطنهم الخطر المحدق

فالى الشباب العربي الكريم المتقد نوجه هذا النداء الصريح ليشتركوا في هذا النادي فيقيموا بذلك صرحاً جديداً من الوطنية الصادقة المخلصة

فمن احب أن يبرهن على صدق وطنيته وينضم تحت لواء هذا النادي الاقتصادي عليه أن يراسل احد اعضاء اللجنة التحضيرية لهذا النادي السيد سليم متولي بعقر جوالة المسجد الاقصى بالقدس باب الحرم الشريف والله ولي التوفيق

ملاحظة : سيقام اجتماع عام بدار جوالة المسجد الاقصى بالقدس تجاه الحرم الشريف في يوم الثلاثاء مساء الاربعاء الساعة الثامنة تماما الموافق ٢٩ كانون ثاني ٩٣٥ والدعوة عامة فاللجنة ترحب بكل من اراد الحضور لهذا الاجتماع

عن اللجنة التحضيرية

سليم محمد المتولي

القدس

القرآن الكريم
بقية المنشور على الصفحة الاولى

العمل العظيم الذي تقوم به مصر في العالم الاسلامي ولاسيما ان جلالة مليكي المعظم يعمل على تعزيز قلب الاسلام المثل بجامعة الازهر الشريف ، وانى أؤكد للخطيب عواطف صداقتنا لايران واغتنم هذه الفرصة للثناء باسم العالم العربي خاصة واسم الاسلام عامة على الخدم الجليلة التى اداها العلماء الايرانيون للاسلام ومنهم الزمخشري والبخاري الذي جمع الاحاديث النبوية الشريفة ومنهم الذى خدم اللغة العربية بوضع المعاجم وجمع القواعد كالفيروز أبادي وسيبويه وكثيرون غيرهم من الفلاسفة والعلماء والشعراء والادباء وان السيد الفروغي يعمل اليوم بتقاليد بلاده النبيلة ويكمل هذه الحلقة من العمل الديني الشريف فباسم الحضور اشكره شكراً خالصاً

القدس

الحماسة لاقتراح اهداء طيارة للعراق

القدس في ٢٨ ك ٢ ـــ لمراسل الدفاع الخاص ـــ اهتم الرأي العام اهتماماً كبيراً لما كتبه الدفاع عن حوادث العراق وتلقوا خبر الاقتراح القائل باهداء القطر الشقيق طيارة باسم (فلسطين) بكل ارتياح وقبول وقد راجعني كثيرون من ذوي الغيرة والحمية وطلبوا مني ان اعلن عن استعدادهم للمساهمة في هذا المشروع الوطني الكبير في الحين الذي تعلن فيه الدفاع افتتاح الاكتتاب ويرجون ان يكون هذا باقرب وقت وقد سألني كثيرون من الشبان المتحمسين عما اذا كانت حكومة العراق توافق على تطوعهم في الجيش العراقي ليسارعوا للعراق لاجل هذه الغاية ، وهم يرجون من الدفاع ان تنشر على صفحاتها معلوماتها بهذا الموضوع او ترشدهم للطريقة التى تمكنهم من الوقوف على رأي حكومة العراق

«الدفاع» نقول كلمة في الاقتراحين غدا ان شاء الله

افتتاح خط جوي بين مصر وفلسطين

يحتفل قريباً بافتتاح الخط الجوي بين مصر وفلسطين بصورة رسمية وقد بذل حضرة مدير شركة مصر للطيران همة عظيمة للوصول الى هذه النتيجة . ويقال انه قد بوشر فى تبادل البريد الجوي بين مصر وفلسطين واصبح في الامكان ارسال الرسائل وتلقي اجوبتها خلال ٢٤ ساعة فقط وفي ذلك راحة للتجار وارباب المصالح

محاضرة للاستاذ نجيب بك هواويني

علمت ان الاستاذ نجيب بك هواويني خطاط جلالة ملك مصر ومؤلف كتاب التزوير الخطي وواضع كراريس السلاسل الذهبية سيلقي مساء الخميس الواقع في ٣١ كانون الثاني فى النادي الرياضي الاسلامي بيافا محاضرة موضوعها « اساس دعائم الوحدة العربية هو الخط العربي »

حفلة شاى للاستاذ هواويني

وسيقيم الاستاذ عبد القادر افندي الشهابي للاستاذ هواويني حفلة شاي في منزله في الرملة الساعه الرابعة من مساء الخميس ٣١ الجاري اثناء مروره منها وقد علمت ان الاستاذ هواويني سيزور قبل القاء محاضرته بعض الاندية العربية الموجودة في يافا للتعرف على اعضائها . وهذه هى المرة الاولى التي يزور فيها الاستاذ هواويني فلسطين .

اشاعه استقالة فخري بك النشاشيبي

اتصل بنا ان فخري بك النشاشيبي سيستقيل من منصبه قريبا والمفهوم انه سيتفرغ للاعمال الحرة والقضية الوطنية

النظر في قضية تزوير هامه

تعين نهار الغد موعدا للنظر فى القضية الجزائية المقامة من قبل السيد داود عمر الدجاني ضد السيد يحي الدجاني بتهمة تزوير امام المحكمة المركزية في القدس وهى القضية التي جاء للشهادة فيها ولتدقيق الامضاء السيد نجيب بك هواويني وقد دعي لتدقيق والشهادة ايضا فى هذه القضية بالاشتراك مع الاستاذ هواويني الاستاذ عبدالقادر افندي الشهابي وسنوافيكم بالنتيجة

عواصف هوجاء تجتاح وادي الحوارث

اتصل بنا ان عاصفة شديدة هبت مساء امس في وادي الحوارث اجتاحت في طريقها ثلاث رجال وبعض الحيوانات واحدثت اضرارا كبيرة في مستعمرة « ابتك هيفر »

وهبت عاصفة اخرى على ناتانيا احدثت اضراراً بليغة في مزارعها وبياراتها وعثر على جثث عند مصب نهر الفالق . كما اقتلعت العواصف التى هبت فى مستعمرة بنيامينا كثيرا من اشجار البرتقال

محكمة الجنايات الكبرى فى يافا

القدس في ٢٨ ك ٢ لمراسل الدفاع الخاص ـــ تعقد محكمة الجنايات الكبرى ثلاث جلسات في ايام الاثنين والثلاثاء والاربعاء الواقعة في ١١ و ١٢ و ١٣ شباط القادم في يافا للنظر في ثلاث قضايا جنائية الاولى متهم فيها صابر عمر حواش ورفقاه بجرم قتل والثانية متهم فيها محمود حسين علي ورفقاه بجرم قتل والثالثة متهم فيها كايد محمد يوسف بجرم قتل ايضا . وتتألف المحكمة برئاسة سعادة المستر بيكر .

محكمة الجنايات الكبرى في بئر السبع

سافرت محكمة الجنايات الكبرى المؤلفة من اصحاب السعادة المستر بيكر والمستر بلانكيت والمستر واليرو هذا اليوم الى بئر السبع للنظر في قضية سالم حمدان ابو زهري وستعود هذا اليوم .

احتفال الهند بعيد استقلالها الوطنى

تصريح لهتلر . انضمام بولونيا القوي . انكلترا والمشاكل الاوروبية الملاريا في سيلان .

القاهرة فى ٢٧ لمراسل الدفاع الخاص

الهند

الاحتفال بيوم عيد الاستقلال التام

تعطلت الاعمال اليوم في جميع انحاء الهند احتفالا بيوم الاستقلال التام يوم بورنا سواراج واحتفل بهذا اليوم كيوم ينبغي ان يبذل فيه مجهود فى سبيل قضية الاستقلال التام للهند

المانيا

الاحتفال بذكرى الائتلاف مع بولونيا

احتفلت امس الصحف الالمانية بمرور عام على ميثاق عدم الاعتداء المعقود بين المانيا وبولندة

تصريح خطير لهتلر

وصرح هتلر الى الصحف بهذه المناسبة بحديث يمكن تفسيره بان تكفل روسيا بالميثاق الشرقي وخطة بولندة السلمية نحوه حملا المانيا على الوقوف بجانب بولندة لانه اذا كانت فرنسا تعد في نظر المانيا عدوتها السابقة فان روسيا عدوتها الحالية

غيرنغ فى بولونيا

وقد وصل امس الجنرال غيرنغ الى وارسو عاصمة بولندة بدعوة من رئيس وزارتها والمفهوم انها زيارة سياسية للبحث فى خطة بولندة والمانيا نحو العودة الى التسلح وتوحيد سياستها ازاء الميثاق الشرقى

رفض الانضمام الى الميثاق الشرقى

والمعروف ان بولندة والمانيا قررتا نهائياً رفض الانضمام الى الميثاق الشرقى

سيلان

الملاريا تجتاح البلاد مدنها وقراها

اذا استثنينا الوفيات التى حدثت في المستشفيات وعرب الفلاحين فقد توفي اكثر من الفي شخص بسبب حمى الملاريا في منطقة ليجال في النصف الاول من شهر يناير الحالي وقد اضطر عمال الانقاذ الى امداد المنكوبين بالطعام والماء لان الابار والترع اخذت تجف من قلة الامطار

فرنسا

انكلترا تتقدم لحل المشاكل الدولية

تعلق الصحف الفرنسية على المباحثات التي ستجري قريبا في لندن اثناء زيارة المسيو فلاندان رئيس الوزارة الفرنسية والمسيو لافال وزير الخارجية لها وتقول انه ستتخذ في هذه المفاوضات قرارات خطيرة متعلقة باعمال سياسية كبرى فى اوروبا تشترك فيها بريطانيا لازالة كل خوف من وقوع حوادث سياسية في المستقبل .

كما ان مسألة نزع السلاح ستكون موضوع معالجة في هذه المباحثات وتعلق بقية الدول الاوروبية على نتيجة هذه الزيارة آمالا كبيرة .

حيفا

اراضى طبعون وحقيقه الحال فيها

حيفا فى ٢٨ك٢ ـــ لمراسل الدفاع الخاص : جاءنا الى وكالة هذه الجريده الشيخ مفلح الاحمد مختار قرية طبعون وعدد كبير من عرب السعديه وقصوا علينا الخلاف الواقع بينهم وبين شركة مشك اليهودية وابرزوا لنا وثائق ومستندات ووقائع مهمة نثبتها للرأي العام :

جرى خلاف بين اهالي قرية طبعون وشركة مشك اليهودية على اراضي طبعون التي يمتلكها العرب وذلك ابتداء من سنة ٩٣١ وقد أقيمت دعوى من قبل البوليس امام حاكم اللواء الشمالي في شأن الاراضي المتنازع عليها وقد ايد سعادة الحاكم الدعوى فى صالح العرب مرتين ثم اقاموا خمس دعاوى اخرى امام حكام الصلح وكان نصيبها الرد ايضاً . ولم تيأس الشركة اليهودية بل رفعت ٥ قضايا حقوقية حكم في اربع دعاوى منها للشركة واما القضية الخامسة ونمرتها ٥٨٠١ فقد ردت

وقد استأنف العرب القضايا الاربع المحكوم بها لصالح اليهود وجاء الاستئناف مصدقا بسبب تأخير الكوشان المبرز من العرب وارسال كوشان الشركة اليهودية وحده الا ان العرب رفعوا دعوى الى محكمة الاراضي بحيفا وكان وكيلهم المحامي فؤاد افندي عطا الله

ومنذ أن حصلت المنازعات بين العرب والشركة اليهودية ، كان اليهود يسعون جهدهم لاغراء بعض العرب للتنازل عن حقوقهم لقاء مبالغ فلم يفلحوا الا انهم في اوائل هذا الشهر الحالي اغروا عرب السعدية الذين يقطنون اراضي شفا عمرو المجاورة لاراضى طبعون واستحصلوا على سندات وخرائط لم يفهم العرب ماتؤول اليه وماتحتوي عليه وعند ذلك طلب اليهود من عرب السعدية أن يذهبوا معهم الى الاراضى المتنازع عليها وتسليمها لهم فكان جواب العرب اي (قبيلة السعدية) «اننا لم نبعكم ولم نعرف على اي شيء وقعنا وان هذه دسيسة وحيله منكم » وان الذين وقعوا على خرائط وسندات اليهود وجاؤنا هم : علي عبد الرحمن السعدي واولاده ، صالح ومحمد وحسين عبدالرحمن السعدي وولده محمد ورحيم وسليمان ودياب ومحمد ومحمود اولاد الشيخ حسن السعدي وفايز الزطم السعدي ، وقد توسط في اغراء هؤلاء المساكين على التوقيع وكيل الشركة المحامي سلمون والمحامى العربي جورج افندي معمر وقد ارسلوا له هذا الكتاب موقعا بامضاءاتهم وبصماتهم يطلبون منه فسخ وكالتهم وهذا هو :

حضرة الاستاذ جورج افندي معمر المحامى المحترم حيفا ـــ تحية واحترام وبعد بما اننا كنا وكلناكم من مدة ثلاثة اسابيع تقريبا بقضايا تتعلق باراضي طبعون مع بعض اشخاص من اليهود او احدى شركاتهم وبما اننا لا نرغب الان بان تكون وكيلا عنا بجميع ما وكلناك به ولا بصورة من الصور ولا ان تحضر عنا فى اي دائرة او محكمة من دوائر ومحاكم حكومة فلسطين على اختلاف درجاتها ولا ان ترافع فيها عنا مطلقا ولا ان تمضي عنا اى استدعاء او ورقة او دعوى مهما كان نوعها سواء كانت ضدنا او معنا لذلك جئنا بهذا لتأخذوا علما بذلك مع العلم اننا سنراجع المحلات الايجابية والطرق القانونية اذا اصررتم على عكس ما حررناه لكم بكتابنا هذا وتفضلوا بقبول فائق الاحترام

حسن دياب سعيد . محمد علي السعدي . علي عبدالرحمن . بصمة فايز قرطم سعدي محمد حسن السعدي . بصمة سليمان حسن السعدى: بصمة صالح على السعدي بصمة حسين بن ابراهيم السعدي

قريبا جداً :

الجيـــــــل..!

مجلة القوة والصراحة والشباب

١ ـــ حديث المغفور له كاظم باشا الى الزعماء من اهل الاخرة الى اهل الدنيا

٢ ـــ رسالة جواهر لال نهرو الى الشباب العربي

٣ ـــ محاضرة في الاروبمية يلقيها مصعب بن الزبير

٤ ـــ كنا سبعة ، فأنشأنا امة !

٥ ـــ مراكز لبوليس ، ام قلاع المستقبل ؟

٦ ـــ زعماؤنا امام المرآة ، كل واحد في خمسة سطور

٧ ـــ العقبة ـ عقبة فى طريق الوحدة العربية

٨ ـــ السجل الاسود . السماسرة اولا بأول !

٩ ـــ اقتراح لانقاذ فلسطين ، فأي شباب يتطوع لتنفيذه ؟

١٠ ـ زملاء لورنس من العرب الذين يعملون في الخفاء

١١ ـ نهر من الذهب وسط الصحراء ينحدر ـــ مع الرسوم

اقرأ الجيل

العدد الاول

مصور ، ملون ، كاريكاتور

صوت الشباب العربي

فى مجلة الشباب والناشئة

سجين ياخذ مسدسا من سجنه و يفر

عبد القادر الشريف من اهالى الخليل بهمس الجنون ومسجون في سجن البلد . انتهز السجين المذكور فرصة تغيب البوليس المحافظ وسرق مسدسا ولم يكتف باخذه بل سجل في دفتر الاحوال عبارة تدل على انه هو الذي سرقه وقد تعمم الامر لدوائر البوليس واعطيت اوصافه لتعقبه وجاء من البلد كذلك بعض انفار لتعقبه هنا وفي الخليل

التي اختطفت الطفل من الحمام

تنظر المحكمة المركزية غدا فى قضية المرأة التي اختطفت الطفل من الحمام والتى ذكرت الدفاع تفاصيل الحادث في حينه .

صفحة ادب واجتماع وثقافه

لو كانا مثلها

التخصص في ..

فتاتي الصغيرة تسمعكم فاصغوا..!

«للاستاذ عبد الرؤوف المصري»

كنت ضيفاً.

... والهام المصري فتاة صغيرة، هي الاولى في فصلها المدرسي، الا انها ذكية جلست وهي في غرفة، واردت ان اسامرها وبعبارة اخرى ان اضحك عليها فأعطتني درساً في الاختصاص

ابتدأت في الاسئلة: اسئلة المفارقة.

— قولي يا الهام: ماذا فعلت ايران والعراق؟ قالت لا اعلم... ومن واجبك ان تسألني عما اعرفه من اختصاصي

— وما اختصاصك؟

— ألست انا تلميذة؟ فاختصاصي في واجباتي المدرسية فقط، ولا يكلف الله نفساً الا وسعها.

— قلت في نفسي انها لعظة بالغة ولو كان كل منا درج وكدح فيما هو مختص به لكانت حالتنا السياسية والاجتماعية والاقتصادية خير مثال، لكن بلاءنا ان الرجل منا يتدخل في كل شأن من شؤون الحياة ويخرج خائبا بكل شأن من شؤون الحياة.

— من قال لك يا الهام يجب على كل فرد ان يبحث عما هو مختص به؟

— معلماتي قلن ذلك!

— هل تقدرين ان ترسمي قطاراً حديديا بعشر عربات يجره ديك؟

— الرسم ممكن لكنه لا يفيد لانه غير معقول، ولماذا تكلفني بشيء غير معقول، وغير مفيد؟

— قلت في نفسي وهذا نقدنا — ولكن في فلسطين شيئاً معقولا وان كان مضراً لان الموظف الحكومي الذي يأتمر باوامر الحكومة غير مفوضة، يصبح له الحق... وطني وزعيم امة وهذا ايضاً من المفارقات لا يتبعها الا كل من الغى عقله، فان لم يكن.. فكل من الغى ذمته!

— هل تحفظين شيئاً من المقطوعات؟ قولي شيئاً:

— أحفظ كثيراً ومن تريد من الاجتماعيات او الحماسيات او.. العتاب؟

— بل من العتاب، من العتاب

فانشدت شعراً قديماً حتى وصلت هذا البيت.

فأنت أخي مالم تكن لي حاجة
فان عرضت ايقنت ان لا اخا ليا

— قلت وهذا تصوير اخلاقي ايضا تصوير اخلاق السواد الاعظم من اهل هذا الجيل المادي.

— ماذا تحبين في هذا العالم؟

— احب امي وابي لانهما السبب في نشأتي واحب معلماتي لانهن السبب في نشأتي العلمية والاخلاقية، واحترم كل من له اثر نافع ذا اختصاص

— من قال لك ذلك؟

— معلماتي قلنه

— ماذا تحبين ان تكوني مستقبلا؟ جنديا، خياطة، معلمة، مهندسة و...؟

— احب ان اكون طبيبة اسنان (وسأكون بحول الله) لانه ينقصنا فتيات مسلمات طبيبات، وعلى الاخص في طب الاسنان، والاختصاص به مفيد جداً.

— يعني مفيد لك — كلا ليس لي فقط بل هو مفيد لي ولبنات جنسي عموما.

— لماذا يا آنستي الصغيرة ما انتخبت الا اصلاح ادوات الاكل والهرس وعمارة الفم والبطن؟ اختاري شيئا غيره

— انا لا اقدر على الجواب بغير هذه الكلمة: هي اذا صلحت الاسنان صلحت المعدة وصلح الجسم وصلح التفكير. واذا صلح تفكير الامة صلح فيها كل شيء.

— من قال ذلك؟ — معلماتي قلنه

— سألتها: هبي انك طبيبة اسنان وانا الآن مريض باسناني فكيف تكون معالجتك؟ اعملي تجربة معي وشخصي موقفنا

شمرت عن يدها الصغيرة وارادت ان تباشر الكشف وعندما وصلت يدها الى في عضضتها عضة.. فصاحت صيحة وهربت مولولة ساخطة على هذه التجربة. وبعد ان اتيا جيء بها فسألتها: الم يقل لك معلماتك عن هذه التجربة؟

قالت: لقد حذرتني من كل مخاطرة الامن هذه، فما خطرت ببالي ولا ببالهن ومع هذا في اول تجربة، سأحذر مثلها.

وذهبت وهي غضبى (وما بقي للصلح مطرح)

— اكبرت ما تنقله هذه الفتاة الصغيرة عن معلماتها وقد علمت بان يقظة معلماتها الفضليات ونقلها عنهن الامثلة الفاضلة من حسن الاثر والتربية لمن المقدرة في التربية والتعليم

وقد مر بخاطري قول المرحوم شوقي في المعلم

فهو الذي يبني الطباع قويمة
وهو الذي يبني النفوس عدولا
واذا المعلم ساء لحظ بصيرة
جاءت على يده البصائر حولا
واذا اصيب القوم في اخلاقهم
فاقم عليهم مأتما وعويلا

لا ادري اذا كانت هذه الفتاة وحدها هي التي تحاكي معلماتها في المثال الحسن والقوة الخلقية ام ان لها اشباها ونظائر؟ وعلى كل فالفرد الواحد اذا نقل صفة لازمة وهو وحده من وحدات مجتمعة، كان دليلا على ان الوحدات الاخرى اشتراكا فيه وان المحاكاة صحيحة

اذن فالمعلمات فضليات قادرات مربيات نريد كثيراً على غرارهن والمدرسة العائشية لها الاثر الحسن في نابلس

الاختصاص او التخصص ضرب من التنظيم. وحياة هذا الجيل شديدة المراس لا يقودها سلسلة القياد الا التنظيم المتين

فطبيبنا يزاول علاج كل الامراض فلا يقصر جهوده على مرض معين فيبرع فيه فتفلت منه البراعة ويتركنا نهرع الى الاطباء الاجانب، وهو مع ذلك طبيب وسياسي وزعيم وتاجر. وهذا خلط.

وتاجرنا ايضا سياسي وزعيم وعامل ورشح نفسه ليكون رئيس بلدية ورئيس شركات.. الخ وهذا خلط وبخلطه احتفظ التاجر الاجنبي بالتجاره

ومعلمنا معلم وسياسي وتاجر ومزارع وصاحب فن و.. الخ (وهو مقيد) ومشرع و.. الخ وهذا ينافي الاختصاص والبراعة فيه

والمحامي والحلاق والصانع والجاهل والفلاح وكل الطبقات بما فيهم الاديب والكاتب والصحفي وغيرهم فكلهم اهل خلط وخبط. وعلى هذا النحو كانت حياتنا عقيمة الانتاج في كل محاولات الحياة الصحيحة

الا اننا كنا ذوو اختصاص في الكلام، والكلام... الذي لا يفيد

ونساؤنا ايضا ذوات اختصاص في الانفاق سواء في الدراهم ام في الكلام والاسراف فيه وان كان امشاجا لا زنة فيه.

وشباننا ذوو اختصاص ايضاً. اختصاص في مسابقة الاناث في التأنق والتباعد عن الرجولة. والسواعد المفتولة لليوم الموعود للدفاع والهجوم

وانا ايضا اصبحت اختصائيا. اختصائياً في السكوت (من الآن فصاعداً) (وان كنت تمرنت على السكوت من منذ شهرين، وسأكسر هذا القلم الذي طالما اغضب قوما و(انطق) آخرين.

فالوداع يا قلمي، الوداع الوداع!

«ابو رزق»

التي لا وطن لها

انجليكا بلابانوف

ايقظت موسوليني ونفخت في روح لنين!

هي امرأة لا وطن لها، ولا تذكر عمرها بالتمام فهي تأبى علينا ذلك، وهي تتقن عدة لغات، تتقن الفرنسية فتحسنها كتابة وتحسنها ارسالا، وهي تحرر في صحافة اسوج ابلغ التحرير، وتؤلف بالالمانية تآليف يتلهف اليها القراء تلهفا.. على انها لا تتكلم لغتها الاصلية التي طبعت عليها، وفوق هذا فهي فقيرة، وهي غنية خاملة الذكر، وهي عجيبة ما بلغ هذا العجب، طباعها غريبة تبلغ في كثير من الاحيان حد الشذوذ، وهي خيالية تسبح في هذا العالم باهداف سامية وهي

كلوفة اشد الكلف بالمسائل المادية العلمية، شغوفة اكبر الشغف بتنظيم الثورات، حريصة ابلغ الحرص على اشعال نار الحروب المدنية

وهي امرأة حرة تزور ما تشاء من البلاد وتأوي الى ما تحب من الاقطار وهي ايضا امرأة مقيدة ممنوعة من زيارة بعض البلدان مقفلة في سبيلها بعض الاقطار، وهي امرأة كبيرة النفس واسعة السلطة عظيمة الاثر لها اصدقاء في حكومات فرنسا واسبانيا وايطاليا

حياة هذه المرأة اسطورة من الاساطير وقصص من القصص الذي تتوافر فيه لذة القراءة ومتعة النفس، فتذكر انها غادرت روسيا في حداثة سنها وهي رطبة العود لتتلقى العلم في جامعة من جامعات بلجيكا فانعكفت على التحصيل وانكبت على دراسة ما تحصل اي انكباب ولكنها شعرت بميل عظيم واحست بحاجة ملحة في نفسها الى العمل في محيط السياسة والسباحة في لجج هذا المحيط، فدرست طويلا المبادىء الاشتراكية ودرست طويلا النظريات الثورية ودرست طويلا طرق الحكم وتنوع الاحكام فبزت في هذه الدراسة وبلغت فيها شأوا بعيدا

تذكر هذه المرأة انها كانت تخطب مرة في سويسرا فابصرت شابا يطيل النظر فيها ويمعن في التحديق فبادرت الى سؤاله عما في دخيلة نفسه، وهل يريد منها قضاء امر ما فاجابها بصوت فيه هدوء ورنة فيها استكانة:

— «كلا لا اريد شيئا، فلست الا عامل بناء يريد ان يجد عملا يسد به العوز، ويقتل به الحاجة. انا عاطل منذ ايام ولا اعلم ما يخبىء الغد ولا ما تطويه المقادير» اجابته هذه المرأة. «لم يبلغ منك اليأس هذا المبلغ، ولم يصل بك القنوط الى هذا الحد، البس لك اعوان وهلا تحرص على اصدقاء»

فاجابها في صوت متهدج خافت بالنفي، ولكنه زاد انه يجيد الايطالية اجادة بالغة، وطلبوا اليه ان يترجم الى هذه اللغة كتابا المانياً وهو لا يعرف من الالمانية الا القليل فهذا لا يمكنه خوض هذا المضمار. فوعدته هذه المرأة وعداً صادقا بالمساعدة على الترجمة، وعاهدته عهداً وثيقا على تعليمه الالمانية ورغبت اليه في اخذ عنوانه ومحل اقامته حتى توافيه برسالة تستدعيه فيها، فشكر لها عامل البناء حسن صنيعها وطيب يدها عليه وكان عامل البناء هذا بينيتو موسوليني

وبقيت هذه المرأة تعمل الى جانب موسوليني مدة طويلة كان آخرها عام ١٩١٤ فتركته عندما بدأ في اعتناق نظريات جديدة وشرع في مغامرات سياسية كبيرة

عرفت هذه المرأة لينين زعيم الثورة الروسية مترددا على محاضراتها، شغوفا بما تكتب، سباقا الى تفهم ما تتحدث عنه ايما سبق، وايما شغف، فعلمته الخطابة بالالمانية، فبرع فيها براعة نادرة ولقنته قواعد الثورة، فراح في ميدانها قائداً مشهوراً، وابانت له كيف يؤثر على الجماهير فبلغ في ذلك المضمار مبلغا بعيداً، فكان من براعته في الخطابة وشدة تأثيره على الجماهير، وحسن قيادته للثورات هذه الثورة الروسية التي ارتجت لها انحاء العالم ورددتها الاصداء في خوف وهلع

ولم تنس هذه المرأة ان تولي وجهها شطر انكلترا فتعرفت الى ماكدونالد فكانت صديقة حميمة له تجلها وتجله ويكبرها في نفسه وتكبره في نفسها. على انها لا تذكر لنا مبلغ اثرها في مكدونالد ولا تروي لنا قليلا او كثيراً عما طبعته في هذه النفس الانكليزية

***

هذه المرأة التي لا نعرف لها موطنا اصليا، والتي تتقن اللغات اتقانا بالغا، والغنية الفقيرة والعجيبة الطباع والشاذة المزاج، والخيالية، والحرة، والمقيدة، والجامحة الى الثورات، والظمئة الى الحروب والتي عرفت موسوليني عاملا للبناء وساعدته مترجما من الالمانية وعلمته في بدء الادوار، والتي عرفت لينين مترددا على سماع محاضراتها ومتفتح الذهن لتعلم الخطابة وتلقي قواعد الثورة والتأثير على الجماهير، والتي عرفت ماكدونالد صديقا حميما هي انجليكا بلابانوف التي تعيش الان بما يدره عليها القلم الشحيح الادرار في الطبقة السادسة من بناء رث قديم في حي من احياء باريس، لا اثر للجاه عليها ولا على البناء فقيرة تواتيها ضرورات الحياة غصبا لا اثر للاثراء عليها.

الشيء الجديد

يعلن الحرب على الاجرام

مخترعات جديدة لاكتشاف المجرمين

من الامور التي كانت وما تزال الشغل الشاغل لرجال التحقيق في كافة العصور، وفي مختلف البلاد، النفوذ الى ضمير المجرم، وحمله على الاعتراف بجريمته التي يعمل على اخفائها، واضاعة معالمها بكل وسيلة ممكنة وغير ممكنة

في عصور الظلام

وقد كان المجرم في العصور القديمة معرضا لالوان من التعذيب يقشعر لها البدن لما تنطوي عليه من قساوة ليس بعدها قساوة، ويشيب لهولها الرأس لما فيها من وحشية. ولا تزال بعض الوان هذا التعذيب شائعة في بعض البلدان بعد تناولها بالتعديل الطفيف. والمجتمع الانساني لا يكاد يصدق ان هناك وسائل اخرى يستل بها السر من بين فكي المجرم الذي يحاول جهده في اخفائه اشد رأفة به وافعل اثرا في نفسه من وسائل التعذيب المشهورة

مبتدعات العلم

على ان العلم — وفي العلم العجائب اختط طريقا في ميدان كان يحسبه الناس بعيدا عن متناوله. فاستنبط العلماء اساليب جديدة ارأف بالمجرم واهدى الى الغرض المقصود في وقت قريب وفي حالة يسيرة وسوف لا يمضي طويل وقت حتى تصبح هذه الاساليب المستنبطة من اسلحة رجال التحقيق التي لا تخدعون المتهم التي لا يدخلها الريب ولا تخامرها الشكوك

آلة الكذب!

وكانت باكورة الوسائل في الكشف عن خبايا المجرمين واستخراج الحقيقة منهم استخراجا لا يقبل الجدل ولا تخفيه التكتم تلك الآلة التي يسمونها «بوليغراف كيلر» التي تستعمل للكشف عن كذب المجرم ومحاولته التضليل عند التحقيق. وقد اسست هذه على مبدأ قياس ضغط الدم ولا تختلف في اجزائها عن الجهاز الطبي الذي يستعمله الطبيب عند قياس ضغط الدم في امراض تصلب الشرايين الا انه استعيض عن الابرة المتحركة في جهاز ضغط الدم بريشة خاصة ترسم خطاً على ورقة تنساب من ملف ورق متحرك. وطريقة عمل هذه الآلة ان يجلس المتهم وتلف هذه الآلة على ذراعه ويوجه اليه المحقق اسئلته في حالة طبيعية بصوت هادىء لا اثر للتهديد في نبراته وبوجه طبيعي لا تجهم فيه ويجيب عنها المتهم بمثل ما يراه لكنه اذا اجاب كذبا فان ضغط دمه يرتفع ويظهر اثر هذا الارتفاع في ضغط الدم في الخط الذي ترسمه الريشة على الورقة التي تنساب من الملف.

سر ذلك

ويسأل القارىء عن سر ارتفاع ضغط الدم عندما يقول المتهم غير الحقيقة ويفتري الكذب ويجنح الى التضليل، ويسأل القارىء ايضا لماذا يتخذ ارتفاع ضغط الدم دليلا على التهم. والجواب انه يطرأ على الجسم تغيرات غريزية (فسيولوجية) عندما يكون متأثراً تأثراً شديداً او منفعلا انفعالا عنيفاً فالانسان اذا واجه خطراً استعد جسمه غريزيا الى مواجهة هذا الخطر فتنبعث الكريات الحمراء من الطحال الى مجرى الدم فتتصل بمفرزات الغدد الكلوية وغيرها من غدد الجسم وتعمل هذه الكريات الحمراء في الجسم نشاطاً للكفاح او همة للفرار فكان اعضاء الجسم تبعث في الجسم نشاطاً غريبا لمواجهة الخطر الذي يهدده وينشأ نتيجة ذلك خفقان في القلب شديد كما يحدث ارتفاع في ضغط الدم على الشرايين

مهما كان بارعا

فاذا القي على مجرم سؤال عن جريمة من الجرائم كان الخوف اول اثر يحس به عن صلته بتلك الجريمة لان في كشف هذه الجريمة عقابا بالسجن او الغرامة او الاعدام او التشهير او غير ذلك من الاحكام، عند ذلك تستعد جميع اجهزة المجرم للدفاع، وهذا الدفاع يتخذ شكل التستر على الجريمة بالكذب في الرد، ومهما برع المجرم في كتم الانفعال وستره حتى لا تبدو آثار هذا الانفعال على وجهه او في حركاته او في نبرات صوته فليس في استطاعته ان يمنع استعداد قوى جسمه الداخلية عن هذا الدفاع عند ذلك تسجل الآلة كل اثر في ضغط دمه فترسم الريشة على الورقة المنسابة خطاً متعرجا شديد التعرج ويرى المحقق عند ذلك سنوح الفرصة في سؤال المجرم عن سبب هذا التغير الغريب في ضغط دمه. ودلت التجارب دلالة واضحة على ان ٧٥ في المائة من الحوادث ينصرف فيها المتهم عن محاولة الانكار والتضليل الى الاعتراف مادام يشاهد الدليل على ان هناك شيئا يخفيه ولا يريد اظهار المحقق عليه، واذا اصر المجرم على الانكار توجه اليه اسئلة اخرى متفرقة متنوعة من شأنها زيادة ضغط الدم ويستطيع المحقق عند ذلك ان يهتدي الى بيانات تقوده الى اظهار الحقيقة وليس أدل على صدق هذه الآلة من انها جربت في ١٥٠ حادثة فجاءت باحسن النتائج واصابت فيها جميعها

المقياس الكهربائي

اكتشف احد اساتذة جامعة فورد هام الاميركية الاب سمرز آلة سماها «سيكوغلفانومتر» او المقياس الكهربائي النفسي اضيفت الى الاساليب العلمية الحديثة في الكشف عن ضمائر المجرمين ومكنونات المتهمين، وهي مؤسسة على اساس كهربائي يمسك فيها المتهم بقطعة معدنية في يده ويسري عند ذلك تيار كهربائي ضعيف في جسمه ويغذي هذا التيار شبه «بطرية» واحدة ويوجه اليه عند ذلك الاسئلة بعضها مما له اي صلة بموضوع التحقيق وبعضها مما ليس له اي صلة بالموضوع، فاذا سئل سؤالا له صلة بالموضوع وهو يعلم ذلك المسؤول لا بد ان يحدث شيء غريب في جسمه، واذا كان لهذا الشيء صلة اجرامية بالموضوع تحفزت غدد العرق في المسؤول الى افراز العرق متأثرة باستعداد قواه الداخلية لدفع الخطر عن جسمه، ولو ان هذا العرق الذي يفرز قليل لكنه يكفي لان يبلل القطعة المعدنية التي يقبض عليها ويستدل منها على ادانته لان التيار الكهربائي الذي يسري في جسمه تقل مقاومته له وهذه القلة تظهر في الحال على جهاز خاص بعينها وانه لمن المحال ان يحتال المجرمون على هذه الآلة لانه اذا رفض المتهم ان يجيب على السؤال الموجه اليه يعجز عن السيطرة على غدد افراز العرق فلا يستطيع ان يمنعها عن الافراز وفي هذا الافراز صوت صارخ يستدل به على ارتكابه الجريمة وشاهد حق على فعلته

اعـــلان

لا فرق بين زعيم ووضيع في الخيانة
الى من يريد ان يخدم بلاده

ستعود جريدة المطرقة الى الصدور قريبا وستعنى بالمواضيع الاتية:

١ — ملاحقة السماسرة وبائعي الاراضي منذ الاحتلال حتى الان

٢ — فضح السماسرة وبائعي الاراضي من الطبقة الوطنية الممتازة من مثل رؤساء واعضاء البلديات والمجلس الاسلامي واللجان التنفيذية والجمعيات الاسلامية والمسيحية ومؤتمر الشباب وحزب الدفاع الوطني والمجلسيين او الاستقلاليين، وكل من ينتسب الى الهيئات الوطنية بقصد المتاجرة باسم البلاد، والاطباء والمحامين والتجار والموظفين

٣ — المطرقة ستنشر كل ما يصل اليها دون تردد ولا احجام فعلى كل محب لبلاده ان يوافيها بما يعلم عن هذه الجرائم بعد التثبت منها وتعززها بالارقام والوقائع

صاحب جريدة المطرقة

الدكتور خليل ابو العافية

يافا ص . ب ٢٧٥ تلفون ٥٣٩

السياسة الفرنسية محور السياسة الاوربيه

بقية المنشور على الصفحة الاولى

وخلاصه القول ان دول التحالف الصغير ودول الاتحاد البلقانى وروسيا السوفياتية لا تزال تعتقد اليوم كما كانت تعتقد قبل اتفاقات روما بان عقد الميثاق الشرقى يجب ان يكون اول هدف للسياسة الفرنسوية

ولذلك يمكننا القول بان موقف فرنسا بازاء هذا الميثاق هو الذي يعلى على دول التحالف الصغير والدول المتفقة معها موقفها بازاء اتفاقات روما مع العلم بان هذه الاتفاقات لا تحتوي على اقل نص يتعلق بالتعاون المتبادل بل تقتصر على التشاور بين فرنسا وايطاليا فى بعض احوال معينة ولا تتضمن غير نصائح واقتراحات يتطلب تحقيقها مفاوضات شاقة وتذليل عقبات كثيرة.

اما مسألة نزع السلاح ومسألة التسلح الالماني، فقد كانتا موضوع درس دقيق في المباحثات الاخيرة ولكن جميع الدول وفي مقدمتها انجلترا تتحاشى طرحها رسمياً على بساط البحث لما تخشاه من خطر تعقدهما اذا حاولت السياسة معالجتهما قبل الاتفاق على موائيق الضمان التى اقترحها المسيو بارتو وعلى مبدأ المساواة الذي تطلبه المانيا

والذي نعتقده ان انجلترا ستفرغ قصارى جهدها فى اثناء اجتماعات لندن لتذليل العقبات القائمة فى طريق عودة المانيا الى عصبة الامم، لانها لا ترى فائدة من معالجة مشكلة التسلح قبل ان تستأنف المانيا تعاونها مع العصبة. ولما كانت حكومة برلين قد اعلنت مراراً انها لا تعود الى جنيف قبل الاعتراف لها بحق المساواة في التسلح، فان شروط هذا الاعتراف ستكون بلا جدال من اهم الموضوعات التى تتناولها مباحثات لندن القادمة

وهكذا يرى القارىء ان مشاكل اوربا مرتبط بعضها ببعض بروابط وثيقة، وانه يتعذر حل واحدة منها قبل ايجاد حل لها كلها. فدول التحالف الصغير ودول الاتحاد البلقانى وروسيا لا تنوي الاعتراف باتفاقات روما ولا بالنتائج المرتبة عليها قبل ابرام الميثاق الشرقي. والمانيا ترفض الاشتراك في هذا الميثاق الا اذا اعترف لها بحق المساواة في التسلح، وفرنسا لن تعترف لها بهذا الحق قبل الاتفاق على موائيق الضمان وفي مقدمتها الميثاق الشرقي

فهل تسفر مباحثات لندن القادمة عن ايجاد حل لاحدى هذه العقد الخطيره؟ ذلك ما نرجوه، وخصوصاً ان حل اية عقدة كانت منها يفسح المجال لحلها كلها بالنظر الى شدة ارتباطها بعضها ببعض كما تقدم

***

الى اغنياء يافا ورجال الخير

والاحسان فيها

انشأت جمعية الاصلاح الاسلامية في محلة (ابو كبير) بيافا مدرسة باسمها فسدت فراغاً كبيراً في ميدان التربية القومية والتعليم الصحيح وقد اقبل اولياء الطلاب على ارسال اولادهم وبناتهم اليها اقبالا كبيراً جعلها تفكر فى الامر وتتخذ العدة للمستقبل خصوصاً والقسم الاعظم من هؤلاء الطلاب لا يدفع شيئاً يحفظ للمدرسة كيانها ويجعلها تستمر فى اداء واجبها لانهم فقراء من ابناء العمال والطبقات الاخرى الفقيرة، اضف الى هذا ان الجمعية فقيرة ايضاً. انفقت ما ادخرته في سبيل انشاء هذه المدرسة وغيرها من مشاريعها النافعة فماذا تعمل الجمعية؟

خابرت المجلس الاسلامي الاعلى في القدس ليعطيها قطعة من ارض الاوقاف الواقعة فى «كرم الشيخ رسلان في ابي كبير» لتبني عليها مدرسة فبادر المجلس بتقديم طلب الجمعية واعطاها دونماً واحداً يحقق رغبتها ويمكنها من تحقيق مشروعها الحيوي الذي يحفظ مستقبل اولاد المحلة وبناتها ويبعدهم من مضار (الكتاتيب) وظلال الجهل واخلاق الازقة واوساخها ولكن من اين لها الاموال وكيف تحقق مشروعها بدون المال؟ هنا يقف رجال الجمعية وكلهم قد ضحى بماله وجهوده في سبيل مشاريع الجمعية السابقة وخصوصاً مشروع انشاء المدرسة؟ وينظرون الى رجال الخير والاثرياء يافا وغيرها عسى ان يتابعوا سليقتهم ويعملوا بوحي نفوسهم فيجعلوا مستقبل ابناء محلة ابو كبير الفقراء في مقدمة مشاريع الاحسان التى يقومون بها لان هذا من واجباتهم تحدثاً بنعمة الله عليهم.

وليس بالكثير ان يقوم احد اثرياء يافا فيبني مدرسة جمعية الاصلاح الاسلامية فى ابي كبير منفرداً بالعمل لان ذلك لا يكلف اكثر من ٥٠٠ جنيه فاذا كان ذلك من المتعذر فليعلن كل غنى تبرعه ببناء غرفة واحدة باسمه في المدرسة او يدفع مبلغاً من المال حيث تقدر الجمعية ان تحقق مشروعها به فهل يتقدم الاغنياء انا ننتظر. ولنا عودة

يافا : «ابو الليث»

نابلس

عودة طبيب

عاد الدكتور حسام الدين افندي الحسامي طبيب الاسنان الى نابلس بعد ان قضى مدة شهرين في يافا مستشفيا لانه اصيب بجروح على اثر انقلاب سيارة به على طريق يافا وقد فتح امس عيادته

عقد قران

كان امس موعد عقد نكاح الوجيه كايد صالح هلال من وجهاء قلقيلية وعضو المجلس البلدي فيها على شقيقة الاديب عبد الرزاق افندي النابلسي وقد دعي الى هذا العقد فريق كبير من وجهاء المدينة واعيانها

وحضره فريق كبير من وجهاء قلقيلية وعلى رأسهم رئيس البلدية جعله الله قراناً مباركا

شكر

زارني في وكالة هذه الجريدة وفد من تلاميذ المدرسة الصلاحية وطلبوا مني ان اشكر بلسانهم على صفحات جريدتكم مدير مدرستهم الاستاذ كاظم عاشور لاهتمامه بالمرضى منهم واحالتهم للمستشفى

اتلاف

اتلف مجهولون ١٧ برميل (زفت) لدائرة الاشغال العموميه بتحطيمها حتى ادى الى ضياع ما كانت تحويه في داخلها من الزفت المائع وذلك على الطريق العام بين طولكرم ونابلس وقد علمت دائرة البوليس بالامر فهرعت قوة من البوليس الى مكان الحادث وقامت بالتحقيق

الخليل

الدعوة الى انشاء بنك

يعد قضاء الخليل من اوسع الاقضية الا ان هذا القضاء أخذ في التدهور من الناحية الاقتصادية، حتى هزلت حركته فحبذا لو اهتم عطوفة الاقتصادى احمد حلمي باشا بانشاء فرع للبنك العربي وبذا يتسنى لسكان هذا القضاء المحافظة على اراضيهم فيضم هذه البرة الى مبراته الكثيرة، ويكون قد انتشل الاهلين من براثن الفقر والدين وانا لمنتظرون

الى مريدي الاعمال

الى طلاب الوظائف

الي محبي الارباح

ان الوكلاء العموميين

لراديو لورانس

بحاجة الى وكلاء فرعيين فى جميع الجهات

هذه فرصة ايها الشبان فاسرعوا في انتهازها وخابروا حالا السادة «دجاني اخوان» مع اثبات الضمانات ومقدار الكفاءة للحصول على الوكالة ولتعميم راديو لورانس في مقاطعاتكم لانه من اقوى وامتن الراديات العالمية. لورانس كان بطل الصحراء الخفى سابقاً ولورنس اليوم بطل الراديات العصرية

عاينوا موديلات عام ١٩٣٥ فى محلات

دجاني اخوان

شارع بسترس يافا تلفون ٧١٦

الى متى؟

يتردد كثيرا على دائرة الطابو بالخليل المدعوان عيسى صليبا جحا، وجبرائيل البطارسه ويجتمعان كثيرا بفلاحي الجعبه. ومن المؤسف ان الاول صرح علناً انه تعهد بتقديم صفقة كبيرة لليهود وهو في احتياج الى «٢٠٠» دونم من الارض ليكمل بها ما تعهد بتقديمه وهو جاد بشرائها فالى متى ايتها النفوس والضمائر تظلين سائرة في طريق الغواية!

سرقة ملابس

بلغ عزرا برابا من قاطني شارع هاخشمان رقم ٤ مركز بوليس تل ابيب حوالي الساعة التاسعة من مساء امس ان اللصوص سطوا على منزله وسرقوا له معطفا رماديا وبذلة رمادية وسترة زرقاء وصدرية صوف رمادية ودفتر لشيكات من دفاتر بنك الانجلو بالستين والتحريات جارية لمعرفة السارقين

رصف طريق طويل

بغداد — قررت وزارة الاقتصاد والمواصلات رصف الطريق الممتد من حدود تركيا الى الموصل واربيل وكركوك بالاسفلت. ومن شأن هذا المشروع تسهيل التجارة بين تركيا والعراق وترقيتها. وقد وافقت الوزارة على هذا المشروع على اثر سعى غرفة الموصل التجارية.

شجعوا

المصنوعات

الوطنيه

اعلان

من محكمة صلح القدس

دوسيه ٣٥٤٣_٩٣٤

المدعي _ جمعية هاكفاه هاعبري وكيلها المحامي الدكتور اشمترلينك

المدعى عليه _ عبد الله جبر من بيت حنينا والمجهول الاقامة

قرار

حيث ان المدعي يدعي بقسمة الارض المشتركة بينه وبين المدعى عليه عبد الله جبر من بيت حنينا والمعروفة بارض الخرابة من اراضي بيت حنينا المحدودة شمالا وجنوبا دار ابو عبد الله غربا غربا ابو صبحي وشرقا اراضى قرية حزما، والتي يملك تسعة اعشارها ٩_١٠ والمدعى عليه يملك العشر الاخر والمسجلة على اسم الطرفين في الطابو بموجب قيدين ابرزها المدعي، الاول بحصته البالغة ١٨_٢٠ اشر عليه لـ ع ١ والثانى بحصته البالغة ٢_٢٠ اشر عليه لـ ع _٢

وحيث ان المدعي ابرز عدا عن القيدين المذكورين مخططة هوية اشر عليها لـ ع _٣ وخارطة بالارض المطلوب قسمتها اشر عليها لـ ع _٤

وحيث انه جرى الكشف على الارض بمعرفة خبراء فتبين بانها قابلة للقسمة بحيث تنقسم الى عشرة اقسام تتفاوت بالمساحة لتفاوت قيمة الارض بنسبة حصة المدعى عليه من مجموع مساحتها وقد اعطي لكل قسم منها مساحة معلومة حسب قيمة الارض، وميزت هذه الاقسام بارقام متسلسلة من الواحد الى العشرة بحيث تكون مساحة القسيمة رقم ١ «١٠» دونمات ومساحة كل من القسيمتين رقم ٢ و٣ اثنى عشر دونما ومساحة القسيمة رقم ٤ ستة عشر دونماً ومساحة القسيمة رقم ٥ عشرون دونما ومساحة القسيمة رقم ٦ خمسة وعشرون دونماً ومساحة القسيمه رقم ٧ ثلاثون دونما ومساحة كل من القسائم رقم ٨ و٩ و١٠ واحد واربعون دونماً

وحيث ان احد الخبيرين المهندس المرخص نظم خارطة بالارض وقسمها الى القسائم الانفة الذكر حسب التقرير المعطى منهما اشر عليها لـ ع _ ٤ وحيث انه لدى سحب القرعة اصاب المدعى عليه القسيمة رقم ٧ والبالغة مساحتها ثلاثون دونماً كما هو مبين في الخارطة المبرزة لـ ع _٤

لذلك واستناداً للمواد (١٢،٦٤٥) من قانون تقسيم الاموال المشتركة غير المنقولة اقرر الحكم باجراء قسمة الارض المذكورة على الصورة الآنفة الذكر ولزوم تسجيل القسيمة رقم ٧) كما هو مبين في الخارطة لـ ع _٤ على اسم المدعى عليه والباقي على اسم المدعي وتضمين كل من الطرفين الرسوم والمصاريف بنسبة حصة كل منهما

قراراً غيابيا قابلا للاعتراض خلال ثلاثة شهر اعتبارا من تاريخ نشره فى صحيفتين عربيتين تصدران فى فلسطين على ان ينشر الاعلان الاول خلال ثلاثة اسابيع من تاريخه والاعلان الثاني بعد نشر الاعلان الاول بشهر واحد اعطي وتفهم علنا

٢ — ١٢ — ٩٣٤

طبق الاصل

امضــاء

حاكم الصلح

طاهر الافغاني

اعلان

اعلن انا منصور حسن ناصر من اهالي قرية لفتا بانه فقد مني قبل يومين الخاتم المصوم باسمي وعليه فان كل سند او كمبيالة او معاملة او عقد اوغير ذلك من المستندات تظهر اعتبارا من تاريخ ٢٥ كانون الثانى سنة ١٩٣٥ وبعد هذا التاريخ لا تكون معتبرة ولا اكون مسئولا عنها.

انباء وكالة الشرق

المحافظة

على المواصلات

بغداد — قررت الحكومة تكوين فرقة خاصة من الشرطة للمحافظة على المواصلات على اثر الهجوم الذي وقع اخيراً على الطرق. وستؤلف هذه الفرقة من اربعمائة شرطي تستخدمهم ادارة البوليس من بين الجنود القدماء وسيكونون مسلحين بالبنادق والمؤمل ان تساعد هذه الخطوة على المحافظة على الامن في الاماكن النائية وصونه من كل اضطراب.

الدخل والخرج

طهران — تقدر الواردات في ميزانية سنة ٩٣٤ — ١٩٣٥ بنحو ٤١٧ ٤١٣ ٦٢١ ريالا والمصروفات بنحو ١٦٢ مليونا و٢٨٢٦٦٥ ريالا وتدل الميزانية على تضخم القدر للشؤون العسكرية فقد بلغت مصروفات وزارة الحربية والشرطة ٢٢٩ مليونا و٩٨٠ ٩٣٤ ريالا مقابل ٤٣ مليون ريال للمعارف و٢٢ مليون ريال لوزارة البريد.

مضاعفة

استخراج الملح

بغداد — قررت ادارة الجمارك مضاعفة استخراج الملح في الصيف القادم ولهذه الغاية سيخدم الفان وخمسمائة عامل.

سجناء قلعة دمشق

بيروت — تشتغل المفوضية العليا الان ببحث مسألة العفو عن الدروز المحبوسين فى قلعة دمشق من بعد الثورة وقد ارسلت مذكرة بهذا الشأن من حكومة جبل الدروز الى الحاكم. ويؤكدون ان المفوضية العليا قد ارجأت قرارها بهذا الصدد وقد وافقت مبدئيا على طلب آخر من الدروز بانشاء مدارس داخلية وزراعية وتجارية وصناعية يتلقى فيها الطلبة معارف عامة ويتخصصون في فروع معينة

انتاج السكر

بغداد — تلقت الحكومة التعليمات التى طلبتها من حكومة طهران وانقرة عن شروط انتاج السكر في بلادهما وعلى اثر بحث هذه الشروط قررت الحكومة انشاء مصنع للسكر يكون تحت اشرافها

مساعدة البنوك

طهران — ايد وزير المالية تعليماته عن مساعدة البنوك للمصانع التي تشرف عليها الحكومة. ولايجوز ان تتعدى القروض ٥٧ في المئة من رأسمال المصنع وقد عاد هذا القرار بالفائدة على كثير من المصانع.

مذكرة معارضة

في اسعار البترول

بيروت — على اثر المعارضة التي ثارت ضد اسعار البترول والمذكرة التى ارسلت الى مجلس النواب عن بيع بترول الشركة العراقية واقامة مصب البترول فى طرابلس اخذت الحكومة اللبنانية تدرس المسألة بجد واهتمام. وسيعقد قريباً مؤتمر في المفوضية يحضره ممثلو الحكومة السورية واللبنانية لبحث هذه المسألة.

الرقي الاقتصادي

طهران — لاتزال الحكومة تواصل جهودها لترقية الصناعة وزيادة المساحات المزروعة وستفتح خمس مدارس زراعية خلال هذه السنة. والمشاهد ان الزراعة تتقدم باطراد ويقدر ما صدرته ايران اخيرا بنحو ٩٥٠٠٨ ٥٣ كيلو من الفاكهة تساوي ٥٧٧ ٩١٠ ريالا.

حيفا

الدكتور داهش

بلغنى ان شركة سينمائية اميركية معروفة اتفقت مع المنوم المغناطيسي المشهور الدكتور داهش بك على اخراج شريط سينمائي، واقامة عشرين حفلة، لمدة سنة فى نيويورك. وعلمت ان الدكتور سيسافر في هذا الاسبوع عن طريق حيفا، لهذا الغرض، مع اعضاء هذه الشركة الذين جاؤا خصيصاً له لبعد شهرته، ولاقامته بضع حفلات نادرة في ولاية نيويورك منذ اربع سنوات ويعلم الجميع ان الدكتور داهش بك انقطع عن العمل منذ سنتين وقد ظهر الآن ان سبب انقطاعه تبادله مواد الاتفاق مع اعضاء هذه الشركة طوال تلك المدة، ونحن الآن نهنىء الدكتور داهش بك بهذه الثقة الغالية التى احرزها في العالم الغربي ونتمنى له كعربي كل توفيق ونجاح

اليهودي

الذي وشى على العراق

جاء لدوارها يوم من بغداد ان محكمة الاستئناف فيها قد قررت تبديل حكم السجن على الياهو ليفي الذي نشر مقالاته الملومة في جريدة المانشستر غارديان وزعم فيها ان حكومة العراق تضطهد اليهود بجزاء نقدي قدره خمسه وسبعون ديناراً

موظف يهودي

في محكمة طولكرم

جاء لها آرتس من مراسلها في طولكرم ان الادون دانترون احد موظفي محكمة صلح الناصرة قد نقل الى مثل وظيفته في طولكرم وعين مكانه السيد راجي عرفات!

تباع الدفاع فى القدس

عند وكيلها السيد شكري قطينه

الصابون النابلسى الممتاز

مصنوع من الزيت النقي الخالص

الصابون النابلسي الممتاز ماركة النعامة

استعملوه فانه نقيا

دار طاهر المصري بنابلس

ماركة مسجلة

ذائع الشهرة عبق الرائحه

يباع بالجمله فى محلات

الوكلاء

السادة ورده وكباب وشركاهم القدس

مصطفى ومحمد الجبشة حيفا

السيد مصطفى عاشور يافا

السيد محمد رفعت الاتوني الشام

الثلاثاء ٢٤ شوال ١٣٥٣ ٢٩ كانون الثاني سنة ١٩٣٥
رئيس التحرير سامي السراج
صاحب الامتياز والمحرر المسؤول : ابراهيم الشنطي
اشترك في تحريرها طائفة من كتاب العرب في الداخل والخارج
رقم التلفون ١٠٧٥
العنوان البرقي : الدفاع يافا — عنوان البريد : ص . ب ٢٥٥

اللهم لم تشهد الغارة الشعواء مقتحما ، فدافع

الدفاع

العدد ٢٣٥ السنة الاولى
ادارة الدفاع في عمارة حربوز، شارع جمال باشا — يافا

	عن سنة	عن نصف سنة
قيمة الاشتراك في فلسطين	١٥٠	٨٠
في الخارج	٣٠٠	١٦٠

الاعلانات يتفق عليها مع ادارة الدفاع — قسم الاعلانات

صور عالمية على هامش الحوادث

صورة القاضي الاميركي مستر لاموت الذي يوالي النظر في قضية اختطاف طفل الطيار لندبرج

Stockholm den 11 Dec. 1934 Kr. 162607 öre 92
AKTIEBOLAGET
SVENSKA HANDELSBANKEN
AVDELNINGSKONTORET 2. STOCKHOLM.
Betala mot denna Check till
Kronor Nobelstiftelsen 162607 KR. 92 ÖRE
för NOBELSTIFTELSEN
Nr. 5182

صورة جائزة نوبل للسلام العالمي وقد منحت في هذا العام الى مستر هندرسون رئيس مؤتمر نزع السلاح

صورة الهر شنيشر السويسري الذي فاز بسباق «الزلاقات» على الجليد وهو الاول في الصورة

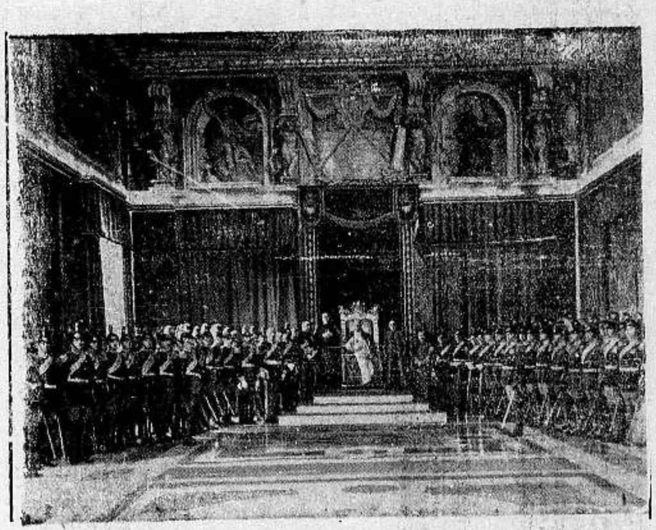

الى اليمين
هذه صورة تمثل رجال السلك الاجنبي في روما في دار الفاتيكان يحيون قداسة البابا

الى اليسار
افتتح ملعب الانزلاق على الجليد فوق جبل تسوفيشة وقد جرت عليه مباراة لعبة الهوكي بين الفريق الالماني وفريق ميلانو الايطالي ففاز الاول على الثاني بـ ٣ اصابات مقابل اثنتين وهذه الصورة اخذت اثناء اشتباك الفريقين في اللعب

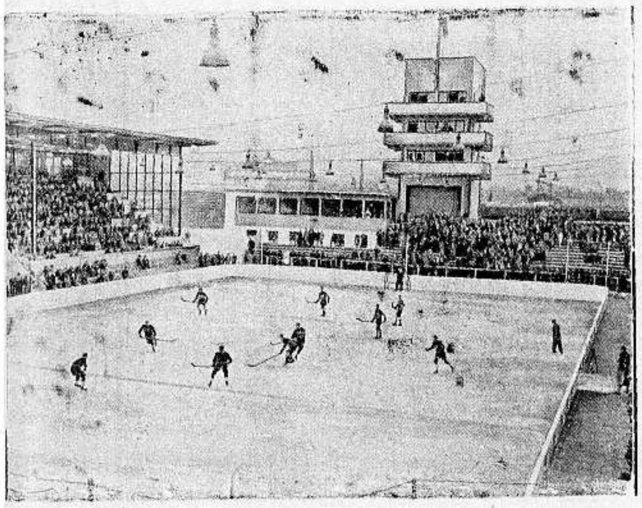

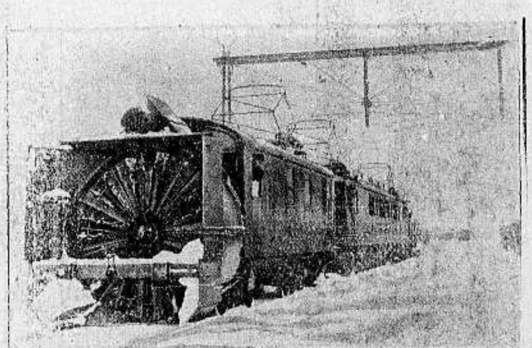
صورة قطار يسير في شمال اوروبا ويقطع الثلوج اثناء سيره

هطلت امطار غزيرة في الاسبوع الماضي في انحاء اوروبا وهذه صورة بعض السيارات تسير في شارع غمرته المياه في مقاطعة سوري بانكلترا

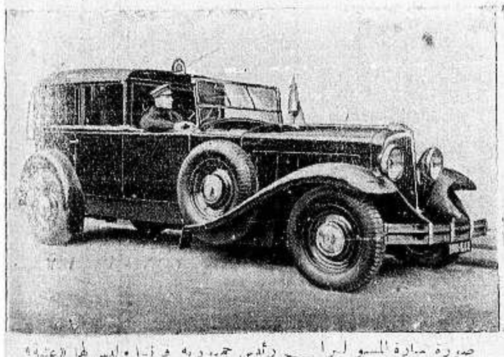
صورة سيارة المسيو لبران رئيس جمهورية فرنسا وليس لها «عتبة» العمود عليها ذلك لانه رأى ان قاتل الملك اسكندر صعد الى السيارة على هذه «العتبة» وأخذ يطلق الرصاص داخل السيارة فالمسيو ليبران اراد ان لا يجعل من «العتبة» وسيلة تساعد على اغتياله

(هدايا الاعراس والاعياد والمواسم)
... كبير وصغير) ملبسة بالفضه - علب فراشي وامشاط (جميع القياسات) مطعمة بالفضة على الطريقة الشرقية البديعة - امشاط فاخرة مكسوة بالفضة المنقوشة - ادوات متنوعة لزينة السيدات
مصنوعة في اشهر فبارك ايطاليا وفرنسا وغيرها من الملبوسات تجدونها في محل
يافا شارع بسترس
مفيد النابلسي
يافا شارع بسترس

الاربعاء ٢٥ شوال ١٣٥٣ – ٣٠ كانون الثاني ٩٣٥

رئيس التحرير سامي السراج
صاحب الامتياز والمحرر المسؤول ابراهيم الشنطي
ويشترك في تحريرها نخبة من كتاب العرب في الداخل والخ
رقم التلفون ١٠٧٥
العنوان البرقي : الدفاع يافا — العنوان البريدي : ص . ب ٢٥٥

ان لم تشهد الغارة الشعواء مقتحما فمدافع

الدفاع

العدد ٢٣٦ – السنة الاولى

ادارة الدفاع في عمارة حزبون شارع جمال باشا – يافا

	عن سنة	عن نصف سنة
قيمة الاشتراك في فلسطين	١٥٠	٨٠
في الخارج	٣٠٠	١٦٠

الاعلانات يتفق عليها مع ادارة الدفاع — قسم الاعلانات

٩٢ر٠١٤ر٣ صندوق برتقال حتى الان. الاهتمام البالغ بمشكلة الاجارات.

عام الانشاء وعام الدفاع. تصريح لفخامته على جودة. بحيرة طبريا في مجلس العموم

الانكليز اولا وآخرا

« بقلم اديب عربي »

انتقاص من شأن القضية الوطنية ، ومن كرامة ذكرى الشهداء ، ان يزعم البعض ان قضية فلسطين هي مشكلة بيوع اراض لا غير ، فمن استطاع وقف البيوع ، خرج بالقضية سليمة على خير ما يريدها العرب من السلامة الوطنية ، ومن تحقيق الاماني القومية

وفي مقدمة ما يلاحظه مؤرخ الحركة الوطنية على هذه الدعوى . انها تعفي الانكليز من كل لوم ، وتحمل عنهم كل مسؤولية ما تبلوه البلاد من الوان الضياع وما ينزل بها من صنوف الاذلال والتشريد ، وتضع كل اللوم ، وكل المسؤوليات على فريق من العرب يدعونهم سماسرة مرة ، وباعة اراض مرة اخرى . وليس غريباً بعد هذا انك تجد مروجي هذه الدعوى الغريبة هم اذناب الانكليز من الزعماء العرب .

واسنا ننكر خطر بيوع الاراضي . اما مسؤولية السماسرة والباعة في الجناية الوطنية الكبرى فعظيمة ، ولكنا نأبى ان نقر الانكليز واذنابهم من العرب فيما يزعمونه من ان قضية الامة العربية في فلسطين هي قضية هذا الفريق اللعين من الخوارج . ونأبى لذلك ان نعفي الانكليز من مسؤولية هذا الحكم الشرير الذي يبسطونه على البلاد فما كان منه الا انه أباحها لكل مساوم يسترخص في سبيل التمكن منها المال مهما كثر .

وقديماً كان المال مفسدة للضمائر ، تقيدت الحكومات مغرياته الافراد في سبيل مصلحة المجموع ، وانفرد الانكليز في فلسطين باباحة مغرياته دون قيد ولا مراقبة ، ولا قانون ولا تشريع ، فتغلغلت الى الضمائر فافسدتها ، والانسان ضعيف بنفسه ، قوي بالقانون ، فالانكليز مسؤولون اولا واخراً عن هذه الاباحية التى دفعت بفريق من العرب الى السمسرة والبيع مضطرين بحكم ضعف الفرد ، واباحية القانون والتشريع .

ويتلو هذه الدعوى الخاطئة ، فيما يلاحظه مؤرخ الحركة الوطنية في فلسطين ، ان الزعماء بدأوا جهادهم المزعوم ضد اليهود ثم انتهوا الى جهاد جديد ضد الباعة والسماسرة ، وقد توسط هذين الجهادين محاولة مباركة قامت بها الصحف وساهم فيها حزب الاستقلال اول طلوعه لا عند غروب شمسه ، يقصد منها الى جعل قضية فلسطين قضية وطنية سياسية بين العرب وبين الانكليز ، ولكن الزعماء تهربوا من هذا الميدان ، وراحوا يلهون الشعب عن الانكليز ويشغلونه باليهودية حيناً وهذه قضية عنصرية ، وبالسماسرة والباعة حيناً آخر ، وهؤلاء اضأل شأناً من ان يشكلوا قضية او يشغلوا امة لو استطاع العرب نفض يد الانكليز عن رقابهم ووقف تحكمها باعناقهم .

ونم شيء من الانصاف ان يقيده المرء في تاريخ الحركة الوطنية في فلسطين ، ذلك ان الزعامة جاهدت ضد اليهود وضد بيوع الاراضي نحو ١٨ سنة فلم تغز من ذلك بشيء ، بل لقد خرجت البلاد من ذلك بالخسران المبين ، فلماذا تصر الزعامة على تجاهل ذلك ، وتمضي في العناية بمظاهر الداء دون معالجته في مكامنه الداخلية ؟

الانكليز هم الداء فلينصرف الزعماء الى خصومة هؤلاء المنتدبين ونفض يدهم عن العرب ، اذا كانوا صادقين في جهادهم مخلصين في دعاويهم الوطنية .

انكلترا

بذل مساع لاعادة المانيا الى العصبة

عاد اللورد هارد وود من المانيا وهو الرسول السياسي الذي ارسله المستر ماكدونيلد رئيس الوزارة البريطانية لمباحثة الزعيم هتلر بشأن الحالة السياسة في اوروبا .

تصريح عن استعداد المانيا

وقد صرح اللورد هارد وود للصحف ان المانيا ترغب رغبة اكيدة في السلم على شرط ان تنال حقها في المساواة وهي ترفض اي مساومة في هذا الحق . وقال ان المانيا لن تسيء استعمال هذه المساواة

سؤال في مجلس العموم عن طبريا

وجه احد نواب مجلس العموم البريطاني سؤالا الى وزير المستعمرات عن الاضرار التي وقعت في بحيرة طبريا من جراء الاعمال التي تتخذ بمناسبة مشروع الكهرباء لنهر الاردن فقال الوزير ان الاضرار لا يمكن نسبتها الى هذه الاعمال بل هي ناتجة عن الجفاف المتوالي الذي ادى الى هبوط مستوى البحيرة

جمال البحيرة وذكرياتها الدينية

قال ان المندوب السامي سيتخذ التدابير اللازمة لمنع ما يؤثر او ينقص من جمال البحيرة او ذكرياتها الدينية

انباء شرقية وغربية

كنز ذهبي سقط من الجو

من الحوادث التي نتجت عن اشتداد العواصف الثلجية في اوربا خلال اليومين الماضيين ان طيارة كانت قادمة من باريس الى لندن — اقتلعت الرياح الهوج غرفة البضاعة برمتها منها في الطريق من دون ان يشعر بها السائق ، ويقال انها سقطت في البحر قرب سواحل كنت وسوسيكي الانكليزية

ومن البضائع التى فقدت فى هذا الحادث سبائك ذهبية تقدر قيمتها بستة آلاف جنيه . وقد نشطت الحكومة وهب الاهالي للبحث عن هذا الكنز الذهبي وهو بحث عسير بسبب الشك في مكان فقده هل كان في البحر أم في البر . والمظنون ان سبائك الذهب عند سقوطها غارت عدة اقدام في الارض من السرعة والثقل . والاراضي التى عبرت الطيارة جوها كثيرة الاحراش والغابات وقليلة السكان

القيصر

يقطع الحطب بيديه

من انباء هولاندة ان بعض سيارات النقل طافت شوارع مدينة دورن موزعة على الفقراء حزم حطب . ولهذا الحطب قيمة ممتازة لان الذي قطعه بيديه هو امبراطور المانيا السابق غليوم الثاني وامر بتوزيعه على المحتاجين اكراما لعيد ميلاده السادس والسبعين الذي صادف نهار امس

والامبراطور يقضي كل يوم ساعتين او ثلاثا في رياض القصر الذي ابتاعه في ذلك المنفى ممرنا عضلاته بتقطيع الحطب على رغم السنين الستة والسبعين

العواصف بجناح اميركا

جاء من كندا ان عاصفة امس الاول الجائحة ابتدأت فيها ثم اجتاحت الولايات المتحدة من نيويورك الى كليفورنيا ومن ماينن الي تكساس وعبرت الى المكسيك فقتلت ١٧٠ شخصا

وقد طغى بسببها نهر الميسيسبي على ضفتيه فترك حتى الان عشرين الف نسمة بلا مأوى واتلف ودمر من الارزاق ما يقدر بخمسة ملايين دولار ، وارتفع فجأة عدة امتار وحملت مياهه الجارية الصفراء اناسا ومنازل ومواشي الى خليج المكسيك

ومن اهم ماجرى ان زنجيا واحداً بين المتطوعين للانقاذ رمى بنفسه عشرات المرات في المياه المجلدة وخاطر بحياته فانقذ مئات من الناس وتحمل من الصقيع الوان العذاب حتى تشقق جلده ثم مزق ثيابه عن جسده لاجل العناية به

كيف ينشئون جيلا ممتازا ؟

كتاب للاطفال طبع منه ٣٦ مليون نسخة !

فرغت مطابع المانيا من طبع كتاب الماني جديد وضع لطلاب المدارس الابتدائية الالمانية بلغ عدد النسخ التي وزعت منه في المانيا وفي البلاد التي قطنها الالمانيون ٣٦ مليونا . اسم هذا الكتاب « ايها الاطفال هل تعرفون من هو هتلر » او « الفورر » ومعناها في الالمانية (الزعيم)

ولغة هذا الكتاب هينة سهلة ، عذبة تنساق في سلاسة اسلوب ، محببة الى الاطفال ، وهو قوي بسيط ينشيء جيلا من الصغار على احسن ما تكون هذه النشأة من قوة وخطر في مستقبلها القريب .

في فصل هذا الكتاب الاول بحث في حبة القمح الصغيرة ويتدرج هذا البحث الى فائدة هذه الحبة والى قوتها الغذائية ، وينتقل المؤلف الى العناية الالهية التي منحت الناس هذه الحبة ليعيشوا بغذائها ويتقوتوا بها وينتقل المؤلف ايضا الى ان الله ارسل اليهم رجلا من بينهم يحمل العبء الثقيل من اجلهم والذي يدعونه عظيما لانه يقوم بهذا العبء عنهم هو ادولف هتلر فهل تعرفونه يااطفال ؟ وهل تعرفون العمل الذي اوقف حياته عليه ؟

في فصل الكتاب الثاني يذكرون الاطفال بالاعداء الذين يحيطون بهم والذين كانوا يحاولون ان يهلكهم المانيا في الوقت الذي كان آباؤهم فيه صغارا وكانت المانيا قوية غنية ظافرة لا تجسر على التحرش بها فرنسا ولا تطمع فيها انكلترا ولا يوجد في البلاد عاطلون ولا يوجد في البلاد فقراء ويذكرون لهم « امد كانت فرنسا تخاف المانيا وتخشاها وكانت انكلترا وروسيا تحفظان لها السوء وتضمران لها الحسد واذلك داموا يحاربون المانيا فخسرت المانيا الحرب ولا عيب في خسارتها ولا عار في ان يتراجع الذئب امام قطيع الحملان الكبير

في فصل الكتاب الثالث يظهرون على الاطفال الجندي الباسل حينما تشتد حملات الاعداء وحينما يكثر الحساد ، وحينما ينادي هذا الجندي لاأقبل الهزيمة ولا أقيم على الذل .

كان متألما ما جرى ، وكان يبكي من البكاء ما يرى حوله ، وكان يتقلب على فراشه ، وكان يمتنع عن الكلام أياما تخلد فيها الى الصمت المؤلم القاسي ، وكان يفكر دائب التفكير ، فاذا به يسمع فجأة وعلى غرة صوتا يتردد بين شفاتيه وهاتفا يهتف بين جوانحه « ستنقذ المانيا من شقاء تعانيه فتقدم وأنا اساعدك »

أيها الاطفال هذا هو صوت الاله الذي يتردد ، وهذا الجندي الباسل هو ادولف هتلر الذي يحبه الالمان ويخشاه الاعداء فهم يعرفون أن يد الله تحميه وان يد الله تساعده على انقاذ المانيا

على هذا ينشئون اطفالهم فالف ليت لو نستطيع أن نوحي الى اطفالنا بتمثيل هذا ونعرفهم باعداء البلاد

هلموا الى الحولة

زوروا تلك الجنان النضرة

نداء الى الاغنياء وكبار المزارعين

بالامس القريب وجهت كتابا مفتوحا الى عطوفة الاقتصادي الكبير احمد حلمي باشا ليأخذ بعين الاعتبار ، وليضم في برنامجه الاقتصادي قضية الحولة ، وكيفية العمل على حفظ اراضي تلك المنطقة الخصبة قبل ان يكتسحها اليهود ، وبعد ان اكتسحوا منطقة الامتياز واني ازف بشرى كبرى اذ أصرح ان عطوفة الباشا كما اكد لي بعض الثقاة عاكف على درس الموضوع وهو في دور النشوء والتكوين وكلمتي اليوم الى اغنيائنا ومن لهم اهتمام في المشاريع الزراعية .

ايها السادة الافاضل ! اطلب منكم زيارة لمنطقة الحولة وجولة في ارجائها الفسيحة ، لتروا كيف تنساب الانهر الدفاقة في عشرات الالوف من الدونمات لتروا كيف تصل المياه الى كل نقطة في المنطقة دون ما حاجة الى محرك . تعالوا وزوروا الحولة فانتم على ما اظن لا تعلمون شيئاً عن هذه المنطقة ، ولا غرابة في ذلك فان فلاحيها لايعلمون شيئاً عن الاسلام والمسلمين الا الاسم فقط ! !

سمعت احد كبار الملاكين الوجهاء يقول بعد ان حدثته عن الحولة ، بانه يأسف ان يعرف عن مناطق اواسط امريكا وشؤونها الزراعية اكثر مما يعرف عن الحولة . عند مطلع كل شمس نشاهد سربا طويلا من السيارات تقل رجال وشباب اليهود واكثرهم من المانيا وبولونيا يسير نحو منطقة الامتياز السنا احق بهذه الزيارات ؟ أيها السادة زوروا الحولة واني اقدم نفسي لمرافقتكم والتجول معكم . ان مجرد الزيارة يحثكم على العمل لحفظ الارض من التسرب لليهود اولا ، ثم تستغلوها وتجنوا اثمارها ، ثانيا احمد حلمي باشا وضع النواة فأعدوا لها تربة صالحة لتنبت ثم تصبح شجرة كثيرة النماء والاثمار . هلموا الى تشكيل شركة مساهمة : هلموا الى تأييد وتشجيع المشروع !

صفد رؤوف حجازى

سكرتير جمعية الشبان العرب

لولا لويد جورج

حيرة الوزارة القومية البريطانية

أتعمل للعمران او تنفق الاموال فى التسلح

« بقلم الاستاذ اسعد داغر »

جاء تأييد المستر لويد جورج امس للوزارة القومية فى وقته ومحله . مهما تكن اسبابه والعوامل الدافعه اليه ، فقد فقدت ممه هذه الوزارة كثيراً من العطف الذي تمتعت به فى السنوات الاخيرة واصبحت في مركز حرج لا تستطيع فيه ان تنهج خطة لا ترضي الرأي العام في السياسة الداخلية ولا في السياسة الخارجية ، وما استنادها في البرلمان الى اكثرية لا تزال كافية بالرغم مما طرأ عليها من عوامل الضعف والتفكك الا نتيجة ما عرف به الانجليز من حب الاستقرار والنفرة من الانقلابات الفجائية والرغبة في ترك الامور تأخذ مجراها الطبيعى

ومما يجدر ذكره ان الانتقادات التى توجه الى الوزارة الانجليزية اشتدت كثيرا فى الاسابيع الاخيرة ولم تعد مقتصرة على الاحزاب المعارضة بل تعدتها الى الاحزاب الموالية والى حزب المحافظين نفسه فالشبان فى هذا الحزب لم يقوموا عليها ويطالبوها بانتهاج سياسة حازمة الا لعلمهم بحقيقة الاسباب التى ادت الى ضعف مركزها فهي بعد الانتقادات التى وجهت الى سياستها الداخلية اصبحت الان هدفا لانتقادات اشد تتعلق بسياستها الخارجية والمالية ولم يبق لديها من وسيلة لتخفيف وطأة هذه الانتقادات واسكات الموالين والمعارضين ولو الى حين سوى الخطة التى قررت انتهاجها بازاء مشكلة نزع السلاح والنفوذ الذى ترجو ان تناله فى معالجة هذه المشكلة ، ولذلك يتوقع العارفون ان تبذل قصارى جهدها في اجتماعات لندن القريبة للاتفاق مع المسيو فلاندان والمسيو لاوال على حل يزيح كابوس التسلح عن صدر العالم

وقد واجهت الوزارة الانجليزية فى الايام الاخيرة عدة مشاكل جديدة منها اشتداد الفاقة فى بعض انحاء البلاد ، فبالرغم من البيانات التى افضت بها اخيراً للتدليل على تحسن الحالة ظهر الان ان هذه الحالة لم تتحسن وانه لا بد للحكومة فى معالجتها من تقرير مشروعات كبرى تستلزم انفاق اموال طائلة ، والمفهوم ان هذه المشروعات قد قررت فعلا او هي الان على وشك ان تقرر

ولا ريب في ان الامة على استعداد للانفاق على مشروعات عمرانية يكون الغرض الاول منها معالجة البطالة ولكن الاموال التي تحتاج اليها هذه المشروعات تستنفد مبالغ كبيرة كانت الحكومة تنوي انفاقها في جهات اخرى كزيادة التسلح ومساعدة الصناعة وغير ذلك فاذا مضت فى مشروعاتها العمرانية تعذر عليها ايجاد المال اللازم للدفاع الوطنى في حالة تعذر الاتفاق على مسألة نزع السلاح لان الاعباء الملقاة على عاتق دافعي الضرائب الانجليز باهظة جداً الان ولان الرأي العام لن يتردد بازاء الاموال التى تطلب منه للانفاق على المشروعات العمرانية وزيادة التسلح والنفقات الاخرى في افهام المستر تشمبرلن بان لموارد انجلترا حداً لا يمكن ان تتخطاه

وهذه الحالة التى تعانيها انجلترا من الوجهة المالية تعد من اهم الاسباب التي حملت الحكومة البريطانية على توجيه كل اهتمامها الى مشكلة نزع السلاح وخصوصا ان ضغط الرأي العام عليها لمصلحة العمال العاطلين وحاجة الصناعة والتجارة الى مساعدة كبيرة وضرورة اصلاح الطرق التي تجبى بها الضرائب ، والاستعدادات للانتخابات المقبلة ، كل ذلك يجعل الخزانة الانكليزية عاجزة عن المضي في زيادة التسلح اذا حبطت المساعى التى تبذل الان لحل مشكلة نزع

البقية على الصفحة السابعة

الحبشة

اسف الحكومه على حادثة الصومال

اسفت دوائر الحبشة من الاخبار التي اشيعت عن تحول الحكومة البريطانية عن عطفها نحو الحبشة بعد الحادثة الاخيرة

لوم القبائل الرحالة

وتنحى الحكومة الحبشية باللوم على القبائل الرحالة التي أرتكبت هذه الاعمال الوحشية

دنيا العرب والاسلام

رسالة مصر

تأجيل التعديل الوزاري ـ عريضة العلماء
الوزارة تؤجل مسألة التعديل

ذكرت لكم في رسالة سابقة خلاصة لمسألة تعديل الوزارة وازيد اليوم انه قد استقر الرأي على ترك الحالة الان على ما هي عليه ولكن ليس معنى هذا العدول نهائياً عن امر تعديل الوزارة أو عن اشغال المناصب الشاغرة بها بل ان المعنى الاول في هذا التأجيل هو الرغبة في تفادي اثارة خلاف حول هذه المسألة في الوقت الحاضر وتركها الى ان تتفق الاراء في الدوائر العليا عليها. والمعروف ان تعديل الوزارة او تعزيزها بملء المناصب الشاغرة فيها كان موضوع بحث هذه الدوائر في الاسابيع القليلة الماضية وان دولة نسيم باشا خوطب في ذلك واعرب عن موافقته على فكرة املاء المناصب الخالية كما اعرب عن رغبته في ترك وزارة الداخلية التي يشغلها الى جانب الرئاسة ورأى دولته كذلك ان يختار الوزراء الجدد كما اختار الزملاء الحاليين ممن لا ينتمون الى احزاب سياسية والمفهوم ان هذا الرأي لم يلق موافقة في بعض الدوائر العليا التي ترى غير هذا الرأي.

ولما كانت جميع الدوائر متفقة اتفاقا تاما على تحاشي اثارة اي ازمة وزارية في الوقت الحاضر فالمعروف انه ستترك مسألة تعديل الوزارة موقتاً الى ان يتيسر الاتفاق عليها اتفاقاً يؤلف بين وجهات النظر للدوائر العليا والدوائر الوزارية على ان هذا التأجيل لا ينتظر ان يتجاوز بضعة اسابيع.

مذكرة بريطانيا

في مشكلة المحاكم المختلطة

اذا انكم هاتفياً عن المذكرة التي ارسلتها دار المندوب السامي البريطاني الى الحكومة المصرية متضمنة راي الحكومة البريطانية في مسألة رئاسة الدوائر واستعمال اللغة العربية في المحاكم المختلطة وازيد اليوم ان هذه المذكرة تقع في ثلاث صفحات من القطع الكبير واستهلتها الحكومة البريطانية بانها نظرت فيما تطلبه الحكومة المصرية بعين العطف وانها توافق على تولي قضاة مصريين رياسة بعض الدوائر في المحاكم المختلطة واشارت الحكومة البريطانية في مذكرتها الى القرار الذي اصدرته الجمعية العمومية لمستشاري محكمة الاستئناف المختلطة وذكرت في هذا القرار ان القضاة المصريين بلغوا من الكفاءة والاطلاع ما يجعلهم اهلا للاضطلاع برئاسة الدوائر اما بخصوص اللغة العربية فجاء في مذكرة الحكومة البريطانية انها احدى اللغات المقررة رسمياً في المحاكم المختلطة وانها توافق على استعمالها في الحالات الملائمة وعلى ان تعين الحكومة المصرية المترجمين المتمكنين من اللغات للقيام باعمال الترجمة وان تزيد عدد الموظفين اللازمين للعمل.

المندوب السامي البريطاني

في فلسطين

يزور مزارع الحكومة

اعرب سير آرثر واكهوب المندوب السامي البريطاني في فلسطين عن رغبته في زيارة مزرعة الجيزة التابعة لوزارة الزراعة لمشاهدة التجارب والاعمال الفنية التي تقوم بها اقسام الوزارة هناك وقد اوفدت وزارة الزراعة الاستاذ حسن عنان مدير قسم الزراعة الفنية والاكثار لمرافقة فخامته في هذه الزيارة التي استغرقت طول نهار امس وتناول فخامة المندوب طعام الغداء في ضيافة الوزارة في المزرعة.

الازهر — عريضة العلماء

لجلالة الملك

لا تزال حالة الازهر على ما هي عليه من الاضراب العام بوجه اجمالي واظهر ما في انباء هذا الاضراب اليوم ان العلماء في القسم العام ذهبوا الى دروسهم وان الطلبة العرب من البلاد الاخرى وغيرهم من الغرباء ذهبوا الى هذه الدروس ايضا وكادت الدراسة تنتظم في هذا القسم لولا ان الطلبة المصريين ارادوا حث اخوانهم على الاضراب فتم لهم ما يريدون من غير ان يحدث حادث يعكر الصفو او يدعو الى الاضطراب. هذا وقد تضاربت الاقوال في العريضة التي كتبها العلماء لرفعها الى جلالة الملك واخذوا في توقيعها من مدرسي الازهر وكلياته فقيل انها لا تخرج عن وصف حالة الازهر وانها تترك الرأي في القضاء على هذه الحالة الشاذة في الازهر لولي الامر من غير ان تحوي اقتراحاً معينا واستهلها العلماء بقولهم « الى جلالة الملك العادل » وصفوا فيها حالة الازهر المؤلمة في ظل رياسته الحالية « وذكروا شيخ الجامع الازهر بالذات « كعامل قوي في خلق هذا الحرج الذي تملأ الصدور » وانتهوا في عريضتهم الى الامل اقالة شيخ الازهر ملتمسين من جلالة الملك ان يجعل على رأس الازهر شيخا « عزيز النفس حريصا على الازهر »

ووقع هذه العريضة علماء الازهر في كافة اقسامه وبلغت هذه التوقيعات حوالي ١٦٢ توقيعا من العلماء ويترقب المشرفون على امضاء هذه العرائض نتيجة بحث المجلس الاعلى في حالة الازهر في اجتماع اليوم وسيروا ما يستقر عليه الرأي في هذا الموضوع حتى يتقدموا بعرائضهم الى الجهات المختصة

مساعد مدير

الادارة الاوربية

بات في حكم المقرر ان ينظر مجلس الوزراء في جلسته القادمة في امر تعيين المستر هملتن وكيل حكومة السودان في وظيفة مساعد لمدير الادارة الاوربية في وزارة الداخلية

حفلة تذكار قتلى الحرب

اقيمت صباح امس حفلة ازاحة الستار عن تمثال قتلى الحرب من الجنود الايطاليين في مقبرة الكاثوليك وحضر هذه الحفلة وزير ايطاليا المفوض والمستر كيلي من قبل دار المندوب السامي البريطاني ومحمود صدقي باشا محافظ العاصمة وكبار اعضاء الجالية الايطالية وموظفي مفوضيتهم وكثير من كبراء المصريين

لا تلعبوا بالنار

ان وضعية فلسطين غريبة وشاذة من جميع نواحيها، فلا السلطة بمخففة من تحيزها للجهة الصهيونية ورافقة ولو بعض الرفق بالعرب الذين كانوا لها عضدا على اخوانهم بالامس ولا رجالات الميدان بشاعرين بحرج الحالة وخطورة الموقف ولا الاغنياء بمتقدمين بعملية انقاذ الاراضي، او عاملين على الحؤول دون تسرب البقية الباقية من تراث الآباء والجدود حتى تستطيع ابعاد الوساوس عن مخيلاتنا والاطمئنان الى المستقبل الرهيب، ولا السماسرة بمقدرين فداحة الاثم الذي يأتونه وفظاعة الجرم الذي يرتكبونه ضد اخوانهم وابناء عشيرتهم، ولا الرأي العام بمدرك المخلصين العاملين المتلبسين منهم والمتلاعبين ولا .. ولا الخ والجرائد تنادي بالويل والثبور وعظائم الامور وتهيب بنا لان ننظر الى المسألة بعين الاهتمام ونأخذ للامر الجدي عدته، ولكن كأني بها تنادي بين القبور فان اجاب احد من الاموات فنحن نجيب. والغريب في الامر اننا بينا نحن لا نظهر الاكل تقاعس عن تلبية نداء الواجب ولا يبدو من جانبنا الاكل استهتار بحقوق الوطن المقدس ولا تكاد تجمع بيننا جامعة او تربطنا ببعض رابطة ونغرق في النوم عند كل حركة تتطلب منا اليقظة وشدة الحذر ونمعن في الشخير في ادق الحالات حرجاً ونتواكل في ساعات الخطر الشديد تظهر من ناحية معروفة بمقدار اتناءها للامة ومبلغ اتصالها بالحكومة ظاهرة متابعة العمل الوطني فنحاول بدورنا ان نغالط انفسنا ونسدل الستار على الماضي الملىء بالمساوىء والعيوب تحاشيا لما قد ينتج من الاختلاف وعلى امل ان لا يكون العمل الجديد على غرار الاعمال المخجلة التي الفنا معاينتها من تلك الناحية لولا ما نرى من تصميم على اعمال الغش والتدليس وامتهان لكرامة الامه ومساومة على ظهرها

ولولا ما قدر لنا الاطلاع عليه من امر سفر فرد او اكثر معروفين بالحركة الدائمة ومن العاملين على توطيد مركز اسيادهم والدعاية لهم الى خارج فلسطين، وان لكتم امر سفرهم حتى عن الجرائد مبرراً لنا للاتهام وترجيح كفة الشر على الخير اذ لو كان في الامر ما يبيض الوجه لما حجم دعاة الشهرة والشغوفون بذيوع الصيت والتبجح والتباهي والافتخار والتطبيل والتزمير عن اظهار حسناتهم للناس. واما نحن فلا نقصد بهذه الكلمات الا الكشف عن احابيلهم للملأ فذلك كله معروف ومعهود للعامة قبل الخاصة ولكنا نخشى ان يستغل الاجانب حسن نية الامة بالرؤساء وثقتها بهم فيستسنحوها فرصة للاستغلال والكسب فيسوقوا آنئذ الامة كلها بطريق غير مباشر الى حرق نفسها لتضيء عليهم والى المغامرة فيما يعود علينا بالويل والشر المستطير وعليهم بالفائدة والخير العميم

حسبنا الله ونعم الوكيل

يافا — عبد الرؤوف عبد الرحيم

من لا ارض له

لا وطن له

رسالة سوريا

نغمة ضعيفة الايمان بحق الوطن
البطريرك يهتف بحياة فرنسا في حماسة

ذكرت لكم عن دعوة مجلس نواب لبنان لنائب الفرنسي المسيو باستيد الى حفلة الشاي الكبرى وقد شغلت زيارة المسيو باستيد البلاد السورية والمقامات العليا من وطنية واجنبية ودعي الى هذه الحفلة ايضاً فخامة المفوض السامي الكونت دي مارتيل واركان المفوضية الفرنسية ورهط من رجال المحاماة والصحافة.

خطاب الرئيس

وقف الرئيس الاستاذ باترو طراد والقى خطابه قائلا: لا ارى موجباً للخطب الا ان لي كلمة اقولها وهي كلمة ترحيب بسيطة صادرة من القلب.

وهذه القاعة اللبنانية البسيطة عندما تستقبل تحت حماية فخامة المفوض السامي احدى الشخصيات الكبيرة في البرلمان الفرنسي المسيو باستيد رئيس لجنة الشئون الخارجية تغمرها موجة فرح مع قليل من الكبرياء وقليل من الامل!

فاذا عدت الى فرنسا يا حضرة الرئيس كن لنا عونا في مجلس النواب الفرنسي وقل له ان عواطفنا نحو فرنسا وتعلقنا بها (كذا) تخولنا ملء الحق بطلب العون منه والاتكال عليه.

قل له ان لبنان يثق بفرنسا وبممثليها وبناء على هذه الثقة تتأكد ان مصالحنا في ايدي احرار مخلصين وانا سنتصل الى الاستقرار السياسي والاقتصادي المنشود.

خطاب المسيو باستيد

وخطب المسيو باستيد مجيبا على حفاوة الرئيس اللبناني ومجلسه بالشكر فقال.

اني مسرور ان اجتمع بكم هنا وقد تسنى لي في خلال اقامتي القصيرة في بلادكم ان اجتمع ببعض الشخصيات من اهل البلاد وسمعت منهم اقوالا تدل على حسن نية نحو الدولة المنتدبة وسألتهم اذا كانوا يمدون ايديهم لنا فقالوا انهم يمدون اليدين ولهذا فاني لسعيد ان اقابلهم بمعاونة المفوض السامي لا بمد اليدين بل بمد القلوب.

خطاب المفوض السامي

وبين هذا الخطب الرقيقة «الناعمة» المتبادلة التي فاه بها النواب في لبنان بالشكر لهذه « الحرية » في القول والديمقراطية المتناهية التي املوا بها خيراً خطب المفوض السامي فقال:

يحق لي في هذه المناسبة ان اقول وانتم تتخاطبون ان لي حق الابوة على المجلس اللبناني لاني عندما جئت الى هذه البلاد الفيتها محكومة بالمراسيم الاشتراعية فاوجدت هذا المجلس الى جانب الحكومة

فالمجلس اذن لم يكن موجودا منذ سنة وانتم اليوم تطلبون العودة الى دستور عام ١٩٢٦ فاسمحوا لي ان استشهد هنا بالقول المأثور. ان رومالم تبن في يوم واحد!

اني مستعد ان اوسع صلاحيتكم متى برهنتم على قابلية لهذا التوسع واننا لا نستطيع التجاهل ان في مجلسكم كثيراً من الميل مع الهوى الشخصي ومع الطائفية ومن الواجب عليكم ان تسيروا امام الشعب فتتجردوا وتجعلوا الامة تقتدي بكم وبوسع هذا المجلس ان يدرس مشروعات كثيرة نافعة كالقمار وقانون الصحافة اما مشروع حصر التبغ فلم اعرضه عليه لانه لا يتعلق بلبنان وحده بل يشمل سورية وجبل الدروز والعلويين ولواء الاسكندرون وهذا المشروع سيعود خلافا لما يتشاءم به البعض بأكثر ما يعود به نظام البندرول اليوم على خزائن هذه الدولة

خطاب البطريرك

اما حفلة بكركي التي اقامها غبطة البطريرك تكريما للمسيو باستيد فحضرها وفود من الاهلين كثيرة ولم يحضرها من الرجال الرسميين في المفوضية الفرنسية احد، وخطب الشيخ الجميل بالنيابة عن البطريرك ورد على خطابه المسيو باستيد بخطاب اخر ولم يترك غبطة البطريرك هذه المناسبة تمر دون ان يلقي كلمة فقال: (منذ بضع سنوات حكم المجلس العدلي في لبنان واكثريته قضاة فرنسيون على ثلاثة بالاعدام بينهم ماروني وفيما هو يصعد الى المشنقة كان يصيح فلتحي فرنسا وانا اقول فلتحي فرنسا)

من مصدر موثوق

علمنا ان في المفوضية العليا فكرة ترمي الى العفو عن المبعدين السياسيين وقد راجت شائعة قوية في بعض الاوساط الرسمية مفادها ان المفوضية العليا في بيروت بحثت في الاسبوع الماضي قضية هذا العفو وان مخابرة جرت بين المفوض السامي وباريس حول هذا الشأن

ولعل امنية العفو تتحقق في هذه المرة ويسمح لاحرار البلاد ورجالها بالعودة الى اوطانهم بعد ان نزحوا عنها مدة طويلة من الزمن

الاتحاد النسائي

سيزور وفد الاتحاد النسائي الدولي المؤلف من الرئيسة السيدة كوربات والانسة مانوس «رئيسة لجنة السلام في جمعية الامم» العاصمة الاموية في بحر هذا الاسبوع وسيستقبله فريق من سيدات دمشق الكريمات وربما اقامت جمعية دوحة الادب حفلة على شرف السيدتين الكريمتين عضوي الوفد الدولي في مدرج الجامعة السورية

احتكار البترول

ما زالت شركات الكاز الاجنبية مستمرة في رفع اسعار الكاز بالرغم من مضاربة الكاز التجاري لها ويظهر ان حركة التجار الاخيرة باستيراد الكميات الوافرة من الكاز التجاري قد اثر على هذه الشركات المحتكرة المستبدة حتى بعثت بعمالها الى الاسواق التجارية في دمشق (للتجسس) والاستفسار عن كمية الكاز التجاري الموجود حاليا في تلك الاسواق.

ولقد هبطت اسعار الكاز التجاري نهار امس هبوطا محسوسا فبعد ان كانت الصفيحة تباع بـ ٤٠ قرشا سوريا بيعت اليوم بربع ليرة سورية بينما سعر تنكة الكاز من المحتكرة « ٩٥ » قرشا

كيف تقوى اقتصاديات البلاد
شركة البنك الصناعي العربي

جاءت الى وكالة الدفاع في حيفا هذه الكلمة التي هي بمثابة بيان بل هي صرخة حرة من وطني كريم هو مدير البنك العربي بحيفا الاستاذ رشيد الحاج ابراهيم:

١ عدت بالذاكرة الى مساعينا منذ الاحتلال البريطاني الى اليوم في سبيل تأسيس الشركات الاقتصادية والدعوة الى الاستثمار عن طريق التعاون وتأليف الشركات وخاصة ما بذلناه من جهد في سبيل ذلك سنة ١٩٢٤ حيث كنت اصدر جريدة اليرموك، وكنت اعالج معضلاتنا السياسية عن طريق الاقتصاد الذي هو اكبر دعامة في بناء الامم وفي ترسيخ قدم الاستعمار وفي الوقت نفسه نجد ان اهمال الشؤون الاقتصادية اضمحلال لكياننا ومعول هدام في بنياننا القومي.

كتبت عدة مقالات عن موقفنا الاقتصادي وكانت الهجرة اليهودية آنئذ مقتصرة على شذاذ بولونيا ومتشردي روسيا وبضع نفر ممن انعم الله عليهم من اليهود في اميركا او المانيا. وكانت سياسة الحكومة آنئذ تعمل على هدم كياننا بمعول خجول ومن وراء ستار كثيف وكانت تلبس قوانينها الشاذة ثوبا كثيفاً لتسترها من عار التحيز الظاهر والغدر الواضح.

وقد اهبت بمتمولي البلاد واصحاب الصنع والحرف منهم الى تأليف الشركات الاقتصادية التي تجمع شتات قوى الافراد والجمعيات في حفظ الثروة وطرق الاستثمار وتبدلت الاحوال اليوم تبدلا كبيراً فسياسة (حكومة جلالته) اصبحت سياسة علنية ترمي الى انقراض العرب وفنائهم دون مواربة في سن قانون ودون ادنى التفات الى حفظ شعور العرب وكرامتهم وضيق هتلر الخناق على يهود المانيا فحملوا حقائبهم الى فلسطين شانين غارة اقتصادية عنيفة على سكانها الآمنين، ونحن والحالة هذه اصبحنا في حاجة امس من حاجتنا سنة ١٩٢٤ الى شد ازر بعضنا بعضاً والى تفكير صحيح سليم في مصيرنا، واني اردد ما قلته منذ سنة ١٩٢٤ بان خير سلاح نصد به الخصم هو تأسيس الشركات الاقتصادية وتكوين الجماعات المتحدة المتراصة.

٢ — الذي أخرنا عن العمل المشترك في مضمار الحياة الاقتصادية بعد ان شعر الناس جميعهم بوجوب ذلك، عدم بروز اشخاص معروفين لميدان العمل لادارة تلك الشركات فيلتف الناس حولهم ويساهمون معهم في اعمالهم الجليلة.

ولقد تحقق امل الناس في ظهور اولئك الرجال في ميدان العمل وقد برهنوا على كفاءتهم العالية، وعلى نجاح خططهم العملية في تأليف الشركات وادارتها على احدث النظم الادارية الحكيمة — واشارة الى نجاح مشروع البنك العربي والبنك الزراعي العربي تكفي برهانا على ما نقول.

٣ — ها هو عطوفة احمد حلمي باشا في مضمار العمل وفي ميدان الجهاد الاقتصادي وها هما الركنان الاوليان في بنيان الامة الاقتصادي — البنك العربي والبنك الزراعي العربي يبعثان في نفوس الامة الطمأنينة والارتياح وهاهي الثقة الغالية التي اولاها الشعب العربي الابي رجاله المخلصين العاملين على اقالته من كبوته. كل ذلك مما حدا بعطوفة الباشا ورجال الاقتصاد في البلاد الى بناء الركن الثالث في تأسيس.

(شركة البنك الصناعي العربي) الذي أسس للاخذ بناصر العامل العربي ولتشجيع الحرف والصناعات العربية ولاستثمار الاموال العربية بصورة مضمونة ومؤكدة الربح

فعلى اصحاب رؤوس الاموال استثمار أموالهم وعلى اصحاب الحرف والصنائع المبادرة الى الاشتراك في هذه الشركة الوثيقة التي ستكون عونا لهم في ادارة شؤونهم من ناحية المال والفن

٤ — رأس مال الشركة المصرح به ٣٠ الف جنيه فلسطيني موزعة على ١٥ الف سهم ثمن السهم الواحد جنيهان النصف يدفع مقدما، وتقبل الاكتتابات في البنك العربي وفروعه وترسل بدلات الاسهم شيكات او حوالات بريدية في المحال التي لا يوجد بها مراكز للبنكين، وتنتهي مدة الاكتتابات في آخر شباط سنة ١٩٣٥

٥ — اذن بعد توفر جميع الفرص وتأمين مسببات النجاح فعلى جميع افراد الامة المخلصين ان يبادروا الى انتهاز الفرص وان يساهموا في الاعمال التي تعود عليهم بالنفع اولا والتي تبيض وجوه العرب في جهادهم لنيل حقهم في الحياة. وعلى ابناء الامة ان يقدروا ما يترتب على كل منهم من المسؤولية تجاه هذا المشروع الحيوي الذي سيكون ركنا ثالثا في بناء نهضتنا الاقتصادية

٦ — لقد اصبح من الكلام اللغو تكرار تعدادنا المنافع الجمة التي ستعود حتما على البلاد من تأسيس هذه المشاريع

نسأله تعالى ان يأخذ بيدنا وان يقيلنا من عثرتنا وان يوفق مشاريعنا انه سميع مجيب

رشيد الحاج ابراهيم

في شؤون الجامعة
المصرية وكلياتها

قرر مجلس الجامعة المصرية تأليف لجنة برئاسة معالي علي ماهر باشا للنظر في تعديل لوائح الجامعة المصرية وكلياتها وقد فرغت هذه اللجنة من اعداد التعديلات التي اقترح ادخالها في لوائح الجامعة وقانونها الاساسي ولائحة اختصاصات كبار الموظفين ولائحة شروط توظيف اعضاء هيئة التدريس بالجامعة وتأديبهم.

وستعرض هذه الاقتراحات على مجلس ادارة الجامعة في الاجتماع الذي تقرر ان عقده في يوم الاحد المقبل

الاعلان

في الصحف

خير واسطة

لرواج البضائع

صفوة ما يحمله بريد الشرق والغرب

غرائب اميركا

مئة الف جنيه للفائزة الاولى

سباق فى كثرة انتاج الامهات الاولادات

اوصى مثر اميركي في سنة ١٩٢٦ بمئة الف جنيه تعطى بعد وفاته للام التى تلد اكثر عـدد من الاولاد في عشر سنوات .

واسم هذا المثري « جون مـلار » وقد بدأت مسابقته الغريبة سنة ١٩٢٦ أي سنة وفاته وستنتهي فى سنة ١٩٣٦ وقد افضت هذه المسابقة الى عاصفة من التنافس هائلة بين أمهات العائلات التى تتنافس للحصول على هذه الجائزة

وقامت الكنائس تحتج على الشروط التي اشترطها الوصي فى وصيته لان هذا النزاع الشديد على التوليد مناقض لواجبات الامور المقدسة .

ويظهر ان الامهات اللواتي فى طليعة المتنافسات هن اربع

الاولى المسز كنى ، فان الاولاد الذين ولدتهن منذ ابتداء السباق صاروا عشرة وينتظر ان تلد توأمين في هذا الشهر فالمجموع اثنا عشر وكان لهـا ولد قبل السباق ، فالرصيد الكلي ثلاثة عشر في احدى عشرة سنة !

والثانية المسز بخاتو وهي ام ٢٢ ولداً ولد منهم منذ سنة ١٩٢٦ تسعة اولاد

والثالثة المسز داريجو وقد ولد لها عشرة اولاد منذ سنة ١٩٢٦

والرابعة المسز براون وقد ولدت ٢٧ ولدا في ٢٢ سنة من حياتها الزوجية والاحياء منهم الآن ١٣

فالاولى تعد المجلية الى الآن والثانية المصلية ، ولـكن سبعة من اولاد هذه المصلية سجل تاريخ ولادتهم وثلاثة لم يسجلوا لانها اسقطتهم وهي بعد تحاول الآن تسجيلهم لتكسب الجائزة

ولا بد ان يثور نزاع قضائي حاد وطويل على هذه المسألة ، وهي ، هـل يعد تسجيل السقط ولادة طبيعية

ولا يبعـد ان تحرم الامهات كلهن هذه الجائزة لان حكومة « اونتاريو » سعت مرة في الغاء هذه الوصية ثم لم يعلم الى اين وصل سعيها هـذا ، ولـكن المتنافسات لن يسلمن بهذا السعي بسهولة بل يقاضين الحكومة عند الاقتضاء للحصول على هذا الميراث الـكبير

نوع غريب من اللصوص

عصابات تغافل قطارات السكك

ثم تبدأ فى سرقة محمولها من الفحم

فى اقليم « سوث وايلس » بانكلترا عصابات من اللصوص تسرق من الفحم كل سنة ما قيمته ربع مليون جنيه . وهذه السرقات اقلقت بال رجال سكك الحديد والبوليس في كثير من اجزاء تلك المقاطعة

وقد جيء بمئات من الاشخـاص اخيرا الى اقسام بوليس ويلز متهمين بسرقة الفحم من مركباته . والسرقات على الغالب صغيرة لا يؤبه لها ، ولكنها في مجموعها تبلغ الوف الاطنان . غير ان هذه السرقات لا تكاد تذكر في جانب سرقات العصابات المنظمة وقد انفقت شركات سكك الحديد الوف الجنيهـات على زيادة الخفراء لضبط اللصوص والمهربين ومع ذلك فان كثيرين منهم لا يزالون يسرقون مقادير كبيرة من غير ان يضبطوا . وهم يفعلون ذلك ليلا بلا خوف . وطريقة سرقتهم للفحم هي ان القطارات تمر في منحدرات السير فيها عسير فتخفف في سرعتها ، وفي اثنـاء تخفيفها سرعتها يجد المهربون فرصة السرقة والتهريب سانحة امامهم ، ومنهم من يتسلق العربات ويرمي منها بالفحم الى الارض ثم ينزل من القطار ويجمع ما القاه في مركبات من نوع اللوري ويهرب به.

ولا يعلم كيف يتصرف اللصوص بسرقاتهم ولكن يظن انهم يعرضونها على تجار يؤثرون الربح ولا يهمهم ان كان شراؤهم هذا الفحم يشجع هؤلاء اللصوص على الاستمرار في السرقة !

هل من يشتري ؟

باب مر منه المحكومون بالاعدام

وهم يعلمون انهم سائرون الى المشنقه

معروض للبيع في مخازن السجون بانكلترا باب عتيق منحوس مر منـه مئات من الناس وهم يعلمون انهم سائرون الى الموت ، وذلك الباب هو باب سجن نيوجيت القديم ، وكان يوصل بين غرفة المحكوم عليهم بالاعدام والساحة التي نصبت فيها المشنقة

والباب مصنوع من خشب السنديان الثقيل وقد استعيض به بباب آخر وذلك على سبيل الاحتراس خوفا من فرار مجرم يدعى جاك شيبرد وقـد دوخ الحكومة وارتكب عدداً من جرائم القتل ، اما باب غرفة المحكوم عليهم فانه نقل الى المتحف البريطاني عقب هدم السجن ولا يزال معروضا بالمتحف حتى الان

ومما يستحق الذكر ان احد مخبري الصحف في لندن ذهب لمشاهدة الباب المشؤوم المعروض للبيع فوجد على قفله اسم شركة اقفال لا تزال تواصل عملها حتى الان ، واتصل الصحفي بمدير هذه الشركة فوجده يناهز الثمانين من العمر. وقد اعترف بانه دعي مراراً الى السجن وهو صغير لتنظيف هذا القفل التاريخي

الحاجة الى عمال

تعلن هذه الجريدة حاجتها الى عمال ماهرين في تنضيد الحروف فمن وجد في نفسه الكفاءة فليراجع الادارة

لم يبق عندي ياسعال

بيني وبينك ياسعال
في كل آونة نـزال
في الصبح فى غسق الدجى
يقسو ويشتد النضال
اشعلت نـار الحرب في
جسد اضر بـه الهزال
وجعلت مني الصدر ميـ
دانا يكون بـه القتال
لك الانتصار اذا الرحى
دارت ولي انا الانخذال
حاربتني ، فغلبتني
والحرب عادتها سجال
الحرب قائمة عـلى
قـدم وساق لاتـزال
قد خضتها كرها ، فهل
مـن هدنة فيها انال
ما لى بحربك طاقة
كلا ولا عندى احتيال
يا نازلا ضيـفا وفي
صدري لهحطت رحال
طال الثواء بـه فما
لك فيه الا الارتحال
لا ، لا تقم فيه فقد
ساءت خلالك والفعال
قل لي بربك عـن فعا
لك الذي حرام ام حلال؟
صيرتني اغدو وفي
طي الحشا داء عضال
واذا صحوت فانما
اصحو واعبائي ثقال
حملتني سقماً و آ
لاما تنوء بها الجبال
وسلبت مني راحتي
كيف ارتياح واعتلال
ويقول اخواني وقـد
شهدوك عندي ياسعال
خذ مدفئا يذهب ولا
يبقى له حتى الخيـال
ثم اتخـذ لك شملة
يقطع سعالك الاشتمال
فأخذت ماوصفوه لى
وفعلت ماامروا وقالوا
وشربت نارا رغم نا
ر في الضلوع لها اشتعال
ثم اشتملت وخلت ان
حسنت لهذا الصدر حال
فاذا بدائي في الحشا
والصدر ليس له زوال
فسألت غيرهمو فما
اغنى الجواب ولا السؤال
حتى يئست وخانني
جلدي وادركني الملال
وعلمت ان البك مما
قد اصبت بـه محـال
لم يبق عندي ياسعال
الا الرضا والامتثال
فافعل بصدري ماتشاء
فليس لي فيك احتيال
انى من القوم الالى
ان جاء يسعى لم يبالوا
واذا دعاهم نحوه
داع اتوا وهموا عجال
انى اذا مامت لم
تجزع على موتي النضال
لكن سيندب مصرعي
شعر يحف بـه الجلال
هو لي تراث خالد
ان مت لانشب ومال

البوليس والوزير

مستر بلدوين ليس قريبي

كنت متعبا فغرقت فى نوم عميق

اعلن الكونستابل الانكليزي ستانلي بلدوين انه لا يمت باية صلة من الصلات القرابة الى السياسي الانكليزي الكبير ورئيس الوزارة الانكليزية السابق مستر بلدوين . وذلك على اثر الحكم عليـه بغرامة قدرها خمس جنيهات لانه ضبط نائما اثناء وظيفته على درج احد المنازل

وقد قال في معرض الدفاع عن نفسه انه كان في اشد حالات التعب فى هـذا اليوم ، وجلس على منزل الدرج المذكور ليستريح قليلا وعلى حين غفلة اخذته سنة من النوم

في سبيل ابناء السبيل

تؤوى المسافرين وتعطيهم نقودا

مؤسسات خيريه عمرها ٤٠٠ سنه

من المعروف ان آدم عليه السلام فقد هناءه ، وفقد لذة الحياة المجانية منذ ان اطعمته حواء من الثمرة المحرمة في الجنة

والكن الظاهر ان الغضب ابتدأ يرتفع عن ابناء آدم لمضي المدة، فان بعض المنشئات الخيرية في لندن تتكفل بايواء ثمانية مسافرين من الفقراء — واطعامهم بدون مقابل . فاذا ما اصبح الصباح أعطي الواحد منهم اربعة بنسات بدل سفر ، وهذه المنشـأة أسست عام ١٥٧٩ : فعمرها الان نحو ٤٠٠ سنة . وبمناسبة هبوط النقد رفعت الراتب الذي تمنحه لضيوفها الى شلن كامل بدلا من اربعة بنسات .

ولا ينافس هذه المؤسسة غير مؤسسة أخرى مماثلة لها في روتشستر في انكلترا أسست سنة ١١٣٤ وهي تتكفل باطعام ١٠٠ مسافر على نفقتها ولكنها لا تعطيهم مصروفا . وفي سويسرا مؤسسة من هذا النوع ولكن عمرها لا يزيد عن ٤٠ عاما

السائحات في الهواء

يوم كان الطيران في مهده

فوق ٨٠٠ متر ثم قطع المحيط

احتفلت فرنسا بانقضـاء ربع قرن عـلى اليوم الذي حلقت فيه الطـائرة الفرنسية الاولى فوق برج ايفل ، اذ نجح الطيـار الفرنسي الشهير الكونت دى لامبير في ان يعلو بطائرته الى ضعف ارتفاع برج ايفل ، اي ارتفاع ٨٠٠ متر وكان الطيار الايطـالي دوناني الذي ضرب الرقم القياسي في الارتفاع اخيراً قد بلغ جهده في سنة ١٩٠٩ لم في الارتفاع الى ٣٠٠ متر فقط فوق برج ايفل

وفي تلك السنة نشرت جريدة الطان مقالا علقت فيه على نجاح الطيار الفرنسي دي لامبير فاكدت ان علمه و ذكاءه حققا له بلوغ المستحيل في عالم الطيران لكن « الطان » بعد ذلك لاشك رأت ان لا مستحيل بعد اجتياز المحيط الاطلنطيكي وبعد كل مابلغه الطيران من حيث السرعة واجتياز المراحل الطويلة مثل المرحلة في سباق لندن — ملبورن والارتفاع الى الوف الكيلومترات

وكالة انباء الشرق

مؤتمر بلاد الشرق

الادنى الاقتصادي

بغداد — اعلنت غرفة بغـداد التجارية ان معظم الغرف التجاريـة في بلاد الشرق الادنى ابدت رغبتها في الاشتراك في المؤتمر الاقتصادي الذي سيعقد في بغداد في الربيع القادم . ومن بين المسائل التى ستطرح على بساط البحث مسألة التضييقات الحكومية الامر الذي يراه منظمو المؤتمر مما يعوق تقدم العلائق التجاريه بين الاقطار الشرقية

حركـة البناء

في بيروت

بيروت — تقوم حركـة البناء في بيروت على قدم وساق وقد قدم اقتراح الى مجلس النواب بالغاء القانون الذى يصفي المالكين من دفع ضرائب ثلاث سنوات عن داره الجديدة . وكان هذا القانون قد صدر في حينه في بيروت لمعالجة مشكلة المساكن

فى سبيل

تقوية الجيش

طهران — تتضمن المشروعات الجديدة التي وضعتها وزارة الدفاع الوطني تقوية الجيش وزيادة معداته . وقد اوصت على مدفعين وعشرين طيارة في الخارج وزادت عدد المترليوزات والمدافع الجبلية

مدرسة عراقية

في ايران

طهران — احتفل بافتتاح مدرسة فى المحمرة لابناء العراقيين وقـد حضر هذا الاحتفال مندوبو السلطات المحلية وكثير من المدعوين . وقد اشارت الصحف الى هذا الاحتفال وقالت انـه قد تم رغم توتر العلائق بين البلادين

شركـة البترول

ومفاوضة المستهلـكين

بيروت — على اثر المناقشات التي ثارت في مجلس النواب ضد شركـة بترول العراق ابلغت هذه الحـكومـة بانها مستعدة للمفاوضة من جديـد في سعر البترول في الاسواق المحلية . وقد رفضت المذكرة القائلة بدفع تعويض لبلاد الانتداب وصرحت بأن مسألة انشاء مصفى للبترول في طرابلس هي الان قيد البحث.

ماذا تسمع اليوم ؟

عن محلات السادة دجاني اخوان تلفون ٧١٦

برنامج يوم الاربعاء ٣٠ يناير سنة ١٩٣٥

٦ر٤٥ ـ ٧ر٠٠ تمرينات رياضية عبد المنعم مختار افندي
٧ر٠٠ ـ ٧ر٣٠ قرآن كريم الشيخ محمد عكاشة
٧ر٣٠ ختام
١٠ر٠٠ ـ ١٠ر٣٠ موسيقى خماسي امين محمود
١٠ر٣٥ ـ ١١ر٢٥ اسطوانات
١١ر٣٠ ـ ١٢ر٠٠ موسيقى خماسي امين محمود
٢ر٠٠ ـ ٢ر٣٠ اسطوانات
٢ر٢٥ ـ ٢ر٣٠ النشرة التجارية الاولى
٥ر٠٠ دقات ساعة دار البريد
٥ر٠٠ ـ ٥ر٣٠ قرآن كريم ـ الشيخ مدين منصور
٥ر٣٥ ـ ٥ر٥٥ اسطوانات
٦ر٠٠ ـ ٦ر٢٥ حديث الى الاطفال السيدة زكية عبد الحميد سليمان
٦ر٣٠ ـ ٧ر٠٠ اخبار ونشرات
٧ر٠٠ ـ ٧ر١٠ النشرة التجارية الثانية
٧ر١٠ ـ ٧ر٣٠ حديث رسمي وزارة الزراعة
٧ر٣٥ ـ ٧ر٥٥ حديث اجتماعي ـ الاستاذ فكري اباظه
٨ر٠٠ اشارات لضبط الوقت
٨ر٠٠ ـ ٨ر٣٥ اسطوانات
٨ر٤٠ ـ ٩ر٤٠ موسيقى ـ مغنى والات صالح عبد الحى
٩ر٤٥ ـ ١٠ر٢٥ منولوجات فكاهية حسين ابراهيم (مذاعة من استديو الاسكندرية)
١٠ر٠٠ اشارات ضبط الوقت
١٠ر٣٠ ـ ١١ر٣٠ موسيقى ـ مغنى والات ـ صالح عبد الحي
١١ر٣٠ سلام الملك — ختام

اعـــلان

لا فرق بين زعيم ووضيع فى الخيانة الى من يريد ان يخدم بلاده

ستعود جريدة الطرقة الى الصدور قريبا وستعنى بالمواضيع الاتيه:

١ — ملاحقة السماسرة وبائعي الاراضي منذ الاحتلال حتى الان

٢ — فضح السماسرة وبائعي الاراضي من الطبقة الوطنية الممتازة من مثل رؤساء واعضاء البلديات والمجلس الاسلامي واللجان التنفيذية والجمعيات الاسلامية والمسيحية ومؤتمر الشباب وحزب الدفاع الوطني والمجلسيين والاستقلاليين، وكل من ينتسب الى الهيئات الوطنية بقصد المتاجرة باسم البلاد ، والاطباء والمحامين والتجار والموظفين

٣ — الطرقة ستنشر كل ما يصل اليها دون تردد ولا احجام فعلى كل محب لبلاده ان يوافينا بما يعلم عن هذه الجرائم مدا لتثبت منها وتعززها بالارقام والوقائع

صاحب جريدة الطرقة

الدكتور خليل ابو العافية

يافا ص . ف ٢٧٥ تلفون ٥٣٩

اعـــلان

تلفت بلدية يافا نظر الجمهور الى الاعلان المنشور فى الجريدة الرسمية عدد ٤٩٠ تاريخ ١٤-١-٩٣٥ باعتبار يافا منطقة موبؤة وعلى من يهمهم الامر ان يلاحظوا الاحكام التى تنطبق على المناطق الموبوءة وهي مشروحة في المادة (٩) من قانون داء الكلب سنة ٩٣٤ المنشور في الجريده الرسميه عدد ٧٤١ تاريخ ٢٠—١٢—٣٤ وهي:

(١) يقتضي على اصحاب الكلاب ان يربطوا كلابهم في عقاراتهم
(٢) ان لا يسمحوا باخراجها للترييض الا اذا كانت مكممة
(٣) ان يحولوا دون اتصالها بالكلاب الاخرى
(٢) وعلى المأمور البيطري ان يأمر باهلاك:
(١) جميع الكلاب التى لم تربط او تكمم اثناء الترييض
(٢) وجميع الكلاب غير المرخصة ، اذا كان اي نظام او تشريع معمول به فى تلك المنطقة يقتضي بترخيص الكلاب
(٣) وكل كلب اوقط او قرد عض في اي وقت لا يتجاوز الستة الاشهر السابقة مباشره لتاريخ الاعلان الذي اعلنت فيه المنطقة موبؤة بداء الكلب

رئيس بلدية يافا : عاصم السعيد

اطبعوا مطبوعاتكم

في مطبعة جريدة الدفاع

أخبار محلية

عام الانشاء قبل عام الدفاع

شنوا غارة الحر. الصناعية تفلحوا

« كتابة تخرج من اعماق القلب ، موحى بها من روح طموحة وثابة ، ونفس ملأى بالايمان الوطني لذلك كان لها صدى تجاوبته اطراف البلاد . هذا ما قاله لنا طبيب وطني عن كتابات الاستاذ المحرر المسئول في اجتماع دار به البحث حول مقالات «عام الدفاع عن فلسطين» وما كان لها من تأثير .

لم يختلف اثنان في ان تلك المقالات الهبت روح الشبان وحركت فيهم الحماسة الوطنية وحفزتهم للمدافعة بحق وحقيق عن هذا الوطن وانما هذا العمل كما قال محدثنا الفاضل ، كان يجب ان نقوم به في عامي ١٩١٩ و ١٩٢٠ ، يوم لم يكن الدفاع وقتئذ بالشيء العسير يوم كانت الاراضي . وهي القوة المعنوية ما تزال في ايدي العرب

اما اليوم ، في مثل هذه الظروف العسيرة ، بعد ان اكتسحت الصهيونية معظم اراضينا الزراعية منها والرملية حتى والجبلية ، لم يعد الدفاع اذا استطعنا لذلك سبيلا ، ليوصلنا الى غرضنا وهدفنا الاسمى لمجرد الدفاع عما تبقى في ايدينا فقط .

وكانت فكرة من اجتمعنا بهم بعد ان دار الحديث بيننا وبين طبيب ومحام ان تتوجه الجهود صوب الناحية الانشائية ، والصناعية منها بنوع خاص ، وطلب الينا ان ندون هذا الاقتراح في صفحة المحليات حتى يوفيه الاستاذ ابراهيم حقه من بحث وتحليل. وليست فكرة القائلين بضرورة

القيام بحركة « عام الانشاء » لتتعارض مع فكرة (عام الدفاع) وانما هي ، ولكل رأيه وعقيدته في هذه الحياة فكرة يظن اصحابها انها عملية اكثر من تلك في مثل الاحوال الحاضرة

لا شك في ان الصناعة قوة كبيرة لا يستهان بها ، فاذا قامت حملة منظمة من الصحافة والجماعات والافراد ، حملة اكيدة تؤدي الى اشتراك الغني والفقير فيها ، حتما تكون نتيجتها حسب المرغوب .

والشيء المسر حقاً أن نرى هذه الفكرة فكرة القيام بما نسميه (عام الانشاء) جاءت في الوقت الذي نشاهد فيه فريقا من اخواننا السوريين مقبلين بانوالهم ومغازلهم لانشاء فبار كهم للحياكة وغير الحياكة في فلسطين .

وعدا عما تقدم يجد القارىء في مكان آخر من هذه الجريدة ما ينبيء بانشاء معملين كبيرين لفريق من العرب قصد اغراق الاسواق بمنتوجاتها

ان الدلائل كلها تساعد على بث هذه الروح والعمل على النفخ في البوق لاعلان الغارة الصناعية العربية في فلسطين اذ بذلك وحده تقوم المزاحمة لليهودي وبالتالي المدافعة عن كياننا ، وهو بيت القصيد .

هذه اراء وافكار اقتطفناها في اجتماع قصير امس ، فهل من يريد طرق الموضوع ، و(الدفاع) لن تتأخرعن

اشغال اعمدتها في ناحيه هامة مثل هذه

حول غلاء اجارات الحوانيت

كتاب شكر وتظلم من احد القراء

لو شئنا ان ندافع عن مستأجري كل سوق بمفرده من احياء يافا الكثيرة لضاقت اعمدة هذه الجريده عن استيعاب ذلك . وفي كل يوم نجد مشكلة جديدة ، بل نحل كارثة جديدة في فريق جديد من السكان الذين لا حول لهم في صد هذه النوازل .

امس ذكرنا الزيادة الفاحشة التي طالب بها وكيل سوق اسكندر عوض مستأجري المحلات وبينا عدم وجود اسباب تخوله حق المطالبة بذلك وعلى اثر صدور العدد وصلتنا الكلمة التالية من احد التجار :

قال بعد ان خص الدفاع بعبارات الشكر لمدافعتها عن حقوق المستأجرين ما يلي :

في العام الماضي تحملنا زيادة ١٥ بالمئة عن قيمة الاجار ورضخنا للامر اذ كان ذلك بمشيئة الحكومة . قبلنا به ونحن متأكدون ان الحكومة وهي التي تدخلت بالامر وفرضت هذه الزيادة فقط ، لا شك لن تسمح في العام المقبل — اي الحالي — بفرض زيادة جديدة بعد الزيادة الماضية

اما في هذا العام ، حتى ولو كانت معروفاً زيادة ١٠ او ١٥ بالمئة فقط لا زيادة فاحشة كما هي الحالة فاننا لا نعلن ان نحتمل ، ونقول اننا اصبحنا نموت الف موتة كما يقولون في هذه الاحوال التجارية الميتة لنستطيع ان نحصل على قوت عيالنا

والان ارجو منكم ان ترفعوا شكوانا الى الحكومة اولا ثم الى قدس الاب الروحي رئيس دير الموارنة بيافا الذي اليه يعود معظم ريع هذا الوقف ان يرأف بحالتنا ، وان يأمر حضرة وكيل الاملاك بوقف الزيادة لان وقفها في هذا العام ، بعد ان زيدت قيمة الاجار في العام الماضي ، عدل وحق وانصاف .

وختاما تفضلوا بقبول الشكر لخدمتكم الانسانية ولمناصرتكم فريق المستأجرين المتظلمين

٢٩—١—٣٥ ا. ن. س

مستأجر بسوق عوض يافا

اما وقد نشرنا هذا الكتاب ، فلا يسعنا الا ان نطالب الحكومة مرة اخرى بضرورة تدخلها بالامر رحمة بالمستأجر الضعيف

اما شكاوى الجمهور من غلاء الاجارات سواء أكان من اجارات دور السكن او الحوانيت فقد اصبحت شيئاً

اقتراح اهداء طيارة للعراق

مسألة التطوع في الجيش العراقى

يرى « الدفاع » في تنفيذ هذا الاقتراح معنى من المعاني القومية العالية فليس احب الينا من رؤية طيارة يطلق عليها اسم (فلسطين) تروح وتغدو في سماء القطر الشقيق . وهي فوق ذلك اصدق دليل على شعور هذه البلاد نحو العراق . والذي نعتقده ان هيئة تتألف من اشخاص محترمين تستطيع القيام بهذا الواجب ، ولا نحب ان نحصر امره في (الدفاع) ، بل تقوم هذه الجريدة بواجبها القوي في الدعاية له . ولعلنا نستطيع التوسع في الموضوع

اما التطوع في الجيش العراقي فقد ارسلنا نبحث في ذلك . والذي يعلمه محرر هذه الجريدة المسئول ان الدولة العربية في بغداد لا تمانع في الالتحاق بالمدرسة الحربية ، اذا توفرت الشروط في الذين يرون الانتماء الى هذه المدرسة على اننا سنعود الى هذا الموضوع في صورة واسعة بعد ايام ، لان شباننا كثيرين يودون الاطلاع على معلومات وافية بصدده

تجدد آمال تجار البرتقال

بارتفاع الاسعار قليلا بعد هبوطها

مرت سحابة سوداء في اليومين الماضيين على تجار البرتقال في الثغر لورود الاخبار عن هبوط الاسعار

وقد استمرت البرقيات ترد على يافا حاملة انباء الشؤم هذه يومين طويلين ، هبطت خلالها اسعار الصندوق من الحب الرفيع الممتاز الى ثمانية شلنات ، وهو سعر اقل من تكاليف الصندوق ، ما عدا ثمن برتقاله

اما اليوم فقد انتعشت الامال لورود الاخبار مساء امس الاول بارتفاع السعر ستة بنسات اولا ثم ٦ بنسات اخيرا . وامس ورد ما يفيد ان السعر قد ارتفع الى ٩ شلنات و٦ بنسات و١٠ شلنات مع التأكيد باحتمال ارتفاع الاسعار اكثر

نرجو ان يستمر الارتفاع سائراً في الاسعار رحمة بفلسطين وبتجار الاثمار الحمضية ، اذ ان ما شحن حتى اليوم منذ اول الموسم لا يبلغ بعد نصف الكمية المقدرة ، اي انه لم يزد على مليونين ونصف مليون صندوق ، مع العلم ان الباقي ، الذي لا بد من شحنه بكميات اكبر مما كان المعدل حتى الان هو نحو ثلاثة ملايين ونصف مليون صندوق تقريبا .

نقل موظفين

علمنا ان تغييرات كثيرة ستقع في دائرة الصحة بين بعض الاطباء والكتبة لم تتصل بنا اسماؤهم بعد

واتصل بنا من هؤلاء اسم السيد سليم غندور باشكاتب دوائر الرئاسة الصحية العربي في القدس الذي سينقل الى مثل وظيفته في حيفا ابتداء من اول شهر نيسان

مسجل الشركات

التعاونيه

المستر لويك

منذ شهرين تقريبا والمستر لويك مسجل الشركات التعاونية مريض طريح الفراش في المستشفى بالقدس ، وخلال هذه المدة كان ولا يزال الاستاذ راسم الخالدي مساعده يقوم باعمال الدائرة المذكورة

وعلمنا اليوم ان المرض قد اشتد على المستر لويك لدرجة اصبحت مؤسفة

ومن المعلوم ان المستر لويك هو الشخص الذي اوفدته حكومة فلسطين في العام الماضي على نفقتها الى الهند واوستراليا ومصر وغيرها من البلدان لدراسة احوال الجمعيات التعاونية

احكام المحاكم

نظرت المحكمة المركزية امس في القضية المقامة على محمد صالح الياسين المتهم بجرم احتيال ولاختلاف اراء القضاة في وقائع تشكيل الجرم صدر القرار ببراءة المتهم .

— بعد ان استمعت المحكمة لاقوال النيابة والشهود في الدعوى المقامة على شحادة فارس بن خالد فارس الذي حاول قتل المدعو افيكدر بان طعنه بالسكين في وادي حنين حكمت المحكمة على المتهم بالسجن ثلاث سنوات مع الاشغال الشاقة

— وحكمت على المدعو عبدو علي المصري الذي اتهم بقتل علي حسن بالسجن ١٢ شهراً

اما القضية المقامة على كل من سعيد اشتيوي ابو سليمان وعطية عودالله الحشاش بجرم السرقة ، فلم تقتنع المحكمة من الدلائل بانهما سرقا اربعة رؤوس رؤوس غنم لذلك اصدرت قرارها ببراءتها

فساد المراقص

ايها البوليس !

حضر الى هذه الجريدة شاب كان يتكلم معنا في تأثر وانفعال عن حالة هذه التي يسمونها مراقص ومسارح ، اذ تستلب اموال الناس في شتى طرق الاغراء الرخيص . فقد حدثنا عن شاب يعرفه معرفة جيدة ، انفق في هذه المحلات مئتي جنيه منذ اول رمضان الى اليوم ، وان في هذه الاماكن بالراقصات من الخارج ، تفسد بين اخلاق هذا الشعب الذي هو في حاجة الى تقوية اخلاقه ، فكيف تسمح دائرة البوليس بذلك ! وقال لنا محدثنا ان كثيرين من الفلاحين وباعة الاراضي والسماسرة ينفقون أموالهم على هذه المحرمات ، حيث تباع انواع المشروبات باثمان غالية تكاد لا تصدق

ونحن نريد من البوليس ان يشدد الرقابة على هذه الاماكن . وان يتقى الله في اخلاق شعب وامواله . ويكفينا ما نحن فيه من سوء حال حتى نفقد اخلاقنا واموالنا في شر ما نفقد امة اخلاقها وامرها فيه ! وننتظر نشاط البوليس لنقف عند هذا الحد او نعود الى الموضوع بقوة وصراحة .

دائرة البريد

بحاجة الى موظفين

اتصل بنا ان دائرة البريد والبرق بحاجة الى عدة موظفين جدد لتوظيف بعضهم في يافا ، والبعض الاخر في الجهات بعد تمرينهم

وعلمنا ان فريقا كبيراً من الشبان تقدم نهار امس لتقديم الامتحان المفروض تقديمه من قبل هذه الدائرة

في دائرة الطابو

ثماني وظائف جديدة

احتاجت دائرة الطابو في يافا الى ثمانية موظفين جدد . وما كاد الخبر يذاع حتى هرع اليها فريق كبير من الشبان الذين قام بامتحانهم يومي امس وامس الاول السيد ميشيل عرمان احد مفتشي الدائرة المذكورة

وقيل لنا ان بعض من تقدم لهذه الوظائف قد قبل ، والبعض الاخر قد رفض لان الشرط الاساسي في قبول الموظف لهذه الوظائف الشاغرة هو حسن الخط وجماله . والذي فهمنا انه لا يزال هناك امل لغير من تقدم حتى الان

السرقات تتوالى

لم يقتصر الامر في السرقات على تل أبيب ، بل سرت العدوى ايضا الى يافا ، وها نحن نسمع بسرقات تقع فيها من نوع تلك التي تقع يوميا في تل ابيب

١ - اعلم السيد الزعبلاوي مركز بوليس يافا ان « جا كيتته » سرقت من بيته ليلة امس الاول وفي داخلها ثلاثة جنيهات واسورة ذهبية والتحقيق جار لمعرفة السارق .

٢ - وادعى لمركز بوليس تل ابيب المدعو يوسف بن يعقوب من سكان شارع بن زكي رقم ١٠ بانه سرق من بيته مبلغ خمسة وعشرون جنيها و« شال » قيمته أحد عشر جنيها والتحريات جارية للعثور على السارق.

٣ بعد ظهر الامس ادعى مايرسيمون من شارع هرتسل بتل ابيب بانه سرق من بيته عقد لؤلؤ ، وساعة « نيكل » للسيدات وخاتم ذهب بحجر الماس ، ويقال ان قيمة المسروقات تبلغ خمسين جنيها

حاجتهم الى عمال

لزيادة الانشاء . يطلبون مهاجرين لاسكان مهاجرين !

لم نخطيء في الاسبوع الماضي يوم اذ قلنا انهم اخذوا يمهدون الى طلب زيادة الهجرة وهاهم اليوم ، اليهود طبعا ، يصرحون علنا بأن المهاجرين اليهود الذين دخلوا البلاد في العام الماضي ما زالوا يشكون عدم ايجاد مساكن يسكنون بها وحدهم مما دعاهم ان يشاركوا الغير في مسكن واحد .

وتقول جريدة البالستين بوست في عددالامس ان اميركيا صمم على استغلال ٢٥ الف جنيه من ثروته لبناء مساكن في فلسطين اكثرها في مستعمرتي ناتانيا وهرتسليا على شاطيء البحر على الطريقة الاميركية .

ذلك ان تؤلف الدار من غرفتين ومنافعها ، ويكون في كل طابق تلفون المخابرات مشترك ولكل عمارة خادم خاص ، وان يصير تأجير هذه الدور مفروشة وغير مفروشة تسهيلا للمهاجرين

ولكن يقصهم لهذا المشروع ولغيره من مشاريع زيادة الانشاء الضرورية لاستيعاب جيوش المهاجرين الذين دخلوا البلاد في العام الماضي شيء واحد أتدري ما هو ايها القاريء ؟

هو هجرة جديدة !

نعم هجرة جديدة لاسكان المهاجرين يطلبون ضرورة السماح للعمال بدخول فلسطين حتى تستطيع الجمعيات اليهودية والشركات الصهيونية اتمام المشاريع التي بغير العمال ، لا يمكن ان تتم.

اسمعي يا جمعية العمال العرب..!

رواتب طبقة الموظفين والعمال

لا تتناسب ومستلزمات الحالة الحاضرة

جرف التطور العصرى الحديث هذه البلاد التى كانت حتى الامس القريب لا تعرف عنه او عن مستلزماته شيئا . وهذا الامر دفع بالاهلين الى طفرة في الحياة الاجتماعية قد يكون جانب كبير منها ضروريا لمجاراة الحياة في هذا العصر

وهذا كله يحتاج الى زيادة في المصاريف والى تحمل بعض المصاريف الكمالية جبرا ، مما دعا فريقا كبيرا من طبقة الموظفين ان ينظر الى ضرورة رفع رواتبهم لكي يكون بامكانهم التمشي مع مستلزمات هذا العصر

ومتى قلنا طبقة الموظفين ، لا نعني موظفي الحكومة . بل الافراد الذين يشتغلون في مكاتب المحامين والشركات والاجنسيات وغيرهم من التجار واصحاب الحرف الاخرى وكل فرد يعتاش من راتب معين يتقاضاه لقاء قيامه بذلك العمل ايام الشهر

قبل اسبوعين قام فريق من سائقي البصات في يافا مطالبين الشركات بزيادة اجورهم فناصرناهم يومئذ عن اعتقاد بقلة رواتبهم وضرورة زيادتها

واتصل بنا نهار امس ان موظفي مكاتب مراقبي الحسابات في القدس وفي يافا ، قد اعلنوا اضرابهم عن العمل منذ ظهر الامس لعدم زيادة رواتبهم وحتى حصولهم على زيادة معقولة تمكنهم من ان يتمشوا مع الرقي والتقدم الجارف في هذه الحياة

هذا موضوع اجتماعي خطير ، يحتاج الى درس عميق قبل البحث فيه وتحليله ولكننا بصراحة نقول ، ان معظم الرواتب التى يتقاضاها فريق طبقة الموظفين (غير موظفي الحكومة) هي بالفعل قليلة ، ولا تتناسب مع مستلزمات الحالة الحاضرة .

نرجو من اصحاب مكاتب فحص الحسابات ان يعيروا طلبات موظفيهم اذنا صاغية ، كما اننا نرجوا اصحاب شركات البصات وغيرهم انصاف الموظفين والعمال في هذه الايام التى يحتاج المرء فيها الى مصاريف باهظة لا سيما مصاريف اجور المساكن

على بك عبيد

تفضل وزارنا في ادارة هذه الجريدة المجاهد المعروف علي بك عبيد مع كرام من انجاله وشباب اخواننا المجاهدين

قضايا الغد

ستنظر المحكمة المركزية في الثغر قبل ظهر اليوم في القضايا التالية المقامة على :

١ ابراهام شالوم وارنيكوف المتهم بجرم التصرف لصالحه بامانة هي اسورة ذهبية تخص امرأة تدعى زابورة كينيا من تل ابيب

٢ موسى البرت طركانو طبيب بتل ابيب المتهم بجرم اعطاء تقريرين طبيين لاسحاق ساسون معتوق ليكونا اساساً لمعاملة ربحها مع علمه بان التقريرين كاذبان ومخالفان للحقيقة

٣ يوسف اسحق اسامن المتهم بجرم دهس بصاليل اميتاس

٤ موسى حسين حمدان ، وعوض عبدالله حمدان وخميس عبدالله حمدان المتهمين بجرم الضرب والتآمر لايقاع الضرر بحمولة في بيت دجن

٥ عبد المجيد السيد ، عبدالله ابرهيم حسن ، عبدالله موسى حمدان وعبد الفتاح موسى حمدان المتهمين بجرم ضرب وجرح حسن عبد القادر السيد النجار وايقاع الضرر بحفلة عرس

٦ عبدالله مصطفى حمدان ، محمد حسن ابو الرجه ، أحمد سماك ، ومصطفى عوده ابو الرجه المتهمين بجرم ضرب محمد الرجه وابرهيم ابو النور

٧ حسين محمود يانس ، عبد الفتاح يانس ، يوسف مصطفى البطن ، احمد محمود البطن ، وحسن عبد القادر النجار المتهمين بضرب الحاجه فاطمة بنت حسن حمدان

٨ رمضان محمد يانس ابرهيم عبد القادر يانس عبد الفتاح محمود يانس ومحمد عبد الفتاح السيد المتهمين بجرم ضرب عبدالله موسى حمدان

هدية .

نبيه بك العظمة

اهدى سعادة نبيه بك العظمة صديقه المجاهد علي بك عبيد عباءة ، وياحبذا لو يذكر الناس اخوانهم المجاهدين اولئك الذين رفعوا رأس العربية عالياً ، ولا ينسوهم لانهم اجدر بالذكرى من اية طبقة من طبقات هذه الامة .

جمعية الاصلاح

الاسلامية

في محلة ابى كبير

منذ ان تألفت هذه الجمعية واعضاؤها يجدون بنشاط قوي في خدمة سكان منطقتهم وتعليم ابناء المحلة بالمدرسة التي انشأوها ، وبواسطة المحاضرات التي يقيمونها من وقت الى آخر في دار نادي الجمعية

وبما ان في عزم هذه الجمعية القيام ببناء دار لها ولمدرستها على دونم الارض الذي منحتها اياه دائره الاوقاف فاننا نرى من واجبنا ان نحث الاهلين واصحاب المروءة والشهامة والغيرة الوطنية على ان يسارعوا الى مساعدة هذه الجمعية ماليا بتقديم المساعدات لها وانهم ولا شك فاعلون

الحركة في الميناء

استمر صحو الطقس يوم امس ، ولذلك كان نشاط العمل في ميناء يافا بالغا اشده طمعا في تفريغ وشحن اكبر مقدار ممكن من البضائع

وقد بلغ معدل ما افرغته البواخر من البضائع المختلفة ٩٠٠ طن ، وشحن حوالي ٣٩ الف صندوق برتقال و٣٠ طنا من مصنوعات البلاد ارسلت الى الخارج

وكان عدد العمال « العتالة » الذين اشتغلوا امس ٣٧٢ عاملا منهم ٢٦٢ عاملا فلسطينيا و١٠٦ من عمال شرق الاردن الاردن وسوريا

وقد ابحرت عدة بواخر الى حيفا لاتمام تفريغ محمولها بسبب عدم استطاعتها ذلك في يافا رغم هذا النشاط المستمر

تلفونات الدفاع وبرقياتها الخاصة

الى شركة السينما العربية

قرأت فى جريدتكم الغراء الصادرة بتاريخ ٢٣ — ١ — ٣٥ خبرا يفيد ان اللجنة الفاحصة المنتخبة من قبل شركة السينما الوطنية ، ستعقد اجتماعها للنظر فى التصاميم الجديدة المقدمة اليها من فلسطين وسوريا ولبنان وبما ان لي بعض الاطلاع على مجريات بعض المباريات الفنية التى أجريت فى بلادنا ، وحتى لا تقع شركتنا المحترمة في نفس الخطأ ولان في فلسطين هذه المباراة الفنية هي الاولى من نوعها — ارجوكم نشر كلمتي هذه على صفحات جريدتكم خدمة للمصلحة العامة

١ — فى سنة ٩٣٠ كان يبني في دمشق سوق الخضر المعروف بالهال من (البتون) المسلح وكان مهندسه افرنسيا وفي أثناء الانشاء ظهر عطل في الاقواس الجسيمة المبنية ، كانت نتيجته ان اجتمعت هيئة فاحصة يرأسها افرنسي هو خصم للمهندس المنشيء واخرين من كبار الموظفين فى الاشغال العامة وغيرها من الدوائر وقرروا هدم تلك الاقواس التي كلفت خمسة وخمسين الف جنيه سوري تقريبا ! ومع الاسف الشديد لم يكن بين الهيئة الفاحصة ولا مهندس اخصائي بحسابات المقاومة والبتون المسلح في الوقت الذي كان بالامكان تقوية تلك الاقواس وتوفير هذا المبلغ الكبير على الامة

٢ — جرت مباراة سنة ٩٣٢ لاجل وضع تصميم على طراز عربي من قبل دائرة بلدية دمشق وكانت اللجنة الفاحصة ايضا من غير الاختصاصيين ومن اللاحاديين فالواحد منهم كان مهندس مياه ، والاخر مهندس معادن والثالث مدير متحف . وقد اثبت لهم ان حكمهم غير محق وخاطيء مع الاسف

٣ — بما ان المشتركين في المباراة قد صرفوا جهودا قدر استطاعتهم فبالطبع لهم الحق ان يطلعوا على حكم اللجنة الفاحصة ، ولهم ايضا حق الاعتراض عليه ، اذا تبين لهم انه كان غير عادل

٤ — من اصول المباراة في العالم ان تعلن جميع التصاميم المقدمة في محل متسع لمدة من الزمن ، ولذا نرجو الشركة ان تجري على هذه الطريقة التى فيها خدمة هامة للمشتركين في المباراة لانه يفسح لهم المجال للاطلاع على المصورات الاخرى والمقابلة بينهم من جميع الوجوه الفنية والاقتصادية والصحية وليتمكنوا من تقديم اعتراضاتهم المحقة وانتقاداتهم على حكم اللجنة . ولما اكتب هذه الكلمات الا حرصا على مصلحة الشركة والمصلحة العامة ولتكن من قبيل الذكرى

مطلع

« الدفاع » نوافق حضرة (مطلع) على ملاحظته ، ونرجو ان تأخذها الشركة بعين الاعتبار فيشترك بالفحص جماعة من الفنيين والخبراء مع اللجنة الفاحصة .

وصول سياح

تصل فلسطين عن طريق حيفا في هذا الاسبوع والاسبوع القادم عدة بواخر كبيرة فخمة تقل عدداً كبيراً من السياح .

وستصل اليوم اولى هذه البواخر وهي « ملكة الهند » وعليها ٤٥٠ سائحاً ثم ينتظر وصول الباخرة « روزليوت » يوم اول شباط القادم بما لا يقل عن هذا العدد

القدس

تجيل قضية النظر في الانتخابات

القدس في ٢٩ ك٢ — لمراسل الدفاع الخاص — نظر سعادة المستر بلانكت هذا اليوم في قضية الطعن المتقدم ضد المنطقة الخامسة لانتخاب بلدية القدس ولعدم التمكن من الفصل فيها اليوم قرر تأجيلها الى يوم الجمعة الواقع في ٨ شباط القادم

تأجيل قضيه خاطفة الطفل

نظرت المحكمة في قضية المرأة خاطفة الطفل من الحمام فعارض الدفاع في تطبيق الفقرة الثانية من المادة ٢٠٥ من قانون الجزاء على المتهمة في هذه القضية وقد حصل نقاش بين النيابة والدفاع ووجدت المحكمة على اثره تأجيل القضية ليوم الاربعاء الواقع في ٦ شباط القادم

كمية الامطار الساقطة فى فلسطين

تلقينا من قلم المطبوعات ما يأتي :

ان مقدار الامطار التي سقطت في هذا العام حتى الان قد كانت موزعة توزيعاً حسناً في سائر انحاء فلسطين الامر الذي يدل على الظواهر المهمة التالية :

ان الامطار الوسمية قد تأخرت في هذا العام عن المعتاد ، واذا استثنينا العواصف التى هبت فى بعض الاماكن ، فان الامطار لم تسقط بصورة منتظمة حتى الاسبوع الاول من شهر كانون الاول . وبوجه عام كان سقوط الامطار تتخلله ايام دافئة مما ادى الى نمو جميع الحبوب المبذورة واتاح الرعي للمواشي . وليس من السهل تعيين كمية الامطار المتساقطة مالم تتخذ المقاييس الحقيقية وتحفظ قيود بها . والرأي السائد ان المطر في القدس قد كان غزيراً خلال هذا الفصل ، ولكنه كان في الحقيقة دون متوسط الست والثماني سنة الماضية ، وقد كان معدله ٢٤٣٥ مليمتر حتى اليوم الحادي والعشرين من الشهر الاول لسنة ١٩٣٥ يقابله ٣٥٦٦ ملمتراً حتى اواخر كانون الثاني وقد بلغ المطر المتساقط في عكا فى شهر كانون الاول اعلى رقم سجل حتى الان فقد تساقط من المطر فى مدة خمسة عشر يوما ٣٩٠ ملمتراً ولم يقل المطر الذي انهمر فى اليوم العشرين من شهر كانون الثاني عن ٩٨،٥ مليمتراً وبلغ متوسط المطر في عكا خلال شهر كانون الاول خلال تسع سنوات ١٠٩،٩ مليمتراً . وفى الحق ان كمية الامطار التى هطلت في هذا الفصل لما يدعو الى الشكر . ومع سقوط الامطار الاعتيادية في آخر الفصل نأمل ان يكون موسم الحصاد جيداً بحيث يعوض على المزارعين ثمر اتعابهم ومجهوداتهم ٢٩ كانون الثانى سنة ١٩٣٥

عودة فخامة المندوب من مصر

عاد فخامة المندوب السامى وبصحبته مرافقه الخاص من مصر طائرا ووصل مطار قلندية بعد ظهر هذا اليوم حيث كان في استقبال فخامته المستر ترستد نائب فخامته وقائد سرب الطيران المستر داويدسون

موظفو دائرة الحسابات لم يضربوا

نشرت بعض الصحف المحلية ان موظفي دائرة فحص الحسابات في حكومة فلسطين قد اضربوا عن العمل احتجاجا على تلبية مطاليبه المتعلقة بزيادة رواتبهم وقد استقصينا هذا الخبر من احد المصادر ذات العلاقة فنفته نفيا باتاً وقالت بان لا صحة مطلقا لما نشرته هذه الصحف حول هذا الموضوع

توزيع رخص المحاماة على المجازين

تجري حفلة توزيع رخص المحاماة على المجازين من مدرسة حقوق القدس يوم الخميس القادم الواقع في ٣١ كانون الثاني الجاري في مدرسة ابلينسا دي روتشيلد

عكا

جبل كنعان امام محكمة العدل العليا

عكا فى ٢٩ ك٢ — لمراسل الدفاع الخاص — تنظر محكمة العدل العليا في قضية جبل كنعان يوم ٧ فبراير القادم وسيتولى الدفاع فى هذه القضية الاستاذ المحامى عونى بك عبد الهادي

الى راغبى دراسة فن تربية النحل

نشرة رسمية

ليكن معلوما للمبتدئين والراغبين في دراسه فن تربية النحل انه ابتداء من يوم الاحد الموافق ١٠ اذار سنه ١٩٣٥ الى يوم الجمعة ٢٢ اذار سنة ١٩٣٥ ستعقد دورة قصيرة الطلبة الذين يتكلمون اللغة العربية فى مزرعة سفاد الحيوانات فى عكا لدراسة علم تربية النحل عمليا ونظريا ولا تتقاضى الحكومة رسوما عن هذه الدروس وتمنح الطلبة تذاكر سفر مجانا بالسكة الحديدية كما انها تهيء لهم مساكن بدون مقابل اما الطعام فيعود على الطلبة وعليهم ان يعملوا ترتيبهم لذلك .

يجب ان تصل الطلبات لاقرب مفتش بيطري قبل يوم الجمعة اول اذار سنة ١٩٣٥

مظاهرات عدائية في اليونان ضد ايطاليا

قسم المتظاهرين امام قبر الجندى المجهول . عقبات فى طريق الوزارة المصريه

تصريح فخامة علي جودت . الطيارات الحربية فى فرنسا . اسف الحبشه

القاهرة فى ٢٩ لمراسل الدفاع الخاص

مصر

عقبات في طريق الوزارة النسيمية

سيجتمع مجلس الوزراء غداً في الساعة الحادية عشرة صباحاً وعلمت من مصدر موثوق ان هناك عقبات كثيرة تعترض طريق الوزارة الحاضرة وان مشكلتي الدين العام والقضاة المصريين فى المحاكم المختلطة سوف لا تحلان بالسهولة التى كانت تتوقعها الوزارة اذ ان الحكومة البريطانية لا تزال عند موقفها

العراق

تصريح لفخامة على جودة بك

صرح فخامة على جودة بك الايوبي رئيس وزراء العراق بان ما لاقاه من عطف الدول الاجنبية على العراق في الخلاف بينها وبين ايران قد جعله يطمئن الى النتيجة

العراق يأبى الحلول النصفية

وقال ان العراق يأبى اي حل لا يستند الى ما خولته اياه المعاهدات

سماع اقوال الفريقين

وجاء من روما ان السنيور الوازي مقرر لجنة عصبة الامم بدأ بسماع اقوال وزيرى خارجية العراق وايران وقد يغتنم السنيور الوازي الفرصة لحمل السنيور موسوليني على السعي للتوفيق بين الفريقين

فرنسا

منع الطيارات من التحليق فوق باريس

اصدرت الحكومة الفرنسية مرسوما يقضي بمنع الطيارات العسكرية من الطيران فوق باريس وقد كان مسموحا قبل هذا المرسوم للطيارات ان تحلق على ارتفاع ٢٠٠٠ مترا

اليونان

مظاهرة عدائية ضد ايطاليا

قامت اليوم مظاهرة في اثينا ضد ايطاليا وذهب المتظاهرون الى ضريح الجندي المجهول حيث اقسموا اليمين على متابعة الكفاح لتحرير جزر الدودوكانيز وحاولوا القيام بمظاهرة أمام دار المفوضية الايطالية ولكن البوليس تمكن من تفريقهم .

ايطاليا

موسوليني يقابل وزير المانيا المفوض

ينتظر ان يقابل السنيور موسوليني وزير الافغان المفوض في روما والمفهوم ان المانيا مستعدة للبحث مع ايطاليا في امكان اشتراك المانيا في ميثاق اوروبا الوسطى وميثاق عدم التدخل الذى تقترحه كل من فرنسا وايطاليا

حيفا

رحلة تفتيشية في مدارس المعارف

حيفا فى ٢٩ ك٢ — لمراسل الدفاع الخاص — تفقد اليوم المستر هوبمان مفتش اللغة الانكليزية في ادارة المعارف بفلسطين مدرسة المعارف الثانويه في حيفا وامتحن طلابها وسر كثيرا من تقدمهم فى اللغة الانكليزية

دعوى عرب الفقراء امام الاستئناف

قررت محكمة الاستئناف العليا في القدس النظر في دعوى الاراضي المتنازع عليها بين عرب الفقراء واليهود في يوم ١١ شباط القادم

تعيين مدير لمحطة التجارب في قرادة

عين الشاب عبدالله افندي بشناق خريج جامعة كاليفورنيا مديراً لمحطة تجارب قراده التابعة لصفد فهنئه

مباراة رياضية في القدس

اخبرنا سكرتير النادى الرياضى الاسلامى بحيفا انه ستجرى مباراة بين النادي الرياضي ونادي كلية روضة المعارف في القدس على ملعب الاخير

كمية صادرات البرتقال الفلسطيني

٣،٠١٤،٠٩٢ صندوقا حتى الان

بلغت كمية البرتقال التى تصدرت من ابتداء الموسم الى ٢٧ يناير الجاري ٣،٠١٤،٠٩٢ صندوقا يقابلها في مثل هذه المدة من العام الماضى ٢،٢٢٠،٣٠٣ صندوقا وتفصيل شحنها كالاتي :

عن طريق يافا	١،٧٠٩،٧٩٢
عن طريق حيفا	١،١٨٥،٠٦٦
ترانسيت بورسعيد	١١٩،٢٣٤

ويدخل في هذه الكمية المصدرة ٣٢٧ الف صندوق من الكريب فروت و ٢٤ الف صندوق من الليمون و ٤١٥ صندوقا من اثمار حمضيه اخرى

تركيا

اشتراك ٩٠ بالمئة فى الانتخابات

اشترك ٩٠ في المئة من الشعب التركى في انتخابات الدرجة الثانية للمجلس الوطنى الكبير واشترك من النساء فى الانتخابات ٤٢ فى المائة

اذا لم نصد الخطر

دائما نتكلم عن المملكه اليهوديه
جابو تنسكى باطماعه الى شرق الاردن

جاء من نيويورك ان جابوتنسكي بعد وصل اليها والقى فيها خطابا امام اربعة الاف شخص قال فيه : ان مؤتمر مائدة مستديرة يمكنه ان يزيل سوء التفاهم بين الاحزاب الصهيونية وحدها . ولا فائدة من مفاوضة اللجنة التنفيذية الصهيونية وحدها بالرغم من ان الاصلاحيين مستعدون لقبول اى شرط معقول ولما تكلم جابوتنسكي عن فلسطين حذر من الخطر الذي لا بد ان يقعوا فيه اذا أبقت الحكومة ابواب شرق الاردن مقفلة في وجه اليهود ولم تساعد الصادرات من المنتوجات الفلسطينية

وطلب جابوتنسكي في خطابه تأمين البطالة بواسطة اموال « كيرن هاكيمت وكيرن هايسود » ومساعدتها لمقاومة دعوى الحكومة عن احتمال وقوع البلاد في ازمة بطالة بسبب ازدياد الهجرة .

وصرح جابوتنسكي بان الحزب . الحزب الاصلاحى سيستمر فى اعمال توقيع المذكرات وتقديمها الى اللجنة الانتدابات بطلب انشاء المملكة اليهودية

المهندس
توفيق الخماش

يسرنا ان نذيع الى الجمهور الفلسطيني ان دائرة الاوقاف العامة قد ارسلت في طلب المهندس العربي البارع السيد توفيق الخماش الذي نالت اعماله وتصميماته في دمشق وفي فلسطين يوم ان عمل لحساب المجلس الاسلامي الاعلى ، الاعجاب والتقدير

وقد وصل الاستاذ الخماش ، وسيباشر اعماله الهندسية التي لا شك ستحوز اعجاب الجمهور لماله من شهرة واسعة في وضع التصميمات العربية الشرقية الممتازة

تغيرات الموظفين
فى كرنتينا حيفا

تقول الصحف العبرية ان تغييرات ستجري فى « الكرنتينا » في حيفا وذلك فى الرابع عشر من شهر شباط القادم فينقل كل من الموظفين الادون ايريموخ والادون ليفشيش الى دائرة الصحة ويعين مكانهما موظفان من العرب وقد استاء اليهود من هذا النقل لان الدائرة المذكورة صلة كبيرة بالمهاجرين اليهود الذين يصلون في كل يوم الى حيفا !

***

اطبعوا مطبوعاتكم

في مطبعة جريدة الدفاع

من التاريخ

معلومات عن مشروع النفط العظيم

انكلترا كانت تريده من عشرات السنين

كانت حفلة افتتاح خط انابيب النفط في كركوك حادثاً هاما في تاريخ الشرق الاوسط. فقد شرع منذ عامين في انشاء خط من الانابيب طوله ١٢٠٠ ميل تحمل الزيت من الموصل الى موانىء البحر الابيض المتوسط كطرابلس في سوريا وحيفا في فلسطين، وقد بدأ العمل من اربع حواضر — من كيركوب، ومن فتحة على نهر الدجلة ومن مفرق شرق الاردن ومن طرابلس وبعد ذلك بقليل بدأ خط حيفا

وفي خلال العامين الماضيين استدعى انشاء خط الانابيب وصنع انابيب ثقيلة من الصلب في مسافة تقرب من ١٢٠٠ ميل يقع القسم الاكبر منها في اقليم صخري صحراوي ينعدم فيه الماء: وقد كان هذا الانشاء سبباً في رخاء قبائل العرب الذين يقطنون هذه المناطق كما كان ايضاً سببا في رخاء السكان الذين يقيمون في محطاتها لابتداء والانتهاء

ففي حيفا اصبح العمل ميسوراً لآلاف من العمال وهذا ما ساعد على محاربة ازمة البطاله في فلسطين

والان وقد انتهى هذا المشروع، فالعراق وفلسطين وسوريا ترقب نتائجه ومقدار الثروة التي سيكون فيها سبب رزق للموانىء، وكم من بقاع في الصحراء ستصبح عامرة وكم من المال سينساب الى خزائن الدوله العراقية

ولا شك في ان خط الانابيب فضلا عن انه سينشط حركة العمل في الموصل، فسيكون ذا فائدة كبرى للاقاليم العديدة التي يمر بها.

فالزيوت موارد للثروة من نواح متعددة واذا وصل انتاج الموصل الى اربعة ملايين من الاطنان كل عام، وهو ما يقرب من الانتاج الحالي، فان نصيب العراق سيكون منه عظيماً

واستدعى انشاء طرق لانابيب، اقامة طرق وهذه الطرق ستكون بمثابة فقط للهداية في الصحراء تسترشد بها قوافل الابل، وتقف عندها سيارات النقل، وبذلك تفتح العراق والاقاليم المجاورة لها للتجارة الخارجية ويكون ذلك سببا في رخاء موانىء طرابلس وحيفا، وفي ايجاد اسواق جديدة للممالك الاخرى كمصر وفي وصل التجارة بين اوربا والممالك الداخلية في الشرق الاوسط

وقد يكون لهذا الخط اهمية اعظم في مستقبل شبه جزيرة العرب اذا أنشىء على اثر الانتهاء منه خط مواز له من السكك الحديدية

اذا حدث هذا فان التاريخ سيعيد نفسه بمظهر يلفت النظر، فمنذ ثمانين عاما تقريباً اي في عام ١٨٥٦، اخذت الدوائر التجارية في لندن تفكر في انشاء خط حديدي من حيفا التركية على شاطيء البحر الى نهر الفرات وارض الجزيرة. وفي الازمنة القديمة قبل الفتح التركي كان هذا هو الطريق الاعظم للقوافل تنقل البضائع بواسطته من اوروبا الى الهند ومن الهند الى اوروبا

على ان اكتشاف الطريق البحري حول رأس الرجاء الصالح قد قضى على هذه الطريق واصبحت طبريا وصيدا من اهم الموانىء التجارية لدى الفينيقيين

وفي عام ١٨٥٦ تأسست شركة افرنسية لانشاء قناة تصل بين البحر الابيض المتوسط والبحر الاحمر عن طريق السويس، ولم يخف الفرنسيون غرضهم من انشاء هذه الطريق وهو ان تحل فرنسا محل بريطانيا وتنافسها في الشرق، واتجهت فكرة الانكليز حينذاك الى منافسة هذه الطريق بانشاء خط برى قصير الى الهند، وكان هذا المشروع يقضي ان تنقل البضائع بطريق السكك الحديدية رأساً الى الفرات، ومن هناك تنقل بواسطة البواخر الى الخليج الفارسي ثم الى ميناء بومباي في الهند وطلب الذين وضعوا هذا التصميم فتح اعتماد بمبلغ مليون جنيه على الاقل وسرعان ماجمع خمسة اضعاف هذا المبلغ في مدة قصيرة، لان الانكليز قدروا الفكرة الوطنية التي قام على اساسها هذا المشروع، وهي منافسة القناة الفرنسيه

ووضعت الحكومة الانكليزية في ذلك العهد تصميماً للسكك الحديدية وتبرعت الحكومة التركية باجراء جميع التسهيلات اللازمة حتى انها ساهمت بنحو ستة في المئة من التكاليف

ولسبب ما لم يبدأ في انشاء هذه الطريق بعد الاثنى عشر عاما التي تم فيها انشاء القناة، وفي عام ١٨٧٥ ايد البرلمان البريطاني تنفيذ المشروع. وفي ١٨٧٨ استولى الانكليز على جزيرة قبرص وهي تصلح ان تكون مركزاً حربياً لهذا الخط الحديدي على شاطيء البحر الابيض المتوسط

ولكن قناة السويس لقيت نجاحاً كبيراً واستفادت التجارة الانكليزية من انشائها واخيراً اشترى دزرائيلي من الخديوي اسماعيل اسهمه في شركة القناة، ومن هنا كان بدء النفوذ الانكليزي على القناة الذي امتد حتى تحول الى احتلال مصر وعندذلك تلاشت فكرة الخط الحديدي واسترد المساهمون فيه اموالهم

« مترجمة »

بلدة عبرية

قالت هاردن تحت عنوان (البلدة عبرية ودائرة البوليس فيها بريطانية): ان في نية الحكومة فتح مخفر جديد للبوليس في شارع دانيال بتل ابيب ومما هو جدير بالذكر ان هذا المخفر الذي سيقع على حدود يافا — تل ابيب سيكون خالياً من البوليس اليهودي

شركة

سيارات غزه

الوطنية

سفريات يومية

بين غزة ويافا

وبالعكس

سيارات

فخمة

سائقون ماهرون

انهض ايها العربى!

فلازلت مثالا

للشجاعة والاقدام!

انهض ايها العربي واخلع عنك ثوب الخمول واطرد سلطان النوم القاهر. انهض ايها العربي واعمل. ها ان الشمس اشرقت وبددت دياجير الظلام الحالك ودبت الحياة في القلوب وانت لاتزال نائماً. قم ايها العربي واعمل. فالشمس ترسل اشعتها الحارة وتتكسر على الصخور وتتناثر خيوطها الذهبية هنا وهناك. استيقظ فقد حان وقت العمل.

انهض ايها العربي واذهب الى الحقول وانظر الى جمال الطبيعة الفتان وارقب تلك الخيوط الذهبية الملقاة من الشمس على اراضيك الفيحاء والنابتة بها المزروعات خضراء. ولكنها ليست لك كلها والذنب ذنبك لانك اثرت النوم على النهوض، وآثرت الاخلاد الى السكينة على العمل والاقدام

انهض ايها العربي الى حقل العمل الجد والنشاط. علم الفلاح وارشده الى سواء السبيل علمه كيف يستثمر ارضه لانه سئم منها فتراه يتظلم ويئن ولا مجيب. انهض وادركه فالضرائب اثقلت كاهله وناء تحت الحمل فترك ارضه وباعها خصمها عن طريق السماسرة الذين اغتنموا فرصة اقائهم بسانح فغرروا به مقابل مبلغ من المال الذاهب وسلموها بدورهم الى اليهود الاجئين الى بلادك ليقاسموك اقمتك.

استيقظ ايها العربي وشمر عن ساعد الجد وهذب الفلاح وساعده لاستجلاب الالات الحديثة الفنية فلازالت اراضيك واسعة خصبة ولا زالت فيك نفحة من حياة المجد الغابر، حياة اجدادك الخالدين الطيبي الذكر. استيقظ من غفلتك وانقذ ما استطعت اليه سبيلا بارشادك الفلاح ومطالبتك بتخفيف الضرائب عنه.

انهض ايها العربي واعمل على تذليل العقبات التي تعترضك واحفظ اراضيك، وكن قوي الشكيمة، صعب المراس ولا تدع اليأس يتسرب الى قلب الفلاح ويقذف بارضه الى يد غريبة. فان لم تنتبه له وتنير الطريق امامه وتزيل غشاوة الجهل عن بصره فلن يمكنك ان تحفظ قسما ما من اراضيك بل في مدة وجيزة تراها تسربت الى من يبنون وطنهم القومي في بلادك. فانهض ودافع واطلب بشدة وثبات منع الهجرة الزاخره الذي بلاك الله فيها في القرن العشرين كان بلادك خالية من اهلها وتريد من يسكنها

انهض وسر الى الامام واعمل قبل ان يفوت الوقت وتقع في الخسران واعلم ان استفتاء السار قد تم وكانت النتيجة بجانب المانيا النازية وبالطبع سينزح عنها من يستثقلون حكمها وتحل ركابهم في بلادك ويجددون نشاطهم باقبالهم على مشترى اراضيك الفيحاء من الفلاح الجاهل وبواسطة السماسرة الخائنين الادنياء اللؤماء

انهض وضع نصب عينيك ذلك الهدف السامي وهو الاحتفاظ بحريتك وبلادك باحتفاظك باراضيك الواسعة ولا تنس فالفلاح عماد بلادك فارشده وانر الطريق امامه لانك عندما تجوع تطلب خبزاً والخبز لاتجده الا بواسطة الفلاح فانهض اذن واسترجع مجدك الذاهب فلا زلت فتياً في ريعان الشباب وغض الاهاب ولازلت مثالا للشجاعة والاقدام

حيفا جبران حداد

اهذه

صحف عربية

بعث الينا صديق لنا في بيروت بهذا الخبر عن جريدة اسمها (البلاد) وقد كان اسف الصديق شديدا عند اطلاعه على هذا النبأ الذي نشرته (البلاد) تحت عنوان (تلغرافات البلاد الخصوصية) ويعلق الصديق قائلا: اليس عاراً ان تصدر صحافة عربية في بلاد عربية وفيها مثل هذا الخبر؟ والى القراء النص الحرفي: للخبر

مؤتمر فلسطين الوطني

في واشنطن

اليهود اول معلني مباديء العدالة في فلسطين

وشنطن في ٢٣ — لمكاتب البلاد الخاص — افتتح مؤتمر فلسطين الوطني بحضور ١٥٧٨ مندوبا اختارتهم جمعيات ومؤتمرات تمثل اكثر من مليون ونصف نسمة. ويقول منظمو هذا المؤتمر انه اكبر اجتماع قام به اليهود في تاريخ الولايات المتحدة

وتكلم في اثناء انعقاد المؤتمر وزير خارجية اميركا فأشار الى استيطان اليهود فلسطين مؤكدا ان اميركا لا تشعر بسوى حسن الرجاء من وجودهم

واقترح العضو الاميركي المستر ... سكي ايجاد مجلس لترقية فلسطين الاقتصادية تحت عناية ادارة اسرائيلية تبتكر مشاريع اقتصادية لفلسطين

وقال المستر ادلر رئيس اللجنة اليهودية الاميركية. ان فلسطين ارض مقدسة في نظر ثلاثة اديان. ولكننا نحن كنا فيها اول معلني مباديء العدالة والرحمة والاستقامة والسلام العام

رأى

فى حل القضية الفلسطينية

اتقدم باقتراحي الضعيف الى من يعنيهم امر المصلحة العامة راجيا ان يعيروه اهتمامهم الشديد لما هو واقع بين نوازع الاحزاب من التفرقة والتخاذل

ان ما وصلت اليه القضية الفلسطينية منذ الاحتلال حتى اليوم، كان اقرب الى الاضمحلال منه الى النهوض بسبب ما قام به ولاة امر الامة بغير قدم ثابتة بل كانت اعمالهم في سبيل مصلحة المستعمر وفوز الاجنبي واني ارى ان يتولى زمام الامة زعيم واحد لا ثاني له تتوفر فيه شروط الزعامة والاهلية والكفاءة التي تؤهله الى هذا المنصب الخطير ولا ارى في الاحزاب في فلسطين زعيم يصلح لهذا المنصب، الا اذا كان عن طريقة تامة غير مستمدة، كامة الجزيرة العربية التي يدير شؤونها الملك المهاب عبد العزيز آل سعود، على ان نعرب اليه عن ارتياحنا الشديد بقبول نجل من انجاله فيما اذا عطف على قضية الفلسطينية على ان يدير شؤوننا ويتولى مصالحنا ومرافقنا كزعيم تلتف حوله كل الطبقات على اختلاف نوازعها وبذلك نسير الى الامام بفضل مساعي هذا الزعيم الخالي الشهوة والنزعة وعلى الله وحده تحقيق الآمال

نابلس: «الى دلباده»

شجعوا

المصنوعات

الوطنيه

التبرعات

لمدرسة الهداية الاسلامية بيافا

اسماء المتبرعين مع حفظ الالقاب		جنيه	مل
طاهر حنون	طولكرم	١	
حسن مقدادي	»	١	
محمد عبدالحليم الجبالي	»		٥٠٠
عثمان الشناق	»		٥٠٠
راشد الجيوسي	»		٥٠٠
الشيخ صبري خيزران	»		٢٥٠
الدكتور جمال عزالدين	»		٢٠٠
فريد حمدالله	»		٢٠٠
فريد عنبتاوي	نابلس		٥٠٠
ذكي ولطفي الباظه	»		٢٥٠
قاسم اغاالنمر	»		٢٠٠
محيي الدين صلاح	»		٢٠٠
عبدالرحيم التميمي	»		١٠٠
الحاج نمر عبدالقادر	»		١٥٠
توفيق عرفات	»		١٠٠
رشدي الشوا	غزة		٥٠٠
جميل الشوا	»		٥٠٠
عادل الشوا	»		٥٠٠
الدكتور بولص	»		٥٠٠
غالب النشاشيبي	»		٥٠٠
مصباح فرح	»		٣٠٠
عطا الشوا	»		٣٥٠
فاعل خير	»		٢٥٠
ابو دلال	»		٢٥٠
ايليا الصايغ	»		٢٠٠
ابراهيم العلمي	»		٢٠٠
يوسف الشوا	»		٢٠٠
الدكتور طعمة	»		١٥٠
قاضي الشرع الشريف	»		١٠٠
فاعل خير	»		١٠٠
احمد رشيد	»		١٠٠
الدكتور ذكي	»		١٠٠
رشيد حمصي	»		١٠٠
منير ابو غزالة	»		٥٠
يكون المجموع		١٠	٤٠٠

يافا في ٢٧ - ١ - ٣٥

مدير المدرسة

م سعيد الجمل

مطلوب

ادارة هذه الجريدة في حاجة الى الاعداد المبينة ارقامها ادناه فالرجاء من الوكلاء او القراء الكرام التفضل بارسالها

٧، ١٣، ١٥، ١٨، ٢٢، ٢٨، ٥٣٤، ٣، ٤٢، ٤٥، ٤٦، ٤٩، ٥٥

طولكرم

بيان

من جمعية العمال العرب

نشرت جريدة محلية في عددها المؤرخ ٢٥ - ١ - ٣٥ خبرا لمراسلها في طولكرم زعم فيه بان جمعية عمال عرب تأسست في طولكرم وانتخبت هيئة ادارية لها، وقد استغربنا نحن اكثرية ادارة الجمعية هذا الخبر. وتحرينا عن اسبابه فوجدنا ان احد اعضاء هيئه ادارة الجمعية اجتمع مع بعض اشخاص من البلدة لا علاقة لهم بالجمعية في نادي الجمعية من غير علم الهيئة الادارية المعترف بها من قبل الحكومة ومن غير علم اكثرية الهيئة الادارية المعترف بها من قبل الحكومة ومن غير سابق قرار بذلك، وعينوا بعض اشخاص وسموهم هيئة ادارية وعليه فقد قدمنا مذكرة للحكومة بصفتنا الاعضاء المنتخبين والمعترف بنا من الحكومة بموجب المادة السادسة من قانون الجمعيات لافتتين نظرها الى العمل الغير قانوني الذي قام به احد اعضاء الهيئة الادارية. وقد اتخذت الحكومة الاجراءات القانونية حول اعتداء البعض على هيئة الادارة القانونية المعترف بها من الحكومة، وعليه جئنا بهذا البيان ليطلع عليه الرأي العام وجمعيات العمال العربية في فلسطين والسلام

رئيس جمعية العمال العرب بطولكرم

صلاح الدين صلاح

السكرتير عضو هيئة الادارة

اسماعيل الكرمي احمد بدران

بين صفد وحيفا

اتصل بنا ان في نية الحكومة انشاء طريق بين صفد وحيفا تمر بجبل الجرمق

حيفا

وفد علماء حيفا

سيباشر عمله بنشاط

عاد من القدس وفد موءتمر علماء فلسطين الذي ذهب تحت رياسة فضيلة قاضي حيفا الاستاذ سليم بك الغصين وحضر الاجتماع في كلية روضة المعارف وقد اتصلت ببعض العلماء وسألتهم عما جرى في الاجتماع من قرارات ومن خطط وهل الوفد مصمم على السير في العمل المثمر ام يكتفي بالاجتماعات والقاء الخطب، فكان جوابهم يدعو الى التفاؤل وانهم وفضيلة القاضي مصممون على اتخاذ تدابير مجدية سريعة

الخلاف بين العرب واليهود

بتاريخ ١٣ — ١١ — ٩٣٤ حكم الادون هريكابي حاكم الصلح على ١٤ شخصا من برة قيسارية باحكام تتراوح بين الاربعة اشهر والعشرة اشهر وحكم بتاريخ ١ - ١٢ - ٣٤ على الشيخ محمد الحلو من عرب الفقراء بالسجن اربعة اشهر. وحكم بتاريخ ٢٤ - ١٢ - ٣٤ على ٣٢ شخصاً من عرب جسر الزرقا باحكام مختلفة من شهر ونصف الى ستة اشهر. وحكم على سبعة اشخاص من عرب حديدون بتاريخ ١٤ - ١ - ٩٣٥ بالسجن شهراً واحداً. او بدفع ثلاث جنيهات ومائتي مل. وحكم بتاريخ ١٤ - ١ - ٣٥ على حسن زرنوقة بالسجن اربعة اشهر لمنعه خيل اليهود من حرث الارض

الحكم على اشخاص

من اهالي طمعون

قدمت النيابة وشركة مشك سبعة اشخاص من اهالي طمعون بتهمة حرث اراضي منه عليهم بعدم حراثتها. وقد حكم على اربعة اشخاص بالسجن عشرة ايام ودفع الرسوم وتبرأ الثلاثة الباقون

بادروا الى الاكتتاب باسهم

البنك الصناعي العربي

شركة محدودة الاسهم

الرأسمال المصرح به — ٣٠٠٠٠٠ جنيه فلسطيني

عدد الاسهم — ١٥٠٠٠ سهم

يدفع القسط الاول وقدره جنيه واحد عن كل سهم عند الاكتتاب

تدفع بدلات الاسهم الى البنك العربي بالقدس وفروعه في حيفا ويافا وعمان والى البنك الزراعي العربي بالقدس وفروعه في: طولكرم، غزة، الرملة، عكا، طبريا

ترسل بدلات الاسهم شيكات او حوالات بريدية في المحال التي لا يوجد فيها مراكز للبنكين العربي والزراعي العربي.

البنك العربي

الى مريدي الاعمال

الى طلاب الوظائف

الى محبي الارباح

ان الوكلاء العموميين

لراديو لورانس

بحاجة الى وكلاء فرعيين في جميع الجهات

هذه فرصة ايها الشبان فاسرعوا في انتهازها وخابروا حالا السادة دجاني اخوان مع اثبات الضمانات ومقدار الكفاءة للحصول على الوكالة ولتعميم راديو لورانس في مقاطعاتكم لانه من اقوى وامتن الراديات العالمية. لورانس كان بطل الصحراء الخفي سابقاً ولورانس اليوم بطل الراديات العصرية

عاينوا موديلات عام ١٩٣٥ في محلات

دجاني اخوان

شارع بسترس يافا تلفون ٧١٦

الصحف العبرية

٢٠٠٠ دونم

لغرسها اشجاراً

اتصل بدافار ان الحكومة اخذت الفي دونم من القرية العربية يرون ارضا اهلها لغرسها حراجاً وان العرب قدموا هذه الارض لعلمهم بفائدة الحراج العظمى . ويقوم ٤٠ عربياً من سكان المقاطعة المذكورة بغرس هذه الحراج

مساعي قاض يهودي

من اجل الجامعة العبرية

قالت دوارهايوم: عاد قاضي محكمة العدل العليا الادون فرومكن من مأذونيته في مصر بعد ان قام فيها بدعاية للجامعة العبرية في القدس وقابل فيها رؤساء الطوائف اليهودية والمصرية والانكليزية . وقابل حضرته كذلك المندوب السامي البريطاني ووزير المعارف في الحكومة والف في مصر عدة جمعيات من انصار الجامعة واتصل بالجامعات المصرية ودار البحث حول المعهد الشرقي في الجامعة العبرية . وقد اقام القاضي فرومكن مدة اسبوعين في مصر واقيمت له عدة حفلات تكريمية في القاهرة والاسكندرية ويقوم الادون فرومكين الان بتوسيع اعمال انصار الجامعة العبرية في فلسطين

تحريض رخيص

ودعاية باطلة

قالت هايردن :

بحث اعضاء جمعية مهاجري يهود والعراق في اجتماعهم الاخير حالة اليهود في العراق ، وتليت تفاصيل وحوادث كثيرة عن سوء حالة اليهود فيها وحول اضطهادهم « كذا » لايوجد له مثيل في العالم المتمدن غير روسيا « كذا وكذا »

وقالت الجريدة : يدوس العرب العراقيون باقدامهم كل مقدس لليهود واليهود لايحركون ساكنا خوفاً وجلا وطلب مهاجرو العراق في الاجتماع المذكور اعلان اعمال حكومة العراق للملأ تجاه الاقلية اليهودية ، في بلادها وعلى الاخص الذين يعملون في الحركة الصهيونية لانها عضو في عصبة الامم.

وتقول الجريدة ان اليهودي في العراق او من يعمل في الحركة الصهيونية يخاف عندما يطلب المهاجرة الى فلسطين ان يضيع جميع حقوقه الانسانية اذا طال عليه الزمن في العراق فعلى اليهود في العالم ان يعلموا ويفهموا حالة يهود العراق التي يهددها الخطر في كل آن

الضريبة الزراعيه

او حملة على الزعماء اليهود

حملت هايردن في الفقرة الاولى من مقالها الافتتاحي على الضريبة الزراعية الجديدة ، وقالت ان هذه الضريبة ستدخل الى خزينة الحكومة من جيوب اليهود ٨٥ في المئة لانها لا تضر المزارع اليهودي وتعفى الفلاح العربي من كل ضريبة او انه يدفع الشيء الذي لايذكر

وقد اثارت هذه الضريبة اهتمام مزارعي اليهود ولكن الحكومة جعلتهم امام امر واقع اذ انها وضعت برنامج هذه الضريبة قبل بضعة اشهر وشرعت بتنفيذه بسرعة عجيبة

وحملت في الفقرة الثانية من مقالها المذكور على القائمين من زعماء اليهود

بحركة اسكان اليهود في الايكوادور في اميركا الجنوبية حيث اكثر سكانها من الحمر والهنود وغيرهم ولا يوجد بينهم سوى عشرة في المائة من البيض . ثم قالت الجريدة والان وقد اقترب موعد اجتماع الجمعيات والزعماء ممن لا عمل لهم سوى طلب الاعانات لانقاذ اليهود لوضع برنامج اسكان اليهود في تلك المقاطعة التي لاتبعد عنها السلفادور كثيراً حيث انفق اليهود ملايين الجنيهات وكانت النتيجة المعلومة

وان ما نكتبه في هذه العجالة هو لاطلاع اليهود في العالم على عقول هؤلاء الزعماء السخيفة !

خبير

في تنظيم الجمعيات

تقول دوارهايوم ان المجلس المحلي في مستعمرة ملبس ، قد دعا الادون ارباخ من المانيا لتنظيم جمعية نيتساح اسرائيل المنشأة في المستعمرة المذكورة !

تعاكس

اتحاد كلمتهم

جاء من باريس ان الاصلاحيين يتهمون جريدة « يوديشى روتشاو » بمعاكسة الاتفاقية التي تمت بين الاصلاحيين والاحزاب الصهيونية وقد قدم الحزب الاصلاحي مذكرة في هذا الشأن الى الجمعية الصهيونية العالمية وجمعية الصهيونيين العموميين وطلبت اللجنة التنفيذية العالمية للحزب الاصلاحي مجازاة هذه الجريدة واجبارها على تصحيح ما نشرته عن مؤتمر الاصلاحيين في كراكو .

غزة

بنك باركلس

علمت ان بنك باركلس قرر فتح فرع له بغزة وقد استأجر عمارة النديم محل بيترو وجمال الترزي ، ولسنا ندري ما السبب الذي دعا بنك باركلس لفتح هذا الفرع في مثل هذه الايام ، ولطالما طلب الغزيون سابقاً فتح فرع له ولكن ليس من يجهل الغاية من فتحه وهي منافسة البنك الزراعي الذي نال التأييد التام والثقة العظيمة من نفوس اهالي غزة وقضاها والمعاملة الحسنة التي يلقاها الزائر منه ولسنا نشك في تعلق الغزيين بمؤسساتهم الامينة وانه لن يخرج عنها احد من الغزيين .

تعيين شاب

تم تعيين الشاب الاديب احسان افندي المباشر في دائرة الطابو بغزة فنهنئه ونتمنى له دوام النجاح في عمله علّه يخدم مواطنيه ويقوم بواجبه.

الاشتراك بالبنك الصناعي

تأكدت من مصدر ثقة ان اسهم البنك الصناعي العربي قد نفد معظمها وان الطلب عليها عظيم جداً وذلك لثقة الاهلين بمؤسساتهم الاقتصادية الامينة فندعو الغزيين الكرام للاشتراك بالبنك الصناعي قبل نفاد اسهمه

اليهود وبيع الاراضي

ما يؤلم جداً ان نجد السماسرة يملأون المقاهي والطرقات ، ففي اقل الايام يأتي غزة مالا يقل عن عشر سيارات كلها مشحونة بالادونات والسماسرة الانذال والذي يؤسف له ان اوتيل الفرح بغزة اصبح مأوى لهم وملاذهم الوحيد الذي تعقد فيه الصفقات

طريق يافا ـ غزة

علمت ان دائرة الاشغال بدأت برصف الطريق اما ما بين دبرسنيد والمجدل فقط (وما بين المجدل ـ وجولس) فلا لزوم لذلك وهي كما يقول المثل عند العقده ...

الناصرة

الى السلطات المحلية

شكا الينا بعض من اهالي قرية كفر كنا بان قسما كبيراً من الاهالي هناك حرثوا مراعي القرية المذكورة وبقيت الاراضي دون مرعى ، ولا يوجد ما تقتات به الآن الحيوانات التي هي خير الفلاح فعسى ان تهتم الحكومة لهذه المسألة التي تستحق كل عنايه ، وان تبحث عن الذين قاموا بهذه الفعلة .

ونأمل ايضا من سعادة القائمقام ان يساعد الاهالي ايضا لانه لدى عدم وجود ما تقتات به الحيوانات لا يستطيع الفلاح المسكين القيام بتسديد المطلوب منه من ضرائب ورسوم

الاستاذ داغر

نشرت الزميلة فلسطين بعددها الصادر يوم الاحد الماضي نبأ مفادة وفاة اسعد خليل داغر بمصر وقد راجعني الكثيرون متسائلين فيما اذا كان هو الاستاذ اسعد الذي يكتب المقالات السياسية على صفحات هذه الجريدة ام شخصا آخر وانا بدوري احيل حضرات القراء الى الدفاع لعلها تمدهم عن المتوفي وحقيقته

« الدفاع »: صديقنا الاستاذ اسعد الكاتب السياسي لا يزال يتمتع بعمر طويل ان شاء الله . واما الاستاذ خليل داغر المرحوم فهو لغوي وسوري الاصل سكن مصر قديما ثم توفاه الله كما ورد في الصحف

مساعي اليهود الجديدة

بدأ اليهود بمد شباكهم في مدينة الناصرة ، من ذلك ان طبيبا يهوديا قدم البلدة وفتح عيادة له في حيفا وهو يأتي للناصرة ثلاث مرات في الاسبوع وكذلك فتح بعضهم محلا لتعاطي بيع بعض الادوات المدرسية والبيتية . ناهيك عن الذين يترددون يوميا الى الناصرة للتفاوض مع بعض الاهالي في شراء الاراضي . وهذا مما يدل على يقظة هذه المشردة التي ابتليت بها فلسطين . بينما رجال الحركات والزعماء في فلسطين يغطون في سباتهم وينمقون مقالاتهم الجوفاء في الرد على بعضهم البعض . وكما يقول المثل العربي العامي :

غاب القط فامرح يا فار
اللهم آتنا فرجاً من عندك .

اسعار الحاجيات

		غروش
حنطة للاكل القنطار من		٢٧٠ـ٢٧٥
» تجارية	»	٢٤٥ـ٢٥٥
الشعير البلدي	»	١٦٠ـ١٦٥
الذرة البيضاء الجديدة		١٢٥ـــ١٣٠
الفول للاكل	»	٢٨٠ـ٢٨٥
الكرسنه	»	٢٦٠ـ٢٦٥
اللبن العدني	الرطل	٢٠
« سانتوس	»	١٥
الدقيق		
اكسترا	(الاول)	١١٥
ثاني باب	»	١٠٥
ثالث باب	»	٩٢
مفتخر «دولة»	»	١١٥
استرالي	»	
السكر		
الصندوق قطع (مصري)		١٥

الداموية

جهود مشكورة

حول انقاذ الاراضى

حضر الى قريتنا الدامون من قضاء عكا الشاب النابلسي الاديب السيد شافع سعد الدين وطلب الاجتماع باهل القرية فتسنى له ذلك . واجتمع باكثر من ثمانين رجلا في بيت الوجيه خليل الاسعد وما كاد تنتظم الاجتماع حتى نهض السيد شافع واخذ يقول علمت وانا في بلدي نابلس ان اهالي قرية الدامون قد باعوا نصف اراضي قريتهم الى اليهود ولهذا سيكونون اول من مهد هجوم اليهود على هذا القضاء، فلهذا يستحقون اللعنات من الاجيال المقبلة على هذه الخيانة العظمى لدينهم ووطنهم » وبعد ذلك اخذ يندد باعمال السماسرة الخونة وبائعي الاراضي الذين يبيعون اراضيهم لقاء دراهم معدودة ويقبضون هذه الدراهم حتى ترجع من حيث اتت بطرق غير مشروعة .

وقد اثرت تلك الكلمات والنصائح في نفوس المجتمعين واخذ البعض منهم يبكي بكاء حارا على ما فرطت يداه من بيع ارضه لليهود فكان منظرا مؤثرا للغاية وبعد ذلك طلب المجتمعون من الشاب المذكور ان يدلهم على طريقة تحفظ البقية الباقية من اراضيهم كي لا تتسرب لليهود . فاجابهم بان خير طريقة تسلكونها هي وقف اراضيكم وقفاً ذرياً وبهذه تكونون آمنين من غدر السماسرة والحيلولة دون وقوع اي بيع في المستقبل .

وبعد ذلك جرى الاتفاق بان يذهب في الصباح وفد مؤلف من بعض الوجوه في القرية الى عكا لمقابلة فضيلة القاضي الشرعي الشيخ رامز افندي مسمار لتبليغه ان اهالي القرية متفقون بالاجماع على وقف اراضيهم وقفا ذريا ، واجراء المعاملات الشرعية للوصول الى هذا الهدف والموفق هو الله فنحن نشكر تلك الجهود التي يبذلها الشاب المذكور ونرجو الله ان يكلل اعماله بالنجاح انشاء الله

احد اهالي القرية
ابراهيم

انتبهوا ايها الغافلون

فان الغافل لابد ان ينتبه

الى حضرات اخواني المسلمين: انني اوجه مقالتي هذه لكل مسلم غيور على الدين والوطن. اخواني يكفيكم ما لحقكم من الذل والعار والمسكنة من الامم الاجنبية الموجودة بفلسطين علاوة على ذلك بيع الاراضى الذى فشا بفلسطين المقدسة، بلادنا وهذا سم ناقع ويا أيها السماسرة لقد ضيعتم فلسطين المجبولة اراضيها بدم اباءكم واجدادكم والتي جعلها الله محشر الناس يوم القيامة فاذا بعنا اراضينا جميعها فالى اين نرحل وان رحلنا لاسمح الله فانهم لا يقبلونا ويقولون لنا : كانت لكم بلاد وضيعتموها ! اننا نسمع كل يوم بألوف الدونمات تضيع من ايدينا وبموجات المهاجرين تطغي على بلادنا وقد امتلكوا من ايدينا اكثر القسم الساحلي الذي هو معدل حياتنا وقسماً عظيما من البلاد الجبلية انظروا الى المهاجرين كل يوم يحضرون ونحن لاندري عنهم كل اذهاننا منصرفة الى المسارح والمقاهي بدلا من ان ننظر الى دواء لمعالجة هذا الداء الذي دابت منه احشاؤنا . انني ارى كل يوم المحاكم غاصة بالمسلمين ولا أرى فيها اجنبياً . كذلك السجون وملاءى بنا لعدم اتحادنا اذ الاتحاد اصل التقدم والنجاح ، والشقاق أصل التأخر والهلاك اننا ننهش في لحوم بعضنا كالذئاب اذا هجمت على الاغنام انظروا الامم الاجنبية كيف اتحادها فكل فرد من افرادها يفيض بالرحمة والرأفة والشفقة ومساعدة الفقير منهم ولاحول ولاقوة الا بالله العلي العظيم وحسبي الله ونعم الوكيل على القوم الكافرين

كاتبه القروي
صبري عيسى ابراهيم صيدم
من عاقر

من لاأرض له
لا وطن له

أفخر أنواع الصابون النابلسى

له شـــهرة واسعة

« ماركة مسجلة »

مصنوعات معامل أحمد الشكعه

بنابلس

أنقى صابون يستعمل في البيوتات الكبيرة

نظيف يطري البشرة ويجعلها بضة لامعة

نال الجائزة الاولى في معرض نابلس سنة ١٩٢٤

رائحته جميلة لانه مصنوع من زيت الزيتون النقى

لا تدخل الى بيتك صابونا سواه

الوكلاء

محمود كمال قطان : يافا

قرمان وحنيني : حيفا

محمود فيضي إخوان القدس

حيرة الوزارة القوميه البريطانيه

بقية المنشور على الصفحة الاولى

السلاح

وقد كان من المنتظر : بعد ان بلغ مركز الوزارة الانجليزية الى هذا الحد من الضعف ، ان يدعى الشعب الى انتخابات جديدة قبل انتهاء مدة البرلمان الحالى وفاقا للتقاليد البريطانية ولكن هذا الاحتمال اصبح ضعيفا الان بالرغم من الدعاية التي يبثها العمال له وساد الاعتقاد بان الانتخابات القادمة سيجري فى موعدها اي فى اوائل سنة ١٩٣٦ اذا لم تطرأ حوادث جديدة تقضي بغير ذلك

ولما كان امل الوزارة القومية بفوز مرشحيها او مرشحي حزب المحافظين ضعف الان عما كان عليه من قبل فقد بدأت الوزارة من اليوم تسعى سعياً حثيثاً لاحاطة الانتخابات المقبلة بجو صالح لها من الوجهة المالية بنوع خاص يحمل الناخبين على التخوف من عودة العمال الى الحكم ومن اشتداد الازمة المالية التي قد تصحب عودتهم اليه .

بيت لحم

في اللجنة الفرعية لمؤتمر الشباب

انضم اخيرا الى هيئة اللجنة الفرعية لمؤتمر الشباب العرب كل من السيدين ابراهيم السعدي ، وجوده ماريا ، وقد قدم كتاب خاص من قبل هيئة اللجنة للحكومة لتسجيلهما في الهيئة الرسمية .

وعلمت ايضا ان اجتماعا خطير الشأن سيعقده قريبا افراد هيئة لجنة مؤتمر الشباب الفرعية يقررون فيه ماياتي

١ ـــ تشهير اسماء السماسرة الخائنين

٢ ـــ الوقوف دون بيوع الاراضى من اليهود .

٣ تجديد عهد الحركة الوطنية في بيت لحم

٤ ـــ اتخاذ الاحتياطات اللازمة تجاه كل زعامة في بيت لحم من شأنها النيل في كرامة الشبان ، وتنظيم وحدة صفوف الشبيبة البيتلحمية .

في دائرة القائممقام

دعا سعادة قائمقام قضاء بيت لحم نقولا افندي سابا وجهاء واعيان حارة الفرحية لاجتماع عقده في ٢٨ ـ ١ ـ ٣٥ وذلك للبحث معهم بخصوص انتخاب مختار ثان لهذه الحارة . وبعد البحث والمداولة قر رأي سعادته بالاتفاق مع وجهاء هذه الحارة على رفع الاجتماع ليوم آخر يعينه سعادة القائممقام

في كشافة المهد

قررت فرقة كشافة المهد احياء فن التمثيل في بيت لحم . وقد آلت على نفسها الا تمثل الا الروايات العربية الصرفة ، وذلك لتطلع القوم على تاريخ اجدادهم الكرام وما كانوا عليه من اخلاق وعلو همة ، وهي الان على وشك تمثيل رواية « الاسود ملك الحيرة » اخذ الله بيدها

بين كشافة المهد والجمعية الانطونية

نظراً للخلاف وسوء التفاهم الواقع بين كشافة المهد وهيئة الجمعية الانطونية اجتمع امس مجلس شرف الكشاف وقرر انتخاب هيئة من افراده قوامها السادة عفيف بطارسة ، جودة ماريا ، حنا بطارسة، لتبحث مع هيئة الجمعية بخصوص ازالة هذا الخلاف وهذه اللجنة ارسلت بدورها كتابا لافراد الجمعية تطلب منهم تعيين وقت لهذه الغاية ، غير ان هيئة الجمعية الانطونية رفضت كما فهمت قبول مثل هذا الاجتماع ، لانها لاتريد التفاهم مع كشافة المهد ، الامر الذي نستغربه ونلفت اليه الانظار في مهمة امر هيئة الجمعية . فليس جميلا ان ينشب هذا الخلاف في مدينتنا ونأمل من مجلس بيت لحم الطائفي ان يعمل جهده لوضع الحد اللازم لذلك

ملامح الرئيس روزفلت

قضى المستر فرانك سالسبري المصور الانكليزي الاسبوع الماضي كله بجانب مكتب الرئيس روزفلت لتصويره وبعد الفراغ من عمله قال : ان تصوير الرئيس روزفلت اصعب كثيراً من تصوير السنيور موسوليني فان لهذا لمحة بارزة بين ملامحه اما الرئيس روزفلت فله مئات من الملامح وهي اصعب تصويراً من لمحة موسوليني البارزة

اللجنة الصحافيه

لدى مندوب المفوض السامي في سوريا

قابلت اللجنة العاملة لهيئة الصحافة السورية مندوب المفوض السامي قبل ظهر السبت وقد سلمته تفويض الهيئة العامة للجنة العاملة وابانت له الضرورة التى دعتها الى اتحاد الصحافيين فى دمشق وقد تحدثت اليه بشتى المواضيع واهمها حرية الصحافة فابدى المندوب اهتمامه لهذه النهضة الصحفية الجديدة التى تساعد على تنظيم الصحافة ورفع مستواها وقد دام هذا الاجتماع اكثر من ساعة

وقد عقدت اللجنة الصحافية العامة جلستها الثانية فى مكتب جريدة النظام وانتخب الاستاذ معروف الارناؤوط صاحب جريدة فتى العرب رئيساً للجلسة وقد رضت اللجنة العاملة المنتخبة نتيجة مقابلاتها رئيس الوزارة ومندوب المفوض السامى

ثم اتخذت مقررات تعود على الصحافة بما يرفع من شأنها ويحفظ حقوقها وتقرر بالاجماع انتخاب الاستاذ حبيب كحاله سكرتيراً للجنة على ان تجمع اللجنة العاملة للجلسة الثالثة فى ادارة جريدة (الشعب) فى السبت ٤،٥ من يوم السبت القادم

اعلان اخصام

دعوى حقوقية

محكمة اراضى القدس المتشكلة في بئر السبع

الى حسن ابن حسان ابو خوصه من عرب الحناجره والمجهول الاقامة

نمرة الدعوى ٥٣ ـ ٣٤

اسماء الاخصام خلف على كرت

نبلغك ان الدعوى المبينة اعلاه ستنظر في يوم الاثنين ٢٥ ـ ٢ ـ ١٩٣٥ الساعة ٩ صباحا

ويقتضي حضورك في اليوم المذكور للمحكمة المذكورة

رئيس قلم صلح السبع

خصصوا

عشرة بالماية من ارباحكم

للاعلان

الاربعاء ٢٥ شوال ١٣٥٣ – ٣٠ كانون الثاني سنة ١٩٣٥

العدد ٢٣٦ السنه الاولى

الله لم تشهد الغارة الشعواء مقتحما ، فدافع

الدفاع

رئيس التحرير سامي السراج

صاحب الامتياز والمحرر المسؤول : ابراهيم الشنطي

تشترك في تحريرها طائفة من كتاب العرب في الداخل والخارج

رقم التلفون ١٠٧٥

العنوان البرقي : الدفاع يافا — عنوان البريد : ص . ب ٢٥٥

ادارة الدفاع في عمارة حربوز، شارع جمال باشا — يافا

	عن سنة	عن نصف سنة
قيمة الاشتراك في فلسطين	١٥٠	٨٠
في الخارج	٣٠٠	١٦٠

الاعلانات يتفق عليها مع ادارة الدفاع — قسم الاعلانات

صور عالمية على هامش الحوادث

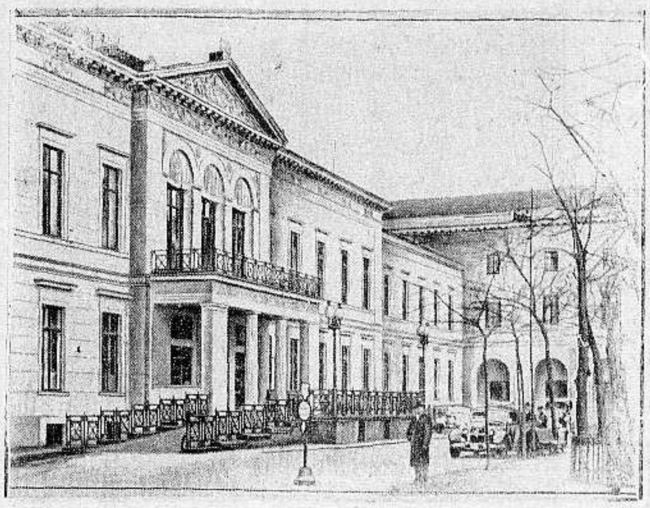

الى اليمين : صورة الالة الكهربائية الضخمة التي اوصت عليها اليابان المعامل الالمانية لصنعها ولكي تقدر ضخامة هذه الآلة قابل نسبة العمال للالة وهي تولد قوة كهربائية ٣٥٠٠٠ الف كيلوات

الى اليسار : صورة قصر برلين مركز الحكومة الالمانية وهو مقر الدكتور غوبلز وزير الدعاية وهذه العمارة مجد اثيل اذ كانت سابقا مركزاً للامبراطور غليوم قيصر المانيا المنفي وفي هذه الساحة امام القصر القى الزعيم هتلر خطابه التاريخي بمناسبة انتصار المانيا في وادي السار

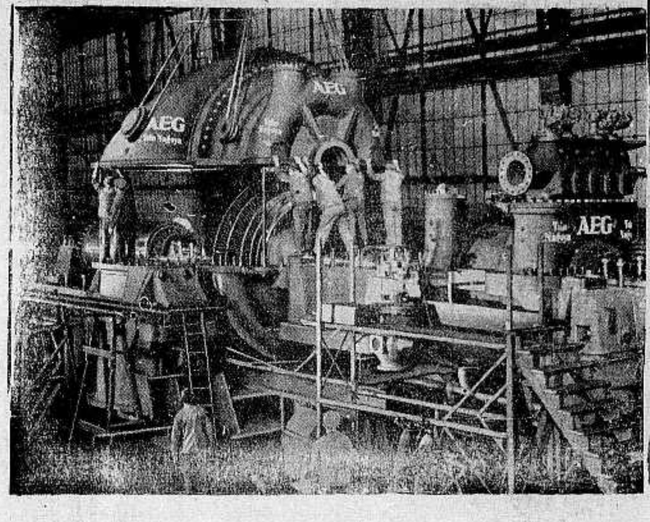

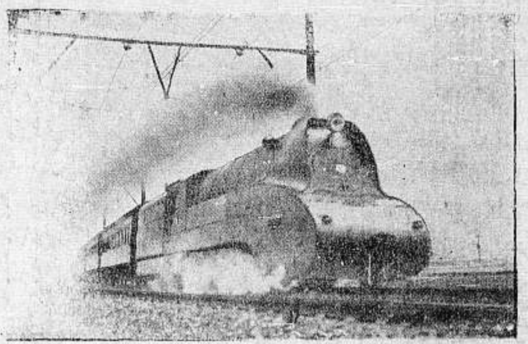

صورة قطار صنع حديثاً في اليابان في شكله الغريب الذي تراه وهو يبدو كأنه قطار حربي مصفح

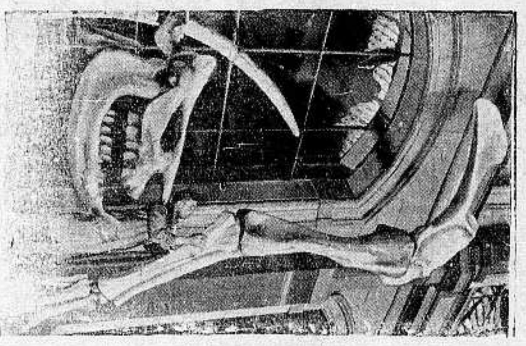

صورة هيكل حيوان من الحيوانات المنقرضة التي كانت تعمر الارض في فجر التاريخ وقد عثر على هذا الهيكل قبل ٢٥ سنة في مجاهل افريقيا

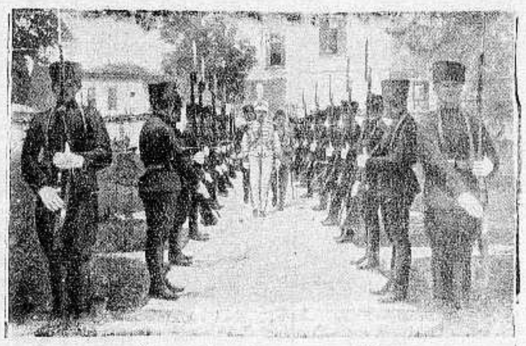

جلالة الملك أحمد زوغو بين حرسه الخاص عند تأدية التحية الملكية له

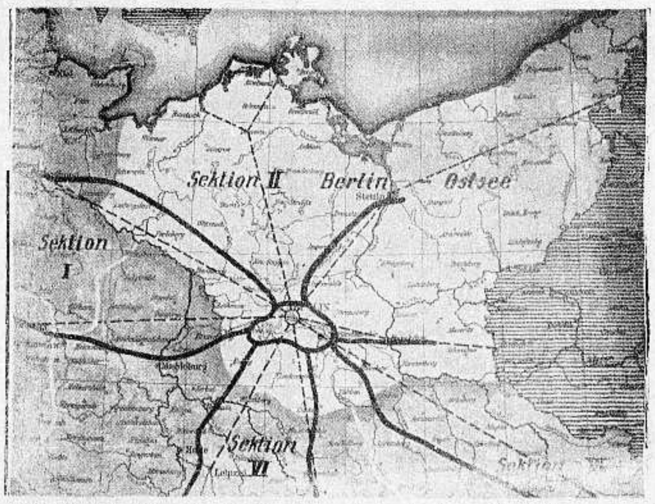

صورة تمثل مشروع شبكة المواصلات حول برلين وقد اصدر الزعيم هتلر قراره للشروع في العمل به وذلك لتشغيل اكبر عدد ممكن من العمال العاطلين

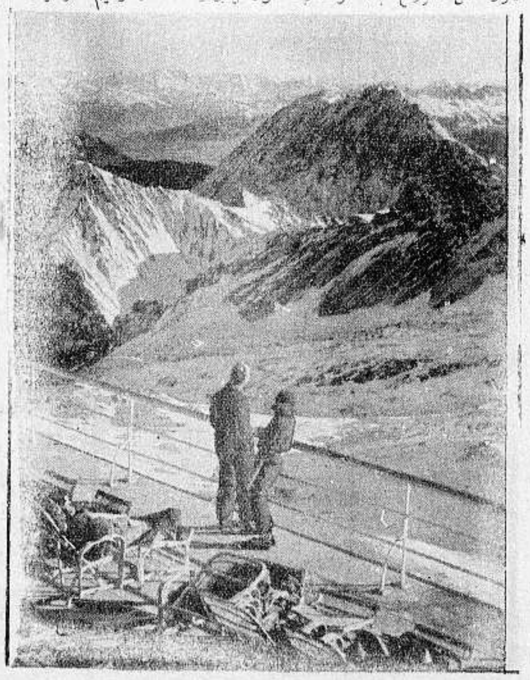

الى اليمين : قامت الحكومة السويسرية بدعاية واسعة في جميع انحاء العالم لزيارة بلاد سويسرا الجميلة وقد انشئت فنادق على احسن طراز بالقرب من جبال الالب المشهورة حيث يتبارى هواة لعب التزلق على الجليد وترى في الصورة احد الفنادق وقد وقف على الرصيف بعض اللاعبين على الجليد

اخيراً وصل لمحلات «بوتاجى»

موديل ١٩٣٥ هز ماستر ز فويس "His Master's Voice"

صاحب ... بين جيوش الاجهزة اللاسلكية في كل زمان ومكان — علم الاناقة والكمال

علم الافتخار بادمغة البشرية

علم الفوز بقوة الارادة على جميع العقبات

ان مودل ١٩٣٥ هزماستر ز فويس "His Master's Voice" وليد القوة الساحرة التي يسخرها الدماغ في اخضاع القوى الطبيعية لارادته.. فتزول المسافات — وتتهدم الاصوات الغريبة وتنقل اليك الانغام والنبرات طوعا لارادتك في اي زمان ومكان — كانها صادرة اليك من افواه وصدور اصحابها على قيد اثلة منك — وهذا منتهى العجب في عظمة الاختراعات العصرية

راديو ماجيك برلين ماركة هز ماستر ز فويس

الاميركاني مصنوع لكل طالب ولكل ذوق

فهو جهاز يوضع على المنضدة ويزينها بشكله الفاخر الانيق الذي برز به نوابغ الفن في الولايات المتحدة وهو يشتغل بثمانية لمبات ويلتقط الاصوات بامانة فائقة

وبوتاجى هو المحتكر لهذا الصنف الممتاز

ماركة هز ماستر ز فويس رمز «الجمال والكمال»

شددوا في الحصول على ماركة الكلب الامين الوفي المخلص

وضعوا ثقتكم في بوتاجي الحاصل على المؤهلات والاختبار الذي يمكنه من تأدية خدمة سريعة مع ضمانات قوية ثابتة . احترسوا من التقليد وتجنبوا شراء ماركات غريبة واصروا على الماركة الاصلية التي انفردت محلات «بوتاجي» دون سواها باحتكارها .

احجز ما يلزمك من الان

تفرج عليها في محلات بوتاجى بيافا والقدس وحيفا

الاسعار من خمسة جنيهات فصاعداً

الخميس ٢٦ شوال ١٣٥٣ – ٣١ كانون الثاني ٩٣٥

رئيس التحرير سامي السراج
صاحب الامتياز والمحرر المسؤول ابراهيم الشنطي
وبشترك في تحريرها نخبة من كتاب العرب في الداخل والخارج
رقم التلفون ١٠٧٥
العنوان البرقي : الدفاع يافا — العنوان البريدي : ص . ب ٢٥٥

ان لم نشهد الغارة الشعواء مقتحماً، فدافع

الدفاع

العدد ٢٣٧ — السنة الاولى

ادارة الدفاع في عمارة حزبون بشارع جمال باشا – يافا

	عن سنة	عن نصف سنة
قيمة الاشتراك في فلسطين	١٥٠	٨٠
في الخارج	٣٠٠	١٦٠

الاعلانات يتفق عليها مع ادارة الدفاع — قسم الاعلانات

مصرع عربي عشيرة الزيادنة . كيف بدأ العراك مع البوليس . الجند يطلقون الرصاص فيقتلون عربيا . تشرد العشيرة . بلاغ من قلم المطبوعات والبوليس

١ – اطلاق سراح سجناء الثورة الوطنية
٢ – يريدون الانتهاء من تهويد فلسطين

نقول اطلاق سراح سجناء الثورة الوطنية في سنة ١٩٢٩ ولا نقول العفو عنهم ، لان العفو لا يصدر الا عن مجرم . والمجرم الاساسي في الحوادث التي ادت الى زج هؤلاء الابرار في السجون هو السياسة الجائرة التي اتبعت في هذه البلاد والوضع الشاذ الذي اريد لها غير منطبق على حق أو عدل أو منطق .

فالانتداب وذيوله من صهيونية وسياسة اقصاء وتشريد هي التي أثارت الاعصاب وقد اعترف بخطل السياسة واعوجاج سيرها ساسة احرار من الانكليز وخبراء شرفاء وأمطر العرب المراجع العليا سيلا من الشكاوى والاعتراضات، فالقوا منها رحمة فلا أن المسؤول الاول عن وقوع الثورة الوطنية وسقوط الضحايا فيها وزج فريق من ابنائنا في السجون من جرائها ، هو السياسة ولعل فخامة المندوب السامي قد شعر بما قاساه أولئك المنكوبون وعائلاتهم من ضنك وبؤس فيريد ان يكفر عما عزته اليهم السياسة الجامدة من اخطاء حولوا عليها حملا في حالة عصبية كانوا فيها موقنين ان مقدساتهم واوطانهم في خطر الضياع

واذا صح أن فخامة المندوب قدم طلباً الى مجلس جلالة الملك الخاص بصفته لجنة تحضيرية للاحتفال بعيد جلالة الملك الذي يصادف يوم ٦ أيار القادم باطلاق سراح أولئك السجناء في تلك المناسبة فان فخامته يكون قد ضرب مثلا طيباً لمن سبقه ولمن سيخلفه من المندوبين الساميين

ولسنا الان في مجال بحث تأثير اعادة حرية السجناء على مواطنيهم العرب ، من ناحية ايمانهم الثابت بنيات السياسة ، ولكننا لا نغمط احداً حقه ، ولا ننكر أن عمل فخامته مبرور مشكور ، سترتفع – ان تم – اياد كثيرة الى السماء بعضها يرتجف من الضعف والشيخوخة وبعضها يضطرب جوعا ، وتنطلق من افواه المئات دعوات صالحات من قلوب حرى لشخص فخامة المندوب .

ونحن نرجو – اذا اطلق سراح المعتقلين – ان يتبع هذا العمل سلسلة من اعمال الانصاف والعدل حتى تعود الى هذه البلاد حريتها السليبة وحقها المهضوم

يريدون الانتهاء
من تهويد فلسطين

اصبح من الواضح لكل متتبع للحوادث ان القوى اليهودية والبريطانية اتفقت على الاسراع في تهويد هذا القطر العربي الشهيد ، لان سيل الهجرة الطامي ، والغارة الشعواء على الاراضي ، والعدوان على العمال العرب وامعان الحكومة في التضييق على اصحاب البلاد، وتسهيل عملية التهويد كل هذا يحملنا على مثل اليقين بان هذه السلطة وتلك الهيئات اليهودية لن يزجرها ضمير ، ولن يردعها نبل سمعنا به وما رأينا له اثراً

وهذه مغريات مال السحت تتضافر مع صغار النفوس وتتعاون السموم الفتاكة مع السياسة وتخدير الاعصاب، والعرب بين هذه العوامل كرة تقاذفها الاطماع ، وتظل تنأى بها عن الشاطيء الى الآكام .. الى نواحي الجبال، حتى تلقيها في جوف الصحراء، وترغم العرب على ان يتشردوا تحت كل كوكب !

الصهيونية خصم ، وخصم عنيد لدود ، ولكنها في جبروتها وقوتها لا ترمي الا عن قوس الانكليز ، ولا تصل الى بغيتها الا بمساعدة الانكليز ولو كانت السياسة حريصة على الحق على الحق، منصفة للعرب ، صادقة في تنفيذ الصكوك المكتوبة ، لما رأيناهم يطأطئون رؤوسهم امام رغبات اليهود، وتلبي لهم طلباتهم مهما كانت بعيدة عن الحق ، صادرة عن غل او جشع ! وفيها من غبن مصالح العرب ما لا تنكره الجمادات ! فاذا كان الامر على العكس، فبماذا نفسر هذا الترخيص بالهجرة اليهودية حتى اصبح الترخيص اشبه بالسماح والاباحة ? وبماذا نفسر انفاق هذه الاموال على تعبيد الطرق بين المستعمرات اليهودية مهما صغرت وقل شأنها مع اهمال طرق المدن العربية منذ الاحتلال الى الآن ?

وكانت اقسى الضربات ما علمناه من ان اليهود يبذلون جهوداً جبارة لادخال ستين الف يهودي الى البلاد في خلال شهر آذار المقبل بحجة القدوم لحضور الالعاب المكابية التي ستجري في ذلك الشهر .. وقد شهدنا في الالعاب الماضية ما يفضح السياسة، فقد جاءت آلاف اليهود تحت ستار السياحة ثم .. بقي معظمهم في البلاد ، اما باذن رسمي ما اسهل الحصول عليه من سياسة عرفنا مبلغ حرصها على حقوق سكان البلاد ، واما رغم انف القانون .

وهاهم اليهود اليوم يعيدون الكرة ويتفقون مع شركات البواخر على تخصيص ٢٠ باخرة ضخمة لنقل جموع الوافدين علاوة على البواخر التي تقطع البحر الابيض المتوسط من الغرب الى الشرق . ونحن واثقون بان آلافاً عديدة من هؤلاء لن تغادر البلاد سواء رضي القانون المسكين الذي نحمله فوق طاقته

البقيه على الصفحه الخامسه

انباء شرقية وغربية

تغير السياسة
الايطالية في طرابلس

من انباء بني غازي ان البيان الذي اصدره الجنرال بالبو قوبل بمظاهر الحماسة ولا سيما ما جاء فيه خاصا بالعفو الذي منحه السنيور موسوليني بواسطة الجنرال بالبو لمائة وثلاثين من ١٧٠ من الوطنيين الذين حكم عليهم اثناء الثورة وبسبب حالة الحرب بالسجن ٢٠ او ٣٠ سنه مع الاشغال الشاقة وشفع هذا البيان ايضاً بفرض اعتمادات خاصة لشراء المواشي رغبة في تعزيز الحالة الاقتصادية في البلاد . وتقول المقامات السياسية المطلعة ان الجنرال بالبو طلب اتخاذ هذه التدابير في ختام السنة الاولى من مدة اقامته في لوبيا بسبب الخطة المرضية التي سلكها الاهالي

تدس السم لحفيدها
الصغير . وحشية امرأة

من اخبار بودابست ان السيدة نادي الملقبة بساحرة الزنوج في بلدة كوسوكومو سيقت اليوم الى المحكمة مع سبع نساء ورجلين متهمين بتسميم عدد من مواطنيهم وظهر من التحقيق انهم كانوا يستحصلوا على الزرنيخ من الورق المصمغ الذي يستعمل في التقاط الذباب وقد نبشت الحكومة ست عشرة جثة من المسمومين وسحبت من اجواف ١١ جثة منها زرنيخا كافيا لقتل عشرة افيال .

وقيل ان السيدة نادي دست السم بيدها لخمسة من الضحايا بينهم ولد هو حفيدها وطفل آخر كان بكاؤه يزعجها وعمر هذه المرأة المتوحشة اثنتان وسبعون سنة وقضت زمناً طويلا في التطبيب في نواحي بلدتها والمنتظر ان تحكم عليها المحكمة بالشنق اما بقية المتهمين الذين بعد اعترافهم بالجريمة عادوا فانكروها وتنصلوا منها فينتظر الحكم عليهم بالسجن المؤبد او لمدات طويلة مع الاشغال الشاقة

الاذاعة اللاسلكية
في العراق

بدأت الاذاعة اللاسلكية العراقية من بغداد منذ مساء امس وكانت وهذه الاذاعة مقصورة على القرآن الكريم وبعض قطع موسيقية عراقية وكانت لازمة الاذاعة قصيرة طولها ٦٧ مترا اما نشر الانباء والمحاضرات عن العراق بالراديو فالمنظور ان ينظم على احدث الاساليب بعد بضعة شهور

الى المموهين !

بانياس التاريخية يريدها اليهود
هل يذهب اغنياؤنا للحولة ولو للزيارة !

تحادي أراضي الحولة من جهة الشرق قرية سورية تدعى « بنياس » تقع على هضبة مرتفعة تشرف من جهة الغرب على سهول الحولة . وهي قرية جميلة ذات مناظر طبيعية خلابة وفيها اثار تاريخية جعلتها مهبط السياح يردون اليها لمشاهدة تلك الاثار في كل عام واراضيها واسعة الارجاء ، خصبة التربة تكثر فيها عيون الماء كما تكثر الجداول في السهول المجاورة لها .

ويبلغ عدد سكانها ثلاثمائة نسمة لايتقنون من فنون الغرس الا زراعة القمح والشعير، اما غرس الاشجار المثمرة وانشاء البساتين وزرعها باشجار الفواكه والخضروات المتنوعة التي تدر عليهم الارباح الوفيرة — فهذا لا يتقنونه

واخيرا اشرأبت اعناق الصهيونيين الى هذه الاراضي التي في استطاعتهم ان يضموها الى اراضي الحولة ويجعلوا منها منطقة زراعية معمورة بمختلف البساتين ، ويغرسوا فيها الاحراش والغابات . لذلك اخذ سماسرتهم يهبطون بين حين واخر هذه القرية ويفاوضون اهلها على بيع ما يمتلكون من تلك الاراضي . والذي نرجوه من اغنيائنا ان يزوروا اراضي الحولة ولو بقصد التفرج فانهم بعد ذلك لاشك باذلون اموالهم لشراء مساحات واسعة منها شرط ان يكونوا اغنياء الاموال والضمائر فلا يبيعون لليهود مايشترون من اخوانهم العرب وحبذا لو تتألف شركة لذلك ، اذن فالرقابة تكون اضمن

مثل للروح العربية

مصنوعات بلادي قبل غيرها
ولي عهد السويد يضرب مثلا آخر

استغرق ولي عهد السويد وحاشيته في رحلتهم حوالي السبعة شهور ، وكانوا لايدخنون الا السجاير السويدية . وقد علم سموه عند وصوله الى القاهرة ان هناك متجراً صغيراً للدخان في القاهرة يعرض بين بضائعه سجاير سويدية ، فكان يذهب الى هذا المتجر بين آونة واخرى لشراء مايحتاجه منها ويعتذر عن عدم تدخينه سجاير اخرى وقد اهدى بعض كبار المصريين سجاير سويدية ، ويعني بذلك تشجيع الصناعة الوطنية في كل ناحية من نواحيها

الى الشباب

وطنية السير مايلز لامبسون
حدثني بلغتي لا اريد الفرنسية

ذكرنا في احد اعداد « الدفاع » ان السير مايلز لمبسون المندوب السامي في مصر لايسافر في البحر الا على ظهر باخرة بريطانية ، وانه سافر من بور سعيد لقضاء اجازته في انكلترا على ظهر باخرة بريطانية وعاد اخيراً ومعه قرينته علي ظهر باخرة بريطانية ايضا .

ونسوق الان مثلا آخر يضرب به السير مايلز لمبسون في الوطنية الصحيحة : قابل اثناء عودته موظفا مصريا في زيارة سياسية وقد اخذ يحدثه باللغة الانكليزية والموظف المصري لا يعرف منها الا القليل فلم يسعه الا ان يقول للسير لمبسون باللغة الفرنسية انه لا يعرف التفاهم معه بالانجليزية ويرجوه ان يكون الحديث لذلك بالفرنسية . غير ان السير لمبسون ابتسم لمحدثه وقال له : يحسن ان نتحدث بالانكليزية وانك تجيدها) . ودار الحديث بينهما بضع دقائق بالانكليزية طبعاً كان فيها الموظف المصري كالتلميذ الصغير غير المستعد للامتحان امام الفاحص « كما وصف نفسه » وقد قال بعد انتهاء المقابلة : كانت التقاليد تقضي بالتحدث المعروفة للطرفين المتحادثين الا اللغة ان السير لمبسون خرج على هذا التقليد احتراما للغته وعملا على احيائها وكأنه اراد بعمله هذا ان يحملني على تعلم الانكليزية

هذا مثل آخر نسوقه للقراء في الوطنية الصحيحة للعظة والاعتبار فهل لشبابنا ان يعتبروا ?

عند زعيم الصهيونية

حضر السر جون سيمون وزير الخارجية والسر فيليب كونليف ليستر وزير المستعمرات المأدبة التي ادبها لهما زعيم الصهيونية الادون سكولوف

اليابان نصائح جارتها

تتوغل لصد غارات الجيش الاحمر
اتفاق الشرقيتين على صد الاستعمار الاوروبي
«بقلم الأستاذ اسعد داغر»

كثر التحدث في الايام الاخيرة عن الخلاف الذي قيل انه استجد بين الصين واليابان على اثر الحوادث التي وقعت غربي جيهول . وبالغت الانباء البرقية في تقدير اهمية هذا الخلاف . وتوقعت ان تؤدي الى اثارة مشكلة جديدة في الشرق الاقصى . ولكن هذه التكهنات لم تصدق لحسن الحظ فقد كان الخلاف الذي شجر بين الدولتين خلافا موضعيا بسيطا حل بسهولة تامة ولم يؤثر في سياسة التقرب المتبعة منذ مدة اقل تأثير

فالصعوبات التي قامت غربي جيهول وادت الى حادثة شاهار لم تتخذ شكلا خطرا كما خيل الى الرأي العام في اول الامر . بل ان تلك الحادثة اقتصرت على اجتياز قوات الجنرال شونغ شي يوان الصينية المسيطر على منطقة تابعة لمنغوليا الشرقيه . وفيها مركز دولونور الحدود الفاصلة بين شاهار وجيهول . فلما علم اليابانيون بذلك انذروا القائد الصيني بوجوب الجلاء قبل ٣١ ديسمبر الماضي عن المنطقة التي احتلتها والعودة الى ما وراء الحدود المعينه له . ورفض القائد الصيني هذا الانذار

ولم يشأ اليابانيون ان يستعملوا القوة معه ، فراجعوا حكومة نانكين واتفقوا معها في ١٩ يناير الحالي على ان تصدر امراً الى الجنرال شونغ شي يوان بوجوب الجلاء واجتناب القتال مع القوات اليابانية ، ونفذ الجنرال الصيني هذا الامر في الاسبوع الماضي وانتهى الخلاف .

على ان هناك امرين جديرين بلفت نظر القراء اليهما وهما :

١ — اهتمام اليابان المتستره وراء منشوريا بتعزيز مركزها في جيهول سواء من جهه السور الكبير او من جهة منغوليا الداخلية . فان ما تبديه من النشاط في هذا السبيل يدل على تخوفها من روسيا وعزمها على الاستعداد لمواجهة كل حادث يحتمل وقوعه في المستقبل

٢ — الرغبة التي تبديها اليابان في التقرب من الصين والاتفاق معها على مناوأة الاستعمار الغربي في آسيا ، فان التفاهم الذي تم الآن بين الدولتين من اعظم حوادث الشرق الاقصى واشدها خطورة ، لما ينتظر ان يكون له من التأثير في احوال آسيا من وجهة السياسة الدولية .

ولا يخفى ان الصداقة التي وضعت اسسها الآن بين الشعبين الاسيويين الياباني والصيني يمكن ان تتحول الى مركز استناد لخطة اسيوية واسعة النطاق تبعث القلق في نفوس الدول صاحبات المصالح في الشرق ، فقد وجهت اليابان كل اهتمامها في الاسابيع الاخيرة الى عقد اتفاق مع الصين على اساس يكفل عدم الاعتداء ويقضي بتعاون اوثق بين الدولتين وهذا الاتفاق هو الآن في مقدمة الاماني التي تسعى حكومة طوكيو الى تحقيقها والتي قابلتها حكومة نانكين بارتياح عظيم ، لانها جاءت معززة للخطة التي وضعها المارشال شانغ كاي شيك ورجال حكومته ووافق عليها المفكرون الصينيون ما عدا العناصر المسيطرة الآن على كانتون وبعض المقاطعات الجنوبية

ومما لا جدال فيه ان حكومة طوكيو تريد ان تتفق مع حكومة نانكين وتستخدم هذا الاتفاق لتنفيذ سياستها الشرقية القائمة على اساس المبدأ القائل « ارفعوا ايديكم عن الصين » توطئة لتحقيق الغاية التي اعلنها غير مرة بلسان احزابها المختلفة وهي « اسيا للاسيويين »

البقية على الصفحة السابعة

في يوبيل الملك

هل قدم فخامة المندوب
اقتراحا بالعفو عن سجناء الاضطرابات

اتصل بمراسل دوارها يوم في لندن ان فخامة المندوب السامي السر واكهوب اقترح على مكتب وزارة المستعمرات باصدار العفو عن ١٣٢ مسجونا من من اضطرابات سنة ١٩٢٩ بمناسبة يوم تتويج الملك جورج في السادس من شهر مايو القادم وقد قدم الاقتراح المذكور الى اللجنة الملوكية التي تعد حفلات التتويج

دنيا العرب والاسلام

المنبر الحر

سبيل الخلاص

كلمة الى عطوفة احمد حلمي باشا

كيف نستطيع اماتة المنتوجات غير العربية

بقلم الاستاذ يوسف هيكل

ان المنهاج الصهيوني يقول بالاستيلاء على اراضي فلسطين واقصاء العرب عنها وبالقبض على الاسواق التجارية في البلاد العربية . على هذين الاساسين تشاد مملكة اسرائيل في فلسطين . فاذا تمكنت الصهيونية من تحقيقهما فانها تكون قد بنت مملكتها ، وجعلت العرب يشتركون في البناء ، بابتياعهم منتوجاتها

يتوقف اثراء الامم في هذا العصر على الصناعة والتجارة والصهيونية تسير على هذا الاساس . ولذلك فهي لا تريد الحياة في فلسطين حياة مزارع فحسب وانما تعمل على ترقية صناعتها ، وعلى اغراق الاسواق العربية بها . لانها تريد ان تشيد المملكة اليهودية على دعائم اقتصادية متينة

وقد عرفنا غزو الصهيونية الاقتصادي ولكننا نتساءل : هل في امكاننا ان نضرب اليد الصهيونية وتمنعها من القبض على الاسواق العربية ؟

لا شك في ان حياة المستعمر الصهيوني تتوقف ارادتنا . فاذا نحن اقبلنا عليه قوى وعاش ، وان نحن قاطعناه نحل ومات اذ لا يستطيع ان يجد اسواقا غير الاسواق العربية ... وبموته ينهار ركن مهم من اركان مملكة اسرائيل في فلسطين فو الحالة هذه يجب على كل عربي ان يعمل على مقاطعة المنتوجات غير العربية مقاطعة تامة

ولكن المقاطعة كلمة سهلة يمكن ان نعرضها في اي وقت ! وقد صرخنا بها مراراً ورأينا ان صراخنا لم يجدنا نفعا ؟ لان العلل الاقتصادية لا تداوى بالكلام ؟ وكل من يصرخ بذلك ويكتفي بالصراخ معتقداً بان العاطفة الوطنية وحدها تكفل استمرار المقاطعة ، يكون على خطأ عظيم اذ العلة الاقتصادية لا يشفيها الا دواء اقتصادي

المقاطعة واجبة ان شرع على كل عربي وعربية . ولكن على قادة الامة ان يسهلوا للشعب القيام بهذا الواجب . في ان يسبقوه اليه ! ومما لا شك فيه ان مصانعنا ومتاجرنا لا تفي بحاجة البلاد ، وقد رأينا حينما قمنا ندعو الى مقاطعة المنتوجات والمتاجر غير العربية عام ١٩٢١ و ١٩٢٩ ان تاجرنا لم يستطع سد حاجة البلاد ، ومع ذلك فقد عكف على استغلال الموقف فاخذ يستجلب البضائع من مصانع ومخازن تل ابيب سراً . فيجب ان نستفيد من هاتين التجربتين ونتخذهما درسا ... فنقوم ندعو الى المقاطعة مختصر وعلى أسس اقتصادية عملية

لهذا يجب ان تشكل في البلاد شركات مساهمة ، صناعية ، وتجارية ، يسندها بنك صناعي تجاري ، وان يعهد الى لجنة ذات اختصاص بدرس الاسواق العربية في فلسطين ، وتعيين ما ينقص هذه الاسواق من بضائع ، يكون الشعب في حاجة اليها . وعليه تقوم الشركة الصناعية بصنع ما يمكن صنعه ، وتقوم الشركة التجارية باستيراد ما لا نقدر على صنعه من اسواق اوربا . وهكذا يكون سوقا حاويا كل ما يحتاج اليه المواطنون . وعندها تكون مقاطعتنا فعالة وقائمة على أسس اقتصادية متينة تضمن نجاحها

والقيام بتأسيس هاتين الشركتين ليس عملا وطنيا لانقاذ البلاد فحسب ، بل هو في الوقت نفسه عمل ضروري لحياة البلاد اقتصاديا ، لان هذا العمل يعود على المساهمين فيه بفوائد مادية جمة . اذ من السهل على متاجرنا او مصانعنا اذا هي أديرت ادارة عصرية ان تربح السوق ، دون ان تتكلف اية خسارة . لان المنتوجات العربية لا تتطلب المال الذي تتطلبه المنتوجات الصهيونية . وذلك لان العامل العربي يتقاضى نصف اجر العامل الصهيوني . ولان التاجر العربي يكتفي بربح اقل بكثير من ربح التاجر اليهودي

فهل لصحافتنا ان تعنى بدرس هذه المسألة الحيوية ، وتحض على القيام بهذه الشركات ؟ وهل للشعب العربي ان يعضد من يريدون انقاذه فيعقد النية على ان لا يبتاع الا كل ما هو عربي من البضائع ؟ وهل لعطوفة الزعيم الاقتصادي حلمي باشا ، ان يسمح لي بان اوجه له هذه الكلمة ؟

يا عطوفة الباشا : ان البلاد على شفا حفرة الهلاك ، قادها اليها زعماؤها الذين لا يسهرون الا على مصالحهم والذين يستغلون سذاجة هذا الشعب لمنافعهم . البلاد في حاجة الى سياسة اقتصادية تنقذها من الخطر الذي يداهمها انكم قد فتحتم باب هذه السياسة فحق على أهل فلسطين شكركم فهل لكم ان تدعوا واوصوتكم مسموع الى تأسيس هذه الشركات التي تكلمت عنها في هذا المقال وفي مقالات سابقة ؟ التي يكون همها انقاذ اراضي فلسطين وتكميل اسواقنا العربية فنتمكن من الاحتفاظ باراضينا ومن مقاطعة كل منتوج اجنبي ؟ اننا نكون بذلك قد حبسنا البرنامج الصهيوني العامل على جعل فلسطين مملكة يهودية في اذهان واضعيه . هل لكم يا عطوفة الباشا ان تعملوا على تحقيق هذه المشاريع التي لا نجاح لقضيتنا بدونها . فتكونوا بذلك قد خدمتم البلاد اكبر خدمة هي في حاجة اليها بل تكونوا قد انقذتموها ؟

يوسف هيكل

حامل ديبلوم دكتوراه حكومة فرنسا في الحقوق وديبلوم في العلوم الجزائية والطب الشرعي

شركة

سيارات غزه

الوطنية

سفريات يومية

بين غزة ويافا

وبالعكس

سيارات فخمة

سائقون ماهرون

رسالة مصر

ماذا في الجو السياسي

استمرار الاضراب في الازهر

قابل ظهر امس دولة توفيق نسيم باشا رئيس الوزراء سير مايلز لامبسون المندوب السامي البريطاني في داره مقابلة طويلة دامت ساعة وعشرين دقيقة ويظهر ان دولة نسيم باشا كان يتوقع ان يقابله اليوم في رياسة مجلس الوزراء رسول من دار المندوب السامي فاعتذر عن مقابلة كل الذين طلبوا زيارته بعد الساعة العاشرة والنصف صباحا وحوالي الساعة الحادية عشرة تقريبا وصل الى دار رئاسة مجلس الوزراء المستر سمارت السكرتير الشرقي بدار المندوب وقابل دولة نسيم باشا مقابلة طويلة كذلك دامت حتى الساعة الواحدة بعد الظهر

وكان قد زار دولة نسيم باشا قبل وصول مستر سمارت السكرتير الشرقي مستر كورن بوبد مدير الادارة الاوربية بوزارة الداخلية مقابلة طويلة ايضا

والمعروف ان الحديث الذي دار بين دولة نسيم باشا والسير مايلز لامبسون في مقابلة امس دعا المندوب السامي الى مخاطبة وزارة الخارجية البريطانية برقيا في بعض شؤون هذا الحديث والمفهوم ان دار المندوب السامي تلقت رد وزارة الخارجية البريطانية هذا الصباح ويستدل على ذلك بزيارة المستر سمارت لدولة نسيم باشا هذا الصباح حتى بلغ دولته مضمون برقية الرد

خبير السكك الحديدية الانكليزي

توجه محمود شاكر بك مدير السكك الحديدية العام امس الى وزارة المواصلات وقدم الى سعادة الوزير المستر فلكس بول الخبير الانكليزي الذي استدعته مصلحة السكك الحديدية لوضع تقرير عن حالة القسم الميكانيكي فيها ، وقد بدأ المستر فلكس زيارته اليوم لقسم هندسة الوابورات ليطلع على حركة العمل فيه وكان يرافقه في هذه الزيارة المستر جون كبير مهندسي الوابورات وعبد الرحمن بك حماده وكيل كبير المهندسين .

الطيار المصري حاذق

في نبأ لشركة مصر للطيران ان الطيار المصري حاذق الذي قام برحلة جوية من القاهرة الى كراتشي بالهند وهو في طريق رجوعه من هذه الرحلة انه طار حوالي الساعة السادسة من صباح اليوم من بغداد الى الرطبة فوصل اليها في الساعة الثامنة والنصف صباحاً وغادر الرطبة الى عمان في الساعة التاسعة الا عشرة دقائق من صباح اليوم نفسه في طريقه الى غزه ويذكر النبأ نفسه ان في غزة ضبابا كثيفا قد يعيق الطيار عن استئناف رحلته هذه الى مصر . فاذا انكشف الضباب وساعد الجو على الطيران فان حاذق سيواصل طيرانه اليوم من غزة فيصل مطار الماظه حوالي الساعة الخامسة بعد الظهر .

استمرار الاضراب في الازهر

استمر الطلبة على اضرابهم ولم يتغير الموقف الذي يقفونه حتى الان وكثير الذين عادوا منهم الى بلادهم في الارياف وخلت كليات الازهر اليوم من الشراذم القليلة من الطلبة الذين كانوا ينتشرون في افنية الكليات ليراقبوا حركة الاضراب حتى تكون عامة شاملة او يتنسموا نتائج حركتهم في اوساط العلماء والمدرسين

والمفهوم ان مجلس الازهر الاعلى سيعقد غداً في الساعة الثانية عشرة ظهراً وسيكون البحث في هذا الاجتماع مقصوراً على موقف الطلبة كما ان مسألة الازهر الحاضرة ستثار في المجلس برمتها حتى يؤخذ قرار حاسم في هذا الشأن

شؤون الطيران في مصر

يقضي برنامج الاعمال الجديدة الذي وضعته مصلحة الطيران المدني للمطارات المصرية في مشروع ميزانية السنة المالية القادمة باجراء اصلاحات واعمال جديدة في مطارات الماظة والدخيلة ومرسي مطروح والعريش

وقد خصص لمطار الماظه مبلغ ٣٥٠٠ جنيه لعمل بعض المباني الاضافية والمعدات مثل انشاء مدخل جديد وطريق يؤدي للمطار واقامة مبان للمراقبة والموظفين كما خصص لمطار الدخيلة مبلغ ٣٠ الف جنيه لاعمال منشآت جديدة ولمرسي مطروح مبلغ ثلاثة آلاف جنيه ولمطار العريش ثلثمائة جنيه لاقامة بعض الاعمال الجزئية

اللغة العربية في المدارس

يهتم سعادة وزير المعارف بدرس مسألة ضعف اللغة العربية في المدارس وهي مسألة على جانب عظيم من الاهمية وقد عني بهذا الجانب من نواحي التعليم كثير من الوزراء الذين تولوا شؤون وزارة المعارف وقد عهد سعادة الوزير الى الاستاذ السكندري بمواصلة بحث الاسباب التي ادت الى ضعف اللغة العربية في المدارس واقتراح ما يؤول الى ازالة تلك الاسباب

بعثة الاحياء المائية

في مناطق البحر الاحمر

وصلت البعثة المصرية في ابحاثها العلمية لكشف مواقع الاحياء المائية في البحر الاحمر الى نتائج خطيرة لم تكن تتوقعها لا هي ولا الغرف البحرية الدولية والدوائر العلمية المختلفة في مصر واوربا

وقد ظهر الان انه لم يكن هناك بد من عمل هذه البعثة لمسح البحر الاحمر وتعيين المواقع المجهولة فيه ورسمها على خرائط دقيقة وتعيينها تعييناً مضبوطا يستند اليه الملاحون البحريون على وجه التخصص ويحقق به العلماء بعض المسائل التي بقيت حتى اليوم مثار كثير من الشكوك في الناحيتين التاريخية والجيولوجية بالنسبة لهذا البحر ومبلغ اتصاله باليابسة وتاريخ هذا الاتصال

خصصوا

عشرة بالماية من ارباحكم

للاعلان

مرحى

والف مرحى

ينبئنا التاريخ عن رجال خدموا بلادهم اجل خدمة وانفقوا ما انفقوا في سبيلها ، وضحوا بارواحهم من اجل وطنهم ورفعة شأنه فمنهم من خدمها اديبا او حربيا او سياسيا ومنهم من خلد اسم وطنه بالشعر والفن والخطابة الخ . هذه الخدمات الجليلة التي رفعتهم الى المنزلة الشريفة ، واستحقوا ان يلقبوا بالابطال وكانوا اهلا لها

فالشرق لم يعدم من رجاله الذين خدموه وخلدوا اسمه ورفعوه الى ذروة المجد وشيدوا عزه بمساعدة ابنائه الامناء وبوطنيتهم الخارقة وكم ذاقوا العذاب وباتوا في العراء وبين جدران السجون المظلمة مدفوعين بوطنيتهم وكانوا يذودون عن حياضه ويدفعون كل غائلة عنه ويردعون كل من تحدثه نفسه باهانة هذا الشرق الذي هدم كيانه الدهر الخؤون وكبا هذه الكبوة حتى لا نجد لا رسما خياليا لهؤلاء الرجالات الابطال وخصوصا في بلدنا فلسطين

لنلقي نظرة دقيقة فاحصة بعين بصيرة نقادة ، ولنتفقد في زوايا هذا البلد فماذا نجد فيه ؟ نجد اناسا يحملون بين جنوبهم قلوب الابطال متعطشة لخدمة هذا البلد ولكن خمل ذكرهم لانهم لم لانهم يجدوا من يثير حميتهم ليهبوا يدا واحدة ، وقلبا واحدا مدافعين عنه ، اذ المناصب اعمت القلوب ، وهدمت ذلك الهدف السامي الذي يتطلع اليه كل عربي ابي النفس غالبا والمنافع الشخصية اطفأت ذلك القبس الذي كان ينير قليلا على هذا البلد وترى عن بعد ولو بصيصا من الامل

واذا القينا نظرة عامة وجدنا اناسا هدموا الوطن وقضوا على مجده يعرفهم الصغير قبل الكبير ويتحدثون عنهم في كل مكان ولا حديث الناس في مجالسهم العامة غير قصصهم وهؤلاء فئة منبوذة في كل مكان يرقبون الصفقات التي تدر عليهم الربح الوافر من ثمن سقوط الوطن أ هؤلاء هم السماسرة

بدأوا بمرج ابن عامر واتبعوه بوادي الحوارث ، والكل يعلم كيف وكان جلاء سكانه عنه وكانهم كانوا في ساحة حرب او طعان وساوموا لمن اتوا يزاحمونا واستولوا على اراضي الحولة رغم انوفنا صغيرنا وكبيرنا

مرحى مرحى لمن لم يتورعوا عن مساومتهم على ارض هذا الوطن وبيعها هذا الوطن الذي ربينا فيه وغذانا خير مائه وعشنا تحت رايته وكان الاحرى بهؤلاء ان يذودوا عنه بكل عزيز لديهم

مرحى مرحى للذين كانوا السبب في تشتيت شمل عائلات عربية اومرحى مرحى لاولئك الذين عمت بصائرهم المادة ! ومرحى مرحى لابطال التمثيل المسرحي وابطال مآسي بيوع الاراضي الفلسطينية ! ومرحى مرحى والف مرحى للسماسرة ابطال فلسطين لمتد !

حيفا جبران حداد

من لا ارض له

لا وطن له

رسالة سوريا

علاقة طريق الحج الحديد

بالخط الحجازي

خط جوي بين سوريا وايران

ادلى احد مفوضي مؤتمر الاوقاف الاسلامية بدمشق عن العمل الذي ينوي المؤتمر القيام به فيما يتعلق بطريق الحجاج وعلاقة الخط الحجازي بهذا الشأن بالحديث الآتي :

ان مؤتمر الاوقاف الاسلامية الذي انعقد في مدينة حلب قد قرر رفع مقرراته من بيانات واحتجاجات الى المراجع المسئولة وفي الجملة قضية الخط الحجازي الذي هو وقف اسلامي صرف ولا يزال موقف المؤتمر ومن يمثلونه في المدن السورية عند جد انتظار نتيجة البيانات المذكورة اما بمناسبة الطريق الجديد الذي سيكون ممر الحج الفارسي والعراقي وربما الحج السوري ايضا اذ بعد الوصول الى بغداد عاصمة المملكة العراقية يقصد المسافر الى مدينة النجف ومنها ان شاء الى الرياض فالمدينة ومكة وان شاء الى حائل فالمدينة المنورة وهذا الطريق هو الذي كان يصل العراق بالحجاز قبل العهد الاسلامي وكان ممرا للقوافل التجارية وممر جيوش الغزاة والفاتحين وبقي هذا الطريق الى ما بعد العهد الاسلامي وبالنظر لان عربان البوادي القاطنين في تلك الانحاء كانوا يسيطرون على الطريق وكانت دمشق مركز قيادة الفيلق الثامن في العهد العثماني وكانت الطريق من سوريا الى الحجاز ممهدة في اكثرها حتى مدينة معان فقد رغبت الدولة يومئذ ان يسلك الناس هذا الطريق حيث يخفرهم الجند الذي يذهب خصيصا في القافلة الكبرى للحج ذهابا وايابا ومن اجل ذلك فقد هجرت طريق النجف الاشراف الاولى وصارت متسعة بتقادم الاجيال فاذا لم يستأنف الخط الحجازي سيره فلا يمكن للحجاج ان يسلكوا الطريق البحري الذي هو بمثابة احتكار لبني الانسان لا عهد لامة من الامم بمثل هذه التدابير التي لا تنطبق على ارادتها وهم مضطرون الى ان يسلكوا طريق العراق فالنجف فالحجاز

وبين هذه التدابير وتلك ضاعت مصلحة البلاد السورية التي كانت تستفيدها في مرور الحج بها في ذهابه وايابه وصار السوريون انفسهم بضاعة لغيرهم تستفيد منها البلاد التي يمرون منها لاداء الفريضة فلذلك لا بد لنا كمفوضين عن مؤتمر الاوقاف الاسلامي من ان نعقد اجتماعا حافلا نبين منه ما يحيق بالاوقاف الاسلامية بصورة عامة وبصورة خاصة وقف الخط الحديدي الحجازي وربما انعقد هذا الاجتماع في بحر هذا الاسبوع القادم

هذا ما قاله المحدث لمكتب الاخبار

وقد علمنا من شركات نقل الركاب بين العراق وسوريا ان اكثر من مئة حاج بين عراقي وعجمي وتركي جاءوا الى سوريا عن طريق العراق ليبحروا منها الى الحجاز وانه لا يزال في بغداد فريق من الحجاج ينتظرون رجوع السيارات ليقصدوا دمشق في طريقهم الى الحجاز

خط جوي بين سوريا وايران

يقول مصدر ثقة ان مفاوضات جديدة تدور في طهران لانشاء خط جوي بين بلادنا وايران

وتقول جريدة ايران الصادرة في طهران ان المساعي المبذولة في هذا الشأن ترمي الى تحقيق هذا المشروع في اوائل فصل الربيع القادم

مركز فلسطين الصناعي

عاد مؤخرا من فلسطين احد كبار السوريين بعد ان قضي فيها مدة اسبوعين وقد ادلى بالحديث التالي :

في فلسطين جمعية صهيونية تدعى جمعية « النضال الصهيوني » اعضاؤها من كبار المتمولين اليهود الالمان والاجانب ابتاعت الاراضي الكائنة بين مدينتي حيفا وعكا القريبة من الشاطيء لانشاء مستعمرة صهيونية كبرى فيها كتل ابيب تنقل اليها المعامل الفلسطينية الصهيونية بما فيها معامل الشمينتو والنسيج والكبريت وغيرها

وقد اذاعت الجمعية على مختلف طبقات الصهيونيين بانها تمنح كل من يريد البناء في هذه المستعمرة الارض مجانا وتسلفه نصف نفقات البناء على ان تستوفيها تقسيطا لمدة عشرين سنة

وتحرث الاض مجانا لجميع الفلاحين وتقدم لهم البذار بالتقسيط الشهري

وقررت السعي لنقل المعامل اليهودية من المانيا وبولونيا وسواها على نفقتها الى هذه المستعمرة الجديده

ولقد تم في الاسبوعين الاخيرين بناء ما يقارب الـ ٤٠٠ دار في هذه المستعمرة وشاهدت بام عيني (البناء قائما على قدم وساق كما شاهدت ابنية ضخمة باشر اصحاب المعامل الصهيونية بتأسيسها في هذه المستعمرة التي سيطلق عليها اسم « مركز فلسطين الصناعي »

وقد لا تمضي مدة وجيزة حتى نرى هذه المستعمرة الجديدة تضارب بمنتوجاتها ومصنوعاتها كافة الاسواق التجارية العربية ولا سيما السورية منها

شركة بترول روسية

لقد تم الاتفاق نهائيا بين بعض تجار دمشق واحدى شركات الكاز الاهلية الروسيه على ايجاد فرع لها في سوريا لمضاربة الشركات الجائرة المستبدة

وكالة الشرق

زراعة القطن العراق

بغداد — ترجح وزارة الزراعة ان تكون زراعة القطن هذه السنة جيدة ويؤخذ من بلاغ رسمي ان محصول القطن بلغ اقصاه في سنة ١٩٢٨ اذ قدر بنحو ٥٢٠٠ بالة ثم هبط في سنة ١٩٢٩ الى ٤٧٠٠ بالة وفي سنة ١٩٣٠ الى ٣٣٠٠ باله . وكان من اثر الازمة الاقتصادية ان هبط المحصول الى ٥٠٠ باله وقد بذلت الحكومة جهداً كبيراً في سبيل زيادة المحصول والمؤمل ان يصل محصول هذا العام الى ٢٠٠٠ بالة ومن جملة المشروعات الاقتصادية التي تعتزم الحكومة مباشرتها زيادة محصول القطن وتحسينه

صفوة ما يحمله بريد الشرق والغرب

كيف تكون من اصحاب الاعمال

اغنى اغنياء العالم يتحدث
في مواضيع على غاية من الاهمية

قرأت اخيراً عن المستر فورد صاحب المصانع المشهورة باسمه انه لما كان في الثانية عشرة من عمره عاملا مزرعة رأى « وابورزلط » على طريق في ولايه متشجان فسأل سائق الوابور عن سر القوة التي تحركه ، فلم يتلق اذ ذاك الجواب وظل منظر ذلك «الوابور» في مخيلة فورد حتى اصبح من اعظم رجال الصناعة في العالم الحاضر

وقرأت اخيراً في حديث لفورد مع صحافي انكليزي يقول فيه ان الفتى الصغير يستطيع في عام ١٩٣٥ ان يمهد السبيل امامه الى نجاح اعظم من نجاحه هو وشهرة اوسع من شهرته بشيء من الطموح واجهاد القريحة . ويقول فورد كنت حدث منذ ايام رجلا فتمنى هذا الرجل ان نعود الى عام ١٩٢٩ السنة التي بلغت فيها اميركا مبلغاً من اليسر كبيراً ثم بدأت تتدهور في اواخر هذه السنة . او يريد هذا الرجل ان يعود الى الوراء فهو دائم التفكير في تجارة الاوراق المالية وشراء الاسهم ليصبح بذلك غنياً وهو مخطيء في ذلك اكبر الخطأ لانه لا ثروة تنشأ في العالم بدون عمل

ويتحدث فورد عن علاج البطالة فيقول يجب ان يعطى العمال العاطلون عملا بدل الاعانة التي يجب القضاء عليها ففكرة كون العمال يحبون الاعانة فكرة خاطئة الاساس ، خاطئة النتيجة لانهم لا يشكرون هذه اليد التي تمد هم بالاعانة وهي فكرة لم يفهمها رجال السياسة ولم يفطنوا اليها بعد ففي ظنهم انهم يستميلون الناخبين اليهم بمثل هذه الاعانات ، والحقيقة انها تساعد مساعدة فعلية في خلق اعدائهم ، ومتناول الاعانة دائم الانقلاب على معطيها على انه يشكر كل من يعطيه عملا ويهيء له فرصة يكون فيها مستقلا

في العالم عقول لا ترى المستقبل فتريد ان تعلق كل تقدم حيث هو الان وتريد ان تحول دون السير الى الامام ، وتظن هذه العقول ان الرقي الذي بلغناه يكفينا واننا لسنا في حاجة الى الاستزادة واغلب الظن عندي اننا لم نكد نبدأ سيرنا بعد ، ولا نزال في كل فن في دور حراثة الارض على الثيران

ويتكلم فورد في امر الاستدانة عند الشروع في الاعمال فيقول : ان الاقتراض شر الاعمال ، ويظن الناس ان اقتراض المال ينفعهم في بدء الاعمال ولكنها نظرية خاسرة قبل الشروع في العمل . ان صناعة الدين هي اكبر الصناعات في هذه البلاد واوسعها شراً عليها واعظمها لعنة . وخير وسيلة هي ان يقتصد الانسان ما يمكنه اقتصاده ويبدأ العمل برأس مال صغير ويشرف على هذا العمل بنفسه عند ذلك ينمو العمل وتنمو مدارك المشرف وشر ما رأيته في اليسر الذي يقولون عنه في عام ١٩٢٩ ان سوق الاوراق المالية جعلت البارعين من اصحاب الاعمال يهجرون اعمالهم

ويشاء فورد ان يدلي برأيه في الرأسمالية وهل هي تنحط في السنين الاخيرة ام لا تزال على قوتها وارتكازها فيقول: تتوقف المسألة على ما نعني بالراسمالية فان كنا نعني بالرأسمالية جعل المال يعمل لتوزيع الارباح فهي على انحطاط بالغ ما بلغ هذا الانحطاط . وان كنا نعني جعل المال يعمل للانتاج فالرأسمالية ليست في انحطاط ، والانتاج وظيفة من وظائف المال وتلك هي رأسماليتي انما المال وسيلة من وسائل جمع الثروة واذا كان الناس يظنون ان المال نفسه هو الثروة فهو اليوم الذي لم يفهم فيه الناس ما هو المال وما هي الثروة وهو اليوم المشؤوم الذي يوجب الكثير من الاسف.. ماذا يصنع الانسان وماذا يكون عمله وما تكون وظيفته في البشرية لو باع اعماله بمليار دولار في عام اليسر الذي يقولون عنه ؟

ان احسن ما يصنعه رجال الاعمال وافضل ما يؤديه اصحاب الاشغال هو ان يستثمروا اموالهم باحسن الطرق وافضل الوسائل ، لا ان يجمعوا هذه الاموال . كل شيء حسن يسير في طريق التمام ، لكن يجب على الانسان وجوبا لازما ان يعمل ويسعى ، والا فما الفائدة المرجوة من القعود ، وما الفائدة المرجوة من ترك الامور للمقادير ، وما الفائدة المرجوة من حياة كل خنوع وكسل وخمول تضيع معها لذة الحياة ، ومتعة الاجهاد ، كما تضيع معها قيمة الانسان الذي قدر له ان يكون في احسن تكوين؟

جاء قبل اوانه

في سنة ١٥٠٧ في عصر الملك جيمس الرابع الاسكتلندي ، تقدم للملك رجل ايطالي يدعي السحر والقوى الخارقة العادة . وامكنه ببعض الالاعيب والشعوذات اقنع الملك بصحة ادعائه فاقامه مديراً لقصوره .

وبمرور الوقت شعر جون دومان الايطالي بان مركزه اخذ يتضعضع وانه في حاجة الى عمل خارق للعادة يستعيد به منزلته الاولى .

فذكر للملك ان في استطاعته ، بمساعدة قوى غير بشرية ان يطير في الهواء ، واستأذنه بالسماح له بالطيران من لندن لفرنسا في يوم حدده . وسمح الملك بذلك . وفي اليوم الموعود قال الدجال انه سيرى وزراء الملك المفوضين قبل غروب الشمس ، ثم تسلق منصة عالية ولبس اجنحة مصنوعة من الريش الخفيف وتردد هنيهة ثم القى بنفسه من على المنصة وحرك اجنحته ..! ولكن بدون طائل وادت جاذبية الارض واجبها الطبيعي فهوى الرجل الى الحضيض واصيب بكسر في سلسلته الفقرية اوردته حتفه . وكان الضحية للطيران الشعوذي

الحاجة الى عمال

تعلن هذه الجريدة حاجتها الى عمال ماهرين في تنضيد الحروف فمن وجد في نفسه الكفاءة فليراجع الادارة

انذار المستقبل

لندن عرضة لاطنان القذائف
مدافع تقذف بلاد الانكليز في القارة

نترجم ما يلي عن العدد الاخير من «الديلي ميل» بقلم الجنرال ب . ر . س جروفس مدير الطيران السابق في وزارة الطيران الانجليزية ومؤلف كتاب «وراء ستار الدخان»

امنعوا التمثيل !

ليست المسألة الان مسألة الخطيئات والنكبات التي ارتكبت بفظاعة بين عامي ١٩١٤ـ١٩١٨ ولا مسألة الحالة الطائشة من الاتهامات التي يوجهها حملة الاقلام الى تقرير مسئوليات الحرب العظمى . اذ ان المسألة الهامة وما هو احق بالعناية من كل ذلك هو العمل على منع تمثيل هذه النكبات مرة ثانية على مسرح السياسة العالمية ومعالجة وجهة النظر الضيقة التي كانت سبب كل ذلك في الماضي .

بناء الاسراب

ان سياسة تحديد قوات الدفاع الجوي لبريطانيا من نهاية الحرب الى الان خطة طائشة تؤدي بقوة دفاعنا الجوية ولم يعد في امكان اعضاء السلاح الجوي قبولها ولا الاستكانة اليها لانها شلت شللا كاملا قوة الدفاع التي انفقنا عليها اكثر من الفي مليون جنيه منذ بدء التسلح . فالحقائق التي لا يمكن دحضها ازاء تقدم الطيران في القارة الاوربية منذ نهاية الحرب العظمى لا يمكن اغفالها امام هذا النشاط المتواصل والعزيمة الجبارة في بناء اسراب كبيرة من الطائرات ذات الجولة العظيمة والاساطيل العديدة من الطائرات القاذفة للقنابل.

افظع الحروب

والوقائع التي لا تقبل الشك كذلك تقرر ان هذه الطائرات القاذفة للقنابل هي اقسى ما تكشفه العلم من وسائل الحرب فهي سلاح فظيع في قوة الانفجار وعامل كبير في توسيع اطراف الدولة ، وتأخرنا فيها والسير ازاءها ببطء يهدد سلامة الامبراطورية التي حافظنا عليها بسيادتنا البحرية امام ذلك فالحاجة ملحة في الحال الحاحاً شديداً لتقرير تقوية السلاح الجوي الذي هو اول شرط من شرائط المحافظة على السلام الامبراطوري

ارقام هائلة !

وليس في الامكان تقرير هذه الحقائق المثيرة الا بعد تقرير التطورات الفاجئة والعديدة في محيطات السلام الجوي المختلفة منذ الحرب ونحن نستقي هذه المعلومات من النشرات الرسمية التي تبعث على الدهشة الكبيرة فالنشرات الرسمية لقوة الطيران الفرنسي حتى عام ١٩٢٦ تثبت تضاعف هذه القوة الف وخمسمائة مرة اذا قورنت بنسبة الطائرات التي هجمت على لندن ايام الحرب ، ومن عام ١٩٢٦ ازدادت هذه القوة المفزعة الى الضعف واصبحت مثلا اعلى في الخطر على قوات الدفاع من اوروبا.

اما المانيا !

اما المانيا فانها تناويء اوربا وتعمل بجهد لان تلحق تعداد سلاح الجو لديها بتعداد سلاح الجو الفرنسي [illegible] وان لم تكن قد وصلت هذه النسبة الا انها لا شك منجزة قرارها في هذا الشأن:

وانه لمن السخافة وغير المعقول ان تظن امة فتية مستكملة لها مركز ممتاز وتتقدم تقدما محسوسا [illegible] واسعة وعدد سكانها سبعة وستون مليونا ان في امكانها المحافظة على سلامة [illegible] وسط هذه الزوابع . كما انه من السخافة وغير المعقول ان تحافظ امة من عام ١٩١٩ على صمتها لتحريرها من السلاح الجوي

ان اهم مشكلات المانيا التي تنادي اليها دائما هو طلب التسوية في التسلح ونقض معاهدة فرسايل التي [illegible] جائرة وامليت عليها املاء ، ولا اظن اننا اقل يقظة من المانيا ولا اقل حاجة [illegible] الجو منها .

٦٠٠ طن قذائف !

فسلاح الجو الالماني [illegible] ان يقذف على لندن اذا قامت الحرب في مدة اربع وعشرين ساعة ٦٠٠ طن من القذائف العالية ، على [illegible] القنابل التي القيت على العاصمة في الحرب السابقة اكثر من ثلاثين [illegible] وبلغ مجموع القنابل العرضية ١٨٠٠ واحدة واذا اخذت نسبة الى ٦٠٠ طن من القذائف وقورنت فان قنابلها العرضية تبلغ ٣٧٦٠٠ واحدة ، و[illegible] التقدم المطرد في اسلحة هذه [illegible] الجوية من عام ١٩١٨ على عدد الطائرات بل ان الطراز الكبير الذي ادخل على هذه القوى مستعد تمام الاستعداد وانتحل لها انتحالا ظاهريا انها تحمل مفرقعات فقط ولكنها لا تحمل مواد كيماوية (غازات سامة).

مدافع جديدة

ومستقبل الطيران في القارة الاوربية وتهافت الدول على تقوية اسلحتها لا يجعلنا نقف مكتوفي الايدي امام ذلك محافظة على سلامتنا من جهة وسلامة الامبراطورية من جهة اخرى ، فكل قواعدنا الحربية ومدننا الكبيرة وشعب الامبراطورية في العالم يجب ان تكون متصلة تمام الاتصال وفي حيز المتناول القريب . لقد اخترعت مدافع من طراز جديد [illegible] تقذف الجزائر البريطانية من شواطيء اية دولة من القارة الاوربية [illegible] مئات منها الا ان قذائف المدفعية امر تقليدي متعارف ولكن الطائرات التي تقذف المفرقعات المدمرة من طبقات الجو العالية ليس لدينا منها الكفاية ولا يبدو اي اهتمام فعلي بسلاح الطيران يجعلنا نطمئن اليه

٨٠ سرباً !

تلك هي سياسة الجو التي [illegible] عليها والتي جعلت الامبراطورية البريطانية السادسة في قوى الطيران العالمية ، ومن المؤلم ان لا تتخذ سياسة حازمة ازاء تقوية سلاح الطيران منذ عام ١٩٢٣ ولم يظهر اي مجهود يصح ان نذكره تجاه ما تتطلبه مثل هذه الحالة الملحة:

ولعلاج الحالة الراهنة يجب ان يبدأ حالا بزيادة ثمانين سربا الى سلاحنا [illegible] وان تنفذ هذه السياسة الانشائية في مدى لا يتجاوز العامين ، كما تحول هذه الطائرات الى طائرات اكثر فائدة واعم نفعاً . وان ينظر الى المساواة في التسلح الجوي بعين الاهمية القصوى ، كما انه اذا اتخذت الاحتياطات الحاسمة في مثل هذه الحالة تعوض لدينا في مدى السنتين ما فقدناه عن طريق الخمول طوال مدة الاحدى عشرة سنة الماضية ولكن هذه الخطوات لم تأخذ بعد مجراها العملي ، كما ان السياسة الجوية الجديدة لبريطانيا لم تذكر شيئاً عن المساواة ولم تعرها اهتماماً .

موقفنا العصيب

وكل ما هنالك انه تقرر زيادة ثلاثة وثلاثين سرباً تضاف الى قوة السلاح ، ولا يعزب عنا ان هذه الثلاثة والثلاثين سرباً لم [illegible] انشاؤها في الوقت الحاضر بل في ظرف الاربع سنوات المقبلة ، كما اعلن ان خمسة وعشرين سرباً منها تكون جاهزة في نهاية عام ١٩٣٦ وكل ما يستفاد من ذلك انه يضاف الى سلاحنا ثلاثمائة طائرة كل عامين

والقضية هي ان نعرف ان قوة سلاحنا تنقص ستة اسراب عن القوة كحد ادنى لحفظ السلام في عام ١٩٢٣ وان آلات طائراتنا من طراز قديم مضى عليه ست او سبع سنوات ، وان اسراب الهجوم في قوة دفاعنا ليس فيها سوى ثلاثة اسراب آلاتها من طراز «هينكل» الالماني

طائرات تتحول !

ان هذا الطراز من الطائرات الذي عرض في الاسبوع الفائت في المعرض الجوي بباريس وكان موضوع الاهتمام وثقة الطيارين الزائرين يمكن تحويله في وقت قريب الى طائرات قاذفة..

اما معظم طائراتنا القاذفة فليست من الطراز الحربي الممتاز وهي صالحة للطيران التجاري في المواصلات الدولية والعذر الذي يتعلل به اولو الامر في الطيران ينطوي تحت كلمة واحدة وهي «الاقتصاد»..

وفي الحقيقة فان هذه السياسة العرجاء تظهر ضعف [illegible] الجوي باجلى مظاهره كما تثبت فشل القائمين على قوة الطيران عندنا لانهم تخطوا اهمية الطائرات القاذفة..

اذا لم يكن هناك بعد نظر فالامة لا شك هالكة .

من طفلة الى اميرة

كتبت فتاة صغيرة من جنوب افريقيا عمرها تسع سنوات الكتاب الآتي الى البرنسس مارينا زوجة البرنس جورج اصغر انجال الملك جورج ملك بريطانيا العظمى بمناسبة زواجها وكتبت على غلاف الرسالة العنوان الآتي «من [illegible] اصغر سنت جيمس» وقالت : عزيزتي البرنسس مارينا

اهنئك من صميم فؤادي باختيارك العجيب الموفق لبرنس جورج الظريف لانه لما زار مدينتنا [illegible] رأيناه قواما ممشوقا ووجها جميلا ساحرا حتى كاد قلبي يكف عن الضرب

ولا بد ان تكوني جميلة جداً حتى خلبت قلبه العزيز صديقتك المخلصة شيلا سوسيان

فجاءها الرد الآتي [illegible] البرنسس مارينا سلامه الى [illegible] شيلا بيدي سوسيان وقد طلب اليه ان يبلغها سلام سموها الملكي وشكرها الخالص على رسالة الرقيقة التي ارسلتها اليها

كيف يربونهم على العطف والرحمة
حديث على لسان الحيوانات باسلوب طلي

أتت جماعة الطليعة [illegible] الحيوانات في فرنسا بطبع كتيب صغير يحتوي على [illegible] حكايات تدور على الحيوانات الغرض منها غرس شعور العطف والحنان على الحيوان الاعجم وقد انتشر هذا الكتيب في كثير من المدارس الفرنسوية .

واليك نموذجا مما جاء في هذا الكتيب عن الكلاب:

ينظر الكلب اليك بعينيه الجميلتين كأنه يروم ان يقول لك: انك قاس في معاملتك لي ، أفلا تعرف اننا معشر الكلاب نحمل بين ضلوعنا قلوباً اكثر مما تحس قلوبكم ؟

ان معاملتك القاسية [illegible] وعن في [illegible] حباً خالصاً لا تشوبه شائبة لمصلحة [illegible] هي جزء من حبكم [illegible] البنا او [illegible] فاننا ننظر اليكم من [illegible] لا [illegible] الاحكم [illegible] لسقط احدكم في الماء لا نتردد لحظة [illegible] القائه ، ولا نفكر في الخطر الذي [illegible] واذا ضل سالك الطريق في [illegible] واوشك ان يموت من البرد نحن [illegible] الذين يعيدون اليه الحياة [illegible] مساعدة [illegible] اذا استهدفت حياتكم للخطر [illegible] وعزة [illegible] في كيكم العالم باسره [illegible] نادين على اولادكم الى غير ذلك من [illegible] تقدمونه [illegible] الحيوانات [illegible]

ماذا تسمع اليوم ؟

عن محطات [illegible]

برنامج يوم الخميس ٢٦ يناير سنة ١٩٣٥

٦,٤٥ ـ ٧,٠٠ تمرينات رياضية عبد المنعم مختار الجندي
٧,٠٠ ـ ٧,٣٠ قرآن كريم الشيخ محمد [illegible]
٧,٣٠ ختام
١٢,٠٠ ـ ٢,٠٠ اسطوانات
٢,٠٠ دقات ساعة دار البريد
٢,٠٥ ـ ٢,٢٥ اسطوانات
٢,٢٥ ـ ٢,٣٠ النشرة التجارية الاولى
٢,٣٠ ختام
٥,٠٠ دقات ساعة دار البريد
٥,٠٠ ـ ٥,٣٠ قرآن كريم الشيخ [illegible] منصور
٥,٣٠ ـ ٦,٣٠ حديث الى الاطفال بابا صادق
٦,٣٠ ـ ٧,٠٠ اخبار ونشرات
٧,٠٠ ـ ٧,١٠ النشرة التجارية الثانية
٧,٣٣ ـ ٧,٥٥ حديث ـ الدائرة السوداء ـ [illegible]
٨,٠٠ م اشارات ضبط الوقت
٨,٠٠ ـ ٩,٠٠ موسيقى ـ اوركسترا هواة القاهرة [illegible]
٩,٠٠ ـ ٩,٣٥ قصائد وتواشيح الشيخ علي محمود و[illegible]
٩,٣٥ ـ ١٠,٣٥ موسيقى [illegible]
١٠,٠٠ م اشارات ضبط الوقت
١٠,١٠ ـ ١١,٣٠ قصائد وتواشيح الشيخ علي محمود و[illegible]
١١,٣٠ سلام الملك ـ ختام

اطبعوا مطبوعاتكم
في مطبعة جريدة الدفاع

أخبار محلية

اين العمال العرب وهيئاتهم ؟
٣٧ الف جنيه تمنح لعمال اليهود

بالامس القريب كنا اول من نفخ في البوق لحث جمعيات العمال العرب لان تراقب ما اتصل بنا يومئذ « وقد تحقق فيما بعد » من منح الحكومة لجمعية اتحاد العمال اليهودية مشروع بناء ثلاثة خزانات لماء القدس بمبلغ ٣٠ الف جنيه

اما اليوم فها نحن نأتي بنبأ عزم الحكومة على منح الجمعية اليهودية التي استولت بالامس على مبلغ ٣٠ الف جنيه مشروع انشاء طريق توصل بين مستعمرتي رعنانا وهرتسليا بمبلغ ٢٧ الف جنيه . وطول هذه الطريق ١٢ كيلومتراً تمر من مستعمرات يهودية اخرى

ونحن لا نباحث الحكومة بخصوص انشاء وتمهيد هذه الطريق بعد ان اهملت حتى اليوم طريق غزة ــ يافا ــ ويافا ــ طولكرم رغم احتجاجات السكان العرب وهيئاتهم وجرائدهم ، واذا يهمنا من الامر حماية مصالح العمال العرب حماية تكفل لهم حقوقهم

ونوجه كلمتنا اليكم يا رؤساء جمعيات العمال العرب ، او من بقي منهم مهتماً بشؤون العمال حتى اليوم فاذا لم تهبوا مطالبين ملحين معززين طلباتكم بارقام تنطق بعدد العمال العاطلين فان ينال العمال العرب الذين سلموكم قيادتهم حقاً من حقوقهم

لجنة لحسم الخلاف
واعادة النظام لاعمال المرفأ بيافا

كثر لغط الجرائد العبرية حول الخلاف الذى نشب بين بعض العمال ممن ينتسبون الى جمعية الهستدروت وبعض الستيفادورية والمقاولين فى اعمال البحر على مرفأ يافا كما ذكرنا ذلك في حينه وكان اكثر الاشخاص اهتماما بالخلاف شخصان احدهما الادون زالسلاني سكرتير شئون العمال العرب في جمعية الهستدروت والثاني الادون توسمان من اصحاب المصالح في البحر

وقد حمل الادون زالسلاني في عدد امس من الباليستين بوست على الادون توسمان حملة شعواء بحجة المدافعة عن حقوق العمال المهضومة حقوقهم

وقد اهتمت الحكومة للامر كما اشرنا قبل اليوم ، ودعا المستر بوب مدير الميناء عدة اشخاص الى مكتبه قصد حل المشكل . واخيراً رأى حضرة المستر كروسبي حاكم اللواء ضرورة تأليف لجنة خاصة لهذه الغاية

وبالفعل تم نهار امس تأليف هذه اللجنة من بعض كبار موظفى الحكومة والمقاولين « والستيفادورية » ونائب عن العمال العرب .

وقوام هذه اللجنة المستر بوب رئيسا وعزمى بك النشاشيبي القائمقام الاداري . والسيد ابراهيم ديب عن «الستيفادورية » والسيد محمود القمبرجي عن المقاولين

وسينحصر عمل هذه اللجنة في درس الحالة في المرفأ . ومعرفة ساعات العمل. واجور العمال . ونوع الاعمال بالنسبة لاجورها ورسوم (الستيفادورية) وغير ذلك من الاعمال المستقلة في جوهر نقطة الخلاف لرفع تقرير بذلك الى حاكم اللواء

ونرجو ان تكون نتيجة اعمال هذه اللجنه هي الحل النهائي لهذه المشكلة والحسم الاخير للخلاف بين البحارة والعمال فى هذا المرفأ الذي يجب ان يظل عربيا .

خطاط مصر

على مائدة خطاط فلسطين

في الساعة الرابعة بعد ظهر اليوم يتناول الاستاذ هواويني خطاط جلالة ملك مصر الشاي في الرملة على مائدة الاستاذ عبد القادر الشهابي الخطاط الفلسطيني المعروف ، ثم يزور نادي التمية الارثوذكسية في يافا وادارة مجلة النجر ومقر الكشافة المتجولة الاسلامية. وبعدئذ يذهب الى دار النادي الرياضي الاسلامي لالقاء محاضرته التى اشرنا اليها في غير هذا المكان

محاضرة الاستاذ هواويني

التزوير الخطي

يلقى حضرة الاستاذ نجيب بك هواويني خطاط جلالة ملك مصر محاضرة في قاعة النادي الرياضي الاسلامي في يافا موضوعها (التزوير الخطي) وذلك في السابعة تماما من مساء اليوم الخميس والدعوة عامة

ولا شك فى ان الاقبال على هذه المحاضرة سيكون عظيما لما لحضرة المحاضر ضيف فلسطين اليوم من مكانة عالية في الادب ولما له من شهرة ذائعة بحسن الخط في عموم الاقطار العربيه

المجاهد

علي بك عبيد

زار امس حضرة المجاهد علي بك عبيد صديقه الاستاذ حربي افندى الايوبى بسبب انحراف صحته وقد انتهز الاستاذ الايوبي هذه الفرصة فقدم الى صديقه قطعتين من منسوجات الشام الثمينة التى تليق بمجاهد كريم كأبي نايف

الفرق بين الموسمين

صدر حتى ٢٧ شهر يناير من فلسطين ٣٠١٤٠٩٢ صندوقا من الاثمار الحمضية مقابل ٢٢٢٠٤٠٨ في نفس المدة من الموسم الماضي

وقد ارسل عن طريق يافا من هذه الصناديق ١٧٠٩٧٩٢ صندوقا وعن طريق حيفا ١٨٥٠٦٦ صندوقا وارسل عن طريق بورت سعيد ١١٩٢٣٤ صندوقا ايضاً

قضية فيها عبرة لنا

ترى لو قام شخص من العرب بعمل عده اخوانه العرب جرما وطنيا وشاءوا ان يؤلفوا لجنة حاكمة يخولوها حق اصدار الحكم بشأنه اكان يقبل ويرضخ لحكم هذه اللجنة ؟

ولو فرضنا ان قرار اللجنة هذه كان بتغريم مرتكب ذلك الجرم مبلغاً معينا من المال . اكان يدفع هذا المبلغ ليصرف في سبيل الشئون الوطنية ؟

هذا ما اردنا ان نتساءل عنه بمناسبة وقوع حادثة من هذا النوع فى تل ابيب فالآن تشاد فى تل ابيب داراً للسينما جديدة باسم (ميجدو الور) اوصى صاحبها على مقاعد للسينما من صنع اوروبا ، ولما اتصل الخبر بالهيئات الصناعية في تل ابيب . احتجت هذه وطالبت من صاحب السينما الجديدة رفض الطلبية لذلك فقد تألفت لجنة حكم باختيار المدعين والمدعى عليهم بحثت فيما اذا كان يجوز لسكان فلسطين ان يجلبوا من الخارج بضائع ومواد تصنع فى فلسطين على ايدي عمال يهود؟

وكان قرار هذه المحكمة بعدم جواز ذلك . وعليه رضخ المدعى عليه لقرارها بان يدفع ٥ بالمئة من قيمة ثمن المقاعد التي لم يكن من اللائق جلبها من الخارج ، وان تصرف هذه المبالغ المحصلة لجمعية (الكارن كايمت) ورأس مال العمال العاطلين

وحال صدور هذا الحكم اظهر صاحب السينما فواتير المقاعد التى جلبت من اوربا ودفعوا المن حكم لهم ٥ بالمئة من قيمة الفاتورة

الحوادث اليومية

السرقات !

اعلم مركز بوليس تل ابيب المدعو ادلر من شارع زاكاسي في تل ابيب انه سرق من بيته صدرية تحتوي على ١٤ جنيها

— وكذلك ادعى يعقوب ماندلينش بان خزانة تحتوي على كمية من الثياب جلبت اليه لاصلاحها قد سرقت من مخزنه فى تل ابيب

— اما الادون حاييم كرازيو نافقد شكا الى البوليس فقدان دراجته التى تركها خارج بيته في شارع مهولوفتش فى تل ابيب

— وهذه سيدة تدعي ان اصاقد سرق من غرفتها ساعة اليد نيكل

— وارية موسى جابر يعلم البوليس بان دراجته التى تركها فى شارع العازار لم يجدها في مكانها عندما عاد اليها

— ثم يتقدم الحاخام توسمان الى مركز البوليس فى تل ابيب فيخبره بسرقة ساعة يد من بيته وخاتم ذهب بحجر ياقوت

— هذه ست حوادث كلها سرقات تقع في يوم واحد وهي غير الحوادث التى لم يتصل بدائرة البوليس علمها ، وهي ان دلت على شيء ، فانما تدل على .. حفظة الامن يا دائرة الامن العام..

الحكم على ١١ عربيا و١٥ يهوديا

نظر قاضي الصلح وديع افندي عيساوي نهار امس الاول في القضية التى اقامها البوليس على ١٥ عربيا من ملبس لاشتراكهم بشجار مستعمرة نحلال وبعد سماع افادة الشهود حكم على ١١ منهم بستمائة مل جزاء نقديا ثم نظر في قضية خمسة عشر من اليهود نحلال لاشتراكهم في ذات المشاجرة وبعد سماع افادة الشهود ودفاع المحامي حكم على خمسة منهم بذات الحكم

حفلات المكابياد

الرياضية

قررت ادارة شركة بواخر اللويد ترستينو تسيير عدة بواخر سريعة خاصة مابين تريستا وموانيء فلسطين بمناسبة اقامة حفلات المكابياد في تل ابيب وحيفا

وقد اتصل بنا ان اولى هذه البواخر الخاصة ستصل في اواسط شهر اذار القادم واسمها « الامازون » والتى ستدعى بالاسم الجديد فلسطين وذلك تشويقا للزوار الاميركان والاوروبيين الى زيارة فلسطين لحضور حفلات المكابياد

دائرة معارف عبرية

صدر الجزء الاول من (لانسكلوبيديا) دائرة المعارف العبرية التى قامت بطبعها شركة « ماساد » للنشر وهو يتألف من اثنى عشر مجلداً ضخما

وقد دعت الشركة المذكورة بعد ظهر الامس الصحافيين والادباء والشعراء اليهود الى فندق تلميوت في تل ابيب حيث عرضت عليهم مجلدات الجزء الاول من هذه الانسكلوبيديا ، وشرح الادون فيليبوفيتسكى للحضور الصعاب التي قامت في سبيل تحقيق هذه الغاية وقال سكرتير شركة ماساد للنشر انه طبع من هذا الجزء الاول خمسة الاف نسخه بيع منها قبل صدورها الفا نسخة .

هم المتحرشون

لكنهم . . . يتهمون

قالت هايردن : تحرش بعض عمال العرب نهار امس بعمال اليهود بالقرب من محلة تل بيوت تحرشاً كانت نتيجته التصادم الذي جرح فيه ثلاثة من عمال اليهود احدهم بجراح خطرة نقل على اثرها الى المستشفى وقد اسرع البوليس الى مكان الحادث وبعد التحقيق اعتقل خمسة من العرب

وقد استعمل العرب واليهود في هذه المشاجرة الحجارة .

من دعائهم

في الخارج

تقول جريدة الباليستين بوست في عددها الاخير الصادر امس ان الدكتور سيفاراو ، زعيم العمال فى الهند وعضو وفد المائدة المستديرة في لندن ، خطب في الجمعية الاقتصادية في الهند عن زيارته لفلسطين وتأثير الزيارة في نفسه فمدح لهم النشاط الذى شاهده فى عمل اليهود المتواصل لقلب الصحراء الى بساتين يانعة ومدن مزدحمة ، وطالب الحضور بضرورة اقتباس طرق العمل اليهودية

اعلان

صادر من محكمة حيفا الشرعيه

تقدمت الينا مضبطة موقعة بالخاتم الرسمي لمختار مدينة حيفا عمر محمديه تتضمن ان فاطمة اسعد سلامه البطل من سكان حيفا قد توفت منذ سبع عشر سنة وانحصر ارثها الشرعي والقانوني في زوجها عبدالله بن علي البطل وفي اولادها منه وهم محمد وعبد المالك وآمنه وحلوه وحليمة وعايشه وجميله ولا وارث لها سوى من ذكرفمن له اعتراض على تسجيل صحة حصر الارث على الوجه المبين اعلاه فليراجع المحكمة الشرعية بحيفا فى ظرف شهر من تاريخه ادناه وللمعلومية صار اعلانه

في ٢٤ــ١٠ــ٥٣ و٢٩ــ١ــ٣٥

عن قاضي حيفا الشرعي

محمد هاشم الخطيب

قضية على زميلة

كان امس موعد التحقيق في القضية التى رفعها الحاج يعقوب بك الغصين على كل من الاستاذ عيسى العيسى صاحب جريدة فلسطين والاستاذ يوسف حنا رئيس تحريرها المسئول والاستاذ داود العيسى [illegible] ادارتها حول خبر نشر بها

وقد غصت دار المحكمة بجمهور كبير وفي الساعة العاشرة والنصف افتتح حضرة القاضي خليل افندي شحادة الجلسة فسأل الفريقين عما اذا كانا يريدان الصلح قبل السير فى التحقيق

وبعد نقاش بهذا الموضوع اقترح حضرة القاضي ان يضع هو تكذيبا لينشر فى الزميله « فلسطين » اذا وافق عليه الفريقان على ان يعد ذلك صلحا بينهما

وبعد ان وضع التكذيب قام جدال حول بعض فقراته ، فطلب يعقوب بك ان تزاد عليه جملة كما طلب المدعى عليهم ان تحذف بعض فقرات مما كاد معه ان لا يتم الصلح

وهنا اشار القاضي الى ان وضعه صيغة هذا التكذيب لا تؤثر شيئاً فيما اذا رفضه الطرفان وباشر بسماع الافادات

وفي اثناء ذلك تداخل بعض الحضور بالامر ، وطلب الى حضرة القاضي ان يمهلهم خمسة دقائق لتوفيق الجهتين . فسمح بذلك وتم الصلح بقبول نشر التكذيب التالي

حول مقال

نشر مقال بالعدد ٢٢٠ من هذه الجريدة بتاريخ ٢٤ــ١٠ــ ٣٤ تحت عنوان « جمعية خيرية في بيت حنون » يشير به لامتلاك احد اعضاء تلك الجمعية مساحة من ارض تلك القرية مساحتها ١٥٠٠ دونم ووردت بينات في ذلك المقال ضد ذلك العضو من شأنها لو ثبتت ان تمسه ادبيا ومعنويا وان تحط من قدره كشخص عربي وطني ولقد اريد التلميح للسيد يعقوب الغصين

الا اننا بعد نشر ذلك المقال تحققنا ان التهمة التي عزيت للسيد الغصين لا حقيقة لها البتة . يؤسفنا ان نكون قد نشرت ويسرنا ان نكذبها مع الاعتذار.

يطعن نفسه

احمد محمد ابو نجمه من يافا طعن نفسه عمدية فى حالة السكر فنقل الى المستشفى حيث تبين ان حالته خطرة

اعلان مدعى عليه

صادر من دائرة اجراء نابلس بالقضية الحقوقية رقم ٢٤٩٦ — ٣٤ الى حلمي السلعوس من نابلس ورمزي سمارة من نابلس الموجودين بيافا والمجهولي محل الاقامة

يقتضي حضوركما المحكمة المذكورة كمدعى عليهما يوم الخميس ٢٨ شباط سنة ٩٣٥ الساعة ٩ صباحا

المدعى عبدالله الخطيب من قرية ترمسعيا

يطالبكما بمبلغ اربع جنيهات وسبعمائة وخمسين ملا فلسطينيا نقدا ورصيد حساب

وان تخلفتما عن الحضور تنظر دعواه بحقكما غيابيا ولا يقبل اعتراضكما الا اذا ثبت ان تخلفكما كان لعذر معقول تحريرا

٢٩ـ١ـ٣٥ حاكم صلح نابلس

معين بك الماضى

نشرنا في عدد ماض من «الدفاع» لمراسلنا الحيفاوي خبراً يتعلق بالاستاذ معين بك الماضي . وقد زارنا اليوم صديق واكد لنا ان ما كتب عن حضرة الاستاذ يخالف الواقع وان صحيفة الاستاذ معين بك مازالت بحمد الله نقية جداً وقد قام بخدمات عالية فى القضية العربية .واننا نؤكد لحضرة الصديق اننا في نشرنا الخبر لم نقصد الحط من كرامة الاستاذ في شيء ونعرف الشيء الكثير عما قام به صديقنا الاستاذ الفاضل من خدمات لبلاده ايام كان العاملون في الحركة الوطنية اقلاء .وقد اسفنا لوضع الخبر في صيغة يشتم منها رائحة التأويل الذي ذهب اليه محدثنا فان معين بك رجل من طلائع الذين ساروا مع القضية وما يزال الى الان كذلك ، وفي المستقبل ايضاً

احكام المحاكم

نظرت امس المحكمة المركزية في عدة قضايا واصدرت الاحكام التالية:

— الحكم بسجن مصطفى احمد العلول مدة ستة اشهر لاعطائه اخباراً كاذبة.

— سجن احمد علي الاسمر مدة اربعة اشهر بتهمة جرم سوء استعمال الامانة

— اما القضية التى رفعت على كل من رشيد امين ابو عصب ، وعبدالسميع سمور ابو خلف اللذين ضربا وجرحا سليم سعيد ابو دياب فقد تقرر سجن كل واحد منهما شهراً واحداً دون اشغال شاقة

— وقد تأجل اعطاء القرار فى قضية دهس المتهم فيها ليب يشوعا كولدشتين الى ٧ ـ ٢ ـ ٣٥

شكوى

حارة الى مستر سبايسر

قال مراسلنا فى حيفا

جاءني الى وكالة هذه الجريدة صاحب التوقيع وابرز لي هذه الكلمة لنشرها صفحات الدفاع ، وانني اترك التعليق عليها الى قلم التحرير وانشرها بالحرف الواحد عملا بحرية النشر ولما لكم من الايادي البيضاء لحماية المغلوبين على امرهم جئت بكتابي هذا لحضرتكم راجيا نشره على صفحات جريدة الدفاع الغراء ليطلع الجمهور عليه وليكون بعضا ويفيق من سباته ويتدبر امره . ياسيدي : انا رجل عامل اترك عملي في كل ليلة في الساعة ١٢ بعد نصف الليل وفى ليلة ٢٥ الجاري وانا ذاهب الى بيتي صادفني بعض الافراد من الفرسان الانكليز من ارطة اسكوتش التي ترابط في حيفا للسهر على الامن . وبلا اسباب قبضوا علي وبادروني ضرباً ولكماً فى البوكسات يكررون لفاظهن (فكن عرب) ....

افتكر ايها القاريء كيف كان موقفي الحرج مع الفرسان وبكل جهد تخلصت وذهبت راكضا كالاطفال وذهبت الى ضابط البوليس وشكوت اليه امري فما كان منه اليه الاان امرني ان اذهب واتحقق اسماءهم واعرفه عليهم وبما ان هؤلاء لم تكن لهم ارقام حسب المعتاد فقد اخفقت ولتكرار الحوادث من امثال حادثتي اوجه عريضتي الى المسؤل عن استتباب الامن المستر سبايسر مدير الامن العام فليتلافى سعادته الامر والاساءات العاقبه

حيفا ابراهيم محمد النصراوي

الدفاع نضع هذه الشكوى الحارة امام مستر سبايسر

— وحكم على السبتي ابراهيم عيسى الدحوله بالسجن اربعة اشهر لثبوت جرم قبضه دراهم على سبيل اجار ثم ظهور بطلان ادعائه مع اعادة الدراهم الى صاحبها

العراق

التدريب العسكرى في المدارس العراقية

بغداد في ٢٨ ك ٢ — لمراسل الدفاع الخاص — كنت انبأتكم بأمر التدريب العسكري الذي يجرى في المدارس لبث روح الجندية والرجولة في نفوس الطلاب وقد تقرر اليوم ادخال الجندية في المنتهي من دار المعلمين وسيتدرب الطلاب تدريباً عسكريا ثلاث مرات في الاسبوع ، وعدد هؤلاء الطلاب ٤٢ والغرض من ذلك ان يدرب هؤلاء المعلمون التلاميذ في المدارس المختلفة .

وسيجري الفحص على التدريب العسكري من قبل احد رجال الجيش ثم يتدربون على استعمال السلاح من الاسبوع القادم ويشترك فى التدريب رجال السلك العسكري ورجال التربية العراقيون ومن بينهم الاستاذ اكرم زعيتر

وصول سرب من الاجنحة الجديدة

وصلت قبل ثلاثة ايام الطائرات العراقيه السبع عن طريق البحر ويشتغل عمال القوة العراقية في (مطار الهندي) بتركيبها وهذه الطائرات السبع هي بقية الاثنتي عشرة طيارة التى قررت الحكومة شراءها ووصلت الخمس منها قبل بضعة شهور .

وقد دفعت وزارة الدفاع ثمن هذه الطيارات . وثمن الاربع الباقية دفعته جمعية الطيران العراقية وستسميها باسماء الالوية التي تبرعت بثمنها

خرائط دور السينما
واللجنة الفاحصة

تعقد اللجنة التي انتخبت لفحص الخرائط المقدمة من المهندسين لبناء دار السينما العربية جلسة في الساعة التاسعة والنصف بعد ظهر الغد في دار النادي الرياضي بيافا لاختيار الخريطة الملائمة

فى سينما عين دور بحيفا

ابتداء من يوم السبت القادم الواقع في ٢ شباط تعرض الاوبرا الموسيقية الشهيرة التى تحتوي على جميع انواع المناظر الخلابة

«(كاريوكا)»

يقوم باهم ادوارها « دولوريس دي ريو » وجلين ريموند

تلفونات الدفاع وبرقياتها الخاصة

بقية المقال الافتتاحي

او ابى ! ونحن واثقون ايضا ان الحكومة ستخفض راسها بعد سنوات وتعلن قبولها بالامر الواقع واعتبارها المتخلفين كمهاجرين شرعيين في البلاد... ولن تكون هذه المرة اول مرة تلجأ فيها الحكومة الى مثل هذا الاسلوب الذي يدل على رضوخها لليهود ولاء، وعلى عدم رغبتها في ايقاف اطماعهم عند حد، ثانياً.

ولسنا نغلو في الاتهام والنقد والتجريح اذا قلنا (وكررنا ما نقول الف مرة في من اليوم الواحد)، ان السياسة ترغب من صميم فؤادها في مكافحة العنصر العربي هذه الديار بطريق ضياع الاراضي وحشد مئات الالوف من اليهود في فلسطين، قدرت على استيعابهم او لم تقدر، نزح اصحابها العرب عنها او بقوا فيها خداماً لليهود.

فليتدبر العرب امرهم. فالقضية لاهزل فيها، بل هي قضية حياة وموت

ع ٠ ٠ ٠

اصطدام قطارين

بينما كان قطار يقوم ببعض المناورات في محطة اللد بعد ظهر الامس اذا بالقطار القادم من القدس يسير على نفس الخط فيصطدم بعربات القطار التي خرجت ثلاث عربات منه عن القضبان الحديدية وانقلبت الى الارض الا انها لم تحدث ضررا بالارواح

اعلان

صادر من دائرة اجراء طولكرم

نمرة القضية الاجرائية ١٤٠٥ ـ ٣١

المحكوم له : محمد سعيد افندي الدلال طولكرم

محكوم عليه : توفيق افندي البسطامي طولكرم

ان استحقاق المحكوم عليه وهو ١٧٠٦٦ ــ ٧٤٦٤٩٦ في نصف كل من الدكانتين الكائنتين في طولكرم والمسجلتين مجلد ٢ صفحة ٦٢ عقد ٢٣٠ في ١٥ ــ ت٢ سنة ٩٢٦ في طابو طولكرم المبين اوصافهما في الاعلان الصادر من هذه الدائرة والمنشور في جريدة الدفاع بتاريخ ١٨ ــ ١٢ ــ ٣٤ عدد ٢٠٣ كان طرح للبيع لمدة ثلاثين يوما وبنهايتها جرت الاحالة الموقتة لاسم محمد سعيد افندي الدلال بمبلغ اثنى عشر جنيهاً باعتبار ستة جنيهات لاستحقاق المحكوم عليه في نصف كل من الدكانتين وعليه اعلن تمديد المزاوده خمسة عشر يوما اعتبارا من مرور خمسة ايام على تاريخ نشر هذا الاعلان في الجريدة على ان لا يقبل الضم اقل من خمسة بالماية على بدل الاحالة فمن كان له رغبة في الشراء عليه بمراجعة هذه الدائرة خلال مدة المزاودة مصحوبا بعشرة بالماية من القيمة المخمنة مع العلم ان رسم الدلالة ومصاريف البيع على المشتري ويمكن للطالب الاطلاع على معاملة وضع اليد الموجودة في هذه الدائرة يوميا ضمن ساعات العمل كما وان القيمة المخمنة هي ستة جنيهات و ٨٥٠ ملا لاستحقاق المحكوم عليه في نصف كل من الدكانتين تحريراً

٢٨ ـ ١ ـ ٣٥

محكمة طول كرم

عكا

مأساة عرب الزبيدات في قتل احدهم

اخراج العرب بالقوة ونشوب عراك

عكا في ٣٠ كانون الثاني ـ لمراسل الدفاع الخاص ـ بيسوما وهي مكان المأساه مزرعة واقعة على رابية الى يسار طريق حيفا ـ الناصرة وهي ملك لعرب الزبيدات وفريق من شفا عمرو. وقد نشأ نزاع بين شخصين من عرب الزبيدات هما احمد الحسين ومحمد الموسى، وبين اليهود على قطعة ارض تبلغ مساحتها اربعة الاف دونم تقريباً بين اراض زراعية واحراش، وعلة النزاع ادعاء اليهود ان الشخصين المذكورين قد وقعا على خريطة يعترفان فيها بملكية اليهود للاراضي المذكورة، مع ان هذا غير صحيح ومع ذلك فهما لا يملكان سوى اربع حصص ونصف حصة من اصل ٦٤ حصة من مجموع اراضي بيسوما وكانت نتيجة الدعوى التي تكونت بين الفريقين ان خسر الشخصان المذكوران دعواهما في محكمة الاراضي فرفع اليهود دعوى نزع يد ضدهما في محكمة صلح حيفا وقد اصدر الادون هاريكابي حكما بنزع يد العرب عن جميع الاربع والستين حصة في اراضي بيسوما واصحاب هذه الحصص لم يكونوا فريقاً في هذه الدعوى وهم يتصرفون بأراضيهم من قديم الزمان الى هذا اليوم وهم الذين زرعوا الارض في هذا الموسم ولا تزال مزروعاتهم فيها. وبالرغم من استئناف قرار حاكم الصلح وبالرغم من احتجاج عرب الزبيدات على تنفيذ الحكم بحقهم فقد طلب الادون هاريكابي تنفيذ الحكم بحقهم دون ان ينتظر لنتيجة الاستئناف حتى ولا لنتيجة الدعوى التي رفعها العرب امام محكمة العدل العليا وتعينت لها جلسة يوم ٦ شباط القادم

وحاول اليهود ثلاث مرات ان ينفذوا الحكم وفي كل مرة كانوا يذهبون ومعهم قوة من البوليس تحميهم فيرجعون في كل مرة إما لسبب المطر وإما لسبب المقاومة التي يلقونها من العرب واخيراً جاء دور المأساة وتعين هذا اليوم موعداً للتنفيذ فتجمعت منذ الصباح الباكر قوى البوليس من حيفا والناصرة وشفا عمرو والشومارية وكان عدد رجال هذه القوة لا يقل عن سبعين جنديا على رأسهم عشرة ضباط عرفنا منهم المستر مكنل قومندان بوليس المقاطعة وحليم بك بسطه والمستر جيم والمستر جوهن والمستر فوفا وفريد ابو نسب وسليمان عرفة مفتش بوليس الناصرة وغيرهم

كيف نشأ الصدام؟

ونشأ الصدام فمشى البوليس على النساء والاطفال والشيوخ الذين كانوا يدافعون بكل ما اوتوا من قوة عن اراضي آبائهم واجدادهم وليس لهم من سلاح سوى العصى والحجارة وقد وقع ضحية هذا النزاع شهيد عربي هو سعد محمد علي الاحمد وعدد من الجرحى بين نساء وشيوخ واطفال والحالة الآن بين عرب الزبيدات على اسوأ ما يمكن فهم مشردون لا مأوى لهم ولا معين يعينهم وقد تناقلت المجالس والاندية المختلفة في حيفا اخبار عرب الزبيدات بكل حزن واسى ولا حديث للناس الا هذه الفاجعة

حمل القتيل الى حيفا

وقد علمنا في ساعة متأخرة ان البوليس حمل معه الى حيفا جثة القتيل سعد محمد العلي وعمره ٢١ سنة وسيحتفل غدا بالصلاة على جثمانه في جامع الاستقلال بحيفا ويدفن باحتفال مهيب وقد قرر الشباب الذهاب الى بيسوما والحارثية مزودين بالاطعمه المختلفة لزيارة عرب الزبيدات ومواساتهم ومواساتكم غدا بالتفصيل

ايفاد مندوب الدفاع

قررت جريدة الدفاع ايفاد مندوبها الخاص في حيفا مع مصور خاص لاخذ رسوم عن الحالة فيها

اراضي الغوارنة والعراقية

مأساة جديدة

وهذه حادثة اخرى عن البقية الباقية من الاراضي الرملية بين عكا وحيفا وتبلغ مساحة هذه الاراضي ١٢ الف دونم لاصحابها العرب المعروفين بعشيرة الغوارنة والعراقية وهم يملكون ويتصرفون في هذه الاراضي من قديم الزمان ويدعي اليهود ان هذه الاراضي داخلة في كواشينهم من جملة اراضي جدرو التي اشتروها من السراسقة والغريب انهم اشتروها اراضي من غير خريطة واذا هم اليوم يملكون كواشين بخرائط مشتملة على جميع الاراض الرملية بين حيفا وعكا والحقت باسوار مدينة الجزار « عكا » ومنذ شهر تقريبا اشترى المجلس الاعلى نصف اراضي الغوارنة وابتدأ بذلك دور النزاع الحاد بين العرب واليهود على هذه الاراضي التي بلغ ثمن الدونم بجوارها ٣٠٠ جنيه وهنا ايضا كان الادون هاريكابي هو الحاكم في هذه القضية وقد اصدر اوامر يمنع بها العرب من التصرف باراضيهم حتى ومن زرعها الى نتيجة الدعاوى التي اقامها اليهود عليهم وكذلك ذهبت جميع المساعي التي بذلت لالغاء هذه الاوامر ادراج الرياح

وبينما كان العرب ينتظرون الفصل في دعاويهم المعينة في يومي ٧ و١٤ شباط واذا باليهود يغافلونهم فيجلبون في الليل ٤٠ او ٥٠ عاملا ويجلبون الاخشاب والادوات محاولين ان يقيموا براكات في اراضي العرب بينما هؤلاء قد منعهم الادون هاريكابي من زرع اراضيهم واقام العرب نساء ورجالا واطفالا للدفاع عن حوزتهم وكنت تشهد ال طيلة امس ومعظم نهار اليوم العرب مجتمعين على رؤوس الهضاب والتلال الرملية على جانبي طريق عكا ـ حيفا منتظرين اقل بادرة تبدر من اليهود للدفاع عن اراضيهم وحماية املاكهم وقد تدخل البوليس بناء على شكوى وكلاء العرب المحامين الافاضل معين بك الماضي وصبحي بك الخضرة واحمد افندي الشقيري الذين قابلوا سعادة حاكم اللواء واهتموا الامر وقضوا معظم الليل بين العرب واخيرا لم تشأ الحكومة ان تضيف مأساة ثانية الى مأساة الزبيدات فامرت اليهود بنزع اخشابهم ومنعت الفريقين من التصرف بصورة موقتة وقد طلب وكلاء العرب اعلان اراضي العرب منطقة تسويه ومنع اليهود من التصرف والتعدي على اراضي العرب ريثما تفصل محكمة التسوية بهذا النزاع والقضية برمتها الان بانتظار حاكم اللواء في الموضوع.

القدس

بلاغ رسمي عن حادثة

مصرع العربي

القدس ٣٠ ك٢ ــ لمراسل الدفاع الخاص ــ جاء في نشرة ادارة الامن العام ما يلي :

بلاغ صحفي

مأمور الاجراء عورض من قبل العرب بينما كان يسلم قطع اراضي في الحارثيه صباح هذا اليوم. القيت حجارة وجرح اثنان من افراد البوليس. تسليم الاراضي لا يزال مستمراً!

وفي الساعة السادسة والنصف من مساء هذا اليوم تلقينا من قلم المطبوعات البلاغ التالي :

بلاغ قلم المطبوعات

بينما كان مأمور التسوية والبوليس يقومون بتسليم بعض الاراضي في الحارثية هاجمهم العرب ورموهم بالحجارة مما اضطر ان يطلق النار عليهم فاصيب عربي في فخذه وتوفي قبل ان ينقل الى المستشفى. وقد اصدر البوليس بلاغا رسمياً بالحادث

بلاغ دائرة البوليس

واصدرت ادارة البوليس بلاغا اخر لا يختلف عن بلاغ قلم المطبوعات هذا، وزادت عليه ان عدد العرب الذين رشقوا البوليس بالحجارة ٦٠ عربياً

اجتماع لتشجيع السياحة الى فلسطين

عقد اجتماع في فندق الملك داود للنظر في امر السياحة الى فلسطين حضره نحو ٣٠ شخصا من بينهم سعادة الدكتور حسين بك الخالدي رئيس البلدية ونائباه يعقوب افندي فراج والادون اوستر ومدير المهاجرة والسفر والمستر ميلز والمستر نارنس مدير قلم المطبوعات، وقد انتخبت لجنة تنفيذية من السادة: متري افندي سلامه رئيساً، وجورج افندي خضر نائباً للرئيس والمستر تيودور ناست سكرتير شرف واربعة اعضاء. وقد القى الرئيس خطابا عن السياحة في فلسطين، وقال انه وطيد الامل بان الحكومة ستساعد على توسيعها ورحب بسعادة الدكتور حسين بك الخالدي فاجاب المستر ميلز بانه يسر الحكومة ان تعمل على تشجيع السياحة التي تستفيد منها البلاد واخيراً تكلم الدكتور حسين بك الخالدي وقال أنه بالاشتراك مع هيئة المجلس البلدي سيعملون على توسيع السياحة

حول استقالة فخري بك النشاشيبي

استقصيت الخبر عن استقالة فخري بك النشاشيبي من عدة مصادر مطلعة الوقوف على حقيقة الاسباب الداعية لهذه الاستقالة فعلمت ان لعدم تعيين فخري بك « كاتبا للمدينة » علاقة بهذه الاستقالة، وكذلك تأكد لي بان الحكومة غير راضية عن اشتغال فخري بك بالشؤون السياسية وانه سوف لا يقبل هذا الشرط فارتأى ان يقدم استقالته ليتفرغ للاعمال الحرة بعيدا عن كل المؤثرات الحكومية وما يتبعها من مسؤليات الوظيفة

حيفا

وصول سمو الخديوي الى ميناء حيفا

حيفا في ٣٠ كانون ثاني ــ لمراسل الدفاع الخاص ــ وصل سمو الخديوي عباس حلمي باشا صباح اليوم على ظهر الباخرة (امبراطورة بريطانيا) الى ميناء حيفا ونزل في يخته ..

٥٧٧ مهاجرا على ظهر باخرتين

انزلت الباخرة اكسبريس بكتن الى ميناء حيفا ٥٠٠ مهاجر والباخرة بروكرسو ٧٧ مهاجراً ! !

استقبال سمو الخديوي السابق

عاد ظهر هذا اليوم سمو الامير عائد من حيفا حيث ذهب اليها للسلام على سمو الخديوي الذي وصل صباح امس، وقد علمنا ان سموه سيصل الى القدس يوم الجمعة ومنها يتوجه الى الشونة بدعوة من سمو الامير عبد الله، ويقال بان فخامة المندوب السامي سيقيم لسموه حفلة عشاء في اول يوم وصوله الى القدس.

البرقيات الخارجية

القاهرة في ٣٠ لمراسل الدفاع الخاص

مصر

قذف صدقي باشا بالطين والطوب

قصد امس مصطفى الصادق بك مدير مصلحة التجارة والصناعة بصحبة اسماعيل صدقي باشا الى بنها لزيارة دار تعبئة الموالح التابعة لمصلحة التجارة والصناعة ولما علم اهالي بنها بحضور صدقي باشا تجمعوا حول الدار وهتفوا بهتافات عدائية ضد صدقي باشا

ولما وصل صدقي باشا بالسيارة ونزل منها قذفته الجماهير بالحجارة والطين فاصيب في رأسه بجرح بسيط واتسخت ثيابه من جراء الطين فعاد الى سيارته ولكن الجماهير تابعت القاء الحجارة فتهشم زجاج السياره

وقد ارسل دولته خطابا لدولة نسيم باشا رئيس الوزراء عن هذا الاعتداء فرد عليه نسيم باشا ببرقية اسف فيها لوقوع الحادث وذكر له ان النيابة ستباشر في التحقيق عن الحادث

الحبشة

طمع الاجانب وكيف يبدأون التحرش

نشرت جريدة المورننج بوست رسالة لمكاتبها في أديس ابابا قالت فيها ان الاحباش بوجه عام يكرهون الاجانب

وقد وزعت منشورات منذ ايام في الحبشة تحرض على المجاهرة بعداء الاجانب جميعا.

ويعتقد الاحباش ان لايطاليا مطامع استعمارية في الحبشة وهم على صواب في هذا الاعتقاد لان ايطاليا انشأت مراكز عسكرية هامة على حدود الحبشة وليس الغرض منها تجارياً كما تدعي

انكلترا

بحيرة طبريا في مجلس العموم

سأل المستر كيلي في مجلس العموم البريطاني اليوم وزير المستعمرات عن الاضرار التي يقال انها لحقت بالمناظر الطبيعية الجميلة في بحر الجليل بسبب الاعمال التي تقوم هناك بمناسبة مشروع الكهرباء في نهر الاردن

ما هي اسباب الهبوط

وبين السير كنليف لستر الاسباب التي يقال انها ادت الى الهبوط الحالي في المياه في بحيرة طبريا وقال ان هذا الهبوط يرجع الى اسباب طبيعية وهي تأخذ في الجفاف لذلك وهو لا ينسب اسباب الهبوط الى الاعمال التي تقوم بها شركة الكهرباء في فلسطين وحدها

جمال البحيرة الطبيعي باق

وقال الوزير بان جمال البحيرة الطبيعي لم ينقص وقد سلم بانه اذا كانت امثال هذه الانتقادات لا تجد من يقبلها في جهات اخرى فان هناك نقطتين في جوار طبريا حيث قل جمال البحيرة الطبيعي ومع ذلك فان المندوب السامي يرى ان الشكاوى التي قدمت فيها كثير من المبالغه

المندوب السامي يعنى بها

وزاد الوزير بأن المندوب السامي سيتخذ جميع التدابير التي في وسعه ليخفف بقدر الامكان من كل ما ينجم عن تخفيض مستوى البحيرة مما يثير الشكاوى ومع انه يحتمل ان تحدث اضرار مادية كبيرة اذا رفع مستوى البحيرة فانه لا يوجد في الوقت الحاضر دليل يحتمل ان يؤثر في شواطىء البحيرة او شكلها او ينقص من ذكرياتها الدينيه.

عراك بين العرب واليهود بالحجارة

بينما كان احد اهالي قرية صور باهر يشتغل في ارض يهودي تعرض له احد اليهود وطلب منه ان يشتغل بنشاط اكثر وضربه على رأسه وقال له اين ابو جلدة قريبك ؟ فلم يلتفت اليه العربي ولكن اليهودي احرجه فاضطر ان يقابل الموقف بمثله وعلى اثرها حضر احد العرب فخاف اليهودي وصفر بصفارة كانت بحماها فحضر على صداها نحو ٨٠ ـ ١٠٠ يهودي فاضطر القرويان الى الفرار الجهة فيها قرويون وعندها تراشق الفريقان بالحجارة فاسفرت عن جرح ثلاثة اشخاص ولما حضرت قوة البوليس الى مكان الحادث القت القبض على ثلاثة اشخاص من اليهود وستة من العرب وباشرت باجراء التحقيقات

دراسات طريفة

الملك الطفل

من المدرسة الابتدائية الى العرش

هو طفل ناعم الظفر ، طرى العود رطبه ، يافع القلب ، فتي الروح ، لايعرف من ادران هذه الحياة قليلها او كثيرها ، وهو طاهر طهارة الطفولة ، نقي نقاوة الابرار ، يستبشر برفقائه من الصغار ، في عمره ، ويهش بهم ، ويتمتع الى حديثهم ويلاعبهم في مرح وبساطة . يرى في حاضره الذهب ويرى في حاضره المتاع ، فنفسه الحديثة العهد فتية قوية شديدة النشاط ، لا تحس ضعفاً ، ولا تحس فتوراً ولا شيئاً يشبه الضعف او الفتور ، وهو محب للتربية ، مكب على التعليم ، شغوف بالثقافة ، كلف بالتهذيب ، وهو قوي في هذا الحب ، وصادق في هذا الانكباب ، وحريص على هذا الشغف ، وهائم بهذا الكلف . ويذكر المتصلون بهذا الطفل والمحيطون به ان هذا الدور من سنه الحديثة هو اعذب الادوار اليه واحبها الى قلبه فهو دور الطفولة في المدرسة الابتدائية حيث يلعب الاطفال في سنه ما شاء لهم اللعب ، وحيث يمرح الاطفال في مثل هذا العمر ماشاء لهم المرح فلا تكاليف الحياة تزعجهم ولا صروف الزمان تؤسيهم

وطفلنا هذا يستيقظ من نومه في الصباح الباكر ويتناول طعام الافطار على الطريقة الانكليزية البسيطة المغذية ويعقب الفطور بالتنزه في حدائق القصر الذي يعيش فيه ويعقب هذا التنزه ركوب الخيل تحت عين رعاته وتواليه العناية ، حتى اذا آذنت ساعته الثامنة عكف على كتبه وانكب على درسه الى الثانية عشرة ، والخيرة له اساتذة يقومون على تهذيبه احسن القيام . ويتناهى هذا الطفل من دروسه الى تعلم اللغات الاجنبية والى الاحاطة بمبادىء الادارة والتاريخ الدستوري وتاريخ بلاده وعائلته ، ولم ينس القائمون عليه في تدريبه تدريباً عسكرياً وتلقينه مبادىء هذه العلوم وروعي في تخير اساتذته اصحاب المقدرة واهل الكفاية ممن يحاضرون في الجامعة وممن تستند عليهم قواد الجيش

وطفلنا لا تزيد سنه على الحادية عشرة وهو في هذه السن يجيد العربية والانكليزية والفرنسية والالمانية والروسية ، وهو في ميوله العلمية متجه الى تاريخ بلاده والى العلوم الطبيعية وهو في هذه الناحية من العلوم بالغ الحد في الاهتمام ويذكر عنه في هذا المجال ان اجراس الجناح الذي يعيش فيه من القصر الواسع تعطلت ذات يوم فارسل القائمون بامر اصلاح هذه الاجراس وراء صانع يرجع الاجراس سيرتها ووصل الصانع ولكن طفلنا كان قد اصلحها فسر والده اذ ذاك به سروراً عظيماً

ويقضي طفلنا الفترة بين الثانية عشرة والواحدة بعد الظهر في اللعب حيناً والمشي في حدائق القصر احياناً حتى يستدعى الى طعام الغداء مع والدته وشقيقته . غداؤه في غالب الاحيان من الخضر والفاكهة وينتهي من الغداء الى الراحة ساعة او ما ينوف عن الساعة بقليل ثم يستأنف المشي او اللعب

ولطفلنا ثلاثة ايام من ايام الاسبوع يزوره فيها بعض التلاميذ من خيرة الرفاق وخيرة الطبقات يلعبون معه ويتمرنون على العاب رياضية تبعث في نفوسهم كثيراً من المرح وكثيراً من النشاط ، حتى اذا جاءت الساعة الرابعة تراه يهرع الى والدته يمضي معها ومع شقيقيه الصغيرين الى السادسة ، وهو يقطع قبل العشاء ساعة في اعداد دروسه لليوم الثاني . وفي الساعة السابعة والنصف يتناول عشاء خفيفاً لا يؤذيه وفي التاسعة يهرع الى مضجعه حيث يتمتع في هادىء من النوم ولذيذ من الاحلام وايام الاسبوع كلها على وتيرة واحدة من هذا النظام الا يوم الاحد فيخلد فيه الى الراحة التامة فيقضيه بين عطف الوالدة وحب الشقيقين الصغيرين

وهذا الطفل شغوف بالسباحة محب للتجديف وصيد السمك ويحب هذا النوع الاخير من الرياضة حباً زائداً فهو اذا خرج للنزهة قصد شواطىء البحر تواً فيقضي فيها وقتاً حلو بالاحاديث الصيادين في بساطة وعطف ولين ويناقشهم في شؤون صيد السمك كأنه واحدهم او شريك لهم في هذا الرزق من البحر ، وتشاء هذه الطائفة من الصيادين ازاء هذه البساطة التي يعاملون بها وهذا العطف وهذا اللين الذين يتحدث بهما اليهم ان تجل طفلنا اعظم الاجلال وان تحترم وان تخلص الى هذا الطفل ايما اخلاص وايما احترام

وهو ذكي ، حاد الذهن ، سريع الخاطر والبديهة ، شهد له بذلك معلموه في غير مواربة وفي غير رياء . وهو موفق بين حبه للكتب وحبه للعب يتصرف في كثير من الامور تصرفا اكبر من سنه . وهو في خلقه جد ، محب للاقتصاد ، يروى عنه انه رأى شقيقه الصغير ذات يوم مرة ممزق الثياب عقب اللعب في الحديقة فقال له : « ليس في استطاعتك الاستمرار على ذلك فكيف يلبس شقيقك الصغير ملابسك هذه من بعدك . وهي ممزقة ؟ انظر كيف اعتني لك بملابسك حتى يكون في استطاعتك ان تستعملها في اللبس من بعدي »

ووالدة طفلنا حريصة على تربيته وتربية شقيقيه الصغيرين فهي تحدوهم بالعناية وتحيطهم باشد انواع العطف وكثيراً ما يرونها جالسة اليهم على الارض تشاطرهم العابهم الصبيانية وكثيراً ما يرونها تطوف معهم في حدائق القصر ماشية او راكبة سيارتهم الصغيرة مستبشرة لهم ضاحكة في وجوههم لا تظهرهم على ما آسي نفسها ولا تطلعهم على قرارة قلبها الدامي الجريح الكسير الجاح !!

هذا الطفل الذي يستيقظ في الصباح الباكر والذي يحب اللعب الى الاطفال والذي يعتكف على دروسه اعتكافاً والذي يحسن لغات اجنبية مختلفة والذي يحرصون على تعليمه احسن الحرص والذي اصلح وهو بعد حديث السن الاجراس المعطلة والذي يعطف على طبقة الصيادين والذي يرغب الى شقيقه المحافظة على ملابسه للصغير حباً بالاقتصاد هو الملك بطرس الثاني ملك يوغوسلافيا الحالي الذي اغتيل ابوه الملك اسكندر في مؤامرة مرسيليا الفظيعة في الساعة الرابعة بعد ظهر يوم ٩ اكتوبر الماضي فاهتزت لاغتياله اوربا وجنيف اذ ذاك وتضعضع السلام العالمي

كان هذا الطفل يوم اغتيل ابوه يلعب في فناء مدرسته الابتدائية في مقاطعة « سري » بانكلترا . وبعد ساعات تلقى ناظر المدرسة نعي الملك ورغب النعاة الى ناظر المدرسة ان يكتم الخبر عن الامير الصغير وان لا يطلعه على هذه الصدمة القاسية . فذهب سموه في هذه الليلة الى فراشه في الساعة التاسعة كعادته كل ليلة وهو بعيد عن النبأ الاليم كل البعد جاهل لهذا الحادث المروع كل الجهل . على ان الحراس كانوا قد احاطوا بالمدرسة ايما احاطة وبقيت هذه الحراسة طوال الليل خوفاً على الامير الصغير والملك في الغد القريب ان تمتد اليه يد بسوء أو يصيبه شر ما اصاب والده الفقيد

استيقظ الامير الطفل في الساعة السادسة من هذا اليوم وهو لا يعرف ما يجري حوله شيئاً . ثم دعي الى مقابلة مربيه الانكليزي الذي طلب اليه ان يتأهب للسفر الى لندن . ففرح اميرنا الطفل لهذا النبأ واغتبط لهذه الزيارة لانه لم يكن قد اشبع نفسه من هذه المدينة في زيارته الاولى لها.

وصل الامير في الساعة التاسعة من هذا الصباح ايضاً الى المفوضية اليوغوسلافية في لندن وعلم هناك ان والده لقي حتفه في حادث مؤلم وانه اصبح الان الملك بطرس الثاني ملك يوغوسلافيا. وفي الساعة الثانية عشرة ذهب في سيارة يحفها الحرس الى فندق حيث تنزل الملكة ماري ملكة رومانيا السابقة وجدته فاطلعته على تفاصيل الاغتيال وافضت اليه بحقيقة الظروف التي لقي فيها والده نحبه . فاذا جاء المساء غادر الملك الطفل لندن ليتخذ من عرش بلغراد بديلاً عن مقعده في مدرسته الابتدائية في مقاطعة (سري) في انكلترا .

رجل السلام

يتكلم عن الغاء الحروب

استعرض المستر هندرسون كل ما تم عمله وما ينتظر ان يتم من الاعمال لتحقيق سلم عالمي دائم قال: « ان الذي يزور هذا العالم من كوكب اخر يخيل اليه انه عالم مرزوء بالكآبة مصاب بأسباب الحيرة والارتباك الشديدين وسيرى هذا الزائر ان المدينة يحوطها خطر الدمار تحت ضغط طائفة كبيرة من التناقضات العجيبة ، فهناك جمهرة كبيرة من الناس تعاني الم الفاقة والعوز بين جمهور مفعم بالمال عظيم الثراء . ويرى الناظر من هذا الكوكب امماً تعد اسباب الحرب وتأخذ الاهبة للقتال مع انها قطعت على نفسها المواثيق العهود بصيانة السلم

وابشع نواحي هذا التناقض العجيب ان الامم التي بدأت العمل على ايجاد مؤتمر نزع السلاح وايدته ، هي نفسها الامم التي سبقت غيرها في مضمار الاستباق الجديد والتهافت على التسلح

امنعوا الحروب

واسهب هندرسون اسهاباً طويلاً شيقاً في وصف الاقسام الكبرى التي تكون العلاقات بين الدول وتجعل الروابط بينها وثيقة لا سبيل الى حلها ولا سبيل الى التخلص منها او الاغضاء الى حد سواء فبدأ بالعلاقات الاقتصادية وما لها من تأثير في حياة الدول وثنى بتسوية المنازعات الدولية بالطرق السلمية وثلث بالضمان ضد الحروب واخذ من جملة هذا الضمان الاتفاق على نبذ الحروب نبذاً ليس الى الرجوع اليه سبيل والاتفاق على عمل مشترك تقوم به الدول متكاتفة لكبح جماح الدول المعتدية او التي يظهر منها هذا الاعتداء وقال ان من اعظم الصعوبات القائمة في سبيل تنظيم السلم العام مسألة الطمأنينة ومسألة المساواة في التسلح في التجارب التي حصل عليها من مؤتمر نزع السلاح الذي دعا اليه وناصره وبذل جهوداً جبارة في سبيل انجاحه خلال ثلاث سنوات عرف فيها معظم النوايا وما تخفيه عقول ساسة العالم قد اقنعته بان تسوية هاتين المسألتين ضرورية جداً والحاجة ماسة الى هذه التسوية لقيام سلم عالمي دائم . ثم ان موضوع امكان او عدم امكان اقناع المانيا وحملها على العودة الى مؤتمر نزع السلاح يتوقف ايضاً توقفاً واضحاً على تسوية هاتين المسألتين

المانيا والمساواة

اما فيما يتعلق بالمساواة في الحقوق فقد ارتفعت الاعتراضات عليها من دوائر سياسية عديدة على اساس الزعم بان النظام الذي اقامه هتلر في المانيا لا يمكن ان يوثق به كما لا يمكن ان يطمأن اليه بحال من الاحوال . فمن الضرورة القصوى اذن ان يصار هنا الى ان مشكلة عدم اللياقة للمساواة ليست منسوبة فقط ولا ملقاة تبعتها على اعضاء الحكومة الالمانية ولكنها تمس الامة الالمانية بوجه عام وهذا امر لا يمكن الصبر عليه بطبيعة الحال . وقد اعلن الدكتور برونتج من قبل انه يريد ان يجلي ويوضح تماما ان الحكومة الالمانية لا يمكن ان تقبل اتفاقا او تبرم معاهدة الا اذا طبقت مواد هذه المعاهدة على المانيا وغيرها من الدول الموقعة عليها على حد سواء لا تفريق بين واحدة منها والاخرى والواضح في الافق ان الهر هتلر لا يمكن ان يقبل شيئاً في هذا الشأن اقل من الاقتراحات التي عرضها الدكتور برونتج .

الغاء الاسلحة !

ومهما يكن من شيء فمن رأي المستر هندرسون ان تكون الخطوة الاولى في طريق السلم هي عرض تحقيق المساواة في نزع السلاح بين الدول بخطوة عملية جريئة بالغاء الاسلحة المحظورة على دول اوروبا الوسطى بمقتضى معاهدات الصلح . والسبيل الى تحقيق هذا الامر وسيلة واحدة هي العودة الى الاعتراف بنظام الاشراف واتخاذ الضمانات الدبلوماتيكية والاقتصادية والمالية . اما الخطوة الثانية في طريق السلم العام فهي عقد معاهدة بعدم الاعتداء مع توضيح معنى هذا الاعتداء وفرض عقوبات يتصل تنفيذها بنظام عصبة الامم . والخطوة الثالثة هي ايجاد اشراف دولي قوي على الاتجار بالاسلحة والذخائر الحربية وعلى تحديد الاعتمادات الخاصة بالتسلح . والخطوة الرابعة هي في انشاء بوليس جوي تشترك فيه الدول اشتراكاً حقيقياً وجعل الطيران المدني دولياً هذا بالاضافة الى العناية بالعدالة الاجتماعية وتحقيق السلم الاقتصادي .

الصحف اليهودية

معركة

بين حامية وصاحب عمل !

جاء في دافار أن حامية من العمال في مستعمرة «ريشون ليزيون» ذهبت يوم الاحد الى عمارة الادون فومروبسكي الذي يشغل في بيارته وفي عماراته عمالا من العرب وطلبوا منه أن يشغل العاطلين من عمال اليهود بدل العرب ، فامتنع وطردهم ورشقهم بالحجارة وبمساعدة العمال العرب ولكنه اصيب بسبب هذه المشاجرة بحجر في رأسه جرحه جرحاً طفيفاً ولما جرح صرخ قائلا : هذا ما كنت انتظره ! واسرع في الحال الى مخفر البوليس وأعلمه بأن العمال هاجموا عماراته وضربوه ، فشرع البوليس بالتحقيق بعد ان اعتقل الادون ميخاشترن مدير دائرة الاشغال في فرع الهستدروت في المستعمرة المذكورة

وتقول دافار ان فرع الهستدروت في المستعمرة المذكورة حاول مراراً اقناعه بعدم تشغيل العرب في اعماله ولكنه كان في كل مرة يرفض ويشغل العرب فقط

الى رئيس الحاخامين

لماذا تشغل العرب ؟

وجهت جريدة دافار الى رئيس الحاخامين الحاخام يعقوب مايير سوألاً بصفته رئيساً للمؤسسة اليهودية (بودات يوسف) التي لا تشغل في عمارتها التي تنشئها الان بالقرب من سوق شماع بالقدس الا عمالا من العرب ولا تشتري لوازم البناء الا من معامل عربية في بيت لحم وقالت هل يجوز لمؤسسة يهودية رئيسها «انت» ان تقوم بمثل هذه الاعمال المعيبة؟

مؤتمر

المزارعين اليهود

في هذا المساء يفتتح الادون سميلانسكي مؤتمر اتحاد المزارعين اليهود الذي سيعقد في قاعة (اوهل شام) وسيواصل المؤتمر المذكور جلساته حتى غد وقد وصل المزارعون اليهود من جميع اطراف البلاد لحضور المؤتمر .

٢٢٣ من مهاجري

يهود اليمن

وصل امس ٢٢٣ مهاجرا من مهاجري يهود اليمن الى فلسطين

نابلس

أول مصيف

توفق الاستاذ احسان اغا النمر والحاج شريف غزال النابلسي لشراء كمية من الدونمات من اراضي هضبة جبال عيبال لانشاء اول مصيف عليها فيما بعد ، وسيتولى الاستاذ النمر مراجعة اصحاب هذه الاراضي وتقدير مساحتها ومراجعة الدوائر الرسمية للاسراع بانشاء الطريق الى ظهر الجبل وسنوافيكم بالخطى التي ستعقب هذه الخطوة لاخراج هذا المشروع الى حيز العمل

واننا ندعو اغنياء نابلس ، وخصوصاً اصحاب الفنادق بان يغتنموا هذه الفرصة ويتسابقوا في شراء عدد من الدونمات في الجبل الذي سيكون له مستقبل ناجح ويكون عقبة كاداء امام الصهيونيين والذين يريدون الشراء فالاستاذ النمر مستعد لان يبذل قصارى جهده لذلك وسيضع الشروط الكافية لحفظها من التسرب لغير العرب

مصادرة تبغ

صادرت داورية الجمارك في جسر راميه من محمد العبد من قاع البصة كمية كبيرة من التبغ تقدر بـ٦٠ كيلو

وصادرت قوة منع التهريب بقرية اليامون من فاضل العلي مغرسة لتبغ وكمية كبيرة من التبغ

وقد اوقف المصادر منهما الاشياء المذكورة رهن المحاكمة

هدية ملكية

ذهب الاستاذ احسان اغا النمر الى يافا ليستلم طرداً فيه هدية سمو الامير فيصل نائب جلالة الملك عبد العزيز آل السعود المعظم حيث افرغت الباخرة حمولتها في حيفا واضطر للذهاب الى هناك وبعدها استلم الطرد فوجد فيه واحداً واربعين مجلدا من الكتب الاسلامية القيمة المجلدة تجليداً حديثاً وهي مصححة بقلم السيد رشيد رضا ومطبوعة على نفقة جلالة الملك عبدالعزيز آل السعود

والكتب منها المغني والشرح الكبير وتاريخ ابي الفداء والاداب الشرعية والبقية من خيرة كتب الاقدمين كابن تيمية وابن حجر وابن القيم وابن سحاته وغيرها من الكتب القيمة

وسيرفع كتاب شكر لسموه ، وقد كان للهدية اجمل وقع في النفوس والكل يدعو لآل السعود ، على رأسهم جلالة الملك وانجاله النظام بالنصر والتأييد

حديث

زعيم صهيوني

جاء في هايردن ان الدكتور هوفمان عضو اللجنة التنفيذية للحزب الاصلاحي ، تكلم في حديث دار بينه وبين مراسل شركة البرقيات عن اعماله القادمة في فلسطين ومما قاله ان سفره القريب الى فلسطين يتعلق بتنفيذ الاتفاق الذي وقع في لندن ومواصلة المفاوضات التي جرت بين اعضاء المؤتمر في كراكو وذلك لتقوية العلائق الاقتصادية والسياسية في الحزب الاصلاحي في فلسطين وقد اتخذ قرار في المؤتمر المذكور بنقل المكتب الرئيسي للحزب من باريس الى فلسطين ، وسأديره انا تحت اشراف اللجنة التنفيذية الصهيونية

الحج الى بيت الله الحرام

اسرع واسهل الطرق واوفرها راحة للحجاج هي السفر بواسطة السكة الحديد من فلسطين الى السويس براً ومنها يركب الحاج الى ينبع اوجدة بحراً في

بواخر البوسطة الخديويه

ان اسم شركة بواخر "البوستة" الخديوية التي اخذت على عاتقها نقل الحجاج من مصر وسوريا والعراق وفلسطين وشرقي الاردن اكثر من ثلاثين سنة هي دليل كاف بانها تقدم احسن البواخر للحجاج مع جميع التسهيلات والراحة في سفرهم لتأدية فريضة الحج .

ويجد الحجاج في هذه البواخر موظفين وبحارة مسلمين يخاطبونهم بلغتهم ويقومون بخدمتهم

والبواخر معدة لاخذ عدد كبير بالدرجة الثالثة فضلا عن الاولى والثانية وجميع بواخر الشركة الخديوية مصدق عليها من دائرة الصحة ومجهزة بالكهرباء واللاسلكي وتحمل كميات وافرة من الماء النقيء الطاهر للشرب والاغتسال

تسافر بواخر البوسطة الخديوية من السويس الى ينبع او جدة بمواعيد منظمة اسبوعياً كل يوم اربعاء عدا عن الاسفار الاضافية التي تقوم بها في الموسم حسب اللزوم

ويمكن الحصول على تذاكر السفر براً وبحراً من جميع مكاتب الصحة بالاقضية وهي الدائرة الموكلة بعمل ما يلزم للحجاج والسهر على راحتهم

الى مريدي الاعمال

الى طلاب الوظائف

الي محبي الارباح

ان الوكلاء العموميين

لراديو لورانس

بحاجة الى وكلاء فرعيين في جميع الجهات

هذه فرصة ايها الشبان فاسرعوا في انتهازها وخابروا حالا السادة دجاني اخوان مع اثبات الضمانات ومقدار الكفاءة للحصول على الوكالة ولتعميم راديو لورانس في مقاطعاتكم لانه من اقوى وامتن الراديات العالمية . لورانس كان بطل الصحراء الخفي سابقاً ولورنس اليوم بطل الراديات العصرية

عاينوا موديلات عام ١٩٣٥ في محلات

دجاني اخوان

شارع بسترس يافا تلفون ٧١٦

اعلان

صادر من دائرة اجرا الناصرة في القضية الاجرائية رقم ٨١-٩٢٣

عدد١ صحيفة ٨٢ القرية طمره الموقع الظهر الشرقي المساحة ٣٥٢متر و٥٨٨ دونم الحدود بالطابو شمالا المسرب جنوبا ارض الطيبة شرقا وادي ماء الخشابات غربا حجر المنشور الحدود الحاضرة شمالا وجنوبا وشرقا وغربا موافق للطابو الحصة المطروحة للبيع ٣٢١٣ حصة من ١١٥٢٠٠ القيمة المخمنة ٨٦مل و٤١ جنيه ملاحظات من المواقع السهلية ولا يوجد فيه اي علامات فارقة

عدد ٢ صحيفة ٨٣ القرية طمره الموقع الظهر الغربي المساحة ٩٢٣ متر و٢٠٥ دونم الحدود بالطابو شمالا ارض الناعورة جنوبا المسرب شرقا وادي ماء الخشابات غربا حجر المنشور الحدود الحاضرة شمالا وادي ماء الخشابات جنوبا حجر المنشور شرقا المسرب غربا ارض الناعورة الحصة المطروحة للبيع ٣٢١٣ من ١١٥٢٠٠ القيمة المخمنة ٣٦٣مل و ١٤ جنيه ملاحظات من المواقع السهلية ولا يوجد فيه اي علامات فارقة

عدد ٣ صحيفة ٨٤ القرية طمرة الموقع الحريقة المساحة ٨٨٠ متر و١٤٧٠ دونم الحدود بالطابو شمالا طريق الطيبة جنوبا ماء وادي الخشابات شرقا طريق الظهر غربا ماء وادي السدر الحدود الحاضرة موافقة لقيد الطابو الحصة المطروحة للبيع ٣٢١٣ من ١١٥٢٠٠ القيمة المخمنة ٥٦٨ مل ١٠٢ جنيه ملاحظات من المواقع السهلية ولا يوجد فيه اي علامات فارقة

عدد٤ صحيفة ٨٥ القرية طمرة الموقع العاص المساحة ٧٨٠ متر و٩٧٠ دونم الحدود بالطابو شمالا طريق الطيبة جنوبا ارض الربيضة شرقا طريق الطيبة غربا طريق الظهر الحدود الحاضرة موافقة لقيد الطابو الحصة المطروحة للبيع كما هو مبين اعلاه القيمة المخمنة ٧٠٤مل و٦٧ جنيه ملاحظات كما هو مبين اعلاه

عدد٥ صحيفة ٨٦ القرية طمره الموقع تل الغول المساحة ٤٤٠ متر ٧٣٥ دونم الحدود بالطابو شمالا طريق الطيبة جنوبا طريق الطيبة شرقا ارض الطيبة غربا طريق الظهر الحدود الحاضرة موافقة لقيد الطابو الحصة المطروحة للبيع كما هو مبين اعلاه القيمة المخمنة ٣١٩ مل ٥١ جنيه ملاحظات كما هو مبين اعلاه

عدد٦ صحيفة ٨٧ القرية طمره الموقع عيون الرز المساحة ٣٥٢ متر و٥٨٨ دونم الحدود بالطابو شمالا وادي عرار جنوبا طريق الطيبة شرقا طريق الظهر غربا واد السدر الحدود الحاضرة موافقة لقيد الطابو الحصة المطروحة للبيع كما هو مبين اعلاه القيمة المخمنة ٨٦ مل و٤١ جنيه ملاحظات كما هو مبين اعلاه

عدد٧ صحيفة ٨٩ القرية طمره الموقع خلة البستان المساحة ٦٨١ متر و٧٤٠ دونم الحدود بالطابو شمالا طريق الطيبة جنوبا وادي عرار شرقا تل الحرفة غربا ارض اندور الحدود الحاضرة شمالا طريق الطيبة جنوبا وادي عرار شرقا تل الحرفة غربا واد السدر الحصة المطروحة للبيع كما هو مبين اعلاه القيمة المخمنة ٨٤١مل ٣٢ جنيه ملاحظات قسم منه وعري والباقي سهلي ومار منه خط شركة بترول العراق

عدد ٨ صحيفة ٦٠ القرية طمره الموقع العيوان المساحة ٦٧٠ متر و ١١٧ دونم الحدود بالطابو شمالا طريق اندور جنوبا طريق نين شرقا البيادر غربا مقلب الماء الحدود الحاضرة موافقة لقيد الطابو الحصة المطروحة للبيع ٢٢٨ متر و ٨ دونم ملاحظات قسم منه وعري والباقي سهلي

عدد٩ صحيفة ٩١ القرية طمرة الموقع عين الجندي المساحة ٨٨متر و١٤٧ دونم الحدود بالطابو شمالا طريق طمرة جنوبا ارض الناعورة شرقا طريق طمرة غربا اندور الحدود الحاضرة موافقة للطابو

عدد ١٠ صحيفة ٩٢ القرية طمرة الحصة المطروحة اعلاه كما هو مبين اعلاه القيمة المخمنة ١٠ جنيه و ٢٥٦ ملا ملاحظات من المواقع السهلية ولا يوجد فيها علامات فارقة الموقع زنار المعمر المساحة ١١٧ دونم و ٦٧٠ متر الحدود بالطابو شمالا البيادر جنوبا طريق الناعورة شرقا واد السدر غربا طريق الناعورة الحدود الحاضرة موافقة للطابو الحصة المطروحة للبيع كما هو مبين اعلاه القيمة المخمنة ٨جنيه و ٢٢٨ مل ملاحظات من المواقع السهلية ومار منه خط بترول العراق

عدد ١١ صحيفة ٩٣ القرية طمرة الموقع العاني المساحة ١٦٦ دونم و ٨٥٢ متر الحدود شمالا ارض اندور جنوبا طريق اندور شرقا ارض اندرور غربا جدار البلد الحدود الحاضرة شمالا المراغة جنوبا طريق اندور شرقا حواكير غربي البلد غربا ارض اندرور الحصة المطروحة للبيع كما هو مذكور اعلاه القيمة المخمنة ١١ جنيه و ٦٤٥ ملا ملاحظات من المواقع السهلية مارا منه خط بترول العراق ومزروع خمسين داليه عنب منارف المختار احمد القدورة

عدد ١٢ صحيفة ٩٤ القرية طمرة الموقع حسونه المساحة ٩٨١ دونم و٨١٢ الحدود بالطابو شمالا ربيضة جنوب واد الخشابات شرقا ارض الرطبة غربا طريق الظهر الحدود الحاضرة موافقة القيمة المخمنة ٦٨ جنيه و ٦٤٥ ملا ملاحظات من المواقع السهلية ولا يوجد فيها علامات فارقة

عدد ١٣ صحيفة ٩٥ القرية طمرة الموقع المرارة المساحة ١٩٧ دونم و٦٤٩ متر الحدود بالطابو شمالا طريق جنوبا العين الفوقة شرقا طريق جنوبا طريق الحدود الحاضرة موافقة للطابو الحصة المطروحة للبيع كما هو مبين اعلاه القيمه المخمنه ١٣ جنيه ٧٨٨ ملاحظات من المواقع الوعرية ولا يوجد فيه علامات فارقة

عدد ١٤ صحيفة ٩٦ القرية طمرة الموقع حواكير شرقي البلد المساحة ١٢ دونم و ٤١٠ متر الحدود بالطابو شمالا طريق العين الفوقة جنوبا طريق الرحادات شرقا عين الماء غربا جدار البلد الحدود الحاضرة موافقة للطابو الحصة المطروحه للبيع كما هو مبين اعلاه القيمة المخمنة ٩٠٦ مل ملاحظات من المواقع الوعرية ولا يوجد فيها علامات فارقة

عدد ١٥ صحيفة ٩٧ القرية طمرة الموقع حواكير غربي البلد المساحة ١٢ دونم و ٤٠٠ متر الحدود بالطابو شمالا المرارة جنوبا البيادر شرقا جدار البلد غربا طريق الحدود الحاضرة موافقة للطابو الحصه المطروحة للبيع كما هو مبين اعلاه القيمة المخمنة ٩٠٦ مل ملاحظات من المواقع الوعرية ولا يوجد فيه علامات فارقة

الحكوم له المرتهن حبيب الخوري من يافة الناصرة

المحكوم عليه الراهن المتوفية عائشة بنت حسن محمد البيك من طمره

حيث تقرر من قبل سعادة رئيس المحكمة المركزيه بنابلس بيع حصة الراهنة عايشة المذكورة اعلاه في المواقع المبينة رقم قيدها بالطابو ومواقعها ونوعها ومساحتها وحدودها وقيمتها المخمنة اعلاه وذلك سديداً لبدل الرهن المطلوب الى المرتهن حبيب الحوري المذكور البالغ مايتين جنيه فلسطيني عدا الرسوم والمصاريف والفائدة القانونية من تاريخ ٢٠حزيران سنة ١٩٣٢ حتى الدفع التام والمرهونة هذه الحصة بموجب عقد الرهن سجل ١ عقد ١٩١ سنة ٩٣١ بتاريخ ٢٠-٦-٩٣١ فعليه ليكن معلوما ان الحصه المرهونة مطروحه للبيع بالمزاد العلني لمدة خمسه واربعين يوما تبدأ بعد مضي خمسة ايام من تاريخ نشر هذا الاعلان في الجريدة فمن له رغبة بالشراء عليه ان يراجع دائرة اجرا الناصرة والدلال سليمان رفيديا حامل قوايم المزاودة مصحوبا بالتأمينات القانونية وقدرها عشرة بالمية من القيمة المخمنة مع العلم بأن حصة المحكوم عليه الوريث احمد العبد الله مؤجرة الى اسعد احمد الاسعد على ربع الناتج سنويا وانه كان بالعام الماضي زارعها صغيرة وله الحق في كراب الشتوي في هذه السنة ولكنه لم تعقد معه ورقة اجار للسنة القادمة وان جميع المواقع المذكورة بشكل اراضي القرية باعتبارها اربعين فدان مشاع بين المالكين وان رسوم الفراغ واجرة الدلال عائدة على المشتري تحريرا في ٣١-١-٠٣٥.

مأمور اجرا الناصره

سري كيلاني

اعلان

صادر من دائرة اجرا بئر السبع

اسم المالك زكية وتركيه ورئية بنات عبد الرحمن العبودي الشاويش الحصة ٢٠-٦٤ وورية بنت عبدالرحمن العبودي وعلية صنع الله الحصة ١١-٦٤ سعيد عبد الرحمن العبودي الشاويش الحصة ١٤-٦٤ الحدود شمالا عبد القيس شرقا الحاج موسى الشوا جنوبا القسم الغربي من القسم القياسي خاصة الحاج احمد الشوا غربا الشارع العمومي : القيمة المخمنة ١٥٠ جنية فلسطيني القيمة المطلوبة ٩٠ جنيه مصري المساحة ٨٠٠ ذراع مربع

بما انه مطروح للبيع بالمزاد العلني املاك المرهون العائد للمالكين المحررة اسماؤهم اعلاه والمبين حدوده ومساحته وهو عبارة عن خمسة واربعين حصة من اربعة وستين حصة لقاء المبلغ المطلوب المرتهن بيترو افندي قدري من غزة والمقيم في بئر السبع وهو يشتمل على مقسمين الاول شمالي عبارة عن ثلاثة غرف وساحة سماوية ومعرش خشب ودكانتين ومنافع والقسم الجنوبي عبارة عن غرفة واحدة مسقوفة والثانية بدون سقف المقرر احالتها موقتاً على مزاودها الاخير بيترو افندي ترزي وبما ان القيمة المدفوعة بلغت من طرف المزاود الاخير تركية وحوريه بنتي عبدالرحمن العبودي الشاويش الى اربعة وثمانين جنيه وتقرر من طرف سعادة رئيس الاجراء تمديد المزايدة لمدة ثلاثين يوم من تاريخ النشر فمن له رغبة بالشراء الاشتراك بالمزايدة بمراجعة دائرة اجراء بئر السبع لذلك اقتضى اعلانه ١٧-١-٩٣٥

مأمور جراء بئر السبع

رسالة الحجاز

تملك العقار في الحجاز

تمديد المهلة لمدعي التبعيات الاجنبية

اذاعت وزارة خارجية الحكومة السعودية بمكة المكرمة بلاغين رسميين بشأن تفسير بعض الاحكام الواردة في الحجاز وتمديد المهلة الممنوحة لمدعي التبعيات الاجنبية وهذا نصهما:

بلاغ رسمي رقم ٢٢

لوحظ انه قد اسيء تفسير المقصود من احكام النظام الخاص بتملك العقار في الحجاز الصادر في التاسع والعشرين من شهر جمادى الثاني ١٣٥٣ وبناء على ذلك فان الحكومة ترى ضرورة ايضاح المقصد منه ودرجة شموله وبيان كيفيات تطبيقه:

(١) ان السبب الاساسي الذي حدا بالحكومة الى حصر تملك الاجانب للاملاك العقارية في الحجاز انما هو اقرار حالة ظلت معتبرة منذ صدر الاسلام واتباع احكام الشرع الشريف بجعل البلاد المقدسة الاسلامية في حرز من ان تنتقل الى ايدي الاجانب. وبناء على ما ذكر فان الاماكن التي تشملها احكام النظام المذكور انما هي بلاد الحجاز بحدودها المعتبرة في الشرع الشريف واما ما عدا الحجاز من بلاد حضرة صاحب الجلالة الملك فان حرية تملك الاجانب العقار فيها لا تشملها احكام نظام تملك العقار في الحجاز.

(٢) علاوة على التسهيلات الممنوحة للاجانب بموجب احكام نظام تملك العقار من حيث تمكينهم من وقف العقار في سبيل بر لا ينقطع فان حكومة جلالته تفكر في ان تضع تحت الدرس مشروعا نظاميا لتمكين الاجانب المسلمين من الانتفاع في الاملاك العقارية الاميرية الواقعة في المناطق الممنوع تملك الاجانب للعقار فيها وذلك عن طريق الاجارة الطويله وغيرها من الطرق الشرعية المعتبرة

العواصف في تركيا

قطعت المواصلات بالسكة الحديدية لعدة ايام مع ردة اغاج بسبب شدة الفيضان وقد اكتسحت العواصف في طريقها البلدان واقتلعت الاشجار وصدعت المنازل وتعطل المولد الكهربائي الرئيسي كما جاء من ازمير ان العاصفة احدثت اضرارا بليغه فيها ثم سقطت بعض المنازل وشبت النيران في بعض جهاتها واحترقت المنازل والمحلات التجارية ومعبد لليهود

خان يونس

الحج

الحج ركن من اركان الاسلام الخمسة وهو فرض على كل مسلم ومسلمة متوفرة فيه شروط الاسلام البلوغ والعقل والمال الذي يكفيه ذهاباً واياباً ومؤونة العيال حال غيابه:

اما فوائد الحج فشيء كثير واهمها تلبية نداء الله الخالق لهذا الوجود. انظروا الى ما ناداه احد المخاليق كحاكم او احد العظماء فتراه يهرول مسرعا ملبيا لندائه اما نداء الله النافع الضار، من بيده تصرفات وتقلبات الامور فقد صممنا اذاننا عنه واجبنا من لا يملك لنفسه ضرا ولا نفعا

ايها المسلمون ما بالكم تركتم دينكم الحنيف وتعاليمه وحكمه تدعون الاسلام وانتم عنه بعيدون بعد المشرق من المغرب. انى انصح لكل مستطيع الحج ان يلبي نداء خالقه وان يبيع الدنيا وزخرفها، فالموت لابد منه، وهو اقرب اليكم من حبل الوريد فمن اجاب داني انصح له ايضا ان ينزل في حساب المطوف الشيخ محمد حسين النشاط الذي ذاق اقرانه باداء الواجبات لزائريه بل وفوق الواجب ما يعجز اللسان عن وصفه والله الموفق

تفتيش

جاء المفتش البطري بيافا وتفقد احوال مكتب الكورنتينا واخذ اسئلة من مخاتير البلدة الذين رفعوا امضبطة تظلم من افعال مامور الكرنتينا الحالى ومن ثم قفل راجعاً ولا ندري ما الفائدة التي جاءت بها الشكايات من هذه البلدة

ثم في نفس الوقت حضر مفتش المعارف وبعد التفتيش قفل راجعاً لكنه سر من حسن ترتيب المدرسة وتعليم التلاميذ

انتقال

نقل السيد جورجي ظريفه الصيدلي في مستوصف العيون لمثل وظيفته في غزه وحل محله السيد عبد المعطى افندي الشوا فوداعا لمن رحل واهلا بمن وصل

الاعلان

في الصحف

خير واسطة

لرواج البضائع

الصابون النابلسي الممتاز

مصنوع من الزيت النقي الخالص

الصابون النابلسي الممتاز ماركة النعامة

استعملوه فانه نقي

ماركة دار طاهر المصري بنابلس مسجلة

ذائع الشهرة عبق الرائحه

يباع بالجملة في محلات

الوكلاء

السادة ورده وكباب وشركاهم القدس

مصطفى ومحمد الجبشة حيفا

السيد مصطفى عاشور يافا

السيد محمد رفعت الانوني الشام

تتوغل لصد غارات الجيش الاحمر

بقية المنشور على الصفحه الاولى

كما ان اوروبا للاوربين»

وتريد اليابان فوق ذلك ان تصل من وراء اتفاقها مع الصين الى اعظم النتائج العاجلة، فهي بعد خروجها من عصبة الامم ورفضها معاهدة واشنطون رغبة منها في استرداد حريتها لانشاء الاسطول الذى تراه ضروريا للمحافظة على نفوذها في المحيط الهادىء والبحار الصينية، اصبحت ترى ان التعاون مع الصين على اساس الثقة المتبادلة خير ما يمكنها ان تفعله الآن، ويؤخذ من الانباء الاخيرة انها تفكر في عقد ميثاق معها لا ينص على عدم الاعتداء فقط بل على عدم التهديد ايضا. ومن هنا نشأت رغبتها في الغاء الاسلحة الهجومية وهى الرغبة التي تقول حكومة طوكيو ان انكلترا واميركا توافقان عليها اذا زالت مخاوفهما من مطامع اليابان في الصين. فالميثاق الذي تنوي عقده مع حكومة نانكين يزيل هذه المخاوف في نظرها ويمهد السبيل لعقد معاهدة بحرية جديدة على الاساس الذي اقترحته وهو الغاء الاسلحة الهجومية في جميع الاساطيل

وقد صدر في الاسبوع الماضي بيان رسمي في طوكيو يؤخذ منه ان اليابان تتوخى من تعديل سياستها مع الصين حمل الدول العظمى على انتهاج خير خطة يمكن انتهاجها لضمان السلم العام. وهذا البيان يؤيد ما اجملناه عن الاتجاه الجديد في السياسة اليابانية وعن اسبابه والاغراض المنشودة منه.

ولكن ما هو المظهر العملي لهذا الاتجاه؟ يقال ان اول مظهر له سيكون عقد ميثاق صداقة وضمان مع الصين على اساس الاعتراف باستقلال البلاد الصينية استقلالا تاما لم تكفله لها معاهدة الدول التسع التي تضمنت نصوصا واحكاما لا تتفق مع الاستقلال والسيادة القومية في شيء وذلك في مقابل اعتراف حكومة نانكين بالحالة الحاضرة في منشوريا وجيهول وتعهد الدولتين بانتهاج خطة واحدة في آسيا

وبعد ما تنتهي اليابان من عقد هذا الميثاق الذي مهدت له السبيل وذللت له العقبات التي كانت قائمة في طريقه تعتقد انه يصير من السهل عليها الاتفاق مع الدول الاوربية على حل مشكلة التسلح البحري في مقابل اعترافها بالحالة الحاضرة في الشرق الاسيوي

ونعني هل تقبل هذه الدول ان تبتاع معاهدة بحرية مع اليابان بمثل هذا الثمن؟ ذلك ما نترك الجواب عنه للمستقبل القريب.

بادروا الى الاكتتاب باسهم

البنك الصناعي العربي

شركة محدودة الاسهم

الرأسمال المصرح به — ٣٠٠٠٠ جنيه فلسطيني

عدد الاسهم — ١٥٠٠٠ سهم

يدفع القسط الاول وقدره جنيه واحد عن كل سهم عند الاكتتاب

تدفع بدلات الاسهم الى البنك العربي بالقدس وفروعه في حيفا ويافا وعمان والى البنك الزراعي العربي بالقدس وفروعه في: طولكرم، غزة، الرملة، عكا، طبريا

ترسل بدلات الاسهم شيكات او حوالات بريدية في المحال التي لا يوجد فيها مراكز للبنكين العربي والزراعي العربي.

البنك العربي

اعلان

لا فرق بين زعيم ووضيع في الخيانة الى من يريد ان يخدم بلاده

ستعود جريدة الطرقه الى الصدور قريبا وستعنى بالمواضيع الاتيه:

١ — ملاحقة السماسرة وبائعي الاراضي منذ الاحتلال حتى الان

٢ — فضح السماسرة وبائعي الاراضي من الطبقة الوطنية الممتازة من مثل رؤساء واعضاء البلديات والمجلس الاسلامي واللجان التنفيذية والجمعيات الاسلامية والمسيحية ومؤتمر الشباب وحزب الدفاع الوطني والمجلسين والاستقلاليين، وكل من ينتسب الى الهيئات الوطنية بقصد المتاجرة باسم البلاد، والاطباء والمحامين والتجار والموظفين

٣ — المطرقة ستنشر كل ما يصل اليها دون تردد ولا احجام فعلى كل محب لبلاده ان يوافينا بما يعلم عن هذه الجرائم بعد التثبت منها وتعزيزها بالارقام والوقائع

صاحب جريدة المطرقة

الدكتور خليل ابو العافية

يافا ص. ب ٣٧٢ تلفون ٥٢٩

اسعار الحاجيات

	غروش			
حنطة للاكل القنطار من	٢٧٠-٢٧٥	البن العدني	الرطل	٢٠
» تجارية » »	٢٤٥-٢٥٥	» سانتوس	»	١٥
الشعير البلدي » »	١٦٠-١٦٥	الدقيق		
الذرة البيضاء الجديدة	١٢٥-١٣٠	اكسترا	(الجوال)	١١٥
الفول للاكل » »	٢٨٠-٢٨٥	ثاني باب	»	١٠٥
الكرسنه » »	٢٦٠-٢٦٥	ثالث باب	»	٩٢
		مفتخر «دولة»	»	١١٥
		استرالي	»	
		السكر		
		الصندوق قطع (مصري)		١٥

الخميس ٣٦ شوال ١٣٥٣ ٣١ كانون الثاني سنة ١٩٣٥

رئيس التحرير سامي السراج

صاحب الامتياز والمحرر المسؤول : ابراهيم الشنطي

اشترك في تحريرها طائفة من كتاب العرب في الداخل والخارج

رقم التلفون ١٠٧٥

العنوان البرقي : الدفاع يافا — عنوان البريد : ص . ب ٢٥٥

الله لم تشهد الغارة الشعواء مقتحماً فدافع

الدفاع

العدد ٢٣٧ السنة الاولى

ادارة الدفاع في عمارة حربون شارع جمال باشا — يافا

	عن سنة	عن نصف سنة
قيمة الاشتراك في فلسطين	١٥٠	٨٠
في الخارج	٣٠٠	١٦٠

الاعلانات يتفق عليها مع ادارة الدفاع — قسم الاعلانات

صور عالمية على هامش الحوادث

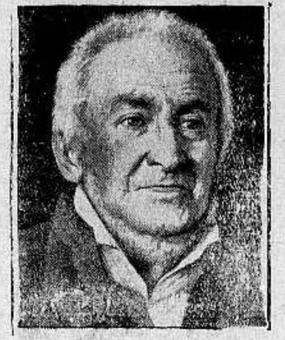

صورة الدكتور ريرت شفارتس الموسيقي النمساوي المشهور الذي مضى ٥٠ سنة على وفاته

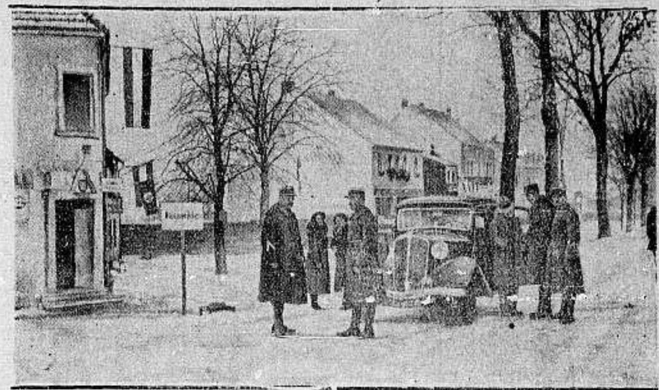

ابتداء من ١٦ الجاري اقامت فرنسا على حدودها وحدود السار حواجز جمركية لتقاضي الرسوم وترى في الصورة البوليس الافرنسي واقفا على الحدود يفتش السيارات القادمة من السار

اشتركت عدة دول اوربية في سباق السيارات العالمي بين برلين ومونت كارلو وترى في الصورة اللجنة الفاحصة تلاحظ سيارة قبل شروعها في السير الى مونت كارلو

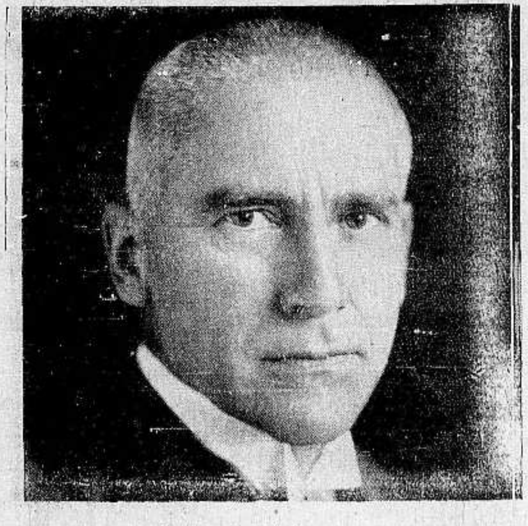

صورة الدكتور فريك وزير داخلية المانيا وهو شديد المراس متعصب للفكرة النازية وصديق الزعيم هتلر وعدو لدود لليهود وقد زار فلسطين السنة الماضية متخفيا ولم يعلم به اليهود الا عند مغادرته فلسطين

الى اليسار الهر بروكل الزعيم النازي الذي كان مشرفا على الاستفتاء بصورة رسمية

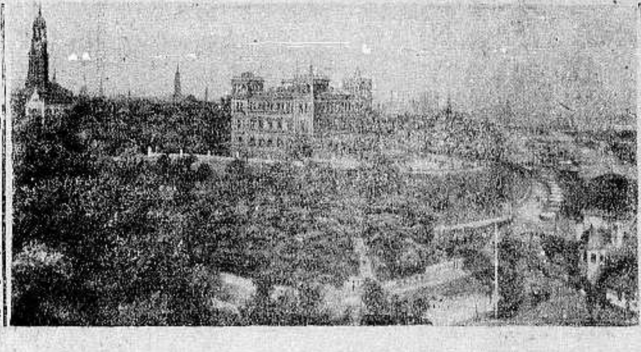

الى اليمين : احتفل في ٩ يناير في مدينة هامبورغ بمرور ٦٠ عاما على تأسيس اكبر « فنار » لمراقبة السفن وترى ذلك الفنار في يسار الصورة

عندما سمع اهالي فينا نبأ فوز المانيا في استفتاء السار احتشد الطلبة من انصار الجامعة الجرمانية بالقرب من جامعة فينا وقاموا بمظاهرات تشير الى انضمام النمسا الى المانيا وقد فرقهم البوليس كما ترى في الصورة

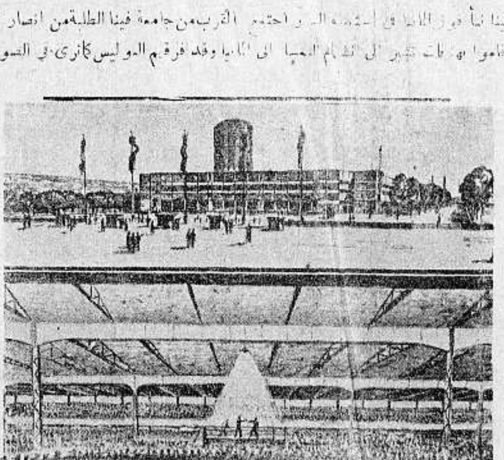

جرت في برلين حفلة مباراة في الملاكمة بين الملاكم الالماني المشهور ماكس شميلنج والهر هانز نيوسل على مسرح الاوبرا في برلين وترى في الصورة فوق الاعلام المرفوعة امام ساحة المسرح وترى في اسفل احتدام المعركة بين الملاكمين وقد فاز الهر فاز نيوسل بالدورة الحادية عشرة على خصمه

راديو بايلوت

RADIO PILOT

الذي اكتسح الاسواق لجودته ومتانة تركيبه ونقاوة صوته وحسن التقاطه وجاذبية موديلاته

يافا — شارع بسترس — امين ابو رحمه — حيفا — مدخل المرفأ

موديل ٦٣ ذات ثلاث موجات سعره ١٤ جنيها

موديل ٩٣ ذات موجتين متوسط وقصير سعره ١٠ جنيهات ونصف

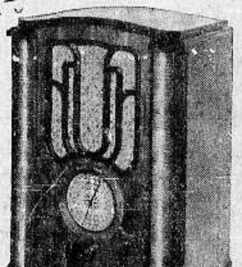

موديل ٦٣ ذات ثلاث موجات سعره ١٧ جنيها

اصروا على طلب راديو بايلوت لانه الاحسن

الوكلاء العموميون لفلسطين وشرق الاردن

شركة الراديات المحدودة - القدس شارع مامن الله

الجمعة ٢٧ شوال ١٣٥٣ — ١ شباط ١٩٣٥

رئيس التحرير سامي السراج

صاحب الامتياز والمحرر المسؤول ابراهيم الشنطي

ويشترك في تحريرها طائفة من كتاب العرب في الداخل والخارج

رقم التلفون ١٠٧٥

العنوان البرقي : الدفاع يافا — العنوان البريدي : ص . ب ٢٥٥

ان لم تشنها الغارة الشعواء عقيما فدافع

الدفاع

العدد ٢٣٨ — السنة الاولى

ادارة الدفاع في عمارة حربون بشارع جمال باشا - يافا

	عن سنة	عن نصف سنة
قيمة الاشتراك في فلسطين	١٥٠	٨
في الخارج	٣٠٠	١٦٠

الاعلانات يتفق عليها مع ادارة الدفاع — قسم الاعلانات

على قبر الشهيد ومكان الحادثة . صدى الواقعة في فلسطين . المهاجرون في شهر الاجارات وتذمر الجمهور . احتراق شخص في نابلس صدام قطارين في مصر

لم تكن الضحية الاولى ولن تكون الشهيد الاخير

أنت يا صاحب الارض ، أول قافلة طرفها لا ينتهي !

لم تكد تتوارى عن ابصارنا اشباح وادي الحوارث ، حتى تقع اليوم على منظر مخضب بالدم المسفوح ظلماً . أفلا يلذ لهذا الوضع الا النبأ الصادع ، والكارثة الشديدة ، حتى يحمل كل يوم بخيله ورجله على الآمنين المستقرين ، يشردهم في سفوح الجبال ، ورؤوس الروابي ؟ أفلم يقرع اذنيه صراخ المظلومين : ذلك من اجل نزوحه عن ارضه ، وهذا من اجل عجزه عن الوفاء بضريبة ، وثالث من اجل سجن طويل فرق بين الابن وابيه ، والاخ واخيه ، والزوجة وزوجها ، والام وولدها ؟ أفلم يشبع جوعه بسلسلة من النوائب والكارثات ، تنزل بساحة هؤلاء العرب ، هؤلاء الذين احسبوهم غير آدميين ولكن فيهم حياة فلا كرامة لفاتك بهم ، ولا لواضع من اجل إبادتهم سياسة الرعب والجلاء ؟ اولم ترعجه صيحات السخط والتبرم ، من بطاح الكعبة ، واسوار القيامة ، وقبة الصخرة ، معلنة استنكارها ، لسياسة الفضائح ، والمآسي ، والمظالم ، ولسياسة احلال شعب محل شعب ، وتشريد امة وبناء أخرى ، وهدم صرح وتشييد آخر ؟

الارض ايها الانكليز ، ملك للامة ، مشاع بين افراد هذا الوطن . إنها ليست لنا وحدنا ، بل للاجيال المتعاقبة التي ستأتي بعد سنوات بعد سنوات ، حتى يأذن اليوم بيوم القيامة . والارض ليست حلالا لهؤلاء « الاقطاعيين » يتصرفون بمصيرها على الوجه الذي يرغبون . واذا كان الوضع الماضي قد حصر زمام امرها في جماعات قليلة ، فليس معنى ذلك ان تنتقل من ايديهم الى ايدي أعدائنا ، بل معناه ان يستغلوها موقتاً ، وينتفعوا بخيراتها الى حين . وسترون غداً ، متى انقشعت الغمامة ، واستقل المستعمر ، وتنشق العبد نسيم الحرية — سترون كيف تكون نقمة هذا الشعب من اولئك « الاقطاعيين » الذين غدروا بالعهد ، وسلموا الامانة . سترون كيف يصادر اموالهم واملاكهم ، أو يشردون بعيداً ، غرباء لا كرامة لهم . واذا كانت صفقات مرج ابن عامر ، والحوارث ، وشطة ، وسهول غزة وبئر السبع ، قد تمت تحت عين السياسة الجامدة وأذنها ، فان الشعب قد استيقظ ، وبات يرى نزع روحه من جسده اهون عليه من نزع الارض من يده . أي قوانين وتشاريع هذه التي تبيح لسرسق والتيان أن يبيعا عشرات الالوف من اراضينا ليعتاشا بمال اعتصراه من دم عرب فلسطين ومهجهم ، وليقامرا به في لبنان ؟ اية سياسة هذه التي تمنح المقامر الشرير ، الوف الجنيهات تبتزها من عشرات الوف العائلات ونكباتها ، ليظل ذلك المقامر الفاسق على موائد الميسر يواصل لعبه ، وتواصل عائلاتنا من ثم رحيلها وتشريدها في الآفاق انها لا ريب قوانين جامدة ، وسياسة حاقدة لا ينبغي ان يمكن لها السير

ثم من الذي استطاع دحر العرب ، وتمكن من هزيمتهم ؟ الانكليز ؟ اما هؤلاء اليهود فنحن اقدر على دفع ضررهم ولو تضافرت علينا قوى الخمسة عشر مليوناً . فاية خطيئة يرتكبها العرب اذا وجهوا تيار العداء الى اليهود دون هؤلاء ! أي اثم وطني يأتيه الذي يساعد على سياسة الانكليز مقابل مركز ، أو مال أو جاه ؟ ان مؤتمر العلماء الذي انعقد في القدس كان ينبغي أن يعقد قبل عشر سنوات ، او فليقل كلمته اليوم كمؤتمر يمثل ديناً لا يرضى لاتباعه بالحكم الاجنبي ، بل يكفرهم من اجل قبول ذلك . فقضية فلسطين ، قضية العربي الاعزل صاحب الحق ، مع الانكليزي المسلح صاحب القوة . كيف اذن يقام هذا المؤتمر لمحاربة اليهود ، وينسى العدو الاصيل ؟

لقد كانت ، مع ذلك ، خطوة لا بأس بها . لكنها لم تشعر الامة بشيء ، لان هذه اصبحت هازئة بكل سياسة مقنعة ، انها تريد الصراحة في الكفاح الوطني ، والصراحة ان يكفر المؤتمر كل من يرضى بالحكم الاجنبي قبل ان يكفر من يبيع الارض ، ومن ثم يهزأ الموظفون بوظائفهم ويشاد فوقها صرح الجهاد الوطني ، بعد ان يستقيل الموظفون ويتقدموا الى عرش الوطن ، هذا الذي احجاره حبات قلوب هذه الامة ، ومقلة عيونها ، وفلذات مهجها . واذا شئتم البرهان ، فالتمسوا اثر تلك الفتوى من نفوس الشعب ، اكبر الظن انكم لا ترون لها اثراً

ما الحل اذن ، واين الطريق !

البلاد في انتظار مؤتمر عام يمثل كافة عناصرها . يعقد هذا المؤتمر لانذار الانكليز بوجوب تبديل سياستهم بالمرة وبوجه ، كما ذكرنا مرة ، رسالة باسم الشعب العربي الشريف ، الى الشعب البريطاني الحر ، ثم ينتخب المجتمعون لجنة لها صلاحية دكتاتورية ، تنقذ البلاد في اتباع سياسة صريحة قوية . والامة بعدئذ على استعداد لمنح الثقة ، ولمنح النفس معاً . وكل عمل لا يستوي في القوة مع هذه الدعوة ، فهو رجعية مستترة تحاول عملا تأتيه ، وهي اعجز من تصريح حر تدلي به !

نعود ثانية الى « شهيد » الزبيدات ولسنا ندري هل يكون اول القافلة ، او تنقطع بيننا وبينه الاسباب . انما الذي ندريه ان الذئب متى ذاق نابه طعم الدم توحش واستطاب السفك . وان الحمى الذي يسكت صاحبه عن استباحة الغريب حرمته اول مرة ، ينتهي ، لا ريب ، الى ان يكون حمى مستباحاً ، وان الغاصب متى رأى فتوراً من صاحب الحق المغتصب مشى في سياسته الى ابعد حد ، الى ان يرى رباطة جأش من خصيمه ، ويرده ذلك الخصيم في صراحة ، وقوة . فما حالنا اليوم ؟ ماهو شأننا من هذه الامثال ؟

أي صوت يرتفع الان بالصيحة الكبرى ، فتسير الحركة الوطنية على هدى أخطاء الماضي ، ومواطن الضعف فيه ، ويرى الانكليز أمامهم شعباً لا يريد الا ان تظل له ارضه او يموت دونها ، ؟ اي رجل يهتف في هذا السكون بنداء يبعث القضية من جديد ، ويقدم اول مايقدم صدره الى الاخطار ، ضارباً المثل الكريم في كيف يجب ان يكون الزعيم ، والقائد ، والرئيس ؟ هل فتاة مثل « جان دارك » تقول ان الله يوحي اليها بانقاذ البلاد ، فتسرع الى صدر الصف الاول لا تخشى ناراً يحرقونها بها ، ولا تسمع من الاصوات غير هاتف السماء ؟

يا قاتلة الابرياء . انت يا سياسة البطش والشدة ، والظمأ الى المصائب . ماذا حرك فيك الجوع حتى اختطفت هذه الضحية منا ؟ ام هو الله القادر ، سبحانه وتعالى ، لا يريد ان تضيع الارض ، قبل ان يبلل ترابها بالزكي الطاهر ؟ نميل الى الثانية ، نميل الى ان عدالة السماء تريد ان ترى الفساد في البلد المقدس وبداه ملوثتان ببراهين الفتك . فاذهب ايها الشهيد المجيد على انك المثل الكريم لكل صاحب ارض ، يرى فراق روحه أهون عليه من فراق ارضه . اذهب آية على مظالم المستعمرين ، هذه التي ستكون حافزاً لبني وطنك تدفع بهم الى العمل ، بعد نبذ سياسة القول . اذهب حمامة ترف فوق ارضك المقدسة ، على انك اول القافلة ، وعلى انك لست الضحية الاولى ولا الشهيد الاخير .

ابراهيم

نائب رئيس البلدية

بريد غرفة

اتصل بنا ان الادون اوستر نائب رئيس بلدية القدس راجع سعادة الرئيس الدكتور حسين الخالدي وطلب منه ان يخصص له غرفة يستقر فيها غير ان الرئيس اجابه بان وظيفة النائب لا تتجاوز بأي حال من الاحوال وظيفة اي عضو في البلدية مادام رئيس المجلس يقوم بواجبات وظيفته اما متى تغيب الرئيس لعذر او لمرض فللنائب ان يقوم مقامه في مكتبه . وقد اهتم اليهود وصحفهم لهذا الامر ولقبوا سعادة رئيس البلدية بالدكتاتور العربي قبل ان يتجاوز اشتغالهم معه خمسة عشر يوما»

الاخلاق الجبارة

كيف تكون بسالة النساء

الحمد لله الذي شرفني بقتلهم جميعا

من اخبار الهند ان فتاة في قرية « ميمك » كانت تجمع الخضار مساء من مزرعة والدها القريبة من بيته وفجأة هاجمها اسد كاسر من وراء ظهرها ولكن الفتاة ظلت رابطة الجأش . وكانت بيدها قطعة من حديد حادة تشبه الخنجر فأخذت تضرب الاسد بهذه القطعة حتى اثخنته بالجراح واثخنها واخيرا صرعته ، وعمر الفتاة عشرون سنه

ذكرتني هذه الحادثة بشجاعة « الاسبارطيات » ووطنيتهن الصادقة الممزوجة بنكران الذات . فقد قيل ان امرأة سمعت بفرار ولدها من وجوه الاعداء فأسرعت الى لقائه وقتلته وقالت « ان نهر افروتاس لا يشرب منه الجبناء » ومن ذلك ايضاً ما يحكى عن امرأة أخرى وقد خرجت لاستقبال البريد واستماع اخبار الحروب . فأخبرها القادمون بموت اولادها الخمسة في ساحة القتال فأجابت وهي هادئة « ماهذا أتيت هل النصر لنا ؟ فأجيبت : نعم . فقالت هاموا نقم الصلاة للآلهة ! —

وكذلك اشتهرت المرأة العربية في العصر الاسلامي بالشجاعة ورجحان العقل . فالخنساء ارسلت أولادها الاربعة لمحاربة الفرس في موقعة القادسية وأوصتهم وصيتها المشهورة : اعلموا ان الدار الاخيرة خير من الفانية ... فاذا رأيتم الحرب قد شمرت عن ساقها فتيمموا وطيسها ، وجالدوا تظفروا بالمغنم والكرامة في دار الخلد : فلما علمت انهم قتلوا عن آخرهم ، قالت الحمد لله الذي شرفني بقتلهم ، وارجو من ربي ان يجمعني بهم في مستقر رحمته .

صورة تمثل الزلازل في بعض نواحي تركيا حيث تهدمت منازل كثيرة على سواحل بحر مرمرة ولم يعد لاهالي تلك النواحي مأوى غير الخيام كما ترى في الصورة

قصيدة نظام حيدر أباد

امتدحها للسيد المسيح عليه السلام

نشرت الصحف الانكليزية قصيدة عن بلاد السيد المسيح نظمها اغنى اغنياء العالم في الهند نظام حيدر اباد ، وطبعت منها خمسون الف نسخة ، وطبعت طائفة من النسخ بحروف من ذهب على قماش حريري فاخر ، وارسلت الى الجامعات الكبرى والاندية الادبية العالمية وقدمت منها نسخة ثمينة للبابا

وقالت جريدة الدايلي اكسبريس ان نظام حيدر اباد من المسلمين المحافظين المتمسكين بتعاليم الاسلام وهو لاول مرة يسمح في امارته باقامة الحفلات فيها بمناسبة عيد الميلاد ومنح اجازات لرعاياه من المسيحيين

ويبلغ عدد رعايا نظام حيدر أباد ١٤ مليون نسمة وتقدر ثروته الآن بمئة مليون دينار ، ويقول البعض بأنها اضعاف ذلك ، وسيزور انكلترا في العام الحالي مبحراً على يخته الفاخر الخاص وستكون معه حاشيته المؤلفة من ثلاثمائة رجل .

في اجواء السياسة الدولية

انكلترا تريد السلام أولا واخرا

الحزب العسكري في فرنسا يظهر نفوذ القوى

« بقلم الاستاذ اسعد داغر »

يصل المسيو فلاندان والمسيو لافال غداً الى لندن لمفاوضة حكومتها في مشاكل اوربا الحاضرة ، فيمكثان فيها يومي الجمعة والسبت ، ثم يعود المسيو لافال الى باريس وحده اذا اقتضت الحالة بقاء رئيس الوزارة في العاصمة الانجليزية يومين او ثلاثة ايام لدرس مشكلة الديون والنقد وتمهيد السبيل لمعالجتها

وقد اجتمع الوزيران الفرنسويان عدة مرات امس وقبله بسفير انجلترا في باريس لتبادل الآراء في مباحثات لندن ووضع برنامج صريح للموضوعات التي يمكن ان تتناولها ، كما ان المسيو فلاندان اجتمع بوزير المالية الفرنسوية ومحافظ بنك فرنسا وبعض الخبراء الماليين اجتماعات طويلة لدرس المسائل المتعلقة بالديون والنقد وتقرير موقف فرنسا بازائها

وعرض امس على مجلس الوزراء الفرنسوي تقريران خطيران وضعهما وزير الحربية والبحرية بشأن الدفاع الوطني . وفيهما تحديد للخطة التي يجب ان يتبعها

وهكذا يكون الوزيران الفرنسويان قد زودا بجميع المعلومات اللازمة لمعالجة المشاكل التي ينتظر طرحها على بساط البحث في لندن من سياسية ومالية واقتصادية

على ان المقامات الرسمية الفرنسوية لا تريد ان تبالغ في تقدير النتائج المنتظرة من مباحثات لندن مخافة رد الفعل الذي يحتمل حدوثه اذا لم تحقق جميع الآمال المعقودة على هذه المباحثات ، وكذلك كان تعليقها عليها مقتصراً على القول بأنها ستظهر للعيان وحدة الرأي بين فرنسا وانجلترا ، وتمهد السبيل لمفاوضات قريبة مثمرة بين الدول العظمى

وعندنا ان هذا التحفظ الذي تبديه المقامات الفرنسوية معظمه غير الحديث الذي جرى للمسيو فلاندان والمسيو لافال مع السر جون سيمون في ٢٢ ديسمبر الماضي ، وفهم الوزير البريطاني منه ان فرنسا مستعدة للتساهل في موضوع التسليح الالماني . فلم يكد فحوى هذا الحديث يذاع في فرنسا حتى قامت قيامة مجلس الحرب الاعلى ووزيري البرنامج الوطني والرأي العام على وزير الخارجية وبادرت الوزارة الى وضع خطتها للمباحثات الخاصة بنزع السلاح بنتها على تقريري وزير الحربية ، وطلبت الى المسيو فلاندان والمسيو لافال التقيد بها في مباحثات لندن

وقد نوهنا بالحديث الذي دار مع السر جون سيمون ، في باريس يوم ٢٢ ديسمبر الماضي ، وقلنا انه لا يتفق في جوهره مع قرارات مجلس الحرب الاعلى في فرنسا ، وتساءلنا هل كان لهذا المجلس علم بالتبدل الذي طرأ على سياسة المسيو لافال بازاء مشكلة التسلح ام لا

والظاهر ان وزير الخارجية الفرنسوية استدرج استدراجا الى اعلان استعداد حكومته للاعتراف بالتسلح الالماني ببعض شروط . والدليل على ذلك ماوافانا به مكاتبنا الخاص من باريس عن التقريرين اللذين قدمهما وزير الدفاع الوطني الى مجلس الوزراء في هذا الموضوع وعن عزم المسيو فلاندان والمسيو لافال على الظهور في لندن بمظهر اشد صلابة من مظهرهما في ٢٢ ديسمبر تجاه التسليح الالماني بنوع خاص

هذا فيما يتعلق بموقف فرنسا في مباحثات لندن المقبلة ، تجاه مشكلة التسلح التي هي مشكلة ينتظر عرضها على بساط البحث

اما موقف انكلترا فلا ريب في انه تبدل الان كثيراً عما كان قبل ثلاثة اشهر من هذا التاريخ : والادلة على هذا التبدل كثيرة منها الخطبة الاخيرة التي القاها المستر نفيل تشمبرلن احد زعماء المحافظين واحد اركان الوزارة القومية في انجلترا فقد انتهز فرصة المباحثات المقبلة في لندن لاعلان اغراض انجلترا ومراميها السياسية وتحديد النصيب التي تريد ان تقوم به لحل مشكلة الضمان

وكان المستر مكدونالد يرى في نزع السلاح ضمانا كافيا للسلام لكنه عدل

البقية على الصفحة السابعة

صورة فرقة من جنود الصومال الايطالي الشاكي وتراهم رافعين البنادق متحمسين للمحاربة في صفوف ايطاليا ضد الاحباش

دنيا العرب والاسلام

شرق الاردن

حديث مدير الزراعة والحراج عن الحالة الزراعية في شرقي الاردن

شاهدنا في الآونة الاخيرة اقبالا ملموساً على طلبات الغراس المثمرة والغير مثمرة من مزارعي شرق الاردن وقد رأينا من الفائدة ان نستطلع رأي مدير الزراعه علي بك طبارة في هذا الاقبال وزرناه في دائرته الرسمية فاستقبلنا بما عهد فيه من لطف وبشاشة وادلى لنا بالحديث الذي ننشره فيما يلي تعميماً للفائدة الزراعية وتنشيطا للمزارعين :

س — اتصل بنا ان دائرة الزراعة استحدثت حدائق زراعية للمدارس الاميرية

ج — نعم ان دائرة الزراعة تشرف على ٢٩ حديقة للمدارس ومجموع مساحتها ٢٩١ دونماً وهي مقسمة بشكل يتمرن فيها التلامذة على انتاج البذورة البلدية وتطعيم الاشجار في مستقرها الدائم . وخصص دونم آخر لزراعته في الاشجار الحرجية لتدريب الطلبة على فوائد الحراج والطريقة التي يمكن الانتفاع بها سيما وان اكثر بلاد شرق الاردن القريبة تحوطها الحراج والغابات المملوكة والاميرية

س — كم عدد المستنبتات الموجودة باسم دائرتكم؟

ج — ان لدى الدائرة الان ستة مستنبتات واماكنها في عمان . مأدبا . جرش . الرصيف . الباقورة . الازرق أما مستنبت عمان فساحته ثلاثة دونمات خصص لانتاج الشجيرات اللازمة من الاشجار المثمرة للمستنبتات الاخرى من كميات كبيرة من الاشجار الحرجيه التي تلزم الاهلين وما ينبغي تشجيره من الاراضي ومستنبت جرش مساحته عشرة دونمات خصص لاشجار الزيتون الذي يزرع اما من البذرة رأساً او من دروخ الاشجار البرية ثم تطعم وتوزع على راغبيها . ومساحة مستنبت مأدبا تسعة دونمات وهو معد للاشجار المتساقطة الاوراق كاللوز والمشمش والخوخ والتفاح وما شا كل ذلك لما ثبت للدائرة بعد تجارب عديدة قامت بها وما رأته من صلاح الاراضي لهذه الانواع اما الرصيفة فساحته خمسون دونماً فيه عشرات الالوف من الاشجار المثمرة التي تطعم سنويا وتعطى الى راغبيها وقد خصص منه ما مساحته عشرة دونمات زرع فيها اشجار في مستقرها الدائم وهي تأخذ ما تحتاجه من براعيم التطعيم منه

واما مستنبت الازرق فساحته ثمانية دونمات أنشيء حديثاً لزراعة النخيل وتوطئة لاسكان البدو الرحل . وهذا النخيل ايضا استحضر من مسقط ، وقد استحضرت دائرة الزراعة ايضا من ايطاليا في هذا العام (٣٠) الف غرسة مثمرة مختلفة الانواع وزرعتها في مستنبتها الكبير في قرية الرصيفة

اما مستنبت الغور (الباقورة) فقد انشيء في هذا العام والغاية منه تمكين الاهالي المجاورين في الاغوار من الحصول على ما يلزمهم من الاشجار الحمضيه والنخيل واشجار البلاد الحارة وبذور الخضروات المنتجه التي عمات وتعمل الدائرة على الاكثار منها وتوزيعها بثمن ضئيل وهو ثمن اسمي لا يتجاوز بضع ملات

س — هل قمتم في تنشيط زراعة الخضروات الصيفية والشتوية ؟

ج — كان المجهود التي بذلناها في تنشيط زراعة الخضروات الصيفيه والشتوية في سنة ٩٣٤ ان زرع ١٥٦٤٦ دونماً في الاراضي البعل وفي الاراضي السقي ١٥٧٨٢ دونماً في موسم الصيف وما زرع من الخضروات الشتوية في موسم الشتاء ٤٢٣٠ دونماً فيكون مجموع مازرع من الخضروات في موسم الصيف والشتاء ٣٥٦٥٨ دونماً مع انه من بضع سنين كما كنتم تلاحظون لم تكن تزرع الامساحات ضئيلة وبقع متفرقة هنا وهناك من اصناف جلبها من القثاء والبطيخ . اما الان فقد تعددت الانواع واختلفت الاصناف حتى سدد احتياج شرق الاردن من هذه الخضروات وصدر منها كميات كبيرة الى سوريا وفلسطين .

س — هل قامت دائرتكم في تشجيع الاهالي على زراعة الدخان التركي والتنباك ؟

ج — نعم كان من نتيجة الجهود التي بذلتها الدائرة ان زرع في هذه السنة (٣٢٠٠) دونم انتجت ١٩٣٥٠٠ كيلو دخان تركي من الصمصوم والبافرة والفرنساوي وما اليها وقد زرع من التنباك ٦٠ دونما سقيا انتجت ١٨٠٠ كيلو ولا ترغب الدائرة في زيادة مايزرع من هذه الانواع من المساحات حتى لا يكون المحصول زيادة عن الاستهلاك .

س — هل اسستم دوائر حقول للدجاج ؟

ج — نعم اسسنا في قرية حوارة التابعة الى لواء اربد حقلا لتربية الطيور الداجنة مكوناً من سته بيوت يستوعب كل منها خمسين طيرا من الانواع القياسية الاصلية وانشأنا ثلاثة حقول فرعية لحقل حوارة في قرى الحصن . ماكا . ودير ابي سعيد . وقد وزعنا في العام الماضي مايقارب ٢٠٠٠ بيضة مجاناً على صغار الزراع والغاية من ذلك هو تأسيس مراكز لتربية الدجاج وتوزيع البيض على صغار المزارعين واعارتهم بعض الديكة التي ابتاعتها الدائرة خصيصاً لتهجين الانواع البرية ولادخال دم جديد في طيورهم الي مضى عليها ردح من الزمن وهي تلقح من دماء غريبة النسب .

س — اتصل بنا ان الحكومة قد ابتاعت ماعزا ووزعته على فقراء الاهلين

ج — نعم كانت الحكومة قد خصصت مبلغ ٢٩٤٠ جنيها بصفة اعانة وكلفت دائرة الزراعة بشترى الماعز لتوزيعها بمعرفة لجنة على فقراء الاهالي فناب عشيرة بني حسن ١٤١٥ رأساً وبني حميدة ٥٢٥ رأساً ومادبا ٥٢٦ رأساً والسلط ٤٠٥ رؤوس وجبل عجلون ١٨٨ رأساً ولواء اربد ٧٠٠ ومجموع الماعز الذي ابتيع ووزع ٣٩٤٧

س — ماهو عدد الاشجار التي طعمتها دائرتكم حتى الان ؟

ج — لقد طعمت الدائرة في عموم مستنبتاتها ٧٧٣٠٠ شجرة مثمرة وما

البقية على الصفحة السابعة

رسالة العراق

أثر نزاع الحدود في الشعب
معاهدة تجارية بين العراق ودولتين

اهتم سكان بغداد في هذه الايام بقضية النزاع القائم بين العراق وايران حول مسألة الحدود وتدور في العاصمة اشاعات مقلقة عن موقف ايران في جنيف ، وقد اخذ الحماس في نفوس العراقيين مأخذه ، وبات يخشى هياج الشعب في طلب ارغام حكومة ايران على احترام المعاهدات المتعلقة بمسألة الحدود

الجياد العربية في تركيا

قررت الحكومة التركية ايفاد بعثة الى البلاد العربية اناطت بها اختيار جياد عربية بغية تحسين نسل الخيول هناك وتفيد الانباء ان هذه البعثة غادرت انقره في طريقها الى بيروت وستطوف الجزيرة وتعرج منها على العراق لابتياع الجياد العربية

معاهدة تجارية

بين سوريا والعراق

استؤنفت المفاوضات بشأن عقد معاهدة تجارية بين العراق والبلاد المشمولة بالانتداب الفرنسي في سوريا ولبنان وتتناول هذه المعاهدة بحث حالات البلدين واعفاء بعضها من الرسوم الجمركية على سبيل المنفعة التجارية المشتركة

الشركات اليابانية

في الاسواق التجارية

غمرت الشركات اليابانية المختلفة اسواق العراق بالبضائع التي لاقت رواجا لدى المستهلك العراقي وقد نشط التجار العراقيون اخيراً لاستيراد البضاعة اليابانية الى الاسواق وكانوا سببا في جعل حركة التجارة مستمرة واصبحت الشركات اليابانية تنظر الى السوق العراقية بعين الطمع بالربح باوفر الذي تحل فيه شركات وحكومة اليابان على العراق بسبب عدم اتخاذ خطة تبادل المنفعة التجارية لترويج منتوجنا في اسواقها وقد انتبهت الحكومة العراقية الى هذه النقطة واخذت تسعى لبث الدعاية للمنتوج العراقي على لسان بعض التجار العراقيين الذين تربطهم وشركات اليابان رابطة التجارة وقام التجار هنا بمفاوضة الشركات اليابانية في هذا الشأن وطلب اليها ترويج نتاج العراق في اسواق اليابان وبالاخص التمور والاصواف التي تحتاج اليها مصانع الاقمشة الصوفية وقد اخذت حكومة اليابان في مفاوضة الحكومة العراقية بشأن التبادل التجاري

كما ان شركات اليابان وجهت الى بعض التجار هنا الدعوة لزيارة اليابان والوقوف على سير الحركة التجارية فيها متوخية الاعلان عن بضائعها وفي الوقت نفسه قررت الشركات هناك تأليف وفد يشترك فيه ممثل واحد عن كل شركة للقيام بزيارة العراق والاطلاع على سير التجارة فيه . ويقول المطلعون ان هذا الوفد سيأخذ على عاتقه مفاوضة الجهات المختصة بشأن عقد اتفاقية تجارية بين اليابان والعراق فيما اذا لم تبت الحكومة العراقية بامر المفاوضة الجارية بهذا الشأن .

الاحتفاظ بالاثار

كثير من الناس في العراق يشتغل الان بتهريب الاثار والعاديات بغية بيعها من هواة الاثار المجازين بتجارة الاثار وغير المجازين وهناك مجازفات ومخاطرات يقوم بها المهربون في سبيل الحصول على اثر قديم للاستفادة المادية التي يحصلون عليها لقاء ذلك ولما كانت هذه الحركة وبقاء حبل التهريب على غاربه تلحق بالمتحف العراقي الذي يتوخى من وراء التنقيب والاحتفاظ بالاثار العراقية ربط سلسلة تاريخ العراق القديم والاطلاع على اخبار وحوادث السلف الماضي اضراراً لا تعوض فقد اصدرت وزارة الداخلية منشورا عممته على كافة المتصرفين طلبت اليهم فيه اتخاذ الاجراءات الممكنة من قبل الموظفين الاداريين ودوائر الشرطة المحلية للاهتمام بمحافظة الاثار القديمة الموجودة داخل مناطق اعمالهم والسهر على صيانة العاديات وفي الوقت نفسه قامت مديرية الاثار القديمة باتخاذ التدابير الفعالة بتعيين المراقبين وبث العيون والارصاد في مناطق الاثار ليقوموا بحراستها والترصد للمهربين ومن يتعاطون تجارة الاثار بغية وضع حد لتصرفات من تحدثهم انفسهم بقطع سلسلة حوادث التاريخ من جراء الاعمال التي قاموا بها قبل اليوم

الاثار القديمة

في اراضي كربلاء

النواويس اراض واسعة تقع في الجهة الغربية من كربلاء ويثبت المؤرخون في تضاعيف تآليفهم ان هذه الاراضي كانت مقبرة للنصارى قبل الفتح الاسلامي وقد اهملت هذه الارض واندرست معالمها بيد ان بعض الفلاحين احيوا من ذكرها فكثر الحديث عنها في مجالس كربلاء اليوم بسبب عثورهم على بعض (حبوب) خزفية محشوة بعظام الاموات وذلك في الاراضي الكائنة في الشمال الغربي من كربلا المسماة بكربلا القديمة مما يدل على ان النواويس وكربلا القديمة كانتا آهلتين بالسكان في زمن واحد وقد عثر بعض الفلاحين في السنة الماضية على آثار حجرية وخزفية وتماثيل كما عثر على حب يحتوي على نقود قديمة في اثناء نقل الاتربة من التل المسمى بقبر العبد وهناك بعض اماكن كتل الحمراء والاراضي الواقعة بين الزبيلية والجمالية تكثر فيها مثل هذه الاثار ولكن تذهب كلها نهباً بايدي الفلاحين الذين لا يعرفون قيمة الاثر ولا بد لمديرية الاثار القديمة ان تحرص كل الحرص على هذه الأثار الثمينة وتجرى فيها الحفريات المقتضية لتقف على تاريخ هذه الاراضي وسكانها القدماء بغية الاستفادة التاريخية

الابار الارتوازية

اصدرت وزارة الاقتصاد والمواصلات اوامرها الى الخبير بحفر الابار الارتوازية ان يسافر مع الموظفين المختصين الى منطقة العوينات الواقعة في جهات الموصل لحفر الابار الارتوازية هناك

من لا ارض له
لا وطن له

رسالة مصر

الحادث الذى وقع لصدقي باشا

الحادث الذي وقع لصدقي باشا

انبأتكم هاتفياً عن الحادث الذي وقع لصدقي باشا في بنها اثناء زيارته لدار تعبئة الموالح التابعة لمصلحة التجارة والصناعة بصحبة مدير هذه المصلحة الاستاذ مصطفى الصادق بك وذكرت لكم خبر ارساله برقية لدولة نسيم باشا بالحادث وازيد على ذلك بان النيابة اخذت في تحقيق الحادث وقد وصل الى القاهرة صباح اليوم الاستاذ ابرهيم حلمي نائب نيابة بنها وتوجه مباشرة الى المحكمة حيث قابل سعادة النائب العمومي واطلعه على ما وصل اليه التحقيق في هذا الحادث وتلقى منه التعليمات اللازمة ودارت بعد ذلك محادثة هاتفية بين حضرة المحقق ودولة صدقي باشا بعد ظهر هذا اليوم لسماع اقواله

وصرح سعادة جسن رفعت بك وكيل وزارة الداخلية بأن النيابة تحقق في هذا الحادث الذي يؤسف له حقا وان حضرة الاستاذ محمد البابلي وكيل الامن العام يباشر التحقيق بنفسه وان الوزارة ستأخذ بالشده كل من يثبت عليه من رجالها انه ارتكب اي اهمال او تراخ في تأدية واجبه

اسهم الامير محمد علي في صعود

من ايام قليلة زار فخامة السير ارثر واكهوب المندوب السامي البريطاني في فلسطين سمو الامير محمد علي في قصره بالنيل زيارة طويلة . وزار سموه امس في قصره بالنيل فخامة السير مايلز لامبسون المندوب السامي البريطاني في مصر وتناول مع سموه الشاي في الساعة الخامسة بعد الظهر

واحاديث هذه الزيارة متكتم فيها اشد التكتم ولا نعرف أهي تتعلق بمصر وحدها ام تتعلق بفلسطين وحدها ام انها احاديث شؤون مشتركة بين القطرين الشقيقين لا نعرف مدى ذلك الان والغد كفيل باظهار ما هو غير معروف في الوقت الحاضر

تصريحات وزير الاوقاف

صرح سعادة عبد العزيز محمد بك بشأن اضراب الازهريين قال : لقد اصبح غريباً حقا ان يصر الازهريون على الاضراب وان يضيعوا عطف الحكومة على طلباتهم وكان في يقيني ان البيان الذي اذعته عليهم عندما فكروا في الاضراب سيثنيهم عن هذا الموقف . ولكنه يؤسفني حقا ان يواصلوا اضرابهم حتى بعد ما صرحت ببياني من ايام ولا ادري متى يتاح للنصيحة السديدة ان تلقى العناية في الاوساط المثقفة وسط الازهريين على اني اكرر هذه النصيحة مرة اخرى فادعوهم مخلصا الى استئناف دروسهم تاركين للحكومة المضي فيما اخذته على نفسها من العناية بطلباتهم عناية اكيدة لا ريب فيها

العلماء المفصولون في الازهر

وصرح سعادته بشأن العلماء المفصولين فقال : انني ابحث حالتهم جميعا في حرص يتيح لي ان انتهي فيها الى نتيجة ملؤها العدل واني اؤكد ان حضرات العلماء الذين عملوا لاسباب سياسية سيعودون الى مراكزهم في الازهر جريا على سنة الحكومة في انصاف المظلومين . اما حضرات العلماء الذين فصلوا لاسباب لا تدخل في السياسة فقد طلبت من ادارة المعاهد الدينية بيانات ضافية عنهم . وسأبحث هذه البيانات في ضوء الحق الذي يكفل لكل ذي حق ان يكسب حقه كاملا .

جلسة سرية

عقد مجلس الازهر جلسة سرية حضرها السكرتيران والمفهوم ان المباحثات التي دارت في هذه الجلسة تتعلق بشؤون الازهر الهامة والتي تقلق جميع الاوساط المصرية حكومية وغير حكومية وقد صرح فضيلة شيخ الازهر قبل انعقاد الجلسة بقوله «ستكون الجلسة سرية ولا ينتظر اذاعة شيء عما يقرر فيها وما ذكرته الصحف عن تقديمي المذكرة وموقفي من الحالة هي وحدها المسئولة عنه »

انباء الافغان

أعمال لجنة الخلاف بين الجارتين
حفلات تأبينية للمرحوم نادر شاه

لازالت اللجنة المختلطة التي الفتها الحكومتان الايرانية والافغانية توالي اجتماعاتها في منطقة «ور آباد» الايرانية للبحث عن أسباب التجاوزات الواقعة هناك وعن الخسائر التي نجمت من جراء ذلك ، وتتألف لجنة الحكومة الافغانية من عدة موظفين من كبار موظفي وزارة الخارجية ووزارة الداخلية برئاسة وزير العدلية الافغاني على ان يشترك معها سفير الافغان في طهران السردار شيرا احمد خان

سفراء الدول

وصل الى كابل السنيور (بوغوسبيتا) وزير مفوض ايطاليا الجديد لدى البلاط الافغاني الذي عينته الحكومة الايطالية حديثا في كابل بدلا من وزيرها المفوض السابق الذي نقل الى روما كما وصلها المسيو (رنه دولو) وزير فرنسا المفوض في افغانستان الذي عينته الحكومة الجمهورية الفرنسية حديثاً وزيراً مفوضاً لدى بلاط جلالة محمد ظاهر شاه ملك الافغان

وقد تشرف هذان الوزيران بالمثول لدى جلالته وقدما اليه اوراق اعتمادهما حسب الاصول والمراسم المتبعة

مندوب الافغان

في مؤتمر الفردوسي

عاد الى كابل الاستاذ محمد سرور خان الذي كان قد تأخر في ايران لزيارة طهران وبعض الاثار الايرانية الاخرى بعد ان مثل الافغان في مؤتمر الفردوسي وفي الحفلات التي اقيمت له في طهران وفي ايران

وبهذه المناسبة نقول ان البروفسور (ولف كانك نس) الذى مثل المانيا في مؤتمر الفردوسي عرج من مشهد الى الافغان للقيام بجولة في مقاطعات هذه المملكة الشرقية والتتبع في درس لهجات اللغة الافغانية المختلفة والمقايسة بينها وبين اللغة الفارسية . وكان الدكتور «هرش» الالماني احد مراسلي الصحف الالمانية مرافقاً للبروفسور المذكور.

ولا يزال هذان الالمانيان يتجولان في المناطق والنواحي الافغانية متتبعين آثارها ودارسين لغتها

ذكرى وفاة المغفور له

محمد نادر شاه

بمناسبة مرور سنة واحدة على اغتيال المغفور له محمد نادر شاه ملك الافغان السابق فقد أقيمت في طول البلاد وعرضها حفلات تأبينية له اشترك فيها عموم الافغانيين وقد كان ذلك اليوم يوماً عظيما في الافغان لاسيما في كابل التي تهافت الرجال الى البلاط الملكي فيها مسجلين اسماءهم في الدفتر الخاص الذي هيء لهذا اليوم خاصة.

وقد صدرت الصحف الافغانية مؤبنة الفقيد ومعددة فعاله واعماله الجليلة واصلاحاته الكثيرة في احياء الافغان

فرصة نادرة المثال

في محلات بارودي اخوان وشركاهم — حيفا

لمدة ٨ ايام فقط ابتداء من ٢٨ - ١ - ٣٥

حيث تحصلون على جميع اصناف البضائع الممتازة

باسعار متهاودة لا تقبل المزاحمه

بالطوات حرامات — افخر اصواف بحتانية للسيدات والرجال

مشمعات كبردين — ماركة VIKING

بدلات عراقية للرجال

كلسات هوابروف — جميع انواع التواليت الممتازة . وعلاوة على هذا اتقدم هديه علبة (توفي) جميلة نصف اقبير ماركة بالم PALM الشهيرة لمن يشتري بنصف جنيه نقداً

صفوة ما يحمله بريد الشرق والغرب

وراء ستار العالم

نفوذ اصحاب مصانع الاسلحة
يرشون الصحف ويبعثرون المؤتمرات

يعد اصحاب معامل الاسلحة دعاة لاستمرار الاسلحة ، لكثرة الارباح التي يجنونها . فقد دفعت شركة حديد بيت لحم لمساهميها ٢٠٠ في المئة في سنة ١٩١٧ ، وشركة ديبون اصبح السهم الذي قيمته ١٠٠ جنيه يباع بمبلغ خمسة الاف جنيه لكثرة الارباح التي درتها الحرب عليها . فليس من المستغرب بعد هذه الارباح ان يعمل ارباب معامل الاسلحة على اطالة الحروب ، وخلق المشاكل التي تفضي الى اعلانها بين الامم .

وهم يتوسلون الى غرضهم بتسخير الصحافة ، اما برشوتها او باشتراء اسهمها ومن الامثلة على ذلك أن روسيا عقدت قرضاً كبيراً مع فرنسا قبل الحرب بعد ان ساعدتها الصحف الفرنسية ، فقد اعطت روسيا لشركة هافاس عشرة آلاف فرنك ، ولجريدة الطان سبعة آلاف فرنك ، وللجورنال اربعة آلاف فرنك في ٢٠ نوفمبر سنة ١٩٠٤ ، ووزعت مثل هذا المبلغ في ٣٠ ديسمبر . وبلغ ما انفقته الحكومة الروسية على الصحف الفرنسية ٩٣٣،٧٨٥ في سنة ١٩٠٤ و٢،٥١٤،١٦١ في سنة ١٩٠٥ حتى تم لها عقد القرض : وتستعين معامل الاسلحة بضم كبار رجال السياسة الى مجالس اداراتها .

ويعمل اصحاب معامل الاسلحة على عرقلة المؤتمرات السامية . من ذلك انه عندما اجتمع في جنيف مؤتمر نزع السلاح عام ١٩٢٧ أرسل ارباب معامل الاسلحة الاميركية مندوباً خاصاً الى جنيف لعرقلة اعمال المؤتمر ، واسم الرجل المستر « شيرر » واتفقوا معه على مرتب سنوي قدره ٢٥ الف ريال لمدة ١٠ سنوات

وقد اتصل باعضاء الوفود واظهر لهم خبرته الدقيقة في شؤون التسلح البحري وانتهت مساعي المستر شيرر في جنيف باحباط اعمال المؤتمر وقالت عنه الجرائد الاوربية انه هو احبطه

المدير

نعيم محمد ابو ضبه

خريج جامعتي تكساس وكاليفورنيا

اختصاصي في زراعة الأثمار الحمضية

يقبل المقاولات

لانشاء البيارات

والمناظرة الفنية عليها

شارع جمال باشا — مخازن الظافر

يافا — صندوق البريد ٣٤٥

الى اصحاب البيارات

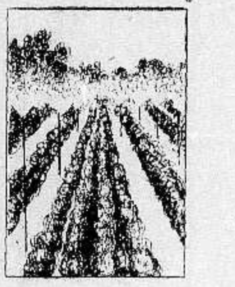

دعاملاتكم

للمكتب

تضمن لكم توفيراً في المصاريف

واتقاناً في العمل

عمال ماهرون وادوات

حديثة

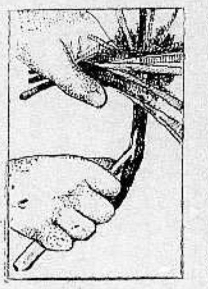

بادروا لتسجيل بياراتكم من اليوم

فلسفتي السعادة !

انها عادة

لا اكثر ولا اقل !

عرض احد الصحافيين الانكليز هذا السؤال على العظماء . وهنا جواب الممثل والمؤلف الكبير « ايدي كانتور » يقول .

تسألني ما هي فلسفتي في الحياة . حسن ، انني أريد من كل جد مزحا : ومن كل ترح فرحا وعندي ان الحياة سلسلة فرص متوالية ، اللاحقة خير من السابقة انها ليست « جملة مقطعة » لها اكثر من معنى « جملة حياة » بمعنى واحد هو السعادة !

بلاء معظم الناس كما اراهم ، هو انهم يطاردون السعادة لحاقاً ومثلهم في ذلك مثل الذي يطارد ظبياً في فلاة .. واعني ظبياً له من كل حاسة اثنتان عينان ويدان ورجلان — كلما اوسع المطارد في الاحاق اوسع الطريد في الفزع يدفعه الى الاسراع في النفور انهم يجرون وراءها وتجري امامهم ، حتى تصير خلفهم وهم ما يزالون في جريهم يعمهون ! ولكن لو ان هؤلاء المطاردين اجمعوا امرهم فيما بينهم على مسك الظبي الصغير فضربوا حوله حلقة ألا يمسكونه؟ اجل انهم بذا ، وبهذا وحده يستطيعون الحصول على السعادة . على ان الصيبة ان الناس ، في هذا المجتمع الاجتماعي ، لا يجتمعون بل بالعكس يجرون زمراً متفرقة وآحاداً متشتتة . فهم كجماعة من الصبيان ينفخون فقاقيع الصابون في الهواء ليتفرجوا على الوانها المتبلورة في شعاع الشمس . ثم يتفرقون بتفرق الفقاقيع . اجل ان كل « طفل كبير » يجب ان ينفخ الفقاقيع ، ويسميها البعض « قصورا في الهواء » اني انا ايضا احب نفخ الفقاقيع بيد اني اذا فعلت بنيتها قصوراً مما هو اصلب من الصابون والماء — فابنيها قصوراً شامخة من السعادة والسرور — شفافة كالزجاج على أسس متينة من العمل الصالح والذكر الحسن ، يبقى سبيل حياتي ، حتى بعد مماتي ، مفتوحا ... حتى اذا جاء ذلك اليوم الذي اعجز فيه عن « النفخ » نظرت ورائي انفرج بقصور لامعة في الفضاء منارا يهدي الهائمين الضالين في محيط الحياة الخضم .

فداكون لم اؤد مثل هذا العمل ولم اخلف هذا الاثر ، على ان هذا هو السبيل الذي اراه ، والهدف الذي ابغيه فاذا لم ير الناس منارات بعضهم فذلك لانهم غير متوحدين ، مجتمعين على جمع السعادة يزيلون بها مآسي الحياة الربيعة — تلك السعادة بمعرفة ان هنالك الافا من الارواح المعذبة يجب ويمكن انقاذها من وهدة الشقاء ، كل يوم .

« السعادة عادة لو اعتادها المجموع »

هذه فلسفتي في الحياة !

بلادى .....

« للشاب الشاعر صاحب التوقيع »

علام اقول شعري في بلادي … واسهب؟ واسمها « بيت القصيد »
الا اسم سما ديناً وعلماً … وجاء بكل محمود مجيد
نعم هو يستحق المدح دوما … ويجدر ذكره في كل عيد

ولكن حالنا حال تعيس … ونحن اليوم في يوم شديد
فان لم نتحد قولا وفعلا … سنمحي من اساطير الوجود

بلادي ، لست ادري ما دهانا … وما سبب التخنث والقعود
اهل بهر العيون وميض برق … ام انبهرت لدى لمع النقود ؟

قفوا جنباً لجنب لاتهابوا … اعيدوا صولة الزمن العتيد
اعيدوا صولة الاجداد فينا … اعيدوا مجد هارون الرشيد
وللعلياء هبوا لاتناموا … وجدوا يارجال ابن الوليد
ابوكم كان للقواد فخراً … وكان الصعب ذا الرأي السديد
وانتم ، بارك المولى عليكم … تودون التقرب للعبيد !

دعونا من صدي يحيا ومرحى … فما نار تشب من الحديد
وصدوا إن حلالكم التفاني … فداء العرب ، تيار اليهود

الا يامهد « الاصحاب » أنشيء … شباباً في الصلابة كالحديد
شبابا ترفع الاعلام نصراً … وتبقى العرب في عهد سعيد

« فؤاد وديع البستاني »

شرح البيت الاول :

لماذا انظم الشعر وامدح بلادي واطيل قصائدي واسهب في نظمها مع ان « اسم البلاد : فلسطين » يكفي لان يكون بيت القصيد في كل ما نظمت : فلماذا الاسهاب مع وجود بيت القصيد؟

اعــــلان

لا فرق بين زعيم ووضيع في الخيانة
الى من يريد ان يخدم بلاده

ستعود جريدة المطرقة الى الصدور قريبا وستعنى بالمواضيع الآتية :

١ — ملاحقة السماسرة وبائعي الاراضي منذ الاحتلال حتى الآن

٢ — فضح السماسرة وبائعي الاراضي من الطبقة الوطنية الممتازة من مثل رؤساء واعضاء البلديات والمجلس الاسلامي واللجان التنفيذية والجمعيات الاسلامية والمسيحية ومؤتمر الشباب وحزب الدفاع الوطني والمجلسيين والاستقلاليين ، وكل من ينتسب الى الهيئات الوطنية بقصد المتاجرة باسم البلاد ، والاطباء والمحامين والتجار والموظفين

٣ — المطرقة ستنشر كل ما يصل اليها دون تردد ولا احجام فعلى كل محب بلاده ان يوافيها بما يعلم عن هذه الجرائم بعد التثبت منها وتعزيزها بالارقام والوقائع

صاحب جريدة المطرقة

الدكتور خليل ابو العافية

يافا ص . ف ٢٧٧ تلفون ٥٣٩

أيهما الأشم

العلم يضع الرجل فوق المرأة
في ميادين النبوغ وساحات التفوق

الفروق بين الرجال والنساء كثيرة . منها ان المرأة لا تستطيع ان تدافع عن الوطن ، والجيش هو سياج الدولة . وجسم الرجل اعظم قوة ونشاطاً ، واطول قامة واقدر على احتمال الاعمال الشاقة . فالمرأة لا تستطيع ان تحمل ثقلا يزيد على ٥٠ رطلا ولو الى مسافة قصيرة . اما الرجل فيحمل ضعف هذا الثقل . وانتاج الرجل اعظم من انتاج المرأة في المعامل ، ولذا تأخذ المرأة اجور أقل من اجور الرجل

وخلية الابتكار التي في الدماغ تكون في الرجل اعظم منها في المرأة ، بينما خلية العواطف تكون في المرأة اعظم منها في الرجل ، ولذا نرى ان عواطفها اقوى من عواطف الرجل

والآن لنأخذ العلوم عاماً عاماً ونرى في اي العلوم برزت المرأة . خذ الفلسفة مثلا فانك نجد للمرأة اثراً فيها . ثم نتنقل الى التاريخ والاقتصاد السياسي ، فلا نجد امرأة واحدة نبغت فيهما ، ثم ننتقل الى العلوم والاكتشافات فلا نرى الا مدام كوري . على ان علم الآداب يعرف بعض النابغات ، ولكن الرجال تفوقوا في هذا العلم ايضا . وقد احتوى التاريخ على اسم عدد من نوابغ النساء في الشعر ولكنهن قصرن عن شأو الرجال

وبين المؤلفين الروائيين بعض النساء النابغات ، ولكنك كلما وجدت امرأة رأيت الى جانبها عشرين رجلا . ولم يكن للمرأة شأن يستحق الذكر في فن النحت والعجيب انه لا يوجد امرأة نابغة في الموسيقى مع ان مصدرها العواطف

فاذا قيل ان سبب ذلك اضطهاد الرجل للمرأة . نذكر الكثير من الفلاسفة الذين كانوا عبيداً من الرومان . ثم اليهود اضطهدوا على مر العصور ، ومع ذلك فقد نبغ منهم رجال كثيرون

ثم هناك كثير من النوابغ كانوا فقراء . واذا انتقلنا الى الاديرة وجدنا ان الفرص تساوي بين المرأة والرجل فكان يجب ان تظهر اديرة النساء من النوابغ في شتى العلوم ما اظهرته اديرة الرجال ولكن اديرة الرجال هي التي انفردت بها دون اديرة النساء

فهناك اذن فروق حقيقية بين الرجل والمرأة تجعل الرجال قوامين على النساء فلتحرر المرأة ضمن النطاق الذي وضعته الطبيعة لها

الحج الى بيت الله الحرام

اسرع واسهل الطرق واوفرها راحة للحجاج هي السفر بواسطة السكة الحديد من فلسطين الى السويس براً ومنها يركب الحاج الى ينبع او جدة بحراً في

بواخر البوسطة الخديويه

ان اسم شركة بواخر البوستة الخديوية التي اخذت على عاتقها نقل الحجاج من مصر وسوريا والعراق وفلسطين وشرقي الاردن اكثر من ثلاثين سنة هي دليل كاف بانها تقدم احسن البواخر للحجاج مع جميع التسهيلات والراحة في سفرهم لتأدية فريضة الحج .

ويجد الحجاج في هذه البواخر موظفين وبحارة مسلمين يخاطبونهم بلغتهم ويقومون بخدمتهم

والبواخر معدة لاخذ عدد كبير بالدرجة الثالثة فضلا عن الاولى والثانية وجميع بواخر الشركة الخديوية مصدق عليها من دائرة الصحة ومجهزة بالكهرباء واللاسلكي وتحمل كميات وافرة من الماء النقيء الطاهر للشرب والاغتسال

تسافر بواخر البوسطة الخديوية من السويس الى ينبع او جدة بمواعيد منظمة اسبوعياً كل يوم اربعاء عدا عن الاسفار الاضافية التي تقوم بها في الموسم حسب اللزوم

ويمكن الحصول على تذاكر السفر براً وبحراً من جميع مكاتب الصحة بالاقضية وهي الدائرة الموكلة بعمل ما يلزم للحجاج والسهر على راحتهم

ماذا تسمع اليوم ؟
عن محلات السادة دجاني اخوان تلفون ٧١٦

برنامج يوم الجمعة ١ فبراير سنة ١٩٣٥

١٠ر٠٠ دقات ساعة دار البريد
١٠ر٠٠ — ١١ر٠٠ قرآن كريم — الشيخ محمد عكاشه
١١ر٠٠ ختام
١ر٠٠ — ٢ر٢٥ موسيقى — اوركسترا الاستاذ محمد الشجاعي
٢ر٢٥ — ٢ر٣٠ النشرة التجارية الاولى
٢ر٣٠ ختام
٥ر٠٠ دقات ساعة البريد
٥ر٠٠ — ٥ر٣٠ قرآن كريم — الشيخ مدين منصور
٥ر٣٥ — ٥ر٥٥ حديث اخلاقي الشيخ محمد احمد عرفه
٦ر٠٠ — ٦ر٢٥ حديث — الى السيدات . التدبير المنزلي . الانسة فاطمه فهمي
٦ر٣٠ — ٧ر٠٠ اخبار ونشرات
٧ر٠٠ — ٧ر١٠ النشرة التجارية الثانية
٧ر١٠ — ٧ر٣٠ حديث . رحلة الى تركيا . الاستاذ كريم ثابت
٧ر٣٥ — ٧ر٥٥ منلوج روائي — مترنيخ . عباس فارس افندي
٨ر٠٠ اشارات ضبط الوقت
٨ر٠٠ — ٨ر٤٥ موسيقى مغنى والات — الشيخه سكينه حسن
٨ر٥٠ — ١٠ر٠٠ موسيقى — الات تخت الشيخه سكينه حسن
١٠ر٠٠ اشارات ضبط الوقت
١٠ر٠٥ — ١١ر٣٠ موسيقى . اختيار الفنانين الناشئين
١١ر٣٠ سلام الملك

يوم السبت ٢ فبراير سنه ١٩٣٥

٦ر٤٥ — ٧ر٠٠ تمرينات رياضية عبد المنعم مختار افندي
٧ر٠٠ — ٧ر٣٠ قرآن كريم الشيخ محمد عكاشة
٧ر٣٠ ختام
١٠ر٠٠ — ١٢ر٠٠ اسطوانات
١٢ر٠٠ دقات ساعة دار البريد
٢ر٠٠ — ٢ر٣٠ اسطوانات
٢ر٢٥ — ٢ر٣٠ النشرة التجارية الاولى
٢ر٣٠ ختام
٤ر١٠ — ٤ر٣٠ تعليقات « على شوط الجوباي » من مضمار نادي الجزيرة (لاصطبل موس)
٥ر٠٠ دقات ساعة دار البريد
٥ر٠٠ — ٥ر٣٠ قرآن كريم — الشيخ مدين منصو
٥ر٣٠ — ٥ر٤٠ اسطوانات
٥ر٤٠ — ٦ر٠٠ نتائج سباق الخيل بالجزيرة وتعليقات عليها اصطبل ماوس
٦ر٠٠ — ٦ر٢٥ حديث الى الاطفال الاستاذ كامل الكيلاني
٦ر٣٠ — ٧ر٠٠ اخبار ونشرات
٧ر٠٠ — ٧ر١٠ النشرة التجارية الثانية
٧ر١٠ — ٧ر٣٠ الاخطاء الشائعة في اللغة — للاستاذ علي الجارم
٧ر٣٥ — ٧ر٥٥ حديث اجتماعيات للاستاذ عبد العزيز البشري
٨ر٠٠ اشارات ضبط الوقت
٨ر٠٠ — ٨ر٤٠ موسيقى شرقية مغنى والات — عزيز عثمان
٨ر٤٥ — ٨ر٥٥ منولوجات فكاهية محمد كامل
٩ر٠٠ — ١٠ر٠٠ موسيقى شرقية — مغنى والات — عزيز عثمان
١٠ر٠٠ اشارات ضبط الوقت
١٠ر٠٥ — ١٠ر٢٥ موسيقى شرقية منولوجات فكاهية محمد كامل
١٠ر٣٠ — ١١ر٣٠ موسيقى شرقية مغنى والات عزيز عثمان
١١ر٣٠ سلام الملك — ختام

مشاتل وهبه اخوانه — بيسان

شتل مركب من جميع انواع الفواكه

(سعر الواحده ٤٠ ملا)

اشتال حرشيه سرو كينا كزوارينا عنبر وخلافه

أسعار رخيصة جدا التربية خشنة

اجرة القلع والحزم واصل محطة بيسان على حساب المشاتل

اطبعوا مطبوعاتكم

في مطبعة جريدة الدفاع

حديث الشباب

أفي كل مرة جلاء بفناء

وطنية رعى الغنم فوق، وطنية بالذخات القصور!

يا قتيل رصاصهم! ظلموك اذ طلبوا اليك الجلاء، والنفس الحرة لا تعرف هذا، بل تعرف للوطن الوفاء. قالوا انك الموت، [illegible] مرحباً. هددوك، وضيقوا عليك الابواب، فما حسبت لغير الشرف الحساب، والقيت بنفسك كريماً على مقدس التراب خضبته بالزكي، الشذي، العبق، بعد ان أرسلت عشماً [illegible] على سقوط السياسة، وعدوان الظلم، وقلت للحر: هكذا يكون الحر، وعاهد «المجاهد» كيف يكون المجاهد، وارتفعت في السماء شهيد الوفاء.

يا فتى الوطن! علم الزعماء كيف يكون القيام بالواجب. الق الدرس الحر، والموعظة القوية، في كيف لا يرضخ الشهم، ولا يذل الكريم. وطنيتك التي عاشت وراء الغنم، وفي ظل الجمال، على هجير الحقول، أوفى، وأسمى من وطنية تعيش بالرواتب، ومن زعامة تستند الى الدعاية، ومن [illegible] القصور وبذخ الدور.

يا شهيد البلاد! قل للذين صرعوك: ألا ترى السياسة سبيلاً الى اخراج العرب من اراضيهم الا بالخيل والرصاص والتهديد بالخيل والرصاص؟ متى كان القانون يستند الى القوة اكثر والى رضا الناس اقل؟ أي عهد هذا الذي نعيش اليوم فيه ونبكي اذ نذكره، على عهد النار والحديد، وايام عهد الحديد؟

انت فلسطين: برها وبحرها، وجوها. انت الوطن في مجموعه: سكانه واراضيه، ومياهه ذهبت فأبدعت في الذهاب، وقرة الشباب. أيهمت السياسة ان النهاية شؤم، وان فراق الروح، أهون من فراق الأرض، وان في فلسطين قبساً من بقية الجدود الاكرمين، أحفاد النبيين.

طر في سماء ارضك، حمامة بيضاء، تسجع بقول الحق مع الشهادة، وتنشد أغنية حب الوطن حتى العبادة. لقد رأى الله سوقنا الى حيث يحسن الاستقرار، بعيداً عن ذل الاستعمار.

***

كفى عناداً يا سياسة العناد. طال وعظنا عليك، واسداء النصيحة. [illegible] من هذه السنن والطرائق، قبل ان يضيق بنا الحال، وننظر الى ما ينظر اليه الشباب اليائس. مطلبنا واحد، هو ان نحيا في بلادنا كما يحيا الطير في عشه بعيداً عن هذه القيود، والبنود. ودم الشهداء يا له ما أزكى [illegible] حذار يا ساسة ان تدعوه يخضب الارض، أو تكون الخاتمة مأساة!

اخي الشهيد، السعيد، لقاء.

ا...

حالة محطة يافا

امس كتبنا عن شارع المحطة ووقفنا حائرين بين عاملين قويين: احدهما عامل انصاف اصحاب المتاجر والمارة من هذا الشارع، والثاني عامل مساعدة التجار الذين يستوردون بضائعهم مضطرين من حيفا بواسطة القطار اما اليوم فالذي نريد تسطيره امر معروف لدى المسئولين في المحطة بيافا ومن المفتشين الذين لا ينقطع حضورهم اليها منذ ان اصبحت محور الحركة التجارية، ذلك هو حالة غرفة الانتظار في المحطة، وغرفة او باحة المحطة التي منها يصير صرف التذاكر للمسافرين

ان الغرفة الاولى قد انقلبت (غبير) تخزين رص فيه العفش رصاً، طبقة فوق طبقة اخرى، حتى ضاق في علوه السقف مما جعل الجلوس فيها او حتى دخولها مستحيلا اما الغرفة الخارجية التي يصير منها صرف التذاكر فان المرء يضطر ان تسيخ قدمه في الاسمنت خمسة سنتيمترات او اكثر، هذا عدا عن حالة القذارة التي فيها، وتهشيم الزجاج وغير ذلك

لقد تذمر المسافرون كثيرا من هذه الحالة التي طبعا نتجت عن كثرة حركة الشحن الى يافا، ولكننا نجد انفسنا امام امر واقع وهو انه ما دامت ادارة السكة تريد قبول المسافرين ايضا فقد وجب عليها ان تحافظ على الاقل على هذه الغرفة لراحة هؤلاء المسافرين نرجو من الادارة ان تعير هذا الامر اهتمامها. ونحن نثق انه لا يعيق في حركة الشحن مطلقا

اكبر قضية ارث

لم يسبق لمحكمة يافا ان شاهدت ازدحاما كالازدحام الذي وقع في اليومين الماضيين حين استأنف سعادة المستر كوبلاند رئيس المحكمة المركزية في يافا النظر في قضية ارث السيد [illegible] مراد المتوفى من زمن والتي شغلت فيما لا تزال تشغل الرأي العام الباقي [illegible] سكان حيفا والقدس والاناضول ومصر حتى واميركا!

وكانت اهم ادلة قدمت في هذه الجلسات هي [illegible] من مرعش ظهر منها انه كان في يوم ما يشغل عدة وظائف هامة هي امين صندوق الحكومة في مرعش، [illegible] الحكومة، وسكرتير شركة كبيرة [illegible] وبدأ هذا الشاهد افديك ان [illegible] احضره الاستاذ [illegible] عصفور لدحض اقوال شهود القاضي الدكتور [illegible] بصفته اكبر رجل سن من اهالي مرعش ومن ذوي الخبرة والكلمة النافذة فيها

وستستمر المحكمة المركزية طيلة ايام الاسبوع القادم في سماع افادات الشهود في هذه القضية الهامة. ومما يجدر ذكره هنا على سبيل النكتة قول هذا الشاهد المسن انه نسي لسيجة من مرعش بعدم الحضور الى فلسطين [illegible] لانها لن تربح شيئا فاجابه سعادة المستر كوبلاند [illegible]: ليتك نصحت بذلك غيرها ممن حضر!

حول كلمات

جاءتنا كلمات [illegible] ذهبت [illegible] اليهود [illegible] وكلمات اخرى دفاعا عنها [illegible] الينا الفريق [illegible]

السماسرة..!

بقلم شاعر فلسطين الاستاذ ابراهيم طوقان

امّا سماسرة البلاد فعصبة [illegible] على اهل البلاد [illegible]
[illegible] ما تحقق [illegible]
[illegible] مكرمين [illegible] لنعيمهم عم البلاد [illegible]
هم اهل نجدتها، وان الكرتهم [illegible]
وهاتها، و[illegible] خرابها [illegible]
ومن العجائب ان كشفت قبورهم
[illegible] الجراد [illegible]
كيف الخلاص اذا النفوس تزاحمت
[illegible] وتسابقت [illegible]

نابلس — ابراهيم عبد الفتاح طوقان

تنفيذ ضريبة الاراضي الجديدة

اين جوابك للجمهور أيتها السلطة؟

كنا اول من اتصل به عزم [illegible] الحكومة على استبدال ضريبتي العشر والويركو بضريبة ثابتة على الدونم، ونشرنا يومئذ، قبل صدور مشروع القانون، تفاصيل ما اتصل بنا واهنا [illegible] والافراد الى ينشر اليه.

ثم عدنا يوم صدور مشروع القانون فنقدنا بعض فقراته لاسيما تلك التي تتعلق باراضي البيارات وتصنيفها بحيث تتظلم مدينة يافا وغيرها من مدن اللواء الجنوبي بالنسبة لما فرض على الدونم من اراضي البيارات التي تقع في اللواء الشمالي

وعلى اثر ذلك عقد اصحاب الاراضي والبيارات في يافا اجتماعا درسوا فيه مشروع القانون بنداً بنداً ووضعوا مذكرة ضمنوها ملاحظاتهم ورفعوها الى فخامة المندوب السامي بواسطة حاكم اللواء، وما زالوا حتى يومنا هذا ينتظرون الجواب عليها

الغريب ما هو اليوم الى [illegible] صدور القانون [illegible] التنفيذ! عجيب والله وامر هذا الشعب مع هذه الحكومة اذا سكت ولم يحتج او امسك عن ارسال آرائه فيما تسنه من قوانين يقال له لماذا لم ترسل ملاحظاتك عليها قبل تطبيقها!

واذا ارسل ملاحظاته وطالب بعدم التنفيذ لم يحصل حتى على جواب لما يرفعه الى الحكومة بهذا الصدد

انها حالة شاذة غريبة جداً حكما لا نريد للحكومة ان تتورط فيها ولا ان [illegible] شأن الشعب العربي الى هذه الدرجة

لقد اعتدنا ان نرى من اعمال الحكومة [illegible] الحماية القاهرة لليهود او تنفيذ مشاريع خاصة بضغط الصهيونية العالمية. اما ان يصل بالحكومة الامر الى عدم العناية بالعرب الى هذه الدرجة فهو امر ليس يحتمل

ليس في يد الشعب سلطة تنفيذية او تشريعية تحول دون صدور مثل هذه القوانين المجحفة بحقوق الشعب، وما دام الامر كذلك، فانه يكون من اللائق (ولو على سبيل مسح الجوخ) مناقشة الشعب بما يرفعه الى الحكومة بخصوص ضريبة الاراضي الجديدة

اما اليوم فلا ندري ماذا نقول بعد ان اصبح مشروع القانون قانوناً نافذ المفعول

مؤتمر الشباب

وحوادث الشمال

عقد مكتب مؤتمر الشباب جلسة بعد ظهر امس بحث فيها حادثة عرب الزبيدات فقرر ارسال وفد عنه يسافر صباح اليوم (الجمعة) الى حيفا لزيارة المنكوبين ومؤاساتهم

وتألف هذا الوفد من الاستاذ الزعيم امين العوري والاستاذ سعيد الخليل سكرتير مكتب المؤتمر، وبعث الكتب برقية الى الدكتور طه رئيس فرع لجنة الشباب في حيفا [illegible] الشباب في تشييع جنازة الشهيد سعد محمد على الاحد

يطلبون عمالاً

علينا ان نحذر الى الخطر الداهم قبل وقوعه، وان نشير الى من اخذ على عاتقه القيام بكثير من الجمعيات الوطنية الى الطرق التي يسير فيها اليهود للحصول على عدد كبير من رخص [illegible] المهاجرين الى هذه البلاد وخصوصاً طبقة العمال في الوقت الحاضر

ايدينا في الاعداد الاخيرة على زبدة ما نشرته الصحف اليهودية حول احتياج تل ابيب والمستعمرات المجاورة [illegible] ماس الى طبقة العمال موقتاً: لا شك في ان توجيههم هذا الى حاجتهم لعمال [illegible] وزارة المستعمرات، بواسطة الضغط الصهيوني العالمي، عن فتح ابواب الهجرة.

وتصديقاً لما ذهبنا اليه القول انه عقد نهار امس الاول في تل ابيب اجتماع حضره [illegible] الادون [illegible] كبير مزارعي اليهود في اتحاد جمعيات عمال اليهود الزراعية، فخطب في الحضور عن «العمال العرب» في الاشغال اليهودية

وما قاله [illegible] في خطابه الذي القاه: ان المستعمرات اليهودية، عدا عن المدن، اصبحت في حاجة الى تشغيل عدد كبير من العمال العرب في الاشغال الزراعية والعمرانية، وبما ان فلسطين تفتقر الى الايدي العاملة فقد اضطر اليهود الى استخدام هذه الجيوش من عمال العرب الحورانية ومن سكان سورية ومصر.

[illegible]

اجتماع للاحتجاج على غلاء الاجارات

التجار واصحاب الحرف يتظلمون

تأليف وفد لمقابلة المراجع الحكومية

المشاكل في [illegible] الحياة كثيرة، وقد [illegible] الاجارات التي [illegible] في الشهرين الماضيين [illegible] كل عام، أهم المشاكل العائلية في هذه [illegible] الحياة، ذلك لان الغني والفقير، الرجل و[illegible] والمرأة، والاولاد الصغار جميعهم [illegible] بهذه المشكلة التي تتجدد [illegible]

ولقد كانت مشكلة الاجارات في السنوات الاخيرة ذات اهمية كبرى تفوق [illegible] السابقة بسبب تدفق الهجرة [illegible] وعدم تشييد ابنية جديدة [illegible] المشكلات

[illegible]

ودونوا الارقام ومقدار الزيادات التي فرضت، وكل سوق عوض يافا على كل مستأجر [illegible] انتخبوا من الحضور لجنة تمثل المستأجرين لتتفاوض معهم كل السوق اولا في امر الزيادة، ثم تقابل حاكم اللواء وغيره من رجال المسؤولين وتوضح لها مطلق الحرية لتقوم بجميع ما تراه مناسبا وضروريا حتى لو وصل بها الامر الى رفع الدعوى امام المحاكم

وتألفت هذه اللجنة من السادة مع حفظ الالقاب: محمد علي الدجاني، الدكتور حلمي، الدكتور حلمي، [illegible] والادون [illegible]

وكانت باكورة اعمال هذه اللجنة انها نظمت امس عريضة تظلم [illegible] فيها فداحة الزيادة المفروضة على المستأجرين من قبل اصحاب الملك لترفعها اليوم الى الحكومة

[illegible]

[illegible] بك هواري

[illegible]

طرق نقل الموظفين

[illegible]

اقالة ٣٢ موظفا

[illegible]

مجلة الجيل قريبا

أوفى الموضوعات السياسية في صراحة قول، وصدق تصوير

الوطنية الفاضلة تقوم على سياسة الشرف، والقوة، والصراحة

١ — رسالة من الآخرة الى الزعماء يبعث بها المرحوم كاظم باشا الحسيني
٢ — [illegible] في الفروسية. وجوهر لا له [illegible]
٣ — عصافير أجواء السياسة، تلعب الدور الذي لعبه لورنس، ولكن في ضعف
٤ — السمعة الذين شيدوا امة وهم في قلعة [illegible] يموتون جوعا والما

الجيل تنطق بلسان الشباب والناشئة

تدعو الى روح الفروسية والرجولة

تنادي بالثورة على كل ظلم في الارض

تلفونات الدفاع وبرقياتها الخاصة

في الجاعونة

لمراسل فاضل : قبض مأمور جمرك الجاعونة على خمسة مهاجرين قادمين من سورية اذ كانوا راكبين « الباص » القادم الى صفد وقد اشتبه بهم المأمور المذكور وسألهم عن جوازاتهم فتبين له انهم مهاجرون، ثم سلمهم الى مركز بوليس الجاعونة.

المهاجرون في شهر

٤٣٦٣ فقط !

بلغ مجموع المهاجرين الذين دخلوا فلسطين خلال شهر كانون الاول الماضي اي الشهر الاخير من عام ١٩٣٤ المنصرم ٤٣٦٣ مهاجراً فقط ! اي بمعدل الف وستة وستين مهاجرا في الاسبوع ! او مئة واثنين وخمسين مهاجراً في اليوم الواحد ! وهذه الارقام رسمية اخذت عن جدول الحكومة ودخل ٤٠١ من هؤلاء والواحد منهم يملك الف جنيه اذا صدقوا ! والباقون من العمال الفنيين والاشخاص المستقلين ، ياسيد !

قضية بيت دجن

كتبت الصحف المحلية كثيراً عن القضية التي نشبت بين فريق من اهالي بيت دجن يوم حفلة زفاف مما لا نرى لزوما لاعادة ذكرى التفاصيل فيه كان امس موعد نظر هذه القضية في المحكمة المركزية بيافا ، الا ان بعضا من اعضاء مكتب مؤتمر الشباب العرب تدخلوا في الامر وما زالوا بالفريقين حتى اقنعوهما بقبول حل المشكل على يد تحكيم لجنة اهلية ، بعد ان امضى الفريقان صكا بقبولهما التحكيم ذلك ان يكون حكم لجنة التحكيم نافذاً تألفت اللجنة من السادة مع حفظ الالقاب معروف النصير الشيخ شاكر ابو كشك وسليم عبد الرحمن .

وهكذا دخل الفريقان الى المحكمة وطلبا تأجيل النظر في القضية ريثما يتم بينهما الصلح فقبلت المحكمة ذلك واجلت الدعوى الى يوم ٢٦ من شهر شباط الجاري . وبهذا تكون قد انتهت قضية اشغلت اهالي بيت دجن والرأي العام زهاء او بعد اشهر

اعلان

٣٤_٣٣٠٦

اعلان، الى المدعى عليهما باروخ كهان وداويد كرهين من تل ابيب مجهولي محل الاقامة

يلزم حضوركما لمحكمة صلح يافا يوم الاثنين ١١_٣_٩٣٥ الساعة ٩ صباحا لرؤية الدعوى المقامة عليكما من قبل المدعي صبري حسن بطلب ٢٩ ليرة و ٤٧ ملا رصيد خمسة كمبيالات مع المصاريف والفائدة وان تأخرتما تجرى محاكمتكما غيابا ولا يقبل اعتراضكما الا اذا كان تأخركما لعذر قوي

حاكم الصلح بيافا

فضيلة الاستاذ المظفر

في القدس

قال مراسلنا في القدس :

قدم القدس فضيلة الاستاذ المظفر وحل ضيفاً كريماً على صديقه الاستاذ فائز بك الحداد وسيمكث هنا ليلة واحدة ثم يغادرنا الى يافا فاهلا بفضيلة الاستاذ ومرحبا

القدس

اجتماع الصحافيين بمدير قلم المطبوعات

القدس في ٣١ ك ٢ لمراسل الدفاع الخاص — لفت نظري كمراسل جريدة محلية الفرق بين الاخبار التي تنشر بالصحف العربية والصحف اليهودية وتأكدي بعد امعان النظر من انه لا بد ثمة اشخاص يزودون هذه الصحف بالمعلومات التي تتعلق بالدوائر الحكومية لا سيما المعلومات الهامة التي لا يمكنها ان تصلها عن مكتب الصحافة بالنظر لان هذا المكتب يوزع اخباره على كل الصحف دون تفريق بين صحيفة واخرى وبعد البحث مع زميلي مراسلي فلسطين والجامعة الاسلامية قررنا مراجعة سعادة المستر فارنس مدير المطبوعات الذي ضرب لنا موعدا في منتصف الساعة الواحدة من هذا اليوم وقد رافقنا بالوقت المعين الشاب النشيط الاستاذ عبدالرحمن افندي بامية من قلم المطبوعات الى مكتب المستر فارنس فقدم له وكيل هذه الجريدة اعتراضاته وشكا له قلة الاخبار التي يزود بها قلم المطبوعات الصحف لا سيما ما يتعلق منها بدوائر الحكومة العليا والاكتفاء باعطائها اخبار تنقلات وحفلات ومآدب فخامة المندوب السامي وتكلم الزميلان ايضا حول الوظائف الشاغرة وعدم اعلانها في الصحف ، وعن اعمال اللجان الحكومية وتكتمها في اجتماعاتها

واقترح الزميل مراسل فلسطين وضع صناديق لمراسلي الصحف توضع فيها الاخبار الطارئة والمهمة وكان سعادة المستر فارنس يجيب كل واحد منا على اعتراضاته باسهاب ، ووعد ان يعمل على تسهيل مهمتنا الصحفية باعطائنا معلومات اكثر مما يعطينا الان ، وذكر لنا انه قد راجع دوائر عديدة من دوائر الحكومة حول هذا النقاط ، اما فيما يتعلق بوضع الصناديق في دائرة الحكومة فاجاب على هذا الاقتراح قائلا انه يكلف الحكومة نفقات ليس من مصلحتها انفاقها فرد عليه مراسل فلسطين قائلا بان هذا يكون على نفقة الراسلين فوافق عليه واخذ ملاحظات كثيرة حول مطالبنا واعتراضاتنا ووعد بدرسها والعمل على تنفيذ ما يمكن تنفيذه منها ، وقد ودعنا سعادته شاكرين له اهتمامه بامر الصحافيين كما شكرنا للاستاذ عبد الرحمن مسعاه الطيب لهذا الاجتماع وعلى كل فاننا نرجو من المستر فارنس ، وهو خير من عرفنا من الذين اشغلوا وظيفته هذه ، ان يكون عونا لنا في مهمتنا الصحفية ونكرر شكرنا لسعادته

تفاصيل عن زيارة سمو الخديوي

علمنا ان سمو الخديوي سيتناول طعام العشاء على مائدة المندوب السامي بدعوة من فخامته كما وسيحل ضيفاً عليه في قصره حيث يقضي ليلة السبت فيه وقد دعي لهذه الحفلة سمو الامير عبدالله وغير سموه من الشخصيات وكبار موظفي الحكومة في فلسطين

وسيغادر سموه صباح السبت القدس الى الشونه حيث يكون في استقبال سموه على جسر الشريعة وفد سمو الامير عبدالله . وبعد ان يمكث في الشونة يومين ضيفاً على سموه يغادرها الى اريحا حيث ينزل في القصر الذي اعد لسموه فيها

وستذهب وفود كثيرة الى اريحا للسلام على سموه كما واني علمت بان سمو الامير عبد الله قد دعا سماحة الحاج امين افندي الحسيني وسعادة راغب بك النشاشيبي وغيرهما لتناول الطعام على مائدته ، وقد علمت ان جهوداً عظيمة بذلت لاجل السماح للامير عبد المنعم بالمجيء الى فلسطين ليجتمع الى والده ، والاغلب انه سيحضر يوم السبت حيث يذهب توا للشونة هذا اذا سمحت له السلطة هنا بالدخول وهنا اشاعات كثيرة حول زيارة سموه لم اتثبت من صحتها منها بان سموه سيبتاع اراض كثيرة في فلسطين وشرق الاردن ومنها ما يتعلق بوضع جديد للبلاد ومنها ما يتعلق بمصر .

جمعية العمال العرب وحادث الشهيد

ارسل فخري بك النشاشيبي رئيس جمعية العمال العرب البرقية الآتية الى فخامة المندوب السامي — القدس

فخامة المندوب السامي — القدس

اليس مما يدعو الى الاسف الشديد ان يبنى الوطن القومي اليهودي في فلسطين برصاص البوليس يسنده تشريع يناقض روح الانتداب ، التشريع الظالم وحراب البوليس تشرد العرب وتهود فلسطين بما فيه الاقصى ومهد المسيح ، عرب الزبيدات مثل حي يتكلم عن الظلم الفادح

فخري النشاشيبي

رئيس جمعية العمال العرب

تعيين موعد دعوى جبل كنعان

تعينت جلسة جبل كنعان التي رفعها الاستاذ عوني بك عبدالهادي وصبحي بك الخضرا ضد القرار الذي اصدره سعادة حاكم اللواء الشمالي في القضية المذكورة وذلك يوم ٧ شباط القادم وسأوافيكم بنتيجتها

توزيع الشهادات على المجازين بالمحاماة

ذكرت لكم في رسالة سابقة عن الحفلة التي ستقام في مساء هذا اليوم لتوزيع الدبلومات والشهادات على خريجي مدرسة الحقوق ، وقد اقيمت هذه الحفلة في الساعة الرابعة بعد ظهر هذا اليوم في مدرسة ايفلينادي روتشيلد حضرها من موظفي الحكومة عدا عن المندوب السامي كل من اصحاب السعادة قاضي القضاة والمستر كوري والمستر بيكر وفرنسيس افندي خياط والمستر ستيد والمستر بومن وغيرهم ، وقد القى فخامة المندوب السامي خطابا على الخريجين

وبعدئذ تكلم المستر ستيد وشكر المندوب السامي على كلماته ثم قام فخامته ووزع الديبلومات وعددها عشراً والشهادات وعددها ١٥ على المتخرجين الذين عرفنا من بينهم الاساتذة مع حفظ الالقاب : الاستاذ محمد يونس الحسيني ، مدير البنك الزراعي العربي صلاح الدين العباسي ، عزيز شحادة ، عفيف الخوري وهم الذين احرزوا الديبلوم اما الذين احرزوا الشهادة من العرب فهم الاساتذة حسن صدقي بك الدجاني ، عادل بك الترجمان ، لم يحضر بسبب مرضه نعيم بك طوقان ، صالح افندي الحكيم ، محمد علي افندي النشاشيبي ، راشد عبد اللطيف الجيوسي ، لم يحضر ابراهيم طوطح ، وبعد ان شرب الجميع الشاي انتهت الحفلة ، ويلاحظ هنا ان عدد اليهود الذين احرزوا الشهادات والديبلومات اكثر من عدد العرب الفائزين ، فنتمنى لهم دوام النجاح

حيفا

على مقربة من الواقعة وقبر الشهيد

حيفا في ٣١ الجاري لمراسل الدفاع الخاص — اهتم الرأي العام في حيفا وضواحيها اهتماما عظيما بحادث قتيل عرب الزبيدات الذي انبأتكم عنه هاتفيا ليلة امس (ونشر لمراسل عكا) وذهبت بنفسي الى جميع الهيئات الوطنيه صباح اليوم فاستعدت للامر استعدادا تاما واصدرت اللجنة الفرعية لمؤتمر الشباب في حيفا بيانا للحادث تدعو فيه الناس الى الاشتراك في تشييع جنازة الشهيد والصلاة عليه في جامع الاستقلال غير ان الحكومة قامت في وجه هذا الترتيب الذي اتخذت اهبته وحملت جثمان الشهيد لتشريحه ثم اعادته بطريقة سرية الى بلدة بيسوما حيث دفن هناك في الساعة ٢ بعد ظهر اليوم اقلنا خمس سيارات الى مكان الحادث وكان المطر شديدا حتى لقد بلغ من شدته ان ساخت اقدامنا في وحل تلك الاراضي الخصبة وان المصور الخاص لم يتمكن من التقاط الصور في هذا الطقس الرديء .

وقد استقبلنا عرب الزبيدات بالتهليل والترحيب وبروح قوية في رؤوسهم

وقد اتيح لنا زيارة قبر الشهيد وهو بين قبور اخوانه من عرب الزبيدات وكان البوليس مرابطا عن بعد يراقبنا وتكلم فوق قبر الشهيد الاستاذ صبحي بك الخضرة وكان لكلماته اثر عميق في النفوس وفي هذا الوقت قدمت ام الفقيد — وهنا موضع العبرة والنظر — قالت تلك الشجاعة ما مؤداه

نغمات ام الشهيد الحارة

لا تظنوا انني آسفة على ولد ذهب ضحية الطمع والظلم بل لقد كنت حين سقوطه في ساحة الشرف ازغرد فرحة باسمة ولا باس فان ولدي راح فداء الوطن . وقد ردد كلامها جميع العرب الحاضرين

وكانت تلقي هذه الكلمات برباطة جأش وقوة عزيمة حتى لقد اجهش كثير من الحضور بالبكاء لدى سماع هذا الكلام المؤثر الرائع

الاعانات وتقديم تقارير

وقد قدمت لهم ٦ اكياس طحين اكثرها من المجلس الاسلامي الاعلى بواسطة مأمور اوقاف عكاء وتبرعت الجمعية الاسلامية بحيفا بعشرين جنيها وفهمت ان كثيرين من ذوي المروءة سيتبرعون لهؤلاء المنكوبين ونحن نحث ذوي الغيرة للتبرع والمباراة في هذا المضمار الانساني الوطني ونقترح انتخاب لجنة من الشباب المخلص تتناول التبرعات وتكون مسؤولة عن ايصالها للعرب بموجب كشوف خاصة تطبع لهذا الغرض

هذا وقد اعد الاستاذ فؤاد عطاالله محامي عرب الزبيدات تقريراً اضافياً بالحادث ذكر اصوله وفروعه ليقدمه للمندوب السامي كما ان الجمعية الاسلامية ارسلت في هذا الصدد كتابا للحكومة وارسلت برقيات كثيرة الى خارج فلسطين وداخلها « وسابعث اليكم بالبريد بنص التقرير والكتاب »

ولا يسعنا الا ان نقف من هذا الحادث موقف المنتظرين حتى نرى ما تقرره الحكومة والشعب في هذا الامر الذي اقلق بال الراي العام في جميع انحاء فلسطين

نابلس

حادثة انفجار ومحترق يخترق الاسواق

انفجر في مساء هذه الليلة « لوكس » كهربائي في فندق زهرة الياسمينة وكان فريق من زبائنها جالسين في الصالون ففروا من هول الانفجار الذي احدث دويا وقد التهمت النار احدهم المدعو اسماعيل سليمان اسماعيل من قرية (مادما) واشتعلت في ثيابه وجسمه فهرع الى الشارع يستغيث مستنجدا وقد فزع اصحاب الحوانيت في الشارع وهربوا من هذا المنظر الذي لم يعتادوا رؤيته حتى تقدم احدهم وهجم عليه بعباءته ولفه بها واطفأ النيران المشتعلة بجسمه وثيابه ونقل المصاب الى المستشفى الوطني في حالة خطرة

طائرات تحلق في سماء نابلس

حلقت اليوم في سماء نابلس ثلاث طيارات اخذت تدور حول المدينة وكان ازيزها يصم الاذان واخيراً عادت من حيث اتت

صدى حادث اجلاء عرب الزبيدات

كان للنبأ الذي ورد عن عرب الزبيدات وطريقة اجلائهم ، ثم مصرع شهيد منهم ـ أثر سيء في المدينة ورنة حزن قوية ولا تكاد تجد مجلساً او مجتمعاً الا ويشغله هذا الحديث وستشكل لجنة لجمع الاعانات لعرب الزبيدات.

البرقيات الخارجية

القاهرة في ٣١ لمراسل الدفاع الخاص

مصر

اصطدام قطارين وقتل ١٣

حدث بجوار بلدة « ابي زعبل » ان اصطدم قطاران اصطداماً عنيفاً وبلغ عدد القتلى الذين عرفوا حتى هذه الساعة ١٣ شخصاً أما الجرحى فكثيرون ولم تصل بعد النتائج الاخيرة لضحايا الحادث

النمسا

مظاهرة عدائية ضد الوزارة الحاضرة

الفت مظاهرة كبيرة اليوم سارت في طرقات فينا واشترك فيها جمهور كبير من الاهالي وهم يصيحون بهتافات عالية بان الامة ليست راضية عن اعمال الحكومة ولا تريدها وقد فرقهم البوليس واعتقل ١٠٠ شخص

المانيا

التدرب على الوقاية من الغازات الجوية

تقوم الحكومة الالمانية من ١٩ الى ٢٢ مارس القادم بتجارب واسعة النطاق في مقاومة الغازات السامة

اطفاء الانوار عند منتصف الليل

وقرر وزير الطيران ان جميع الاهالي والموظفين والعمال عليهم الاشتراك في هذه التجارب التي ستطفيء الحكومة الانوار في اثنائها من الساعة العاشرة مساء الى منتصف الليل في جميع انحاء المانيا

فرنسا

تسلح المانيا وعودتها الى العصبة

المفهوم ان فرنسا وانكلترا اتفقتا على كتمان المباحثات التي ستدور بين الحكومتين الفرنسية والانكليزية غداً وتختلف وجهة النظر الفرنسية عن وجهة النظر الانكليزية فانكلترا تعترف بحق المانيا في المساواة في التسلح وتدعوها الى الانضمام الى عصبة الامم

اما وجهة النظر الفرنسية فتقتصر على عودة المانيا الى عصبة الامم قبل البحث في مسألة المساواة في التسلح كما تصر فرنسا على ان تنال ضمانات قاطعة لتأمين سلامتها كما انها تريد فرض رقابة دولية على السلاح

الاحتياطات عند الاستقبال .

وقد اتخذت التدابير من جانب الحكومة الانكليزية لاستقبال المسيو فلاندان رئيس الوزارة الفرنسيه والمسيو لافال وزير الخارجيه عند وصولهما الى لندن مساء هذا اليوم

بدء المباحثات السياسية

والذي سيتولى المباحثات عن الجانب البريطاني هما السير جون سيمون وزير خارجية بريطانيا والمستر والتون وستبدأ هذه المباحثات اليوم الجمعة والسبت غدا

١٥ سنة للذين اوقفوا السيارات

انعقدت امس المحكمة المركزية برآسة المستر كراسل وعضوية القاضيين علي بك حسنا ومحمد يوسف بك الخالدي للنظر في قضية المتهمين في قضية السيارات التي وقعت بتاريخ ١٦ — ١١ — ٩٣٤ في وادي داعوق بقضاء جنين . وهم عبدالله اسعد العبدالله وابراهيم عبد الغافر وخالد محمد الخالد جميعهم من قرية عتيل وكان يرافع في هذه القضية الضابط هاشم افندي نجم مفتش بوليس جنين ويدافع عن المتهمين عمر افندي الصالح البرغوثي وبعد سماع شهادة الشهود واقوال الدفاع حكمت المحكمة على كل من المتهمين بالسجن ١٥ سنه

الدعاية للبرتقال

بقصد زيادة المقطوعية محليا

من المعلوم ان اللجنة التي عينتها الحكومة لبث الدعاية للبرتقال ، قررت منح عطاء بقيمة ١٥٠ جنيها البقية هذا الموسم و ٣٠٠ جنيه للعام القادم قصد زيادة مقطوعية عصير البرتقال بنوع خاص ، وعصير الاثمار الحمضية على وجه الاجمال .

والمراد بزيادة المقطوعية المحلية زيادة الاستهلاك ، حتى يكون ذلك سبباً للتخفيف بعد صعوبة وجود اسواق جديدة في الخارج تستوعب الاثمار في بلادنا المستمرة .

وقد كتب احدهم في الپالستين پوست يقول ان خير دعاية لزيادة استهلاك العصير محليا هو ان ترغم الحكومة بائعي عصير البرتقال ببيع الكوب منه بملين او ثلاثة ملات فيكون ذلك خير دعاية له ويفضي الى زيادة الكمية المستهلكة ونحن اذا قارنا اسعار البرتقال حاليا في يافا وما يباع به كوب العصير نرى ان في استطاعة الباعة ... الحكومة ... يكون ذلك

صفحة الفلاح

باب السؤال والجواب

أحاديث زراعية

بين الدفاع وقرائه من الزراع

«١» تصاب المشاتل والخضار بآفة خطرة تدعى المالوش فكيف يكافح هذا العدو الضار ؟

ان من الد اعداء الشتول والبقول هذه الآفة الفتاكة التي اذا ما حلت في مكان افسدت نباتاته وابادتها عن طريق قرض جذورها بمخالبها وابادتها. وتتلخص طرق المكافحة في جعل المشاتل بعيدة عن الاماكن الرطبة، وبحفر خندق على جوانب المشتل يوضع فيه قش او زبل حتى اذا ما شعرت هذه الحشرات بالبرد جاءته تطلب الدفأ فيأتي اليها البستاني وهي كذلك فيسكب عليها الكاز ويشعلها فتموت .

وهناك الطعم السام المتمم للعملية . ويتألف هذا من اخذ ستة كيلوغرامات من النخالة ومزجها بنصف كيلوغرام من من اخضر باريس السام . ثم الاتيان بلتر واحد من الدبس وخلطه بسبعة لترات من الماء وسكب المزيج المتكون فوق المزيج الاول وخلط الجميع جيداً حتى تتشبع ذرات النخالة بالسائل . اما طريقة استعمال هذا السم فتكون بذره مساء في الامكنة الموبوءة بمعدل خمسة كيلوغرامات للدونم الواحد على مرتين وباوقات مختلفة. وعلى ان يلاحظ شيئان: الاول ان تكون نسبة الرش خفيفة ولا توجد كمية كبيرة في مكان واحد مخافة تسمم الحيوانات التي في المزرعة ان وجدت ، والثاني : ان يوضع الطعم في محل رطب محجوب عن الشمس والهواء ، كي لا يتبخر ماء المزيج فيجف . والمعروف عن هذه الحشرات انها مغرمة بالرطوبة والمحلات الرطبة

«٢» كيف يصنع الصابون وهل يستطاع عمله في البيت كأية صناعة منزلية اخرى ؟

ليست عملية الصابون امراً سهلا او حديثاً قصيرا يستطاع شرحه وتفصيل جزئياته في سؤال وجواب . ولكني مع ذلك استطيع تلخيصه فتلد الالمام بفكرته وبمواد العمل الاساسية فيه

ان الادوات التي تلزم في عمل الصابون هي اربعة احواض مبنية من الحجر موضوعة بعضها فوق بعض بشكل مدرج ، وفي اسفل كل منها فوهة الحوض الذي يليه . و يلزم كذلك مرجل من نحاس موضوع تحت الحوض الاسفل بشكل يستطاع معه ايقاد النار تحته . وتبدأ العملية بسد فوهة الحوض الاعلى وجعله ممتلئاً بالماء . ثم يذر في الماء مسحوق القلي ويحرك ثم يترك فيرسب ما لم يذب من القلي وعندئذ تفتح فوهة الحوض الاعلى فينحدر ماء القلي نحو الحوض الثاني حيث يرسب قسم من القلي ، وهكذا يدوم الشغل فلا يصل الماء الحوض الرابع الا وهو رائق جداً.

وفي اثناء القيام بما تقدم اي استحضار ماء القلي الرائق يوضع مقدار من الزيت في المرجل ويسخن ثم يسال فوقه من الحوض الاسفل ماء القلي المذكور رويدا رويدا ويحرك باستمرار

وبعد مضي اسبوع ونصف الى اسبوعين على ما ذكر تصبح المواد المعالجة صابوناً لزجاً . فيرفع هذا الصابون من المرجل ويوضع في صفائح خشبية . وبعد ان يترك ساعتين او اكثر يقطع الى القوالب المرغوبة بسكين عادية . ويقال بان كل ٣٠٠ كيلو غرام من القلي الرائق يتطلب ١٠٠ كيلو غرام من الزيت ، وانه يمكن صنع ١٣٠ كيلو غراماً من الصابون بنحو ١٠٠ كيلو غرام من الزيت

«٣» ما هي الاشجار التي تستعمل عادة كسدود للرياح ؟

يجب ان تكون هذه الاشجار من الصنف السريع النمو ، وان توضع في الجهة المضادة للرياح السائدة اما نوع الاشجار المستعمل لهذه الغاية فهو اصناف الصنوبر والسرو . وبعضهم يستعمل البوكالبتوس ، ولكن الاولين افضل واعم .

«٤» ما هي خواص الابقار الهولنديه ؟

ان لصنف الابقار الهولاندية خواص عدة تتلخص في الامور التالية :

«ا» — طول الرأس وضيق الجبهة وصغر القرون

«ب» ان احسن الاجناس ما جمع بين اللونين الاسود والابيض . ويكون اللون الاسود سائداً والقوائم بيضاء الى فوق الركبة والعرقوب ويكون البطن ابيض

«ج» ان متوسط الارتفاع ١٣٥ — ١٤٥ سنتمتراً

«د» ان متوسط الوزن ٥٥٠ — ٧٥٠ كيلوغراما في الاناث و ١٠٠٠ الى ١٢٠٠ كيلو غرام في الذكور

«هـ» وفرة الحليب الذى يبلغ متوسطه في ٣٠٠ يوم من ايام السنة ٤٠٠٠ لتر

قلم التحرير الزراعي

« ١ »

في الدفاع عن سلامة النباتات

جراذين الحقول

اخطارها وطرق مكافحتها

انواع الجراذين

الجراذين انواع عدة لكل منها وصف خاص . فهناك جرذ الحقل وهو حيوان قاضم متوسط طوله ١٠ — ١٢ سنتمتراً . اسطواني الشكل ، قصير الارجل ، رمادي الظهر ببطن ضارب للبياض وذنب مستمر . ثم جرذ الاحراش الذي يبلغ طوله ١٣ — ١٤ سنتمتراً ولونه في الظهر رمادي ، وفي البطن ابيض ، واطراف اذنيه سوداء وذنبه حول العشرة سنتمترات طولا . وهناك ايضا جرذ الزرع الذي يشبه جرذ الحقل لكن ظهره اسمر وبطنه رمادي ضارب للبياض وذنبه ذو لونين مسود في رأسه ومبيض في اسفله ..

خطر الجراذين واهمية بحثها

ليس بحثنا هذا غريبا او جديد النوع ، فالجرذان لدى الزراع آفة خطرة لا يستطيعون مكافحتها بانفسهم ولهذا تلجأ الحكومة فتوعز الى المفتشين الزراعيين في المناطق الموبوءة بمساعدتهم عن طريق توزيع السموم المختلفة وارشادهم الى احسن السبل للقضاء على هذا العدو الخطر اما الاضرار التي تقوم بها الجرذان فتتلخص في تخريق التربة وبناء سراديب وحجر فيها ، ثم انها تتغذى على السوق الغضة اللينة كما في الحبوب التي تجتهد في قضم سوقها ثم التهام ما فيها من بذور ناضجة وغير ناضجة . ومما يزيد في خطر الجراذين انها سريعة التكاثر الى حد كبير، فالزوج من الفيران يلد ٣٦٠ فأراً وهذه تستهلك من الحبوب حوالي الف كيلو غرام في السنة . ويكون الضرر اعم واكثر في السنوات القليلة المطر الحارة الشتاء

طرق المكافحة

يتبع في مكافحة الجرذان طرق شتى بعضها ممكن وبعضها صعب ، بعضها رخيص وبعضها مكلف . ونحن هنا سنورد كل الطرق ، وللمزارع الرأي في اتباع أي طريقة تلائم ارضه ورأس ماله.

١) اذ كانت مساحة الارض قليلة أغرقت بالماء فتختنق الجراذين وتموت

٢) يحرث الحقل حراثة عميقة وفي اثناء ذلك يقتل ما يظهر من الفيران .

٣) ان كان الحقل صغيراً تحفر في الارض حفر بعمق ٤٠ سنتمترا بواسطة ريشة ذات قطر ٧ سنتمترات، فاذا ما اتى الليل وبدأت الفيران بالتجوال مفتشة عن غذائها وقعت في الحفر فيسهل قتلها في اليوم التالي

٤) استعمال السموم : وتتألف هذه من حامض الارسينوم والستركنين والفوسفور والطعم الجاهز الذى يباع في الاسواق وكربونات الباريوم

ويحضر سم حامض الارسينوم كما يلي:

١٠ كيلو غرامات بذور حنطة او اذرة تنقع لمدة خمس ساعات بالماء

٣٠٠ غرام من السكر او الدبس

ثم يرفع الحب وينشف ويخلط بكمية ٦٠ كيلوغراما من حامض الارسينوم الموجود في الصيدليات . فيعلق السم في البذور وتصبح هكذا كلها جاهزة للاستعمال فاذا ما اردت المكافحة أضع امام كل ثقب من الثقوب التى اوجدتها الجرذان مقدار سبع بذرات حتى اذا ما التقطها الجرذ تسمم ومات حالا

اما طعم الفار المعروف بالاسواق فيوضع بنسبة ١٠ كيلوغرامات من الحنطة لكل نصف كيلوغرام من الطعم وتكفي هذه الكمية الناتجة لارض تبلغ مساحتها عشره دونمات ونيفاً ويحضر علاج كربونات الباريوم بأخذ قطع من الخبز وبلها في ماء سبق ان اذيب فيه قليل من السكر مع نقع شيء من اليانسون . ثم تؤخذ الكربونات السامة بوزن معادل لربع وزن الخبز وتمزج مع الخبز الذي يصبح سما مناسباً جداً للاستعمال ويعتبر هذا الطعم احب الاطعمة للجرذان واكثرها مفعولا . وتعطي الحكومة حبوب زيلو التي توضع في جفت مخصوص يفرغ تعبئته في الثقوب التي اوجدتها الجرذان وهذه الحبوب ان لم تقتل فانها تفقد عملية التناسل بالقضاء على اجهزتها

٥) استعمال الغازات السامة: وامثال هذه كثيرة فمنها سلفور الكربون الاثقل من الهواء فاذا ما سال على الارض تبخر للاسفل واخترقها وقتل ما يصادفه من كائنات . وقد يستعمل الكبريت مع غاز الفحم في ماكنة ذات منفخ وهذا المنفخ (هورا) الذي يحقن بالارض ويشعل

٦) تلقيح الجرذان بواسطة مصل سار قتال كالتلقيح بميكروب التيفوئيد ولكن هذا خطر لامكان وصوله الى الانسان بوسيلة من الوسائل.

« عباس »

في الاتربة الزراعية

اصلاح الاراضي الزراعية وانواعها

بقلم مزارع معروف

تمهيد !

دعانا الى بحث هذا الموضوع تعدد اشكال الاراضي الزراعية وتنوع قابلياتها لمختلف الزروع . فليست كل ارض تصلح لكل زرع . وليس كل نبات يوافق كل تربة . بل ان الارض قد تكون بشكل لا يتفق وانبات اي نوع من النباتات وهنا هنا يأتي جوهر البحث . حين يشترط الانصاف ان لا نترك الارض بدون زراعة وقد يجيب المزارع فيقول « كيف ازرع دون ان أؤمل بربح من تلك الارض ؟ اذن كيف نجمع بين النقيضين فنستعمل الارض ولكن بربح ؟ هذا هو موضوعنا اليوم ونعني به « الاصلاح في الاتربة الزراعية » ، ذلك الاصلاح الذي يؤتى به في كل تربة حسب نوعها ونسيجها ومركباتها ، فتصبح الارض بمده صالحة نافعة اذا زرعت غلت ، واذا خدمت وأعطيت اكسبت واعطت . وتلك هي الغاية المبتغاة .

انواع الاتربة

الاتربة اشكال وانواع ، لكنها تصنف اجمالا الى اراض رملية والرملية والطينية وعضوية وكلسيه ومركبة واراض متوسطة بين كل نوعين ومنها الطينية الرملية والرملية الطينية والطينية الكلسيه الخ ....

الاتربة الطينية وكيف تصلح

هي كل تربة تحتوى على عشرين في المئة من مادة الطين . وتمتاز هذا النوع من الاتربة في قوة التصاقه وصلابته وتشققه في الصيف وكثرة وحله في الشتاء . وهي غنية في عنصر البوتاس فقيرة في الجير . ومتى اضيف اليها الزبل انحل ببطء . واكثر ما تصلح اليه هذه الاتربة الحبوب والمراعي ومعظم النباتات اذا أجيد تحضيرها واصلاحها

اما طريقة الاصلاح وهي اهم ما يجب لفت النظر اليه فتتلخص في الاكثار من الاعمال الزراعية في هذه التربة ونعني بذلك تعدد الحرثات والتمشيط ثم تزبيلها بالاسمدة الملائمة واكثر ما يفضل الزبل البلدي الكثير القش الذي يخفف من ثقلها ، ويضاف ايضا الكلس والحور فالكلس يرسب الذرات التي تسبب اللزوجة وهو مفضل على الثاني ، واذا امكن ان ينثر الرمل على هذه التربة ويخلط بها كان ذلك عامل اصلاح يذكر كما انه يفيد جداً استعمال فوسفات الجخس ، ومن الضروري ان يلاحظ المزارع انه لايجوز حرث هذه الاراضي في وقت رطب ، وان لا يبكر في البذار وان ينظم الدورة الزراعية على اساس فني يريح الارض وينظم في انتاجها

الاراضى الرملية واصلاحها

تكثر الاتربة الرملية في فلسطين على الساحل ، بل ان مصدر الرمل هو هناك وهي اتربة جيدة جداً فرط فيها الملاكون العرب فباعوها من اليهود الدخلاء لقاء دريهمات نفذت في حال سبيلها ، وعن طريقها ملكوا الساحل — وللساحل في فلسطين اهميته العظمى مما لم يعد يخفى على احد — وتمتاز هذه الاتربة بسهولة العمل فيها وامكان اجراء الاعمال الزراعية في اي وقت ، وبما ان من خواصها السرعة في الجفاف فيجب ان تشغل في الخريف ويبكر في بذرها وان تدفن البذور لعمق كاف مخافة ان يصلها الجفاف فتموت ، وتصلح هذه الاتربة لزراعة الحوامض التي ملأت فلسطين حتى اضحت زراعة خطرة ، ولزراعة الدرنيات كالبطاطا واللفت وحبوب العلف والترمس الخ ..

اما طريقة الاصلاح في هذه الاراضي فتكون باستعمال الاسمدة الخضراء واستعمال الاسمدة الرطبة الباردة والحور والطين ، والعامل المهم المتيسر هو الري الذي يجعل لهذه الاراضي في فلسطين اعظم قيمة ، ويفيد ان لا تتكرر الاعمال الزراعية كثيراً ، وان يجرى الحرث قبل الشتاء ، ويفضل من الاسمدة استعمال نترات الصودا والفوسفات المرسب والسكوري والكاينيت وبعكس الاتربة الطينيه يفضل الحور على الكلس

الاراضى الكلسية

نستطيع ان نقول عن كل ارض انها كلسية اذا احتوت على ٦٠ في المئة على الاقل من كربونات الكلس ، وهي على الاجمال حارة قليلة الاندماج ، قليلة في بلادنا ، وتعتبر غنية اذا كانت الطبقة السفلية فيها عميقة ، وهي فقيرة في البوتاس والآزوت وحامض الفوسفوريك .

اما من حيث الاصلاح فيشترط فيها قلة الحرث والدحل في الشتاء ودفن البذور لعمق متوسط وان تزرع فيها النباتات التي توافقها فهي لا ترغب مثلا في النباتات القرنية كالترمس والبازيلا والفول ، ومن زروعها الصالحة لها الكرمة والزيتون واللوز والشعير والبيقا والشوفان واذا كانت جافة جداً يوافقها الصنوبر بانواعه

الاتربة العضوية

تسمى هذه الارض ايضا بالسوداء لكثرة المواد العضوية المتعفنة فيها ولوفرة اكسيد الحديد ، وهي غنية في عنصر الازوت ، ضعيفة التهوية لا ينفذ فيها الهواء وتسخن بسرعة عظيمة وهي نادرة الوجود في بلادنا ، ولا لزوم لان تستعمل السماد الكيماوي المعروف بالسوبر فوسفات فيها نظراً لحموضته ، وتصلح باضافة الكلس وتهوية الارض وكثرة الاعمال الزراعية من حرث وتمشيط وعزق ، ومتى تم ذلك امكن زراعة القمح والشعير وغيرها من النباتات فيها .

الاراضي المركبة

هي ما احتوت على مواد الاتربة السابقة كلها بنسب مختلفة ، لكنما يكون الرمل اكثر موادها فتكون نسبته فيها ٦٥ في المئة ، ومن الطين ٢٥ في المئة ، ومن كل من الكلس والدبال ٨ في المئة ، و تعتبر هذه الاتربة اصلح العموم ، حيث تتطلب شغلا اقل وتصلح لمعظم الزروع ومحاصيلها على الدوام وافرة .

« هو »

رخص الاسعار في محلات بوتاجي

بوتاجي يوجه نداء خاصا الى المواطنين الكرام

بوتاجي مخازن وطنية اصحابها وطنيون رأسمالها وطني خدمتها ممتازة

اسعارها رخيصة - تقدم تسهيلات بالدفع مع شروط موافقة لكل زبون

بوتاجي قد آلى على نفسه في فاتحة عام ١٩٣٥ ان يضاعف جهوده للخدمه والتضحية — ولاستيراد البضائع الفاخرة الممتازة وبيعها باسعار رخيصة — وبرهانا على ذلك بوتاجي قد اجرى تنزيلات هائلة في عموم اصناف الملابس المعروضة الان باقل من ثمنها الحقيقي من مصدر صنعها والقصد من ذلك الشهرة والاعلان التعرف على زبائن جدد — ولتشجيع المواطنين الكرام ليضاعفوا الاقبال على المحلات الوطنية لمعاملتها ومعاضدتها والشراء منها

يا قوم — محلات بوتاجي منكم وفيكم — عاضدوها — استعلموا عن لزومكم قبل الشراء من الخارج — وبوتاجي لا يقصد المكسب او الثروة بل يرغب الخدمة الحقيقية — الخدمة المجردة عن كل غاية خلاف رغبة اتقان فن التجارة لانشاء محلات وطنية لتنمو وتكبر وتخدم وتفيد حتى لا يقال عنا ان الغرباء والدخلاء يفوقوننا مقدرة واتقانا في فن البيع والشراء — ساهموا في محلات بوتاجي اليوم — وزيارة واحدة تقنعكم برخص الاسعار — وبمناسبة الاعياد المباركة معروض الاصناف الآتي بيانها باسعار رخيصة — اشبه باحلام الف ليلة وليلة

جاكيت كحلي من نوع لبز للرجال والاولاد الثمن من ٥٠٠ مل - مشمعات انكليزية متينة للرجال والاولاد والاسعار من ٥٠٠ مل كبابيد « بلاطي » جوخ انكليزي متين يقتل البرد بصفين ازرار من الامام والسعر من جنيه واحد - بدلات انكليزية للرجال مصنوعة من قماش قوي جميل الوان بدمغة ثابتة تكسب لابسها شخصية جميلة جذابة ثمن البدلة من جنيه وربع فصاعداً - بدلات للاولاد الوان مختلفة جميلة سعر البدلة من ٦٠٠ مل - ويوجد ايضا حرامات انكليزية صوف باسعار رخيصة - قمصان داخلية صوف تقتل البرد وتشفي المريض وتنعش الضعيف باسعار منخفضة - جارسيات صوف للرجال والاثمان من ٢٥٠ مل فصاعدا - لفحات صوف للرجال- كبابيت جلد انكليزي - جزمات كاوتشوك انكليزية .. والتنزيلات حقيقية محسوسة واصبح الان بامكانك الحصول على لزومك بالسعر الذي تريده

لا تتردد بل زر اليوم محلات بوتاجي واحجز لزومك قبل فوات الفرصة

وتذكر ان الراديو وارد بوتاجي لا يمكن الحصول عليه في الخارج

بوتاجي يقدم هدية لكل زبون — من لا يشتري يتفرج

بعد مصرع كيروف

هل حكم ستالين قريب النهاية؟

المؤامرات الحمر اءقد تدك السوفيات

«هل النهضة البلشفية على وشك النهاية التي آل اليها الحكم الفرنسي منذ سنين عديدة ؟

هل يصير مصير رأس زينوفيف زعيم البلشفيك ، الذي اشترك اسمه في الكتاب الاحمر المشهور ، الذي اوشك ان يجلب السقوط على اول حكومة اشتراكية في بريطانيا عام ١٩٢٤ الى المقصلة من قبل زملائه الذين اعلنوا انه خان النهضة ؟

تتداول اليوم هذه الاسئلة همساً في جميع انحاء روسيا التي يعاني اهلوها الاضطراب منذ مات لينين ، لاسيما بعد قضية بلغراد ، التي لا تزال محكمة السوفيات العليا تتداولها في مجلس عسكري سري على زينوفيف وكامينيف ويفدوكيموف ، وستة عشر شيوعيا آخرين ممن كانوا يشغلون مناصب هامة في حكومة السوفييت ، تلك القضية التي اعدم فيها ١١٧ شخصا من اعضاء الحزب الشيوعي في محاكمة سرية بتهمة تأييد زينوفيف لتقويض اركان الحكم في روسيا .

وقد كادت المؤامرة ان تقوم بعيد مقتل كيروف ، ساعد ستالين الايمن ، لهدم حكم ستالين واعادة تروتسكي الى الحكم

وقد اعترف السجناء للمحكمة بخطيئتهم وبان لينين كان على حق حين اعلن ان كل مؤامرة على الحزب الشيوعي هي خيانة لحكومة السوفييت غير ان المحكمة اعلنت ان كل حكم تصدره عليهم انما تصدره على اعتقاد ان لينين مصيب وستالين مصيب وأنهم مخطئون؟

وقد نال زينوفيف باعماله ضد الحكم بغض ستالين الذي اصبح قابضا على حياته بقبضة يده ، وهكذا اصبح الشعب ينتظر تبرئة زينوفيف الزعيم السابق واتباعه واقامة العذر له لاياديه البيضاء على روسيا ، بقلوب واجفة مكتفين باخراجهم من الحزب الشيوعي الا الرفيق « رادك » فانه مصر على اعدامهم جميعاً . والنتيجة هي التي تمكن الحكم منها على مصير الحكم في روسيا

الصحف اليهودية

سحب الجنسية الالمانية

اتصل بهارتس ان الحكومة الالمانية سحبت الجنسية من ٢٠٧ المانيين اكثرهم من شرقي غاليسيا « يهود » تجنسوا بالجنسية الالمانية قبل الحرب الكبرى

زيارة تفتيشية

جاء في هايردن ان المستر ادوين صموئيل زار نهار امس الاول دائرة المهاجرة والسفر في ميناء يافا وتفقد شؤونها

طعام الغداء.

جاء من لندن ان وزير خارجية بريطانيا ووزير مستعمراتها السر كونليف ليستر قد تناولا نهار امس طعام الغداء على مائدة سوكولوف رئيس الجمعيه الصهيونية

كميات البرتقال

ذكرت دوارهايوم ان ٣٠١٤٠٩٢ صندوق من الاثمار الحمضية قد ارسلت من فلسطين من اول الموسم حتى ٢٧ من شهر يناير الحالي الى خارج البلاد مقابل ٢٢٢٠٤٠٢ صندوق ارسلت في ذات المدة من السنة الماضية.

وقد ارسل من يافا ١٧٠٩٧٩٢ صندوق ومن حيفا ١١٨٥٠٦٦ وعن طريق بورت سعيد ١١٩٢٣٤ صندوق بالترانزيت

دعوى حزب

على آخر

جاء لهاآرتس من وارسو ان الحزب الاصلاحي رفع الدعوى في محكمة المؤتمر الصهيوني على جماعة بوعالي زيون لانهم يقومون بدعاية ضد الاصلاحيين في بولونيا بعد توقيع الاتفاق الذي حصل.

الخلاف على الاراضي

قالت الصحف اليهودية : نظر حضرة القاضي وديع افندي عيساوي امس في الناصرة القضية التي رفعها البوليس على ١٥ عربياً من معلول بتهمة اشتراكهم في الشجار الذي وقع في ٢٠ الشهر الماضي بين العرب ومزارعي اليهود في مستعمرة نحلال وبعد سماع افادة الشهود حكم على ١١ منهم بـ٦٠٠ مل كل واحد وبرأ ساحة الاخرين .

ثم نظر بقضية اليهود المزارعين الذين ادعوا انهم هـجموا وبعد دفاع المحامي فابكايين عنهم وسماع شهادة بعض الشهود حكم على خمسة منهم بـ ٦٠٠ مل كل واحد.

الى العمل !

يا ابناء فلسطين العرب : شبانها وكهولها وزعمائها ! علام هذا الصراخ والعويل وعلام هذا البكاء والنحيب ؟ ماذا افادنا امام الحكومة المنتدبة؟ ماذا كان تأثير صداه في آذان الصهيونيين اللاجئين في بلادنا والذين يقاسموننا على اراضينا دائبين على تحقيق وعد بلفور لهم بأنشاء وطنهم القومي في بلادنا ونحن على قيد الحياة

يا أبناء فلسطين ! علام هذا التشاؤم وعلام هذا السكوت المؤلم ! علام هذا النوم ولم تقعد بنا همتنا عن متابعة خدمتنا لوطننا الذي ربينا فيه ؟

وأقعدنا ما استولى عليه اليهود من اراضينا ؟ لنعمل . فلا زال لدينا الوقت الكافي ولنصمد أمام ما جناه علينا السماسرة لا بل ماجنته علينا انفسنا من تقاعدنا عن انتشال وطننا من هوة السقوط وتسرب قسم من أراضيه المقدسة الى ايدي اللاجئين .

يا ابناء العرب ! لنهب الى العمل ونتلافى الاخطار المحدقة بنا من صوب ونعمل على ايصاد ابواب الهجرة التي جلبت لنا كل المآسي التي تتمثل على مسرح البلاد ونصد تيار بيوع الاراضي لننهض ونعمل فلازالت اراضينا على ما كانت فسيحة خصبة ولنرد من تحدثه نفسه بالاستيلاء عليها على اعقابه خاسرا نادبا سوء حظه

يا ابناء فلسطين لنهب للعمل ونقرن به صرخاتنا الداويه فلا شيء ينفعنا غير العمل

لنهب يداً واحدة وقلباً واحداً ولنكتسح كل عقبة أمامنا ونذلل الصعاب التي تعترضنا ونشمر عن ساعد الجد ونسترجع عزنا الغابر . لننهض للعمل في هـذه المآسي تتمثل امامنا كل يوم هذه محطة الدستنقاها الحكومة الى نبتز وء بالمستعمرات اليهودية من يقـدم على شراء الاراضي التي حول هذه المحطة وهل نرى زعماء العرب يعملون على تلافي هذا النقل ويحتجون لدى المراجع العليا من الحكومة المنتدبة ويحولون دون نقل هذه المحطة من البلد العربي ؟

انهضي يابلادي وابرزي بنيك الى ميدان العمل فقد حان وقته وواليه.. اليه...

حيفا جبران حداد

انكلترا تريد السلام أولا وآخرا

بقية المنشور على الصفحة الاولى

اخيرا عن هذا الرأي ، وقال ان انكلترا لا يمكنها ان توافق على نزع السلاح الا في مقابل ضمانات وافية للسلم

اما المستر بلدوين فقد ذهب الى ابعد من ذلك حينما قال ان حدود انكلترا اصبحت على نهر الرين

ثم جاء المستر تشمبرلن اخيرا واوضح اقوال زميله في الوزارة القومية فقال ان حل مشكلة نزع السلاح يجب ان يعقب حل مشكلة الضمان ، واذا كانت انجلترا تريد ان تساعد على ايجاد الضمان الكافي للسلم فمن واجبها ان تظل مسلحة التسليح الكافي لايجاد الطمأنينة في نفوس الشعوب ثم زاد على ذلك قوله ان ما جرى في السار يجب ان يتخذ سابقة في السياسة الدولية . فلو لم تكن هنالك قوة مسلحة تستطيع المحافظة على الامن في اثناء الاستفتاء لكان من المحتمل ان تقع حوادث خطيرة تعكر صفو الامن العام

فالتبدل الذي طرأ على السياسة الانكليزية يعدو والحالة هذه خطوة في الطرق المؤدية الى تسوية مشكلة الضمان التي يتوقف عليها حل مشكلة نزع السلاح . وكان اول مظهر من مظاهر هذا التبدل موافقتها على الاشتراك في القوة الدولية التي ارسلت الى السار ثم تلاه مظهر آخر لما اعلنت اخيرا رغبتها في الاشتراك في ضمان السلم الاوروبي في المناطق التي يهمها امرها بحيث لا تستدرج الى مغامرات لا يكون لها فيها اقل شأن

وفي هذه المسألة اي الضمان تلتقي وجهتا النظر الافرنسية والانكليزية فالمباحثات المنتظرة في لندن في اواخر هذا الاسبوع سيدور اهمها والحالة هذه حول مركز واحد هو معرفة الحد الاقصى التي تستطيع انكلترا تقديمه لضمان السلم والحد الادنى الذي تكتفي به فرنسا لهذا الضمان ، ومحاولة التوفيق بين آراء الدولتين في الموضوع توطئة لافراغ هذا الاتفاق في معاهدة دولية

ايها الشعب

الى متى تظل هكذا

لما اراد الله تعالى تعاسة الفلسطينيين انبت فيهم جماعة ادعوا الزعامة ليربحوا من دولة الانتداب مأربهم واغتر بهم كثير من اهل البلاد ظناً منهم انهم يوصلونهم للمطلوب ، فظهر الان انهم اتخذوهم مطايا لنيل مأربهم ، اذ ظهر للحكومة انهم كلما نعقوا وجدوا اتباعا فظنوهم رؤساء حقيقة ، فاخذوا يغدقون عليهم الانعامات بالوظائف والدعوات اتقاء لشرهم الموهوم

ولئن كانت الحكومة الان قد عرفت حقيقتهم أفما آن للاهالي ان يفهموا تلك الحقيقة الرائعة

مضى على الاحتلال نحو ثمانية عشر عاما والحكومة تفرض على الاهالي انواع الضرائب وغيرها مما لا طاقة لهم به ، فمن من هؤلاء الزعماء تقدم لرفع مظلمة؟ واني لهم ذلك وهم سكارى بخمرة الفوز بالوظائف والدعوات ؟

ومع وجود الحالة الحاضرة التي يوجد فيها من ذوي الزعامة من يسمسر لليهود ويبيعهم بل يسعى في مرضاتهم فان في السويداء رجالا لو فوض لهم الامر لضربوا على ايدي هؤلاء وتركوهم وقد مات شأنهم فاتقوا الله ايها الناس في وطنكم الذي صار مضاعا ، وفي دينكم الذي لم يلق انصاراً وفي عوائدكم الشريفة التي ديست اوفيئوا لانفسكم فوراً فالموت خير من الذل

اذا اردتم النجاح فلتكن منكم طائفة يدعون الى الخير ويأمرون بالمعروف وينهون عن المنكر فان هذه الامة لا تزال طائفة منها على حق لا يضرهم من ناداهم حتى يأتي امر الله

هذه ذكرى لاهل هذا الوطن البائس والذكرى تنفع المؤمنين

حسني العنبتاوي

استعراض

اهم المسائل الصهيونية

وصفت دوارهايوم مؤتمر اتحاد المزارعين وصفاً مسهبا واثبتت نص الخطاب الذي القاه رئيس الاتحاد الادون موشه سميلانسكي في افتتاح المؤتمر المذكور وقد ذكر الادون سميلانسكي في خطابه هذا مسائل عديدة عن بيالك شاعر اليهود الاكبر وعن البارون روتشلد وعن ابلال الادون ديزنكوف من مرضه ، وعن تقديره لمستعمرة الخضيرة ورجالها ومستعمرة هرتسليا وشكر الحاخام كوك على اعماله في الحركة الصهيونية، وتكلم عن صحف المزارعين وعن العمال الاجانب في المستعمرات وقال ان المستعمرات تشغل الان جماعة من الحورانيين والسوريين والاردنيين وهذا ما يوجب الاهتمام به والابتعاد عنه . ثم تكلم عن المدرسة الزراعية التي انشئت في مستعمرة بيرداس وعن بنك المزارعين وعن فرار سكان المستعمرات الى المدن وتكلم عن حياة المزارعين وتنظيمها وعن نشاط يهود المانيا الجدد في الزراعة وعن امتياز الحولة وقال عنه بانه مكن اليهود من الحصول على ٤٠ الف دونم ارض صالحة للزراعة وتناول غير ذلك من الامور.

حديث مدير الزراعة والحراج

بقية المنشور على الصفحة الثانية

احتاجه الاشجار من البراعم اخذ مما استحضرته الدائرة في سنين خلت من ايطاليا وفرنسا وانكلترا وان عدد انواع الاشجار التي استحضرت من التفاح ٣٣ نوعاً ومن الاجاص ٢٦ نوعاً ومن الكرز ٢٣ نوع ومن الخوخ ٢٥ نوعاً ومن الجوز ذو القشرة الرقيقة ٦ انواع ومن السفرجل ٧ انواع ومن الدراق ١٣ نوعاً ومن البندق ٣ انواع والكاكي ٣ انواع ومن المشمش ١٥ نوعاً ومن الزيتون ١٨ نوعاً .

س — ماهو التقدم الحاصل في بلاد الامارة من الوجهة الزراعية ؟

ج — ان البلاد في تقدم مستمر ، وان التأخير الذي كان حاصلا في تقدم الزراعة هو بسبب ماانتاب البلاد من المحل وقلة الامطار والجراد ووجود الاراضي في حالة مشاع . اما الان فقد قامت دائرة الاراضي التي تم على يدها افراز الاراضي ومسحها جعل اصحابها ان يجدوا في توزيع المزابل الهائلة على الاراضي وجمع حجارتها وعمل السلاسل منها وحفر الجور لغرسها والاقدام على حراثة الاراضي مرتين او ثلاثة وهو انقلاب سيكون له اثر بين في تقدم الزراعة واتساعها واتباع ارشادات الدائرة نحو تقسيم الاراضي بدورات زراعية مناسبة خصوصا والحكومة متفائلة في موسم جيد بالنسبة لما هطل من الامطار في هذه السنة ونحمد الله على ذلك ويسرني ان اعلمكم ان نبت الزروع والمزارع والمراعي قد نبتت نباتا حسنا وان الحكومة الحالية قد وضعت نصب اعينها سياسة انشائية زراعية تقوم في تنفيذها تدريجيا وبقدر ماتسمح لها موارد البلاد المالية وان صاحب السمو امير البلاد المعظم اطال الباري لنا بقاه يظهر اهتمامه بتنشيط الفلاح وانقاذه من الفقر . هنا انتهى الحديث وخرجنا من لدنه شاكرين له اهتمامه في امور زراعة البلاد التي يتوقف عليها نجاح البلاد وانا في مقدرة سعادة علي بك طبارة العلمية خير رجاء لتحقيق هذه الامنية ولنا كلمة نرسلها في وقت اخر .

جدول هطول الامطار

لشهر كانون الاول سنة ١٩٣٤ في مختلف انحاء شرق الاردن مأخوذ عن سجلات دائرة الزراعة والمعادن

في عمان

الرمثا	٧٨ـ٥٠ م . م
خرجا	١٣٩ـ٠ م م
اربد	١٣٩ـ٠ «
حواره	٧٣ـ٧٥ «
كفر يبا	٢٠٤ـ٥٠ «
كفر سوم	١٤٥ـ٠٠ «
ام قيس	١٩٨ـ٠٠ «
دير ابي سعيد	١٥٧ـ٥٠ «
كفر عوان	١٥٦ـ٠٠ «
خربة الوهادنة	١٥٥ـ٠٠ «
كفر نجه	١٦٠ـ٧٥ «
الكته	١٢٥ـ٠ «
عمان	٨٧ـ٠٠ «
سلط	٢٠٨ـ٧ «
مادبا	٧٠ـ٥٠ «
حمود (الكرك)	٦٩ـ٠٠ «
مزار «	١٠٩ـ٠٠ «
طفيلة	٨٧ـ٠٠ «
بصيره	٨٧ـ٠٠ «
شوبك	٦٦ـ٠٠ «
وادي موسى	٣٩ـ٠٠ «
معان	٢ـ٥٠ «

اجتماع مع الحاكم

جاء في دورهايوم ان حاكم مقاطعة اللواء الجنوبي دعا الى مقابلته ١٦ رجلا من مختلف الهيئات والاحزاب في مستعمرة ملبس ليقف على آرائهم في مسألة اعلان المجلس البلدي في المستعمرة المذكورة وفي مسألة الضريبة المطلوبة للانتخابات وتحديدها بمبلغ جنيه او بنصف

اسعار الحاجيات

غروش

حنطة للاكل القنطار من		٢٧٠ـ٢٧٥
« تجارية	« «	٢٤٥ـ٢٥٥
الشعير البلدي	« «	١٦٠ـ١٦٥
الذرة البيضاء الجديدة		١٢٥ـ١٣٠
الفول للاكل	« «	٢٨٠ـ٢٨٥
الكرسنه	« «	٢٦٠ـ٦٥
البن العدني	الرطل	٢٠
« سانتوس	«	١٥
الدقيق		
اكسترا	(الشوال)	١١٥
ثاني باب	«	١٠٥
ثالث باب	«	٩٢
مفتخر «دولة»	«	١١٥
استرالي	«	
السكر		
الصندوق قطع (مصري)		١٥

مطلوب

ادارة هذه الجريدة في حاجة الى الاعداد المبينة ارقامها ادناه فالرجاء من الوكلاء او القراء الكرام التفضل بارسالها

٧ ، ١٣ ، ١٥ ، ١٨ ، ٢٢ ، ٢٨ ، ٣٤ ، ٣٥ ، ٤٢ ، ٤٥ ، ٤٦ ، ٤٩ ، ٥٥

أفخر أنواع الصابون النابلسي

له شهرة واسعة

زيت زيتون نابلسي ماركة حسن الشكعة مسجلة

« ماركة مسجلة »

مصنوعات معامل أحمد الشكعه

بنابلس

أنقى صابون يستعمل في البيوتات الكبيرة

نظيف يطري البشرة ويجعلها بضة لامعة

نال الجائزة الاولى في معرض نابلس سنة ١٩٢٤

رائحته جميلة لانه مصنوع من زيت الزيتون النقي

لا تدخل الى بيتك صابونا سواه

الوكلاء

محمود كمال قطان : يافا

قرمان وحنيني : حيفا

محمود فيضي إخوان القدس

الى مريدي الاعمال

الى طلاب الوظائف

الي محبي الارباح

ان الوكلاء العموميين

لراديو لورانس

بحاجة الى وكلاء فرعيين في جميع الجهات

هذه فرصة ايها الشبان فاسرعوا في انتهازها وخابروا حالا السادة دجاني اخوان مع اثبات الضمانات ومقدار الكفاءة للحصول على الوكالة ولتعميم راديو لورانس في مقاطعاتكم لانه من اقوى وامتن الراديات العالمية . لورانس كان بطل الصحراء الخفي سابقاً ولورنس اليوم بطل الراديات العصرية

عاينوا موديلات عام ١٩٣٥ في محلات

دجاني اخوان

شارع بسترس يافا تلفون ٧١٦

الجمعه ٢٧ شوال ١٣٥٣ - ١ شباط سنة ١٩٣٥
رئيس التحرير سامي السراج
صاحب الامتياز والمحرر المسؤول ابراهيم الشنطي
اشترك في تحريرها طائفة من كتاب العرب في الداخل والخارج
رقم التلفون ١٠١٥
العنوان البرقي : الدفاع يافا — عنوان البريد : ص . ب ٢٥٥

الله لم تشهد الغارة الشعواء مقتحماً فدافع

الدفاع

العدد ٢٣٨ السنه الاولى
ادارة الدفاع في عمارة حربوز شارع جمال باشا — يافا
قيمة الاشتراك في فلسطين ١٥٠ عن سنة ٨٠ عن نصف سنة
في الخارج ٣٠٠ ١٦٠
الاعلانات يتفق عليها مع ادارة الدفاع — قسم الاعلانات

صور عالمية على هامش الحوادث

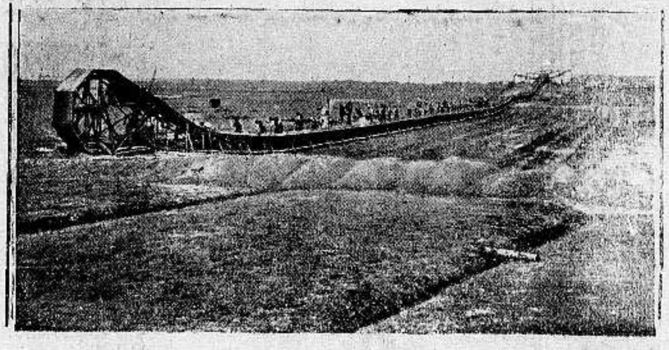

الى اليمين
صورة الاسلاك الشائكة التي وضعتها فرنسا على الحدود بين فرنسا والسار وذلك على اثر نجاح المانيا بالاستفتاء

الى اليسار
صورة حاجز كبير طوله ٢٠٠ متر اقامته حكومة هولاندة على الشاطيء الشمالي ليمنع ماء البحر من اجتراف الرمال التي تضعها الحكومة في الماء لتنشيء عليها مبان

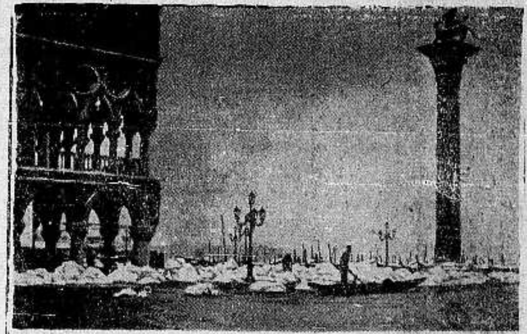

هبت عواصف ثلجية وكثر نزول الثلج ليس في الضواحي الشمالية من اوربا فحسب بل في شمالي ايطاليا وترى في الصورة مدينة فانديك وقد غمرتها الثلوج

صورة زعماء النازي في السار من اليسار الى اليمين . الهر بيرو رئيس الجبهة الالمانية في السار والهر زني رئيس مقاطعة سدانت يوهان والهر نيمان نائب رئيس الجبهة الالمانية وقد لعبوا اكبر دور في الاستفتاء

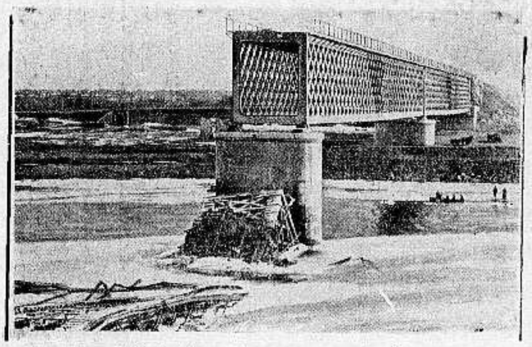

صورة الجسر الذي يصل بين روسيا ورومانيا وقد كان من قبل مهدما وفكرت الحكومتان اخيراً بان تصلحا هذا الجسر

صورة المسيو لونغوندس كرايون العالم الاقتصادي الافرنسي الذي ارسلته الحكومة الافرنسية لمفاوضة المانيا بخصوص المسائل الاقتصادية المتعلقة بالمانيا وفرنسا في السار

صورة الزعيم هتلر يصافح بحارة الباخرة الالمانية « نيويورك » الذين انقذوا بحارة الباخرة النروجية « ستير » وقد جاءت الانباء الاخيرة تقول ان ملك اسوج منحهم على شهامتهم اوسمة عالية جداً

صورة الهر البرت شفيتزر الدكتور والعالم باللاهوت والموسيقي الشهير وقد احتفل بمرور ٦٠ عاما على ولادته ورغم تقدم السن به فهو يتمتع بصحة جيدة وتراه يعزف على البيانو

شبت النار في دار الشيوخ والعميان في لندن وكان في الدار ٣٥٠ شخصاً اشرفوا على الهلاك احتراقا لولا عناية الله وحراسة الممرضات وترى في الصورة هذه الدار اثناء احتراقها بعد ان غادرها كل من فيها

راديـــو يشتغـــل على البطـــارية

بايلوت — PILOT

راديو ظريف الشكل متين الصنع ذات ٧ لمبات موديل ٧٥ يشتغل على البطاريات حيث لا وجود لقوة الكهرباء مع العلم ان البطارية تشتغل ١٣٠٠ ساعة يباع في محلات الوكيل

امين ابو رحمه

يافا — في شارع بسترس — يافا
حيفا — في مدخل المرفأ — حيفا

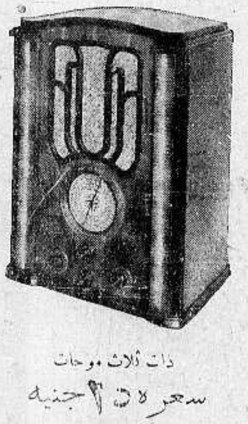

ذات ثلاث موجات
سعره ٢٥ جنيه

ان هذا الراديو الذي تظهر صورته الى يمين الكلام هو الذي اكتسح الاسواق وسعره ١٥ جنيها فقط يشتغل على الكهرباء

موديل ٥٣ ذات ثلاث موجات
سعره ١٤ جنيها

عاينوا جميع اصناف الراديو

في محلات امين ابو رحمه يافا وحيفا

وايضا بطاريات افردى EVERREADY

الوكلاء العموميون لفلسطين وشرق الاردن لراديات بايلوت

شركة الراديات المحدودة . شارع مأمن الله القدس

الاحد ٢٩ شوال ٣٥٣ – ٣ شباط – ٩٣٥

ان لم تكن اغاثة الشرق تكن ... [illegible]

الدفاع

رئيس التحرير سامي السراج
صاحب الامتياز والمحرر المسؤول ابراهيم الشنطي
ويشترك في تحريرها نخبة من كتاب العرب في الداخل والخارج
رقم التلفون ١٠٧٥
العنوان البرقي : الدفاع يافا — العنوان البريدي : ص . ب ٢٥٥

العدد ٢٣٩ — السنة الاولى
ادارة الدفاع في عمارة حربون شارع جمال باشا – يافا

	عن سنة	عن نصف سنة
قيمة الاشتراك في فلسطين	١٥٠	٨٠
في الخارج	٣٠٠	١٦٠

الاعلانات يتفق عليها مع ادارة الدفاع — قسم الاعلانات

معلومات وافية عن قرية بيسومة التى انتهت بمقتل شهيد الزبيدات. مقابلة مع المندوب السامي. رسالة هتلر الى زعيم بولندة. تسلح روسيا العجيب

مقابلة الاستاذ عوني ويعقوب افندي فراج لفخامة المندوب

معلومات وافية عن الخلاف الذى راح فيه عربي الزبيدات شهيداً

ستظل هذه المآسي واقعة حتى تمنع بيوع الاراضي بالمرة

علمنا ان الاستاذ عوني بك عبد الهادي ، ويعقوب افندي فراج ، قابلا المندوب السامي في الساعة الواحدة بعد ظهر الجمعة بمناسبة حادث عرب الزبيدات المفجع . وقد فهمنا ان بحثا دار بين الاستاذ عوني بك وفخامة المندوب حول اسباب هذا الحادث . وكان من رأي الاستاذ عوني بك ان السياسة المتبعة والتشكيلات الحكومية الحاضرة اوجبت وقوع هذا الحادث الذي ليس هو الاول من نوعه ، اذ ان حوادث عديدة تماثله قد وقعت ، بعضها اوجب سفك دماء ، والبعض الاخر ادى الى منازعات.

اما ان السياسة الحاضرة سبب لوقوع مثل هذه الحوادث فذلك لانها تشجع اليهود على انشاء وطن قومي ، وهؤلاء لا يتورعون عن اتخاذ كل وسيلة مشروعة وغير مشروعة ، لامتلاك الاراضي تبعا للقاعدة : الغاية تبرر الواسطة !

الحرمان العجيب !

وقد علمت بمناسبة اراضي قرية الطيبة الزعبية ، واراضي القرى المجاورة لها المطروحة الان بالمزاد العلني على مبالغ الخواجه خانكين ان شركة الكارن كايميت هي التي تقدمت لشراء هذه الاراضي ، وان بعض اليهود اعلمني بان كل يهودي يحاول مشاركة هذه الشركة في شراء هذه الاراضي يعتبر معاكسا للمؤسسات اليهودية العاملة على تأسيس الوطن القومي ويحرم من القومية اليهودية

حادث الزبيدات

اما حادث عرب الزبيدات فقد بسط الاستاذ وقائعه كما يلي :

اشترى اليهود اراضي الحارثية من عائلة سرسق ، ويحد هذه الاراضي اراضي لقرية بسومة . وقد نظم اليهود خارطة غير رسمية لاراضي الحارثية ادخلوا فيها اراضي بسومة المجاورة لها . ولما كان شخصان من عرب الزبيدات من مزارعي اراضي الحارثية سابقا وقبل شرائها ، فقد اشترى اليهود منهما حقوق المزارعة فيها بعد ان أخذوا عليهما سندا مصدقاً من كاتب العدل يعترفان فيه بانهما أسقطا حقوق مزارعتهما في اراضي الحارثية لقاء مبلغ من المال وان اراضي الحارثية هذه هي الاراضي المعينة حدودها في الخارطة دون ان يذكر في هذا السند ، ما هي هذه الخارطة وفي اي تاريخ نظمت . ومن ثم فاجأ اليهود هذين الشخصين بدعوى جزائية لدى محكمة صلح حيفا مدعين فيها ان هذين الشخصين قد اعتديا على قسم من اراضي الحارثية فأحال حاكم الصلح الشخصين العربيين الى محكمة الاراضي لاثبات ما يدعيان من كون الاراضي التي يتصرفان بها هي من اراضي بيسومه وليست من اراضي الحارثية . فرفعنا الدعوى لدى محكمة الاراضي التي بقيت معلقة بين محكمة الاراضي ومحكمة الاستئناف سنين طويلة والنتيجة كانت ان محكمة الاراضي لم تقبل ادعاء العربيين بكون الاراضي التي يتصرفان بها هي من اراضي بيسومة ، وليس من الحارثية بحجة انهما وقعا على سند اعترفا فيه بان جميع الاراضي الداخلة في حدود الخارطة المنظمة من قبل اليهود هي من اراضي الحارثية .

نزع اليد !

واضطرت محكمة الاستئناف الى تصديق هذا الحكم بالنظر لهذا الاعتراف. فشركة تحسين الاراضي اليهودية رفعت بعد ذلك الدعوى على هذين الشخصين لدى محكمة صلح حيفا التي يرأسها الخواجه هاراكابي طالبة من حضرته ان ينزع يدي الشخصين العربيين عن الاراضي المدعى عليها وان يحكم بتسليمهم الاراضي المدعى بها المحدودة بالخارطة غير الرسمية المذكورة ، مع ان محكمة الاراضي ومحكمة الاستئناف لم تقولا كلمة واحدة فيما اذ كانت هذه الخارطة صحيحة او لا وانما حكمت بوجوبها بالنظر لاعتراف الشخصين العربيين بها بالسند المشار اليه سابقاً ، وقد قرر حضرته بتاريخ ٢٢–١١–٣٤ نزع يد المدعى عليهما عن الاراضي المدعى بها ، وتسليم الشركة اليهودية الاراضي التي مساحتها ٤٢٠٠ دونم والمحدودة شرقاً اراضي طبعون ، شمالا اراضي شفا عمرو ، غربا اراضي هريج ، جنوبا اراضي الحارثية السهلية التي بين القيشون والتي تمتد لطريق الشوحا حيفا ، هذا مع ان العربيين المحكوم عليهما كانا ادعيا في جميع المحاكم التى تمثلا فيها انهما يعترفان بحصة جزئية جداً من هذه الاراضي ، وان البقية يتصرف بها اهالي بيسومة كشخص ثالث !

وقد كان البعض من اهالي قرية بيسومة طلب من حضرة حاكم الصلح الخواجة هاراكابي ان يقبلهما في الدعوى كشخص ثالث ليثبتوا له انهم متصرفين مع بقية اهالي قرية بيسومة بالقسم الاكبر من هذه الاراضي ، وان العربيين المرفوع عليهما الدعوى انما كانا يتصرفان بثلاث حصص ونصف الحصة من اربع وستين حصة ! ولكن حضرة حاكم الصلح الخواجة هاراكابي لم يلتفت الى هذه الاقوال ولم يقبلهم كشخص ثالث في الدعوى . فاستئنف هؤلاء الاشخاص قرار القاضي في محكمة اراضي حيفا بصفتها محكمة استئناف وطلبوا من حضرة حاكم الصلح الخواجه هاراكابي بصفته مأمور اجراء ، هذه المرة ، ان يوقف تنفيذ القرار المذكور الى حين انتهاء الدعوى الاستئنافية ، وان حضرته مضطر لتلبية هذا الطلب حسب المادة ٧٢ من قانون حكام الصلح وطلبوا منه ايضاً اذا هو لم يلب طلبهم هذا ان يعطيهم مهلة لرفع دعوى على الشركة اليهودية واثبات ملكيتهم في الاراضي المدعى بها حسب منطوق المادة ٤٣ من قانون الاجراء العثماني ، ولكن حضرة حاكم الصلح الخواجة هاراكابي قد اصر على رفض جميع طلبات هؤلاء بحجة ان الشخصين العربيين كانا اعترفا بالخارطة غير الرسمية المشار اليها آنفاً ، وان محكمة الاراضي ، ومحكمة الاستئناف قد ردت دعوى الشخصين العربيين لموافقتهما سابقاً على هذه الخارطة غير الرسمية

صلاحية العدل العليا

فأقام عرب الزبيدات دعوى لدى محكمة العدل العليا في القدس ضد حضرة حاكم الصلح الخواجه هاراكابي لمخالفته القانون بامره على تنفيذ الحكم بالرغم من طلبات العرب القانونية ، وقد رؤيت هذه الدعوى في هذه المحكمة وتأجل النظر فيها الى ٦ الشهر الحالي ولما علم هؤلاء ان دائرة الاجراء ترغب في تنفيذ الحكم حالا ، اسرعوا في اقامة دعوى ثانية على حضرة حاكم الصلح الخواجه هاراكابي لفسخ قراره غير القانوني المذكور ، وطلبوا رؤيتها حالا ، غير انه حينما عرضت على المحكمة لم تستطع هذه المحكمة ان تنظر في الدعوى بالنظر الى انه كان قد قضى الامر بتنفيذ الحكم ، لان محكمة العدل العليا تنظر في القضايا التى تقام على المأمورين لاصلاح خطيئاتهم قبل الوقوع ، وليس لها صلاحية ضدهم بعد وقوع الاخطاء

***

يجب الغاء البيوع !

هذه هي وقائع الحادثة كما بسطها الاستاذ عوني بك الى فخامته . وأكد الاستاذ لفخامته ان هذا الحادث وغيره

البقية على الصفحة الخامسة

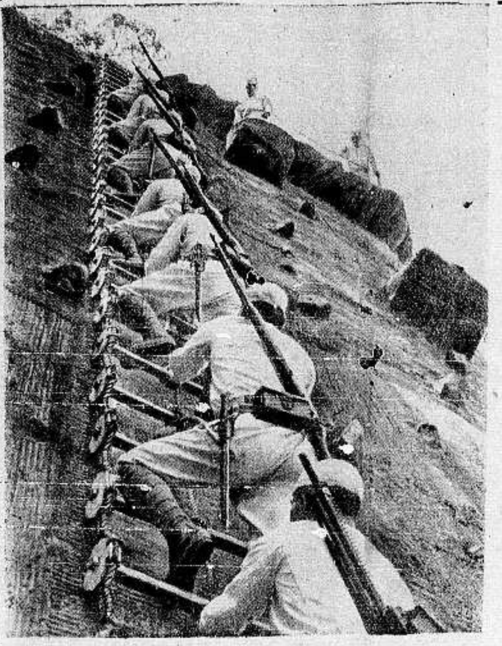

صورة فريدة حملها الينا البريد الاخير ، تمثل الجنود اليابانيين يتدربون على تسلق سور الصين العظيم بواسطة سلالم مصنوعة من الحبال الكنها في قوة الفولاذ . وقد توترت العلاقات مؤخراً بين اليابان والصين حول منطقة تشاكار القريبة من سور الصين

في كل مكان

بدء اضطهادهم في روسيا

ارهاب البلشفية جماعة من اليهود

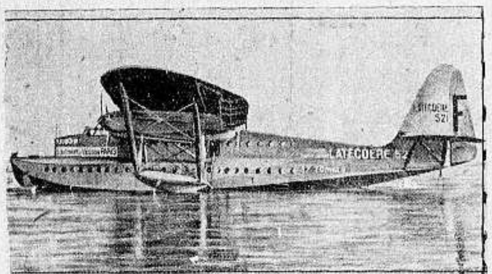

صورة اكبر طيارة مائية . اخذت لها اثناء تجربتها في مياه بسكاروسا في فرنسا وهي تزن ٣٧ طنا

بعث مراسل الديلي تلغراف في موسكو الى جريدته برسالة جاء فيها انه بدأت اليوم لاول مرة منذ اقامة النظام السوفياتي حملة شديدة على اليهود في موسكو ، وليننغراد فالروح الذي كان سائداً في عهد القياصره ضد اليهود قد بعث حيا من جديد ، واخذ العمال في كافة المصانع يهاجمون زملاءهم اليهود حتى اضطر البوليس الى التدخل بالقوة فنقل مئات الجرحى الى المستشفيات ، وعشرات القتلى الى المقابر

والسبب في هذا الشعور خوف حكومة ستالين على المبادىء الشيوعية اذ ان ليننغراد التي كانت مركز اعمال المعارضين ، والتى قتل فيها كيروف تتولى ادارتها حكومة معظمها من اليهود وتبين ان اربعين بالمئة من المقبوض عليهم كانوا من اليهود .

اضف الى هذا ان كامنياف الزعيم المعارض متزوج من شقيقة تروتسكي . والزعماء الثلاثة كامنياف ونوفييناف وتروتسكي هم جميعا من اليهود . فكان ذلك كافيا لان يثير حملة لم يصل هتلر الى جزء منها مع ان اليهود هم الذين تعهدوا المبادىء الشيوعية بعنايتهم وهم الذين وضعوا اسسها من كارل ماركس الى تروتسكي

عثر بعض القرويين الفرنسيين على شاطىء السين بالقرب من باريس على جثة انسان وحطام سيارة ، ويقول البوليس الفرنسي انها جثة زعيم الروس البيض الذي فقد من باريس قبل بضعة سنين ثم لم يعثر له على اثر ، ويستنتج البوليس أنه اغرق وسيارته في النهر . وقد اخرجتها المياه الى الشاطىء على اثر العواصف الاخيرة

يجب ان ينتهى الخلاف بسلام

كتابنا الى سعادة وزير ايران المفوض

« بقلم الاستاذ اسعد داغر »

بعث الينا سعادة وزير ايران المفوض بكتاب عن واقع الخلاف بين ايران والعراق ونحن يسرنا ان يكون سعادته قد وضع سابقة مرضية للساسة الشرقيين بمحاولته تنوير الرأي العام في بلد شديد العطف على الامم الشرقية جمعاء ، يتمنى لها الخير كله ويحزنه ان يتفاقم بينها النزاع مهما تكن اسبابه

كما اننا انه يسرنا ما جاء في بيان سعادته من العبارات الدالة على رغبة صادقة في تسوية الخلاف القائم بين ايران والعراق تسوية ودية

غير اننا نلاحظ ان هذا البيان الذي تفضل به سعادة الوزير المفوض شرحاً لوجهة النظر الايرانية كما عرضت على عصبة الامم ، لم يتعارض مع الوقائع التى اشرنا اليها في مقالنى ١٩ يناير و ٢٣ منه فنحن لم نقل غير ما قاله سعادته ، وهو ان الخلاف قائم على معاهدات واتفاقات سابقة ارتبطت بها الدولتان الايرانية والعثمانية ووضعت بمقتضاهما الحدود التى تطالب بها الدولتان الايرانية والعثمانية بمقتضاها الحدود التى تطالب بها العراق الآن . اما كون هذه المعاهدات والاتفاقات لم يبرمها البرلمان الايراني او ان الموافقة عليها لم تتم بحرية فذلك هو موضوع الخلاف وليس من شأننا نحن ولا من شأن فريق واحد من الفريقين المتنازعين ان يحكم فيه بل ان اولى الهيئات بالحكم في مثل هذا النزاع القانوني الدولي هي الهيئة الدولية الرسمية القائمة في لاهاي وقد اقترحت العراق الرجوع اليها في الامر فرفضت ايران هذا الاقتراح ولذلك نحن نعتذر اذا لم نقيمة الحجج التى يدلي بها كل من الفريقين المتنازعين بمثل العين التي يراها هو بها وهذا شأن كل محايد بدليل ان مندوب انجلترا في عصبة الامم اعلن انه يجب ان لا ينتظر منه ان يقرر بطلان معاهدات واتفاقيات وقعتها حكومته وان مندوب روسيا التى هي احدى الدول الموقعة على المعاهدات المختلف عليها الان صرح بان الحكومة السوفياتية مع عدم اعترافها باية علاقة مع الحكومة القيصرية السابقة يهمها ان يحل الخلاف وفاقا لمبادىء الحق والعدل

فالعراق اذن قد ورثت من الدولة العثمانية حدوداً قائمة ظلت ايران تحترمها فعلا الى ما بعد زوال السيادة العثمانية والاحتلال البريطاني عن البلاد العراقية . فليس اذن بغريب ان تعد حكومة بغداد هذه الحدود حدود نهائية لبلادها وان تقف عندها وتطالب بها ، ولا يمكن اقناعها بانها على غير حق في طلبها بمجرد القول ان حرية التعاقد لم تكن مكفولة في زمن عقد المعاهدات وان البرلمان لم يبرمها ، لان الحجة الاولى يمكن التوسل بها في كل حين لنقض كل معاهدة ، والحجة الثانية كثيراً ما تكون نتيجة لاحوال داخليه منها عدم استقرار النظام البرلماني ، كما كانت الحال في ايران .

واذا صح ما فهمناه عن بيان سعادة الوزير المفوض عن ان الاتفاقات التى عقدتها ايران بشأن الحدود ، « ولم تتم الموافقة عليها بحرية » هي الاتفاقات التى عقدت في اسطنبول سنة ١٩١٣ وسلمنا جدلا بصحة هذه النظرية فاذا يمكن ان يقال عن معاهدة ارضروم المعقودة في ٢١ مارس سنة ١٨٤٧ فقد نصت المادة الثانية منها على جعل الضفة اليسرى من شط العرب حدا لايران اذ جاء فيها : « تتعهد الحكومة العثمانية بان تكون مدينة المحمرة ومرفأها وجزيرة خضر ومرسى البواخر واراضي الشاطيء الشرقي اي الشاطيء الايسر من شط العرب التى تتصرف بها العشائر المعروفه باصلها الايراني ضمن املاك الحكومة الايرانية وتحت سيادتها وفضلا عن ذلك للبواخر الايرانية حق الملاحة في شط العرب »

« البقية على الصفحة السابعة »

الى يسار الصورة الطفل تيودور وعمره ثماني سنوات والى جانبه الطفل فردريك وعمره ست سنوات وهما طفلا عامل عاطل يسكن فينا اسمه تيودور جوتيه حفيد الشاعر العبقري الكبير جوتيه . وليس لوالدهما ما يقوم به من اودهما او ما يعمل به على تعليمها وعلمت بذلك لجنة ذكرى الشاعر الاكبر في فينا فرأت ان تعني بهما وان تقوم على حاجتهما ، كما وعد الهر شوشنغ بتقديم اية مساعدة مطلوبة . وهكذا تشاء الاقدار باحفاد الشاعر الذى غمر بعبقريته الاجيال الماضية والذي لا تزال الاجيال الحاضرة تنظر الى آثاره الادبية نظرة اكبار واعجاب فلا يجدون الى العيش او التعليم سبيلا

دنيا العرب والاسلام

على هامش الحوادث:

النغمات الضعيفة

الحرية تؤخذ ولا تعطى

(بقلم الشاب العربي صاحب التوقيع)

لشد ما يبعث على الدهشة، واشد ما يبعث على الحيرة ما يطالعه الصحافي بحكم المهنة في كل يوم من اخبار العالم القريب والعالم البعيد، وما يطالعه في كل يوم من خطب ومن احاديث ومن تصاريح الى ما هنالك مما تقتضيه ظروف البلاد في شتى انحاء العالم ومن سياسة هذه البلاد العامة والخاصة

في هذه الاحاديث وفي هذه الخطب وفي هذه التصاريح يستمع الانسان الى نغمات مختلفة فيها القوي الى ابعد حدود القوة، وفيها الضعيف الى ابعد حدود الضعف، وفيها الشعور بالحق وقوة هذا الشعور المستند الى الوجدان يأبى الضيم والمرتكز على المبدأ القويم الشريف الذي لا بد لبنيانه ان يعلو ويستقيم ما دامت الدعامة فيه صالحة والاساس وطيداً. على ان ضعيف الشعور بالحق، مذبذب العقيدة والوجدان لا يستقيم له بناء ولا يعلو له طود فالاساس واه والدعامة من تحته تترجرج كمن اتخذ بيته من جليد في يوم غابت شمسه فاطمأن الى هذا المسكن وارتاح الى هذا المأوى، حتى اذا طلعت الشمس وتزاورت على بيته ذات اليمين وذات الشمال قلب كفيه حزنا على ما انفق...

في «الدفاع» امس، في رسالة سوريا ولبنان، مثل من هذه النغمات الضعيفة الى ابعد حدود الضعف. اشهد الله اني قرأتها وانا في اشد ما يكون من الاسى وفي اشد ما يكون من اللوعة وفي اشد ما يكون من الفجيعة، وهذا الاسى وهذه اللوعة وهذه الفجيعة، كل هذا على العرب الذين يستجدون من المستعمرين امانيهم، ويستعطون من هؤلاء مطالب حياتهم.

واقد وقف بالامس رئيس مجلس النواب في لبنان في حفلة شاي اقيمت للمسيو استيد النائب الفرنسي ورئيس لجنة الشؤون الخارجية في مجلس نواب فرنسا فطلب اليه العطف على لبنان واستجدى منه الحدب على مطالب لبنان وقال له اننا هنا في هذه القاعة الصغيرة وتحت رعاية المفوض السامي الفرنسي نأمل منك ان ترعى قضية لبنان، أو ما هو في معنى ذلك، وختم خطابه قائلاً ان جميع الرفاق يشاركونه هذه الاماني ويعضدونه في هذه المطاليب

ورد المسيو استيد على خطاب الرئيس بكلمة فيها لين السياسة ومرونة الاستعمار فقال انه لا يعد باليد فحسب بل بالقلب وجاء دور المفوض السامي نفسه فالقى قنبلة القوي على الضعيف فرمى النواب من ممثلي الشعب بشديد من القول ولاذع من النصح فاحالهم على النظر في مشكلات البلاد من القمار وغيره من تافه الامور واستعبدهم كالاطفال حين ينهرهم آباؤهم عن اللعب او عن اللعب، عن النظر في مشكلات البلاد الاساسية من حرية او استقلال

الى هنا تنتهي هذه الصحيفة من نفحات الحفلة وتفتح ثانية في «بكركي» في حفلة البطريرك للمسيو باستيد ايضاً وتعود هذه النغمات الى الطنين ايضاً، وتختلف هذه النغمات عن سابقتها في انها اشد ضعفا منها وفي انها اشد في لوعة النفس واساها وفجيعتها، فيقوم البطريرك وله سلطة دينية في لبنان واسعة وله على المارون زعامة واضحة جلية، والمارون جمهرة كبرى من اهالي لبنان، فيحيي فرنسا على ملأ من الناس، فيسمع هذه النغمة المسيو باستيد الفرنسي واكبر الظن عندي انه سيذيع هذه النغمة او نقل هذه التحية على احسن ما يكون هذا النقل وفي امانة لا تعدلها امانة

انا لا ارجع باللائمة على لبنان وحده، بل في سوريا مثل هذه النغمة، وفي مصر وفي فلسطين يرددون هذه النغمات وهي وان تكن في هذه البقع من البلاد العربية اخف شدة، الا انها ذات مصدر من الصوت واحد ففي سوريا يناشدون فرنسا الحرية والاستقلال وفي مصر وفي فلسطين ايضا يناشدون انكلترا هذه الحرية وهذا الاستقلال. فليس الوزر على اللبنانيين فحسب وان كان لهم سبق التجديد في هذه النغمة ولكن (بي مثل ما بك يا صداحة الوادي)

اقرأ كل هذا واتذكر ما قاله هتلر مرة «ان المانيا تريد ان تزيح فرنسا الى المحيط في قوة وايمان» واذكر حين يقول (ان المانيا تريد ان تحافظ على شرفها وان تحرص على كرامتها) وشتان ما بين الانغام وشتان ما بين موقعي الالحان

ايها العرب عند «الارز» الوارف الظليل وعند (بردى) المنساب في جنات الشام وعند الاردن وحول المسجد الاقصى وعلى ضفاف النيل اسمعوا: ان الحرية تؤخذ ولا تعطى وان الحرية شجرة لا تثمر الا اذا سقيت بالدماء..

عرفانه

«كذا»

يوم فلسطين!

جاء لجريدة هاآرتس من نيويورك ان اليهود احتفلوا في اليوم العشرين من من هذا الشهر بيوم فلسطين «كذا» بحضور ١٥٨٧ مندوبا من جميع اطراف البلاد وقالت الجريدة ان وزير الداخلية القى في اليوم المذكور خطابا حبذ فيه الاعمال الصهيونية وحمل فيه على اللاسامية وتلاه الادون السفرد كوهين رئيس جماعة بني بريت مستنكرا موقف الحكومة الاميركية من ملتجىء يهود المانيا. ثم خطب موريس روتنبرغ ولبولاسكي وكورش ادلر خطباً حماسية

واعلن في هذا الاجتماع ان يهود اميركا ادخلوا الى فلسطين بطرق مختلفة في مدة خمسة عشر عاما مبلغ مليون دولاراً واكثر

رسالة العراق

مهرجان عظيم لاستقبال الوفد

تنظيم جديد للمتحف العراقي

اخذت الهيئات السياسية والنوادي والجمعيات ورجال الصحافة في بغداد تستعد لاستقبال فخامة رئيس الوزراء علي جودت بك وفخامة وزير الخارجية نوري باشا السعيد المؤلف منهما الوفد العراقي في جنيف للدفاع عن قضية الحدود المتنازع عليها بين ايران والعراق. كذلك بدأت الوفود من جميع الوية العراق ترد بغداد للاشتراك في مهرجان الاستقبال الذي يقوم شباب العراق المثقف في تنظيمه لابداء شعور الشعب نحو رجال الدولة المخلصين وسيؤلفون مظاهرة تسير بمهرجان فخم عظيم تجوب شوارع العاصمة ويبدون مظاهر الشعور التي سيبدونها تجاه موقف الوفد على ما أبداه من الصلابة في مشكلة الخلاف امام العصبة

بقايا الحضارات العراقية

في عصور ما قبل التاريخ

لوحظ مؤخرا حركة انتقال في المتحف العراقي، ولما سئلت سلطات دار الاثار عن السبب علم بان تغييرا سيطرأ على ترتيب وتنظيم القاعات باضافة قاعة واحدة دائمية الى تلك القاعات باسم «قاعة بقايا الحضارات العراقية في عصور ما قبل التاريخ» وستكون هذه القاعة الاولى في الترتيب التاريخي، ثم تليها القاعة التي تتضمن مدنية العراق منذ الدور الاكادي حتى اواخر عهد اسرة بابل الاولى وهي الاسرة التي احد ملوكها حمورابي المشترع العظيم، وتليها في الترتيب القاعة الثالثة في الطابق السفلي التي ستضم اثار العراق منذ التاريخ المتقدم حتى انتهاء الدور الكلداني، والقاعة الرابعة في الطابق [illegible] وستضم [illegible] التي ترجع الى الدور ما بين فتح الاسكندر حتى انتهاء الدور الساساني والقاعة الخامسة في الطابق السفلي ستضم الاثار الخاصة بادوار الفتح الاسلامي واما القاعة السادسة في الطابق العلوي والسابعة في الطابق السفلي فستضمنان بقايا الحضارات التي قامت في الجانب الايسر من دجلة (اي امبراطوريات شور)

بيوض الجراد

على الحدود

جاء في تقرير مكتب الاستعلامات لمكافحة الجراد في الشرق الادنى انه بلغ ما جمع من بيوض الجراد خلال السنة الماضية على حدود سوريا — العراق — تركيا ٤١٨٥٢٠ كيلو

اشعة تهدي الطيارات

من منارة دائرة الميناء

كان في عزم دائرة الجرك العراقية احاطة منارة الدائرة الزرقاء بمصابيح كهربائية قوية توجه نحو السماء فتنبعث اشعة تهدي الطيارات الى موقع معقل والى المطار الذي تنزل فيه

والغاية من ذلك غير مجهوله، فقد تلقت دائرة الميناء تقارير عديدة عن صعوبة معرفة المطار في الليل وكثير من الطائرات تجهل محله ولذلك ارتأت الدائرة ان تعمل على تسهيل امر نزول الطائرات في المطار على بث هذه الاشعة فتهدي الطيارات

غير ان وزارة المالية رفضت اقتراح الدائرة مدعية ان هذا العمل من اختصاص المطار لا دائرة الميناء. وقبر المشروع

العشائر الرحل

على الحدود الشمالية

تطوق الحدود الشمالية من العراق عشائر عراقية يربو عدد نفوسها على العشرين الف نسمة تنتقل في الاراضي طلبا للكلأ فكانت بهذا التنقل تسبب للحكومة مشاكل مع الدول المجاورة مما آل الامر اخيرا الى المخابرات بين هذه الدول والحكومة بشأن الايعاز الى هذه العشائر بالكف عن التنقل ولما كانت هذه العشائر لا تحصل على اسباب معيشتها ومعيشة ماشيتها الا بالتنقل فقد شق عليها امر منعها من ارتياد مناطق الشمال فكانت مخابرات بين متصرفي لواء اربيل والموصل وشيوخ هذه العشائر فحوى هذه المخابرات التذمر المر من معيشة العشائر فاستقر رأي وزارة الداخلية اخيرا على تأليف لجنة ادارية قوامها كل من متصرفي لواء اربيل والموصل وبعض قائممقامي الاقضية الشمالية للمداولة بشأن ايجاد محلات لهذه العشائر تضمن رغبتهم الماشية وتوفر عليهم اسباب الحياة الزراعية وقد اجتمعت هذه اللجنة في الموصل في غضون الشهر الماضي ووضعت تقريرا عن اسكان هؤلاء في نفس المنطقة وقد رفعته في هذا الاسبوع الى وزارة الداخلية للنظر فيه وقد جمع التقرير بين لم شعث هؤلاء في منطقة حياد في الشمال وايجاد بقعة ذات تربة صالحة للزراعة ينصرف ابناء هذه العشائر الى زراعتها والعيش من وراء نتاجها وقد بلغنا ان وزارة الداخلية تدرس الان هذا التقرير

تسجيل العشائر

اوشكت اللجان التي الت لغاية تسجيل نفوس العراق ان تنتهي من اعمالها في المدن والحواضر وقد اتجهت أنظار هذه اللجان اخيراً الى تسجيل نفوس العشائر العراقية لتكون لدى الحكومة دفاتر كاملة باحصاء عام لنفوس العراق والمفهوم ان هذه اللجان ستفرغ من اعمال تسجيل العشائر قبل حلول السنة المالية الجديدة اذ ان تسجيل العشائر يحتاج الى كثير من الاسفار والتنقلات بين القرى والارياف القريبة والبعيدة ليتسنى لرجال اللجان ضبط عدد النفوس على الوجه الاكمل

يحاولون دخول فلسطين فيقبض عليهم

جاء من بيروت ان البوليس اعتقل في بنت جبيل الواقعة على الحدود الفلسطينية اللبنانية ثلاثة من اليهود اثناء محاولتهم دخول فلسطين بدون جوازات

انباء اسلامية

نهضة الافغان

القى السيد عبدالقادر خان المندوب الافغاني التجاري محاضرة في لندن في اجتماع رأسه السر ميشيل دوير اشار فيها الى التقدم الكبير في الافغان منذ جلس الملك الحالي على عرشها والثمار الدانية التي اقتطفها في عهده وقال انه تم تمهيد طرق كثيرة يبلغ طولها ٢٠٠٠ ميل كما تعادلت الميزانية وصلح حال التعليم وانشىء مصرف اهلي

موسم الحج

٢٥ الف حاج في الحجاز

اعدت جميع التدابير الصحية في محاجر الطور، وبذلك توافرت للحجاج اسباب الراحة والطمأنينة. وقد ورد الى مجلس الصحة والكورنتينات ان عدد الحجاج الذين وصلوا حتى اليوم الى الحجاز يزيد على ٢٥ الف حاج من الهنود وغيرهم، وان ذلك يدعو الى التفاؤل بموسم الحج هذا العام وبزيادة الحجاج زيادة كبيرة

من الصين الى مكة

جاء من سنغافورة ان نحو مائتي صيني مسلم وصلوا اليها في طريقهم الى مكة لتأدية فريضة الحج. ومنهم العمال البائسون الذين قضوا السنين الطوال يقترون على انفسهم حتى جمعوا اجور السفر البالغة مئتي جنيه ذهابا وايابا في اربعة اشهر او خمسة ومنهم التجار الاغنياء الذين ينتظرون ان ينفقوا الفا ومئتي جنيه في هذه الرحلة

اللغة العربية في الافغان

اللغة العربية في الافغان كلغة اصلية في المدارس الثانوية وفي مدارس دار المعلمين الاولية ولا يمكن نجاح طالب في الانتقال من سنة الى اخرى الا اذا جاز الحد المعين في درجات النجاح في مادة اللغة العربية والحكومة الحاضرة تبذل عناية تذكر في الدعوة لتعلم اللغة العربية، ويدل على ذلك انشاؤها مدرستين باسم دار العلوم العربية» احداهما في مدينة «كابل» والاخرى في مدينة «هرات» ومن المقرر مبدئيا ان تنشيء الحكومة مدرسة ثالثة من هذا النوع في مدينة «قاندهار»

حصة العراق من البترول

اكدت دوائر شركة البترول ان حصة العراق من بترول كركوك الذي يسال الان الى البحر الابيض المتوسط لن تقل عن ٥٠٠ الف جنيه ذهبا علاوة على ما تتقاضاه من الشركة البريطانية لاستثمار البترول وهو مائتا الف جنيه ذهبا فان شركة البترول العراقيه قررت انه لا يقل ما يستخرج من ابار كركوك في هذه السنة عن ٢٥٠٠٠٠٠ طن من البترول

البرتقال الفلسطيني في بولونيا

جاء من وارسو ان الصادرات من الاثمار الحمضية الفلسطينية قد تضاعفت وذلك بعد ان وصلها ١٥٠٠ طن من البرتقال الفلسطيني

رسالة مصر

تفاصيل عن كارثة القطارين

الازهر يشكو الفوضى واضطراب شأنه

راحت الاشاعات حول زيارة فخامة المندوب السامي بفلسطين السير آرثر واكوب لمصر في الاسبوع الماضي وقيل انها تتعلق باشياء هامة تتصل بادارة الحكم الجوهرية في فلسطين فقد اقام لفخامته السير مايلز لامبسون المندوب السامي البريطاني في مصر مأدبة عشاء فاخرة حضرها سمو الامير محمد علي ولبث الثلاثة يتحدثون بعد المأدبة الى ما بعد الساعة الثالثة صباحا.

— كما دعي في يوم الاثنين الماضي (وقد ذكرت لكم في رسالة سابقة سمو الامير محمد علي فخامة المندوب السامي لفلسطين لتناول الطعام بقصره في «النيل» وواصلا الحديث الذي بدأ على مائدة فخامة السير مايلز لامبسون

ويقال — نحن نقف من هذا الخبر موقف الحيطة — ان فخامة السير ارثر واكوب المندوب السامي البريطاني لفلسطين يميل وفخامته متحمس في هذا الميل كذلك الفكرة خلق عرش جديد في فلسطين وانه بعد ان يتم مباحثاته في هذا الشأن في مصر وفي فلسطين سوف يسافر الى لندن ليرفع الى الجهات العليا هذا الرأي

قضية الاعتداء

على صدقي باشا

اهتمت الدوائر الحكومية من قضائية وادارية لحادث الاعتداء على صدقي باشا وسار التحقيق في الحادث بسرعة غير معتادة وقد قدم المتهمون الاربعة المحجوزون الى المحاكمة وستبدأ محاكمتهم اليوم السبت بجلسة مستعجلة خصوصية وقدموا للمحاكمة بتهم الاشتراك في تجمهر من شأنه ان يجعل السلم العام في خطر، والاشتراك في التعدي بالضرب على صدقي باشا والاشتراك في تخريب السيارة التي كانت تقل صدقي باشا وعن تواجدهم في مكان الحادث وقوع الجريمة بناء على اتفاقهم واشتراكهم في تخريب سيارة حكمدار البوليس الذي اراد تفريقهم ساعة وقوع الحادث

عريضة علماء الازهر

لجلالة الملك

لا تزال حالة الازهر شديدة التحرج وقد اجتمع العلماء اليوم في مسجد عابدين وقر قرارهم على رفع العريضة التي ذكرت لكم نبأها الى مقام جلالة الملك وقد وقعها ١٩٠ عالما من علماء الازهر وارسل لكم نص العريضة التي رفعت:

حضرة صاحب الجلالة مولانا الملك العادل ملك مصر ايد الله ملكه:

علماء الازهر المدرسون في كلياته يفزعون الى جلالة الملك العادل بعد ان تحرجت الحال واضطرب نظام السياسة واصبح الازهر في موقف لم يشهده التاريخ. ذلك الموقف الذي الجأه اليه شيخ الازهر الحالي باعماله وسوء ادارته منذ ما تولى منصب المشيخة وهو موقف لا يرضي الله تعالى ولا رسوله ولا جلالة مولانا الملك الذي عرف العالم الاسلامي كله شديد عطفه على الازهر ورجاله يا صاحب الجلالة: انه يؤلمنا كما يؤلم المسلمين عامة ان يظل حال الازهر مضطربا هذا الوقت الطويل مع ان سائر المعاهد العلمية تسير في طريقها هادئة مطمئنة، وان جميع العلماء يرون من واجبهم الان ان يتقدموا الى جلالتكم بعمل حاسم يعيد للازهر هدوءه وطمأنينته ويمكنه من تأدية واجبه: وذلك فيما نعتقد ليس الا اقالة شيخ الازهر الحالي من منصبه مع التفضل باسناد هذا المنصب الكبير الى عالم من العلماء المعروفين بعزة النفس وبعد النظر وحسن الادارة والغيرة على كرامة المعاهد الدينية نسأل الله تعالى ان يديم جلالة مولانا الملك حصنا للازهر، وملاذا للازهريين وان يقر عين جلالته بسمو ولي عهده المحبوب

وقد قدم كل قسم من اقسام الازهر عريضة بهذا المعنى وابرقوا لدولة نسيم باشا برقية يعلنون دولته فيها بتقديمهم هذه العرائض الى مقام جلالة الملك

لجنة تضخم المعاشات

اجتمعت أمس لجنة معالجة التضخم في المعاشات برآسة احمد عبد الوهاب باشا وزير المالية لولاة البحث في مهمتها ومن بين الاراء المقترحة لمعالجة الحالة الاستعاضة عن تثبيت الموظفين ومنحهم معاشاً بطريقة التأمين لدي الشركات الكبرى الموثوق بها وبذلك يجد الموظف بديلا من المعاش عما يكون له او لورثاه من الحقوق ازاء شركة التأمين

تفاصل حادث تصادم القطارين

انبأتكم هاتفياً عن حادث الصدام العنيف الذي وقع لقطاري السكة الحديد بالقرب من ابي زعبل وتفصيل الحادث ان العمال ركبوا القطار بعد ظهر امس بعد الانتهاء من عملهم كالمعتاد ولما سار بهم القطار نحو كيلو مترين ونصف كيلو متر وصل الى تحويلة طولها نحو مئتي متر تنتهي «بتصادم» وكان القطار سائراً بسرعته المعتادة فلم يلتفت السائق الى هل التحويله مفتوحة على الخط المؤدي الى القاهرة ام الى التصادم ولم يشعر السائق بذلك الا بعد ما انتقل القطار الى الخط الموصل للتحويلة وحاول السائق ان يخفف من سرعة القطار فلم يتمكن وابصر في اثناء ذلك قاطرتين واقفتين على الخط الذي يسير عليه فاراد ان ينجو بنفسه فقفز من القطار ولاذ بالفرار وتبعه الوقاد واستمر القطار سائراً الى ان اصطدم بالقاطرتين اصطداما شديداً نتج عنه ان دخلت المركبة الملحقة بالقاطرة في مركبة اخرى من مركبات الدرجة الاولى وحطمتها تحطيما وتوفي على اثر الحادث مباشرة ستة اشخاص، اما المصابون باصابات خطرة فعددهم ستة اشخاص كذلك وقد انتقل الى محل الحادث سعادة محمود بك شاكر المدير العام للسكك الحديدية كما زار المستشفى لعيادة المصابين وقرر ان يشترك سعادته وكبار موظفي المصلحة للاشتراك في تشييع جنازات المتوفين كما قرر ان يصرف لكل عائلة من عائلات المصابين عشرون جنيها بصفة اعانة ورغب المدير في صرف اكثر من ذلك ولكن لوائح المصلحة لا تجيز له ذلك

صفوة ما يحمله بريد الشرق والغرب

كأنها أسطورة

غرام ملوث في الصحراء

ضباط يعشقون زوجات بعضهم البعض!

هي واقعية حقيقية وفوق ذلك فهي قصة من القصص الذي يسلي، ومن القصص الذي يعتبر به مشهد هذه القصة الواقعة في الصحراء في تونس، ابطالها رجال عسكريون لهم خدمتهم الطويلة في الجيش، وهم من السادة الفرنسيين ونساء هذه الحادثة القصصية الغرامية من زوجات هؤلاء العسكريين.

وهي واقعية حقيقية او هي على الاصح جناية غرام في صحراء فقد انتهت بمأساة عنيفة راح ضحيتها ضابط عظيم هو الكولونيل كايون قتله الضابط كابانس على اثر احدام شديد وثورة نفسانية عنيفة.

وشاءت التحقيقات في هذه الجناية أن تمتد وان تجر ضافي الذيول وان تراجع عهدها الى سنتين فاذا بها تسفر عن حادث غريب من الغرام غير الشرعي جرى في صحراء تونس على حدود لوبيا.

وقد جلب اخيراً الى قاعة المحكمة الضابط كابانس وظهر حقيقة ان الفاجعة حدثت منذ عامين عندما الف الكولونيل كايون بعثة تعدادها سبعة ضباط واربع نساء، وقيل ان الكولونيل الف هذه البعثة بصورة خاصة حتى تتاح له الفرصة في معازلة احدى هذه النساء الاربع وهي زوجة طبيب الجيش الدكتور بيزان والتي احبها الكولونيل وشغف بها ايما شغف

على ان زوجة الكولونيل تألمت لهذه العلاقة الغرامية اشد الالم وتبرمت بها وضاقت اشد الضيق

وتشاء الظروف ان تبادل المثل بالمثل وان تعادل كفتي الميزان فاحب الضابط كابانس مدام كايون وعطف عليها عطفا بالغا زاده قسوة الكولونل عليها وسوء معاملته لها فكان كثيراً ما يؤنب الكولونيل على هذه القسوة وهذه المعاملة السيئة ذاكراً له زوجته الطيبة الخصال والحسنة المعشر. وكثرت المعاتبات بين الكولونل والضابط، وقد كانت معاملة الكولونيل السيئة لزوجته سجالا، لا تنتهي عند حد ولا تبلغ نهاية، واشتدت هذه المعاتبات مرة وكانت متناهية في العنف، اطلق فيها كابانس على الكولونيل رصاصة صرعته قتيلا

قدم كابانس للمحاكمة على جنايته فتألفت المحكمة من ثلاثة قضاة معينة من المحلفين انتخبهم السكان الفرنسيون وغيرهم من الاوروبيين المقيمين في تلك الناحية وشهد هذه المحاكمة خلق كثير غصت بهم مقاعد الجلسة

وضابطنا المتهم كابانس طويل القامة، عريض المنكبين، جبار الهيكل تلوح امارات الفخر على وجهه الشاحب الذي بدت عليه اثار الحزن وافترت اساريره عن اسى عميق. قدمه القاضي بتعداد اعماله الحميدة وتاريخه العسكري المجيد، واختص من هذه الاعمال الحميدة والتاريخ العسكري ما قام به ضابطنا كابانس في ثورة جبل الدروز الشاقة الذي فعل — فيما يقوله القاضي — فيها فعل الابطال. عند ذلك تساقطت الدموع من جفونه كثيرة، ولم تخف النساء الحاضرات المحاكمة تلك القشعريرة من الاعجاب بالضابط كابانس، الذي قدمه القاضي ايضا بانه لا يكتم حبه لمدام كايون ومن اجلها تدخل علنا في امور الكولونل العائلية

وقدم القاضي الكولونل كايون بانه كان يعيش عيشة طليقة، عابثة غير ثابتة راكضا وراء النساء. ولكنه عسكري مجيد. وقدم مدام بيران التي احبها الكولونل بانها اظهرت رغبة شديدة في ان تكون لطيفة معه. كما قدم مدام كايون بانها كانت تكافح كفاحا شديداً وتجاهد جهاداً بالغا استبقاء محبة زوجها.

وذكر القاضي عن ابطال هذه الجناية جميعهم بانهم عاشوا في ذلك الجو المشبع بالغرام المخضب بالدم

تأثر كابانس عند ماجاء القاضي على ذكر الكولونل اشد التأثير. فلم يتمالك نفسه من البكاء لشدة الحزن وقال في صوت متهدج. اني آسف جد الاسف على قتله فقد كنت احترمه وقد كان في نفسه يحترمني ولكن تهيج اعصابي والحدة التى انتابتني اخرجتني عن الاعتدال في احوال ستبقى ذكراها توبيخاً لضميري طوال ايام عمري. لم اكن ابغضه ولا اضمر له في قرارة نفسي السوء، لكنه جعلني اقاسي عذاب الموت في اعز عواطفي القلبية

والفصل الشائق في هذه الجناية القصصية يتمثل في ليلة وقوع المأساة ويتمثل في الكفاح الشديد بين المرأتين المتنافستين في بيت صغير وفي بقعة نائية تحت سماء افريقيا. فقد كان يعيش في ذلك البيت المؤلف من ثلاث غرف اولئك الضباط وزوجات بعضهم معيشة مدهشة غاصة بالفضائح ويكفي ان يقال ان ذلك البيت كان مأوى يبيت فيه عشرة اشخاص رجالا ونساء فالكولونل وزوجته في غرفة ومدام بيران ومدام جرافون في غرفة ثانية وسبعة ضباط في الغرفة الثالثة.

وفي ذات ليلة حدث شجار عنيف بين الكولونيل وزوجته طرد على اثره الكولونل زوجته من غرفة النوم فراحت في الحال الى الغرفة الثانية التي تبيت فيها مدام بيران ومدام جرافوت واخذت تشاطر منافستها شجاراً مؤثراً وبصقت في وجهها وعيرتها بالمشين من الالقاب وادى ذلك الشجار الى اشتباك الامرأتين في قتال حام اعملت كل منهما التخديش والعض في جسم الاخرى

عند ذلك جاء كابانس وبدأ الكولونل واخذ السباب بينهما مأخذاً كبيراً انتهى بذهاب كابانس وجاء بمسدسه. حتى اذا وصل الى غرفة الكولونل وجد مدام كايون طريحة الارض مغميا عليها عند قدمي زوجها فاطلق الرصاص على الكولونل فارداه قتيلا.

« البقية على الصفحة السابعة »

القضايا التاريخية

نصف قرن في نزاع على ثروة

سبعة ملايين جنيه بين فرد وحكومة!

قضية مزمنة

في باريس اليوم قضية مدهشة وغريبة حقاً، بعثت من رمسها بعد ما انقضت عليها عشرات السنين، وشغلت هذه القضية بال الناس وكانت حديثهم في النصف الاخير من القرن التاسع عشر لشدة ما بلغت اليه غرابة هذه القضية والذي احياها وبعثها بعد طول تلك المدة من الزمن وبعد طول تلك المدة من الغفلة هو الكونت دي سفرى حفيد الدوق الناشي تشارلس الثاني اوف برنزويك ضد مدينة جنيف بسويسرا.

وتفصيل ذلك ان تشارلس الثاني صرح عام ١٨٣٠ بعدم مقدرته على ادارة شؤون مقاطعة برنزويك وحكمها واعتزل الحكم على اثر هذا التصريح وذهب من تود الى لندن واقام فيها مدة طويلة، اكتسب فيها مرانا كبيراً وشهرة عظيمة في جميع الاوساط الانكليزية والفرنسية كذلك. ثم غادر وطاف اوروبا وعرج على مدائنها العظيمة حتى استقر به القرار اخيرا في مدينة جنيف واقام فيها الى نهاية حياته فقد مات عام ١٨٧٣

ولما فضت وصية تشارلس الثاني وجدانه اوصى فيها بجميع مجوهراته وثروته الضخمة لمدينة جنيف على ان تشيد له بلديتها ضريحا فخما يضارع في فخامته وشكله ضريح سكاليجيري الشهير في مدينة فيرونا ونفذت البلدية الوصية واخذت المال الموصى لها به.

على ان ابنه تشارلس الثاني الكونتس اوف كولمار التي ولدت في مدينة لندن وتزوجت بالكونت دي سيفري عارضت اذ ذاك في الوصية وارادت ان تنقضها واعتبرتها لاسباب شتى غير شرعية. ومن هنا ابتدأ الكفاح الدائم بينها وبين مجلس بلدية جنيف وبلغ هذا الكفاح اشده مدة تقرر فيها الوصول الى تسوية تلك المسألة بطريق تصلح بين وجهتي النظر.

وجاءت الانباء اخيرا بان ابن الكونتس كولمار وهو الكونت دي سفري وله من العمر ٨٢ سنة قد اعاد الكرة بعد انقضاء تلك المدة الطويلة من الزمن واخذ يناضل في سبيل استرداد ميراث الجد العظيم وتوسل الى ذلك بجميع الوسائل الشرعية وبكل ما اوتي من قوة ونفوذ وساعده على ذلك القرار الذي اصدره مجمع برنزويك الكنسي من عدة اسابيع وفيه يعترف المجمع اعترافا صحيحا بجميع حقوق الكونت دي سفري. وتبلغ قيمة الثروة التي يطالب بها الكونت دي سفري اليوم سبعة ملايين من الجنيهات فقط

هذا في أوروبا!

رئيس وزارة يغش ويضارب

السجن ١٨ شهراً والغرامة ٣٠٠ جنيه!

حكمت محكمة باريس اخيرا على المسيو فرانسواي مارسال رئيس وزراء فرنسا الاسبق بالحبس ثمانية عشر شهراً وبغرامة بلغ قدرها ٣٠٠ جنيه لاتهامه بالغش والتدليس.

وتفصيل الحادث ان المسيو مارسال اتهم باختلاسه اموال شركة افريقيا الغربية التجارية، وقد كان رئيسا لمجلس ادارتها وضارب باموال الشركة لحسابه الخاص. وحكم في نفس القضية على اربعة من المديرين الاخرين بالسجن لمدد متفاوتة بين السنة والسنتين. واتضح لهيئة المحكمة من التحقيق الذي اجرته في القضية ان اولئك المديرين انغمسوا في تيار المضاربة برأس مال الشركة في المدة الواقعة بين سنتي ١٩٢٤ و ١٩٢٦ وكانت نتيجة هذا الانغماس في المضاربة المالية ان حملوا الشركة خسارة بلغت ٢٥٠ الف جنية.

وكان المسيو مارسال رئيس مجلس الوزراء الفرنسي حين بدأ المديرون مضاربتهم باموال الشركة. ومكث المسيو مارسال رئيسا لمجلس الوزراء يومين فقط وهي تعتبر اقصر مدة مكثها رئيس وزارة في عهد الجمهورية الثالثة في فرنسا وتفصيل ذلك انه لما استقال المسيو بوانكاريه من رياسة الوزارة الفرنسية في يوليو من عام ١٩٢٤ نشأت ازمة دستورية حادة بسبب الخطة السياسية التي اتبعها المسيو ميلران رئيس الجمهورية الفرنسية اذ ذاك وكانت رغبته في السيطرة على الاحزاب السياسية، وكانت رغبته كذلك كبح جماح الاحزاب السياسية في قصر الرئاسة بدلا من ان يلزم جانب الحياد كما تقضي بذلك تقاليد رئاسة الجمهورية الفرنسية.

ولما تعذر على المسيو ميلران ذلك استدعى المسيو مارسال ليؤلف الوزارة ويقوم بتبليغ رسالته السياسية التي ينوي اتباعها ميلران الى مجلس النواب. ولكن مارسال لم يكن اسعد حظاً ميلران نفسه، فنظم المسيو هريو حملة عنيفة وقادها على مارسال وابى التعاون مع حكومته مالم تسو مسألة رئاسة الجمهورية بما يتفق مع رغبة الامة التي هي فوق السلطات وعلى ذلك استقال المسيو ميلران والمسيو مارسال بعد ما مكث في رئاسة الوزارة يومين فقط.

شجعوا

المصنوعات

الوطنيه

الى مريدي الاعمال

الى طلاب الوظائف

الي محبي الارباح

ان الوكلاء العموميين

لراديو لورانس

بحاجة الى وكلاء فرعيين في جميع الجهات

هذه فرصة ايها الشبان فاسرعوا في انتهازها وخابروا حالا السادة «دجاني اخوان» مع اثبات الضمانات ومقدار الكفاءة للحصول على الوكالة ولتعميم راديو لورانس في مقاطعاتكم لانه من اقوى وامتن الراديات العالمية. لورانس كان بطل الصحراء الخفي سابقاً ولورنس اليوم بطل الراديات العصرية

عاينوا موديلات عام ١٩٣٥ في محلات

دجاني اخوان

شارع بسترس يافا تلفون ٧١٦

شرقية وغربية

صياد سياسة

وصياد في الغابات

من انباء وارسو ان قوة كبيرة من البوليس تخفر غابة بيالو ثيزا لان الجنرال غورنغ انضم الى رئيس وزراء بولندة وجماعة الصيد والقنص في هذه الغابة. وصدرت الاوامر لمندوبي الصحف بعدم الاقتراب من تلك الجهة

وزيارة الجنرال غورنغ يحيطها الغموض والحيرة والمفهوم ان المانيا تطلب من بولندا اكثر بكثير مما تعرض عليها ويخامر بعض الدوائر السياسية الريب فيما يتعلق بتأكيد المانيا عن صداقتها لبولندة وتظاهر المانيا بالتخلي لبولندة عن سيليسيا العليا والممر البولندي

ويشاع ان هتلر يريد ان يفصل بولندة عن فرنسا حتى تجدد المانيا تسلحها وعندما تعتزل بولندة فرنسا يبدي لها مقاصد المانيا الحقيقية. وهذا ماتقوله الصحف الفرنسية

ويقال ان الدوائر الرسمية في المانيا تختلف آراؤها في علاقات بولندة الودية مع المانيا ولكن ليس بين الصحف الرسمية او الشبيهة بالرسمية اية صحيفة تجاهر بانتقاد حديث هتلر الذي افضى به اخيراً

محفظة غنية

تفقد في حي المال

وقعت سرقة كبيرة في مدينة نيويورك كانت موضوع احاديث الجميع وتتلخص في ان موظفا كان يحمل اسهما من اسهم الحكومة تقدر قيمتها بمبلغ ١٤٤٦٥٠٠٠ دولار تحت حراسة اثنين من الجند. ولما وصل الى مكتب السماسرة في بورصة (وول ستريت) وضع المحفظة التي ينقل فيها الاسهم على احدى المناضد الموجودة هناك وفي لحظة واحدة فقدت هذه المحفظة بما فيها من الاسهم. فضجت اوساط البورصة لهذا الحادث ويتولى البوليس التحقيق

اعلام المؤتمر الوطني

ورد من ميسور ان السلطة المحلية منعت رفع اعلام المؤتمر الوطني في منطقة نصف قطرها خمسة اميال لمدة ستة اشهر وتحتج السلطة في هذا المنع على ان رفع هذه الاعلام اعتداء على سلطة المهراجا الذي له علمه الخاص

لأول مرة!

استثنوا الحرس من الموت

في مؤامرة قلب النظام البلشفي

من انباء موسكو الاخيرة ان زينوفيف وكمينوف واصحابهما السبعة عشر نفراً، الذي اشتركوا بمؤامرة مقتل كيروف — نجوا من حكم الاعدام فحكم على زينوفيف بالسجن عشر سنين وعلى كمينوف خمس سنين والباقين احكاما مختلفة. وبذلك تم اعدام ١١٧ شخصا من ٢٣٤

وقد قالت المحكمة العليا في حيثيات حكمها: «وجد ان هذه الثورة لها مركزان رئيسيان، موسكو وبلغراد غير ان مركز بلغراد هو الذي نفخ في روحها» واعتبر زينوفيف وصحبه ومنهم كمينوف اخو زوجة تروتسكي الذي يراد من قلب حكم ستالين احلاله محله — مجرمين. ولكن الحكم بنجاتهم من الاعدام دل على ان روسيا سارت فيه على التقاليد السياسية التي وضعها لينين ابو البلشفية، من ان «الحرس القدماء»، وهم الذين ساروا مع لينين جنبا لجنب وخدموا الثورة الشيوعية اجل خدمة — يجب استثناؤهم من حكم الاعدام

وبذلك خلص البلشفيك انفسهم من المصير الذي صار اليه زعماء الثورة الفرنسية

الى القراء

متعبو الاعصاب يجب أن يناموا كثيرا

النوم الكافي يضمن راحة الفكر والجسد معاً!

من فوائد النوم هدوء النفس وانتظامه، وراحة الدماغ والجسد من العمل المضني، ويتجدد نشاط الدورة الدموية فيسترجع الدماغ والجسد ما خسراه من النشاط. والنوم الباكر الهادىء يولد اليقظة الباكرة وهذه تولد نشاطاً وتجدداً. كثيراً ما يسأل سائل: ما هي المدة التي يجب ان ننامها؟ والجواب على ذلك سهل بسيط.

كان الامير عبد الكريم لا ينام الا ساعتين. ويقال ان نابليون كان يقضي اياما عديدة دون ان يغمض له جفن ثم ينام اربعا وعشرين ساعة متوالية نوما كاملا هادئا. ومثل نابليون من لا ينامون اكثر من ثلاث او اربع ساعات في اليوم غير ان هذا خاص بالنادر فلا يقدر عليه الا الذين اوتوا القدرة، أي الاستعداد العقلي والجسدي له.

اما اذا سئلت هل سائر الناس بحساب النسبة ينامون النوم الكافي فجوابي «كلا» وأرى ان النوم يجب ان يكون بحسب الحاجة. فالذين يشتغلون بالاعمال الفكرية مثلا يحتاجون الى نوم عميق طويل. لا سيما العصبيون المتعبو الاعصاب منهم، وهؤلاء ضروري لهم «نومة القيلولة» ساعة في النهار على الاقل اذا توفرت لهم فبذلك يتسنى لهم نوم مريح في الليل. اما الاطفال من سن الرابعة الى السابعة فيجب ان يناموا اثنى عشرة ساعة، ومن الثامنة الى العاشرة عشر ساعات ومافوق ذلك ما يقارب هذه المدة. فالطفل الذي لا ينام النوم الكافي يعجز عن تأدية عمله المدرسي ويتولد فيه توتر الاعصاب. وليس شيء يعوض على الطفل ساعة نوم يخسرها.

اما البالغ فيجب أن ينام لا اقل من ثماني ساعات، غير ان هناك من يستثنى من ذلك ان يوجد من يكتفون بست او سبع ساعات تبعا لراحة جهازهم العصبي واصحاب الاعمال الجسدية يتطلب منهم ان يناموا النوم الكافي لراحتهم بقدر ما عند الواحد منهم من التعب

هناك قليل من الناس من ينامون اكثر من اللازم واكثرهم من ذوي الجسم السمين المشحم، ونومهم الكثير يزيد في سمنتهم، وزيادة السمنة تزيد في رغبة النوم. وبعضهم يكون من اصحاب الصحة الرديئة والبناء الجسمي الضعيف. والنوم الكثير يزيد في ضعفهم حتى يصبح الواحد «مسمم النفس» بالخمول فهؤلاء الذين فطروا على الخمول يروحون ضحية الصحة السيئة

وهناك قاعدة قديمة حكيمة وهي ساعة نوم قبل نصف الليل خير من اثنتين بعده. وعلى الجملة ان النوم الكافي يضمن راحة الفكر والجسد معا

عالم الخيال

امام محكمة الرأي العام

الذين انصفهم في مصرع الشهيد!

((بقلم الكاتب صاحب التوقيع))

سدثني احد عربان الزبيدات ان ستر مكونل قومندان بوليس حيفا اعرابيا من الزبيدات. وكان القتل بالرصاص. وتتلخص الحادثة كما

عرب الزبيدات ما زالوا مزارعين في اضي بيسوما المملوكة من السراسقة ا ينال» وقد باعها السراسقة لليهود، مت دائرة الاجراء باجلاء العرب عن رض وتسليمها لليهود. امتنع العرب اخلاء الارض، واصطدموا بقوة ليس وانتهى الحادث باخراج العرب ل احدهم، وتسلم اليهود الارض.

لا نود ان نبحث (مشروعية) العربان في الارض ولكن نود ان نبحث جرم القتل في محكمة الشعب الصحفية عرب فلسطين يتهمون المستر مكونل مندان بوليس حيفا، واذا سمح ب العام بمحاكمته كانت المحاكمة

واذن فلتؤلف محكمة الجنايات بري. هناك على مرتفع من مستعمرة تميا اليهودية يوم بناء المحكمة المطل البحر وعلى المرفأ الحربي التجاري الذي أه الانكليز بحيفا

وصلت هيئة المحكمة تحية البوليس موا بنادقهم. اسمع. اسمع. انتظمت حكمة

المتهم مستر مكونل قومندان ليس حيفا.

فليجرد من لباسه العسكري الرسمي خلع حزامه الجلدي اللماع، ونياشينه ارائه. ادخل الى قفص الاتهام انت م بالقتل

— ما اسمك؟

— مكونل

— جنسيتك؟

— انكليزي

— مهنتك؟

— قومندان بوليس حيفا

— هل لك اسبقيات بالاجرام

— لا. اني انفذ اوامر ترد علي رؤسائي

— هل انت مذنب؟

— لا

— من حكم باخلاء العرب من ض

— الادون هاركابي حاكم الصلح

— اذا انت عملت على تنفيذ ون، وتسليم كل ذي حق حقه. تهم الارض والروح معاً. اسلمتهم المخضبة بالدم العربي، ولو صح ان ن الغاصبون الارض تكون قد سلمتهم ما ودما وعظما

هل كانت مقاومة العرب عنيفة؟ نعم الغاية استعملوا فيها العصي حجارة.

— هل استعملوا الاسلحة؟

لا

— هل قتل احد من الجنود؟

لا، لا!

— ما الذي دعا الى اطلاق الرصاص تل مع ان البوليس لم يصب بجراح

مقاومتهم العنيفة اثارت غضبي فاطلقت الرصاص

من اطلق الرصاص على المغدور؟ البوليس — من من البوليس

— البوليس الذي انا رئيسه؟

— هل اطلقت عيارات نارية للارهاب؟ وهل كان من الممكن ردعهم تجنباً للقتل؟

لا اعلم!

— اي الاسلحة استعملت للقتل أمسدسا أم بندقية؟

احدها

— هل كان المغدور مهاجماً او فاراً ساعة القتل؟

اصابته الرصاصة في فخذه

— هل اسعف البوليس المغدور وادى له الاحترام حسب التقاليد العسكرية؟

طبعا ولكن المغدور مات قبل وصوله المستشفى

— هل قدم اليهود لقوة البوليس طعاماً وشرابا عند الظهر بعد ان اصيب العربي ومات؟

نعم

— هل كان الطعام شهيا، والشراب مبرداً. وهل انصرف البوليس بعد قيامه بالواجب؟

نعم

أخرج يامستر مكونل من قفص الاتهام. لا شلت يمينك. ولا شلت شمالك ايضاً اذا استعملت كلتا يديك في سبيل الامن. أليس لباسك العسكري وتقلد نياشينك. حافظ على ارواح الناس. وارجع سريعا لتحافظ على الارض. اذ ان العرب عندهم ما يسمونه بفورة الدم

القرار يؤجل لاجل غير مسمى

ليس المستر مكونل بمجرم انه قام بتنفيذ قرار الحاكم العادل فلقي ممانعة وشراسة وعبثا حاول فض المشكل بالهراوات اذ كانت حجارة العرب كثيرة. وكانت الرصاصة وكان الموت فمن هو اذن المجرم؟

المذنب هو السياسة. هو الوضع الشاذ الذي تسبب عنه هذا المشكل. المجرمون هم زعماء فلسطين سماسرة العرب. شباب فلسطين. عرب فلسطين بكاملهم.

باسم القانون

باسم الانتداب

باسم وعد بلفور

باسم مدنية الشعب الانكليزي

باسم الانسانية

فليمت سعد محمد الاحمد رميا بالرصاص. ولا جرم في قتله

باسم قانون انتهاك حرمة المحاكم

باسم قانون صلاحية البوليس الواسعة

وباسم قانون المطبوعات.

لا يحق لاحد ان يفهم الشعب اكثر مما ذكر ببلاغات الحكومة المختصرة

وما الفائدة من المقالات والخطب والمظاهرات وتشييع الجثمان. هناك جرم القتل عمداً فمن المذنب؟ اوهلم انت يا صاحب السماحة الذي تتقلد اكبر مركز سياسي ديني في البلاد يامن ترتكز عليه سياسة الاستعمار.

ماذا عساك تضع لهذه الفاجعة الاخيرة؟ اتدعو لمؤتمر ديني آخر فتوهم السلطة بقوتك وتتمك بالثقة؟

انت قلبت قضيه فلسطين من قضية عربية انكليزية الى قضية عربية صهيونيه. وبعد انتهاء انتخابات القدس انحدر المبدأ والوطنية، واصبحت من اعوان الصهيونية من اجل الشخصيات والخصومات الفردية. وانت ياسعادة راغب بك. انت ثانيهم لقد بعت ارضاً للصهيونيين. وظللت حكوميا طيلة المدة وعرفت نهاية وفاء الحكومة. وكان الاولى بك ان تعتبر بمصير ملك الحجاز، وخليفة المسلمين الشريف حسين. حليفهم وسجينهم في قبرص. بعد ان رجحت كفة خصمك عند الحكومة وترامى على الصهيونيين بادرت تقول بالكفاح.

مجرمون آخرون هم انتم يا سماسرة السوء يامن تملكتم الوادي بابخس الاثمان — بعتموه لليهود طمعاً بالكسب وانتم الاغنياء الموسرون. زدتم مالاعلى مالكم.

يا صاحب السعادة رئيس حزب الدفاع الوطني

يا صاحب السماحة رئيس المجلس الاسلامي الاعلى

ويا فخامة المندوب السامي لفلسطين تتمثل بكم ارادة الشعب والحكومة اسمعوا.

نطالب تحقيقاً عادلا، في جرم القتل. يجب ان نعرف.

من هو القاتل

اي مبرر للقتل

مقاضاة القاتل.

اركب يامستر سبايسر سيارتك ولا حاجة للحرس فالطريق آمن بعد حكم الارهاب. ادخل عمارة بوليس لواء حيفا وتحدث بلطف مع المستر مكونل واسأله عن القاتل وعن مبرر اطلاق الرصاص. اسأله كيف لم يتحاشي قتل النفس التي حرم الله. وحرمت المدنية قتلها. أسمع الشعب بلاغا عن نتيجة التحقيقات فلسطين بعد اليوم. بعد الهجرة بعد ما ظهر من اوراق النقد المتسللة مع المتموانين اليهود! عبارة عن مشكلة اراضي. حقوق مزارعة. تنفيذ اوامر اجرائية. واذا كانت طريقة تنفيذ الاحكام بالمزارعين عن طريق القتل فهمنا اذاً تفسيركم للانتداب وتفهمناه جيداً.

عرب فلسطين يودون عن رغبة اكيدة اعطاء البوليس درساً فلا يعود لقتل الانفس.

شباب فلسطين.

انا مثلكم ما زلت اجبن عن الكتابة الصريحة. ومزاولة الكلام. ولكن الثقافة تدفع صاحبها للاهتمام بشؤون بلاده

انا لا املك ارضاً في بيسوما. لا اتقاضى اجراً من عرب الزبيدات. لست محاميا عنهم. ولكني عربي من فلسطين وواجب علي اظهار ما يخالجه الضمير وان اتبع القول بالعمل.

المقتول شاب مثلكم له من العمر ٢١ سنة لو قدر له ان يدخل مدرسة عسكرية لكان قائداً باسلا في امبراطورية عربية مستقلة. لكان اعلى منصبا من قاتله. الا انه استبسل ولا ثقافة ولا مدنية زائفة تبعده عن العمل. استبسل مدافعاً عن وطنه فمات. فماذا صنعتم؟

باسم القانون في كل بلد حر مستقل

باسم الانسانية والشرف

نريد تحقيقا في جرم القتيل

انت ايها المغدور ليرحمك الله. وموتتك آتية لكل عربي في فلسطين. ولا يسع محكمة الشعب الصحفية الا ان تبدي اسفها الشديد

مات سعد محمد الاحمد وليعش مكونل!

« أنور »

أخبار محلية

عام الانشاء وعام الدفاع

الحجر الانشائي الاساسي العربي

المشاريع التي يقيمها العرب في نيتر

جئنا في كلمة سابقة عما دار عليه البحث بيننا وبين فريق من مفكري هذه المدينة، ورجالها الافذاذ، عن مشروع — عام الدفاع — قيام هؤلاء وتحبيذ حملة صحافية شعبية عمومية لـ — عام الانشاء — اعتقاداً ان دفاعنا اليوم عن كياننا لن يكون دفاعاً حقيقيا بغير الانشاءات، والانشاءات الصناعية منها بنوع خاص، لمزاحمة المصنوعات الصهيونية والحيلولة دون غزو الاجنبي الطامع

وقلنا يومئذ ان الفكرة جد قابلة التنفيذ لان الظروف تساعدها، وذكرنا على سبيل المثال قيام بعض الرجال الاقتصاديين العرب في مشروع انشاء عدة مصانع جديدة في اراضي رمال نيتر، امسكنا يومئذ عن ذكر التفاصيل بناء على وعدنا لهم، ونزولا على رغبتهم

اما اليوم، وقد طالعنا في جريدة الباليستين بوست العبرية كلمة عن هذه المشاريع العربية التي تسير على الكتمان ورد فيها ذكر نوع العمل، فاننا نرى انفسنا في حل من وعدنا، وها نحن نذيع ما نعلمه عن هذه المشاريع، وعن مزاحمة رجال الاعمال العرب لليهود في اراضي نيتر التي غدت اهم بقعة صناعية

سيقام على جانب كبير من الاراضي التي ابتاعوها، والتي مازالوا يفاوضون اصحابها لابتياعها مزرعة (فارم) تربى فيها الاغنام والابقار والطيور الداجنة وفيها يشاد مصنع للجبن واللبن والزبدة والسمن عدا عما توردة هذه المزرعة لاسواق فلسطين من بيض ودجاج باسعار رخيصة تزاحم ولا شك الوارد المتواصل من هذه الاصناف من مصر وتركيا وغيرها

ويقام ايضا في بقعة اخرى معمل لاستخراج الزيت من البذور (معصرة) وهو عمل احتكره اليهود حتى يومنا هذا رغم التسهيلات الجمة التي تقدمها الحكومة لمن يقوم بهذه الاعمال مثل اعفاء الفستق وبذرة عين الشمس وغيرها من الرسوم الجمركية.

وستبنى «فابركة» كبيره للمكابيس تخصص جانب منها لصناعة المربيات على اختلاف اصناف الفواكه التي تغرس في فلسطين. وبنوع خاص البرتقال، والجانب الاخر لصناعة مكابيس الطرشي (المخلل) عن الخضروات التي تزرع في هذه البلاد وهي في جودتها خير من تلك التي تصلنا مكبوسه من الخارج، وارخص منها ثمنا

وسيقام في بقعة اخرى معمل لصناعة الصابون الفلسطيني من نوع الصابون النابلسي الشهير، واعما بطرق هندسية عصرية، اي بان يدخل عليه زخرفات يتطلبها الوقت، مثل تغيير الحجم ونوع القطعة ولفها وتعبئتها وغير ذلك.

هذه بعض المشاريع الصناعية الضخمة التي اتصل بنا علمها، وهي حقا مشاريع تستحق الاعجاب والتشجيع

ومتى تم انجاز المستلزمات الاولية تكون الامة العربية الفلسطينية قد وضعت الحجر الاساسي بالفعل لعام الانشاء، وبالتالي لعام الدفاع

أخذ الله بايدي العاملين

البلدية

وقانون الاجارات

واخيراً سمع الجمهور ذلك الصوت الذي طالما حنوا اسماعه في مشكلة خطيرة محلية، هي مشكلة غلاء الاجارات وتعنت اصحاب الاملاك في رفع مستوى الاجار بما لا يقل عن ٧٠ الى ٩٠ بالمئة عما كان عليه في السنة الحالية التي قاربت الانتهاء

ذلك انه شاعت في المدينة امس، ولا بد لكل شائعة من اصل، ان هيئة المجلس البلدي بيافا ستتقدم الى الحكومة بطلب اعلان سريان القانون الذي سن في العام الماضي لحماية المستأجر من صاحب الملك في دور السكن على السنة القادمة ايضا مع توصيتها بضرورة تدخل الحكومة في وضع حد لشطط وكلاء الاملاك التجارية وجشعهم؟

وقد اطلع معظم اعضاء المجلس البلدي على حوادث القصد منها اخراج المستأجر وهي بالحقيقة ليست سوى الاعيب يراد منها الربح المجرد، ذلك ان يعمد صاحب الملك الى طلب اخلاء داره بحجة حاجته لسكناها

وهذه النقطة الهامة، سيضعها المجلس البلدي أمام اعين المسئولين في طلبه الذي سيقدم الى الحكومة بخصوص الاجارات، لاسيما وقد ثبت له ان بعض اصحاب الاملاك عندما لا يتمكنون من حصولهم على الزيادة التي فرضوها على المستأجر، يعكفون على اخراجه بهذه الواسطة

وبينما نرى ما يجد في امر مشكلة الاجارات نتربص متريثين، آملين خيراً ممن بيدهم امر حل المشكل.

حول خلاف البحارة

في ميناء يافا

دعا حضرة قائمقام يافا الاداري، بصفته عضو اللجنة التي عينها سعادة حاكم اللواء الجنوبي لحل الخلاف القائم بين البحارة والرؤساء، كلا من السادة حسن ابو شليح، حسين جبير، سعيد الدهون مصطفى الدهشان، رئيس جمعية عمال العرب، فرع يافا، الى اجتماع عقد في مكتبه لبحث مسألة الخلاف من اساسها

وبعد ان سرد حضرات رؤساء البحر لحضرته وجهة نظرهم، وما يرتأونه حلا لهذه المشكلة، شكرهم القائمقام واعلمهم انه سيطلب الاجتماع بهم قريبا ثانية مع زملائه بقية اعضاء اللجنة

يغررون بعد احضارهم

الى ارض الميعاد ...!

اتصل بنا ان يهوديا من الذين غرر به رجال الدعاية الصهيونية في الخارج، وحملوه على ترك البلاد المستوطن فيها على ان يحضر الى (ارض الميعاد) او ارض اسرائيل التي تفيض لبنا وعسلا كما يدعون، عاد فتسلل خفية فاراً من فلسطين التي كاد يموت فيها جوعا

ولسوء حظ هذا اليهودي، ضبط في القطار المسافر الى مصر دون جواز سفر فأنزل في غزة، ولكنه عاد فاختفى قبل ان يساق الى مركز البوليس

ترى الى اين المصير؟ ..

عربية في ظاهرها ولكن...

الحكومة تنشىء طرقا جديدة

لم تكن جريدتنا الوحيدة من بين الجرائد في حملاتها الشديدة على الحكومة لاهمالها امر انشاء واصلاح الطرق التي تربط القرى العربية بعضها ببعض، او تربطها بشبكة الطرق العمومية المؤدية الى المدن

ولقد قامت الشركات، والهيئات والافراد في المدة الاخيرة، لا سيما على اثر اشتداد هبوط الامطار وتعذر السير او مرور السيارات من الطرق المهملة بمناشدة الحكومة لاصلاحها. وكان الالحاف في الطلب بنوع خاص لطريقي يافا — غزة ويافا — طولكرم عن طريق قلقيلية.

اما ان نقول بان الحكومة تصغ لصرخات الاهالي فامر ليس باستطاعتنا ما دمنا نذيع اليوم خبر عزم هذه الحكومة، وتقريرها النهائي ضرورة انشاء طرق جديدة

ترى اكان نصيب غزة بين هذه الطرق؟

كلا!

اكان نصيب طولكرم — يافا بينها؟

كلا ايضا!

واذا شئت ان تعرف هذه الطرق التي تقرر انشاؤها ايها القارىء، هذه الطرق «العربية» ... طبعا فاليك بيانها

طريق السيرة الشمالية الى طوباس ومن طوباس الى بيسان مارة بمستعمرة (كفرليكس)، وطريق مستعمرة جلاد الى المجدل، وطريق نابلس الى جبل جرزيم

انها طرق والسلام! وكما نقول بالدارج «الحسن من بلاش» ما دام لبعض القرى العربيه نصيب منها ولكن ...؟

ألم يكن الافضل والاحسن للحكومة اغاثة الشعب العربي في غزة ويافا باصلاح الطريق الموصلة بين البلدين؟

الم يكن احق بالاصلاح طريق يافا — طولكرم من تلك القرى الصغيرة؟

نحن نعلم ان الحكومة لم تكن لتفكر في اصلاح هذه الطرق لولا خوفها الشديد من عصابات لصوص تلك الجبال لا سيما وقد كان لها درس واي درس من «ابو جلده» ايام قوته وبأسه

واما الاموال التي ستنفق على اصلاح وانشاء هذه الطرق التي ذكرناها سوف تصرف من — المبالغ الاحتياطية لاسعاف الشتوي — التي نعتقد ولا نظن ان احدا يخالفنا في ذلك، بان لهذه المبالغ طرقا اخرى يجب ان تصرف فيها عدا عن اصلاح طرق لا فائدة منها الا لرجال البوليس في الدرجة الاولى

اذا كنت تريدين الاصلاح ايتها الحكومة، واذا كان غرضك منفعة الشعب العربي، عن حق وحقيق، فسارعي حالا لاصلاح طريق غزة — يافا العربيتين ويافا طولكرم — ايضا، ذلك اضمن لك لكسب ثقة الجمهور

خبير انكليزي آخر

الآن دور الزراعة

خبير بعد خبير. ولجنة في اثر لجنة، هذا يأتي وتلك تدبر — والبلاد مازالت على حالتها، رغم ما صرف من خزينتها لهذا ولذاك ولاولئك لقاء درسهم وبحثهم ورفعهم التقارير، التي، يمينا بالله اقسم غير حانث، انها تملأ الآن جانباً من خزائن السكرتيرية منسيا غير منظور.

ولو شئنا الآن تعداد اسماء اللجان أو الافراد الفنيين والخبراء الذين استدعوا لفلسطين منذ الاحتلال حتى اليوم والتلميح للتقارير التي رفعوها ولم يعمل بها، ولو شئنا ذلك لضاق نطاق هذا العدد وعدة اعداد اخرى عن استيعاب ذلك

وكان آخر خبراء وصلوا لفلسطين كما يعلم القراء هما الخبيران اللذان استدعتهما الحكومه لدرس مشروعي:

١ — نقل محطة اللد

٢ — تحسين طرق النقل بواسطة القطارات

وفي الوقت الذي ما يزال ذانك الخبيران يعملان في البلاد، وعلى نفقة البلاد لمشروع قد لا تشاهد البلاد له اثراً، إن عاجلا او آجلا، في هذا الوقت، يتصل لعلمنا عن استدعاء خبير آخر جديد

وهذا الخبير الجديد مهمته كما تقول جريدة الباليستين بوست درس حالة تحسين الزراعة الفلسطينية، واسمه المستر فرانك أرثر ستوكديل، وآخر وظيفة عمل بها هي المستشار الزراعي لوزارة المستعمرات بعد ان تقلب في عدة وظائف اخرى كلها زراعية في داخل انكلترا وفي قسم كبير من مستعمرات التاج

ومتى اتصل بنا نوع العمل بالضبط الذي سيقوم به هذا الخبير حين وصوله، فسننشره للقراء

وينتظر ان يصل المستر ستوكديل فلسطين قريبا

جثة حوراني

بينما كان بعض الصبية يلعبون في التراب بالقرب من مستعمرة (كفار برنديز) اذ عثروا على حفرة ظهر فيها تحت التراب جثة رجل

ولما اتصل الخبر بدائرة البوليس اسرعت بايفاد رجالها الى مكان الحادث فوجدوا جثة رجل حوراني مقتول، وعملوا على نقل الجثة الى المستشفى لتشريحها

وقد قام القصاص بتعقب الاثر الذي اوصله الى حدود مستعمرة ملبس ثم ضاعت معالمه. ولا يزال التحقيق جاريا لمعرفة القاتل

بلدية القدس

في مجلس النواب البريطاني،

عاد خطيب اليهود الميجر ودجوود بعد ان حرمنا سماع صوته زمنا طويلا الى مدافعاته المعلومة عن اليهود في فلسطين، تلك المدافعات التي لا يمكن لعاقل ان يشك في انها مأجورة، فقال:

لماذا وكيف منحت رئاسة بلدية القدس الى رجل عربي طالما ان اكثرية السكان هم اليهود؟ وقد اجابه وزير المستعمرات بان امر تعيين الرئيس عائداً الى فخامة المندوب السامي، وانه، اي وزير المستعمرات، مرتاح لرأي المندوب وانتخابه، وله ثقة تامة في حكمه.

قدوة حسنة

قال مراسلنا في القدس

مأثرة تذكر بالشكر الجزيل للسادة عيسى فريج واولاده اصحاب المعمل التجاري الوطني في القدس، اذ ما كادوا يأخذون علما بالطارئة التي حلت بعرب الزبيدات حتى سارعوا كعادتهم بتقديم اربعة معاطف لاقرباء الشهيد محمد الاحمد

وقد استلم هذه المعاطف الزميل مراسل «فلسطين» لترسل بمعرفته الى اصحابها

تلفونات الدفاع وبرقياتها الخاصة

بقية الافتتاحية

على الصفحة الاولى

من الحوادث التي وقعت من قبل هو نتيجة من النتائج الطبيعية للسياسة الصهيونية المتبعة والتشكيلات الحكومية الحاضرة. وانه في اعتقاده ليس هنالك اي علاج لمنع تكرر مثل هذه الحوادث سوى سن تشريع يمنع بيع الاراضي. والا ما دامت ابواب البيوع مفتوحة فلا سبيل لمنع اليهود من اتخاذ الوسائل المشروعة وغير المشروعة في سبيل امتلاك الاراضي العربية تباعا لقاعدة: الغاية تبرر الواسطة. وقد فهمنا ان الاستاذ عوني لفت نظر فخامته بهذه المناسبة الى عدم مشروعية تملك الشركات لاراضي البلاد — الامر كما هو الحال في جميع البلاد المتمدنة، وكما كان الحال في زمن الدولة العثمانية، اذ كانت الحكومة العثمانية تمنع اية شركة كانت من امتلاكها الاراضي مهما كان مقدارها، وذلك دفعاً للضرر الذي يقع على اهالي البلاد من امتلاك الشركات القوية اراضي في البلاد، وعدم استطاعة الاهالي منافسة هذه الشركات لانها اقوى منهم كافراد. واذا سمحت الحكومة بعد ذلك قبيل الحرب بعام بحق الشركات بامتلاك الاراضي الزراعيه فقد قيدته بقيود قوية لتخفيف ما يقع من الضرر على الاهالي. ومن هذه القيود المادة الثانية من هذا القانون التي تمنع الشركات الزراعية من ان تمتلك اراضي واقعة ضمن حدود حقول القرى المأهولة. لان الضرر الذي ينشأ من امتلاك الشركات اراضي خارج حدود القرى يكون اخف وطأة

وقد بلغنا ان يعقوب افندي فراج اكد لفخامته بان بقاء السياسة على هذه الحال هو قضاء على العرب، وانه قد آن الاوان للحكومة الانكليزية ان تغير من هذه السياسة

وعد فخامته

هذا خلاصة ما اتصل بنا عن حديث الاستاذ عوني بك لفخامة المندوب. أما ما قاله المندوب جوابا على هذا الحديث انه اسف كثيراً على وقوع الحادث المؤسف، ووعد بدرس الوقائع المذكورة

احتجاج الشباب

لمقتل العربي

القدس — وردت الى هذه الوكالة البرقية التالية

اراقة دماء العرب في فلسطين اصبحت رخيصة لبناء الوطن القومي، حادثة عشيرة الزبيدات وقتل الانفس البريئة اهاجت النفوس. نستنكر ذلك

لجنة مؤتمر الشباب

قتل شخص

في حادثة سيارة

بينما كان المدعو محمود قاسم من اهالي طولكرم يسوق سيارته بطريق يافا ـ القدس واذا به يدهس بالقرب من يازور شخصا عربيا من اهالي السافرية يدعى عبد الرحمن حسن وكانت الصدمة عنيفة مزقت المصاب شر ممزق وقتلته لفوره وقبض البوليس على السائق رهن التحقيق.

الاعلان

في الصحف

خير واسطة

لرواج البضائع

رسالة هتلر الى زعيم بولندة

تبرع الشعب الالماني لشراء مناجم السار. تسلح روسيا العجيب

سير المفاوضات في لندن. ايران تعزز قواتها الحربية

القاهرة في ٣ شباط لمراسل الدفاع الخاص

القدس

الخديوي في ضيافة المندوب

القدس في ٢ شباط ـ لمراسل الدفاع الخاص ـ وصل نهار امس سمو الخديوي مع بعض حاشيته وحلوا ضيوفا على فخامة المندوب السامي

وقد ادب لهم المندوب السامي مأدبة عشاء دعا اليها سمو الامير عبدالله ومستشاره الخاص الشيخ فؤاد باشا الخطيب من شرق الاردن ودعى اليها من فلسطين السادة مع حفظ الالقاب. الحاج امين افندي الحسيني، راغب بك النشاشيبي، مصطفى بك الخالدي، روحي بك عبدالهادي، سليمان بك طوقان، اسماعيل بك الحسيني، يعقوب افندي فراج، احسان افندي هاشم، ومن الانكليز المستر كوكس وعقيلته المستر مودي، المستر فارنس، الكومندور هار كورت سميث، الميجور لو مستر. الكابتن فيس وعقيلته

وقد بات من سمو الخديوي ليلته في مصر المندوب السامي وصباح هذا اليوم ذهب الى اريحا ومنها الى الشونة حيث يحل ضيفا على سمو الامير عبدالله

جلسة للمجلس البلدي لتدقيق الموازنة

القدس — لمراسل الدفاع الخاص — يعقد المجلس البلدي يوم الاثنين القادم الواقع في ٤ شباط الجاري جلسة لتدقيق موازنة البلدية الجديدة. وسيحضر هذه الجلسة جميع الاعضاء والاعضاء الذين لاتزال قضيتهم فيه النظر لدى المحكمة المركزية.

اجتماع حزب الدفاع الوطني

يعقد حزب «الدفاع الوطني» اجتماعا عاماً في الساعة العاشرة من صباح الغد وقد وجهت السكرتارية الدعوة لكافة اعضاء هيئة الحزب، وسأوافيكم بنتيجة هذا الاجتماع وما يقرر فيه

مقابلة المندوب للبحث في سوء الحالة

قابل نهار امس يعقوب افندي فراج وكيل رئيس اللجنة التنفيذية العربية والاستاذ عوني بك عبد الهادي احد اعضاء اللجنة فخامة المندوب السامي وبحثا معه مسألة بيوع الاراضي والهجرة الصهيونية والاخطار التي نشأت عنهما ولفتا نظر المندوب الى اقرب حادث وقع بسببهما وهو حادث عرب الزبيدات والاثر السيء الذي تركه هذا الحادث في نفوس العرب وقد علمنا ان برقيات احتجاجية كثيرة ابرقت الى فخامته حول هذا الحادث، واحدى هذه البرقيات من سعادة راغب بك النشاشيبي رئيس «حزب الدفاع»

سعادة راغب النشاشيبي في الخليل

دعا السيد عبد الله بشير عمرو من وجهاء الخليل سعادة راغب بك النشاشيبي لتناول طعام الغداء على مائدته نهار امس الجمعة وقد لبى سعادته الدعوة مع بقية المدعوين وهم السادة فخري بك النشاشيبي، مغنم افندي مغنم، حسن صدقي بك الدجاني، الشيخ عبد الرحمن افندي العزة وعندما وصلوا منزل صاحب الدعوة القيت هناك خطب الترحيب والخطب السياسية التي تناولت حالة البلاد ثم توجهوا جميعاً الى الحرم الشريف للزيارة والصلاة وقد تبرع سعادة راغب بك بمبلغ عشرة جنيهات لعائلات مسجوني الاضطرابات وبجنيهين الى ابن الشهيد محمد الجحجوم، مع الاستمرار على دفع هذا المبلغ شهريا لتربية هذا الولد ووزع مبلغ خمسة جنيهات على فقراء الخليل ثم عاد وصحبه الى القدس

طولكرم

الصهيونيون واراضي بيت ليد

طولكرم في ٣ الجاري لمراسل الدفاع الخاص — اعاد الصهيونيون الكرة على اراضي مشاع بيت ليد الواقعة في الجنوب من اراضي الحوارث والى شرق مستعمرة ناتانيا محاولين شراءها باشكال مختلفة وقد بعثوا بعض الوسطاء من ضعفاء الايمان وساقطي الغيرة ليشتروا هذه الاراضي باسم بعض افراد من العرب وهؤلاء بدورهم يميلون تسجيلها لشركات صهيونية وقد رفض اهالي بيت ليد البيع غير ان بضعة نفر لايتجاوزون عدد الاصابع خدعوا بتوقيع بعض العقود في يافا بعد ان قبضوا بضعة دريهمات فهب اهل القرية وجمعوا النقود وارسلوا من يعيدها للمشترين من العرب وسيذهب فريق من اهل الغيرة والوطنية لقرية بيت ليد لمنع وقوع هذه الكارثة.

اجلاء عرب الزبيدات

طولكرم — كان لحادث اجلاء عرب الزبيدات والشهيد الذي وقع في المعركة والجرحى من رجال ونساء واطفال وتشريد تلك العائلات في البراري والقفار بالقوة أسوأ الاثر في الاوساط الوطنية في بني صعب وقد اجتمع فريق من الوطنيين وتداولوا الابحاث حول هذه الفاجعة وسترسل البرقيات وترفع الاستنكارات لجميع المقامات الرسمية ويذهب وفد يحمل الاعانات لعرب الزبيدات ويشترك مع الهيئات الوطنية في اتخاذ مايجب عمله تجاه هذه الواقعة الهامة.

الحكم لمختار فلامية على السمراء

على اثر ما شاع وذاع من مساعي طبقة وعمران وابراهيم السامري ببيع اراضي السمراء الواقعة ضمن قرية فلاميه في بني صعب رفع مختار القرية السيد قاسم الحمد دعوى على المذكورين مطالبا اياهم بحقوق مزارعته ولزوم بقائه مع اهل القرية العرب في الاراضي المذكورة وبذلك يحول دون البيع وقد نظر في دعوى المختار المذكورين حضرة مساعد حاكم اللواء وقائمقام القضاء فثبت ان المختار المذكور مزارع في الاراضي التي يملكها السمراء ولا يجوز اخراجه مع اهل القرية منها وتوقف بيع هذه الاراضي لليهود من اجل ذلك، فلما يئس ابراهيم السامري ورفقاه من اخراج المختار وفريق من اهل القرية رفعوا عليه دعوى جزائية تعين يوم الثلاثاء القادم موعداً للنظر فيها وحاولوا ايجار الارض لاشخاص آخرين الا ان المختار اعاد اقامة الدعوى مرة ثانية وقد تمكن من الحيلولة دون بيع هذه الاراضي لليهود

واعظ قضاء بني صعب

يقوم الشيخ سعيد افندي الشيخ عبد الله الخطيب بواجب الوعظ والارشاد في قرى بني صعب خير القيام ويتجول يوميا في سائر القرى المهددة بالبيع وقد زار مؤخراً حبلة وبيت ليد وبعض القرى الجبلية فكان موفقاً في زياراته وعمله الطيب وفقه الله

مصر

قضية الاعتداء على صدقي باشا

عرضت اليوم على محكمه الجنح في بنها قضية الاعتداء الاخير على صدقي باشا وطلبت هيئة الدفاع سماع اقوال صدقي باشا فتأجلت القضية للغد.

جثث حادث الصدام

شيعت امس جثث القتلى الذين راحوا ضحية الصدام العنيف بالقرب من «ابي زعبل» وقررت الحكومة صرف ٥٠ جنيها لعائلة كل قتيل و ٢٠ جنيها بعائلة كل مصاب. كما اعتقل سائق القطار ومساعده.

ايطاليا

موسوليني يعترف بالمساواة لالمانيا

صرح السنيور موسوليني في اجتماعه امس بسفير المانيا في روما بانه يقر المانيا بحقها في المساواه في الحقوق الدولية

روسيا

الاهتمام بتسلح روسيا

تهتم الدوائر الالمانية اهتماما شديداً لتسلح روسيا وقد نشرت الصحف الالمانية ان لدى روسيا الان من قوات الجيش الاحمر ٩٤٠ الف مقاتل وان المعدات الحربية من سيارات ودبابات وخلافها زادت بمعدل ٨٠٠ في المائة عما كانت عليه عام ١٩٣٢ كما ان حكومة السوفيات خصصت في الميزانية العامة ٦ مليارات ونصف مليار روبل لتعزيز السلاح

الكويت

سفر شبان الكويت الى العراق

تألف وفد من ١٥ شابا من شباب الكويت لزيارة العراق للبحث في توثيق عرى الصداقة بين القطرين العربيين والمنتظر ان يسافر هذا الوفد الى بغداد في نهاية هذا الاسبوع

ايران

ايران تعزز سلاحها الحربي

ادخلت وزارة الحربية الايرانية زيادة تبلغ ٣ ملايين تومان لتعزيز سلاح الجيش الايراني وتقوية سلاح الطيران فيه

تركيا

انتخاب الدرجة الثانية في تركيا

يجتمع المجلس الاعلي للحزب الشعبي الجمهوري في ٥ الجاري برآسة الغازي مصطفى كمال باشا ويحضر الاجتماع عصمت باشا رئيس الوزارة ويبدأ بعد هذا الاجتماع انتخاب الدرجة الثانية للمجلس الوطني الكبير

انكلترا

سير المفاوضات بين انكلترا وفرنسا

عقدت ثلاث جلسات في لندن حتى اجتمع فيها المسيو فلاندان رئيس الوزارة الفرنسية والمسيو لافال وزير الخارجية فيها بالوزراء البريطانيين، والمفهوم ان الوزراء البريطانيين سيقترحون اصدار بيان مشترك يعلنون فيه استعدادهم لاياتي:

تعديل معاهدة فرساي

اولا: الغاء نفوذ القسم الخامس من معاهدة فرساي ماعدا تجريد ضفة الرين اليسرى من السلاح

ثانياً: استبدال هذا النفوذ بمعاهدة لتحديد التسلح تحت اشراف عصبة الامم وتكون نتيجتها عودة المانيا الى العصبة

نتائج المفاوضات في صحف فرنسا

وتؤكد الصحف الفرنسية ان المفاوضين الانكليز والفرنسيين وصلوا الى الاتفاق على ما يأتي:

أولا: يعد تسلح المانيا مخالفا للمواد العسكرية في معاهدة فرساي الى ان يعقد اتفاق خاص على التسلح

ثانيا: تعمل الدولتان على عقد اتفاق لتحديد التسلح ومراقبته ويسمح لفرنسا بالتفوق في التسلح خلال مدة الانتقال

المانيا

الالمان يساهمون في شراء مناجم السار

قدم كثيرون من الالمان والالمانيات مجوهراتهم وما لديهم من الذهب والمال لصندوق عام للدولة لكي تتمكن الحكومة الالمانية من شراء مناجم الفحم في السار من الحكومة الفرنسية

رفض الحكومة لهذا التبرع

لكن الحكومة الالمانية رفضت قبول هذه المنح وشكرت مقدميها وقالت انها اعدت المال اللازم لذلك من زمن بعيد.

رسالة هتلر الى رئيس حكومة بولندا

عاد الجنرال غورنغ الى برلين بعد انتهاء زيارته لبولندة وتؤكد الدوائر السياسية ان الجنرال غورنغ كان يحمل رسالة خاصة من الزعيم هتلر الى الزعيم بلسودسكي رئيس حكومة بولندا الذي اجتمع معه الجنرال غورنغ مدة ساعة ونصف تباحثا خلالها في جميع المصاعب التي تعترض طريق التفاهم بين المانيا وبولندة

تبرع راغب بك لاولاد الشهداء

الخليل في ٢ شباط ـ لمراسل الدفاع الخاص ـ قدم المدينة سعادة راغب بك النشاشيبي وفخري بك النشاشيبي والاستاذان مغنم مغنم وحسن صدقي بك الدجاني والافاضل اخرون لم نعرفهم وتناولوا طعام الغداء في بيت السيد عبدالله بشير عمرو، وبعد الغداء تبرع سعادة راغب بك بعشر جنيهات للمنكوبين وبراتب شهري لاولاد الشهيد عطا الزير قدره جنيهان وكذلك تبرع السيد عبد الرحمن العزة بعشر اكياس حنطة للمنكوبين ثم زاروا الحرم الابراهيمي الشريف وقفلوا راجعين

نابلس

الاحتجاج على حادث عرب الزبيدات

نابلس في ٢ شباط ـ لمراسل الدفاع الخاص ـ ارسل معتمد الهداية الاسلامية في نابلس كتابا الى فخامة المندوب السامي يحتج فيه على حادث عرب الزبيدات وطلب وضع حد لهذا الاعتداء من قبل البوليس باستعماله الشدة واطلاق النار على الاهلين كما انه أرسل كتاب تعزية لقبيلة عرب الزبيدات [illegible] الشهيد الذي راح ضحية من ضحايا الوطن المنكوب

تطبيق قانون الاملاك الجديد

عزمت الحكومة على تطبيق قانون ضريبة املاك القرى الجديد الذي يلغي ضريبة العشر والويركو المعمول بها في السابق وقد يكون لهذا القانون اذا نفذ فائدة كبيرة للقرويين ولا سيما في قرى نابلس

استئناف وداع القلم

١ ـ كيف سالت دمائي؟
٢ ـ سؤال الى الاستاذ ابراهيم

(للاستاذ عبد الرؤوف المصري)

في يافا ونابلس اخوان افاضل ابوا علي وداع قلمي، وانه يجب علي استئناف الوداع

وحكم القاضي النزيه الاستاذ الملاح بـ «ربي القلم واصلاحه» وقال: وانه حكم لا يقبل النقض ولا الاستئناف عليه فاذعنت خشية الجزاء وامري الى الله لاني لا اقصد بكتاباتي النيل من افراد معينين بل خدمة عامة

س ـ لماذا يا ولدي انت معصوب الرأس؟

ـ لامر ما حدث بالامس!

ـ ألم اقل لك ستين مرة لا تمش الا على الرصيف، فان السيارات لا عقل لها ولا انسانية لاغلب سائقيها؟

ـ ليس من السيارات ولكني «طبشت نفسي»

اجننت يا ولدي؟

ـ اصابني شيء منه!

ـ حدثني ماذا جرى والا ... والا «كمات طبشك»

ـ الخطابة هي التي طبشتني

ـ فين هي هذه الخطابة بنت الملعونة، وهي فين سا كنة حتى اذهب... وحتى الأثر الثمن منها؟

ـ المسألة يا والدي اني بالامس دعيت لاني اكون خطيبا بالمدس كادعي غيري من الخطباء وال..

قد دعي الناس الى اجتماع عام حضره اكثر من ثلاثة الاف رجل من جميع الطبقات في البلاد وقد جاء دوري وقاما الخطباء قبلي طلبت منهم بالامانة ان يقسموا ويجاوبوني على كل سؤال القيه عليهم ولما اخذت منهم المواثيق والعهود (بالطلاق والايمان) وخطبت فيهم وسألتهم كما سأقص عليك

س ـ طيب يا ابني «والي ما عنده امرأة كيف حلف بالطلاق؟

ج ـ اسمع «بلاش مفارقة» لاتم لك الحديث.

س ـ واخيرا؟

ج ـ قمت خطيبا وابتدأت اقول «والحماس اخذ مني مأخذه» : ايها السادة

من كان طربوشه وشرابته ونظارته وقميصه وبدلته وحوارته ومنديله وحذاؤه من محل غير يهودي او من محل لا يتصل بمخزن يهودي فليرفع اصبعه؟

فما رفع احد اصبعه!

من كان ... او ... وعجلاته وادواته ... من محل غير يهودي او من محل لا يتصل بمخزن يهودي فليرفع اصبعه؟

فما رفع احد اصبعه

من كان خشبه ومساميره وشبابيكه وقدومه وفارته وسكرته، ... من غير محل يهودي او مما لا يتصل بمخزن يهودي فليرفع اصبعه؟

فما رفع احد اصبعه!

من كان ورقه وقلمه وحبره ودبوسه وزرايره وساعته وخاتمه وكرسيه وخيطه وابرته ومقصه من غير محل يهودي او مما لا يتصل به فليرفع اصبعه!

فما رفع احد اصبعه!

من كان سكره وزبدته وفواكهه ومرديته وكبريته وادوات سفرته «ملاعق، سكاكين، صحون، شوكات سكريات، كبايات» وشكلاته وعسله ومربياته من محل يهودي او ... الخ

فما رفع احد اصبعه، سوى بعض زملائي من الفقراء العاجزين عن دفع المبالغ (التي بالك فيها) وقالوا: كل شيء لنا من محلات اليهود او مما يتصل بها ما عدا الزبدة والفواكه.

من كانت ادوات بنيانه وصناعته وبضاعته وتجارته وعقاقيره وطبابته وخمره وعفشه ونقشه وخراب بيته ونزهته وصرف نقوده في ... غير محل يهودي او فيما يتصل به فليرفع اصبعه؟ فما رفع احد اصبعه!

ايتها السيدات!

من كانت حبراتها وفساتينها وجميع البستها وجواربها واحذيتها وادوات زينتها، وعربة ولدها ومصاصته (الندي الصناعي) ولعباته وملابسه (الهاي لايف) والاشياء الكثيرة التي لا تعلمها الا الراسخات في الموضة من غير محل يهودي او مما يتصل بمحل يهودي فلترفع اصبعها؟

فما رفعت واحدة منهن اصبعها!

قال ولدي صار ميزان حرارة الخطابة يخف مني رويداً رويداً حتى كدت ... انفلق

واخيراً قلت:

ايها الحاضرون «بلاش ايها السادة وسكر قليل وزيادة» من كانت مرافق حياته من غير محل يهودي او مما يتصل به فليرفع اصبعه؟

فلم يرفع احد اصبعه!

فقلت واليأس ملأ جوانحي: من كان منكم ليس به ايمان حقيقي يخاف الله به في ضياع هذا الوطن فليرفع اصبعه؟

فكلهم رفع اصبعه حسب الامانة والمواثيق التي اعطوها، الا الاقلون منهم!

فقام واحد (واظنه الاستاذ ابراهيم) وقال: ان هذا الملأ واخص من يتزعمونه لا ينفع بهم الا دواء واحد وهو دواء (١٧ رمضان) الحادث التاريخي.

واخيراً ماذا صار؟

علمت انهم يواصلون اليهود يداً وقلباً وحياة ... الخ فقال ثالث اذا كان الامر هكذا ـ وسكت سألته ماذا، لماذا؟

ثم تعلثم فافصح: اذا كانت حياتكم ومرافقها من اليهود. واموالكم تصرف اليهم فلماذا لا تتفقون معهم؟

فاخذتني عزة الخطابة وعزة المواقف وركلته برجلي (رفسته) وقد خانت الرفسة فهويت على الارض وسالت دمائي

فقال متلطفاً: الصراحة الصراحة، هل تكرهها؟

قلت ماذا؟

فقال: اذا كان العربي لا يبيع ارضه وحانوته وداره الا لليهودي ولا يرغب بان يؤجرها الا له

واذا كان العربي لا يستجمع مرافق حياته الا من اليهودي سواء كان مباشرة ام بالواسطة،

واذا كان العربي يساكن اليهودي ويقاسمه كل شيء في فلسطين وربما يمتاز اليهودي عليه بامور حكومية شتى.

واذا كان اليهودي اصبح جار العربي جاراً ابدياً لا انفكاك عنه

فلماذا هذه المعاهدة الكاذبة في العداء، عداء لساني ومسالمة ومواصلة بل خنوع وتقرب عملي لا شك فيه

يجب الصراحة العلنية فاما الاتفاق والتفاهم السري العلني. واما عدم الاتفاق سراً وعلناً

فلم اطق الجواب عليه لاني سمعت مثل هذا من كثير من الناس، ولا في جريح «مطـوش»

وجبرت هذا السؤال والجواب عليه باسم الجسور المحنك الاستاذ ابرهيم وانا والقراء ننتظر الجواب، هكذا قال ولدي.

ابو رزق

لا تدع لمثل هذا والاقطع ارزاقك، يا ابا رزق، فالعداء يجب ان يكون موجها الى اليهود وحدهم، اما الاصيل فنتركه الان. واذا قلت لهم دونكم الفرع والاصل، قالوا بل الفرع، واذا قلت الصراحة: قالوا وقاحة! لا تسلط علينا «بذنوبنا» من لا يخافنا ولا يرحمنا يا ابا رزق وانت ابق على رزقك، ان يطير!

رسالة سوريا

عودة الى المؤتمر العربي

تأسيس حزب الاتحاد الوطني العام

عادت الاوساط الوطنية في دمشق الى البحث حول تحقيق فكرة المؤتمر العربي المنتوي عقده في بغداد. وتقول هذه الاوساط ان الاستاذ مردم بك يسافر في بحر الاسبوع القادم الى بغداد للبحث في شئون هذا المؤتمر وللاتفاق على تعيين موعد عقده

ولقد تحدث احد محرري مكتب الاخبار الى احد رجال الكتلة الوطنية وسأله رأيه في المؤتمر وعن حقيقة سفر جميل بك فاجاب بما يلي

ان المؤتمر العربي هو امنية كل وطني مخلص لانه اذا صح عقده يضم نخبة من خيرة رجالات الامة العربية فيتبادلون الافكار والآراء ومن ثم يعولون في حقل القضية العربية يداً واحدة وراء الهدف الاسمى

اما سفر جميل بك مردم بك فلا يمكنني الان تاكيد هذا الخبر على التمام بل اقول ان البحث في هذا الشان مازال جاريا.

هدية دمشق
الى الحرم الشريف

قام بعض الاهلين بعمل ستائر لنوافذ الحرم الشريف في المدينة المنورة والى مقام ساكن الحجرة الشريفة محمد صلى الله عليه وسلم! وقد انتهت هذه الستائر وهي من الاطلس الحريري خضراء اللون مطرز عليها بالقصب المذهب عبارة (لا اله الا الله محمد رسول الله) وفي الجانبين الله جل جلاله ومحمد صاحب الشفاعة.

وسيحمل هذه الهدية وفد من الاهلين الى المدينة المنورة

تعديل في السياسة السورية

ورد كتاب من باريس الى احدى الشخصيات المعتدلة في دمشق يقول فيه مرسله انه سيطرأ تعديل على السياسة المتبعة حتى الان في البلاد السورية والتي تسير على نمط واحد مع سياسة فرنسا في مستعمراتها

وان هذا التعديل في السياسة السورية يتناول فصلها عن سياسة المستعمرات الافرنسية.

وقد تعرض مرسل الكتاب الى اتصال سورية بالحجاز وبالعراق واشتغال بعض العناصر التي يقال عنها متطرفة سراً في خارج سورية من بعد وفاة جلالة الملك فيصل لتوثيق العلائق المعنوية بين الحجاز والعراق من جهة وبين هاتين المملكتين وسورية من جهة ثانية

وزاد مرسل الكتاب فقال:

انه ربما يسافر قريباً العميد السامي الى فرنسا للاطلاع على تعليمات جديدة عن تطور السياسة السورية:

وربما طرأ تعديل عظيم على سياسة سوريا الحالية يتناول جميع الاوضاع الحاضرة دفعة واحدة.

شبح خطر الجراد

بعثت الحكومة العراقية بكتاب الى مكتب الجراد الدائم للمؤتمر الدولي الذي مركزه بيروت تعلنه وجوب اتخاذ التدابير السريعة وتهيئة الوسائل لمكافحة الجراد في الصحاري اذ ثبت لديها ان الساحات التي غرز فيها الجراد كثيرة وترى ان موسم الجراد في هذا العام سيكون اشد منه وطأة في الموسم الماضية.

وقد اهتم مكتب مكافحة الجراد الدولي للامر وكتب الى الحكومات المجاورة لتهيئة الوسائل منذ الان واتخاذ التدابير السريعة لمكافحة الجراد قبل ان يستفحل امره ويحدث اضراراً جسيمة في الموسم الزراعي القادم

صدر العفو

واخيراً صدر مرسوم جمهوري يقضي بالعفو عن السجناء الملولين والذين تجاوزوا السبعين من العمر منهم ٢٢ محكومون بجنايات قتل و ٣ سلب وسرقة وقد اطلق سراحهم

حزب جديد باسم
الاتحاد الوطني العام

لا يزال الاستاذ رشيد بك بقدونس امين السر للاتحاد الوطني العام يخابر الزعماء والرجال العاملين في حقل القضية الوطنية وساحل البلاد وداخلها يذكر لهم الاسس التي اتفقت عليها هيأة الاتحاد الوطني وقد علمت من بعض المصادر ان السادة الاتية اسماءهم قد انخرطوا في عداد هذه الهيئة وهم مع حفظ القابهم زكي الخطيب احمد اللحام ورشيد بقدونس وعارف التوام وتحسين العقيد وشريف الحجار ونديم الغزي ومنير المحايري ومصطفى وصفي وسعيد البحرة وسعيد عبيد وعبدالله الاوبري والدكتور احمد راتب وبعض اعضاء عصبة العمل القومي وغيرهم من رجالات دمشق وستعقد هذه الهيئة اجتماعا عاما في خلال الاسبوع المقبل لاعلان برنامجها وميثاقها القومي الذي اتخذته دستورا في العمل، وقد بدأت بتشكيل فروعها في مختلف المدن السورية

وقد اتصلت باحد اركان هذه الهيئة الجديدة فاكد لي بان صلاتهم مع جميع الاحزاب ولا سيما الكتلة على اتم ما يكون من الوفاق والوئام وعلمت فوق ذلك ان هنالك مخابرات تدور بين القائمين بهذه الحركة وبعض كبار الزعماء الوطنيين في الخارج العمل على توحيد الجبهة

خطاب
فخامة المندوب السامي

في حفلة توزيع الشهادات والديبلومات على خريجي مدرسة الحقوق في القدس بعد ظهر ٣١ الثاني سنة ١٩٣٥

• ايها السادة: يسرني جدا ان اجد نفسي مرة ثانية مع اعضاء مدرسة الحقوق في القدس وسأكون مغتبطا لتقديم ١٠ ديبلومات و ١٥ شهادة للطلاب المتخرجين.

انه من المفروض ان كلا له معرفة تامة بقوانين بلاده ولكن كما سيقول لكم النائب العام ان معرفة القانون معرفة دقيقة شيء نادر جدا.

انني واثق من انكم جميعا ستعترفون بان التدريب القانوني الذي اتيح لكم في مدرسة الحقوق هذه هو تدريب عين جدا وانكم جميعا ستجدون معرفتكم بالقانون من انفع ما حصلتم عليه فيما لو اتخذتم مهنة القانون او كرستم انفسكم لخدمة الحكومة او لاية مهنة اخرى في حياتكم المستقبلة.

انني متأكد من ان أولئك الذين ينووا ان يصبحوا محامين يقدرون مسؤولية مهنتهم.

وبسلوككم ستتمكنون ليس فقط من رفع قيمة وشهرة النزاهة القانونية لمهنتكم بل ستتمكنون ايضا من رفع مستوى النزاهة التجارية والخصوصية في هذه البلاد على الاجمال.

ان من ضمن الطلاب الناجحين عدد من موظفي الحكومة كرسوا كثيرا من وقت فراغهم المحدود للدراسة في هذه المدرسة. اني اهنئهم على نجاحهم وانا اكد من انهم سينتفعون بنشاطهم وجدهم.

وقبل ان انهي هذه الملاحظات القليلة اود ان اهنيء المجلس الذي ادار هذه المدرسة والمعلمين والمحاضرين وبالاخص النائب العام الذي اعرف انه يهتم شخصيا كثيرا في دروس واحوال الطلاب الذين يفوق عددهم الان عن ١٥٠.

انني اتمنى مرة ثانية حظا سعيدا للطلاب الناجحين في عملهم المستقبل.

هياج البحر
وتعطيل الشحن

هاج البحر في يافا نهار امس على اثر اختلاف الطقس فهربت البواخر الراسية الى لجة البحر وبذلك تعطلت حركة شحن البرتقال بعد ان استمر طيلة ايام الاسبوع الماضي والحالي

الحج الى بيت الله الحرام

اسرع واسهل الطرق واوفرها راحة للحجاج هي السفر بواسطة السكة الحديد من فلسطين الى السويس براً ومنها يركب الحاج الى ينبع اوجدة بحراً في

بواخر البوسطة الخديويه

ان اسم شركة بواخر البوسطة الخديوية التي اخذت على عاتقها نقل الحجاج من مصر وسوريا والعراق وفلسطين وشرقي الاردن اكثر من ثلاثين سنة هي دليل كاف بانها تقدم احسن البواخر للحجاج مع جميع التسهيلات والراحة في سفرهم لتأدية فريضة الحج.

ويجد الحجاج في هذه البواخر موظفين وبحارة مسلمين يخاطبونهم بلغتهم ويقومون بخدمتهم

والبواخر معدة لاخذ عدد كبير بالدرجة الثالثة فضلا عن الاولى والثانية وجميع بواخر الشركة الخديوية مصدق عليها من دائرة الصحة ومجهزة بالكهرباء واللاسلكي وتحمل كميات وافرة من الماء النقي الطاهر للشرب والاغتسال

تسافر بواخر البوسطة الخديوية من السويس الى ينبع او جدة بمواعيد منظمة أسبوعياً كل يوم اربعاء عدا عن الاسفار الاضافية التي تقوم بها في الموسم حسب اللزوم

ويمكن الحصول على تذاكر السفر براً وبحراً من جميع مكاتب الصحة بالاقضية وهي الدائرة الموكلة بعمل مايلزم للحجاج والسهر على راحتهم

اعـــلان

لا فرق بين زعيم ووضيع في الخيانة
الى من يريد ان يخدم بلاده

ستعود جريدة الطرقة الى الصدور قريبا وستعنى بالمواضيع الاتية:

١ — ملاحقة السماسرة وبائعي الاراضي منذ الاحتلال حتى الان

٢ — فضح السماسرة وبائعي الاراضي من الطبقة الوطنية الممتازة من مثل رؤساء واعضاء البلديات والمجلس الاسلامي واللجان التنفيذية والجمعيات الاسلامية والمسيحية ومؤتمر الشباب وحزب الدفاع الوطني والمجلسيين والاستقلاليين، وكل من ينتسب الى الهيئات الوطنية بقصد المتاجرة باسم البلاد، والاطباء والمحامين والتجار والموظفين

٣ — المطرقة ستنشر كل ما يصل اليها دون تردد ولا احجام فعلى كل محب بلاده ان يوافينا بما يعلم عن هذه الجرائم بعد التثبت منها وتعزيزها بالارقام والوقائع

صاحب جريدة المطرقة

الدكتور خليل ابو العافية

يافا ص. ب ٢٧٧ تلفون ٥٣٩

مشاتل وهبه اخوانه ـ بيسان

شتل مركب من جميع انواع الفواكه

(سعر الواحدة ٤٠ ملا)

اشتال حرشيه سرو كينا كزوارينا عنب وخلافه

أسعار رخيصة جدا التربية خشنة

اجرة النقل والحزم واصل محطة بيسان على حساب المشاتل

اطبعوا مطبوعاتكم

في مطبعة جريدة الدفاع

اتقان في الطبع ومهاودة في الاسعار

مجلة **الجيـــــل** قريبا

أوفى الموضوعات السياسية في صراحة قول، وصدق تصوير

الوطنية الفاضلة تقوم على سياسة الشرف، والقوة، والصراحة

١ — رسالة من الآخرة الى الزعماء يبعث بها المرحوم كاظم باشا الحسيني

٢ — مصعب بن الزبير يلقي محاضرة في الفروسية. وجوهر لال يتكلم عن نعيم السجون

٣ — عصافير أجواء السياسة، تلعب الدور الذي لعبه اورنس، ولكن في ضعف!

٤ — السبعة الذين شيدوا امة وهم في قلعة السجن يموتون جوعا والماً

الجيل تنطق بلسان الشباب والناشئة

تدعو الى روح الفروسية والرجولة

تنادي بالثورة على كل ظلم في الارض

يجب ان ينتهي الخلاف بسلام

«بقية المنشور على الصفحة الاولى»

اما بروتوكول سنة ١٩١٣ الذي وقعه الامير سعيد حليم باشا باسم الدولة العثمانية والمرزا محمود خان قاجار باحتشام السلطة باسم الحكومة الايرانية والسر لو بسن ماليت باسم الحكومة البريطانية والمسيو دوجيرس باسم الحكومة الروسية فقد كان اكثر صراحة في الموضوع. واستندت لجنة الحدود اليه والى معاهدة ارضروم في اقامة الحدود الفاصلة بين الدولتين.

ويهمنا في هذا المقام ان نلفت نظر سعادة وزير ايران المفوض ثانية الى ما قلناه في المقالتين اللتين تناولهما بيانه، فقد جاء في مقال ١٩ يناير «ولا نريد الان ان نبدي رأيا في أي الدولتين المتنازعتين على حق وايهما على خطأ: فذلك ليس من شأننا. وقد تكون الحدود المختلف عليها ملائمة لايران او غير ملائمة لها فنحن لا نعرف طبيعة الارض هناك» ثم قلنا «ان العراق اقترحت تأليف لجنة لتعيين الحدود كما اقترحت الالتجاء الى محكمة لهاي، ولكن ايران رفضت هذه الاقتراحات»

وقلنا ايضا — هذا ما نوجه اليه نظر سعادة الوزير المفوض بنوع خاص — ان ايران احترمت المعاهدات التي تنكرها اليوم طول مدة الحكم العثماني والاحتلال البريطاني في العراق وانها لم تبدأ بنقضها فعلا الا بعد ان نالت العراق استقلالها وازيح كابوس الاحتلال البريطاني عنها «مما نخشى ان يعزو العالم العربي والعالم الاسلامي اسبابه الحقيقية اما الى طمع الاخ القوي بأخيه الذي يظنه اضعف منه، واما الى دسائس الدول الاستعمارية التي لا يجهل احد مطامعها في البلدين، وهذا إما لا يمكن ان يسهو عن جلالة الشاه الذي دلت مواقفه الكثيرة على شدة اهتمامه بقضية الشرق عامة والشعوب الاسلامية بنوع خاص»

ولا نعتقد اننا كنا مبالغين في هذا القول فالبوارج الايرانية لم تدخل شط العرب خلافا للمعاهدات السابقة الا في ٢ نوفمبر سنة ١٩٣٢، أي بعد استقلال العراق والمخافر الايرانية لم يشرع ببنائها الا بعد سنة ١٩٣٢ لان مخفري «جيفا سرخ» و«البجيلية» اللذين بنيا في سنة ١٩٣١ هدما فيما بعد - ونهر كنجام الذي يروي منطقة واسعة من العراق لم تحول مياهه عنها قبل ربيع سنة ١٩٣١ وهذا كله بعد استقلال العراق

ولا يخفى على احد ان معظم البلاد القائمة شرقي شط العرب بلاد عربية صرفة يسميها الايرانيون «عربستان» والعرب «الاهواز» وان الحكومة العثمانية تخلت عنها لان امر العرب لم يكن يهمها من جهة، ولانها من جهة اخرى ارادت ان يكون مجرى شط العرب كله لها وان توسع حدودها على حساب ايران في المناطق المجاورة للبلاد التركية الصرفة، فاذا ارادت ايران الان تعديل المعاهدات السابقة على اساس العدل والحق فلا ريب في انه سيطلب منها ان تكون الحدود الجديدة قائمة على اساس القومية، وهذا ما نعتقد انه يبعدها كثيراً عن شط العرب.

اسعد داغر

الصحف اليهودية

اصبح الان

رجلا «محترما»!

قالت هايردن: اتصل بنا من مصدر موثوق أن جمعية اتحاد شبان العراق اليهود في القدس جاءها من بغداد ان ممثل الجمعية الصهيونية في العراق الاذون اهارون ساسون باخوم قد اعتقل ثم اخلي سبيله بكفالة مالية وهو الان تحت نظارة البوليس العراقي.

وقد فتش البوليس بيته وصادر الاوراق والوثائق الصهيونية التي وجدها وصادر الجواز الذي حصل عليه من من المندوب السامي البريطاني قبل عشر سنوات والذي يخوله ان يكون وكيلا للجمعية الصهيونية في العراق

وتقول الجريدة ان الاذون ساسون رجل محترم وذو مقام وقد قضى ١٠ سنوات وهو يعمل في الحركة الصهيونية في العراق وقام باعمال صهيونية كثيرة وكرس معظم اوقاته للاعمال الصهيونية وقد القي القبض عليه مرة قبل هذه منذ سنتين واخلي سبيله بعد ان تدخلت الوكالة اليهودية بأمره

وقد طلبت جمعية اتحاد شبان العراق اليهود في القدس من جميع المؤسسات والهيأت اليهودية اتخاذ التدابير اللازمة باسرع ما يمكن

المهاجرين

في الشهر الماضي

دخل البلاد في شهر كانون الاول الماضي ٤٢٦٣ مهاجراً منهم ٤١٢٠ يهودياً ومن بين هولاء ٢٦٧ سائحا سمح لهم بالاقامة الدائمة في البلاد

دائما العمال العرب

حملت هايردن على لجنة المعارف اليهودية في كنيسة اسرائيل لتشغيلها خمسة عمال من العرب في عمارة مدرسة بيت حافيل وقالت ان هذه المدرسة انشئت باموال اليهود في العالم وكان رئيسها الاذون شاتس احد الصهيونية المخلصين الذين قالوا منذ خمسة وعشرين عاما بتشغيل عمال اليهود وتفضيلهم على غيرهم وكان داعية كبيرة لهذه الفكرة منذ التاريخ المذكور واليوم نرى خلفه سيسير على خطة تنافي خطة الرئيس الراحل الذي حافظ على المبادىء الصهيونية بكل قواه.

يقاطعون

المدارس الاجنبية

اذاع مركز الحزب الاصلاحي في هذه المدة بيانا حث فيه على عدم ارسال ابنائهم الى المدارس الاجنبية لاسيما التبشيرية منها.

وحمل في منشوره هذا على اولياء الطلبة الذين يفضلون المدارس التبشرية على المدارس اليهودية والذين يرسلون اولادهم من يافا، وتل ابيب والقدس وحيفا الى المدرسة التبشيرية في صفد

٢٧ الف فقط

جاء هاارتس من برلين ان الدكتور لاندوبار تكلم في اجتماع الجمعية الصهيونية العالمية في برلين عن حالة الوكالة اليهودية السياسية وقال ان ٢٧ الفا من يهود المانيا قد ادخلوا الى فلسطين

وبحثت الجمعية في اجتماعها المذكور عن موقفها من الاصلاحيين. ثم انتخبت لجنة تنفيذية لمدة سنتين.

قلقيلية

حركة وطنية

على اثر ما كتبناه في رسالة ماضية عن حركة قرية لتسلم الزعامة وازماع بعض الوطنيين الافاضل القيام بهذه الحركة والدعوة اليها متى جاء الوقت الملائم نقول.

ان هذه الفكرة لاقت ارتياحا عظيما عند ذوي العقول النيرة، وحبذها كل وطني مخلص، الا ان حسد بعض عقلائنا لكل حدث جديد يجيء عن غير طريقهم ورضاهم كما حدثني اخي الوطني يجعل الحركة تسير ببطء. ولقد سرت في هذه الايام اشاعة قوية مفادها ان بعض «عقلاء» طولكرم يفكر الان بهذه الحركة القروية التي تحدثنا عنها وسيدعون قريبا كما علمت الى اجتماع مؤتمر قروي عام لقضاء بني صعب بمشاركة بعض اخوانه من «العقلاء» وعلما ان امثال هذه الاجتماعات التي يدعون اليها تكون دائما نتيجة قراراتها فاترة، كاحتجاج ترفعه الهيئة المجتمعة الى فخامة المندوب السامي او التنجده بالعالمين الاسلامي والعربي او . . الخ كما عالجها الاستاذ محرر الدفاع المسؤول فقد تراءى لكل فرد من افراد الشعب ان هذا الاجتماع وطني تعود فائدته على الوطن والامة ولكن الحقيقة تجدها صبغة من ورائها السعي لاستمالة المجتمعين الى حزب دون اخر، وتكون نتيجة اجتماعهم في النهاية ضربة مؤلمة تنزل على هذا الوطن البائس المنكود

ولهذا نرجو من اخواننا الوطنيين في قلقيلية وخصوصا الاخ صاحب الحديث القروي ان يبادروا متعاونين الى الدعوة لاجتماع مؤتمر قروي عام في قلقيلية وهي البلدة الوحيدة التي لم تصطبغ بخيانة بل حافظت على طابعها العربي بنشاط وفكرتهم السامية كانت بعيدة عن كل غرض حزبي او ذاتي اللهم الا فكرة الخلاص من قيود زعامة «العقلاء» والتي همها الكراسي ولو مات الشعب وذهب الوطن

المس ردلر

زارت المس ردلر مديرة مدارس الاناث في نابلس قلقيلية يرافقها الاستاذ عفيف افندي المطعوط وقد اطلعت بهذه الزيارة على ترتيب المدرسة ومنهج التربية والتعليم فيها للبنات، وزارت بناء المدرسة الجديدة ومنها ذهبت لزيارة مدرسة الذكور حيث اقامت فيها مقدار نصف ساعة وثم عادت ادراجها الى نابلس

هبة

كان المستر بومن مدير المعارف العام زار مدرسة قلقيلية، وفتش صفوفها واحدا واحدا وبعد ان انتهى من تفتيشه جمع الهيئة التدريسية حضرات الاساتذة واخبرهم انه يهب مدرسة قلقيلية بمناسبة زيارته اليها والتي استدل منها على تقدم المدرسة في نظامها وادارتها مبلغ اربعة وخمسين جنيها، عشرون منها تصرف لبناء بيت ثان للدجاج واربعة وعشرون جنيها لخادم ثان للمدرسة، وعشرة جنيهات لبناء رصيف امام غرف المدرسة. وقد لاقت هذه الهبة ارتياحا عاما

من لا ارض له
لا وطن له

الخليل

السمسرة ايضاً

بحت اصواتنا واعيانا الصراخ ونحن نناشد اهالي الخليل مقاومة السمسار الذي ضرب الرقم القياسي ووسم قضاء الخليل بصحائف الخزي والعار، اذ لم يقتصر هذا . . . على التوسط لبيع اراض لليهود من اصحابها بل اخذ يسلك مسلكا شاذاً باغراء بعض بسطاء القرويين باعطائهم نقوداً لاسترجاع اراضي باعوها سابقاً من ابناء بلدهم ليبيعها لليهود ثانية. اننا نهيب بالمسؤولين ان يقاوموا هذا العاق لامته وبلاده

من فعل السمسرة

علمنا ان شجاراً وقع بين اولاد المرحوم سلامه على دودين من اهالي قرية الظاهرية لاخذهم بعض اليهود للمساومة على اراضي تخص اهالي الظاهرية كما يقال وهذه المشاحنة هي من فعل جهود السمسار الذي نرى عدداً من اهالي الخليل يجاملونه ويحترمونه لمرض في قلوبهم وضعف في عقيدتهم وايمانهم

اننا نلفت نظر سعادة قائمقام الخليل لان يعير اهتمامه لامور كهذه، وما ينجم عنها اذا بقي هذا السمسار يسرح ويمرح في تغرير البسطاء دون ان يناله عقاب القانون وطائلته اننا لمنتظرون

شركة
سيارات غزه
الوطنية
سفريات يومية
بين غزة ويافا
«وبالعكس»
سيارات
فخمة
سائقون ماهرون

الله اكبر

الله اكبر لا اوطان يا عرب
كيف الخلاص ويوم الشؤم يقترب
ان الجلاء على الابواب ينذرنا
ونحن في لجج الاهواء نصطحب
من مشاحنة هوجاء يضرمها
قوم شعارهم التدجيل والتكذب
ومن دسائس قد اوهت قضيتنا
تحيكها زمرة غاياتها العطب
لله من امة ابناؤها حضروا
لها القبور وعنها اليوم قد رغبوا
باعوا الامانة لا دين ولا شرف
واستعذبوا الذل لا اصل ولا حسب
عجبي من العرب في البلدان قاطبة
يسوسهم ظالم في الحكم مغتصب
وحوله منهم يرجون مغفرة
هم العبيد ببخس المال قد جلبوا
ان سبحوا كان مدحا في شمائله
واينما سرت تلقاهم له ذنب
وان تحدث قالوا اية صدقت
واستلزم السمع لا خوف ولا ريب
السم منه شراب فيه منفعة
والشر منه نعيم الخلد لا عجب
يا ويحهم قد شروا بالنفس منقصة
يا ويحهم بئس ما كالوا وما طلبوا
اليك يا وطني يا من اقدسه
ازجي القوافي وفيها النفس تلتهب
الشعر مني شعور جئت ارسله
اليك والقلب من اوجاعه تعب
حوادث الدهر خلتني لها غرضا
والحر قسمته التعذيب والنوب
فلا غرابة يوم يسر به
مهما تعاقبت الايام والحقب
يقضي الحياة طريدا في مجاهلها
مادام للظلم في اوطانه طنب
يشقى ليخدم اوطانا تعشقها
والسجن في عرفه بعض الذي يجب
يا قوم بينكم والموت مرحلة
ونحن اقرب للاموات فاحتسبوا
وهل لكم بعد هذي الارض من سكن
الا التشرد في الافاق يا عرب

طولكرم «قروي»

غرام ملوث في الصحراء

بقية المنشور على الصفحة الثالثة

ولم يفت المدعي العام في مدافعته في هذه القضية ان يحمل حملة شعواء على الرؤساء فلم يراع احد مقال. ان ضابطين داسا على سيرة خدمتهما العسكرية المليئة بجيد الاعمال وفاخرها وضحيا بها تضحية دنيئة رخيصة.

فالضابط القائد الذي كان يجب عليه ان يكون قدوة صالحة للضباط الذين هم تحت سلطته كان يعيش عيشة فساد. وكان على ما يظهر يعتبر زوجات ضباطه الآعيب خاصة به وكانت حياته مع زوجته حياة تعسة وقد لقى جزاءه فمات موتاً مفجعا. وان الضابط القاتل له سيرته وله خدمته التي لا غبار عليها ولكنه قتل رئيسه دون ان يستفزه

ورأت المحكمة اخيراً ان تدين كابانس وحكمت عليه بالسجن خمسة عشر عاما. فتلقى الحكم وهو ممتقع الوجه لكنه كان رابط الجأش ثابت الوجدان

أفخر أنواع الصابون النابلسي
له شهرة واسعة

زيت زيتون
نابلسي حسن الشكعه
ماركه مسجله

«ماركة مسجلة»

مصنوعات معامل أحمد الشكعه
بنابلس

أنقى صابون يستعمل في البيوتات الكبيرة
نظيف يطري البشرة ويجعلها بضة لامعة
نال الجائزة الاولى في معرض نابلس سنة ١٩٢٤
رائحته جميلة لانه مصنوع من زيت الزيتون النقي
لا تدخل الى بيتك صابونا سواه

الوكلاء
محمود كمال قطان : يافا
قرمان وحنيني : حيفا
محمود فهمي إخوان القدس

من لا ارض له لا وطن له

رخص الاسعار في محلات بوتاجي

بوتاجي يوجه نداء خاصا الى المواطنين الكرام

مخازن بوتاجي وطنية اصحابها وطنيون رأسمالها وطني خدمتها ممتازة
اسعارها رخيصة - تقدم تسهيلات بالدفع مع شروط موافقة لكل زبون

بوتاجي قد آلى على نفسه في فاتحة عام ١٩٣٥ ان يضاعف جهوده للخدمه والتضحية — ولاستيراد البضائع الفاخرة الممتازة وبيعها باسعار رخيصة — وبرهانا على ذلك بوتاجي قد اجرى تنزيلات هائلة في عموم اصناف الملابس المعروضة الان باقل من ثمنها الحقيقي من مصدر صنعها والقصد من ذلك الشهرة والاعلان للتعرف على زبائن جدد — ولتشجيع المواطنين الكرام ليضاعفوا الاقبال على المحلات الوطنية لمعاملتها ومعاضدتها والشراء منها

يا قوم — محلات بوتاجي منكم وفيكم — عاضدوها — استعلموا عن لزومكم قبل الشراء من الخارج — وبوتاجي لا يقصد المكسب او الثروة بل يرغب الخدمة الحقيقية — الخدمة المجردة عن كل غاية خلاف رغبه اتقان فن التجارة لانشاء محلات وطنية لتنمو وتكبر وتخدم وتفيد حتى لا يقال عنا ان الغرباء والدخلاء يفوقوننا مقدرة واتقانا في فن البيع والشراء — ساهموا في محلات بوتاجي اليوم — وزيارة واحدة تقنعكم رخص الاسعار — وبمناسبة الاعياد المباركة معروض الاصناف الاتي بيانها باسعار رخيصة — اشبه باحلام الف ليلة وليلة

جاكيت كحلي من نوع ابيز للرجال والاولاد الثمن من ٥٠٠ مل - مشمعات انكليزية متينة للرجال والاولاد والاسعار من ٥٠٠ مل كبابيت «بلاطي» جوخ انكليزي متين يقتل البرد بصفين ازرار من الامام والسعر من جنيه واحد - بدلات انكليزية للرجال مصنوعة من قماش قوي جميل الوان دائمة ثابتة تكسب لابسها شخصية جميلة جذابة ثمن البدلة من جنيه وربع فصاعداً - بدلات للاولاد الوان مختلفة جميلة سعر البدلة من ٦٠٠ مل - ويوجد ايضا حرامات انكليزية صوف باسعار رخيصة - قمصان داخلية صوف تقتل البرد وتشفي المريض وتنعش الضعيف باسعار منخفضة - جارسيات صوف للرجال والاثمان من ٢٥٠ مل فصاعدا - لفحات صوف للرجال - كبابيت جلد انكليزي - جزمات كاوتشوك انكليزية - والتنزيلات حقيقية ملموسة واصبح الان بامكانك الحصول على لزومك بالسعر الذي تريده

لا تتردد بل زر اليوم محلات بوتاجي واحجز لزومك قبل فوات الفرصة

وتذكر ان الراديو وارد بوتاجي لا يمكن الحصول عليه في الخارج

بوتاجي يقدم هدية لكل زبون — من لا يشتري يتفرج

الاحد ٢٩ ... ١٣٥٣ – ٣ شباط سنة ١٩٣٥

رئيس التحرير سامي السراج

صاحب الامتياز والمحرر المسؤول : ابراهيم الشنطي

يشترك في تحريرها طائفة من كتاب العرب في الداخل والخارج

رقم التلفون ١٠٧٥

العنوان البرقي : الدفاع يافا — عنوان البريد : ص . ب ٢٥٥

اللهم لم تشعه الغارة الشعواء مقحما ، فدافع

الدفاع

العدد ٢٣٩ السنة الاولى

ادارة الدفاع في عمارة حربوز شارع جمال باشا — يافا

	عن سنة	عن نصف سنة
قيمة الاشتراك في فلسطين	١٥٠	٨٠
في الخارج	٣٠٠	١٦٠

الاعلانات يتفق عليها مع ادارة الدفاع — قسم الاعلانات

صور عالمية على هامش الحوادث

صورة البروفسور جان بيكارد الاميركي الذي صعد مع زوجته في المنطاد الى علو ١٦٠٠ متر

منظر من معمل سنيتسي في المانيا اثناء تحضير الزهور الاصطناعية التي توزع في المناسبات لجمع التبرعات

بعض اهالي المانيا يزورون موتاهم ويضعون على قبورهم الزهور

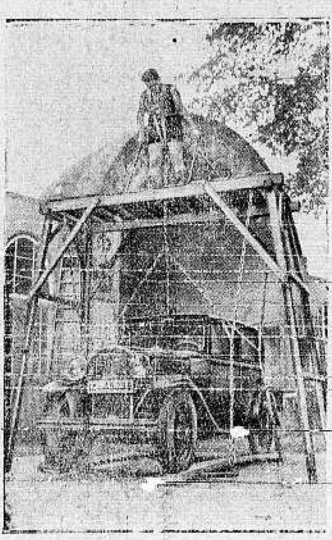

شاب من اهالي برلين يبلغ عمره ١٥ سنة استطاع ان يرفع سيارة وزنها ٢٦ قنطاراً كما ترى في الصورة

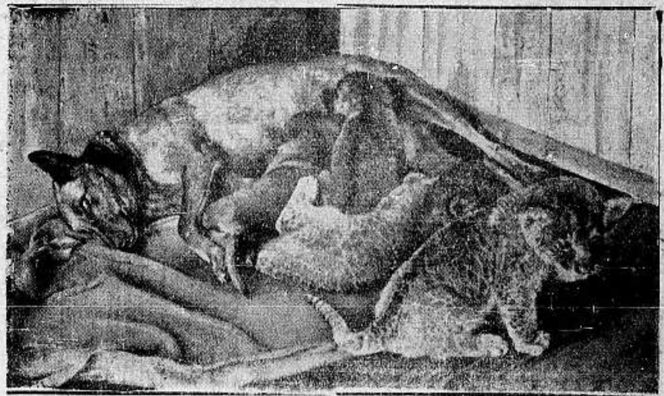

الى اليمين
منظر جميل لبعض اشبال صغيرة فقدت امها فقامت كلبة البقه بارضاعها

الى اليسار
صورة المهاجرين الذين اقترعوا بجانب فرنسا في الاستفتاء الاخير يغادرون السار الى فرنسا

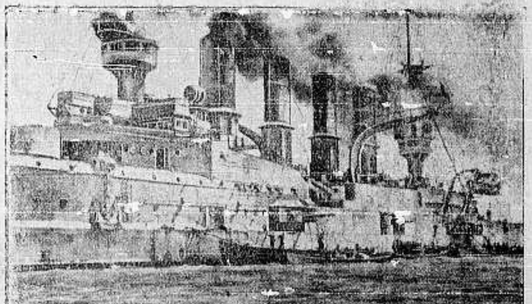

صورة المدمرة الالمانية «شارنهورست» التي فازت على الاسطول الانكليزي في القرب من كدرونيا وقد اخذت لها هذه الصورة عقب المعركة يوم اول نوفمبر ١٩١٤

صورة رمزية لاحد العمال طبعتها وزارة الدعاية كوسيلة لمحاربة البطالة

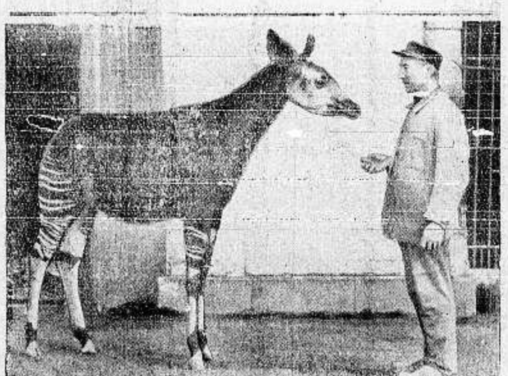

حيوان نادر اسمه اوكابي وهو يشبه الزرافة وقد اكتشف هذا النوع لاول مرة سنة ١٩٠٠ وسكن احراش بلاد الكونغو البلجيكية ولما زار البرنس ... بلجيكا مؤخراً اهدى ملكها الشاب اليه واحدة من هذه الحيوانات النادرة

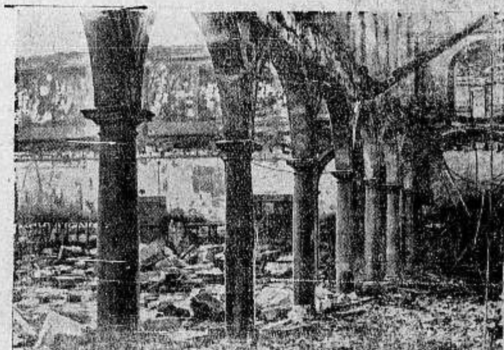

صورة قسم من جامعة افيود الواقعة في منطقة استوريا وقد هدمها الشيوعيون بالقنابل في الثورة الاخيرة

صورة جميلة لشلالات نياجرا المشهورة في امريكا وقد اصبحت قطعة من الجليد عديمة الحركة والهدير

الاثنين ١ ذو القعدة ٣٥٣ـ ٤ شباط ـ ٩٣٥

العدد ٢٤٠ ــ السنة الاولى

أن لم تنشن لغاثم الشعواء مقتحماً فدافع

الدفاع

رئيس التحرير سامي السراج
صاحب الامتياز والمحرر المسؤول ابراهيم الشنطي
ويشترك في تحريرها نخبة من كتاب العرب في الداخل والخارج
رقم التلفون ١٠٧٥
العنوان البرقي : الدفاع يافا ــ العنوان البريدي : ص . ب ٢٥٥

ادارة الدفاع في عمارة حزبون بشارع جمال باشا ــ يافا

	عن سنة	عن نصف سنة
قيمة الاشتراك في فلسطين	١٥٠	٨٠
في الخارج	٣٠٠	١٦٠

الاعلانات يتفق عليها مع ادارة الدفاع ــ قسم الاعلانات

عصبة الامم ترفض فكرة المملكة اليهودية. تأجيل حفلة تأبين صقر العرب.
الامطار في فلسطين وشرق الاردن. اسواق البرتقال في الخارج استدراج الحبشة

ذوقي يافلسطين في عهد هذا النظام

تشريع من السلاح ، وسلاح من التشريع ...!

نعود ثانية الى نظام الاقطاع ، هذا الذي خلفه لنا العهد البائد ، واقام عليه عهد الانكليز من نفسه حافظا بسلاح من التشريع ، وتشريع من السلاح . نعود فيه على اعتبار انه النظام الجامد الذي استخدمه الانكليز وسيلة لنقل الارض من يد اصحابها الشرعيين الى يد اخصامهم. فلو لم يكن علك السراسقة في هذه البلاد قرابة الاربعمائة الف دونم ، لما رأينا سهول مرج ابن عامر في قبضة العدو ، ولما رأينا الساحل الممتد من مرتفعات الناقورة الى اقصى حدود السبع ، مطرزا بالمستعمرات اليهودية ، بنات الوطن القومي ، واحجار اسسه . فقد راح السراسقة ، ومن اليهم يتمعون بالمال مغموس بالدم البشري ، بمال مسكوك من معدن من لحم ودم وعظم ، بمال منتزع من قلوب القرى العربية المشردة ، ومئات العائلات التى انطلقت تهيم على وجهها ، كما تهيم الضواري ، الى حيث لا هدف !

وقلنا ان الارض للامة بمجموعها . فليس من مصلحة الامة في شيء ان يكون حق هذه الارض في زمام شرذمة من الناس ، عديدها قليل . بل المصلحة كل المصلحة ، في ان توزع على سكان الوطن بنسب عادلة معقولة . ذلك اضمن للامن العام ، واحفظ لسلامة المجموع . وهذا هو الذي اقره كل نظام متمدن في العالم فان اكثر الدول تمنع بيع الاراضي للشركات القوية . وقد سنت فرنسا في عام ١٩٠١ قانوناً منعت فيه كل شركة ان تشتري من الاراضي بما يزيد عن حاجتها لابنيتها . ومثل فرنسا تركيا وسائر الدول فيما نعلم ــ وتأمل شعبا يطلق عليه هذا «الشعب» من غير ان تكون له ارض كافية يقيم عليها نفسه؟

هب الان شركات كبيرة ، وافراداً متمولين ، اخذوا يبتاعون هذه الاراضي على النحو الذي يجري في فلسطين . افلا ترى الى هذه الشركات كيف تعدو على حقوق الافراد ، وتتناول بناء الامة تهدمه حجراً ، حجراً ، لتكون في سعة من الجاه والغنى ، غنى وجاها منتزعين من حقوق سواد الشعب ومصالحه ، بل وارواحه ، وارواح ذراريه ؟ اذن حق كل نظام يشرف على ذلك الشعب ان يعامل هذه الشركات وأولئك المتمولين ، كما يعامل اللصوص والمحتالين ، والمتاجرين بالمخدرات والرقيق الابيض . حق هذا النظام ان ينبري الى املاك هذه الشركات وأولئك الافراد فيصادرها على الفور ، ليقي الجمهور اطماعها واطماعهم ، وشرورها وشرورهم ، ومصائبها ومصائبهم . ولو كان هذا النظام الذي نراه في بلادنا ، النظام الذي يسنده الانكليز بتشريع من السلاح ، وسلاح من التشريع ــ لو كان هذا النظام قائما على شيء من الحق والامانة لما مكن السراسقة من فعلتهم المجرمة ، ولما اباح للتيان متاجرة بثلاثين الف دونم . ولو كان هذا النظام على شيء من العدالة ، قائما على حفظ حق الجمهور ، لانبرى الى جيش السماسرة يزجه في السجون ، ثم لاخذهم بصرامة القانون ، وغضب الرأي العام .

ولكن مالك ، أتطلب مستحيلا ! أتسأل النظام الذي قال للبيع كن بيعا ، والذي قال للنازحين ، الهائمين ، المتشردين ، كونوا نازحين ، وهائمين ، ومتشردين ــ أتطلب اليه ان يمنع ، ويحاكم ، ويقتص ، وهو الخالق لكل هذه المساوىء ، المسبب لكل هذه الشرور ، «المرخص» لكل هذه الفضائح ؟ أمن النظام في شيء ان تسارع الخيل والرجال الى عرب الزبادنة ، وجسومهم ، يأيها النظام القاسي ، لا يسترها بالله غير قطع من اللباس تأنف خيولكم ان تضعه على جلودها ــ تسارع الى هؤلاء المساكين ، حاملة اليهم القصاص الصارم ، قصاص الظالم من المظلوم ، والقوي من الضعيف ، والمسلح من الاعزل ، ثم لا تزال بهم حتى تصرع منهم شهيداً ! واذا ضاقت انفاس التشريع عن ان يصبر قليلا حتى يرى اين هو الحق ، أفينقلب هذا التشريع في سرعة البرق ، نار أو حديداً ، وجبار أشديداً ، يتهدد بهما الآمنين من الرجال ، والآمنات من النساء؟

صدق يا فخامة المندوب ان بيوت الزبادنة الشعرية لا تصلح ان تكون سكنا للدجاج ، او وكراً للاغنام ! صدق ان المرأة منهم ليس على جسدها ما يستر جسدها الا قطعة من الثياب لا ترضع الا لستر جسم كل امرأة آدمية ، لها عفاف ولها فضيلة . ومع ذلك يسارع حكم الخواجه هاراكابي ، القاضي اليهودي ، الى التنفيذ ، يركض في تلهف والعرق يتصبب من جبينه ، فتشهد البلاد ما ستشهده دائما ، ما دام هناك سلاح من التشريع ، وتشريع من السلاح !

ابراهيم

اساتذة العراق

يسارعون الى الحج

بغداد في ٣ شباط ــ رد كثيرون من المدرسين على منشور ادارة المعارف بقبول الحج هذه السنة الى مكه وسيغتنمون فرصة وجودهم في الحجاز لدراسة احوال البلاد وسيكون سفرهم عن طريق الحج الجديدة بين العراق والحجاز

انباء شرقية وغربية

معاهدة تجارية

بين العراق وروسيا

اعربت حكومة السوفيات المفوضية العراقية عن رغبتها في عقد معاهدة تجارية بينها وبين العراق بعد ما نجح الوفد التجاري السوفييتي في شراء مقدار كبير من الحاصلات والمنتوجات العراقية والمتوقع ان تدور المفاوضات في هذا الشأن في لندن في الوقت القريب

حادث في الجزائر

وقعت بعض حوادث في الحي المخصوص في الجزائر وقتل احد الرماة وشرطي . اذ هاجم الاهالي رجال البوليس الذين كانوا في الخدمة فلجأوا الى مركز البوليس ولكن المعتدين اطلقوا النار والقوا الاحجار عليه فاصابوا شرطيا بجرح خطر وقد حطم الاهالي وجهات محلات تجارية عديدة

الازمة الاقتصادية

في الصين

تواجه الصين الان ازمة مالية شديدة فاصبح التجار عاجزين عن الاستدانة وجمع ديونهم واقفلت عدة بنوك وطنية ابوابها لعجزها عن تدبير النقود اللازمة لها ويقال ان اليابان ستبادر الى مساعدة الصين اما الولايات المتحدة وانكلترا فستمتنعان عن اي تدخل كان

سقوط طائرة

في ليل الخميس الماضي كانت طائرة تجارية تابعة لشركة روسية المانية تعرف باسم شركة ديرولفت طائرة من مدينة كونغزبرغ الى برلين فادركها الضباب الكثيف في طريقها ولما رأى سائقها ان احوال الجو تحول دون المضي في الطيران حاول ان ينزل في مطار ستتن فمس أسفل الطائرة رؤوس اشجار على اكمة قرب المطار فسقطت وتحطمت وقتل الركاب الثمانية وسائق الطائرة والميكانيكي وعامل التلغراف فيها وكان علو الاكمة التى اصطدمت الطائرة باشجارها ١٣٠ مترا وهذه الفاجعة اول نكبة اصيبت بها هذه الشركة في خلال ثلاث عشرة سنة .

شركة للبناء

تدور مفاوضات بين وزارة المالية في العراق وبعض البيوتات المالية والبنوك لانشاء شركة للبناء تأخذ على عاتقها انشاء الابنية والمؤسسات للحكومة والاهلين

يا شهيد فلسطين

«بقلم الشاعر المبدع صاحب التوقيع»

«قطعة قوية ، لصديق عزيز في المستشفى على فراش المرض ، قال : قرأت مقالك عن شهيد الزبيدات ، فلم اتمالك ، ونظمت هذه الابيات » حرارة وألم ، وقوة في الشعور ، ويدفع المريض الى امته بالشعر الحماسي :

أشعل النار ياشهيد فلسطين ... فان الجموم رهن الوقود
وارفع الصوت من وراء ستور الـ ... غيب واخطب من مطول الهجود
أنبت الضر والاباء فما في الـ ... حي الا مقيد بالحديد
هذه الارض من دمائك حمراء ... تنادي احفظوا دماء الشهيد
وطريق الحياة يفتحها السيف ... وليست مفروشة بالورود
طر الى الله شاكيا قوم سوء ... لا يراعون غير نقض العهود
وادخل الجنة التي وعد الله ... بها المتقين ، عند الجدود
ثم قل ما بنا ولا تخف شيئاً ... من شقاء الاسرى وذل العبيد
انكرتنا الشعوب حين نسينا ... كيف نختال في ظلال البنود

« مجهول »

السماسرة الاقطاعيون !

السراسقة في سوريا بعد فلسطين

يبيعون بلادهم بعد ان باعوا بلادنا !

قالت دوارهايوم : سمح المسيو دي مارتل المندوب السامي في سوريا لمراسلنا الخاص بنشر تصريحه التالي على صفحات هذه الجريدة

ان مسألة دخول المهاجرين الى سوريا يجب ان ينظر اليها من حيث النافع الاقتصادية التي تعود على البلاد منها حتى لا تسبب سخط السكان اصحاب البلاد فتكون خطراً على الامن

وعلى هذا الاساس اتخذت المفوضية العليا قراراً بمنع المتجئين مهما كان نوعهم من دخول البلاد . وسمح للاشخاص العاديين الذين يمكنهم ان يفيدوا البلاد باموالهم وباعمالهم شرط ان لا يضر ذلك بمصالح الوطنيين

وقالت الجريدة ان الاخبار التى ذكرتها بعض الصحف عن استيلاء اليهود على اراضي كثيرة في سوريا لا صحة لها لان اليهود لم يشتروا حتى الان في سوريا سوى ١٢٠٠ دونم من اراضى البقعة التى تملكها آل سرسق

دولتان اسلاميتان

مشاكل الحدود والدول الشرقية

حل مع عصبة الامم ، وحل ودي خالص

بين ايران والافغان كما بينها وبين العراق نزاع شديد على الحدود ، وقد رفضت الحكومة الايرانية بان تتولى عصبة الامم حسم هذا النزاع فيما يختص بالحدود الايرانية العراقية ، اما النزاع القائم بينها وبين الافغان فتعمل على حله وديا بينها وبين الحكومة الافغانية صحف ايران الان ان الوفد الذي عينته الحكومة الايرانية آقا الخام وزير الداخلية قد وصل الى منطقة روزابار المختلف عليها ، وهناك التقى بالوفد الذي عينته الحكومة الافغانية برئاسة وزير عدليتها ولا يزال الوفدان الى الان يتفاوضان في حل هذا الخلاف ، والمأمول ان يصلا في رأساً بغير وساطة العصبة ، وتقول هذا ذلك الى نتيجة سارة لكل من المملكتين .

جوازات السفر بين عمان وبغداد

عمان في ٣ الجاري ــ يلوح ان مايتردد عن ازالة الحواجز الجمركية والغاء جوازات السفر بين [illegible] وشرق الاردن انما هو سابق لاوانه لان حل هذه المسألة لابد له من [illegible] المندوب السامي لفلسطين

املاك الاجانب لاتباع الاحجازيين

جدة في ٣ الجاري ــ على اثر المساعي التي قام بها ممثلو الدول الاجنبية لدى الحكومة بخصوص الشروط التي تضمنها قانون الاملاك الجديد قررت الحكومة تخفيف وطأة القوانين الخاصة بالاجانب فلن يضطروا بعد اليوم الى تصفية املاكهم خلال عام كما ينص على ذلك القانون ولكنهم لن يستطيعوا بيع املاكهم فيما بعد الا لرعايا حكومة الحجاز

بحث مستفيض في المشاكل الدولية

موقف الدول العظمى ومحادثات لندن

«بقلم الاستاذ اسعد داغر»

بدأت امس في لندن مباحثات سياسية خطيرة بين فرنسا وانجلترا ينتظران تتناول اهم المشاكل الدولية الحاضرة ، وان تؤدي الى جلاء الحالة في اوروبا وايضاح موقف كل من الدول العظمى والمحالفات الدولية بازائها

واذا صح ما وافتنا به برقيات امس واليوم عن بوادر هذه المباحثات جاز لنا ان نتوقع نجاحها ، ولكن ظواهر الحال لا تدعو الى مثل هذا التفاؤل العظيم ، بالنظر الى تعقد المشاكل المطروحة على بساط البحث الان وخطورة شأنها واختلاف وجهات النظر فيها . فحسبنا اذن ان نبسط الموقف الدولي كما يبدو لنا الآن تاركين البحث في تطوراته الى ما بعد ظهور النتائج الاولى لمباحثات لندن الحالية

واهم ما ينتظر ان تتناوله هذه مباحثات مشكلة التسلح ومشكلة الضمان ونتائج اتفاقات روما ومشروعات المواثيق المطروحة على بساط البحث الان ومسألة تثبيت النقد تثبيتا عاما

اما فيما يتعلق بمشكلة التسلح فالقراء يذكرون ان الحكومة الفرنسوية وافقت في ٢٢ ديسمبر الماضي على العدول عن السياسة التي بسطتها في مذكرة ١٧ ابريل سنة ١٩٣٤ وقضت بها على فكرة نزع السلاح قضاء مبرما . نعم ان المسيو لافال اعلن بعد ذلك في جنيف ما دل على رغبته في التراجع عن الاتفاق الشفهي الذي تم بينه وبين السر جون سيمون في ٢٢ دسمبر ولكن الحكومة البريطانية قد تتجاهل هذه الرغبة وتحاول جعل ذلك الاتفاق من اسس المباحثات الحالية ولما كانت هي التي دعت رئيس وزارة فرنسا ووزير خارجيتها الى زيارة لندن زيارة رسمية فمن الطبيعي ومن المألوف في التقاليد السياسية ان تبدأ في عرض المسائل التى يهمها درسها ولذلك لا يبعد ان تكون المباحثات قد افتتحت امس صباحا بما لا يخرج في معناه عن فحوى السؤالين التاليين اللذين ترغب انجلترا في معرفة رد فرنسا عليهما وهما :

١ ــ هل فرنسا مستعدة للاعتراف مبدئيا بحق المانيا في التسلح والاستعاضة عن المواد العسكرية في معاهدة فرساي بميثاق جديد يعقد على اساس تحديد التسلح العام ، وبعودة المانيا الى عصبة الامم

٢ ــ ما هي الضمانات الاضافية التي تطلبها فرنسا لعقد هذا الميثاق الجديد على الاساس المتقدم ذكره

والذي نعرفه استناداً الى المعلومات السابقة والى القرارات التى اتخذتها الوزارة الفرنسوية امس الاول قبيل سفر المسيو فلاندان والمسيو لافال الى لندن هو ان فرنسا اذا طرح عليها السؤالان المشار اليهما آنفاً او ما هو بمعناها فقد تجيب بانها تشترط للموافقة على الميثاق المقترح عليها عدة شروط اهمها . اولا عقد الميثاق الشرقي بينها وبين روسيا وتشكوسلوفاكيا سواء وافقت المانيا وبولندا على الانضمام اليه ام ظلتا مصرتين على رفض الاشتراك فيه . وثانيا عقد الميثاق الخاص بضمان استقلال النمسا . وثالثاً تقييد انجلترا

البقية على الصفحة السابعة

هذا نتيجة الضغط الاستعماري

الاشتراكية تجتاح الهند ولاية بعد ولاية

يزداد انتشار الاشتراكية في الهند فلها كل يوم فيها هناك انصار كثيرون جدد ينضمون الى الحزب الاشتراكي الهندي الذي اصبح اقوى الاحزاب الهندية بعد حزب مجلس الامة ويؤلف هذان الحزبان معا الاغلبية الساحقة في الجمعية التشريعية بعد الانتخابات الاخيرة ، وكان من هذه الجمعية في العهد الاخير ان قررت رفض دستور الهند الجديد والمعاهدة التجارية التي عقدتها حكومة الهند مع الحكومة الانكليزية

ويحمل امراء الهند حملة منكرة على الاشتراكيين بواسطة من لهم من الانصار الرأسماليين ومن هؤلاء الانصار السردار فالبهاي بتال احد زعماء الهند وقد حدث مؤخرا لهذا السردار ان ذهب الى مدينة بارودا ليخطب في اجتماع عام كان من المقرر ان يعقد فيها فلما وصل اليها تلقته الجماهير بمظاهرة عدائية كان المتظاهرون ينادون بسقوطه ويصرخون قائلين ارجع عنا يا فاملاهيهاي بتال الرأسمالي «البرجوازي» فالهند مقتك وعقت من تؤيد من الامراء)

وفي النهاية استطاع هذا الزعيم ان يذهب هذا الزعيم ان يذهب الى مكان الاجتماع تحت حراسة البوليس وهناك خطب خطبة قال فيها انه لا يفرق بين ولايات الهند المستقلة التى يحكمها الامراء وبين ولايات الهند البريطانية الا في كون الادارة تختلف عن تلك ، ثم قال انه يعمل ما في وسعه في سبيل جعل الولايات الهندية تنضم الى الهند البريطانية اذا قبلت هذا الدستور الجديد وبالتحفظات التي وضعها له الامراء صيانة لما لهم من من الحقوق الوراثية

وعندئذ هتف من كان في هذا الاجتماع بسقوطه وسقوط الامراء وعلى ذلك ارفض الاجتماع قبل ان يتم البرنامج الموضوع له ، وخرج السردار تحت حماية البوليس مشيعا باللعنات الهنو

دنيا العرب والاسلام

رسالة مصر

التسهيلات لحجاج بيت المقدس
الحكومة تضع يدها على الاخبار اللاسلكية

لاتزال امام الوزارة المصريـة المشكلات التي كانت قائمة قبل توليها الحكم ونسيم باشا يعمل بكل الطرق لتسوية هذه المسائل تسوية تتفق مع ماتقتضيه المصلحة العامة التي لايألوجهداً في تثبيتها بصورة ترضي الجانب المصري وتكفل له حقوقه وامانيه وأن لا تتعارض هذه المصلحة العامة مع مصالح الانكليز في مصر

ومن المشاكل الداخليـة التي يعني بدارستها دولة نسيم باشا ويتحين الوقت المناسب لحلها حلا موافقاً تتلخص في المناصب الوزارية الشاغرة

ومشكلة الدين العام ومشكلة الازهر ومشكلة الدستور ومشكلة كبار الموظفين الذين كثر اللغط حولهم في الايام الاخيرة وغير ذلك من المشكلات الاخرى

وقد صرح دولة نسيم باشا بشأن المناصب الوزارية الشاغرة فقال ان الوزارة لاتفكر الان في تقليد المناصب الوزاريـة الشاغرة وانها لاترى في الظروف الحاضرة ما يوجب تعديل الوزارة وذكر دولته بصدد مشكلة الدين العام فقال عنها انه لم يجد فيها جديد، وان انكلترا مازالت تقوم بمهمة الوسيط بين مصر وفرنسا للوصول الى حل يرضي الفريقين من دون مساس بوجهة النظر. أما عن مسألة شيخ الازهر فقال دولته كان مجلس الازهـر الاعـلى يحقق في بعض المسائل وان الوزارة ستتخذ قراراً في المشكلة الازهرية بعد تمام هذا التحقيق

الديون العقارية

ان مجلس الوزراء في جلسته الماضية المذكرة التي وضعها احمد عبدالوهاب باشا وزير المالية بشأن الديون العقارية وضمنها اقتراحات لحل مشكلة هذه الديون العقـارية ورأى سعادة عبدالوهاب باشا ان يكتم هذه الاقتراحات لانها ستكون قاعدة المفاوضات التى سيجريها مع مديري البنوك بعد اسبوع على الاكثر وهو يرغب فى الوصول الى حل هذه المشكلة في القريب العاجل

الصحافيون عند رئيس الوزراء

اجتمع في الساعة العاشرة من صباح اليوم فريق من الصحافيين وقابلوا في رياسة الوزارة دولة نسيم باشا وتحدثوا معه في مسألة الاخبار اللاسلكية فقال دولته ان نية الحكومة متجهة الى مساعدة الصحافة وان الرسم المراد فرضه عليها في مقابل حصولها على الاخبار سيكون ضئيلا وقال دولته ان كل ما تريده الحكومة هو ان تضع يدها على الاخبار اللاسلكية بحيث تكون هي التي توزعها على الصحف

ولاحظ الصحفيون ان هذا معناه الحد من حرية الصحافة بفرض رقابة عليها فرد دولته ان هذا ليس من قصد الحكومة. كما لاحظ الصحافيون كذلك ان الاخبار اللاسلكية هي اخبار خاصة باوروبا وامريكا فكيف تريد الحكومة ان تضع يدها عليها في حين انها لا تضع يدها على الاخبار المحلية بل تترك الصحف في نشر ما تنشره منها. والمعروف ان دولة نسيم باشا سيعمل على اجابة مطالب الصحافيين بما يتفق والمصلحة العامة

حول الازهر

ذكرت لكم في رسالة امس وجهة نظر الوزراء في قرار مجلس الازهر الاخير الذى طلب فيه من الحكومة ان تعيد اليه الاوراق والشكاوى التى تقدم بها العلماء والطلبة الى الوزارة

وقد عقد مجلس الازهر الاعلى بعد ظهر اليوم برياسة شيخ الجامع الازهر لمولاة النظر في حالة الازهر والاضراب وموقف العلماء والرياسة وبحث الشكايات المقدمة في هذا الشأن

وقد اتخذ في هذه الجلسة ايضا الاحتياطات التي اتخذت في الجلسة السرية الماضية وعلمت ان شيخ الازهر اصدر امرا باعداد كشوف لتوقيعات العلماء المنتدبين للتدريس لكي لايتخلفوا عن الحضور

الطيار «حاذق» في زيارة النحاس باشا

قابل مساء امس الطيار المصري محمد حاذق دولة مصطفى النحاس باشا فهنأه دولته بشجاعته واقدامه ونجاح رحلاته وماقدمه للشباب من المثل الاعلى وتمنى له مستقبلا باهرا في خدمة البلاد وانصرف الطيار الجريء شاكراً لدولته هذا التشجيع

الميزانية العامة للدولة

زادت ايرادات الميزانية العامة للدولة على مصروفاتها بمقدار ٢،٠٨١،٥١٢ جنيها. وقد أخذ من هذه الزيادة مبلغ مليون جنيه لاستخدامـه في التخفيف من الاعباء التي اثقلت كاهـل الفلاح والمزارع واضيف الباقي من الزيادة الى الاحتياطي العام.

مأدبة المندوب السامي للوزراء

أدب فخامة السير مايلز لامبسون المندوب السامي البريطاني ولادي لامبسون عقيلته امس مساء مأدبة عشاء في دارهما حضرها دولة نسيم باشا رئيس الوزراء واصحاب السعادة الوزراء وكبار الموظفين البريطانيين في الحكومة وفي دار المندوب السامي.

حفلة الطيران الانكليزية

اقيم مهرجان سلاح الطيران السنوي في الساعة الثالثة من بعد ظهر أمس وكان اقبال الجمهور كبيراً في هذا العام فغص المطار بالمتفرجين وشرف الحفلة سمو ولي العهد الامير فاروق نائبا عن جلالة الملك وكان من اهم مظاهر هذا المهرجان عدا عن الالعاب والمناورات الجويـة المدهشة، المعرض الذي عرضت فيه عدة انواع من الطيارات بين مدنية للسياحة وتجارية لنقل الركاب والبريد وحربية للاعمال العسكرية

التسهيلات لحجاج بيت المقدس

طلب الى الحكومة ان تمنح تسهيلات الى حجاج بيت المقدس في عيد الفصح القادم وقد وافقت وزارة المواصلات على منح هؤلاء الحجاج تخفيضا في اجور السكك الحديدية في الذهاب والاياب ولما كان اقتراح منح التسهيلات يشمل المعافاة من رسوم الميناء فان وزارة المواصلات ترى ان اعفاء الحجاج انفسهم يرجع الامر فيه الى مصلحة الصحة البحرية اما اذا كان المقصود اعفاء السفن التي تقلهم فان الوزارة لاترى مانعا من هذا الاعفاء على شرط ان لاتستعمل هذه السفن لنقل ركاب غير الحجاج ولاان تستعمل كذلك في نقل البضائع.

رسالة العراق

في مشروع السبع سنوات
انشاء قرى عصرية نموذجية

مشروع السبع سنوات

كان في نية الحكومة العراقية وضع مشروع باسم مشروع السبع سنوات يتضمن الاعمال الرئيسية والمشاريع الاقتصادية الكبرى وتألفت لذلك لجنة قوامها ثلاثة وزراء هم اصحاب المعالي وزير الاقتصاد والمواصلات ووزير المالية ووزير المعارف لدرس هذا المشروع. وقد اجتمعت اللجنة المشار اليها مؤخرا في مكتب وزير الاقتصاد وتباحثت بصورة تمهيدية حول المشاريع المنوي ادخالها في هذا المنهاج وقد دام اجتماعها اكثر من ساعتين وبعـد ختامه قررت ان تعقد اجتماعات اخرى بعد ايام قلائل لمواصلة البحث في هذه القضية الهامة.

الحكم بالاعدام

على قاتل المهندسين الانكليزيين

حكمت محكمة لواء بغداد الكبرى بالاعدام شنقا على الفريد اكستروس لقتله مهندسين انكليزيين في الهنيدي بالعراق وتتلخص حكاية هذا القاتل الجريء في انه في ١١ ايلول سنة ١٩٣٤ دخل في دائرة الاشغال البريطانية في الهنيدي الى الدائرة التي كان فيها المهندس المستر ماركس ورئيس المهندسين المستر وايت

وعند دخوله الدائرة وقف على مسافة ١٣ خطوة من المستر ماركس واخذ يتكلم معه بكلمات غير مفهومة وكانت علامات الغضب ظاهرة عليه، وكان يحمل اذ ذاك مسدسا في يده فصوبه نحو المستر ماركس واطلق منه النار عليه فارداه قتيلا للحال

ولم يكتف بذلك بل صوب المسدس على المستر وايت رئيس المهندسين واطلق عليه عدة عيارات نارية ايضا فسقط على الارض مغشيا عليه

وبعـد ان ارتكب هاتين الجريمتين دار فوهـة المسدس على صدره واطلق منه عيارا بقصد الانتحار فسقط عـلى الارض وبعد قليل نقل الى المستشفى وهناك اجريت له المعالجة فشفي من جروحه. اما المجني عليهما المستر وايت والمستر ماركس فقد توفيا قبل نقلهما الى المستشفى.

ولقد احيل المعتدي على المحـكمة الكبرى لواء بغـداد لاجـراء محاكمته فقررت المحـكمة تجريمه والحكم عليه بالاعدام شنقا وفق الفقرة الثالثة من المادة ٢١٤ من قـانون العقوبات البغدادي وهذا نصها: —

«يحكم بالاعدام اذا اقترن القتـل قصدا بقتل قصد اخر او بالشروع فيه»

آنستان عراقيتان

لبعثة علم الصحة والتدبير المنزلي

علمنا ان الحكومة البريطـانية بتوسط السفارة البريطـانية في العراق طلبت الى الحكومة العراقية ايفـاد طالبتين عراقيتين الى لندن لدراسة علم الصحة والتدبير المنزلي لمدة ثلاث سنوات على نفقة الحكومة البريطانية وقد بلغنا انه قد تم اختيار الطالبتين لهذا الغرض ووقع الاختيار على كل من الآنستين صبيحة العامر الطالبة في الصف الرابع من مدرسة البنات الثانوية المركزية وسعدية الصباغ من الصف الخامس فيها وقريبا تسافر الآنستان للالتحاق باحدى كليات لندن الخاصة بتدريس علم الصحة والتدبير المنزلي

القرى العصرية الجديدة

يظهر ان فكرة انشاء قرى عصرية جديدة تغلغلت في جميع الاقضية في القطر العراقي ونشير الى التدابير التي اتخذتها متصرفية الحلة تمهيداً لانشاء قرية عصرية بالقرب من الحاويل وهناك عدة طلبات تقدم بها الى المراجع المختصة بعض قائمقامي الاقضية وفيها يبينون رغبـة سكان اقضيتهم في جعل مشروع انشاء قرى عصرية عاماً شاملا لجميع جهات العراق. وقد علمنا امس ان الدوائر المختصة اخذت بدرس هذه الناحيـة العمرانية ومن المنتظر ان تقوم الحكومة بمشروع عمراني واسع خاص بالقرى يرمي الى تعميرها وانشاء غيرها عصرية في بعض الاراضي التي تحيط ببعض حواضر العراق ومدنه

بعثة اسوجية

تؤسس معملين للورق في العراق

اتجهت انظار شركات السويد الصناعية بعد زيارة سمو ولي عهد السويد للعراق الى القيام بمشاريع صناعية في بلاد الرافدين وقد اتصل بنا ان بعثة اسوجية في طريقها الآن الى العراق برئاسة الكولونيل ماركس وولانبرغ والسيوغوستاف لندنبرغ ممثل السويد التجاري في مصر لاخذ رأي الحكومة العراقية حول تأسيس معملين لصنع الورق احدهما في الجنوب حيث يكثر قصب البردي وثانيهما في الشمال حيث تكثر الغابات وستصل هذه البعثة العراق بعد قيامها بدرس المشاريع الصناعية والاقتصادية والزراعية في الشرق الادنى وقد سبق لحكومة السويد ان تقدمت الى وزارة الاقتصاد والمواصلات بهذا الطلب

البعثة العلمية

كانت وزارة المعارف قد استشارت الوزارات الاخرى عن البعثات العلمية للسنوات القادمة والفروع التي تحتاجها تلك الوزارات من حيث الاختصاص وقد ارسلت الوزارات الآنفة الذكر هذا المنشور الى الدوائر التابعة لها وطلبت اليها ان تخبر وزارة المعارف باسرع وقت بما تحتاجه من الفروع الاختصاصية وقد علمنا ان بعثة المعارف للسنة الجديدة ستكون على اساس حاجة الوزارات الاخرى الى الفروع المتنوعة

يريدون ثورة

حاول الشيوعيون اثارة الاضطرابات في احمد اباد بالاحتجاج على الاتفاق الذي تم بين النقابات وجمعية اصحاب المعامل وهو الاتفاق الذي صادق عليـه غاندي. ولبي دعوة الشيوعيين عمال ١٤ مصنعا من مصانع النسيج فقلبوا الالات والقوا الاحجار على مكاتب هذه المصانع. ويعمل البوليس على قمع هذه الحركات ويخشى ان تزداد الحالة خطورة.

وفاة عظيم المغرب
الحاج عبد السلام بن العربي بنونه

تطوان — في ٧ شوال سنة ١٣٥٣ لمراسل فاضل —

اثر النبأ في الاوساط الوطنية

في مساء الاربعاء ثالث شوال روع المغرب بالنبأ الذي اهتزت له ارجاؤه اذ نعى البرق زعيمه الاكبر والمصلح الاجتماعي والمجاهد المغامر والاقتصادي الماهر المغفور له الحاج عبدالسلام بن العربي بنونة. وقد كانت الوفاة في «الرنده» في اسبانيا، وما ان ذاع النبأ حتى هرع كثير من الشباب المثقف والزعماء الى الرنده ليقوموا بما عليهم نحو الفقيد الكريم

اللجنة المنظمة

وقد الفت لجنة من كبار الوطنيين للمحافظة على نظام موكب الجنازة وترتيبها، واجتمعت في دار جمعية الطالب المغربية حيث يجتمع فيها المشتغلون بالوطنية والشباب المثقف

نقل الجثمان الكريم

من رنده الى تطوان

وقد قررت اللجنة نقل الجثمان الطاهر الى تطوان فظفر من الحكومة الاسبانية كل مساعدة اذ سهلت نقل الجثمان الى الجزيرة الخضراء. وقد امر مدير الاعمال الوطنية الجنرال (كياس) ان يرسل طيارة لنقل الجثمان الى سبته وذهب بنفسه ليطمئن على تنفيذ الامر فصار نقل الفقيد ومن كان معه الى سبته ومنها نقل الى تطوان

الموكب الكبير

وقد خرجت الجنازة قبيل المغرب من بيت الفقيد في موكب حافل كبير قدر بخمسة عشر الف نسمة وكلهم شاعر بالمصيبة الكبرى وكلهم حزين يشيعون الراحل بالدموع الغزيرة والزفرات المتصاعدة. ولا بد لنا من شكر دائرة البلدية اذ امرت شركة النور الوطنية ان تزيد في قوة اضاءة الشوارع التي سيمر منها الموكب.

وكان يتقدم الموكب مندوب سمو الخليفة ومندوب المقيم العـام الاسباني ورئيس الوزراء الفقيه السيد محمد الغنمية واصحاب السعادة اعضاؤها وكثير من الزعماء والاعيان واصحاب الكلمة في البلاد نذكر منهم الاستاذ السيد الحاج محمد بن العربي بنونة عضو المؤتمر الاسلامي الاول وشقيق الفقيد وساعده الايمن والاستاذ الوطني الكبير السيد عبد الخالق الطريس مدير الاوقاف الاسلامية في المنطقة وصاحب مجلة «السلام» الغراء الاستاذ السيد محمد داود، وشاعر الشباب والاستاذ السيد علال الفاسي والمجاهد المعروف الاستاذ السيد المكي الناصري عضو المؤتمر الاسلامي الاول والجنرال السنيور «كياس» مدير الشؤون الوطنية ممثلا لبعض هيئات الحكومة. وممثلو هيئات الجمعيات الوطنية والشركات المختلفة التي كان للفقيد اليد الطولى في ايجادها وغيرهم من وجهاء المنطقتين الخليفيـة والسلطانية.

الى المقر الاخير

غادر الموكب البيت في نظام تام وقد سيطر عليه الحزن واحاط بالنعش جماعة من الشباب الوطني وقد لف النعش بالعلم العربي. وعند الوصول الى المقبرة صلى على الفقيد وزير العدلية في المنطقة الخليفية فضيلة الفقيه الشيخ محمد افيلال وبعد الصلاة تقدم الى منبر مجلل بالسواد الاستاذ عبد الخالق الطريس ورثا الفقيد باسم الكتلة الوطنية في المنطقة الخليفية وتلاه الاستاذ المكي الناصري باسم الكتلة الوطنية في المنطقة السلطانية. ثم قدم الاجانب العزاء الى عائلة الفقيد اعضاء الكتلة الوطنية وذهب الموكب الى جامع الجنوي بنفس النظام الذي سار فيه اولا. وهناك ودع الشعب زعيمه الوداع الاخير وقدم العزاء الخالص الى العائلة البنونية والكتلة الوطنية

التلغرافات والرسائل والوفود

وصلت تلغرافات ورسائل كثيرة جداً من جميع انحاء المغرب وبعض البلدان الاخرى كما انه حضر الى تطوان وفود عديدة للاشتراك في الجنـازة ولتقديم العزاء وقد كان في مقدمة التلغرافات التي وصلت تلغراف الزعيم الاسلامي الكبير والمجاهد العظيم صاحب العطوفة امير البيان الامير شكيب ارسلان والمجاهد المعروف احسان بك الجابري وآخر من الاستاذ مدير مدرسة النجاح الوطنية بنابلس (حيث يتعلم ابناء الفقيد) باسم المدرسة واساتذتها وبرقية من الاستاذ قدري طوقان وعدة برقيات من شركات انكليزية والمانية وفرنسية واسبانية كان لها اتصال بالفقيد وكثير غيرهم.

رحم الله الفقيد الكريم رحمة واسعة والهم الامة المغربية الصبر الجميل واحسن عزاءها في من اوقف جهود خدمتها باخيه الفاضل وانجاله الكرام

بواخر يابانية
في مياه الخليج الفارسي

تمهيداً للاتفاق التجاري وتوطيد العلائق التجاريـة بين العراق واليابان فقد عقدت شركات اليابان التي لها تعامل قوي مع التجار العراقيين اجتماعا قررت فيه تنظيم الملاحة البحريـة بين العراق واليابان تسهيلا لانجاز معاملة الاستيراد والتصدير بين الطرفين

وقد وصل لبعض تجار العراق كتاب مصدره احدى شركات تسيير البواخر المسماة نسيبون كيشان فحواه ان هذه الشركة عزمت عزماً اكيداً على تسيير بواخرها بين الخليج الفارسي وطوكيو وذلك نزولا عند رغبة اصحاب الشركات والمصانع التي تم الاتفاق معهم على نقل بضائعهم بواسطة هذه الشركة وهذه بادرة من بوادر تحسن العلائق التجارية بين العراق واليابان ويؤكـد المطلعون على سير التجارة العراقية

ان نسبة ماتصدره اليابان ويستورده العراق من البضاعة اليابانيـة التي غزت اسواق العراق ستزداد يوما فيوماً لسهولة المواصلات البحرية على يد هذه الشركـة التي قررت المهاودة في اسعار الشحن بخلاف الشركات الاجنبية الاخرى التي بلغت اسعارها الى حد لايمكن للتاجر العراقي الاتفاق معها على شحن بضاعته بواسطة بواخرها البحرية وبهذه الواسطة ستنشط حركـة التبادل التجارية بين قطرين شرقيين هما العراق واليابان

شركة

سيارات غزه

الوطنية

سفريات يومية

بين غزة ويافا

وبالعكس

سيارات فخمة

سائقون ماهرون

تعلن شركة سودوا الوطنية بحلب

MARQUE DEPOSÉE

بواسطة وكيلها لفلسطين ومصر وشرق الاردن محمد سعد الدين ادريس — حيفا فلسطين

اظهارها لعالم الطرب القطع المشروحة ادناه

سامي الصيداوي

اطلبوها من يافا

محل اسكندر حبش

شارع العجمي ومن القدس

موسى الجاعونـه : شارع يافا

كل اسبوع — اسطوانات جديدة

صدقني حتى تسلم وتعيش مأمون

او لنسكن بجهنم احسن مايكون

صدقني وين في كنيسة ولا جامع — ماامتدت له الاصابع

امين صندوق الجنة — عم يسرق منه على ظني

صدقني وين في حاكم ولا نايب — مافرجانا العجايب

اكلوا البيضة والقشرة — ونحن صفينا على الحصيرة

الصحافي ماشي حافي مسكرعه — وعم يتفكر بهمه

انزاح نتفة عن خياله — يطير هـو وجورناله

ماناقصهم غير الحبلة برقبتهم صدقني

اغرب المخترعات

علاج الزكام بموجات اللاسلكي

مجلة علمية تستفتى الاطباء والمستشفيات!

قرأت فيما قرأت اخيراً سؤالا وجهته احدى المجلات الانكليزية الى قرائها هو « هل من دواء للرشح » (الزكام). وطلبت هذه المجلة من قرائها اطباء وغير اطباء ان يجيبوا على هذا السؤال بما يرون انه علاجا لهذا المرض الذي يصيب الانسان بصورة بسيطه وعادية وكثيرة كذلك.

اجاب كثيرون اجوبة مختلفة على سؤال هذه المجلة وكان بين هذه الاجوبة جواب طبيب انكليزي فقال « لقد غلب الرشح بامواج اللاسلكية القصيرة وسوف لا تمضي سنوات قليلة حتى يكون في الميدان جهاز يوضع في كل مستشفى وفى كل عيادة خاصة وعامة ».

واخذت تستقصي هذه الجريدة هذا العلاج الجديد فاتصلت بالمستشفيات تسألها عن طرق علاج الرشح المستعملة لديها فوجدت ان بعض المستشفيات تستعمل هذه الامواج القصيرة من اللاسلكى.

وقيل انه اذا كان الرشح في اوله فان صاحبه يشفى منه بين ساعة وثلث ساعة، على ان هذا الجهاز غالي الثمن حتى الان فيبلغ ثمن جزء واحد من اجزائه ٦٠ جنيها.

وطريقة العلاج بالامواج اللاسلكية القصيرة هي ان يجلس المصاب بالرشح ويضع رأسه بين تيارين كهربائيين (الكترود)، واحد امام وجهه والثاني وراء راسه وهذان التياران يولدان حرارة في أي جزء من اجزاء الجسم الذي يراد توليد الحرارة فيه، فاذا كان الانف والحلق مصابين باحتقان مهما بلغ من الشدة فان المصاب يستطيع التنفس منهما في وقت لا يزيد عن دقيقتين ويذكر احد موظفى المستشفيات التي استقصى الخبر فيها ان هذه الطريقة تستعمل الان في معظم المستشفيات الكبيرة المجهزة باحدث الاختراعات

اما رنود غير الاطباء فقد كتب واحد من القراء يصف طريقة جربها ذكر فيها ان احسن علاج للرشح هو ان يتناول المصاب برشامتين من الكينا المضاف اليها قليل من النوشادر (كاربونات الامونياك) عند النوم كما يتناول كاساً من عصير الليمون الحار بدون سكر كما يجب ان يضع زجاجات من الماء الحار عند القدمين

وهناك جواب آخر يطلب لف المصاب بالرشح بالصوف جيداً قبل النوم وشرب كاس كبيرة من الحليب الحار مع بيضة تمزج مع هذا الحليب مزجا جيدا مع اضافة قليل من خمر البراندي.

واطرف هذه الاجوبة جواب امضاه صاحبه تحت اسم « عمر الخيام » قال فيه « للبرد ٢٣ صنفا الى ٥٣ وهذه كلها تزول بالصيام عن الطعام من يومين الى خمسة ايام على ان يتناول المصاب عصير ٤ برتقالات كل يوم »

الحبشة فى جنيف

شؤون الشرقين الادنى والاوسط

تعنى بها عصبة الامم الاستعمارية

عقدت مجلة « النيرايست » المعروفة مقالا افتتاحياً فى هذا الموضوع نعربه ملخصا للقراء فيما يلى:

احتلت شؤون الشرقين الادني والاوسط مكانا هاما بين المواضيع التي تباحث فيها اعضاء مجلس عصبة الامم في جنيف خلال الاسبوع الماضي، ولقد اهتم هذا المجلس اهتماما كبيراً بثلاث مسائل رئيسية محزنة، هي الخلاف اليوغوسلافى — الهنغاري والمشكلة التي تعقدت بسبب النزاع على الحدود الايرانية — العراقية، والخصام الذي يزداد في شدته ما بين ايطاليا والحبشة

اما في المعضلة الاولى فقد اقنع المجلس يوغسلافيا بان تكتفي بنجاحها الاول فى العصبة ولكنه شدد على هنغاريا بان تمضي في اتخاذ الاجراءات الصارمة ضد الموظفين الهنغاريين الذين يثبت عليهم انهم ساهموا في حماية اليوغسلافيين الذين تآمروا في هنغاريا تلك المؤامرة التى ادت الى مصرع الملك الكسندر فى مارسيليا

وقدم المندوب الهنغاري بيانات كثيره اثبت بها ان حكومته لم تقصر في هذا السبيل، ولكن الواقع هو ان الحكومة الهنغارية لم تعاقب غير الموظفين الصغار، اما الكبار فتركتهم في مناصبهم كما كانوا

واما المشكلة الايرانية — العراقية فالظاهر ان مندوبي ايران ما يزالون يرون امامهم ميادين الاستغلال لا يحب تركها، وهم في ذلك يقولون ان في ايديهم وثائق لو عرضوها على محكمة العدل العليا في الهاي فانهم يستطيعون بها ان يثبتوا ما لهم من حقوق ملكية الحدود المختلف عليها

ويأتي في النهاية هذا النزاع الذي استفحل امره بين ايطاليا والحبشة، فالمندوب الايطالى يصر على القول بان الحكومة الحبشية قد اعتدت على المعاهدات القديمة المعمول بها لا سيما تلك المعاهدة الايطالية — الحبشية المعقودة فى عام ١٩٢٨

وقد عرض المجلس على ايطاليا ان ترضى بلجنة تحكيم محايدة ولكنها رفضت ذلك وقالت انها ما تزال تأمل في حل الخلاف بينها وبين الحبشة رأساً بغير تحكيم العصبة وخارج جدرانها، وعليه فسيترك مجلس العصبة امر هذا الخلاف معلقا الى حين..

مطلوب

ادارة هذه الجريدة في حاجة الى الاعداد المبينة ارقامها ادناه فالرجاء من الوكلاء او القراء الكرام التفضل بارسالها

٧، ١٣، ١٥، ١٨، ٢٢، ٢٨

٥٣٤، ٣، ٤٢، ٤٥، ٤٦، ٤٩، ٥٥

المدير

نعيم محمد ابو ضبه

خريج جامعتى تكساس وكاليفورنيا

اختصاصى فى زراعة الاثمار الحمضية

يقبل المقاولات

لانشاء البيارات

والمناظرة الفنية عليها

شارع جمال باشا — مخازن المظفر

يافا — صندوق البريد ٣٤٥

الى اصحاب البيارات

معاملاتكم

للمكتب

تضمن لكم توفيراً فى المصاريف

واتقاناً فى العمل

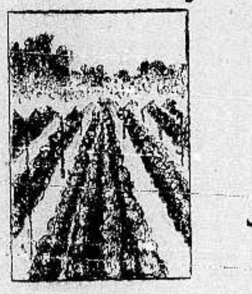

عمال ماهرون وادوات

حديثة

بادروا لتسجيل بياراتكم من اليوم

مغامرات البواسل!

الى اعلى ذروة في الجو

طيار ماهر يعد العدة ويصعد!

من الانباء التى يتلقاها الانسان بدهشة عند قراءتها وبعد هذه القراءة ايضا انباء المغامرات الجوية والصعود في الفضاء الى طبقات عالية. فيروح الانسان عن هذه الانباء وكانها حديث الخيال او القصص المسبوك. من ذلك عزم الكولونيل اميليو هري الطيار الاسباني المشهور، الذي نزل غير مرة ضيفاً على البالون تسبلن في كثير من رحلاته، على القيام برحلة فيها كثير من المجازفة ومحفوفة بكثير من الاخطار، فهو ينوي الصعود الى اعالي الجو او الطبقة المعروفة باسم « ستراتو سفير » وفي عزمه ان يبلغ ٢٣ الف متر عن سطح الارض او ما يعادل ٧٥ الف قدم

وسيكون صعود الكولونل اميليو ببلون عادي ذي مركبة مفتوحة في اوائل هذا الشهر الحالي. وذكرت الانباء اللاسلكية من مدريد ان شهرة الكولونل في الطيران ومقامه العلمي جعل اوساط الطيران والخبيرين بالفن ينظرون الى رحلته هذه بعين الجد وعين الدهشة كذلك

والكولونيل ما زال يعد العدة لهذه الرحلة منذ سنة ونصف السنة ويبنى منطادا يسع ١٦٠٠ متر مكعب من غاز الهيدروجين. واوصى بصنع غلاف هذا البالون فى معامل المانيا، والغلاف هو اهم ما في البالون من الاجزاء. اما بقية اجزاء البالون فقد صنعت في مصنع البالونات الحربية بالقرب من مدريد والمعروف ان صنع هذا البالون قد تم او كاد ان يتم

وقد كان المتبع حتى الآن فى اوساط الطيران الى الطبقات العليا من الجو ان هذه الرحلات تتم في كرات كبيرة مسدودة سداً محكما، لكن الكولونيل اميليو يريد ان يركب فى بالونه في مركبة مفتوحة واتخذ لذلك احتياطات خاصة. فسيلبس بذلة كبذلة الغواصين الى قاع البحر محماة بالكهربائية كما سيلبس تحت هذه البذلة ملابس مصنوعة من مواد خصوصية مقواة باسلاك من الفولاذ، وتحت هاتين البذلتين بذلتان أخريان واحدة من الكاوتشوك والثانية من الصوف

وسيكون فى البالون اناءان مملوءان بالهواء حتى يضمن التنفس. ويجرب الكولونل اميليو تجارب هذه الرحلة الآن في مدرسة مدريد الفنية وفي غرفة خاصة درجة حرارتها ٦٠ درجة مئوية تحت الصفر او ما يعادل ٧٦ درجة فارنهيت تحت الصفر وهذه الدرجة هي التى تكون عليها حرارة الجو على ٢٣ الف متر كما يقدر ذلك علماء الطبيعة.

انباء شرقية وغربية

العثور على السبيكة

الذهبية المفقودة

عثر في حقل قرب طريق باريس — تريبور على سبيكة الذهب التي سقطت من الطائره التى كانت مسافرة من لندن الى باريس وقيل انها سقطت في المانش وثمنها ٢٢ الف جنيه. وقد عثرت عليها امرأة رأت بقايا صناديق متكسرة ثم وجدت ان السبيكة مخترقة الارض الى عمق يقرب من ثلاث اقدام ويعمل العمال الآن على اخراجها

ذكرى شهداء الوطن

من الطيارين

اقيمت في استانبول امس حفلة مؤثرة جداً في مطار المدينة احياء لذكرى الطيارين الذين استشهدوا في ساحة الوطن وبعد المناورات العسكرية خطب قائد الفرقة الثالثة ورئيس اتحاد الطيران.

عقاب مدمني المسكر

في المانيا

من انباء المانيا ان ولاة الامور في مدينة بنومركت في سيليزيا الالمانية علموا ان عاملا مدمناً على تعاطي المسكرات ينفق جميع نقوده في هذا السبيل بينما امرأته واولاده يتضورون جوعا فامر رئيس محكمة المدينة بان توضع حول عنقه قطعة من الخشب مكتوب عليها انفقت نقودي على الخمر وتركت امرأتي واطفالي السبعة يتضورون جوعاً كما امر ان يطاف به اسواق المدينة بحراسة جنديين.

اعجب انواع

الاسماك

من اعجب انواع الاسماك، النوع المولد للكهرباء المسمى «بالرعاد» وفي نيل مصر نوع منه يسمى القط لانه يشبه القط وهو املس مفرطح الرأس يكثر في بحيرات افريقيا. والصدمه الكهربائية التي تحدثه ليست قوية.

والكهربائية التي توجد في السمك تجعل الحديد مغنطيسياً، وتخرج شرر كهربائيا وتقتل الانسان والحيوان اذا كانت قوية.

وهذه الاسماك الكهربائية تستعمل قوتها لضرب السمك الذي تريد ان تفترسه للطعام، والغريب انها لا تأكل السمك الميت وهي تجعل الضربة تخدر ولا تقتل

اعـــلان

لا فرق بين زعيم ووضيع فى الخيانة الى من يريد ان يخدم بلاده

ستعود جريدة المطرقة الى الصدور قريبا وستعنى بالمواضيع الاتية:

١ — ملاحقة السماسرة وبائعي الاراضي منذ الاحتلال حتى الان

٢ — فضح السماسرة وبائعي الاراضي من الطبقة الوطنية الممتازة من مثل رؤساء واعضاء البلديات والمجلس الاسلامي واللجان التنفيذية والجمعيات الاسلامية والمسيحية ومؤتمر الشباب وحزب الدفاع الوطني والمجلسيين والاستقلاليين، وكل من ينتسب الى الهيئات الوطنية بقصد المتاجرة باسم البلاد، والاطباء والمحامين والتجار والموظفين

٣ — المطرقة ستنشر كل ما يصل اليها دون تردد ولا احجام فعلى كل محب لبلاده ان يوافيها بما يعلم عن هذه الجرائم بعد التثبت منها وتعزيزها بالارقام والوقائع

صاحب جريدة المطرقة

الدكتور خليل ابو العافية

يافا ص. ب ٢٧٥ تلفون ٥٣٩

اليس عربياً؟

مائدة طعام لاكبر المسنين

القمح فى زمن الفراعنة والحليب القديم

يصح ان يطلق بحق على اميريكا بلاد العجائب. فقد دعا امريكي عددا من معارفه الى مائدة اطلق عليها المائدة القديمة وهذه المائدة تعد من اغرب الموائد فى العالم، واليك التفاصيل التى ذكرت عن هذه المائدة

ان عمر اصغر الذين حضروا الدعوة على هذه المائدة كان من الثمانين سنة فما فوق، اما صاحب الدعوة فقد اجتاز حدود التسعين واول في هذا الاجتياز وان صاحب الدعوة كتب قائمة الطعام علي ورق اصفر باهت يقول انه اخذه من سجلات الملاحين، وان الكراسي التى جلس المدعون عليها من عهد كرمويل، وان اصناف الطعام التى قدمت على المائدة كانت من الاصناف القديمة فقد قدم صاحب الدعوة الى ضيوفه (العتق) حليبا محفوظا من اربعين سنة، وقدمت لهم فطيرة يقول صاحب الدعوة عنها انها صنعت من خمسين سنة ويشتط فى الادعاء فيقول بان قمح هذه الفطيرة مما وجد فى الهرم الثالث فى مصر، اما الزبدة التى صنعت منها هذه الفطيرة فيقول عنها انها صنعت في انكلترا في عهد الملكة اليصابات. اما الشوربة التى قدمت فيقول صاحب الدعوة ايضا انها صنعت من ١٢٥ سنة وقد قدمت الى المدعوين فى زجاجات غريبة الشكل. اما المشروبات التى تناولها المدعوون على المائدة فيقول عنها انها محفوظة من عهد الامبراطور شارلمان وكانت مما تقدم على مائدته. وذكر عن التفاح انه محفوظ من اجيال

هل نصدق هذا حتى ولو كان فى اميركا بلد العجائب ام نعد ذلك من (تخاريف) كبر العمر للداعي والسادة المدعوين.

عالم كبير

يطلب شعرة واحدة شقراء

فتنهال عليه الضفائر من كل ناحية

من ثمانية عشر شهراً وقع الاستاذ البرت كلي العالم بتخطيط الارض والظواهر الجوية والاستاذ في جامعة كندا في حيرة شديدة لعطل طرأ على الالة التي يستخدمها في ابحاثه العلمية، وتعذر عليه اصلاحها، الى ان كان ذات يوم ضاق فيه الاستاذ من امر اصلاح آلته وارتبك في هذا الشأن ارتباكا شديداً فافضى الى مخبر صحيفة يومية حدث ان كان اذ ذاك في زيارته وقال له ان شعرة دقيقة في داخل الالة قد انقطعت ويود استبدالها بشعرة سواها انما يجب ان تكون هذه الشعرة شقراء لان الشعر الاحمر والاسود لا يصلح لهذه الالة لانه خشن

وشاء مخبر الجريدة ان يهتم بالامر وذهب من توه الى مكتبه فى ادارة الجريدة وكتب نحو ربع عمود تقريبا نوه فيه الى حاجة الاستاذ كلي الى شعرة شقراء يستخدمها في ابحاثه العلمية المفيدة ولم تنقض الايام بسيطة حتى انهالت على الاستاذ كلي ضفائر الشعر الاسود من كل حدب وصوب في جميع انحاء العالم ولا تزال هذه الرسائل الشعرية ترد للاستاذ حتى اليوم حتى اضطر أن يعلن اخيراً شكره للناس مع رجاء الا يرسلوا له بعد اليوم شيئا لان كمية الشعر الاشقر التي عنده [illegible] بحيث تكفى لحشو « مرتبه »

الحج الى بيت الله الحرام

اسرع واسهل الطرق واوفرها راحة للحجاج هي السفر بواسطة السكة الحديد من فلسطين الى السويس براً ومنها يركب الحاج الى ينبع او جدة بحراً في

بواخر البوسطة الخديويه

ان اسم شركة بواخر البوسطة الخديوية التى اخذت على عاتقها نقل الحجاج من مصر وسوريا والعراق وفلسطين وشرقي الاردن اكثر من ثلاثين سنة هي دليل كاف بانها تقدم احسن البواخر للحجاج مع جميع التسهيلات والراحة في سفرهم لتأدية فريضة الحج.

ويجد الحجاج في هذه البواخر موظفين وبحارة مسلمين يخاطبونهم بلغتهم ويقومون بخدمتهم

والبواخر معدة لاخذ عدد كبير بالدرجة الثالثة فضلا عن الاولى والثانية وجميع بواخر الشركة الخديوية مصدق عليها من دائرة الصحة ومجهزة بالكهرباء واللاسلكي وتحمل كميات وافرة من الماء النقي الطاهر للشرب والاغتسال

تسافر بواخر البوسطة الخديوية من السويس الى ينبع او جدة بمواعيد منظمة أسبوعياً كل يوم اربعاء عدا عن الاسفار الاضافية التى تقوم بها في الموسم حسب اللزوم ويمكن الحصول على تذاكر السفر براً وبحراً من جميع مكاتب الصحة بالاقضية وهي الدائرة الموكلة بعمل ما يلزم للحجاج والسهر على راحتهم

اليونان

سرقة وثائق قضية فنزيلوس

دخل مجهولون غرفة قاضى التحقيق واتلفوا جميع الوثائق والمستندات المتعلقة بقضية الاعتداء على المسيو فنزيلوس.

أخبار محلية

أسواق البرتقال في الاونة الحاضرة
هل من المصلحه وقف غرس شجره موقتا ؟

لا تزال اسوق البرتقال الفلسطيني ضعيفة الحركة سواء في الشحن او في الاسعار. وذكرت الدفاع من ضمن اخبارها المحلية في اعداد سابقة عن البرتقال وهو المحصول الاول في فلسطين كثيراً . وعرضت للاسواق الخارجية البرتقال وكيف ان منافسة المحصول الاجنبية بالغة أشدها من النشاط، وذكرت ايضا عن اسباب هبوط الاسعار والاسباب التي يمكن أن يتلافى بها هذا الهبوط ولكن لا نزال مكتوفي الايدي ازاء امر هو دعامة ثروتنا الاقتصادية

الزراع، في فلسطين لا يستفيدون ماديا من محصول البرتقال . والتجار انهم لا يستفيدون من المحصول كذلك اما الذين يستفيدون من محصولنا فهم اصحاب الشركات والعملاء في الاسواق الاجنبية لانهم يبيعون المحصول حسب ما يرغبون فلا هم يقدرون المصاريف التي يتكلفها اصحاب الاملاك ولا المصاريف التي يتكلفها التجار في الشحن، ولكنهم يبيعون في اي ظرف يواجههم ويضمن لهم عمولتهم على البيع فتقع الخسارة ولكن الذي يتحملها هو المصدر من مالك او تاجر

واستمرار سقوط الاسعار وزيادة الضرائب التي تجبى على المحصول والمصاريف الباهظة التي يتكبدها الملاك والتجار ستؤدي بهم الى نتيجة هي ان زراعة البرتقال تقف عند حدها وتجارة المحصول الاول تكسد . فالزراع يستدينون ويغرقون في الديون لينشىء واحدهم بيارة او اكثر وامام هذه السوق الكاسدة يعجزون عن دفع الدين وسداده فيضطر اضطرارا الى بيعها ، وتشاء الظروف ان يشتري هذه البيارات يهودا او عربا من اذناب اليهود يبيعونها وعلى ذلك يكون انشاء البيارات الشجيجة الادرار العديمة الفائدة من عوامل بيع الاراضي

سبيل الاصلاح هو تنظيم دعاية واسعة النطاق لمحصولها ومطالبة الحكومة في ان تعمل على تخفيف الضرائب التي تتقاضاها ، وتوثيق العرى بين المنتج والمستهلك ، والقضاء على المضاربات في السوق المحلية وتنظيم حركات التصدير حتى لا تسوء سمعة المحصول بوصوله الى ايدى المستهلكين فاسدا فيضطر الى الاستعاضة عن البرتقال الفلسطيني ببرتقال اجنبي اخر .

الامل ان توجه الجهود الفعالة من المنتجين والمصدرين جبهة واحدة مترامية القوى لانقاذ محصول هو ركن من اهم الاركان في ثروة فلسطين الاقتصادية .

تشجيع الزراعة

انواع البطاطا الجديدة

زار مدير الزراعة العام غور الفارعة منذ ثلاثة اشهر وحث الاهالي هناك على زرع البطاطا حيث ظهر له ان تربة الغور المذكور قابلة لزراعتها بصورة مرضية .

وقد زرعت دائرة الزراعة كمية كبيرة من البطاطا السورية ، وسافر امس حضرة قائمقام نابلس ومفتش الزراعة راشد اغا النمر للكشف على زراعة البطاطا ورؤية درجة نجاحها فتحققا فائدة انتاجها وان معدل الدونم الواحد يعطي المزارع محصولا صافيا قيمته عشرة اضعاف المزروع ، وعرض علينا نوع البطاطا التي انتجتها الارض المذكورة في مكتب مفتش الزراعة فوجدناها من اجود الانواع التي تعرض في الاسواق

غلاء الاجارات

وعمارة حزبون

ذكرنا في عدد يوم الجمعة ضمن كلمة عن غلاء الاجارات اثناء سردنا الامثال ان عمارة حزبون قد زادت الاجارات فيها بين ١٢٠ و ١٧٥ في المئة ، وقد علمنا امس ان هذه الزيادة وان كانت صحيحة ، الا انها ليست عامة شاملة

ذلك ان بعض عمارات حزبون كانت قد عرضت في السابق على المستأجرين باجار صوري رخيص جدا ، اما اليوم مع ارتفاع اسعار الاملاك وغلاء الاجارات فقد زادت نسبة الاجارات على تلك المحلات التي كانت مؤجرة بهذه الصفة فقط وليس على عموم المحلات

سفر الطلائع

الى فلسطين

جاء لدوائرها يوم من وارسو ان «دوبكن» اعلم شركة البرقيات الفلسطينية بان ٤٧٠ من الحالوتسيم البولونيين قد سافروا في ٣١ من الشهر الماضي الى فلسطين عن طريق تريستا وكوستنزا منهم ٣٦٥ من الحالوتسيم الالمان ، وقد بلغ عدد الحالوتسيم الذين سافروا الى فلسطين في شهر يناير وحده الفين وبذلك بز هذا الشهر الاشهر التي سبقته من ذات السنة من حيث توريد الحالوتسيم الى فلسطين

وقد طلب « دوبكن » بواسطة شركة البرقيات الفلسطينية من الحالوتسيم الذين نالوا جوازات ان لا يؤخروا سفرهم الى فلسطين الى اكثر من منتصف شهر فبراير الحالي

انشاء حديقة عامة

علمنا ان دائرة بلدية يافا اختارت قطعتين من ارض البناء الواقعة في كرم الزيتون من حي العجمي لتجعل منهما حديقة عامة تغرس فيها الاشجار والزهور وتزودها بالمقاعد أسوة بحدائق تل ابيب ليتسنى للعائلات التريض فيها

فنرجو ان يكون هذا الخبر صحيحا لشدة حاجة مدينة يافا الى الحدائق العامة بعد ان ازدحمت الابنية وامتدت الى اطراف بعيدة عن البلدة

الى رحمة الله

جاءنا نعي المرحوم الشيخ عبدالله قريطم مستشار محكمة التمييز الشرعية في بيروت ، وقد كان رحمه الله من اهل العلم والفقه الديني الافاضل ، تغمده الله برحمته والهم آل قريطم الصبر والعزاء بفقيدهم العظيم

ايها الاقوياء !

لشاعر فلسطين الاستاذ ابرهيم طوقان

اقد شهدنا لعهدكم بالعداله * وختمنا لجندكم بالبساله
وعرفنا بكم صديقا وفيا * كيف ننسى انتدابه واحتلاله
وخجلنا من لطفكم يوم قلتم * وعد بلفور لا محاله
كل افضالكم على الرأس والعين ، وليست في حاجة لدلاله
ولئن ساء حالنا وكفانا * انكم عندنا بأحسن حاله
غير ان الطريق طالت علينا * وعليكم .. فمالنا والاطاله
أجلاء عن البلاد تريدون فنجلو ، أم محقنا والازاله؟!

نابلس : ابراهيم عبد الفتاح طوقان

تعزية « الدفاع » بصقر قريش
ودعت قومك في مثل طهر الصحراء

نص البرقية التي طيرتها هذه الجريدة بمناسبة حفلة تأبين المغفور له فقيد العرب الامير شاكر :

سمو الامير المعظم ، لجنة التأبين ، سينما البتراء — عمان

يا حفيد النبوة ! ودعت طاهر الثوب ، في نقاوة اثواب شهيد كربلاء ، يهفو اليك خواطر كل عربي . سافرت وليس وراءكم الا المحامد الطيبات وتركت في قلب كل عربي ، يا فتى الهاشميين ، جرحا لا يندمل ، ولقد قل على الارض من لا يتناوله الناس بغميزة . اما انت فلهم شرف التحدث باسمك واياماك . دخلت على العرب في شباب صحرائهم وامجادها ، وودعتهم في طهر تلك الصحراء وطيب منبتها . جدك النبي بلغه اننا في القافلة ، وستكون الصدور ، فنبني ، كما بنى خلفاؤه ، حضارة للعالم على أسس من الحق والشرف والمساواة . وجدك الحسين ، انبئه أننا نحاول ، وسنستطيع انشاء الله

صاحب السمو المعظم لكم العزاء ولآل البيت جميعا « ابراهيم »

تأجيل حفلة تأبين صقر العرب

الامطار تهطل بغزارة لم يسبق لها مثيل

اتصلنا في ساعة متأخرة من الليل بعمان تلفونيا لتأخر انباء حفلة التأبين الكبرى التي كان مزمع اقامتها اليوم في الساعة الرابعة على روح المغفور له الامير شاكر وعلمنا انها تأجلت لشدة سقوط الامطار في عمان بصورة لم يسبق ان شهدتها عمان منذ خمسة عشر عاما كما علمنا ان منزلين سقطا من الامطار .

اصابة الروماتزم

بيانست عمره ٨٠ سنة

تشفيه أملاح كروشن

على الرغم من شيخوخة هذا الرجل فانه لم ينقطع عن عمله كـ « بيانست » ولكن الروماتزم بدأ يهدده ويقعده عن مزاولة عمله .

وقد كتب الينا هذا الفنان يقول :

« فوجئت منذ سنتين بمرض الروماتزم فشلت ذراعي اليسرى ، وقد جربت جميع انواع العلاج ولكن تجاربي ذهبت ادراج الرياح فبدأت بعد ذلك اتناول نصف ملعقة صغيرة كل صباح من املاح كروشن ، وسرعان ما شعرت بفائدتها ولا استطيع ان اعبر عن دهشتي العظيمة لشفاء ذراعي اليسرى التي كانت تؤلمني اشد الالم، والتي لم تكن فائدة منها ترتجى وقد تم شفائي في اسابيع قليلة ، والحق ان سروري لا يوصف، لاني كبيانست لا بد لي من العمل بكلتا يدي.

« أما الان فاني أتمتع بصحة جيدة مع اني بلغت الثمانين من عمري »ج ل.ا

املاح كروشن الستة تؤثر تأثيراً مباشراً في الدورة الدموية . وهي تمنع تأثير الحامض البولي المعروف بانه يسبب الروماتزم . وهي تعيد الى الاعضاء سابق نظامها اللائق بها وتمنع الامساك ، وتمنع أيضاً تجمع الحامض البولي وغيره من السموم التي تفتك بالجسم

شدة هطول الامطار

ليلا

بدأت السماء من صباح امس بمطرنا مطراً غزيراً ووقف اثناء النهار مدة قصيرة ولكنه عاد على اشده في المساء وحتى الساعة الثانية عشرة لا يزال المطر يهطل مدراراً حتى كتابة هذه السطور والشوارع مائجة بالماء مما تعذر معه السير تعذراً شديداً

وتقول انباء شرق الاردن التلفونية بان المطر الغزير هدم عدة بيوت في عمان

وفاة سيدة

عائلة عبود الاشقر تنعي بمزيد الاسف وفاة فقيدتهم العزيزة المأسوف على شبابها المرحومه

سعدة ارملة المرحوم دعيبس عبود المنتقلة لرحمته تعالى نهار الثلاثاء الوقع في ٢٩ كانون الثاني ١٩٣٥ ، وقد احتفل بجنازتها في كنيسة (الخيام مرج عيون) الانجيلية نهار الاربعاء في ٣٠ منه تغمدها الله برحمته والهم ذويها الصبر

وتعتذر عائلة الفقيدة لعدم تمكنها من رسال خطوبات نعي للاقارب والاصدقاء والمعارف لاسباب قاهرة ، راجية من الجميع اعتبار هذه الكلمة موجهة لكل فرد منهم.

الناصرة :

وما ان تلقى الاهلون في الناصرة نبأ وفاة القابلة سعدة عبود حتى عم الحزن الجميع لما اتصفت به الفقيدة من حسن المعاملة والاخلاق المرضية ، رحمها الله والهم انجالها الصبر والعزاء

تقسيم الادارة

في يافا وتنقلات الوظفين

ذكرنا في الاسبوع الماضي خبر عزم الحكومة نقل دائرة المالية من يافا الى الرملة قصد الحاق جميع قرى يافا واللواء الجنوبي بها ، وذكرنا اسماء الموظفين الذين تقرر نقلهم من هذه الدائرة في يافا الى الدائرة الجديدة في الرملة

وقد اتصل بنا اليوم من مصدر يوثق بصحته ان تغييرات هامة اخرى تقرر اجراءها ابتداءا من اول شهر نيسان القادم تشمل الادارة والمالية معا في يافا وبقية اللواء .

من ذلك ان الادارة باجمعها ستنقسم الى قسمين

١ — يافا وتل ابيب

٢ — قرى يافا وبقية مدن اللواء

وسيتولى حاكمية يافا وتل ابيب المستر بادكوك الذي يدير القرى حالياً . ويتولى حاكمية القرى مكان المستر بادكوك المستر بولاك الذي يساعد المستر كروسبي حاليا

ويتولى ادارة يافا عزمي بك النشاشيبي كقائممقام اداري ومدير محاسبة ، ونظمي بك عنبتاوي في منصب مدير المالية ، والادون ابشتين قائممقام لتل ابيب وينقل من يافا الى الرمله موسى افندي ناصر ليتولى الادارة هناك ويبقى فيها ايضا جمال بك طوقان الذي يتولى مديرية المالية وينقل من الرمله قائمقامها الحالي بطرس افندي ناصر الى مثل وظيفته في المجدل ، اما المستر كوبرمان فسيتولى قائممقامية المستعمرات اليهودية ويكون مركزه يافا

وقد اتصل بنا ان الباشكاتب الانكليزي للادارة في يافا المستر ديكش قد احيل على المعاش ، الا ان الخبر لم يتأكد لنا بصورة قاطعة .

قوافل الحجاج

تترقب انجاز

طريق الحج البري

لا حديث في الاوساط العامة اليوم غير حديث طريق الحج البري الجديد الذي تم الاتفاق مبدئيا بين الحكومتين العراقية والعربية السعودية على اسس استعماله كما تم عرض صيغة الاتفاقية على مجلس الوزراء

التبرعات

لدار التربية والتعليم

« القائمة الرابعة »

مل جنيه	
١٠	السادة اسبيرو بروليس وشركاه وكلاء سيارات
	ريو
٢	السيد سليم الصلاحي
١	السيد علي سكيجها
١	» عبدالمحسن حجازي
١	» فائز كنفاني
١	» احمد الزيبق
١	» محمد الحسيني
١	» الحاج يوسف عاشور
١	» محيي الدين شاتيلا
١	» صبحي السحار
١	» الحاج حسن القطان
٥٣،٥٠٠	المجموع السابق
٧٤،٥٠٠	المجموع العام

قضية ارث مراد

استمر سعادة رئيس المحكمة المركزية في الاستماع لاقوال الشهود في قضية المطالبة بارث المرحوم فردريك مراد طيلة اليومين الماضيين

وقد انهى الرجل المسن ، جامع الوظائف العديدة في شخصه ، وهو السيد ادولف انيكيان من سكان مرعش افادته .

وبعد ان نوقش غيره من الشهود العديدين من قبل زمرة المحامين الذين يمثلون فرقاً عديدة ، كل فرقة او جماعة تدعي أنها الاحق بالارث والاقرب الى المتوفي من غيرها ، اجل الاستمرار في رؤية هذه القضية الى يوم الاربعاء القادم وبقية ايام الاسبوع

المحكمة المركزية

في غزة

تسافر المحكمة المركزية من يافا الى غزة برئاسة المستر كوبلاند صباح يوم الثلاثاء « غدا » للنظر في عدة دعاوى جزائية وتعود في مساء اليوم نفسه

انتهاء الدورة

الجزائية

متى فرغت المحكمة المركزية من رؤية قضايا غزة ، تنتهي بذلك الدورة الجزائية لهذا الشهر ، وقد كانت اقصر دورة جزائية منذ اكثر من ستة اشهر

اهداء كتب

الى جمعية الهداية الاسلامية

تفضل كل من اصحاب السعادة والسمو والعطوفة والفضيلة الامير الجليل عمر طوسون باشا والسيد فهمي بك الحسيني والسيد احمد حلمي باشا والشيخ سليمان افندي السعدي قاضي غزة والشيخ عثمان افندي الطباع والشيخ محمد عواد القاوجي والشيخ محمد المطران والسادة اسحق افندي درويش وسعد الدين افندي عبداللطيف مأمور اوقاف غزة وفياض افندي الخضرا والدكتور زكي افندي ابو السعود فاهدوا مكتبة الجمعية (مكتبة الجامع العمري الكبير) كتبا في السياسة والقانون والاقتصاد واللغة والتفسير والحديث والاداب والتاريخ وغيرها . ولذلك فان الجمعية ترى لزاما عليها الاعتراف بفضل هؤلاء السادة وشكرهم ، ونرجو ان يكونوا قدوة لغيرهم في احياء هذه المكتبة العلمية الجليلة

اجتماع الغرفة التجارية

اجتمع اعضاء الغرفة التجارية العربية في يافا بعد ظهر امس الاول وتلى حضرة السكرتير التقرير السنوي على الاعضاء ثم جرى البحث عن الكتاب الوارد على الغرفة من سعادة قنصل المملكة المصرية في القدس المتعلق بشأن معاملات الفواتير الدولية

موظف عربي يستقيل

من بنك دي روما

عملا بالخطة التي تسير عليها في هذه الجريدة ، كان دفاعنا عن الموظفين العرب في بنكو دي روما نزيهاً دون حملة شعواء كغيرنا ، ذلك يوم ان قامت الضجة حول اجحاف حقوقهم

ومنذ ذلك اليوم والموظفون العرب يستقيلون الواحد اثر الاخر الى ان كان نهار امس فاستقال موظف صغير من فرع هذا البنك بيافا

ولما سألنا عن السبب قيل لنا كيت وكيت من الامور التي تمسك عن سردها طالبين من ادارة هذا البنك النظر فيها، وفي مقدمتها ، ضآلة رواتب الموظفين العرب .

السرقات

في تل ابيب

ادعى لدى مركز بوليس تل ابيب المدعو ارعانويل بن اسرائيل جيكو بأن مبلغاً من النقود قيمته جنيها سرق من مخزنه الواقع في شارع النبي بتل ابيب والتحقيق جار لمعرفة السارق

— علم بوليس تل ابيب أنه سرق من مكتب أجنسية (اللويد ليتوانيا) الكائن في شارع النبي بتل ابيب مبلغ عشرين جنيها نقداً والتحقيق جار

شكوى الصيادين

جاءتنا كلمة شكوى الى المندوب السامي من صيادي السمك في يافا يذكرون فيها الاعتداء الواقع عليهم من اليهود المقيمين بجوار النهر اذ هدموا لهم اكواخهم واتلفوا لهم الشباك ووسائل الصيد التي يستعينون بها في مورد رزقهم ، ولما كانت هذه الجريدة سابقة زميلاتها في العناية بامر هؤلاء المواطنين فانها ستنشر العريضة في عدد الغد وتعلق عليها بما تستحق لان هذا العدد ضاق عن استيعاب كافة المواد . فالى الغد

كروسلى

احسن موتورات في العالم

قوة ٥ رؤوس فما فوق

تشتغل على الكاز الوسخ

اسعار لا تقبل المزاحمة

مع تسهيلات في الدفع

اخر موديلات معرضة للمعاينة في محل الوكلاء

ستيلو عوض وشركاه

يافا — شارع الملك جورج — عمارة حزبون

القدس — شارع مأمن الله

احفظوا ماكناتكم باستعمال

زيت كروسلى الاصلي

تلغرافات الدفاع وبرقياتها الخاصة

عصبة الامم ترفض فكرة الدولة اليهودية

مذكرات الاحزاب اليهودية . خلاصة رفض العصبة . خطاب لوزير الدعاية

مباحثات لندن . استدراج الحبشة . لويد جورج في الوزارة . سياسة بولونيا الخارجية

القاهرة في ٣ شباط لمراسل الدفاع الخاص

انقذوا مدينة صفد

قرأت في الدفاع الاغر عدد ٢٢٥ نبذه بقلم شاب نابلسي اديب حول صفد شاء الكاتب الفاضل ان يطلع على آراء من يهمهم امر صفد للادلاء بها ثم السعي لنشل المدينة من ازمتها الخانقة والعمل على تقدمها اقتصاديا وعمرانيا . وقد رأيت ان ارسل كلمة على صفحات « الدفاع » مبيناً ما كانت عليه صفد قبل الاحتلال ، وكيف اصبحت بعده .

ان اول مايلفت نظر الباحث المستقصي هو اتساع مساحة البناء وكثرة اماكن السكنى مع قلة في عدد النفوس ، اذا كان يبلغ عدد سكان صفد قبل الاحتلال ٢٠ الف نسمة بينما الان لايتجاوز تسعة الاف كما هو مبين في الاحصاء الاخير . كانت صفد تتمتع بمركز تجاري ممتاز ، فكانت سوقا ونقطة الاستيراد لتجار جبل عامل وبلاد بشارة والجولان والناصرة وطبريا وجزء كبير من شرق الاردن وجبل الدروز وحوران فكانت جميع هذه المناطق تستورد متاجرها وحاجياتها من صفد المدينة التجارية الوحيدة من صيدا حتى الناصرة ومن جبل عامل حتى جبل حوران . واسباب هذا النمو والازدهار هي

١ — موقعها الجغرافي اذ كانت مركزاً لدائرة كبيرة من المناطق كما بينت

٢ — قربها من دمشق ، فكان التجار الصفديون على اتصال دائم مع دمشق

٣ — المصنوعات المحلية في هذه المدينة عملت مئات من الانوال لحياكة الملابس والاقمشة على اختلاف انواعها وما تزال آثار الانوال ومراكزها ماثلة للعيان . وكذلك كانت صفد المدينة الوحيدة التي تصدر انواع الاصباغ فينتزع الصفديون ويستنبتون طائفة من الازهار لذلك . واذا قصد زائر صفد رأى كثيراً من الازهار المختلفة ذات اللون القوي الدامغ ، وهي من بقايا ذلك العهد السعيد هذا ما كانت عليه صفد في الماضي القريب اما اليوم فهي اشبه بقرية كبيرة تماثل قرى انكلترا وفرنسا في اوائل القرن التاسع عشر اثر انبعاث الثورة الصناعية واستخدام البخار والالة اذ هاجر سكان القرى والمدن الصغيرة الى المدن الصناعية الكبيرة التي تعج بالمعامل والمصانع . اما اسباب تقهقر صفد هذا التقهقر المريع فهي .

١ — الحرب العامة التي تركت اثرها السيء في صفد كما تركته في اكثر بلدان العالم ، وتقلقل مركزها العمراني اضف الى هذا فقدان عدد من السكان

٢ — الوضع السياسي الحالي فقد عزلت صفد عن مناطق جبل عامل وحوران والجولان والدروز والاردن

٣ — موت الاشغال اليدوية والمصنوعات المحلية لضعفها عن منافسة اعمال الآلة والبخار

٤ — نشوء مدينة حيفا وتقدمها الهائل في الصناعة والتجارة مما دفع عددا كبيراً من سكان صفد للهجرة لحيفا وهذا عين ما اصاب المدن الاوربية الصغيرة كما بينا سابقا . هذه هي الاسباب التي أدت الى تأخر صفد ولكن الم يكن في الامكان جعل صفد ازهر مدن فلسطين؟ الم يكن في الامكان حفظ كيان صفد ؟ الا يوجد هنالك ثروة كبيرة تدر الارباح الطائلة اذا وجدت من يرعاها ويحرصها الا يوجد هناك باب واسع ينقذ صفد مما تعانيه من فقر وتقهقر ؟ هذه اسئلة نرجيء الجواب عليها الى رسالة قادمة

رؤوف حجازي

القدس

اجتماع حزب الدفاع الوطني ومقرراته

القدس في ٣ شباط — لمراسل الدفاع الخاص — ذكرت لكم في رسالة امس عن عزم هيئة حزب الدفاع الوطني على عقد اجتماع هذا اليوم وقد عقد هذا الاجتماع في الساعة العاشرة من صباح هذا اليوم في مكتب الاستاذ حسن صدقي بك الدجاني تحت رئاسة سعادة راغب بك النشاشيبي وحضره من اعضاء الهيئة كل من السادة مع حفظ الالقاب :

الشيخ مصطفى الخيري رئيس بلدية الرملة ، سليمان طوقان رئيس بلدية نابلس ، يعقوب فراج نائب رئيس اللجنة التنفيذية ونائب رئيس البلدية ، عيسى العيسى (صاحب جريدة فلسطين) مغنم مغنم محام ، حسن صدقي بك الدجاني محام ، وقد ارسل كل من السادة الحاج نمر النابلسي ، عاصم السعيد ، عادل الشواء برقيات اعتذار لشدة الامطار وبعد البحث في عدة نواحي تتعلق بوضعية البلاد الحاضرة قرروا المقررات التالية .

بلاغ رقم (١)

من سكرتارية حزب الدفاع الوطني

١ — اجتمعت في الساعة العاشرة من صباح هذا اليوم الهيئة المركزية لحزب الدفاع الوطني تحت رئاسة سعادة راغب بك النشاشيبي وبحثت الحالة العامة في البلاد واتخذت قرارات مهمة مختلفة سيقوم بتنفيذها مكتب السكرتارية في القريب العاجل . كما انها قررت ايضا ان تتصل ببعض الشخصيات العاملة في البلاد لتستنير بآرائها وتجاربها بما يتعلق ببعض المواضيع الحيوية . كما انها بحثت بعض المشروعات الاقتصادية وكيفية تحقيقها .

٢ — ورأت اللجنة ان تنشر نتيجة ما تصل اليه هذه المقررات في ظروفها .

٣ — وقد ارسلت اللجنة اليوم الى فخامة المندوب السامي البرقية الاتية بما يتعلق بالحادث المؤسف الذي وقع لشهيد عرب الزبيدات .

فخامة المندوب السامي — القدس

ان حزب الدفاع الوطني يرى من العبث تقديم اي احتجاج على قتل احد عرب الزبيدات لانه يعرف قيمة هذه الاحتجاجات لدى الحكومة ، ولكن هيئة الحزب المركزية المجتمعة اليوم ترى نفسها مضطرة اعلام فخامتكم بان الامة العربية ستضيف اسم هذا الشهيد على قائمة الشهداء الذين اريقت دماؤهم ظلما في سبيل مطامع الاستعمار الذي اتخذه الوطن القومي اليهودي سلما لابادة العرب في ديارهم . والحزب يعتقد ان الوقت حان لحقن الدماء البريئة التي تهدر في سبيل المحافظة على الاراضي والكيان القومي العربي وستقدم لفخامتكم مذكرتنا بهذا الشأن .

راغب النشاشيبي

رئيس حزب الدفاع الوطني

٤ — كما انها ابرقت الى لجنة تابين الامير شاكر في عمان البرقية الاتية :

لجنة التأبين — عمان

قررت هيئة حزب الدفاع الوطني المركزية باجتماعها الان تقديم تعازيها الحارة للخسارة الكبيرة بفقدان الامير شاكر المجاهد العظيم اسكنه الله جنات النعيم .

راغب النشاشيبي

ستون بنك في البلاد واكثرها يهودي

القدس في ٣ شباط — لمراسل الدفاع الخاص — بلغ عدد البنوك التي تتعاطى الاشغال في فلسطين ٦٠ بنكا منها اربعة اجنبية ، والبقية سجلت بموجب قوانين فلسطين : وسيكون نصيب عدد كبير منها اما التصفية النهائية ومنها الاندماج بغيرها عملا بتواصي لجنة البنوك التي طلبت ان يكون اقل رأسمال من فرع البنك المسجل بموجب قوانين حكومة فلسطين خمسة وعشرين الف جنيها وللبنوك الاجنبية مئة الف جنيه

ومما هو جدير بالذكر ان اغلب هذه البنوك يهودية لا يتجاوز رأسمالها اكثر من الخمسة آلاف جنيه ويوجد بينها ماله اقل من هذا المبلغ

واخيراً محكمة مركزية في تل ابيب

نجحت المساعي التي بذلتها الهيئات اليهودية في فلسطين ولندن لحمل الحكومة على تشكيل محكمة مركزية دائمة في « عاصمة المملكة اليهودية » تل ابيب

ولقد اتصل بنا ان الحكومة وافقت على تأسيس هذه المحكمة على ان تمتد صلاحيتها الى زمارين ، المستعمرة اليهودية ، التي كانت تابعة منذ الاحتلال حتى هذه التشكيلات الاخيرة . الى حيفا

ويقال ايضا بان الناصرة ستلحق الى حيفا . وقد كانت تابعة الى نابلس وربما تنجح هذه التشكيلات الجديدة في اول السنة الحالية التي تبتديء في اليوم الاول من شهر نيسان

« الدفاع » أهذه مقدمة لتقسيم فلسطين كما شاع وذاع !

لجنة فنية لاجازة فاحصي الحسابات

تدرس الحكومة اليوم مشروعا لتأليف لجنة خاصة من الاختصاصيين في الاقتصاد يعطى لها صلاحية منح اجازات للذين يطلبون ان يكونوا فاحصي حسابات واقامة فحوص سنوية لهذه الغاية

المانيا

خطاب خطير لوزير الدعاية الالمانية

خطب امس الدكتور غوبلز وزير الدعاية الالمانية خطبة طويلة استغرقت ساعتين تكلم فيها عن جميع نواحي السياسة الالمانية الخارجية والداخلية على انه لم يستطرد الى ذكر مفاوضات لندن التي يتتبعها الرأي العام الالماني باهتمام شديد

حق المساواة اولا

وقد ذكر الدكتور غوبلز في خطابه ان المانيا لن ترجع الى جنيف ما دامت الدول لا تعترف بحقها في المساواة ونحن لا نريد الحرب ولا نهيء جيشا لخوض غمار الحروب ولكننا نهيء جيشا ليصون السلام لقد عزمنا على النضال في سبيل المساواة ولا يثنينا شيء عن متابعة هذا النضال

المانيا دولة سلم وتعاون

كما قال « ان المانيا مستعدة للتعاون مع جميع الدول لتوطيد سلام اوربا والميثاق الذي عقدته المانيا مع بولونيا هو دليل واضح على رغبتنا القصوى في السلام نحو هذه القارة المتعبة التي انهكتها الحروب ، لكننا نبغي اولا المساواة وهذه المساواة تعني السلام

سياسة المانيا الداخلية

اما السياسة الداخلية في المانيا فان النظام النازي لا يعرقل نشاط الافراد الذين هم خارج الحزب في الحياة الثقافية والاقتصادية

السماح لافلام لا تمثل فيها يهوديات

اقر الزعيم هتلر عرض افلام الممثلة بولانجري بعد ان ثبت لديه انها غير يهودية وانها من دم آري

سياسة بولندة الخارجية

من انباء وارسو ان الكولونيل بيك وزير خارجية بولندة القى ظهر اليوم خطابا سياسيا جامعا اشار فيه الى سياسة بولندة الخارجية وما كانت عليه هذه السياسة في العام الماضي وخص بالذكر في خطابه العلاقات بين بولنده وروسيا واهميتها من وجهة السلام العام ، وذكر الوزير ان هذه العلاقات ترتكز على ميثاق عدم الاعتداء وما نتج عن ذلك من الرغبة في السلم وحسن الصلات مع البلاد المجاورة كما اعلن الوزير ارتياحه التام لدخول روسيا الى حظيرة عصبة الامم .

تنظيم هذه العلاقات

وقد استؤنفت العلاقات الاخرى في شؤون الملاحة والتجارة والصناعة بحيث اصبحت بولندة في حالة تؤهلها للاشتراك منذ الان في تنظيم التبادل كما ان اعادة تنظيم وتوثيق الصلات بين الامتين الالمانية والبولندية تجري في جو مشبع بالمودة والصداقة .

بولندا ثابتة التعهدات مع فرنسا

اما فيما يتعلق بفرنسا فان المعاهدات الجديدة لم تؤثر في العلاقات البولندية الافرنسية اقل تاثير ولا في تعهدات بولندا نحو فرنسا

انكلترا

مباحثات لندن في التسلح الالماني

تناولت المحادثات بين الوزيرين الفرنسيين والوزراء الانكليز في لندن مسألة قوة المانيا واستعدادها العسكري العظيم وقد قدم الوزيران الفرنسيان الى الوزراء البريطانيين بيانا احصائيا عن قوة المانيا العسكرية فيه تفاصيل التسلح الالماني

معلومات سرية عن قوة المانيا

والمفهوم ان هذه المعلومات السرية لم يكن يعرفها الوزراء الانكليز وصرح المسيو لافال وزير خارجية فرنسا بقوله اننا لو جعلنا مدة الخدمة العسكرية سنتين لا نحصل على قوة عسكرية كقوة المانيا

الدفاع الجوي بين انكلترا وفرنسا

وقد تناولت المباحثات ايضا مسألة تعاون انكلترا وفرنسا في الدفاع الجوى

ايطاليا تفتح عينها على البانيا

وصفت جريدة الديلي تلغراف وصفا دقيقا لميناء باري وقالت انها المسلك الجديد لايطاليا الى الصرب وان ايطاليا تنوي استخدام هذه الميناء لبث اشرافها على البانيا .

تركيا

مسجد اياصوفيا يصبح متحفاً !

اصبح جامع ايا صوفيا القديم متحفاً وقد انتهى تنظيمه وافتتح اليوم للجمهور وكان الاقبال على مشاهدة ما عرض فيه عظيماً .

جنيف

لجنة الانتدابات ترفض الدولة اليهودية

رفضت لجنة الانتدابات لعصبة الامم عريضة قدمت للعصبة بانشاء دولة دولة يهودية في فلسطين وشرق الاردن

مرامي العريضة المرفوعة

وقد قدم هذه العريضة الى العصبة رئيس اللجنة المركزية للاتحاد الصهيوني للاصلاحيين في فلسطين وكان قد طلب فيها الى اللجنة تعديل مبادىء الادارة في فلسطين بازالة القيود المفروضة على الهجرة الصهيونية وذلك لايجاد اكثرية يهودية تمهيدا لانشاء الوطن القومي

مدينة الحرائق !

شوهد في منتصف الليلة الماضية دخان يتصاعد في سماء تل ابيب ، ففهمنا ان حريقا هائلا شب في تلك المدينة ولضيق الوقت لم نستطع معرفة التفاصيل اللازمة وهذا ما نعتذر الى القراء به غير اننا فهمنا ان الحريق سيأخذ شكلا خطرا ربما اسفر عن خسائر عظيمة في الاموال والارواح . فالى عدد الغد

شكوى التجار من التخزين في المرفأ

حيفا في ٣ شباط — لمراسل الدفاع الخاص :

بين تجار حيفا ضجة عدم رضى عن ادارة الجمرك لما يشعرون به من استهتارها ببضائعهم وتعريضها وتعريضهم للخسائر والاضرار ، والغريب انه قلما يمر مثل هذا الفصل في كل عام دون ان يثير التجار هذه الضجة على انه ليس في الامر غرابة فان اشهر تشرين الثاني وكانون الاول وكانون الثاني وشباط هي اشهر كثرة الوارد واشهر تصدير البرتقال ، وهي الشهور الاربعة التي يكون فيها البحر مضطربا فيتعذر على البواخر الوقوف في ميناء يافا فتأتي وترسو في ميناء حيفا وتفرغ محمولها فيها فتتراكم البضائع في هذه الميناء ومن ثم يضطر المسئولون الى تخزين بعضها في العنابر وتفريغ اعظمها (نظراً لاشغال مساحات واسعة في العنابر بالبرتقال) في حوش الجمرك معرضة للطوارىء الجوية من رياح وامطار وزوابع وبعض هذه البضائع يتعرض للتلف التام مثل الاسمنت الذي اذا ابتل تحجر واصبح لا يصلح لشيء . أضف الى هذا النوع الدقيق وما جرى مجراها وبعضها يتعرض للتلف الجزئي مثل الحبوب على انواعها حتى الحديد والخشب صحيح ان ادارة الجمارك لديها كمية من الشمعات تستخدمها عند الضرورة لتغطية البضائع خارج العنابر لوقايتها من البضائع التي ترد في هذا الفصل فتظل قسم من هذه البضائع مكشوفا للامطار بل ان هذه الشمعات نفسها غير كافية لوقاية الشمنتو مثلا ولو تغطت بها لان الشمنتو تتأثر حتى بالرطوبة الجوية

كتاب الغرفة التجارية

كتبت غرفة تجارة حيفا الى مدير الجمارك لافتة نظره الى هذا النقص عن وطالبة منه ان تبني الحكومة على حوش الجمرك المكشوف مظلة لتوضع تحتها البضائع التي تضيق العنابر عن استيعابها لتقيها من الاضرار الناشئة عن التعرض للطوارىء الجوية عن مثل المظلة التي بنتها ادارة السكه الحديد فوق البضائع التي هي برسم الشحن الى الخارج . فعسى ان تلبي ادارة الجمارك هذا الطلب المعقول لا سيما وان الضرر الناشيء عنه يعرض البضائع القابلة التلف للطوارىء الجوية يقع على ادارة الجمارك كما يقع على اصحاب البضائع فبالامس تضرر الاسمنت الوارد لاحد التجار من الامطار فتحجر منه نحو ٢٧٠ طنا اخسرت ادارة الجمارك الرسم عليها وهو ٢٣٠ جنيها واضطرت فوق ذلك الى حملها خارج المرفأ لالقائها في عرض البحر وبناء المظلة قد لا يكلفها اكثر من هذه القيمة كثيرا حتى على فرض انه يكلفها اكثر من ذلك بكثير فانها مسؤلة عن سلامة البضائع التي في حوزتها ما دامت تجبي رسوما جمركية ، وما دامت تتقاضى عليها رسوم تخزين بعد مضي المدة القانونية للتخزين المجاني

الصلاة على روح شهيد عرب الزبيدات

صلي يوم الجمعة في مساجد حيفا على روح شهيد عرب الزبيدات مسعد محمد العلي والقيت خطب مؤثرة بحادثة الاعتداء

توسيع شارع ارض الناصرة

قرر المجلس البلدي توسيع شارع ارض الناصرة الواقع شرقي المدينة

سوريا بعد فلسطين

معسكر صهيوني في بلودان
من هم سماسرة الوطن القومي في سوريا

يروي مخبرو الصحف روايات غريبة عن اجتماعات خفية تعقد في بعض منازل اصحاب القرى المجاورة لوادي العجم والقنيطرة ويقول هؤلاء المخبرون الذين يلتقطون الاخبار من مصادرها ان الغرض من عقد الاجتماعات ان يبحث اصحابها في الطرق والاساليب التي يمكنهم بيع بعض اراضيهم للصهيونيين الذين يطمحون الى النزول بسوريا بعد ان ضاقت بهم ارض فلسطين، ولقد ذكر مخبرو الصحف اسماء بعض هؤلاء الذين يكثرون من عقد الاجتماعات وفيهم رجال لو اشارت الصحف الى امرهم لكان من وراء هذه الاشارة ضجيج كبير، على انا نحب ان نمسك عن ذكر هؤلاء ريثما نتحقق من اغراضهم ومقاصدهم حتى اذا ثبت لنا انهم يريدون ارادة حقيقية التسليم باراضيهم لسماسرة الاستعمار اليهودي لم نمتنع من التعرض بهم لان الواجب الوطني يحتم على الصحف ان تعلن مساوىء هؤلاء وان كان بينهم عدد من الذين يتظاهرون بالغيرة على مصالح هذا الوطن

ان مقاصد الاستعمار اليهودي المعزز بالمشاريع الاقتصادية الضخمة لم تعد امرا مكتوما فان اليهود الذين اكثرت هجرتهم من الغرب الى الشرق صاروا يشعرون بان لا وسعهم ان يضعوا ايديهم على الاراضي المهملة في سورية ومن وراء هؤلاء مصارف غنية تهتم الان اهتماما جديا بشراء الضمائر توسلا لشراء الاراضي، ووراء هذه المصارف يهود بولونيا وسودمن يهود من المانيا، وقد بدأ هؤلاء يرون في سورية ارض ميعاد جديدة. وحجتهم في ذلك ان مصائب سورية الرئيسية انما هي ناشئة عن قلة عدد السكان وعن اهتمام الهجرة في السوريين الى خارج سورية تحت ضغط الازمات الزراعية والاقتصادية فاذا عرض اليهود انفسهم لاشتراء الاراضي وذلك لانهم، وفي نفوسهم القدرة على اعمار سورية واغنائها واملائها بالعدد الكثير من الناس وقد يكون من حظ هؤلاء الذين رافقتهم النحوس في اوروبا ان يجدوا في سورية انصارا من الذين ضعف ايمانهم بمستقبل الوطن فاخذوا يعقدون الاجتماعات ويحيكون المؤامرات بالاتفاق مع سماسرة معروفين من اجل تمكين صندوق المال القومي اليهودي في فلسطين من ابتياع القرى اليهودية القريبة من حدود بحيرة طبريا

ويظهر مما يرويه مخبروا الصحف ان الصهيونيين يريدون قبل كل شيء انشاء معسكر لهم في قرى الاصطياف بسورية ففكروا في الاستيلاء على فندق بلودان واتخذوا للوصول الى اغراضهم رجلا معروفا في الاوساط السورية بصلاته مع رجال تل ابيب وقد اتضح ان هذا الرجل الذي تقدم منذ ايام بمشروع استثمار فندق بلودان كان في الاسبوع الماضي في تل ابيب فاجتمع فيها الى رئيس بلديتها ديزنكوف وقد كان هذا الرجل رئيسا للجنة التنفيذية الصهيونية غير اننا نعتقد ان مساعي هذا الرجل لا تخفى على اولياء الامور فهم من غير شك سيرفضون مشروعه ويرفضونه هو لانه لا يملك شيئا من المال

ان من اوجب الواجبات ان يفطن السوريون الى ما يعقد من اجتماعات والى ما يحدث من حركات وذلك لان تهاونهم في امور تمس مستقبل وطنهم قد يشجع الصهيونيين على التمادي في مطامعهم واذا تمادى هؤلاء في مطامعهم وليس لها حد فان ايسر ما تنزل في هذه البلاد انها تكون تحت رحمة شعب ذكي غني خافته اوروبا بذكائه واغنائه

وقد كتبنا كثيرا في الماضي عن اخطار الصهيونية ونعتقد ان ما نكتب الى الان من شأنه ان يقنع الناس بما هم مستهدفون له من خطر وشيك الوقوع ونزيد من ذلك ان نكرر النصح لاولياء الامر فانهم لا تخفاهم خافية من مقاصد الصهيونية في هذه البلاد وان قليلا من الحذر قد يضع حدا لهذه المغامرات التي يندفع وراءها بعض الذين ماتت في نفوسهم عاطفة الوطنية حتى اخذوا يفكرون في بيع اراضيهم للصهيونيين غير مقدرين ما ينشأ عن اعمالهم هذه من جليل الكوارث وعظيم الحوادث

وان في هذا الذي نقوله بلاغا وفيه عظة وعبرة . « فتى العرب »

رسالة تركيا

برقيات تهاني ملوك الاسلام
محكمة نظرت ١١ الف قضية

برقيات التهاني
بين رئيس الجمهورية التركية
وعاهل الحجاز

ارسل آتاتورك مصطفى كمال باشا تهنئة الى جلالة عبد العزيز بن السعود ملك الحجاز ونجد بمناسبة عيد ارتقائه الى العرش اعرب فيها عن خالص تمنياته لجلالته ولشعبه وقد رد عليه جلالة ابن السعود ببرقية يعرب فيها عن شكره وتمنياته لسعادة ورفاه الامة التركية

مرصد
جامعة استانبول

كانت جامعة استانبول انشأت مرصدا كبيرا للاستعانة به في الابحاث الفلكية وقد شرعت ادارة الجامعة تفاوض المصانع الكبرى في انكلترا والمانيا لصنع بضع الات تلسكوب من الحجم الكبير وقد تألفت لجنة علمية لفحص العطاءات التي ستقدم اليها لهذا الغرض

المحكمة التركية اليونانية
انتقالها الى ازمير واثينا

ينتهي الاجل المضروب لاعمال المحكمة التركية اليونانية المختلطة في نهاية شهر مارس القادم وقد نظرت هذه المحكمة منذ قيامها في شهر يونيو من سنة ١٩٢٦ الى الان في نحو ١١ الف قضية وبقي لديها الان نحو ٤٠٠ قضية اي انها قد فرغت من اصدار القرارات بشأن ١٠٨٢٠ قضية نظرتها وفكرت هيئة المحكمة في اتخاذ ما يجب من التدابير للانتهاء من القضايا الباقية لديها قبل حلول الميعاد الذي ينتهي فيه عملها ولذلك عقدت جلسة غير اعتيادية للنظر فيما يجب اتخاذه . وقد اتضح لها ان السبب في طول المدة التي تستغرقها القضايا يرجع الى تعذر الحصول على شهادات الشاهدين الموجودين في جهات نائية عن استانبول ولذلك تقرر تصنيف الملفات الخاصة بالقضايا الباقية لمعرفة القضايا التي تحتاج الى شهادات الشهود المقيمين في غير استانبول وبعد هذا التصنيف علمت المحكمة ان هنالك قضايا كثيرة شهودها في ازمير واثينا وعلى ذلك قررت الانتقال الى كل من ازمير واثينا والمنتظر ان تنتهي من هذا العمل في منتصف شهر فبراير الحالي وان تعود الى استانبول لتتمكن من تشطيب ما لديها من قضايا قبل نهاية شهر مارس القادم

سفير تركيا في لندن

وصل الى استانبولو في أواخر الاسبوع الماضي باي فتحي سفير تركيا لدى حكومة انكلترا ويقال ان لحضوره علاقة بالمفاوضات الجديدة الدائرة الان في انقرة لعقد معاهدة تجارية بين الطرفين

سكة حديد آيدين

وصلت الى انقرة في اواخر الشهر الماضي هيئة موفدة من لندن للتفاوض مع اولياء الشأن بتركيا بخصوص سكك حديد آيدين التي تنوي الحكومة التركية شراءها من شركة الامتياز والمنتظر ان تتم المفاوضات قبل نهاية هذا الشهر تنفيذاً للخطة التي سنتها الحكومة التركية وهي جعل جميع سكك حديد الاناضول وتركيا ملكا للحكومة .

معرض ازمير العام

على اثر النجاح الذي لقيه معرض ازمير التجاري الذي اقيم في العام الماضي تقرر تحديد ميعاد افتتاح المعرض في كل سنة ابتداء من ٢٢ اغسطس وان يستمر حتى يوم ١١ سبتمبر واخذت اللجنة التنفيذية لادارة المعرض تفحص البرامج الاخرى بالمعارض الدولية توطئة لتنظيم المعرض التجاري في ازمير وتوسيع نطاقه في السنة المقبلة وقد اهتمت وزارة الاقتصاد بنجاح المعرض في السنة الماضية وقررت زيادة المبلغ المخصص لاعانته

مباحثات وزير
خارجية تركيا

جاء من بلغراد ان توفيق رشدي آراس الذي قضى سحابة نهار امس بمباحثات مهمة مع المسيو جيفتيش سافر الى استانبول بطريق صوفيا التي سيباحث فيها وزير خارجية بلغاريا

وقد صرح وزير خارجية تركيا لمندوبي الصحف في بلغراد انه كان مرتاحاً الى نتائج اجتماع مجلس عصبة الامم واظهر تفاؤله بحسن تطور مسألة التقرب بين الدول البلقانية .

والمفهوم ان اهم سبب لهذه المباحثات هو القلق الذي حدث بين دول التحالف والاتحاد البلقاني وروسيا من جراء ميثاق روما والزيارة المقبلة من المسيو فلاندان والمسيو لافال للندن .

ويتوقعون احياء الميثاق الدولي الرباعي الذي يسلط الدول الكبرى على شرق اوربا ويحذف روسيا من المباحث الاوربية مع ان المسيو لافال في جنيف وعد هذه الدول الصغيرة بان الميثاق الرباعي لن يبعث حياً . ولكن لا يدرون هل يستطيع مقاومة الضغط المنتظر من انكلترا وايطاليا في هذا السبيل

من الخليج الفارسي
الى البحر الاسود

تقول صحف تركيا ان هنالك مشروعا تدرسه الحكومات العراقية والتركية مداره ربط خليج فارس بالبحر الاسود بانشاء خط السيارات من البصرة الى طرابزون تخترق ولايات الاناضول الشرقية التركية

ماذا تسمع اليوم ؟
عن محلات السادة دجاني اخوان تلفون ٧١٦

يوم الاثنين ٤ فبراير سنه ١٩٣٥

٧٫٠٠ ـ ١٥	تمرينات رياضية عبد المنعم مختار افندي
٧٫٣٠	قرآن كريم الشيخ علي حزين
٨٫٠٠	ختام
١٠٫٠٠ـ١٠٫٥٠	اوركسترا حسن ابو زيد
١٠٫٥٥ـ١١٫٠٥	كمنجة منفردة : محمد فاضل الشوا
١١٫١٠	اوركسترا حسن ابو زيد
١٢٫٠٠	ختام
١٫٠٠	اسطوانات غربية
٢٫٢٥	النشرة التجارية الاولى
٢٫٣٠	ختام
٥٫٠٠ ـ ٥٫٣٠	قرآن كريم ـ الشيخ عباس محمد
٥٫٣٥ ـ ٥٫٥٥	اسطوانات شرقية
٦٫٠٠ ـ ٦٫٢٥	حديث الى الاطفال — احمد خيرت
٦٫٣٠	اخبار ونشرات
٧٫٠٠ ـ ٧٫١٠	النشرة التجارية الثانية
٧٫١٠ ـ ٧٫٥٥	حديث القطن الاستاذ حسين عنان
٨٫٠٠ـ٩٫٠٠	موسيقى غربية مغنى والات
٩٫٠٥ ـ ٩٫٣٥	اسطوانات شرقية
٩٫٤٠ـ١٠٫٢٠	الانسة ام كلثوم وتختها
١٠٫٢٥ـ١٠٫٤٥	كمنجة منفرده ـ الاستاذ سامي شوا
١٠٫٥٠	الانسة ام كلثوم وتختها
١١٫٣٠	سلام الملك — ختام

اطبعوا مطبوعاتكم
في مطبعة جريدة الدفاع
اتقان في الطبع ومهاودة في الاسعار

الى مريدي الاعمال
الى طلاب الوظائف
الي محبي الارباح

ان الوكلاء العموميين
لراديو لورانس
بحاجة الى وكلاء فرعيين في جميع الجهات

هذه فرصة ايها الشبان فاسرعوا في انتهازها وخابروا حالا السادة دجاني اخوان مع اثبات الضمانات ومقدار الكفاءة للحصول على الوكالة ولتعميم راديو لورانس في مقاطعاتكم لانه من اقوى وامتن الراديات العالمية . لورانس كان بطل الصحراء الخفي سابقاً ولورنس اليوم بطل الراديات العصرية

عاينوا موديلات عام ١٩٣٥ في محلات
دجاني اخوان
شارع بسترس يافا تلفون ٧١٦

لتقصير دور النقاهة

لا ريب في ان المرض قد اضنى جسمك وافقر دمك ، فسارع الى اتخاذ افعل الوسائل لوقايتك من امراض البلاد الحارة واخطارها ومستحلب سكوت افعل وسيلة لبناء الجسم وتقويته ، لان ما يحويه من زيت السمك النقي يعوض تلف الانسجة ، واملاحه الفسفورية القوية تغذي الاعصاب وتجدد الدم واذكر على الدوام ان مستحلب سكوت بعد المرض هو الوسيلة الوحيدة لتعجيل دور النقاهة واستعادة الصحة والقوة

مستحلب سكوت

بوتاجي يعرض المطابع المضمونة
بوتاجي حصل على امتياز شركة سمث برمير smith premier لفلسطين وشرقي الاردن

وهي اقدم فابريكة في العالم لصنع ماكينات الكتابة وقد وردت لنا مساطر من جميع الاصناف حربية وافرنجية والاسعار في غاية المهاودة مع تسهيلات في الدفع. تفرجوا عليها اليوم في عموم محلات بوتاجي واسألوا عنها في سائر الوكالات

«الموديل الكبير نمرة ٦٠»
هذا الموديل خير رفيق لرجل الاعمال الذي يرغب ان ينجز شغله باقرب واسرع وقت وهي رشيقة في العمل سريعة الحركة تستمد قوتها من تيار كهربائي في داخلها وهي خادم وفي مخلص امين لا خوف عليه من الافشاء او الخيانة او التمارض وقت الضيق تلبي طلبك في اي ساعة تشاء . وعندما تذكر انها مصنوعة من فابريكة سمث برمير المؤسسة منذ ثلاثين سنة عندئذ تتحقق انها ماكنة جميلة تمكن الاعتماد عليها والحصول عليها بثمن معتدل مع ضمانة الخدمة من محل سكناك وتفرج عليها وجربها واشترها على طريقة الاقساط الشهرية

يسرنا ان نعلن انه بعد اختبار وتنقيب سنوات عديدة توصلنا للحصول على امتياز واحتكار اعظم فابريكة لماكنات الكتابة في العالم قد صرفت ما ينوف عن الثلاثين سنة في صناعة الالات التي لا يستغني عنها انسان مهما كانت منزلته وانا نزف للجمهور الكريم بشرى جميلة وهي ان اول ارسالية قد وصلت لمحلات بوتاجي وصار بالامكان شراء ماكنة باي لغة تشاء من اللغات الثلاث الرسمية المنتشرة في البلاد والماكنات العربية مصنوعة بنوع خاص بطريقة تحلو للجميع

«الموديل الكبير نمرة ٥٠»
بدون شك ان هذا الموديل اجمل ماكنة في العالم لانها تجهز كتابة جميلة بسرعة وسهولة كبيرة وتستمر بهذه الخدمة سنوات عديدة بنوع انه بعد عشر سنوات يمكنك ان تحصل على نفس النتيجة كأنها جديدة والكاتب يسر جداً لرشاقة ملمسها وسرعة حركتها ثمنها رخيص جداً لان بوتاجي يرغب في نشرها بين الجمهور يمكن شراؤها من عموم محلات بوتاجي وجميع الوكالات

لا تستعملوا سوى ابر "His Master's Voice" ثمن العلبه ٥٠ ملا

بحث مستفيض في المشاكل الدولية

بقية المنشور على الصفحة الاولى

بعهود والتزامات جديدة لضمان السلم الاوربي علاوة على العهود التي قطعتها على نفسها في اتفاقات لوكارنو ورابعا محافظة الجيش الفرنسوي على تفوقه على الجيش الالماني وخامسا تقرير الضمانات الكافية لتنفيذ معاهدة نزع السلاح التي تقترحها انجلترا واقامة مراقبة دولية دقيقة على التسلح

وكان المسيو لافال وزير خارجية فرنسا قد صرح في جنيف للرفيق تشيتشرين ولوزراء خارجية دول التحالف الصغير والاتحاد البلقاني بان فرنسا لن تقبل البحث في مسألة نزع السلاح الا بعد اشتراك المانيا في الميثاق الشرقي وميثاق اوربا الوسطى واعترافها لفرنسا وايطاليا بنوع من التفوق العسكري عليها . فبعد هذا التصريح يتعذر على الحكومة الفرنسوية ان تعهد الى انجلترا في فتح باب المباحثات الرسمية مع المانيا بشأن مشكلة التسلح

وتعرف فرنسا من جهة اخرى ان التفوق الذي تشترطه لجيشها لا قيمة حقيقية له مهما تكن الرقابة الدولية شديدة وان كل معاهدة تعقد الان لوقف التسلح الالماني لا يمكن ان يكون ثمنها الا من ابقاء الجيش الفرنسوي على حاله وهذا ما ترفضه القيادة العامة ومجلس الحرب الاعلى وهيئة اركان الحرب في فرنسا لانها تعده غير كاف لتأمين سلامة الحدود الفرنسوية ثم ما تشترطه فرنسا لنزع السلاح من موافقة المانيا على الميثاق الشرقي سيكون عقبة كاداء في طريق مباحثات لندن . فالمانيا ترفض الاشتراك في هذا الميثاق قبل ان يعترف لها بحق المساواة في التسلح ، وهذا ما يستحيل ان تقبل به فرنسا الان . فينشأ عن ذلك والحالة هذه ان تضطر الحكومة الفرنسوية الى ضغط روسيا ودول التحالف الصغير والاتحاد البلقاني الى عقد الميثاق الشرقي مع روسيا وتشكوسلوفاكيا ، بصرف النظر عن المانيا وبولندا وحينئذ لا بد من ان يظهر في اوربا تحالف جديد ضد هذا الميثاق لا فائدة للسلم من ظهوره ، وان تزداد انجلترا ابتعاداً عن الشئون الاوربية فيزداد بذلك الخطر على السلم

اما اذا تساهلت فرنسا في مسألة الميثاق الشرقي او تعمدت اهماله ولو وقتيا ، فان العلاقات بينها وبين حلفائها وصديقاتها في شرقي اوربا تأخذ حينئذ بالتراخي فتسير روسيا في اتجاه جديد وينفرط عقد التحالف الصغير من حول فرنسا في وقت قريب او بعيد . وفي هذه الحال تتلاشى الآمال المعقودة على اتفاقات روما ويعود النفور الى اشد ما كان عليه بين ايطاليا ودول التحالف الصغير

فهل توفق فرنسا وانجلترا في مباحثات لندن الى تذليل هذه العقبات وماشاكلها لتحقيق الغاية المنشودة ؟ ذلك مالا يمكن التكهن به من الان ، فنترك الرد عليه للمستقبل القريب

شهيد عرب

الزبيدات

« وانا لا ندري اشر اريد بمن في الارض ام اراد بهم ربهم رشداً »

قرآن كريم

لا ندري وايم الله ماذا اريد بعرب فلسطين وهم في هذه الحالة التي هم عليها الان ، هل اريد بهم شر من جراء هذه النوازل والكوارث الحالة بهم والتي تجعل الولدان شيبا؟ او اي شيء اعظم من هذا الذي تراه بعينك في كل يوم : مئات من المهاجرين اليهود يغزون البلاد ويستولون على مرافقها الحيوية وعلى الاعمال فيها ، ويضعون ايديهم على الاراضي الخصبة فتنمحى معالم قرى ودساكر كان يقطنها عرب فلسطينيون ورثوها ابا عن جد وهؤلاء اشتروها بدمائهم الزكية وحياتهم الغالية

أاريد بهذا كله ارشادهم وايقاظهم كي يستفيقوا من سباتهم ويثوبوا الى رشدهم ويعتبروا بما ولم يحفلوا فيما بعد بعهد ولا يصدقون وعدا ، ولا يركنون لاحد غير مخلص ، ولا يلتفون حول زعيم مزيف لم يأت بعمل جليل غير المناورات ، ولا يأخذون بيدمن يلبس جلد الحمل ، ولا يفرطون بعد هذا كله بشبر ارض ، ويقاومون كل من يسعى الى ضياع الاراضي بكل وسيلة ممكنة . والا فوالله ان مصير كل عربي فلسطيني يكون التشرد والضياع ، وما عهد عرب الحوارث وغيرهم والزبيدات اخيرا عنا ببعيد

نحن العرب قوم مسالمون لا نحب الشغب والفتن والاضطرابات كما دلت على ذلك اعمالنا وثبت في تقارير رجال اللجان الانكليزية الاحرار ، ولكننا نحب ان نعيش احرارا مستقلين في ديارنا ، نبذل الغالي في سبيل عزنا وشرفنا لا نبغي حقنا الا كاملا غير منقوص . ايها الذين نصبتم انفسكم علينا اوصياء استحلفكم بحق حرمة العدالة التي تتغنون بها وناشدكم بحرمة نصرة الضعيف التي تدعون اليها وتقولون ما جئتم الى هذه البلاد الا لاجل ان تقوموا بها ، هل من العدل والمنطق ان تبقى فلسطين في هذه الاحوال السياسية الحاضرة التي لا تقول فيها شيئا سوى ان المنطق يعمل على احلال شعب دخيل مكان امة اصيلة تبغي الحياة ؟ وهل اذا قام احد من الذين اوقعهم سوء الطالع ونالهم الاذى من قبل بعض ابناء جنسه الاقطاعيين الذين اعماهم الطمع ، وطالب بحقه المغتصب ودفع الاذى عنه ان يكون جزاءه القتل ؟

وانت ايها الشهيد صريع السياسة . نم قرير العين فانك نلت شرف الشهادة لتنعم روحك الطاهرة في اعلى عليين كما اننا نصيح باعلى اصواتنا ، بعد ان قلت كلماتك الخالدة « اشهدوا يارب اني اموت فداء الوطن » شهدنا لك ، شهدنا ، شهدنا ، سلام الله وشآبيب رحمته تنزل على جثتك الطاهرة

يافا عبد الفتاح دير

اسعار الحاجيات

		غروش
حنطة للاكل	القنطار من	٢٧٠ـ٢٧٥
» تجارية	» »	٢٤٥ـ٢٥٥
الشعير البلدي	» »	١٦٠ـ١٦٥
الذرة البيضاء الجديدة		١٢٥ـ١٣٠
الفول للاكل	» »	٢٨٠ـ٢٨٥
الكرسنه	» »	٢٦٠ـ٦٥
اللبن العدني	الرطل	٢٠
« سانتوس	»	١٥
الدقيق		
اكسترا	(الاول)	١١٥
ثاني باب	»	١٠٥

الصحف اليهودية

اقرأ ايها العربي

لهجة هذه الصحف !

حملت دافار في مقالها الرئيسي على الحكومة لحرمانها العامل اليهودي (كذا) من اعمالها وقالت ان حرمان عمال اليهود من اشغال الحكومة لا يمكن ان يوافق عليه احد في العاصمة العبرية (كذا) : ثم لقد طلبنا قسطنا من اشغال الحكومة ولكن هذه تصم اذنيها حتى اخذنا نرى معظم العمال اليهود الذين دخلوا البلاد وانتظموا فيها قد اهمل حقهم من اعمال الحكومة

ونحن نعلم ان في تحديد الهجرة اليهودية قصداً ظاهراً هو حل الحكومة من تعهداتها في تشغيل العامل العبري والاعتناء به

وبالرغم من اننا ربحنا المهاجرة فاننا امام اقلية ضئيلة من العمال ، فلا نجد العمال الكافين لاعمالنا في المدن والمزارع والان لم يعد بامكاننا ان نوافق على ان تعطى الحكومة اشغال انشاء البرك لخزن المياه في عاصمة بلادنا القدس (كذا كذا) وفتح الشارع في هاشارون لعمال العرب . لاسيما وقد علمنا ان تكاليف انشاء البرك المذكورة ستبلغ من ٦٥ الى ٧٠ الف فلذلك وجدنا من واجبنا ان نحتصل على قسطنا من هذه الاشغال رغم العقبات العثرات التي وضعت في طريق هذا الواجب

وقد ساعدتنا الدائرة السياسية في الوكالة اليهودية لدى الحكومة للحصول على قسطنا من هذه الاعمال ووافقت ادخال اربعمائة عامل يهودي في هذه الاعمال مما نظر اليه اليهود نظرة رضا ويعدونه عهداً جديداً عاد اليهم فيه ما خسروه في السابق من حيث حرمان عمال اليهود من اشغال الحكومة

ان ميزانية الحكومة للاشغال العامة في هذا العام تبلغ نصف مليون جنيه فلسطيني هذا عدا عما ينفق من اموال القرض في سبيل الاشغال العامة وتوسيع مرفأ حيفا ، ولكن الحكومة حتى الان لم تعط اليهود اي قسط يستحقونه من هذه الاعمال .

ان الاشغال في مرفأ حيفا تضم الالوفا من عمال العرب ، ولكنها لا تضم الا مئات فقط من عمال اليهود . وقد تم تنظيم الاشغال في بلدية القدس مؤخراً وسوف تصدق ميزانية هذه الاشغال وزادت ميزانيه بلدية حيفا ايضا ولكننا لا نجد في اعمال ميزانيتي هاتين البلديتين اثراً للعامل اليهودي ، فعلى اليهود ان يتضافروا وعلى العمال اليهود وان يظهروا استعدادهم للقيام بمثل الاعمال حتى يتمكن العامل العبري من الفوز باعمال الحكومة

ثم ختمت دافار مقالها هذا بلفت نظر جمعية العمال اليهودية الى ان فوزها في ادخال اربعمائة عامل يهودي في اعمال انشاء البرك في القدس ينبغي ان يكون حافزاً لها على مضاعفة النشاط في سبيل الحصول على غير هذه الاعمال ايضا مما يعده اليهود حقا من حقوقهم

مظاهرة عدائية

ضد اليهود

قام طلاب الجامعات في باريس بمظاهرة وطلبوا تحديد دخول الاجانب الى فرنسا .

« الدفاع » على اثر فوز المانيا في استفتاء السار شاءت الحكومة الفرنسية ان تفتح صدر بلادها لليهود الذين نزحوا وسينزحون من السار بعد انتقاله الى ايدي المانيا فكانت مظاهرة الطلاب هذه جوابا لها . وهذه المظاهرة تدل على ان اليهود « محبوبون في كل مكان »

الحاجة الى عمال

تعلن هذه الجريدة حاجتها الى عمال ماهرين في تنضيد الحروف فمن وجد في نفسه الكفاءة فليراجع الادارة

من لا ارض له . لا وطن له

طائرة تضرب

الرقم القياسي

صعدت الطائرة الفرنسية مادلين شارو بطيارتها في الجو الى ١٦٥٠ [illegible] اعظم ارتفاع بلغته النساء [illegible] ضربت الرقم القياسي الذي [illegible] الوكوم وه [illegible] ٦٣ [illegible]

[illegible]

انقطعت اخبار الطيارين الثلاثة جاستون جينان واندريه روبير ولوران الذين سجلوا رقما قياسيا جديدا للطيران من باريس الى مدغشقر فلم تتلق الدوائر الرسميه والجوية المحلية انباء منهم منذ سفرهم من دار السلام في يوم الاحد الماضي عائدين بطيارتهم الى باريس

بين احزابهم

بعث مراسل دافار من نيويورك برقية عن موقف جابوتنسكي والحزب الاصلاحي من الجمعية الصهيونية العامة قال فيها .

« قال جابوتنسكي في خطابه الذي القاه في نيويورك ان اتحاد الاصلاحيين هو جمعية قائمة بنفسها لا رابطة تربطها بالمؤتمر الصهيوني وهذه الجمعية لا تخضع للجمعية الصهيونية العالمية ، ويقول المراسل ان تأثير هذا الخطاب كان ضئيلا جدا وقد استقبل ببرودة .

وبهذه المناسبة نقول ان جريدة العالم التي تنطق بلسان الجمعية الصهيونية العالمية في لندن لا تزال تحمل في كل فرصة ومناسبة على جابوتنسكي والاصلاحيين بسبب عدم خضوعهم لمقررات المؤتمر الصهيوني ولاشتراطهم شروطا لدخول المؤتمر وتعدهم اقلية لا يجب الالتفات اليها

عدد العرب

جاء لدافار من لندن ان الكولونيل ودجوود قال في مجلس النواب البريطاني انه سيسأل عن السبب في منع المستر وولي كوهين من دخول العراق ولكنه ، واهل هذا هذا لسوء حظ اعضاء البرلمان لم يلق بعد هذا السؤال !

« الدفاع » قلنا لعل الكولونيل ودجوود المتصهين المعروف ، قد وجد له « ابن حلال » يقول له ان العراق ليس مستعمرة من مستعمرات التاج ، وانه يحق لحكومتها ان تدخل بلادها من تشاء وتمنع من تشاء على ماترى من مصلحتها

خصصوا

عشرة بالماية من ارباحكم للاعلان

بادروا الى الاكتتاب باسهم

البنك الصناعي العربي

شركة محدودة الاسهم

الرأسمال المصرح به — ٣٠٠٠٠ جنيه فلسطيني

عدد الاسهم — ١٥٠٠٠ سهم

يدفع القسط الاول وقدره جنيه واحد عن كل سهم عند الاكتتاب

تدفع بدلات الاسهم الى البنك العربي بالقدس وفروعه في حيفا ويافا وعمان ، والى البنك الزراعي العربي بالقدس وفروعه في طولكرم ، غزة ، الرملة ، عكا ، طبريا

ترسل بدلات الاسهم شيكات او حوالات بريدية في المحال التي لا يوجد فيها مراكز للبنكين العربي والزراعي العربي .

البنك العربي

مجلة الجيل قريبا

أوفى الموضوعات السياسية في صراحة قول ، وصدق تصوير

الوطنية الفاضلة تقوم على سياسة الشرف ، والقوة ، والصراحة

١ — رسالة من الآخرة الى الزعماء يبعث بها المرحوم كاظم باشا الحسيني

٢ — مصعب بن الزبير يلقي محاضرة في الفروسية . وجوهر لال يتكلم عن نعيم السجون

٣ — عصافير أجواء السياسة ، تلعب الدور الذي لعبه لورنس ، ولكن في ضعف !

٤ — السبعة الذين شيدوا امة وهم في ظلمة السجن يموتون جوعا والما .

الجيل تنطق بلسان الشباب والناشئة

تدعو الى روح الفروسية والرجولة

تنادى بالثورة على كل ظلم في الارض

مودات الخياط اتقان

عبد اللطيف السمان

للسيدات للرجال

[illegible] باريس في فن الخياطة

[illegible] باركلس — القدس

فخم ذوق

محلات

قبلاوي اخوان الوطنية

حيفا — تحت جامع الاستقلال

هي التي حازت على ثقة الاهالي الكرام لما تقدمه من اجود البضائع المصنوعة في اكبر المعامل الوطنية ، المنسوجة بايد عربية

فاقصدها ولا تتوان

تجد فيها ملبوسات ذات الوان جميلة ، اقمشة متينة من كبابيت وبدلات رجالية وولادية ، قمصان ، كرافتات ، محارم ، كلسات ، جرزيات ، صدارات الخ .

افرشوا منازلكم من كراسي الخيزران المتينة المصنوعة في هذه المحلات

Maxim

القنديل من ٢٠٠ الى ٥٠٠ شمعه

لا يصرف سوى لتر واحد من الكاز في كل ١٢ ساعة ومن ميزاته ان المطر والهواء لا يؤثران فيه ولا ينجم عنه دخان ولا [illegible] ، يباع في محلات ابو صلاح العكاوي ص ب ٦٢١ يافا

أفخر أنواع الصابون النابلسي . له شهرة واسعة

زيت زيتون

نابلسي حسن شكعه

ماركة مسجلة

« ماركة مسجلة »

مصنوعات معامل أحمد الشكعه

بنابلس

أنقى صابون يستعمل في البيوتات الكبيرة

نظيف يطري البشرة ويجعلها بضة لامعة

نال الجائزة الاولى في معرض نابلس سنة ١٩٣٤

رائحته جميلة لانه مصنوع من زيت الزيتون النقي

لا تدخل الى بيتك صابونا سواه

الوكلاء

محمود كمال قطان : يافا

فرمان وحنوني : حيفا

محمود فيضي إخوان القدس

من لا ارض له لا وطن له

الاثنين ١ ذو القعدة ١٣٥٠ - ٤ شباط سنة ١٩٣٥

رئيس التحرير: سامي السراج

صاحب الامتياز والمحرر المسؤول: ابراهيم الشنطي

تشترك في تحريرها طائفة من كتاب العرب في الداخل والخارج

رقم التلفون ١٠٧٥

العنوان البرقي: الدفاع يافا — عنوان البريد: ص. ب ٢٥٥

الله لم تشهد الغارة الشعواء مقحما فدافع

الدفاع

العدد ٣٤٠ السنة الاولى

ادارة الدفاع في عمارة حربوز، شارع جمال باشا — يافا

	عن سنة	عن نصف سنة
قيمة الاشتراك في فلسطين	١٥٠	٨٠
في الخارج	٣٠٠	١٦٠

الاعلانات يتفق عليها مع ادارة الدفاع — قسم الاعلانات

صور عالمية على هامش الحوادث

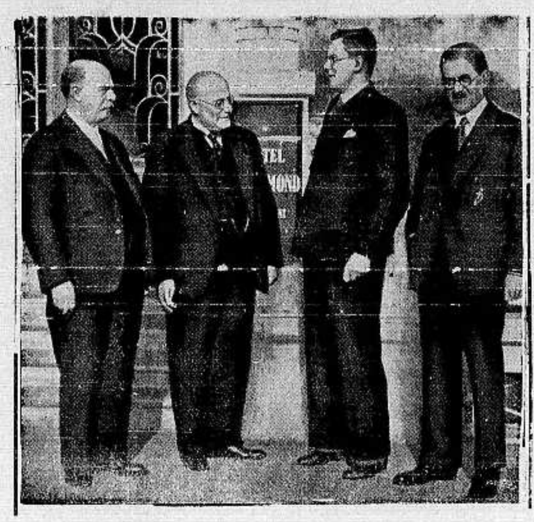

الى اليسار
بمناسبة انضمام السار الى المانيا سافر زعماء النازي في السار الى جنيف لحل مشكلة المناجم وفي الصورة ثلاثة من ابرز شخصيات النازي في السار وهم من اليسار الى اليمين الهر شملتزر والهر [illegible] الاقتصادي [illegible] والهر بيرو رئيس [illegible]

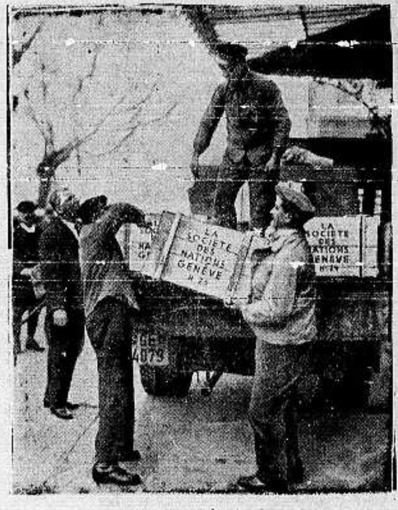

صورة صناديق اوراق الاستفتاء البالغ عددها ٥٠٠ الف ورقة وقد نقلت مؤخراً الى مصنع ورق ليتصرف بها

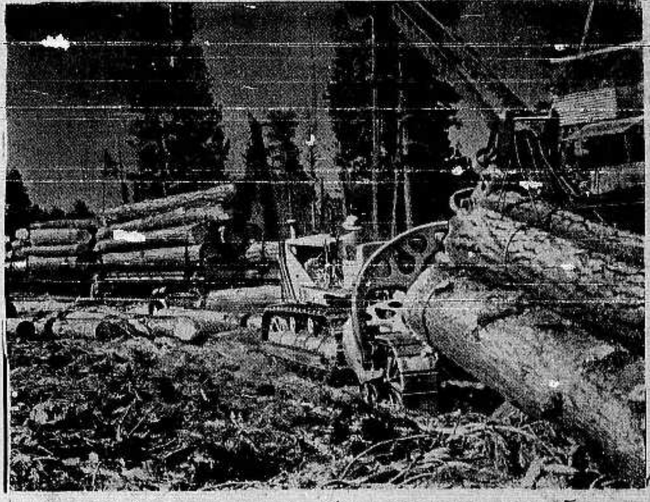

صورة آلة ضخمة تعمل في قطع الاشجار الكبيرة في الغابات وقد صنعت هذه الالة في معامل المانيا لتصدير اكبر كمية من الخشب الى العالم

الى اليسار
عندما علم السار [illegible]
سينضم الى المانيا في أول مارس [illegible]
[illegible]

الى اليمين
المحكمة المجرية التي تحاكم ماتياس راكوزي احد وزراء الحكومة الشيوعية التي تألفت في المجر على اثر الحرب العظمى بتهمة الثورة وتأليف حكومة غير شرعية

تمتعوا بملذات الحياة حيث لا وجود للكهرباء بالاستماع الى راديو بيلوت على البطاريات

PILOT

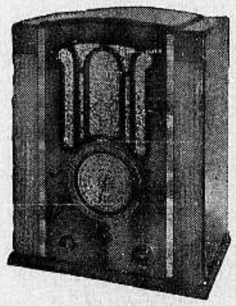

ذات ثلاث موجات
سعره ٢٥ جنيه

بيلوت

يباع في محلات

امين ابو رحمه

يافا وفي حيفا

راديو ذات ٧ لمبات موديل ٧٥ يشتغل على البطارية مع العلم ان البطارية (افرردى) تشتغل ١٢٠٠ ساعة

استعملوا بطاريات افرردى الشهيرة EVERREADY وراديات بيلوت فقط لجودتها

راديو بيلوت موديل ٥٣ ذات ثلاث موجات سعره ١٤ جنيها

الوكلاء العموميون لفلسطين وشرقي الاردن شركة الراديات المحدودة — شارع مأمن الله القدس

الثلاثاء ٢ ذو القعدة ٣٥٣ ـ ٥ شباط ـ ٩٣٥

رئيس التحرير سامي السراج
صاحب الامتياز والمحرر المسؤول ابراهيم الشنطي
ويشترك في تحريرها طائفة من كتاب العرب في الداخل والخارج
رقم التلفون ١٠٧٥
العنوان البرقي : الدفاع يافا ـ العنوان البريدي : ص . ب ٢٥٥

أن لم تشن الغارة الشعواء مقتحماً فدافع

الدفاع

العدد ٢٤١ ـ السنة الاولى
ادارة الدفاع في عمارة حربون شارع جمال باشا ـ يافا

	عن سنة	عن نصف سنة
قيمة الاشتراك في فلسطين	١٥٠	٨٠
في الخارج	٣٠٠	١٦٠

الاعلانات يتفق عليها مع ادارة الدفاع ـ قسم الاعلانات

أجتياح العواصف للبلدان الفلسطينية وشرق الاردن. نابلس في شبه طوفان السيول على ارتفاع خمسة امتار. عمان محاصرة. انقطاع المواصلات. معلومات وافية

هل عندكم مثل هذا

فتى السجن، تعال انظر زعماءنا والمجاهدين!

وسيعرفه القراء على الفور. سيقولون انه «الرجل» الذي لا ننفك مأخوذين برجولته، مسحورين بتضحيته البالغة انه الذي سجن اولا، وثانياً، ورابعاً، ولا يزال، الى اليوم سجيناً. فمعذرة ايها القراء الاعزاء، اذا عدنا اليه في مناسبات، على ان يتنوع الحديث، حديث الوفاء للمبدأ حتى العبادة.

هبط اليه الرسول «الانكليزي»، ليرى الى اين انتهى به المرض، وسوء الحال. واستأذنهم في مقابلته، فدخل عليه: فريداً في غرفته، مفكراً، في اشراق وجهه عتمة المشغول بشأن حياة الزائر، ورد السجين التحية باحسن منها، وقال له «عفواً يا استاذ، فليس لدي هنا ما تجلس عليه ويكون لائقاً بمقامك. على انك سوف لا تطيل القعود، لان هذا أمر متعب لك، اما نحن فقد اعتدناه. ويا سيدي قد نتقابل، في المستقبل، في مكان يليق بك»

ـ قطعت البحار اليك، أفتعجزني ساعة اقضيها معك في حيث أرى، ذلك ايها الصديق، بعض الشرف لي

ـ إقرأ هذه، يا جوهرلال، إقرأها

ـ ؟ ! ؟

ـ مالك تتردد؟ انا اقرأها لك ؟

ـ ؟ ! ؟

ـ ربما اكون قد أسديت يداً الى وطني شهم مثلك، اذا أنت قرأت

ـ هاتها. واخذها الشاب بيد راجفة صفراء فيها تشنج. ثم على الفور، اخذ صدره المتعب يرتفع وينخفض، وقال لجليسه: استاذ انت تكره ان تكون هنا. هذا مكان لا يليق بمنزلتك. استاذ ان الانامل التي كانت تكتب حديث الصبر على المكروه، حديث العذاب الطويل من اجل الوطن، لا تزال وفية الى تلك المواضيع اما غيرها من انواع الطلب والاستجداء، والكتابة الى نائب الملك بطلب العفو، فارجوان لا يكون في الهند حر واحد يقدم عليها.. النستبدل الحديث بآخر يا سيدي: ألم يزعجك البحر بهياجه؟ عساها كانت رحلة بحرية جميلة

ارجو ذلك، فانك رجل طيب ممتاز

ـ سجين يموت في نفسه، يحدثني عن رحلتي أكانت جميلة أم عنيفة. مع الاسف اضطر الى مغادرتك ايها الشهيد. فهل من خدمة استطيع ان اقوم بها ؟

ـ ان لا تنشر على الملأ «إغراءهم» هذا، مخافة ان يرى «السادة» في طبيعة جوهرلال مجالا للاغراء، الوداع يا سيدي!

...

وجاءت الصحف اليوم تقول بان المرض اشتد على زوجته، حتى نقلوها الى مستشفى قريب من سجنه ليزورها حين تجب الزيارة. وهذا جل ما كان من كرم حكومة الهند، ووزير المستعمرات.

أإذا فشل الاغراء، وقد جاء في احلى صوره واشهاها، عن ان يفتن السجين وزوجته تتقلب على فراش الموت، وأبوه قد فارق الدنيا، وجمهور الشباب في حاجة الى قيادته ـ هل ينقلب انتقاما رهيباً يقضي بالسجن عامين في الاحوال التي مر بنا ذكرها ؟ أليس في نفس الاستعمار فسحة من الشهامة تأبى ان تذل نفس كبير القلب والوجدان، فتتركه يغادر سجنه ليكون قريباً من زوجته المودعة، الا اذا أعطى «طلب العفو» وتوقيعه عليه ؟ ثم هل الفتى الذي يصارح القاضي في المحكمة قائلا: ليس من شأني ان اقدم كفالات بحسن سلوك، بل شأني ان احارب هذه الكفالات، وشأني از اظهر للقضاة المحترمين ما أبطن، وما أبطن الا العمل، بأي شكل كان، لحرية الهند العزيزة، والسجن احب الي مما تدعونني اليه ـ هل شأن هذا الفتى ان يسأل احداً العفو ؟

نفس الاستعمار مفطورة على حب الاذلال والنقمة. ونفس الحر مفطورة على حب العذاب، والصبر على المكروه والغلبة دائما كما علمنا التاريخ، لا ضياف السجون، ولاهل الاضطهاد، والمعذبين المشردين، الفقراء، وهذا هو المجاهد لا ثائر القول، وكاتب السطور، ثم المشبع بطنه بانواع الطعام المختلفة، والمتبع ذلك بالشراب المتنوع الذي يبني «مجده» على شهداء الشعب، واذا قدموه للمحاكمة اصطكت ركبتاه، وهرول الى صك العبودية والاسر، يوقعه في تلهف وشوق حار

الوطنية تضحية تذهب الى حد الجنون. انها معبد، الانانية تدنس ساحته المقدسة. جيشها متطوع لخدمة المبدأ والغير، فمن لم يكن انانياً منكم، محباً لنفسه، عاشقاً زخرف الحياة، فليتقدم

وفلسطين العزيزة في انتظار مثل جوهرلال، لان كل من في ساحتها اليوم تجار ليس غير. واذا استطاع هؤلاء التجار خديعة الشعب مدى الحقبة الماضية، فلن يستطيعوا بحال الاستمرار في هذه الخديعة. لقد آن لاسواق الالقاب ان تفلس ما دام ان الشعب قد تفتحت عيونه. ان لها ان تغلق متاجرها فقد رخصت البضاعة، وصار اكثر الناس زعيما ومجاهداً وبطلا، وحراً

فان كان لدينا هذا الجيش المجب من الزعماء والمجاهدين.. وبقية اعضاء الشركة، فلماذا تظل فلسطين مستعمرة، ويظل فيها الانكليز واليهود. لماذا لا ينتصر هذا الجيش لولا ان سلاحه الالقاب، يا سيد، والانصاب

ابراهيم

انباء شرقية وغربية

تركيا

انشاء كوبري

عظيم التكاليف

من انباء استانبول ان بلديتها قررت انشاء كوبري جديد بحل محل القديم ويصل بين جزئي المدينة وسيطلق عليه اسم اتاتورك وتقدر نفقات انشاء هذا الكوبري بمليوني جنيه تركي وسيكون من الكباري الفخمة الضخمة

العراق

النهضة النسائية

في بغداد

تم الاتفاق على انشاء نادي فخم للمعلمات في بغداد تتوفر فيه اسباب الراحة ويكون ذا مكتبة وحديقة وميادين للالعاب الرياضية فيكون بمثابة مجمع للمعلمات والخريجات مدارس الاناث والمشتغلات بالتربية والتعليم

الحبشه

كره الاحباش

للاجانب

ذكرت جريدة الغازيت دي لوزان عن اشتداد كره الاجانب بين الشعب الحبشي وقالت ان هذا نتيجة شعور وطني أسيء فهمه واكدت ان الحكومة المركزية غير قادرة على صيانه النظام وان نفوذها لا يتعدي الى الولايات حيث يتصرف الرؤساء تصرفا مطلقا وهم المسؤولون عن الحوادث التي تشكو منها فرنسا وايطاليا.

الهند

خطر الحمى الصفراء

نشر مدير الابحاث الخاصة بمرض الملاريا في الهند الذي يجري ابحاثه بالحمى الصفراء تقريراً رسميا قال فيه ان في الهند جميع الشرائط اللازمة لانتشار المرض الى اقصى حد، وينقل هذا المرض بعوضا خاصا يسمى «ستجوميا الجبتي» وهو موجود بكثرة في الهند وتكفي بعوضة واحدة مصابة لنشر المرض الى حد مزعج كما حدث في كوبا حيث هلك ثلث سكانها في القرن السابع عشر

روسيا

فزع مدير مطبوعات

من كلمة

بلغ من شدة خوف مدير المطبوعات في موسكو من لفظة «ملك» ان امر بشطب هذه الكلمة من قصيدة جيتي الشاعر الالماني التي عنوانها «ملك تول» والتي ترجمت الى الروسية وان توضع لفظة «شيخ» بدعوى ان في اللفظة الاولى اشارة الى المبادىء الملكية الامبراطورية

في بلاد النسور

انكليزي يصف ثورة البانيا

قبيلة تهب قائمة وقبيلة تسكن موقتا

لا تفتأ البرقيات تاتينا بين آونة واخرى بانباء عن اضطرابات تقوم في البانيا ضد ملكها الشجاع جلالة الملك احمد زوغو. اما حقيقة الحال كما يراها مكاتب سابق لمجلة «النيرايست» في تيرانا العاصمة الالبانية فتتلخص فيما يلي:

لاسباب لم تعرف بعد تمام المعرفة تشاجر محرم البيرقدار احد المرافقين الخصوصيين مع الملك الذي هو في خدمته ثم هرب من تيرانا

على ان هذا لا يمكن ان يثير اضطرابات جدية في البانيا فالرجل وان كان رئيس قبيلة مسلحة هي قبيلة «اللوما» النازلة في شرق البانيا الا ان له في نفس (اميشت) عدواً لدودا وخصما عنيدا هو الميجور مفطر سليماني الذي لم ترفعه الحكومة الى هذه الدرجة العسكرية وتعطيه معاشا شهريا الا لتجتذبه اليها ولتعده لمعارضة البيرقدار اذا سولت له نفسه ان يشق عصا الطاعة عليها وعلى الملك، وكذلك كانت تفعل الحكومة مع البيرقدار لتجعله على قدم الاستعداد لمحاربة مفطر سليماني اذا ثار عليها وهذه هي سياسة «فرق تسد» التي تسير عليها الحكومة الالبانية مع القبائل

وعليه لم يستطع البيرقدار ان يعتمد على تأييد رجال قبيلته كلهم، وشكر لمفطر سليماني على ذلك كما انه لم ينل اية مساعدة من القبائل الاخرى ثم ان لديه الى الشرق حدود يوغوسلافيا وهذه في الوقت الحاضر لا تستطيع ان تشجع هذا الثائر، ولديه الى الغرب قبيلة صهره والد زوجته ولكن قبيلة (ماط) التي منها الملك احمد زوغو نفسه تنزل بالقرب منها وفي استطاعتها ان تسحقها سحقا اذا ثارت مع محرم البيرقدار على الملك.

اما الى الجنوب فلديه جهات (ديرا) وفيها تنزل عدة قبائل يحتمل ان تنضم اليه اذا نجح في ثورته ولكنها لن تعمل معه الا اذا وثقت من نجاحه اولا والى ان يحين هذا اليوم ستلتزم هذه القبائل جانب الهدوء والسكينة فلا تتحرك

واما الى الشمال فهنالك المدخل الجديد

البقية على الصفحة السابعة

آسيا للآسيويين

الجامعة الاسيويه في حيز التنفيذ

مفاوضات بين اليابان والصين من اجل ذلك

اخذت فكرة الجامعة الاسيوية تأخذ طريقها من النشاط والعمل على اظهارها من حيز الفكرة الى حيز التنفيذ. والدول الاسيوية الكبرى تهتم لهذه الجامعة التي يراد منها ان تكون آسيا للاسيويين ليس لليد الاجنبية اي تدخل في شؤونها. وقد جاءتنا الانباء الاخيرة عن تحادث وزير اليابان المفوض في الصين مع الجنرال شيانغ كايشك القائد العام للجيش الصيني فاكد له القائد رغبة الصين في معاونة اليابان معاونة ودية صادقة في سبيل تحقيق فكرة الجامعة الاسيوية

كما ان الذي يبعث على الرجاء والامل في النجاح ما ارسلته القيادة العامة في منشوكو مذكرة الى القيادة العسكرية في منغوليا بوقف كل قتال اثناء مفاوضات الصلح. كما اعيد النظام الى جيول بعد اعتذار مندوبي الصين عما حدث وتعهدهم عدم الرجوع مرة ثانية الى تجديد مثل هذه الحوادث التي توهن مثل هذه العلاقات التي يرون فيها احسن الروابط واقوى العرى.

حادث الحبشة!

غيرة ايطاليا من تركيا واليابان

عطف الحبشة على الدول الشرقية اولا!

كتبت جريدة هامبورغ عن الخلاف بين ايطاليا والحبشة ما نترجمه فيما يلي:

تقيم رومار سميا على الاعتقاد بامكان وضع حد لخلافات الحبشة غير ان الدلائل تدل على ان ايطاليا ستكشف عن هذه «النهقة» الحلوة! فقد غضبت قليلا لان مواصلاتها تكاد «تقطع» مع البحر الاحمر. اذ أغلقت الابواب دون تجارتها وفتحت لليابان وبلجيكا والسويد حتى طغت عليها.

ومما يستحق الذكر ايضاً ان الحبشة ستعقد معاهدات ودية مع اليابان وتركيا وكلاهما علاقتها متوترة، رخوة فاترة وقد تكون «باردة» مع ايطاليا

وهكذا تقبل الحبشة على الدول الشرقية دون الغربية، وذلك من حقها!

هوس المؤتمرات والمواثيق!

موجة من العهود والمواثيق

تخبط السياسة وجنوحها الى الجدل!

«بقلم الاستاذ اسعد داغر»

نكتب الان هذه السطور قبل ان نتلقى النص الرسمي للبلاغ المنتظر صدوره قبيل منتصف هذا الليل عن المباحثات الدائرة الان في لندن وقد بسطنا امس في مثل هذا المكان اهم العقبات التي يحاول رجال السياسة تذليلها وتساءلنا هل يمكنهم التوفيق بين مشروع الميثاق الذي تسعى انكلترا الى عقد الضمانات التي تطلبها فرنسا للسلم العام ومن الان الى ان يأتينا الرد على هذا السؤال نعد كل ما يقال في هذا الموضوع رجما بالغيب. فالذي نريد ان نقوله في هذه المقالة لا يتعلق اذن بسير المباحثات في لندن بل بالنتيجة المنشودة منها وهي عقد ميثاق جديد للسلم

لقد اشتد هوس السياسيين بعقد المواثيق في السنوات الاخيرة الى حد ان الذين يعدون انفسهم من رجال السياسة يكادون يتيهون بين انقاض ما هو معقود منها وقواعد ما يريدون عقده، اما الذين لا دخل لهم مباشرة في ادارة شؤون السياسة فهم في جهل تام للاغراض المتواخاه من هذه المواثيق وحقيقة تاثيرها في الشؤون الدولية فلو كانت العوض من ضمانات السلم لكان سلم العالم اليوم مكفولا بشكل لم يسبق له مثيل

وقد بدأ هذا الهوس بعقد اوسع ميثاق يمكن ان يتصوره العقل وهو ميثاق كيلوج الذي تعهدت الدول فيه بان لا تلجأ بتاتا الى الحرب الا اذا هوجمت فلو كان موقعوه متساوين في اخلاصهم له لما احتاج العالم الى غيره ولكن الدول التي وقعته رأت لسوء الحظ انه لا شيء يكرهها على العمل ضد الدولة التي تخل باحكامه فأدركت انه لا قيمة له من الوجهة العملية ولذلك انصرفت الى وضع مواثيق خاصة لعدم الاعتداء لا ندري كم بلغ عددها حتى الان وفي كل من هذه المواثيق مادة او مواد تقضي بعدم الاعتداء على احد ولكن هذه المادة او المواد تخفي ورائها اغراضا خاصة. ففي بعضها لا يعني هذا التعهد شيئاً وفي البعض الاخر ينطوي على تحالف لا يراد اعلانه الان كما هي الحالة في الميثاق المعقود بين المانيا وبولندا والميثاق المعقود بين فرنسا وروسيا

وبعد ميثاق كيلوج عقد الميثاق الرباعي بين فرنسا وانكلترا والمانيا وايطاليا فاحدث هزة عظيمة في اوربا كما كادت تؤدي الى ارتباكات واضطرابات مخيفة. فاذا كان امر هذا الميثاق قد اهمل الان في الظاهر فان اخطاره الحقيقية لا تزال كامنة فالسنيور موسوليني لم ينسه بل انه لا يزال يعمل في سبيله وهذه الحالة تقيم عقبات كثيرة في طريق النتائج المنشودة من اتفاقات روما وتعرقل مباحثات لندن الى حد كبير

ومعلوم ان السعي لتحقيق النتائج المنشودة من اتفاقات روما بدأ في الشهر الماضي ببلاغ ارسلته ايطاليا الى الدول التي ورثت الامبراطورية النمسوية المجرية تمهيداً لعقد ميثاق تشترك فيه الدول القائمة على ضفاف الدانوب ودول كثيرة اخرى يبلغ مجموعها احدى عشرة دولة وهي ايطاليا والمانيا وهنغاريا والنمسا وتشيكوسلوفاكيا ويوغسلافيا وفرنسا ورومانيا وبولندا وتركيا واليونان ويكون الغرض الاول منه المحافظة على استقلال النمسا

ويصعب علينا الان معرفة نتائج المباحثات التي تدور في شأن هذا الميثاق ولكننا مع اعتقادنا بان ضمان استقلال النمسا امر جوهري لسلم اوروبا نرى ان الطريق التي سلكت لتحقيق هذا الضمان كثيرة العقبات والتعاريج ونخشى ان تؤدي الى التفكير في احياء الميثاق واثارة

البقية على الصفحة السابعة

تركيا لا تدخل حكما بين العراق وايران

اصبح من المعروف في المقامات العليا للدوائر السياسية في تركيا وروسيا انهما ترغبان في ان يحل الخلاف الناشيء بين العراق وايران على الحدود بشكل يرضي الطرفين وبذلك رفض الغازي مهمة التحكيم بينهما

توقيع قيصر روسيا على المعاهدة

وقد صرح وزير روسيا المفوض في تركيا ان في جملة الامضاءات على معاهدة ارضروم امضاء الامبراطورية الروسية ولكن سياسة الامبراطورية الروسية لا تتفق مع سياسة الحكومة السوفياتية الحالية ولذلك لا يهم روسيا سوى حل الخلاف بطريقة تستمر معها العلاقات الحسنة بين الدولتين

دنيا العرب والاسلام

الدولتين الاسلاميتان

الخلاف بين العراق وايران

من بيان رئيس الوزارة الايرانية

شرحت الحكومة الايرانية رأيها الرسمي في المشكلة التي بينها وبين العراق على الحدود والتي عرضت على عصبة الامم ولا تزال المفاوضات جارية بشأنها والقى هذا الرأي الرسمي للحكومة الايرانية رئيس الوزراء آقاي محمد علي خان فروغي امام البرلمان الايراني قال :

اذا القى النواب المحترمون نظرة الى التاريخ يجدون ان الحكومة العثمانية التي كانت جارة لنا منذ ابتداء بزوغ الدولة الصفوية في ايران ، شرعت في منافسة ايران ومقاومتها وخلقت المشكلات والمشقات لايران ، وقد أصاب الدولتان في هذه الحالة ضررا كبيرا وضعفنا من جراء ذلك ، الى ان اضطرت الحكومة العثمانية اخيرا للاعتراف بالحكومة الايرانية :

ولما انتهى الطرفان من هذه المرحلة حدثت قضية الحدود بين المملكتين واخذت المنافسة تظهر باجلى مظاهرها مدة السنوات الطويلة التي كانت هذه القضية موضوع الاخذ والرد بينهما . ولا شك انكم تعرفون ان السلاطين العثمانيين الذين كانوا قد ملكوا الرقابة حينئذ بدعوى تمسكهم بالخلافة كانوا لا يعترفون قط بوجود اي دولة اسلامية غير دولتهم ، ولا شك انهم كانوا غير مستعدين بسهولة للاعتراف بحدود طبيعية ومنطقية للحكومة الايرانية وكانوا يسعون بكل قوتهم لاختزال وتقليل الاراضي الايرانية

وجاء رئيس الوزراء على تاريخ المنافسة بين الحكومتين الايرانية والعثمانية وعلاقة الدولتين الروسية والانكليزية اذ ذاك لما لهما من المنافع والمصالح الواسعة في آسيا علاوة على الروابط التي كانت مستحكمة بينهما حينئذ مما جعل لهما صلة بالاختلافات التي كانت واقعة بين ايران والدولة العثمانية وتدخلهما في الامر وتشكيل لجنة مختلطة مؤلفة من ممثلي الدول الاربعة ووضع حد نهائي لاختلافات ايران والدولة العثمانية ويذكر الوزير الاكبر عن هذه اللجنة انها لم تنجح الى حد ما في وضع معاهدة نافذة وبقيت هذه المعاهدة المبتورة المعروفة بمعاهدة ارضروم التي لم يرغب كل من الجانبين في رعايتها واجرائها . وبعد سبعين سنة من المعاهدة اي عام ١٩١٣ اتفق على تأليف لجنة اعضاؤها من الايرانيين والعثمانيين والروس والانكليز وايفادها للحدود لتحديدها . وعقدت وقتئذ اتفاقية في استانبول نظمت فيها قواعد تعيين الحدود وحددت اللجنة المذكورة بحسب هذه الاتفاقية خط الحدود

وهنا يقول رئيس الوزراء في بيانه « ان الحكومة الايرانية تعتقد ان اتفاقية عام ٩١٣ وخط الحدود الذي تعين بموجبها بين ايران والحكومة العثمانيه لم يكن موافقا للاسس الصحيحة والعدل والحق الكامل كما انه لم تكن الحكومة الايرانية راضية عن خط الحدود المذكور ولم تعترف به رسميا الى ان يأتي على اسباب عدم الاعتراف هذا بان الحكومة العثمانيه امتنعت عن تحديد قسم من الحدود وتركت عمليات اللجنة ناقصة وهذا اكبر دليل على انها لم تعين سائر الحدود التي كانت قد عينت وقتئذ ، كما ان الحكومة العثمانية لم تراع في اقسام أخرى في الحدود التي كانت قد حددت حينئذ خط الحدود كما انها لم تحترمها وانها لم تسلم الحكومة الايرانية الاراضي التي كانت تحت تصرفها والتي انتقلت الى الحكومة الايرانية حسب هذا التحديد بل انها فوق كل ذلك تجاوزت على اراضٍ ايرانية اخرى . واخيرا لقد تركت واهملت وابطلت اتفاقية عام ١٩١٣ والحدود التي عينت بين المملكتين بموجبها ، وفي هذه الاثناء اعلنت الحرب العظمى التي لا اراني في حاجة الى سرد حوادثها المؤسفة والبلايا التي ابتليت بها الحكومتان الايرانية والعثمانية . تلك الحوادث التي انستنا قضية الحدود وتخطيطها

واستطرد دولة رئيس وزراء ايران اقاي محمد علي خان فروغي فقال : (ان اتفاقية عام ١٩١٣ التي ذكرت مجملا تفاصيل اهميتها والتي كانت تعتبر احد اركانها الاربع الدولة الايرانية التي لم تعترف بها رسميا ولا قانونا وثاني اركانها الدولة العثمانية المنقرضة التي ابطلتها قبل انقراضها وثالث اركانها الحكومة الروسية القيصرية المنقرضة ايضا ، صارت اليوم مستند الحكومة العراقية التي ترغب في جعلها معتبرة واتخاذها اساسا لحدود المملكتين الايرانية والعراقية . هذه هي القضية المختلف عليها بين ايران والعراق

ان قضية عدم الاعتراف وعدم التقيد باتفاقية عام ١٩١٣ ولزوم اصلاح عيوبها امر كان ولا يزال موضع اهتمامنا وتوفيقنا منذ تأسست الحكومة العراقية حتى الان . كما انها كانت موضوع مفاوضة بين الطرفين طيلة هذه المدة حتى انها كانت من القضايا المانعة من اعترافنا رسميا بالحكومة العراقية « الى ان يقول » وعندما رفع الانتداب عن العراق وعزمت الحكومة العراقية على الانخراط في سلك عصبة الامم كنا نحن الايرانيين اكثر من كل احد مسرورين في هذا الاقدام وعندما عرض طلب الحكومة العراقية بشأن الدخول الى العصبة كنت انا نفسي حاضرا بصفة مندوب عن الحكومة الايرانية فايدت طلب الحكومة العراقية عن لسان حكومتي وصوتت بجانب العراق وقلت اذ ذاك انه لما كان دخول العراق عصبة الامم يزيد الروابط الودية والوحدة الاخوية بين العراق وايران وثوقا فالامل وطيد بان تحل القضايا المختلف عليها الموجودة بين المملكتين كقضية الحدود وغيرها

ويقول رئيس الوزراء وكانت منتهى امالنا ان تسوى هذه القضية مباشرة بين الحكومتين الصديقتين المتجاورتين اللتين يلزم ان لا يعوقهما شيء في سبيل توثيق المودة . وحسن النية بصورة ودية مباشرة ، الى ان يصرح في بيانه بان الحكومة الايرانية لا وان تتجاوز على ارض جيرانها وليس لها اي طمع في اراضي غيرها . واما فيما يخص قضية الحدود الايرانية العراقية التي هي الان موضوع بحثنا فاننا لو صرحنا بعدم اعتبار وببطلان اتفاقية عام ١٩١٣ فليس ذلك معناه اننا نطمع في الاراضي العراقية بل انه توجد في الحدود المصرح بها في الاتفاقية المذكورة عيوب اساسية ترغب الحكومة الايرانية في رفعها وازالتها . ثم يضرب الوزير الاكبر الامثال على عيوب هذه الاتفاقية ونقصها ويفصل في هذه العيوب وهذه النقائص الى ان يأتي في بيانه على قوله : (واخيرا فنحن نقول لسكان العراق — الذين كانوا مثلنا في تحمل الظلم من الدولة العثمانية — انكم اصدقاؤنا ولم تكن لكم معنا سوء نوايا الدولة العثمانية ؟ ولماذا تريدون تثبيت عملية ذلك السحق الان ؟ وما يضيركم لو اعترفتم بحقنا هذا فاذا كان لديكم دليل غير دليل معاهدة ارضروم ومقررات اتفاقية ١٩١٣ تفضلوا به علينا ؟ واذا ترون ان اعترافكم بحقوق ايران يوجب عليكم الضرر قولوه لنا فاما ان نسكت ونوافقكم على ذلك او نزيل عنكم الضرر الذي تتصورونه ؟

هذا ملخص مشكلة الحدود العراقية الايرانية ننشره وقد اقتطفنا من بيان رئيس الحكومة الايرانية بعض نصوصه كما نشرنا من قبل خطاب فخامة علي جودت بك الايوبي رئيس وزراء العراق الذي القاه في مجلس النواب العراقي واملنا كبير في ان تحل مسألة الحدود العراقية الايرانية بين الدولتين المتجاورتين الاسلاميتين على احسن ما يكون هذا الحل الذي نريده ان يكون مشبعا بروح المودة والاخاء والسلام العام . لا سيما والعراق يبدي منتهى رحابة الصدر ، والحلم وحسن النية الخالصة .

رسالة مصر

رد افغانستان على مصر

نسيم باشا يقابل جلالة الملك

قصد دولة نسيم باشا ظهر امس من دار الرياسة الى قصر القبة للتشرف بمقابلة جلالة الملك والمفهوم ان دولة نسيم باشا سيعرض على جلالة الملك في هذه الزيارة بعض شؤون الدوله الهامة التي شغلت الصحف وشغلها في الايام الاخيرة وقد يعرض دولته ايضا ترشيحات لمناصب كبرى .

افغانستان تعامل مصر بالمثل

علمت انه اصبح في حيز التنفيذ ان تلغي افغانستان مفوضيتها في مصر وتحيل اعمالها على وزيرها المفوض في تركيا وتكتفي بمكتب يقوم باعماله سكرتير معاملة للحكومة المصرية بنفس المعاملة بانشائها مفوضية مصرية في افغانستان واحالة اعمال هذه المفوضية على وزيرها المفوض في ايران .

المواصلات البرقية بين مصر والحبشة

عقد اتفاق بين حكومة مصر وحكومة الحبشة قبل ان تنشيء الثانية محطة التلغراف اللاسلكي باديس أبابا ومؤدى هذا الاتفاق ان تعامل الاشارات البرقية المتبادلة بين العاصمتين معاملة خاصة وعلى هذا أوجهت القنصلية المصرية في الحبشة النظر الى ضرورة تطبيق هذا الاتفاق .

تأجيل اجتماع المجمع اللغوي

علمت ان موعد افتتاح الدورة الثانية لمجمع اللغة العربية الذي كان محددا له يوم ١٥ فبراير الحاضر قد تعدل بان اصبح يوم ١٨ فبراير وذلك تحقيقا لرغبة ابداها بعض الاعضاء الاجانب ليتيسر حضورهم الى مصر في هذا الموعد

اكتشاف قصر السلطان الصالح

في الجهة القبلية من جزيرة الروضة اثر عربي تاريخي وهو فسقية مقياس النيل الاثرى . وذلك الاثر الفني العظيم الذي عاصر جميع العهود وقاوم الحوادث وبقي ثابتا في مكانه بعناية الملوك والخلفاء والسلاطين لان مهمته تحديد الخراج بين الحاكم والمحكوم وعلى هذا الاساس وجهت الحكومة العناية الشديدة لصيانة هذا الاثر فاعتمدت في ميزانية وزارة الاشغال مبلغ ٢٠ الف جنيه لترميمه وتنظيف مجارى الماء المحيطة به والمتصلة بالنيل ووزن العمود القائم في وسط البئر وقد بدأت وزارة الاشغال العمل فيه وتمكنت الوزارة من اكتشاف بقايا قصر السلطان الصالح نجم الدين الايوبي آخر السلاطين الايوبيين فعثرت هناك على موقع القاعة الكبرى للقصر وعلى بقايا هامة وهي جادة في اتمام هذا المشروع الاثري العظيم .

في الازهر ومشكلاته

اجتمعت اللجنة التي الفها مجلس الازهر الاعلى وستعقد اللجنة اولى جلساتها هذا المساء وكانت ادارة المعاهد الدينية قد تهيأت لهذا الاجتماع وقد ارسلت الوزارة اليوم البيانات التي كان قد طلبها المجلس الاعلى الازهري وامام هذه اللجنة عمل متشعب كثيراً وهي تريد ان تنتهي من مهمتها في اقصر وقت حسما لهذه الحالة الشاذة التي تسود الازهر

تشريع العمال

تجتمع اللجنة المؤلفة برئاسة حسن فهمي رفعت بك وكيل وزارة الداخلية المكلفة بوضع تشريع جديد للعمل والعمال غدا قبل الظهر لمولاة النظر في مشروع تحديد ساعات العمل في المحال التجارية ويقتضي المشروع وجوب اغلاق المحال التجارية يوما كاملا في الاسبوع ووضع اعلان بكل محل عن اليوم الذي يغلق فيه ذلك المحل مع اعلان يوم الاغلاق للقسم او لمركز البوليس الذي يقع المحل في دائرة اختصاصه .

حادث الاصطدام في السكك الحديدية

ذكر سعادة عبد المجيد عمر باشا وزير المواصلات ان التحقيق الفني في حادث الاصطدام لم يتم بعد وانه يجري بكل دقة لتعيين اسباب الحادث والمسؤول عنه واعرب الوزير عن اسفه وحزنه للخسائر الفادحة التي نشأت عن هذا الحادث والمفهوم ان التحقيق يدور الان حول مسؤولية سائق القطار والعامل المنوط به التحويل على الخط الحديدي.

رسالة العراق

السهر على سلامة الحجاج

تصريح لفخامة رئيس الوزراء

عاد فخامة علي جودت بك من جنيف بعد ان بسط قضية النزاع بين العراق وايران حول مشكلة الحدود وقد ادلى الى مندوب جريدة البلاد البغدادية بالحديث التالي:

س — كيف تركتم قضية الحدود العراقية في جنيف وما هو شعوركم ازاء مراحلها .

مشكلة الحدود

والدول

ج — تركت جنيف بعدما انتهى انعقاد مجلس عصبة الامم ليجتمع في ١٥ شباط القادم وقد كان سير القضية العراقية اعني قضية حدودها مع ايران باعثاً على الغبطة والتفاؤل العظيم ودالا على ان العالم المتمدن قد فهم قضيتنا بل عدالة شكوانا حق الفهم فكان جو العصبة الاممية مشبعا بالاهتمام الكثير والاصغاء التام الى ما ألقينا امامها من حجج وبراهين تؤيد حقنا المبين ودلت على اننا نريد ان نحترم العهود وان تكون دعامة الصلات بين الامم وخاصة بيننا وبين جارتنا ايران التي نكن لها الاحترام والمودة ولابد انكم قرأتم في الصحف الخارجية بيانات وافية عن موقف الدول اعضاء العصبة الواحدة تلو الاخرى ازاء شكوانا مما زادنا ثقة بان العالم المتمدن سيقر العراق على حقه الصريح .

— اصحيح ان فخامة نوري باشا سافر الى روما ؟ ولماذا ومتى يعود ؟

— اتوقع وصول نوري باشا الى روما في هذا اليوم وذلك تلبية لدعوة البارون الوازى مقرر اللجنة المعهود اليها النظر في شكوى العراق لاستماع تفصيلات وافية اخرى عن قضية الحدود العراقية الايرانية . ولم يحدد حتى الان موعد انتهاء اقامة نوري باشا في اوروبا

س — هل سمعتم ما اشيع في الاسبوعين الاخيرين عن موقف وزارتكم وما توقع لها من تعديل او استقالة ؟

موقف الوزارة

الحاضر

ج — لقد كنت مشغولا في جنيف عن كل شيء اما الاشاعات فلا وزن لها ازاء الحقائق الراهنة فوزارتنا مادامت متمتعة بثقة صاحب الجلالة الملك واعتماد مجلس الامة والشعب العراقي ومادامت شاعرة بانها تقوم بواجبها على الوجه المرضي المشروع وضمن حدود الدستور والقانون فانها ماضية في الحكم ولن تؤثر في مركزها التقولات فارجو نفي ما قيل بصدد مركز الوزارة بلسان صريح

التجارة بين العراق وسوريا

كثر عدد التجار السوريين القادمين الى العراق في الاسبوع الماضي وقد فهمنا انهم ابتاعوا لاقل من ٢٧ الف رأس غنم في خلال الشهرين الماضيين وقد صدر خلال هذين الشهرين الى سوريا وفلسطين لاقل من ٩٠٠٠ صندوق من البيض و ٤٠٠٠ صندوق من السمك

انباء تركيا

ظاهرة جديدة

انتهى فرز اصوات الانتخابات الاولى لمدينة ازمير بجميع مناطقها ومراكزها فيما عدا منطقة « طرابزون » وذلك في اليوم التاسع عشر من شهر يناير الماضي كما علمنا من الصحف الواردة بالبريد الاخير . وقد بلغ عدد الذين اشتركوا في تلك الانتخابات ٤٤٠٠٧ شخصاً ومما يلفت النظر ان ٣٦٠٠٠ صوت كان للسيدات والرجال ٣٣٦٠٠ وعدد جميع الاصوات هو ٨٣٨٥٨ لجميع الدائرة الانتخابية بما في ذلك منطقة (طرابزون) التي لم تفرز اصواتها ويتضح من ذلك ان ٣٤٤ شخصاً فقط تأخروا عن الاشتراك في الانتخابات التي وقعت كما يتضح لنا ايضا ان النساء كن اكثر نشاطاً من الرجال في حركة الانتخابات الاولى وهذه ظاهرة نسجلها لتكون عظة للقائلين بان المرأة التركية نالت ما تتمتع به الان من حرية دفعة واحدة على غير استعداد سابق

تجارة القمح التركي

تقول الانباء الواردة اخيرا ان السوق كانت في الاسبوع الثالث من هذا الشهر متمسكة بالنسبة لتجارة القمح على ان الاسعار لم تهبط رغم ركود السوق . وترجع الاسباب الى اشتداد البرد في تركيا وما اعترى السوق من قلة الحركة بسبب رداءة الجو لان حركة الشحن من الاناضول الى الثغور قلت بسبب هطول الامطار والثلوج بكثرة في الايام الاخيرة . وكانت الارساليات في كل اسبوع من الداخل الى ميناء استامبول لا تقل عن سبعة الاف طن يومياً وفي الاسبوع الثالث كان مجموع ما وصل الى بورصة استامبول ١٢١٢ طناً فقط

القطن في الاناضول

من اخبار « اطنه » ان اسعار القطن هناك اخذت في الارتفاع فجاة وقد بيعت اقطان الماكينة في بورصة يوم ١٨ الماضي بسعر ٥٤ و٥٢ قرشا للكيلو بعد ان كانت ٥٢ و٥١ قرشا للكيلو وقد كان لهذا الارتفاع وقع حسن في نفوس المزارعين الذين اصبحوا يأملون نتائج حسنة للموسم القادم

البيض التركي في المانيا

تقول الصحف التركية ان الحكومة الالمانية رفعت الرسوم الجمركية الموضوعة على البيض الوارد اليها من تركيا في شهر يناير الماضي باعتبار ٦٥ ماركا عن كل ١٠٠ كيلو ، ويؤخذ من البيان الذى اذاعته مصلحة التجارة التركية على تجار الصادرات هناك ان الحكومة الالمانية حددت واردات البيض التركي اليها عن سنة ١٩٣٥ بمقدار الف (كانتال)

تجارة البندق التركى

تدل الاخبار الواردة من طرابزون ان اسعار البندق هناك اخذت في الارتفاع حيث كان السعر حين اقفال بورصة ١٩ يناير الماضي ٤٨ قرشا للكيلو من البندق المقشور ويرجع السبب في هذا الارتفاع الى نشاط الاسعار في الاسواق الاوروبية ويؤخذ من الاحصاءات الاخيرة انه في خلال المدة من اول الموسم لغاية اواخر شهر ديسمبر الماضي قد بيع ١١٠٠٠٠ قنطارا تقريبا من البندق التركي اي بما يوازي ثلث الانتاج

الاصطلاحات العلمية

تمكنت اللجنة العلمية المولفة من رئاسة باي جميل عميد جامعة استامبول من تسجيل ١٨٠٠ كلمة علمية من الكلمات المستعملة في مصطلحات العلوم وستعرض هذه الكلمات قريبا على جمعية التنقيح اللغوي في انقرة تمهيدا لفحصها لدرجها في القاموس التركي الجديد

التبغ في اينه كول

بلدة اينه كول في الاناضول من البلاد الشهيرة بزراعة التبغ ويوخذ من الانباء الاخيرة الواردة منها ان زراعة التبغ فيها هذه السنة قد تحسنت تحسناً عظيما يدعو الى ارتياح المزارعين وتدل جميع الدلائل على ان اسعار التبغ في هذه المنطقة سترتفع كثيرا عن اسعار السنوات الماضية ولم يبق الان في هذه المنطقة اثر لتبغ ذي الاوراق العريضة المشوبة بالعروق نظراً لتقدم الزراعة وتحسنها في اراضي هذه المنطقة

السهر على سلامة الحجاج

تنفيذا للاتفاق الذي تم بين رئيسي لجنة الوفدين العراقي والسعودي حول وضع التعليمات والارشادات على اساس يكفل ضمان سلامة الحجاج الذين يلجون طريق الحج البري الجديد واسداء المساعدات للسيارات وتنظيم طرق سيرها وتحديد مراحل الوقوف ووضع اشارات الطرق في الاماكن التي تزيد فيها الخطورة او يحتمل الضياع وتوفر معدات المؤونة المقتضية للسيارات اوعزت وزارة الداخلية العراقية الى مديرية الشرطة العامة بسن هذه التعليمات وفق قانون جواز سفر السيارات لسنة ١٩٢٤

وقد علمنا ان مديرية الشرطة ستسير في وضع هذه التعليمات المرعية الان لسير السيارات بين العراق وسوريا وستتعاون سلطات القطرين على تنفيذها وقد جدت مديرية الشرطة العامة في وضع التعليمات المقتضية لتتقدم بها الى وزارة الداخلية قريباً ليتسنى للوزارة مفاوضة اصحاب السيارات والشركات التي تقدمت اليها لتسيير سياراتها في طريق الحج البري الجديد على ضوء التعليمات التي ستراعى مديرية الشرطة في وضعها ضمان سلامة الحجاج في الذهاب والاياب

محل المشاتل الوطنية الوحيد في فلسطين

لصاحبه

احمد الشلبي ارتاح — طولكرم

تجدون فيه انواع اشجار الفواكه الوطنية والاوروبية المركبة مع عموم انواع البذور واشجار الزينة .

كميات عظيمة — انواع مضمونة الانتاج — اسعار معتدلة. اطلبوا لزومكم من هذا المحل ، وهو مستعد لتوريد اي كمية باسرع وقت ، والتجربة خير برهان

صفوة ما يحمله بريد الشرق والغرب

الوزير العربي يقول:

العسكرية حامية للعمران وفيه الجيش وتدريب الامة على الدفاع ...!

يجتاز العراق في هذه الآونة طوراً من الدقة والخطورة بحيث يسترعي الانتباه والتفكير العميق ويحتاج الى معالجة صريحة تصف الداء وتعين الدواء في جلاء ووضوح دون تمويه. لذلك فقد اتصل احد المخلصين بفخامة جعفر باشا العسكري فاستطلع اراء فخامته في وضع البلاد الحاضر وما يحتاجه من اصلاح فادلى له بحديث نشرته جريدة الطريق الغراء نقتطف منه ما يلي:

قال فخامته: ان تجنيد الجيش يكون على نمطين: اجباري وتطوعي، ولكل من هذين النمطين انواع مختلفة والمملكة العراقية في وضعها الحالي تحتاج الى نوع معتدل من الخدمة الاجبارية كما انها تحتاج — بجانب ذلك — الى نوع آخر من الخدمة التطوعية يلائم حالة العشائر الرحالة.

ويجب تزييد السلاح وتدريب الشعب تدريبا فنيا على حمله، ويلاحظ ان في تدريب الشعب على اعمال الجندية فائدة اخرى مهمة، وهي تدريبه على النظام والثقافة العصرية، فالجيش بهذا الاعتبار مدرسة عظيمة تربي الناشئة الى فاتها تلقي العلوم لعدم مساعدة الاحوال لها في الماضي لان في الجيوش الحديثة كثيرا من العلوم والصنائع التي تفيد من ينتسب اليه ويؤمن معيشته بعد ترك الخدمة

الجيش ام العمران

وسأله ايهما افضل ان تنصرف الى العناية به الان: الجيش ام العمران؟

فقال:

من المستحيل ان نفكر في تشكيل مؤسسات حكومية وصناعية وزراعية تخضع لنظام، قبل ايجاد قوة وافرة تحافظ على النظام والمؤسسات في البلاد

فلست اتصور تأليف دولة مستقلة ذات كيان سياسي محترم، وهي غير ذات أهبة عظيمة لدرء كل خطر داخلي او خارجي. فلا يسعني والحالة هذه، ان اتفق في الرأي مع الذين يذهبون الى ترجيح الامور العمرانية التي من شأنها ان تجعل الدولة تكتفي بمؤسساتها بدون جيش مدرب وقوة مسلحة تحفظ تلك المؤسسات وتوسع كثيراً في شؤون الجيش وقوة الدفاع موازناً بين القوات الخارجية وبين ما يجب ان تبلغه قواتنا لصيانة الاستقلال ودرء الطوارىء بما لا مزيد عليه من التفصيل والدقة.

أوروبا المستعمرة

حاجة المانيا إلى المستعمرات كما يصفها حاكم لمستعمراتها السابقة ...!

نشرت المانشستر غارديان لمكاتبها الخاص في برلين الرسالة التالية:

خطب الدكتور سكني الحاكم العام لاحدى المستعمرات الالمانية السابقة خطبة مطولة عن المستعمرات وعن المواد الخام، لها مغزاها البعيد بسبب ما جاء فيها من ان المانيا تريد ان تتساوى مع غيرها من الدول العظمى في جميع الحقوق.

والمفهوم من هذه الخطبة ان المانيا ستصر في المستقبل القريب على اعادة مستعمراتها السابقة اليها عملا بمبدأ التساوي في الحقوق

والمفهوم عن الدكتور سكني انه من ابرز الشخصيات في المانيا ومن انشط رجالها في العمل على اعادة مستعمراتها اليها وانعاش روح الميل الى المانيا في افئدة اهالي المستعمرات، ولقد اشار الى انكلترا في خطبته بقوله عنها انها تعرف ما لمستعمراتها من الاهمية لها فيما يختص بتجارتها الخارجية وبالمواد الخام، فالمانيا لديها من النفوس اكثر من انكلترا ومواردها لا تكفي نفوسها حتى، بعد القيود الشديدة التي وضعتها الحكومة الالمانية على الاطعمة وهي قيود لم تضع الحكومة البريطانية شيئاً منها، فالكفاية الذاتية في المانيا مستحيلة ولا بد لها لهذا السبب من ان تظل وهي الالمانية، او تنتجها بكميات غير كافية للسكان

واستطرد الدكتور في خطبته قائلا ان الحل الوحيد لمعضلات تزايد السكان في المانيا، والمواد الخام اللازمة لها هو ان تعيد الدول اليها مستعمراتها السابقة

وتقع هذه المستعمرات الان تحت وصاية عصبة الامم طبقا لمعاهدة فرساي، ولكن الدول تبذل ما في وسعها في هذه الايام لتضم كل دولة منها المستعمرات الواقعة تحت انتدابها، وبذلك تخرجها الى الابد من بين يدي عصبة الامم وفي ذلك تعارض المانيا اشد المعارضة

ولقد انهى الدكتور سكني خطبته بقوله ان لالمانيا عينا مبصرة، ترى ضرورة الحصول على ممتلكات وراء البحار فمعنى هذه الممتلكات هو المواد الخام لصناعتها، والاشغال لعمالها والمستقبل لابنائها. ومن المستحيل على المانيا لذلك ان تتغاضى عن استرداد ما كان لها من المستعمرات

مهداة

الى روح شوقي

«لشاعر الريف محمود حسن اسماعيل»

في الضحى .. والشعاع جاث على النيل
كما خر ساجد في صلاته
والرياحين ناهلات من الطل
رحيق الصهباء من قطراته
خمرة سلسلة الضياء طلاها
فجرت كوثراً على ربواته
عربد الزهر من شذاها، فافشى
سر جناته على نفحاته!
والفراش الوديع يسبح في الايك
ويحسو العبير من زهراته
ومن الطير سجعة ورنين
ومن النحل زفة في رباته
وهنا هدهد تولع في الحقل
يظل يفيء من نخلاته
فيلسوف اضاع حكمته الدهر
فرام الرشاد من نقراته!
وفصاد يرق في ضحوة النو
ر، فيحيي الربيع في خطراته
فتنته من القنابر عذرا
ء، فهاج الدفين من صبواته
والعصافير شاديات على الدو
ح، تناغي بشدوها شجراته
جنة نضره الخمائل في الريف
تماها معذب في حياته
ناسك في الحقول، هيمان بالار
ض يجلي بتربتها دعواته
حملت فأسه من الغيب سراً
حير العقل كامن في صفاته
حطب يابس يمر على الصخر
فتزهو الورود من جنباته
طلسم في الحديد لو ان هارو
ت، رقاه لضل في قسماته!!
حكمة تبهر النهى .. حطم العلم
لديها العظيم من معجزاته
لو رنا الملحد العنيد اليها
وهو جم الضلال من نزغاته
رجمت غيه! وكادت جلالا
تسكب الرشد والهدى من لهاته

* * *

جنة برة الافانين لقا
ء عاما معذب في حياته!
شاعر.. في الضحى يغني، فتصغي
كل سوسانة على رابياته
سرق الطير شدوه حين فاضت
خلجات الايمان من اغنياته
وبكى النبت بؤسه حين غنى
واذاع الشجون في نبراته!
هل رأيت الندى مدامع زهر
فضن من رقة على وجناته؟!
أتواسيه في الضحى نبتة الحقل
ويغضي الانسان عن حسراته؟!

«المقطم»

لا نريد الاقليات!

موقف بولونيا من عصبة الأمم المندوب البولوني لا يحب أن يسمع

في الجلسة العامة التي عقدها مجلس العصبة يوم الجمعة من الاسبوع الماضي جرى البحث اولا في الخلاف القائم بين يوغوسلافيا وهنغاريا وتسلم من المندوب الهنغاري مذكرة تقع في اكثر من ٢٠٠ صفحة وفيها تبرىء هنغاريا من تهمة الاشتراك في المؤامرة التي ادت الى مقتل الملك اليوغوسلافي وقالت انها مع وثوقها من براءتها قد عزلت اثنين من رؤساء البوليس وامرت بسجن ٣٠ بوليسا مددا مختلفة: اذ حامت حول هؤلاء الشبهات في انهم لم يراقبوا اللاجئين من الكرواتيين المراقبة الدقيقة اللازمة، وقد استطاع الكابتن ايدن السردار البريطاني ان يقنع المندوب اليوغوسلافي بان يكتفي من هنغاريا بما عملته الى الان.

ونظر المجلس بعد ذلك في عريضة مقدمة اليه تختص بمنح رخص بيع المشروبات الروحية في بولونيا وسحب الكثير مما منح منها للتابعين للاقليات المقيمة في البلاد البولونية، ولم يكد المجلس يبدأ بالبحث في هذه العريضة حتى خرج المندوب البولوني من قاعة الاجتماع، فلم يعد اليها الا بعدان قد طوى هذه العريضة وفي هذا الانسحاب الدلالة الكافية على ان بولونيا مصرة على تنفيذ ما قالته من انها تعد نفسها غير مقيدة بمعاهدة الاقليات

وانتقل هذا المجلس من هذا البحث الى بحث الموقف الحالي في مدينة دانزغ الحرة على ضوء العريضة المقدمة اليه من بعض الكهنة الكاثوليك في تلك المدينة وهنا لمح المستر ايدن الى الاشاعة القائلة بان في النية تبديل الحالة الراهنة في دانزغ والاعتداء بذلك على دستورها الحالي فانذر بسوء المصير كل من تسول له نفسه على ان يقدم على هذا التبديل

وكان الهر كريسر رئيس مجلس شيوخ دانزغ حاضرا فاكد المجلس ان الاشتراكيين الوطنيين «النازيين» ليس في نيتهم احداث اي تبديل في الدستور الحالي

واستراح بال الهر دار ..

عاقبة الجهل

دفنوه حياً قبل أن يموت ظفرت بالكمبيالات وخسرت زوجها...!

جورج طرزي رجل في منتصف العقد الثالث من عمره يشتغل خياطاً وقد اصيب موخرا بمرض قضى عليه وكان ذلك قبل اسبوعين

وبعد وفاة الرجل تذكرت امرأته ان له كمبيالة على احد الناس وانها موضوعة في بذلته السوداء التي دفن بها

وعلى الاثر ذهبت امراته يصحبها حفار القبور وبعض اقربائها الى المقبرة ولما فتحوا القبر وجدوا انفسهم امام منظر تقشعر له الابدان وتصطك له الركب. شاهدوا التابوت محطما والرجل الذي عهدوه ميتاً مخدش الجسم مهشم الاعضاء مما ثبت لهم ان الرجل دفن حيا اثر نوبة اغماء شديدة انتابته وبعد دفنه بساعات قليلة استيقظ من غيبوبته فوجد نفسه في دور سكان الاخرة فجن من هول الموقف وسوء المصير وعبثاً حاول الخروج ومن اين له ان يجد منفذا فمزق ثيابه وهشم جسمه ومات متأثرا من الخوف والرعب وذهب ضحية الاهمال والجهل

اما امرأته فقد وجدت الكمبيالة في جيبه فتناولتها وذهبت ظافرة بها وهكذا خسرت زوجها وربحت الكمبيالة.

دول الدانوب

رومانيا تحت الاحكام العرفية

تتفاوض مع بلغاريا وهنغاريا لوضع الحد!

ما يزال سيف الاحكام العرفية مصلتا فوق رؤوس الرومانيين، فالرقابة قائمة على الصحف والمراسلات البريدية والتلفونية والتلغرافية، وتفتيش المنازل يجري كل يوم، كما يعتقل كل يوم كثيرون ممن يشتبه في انهم يتآمرون على الحكم الحالي، وعلى جلالة الملك كارول بسبب وقوعه تحت سيطرة مدام لوبسكي اليهودية الحسناء التي آثرها على زوجته المطلقة، ومع ان مدام لوبسكي بعيدة الان عن بخارست الا ان نفوذها مايزال قويا على الملك بواسطة من لها من الاحباب بين رجال البلاط

وكان الملك قد انتهز فرصة وجوده في بلغراد عاصمة يوغوسلافيا اثناء جنازة الملك الكسندر فتحدث مع الساسة اليوغوسلافيين ومع البرنس بول الوصي على العرش في مسألة مد جسر على الدانوب يوصل ما بين يوغوسلافيا وبين رومانيا، فالان تقول لنا الصحف الانكليزية لمراسليها في بخارست ان الاتفاق قد تم بين الحكومتين الرومانية واليوغسلافية على مد هذا الجسر فلا تمضي بعد ذلك الا ايام قلائل ثم يشرع في هذا العمل وقد زار وزير المواصلات الروماني ومعه وفد من المهندسين العاصمة اليوغوسلافية وتباحث هناك في هذا الموضوع مع وزير المواصلات ومع المهندسين اليوغسلافيين، وتم الاتفاق في هذه المباحثات على كل شيء

وهنالك مشروع آخر تتباحث فيه الان حكومة رومانيا مع حكومة بلغاريا لمد جسر من المعديات على الدانوب عند جورجيو وراستشوك على الضفتين الرومانية ـ البلغارية وقد تنجح هذه المفاوضات ايضا، فالغاية التي ترمي اليها الحكومة الرومانية ليست الا غاية حربية ترمي اليها ايضا معها جميع دول الدانوب

هكذا السياسة

اليونان تعجز عن سداد الدين ولكنها لا تعجز عن اغراق نفسها بالسلاح!

اطلعنا في الصحف الانكليزية الواردة بالبريد الاخير عن شؤون اليونان ما نجمله لقراء «الدفاع» فيما يلي:

عمدت الحكومة اليونانية في الاعوام الاخيرة الى الاستزادة من التسلح وهي في ذلك تخصص الكثير الطائل من الاموال في ميزانياتها السنوية، وقد وضعت برنامجا للتسلح في هذا العام يستدل منه على ان ما ستنفقه على اعادة تنظيم قوي الدفاع سيكون مبلغا مدهشا وهذا يجري في الوقت الذي تقول فيه الحكومة اليونانية للدول انها مفلسة، وانها تعجز تمام العجز عن سداد فوائد الديون الاجنبية!

وجاء الميثاق البلقاني وهو ينص على ان من واجب كل دولة من الدول الاربع الموقعة عليه ان تتسلح التسلح الكافي للدفاع عن نفسها بالاشتراك مع اخواتها، وان الحكومة اليونانية قد جعلت من هذا النص مبررا لها في التنافس مع غيرها من دول البلقان في التسلح، حتى لا تكون واحدة منها عالة على الاخرى في حالة الحرب

والمفهوم من البرنامج اليوناني الجديد للدفاع هو ان الحكومة اليونانية قد صحت عزمتها نهائيا على ان تنفق واردات سنة كاملة في الاستزادة من التسلح لمدة خمس سنوات

وقد انذرت الحكومة اليونانية جميع الشركات الاجنبية في بلادها بان تحول رؤوس اموالها الى «الدراخمه» بدلا من الاسترليني او الفرنك او المارك او الليرا او الدولار والمعنى المفهوم من ذلك هو ان اليونان تنوي ان تستعين باموال هذه الشركات بالرغم منها اذا ما نشبت الحرب

في سبيل الفضيلة!

محاربة هذا الرقيق الابيض

مصر تعمل على الغاء البغاء الرسمي!

تجتمع لجنة الغاء البغاء الرسمي في مصر يوم الخميس القادم برئاسة سعادة الدكتور محمد شاهين باشا وكيل وزارة الداخلية للشوؤن الصحية وعامت انها رات الغاء البغاء الرسمي في جميع انحاء القطر المصري في مدة ثلاث سنوات فلا تصدر تصريحات بفتح بيوت للدعارة ولا تعطى رخص بمزاولة هذه المهنة الدنيئة وستنذر الحكومة في خلال هذه المدة المحترفات الحاليات بالبحث عن مورد رزق حلال غير هذا المورد. وان هذه اللجنة تعد مشروعات هذه القوانين على اللجنة التشريعية في وزارة الحقانية حتى تأخذ صيغتها القانونية وتعمل على اجراء تنفيذها

تصحيح اعلان

نشر في عدد الدفاع الصادر في يوم الخميس في ٣١ كانون ثاني سنة ١٩٣٥ بالعدد ٢٣٧ بالصفحة الرابعة

وقد جاء فيه ان الاعلان المدعي عليهما حامي السلعوس ورمزي سمارة وان الاعلان صادر من دائرة اجراء نابلس والنمرة ايضا ٢٤٩٦ كل هذا غلط والصحيح ان الاعلان المذكور صادر من محكمة صلح نابلس ونمرة الاعلان ٢٤٩٧ لذلك اقتضى التصحيح

جيل النشالين!

بنك لندن يخسر ثلاثة ملايين صغار اللصوص في كبار المدن ...!

انتشرت في مدينة لندن سرقة دوائر البنوك بواسطة الغش. وقد دل الاحصاء في بنك الاقتصاد في لندن اخيرا على فقدان ثلاثة ملايين جنيه خلال السنة الماضية بهذه الواسطة وهي ان يأتي «الساحب» باسم مزور او يكون اسمه موافقا لاسم صاحب الحساب، وقد قبض احد هؤلاء بهذه الطريقة ٧٠ جنيها. ومن الطرق الاخرى هي ان يأتي الخفيف «الرشق» بحركة اليد فيطلب سحب عشرة جنيهات، مثلا، من حسابه فتعد له «المحاسبة» القيمة ويعدها هو ولا يلبث ان يبتسم في وجهها قائلا: «هذا تسعة جنيهات وليس عشرة فتطلب اليه ان يعدها امامها. وهنا تسنح له الفرصة ان «يرشق» جنيها آخر بطريقة لا تشك معها الانسة بصحة العدد. فتضطر ان تقدم له المبلغ الناقص المرقوم و «تروح في كيسها». وقد نجح هذا المجرم عدة مرات في مثل هذه الطريقة مع مثل هذه الانسة الطيبة القلب

ومن طرق فقدان بعض المبالغ طريقة السهو. فمنها ان سيدة دفعت ١٥ شلنا لتسجيلها في صندوق التوفير غير ان «الموظفة» ادخلتها في قائمة الجنيهات .. وتبين بعد الحساب ان دائرة البنك فقدت ١٤ جنيها و ٥ شلنات.

وحيلة أخرى ان رجلا جاء يطلب سحب ٢٠٠ جنيه. وكان رصيد حسابه ٣٠٠٠ الا انه كان قد سحب منها بالتدريج حتى لم يبق له الا ١٩ شلنا غير أن الموظف حين طلب منه «دفتر الحساب» لم ينظر الا الى الصفحة الموجود فيها الحساب القديم وهكذا استلم الرجل المبلغ ونجا «بريشه».

وكانت امرأة تسحب باسم زوجها الغائب بتزوير اسمه المبلغ تلو المبلغ. واخيراً، بعد ان ماتت المرأة، جاء الرجل بلاغ بتسديد ما عليه من المبالغ وبعد التأكد من ان (المرحومة) هي التي كانت تزور الاسم (راحت في كيس البنك). لان الامضاء كان يجب ان يوقع بحضور الموظف.

وهنالك اناس يزورون باسماء اقاربهم فيسحبون على حسابهم وليس لهم حساب!

ومعلوم ان تبعة جميع هذه الحوادث تقع على موظفي البنك. واذا عامت ان هناك لبنك التوفير في لندن ١٥ الف دائرة علمت كيف استطاع صغار اللصوص ان يوجدوا فيه نقصاً بثلاثة ملايين جنيه...!

قريبا تصدر مجلة
الجيل

أخبار محلية

نقل دائرة المالية الى الرملة
هل افاد ذلك اهل القرى ؟

تجربة من تجارب حكومة فلسطين العديدة التي تقرر تنفيذها اليوم وتحميل خزينة الحكومة (الرقم المرقوم....) ثم تعود ، بعد ان تفشل التجربة ، فتقرر الغاءها والاستعاضة عنها بمشروع جديد او العودة الى الحالة السابقة القديمة

ان نقل دوائر المالية من يافا الى الرملة او جعل قرى يافا وقضاء الرملة تابعة للرملة لا ليافا كما كانت الحالة حتى اليوم هي فكرة قديمة شاءت الحكومة اليوم ان تخرجها الى حيز الوجود ، وان تعمل بها ابتداء من اول شهر نيسان القادم كما ذكرنا ذلك في عدد الامس ، وفي احد اعداد الشهر الماضي يوم صدر القرار

لا نريد اليوم ان نبحث عما يتركه عمل مثل هذا من التأثير السيء على سمعة يافا كمدينة كبيرة هي مركز حكومة اللواء منذ القدم ، ولكننا نريد بهذه العجالة ، ان نبحث ما سيستفيده اهل القرى الذين تقول الحكومة انها نفذت ذلك من اجلهم

وهل صحيح ان في وجود دائرة المالية في الرملة ، لا في يافا ، فائدة لاهل القرى ؟

نحن لا نعتقد ذلك لعدة اسباب ، واهم هذه الاسباب ان القروي الذي يقطن القرية لا يستطيع مطلقا الاستغناء بالكلية عن المدينة ، فلا بد له من زيارتها من وقت الى آخر لابتياع حاجاته منها او لمراجعة بعض المسائل التي تتعلق بالقضاء او بدور المصارف ، او بغير ذلك مما لا يمكنه الحصول عليه وانجازه في القرى او حتى في بلدة صغيرة كالرملة ما تزال مرتبطة كل الارتباط بيافا.

ثانيا اذا كان للقروي معاملة في دائرة المالية فانه لا يحضر الى يافا من اجلها فقط بل انه ينجز الى جانبها عدة مسائل اخرى .

ثالثاً ، لان معظم اهالي القرى لا يستطيعون التوجه رأساً من قراهم الى الرملة دون المرور بيافا اولا ومنها الى الرملة ، وهكذا في حالة رجوعهم لعدم وجود المواصلات ، في هذه الحالة نجد انهم سيتكبدون مصاريف كانوا في غنى عنها لو بقيت المالية في يافا

هذه بعض نظريات سريعة مرت بخاطرنا اليوم قد نعود للتوسع فيها بعد ان نجتمع ببعض مفكري اهالي القرى التي الحقت بالرملة

الزوابع والامطار الغزيرة وهياج البحر
انقطاع المواصلات في الخارج ووقوف قطارات

الظلام يكتنف شوارع المدينة منذ ساعة الظهر لتلبد الغيوم الكثيفة في السماء وهطول الامطار الغزيرة التي كان يصحبها الرعد ، تلك الامطار المتواصلة ليلا نهاراً منذ مساء يوم السبت حتى تركت شوارع يافا كالسيول الجارفة وبعض احيائها كالبحيرات

حالة شاذة لم يسبق ان شاهد سكان هذه المدينة لها مثيلا منذ اكثر من ٣٠ عاما ولقد تعطلت حركة الاشغال لتعذر الخروج من البيوت او السير في الشوارع كما ان المواصلات بين يافا والقرى المجاورة قد انقطعت بالمرة

اما تل ابيب المجاورة ليافا فقد غمرت المياه اهم شوارعها وتدفقت الى داخل الحوانيت بصورة هائلة فسببت اضراراً جمة للتجار

وفي طريق يافا — الرملة بلغ ارتفاع المياه في بعض الجهات متراً ونصف المتر. وقد غرقت معظم البيارات . ونسفت الزوابع اربعة اعمدة من اعمدة التليفون واقتلعت بعض اشجار الزيتون وكثيراً من اشجار البرتقال .

وفى ضواحي يافا تهدمت عدة بيوت واصبح سكانها بلا مأوى يقاسون شدة البرد وهول تساقط الامطار

ولكثرة السيول المتدفقة من كل صوب لم يستطع قطار حيفا السير نهار امس خشية الخروج عن القضبان مما يدل على ان هذه الحالة الغريبة كانت عامة شاملة جميع جهات فلسطين وشرق الاردن بدليل التليفونات التي وردتنا من مراسلينا في الجهات

اما بحر يافا ، هذا البحر الذي اشتهر بقساوته وغدره يوم يثور فقد كان امس وامس الاول في اشد هياجه . منظر هائل مخيف ، ولكنه مؤثر مؤسف لما يجر على تجار البرتقال من خسائر فادحة في تعطيل اشغالهم ووقف الشحن.

وقد رأينا الباخرة الخديوية التي جنحت على شاطيء « الكازخانة » في العام الماضي مصدعة وغائرة في البحر لا يرى الناظر غير طرفها الاعلى فقط

كانت البلاد في السنين السابقة تئن من قلة الامطار وها هي اليوم تصرخ مستغيثة لكثرتها ، هذه الكثرة الغير محمولة .

لطف الله بعباده

هبوط الميزان
لم يسبق له مثيل

هبط مقياس البرومتر مساء يوم السبت ويوم الاحد هبوطا لم يسبق له مثيل منذ عشر سنوات وقد كان المقياس به امس ١٨ ملمترا

ويقول الخبراء انه كان معدل هبوب الرياح نحو ٦٠ كيلومترا في الساعة ومن غرائب المصادفات ان يستمر هطول الامطار الشديدة الغزيرة مع استمرار هبوب الرياح

(البرد) والبرتقال

سقط مساء امس الاول (البرد) بمقياس صغير لم يستمر طويلا ثم ذاب ولكنه اوقع ضررا جزئياً في كثير من بيارات البرتقال

الطابو في غزة
على اثر كثرة البيوع

اتصل بنا ان فرع دائرة الطابو في غزة في حاجة الى موظفين جديدين لازدياد الاشغال فيها زيادة لم تكن منتظرة بسبب رواج بيوع الاراضي في تلك الجهات

وكان من المنتظر ان يتوجه الى غزة يوم امس السيد ميشيل عرمان احد مفتشي الدائرة المذكورة لانتخاب اثنين من الاشخاص الذين تقدموا لهذه الدائرة ، الا انه لانقطاع المواصلات بسبب الامطار أخر ذهابه لفرصة اخرى

بوليس
تل ابيب

تقول البالستين بوست في عددها الاخير ان مجلس بلدية تل ابيب بحث في جلسته الاخيرة مسألة ضرورة زيادة عدد رجال البوليس في تل ابيب اذ ان العدد الحالي ، كما تقول الجريدة ، بمعدل بوليس واحد لكل ١٥٠٠ من السكان

وكان حساب الجريدة ان عدد انفار البوليس في تل ابيب هو ٧٠ فقط لا ١٢٦ كما هي الحقيقة ، ذلك انها اخرجت من المجموع البوليس الانجليزي وابقت اليهودي فقط مع انه لو جمعنا الجهتين لكانت النتيجة هي معدل بوليس لكل ٨٠٠ شخص من السكان .

ونحن مع تسليمنا بان المعدل في غير فلسطين هو نسبة نفر من البوليس لكل ٣٠٠ او ٤٠٠ من السكان ، الا ان الحالة في فلسطين تختلف . وان تل ابيب تعد من المدن التي نالها اكثر من غيرها من قوة الامن

صاعقة
خيمة تلف انسانا !

صحبت الامطار الغزيرة ، والرعود الشديدة التي عمت البلاد نهار امس صاعقة كان لها دوى هائل في يافا قبل الظهر بساعة تقريبا نزلت في السهول بين يافا وغزة .

وكان نزول هذه الصاعقة في بقعة بالقرب من مخيم رجال المساحة : وفي نزولها اقتلعت خيمة من خيام المخيم بما فيها من اغراض ونقلتها الى مسافة تبعد نحو مئة متر عن مكانها

ومن غريب المصادفات ان يكون داخل هذه الخيمة احد الوظفين واسمه (كرياكو) الذي عندما اقتلعت الخيمة لفته ضمنها حملته الرياح الى حيث وقعت دون ان يصاب باذى سوى ببضع رضوض من شدة السقطة

لحضور
قضية مراد

يستعد فريق كبير من الاهلين لحضور جلسات قضية ارث فردريك مراد كما انه سيحضر الى يافا لهذه الغاية نفر كثير من القدس وحيفا ، اذ يعتقدون بان جلسة الغد الاربعاء وجلسات يوم الخميس والجمعه من هذا الاسبوع ستكون آخر جلسات في هذه القضية التي اشغلت الرأي العام

يخلصونه
من البوليس اولا وثانيا؟!

اوقف احد رجال البوليس السري في تل ابيب احد شبان اليهود في الشارع العام وطلب منه ان يطلعه على جوازه فشعر جمهور المارة ان الشاب لا يحمل جوازا فحال بينه وبين الشاب حتى تمكن من الفرار ولما لحق به البوليس وامسك به مرة ثانية تمكن الشاب من الفرار بعد ان ترك للبوليس جاكيتته التي كان يلبسها لان البوليس كان قابضا عليها

محفل ماسوني
لغته الوحيدة الانكليزية !

افتتح مساء امس الاول محفل « شارون » الاسكتلندي الجديد في تل ابيب رقم ١٣٨٧ الذي اسسه نخبة من الجالية الانجليزية في فلسطين مع فريق من العرب واليهود على ان تكون لغته الرسمية هي اللغة الانجليزية ، والانجليزية لوحدها فقط !

وقد انتخب المؤسسون والاعضاء المنضمين في حفلة الافتتاح ، الرئيس المستر بطرس نوبل

مباراة
بين مدرستين

تبارت مدرسة التقدم الاسلامية السعودية ومدرسة الهداية الاسلامية بكرة القدم في مساء السبت المنصرم على ملعب الاولى وقد فازت الاولى على الثانية باربع اصابات الى لاشيء وقد كان اللعب حماسياً بين التلاميذ وقد سر المشاهدون جميعهم لما اظهره تلاميذ المدرسة الفائزة من المهارة في اللعب ، وهذه اول مباراة من نوعها تقيمها المدارس الوطنية في يافا ، واننا نحيي مدير هذه المدرسة لما يعمله في سبيل ترقية مدرسته واظهارها ، واخيراً نأمل من جميع المدارس الوطنية ان تحذوا حذو هذه المدرسة وخصوصا فصل الرياضة . والقصد من هذا هو التعرف والتقرب الى بعضها البعض ليسود الاتحاد والوئام .

مشاهد

« ن »

التقلبات الجوية
امطار وعواصف شديدة

اعلمتنا دائرة الزراعة بيافا ان الحالة الجوية لمدة ٢٤ ساعة ابتداء من ظهر الامس ستكون كما يلي :

هبوب رياح غربية شديدة متجهة نحو الجنوب الغربي تصحبها زوابع وامطار غزيرة مع هياج في البحر ، عواصف هائلة

تل الريش
موقف كريم لعائلة عربية

جاءنا من صديق : يتردد سماسرة السوء على آل الشاكر النابلسي بيافا باذلين جهدهم لاقناعهم في بيع اجمل قطعة من املاكهم وهي القطعة المعروفة بـ (تل الريش) ذو الاثر والموقع التاريخي البالغة من المساحة ٨٠ دونما تقريبا والواقعة بالقرب من محلة النزهة بيافا وقد دفعوا لهم بالدونم الواحد (٦٠٠) جنيها فلسطينيا فرفض آل الشاكر البيع معلنين رغبتهم تقسيم الارض المذكورة الى ممر وبيعها الى ابناء الوطن ولو جمعت نصف السعر المدفوع من قبل اذناب اليهود

رئيس الأطباء
يزور المجدل

قال مراسلنا في المجدل : قدم المجدل رئيس الاطباء في يافا المستر [illegible] في دورة تفتيشية وقد زار المدرسة الاميرية ودائرة البلدية وتحادث الى حضرة الرئيس حول انشاء المجاري العمومية في المجدل

هدية صديق

بعث الينا الاستاذ فياض صوان «كليشه» « ان لم تشن الغارة الشعواء مقتحما ، فدافع » من خط يدو وحضرته الجزها واهدانا اياها خالصة . ومع هذه الهدية التي تعبر اقوى تعبيراً عن مشاعره كلمة رقيقة جداً نستميحه عذراً اذا نحن احتفظنا بها لان فيها ما ينعكس من نفسه الطيبة نحو هذه الجريدة فلصديقنا الفاضل الشكر الخالص

مصاب اليم

فجعت مدرسة عاقر الاميرية بوفاة اذكى طلابها وانجبهم المدعو حسن الحاج عبد العزيز وهو شاب ذكي جداً لم يتجاوز السادسة عشرة من العمر وقد شيعت جنازته في احتفال سار فيه كل اهل القرية وجميع طلاب المدرسة رحم الله الفقيد الشاب والهم والديه الحزينين واخوانه الطلاب جميل الصبر والسلوان ورزقهم احسن العوض.

رجال الحاميات يعودون للعمل
ويقرون بعملهم أمام القضاة فخورين!

انقضت مدة قد تكون طويلة لم تأت بها على ذكر لرجال الحاميات او لاعمالهم الارهابية ، الى ان كان هذا الاسبوع الذي قدم فيه امام المستر بودلي حاكم الصلح البريطاني سبعة فتيان وفتاتين لمحاكمتهم بتهمة تأليف حامية غير مشروعة

وتفاصيل الامر ان هؤلاء الفتيان والفتيات النابلين ، اذا جاز لنا ان ندعهم كذلك . هاجموا في احد الايام بعض عمال العرب اثناء عملهم في حي ملورانتي ومنعوهم بالقوة من مواصلة عملهم فيها

ولاول مرة في تاريخ ظهور هذه الحاميات التي سبق لكثيرين من افرادها ان حوكموا بعد القاء القبض عليهم متلبسين بالجرم — لاول مرة يتقدم هؤلاء الفتيان والفتيات الى المحكمة بعد ان توجهت التهمة اليهم فيعترفون بالجرم في فخر وزهو ، ويقولون بصراحة انهم فعلا منعوا العمال العرب من العمل لانهم يعتقدون ان ذلك حقا من حقوقهم القيام به

اما القاضي فبعد ان سمع الاقرار بالتهمة من المتهمين انفسهم لم ير لزوما للسير في التحقيق وسماع الافادات وكان يمثل النيابة في هذه القضية الضابط السيد خليل شحيبر الذي رضي بقرار القاضي

وعلى ذلك اصدر المستر بودلي حكمه على الفتيان السبعة بان يدفع كل منهم غرامة قدرها اربعة جنيهات وان تربط الفتاتان بتعهد بقيمة خمسة جنيهات لحسن السلوك لمدة ١٢ شهرا

ولنا ملاحظة على سير هذه الدعوى نرجو ان نلفت اليها انظار المسؤولين وهي البادرة الجديدة التي تقدم بها المتهمون معترفين بالجرم مما ادى الى صدور هذا الحكم المخفف عليهم

نخشى ان يكون عمل هؤلاء اليوم خطة مدبرة سيسير عليها رجال الحاميات في المستقبل ! وهي خطة مخيفة ان نظر المرء الى دواخلها وما تنطوي عليه

لقد فصلت المحاكم بعدة قضايا من هذا النوع اغلبها في يافا . ونعتقد انها ستنظر خلافها قريبا . ولا نظن انها ترتاح من هذا النوع من القضايا ما دام باب هجرة العمال مفتوح لكل راغب في دخول فلسطين !.

الحجاج
وصول جوازات السفر

وصل لدائرة الصحية في يافا جوازات السفر التي تمنحها للحجاج الذين يودون الحج الى بيت الله الحرام ، وهي الجوازات التي نفذت من عموم دوائر الصحية المركزية في الاسبوع الماضي فاضطرت الى توقيف التسجيل ومنح الجوازات الى ان استلمت الطبعة الجديدة في هذا الاسبوع

وكان الاقبال على دائرة يافا نهار امس ، رغم شدة تساقط الامطار وهبوب الرياح العاصفة شديداً مما جعل المأمور المناط به الامر ان يدخل القوم واحداً واحداً بارقام تعطى لهم بحسب اولية الوصول

وعلمنا انه بلغ عدد الذين حصلوا نهار امس على هذه الجوازات نحو مئة معظمهم من سكان يافا لتعذر وصول اهل القرى امس الى المدينة بسبب انقطاع المواصلات

بعد أيام

الجيـــــــل

المفاجأة الصحافية

دعوة الى نوع باسل من القيادة ونوع جديد من الاسلوب

١ — الشاعر يرسل روحه مؤذنا بعهد جديد من الكفاح الوطني

٢ — الفتى السجين يقص على الشباب حديث السجن المظلم ولماذا لا يطلقون سراحه

٣ — الزعماء في غرفة الدراسة وامامهم «الاستاذ» يلقى عليهم دروسه !

ليس ينقذ فلسطين غير أخلاق آبائنا فرسان اليرموك والقادسية وبلاط الشهداء

١ — مصعب بن الزبير يلقي من على منبر الخلود رسالته الى شباب العرب وناشئتهم

٢ — معاوية ، داهية الفحل وشيخ السياسة ، يهزأ بكتاب الامير «لمكيا فلي»

٣ — خالد بن الوليد يقدم وصيته وهو على فراش الموت الى أحفاده .

نوع جديد من الصحافة وثروة في السياسة الطريقة

وكمال في الطبع والتصوير الملون

التدليك المستمر ليلا ونهاراً

هذا ما تفعله لزقة راديوم — اللزقة التي تشفي وتقوي

متى وضعت لزقة راديوم على جسمك فان عملها يبتديء حالا اذ تقوم بعملية التدليك المستمر — لان المواد الطبية المركبة منها تجذب الدورة الدموية الى مكان الالم . والحرارة العجيبة التي تنبعث منها تمتص ذلك الالم امتصاصا سريعاً ثابتاً — وتعمل على افراز المواد السامة المتراكمة في المفاصل والعضلات وانسجة الجسم. طالما لزقة راديوم على جسمك فالتدليك الطبي الصحي يستمر الى ان يزول الالم

استعمل لزقة راديوم فقط

لزقة راديوم

تشع الحرارة والصحة والشفاء

تحضير معامل آلن وهنبرس في لندن — انكلترا

الوكلاء والمستودع الشركة المصرية البريطانية التجارية

مصر ٢٣ شارع سليمان باشا الاسكندرية ٨ شارع النبي دانيال

لزقة راديوم تباع في يافا في مكتب الشركة في ٥ شارع بسترس تليفون ١٠٦٢ وفي بيروت مكتب الشركة في شارع النبي تليفون ٨٣٢

نظرة فى الاسواق

للسوق قانون يدعى قانون العرض والطلب. وهو امر جدير ان يتولاه كل مزارع بعين التقدير والرعاية. فتصدير بلا تنظيم ولا اطلاع على حالة اسواق البلاد المصدرة الفواكة اليه مسألة تنتهي حتما بالخسائر الفادحة: اذ اي انصاف يجيز مثلا ان يشحن الى سوق لا يستوعب اكثر من مئة صندوق من البرتقال، الفا او بضع مئات؟ لقد كثر حاصل الحدائق الحمضية عند زراعنا العرب ولكنهم لسوء الحظ لا زالوا يعتمدون فى التصدير على الشركات الاجنبية. وعلى الوسطاء والسماسرة الذين لا هم لهم الا ان يربحوا، وبعد ربحهم الطوفان! وما دامت تحكم الوسطاء فى الاسواق ببعيد امرها في تاريخ الحركات التجارية، فعلى الزراع العرب ان ينتبهوا بعد اليوم، وبعد ما رأوا من اقفال الاسواق وتشديد الاقطار المستهلكة، الى وضع حد لزراعة البرتقال، وأن يكتفي بما تم زرعه فيعمل على تحسينه وعلى فتح اسواق له، ثم ينشأ معامل للصناعات الزراعية للاستفادة من الاثمار عند ما تفيض عن الحاجة والحوامض صناعات زراعية وافرة كلها ربح وكسب زائدين اما الاراضى الباقية بيد الزارع، فلتشجر بالفواكه الاخرى ذات الانواع المتازة وذات النفع العميم، امثال اجناس التفاح والمشمش والاجاص والبرقوق والسفرجل الاجنبية ولتزرع بالنباتات الاخري المفيدة الملائمة

اعـــلان
فسخ شركـــة

نتشرف باعلام حضرتكم ان شركتنا التجارية المعروفة تحت عنوان شركة احمد حسن ابو لبن واولاده بيافا المؤلفة منا نحن الثلاثة

حامد ورشيد وحسن ابو لبن

قد انحلت اعتبارا من تاريخ ٣١ تشرين اول سنة ١٩٣٤ وان الحاج حامد وحسن قد اخذا لحسابهما وعلى عهدتهما مخازن سوق البلابسة بمالها وعليها، ورشيد قد اخذ لحسابه وعلى عهدته مخازن سوق اسكندر عوض بمالها وعليها وذلك بحسب قرار التحكيم المؤرخ في ٤ كانون اول سنة ١٩٣٤ الذي اتفقنا عليه وقبلناه وان البيارة المسجلة بدائرة طابو يافا بأسم شركة احمد حسن ابو لبن واولاده بلوك ٢٧ مقسم ١٣٢ من اراضي الخيرية اصبحت تخصنا نحن الثلاثة لكل واحد منا الثلث منفرداً وتسجل ذلك امام حضرة مسجل الشركات لدى المحكمة المركزية العلية بيافا بتاريخ ٢٦ كانون ثاني سنة ١٩٣٥ تحت نمرة ٧٧ وقد باشر كل واحد منا بمداومة اشغاله التجارية في محلاته مستقلا تحت اسمه الخاص فنرجوا تحيطوان علما بذلك وتفضلوا بقبول فائق الاحترام

حسن احمد ابو لبن، رشيد احمد ابو لبن، حامد احمد ابو لبن

بوليس اضافى لقرية
الظاهرية

قال مراسلنا فى الخليل:

علمنا ان الحكومة وضعت اربعة رجال من البوليس الاضافي لقرية الظاهرية على اثر المشاجرة التي حصلت بين نفر من اهلها وبين بعض السماسرة

الامطار والعواصف تجتاح البلدان الفلسطينية وشرق الاردن

نابلس تغمرها السيول المرتفعة خمسة امتار وتصاب بخسائر فى الارواح وخسائر جسيمة في الاموال

أنباء تفصيلية دقيقة ترد علينا حتى ساعة متاخرة من الليل عن سير هذا الطوفان

أنباء نابلس بروق ورعود وامطار السيول الجارفة. جهود رسمية ووطنية المدينة فى شبه طوفان. الخسارة ٧٠ الف جنيه اشاعات بتهدم القرى. إستغاثة بالبلدان. استمرار هبوط الميزان. تشكيل لجنة اسعاف. أنباء مخيفة عن وادي الاردن

أنباء عمان كأنها مدينة البندقية. سبعون سنتمتر. اغلاق المدينة. تعطيل الدوائر. الخسائر المادية. انقطاع المواصلات. تحطيم الجسور

أنباء يافا انقضاض صاعقة. هبوب العواصف. استمرار الهطول. السيل ومكافحة غريقين. جهود قوية

أنباء سائر الجهات عزلة جنين. انقطاعها عن نابلس. هطول الامطار بشدة انتقال نقاط البوليس على جسر اللنبى. المواصلات التلفونية

نابلس

نزلت الامطار مدة يومين بدون انقطاع وقد كان يعقبها برد شديد بكثرة عاصفة كانها زلزال

وفي الساعة الثانية بعد ظهر امس هبت عاصفة شديدة على المدينة اقتلعت مظلات الحوانيت والقرميد من اسطحة المنازل وهرع النساء والاطفال الى الشارع فزعين، واخذ اصحاب الحوانيت يغلقون ابوابها وخيل للاهلين ان زلزالا وقع في نابلس وانزوى كل شخص في بيته من هول هذه العاصفة

بروق وامطار ورعود

وفى الساعة السابعة من مساء امس زاد هطول الامطار فابرقت السماء وارعدت بشدة وقد زاد ذلك في فزع الناس ودام هطول الامطار مستمرا بلا انقطاع حتى الصباح الباكر. وفي الصباح اشتد هطول الامطار كثيرا ونزل الثلج من اعلى الجبال واخذت الامطار تجرف كل ما في طريقها من اناس وصخور واحجار وامتعة وهدمت كثيرا من الحوانيت والبيوت وتفاقمت الحالة فى كافة جهات نابلس الى درجة مخيفة خطرة واغرق عدد كبير من البساتين والاشجار المثمرة واتلفت المزروعات والبضائع واحدثت اضرارا جسيمة جدا في الاموال وتعطلت كثير من السيارات في الطريق بين نابلس وطولكرم وجنين والقرى المجاورة العمل لانقاذ ما يمكن انقاذه

وما علم حاكم المدينة بالامر المستر فورت حتى خف مع سعادة رئيس البلدية والقائمقام وباشكاتب القائمقام محمد افندي الدرهلي ومدير البوليس المستر فتشلر والضابط يوسف افندي صلاح والمستر هارث، والجنود والوطنيين والانكليز عرفنا منهم عزة افندي بغدادى وايلي عبده ومحمد عمر آغا طاهر ومتري اسطوفان وعلي الظاهر. والمستر بيكر رئيس دائرة الصحة وصحبهم فرق الكشافة واساتذة المدارس وهرعوا لانقاذ الغرقى ومواساة المصابين واسعاف المنكوبين

ارتفاع السيول خمسة امتار

وقد بلغت السيول ارتفاع خمسة امتار في بعض الاماكن واضطر حاكم المدينة والقائمقام والضباط والجنود والكشافة ان يربطوا انفسهم بالحبال في وسط المياه لانقاذ الغرقى الذين جرفتهم السيول

جهود الشباب وانقطاع المواصلات

وقد هب شباب المدينة في وسط المياه واخذوا يقومون بانقاذ الغرقى وحملهم على الاكتاف وعرفت ممن اشترك واشرف على عمليات الاسعاف والانقاذ الدكتور مصطفي بك بشناق والاساتذة محمد افندى عوده وممدوح السخن وانور افندي وغالب افندي عرفات وانقطعت المواصلات بين نابلس وغيرها من البلدان الفلسطينية ودامت الحالة على ما وصفت والمطر ينهار بكثرة وبدون انقطاع حتى خيل للناس ان المدينة ستذهب غرقا وكنت تسمع صياح الاطفال وبكاء النساء وهم يولولون من كل مكان فزعين باكين والمياه تغمرهم.

كأن المدينة فى طوفان

وقد تفجرت انابيب المياه التى انشأتها البلدية حديثا فزادت في البلاء واخذت المياه تجرف كل ما في طريقها وكان هديرها يصم الاذان وفي الواقع لا يمكن حصر عدد المصابين والمنكوبين بالضبط لان اكثر البيوت غمرتها المياه والحالة مؤلمة تدمي القلب ولم يتمكن احد من معرفة عدد الضحايا حتى هذه الساعة وكان مصورنا الخاص يقوم بتصوير ما يمكن تصويره من هذه الاهوال وسابعثها لكم غدا اذا تمكنت بالبريد

الخسارة ٧٠ الف جنية

ويقدر العارفون ان مجموع خسارة المدينة في البضائع والامتعة والاثاث والاملاك يبلغ ٧٠ الف جنيه. وتعطلت الحالة والبنوك والدوائر الرسمية والمحال التجارية وجميع المدارس وضاع قسم من اوراق وقيود المحكمة الصلحية في نابلس

اشاعات تهدم القرى

وحتى الان لم تعرف الاضرار التي وقعت في القرى المجاورة من هذه الامطار وقد شاع ان كثيرا من القرى قد تهدمت والقتلى والغرقى كثيرون.

الالتجاء الى المساجد

والتجأ كثيرون من المنكوبين الى المساجد ولكن مع الاسف لحقت بهم المياه وغمرت المساجد فولوا الادبار هاربين

تجوال البوليس على ظهور الخيل

وتهدم كثير من البيوت وتداعت وسيباشر بهدمها غدا. واستعمل البوليس الخيول للتجوال فى المدينة للمحافظة على الامن العام لانه تعذر السير في شوارعها مشيا

١٥ عامل تجرفهم المياه

وقد اتصل بي في هذه الساعة ان ١٥ عاملا من عمال نابلس قد جرفتهم المياه وهم آتون عن طريق الجفتلك ولم يعثر عليهم حتى الان

البريد وانقطاع المواصلات

لم يصل البريد الى نابلس وما زالت المواصلات متعطلة بينها وبين البلدان الاخرى من شدة الامطار.

استغاثة بالبلدان الاخرى

ونهيب ببلدان فلسطين الى مساعدة المنكوبين من اهالى نابلس وتزويدهم بالطعام والاعانات حيث قد تعطلت جميع الافران والاعمال وعلمت ان الحكومة ستقدم للمنكوبين الطعام الضروري.

قانون لعمل موراتوريوم

واشيع ان الحكومة علي اثر هذا الحادث ستسن قانوناً موقتاً لعمل «موراتوريوم» نظرا لتعطيل الاعمال التجارية في المدينة

العواصف تهدم كل شيء

وجرفت المياه كثيرا من المواشي والحيوانات وماتت غرقاً واقتلعت العواصف كثيراً من الاشجار والبيوت والجدارات

الخسائر في جنين وبيسان

واتصل بى ان كثيراً من البيوت في جنين تشققت وخرب الجسر الواقع على الطريق بين نابلس وجنين وفي بيسان حملت المياه كثيرا من المواشي واغرقت كثيرين من العربان المخيمين في اراضى غور بيسان

استمرار نزول الميزان

وفي هذه الساعة اخذت الامطار تنهمر ونزل ميزان درجة البرودة ٣ درجات واخذ ينذر بالمطر الشديد الطف الله بعباده

وقد بلغت كمية الامطار التى هطلت في مدة الاربعة والعشرين ساعة الاخيرة ١٦٠ مليمتر وهي كمية لم يسبق ان نزل مثلها في هذه المدة القصيرة.

لم يسبق لها مثل ابدا

وعلمت من الدوائر الرسمية انه لم يسبق ان سقطت امطار في السنين بهذا الشكل المفزع كما ان فريقاً من شيوخ نابلس المتقدمين فى السن وكلهم اجمعوا في انهم لم يروا مطرا بهذا الشكل

تشكيل لجنة اسعاف

وقد تشكلت في نابلس لجنة اسعاف موقتة وقامت بالكشف والتحري عما اذا كان بعض البيوت آيل للسقوط وبصورة مخطرة وقامت هذه اللجنة باسعاف المنكوبين الذين اصبحوا بلا مأوى والذين اصبحت بيوتهم آيلة للسقوط ذلك بايوائهم هذه الليلة بتدبير مستعجل في الفنادق الواقعة في خارج المدينة والتى لم تغمرها المياه وبتقديم الاطعمة اللازمة لهم وستباشر غدا لجنة الاسعاف المذكورة لتجهيز العمال وتشغيلهم في تنظيف الشوارع والازقة من الراسب الذي تجمع بسبب انهيار الابنية وما جرفته السيول من الاوحال والصخور

انباء مخيفة عن وادي الاردن

وعلمت الآن (في هذه الساعة) ان العربان المخيمين في وادى الاردن قد جرتهم مياه الطوفان بامتعتهم وخيامهم ومواشيهم وقد بذلت جهود في سبيل انقاذ فريق منهم وقد خسروا كل ما يملكون من مواشي ومتاع وبيوت شعرية وحاولت ان اتصل تلفونيا مع بيسان وجنين وطولكرم فلم اتمكن وعلمت من الدوائر الرسمية ان الطرق غير صالحة لسير السيارات وسأوافيكم برسالة مفصلة بالبريد

عمان

لكثرة المياه الغامرة

عمان في ٤ شباط — لمراسل الدفاع الخاص — كثر هطول الامطار امس واليوم بصورة غريبة جداً فقد غمرت المياه شوارع عمان وبلغ ارتفاعها من ٦٠ الى ٩٠ سنتمتر الذلك لم تفتح في هذين اليومين دكاكين التجارة في سائر انحاء المدينة ولم يخرج احد من بيته لتعذر السير في الشوارع ولشدة البرد

الخسائر الفادحة تنزل بالتجار

وقد نفذت المياه الى محال تجارية فاتلفت محتوياتها وسببت لاصحابها خسائر فادحة، وتقدر خسارة مراسلنا وحده باربعماية جنيه اذ تسربت المياه الى متجره واغرقت له من البضائع ما يقدر بالمبلغ المذكور

مزروعات الشرق العربى كلها

اما البساتين ومزارع الخضار فقد خربت لان السيول اقتلعت اشجارها وغمرتها ولم يعد منها فائدة، ولم يقتصر هذا الضرر على جهات بل يقال ان كافة مزروعات الشرق العربي قد اتلفتها المياه

تعطل المواصلات وجهود الشرطة

وقد تعطلت الادارة في عمان وانهمك رجال الجيش والشرطة بانقاذ ما يمكن انقاذه من الاموال والارواح فكانوا يخرجون السكان من بيوتهم قبل ان تصل اليها السيول ويحملون البضائع من المحلات التى تغمرها المياه

تحطم الجسور الكثيرة

وتحطمت الجسور التى تصل عمان ببلدان الشرق العربي فلم يصلها البريد واصبحت منقطعة عن سائر الجهات وقد امتلأت الساحة المقابلة لفندق فيلادلفيا حتى لكأنها بحيرة لعلو المياه فيها

خسائر مادية هائلة

والخسائر المادية اجمالا كثيرة جداً لم تقدر بعد وربما وقعت خسائر بالارواح وسأوافيكم بالتفاصيل غداً لانى اشعر وانا اخاطبكم الآن ببرد قارص لا سبيل الى احتماله

البرقيات الخاصة

القاهرة فى ٤ شباط لمراسل الدفاع الخاص

الثلوج تغمر سيارة فتقتل ثمانية

المغرب الاقصى — من انباء المغرب الاقصى ان اربع سيارات نقل كبيرة تقل عددا من الاهلين غمرتها الثلوج في جبال الاطلس ولا تزال منذ ثمانية ايام في تلك الجهة.

ويبلغ عدد ركاب هذه السيارات ١٠٠ شخص وان ثمانية منهم قضوا نحبهم بسبب البرد وارسلت الاسعافات للباقين

الرياح تقتلع الاشجار

جبل طارق — اشتد البرد بدرجة لم يسبق لها مثيل فقد اقتلعت الرياح الاشجار كما قطعت اسلاك التلفون واغرقت بعض السفن الاسبانية التي تشتغل بصيد الاسماك كما احدثت العواصف التي هبت على جنوب اسبانيا ضررا عظيما في المزروعات

يموتون في الشوارع من البرد

اسبانيا — جاء من مدريد ان ضحايا البرد في اسبانيا كثيرة ومات كهلان من الجمود بالقرب من برول على قارعة الطريق لامات رجل وولده بالقرب من «لوجرونو» ودفن موزع بريد فى

الثلج يرتفع الى ١٥ متراً

توفى في مدريد عدد كبير من المتسولين ممن لا مأوى لهم ويبيتون فى الشوارع وبلغت درجة الحرارة في جويسكة ٢٠ تحت الصفر وبلغ ارتفاعه «سرقسطه» ١٥ مترا

الثلوج تدفن جماعة من العمال

الجزائر — جاء من وهران ان كثرة تراكم الثلوج فيها تسبب عنه زحل في الارض فدفنت جماعة من العمال فقتل احدهم واصيب اربعة باصابات خطرة وجاء من «وجدة» ان شدة الصقيع ادت الى خروج قطار عن سكة الحديد وتعطلت الطرق من كثرة تراكم الثلوج عليها

١٦ نائبا من الاقليات فى المجلس الوطنى

اصدر الغازي مصطفى كمال باشا بيانا للامة التركية بمناسبة الانتخابات للمجلس الوطنى الكبير جاء فيه ان ١٦ كرسيا نيابيا ستخصص للنواب المستقلين الذين ينتسبون الى الاقليات وسينتخب نواب من الارمن واليونان واليهود لملء هذه الكراسي.

للاطلاع والمقايسة

الدعاية الصهيونية في الخارج
كيف يتحدثون عن فلسطين العربية؟

من انباء احدى الجرائد اليهودية التي تصدر في نيويورك في اميركا ان حلم اليهود القديم العهد انشاء وطن قومي يجمع اشتاتهم ويحميهم من ضروب الاضطهاد التي لاقوها والتشريد الذي احتملوه اجيالا قد تم في هذا الزمان ، وان زعماءهم قد اجمعوا كلمتهم على تعيين يوم يعيدون فيه هذه الذكرى ويحتفلون به احتفالا شائقاً ويقع هذا اليوم في العشرين من شهر يناير ويطلقون عليه اسم «يوم فلسطين» يحتفلون فيه لاول مرة في اميركا ثم ينتشر هذا الاحتفال في العالم كله بعدئذ

وسيكون هذا اليوم في نظر الشعب اليهودي مماثلا «لعيد الشكر» عند الشعب الامريكي يقيمون فيه الحفلات الاجتماعية والدينية تخليداً للغيرة القومية والكفاح العنيف الذي قام به افرادهم ومجموعهم بعد ذلك مما كان يكون تخليداً لروح الفكرة السامية التي استفزت الالوف من رجالهم ونسائهم فهجروا اوطانهم في كل مكان من الكرة الارضية ورحلوا الى فلسطين حتى وضعوا حجر الاساس لاعادة مجد الشعب اليهودي وتاريخه المجيد في وطن الاجداد

كان بنو اسرائيل افراداً وجماعات في غضون القرون الماضية يرجون مجيء اليوم الذي يقلعون فيه عن التيه الذي يتسلط عليهم ويجتمع ابناؤهم كامة مستقلة بنفسها الامم من بلاد مفردة محدودة التخوم ويصلون على الدوام ليكون فلسطين بلاد الاجداد ، ذلك الوطن الذي يجتمع فيه شملهم ويخفقون تحت لوائه ، وكلمة «الصهيونية» هي التي تضمنت هذه الرغبات وذلك الرجاء

وتشاء الجريدة ان تروح في الاوهام الى حد تخرج بها عن جادة العقل فتقول «وفي خلال العصور الماضية واجه اليهود ظروفا لا يدلهم فيها جملت تحقيق ذلك الحلم صعباً جداً وحالت دون القيام بما يحول اضغاث الاحلام الى حقيقة حقيقية .

وبقيت مسألة الوطن القومي تواجه عقبات كاداء الى ان قام تيودور هرتزل الكاتب اليهودي من اربعين سنة وتولى زعامة حركة شاملة جدية لتحقيق تلك الفكرة كانت توطئة لهذا النجاح

وقال احد الخطباء اليهود بالامس عندما اعلن تحقيق الحلم الصهيوني وتخلص ابناء ... من نير العبودية والاضطهاد الذين لاقوهما ، ان الحملات الدارة التي صبت على اليهود ليست بالشيء الجديد الذي لم يعهدوه ، فان كل امة في اوروبا تفرد ... شحت الغل في اضطهادهم في كل زمن من الازمان وفي كل حادثة من الحوادث ، حتى ان المذابح الاخيرة التي دهمتهم في بولاندة الروسية عام ١٨٨١ لم تكن الاولى ولم تكن الوحيدة من نوعها .

عند اول مؤتمر صهيوني عام ١٨٩٧ في مدينة بال بسويسرا ، حضرته وفود من بلدان كثيرة ، ووضع في هذا المؤتمر برنامج جاء فيه «ان الصهيونية تجاهد بكل قواها للحصول بطريقة مشروعة على وطن في فلسطين يضم اشتات الشعب اليهودي ويعترف به دوليا ويضمنه الوطن الدول جميعها» ولم يكن القصد من مساعيهم مجرد ايجاد «وطن» بل ايجاد «الوطن» الذي سعت الصهيونية لاحرازه وذلك ما جعل عام ١٩٠٣ ان يرفضوا اما عرضته انكلترا عليهم من استعمار اوغندا بافريقيا الجنوبية كوطن يضم هذا الشعب المشتت.

على اثر ذلك صاروا يتسربون الى فلسطين واستعمروا منها عدة اماكن كانت فيما قالوا القسم الاول من المشروع اليهودي . الا الدولة العثمانية — وهي صاحبة البلاد اذ ذاك — ضيقت عليهم ، والاتراك بالطبع لم يروا من المصلحة تحويل ذلك الجانب من سلطنة نفوذهم الى شعب آخر ، واندلع بعد ذلك لهيب الحرب العالمية العامة ، وثاق بلفور اذ ذاك وهو وزير خارجية انكلترا ان يستميل اليهود في كل بلاد وان يحمل انكلترا على نصرتهم وكتب الى روتشلد عام ١٩١٧ يقول له «ان حكومة جلالته تنظر بعين الرضى الى انشاء وطن قومي لليهود في فلسطين وتبذل وسعها لتسهل عليهم الفوز بهذه الامنية.

وتصريح بلفور او وعده كما يقولون او كما يعرفه به التاريخ ظهر تأثيره لاول مرة عام ٩٢٠ في «سان ريمو» عندما قر الرأي ان توضع فلسطين تحت الوصاية وفي معاهدة «سيفر» حيث عقد الحلفاء صلحاً مع تركيا واعترفت الحكومة العثمانية بذلك وقضت تلك المعاهدة على الدولة التي تتولى الوصاية على فلسطين ان تتعهد بتحقيق وعد بلفور المشؤوم

انقسم اليهود بعد ذلك الى شطرين شطر دعاة الصهيونية وشطر مقاوموها ومع ان شطر المقاومين استحسنوا فكرة الوطن القومي الا انهم لم يوافقوا على الغرض السياسي الذي اقر عليه شطر دعاة الصهيونيين فعقد مؤتمر زوريخ عام ٢٩ وتآلف اليهود من دعاة الصهيونية ومن مقاومي هذه الفكرة ونجحوا في توحيد كلمتهم ، وتفاهم الشطران واتفقا على ان تكون هناك وكالة يهودية لفلسطين

ويشاء هذا الخطيب ايضا ان يشير الى سكان فلسطين من اليهود وان يشير الى ازدياد عددهم يوما بعد يوم ، حتى يؤسسوا امة عظيمة فيما يقول ! وهو على حد ما يذكر انه كان في فلسطين ٥٦ الف يهودي عام ١٩١٨ وازداد هذا العدد الى ٨٣ الفا عام ١٩٢٢ وتضاعف هذا العدد او على الاصح زاد على الضعف الى ان اصبح الآن ٣٣٠ الفا (هم في الحقيقة اكثر من هذا العدد بكثير) على ان طريقة استعمارهم جانحة الى المدن اكثر منها الى الاقاليم الزراعية

هذه حال اليهود في فلسطين لكننا نقرأ في هذا الحين ان ابصارهم اخذت تترامى الى ابعد من فلسطين نحو سوريا وغيرها وان السلطة الفرنسية المنتدبة على سوريا ميالة كل الميل الى الترحيب باليهود على شروط معلومة ، لكن اهم هذه الشروط يرتكز على المال وهو من اسهل الامور على بني اسرائيل ما دام يهود اميركا يمدونهم بالملايين الكثيرة

فاذا اتيح لليهود ان يجتاحوا سوريا ولبنان ، تدفقوا عند ذلك افواجا من شرق اوربا وغيرها واتسعت تخوم الوطن القومي حتى تحاذي العراق . والمال ولا سيما في الشرق يبدي العجائب ويسهل ما يظن انه بعيد الحصول او مستحيل الوقوع.

ويشاء هذا الخطيب ايضا ان يقول ان الارض لله يورثها من يشاء من عباده على ان يكونوا من الصالحين ، او هي للدول تمنحها القادرين على العمل فيها والقادرين على استغلالها والقادرين على تحسينها ، لان سكانها الاصليين كما نسمع ونتألم مصابون بالخمول «كذا» والنشء الجديد منهم وخاصة حملة الشهادات المدرسية لا يشتغلون الا اذا استخدموا في وظائف حكومية او ادارات صحفية او بيوت تجارية يكونون فيها اصحاب الامر والنهي ومن اجل هذا والمعتقد ان ضرر العالم يزيد على نفعه في هذه البلاد فالوالد الذي يبيع املاكه او يرهنها على تعليم اولاده يخسر الاثنين معاً فلا الاملاك بقيت يستغلها ليعيش ولا الاولاد نجحوا في تعليمهم حتى يستغلوا مواهبهم عما يعوض بيع الاملاك او رهنها

«الدفاع» نشرنا خلاصة هذه الخطب واقوال الصحف اليهودية ليطلع عليها العرب ، فليس من مصلحتنا في شيء ان نظل جاهلين عما يقوم به اليهود من دعاية في الخارج ، بل المصلحة ان نقف على سير هذه الدعاية الى ابعد حد

المدير

نعيم محمد ابو ضبه

خريج جامعتي تكساس وكاليفورنيا

اختصاصي في زراعة الاثمار الحمضية

يقبل المقاولات

لانشاء البيارات

والمناظرة الفنية عليها

شارع جمال باشا — مخازن المظفر

يافا — صندوق البريد ٣٤٥

الى اصحاب البيارات

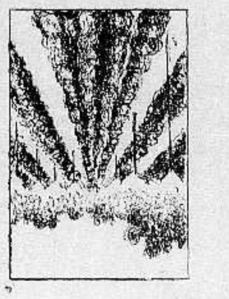

معاملاتكم

للمكتب

تضمن لكم توفيراً في المصاريف

واتقاناً في العمل

عمال ماهرون وادوات

حديثة

بادروا لتسجيل بياراتكم من اليوم

فلسطين تغني

فلسطين تغني ، وكانت منذ امد يسير ، منذ سبعة عشر عاما ، في زمن الحرب العظمى ، تكافح وتناضل في سبيل الانطلاق من نير الاستعمار التركي بل في سبيل نيل حريتها واستقلالها بعد ان مكثت تحت ظله قرونا عديدة . فكنت ترى البلاد باسرها شيبها وشبانها اطفالها ونسائها في سعي مستمر حيث تزعزعت اركان الامبراطورية العثمانية . حرب هنا وثورة هناك . استمرت الحالة هكذا حتى انتهت الحرب ، فقلنا آن اوان خروجنا من سجن الاستعمار الى حيث الهواء الطلق ، والماء العذب الزلال ، كدنا ان نخرج من الظلمات الى النور . سرور شامل بشائر الفرح والمرح ظاهرة على وجه كل واحد منا فقلنا اتى نصر الله ، ونفذ امر الله الذي لا راد لامره وقضائه . غداً سنكون دولة عربية يخفق فوقها العلم العربي تذكرنا زمن الخلفاء الراشدين . غداً سيكون الشريف حسين حفيد رسول الله وخليفته ملكا علينا . لكن سرعان ما انقلب فرحنا ترحاً اذ بلينا بدولة اجنبية جعلت تدخل اليهود الى هذه البلاد المقدسة مهبط الانبياء والاولياء والصالحين يشترون الاراضي من اصحابها بواسطة السماسرة الخونة الذين تقدموا الى وظيفتهم الجديدة دون ان يحسبوا للمستقبل حسابا . فلسطين مهبط النبي يوم الاسراء ، تسير كل يوم من سيء الى أسوأ ومن حالة الوجود الى حالة العدم كانت بلاداً عربية الآن تكاد تكون صهيونية ، انها بلد المسجد الاقصى ، ثالث الحرمين الشريفين والصخرة الشريفة ومهد المسيح عليه السلام وانظر الى السياسة الصهيونية التي ترمي الى اعادة هيكل سليمان وتأسيس مملكة صهيونية ترى الاراضي الخصبة والمروج الخضر تحت يد هؤلاء اليهود ونحن لنا ويا للاسف الحقول القاحلة ، والاراضي الخربة الماحلة ، ومع ذلك فيهددون بالرحيل عن هذه الديار . الا فابق يا مهد الاباء والاجداد في حوزة العرب رغم ما صابك من ويلات وما انتابك من مصائب ، ان لك في كل عين دمعة حرى وفي كل تاريخ صفحة مجيدة . من الذي ينس مجيء محمد صلى الله عليه وسلم اليك واسرائه من اشرف بقعة فيك الى طبقات السموات العلى ؟ من الذي ينس امجاد البطل الصنديد صلاح الدين فيقوم مفرطا فيك ؟

الا فظلي عربية يا بلادي رغم هذه المصائب التي المت بك ورغم انف هؤلاء السماسرة الذين يسعون الى ذهابك من بين ايدينا ، فان لك في كل ذهن صورة ، وفي كل قلب مثلا ، وفي كل ساعة من ساعات الدفاع في سبيلك نفوسا حرة ابية ، تمنع السماسرة من بيع ما بقي منك

عبد الغني النمر

اسعار الحاجيات

		غروش
حنطة للاكل القنطار من		٢٧٠ـ٢٧٥
« تجارية	« «	٢٤٥ـ٢٥٥
الشعير البلدي	« «	١٦٠ـ١٦٥
الذرة البيضاء الجديدة		١٢٥ـ١٣٠
الفول للاكل	« «	٢٨٠ـ٢٨٥
الكرسنه	« «	٢٦٠ـ٦٥
البن العدني	الرطل	٢٠
« سانتوس	«	١٥
الدقيق		
اكسترا	(الشوال)	١١٥
ثاني باب	«	١٠٥
ثالث باب	«	٩٢
مفتخر «دولة»	«	١١٥
استرالي	«	
السكر		
الصندوق قطع (مصري)		١٥

انباء وكالة الشرق

٦٩٠ طبيبا

في عشر سنوات

بيروت ٣ شباط — بلغ عدد الاطباء الذين تخرجوا من كلية الطب ما بين عام ١٩٢٥ و١٩٣٥ نحو ٦٩٠ طبيبا وهذا الرقم يدل على الزيادة الكبيرة عن الحاجة بين اصحاب المهن الحرة .

وقد استوطن كثير منهم مختلف بلدان الشرق الادنى ولكن عدد الاطباء الذين اتموا دراستهم في الخارج وعادوا الى البلاد يقارب عدد من خرجوا منها وقد اهتمت الدوائر ذات الشأن بهذه الارقام وطلبت من السلطات الكف عن قبول الالتحاق لمدة سنوات في المهن الحرة ولاسيما الطب والمحاماة .

مظاهرات زحله

التي قتل فيها اثنان

بيروت في ٣ — تدل التحقيقات في مظاهرات زحلة التي قتل فيها اثنان وجرح كثيرون على ان السلطات لم تتوان في اتخاذ كافة الوسائل السامية لحقن الدماء ولكن تدخل البوليس منذ الساعة الاولى لم يكن ضروريا . اما زعم البوليس بان المتطرفين يختلقون المشاكسات فغير صحيح وقد نفى هذا الزعم بطريرك الروم الكاثوليك في زحلة ووجهاء المدينة وهم جميعاً يلومون السلطات اشد اللوم ويتردد الآن بان المفوضية تعتزم جلاء الحقيقة في هذه الحوادث وان المسيو دي مارتيل يبدي اهتماما كبيراً بسير التحقيق

شركة

سيارات غزه

الوطنية

سفريات يومية

بين غزة ويافا

والعكس

سيارات

فخمة

سائقون ماهرون

شعراء الشباب

اخصامها زعماؤها
في الشعر السياسي الوطني

ارأيت مثل قضية	أخصامها زعماؤها
فقدت سعادتها بهم	وهو بها سعداؤها
شربت بهم كأس الفنا	وشرابهم بأساؤها
فتكاثرت اعداؤها	وتكاثرت شهداؤها
وتناثرت فوق الربا	قبل النوى (١) اشلاؤها
شاخت قضيتكم وما	شاخت بها زعماؤها

ع : ع

١ — يريد الشاعر ان شهداء القضية اصبحوا كثيرين فكيف بهم اذا أزفت ازفة الرحيل

ماذا تسمع اليوم ؟

عن محلات السادة دجاني اخوان تلفون ٧١٦ يافا

يوم الثلاثاء ٥ فبراير سنه ١٩٣٥

٧ر١٥	تمرينات رياضية عبد المنعم مختار افندي
٧ر٣٠	قرآن كريم الشيخ عباس محمد
٨ر٠٠	ختام
١٠ر٠٠	اسطوانات
١٢ر٠٠	ختام
٢ر٠٠	اسطوانات
٢ر٢٥	النشرة التجارية الاولى
٢ر٣٠	ختام
٥ر٠٠	قرآن كريم ـ الشيخ على حزين
٥ر٣٥	فرقة الراديو الشرقية
٦ر٣٠	اخبار ونشرات
٧ر٠٠	النشرة التجارية الثانية
٧ر١٠	حديث اجتماعي للسيدات للآنسة سهير القلماوي
٧ر٣٥	حديث عن الادب العربي ـ الدكتور طه حسين
٨ر٠٠	اسطوانات
٩ر٣٠	مغنى والات عبد اللطيف عمر افندي
١٠ر٢٥	منلوجات فكاهية محمد افندي عثمان
١٠ر٤٠	مغنى والات ـ عبد اللطيف عمر افندي
١١ر٣٠	سلام الملك — ختام

مفتش البناء في البلدية

استلم الخواجة حلعون حاييم وظيفة مفتش البناء في بلدية حيفا بدلا من المستر كرنل الذي استلم وظيفة في المساحة في البلدية

كاتب مدينة حيفا يستلم اعماله

استلم اليوم حضرة القائمقام جريس افندي الخوري وظيفة كاتب لمدينة حيفا لمدة سنة واحدة . وقد وافق المجلس البلدي في جلسته المنعقدة نهار امس على هذا التعيين

اعـــلان

لا فرق بين زعيم ووضيع في الخيانة الى من يريد ان يخدم بلاده

ستعود جريدة الطرقة الى الصدور قريبا وستعنى بالمواضيع الاتية:

١ — ملاحقة السماسرة وبائعي الاراضي منذ الاحتلال حتى الان

٢ — فضح السماسرة وبائعي الاراضي من الطبقة الوطنية الممتازة من مثل رؤساء واعضاء البلديات والمجلس الاسلامي واللجان التنفيذية والجمعيات الاسلامية والمسيحية ومؤتمر الشباب وحزب الدفاع الوطني والمجلسيين والاستقلاليين، وكل من ينتسب الى الهيئات الوطنية بقصد المتاجرة باسم البلاد، والاطباء والمحامين والتجار والموظفين

٣ — الطرقة ستنشر كل ما يصل اليها دون تردد ولا احجام فعلى كل محب لبلاده ان يوافيها بما يعلم عن هذه الجرائم بعد التثبت منها وتعزيزها بالارقام والوقائع

صاحب جريدة الطرقة

الدكتور خليل ابو العافية

يافا ص . ب ٢٧٧ تلفون ٥٣٩

اطبعوا مطبوعاتكم

في مطبعة جريدة الدفاع

اتقان في الطبع ومهاودة في الاسعار

اجتماعيات

كيف زوجت ولدي؟
أبى علي، لكنني انتصرت أخيرا عليه

(بقلم الاجتماعي الاستاذ عبد الرؤوف المصري)

— لا اتزوج الآن يا والدي!

— لا، لا، لا. والله لا انفك عنك!

— دعني من الزواج ومسؤليته!

— يا ابني ان الزواج هو ريحانة الشباب وسلوة الكهولة. وعون في الهرم. وحسبك اذا رزقت بولد يكون لك رديف في هذه الحياة، وذكرى ابدية

والولد يا ابني هو في طفولته ريحانة، وفي حداثته سلوى وامل، وفي شبابه سند وعون

— لا، لا، لا، دعني من الزواج ولو استطعت لطلقت نفسي. فكيف اضيف اليها زوجا وولدا؟

— ان الرجال يا ولدي هي اعباء المسؤلية، ومن لم يقدر على تحمل مسؤوليات الحياة فليس برجل. ومن عاش في هذه الدنيا بغير نسل فهو كالذراع الابتر: (بدون كف) لا يقدر ان يتناول به شيئا. وهل تحب ان تعيش ابتر؟

— وهل تحب يا والدي ان اتحمل مسئولية الزواج قبل الزواج؟ وهل تحب ان احمل ما لا يطاق؟

— كيف ذلك؟

— لو اردت الزواج، وخطبت حتى بنت اقل الناس قدرا ومعيشة. لا يمكن ان اصل اليها ما لم اتحمل دلال امها ومطالبها الباهظة. وثقل ابيها والتواء شروطه. وتعجرف اخيها وتهديده بالنكول. وعنفصة خالها و...

زد على ذلك تكاليف العقد والمسكة والعرس و. و.. الخ مما يلجئني الى ان استدين او ارهن وابيع ما فوقي وتحتي (واللي برجلي) كمان

ومما يمض النفس ان بعضا ممن عقولهم «عجرة» وعواطفهم... يريدون ان اذهب الى قبرص الآن

— لا. لا. لا. بدل ان يلم الرجل بنات اجنبيات، عليه ان يلم من قريباته او جاراته او بنات بلدته. فان لم يكن فبنات وطنه وجنسه

نعم وان كانت بنات قبرص يردن من الزواج الزواج الحقيقي، وهو احداث حياة جديدة وخلق معيشة سعيدة. الا انه هنالك تباينا في العادات واللغة والجنسية والقومية.

وايضا نعم ان المهر عندهن عادة شرعية فقط لا يؤثر بكثرته او قلته. وهذه هي عادة شرعية حسنة. وهي احسن بكثير من عادات بلادنا. اهل بلادنا غفلوا عن هذه العادة الاجتماعية وساروا الى الزواج التجاري وهو المغالات بالمهور، والانفاق على لواحق الزواج مما يكون سببا في هدم الاسرة لا بنيانها، الا انه مهما يكن فبنت قريبك او جارك او بلدك او قطرك اولى بالمصاهرة واحكم للعصبية، واقرب للتفاهم. وما كل الناس سواسية

ويوجد كثير من الناس من تراهم اسهل المصاهرة، واهون للنسب من قبرص ورودس وجانم افندم (بلرسن) او (باماس)؟

— لا، لا، لا، دعني من هذه الورطة، ان طالبي الزواج والتردد على البيوت اشد على نفسي من كل مشاكل الحياة ومن الزواج واهوال الحياة ايضا

هل تريد مني اذا خطبت فتاة تقول امها: هو ليس موظفا مع ان هذه المجنونة لو عقلت لعلمت ان الذي يشتغل عاملا يضمن حياته اكثر بكثير من الموظف المسكين المهدد باقل غلطة (ولو على الهامش) بطرده. فهل للموظف بعد طرده سوى اما ان يقعد (صايع) في المقاهي والشوارع وعيشته مضطربة او يلتمس عملا دون عمل العامل وكده. ان الموظف مسكين مقيد بحركاته واكتساب معيشته، ورزقه محدود القيمة، الا ما شذ منهم

وهل تريدني اذا خطبت فتاة تقول احدى «الفلاصيع» من اخواتها وعماتها: ان رزقه قليل او يقول احد «الملاحيس» من حواشيها نريد له سكنا وحده. وخادمة. وبيانو. ونزهة

وانا احلف لك (بالطلاق من امك) ان الفتاة التي تخطب لا تفكر بهذه الطلبات الا بطلبة الزواج وحده. ولكن الام والاخت والخالة والجارة و... الخ يقفن حاجزاً بين البنت ومبتغاها. حسبنا الله على تلك «الفلصوعات» اللاتي تكن السبب في عضل البنت وتركها عانساً

— عاشان هيك يا ابني مش عاوز اخليك انت الآخر عانس

— عانس! لا يقال: عانس الا للبنت!

— طيب! هو انا سيبويه فقالوا لك على؟ يعني لا اريد اخليك عازب يعني بدون زواج. وعلى كل لا بد من ان تعمل همة للزواج

— طيب دعني افكر شوية!

— انت، وانا وهو، وهي. بقي لنا (٦٦ سنة) ونحن نفتكر، فالى متى هذا الافتكار وقد بلغت حد الزواج قبلما يبلغه ابوك!

— يا والدي الخطبة في ديارنا يحصل وراها قيل وقال. وربما يجيبنا الى طلبنا واحد من الناس فيأتي آخرون من اهل الخير والبر، فاما ان يعطلوا علينا بحشد اوصاف خبيثة ليس لي فيها من علم او يزيدوا علي في المهر، وعليه فاما ان اقع في مزاد علني ويكون الامر على (اونا، على دوه، على تريه) فتذهب لغيرنا ونرجع في الفشل. ولا نكسب الا الشيئين: الخيبة وكلام الناس (مغلفلا زيادة الف بالمائة) واما ان... (خليها في سرك)

— سنسير يا ابني على طريقة مثلى في الخطبة: اولا الكفاءة وثانيا سراً وثالثا:

فقطع الكلام وقال: سراً؟ لا خطبة فيها سر، بل ان الخطبة تذيع كل الاسرار وتولد اسراراً لا حقيقة لها، دعني افتكر اياما! فان البنات ثلاث:

١ — متعلمة او غير متعلمة واهلها اغنياء، تريد زوجها ان يجاري الاغنياء كلهم ويزيد عليهم بالاثاث والرياش، وتقول دائماً: ابي جاء لي بكذا واشترى لي كذا. وكنت في بيت ابي لا اعمل شيئاً سوى ضرب البيانو والعود. وكل انواع مجلات الموضة. والخدم والحشم والفسحات و.. مما ينفخ القلب ويرم له الجيب والخزانة الحديدية!

٢ — متعلمة او غير متعلمة واهلها متوسطو الحال. تريد ان تقلد الصالحات في الموضات والاثرياء في التكاليف... وابي كان وعمل، وصار. وانا لو اعلم حالتك «هيك ما اخذتك»!

٣ — متعلمة او غير متعلمة، واهلها «زي حالي صعاليك» وابوها كان في زمانه (تزحلق بجنيه واحد) تريد ان تقفز عن حيط التمدن العادي الى التمدن غير المعقول و... الخ وتعال بعدين قطبها...!

يا ابني لا يزال في الناس خير، اقدم وتوكل على الله فهؤلاء اللاتي ذكرتهن تخيلات، وان حصل ذلك فهن من البنات الشواذ، وفي الحياة شواذ كثيرة اسمع مني الله يرضى عليك. وهذا من حقوق الحياة الواجبة عليك المبادرة بها

فضاح وصحت، وتمنت وصممت ثم قال: الحقوق ثلاثة:

١ — الحق لك حيث، عرضت على وسميت لي

٢ — والحق لي ان قبلت او رفضت

٣ — والحق على ذقني ان قبلت الا...

فصحت باعلى صوتي كيف لا تقبل فقال: ان قبلت الا بعد تريث وافتكار وعليه اتفقنا!

فيا معشر الفتيات واولياءهن اذا جاءكم خاطب، فاحذروا ان تركبوا الشطط في المهور والطلبات الكثيرة وهونوا الامر وسهلوا ما تعسر، فان البركة المستدعة والفلاح والسعادة في اليسر، والا فقبرص، ورودس، وساقص، وبلاد تركب الافيال تهددكم وتهدد فتياتكم فلا تعضلوهن

ويا معشر الفتيان واولياءهم، اتقوا الله في قوميتكم وقريباتكم وجاراتكم وبنات بلدتكم وبنات بلادكم، فهن اولى بكم وانتم اولى بهن واحذروا الزواج ممن تباعد عنكم لغة وعادة ودما وجنسية من الفتيات

ويا معشر الكتاب والادباء والخطباء ساعدوا فتياتكم وفتيانكم وابينوا عن خطر هذه الحالة الاجتماعية الخطيرة التي بأزمتها تهدد الاخلاق والبلاد

ويا معشر ابو رزق «يعني انا» ان قامك قد تحرك بعد فتور فاشدد عصبه وهز قناته (كما قال الاخوان) والحوا عليك باستئناف وداعه

وقد شرعت بزواج ابني رزق بعد ان تزوج ابني الاصغر، محي الدين من فتاة بنت حلال على الكيف مبارك! مبارك!

والعاقبة للمشتهي يا قراء

«ابو رزق»

انباء يهودية

حيلة لم تنجح

كنا ذكرنا قبل بضعة ايام ان المحكمة في حيفا حكمت على فتاتين من اليهود بالسجن لدخولهما البلاد خلسة وان البوليس ساق الفتاتين الى حيفا لاخراجهما من فلسطين وان الباخرة قد سافرت قبل وصوله معهما وانه لما اعادهن الى سجن بيت لحم تمكن بعض شبان اليهود من الباسهما «خواتم» الزواج وطالبوا السلطة باخلاء سبيلهما. وتقول اليوم هاارتس ان البوليس ابعدهما امس من البلاد رغم المساعي التي قام بها الشبان لانقاذهما

على غير الرحب

تصل الباخرة بولونيا اليوم الى ميناء يافا وعليها عدد كبير من مهاجري اليهود وتصل الباخرة ايطاليا الى شواطىء فلسطين على غير عادتها ايضاً وعليها عدد لا بأس به من مهاجري يهود المانيا

مشكلة الايجارات

في تل ابيب

وصفت هاارتس الاجتماع العام الذي عقد في تل ابيب من التجار والسكان وغيرهم للبحث في مسألة الايجارات لقرب حلول شهر محرم والاتحادات الدائمة لبلدية تل ابيب وقالت ان الادون لوريا افتتح الاجتماع وان قرارات هامة قد اتخذت بعد مناقشة طويلة اهمها اعلان الاضراب اذا لم تلب الحكومة طلب المجتمعين في تعديل قانون المنازل واضافة الحوانيت اليه خلال اسبوعين من تاريخ تقديم هذا الطلب وذكرت الجريدة ان البعض حاول الشغب في الاجتماع وان البوليس اخرج من المجتمعين بعض الاشخاص حتى ساد النظام وتمكن الجماعة من اتخاذ قراراتهم المذكورة

اقذفيهم الى فلسطين!

من انباء تركيا ان الحكومة الكمالية اتخذت سياسة جديدة في بلادها في المدة الاخيرة بعد ان تم تبادل السكان بينها وبين حكومة اليونان وعاد الاتراك من اليونان ورومانيا وبلغاريا ويوغوسلافيا وغيرها وقد ضيقت الحكومة التركية الخناق على اثر ذلك على يهود تراقيا لاخراجهم من بلادها لانها تريد تنظيف البلاد من الاجناس الاجنبية

دعوة جديدة

الى مقاطعتهم

جاء من باريس ان دعاية قامت في مقاطعة الالزاس ضد اليهود وان مناشير وزعت والصقت على حوانيت اليهود تحث الناس على مقاطعة اليهود

حكم بالموت

جاء هاارتس من ريغا ان المحكمة فيها قد حكمت على اليهودي زالمن بالموت لقيامه باعمال شيوعية

مطلوب

ادارة هذه الجريدة في حاجة الى الاعداد المبينة ارقامها ادناه فالرجاء من الوكلاء او القراء الكرام التفضل بارسالها

٧، ١٣، ١٥، ١٨، ٢٢، ٢٨

٣٤، ٣، ٤٢، ٤٥، ٤٦، ٤٩، ٥٥

موجة من العهود والمواثيق

«بقية المنشور على الصفحة الاولى»

المشاكل التي نشأت عنه وافضت الى اهماله

ثم جاء مشروع الميثاق الشرقي او على الاصح ميثاق الشمال الشرقي الذي تعلق عليه فرنسا وروسيا اهمية كبيرة لانهما ستكونان محورا له وهو لا يختلف كثيرا في جوهره عن ميثاق كالوج ولكنه يقضي بضمان حدود الدول التي توقعه ضمانا مشتركا وقد اثبت موقف بعض الدول ولاسيما بولندا والمانيا بازائه ان مثل هذه الشروح الصاخبة التي يراد بنائها للسلم يكون ضررها اكثر من نفعها

وقد قيل ان اشتراك المانيا في هذا الميثاق يعد دليلا على حسن نيتها وشرطا اساسيا للاعتراف لها بحق المساواة ولا ندري كيف يمكن ان تعد السياسة ذلك ضمانا للسلم في حين انه لا يدل شيئا عن الحالة الحاضرة

واما اذا رفضت المانيا وبولندا الاشتراك في الميثاق الشرقي وهذا هو الرجح حتى الآن فان فرنسا ستعقد حينئذ مع روسيا محالفة عسكرية قد تنضم اليها دول اخرى ومع ان هذه النتيجة اقرب منالا من غيرها نرى ان السواد الاعظم من الفرنسيين القسم لا يقيم وزنا كبيرا للتحالف مع روسيا ليس لانها ضعيفة فهي من اقوى الدول العظمى بل لانها لن تشير الا بما تمليه عليها مصالحها سواء ارتبطت بمحالفة ام لا

وفي ظننا ان هذا الهوس بالمواثيق يزيد المشاكل تعقيدا، فهو في حالة النجاح لا يوجد غير طمأنينة ظاهرة ويحول الانظار عن المشاكل الحقيقية. وفي حالة الفشل يزيد الموقف خطر ويثير الاحقاد الكامنة في النفوس

فعسى ان لا تكون النتيجة المنتظرة من مباحثات لندن الحالية مقتصرة على التفكير في ميثاق جديد، اذ ليس من مصلحة العالم ان تكون نتيجة الجهود التي يبذلها لتوطيد اركان السلم اقامة صرح للسلام على اساس من الرمال او الاكتفاء بمواثيق ومعاهدات اثبتت الحوادث انها لا تمنع شرا ولا تدرأ خطرا، ما دامت اسباب الشر وعوامل الخطر متوفرة في العالم

انكليزي يصف ثورة البانيا

بقية المنشور على الصفحة الاولى

لمدينة كوكس وفيه بنى الثائر عدة مخازن اجرها للالبانيين الذين جاءوا البانيا مهاجرين من جهات «كوسوفو» وهؤلاء لا يدينون للبيرقدار بالولاء وانما يدينون له باجارات المخازن لا اكثر

وفي الشمال ايضا تنزل قبيلة هاس، ولسنا نعرف هل تطيع هذه القبيلة البيرقدار او تعصاه. وهناك ايضا القبيلتان الكاثوليكيتان العظيمتان: شالا وشوشي وقد سبق لهذا الثائر ان ذبح الكثيرين من رجالهما في ثورتهما التي نشبت عام ١٩٢٦ فالقبيلتان تكنان له الكراهية والبغضاء ولا تتمنيان له الا الهلاك

ومع هذه الصعوبات القائمة في وجه حشد الانصار نرى هناك صعوبات اخرى في وجه التحرك والتنقل في البلاد الالبانية في هذا الفصل من فصول السنة فالثلج اذا لم يكن ٣ اقدام في الارض التي تنزل فيها قبيلة الاومان فهو اربعة اقدام.

ويبلغ البيرقدار الآن سن الاربعين وقد سبق له ان تلقى بعض العلوم في النمسا قبل الحرب العظمى ولم يشتهر امره الا بعد ان انضم الى الملك وكان اذ ذاك ما يزال «احمد بك زوغو» واشترك معه في فراره من وجه فان نولي الى البلاد الصربية

ولكن زوغو عاود الكرة ونجح فعين البيرقدار قائدا عاما للجندرمة في البانيا بعد ان استتب له الامر فيها، ولكن هذا القائد اختلف بعد ذلك مع الانكليز الذين كانوا معه في الجندرمة فترك منصبه وتعين مرافقا للملك فصرف جهوده كلها في بناء المخازن في مدينة كوكس ولم يصرفها في تدعيم كلمته بين القبائل الجبلية في البانيا

وتقول لنا صحيفة اجنبية اخرى الآن ان البيرقدار لم يثر على الملك الا لكونه ايقن بأن الذين قتلوا والده لم يقتلوه الا بايعاز من الملك، فاذا كان الامر كذلك فهذا القتل لم يحدث الا قبل عام ١٩٣٢، لانني وانا ازور قرية امشت بصفتي مكاتبا لمجلة «البرايست» رأيت قبر والده الى جانب داره في ذلك العام وهو قبر بديع الصنع من القبور التي لا يبني مثلها الا الاغنياء...

بيت لحم

زار امس بيت لحم الاستاذ نجيب بك هواويني خطاط جلالة ملك مصر الخاص، والمحامي المشهور، فاستقبله امام ساحة الدير اعضاء اللجنة الفرعية لمؤتمر الشباب وقد انسوا بلقائه وبعد ان تجول في بيت لحم متفرجا وزار الاماكن المقدسة فيها، قفل راجعاً الى القدس مودعا من الشباب الناهضين، بعد ان حياهم وحثهم على الجهاد الوطني في سبيل فلسطين، وقد قدم رسمه موقعاً عليه منه لهيئة لجنة مؤتمر الشباب الفرعية ليكون تذكاراً لزيارته بيت لحم وصلة تعارفه على شباب بيت لحم الناهضين

قانون مجلس الطائفي

اللاتيني

دعا امس اعضاء مجلس الطائفي اللاتيني افراد الطائفة لاجتماع يعقد في دار السيد سليم ناصر وذلك للبحث والمداولة معهم بخصوص القانون المرسل من قبل غبطة بطريرك اللاتين لهذا المجلس الطائفي المنتخب في البلد، غير انه ومما زاد في دهشتنا هو عدول الاعضاء عن عقد الاجتماع، مكتفين باجتماع عقدوه فيما بينهم وبحثوا في تنقيح القانون دون اطلاع الطائفة. وللفور، انتخبوا من بينهم هيئة ترجع القانون الى صاحب الغبطة ليروا فيما اذا كان غبطته يوافق عليه بعد التنقيح ام لا

الحاجة الى عمال

تعلن هذه الجريدة حاجتها الى عمال ماهرين في تنضيد الحروف فمن وجد في نفسه الكفاءة فليراجع الادارة

من لا ارض له
لا وطن له

الصابون النابلسي الممتاز
مصنوع من الزيت النقي الخالص

ماركة مسجلة

ذائع الشهرة عبق الرائحه
يباع بالجمله في محلات

الوكلاء

السادة ورده وكباب وشركاهم حيفا
مصطفى ومحمد الجبشة القدس
السيد مصطفى عاشور يافا
السيد محمد رفعت الاتوني الشام

الى مريدي الاعمال
الى طلاب الوظائف
الي محبي الارباح

ان الوكلاء العموميين

لراديو لورانس

بحاجة الى وكلاء فرعيين في جميع الجهات

هذه فرصة ايها الشبان فاسرعوا في انتهازها وخابروا حالا السادة دجاني اخوان مع اثبات الضمانات ومقدار الكفاءة للحصول على الوكالة ولتعميم راديو لورانس في مقاطعاتكم لانه من اقوى وامتن الراديات العالمية. لورانس كان بطل الصحراء الخفي سابقاً ولورنس اليوم بطل الراديات العصرية

عاينوا موديلات عام ١٩٣٥ في محلات

دجاني اخوان

شارع بسترس يافا تلفون ٧١٦

الثلاثاء ٣ ذو القعدة ١٣٥٣ — ٥ شباط سنة ١٩٣٥

رئيس التحرير سامي السراج

صاحب الامتياز والمحرر المسؤول : ابراهيم الشنطي

اشترك في تحريرها طائفة من كتاب العرب في الداخل والخارج

رقم التلفون ١٠٧٥

العنوان البرقي : الدفاع يافا — عنوان البريد : ص . ب ٢٥٥

اذا لم تشن الغارة الشعواء مقتحماً فدافع

الدفاع

العدد ٢٤١ السنة الاولى

ادارة الدفاع في عمارة حربون، شارع جمال باشا — يافا

	عن سنة	عن نصف سنة
قيمة الاشتراك في فلسطين	١٥٠	٨٠
في الخارج	٣٠٠	١٦٠

الاعلانات يتفق عليها مع ادارة الدفاع — قسم الاعلانات

صور عالمية على هامش الحوادث

الجنرال غيرنغ ديكتاتور الطيران في المانيا واقفاً امام طيارة بين اثنين من رجال الطيران في المانيا

الجنرال كليمن وقد استلم وظيفته في الجيش بعد ان استمر يستشفي من جرحه الذي اصيب به يوم حادثة مقتل الملك اسكندر في مرسيليا

صورة تمثل بعض المهاجرين من السار الى فرنسا وهم من الذين اقترعوا لانضمام السار الى فرنسا

منظر تمثيلي جرى في اوبرا برلين واشتركت فيه الانسة فريدا ليدر والهر الوديغ والهر هربرت وكلهم من نوابغ الممثلين الالمان

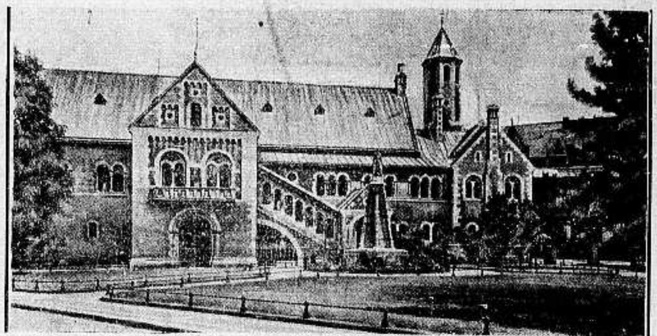

صورة برج دافسك في المانيا الذي اتخذه العمال ندوة يعقدون فيها اجتماعاتهم

الجنرال بلسودسكي زعيم بولانده (في الوسط) ننشر صورته بمناسبة زيارة الجنرال غيرنغ لبولانده ومباحثته في علائق المانيا وبولانده

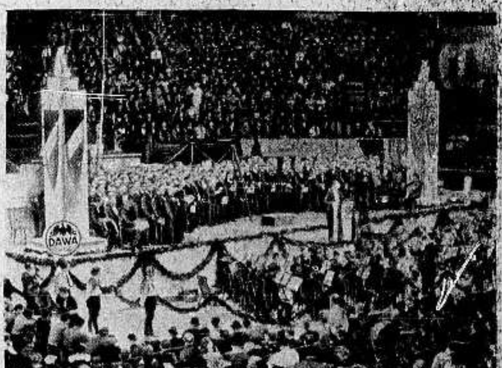

احتفال في نيويورك ٢٠ الف اميركي من اصل الماني باعلان وفائهم للزعيم هتلر

كرسي الاعدام المعد لاعدام هوبتمان المتهم بخطف طفل الطيار لندبرج

صورة السير وليم جان مورتن رئيس محكمة جنيف «الى اليمين» والمستر لوس غودث الحاكم في جنيف وقد كان الاثنان في لجنة استفتاء السار

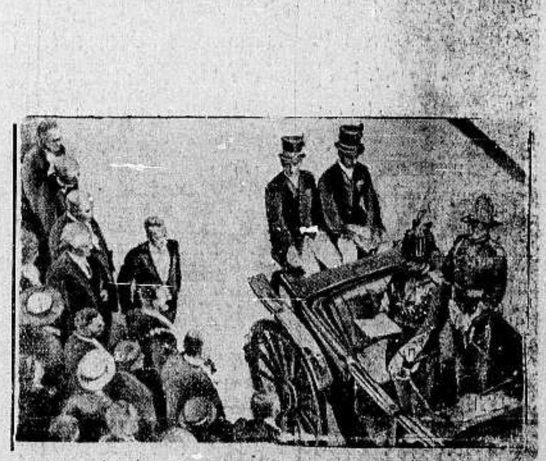

صورة تاريخية للبرنس اوف جلوستر ممثلاً وهو يلقي خطابه في ملبورن عند وصول الطيارين المتسابقين اليها وهذا السباق من أهم حوادث العام الماضي

الاوسمة التي منحتها المانيا الى المحاربين الذين اشتركوا في الحرب العالمية

جماعة من عمال المناجم في هنغاريا وقد اضربوا طالبين رفع اجورهم

الاربعاء ٣ ذو القعدة ١٣٥٣ ـ ٦ شباط ـ ٩٣٥

رئيس التحرير سامي السراج
صاحب الامتياز والمحرر المسؤول ابراهيم الشنطي
ويشترك في تحريرها نخبة من كتاب العرب في الداخل والخارج
رقم التلفون ١٠٧٥
العنوان البرقي : الدفاع يافا — العنوان البريدي : ص . ب ٢٥٥

إن لم تتشن لعالم الشعوب مقتحماً فنزاع

الدفاع

العدد ٢٤٢ — السنة الاولى
ادارة الدفاع في عمارة حزبون اشارع جمال باشا ـ يافا

	عن سنة	عن نصف سنة
قيمة الاشتراك في فلسطين	١٥٠	٨٠
في الخارج	٣٠٠	١٦٠

الاعلانات يتفق عليها مع ادارة الدفاع — قسم الاعلانات

أنباء مستفيضة عن الفيضان الهائل . تلفونات تصل بعد منتصف الليل . الخسائر الكثيرة في الارواح والاموال . فيضان الاردن واليرموك مغامرات شريفة باسلة

اليد الخفية

تلعب من وراء ستار بالمصائر والاقطار !

وراء المسرح السياسي الظاهر ، يد لا تكاد العيون تبصر الا بعض اثرها ، من وراء ستار . انها اليد التي تقول للسياسة : تبدلي اليوم ، وانثني غدا . انها التي تقول للهجرة : كوني مفتحة الابواب ، وللبيع استمر تبعا الى اذ أشاء . انها التي قالت لتقارير شو ، وسمبسون ، وفرنش : تساوي في القدم مع اوراق البردي الفرعونية ، وابقي للناس مجرد الذكرى ، والى حيث لا نشور ، ولا تنفيذ .

إنها التي حشرت في فلسطين شعبين وحكومة ، وفي الحكومة ثلاثة اجناس من الموظفين : انكليز ، وعرب ، ويهود ، جعلت لهذه الحكومة ثلاث لغات : العربية والانكليزية ، واليهودية ، وجعلت لهذه الحكومة نقدا منقوشاً بالعربية والانكليزية ، والعبرية — ثم قالت لهذه المتناقضات كوني منسجمة منسقة ولو ابى المستحيل !

وهي التي تنفذ الى اعماق السجون ، فتخرج من الظلمات الى النور من تشاء ، وتسبغ من رحمتها على من تريد بما تريد . وهي التي تهزأ بالحدود ، والرسميات ، فتتجاوز كل ذلك الى حيث اما هدف ترمي اليه ، والكل لها منفسح المجال ، في وقار وانكماش حال . وهي التي تقول الكلمة الواحدة فتتناثر الجمل ، والفقر والقطع الكلامية الكبيرة مذعورة من امامها ، او تذوب في نفسها حتى تفنى ، او تعطى عن يد وهي صاغرة !

وهي التي كلما ارادت الدوائر « العليا » في الخارج تبديلا في السياسة قالت : لا تبديل ! وكلما حاولت وضع قيود للهجرة صاحت : لا قيود ! وكلما ذعرت هذه الدوائر من فضائح بيوع الاراضي ففكرت في تشريع يمنع التفظيع قالت : لا تشريع !

وهي التي سلطت نفوذها علي ماكدونلد عندما قال بعض الحق في كتابه الابيض ، فقالت له : الحق على خطأ ، والصواب انا ، فاسحب الكتاب قبل ان اطرق الباب ، وكان ذلك ، وقضي الامر ، وسمع العالم في يومين صوتين من رجل واحد ، احدهما ينادي : يجب وقف الهجرة . يجب تحديد البيع . يجب اعطاء حكم نيابي . والصوت الثاني يقول : بل فلتستمر الهجرة ، ولتنطلق البيوع ، وليرجأ الحكم النيابي — لماذا ؟ لان مكدونلد الاول كان مخطئا ، ولان مكدونلد الثاني كان مصيبا — لماذا ؟ لان ما ابرمه الحق كان على باطل ، ولان ما يبرمه الباطل يكون على حق — لماذا ؟ لان اليد الخفية تريد ، وما تشاء فليكن !

وهي التي قالت : فليطو المجلس التشريعي ما دام ان اليهود اقلية . وليعط امتياز الحولة ما دام انه « يستوعب » عددا هائلا من المهاجرين ، موجة منهم تجفف المستنقعات ، وموجات منهم تقيم في السهول ، وتستوطن الروابي والهضبات . ولتنقل محطة اللد ، ولتكن يافا محاطة كالمعصم بالسوار ، فلتهود المدينة ، بعد ان اربى سكان تل ابيب على الثلاثة اضعاف ، وليبدأ التهويد . بتنقلات لا يشعر بها العرب اولا ، حتى اذا شعروا اجابهم الامر الواقع . وهي التي تتكلم الان عن ضرورة استقلال تل ابيب ، مقدمة لشطر البلاد منطقتين ، ولجعل فلسطين بلدين ، وقطرين ، وشعبين .

***

ذلك بعض ما املته اليد الخفية ، فماذا تملي الان ، وماذا عساها تملي في المستقبل ؟

سماعا ايها القارىء : ان الذي فتح باب الهجرة نصف (فتحة) يستطيع ان يكسر الباب ، ومن وراء الباب . وان الذي عارض تحديد البيوع ، يستطيع ان يحطم القيود ويسود . وان الذي جعل تل ابيب مدينة ، سيصيرها عاصمة . وان الذي انبت من اليهود ، اول الامر جالية ، ففئة ، فجمهورا ، فشعبا ، سينبت غدا منهم امة وحكومة .. دولة ؟ وان الذي غمر العرب بركام من الورق ، سيغمرهم بتلال منه ، وسيجعل من قيمة التلال لا شيء كما جعل في يوم ما من قيمتها كذلك في روسيا والمانيا ، وكما يهمس البعض حذرين بانه قد يلعب قريبا مثل هذا الدور . وان الذي يستدرج العرب الى سفوح الجبال ، واطراف الصحاري سيقذف بهم الى القمم والى ما وراء القمم ، والى صميم الصحراء ، وما وراءها من اطراف بعيدة . وان الذي هو في اطراف المملكة اليهودية على ضفة الاردن الواحدة ، يستطيع ان يكون في طريق هذه المملكة على الضفة الثانية .

اسمعت ؟ الا ترى في هذا ، وما مر من قبله ، منطقا متواضعا في تسلسل ، متصل الحلقات ؟ الا ترى ان المقدمات صدقت الخاتمات ، وان ما جعل من تلك امور واقعة ، يجعل من هذه امورا « اوقع » ؟ وهذه اليد ، ايها القارىء ، في قوة اعصابها ، وجبروت عضلاتها ، ومتانة نسيجها ، لا تخجل ، ولا تذعر ، ولا تنهزم الا اذا تحققت ان العربي يهزأ بالمال ، ويضن بالكرامة ، ويقدس الشرف ، ويضع مرتبة حب الوطن ، من مرتبة الايمان بخالق هذا الوطن . عندئذ فقط ، تعروها رجفة الخوف ، وضعف الشيخوخة ، ونحول المسلول ، وتبدأ تتوارى عن الانظار ، في انسحاب غير منظم ، وتذوب من بعد ، الاحلام

اما اليد ، ومن صاحبها ، واين هي ـ فسنتحدث عنها في فرصة قريبة ان شاء الله

ابراهيم

انباء شرقية وغربية

معاهدة تركية انكليزية

تظهر جميع دوائر مدينة انقرة الانكليزية تفاؤلها بمحادثات السر برسي لورين وزير انكلترا المفوض في انقره مع الحكومة التركية بخصوص عقد اتفاق تجاري تركي بريطاني جديد وقد ذهب جميع الصحافيين الانكليز وعدد من التجار البريطانيين الى انقره لكى يتتبعوا سير المفاوضات عن قرب ويرجى ان تزداد المعاملات التجارية بين الدولتين بعد عقد الاتفاق المذكور

ثروة ملك اسبانيا

السابق

اصدرت محاكم ميلان حكمها في قضية تتعلق بالملك الفونسو ملك اسبانيا السابق وخلاصته هذه القضية ان الحكومة الاسبانية عند اعلانها للحكم الجمهوري قررت الاستيلاء على جميع املاك الملك الخاصة . ومعلوم ان الملك الفونسو يملك شيئا قليلا في اسبانيا وقد احتفظ من باب الحكمة وزيادة الحيطة بمعظم ثروته في الخارج وفي هذه الثروة اسهم كثيرة ورثها عن والدته الملكة ماريا كرستيانا التي كانت قد ابتاعتها في ايطاليا واودعتها في بنك ايطالي في ميلانو . وسعى بنك اسبانيا الرسمي لدى الحكومة الايطالية حتى تأمر البنك الايطالي بتسليم هذه الاسهم اليه وعندذاك احتج الملك الفونسو لدى محاكم ميلانو على هذا الطلب وايدت هذه المحاكم احتجاجه واصدرت حكمها برفض طلب الحكومة الاسبانية

الطيران

بين باريس ومدغشقر

وصل الطيارون الفرنسيون الثلاثة وهم جاستون جنين واندره روبرت ولوران الى باريس امس وكانوا قد سجلوا اخيرا رقما قياسيا جديدا في سرعة الطيران من باريس الى مدغشقر

ايران ترفض

التعويض ومعاقبة المذنبين

اصدرت وزارة الخارجية الايرانية بلاغا قالت فيه ان اللجنة المختلطة التى تولت التحقيق عقب وقوع حوادث الحدود بين ايران والافغان يوم ٤ ديسمبر الماضي ختمت تحقيقها بتقرير قالت فيه ان الحوادث وقعت بالفعل ولكنها لا توافق على طلب التعويضات ومعاقبة المذنبين ولم يكن لهذه الحوادث اي تأثير في العلاقات الودية بين الدولتين

انها تتآمر عليكم

روذرمير ملك الصحافة الانكليزية

يغرى امراء الهند برفض الدستور الجديد

قبل ان يعقد مجلس امراء الهند وملوكها « كان » جلساته الاخيرة للتشاور في امر دستور الهند الجديد وفيما اذا كان من الواجب ان تنضم ولاياتهم الى الوحدة الهندية اولا تنضم ، ارسل اليوم اللورد روذرمير ملك الصحافة في انكلترا برقيات لاسلكية كثيرة ، نعرب اخر برقية منها فيما يلي عن جريدة الديلي ميل

(ابعث اليكم بهذه البرقية الاخرى وستنشرها الديلي ميل اليومية ليطلع عليها اكثر من سبعة ملايين من القراء في الجزر البريطانية وحدها ، وها انا اقول لكم انكم بما تبدونه من الفطنة والحذر في وجه حكومة الهند ستثبتون ان امراء الهند حكماء فاذا هم اعلنوا من الان ان لا شأن لهم بتاتا بدستور الحكومة الهندية الجديد وانهم يرفضونه تمام الرفض فانهم يحسنون كل الاحسان

ان التحفظات التي توضع لهذا الدستور ستكون عديمة النفع لكم فلا توقعن انفسكم في الشراك التى تنصبها لكم الحكومة بقولها لكم انها ستلغي ديونكم وبغير ذلك من المغريات

ان امراء الهند اذا وقعوا في شراك الحكومة ان يكون نصيبهم الا نصيب من كانوا موالين لبريطانيا العظمى في ارلندا الجنوبية ، اذ ان حكومة الاتحاد الهندية ستسلبهم كل حق يتمتعون به الآن .

ان الحكومة الانكليزية سواء في لندن او في دلهي تتآمر عليكم .

فهذه هي سياستها في هذه الايام ، واذا ضحى امراء الهند بحقوقهم فانهم واتباعهم سيفلسون في اقصر من ثلاث سنوات ويصبحون وهم يهيمون على وجوههم في البلدان الاجنبية

ان العقلية التي للشعب الانكليزي تتغير بسرعة فيما يختص بالمسألة الهندية فاذا استمر امراء الهند متمسكين بالحالة الراهنة فانهم سيجدون عدد المؤيدين لهم في انكلترا قد ازداد زيادة كبرى في الانتخابات الانكليزية العامة القادمة واني أؤكد لكم ان الذين سيفوزون في هذه الانتخابات — هم الذين يتمسكون برفض كل ما جاء في الكتاب الابيض الهندي الاخير وبذلك يبقى امراء الهند على ما هم عليه الان ويزدادون قوة .

« روذرمير »

« الدفاع » كانت آخر جلسة عقدها مجلس امراء الهند هي الجلسة التى عقدت يوم الاربعاء من الاسبوع الماضي برئاسة مهراجاه باتيالا — وقد اصبح ملكا — وتقرر فيها ابلاغ الحكومة الانكليزية ان امراء الهند لا يقيدون انفسهم بشيء مما جاء في الكتاب الابيض ودستوره الا اذا ايقنوا اولا من ان التحفظات التى وضعوها قد قبلتها الحكومة واقرها البرلمان بجلسة كما اقر التحفظات التى جاءت في تقرير اللجنة البرلمانية المشتركة

وفي ذلك كله يرى القراء ان روذرمير ومعه عدد من المحافظين المتعنتين والامراء في واد والشعب الهندي كله في واد !

معاهدة فرساي تودع نهائيا

السلام لا يقوم على املاء الارادة ....!

لم يشك الساسة في اوروبا وفي غيرها بان معاهدة فرسايل التى ابرمت عقب الحرب العالمية الكبرى والتى املاها الحلفاء املاء وبصورة جائرة على اخصامهم ، وتحملت فيها الدول الخاسرة كل تبعات الحرب ، وحملت معها مسؤولية هذه المجزرة البشرية التى لم يشهد مثلها التاريخ في اي عصر من عصوره .

ولا نشك لحظة واحدة في ان الروح التي امليت بها معاهدة فرسايل كانت روح العدو الذي يريد ان ينتقم من عدوه شر انتقام ولاحظ الحلفاء الاثر السيء لهذه المعاهدة الجائرة في ضمان السلم العالمي والتعاون الدولي في محيطي السياسة والاقتصاد على حد سواء .

والانباء خيرة للمفاوضات البريطانية الفرنسية التي تجري في لندن تؤكد لنا موت معاهدة فرسايل من حيث مسألتي السلاح والتعويضات سواء احببنا ذلك ام كرهناه ، لان ايام سيادة المنتصرين قد ذهبت وانيلت المانيا المساواة في السياسة والسلاح بلا وصاية اجنبية ، ولا تدخل غريب . ولم يكن ثمة بد من مفاوضة المانيا لضمان سلام اوربا وسائر دول العالم . والسلم العالمى هو امنية الاماني التى تنشدها كل دولة ، وهو زبدة الحالة كلها . والمسألة الان هي في امكان اقناع المانيا بالانضمام الى الاتفاق بين انكلترا وفرنسا حتى يكون ضمان السلم امرا محققا ، فليس الان امام الساسة اي ضمان افضل منه لتأييد السلم العالمى

على ان الدول تقول بان انضمام المانيا يجب ان يسبقه حسن نية واعتراف بحقوق المساواة بينها وبين بقية الدول الكبرى وان يعدل تمام العدول عن وسائل السياسة القديمة البالية

عهد جديد من السلام

الغاء المواد العسكرية في فرساي

فرنسا تمد يدها لخصيمتها بعد تأمين سلامتها

« بقلم الاستاذ اسعد داغر »

لم يرد علينا حتى الان نص البلاغ الرسمى الذي صدر مساء امس على اثر اجتماع الوزراء الانكليز والفرنسويين وقد يصل هذا البلاغ في ساعة متأخرة من الليل فيطلع عليه القراء في برقيات « آخر ساعة »

والذي نعرفه الان ان وجهات النظر تقاربت كثيراً بين فرنسا وانكلترا في كثير من المسائل الجوهرية ، فاذا صح ذلك ، جاز لنا ان نتوقع نتيجة حاسمة لمباحثات لندن تمهد السبيل بطريقة مكفولة امينة لتسوية المشاكل الخطيرة التي تعهد سلم اوروبا

فقد اكدت انباء باريس ولندن ان المباحثات سائرة سيراً مرضيا يبعث على التفاؤل العظيم بحسن النتيجة واجمعت على القول بان وزراء الدولتين المتفاوضتين ذهبوا الى اجتماع امس مساء ليضعوا المسائل التى تم الاتفاق عليها في صيغة رسمية وان هذا الاتفاق ينطوي على الاسس التالية

اولا ـ عقد ميثاق عام لتحديد التسلح على اساس الاعتراف لالمانيا بحق المساواة والغاء المواد العسكرية في معاهدة فرساي الا ما يتعلق منها بحظر اقامة الاستحكامات والحصول على ضفة الرين اليسرى

ثانيا ـ عقد اتفاق دفاعي جوي بين فرنسا وانجلترا تدعى المانيا وبلجيكا وايطاليا الى الانضمام اليه

ثالثا ـ عودة المانيا الى عصبة الامم واشتراكها في الميثاق الشرقي وميثاق الدانوب

رابعا ـ اقامة رقابة دولية دقيقة على التسلح العام وتأمين الوسائل اللازمة لجعل التسلح الالماني تدريجيا وفاقا لاتفاق سنة ١٩٣٢ .

هذه هي الاسس التي يقال ان الاتفاق تم عليها في مباحثات لندن الحالية ومتى وصل البلاغ الرسمي عن اجتماع امس مساء بين الوزراء الانجليز والفرنسيين استطاع القارىء ان يعرف الحقيقة عن هذه الاسس . نعم ان البلاغ لا ينتظر ان يكون مفصلا الان مثل هذه الامور الخطيرة

لا يمكن ان تذاع تفاصيلها على الراى العام قبل اطلاع الحكومات صاحبة الشأن عليها ولكن القارىء لا يصعب عليه ان يقرأ بين آضاعيف السطور ما تهمه معرفته في هذا الموضوع الخطير

على ان الاتفاق الذي عقد او ينتظر عقده في لندن لا يعد نهائيا ولا يكتسب هذه الصفة الا بعد مفاوضات شاقة مع المانيا وايطاليا وبلجيكا ودول التحالف الصغير ولكن الاسس التى قام عليها تحمل على الاعتقاد بانها لن تلقي معارضة شديدة من هذه الدول فان مسالة عدم المساواة بين الدول الغالبة والمغلوبة في الحرب العظمى كانت اعظم عقبة في طريق السلام الذي تنشده الدول جمعاء وقد اعلنت المانيا غير مرة انها شديدة الرغبة في السلم والتعاون على توطيد اركانه مع جميع الدول ولكن لها كرامة اعز من الحياة انتهكتها معاهدة فرساي فلا يمكنها ان تعمل مع بعض جيرانها الا بعد ان تعاد اليها هذه الكرامة ويعترف لها بحق المساواة في كل شيء ، فما دامت المواد العسكرية في معاهدة فرساي قد الغيت او تقرر الغاؤها الان فلا يبقى لالمانيا حجة تتذرع بها لرفض الاشتراك في مواثيق السلم المعروضة عليها او الامتناع عن العودة الى عصبة الامم

وقد وجدت فرنسا في الاتفاق الدفاعي الجوي الذي قبلت انجلترا بعقده معها وفي الميثاق الشرقي وميثاق الدانوب الضمانات الاضافية التي تراها كفيلة بتأمين السلم العام فزالت بذلك الاسباب التي كانت تحملها على الوقوف بازاء المانيا موقفها المعروف حتى الان

وكذلك دول التحالف الصغير ترى راي فرنسا في كفاية الضمانات الجديدة والضمانات القديمة لتأمين السلم وتوطيد اركانه

وحينئذ يسهل تذليل جميع العقابات القائمة في طريق حسن التفاهم بين ايطاليا ودول التحالف الصغير وتحسن العلاقات بين روسيا والمانيا فينبثق فجر عصر جديد يعود فيها السلم والرخاء الى اوروبا القلقلة المضطربة

شكر مختار عرب الزبيدات واقربائه

يشكر مختار عرب الزبيدات الشيخ رجب علي الحسين واقرباؤه جميع من بعثوا اليهم بكتب التعزية في فقيدهم الشهيد محمد السعدي العلي الاجمد ويرجون الله ان لا يصيبهم بمكروه في عزيز لديهم ويسألون لفقيدهم الشهيد الرحمة ولهم الصبر والسلوان

دنيا العرب والاسلام

في بلاد الشمس المشرقة

انتشار الاسلام في اليابان

حديث فتى ياباني في مصر

قدم الى مصر منذ ايام السيد محمد باماموتو المسلم الياباني الذي اشرنا منذ مدة الى انه سيصل الى مصر لطلب العلم في الازهر، وقد قابله مندوب البلاغ في المعاهد الدينية وكتب ما يأتي:

شاب في حدود الثلاثين. ضامر الجسم، اسمر الوجه، دقيق الاعضاء تفيض الحماسة من حديثه وحركات يديه ونبرات صوته حين يتحدث عن الاسلام والمسلمين، وعن النشاط الحميد الذي تبديه الجماعة الاسلامية في بلاده لنشر الحنيفية البيضاء

هذا هو السيد محمد احمد باماموتو المسلم الياباني الذي هبط القاهرة منذ ايام لطلب العلم في الازهر، وهو اول المسلمين فيه، وقد اردت ان اتعارف معه وتم ذلك بواسطة مستر.با كانو استاذ اللغة اليابانية في الازهر

ولد السيد باماموتو في «غوسفا» احدى الولايات الوسطى في بلاد اليابان وتعلم في مدارسها حتى اتم مرحلة التعليم الثانوي، ثم انتقل الى طوكيو فنال من جامعتها شهادة «باتشرا» الدكتوراه في الاقتصاد

قال يحدثني عن سبب اسلامه:

«لما كنت في طوكيو ادرس الاقتصاد كنت احس هوى نفسي ورغبتي الى دراسة اللاهوت وعلم الازدواج. وكنت قد سمعت عن الاسلام حديثاً فلازم ذهني وحل في قلبي. حدثني به مستر «ناكانا» وهو عظيم ياباني دعاني الى الاسلام واعتقده منذ عشر سنين وكان انشط الناس واخلصهم في خدمته واذاعة فضله وتكوين الجماعات المدعوة اليه، وكان ثاني المسلمين طرأ في بلادنا وقد حج البيت بمكة وزار مصر وبقي حديث مستر «ناكانا» يعاود تفكيري حتى اتممت دراستي وذهبت الى الهند ومكثت في بومباي زمناً ثم رحلت الى بلاد الافغان وفي كابل عرفت الاستاذ المصري زيدان بدران مراسل (البلاغ) هنالك فانهما بدأني به السيد «ناكانا» وعشقت الاسلام بعد ان عرفته واعلنت إسلامي في المحكمة الشرعية وجعلت اسمي (محمد احمد)

وقد عرف اهلي ما فعلت، وهم متدينون بدين (الشنتو) احد الاديان القديمة في بلادنا فكان جوابهم لي لن افعل ما شئت واعتقد ما تستريح اليه نفسك) فبدأت بعد ذلك اتعلم العربية على يد مراسل البلاغ. الذي له علي فضل الاستاذ والهادي والصديق»

فسألته ان يحدثني عن الاسلام في اليابان وعن جمعياته) وانتشاره فاجابني بقوله:

«ترجع الحركة الاسلامية في بلادنا الى ثلاثين سنة، وكان اول باديء فيها وزير كبير هو «اوكما» ولم يكن مسلماً ولكنه كان يعرف الكثير عن الاسلام ويحبه ويكبر تعاليمه، ثم بقيت هذه الحركة تمتد وتنمو حتى صارت جماعة من التتار والاتراك الذين يشتغلون في بلادنا فكانت منهم جماعتان اولاهما في طوكيو ورئيسها السيد محمد عبدالحي قربان علي، ومن اشد رجالها اخلاصاً واوفرهم عملا السيد «هاتانو» وهو احد اعيان الوطنيين هنالك والمستر «ناكانا» الذي حدثتك عنه وقد مات بعد جهاد مبرور في خدمة الاسلام، وقد طبعت هذه الجماعة مصحفاً شريفاً وارسلت منه نسخاً كثيرة الى جميع البلاد الاسلامية والهيئات كما ارسلت منه نسخة الى الاستاذ صاحب البلاغ

واما الجماعة الثانية فهي قائمة في «كوبي» وقد بنت مسجداً كبيراً على نفقة المسلمين الاغنياء فيها اقتضى نفقات قدرها مليونا ين (نحو ١٩٠ الف جنيه مصري) وسيتم بناؤه وتجميله في السنة القادمة ان شاء الله

وبلغ عدد المسلمين في بلادنا عشرة آلاف. تقيم اكبر جماعة منهم في كوبي وفيهم تجار اغنياء وبعضهم تتار واتراك ولكن غالبيتهم من المواطنين. ورئيس الجماعة الاسلامية في كوبي هو الاستاذ محمد فوزي قنصل مصر فيها، ومن بين اعضائها بعض المصريين

واغراض هذه الجماعات هي نشر الاسلام واللغة العربية واطلاع اليابان على محاسنهما ومميزاتهما، ثم توطيد العلائق بين المسلمين في اليابان، وقد نجحت في نشر كلمة الاسلام نجاحا مفقود النظير بالقياس الى قرب العهد وما يبذل في مثل هذا السبيل اهل الديانات الاخر، فحركة الكاثوليك للتبشير مثلا قد بدأت عندنا منذ ٣٠٠ سنة ومع ذلك لا يتجاوز عددهم ١٥ الف

وقد اسلم في الشهر الماضي رجلان من كبار التجار في كوبي على يد جمعيتها ولا ينقضي شهر لا يسلم فيه اثنان او اكثر من الرجال او السيدات فيها وفي العاصمة وتصدر في طوكيو مجلة اسلامية باللغة التترية اسمها «الاسلام الياباني» تتولاها الجمعية الاسلامية

وانا اعتقد ان مستقبل الاسلام في بلادنا سيكون اكثر توفيقا من حاضره وماضيه، فاننا بعد نهضتنا الصناعية يجب ان نبحث كل شيء واول ما يهمنا هو مسائل الاعتقاد، وفي بلادنا اديان ونحل مختلفة كثيرة، والاسلام دين جديد عندنا له طرافة، وفيه فضائل واكبر ميزاته انه دين الوحدانية والفطرة والبساطة، وقد مدحه بذلك كاتب الانكليز برناردشو، وهذه الصفات توافق فطرة بلادنا، ولذلك اعتقد ان الاسلام سينتشر في اليابان في مدى السنين القريبة الى حد بعيد، وسيجيء بعدي مسلمان يابانيان يطلبان العلم في الازهر الشريف

ومما يحسن ان يعرف ان الجمعيات الاسلامية التي ذكرتها في بلادنا يعمل فيها فريق من السيدات يكاد يقارب نصف اعضائها»

فسألته عما نشر من اخبار الاسلام في بلاده منذ اسابيع، وهو اعتراف الحكومة اليابانية بالاسلام ديناً رسمياً فاجابني بقوله:

«جرت العادة عندنا عند العمل في دعاية جديدة لمذهب معين او يطلب القائمون على هذه الدعاية من الوزارة المختصة تصريحا بذلك وقد قدم الى وزارة المعارف اليابانية طلب مثل هذا من الجمعية الاسلامية في طوكيو منذ سنتين، فسمحت لها الوزارة بما طلبت وسبب ذلك ان الاسلام دين من الاديان التي لا تعارض الحكومة في انتشارها ولا تجد ضرراً في ان يعتقده اليابانيون، وسجلت هذه الشهادة في وزارة معارفنا»

وقد ابدى لي السيد باماموتو سروره وانشراحه من القدوم الى مصر لدراسة الاسلام واللغة العربية قائلا انه يود ان يتخصص في التشريع الاسلامي حتى يكون في بلاده عاملا لخدمة الاسلام الذي يحبه من صميم القلب، وانه مغتبط بهذا الايمان الجديد الذي حل في قلبه نوره»

ثم انى وهو يودعنى الان يحيني تحية المسلم للمسلم حين قال لي «السلام عليكم، في امان الله»

الزواج بالقبرصيات

آفة على اللغة

لا تتغالوا بالمهور

عمد الفلسطينيون في المدة الاخيرة للاقتران بالفتيات القبرصيات بعد ان ركب الاباء متن الشطط في غلاء المهور التي دعت راغب الزواج ان يبيع كل ما يملك من عقار ساعياً في طلب يد فتاة تشاطره الام الحياة. واذا تم الامر ودخلت بيته تجده كفوءاد ام موسى وذلك المسكين اصبح لا يملك شروى نقير! لا قوت لديهما، ولا شيء يقوم اودهما، فلا تمض مدة يسيرة إلا وبينهما الشقاق الذي لا نتيجة له الا الطلاق. فيصبح حفظه الله لا دنيا ولا دين. فقد ما يملك وترك عروسه واستولى عليه اليأس والقنوط اللذين لا يعقبهما الا الجنون

واني لاعجب كل العجب ممن يريد ان يزوج ابنته باخر ويطلب منه مئات الجنيهات مهراً مما يدع الطالب ان يتنازل عن كل ما يملك ويستدين من الغير لينال يدها ولا يفكر في مصير ابنته وعيشتها عند زوجها. بل كل قصده ان «يشلح» خطيبها بدلا من الدعله التي تقضي شفقة الاباء تقديم اياها وكثيراً ما كتب الكتاب، وبح الوعاظ على المنابر، وهم ينادون بذلك ولكن الاباء صم بكم فهم لا يفقهون شيئاً من هذا. بل ازدادوا طغياناً وضلالا في ضلالهم والنتيجة كانت ان ذهب الشباب الى قبرص للاقتران بالفتيات القبرصيات التركات اللواتي لا يفقهن من العربية شيئاً. الاشارة لغتهن الرسمية، فيمكثن مدة طويلة يلتقطن خفيف الكلام ليستعضن بها عن الاشارات. وبعد ان يتعلمن اللغة «ولكن كيف تتعلمنها» كفاك الله شر سماعها! لا تركية تعرف ولا عربية تفهم. ويا صاح لا تسل عن الابناء كيف تكون. لان الطفل اول ما يتلقن اللغة من امه التي هي مدرسته الاولى. فتكون لغتهم ممزوجة. فقدت رونقها والدخيل استولى عليها والاضمحلال مصيرها. واني اناشدكم الله ايها الاباء بقرآنكم الذي اعتزت به لغتكم ان تتهاونوا بمهور فتياتكم ولا تجعلوهن سلعة تباع وتشرى وهذه نصيحتي اليكم والسلام على من سمع ووعى

طولكرم راسم كامل اسماعيل

القاهرة في ٤-٢-١٩٣٥ - لمراسل الدفاع الخاص

اجتماع مجلس الوزراء

وزير المالية ومستقبل الشباب المصري

اجتمع مجلس الوزراء في الساعة الحادية عشرة من قبل ظهر اليوم برئاسة دولة نسيم باشا وقابل دولته قبل انعقاد الجلسة سعادة عبد الحميد بدوي باشا كبير المستشارين الملكيين وكان في مقدمة البواعث التي بعثت على دعوة الوزراء الى هذا الاجتماع الغير عادي استقرار القرار على وجوب منع تضخم باب الرواتب في ميزانية مصروفات الدولة سواء كان ذلك من حيث التعيينات او العلاوات او الترقيات او من حيث ما يمكن تخفيضه من رسوم اخرى وقد صرح سعادة عبد الوهاب باشا وزير المالية بان البحث لم يكن الا في اتخاذ الاجراءات الواجبة في تخفيض هذا الباب من الميزانية وقد طلب الى كل وزير من حضرات الوزراء ان يوفر ٥ في المائة من مجموع المرتبات والاجور والماهيات

صناعة الصوف في مصر

فكرت مصلحة التجارة والصناعة منذ ثلاث سنوات في ادخال صناعة الاقمشة الصوفية الناعمة في مصر على صناعة الغزل والنسيج اذ تبين للمصلحة ان ما يرد منها سنويا يقرب من مليون جنيه. واخذت المصلحة في استيراد خيوط صوفية ناعمة ونسجها على انوال يدوية بواسطة نساجين مصريين ثم تجهيزها نهائياً بطريقة يدوية كذلك

ولما اتضح للمصلحة نجاح هذه الطريقة بعد التجارب العديدة التي قامت بها وضعت مشروعا لمشترى مجموعة من انوال النسيج الميكانيكية كما اشترت مجموعة من ادق الماكينات لغسل وتعميم وصقل وتجهيز الاقمشة الصوفية على ادق الطرق واحدثها. ورأت المصلحة كذلك انشاء مصنع مستقل لهذه الصناعة يكون مقره في القاهرة لمعاونة المشتغلين بهذه الصناعة، حتى يتمكنوا من تمييز منسوجاتهم من هذه الاقمشة

شجيع تصدير الوالح

نظراً لما تعلمه اسواق النمسا وأوغوسلافيا واليونان وبلجيكا من تصدير الموالح في اقفاص من الجريد فقد رأت مصلحة التجارة والصناعة تشجيعاً لمن يرغب في الاستفادة من نظام الاعانة المقررة ان تصرح بتصدير البرتقال والنارنج في اقفاص ذات قياسات خاصة وحددت مبلغ ١٢٠ ملا اعانة عن كل قفص يصدر من البرتقال و٩٥ ملا عن كل قفص يصدر من النارنج الى الاسواق المذكورة اذا روعيت في تعبئة الاثمار وتصديرها كيفية الشروط التي اذاعتها المصلحة في اول الموسم الحالي.

وزير مصر المفوض

في امريكا

تشرف الهادي ابراهيم راتب بك وزير مصر المفوض في وشنطن الى المعاش وقد ارسلت وزارة الخارجية الى حضرته برقية تطلب اليه فيها العودة الى مصر.

التفاؤل برواج

سوق البرتقال

كانت حركة اصدار البرتقال المصري الى الاسواق الخارجية تسير ببطء لعدم تعرف مصدري الموالح اسعاره في هذه الاسواق. وقد نمى بعض المصدرين برقيات من اسبانيا بان عاصفة ثلجية هبت على هذه البلاد فاتلفت محصول البرتقال فيها بما يقدر ثمنه بمائة الف جنيه ولذلك نشطت حركة اصدار البرتقال الى اسواق اوربا لان تلف محصول اسبانيا افسح المجال امام المحصول المصري نظراً لمنافسته له

برو فخم

لاحتفالات الجامعة المصرية

انشأت الجامعة المصرية بهوا فخما للاحتفالات التي تقام في الجامعة لمناسبات مختلفة. وقد ذهب محمود فهمي بك وكيل وزارة الاشغال صباح اليوم الى هذا البهو بمناسبة رفع القبة الحديدية وتثبيتها في موضعها. وتسع هذه الصالة نحو خمسة الاف نفس وهي تعتبر من اكبر الصالات في الجامعات في العالم وينتظر ان يتم اعدادها في اوائل شهر مايو المقبل ويبلغ قطر قبتها ٣٦ مترا وارتفاعها ٣٥ مترا عن سطح الارض وهي منشأة من الحديد ومكسوة من اعلى بالواح البرونز

وزير المالية

ومستقبل الشبان المصريين

رأى سعادة احمد عبد الوهاب باشا وزير المالية وقد اقلقه تزايد خريجي المدارس عاما بعد عام وعدم اتساع مجال العمل في وجوه كثيرين منهم بعد ما اكتظت مكاتب الحكومة بموظفيها ان يناشد مديري البنوك والشركات والدوائر الحرة المساعدة على تفريج ازمة المتعلمين بفسح مجال العمل لهم في هذه الدوائر.

واصدر سعادته ايضاً نداء للشبان المصريين المتعطلين عن العمل نشدهم فيه ان يقبلوا ما يعرض عليهم من اجور في الاعمال الحرة ولا يستنكفوا من اخذ اجور يسيرة لانهم بحاجة الى الخبرة والمران اولا ولان الاعمال الحرة غير اعمال الحكومة

العواصف في الاسكندرية

سجل مرصد «كوم الناضورة» ان الريح كانت شمالية غربية وسرعتها ١٠٩ كيلو مترات وهي اقصى سرعة وصلت اليها الريح من سنين. ومن حوادث العواصف ان الريح انتزعت الحواجز من اعلى مرصد كوم الناضورة وكانت الباخرة بودابست راسية في داخل الميناء فقذفتها الريح بعيداً نحو الف متر وقطعت سلاسلها الحديدية فارتطمت بالرصيف وارسلت برقية لاسلكية الى مصلحة الموانىء لانجادها. وكانت «ذهبية» لبعض امراء الانكليز راسية في رأس التين فاشتدت عليها العاصفة وانتزعتها فتكسرت وتحطمت وعبثت الريح باربعة مواعين بجرفتها من رأس التين وغرق اثنان منها كما اضطرت الباخرة عبد النعم الى طلب النجدة فانبعثت وجرفت الرياح كراكة من كراكات الحكومة الى مكان بعيد واضطرت الباخرة «اكسفورديا» الى الالتجاء بميناء الاسكندرية من شدة العواصف فدخلت الميناء بدون دليل واضطر بعض الاشخاص على حاجز الامواج الى طلب النجدة فانجدوا.

هل لايران أن تستمع

ان أكرمكم عند الله أتقاكم

«بقلم الاستاذ عبد الرحمن عزام»

كتب الاستاذ عبد الرحمن عزام الكلمة التالية في «الاهرام» نحب ان يطلع عليها كل عربي لانها من اسلوب الاستاذ المعروف بسلامة المنطق ودقة البحث:

قرأت منذ يومين بيانا من سعادة وزير ايران المفوض يوضح به وجهة النظر الايرانية كما القيت لعصبة الامم بالنسبة للخلاف القائم بين حكومته وحكومة العراق. وقد قرأت كذلك تعليق الاهرام على ذلك البيان.

ولاشك ان سعادة وزير ايران يحسن صنعا بهذا البيان ومثله في المستقبل لان مصر المسلمة، مصر العربية، يهمها بصفتها الاولى وصفتها الثانية ان تكون على بينة مما يجري بين اخواتها وعلى استعداد لان تقسط بينها

وان كانت مصر ولاتزال خارج عصبة الامم وبعيدة عن ان يكون لها صوت رسمي في القرار الذي قد يصدر لفض النزاع. فان مقامها في العالم الشرقي ووجودها في قلب الكتلة العربية يهيىء للرأي العام فيها صوتا داوياً في الشرق والمغرب. فالعناية اذن بانارة الطريق امام هذا الرأي العام سواء كانت ببيانات من جانب ممثل دولة ايران العلية او من جانب ممثل الحكومة الفتية العراقية امر هو الصواب بعينه.

ونحن المصريين ابعد من ان تأخذنا نعرة العصبية للقومية العربية في نزاع يكون الحق فيه صريحا بجانب الفرس اما اذا اختلط الحق بالباطل واما اذا وضح حق العراق فان المصريين كل العذر اذا جنحوا نحو بغداد فليست سلامة العراق مما يهم العراق وحده ولا مستقبله رهين باهله، فما العراق الا صدر الجزيرة، وما الجزيرة الا الوكر الذي درج منه عرب المغرب، وما مصر بين طرفي الامة العربية الا القلب النابض للوحدة، النازع الى العزة، المتحفز الى سالف الذكر

لست اريد في هذا المقام ان اتعرض لبيان سعادة وزير ايران باي رد، فهو قد ادلى بوجهة نظر حكومته واصبح ذلك واجب العراقيين فهم ادرى بالموضوع اجمالا وتفصيلا. انما يلوح لي لاول وهلة وبنظرة عجلى على الخريطة ان شط العرب وهو الجوهري في موضوع النزاع منفذ العراق الى الطريق المفتوح. الطريق الذي ما سد في وجه امة الا ضاقت الدنيا امامها. الطريق المعبد لكل اطراف العالم الا وهو البحر. فاذا ما اصرت العراق على منفذها الى البحار واصرت على سلامته في يدها فانها تكون طالبة للحياة بل مدافعة عن حق الحياة

وشط العرب بالوضع الذي نراه على الخريطة هو طريق العرب الى اهم مرسى عربي لهم على الخليج الفارسي بينما ذلك الخليج وبحر العرب كله يحيطان بجزء كبير من ايران فليس شط العرب اذن كما يلوح للمصري لاول نظرة شيئا مذكورا بالنسبة لحياة ايران بينما هو هو كل شيء بالنسبة لحياة العراق.

كذلك يلوح لنا ان التسوية الموضوعة للحدود في زمن الدولة العثمانية قد اعطت اقليما عربيا لفارس فيه منابع غنية بالبترول، افقيام الفرس الان للمطالبة باعادة النظر في المعاهدات الماضية بدعوى انها لم تعرض على برلمان لهم فيما مضى، او انها لم تتوفر لهم عند امضائها تمام الحرية، كل ذلك قد يكون صحيحا ولكن العراق قد ورث حدودا وقد تضاعفت اليوم اهمية تلك الحدود باستقلال العراق وانعزاله عن جسم الدولة العثمانية، وانحصار طريقه الحر الى البحر في مرفأ البصرة.

والان يهمس بعض الناس في اذاننا ان هنا منابع جديدة للبترول هي التي تجتذب قوى ايران الى التوسع الجديد فان كان صحيحا فهو نوع من التوسع الذي طالما شكا المسلمون منه وعرض ايران نفسها من قبل للمطامع البريطانية والروسية وكاد يقضي على وجودها كدولة مسلمة مستقلة. فوقوع ايران في الافكار الاستعمارية نفسها التي كانت ولاتزال آفة الغرب مثل سيء للشرقيين عموما والمسلمين منهم على وجه الخصوص

واخيرا يهمس في اذاننا ان ايران تحت قيادة شاهها العظيم رضا بهلوي معتزة بنهضتها ووحدتها متكاثرة بعددها وعدتها تستصغر شأن جارتها العربية فان كان هذا صحيحا، وانا ادعو الله ان لايكون كذلك، فان واجبي كمسلم اولا وكعربي ثانيا ان احذر الساسة الايرانيين سوء المغبة فان الدين الذي يدين به العرب والفرس يأمر بالقسط وينهى عن النكر ويقول «ان اكرمكم عند الله اتقاكم»

واني لاخشى ان يكون هذا الاعتداء بالنفس من جانب مثير الحمية في الجانب الاخر فيعلم الفرس وقد سبق السيف العزل ان العراق عضو في جسم الامة العربية اذ شكا تألمت لالمه عشرات الملايين من العرب في المشرق والمغرب. وليست مصر في ذيل المغرب ولا المشرق. وانما هي الوسط. هذه هي الحقيقة كاندركها نحن هنا اذا ما اعتدى الفرس على العراق وليس في بياننا قصد الاساءة بل قصد النصح. وكما اننا نرجو ان يكون هذا النصح خالصا لاخواننا الفرس فاننا نرجو ان لا يطيش به حلم العرب في العراق

عبد الرحمن عزام

شركة

سيارات غزه

الوطنية

سفريات يومية

بين غزة ويافا

وبالعكس

سيارات فخمة

سائقون ماهرون

صفوة ما يحمله بريد الشرق والغرب

الابن سر أبيه

انتخاب فرعي في انجلترا

ينشط فيه أعداء الهند الألداء!

خلت دائرة وافرثرى الانتخابية في لفربول فرشح نفسه فيها المستر راندولف تشرشل نجل المستر ونستون تشرشل، وكما اشتهر الاب بعدائه للهند ولدستورها الجديد على ضآلته، كذلك اراد الابن ان يشتهر، فانه جعل مسألة خضوع الحكومة الانكليزية للمحرضين الهنود والنزول لهم عن الدستور الوارد فى «الكتاب الابيض» محور حملته الانتخابية في هذه الدائرة

وتقدم لمساعدة راندولف تشرشل في هذه الحرب الانتخابية على نفس المحور الذى اختاره لها، ابوه اولا، ومعه رجال عصبة الدفاع عن الهند ... » اي عصبة العمل على ان لا تنال الهند مثقال ذرة من الحرية، وعلى رأس هؤلاء اللورد جورج لويد، والسير هنري كروفت وفريق كبير من المحافظين المتعنتين في الاستعمار

والمعروف عن الوزارة القومية الحالية انها عقت ان تجعل المسألة الهندية محوراً لاي انتخاب فرعى لئلا يكون ذلك مدعاة لجعلها محوراً للانتخابات العامة، وكذلك عقت هذا الامر المحافظون غير المتعنتين ممن اقروا الحكومة على سياستها الهندية الواردة في الكتاب الابيض كما اقروا التحفظات التي جاءت في تقرير اللجنة البرلمانية المشتركة وكانت مؤلفة من الاواب واللوردات من جميع الاحزاب السياسية في انكلترا، لذلك عقد مجلس الوزراء جلسة خاصة تباحث فيها في الطرق اللازم اتباعها ضد راندولف تشرشل لصده عن جعل المسألة الهندية محورا للانتخابات، وقرر ان يضع مع اسمه في «القائمة السوداء» اسماء مناصريه وهم ابوه المستر ونستون تشرشل واللورد وولمر، واللورد لويد والسر هنري كروفت والسر الفرد نوكس وجميع النواب التابعين (لعصبة الدفاع عن الهند)

وكما اثار هذا الانتخاب الفرعي ثائر الحكومة، كذلك اثار ثائر رئاسة حزب المحافظين فعقد اجتماعا عاما حضره اقطاب الحزب وخطب فيه اللورد ستونهافن خطبة نشرتها الصحف الانكليزية الكبرى، وجاء فيها ان الحزب يعد جعل الهند محورا للانتخابات «جناية» لا تغتفر، كما انه يعد كل من يقدم علي مساعدة راندولف تشرشل مجرما اثيما

على ان راندولف لم يعبأ بشيء من ذلك، ودخل هو ومناصروه الى ميدان المعركة الانتخابية، وخطب مؤيدا له كل من ابيه ونستون تشرشل واللورد وولمر، ودوقة انول، واللورد فتزلان واللورد لويد، والسر هنري بيدج كروفت والسر الفرد نوكس

وتقول لنا «الديلي ميل» في اخر عدد وصل منها الى ايدينا ان المعركة حامية الوطيس، وانه لا نشك في ان النجاح سيكون حليف راندولف تشرشل في يوم الانتخاب وقد حدد له يوم ٦ شباط الجارى

— والابن سر ابيه ...

هل سمعت؟

قضية تستمر ٢٥٠ عاما

منذ الفتح التركى حتى يومنا هذا!

قامت فى بولاندا قضية حقوقية منذ ٢٥٠ عاما لا تزال حتى اليوم موضع بحث وتحقيق!

وحكاية هذه القضية ان قائداً من قواد الجيش البولندي يدعى الكولونل لينك، مات فى الحملة التى حملت على الاتراك على ابواب فينا. وانتقلت ثروته الى احد الاديرة هناك، غير ان عائلة اقامت دعوى حقوقية تطلب فيها الثروة بموجب وصية خطية بيد المتوفي وسارت ماجريات القضية ولم تكد حتى دخلت حكومة روسيا «في النص» حينما اندمجت فيها بولاندا، ولما عادت الى استقلالها وعاد والعود احمد — عادت القضية تمشي ولكن هذه المرة ضد حكومة بولاندا

والآن وقد اصبح مبلغ الثروة التي تدور عليها الدائرة، اصبح المبلغ المرقوم اعلاه وقدره يا سيدي العزيز ٢٠٧ ملايين جنيه فقط لا غير! ومقيم الدعوى بهذا المبلغ الذهبي » ورثة ذلك السيد من سادة ايطاليا الاستقراطية، كانت ممتلكاته قد ضبطت من قبل الحكومة — والآن قد وصلت المسألة الى هذا الحد، بعد ان مضى زهاء خمسة قرون على مجرى الدعوى.. فالورثة يدعون ان ضبط الثروة غير شرعي. ولا تزال محكمة الاستئناف تبحث القضية حتى حكمت اخيراً واخيراً جداً ضد المدعين ...

محل المشاتل الوطنية الوحيد في فلسطين

لصاحبه

احمد الشلبي ارتاح — طولكرم

تجدون فيه انواع اشجار الفواكه الوطنية والاوروبية المركبة مع عموم انواع البذور واشجار الزينة.

كميات عظيمة — انواع مضمونة الانتاج — اسعار معتدلة. اطلبوا لزومكم من هذا المحل، وهو مستعد لتوريد اي كمية باسرع وقت، والتجربة خير برهان

لـــكن

سكبت دمى!

حمائم الايك، ان ابكاك ذو فنن
اصفيته الحب، اسرارا واعلانا!!
وبت فيه على ذكرى — وموجدة
تذرين دمعك، اسجاعاً والحانا!!
وظل دأبك، فى الاسحار، اغنية
يخالها السمع بالتوقيع «عيدانا»!!
فما بنفسى ما تشتكى حرق
ولا تعشقت، آراماً وغزلانا!!

***

لكن سكبت دمى دمعاً على وطن
قد كان فى المجد والتاريخ ما كانا!!
أرسى قواعده، الابطال من (مضر)
فراح ينشد فوق النجم اكـنانا!!
وساد بالدين، والدنيا وسائله
وطبق الارض، اعاناً وعرفانا!!
فكان في (الشرق) يكسو الشمس خلتها
وكان فى الغرب يزجي النور فرقانا!!
ثم استباحت يد التفريق بيضته
واستبدل العز بالارهاق خذلانا!!

***

لولا الذي اتخذ «المختار» قدوته
وخول «العرب» بالتوحيد سلطانا

***

فان ارقت، وان غنيت من شجن
فللذى أنا أبغى رجعه الآنا!!
مجداً، وعلماً، وآمالا مشيعة
و«وحدة» واقانينا وعمرانا

***

فهل علمت، ولا تألين موعظة
من ذا الذي هو بالترجيع اشجانا!؟
وان جهلت، فحسبي كل ذي طرب
اصغى، فردد ما امليت جذلانا!
وانت ان شئت ان لا تنصفى فدعي
عناك النواح، فان الشجو أعيانا!!

«صوت الحجاز» احمد ابراهيم القزاوي

هذى البلاد

لهفى على الشرق قد عمت مشاكله
والغرب في الاعتدا دوما يناضله
ان كنت يا غرب لا تنفك تذكرنا
فالشر قد كان مما انت فاعله
هذى البلاد بلاد المكرمات وقد
اضحى الشريد عزيزا لا نسائله
وصار يلبس ثوبا للنعيم بلا
شكر عليه فحسبان يساجله
باع البلاد وخان الدين من طمع
سمسار سوء وان الله خاذله
رحماك ربي في اوطان من بذلوا
نفوسهم حكمة .. انت عامله
فاصبر ايا شرق لا تجزع لما نزلت
بالشعب من نوب ما انت كافله
يا رب وانصر على الاعداء قادتنا
نصراً مبيناً بفضل عم نائله
حمى البلاد من الاعداء غايتنا
فامنن بلطف وخير اللطف عاجله

طاهر تفاحه
الحسيني النابلسي

مليون ونصف مليون

فرنك تسرق من البريد

من انباء باريس اللاسلكية ان كيسا من اكياس البريد فيه نحو مليون ونصف مليون فرنك كانت ادارة البريد قد ارسلته الى مكان اخر من المقاطعات وسرق في اثناء الطريق ولم يعرف السارق بعد

حيثما كان!

آثار الحـــرب حرب مثلها

نكبات الأفراد بعد نكبات المجموع!

ليست حوادث انفجار القنابل القديمة، التى حدثت فى هذه البلاد، ما يجده بعض سيئي الحظ مدفونا تحت الارض او ظاهرا عليها، ثم لا يكادون يأخذون بفحصها حتي تنفجر في وجوههم فاما هلاكا مبرما واما تشويها ابديا — ليست هذه الحوادث فى هذه البلاد فقط بل فى انجلترا التى شرعت بعض ضواحيها الساحلية تشكو مثل هذه الحوادث، وقد اثار اخرها حزن السكان هناك. فان فتاة فى مقتبل العمر كانت سائرة على الشاطيء فوجدت «علبة لماعة» فحملتها واخذت تهزها تريد فحصها. غير ان العلبة اللامعة «لمت» في وجهها واقتلعت احدى عينيها.. فشوهت لها جمالها بعد ان كادت تقضي عليها.

وعلى اثر هذا الحادث وضعت الحكومة هناك اعلانات تحذر الناس من لمس ما يجدون من اثار الحرب. وفي بلادنا فلسطين اوذي كثيرون عن نفس الطريقة

ولا يزال حياً!

يشنق ويطعن ويطلق عليه الرصاص

حوادث تتكرر ولكنه ينجو بصورة عجيبة!

احتفل اخيراً هذا الرجل العجيب بعيد ميلاده الثمانين، وهو الممثل الفريد بيز نال، الذي شنق وطعن مرتين واطلق عليه الرصاص ابان عمله في المسرح والسينما مدة خمسين عاما...

اما كيف شنق فهو انه اراد مرة ان يقفز من مكان الى مكان بواسطة حبل فتعلق الحبل بعنقه وكانت المسافة اطول منه فظل معلقاً بالهواء حتى تدارك احد زملاءه مغشياً عليه ولم يكن بينه وبين الموت الا قاب قوسين او ادنى. وطعنه بعض «الانذال» مرتين طعنات شديدة فسالت منه دماء غزيرة الا انه نجا من الموت باعجوبة

وكان ذات مرة يمثل رواية (حياة تشارلى بير) فكان من المترتب على القائم بدور (بير) ان يطلق عليه — دون ان يصيبه — الرصاص. غير ان الاخ الكريم اصاب الهدف فوقعت الرصاصة بين عينيه.. وفقد البصر يومين كاملين ولكن القدر العجيب بواسطة الطب الغرب شاء ان يعود البريء الى نظره والى الحياة بعد نجاته من الموت المحقق ثلاث مرات ليحتفل اليوم بعيد ميلاده الثمانين وليموت (بعد عمر طويل)

كأنها باخرة تظهر جانحة

ثم يزول الخيال وتبقى الحقيقة المخيفه

فى شواطي مدينة (كنت) البعيدة هضبة من الرمال المتحجرة، كانت سبباً لهلاك كثير من السفن والبواخر وذلك لانها تمثل سفينة تبدو عن بعد متمايلة تطلب النجدة، فلا تراها سفينة اخرى حتى تسرع لنجدتها وهناك ترتطم محطمة حيث يظهر السراب ويموت طالب الشراب.. واخيراً ذهبت باخرة ورأى ربانها نفس (الرؤيا) الا انه سلط عليها نوراً كشافا فعرف «الخدعة» الطبيعية التى ذهب ضحيتها كثير حتى سميت تلك الناحية «مقبرة السفن» وقد كانت هذه الهضبة منذ ٨٠٠ سنة قطعة من البحر انفصلت عنه وظلت تنذر بالهلاك رواد البحر هناك.

فى بلاد الصين

تذاكر توصل الى الجنة

ما تقوله صحيفه انكليزيه معروفه

من اغرب ما روته احدى الصحف الانكليزية وهي البيرسونزانه يوجد في الصين هياكل فيها «موظفون رسميون» من السماء! فاذا ما شاء راغب في الدخول الى الجنة ذهب الى الهيكل واشترى «تذكرة» رسمية للجنة..

وقد علقت المجلة الانكليزية على هذا الخبر تقول:

واذا صح ذلك فلا بد ان تقوم هناك مفاوضة على الدرجة: هل حضرة «المتجنن» اي الراغب فى دخول الجنة، يريد الدرجة الاولى ام الثانية ام الثالثة! واذا كانت الدرجة الاولى فينبغي ان يذكر فى اي طبقة! لان السماء طبقات: «سبع سموات طباقا». فاذا عين الدرجة والطبقة وجب عليه ان يدفع (الفرقية) واذا رغب فى «مقصورة خاصة» او جناحا خاصا كذلك دفع المبلغ المرقوم

وقد اكدت المجلة وجود مثل هذه «الهياكل لبيع التذاكر للجنة» في الصين وان عملها الرسمى هو بيع «التذاكر» لا غير، وختمت تعليقها بقولها: لا فرق بين اولاء وهؤلاء، الا ان اولئك يعدون الصالحين والتائبين والمستغفرين والمعترفين وعداً شفهيا!.. وهؤلاء يعدون الدافعين باسم الجنة فلوساً. وعداً خطيا مصدقا باسم موظفي السماء الرسميين؟

من لا ارض له

لا وطن له

المشغوفون بالغرائب!

هات ياصبر أيوب

من غرائب الاحصاء في أيامنا!

اخذ شخص فى انكلترا كتاب التوراة بعهديه القديم والجديد واحصى ما فيها من ايات وكلمات وحروف وتوصل بعد هذا الصبر الايوبي ان صحت لنا هذه النسبة الى نتيجة الاحصاء الآتي

تشتمل التوراة بعهديها على ٦٦ سفرا منها ٣٩ سفرا في العهد القديم و ٢٧ سفرا فى العهد الجديد. وفى العهد القديم ٩٢٩ فصلا ٣٣٢١٤ اية عدد كلماتها ٥٩٣ر٤٩٣ بمعدل ٢ر٧٢٨ر١٠٠ حرف، اما العهد الجديد فيحوي ٢٦٠ فصلا فيها ٧٩٥٩ اية عدد كلماتها ١٨١ر٢٥٣ كلمة اي بمعدل ٨٣٨ر٣٨٠ حرفا.

وعلى ذلك فيكون مجموع الفصول في التوراة في العهدين القديم والجديد ١١٨٩ فصلا وعدد الايات ٤١ر١٧٣ اية وعدد الكلمات ٧٧٤ر٧٤٦ كلمة وعدد الحروف ٣ر٥٥٦ر٤٨٠ حرفا

ويقول هذا الرجل الصبور ان من لا يصدقنى فليجرب عمليتي وليقم بهذا الاحصاء من عد الفصول والايات والكلمات والحروف في العهدين القديم والجديد. فهل في قراء «الدفاع» من لا يصدقه حتى يقوم بهذه التجربة الشاقة ويمنح لقب الصبور الجليل.

ماذا تسمع اليوم؟

عن محلات السادة دجاني اخوان يافا

تلفون ٧١٦

يوم الاربعاء ٦ فبراير سنه ١٩٣٥

٧ر١٥	تمرينات رياضية عبد المنعم مختار افندي
٧ر٣٠	قرآن كريم الشيخ علي حزين
٨ر٠٠	ختام
١٠ر٠٠	رباعي العقاد
١٠ر٥٠	اسطوانات
١١ر١٥	رباعي العقاد
٢ر٠٠	اسطوانات
٢ر٢٥	النشرة التجارية الاولى
٢ر٣٠	ختام
٥ر٠٠	قرآن كريم ـ الشيخ عباس محمد
٥ر٣٥	اسطوانات
٦ر٠٠	حديث الى الاطفال ـ السيده زكيه عبد الحميد سليمان
٦ر٣٠	اخبار ونشرات
٧ر٠٠	النشرة التجارية الثانية
٧ر١٠	حديث عن الزراعة
٧ر٣٥	حديث اجتماعات ـ للاستاذ فكري اباظه
٨ر٠٠	اسطوانات
٨ر٤٠	اسطوانات
٩ر٤٠	منولوجات فكاهية ـ حسن صالح افندي
١٠ر٠٠	مغنى والات الاستاذ محمد عبد الوهاب
١٠ر٣٥	منلوجات فكاهية ـ حسن افندي صالح
١١ر٠٠	مغنى والات ـ الاستاذ محمد عبد الوهاب
١١ر٣٠	سلام الملك — ختام
	البرنامج الاوربي
١٢ر٠٥	اوركسترا محطة الاذاعة اللاسلكيه بقيادة المايسترو ج هوتل
٢ر٣٥	النشرة التجارية الاولى
٢ر٠٥	ختام
٥ر٣٠	موسيقا للرقص مذاعة فندق شبرد (القاهرة)
٦ر٣٠	اخبار ونشرات
٧ر٠٠	النشرة التجارية الثانية
٨ر٠٠	موسيقا فرقة سورنتينا الرباعية
٨ر٤٠	اسطوانات للرقص
٩ر١٥	اسطوانات (برنامج ايطالي)
	سلام الملك ـ ختام

اطبعوا مطبوعاتكم

فى مطبعة جريدة الدفاع

مطبوعات أشغال المحاماة. المحلات التجارية

كارت فيزيت. مطبوعات ملونة

اتقان فى الطبع ومهاودة في الاسعار

أخبار محلية

استقلال تل ابيب بالادارة والقضاء

يقولون انه سابق لاوانه

ونقول انه حقيقة واقعة لا خيال !

لم يكد الخبر الذي نشرناه في عدد يوم الاثنين من هذا الاسبوع، والمتعلق بانشاء محكمة مركزية في تل ابيب بالخبر المختلق وان كان نشره يعد سابقا لاوانه كما قيل لنا، اذ انه حتى الان لم يقرر شيء بهذا الصدد.

ولو كان ذلك الخبر مكذوبا لما تأخر قلم المطبوعات عن نفيه، ولكن للخبر اساساً، واساساً متينا لكاتب هذه السطور اطلاع عليه وعلى تفاصيل اوفى منذ امد بعيد يعود بنا الى الوراء اكثر من ثمانية اشهر، لذا لم نشك في تصديقه يوم ان اتانا الخبر عن طريق القدس ونشرناه، كما ان الدوائر المختصة لم تتقدم الى نفيه او اثباته، وانما كان غاية ماذهبت اليه في تلطيف وقع الخبر في الدوائر العربية ان قالت لنا انه خبر سابق لاوانه

ورغم ان عودتنا اليوم الى نفس الخبر والتعليق عليه يعد ايضا — بعرف الرجال المسئولين — دائما التكتم الشديد او حتى الفرار من وجه الصحافي اذ أقبل عليهم — سابق لاوانه، فاننا قياما بالواجب الصحافي نجد من حق القراء علينا ان نطلعهم على ما توصلنا اليه من معلومات بهذا الشأن.

يريد اليهود ان تكون (عاصمة ملكهم) مدينة تل ابيب متفوقة على جميع مدن فلسطين في كل شيء، او على الأقل ان تكون متساوية معها من حيث مظاهر الاستقلال الاداري، وتوصلا الى ذلك قام رجال الصهيونية يلحون على الحكومة هنا، ويؤثرون على رجال وزارة المستعمرات، بضرورة انشاء دار للحكومة في تل ابيب، تكون مركزا لحاكم الاداري حتى تصبح المرجع لجميع مستعمرات اللواء الجنوبي مع ضمن بعض مستعمرات اللواء الشمالي القريبة منها ايضا.

ولما زاد عدد سكان تل ابيب بواسطة تدفق الهجرة في الآونة الاخيرة كثرت المشاكل وزاد ذلك عدد الدعاوي التي تعرض على المحاكم للفصل بها وهذا ادى الى جرأة في طلب انشاء محكمة مركزية في تل ابيب تقوم الى جانب دار الحكومة المطالب بها.

وبالفعل دارت مفاوضات بين الحكومة ورجال الكتل اليهودية حول هذه المطالب وبقيت مكتومة الا عن انظار لا أثر كما اتصل بنا الامر من مصدر ثقة، ثم انقطعت هذه المفاوضات يوم سفر المندوب السامي الى اوربا

اما بعد عودته فيقال ان فخامته وافق على منح تل ابيب بعض ما تطلبه، الان اليهود ابوا ذلك واصروا على ضرورة نيل مطلبهم كاملا

واخيرا رأت الحكومة ان تنشيء في تل ابيب محكمة مركزية تخفيفا لاشغال محكمة يافا المطردة الزيادة. ولما علم اليهود بالامر، ورأوا ان هذا كل ما يراد اسكاتهم به أبوا واعلموا الحكومة انهم لا يرغبون في ذلك وهذا ادى كما اتصل بنا عن المصدر الثقة الذي اروي عنه ما تقدم، الى تأجيل البت في الامر موقتا.

ولذا اصبح الخبر الذي نشرناه يوم الاثنين الماضي في نظر الرجال المسؤولين «سابقا لاوانه» رغم صحته، ورغم ما يدور الان من مفاوضات سرية حول الموضوع نفسه، أملا في التوصل الى اكبر درجة من الحصول على مظاهر الاستقلال الاداري والقضائي

الميدان الكبير

شارع يافا — القدس

الملك جورج — النزهة

اتصل بنا من مصدر ثقة ان الحكومة ارسلت الى المجلس البلدي تصميماً لاقامة نصب في وسط الميدان الكبير الذي يقع في مدخل يافا من شارع القدس — يافا وبين شارع الملك جورج — النزهة مؤلف من مصطبة ذات علو محدود بيضاوية الشكل يكون في وسطها شبه تمثال وعلى طرفيها الشمالي والجنوبي انوار كهربائية مرتفعة على اعمدة منحوتة بحيث تدور السيارات من حولها في اجتياز هذا الميدان

وقيل لنا ان اهتمام الحكومة في تنظيم هذا الميدان وزخرفته بالغ اشده وانها توصلا الى ذلك تفكر في نقل موقف «بصات» اللد من مكانها الحالي لانها مشوهة لرونق هذا الميدان الذي سيكون اكبر ميدان في المدينة.

وكما يذكر القراء مما نشرناه سابقا ان المجلس البلدي قرر في احدى جلساته اقامة بركه (شدروان) في وسط هذا الميدان مع انارتها ليلا بالكهرباء، ومما تقدم يظهر ان الحكومة لغرض ما، رأت استبدال هذه البركة بالنصب الذي ارسلت تصميمه الى البلدية حسب ما وفقنا اليه من المعلومات الجديدة.

الحجاج

بلغ عدد الاشخاص الذين حصلوا على جوازات سفر الى الحج في هذا العام من دائرة صحية يافا فقط، وذلك حتى قبل ظهر الامس «الثلاثاء» ٢٧١ شخصا.

الغاء محاكمات اغزة

كان امس موعد سفر رئيس واعضاء المحكمة المركزية في يافا الى غزة لتشكيل المحكمة المركزية فيها للفصل في عدة قضايا جنح وجزائية ولسبب كثرة تهاطل الامطار في اليومين السابقين، ولانقطاع طرق المواصلات بين يافا وغزة الغيت المحاكمات وارجيء امر النظر فيها الى وقت يعين فيما بعد

مدينة السرقات

عندما حضر دافيد دومانيتس لفتح حانوته الواقع في شارع الانبي وجد واجهة المحل الزجاجية مكسورة، وبعد ان تفقد المحل وجد مسروقا ١٤ ساعة تقدر قيمتها بتسعة جنيهات فأعلم البوليس بالحادث وبوشر في التحقيق.

مشبوه

القى البوليس القبض على سليم علي قاسم لحيازته آلة تصوير تشبه في اوصافها آلة تصوير مسروقة.

انشاء دار جديدة للحكومة في يافا وتأليف لجنة لاختيار الموقع

اختيار المكان والاتفاق على التصميم

يلاحظ المتطلع المدقق لتسيير الحركة الادارية والقضائية في مدينة يافا خلال الايام الاخيرة، بوادر نشاط تبعث على اثارة الظن وحب الاستطلاع، لا سيما لدى رجل تدفعه مهنته الى ذلك

وفي الحق لم يذهب تعبنا سدى في الايام الاخيرة من تعقبنا لهذه البوادر الجديدة التي برزت لنا من بين المظاهر العادية اذ وفقنا للخروج بخبر هام جداً

ذلك ان الحكومة فكرت جديا بضرورة استبدال الدار الحالية التي ما تزال تشغلها حتى اليوم بالارث عن الحكومة التركية.

وحيث انها لم توفق للاهتداء الى عمارة توافق غرضها، فقد صممت نهائيا ان تشيد لها عمارة خاصة

ولاجل اخراج هذه الفكرة الى حيز الوجود بصورة مستعجلة، علمنا ان الحكومة عينت لجنة خاصة من بعض كبار الموظفين لاجل اختيار الموقع المناسب من المدينة لاقامة البناء فيه

وقد اتصل بنا ان اعضاء هذه اللجنة بعد درسهم المشروع اختاروا قطعة ارض تناسب التصميم الذي وافقوا عليه. وانهم رفعوا بذلك تقريرهم الى الحكومة

اما هذا التصميم ذاته، واما قطعة الارض التي اختاروها لدار الحكومة العتيدة. فهما ما بقي في طي الكتمان وفي اوراق الدوسيهات المتبادله بهذا الشأن ما بين يافا والقدس

ولكن العين البصيرة لا يخفى عليها شيء.

إذن ما معنى اهتمام دائرة الاشغال العمومية بتعبيد جانبي هذا الشارع قصد توسيعه وترفيته على نفقتها وهو داخل ضمن الحدود البلدية ؟

وما معنى انهماك الحكومة مع المجلس البلدي بزخرفة الميدان القائم بين شارع الملك جورج — النزهة وطريق يافا — القدس ؟

وما معنى عدم موافقة الحكومة على اقامة البركة التي تقرر اقامتها واضاءتها بالكهرباء كما اشرنا عن ابحاث الجلسة السابقة للجلسة الاخيرة من اجتماع المجلس البلدي، ثم طلبت الحكومة من البلدية اقامة منصة بعلو معلوم بيضاوية الشكل يكون على طرفيها انوار كهربائية لتدور السيارات من حولها في الميدان ذاته — اول شارع يافا — القدس ؟

واخيراً ما معنى اهتمام المحكمة المركزية في يافا بقضية ارث مراد، واهتمامها الزائد لانهائها في جلسات متتابعة بعد ان كان نصيبها الاهمال الطويل في السابق، مع العلم ان تركة مراد ينحصر معظمها في الارض الواقعة على مدخل هذا الميدان — طريق يافا القدس؟

كل هذه الاسباب، اذا دققنا الامعان بها، تحملنا على الاعتقاد، واعتقادنا لا يعدو الحقيقة الراهنة، ان اللجنة التي تألفت لاختيار موقع لبناء دار الحكومة الجديدة في يافا، قد اختارت لذلك ارض مراد الواقعة على شارع يافا — القدس في اول شارع الملك جورج وبجانب قطعة ارض السينما الوطنية

والذي يؤكد لنا صحة ما ذهبنا اليه رغبة الحكومة في انهاء قضية مراد لكي تستطيع البت بالموضوع فاما التصرف بالارض، اذا لم يثبت وجود ورثة شرعيين، واما بتطبيق قانون نزع الملكية.

وبعد كتابة ما تقدم جمعتنا الصدف بشخصية قد تكون اقرب المقربين الى من يمكن الركون اليهم في انجاز مثل هذه المشاريع. وقد افادتنا بان ما خرجنا اليه من تحليل الامور الراهنة هو عين الصواب.

بل ان هذه الشخصية قد زادت على ما تقدم بما يؤكد لنا صحة الخبر، اذ قالت لنا انه ارصد ايضا مبلغ يتراوح بين ٢٠ و ٣٠ الف جنيه من ميزانية هذا العام لانشاء دار الحكومة بيافا

وسام

الشجاعة الفضي

يصل المندوب السامي اليوم الى يافا حوالي الظهر وسيذهب فخامته في الساعه الثانية والربع بعد الظهر الى الميناء حيث يقلد وسام الشجاعة الفضي لتخليص الحياة في البحر الممنوحين من جلالة الملك جورج الخامس الى السيدين احمد دجاوي ومحمد دبابش لانقاذهما حياة شخصين اشرفا على الغرق عندما جنحت الباخرة بلبيس على شاطيء يافا بتاريخ ٥ آذار الماضي

سينما جديدة

في يافا

علمنا انه سيباشر قريباً بانشاء دار جديدة للسينما في يافا تقع على مقربة من تل ابيب على ارض الميكان مقابل فندق القدس.

والذي سيقيم هذه الدار هو الخواجة فلويد صاحب قطعة الارض التي ستشاد عليها دار السينما وهو في نفس الوقت صاحب سينما عدن في القدس

وقيل لنا انه من المحتمل افتتاح هذه السينما في فصل الصيف القادم

حريق تل ابيب

اشغلتنا حوادث الامطار نهار امس عن ذكر تفاصيل الحريق الذي شب في تل ابيب ونوهنا عنه في عدد امس الاول

وتفاصيل الخبر ان النار اندلعت حوالي الساعة الواحدة من بعد منتصف ليلة الاحد من محل «تجارة» برنستين في شارع شبازي بتل ابيب وقد امتدت النيران بسرعة يزيد من سرعتها هبوب الرياح، الى الاكواخ الخشبية المجاورة. فدب الرعب في قلوب السكان الذين كانوا نائمين وفزعوا ثم ولوا الادبار تاركين متاعهم طعمة للنيران

وقد اسرع المجاورون الى قذف محتويات البيوت من النوافذ والشرفات كما ان احد الذين فزعوا من النوم على الصراخ رمى بنفسه من الشرفة، فوقع الى الارض واصيب بعدة جروح وتقدر الخسائر بنحو الفي جنيه بما فيها محتويات المتجرة

وهذه هي المرة الثانية التي تشب فيها النار بهذا المحل نفسه، وهو مؤمن عليه لدى احدى شركات التأمين

تنقلات قضائية

في يافا وتل ابيب

ذكرنا في عدد امس الاول ما اتصل بنا علمه عن التنقلات في ادارة الحكومة في يافا ونحن ننشر الان ماوقفنا عليه من حركة نقل الموظفين في دائرة العدلية بيافا وتل ابيب :

ينقل ابتداء من اول شهر نيسان القادم الاستاذ خليل افندي شحادة حاكم الصلح في يافا الى مثل وظيفته في حيفا

وينقل الاستاذ زكي افندي التوتنجي حاكم صلح الرمله والذي يساعد في حاكمية صلح يافا الى حيفا ايضا ابتداء من اول شهر نيسان القادم

وينقل حاكم صلح تل ابيب كورنجر الى حيفا ايضا

وكذلك الادون شمس حاكم صلح تل ابيب ينقل الى مثل وظيفته في القدس وسيحضر الى يافا لاستلام مركز الاستاذ خليل افندي شحادة الاستاذ نسيب بك طوقان حاكم صلح طولكرم حالياً

وينقل حاكمية صلح الرملة الاستاذ موسى افندي غرام مع اشغال وظيفه حاكم صلح اضافي ليافا

ويتسلم حاكم صلح تل ابيب الادون شطريت الذي كان يشغل في السابق وظيفة مساعد مدير بوليس، وقد اشتهر في مرافعته عن النيابة بقضية مقتل الدكتور ارلزروف.

اما اسماء الاشخاص الذين سيشغلون مناصب من نقل الى يافا والرملة وتل ابيب فلم تتصل بنا بعد

وقد ارسل سعادة المستر كوبلاند رئيس المحكمة المركزية في يافا قبل ظهر الامس كتباً خاصة لكل من حضرات حكام الصلح الذين تقرر نقلهم، اعرب لهم فيها عن شكره لخدماتهم ومساعداتهم اثناء اشغالهم هذه الوظائف، وانبأهم بقرار النقل الوارد من الرئاسة في القدس

بين عجلات القطار

بينما كان المدعو عبد الرحيم محمد ابو لروس سائرا على قضبان الخط الحديدي بالقرب من محطة اللد، اذ داهمه القطار بغتة فوقع بين العجلات ومات لساعته

ولما ان اتصل الخبر بمركز بوليس اللد حضر على الفور ونقل المصاب الى المستشفى.

وفاة فاضل

قال مراسلنا في القدس :

احتفل ظهر هذا اليوم بتشيع جثمان الوجيه المرحوم صدر الدين الخالدي ابن شقيق الاستاذ جميل بك الخالدي الذي توفي نهار امس على اثر نوبة قلبية في المستشفى الالماني. وقد سار في جنازته جمهور كبير من وجوه واعيان القدس، فنسأل الله ان يتغمده برحمته وان يلهم آله جميل الصبر والسلوان، وإنا لله وإنا اليه راجعون

وفاة فاضلة

قال مراسلنا في حيفا : توفيت صباح هذا اليوم السيدة والدة حضرة قاضي مركزية حيفا شفيق بك الدجاني عن عمر يناهز الثمانين قضته في اعمال البر والتقوى وقد شيعت جنازتها اليوم باحتفال مهيب سار فيه كبار الموظفين والوجهاء في حيفا تغمد الله الفقيدة برحمته والهم ولدها شفيق بك جميل الصبر والعزاء

مدرسة النجاح في نابلس

تعلن لجميع اولياء تلامذتها في الخارج بان لا خطر على جميع التلاميذ الموجودين فيها وانهم جميعهم في راحة تامة

مدير المدرسة

طوفان نهر الشريعة

بيسان ـ لمراسل فاضل : نكبت عشيرة مخيمة عند جسر المجامع من عرب الغور بأضرار جسيمة، وبفقدان جميع مواشيهم وموت أربعة اشخاص جرفتهم المياه عرب الكنعان يخلصون بانفسهم

وغمرت المياه عرب الكنعان ولم يخلصوا الا بانفسهم التي على اجسامهم وذهبت جميع مواشيهم مع جميع ما يملكونه من الامتعة والحيوانات.

طوفان نهر وغرق عربا

وجرفت المياه عرب بني صخر المخيمين عند عرب الغزاوية للرعي، وهي مياه نهر ابي زياد الذي فاض فيضا مخيفا وتوفي منهم ٣ اشخاص وجرفت جميع مواشيهم وامتعتهم وخرجوا خالين الوفاض وهم في حالة يرثى لها

البوليس يخف الى مكان الواقعة

وقد علم بوليس بيسان بالامر فهرع الى مكان الحادث وعلى راسه الضابط بدوي افندي المصري واخذوا يقومون بانقاذ العشائر ومواساتها وخاطروا مخاطرات هائلة في سبيل انقاذ مئات من الانفس والابقار كانت المياه تجرفهم

وقد بعث يعقوب بك الغصين بخمسة جنيهات لتوزع على المنكوبين من هؤلاء العرب الذين اكتسحت المياه كل ما يملكونه لمشترى الغذاء الضروري

وستبرق لجنة المؤتمر في بيسان الى سماحة رئيس المجلس واحمد حلمي باشا لاسعاف المنكوبين بالطعام

اسعاف المنكوبين وسفر الوفود

وعلى اثر هذه الحوادث المؤلمة اجتمعت لجنة مؤتمر الشباب برئاسة الحاج سعيد افندي الصاحب وقرروا ايفاد وفد يحمل مؤونة من الطعام من اهالي بيسان الكرام وذهب الوفد امس مع كمية من الطعام والالبسة والحاجات الضرورية واخذ اهالي بيسان يقومون بدفع الاعانات للجنة مؤتمر الشباب عن طيبة خاطر.

قلق الافكار على نابلس

وماكاد يصل خبر فاجعة نابلس الى بيسان حتى قلقت الافكار وحاول كثيرون الاتصال مع نابلس فلم يتمكنوا من الاتصال معها وانقطعت المواصلات التليفونية ووصول السيارات اليها وستقوم لجنة مؤتمر الشباب بجمع الاعانات لمنكوبي مدينة نابلس غداً وقد بلغنا ان الحالة فيها سيئة جدا.

القدس

٧٢ منتخب لا يحق لهم الانتخاب

استأنف سعادة المستر بلانكيت النظر في قضية الطعون المتقدمة ضد انتخابات المنطقة الرابعة. وقد استمع شهادة نصوحي بك بيضون رئيس اللجنة الانتخابية وقد ثبت للمحكمة مؤخراً ان اثنين وسبعين شخصاً ممن انتخبوا في هذه المنطقة لا يحق لهم ان ينتخبوا فيها. وان ستين شخصا لا يزالون تحت البحث، ولاجل البت في امر هؤلاء الاشخاص قرر تأجيل القضية ليوم الجمعة الواقع في ١٥ شباط الجاري كما وقد تقرر ان يستمع شهود الطرفين، وسأوافيكم بالنتيجة

بعض ما هدمته الامطار الهاطلة

انقطاع المواصلات الحديدية والبرية

هدأت عواصف الرياح الشديدة منذ صباح الامس، وكذلك انحبس هطول الامطار بعد استمرار دام ثلاثة ايام وثلاث ليالي متواصلة بصورة مخيفة، كما جئنا على وصفها في عدد الامس

اما هياج البحر فقد استقر طيلة يوم امس وحتى هذه الساعة من الليل ونحن نكتب هذه الكلمة قيل لنا انه قد لا تستطيع البواخر غدا ايضا الاقتراب الى الميناء ما لم يرتفع الميزان

واصدرت دائرة البوليس بلاغا، او خبرا صحفيا قالت فيه ان المواصلات بين بعض القرى والرملة انقطعت تماما بسبب جرف المياه للطرق المعبدة ...

اما الجسر الذي يربط قريتي قطرة وموغلس فقد كان خرابه كاملا بحيث يحتاج الى استبداله باقامة جسر غيره وقد بلغت المياه في تلك الجهات نحواً من متر

وانقطعت المواصلات عن مستعمرة هرتسليا لشدة قوة سيول المياه المتدفقة

ومع ان دائره سكك الحديد اوقفت يوم الاثنين سير القطارات بالمرة الا انها، ولا ندرى لاي سبب اخرجت قطار عفش مؤلف من القاطرة وخمس عربات من محطة طولكرم الى حيفا فساخ بالوحل والمياه بالقرب من الخضيرة

اما البصات التى خرجت في الصباح من حيفا الى القدس فقد اضطرت جميعها للبقاء في العفولة لتعذر رجوعها الى حيفا ولعدم السماح لها بمتابعة السير الى القدس، لما طرأ على الطريق من خراب وتهدم في بعض «الجسور»

وعلمنا من دائرة الزراعة انه لا يحتمل تقدير قيمة الخسائر التى لحقت باشجار البرتقال، والبرتقال وحده قبل خمسة ايام مع استمرار صحو الجو، الا ان اضرار «البرد» الذي تساقط كان اكثر مما نتج عن العواصف وكثرة الامطار

وينتظر المسؤلون ان يستأنف القطار سيره كالمعتاد بعد يومين اثنين، وان يقام باصلاح اكثر الجسور والطرق التى جرفتها المياه، في طرق المواصلات الرئيسية خلال ايام هذا الاسبوع.

انباء مستفيضة عن الفيضان الهائل ووصف الكارثة في تفصيل مسهب

عدد الضحايا ومبلغ الخسائر الكبيرة التى وقعت في النفوس والاموال والاراضي تلفونات تصلنا حتى ساعة متاخرة من الليل عن سائر المدن والبلدان والجهات البعيدة

كمية الامطار

ننشر فيما يلي كشفا بكمية الامطار التي هطلت في انحاء شتى من فلسطين في الايام الاخيرة مع مجموع ما وصلت اليه الكمية منذ اول الموسم حتى الان

في سارونا بيافا

٦ بالمليمتر يوم ١-٢-٣٥
٩ « « ٢ « «
١٢،٥ « « ٣ « «
٣٧ « « ٤ « «
٥٣٤،٥ منذ اول الموسم حتى ١،٢،٣٥
٥٩٩،٠ المجموع

في تل ابيب

٨،٤ بالمليمتر في ١-٢-٣٥
٨،٥ « « ٢ « «
٣٥،٨ « « ٣ « «
٨،٢ « « ٤ « «
٦٠٧،٩ منذ اول الموسم الى ١،٢،٣٥
٦٦٨،٨ المجموع

في غزة

٥،٥ بالمليمتر في ١-٢-٣٥
١٤،٨ « « ٢ « «
٤،٢ « « ٣ « «
١٢ « « ٤ « «
٣٠٤،١ منذ اول الموسم حتى ١،٢،٣٥
٣٤٠،٦ المجموع

ولهلما

٣٩٥ لغاية صباح ١-٢-٣٥

السبع

١٠ بالمليمتر في ١-٢-٣٥
١٠ « « ٣ « «
٣٠ « « ٤ « «
١٦٢ منذ اول الموسم حتى ١،٢،٣٥
٢١٢ المجموع

المجدل

٢٦٧ مجموع الموسم

هذه هي الارقام التى حصلنا عليها من دائرة الزراعة بيافا حيث تحفظ في السجلات لعلاقة المطر بالمزروعات

اما نحن فنعتقد ، ويشاركنا الخبيرون في هذا الاعتقاد ، ان ضبط كمية هطول الامطار يومي ٣ و٤ من الشهر الجاري لم يكن امراً مستطاعا وان الارقام المسجلة تقل على اقل تعديل ٥٠ بالمئة عما كان يجب ان تكون عليه

ذلك انه كان يصحب الامطار زوابع شديدة من شأنها ان لا توصل مياه الامطار الى الارض بخط عمودي وهذا من شأنه ان يعاكس ضبط كمية الامطار المسجلة

٢٥٠٠ دونما

تنقل الى ايدى اليهود

قال مراسلنا في المجدل :

لا يزال الخواجة الصهيوني سامى زيكو من عيون قارة يتردد على قرية حمامة لشراء البقية الباقية من اراضيها في خربة حمامة لليهودى الخواجة الياسو وقد اشترى منذ يومين ما يعادل ٢٠٠ دونم من الاراضي المذكورة في القسائم ٣٨ و٤١١ و٧١ و٤١٠ و٧٠ و٤١١ واما مجموع ما اشتراه ذلك اليهودي في جميع اراضي حمامة يعادل ٢٥٠٠ دونم تقريباً خرجت من ايدي اصحابها العرب الى الايدى الصهيونية الاجنبية فالى الهيئات الوطنية والصحافة العربية الحرة نرفع صوتنا لانقاذ هذه القرية العربية من الاستعمار الصهيوني

نابلس

تفاقم الحالة صباح اليوم

بعد ان خابرتكم امس اخذت الامطار تنهمر بشدة يعقبها برق ورعد مخيف . ودام نزول الامطار حتى الصباح . وفي صباح اليوم تفاقمت الحالة وجرفت السيول الجامحة جميع الشوارع . وفي الواقع لا يمكن حصر عدد المصابين والمنكوبين بالضبط حتى الان

١٨ قتيلا حتى هذه الساعة

والمعروف حتى هذه الساعة ان عدد الذين كانوا غرقى من الطوفان من نابلس اربعة وستة من القرويين . عثر عليهم بعد ان حملتهم المياه في وادي قلقيلية وعثر على امرأة من قرية قاقون في وادي عنبتا وعثر على سبعة اشخاص قرويين جرفتهم المياه بين نابلس وطولكرم فيكون مجموع عدد الذين ذهبوا ضحية هذا الطوفان بنابلس وقراها والمعروف عددهم حتى الان ١٨ شخصا بين كبير وصغير وقد يظهر غدا اشخاص اخرون جميعهم توفوا غرقا وجرفتهم السيول الى الوديان

٩٠ عائلة منكوبة و١٥٠ الف جنيه

واصبحت عدد العائلات التي اصبحت بلا مأوى ٩٠ عائلة واتضح الان ان الخسارة في المدينة تقدر بمبلغ ١٥٠ الف جنيه من الامتعة والاثاث والبضائع والاملاك والنقود التي جرفتها المياه

دور لا يصلها اهلوها

وهناك اشخاص وبضائع لا تزال تحت البيوت المهدومة وفي غمر المياه وكثير من الدور مغمورة ولا يتمكن اصحابها من الوصول اليها من جراء السيول المنحدرة من اعالي الجبال عليها

سوء الحالة وخسارة التجار

وحالة المدينة تفتت الاكباد ولا سيما مناظر حوانيت التجار الذين غمرت المياه حوانيتهم واصبحوا لا يملكون شروى نقير حيث جرفت السيول كل ما يملكونه من اموال ومتاع

تعطيل المدارس خمسة ايام

واذاعت دائرة المعارف العامة على المدارس بمناسبة الطوفان الذي وقع في المدينة ان تقفل ابوابها خمسة ايام وستمدد مدة التعطيل اذا لزم ذلك وقد تفجرت انابيب المياه في المدينة وغمرت كثير من الحوانيت

المياه تجرف عائلة باسرها

جرفت المياه عائلة خليل الحصان المؤلفة من زوجته وابنته وولده مع بيتهم الخشبي وجميع امتعتهم واوانيهم وحتى الان لم يعثر على اثرهم

نزول النكبة بقرية

ووقعت اضرار بقرية تالوزة وغمرت المياه جميع بساتينها المزروعة وكثيراً من الاشجار المثمرة وجرفت اكثر مواشي القرية والابقار والامتعة وتقدر خسارة هذه القرية بخمسة آلاف جنيه

خسارة البلدية وجهودها السريعة

تقدر خسارة بلدية نابلس بخراب الطرق ومشروع المياه والمجاري وقسم من املاكها بعشرة الاف جنيه وقد استأجرت البلدية محلات لايواء المنكوبين واخذت على عاتقها اطعامهم ريثما ينظر في امرهم

العمال وتنظيف الشوارع

واخذت البلدية تقوم بتنظيف الشوارع وتشغيل الاف العمال في الاماكن المغمورة بالمياه والتراب والاحجار

كلمة عاجلة الى الحكومة

واننا نلفت نظر الحكومة الى مساعدة البلدية والمنكوبين ودفع الاعانة لهم حالا

عقد جلسة مستعجلة

ويعقد غدا المجلس البلدي جلسة فوق العادة للبحث في حالة المدينة الحاضرة وما يترتب عمله لمساعدة الاهالي والمنكوبين

القرى التي منيت بالخسائر

وقد علمت ان القرى التي اصابها السيل وغمرتها المياه وتضررت ضررا بليغا بمزروعاتها وامتعتها هي ما دبا . جوافة : بيطاه . رافيديا ، غورين . هذا ما تمكنت من معرفته عن القرى حتى الان مع العلم بان مئات من قرى نابلس قد تضررت ضررا فاحشا من هذا الطوفان وقد سأل المندوب السامي عن الحالة التي وصلت اليها وعلمت ان فخامته سيزور المدينة بعد غد لمواساة منكوبيها والنظر في حالتها .

انتظار صدور الموراتوريوم

وقد خابر المستر فوت حاكم المدينة فخامة المندوب السامي وسعى مع فخامته في اصدار قانون لوضع « الموراتوريوم » بمناسبة ما وصلت اليه حالة المدينة وتعطيل الحركة التجارية فيها والمنتظر ان يصدر هذا القانون غدا

تعطيل سائر الدوائر الحكومية

وغمرت المياه جميع دوائر المحاكم الصلحية ودوائر الاجراء واتلفت اوراقها ودوسياتها القضائية وقام فريق من العمال بتنظيف ما اصاب الدوائر من غمر المياه وتعطلت جميع الاعمال في المحاكم امس واليوم

مندوبون عن الصحف وشركات البرق

ووصل اليوم مندوبون عن الصحف العبرية والانكليزية وشركات البرقيات الاجنبية وشركات التأمين على الحياة

مساعدة المجلس الاسلامي الاعلى

وارسل المجلس الاسلامي الاعلى مع امين بك التميمي وعزة افندي دروزة كمية من الخبز والطحين وزعت بمعرفة الدكتور مصطفى بك بشناق على وجه السرعة على المنكوبين والمحتاجين. كما ان دائرة الاوقاف استأجرت فندقا لايواء الذين نكبوا في هذه الفاجعة

واعلن الدكتور مصطفى بك بشناق انه مستعد ان يطبب جميع المنكوبين والمرضى والمصابين بحالة الطوفان مجانا

متى يبدأ باصلاح الطرق

وحتى هذه الساعة والمواصلات مع اكثر بلدان فلسطين متعذرة ويستظران تباشر دائرة الاشغال بتعمير اكثر الطرقات غدا فيما اذا لم تهم امطار كما ان المواصلات مع اكثر قرى المدينة متعذرة

القوى تجول في القرى

وارسلت الحكومة قوات كثيرة من البوليس الفرسان لزيارة القرى المجاورة لاعطاء تقرير عن حالتها ومساعدتها مما اصابها من الطوفان وسأوافيكم غدا برسالة هامة عن كل ما يحدث في نابلس عن هذه النكبة

قلقيلية

انقطاع المواصلات وتهدم الجسور

قلقيلية في ٥ شباط - لمراسل الدفاع الخاص : دام هطول الامطار طيلة يومي الاحد والاثنين فحملت الوديان حملة لم نعهدها في السنين الخوالي . وقد غمرت المياه الاراضي السهلية ، وكان ارتفاعها متراً ونصف المتر تقريبا وانقطعت المخابرة التلفونية بين قلقيلية والمدن الاخرى لان اسلاك التلفون تقطعت من شدة العواصف . ولم يصل القطار اليها بعد ان جرفت السيول الخط الحديدي ، واجتاح تدفق المياه واجهة جسر وادي السدر في شمال قلقيلية ، وكذلك فتحت السيول ثغرتين في طريق الاسفلت بين طولكرم وقلقيلية

بيت كأنه جزيرة !

وقد حاصرت المياه بيت محمود القاسم في قلقيلية الذي بناه في العام الماضي بالقرب من الوادى واصبح محاطاً بالمياه التي بلغ ارتفاعها مترين . ولما علم اهالي قلقيلية بامر هذه الاسرة التي باتت مهددة بالغرق اسرعوا الى انقاذها فالقى الشهم السيد عوض العامر بنفسه في الماء متحديا البرد، مغامراً ، ثم وصل اليه سابحاً لارتفاع المياه ، وحاول انقاذ طفل الا انه لم يستطع لقوة تدفق السيل وعاد سابحاً الى حيث النجاة ، ووصل منهوك القوى خائر العزم

بوليس يغامر ثم لا يستطيع

وقد ربط المستر ريدر البوليس الانكليزي وسطه بحبل ، وامسك بالحبل بعض الوقوف من الشبان ثم القى بنفسه وحاول ان يصل البيت المحاصر ولكن كان عبثا . فقد جرفته المياه المتدفقة بقوة ولم يستطع مقاومتها فاضطر ماسكو الحبل الى شده حتى تمكنوا من جذبه الى بر النجاة

انقاذ طفلين ونخوة الشبان

وهنا دبت النخوة في نفوس الشبان ، وحفزتهم النجدة والحمية فالقى السيد عبدالرحيم القواس نفسه في عباب السيل وتبعه السيد محمد نوفل والسيد محمود الاقرع فقاوموا التيار في استماتة وبسالة حتى وصلوا البيت المحاصر وقد حملوا طفلين وعادوا بهما الى شط النجاة . ثم اعادوا الكرة في قوة وحزم ، مرة ثانية ، فوصلوا الى البيت واخرجوا طفلين اخرين

ضعف القوى واتحاد الواقفين

خارت قوى الجسم ، واضمحلت العضلات فلم تعد تقوى على الكفاح واوشك هؤلاء ان يغرقوا مع الطفلين لولا ان شاهد الشبان الواقفون ذلك الخطر المحدق باخوانهم المغامرين فوثب كل من مصطفى يوسف عناية ، الحاج عبدالحفيظ حسن الشنطي ، محمد الشيخ يوسف دياب ، يوسف محمد الاقرع ، مصطفى الياس ابراهيم المحمود . وكافحوا بعامل الشفقة والحنان على هذه العائلة التي كادت تروح ضحية لغضبة الطبيعة ، وقد استطاعوا انقاذ الطفلين وساعفوا زملاءهم ثم انقذوا طفلا اخر وامه واباه .. وهكذا فقد انقذ هؤلاء البواسل الشجعان عائلة من سبعة اشخاص فقاموا بواجب انساني كريم وقد حيى ضابط بوليس قلقيلية فيهم هذه الروح العالية وهتف بثلاث مرحات لهم

فرس اصيل ينقذ صاحبه

وكان السيد مصطفي ممتطيا فرسه ، واراد ان يقتحم السيل فارساً ، ولم يكد يخطو بفرسه حتى حمله السيل هو وفرسه ، لكن الجواد اندفع يكافح السيول في قوة طبيعته وكان السيد مصطفى ممسكا بذيله وبعد كفاح تغلب الحيوان على قوة السيول فاستطاع بذلك ان ينقذ صاحبه الذى كان ممسكا به

بيوت الشعر تجرفها المياه

وحوالي الساعة الثانية عشرة ورد خبر لمركز بوليس قلقيلية مؤداه ان اربعة اكواخ شعر بالقرب من قرية جلجولية قد حملتها السيول مع من فيها من البدو :

ولما علمت فرقة كشافة اسامة القلقيلية بالامر خف اعضاؤها جميعا الى مكان الحادثة ، وقد كنت معهم وعندما وصلنا المكان بالقرب من جلجوليه فهمنا ان اربعة اكواخ جرفتها السيول مع اصحابها ، ولم ينج منهم غير اربعة اشخاص اذ تسلقوا شجرة عالية كانت بالقرب من بيوتهم وقد عرفت اسماءهم وهم مسلم اعودة ابو الدود وطفله عودة ولم يتجاوز الثالثة من عمره وسليمان ابو الجماب واخوه افهيد .

جثث اطفال ونساء كثيرة

واقتحم الكشافة السيل الزاخر مستقتلين بعصيهم وظلوا يبحثون حتى عثروا على جثة امرأة وجثة ولد عمره اثنتا عشرة سنه ، وقد حملوا الجثتين الى البر . وتابعوا بحثهم في السيل عن الجثث الباقية . ثم وجدوا في بيارة عبد الكريم الجيوسي جثة طفل صغير عمره ثلاث سنوات وجثتي امرأتين . وعثروا بعد جهد على جثة اخرى بالقرب من خط السكة الحديد على بعد كيلومترين ولما لم يجدوا غير هذه الجثث حملوها على ظهورهم وعلى حمالات اصطنعوها من عصيهم ونقلوها الى مسجد جلجوليه

سبع جثث لا تزال مفقودة

وقد علمت ان عدد الجثث التى لم يعثر عليها سبع فيكون ضحايا هذه الحادثة ثلاثة عشر

ثناء عاطر على الكشافة

وقد اخذ ضابط البوليس بمساعدة اثنين من انفار البوليس محضرا في الحادث ثم استمروا يحرسون الجثث حتى ورد امر بدفنها وعادت الكشافة الى قلقيلية بعد ان قامت بمجهود ينبغي على كل شاب ان يقوم به لانه عمل انساني وجدير بالكشافة ان تضطلع به . وقد قام بوليس قلقيلية وعلى راسهم الضابط النشيط توفيق افندي السراج بقسط وافر من هذا العمل الطيب

البحث عن الجثث السبع

وقد عادت الكشافة صباح اليوم (الثلاثاء) يصحبها عدد من الشباب الى جلجولية للبحث عن الجثث السبع المفقودة وقد برحتهم قادما الى يافا عن طريق مستعمرة كفرسابا لاعطاء الرسالة وهذا بسبب انقطاع المخابرات التلفونية ما بين قلقيلية وبقية البلدان وسير البوسطة وساخبركم عن نتيجة بحث الكشافة عن الجثث .

طولكرم

بشدة لا مثيل لها

دامت الامطار منذ يوم الخميس وهى تنهمر بشدة وكثرة لا مثيل لها في قضاء بني صعب

انحدار المياه في الوديان

وقد طغت المياه من اعالي جبال نابلس وتحدرت الى وادي عنبتا فوادي الزيمر حتى البحر ومن ناحية اخرى انحدرت السيول والامطار الغزيرة من جبال القدس ورام الله إلى الجبال الجنوبية من طولكرم وسارت من وادي السين الى جوار قرية ارتاح فسهول بني صعب الى البحر

اتجاه المياه الى البحر

كذلك اخذت السيول الغزيرة تنحدر من جبال بنى صعب الجنوبية بشدة لم يسبق لها مثيل فتمر من جوار قلقيلية الى السهول ومنها الى البحر وقد اخذ اهالي بنى صعب ومدير البوليس مع قوة من الجنود وطبيب الصحة وفريق من الاهلين لانقاذ من جرفتهم السيول

عدد الغرقى والمصابين وانقطاع الاخبار

ويقدر عدد الغرقى والجرحى باربعين شخصاً وكذلك قامت دوريات في انحاء القضاء للتفتيش على من جرفتهم المياه وقد اتلفت المياه اشجار الزيتون والبرتقال ولم يعد بالاستطاعة الذهاب من طولكرم الى البحر ، واضطر الاكثيرون الى البقاء في طولكرم لعدم امكان السفر منها واليها ولم تصل الصحف الى طولكرم ولا البريد منذ اول امس وانقطعت المخابرات التلفونية ايضا

مساعدة المصابين والمنكوبين

وقد عزم فريق من الوجهاء والشباب على مساعدة المصابين والمنكوبين

المياه تغمر مساحات هائلة

وجرفت هذه السيول كل ما صادفته في طريقها من انسان ونبات واشجار وحيوان وطغت المياه على الاراضي الزراعية فغمرت ما مساحته ١٠٠ الف دونم واتلفت المزروعات الشتوية وهدمت الكثير من بيوت عنبتا وخربت الجسور الواقعة بين نابلس وطولكرم وكذلك طريق « الشوصه » والسكه الحديدية الممتدة من قلقيليه الى طولكرم ومن طولكرم الى حيفا

اول مخابرة تلفونيه مع الخارج

وقطعت الاسلاك الكهربائية والتلفونية وتعطل اللاسلكى فاصبحت طولكرم بمعزل عن فلسطين وغمرت المياه احد قاطرات الشحن بينما كان منذ يومين ذاهبا الى حيفا وقد ذهب الى مكان قائمقام قضاء بني صعب والقرويون الذين تلفت مزروعاتهم ولم تهدأ العاصفة الا بعد ظهر اليوم وهذه اول مخابرة من طولكرم مع الخارج وقد حدثت اضرار كثيرة جداً في بيارات المستعمرات الواقعة على شاطئ البحر

شكوى عم الشهيد واخيه الى مستر سبايسر

جاء الى وكالة هذه الجريدة الكلمة التالية ارسلناها بدون تعليق :

الدفاع .. وبعد نرجو ان تنشروا هذه الحقيقة على صفحات جريدتكم الغراء عملا بحرية النشر :

عندما اطلق البوليس النار على شهيد عرب الزبيدات محمد السعدي العلي الاحمد واردوه قتيلا اخبرنا الاخوان من العرب بان شهيدكم قتله رصاص الجند فذهبنا الى مكان الحادث فوجدنا شهيدنا مخضباً بدمه ولم تجر له الاسعافات اللازمة فاخذه البوليس في السيارة الخاصة بهم وذهبنا معه ، ولما توفي شهيدنا قرب مستعمرة الشومرية انزلنا الجند عند مركز بوليس هذه الجهة

ووضع في ايدينا الجامعات « الكلبشات » وعلقونا في شبابيك من الحديد . الامر الذي اظهر ظلمهم وتعسفهم في معاملتنا . وبقينا مشدودي الايدى والوثاق نحو نصف ساعة حتى قدم قائمقام القضاء واستفظع عمل البوليس . ولامهم على هذه المعاملة . وامر بحل وثاقنا وبعد ذلك احضرنا البوليس الى حيفا حيث اوقفنا مدة يوم كامل الى ان جاء مختار عرب الزبيدات وكفلنا ، وكان اذ ذاك يجهز شهيدنا العزيز الى مقره الاخير لملاقات ربه ولم نشهد جنازته ازاء هذه الحوادث المستنكرة نلفت نظر قومندان البوليس المستر سبايسر والمسئولين لاجراء التحقيق

عم الشهيد ابرهيم علي الاحمد
شقيق الشهيد قاطن محمد علي الاحمد

ياصديقي الفلاح!

أنت عضو عامل فلا تكن تبعاً!

المسؤولية فرض عين وليست فرض كفاية

يحزنني وحق هذا البلد المقدس ان تكون منقاداً ايها المزارع الكريم الى غيرك — ولو كان في هذا الغير كل معاني التعس والشقاء — وكيف لا أحزن واذا جئت احدثك عن البيوع والسمسرة، وعن الخطر الداهم، اجبت بانك لست الا مقلدا، وانك اوكلت امرك للعقلاء فاذا «العقلاء» في واد وقضيتك في واد اخر

نعم هذا حدث كل مزارع اذا ما جئت تحدثه احاديث بالذي لو جمعت كل بيوع المزارعين لما وجدتها تعادل صفقة واحدة ابرمها احد الوجهاء وقد تجد الجاهل في هذا عذرا لهذه الفئة الزارعة التي اصبحت تتلاعب بها الاهواء. ولكن الحقيقة انهم ملومون كل اللوم وسارتك بعد قليل السبب

الفلاح قوة

كل امة يرقى فيها الفلاح وسعد تكون امة قوية سعيدة، لا يهضم لها حق ولا يؤخذ منها جانب. ونحن هنا في فلسطين عندك فلاحا من انشط فلاحي المعمورة، وارفاهم عقلا وذكاء ولكنه اسوء الحظ وذكاؤه مخبوء مدخر، ولسوء حظ البلاد ان تكون فيها قيادة مضطربة هي التي والت نفسها على الشعب، وهي التي غررت بالشعب الى اخر حدود الامانة والتغرير. والا قل في ربك اي قيادة بعد تلك التي ترى الرحيل على الابواب والموت جاثم منتظر على قاب قوسين، وهي لاهية بشغلها منصب حكومي او جاه فارغ كاذب؟ ان الفلاح في رأيي مذنب جدا، لانه اطاع القادة، ولانه لم يتدبر امره بنفسه، حين تغرر هؤلاء وتفريطهم به منذ زمن لم يكن فيه اثند خطر او قرب نحو الموت، فما حلت جلد المرء مثل ظفره. كان جدير به بعد ما رأى بعض افراده في حالة التدهور وسيل البيوع في اوله ان يخاف تفشي الداء. فيقف وفي يده معول يسد به سبيل هذا السيل عن طريق تكسير جاه «الوجهاء او مدعي الوجاهة» والتصريح امام العقلاء بانهم فئة [illegible] فخانوا الامانات، ووكلوا فلم يحسنوا الوكالات فجماعة عندهم القصور وعندهم الذهب الابريز وعندهم الفسيح من الاراضي والحدائق. اولئك يوم لا خوف عليهم ولا هم يحزنون

احاديث الشعب المخدوع

كان ذلك مساء الجمعة الماضية عندما كنت في طريقي الى غزه، وكان بجانبي زميل يقرأ كلمة نشرتها الى الدفاع الغراء في الصفحة الاولى وفيها حديث قصير عن خطر البيوع. وكانت قراءته عالية ليسمعها فئة من الزراع كذلك الزميل انهم عائدون من يافا، بعد ان سجلوا صفقة بيع من اليهود. وما ان ما اردناه فاذا احد الجلوس الزراع يلتفت الينا ويقسم طلاقا ثلاثا ان كاتب الكلمة سمسار، وهنا ترقرق الدمع في ما قي، رشقت بسهم حاد يخترق فؤادي اختراقا، لا لاني اتهمت فحسب ولكن لان الثقة انعدمت بين ابناء الشعب، فاصبحوا يتوهمون ان كل شخص في فلسطين اما بائع او سمسار، وعاد الفلاح بعد لحظة يقص علينا قصته وقصصا وافرة عن الوجهاء وجرائمهم — لا اريد ان اتي على ذكرها، لئلا تزيد الطين بلة، فاولئك الذين فقدوا الحياء والضمائر لا تنفعهم نقاط الحبر المخطوطة ولكنما ينفعهم شيء اخر كفاني الاستاذ ابرهيم مؤونة شرحه وتفصيله — وزاد محدثي انه ممن اجرموا فباعوا ولكنه الان يعض بنان الندم لانه يؤكد انه سيبيع بيارته «التي من احل انشائها باع كل ملكه» كما باع ارضه... وزاد اكثر فقال بانه تزوج حديثا ولكنه سيحول دون ان يأتيه نسل. وان الطبيعة اذا رزقته اطفال فسيدبرهم بتدبير يودي بهم الى الفناء وهم صغارا لانه لا يطيق ان يرى او يتصور ان يحكم على اولاده بالطرد والتشريد في الوقت القريب عند ما يئن الاوان

ونخسر المعركة ولكن غير شرفاء. فليجني السادة العقلاء هذه الثمار المرة العلقمة..

احتفظوا بالبقية الباقية

ايها الصديق الزارع! استمسك بما تبقى لك من ارض ولا تفرط فيها بملئها ذهبا. فانت بدون الارض لا مقام لك ولا دواعي للبقاء في هذا البلد الجميل التعس. اشفق على اطفالك وعيالك فاولئك هم الذين سيحصون حسرة الجريمة الفاضحة. لا تكن مقلدا مطواعا مقلدا الا في الخير والسلامة اما بدون ذلك فلا الخلاص ممكنا، ولا البقاء ممكنا، ولا الشهامة موفورة ولا الكرامة العربية محفوظة... وويل يومئذ على القوم المفرطين..

(محرر الدفاع الزراعي)

طغيان الثلج

يؤدي بحياة القرويين ويهدم المنازل

من انباء بلغراد ان فاجعة وقعت في الجبل الاسود اودت بحياة بعض القرويين الذين كانوا يقودون قطيعا من الماشية فقتل بعضهم وجرح الاخر كما ان قسما من الماشية دفن تحت الثلج ولا يزال الثلج يتساقط في جهات عديدة من الجبل الاسود بغزارة وتسبب عن ذلك هدم ما ينوف عن ٧٠ منزلا. كما ان الامطار لا تزال تنهمر وتخشى كثيرا من الفيضان والغرق

طوفان في بلاد

وجفاف في اخرى

اشتد الجفاف وانحباس المطر في نيوزيلندة حتى بات القحط يهدد صناعة تربية الماشية وتجارة الالبان فيها بسبب جفاف المراعي

الطيارات في خدمة

البؤساء ~~المنكوبين~~

من انباء الجزائر ان طيارتين استخدمتا اليوم لتموين جماعة من هواة الرياضة والرحلات على الثلج وقد باتوا في معزل عن سائر العالم. وقد القت الطيارتان ١٨٠ رطلا من الخبز الى المركز الذي يقصده هواة هذا النوع من الرياضة

إلى متى الهجرة

ننادي كل يوم في حرارة، ونجهر على الملأ في هذه المناداة، ونكتب ويكتب غيرنا من الناس في كل يوم كذلك عن سيل الهجرة اليهوديه المتدفق الذي يجتاح البلاد ويقضي هذا السيل في طريقه الجارف على مرافق حياة ابناء البلاد العرب الذين لا يتورعون في نفوسهم ولا يتورعون امام حرمة الوطن وهيكله المقدس

وهجرة اليهود مشكلة مزمنة اعي داؤها نطس الكثيرين من اهل فلسطين فالهجرة لا تزال تعمل في جسم هذا البلد المريض المنكود

والبحر يقذف كل يوم فيما يقذف جمهرة كبيرة من يهود العالم شردتهم الحكومات وطردتهم اسوء ما تلاقي منهم فلا يجدون امامهم الا فلسطين طريدة المقادير فيرمون رواسيهم فيها وتشاء هذه الرواسي ان تثبت، وتشاء هذه الرواسي ان تقيم لها دعائم وتشاء هذه الدعائم ان تمتد وان تتسع فيعلو البناء، ويشمخ في ارض الوطن

وتشاء بقية مسالك فلسطين ان تجاري البحر وتحذو حذوه فيدخل منها بطريق «مشروع» فيما يظنون وغير مشروع فيما نؤمن ونعتقد وتدور دورتهم كما دارت في طريق قذائف البحر والمستقبل قريب بتحقيق دخولهم عن طريق الجو طالما في البلاد متسع لليهود وطالما في صدور الانكليز كذلك متسع لابناء صهيون

خطر استمرار الهجرة خطر يتحققه حتى الاطفال في مهدهم وهي مسألة لا يختلف فيها اثنان حتى بين عدوين.

واهل فلسطين يحسون هذا الخطر ويلمسونه بايديهم، لكنهم يحجمون عن هذا الخطر ويبتعدون عنه اما ابتعادا ويولونه الظهر وكانه امر عادي او دون الامر العادي

واستمرار الهجرة خطر على العمال العرب — ان كان السادة من اصحاب الاراضي لا يرون الخطر في اراضيهم او انهم لم يفيقوا بعد من المخدرات التي خرشت انوفهم من دراهم اليهود الرائقة — وهو نذير البطالة المحقق الذي تدنو ساعته سراعا والذي يتسابق شبحه المزعج المخيف ببراثن جارحة في جسم هذه الطبقة الكثيفة من الشعب..

وهذه الطبقة الكثيفة من الشعب اذا رزئت بالبطالة ولم تجد العمل الذي تؤديه والذي يقوم على اودها واود الاف مؤلفة من العائلات التي تعتمد عليها في سبيل حياتها، الحت عليها بطونها تطلب الخبز الذي تبلغ به البطون — وهي سبب فعال في جميع اطوار الثورات — اذا ثارت كانت جارفة وكانت عنيفة ايضا.

ياقوم، نرجو ان يكون قد حان الوقت لاتخاذ اجراء حاسم يضع حدا لهذه المصائب التي تتوالى في كل يوم وفي كل حين وفي كل ساعة. ونرجو ان يكون الوقت حان لاتخاذ اجراء حاسم لهذه المتاعب والاهوال التي جثمت على الصدور من سنوات ونحن نقف منها موقف العجز والتردد والتقلب بين علاج مخدر عقيم لا يعرف له اثر فعال ولا نتيجة صالحة تحسن الركون اليها او السكوت عليها وبين وعود بالعمل لا نظن الا انها من وعود عرقوب، كما يقولون، وبين سياسة عرجاء فيها استخذاء للقول لكن تنطمس فيها معالم العمل

«عرفان»

على هامش الحوادث الشرقيه:

خطاب فخامة علي جودة بك

في مجلس النواب العراقي

المشكلة الحبشية الايطالية

عقد مجلس النواب العراقي جلسة هامة القى فيها فخامة علي جودت بك الايوبي رئيس الوزارة خطبة عن رحلته والوفد العراقي الى جنيف لمتابعة شكوى العراق عن محاولة ايران التملص من معاهدات الحدود. فقال فخامة علي جودت بك «ان امر الاختلاف الذي نشأ بين الحكومة العراقية وحكومة جارتنا ايران حول حدود البلادين وما دار حوله في الايام الاخيرة اصبح معلوما جيدا، لذلك اراني في غنى عن الخوض في اسبابه ومنشئه وتطوراته ولكن من واجبي ان اصرح لحضرات النواب ان الحكومة العراقية حاولت بكل جد واخلاص مرارا عديدة وفي زمن الوزارات المتعاقبة — التفاهم مع جارتنا ايران والتوصل الى نتيجة حاسمة تستند الى ما تقتضيه حقوق العراق المؤيدة بوثائق معتبرة ولكن ذلك لم يجد — مع كل الاسف — فاضطررنا الى مراجعة جمعية الامم لبسط قضيتنا ووجوه نظرنا حولها

ولا بد ان حضراتكم قد اطلعتم على الكتاب الذي رفعه وزير الخارجية الى السكرتير العام لجامعة الامم ومما لا شك فيه ان الحكومة العراقية لم تقصد بهذه المراجعة لاكبر هيئة دولية سوى رفع كل ما من شأنه ان يكون معرقلا لضمان العلاقات الحسنة بين البلدين المجاورين

— الى ان يقول فخامته (ونظراً لاهمية المسألة وتأمينا للتوصل الى التفاهم المرغوب فيه باسهل طريقة ممكنة فقد رأينا ان نذهب مع وزير الخارجية لايضاح قضيتنا امام جامعة الامم

وقد سافرنا فعلا الى جنيف بتاريخ ٤ يناير الجاري وحضرنا اجتماعات مجلس الجامعة واطلع المجلس مع ممثلي الدول المختلفة على تفصيلات قضية العراق مع الجارة ايران وعلى الاسس والوثائق القانونية والعهدية التي يستند اليها العراق في طلباته غير انه نظرا الى عدم اتساع الوقت للتوصل الى حل يوافق عليه الطرفان تقرر تأجيل البت في القضية الى اجتماع مجلس الجامعة القادم بعد ان قرر تعيين البارون الوزاي ممثل ايطاليا مقررا في هذه القضيه ولا شك ان حضراتكم اطلعتم او ستطلعون على بيانات وزير الخارجية التي القاها في جلسات الجامعة وفيها ما يكفي لتوضيح اوجه نظر العراق في هذه المسألة. واضيف الى ذلك ان المذكرات ستستمر بين الطرفين في روما وسيتصل الطرفان هناك بالمقرر الايطالي المشار اليه. ولي ثقة عظيمة بان قضيتنا ستنال ما تستحقه من العطف والتأييد.

وبهذه المناسبة اود ان ابين لحضراتكم ان الوزارة سائرة بكل حزم واهتمام في تطبيق منهاجها وهي عاملة على تحقيقه بكل الطرق الممكنة معتمدة في ذلك بعد الله على ثقة صاحب الجلالة الملك المعظم وعلى مؤازرة مجلس الامة الموقر وهي ترجو الله سبحانه وتعالى ان يأخذ بيدها الى ما فيه خير البلاد وسعادتها

المشكلة الحبشية الايطالية

مشكلة الحبشة مع ايطاليا تتفرع في كل يوم الى فروع جديدة وتنشأ عنها ذيول يثيرها الفريق الايطالي من جهة والفريق الحبشي من جهة اخرى. فالاحباش يلقون تبعة الحوادث الاخيرة في مجزرة القبائل الحبشية والقبائل الموالية لفرنسا في الصومال الفرنسي مما نشأ عنه المجزرة المعروفة على ايطاليا. والاحباش واثقون يقينا بان التبعة واقعة على الايطاليين وليس هناك ما يزيل هذا الاعتقاد.

ولايطاليا مقاصد في بلاد الحبشة والحقيقة ان ايطاليا في السنين الاخيرة لم تخف هذه المقاصد فقد اخذت تمهد السبيل ببطء ومثابرة للوصول الى غايتها، ففي الصومال الايطالي الان طريقان مهمان جدا من الوجهة العسكرية يؤديان الى حدود الحبشة وشرع في انشاء مراكز ونقط عسكرية ووسائل كثيرة للنقل وظاهر ان الغرض الاول من هذه الامور ليس تجاريا، فلا توجد معاملات تجارية في تلك الانحاء، لذلك فالاحباش يرتابون من كل هذه المعدات والاحباش لا يخامرهم ادنى شك في ذلك وهم في اعتقادهم على صواب.

والاحباش يرون كذلك ان كل خطوة يخطوها الايطاليون هي شطر حدود الحبشة. وان الاتفاق الاخير بين فرنسا وايطاليا في ظاهره انه اتفاق بريء لا ضرر فيه ولكن خفايا هذا الاتفاق غير معروفة، والاحباش كذلك لا يشكون ادنى شك في ان فرنسا وايطاليا تعاونا في القضاء عليهم في النهاية. كما يلوح أن الاحباش على بكرة ابيهم مستعدون لحمل السلاح والدفاع عن بلادهم حين اللزوم ويرون انه اذا لم يؤخذ قرار حاسم في جامعة الامم في هذه المسألة فانهم لاشك يرون ان اليوم الذي ينشب فيه القتال ليس بالبعيد. والاحباش معتمدون على قوتهم كما ان طبيعة بلادهم تساعدهم ويعرفون مناعة مواقعهم جيدا

اما مركز الامبراطور هيلاسلاسي فانه يبذل جهده لتهدئة الخواطر ويرى انه قد بات في مأزق حرج وهو في الحقيقة ليس سوى اسم صوري لدى اكثرية كبيرة من رعاياه ومركزه ليس وطيد يمكنه من اخماد نهضة وطنية ثائرة في الحبشة ويرى في هذا الاقدام مغامرة يستهدف بها عرشه للخطر وعلى ذلك يضطر الى البقاء بين سياستين هما على الدوام مريبتان

الصحف العبرية

البوليس اليهودي

مجردا عن غيره

عقد المجلس البلدي في تل ابيب امس الاول جلسة هامة تباحث الاعضاء فيها حول عدة مواضيع واتخذت مقررات واهم المواضيع التي دار عليها البحث مسألة بوليس تل ابيب فقد طرح الادون روكاخ نائب رئيس البلدية مسألة البوليس على بساط البحث بعد ان شرح للاعضاء نص الاتفاقية التي بين البلدية وبين الحكومة وقال ان الحكومة تطلب الان ادخال تعديل على هذه الاتفاقية اذ تريد ان تدفع راتب ونفقات البوليس باجمعها من خزينتها شرط ان يكون البوليس في تل ابيب قسما من البوليس الفلسطيني خاضعاً لجميع قوانينه ويكون قائده الاكبر انكليزيا وضباطه من الانكليز وسمحت بان يكون ضباط البوليس من الدرجة الثالثة في المدينة العبرية من اليهود وان لا يرتدي البوليس في تل ابيب غير القبعة ويحمل شارة البوليس العادية لا شارة بلديتها ثم حمل الادون روكاخ حملة شديدة على هذا الطلب واقترح مقاومته بقوة وقال: لقد صبرنا حتى الان على هضم حقوق لغتنا في البوليس ولكننا لا نصبر على ان تهضم حقوقنا في تل ابيب على هذا الشكل وتلاه بقية الاعضاء مستنكرين هذا الطلب ومعلنين مقاومة مقترحات الحكومة في مسألة دفع راتب البوليس وكيفية تعيينه وعطلة السبت وصلاحية القائد وغير ذلك من الامور وتكلم بعض الاعضاء عن وجود اشاعة حول قيام بعض رجال الانكليز بدعاية نازية في تل ابيب واجتهادهم لتعلم اللغة الالمانية وعن اجتماعاتهم السرية في ساروناً وطلب من المجلس البلدي ان يحقق بامر هذه الاشاعة فاقترح اعادة البوليس العبري على ما كان عليه في عا ١٩٣٥ — ١٩٢٦ وقال احد الاعضاء على اليهود ان يهتموا بامر البوليس العبري في جميع المدن الفلسطينية ايضا دون ان يتساهلوا بامره وينبغي ان يقاوموا طلب الحكومة حتى النهاية

الاعلان

في الصحف

خير واسطه

لرواج البضائع

آن الاوان!

انكليزي يحلم بمدنيه المستقبل

بلاد يشع النور من كافة ارجائها

فكر احد المهندسين الانجليز ويدعى «هون همفري» بانه ان الوقت الذي ستكون فيه انجلترا «الجنة الضائعة». وبنى فكرته هذه على انه لن يكون هناك ليل ونهار. بل نهار دائم. وذلك بواسطة الانوار في انابيب ممتدة تحت الارض تجعل البلاد باسرها كتلة من نور. ولكن ان يكون عدد سكان اكبر مدينة اكثر من عشرة الاف نسمة والبيوت لا تكون اكثر من ثلاث او اربعة طبقات. وبذلك تغنى المدن المزدحمة عن ازدحام يذهب ضحيته الالوف وعلى الجملة يحلم هذا الانجليزي بمدينة المستقبل تحل محل «الجنة الضائعة»

حفلة وداع

في جنين

بمناسبة نقل هاشم افندي نجم الى القدس اقامت له قوة قسم بوليس جنين في ناديهم حفلة وداع فاخرة تحت اشراف رئيس القسم ابراهيم بك استامبولي وقد كانت في منتهى الرونق وابدي جميع افراد البوليس اسفهم الشديد مع ابراهيم بك والمستر دتتون. وقد خطب ابرهيم بك واثنى عليه وايضاً المستر داتتون وصبحي افندي الراعي كاتب البوليس. وقد كانت الخطب كلها تعرب عما في نفوس الخطباء من الود والصداقة للمحتفى به وبعد تقديم المرطبات وقف المحتفى به وشكرهم على ما ابدوه نحوه من العطف وطلب من الله ان يكون خلفه كما يرجو افراد القوة والاهالي. وذكر ان جنين وقضاءها طلبت اليه اقامة حفلة ولكنه لم يقبل، وان هذه الحفلة لم تكن الا من قوة البوليس وقد حضرها جمع كبير فنحن نأسف لنقله ونرحب بالقادم ونرجو ان يكون خير خلف لخير سلف

مراسلكم

مصطفى محمود شنا

مطلوب

ادارة هذه الجريدة في حاجة الى الاعداد المبينة ارقامها ادناه فالرجاء من الوكلاء او القراء الكرام التفضل بارسالها

٧، ١٣، ١٥، ١٨، ٢٢، ٢٨

٥٣٤، ٣، ٤٢، ٤٥، ٤٦، ٤٩، ٥٥

الى مريدي الاعمال

الى طلاب الوظائف

الي محبي الارباح

ان الوكلاء العموميين

لراديو لورانس

بحاجة الى وكلاء فرعيين في جميع الجهات

هذه فرصة ايها الشبان فاسرعوا في انتهازها وخابروا حالا السادة دجاني اخوان مع اثبات الضمانات ومقدار الكفاءة للحصول على الوكالة ولتعميم راديو لورانس في مقاطعاتكم لانه من اقوى وامتن الراديات العالمية. لورانس كان بطل الصحراء الخفي سابقاً ولورنس اليوم بطل الراديات العصرية

عاينوا موديلات عام ١٩٣٥ في محلات

دجاني اخوان

شارع بسترس يافا تلفون ٧١٦

القـــدس

زيارة سمو الخديوي ومسائلة العرش

غادر سمو الخديوي القدس هـذا اليوم الى اريحا ، وقد كان كل هذه المدة ضيفا على فخامة المندوب السامي فى قصره

اما فيما يتعلق بالسماح لسمو الامير عبد المنعم فالمفاوضات لا تزال جارية بين الادارة هنا ووزارة المستعمرات والاغلب ان النتيجة ستكون وفق ما يشتهي سموه

ويقال ان سموه سيعود الى القدس فى يوم الجمعة القادم لزيارة الاماكن المقدسة ، ويقال ايضا بان فخامة المندوب السامي سيرد لسموه الزيارة في اريحا يوم الاربعاء وتقال اشياء كثيرة تحار في تحليلها العقل ولكن الايام كفيلة باماطه اللثام عن هذه الاقاويل والاسرار ، والغموض المبهم الذي يكتنف هذه الزيارة . اما احاديث العرش فليس مـن شأننا ان نبحث فيها الان وان كنا لا نعتقد ان كل ما اثير حول ذلك وهم كله

العواصف الهائله

في القدس

منذ يوم السبت الماضي والزوابع والاعصار تعصف فى هذه المدينة بصورة لم تشاهدها البلاد منذ عشرات السنين كما وان استمرار هطول الامطار وتساقط «البرد» كل هذه المدة اثرا اسوأ تأثير على الحركة التجاريه في القدس

وقـد سقط من الامطار خلال الاربعة وعشرين ساعة الماضية ٣٠ مليمترا والمجموع الكلي الامطار التى سقطت هذه السنة في القدس وجوارها نحو ٣٦٦٫٥ مليمترا

ولا تزال العواصف تعصف بصورة عظيمة مخيفة والشوارع خالية من المارة الا الذين دفعتهم الحاجة للخروج من دورهم لغرض ضروري والحوانيت مقفلة والبرد بحالة غير طبيعية . وقد اقتلعت الرياح عددا كبيراً من الاشجار المغروسة على جوانب الطرق كما وقـد هدمت بعض الابنية القديمة . وان الجميع في خـوف ووجل يبتغون فرجا من الله ونهاية لهذه الحالة الغير طبيعية . لطف الله بعباده .

وقد اصدر قلم المطبوعات بلاغا رسميا بالحادث ارسلته اليكم «الدفاع» هذا هو البلاغ .

بلاغ رقم ٥- ٣٥

ضرر العواصف

لواء القدس

ان جسر اللنبي نفسه ليس مغموراً بالمياه ولكن الطريق على كلا الجانبين مغمورتين ولهذا فان المواصلات مع عمان عن هذه الطريق ستنقطع لمدة الثلاثة ايام الاتية . وقد اضطر سمو الامير عبد الله ان يلتجيء الى اوتيـل ونتر بـلاس فى اريحا وقد انتقلت نقطة بوليس شرق الاردن ونقطة بوليس جسر اللنبى الى جهة فلسطين وقد افرغت نقطة الجمرك الفلسطينية

اللواء الشمالي

ان المواصلات بين الطرق في الشمال لا يمكن سيرها بسبب الفيضانات ان الجسر عند الكيلومتر ٢٦ بالقرب من عين سينيا على وشك السقوط وقد جرفت الطريق في بعض مسافات شمال هذه النقطة ان جسر وادي الحرامية فى حالة خطرة وقد جرفت الطريق عند الكيلو ٥٢ فوقع باص على طرف الطريق وقد جرف جسر بين جنين والمسعودية

ان الاضرار في نابلس كبيرة والماء يجري في القسم الاسفل من المدينة وقد غمر بعض المحلات وقد تهدمت بعض المنازل ولكن فى الاغلب انتقل السكان من الطبقات السفلى التى غمرها الماء الى الطبقات العليا وليس هنالك فى الوقت الحاضر اي وسائل لتحقق فيها اذا حصل ضياع في النفوس ام لا ولا يزال هنالك طعام للبيع فى المخازن في القسم الاعلى من المدينة وستقدم وسائل التفريج اذ وجد ذلك ضروريا

ان الطريق من طولكرم ونابلس لا يمكن المرور عليها وكذلك الحال على الطريق بين طولكرم وقلقيلية ولم تصل اخبار من طولكرم ويظن ان ليس هنالك حوادث هامة انخبر عنها واما فى جنين فالحالة ليست خطيرة

اللواء الجنوبي

ليس هنالك اضرار لحد الان

المواصلات التلفونية

والتلغرافية والسكك الحديد

ليس هنالك مواصلات تلفونية بين حيفا ويافا وهنالك خط واحد بين القدس وحيفا عن طريق العفولة

ليس هنالك مواصلات مع نابلس لان دائرة البوسطة قد غمرت بالمياه ان المواصلات التلفونية بين القدس ويافا قد تشوشت هذا الصباح ولكنها اعيدت لحالتها .

ان خط سكك الحديد بين حيفا واللد قد جرف في ثلاث مواضع وقد غمر قطار بضائع في مياه عميقة ويخشى على سلامة السائق والوقاد

الزراعة

لقد اخبر رئيس مأموري الزراعة في يافا انه حصل ضرر ببيارات البرتقال في الهواء والبرد والشتاء القوي ولا سيما من البرد ولا يمكن تقدير الضرر الذي حدث تماما الا بعد مضى بضعة ايام ولم يتمكن من نقل الفواكه على القطار طيلة البارحة واليوم وقد حصلت اضرار الموز والباباي في اريحا ولا يمكن تقدير الضرر في الوقت الحاضر

شرق الاردن

الامطـار الشـديدة يمكن ان تؤثر كثيراً فى عمان ان الوادي في داخل المدينة قد فاض ولا يمكن الاتصال والمرور الى المقر الاميرى ودار الاعتماد والمحطة وقد تعطل التلفون لدار الاعتماد ان الشارع العام تحت الماء وقد اوقفت المياه دائرة المياه اعمالها وقد افرغ المعتمد البريطاني دائرته وارسل جميع الكتبة الى بيوتهم

رقم ٤-٣٥

شركات الشحن

يذكر في العام الماضي ان شركات الشحن التى عقدت مؤتمر انتورب قـد اضافت الفقرة التالية الخاصة ببوالص الشحن (اذا تعذر علـى اي سفينة فى مرفأي يافا وحيفا الشروع بتفريغ بضائعها حين وصولها في الحال او الاستمرار بالتفريغ على صورة طبيعية بسبب منع من السلطة او لتراكم البضايع او لاقفال المرفأ او لاي سبب آخر فـوق طاقة السفينة او صاحبها فللسفينة الحرية بتفريغ البضائع في اقرب وآمـن ميناء حسب اختيار ربانها ويعتبر التفريغ فى ميناء آخر بمثابة تسليم نهائي ويستوفى عنه اجور وشحن كاملة)

وليس ينطبق هذا على يافا فقط بل على حيفا ايضا اذ ان لكل سفينة تعذر عليها تفريغ بضائعها حين وصولها فى الحال الخيار في تفريغ مشحوناتها الفلسطينية في موانيء سوريا الامر الذي يعرض المستوردين لنفقات اضافية باهظة .

ونجم عن ابحاث الصيف الماضي ان قرر مؤتمر انتورب الذي انعقد منذ ثلاثة اسابيع ان يلغى مفعول هذه الفقره فيما يتعلق بمرفأ حيفا فقط .

٤ شباط سنة ١٩٣٥

اضرار السيول

والامطار وانقطاع المواصلات

اذاع قلم المطبوعات البيان الاتي :

أضرت العواصف الهائجة اخيرا ضرراً بليغا بالمواصلات التلفونية والتلغرافية كما ان الاسلاك التليفونية بين حيفا ويافـا والجنوب قد انقطعت ولا يوجد الا خط واحد للمواصلات بـين حيفا والقدس . والطريق بين القدس وحيفا متعذر الوصول تماما عن طريـق نابلس عفولة . كذلك الطريق بين نابلس وطولكرم . والجسور قد جرفت علـى طريق القدس — حيفا عند عين الحرامية وجنين . كما ان طريق جسر اللنبي متعذر تماما

انباء خارجية

الافغان تلغي

مفوضيتها في مصر

ينتظر ان تقابل حكومة افغانستان معاملة الحكومة المصرية بالمثل وتقرر الغاء مفوضيتها فى القاهرة والاكتفاء بقائم اعمال وتحويل اعمال المفوضية الافغانية في مصر على مفوضية حكومة الافغان فى تركيا اسوة بما قررته الحكومة المصرية من انشاء مفوضية لها في كابل واحالة اعمال هذه المفوضية الى مفوضيتها في طهران

الحكم في قضية

الاعتداء على صدقي

نظرت محكمة الجنح المستعجلة المتشكلة فى بنها للنظر في قضية الاعتداء على صدقي باشا وبعد سماع الشهود نطق القاضي بالحكم وهو يقضي بحبس ثلاثة من المتهمين مدة ثلاثة اشهر مع الشغل كما حكم على المتهم الرابع بشهرين مع الشغل

السيول تجرف

رجلا ثم آخر

كفاح عنيف مع الماء المتدفق بشدة

خرج أحد رجال الجالية الالمانية المدعو جورج ويتسان الى الحقل بالقرب من جسر الصرارة على طريق يافا ملبس وعلى القرب من نهر العوجاء لملاحظة زرعه بعد ظهر الامس ، وبينما هو في الحقل اذا بالسيول تداهمه متدفقة بغتة من جهة الجسر الذي حدث فيه ثغرة كبيرة

وبعد ان كافح كفاح بطل الكي ينجو بنفسه اقترب من الجسر الذي يريد الصعود فأخذه سيل جارف جديد حمله الى الوادي ، وكاد يقضي عليه لولا انه تعلق بشجرة صادفها فى طريقه واخذ يستغيث بالمارة

ولما اتصل الخبر بدائرة بوليس ساروتا اسرع اربعة انفار منهم كوبرال انكليزي لانقاذه وقد رمي الكوبرال بنفسه في السيل قصدا اغاثة الغريق الا انه وجد نفسه في مأزق حرج وكادت قوة السيول تقضى عليه ، مما حمله يكافح الى ان تعلق هو الاخر في شجره

عندئذ طلبوا نجدة رجال المطافيء من تل أبيب لانقاذ الغريقين ، ولكن رجالها لم يستطيعوا عمل شيء فـدعى بضعة انفار من بحارة يافا الذين جاهدوا مستميتين حتى انقذوا الكوبرال والالماني اللذين اخرجا مـن المياه وهما اقرب الى الموت منهما الى الحياة

وقد استغرقت عملية الانقاذ هذه كما يقول بلاغ البوليس زهاء الساعتين تعطلت اثناءها حركة المرور بين تل ابيب ورمات جان وملبس .

غزة

ضيوف كرام

لمراسل فاضل : قدم غزة حضرات المجاهدين صباح بك الاطرش وعقيلة بك القطامي فنزلوا على الرحب والسعة وقد دعيا لتناول طعام الغداء على مائدة الدكتور زكي افندي ابو السعود وتناولا الشاي في بيارة الوجيه عبد الرؤوف افندي خيال ودعيا لتناول طعام الغداء على مائدة الوجيه حسني افندي خيال وقد غادروا غزة صباح اليوم فى قطار القدس وودعا بحفاوة عظيمة من قبل الحاضرين

أفخر أنواع الصابون النابلسي

له شـــهرة واسعة

هو صابون

زيت زيتون

نابلسي حسن شكعه

ماركه مسجله

« ماركة مسجلة »

مصنوعات معامل أحمد الشكعه

بنابلس

أنقى صابون يستعمل في البيوتات الكبيرة

نظيف يطري البشرة ويجعلها بضة لامعة

نال الجائزة الاولى في معرض نابلس سنة ١٩٢٤

رائحته جميلة لانه مصنوع من زيت الزيتون النقي

لا تدخل الى بيتك صابونا سواه

الوكلاء

محمود كمال قطان : يافا

قرمان وحنيني : حيفا

محمود فيضي إخوان القدس

قلقيلية

حادثة الزيابدة

طالعتنا الاخبار بحادثة عرب الزيابدة وهذه الحادثة ليست الاولى من نوعها باخراج العرب من اراضيهم فهنالك مأساة عرب الحوارث والتي لا تبرح الامها تحز في نفوس العرب . ولكن حادثة الزيابدة الاولى من نوعها بقتل الشاب العربي الصابر الذى عز عليه ان يرحل عن ارضه فلاقى ربه مؤمنا مطمئناً

وجيه كبير يبيع ارضه لليهود

حدثنا ثقة ان وجيها كبيرا من يافا وهو احد تجارها المثرين باع ارضه لليهود الكائنة في مجدل الصادق والبالغة مساحتها ٦٥٠ دونما وقد جرى الفراغ في دائرة طابو يافا نهار الخميس الماضي فهل تجرأ الصحف على ذكر اسمه

تردد سمسار خائن

شاهدنا السمسار يوسف العثمان ابن حجة في هـذه الايام يتردد مع زميله في المهنة سلامه الهرشي مختار كفر ثلث وسمسار ارض راس عطية يترددان على البلدة ومن هذا سرى الريب في نفوسنا لهذا التردد غير العادي ، وعلى ما اظن ان ترددهما يتعلق بقطعة الارض التى اخذنا خبرها قبلا ؛ اوضة يوسف العثمان صاحبها على بيعها له ، واهـالي البلدة عمومهم يعرفون هوية ذلك السمسار المذكور وهم يتجنبون البيع اليه

اسعار الحاجيات

		غروش
حنطة للاكل القنطار من		٢٧٠–٢٧٥
« تجارية	«	٢٤٥–٢٥٥
الشعير البلدي	«	١٦٠–١٦٥
الذرة البيضاء الجديدة		١٢٥–١٣٠
الفول للاكل	«	٢٨٠–٢٨٥
الكرسنه	«	٢٦٠–٦٥
البن العدني	الرطل	٢٠
« سانتوس	«	١٥
الدقيق		
اكسترا	(النوال)	١١٥
ثاني باب	«	١٠٥
ثالث باب	«	٩٢
مفتخر «دولة»	«	١١٥
استرالي	«	
السكر		
الصندوق قطع (مصري)		١٥

من لا ارض له

لا وطن له

رفيديا

المسابقة الزراعيـة

وزع سعـادة قائممقـام القضـاء اعلانات لسكان القرى ابان لهم فيها مقدار ما يطلب زراعته من الاشجار البعلية المثمرة عن كـل نفس ، وابان لهم وجود مكافأة مالية للقرية التى تسبق غيرها في هذا المضمار فنشكر سعادتـه لهذه الفكرة الحسنة التى لا شك انها ستعود على فلاحنا المسكين بمنافع كان يجهلها .

طريق عزون

واخيرا رأت دائرة النافعة ان تتمم فتح الطريق المؤدية من نابلس الى يافا فعينت لمراقبة العمال احد المراقبين عندهـا وهو عبـد القدومي — ومما يستحق الذكر ان هذه الطريق فتحت منذ الاحتلال واهملت لان منافعها تعود اوطا ما على العرب فبالمناسبة نطلب الى سعادة مدير النافعة ان يعير مثل هذه الطرق العربية نصيبها من الاهتمام

بلدية نابلس والشوارع

علمت من مصدر مطلع ان بلدية نابلس ارصدت مبلغا من ميزانية هـذا العام لتصليح الشوارع العمومية ومنها شارع بلدتنا — رفيديا — فنشكر سعادة رئيسنا المحبوب لسهره الدائم على المصلحة العامة ، ونرقب تحقيق هذه الامنية بفارغ من الصبر

تخفيض المهور

بسبب تساهل الاباء واقتناعهم المهور المعتدلة اقبل الشباب المسلم على الزواج اقبالا لم يعهد مثله منذ سنوات عديدة فيا حبذا لو يحذو حذو هؤلاء الجميع

مثال البلدان

كان منذ ايام موعد المحاكمة ما بين الخواجه جابر كموع وابن عمه نصار الاسعد بخصوص — الطوشة — التى حصلت بينهما وجرح بها البعض من رجال الطرفين وانتدخل الوجهاء ومطالبتهم بالصلح جرى الصلح وهكذا اثبتنا ان بلدتنا لا تزال مثالا للبلاد بحب التسامح والاصلاح

اختيار طريقة الاعدام

كانت حكومة استونيا قد قررت في اكتوبر الماضى احداث تعديل في طريقة الاعدام وملخص هذا التعديل في ان لا ينفذ حكم الاعدام علنا كما هي العادة المتبعة وان يخير المحكوم عليه في الطريقة التى يريد ان يموت بها ، كأن ينتحر بشرب السم او يموت شنقا بيد الجلاد . وحدث في اول فبراير الجاري ان تقرر اعدام رجل اتهم بقتل والدته فآثر الرجل ان يموت على المشنقة

اعـــلان

لا فرق بين زعيم ووضيع فى الخيانة الى من يريد ان يخدم بلاده

ستعود جريدة المطرقة الى الصدور قريبا وستعنى بالمواضيع الاتيه:

١ — ملاحقة السماسرة وبائعي الاراضي منذ الاحتلال حتى الان

٢ — فضح السماسرة وبائعي الاراضي من الطبقة الوطنية الممتازة من مثل رؤساء واعضاء البلديات والمجلس الاسلامي واللجان التنفيذية والجمعيات الاسلامية والمسيحية ومؤتمر الشباب وحزب الدفاع الوطني والمجلسين والاستقلاليين، وكل من ينتسب الى الهيئات الوطنية بقصد المتاجرة باسم البلاد، والاطباء والمحامين والتجار والموظفين

٣ — المطرقة ستنشر كل ما يصل اليها دون تردد ولا احجام فعلى كل محب لبلاده ان يوافينا بما يعلم عن هذه الجرائم بعد التثبت منها وتعزيزها بالارقام والوثائق

صاحب جريدة المطرقة.

الدكتور خليل ابو العافية

يافا ص . ب ٢٧٥ تلفون ٥٣٩

بعد أيــــام

الجيـــــل

المفاجأة الصحافية

دعوة الى نوع باسل من القيادة ونوع جديد من الاسلوب

١ — الشاعر يرسل روحه مؤذنا بعهد جديد من الكفاح الوطني

٢ — الفتى السجين يقص على الشباب حديث السجن الظالم ولماذا لا يطلقون سراحه

٣ — الزعماء في غرفة الدراسة وامامهم «الاستاذ» يلقى عليهم دروسه !

ليس ينقذ فلسطين غير أخلاق آبائنا فرسان اليرموك والقادسية وبلاط الشهداء

١ — مصعب بن الزبير يلقي من على منبر الخلود رسالته الى شباب العرب وناشئتهم

٢ — معاوية ، داهية الفحل وشيخ السياسة ، يهزأ بكتاب الامير «لمكيا فلي»

٣ — خالد بن الوليد يقدم وصيته وهو على فراش الموت الى أحفاده .

نوع جديد من الصحافة وثروة في السياسة الطريفة وكمال في الطبع والتصوير الملون

الاربعاء ٣ ذو القعدة ١٣٥٣ ٦ شباط سنة ١٩٣٥
رئيس التحرير سامي السراج
صاحب الامتياز والمحرر المسؤول : ابراهيم الشنطي
يشترك في تحريرها طائفة من كتاب العرب في الداخل والخارج
رقم التلفون ١٠٧٥
العنوان البرقي : الدفاع يافا — عنوان البريد : ص . ب ٢٥٥

اللهم لم تشمه الغارة الشعواء مقحمها فدافع

الدفاع

العدد ٣٤٣ السنة الاولى
ادارة الدفاع في عمارة حربوز شارع جمال باشا — يافا

	عن سنة	عن ستة اشهر
قيمة الاشتراك في فلسطين	١٥٠	٨٠
في الخارج	٣٠٠	١٦٠

الاعلانات يتفق عليها مع ادارة الدفاع — قسم الاعلانات

صور عالمية على هامش الحوادث

الى اليمين
صورة اعظم شخصيات العالم المتوفين عام ١٩٣٤ وهم المارشال فون هندنبرج والملك الكسندر والدكتور دلفوس والملك البرت والمسيو بارتو والبرنس هينريخ زوج ملكة هولندا والجنرال فون كلوك والمسيو بوانكريه

الى اليسار
منظر من فلم (اوربا) الجديدة وهو يمثل التقدم الصناعي في اوروبا واستخدام هذا التقدم في الحرب وقد مثل فيه الهر كارل لودفيغ ديل والانسة دوريديا فيك وتراهم امام آلة المكرفون

صورة السنيور بوتاي الذي عينه موسوليني حاكماً لمدينة روما

صورة السنيور روزوني احد سكرتارين الحكومة الايطالية وقد عينه السنيور موسوليني وزيراً للزراعة

اصطدمت الباخرة الاميركية «موهاك» وحمولها ٦ الاف طن بالقرب من ساحل نيوجرسي بباخرة نروجية وقد نجا جميع ركابها وبحارتها ولم يصبها الاذى والغريب انها وقفت في المكان الذي احترقت فيه الباخرة الاميركية الكبرى مورو كاسل وهذه الصورة تمثل الباخرة الهائلة

صورة عملة فضية جديدة سكت في انكلترا وقد صور عليها الملك جورج والملكة بمناسبة مرور ٢٥ سنة على تتويجه امبراطوراً على بريطانيا والهندوترى صورة قلعة منيعة ترمز الى صولة بريطانيا وقوتها بين دول العالم

الى اليمين
صورة الهر فرتس كريسلر الموسيقار النمسوى الشهير وقد احتفل يوم ٢ الجاري بمرور ٦٠ سنة على ولادته

صورة البارجة الالمانية التى احتفل بتدشينها في برعن في المانيا مؤخراً

الى اليسار
صورة احد مشوهي الحرب العظمى في فرنسا وهو الآن من اكبر انصار السلم وهو يبذل المساعي القوية ليقرب بين فرنسا والمانيا لانه يرى في اختلافهما نواة الحرب المقبلة

اطبعوا
مطبوعاتكم
في مطبعة

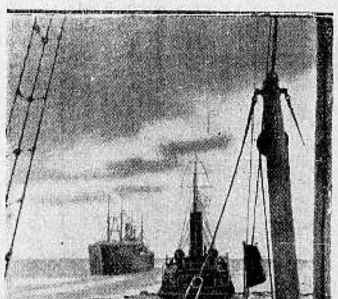

صورة باخرة لا عمل لها غير تحطيم الجليد في بحر الشمال عندما يشتد البرد ويتجمد البحر فيتعذر على البواخر التجارية التنقل بين الموانئ

جريدة
الدفاع
بيافا

ان لم تشن الغارة الشعوب مقتحماً [illegible]

الدفاع

الخميس ٤ ذو القعدة ٣٥٣ - ٧ شباط - ٩٣٥

رئيس التحرير سامي السراج

صاحب الامتياز والمحرر المسؤول ابراهيم الشنطي

ويشترك في تحريرها نخبة من كتاب العرب في الداخل والخارج

رقم التلفون ١٠٧٥

العنوان البرقي : الدفاع يافا — العنوان البريدي : ص . ب ٢٥٥

العدد ٢٤٣ — السنة الاولى

ادارة الدفاع في عماره حريون شارع جمال باشا — يافا

	عن سنة	عن نصف سنة
قيمة الاشتراك في فلسطين	١٥٠	٨٠
في الخارج	٣٠٠	١٦٠

الاعلانات يتفق عليها مع ادارة الدفاع — قسم الاعلانات

اخر الانباء المفصلة عن ضحايا الفيضان وخسائره الكبيرة . اصوات الاستغاثة ترفع من عرب الغور . الروح المتطرفة في المغرب الاقصى . الحبشة تعنف اوروبا

أسلاما وهذه الملايين مستعبدة ؟

ليست الدنيا اوروبا وحدها ولن تكونه !

في البرقيات الخارجية إجماع على ان اوروبا كادت تحل مشاكلها ، وعلى ان كابوس الحرب قد تزحزح بعض الشيء عن صدر قارة الحروب ، والثورات ، والمنازعات . وتحمل الينا الصحف بشرى انتصار السلام في صراعه الهائل مع الحرب منذ ما وضعت معاهدة فرساي حتى هذا الاسبوع . فهل صحيح هذا ؟ هل صحيح ان العالم سينعم — كما تقول الصحف الاوروبية — بعهد جديد من الطمأنينة والهدوء ؟ هل صحيح ان نذر الشر والشقاء ، ستختفي عن المسرح العالمي ، وستنطلق الحمائم البيضاء ، ترفرف في اجواء الدنيا ؟ هل صحيح ان اوروبا المثقلة باعباء السياسة ، والاقتصاد ، تفوز برهة تستريح فيها من اثقال هذه الاعباء ؟

لا ، لا ايها القراء . فليست الدنيا اوروبا وحدها . ليست الدنيا الغرب فقط . هل نسيتم هذه التي تسميها الجغرافيا آسيا ؟ هل نسيتم اختها الثانية التي تسميها الجغرافيا ايضا افريقيا ؟ هل نسيتم شعوبا كثيرة غير الفرنسيين ، والطليان ، والانكليز ، والاسبان ؟ هل نسيتم لغات عديدة غير الانكليزية والفرنسية ، والجرمانية ؟ هل نسيتم بلاداً اكبر ، واوسع ، واضخم ، وامجد من فرنسا ، والمانيا ، وايطاليا ، وانكلترا ؟

لا ، لا ايها القراء . ليست الدنيا مشكلة السلاح وحدها . ليست الدنيا المساواة بين « الدول » فقط . هناك ما هو اشد تعقدا من هاتين المسئلتين . هناك المشكلة « المارد » التي تتضاءل الى جانبها كل قضية ، وكل مشكلة ، وكل نزاع . هناك ذلك الجبار ، الهائل ، الذي هبط باثقاله ، واعبائه ، ومصائبه ، وكوارثه — على الشرق ، فمزق من جسمه ما مزق ، واقتلد من فؤاده ما اقتلد ، واستعبد من شعوبه ما استعبد ، وقتل من امه ما قتل ، وسفك من دمائه ما سفك .

لا ، لا ايها القراء . هل حلت اوروبا قضيتها الكبرى مع الشرق ، حتى تنطلق حمائم السلام ، وتنشر اغصان الزيتون ، وتزرع الحب ، والاخاء ، والفضيلة ، بدل البغضاء ، والشحناء ، والرذيلة ؟ هل مدت اوروبا يداً الى العرب فصفت الحساب معهم ، والى الهنود فحطمت القيود ، والى الصينيين فطارحتهم المحبة ، والى (العبيد) في افريقيا ، فاطلقتهم من قيودهم احراراً ؟ هل تناولت اوروبا القلم فشطبت على كلمات : مستعمرات ، وانتدابات ، وحمايات ، واقليات ، ومناطق نفوذ ؟

ثلثا هذا العالم حكمت عليهما اوروبا بالعبودية ، وعيش الاذلال . ثلثا هذا العالم سخرتهما اوروبا لانبات ما تستفيد من زرعه ، ولصنع ما تستفيد من مادته ، ولتوريد ما تستفيد من تصديره . ثلثا هذا العالم حرمت اوروبا عليهما التفكير الحر ، والقول الحر ، والنداء الحر فكادا ينسيان انسانيتهما ، وانهما من طين وماء ، كالطين والماء الذي جبل منها الثلث الثالث ؟ ثلثا هذا العالم لا يزالان بعيدان عن حظيرة الامم ، لا تشركهما اوروبا في حل المشاكل الكبرى ، وتأنف ان تشركهما ، وترفض ان تشركهما . ثلثا هذا العالم لا يزالان يخاطبان اوروبا برقيق القول ، ولين الكلام ، بالسؤال ، والرجاء ، والامل ، واوروبا لا تخاطبهما الا بالكبرياء ، ومن وراء ارنبة الانف ، وبلهجة السيد ، القوي ، ذي البطش الشديد .

كيف اذن تتحدثون عن السلام ، وهناك على الارض اضعافكم من الملايين تنزي في القيود ؟ كيف اذن تتحدثون عن السلام ، وهناك قارتان ، عدا مئات الجزر المنتشرة في المحيطات والبحور ، ضربت اوروبا عليهما الذلة والمسكنة ، وجعلت منهما مزارع لما تزرع ، ومصانع لما تصنع ، واسواقا لما تبيع ؟ كيف اذن تتحدثون عن السلام ، وهذه الحمائم البيضاء تجفل ان تطير في اجواء الشرق الرحيبة خوف ان تحرقها انفاس الملايين التي تئن من الظلم ، وتثور من الجور ، ولا تفارقها لحظة واحدة صولة الغضب ، وثورة الالم المجنون

الصين وحدها اكبر من قارتكم ، يا دعاة السلام ، فماذا تقولون في الصين ؟ سكان الصين وحدهم اكثر منكم عدداً ، يا دعاة السلام ، فماذا تقولون في سكان الصين ؟ بلاد العرب ، واقطار العرب ، ودنيا العرب ، اوسع من قارتكم ، واضخم من قارتكم ، وامجد من قارتكم ، فماذا تقولون في العرب ، وبلادهم ودنياهم ؟ الى جانب الهند يتضاءل اوسع أقطاركم مساحة ، واكثر اقطاركم سكانا ، واغنى اقطاركم غنى ، فماذا تقولون في سعة الهند ، وسكان الهند ، وغنى الهند ؟

لا سلام للعالم حتى يوقع الشرق ، عن رضا ، ميثاق السلام . لا حرية في العالم حتى ينشر الشرق بيده راية الحرية . لا زوال لشبح الحرب من هذه الدنيا حتى يزول شبح الاستعمار منها . فهل تتقدم اوروبا بحسن نية ، ورغبة في التعاون ، ام تظل تنسج على نول القوة والرياء ، وتكثر من القول بالطمأنينة والرخاء ؟ وقبل ان تمزقوا معاهدة واحدة ، مزقوا آلاف المعاهدات : وقبل ان تمحوا الفوارق بين الدول ، امحوا الفوارق بين الشعوب . وقبل ان تسعدوا قارة ، اسعدوا قارات . ويوم يفعل الاوروبيون هذا ننشد معهم اغاني السلام ، والا فسنمضي في الخصام حتى النهاية ، وستنتصر الانسانية الفاضلة ، انسانية الحق والفضيلة ، على الانسانية الظالمة ، انسانية الباطل والرذيلة .

ابن الهيثم

انباء شرقية وغربية

مجرم تركي كبير

الف مجرم تركي كبير اسمه ولي اوغاي حسين عصابة قوية من امثاله المجرمين وظل هو واياهم يعيثون في الارض الفساد حول مدينة ديار بكر سبع سنوات طوال وفي النهاية استطاعت السلطات التركية ان تحيط بهذا المجرم ورجال عصابته وان تسوقهم جميعا الى السجن ، وطيرت الشركات البرقية هذا النبأ من استانبول فنشرته معظم الصحف الانكليزية في اعدادها الاخيرة

بولونيا تبني سفنها

في الاحواض الايطالية

لبولونيا اسطول تجاري مؤلف من ٥٥ سفينة صغيرة حمولتها كلها لا تزيد عن ٦٤،٣٥٨ طناً . وتقول لنا انباء وارسو الآن ان الحكومة البولونية قد قررت ان تصنع من السفن الجديدة خلال هذا العام ما تبلغ حمولته ٣٣٠٠٠ طن ، وعهدت الى الاحواض البحرية في ايطاليا ان تصنع لها سفينتين كبيرتين سيطلق على اولها اسم بلسودسكي وعلى الثانيه اسم باتورسي ، وتسيرهما على خط غينيا — اميركا !

طيارات بريطانية

في عاصمة اليونان

قامت من انكلترا اربع طيارات مائية كبرى قاصدة سنغافورة ، ولحكمة ، لا يعلمها احد غير الحكومة الانكليزية ، عرجت هذه الطيارات على مطار فاليرون القريب من العاصمة اليونانية ، اثينا ، وظلت هناك يومين قامت فيهما بمظاهرات جوية ، دعي اليها ضباط الطيران من اليونانيين . ليشاهدوا عظمه بريطانيا !

ثورة في سجن

من اجل التبغ !

حدثت اضطرابات كثيرة في سجن برليني في مدينه جلاسكو الانكليزية بسبب قلة التبغ لدى المساجين ، لان مدير السجن وهو الكابتن جيمس موراي اصدر اوامر مشددة بمنع التبغ الى المساجين ، وعين منهم عليهم جاسوساً كان يبلغه مايراه من التبغ الذي يقذف به انصارهم اليهم من خارج اسوار السجن

واكتشف المساجين هذا الجاسوس فثاروا عليه وعلى الحراس وهاجموهم مهاجمة فظيعة ، وفي النهاية استطاع الحراس ان ينقذوا الجاسوس بعد ان اصيب عدة اصابات جعلته بين الموت والحياة

الشركة الزراعية

نصف مليون دونم للانقاذ

ولا سلطانه مئة الف عربي فيها

« بقلم الدكتور الفاضل صاحب التوقيع »

تألفت في البلاد شركة زراعية وطنية عربيه شعبية مساهمة مركزها مدينة دمشق لشراء الاراضي والبطاح والسهول ، وخاصة اراضي البطيحة والجولان والحولة في فلسطين وسوريا التي اوشكت في هذه الاوقات العصيبة ان تتسرب الى ايدي الصهيونية الغاشمة

ان مجموع الاراضي في البطيحة والجولان هو ٢٦٠٠٠٠ دونم منها ٥٢٠٠٠ في اراضي البطيحة وكلها تسقى بالمياه فاذا قسمنا ٢٦٠٠٠٠ على ٥٠٠٠٠ سهم عدد اسهم الشركة فيصيب السهم الواحد خمسة دونمات تقريباً

واذا قسمنا ثلاث ليرات قيمة السهم الواحد فيكون سعر الدونم الواحد ستين قرشا . فمن اين لنا ياترى ان نجد دونم الارض بستين قرشا في ارض زراعية منبتة تسقيها المياه ! اليست هذه من الصفقات الرابحة لكل من يشترى اسهم في هذه الشركة ؟

وهناك ايضا ٥٢٠٠٠٠ دونم من اراضي الحولة وهي بجانب اراضي البطيحة منها ١٦٠٠٠٠ دونم تسقى بمياه نهر الشريعة . وهذه الارض في جودتها لا تقل عن اراضي البطيحة

وكثير من اراضي الحولة معروض الان للبيع ، ويمكننا تأسيس فرع لهذه الشركة في فلسطين وشراء هذه الاراضي ثم لايزال لنا الحق بارجاع امتياز الحولة ما دام ان هناك كثيرا من المساهمين بيعت اسهمهم بدون علم منهم ولهم حق الشفعة وهم مستعدون لرفع شكواهم امام القضاء بمؤازرة الامة

هذه الشركة الزراعية تأسست على اثر هجوم الصهيونية على اراضي البطيحة . فانقذت هذه الارض المثمرة المنبتة ، التي تعتبر اخصب اراضي فلسطين على الاطلاق ، ومن اخصب

البقية على الصفحة السابعة

ايها المصريون

في فلسطين وشرق الاردن

تحية اتحاد العمال للعمال و « الدفاع »

كان للنداء الذي اذعناه على صفحات « الدفاع » الاغر للجالية المصرية بفلسطين حول الالتحاق بنقابات العمال برئاسة الزعيم عباس حليم بالقطر المصري تأثير عميق في النفوس حتى ان كثيرين من الاخوان الافاضل قابلوه بالحماس والتكبير والفرح . وقد لقيت هذه الدعوة ارتياحا عظيما حتى ان الشريف عباس حليم ارسل الينا الخطاب الاتي موقعا بامضاء السكرتيرية العامة للاتحاد وهذا نصه :

حضرة المحترم السيد افندي برسوم رئيس الجالية المصرية بفلسطين وشرقي الاردن — بالقدس

تحية وسلاما . وصلنا نداؤكم على صفحات جريدة « الدفاع » لسان حال المصريين بفلسطين وشرقي الاردن ، والذي تشجعون فيه تقوية الرابطة المصرية بتلك الديار الشقيقة . ازاء هذا لا يسعنا الا ان نحيي فيكم وفي جريدتكم « الدفاع » تلك الهمة العالية وهذا الشعور الحي ، وهذه الوطنية الصادقة . اما كيفية الاشتراك فهو ان يملأ الطلب الموضح ادناه ويرسل معه ثلاثة صور مع دفع مبلغ ستة قروش صاغ عبارة عن رسم تذكرة العضوية بما فيها ثمن الكورتيه وذلك هو ثمن الاشتراك الشهري لكل مشترك ، وعندما ينضم عدد من العمال مناسب ، يشكل لهم نقابة او لجنة حسب تعدادهم ، ويطلق عليها اسم : اتحاد العمال المصريين بفلسطين وشرقي الاردن ، وبعد ذلك تقوم الهيئة المنتخبة بمخابرتنا لارشادها عن سير العمل ونظامه . واني اسأل الله ان يوفقنا جميعا الى ما فيه مصلحة مصر وفلسطين وشرقي الاردن وابنائها ، باعتبارها امة واحدة . وتفضلوا بقبول فائق الاحترام الختم

سكرتير عام الاتحاد

محمد حسن عماره

دوسية رقم ٤٦٩ تاريخ ١-١-٣٥

نموذج طلب الاشتراك . اسم مقدم الطلب صناعته . عنوانه . محل شغله . جنسيته عمره . اسرته . اجرته اليومية او مرتبه الشهري . الامضاء

ايها المصريون الكرام بفلسطين وشرقي الاردن ارجوكم قبول هذه الدعوة عن طيب خاطر . واسألكم ان تتقدموا الى الميدان ، فحي على العمل وحي على الاتحاد . والسلام عليكم ورحمة الله وبركاته

عن الجالية المصرية بفلسطين وشرق الاردن القدس : السيد برسوم

اعظم نجاح سياسي

المشاكل الدولية في طريق الحل

كابوس الحرب ينزاح عن صدر العالم

« بقلم الاستاذ اسعد داغر »

كللت مباحثات لندن بين فرنسا وانجلترا باعظم نجاح عرفته السياسة بعد مباحثات لوكارنو ، واسفرت عن خير نتيجة كان يحلم بها محبو السلم ، فذللت العقبة الكأداء التي حالت دون كل تفاهم الى الان باقتراح تسوية مقبولة عادلة لمشكلتي الضمان والمساواة واظهرت للعيان رغبة الشعوب في الرخاء والطمأنينة والامان ، ووضعت اسسا صالحة للصداقة الوثيقة والتعاون المتبادل بين الدول قاطبة ، ومهدت السبل لانبثاق فجر جديد نرجو ان يكون فاتحة العصر الذهبي الذي تتوق اليه البشرية جمعاء

لم يعقد اتفاق في لندن ولا ابرمت عهود ولا مواثيق بل وضعت اقتراحات عادلة مقبولة ترمي الى اصلاح الفاسد من شؤون اوربا وتذليل العقبات القائمة في طريق التفاهم بين شعوبها واقامة بناء جديد للسلم على اساس عادل وطيد

وقد تناولت هذه الاقتراحات جميع المشاكل الاوربية ووضعت لكل منها حلا لا ينتظر ان يرفضه احد لانه قائم على اساس الحق والعدل فعالجت مشكلة الضمان باتفاق فرنسا وانجلترا على دعوة المانيا وايطاليا وبلجيكا الى عقد معاهدة دفاعية جوية بين هذه الدول الخمس لمقاومة كل اعتداء يحتمل وقوعه في المستقبل . وقد عدت فرنسا هذه المعاهدة وسيلة عملية لضمان السلم ، اذا اضيفت الى الضمانات القديمة والضمانات المنتظر ان تنشأ عن المواثيق الاقليمية المطروحة الان على بساط البحث ، كانت خير منظم لسلم اوربا واعظم واق لها من اخطار الحروب . وهكذا تكون فرنسا قد حصلت بتنفيذ هذا الاقتراح على الضمانات التي كانت تطلبها للاتفاق على تخفيض التسلح العام والاعتراف لالمانيا بحق المساواة

وعالجت اقتراحات لندن مشكلة المساواة التي تعدها المانيا شرطا اساسيا لكل اتفاق او تعاون بينها وبين بعض جاراتها بوضع مشروع معاهدة لنزع السلاح تحل محل الفصل الخامس الذي يحدد التسلح الالماني ، وبدعوة الحكومة الالمانية الى الاشتراك في الاتفاق الدفاعي الجوي مع انجلترا وفرنسا وايطاليا وبلجيكا

وهكذا تكون المانيا قد نالت ايضا حق المساواة الذي تطلبه ، واعيدت اليها كرامتها التي قال الهر غوبلز وزير الدعاية امس الاول انها اعز عليها من الحياة

وقد تم الاتفاق في لندن على ان تعالج مشكلتا الضمان والمساواة معاً وان تحلا في وقت واحد ، فلا تتقدم احداهما على الاخرى ، لكيلا تجد فرنسا او المانيا في ذلك ما يعد مجاملة لغيرها

وكما ان فرنسا وافقت في لندن امس الاول على الاسس المقترحة للضمان والمساواة فقد وافقت المانيا عليها اليوم بدليل البيان الرسمي الذي صدر في برلين وجاء فيه ان حكومتها تعد اقتراحات لندن اساسا صالحا للمفاوضات

وبعد موافقة المانيا هذه اصبح من المؤكد انها لن تعارض في الانضمام الى الميثاق الشرقي الذي تسعى فرنسا وروسيا الى عقده ولا في الاشتراك في ميثاق الدانوب الذي وضعت اسسه في اجتماع روما بين السنيور موسوليني والمسيو لافال

وهكذا تحل مشاكل اوربا كلها دفعة واحدة . وقد كان حلها بطريقة اخرى غير ممكن لما بينها من الروابط الوثيقة العرى

ولم تكد تنتهي مباحثات لندن حتى ارسلت الاقتراحات التي اسفرت عنها الى الحكومات صاحبة الشأن مع الرجاء بان تبدي رأيها فيها في اقرب آن وقد اعلن امس في برلين ما يفيد موافقة المانيا عليها كما تقدم ولاشك في ان ايطاليا وبلجيكا ايضا ستقابلانها بكل ارتياح وتعلنان ذلك من الان الى اخر هذا الاسبوع بحيث يمكن استئناف المباحثات في الاسبوع القادم لافراغ الاقتراحات التي وضعت في لندن في قالب معاهدات . ولذلك لانحسبنا مغالين في التفاؤل اذا قلنا ان مشاكل اوربا بدأت تسير في طريق أمين نحو الحل النهائي ، وانه لا يمضي شهر او شهران حتى يشعر العالم بالفرج الحقيقي وينزاح عن صدره كابوس الحرب الذي كاد يخمد انفاسه

البرلمان وعداء اليهود في العراق

اثيرت في مجلس العموم البريطاني اليوم مسألة عداء اليهود الاخذ في الازدياد في العراق فقال السير جون سيمون وزير خارجية بريطانيا ان الانباء التي اطلع عليها اخيرا تثبت شعور العداء لليهود في العراق

« الدفاع » هل في هذا غرابة ؟

دنيا العرب والاسلام

رسالة العراق

أبحاث المؤتمر الاقتصادي العام

اتفاقية منع الاتجار بالرقيق

ادات رئاسة غرفة التجارة في الموصل حول مؤتمر الغرف التجارية في العراق بالحديث التالي:

يتناول المؤتمر الابحاث الاتية:

ا — تحسين وسائط النقل البرية والنهرية والبحرية

ب — صادرات التمور

ج — المؤسسات المالية في العراق

د — تشجيع الصادرات العراقية عموما الا ان غرفة تجارة الموصل مع موافقتها على الاشتراك في هذا المؤتمر وتحبيذها عقده فقد خابرت غرفة تجارة بغداد وغرفة تجارة البصرة واقترحت ان يضاف الى جدول اعمال المؤتمر غير الابحاث والامور التى اقترحت وزارة المالية ان يتناولها المؤتمر التجاري بالبحث. وهي من المسائل التي تحتاج اليها البلاد في الامور الاقتصادية على ان تدرس هذه الامور من قبل غرف تجارة العراق قبل اجتماع المؤتمر واما الامور التى طلبت غرفة تجارة الموصل ان تدخل في ضمن اعمال المؤتمر التجاري فهي اولا ربط الموصل بالخطوط الحديدية وفتح معاملة ترانسيت بين سوريا وشمالي ايران بطريق الموصل وعقد المعاهدات التجارية مع البلاد المجاورة على اساس تبادل المنافع وربما ستضيف مواداً أخرى على اقتراحاتها هذه. اما غرفة تجارة بغداد وكذلك وافقت على عقد المؤتمر واقترحت مبدئيا ان يبحث المؤتمر في مواضيع اخرى منها تلك التى آثارها مؤتمر الغرف التجارية العراقية الذي عقد في بغداد في سنة ١٩٣٠ وبالطبع ستبدي غرفة تجارة بغداد بعض الاقتراحات اضمها الى اقتراح الحكومة كما انه لا شك ان ان غرفة تجارة البصرة ستبدي ما لديها من الاقتراحات التى ستضاف الى منهاج اعمال المؤتمر. وان غرفة تجارة الموصل تعتقد ان هذا المؤتمر التجارى العام سيقتصر على غرف التجارة العراقية والبيوتات التجارية الموجودة في العراق ولا تشترك فيه البلاد العربية كما ذكرت بعض الصحف.

قاعة الآثار العربية

تشتغل ادارة المتحف العراقي الآن بتحويل الغرفة المحتوية على اثاث المغفور له جلالة الملك فيصل الى الغرفة المقابلة لها في الجهة اليمنى في الطابق السفلي وذلك لجعل الغرفة الخالية للاثاث العربية

تبادل الوزراء المفوضين

بين اليمن والعراق

تم الاتفاق بين حكومتي اليمن والعراق على تبادل الوزراء المفوضين بينهما ووافقت وزارة الخارجية العراقية على تعيين الشيخ محمد زبارة وزير القصر "معيد وزيراً مفوضاً لليمن في بغداد وينتظر ان تعين العراق قريبا وزيراً مفوضاً لها في صنعاء

بيان حكومة العراق

بشأن طريق الحج البري

بناء على ما حصل من الاتفاق بنتيجة المفاوضات التي جرت بين السلطات العراقية وسلطات الحكومة العربية السعودية حول فتح طريق الحج البري بين النجف الاشرف والمدينة المنورة فقد تم الاتفاق مبدئيا على فتح الطريق المذكور في موسم الحج لهذه السنة ويمكن للذين يرغبون السفر عن الطريق المشار اليه مراجعة مدير شعبة الادارة حسن فهمي بك في مديرية الشرطة العامة للاطلاع على المعلومات المطلوبة.

اتفاقية منع الاتجار بالرقيق

ابلغت سكرتارية مجلس عصبة الامم الحكومة العراقية بنتائج المذكرات الجارية في لجنة الاتجار بالنساء والاولاد، كما ارسلتها الى سائر الدول المنضمة اليها مع القرارات التى اصدرتها في الطريقة التى يرى من الاصلح اتباعها لمكافحة انتشار المتاجرة بالنساء في العالم ولا سيما في الشرق الاقصى وطلبت الى تلك الدول ابداء رأيها في الاشتراك بالمؤتمر المنوى عقده في سنغافورة في سنة ١٩٣٦ وخلاصة ما تضمنته هذه القرارات تدور حول الاسس التالية.

١ — عقد اتفاقية دولية جديدة تتضمن طريقة التعاون بين الدول في هذا السبيل.

٢ — مساعدة الفقراء من عوائل المهاجرين لاعاشتهم وتسفيرهم على بلادهم

٣ — حل قضية الدور المجازة لتعاطي السمسرة بهذا الاتجار على اساس سدها او مراقبتها بشدة

٤ — معالجة حالة المهاجرين الروس في الصين واتخاذ التدابير الفعالة لانقاذهم من حياة البؤس والفقر واقامتهم في مساكن تحفظ صحتهم.

وان الحكومة العراقية تدرس الآن هذه المقترحات لابداء قرارها النهائي في شأنها.

اكتشاف آثار

تاريخية خطيرة في اور

تقوم احدى بعثات العاديات الاميركية في اوروبا للتنقيب والبحث عن آثار الكلدانيين ويرأس هذه البعثة المستر كيرمان. والذي ينتظر وصوله الى العراق في هذا الاسبوع وقد صرح لبعض مندوبي الصحف في سورية ان اعمال الحفر جارية في اور بشكل جد ونشاط وان الآثار التي ظهرت مؤخراً ذات قيمة اثرية كبرى

مشروع اسكان العشائر

في العراق

من المشروعات المهمة التى تقوم بها حكومة العراق في هذه الاونة مشروع اسكان العشائر واقطاعهم اراضي زراعية. فقد تقرر ان يسكن في خلال العام الحالي الفا بيت من بيوت عشائر عنزة العراقية والف بيت من شمر ومجموع نفوس الفريقين ١٥ الف نسمة وسيسكنون حوالى الزرع التي فتحت حديثاً على مقربة من بغداد وعند سامراء

بين الجارتين

وجهة النظر الايرانية في الخلاف

تصريح لوزير ايران المفوض في لندن

ادلى وزير ايران المفوض في لندن الى مراسلي الصحف العالمية بحديث اجلى فيه وجهة النظر الايرانية فقال:

... ليست مشكلة الحدود المشتركة بين ايران والعراق بقضية جديدة او بنت هذه الايام. اذ ان هذه المشكلة كانت موجودة بين ايران والامبراطورية العثمانية قبل تأسيس الحكومة العراقية وعندما رحبت الحكومة الايرانية سنة ١٩٣٢ «بكل سرور واخلاص» بدخول العراق الى عصبة الامم قيدت موافقتها على ذلك بشروط حفظت بواسطتها حقوقها. وقد اوضحت الحكومة الايرانية للحكومة العراقية مرارا (سواء قبل دخول العراق جامعة الامم وبعد دخوله اليها) بان المستندات التى تستند عليها الحكومة العراقية بشأن خط الحدود بين المملكتين لا قيمة لها ولا تعطيها الحكومة الايرانية اية اهمية لان تعيين الحدود المذكورة لم يجر في جو حر علاوة على ان المراجع القانونية ذات الصلاحية في الدولتين الايرانية والعثمانية لم تصادق على ذلك التحديد وان المستندات المذكورة علاوة على انها لا تستند على الاصول القانونية فانها تخالف بصورة صريحة مقررات الحقوق الدولية ايضا. والحقوق الدولية تقول بلزوم تعيين خط الحدود في وسط الشط تأمينا لحرية الملاحة، ويعتبر الخط المذكور بمثابة خط لحدود اراضي المملكتين الواقعتين على شاطئي الشط

ان الحكومة الايرانية لم تتوان في يوم من الايام في اظهار المحبة والمودة للحكومة العراقية. وكانت ولا تزال تشير الى لزوم تحديد الحدود بين المملكتين طبقا للعدل والانصاف والمقررات الحقوقية الدولية. بيد ان الحكومة الايرانية لم تتوفق مع الاسف لاخذ النتيجة المطلوبة من سبقتها في اظهار المودة والمحبة وتقديم الاقتراحات بشأن افتتاح باب المفاوضات بين المملكتين.

ومما يؤسف له ان اولياء امور الحكومة العراقية لا زالوا لا يغيرون نظريتهم بشأن اعتبار وصحة المستندات التى ليست لها اية قيمة من الوجهة الحقوقية والقضائية ولم تكن موافقة لمقتضيات وضروريات الوقت الحاضر

وهنا تطرق الوزير المذكور الى عدم اعتبار الحكومة الجمهورية التركية لتحديد حدود عام ١٩١٤ وعقدها اتفاقية جديدة مع الحكومة الايرانية بشأن حدود جديدة بين المملكتين تم قبل شهر. ثم تابع قائلا —

وبناء عليه يجب السير على تلك الاصول والاسس « اصول تحديد حدود جديدة بين ايران وتركية » في الاقسام الاخرى من حدود ايران الغربية وهي الاقسام الواقعة بين ايران وبين العراق والتى لا زالت معلقة بين المملكتين

وبالنظر للروابط الودية المستحكمة بين ايران والعراق فان الحكومة الايرانية تستغرب موقف الحكومة العراقية التى تستند في دعاويها « الغير مستندة على اساس » على مستندات لا قيمة لها وتصر على ذلك. كل ذلك فضلا عن ان العراق يلفت نظر عصبة الامم الى مشكلات هو سبب تولیدها وايجادها

ان الحكومة الايرانية تستغرب من موقف الحكومة العراقية هذا. وتستنتج من مفاد خطاب العرش البرلماني الذي القاه جلالة الملك غازى في حفلة افتتاح البرلمان العراقي ان غاية الحكومة العراقية من اقدامها هذا « اي مراجعة عصبة الامم هي تجديد فتح باب المفاوضات التى كانت قد انقطعت بين المملكتين سابقا

ومع كل ذلك فان الحكومة الايرانية مسرورة من انها تستفيد من هذه الفرصة وتلتقي مع العراق في عصبة الامم اذ في نتيجة المطالعات الدقيقة ستحل وتسوى قضية الاختلاف بين الامتين الصديقتين المتجاورتين بصورة علنية وبواسطة تدخل عصبة الامم. هذا وقد نشأت الاختلافات المذكورة « في الواقع » مع انه نظر الى موقف ايران نظراً سطحيا ولم يلتفت الى الحقائق كما هو اللازم.

ومن حسن الحظ ان الروح الودية والسلمية التي شوهدت في الايام الاخيرة عند الحكومة العراقية تجعلنا نؤمل بانه من الممكن تجديد باب المفاوضات بين الطرفين بصورة مفيدة جيدة مطلوبة

رسالة مصر

استيلاء الحكومة على الاذاعات

الامطار الغزيرة في انحاء القطر

لا ينتظر ان تجري وزارة الخارجية المصرية حركة التعيينات الجديدة والتنقلات في السلك السياسي قبل شهرين على الاقل واهم المناصب الشاغرة الآن منصب وزير مصر المفوض في واشنطون الذي اخلاه ابراهيم راتب بك الى المعاش اخيراً ومنصب السكرتير الاول في مفوضية لندن ويوجد الى جانب ذلك منصب القائم باعمال المفوضية المصرية في كابل عاصمة افغانستان وسكرتيرها وامين المحفوظات فيها.

وستشمل الحركة الجديدة ايضا تعيين وزير مفوض في الحبشة اذ اصبح في حكم المقرر انشاء مفوضية مصرية في الحبشة كما ان حكومة الحبشة سترفع قنصليتها الجديدة في مصر الى درجة مفوضية

الحكومة والاخبار

اللاسلكية

اذاعت الحكومة بلاغا رسميا عن عن مسألة الاخبار اللاسلكية التى شكا منها الصحافيون للاجحاف الذي لحقهم من هذا الاحتكار قالت فيه:

خاضت الجرائد في تصرف الحكومة في امر تلقي الصحف الاخبار اللاسلكية بواسطة الالات الموجودة بادارتها او لدى آخرين، والواقع ان الحكومة اعلنت منذ عام ١٩٢٦ احتكارها لكل ما يتعلق بالاذاعة اللاسلكية واختصاصها بالتصرف فيها على الوجه الذي تراه فلها بمقتضى القانون الذى اعلن ذلك الاحتكار ان تضع كافة الشروط التي تراها لتنظيمه · الى ان يقول البيان. وفضلا عن ذلك فان الحكومة مرتبطه بتعهدات دولية بحماية الاذاعات التي ترسل الى جهات متعددة حتى لا يتمكن غير الاشخاص المرخص لهم بتلقيها فيما يتعلق بشركة روتر بان منعت الشركة المذكورة من تلقي اخبارها الا من طريق خاص. لذلك لا تستطيع الحكومة سواء من جهة تنفيذ احكام الاحتكار الذي اعلنته ام من جهة تنفيذ المعاهدات الدولية التى ارتبطت بها ان تقر اى محاولة من غير المرخص له لتلقي الاخبار، وذكر البيان انه لا يجوز للمرخص له نشر ما يتلقاه بطريق جهازه او استغلاله على اى وجه

الحالة الجوية

هدأت الزوبعة العنيفة التي هبت في اليومين الماضيين على الاسكندرية غير ان البرد لا يزال شديداً وخصوصا في الصباح وفي المساء. اما في الاقاليم فقد امطرت السماء امس مطرا غزيرا وفاضت الشوارع والحارات بالماء والوحل وظل الجو مكفهرا بغيوم كثيفة وريح باردة ولكن بالرغم من كل هذه العواصف وشدتها لم تحدث والحمد لله اي حادث غير عادي.

في الازهر

لم تعقد لجنة البحث التى الفت لتسوية مسألة الازهر والتحقيق فيها من جميع وجوهها وقد علمت من مصدر لا نشك في صحته ان هذه اللجنة انتهت من بحث مطالب الطلبة والعلماء وبقي عليها مسألة البحث في العلماء المفصولين ومن المرجح حتى الآن ان يكون اجتماع مجلس الازهر الاعلى « اليوم » فتعرض عليه اللجنة النتائج التي استخلصتها واطمأنت اليها وقد ينتهي المجلس من بحث تقرير اللجنة في جلسة واحدة يصدر على اثرها قراره كما راجت اشاعة بخبر تعيين الشيخ محمد المحام وكيل الازهر شيخا له لكني استطيع ان اؤكد ان منصب شيخ الازهر ليس حتى الآن موضع بحث مجلس الوزراء ولا هو من اختصاص هذا المجلس.

المندوب السامي في السودان

ذكرت في رسالة سابقة خبر مجيء الاونورابل فادر رئيس قسم الشرق الادنى بوزارة التجارة البريطانية الى مصر وسفره الى السودان لدرس الحالة الاقتصادية والتجارية فيه مع المستر سلوس الملحق التجاري بدار المندوب السامي البريطاني بمصر

والمفهوم ان فخامة السير مايلز لامبسون المندوب السامي البريطاني يفكر في السفر الى السودان طبقا للعادة التي جرى عليها المندوبون الساميون في مصر من زيارة السودان. والمفهوم ايضا ان فخامته سيولي عنايته بالعلاقات التجارية والاقتصادية بين مصر والسودان وانكلترا ومن المرجح ان فخامته سيغادر العاصمة يوم الاحد القادم مصحوبا بالليدي لامبسون عقيلته ولا ينتظر ان تستغرق هذه الزيارة وقتا طويلا

انباء شرقية

نفقات حفلات النفط

بلغت نفقات الاحتفالات التى اقيمت في العراق ولبنان وفلسطين وشرقي الاردن ٢٠ الف دينار وان الشركة منحت موظفيها راتب شهر واهدت الى كل واحد من الفتيات الموظفات فيها دبوسا من الماس وبلغت نفقات الطيارات التى استخدمت لنقل المدعوين ستة الاف دينار

النظام الجديد

والاستعداد العسكرى في نجد

بدأت البلاد النجدية تتقرب من الحضارة والمدنية وقد اصبحت النية وطيدة على تعديل النظام الكائن في نجد ليكون كالنظام الحكومي المدني في مكة المكرمة كما وان في النية اشادة قلاع عسكرية في مختلف انحاء البلاد وتكنات عديدة بمناسبة تأليف الجيش النظامي

موسم الحج

من الهند الى الحجاز بالسيارة

يؤخذ من أنباء الحجاز الاخيرة ان عدد الحجاج الذين وصلوا حتى الان الى الحجاز يزيد على ٢٥ الف حاج من الهنود وغيرهم • وهذا يدل على ان موسم الحج في هذه السنة سيكون حسناً جداً

ونشرت جريدة «الديلي تلغراف» لمكاتبتها في عباي ان سيارتين كبيرتين تحملان ٢٤ مسلماً بينهم سبع نساء غادرتا مدينة احمد اباد في طريقها الى مكة لتأدية فريضة الحج وهي مسافة لا تقل عن ٥٫٥٠٠ ميل

وهذه اول رحلة من هذا القبيل تقوم بها السيارات التى صنعت خصيصاً لهذه الغاية وجهزت بثلاثة صهاريج يسع كل منها ٣٠ غالونا من البترول والزيت والماء ومكان للنوم كما ان بها اقساما خاصة للتحريم

وينتظر ان تنتهي هذه الرحلة في نهاية شهر شباط وقد دفع كل حاج نحو خمسين ديناراً وسيجتاز الحجاج في سفرهم دلهي وملتان وبلوخستان وايران وبغداد ودمشق والمدينة فيقطعون نحو ١٫٥٠٠ ميل زيادة ليتجنبوا المناطق التى ليس بها ماء

وبين هؤلاء الحجاج طبيب وسينزلون جميعاً ضيوفاً على الملك ابن السعود في مكة.

العراقيون الاقحاح

الغائبون وقت صدور القانون

ووظائف الحكومة

قدم ١٨ نائبا في المجلس النيابي الى رئيس المجلس الاقتراح التالى

اشترطت الفقرة (أ) من المادة الثالثة من قانون الخدمة المدنية مرور خمس سنوات على تاريخ تجنس الاجنبي الجنسية العراقية حتى يكون له حق التوظيف في وظائف الحكومة ولما كان حكم هذه الفقرة يشمل نفس العراقيين الذين تغيبوا عن العراق في تاريخ ٦ آب ١٩٢٤ لمعاذير شرعية ثم عادوا واضطروا الى اجراء معاملة التجنس من جديد فان ذلك يضربهم وبالمصلحة العامة ايضاً اذ قد يكون بينهم من هو ذو كفاية واهلية وتمس الحاجة الى توظيفه عاجلا فتقف هذه الفقرة عثرة في سبيله ويضطر الى الانتظار خمس سنوات بدون سبب معقول الا تغيبه عن وطنه يوم ٦ آب ١٩٢٤

لذلك اذا كانت احكام هذه الفقرة عادلة بحق الداخلين في الجنسية العراقية من جنسيات اجنبية فان تطبيقها على العراقيين الاصليين — الذين يعودون الى بلادهم مؤخراً غير صحيح فنقترح تعديل الفقرة المذكورة بعدم شمولها العراقيين المولودين في العراق والذين يعودون الى بلادهم بعد ٦ آب ١٩٢٤

حقوق المسلمين

في الهند

يشكو المسلمون في الهند من هضم حقوقهم في البلديات حتى في ولاية البنجاب، واكثرية سكانها من المسلمين

وآخر ما اطلعنا عليه في هذا الموضوع في الصحف الانكليزية نقلا عن الصحف الهندية ان محسين فيروز الدين احمد، عضو البلدية المسلم في لاهور وسكرتير لجنة المؤتمر الاسلامي فيها ارسل برقية الى الدكتور السير جوكال شاند نارنج وزير الداخلية، واخرى الى السكرتير الخاص لحاكم ولاية البنجاب الانكليزي يحتج فيها احتجاجا صارخا على ما بلغه من ان الحكومة تريد ان تجعل الاكثرية في بلدية لاهور من السيخ والهندوس. ويطلب من السكرتير الخاص للحاكم ان يعين له موعداً يقابله فيه على رأس وفد مؤلف منه ومن خان بها دور والحاج عبد الرحمن بخش والدكتور خليفة شوكة الدين والشيخ امير علي المحامي لشرح ما للمسلمين في بلديات الهند كلها من نظام يجب على الحكومة ان تزيلها وان ترد الى المسلمين ما لهم من الحقوق في البلديات وفي الوظائف الحكومية العامة، ففي هاتين الناحيتين قد طغى عليهم السيخ والهندوس طغيانا كبيراً لا يستطيع المسلمون ان يحتملونه بعد الآن...

اعـــلان

لا فرق بين زعيم ووضيع في الخيانة

الى من يريد ان يخدم بلاده

ستعود جريدة المطرقة الى الصدور قريبا وستعنى بالمواضيع الاتية:

١ — ملاحقة السماسرة وبائعي الاراضي منذ الاحتلال حتى الان

٢ — فضح السماسرة وبائعي الاراضي من الطبقة الوطنية الممتازة من مثل رؤساء واعضاء البلديات والمجلس الاسلامي واللجان التنفيذية والجمعيات الاسلامية والمسيحية ومؤتمر الشباب وحزب الدفاع الوطني والمجلسيين والاستقلاليين، وكل من ينتسب الى الهيئات الوطنية بقصد المتاجرة باسم البلاد، والاطباء والمحامين والتجار والموظفين

٣ — المطرقة ستنشر كل ما يصل اليها دون تردد. ولا احجام فعلى كل محب لبلاده ان يوافيها بما يعلم عن هذه الجرائم بعد التثبت منها وتعزيزها بالارقام والوقائع

صاحب جريدة المطرقة

الدكتور خليل ابو العافية

يافا ص. ب ٢٧٥ تلفون ٥٣٩

صفوة ما يحمله بريد الشرق والغرب

قبل اليوم!

كاتب تركي يحزن على البترول

كان في بلادنا ولكن لم نستفد منه!

كان الشهر الماضي موسم الاحتفالات في العراق وسوريا وشرق الاردن وفلسطين باسالة انابيب البترول من كركوك في العراق الى شواطيء البحر الابيض المتوسط

وقد ساهمت صحف تركيا في التحدث عن هذا المشروع الجبار وظروفه وملابساته وقالت انه من سيئات العهد البائد، عهد السلاطين الذين مكنوا الايدي الاجنبية من الاستيلاء عليه بمنحهم قبل الحرب سواء في فارس او في تركيا امتياز استغلاله لها

وهذه قطعة انشأها كاتب تركي ضمنها حزنه على هذه المنحة التي منحتها الطبيعة البلاد الشرقية دهوراً ولكن الشرقيين لم يحسنوا الانتفاع بها ... قال الكاتب:

... انا نرى هذه الانابيب التي احتفل القوم بافتتاحها تصب النفط في طرابلس وحيفا، ولما كانت هذه المادة ستستعمل في سبيل نفع البشر، فلا يسعنا الا ان نرحب بها ونصفق لها. ولكن مع هذا فاننا متألمون متأثرون، لاننا ملكنا الاراضي المحتوية على هذه المادة مئات من السنين ولم نعرف ان ننتفع بها

ان الحكومة العثمانية سعت لحفر هذه الابار واستثمارها، ولكن المؤامرات والدسائس لعبت دورها حتى قام بعض كبار الخبراء الذين يستغلون هذه المنابع اليوم يقولون ان الابار اليوم خالية من النفط وان المقدار الممكن استنباطه لا يكفي لسد نفقات هذا العمل العظيم

لقد علمنا هذا الحدث درساً عظيما في الثقة بالاجانب ... فنحن لا نعتمد في البحث عن البترول في اراضينا الا على انفسنا فنستثمره كما نستثمر جميع موارد بلادنا غير محتاجين الى الاجنبي الذي لا يهمه غير خدعنا وتأمين ارباحه. وسيرى منذ الان ان في مقدور رجال الجمهورية ان يفعلوا ما لم يكن في مقدور العثمانيين ان يفعلوه في مئات من السنين

غرائب الوصايا!

لها ١٠٠٫٠٠٠ جنيه .. فقط

شرط أنه تبقى كما هي بلا زواج!

مات انكليزي من قرية هرستبورن في مقاطعة لانكشاير فلما فتحت وصيته وجد فيها انه يوصي لخادمه التي تدير شؤون منزله وهي المس هيتي راينهمان بمبلغ ١٠٠٫٠٠٠ جنيه تأخذه وتتصرف فيه كما تهوى اذا بقيت عانس لا تتزوج اما اذا تزوجت فانها تخسر هذا المبلغ في الحال

ولقد تحدثت هذه المس الى احد اصدقائها حديثاً نشرته الصحف الانكليزية وجاء فيه قولها

« لقد تعودت على حياة العزوبية واختبرته سنوات كثيرة فاغلب الظن انني لن اهتم اهتماما كبيرا بالزواج بعد الان »

طبعاً طبعاً!

اما هذا المثري الذي يريد ان يتحكم بالاحياء بعد موته فقد ترك ١٩٤٤٠٩٥ جنيه اخذت منها الحكومة رسما لها مبلغ ٤٦٤٤٧٢ جنيها كضريبة على التركة

ومن غرائب هذا المثري انه تزوج، وانه مات وزوجته على قيد الحياة ولكنه لم يترك لها غير ١٠٠ جنيه فقط تاخذها سنويا الى ان تفارق الحياة

اما للخادمة المس راينهمان فقد ترك لها هذا المبلغ الضخم تنعم به وحدها لا شريك لها، لانها لازمته اثناء مرضه ولانها كانت تحبه وتحنو عليه اكثر من حنو الزوجة البائسة

وتبلغ المس راينهمان الان الخمسين من عمرها وهي مشهورة في قريتها بالتقوى والالام، وبانها كانت تساعد المنكوبين والمحتاجين

ثم انها قضت عمراً طويلا في خدمة هذا المثري فهي تستحق هذا التقاعد البديع!

مجموعة جميلة!

عجائب هذا القرن العشرين

خيوط ماء كل منها له لون!

في بلدة بورن موث « فنعة » عجيبة يستبق اليها السياح والمخترعون والخبراء من انحاء اوروبا لدرس اسرارها وتقليدها في بلادهم. ولكن لا تزال تحتفظ بالسر بحث لا يوجد لها مثيل في الدنيا.

وهذه « الفنعة » هي « نافورة » كبيرة وسط الحديقة العامة تنفث اشعة من الماء بمختلف الالوان: حتى اذا شهدها شاهد من غير اهلها اخذته الدهشة وتملكه الذهول.. والغريب ان هذه الخطوط المائية « القوس قزحية » تنزل اذ تنزل بيضاء « من غير سوء » وسر الالوان قادم من أنوار من قعر « النافورة » كل « خيط » مائي يأخذ لونه فتخرج مجموعة الالوان منظرا يسر الناظرين ويسحر الالباب..

اطبعوا مطبوعاتكم بجريدة الدفاع

ضربة تؤدي بها

وضربة تأتي بها!

على اثر حادث اصطدام فقد بصر احدى عينيه، فذهبت به امه، لانه لم يكن يتجاوز الثامنة من عمره، الى الطبيب الذي قرر ضرورة « قلع العين » غير ان الام رفضت حناناً ورأفة، وبعد يوم او اثنين اساء الولد السلوك فتحمت الام، من غضب، على طول عزمها ولطمته على خده لطمة. اتت ببصره! فصاح الولد من الالم المبرح « آه لقد ارتد بصري » اصبحت ارى بالعين التي لم اكن ارى بها! « وقال الاطباء ان رجوع بصر الولد مضمون لا شك فيه وهكذا ضربة ذهبت ببصره. وضربة أتت به..

وفاء عجيب

قط يقطع ٣٠٠ ميل!

ذهبت احدى السيدات مع صديقها « القط » الى بلدة تبعد عن بلدها ٥٠ ميلا، حيث زارت هنالك اقاربها، ثم عادت الى بلدها وتركت « القط » العزيز هدية لاهل البيت. غير ان القط انتبه علي فراغ الديار من صاحبته التي تؤويه! وسرعان ما شد رحاله وسار على بركة الغريزة. حتى وصل. الا انه وجد ربة البيت قد هجرته ووقع مريضا من شدة وفائه. واخيراً ارسل السكان الجدد الى السيدة يخبرونها « بالخطب الجلل » فهرولت تحتضن القط العزيز الذي حالما رأى صاحبته عاد الى سابق « نطه » و « خرمشته » ؟

ويظهر ان قطاً آخر سمع بالنبأ فاراد ان يضرب الرقم القياسي برهانا على السبق والود. واسم هذا (الهر تيدلز) فقطع مئة ميل من مدينة برادفورد الى جرمبسي — حيث بيته القديم « سيراً على الاقدام » في ٢٧٠ يوما.

ولكن « الهر توبي » ضرب الرقم القياسي بقطعه ثلاثمائة ميل من بيته القديم في كينت الى حيث هجرته سيدته في « لوكورنول » واستغرقت سياحة « الهر » المحترم — اربعة اشهر بالضبط

متحف غريب

الذين « كونوا انفسهم »!

اضافت اميركا الى عجائبها وغرائبها شيئاً غريبا جديداً. فقد فتح فيها متحف مختص بجمع اثار الرجال الذين « كونوا انفسهم » والفكرة قائمة على جمع امثال: القلم الذي كتب به اندروكارنيج بن الحياك اول صك مالي، بصفته مليونير وكون نفسه من لا شيء.. « الدولار » الاول الذي ربحه جون روكفلر، ابن الفلاح. « اول شاكوش » استعمله اديسون حين كان « حداداً » في سكة الحديد. نسخة من اول جريدة كتب فيها الكاتب الكبير (فندربلت) وما شاكل ذلك من آثار الرجال الذين خرجوا من وهدة البؤس الى قة المجد فخلقوا انفسهم وخلقوا العالم من لا شيء احسن الاشياء.

من لا ارض له

لا وطن له

ما يذهب إليه منجم!

منجم يتنبأ بمستقبل هتلر

قوة روحية خارقة ومجد الى ١٩٤٣!

يلتذ بعض الناس باخبار المنجمين ويرون فيها نوعا من التسلية الطلية. وقد نشرنا كثيرا عن هتلر مسهبين في الكلام عن تلك الشخصية القوية الساحرة التي نرجو الله ان يبعث لنا بشبيه لها. على ان للرجل اعداء كثيرين، ومن المنجمين! وفيما يلي وصف لوقائع المنجم نضعها امام القراء للاطلاع

يقول المنجم نايلز الشهير. الذي كان قد تنبأ بشؤون دولية وهو اليوم يعلن نؤاته عن زعيم المانيا

« ولد ادولف هتلر في العشرين من ابريل سنة ١٨٨٩. فهو كجميع من ولدوا حول العشرين من ابريل، نجمهم في برج تورس (اشارة الى العزم والتثبت)

« كان نجم ليبرا » في الافق الشرقي حينذاك، وهذا يدل دون شك على وجود ناحية جذابة في الشخصية قلما رأها الناس. وكان نجم « ارانس » بالقرب من الافق الشرقي، وهو نجم التنبه واليقظة، مما جعله نفسا ثائرة، سائرة الى العلاء والبناء، وكان لسوء الطالع برج « ستورن »، نجم الهلاك والتقييد محاذيا لبرج « نبتن » الذي يدل على ان سياسته ستؤدي بالمانيا الى استمرار المشاكل والعقد

« حياته الاولى ذات شأن هام عاش ابوه بعد التقاعد من الوظيفة الرسمية في الحكومة، وبعد فشله في العمل في مزرعته الصغيرة — قضى بقية حياته في كوخ وكان ابو هتلر شخصية حاكمة فمنع ابنه من دخول المقاهي والملاهي ومن شرب الخمر على الاطلاق: وحتى اليوم لا يتعاطى هتلر المسكرات قط ويحق له ان يفاخر بذلك.

وقد قضى هتلر ردحا من الشباب مساعدا عند نقاش في فينا. وكان اثناء الحرب جنديا خادما عند احد الضباط. ولعل بغضه الشديد لليهود نشأ من اتصاله بالحزب الاشتراكي المسيحي.

واذا رجعنا في درس اعمال هتلر من وجهة ايجابية استدلاليه فنتيجتها لاشيء. اما من وجهة سلبية تمحيصية فهي مدهشة مرعبة واذا بحثنا خلاصة « طالع » هتلر الدكتاتور، واستعدادات هتلر الرجل من وجهة نفسانية نجد.

« ١ » فكره خيالية، في الصعود والسقوط.

« ٢ » قوه فذة على الخطابة غير الهادئة

« ٣ » في نفسه (مرض) وفيه، كرجل، ما يقوده حتما الى منتهى الشقاء! فيه شخصية متشككة..

« ٤ » « طالعه » يدل على شعور حزن يتملكه، الا انه سيظل محتفظا بلذة القوة، ونشوة عقاب (المجرم)

ومن النقاط المهمة في نفس هتلر انه فطر على حياة روحية هي التي دفعته الى التفوق. ومن البديهي ان (سحره) ساعد المانيا على مطامحها وسلامتها ولن يدوم الى أبعد من سنة ١٩٤٣.. وهذا معناه حين تنتبه المانيا على الكارثة الاولى التي ستصيبها.

واذا اجملنا وصف هتلر بانه ضعيف المزاج التخيلي.. وجدنا انه (القدر) وليس (القدرة) الذي قدر له المجد والرفعة..

واذا قارنا هتلر بموسيليني وجدنا ان القوة (التغلبية) في هذا اصيلة وفي ذاك وليدة.. هذا ما يظهره (الطالع) اما ما سيظهره « القدر » فهو بيد القدر.. على ان الرجل ما يزال سائراً الى القمة وسيظل هناك كما يظهر!

شرقية وغربية

٣٩٩ نائبا

بينهم ١٧ نائبة

نشر حزب الاكثرية في انقرة بيانا باسماء مرشحيه لانتخابات المجلس الوطني الكبير وسيكون عدد اعضاء هذا المجلس ٣٩٩ نائبا بينهم ١٧ نائبة و١٠٧ نواب جدد.

جريدة انكليزية

وقدوم سمو الخديوي

نشرت جريدة الديلي بوست اليهودية برقية لمكاتبها في القدس اشار فيها الى دخول سمو الخديوي السابق عباس حلمي الى فلسطين ودعوة فخامة المندوب السامي ايهوه وقال ان السياسة تغيرت عن ذي قبل اذ انه من ثلاث سنوات لم تسمح الحكومة الفلسطينية لسموه بدخوله اراضي فلسطين بالمرة.

حول انشاء

مطارين في فلسطين

علقت جريدة ايفننج ستاندارد على قرار حكومة فلسطين بانشاء مطارين في اللد وحيفا فقالت ان هذا المشروع يسهل استخدام الطائرات البحرية بدلا من الطائرات البرية في اقسام كثيرة من الطريق الجوي الى الهند واستراليا.

ابحاث عن التبر

في عدة امكنة

وصلت الى مدينة صالحلي لجنة وزارة الاقتصاد التركية التي ستقوم بفحص الاراضي الواقعة بالقرب من « السرت » والتي تدل تقارير الخبراء في علم طبقات الارض على وجود الذهب فيها وكانت احدى الشركات الانجليزية قامت باجراء أبحاث في تلك الاراضي قبيل الحرب العظمى وكان ينتظر نجاحها لولا اضطرارها الى ايقاف العمل عند نشوب الحرب.

الامل بانهاء مشكلة

العراق وايران

سافر بعد ظهر امس فخامة نوري باشا السعيد بالطيارة الى روما لاستئناف المفاوضات على مشكلة الحدود العراقية الايرانية مع السيد الكاظمي وزير خارجية ايران والسنيور الوازي مقرر عصبة الامم في هذه المسألة. وابدى فخامة نوري باشا السعيد املا كبيراً في التسوية الودية والرغبة في حل الخلاف بشكل يرضي مصلحة الدولتين. كما صرح بان الجو الذي يسود المباحثات يبشر حتى الان بقرب الوصول الى نتيجة حسنة.

الا أنباء!

أزمة الصحافة في المانيا

احتجاب الصحف واحدة بعد أخرى...!

كتب مراسل « المانشستر غارديان » في برلين يقول:

لا تزال الازمة في الصحافة الالمانية مستمرة، والمنتظر ان تحتجب جريدة المانية اخرى عن الظهور في اوائل شباط الا اذا تلقت اعانات مالية، كما اعلنت هي ذلك في احد اعدادها الاخيرة.

اما هذه الجريدة، وهي يومية فهي « ويردتش » لسان حال جبهة العمال ويحررها الدكتور لاي، ومن اول شباط ستكون الجريدة النازية المسائية الكبرى « آنجريف » هي لسان حال هذه الجبهة

وهذه الجريدة هي من الصحف التي اسسها الدكتور غوبلز وزير الدعاية الالمانية.

ويقال ان « ويردتش » اذا لم تستطع التغلب على الصعاب المالية الواقعة في سبيل صدورها يومية، ستصدر اسبوعية ابتداء من اول شباط.

وقد خسر الحزب النازي منذ اسابيع قليلة احدى صحفه الكبرى، وهي « دتش زيتونغ » التي كانت لسان حال الاشتراكية — الوطنية دار وزير الزراعة

ومن الصحف التي تعاني الصعاب المالية الآن صحيفة (برسلور زيتونغ) التي ظلت وهي من امهات الصحف الالمانية ١١٦ سنة، فقد اعيد تنظيم هذه الجريدة منذ اسابيع على امل تجنب الصعاب المالية بالاقلال من عدد محرريها وموظفيها وعمالها، ولكن هذا لم يجد نفعاً، واعلنت الجريدة انها ستحتجب عن الظهور، اذا لم تتلق من انصارها في الحال اعانات مالية

واما « برلين تاجبلاط » المشهورة في الدنيا كلها فقد اشيع عنها انها ستحتجب هي الاخرى عن الظهور. ولكنها كذبت هذه الاشاعة في عددها الاخير بلسان الهيئة المالية التي تشرف عليها. و « فواكزيتونغ » و (مورجن زيتونغ) ويرأس هذه الجريدة الهر بول سكيفر

وكانت (برلين تاجبلاط) في ماضيها لساناً من السنة الاحرار، اما اليوم فانها كغيرها لا تنطق الا بلسان

ماذا تسمع اليوم ؟

عن محلات السادة دجاني اخوان - يافا

تلفون ٧١٦

يوم الخميس ٧ فبراير سنه ١٩٣٥

٧ر١٥	تمرينات رياضية عبد المنعم مختار افندي
٧ر٣٠	قرآن كريم الشيخ علي حزين
٨ر٠٠	ختام
١٠ر٠٠	اسطوانات
١٢ر٠٠	ختام
٢ر٠٠	اسطوانات
٢ر٢٥	النشرة التجارية الاولى
٢ر٣٠	ختام
٥ر٠٠	قرآن كريم - الشيخ عباس محمد
٦ر٠٥	حديث الى الاطفال — بابا صادق
٦ر٣٠	اخبار ونشرات
٧ر٠٠	النشرة التجارية الثانية
٧ر٣٥	حديث - الشخصيات التي احتك بها اثناء العمل للاستاذ المهندس « علي لبيب جبر »
٨ر٠٠	اوركسترا فرقة جواقا القاهرة الشرقية
٩ر٠٥	مغنى والات — الآنسة حياة محمد
٩ر٥٥	فرقة موسيقى البد — بدوي والصبان
١٠ر٤٠	مغنى والات — الآنسة حياة محمد
١١ر٣٠	سلام الملك — ختام

البرنامج الاوربي

١ر٠٠	اسطوانات برنامج انجليزي
٢ر٢٥	النشرة التجارية الاولى
٢ر٣٠	ختام
٥ر٣٥	حديث الى الاطفال « بالافرنسية » - تانتين
٦ر٣٠	اخبار ونشرات
٧ر٠٠	النشرة التجارية الثانية
٧ر١٠	قراءة (انجليزية) تذيعها مس هلن هايز
٨ر٠٠	اسطوانات
٨ر٢٠	موسيقى « مذاعة من استديو الاسكندرية - مغنى - مسيو كوهين بريتون سكسفون - ومسيو بوكياريللي.
٩ر٠٥	اسطوانات للرقص واغاني
١٠ر٠٠	موسيقى غربية مذاعة من فندق شبرد القاهرة
١١ر٠٠	سلام الملك - ختام

القدس

وفد حزب الدفاع الوطني الى الحجاز

القدس في ٦ شباط — لمراسل الدفاع الخاص — اتصل بنا ان حزب الدفاع الوطني قد قرر ارسال وفد الى الحجاز ليبسط القضية الفلسطينية على حجاج بيت الله الحرام وليعلمهم عن الاخطار العظيمة التي احاقت بهذه الاراضي المقدسة بسبب سياسة الانتداب التي اخذت على عاتقها حماية اليهود وانشاء مملكة يهودية لهم في فلسطين

ومن بين الاعضاء الذين سيمثلون الوفد السيدان عارف افندي حكمت النشاشيبي ناظر الاوقاف سابقا . وفضيلة الشيخ محمد يوسف افندي العلمي الذي غادر القدس نهار امس وسينضم اليهما في غزه السيد عادل الشوا . اما بقية اسماء اعضاء هذا الوفد فسنعلمكم عنها فيما بعد

المندوب السامي يطير الى نابلس

طار فخامة المندوب السامي بعد ظهر هذا اليوم الى نابلس لمشاهدة الاضرار التي وصلت فيها بسبب الفيضان الهائل وقد عاد مساء هذا اليوم

غدا يصدر الموراتوريوم لنابلس وقضاها

علمنا ان الحكومة وضعت قانونا جديدا لتأجيل الديون المستحقة والتي تستحق خلال هذا الشهر على مديوني نابلس وقضاها بسبب الحادث الاخير وربما صدر هذا القانون غداً

حجزوا على اموالهم في هذه الكوارث

وردت على هذه الوكالة البرقية التالية من الناصرة

وكالة الدفاع بالقدس

المحل المتوالى وتعدد الافات والضريبة الباهظة لسنين السابقة رزئنا تحت حملها . الحكومة المحلية حجزت اموالنا المنقولة على البقية الباقية من الضريبة الفادحة التي شعرت بها الحكومة وغيرتها . نلفت نظركم ونطلب عطفكم وعفوكم من الضرائب السابقة ، وتوقيف تنفيذ البيع

محمد واحمد الظاهر عبد المجيد الفاهوم فضل كنج اسكندر قعوار توفيق الفاهوم عثمان عون الله

٣٠٠ نفس بالجوع من فعل الطوفان

وردت على هذه الوكالة البرقية التالية من بيسان :

طوفان عظيم اكتسح جميع بيوت واثاث ومواشي وحيوانات عشيرتي الكحيلية والصخور النازلين على ضفة الاردن ثلاثماية نفس بالجوع والعرب في حالة تفتت الاكباد ، باسم الانسانية والشفقة . نلتمس مساعدتكم

لجنة مؤتمر الشباب الفرعية

وصول رئيسة الاتحاد النسائي الدولي

القدس في ٦ الجاري لمراسل الدفاع الخاص — تصل في هذين اليومين الى القدس كل من السيدة مالاتير سيليه نائبة رئيسة الاتحاد النسائي الدولي ومندوبة فرنسا لدى عصبة الامم ومدام باكر فان بوس نائبة رئيسة لجنة السلام في جمعية الامم وقد علمت ان جمعية السيدات العربيات في القدس ستقيم لها حفلة للتعارف والاحتفاء بهما وذلك يوم الاحد القادم الواقع في ١٠ شباط الجاري في عمارة فندق الاوقاف .

اكبر تصفية للمعاطف الكبردين

في محلات السادة عيسى فريج واولاده في القدس

لم يترك هذا المحل التجاري الوطني المشهور وسيلة من الوسائل لارضاء زبائنه ومواطنيه الا اتبعها سواء في ذلك من جهة جلب احسن وامتن الاقمشة المتنوعة او تخفيض الاسعار والدليل على صحة ما نقوله هو ما شاهدناه هذا اليوم في هذا المحل من المعاطف الكبردين الجميلة التي تزاحم عليها الجمهور تزاحما عظيما لشراء لوازمه منها ، وفي الحقيقة قد اعجبنا جد الاعجاب بهذه المعاطف التي وردت لمحل السادة عيسى فريج واولاده هذا اليوم وبرخص اسعارها . لا بل الاسعار المخفضة التي يبيعونها بها ، وتختلف اسعار هذه المعاطف بالنسبة الى جنس الاقمشة المكونة منها ، فالمعطف الذي كان سعره (٢٠٠) قرش بيع بمئة قرش اما احسن هذه المعاطف التي كان سعر الواحد منها (٣٠٠) قرش اصبح سعره الان (١٥٠) قرشاً ، وهذا التخفيض في الاسعار هو لمدة اسبوع واحد فقط . فنحث مواطنينا الكرام على اغتنام هذه الفرصة وزيارة هذا المحل الوطني وشراء لوازمهم من المعاطف قبل نفاذها لان الكمية قليلة والمدة محدودة فالى محلات السادة عيسى فريج واولاده سارعوا ايها الوطنيون .

اجازة المحاماه الشرعية

اجتاز الاستاذ كامل السوافيري اجازه المحاماة لدى المحاكم الشرعية من سماحة قاضي قضاة فلسطين يوم الثلاثاء ٥ شباط وبدأ يمارس اعماله بجد ونشاط في المحكمة الشرعية فنرجو له مستقبلا باهراً

الاستاذ المظفر

زارنا في ادارة هذه الجريدة بعد ظهر امس فضيلة الاستاذ الشيخ عبد القادر افندي المظفر ومكث بيننا مدة كان موضوع التجلة والاحترام وتحدث الينا في شتى الاحاديث الوطنية الصادقة وغادرنا الى الرملة صحبته السلامة

حيفا

اسعفوا عرب الزبيدات ايها المواطنون

اخذت ترد على الاستاذ فؤاد افندي عطا الله محامي عرب الزبيدات برقيات متعددة من جميع البلاد الفلسطينية عن استلام التبرعات الواردة بواسطته الى عرب الزبيدات وقد وردت عليه برقية من سعادة راغب بك النشاشيبي وبرقية من عبد الرحمن افندي العزة تخبرانه بتبرعهما بمبلغ خمسة وعشرين جنيهاً كما ان اربعة معاطف ارسلت من محلات فريج الوطنية بالقدس بواسطة المحامي فؤاد افندي وقد سلمت جميع التبرعات الى مختار ومشايخ عرب الزبيدات هذا وان المحامي فؤاد افندي منتظر لتبرعات اهل المروءة من اهل فلسطين حتى يساهموا عرب الزبيدات في نكبتهم التي هي بحق نكبة البلاد عامة .

بناء ستين خزان لكثرة سيول البترول

حيفا في ٥ شباط — لمراسل الدفاع الخاص — بالنظر لكثرة ما يسيل من البترول في كركوك ولكثرة ما يصدر منه يوميا في حيفا ، فقد اخرت الشركة بناء ستين خزان ، على الشاطيء الممتد بين محطة شكة الحديد ومحطة بترول العراق علاوة على الخزانات الموجودة الان . ويسع كل خزان اربعة واربعين مليون غالون ومعدل ما يشحن يوميا من حيفا حمولة باخرة واحدة ، واقلها خمسة عشر الف طن

اعضاء جدد في لجنة التسوية

امرت حكومة اللواء الشمالي بعزل كل من محمد الحلو ويوسف الحميد الحلو واسعد الحلو اعضاء لجنة التسوية في قرية عرب الفقراء المجاورة لمستعمرة الخضيرة وهي التي طالما كتبنا في «الدفاع» عنها وعينت بدلا منهم السادة : فياض الحميد وسعد الحلو وربيع الريحان وهؤلاء وكلوا الاستاذ عمر الصالح البرغوثي في القضية الاستئنافية القائمة بينهم وبين الخواجه خانكين ورفقائه

والجميع هنا ينتظر نتيجة هذه القضية بفارغ الاصطبار

معدل سقوط المطر في حيفا

بلغ معدل مجموع المطر الذي تساقط في حيفا حتى هذا اليوم ٣٨٩ ملمترا يقابله في السنة الماضية ٣٣٦ ملمترا ... وهذه الكمية اذا اضفناها كما ينتظر ان يتساقط من المطر في هذه السنة يستطيع ان يدرك مبلغ الفرق العظيم بين معدل سقوط المطر في هذه السنة والسنة الماضية

٢٣١٠ مهاجرين في يوم واحد

وصلت امس البواخر بولونيا تقل ١٠٣٠ مهاجرا وبلنسيا ٤١٥ ورزليوث ٤٠٠ وكارول ٥٠ وايطاليا ٤١٥ ومن هنا يتبين ان مجموع ما اقلته هذه البواخر في يوم واحد كان ٢٣١٠ فقط لاغير ! .

انشاء مسجد في مرفأ حيفا

تقدم بعض اعضاء الجمعية الاسلامية اليها باقتراح انشاء مسجد في مرفا حيفا الذي ستشاد عليه عدة بنايات في القريب العاجل ونحن نامل ان تعمل الجمعية الاسلامية بهذا الاقتراح وتسعى لمطالبة الحكومة بانشاء هذا المسجد كما هو الحال في الاسكندرية وبيروت

عرب الزبيدات وما نالهم من التبرعات

كان المنتظر بعد ان لفتنا الانظار الى ضرورة الاسراع في التبرع لعرب الزبيدات المنكوبين ان يتقدم للتبرع عدد كبير من كرام العرب في جميع الجهات الفلسطينية وان يتسابقوا في هذا المضمار الوطني الانساني غير اننا نسجل هنا ان عدد المتبرعين كان قليلا بالنسبة لما كنا ننتظر ، ويكفيك ان تعلم ان كل ما جمع من التبرعات لا يتجاوز الستين جنيها — الامر الذي يدعونا مرة اخرى الى حث الهمم ولفت النظر الى هؤلاء العرب الفقراء الشجعان مواساة لجراحاتهم وتشجيعا لهم واننا ننتظر !

نائب رئيس بلدية يافا

سيكون ليافا نائبان كالقدس

تأخر امس فخامة المندوب السامي عن الحضور ليافا ، وارجأ زيارته لفرصة اخرى وقد كان من المنتظر ، كما اتصل بنا ، ان يزور فخامته اثناء وجوده في يافا المجلس البلدي ، وان يعلن لسعادة الرئيس ولبقية الاعضاء تعيينه نائبين للرئيس ، لا نائبا واحداً ، وان يذكر لهم أسماء الذين وقع اختياره عليهما لهذا السبب .

لقد بقيت بلدية يافا حتى اليوم دون نائب للرئيس فيها ، وقد بحثنا امس في شتى الدوائر المطلعة للوقوف على الاسماء فسمعنا الالسن تلفظ باسمين هما حسين افندي شهاب الدين نائب رئيس المجلس البلدي السابق ، وعبد الله افندي مترى العضو المسيحي الجديد ، مما دلنا على ان في النية تعيين نائبين لرئيس بلدية يافا لا نائبا واحداً

الحورانيون يحتلون

الاعمال هكذا يقول اليهود !

جاء في جريدة البالستين بوست ان اكثر من ستة الاف عامل حوراني « كذا » يشتغلون الان في اعمال الزراعة وغير الزراعة من الاشغال في المستعمرات اليهودية المجاورة لمستعمرة ملبس

وتقول الجريدة في سياق كتابتها عن الموضوع انه ما ان يصل العرب من حوران او سوريا او بغداد الى فلسطين حتى يجدون الاعمال امامهم تنتظر ذلك كله لقلة وجود الايدي العاملة في البلاد « كذا »

وجاء في التعليق ان مستعمرات اخرى في اشد الحاجة الى عمال فما معنى ذلك يا جمعية العمال المركزية في يافا ؟

اشغال الموظفين الجدد

في دائرة طابو يافا

ذكرنا قبل يومين ان دائرة طابو يافا بحاجة الى ثمانية موظفين جدد ، وان هذه الحاجة الى الموظفين ناتجة عن ازدياد اشغال دائرة الطابو بسبب كثرة البيوعات وانتقال الاملاك من ايدي الى اخرى .

اما تعيين هؤلاء الموظفين الجدد في طابو يافا ، وغيرهم في القدس ونابلس وحيفا وعكا وغزة وكل بلد توجد فيه دائرة طابو فيعود الى ما سبق لنا كتابته من تصديق قانون ضريبة الاراضي الذي حل مكان ضريبتي العشر والويركو وسيكون عملهم نسخ اسماء اصحاب الاملاك مع تقييد مساحة الاراضي التي يملكونها ونوعها ومركزها تهيئة لجباية الضرائب بحسب هذه الوائح .

وعلمنا ان هذه الوظيفة ستمتد لغاية ثلاثة اشهر اذ يكون هؤلاء الموظفون قد فرغوا من تحضير هذه اللوائح

اخر موعد

لقبول البريد الاجنبي

قال مراسلنا القدسي :

اعلمنا قلم المطبوعات ان آخر موعد لقبول البريد الاجنبي يوم الاربعاء القادم الواقع في ٦ الجاري وغدا هو كما يلي

البريد المسجل — الساعة ١٠ صباحا

« العادي » « ١٠٫٣٠ »

يافا

البريد المسجل « ١١ صباحا

« العادي » « ١١٫٣٠ »

القدس

البريد المسجل « ١٢٫٣٠ »

« العادي » « ١ بعد الظهر

قضية مراد

غصت دار المحكمة المركزية في يافا قبل ظهر امس بجمهور من الشهود في قضية ارث فردريك مراد وبفريق من الشاهدين والمتفرجين

وبعد ان بقيت الجلسة منعقدة حتى الساعة الواحدة والنصف . رفعت على ان تستأنف في الثالثة من بعد الظهر

اما جلسة بعد الظهر فكانت على اشد ما يكون من الازدحام لاسيما بعد ان طالع الجمهور ما كتبناه في عدد الامس من عزم الحكومة على انهاء هذه القضية سريعاً لانشاء دار للحكومة في ارض مراد الواقعة في اول طريق شارع القدس

البحارة

يصلحون مواعينهم

رغم هدوء البحر امس وصحو الطقس لم تخرج المواعين الى البواخر التي اقتربت من الميناء للتفريغ ، ولم يستأنف شحن البرتقال بل استمر الهدوء شاملا لمنطقة الميناء كما كانت الحالة في الايام الاخيرة

ذلك لان رؤساء البحارة والحمارة قرروا امس عدم استئناف الاعمال لكي يتفرغوا الى اصلاح مواعينهم وما طرأ عليها من خراب بسبب هياج البحر

وينتظر ان تعود اعمال البحر اليوم (الخميس) الى سابق نشاطها .

الحاجة الى كاتب

الشركة العربية للمتاجر والتبغ المحدودة في الناصرة بحاجة الى كاتب يحسن مسك الدفاتر (دوبيا) والكتابة على الآلة الكاتبة باللغتين العربية والانكليزية فمن عهد بنفسه الكفاءة لذلك فليرسل طلبا الى الشركة المذكورة مبيناً شروطه . تقبل الطلبات لغاية ٢٠ شباط الجاري .

محاضرة

يلقي حضرة الدكتور عبد اللطيف السادات محاضرة عن السل وطرق الوقاية منه في قاعة النادي الرياضي الاسلامي بيافا وذلك في الساعة السابعة من مساء يوم الخميس (اليوم) والدعوة عامة للجميع

اعتدال الطقس

وهدوء البحر

اعتدل الطقس نهار امس وكان الجو صحواً ، والشمس ترسل اشعتها الدافئة . فعاد النشاط والحركة الى سابق عهدها في الاوساط التجارية بعد ان تعطلت ثلاثة ايام

ولقد هدأ هياج البحر نهار امس وعادت البواخر فاقتربت من الميناء لاستئناف الشحن والتفريغ الا انها بقيت تنتظر دون جدوى لعدم خروج المواعين اليها

الغاء

زيارة المندوب ليافا

كان من المقرر كما نشرنا في عدد امس ان يزور فخامة المندوب السامي قبل ظهر الامس يافا لتسليم اوسمة الاستحقاق للبحارة الذين انقذوا البحار الذي اشرف على الغرق في حادثة الباخرة بلبيس

وفي ساعة باكرة من هذا الصباح ورد على دار الحكومة بيافا نبأ تلفونيا من القدس يلغي زيارة المندوب بسبب رغبة فخامته في زيارة نابلس المنكوبة بحوادث الامطار

دهس غلام

دهس احد بصات تل ابيب قبل ظهر الامس في يافا امام قهوة ايون في شارع الملك جورج غلاما اذ صدمه الى الرصيف ثم وقع تحت عجلات السيارة

وقد نقل المصاب حالا الى المستشفى بعد ان تهشمت دراجته ورقمها (٤٠٩) ويقال انه اصيب بكسور في رجليه وان حالته خطرة

مساعد لرئيس الاطباء

قال مخبرنا المحلي : يعلم القراء انه منذ ان تخلى سعادة الدكتور حسين بك الخالدي من مركزه في دائرة الصحة ووظيفة مساعد عربي لرئيس الاطباء خالية

وقد اتصل بنا امس خبر نرويه مع التحفظ ، اذا كان سابقا لاوانه ، وهو انه تم راي الادارة في انتخاب احد الاطباء الثلاثة الذين رشحوا لهذا المنصب وان الشخص الذي قر الراي عليه هو الدكتور داود بولس الموجود حاليا في غزة

والدكتور داود بولس تقلب في عدة وظائف طبية ، واشغل عدة مراكز هامة في بلدان شتى ، ويعد حضرته من امهر الاطباء ، واحذقهم في الجراحة.

وعدا عن ذلك فالدكتور بولس ذات درجة عليا من درجات الاطباء ، وهو مع بضعة اشخاص قلائل اخريين يتمتعون بهذه الدرجة الادارية العليا ؛

فاذا صحت الاشاعة ، او الخبر الذي اتصل بنا امس عن انتخابه لاشغال وظيفة مساعد لرئيس الاطباء مكان سعادة رئيس بلدية القدس حاليا ، كان اهلا لذلك المنصب

اعلان

صادر من محكمة صلح الرملة

المحكوم له : المحامي داود بك مويال بوكالته عن الخواجه طوفيا ميار

المحكوم عليهم : زهرة بنت محمد عوض ورفقاها

الى زهرة بنت محمد عوض من اهالي المغار ومحمد خليل من اهالي المغار بولايته على ابنته فاطمة المجهولة الاقامة

حيث قد اعلنت قرارات الحكم الصادرة ضدكما بالصورة الغيابية مع باقي الشركاء في الدعاوي رقم ٦٢٥ ـ ٩٣٤ و٩٠٧ — ٣٤ و ٩٠٨ — ٣٤ و٩٠٩ ـ ٣٤ ٩١٠ — ٣٤ و٩١١ — ٣٤ و٩١٢ — ٣٤ الحقوقية لي يبلغوا اليكما وقد صار نشر القرارات المذكورة بجريدة الدفاع عدد ٢٣٢ بتاريخ ٢٥ — ١ — ٣٥ وعدد ٢٣٣ بتاريخ ٢٧ — ١ — ٣٥ وعدد ٢٣٤ بتاريخ ٢٨ — ١ — ٣٥

لذلك نبلغكما بان مدة الاعتراض على هذه الاحكام الممكن تقديم اعتراضكما بخلالها هي بظرف شهر واحد اعتباراً من تاريخ تبليغكما هذا الاعلان

حاكم صلح الرملة

اجور بواخر بنك مصر الى جدة

القدس ٥ شباط — لمراسل الدفاع الخاص — تلقينا من مكتب المؤتمر الاسلامي الدائمي ما يلي :

اجرة السفر من السويس الى جدة في بواخر شركة بنك مصر «زمزم» «وكوثر»

	درجة اولى مع الاكل		درجة ثانية مع الاكل		درجة ثالثة مع الاكل	
	مـل	جنيه	مـل	جنيه	مـل	جنيه
ثمن التذكرة		١١	٢٥٠	٨		٤
اجرة السمبوكية بجدة	١٢٠		١٢٠		١٢٠	
عوائد التبخير بالسويس	١٥٠		١٥٠		٦٠	
	٢٧٠	١١	٥٢٠	٨	١٨٠	٤

ما ذكر اعلاه هو قيمة التذاكر في الذهاب مضافا اليها قيمة الرسوم الحجازية عن كل راكب في الدرجات الثلاث وقدرها الان جنيه ١ و ٨٥٠ مل (جنيه وثمانماية وخمسون ملا) فاذا عدلت الحكومة الحجازية هذه القيمة او ارتفع سعر الذهب فتعدل بنسبة تعديل الحكومة الحجازية وارتفاع سعر الذهب

قيمة التذاكر في العودة

	درجة اولى مع الاكل		درجة ثانية مع الاكل		درجة ثالثة مع الاكل	
	مـل	جنيه	مـل	جنيه	مل	جنيه
ثمن التذكرة		١١	٢٥٠	٨		٤
اجرة السمبوسكة بجدة	١٢٠		١٢٠		١٢٠	
	١٢٠	١١	٣٧٠	٨	١٢٠	٤

ويضاف الى ذلك عن كل راكب في الدرجات الثلاث جنيه واحد و٨٠ مل «جنيه مصري وثمانماية مل» قيمة رسوم الحكومة المصرية بحجر الطور

انباء مفصلة عن كوارث الفيضان وعدد الضحايا ومبلغ الخسائر

تلفونات تصل من سائر المدن وكافة الجهات والقرى الكثيرة اصوات الاستغاثة يبعث بها العربان فى الغور وما حول بيسان

مستشفى

للامراض العقلية

تقول الصحف العبرية ان الحكومة قررت نهائيا بناء مستشفى كبير للمجاذيب في محلة ميكور حايم في القدس يتسع لاربعماية مريض مع ان اطباء الاعصاب طلبوا في اجتماعهم الذي عقدوه قبل مدة في البلاد ان يتسع المستشفى لخمساية مريض ، وسيكلف بناء هذا المستشفى الحكومة مبلغ ٧٥الف جنيه ومن المحتمل ان تشرع الحكومة فى بنائه هذا العام

وبعد ان يتم بناء المستشفى الجديد تقفل الحكومة المستشفى القديم الذي في بيت لحم او قسم منه.

مباريات

دولية للشطرنج

جاء في داڤار ان مكتب الصحافة في (المكابياد) قد اذاع على الصحف اليهودية ان «المكابياد» فى هذا العام سيكون شاملا جميع انواع الرياضة والالعاب وستجري فيه مباريات دولية بالشطرنج ايضا.

الباخرة تل ابيب

ستصل الباخرة «تل ابيب» قريبا الى مرفأ حيفا رافعة العلم الفلسطيني

انشاء منازل

للجنود البريطانيين

اتصل بنا ان القيادة العامة للجيوش البريطانية في فلسطين قد قررت بناء منازل للجنود فى محلة «الطالبية» بالقرب من المعسكر الحالي وسيكلف بناء كل منزل الفين جنيه فلسطيني وقدرت المناقصة لانشاء هذه البيوت على مقاول مصرى بمبلغ ٩٠ الف جنيه

المسارعة الى التجنس

بالجنسية الفلسطينية

عادت جمعية الطائفة اليهودية فى القدس الى حث اليهود على التجنس. وقد عينت الجمعية لجنة خاصة من اعضائها لتسهيل امر تجنيس اليهود واذاعت مؤخراً نداء في الصحف اليهودية طلبت فيه من اليهود ان يسرعوا في التجنس ويراجعوها لتساعدهم على ذلك.

استقالة

البوليس اليهودي

جاء في دورها يوم ان رجال البوليس اليهودي في يافا يوالون استقالاتهم وان البوليس الاخير فى محلة «نواح شالوم» قد استقال ايضا في المدة الاخيرة.

الحكم على صحفى

لاسامي

حكم على الصحافي اللاسامى بارديس في سلانيك بالسجن مدة اربعة اشهر لقيامه بدعاية لاسامية ونشره مقالات ضد اليهود في جريدة «ابو المروس تيفوس» وحكم على باقي المحررين من مساعدين بمدد مختلفة.

وتقول الصحف اليهودية ان الصحافي المذكور كان محرراً في الجريدة اللاسامية «مكدونيا» التى قامت فى عام ١٩٣١ بدعاية ضد المكابيين وكانت نتيجتها الاضطرابات المعلومة.

المنتوجات السويسرية

جاء من زوريخ ان فلسطين قد اصبحت سوقا رائجا للبضائع السويسرية وان الصادرات السويسرية الى فلسطين قد تضاعفت في هذا العام، وتدرس الحكومة السويسرية الان مسالة توحيد الشركات التى تهتم بفلسطين واسواقها.

نابلس

تجلي الكارثة في يومها الثالث

نابلس فى ٦ شباط لمراسل الدفاع الخاص

هذا اليوم الثالث لفاجعة طوفان مدينة نابلس وقد خف سيل المياه في بعض الشوارع وتمكن الاهلون ان يتجولو فوق الاوحال والاتربة المتراكمة واخذ مئات من العمال يعملون على تنظيف ما ركته السيول من الحجارة والصخور والاتربة التى سدت الطرق حتى اصبح من المتعذر السير والشخص لابس حذاءه

جيش المنكوبين ينتظرون الطعام

تجلت اليوم حوادث الكوارث العظمى التى حلت بمدينة نابلس باجلى مظاهرها اذ احتشد جيش من المنكوبين بالبستهم البالية وحالتهم المؤلمة ينتظرون الطعام.

ولقد راعتنى المناظر المؤلمة التى شاهدتها اليوم لا سيما عندما سمعت النساء يولون والاطفال يبكون وهم ملتجئين الى الجبال والكهوف بحالة تفتت القلب اسى وحسره

الافاضل الذين بذلوا الجهود

ولقد غاب عنى امس ان انوه بالجهود الجبارة التي بذلها سعادة حاكم المدينة المستر فوت وسعادة رئيس البلدية سليمان بك طوقان والمستر فتشاز مدير البوليس وسعادة قائمقام نابلس واساتذة و كشافة وتلاميذ مدرسة النجاح الوطنية ومديرها الاستاذ عبد اللطيف افندي الحبال والدكتور سامى افندي بشارة ومحمود افندى عرفات والضباط العرب نور الدين افندي بسيسو ومحمد افندى والجاويش عبد العزيز افندى بشناق وحافظ افندي الخماش والجند البريطانى و كثيرون من شباب نابلس الذين غامروا بانفسهم في كارثة الطوفان التي حلت مما جعل اهالى نابلس يثنون عليهم اجمل الثناء

مناظر الكارثة تبعث على الاسى

وقد تجولت اليوم في المدينة فوجدت ان الحالة تفتت الاكباد اذ يري المرء مناظر البيوت المتهدمة والحوانيت التي جرفت المياه ما فيها من بضائع وشاهدت النادبين والباكين الذين فقدوا امتاعهم وارزاقهم واصبحوا في اشد الحاجة الى القوت

علو الماء والاوحال

ويبلغ حتى الآن الوحل والماء في بعض الاماكن زهاء متر واحد

السيول تحمل سيارة وكراج

لقد سهى عنى ان اذكر امس ان السيول جرفت سيارة الدكتور سامي افندي بشارة وحملت الكراج المصنوع من «الزنك» ولم يعثر عليها الا اليوم في وادي عنبتا الذي يبعد عن نابلس نصف ساعة

ضحايا جدد

وجرفت السيول احد الجمال مصطفى الحمدان من قرية سالم فمات غرقاً وجمل ر بعين رأس غنم ، وغرقت سعدة زوجة احمد عبد الرحمن اذ جرفتها السيول

القرى التى كانت نكبتها بالغة

وتمكنت من معرفة القرى التي اصابها ضرر بليغ في مزروعاتها ومواشيها والتى كانت فاجعتها اعظم وهي قرية كفر قلين ، قرية عصيرة ، بيت دجن وحتى الآن لم اتمكن من الوقوف على حالة بقية القرى المجاورة

فخامة المندوب يشاهد الفاجعة

وصل فخامة المندوب السامى الى نابلس الساعة الثالثة بعد الظهر وقد كان بانتظار فخامته سعادة رئيس البلدية وسعادة القائمقام وحضرة مدير البوليس ومساعد الحاكم ورئيس دائرة الصحه وبوصول فخامته اخذ يتجول في المدينة ويشاهد الحالة المؤلمة التى صارت اليها مدينة نابلس من هول هذه الفاجعة ، وقد تأثر فخامته كثيراً وكان يشير الى سكرتيره الخاص ليدون ما يمليه عليه من المشاهدات :

وكان يواسي الاطفال والنساء وبعد ان تجول فخامته مدة ساعة في المدينة عاد الى سراى الحاكم حيث كان في انتظار فخامته سعادة رئيس بلدية نابلس والاعضاء فاستقبلوا فخامته وحيوه وبعد تناول القهوة القى فخامة المندوب الخطبة الآتية :

خطاب المندوب امام اعضاء البلدية

سعادة الرئيس والاعضاء الكرام :

اني تأسفت جداً لمصيبة نابلس وفاجعتها. وقد علمت انكم شكلتم لجنتين احداها لتقدير خسائر البلدية ، والثانية لتقدير خسارة الاهالي من اموال منقولة ومتاع واقترح ان تكون لجنة ثالثة مركزية تشرف على اللجنتين وهذه اللجنة الاخيرة تدرس تقارير اللجنتين وترفع تقريرها بواسطة حاكم اللواء الي .

وهذه اول مرة اقابل فيها المجلس البلدي الجديد واني مسرور اذ علمت ان اعضاء المجلس مع الرئيس قاموا بالواجب نحو فاجعة مدينتهم نابلس

خطاب سعادة سليمان بك طوقان

وتمكنت من تدوين القليل من خطاب سعادة رئيس البلدية فقد قال

اشكر فخامة المندوب السامى بالاصالة عن نفسى وبالنيابة عن اعضاء المجلس البلدى . واني مع زملائى اعضاء المجلس البلدي نقدم لفخامة المندوب السامى الشكر الجزيل لما تحمله في سبيل نابلس من المشاق لزيارتها والاشراف على الحالة فيها بسبب هذه النكبة . ان اهالي نابلس تحملوا هذه الصدمة بصبر وشجاعة وكان واجبنا الاول جميعا ان نسعى لتخليص النفوس وانقاذها وقد اشترك الاهالي والمجلس البلدي والحكومة والبوليس في هذ الواجب وقد توفقنا بمعونة الله الى حماية النفوس. وتعودت نابلس حمل الصدمات العظمى فتحملت خسائر الزلزال وسنين المحل المتوالية وها هي الان تتحمل فاجعة الطوفان وانى اتأمل من الحكومة ان تساعد نابلس بكرم للتغلب على هذه الحالة السيئة والتعويض على المنكوبين

انا اقول لو كانت نابلس حالتها كما كانت فى السابق لما وضعنا هذه المساعدة على عاتق الحكومة ولكن حالتها الحاضرة تجعلنا نطلب من الحكومة مساعدتها مساعدة تامة للتخفيف من اعباء هذه الفاجعة واني على ثقة ان فخامة المندوب سيهتم بها اي اهتمام

وبعد ان القى سعادة الرئيس خطابه سافر فخامة المندوب السامى الى القدس

تبرع سعادة رئيس بلدية يافا

وصلت برقية من سعادة رئيس بلدية يافا الى سعادة رئيس بلدية نابلس تعزيه بالكارثة ومعها حوالة بمبلغ ١٠ جنيهات

كميات الامطار من اول الوسم

بلغ مقدار الامطار التي هطلت من اول الوسم حتى الان ٥٨٠ مليمترا .

قلقيلية

عثور الكشافة على الجثث

وعدتكم أمس بارسال نتيجة بحث كشافة [illegible] عن الجثث السبع المفقودة فقد استطاعت بعد جهد عظيم في مكافحة المياه والاوحال ان تهتدي الى جثة رجل في بيارة عبد الكريم الجيوسي تحت شجرة برتقال اقتلعتها الزوابع وجرفها قوة السيل وكانت الجثة مطمورة في الوحل ولم يظهر منها غير الرأس ، ثم جثتي امرأة ورجل عثرت عليهما عند بيارة البزرة بالقرب من نهر العوجاء وعلى بعد ستة كيلو مترات من مكان الحادثة فقد طرحهما السيل على جانبى الوادى ، وقد نقلت الكشافة الجثث على الحمالات التى اصطنعتها امس من عصيها ، الى مسجد جلجولية ، حيث جرى دفنها بعد ان استحضر البوليس امراً بذلك ، والجثث الاربع الباقين لاتزال مفقودة ، لايعلم ابن مصيرها

ارسال «الدفاع» مصورها الخاص

وارسلت «الدفاع» مصورها الخاص لاخذ مناظر هذه الفاجعة المؤلمة وقد رجع في وقت متأخر بعد ان تمكن من اخذ عدة مناظر مؤلمة وقد لاقى المصور في مهمته هذه مشقات واتعابا.

اثر نبأ الفاجعة فى نفوس البدو

ووفد امس البدو الساكنون في الاماكن المجاورة لجلجولية وقلقيلية لاستطلاع الخبر على اثر النبأ الذي تناقلته الالسن بذهاب ثلاثة عشر بدويا في السيل وكان منظرهم يبعث الالم في النفوس ، محزونون على اخوانهم الذين ذهبوا فى غضب الطبيعة :

خسائر في الارواح والاموال

خسائر غضب الطبيعة فى الارواح والاموال في اليومين الماضين على ما يظهر في كل مكان كانت بالغة . فقد علمنا ان ثمانية اشخاص كانوا مع اكواخهم بالقرب من بيارة محمد افندي صلاح جرفهم السيل مع ما يملكون من متاع ومواشي ولم يبق عن اثارهم شيء . وعلمنا ان مياه النهر كانت تطغى الى ما فوق الجسر على ارتفاع ثلاثة امتار واقتلعت كثيراً من اشجار البيارات المجاورة

نجا باعجوبة بعد موت محقق

ومما يروى ان شخصاً جرفته المياه وهو فوق جسر بيارة محمد افندي صلاح فتبادر الى ذهنه ان يتسلق حديد الجسر ، ويقف فوق اخر نقطة منه وفعلا نفذ هذه الفكرة والمياه من تحته تهدر بقوة هائلة مزعجة وقضى هذا الشخص عدة ساعات وهو فى فزع وخوف حتى خفت المياة قليلا وتسنى له ان ينزل من مكانه سالماً واستطاع هذا الشخص ان ينجو بنفسه بهذه المبادرة العجيبة .

اضرار البرتقال والمزروعات

اما الاضرار التى اصابت البرتقال والمزروعات الشتوية مع كافة الاشجار فقد كانت كثيرة بسبب العواصف الشديدة والسيول القوية وتقدر خسارة قلقيلية وحدها في برتقالها ما يساوى الالفين صندوق ، وانقلع من اشجار البيارات المجاورة للسيول كثيرا حملتها المياه الى مسافات بعيدة

ولقد غمرت السيول اغلب المزروعات الشتوية وجرفت معها كل ما اعترضها وهي تنحدر من الجبال ، وكان البرتقال الذي سقط عن الشجر والذي حملته المياه الى السيول يملاء الاراضى فيلتقطه القرويون وترى الاشجار التى جرفتها المياه مطروحة على جوانب الوديان ، وقد حملها القرويون الى بيوتهم حطبا

عمال السكة يصلحون الخط

وشرع عمال سكة الحديد فى اصلاح خراب الخط بالقرب من قلقيلية والذي جرفته المياه في وجهها على طول عشرين مترا بعد ان فتحت في موضعه ثغرة كبيرة ومخيفة ، والذي اراه ان القطارات لا تستطيع السير الا بعد ايام

انقطاع الطريق وفتح الثغرات

ولا تزال الطريق ما بين قلقيلية وطولكرم مقطوعة ولا تستطيع السيارات اجتيازها ، ويتعذر على الماشي اجتياز وادى السدر للثغرتين الكبيرتين التى فتحتها السيول في طريق الاسفلت كما اخبرتكم عنها امس

وصباح امس انزلت سيارة يهودية ركابها بالقرب من هذا الجسر وكانت قادمة من طولكرم وهي من السيارات التى لاذت بجنين لشدة هطول الامطار وجريان السيول

انقطاع المخابرات التلفونية

ولا تزال المخابرات مقطوعة عن قلقيلية وبقية البلدان فقد تحطمت عدة اعمدة التلفون ، وتقطعت اسلاكه ولم تصلنا الصحف يوم الاحد الماضى

طولكرم

فداحة الخسارة التى حلت ببني صعب

طولكرم في ٦ الجاري — لمراسل الدفاع الخاص — ظهرت اضرار الطوفان والسيول التي تدفقت ثلاثة ايام بلياليها في اراضي وجبال قضاء بني صعب اعظم بكثير مما كان يقدره الناس فقد تبين بعد الكشف الذي جرى اليوم ان الاراضي الزراعية الواقعة على ضفتي النهر من حدود رامين الكائن فى طريق طولكرم نابلس الى قرب الساحل قد اتلفت المياه مزروعاتها بما جرفته معها من احجار وتراب وصرار وردمت الزرع وقلبت الارض حتى اصبحت بيضاء ، وكذلك اشجار الزيتون ويقدر ما تلف منها بثلاثة الاف عرق زيتون

١٥ الف جنيه خسارة عنبتا

واما الاشجار في عنبتا من زيتون وتين ومشمش وغير ذلك فتقدر بالالوف عدا عن اراضيها الزراعية التي هلكت مزروعاتها ولم تعد تنفع وتقدر الاضرار الزراعية في بلدة عنبتا بـ ١٥ الف جنيه وقد تعطلت الخطوط الحديدية الممتدة بين طولكرم ونابلس وحملتها السيول الى مسافات بعيدة وخربت اعمدة البرق وقد اصبح الكثيرون من اهل القرى بحالة بؤس شديد بفقد اشجارهم ومزروعاتهم وقد احدثت المياه اخاديد في الاراضي مما زاد فى اضرار القرويين

تقارير الموظفين عن الاضرار

وزار قائمقام طولكرم ومدير البوليس ورئيس الصحة المراقم المتضررة ويعدون تقريراً رسميا بهذه الاضرار وقام مأمور الزراعة في قضاء بنى صعب بدورة تفتيشية للكشف على الاراضى التى اتلفتها السيول ولا يمكن تقدير خسائر جميع القرى المتضررة في بنى صعب قبل مضى بضعة ايام ولا تزال الطرق بين طولكرم ونابلس معطلة وكذلك بين طول كرم وقلقيلية ويافا وقد اضطر الكثيرون للسفر سيرا على الاقدام او على الخيول مسافات طويلة

طيارة تشاهد الخسائر

وقد حلقت طيارة فى سماء بنى صعب وقامت بمناورات كثيرة عادت بعد ذلك الى الجنوب

قطع اشجار في مستعمرة

ووردت انباء من مستعمرة كفار يونا تفيد قطع عدد كبير من اشجار البرتقال فيها ولم يعرف المعتدون بعد والبوليس يتفقد الحادث

الانباء الخارجية

القاهرة فى ٦ شباط لمراسل الدفاع الخاص

ايطاليا

لا تتهمونا ايها الاوربيون بالهمجية

صرح وزير الحبشة المفوض في روما بان حكومة الحبشة مستاءة من حملة الصحف الايطاليه على الحبشه وهي الحملة التى تدل على روح العداء المتجسم في نفوس الدوائر الايطاليه الرسميه على الرغم من القول بان ايطاليا ترغب في التعاون على توطيد السلام ، وقال الكثيرون ان الغارات التي تقع بين القبائل الرحل تقع في اراضي بعيدة لا تصل اليها الجنود بالنسبة لعدم وجود المياه ، وقال ان الافضل الا تتدخل اية دولة بين هذه القبائل لئلا يقع لها ما وقع للضابط الفرنسى ورجاله

وقال ان الذين يصفون الحبشة بالهمجية يرون القذى في عين غيرهم ولا يرون الخشبة فى اعينهم فعليهم ان يذكروا الاضطرابات الدمويه التى وقعت فى ايطاليا والنمسا وفرنسا واسبانيا من مدة بسيطة.

انكلترا

انتشار الروح المتطرفة فى المغرب

نشرت جريدة المورننج بوست رسالة جاء فيها ان على فرنسا ان تحاذر من خطر روح الوطنية المتطرفة التى تنمو تدريجيا في المغرب الاقصى وخصوصا فى فاس المشهورة بكثرة مشاغبتها (كذا) واكبر برهان على ذلك المظاهرة التي قوبل بها السلطان مولاي محمد فى فاس فى الصيف الماضي والتي اضطرته الى الانسحاب سريعا الى رباط ، ثم ان فرنسا فعلت كل الخير مع المغاربة ولكن الشعوب تفضل ظلم حكامها على عدل الاجانب

الصحف العبرية

١٠٠ جواز

سفر للحاخامين!

جاء لدوارها يوم من وارسو ان المكتب الفلسطيني فى وارسو قد تلقى في المدة الاخيره مائة جواز سفر لارسال الحاخامين من بولونيا الى فلسطين

لنها مصنعا!

اتصل بدوارها يوم ان دائرة المهاجرة والسفر في الوكالة اليهودية قد رفضت أعطاء شركه (باتا) جوازات لجلب موظفين لمحلاتها من تشيكوسلوفكيا وافهمه مدير الشركه كانها ستقدم الشركه جوازاه لجلب العمال الاخصائيين عندما تفتح الشركة لها معملا فى فلسطين.

بالسجل الذهبى

جاء فى دوارها يوم ان سكان (نتانيا وابين يهودا) سجلوا اسماء مؤسسي المستعمرتين المذكورتين بالسجل الذهبى لجمعية كيرن هاكيمت اعترافا بفضلهم على المستعمرات المذكوره

وفد من لتوانيا

جاء لدوارها يوم من كولونيا ان ليتوانيا قررت ارسال وفد الى فلسطين وسوريا لدرس الحالة الاقتصادية فيهما ولايجاد اسواق لمنتوجات لتوانيا فى الشرق ومقاومتها هذا الطلب واعلانها امره على اليهود فى تل ابيب وخارجها ليقاوموا وطلبت منهم ان يطالبوا البلدية بالمحافظة على ... لهم البوليس وزيادة ... وتعليم ... مجانا كما وعدت بذلك سابقا

علاوات البوليس

المتزوج

قالت هآرتس: من المعلوم ان البوليس اليهودي المتزوج القاطن في تل-ابيب تناول علاوة على راتبه جنيها ونصف الجنيه في الشهر لغلاء اجور المنازل في تل ابيب وقد شملت هذه البوليس اليهودي فى قسم القرى في يافا ايضا ولكن البوليس اليهودي الذى يشتغل فى مركز البوليس حرم منها وتساءلت هارتس عن السبب ماالة هل حرم رجال هذا القسم من هذه العلاوة يا ترى ؟

النقص في البوليس

اليهودى

تقول هارتس ان النقص في البوليس اليهودي ظاهر للعيان ... المراكز اليهودية والمحلات اليهودية خالية من البوليس اليهودي وذلك لان دائرة البوليس لا تقبل في المدة الاخيره طلبات اليهود والدليل على ذلك ان الدورة الجديده في مدرسة البوليس معظم افرادها من العرب

حملتان لصحيفة

يهودية

حملت جريدة هارتس فى مقالها الرئيسي على سعادة الدكتور الخالدي رئيس بلدية القدس لانه رفض اعطاء الادون اوستر نائب رئيس البلدية حق الاشراف على الادارة في البلدية، وقالت من الصعب ان يفهم الانسان سبب هذا الرفض ... وعد الرئيس قبل الانتخابات وبعدها بانه سيعمل لخير المدينة المقدسة ومع ان اليهود يؤدون من صميم قلوبهم مشاركة هذا العمل فقد رفض حضرته مع ان الواجب يقضي على الرئيس ان يرحب بهذه الخطوة وعلى ذاته بعض النواحية الاشتراك في اعمال الادارة لانها ضرورية جداً لليهود الذين

سيحافظون على حقوقهم ومقامهم في البلدية اشد المحافظة.

وحملت هاآرتس فى الفقره الثانية على الحكومة يطلبها بشأن البوليس وقالت قام البوليس فى تل ابيب حتى الان بواجباته خير قيام ولكن السلطة كانت تميل في كل مرة الى تغيير شكل البوليس ودمجه فى البوليس الفلسطيني العام حتى ادخلت في ادارته موظف كبير من غير اليهود وها هي اليوم تجدد طلبها لتقضى على البقية الباقية من حقوق اليهود وضربها الضربة القاضية في البوليس العبري بتل ابيب.

لتعميم اللغه العبرية

قالت هايردن يعقد في هذا المساء اعضاء جمعية المحافظة على اللغة العبرية في توزيع الاعمال على الاعضاء والطلاب والشبان لتعميم اللغة العبرية والمحافظة عليها وعلى صحتها في اللوحات المعلقة على المتاجر والمكاتب اليهودية.

الدفاع: اما اللغة العربيه وتحطيمها على اللوحات اليهودية على هذا الشكل فمن يهتم بها يا ترى ؟

خطر العامل

العربي!

قالت هايردن يتسع خطر العمل العربى في تل ابيب يوما عن يوم وقد اكتظت تل ابيب وضواحيها بعمال العرب من الحورانين والصربيز والدروز وغيرهم حتى لقد اتخذ هؤلاء العمال حيا منفرداً لهم في الاحياء اليهودية وازدادت السرقات في كل مكان واصبح الامن مهدداً ايضا وحثت الجريده اليهود على ان يضعوا حداً للعمل العربي في مزارعهم ومحلاتهم قبل استفحال الامر

راي خبير

استاذ في الطب يبدي رايه في مفعول «الكاليفلويد» على الجهاز البشري

في رأيي ان (الكاليفلويد) دواء قوي منشط ومجدد لقوى الانسان ولاعصابه وقد جربته فى ثلاث احوال اذ وصفته لرجل بالغ من العمر ٦٠ سنة خائر القوى منحط الهمة فبعد ان تناول زجاجة واحدة منه استعاد قواه وعاد الى عمله كانه في ريعان الشباب اما الاخران فشابان كانا مصابين بانحلال نسلي فشفاهما «الكاليفلويد» من هذا الداء واصبحا شابين على مخترع هذا الدواء الدكتور م. كافريس الاستاذ في كلية اثينا. استعملوا اذا (كاليفلويد) الدكتور كالشنكو) فيتضح لكم ما يحدثه من انقلاب وتجدد في حياة الجسد والنفس فيبدل اصفرار اللون باحمرار ويشدد الجلد وينشط الشوق وينير العقل ويزيل الانحطاط العصبي

للاسباب المار ذكرها فاننا ننصح لكم جميعاً باستعمال الكاليفلويد القوي والمنشط.

رغبة ايران الودية

صرح وزير ايران المفوض في لندن برغبة حكومة ايران في الوصول الى حل يقوم على أساس من المودة وتبادل المصالح بين الدولتين الجارتين وينتظر ان يعود فخامة نوري باشا السعيد الى لندن بعد بضعة اسابيع.

تعديل الوزارة

واشتراك لويد جورج

يحتمل ان تعدل الوزارة البريطانية الخريف القادم ويشترك فيها المستر لويد جورج الذي اعتزل السياسة من مدة طويلة.

جمعية البدو العربية

ورد على السيد عبد الرزاق ابو ستة كتاب من حاكم اللواء الجنوبي هذا نصه نرجو لم النشر ولكم الشكر

لى الشرف ان اعلمكم بوصول البيان المذكور ادناه حول تأسيس جمعية البدو العربية بموجب المادة ٦ من قانون الجمعيات التعاون

اسم الجمعية - جمعية البدو العربية

عنوان - بئر السبع

مركز الجمعية « «

غاية « الاصلاح، المساعدة، الخدمة العامة.

المديرون المسؤولون

عبد الرزاق ابو سته رئيس، عنوانه بئر السبع، الصنعة مزارع

عابد ابو معيلق نائب رئيس، عنوانه بئر السبع صنعته مزارع

عبدالله ابو سته سكرتير، عنوانه بئر السبع صنعته مزارع

عبد الغنى ابو شبا نائب سكرتير عنوانه صنعته مزارع

محمد ابو خنله عضو، عنوانه بئر السبع صنعته مزارع، شتيوى المهراري عضو عنوانه بئر السبع، صنعته مزارع احمد بن عباش عضو عنوانه بئر السبع صنعته مزارع، كامل ابو معيلق، عضو عنوانه بئر السبع، صنعته مزارع جادالله ابو الحصين عضو، عنوانه بئر السبع صنعته مزارع، سليمان القاضى عضو عنوانه بئر السبع صنعته مزارع عليان الزربعى امين صندوق عنوانه بئر السبع صنعته مزارع

واود ان الفت نظركم الى المادة ٦ من قانون الجمعيات العثماني الذي يطلب نشر هذا الوصل في جريدة واحدة على الاقل من الجرائد المحلية بفلسطين

لي الشرف ان اكون خادمكم المطيع

حاكم اللواء الجنوبي

مطلوب

ادارة هذه الجريدة في حاجة الى الاعداد المبينة ارقامها ادناه والرجاء من الوكلاء او القراء الكرام التفضل بارسالها

٧، ١٣، ١٥، ١٨، ٢٢، ٢٨

٣٤ه، ٣، ٤٢، ٤٥، ٤٦، ٤٩، ٥٥

الحاجة الى عمال

تعلن هذه الجريدة حاجتها الى عمال ماهرين في تنضيد الحروف فمن وجد في نفسه الكفاءة فليراجع الادارة

على الحدود

بين الافغان وايران

يذكر القراء ان عصابة افغانية كبيرة هاجمت فى السادس من كانون الاول سنة ٩٣٤ القرى الايرانية في المنطقة الواقعة بالقرب من الحدود الروسية وقد نهبت ما نهبت...وقتلت ما قتلت وقدرت خسائر ايران فى ذلك الحين بخمسة ملايين ريال ايراني

وقد لحق قائد الحدود الايرانية في مدينة «سرخس» بالاشقياء الافغانيين ولكنه ادركهم فى داخل حدود الافغان فلم يشأ ان يطاردهم في الاراضي الافغانية احتراما لخط الحدود

وقد كان منتظرا ان يثير هذا الحادث مشكلة بين ايران والافغان واخذ الكثيرون ينتظرون ما تحمله البرقيات عن نتائج هذا الحادث. ولكن البرقيات سكتت عن الحوادث.. «ونامت» عليه نوما طويلا

والواقع عن شركات الانباء البرقية حملت على السكوت حملا. وان الشعب الايراني قابل اعتداء العصابات الافغانية على حدود ايران بكثير من الهياج والاستياء والنفرة حتى اضطرت السفارة الافغانية لتلطف من هياج الايرانيين ولكن تكذيبها لم يخمد جذوة استياء الايرانيين وحملات الصحف الايرانية على الافغان بالاستمرار

ويطلب الايرانيون من جلالة الشاه ان يتخذ موقفا حازما من اعتداء الافغانيين على الحدود ولكن الشاه يسكت على مضض لانه لا يرغب على ما نرى في اخذ القضية بعين العداء في وقت يجري فيه تخطيط الحدود بين ايران والافغان وهو يعتصم بالحكمة السالمة لعله يوفق الى جعل تحديد الحدود في مصلحة ايران

وتحديد الحدود بين افغان وايران يجري تحت اشراف اللجنة التى يرأسها الجنرال التركي فخر الدين باشا وقضية الحدود لم تنته بعد بسبب تصلب كل من ايران والافغان، كل واحدة بنظريتها

والميزان بين الجنرال يدي فخر الدين باشا، فاذا رجحت كفة ايران بالنتيجة سكتت عن اعتداء العصابة الافغانيه والا اذا رجحت كفة الافغان، فقد يحتمل ان تثيرها ايران حامية شعواء مع الافغان، وتظهر النار من تحت الرماد. وقضية الحدود في دورها الاخير.. وسنرى. «الثغر»

القدس

بعد الاضرار

التى اوقعتها العواصف

القدس في ٥ شباط — لمراسل الدفاع الخاص — على اثر التخريبات التى احدثتها الامطار فى الايام الماضية وجدت ادارة الامن العام ان تضع نقط بوليس في الطرق المؤدية الى الشمال لارشاد السائقين عن الاماكن التي يجب عليهم ان ينتبهوا اليها اثناء مرورهم وهذه النقط هي كما يلى:

١ — طريق القدس نابلس نقطة في قرية شعفاط بالقرب من معسكر البوليس الانجليزي.

٢ — نقطة بالقرب من رام الله

٣ — نقطة بوليس فى العقولة

اما الطريق المؤدية ليافا فلم يوضع فيها نقط لعدم حصول تخريبات في الطريق، وهذه النقط مؤقتة لارشاد السائقين فقط

بلاغ

قلم المطبوعات

جاءنا من قلم المطبوعات ما يلى: الحاقا بالبيان الذي اذيع امس وصلت المعلومات الاتية فى المساء

نابلس: زادت مياه الفيضان فيها وقدر عدد العائلات التى اصبحت بلا مأوى من عشرين الى ثلاثين عائلة تقريبا والمدينة مليئة بالانقاض واخذ كناسو الشوارع والطريق الرئيسية في ازالة هذه الانقاض

من انباء ديراستيا الى الجنوب من طولكرم ان غريقين راحا ضحية السيول

ومن بيسان ان قبيلة من الرحل قد جرفت المياه مواشيها وخيامها

ومن انباء مستعمرة ملبس ان ٥٠٠ بدوي اصبحوا بلا مأوي واهتمت ادارة منطقة اللواء الجنوبي بايوائهم في الخيام المجاورة كما قدمت لهم الاغطية اللازمة

تأجيل قضية عرب الغوارنة

كان اليوم موعد النظر فى قضية عرب الغوارنة امام حاكم صلح حيفا الادون هاريكابي وقد تأجل النظر في هذه القضية الى ٧ اذار المقبل

براءة للبعض

وتأجيل اعطاء القرار

كان امس موعد النظر فى قضية الواحدة وعشرين شخصاً من اهالي قرية ابو عمار الذين اقامت النيابة عليهم قضية لارتكابه جرم الاعتداء على مأمور الاجراء والبوليس. وقد تشكلت المحكمة اليوم من الاستاذ انطون افندي عطا الله والمستر دايرو، وبعد استماع اقوال الشهود قررت براءة كل من حسين صالح ابو عكار وعبدو بن حسن علان ومحمود محمد كفان واجلت اعطاء القرار بحق الباقين ليوم ١٤ شباط الجاري وساوافيكم بالنتيجة

النمسا والنازى

بالرغم مما تعهدت به الحكومة الالمانية ونفذته من الامتناع عن بث الدعوة النازية بين البلاد النمساوية لا يزال النازيون النمساويون قذى في عين الحكومة النمساوية، وآخر نبأ اطلعنا عليه في الصحف الانكليزية لمراسليها في فينا هو ان البوليس النمساوي في مدينة كيلس في سيلزيا العليا القى القبض على ٤٠ نازيا نمساويا بينهم عضو من اعضاء البلدية هو الهر فيجوك

والمعروف للدنيا كلها هو ان النمسا كلها — الا حكومتها وانصارها القلائل قد اصبحت نازية، تتحين الفرص الملائمة لاسقاط حكومتها الحالية على رجاء ان تحل مكانها حكومة نازية تعمل بالطرق السلمية على ان تنضم النمسا الى شقيقتها الكبرى المانيا وكل آت قريب

الزواج فى المانيا

تقول «كروز زيتونغ» ان الذين تزوجوا في المانيا عام ١٩٣٣ بلغ عددهم ٦٣٠٫٩٢٦ مقابل ٥٠٩٫٤٠٣ في العام الذي سبقه، والمنتظر عندما يصدر احصاء العام المنصرم ان يكون هذا الرقم قد ازداد ازديادا كبيرا

اخبار محلات بوتاجي الوطنية

في حيفا - يافا - القدس - نابلس - عمان

بلغت اقصى درجات الكمال

تدفقت على البلاد اجهزة راديو من سائر بلاد العالم وكلها بالطبع تعلن عن نفسها انها بلغت اقصى درجات الكمال لا ننكر تقدم الصناعة الكهربائية في جميع الممالك ونغتبط بهذا التزاحم على الاشياء المفيدة ولكننا نعلن بكل افتخار ان راديو هيز ماسترز فويس "His Master's Voice" الذي نعرضه على غواة الفن الصحيح هو افخر راديو في العالم على الاطلاق لان الشركة صرفت ما ينوف عن ربع قرن في اتقان اختراع تصوير الصوت بامانة فائقة وعليه كل من يرغب في سماع الاصوات الطبيعية في اتم توقيعها عليه ان يتيقن ان راديو هيز ماسترز فويس "His Master's Voice" هو الوحيد الذي يقوم بالواجب بدون خشخشة وبدون ضجة كما وان الموديلات الجديدة هي منتهى ما وصلت اليه الصناعة العصرية من الاتقان والكمال

وبوتاجي يدعو الجمهور الكريم الى سماع اصوات راديو هيز ماسترز فويس "His Master's Voice" ليقابلوها بسواها وليتحققوا ان بوتاجي هو الوحيد الذي يضمن خدمة لا مثيل لها لجميع الناس في كل زمان ومكان

زوروا محلات بوتاجي وتفرجوا على الموديلات الجديدة وادفعوا الثمن على مهلكم على طريقة الاقساط الشهرية

لا يسهى عن بالكم ان محل بوتاجي في الناصرة اصبح يفتح في جميع ايام الاسبوع تحت اشراف

السيد نصري قعوار

الحج الى بيت الله الحرام

اسرع واسهل الطرق واوفرها راحة للحجاج هي السفر بواسطة السكة الحديد من فلسطين الى السويس براً ومنها يركب الحاج الى ينبع او جدة بحراً في

بواخر البوسطة الخديوية

ان اسم شركة بواخر البوسطة الخديوية التي اخذت على عاتقها نقل الحجاج من مصر وسوريا والعراق وفلسطين وشرقي الاردن اكثر من ثلاثين سنة هي دليل كاف بانها تقدم احسن البواخر للحجاج مع جميع التسهيلات والراحة في سفرهم لتأدية فريضة الحج

ويجد الحجاج في هذه البواخر موظفين وبحارة يخاطبونهم بلغتهم ويقومون بخدمتهم.

والبواخر معدة لاخذ عدد كبير بالدرجة الثالثة فضلا عن الاولى والثانيه وجميع بواخر الشركة الخديوية مصدق عليها من دائرة الصحة ومجهزة بالكهرباء واللاسلكى وتحمل كميات وافرة من الماء النقى الطاهر للشرب والاغتسال

تسافر بواخر البوسطة الخديوية من السويس الى ينبع او جدة بمواعيد منتظمة اسبوعيا كل يوم اربعاء عدا عن الاسفار الاضافية التي تقوم بها في الموسم حسب اللزوم.

ويمكن الحصول على تذاكر السفر براً وبحراً من جميع مكاتب الصحة بالاقضية وهي الدائرة الموكلة بعمل ما يلزم للحجاج والسهر على راحتهم

نصف مليون دونم للانقاذ

« بقية المنشور على الصفحة الاولى »

اراضي العالم، لجودة تربتها وغزارة مياهها، وجمال هوائها، وكثرة ما فيها من كنوز طبيعية ومشاريع اقتصادية عمرانية عديدة منها :

١ — مشروع المياه المعدنية الساخنة تشفي الامراض والعلل . وهي اجود من المياه المعدنية الموجودة في الحمة وطبريا وتفوقها فائدة لشفاء الامراض العصبية والجلدية وغيرها . وتنظيم هذا المشروع يدر ارباحا وفوائد تفوق رأسمال هذه الشركة

٢ — مشروع السمك

في اراضي البطيحة وفي غدران واحواض ومصب نهر الشريعة يمكن اصطياد القناطير من الاسماك اللذيذة الطعم والتي تباع في اسواق سوريا وفلسطين وتدر ارباحا طائلة

٣ — مشروع الكهرباء

ان انحدار نهر الشريعة بمحاذاة اراضي البطيحة وقوة اندفاعه ما يساعد الشركة على استخراج الكهرباء للتنوير والجر وادارة الفبارك والمعامل في جميع منطقة البطيحة والجولان والحولة وحوران وغيرها من الجهات الفلسطينية والسورية . وهذا المشروع تفوق ارباحه حد الوصف

وامامكم مثال لهذا المشروع في اليرموك بالقرب من سمخ، حيث يولد روتنبرغ الصهيوني الكهرباء من نهر الشريعة ويوزع لاكثر بلدان فلسطين ويهيء مشروع مد خط حديدي بين مصر وفلسطين يسيره بالكهرباء. فهذا كنز يقدر بمئات الالوف من الجنيهات

ان عدد الاسهم التي حددتها هذه الشركة للاكتتاب مبدئيا خمسون الف جنيه باعتبار السهم الواحد ثلاثة جنيهات يدفع على ثلاثة اقساط معينة في غضون فترات معينة ستعينها ادارة الشركة

هذه المشاريع الحيوية فيها ندرأون عن انفسكم خطر الجلاء عن البلاد وهي الوطنية بعينها. انها الجهاد الحق وهي الدين والايمان الصحيح حيث قال الله تعالى « ان الارض لله يرثها عبادي الصالحون »

هذا المشروع يمكن لافقر فرد منا ان يكتتب فيه بسهم واحد على الاقل هذا السهم هو المعقل والحصن المنيع الذي يلجأ اليه صاحبه اذا اجلاه المستبدون عن مناطق بلاده الاخرى

ان هذا المشروع لفوائده العديدة ومنافعه الكبرى الملموسة لاقل الناس ادراكا وحسا، وسيقدم اليك ايها العربي بعد بضعة سنين قطعة من اخصب اراضي العالم مزروعة مشجرة. بل يقدم اليك روضة غناء قطوفها دانية ومياهها متفجرة تعيش من ثمرها وترتزق من خيراتها . ...

فيا ايها العرب والفقراء منكم قبل نفاذ اسهمه حيث تندمون ولات ساعة مندم . انه مشروع عربي شعبي صرف لا يجوز للاجنبي الاكتتاب او التداخل فيه، ولا يحق لاي منا ان يبيع سهمه لاعداء البلاد . وهيئة الشركة رقيبة ساهرة ان لا تمتد اصابع صهيونية لهذا المشروع

كل منا بح صوته في الماضي لتأليف شركة من هذا الطراز في بلادنا لحفظ اراضينا

كل منا كان توسل الى القادة والسادة ليؤلفوا لنا شركة مثل هذه، تصد عنا تيار الصهيونية الجارف وويلات الاستعمار الغاشم . ما من احد منا الا تلمس السبل ليدرك مثل هذه المشاريع فكان يحول دون امنيته عجزه لاقناع الزعامة والقيادة الملتهية عن الامة بكراسيها ووظائفها

اننا لا ننكر انه قام في البلاد مشاريع اقتصادية مفيدة كمشروع البنك الزراعي والسينما وغيرها . فنشكر القائمين فيهما شكرا عظيما لسدهم فراغا اقتصاديا هاما في البلاد . ولكننا نقول في الوقت نفسه ان هناك ماهو مهم، وما هو اهم، واشياء فرعية واخرى اساسية، كل من له عقل ومنطق وادراك لا يخالفنا فيها .

نحن مع الاسف الشديد اتبعنا المهم وتركنا الاهم، وتمسكنا بالفرع واهملنا الاساس. فمع احترامنا لمشروع السينما الجليل، وامثاله نقول انه كان يقتضي على زعمائنا وسادتنا ان يقوموا بدلا من مشروع السينما مثلا بمشروع أهم منه، مشروع حسكة في حلق الصهيونية . فلو اصبنا المرمى والهدف كان المبلغ الذي خصصناه للسينما مئة وخمسين الف جنيه، يمكننا فيه من تأليف شركة زراعية مساهمة توقف بيوع الاراضي للصهيونية وتوقف الهجرة المتدفقة تبعا لوقف البيوع وتغير محور السياسة، وترفع عنا كابوس الاستعمار الى حد ما.

ماهي حاجة ابناء الامة للسينما اذا ارتحلوا عن البلاد وخلفوها للصهيونية؟ ماهي فائدة الدور السينمائية اذا لم نجد من يدخلها ويتفرج على اشباحها؟ اذ يكون افراد الشعب اما في فيافي الصحراء المحرقة واما اجداثا في القبور او طعاما للنسور؟ غداً عندما نجلوا عن البلاد حيث لا يكون لنا اراض، أية دولة ترحب بنا جياعاً عراة حفاة متلبسين بالخيانة العظمى، خيانة بلادنا وبيعها بالورق الزائف! لاشك انهم سيقولون خير لنا ان نموت بعد ما بعنا اراضينا لاعدائنا !

نحن لا نبيع فقط الارض، بل نبيع دماء آبائنا واجدادنا وابطالنا، نبيع تراثنا التاريخي ومجدنا الغابر، نبيع ذمتنا وديننا وشرفنا

فاذا أردتم ايها المواطنون، ان تمحوا عنكم سبة العار الى يوم القيامة وتغسلوا هذه اللطخة النكراء في جبين تاريخ امتكم، فسارعوا للاكتتاب بهذا المشروع، وليكن لكم فاتحة لمشاريع كثيرة حيوية .

واؤكد لكم ان جميع المشاريع الاقتصادية التي قام بها زعماؤكم اذا لم تسندها مشاريع زراعية كهذا المشروع لا قيمة لها البتة، ونتيجتها الخسران المبين وان اقل توان او ابطاء اوعدم مساعدة من زعمائكم لهذا المشروع الحيوي، يجعلنا نعتقد اعتقاداً جازما لا شبهة فيه ان هذه الزعامة مدسوسة دساً، ومدفوعة بايادٍ اجنبية استعمارية، وان جميع ماقاموا به من مشاريع اقتصادية هو لمصلحتهم الذاتية ومنفعتهم المادية والانانية. يريدون من مشاريعهم الهزيلة صرفكم عن اعظم مشروع حيوي، وكي لا يفسحوا لكم المجال للتفكير فيه، وهذا ما يتمناه المستعمر

واننا سنعود للبحث في هذا المشروع باقرب فرصة والله ولي التوفيق .

حيفا : الدكتور

سعيد محمد عوده

اعتداء اليهود

على الصيادين

لم يكتف اليهود باستيلائهم على ارض العرب واعتدائهم على قدسيتها وتوغلهم في امتلاك الدور والبيارات والتجارة وكافة مرافق فلسطين الحيوية لم يكفهم ذلك بل عمدوا الى طريق آخر يبغون من ورائه احداث مشاغبات تعكر الامن العام وذلك بتحرشهم لصيادي السمك الضرب قرب نهر العوجا

يعتدون على اكواخهم ويبغون اليوم وسائل رزقهم وفي ذلك ما فيه من استفزاز للنفوس . وقد سبق ان نشرنا على صفحات « الدفاع » الغراء شكوانا التي قدمناها موقعة من كثرة الصيادين لفخامة المندوب السامي، وبينا فيها ما تضمره لنا بلدية تل ابيب اذ تحاول الاستيلاء على اراضينا الواقعة على ضفاف نهر العوجا التي ورثناها عن اجدادنا وفيها بيوتنا والادوات التي بواسطتها نعول عائلات تربو عن المائتين وانتظرنا تحقيقا يجري وبينما نحن في انتظارنا واذا باعتداء اخر كان اشد على النفس ذلك ان فريقا من الصيادين العرب ذهبوا للصيد كعادتهم فوجدوا شباكهم مبعثرة وبيوتهم تعمل فيها معول الهدم والتخريب وقد حاولوا اقناع اليهود بالاقلاع عن هذا العمل ريثما ينظر في شكواهم فقابلوهم بالاعتداء قصد ان يشتبك اولئك الصيادون معهم لكنهم قابلوا الاعتداء بالرضاء وذهبوا الى دائرة البوليس طالبين وقف الاعتداء فاحالت دائرة البوليس الشكوى الى بوليس المعرض رقم ١١٩٩ فاخذها منهم على ان يرفعها الى المحكمة ضد البلدية وحفظ حق الصيادين والان لم يصل الى علمنا ماذا تم بها لذلك نعيد الشكوى لفخامة المندوب السامي راجين ان يصدر امره بوقف هذا الاعتداء وعدم تعرض البلدية لنا خوفا من حدوث امور لا نرضاها في بلادنا التي نرجو ان يسودها دائما الهدوء وتكتنفها الطمأنينة وانا لما يفعله فخامته لمنتظرون

« الدفاع » آن للسلطات ان تصغى لشكوى هؤلاء الصيادين، ولا يحق لها ان تكل امرهم الى بلدية تل ابيب التي اخذت مؤخرا تعمل على تضييق الخناق على كل عربي يملك شبر ارض فيها حتى يضطر الى بيعها، من ذلك انها اخطرت بعض من يملكون قطعة ارض في تل ابيب الى ان يجعلها حديقة عامة فهل للسلطة ان تسمع !

خانيونس

اين اليمين ..؟

والعهد الذي قطعتموه ؟

وصلنا من مصدر موثوق به بانه قد تم بيع زهاء خمسماية دونم من اخصب اراضي قضاء بئر السبع ويملك هذه الارض احد مشايخ القضاء في الاجتماع الذي عقد منذ اشهر في بيت الشيخ احمد الصانع وحضره جمهور كبير من كبار رجالات القضاء كما انه حضره بعض المشتغلين بالقضية الوطنية في فلسطين وبما ان هذا البائع اقسم يمينا ان لا يبيع ولا يتوسط في بيع ارض لليهود في فلسطين فقد احضر احد اعوانه وتنازل عن قطعة الارض المذكورة حتى تتم الصفقة وبهذه الحيلة تم بيع الارض وجعل الشيخ البائع وهو صاحب الارض الحقيقي نفسه كفيلا على البيع ظنا منه ان هذه الحيلة لا تنكشف لاحد مع انه لم ينس بعد اليمين الذي اقسمه امام جمهور الناس في اجتماع بئر السبع العظيم

ونزيد القارىء ايضاحا فنقول ان واسطة البيع هو احد سكان قرية دير البلح الذي حامت حوله الشبهات والتهم بالسمسرة وقد علمنا ان سمسارين معروفين في قضاء غزة هما اللذان اشتريا الارض هذا ورأيت هذا الشيخ وقف عند هذا الحد فقد علمنا انه يسعى لاتمام بيع صفقة اخرى من الارض تبلغ مساحتها اربعة الاف دونم من الاراضي الخصبة في القضاء (متألم)

موسم الحج

لم يزل الحجاج في مراجعة دائرة الصحة بغزة والصحة قافلة الباب في وجه الكثيرين منهم لعدم وجود جوازات سفر لديها فيتكبد الحجاج الذين يتأخرون نفقات باهظة فنلفت نظر دائرة المهاجرة الى الموضوع

كما اننا نأمل من حضرات الحجاج ان لا ينسى عن بالهم النزول مع المطوف الشهير الشيخ محمد حسن الشاط صاحب الهمة والكرامة والمساعدة التي يظهرها لزائريه

الامطار

امطرتنا السماء بمطر في هذين اليومين ما زاد في املنا في وفرة الموسم القادم

يوم ٦ شباط

في باريس!

قررت جمعيات وطنية افرنسية كثيرة ان تحتفل بذكرى يوم ٦ شباط من كل عام، فهو اليوم الذي اشتبك فيه الافرنسيون في العام الماضي ١٩٣٤ في حرب طاحنة في الشوارع وستسير هذه الجمعيات الموكب الى ميدان الكونكورد . ففي هذا الميدان سقط معظم القتلى والجرحى

ويقوم بتنظيم هذا الموكب الان الكولونيل دي لاروك . وقد صرح بانه سيبذل جهده للحيلولة دون اصطدام المتظاهرين بالبوليس او بالشيوعيين وسنرى...

قبل القراءة

علل الواقعة

ميت يقتل الناس

الاحياء

جاء صديقه يصافحه فارداه قتيلا !

رآه صديقه واقفا لا يتحرك! فسار نحوه ليسأله عما له ولما اقترب منه وجده محدقا بعينين شاقعتين واراد ان يوقظه من غيبوبته ويسليه ويهون عليه . فوضع يده على كتفه ولم يكد حتى هوى ميتا بلا حراك!

وكان الواقف الساكن مكهربا ميتا يجري في اعضائه (تيار الموت) والتف حوله . عن بعد، اهل الحي لا يجرأ احد ان يدنو منه، ينظرون الى الميت الواقف والى ضحيته الملقى على الارض واخيرا جاء الخبراء وقطعوا اسيال التيار الكهربائي وحمل القاتل الميت وضحيته صديقه ثم اجتمعا هو وصديقه في الاخرة كما كانا صديقين في الاولى .. ولولا قطع التيار لقتل الميت الافا من الاحياء !

مسعكر في اسبانيا

الشحاذين !

تقول « الديلي ميل » ان الحكومة الاسبانية قررت اقامة معسكر كبير للشحاذين بالقرب من مدريد يتسع نحو ١٥٠٠ شحاذ ستشغلهم الحكومة فيه .

اسعار الحاجيات

		غروش
حنطة للاكل القنطار من		٢٧٠_٢٧٥
» تجارية	» »	٢٤٥_٢٥٥
الشعير البلدي	» »	١٦٠_١٦٥
الذرة البيضاء الجديدة		١٢٥—١٣٠
الفول للاكل	» »	٢٨٠_٢٨٥
الكرسنه	» »	٢٦٠_٦٥
البن العدني	الرطل	٢٠
»	و	١٥
الدقيق		
اكسترا	(الشوال)	١١٥
ثاني باب	»	١٠٥
ثالث باب	»	٩٢
دريد «دولة»	»	١١٥
استرالي	»	
السكر		
الصندوق قطع (مصري)		١٥

الاعلان

في الصحف

خير واسطه

لرواج البضائع

من لا ارض له

لا وطن له

الصابون النابلسي الممتاز

مصنوع من الزيت النقي الخالص

مارك الطاهر المصري نابلس

ذائع الشهرة عبق الرائحه

يباع بالجمله في محلات

الوكلاء

السادة وردة وكباب وشركاهم حيفا

مصطفى ومحمد الجبشة القدس

السيد مصطفى عاشور يافا

السيد محمد رفعت الاتوني الشام

بعد أيـــام

الجيـــــل

المفاجأة الصحافية

دعوة الى نوع باسل من القيادة ونوع جديد من الاسلوب

١ — الشاعر يرسل روحه مؤذنا بعهد جديد من الكفاح الوطني

٢ — الفتى السجين يقص على الشباب حديث السجن المظلم ولماذا لا يطلقون سراحه

٣ — الزعماء في غرفة الدراسة وامامهم «الاستاذ» يلقي عليهم دروسه !

ليس ينقذ فلسطين غير أخلاق آبائنا فرسان اليرموك والقادسية وبلاط الشهداء

١ — مصعب بن الزبير يلقي من على منبر الخلود رسالته الى شباب العرب وناشئتهم

٢ — معاوية، داهية الفحل وشيخ السياسة، يهزأ بكتاب الامير «لمكيا فلي»

٣ — خالد بن الوليد يقدم وصيته وهو على فراش الموت الى أحفاده .

نوع جديد من الصحافة وثروة في السياسة الطريفة وكمال في الطبع والتصوير الملون

الى مريدي الاعمال

الى طلاب الوظائف

الي محبي الارباح

ان الوكلاء العموميين

لراديو لورانس

بحاجة الى وكلاء فرعيين في جميع الجهات

هذه فرصة ايها الشبان فاسرعوا في انتهازها وخابروا حالا السادة « دجاني اخوان » مع اثبات الضمانات ومقدار الكفاءة للحصول على الوكالة ولتعميم راديو لورانس في مقاطعاتكم لانه من اقوى وامتن الراديات العالمية . لورانس كان بطل الصحراء الخفي سابقاً ولورانس اليوم بطل الراديات العصرية

عاينوا موديلات عـــام ١٩٣٥ في محـــلات

دجاني اخـــوان

شارع بسترس يــافـــا تلفون ٧١٦

محل المشاتل الوطنية الوحيدة في فلسطين

_ لصـــاحبـــه _

أحمد الشابي ارتاح ـــ طولكرم

تجدون فيها انواع اشجار الفواكه الوطنية والاوروبية المركبة مع عموم انواع البذور واشجار الزينة .

كميات عظيمة _ انواع مضمونة الانتاج — اسعار معتدلة. اطلبوا لزومكم من هذا المحل، وهو مستعد لتوريد اي كمية باسرع وقت، والتجربة خير برهان

الخميس ٢٣ ذو القعدة ١٣٥٣ — ٧ شباط سنة ١٩٣٥

رئيس التحرير سامي السراج

صاحب الامتياز والمحرر المسؤول : ابراهيم الشنطي

تشترك في تحريرها طائفة من كتاب العرب في الداخل والخارج

رقم التلفون ١٠٧٥

العنوان البرقي : الدفاع يافا — عنوان البريد : ص . ب ٢٥٥

الله لم تشهه القارة الشعواء مقتحماً فدافع

الدفاع

العدد ٣٤٣ السنة الاولى

ادارة الدفاع في عمارة حربوز، شارع جمال باشا — يافا

	عن سنة	عن نصف سنة
قيمة الاشتراك في فلسطين	١٥٠	٨٠
في الخارج	٣٠٠	١٦٠

الاعلانات يتفق عليها مع ادارة الدفاع — قسم الاعلانات

صور عالمية على هامش الحوادث

صورة ملك ايطاليا اثناء زيارته الاخيرة لبلاد الصومال الايطالي والاريترة

الطيارون الثلاثة الذين عزموا على الطيران من كاليفورنيا باميركا الى استراليا وقد شرعوا برحلتهم الخطرة لكنهم ضلوا الطريق وانقطعت اخبارهم

صورة مباراة كرة القدم بين لاعبي برلين وفريق مدينة كراكو في المانيا وقد فاز الفريق الاخير باصابة مقابل لا شيء

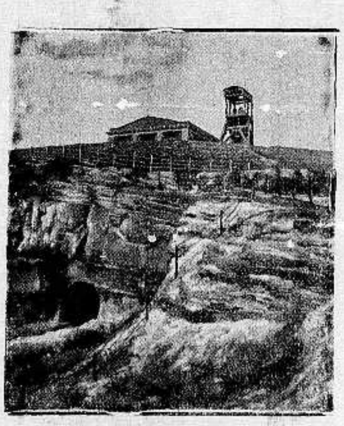

صورة منجم من مناجم وادي السار التي لم يسو أمرها بين المانيا وفرنسا

الرفيق كيروف الذي اغتيل في لينينغراد وقد تبين ان قتله مدبر من يهود الحزب الشيوعي الذي يتبع تروتسكي

صورة تمثل بعض مناظر الاستفتاء في السار

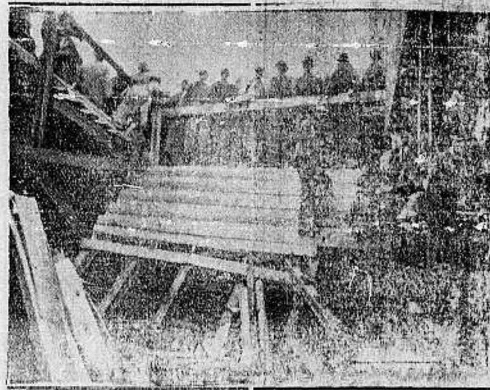

صورة حطام الطائرة التي سقطت في غابة غويان بالقرب من باريس وقتلت سائقها

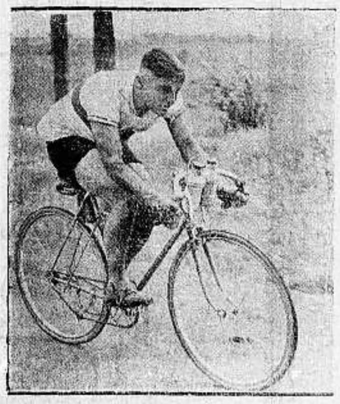

الفتى شار الالماني الذي فاز في سباق الدراجات بين عاصمتي المانيا وبلغاريا

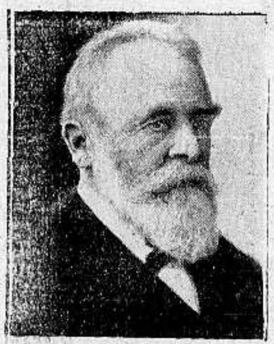

صورة البروفسور كارل فون لندة العالم الميكانيكي المشهور الذي توفي مؤخراً في مدينة مونيخ بعد ان اخترع في حياته عدة اختراعات

خارطة وادي السار

الى اليمين الرياضي الاميركي هارلد سميث وهو استاذ في الرياضة استحضرته المانيا لفحص اللاعبين الالمان الذين سيشتركون في الالعاب الاولمبية القادمة

امين ابو رحمه

الوكيل الوحيد في يافا بشارع بسترس وحيفا في مدخل البور (لراديات بايلوت) ذات الشهرة العالمية

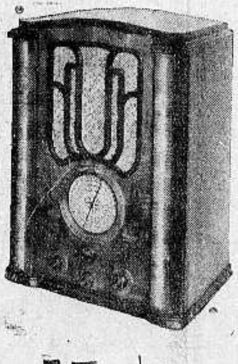

موديل ٦٣

ذات ثلاث موجات

سعره ١٧ جنيها

موديل ٩٣

ذات موجتين متوسط وقصير سعره ١٠ جنيهات ونصف

اقصدوا محل امين ابو رحمه في شارع بسترس بيافا او في مدخل البور بحيفا

لتختبروا مزايا هذا الراديو الحديث التي ادخلت عليه كافة الاصلاحات

التي تحتاجها انواع الراديات

الوكيل العمومي لفلسطين وشرقي الاردن شركة الراديات المحدودة شارع مأمن الله القدس

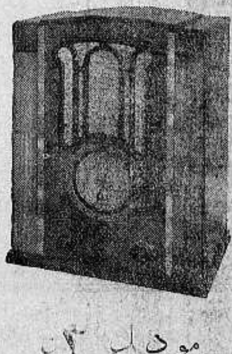

موديل ٣٠

ذات ثلاث موجات

سعره ١٤ جنيها

الجمعة ٥ ذو القعدة ٣٥٣ – ٨ شباط – ٩٣٥

رئيس التحرير سامي السراج

صاحب الامتياز والمحرر المسؤول ابراهيم الشنطي

ويشترك في تحريرها نخبة من كتاب العرب في الداخل والخارج

رقم التلفون ١٠٧٥

العنوان البرقي : الدفاع يافا — العنوان البريدي : ص . ب ٢٥٥

ان لم تشن الغارة الشعواء مقتحماً فدافع

الدفاع

العدد ٢٤٤ – السنة الاولى

ادارة الدفاع في عمارة حربون شارع جمال باشا – يافا

	عن سنة	عن نصف سنة
قيمة الاشتراك في فلسطين	١٥٠	٨٠
في الخارج	٣٠٠	١٦٠

الاعلانات يتفق عليها مع ادارة الدفاع — قسم الاعلانات

ذيول أنباء الفيضان في فلسطين وشرق الاردن. اسواق البرتقال بعد خسارة اسبانيا. احتمال استقالة الوزارة المصرية. هياج قبائل الحبشة على ايطاليا

ذات الاطفال الاربعة الجياع

وطنية بيوت الوبر ورعاة الاغنام !

تقيم وحيدة، مع صغارها الاربعة، في ارض تقع بين زمارين وحيفا ، وفي بيت شعر رث ، لكن لها انفة جدتها ، فتنشد بين الحين والاخر في صوت متهدج حنون :

ولبس عباءة وتقر عيني
احب الي من لبس الشفوف
وبيت تنفخ الارياح فيه
احب الي من قصر منيف

نشب بين زوجها وبين شركة « البيكا » اليهودية نزاع حول ملكية ارضه ، ففشلت الشركة ، واذ تحقق لها قوة حق الرجل ، بادرته بالاغراء، فسخر من الاغراء، وعرضت عليه الذهب فاعاد اليها الذهب. وهو الان في السجن ، على اثر خلاف شجر بينه وبين الشركة . وزوجته في الارض، لاتفارق وعبثا تحاول « البيكا » فلا تسمع من هذه البدوية غير جواب القوة والاباء، وقولها : لن ابرح هذا العراء ، حتى يأذن الله بامره ، او اموت واطفالي فيه.

ويرسل الينا مراسل « الدفاع » في الناصرة ، بتفصيل حديث الارض ، وحديث النزاع ، ثم حديث المرأة ، فأهم بالسفر اليها لولا وعورة السبيل ، ومخلفات الفيضان . ولم لا ؟ لم لا نبعث قضية عرب الحوارث في كل حادث يشبه حادث الحوارث؟ لم لا يجتمع الصحفيون بامثال هذه الصابرة الفاضلة ، لينقلوا الى اصحاب القصور ، والذهب ، حديث رعاة الغنم، واهل الحطاب ؟ لم لا يعلم الناس ان في ضمير امرأة تعتاش على الاعشاب ومياه الغدران ، جوهراً لا يقدر بثمن ، وان في ضمائر اصحاب العمارات ، والسيارات ، والبنوك ، صدأ ليس له ثمن ؟

اقيمي في ارضك ، يا خالة، لا تبرحيها، واذا كان ولا بد ، فلتكوني آية على قسوة الوضع، وعمى القوم الغافلين . لقد رأيت اخوانك من عرب الحوارث تفتك بهن الحمى ، وتصرعهن الملاريا، وهن صابرات ، يأبين وداع الوادي، فمضى منهن من مضى ،وعاش من عاش، وفي الفؤاد قروح ، وجروح

انت درس، ايتها الفاضلة ، تلقيه وطنية الارض القفر على سكان الاراضي المطرزة باشجار البرتقال، والاعناب . غيرك يعمل ليظهر ، اما انت فلا يهمك الظهور ، ولا تعرفين الشهرة. غيرك يعمل ليقال عمل ، اما انت فلا تسألين احداً يتحدث عنك بحمد ، لانك لا تشعرين انك تقومين بعمل باهر ، وكنت عظة بالغة. غيرك ينتظر جزاء موقفه هذا حفلة ، ومأدبة، وربما مهرجانا ، وانت تجدين البحث عن «عرق خبيزة» او غيره من الاعشاب والبقول، تملأين به بطون الاطفال الخاوية.

وجاءها وجاء زوجها جماعة من الناصرة يعرضون عليها بيع الارض. فكان الجواب، ان لا جواب. وان هذه ملعبنا صغاراً ، ومسكننا كباراً، وقبرنا شيوخا مودعين . وان هذه لن تباع لعربي كائنا من كان ، ويد اليهود اقصر من ان تنالها ما دام الحق معنا يدفع عنها الباطل . لن تباع لعربي — لان كثيرين من هؤلاء خدعوا الفلاح الساذج ، وقالوا له : انت مسلم تبيع مسلما ،وانت عربي تبيع عربيا ،ولا شأن لنا باليهود. اشتروها منه بثمن بخس ، ثم خلوا الى المشتري الحقيقي ، وناولوه الارض ، ومعها شرفهم يجود بالروح . اذن عرفت ، يا خالة ، خدع القوم الظالمين ، فقلت : ولا ابيعها حتى لعربي في الناس اجمعين !

ولو كان في البلد حكماء، لجعلوا من امثال هذه «حواريين» للوطن، يطفن بين الخيام والدور مبشرات، قاصات على الناس احاديث المخدوعين وكيف انتهى بهم الامر، وشردوا في الآفاق

ولو كان في البلد مقدرون، لطوفوا بذلك الحرم وصاحبته، ولغمروها بدواعي التقدير والاعجاب، فتعلم اذ تقف هذا الموقف، ان ثمة شعبا يقدر، وامة تقدس الشرف

ثم لا ادري كيف تجرؤ غدا اليد القاسية فلا تذوب ضعفا واحتراما ان تمد اليك والى اطفالك بسوء . وكيف لا يقف القانون امام هذا الشرف معجباً به جامداً . وكيف لا يتوارى التشريع عن انظارك اذا نظرت الى خيل التشريع ورجله في وقار وانفة .

انت ، يا خالة تلك العجوز التي طوف بها عمر بن الخطاب ، وحمل اليها على ظهره الطحين، ثم نفخ بفمه على نارها فاتقدت ثم جعل من ذلك طعاما نام معه صغارها وعيونهم قريرة . انت تلك العجوز ، ايتها الفاضلة الكاملة . فأين هو عمر بن الخطاب ، يبحث عن امثالك . اين الرؤساء يزورون الدهماء، واين الاغنياء يطعمون الفقراء؟ ها انت ،مع انعدام هؤلاء وهؤلاء، تظلين باسلة شريفة، وامرأة عفيفة ، وآية على ان في هذا الوطن من اخلاق أولئك البسلاء الصالحين ، والعاقبة لفلسطين

ابو ابراهيم

انباء شرقية وغربية

يوم امبراطوري للطيران في الهند

من انباء الله اباد ان سلطات الجو في الهند قررت ان تحتفل بيوم ٢٥ ايار من كل عام « بيوم امبراطوري جوي» وستشترك قوة الجو الملوكية مع جميع نوادي الطيران الهندية في اعداد المعدات من الان للاحتفال بيوم الامبراطورية الجوي في هذا العام

الطيران والضباب

وصل الى مدراس منذ ايام المستر جون مودي احد الطيارين المشتغلين بنقل البريد في البلاد الهندية . وكانت معه في القطار الذي جاء فيه طيارته المحطمة. فلما نزل من القطار احاط به الصحفيون وسألوه عما حل بطيارته فقال :لا تسألوني عن الطيارة فانني لم اهتم الا بما كان معي من طرود البريد لقد قمت من حيدر اباد في الساعة السادسة من الصباح ولكنني لم اكد ارتفع حتى تكاثف الضباب حولي فلم استطع ان اتبين شيئا مما على الارض وبعد ساعتين قضيتهما طائرا انجاب الضباب قليلا فرأيتني فوق قرية صغيرة وعند نزولي لارى اين انا اصطدمت الطيارة بشجرة ضخمة لم اكن رأيتها اذ كان الضباب قد اخفاها عني ولكني لم اصب بضرر ما وانما تحطمت الطيارة فلم اعر ذلك اهتماما كبيرا بل اهتممت اول كل شيء بطرود البريد وهي في هذا القطار وسأسلمها لدائرة البريد هنا ... والحمد لله

اوراق الاستفتاء في اقليم السار

في آخر عدد وصل الينا من الديلي ميل ان عصبة الامم امرت بتدمير وراق استفتاء السار وكانت تملأ صناديق كثيرة وان هذا التدمير قد تم فعلا

وفي آخر عدد من مجلة افريتان كلمة نقلتها عن جريدة سويسرية قالت فيها ان بعض اعضاء العصبة اقترحوا ان يبيعوا اوراق استفتاء السار الى احد مصانع الورق السويسرية لتعيد عجنه وتحويله الى ورق جديد ينتفع به الناس ولكن سكرتارية عصبة الامم فطنت لما اراده اولئك الاعضاء وردت عليهم قائلة ان المصنع الذي سيشتري منهم اوراق الاستفتاء قد يعمد الى بيعها كما هي .. لان لها قيمة تاريخية كبرى وسكت الاعضاء وتقرر حرق الاوراق

ما يقوله غلاة الاستعمار!

بريطانيا تسلم البلاد لغاندي

ثقوب واسعة لاغراق سفينة الهند

وليس هذا بصحيح، وان الذي تقوله « الديلي ميل » وهي تتكلم باسم المحافظين المتعنتين عن مشروع قانون الاصلاح الدستوري الجديد للهند ، واسمع ماذا تقول تحت عناوين « ثقوب اخرى لاغراق سفينة الهند — قد كان ما خشينا ان يكون — ضربة مميتة للمشاريع البريطانية — تحفظات الامراء) وكلها عناوين ضخمة كما ترى ولكن ليس فيها عنوان واحد يعبر عن الامر الواقع وهو ان الدستور الجديد للهند ليس بدستور على الاطلاق

قالت الجريدة الاستعمارية:

صدر بالامس مشروع قانون الحكومة الهندية الجديد وطرح على البرلمان ليدرسه وهو حانق غاضب فليس فيه الا ما يؤيد المخاوف التي كانت « الديلي ميل » قد اعربت عنها انه يحمل بين طياته في كل سطر من سطوره طابع الخضوع والتسليم على طول الخط ومع ذلك كله فالحكومة البريطانية ما تزال تعتقد انها تذهب بعيدا في احداث الثقوب الكافية لاغراق سفينة الهند، فهل تريد أن تذهب الى مدى ابعد مما وصلت اليه الى الان؟

وفي هذه علامة على قرب زوال الهند البريطانية وهي اعظم ما ناله الجنس البريطاني في التاريخ الحديث

ان الامبراطورية الشرقية العالية ستسلم الى المستر غاندي والى حزب مؤتمر الامة الهندي ورجاله الذين لم ينفكوا في يوم من الايام عن اظهار عدائهم لبريطانيا

وان مشروع القانون هذا اذا اصبح قانونا سيكيل الضربات القاتلة المميتة للمشاريع البريطانية في الهند، ويجلب الخراب والدمار لمن في ايديهم سندات الاتراك الهندية والبريطانيين الحائزين على التقاعد بعد خدماتهم الطويلة في امبراطورية الهند

ويشتمل هذا القانون على ٤٥١ مادة تغطي ٥٣٠ صفحة ، ومع انه وهو

البقية على الصفحة السابعة

موسوليني يخطب!

فلتحذر الدولة محاربة الدين

يخرج ظافراً لانه الروح في اصدق معانيها

اذاع السنيور موسوليني في الراديو خطابا هذا تعريبه :

« ان تاريخ المدنية الغربية من عهد الامبراطورية الرومانية الى الازمنة الحديثة — يبرهن على ان الدولة التي تأخذ بمحاربة الدين هي الدولة التي مصيرها السقوط والفشل . فمحاربة الدين حرب لا تدرك ولا تنتهي ، لانها محاربة الروح في أصدق واعمق معناها ومبناها. وقد ثبت اليوم ان الدولة التي تعمل سلاحها، مهما كان حاداً ماضيا ،في مكافحة الكنيسة ، لا تنجح ابداً . بل تخرج الكنيسة — لا سيما الكنيسة الكاثوليكية من اشد المعارك منصورة كل النصر .

لا حظ لدولة في النصر ، اذا كان لها الحظ ، الا مع دولة اخرى ، حيث هناك فقط يتسنى لها ان تختم فوزها بتغيير النظام القديم وخلق نظام جديد ،من وضع وحجم ، ونهي ، وامر . لان في كفاح الدولة للدولة « مادة » تؤخذ ومحسوساً يغلب . أما كفاح الدولة للدين فانها محاولة لقتل الروح او قبض الريح اوانه ليكفي ان ينفخ حملة لواء الدين ، في « صور » المؤمنين لينقض « الايمان » على اركان الدولة فيدمرها تدميراً . .

الاضطهاد لا يسود : لقد قام بسمارك مدة نفوذ سلطانه ثماني سنوات معارضاً ادارة البابا وعقيدته — نفى القسس واغلاق الكنائس وفض الجمعيات الكاثوليكية وضبط اموالها . وكانت نتيجة هذا الاضطهاد ، ان تألب انصار الكاثوليكية في الرخستاغ على انصار الاضطهاد ، وحملوا العالم الكاثوليكي اجمع على ذلك اركان مستقبل الحاكمين ، واقامه الدين باشد ما تكون المقاومة ويدعم « الايمان » !

احيراً اضطر بسمارك ، مؤسس الامبراطورية الالمانية ، ان يتوسط بـ « ليو » الثالث عشر حكماً في مفاوضة دولية . فكتب له كتابا استهله بكلمة سيدي !

وكذلك انتهت سياسة نابليون مع الكنيسة بالفشل . وانه لامر جدير بالاعتبار ان رجلا « خرافيا » مثل نابليون كان اندحاره الاول في معركة « اسلنج » على اثر قبضه على « البابا » السابع .

اجل ان الدين في دولة الفاشست حر طليق . غير ان هذا لا يعني البتة ان الدين داخل في الدولة

لا علاقة بينهما : دولة الفاشست

البقية على الصفحة السابعة

تقرير عن الهند

له مثل انتشار التوراة

الشعوب الشرقية لا تستأهل ه !

((بقلم الاستاذ اسعد داغر))

تدرس الجمعية التشريعية الهندية منذ امس الاصلاحات الدستورية التي قررت الحكومة البريطانية تنفيذها في الهند. وقصة هذه الاصلاحات قديمة وطويلة ، فمنذ خمسين سنة او اكثر بدأت المستعمرات تسترد استقلالها وقد استردته بعضها فعلا ، في حين ان الهند لم تتقدم اقل خطوة في هذا الطريق ، لاسباب كثيرة منها ان فريقا كبيراً من الانكليز يرى ان الشرقيين لا يمكن ان يعاملوا معاملة الغربيين كأنهم من طينة اخرى ، وان الهند كانت ويجب ان تظل الى الابد البقرة الحلوب.

على ان الحكومة البريطانية اضطرت في اثناء الحرب العظمى ان تعد الهنود بمنحهم دستور يمكنهم من ادارة شؤونهم بانفسهم مكافأة لهم على الخدم العظيمة التي ادوها للامبراطورية .

ومضت عشرون سنة على هذا الوعد والانكليز يحاولون تنفيذه بما يتفق مع مصالحهم ولا يفقدهم شيئا من نفوذهم وسيطرتهم ، فعقدت في سبيل ذلك عدة مؤتمرات في لندن وارسلت عدة لجان الى الهند لدرس الحالة والاطلاع على رأي الاهلين وقد جاءت مقدمة التقرير الذي وضعته لجنة سيمون — وقد سميت باسم رئيسها السر جون سيمون وزير الخارجية الحالي — في ٥٧٠ صفحة ، وجاء التقرير في عدة مجلدات. ولكي يدرك القارىء شدة اهتمام الانكليز بشؤون الهند يكفي ان يعلم ان هذا التقرير اعظم الكتب انتشارا في انجلترا بعد التوراة .

واسفرت هذه المحاولات بعد جهد جهيد عن تقرير قواعد اساسية لدستور الهند اقرها البرلمان الانكليزي في الاسابيع الاخيرة ويمكن اجمالها فيما يلي :

١ — تتحد المقاطعات الهندية التي يحكمها الانكليز مباشرة وتخير الامارات الهندية المستقلة في الانضمام الى هذا الاتحاد او البقاء مستقلة عنه .

٢ — يتولى حاكم الهند الانكليزي جميع الشؤون المتعلقة بالسياسة الخارجية والدفاع العسكري .

٣ – يعهد الى الحاكم العام ذلك في المحافظة على الامن الداخلي والدفاع عن حقوق الاقليات وصيانة مالية الحكومة وتأمين مصالح التجار الانكليزية .

ومعنى ذلك ان الدستور الجديد يترك للحاكم العام ادارة الشؤون الخارجية والمالية والداخلية حتى شؤون البوليس ، اما الشؤون الاخرى – ولا ندرى ما هي – فيتولاها الهنود ومع ذلك اعلن كثيرون من الانكليز وفي مقدمتهم اللورد سالسبوري والمستر ونستن تشرشل ان الشعوب الشرقية لا تستحق ان يكون لها دستور ولا ان تتمتع بنعمة الاستقلال ، وفي مقدمة هذه الشعوب – على رأي هذا الفريق من الانكليز – الشعب الهندي.

ولكن الرأي الانكليزي العام يرغب في وضع دستور الهند ، وقد قرر مجلسا النواب واللوردات هذه الرغبة بموافقتهما على مشروع الدستور الحالي الذي قررت الحكومة الانكليزية تنفيذه من دون ان يخطر على بالها سؤال الهنود عن رأيهم فيه .

يقال ان الحق لا يعطى بل يؤخذ وهذا القول يصدق في الهند كما في غيرها. فلكي تحصل الشعوب على حقوقها يجب ان تكون قوية ، ومع ان الشعب الهندي يزيد عدده على ٣٦٠ مليونا ،فهو لا يؤلف قوة سياسية بالنظر الى النزاع القائم بين عناصره المختلفة. فالهنود لم يتمكنوا من الاتفاق فيما بينهم. وقد قال الزعيم غاندي لما رفض الاشتراك في مؤتمر لندن الاول « لا اريد ان يسر الانكليز بالتفرج على منازعاتنا واختلافاتنا الداخلية » ولذلك لا بد للهند من بذل جهود عظيمة اخرى للحصول على الحقوق التي تطالب بها ، اذ لا عبرة لما قد تقرر الجمعية التشريعية في الموضوع لان الحكومة الهندية ماضية في تنفيذ مشروعها وافقت الهند عليه ام لا.

وستستغرق مناقشة هذا المشروع ثلاثة ايام ابتدأت امس وتنتهي غدا .

تمجيد ناحية شريفة في الشعب

العامل المجهول لا يقل شرفا عن الجندي المجهول

العامل المجهول

اقامت المانيا اخيرا ، حذوا بتماثيل الجندي المجهول — تمثالا في برلين يمثل عاملا منحنيا وبيده مجرفة (كريك) منكبا على عمله .. وكانما ارادت المانيا ان ان تضرب مثلا بان الجندي المجاهد في ساحات القتال ويخدم بلاده عن طريق الدفاع مضحيا بذلك نفسه — ليس افضل من العامل الذي يجاهد طيلة حياته او بعضها ، يخلق لنفسه قوتا ولعائلته عيشا ولامته خدمة، ثم جيلا قويا. فاقامت اجلالا لهذا الرمز، تمثال « العامل المجهول » في مكان معلوم في برلين وهذا عمل ممتاز ليقظة المشاعر الشريفة في الانسان

دنيا العرب والاسلام

رسالة مصر

نشرات من مسلمي اليابان
نداء الى ملوك المسلمين وأمرائهم

انتهى السير فيلكس [illegible] الخبير البريطاني الذي استدعته [illegible]حة السكك الحديدية لوضع تقرير [illegible] حالتها بوجه عام وحالة القسم الميكانيكي [illegible] بوجه خاص من مهمته وجمع [illegible]ت الوافية التي يتطلبها تقريره [illegible] علمت انه لاحظ فيها لاحظه [illegible] [illegible]ديثة التي ادخلت في السكك [illegible]ية والتقدم الملموس عما شاهد [illegible] ٩٣ عندما استدعته الحكومة [illegible] [illegible] من السكك الحديدية وقتئذ [illegible] افرغ الى طنطا حيث يشاهد محطتها [illegible]يدة ونظام الحركة فيها ويغادرها [illegible]ساء الى الاسكندرية حيث يبحر منها يوم الجمعة الى انكلترا.

الاسلام في اليابان

أرسلت الجمعية الاسلامية في طوكيو عاصمة اليابان الى شيخ الجامع الازهر مجموعة من الكتب والمجلات والنشرات الدورية والصور التي تولت اصدارها من بدء نشأتها وهي مكتوبة باللغة التركية والتترية ومع هذه المجموعة كتاب من رئيس الجمعية وتقرير عن احوال المسلمين في المملكة اليابانية وتقدم الدعوة فيها والمساعي التي تقوم بها الجمعيات هناك وتفكر رياسة الازهر في انشاء قسم في مكتبة الازهر يضم هذه الكتب والصور الخاصة باليابان

صدى نداء وزير المالية

كتبت لكم في رسالة سابقة عن النداء الذي وجهه سعادة احمد عبد الوهاب باشا الى الشركات والبنوك الاجنبية والبيوت التجارية يطلب اليهم فيه تعيين الشبان المصريين في الوظائف الخالية الموجودة في ادارات اعمالهم فكان لهذا البيان صداه الطيب وعقد مجلس ادارة شركة السكر اجتماعه امس وتلي عليه بيان سعادة وزير المالية بشأن تفريج ازمة المتعلمين فرحب المجلس بتعيين الشبان المصريين في وظائف الشركة وقرر اجابة سعادة الوزير الى رغبته.

في شئون الحج

كانت وزارة الداخلية قد قررت ان تبحر الباخرة « زمزم » من بواخر شركة مصر الملاحة من ميناء السويس يوم ٢٠ فبراير الجاري لنقل الفوج الثاني من الحجاج المصريين وقد رأت الوزارة أجيل موعد ابحارها لمرة ثانية الى موعد اخر وابلغت قرارها اليوم الى جهات الاختصاص

مستشفى لعمال السكك الحديدية

لاحظت مصلحة السكك الحديدية ان مصلحة حلوان للامراض الصدرية تضيق بما تحيله اليها من موظفيها وعمالها المصابين بالامراض الصدرية فرأت انشاء مستشفى خاص بها في مصر الجديدة او في ضاحية اخرى وقد وضعت المصلحة مذكرة بذلك لعرضها على مجلس ادارتها يتضمن طلب الموافقة على انشاء هذا المستشفى وتقدر تكاليفه بما يبلغ الف جنيه.

الطرق في الحجاز

ارسل سعادة وزير المملكة العربية السعودية الى سعادة محمد طلعت حرب باشا الكتاب الآتي:

السلام عليكم ورحمة الله وبركاته وبعد فقد ارسلنا لجنة للكشف على طرق السيارات من المدينة وجدة وقد اتمت هذه الهيئة مهمتها وقدمت الينا تقريرها الذي نص على وجود طريق جديد ما بين مستورة - ابار بن حصاني — احسن بكثير من الطريق السابق ويفضل عنه بعدم وجود الرمال فيه وقد نفذنا فعلا اقتراحها والغينا السير من الطريق السابق وافتتحنا السير في الطريق الجديد بعد اصلاحات بسيطة اجريت فيها وكذلك وجدت اللجنة طريقا بين المسيجيد والمدينة احسن من الطريق السابق واقترحت المسير منه بعد اصلاحه وقد نفذنا طلبها وارسلنا مهندسا وعمالا لمباشرة العمل ونرجو ان يكون في هذا تسهيل راحة الحجاج

وكذلك ارسلنا عمالا لاصلاح طريق ينبع — المدينة واخرين لاصلاح طريق جدة مكة واحببنا احاطة سعادتكم بذلك

وبهذه المناسبة اذكركم بما كنتم ذكرتموه لنا عن وجود مستحضر سائل استعملته الحكومة المصرية وانه مفيد اذا وضع على الارض الرملية فاذا تفضلتم وارسلتم لنا كمية وافرة للتجربة تكونون لكم من الشاكرين. هذا وتفضلوا... الخ

الى ملوك المسلمين

نشرت جمعية الشبان المسلمين بالقاهرة نداء الى اصحاب الجلالة ملوك الاسلام وذوي النفوس الكريمة من المسلمين تناشدهم فيه البر باهل الحرمين الشريفين الازمة الطاحنة التي تحيق بهم وها أنا ابعث لكم نص هذا البيان وفق الله الاسلام والمسلمين :

نداء

الى ملوك المسلمين
وأهل النفوس الكريمة منهم
للبر بأهل الحرمين الشريفين

ان الاخبار التي استفاضت عن اشتداد الازمة بسكان الحرمين الشريفين قد حركت همم اهل الايمان للتفكير في امرهم ارضاء لله عزوجل في جيران بيته الحرام، ومجاوري قبر نبيه عليه السلام، ووفاء لحق الاخوة الاسلامية وهي عروة الله الوثقى التي لا انفصام لها

لقد كان من عادة أسلافنا في جميع الاجيال التي تقدمتنا ان يجعلوا لله نصيبا من النعمة التي انعم بها عليهم يختصون به اخوانا لهم اختاروا جوار بيت الله والقرب من روضة رسوله الكريم فوقفوا على الحرمين الشريفين نفائس اموالهم. وما كان اهل الحرمين في جميع الاجيال اشد حاجة الى هذا العطف والبر منهم في هذا الزمان، وكان حقا علينا لهم ان نقتدي بآبائنا واسلافنا في جعل نصيب لهم من نعم الله علينا

أما نحن وبالاسف فاننا قطعنا ما وصله الله من أوشاج الاخوة الاسلامية » فلم نسر مع جيران بيت ربنا ونزلاء مدينة رسولنا سيرة آبائنا واجدادنا من البر بالبائسين من اولئك الاخوان والمحتاجين

ولما اصيبت الدنيا بكارثة الحرب العظمى التي كل قطر بمحصول بلاده والبلاد المحالفة له المتصلة ارضها بارضه. واما الحجاز فلانه واد غير ذي زرع فان اهله لم يجدوا من تربته ما يقيمون به اصلابهم ويسدون به جوع اطفالهم. واستفحل امر الحرب وتطورت اطوارا فانقطعت السكة الحديدية بين المدينة والشام واجلى اهل المدينة من جوار الرسول الاعظم فكانت مدينتهم قاعا صفصفا ليس فيها من اهلها ديار ولا نافخ نار ثم توالت عليهم الاحداث وقامت من حولهم حروب وفتن ونزلت بهم الازمة العالمية فكان اثرها فيهم اعظم من اثرها في اي بلد من بلاد الله

ايها المسلمون

ان من الوجب علينا ان يتدارك اهل اليسار منا فقراء تلك الديار في الحال بما يخفف عنهم من وطأة الازمة الحاضرة التي طال امدها وان جمعية الشبان المسلمين بالقاهرة تبدأ بنفسها فتتبرع لهذا الغرض الشريف بمبلغ عشرين جنيها. وترجو كل قادر على التبرع بقليل او كثير من المسلمين ان يبادر الى ذلك اما بارساله الى الجمعية مباشرة او بايداعه في بنك مصر بالقاهرة لذمة هذا المشروع الجليل. فيكون حج هذا العام بركة من الله على سكان تلك الديار المقدسه ويكون ثواب ذلك مضاعفا على كل من تجود نفسه في ذلك بشيء من الخير والله لا يضيع اجر المحسنين

جمعية الشبان المسلمين
بالقاهرة

أنت أيها الجبل!

ياوديعة الآباء الأكرمين
وقفة على جبل كنعان المقدس

ذهبت مع اثنين من اصدقائي لزيارة اولياء الله الصالحين الراقدين في ذلك التراث الطاهر، والبقية الباقية من اماكننا المقدسة. وقد هيأنا ما يلزم لنا من غذاء حيث نقضي الى المساء. والذاهب الى ذلك الجبل المقدس يرى الاردن وجبل الشيخ وبحيرة طبريا والحولة حيث المناظر الجميلة والهواء النقي

ثم سرنا على بركة الله مسرورين بزيارتنا ذلك الاثر التاريخي العظيم الذي خلفه لنا الاباء

ولما صعدنا سطح الجبل افترق عنا رفيقنا لجهة غير الجهة التي اتخذناها وصعد على قمة قريبة منا فلم نشعر الا وصديقنا صرخ وخر على الارض يا للهول: ماذا جرى له؟ اسرعنا حتى وقفنا فوق جثته فوجدناه قد اخذته نوبة عصبية فاحترنا في امره وقد ظننا ان تعبا لدغه، ولكن لا. ان الثعابين لا تخرج في مثل هذه الايام لشدة البرد. فاقترح رفيقي ان يذهب احدنا للمدينة ويحضر له طبيبا لان المدينة قريبه منا.

وفيما نحن كذلك اذ برفيقنا المغمى عليه فتح عينيه واخذ في البكاء والنحيب ثم تململ واخرج منديلا من جيبه وقال لنا: هيا ايها الاصدقاء للرجوع فسألته ماذا جرى لك ايها الصديق حتى صرت هكذا ونكدت علينا فلم تتم ما جئنا اليه. فاشار بادئ اصابعه وقال انظروا الى هولاء الذين للجهة الغربية منكم الذين ينبشون عظام اباءكم واجدادكم العرب الكرام

فنظرنا للجهة التي اومأ اليها واذا باولئك يعملون بجد ونشاط في غرس الاشجار ولم الاحجار لاجل تحقيق حلمهم في ارض اسرائيل كما يدعون ولاجل اتمام مستعمرتهم الجديدة

ومن يدري ان الحلم يصبح حقيقة بفضل خمولنا ونشاطهم وبفضل السياسة المتبعة؟

انهم يا سيدي القاريء قسموا الجبل الى بلوكات وقد علقوا اللوحات مكتوبا عليها باللغة العربية والعبرية: هذه قرية سارة، وهذه قرية خايا، الخ

وما كل هذا وذاك الا بفضل زعمائنا الذين يتخذون من الوطنية سترا لتنفيذ مآربهم الشخصية، وليشبعوا انهمهم وهم من الوطن والوطنية براء

ها قد قرب اليوم الموعود لمحاكمتك ايها الجبل المقدس، ويا ايها التراث الغالي، وذلك يوم ٨ شباط الذي ينصب به المخيم على قمتك العالية، وستحاكم كما يحاكم المجرمون؟ هل انت مذنب يا مرقد الاولياء؟ كلا. والا فلمن هذه المحاكمة! الذين يبيعون الوطن بدرهم ودينار!

ايه كنعان، يا وطننا المقدس، باي ذنب تحاكمون، وبأية مادة يحكمون؟

لانك عربي يا محسن لمن اساء اليك!

قرب اليوم المشهود ولكن ماذا يكون نصيبك هل يدسون لك السم في الدسم كما حدث في المرة الاولى

كلا لن يكون هذا، مادام بيننا ابناؤك البار الذي يدافع عنك ويفديك بكل عزيز لديه، والذي ماضيه كله مجد وفخار، صبحي الخضرا

سر في كفاحك ايها الرجل يرعاك الله.

اليكم يا شباب فلسطين اوجه كلمتي هذه، فمن كان به مرض فليحضر ويصعد ذلك الجبل انه يبرأ منه باذن الله

ومن لا يوجد به مرض ويحضر ويستنشق قليلا من الهواء فالله يحرسه من كل مرض حتى الموت

جبلكم المقدس هيا شاهدوه

ثم قفلنا راجعين وصاحبنا يرتعش من هول ما راه ولم يرفع المنديل عن عينيه حتى دخلنا اول المدينة وهناك نطق بالشهادتين وحمد الله سبحانه وتعالى الذى انقذه ولطف به ولكن الزيارة لم تتم.

صفد «وضاح»

الاعلان
في الصحف
خير واسطه
لرواج البضائع

انباء العراق

حكومة العراق

تسلم ٨ سوريين محكوم عليهم

وافقت الحكومة العراقية على تسليم ثمانية من السوريين المحكوم عليهم الذين طلبتهم السلطة الفرنسية وارسلت تعلم نهائيا موافقتها لتوفد بعض رجال الشرطة الى بغداد لاستلام هؤلاء الاشخاص وبين الذين قررت الحكومة العراقية تسليمهم الى الحكومة السورية اثنان من المحكوم عليهم بالاعدام

البعثات العلمية

كتبت وزارة المعارف الى مديري المعارف في الالوية تطلب اليهم معرفة المعلمين الذين يرغبون في الالتحاق في البعثة العلمية للعام القادم وقد اذيع هذا الطلب الى كافة المدارس

بارجة حربية في ميناء البصرة

وصلت ميناء البصرة البارجة الحربية الانكليزية المسماة «بيد فورد» وقد تبودلت التحية باطلاق المدافع وفي صباح السبت زار قائدها متصرفية اللواء وكان باستقباله ثلة من الشرطة ولما وصل البناية حيته بسلام الامراء وقد مكث مدة من الزمن ثم غادرها وشيع بمثل ما استقبل من التكريم وبعد ذلك اعاد له سعادة المتصرف الزيارة

قنصل ايران

في اربيل وروندوز

صدرت الارادة الملكية بتخويل سعادة الميرزا رضا قلي خان فرزام بمزاولة منصبه كقنصل لدولة ايران الامبراطورية في اربيل وراندوز

التهريب في الجنوب

كانت الحكومة في العام الماضي اتخذت سائر الوسائل الفعاله لكبح جماح المهربين ولا سيما في الجنوب فقد كان التهريب في هذه الجهة كبيرا جدا الى درجه مخيفة تخوف من خطره التجار الامر الذي دفع الحكومة الى مضاعفة الرقابه ومطاردة المهربين وتضييق الخناق عليهم الى ان تمكنت في النهاية من القضاء على المهربين والتهريب

وفي الاخبار الواردة من البصرة ان ادارة الكمرك في كوت الزين لا تشدد رقابتها على البواخر التي ترسو امام ام الرصاص المقابلة لميناء المحمرة وهي الميناء الايراني المهم وان المهربين عادوا الى سيرتهم الاولى في تهريب البضائع من الكويت فهي ان تهتم الحكومة للامر وتضرب على ايدي المهربين وتقضي على حركة التهريب قضاء مبرما تخلص الاسواق التجارية في العراق من الارتباك والفوضى وان تضاعف الرقابة الكمركية في الجنوب وفي كل مكان لمطاردة المهربين المفسدين

أنباء شرقية وغربية

المسيح المنتظر

انشئت بدعة دينية جديدة في الجبال المجاورة لمدينة تيان تسين في الصين ويزعم المنضمون اليها أنهم مندوبون لتهيئة الطريق للمسيح الجديد واطلقوا على هذه الجمعية المقدسة الابواب السماوية واعضاء هذه الجمعية يعصبون جباههم بعصائب صفراء اللون ويزعمون انهم كالبوكسرس الذين ظهروا عام ١٩٠٠ لا يؤثر فيهم رصاص البنادق وان في استطاعتهم ان يصوموا ايام دون ان يفقدوا شيئاً من قوتهم البدنية او تتأثر قواهم الذهنية

اتلاف ٦٠ بالمئة

من البرتقال

من انباء برشلونة في اسبانيا ان الصقيع المنتشر في جو اسبانيا اتلف نحو ستين في المائة من موسم البرتقال في بلنسية وقيمة هذه الخسارة تزيد على ثلاثة ملايين من الجنيهات وقد منعت الحكومة تصدير البرتقال المتساقط على الارض تحاشياً من شحن الفاسد منه الى الخارج فيضر بسمعة البرتقال الاسباني

حزب الحكومة

وصل استانبول رئيس الوزارة التركية عصمت آينونو مع رجب بك امين السر العام للحزب الجمهوري الشعبي ليحضر اجتماع الحزب الذي سيكون برئاسة اتاتورك رئيس الجمهورية شخصياً وتنتظر البلاد جميعها هذا الاجتماع العظيم بمزيد الاهتمام اذ المعروف ان الحزب سينظر ليس فقط في الموافقة على كشف المرشحين للمجلس الوطني الكبير ولكنه سيتخذ بعض القرارات بناء على ارشادات الرئيس اتاتورك فتكون هذه القرارات بمناسبة برنامج الجمهورية التركية لعاثره في تقدمها ونجاحها من جميع الوجوه

خالدة اديب

في الهند

زارت الكاتبة التركية الشهيرة خالدة اديب بلاد ايران والافغان لبث الدعوة لتركيا الكمالية التي يتهمونها زورا وبهتانا بانها تحارب الاسلام وهي لا تحارب منه الا البدع التي ليست من الدين في شيء

وقد وصلت هذه الكاتبة في اول الاسبوع الماضي الى مدينة بومباي الهندية والقت فيها خطبا قيمة كان لها احسن الاثر في النفوس، ولكنها لم تكد تستديم فيها اياما حتى استدعتها الجامعة الاسلامية في مدينة دلهي لتلقي فيها بعض المحاضرات عن تركيا الفتاة فلبت الدعوة وسافرت الى هناك بعد ان ادلت الى الصحافيين في بومباي باحاديث ممتعة نشرتها صحف الهند كلها ونقلت الصحف الانكليزية شذرات منها جاء فيها قول الكاتبة التركية المبدعة: « ان الزيارة التي اقوم بها الان لهذه البلاد الجميله المدهشة كانت حلما من احلامي وقد تحقق هذا الحلم الان، وكل ما ادعو اليه في رحلتي هذه ان تتساوى المرأة الهندية في الحقوق مع الرجل كما تساوت اختها التركية في ذلك مع الرجل التركي »

وسئلت الكاتبة عن رأيها في الجمع ما بين الاناث والذكور في المدارس في صفوف واحده فقالت انها لا تجد ذلك الا في المدارس الابتدائية

محطتا اذاعة

انشئت محطتان جديدتان في الافغان للاذاعة في كابول وهرات اما محطة كابول التي كانت مجهزة بالاوسوفيليه على الطريق القديمة اقفلت منذ بدا عمل المحطتين الجديدتين ومع ذلك فيظهر أن قوة المحطتين المذكورتين غير كافية لتوصيل الاذاعات حتى اوروبا فقد تقرر انشاء محطة ثالثة ذات قوة كبيرة

الحواجز

بين المانيا والسار

ستزول الحواجز التي على الحدود بين المانيا والسار يوم ١٩ فبراير الجاري وتزول نقط الجمارك الفرنسية وستستلم السكك الحديد الالمانية سكك السار في اول مارس الميعاد الرسمي للمناداة باعادة السار نهائيا الى المانيا

بعد أيـــام

الجيـــل

المفاجأة الصحافية

دعوة الى نوع باسل من القيادة ونوع جديد من الاسلوب

١ — الشاعر يرسل روحه مؤذنا بعهد جديد من الكفاح الوطني
٢ — الفتى السجين يقص على الشباب حديث السجن المظلم ولماذا لا يطلقون سراحه
٣ — الزعماء في غرفة الدراسة وامامهم «الاستاذ» يلقي عليهم دروسه!

ليس ينقذ فلسطين غير أخلاق آبائنا فرسان اليرموك والقادسية وبلاط الشهداء

١ — مصعب بن الزبير يلقي من على منبر الخلود رسالته الى شباب العرب وناشئتهم
٢ — معاوية، داهية الفحل وشيخ السياسة، يهزأ بكتاب الامير «لمكيا فلي»
٣ — خالد بن الوليد يقدم وصيته وهو على فراش الموت الى أحفاده.

نوع جديد من الصحافة وثروة في السياسة الطريفة
وكمال في الطبع والتصوير الملون

صفوة ما يحمله بريد الشرق والغرب

كتاب قيم

عن سلسلة من الملوك
احكموا لتعدلوا لا لتكونوا جبابرة!

ظهر في عالم الطباعة كتاب يعد بحق من انفس الكتب التى اخرجتها الطباعة الفرنسية، هذا الكتاب «فن الحكم» كتبه الاديب الفرنسي المشهور المسيو غبرييل بواسيه وجمع بين دفتيه طائفة شيقة كبيرة لاقوال سياسية واجتماعية لملوك فرنسا تحت ظروف مختلفة واحوال متباينة، وحرص الكاتب الفرنسي على اختيار هذه الاقوال من كتب هؤلاء الملوك الكثيرة التى اطلع عليها كلها ليتحقق من نسبتها اليهم، فجاءت هذه الاقوال دليلا على ان بعض اقوال هؤلاء الملوك لم تكن تعوزهم لا الحكمة ولا اصالة الرأي، ولكن الشهوة النفسانية هي التى كانت تعميهم احيانا

وكتبت الصحافة العالمية في تقريظ هذا الكتاب كثيراً وتخيرت من اقوال الكاتب الشهير عن اولئك الملوك الشيء الكثير. ومما كتبه المؤلف من كتب الملك لويس السادس عشر قوله «هل هنالك شيء اقدس من دم الرجال» وقوله «جميع الابواب يجب ان تفتح حتى تظهر الكفاءة ويستطيع صاحب هذه الكفاءة ان يتقدم» وقوله «من المحال تجريد المجتمع من حرية الكلام» كما يذكر «حكم الناس ليس معناه انه يجب ان يذلوا، بل ان الناس يحكمون حرصا على حرية الناس انفسهم»

ويذكر المؤلف عن الملك لويس الرابع عشر قوله «يجب على الملوك ان يكونوا متواضعين في اشخاصهم وفخورين بالمقام الذي يتبأونه» كما يقول «لا يظنن الملك انه حر في ان يقول كل شيء، فان اقواله لا يعلق الناس عليها اية اهمية لانها صدرت عن فرد من الافراد، لكن هذه الاقوال تتخذ شكلا جديا لان الملك قالها واقرب مثال لذلك ان كلمة احتقار بسيطة يوجهها الملك الى اى فرد تسبب له ضرراً عظيما» وقوله «يجب على الملوك ان يشعروا انهم مدينون لشعوبهم اكثر من شعور شعوبهم بانها مدينة لهم»

ويذكر المؤلف عن لويس الرابع عشر ايضا قوله «ان اعظم مهمة ملقاة على عاتق الملك هي ان يضع كل فرد في المنصب الذي يستطيع ان يكون فيه هذا الفرد اكثر نفعاً للمجموع»

كما يقول عن لويس السادس عشر «ان الشعوب دائمة الشكوى من ان الحقيقة لا تستطيع ان تصل الى آذان الملوك، والملوك انفسهم يشكون دائما من ان الحقيقة تهرب منهم. فعلى من يقع الذنب؟ اهو ذنب الملك ام ذنب الافراد حتما انه ذنب الملوك، فما عليهم الا ان يتكلموا حتى يعرفوا الحقيقة التي كثيراً ما جهلوها لانهم يلتزمون جانب الصمت

ويكتب المؤلف عن لويس الثامن عشر قوله «في الشؤون العامة يعتبر الصبر والاعتدال قوتين عظيمتين وهما بين جميع القوات القوتان اللتان تخطئان اقل من سواهما» وعن لويس الرابع عشر قوله «ان هذه الاموال التى تتألف من ثروات بعض الماليين الطائلة اساسها عرق هؤلاء البؤساء ودموعهم ودماؤهم» كما يذكر عن الملك لويس فيليب قوله «ان تعليم الناس يرفعهم الى درجة احسن ودرجة اصلح

من مخلفات الحروب وأهوالها!

يغيب عن أمه ١٩ سنة فتكاد تموت
ويعود اليها بحمد الشوق وتمشى هى الى الآخرة!

لم تمت! وانما كان في عداد الاموات. انقطعت اخباره منذ ان انضم الى الجيش ابان الحرب العظمى. تسعة عشر عاما ولا تزال امه تلبس ثوب الحداد على ولدها الحبيب الوحيد. واخيرا بعد ان تم اليقين بموته، جاء من زيلندا رسالة من اصحابه تنبيء ان الرجل فقد ذاكرته مدى تسعة عشر عاما لم يستطع خلالها ان يتذكر عنوان امه ولا اخته. حتى ولا اسميهما! حتى ولا اسمه ايضاً...

واخيراً تذكر عنوان اخته القديم، تذكر فجأة فانتهز هذه الفرصة واوعز الى اصدقائه الى يكتبوا لها في لندن. حملت الاخت الرسالة فأدى وقع النبأ الى سقوطها مغشياً عليها..

ثم افاقت مهرولة الى الام العجوز تحمل لها «قميص يوسف» فارتدت بصيرتها ثم غشيتها النشوة.. واخيراً هاهي في طريقها الى الابدية اشد الفرح، وهاهو في طريقه اليها لشدة الشوق، فأيهما يا ترى يسبق الاخر الى الهدف؟

محل المشاتل الوطنية الوحيدة فى فلسطين

ـ لصاحبه ـ

أحمد الشلبي ارتاح ـ طولكرم

تجدون فيه انواع اشجار الفواكه الوطنية والاوروبية المركبة مع عموم انواع البذور واشجار الزينة.

كميات عظيمة ـ انواع مضمونة الانتاج ـ اسعار معتدلة. اطلبوا لزومكم من هذا المحل، وهو مستعد لتوريد اي كمية باسرع وقت، والتجربة خير برهان

فى غير بلادنا!

في مجلس العموم البريطاني
تراشق بالسباب وضرب باللكمات!

كثيرا ما تبلغ المناقشات في مجلس العموم حدة ليس بعدها حدة، ويبلغ الضجيج ومقاطعة الخطيب بشتى اساليب المقاطعة من صفير وغيره مبلغا شديداً وتصل هذه الحدة في المناقشة في كثير من الاحيان الى تبادل الشتائم والسباب كما انه تبودلت فيها مرة الكراسي. وتسمع كذلك عن طلب المبارزة عقب الجلسة.

لكنهم مع هذه الحدة في المناقشة ونوع الاسلوب الذي تتبادل به هذه المناقشة يخرج الاعضاء وكأن شيئا من كل هذا لم يحصل، فالعمل شيء والصداقة شيء آخر، خصوصا في اعمال تتعلق بشؤون الدولة.

واقرب مثل لهذه المناقشات الحامية الوطيس والالفاظ التى تتبادل فيها ما قرأناه اخيرا عن المستر بيفان من اعضاء حزب العمال البريطاني، فقد كان يخطب ويطعن في الحكومة في احدى جلسات مجلس العموم الاخيرة، فرأى مستر سكاتس وكيل استكتلندة يضحك فالتفت اليه المستر بيفان وقال له (لماذا تضحك ايتها الدودة الحقيرة) فأجاب الوكيل بانه يضحك لان الخطيب وصف اقتراحات الحكومة الجديدة لمساعدة العمال العاطلين بانها (مشروع لعين) فرد عليه الخطيب بقوله (ان المشروع يستحق هذا النعت).

بطل اليوميات

مجلة تنصح قراءها بتدوين وقائعهم
قرأ ٣٥٠ كتاباً فى نحو عام واحد!

كانت مجلة «بيرسنز» قد نشرت مقالا تهيب بالقراء الى كتابة يومياتهم بصورة دائمة، وبينت ما في ذلك من الفائدة التاريخية واللذة الشخصية وقد ظهر اخيراً «بطل اليوميات» هو المستر اشتون الموسيقى والملحن الانكليزي. فقد ظل هذا يدون مذكراته ستين عاما متواليات لم ينقطع خلالها يوما واحدا. بدأ التدوين وهو في السادسة عشرة من عمره. وقد لحن في حياته زهاء الف قطعة تمثيلية وغنائية وانشادية

ويقول هذا «المذكراتي» انه لم يقرأ حتى بدء سنة ١٩٣٣ كتابا واحدا غير انه منذ ذلك الحين انكب على المطالعة فقرأ حتى اليوم ما يربو عن ٣٥٠ كتابا كلها من الادب العالي. الا انه يعد ايضاً من اخصب كتاب المقالات والمواضيع والبحوث. فقد عرف عنه انه كتب للجرائد من الرسائل ما لم يكتبه احد آخر. وهكذا صار معيناً ينصب ولا ينضب!

الدكتور فورنوف يقول:

ان الذين يموتون بين الستين والسبعين
نعتبرهم كأنما قد ماتوا قتلاً بذلك...!

الدكتور سمرج فورنوف هو الطبيب المعروف الذي يوالي الابحاث في مسألتي اطالة العمر واعادة الشباب.

وقد عمل تجارب كللت بالنجاح في اعادة الشباب وطبقت هذه العمليات على الانسان بعد الحيوان فلاقت النجاح كذلك. على ان المعروف هو ان عمليات فورنوف يكون لها بعد اجراء العملية رد فعل عكسي يؤثر في القوى الجسمية وتلك حقيقة لنتيجة عملية من هذا النوع اجراها فورنوف بنفسه

وفورنوف يطلع علينا في كل يوم بجديد، فقد قرأنا اخيرا حديثا له جرى مع مكاتب جريدة «ذي بيبل» الانكليزية التى تصدر في لندن عن الاعمار

قال فورنوف «متوسط العمر الطبيعي ١٤٠ سنة ولي كل الرجاء في ان نستطيع يوما اطالة العمر الى هذا الحد وكل رجل يموت بين السبعين والتسعين يمكن القول انه قتل. والمسألة التى امامنا الان هي كيف نمنع هذا القتل

والزمن الحرج في العمر هو تلك المدة التى تقع بين الستين والسبعين والذين يريدون ان يعمروا ليس امامهم سوى سبيل واحد للتعمير وهو ان ينزعوا غددهم الضعيفة الفانية ويضعوا مكانها غددا صغيرة السن نشيطة العمل وبذلك يتجدد نشاط الجسم كله

وقد ادرك كبار الطلعين على دخائل هذه المسألة قوة هذه الطريقة ومقدار النجاح الذي لاقته، والان تعمل الوف من العمليات في اوربا واليابان. على ان الصعوبة الوحيدة التى تواجه انتشار النجاح هي في كيفية الحصول على الحيوانات اللازمة لهذا الغرض

هذا ما قاله فورنوف في حديثه عن مسألتي اعادة الشباب واطالة العمر، وهو دائب في اجراء تجاربه الان في دم القرد المعروف باسم «اوران اوتان» ولا ندري ما سيطلع به علينا فورنوف في المستقبل حتى يكون متوسط العمر ١٤٠ سنة وحتى لا يروح قتلا «ذلك» الذي يموت بين الستين والسبعين؟

من لا ارض له
لا وطن له

الطيران

فوق طبقة الهواء

بسرعة ٣٤٠ ميلا في الساعة...!

تحدث الطيار الانكليزي الشهير موليسون الى رجال الصحافة في لندن فقال لهم انه اعتزم ان يحاول الطيران الى ما فوق طبقة الهواء في طيارة من نوع جديد قد رسمه هو، واعد المال اللازم لصنعها فاذا نجح في ذلك فيكون اول رجل ينفذ الى تلك الطبقة بطيارة لا بمنطاد كما حدث في اميركا وفي روسيا.

واذا استطاعت الطيارة ان تسير الى هدفها فوق طبقة الهواء فان سرعة الطيران ستزداد ازديادا كثيرا عما هي عليه الآن، ويقول موليسون للصحفيين في ذلك.

«انى لا اشك قط في انني سانجح في هذه المحاولة، وليس امامي الآن من المعضلات الا ان اجد لي شريكا يساعدني باموالة على بناء الطيارة التي اريدها فقد اجرى بعض الاميركيين تجارب في هذا النوع من الطيران فثبت لهم ان الطيارة التى تقطع في طبقة الهواء ١٧٠ ميلا في الساعة تستطيع ان تطير فوق هذه الطبقة بسرعة ٣٤٠ ميلا في الساعة»

ثم قال الطيار بعد ذلك ان زوجته تهتم مثله بهذا المشروع الخطير، وانه واثق من انه سيتمه واياها في اوائل الربيع.

وفي مساء اليوم الذي قال فيه الطيار هذا الكلام لرجال الصحافة، حضر هو وزوجته آمي موليسون وليمة أقامتها جمعية السيدات المهندسات في لندن، وخطب هو فيها قائلا انه لم يعد يهتم بالرقم القياسي للطيران اذ لا نفع يرجى من السرعة في طبقة الهواء التي تتعرض فيها الطيارات للتقلبات الجوية اما فوق هذه الطبقة فان الطيار لن يخش هذه التقلبات

من حضارة العرب

قررت الحكومة المصرية عرض مجموع من المنسوجات المودعة في دار الاثار العربية بمعرض جوبلان بباريس وهذه المجموعة الى جانب عظيم من القيمة الفنية فهي تدل على دقة الصناعة ومقدار ما وصلت اليه في عهد العرب بمصر وتبلغ النفقات اللازمة لنقل هذه المجموعة وصيانتها صيانة تامة مبلغ مائتي جنيه وجوبلان من البلاد الفرنسية الشهيرة بصبغ الاقمشة

شركة
سيارات غزه
الوطنية

سفريات يومية
بين غزة ويافا
«وبالعكس»

سيارات فخمة

سائقون ماهرون

شهادة خالصة!

ذكرى غوردن فى لندن
كتاب صلاة.. لا زجاجة كونياك!

في عام ١٨٨٥ تغلب الثوار السودانيون بقيادة المهدي على الجيش الانكليزي الذي كان بقيادة الجنرال غوردن ودخلوا الخرطوم وقتلوا هذا الجنرال في شهر كانون الثاني من ذلك العام

وفي مثل هذا الشهر من كل عام يحتفل الانكليز في لندن وفي الخرطوم بذكرى مصرع غوردن، ففي الحفلة التي اقيمت هذا العام في كنيسة (وستمنستر ابي) خطب القسيس الدكتور برسي ديرمر راعي هذه الكنيسة فاطرى الفقيد وعدد حسناته وما ثره البيضاء... على الاستعمار البريطاني بطبيعة الحال! ثم اشار الى «فرية شنيعة» نسبت الى الجنرال غوردن في حال حياته؛ وهي انه كان مدمنا للخمر، يكثر من شرب الكونياك حتى في اشد الساعات حرجا وهو في ميادين القتال، ثم قال:

لقد كان غوردن خصوم كثيرون طيلة في الزمن العزيز... في حال حياته وقد ظل هؤلاء الخصوم يحسدون الرجل ويفترون عليه حتى بعد مقتله، ومن ذلك ان احدهم عثر على مذكرة كان احد الضباط الذين رافقوا غوردن في حملته قد كتبها فوجدوا فيها هذه الجملة: (...وكان غوردن في سريره نائما والى جانبه كتاب صلاة) فما كان من هذا الحاسد المفتري الا ان محا كلمتي كتاب صلاة ووضع مكانهما كلمتي «زجاجة كنياك» وهذا هو الكذب الشنيع!

واستشهد القسيس بعد ذلك على براءة غوردن من «الكنياك» بكلام قال انه هو سمعه من فم اللورد كتشنر وبعد ان فرغ القسيس من خطبته قام الجنرال السر بندون بلود، وهو من رفقاء غوردن وزملائه في السودان، وعمره الان ٩٣ سنة، فشهد شهادة

اسمع العجب!

مدرسة جديدة لتخريج الأزواج
هذه الحضارة كثيرة المشاكل والمتاعب!

هي مدرسة غريبة النوع لم نسمع بها ولم نعرف ان مدرسة من هذا النوع ظهرت في التاريخ القديم او التاريخ المتوسط ولكن الليالي حبالى يلدن العجائب نعرف حتى الان أن مدارس نشأ لتخريج الزوجات الصالحات الامينات على الوفاء بحقوق ازواجهن وتدرس في هذه المدارس مبادىء العلوم واصول الطهي وكي الملابس والحياكة والتطريز وادارة شؤون المنزل وتربية الاطفال وغير ذلك من الامور التي تحتاجها الزوجة في حياتها الزوجية ولكن مدرسة هذا الحديث غير هذه المدارس التى تعودنا ان نسمع بها، فمن ابناء فرنسا أن احد الوجهاء انشأ مدرسة في عاصمته لتخريج الازواج وهو يأمل ان يساعد ذلك على حل أزمة الزواج التي يظن انها فاشية في كل مكان.

مدة الدراسة في هذه المدرسة سنة واحدة والدروس فيها ليلية تلقى ثلاث مرات في الاسبوع بشكل محاضرات، وينال الطالب المتخرج فيها شهادة تشهد له بانه يستطيع ان يكون زوجا صالحاً وأنه اصبح واقفا وعالما بمستلزمات الحياة العائلية وواجباتها.

ولا تقف غرابة هذه المدرسة عند هذا الحد من انها «فتح جديد» في عالم المدارس، فالعادة التى جرت ان يدفع المنتسبون الى المدارس اجورا لقاء دراستهم، الا ان موسس مدرسة الازواج عكس الاية أيضاً فهو يدفع لكل شاب يتردد على مدرسته ٥٠ فرنكا في الشهر تشجيعاً للشبان وحملالهم على ارتياد المدرسة والمواظبة على مواعيد محاضراتها

ومن «مودات» الدروس التي تلقى على الشبان هي كيف تراقب أخلاق الزوجة وكيف تتميها او كيف يحافظ على الزوجة والوفاء الزوجي؟

اعـــلان

لا فرق بين زعيم ووضيع فى الخيانة
الى من يريد ان يخدم بلاده

ستعود جريدة المطرقة الى الصدور قريبا وستعنى بالمواضيع الاتية:

١ ــ ملاحقة السماسرة وبائعي الاراضي منذ الاحتلال حتى الان

٢ ــ فضح السماسرة وبائعي الاراضي من الطبقة الوطنية الممتازة من مثل رؤساء واعضاء البلديات والمجلس الاسلامي واللجان التنفيذية والجمعيات الاسلامية والمسيحية ومؤتمر الشباب وحزب الدفاع الوطني والمجلسيين والاستقلاليين، وكل من ينتسب الى الهيئات الوطنية بقصد المتاجرة باسم البلاد، والاطباء والمحامين والتجار والموظفين

٣ ــ المطرقة ستنشر كل ما يصل اليها دون تردد ولا احجام فعلى كل محب لبلاده ان يوافيها بما يعلم عن هذه الجرائم بعد التثبت منها وتعزيزها بالارقام والوقائع

صاحب جريدة المطرقة

الدكتور خليل ابو العافية

يافا ص. ف ٢٧٥ تلفون ٥٣٩

أخبار محلية

سمو الامير يرد على تعزية « الدفاع »

كان الاستاذ محرر هذه الجريدة المسئول قد بعث ببرقية الى حضرة سمو الامير عبد الله المعظم بمناسبة اقامة حفلة التأبين عن روح فقيد العرب الامير شاكر وقد تفضل سموه فارسل البرقية الآتية :

وبهذه المناسبة نذكر ان الحفلة تأجلت بسبب الامطار الى اجل غير مسمى ، وهذا نص برقية سمو الامير :

ابراهيم . . . الدفاع . . .

شعرتم بالمصاب فابنتم ، وآسيتم ، وعرفتم ماللآل من حق ، فوفيتم وعزيتم ، لا حرمكم الله شفاعة جد الراحل الكريم ، وكل سالف من الآل عظيم ، ولكم منا مزيد الشكر ، ومن الله مزيد الأجر .

« عبد الله »

مصائب قوم عند قوم فوائد

محصول البرتقال فى حاجة الى النشاط

كتبنا غير مرة عن محصول البرتقال الفلسطيني وكيف ان السوق كانت خلال الاسبوعين الماضيين فى حاله هبوط لاتبعث على التفاؤل ولاتشجع على التصدير

لكن الانباء الاخيرة بعثت النشاط في السوق بعض الشيء فقد بيع الصندوق من البرتقال في اسواق ليفربول بسعر تسعة شلنات لصندوق ١٤٤ حبة وبسعر يتراوح بين عشرة شلنات وعشر شلنات ونصف لصندوق ١٥٠ حبة وبسعر ١١ شلنا ونصف شلن لصندوق ١٨٠ حبة وبسعر ١٢ شلنا ونصف شلن لصندوق ٢١٠ الى ٢٤٠ حبة كما ان انباء الاسواق في هول قد نشطت اخيرا وزادت الاسعار زيادة محسوسة فقد تراوحت الاسعار بين ثمانية شلنات ونصف شلن الى ١٢ و ١٣ شلنا للصندوق حسب الكمية الموجودة فيه .

برقيات متفائلة

والذي يبعث على زيادة التفاؤل ان البرقيات التي وصلت التجار امس كلها تذهب الى تحسن السوق لان طلب الاسواق الانكليزية على البرتقال الفلسطيني اخذ يزداد .

البرتقال الاسباني

على انه امامنا الان انباء اخرى يجب اذاعتها على التجار والمصدرين حتى يتخذوا العدة للمحصول وينشطو نشاطا مضاعفا في التصدير وانتهاز الفرصة التي جاءت بها الظروف الشاذة الغير طبيعية فان البرتقال الاسباني الذي يزاحم في اوروبا اسواق البرتقال الفلسطيني لرخصه قد اصابه الصقيع المنتشر في جو اسبانيا واتلف نحو ستين في المائة من موسم البرتقال وقدر العارفون هنا خسارة المحصول الاسباني بما قيمته ثلاثة ملايين جنيه كما ان الحكومة الاسبانية رأت ان تمنع تصدير البرتقال المتساقط على الارض تحاشيا من شحن الفاسد منه الى الخارج خوفا من ان يضر بسمعة محصولها ويعمل كساده في المواسم المقبلة

السوق لكسب

امام هذه الحالة الشاذة يجب ان يعمل التجار لزيادة الشحن وكسب السوق التي تعد الان فارغة امام محصولهم لتضعضع مزاحم كبير كان يجتاح السوق وبسبب هبوط الاسعار

واكبر الظن ان الاسعار ستطرد فى التحسن نستند في ذلك على قاعدة اقتصادية هامة وهي قلة العرض وزيادة الطلب ، اما قلة العرض فان البرتقال الفلسطيني يمكن القول بانه المحصول الوحيد في الاسواق الان ، اما زيادة الطلب فالدليل عليها البرقيات التي وصلت في اليومين الماضيين الى البيوتات التجارية المشتغلة بتصدير البرتقال في يافا من الموانيء الاوربية

اذن يجب العمل الان ، ويجب ان يكون هذا العمل بنشاط وهمة حتى نستنفد من محصولنا المتكدس بعض ما يعوض على التجار والاهلين بعض ما فقدوه من اول الموسم الى الان والسوق ضعيفة او متوسطة لاتكفى الاسعار المصاريف الضرورية التى يتحملها كل من المنتج والمصدر

قضية مراد

الانتهاء من سماع الشهود

جلسة المرافعات الاخيرة

انتهى امس ، قبل الظهر ، سعادة المستر كوبلاند رئيس المحكمة المركزية من سماع جميع اقوال الشهود فى هذه القضية الهامة ماعدا شهود فريق واحد من المطالبين بالارث ، وهم شهود الدكتور مرديان الذي سيستمع الى افاداتهم فى جلسة صباح يوم ١٢ الجاري

ثم تعقد جلسة ثانية بعد ظهر يوم ١٢ الجاري مع جلستين قبل وبعد ظهر يوم ١٤ منه لسماع مرافعات المحامين النهائية فى هذه القضية

ومتى تم ذلك فانه ينتظر ان يصدر سعادة الرئيس قراره فى هذه القضية ، وهو القرار الذي يتلهف لسماعه اكثر من الف شخص ينتمون لاكثر من ٦٠ عائلة من العائلات المطالبة بهذا الارث ، فى حوالي العشرين من الشهر الجارى

لجنة الاقتصاد

الزراعى

تعقد لجنة الاقتصاد الزراعي والاسواق جلسه في يافا يوم الاثنين القادم الواقع في ١١ الجارى ، وستتناول ضمن ابحاثها البرتقال وتجارته فى الخارج

فرع الصنائع

فى مدرسة يافا الثانوية

نعلن للجمهور الكريم ان المدرسة الثانوية بيافا قد استأنفت تعليم التجارة الحديثة والرسم الفني للتجارة ، وتجليد الكتب وصنع الحقائب والمحافظ الجلدية في صفوفها الاضافية لفريق من طلابها في صفي الاول الثانوي والسابع الابتدائي وهي مستعدة لقبول من تتوفر فيه الشروط من ابناء البلد لهذه الصفوف وتعليمهم مجانا

المدير

رفيق التميمي

قانون الانعاش الخماسي

لوقف زراعة البرتقال خمس سنوات

قال مخبرنا المحلي : يوم ان اصدرت الحكومة السوفيتية قانون مشروع الخمس سنوات من القائلين بعدم اجازته ، وبانه ارهاق للسكان ، وحجز للحرية الفردية ، وللاتجار الشخصي

ثم قام هتلر فى المانيا بمشروع لا يختلف في شيء عن مشروع خمس سنوات الحكومة السوفيتية ، وان ابتعد الاسم واللفظ والعبارات المنطقية

ولما ان ثبتت فائدة هذه المشاريع واخذنا نطالع بين الفينة والفينة ماتحمله لنا البرقيات عن نتائجها الصالحة للاهلين ، بدأنا نغير اعتقادنا رويداً رويداً الى ان دارت الايام ، فاذا بنا اشد ايماناً بفائدتها من الذين تذوقوا ما درته عليهم من خيرات

وعلى اثر النبأ القائل باحتمال اعلان مشروع انعاش الخمس سنوات في انجلترا كنا نتحدث الى بعض كبار المزارعين في يافا ـ وبعضهم من كبار تجار البرتقال ايضاً ، رغم انهم انفسهم من مزارعيه ، فدار بنا الحديث حول هذه النقطة :

امن صالح اقتصاديات فلسطين زيادة زراعة البرتقال ؟

لقد خرجنا بعد العمليات الحسابية العديدة ، وتخمين كمية حاصل البرتقال بعد سنتين ثم الحاصل بعد ثلاث سنوات فاربع سنوات على معدل المساحات المغروسة حالياً دون ان نضيف اليها شيئاً مما قد يجد خلال هذه السنين الاربع وخرجنا بنتيجة اوقفتنا مذهولين

ترى اين الاسواق الخارجية لتصريف هذه الزيادة المستمرة ؟

أين هي وسائل الشحن الاضافية التي نحتاجها مثل هذه الزيادة (تسهيلا) لانجاز شحن اكبر كمية ممكنة خلال مدة معافاة الضرائب

اما اذا استمر الزرع بنسبة ماكان عليه في عامي ١٩٣٣ ، و ١٩٣٤ فلا زيادة وسائل الشحن تفيد فى حفظ توازن الاسعار ، ولا فى الامكان زيادة الاستهلاك المحلي بنسبة تتعادل مع هذه الزيادة

فما هو خير عمل للمحافظة على اساس ثروة البلاد ـ وتجارة البرتقال هى المعول الوحيد لذلك ؟

نعتقد انه لابد للسلطات من اسداء المساعدة للاهلين في امر حيوي هام كهذا ـ بل نبعد اكثر من ذلك ونقول ، انه واجب من واجبات الحكومة تجاه الاهلين مادامت خزينتها تستفيد من هذه التجارة فائدة قصوى ولذا نقترح عليها ما يلي

درس مشروع انعاش لتجارة البرتقال يكون اساسه سن قانون يحرم زراعة البرتقال مدة خمس سنوات على اقل تعديل ثم العمل على زراعته بنسبة تتدرج مع وسائل الشحن وكمية الاستهلاك المحلي والخارجي بالنظر لبقاء السعر متمركزاً

هذا الذي نقترحه قد صارحنا به بعض كبار التجار والمزارعين فمنهم من حبذه ومنهم من حمل عليه وتدد به

اننا نضع هذا الاقتراح حبا بصالح الاهلين ، وضناً بتدهور تجارة البرتقال تدريجياً كاندل الدلائل ، واكبر شفيع لنا فى ذلك ما تفعله حكومة البرازيل من اتلاف قسم كبير من ناتج البن فى بلادها ، لتحافظ على تجارته فى الخارج ، وبالتالي على ثروة البلاد

و « الدفاع » يرحب بكل بحث يتعلق بهذا الشأن

الداعية لا يزال يتكلم

لا نعيب الدعاية على انسان مهما كانت حجته قوية او ضعيفة وانما ما نؤاخذ عليه الاشخاص في دعايتهم هو الصفاقة

لليهود داعية في مجلس النواب البريطاني لا يترك فرصة تمر دون ان ينتهزها وهو الكولونيل ودجوود

فيوم ان عين فخامة المندوب السامي سعادة الدكتور الخالدي رئيساً لمجلس بلدية القدس قام هذا « الداعية » يسأل وزير المستعمرات ، كيف جاز لفخامة المندوب في فلسطين ان يعين رئيساً عربياً في حين ان اكثرية السكان من اليهود ، الى ان اسكته وزير المستعمرات يومئذ بقوله ان للمندوب السامي مطلق حرية التصرف والاختيار وانه ، اي وزير المستعمرات يثق بعمل فخامته ويركن اليه

اما هذا الداعية الصهيوني ، الذى اعتاد ان يكثر من الكلام لمجرد الكلام وليقال عنه انه تكلم لصالح اليهود ، فلم يجد ما يسأل عنه في دورة الاسئلة ، فعاد الى نفس الموضوع بعد ان مر عليه الزمن سائلا لماذا عين المندوب عربيا لرئاسة بلدية القدس لا يهوديا ؟ وعما اذا كان الشخص الذي عين هو اوفق شخص خلفاً لسعادة راغب بك النشاشيبي

وهنا اجابه النبيل وزير المستعمرات انه من غير اللائق له التدخل في صميم اعمال فخامة المندوب السامي في فلسطين ، واعاد عليه القول بان له « اي وزير المستعمرات » منتهى الثقة في حكمه

وهكذا تكون الصفاقة والا فلا

شركة

استثمار الاراضي

يقال ان في نية مجلس ادارة شركة استثمار الاراضي العبرية زيادة رأس المال الى ربع مليون جنيه !

وشركة استثمار الاراضي هذه هي اول الهيئات التي تعمل في حقل بناء الوطن القومي اليهودي فى فلسطين وخبر عزم ادارة هذه الشركة على زيادة رأس المال الى ربع مليون معناه ، فى الظروف الحاضرة تقوية الجبهة واستئناف الهجوم للحصول على البقية الباقية من الاراضي العربية فى ايدي العرب . وهو عمل نراه غير مشروع ونصارح به الحكومه ، بل ونطلب من الوطنيين القيام ضده . ان البلاد اوشكت ان تضيع ، فينبغى ان نتنبه ، ونعمل .

حركة الميناء واعمال الشحن

عاد امس النشاط الى منطقة الميناء فى يافا ، واستأنف البحارة اشغالهم بعد التعطيل الاجبارى بسبب الانواء وهياج البحر

وجد تجار البرتقال في شحن الصناديق التى ما تزال مخزونة في العنابر على البحر ، وكان في الميناء ست بواخر تعمل جميعها فى شحن البرتقال وهي فيكنجلاند ، هردسوها باخرتان ستبحران الى المانيا وهو لاندائم البواخر برنس ، انيتامرسك ، ليكا ، الينا ، وجميعها تستعد للسفر الى موانيء انكلترا وينتظر ان تقلع بعضها اليوم « الجمعة »

هل تعفيهم الحكومة

وتقدم لهم اعانات ؟

لا ندرى كيف يكون موقف الحكومة من الفلاح بعد هذا الطوفان اتراها تتقدم اليه طالبة العشر ام تجد في خسائره وهذه الكوارث ما يبعدها عن سؤاله . لقد نزلت بالفلاح العربي مصائب كثيرة دفعته الى البيع مرتكباً الاثم الوطني ، وبقي الذي بقي طاهر الصحيفة ، يتحمل اعباء هذه الاعشار وما اليها واذا كانت السلطات لاترى حقاً ان تدفع للمنكوبين تعويضات ، فلا اقل ان تعفيهم من كل عبء ، وان تقدم لهم من الاعانات مايستطيعون به ان يعيشوا ولو على الكفافه ·

هذه كلمة سريعة ، ونرجوا ان تبادر السلطة ببيان ، ففى خزائنها كثير من الاموال التى يجب ان تنفق في سبيل مثل هذا السبيل .

الاعانات

لمنكوبي نابلس

تجولت امس في المدينة لجنه مؤلفة من حضرات السادة مع حفظ الالقاب مصطفى الصوراني . يوسف حنون . عبد الله ثريا الدجاني عبد الرؤوف البيطار . راشد كنعان سميح الدجاني لجمع التبرعات لمنكوبي نابلس الذين اضر بهم الفيضان فبلغ مجموع ما جمعته امس نحو مئة وثمانية جنيهات فلسطينية ونأمل ان تدفع يافا اكثر بكثير من هذا المبلغ

علاوات

(غلاء الاجور)

اتصل بنا ان ادارة بنك دي روما تدرس الان مشروع زيادة رواتب موظفيها بعلاوات خاصة نظراً لغلاء اجور السكن وقال ان هذه العلاوات ستصرف لسائر الموظفين ابتداء من اول شهر نيسان القادم

بحيرة تل الريش

تل الريش المنطقة الفاصلة بين يافا ونيتر ومعظم اراضيها مغروسة برتقالا الا ان هذه الاراضي انقلبت اليوم بحيرة .

وقد قدم فريق من اصحاب هذه الاراضي والبيارات الواقعة في تلك المنطقة برفع شكواهم الى الحكومة طالبين منها فتح خنادق او غير ذلك لتصريف المياه التى غمرت اراضيهم واشجار البرتقال

اما اليوم بعد الامطار الاخيرة ، فلم يعد في استطاعة انسان الذهاب الى بيارته او ارضه فى تلك المنطقه . لانها اصبحت بحيرة بكل معنى الكلمة

فهل للمسئولين ان يعيروا هذه المسألة نظرة سريعة لاهميتها ؟

التقلبات الجوية

رياح جوية معتدلة

اعلمتنا دائرة الزراعة بيافا انه ستهب رياح جنوبية معتدلة تتجه نحو الجنوب الشرقي يصحبها طقس جميل لمدة ٢٤ ساعة من ظهر الامس ٧ـ٢ـ٣٥

عقد قران

سيعقد قران السيد ابراهيم الصباغ شقيق الاستاذ الفاضل سعيد افندي الصباغ على كريمة الحاج خليل افندي طه بعد ظهر اليوم في منزل الوجيه فبالرفاه والبنين

وفد المستأجرين يقابل الحاكم

اهتمام الحكومة بمسألة غلاء الاجارات

ذكرنا قبل اليوم انه على اثر الاجتماع الذي عقده المستأجرون فى سوق عوض في مكتب المحامى محمد على الدجانى للاحتجاج على غلاء الاجارات وشطط وكيل وقف عوض في الزيادة التى طلبها هذا العام من المستأجرين بعد ان وعدهم في العام الماضى يوم ان فرض عليهم زيادة قدرها ١٥ بالمئة ان لايعود لزيادة في هذا العام ، تألف وفد لمقابلة الحكومة بهذا الصدد

وقد توجه قبل ظهر الامس اعضاء هذا الوفد الى دار الحكومة فقابلوا حضرة القائمقام الاداري عزمى بك النشاشيبي وافهموه ظلامتهم وفداحة الاجارات فى هذا العام كما انهم رفعوا بواسطته الى حاكم اللواء عريضة يطلبون فيها سرعة تداخل الحكومة بين المستأجرين واصحاب الاملاك

وقد فهمنا ان حاكم اللواء اهتم بالعريضة التى رفعت اليه وبما ان وقت الاستئجار قد حان فقد شرع فوراً في درسها من اجل سرعة اتخاذ مايرتأيه في شأنها

ونرجو ان يكون ذلك لصالح المستأجرين المتظلمين ، وفى وقت قريب .

المندوب السامي بيافا

يصل اليوم في الساعة الثانية من بعد الظهر فخامة المندوب السامي الى يافا فيستقبله فى اول مدخل المدينة عن طريق القدس حاكم اللواء ثم يتوجهان رأسا الى الميناء حيث يكون في انتظارهم القائمقام الاداري ورئيس الميناء ومدير الجمرك وغيرهم

ثم يلقى فخامته كلمة على الحضور قبل ان يتقدم الى الشخصين اللذين تقرر منحهما مداليات لما بذلاه من المساعدة في انقاذ من اشرف على الغرق يوم حادثة الباخرة بلبيس في العام الماضى

وتقول الجرائد العبرية ان فخامته سيزور تل ابيب ايضاً ويتوجه ليشاهد بقعة الارض التى سيشاد عليها المسرح الكبير لفرقة الهبيما

حول مقال

نشرنا في عدد امس مقالا للدكتور سعيد عودة تحت عنوان المنبر الحر ، يتعلق بامتياز الحولة والبطيحة إننا لا نوافق الدكتور على ماجاء فى آخر مقاله بصدد المشروعات الاقتصادية في فلسطين كالبنك العربي والزراعي والسنا والقائمين بها ونعتقد ان القائمين بهذه الامور لا ريب خدموا فلسطين المكلومة اعظم خدمة ونأمل ان تتسع خدماتهم وتشمل جميع مرافق البلاد

لتبديد الشائعات

حول المؤتمر العربي

ورد علينا كتاب خاص من صديق في بغداد يقول بان كل ما يشاع حول المؤتمر العربى لا اثر له من الصحة وان الذين سعوا الى عقده من قبل لا يعلمون عن امره الآن شيئا . فاحاديث الصحف في فلسطين وغيرها من الاقطار العربية عن هذا المؤتمر شيء سابق لاوانه او انه قبل الاوان بكثير !

المشروع

فى الدعاية للاستثمار

تباشر اللجنة المختصة التي فوض اليها أمر القيام بالدعاية لزيادة المقطوعية المحلية من الاثمار الحمضية وعصير البرتقال اعمالها ابتداء من اول الاسبوع القادم وستكون الصحافة لا ريب خير عون لها في ذلك لان نجاح المشروع يعود بالفائدة على سكان فلسطين

نقابة اصحاب

وعمال السيارات في بيت لحم

ارقم ٣٩٣٩ـ٩٨٦

حضرة الفاضل السيد ايوب مسلم المحترم .

سكرتير نقابة اصحاب السيارات في بيت لحم

سيدي : لي الشرف ان اعلمكم بوصول الاوراق المختصة بتأليف جمعية نقابة اصحاب وعمال السيارات في بيت لحم وذلك بموجب المادة السادسة من قانون الجمعيات العثماني

١) — اسم الجمعية نقابة اصحاب وعمال السيارات في بيت لحم

٢) — عنوان الجمعية بيت لحم

٣) — رئاسة الجمعية بيت لحم

٤) — قصد الجمعية حفظ كيان اصحاب وعمال السيارات والتدقيق في حفظ الاوقات

المديرين المسؤلين

الاسم . حنا بطارسه بيت لحم تاجر رئيس ، سليم ملك شيشان بيت لحم سائق وصاحب سيارات نائب رئيس

ايوب مسلم بيت لحم معلم مدرسة سكرتير

موسى عزيز بيت لحم صاحب سيارات امين صندوق

حنا ابراهيم حزون بيت لحم صاحب سيارات عضو عامل

موسى سلامة مصطفى بيت لحم صاحب سيارات عضو عامل

الياس الاعمى بيت لحم صاحب سيارات عضو عامل

خليل فقوسه بيت لحم صاحب سيارات عضو عامل

وبموجب المادة السادسة من قانون الجمعيات العثمانية يطلب منكم ان تنشروا هذا الوصل في احدى الجرائد وتفضلوا بقبول فائق الاحترام

عن حاكم مقاطعة القدس

نصوحي بيضون

٤ـ١٢ـ٣٤

عودة أديب

عاد الاستاذ محمد الخياط من القاهرة الى فلسطين لقضاء عطلة الشتاء بين اهله وللراحة من عناء الدرس ، ومشقات التحصيل وقد زارنا فى ادارة هذه الجريدة

اعلان

تعلن ادارة اوقاف يافا المزاودة العلنية على اجارة جميع العقارات التابعة لها في يافا والرملة واللد عن سنة ١٣٥٤ هجرية ابتداء من ٩ شباط سنة ١٩٣٥ وتستمر في قبول المزاودة واحد وعشرين يوما تنتهي يوم السبت في ١١ آذار ١٩٣٥

فعلى من يريد الاستئجار ان يتقدم لذلك في دائرة اوقاف يافا ضمن المدة المذكورة ، ولدائرة الاوقاف الحق بتأجير العقار الذي لا يتقدم صاحبه لاستئجاره بعد مضي هذه المدة لمن تشاء

مأمور اوقاف يافا — محمد العفيفي

تموينات الدفاع وبرقياتها الخاصة

النمر الرابحة

في النادي الرياضي

جاءنا من سكرتير النادي الرياضي الاسلامي مايلي:

الجائزة الاولى ربحت ٧ جنيه ٥٠٠ مل نمرة ٧٠٧

ثلاث نمر ربحت كل منها ٧٥٠ ملا نمره ١٥٨ و٢٢٣ و٤١

عشر نمر ربحت كل منها ٣٧٠ مل ٧٠٢ و٧٥١ و٣١٣ و٧٩١ و٦٥٠ و٤٢٩ و ٨١١ و٨٨٧ و٦١٠ و٧١٨

ثمانية وعشرون نمره ربحت كل منها ١٨٠ مل نمره ٥٧٤ و٥٤٠ و٧٦٧ و٤٤٤ و٣٦٤ و٣٧٣ و٤٨٥ و١٠٩٣ و٧٤٦ و ١٣٢ و٥٠١ و١١٨ و٤٣ و١٩٦ و ٧٧٥ و ٨٣٦ و٤٧٦ و ٢٠٤ و٤٩ و٥٩٢ و ٥٧٠ و ٩٤٩ و٣٥٠ و١٦٩ و٣٩٢ و٣٠٨ و٥٣١ و٤٣٣

الرجاء من السادة الذين ربحت نمرهم ان يراجعوا السيد ممدوح النابلسي لقبض المبلغ

اعلان

مطروح بالمناقصة بالظرف المختوم لمدة خمسة عشر يوما تقديم عطاآت الاعمال التالية :

١ تصليح وتعبيد الطريق الواقعة في شارع القوادين الموصل لشارع التجار

٢ بناء سور لارض المسلخ مع تركيب باب حديد

يقدم لكل عمل من الاعمال عطاآت لحدة . ويشترط ان تصل العطاآت الى دائرة البلدية قبل الساعة الثانية عشر من يوم الاربعاء الموافق ٢٠ شباط سنة ١٩٣٥

البلدية لا تتقيد باقل العطاآت قيمة ولها لحق برفض او قبول اى عطاء بدون بيان الاسباب ويمكن الاطلاع على الشروط لدى مراجعة قلم البلدية خلال مدة المناقصة يوميا بين الساعة التاسعة صباحا والساعة الثانية عشره عدا ايام الاعياد والجمعة والمعلومية صار نشر هذا الاعلان

رئيس بلدية نابلس
سليمان عبد الرزاق طوقان

اعلان

بلغنا ان ورثة المرحوم مراد افندي القوتلي يسعى لبيع ثلاثة قراريط من اصل اربعة وعشرين قيراطاً من اراضى قرية المنشية الكائنة بجوار مدينة عكا زعما منهم ان مورثهم عالك ويتصرف بهذه الحصة مستندين بذلك على سبيل المغالطة الى ورقة تصادق لا قيمة شرعية ولا مزية قانونية لها بمثل هذا الخصوص من وجوه عديدة واضحة وصريحة وفضلا عن ذلك فقد صدر بعدم اعتبارها احكام متعددة منها حكم صدر من حاكم صلح عكا مؤرخ فى ٢٣ـ ٥ـ ٢٨ وتصدق استئنافا بتاريخ ٨ـ ١١ ـ٢٨ وحكم صدر من حاكم صلح عكا مؤرخ ٢٧ـ ٧ ـ٢٩ وتصدق ايضاً استئنافاً ومع ذلك كله فان الوثائق الرسمية التى لدى ورثة المرحوم عبد الغني افندي القوتلي كافية لاثبات تملك وتصرف مورثهم المدعى عليه لنصف قرية المنشيه وكون مراد افندي القوتلي لا علاقة له بها البتة صار اعلان هذه الحقيقة بواسطة الصحف لتكون معلومة لدى الجميع

المحامي معين الماضي
الوكيل عن ورثة عبد الغني قوتلي

القدس

تأليف اللجان فى المجلس البلدى

القدس في ٧ شباط — لمراسل الدفاع الخاص :

كانت نتيجة اجتماع المجلس البلدي الذي عقد في الساعة ٤ بعد ظهر اليوم ان تخذت فيه القرارات الآتية :

١ — تشكيل اللجان :

ا — تنظيم المدينة : يعقوب افندي فراج والادون اوستر

ب — الطرق — الادون المالح رئيساً وسعد الدين افندي الخليلي وانسطاس افندي حنانيا والادون ايدن اعضاء

ج — الصحة والمجاري ـ الدكتور حسين بك الخالدي رئيساً وابراهيم افندي درويش وانسطاس افندي حنانيا والادون ابن ذكي والادون المالح — اعضاء

٢ — المياه : الدكتور حسين بك الخالدي رئيساً ويعقوب افندي فراج والادون سالمون والادون ايدن اعضاء

د — وتقرر ايضا تأليف اللجان الخصوصية الآتية

١ — المالية ـ الادون اوستر رئيساً وسعد الدين افندي الخليلي وانسطاس افندي حنانيا والادون سالمون اعضاء

ب ـ الايجارات ـ سعد الدين افندي الخليلي رئيساً وابراهيم افندي درويش وانسطاس افندى حنانيا والادون سالمون والادون المالح اعضاء

ج ـ الحرافة ـ يعقوب افندي فراج رئيساً . وابراهيم افندى درويش وسعد الدين افندى الخليلي والادون اوستر والادون المالح اعضاء

د ـ لجنة الكادر ـ الدكتور حسين بك الخالدى رئيساً ويعقوب افندي فراج والادون أوستر والادون سالمون اعضاء

٣ ـ ثم تقرر ان تجتمع لجنة العطاءات في الساعة ١٢ من يوم الثلاثاء الواقع في ١٩ شباط الجاري لقبول بعض العطاءات التى سينشر عنها في الصحف المحلية والجريدة الرسمية

٤ـ ومن ثم بوشر بتلاوة بنود الموازنة لسنه ١٩٣٥ ـ ١٩٣٦ وقد تقرر (مبدئياً) المصادقة على وظائف المأمورين كما جاء في هذه الموازنه على ان يحتفظ المجلس البلدى لنفسه بحق اعادة النظر في مسألة المأمورين (من وجهة عمومية) بواسطه لجنة كادر الموظفين .

وانتهت الجلسة في الساعة السابعة والربع وقد تقرر ان تعقد الجلسة التالية يوم الخميس الواقع في ١٤ شباط الجارى لاكمال تدقيق الموازنة العمومية وموازنة المياه وامور أخرى

شكوى ادارة المعارف ومنها

القدس في ٧ شباط — لمراسل الدفاع الخاص ـ نريد ان نرفع على صفحات هذه الجريدة شكوى اهالى القدس على التصرفات الشاذة والقاسية في آن واحد لبعض موظفي وموظفات ادارة المعارف . وذلك بانه بالرغم من ان المدرسة المأمونية هي المدرسة الابتدائية الوحيدة فى فلسطين التى تتقاضى ادارة المعارف طالباتها رسوم تدريس خلافاً للمتبع فى بقية المدارس نقول بالرغم من هذه فان مديرة المدرسة ارجعت اول امس كثيراً من التلميذات الصغيرات اللاتى لا يتجاوز سن الواحدة منهن الخامسة من العمر الى دورهن لانهن لم يحضرن القسط معهن ارجعت المديرة هؤلاء الصغيرات الى دورهن تحت المطر الشديد والرياح العاصفة فى نفس اليوم الذي طغت فيه المياه ، وكان حوادثها ماعرفه القراء من هدم الجور والقضاء على حياة الكثيرين .

النظر فى قضية التزوير وتأجيلها

استأنفت محكمة مركزية القدس المؤلفة من اصحاب السعادة المستر بلانكيت رئيسا وسعيد بك طوقان والمستر وايرو عضوية فى قضية التزوير التى رفعها السيد داود عمر الدجاني على السيد يحيى الدجاني . وبعد ان استمعت المحكمة شهادة حسن صدقي بك الدجاني وراشد افندي حداد وسابا افندي سعيد قررت تاجيلها الى الغد لاستماع شهادة نجيب بك هراويني وغيره وساوافيكم بالنتيجة .

محاضرة في دار الكلية العربية

القى الاستاذ نجيب بك هواويني في الساعة الرابعة من هذا اليوم محاضرة في قاعة الكلية العربية عن الخط العربي . وقد اقتصرت المحاضرة على طلاب الكلية وبعض مراسلي الصحف المحلية ، واجاد فيها الاستاذ كل الاجادة

تبرعات الكلية العربية والمدرسة الرشيدية

اتفقت ادارة المدرسة الرشيدية مع ادارة الكلية العربية على جمع التبرعات من التلامذة لمنكوبي نابلس فحيا الله هذه الهمة العالية من اخواننا رجال المستقبل ، ومن اساتذتهم الفضلاء . وقد تعين يوم السبت القادم لجمع هذه التبرعات وسأوافيكم عنها مفصلا .

بين العربى وقوة السيارات البريطانية

القدس — لمراسلنا الخاص — تجرى مباراة في كرة القدم بين فريق النادي الرياضي العربي وفريق قوة السيارات الحكومية البريطانية وذلك يوم الاحد القادم في ١٠ شباط الجارى على ملعب « سبورت كلاب » في البقعة

الوزارة على ابواب أستقالة مفاجئة

تعدد الاسباب . كثرة العقبات . موسوليني ووزير خارجية ايران

الغاء الزيارات لصالح الأمة . هياج القبائل على ايطاليا

اخر موعد لتسليم السار

القاهرة فى ٧ شباط لمراسل الدفاع الخاص

مصر

الوزارة على ابواب أستقالة مفاجئة

تواجه مصر الآن ازمة وزارية خطيره نتجت عن مشكلة الدين العام التى يدور البحث فيها من مدة بعيدة وبلغت شدتها فى هذه الايام

وزير المالية يحبذ الاستقالة

علمت ان سعادة احمد عبد الوهاب باشا وزير المالية اعرب عن رغبته فى الاستقالة من هيئة الوزارة كما ان دولة محمد توفيق نسيم باشا متضامن مع سعادة وزير المالية فى هذه الرغبة

مصاعب شديدة تعرقل السير

راجت اليوم اشاعة قوية ان الوزارة على وشك الاستقالة والذي لا شك فيه انها تواجه عقبات كثيرة فى طريقها في حل المشكلات الداخلية من الجانب البريطاني واذا استمرت الوزارة فى الحكم فسيجرى تعديل هام فيها وادخال عناصر جديدة اليها

سفر المندوب الى السودان

اصبح فى حكم المقرر ان يسافر فخامة السير مايلز لامبسون الى السودان يوم الاحد القادم مصحوبا باللادى لامبسون عقيلته والمفهوم ان هذه الزيارة لا تكون طويلة

حيفا

اول منتوجات شركة الكنسروة الوطنية

حيفا في ٧ الجارى لمراسل الدفاع الخاص — قدمت شركة الكونسروة السورية المساهمة صندوقا من منتوجات معملها هدية الي الاستاذ رشيد افندي الحاج ابراهيم احد مساهمي الشركة المذكورة والعاملين في سبيل نجاحها وقد علمنا ان رشيد افندي سيعرض الكمية لهداة الية على النجار في حيفا وسيبحث معهم في تصريف منتوجات الشركة الوطنية التي سيصل منها الي فلسطين مايضاهي منتوجات اكبر شركات الكونسروة الاوربية جودة وحسن صناعة ونرجو لهذه الشركة الوطنية نجاحا مطرداً وتأمل لها من التجار الوطنيين تشجيعاً تاما .

اوراق قضية الزبيدات لفخامة المندوب

فهمت ان النائب العام فى القدس طلب بموجب امر من فخامة المندوب السامي اوراق قضية عرب الزبيدات لاطلاع فخامته عليها . وتأمل من فخامته الاطلاع على الاوراق الاجرائية المختصة بعرب الزبيدات عند مأمور حيفا لاهمية ماتحتويه من الوثائق الجديدة بالاطلاع .

وصول ٢٠٠ سائح من اميركا

وصل اليوم مائتا سائح من السياح الامريكان على ظهر باخرة وذلك للتفرج على مدن فلسطين الكبرى والآثار الهامة فيها .

« ونش » المرفأ يصدم باخرة ويعطلها

حدث في مرفأ حيفا اصطدام بين ونش المرفأ وباخرة « روزليوت » فسبب لها عطلا وكاد يحطمها . وقد علمت ان ربان الباخرة طلب تعويضاً قدره ٣ الاف جنيه لقاء الخسارة التي لحقت الباخرة .

كمية البرتقال المصدر الى الخارج

بلغت كمية البرتقال المصدر من فلسطين الى الخارج من اول الموسم حتى يوم ٣ شباط الجاري

٣،٣٥٣،٨٠٠ صندوقا يقابلها فى نفس المدة من العام الماضى ٢،٥٦٤،٩٣٥ صندوقا

وتفصيل الشحن كالآتي :

٢١٧ ، ٨٦٩ ، ١ صندوقاً عن طريق يافا

٤٦٤ ، ٣٦٣ ، ١ « « « حيفا

١١٩ ، ١٢١ « ترانسيت بور سعيد

ويدخل في هذه الكميه المصدرة ٣٤٨،٣٠٠ صندقا من الكريب فروت و٢٤،٣٥٠ صندقا من الليمون و٤٨٠ صندوقا من الموالح الاخرى

اليابان

بناء بوارج لاتمام الدفاع الوطنى

طلب وزير الحربية فى مجلس النواب اليابانى ان تنشأ دارعات جديدة لتأمين الدفاع الوطنى وقال انه يجب ان تبنى دارعات من بعض الطبقات المختلفة اكثر من انكلترا واميركا ومن طبقات اخري اقل منها

الحبشة

هياج القبائل المسلحة على ايطاليا

من الانباء الاخيرة ان هناك هياجا عظيما بين القبائل المسلحة الحبشية ضد ايطاليا فى داخل الحدود الحبشية ولكن الى الآن لم تتلق الدوائر المطلعة فى روما ما يثبت وقوع اعتداء جديد من الحبشة

السار

تسليم البلاد النهائى الى المانيا

تغادر الجنود الاجنبية منطقة السار في ١٦ فبراير الجاري و٢٧ منه وينتظر ان يصل الخبراء الالمان والفرنسيون الى روما قريبا لتوقيع الاتفاق النهائى بشأن تسليم السار الى المانيا

عمان

استمرار هطول الامطار خمسة ايام

عمان فى ٧ شباط — لمراسل الدفاع الخاص — استمرت الامطار فى عمان مدة خمسة ايام وهى تهطل مدراراً بحالة لم يشهد مثلها من سنين عديدة

الامطار في المحلات التجارية

وقد دخلت المياه الى اكثر المحلات التجارية فجرفت البضائع وسببت لاصحاب المتاجر خسائر عظيمة وقد قدرت الخسائر بعشرة الاف جنيه

عدد الغرقى ستة

والذي عرف حتى الان ان ستة اشخاص راحوا ضحية السيول الجارفة غرقا

وقد تهدمت بيوت كثيرة وتصدعت اخرى وانذرا اصحاب بيوت كثيرة لهدمها اذ اصبحت آيلة للسقوط ويخشى من العاقبة اذا تركت بشكلها الحالى . ولم يتمكن الاهلون من تأمين حاجتهم من الطعام مدة هطول الامطار فالشوارع ملآى بالطين والاوحال وقد باشرت البلدية باعمال التنظيف

تصدع انابيب المياه

وقد تصدعت انابيب المياه وبقيت اكثر البيوت بدون مياه مدة هطول الامطار وقد لاقى الاهالي في هذا السبيل متاعب كثيرة

المواصلات مقطوعه حتي الان

اما المواصلات والمخابرات فهى مقطوعة عن عمان انقطاعا تاما ولو انه سافرت اليوم سيارة البريد الى القدس ونقل البريد والركاب بواسطة « الفلايك » عند جسر المجامع . اما طرق مواصلات السكك الحديدية فهى مقطوعة حتى الان بين سوريا وفلسطين . كما ان طريق « اربد » مقطوع فقد جرف السيل جسر الزرقاء

السيول تجرف بيوت الشعر

جرفت السيول عند جسر «دانيا» جملة بيوت شعر مع الماشية منها ثلاثة لم يبق لها ولاصحابها اثر وسأوافيكم غدا بالبريد ببقية اخبار الجهات عندما يبدأ سير المواصلات بانتظام

سمو الامير في عمان

وقد شرف عمان اليوم سمو الامير المعظم في ركبه علي الخيل لتفقد حالة المدينة وما اصابها من حوادث الامطار الاخيرة وغادرنا سموه في نفس اليوم الى مشتاه في الشونة

في سينما عين دور بحيفا

ابتداء من يوم السبت الواقع في ٩ الجارى تعرض الرواية الخارقة ذات الاسرار المدهشة

اسرار نيو يورك القديمة

تجري حوادثها في اميركا ويمثل اهم ادوارها واراس بيري وجورج رافت .

الناصرة

لن ابرح ارضى هذه
سجن زوجها وهى مع اولادها تقيم!

لا يكاد العرب يخرجون من مأساة حتى تصادفهم اخرى وهكذا دواليك الى ان تتهود البلاد من حيث لا ندري ويصبح العربي دخيلا والصهيوني اصيلا وهذا ليس بالبعيد على الحكم الموجود في هذه البلاد، فان عدة مآسي وقعت مصداقا لما نكتب، اولها مرج ابن عامر، ومن ثم عرب الحوارث، وبعدها جبل كنعان، وبالامس القريب عرب الزبيدات وغداً في القريب مأساة اهالي بركة الطبيخ الواقعة بين زمارين والخضيرة. فهناك ارض تزيد مساحتها على الالف دونم. ورثتها امرأة حسن زرنوقا عن جدتها، هي وبعض الورثة كذلك. وخوفاً من استيلاء اليهود على تلك الاراضي الخصبة، اشترى ميخائيل فرح من الناصرة، اي انه دخل مع الورثة بصفة شراكة حتى فيما اذا حصل امر واقع مع اليهود فهي معدمة فقيرة، وزوجها كذلك، ومن العاملة في دائرة اجراء الناصرة. وقد وجد مع الورثة كوشان بملكية الارض يرجع تاريخه الى قبل ٤٥ سنة على عهد السلطان عبد الحميد. وقام اليهود على اثر هذا العمل مدعين ان الارض لهم متمسكين بان كتابة وجدت في دفاتر حيفا بقلم رصاص منذ ٣٠ عام بان الـ[illegible] اي الجدة لا علاقة لها بها، ولا احد يعلم من اين جاءت هذه الكتابه وخصوصا في دفاتر رسمية بقلم رصاص وقد شهد العرب المجاورون للارض من اختيارية ومن مختارين بان الجدة هي مالكة الارض، وهي التي كانت تؤجرها للعرب [illegible] سنة ٩٢٥ وبعد وفاة الجدة باع الورثة الارض الى ميخائيل المذكور وامرأة حسن زرنوقا، وبعد اتمام المعاملة ذهب حسين زرنوقا وكان وقت الزرع فبذر في الارض زراعة الـ ١٧ كيل شعير ولم يرق هذا لشركة البيكا فرحلت حالا بعض رجالها وقلعوا الشعير بعد ما كان يزرع على اربعة قراريط وعند المحاكمة تبرأت شركة البيكا وتقرر ان يدفع ثمن الشعير فقط والشركة راودت اصحاب الارض لدفعها بـ ٣٠٠٠ جنيه فأبوا وتحالفوا على ان لا يبيعوها لاي كان حتى ولا لعربي لانها رزقهم الوحيد في هذه الحياة.

فان كان من اليهود الا ان اخذوا في اغراء الاهالي العرب بوجوب بيع الارض لئلا تنمى المناوشات بين الطرفين. واتفق احد اعضاء الجمعية اليهودية المدعو ليفي شبتاي مع احمد بك الشناق ووضعوا ايديهم على الارض واخذوا في زرعها شجر البرتقال والكينا وفتحوا فيها الآبار، وكلما سألهم العرب ابعدوا عن اراضينا ترفع ضدهم الدعاوي حتى ملوا من المحاكم واخيراً نقلت الدعوى الى دائرة التسوية والدائرة المذكورة طلبت شهوداً من كلا الفريقين. وقد شهد شهود العرب كالامر سابقا. وقد شهد كذلك شهود اليهود، ولما لم يجدوا بابا حتى يعيشهم على هذه الدعوى رجعوا الى الكتابة الموجودة بقلم الرصاص فربحت دعوى العرب، وربحت شركة البيكا، ولم تنته الدعوى كلها بوقتها الى قال سعادة الرئيس كل شخص واضع على قسم من الارض فليبق لحين انتهاء المحاكمة، وها جاءت شركة البيكا لحرث الارض فتعارضها حسن المذكور قائلا بالانتظار حتى نهاية الدعوى، والذي يربح الارض هو الذي يقوم بالحرث ولدى تعارض حسن مع الشركة اقامت عليه الدعوى وحكم بالسجن اربعة شهور ولا يزال للآن رهن السجن ينهي مدته

وكذلك حكم على الحارث الموجود هناك باربعة اشهر اخرى. ولا تزال هذه الدعوى الكبيرة الهامة رهن المحاكم قيد النظر. وكذلك امرأة حسن هي واولادها الصغار مشردون في الارض المذكورة يسكنون بيت شعر محافظة على اراضيهم لئلا تذهب لليهود لقمة سائغة. وآلت على نفسها ان لا تخرج من الارض مهما صار فهي تؤثر الموت في ارضها على الخروج منها وكذلك زوجها قال بانه لدى خروجه من السجن سيظل في ارضه فلا يغادرها

ولا يعلم الا الله وحده ما ستؤول اليه هذه المأساة الجديدة التي ستضاف الى ما قبلها من مآسي، وسأوافي القراء بما يجد بها. وعسى ان يكون النصر حليف العرب

الفلاح ايتها الضرائب!

لا يستطيع احد نكران ما آلت اليه حالة الفلاح المسكين من الفقر، وبعد ما كان يرفل في اثواب العز ويتيه بها فخراً اذا به اليوم وفي القرن العشرين معدم فقير لا يملك شروى نقير وهذا يعود للمحل الذي لازمه عدة اعوام من جهة، ولكثرة ما تستوفي الحكومة من ضرائب ورسوم من الجهة الاخرى وهذه الرسوم هي ضريبتا العشر والويركو. الا ان الحكومة استبدلت مؤخراً هاتين الضريبتين بضريبة جديدة وهذا ما اشارت اليه (الدفاع) يوم الجمعة الماضي فاستبشر الجميع خيراً ظانين ان الحكومة ستعفي كافة الضرائب القديمة المتأخرة ولكنها لم تكف عن احد بل راحت في مطاردة الفلاح والملاك الى ابعد حد، حتى بدون ترث تقوم بالحجز على المتاع اداء الرسوم المتأخرة غير حاسبة لسني المحل والجدب التي لا ينكرها احد حاليا، وهذا معناه افقار الفلاح حتى يصبح اثراً بعد عين. مثال على ذلك شخص يطالب منه بواقي رسوم متأخرة ٥٠ جنيه حجز الحكومة عليه فلا تجد اكثر من [illegible] دون شفقة او رحمة كأن الحكومة مقررة حتى انها تقوم بتنفيذ هذا القانون بسرعة متناهية. هل بلغ هذا صدى الفلاح وفخامة المندوب؟ وليعلم الجميع ان الحكومة جادة في تنفيذ هذا القانون غير هازلة وقد كانوا يحسبون بانها لدى استبدالها تينك الضريبتين تعفي المطلوب من الاهالي ولكن خاب ظنهم، وكانت النتيجة عكس ما ذهبوا اليه. ايتها الحكومة المسألة تحتاج الى بحث دقيق وروية فائقة قبل الاقدام على ما من شأنه اثارة الحفائظ وافقار الاهالي

نضع هذه الكلمات بين يدي فخامة المندوب صديق الفلاح لعله ينظر بعين ملؤها الرحمة والشفقة ويعيد النظر في هذه القوانين فترجع الحكومة عن الحجز وفخامتكم تعلمون يا فخامة المندوب بان لا فلاح بلا فلاح..

لاقوة الا بالاتحاد

أنه ليؤلم الحق ان ما جاء بجريدة الدفاع الغراء من تحذيرات حول استيلاء اليهود على امتياز الحولة والخطر الذي يهدد بقية الاراضي بها مما يدمي القلوب القاسية للامر الواقع بتسرب ميراثنا للصهيونية ولكن ما نفعنا والفرص تذهب من ايدينا ومن ثم لا يبقى امامنا سوى الهم الدخيل والحزن الطويل والندم المرير وجلاء ورحيل وزعماء مشلولي السواعد ينظرون بمنظار معكوس

اقرأوا ايها الزعماء:

جاء في جريدة (عيتون هيلديم) ما نصه: ليس كل التلاميذ سمعوا بارض الحولة ولكن اولاد الجليل يعرفون تلك الارض الخصبة.

وقد نجح اليهود فاشتروها من العرب الذين لا يوجد منهم سوى بضع عائلات وسنباشر بتجفيف المستنقعات وتأسيس المستعمرات لسكنى اخوانكم الذين يهاجرون الى ارض اسرائيل وكان لهذا النبأ وقعه الحسن والسرور الكامل في نفوس ابناء الشعب اليهودي)

تعالوا وشاهدوا مأساة الحوارث الثانية بالحولة وودعوا أهاليها قبل الرحيل وولوا وجوهكم نحو جبل كنعان حصن صفد الحصين ومرقد اوليائنا الصالحين الذي لعمري ما طلعت الشمس على اجمل منه بفلسطين واعملوا لانقاذه من الصهيونيون

تجولوا بقرى العموقه، القباعة، المنصورة، كراد الخيط، فرعم، ماروس، ديشوم، الصيادة، علما، التليل، الضاهرية، عكبرة، طيطبا، من قرى صفد تروا الاهالي في احوال يرثى لها من سيء الى اسوأ مما اضطر مشائخ القرى ومخاتيرها ان يقدموا شكوى للمندوب السامي

تالله لقد سئمنا الاجتماعات والاحتجاجات التي لم يكن نصيبها الا الفشل واليأس والقنوط. أفهل آلينا على انفسنا الا ان نهدم ما ورثناه الاجداد من آثار طيبة شامخة اهل آلينا على انفسنا الا ان نهدمها بفؤوس التفرق ومعاول الاحزاب؟

صفد: كمال سعد الدين

قلقيلية
حيرتنا في المواصلات

قبل كل شيء اتحدث عنه في رسالتي ارى نفسي محتاراً في أي واسطة اوصلها اليكم ولولا أنني واثق انه اذا لم يكن بالامكان ارسالها مع احد الذاهبين ليافا عن كفر سابا اليهودية لاحضرتها بنفسي كما صار في اليومين الماضيين، اذ لا زالت الاخبار التلفونية والبوسطة في قلقيلية معطلة، ولا تزال ايضا شركة سيارات الهلال في انقطاع عن السير ما بين يافا قلقيلية – طولكرم. وحاولت سيارة امس اجتياز الطريق لكنها لم تفلح فعادت أدراجها الى يافا.

شائعة مؤلمة

شاع في البلد خبرا مؤداه ان المدعو محمود شحاده الشويني «بياري» الشيخ عبدالقادر ابورباح جرفته المياه مع اهله واولاده، وسأتحرى عن صحة الخبر اذا كان له حقيقة

هنود بورما
في طريقهم الى لندن

بعد ان تقرر في الكتاب الابيض الهندي الجديد فصل بورما عن الهند تألف من هنود بورما وفد برئاسة المستر م. رافي وصل الى بومباي وغادرها يوم ٢٩ كانون الثاني الماضي قاصدا لندن ليحتج على فصل بورما عن الهند الى الحكومة الانكليزية وليطالب على الاقل بحفظ حقوق الهنود المقيمين في بورما

القدس
وقوع عامل
واصابته بجروح

بينما كان احد عمال التلفون يشتغل في مستشفى المجاذيب في بيت لحم وقع من مكان عال واصيب برضوض وجروح في جسمه، وقد ذهب الدكتور معلوف الى مكان الحادث واجرى للمذكور الاسعافات اللازمة ونقله بسيارته الخاصة الى مستشفى الحكومة بالقدس بحالة خطرة

شهر
لخاطفة الطفلة

استئنفت محكمة مركزية القدس المؤلفة من صاحبي السعادة محمد بك البرادعي والمستر والبرو النظر في قضية الامرأة خاطفة الطفلة من الحمام، وقد استمعت المحكمة اقوال المتهمة واقوال احد شهود الدفاع، ومن ثم قررت الحكم سجنها لمدة شهر واحد

وكان يرافع عن النيابة الضابط الشيط صالح افندي عزوقة ويتولى الدفاع عن المتهمة الاستاذ راشد افندي الحداد.

سيارة
تصدم راكبا

بينما كان احد موظفي فندق الملك داود راكباً على دراجته بالقرب من مأمن الله اذ صدمته السيارة ذات الرقم ٤٥١ وحطمت سيارته والقت به الى مسافة بعيدة كما وانه قد تحطم زجاج السيارة الامامي واصاب بعض شظاياه راكب الدراجة المذكور وقد خف اقرب طبيب من مكان الحادثة الى الجريح واجرى له الاسعافات الاولية. كما وقد حضرت قوة من البوليس واعتقلت السائق وهو يهودي

انقلاب سيارة
وقتل مساعد السائق

جاء في نشرة ادارة الامن العام ما يلي:

بتاريخ ٥ شباط الجاري انقلبت سيارة اللوري ذات الرقم م ١٠٥ د الذي يسوقها فرحان ابراهيم فرح من الزرت بالقرب من المدرسة الزراعية في طولكرم وقتل مساعد السائق المدعو محمد اسماعيل بيسو من طولكرم وقد اعتقل السائق والتحقيقات جارية

غرام الكهول بعد السبعين
وقعت مع قسيس في بلاد الانكليز!

نشرت «الديلي ميل» في عددها الاسبوعي الاخير القصة الطريفة التالية يبلغ القسيس المحترم نيون كلارك من العمر ٧٢ سنة الآن، وهو يشرف على ابراشيتين بلانشلاند وهانستانورث المتجاورتين، وكانت معه فتاة تبلغ من العمر ٢٥ سنة هي المس حنة شورت التي كانت تقوم باعمال السكرتارية في الابراشيتين فاحبها الخوري وخطبها لنفسه فرضيت فتزوجها سرا في حفلة لم يحضرها غير خوري كنيسة ستانلي ولك. درهام والقسيس ملك ديرمد

ومر في ذلك الوقت احد القرويين بالكنيسة بطريق الصدف ودخل اليها ليرى ماذا فيها «فدهشت جد الدهشة كما قال هو — لانني رأيت خورينا يتزوج والآن زوجته لم تكن الا المس شورت»

وما دام الغرام لا يعرف كهولة ولا شيخوخة، فقد تم الزواج، واخذ القسيس عروسه وذهب بها الى قرية برانكسفور بالقرب من مدينة كورنهل في مقاطعة نورثمبرلاند لقضاء ... شهر العسل

ولكنه كان قبل ذلك قد اتفق مع القسيس وولتر ويكندن ان يقوم مقامه في غيبة فرضي بذلك لانه كان واياه صديقين حميمين قضيا معا اياما طيبة في كندا منذ سنوات كثيرة ووافق استانيو كاسل على كل ما تم وزاد على ذلك فعين القسيس ويكندن راعيا لكنيسة بلانشلاند، تاركا الكنيسة الاخرى ليعود اليها العريس الجديد.

ماذا تسمع اليوم ؟
عن محلات السادة دجاني اخوان - يافا
تلفون ٧١٦

يوم الجمعة ٨ فبراير سنه ١٩٣٥

١٠ر٠٠	قرآن كريم الشيخ علي حزين
١١ر٠٠	ختام
٢ر٠٠	اوركسترا حسن الشجاعي
٢ر٢٥	النشرة التجارية الاولى
٢ر٣٠	ختام
٥ر٠٠	قرآن كريم – الشيخ عباس محمد
٥ر٣٥	حديث «الخلاقيات» الاستاذ محمد هاشم
٦ر٠٥	حديث التدبير المنزلي الآنسة دولت الصدر
٦ر٣٠	اخبار ونشرات
٧ر٠٠	النشرة التجارية الثانية
٧ر١٠	قراءة الاستاذ احمد رامي
٧ر٣٥	حديث زراعي ليوسف افندي جندي
٨ر٠٠	مغنى والات الانسة ليلى مراد
٩ر١٥	مغنى والات — الآنسة ليلى مراد
١٠ر٢٥	الات – اعضاء فرقة ليلى مراد
١٠ر١٥	اخبار المدائن الناشئين
١١ر٣٠	سلام الملك — ختام

البرنامج الاوربي

١ر٠٠	اسطوانات
٢ر٣٠	ختام
٥ر٣٠	موسيقا مذاعة من فندق شبرد القاهرة
٦ر٣٠	اخبار ونشرات
٧ر٠٠	النشرة التجارية الثانية
٨ر٠٠	اسطوانات
٨ر٣٠	اسطوانات برنامج روسي
٩ر١٠	اسطوانات (سمفونية نمرة ٥ لتشايكوفسكي
١٠ر٠٠	موسيقى للرقص – فرقة الاذاعة اللاسلكية بقيادة المسيو هايج برسماليان
١١ر٣٠	سلام الملك – ختام

راديو مولت
زيت السمك ولكن بلا رائحة ولا طعم

اذا تناول الانسان زيت السمك فانه يتناول منه فيتامين (أ) وفيتامين (د). وما عدا ذلك فانه يتناول الزيت الباقي الذي لا نفع منه ولا فائدة سوى ان طعمه كريه جداً ورائحته شنيعة تشمئز منها النفس هذا عدا عن ان اكثر زيت السمك الذي يشتريه الناس هو زيت تجاري ليس له من زيت السمك

RADIO MALT

الحقيقي سوى الرائحة الكريهة والطعم الذي تعافه النفس وهذا ما حدا بلجنة اطباء انكلترا الى ايجاد الراديو مولت الذي فيه منافع زيت السمك بلا رائحة ولا طعم مضاف اليه المولت تحت تأثير أشعة ما وراء البنفسجية. ان راديو مولت لطعم لذيذ كالعسل الجيد ويحبه الاطفال والبنات على العموم ان الخواص المفيدة في راديو مولت تزيد مائتي ضعف على الخواص الموجودة في زيت السمك والراديو مولت يفيد كمقو ومنبه للشهية ويشفي فقر الدم ويفيد النساء العصبيات والبنات في سن البلوغ والاطفال الضعفاء

الوكلاء: المستودع الشركة المصرية البريطانية التجارية مصر والاسكندرية

فرع: فلسطين يافا ٥ شارع بسترس تلفون ١٠٦٢

الى مريدي الاعمال
الى طلاب الوظائف
الي محبي الارباح

ان الوكلاء العموميين

لراديو لورانس

بحاجة الى وكلاء فرعيين في جميع الجهات

هذه فرصة ايها الشبان فاسرعوا في انتهازها وخابروا حالا السادة دجاني اخوان مع اثبات الضمانات ومقدار الكفاءة للحصول على الوكالة والتعميم راديو لورانس في مقاطعاتكم لانه من اقوى وامتن الراديات العالمية. لورانس كان بطل الصحراء العظمى سابقاً ولورانس اليوم بطل الراديات العصرية

عاينوا موديلات عام ١٩٣٥ في محلات

دجاني اخوان

شارع بسترس يافا تلفون ٧١٦

حيفا

اختلاف في تعيين الموظفين الجدد

لجنة موظفي مجلس البلدية

كانت قد تألفت لجنة تدعى بلجنة الموظفين غايتها تعيين مهندسين ثلاثة لدائرة الهندسة في بلدية حيفا احدهم مساعد هندسة في قسم التنظيم، واثنان احدهما مفتش ابنية والآخر مساعد مفتش ابنية وعقدت هذه اللجنة جلستها بتاريخ ٢٥ كانون ثاني في مكتب حضرة رئيس البلدية. وحال حضور مهندس البلدية المستر وطسون افتتح الرئيس البحث بان قال ان هنالك تقريراً من المهندس بخصوص مطالعاته بشأن كل طالب من طلاب هذه الوظائف التي تقدمت على اثر اعلان شغور هذه الوظائف. وقد تلي هذا التقرير، فتبين منه ان اكثر الطلبات من اليهود وان قسماً ضئيلاً منها من مسيحيين وطالبين مسلمين احدهما يدعى سعد الدين عرفات، والاخر جودت شعبان، وبه يوصي المهندس المومى اليه بتعيين سعد الدين عرفات الى وظيفة موقتة يحتاج عملها مدته ثمانية اشهر وبتعيين الخواجا ميشيل حداد مساعد مفتش ابنية، وتعيين اثنين من اليهود احدهما يدعى افراني وآخر لم اذكر اسمه وقد كان احدهما مساعد قسم التنظيم في الهندسة والآخر مفتش ابنية لمنطقة وبحث اولا في امر سعد الدين افندي عرفات وبعد ان شهد بكفاءته التامة كمهندس وثبوت ادارته وظيفة مهندس البلدية مدينة نابلس مدة من الزمن بكل نشاط واستقامة قبلا تقرر بموافقة المهندس نفسه المستر وطسون تعيين السيد سعد الدين بوظيفة دائمية كمساعد هندسة في قسم التنظيم براتب شهري قدره سبعة عشر جنيها بدلا من خمسة عشر الحد الادني للراتب المخصص لهذه الوظيفة فاقترح سعادة الرئيس ان يدعى تلغرافيا، وهنا انتقل البحث الى الوظائف الاخرى المطلوبة فبحث في تعيين مفتش ابنية لمنطقة في قسم ترخيص العمار فقال احد الاعضاء المسلم بدري افندي عايدي انه يجب ان يكون في هذه الوظيفة شخص مسلم لان دائرة الهندسة في البلدية عدا عن انها مملوءة باليهود فانه لا يوجد فيها اي شخص مسلم كمهندس في دائم قائلا لقد عينا سعد الدين عرفات في قسم التنظيم فيجب ان يكون مسلم آخر لقسم ترخيص العمار وهذا عدا عن ان العدل والمنطق يقضيان بذلك فان حكومة فلسطين نفسها قد سارت على هذه الخطة في تعيين موظفيها حتى انها اصدرت في المدة الاخيرة اوامر مشددة لرؤساء دوائرها بلزوم تعيين مسلم لكل وظيفة تخلو بعد الآن، فبالاحرى ان ننهج نحن كهيئة محلية هذا المنهاج وان نعدل في عملنا الان المسلمين مهضومو الحقوق ليس فقط في دائرة الهندسة بل في جميع دوائر البلدية» فاحتج العضو اليهودي بانه لا يوجد هناك طلاب مسلمون بالرغم من الاعلان المنشور اما الطالب المسلم الاخر جودت افندي فهذا ليس مرغوبا فيه من طرف المهندس «ولا ندري ما السبب في عدم رغبة المهندس فيه مع انه مشهود له بالكفاءة فأعلن العضو الاستاذ المحامي بدري افندي استعداده لايجاد مهندس مسلم لهذه الوظيفة اذا أعطي له فرصة لا تزيد على العشرة ايام

وقد طلب الفرصة على اذ لم يتكمن في ايجاد ذلك المهندس المسلم فليعين عندئذ من يرى فيه الكفاءة من اي عنصر كان فاعترض العضو ليفي على التأجيل بداعي انه طالما اعلن الامر في الصحف ولم يتقدم احد من المسلمين فلا محل هناك للتأجيل

وبعد جدال عنيف بين العضو المسلم والعضو اليهودي تقرر تأجيل الجلسة الى يوم الاثنين الواقع في ٤ شباط الساعة الرابعة بعد الظهر على ان يعلن في الجرائد مرة اخرى، حتى اذا كان هناك طلاب جدد فليتقدموا، وهكذا انتهت الجلسة

وفي اليوم الثاني بدأ العضو المسلم بدري افندي يتحرى على مهندس مسلم كما وعد في الجلسة وبينما هو كذلك واذا بسعادة الرئيس يخبره بانه وجد ذلك المسلم وهو شاب يدعي غالب افندي عنبتاوي من ذوي اكرم مهندس متخرج من جامعات المانيا وقد حضر وارسله بدوره الى المهندس المستر وطسون وهذا قابله ودقق ما لديه به من شهادات ومؤهلات وفي يوم الاثنين الساعة الثالثة بعد الظهر انعقدت الجلسة من الاعضاء حضرة حسن بك شكري وبدري افندي العايدي وشبتاي ليفي وشحاده افندي شلح وكان المهندس مستر وطسون حاضرا تلك الجلسة

فافتتح الرئيس الجلسة بتلاوته تقريرا مقدماً من المهندس مفاده انه لا يوصي بتعيين سعد الدين افندي عرفات ويوحي بتعيين الخواجا ميشيل حداد كمساعد هندسة في قسم التنظيم وغالب عنبتاوي كمفتش ابنية وشخصاً يهوديا يدعى افراني كمفتش ابنية. فأظهر العضو المسلم الاستاذ بدري العايدي افندي ان تصرف المهندس كان غريبا واحتج على هذا التقرير الذي كان مناقضاً كل التناقض لتقريره الاول حيث شهد في ذلك بكفاءة سعد الدين افندي وبناء على هذا تقرر تعيينه نهائيا من طرف اللجنة بموافقته نفسه، وبهذا جاء وشهد عكس شهادته الاولى بحيث لم يوصي بتعيينه فانه طلب صرف النظر عنه وعدم البحث به قطعيا، فاحتج العضو المسلم بدري افندي واصر على ان اللجنة لا يجوز لها البحث في امر المهندس سعد الدين افندي بعد أن انتهى امره واتفق بالاجماع على تعيينه في الجلسة الاولى وبالنظر لكون حجته قوية جدا لم يتمكن باقي الاعضاء حتى ولا المهندس من دحضها ولكن المهندس طلب من احد رجال اللجنة اصر على لزوم اعطاء الوظيفتين لدائمتين وهي مفتش ابنية ومساعد مفتش، الاولى الادون افراني والثانية للخواجا ميشيل حداد

وبالنظر لشهادة المهندس الطيبة بحق الشاب غالب افندي عنبتاوي وعدم وجود اي سبب قطعي لعدم قبوله وتعيينه قررت اللجنة باكثر الآراء تعيين سعد الدين عرفات مساعد هندسة في قسم التنظيم وافراني مفتش ابنية براتب شهري قدره خمسة عشر جنيها والخواجا ميشيل مساعد مفتش براتب قدره اثنا عشر جنيها. وقد خالف ذلك راي العضو المسلم بدري افندي بان كان رأيه ضرورة تعيين غالب افندي عنبتاوي المهندس المشهور بكفاءته بدلا من الادون افراني...

ونحن هنا نأمل من المجلس البلدي ان يدرس هذه الامور ويعيرها الاهتمام الكافي ونثني على همة المحامي بدري افندي العايدي الذي يدافع بكل قواه عن حقوق الموظفين العرب.

المدير

نعيم محمد ابو ضبه

خريج جامعتي تكساس وكاليفورنيا

اختصاصي في زراعة الأثمار الحمضية

المكتب الفني الزراعي

يقبل المقاولات

لانشاء البيارات

والمناظرة الفنية عليها

شارع جمال باشا — مخازن المظفر

يافا — صندوق البريد ٣٤٥

الى اصحاب البيارات

دعاملاتكم

للمكتب

تضمن لكم توفيراً في المصاريف

واتقاناً في العمل

عمال ماهرون وادوات

حديثة

بادروا لتسجيل بياراتكم من اليوم

اخبار يهودية

حملة الصحافة

على اعضاء بلدية القدس اليهود

حملت جريدة هايردن في مقالها الرئيسي على اعضاء البلدية اليهود لانهم تساهلوا بالمحافظة على حقوق اليهود الذين يشكلون الاكثرية من دافعي الضرائب البلدية بدخولهم اللجان التي انتخبت في جلسته البلدية الاخيرة وقالت يشكل اليهود نصف الاعضاء في المجلس البلدي في القدس ولكنهم خضعوا في انتخاب اللجان دون مقاومة اذ نال العرب اكثر المقاعد في اللجان المذكورة وحملت هايردن على اعضاء القائمة المتحدة وقالت لقد حذرنا اليهود منهم قبل الانتخابات لاننا نعلم ضعف مواقفهم وعدم ثباتهم. فعلى اليهود ودافعي الرسوم ان لا يتساهلوا بحقوقهم اذا تساهل الاعضاء الذين وافقوا على تعيين رئيسنا المجلس من المسلمين وليتخذوا من هذا الفشل درسا للمحافظة على حقوقهم بعد ان وثقوا ان من اولوهم ثقتهم ضعفاء النفوس لا يصلحون للدفاع عن حقوق اليهود في القدس

وحثت الجريدة اليهود على تأليف جمعية من دافعي الرسوم تراقب اعمال البلدية كما هي الحال في المدن الاوروبية وتطالب الحكومة بما تراه، وتلح عليها باتخاذ القرارات الصالحة

وحملت دافار على الاعضاء في البلدية ايضا وقالت ان تساهلهم في امور حيوية تتعلق باليهود اكثر من غيرهم كان في غير موضعه لان اليهود يشكلون الاكثرية في القدس ونصف الاعضاء في المجلس وعدت موافقتهم على كيفية انتخاب اللجان ضعفا ظاهرا وتساهلا في حقوق اليهود.

وقالت في الفقرة الاولى من مقالها الرئيسي عن ازدياد قضايا الاراضي المختلف عليها وعن حوادث الاعتداءات المتكررة وعن المصادمات المتوالية انها نتيجة تحريض يقوم به البعض في المدن والقرى وطلبت من الحكومة ان تضع لهذه الحوادث حدا لانها خطراً على الامن في البلاد. وحملت على السمسرة لانها السبب في اكثر هذه الحوادث ورفع اسعار الاراضي ذكرت عدة حوادث وقضايا اراضي قالت عنها بانها نتيجة تحريض العرب!

مدير الزراعة

يمتدح اعمال اليهود

وصل في ١٧ الشهر الماضي مدير دائرة الزراعة في فلسطين المستر سميث الى صوفيا عاصمة بلغاريا فاستقبله على المحطة وفد وزارة الاقتصاد والمؤسسات التجارية وبعض رؤساء الدوائر واستقبله من اليهود الادون حاييم فرحي رئيس الطائفه ونائبه الدكتور نسيم ليوي والسكرتير وغيرهم

وقابل المستر سميث وفد الطائفة اليهودية البلغارية الذي قدم له تهاني اليهود بوصوله وافهمه ان يهود بلغاريا يسعون لبناء فلسطين ويعملون على تقدمها وذكر له الوفد المستعمرة التي انشاءها يهود بلغاريا في فلسطين «بيت حنان» وعن المستعمرة الجديدة المنوى انشاءها قريبا في فلسطين وعن عزم فرحي على السفر الي فلسطين بعد بضعة ايام لهذه الغاية

وقد اجاب المستر سميث الوفد قائلا ان بناء فلسطين يتقدم يوما عن يوم وان مزارعي اليهود يعملون في البلاد بجد ونشاط مع انهم من الاوروبيين ولم يكن من المنتظر ان يقوموا امثالهم باعمال الزراعة وانهم قد اثبتوا ان لليهود ميل للزراعة حتى ان اعمالهم الزراعية قد البست البلاد شكلا اوروبياً. وذكر المستر سميث في كلامه الحولة وامتيازها وقال ان مستقبلها مهم جداً (كذا)

وطلب الوفد من المستر سميث ان يبلغ الحكومة طلب يهود بلغاريا بفتح ابواب البلاد في الحال ليتسنى المزارعين من المهاجرة اليها

وبحث رجال الوفد مع المستر سميث عن الصادرات الفلسطينية الى بلغاريا وعن الصادرات البلغارية الى فلسطين والفرق بينهما وان صادرات فلسطين الى بلغاريا من البرتقال فقط وطلب رجال الوفد من المستر سميث ان تبذل الحكومة الفلسطينية المساعي لتحسين علاقاتها التجارية مع بلغاريا

وزار المستر سميث طريقه الى صوفيا بعض القرى وقابل رؤساء شركات تربية الابقار وقابل مدير المدرسه الزراعية وتقول هاارتس ان المستر سميث دعي الى بلغاريا ليطلع على تربية الابقار والبهائم فيها. واقيمت للمستر حفلات تكريمية اشترك فيها ممثلو الحكومة والمؤسسات الاقتصادية والغرفة التجارية البلغارية الفلسطينية

الحاجة الى عمال

تعلن هذه الجريدة حاجتها الى عمال ماهرين في تنضيد الحروف فمن وجد في نفسه الكفاءة فليراجع الادارة

أفخر أنواع الصابون النابلسي

له شهرة واسعة

الصابون النقي المشهور

هو صابون

زيت زيتون

نابلسي حسن شكعه

ماركة مسجلة

«ماركة مسجلة»

مصنوعات معامل أحمد الشكعه

بنابلس

أنقى صابون يستعمل في البيوتات الكبيرة

نظيف يطري البشرة ويجعلها بضة لامعة

نال الجائزة الاولى في معرض نابلس سنة ١٩٢٤

رائحته جميلة لانه مصنوع من زيت الزيتون النقى

لا تدخل الى بيتك صابونا سواه

الوكلاء

محمود كمال قطان : يافا

قرمان وحنيني : حيفا

محمود فيضي إخوان القدس

فلتحذر الدولة محاربة الدين

«بقية المنشور على الصفحة الاولى»

لا تريد خلق «اناجيل» جديدة. ولا عقائد اخرى، فليس من شأنها «علم اللاهوت» وانما شأنها، كل شأنها العلم السياسي قائما على قوائم اخرى مخالفة

ارى ان على الدولة في الازمنة الحديثة ان تتخذ مع الكنائس طريقين شرعيين لا ثالث لهما: اما ان تتجاهلها تمام التجاهل مع تمام التسامح، واما ان تنظم علاقتها مع الكنائس على نظام التقاليد المذهبية او بمقتضى اتفاقية بينهما كما نجحت هذه الطريقة في الواقع في ايطاليا.

يبدأ تاريخ العلاقات بين الكنيسة والدولة في ايطاليا منذ ١٨٧٠ الى ١٩٢٩ وكانت القوانين المسماة «قوانين الضمانات» التي وضعتها الحكومات الايطالية غير مقبولة من البابا، غير انها كانت في ذلك تتجاهل علاقتها مع الكنيسة.

من البديهي ان تكون الكنيسة بابوية (التي تسيطر على دين اتباعة ارعايا الامة، وترتكب جريمة «امميه» : مايون في جميع انحاء الدنيا) مستقلة حره في دولة ايطاليا المستقلة الحرة.

وقد كانت معاهدة بين الدولة والكنيسة سنة ١٩٢٩ حلا للمشكلة الرومانية، حلا حاسما مرضياً.

ان مبدأ الفاشست في هذا الشأن جلي: الدولة سلطان لا شيء يتحداه ولا احد يستطيع ان يتعداه، ولذلك يشترك القسيسون في القسم على الاخلاص والولاء للدولة.

الدين، من جهة اخرى، سلطان يعمل ضمن دائرته لا يتعداها، ولا احد يتحداها، وهذه الدائرة اسمها «المحافظة على الارواح وخلاصها». فاذا اقتضى الامر عمل السلطتين معاً تم الاتفاق برغبة بينهما، وسارا على صراط مستقيم.

ورأيي الاخير اذيعه على العالم بان كل من يحاول اقامة «الدولة» على انقاض الدين، يقتل الوحدة الروحية في

بريطانيا تسلم البلاد لغاندي

بقية المنشور على الصفحة الاولى

كذلك يعد اكبر قانون سن الى الان فانهم يستعجلون البرلمان في درسه واقراره ارضاء الهنود ولما لهم من الاماني وان كان في ذلك الاغضاب كل الاغضاب للرأي العام البريطاني

وهكذا تريد الحكومة ان تعطى الحكم الذاتي في الحال للولايات الهندية ثم تشرع بعد ذلك في تاسيس «الوحدة الهندية الكبرى» بضم الولايات التي يحكمها امراء الهند الى ولايات الهند البريطانية بعد ان تستقل!

نعم هكذا تريد الوزارة القومية البريطانية، وهي فوق ذلك تجدد تمهيدها بجعل الهند في مصاف المستعمرات المستقلة، وهو التمهيد الذي سبق ان تعهد به عنها الفيكونت هاليفاكس «وكان اذ ذاك ما يزال هو اللورد اروين نائب الملك في الهند عام ١٩٢٩» والله وحده يعلم الى اي مدى اخر تريد الوزارة ان تذهب في احداث التقلب لاغراق السفينة الهندية!

ويقال الان في الدوائر السياسية ان وزير الهند السر صموئيل هور يريد ان يلوح للهند من جديد بفكرة جعل الهند مستعمرة من مستعمرات التاج المستقله، وليس ببعيد على هذا الوزير ان ينفذ هذه الفكرة فان هذا القانون الجديد لا روابط فيه وانما هو كـ... الاصلاح الدستوري لعام ١٩١٩ المعروف باسم قانون مونتاغور شامفورد

على ان امراء الهند يريدون ان ينالوا الضمانات الحقيقية لانسهم بتحفظات عملية، لا بتحفظات تكون حبرا على ورق!

وللامراء الحق كل الحق في طلب هذه الضمانات، ما دامت الحكومة البريطانية تريد ان تنزل عن حكم الهند لشرذمة من ساسة الهنود الذين لم تصقلهم التجارب بعد، والذين لا بد لهم من ان يصطدموا بحزب مؤتمر الامة الهندي من اليوم الذين يتولون فيه الحكم، فلهذا المجلس الاكثرية في المجلس التشريعي الان، وستكون له الاكثرية بالطبع في البرلمان الجديد

على ان هذه «الوحدة الهندية» التي تريدها الوزارة القومية لا يمكن ان تتحقق الا اذا وافق عليها عدد كبير من الامراء، وهذه هي المعضلة التي تعالجها الوزارة القومية

«الدواع» وهكذا تمضي «الديلي ميل» في تضليل الهنود على امل اقناعهم بان دستورهم الذي يعدونه احقر الدستور، انما هو «عال العال»..

الفتق بفلسطين

نجاح صارخ...

راحة لمصابين بالفتق...

المستيك الجديد بأحزمة بادير الجديدة

بدون قوس حديد بدون مخده

لا تتأخروا ان تجربوها وباستعمالها راحتكم

اغتنموا فرصة حضور الاخصائي الشهير من باريس الذي يستقبلكم ويخدمكم

يافا: بصيدلية عيسى حلبي الاثنين والثلاثاء ١١ و١٢ شباط

القدس: بالصيدلية الانكليزية الاميركية الجمعة والسبت والاثنين ١٥ و١٦ و١٨ شباط

حيفا: بصيدلة نصار الاربعاء والخميس ٢٠ و٢١ شباط

خريجو الحقوق

امام محاكم الصلح

علمنا ان خريجي مدرسة الحقوق الذين يتمرنون على المحاماة قدموا طلبا الي سعادة قاضي القضاة للسماح لهم بممارسة المحاماة امام المحاكم الصلحية وقد ارتاح لهذا الطلب المحامون ولم يبدوا اى معارضة عليه، فعسى ان يجيبهم سعادته الى طلبهم هذا تخفيفا لاعباء زملائهم المحامين الذين يتمرنون عندهم.

مطلوب

ادارة هذه الجريدة في حاجة الى الاعداد المبينة ارقامها ادناه فالرجاء من الوكلاء اوالقراء الكرام التفضل بارسالها

٧، ١٣، ١٥، ١٨، ٢٢، ٢٨

٣٤، ٣٥، ٤٢، ٤٥، ٤٦، ٤٩، ٥٥

الجمعة ٥ ذو القعدة ١٣٥٣ – ٨ شباط سنة ١٩٣٥
رئيس التحرير سامي السراج
صاحب الامتياز والمحرر المسؤول : ابراهيم الشنطي
الاشتراك في تحريرها طائفة من كتاب العرب في الداخل والخارج
رقم التلفون ١٠٧٥
العنوان البرقي : الدفاع يافا — عنوان البريد : ص . ب ٢٥٥

الله لم نشهد الغارة الشعواء مقتحما فدافع

الدفاع

العدد ٣٤٤ السنة الاولى
ادارة الدفاع في عمارة جربوز، شارع جمال باشا — يافا

	عن سنة	عن نصف سنة
قيمة الاشتراك في فلسطين	١٥٠	٨٠
في الخارج	٣٠٠	١٦٠

الاعلانات يتفق عليها مع ادارة الدفاع — قسم الاعلانات

صور عالمية على هامش الحوادث

دعا رئيس الحكومة البولونية الجنرال غيرنغ وزير الطيران في المانيا الى حفلة صيد في حرش بيلوفتش ببولاندة وقد لبى الجنرال هذه الدعوة نظراً لصداقة المانيا وبولونيا وترى في الصورة الجنرال غيرنغ يتحادث مع سفير بولونيا في برلين قبل سفره الى وارسو

ستجري يوم الاحد الواقع في ١٠ مارس اكبر مباراة في الملاكمة بهامبورغ بين الملاكم الالماني الجبار ماكس تشميلنج والمستر ستيف هاماس وترى في الصورة احد الاعلانات التي وزعت في انحاء المانيا لمشاهدة هذه المباراة الكبرى

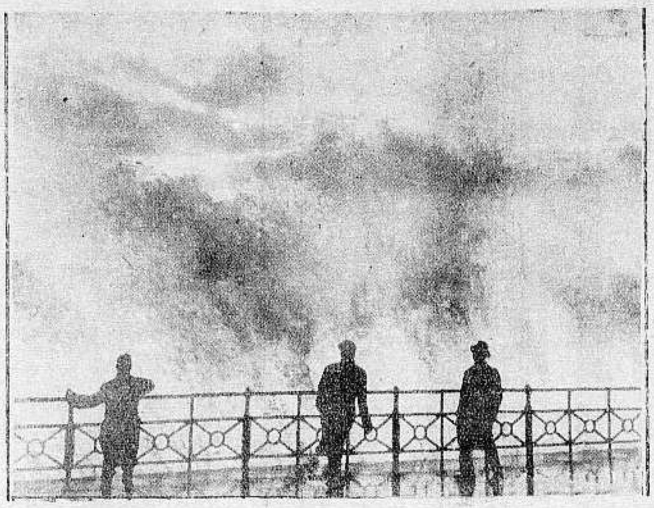

هبت عواصف ثلجية في لندن في الاسبوع الماضي حتى اصبح السير مستحيلا وانقطعت المواصلات والتلفونات وترى في الصورة بعض الاهالي اثناء تلك الاعاصير

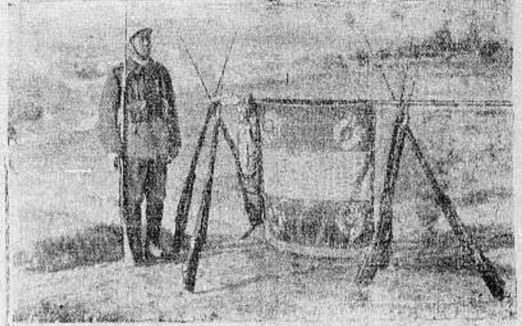

هذه صورة الراية التي اصطنعتها فرنسا للاجئي السار تمييزاً لهم عن بقية الجنسيات في فرنسا

جرت في مدينة شتوتجارت من اعمال المانيا مباراة بكرة القدم بين المانيا وسويسرا وقد فازت المانيا باربع اصابات ضد لاشيء وترى في الصورة المهاجم الالماني بورش الذي احرز النصر لالمانيا وقد حضر المباراة ١٥٠ الف شخص

توفي مؤخراً الفارس الالماني المشهور اكيل هولست بسبب سقوطه عن جواده في احد السباقات وقد توفي في مستشفى سانت وترى في الصوره جنديين من جنود الصاعقة يحرسانه وهو مسجى على فراش الموت

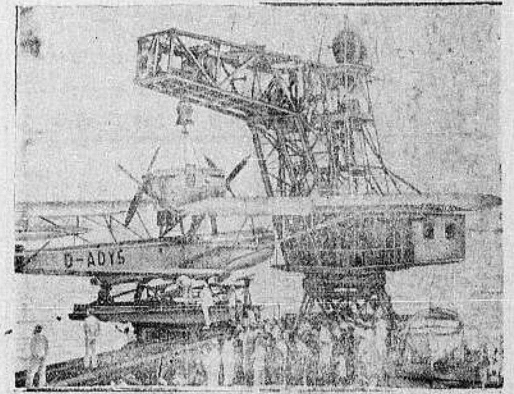

صورة الطائرة المائية الالمانية «وستفاليا» التي أعدت خصيصا لان تكون محطة ترسو عليها الطائرات المائية ومهمتها تزويد الطائرات بكل ما يلزمها من المؤن وتسافر بين المانيا والبرازيل وتراها في الصورة عند زيارتها لاول مرة ميناء ريو دي جنيرو عاصمة البرازيل وقد استقبلها الاهالي والصحافيون هنالك بالعجب من دقة صنعها وضخامتها

صورة رئيس الوزارة الاسبانية السابقة السيو سانتزجير وقد توفي مؤخراً في مدريد بعد حياة ٧٥ عاما وقد كان خصما للدكتاتورية ومن الداعداء المسيو بريمو دي ريفرا الدكتاتور القديم المتوفي سنة ٣١

صورة تويوليوس بيربوم الذي احتفل في اول شباط من هذه السنة بمرور ٢٥ سنة على وفاته

صورة الهر فون شين سفير المانيا السابق في اديس ابابا بالحبشة وقد عين مؤخراً سفيراً لالمانيا في مدينة سانتياغو ببلاد الشيلي باميركا الجنوبية

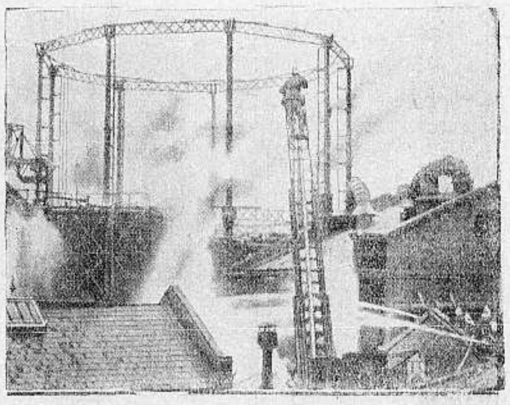

شبت النار في احواض مستودعات غاز «الامونياك» في معمل الغازات في لندن وانفجر حالا فامتدت النار الى كافة ارجاء المستودع وبعد مضي ثلاث ساعات استطاع رجال الاطفاء وعددهم ٢٠٠ ان يخمدوا النار وترى في الصورة المستودع بعد اطفائه

اعلنوا عن بضائعكم في جريدة الدفاع بيافا

لاحد ٧ ذو القعدة ٣٥٣ ـ ١٠ شباط ـ ٩٣٥

رئيس التحرير سامي السراج

صاحب الامتياز والمحرر المسؤول ابراهيم الشنطي

يشترك في تحريرها نخبة من كتاب العرب في الداخل والخارج

رقم التلفون ١٠٧٥

العنوان البرقي : الدفاع يافا — العنوان البريدي : ص . ب ٢٥٥

أن لم تشن الغارة الشعواء مقتحماً فدافع

الدفاع

العدد ٢٤٥ — السنة الاولى

ادارة الدفاع في عمارة حربون شارع جمال باشا ـ يافا

	عن سنة	عن نصف سنة
قيمة الاشتراك في فلسطين	١٥٠	٨٠
في الخارج	٣٠٠	١٦٠

الاعلانات : يتفق عليها مع ادارة الدفاع ـ قسم الاعلانات

خسائر الفيضان في بني صعب. تزوير الجوازات لادخال اليهود الاعتراض على بيع امتياز الحولة نوري باشا السعيد عند موسوليني صدقي باشا يحرس الجند

يريد الشعب من زعامته ان تكون قوية صريحة مثله

خذوا من قيادات الشعوب المكافحة نموذجا وعندئذ نحن معكم !

عزيزي الزميل : قرأت مقالك « نقيق الضفادع » من اوله الى آخره ، ولا اقول كبعض شبابنا و« مجاهدينا » حين يردون على زميلة ما : الفت بعضهم نظرى الى ذلك المقال ... الخ » وهم انما يبادرون اول ما يبادرون الى تلك الصحيفة، والى ذلك المقال — لا اقول ذلك، بل انني كفرد من ابناء هذه الامة ، وكفرد من اسرة الصحافة، اطالع يومياً الزميلات واحدة واحدة ، وقد طالعت مقالك « نقيق الضفادع » كذلك. وقبل أن ابدأ الموضوع الذي افضله اليوم على سواه، احب ان الفت نظر الزميل الى ان لغة مجلته « الشباب » ليست من النوع الذي يرضاه له اصدقاؤه . حاول جهدك ايها الزميل ، ان تستبدل هذه اللغة باخرى، وأنا الكفيل بان ذلك يجعل من نقد «الشباب » سلاحاً امضى ، وانفذ الى الاعماق. أما كلمات من امثال « نقيق الضفادع » والثرثارون والملاعين، والحرباء، والعجاوات » ومثات اليها فلا احسبها تشرف مجلة مهما كان قدر تلك المجلة. وقد أبديت هذا النقد لاصدقاء لي ولك ، وابديه الان ، وأنا على حسن ظن بأنك ستترك هذه الكلمات الى مجلة او جريدة لا تحمل اسم الشباب، اذ انها تليق بجريدة تحمل اسم السباب. وارجو أن لا يخون زميلك وصديقك ظنه بك وبمجلتك، التي اريد لها من كل قلبي مستوى في الكتابة ارفع، لا سيما وقد فرغنا من انتخابات القدس التي كانت تبرر نوعا ما لغة الشتائم، والتي كنت أشفق على مجلتك الشاب أن تكون سلاحاً غير كريم فيها ، فقضيت آسفاً اذ كنت اقرأ لها ملاحقها في تلك اللغة التي ذكرت . مضت الانتخابات التي تطلب من الصحف الحزبية ان تنزل الى مستوى غير عال ، فلماذا لا تغضى معها الهجة مجلتك، وتأخذ عن الكتب الراقية، والحوار العالي، نوعا من النقد لا يرى فيه الناس ما يشين ؟ واعود فاقول هذا الذي آمله ، وبه وحده اسمح « الدفاع » أن تنزل مع زميلتها في جدل نافع، أما اذا بقيت اللغة كما ارى ، فسنظل نوجه الحملة الى الصدر حين تقتضي المصلحة ، غير عابئين بما يحوط ذلك الصدر، ونعني بهذا الصدر الزعامة التي لا نراها وقفاً على احد والتي تضيع مصالح الوطن في سبيل القعود على عرشها المتهدم. وننتقل الآن الى الموضوع ، جاعلين من الرأي العام شاهداً.

ذكرت اكثر من مرة ان الرجل الذي يستطيع ان يهتف بالامة لتتبعه هو سماحة المفتي . ولا ازال عند رأيي الى ان ارى رجلا آخر تسانده اكثرية هذا الشعب.

وكنت ألحظ في بعض الصحف نقداً جارحاً توجهه الى الزعامة وهي لا تقصد من هذا المسمى الشامل إلا شخص سماحته او شخص راغب بك . فأردت للزميلات ان يجرأن اكثر ، وان يصارحن الجمهور حقيقة هذه الزعامة مع الاسماء ، فذكرت ذلك ، وانا اشهد ان بعض اصحاب تلك الصحف كانت له مصالح يتعلق تنفيذها بالمجلس الاسلامي، وأنه لخلاف بينه وبين المجلس ، انقلب عليه ، وسخر من صحيفته معولا للهدم. وفي الساعة التي ارى نفيا لقولي هذا ، اذكر الوقائع . وهذا هو الذي لا يجعل من حملات بعض الزميلات مبدأ يتقبله الرأي العام برحابة صدر . فجاء (الدفاع) سالكا سبيلا غير هذا السبيل، داعياً الى بعث جديد في القضية ، وجاء وله وجه واحد وسيظل كذلك ان شاء الله ، او يقبر اليوم في مهده . وحركة البعث تتطلب زعامة او قيادة تتكافأ واماني هذه الامة، واهدافها العالية . فما هي أماني العرب في هذه البلاد ؟ ماهي اهدافهم ؟ الاستقلال اولا وآخراً ! ومعنى الاستقلال ان تدخل غمرة الكفاح الحامي ، فأما استشهاد ، وإما ظفر . وماذا يتطلب هذا الاستقلال في القيادة ؟

حدثونا عن زعامة قامت بقيادة شعب ، تأخذ به باليد اليمنى ، وباليد الاخرى تتعلق بأثواب المستعمرين ؟ حدثونا عن زعامة قبلت ان تكون رمز أمة مجاهده ، ورضيت في الوقت نفسه ان تأخذ راتبا من المستعمرين ؟ حدثونا عن زعامة استشهد من ابناء هذه الامة من استشهد ، وسجن منهم من سجن ، واعتقل منهم من اعتقل ، ولم تقض هذه الزعامة في السجن ليلة واحدة ، ولم تغترب هذه الزعامة نفياً عن الوطن يوماً واحداً ؟ حدثونا عن زعامة تقابل ممثل الحكومة البريطانية في هذه البلاد في كل وقت يشاء ، وتكون على مائدته في كل وقت يريد ، ويخاطبها في صورتين : صورة الزعيم لهذه الامة وصورة الموظف عنده ، يأمر وينهي . وعليها ان تطيع ؟

مثل هذه الزعامة قد لم نشاهد له شبيهاً في أي بلد لا يقنع بغير الاستقلال. مثل هذه الزعامة لم نره الا في فلسطين. مثل هذه الزعامة لا يليق بنا ان نمكنها من زعامتها ، أو تقيم نفسها على أثبت القواعد ، وارسخ تقاليد الزعامة ، ولها من كل فرد من ابناء هذه الامة ان يضع ماله ونفسه بين يديها من غير تفكير. وماذا يقال غداً في التاريخ حين يقال كان زعماء أولئك القوم موظفين عند المستعمرين ! وكان زعماء اولئك القوم يحملون بيد مطالب الامة ، ويحملون بالاخرى رواتبهم من خزانة الحكومة !

وكان زعماء اولئك القوم لا يسيرون في المظاهرات ، والاضطرابات ، ولا يسمع لهم الناس الا اصداء وترجيعات ، او يطلعون على الشعب المسكين ببيانات يدعونه فيها الى الاخلاد الى السكينة، وان الحكومة ستنظر بالامر ! الدينا وقائع كثيرة عن مواقف زعمائنا لا نرى من المصلحة نشرها اليوم.

اذن انتم بين امرين ، فأما ان تمسخوا مطاليب الامه وتحصروها في مكافحة اليهود ، وقبول المجالس البلديه، فلا استقلال ولا حرية ، ولا جهاد . وإما ان توسعوا من ميثاق الزعامة ، فتحذفوا منه الضعيف الكسيح ، وتنشئوا مكانه القوي الصريح وتقولون للشعب هذه زعامة حرة ، وقيادة قوية ، فتعال نختط السبيل الموصل الى الحياة الشريفة ، لا نبالي بسجن او اغتراب . فاذا لم يكن هذا ولا ذاك، فأغلقوا ايها الصحفيون صحفكم او قولوا تحت اسمائها : صحيفة يومية تحارب الصهيونية فقط ». وعندئذ فليختف كل حر من هذه البلاد ، ولينشد له بلداً يكافح اهله في سبيل استقلالهم ، ولا بأس ان يكافح معهم ، مادام انه يحارب شيئاً اسمه الاستعمار.

هذا هو المنطق المعقول لقضية الزعماء . وهذا هو سر اضطراب القضية ثماني عشرة سنة . وهذا هو سر صمت الزعماء في الاضطرابات ، والمداوشات ، وأمام ساحات القضاء وهذا سر ان لا يستطيع الزعماء مقاطعة شاي الانكليز وكعك الانكليز ، واعياد الانكليز، شهرين اثنين . وهذا هو سر ان في الهند سجن اربعون الفاً من زعماء الهند ، ونفي من طرابلس ، ومراكش، والجزائر، ومصر ، من نفي ، وظل زعماؤنا في فلسطين أنقياء لم يعلق بأثوابهم رجس السجون ! وهذا هو السر في أن ديفاليرا تشرد وتعذب ، واغترب ، وحكم عليه بالاعدام ليحوز مرتبة الزعامة ، وفي أن جوهر لال نهرو رضي بالسجن مرة ، وثانية وثالثة ، وانه في كل مرة يقبل أن يكون قصاص الاستعمار منه سنتي حبس من ان يوقع كفالة ، فقال عنه قومه هذا زعيم — وزعماؤنا منهم من لم يكافح الانكليز حتى الان ، ومنهم من حاول ان يكافح لكنه لم يتعد عتبة الباب ! وصدقني ، ايها الزميل ، لو ان فلسطين الصابرة ، الحرة ، القوية ، وجدت لها زعامة تحمل مثل روحها في الصبر ، والقوة، والكفاح ، لما رأيت هجرة طاغية ، ولا بيوعاً هائلة ، ولكنا نرفض اليوم أن يكون لنا مثل وضع مصر أو العراق .

اما ان يقول الزميل بان « الدفاع »

البقية على الصفحة الخامسة

صورة بيت من البيوت التي هدمتها السيول في نابلس

منظر يمثل تدفق السيل وقد جرف بعض الاشجار

واقعة لا خيال !

دبة تحنو على طفل رضيع

يعود الى امه بعد ان قتلوا الدبة الرحيمة !

في الصحف التركية الواردة مع البريد الاخير رسالة كتبها مخابر صحيفة (مليت) من (جورو) في الاناضول روى فيها واقعة غريبة تتلخص في ان امرأة اناضولية من قرية تسمى (عثمانجق) خرجت في اواخر الربيع الماضي الى الجبل لتحتطب وكان معها رضيعها البالغ من العمر شهرين وقد وضعت الطفل في رجوحة نصبتها بين شجرتين واخذت بعد ذلك فيما هي بسبيله من العمل وبعد ان انتهت من عملها تفقدت طفلها حيث وضعته فلم تقف له على اثر وعادت الام الى قريتها بقلب واجف تقص على اهل القرية ما دهاها فخف الشبان الى الجبل وبايديهم الفؤوس والبنادق والعصي يبحثون عن الرضيع في ارجاء الغابة لكنهم لم يهتدوا الى مقره وعادوا بخفي حنين وانقطع املهم واسدلت الستار على هذه القضية المحزنة

وفي اواخر الشهر الماضي اشتد البرد القارس وفرغ الحطب لدى واحد من اهل القرية المذكورة فخرج بدوره الى الغابة ليحتطب وما كاد يبدأ في عمله حتى سمع اصوات حيوانات مفترسة على مقربة منه وكان بين تلك الاصوات بكاء طفل آدمي فاتجه صوب المكان الذي تخرج منه الاصوات فاذا به امام حظيرة ترتع فيها دبتان رضيعتان وبينهما الطفل الذي فقدته امه في اواخر الربيع ، وقد بهت لهذا المنظر وركض من توه الى القرية واخبر اهلها بما شاهده فخفوا جميعاً الى مكان الحادث وكم كانت دهشتهم عظيمة عند ما رأوا الطفل الادمي في حضن دبة كبيرة تحنو عليه وترضعه من ثديها كما لو كان رضيعها

وهنا يقول المكاتب الذي روى القصة بأن الانسان في هذه الحادثة ايضاً أبى الا ان يظهر وحشيته لان الدبة عند مانفرت من الجموع المتألبة حول وكرها طاردها هؤلاء حتى قتلوها وسط بكاء الطفل الذي عاد الى احضان امه الاولى بعد ان شهد مصرع أمه الثانية

« مخابرات »

اليابان تنشر دعايتها في العراق

بغداد في ٩ — ثاني كثير من التجار شركات تجارية يابانية يتعاملون معها لزيارة بلاد اليابان ودرس الطرق العملية لتقوية العلائق الاقتصادية بين البلادين وهذه الدعوة انما جاءت لاستكمال اليابان لاسواق العراق

ولاشك ان ذلك دليل على العمل الصادق في سبيل الوحدة الاسيوية التي نتمنى لها كل توفيق ونجاح

اكبر فيل في الامبراطورية

سنغافورة التي انفقوا عليها الملايين

هل يجديهم نفعا في الحرب القادمة ؟

يعد الكابتن وارد برايس من اقدر الكتاب السياسيين لا في انكلترا وحدها وانما في اوربا كلها ، وطالما انتدبته الصحف الانكليزية عنها في المهمات يقضيها لها في اوربا ، في سيام في الصين، وفي كل بقعة اخرى من بقاع الارض يهم امرها هذه الصحف فاسمع الان ما كتبه هذا الكاتب القدير عن سنغافورة « المحرر » .

الملايين

اذا امتطيت السيارة في سنغافورة وسرت بها الى الشمال الغربي نصف ساعة خلال مزروعات المطاط ، قابلك رتاج يحرسه رجال البوليس الملايو وقرأت على الباب « الدخول ممنوع » !

ولقد اجتاز هذا الرتاج في الاثنى عشر عاما الماضية مبلغ ٦٥٠٠٠٠٠ جنيه من الاموال البريطانية ، وسيجتازه في العامين او الثلاثة القادمة مبلغ ٤٠٠٠٠٠٠ جنيه ينفق ايضا الى غير رجعة ذلك لان وراء هذا الرتاج يقوم الفيل الابيض وهو اغلى فيل في الامبراطورية كلها ... فهو فيل قاعدة سنغافورة البحرية .

ولماذا ؟

وبينما يتضور العمال العاطلون من البريطانيين جوعا ، نرى هناك ٣٠٠٠ عامل من العمال الهنود والصينيين يأخذون الاجور الحسنة ويطعمون احسن الاطعمة وينزلون احسن المنازل على نفقة دافع الضريبة البريطاني ، فلماذا ؟

لانهم يعملون في تجفيف المستنقعات وبناء الورش ومد السكك الحديدية ورصف الطرقات وتشييد الثكنات واقامة المحطات اللاسلكية وما هو لازم غير ذلك لاعظم القواعد البحرية

انهم يحفرون ٨٠٠٠٠٠٠ ياردة مكعبة !

ويزحزحون الماء من ٥٠٠٠٠٠٠ ياردة مكعبة!

ويرشون بالاسمنت المسلح ١٠٠٠٠٠٠ ياردة مكعبة لا لشيء الا لايواء (هود) (وتلسون) و(رودني) وهي البوارج الثلاث التي كانت البحرية البريطانية ٢٠٠٠٠٠٠٠ جنيه في بنائها وتكلفها ١٠٠٠٠٠٠ جنيه سنويا للانفاق على وقودها وبحريتها ، ثم هي لا تعمل عملا ما الا قطع ٨٩٠٠ ميل من المياه الانكليزية الى سنغافورة. فاذا طرأ على احدها خلل ذهبت لتصليحه في الحوض العائم الذى صنعناه وارسلناه

البقية على الصفحة الرابعة

صورة فخامة المندوب السامي اثناء زيارته لمدينة نابلس على اثر حوادث الطوفان الاخيرة والى جانبه سعادة رئيس بلدية نابلس سليمان بك عبد الرزاق والجالس مراسل هذه الجريدة الخاص والوقوف حضرات اعضاء البلدية وبعض وجهاء نابلس

منظر عام لمدينة نابلس التي استهدفت في الاسبوع الماضي لكارثة الطوفان الاخيرة

دنيا العرب والاسلام

رسالة العراق

اليمن تستعين بمعارف العراق
مشكلة الحدود في طريق الحل

سبق لحكومة اليمن ان طلبت من وزارة المعارف العراقية تزويدها بالكتب التي تدرس في مدارس العراق والمناهج المتبعة في امر التعليم وذلك للاطلاع عليها . وقد لبت وزارة المعارف العراقية طلب حكومة اليمن واقترحت عليها ايفاد بعض الطلاب اليمانيين الى العراق لادخالهم في دار المعلمين ليدرسوا فيها بجانب الطلاب العراقيين على نفقة المعارف . وقد سبق لحكومة العراق ان درس على نفقتها طالبان فلسطينيان في دار المعلمين قبل سنتين وها ان احدهما يدرس الان في مدارس لواء الحلة

مصفى النفط العراقي

عزمت الحكومة على القيام بمشروع مصفى النفط العراقي بالقرب من كركوك استنادا الى احكام امتياز النفط الذي عقد مع شركة النفط العراقية وقد ارصدت في ميزانية الاعمال الرئيسية المبالغ اللازمة لقيام بهذا المشروع الذي يعود على الشعب العراقي بعظيم الفائدة اذ لن يعود العراقي بحاجة الى شراء البترول والبنزين من الشركات الاجنبية بل يشتريه من الحكومة او من الشركة العربية التي ستتولى مسألة المشروع وتعمل على تصفية النفط وجعله صالحا للاستعمال في الميكانيكا

زوارق خاصة

لمحاربة التهريب

سبق لحكومة العراق ان اوصت احد المصانع الانكليزية بصنع ثلاثة زوارق بخارية سريعة لاستعمالها في مطاردة المهربين وقطع دابر التهريب الذي انتشر قبل بضعة اشهر في البصرة وضواحيها وقد وصل البصرة مؤخرا احد هذه الزوارق الثلاثة وهو بشكل جديد لم يسبق ان جاء العراق مثله ويحوي بعض المعدات والقوى لاستعمالها عند الحاجة

الحجاج

والطريق الجديد

يربو عدد الحجاج الذين اخذوا جوازات سفر الحج بطريق النجف — المدينة بظرف اربعة ايام على الخمسين ولا يزال الاقبال شديدا جدا للسفر بهذه الطريق نظرا لقلة نفقاته

وفي انباء النجف ان وفود الالوية الجنوبية اخذت تفد عليها للسفر بالطريق الجديد ويؤكد المطلعون ان موسم الحج لهذه السنة سيكون من احسن المواسم السابقة

الاب انستاس الكرملي

يسافر على طيارة

غادر بغداد على متن طيارة هولندية حضرة الاب العلامة انستاس الكرملي لحضور جلسات مجمع اللغة العربية الملكي في مصر بصفته احد اعضائه وسيعقد المجمع اول جلسة في ١٦ الجاري وسيمكث حضرة الاب في مصر ثلاثة اشهر

ادوات رياضية

لمدرسة الشرطة

تشتغل المعامل في مدرسة الصناعة العراقية باعداد الادوات الرياضة لمدرسة الشرطة وينتظر الانتهاء منها [illegible] الالات لا زالت تختلف اختلافا كبيرا عن التي تستعمل في المدارس لانها تفيد رجال الشرطة في تأدية واجباتهم الرسمية

وهذه الادوات الرياضية تستعمل في مدرسة الشرطة بانكلترا وظهرت فوائدها الكبيرة

فتح طريق

الحج البري الجديد

تم الاتفاق نهائيا بنتيجة المفاوضات التي جرت بين السلطتين العراقية والحجازية حول فتح الطريق البري بين النجف والمدينة المنورة في موسم الحج لهذه السنة ! وقد اخذت مديرية الادارة تطلع كل من يريد السفر على ما يحتاج اليه

الحج على ظهور الابل

جاء من النجف ان قافلة مؤلفة من ٢٥ شخص ستسافر بطريق النجف-المدينة على ظهور الابل لقضاء فريضة الحج كما ان عدة سيارات ستسافر على طريق الزبير

جلب ممرضة

لجمعية الهلال الاحمر

قررت جمعية الهلال الاحمر جلب ممرضة اجنبية للاشتغال في مركز الجمعية ببغداد

البعثات العلمية

جاء من الموصل ان المعلمين اخذوا يقدمون طلباتهم الى مديرية المعارف للالتحاق بالبعثات العلمية وقد بلغ عددهم ١٥ معلما

مسألة الحدود

في طريق الحل

قالت بعض الصحف العراقية ان الاتفاقية المعقودة بين الحكومتين العراقية والايرانية تقضي بان تحسم القضايا التي تحدث على حدود الفريقين من قبل قومسيري الحدود مباشرة ، فاذا تعذر حسم هذه القضايا بالمخابرات فيجتمع القومسيران في مركز احد الطرفين ويحسمانها ، ولما كان هناك بعض القضايا المعلقة التي لم تحسم بالمخابرات فقد قدم سعادة قومسير الحدود الايراني البصرة يصحبه قائد النظامية ، فاستقبله على الحدود احد معاوني الشرطة ورافقه الى التنومة حيث رحب به هناك حضرة صاحب العزة ابراهيم بك الشاوي مدير الشرطة وادت لسعادته ثلة من الشرطة التحية العسكرية

وقد نزل سعادته ضيفاً في القنصلية الايرانية في البصرة . وقد زار سعادته سعادة متصرف اللواء في دار المتصرفية فرحب به سعادته اجمل ترحيب وادت له التحية العسكرية عند القدوم والذهاب ثم زار سعادته صاحب العزة مدير الشرطة في مركز المديرية وبعد ذلك اعاد سعادة المتصرف الزيارة لسعادة القومسير في القنصلية الايرانية وكذلك مدير الشرطة

المؤتمر العربي العام

لا تزال فكرة عقد مؤتمر عربي عام في بغداد موضع حديث المحافل السياسية فيها فقد قالت «البلاد» في ذلك انه تصادف فكرة عقد المؤتمر العربي العام تأييدا كبيرا من جانب المحافل المشتغلة بالقضية العربية . غير ان محور الخلاف يدور الان بين البعض حول المكان الذي يجب ان يعقد فيه المؤتمر المذكور

فبعض الجهات الوطنية تصر على ان يعقد المؤتمر في بغداد غير ان بعض الزعماء في سوريا وفلسطين يقترحون عقده في مكة المكرمة . ولكن الارجح انه في حالة تحقيق فكرة انعقاد المؤتمر العربي ، فان انعقاده سيكون في بغداد على الاكثر لعدة اسباب اهمها ان انعقاده في مكة المكرمة يحول دون اشتراك المسيحيين فيه والمفاوضات لا تزال دائرة بين زعماء الحركة الوطنية في العراق ورجالات سورية وفلسطين حول تعيين موعد المؤتمر ومكانه بصورة نهائية .

رسالة مصر

موقف بريطانيا بازاء مصر
مشكلة الدين العام والقضاة المصريين

الازمة الوزارية واشاعة استقالة الوزارة

لم يخطيء ظني عندما اطلعتكم في احدى رسائلي السابقة عن ان للحكومة البريطانية من وراء سياستها الجديدة في مصر مقاصد وغايات ، وقد ارتسمت هذه المقاصد وتلك الغايات على ستار الحقائق بصورة اكثر وضوحا وجلاء في الايام القليلة الماضية .

وقد رأت بعض المقامات السياسية في مصر موقف الحكومة البريطانية السلبي بازاء مشكلة ترأس القضاة المصريين للدوائر القضائية في المحاكم المختلطة ، ثم رأت بعد ذلك موقفها المتردد بازاء مشكلة الدين العام .

فالحكومة المصرية حين ارسلت الى الحكومة البريطانية المذكرة الخاصة بالمشكلة الاولى وطالبت فيها ترأس القضاة المصريين الدوائر القضائية في المحاكم المختلطة واصدار الاحكام باللغة العربية في بلاد عربية ، لم تكن مغالية في طلبها بل كانت على حق فيه ، وكانت تتوقع من بريطانيا بعد ما رأته منها من مظاهر العطف والمودة ان تساعدها على نيل هذا الحق واستخدام نفوذها لدى الدول الاجنبية التي يهمها الامر لحملها على الاعتراف بوجهة النظر المصرية . ولكن بريطانيا اظهرت في ردها على هذه المذكرة انها غير جديرة بثقة المصريين او من الخطأ على الجانب المصري ان يضع غالي ثقته فيها .

فقد جاء في رد بريطانيا ان حكومة لندن توافق على ترأس القضاة المصريين بعض الدوائر القضائية في المحاكم المختلطة . ولكن ببعض تحفظات وانها تقر اصدار الاحكام باللغة العربية ولكن بشرط أن يرفق هذا الحكم بترجمة له اما باللغة الانكليزية او باللغة الفرنسوية .

اما فيما يتعلق بالمشكلة الثانية ، وهي مشكلة الدين العام ، فقد طلبت الحكومة المصرية من حكومة لندن بعض ضمانات تستند اليها مقابل تأجيل هذه القضية سنوات ، ولكن الحكومة البريطانية لم تجب حتى الان على هذا الطلب والمفهوم من بعض الدوائر المتصلة بدار المندوب السامي انها تميل الى الاعتقاد بوجهة النظر المصرية ، ولكنها ترى من الاوفق ان تخاطب الدول الاجنبية المختصة في هذا الشأن .

فكلمة لكن التي وردت في كل اجابة من اجابات بريطانيا او سترد فيها هدمت كل ما بنته العبارات التي سبقتها فكانت بريطانيا تميل ولكنها لا تميل وتوافق ولكنها لا توافق وتقر ولكنها لا تقر

فهاتان الصدمتان اللتان واجهتهما الوزارة الحاضرة في مشكلتين كانت قد جعلتهما في مقدمة المشاكل التي تعالجها هزتا مركزها هزاً عنيفا ظهر صداه في الاقاويل والاشاعات التي ذاعت هذا الاسبوع عن احتمال استقالة الوزارة . وعن ان احمد عبد الوهاب باشا وزير المالية ابدى رغبته في الاستقالة وان دولة توفيق نسيم باشا يؤيده في موقفه الى النهاية . وكذلك ما اشيع عن ان نسيم باشا رفع استقالته الى جلالة الملك بالفعل وبسط في كتاب الاستقالة الاسباب التي حملته على تقديمها . وما الى ذلك من الاقاويل التي امسك عن ذكرها حتى اتق من صحتها

وسواء كانت هاتان المشكلتان هما السبب المباشر للازمة الوزارية الحاضرة أو لم تكونا ، فالذي لا شك فيه ان الازمة نشأت عن التغير الفجائي الذي طرأ على اتجاه السياسة البريطانية بعد عودة المستر ترسون الى لندن اذ ان دولة نسيم باشا اشترط منذ البداية وقبل توليه الحكم ان تطلق يده الى مدى بعيد في معالجة الامور وحل المشاكل ولكنه لم يكد يبدأ في تنفيذ غرض من اغراضه حتى وجد السلطة تتسرب من بين يديه وتعلو كلمته كلمات اخرى فقد اراد اخيرا اجراء تعديل في الوزارة وادخال عناصر جديدة اليها تكفل سير الاعمال بانتظام ودقة ورفع اسماء من اختارهم الى جلالة الملك ولكن هذه الاسماء لم تلق قبولا وكان من نتيجة ذلك ان اهمل طلب دولته .

ويستخلص من هذه العقبات العديدة التي اعترضت ولا تزال تعترض طريق الوزارة ان بريطانيا ندمت على موقف الحياد الذي وقفته بعد تسليم مقاليد الحكم الى نسيم باشا ورجعت في عهودها التي قطعتها له لاسباب تضاربت الاقوال فيها ومنها ان الحكومة البريطانية كانت تتوقع حدوث حرب بالنسبة الى المشاكل التي كانت قائمة في اوروبا في الاشهر القليلة الماضية فارادت ان تضمن مساعدة مستعمراتها لها وتضمن البلاد المشمولة بالانتداب اليها . وذلك ما حدا بها الى تعديل سياستها في مصر . ولكنها لم تكد تطمئن الى الحالة الدولية في اوروبا حتى عادت الى خطتها القديمة العميقة

وترى الدوائر السياسية المصرية انه ما دامت السياسة التي تنتهجها بريطانيا في مصر لا ترتكز على اساس من الاخلاص الاكيد . ولا ترمي الى هدف معين تنال مصر من ورائه ما تصبوا اليه من الحرية والاستقلال فلا يمكن ان تستتب الاحوال او تعود الطمأنينة الى نفوس الشعب المصري

الافق ملبد

يذكر أنه على اثر تشرف دولة نسيم باشا بمقابلة جلالة الملك يوم الاحد الماضي ثم مقابلته في اليوم التالي لفخامة السير مايلز لامبسون المندوب السامي البريطاني رغم خصوم العهد الحاضر وافلال العهد الماضي ان لهاتين الزيارتين مالهما من الخطورة وراحوا ينفثون في الجو اشاعات خيالية واوهام كاذبة .

على ان الذي لا يمكن انكاره ان في الجو غيوما متلبدة وان حركة الوزارة البطيئة في تصريف شؤون الدولة الملحة ، والعقبات التي تقف في طريقها ازاء حل كل مشكلة من المشاكل التي تشغل بال الرأي العام المصري واجتماعات مجلس الوزراء المتكررة ودوام الجلسات مدة طويلة يظهر بعدها انما قرر لا يحتاج الى كل هذه الجلسات المتكررة ولا الوقت الطويل الذي يصرف فيها .. كل هذا الى جانب اشياء اخرى تقلق بال الرأي العام على الوزارة ويؤكد وجود العراقيل في سبيل انجاز المهمات الكبيرة التي جعلتها نصب عينيها .

ومع كل هذا فان الاستاذ كامل سليم المنتدب للعمل في رياسة مجلس الوزراء يصرح بالتصريح الاتي : كنت الان من حضرة صاحب الدولة رئيس مجلس الوزراء واؤكد ان اللغط الذي كثر في الايام الاخيرة حول ما زعمته بعض الجرائد ان هناك ازمة وزارية او خلافا بين الوزراء ليس له اقل وجود ولا صحة لهذه المزاعم مطلقا .

امام كل هذا لا نعرف ما سيأتي به الغد وهذه الاشاعات ستحتل محلها من الحقيقة ام ان الوزارة ستسير في طريقها وستزول هذه العقبات التي تعترضها .

اعلان

المستر ستون بحيفا يعلن انه مستعد لاعطاء دروس انجليزية ودروس مصارعة يابانية مقابل من يعلمه اللغة العربية والمراجعة مع وكالة هذه الجريدة بحيفا .

رسالة لبنان

موقف مفتي الجمهورية المشرف
اجتماع كبير للاحتجاج على الشركات المحتكرة

العصيان المدني

في جبل لبنان

على اثر اجتماع عقد في بكركي اقترح احدهم دعوة البلاد دعوة عامة الى مقاطعة الدخان في حالة اصرار السلطات على المونوبول

وكان من السائد في ذلك الاجتماع ان يعود كل مطران الى دائرة وعظة فيحث الشعب على التظاهر السلمي ضد المونوبول .

وكان المجتمعون يؤكدون بان الشعب سيكون صفا واحدا في المطالبة بحقوقه في هذه المسألة نظراً الى الاستياء المستولي على النفوس تجاه السلطة من جراء الحالة الحاضرة ، وان الشعب سيعمد الى مقاطعة الدخان واما الى تنظيم مظاهرات عامة فور اعلان القرار النهائي .

وبلغت الحماسة اشدها في هذا الاجتماع فهمس بعضهم في الحضور فكرة العصيان المدني والمثابرة عليه الى ان تنال البلاد كل مطاليبها واكد لهم احد المجتمعين ان سوريا الداخلية ستمشي الى جنب الساحل فور اعلان هذه الحركة على ان فكرة العصيان المدني لم تبحث في ذلك الاجتماع كما بحثت مسألة المظاهرات والمقاطعة بل كان المجتمعون يسرونها الواحد للاخر بكل حذر ، خشية ان يتعرض اصحابها الى تدابير السلطة قبل ان يأتي دور تنفيذها .

ثم عمد البعض الى التساؤل عن المرجع الذي يمكن ان يصدر هذه الدعوة ويحتمل مسؤوليتها وعند هذا الحد هبطت الحماسة للفكرة واوشكت ان تضمحل .

ومرت ايام على ذلك الاجتماع وكاد المجتمعون ينسون ما تم في اجتماعهم لولا ان رأوا مؤخرا ان تعمد زحلة الى المظاهرات بحجة انه لم تسو مسألة الجزارين نهائيا وعندئذ تكون زحلة قد دعت عفوا الى العصيان ومنها تجري العدوى الى سائر مدن الجبل

اجتماع كبير

للاحتجاج على الشركات المحتكرة

عقدت اللجنة الاقتصادية في دمشق اجتماعا عاما في منزل احد اعضائها حضره نحو ١٥٠ شخصا بين تاجر ومحام وعالم ومزارع وملاك وذلك للبحث في الحالة الاقتصادية الحاضرة ومعالجة قضايا الشركات الاجنبية المحتكرة . وقد تكلم في الاجتماع احد اعضاء اللجنة الاقتصادية التاجر المعروف هاني الجلاد فبين بعض اعمال الشركات المحتكرة ووصف باسهاب جشع شركات الكاز والبنزين في سوريا ولبنان وعبثها بمقدرات الشعب المستهلك تارة برفع الاسعار وتارة بغش الكاز والبنزين مما لمسه كل فرد من ابناء الامة السورية

ثم تكلم غير هذا الخطيب من اعضاء اللجنة مبينين اسواء هذه الشركات وما تعانيه الامة من شرها وقد وقف احد التجار وتلا اقتراحا بارسال برقية الى جلالة الملك ابن السعود يطلب فيها من جلالته التوسط مع رئيس الجمهورية الافرنسية بالغاء امتياز نقل الحجاج واحتكاره واعادة تسيير الخط الحجازي كسابق عهده وارسال برقية ثانية الى المفوض السامي يطالب فيها بالغاء امتياز شركة سيارات « الكيلو مترية » ووافق المجتمعون على ارسال البرقيتين ، وبعد ان وضع نصهما وقعهما الحضور وعهدوا الى سكرتير اللجنة بابراقهما .

وقد انتخب وفد لمقابلة مختلف المراجع الدينية والرسمية بشأن منع نقل الحجاج ، وكانت اول زيارته الى مفتي الديار الشامية الشيخ عطا الكسم في دار الفتوى وطلب الوفد من سماحته بصفته الممثل الديني الاول في دمشق ان يتقدم صفوف الامة الاسلامية بالاحتجاج والشكوى من نظام احتكار طريق الحج وحصره بالطريق البحري فقط وعلى بواخر شركة الملاحة الشرقية دون سواها فاجاب سماحته بانه في مقدمة المحتجين على هذا الاحتكار لكن مركزه الرسمي لا يسمح له ان يظهر معارضته من هذا الوضع .

الحاجة الى عمال

تعلن هذه الجريدة حاجتها الى عمال ماهرين في تنضيد الحروف فمن وجد في نفسه الكفاءة فليراجع الادارة

الى مريدي الاعمال

الى طلاب الوظائف

الى محبي الارباح

ان الوكلاء العموميين

لراديو لورانس

بحاجة الى وكلاء فرعيين في جميع الجهات

هذه فرصة ايها الشبان فاسرعوا في انتهازها وخابروا حالا السادة دجاني اخوان مع اثبات الضمانات ومقدار الكفاءة للحصول على الوكالة ولتعميم راديو لورانس في مقاطعاتكم لانه من اقوى وامتن الراديات العالمية . لورانس كان بطل الصحراء الخفي سابقا ولورانس اليوم بطل الراديات العصرية

عاينوا موديلات عام ١٩٣٥ في محلات

دجاني اخوان

شارع بسترس يافا تلفون ٧١٦

صفوة ما يحمله بريد الشرق والغرب

تقول بريطانيا:

كفوا الأيدي عن اليابان

فمن ورائها الاستعمار البريطاني يؤيدها

تقول اليابان لساسة اوربا واميركا معاً « كفوا الايدي عن الصين » اما بريطانيا العظمى فتقول بلسان صحفها الاستعمارية الكبرى « كفوا الايدي عن اليابان » ودعوها تتحكم بالصين كما تشاء، والى القراء ما كتبه احد اساطين الاستعمار البريطاني في هذا الموضوع

تقول الانباء الواردة من بكين ان الحرب دائرة الرحى في ولاية منغوليا الداخلية حول منطقة جاهار، وفي هذا ما نفهم منه ان الجنود اليابانية لا بد وان تكون العصابات الصينية قد هاجمتها واعتدت عليها، فهذه العصابات لم تستطع الحكومة الصينية ان تكبح جماحها الى الان!

ولكن هذا العمل الضروري التى تقوم به اليابان دفاعا عن نفسها قد اثار ثائر دعاة السلام من البريطانيين فقاموا يتطلبون من الحكومة البريطانية ان تتخذ الاجراءات اللازمة لصد اليابان عن الصين.

ومن واجبنا نحن ان نقول لهؤلاء « كفوا الايدي عن اليابان ! » فليس في عزم الشعب البريطاني ان يندفع الى الحرب ضد اليابان، لا لسبب إلا لانها تبذل ما في وسعها لمحاربة الاستبداد والظلم والطغيان في منغوليا الداخلية كما فعلت ذلك بنجاح فى منشوكو؟!

ان هؤلاء المحبين للسلم من البريطانيين كانوا سكوتا كالجرذان لا يتكلمون بشيء عندما كانت روسيا السوفيتية تعمل على احتلال منغوليا الخارجية بل ظلوا مسرورين مبتهجين بتقدمها فيها الى ان اتمت الجيوش الحمراء احتلال اراضيها، وما تزال هذه الجيوش فيها الى يومنا هذا

بان آسيا الشرقية كلها هي منطقة نفوذ لليابان فيما يختص بالحقوق الاقتصادية والاقليمية في الهند وفي شبه جزيرة مالاي، وفي استراليزيا، ولكل دولة من الدولتين ان تعني بشؤونها في مناطق نفوذها، ولا حق لاحد في ان يتدخل معها في هذه الشؤون!

ثم ان سيطرة اليابان على منشوكو وعلى الاقاليم المجاورة لها ضرورة حيوية لتأمين سلامة اليابان ولاخذ الاطعمة الضرورية لليابانيين

وهذا القول نفسه هو الذي قاله القومندان تاكاجي احد رجال الاسطول اليابانى اذ قال: « ان المسأله ليست مسألة كرامة وشرف تريد اليابان المحافظة عليهما وهى تعمل في الصين فحسب ولكن المسألة في الحقيقة مسألة حياة او موت لليابان »!؟

اما كوننا نقوم فنتشاجر مع صديقة قديمة لنا وحليفة من حليفاتنا السابقات فامر لا يعتبر الا جنونا مطبقا منا اذا تمّ اقدامنا عليه!

دع عنك بعد المسافة بيننا وبين آسيا الشرقية ودع عنك اننا فى منتهى الضعف في مسالة الدفاع الجوي — وشكرا فى ضعفنا هذا لدعاة السلام فهم الذين اضعفونا فى الجو، وهم الذين يحبون منا الان ان نتشاجر مع اليابان!

« الدفاع » — واذن فهناك اتفاق سري بين الاستعماريين البريطاني والياباني في آسيا، واذن ما قالته اليابان وهو « كفوا الايدي عن الصين » لم يكن موجها الا الى « العم سام » واستعماره احسن استعمار فى الدنيا لانه هو وحده الاستعمار التجاري البحت او كما يسميه الاميريكيون – هو (سياسة الدولار)...

ان لبريطانيا سياسة صريحة في الشرق الاقصى، وهي سياسة الاعتراف

هتلر يجري تحقيقاً

«بولانجري» آريه وليست سامية

فيمكنها أنه تمثل فى المانيا بلا معارضة؟

نشرت « الديلي ميل » على الصفحة الاولى من عدد ٢ شباط الجاري صورة الكوكب السينمائى الذائع الصيت « بولا نجري » وكتبت تحتها مايلى:

كان الهر هتلر يتعقب انباء الممثلة السينمائية الشهيرة « بولا نجري » فلما جاءت الانباء بانها قد اعتزمت العودة الى المانيا لتمثل فيها بذلت جهود كثيرة لمنعها من دخول البلاد الالمانية واتهمتها الصحف الالمانية بتهم شتى ... منها انها يهودية!

وامر الهر هتلر نفسه باجراء تحقيق في هذه التهم قامت به لجنة خاصة، وقدمت تقريرها فصدر عنه اليوم بلاغ رسمي جاء فيه مايلى:

« حيث ان الممثلة بولانجرى قد اتهمت مراراً وتكراراً من قبل الصحف الالمانية تهماً كثيرة، امر الزعيم المستشار الاكبر باجراء تحقيق في هذه التهم وبعد البحث الدقيق لم يقم اي دليل على صحة هذه التهم فكانها لا اصل لها على الاطلاق

وعليه فليس ثمة سبب يدعو الى منع الفنانة بولانجري من ان تأتي الى المانيا وتقوم بالتمثيل فيها

وفى هذا البلاغ الرسمي اشياء اخرى كثيرة، واهمها ان « بولانجري » لم يثبت عليها انها يهودية الاصل فهي من اصل بولوني. وهي لذلك آرية، وليست سامية، فلتتفضل....

يمنع ابناؤها واختها من وداعها ساعة موتها

توفيت في الاسبوع الماضى اللادي كلارد، وقد أحاط البوليس بدائرة بيتها ولديه اوامر صارمة بمنع اى كان اسمه غير موجود فى قائمة الوصى بهم والغريب جدا ان ابن المتوفاة القائد مود، وابنتها واختها، لاتحتوي القائمة على اسمائهم. وهذه الوصية اخذتها الليدي كلارد من زوجها المرحوم السير فيسنت كلارد ولم يحضر الجنازة الا بعض الاباء الروحيين، والمدرجة اسماؤهم في القائمة. غير ان القائد مود واخته احتجا على هذه الوصية اشد الاحتجاج، ولم يرتدا عن الاحتجاج حتى سمح لهما بوداع، هو امه وهي امها، في ساعتها الاخيرة

الالمان امة مسالمة

اما الانجليز؟

«انه لافتراء على الالمان الكذب بانهم اشد امة حربية في اوربا، فهى بالعكس، اكثر امم العالم مسالمة. والتحقيقات التاريخية تبرهن على ذلك» هذا قسم من مقال جاء في احد الجرائد الالمانية اخيرا.

وقد وضع كاتبه الامة الانكليزية والفرنسية والالمانية تحت (المجهر التاريخى) وبرهن على ان كلا الشعبين الفرنسي والانجليزي لهما تاريخ حربى وماض ملىء بالحروب ففرنسا اقامت خلال سنى ١٦١٨ و١٩١٨ حروبا دموية واستمرت ٤٨٥ سنة تحارب امما مختلفة. وانجلترا في نفس الثلاثماية سنة انشأت خلالها ٥٢ حربا استمرت ٢٣٧ سنة يستثنى منها الحروب الاستعمارية!...

اما المانيا فالادعاء بانها « نهمة للحرب » فغير صحيح، اذا انها لم تقم الا ٣١ حربا خلال ٩٢ عاما احاطتها بالحروب في القرنين الاخيرين.

وحربا واحدة مع بافاريا استمرت احدى عشر عاما

وختم الكاتب مقاله بقوله فاذا اراد باحث، رائد للتحقيق ان يدحض مزاعم «الاستعماريين» فليرجع الى التحقيقات التاريخية ليعلم ان الامة الالمانية امة مسالمة، وان الفرنسيين والانجليز هم المحاربون الاستعماريون!

يولد ميتا

ويبعث حيا

ولد في مدينة «دونكاستر» طفل ميتاً. غير ان معجزة الطب تمت فيه فبعث حياً..

فقد تحقق الاطباء من عدم وجود رمق للحياة في الطفل الوليد بعد تجارب طبية مختلفة استغرقت ساعة بكاملها فلم يكن ثمة النفس ولا نبض للقلب البتة.

واخيرا جرب الطبيب آخر تجربة فحقن الطفل عند تجويفه القلب حقنة حركت الدورة الدموية فلم تمض بضع دقائق حتى اشتد النبض وحست في الميت الحياة!

ولايزال هذا الطفل حيا يجاوز الشهرين من العمر بصحة جيدة. ويقول الخبراء ان علم الطب لم يعرف اكثر من اربع حوادث مثل هذه في العالم.

في بلاد "العم سام"

هول العواصف والسيول والفيضانات

١٠٠ قتيل من البشر وألوف من المواشي ...!

لم تنكب الطبيعة القارات القديمة وحدها، وانما تخطتها الى القارة الجديدة فاصابتها بالكثير من نكباتها، وفيما يلي بعض ما طيره مكاتبو الصحف الانكليزية في نيويورك برقياً لصحفهم فنشرته في اعدادها الاخيرة:

اجتاحت العواصف قسما كبيراً من اراضي الولايات المتحدة وطغت السيول وتزايد فيضان الانهر، حتى بلغ عدد القتلى الى يوم ٢٥ الماضي ١٠٠ من البشر والوف عديدة من المواشي.

اما اروع النكبات فقد حل بمدينة سليدج في وادي نهر المسسبي فالسيول حولها تسير فى منطقة طولها ٦٠ ميلا وعرضها ٢٠ ميلا على ارتفاع كبير من الارض وقد لجأ الاهلون هناك الى سطوح المنازل فهم من فوقها يتطلعون الى من يأتي لانقاذهم، وليس ذلك في حيز المستطاع.

وذلك لان المياه حول سليدج تزايد ارتفاعها في سرعة مدهشة، وقد بلغ هذا الارتفاع الان ١٧ قدما عن الارض.

ويمكن القول بان مواشي المدينة والقرى المحيطة بها قد نفقت كلها وجرفتها السيول معها الى الادغال.

وقد استطاع الحاكم ان يبعث لاسلكياً في طلب النجدة. وفي ارسال العدد الكافي من الجنود المحافظة على السكينة والنظام فالحرب بين الاهالي ستكون حربا شديدة في سبيل الطعام بعد ان تخف السيول التى تتدفق من جميع الجهات

اما العواصف التي هبت على بورتلاند ومابن واستمرت فى هوجتها حتى بلغت واشنطن فلا يعرف لها الاميركيون مثيلا الا تلك العواصف التى هبت عام ١٨٨٨.

وفي ليلة ٢٥ كانون الثاني الماضي هدأت هذه العواصف فجأة تاركة الارض وراءها مغطاة بالثلوج التى تراكمت حتى بلغ سمكها ١٧ بوصة (انش)، ولم يسبق لمثل هذه الثلوج ان تساقطت الا فى عام ١٩٢٠.

وتقول الصحف الانكليزية ان هذه العواصف بعد ان اجتاحت اميركا وكندا، اجتازت المحيط الى الجزر البريطانية جالبة معها الثلوج تغطي بها جميع المناطق الجبلية.

لطف الله بالعباد.

مغامرة لكنها شريفة

مشروع للقضاء على الفقر

يضعه رئيس جمهورية الولايات المتحدة!

في الصحف الانكليزية لمكاتبها في نيويورك ما نجمله للقراء فيما يلي:

بعث الرئيس روزفلت الى «الكونغرس» الاميركي برسالة حبذ فيها (قانون التأمين الاجتماعي) الذي كان هو قد اوصى الشيخ واكنر بسنه كمشروع قانون، وفي هذه الرساله قال الرئيس (اننا ندفع غاليا جدا ثمن اهمالنا بشؤوننا الاقتصادية) ثم قال ان مشروع القانون الذي سيعرضه الشيخ واكنر على الكونغرس يلخص في اربع نقاط

١ تعويض العمال العاطلين

٢ اعالة الكهول المسنين

٣ مساعدة الاطفال المحتاجين

٤ تقوية الصحة العمومية

اما معاشات التقاعد التى ستعطى للعمال العاطلين المسنين فستعطى لمن يبلغ منهم سن الـ٦٥ وستخصص الحكومة لمن لا يتناول الاعانات من هؤلاء ١٠٠٠٠٠٠٠ جنيه للسنة المالية الحالية و٢٥٠٠٠٠٠٠ لكل سنة اخرى بعدها، واقل معاش شهري سيعطى للعامل الشيخ هو ستة جنيهات

ويقول الرئيس في رسالته ان المبلغ المطلوب الان لتنفيذ هذا المشروع لن يقل عن عشرين مليونا من الجنيهات (لا الدولارات) وستشترك الحكومة المركزية في دفعه من حكومات الولايات اما في كل عام من الاعوام المقبلة فسيتضاعف هذا المبلغ

ويقول الشيخ واكنر عن مشروع قانونه هذا « انه مغامرة في ميدان مجهول ولكنها مغامرة سيكون منها ان نقضي القضاء المبرم على الفقر وعلى الاضراب. ولدى اميركا من الاموال ما نستطيع به ان نقدم على هذه المغامرة »

أهذه ميزانية!

الحسبه ترابا، انه ذهب

١٣،٨٠٠،٠٠٠،٠٠٠ جنيه بالنقد الذهبى

عقد الرئيس روزفلت مع رؤساء الديون الداخلية والدولية الجمهورية مجلسا قرر فيه جعل ميزانية اميركا للعام الجديد ١٣ الف و٨٠٠ مليون جنيه بالنقد الذهبي. وهذا المبلغ اضافة الى الميزانية القديمة لاكتساح الاسواق الدولية الاخرى، ويضاف ايضا الى الديون الداخلية والدولية وقد تعهدت الميزانية اللجنة الاميركية المالية العليا ورئيسها المستر نورمان ك. نورمان ويحتوي التعهد على « فقرة الذهب » فاذا تم ذلك امكنها ان تغمر العالم، اذا شاءت بذهب كالتراب!

اطبعوا مطبوعاتكم بجريدة الدفاع

رحلة طويلة

وفد افرنسي يذهب إلى أميركا

للمفاوضة فى مسألة الجزر العائمة!

تهتم فرنسا اعظم اهتمام بمسألة الطرق الجوية عبر الاطلنطيك ما بين اوربا وبين اميركا الشمالية واميركا الجنوبية، وستوفد عما قريب وفداً افرنسيا رسمياً مؤلفاً من المسيو لويس كوه مدير دائرة الملاحة الجوية التجارية من دوائر وزارة الطيران، والشيخ اموري اى لاجرانج وعدد من الخبراء الفنيين من وزارتي الطيران والبحرية ليبحث مع ولاة الامور فى الولايات المتحدة الاميركية في مسألة اقامة جزر طوافة عائمة في الاطلنطيك لتكون مرافيء للطيارات التى تعبر هذا المحيط

وبعد ان يقوم هذا الوفد بزيارة اميركا الجنوبية سيعود الى فرنسا بالطريق الجوي المنظم بين البرازيل وبين غرب افريقيا

وسيمر هذا الوفد ايضا بالطريق الجنوبي خلال الازور، لانه هو الطريق الذي يفضله الطيارون الافرنسيون على غيره، ولا بد للوفد في رحلته هذه من ان يدرسه

وتجري المفاوضات منذ زمن طويل مع حكومة البرتغال لحملها على الرضاء بان تكون جزر الازور محطات تنزل اليها الطيارات لتأخذ منها ما هي فى حاجة اليه من الوقود

وفي هذه الرحلة سيدرس الوفد الافرنسى من سياسة اميركا مسألة التكاليف التى تتكلفها فى مبدأ الامر جزيرة عائمة تقام بين جزر الازور وبين القارة الاميركية، اذ بهذه الجزيرة يصبح للطيارات محطتان للنزول اولاهما طبيعية في جزر الازور وثانيتهما اصطناعية. والمظنون ان هاتين المحطتين ستكونان كافيتين لخط جوي منظم بين القارتين، اذا استمر الطيران على تقدمه الحالي

وسيدور البحث طبعاً فى اميركا في امر التكاليف، وهل تتساوى او لا تتساوى فيها الدولارات مع الفرنكات...

ابحثوا عنه

أين ملك مهربي المخدرات

انه الآن فى أعماق السجون...!

كان (اوتوجاوفمان) ملك مهربي المخدرات في الدنيا كلها، اما الان فهو فى سجن (مانتيه) فى باريس، بعد ان كان حرا طليقا في السنوات الاربع الماضية وفيها كانت تبحث عنه حكومات العالم كلها على الاطلاق فلا تهتدى اليه ذلك لان اللجنة الخاصة لمكافحة السموم في عصبة الامم وجدت اسمه على رأس قائمة المهربين في تقرير مكتب مكافحة المهربات الدولى، وهو التقرير الذى لم يضعه هذا المكتب الا بعد تحقيق طويل استمر في العالم كله شرقا وغربا، وثبت منه ان جاوفمان هو ملك التهريب، وتطلبه حكومة الولايات المتحدة لجرائم اقترفها في بلادها، منها انه اتهم بتهريب سفينة محملة بالمواد المخدرة من اوروبا الى الولايات المتحدة فاما القت الحكومة الاميركية القبض عليه سنة ١٩٣١ وبدأت تحقق معه تمهيدا لتقديمه للمحاكمة، تدخل انصاره فى قضيته ونجحوا في اطلاق سراحه بكفالة مالية قدرها ٢٥٠٠٠ دولار دفعها الملك وتركها للحكومة الاميركية وفر هاربا الى اوروبا

ومنذ عهد قريب وصل هذا الرجل الى شرق فرنسا من المانيا في زي مهاجر لاجيء مظلوم. وكان يحمل جواز سفر باسم « اوتوسكرودر » ولكن السلطات الافرنسية وضعته تحت المراقبة الى ان تأكدت في النهاية من انه هو بذاته هو ملك المهربين الذي تطلبه حكومات الارض فالقت القبض عليه اثناء زيارة كان يقوم بها لباريس

وفتشت الغرفة التى كان الرجل قد استأجرها. فوجد البوليس فيها (نماذج) لجميع انواع المخدرات، خيبة الله عليه..

اعـــلان

لا فرق بين زعيم ووضيع فى الخيانة

الى من يريد ان يخدم بلاده

ستعود جريدة المطرقة الى الصدور قريبا وستعنى بالمواضيع الاتيه:

١ — ملاحقة السماسرة وبائعي الاراضي منذ الاحتلال حتى الان

٢ — فضح السماسرة وبائعي الاراضي من الطبقة الوطنية الممتازة من مثل رؤساء واعضاء البلديات والمجلس الاسلامي واللجان التنفيذية والجمعيات الاسلامية والمسيحية ومؤتمر الشباب وحزب الدفاع الوطنى والمجلسيين والاستقلاليين، وكل من ينتسب الى الهيئات الوطنية بقصد المتاجرة باسم البلاد، والاطباء والمحامين والتجار والموظفين

٣ — المطرقة ستنشر كل ما يصل اليها دون تردد. ولا احجام فعلى كل محب لبلاده ان يوافينا بما يعلم عن هذه الجرائم بعد التثبت منها وتعزيزها بالارقام والوقائع

صاحب جريدة المطرقة

الدكتور خليل ابو العافية

يافا ص. ب ٢٧٥ تلفون ٥٣٩

أخبار محلية

التهافت على الوظائف الحكومية

بمناسبة وظائف دائرة الطابو الشاغرة

قال مخبرنا المحلي :

لا تزال فلسطين متمسكة ببعض عادات قديمة احتفظت بها منذ العهد البائد، اذ كان ينظر الناس الى الموظف نظرة تجلة واحترام ناجمين عن هيبة استبداد الحكم في السابق . ولذلك كانت العائلات تتزاحم على توظيف ابنائها في الدوائر الحكومية اذا لم يكن ركضا وراء الراتب ، فسعيا وراء (الجاه) والتظاهر

واذا كانت هذه هي الحالة في العهد الغابر ، يوم لم تكن الروح الوطنية متمكنة في نفوس طبقات الشعب ، فما هو الباعث على هذا التزاحم اليوم على الوظائف الحكوميه وفي البلاد حقل واسع للاعمال الحرة الشريفة التي تدر على اصحابها اضعاف الراتب المعين المحدود ؟

نقول هذا لمناسبة التزاحم الشديد والاقبال الهائل الذي شاهدناه في الاسبوع الماضي على بضع الوظائف الجديدة المؤقتة التي جدت في دوائر الطابو . في يافا وعكا وغزة ونابلس والقدس وغيرها من بقية مدن فلسطين

بضع وظائف مؤقتة براتب ضئيل لا يتجاوز الثمانية جنيهات في الشهر يتقدم اليها عشرات من خيرة شبان فلسطين

ما هذا ايها الشبان ؟

هل فقدتم النشاط حتى آثرتم الالتجاء الى السكينة وراء منضدة لنسخ الاسماء ؟

وانتم يا طلبة المدارس العليا !

ما بالكم تسعون بطمس معارفكم، ونسيان مواهبكم بالانزواء في ركن من اركان الدائرة ؟

وانتم يا ابناء العائلات الثرية . اليس من العار والمسكنة ان تزاحموا ابناء الفقراء على وظيفة هم في اشد الحاجة اليها ما دام في امكانكم الاشتغال بالاعمال الحرة.

واذ نحن وجدنا عذراً للفقير في عمل مثل هذا ، فلا نرى فيه عذراً للاغنياء وابناء البيوتات الكبيرة التي كانت مزاحمتها، بل كانت وسائطها ومداخلات زيد وعمرو لها بالموضوع

اخواني الشبان :

عالمنا اليوم غيره بالامس ، فلا تتعلقوا بقواعد الارستقراطية البالية ، انبذوا الوظيفة اذا كان في امكانكم العيش دونها وتفرغوا بكليتكم للاعمال الحرة وما اكثرها لمن يفكر ويجد

ايها الشبان :

بلادكم بحاجة الى اعمالكم — غير الحكومية فلم هذا التقاعس ؟

اتدرون ما هي الوظيفة الحكومية لمن لا يكون بامكانه الاستغناء عنها ؟

هي خنق حريته وتقييد انفاسه واستملاك شخصه ، واخيراً تسخيره الى حد كبير لغير منفعته ومنفعة قوميته لا سيما في حالة حكومة فلسطين الشاذة

نريد تجارة وصناعة وحياكة وزراعة وتربية مواشي وهندسة وغير ذلك من الاعمال الحرة

فهيا الى العمل ...!

الى حضرات التجار المصدرين

جاءنا ما يلي :

بناء على رغبة عصبة الامم في وضع بيان عن بعض الاصناف التي ترد مصر تمهيداً لاتخاذها كقياس لتوحيد نظم حصر التجارة الخارجية بعث الى هذه الغرفة سعادة قنصل المملكة المصرية الفخيمة بالقدس كتابا يشعرنا بانه يجب على التجار مصدري البضائع الى القطر المصري ان يرفقوا بضائعهم المصدرة شهادات جنسية الى مصلحة الجمارك المصرية وان تكون تلك الشهادات صادرة من السلطة المختصة باصدار تلك الشهادات ومعتمدة من قناصل مصر وذلك للبضائع التي تنتجها البلاد المصدرة . والاصناف التي يجب ان يحصل المصدرون على شهادات من القنصلية المصرية بها هي :

الزبدة والبيض والقمح والطحين والارز والذرة والسكر والقهوة والشاي والكاكاو والدخان والخام والفستق العبيد وزيت جوز الهند والفوسفات الطبيعي ونترات السودا والكاوتشوك والخشب وجلد البقر وصوف الخرفان والحرير وروح البترول والحديد والنحاس

فعلى حضرات التجار مراعاة ذلك تأمينا لمصالحهم وذلك اعتباراً من اول يناير سنة ١٩٣٥ الى آخر شهر ديسمبر سنة ٩٣٥

الغرفة التجارية الوطنية

لتقديم

الاعانات المجموعة

يغادر يافا اليوم الى نابلس حضرات السادة عمر افندي البيطار ومصطفى افندي الصوراني وعيسى افندي العيسى لتقديم الاعانات التي جمعت من الثغر لمنكوبي نابلس في حوادث الامطار والسيول الاخيرة ومواساة اهالي نابلس في نكبتهم .

امتياز بوليس

تل ابيب

اتصل بنا امس ان ادارة الامن العام صرفت لعموم افراد البوليس الذين يسكنون تل ابيب علاوة قدرها ١٣ جنيها ونصف سنويا لكل فرد لقاء غلاء اجور السكن .

ترى ما هو السر في عدم النظر لافراد البوليس الذين يسكنون حيفا ويافا مع العلم ان الاجارات في هاتين المدينتين تساوي ارتفاع اجارات تل ابيب .

وهل معنى ذلك ان تل ابيب ممتازة في معاملة البوليس دون غيرها من مدن فلسطين ؟

محاكمة ضارب

في اثناء خروج المحامي الشيخ عبد الغني افندي كاملة من محكمة الصلح يوم ٧-٢-٣٥ هاجمه المدعو حلمي راغب الكيالي وضربه على رأسه ووجهه

وقدم امس هذا المعتدي الى محكمة الصلح فحكمت عليه بعد ان اعترف بالجرم بالحبس اربعة اشهر .

زيادة الطين..!

(بقلم شاعر فلسطين الاستاذ ابراهيم طوقان)

من كان يذكر نوحا او سفينته ... فأن نوحاً بامر الله قد عادا

حل الوبال بعيبال فمال به ... يا هيبة الله ابراقا وارعادا

في جارف كعجيج البحر طاغية ... امواجه تحمل الاسواق امدادا

ولا تزال من الزلزال باقية ... تذكارها يوقد الاكباد ايقادا

* * * *

منذ احتللتم وشؤم العيش يرهقنا ... فقراً وجوراً واتعاسا وافسادا

بفضلكم قد طغى طوفان «هجرتهم» ... وكان وعداً تلقيناه ايعادا

واليوم، من شؤمكم ، تبلى بكارثة ... هذا هو الطين والماء الذي زادا

نابلس — ابراهيم طوقان

متاعب التلفون

القدس على الخريطة!

لاشك اننا نعذر عاملات التلفون اذا بدر منهن بعض الهفوات من وقت الى آخر شعوراً معهن بمتاعب الاعمال التي يمارسنها . وهي اعمال اقل ما يقال فيها انها تجعل القائم بها في حالة عصبية يحيد عن طريق الصواب احيانا

ولكن هذا الذي ذكرناه لا يقوله كل مشترك في التلفون وان قاله اولا وثانيا فلن يقوله في المرة الثالثه

وفي الواقع ان التلفون في فلسطين نقائص كثيرة قد لا تكون العاملات سببها ولكنهن لا يبرأن من احداها

خذ مثلا رجلا صاحب اعمال يرفع السماعة مستعجلا لقضاء حاجة مستعجلة مع شخص آخر فيضطر الى ان ينتظر دقيقتين او ثلاث او اكثر ثم يجاب بعدها

وهذه المسألة وصل طنين خارجين بقرع الجرس ويقال لنا القدس تريدك فنحمل السماعة ونستمر صارخين مرددين « الو .. الو » دون مجيب واذا اعدنا السماعه الى مكانها فياويلنا من (العلقة) التي تنزل من عاملة التلفون كما حدث لنا مع واحدة ولما احتجت لتكرار سؤالنا عن طلب القدس قالت انا غاضبة الا تدري اين القدس (القدس على الخريطة) !

اما الوقت الذي يحتاجه طالب التلفون الجديد ، او مد فرع داخلي من التلفون فسلوا عنه حضرة مدير البريد العام، واذا شئتم برهانا فبامكانكم الاطلاع على عقد التعامل بين ادارة هذه الجريدة ودائرة البريد الذي يعود الى سبعة اشهر او اكثر دون ان نحصل بعد على الفرع المطلوب .

فالى متى ؟

تحاول الانتحار

ورد خبر لمركز البوليس في تل ابيب من مستشفى هداسا انه دخلت اليه فتاة اسمها اليزا فرانكل لها من العمر نحو ٢٨ سنة ، بسبب تجرعها كمية من السم وانها لا تزال في حالة الغيبوبة .

ضحايا السيارات

سيارة تصدم

فتاة فتموت

صدمت سيارة رقمها ٢٤٩٠ يقودها اسحق هارون لكسيجا فتاة تدعى حنة ارداش وذلك عند منعطف شارع يارتل - ديزنكوف في تل ابيب ففارقت الحياة على الاثر والقي القبض على السائق

ضحية ثانية

وهذا اعرابي من سكان بئر السبع صدمه ترك رقم ٧٥٢ على طريق ملبس فقتله حالا والقي القبض على السائق

الثالثة كسر رجل

اما هذا فكان حظه اقوى من الاخرين اذ صدمه الترك رقم ٨٧٩٨ في حي المنشية واسمه رمزي رمضان فنقل الى المستشفى حيث تبين انه اصيب بكسر في رجله

وحالا جد البوليس حتى قبض على السائق واسمه جولياس بتريرك

هل يضرب عمال روتنبرغ

عمال الاعمال شركة الكهرباء الفلسطينية يفاوضونها لزيادة اجورهم بدعوى غلاء المعيشة في تل ابيب

وقد طلبت الهستدروت من الشركة هذا الطلب ولكنها لم تأخذ جوابا عليه حتى الان فاضطرت لتهديد الشركة بالاضراب في فرع تل ابيب

اعلان

الى عموم الاهالي

اعلن ان ولدي انور ابو الجبين يراجع بعض المحلات التجارية في فلسطين ويطلب منها بعض بضائع باسمي او باسم بعض اخوانه وحيث لا علم لنا بهذا فارجو ان لا يعتمده أحد بامانتنا ولاجل ان يكون ذلك معلوماً صار نشر هذا البيان في ٨ — ٢ — ٣٥

صالح ابو الجبين

اوتيل ومطعم بار

الشرق الكبير

يافا — بثوبه الجديد الزاهر — يافا

لصاحبه محمود عبد الله آغا

يعلن اعادة فتحه اوتيل ومطعم وبار (الشرق الكبير) الرائع في اول شارع الملك جورج بعمارة النابلسي مجدداً من حيث الفرش والمحتويات وما ادخل عليه من الكماليات العصرية حتى غدا يضاهي احدث الاوتيلات الفخمة

ولقد اوجد فيه كافة الاستعدادات لايجاد مطبخ يقدم المأكولات العربية والافرنجية مع اللحوم المشوية والمحمرة مطهية على ايدي طهاة حاذقين

تلبي الطلبات الخارجية في الثغر ، بواسطة تلفون ١٢٠٥ .

المندوب السامي

في يافا وتل ابيب

منح اوسمه لبحريين باسلين

وصل في الساعة الثانية من بعد ظهر يوم الجمعة فخامة المندوب السامي الى ميناء يافا يصحبه سكرتيره الخاص وكان في استقبال فخامته سعادة حاكم اللواء ومساعده ورئيس الميناء ومدير الجمرك وقائممقام يافا الاداري ومدير دائرة اصلاحات الميناء ووكيل شركة البواخر الخديوية . ومن رجال الصحافة السيدان داود العيسى وتيودور صروف وكان يصطحب كل منهما مصوره الخاص لالتقاط المناظر

ثم توجه الجميع الى سطح دائرة الميناء حيث كان رؤساء البحارة والبحارة ينتظرون

وبعد ان جلس فخامته في المكان المعد له ، وقف السيد محمد بك راغب وكيل البواخر الخديوية العام لفلسطين والقى الخطاب التالي :

يسرني ان اعرب لفخامتكم باسم شركة البواخر الخديوية عن شكرنا العظيم على تقدير حكومة جلالته للشجاعة التي ابداها بحارة يافا في حادث جنوح الباخرة بلبيس يوم ٥ اذار سنة ١٩٣٤

اننا نشكر رجالكم ايضا في ميناء يافا على المساعدة العاجلة التي يعود اليها الفضل الاعظم في اننا لم نفجع بخسارة او ضرر في حادث الباخرة المذكورة

ثم وقف فخامة المندوب والقى الخطاب الاتي وقد تولى فيما بعد حضرة القائممقام الاداري ترجمته الى العربية :

انني مسرور باجتماعي بممثلي شركة البواخر الخديوية كما ان جلالة الملك كان مسرورا ان يمنح الوسام الفضي للشهامة في انقاذ الحياة في البحر لكل من محمد دبابش والعبد البياري من اهالي يافا وذلك اعترافا بشهامتهما اذ جازفا وانقذا البحارة عندما جنحت الباخرة بلبيس على شاطيء يافا في اليوم الخامس من شهر اذار سنة ١٩٣٤ »

ثم اقترب فخامته وعلق الاوسمة على صدر كل من البحريين الشهمين

وقد انتهز البحارة هذه الفرصة فتكلم منهم الحاج سعيد المدهون احد الرؤساء عارضا على المندوب السامي الاضرار التي حصلت للمواعين بسبب حرمانهم من المرسى القديم في مدخل مصب نهر العوجا

وقد اجابه فخامته انه متأسف لما اصابهم وطلب اليه ان يقدم عريضة بذلك الى حاكم اللواء

وبعد هذه الحفلة مر والمدعوون الى مقصف اقيم في غرفة مكتب رئيس الميناء اعدته شركة البواخر ثم طاف هو ومن معه على (اسكلة) التفريغ كما انه زار العنبر الجديد وغيرها من اماكن ساحة الميناء ثم غادر الميناء الى تل ابيب

الفتق بفلسطين

نجاح صارخ ...

راحة المصابين بالفتق...

الاستيك الجديد باحزمة باربر الجديدة بدون قوس حديد بدون مخدة

لا تتأخروا ان تجربوها وباستعمالها راحتكم

اغتنموا فرصة حضور الاخصائي الشهير من باريس الذي يستقبلكم ويخدمكم

يافا : بصيدلية عيسى حلبي الاثنين والثلاثاء ١١ و١٢ شباط

القدس : بالصيدلية الانكليزية ١٦ و١٨ شباط

حيفا : بصيدلية نصار الاربعاء الخميس ٢٠ و٢١ شباط

فيول امتياز الحولة

زارنا في ادارة هذه الجريدة بعد ظهر امس حضرة الحاج محمد سعيد بك بزي رئيس بلدية بنت جبيل من اعمال لبنان الجنوبي، وبرفقته ولده السيد عبد المجيد افندي .

والحاج محمد سعيد بك مالك خمس امتياز الحولة المعروف والذي استولى عليه اليهود ، على انه غير موافق على منح هذا الامتياز ، وجاء خصيصا الى فلسطين لملاحقة هذه القضية وبيده وثائق يدافع بها عن شرعية حقه في ايقاف هذا الامتياز وقد اقام الدعوى على الشركة التي منح لها حق استثمار الحولة ، وفهمنا منه انه سيراجع المقامات الرسمية وسيتصل بالشخصيات التي تعمل في هذه المسألة وغادرنا الى القدس لاستفتاء قانوني كبير مطلع على ادوار الحولة وامتيازها قبل البدء في المراجعة ، نرجو للحاج محمد سعيد بك التوفيق في هذه القضية الوطنية الكبيرة .

كلمة شكر

بحمد الله وكرمه قد تعافيت من الصدمة التي اصابتني اثناء عودتي من دمشق على اثر حضوري اجتماع شركة الكونسروة الذي انعقد في ٢٢ تشرين الثاني سنة ١٩٣٤

وبما انني قد باشرت عملي كالمعتاد في البنك العربي بحيفا ، فانني ارى ان الواجب يدعوني لشكر الاخوان الاعزاء اصحاب الصحف المحلية والعربية الذين نشروا خبر مرضي والذين كانوا يطمئنون اخواني عن صحتي بين آونة واخرى

وكذلك اشكر الاخوان الذين شاركوني الالم برقياتهم وكتبهم وزياراتهم المتعددة التي كانت لي خير عزاء

واشكر ايضا الاخوان الذين تحملوا مشاق السفر سواء في زيارتي في حيفا او في القدس — اسأل الله الا يرينا في احد من اخواننا سوءا وان يقدرنا على خدمة الجميع في ايام افراحهم ومسراتهم

واشكر من صميم القلب الاطباء العرب الافاضل الذين سهروا على صحتي اثناء المرض الذي الم بي والذين لم تنقطع ارشاداتهم الطبية وزياراتهم المتواصلة لي حتى ابلات تماما والحمد لله ، وهم محمد سعيد بك عودة ، وماجد افندي خوري في حيفا ، وحسام الدين بك ابو السعود في القدس وغيرهم من الاطباء الاخرين.

فالى حضراتهم اقدم على صفحات جرائدنا وافر الشكر وعظيم الامتنان ، راجيا لهم توفيقا مطردا في سبيل خدمة الانسانية وتخفيف الام المرضى

واشكر من صميم القلب طبيب وممرضات المستشفى الالماني في القدس اذ كنت موضع عنايتهم في الايام التي قضيتها في مستشفاهم ، وخاصة طبيب المستشفى الجراح الذي اجرى لي عملية صابونة الرجل وقد ابدى من المهارة والحذق ما جعلني ان اتقدم الى حضرته والى زملائه الاطباء الاخرين والى ممرضات المستشفى اللواتي لم تقل عنايتهن بي عن عناية الطبيب ايضا — بوافر الشكر راجيا لهذا المستشفى خدمات مطردة في سبيل الانسانية وتخفيف الام المرضى :

رشيد الحاج ابراهيم

سنغافورة

التي انفقوا عليها الملايين

بقية المنشور على الصفحة الاولى

الى هناك بعد ان تكلفنا في صنعه ١٢٠٠٠٠٠٠ جنيه

وفي مدة هذا التصليح ينزل بحارة البارجة وعددهم ١٣٠٠ بحار فيجدون هناك التكنات اللازمة ، فعلى اية دولة من الدول ستدخل في الحرب هذه القطع البحرية التي سيكلفها هذا الكثير من المال ؟

مع الحليفة

ليس هناك الا سفن مدفعية قديمة في جزر الهند الغربية الهولندية وندر ان تمر هناك بارجه اميركية في طريقها الى مانيلا ، وليست هناك اية بارجة اجنبية اخرى على بعد مسافة ٢٥٠٠ ميل اللهم اذا قلنا ان قاعدة سنغافورة البحرية لم تصنع الا لتوجه ضد حليفتنا المخلصة : وهي اليابان !

ومن الحق ان تظن بريطانيا انها ستشتبك يوما من الايام في حرب مع هذه الحلقة ، ولكنها سياسة التخرف والاحتياط !

مشروع لا ينفع

وهب ان الحرب وقعت بيننا وبين اليابان فالطريق الذي سيسلكه اسطولنا من سنغافورة الى الجزر اليابانية هو الطريق الذي سلكه قبلنا الامير الروسي رود جستفينسكي من قبل ثلاثين عاما في الحرب الروسية اليابانية

ثم ان حرب اليوم ليست كحرب الامس فالغواصات اليابانية ستعمل وهي قريبة من قواعدها ، وكذلك الطيارات وفي استطاعة هذه وحدها دون ريب ان تدمر لنا الاسطول في ساعات قبل ان يأتي الى نجدته الاسطول البريطاني على بعد ٨٠٠٠ ميل او الاسطول الاسترالي على بعد ٤٠٠٠ ميل !

خبير الماني

ولقد قال لي الاميرال جروس وهو اعظم خبير الماني في البحريات . ان اسطولكم في سنغافورة لن يكون ذا نفع كبير . فالطيارات في الحرب القادمة سيكون في استطاعتها هناك ان تقضي عليه — امين...

اعـــلان

من دائرة بلدية القدس

تعلن بلدية القدس عن تقديم عطاءات لالتزام « الذبحية والباج وعلف الحيوانات وتنوير داخل المدينة » لمدة سنة كاملة اعتبارا من اول نيسان سنة ٩٣٥ لغاية يوم ٣١ مارت سنة ١٩٣٦

فعلى كل من يرغب في التزام جميعها او بعضها ان يحضر لدائرة حسابات البلدية في اي يوم من ايام الاسبوع ما عدا يوم الجمعة ما بين الساعة الثامنة صباحا والثانية بعد الظهر للاطلاع على الشروط وتقديم عطائه داخل ظرف مختوم بالشمع الاحمر بعنوان رئيس لجنة عطاءات بلدية القدس بين الساعة « ١١—١٢ » ظهرا من يوم الثلاثاء الموافق « ١٩ شباط سنة ١٩٣٥ » ولا تقبل العطاءات بعد الساعة الثانية عشرة وللبلدية الحق في قبول او رفض اي عطاء بدون ذكر الاسباب

حسين فخري الخالدي

رئيس لجنة عطاءات بلدية القدس

تلفونات الدفاع وبرقياتها الخاصة

بقية المقال الافتتاحي

انهم سماحة المفتي بمالأة الصهيونيين بذلك، الذي كنا لا نريد له ابداً، اذ «الدفاع» يحمل على الزعامة لانها حصرت الكفاح الوطني في اليهود فقط. ومواقف سماحة المفتي من اليهود معروفة ومشرفة، واسم سماحته اكره الاسماء العربية الى اليهود والصهيونيين، وسماحته يعتبر قائد الحركة العربية في كفاحها للاستعمار اليهودي. فليس من المعقول ان يجعل «الدفاع» من المنطق الذي يهاجم الزعامة به، منطقا يهاجمهم من اجله. وليرجع الزميل الى ما كتبه «انور» في الموضوع، اذ نحا الفتى في مقاله منحى طريفاً في البحث القوي، وهو المقال الذي حملت عليه السلطات. والفتى الكاتب، ايها الزميل، غير «الدفاع» اقول هذا للحقيقة فقط. وقد حاولت كثيراً ان احذف من المقال ما يجعله معتدل الهجمة، فحذفت ما حذفت، وبقي ما بقي من حرارة الكتابة، لان الكاتب كان قريباً جداً من محل اقامته الزبادنة، واطلع اكثر من غيره على مجريات الحال، فكتب ما كتب بدافع من قلب مضطرم، وضمير شاب

اما موقف الصحف والرأي العام من لجنة الشباب، فهذا موضوع خاص قد نعود اليه. وكل مايقوله قلم ليس له غرض هو هذا: ألف ليت لو احجم الشباب عن تقديم الكفالات، اذن لبقي للقضية بعض عنفوانها وشبابها، ولاستقبلت البلاد اليوم احرارها لا كما استقبلت هؤلاء «الاحرار» امس بعد تقديم الكفالات

كلمة عاجلة، اخطها قبل سفري الى مصر، وعند العودة نعود الى هذا الموضوع، وسيرى الذين اغضبتهم لهجة «الدفاع» اننا احفظ لهم من هاتفين وصارخين. ويوم تتقدم الزعامة الى الصدر لا تبالي بما يعترض جيش الكفاح، فعندئذ تتحقق ان زميلات «الدفاع» والدفاع في ركابها. على ان هذا الموضوع اجل من ان يفي به مقال واحد، فالمرجىء تتمته، وحديثنا عن مؤتمر الشباب، الى فرصة قريبة

ابراهيم

الى الجمعيات الاسلامية

جاءنا مايلي:

ان القرى في احتياج زائد الى التعليم لانها معدومة من المدارس فالى الجمعيات الاسلامية بين ابناء الوطن العربي والى محبين التعليم وتهذيب شبان المستقبل نرفع هذا النداء

توجد مدرسة في قرية زرعين (قضاء جنين) استاذها منكب على تعليم اولادها الا انه لقصر يده يريد ان يتركها فالى رجالنا العاملين مديد المساعدة لهذه المدرسة اذ انها المدرسة الوحيدة في هذه القرية والقرى الكثيرة التي بجوارها لاسيما والتعليم فيها مجانا لابناء الفقراء

(قروي)

العثور على جثة عربي

وجد في بيارة ابو رياش الكائنة في ملبس جثة فتى عربي يبلغ من العمر ١٧ سنة، وقد تبين انه مات غرقاً ولم تعرف هويته بعد.

القدس

ذيول حادث عرب الزبيدات

القدس في ٩ شباط — لمراسل الدفاع الخاص:

تحكم اعداء العرب والاسلام باعناق العروبة والاسلام الذي نتج عنه اجلاء رب الزبيدات ووقوع قتيل منهم وتشريدهم من اراضي وطنهم لامر تعجز البشرية والانسانية عن تحمله نحتج بكل قوانا على هذه الاجراءات وعماية تهويد فلسطين وجزى الله الظالمين بما يستحقون

عبداللطيف الجيوسي. عثمان البشناق سليم عبدالرحمن حسن الحاج ياسين راشد الجيوسي عبدالله السمارة حسن حنون منير سنجتيان سعيد العبدالله عبدالرحيم العلي قاسم السمارة عبدالرحمن السفاريني احمد الطباع سعيد عنبتاوي فالح ابو شريفة عبدالكريم النمر عبدالحميد حنون

رد قضية طعن في انتخابات البلدية

استأنف المستر بلانكيت امس النظر في قضية الطعون المتقدمة على انتخابات المنطقة الخامسة فتقرر رد القضية وتثبيت انتخاب سعد الدين افندي الخليلي

تكريم وفد الاتحاد النسائي الدولي

وصل مساء امس وفد الاتحاد النسائي الدولي المؤلف من مدام ما لاتير سيليه نائبة الرئيسة ومندوبة فرنسا لدى عصبة الامم ومدام باكر. وقد حلتا في فندق فاست ضيفتين على جمعية السيدات العربيات. وقد اعدت لها الجمعية مأدبة عشاء فاخرة دعي اليها عدد من فضيلات السيدات في القدس. وقد زارتا اليوم الاماكن المقدسة، ومن ثم ذهبتا الى اريحا صحبة السيدة الفاضلة عقيلة الاستاذ مغنم افندي مغنم وغيرها من السيدات والاوانس العربيات

وستقام لهما غداً حفلة تكريم في فندق الاوقاف

استئناف رئيس كتبة محكمة صلح

كانت النيابة رفعت قضية على السيد فوزي عبد الحميد رئيس كتبة محكمة صلح عكاء وقد استأنف المذكور الحكم الذي صدر ضده الى محكمة الاستئناف العليا التي نظرت في الاستئناف وقد عينت يوم الثلاثاء القادم الواقع في ١٢ الجاري موعداً لاعطاء القرار

موعد النظر في قضية عرب الفقراء

تعين يوم الاثنين القادم في ١٢ الجاري موعدا للنظر في قضية عرب الفقراء من قبل محكمة الاستئناف العليا ضد الادون خانكين وشركة مانتفين اليهودية ويقوم بالمرافعة عن عرب الفقراء الاستاذ عمر افندي الصالح، وسنوافيكم بنتيجتها

وفاة مسجل جمعيات التعاون

توفي بعد ظهر امس المستر لويك مسجل جمعيات التعاون، وقد احتفلت الحكومة هذا اليوم بتشييع جنازته، والمستر لويك من الموظفين القدماء في فلسطين وقد اشغل عدة وظائف عالية في حكومة فلسطين منها وظيفة مساعد حاكم لواء حيفا.

طولكرم

نكبة القرويين في بني صعب

طولكرم في ٩ شباط لمراسل الدفاع الخاص — وردت تقارير من قرى رامين وعنبتا وبيت ليد وشويكه وغيرها من القرى للحكومة المحلية تبين مقدار ما لحق بالفلاحين والمزارعين من الاضرار في قضاء بني صعب بسبب السيول والطوفان الذي حدث وظهر ان خسارة رامين وما تلف من اشجار زيتونها الروماني واراضيها تقدر بستة الاف جنيه وما لحق عنبتا من الاضرار باتلاف اشجارها وبساتينها ومزروعاتها واراضيها يقدر بخمسة عشر الف جنيه وما لحق قرية شويكه من خسائر تقدر بخمسة الاف جنيه وذلك قيمة ما تلف من مزروعاتها الشتويه ولم اتمكن من الوقوف على احصاءات الاضرار الواقعة على بقية القرى وبعدما تصلني ابعث لكم بصورة عنها والخسارة التي لحقت بالفلاحين والمزارعين جسيمة جدا واذا لم تتدارك الحكومة اهل القرى المصابين باراضيهم واشجارهم ومزروعاتهم فتقدم لهم المساعدات المالية والقروض الزراعية والا فالويل يحيق بالفلاح العربي ولا حول ولا قوة الا بالله

للمحافظة على اراضي مشاع بيت ليد

عقد في طولكرم ظهر اليوم عدة اجتماعات حضرها شيوخ بيت ليد السادة موسى العيسى والشيخ حافظ المحمد وعبد الله الصالح والشيخ محمد الاحمد ومحمد الحمدان واحمد العبد ابو جمعة واحمد مصطفى الراشدية مع فضيلة قاضي الشرع الشريف والمحامي الشرعي الاستاذ نجيب افندي اللبدي وسليم بك عبد الرحمن والشيخ سعيد افندي الشيخ عبدالله وجرى فيها البحث لامر مهاجمة اليهود واذنابهم لاراضي مشاع بيت ليد الواقعة في منتصف الاراضي الصهيونية والتي يحدها من الشمال وادي الحوارث ومستعمراته ومن الغرب مستعمرة نثانيا ومن الجنوب والشرق بيارات اليهود.

وبعد الابحاث الطويلة تقرر لزوم مقاومة اي مسعى يقع لبيع هذه الاراضي العربية والعمل على الاحتفاظ بها ومراجعة المجلس الاسلامي الاعلى والبنك الزراعي العربي والهيئات الوطنية لتساعد شيوخ القرية على حفظ هذه الاراضي الشاسعة وقد اظهر شيوخ بيت ليد حماسة لمقاومة البيع يشكرون عليها

قلقيلية

شكر الحكومة لفرقة كشافة اسامة

على مغامراتها الباسلة في الفيضان

عثور الكشافة على جثة امرأة

قلقيلية في ٩ شباط — لمراسل الدفاع الخاص — واصلت كشافة اسامة القلقيلية جهودها في البحث عن الجثث المفقودة وقد خرجت امس لهذا الغرض، فتابعت جانبي السيل باحثة حتى طريق الأسفلت بالقرب من بيارة محمد افندي صلاح. وقد اهتدت هناك الى جثة امرأة، امسكت بها اسلاك البيارة الشائكة، والمرأة المذكورة كانت واضعة يدها على منطقتها، فبدر لاذهان الكشافة انها تحمل دراهم، وبعد تفتيشها وجدوا في موضع ما هي ماسكة فيه ستة جنيهات مع قطعة كبيالة قيمتها جنيهين وقد سلمتها مع الدراهم للعربي قصاص الاثر الموظف بقسم البوليس. وواصلت الفرقة البحث حتى اعياها، ولما لم تعثر على شيء عادت ادراجها بالجثة الى جلجولية حيث ووريت التراب.

شكر الحكومة للكشافة

وقد زار اول امس قلقيلية قائمقام طولكرم سامي بك الحسيني مع مدير قسم البوليس المستر تبسمن ونزلا في دار المجلس المحلي وقد طلبا مقابلة حضرات رئيس وسكرتير وامين صندوق فرقة كشافة اسامة القلقيلية، فقابله السيدان ابراهيم داود الشنطي رئيس الفرقة وعلي محمد برهم امين الصندوق، وكان السكرتير غائبا في قضاء اشغال صحافية واستهل جناب القائمقام خطابه اليهم امام حضرات رجال المجلس والوجوه قائلا:

باسم الانسانية، وباسم الشرف، وباسم الحكومة، وباسم الشعب، اشكر كشافة اسامة القلقيلية على خدماتها الانسانية الشريفة والمغامرات الباسلة التي قامت بها في سبيل انقاذ جثث الغرقى البدو في حادثة جلجولية وعلى اتعابها التي تكبدتها في سبيل نقل الجثث من اماكن بعيدة، وانه لعمل انساني شريف بدر من شباب الكشافة ونحن فخورون بواجب اضطلعت به كشافتنا وانا ننتظر ونأمل من كشافتنا اعمالا وانسانية شريفة في المستقبل فوق هذه الاعمال، وسأبعث لكم تحريراً بشكر الحكومة لكم مقرونا بجائزة شرف تقديراً لاعمالكم.

قائمة بالخسائر والاضرار

ثم جلس جنابه بعد ان اثنى على الكشافة ثناء عاطراً وبعد ذلك طلب من المجلس المحلي قائمة يذكر فيه مقدار الخسائر في المزروعات والاشجار وما احدثته السيول والزوابع من تلف، ثم عاد الى طولكرم.

اهالي جلجولية الكرام

وقد فاتني ان اتحدث عن همة اهالي جلجولية تجاه العرب المنكوبين اذ تبرع قسم منهم بتجهيز الموتى بالاكفان اذكر منهم السيدين علي الامين وابراهيم السعيد الرابي، وايواء العرب المنكوبين وهذه همة ومروءة تشكر اهالي جلجولية عليها.

الكشافة تجمع التبرعات

وقد عزمت كشافة اسامة على جمع التبرعات من محسني قلقيلية يوم الجمعة القادم للعرب المنكوبين وفقها الله وجازاها كل خير.

النشاط في جمع التبرعات

لمنكوبي الفيضان

تألفت لجنة من كرام النابلسيين قوامها السادة عزة بك القاسم والشيخ توفيق العنبتاوي ومحمد مقبول البسطامي والحاج اسعد قرمان وخليل فيضي لجمع التبرعات وقد صادف ان ذهبت شطر الجمرك فوجدت ان العمال قد تبرعوا للسيد محمد بمبلغ سبعين جنيها وقد فهمت ان الجمعية الاسلامية ستؤلف لجنة لجمع التبرعات لمنكوبي طولكرم وقلقيلية ونابلس وبقية البلاد والقرى المنكوبة فنأمل من ذوي الغيرة والحماس الوطني ان يكونوا عند حسن الثقة في اداء هذا الواجب الوطني

اجتماع للعمال يحددون فيه ساعات العمل

اجتمع حوالي ١٥٠ عاملا من عمال المرفأ في نادي جمعية العمال العربية الفلسطينية واعادوا انتخاب لجنة تمثلهم في المطالبة بحقوقهم المهضومة والتي ينحصر اهمها في المطالبة بالعمل ٨ ساعات بدلا من ١٠ ساعات

يريد عليهم الغرامات لعدم البيع

يسافر نهار غدا الى يافا شيوخ وشباب عائلة النحالوة من شويكه بني صعب ليافا لحضور محاكمة فريق من رجالهم مع الادون خانكين الذي اقام دعوى عليهم مطالبا اياهم بالغرامة لعدم بيعهم اراضي مشاعهم ويدافع عنهم في هذه القضية عبداللطيف بك صلاح وصمم رجال هذه العائلة على الاحتفاظ باراضيهم مهما كلفهم الامر فبارك الله فيهم

اعلان

من دائرة بلدية القدس

يعلن للجمهور بما ان عموم منطقة قضاء القدس قد اعلنت في الجريدة الرسمية رقم ٣٦١ الصادرة ٣١—١—١٩٣٥ بانها موبوءة بداء الكلب لذلك واعتبارا من يوم ١١—٢—١٩٣٥ سنباشر في قتل كافة الكلاب التي توجد غير مكممة اثناء الرياضة او غير مربوطة داخل البيوت وكذلك كلب ليس له رخصة

«ن. ج. كليتون»

المهندس الصحي

البرقيات الخارجية

القاهرة في ٩ شباط لمراسل الدفاع الخاص

مصر

تخصيص البوليس لحراسة صدقي باشا

خصصت الحكومة المصرية قوات من البوليس لحراسة صدقي باشا اثناء مروره بمدينته بنها امس في طريقه الى عزبته.

تركيا

فوز ١٧ نائبة من عشرين

كانت نتيجة الانتخابات النهائية لمجلس الوطني الكبير اليوم وقد فاز بالعضوية في هذا المجلس ١٧ نائبة من عشرين تقدمن للانتخابات ومما يجدر ذكره ان جميع اعضاء المجلس وعددهم ٤٠٠ نائبا ينتمون جميعاً الى الحزب الجمهوري الذي يرأسه الغازي آتاتورك الا ١٦ عضوا من المستقلين.

سفر المندوب السامي الى السودان

سيسافر غدا فخامة السير مايلز لامسون المندوب السامي البريطاني الى السودان وسترافقه في هذه الرحلة الليدي لامسون عقيلته. والمفهوم ان فخامته سيعود في اواخر الشهر الحالي

ايطاليا

نوري باشا السعيد عند موسوليني

استقبل السنيور موسوليني اليوم فخامة نوري باشا السعيد وزير خارجية العراق وتباحث معه في الامور التي تهم العراق وايطاليا.

الاشاعات التي تبث عن الحبشة

جاء في جريدة «الديلي تلغراف» رسالة لمكاتبها من روما قال فيها ان الدوائر الرسمية الايطالية تكذب ما اشيع عن وقوع حادث آخر بين ايطاليا والحبشة وتقول الدوائر الايطالية ان هناك هياجا عظيما بين القبائل اوالعصابات المسلحة في داخل حدود الحبشة ولكن لم نصل حتى الآن معلومات عن اي تصادم ويمكن القول ان الحالة في تلك المنطقة ليست هينة على ولاة الامور.

حيفا

الاعتراض على بيع امتياز الحولة

حيفا في ٩ شباط — لمراسل الدفاع الخاص:

قدم اليوم الى حيفا زعيم جبل عامل الوجيه الحاج محمد سعيد افندي البزي الذي يملك الخمس في اراضي الحولة وحل ضيفا على الاستاذ رشيد الحاج ابراهيم وحضرته لم يوافق على الامتياز ولم يوقع اي صك وهو يعارض فكرة البيع ويعتقد انها جناية وطنية لامبرر لها وماسمع باقدام آل سلام على البيع حتى اسرع الى بيروت مقدما الدعوى لحكومة الجمهورية اللبنانية وهو قادم لفلسطين لتعقب الدعوى وتقديم الشكوى لحكومة فلسطين وقصد القدس لمقابلة احد الشخصيات الوطنية

يزورون جوازات السفر

ويدخلون اليهود

اتفق المدعو ابراهام لوكادرينك مع المدعوين جورج حداد ويوسف باليتوف وهما موظفان في دائرة الصحه على تزوير جوازات سفر وطريقة هذا التزوير هي اخراج اسماء منتحلة من سجل النفوس الزكي وتقديمها لطبيب الصحه وبعد هذا كان يتاح لهم احضار اشخاص يهود من بولونيا والمانيا وبلاد غيرهما الى ان اكتشفت دائرة الامن العام بواسطة المستر ريكس نائب مدير قسم الجنايات العام هذه الجريمة ووضعت الاشخاص المذكورين وغيرهم ممن لهم صلة بالجريمة المنكرة في سجن طبريا رهن البحث والتحقيق

باخرة تحمل ٣٠٠ مهاجر

تصل غداً الباخرة رونا ميناء حيفا وهي تقل ثلاثة الاف مهاجر يهودي وهنا نمسك عن التعليق ونترك للرأي العام الذي لا ندري متى ننتبه لهذا الخطر حتى يقف حيال هذه الامور موقف الحزم لا موقف التواكل والاستسلام.

ذهاب وفد لمقابلة سماحة المفتي

يقابل غداً وفد من اعضاء مشروع القرية العربية وعلى رأسهم الشاب حنا خميسة سماحة الحاج امين افندي الحسيني للبحث معه في شأن اقطاعهم اراضي في اراضي الغوارنة لانشاء القرية العربية عليها وتنمي

صفحة الشئون الزراعية الفنية

في الدفاع عن سلامة النباتات :

الهـــــــالوك

((بقلم زراعي معروف))

مقدمة :

يشكو الزراع كثيراً من ذلك النبات المتطفل الذي يصيب بساتين الخضروات ، فيعدم انتاج النبات الذي يبتليه سوء طالعه به، وينسب هذا العدو الى فصيلة عرق السرطان او الفصيلة المحمودية هو عديم الاوراق ، يجاور بعد انبات بذوره ما يجده بجواره من نباتات غضة امثال الفول او البندورة ويلتصق بها ويدخل فيها زوائده الماصة التي تصل الى الا ـ او الطبيعة التي تسير فيها العصارة الجاهزة فيمتص منها مايشاء . وتنقطع علاقته مع التربة ويبقى ضيفاً ثقيلا على مضيفه الذي يبدأ بالضعف والزبل ويتوقف عن الانتاج .

وصف الطفيل النباتي

ليس لهذا الطفيل جذور عادية، ويعرف بلونه الاصفر او الاسمر الحمراوي وهو منتصب الساق وبالنادر ان يتشعب ويحمل ساقه حراشيف سمراوية. وازهاره في اعلاه على شكل السنبلة وتختلف حجمها حسب الانواع . وبذوره قاسية ولذلك يدوم سنين طويلة دون ان يتلف ولا ينبت الا بوجود العائل (المضيف) مع وجود شروط الانبات الاخرى من رطوبة وحرارة، وهو اما سنوي واما معمر ، ويعتمد ذلك طبعاً على النبات الذي يصيبه وهو يرغب النباتات القرنية كثيرا ، ومن الفول والبزيلا والبرسيم فاذا ما نما على الفول لا يظهر اثره الا عند الازهار حين يحول دون تلقيح الازهار ويتوقف نمو القرون التي قد تيبس قبل نضوجها .

المكافحة

يصعب جداً ان يكافح الهالوك لكن احسن طريقة لابادته هي ان يحصد القطع المصابة بنباتها وهالوكها حتى وجه الارض ، او تقلع النباتات وما عليها باليد من اصولها ثم اخذ كل هذه النباتات وحرقها بعيداً عن الحقل ويلاحظ ان يتم ذلك قبل ازهار الهالوك ونثره بذوره لئلا تتضاعف المصيبة بدوام وجوده في التربة. واذا كان العلف الموجود كثير الكمية ولا يمكن تصريفه تحفظ للشتاء كبقية العلفيات المخزونة الا انه يشترط ان لا يكون الهالوك عند حصاده قد ازهر او اثمر لان نضوج ثمره وبلوغ بذوره قد يتم اذا كان ثمة تكون بعد حصاد العلف وهو يتغذى من النبات المقلوع الى ان يكتمل جفافه .

ويفيد جداً ان تبدل الدورة الزراعية حسب طبيعة الطفيلي ، فهو اذا تكرر في الارض اعتبرت الارض موبوءة واصبح من الصعب التخلص منه في عملية او سنة ويرى بعضهم ان تحرث الارض حراثة عميقة جداً ، ثم تزرع الارض المفلوحة علفا من العائلة النجلية امثال القمح والشعير تلك التي لا يعيش عليها الهالوك ابداً. وزيادة في الوقاية يجب ان ترش الاماكن الموبوءة بكبريتات الحديد بنسبة ثمانية لترات منها لكل مئة لتر من الماء ويمكن رش الارض بمسحوق كبريتات البوتاس بدلا من الاول بنسبة ربع كيلو غراما في المتر المربع . وقد يستعمل الكلس غير المطفى او حامض الكبريت بنسبة خمسة في المئة .

ومن الضروري عند شراء البذور ان تكون نقية من بذور الهاكون التي يعنون بها في اوروبا الى حد انهم اخترعوا آلات خاصة لتفريق بذوره عن بذور الاعلاف الى غوت زراعتها .

اثر التعاون في المكافحة

يلجأ الزراع في اوروبا عند ظهور الآفات الزراعية الخطرة امثال الهالوك والنجيل الى التعاون والتحالف فتجدهم متفقين عند ما يظهر خطر مثل هذا الى سرعة الهجوم دفعة واحدة على المكان الموبوء فتطهيره مما به من اوراق الوبأ والمرض . والتعاون في هذا الموضوع امر لاشك له اهميته واثره . واني انصح زراعنا الافاضل الى اتباع هذه الطريقة ما امكن لانها ذات اثر مضمون فعال . فيجب عليهم اذا رأى الواحد منهم في حقل اخيه او جاره مثل هذا ان يبادر فيتفق واياه على احسن السبل لابادته ، فيستطيع بذلك ان يوفر جهداً ومالا ، وان يكسب ماهو اهم من ذلك الا وهو القضاء على المرض قبل استفحاله وانتشاره وهذا بيت القصيد

« عباس »

باب الاستشارات الزراعية .

أحاديث زراعية هامة

متفرقات ولكنها ذات بال

ماهي انسب الاتربة للاشجار التالية ؟

الزيتون ، المشمش ، الجوز ، الموز ؟

ا ـ يتطلب الزيتون ارضا لامستنقعة ولا ثقيلة جداً. فهو في المستنقعة يصفر ويموت وفي الثقيلة جداً يكون بطيء النمو . على انه اجمالا يجود في كل تربة تنعدم فيها الحالتين السابقتين ، وتتوفر فيها الرطوبة وعناصر البوتاس والكلس والفوسفات الاساسية في غذاء كل نبات .

ب ـ يناسب المشمش الارض الطينية الرملية العميقة الخصبة . وهو يجود كذلك في الاراضي الكلسية لكن الاشجار تكون قصيرة العمر . كما انه تمقت التربة الطينية الثقيلة والمساحة

ج — يتطلب الجوز تربة غنية عميقة مفككة ، لكن اذا زرع في اية تربة تتوفر فيها عوامل الانبات عاش وانتج . فهو من هذه الوجهة شجر خشن

د — يشترط الموز في التربة التي سيزرع فيها توفر تفكك الذرات والقدرة على خزن الرطوبة والغذاء . واذا كانت طينية ان تكون مطعمة ذات موقع مائل غير مستنقع . وهو يجود في الارض السوداء القليلة الاندماج كما انه يصفر ويموت في الاتربة الصلصالية المستنقعة

٢ ـ من انواع البرقوق التي تعنى بها المشاتل الحكومة نوع «كلسي ـ الياباني» فما هي صفات هذا النوع ؟ يعتبر هذا النوع من احسن انواع البرقوق واكبرها حجما فهو قلبي الشكل او كروي . ولون فاكهته عند النضوج واحمر ارجواني ، بينما لحمها اصفر تغلب فيه الحلاوة كثيرة العصارة لينة . يصلح للشحن وللتجفيف . ومن خواص اشجاره انها عظيمة الحمل والجسم والنمو

٣ ـ كيف تكافح العناكب الحمراء التي تعتري اللوز ؟

العناكب الحمراء آفة خطرة ، تسبب سقوط الاوراق . وتمتص عصارة النبات ، وتمضي كل حياتها على الشجرة حيث تبيض في شقوق الساق بيوضا صغيرة حمراء ومن بين اعراضها انها تسبب تقزم الاوراق . وتكافح هذه الآفة برمتها بالشتاء بمزيج الكبريت والكلس المتكون من : ٢ ونصف كيلو كلس مع ربع كيلو ملح وثمن كيلو كبريت وتعفر الاشجار بالصيف بمسحوق الكبريت . وهكذا الى ان يتم القضاء عليها

٤ ـ ماهي احسن الاوقات التي تفضل فيها ولادة الابقار ؟

يفضل ان تلد الابقار في اشهر ديسمبر واكتوبر ونوفمبر (ايلول وتشارين) . واقل الاشهر رغبة للحصول فيها على الواليد هي آذار ، ونيسان ومايس .

٥ ـ ماهي الحيوانات التي تتطلب وفرة المعادن ؟

المعادن اساس في تكوين جسم كل كائن حي . على ان اكثر الحيوانات تطلباً للمعادن هي تلك التي في دور النمو واهمها الخيول والبغال والخنازير حين تكون العناية موجهة الى تكوين عظام جيده . ثم الحيوان التي على وشك الولادة وذلك لتحسين خلق هيكل الجنين السريع النمو . واخيراً الابقار كثيرة الانتاج للحليب

٦ ـ يلاحظ اختلاط زبل الخيول احيانا بديدان ، فهل لهذه من اضرار تذكر ؟

تسبب هذه الديدان انحطاطاً في صحة الخيول المصابة ولهذه الديدان تاريخ حياة غريب يتلخص في ظهور ذبابة تطير على ارجل الخيول وتضع بيضها الاصفر ، فيلمس الحيوان هذه البيوض ويبتلعها وهناك تفقس وتلصق نفسها الى جدار المعدة . وقد يوجد في معدة الحصان الواحد ما ينوف عن الاربعين منها لا يقل طول الواحدة عن اكتمال نموها عن ثلاثة ارباع الانش وتتميز بان لها ما يشبه الاشواك للالتصاق . اما اضرارها فهي ان يرقاتها تتغذى من خلاصة ما يتناوله الحيوان من طعام . ولهذا ضرره الظاهر ، كما ان جدر المعدة تتضرر وقد تقيح ، والمكافحة امر ضروري جداً عند ملاحظة خروج الديدان مع الزبل وتتم المعالجة باعطاء الحيوان برشامات تحوي كربون بايسلفايت ، مع صوم عن الغذاء يوما كاملا ، ويعطى المصاب بعد ذلك مقداراً مناسبا من الزيت لتقليل اضطرابه وضمان هدوئه

٧ ـ هل توجد مواد مركبة جاهزة لعمل الحليب جبناً بدلا من المساة المعروفة ؟

لقد اخترع الفن مواد كثيرة لهذه الغاية منها ما هو بشكل الاقراص ومنها ما هو مسحوقا ، وفي دور الالبان الحديثة لا تستعمل الا هذه المواد العظيمة التأثير واللطيفة التركيب ، ومن هذه المركبات ماهو اميركي، او انكليزي او هولندي الخ وللمثال على ذلك نقول ان هناك نوعاً يدعى (هانسن زنت) يستعمل بنسبة قرص واحد منه لكل عشرين غالون من الحليب . فيذاب هذا القرص في الماء وينثر السائل المتكون على وجه الحليب مع دوام التحريك الى ان تظهر علامات التجمد في خلال اربعة دقائق او خمسة

« قلم التحرير الزراعي »

بمناسبة موسم زراعة الاشجار :

غرس الاشجار

كيفيته وما يسبقه وما يليه

((بقلم محرر الدفاع الزراعي))

تمهيد

يعتبر هذا الاسبوع عيداً او موسما لزراعة الاشجار على العموم . ولذلك رأينا ان نشمل بحوث اليوم هذا البحث العام ، عن كيفية غرس الاشجار وماذا يجب ان يسبق من التحضيرات ، فلعل في ذلك نفعاً لمن يهمهم الامر ، اذ لا تخلو المسألة من نقاط فنية جوهرية جديرة ان يعمل بها ، اذا اريد اتقان في العمل ونجاح في الجهد .

زراعة اشجار الفاكهة

تزرع الاشجار المثمرة عادة في هذا الشهر ، بعد ان تكون الارض قد اختيرت مفككة عميقة لاتبصص وفيها من المواد الغذائية القدر الكافي الذي يسمح بنمو النباتات نمواً حسنا. ثم تحرث حرثا عميقا وتنظف من جميع الاعشاب الضارة . ويضاف اليها الزبل البلدي بمعدل اربع طنات للدونم الواحد. واذا كانت الزراعة رياً والمياه متوفرة تسطح الارض وتسوى لتسهيل مد انابيب الري ثم تخطط بطريقة من الطرق المعروفة ، الثلاثية او الرباعية او السدسية الخ .

ويؤتى الان بعد كل ما ذكر الى حفر الجور التي يجب ان لا تقل عن ٦٠ ـ ٧٠ سنتمتراً . ويلاحظ ان يوضع التراب السطحي على جهة خاصة من الحفر لكي يكون اول ما يوضع من التراب على الشجرة عند الزراعة لانه اغنى من التراب الذي كان تحته نظراً لسابق تعرضه للشمس وللبكتريات الحية .

وعند الزراعة يؤتى بالاشجار فتقلم جذورها الميتة والثانوية بحيث لا يترك اكثر من عشرة سنتمترات من طولها وان كان للساق فروع قامت كلها ما عدا الساق الاساسي . ثم توضع الاشجار في الحفر بعد ان تعين مواقعها تماما ويلاحظ في معظم اشجار الفاكهة ان تكون وضعية الشجر كما كان عليه في المشتل الا الكمثرى فانه يجب ان يعمق عن ذلك مقدار عشرة سنتمترات نظراً لان جذوره سطحية اكثر من غيره . ثم تملأ الحفرة بالتراب ويضغط عليها لطرد الهواء ويفضل ان تتجه الشجرة قليلا نحو الجهة التي تأتي منها الرياح .

زراعة الاشجار الحرشية

تغرس الاشجار الحرشية عادة في الرمال في شهر كانون الاول وفي كل الاتربة الباقية في شهر كانون ثاني وشباط ويسبق الغرس حرث جيد بالمحراث الافرنجي لازالة الاوساخ والاعشاب ثم لاكتساب اكثر ما يمكن من مياه المطر ورطوبة الجو وليكن الغرس سهل الاداء

كيفية الغرس

للغرس طريقتان اما الحفر واما الخنادق المستقيمة وتكون هذه الحفر عادة بعمق ٤٠ سنتمتراً واتساع ٣٠ سنتمترا وتعتمد المسافة بين الاشتال على الصنف ولكن المعروف ان تكون هذه متراً ونصف المتر لتتغطى الارض لساعته وتحفظ رطوبة الارض ووقاية الاشتال بعضها بعضا من الجوية من برد وحر على ان المسافة اذا كانت ضيقة تتساقط اغصان السوق السفلى وزاد ارتفاع الاشجار والعكس بالعكس

ثم يؤتى بالغرس فتغطس جذوره بالروبة الطينية المؤلفة من طين ممتزج بالماء تماما . وتقلم الجذور المائية والزائدة وتوضع الاشجار وسط الحفر لضمان انتظام الصفوف ويهال عليها التراب بعد ان يلاحظ انه لا يزيد نزول الاشجار في مسا كنها عما كانت عليه في المشتل . ويرص بعد ذلك التراب رصاً محكما

أشجار السياجات

تستعمل الاشجار لهذه الغاية كثيراً واحسن ما يستعمل من اصناف الاشجار الصنف السريع النمو كالسرو والصنوبر واليو كالبتوس ويتم غرسه ضد الرياح السائدة تماما ولحواجز الرياح هذه فوائد جمة تتلخص في وقاية الحدائق من العواصف والاعداء ثم انها تمنع جرف التربة وتزرع على مسافة متر ونصف المتر بين الشجر والصفوف على ان لا يتجاوز عدد الصفوف عن واحد او اثنين

الاتربة وما يصلح لها

يناسب التربة الكلسية اشجار القريش والجميز والصنوبر ويلائم الرملية الطينية القريش والصنوبر بانواعه والبلوط باشكاله والكينا والجميز اما ارض الرملية الرطبة فاشجارها السرو والعفص والصنوبر والكزورينا، بينما يزرع في الرملية الجافة الطرفة البلوط والصنوبر البحري وهكذا كلما تنوعت وتعددت الاتربة كلما اختلفت في قابليتها لانماء الاشجار

«أبو الوفاء»

الحاجة الى كاتب

الشركة العربية للسجاير والتنباك المحدودة في الناصرة بحاجة الى كاتب يحسن مسك الدفاتر «دوبيا» والكتابة على الآلة الكاتبة باللغتين العربية والانكليزية فمن عهد بنفسه الكفاءة لذلك فليرسل طلبا الى الشركة المذكورة مبيناً شروطه . تقبل الطلبات لغاية ٢٠ شباط الجاري

في طب الطيور الداجنة

امراض الحوصلة في الدجاج

« ١ » الامتلاء

ان هذا المرض شائع بين الطيور الداجنة . وقد يتسبب عن حالتين: الاولى ضعف نسيج جدر الحوصلة المسبب عن امتلائها وزيادة ضغط الاطعمة المتكدسة فيها من حبوب ناشفة او ما شابهها او لتسرب المرض اليها حين الاصابة بمرض الدفتريا « الخانوق » . والثانية امتلاء فتحة الحوصلة بقش او ريش . وفي كلتا الحالتين تعجز الدجاجة عن تفريغ ما بحوصلتها . بينما تستمر في تناول طعامها حتى تصبح الحوصلة متحجرة

العلاج

اذا كان السبب ناشئا عن الحبوب الجافة ، يعطي الطير ملعقة مملوءة من زيت الخروع . ثم يضغط على الحوصلة حتى تصبح لينة من اختلاط الزيت المعطى بالمحتويات . ومتى تم ذلك يمسك الطير مقلوبا ورأسه الى الاسفل ويجرب اخراج الحبوب من الفم ، حتى اذا لم تنجح هذه العملية كان من الضروري الالتجاء لاجراء عملية جراحية فيها الخلاص الاكيد

« ٢ » الالتهاب

يتسبب الالتهاب في الحوصلة عن امور ثلاثة هي :

١ « تناول اطعمة متخمرة او متعفنة ، وخصوصا مواد معدنية سامة مهيجة مثل اكسيد الكلسيوم (اي الجير غير المطفى) والدهان او الملح العادي بكمية زائدة

٢ » وجود ديدان

٣ » يحدث مع وجود مرض الدفتريا (الخانوق) او الكوليرا

الاعراض

١ » يحصل في الحوصلة تمددا وانتفاخا يظهر عند الفحص انه طري ومسبب عن تجمع سائل وغاز مخلوطين مع الطعام

٢ » عدم الرغبة في الحركة

٣ » خروج غاز من الفم

٤ » عندما تضغط الحوصلة يتقيأ الطير ماء وتخرج رائحة كريهة بداعي المغص الداخلي من الغاز والسائل

العلاج

اذا اريد التخلص العاجل من هذا العارض وجب ان يعمل كل ما يستطاع عمله لتفريغ الحوصلة ويتأتى ذلك عن الامساك بالطير معكوسا ثم الضغط على الحوصلة المنتفخة . ومتى انتهى ذلك تغسل الحوصلة بماء ساخن ثم يعطي الطير معلقة شاي من زيت الخروع اما اذا كان المرض منتشرا في الدجاج كله ، فعندئذ يجب ان يدرك ان الداعي لحدوث هذا المرض هو خلل في التغذية ، لا يزيله الا تغييرها بالمرة مع المحافظة على ادائها بانتظام وبعد النظر في ملاءمتها نوعا ونظافة . كما انه يحسن ان يضاف الى ذلك الغذاء مقويا مؤلفا من فحم الحطب الناعم الذي يساعد على امتصاص الغازات

«خالد»

بعد الاستفتاء .

ماذا في السار الان

فيه هدوء واستقرار ... وفرار !

اما الذين فروا بعد الاستفتاء وما يزالون يفرون الى الان فهم « ابناء العم ! » ومن والاهم من الشيوعيين . وهؤلاء قد ضاقت ذرعا حتى فرنسا نفسها التي كانوا يعملون من اجلها فهي تفكر في ان تشحنهم من بلادها ... الى حيث !

واما الحالة في السار بعد ذلك فنلخصها فيما يلي نقلاً عن الصحف الانكليزية لمراسليها في سار بروكن عاصمة الاقليم :

اعلنت اللجنة الحاكمة في آخر الشهر الماضي ، العفو العام عن كثيرين من المساجين السياسيين وخفضت العقوبات عن الباقين ، وابطلت العمل في الوقت نفسه بجميع القوانين الاستثنائية التي كانت قد سنتها قبل الاستفتاء .

اما الذين استفادوا من هذا العفو فهم المجرمون السياسيون الذين حكم على الواحد منهم باقل من ست سنوات او بدفع غرامة ، فهؤلاء اطلق سراح المساجين منهم ولم تأخذ الحكومة الغرامات ممن حكم عليهم بها ولم يدفعوها اما الذين دفعوها فقد ضاعت عليهم !

واما المساجين السياسيين الذين حكم على الواحد منهم باكثر من ست سنوات فقد خفف عنهم هذا الحكم الى ست سنوات فقط ، على ان يمضوا المدة سجنا عاديا ، لا سجنا مع الاشغال الشاقة كما جاء في احكام المحاكم

« الدفاع » وغدا يرجع الاقليم الى حضن الريخ الثالث ، ويصبح «المجرمون السياسيون» « الزعماء الوطنيين » ، وان غداً لناظره قريب

محل المشاتل الوطنية الوحيدة في فلسطين

ـ اصـــاحبـــه ـ

أحمد الشلبي ارتاح ـــ طولكرم

تجدون فيه انواع اشجار الفواكه الوطنية والاوروبية المركبة مع عموم انواع البذور واشجار الزينة .

كميات عظيمة ـ انواع مضمونة الانتاج — اسعار معتدلة. اطلبوا لزومكم من هذا المحل ، وهو مستعد لتوريد اي كمية باسرع وقت ، والتجربة خير برهان

المخازن الانكليزية الاميركية

شارع يافا ــــ بحيفـــا ــــ تلفون ٩٦٢

تعلن للجمهور الكريم ابتداء التصفية العامة

عـــــــــلى

جميع الملابس والبضائع الشتوية

كل البضائع الشتوية يجب تصفيتها حتى ولو اضطررنا لبيعها بالرأسمال ـ لنفرغ محلا

للبضائع الربيعية والصيفية التى ستصل قريبا

لديـنــــــا

كبابيت جوخ للرجال — كبابيت كردين ـ بدلات سبورت ـ جرزيات فانيلات وكاسوات صوف ـ كلسات صوف ـ بيجامات فانيلا ـ لفحات صوف وحرير ـ كلها بضائع ممتازة مستوردة من اشهر الفبارك الاوربية ـ كبابيت وبدلات الجوخ للاولاد تباع مع خصم ٥٠ بالمئة على الاسعار الاصلية
نريد الشعب باجمعه ان يشترك بهذه التصفية الحقيقية التى توفر عليه مبالغ كبيرة يجب ان يدفعها في غير هذه المناسبة لذات البضائع

مستعدون ان نرجع لكل زبون دراهمه اذا امكن ان يثبت انه وجد بضائع مماثلة لبضائعنا بنفس الثمن

لديـنــــــا ايضـــــــا

٣٥ كبوت للسيدات ستباع كلها بسعر جنيهين للكبوت الواحد مع ان اسعارها كانت تتراوح فيما بين خمسة وسبعة جنيهات للواحد

هذه التصفية ستدوم ١٥ يوما ابتداء من اليوم ـ اسرعوا وانتقوا لوازمكم

اولا لتحصلوا على الافضلية

Anglo American Stores

OUTFITTERS

— Jaffa Road — Haifa — Tel, 962 —

انباء يهودية

تحريض عديم القيمة

« قالت هايردن » في مقالها الافتتاحي

من الغريب ان تعترف الحكومة الفسطينية بوجود مهاجرة عربية غير مشروعة مع ان هؤلاء العرب الذين يدخلون البلاد من وراء الحدود يشتغلون في البيارات والاشغال العامة والحكومة تغض النظر عنهم

وقد ذكرت الحكومة في تقريرها الاخير الذي قدمته لجنة الانتدابات انها لا تعترف بوجود مهاجرة عربية غير مشروعة حتى اعتقد اعضاء لجنة الانتداب بان اليهود يبالغون في ادعائهم وان الحكومة على حق

اما سبب فشل اليهود وفوز الحكومة باقناع اعضاء لجنة الانتدابات بذلك فهو تهاون اليهود في تقديم الاثباتات الكافية عنها

ولو فكرت المؤسسات اليهودية او موسسة واحدة منها بوضع قائمة صريحة بعدد الحورانيين الذين يشتغلون في البيارات اليهودية فقط لتمكنت من اظهار الحق

والظاهر من هذا هو ان الوكالة اليهودية تغض النظر قصدا او انها عاجزة عن مقاومة هذا الضرر الذي تسلط على الوطن القومي

والحقيقة اننا لا نعلم كيف تنكر الحكومة مسألة ظاهرة كمسألة المهاجرة العربية غير المشروعة واصبح هولاء العرب تشتغلون في مرفأ حيفا والبيارات اليهودية وهم ليسوا مجهولين فالاطفال في الشورع يعرفونهم بانهم حورانيون وسوريون وعراقيون ويمانيون

ان المهاجرة العربية غير المشروعة خطر على مستقبلنا الاقتصادي والسياسي ولسنا نستطيع ازالة هذا الخطر بالمقالات والتحبير بل ينبغي ان نجمع المواد الصريحة الكافية لاثبات ادعائنا ثم نتهم الحكومة الفلسطينية التى تهدد باعمالها هذه جهود اليهود الاقتصادية بادخال جيوش المهاجرين من عرب البادية، اذن فعلى اليهود ان يثبتوا وجود هذه الهجرة

٢٧٣ الف جنيه

جمعتها الكارن كايمت عام ١٩٣٤

عقد المتبرعون بجمعية كيرن هاكيمت اجتماعا عاما يوم ٣١ الشهر الماضي في مدرسة ليمل في القدس حضره ٣٠٠ شخص رغم المطر الشديد

وقد تكلم رئيس الاجتماع الادون « ليب طوب » عن اعمال جمعية كيرن هاكيمت وعن المبلغ الذي تمكنت من جمعه في العام الماضي وقال ان الجمعيـة جمعت من جميع اطراف العالم في العام المذكور مبلغ ٢٨٣ الف جنيه وشرح الخطيب نجاح التبرعات في القدس وقال ان القدس وحدها تبرعت بمبلغ ٥٤٠٠ جنيه وتكلم عن وجوب توسيع اعمـال هذه الجمعية

وبعد مناقشة جرت بين الحضور انتخبت لجنة دائمة عدد اعضائها ثلاثون عضوا ثم وقف الادون « كاتسنلسون » بعد الانتخاب وتكلم مطولا عن شراء الاراضي في هذه الايام

اعانات لمنكوبي نابلس

ننشر فيما يلي كشفا باسماء الفضلاء الذين سارعوا الى تلبية نداء الواجب والانسانية لمساعدة المنكوبين في نابلس مع حفظ الالقاب :

	جنيه	مل
عمر البيطار واخوانه	١٠	
عبد الرؤف بركات واخوانه	٤	
عبد الله ثريا الدجاني	١	
محمد الطيب الدجاني	١	
سليم العمري	٣	
مصطفى الصوراني	٢	
يوسف الصوراني	١	
ابراهيم ابو شندى	١	
راشد كنعان	٥	
عبد الحميد بيبي	٥	
بشير الشراني	٢	
حسن عرفه	٥	
محمد زكي عبده	١	
مشيل تيان		٢٠٠
نصري طلاماس		٢٠٠
حنا الجلاد		٢٠٠
سليم الجبجي		١٠٠
بشارة الصايغ		٥٠٠
عبد القادر سكجها		٢٠٠
محمد سعيد العدلوني		٥٠٠
محمود المصري		٥٠٠
عبد القادر سعد الدين	٣	
حسن الدرهلي		٥٠٠
حمزه ملص		٥٠٠
محمد رشيد عثمان		٥٠٠
عبد الرحمن عناني		٢٠٠
حسن الاكحل		١٠٠
كراكير كاكاشيان		١٠٠
ارتين اسيان		١٠٠
محمد محمود		٢٥٠
سليم الكيالي		٥٠٠
جميل اشحيير		٢٥٠
عبد المجيد السقا	٢	٠٠٠
محمد بركات وابو شعبان		٥٠٠
حسين الشرقاوي		٥٠٠
الحاج يعقوب الزمار		٥٠٠
سليم الصلاحي	١	
عطا الشوا وشاهين الغلاييني	١	
اسماعيل شهاب الدين	١	
الحاج محمد دوله		٥٠٠
ورده وكباب وشركاهم	٢	
الحاج زكي خلف	١	
أديب الطباع	١	
عبد الرزاق والورنو		٥٠٠
الحاج محمود حمام		٢٠٠
اسبيرو الخوري		٣٠
مجدي ابو حضرا	٢	
احمد كردية		٥٠٠
كباره وتباع		٢٥٠
اديب بركة	٥	
محي الدين المصري		٥٠٠
ابراهيم غوالي		٥٠٠
شحادة عطا الله	٢	
فاوتن هاها		٢٥٠
خليل ابو غاني		٢٥٠
شريف ومدور		٥٠٠
فرنسيس جلاد	٥	
خواجة خوري		٥٠٠
وهبة تماري	١	
زخريا ودعدس	٥	
الشيخ عبد القادر ابو رياح	٥	
يوسف طالب	١	
محمد السكدك		٥٠٠
زهدي ابو الجبين	٥	
	١٠٦	٦٥٠

« الدفاع » نهيب بمن لم يتبرع حتى الان ان يسارع الى هذا العمل الوطني والانساني ، وقليل على يافا ان يخرج منها حوالى المئة جنيه لشقيقة المدينة العربيه الخالصة

المجدل

ضياع اراضي نعليا بعد اراضي حمامة

ذكرت لكم في رسالة سابقة تلك الصفقة الكبيرة البالغة (٢٥٠٠) دونم من اراضي قرية حمامة هذه القرية العربية التى تسرب منها الوف الدونمات الى ايدي الصهيونيين اعداء الوطن وخرجت من ايدي اصحابها ومالكيها الذين ورثوها عن ابائهم واجدادهم. خرجت من ايديهم بواسطة السماسره وبطرقهم الشيطانية وقد تأكد لنا من مصادر قوية جدا موثوق بصحتها ان الذين يرحب باليهود ويساعدهم على امتلاك اراضي هذه القرية هو سمسار المعروف في هذه البلدة

والان انتقل من هذه الكارثة الكبيرة واعود الى قرية (نعليا) فادلى هذا النبأ الصادع الذي شاع اليوم في جميع انحاء المدينة وهو بيع اراضي نعليا في خربة البرية والسهول الرملية ايضا لليهود وللوقوف على حقيقة هذه الاشاعة دنوت اليوم من احد وجهاء القرية وهو اصل الداء ورأس البلاد واستفسرت منه عن حقيقة تلك المصيبة التي اصبحت حديث القوم في الاندية والمجتمعات فاجاب وقد بدت على وجهه ابتسامة خزي وعار حيث اكد الخبر ثم انصرف

ومما هو جدير بالذكر ان القارىء الكريم ان قسما هذه الاراضي بيع من مدة طويلة الى رجال مختلفين من العرب وحفروا فيها الابار وانشئوا الحقول والحدائق والمزارع والبيارات

ولكن النفوس الشرهة ابت ان تبقى هذه الحقول النضرة والحدائق الغناء لاصحابها العرب

المجدل سليم...

حول مركز الوزارة المصرية

لغطت بعض الصحف المصرية والفلسطينية في المدة الاخيرة نبأ تزعزع الوزارة المصرية وخبر سقوطها وتضامن رئيسها مع وزير المالية على الاستقالة لمشكلة الدين العام وبعض نواحي اخرى قيل ان الوزارة نفذتها على غير رغبات القصر الى غير ما هنالك من المعلومات التي لا بد ان يكون القارىء الماً بالحوادث قد اطلع عليها ، ونحن وان كنا تأثرنا لاول وهلة من قراءة هذه الصحف لهذا النبأ المؤسف المحزن الا اننا دهشنا تماما عند ما اطلعنا على جريدة كوكب الشرق الصادرة في السابع من هذا الشهر وفيها تكذيب صريح لهذه الاخبار مجمله ان الوزارة ثابتة في مركزها ولا خلاف بين الوزراء والكل متضامنون متفقون على خطة واحدة . هذا ما عن لى ان انشره حدا للقيل والقال ومنعاً لتبلبل الافكار ونحن من جانبنا فقد ارتحنا لهذا التصريح مع علمنا بان جريدتي الشعب والاتحاد تعملان على خلق الشائعات وتعكير الجو بما لا ظل له من الحقيقة كما وانها تثني على هـذه الوزارة كما وانـنا نثني على هـذه الوزارة ونتمنى لهـا بقاء طويلا تعمل بجدها المعهود على ما فيه خير البلاد والعباد والله ولي الصابرين

السيد برسوم

عن الجالية المصرية بفلسطين وشرقي الاردن

الاحد ٧ ذو القعدة ١٣٥٣ ، ١٠ شباط سنة ١٩٣٥

رئيس التحرير سامي السراج

صاحب الامتياز والمحرر المسؤول : ابراهيم الشنطي

يشترك في تحريرها طائفة من كتاب العرب في الداخل والخارج

رقم التلفون ١٠٧٥

العنوان البرقي : الدفاع يافا — عنوان البريد : ص . ب ٢٥٥

الا لم تنشه الغارة الشعواء مقحما ، فدافع

الدفاع

العدد ٢٤٥ السنة الاولى

ادارة الدفاع في عمارة حربوز، شارع جمال باشا — يافا

	عن سنة	عن ستة اشهر
قيمة الاشتراك في فلسطين	١٥٠	٨٠
في الخارج	٣٠٠	١٦٠

الاعلانات يتفق عليها مع ادارة الدفاع — قسم الاعلانات

صور عالمية على هامش الحوادث

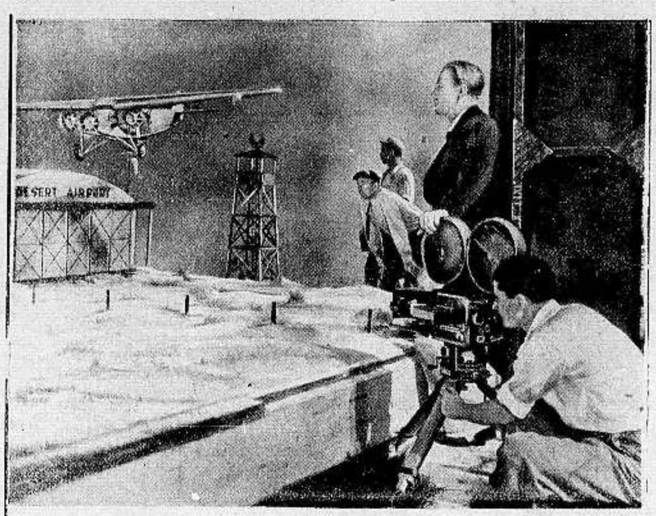

الى اليمين : احتفل في القاعة الكبرى في قصر دم برلين بجنازة الفارس الالماني المشهور اكسل هولست الذي سقط عن جواده في ميدان السباق فقضي نحبه وترى في الصورة جنازته وقد كلل ضريحه بالزهور وباشارة الصليب «المعكوف» وقد وقف بجانب الضريح جواده «كلي» المشهور الذي احرز اهم انتصاراته

الى اليسار : انظر هذه الطائرة فانها على الشاشه البيضاء تظهر كأنها تحوم في قاعة رقص وهو منظر من فلم تقوم باخراجه شركة سينمائية في هوليوود وقد صنعت هذه الطائرة من الكرتون ولكن الفن يظهرها كأنها طائرة حقيقية

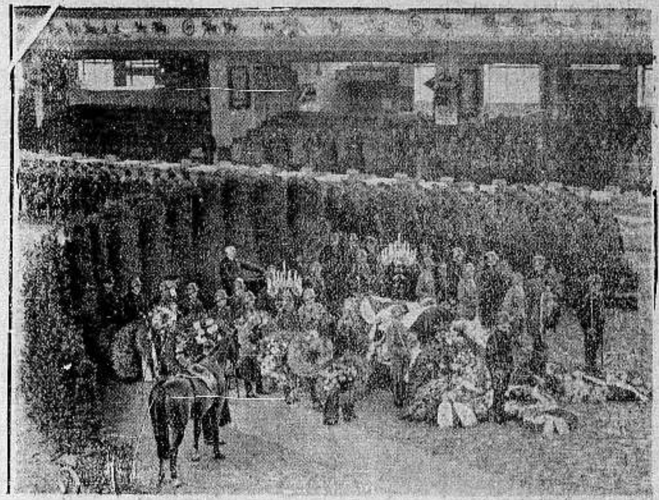

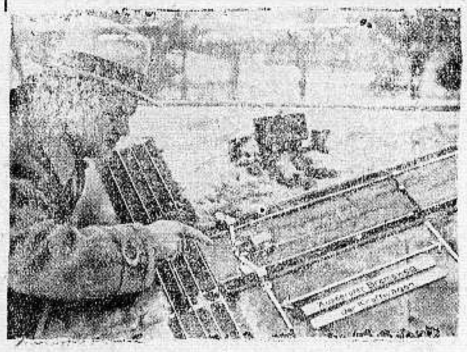

قام المهندس الالماني المشهور الهر كريكر في برلين بتجارب عديدة لايجاد طريقة تحول دون اصطدام القطارات مع السيارات وقد اهتدى اخيراً الى وسيلة تكفل عدم الاصطدام اذ تقف السيارة عند ما تقترب من قضبان السكة بقوة كهربائية مصدرها القضبان وتراه يفحص هذه الطريقة

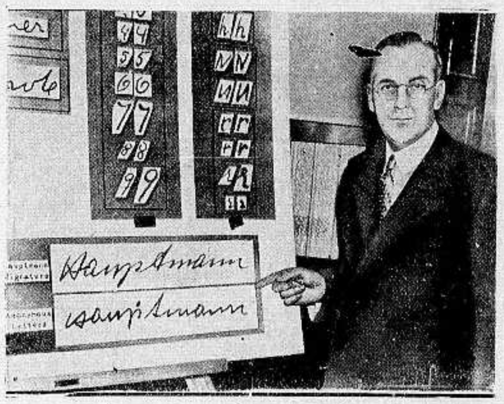

صورة العالم الاميركي المستر جيمس كلارك المتخصص بمعرفة البصمات والتشابه بين الخطوط وقد استطاع ان يبرهن من امضاءات هوبتمان على انه هو قاتل ابن الطيار الاميركي المستر لندبرج

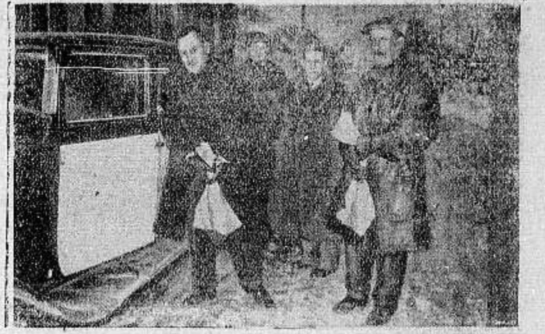

ذكرت التلغرافات ان احدى الطائرات وكانت حاملة ستة الاف جنيه انكليزي ذهباً من باريس الى لندن وقد سقط محمول تلك الطائرة في البحر ولم يعرف اين سقطت الجنيهات وقد وجدته احدى الفلاحات الافرنسيات اتفاقا وسلمتها الى دائرة البوليس وقد كافأتها الشركة بـ ٩٠٠ جنيه تقريبا وترى في الصورة رجال البوليس يستلمون الذهب لشحنه الى لندن

صورة مدام لوبسكو اليهودية ذات الشعر الاحمر عشيقة الملك كارول ملك رومانيا وقد لعبت دوراً هاما في تاريخ رومانيا الحديث وغرام الملك وهيامه بها ليس بالمجهول لاحد

صورة المسيو برسارد محامي الحكومة الافرنسية الرسمي في مقاطعة السين وقريب المسيو شوطام رئيس الوزارة الافرنسية في عهد تلاعب النصاب ستافسكي وقد توفى فجأة بعد حياة ٦٩ عاما ويقال ان له علاقة بالنصاب ستافسكي

اعلنوا عن بضائعكم

في جريدة الدفاع

بيافا

الى اليمين

زار الادمرل ياماموتو مندوب اليابان في المؤتمر البحري الذي عقد في لندن برلين قبل رجوعه الى اليابان ليتباحث مع القواد الالمان في المسائل البحريه وترى في الصورة الادمرال بينكه الالماني فالكابتن بركنر فالادمرال ياماموتو فسفير اليابان في برلين المسيو موشاكوي

SHOES
ELDARDO
EHRLICH
FRERS, PARIS

احذية

بالي

التنزيلات العمومية للاسبوع الاخير

برنيطة

من صوف

البرتسلينو

HATS
BORSALINO
ANTICA
CASA

بمناسبة افتتاح محلنا الجديد في شارع يافا قرب موقف اوتوموبيلات «اغيد» وانتهاء موسم فصل الشتاء

اننا نعلن بيع عمومي هائل على كل بضائعنا في محلاتنا السابقة ومحلنا الجديد وينتهي يوم الجمعة الواقع في ١٥ شباط سنة ١٩٣٥

احضروا بجماهيركم لتستغلوا التنزيلات الهائلة ، انها لفرصة لشراء كل اللوازم باسعار لم تكن بعد احسن واجيد بضائع تجدوها عندنا كما واننا البائعين الوحيدين بالقدس للبرانيط المشهورة (بورسلينو انتيكا كازا)

والاحذية (بيبي سالمندر) والالبسة الداخلية « بروفسور دكتوريه‌سر »

كذلك تجدوا عندنا بلطوات صوف للسيدات من المودة الاخيرة محصول احسن فبارك «فينا وباريس» جيدة آخر موديل من آخر طرز وكذلك مجموعة من البدلات وبلطوات الرجال والاولاد من اجواخ انكليزية

فساتين صوف وقمصان حرير للرجال . زفير . غرافاتات . جزادين . كلسات الرجال والسيدات الى آخره

زائرينا يستحصلوا على احسن لوازمهم وبابخس ثمن

محلات اسحق كوهين القدس

فيها كل لوازم المدارس

شارع مأمن الله وشارع يافا

MAMILLA ROAD
AND JAFFA ROAD

الاثنين ٨ ذو القعدة ١٣٥٣ — ١١ شباط ١٩٣٥

رئيس التحرير سامي السراج

صاحب الامتياز والمحرر المسؤول ابراهيم الشنطي

يشترك في تحريرها طائفة من كتاب العرب في الداخل والخارج

رقم التلفون ١٠٧٥

العنوان البرقي : الدفاع يافا — العنوان البريدي : ص . ب ٢٥٥

ان لم تشن الغارة الشعواء مفتحماً فدافع

الدفاع

العدد ٢٤٦ — السنة الاولى

ادارة الدفاع في عمارة حزبون بشارع جمال باشا — يافا

	عن سنة	عن نصف سنة
قيمة الاشتراك في فلسطين	١٥	٨
في الخارج	٣٠٠	١٦٠

الاعلانات : يتفق عليها مع ادارة الدفاع — قسم الاعلانات

فتوى للعلامة السيد محمد رشيد رضا بشأن البائع والسمسار . العراق يشتري طائرات عسكرية جديدة . تصريح لنوري باشا السعيد وعودته الى بغداد

مع القافلة ...

اسئلة يجيب عليها الامر الواقع !

قبل الاستفاضة في ماضي القضية ، وعلاقة الزعامة بذلك الماضي ، نسائل أنفسنا في هدوء : أينقذ فلسطين ما نرى من من تشكيلات ، وأحزاب وهيئات ؟ اتسترد البلاد رباطة جأشها بشيء اسمه حزب الاستقلال ، ومؤتمر الشباب ، واللجنة التنفيذية ؟ أيحفظ المجلس الاسلامي الاعلى اراضي المسلمين من أن يجتاحها اليهود ؟ أتصون بلديات القدس ، ويافا ، وحيفا هذه المدن عن أن تنقلب بعد سنوات يهودية ؟ أفي الزعماء الموجودين من لم يصانع الانكليز ، أو من مضى على ميثاق وطني ، غير عابيء بما سيلاقي من متاعب وأوصاب ، ومشقات وأتعاب ، ناسجاً على منوال زعامات تحيط بنا من كل جانب ، في الشرق ، والغرب ، والشمال ، والجنوب ؟

اذا ألقيت بهذه الاسئلة على مؤرخ القضية الوطنية أجابك عليها بالنفي .

واذا ألقيتها على الزمن أجاب الحاضر والواقع بهذا النفي كذلك ، وسكت المستقبل عن الاجابة اجفالا . فواقع الامر أن التشكيلات التي وجدت في بلادنا لم تنقذ هذه البلاد . وواقع الامر ان حزب الاستقلال ، ومؤتمر الشباب ، واللجنة التنفيذية غير عاملة اليوم على رد رباطة الجأش الى البلد بعد ان كاد يفقدها وهو في أعصب أوقاته . وواقع الامر أن المجلس الاسلامي الاعلى لم يستطع ان يحفظ للمسلمين أراضيهم . وواقع الامر أن بلديات القدس ، ويافا ، وحيفا ، لم تجعل القدس ، ويافا ، وحيفا في عاصم من من أن يغلب عليها الطابع اليهودي ، ومن أن تصبح الاكثرية في هذه المدن يهودية ، واكثر من ذلك ، بعض رؤساء هذه البلديات باع وتاجر في البيع ، ومالأ اليهود ، وكان بذلك عونا لهم على تثبيت اقدامهم في هذه المدن العربية الكبرى .

ونريد الان القاء هذا السؤال ، ونرجو كل قارىء ان يجيب عليه من نفسه : هل تستطيع الاسماء والمسميات السالفة انقاذ البلاد ؟ واذا كان كذلك فمن منها يستطيع ؟ انا أسقط كلها ، واستبقي الاحزاب السياسية شرط ان يتناولها الاصلاح ، وشرط ان تقام الزعامة الوطنية في البلد على اساس مستقل استقلالا تاما . اما اللجنة التنفيذية فاضعف من ان تستطيع القيام بعمل ما ، لانها خليط من اهواء شتى ، ومن اشخاص سبق لهم ان آذوا الوطن ، وبعضهم لا يزال عاجزا عن دفع التهمة عن نفسه . وفي رأي الشعب ان اللجنة التنفيذية كانت خير من يستطيع انتشال البلاد لولا فساد داخلها وخارجها على السواء . اما المجلس الاسلامي الاعلى ، فمع الاحترام لهذه المؤسسة الاسلامية ، اقول في شأنها كمسلم : يجب ان تنصرف الى اصلاح حال المسلمين ، ففي نواحيهم المختلفة ما يتطلب هذا الاصلاح ، لاسيما وهم سواد الشعب ، واكثرية البلد . واذا شئت دليلا على قولي هذا فانظر الى تفشي الامية فيهم ، وانظر الى حالة المساجد ، وانظر الى الطبقة الفقيرة ، وانظر الى قلة الارشاد .

واني كعربي اقول ان مؤسسة يقول عنها تقرير رسمي بانها « مؤسسة حكومية » لا تصلح بحال ان تكافح الحكومة في وجه من الوجوه . اما البلديات فقد ذكرت ان بعض رؤسائها مالأ اليهود ، وصانعهم ، وباع وسمسر ، وهي كذلك مؤسسات حكومية ينتخب الشعب رؤساءها واعضاءها ليقول للحكومة : اقدم لك هؤلاء موظفين عندك ! واما الزعماء ، فليس فيهم من ضرب المثل لسواد الشعب بعمل باهر ، وليس فيهم من كان القدوة والمثال الفخم . على انني لا ابيح لنفسي الطعن في وطنية بعضهم ، فمنهم من لم يوقعوا هوان الضرر بوطنه

ثم سؤال آخر نطرحه قبل ان ننتهي من هذا البحث : هل كانت السياسة التي جرت عليها البلاد وطنية قومية الى حد بعيد ؟ مؤرخ القضية والامر الواقع يقولان بالنفي . فلقد تأصل جذر العائلية بتربة هذا الوطن ، حتى كان الاحتراب الداخلي عائليا في الصميم . والى الان يعز على هذه العائلات ان ينهار مجدها فتبني هذا المجد على اسس تمتد باسوء الى مهجة هذا الوطن وعندك كتاب موظفي الحكومة ، قلب صفحاته لترى ان اقوى تلك الاسس وأرسخها كانت الوظائف ، اذ جعل منها المستعمرون شباكا يصطادون بها فتيان هذه العائلات . وجعلوا منها ما يشبه « الرشوة » آخذين بالمثل العامي « إطعم الفم تستحي العين »

وبهذه المناسبة نذكر خسارة البلاد الكبرى من جراء ذلك ، اذ كان المفروض ان يقتاد ابناء العائلات الكبيرة المتعلمون ، جماهير الشعب الى تحقيق غايات الوطن فيملأوا وابذلك ميادين الكفاح ، وساحات العراك . ولم يكن المفروض أن يضربوا أسوأ المثل الى ابناء العائلات المتوسطة والفقيرة في ان يزاحموهم على الوقوع في تلك الشباك ، وهكذا تضعف المعنوية الشخصية ، وتضعف هذه المعنوية القومية من بعدها .

وأما كيف سارت القضية الوطنية في صفوف متصدعة وفي ظل قيادة أهواؤها شتى ، وكيف حسب الانكليز لنا أول الامر كل الحساب ، ثم ما لبثوا أن سخروا من حسبانهم ذلك ، فموعدنا به المقال القادم

ابن الهيثم

المذكرى والتاريخ .

منذ عشرين سنة

او

بين السلم والحرب

في مثل هذا الشهر من سنة ١٩١٥ كانت نيران الحرب مندلعة في جميع بلدان اوربا وفي هذا الشهر نفسه من عام ١٩٣٥ نرى المواثيق والمعاهدات السامية ودلائل التقرب بين هذه البلاد تبدو في نشاط وسرعة ، فاردت ان اعود بالتاريخ عشرين سنة الى الوراء لاظهر التطور الحسن الذي بلغت اليه السياسة في هذه السنين .

شهر فبراير سنة ١٩١٥

حاول الترك مهاجمة قناة السويس في ليل ٢ — ٣ فبراير . واعلنت المانيا حصر الغواصات في ٤ منه . وانتصر الالمان انتصاراً عظيما على الروس في معركة تاننبرج التي دامت من ٧ فبراير الى ١٩ منه ، واسترد الفرنسيون حصن بوسيجور في ٢٧ منه .

شهر مارس ١٩١٥

اعلن الحلفاء الحصر البحري على المانيا في اول مارس . واسترد الانكليز نيو شابيل في ١٠ منه ووقعت معركة شديدة بين الروس والالمان للاستيلاء على وارسو في ١٣ — ١٤ منه . ومنيت اساطيل الحلفاء بخسارة كبيرة في الدردنيل يوم ٨ منه ، وقامت مناطيد زبلين بالغارة الاولى على باريس في ٢٠ منه وانزل الحلفاء جنودهم في جزيرة تينودوس

شهر ابريل ١٩١٥

كان القتال سجالا في جميع الميادين وقد بلغ اشده في الميدان الغربي . وقد استعمل الالمان الغازات الخانقة على نهر الايزر للمرة الاولى في ليل ٢٣ — ٢٤ ابريل . وفي ٢٥ منه انزل الحلفاء جيوشهم في شبه جزيرة غاليبولي وفي ٢٦ منه استولوا على قلعة سد البحر

شهر مايو ١٩١٥

اغرقت الباخرة لوزيتانيا في ٧ مايو وبدأ الهجوم الفرنسوي في ارتو في ٩ منه . واستولى الفرنسيون على كرانسي في ١٢ منه . واستولى الروس على مدينة « وان » في ١٩ منه . واعلنت ايطاليا الحرب على النمسا في ٢٣ منه

شهر يونيو ١٩١٥

فاز الايطاليون في ترانتينو في اول يونيو ، واحتل اسطولهم ليسا في ٢ منه وعبر الايطاليون نهر الايزونز في ٦ منه وارسلت اميركا انذاراً الى المانيا بسبب اغراقها الباخرة لوزيتانيا في ١١ منه ، واحرز الحلفاء بعض الفوز في الدردنيل في ٣٠ منه

شهر يوليو ١٩١٥

بدأ الالمان الزحف الى بولندا

البقية على الصفحة السادسة

صورة المسيو فلاندان « في الوسط » رئيس الوزارة الفرنسية والمسيو لافال وزير الخارجية الفرنسية « الى اليسار » والمستر ماكدونالد رئيس الوزارة الانكليزية « الى اليمين » وتجري الان بين هؤلاء الساسة مباحثات على جانب من الخطورة اذ تتناول اهم المشاكل الاوروبية وفي مقدمتها تعديل معاهدة فرساي

حديث شيق عن

افغانستان ١٩٣٤

هذا عنوان محاضرة القاها السيد عبد القادر خان رئيس وكالة التجارة الافغانية في لندن يوم ٢٣ كانون الثاني الماضي في قاعة جمعية آسيا الوسطى الملوكية في العاصمة الانكليزية ، ونشرتها معظم الصحف هناك . نحن عن هذه الصحف نعرب اهم ما جاء في هذه المحاضرة القيمة فيما يلي :

نادر شاه

بدأ المحاضر محاضرته بقوله ان البرنامج الذي كان اميرنا السابق نادر شاه هو الذي وضعه لنهضة البلاد الافغانية قد استمر تنفيذه في عهد الحكم الحاضر الذي يعنى اكبر العناية بالشؤون الوطنيه وتوطيد الامن والنظام في داخل البلاد الافغانية ، ثم انتقل من ذلك الى القول بان الجيش والبوليس قد اعيد تنظيمهما كما اعيد تنظيم الادارة بانشاء مديرية جديدة في الشمال واصلحت عمارات الدوائر الحكومية ، وشيدت فنادق ومطاعم كثيرة لراحة التجار والمسافرين : وقامت الحكومة برصف ٢٠٠٠ ميل من الطرقات

اما الميزانية فمتوازنة توازناً لا اختلال فيه ، مع مراعاة انفاق ما لا بد من انفاقه على التربية والتعليم

بنك الافغان الوطني

وتكلم المحاضر بعد ذلك عن بنك افغانستان الوطني فقال : انه هو البنك الوحيد في البلاد الافغانية وانه استطاع ان يوطد علاقاته المالية بالهند وباوربا ، ويصدر هذا البنك اوراق البنكنوت ويحول النقود ويعقد القروض ، وهو في عامه الاول قد استطاع ان يدفع لحملة اسهمه ٢٨ في المائة — وهنا اسرع المحاضر في لفت الانظار الى ان حملة اسهم هذا البنك لا يمكن ان يكونوا من غير الافغانيين

ويقوم هذا البنك ، علاوة على اعمال البنوك المعتادة ، بالاتجار ايضا في البترول والسكر ومشترى كل ما تحتاج حكومة الافغان الى استيراده من الخارج ، وهو يشرف فوق ذلك على تجارة الصادرات ، وتمثله في لندن « وكالة التجارة الافغانية »

المصانع والمواصلات

وانتقل المحاضر من ذلك الى القول بان مصانع كثيرة تأسست في كابول عاصمة

البقية على الصفحة السادسة

الزلازل تتوالى في بحر مرمره

نشرت مجلة « النيرايست » لمكاتبها في استانبول ما يلي :

وقعت الهزة الارضية الاولى في بحر مرمرة يوم ٤ كانون الثاني الماضي فاحس بها وبقوتها اهالي استانبول ، وكان من هذه الهزة ان احدثت تصدعا لا يستهان به في كثير من دور السينما كما اضرت ضرراً طفيفا بعدد من المنازل القديمة في استانبول

اما في جزيرة مرمرة والجزر القريبة منها فقد توالت الزلازل . فهي توقع الاضرار بالمنازل هناك كل يوم ، وفي البلاغ الرسمي الاخير ان ٨٠ في المائة من الدور قد تهدم كلياً او جزئيا من جراء هذه الزلازل المربعة

وتضاربت الاراء في عدد قتلى هذه الزلازل في ارخبيل مرمرة ولكن الرقم الصحيح هو ان عدد هؤلاء القتلى لم يزد عن العشرين

ولرداءة الموسم في هذا العام يقاسي اهالي هذه الجزر صعابا كثيرة ، ولكن الحكومة والجمعيات الخيرية وجمعيتي الصليب الاحمر والهلال الاحمر بادرت الى الاعانات للمنكوبين

في طريق السلام

هل توقف الدول تسلحها البحري ؟

الحكومات المستعمرة في الشرق تسعى الى ذلك

« بقلم الاستاذ اسعد داغر »

يذكر القراء ان تعليقنا على نقض اليابان لمعاهدة وشنطن وكنا دائما نرجح رأي القائلين ان هذا النقض لا يمكن ان يؤدي الى استئناف التسابق الى التسلح البحري . ويسرنا اليوم ان يتحول الرأي الى قناعة بعد التقرير الذي قدمه المستر نورمان دافيز مندوب اميركا في مباحثات لندن البحرية الى الرئيس روزفلت والمستر هول والخطبة التي القاها الاميرال اوزومي وزير بحرية اليابان امس في مجلس النواب ووافتنا برقياتنا الخاصة بخلاصة منها

فقد قال المستر دافيز في تقريره الى الحكومة الامريكية ان مباحثات لندن على رغم العقبات التي اعترضت نجاحها اوجدت في نفسه اعتقادا راسخا بامكان الاتفاق على تحديد التسلح البحري تحديدا عاما . ثم جاء الاميرال اوزومي امس فالقى في مجلس النواب الياباني خطبة خطيرة بسط فيها موقف الحكومة اليابانية بازاء مشكلة التسلح ونوه بالقواعد التي تريد ان تبني عليها المعاهدة المقبلة في حالة نجاح المؤتمر المنوى عقده قريبا

ولما كانت معاهدة وشنطن ستظل نافذة الى سنة ١٩٣٦ فلا ريب في ان هذه المهلة تكفي الدول للبحث في اسس المعاهدة التي ينتظر ان تحل محلها والاتفاق على هذه الاسس وتقرير تفاصيلها

ولا نبالغ اذا قلنا ان هذا الاتفاق يمكن ان يعد في حكم المقرر من الان لاعتبارات كثيرة ستشعر جميع الدول بتأثيرها العملي وتضطر الى مراعاتها والتقيد بها ابتداء من اول يناير سنة ١٩٣٦ اي من اليوم الذي ينتهي فيه مفعول معاهدة وشنطن

واهم هذه الاعتبارات ما يأتي :

١ — يتوقف الاسراع في بناء السفن الحربية اذا استؤنف التسابق الى التسلح البحري على حالة المصانع في الدول المختلفة . فهي في حالتها الحاضرة غير مستعدة الاستعداد الكافي للدخول في هذا السباق العظيم . واذا فرضنا ان بعض الدول تستطيع ان تخصص المبالغ اللازمة من المال لتكبيرها وتجهيزها بالادوات اللازمة فانها لا تستطيع ان تجد بمثل هذه السرعة الضباط والبحارة الاكفاء لادارة البوارج الجديدة لان الاساطيل ليست مؤلفة من البوارج فقط بل من الضباط والبحارة ايضا

٢ — اذا تمكنت بعض الدول من تذليل هذه العقبات ، فهل تستطيع ان تجد المال الكافي لبناء البوارج الكثيرة التي يتطلبها التسابق الى التسلح ، فانكلترا القائمة عظمتها في البحار يتعذر عليها ذلك من دون ان تفرض ضرائب جديدة لا يمكن ان يتحملها الشعب في الاحوال الحاضرة . واميركا ليست احسن حالا منها من الوجهة المالية فقد بلغت النفقات العادية والاستثنائية في ميزانية سنة ١٩٣٤ تسعة مليارات وتسعمائة مليون دولار في مقابل دخل قدره اربعة مليارات وستمائة وخمسة وستين مليون دولار اي ان عجز الميزانية الاميركية في السنة الماضية بلغ خمسة مليارات ومائتين وخمسة وثلاثين مليون دولار . ولا ينتظر ان تكون حالة الميزانية في هذه السنة خيرا منها في السنة الماضية وخصوصاً ان عدد العاطلين المحتاجين الى مساعدة الحكومة لا يزال في اميركا يزيد على عشرة ملايين . وكذلك الحالة في اليابان ، فقد بلغ العجز في الميزانية اليابانية الحالية ثلث هذه الميزانية او أكثر وتلقى فرنسا وايطاليا مثل العقبات المالية في طريقهما الى التسلح البحرى

٣ — ان الدول المتهمة بالرغبة في التسابق الى التسلح كانجلترا وفرنسا وغيرهما مضطرة الى دخول هذا السباق في بحار كثيرة فاذا كانت اليابان تكتفي بتعزيز اساطيلها في المحيط الهادي والبحار الصينية ، واذا

البقية على الصفحة السابعة

بناية وزارة الخارجية البريطانية في شارع دوننغ ستريت رقم ١٠ حيث تجرى الان مباحثات لها اكبر اثر في مستقبل السلم والحرب في العالم وتدور المباحثات بين رئيس وزارة فرنسا ووزير خارجيتها مع رجال السياسة الانكليز

دنيا العرب والاسلام

رسالة تركيا

العلاقات الودية بين فرنسا وتركيا

اهتمام الحكومة بمنكوبي الزلازل الاخيرة

افضى المسيو بول باستيد رئيس لجنة الشؤون الخارجية في البرلمان الفرنسي الى مخابر شركة انباء الاناضول الذي قابله في اكسبريس (طوروس) ببيانات هامة عن العلاقات الودية بين تركيا وفرنسا وقد ذكر له اثناء حديثه اعجابه الشديد برئيس الجمهورية اتاتورك وانه اثناء رحلته الاخيرة استطاع ان يشاهد من على كثب تقدم تركيا ونهوضها المدهش وذكر كذلك ان له بين كبار الزعماء في تركيا اصدقاء عديدين وان العلاقات الودية بين تركيا وفرنسا تزداد نموا يوما بعد يوم وتحدث كذلك عن النهضة الاقتصادية العامة التي شاهد آثارها في تركيا وماتبديه حكومة الجنرال عصمة اينونو من مهارة فائقة في الشؤون السياسية والمالية واستطرد من ذلك الى قوله بانه سيعمل على الفات نظر كبار الماليين في فرنسا الى وجوب استثمار اموالهم في تركيا والى انه يرجو ان يوفق في ذلك والى ايجاد رابطة قوية جديدة من الوجهة الاقتصادية بين الطرفين

وقد اظهر اسفه لعدم استطاعته البقاء طويلا في تركيا التي اعجب بها كل الاعجاب ووعد ان يمر بتركيا اثناء رحلته التي يزمع القيام بها الى ايران في الربيع القادم لزيارة اصدقائه في انقرة

خبيران في الشؤون المالية

وصل انقرة في اواخر الشهر الماضي الخبيران الاجنبيان اللذان استدعتهما الحكومة التركية لتقديم تقرير عن وجوه الاصلاح التي يريانها في الشؤون المالية

وقد قدم الخبيران تقريرهما الى وزير المالية وشرعا في مأموريتهما

تثقيف الطلاب

بأشرطة السينما

قررت وزارة المعارف وشؤون الثقافة في تركيا تعميم الافلام السينمائية في مدارسها لتهذيب الطلبة وترقية مداركهم ومعلوماتهم ووضعت برنامجا خاصا للافلام التي تعرض على الطلبة ويقضي هذا البرنامج بان تكون الافلام محتوية على موضوعات علمية وتاريخية او ذات الاهمية الزراعية العلمية والتربية البدنية اما الافلام الخاصة بالحوادث الغرامية والبوليسية فانها غير مصرح بعرضها على الطلبة حفظا لاخلاق النشء من ان تتعرض للفساد.

بين تركيا وسويسرا

انتهى اجل الاتفاقية التجارية المعقودة بين تركيا وسويسرا في ١١ فبراير الحالي وقد ابرمت الحكومة التركية معاهدة جديدة اخرى مع سويسرا لمدة سنة وتقضي هذه المعاهدة الجديدة بدخول الحاصلات التركية الى سويسرا من غير قيد ولا شرط فيما عدا السجاد التركي حيث يكون خاضعا للتحديد الجمركي وفي مقابل ذلك تعهدت تركيا بادخال الآلات الحديدية من سويسرا الى بلادها بلا رسوم جمركية اما المصنوعات الاخرى فانها خاضعة للرسوم الجمركية المتبعة وستكون المعاملات التجارية بين الطرفين خاضعة لقواعد التوازن التجاري وقد عرضت هذه المعاهدة الجديدة على الوزراء في انقرة للتصديق عليها

المجمع اللغوي التركي

توالي الجمعية العلمية المؤلفة لاختيار الكلمات التركية الاصيلة اجتماعاتها في القاعة المخصصة لها بقصر (ضولمة بغشة) في استانبول وعمدتها في اختيار الكلمات التركية القوائم التي اجتمعت لديها في العام الماضي بواسطة الاستفتاء العام الذي اشتركت فيه جميع الهيئات العلمية في البلاد وقد اتصل بنا انها تمكنت الى الان من اختيار الف فقط وانها وصلت في عملها الى حرف (د) واكثر الكلمات التي وقع الاختيار عليها هي الكلمات المأنوسة المستعملة والشائعة على الالسن في مختلف الطبقات التركية

املاك تركيا في يوغوسلافيا

طلبت وزارة المالية في تركيا من مجلس الوزراء تأليف لجنة تنظر في تصفية املاك الرعايا الاتراك في يوغوسلافيا وكيفية تسوية قيمة تلك الاملاك وتوزيعها على اصحابها وهذه اللجنة المطلوب تأليفها هي لجنة تنفيذية لان الاتفاق قد تم بين الحكومتين على المبادىء الاساسية بهذه التصفية

اسعاف منكوبي الزلازل

اهتمت الحكومة التركية بالمناطق التي اصيبت بنكبة الزلازل في الشهر الماضي وسافر باي رفيق وزير الصحة وشؤون الاجتماع الى المناطق المنكوبة وتفقد بنفسه وسائل الاسعاف وقد عاد من سياحته في اواخر الشهر الماضي وقابل الجنرال عصمت اينونو رئيس الوزارة التركية حيث شرح له نتائج رحلته وربما تصدر الحكومة التركية في القريب العاجل تقريرا شاملا عن تلك النكبة وماقدمته الدوائر المصلحية المختلفة من مساعدات لتخفيف الام المنكوبين.

ويجدر بنا ان نذكر بهذه المناسبة ان سفير حكومة فرنسا في انقرة توجه الى وزارة الخارجية التركية واظهر عطف حكومته على المصاب الفادح الذي حل بالسكان الاتراك القاطنين في منطقة «اودرك» وساحل مرمره حيث وقعت الزلازل الاخيرة

وقد كان لهذه التعزية الرسمية اثرها في نفوس زعماء الجمهورية التركية الذين اظهروا شكر الامة التركية على ما اظهرته فرنسا من عطف ازاء هذا المصاب الاليم

الاصلاحات في تركيا

اقوال مكاتب التيمس في استانبول

نشرت جريدة التيمس رسالة ضافية لمكاتبها الخاص باستنبول نوه فيها بالاصلاحات العديدة التي قامت في تركيا على اثر نهضتها الاخيرة وقد جاء في رسالته ان تركيا منذ قيام الجمهورية بها سارت في طريق التقدم بخطوات واسعة لم يشهد لها التاريخ مثيلا في اي نهضة من النهضات الاصلاحية وتمتاز السنة الحادية عشرة من سني الجمهورية التركية الحديثة بالشروع في تنفيذ البرنامج الصناعي ويكفي هذا البرنامج للدلالة على ماعتاز به الشعب التركي من صفات التعمير.

رسالة مصر

مشكلة الوصاية من جديد

مسألة تعديل الوزارة النسيمية

تتردد على الالسن مسألة الوصاية، فالانكليز المسئولون عن مصر يثيرون هذه المسألة كلما اخذت في الهدوء، وتروج الاشاعات بان هذه المسألة هي في رأس المسائل التي يرغب الانكليز حلها حلا رسميا وسمعت ان أسماء اعضاء مجلس الوصاية لم تتغير عما كانت عليه في عام ١٩٢٢ وان اللغط الذي دار حول تسمية الاسماء لاصحة له او انه سابق لاوانه. كما علمت ان دولة توفيق نسيم باشا طلب اخيرا المظروف الذي يحتوي اسماء اعضاء مجلس الوصاية المودع في سكرتارية مجلس الوزراء فوجد ان اختامه لا تزال كما كانت من نحو ١٣ سنة.

كما انه يتردد على الالسن ان البحث دار اخيراً على تعيين قائممقام لجلالة الملك يمثله في المناسبات والحفلات الرسمية وينهض ببعض المهام التي تقتضي مجهودا بدنيا والذي يقال في هذا الصدد انه اذا استقر القرار على شيء من هذا فمن المرجح ان يذاع امره في خلال الايام المقبلة ولو ان الدوائر الرسمية تتكتم تكتما شديدا وتظهر عدم تأييده ايضا.

مسألة تعديل الوزارة

كتبت لكم عن مسألة تعديل الوزارة وملء المناصب الشاغرة فيها وكتبت لكم عن العقبات التي تعترض دولة نسيم باشا ازاء حل هذه المسألة. وتحققت ان دولة نسيم باشا لا ينوي تقليد المناصب الوزارية الشاغرة الا عندما يستوثق انه يستطيع تقليد هذه المناصب طبقا للمنهج الذي اختطه لنفسه عند تأليف الوزارة وهو منهج الحياد التام في اختيارها، لانه لان دولته يحرص على ان لا يفقد ثقة الوفد المصري وتاييده دولته من هذه الوجهة محق لان الوفد هو السواد الاعظم من اغلبية البلاد وبدون هذا التاييد والثقة التي قدمها له الوفد لا يستطيع دولته ان يحكم البلاد بدون دستور كما هو الحال الان

قضيتا نزاهة الحكم

تبدأ محكمة جنايات مصر منذ اليوم مؤلفة برئاسة المستشار احمد عبدالوهاب فهمي بك نظر قضيتي نزاهة الحكم القائمتين من النيابة العامة على حضرة الاستاذ حفني محمود بك رئيس تحرير جريدة السياسة وستعاد اجراءات المحاكمة من جديد

في مجمع اللغة العربية الملكي

قرر مجمع اللغة العربية الملكي النظر في الالفاظ والاصطلاحات العلمية والفنية والادارية الذائعة في معاهد العلم ودور الفنون ومصالح الحكومة لاقرار الصحيح منها. ووضع الفاظ فصيحة لما لم يستوف شروط الصحة منها ورغبة في ان يوجد المجمع صلة وثيقة بينه وبين المعاهد والمصالح حتى يمكنها ان تستفيد من جهوده طلبت وزارة المعارف من المصالح والمعاهد والجمعيات ان ترجع الى المجمع اللغوي في استشارتها لكل ما يعرض لها من المسائل اللغوية

المؤتمر الدولي

لمكافحة الجراد

اصبح في حكم المقرر ان ينعقد مؤتمر الجراد الدولي اجتماعه هذا العام في القاهرة وقد طلبت وزارة الزراعة الى الوزارات واقسام وزارة الزراعة الفنية العمل في تجهيز المعدات اللازمة لعقد هذا المؤتمر الذي تهتم له الحكومة المصرية اهتماما كبيرا

بعثة تجارية الى انكلترا

دعا سعادة احمد عبد الوهاب باشا وزير المالية الى مقابلته اليوم سعادة الدكتور حافظ عفيفي باشا وزير مصر المفوض في لندن سابقا وعضو المجلس الاقتصادي الاعلى ثم قصدا بعد هذه المقابلة مكتب دولة نسيم باشا في دار رياسة الوزراء وعلمت ان هذه المقابلات خاصة بتولي حافظ عفيفي باشا رئاسة البعثة التجارية المصرية الى لندن وقد قبل سعادته هذه الرياسة والمفهوم ان هذه البعثة ستكون مؤلفة من حضرات محمد طلعت حرب باشا وصادق حنين باشا ويوسف نحاس بك سكرتير عام النقابة الزراعية وغيرهم وينتظر ان لا يزيد عدد اعضاء البعثة عن سبعة

اصلاح ميناء الاسكندرية

اقترحت وزارة المواصلات ان تدمج في ميزانيتها للسنة المالية المقبلة ٢٩٠ الف جنيه لامكان الشروع في توسيع ميناء الاسكندرية. وتقدر النفقات اللازمة لهذا المشروع بنحو ثلاثة ملايين ونصف مليون جنيه موزعة على اثنتي عشر سنة

المتعلمون العاطلون

تهتم مصلحة التجارة والصناعة ببحث مشكلة المتعلمين العاطلين رغبة في معالجتها وطلبت المصلحة الى المفوضيات والقنصليات المصرية في الخارج بحث هذه المسألة في البلاد الاجنبية وموافاتها بنتائج بحثها وما تتبعه حكومات هذه المشكلة. ولقد تلقت المصلحة اخيرا تقريرا عما تتبعه حكومة تشكوسلوفاكيا ويؤخذ من هذا التقرير ان حكومة تشكوسلوفاكيا ليس لديها برنامج خاص او معين لمعالجة المشكلة ولكن وزارة المعارف هناك رأت انشاء ادارة تتولى الاشراف على المتعلمين العاطلين ومساعدتهم وايجاد اشغال لهم وجعلت لهذه الادارة اعتمادا خاصا تتصرف منه واسفرت هذه التجربة عن نجاح المشروع الذي انشئت من اجله فقررت الوزارة هناك استمرار هذه الادارة في عملها مع تقديم التسهيلات اللازمة لها من الحكومة والهيئات المساعدة لاداء مهمتها على الوجه المطلوب

محلات

قبلاوي اخوانه الوطنية

حيفا - تحت جامع الاستقلال

هي التي حازت على ثقة الاهالي الكرام لما تقدمه من اجود البضائع المصنوعة في اكبر المعامل الوطنية، والمنسوجة بايد عربية

فاقصدها ولا تتوان

تجد فيها ملبوسات ذات الوان جميلة، اقمشة متينة من كبابيت وبدلات رجالية وولادية. قمصان، كرفتات محارم، كلسات، جرزايات سدارات الخ.

افرشو منازلكم من كراسي الخيزران المتينة المصنوعة في هذه المحلات

رسالة سوريا

تصريح العميد عن الهجرة الصهيونية

اضراب عمال البناء والحياكة في حلب

قابل مراسل دوارها يوم الصحيفه اليهودية التي تصدر في القدس العميد الفرنسي الكونت دي مارتيل وتحدث اليه عن الهجرة الصهيونية الى سوريا فصرح له العميد بحديث نذكر منه ما يلي

ان نظام الانتداب لايخول فرنسا حق السماح بانشاء وطن قومي يهودي في البلاد المشمولة بالانتداب

اما الهجرة الاجنبية بصورة عامة فتتطلب درسا وافيا في كل ظرف خاص وفي جميع الاحوال يجب ان نهتم بالفائدة الاقتصادية وحفظ النظام والامن في البلاد

وبعد درس أهم المسائل المعروضة يمكن السماح بالهجرة اليهودية في بلاد الشرق الواقعة تحت الانتداب الافرنسي على اساس الشروط التالية:

١ ـ عدم السماح لاية فئة مهاجرة بالدخول

٢ ـ السماح للمهاجرين اليهود وحدهم بصفة شخصية ولا يمكن لاحدهم الاقامة الا لمن يستطيعوا بفضل رؤوس أموالهم ومعارفهم الاختصاصية ان يبعث في البلاد حركة نشاط جديدة

٣ ـ عدم مزاحمة الصناعات الموجودة والاختصاصيين والعمال الوطنيين

اضراب العمال في حلب

البناء في حلب

مازال عمال البناء مضربين احتجاجا على الضريبة التي وضعت عليهم مؤخرا وقد مضى على اضرابهم زهاء عشرين يوما وقفت خلالها حركة البناء والترميم وما يتبعها من المهن وقد كابد هؤلاء العمال الامرين لان جلهم ان لم نقل كلهم معوزون محتاجون للقوت الضروري

اما كيف امضوا هذه المدة ومن اين جاؤوا بالقوت لعيالهم فان كل فئة منهم لجأت الى جمعيات طوائفها الخيرية والى ذوي البر والاحسان

وعدد هؤلاء العمال يبلغ حوالي عدة الاف بين عامل وصانع وعربجي نقل ومعلم وغيره ويتبعهم مثل عددهم من عمال وصناع البناء ولوازمه من نجارة وغيرها فهؤلاء العمال الذين يعدون بالالوف عاطلون عن العمل في حالتهم المكدودة هذه ومن ورائهم عائلاتهم بنسائها وشيوخها واطفالها يتضورون جوعا في سبيل ضريبة لا قبل لهم باحتمالها في هذه الظروف الحرجة فضلا عن ان عملهم ينشط الحركة العمرانية التي يجب على الحكومات ان تشجعها بكل مالديها من وسائل

اما الحائكون فلا يقلون بؤسا عن عمال البناء والكل يعلم ما آلت اليه المنسوجات الوطنية من البوار فهم مضربون عن العمل لقلة اجورهم ومعلموهم يتذرعون بكساد منتوجاتهم لتخفيض اجور صناعهم وهؤلاء العمال ايضا لا يقل عددهم عن العشرين الف عامل وصانع يتبعهم عشرون الف عائلة ومع هؤلاء واولئك يتألف جمع غفير يقاسي مضض الجوع والفاقة لعطل معيليه واذا قلنا انه لا يوجد من اهتم لهذا الشعب فنكون من الصادقين

قنصلا انكلترا ومصر

ابلغت دائرة المندوبية الحكومة المحلية اعتماد المستر روبير بارر قنصلا للحكومة البريطانية في حلب واعتماد محمد صادق ابو خضرا بك قنصلا عاما للدولة المصرية في بيروت على ان تكون سلطته شاملة سوريا ولبنان

وقد اذاعت الحكومة بلاغا بهذا الشأن على جميع دوائرها في العاصمة والملحقات.

حول الاعتداء الوزاري

علمنا ان معالي وزير المعارف قد اسقط حقه الشخصي عن السيدين منير وعثمان الرئيس في حادث الاعتداء الذي وقع عليه.

اضراب المحامين

اضرب المحامون في حلب جريا على عادتهم في اول شهر شباط ولم يكن اضرابهم هذا عاما لان المحامين في المحاكم الاجنبية قد ترافعوا في دعاويهم كما ان بعض المحامين حضروا الى دوائر العدل وباشروا بعض اشغالهم فيها

القمار في النادي الاسرائيلي

اتصل بمفتش الشرطة العام ان لعب القمار يجري بصورة متوالية في نادي الشبيبة الاسرائيلية في دمشق فاوفد مفوض التحري الى حي اليهود للتحقيق عن الخبر فداهم المفوض ومعه فريق من رجال التحري النادي المذكور وشاهدوا مائدتين احداهما « للبكرة » والثانيه « للبوكر » وقد التف حولهما المقامرون فصادروا اوراق اللعب ونظموا ضبطا بالحادث

محاربة الاحتكار

عقد فريق كبير من تجار البترول اجتماعا بحثوا فيه اتفاق شركات البترول على الاحتكار والاستمرار في رفع اسعار البانزين وزيت الكاز وعبثهم باقتصاديات البلاد.

وقرروا بعد البحث تأليف شركة مساهمة لجلب البترول والبنزين التجاري من روسيا ورومانيا على ان يساهم فيها تجار هذين الصنفين في كافة البلاد السورية وسيعقد اجتماع اخر في الاسبوع المقبل لوضع نظام لهذه الشركة

وقد علمت ان شركة صهيونية تتجر بالبنزين والبترول تقدمت الى بعض تجار دمشق طالبة الاتفاق معهم على توريد هذين الصنفين باقل من اسعار الشركات الاجنبية الحالية بنحو ٢٥ بالمئة

الحكم على شيوعيين

حكمت محكمة بداية الجزاء الناظرة في قضايا الاجانب على السيدين فوزي الزعيم وسيساك دلاليان بسجن كل منهما مدة سنة واحدة وحكمت بسجن كل من محمود خوله وحسين الشلق ستة اشهر وذلك لوجود مناشير شيوعية لديهم ولانهم كانوا يعقدون اجتماعات شيوعية

وحكمت على فوزي الزعيم بالسجن ستة اشهر ايضا لانه حقر المحكمة اثناء القاء بعض الاسئلة عليه

الثروة المكتشفة

كانت لعبة رآها الانكليز

فاعطتهم المطاط الذي يبيعونه الآن !

عندما قام خرستوف كولمبوس لزيارته الثانية لاميركا الجنوبية احدى القارتين اللتين اكتشفهما ادهشه ان يرى الاهالي الوطنيين يساوون انفسهم هناك بكرة ثقيلة سوداء يصنعونها من صمغ احد النباتات

ومع ان الذين ذهبوا الى تلك القارة كانوا يدهشون كذلك لتلك الكرة فان القيمة الحقيقية لهذا الصمغ الذي صنعت منه لم تدرك الا في عام ١٧٣٥ على يد العالم الافرنسي شارلس دي لاكاند امين فانه استخرج صمغ المطاط بنفسه من تجربته المعروفة باسم «هيفى» وقال عنه انه مادة لزجة نصنع منها القناني والاحذية والسكور اللازمة للعب

وعرفت اوربا المطاط في القرن الثامن عشر ولكنها لم تستعمله إلا في محو ما يراد محوه من الكتابة المكتوبة بالرصاص الى ان قام انكليزي هو توماس هانكوك في عام ١٨٣٤ فعرف كيف ينفخ المطاط ويبتديء بمصنوعات المطاط التي نشاهدها الان بعد تقدمها

ومن تلك اللحظة كرس اهالي وادي الامازون اوقاتهم لاستخراج المطاط من اشجاره البرية وبيعه للدنيا ، وبعد ذلك بستين سنة نبهت وزارة المصنوعات الانكليزية الى امكان زرع المطاط في الهند وفي سيلان فاستوردت من البرازيل بذور نحو الفين شجرة وزرعتها في الهند على سبيل التجربة

ولما نجحت التجربة قام السر هنري وكهام فاستورد سبعين الف شجرة وزرع منها الفين في سيلان والباقي في الهند

وتلاشت صناعة المطاط في اميركا منتجته الاولى وانتقلت كلها الى الممتلكات البريطانية ، ففي العام الماضي انتجت هذه الممتلكات ثلاث مئة وسبعة وتسعون الف طن من المطاط ولم تنتج اميركا شيئاً يذكر ، اذ ان مجموع ما استطاعت تربته ان تنتجه لم يزد عن اثنى عشر الف طن

وكذلك نرى الولايات المتحدة ، وهي ملكة السيارات تستورد اللازم لمصانعها من المطاط باعلى الاثمان من الانكليز . . .

الحادثات الجديدة

عودة المانيا الى التسلح

في سبيلها عقبات ... قانونية

نشرت الصحف الانكليزية لمراسليها في باريس ، قبل الزيارة الاخيرة التي قام بها المسيو فلندان رئيس الوزارة والمسيو لافال وزير الخارجية العاصمة الانكليزية ما نجمله للقراء فيما يلي:

تتحدث الدوائر السياسية هنا في باريس في امر الزيارة القادمة التي سيقوم بها رئيس وزراء فرنسا ووزير خارجيتها للندن ويفهم من اجابتها ان اهم موضوع سيدور البحث عنه اثناء هذه الزيارة هو مسألة عودة المانيا الى التسلح وسماح الدول لها بهذه العودة

وقد انتقل البحث في هذا الموضوع من الدوائر السياسية الى الصحف فأمامنا الان مثال للكاتب الافرنسي الذي يوقع باسم « برتيناكس » يقول فيه ان الاشراف على التسلح امر ممكن عمليا في بلاد كانكلترا وفرنسا ولكنه في بلد متشبع بالروح العسكرية كالمانيا ، يعد من المستحيلات !

ولماذا ؟

لان المرء هناك اذا ادلى لاي انسان بمعلومات حربية يعرض نفسه للمحاكمة بتهمة الخيانة العظمى

ويظن هذا الكاتب ان الدول اذا ارادت ان تجعل عودة المانيا الى التسلح امراً مشروعا من الوجهة القانونية ، فلا بد في ذلك من ادغام معاهدة لوكارنو بميثاق آخر ، تتعهد فيه بريطانيا العظمى بان تضمن تمام الضمان ان تنزع السلاح نزعا كاملا في منطقة الراين

وهناك جرائد اخرى ومنها « الاوفر » تقول بامكان جعل عودة المانيا الى التسلح امراً قانونيا وذلك بان تشير دول الحلفاء على مجلس عصبة الامم بان بعض مواد معاهدة فرساي يمكن اعتبارها ملغاة لا تسري على المانيا اذا طلبت المانيا من العصبة الغاء هذه المواد وتعهدت في الوقت نفسه بان تعود الى العصبة بمجرد اعلان هذا الالغاء

على ان كل ما يهم فرنسا الان ان هو الا مسألة « السلامة » . فاذا نالتها فانها لن تتأخر عن مناصرة العصبة بالغاء المواد التى تريد المانيا الغاءها من معاهدة فرساي وهذا لا يكون الا اذا اشتركت المانيا في التوقيع على ميثاق روما وعلى الميثاق الشرقي الذي تعمل فرنسا على عقده الان

محل المشاتل الوطنية الوحيدة في فلسطين

ـ اصـــاحبــه ـ

أحمد الشلبي ارتاح ـ طولكرم

تجدون فيه انواع اشجار الفواكه الوطنية والاوروبية المركبة مع عموم انواع البذور واشجار الزينة .

كميات عظيمة ـ انواع مضمونة الانتاج — اسعار معتدلة. اطلبوا لزومكم من هذا المحل ، وهو مستعد لتوريد اي كمية باسرع وقت ، والتجربة خير برهان

بيضة واحدة ثمنها ٢٦٢ جنيها !

قشرتها تنفع «طنجرتين للطبيخ» ؟ !

للعلامة جورج داوسن رولي ، احد علماء الطيور مجموعة هامة تعرض الان في لندن واهم ما فيها بيضة طير يدعى بالاصطلاح العلمي «ايبورنيس مكسيموم» وكانت هذه البيضة من اهم ما يسترعى الانظار في مدغشقر منذ ٣٠٠ او ٤٠٠ سنة

والمظنون ان هذا الطير كان لا يقل في ارتفاعه من ١٥ الى ٢٠ قدما ، اما بيضته هذه التي وجدت عام ١٨٥٨ فطولها ١٣ بوصة «انش» وعرضها ٩ بوصات وقد كان الوطنيون في مدغشقر يفلقون البيضة من هذا البيض الى نصفين ويستعملون كل نصف قدراً لطبخ الاطعمة

ولكي تدرك قيمة وسعة البيضة الواحدة من هذا النوع حسبك ان تعرف انها تتسع لنحو ٦٠٠٠٠ بيضة من بيض الدواجن العادي

وليس في الدنيا الان بيض من نوع هذه البيضة المدغشقرية الا ويعرف العلماء اين مقرها في هذه الايام ومنها واحدة كانت في جزر الهبرويز وكان مقاسها قدمان ونصف قدم ولكنها اختفت من اقل من قرن

وهناك واحدة من هذا النوع بيعت منذ سنوات قلائل فدفع المشترى فيها ٢٦٢ جنيهاً

وعرضت اخرى للبيع فطلب صاحبها فيها مالا كثيراً ولكنه ارتضى في النهاية بان يأخذ فيها ١٧٠ جنيها

وتقول المجلة التى ننقل عنها هذه الاخبار ان الامل كبير في العثور على البيضة التي اختفت في جزر الهبرويز ، فعلماء الاثار ينقبون عنها الان

هل نستعمل الزبدة ام السمن

تكثر الفيتامينات في الزبدة ولذلك يستحسن ان نطعمها للاطفال مع الخبز فتتحسن صحتهم . ولكن عندما تغلى الزبدة لتصبح سمناً تفقد معظم فيتاميناتها وتقل قيمتها الغذائية

وقد فطن الاوروبيون الى هذه الحقيقة فتراهم يستعملون الزبدة في طعامهم فيكون انفع للصحة واطيب طعماً . فحبذا لو حذونا حذوهم في الاوقات التي تكثر فيها الزبدة عندنا .

شركة
سيارات غزه
الوطنية
سفريات يومية
بين غزة ويافا
وبالعكس
سيارات
فخمة
سائقون ماهرون

الحاجة الى عمال

تعلن هذه الجريدة حاجتها الى عمال ماهرين في تنضيد الحروف فمن وجد في نفسه الكفاءة فليراجع الادارة

العدو الخفي !

حرب شعواء في كندا

توفر على الفلاحين ملايين الجنيهات !

ومن العنوان وحده يفهم القاريء ان الحرب لم تشهر الا على الحشرات التي تلتهم المزروعات ، وقد شاهدنا نحن هنا في فلسطين منها نوعا واحداً هو نوع الجرذان ، اما في كندا فانواع الجرذان المدمرة للمزروعات كبيرة لا تعد ولا تحصى

وفي مؤتمر عقده علماء الذات مؤخرا في اوتاوا قيل ان الحرب الشعواء التي تشنها الحكومة على الحشرات توفر على الفلاحين ٢٠٫٠٠٠٫٠٠٠ مليون جنيه كل عام !

وقد احصى العلماء الان ٣٠٠٠ نوع فقط من انواع الحشرات التي تضر ابلغ الضرر بالمزروعات وقيل في هذا المؤتمر ايضا ان الحرب على الصراصير وحدها وفرت على الفلاحين مبلغا لا يقل عن ١٠٫٠٠٠٫٠٠٠ من الجنيهات وذلك في غرب كندا وفي موسم واحد هو الموسم الزراعي للعام الماضي

ومن الحشرات ما تربيه حكومة كندا وتمده بعطفها وعنايتها ، وهذا النوع من الحشرات هو الذي ثبت للعلماء انه لا يؤذي احدا ولا يوقع اي ضرر اذا اطلقت سرابه على الحقول باي نوع من انواع المزروعات ، فهو لا يلتهم طعاما غير الحشرات المدمرة الزرع ، وعلى ذلك تكون الحكومة الكندية تحارب الحشرات بالحشرات

ولا يفل الحديد غير الحديد

نوع جديد !

عصابات من أولاد الانكليز

يعرف أفرادها كيف يكسبون بلا تعب !

تقول لنا مجلة بيرسونز الانكليزية في عددها الاخير ان بعض الاولاد في لندن الفوا عصابات وهداهم نبوغهم فيها الى معرفة كيف يكسبون المال بلا تعب ولا عناء .

تذهب العصابة الى الشارع فاذا وجدت سيارة نظيفة واقفة الى جانب دار ، اطفأوا النور وهذا الاطفاء مخالفة يعاقب عليها البوليس بالغرامات الباهظة وعندئذ يذهب ولد من افراد العصابة فيدق باب المنزل فيخرج اليه صاحبه فيقول الولد

سيدي ! لقد رأيت سيارتك مطفأة الانوار ، ورأيت بوليسا قادما هو في طريقه الان الى هنا

وفي الحال يسرع صاحب السيارة الى اضاءة انوارها ثم يمنح الولد النجيب بعض بنسات ، فقد كفاه مؤونة دفع الغرامة !

وانما لم تلبث هذه الحيلة ان اكتشف امرها عاملا ولكن النبوغ لم يعدم ، وغدا نسمع !

مودات للسيدات | الخياط عبد اللطيف السماره | اتقان للرجال

خريج جامعات باريس في فن الخياطة

فن | وراء بنك باركلس ـ القدس | ذوق

نقدات صريحة

موال جديد أحمر

غننا « بالطوفان » او غن لنا !

«بقلم الاستاذ عبد الرؤوف المصري»

يا طوفان يا طوفان يا طوفان !

انا ـ ما هذا يا ولدي ؟

هو ـ اغني ! واغني !

انا ـ اهكذا يغني الناس ؟ ان الناس يغنون بـ « ياليل ياليل يا عين الخ »

هو ـ هذا غناء عتيق جديد : عتيق من سنة ١٩١٩ وجديد لانه يتكرر دائماً ويغنيه كل اهالي فلسطين الا العارفون الساكتون ، والمنبهون الصاخبون ، ولا احد من الباقين يريد ان يستمع لهم ، ثم قال :

يا طوفان يا طوفان يا...

انا ـ يا ولد « ايش هذا الغناء » خلينا في حالتنا ولا تنغص علينا جروحنا

هو ـ انا لا اقصد بغنائي بالطوفان المائي الذي شرف بلادنا من ايام ، وانما اقصد طوافين آخرين ، جرفت بلادنا امس واليوم وغداً وشتتتنا

ان الذين يغنون ويقولون : ياليل ياليل : ياعين يقصدون اللهو والعبث ، ولم تجن بعواطفهم ادنى لوعة من لوعات هذه الحياة التي تلعب بنا وببلادنا

انا ـ ماذا تقصد من الطوفان اذن؟

هو ـ اقصد من الطوفان الذي عم النفوس وحبب اليهم هدر الشرف والتضحية وجعلهم يعبدون الدينار «دون الله » ويقدسون المصلحة الذاتية . وهذا الطوفان طوفان القدس الحكومي وطوفان اتباعه وطوفان وزارة المستعمرات وطوفان الهجرة ، دعني اقول :

يا طوفان يا طوفان يا طوفان !

انا ـ لا ابيح لك ان تغني هكذا !

هو ـ هو انت شريكي في غنائي؟

انا ـ نعم شريكك ونص ! يجب ان تغني مثل الناس والا فاسكت ، فان لم ... فاخبرني عن سر ذلك

هو — السر ! السر في ذلك انه وان كان جاءنا طوفان من الماء الذي كسح ما في البيوت والحوانيت وهدد كثير من المنازل بالسقوط والهدم . ووقعت مصيبته في ذقن الفقير وحده ، لو كان هذا وحده والحالة الاقتصادية في نابلس على الخصوص كما هي عليه في البلدان الاخرى لقلنا ان انتعاش الحالة تعوضه بقليل من الزمن

لكن .. لكن آه . لقد ضربنا بطوفان اشد هولا واعقد نكاية ، وهذا الطوفان ملازمنا منذ الاحتلال للان دعني اغني :

يا طوفان يا طوفان يا طوفان !

انا ـ ما هذا ، ما هذا ؟ اتمم لي حديث «الطوافين » الاربعة ثم غن كما تريد

هو ـ قامت في البلاد « يوم ان كان الشعب الساذج يعتقد باخلاص زعمائه » قومة الطالب العادل بانصافهم ، وجاءتهم الحكومة بطوفان من القوانين الجديدة فقيدت ما تشاء واحلت وثاق الاخرين

ثم اهتزت البلاد هزة ثانية عندما شعرت بالظلم النازل فاسرعت الحكومة بطوفان آخر من القيود والاغلال والمصارعات والرياضيات السياسية والمحاورات والمداورات

ثم اضطربت البلاد اضطرابها فجاءت الحكومة بطوفان ثالث اشغلت به كل نابض

جاءت بالمجلس الاسلامي والمجلس البلدي وكان هذا الطوفان ان شغل الناس عن انفسهم واشغالهم وشاءت ان تقيدهم به قيداً بلهوانيا اضرت به كل حي في فلسطين

وكان اشد الناس صراعا من الجميع هم اهل نابلس فتفرق الاخ عن اخيه وعن اقربائه وجاره وصديقه واحتلت هذه الامور البلهوانية الحكومية قلوب الرجال فتقاطعوا وتدابروا وكانت ضربة قاضية على الاحوال الاقتصادية حيث خلطوا التجاره والزراعة بالامور الحكومية الكاذبة واعنى بالامور الحكومية الكاذبة هي المجلس البلدي والمجلس الاسلامي

تشدد اهل نابلس بالوطنية واقصد «ممن يدعون القياده فيها» فجاءت الحكومة بضرباتها القاسية ، فاقتطعت من نابلس كثيراً من ملحقاتها من المراكز والقرى . واغرت بهم اهل القرى ليأخذوا اموالها وكان الامر فامتنع الفلاح عن الدفع وسلط الله على الفلاح بجدب سبع سنين « وذلك ببركة الحكومة والمجلس الاسلامي والبلدي »

وعمت هذه البركة «المفسدة» اهل المدينة فتشتتوا في بقية البلدان بين تارك اولاده ، وتارك اتباعه ، يا رب لا ترحم من لا يرحمنا ممن يتبعون اهواءهم من هؤلاء . آه ثم آه دعني اغني :

يا طوفان يا طوفان يا طوفان !

انا ـ لا تجزع يا ولدي أكمل حديثك .

هو ـ لو كانت البلدة على حالها ولم تتبع اهل القدس وكانت متساعدة متساندة من تاجرها وعاملها لبقيت بالف خير ، ولو اصابها زلازل وطوافين لم يضرها شيئاً ما دامت المساعدة والتعاون بين اهليها ولم يدخل بينهم مقدسي .

انا ـ ما فهمت شيئا مما تقوله من المجلس الاسلامي والمجلس البلدي ، وماذا عملا ؟

هو ـ ان الحكومة ارادت ان تفرق البلاد وتمزقها تمزيق حكيم . تتركها فتتمزق نفسها بنفسها فخلقت فكرتها ان تخلق كرسيين يتصارع لاجلهما الاهلون .

فخلقت فكرتها كرسيا سمته (المجلس الاسلامي الاعلى) وخلقت ـ وان كان مخلوقا بالاول ـ شكلا جديداً ، ووضعت لكل منهما قيوداً وقوانين وبرامج لاشغال الاهلين باشكال عديدة وصور مختلفة ، اشتغلت البلاد طيلة هذه السنين بها ، واطلقت يدها في كل شيء ونحن لاهون بالكرسيين عن كل شيء واطلقت يد اليهود في كل شيء ونحن ايضا لاهون عن كل شيء «بالكرسيين» وكان طوفان الهجرة .

انا ـ طيب ما هو المجلس الاسلامي وما وظيفته ، والبلدي ووظيفته ؟ لاني

البقية على الصفحة السابعة

أخبار محلية

الى متى هذا الحبل الطويل

ثلاثة آلاف ، في يوم واحد !

في « الدفاع » امس انبأ هاتفي من حيفا عن وصول الباخرة « رومنا » اليوم وعليها ثلاثة آلاف يهودي يلجأون الى فلسطين . وفي هذا الخبر ما فيه من خوف على هذا البلد . فان قطراً صغيراً كالقطر الفلسطيني يدخله في يوم واحد ودفعة واحدة ثلاثة آلاف مهاجر ، واشهد لو ان مثل هذا العدد دخل الى الهند وعدد الهنود ٣٠٠ مليون نسمة لاثر في اليد العاملة هناك ، فما بالك في فلسطين وما بالك بالمشتغلين بالحركة الوطنية وقضية البلاد في فلسطين وهم لا يقدرون لمثل هذه الفواجع المتكررة قدراً ، ولا يحسبون لها حسابا .

ان ثلاثة آلاف مهاجر في يوم واحد ودفعة واحدة يدخلون من ميناء واحدة تحت اعين المنتدبين وتحت اعين الزعماء فينا ويعرف ذلك الشباب على اختلاف مذاهبهم ، ولكننا جميعا نمر على مثل هذه الحوادث والاخبار مر الكرام ، كما نقول ، او نمرون عليها خبار... لدراجات المفقودة او اخبار شجار جرح على اثره بعض الاشخاص والتحقيق جار وما الى ذلك من الاخبار التي نعتبرها في الدرجة الاخيرة من الاهمية .

ان الانتداب مسؤول عن كل ذلك في الدرجة الاولى ، لانه لولم يفسح المجال لهؤلاء المهاجرين ويغض الطرف عنهم ويساعدهم في الاقامة ، ولما دلوا الى هذه البلاد في مثل هذا العدد في يوم واحد وفي ساعة واحدة ومن ميناء واحدة . اما البقية ممن نهيب بهم فانهم يسمعون ولا يسمعون ويريدون ان يعملوا ولا يريدون ، ولكنهم يريدون ان يتكلموا فيتكلموا كثيرا .

نضع هذا الرقم « القياسي » والعالمي تحت الاعين التي تبصر والقلوب التي تعي ، فلم نسمع عن مثل هذه المهاجرة في بلد من بلاد العالم يدخله مثل هذا العدد دفعة واحدة وفي يوم واحد . ونضع هذا الرقم « القياسي » بين ايدي الشعب ايضا الذي لا يزال املنا فيه كبيرا والذي لا يزال البقية الباقية من حياة فلسطين ، والذي تقع عليه وحده نائبات الهجرة ومصائبها دون غيره . ونهيب بالشعب ان يعمل ، والشعب قادر اذا اراد . وعلى اكتافه وحده تنشأ الحرية وينمو الاستقلال .

« عرفان »

بصة تل الريش

وفد قابل الحاكم بشأنها

كتبنا في العدد الماضي ان المياه قد تجمعت بكثرة زائدة في منطقة بصة تل الريش بحيث اصبح الدخول الى البيارات او اجتياز تلك الطريق امراً مستحيلا

وامس ، ذهب وفد مؤلف من السادة رشاد خورشيد ، ووهبة عازر ، الكسندر عرمان ، عن اصحاب الاملاك في تلك البقعة فقابلوا اولا القائمقام الاداري عزمي بك النشاشيبي ؛ وقد رافقهم الى غرفة المستر بولاك مساعد حاكم اللواء ، فشكوا اليه امرهم واطلعوه على الحالة السيئة التي وصلت اليها املاكهم من جراء ركود المياه ، وطلبوا اليه مساعدتهم

فأجابهم حضرته ان مهندس الحكومة قام بتجربة هناك اذا نجحت استفادمنها الاهالي ، واذا لم تنجح فعلى اصحاب الاملاك ان يجمعوا الف جنيه لكي تساعدهم الحكومة في انجاز مشروع من شأنه ان لا يعرض هذه الاراضي في المستقبل لحالتها الراهنة

ثناء على شهامة ضابط

قال مراسلنا في القدس :

جاءنا ثناء عاطر على الضابط النشيط فايز بك الادريسي مساعد مدير بوليس القدس بالمطر للجهود العظيمة التي بذلها في سبيل انقاذ ثمانية اشخاص من الغرق في جسر الشريعة اثناء فيضان النهر وذلك باحضاره قوة من البوليس وعدة قوارب وعمل معهم على انقاذ هؤلاء الذين كانوا داخل غرفة تملأها المياه والغرق يهددهم . ونحن ازاء هذه الحمية لا يسعنا الا شكر حضرته على بذله من مساع في سبيل انقاذ المذكورين .

الزحام

يمر الانسان في شارع المحطة فكأنه راكب البحر اذا سلم من الغرق لم يسلم من المخاوف ، فالزحام في هذا الشارع على اشده ، والسيارات تروح وتغدو بكثرة وبسرعة ايضا ، وعربات الركوب وغيرها من وسائل النقل والمواصلات تروح جيئة وذهابا طول النهار ، والشارع ضيق لا يحتمل كل هذه الحركة المستمرة ، واكثر من ذلك فان لهذا الشارع رصيفين ضيقين كانهما الصراط في اجزاء منهما لا يتسعان لسير شخص واحد ، والمرور في هذا الشارع يكاد يكون خطر من الاخطار لا يأمن الانسان على حياته فيه ، الم يئن للبلدية ان تفكر في امر هذا الشارع بتوسيعه على جانب او جانبين ، وتعويض اصحاب الاملاك تعويضا عادلا لا يتبرمون معه من ان يقدموا املاكهم للصالح العام حفظا لارواح المارة ، بالاضافة الى ان هذا الشارع من الشوارع المهمة في المدينة وهو مركز تجاري كذلك وهو اجدر في التفكير والاسراع في تقرير توسيعه . ولا نظن البلدية بالعاجزة عن الدفع ولا بالعاجزة عن تخطيط شارع تخطيطا حديثا يتفق وما لاهمية المكان في المدينة ، لان لديها من الاموال المدخرة ما يساعد على تنفيذ هذه الفكرة

احتجاج

على استقالة

قال مراسلنا في القدس : كان لقبول استقالة توفيق الزبدة التلفونية من دائرة الصحة دون سؤاله عن الاسباب اشد الاستياء وقد خدم الحكومة ثمانية عشرة سنة . وهذا حق مهضوم ننتظر التحقيق السريع

عائلة الزبدة

لم ادع للسفر الى المانيا

اننا وراء حركة شابة قوية

قرأت في زميلتنا « الجامعة العربية » خبراً نقلته عن هياردن اليهودية مضمونه انني مدعو للسفر الى المانيا على حساب القنصلية الالمانية . وقد ترجم الي صديق الخبر نفسه عن هياردن ، فاضطررت الى ارسال كتاب تكذيب الى الجريدة اليهودية ، طالباً نشره في المكان الذي نشرت فيه هذا الخبر المختلق .

أنا لم ادع لسفر ما . وافكر بالسفر الى اقطار عربية وشرقية كثيرة قبل ان اسافر الى المانيا وانكلترا ، أو الى أي بلد آخر . وقد سبق لهياردن ان ترجمت مقالا كتبته على لسان هتلر الى شباب العرب وناشئتهم — ترجمته على انه كتاب أرسله هتلر بالفعل . فانا أعذرها لذلك ، لكنني اطلب منها نشر التكذيب ، والا اضطررت لاتباع الطرق القانونية .

واعود ثانية فاحبذ الدعوة الى روح شابة في البلاد على النحو الذي نراه في نازي المانيا ، وفاشيست ايطاليا لا الى غير ذلك من دعوات ، اذ يستوي في نظر كل عربي استعمار اية دولة اجنبية ، ولسنا نعمل اليوم وغداً من اجل استبدال دولة بدولة ، بل نعمل من اجل رفع نير سائر الدول الاجنبية عن عواتقنا . ويا ليت لو نرى في البلاد روحا فتية شابة على المنوال الذي نراه في المانيا وايطاليا ، ولهياردن وزميلات هياردن ان يقلن فينا بعدئذ ما يشأن . اننا في انتظار ذلك اليوم ، فليس يخيف اخصامنا ان يدعى الصحفيون العرب — كما تقول هياردن — للسفر الى المانيا ، ولكن يخيفها ان يظهر اثر دعوة الصحافة العربية في الناشئة العربية ، وعندئذ يصبح الوطن القومي في خطر ، ويصبح الكفاح جدياً في قوة وشباب .

قضية طريفة

من اطرف القضايا التي رفعت الى المحكمة المركزية في الثغر مؤخراً قضية المدعى فيها مقاول عمارة في تل ابيب مع فريق العمال الذين اشتغلوا في العمارة والمدعى عليه هو صاحب العمارة

وتفاصيل الامر ان العمال يطالبون المقاول باجرة اضافية لقيامهم باعمال خارجة عن الاعمال المتفق عليها ، والمقاول يرفض اعطاءهم ما يطلبون مع انه يعترف انهم محقون في طلبهم ، الا انه يقول : ما دام هو لم يحصل على زيادة من صاحب العمارة فلا يستطيع ان يدفع الى العمال العلاوات التي يطلبونها . ومن اجل ذلك اتحد العمال والمقاول ورفعوا دعوى مشتركة امام المحكمة المركزية في يافا لطلب مبلغ الزيادة

ولما سئل صاحب العمارة قال انه متفق مع المقاول على مبلغ معين ولذلك فانه يرفض ان يدفع زيادة له او لاي انسان سواه

اما المقاول فيقول انه ادخل عدة تحسينات وزيادات خارجة عن نطاق الاتفاق وقد اقتضت مصاريف اضافية واجرة عمال ، وانه قام بها بناء على موافقة وكيل صاحب العمارة

وبعد ان درست المحكمة اقوال الفريقين رأت ان التحسينات التي ادخلت في التعمير ستبقى بيد صاحب الملك وسيستفيد منها ، اما المقاول فلانه لم يستطع احضار شاهد على ان وكيل صاحب الملك وافقه على هذه الزيادات رغم حلفه اليمين ، فالمحكمة رأت ان تفصل بين الجهتين بان فرضت على صاحب الملك ان يدفع الى الفريق المدعي مبلغاً قدرته هي بحسب تخمينها للتحسينات والزيادات التي ادخلت على العمارة

وكانت هذه القضية على ما نعتقد اولى القضايا من نوعها التي رفعت في يافا امام المحاكم في هذا الموسم

سيارة

تدهس فتاة

دهست سيارة في تل ابيب فتاة تبلغ التاسعة من عمرها . ويدعى السائق اسحق لاكسيكا . اما الفتاة فتوفيت على الفور

مساعد

مدير بوليس جنين

اعترى مرض من مدة حضرة مساعد مدير بوليس جنين ابراهيم بك استانبولي فقلق عليه الاهل والاخوان وقد ذهب اليوم الى جنين ولده السيد فائز استانبولي وحضرا سوية الى يافا حيث عاين الاطباء ابراهيم بك ويسرنا ان نذكر ان صحته آخذة في التحسن والتقدم المطرد عفاه الله وشفاه .

مدرسة الهداية بيافا

تشكر مدرسة الهداية الاسلامية في يافا جميع الذين تبرعوا لها من المحسنين في يافا وحيفا ونابلس وصفد وجميع انحاء البلاد شكرا جزيلا وتدعو الله ان يعوض عليهم خيراً ويكسبهم ثوابا ويكثر من امثالهم كثيرا .

كانت تخجل

من منظرها

فاقنعها زوجها بتناول املاح كروشن اتبعت هذه السيدة نصيحة زوجها وعملت بها فتحسن شكلها تحسنا عظيما ، وبعد ان كانت مفرطة السمنة نقص من شحمها نحو ١٦ كيلو وقد كتبت الينا بنتيجة اختبارها قالت :

« اصبت منذ مدة بالروماتزم وبعض الامراض العصبية واصبحت سمينة الى حد جعلني اخجل من منظري ، فأقنعني زوجي بضرورة تناول املاح كروشن

« وكان وزني قبل ان اتناولها ٨٠ كيلو ، وبعد فترة قصيرة من تناول كروشن خف الم الروماتزم وتحسن جهازي العصبي ، وخف جسمي فأدركت ان هذا التحسن الظاهر انما هو نتيجة املاح كروشن . فواظبت على تناول هذه الاملاح حتى اصبح وزني ٦٤ كيلو أي بنقص ١٦ كيلو من الشحم

« ولست افخر اذا قلت انني اشعر بانني اصغر سناً واكثر نشاطا واحسن صحة من ذي قبل » !

مسز ـ ح . س

املاح كروشن الستة تساعد الاعضاء الداخلية على ابراز الفضلات التي اذا تجمعت ظهرت بشكل سمنة مفرطة تؤذي الجسم وترهقه

مجرد أرقام

ايها العربي

ورد على بلادك « فلسطين » في العام الفائت بضائع وغير بضائع ما قيمته ١٥٫٠٠٠٫٠٠٠ جنيه وكان قسم كبير من هذه الواردات سيارات وبنزين وغير ذلك . أي ان اوربا ربحت منك خمسة عشر مليون جنيه . فماذا صدرت لاوربا ؟

بلغت صادرات بلادك « فلسطين » ٣٫٤٣٣٫٠٠٠ جنيه فقط . أي أن اوربا غمرتك بما قيمته اربعة اضعاف ما صدرت اليها !

اليس هذا هائلا ؟

اليس هذا مخيفاً ؟

ودخل بلادك « فلسطين » ايها العربي في العام الماضي اربعون الف مهاجر ، وهذا الرقم الرسمي فقط اما الذين دخلوها بطرق سرية ، بوسائل التهريب الكثيرة ، فأكثر كثيراً من هذا العدد

ماذا عساك تفعل ؟

الى متى القعود ؟

ايها العربي

نحو المجد ايها الشباب ، وايتها الناشئة . فلسطين العربية المسلمة تكاد تكون يهودية ، فهيا الى العمل . انت ، ايها العربي ، اقوى من غيرك . لك المستقبل كله — اذا :

١ ـ قاومت بصراحة وشرف

٢ ـ اوجدت زعامة قوية

٣ ـ اصدرت ميثاقاً وطنياً

٤ ـ حرمت عليك النوم والاكل والشرب قبل ان تعمل لانقاذ وطنك ، فهيا !

تغييرات جديدة

في المحاكم

علمنا ان تغييرات كثيرة ستقع قريبا في محاكم الصلح والمحاكم المركزية في فلسطين . وان الادون الياشار مدير دائرة التجارة والصناعة ومحرر المجلة التجارية في الحكومة قد قدم استقالته لاسباب خصوصية كما ان الادون برنباوم ، احد موظفي دائرة الاشغال العمومية سيستقيل هو ايضا

الادون شرتوك

تكلم الادون شرتوك رئيس القسم السياسي في الوكالة اليهودية في الاجتماع الذي عقد في بيت الدكتور برنارد جوزيف عن اعمال جمعية كيرن هايسود وازدياد الهجرة وواجب الحركة الصهيونية وطلب توسيع اعمال الجمعية المذكورة ومساعدتها

بنتويتش

يقابل المندوب السامي

قابل الادون نورمان بنتويتش المستشار القضائي السابق في حكومة فلسطين يوم الجمعة الماضي . فخامة المندوب السامي وتحدث اليه طويلا

طريق بين

يافا وحيفا

لا تزال المفاوضات جارية بين اتحاد المزارعين اليهود وبعض دوائر الحكومة لرصف شارع بين يافا وحيفا يمر بالمزارع اليهودية لتأمين ارسال اثمارهم الى حيفا بالسيارات .

نفوس تل ابيب ١٢٠ الف

بعدما كانوا ٣٠ الف فقط !

وصفت الصحف اليهودية زيارة فخامة المندوب السامي ليافا وتل ابيب ، وذكرت انه زار رئيس البلدية الادون ديزينكوف ، في منزله وتحدث اليه مدة من الزمن وان رئيس البلدية طلب من فخامته الاهتمام بمسألة « المجاري » ومساعدة الحكومة للبلدية لتأمين تل ابيب من خطر الطوفان ، وقالت ان المندوب سأل رئيس البلدية عن عدد سكان تل ابيب ، فأجابه بان عددهم ١٢٠ الفا وانه كان عندما زار اللورد بلفور تل ابيب ٣٠ الف فقط وقد قال اللورد بلفور اذ ذاك ان الادون ديزنكوف رئيس لبلدية كبيرة ؟

ابحار الدكتور

داهش بك الى اميركا

قال مراسلنا في حيفا :

ابحر على ظهر احدى البواخر المنوم المغناطيسي المعروف الدكتور داهش بك مع اعضاء الشركة الاميركية السينمائية الذين جاءوا خصيصاً للاتفاق معه على اخراج فلم سينمائي واقامة عشرين حفلة في جميع الانحاء الاميركية لقاء خمسة آلاف جنيه ، كما اخبرتكم بذلك قبل اسبوع . وقد فهمت من الدكتور ان الفلم الذي ينوي اخراجه سيكون شرقيا في منحاه عربيا في روحه قوميا في نزعته فنتمنى للدكتور توفيقا تاما في هذه الرحلة

قدم مهاجرين

تصل اليوم الباخرة الاميركية اكسكوردا ميناء يافا وعليها عدد من المهاجرين اليهود

تنقلات

الزعماء الصهيونيين

يعود السر روبرت وولي كوهن اليوم الى انكلترا بعد ان شفي من جراحه وسيغادر الادون نتوفتش البلاد قريبا عائدا الى انكلترا . وقد وصل فلسطين الادون تننبلاط احد محرري شركة البرقيات الفلسطينية في فينا . وانه ينوي الاقامة فيها بعد ان طرد من فينا

يتجنسون بالمئات

فرغت لجنة التجنس في جمعية الطائفة اليهودية من تجنيس ١٧٤ يهوديا في تل ابيب في شهر شباط اليهودي الماضي ونظمت اوراق ١٠٠ طالب لتقديمها للحكومة ايضا .

تعيين

لوظيفة جديدة

تقول ها آرتس ان مكتب وزارة المستعمرات قد عين المستر فيري غوردون نجل الصحافي الانكليزي المعلوم في وظيفة في فلسطين وان المستر المذكور قد وصل البلاد وحل ضيفا في قصر المندوب السامي .

يستيقظ على اغنامه

وهي ميتة

قال مراسلنا في بيت جالا :

بينما كان عيسى الحذوة نائما في بيته ليلة الاثنين وكانت السماء تمطرنا بوابل منهمر من الغيث انفذت السيول الى الطابق السفلي في بيته . وفيه خرافه وماشيته فلما استيقظ صباحا الفى سائر تلك الخراف البالغ عددها ثلاثين رأسا غائرة تحت المياه الا اثنتين وكانتا على قليل من الرمق فذبحهما . ولم يحدث في بيت جالا بسبب الامطار الاخيرة غير هذا الحادث

ماذا تسمع اليوم ؟

عن محلات السادة دجاني اخوان

يافا ـ تلفون ٧١٦

يوم الاثنين في ١١ شباط سنه ١٩٣٥

٧١٥	تمرينات رياضية . عبدالمنعم مختار افندي
٧٫٣٠	قرآن كريم الشيخ علي حزين
٨٫٠٠	ختام
١٠٫٠٠	اوركسترا حسن ابو زيد
١٠٫٥٥	كمنجه منفردة — فاضل شوا
١١٫١٠	اوركسترا حسن ابو زيد
١٢٫٠٠	ختام
١٫٠٠	اسطوانات غربية
١٫٣٠	اسطوانات غربية
٢٫٠٠	اسطوانات غربية
٢٫٢٥	النشرة التجارية الاولى
٢٫٣٠	ختام
٥٫٠٠	قرآن كريم ـ الشيخ محمد ابراهيم المناجيد
٥٫٣٥	اسطوانات شرقية
٦٫٠٠	حديث الاطفال
٦٫٣٠	اخبار ونشرات
٧٫٠٠	النشرة التجارية الثانيه
٧٫١٠	حديث تولستوى — السيدة عيشه فهمي
٧٫٣٥	حديث الخرافات الدارجة الاستاذ احمد الشنتناوي
٨٫٠٠	موسيقى غربية
٩٫٠٥	اسطوانات شرقية
٩٫٤٠	الانسة ام كلثوم وتختها
١٠٫٢٥	بيانو منفرد الاستاذ مدحت قاسم
١٠٫٥٠	الانسة ام كلثوم وتختها
١١٫٣٠	سلام الملك — ختام

الاستعدادات للميكابياد القادم

ذكرت الصحف اليهودية ان الاستعدادات للمكابياد القادم في تل ابيب تتقدم في كل يوم ، وان البلدية وافقت على مساعدة هذا الموسم وستحال المدارس لاسكان الرياضيين وسيستقبلون استقبالا رسميا وقد وعد الرئيس ونائبه الادون روكاخ بتخصيص كاسيز للفائزين في الالعاب الرياضية . وان الادون روكاخ قد وافق على قبول عضوية لجنة المكابياد التحضيرية

وستصدر اللجنة كتابا باسم المكابياد يحتوي على مواضيع رياضية وادبية توزعه في وقت المكابياد كما انها طبعت طوابع المكابياد وطلبت من من المؤسسات والمتاجر اليهودية استعمالها

لانهم يشغلون عمالا من العرب

عادت هابردن الى دعوتها اذ حملت على سكان محلة شماري حيسد في القدس لتشغيلهم عمال العرب في محلتهم وقالت ان مجهولين حطموا ليلا حجارة وسلالم بعض العمارات التي يشغل اصحابها العرب

المحافظون على حرمة السبت

في تل ابيب وفي كل بلد في فلسطين فريق من اليهود يطلق على نفسه اسم « المحافظين على حرمة السبت » وقد ذكرت الصحف اليهودية ان رجال هذا الفريق يعارضون البائع والتاجر في عمله ويرغمونه على احترام السبت وان المكابيون عند ارادتهم في تل ابيب ووافقوا على منع المباريات بكرة القدم ايام السبوت

اسبوع عبري

جاء من نيويورك ان اليهود فيها سيعلنون في اوائل شهر مارس القادم اسبوعا عبرياً في اميركا برأسه الادون غولد برغ

متى يعود

الدكتور ويزامن ؟

ابرق الدكتور وزامن الادون بلومنفلد يقول بانه سيعود الى البلاد في ٢٥ الشهر الحالي على ظهر الباخرة كونت سافويا .

الانكليز على مائدة صهيوني

اقام الادون ناحوم سكولوف رئيس الجمعية الصهيونية العالمية حفلة استقبال في بيته لسفير دولة بولونيا الجديد في لندن حضرها اكثر ساسة الانكليز وعظماؤهم كناظر الخارجية ووزير المستعمرات وغيرهما من رجال الحكومة الحاضرة وسفراء الدول الاجنبية وكبار الصهيونيين وقد كان الحضور هؤلاء الساسة هذه الحفلة وقع حسن في الدوائر السياسية البريطانية

مساعدة المحاكم الدينية

طلب المجلس الملي اليهودي في هذه الايام من الحكومة بكتاب مساعدة المحاكم الدينية اسوة بالمحاكم الاسلامية الشرعية .

ومن المعلوم ان المجلس الملي اليهودي ارسل قبل مدة تقريراً الى عصبة الامم بهذا الخصوص .

تلفونات الدفاع وبرقياتها الخاصة

نوري السعيد في طريقه الى بغداد

مشكلة الحدود العراقية الايرانية . فزع اوربا من الخطر الاصفر . ايطاليا ترفض مشروع الطيران . طائرات عسكرية للعراق

بلجيكا ترفض علاقاتها مع السوفيات . قرصنة الصين في مجلس العموم . الغازي مصطفى كمال يشكر الامة . يغيرون موقفهم ازاء الشرق

تفاصيل غريبة عن نكبة الطائرة الهولندية

القاهرة في ١٠ شباط لمراسل الدفاع الخاص

القدس

فتوى من الهند بشأن باعة الوطن

القدس في ١٠ شباط — لمراسل الدفاع الخاص — قد وجه الشيخ محمد صبري عابدين المدرس بالحرم الشريف سؤالا لحضرة مولانا العلامة الجليل الشيخ محمد سليمان القادري الحبشي رئيس جمعية العلماء المركزية للهند بكانفور عن حكم الشريعة الاسلامية في الذين يبيعون او يتوسطون ببيع اراضي فلسطين لليهود فاجاب سيادته بما يلي

ان المسلمين الذين يبيعون اراضي فلسطين المقدسة لليهود في ايامنا هذه او يتوسطون بهذا الفعل القبيح مع انهم علموا بان اليهود لا يشترونها الا لاجلاء المسلمين عن تلك الارض المقدسة وتبديل الهيكل مكان المسجد الاقصى وتشكيل دولة يهودية فانهم عند الله ممن حاربوا الاسلام وسالموا الكفر وظاهروا اعداء الاسلام (اولئك الذين اشتروا الضلالة بالهدى فما ربحت تجارتهم وما كانوا مهتدين) ولا يكون جزاؤهم الا نار جهنم . واظن العلماء الذين افتوا بكفرهم ومنعوا المسلمين عن الصلاة عليهم او دفنهم في مقابر المسلمين زجرا لهم وعبرة لغيرهم قد اصابوا في فتواهم ولهم اجران

محمد سليمان القادري الحبشي

رئيس جمعية العلماء المركزية للهند « بكانفور »

في ١٣ شوال سنة ١٣٥٣

حفلتان تكريميتان لموتمر الاتحاد النسائي

اقيمت بعد ظهر اليوم حفلة تكريمية كبرى لوفد المؤتمر النسائي في فندق الاوقاف اقامتها لجنة السيدات العربيات في القدس ودعي اليها عدد كبير من سيدات القدس وانساتها الراقيات اللواتي يعملن لرفع مستوى المرأة الاجتماعي وقد القيت في هذه الحفلة الخطب واستمرت الحفلة الى ما بعد الساعة السابعة . وساوافيكم غدا بمعلومات مفصلة عما دار في هذه الحفلة من الاحاديث وما القي فيها من خطب مع اسماء الخطيبات

وقد اعدت لجنة السيدات العربيات للوفد مأدبة عشاء فاخرة في فندق الملك داود دعت اليها بعض سيدات القدس

وسيغادر الوفد القدس غداً الى حيفا ومنها الى بيروت . وسيبحر من بيروت الى الاستانة فاوربا . ولهذا السبب فقد ارسلت برقية الى لجنة سيدات يافا بالاعتذار عن عدم استطاعته السفر الى يافا

مباراة في كرة القدم

تبارت اليوم فرقة النادي الرياضي العربي مع فرقة السيارات الملكية البريطانية فاسفرت النتيجة عن تغلب الثانية على الاولى باصابتين ضد اصابة واحدة وتعد فرقة السيارات من امهر الفرق الرياضية في لعبة كرة القدم

ضبط حشيش

صادر البوليس كمية كبيرة من الحشيش من دكان لاحد التجار في سوق العطارين وقد اطلق سبيل صاحب الدكان بكفالة انتظارا لنتيجة المحاكمة

فتوى واقتراح لحضرة العلامة

السيد محمد رشيد رضا

منشيء المنار بشأن باعة الارض

والسماسرة الخائنين

تلقينا من مكتب المؤتمر الاسلامي الدائمي ما يلي :

ان من يبيع شيئا من ارض فلسطين وما حولها لليهود او للانكليز فهو كمن يبيع المسجد الاقصى وكمن يبيع الوطن كله، لان ما يشترونه وسيلة الى ذلك والى جعل الحجاز على خطر فرقبة الارض في هذه البلاد هي كرقبة الانسان من جسده وهي بهذا تعد شرعا من المنافع الاسلامية العامة لا من الاملاك الشخصية الخاصة وتمليك الحربي لدار الاسلام باطل وخيانة لله ورسوله ولامة الاسلام. ولا اذكر هنا كل ما يستحقه مرتكب هذه الخيانة وانما اقترح على كل من يؤمن بالله وبكتابه وبرسوله خاتم النبيين ان يبث هذا الحكم الشرعي في البلاد مع مقاطعة هؤلاء الخونة الذين يصرون على خيانتهم في كل شيء المعاملة والمعاشرة والزواج والكلام حتى ورد السلام ورد في صحيح مسلم ان الله تعالى وعد رسوله صلى الله عليه وسلم لامته « ان لا يسلط عليهم عدوا سوى انفسهم فيستبيح بيضتهم ولو اجتمع عليهم من باقطارها » الخ وقد بينت في شرحه من جزء التفسير السابع (ص٤٩٥ و٤٩٦ طبعة ثانية) انه ما زال ملك الاسلام عن قطر الا بخيانة من المسلمين : فتوبوا الى الله ايها الخائنون ويا ايها الذين امنوا لا تخونوا الله والرسول وتخونوا انفسكم : اماناتكم وانتم تعلمون . واعلموا انما اموالكم واولادكم فتنة وان الله عنده اجر عظيم

المانيا

يعدمان بتهمة الخيانة العظمى

نفذ حكم الاعدام صباح امس في شخصين المانيين بتهمة الخيانة العظمى

العراق

طائرات عسكرية للعراق

اوصت حكومة العراق المصانع البريطانية بصنع ١٢ طيارة عسكرية غير ما اوصت عليه في السابق وينتظر ان تسافر في الربيع الى لندن بعثة عراقية جديدة لدراسة فن الطيران

ايطاليا

تصريح نوري باشا السعيد في قضية الحدود

صرح فخامة نوري باشا السعيد وزير خارجية العراق ان العلاقات بين العراق وايران على احسن حال وان وجهة نظر العراق بشأن مشكلة الحدود العراقية الايرانية تستند الى معاهدة ارضروم وشط العرب هو طريق العراق الوحيد الى البحر في حين ان ايران تملك موانيء كثيرة

العراق لا ينوي اقامة العقبات

ثم قال ان العراق لا تنوي اقامة عقبات في طريق الملاحة الايرانية الحرة في شط العرب ولكنها لا تستطيع ان تضحي بسيادتها على هذا النهر

نوري باشا في طريقه الى بغداد

وسيسافر فخامة نوري باشا السعيد اليوم الى بغداد ثم يعود الى روما لتوقيع معاهدة الصداقة بين العراق وايران

ايطاليا ترفض مشروع اتفاق الطيران

اشيع في الدوائر السياسية ان الحكومة الايطالية لا تنوي الانضمام الى مشروع اتفاق الطيران لانه لا يضمن في نظرها سلامة الحدود الايطالية . وهذا الموقف يطابق ما توقعته الحكومتان البريطانية والفرنسية في مفاوضات لندن الاخيرة من ان ايطاليا لا تقبل مجموع الاقتراحات

بلجيكا

بلجيكا ترفض علاقاتها مع روسيا

قرر مجلس النواب البلجيكي امس باغلبية ٢٨٧ صوتا ضد ٧٣ رفض النظر في الاقتراح الذي تقدم به الاشتراكيون بخصوص استئناف العلاقات الدبلوماسية مع السوفيات

تركيا

الغازي يشكر الامة

بمناسبة انتهاء معركة الانتخابات التركية وفوز الحكومة العظيم فيها اصدر الغازي اتا تورك بيانا يشكر فيه تأييد الامة للحكومة

التنقيب على الآثار امام ايا صوفيا

قررت ادارة المتاحف ان تقوم بالاشتراك مع معهد الآثار الالماني في استانبول باجراء اعمال الحفر امام باب بناء مسجد ايا صوفيا للبحث عن عين الماء المسماة « قنطاروس » والتي تدل بعض المستندات القديمة على انها كانت موجودة في مدخل هذا البناء الاثري

فرنسا

فرنسا تعزز سلاحها البحري

قررت الحكومة الفرنسية انفاق ٤٠ مليون فرنك على توسيع الحوض البحري في ثغر « برست » الحربي وسيكون طول الرصيف الجديد لهذا الثغر ١٢٥٠ متراً بحيث يسع الحوض الطرادات المدرعة والطرادات التي عزمت فرنسا على بنائها في القريب وحمولتها ٣٥ الف طن

انكلترا

القرصنة في الصين

اجاب مستر انتوني ايدين في مجلس العموم البريطاني ردا على سؤال ما اتخذته الحكومة من اجراءات بخصوص حادث اعتقال القرصان الصينيين للباخرة البريطانية تنجشو وعليها سبعون تلميذا انكليزيا فقال ان الباخرة ستصل الى شانغهاي اليوم وان القنصل البريطاني هناك سيقوم باجراء تحقيق شامل لمعرفة ظروف الحادث مع التعاون مع السلطات البحرية وبوليس المدينة

اشتراك انكلترا والصين للقضاء على القرصنة

كما اجاب الوزير بان في نية الحكومة مطالبة الحكومة الصينية باعتقال رجال القرصان ومعاقبتهم وقال ان الحكومة البريطانية بالاشتراك مع حكومة الصين ستعملان في القضاء على القرصنة في مياه الصين وان مشكلة القرصنة هي محل عناية الحكومة ولن تهمل في اجراء اي وسيلة يمكن ان تحسن الوقف

فزع اوروبا من الخطر الاصفر

القى الجنرال سماطون اكبر سياسي بريطاني خطابا اذيع بالراديو اشار فيه الى الخطر الاصفر الذي يهدد اوربا فقال بينما نرى المعاهدات والعلاقات الحسنة تعقد في اوربا نرى الدول الاسيويه تستيقظ وعلى رأسها اليابان التي تطالب بالمساواة البحرية مع اكبر دولتين بحريتين في العالم

يقظة الشرق توجسهم خيفة

ثم قال ان اوربا ستبقى مركز الاضطرابات وتنقل نقطة الاضطراب الى المحيط الهادي،

وقال ان اليابان والشرق على العموم اصبح ذا شعور دقيق بما يتعلق بعزة النفس وهذا يتطلب من اوربا واميركا استعمال اللطف واللين اكثر من قبل ثم ناشد اميركا للتعاون مع انكلترا لحفظ السلام العالمي

اشاعة غريبة عن نكبة الطائرة الهولندية

ذاعت اشاعة غريبة عن السبب في سقوط الطائرة الهولنديه في وادي الرطبة بصحراء سورية وتفصيلها ان احد الركاب بعد ما تلقى برقية لاسلكية طلب من قائد الطائرة ان ينزل بها في اقرب مكان فابى الطيار ذلك وبدأ شجار بينهما فاطلق الطيار الرصاص على الرجل ثم حاول ان يعود بالطائرة فهوت على الارض وتسبب تحطيمها

تقرير الحكومة عن النكبة

وستوزع الحكومة الهولندية تقريرا سريا عن الحادثة الى الصحف لنشره تلبية للمطالب الملحة من جميع المصادر

النمسا

يحاكم عسكريا لانتحاره

شفي الدكتور رنتلن الذي كان سفيرا للنمسا في روما والذي نودي به رئيساً للحكومة النمسوية اثناء الفتنة التي قتل في اثنائها المستشار دلفوس من الجروح التي اصابته من جراء محاولته الانتحار بعد فشل الثورة وسيحاكم امام محكمة عسكرية في ٢ مارس المقبل .

النازي يهددون بنشر غازات سامة

وردت على الحكومة النمساوية رسائل عديدة من النازي النمساويين يهددونها فيها بقرب قيامهم بغارات غازية كبيرة على دار المستشارية فعززت الحكومة قواها العسكرية وزودتها بالكميات الوافية من الغاز

اعتقال ٥٠٠ اشتراكي

واعتقل البوليس ٥٠٠ من الاشتراكيين على سبيل الاحتياط الشديد والمفهوم ان اسلحة كثيرة هربت الى داخل النمسا

الانتقام ليوم ١٢ فبراير

وقد اكتشف البوليس يوم ٥ فبراير في دار المستشارية قنبلة من الغاز كما طارت طيارة مجهولة فوق مناطق العمال والقت منشورات جاء فيها (الانتقام ليوم ١٢ فبراير) وهو يوم تذكار الفتن الثورية التي وقعت في العام الماضي

قضية شغلت مدينة حيفا

مايجب ان يطلع عليه الرأى العام

... الدفاع ... طالعت البارحة خبراً نشر في جريدة بالستين بوست المورخ ٣ شباط سنة ٩٣٥ يتعلق ببعض اجراءات تتعلق بهدم بيت السيد ابراهيم صهيون احد اعضاء مجلس بلدية حيفا وفيه ايضا تعليق على مداخلتي في هذه الدعوى كوكيل للسيد الصهيون. وبما ان الكيفية التي نشر فيها هذا الخبر لا تعطى الجمهور معلومات كافية عن تطورات الدعوى، ارسلت لرئيس تحرير «البوست» المسؤول جوابا مطولا هذه ترجمته التي ارجو ان تفسحوا مجالا لها في جريدتكم الغراء لكي يطلع الجمهور على جميع الاجراءات التي اتخذت في هذا الموضوع

اولا — تبلغ السيد صهيون بتاريخ ٢٦ — ١٢ — ٣٤ اخطاراً من حاكم اللواء بصفته رئيساً للجنة تنظيم المدن المحلية في حيفا مؤشراً عليه «مستعجل وباليد» فيه أمر السيد صهيون بهدم الطابق الثالث والرابع والخامس من بيته الكائن بشارع الخوري نظراً لكون هذا البيت على رأيي موقع الاخطار مخطراً للجمهور

ثانيا — ولما كنت الوكيل والمستشار القضائي للسيد ابراهيم صهيون في امور عديدة في السابق، راجعني في هذا الامر ليستطلع رأيي في موضوع هذا الاخطار وبعد ان اطلعت عليه وجدت ان الاخطار لم يكن قانونياً وقد اصدره حاكم اللواء بصفته الآنفة الذكر دون ان يكون له صلاحية بذلك اذ تبين لي انه بموجب القانون لا يجوز الا للجنة، وليس لرئيسها وحده، حق ارسال اخطار كهذا. وعلى ذلك ارسلت جواباً لحاكم اللواء على النمط الآنف ذكره وابلغته عدم اعتباري للاخطار المذكور نظراً لعدم قانونيته

ثالثاً — وعند تسلم جوابي لحاكم اللواء يظهر انه وافق على ما جاء فيه، وبالحال دعى لجنة التنظيم المحلية لعقد جلسة مستعجلة وفوق العادة للبحث في هذا الموضوع الهام، وبتاريخ ٢٧ — ١٢ — ٣٤ عقدت الجلسة وتقرر فيها عدم الانتظار لتبليغ الاخطار للسيد صهيون كما جاء في الفقرة ٦ و ٧ من الفصل ١٢ من انظمة تنظيم المدن بتقديم الطلب للحكومة وفقاً للفقرة الثامنة من الفصل المذكور لكي تأمر المحكمة بالهدم لان حالة البيت والخطر منه على رأيها كان مهماً جداً وقريب الوقوع وفوض الى رئيس اللجنة وسكرتيرها تعقيب الدعوى امام المحكمة.

رابعاً — ولدى استماع الدعوى من قبل محكمة حيفا المركزية ادعيت بالوكالة عن السيد صهيون ان لجنة التنظيم وهي لجنة من لجان البلدية وفقا للمادة ٤ (١) و ٤ (١) (ب) من قانون تنظيم المدن لسنة ٩٢٥ لا تنفذ مقرراتها مالم يصادق عليها المجلس البلدي كما ورد بذلك النص في المادة ٦٠ (٥) من قانون البلديات لسنة ٩٣٤. وقد قدمت نقاط قانونية اخرى كان من نتيجتها ان اصدرت المحكمة بتاريخ ٢٩ — ١٢ — ٣٤ قرارا تمهيديا نص عن امور منها لزوم تأجيل رؤية النظر في الدعوى لبينما يعرض على المجلس البلدي ليقرر السير فيها او عدمه

خامسا — وبناء على قرار المحكمة طلب حاكم اللواء من رئيس المجلس البلدي لزوم عقد جلسة مستعجلة وفوق العادة. فعقد المجلس جلسته بتاريخ ٣١ — ١٢ — ٣٤ واستدعى الادون بينا (سكرتير لجنة التنظيم المحلية) ليعرض على المجلس وقائع الدعوى والاجراءات التي اتخذت فيها. والادون بينا، بين للمجلس جميع ذلك وطلب باسم رئيس لجنة التنظيم المحلية من المجلس المصادقة على قرار اللجنة بلزوم مداومة السير بالدعوى امام المحكمة.

سادسا — فبعد ان بحث في هذا الموضوع مجلسيا من جميع نواحيه قرر المجلس باجماع الاراء (الرئيس والادون شبتاي ليفي امتنعا عن التصويت لانهما اعضاء في لجنة التنظيم المحلية) كما يلي:

١ — ان لجنة تنظيم المدن المحلية هي لجنة من لجان البلدية وفقا للمادة ٦٠ من قانون البلديات سنة ٩٣٤ ويجب لذلك عرض جميع مقرراتها على المجلس للمصادقة عليها.

ب — ان لجنة التنظيم المذكورة بتشكيلاتها الحالية هي لجنة غير قانونية نظراً لوجود اعضاء فيها تجاوزت مدة عضويتهم الثلاث سنوات ولم يعد تعيينهم

ج — لزوم تأجيل الدعوى لبينما يجري الادون كوث «مهندس شركة الشمينتو نشر» والادون سورسكي «مهندس شركة الكهرباء» الكشف على بيت السيد صهيون ويقدما تقريرهما للمجلس ليبحث فيه.

سابعا — فقرار المجلس هذا الذي اتخذ بناء على طلب حاكم اللواء يظهر انه لم يرق للحاكم فقرر رغم ما اتى في القرار المذكور ورغما عما قررته المحكمة بصورة تمهيدية السير بالدعوى بمفرده ضد كل محام، وسار بالدعوى على هذه الصورة.

ثامنا — وبتاريخ ٥ — ١ — ٣٥ صدر قرار من المحكمة برد طلب لجنة التنظيم المحلية وذلك استناداً على ما جاء في قرار المجلس البلدي وفي المواد ٤ من قانون تنظيم المدن سنة ٩٢٥ و ٦٠ و ٩٦ وخلافها من قانون البلديات لسنة ٩٣٤

تاسعاً — فلو احترمت المحكمة والمجلس البلدي لانتهى امر هذه الدعوى عند هذا الحد، ولكن بما ان هذا الموضوع قد تحول الى البحث في سلطات وسلبها اي وجود لجنة التنظيم المحلية دون المجلس وتأمر بما يقرره، فقد دعا حاكم اللواء لجنة التنظيم المحلية الى جلسة اخرى مستعجلة وفوق العادة للبحث في نفس هذا الموضوع. وفي هذه الجلسة قررت اللجنة بالاكثرية (جميع الاعضاء غير الموظفين فيها خالفوا) لزوم السير بموجب الفقرة ٦ و ٧ — من الفصل الثاني عشر من انظمة تنظيم المدن العامة إرسال اخطار الى السيد صهيون ليهدم ليس الطابق الثالث والرابع والخامس من بيته كما سبق للجنة هذه وقررت، بل الطابق الرابع والخامس فقط

عاشراً — ولما لم يبق امام السيد صهيون الا اتباع الطرق القانونية اشير عليه ان يقدم طلباً للمحكمة المركزية وفقا للفقرة السابعة من الفصل الثاني عشر من الانظمة المذكورة

البقية على الصفحة السابعة

انباء شرقية اسلامية

عالم صيني يطوف حول العالم
نشر مبادىء الاسلام بالراديو

ارسلت اخيراً الحكومة الجمهورية الصينية العالم المسلم الاستاذ (هوجياويو) وهو شاب غيور مقتدر كان يدرس بجامعة جين لينغ في نانكينغ عاصمة الصين الجديدة الى الولايات المتحدة الاميريكية ليتخصص في التعاون الاقتصادي والجغرافيا الاقتصادية راجية منه خدمة جليلة لوطنه العزيز وقد عزم ان يزور الاقطار الاوربية والممالك الاسلامية فيما بعد زيارة علميه يدرس في اثنائها السياسة الاستعمارية والثقافة الاسلامية ثم يعود الى البلاد عن طريق الهند واندونسيا. وقد كلفته لجنة الدعاية الوطنية لحكومة نانكينغ ان يقوم في سفره هذا بالدعاية القومية ليقف العالمون على حقيقة النهضة الحديثة في الصين. وقد احتفى مسلمو نانكينغ وشنغهاي بسفره حفاوة باهرة داعين له بالنجاح

نشر مبادىء الاسلام

بالراديو في شنغهاي

كان علماء المسلمين في الصين يحصرون الوعظ والارشاد في المساجد وبيوت المسلمين ولذلك لم يعرف غير المسلمين من حقيقة الاسلام شيئاً مع قدم الاسلام في تلك الديار فينشر في الصحف من حين الى حين ما يخالف الاسلام ويمس بكرامة المسلمين. ونظراً الى هذا الخطر اخذ مسلمو شنغهاي يذيعون اصول الاسلام بالراديو خارج المساجد: وفقهم الله لما فيه خير الدين الحنيف

مجلة اسلامية صينية

استأنفت مدرسة المعلمين الاسلامية الصينية في شنغهاي اصدار مجلة الطلبة الاسلامية التي كان السيد محمد مكين الصيني رئيس تحريرها عند ما كان طالباً في مدرسة المعلمين المذكورة، وكان صدر منها عددان ووقفت فعادت الى مواصلة جهادها

البحث عن المعادن

على شاطىء البحر الاحمر

قررت مصلحة المناجم المصرية ايفاد بعض موظفيها الفنيين الى احدى المناطق الواقعة على شاطىء البحر بالقرب من «الغردقة» ويظن ان ارضها تحوي بعض المعادن. وينتظر ان يبدأ العمل هناك بعد بضعة اسابيع. وكانت لاحدى الشركات الاجنبية تقدمت الى الجهات المختصة بطلب منحها تصريحاً بالبحث عن المعادن في مناطق قريبة من هذا المكان غير ان طلبها رفض

احج بالطيارة

قال سعادة طلعت حرب باشا: ان البحث جار فيما اذا كان من المتيسر ايجاد خط جوي بين جدة والمدينة لتيسير الزيارة لكثيرين ممن يستصعبونها الان واذا نجح المسعى نتمكن من تنظيم خط جوي بين جدة والمدينة مرتين او ثلاث مرات في اليوم. فيتمكن الحاج من تأدية الزيارة والعودة في يوم واحد او يومين لمن اراد المبيت. وفي هذا كسب الزياره لمن لا يجد في وقته متسعاً لها او لمن تمنعه المتاعب من القيام بها وربح لاهل المدينة بسبب زيادة عدد الزائرين

سياح يهود

كان بين السياح الامير يكان الذين وصلوا امس الى حيفا عدداً كبيراً من السياح اليهود!

منذ عشرين سنة

بقية المنشور على الصفحة الاولى

وغاليسيا وكورلندا في اول يوليو ووقعت معركة الكرسو بين ايطاليا والنمسا فدامت من ٢ الى ٢٥ منه واستسلمت القوات الالمانية في افريقيا الجنوبية الغربية (٧) وبدأت معركة نارو الكبرى بين المانيا وروسيا في ٢٧ منه

شهر اغسطس ١٩١٥

وقعت معارك هائلة دامت الشهر كله على طول خط القتال في الميدان الغربي. وواصل الالمان زحفهم الى كوفنو وريغا، واستولى الالمان على كوفنو (١٧) واعلنت ايطاليا الحرب على تركيا (٢٠)

شهر سبتمبر ١٩١٥

كان الهجوم الفرنسوي في شمبانيا والهجوم الفرنسوي الانكليزي في الارتوا واستيلاء الالمان على ياسك وفيلنا، اهم حوادث هذا الشهر في ميادين الحرب الاوربية. وقد احتل الانكليز كوت العمارة بالعراق في ٢٩ منه

شهر اكتوبر ١٩١٥

انزل الحلفاء جنودهم في سالونيك في ٥ منه، واحتل النمسويون بلغراد ثانية في ٨ منه، واجتاز البلغاريون حدود صربيا بدون اعلان حرب في ١١ واعلنت فرنسا وانجلترا الحرب على بلغاريا في ١٦ واعلنت ايطاليا الحرب على بلغاريا في ١٨، واجتازت القوات الفرنسويه نهر الفردار بمقدونيا يوم ٢٣، واحتل البلغاريون اسكوب في ٢٤ وبدأ الجيش الصربي المهاجم من كل الجهات يرتد في جميع الميادين يوم ٢٧.

شهر نوفمبر ١٩١٥

استولى البلغاريون على نيش في ٦ نوفمبر، واحتل الايطاليون قمة ديلاقا في ٧، واجتاح الالمان والنمسويون صربيا القديمة في ٩، واستولى الالمان على نوفى بازار في ٢٠، وانتصر الانكليز على الترك في طاق كسرى بالعراق في ٢٢ ثم اضطروا الى التقهقر امام الترك في ٢٥ منه وتقدم الايطاليون في ميدان الكرسو تقدما كبيرا بين ٢٨ و ٣٠ منه

وفاة مسجل الشركات

ذكرنا في الاسبوع الماضي خبر اشتداد المرض على المستر لويك مسجل الشركات التعاونية، وقد جاءتنا الاخبار امس من القدس بنعيه.

وفى الساعة الثالثة من بعد ظهر امس احتفل بجنازته احتفالا سارت الحكومة فيه ممثله برؤساء دوائرها وحملة الاكاليل الكثيرة.

وقد ذهب من يافا للاشتراك في هذه الجنازة حاكم اللواء المستر كروسبي ومساعده المستر بولاك ورئيس المحكمة المركزيه المستر كوبلاند وغيرهم من كبار الموظفين

مسجد ومكتبة

ومحاضرات في كوثر وزمزم

اوجدت شركة مصر للملاحة البحرية على «كوثر» كما اوجدت في العام الماضي على «زمزم» مسجدا للصلاة ومكتبة بها كثير من كتب الدين والاداب وغيرها كما ان بها علماء يحاضرون الحجاج في امور دينهم

افغانستان ١٩٣٤

بقية المنشور على الصفحة الاولى

الافغان، وهي الان تنتج من المصنوعات ما كانت البلاد تستورده من الخارج

ثم قال عن المواصلات انها تحسنت جدا في العهد الاخير وان مدن هيرات وكابول وبيشاور قد اصبحت مرتبطة ببعضها بالطرق الحسنة وبالتلفونات والتلغرافات وآلات اللاسلكي التي اشترتها الحكومة من شركة ماركوني

الافغان والسلام

ونوه المحاضر بدخول الافغان مؤخراً الى عصبة الامم واشتراكها في مؤتمر نزع السلاح، وقال ان بلاده تعد عاملا هاما من عوامل توطيد السلام، لا في آسيا وحدها، ولكن في اوروبا ايضاً.

محاسن الغرب فقط

وبعد ان اتم المحاضر محاضرته انهالت عليه الاسئلة من كل جانب — كما جرت العادة في انكلترا — فاجاب عليها كلها سؤالا بعد سؤال اجوبة مقنعة، وكان اهم هذه الاسئلة هو الذي رد عليه المحاضر بقوله ان الغاية التي يسعى اليها رجال الحكم الحالي في الافغان هي ان يقتبسوا من الغرب لبلادهم احسن ما في الغرب فقط، ومن ذلك انها اسست لها اكاديمية للعلوم في كابول كما فتحت الكثير من المختبرات الكيماوية

واما عن راحة المسافرين والسياح فرد المحاضر على سؤال في ذلك بقوله: سلوا من جاءوا عندنا من السياح الافرنسيين والالمانيين والاميركانيين والانكليز ايضا يقولوا لكم انهم يؤثرون ان يجتازوا بلاد الافغان من طرف الى طرف ولا يجتازون ميدان بيكادلي في لندن! ؟

«الدفاع» هذا هو الجواب المفحم

الى مريدي الاعمال
الى طلاب الوظائف
الى محبي الارباح

ان الوكلاء العموميين

لراديو لورانس

بحاجة الى وكلاء فرعيين فى جميع الجهات

هذه فرصة ايها الشبان فاسرعوا في انتهازها وخابروا حالا السادة «دجاني اخوان» مع اثبات الضمانات ومقدار الكفاءة للحصول على الوكالة ولتعميم راديو لورانس في مقاطعاتكم لانه من اقوى وامتن الراديات العالمية. لورانس كان بطل الصحراء الخفى سابقاً ولورانس اليوم بطل الراديات العصرية

عاينوا موديلات عام ١٩٣٥ فى محلات

دجاني اخوان

شارع بسترس يافا تلفون ٧١٦

عود نفسك زيارة محلات بوتاجي

عود نفسك زيارة محلات بوتاجي كل يوم لان هذه العادة تفيدك من جميع الوجوه وذلك لانه في كل زيارة تجد شيئا جديدا يسر لذوقك تكون قد صرفت دهراً طويلا تفتش عليه في الخارج وحيث ان بوتاجي يعتني اعتناء خصوصيا بالاطفال ليكتسب محبتهم وصداقتهم منذ الطفولة

ليتزرعوا اصدقاء اوفياء لمحلات بوتاجي وفد كرس وقتاً طويلا من وقته لدرس

مايؤول لراحتهم وسعادتهم وقد استحضر في خلال هذا الاسبوع على اصناف كثيرة جريلة باسعار رخيصة معتدلة

وقد اجتهد بوتاجي لان ننشر في هذا الاعلان بعض الصور لهذه الاصناف ليطلع عليها الجمهور وهي من الواردات الفاخرة.

بوتاجي يعودوا بكرو وقول عودوا انفسكم زيارة محلات بوتاجي لان بذلك توفروا عليكم مشاقا عظيمة وتعثروا على اشياء انتم بحاجة اليها واذا تعسر عليكم شراء بعض الاصناف المدرجة في هذا الاعلان في فروعنا او عند الوكلاء عندئذ خابروا محلات بوتاجي الرئيسية بحيفا واميل بوتاجي يعتني شخصياً بمجاوبة كل رسالة تصله بهذا الشأن

من لا يشتري يتفرج

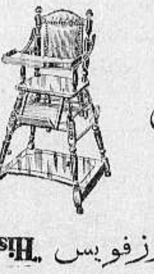

الوكيل في طبريا ابراهام كوبي

لايسهى عن بالكم ان راديو هيز ماسترز فويس "His Master's Voice" هو فعلا ابدع راديو في العالم

قضية شغلات مدينة حيفا

بقية المنشور على الصفحة السادسة

يطلب فيه اصدار امر للجنة التنظيم لتبين الاسباب التى تلزم السيد صهيون باتباع اخطارها . فقدم السيد صهيون دعواه هذه واستحصل على امر كهذا من المحكمة وقد تعين ١٤ الجاري لرؤية الدعوى

حادي عشر ـ ففي الاجراءات الاخيرة لم اتوكل للسيد صهيون بالنظر لوجود ادعاء على المجلس البلدي فيها خلافا للاجراءات السابقة التى تقدمت فيها لجنة التنظيم المحلية كمدع

ثاني عشر ـ اما الحادثة التى جرت بيني وبين سعادة رئيس محكمة حيفا المركزية فلم تكن مقصودة بل نشأ موضوع بيت السيد صهيون في اثناء حديثي مع سعادة الرئيس دون ان يكون هناك اي غاية او مقصد .

ثالث عشر ـ فيما تقدم يظهر جلياً انه عندما توكلت للمدافعة عن حقوق السيد صهيون فعلت ذلك لاثبت مبدأ قانونيا طالما كنت اتشوق لتثبيته. وقد نجحت بجعل لجنة التنظيم المحلية لجنة من لجان المجلس البلدي وطبقا لما قررته المحكمة ولما قرره المجلس البلدي ايضا .

رابع عشر ـ ليس فقط من المؤسف بل آمل ان يكون هذا سببا لاقامة الدعوى امام محكمة العدل العليا ان سعادة رئيس البلدية لم ينفذ قرار المجلس البلدي، ومما يزيد فى الاسف ايضا عندما نعلم، كما اخبرني سعادة الرئيس نفسه ، ان السبب في عدم تنفيذ القرار المذكور هو ايعاز حاكم اللواء لرئيس البلدية بعدم تنفيذه ايعازاً لا يجيزه القانون مطلقاً

خامس عشر ـ فسواء كان ما قرره المجلس البلدى قانونيا ام لا وانا لا ازال مصراً في اعتقادي انه قرار قانونى فمن مصلحة جميع من يهمهم الامر وجميع موظفي الحكومة المسؤولين في اداراتها ان تنفذ هذه المقررات واذا صح تغاضى المجلس عن تنفيذ مقرراته وجعل هذا التنفيذ موقوفا على ما يصدره حاكم اللواء او خلافه من الموظفين من تعليمات، فلا اعلم كيف استطيع ان افسر ما قاله رئيس الحكومة امام لجنة الانتدابات الدائمة من ان قانون البلديات هو اول درجة لمنح هذه البلاد الحكم الذاتي

سادس عشر ـ فلكي نضع حدا لما اعتقده انا ويعتقده اكثر زملائي في المجلس من انه مداخلة غير مشروعة سيوضع تقرير حاو لجميع الاحوال التى اكتنفت هذه القضية . ويرفع للحكومة، فيه نطلب من فخامة المندوب السامي المحافظة على كرامة مجلسنا وعدم الاعتداء على حقوقه

سابع عشر .. اما الاقتراح الذي قدمه الادون ماركولين والذي بحث فيه في المجلس في جلسته الاخيرة فلم يقصد منه ما كتبتم في جريدتكم بل جل ما فيه هو انه طلب من المجلس ان يقرر عدم السماح لعضو توكل في قضية للبلدية تعلق فيها ان يصوت في هذا الموضوع بعد البحث . اما أنا وكذلك زميلي الاستاذ بدري العايدي فعلى خلاف هذا الرأي لاني اعتقد انه اذا تظلم احد من الاهالي من اعمال عمالها البلدية أو أحد موظفيها فيجب على العضو المحامي ان يتولى الامر باجرة او بدون اجرة وان يشترك فى البحث ويصوت بعد ان يعلم المجلس فقط انه وكيل فى القضية .

ثامن عشر — لذلك ارجو ان تفسحوا مجالا في جريدتكم لنشر هذه المذكرة لانني اعتقد ولا اخالكم الا موافقين معي على ان موضوعها لا يقتصر الان على دعوى تتعلق باحد افراد الناس بل لان فيها تقرير مبادي قانونية وهي تبحث ايضاً في كرامة ومقام مجلس تمثيلي حقيقي تعمدت السلطة عدم اعتباره وتجاهله .

لذلك ارجو ان تتكرموا بنشر ما جاء فى خطابي اعلاه تاركا لحضرتكم مطلق التصرف بالتعليق على ما جاء فيه حتى يعلم القاصي والداني ماذا تم في هذا الموضوع ولكي تنتج تعليقاتكم بمنع من تحدثه نفسه الاعتداء على كرامة احد من الوطنيين ومجالسهم الممثلة لهم تمثيلا لا شائبة فيه .

مع تقديم شكري سلفا ارجو قبول عظيم احترامي .

عضو المجلس البلدي بحيفا
حنا عصفور

« الدفاع » قالت السلطات انها تقيم المجالس البلدية كمقدمة للحكم النيابي وانها في ذلك تجرب وتحاول .وقد طال امر هذه التجربة منذ الاحتلال الى ان صدر قانون البلديات فسخ هذا القانون ، وجعل استقلالها اضيق مما كان عليه في العهد التركي . ولو كانت الامة يداً واحدة لاحجمت عن الدخول فى انتخابات البلديات . ولذا فلسنا نستغرب الواقعة التي يرويها الاستاذ عصفور، وانا نفسح المجال لكل ما يفيد الجمهور من الاطلاع عليه .

الاتراك يحجون

وصل الى بيروت من اورفه السادة احمد اورفه لي وراشد نجار وعوني واحمد كال واحمد حسن وبكر جمعة وحمزه كركري وغايتهم السفر الى الحجاز لاداء فريضة الحج وقد صرحوا ان الحكومة التركية لم تعد تمانع بالسفر الى الحجاز لاداء الفريضة

حزب
الاتحاد الوطنى العام

كان تأسس في سوريا حزب عربي جديد تحت اسم « الاتحاد الوطني العام» وقد دار مؤخراً حول اغراض هذا الحزب لغط القوم لكن امين السر السيد رشيد بقدونس اذاع على الصحف بيانا شرح فيه مرامي الحزب نقتطف منه هذه الفقرة

غاية الاتحاد صريحة وهي جمع كلمة الامه نحو هدف واحد وتوجيه الجهود نحو جزء معين من الميثاق القومى العام وبذلك وحده نبلغ ماتمنناه مما لم ننله في السنين الماضية ولم نقل ان هذا الجزء هو المثل الاعلى الذى تتطلبه كما اننا لم نقف عنده فقد قلنا : ان الاتحاد الوطني العام يتعاون مع كل فرد او جماعة او هيئة او حزب ـ ولو لم يدخل في عداده ـ توافق خطته هذا الحد الاعظم من الميثاق الذي قبلناه او الحد الاعظم من الميثاق القومي العام الذي نرمي اليه وبذلك لم نترك سبيلا الى الاتحاد الا نهدناه ولم يبق غموض في المثل الاعلى الذي ابتغيناه

تعلن

شركة سودوا الوطنية بحلب

MARQUE DEPOSÉE

بواسطة وكيلها لفلسطين ومصر وشرق الاردن محمد سعد الدين ادريس — حيفا فلسطين

اظهارها لعالم الطرب القطع المشروحة ادناه

سامي الصيداوي

كل اسبوع اسطوانات جديدة

صدقنى حتى تسلم وتعيش مأمون
او لتسكن بجهنم احسن مايكون

صدقني وين في كنيسة ولاجامع | ما امتدت له الاصابع
امين صندوق الجنة | عم يسرق منه على ظني
صدقني وين لا حاكم ولا نايب | مافرجانا العجايب
اكلوا البيضة والقشرة | ونحن صفينا على الحصيرة
الصحافى ماشي حافي مسكر عه | وعم يتفكر بهمة
ازاح تنفه عن خياله | يعاير هو وجورناله
ما ناقصهم غير الحبلة برقبتم صدقني

اطلبوها من يافا
محل اسكندر حبش
شارع العجمى. ومن القدس
موسى الجاعونه شارع يافا

مشروع السينما الوطنية فى الناصرة

قال مراسلنا فى الناصرة :

كنت نوهت قبل مدة على ان السيدين امين الخوري وسليم صباغ انشا سينما عربية . وفعلا تم كل شيء واصبح حقيقة في الناصرة سينما وطنية فقد كان اول رواية مثلت على شاشتها البيضاء يوم الجمعة مساء . واسم الرواية « التمرد » وقد كان الاقبال بالغا اشده حتى انه لم يعد متسع لاحد رغم اتساع المحل . وهذا يعود لكافة الوسائل التى استعملت لراحة المتفرجين . فهذا حدث عنه ولا حرج . فعبارات الترحيب التى نجدها وحسن النظام كافية وحدها للاقبال على هذا المشروع الوطني المحض والذي يحق لكل ناصري خصوصاً ان يفتخر بها . فعلى مواطنينا الكرام ان يشجعوا ويعاضدوا مثل هذه المؤسسات الوطنية ، ومقاطعة الملاهي ودور السينما الاجنبية، والاخذ بناصرها وعدم وضع العراقيل حتى يتمكن اصحابها من خدمة الاهالي باحضار كافة الافلام النافعة والمفيدة والمهذبة . وحتى يمضوا في مشروعهم الى الامام . فان السينما فى عصرنا الحاضر لها اكبر الاثر في تثقيف العقول وتغذيتها بالاخلاق السامية . اذ لاينكر احد بان هذا المشروع الذي وجد مؤخراً فى الناصرة قد سد فراغا عظيما. يذكر فيشكر :

وهنا نثني على همة السيدين خوري وصباغ لما قاما به والله في عون العبد مادام العبد في عون اخيه

موال جديد احمر

بقية المنشور على الصفحة الثالثة

لا اعرف ...

هو ـ المجلس الاسلامى فرع منظم من قبل الحكومة ، لكن وظيفته الخاصة، ان يعنى بثلاثة اشياء :قنديل ، وحصيرة، بالجوامع وابريق في... ! والولائم والمآتم والمقابلة والوداع .

ـ والمجلس البلدي

ـ وظيفته مقيدة بالكنس والرش ومراقبة المراحيض والمجاري والرخص وحفلات المقابلة والوداع

انا ـ اهذان الكرسيان هما اللذان اشغلاكم عن حياتكم في هذه البلاد ؟ اذن لستم كالاحياء

هو ـ لم تقف الحالة عن كون هذين المجلسين اشغلانا عن كل شيء يصعد بنا الى الحياه بل لا يزالان للان يلاحقاننا بكل الاضاليل الى يومنا هذا باسم الوطن المضاع والدين المهان

نعم عرفهم الناس عموما الا شخصين اثنين. شخص من بسطاء العامة لا يعرف الالعاب، وشخص يريد عدم انقطاع المنفعة عنه وهو من ملاحقهما ويدعو بحياتهما وهو يعتقد بضررهما

لقد شقيت نابلس بالحكومة وضرباتها وباهل القدس وغاياتهم وبالفلتات الطبيعية من زلازل وطوافين

اما الفلتات الطبيعية فهى فلتات يعنى غير مستديمة المضرة وربما تبث في النفوس الحذر منها مستقبلا

اما الحكومة (يعنى فرعيها : المجلس الاسلامي والمجلس البلدي) فضررها عام متواصل وقد اصبح فينا داء عضالا الا الاقلون ممن نجا منها

انا — يا ابني ! دعني اقول الصراحة ان اهل القدس قوم يريدون ان يثبتوا امراكزهم على ظهور غيرهم وكل طالب مصلحة يلتمس كافة الوسائل ليصل الى تثبيت مصلحته

هو — ولو كانت الوسائل مضرة؟

انا ـ انا اقصد بالوسائل ا.. . فقطع حديثي واراد ان يزمجر شوبه ، فقطعت زمجرته قائلا له :

اذن انتم مغفلون يا اهل البلاد كافة

انتم مغفلون جعلتم انفسكم مطية لاهل القدس (منفذي خطط الحكومة)

انتم يا اهل فلسطين كالشمعة تحرقون انفسكم لتضيئوا طرق القدسيين.

انتم اهل فلسطين كنتم جسراً لاصحاب المصالح القدسية الحكومية ليمر على ظهوركم القدسيون

فالمقدسيون رجال عرفوا كيف يستخدمونكم، وكيف يشغلونكم وكيف تكونون لهم عبيدا وجندا وكيف تكونون ضحية غير بريئة رخيصة

وانتم يا اخوانى الصابين في ما هم وانفسهم من نابلسيين وغيرهم . ماضركم والله بانفسكم وبلادكم مثلما ضركم اتباع بيلدانكم ومثلما ضرتكم الحكومة على يد هذين الكرسيين الاسلامي والبلدي

فاني اتركم الان ، وطوفان لا يزال طاغيا ، ورجاله لا يزالون يقولون وهم فى خططهم سادرون :

هيلا هوب هيلا
صلح قلوعك ياريس
هيلا هوب هيلا
نحرق انفاس كل متيس
هيلا هوب هيلا

الخ ... هكذا كان الحديث (احم)

وربما نعود اليه ولا مؤاخذة

ابو رزق

الناصرة

۱۲ الف دونم تضيع

وهذه قرية الطيرة واقعة بالقرب من بيسان مساحتها تزيد على الـ ۱۲ الف دونم لم تبق سالمة من شر الصهيونية بل ذهبت ضحية الجهل وعدم الادراك لقمة سائغة وتفصيل الحادث انه قبل خمسة عشر سنة وعلى سذاجة «الاختيارية» باعوا الارض الى شخص يهودي بمبلغ الف جنيه وهو بدوره تفرغ عن الارض لجمعية يهودية واليوم يساوي الدونم الواحد سعر ما بيعت به الارض كلها . ويقطن هذه القرية قرابة الاربعين عائلة كلها من العرب وفي هذه الايام الحرجة تطلب الجمعية الى العرب تخلية الارض واحلال جنس غير عربى فالى المجلس الاسلامى الاعلى نوجه كلمتنا هذه والى هيئاتنا الوطنية وزعامتنا ربما كان له تاثيرها المنشود . وانت ايها التاريخ سجل ما استطعت من مآسي للاجيال القادمة وانبئهم بان قرن العشرين المسمى بقرن النور كان عهد ظلامة وجور.

اعلان

صادر من دائرة اجراء طولكرم
نمرة القضية الاجرائية ١٢١٢ــ٣٢

لدى بيع اراضى اسعد ابراهيم خليل الصبيحة من الطيبه الكائنة فى اراضى الطيبه التحتا بموقع ارض زيتون الخله المسجلة فى الطابو نمره ٤٤و٤٥ تشرين اول سنة ٣١٦ بالمزاد تبين وجود اشارة على قيود الطابو « حجز ورهن معاملاتى ٤١٦ تشرين اول ٣١٦ ولا يعلم لصالح من وضعت هذه الاشارة ولا القيمة التى وضعت لاجلها وقد صار رفع هذه الاشارة وحفظ المبلغ الباقى من ثمن الارض وهو ٨٦ جنيها و٣٨٥ ملا وديعة تأمينا لها وبما ان ورثة صاحب القيد يطلبون هذا المبلغ وحيث لم يعرف الحاجز او الراهن فاني اعلن الكيفية وادعو كل من يدعى علاقته بهذا الرهن او الحجز ان يراجع هذه الدائرة بما يؤيد مدعاه خلال شهر من تاريخ نشر هذا الاعلان في الجريدة وبعد انقضاء المدة المذكورة اذا لم يراجع احد يدفع المبلغ للورثة.

مأمور اجراء طولكرم

مطلوب

ادارة هذه الجريدة في حاجة الى الاعداد المبينة ارقامها ادناه فالرجاء من الوكلاء او القراء الكرام التفضل بارسالها

٧ ، ١٣ ، ١٥ ، ١٨ ، ٢٢ ، ٢٨
٣٤ ، ٣٥ ، ٤٢ ، ٤٥ ، ٤٦ ، ٤٩

هل توقف الدول تسلحها البحرى ؟

بقية المنشور على الصفحة الاولى

كانت اميركا لا يهمها من البحار سوى المحيط الاطلانطى ، فان انجلترا وفرنسا مضطرتان الى دخول السباق البحرى مع كل دولة وفي كل بحر من بحار العالم

فهذه الاعتبارات وما شاكلها جديرة بان تحمل رجال السياسة في كل دوله من الدول العظمى على التفكير في عاقبة التشديد فى مسالة التسليح البحري وتضطرهم الى ايجاد اساس صالح لعقد معاهدة بحرية جديدة تحل محل معاهدة واشنطون بعد انتهاء مدتها. وهذا الامل الذي احياه فى النفوس تقرير المستر دافيس والخطاب الذي القاه وزير بحرية اليابان في مجلس النواب تعززه النتائج الباهرة التى نشأت عن مباحثات جنيف وروما والاقتراحات الخطيرة التي وضعت فى اجتماعات لندن في اوائل هذا الاسبوع واحدثت في العالم كله انفراجا عظيماً

قريبا جدا انتقى

مطبعة « الاتقان »

في عمارة المظفر شارع جمال باشا

مجهزة باحدث ادوات الطباعة ، ومستعدة لانجاز سائر المطبوعات التجارية ، وطبع المنشورات ، كذلك هي على استعداد لانجاز اكبر كمية من دفاتر التذاكر لشركات الباصات . كل ذلك باسعار متهاودة لم تعهد فى غيرها من المطابع

اعـــلان

لا فرق بين زعيم ووضيع فى الخيانة الى من يريد ان يخدم بلاده

ستعود جريدة المطرقة الى الصدور قريبا وستعنى بالمواضيع الاتية:

١ — ملاحقة السماسرة وبائعي الاراضي منذ الاحتلال حتى الان

٢ — فضح السماسرة وبائعي الاراضي من الطبقة الوطنية الممتازة من مثل رؤساء واعضاء البلديات والمجلس الاسلامي واللجان التنفيذية والجمعيات الاسلامية والمسيحية ومؤتمر الشباب وحزب الدفاع الوطنى والمجلسيين والاستقلاليين، وكل من ينتسب الى الهيئات الوطنية بقصد المتاجرة باسم البلاد ، والاطباء والمحامين والتجار والموظفين

٣ — المطرقة ستنشر كل ما يصل إليها دون تردد ولا احجام فعلى كل محب لبلاده ان يوافينا بما يعلم عن هذه الجرائم بعد التثبت منها وتعزيزها بالارقام والوقائع

صاحب جريدة المطرقة

الدكتور خليل ابو العافية
يافا ص . ب ٢٠٥ تلفون ٥٣٩

أفخر أنواع الصابون النابلسى
له شــهرة واسعة

« ماركة مسجلة »

مصنوعات معامل أحمد الشكعه
بنابلس

أنقى صابون يستعمل في البيوتات الكبيرة
نظيف يطري البشرة ويجعلها بضة لامعة
نال الجائزة الاولى في معرض نابلس سنة ١٩٢٤
رائحته جميلة لانه مصنوع من زيت الزيتون النقى
لا تدخل الى بيتك صابونا سواه

الوكلاء
محمود كمال قطان : يافا
قرمان وحنيني : حيفا
محمود فيضي أخوان : القدس

اطبعوا مطبوعاتكم بجريدة الدفاع
اتقان في الطبع ومهاودة فى الاسعار

الاثنين ٨ ذو القعدة ١٣٥٣ و ١١ شباط سنة ١٩٣٥

الله لم تشهد لغارة الشعواء مقحماً فدافع

الدفاع

العدد ٢٤٦ السنة الاولى

رئيس التحرير سامي السراج

صاحب الامتياز والمحرر المسؤول : ابراهيم الشنطي

يشترك في تحريرها طائفة من كتاب العرب في الداخل والخارج

رقم التلفون ١٠٧٥

العنوان البرقي : الدفاع يافا — عنوان البريد : ص . ب ٢٥٥

ادارة الدفاع في عمارة حربوز شارع جمال باشا — يافا

	عن سنة	عن نصف سنة
قيمة الاشتراك في فلسطين	١٥٠	٨٠
في الخارج	٣٠٠	١٦٠

الاعلانات يتفق عليها مع ادارة الدفاع — قسم الاعلانات

تكاثر سقوط الثلج والمطر في امير كا الشمالية حتى فاضت الانهر وطغت مياهها على القرى والمدن وفاض نهر المسيسبي فاصبح ١٨ الف شخص من اهالى القرى المجاورة له بدون ماوى وقد ساعدتهم الطيارات الاميركية واوصلت لهم الطعام، وترى في الصورة الاراضي والقرى الواقعة على ضفتي نهر المسيسبي بعد الفيضان مغمورة بالمياه.

الى اليمين

الف البرنس اوف ويلز ولي عهد بريطانيا قطعة موسيقية برتابها الجند الاسكتلنديون في عيد يوبيل ملك الانكليز

الى اليسار

صورة فريق من الفنلنديين يتزحلقون على الثلوج في المانيا وهم من الضيوف الرياضيين الذين هبطوها مؤخراً

اول صورة من فاجعة اصطدام الباخرة «موهاوك» على الساحل الشرقي من اميركا وقد قتل في هذا الحادث ٣٠ شخصاً وغرق عدد ليس بقليل من البحارة وترى في الصورة رجال البوليس ينقلون الضحايا من الباخرة لدفنها

اعلان

من دائرة مصلحة البوليس والسجون

اعلان مناقصة في تعهد تقديم التعيينات من الطحين والطعام كما يأتي

(ا) تعيينات يومية للبوليس الفلسطيني (القسم البريطاني)

(ب) تعيينات يومية للجنود في «المستودع» الفلسطيني

(ج) طحين وطني واوروبي للسجون وشركات اشغال السجون

(هـ) طعام للسجون المركزية، القدس، عكا، اصلاحية الاحداث، وشركات اشغال السجون

يمكن الحصول على الاستعلامات التامة لدى مدير مصلحة البوليس والسجون او اي دائرة بوليس محلية ويشترط في ارسال الطلب ان يكتب على المغلف «طلب مناقصة......» ويشترط ان يصل دائرة المفتش العام لغاية يوم ٥ مارس سنة ١٩٣٥

(امضاء) : ج . م . تورنبل

المفتش العام

تمتعوا بملذات الحياة حيث لا وجود للكهرباء

بالاستماع الى راديو بيلوت على البطاريات

PILOT

بيلوت

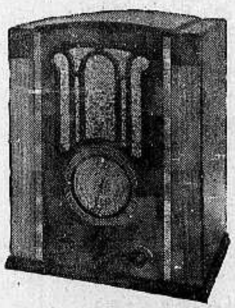

ذات ثلاث موجات

سعره ٣٥ جنيه

يباع في محلات **امين ابو رحمه** يافا وفي حيفا

راديو ذات ٧ لمبات موديل ٧٥ يشتغل على البطارية مع العلم ان البطارية «افرردى» تشتغل ١٢٠٠ ساعة

استعملوا بطاريات افرردى الشهيرة EVERREADY وراديات بيلوت فقط لجودتها

راديو بيلوت موديل ٥٣ ذات ثلاث موجات سعره ١٤ جنيها

الوكلاء العموميون لفلسطين وشرق الاردن — شركة الراديات المحدودة — شارع مأمن الله القدس

الثلاثاء ٩ ذو القعدة ١٣٥٣ - ١٢ شباط ١٩٣٥

رئيس التحرير سامي السراج
صاحب الامتياز والمحرر المسؤول ابراهيم الشنطي
يشترك في تحريرها فئة من كتاب العرب في الداخل والخارج
رقم التلفون ١٠٧٥
العنوان البرقي : الدفاع يافا — العنوان البريدي : ص . ب ٢٥٥

أن لم تَسْتَنِ للغارة الشعواء مقتحماً فدافع

الدفاع

العدد ٢٤٧ — السنة الاولى
ادارة الدفاع في عمارة حزبون بشارع جمال باشا - يافا

	عن سنة	عن نصف سنة
قيمة الاشتراك في فلسطين	١٥٠	٨٠
في الخارج	٣٠٠	١٦٠

الاعلانات يتفق عليها مع ادارة الدفاع — قسم الاعلانات

ايطاليا تنفذ خططها الاستعمارية في الحبشة حشد قوات الدولتين. الوفد المصري وزعامة العمال مشكلة الاجارات تأخذ دوراً جدياً. مشروع السنوات الخمس

مع القافلة

الزعامة الاقطاعية...

رسوخ قدم العائلية وكثرة الزعماء...!

في غير فلسطين كان ثمن الزعامة غاليا لا يفي به سجن، او اغتراب، او موت. ومن اجل ذلك تشرد مصطفى كمال سنوات في بوادي الاناضول، وحارب الحرب نفسها. ومن اجل ذلك احتمل هتلر شر انواع الاذى، وتعريض اتباعه الى مخاوف الاضطهاد، والعيش النكد. ومن اجل ذلك غادر ديفاليرا العمران الى الغابات يصاحب الجوع، والبؤس، والشقاء. ومن اجل ذلك نفي سعد الى مالطة، ثم الى سيشل. واكتفي بهذه الامثلة على سبيل الذكرى فقط، اما وقائع التاريخ فمشحونة بامثال كثيرة داخلة من هذا الطراز. فهل شيء من ذلك وقع في فلسطين؟ هل نفي من الزعماء من نفي، وسجن منهم من سجن، واحتمل منهم العذاب من احتمل؟ كنا نرجو لو يكون الجواب إثباتا، لكنه مع الاسف كان غير ذلك

وفي غير فلسطين يموت الزعيم ويناوئه خلفاؤه، وهم يبعثون الفكرة الوطنية في اممهم وشعوبهم. ومن شاء مثالا كان له من تاريخ بولونيا خير الامثلة، فقد عاركت هذه الامة صروف الدهر قرابة الاربعة قرون، ولم تتحرر من نير الدول التي مزقتها مقاطعات الا بعد الحرب، فكان آخر رجل وضع على مفرقيها الغار الرئيس بلسودسكي، ذلك الجندي الشيخ الباسل الذي رد عنها طوفان الروس، واستقلت بلاده. فهل يقتصر الفضل على هذا الرجل وحده؟ هل انحصر كفاح بولونيا الطويل في حياة بلسودسكي وحدها دون حياة غيره من ابطال؟ الشعب البولوني، وفي اوله قائده الشيخ، ينحني اجلالا لذكرى أولئك الذين ماتوا في اعماق السجون المظلمة في سبيل تعبيد طريق الحرية. لقد كانوا حجارة الاساس القوي في بناء الوطن العتيد ولقد كانوا الجسر الحي، الموضوع من لحم وعظم ودم، الذي مرت عليه بولونيا الجديدة. أولئك لهم شرف الذكر اكثر من غيرهم، لكنهم مع ذلك لا ينادونهم بالزعماء!

وفي غير فلسطين كان الزعيم يتجرع كؤوس العذاب واحدة واحدة، وهو مجهول الحال، طمعاً في ان يجعل من تاريخه مأساة عنيفة تطالعها بعده اجيال قومه، فتبعث فيها حرارة الانتقام، وحماسة العمل لتحقيق الفكرة المجيدة التي استشهد من اجل تحقيقها ذلك الرجل. وفي تاريخ الاسلام وغيره من الاديان والحركات، كثير من الامثال، اوردنا بعضها في الماضي، وتحفل بها كتب التاريخ والادب. ويكفي ان تعلم ان ارلنده لبثت سبعة قرون دائبة السعي لنيل استقلالها، وفي هذه القرون السبعة تعذب من رجالها كثيرون، واعتقل من رجالها كثيرون، وسجن وقتل من رجالها كثيرون. وقبل ان نسمع بزعيمها الحالي سمعنا بقصة محافظ كورك، ذلك الذي صام سبعين يوما من اجل انقاذ امته. فهل سمعت بشيء مثل هذا وقع في بلادك ايها القارىء؟

اما في فلسطين، فقد كانت الصفوف الاولى، والطلائع المجلية، من سواد الشعب. كانت الامة مؤمنة بفكرة الحرية الى ابعد حد، فليس من حاجة الى سلسلة من الزعماء والشهداء، يفتدون انفسهم من اجل ان يوقظوا فيها انبل المشاعر، واكرم السجايا الطيبات. وكل ما في الامر، انها كانت تنشد زعيماً، او قائداً، يسير في الطليعة، وله عليها ان تجيء، في جهادها، بالمعجزات. ومع الاسف ظل جيش الوطنية في سيره الى الهدف، من غير قائد على رأسه! ومشت فلسطين في خضم السياسة الوطنية وكل ما ينقصها في كفاحها المجيد، عقل مدبر، وفؤاد حي.

ماذا بعد؟

قامت في البلد زعامة لا على أساس الماضي، ولا على أساس التضحية، ولا على اساس المواقف الفاضلة، ولكن على أساس « إقطاعي » عائلي، عصبي، صرف. وكان من ثم أن رأيت في كل مدينة، وفي كل بلدة، وفي كل قرية، نماذج لتلك الزعامة. وما دمنا في معرض التحليل، فلنذكر ان معنى ذلك ترسيخ قواعد « الاقطاعية » في البلاد، وتمكين تقاليد الوصولية، والمحسوبية، وما الى تلك الآفات التي لا تعيش الا في عصور الظلام، وأيام الطغيان. وناشدتك الله أن تستعرض الزعماء، والرؤساء، (الوطنيين) في مدينتك، او بلدتك، او قريتك، هل تجد الا انهم ابناء العائلات، والعائلات ذات الماضي في الوظيفة، وذات العدد الكبير والمال الوفير؟

ثم ماذا؟

لقد سمعتها من كثيرين يقولون: ان وظيفة كذا كانت محصورة فينا أباً عن جد، وان وظيفة كذا كانت كذلك، وهكذا صار لكي تكون « زعيما » و « حراً » و « وطنياً » يجب ان تكون من عائلة كبيرة لها ماض في الوظيفة، ولها عدد، ومال، كثيران. وما دام ان مرتبة الزعامة لا تجيء الا عن طريق العائلية، فانظر اذن الى عائلات بلادك المعروفة، والى عدد أفرادها، وأسبغ هذه الالقاب عليهم، لتعلم كيف ان عدد الزعماء، والرؤساء، والاحرار في بلادك كبير الى هذا الحد. والا فلو كان الاصل في اللقب العمل الباهر، والتضحية البالغة، والموقف المشرف، لما رأيت في بلادك واحداً يصح له ان يلقب بالزعيم.

لذا اصبح اللقب رخيصا، يشترونه بخطاب حماسي، او مقال بارع، او مأدبة فخمة، او تبرع مذكور، او رحلة طويلة. وكثير من الناس، يا اخي القارىء، الذين يستطيعون ان يخطبوا، وان يكتبوا، وان يولموا، وان يتبرعوا، وان يرحلوا — فهل تعجب لماذا كثرت القاب الوطنية في بلادك ما دام ان عنها بعض ما ذكرنا لك؟ وترى لو كانت فلسطين مثل غيرها وكان مقياس الزعامة ما في بلدان غيرها من مقاييس، كالنفي، والسجن، والاستشهاد، والعذاب — هل كنت تجد من بين هؤلاء « الزعماء » من يصح ان يدعى كذلك؟

وعائلة ترنو الى الوظيفة عند الاتراك وتلك صفاتها — لماذا لا ترنو اليها عند الانكليز، وتظل أمينة على صفاتها؟ نتابع لك هذا في المقال القادم

ابراهيم

الفتى سعيد محمد علي الاحمد شهيد عرب الزبيدات الذي قتل يوم ٣٠ الماضي فراح ضحية ادمت قلب كل عربي في فلسطين

انباء شرقية وغربية

الافيون في تركيا

عقدت تركيا مع يوغوسلافيا معاهدة تجارية جديدة بديء بتنفيذ نصوصها اعتباراً من غرة كانون الثاني عام ١٩٣٥ الحالي فيما يختص بتنظيم تصدير الافيون المزروع في البلاد التركية، وتتولى هذا التصدير الان شركة تركية - يوغوسلافية مركزها استانبول

وكانت هناك معاهدة من هذا النوع عقدت بين تركيا ويوغوسلافيا يوم ١٤ نيسان ولكنها لم تشمل تصدير الافيون الى بلدان الشرق الاقصى الا ما كان منه لاغراض طبية، ولكن المعاهدة الجديدة تشمل الان اسواق هذه البلدان

وبما ان ايران ايضاً من البلدان التي تنتج الافيون فقد بدأت الان المفاوضات بينها وبين تركيا بقصد ان تعهد ايران الى الشركة التركية - اليوغوسلافيه بان تتولى كذلك تصدير الافيون الايراني. وفي انقرة اليوم وفد يقوم بهذه المفاوضات مؤلف من ميرسيدي علي خان وحقي مير سيدي محمود خان نيرخان وسيسافر هذان المندوبان الايرانيان عما قريب الى يوغوسلافيا لهذه الغاية

في تركيا

١٥٠٠ طائرة عسكرية للجيش

اعتزاز تركيا الدولي ونهضتها الوطنية!

في الصحف التركية ان كاتبا عربيا زار تركيا اخيرا ووقف على مدى النهضة القومية العامية والاقتصادية.

ويقول الكاتب: لما اكد اصل الحدود التركية حتى بدت لي فروق السنين القليلة بين زيارتي الاخيرة وزيارتي الحالية فحيثما جلت ببصري كنت ارى مداخن المعامل الشاهقة بالغة حدا بعيدا في العلو، واحصيت منها بين اطنة واستانبول ما يقرب من الثلاثين معملا على جانبي الخط الحديدي. وامام هذه النسبة يمكننا القول بان هناك مئات المعامل في داخل تركيا، ولا اظن انني مبالغ في ذلك.

— كما تحدث عن الجيش التركي فقال: «اما دور العلم فتفيض بالطلاب، والجيش مستكمل تام العدة والمعدات، متأهب بصورة لا تقل عن تأهبات جيوش الدول المجاورة وليس ادل على استعداد الجيش من ان لدى تركيا ١٥٠٠ طائرة، منها ٩٤٠ معدة للحرب والقتال، والباقي للنقل وحراسة خطوط الدفاع وفي ذلك ما يجعلنا نحكم على عظمة الجيش التركي وقوته

اما النهضة الاقتصادية فانها آخذة في التوسع وتسير بخطى سريعة نحو التقدم العمراني بسبب كثرة البواخر والمعامل والسكك الحديدية المنتشرة في الاناضول انتشارا عاما، ولا ننسى المصارف المالية ذات رؤوس الاموال الكبيرة التي تعمل لتحسين الحالة الاقتصادية بمساعدة المؤسسات المالية والصناعية الكبرى ويجد الزائر ان فقر الشعب التركي ونفوس الطبقات قد عاد اليهما جانب كبير من الرفاه والسعادة كما عاد الى جميع المرافق والدوائر، والبيوت التجارية روح النشاط والمبادلة واصدار المنتوجات الوطنية الى الاسواق الخارجية

اما عن النهضة العلمية في تركيا فقد بلغت شأوا بعيدا. ولا اعتقد ان بلدا من بلدان العالم بلغ هذه الدرجة العلمية بمثل هذه السرعة. ففي استانبول وحدها احدثت وزارة المعارف سبعين معهدا ابتدائيا يستوعب كل معهد الفي طالب وفي كل معهد خمسون غرفة بنيت على طراز حديث مستوف لجميع الشروط الصحية ويمكن التحدث عن المعاهد الوسطى والعالية بمثل ما تحدث به عن المدارس الابتدائية، واصدق دليل على هذه النهضة احصاء وزارة المعارف الاخير، وفيه ان عدد الطلاب في المدارس التركية يبلغ ثلاثة ملايين طالب وطالبة ويبلغ الاميون اثني عشر في المئة فقط وفي ذلك دلالات واضحة على علو المستوى العلمي في تركيا.

ولم تقف النهضة التركية عند هذه الحدود بل تعدتها الى محيط السياسة حتى اصبح مركز تركيا الدولي مركزا له خطره في السياسة العالمية، ودليل ذلك في الاتفاق بين تركيا وروسيا وهو اتفاق دفاعي هجومي اكثر منه اتفاق مودة وحسن صداقة وجوار، ولا ننكر ان جانب تركيا الدولي اعتز بهذا الاتفاق كما اعتز باتفاق دول البلقان من جانب آخر

صورة جثة من جثث البدو الثلاثة عشر الذين جرفتهم السيول مع خيامهم قرب جلجولية ويرى مراسل الدفاع الخاص في قلقيلية يحمل في الجثة الى مسجد جلجولية

الهند

مشروع له روح استعماري

اهتم الرأي العام الهندي اهتماما لم يسبق له مثيل بمناقشة الجمعية التشريعية في مشروع الاصلاحات الدستورية وقد اصر نواب حزب مجلس الامة على رأيهم بان المشروع مشرب بالروح الاستعمارية وانه لا ينقل السلطة الحقيقية الى الشعب الهندي وقالوا ان التسوية المتفق عليها يجب ان تدور بشأن مفاوضات اخرى بين مندوبي البرلمان البريطاني وممثلي الشعب الهندي المنتخبين.

تاريخ في مقال

تسلسل في الازمات الدولية

هل تنتهي هذه المباحثات بعهد طمأنينة؟

« بقلم الاستاذ اسعد داغر »

كان مشروع الميثاق الجوي اهم ما انتجته مباحثات لندن الاخيرة، لانه وضع اساسا مقبولا لحل مشكلة الضمان التي كانت العقبة الكأداء في طريق كل تسوية وكل اتفاق. فمنذ بدأت المحاولات الاولى للتقريب بين شعوب اوربا وتذليل العقبات التي تعترض سلمها وطمأنينتها، ظهرت مشكلة الضمان باعقد اشكالها. فحالت دون التفاهم المنشود، وكانت على الدوام مصدرا لاشتداد الخطر وتفاقم الازمات

لقد افتتح تاريخ ما بعد الحرب بمحاولة عامة اشتركت فيها عصبة الامم مع جميع الدول العظمى، لتعزيز السلم وتوطيد اركانه. فاجتمعت الاراء حينئذ على ان السلم لا يمكن ان يستتب في اوربا الا اذا اتفقت دولها على تخفيض التسلح وتحديده، والفت في سبيل هذه الغاية اللجنة التمهيدية لمؤتمر نزع السلاح

ولكن هذه اللجنة لم تبدأ اعمالها حتى اصطدمت بمشكلة الضمان فان بعض الدول وفي مقدمتها فرنسا اعلنت ان الحرب لا تدرأ بتخفيض السلاح وتحديده فالشعوب التي تريد ان تقتتل وتتطاحن لا تعدم وسيلة لذلك، وانه يجب قبل البحث في موضوع نزع السلاح وتقدير الضمانات الكافية لسلم الشعوب وطمأنينتها وسلامة حدودها ومضى زمن كانت فرنسا فيه لا تجد هذه الضمانات الا في معاهدة دفاعية يشترك فيها الحلفاء السابقون وفي جملتهم اميركا ويتعهدون باعلان الحرب على كل دولة تبدأ بمهاجمة جيرانها او تقع منها اعتداء على غيرها، فمتى عقدت هذه المعاهدة استطاعت فرنسا الموافقة على تخفيض التسلح تخفيضا عاما، لان الدول لا تعود ترى حينئذ حاجة اليه في الدفاع عن حدودها وسلامة املاكها

ووضع بروتوكول جنيف على اساس مماثل للاساس المتقدم ذكره ولكن اميركا رفضت اقراره لانه يضطرها الى الاشتراك في مشاكل اوروبا التي لا تريد ان يكون لها دخل فيها، ثم امتنعت انكلترا عن ابرامه بعد ان قامت حكومات الستعمرات عليها، وطلبت اليها ان لا تتقيد باي عهد قد يستدرجها الى الدخول في حرب اوربية لا مصلحة لها فيها ولا يهمها امرها. وهكذا قضى على بروتوكول جنيف وهو لا زال في المهد

وتلته اتفاقات لوكارنو التي يرجع معظم الفضل فيها الى المسيو بريان والدكتور شترزمان، وقد اتت انكلترا وايطاليا حينئذ ان تشتركا في ضمان سلامة الحدود في الغرب اي بين فرنسا والمانيا. فارجح ذلك انفراجا وقتيا في الحالة الاوربية دام بضع سنوات ولكن هذا الضمان لم يتناول اوربا الشرقية واوربا الوسطى حيث لفرنسا حلفاء كثيرون تضطر الى الاشتراك معهم في كل حرب تعلن عليهم، فلم يكن الضمان الذي نالته لحدودها كافيا في هذه الحالة لتأمين السلم الاوربي وحمل فرنسا وحلفائها على القبول بتخفيض التسلح وتحديده، وهذا السبب الاول في حبوط المساعي التي بذلها مؤتمر نزع السلاح واللجان التابعة له في السنوات الاخيرة

ولما استأنفت المانيا تسلحها ثارت ثائرة فرنسا وحلفائها عليها، فاشتدت الازمة في اوربا وانذرت باخطار عاجلة وتوسلت السياسة في حل هذه الازمة الى تخفيف وطأتها بوسائل مختلفة لم يكن ينتظر منها غير تأجيل موعد الانفجار، لان المشكلة الاساسية ظهرت بمظهر من التعقد والشدة بعث اليأس الى النفوس، وحمل الرأي العام

بقية المنشور على الصفحة الاولى

ايطاليا

البدء في تنفيذ الخطط الاستعمارية

من انباء اديس ابابا ان تصادماً جديداً حدث بين القوات الايطالية والحبشة بجوار منطقة والوال في ٢٩ يناير الماضي فقتل فيه خمسة من الجنود الايطاليين وجرح ستة. وخسر الاحباش قوات كثيرة في روايات الصحف الايطالية

حشد القوات الحبشية

وقد قدمت ايطاليا احتجاجاً جديداً الى الحكومة الحبشية ونتج هذا الاصطدام عن حشد القوات الحبشية بكثرة جنوب منطقة « والوال »

ايطاليا تستعد للطوارىء

دعت ايطاليا ثلاثة صفوف من الجنود الساحة بالمدافع وحشدتها للدفاع عن الحدود. والمفهوم ان حماسة الحبشة بالغة اشدها ضد ايطاليا

دنيا العرب والاسلام

رسالة العراق :

مكافحة البغاء ومحاربة الرذيلة
اجتياز الحدود العراقية الايرانية

تصدير التبغ للخارج

على اثر الشكوى التي قدمها مزارعو التبغ في لواء السليمانية حول اصدار التبغ اهتمت الحكومة لامر هذه المسألة واتخذت التدابير اللازمة لتحسين نوع التبغ وابرقت الى متصرفية لواء السليمانية لمساعيها في تحسين التبغ وجعله صالحا للاصدار الى الخارج وتقول البرقية بانه بالنظر لاهتمام المشتغلين بالتبغ من مزارعين ووسطاء واصحاب معامل بنيات الحكومة في تحسين التبغ والتوصيات التي سوف تقدمها اللجنة المؤلفة لدرس الموضوع وحبا في تنوير الرأي العام نعلن بان الغاية الوحيدة التي تتوخاها الحكومة هي درس الوسائط لاصلاح التبغ العراقي ليكون صالحا للتصدير بعد سد الحاجة الداخلية بصورة مرضية ونافع للمنتجين واصحاب المعامل معا ويتوخى من هذا الدرس الوصول الى الوسائل التي تؤمن الغاية المطلوبة ولا تضر بالمزارعين او الوسطاء او اصحاب المعامل بل بالعكس ان جل ما تسعى اليه الحكومة هو فائدة هؤلاء وجعل اعمالهم تعود عليهم بفائدة اكثر مع تحسين حالة البلاد اقتصاديا بايجاد مورد جديد للاصدار

وتنوي اللجنة المؤلفة لدرس هذا الموضوع ان تتصل بمن لهم علاقة بالتبغ قبل تقديم تقريرها وتوصياتها النهائية.

في سبيل اصلاح الاراضي

تحدث في بعض الاراضي الزراعية ترسبات من الاملاح تلحق بها اضرارا بليغة وتفقد الاراضي مزايا الخصب وتسبب حرق جذور النباتات وسبب هذه الترسبات هو ان المياه التي تساق لارواء الاراضي والمزارع تحصل فيها بعض الزيادة وتبقى المياه في الجداول اكثر من المدة المقررة للري وفقاً للتعليمات الزراعية فتحصل املاح فيها وتجف هذه الاملاح بأثر حرارة الشمس وتصبح الارض الخصبة كثيرة الملح فلا تعود تصلح للزراعة وقد لاحظت الجهات المختصة هذه المسألة فاعارتها اهتمامها وجدت في طرق الاصلاح وتقرر القيام بانشاء مجاري وقنية لتصريف المياه الزائدة وارصدت مبالغ في مخصصات الاعمال الرئيسية لهذه الغاية لانقاذ الاراضي الزراعية.

منع البغاء في العراق

بناء على قرار مجلس الوزراء بمنع البغاء في البلاد اخذت مديرية الصحة العامة تستطلع رأي رؤساء الصحة في الالوية حول هذا المنع حيث طلبت اليوم تزويدها بما لديهم من معلومات واقتراحات حول البغاء وفي عين الوقت طلبت الى الاطباء في العاصمة وخارجها ابداء الرأي حول هذه القضية بغية الوقوف على اراء رجال الصحة في مشكلة البغاء والطريق التي يجب اتباعها عقيب المنع لصيانة الاخلاق وقد بلغنا ان لجنة صحية ستؤلف في مديرية الصحة العامة لدرس نتائج هذا التشريع ومعرفة المقترحات التي سيقدمها رجال الطب حول منع البغاء

وقد اتصل بنا ان درس مديرية الصحة العامة لم يقتصر على ضرر البغاء من الوجهة الصحية فحسب بل شمل معالجة ضرره على المجتمع حيث طلبت الى الاطباء كافة درس الموضوع صحيا واجتماعيا واذا ما جاءت الاجوبة فان اللجنة المناط بها امر تدقيق آراء الاطباء سترفع الى الجهات المختصة تقريرا تضمنه نتائج هذا الاستفتاء والآراء التي حامت حوله

مصفى لشركة النفط العراقية

نص الامتياز الممنوح من الحكومة العراقية لشركة انماء النفط العراقية على ان تقوم هذه الشركة بتأسيس مصفى على نفقة الحكومة العراقية تجرى فيه عملية تصفية حصة الحكومة العراقية وهي ٢٠ في المئة من النفط الخام المستخرج من ابار منطقة الشركة على ان يتم تأسيس هذا المصفى قبل انتهاء عام ١٩٣٥ وقد فرغت الشركة من اختيار المحل الذي سيكون مصفى للنفط وهو «الكيارة» الواقعة على نهر الدجلة في جنوب مدينة الموصل و(الكيارة) مركز الشركة الرئيسي.

وجود معدن الرخام في «عنه»

بناء على الخبر القائل بوجود معدن المرمر في بعض جهات عنه فقد سافر امس الى هناك المستر مكفادن الخبير الجيولوجي يصحبه معاونه سليم افندي يخور للتأكيد من هذا الخبر ودرس الارض الذي قيل ان في جوفها هذا المعدن.

اجتياز الحدود الايرانية
والسلطات الايرانية

اصدرت السلطات الصحية في ايران تعليمات صحية جديدة فرضت تطبيق شروطها على المسافرين العراقيين الذين يجتازون الحدود العراقية الى ايران وتنص هذه التعليمات على وجوب حمل شهادة تلقيح ضد الجدري مؤرخة بتاريخ اقل من ثلاث سنوات واكثر من ١٢ يوما وقد حظرت على من لم تكن بحيازته مثل هذه الشهادة عبر الحدود وقد عممت ذلك على موظفي الحجر الصحي الواقع على الحدود العراقية — الايرانية كما انها طلبت الى مديرية الصحة العراقية العامة تعميم ذلك الى من يريد السفر من العراقيين

شركة
سيارات غزة
الوطنية
سفريات يومية
بين غزة ويافا
«وبالعكس»
سيارات
فخمة
سائقون ماهرون

رسالة سوريا ولبنان

الدروز يعملون لانقاذ الحولة
اختجاج الاتراك في طريقهم الى الحجاز

لا حديث للناس الان في انحاء سوريا ولبنان الا في قضية التبغ وذيول مشكلة الاحتكار، فان موقف البطريرك الماروني الذي وصل صدى مساعيه الى باريس والمقامات المسؤولة هناك كما لا يزال المحور الذي تدور عليه الاحاديث المحلية في سوريا ولبنان عامة.

وتظهر في كل يوم ادلة جديدة عن موقف الشعب السوري يؤيدون فيها موقف غبطة البطريرك الماروني فالشعب كله يعتبر ان حادث احتكار التبغ حادث خطير لم يسبق له مثيل في تاريخ البلاد بعد الحرب العامة ولا تزال تترى على «بكركي» المقر البطريركي برقيات ورسائل التأييد ووفود البلاد يعلنون الشكر والتأييد

خطاب المطران مبارك
في عيد القديس مارون

كان اليوم عيد القديس مارون فاقيمت حفلة كبرى في بيروت رأسها المطران مبارك وحضرها بعض اركان المفوضية الفرنسية في بيروت واركان الحكومة اللبنانية وجمهور كبير من الاعيان وبعد اقامة مراسم الحفلة الدينية القى المطران مبارك خطبة بالغة رحب فيها بالرجال الرسميين ثم اشار الى الازمة القائمة بين غبطة البطريرك والمفوض السامي الكونت دي مارتيل بسبب قضية التبغ وقال ان العمل للسلام هو في مصلحة البلاد فيجب علينا اذن ان نسعى للتوفيق بين هذين المرجعين كما قال انه فاوض السلطة وقدم اليها ملاحظات على الشروط الجائرة التي ينطابها نظام احتكار التبغ وعلى الاخص في الامور التي تتعلق بالزراعة والزراع فوجدت ملاحظاته هذه اذناً صاغيه والف لجان خاصة لدرس القضية وتقديم تقرير مسهب عنها الى المفوضية الفرنسية كما قال : عسانا نوفق هذه المرة لحل هذه المشكلة التي تتوقف عليها رفاهية البلاد وتمنى ان تعدل السلطة عن قضية احتكار النقل بواسطة شركة سيارات الشرق

الدروز الشمم
يعملون لانقاذ الحولة

هزت الاريحية العربية والشهامة المعروفة زعيم دروز اقليم البلان فرحان بك آل الشعلان عندما رأى الحولة مهددة بخطر الصهيونية فشد الرحال الى جبل لبنان وقابل اقرباءه في منطقة الشوف وفاوضهم لتأليف جمعية درزية لمكافحة الصهيونية في حولة فلسطين وشراء الاراضي التي يراد بيعها لليهود. وقد تمكن حضرته من جمع بضعة مثريين من سراة الدروز للقيام بهذا المشروع الخطير وعلمت من اوثق المصادر بان هذه العصبة الكريمة تفكر بشراء اراضي بقيمة ٣٠٠ الف جنيه فلسطيني

وقد اتصل بمسامع فرحان بك الشعلان بان آل سعيد افندي حسين زعماء الطائفة العلوية في قرية عين فيت الواقعة على حدود سوريا — فلسطين يودون بيع حصتهم في المداخل فاسرع وفاوضهم في الامر وتم الاتفاق بين الطرفين واعيدت السلفة لليهود الذين كانوا راغبين في شراء هذه الارض واشتريت المداخل باسم الجمعية الدرزية العربية، وهذه همة جليلة نسجلها لبني معروف الاشاوس بمداد الفخر والاعجاب

حادث الامير سعيد الجزائري

انتهت دائرة الاستنطاق تحقيقاتها في حادث الاعتداء على حياة الامير سعيد الجزائري من قبل نجله الامير عبد الرزاق وقد قرر المستنطق الظن عليه بالجناية عملا بالمادة ٧٠ من قانون الجزاء مع مراعاة المادة ٤٦ منه

اتراك في طريقهم
الى الحجاز

وصل من اورفة في تركيا الى بيروت ستة اشخاص في طريقهم الى الحجاز لاداء فريضة الحج. وهذه اول مرة منذ تاريخ انشاء النظام الجديد في تركيا يأتي فيها الاتراك الى بيروت بطريقهم الى الحجاز.

وقد صرحوا ان حكومة انقرة التي كانت منعت الاتراك من اداء فريضة الحج قد عادت وسمحت لهم بذلك

لا لجنة للتحقيق في سوريا

صرحت بعض المراجع المختصة ان الخبر المتعلق بايفاد لجنة افرنسية للتحقيق في سوريا ولبنان ليس له ظل من الحقيقة

وقد فهم من جهة اخرى ان احد كبار الشخصيات السياسية الفرنسية ارسل كتابا الى فخامة الكونت دي مارتيل بأنه لا يزال يتمتع بتأييد وزارة الخارجية الفرنسية التام فيما يتعلق بسياسته واعماله في البلاد

رسالة مصر

اعادة علماء الازهر المفصولين
قمح الحكومة المصرية الى المدينة المنورة

كانت امس جلسة هامة لمجلس الازهر الاعلى تنحى عن رياستها شيخ الازهر وتقرر فيها عودة العلماء المفصولين كما رفعت مرتبات العلماء المندوبين للتدريس واجيبت بعض مطالب الطلاب الازهريين وتفصيل الجلسة ان اللجنة التي وكل اليها امر البحث في شؤون الازهر عكفت على وضع تقرير مفصل بنتيجة بحوثها فيما تناولته من المسائل وذكرت في هذ ما يفيد انها قد انتهت الى بحث اهم المطالب وانها ترى ان تعرض ما وصلت اليه من النتائج بصيغة مستعجلة حتى لا يضيع العام الدراسي على الطلاب في حالة ما اذا اقر المجلس الاعلى ماتراه اللجنة في صدد هذه المطالب

وقد صرح احد اعضاء هذه اللجنة بصدد مسألة الرياسة بان هذه المسألة ليست من اختصاص المجلس وان اللجنة المؤلفة لبحث مطالب الازهريين توالي جتماعاتها لبحث بقية مطالبهم واما مسألة الرياسة فهي من اختصاص جلالة الملك وعلى الطلاب ان يعودوا الى دروسهم حتى يتمكن ولاة الامور من النظر في هذه المسألة في جو هادىء

قمح الحكومة
لفقراء المدينة المنورة

ذكرت لكم في رسالة سابقة قرار مجلس الوزراء عن تقديم قمح لفقراء المدينة المنورة وذكرت لكم ان وزارة المالية عهدت لمصلحة التجارة والصناعة لشراء عشرين الف اردب من القمح لهذه الغاية.

واضيف اليوم ان مصلحة التجارة والصناعة تمكنت من شراء عشرة آلاف اردب وسترسلها على الباخرة «كوثر» التابعة لبنك مصر عند قيامها بالفوج الاول من الحجاج وسيرسل المقدار الباقي بعد ذلك على احدى بواخر البنك التي تقل الحجاج ايضا

مشروعات
وزارة الاشغال

تنوي وزارة الاشغال العامة في مصر القيام بمشروعات ذات اهمية كبيرة في الري وغيره من الاعمال الفنية التي تقوم عليها هذه الوزارة ويتوقع العارفون ان يبلغ مجموع المال المطلوب لمشروعات وزارة الاشغال في الميزانية الجديدة نحو سبعة ملايين جنيه.

استخدام الموظفين الاجانب

علمت انه في نية الحكومة وضع لائحة لاستخدام الموظفين الاجانب اسوة باللائحة الموضوعة لاستخدام الموظفين المصريين كما علمت ان وزارة المواصلات وافقت على عدم تحديد عقود بعض الموظفين الانكليز الملحقين بمصلحة السكك الحديدية المصرية

من ذيول العهد الماضي

انبأتكم في حينه عن قرار مجلس الوزراء الماضي بفصل جميع الموظفين والمستخدمين الذين يتناولون رواتبهم من حساب المصاريف السرية وازيد على ذلك بان وزارات الحكومة نفذت هذا القرار الا ان المستر جريفس مدير مكتب العمل الملحق بوزارة الداخلية ارسل الى هذه الوزارة كتابا يتضمن انه في حاجة الى بعض موظفي مكتبه الذين يتناولون رواتبهم من اعتمادات المصروفات السرية وقد احالت وزارة الداخلية هذا الطلب الى وزارة المالية للموافقة على ان يتناول هؤلاء الموظفون رواتبهم من وفورات وزارة الداخلية والمفهوم ان ولاة الامور في وزارة المالية لا يميلون الى اجابة هذا الطلب استنادا الى قرار المجلس الوزاري الذي اتخذ بشأن هؤلاء الموظفين

راديو مولت
زيت السمك ولكن بلا رائحة ولا طعم

اذا تناول الانسان زيت السمك فانه يتناول منه فيتامين (أ) وفيتامين (د). وما عدا ذلك فانه يتناول الزيت الباقي الذي لا نفع منه ولا فائدة سوى ان طعمه كريه جداً ورائحته شنيعة تشمئز منها النفس هذا عدا عن ان اكثر زيت السمك الذي يشتريه الناس هو زيت تجاري ليس له من زيت السمك الحقيقي سوى الرائحة الكريهة والطعم الذي تعافه النفس وهذا ما حدا بالجنو اطباء انجلترا الى ايجاد الراديو مولت الذي فيه منافع زيت السمك بلا رائحة ولا طعم مضاف اليه المولت تحت تأثير أشعة ما وراء البنفسجية. ان راديو مولت له طعم لذيذ كالعسل الجيد ويحبه الاطفال والبنات على العموم ان الخواص المفيدة في راديو مولت تزيد مائتي ضعف على الخواص الموجودة في زيت السمك والراديو مولت يفيد كمقو ومنبه للشهية ويشفي فقر الدم ويفيد النساء العصبيات والبنات في سن البلوغ والاطفال الضعفاء

الوكلاء : المستودع الشركة المصرية البريطانية التجارية مصر والاسكندرية

فرع: فلسطين يافا ٥ شارع بسترس تلفون ١٠٦٢

اوتيل ومطعم وبار
الشرق الكبير
يافا — بثوبه الجديد الزاهر — يافا
لصاحبه محمود عبد الله آغا

يعلن اعادة فتحه اوتيل ومطعم وبار (الشرق الكبير) الواقع في اول شارع الملك جورج بعمارة النابلسي مجدداً من حيث الفرش والمحتويات وما ادخل عليه من الكماليات العصرية حتى غدا يضاهي احدث الاوتيلات الفخمة

ولقد اوجد فيه كافة الاستعدادات لايجاد مطبخ يقدم المأكولات العربية والافرنجية مع اللحوم المشوية والمحمرة على ايدي طهاة حاذقين

تلبي الطلبات الخارجية في الثغر، بواسطة تلفون ١٢٠٥

الى مريدي الاعمال
الى طلاب الوظائف
الى محبي الارباح

ان الوكلاء العموميين
لراديو لورانس
بحاجة الى وكلاء فرعيين في جميع الجهات

هذه فرصة ايها الشبان فاسرعوا في انتهازها وخابروا حالاً السادة دجاني اخوان مع اثبات الضمانات ومقدار الكفاءة للحصول على الوكالة ولتعميم راديو لورانس في مقاطعاتكم لانه من اقوى وامتن الراديات العالمية. لورانس كان بطل الصحراء الخفي سابقاً ولورانس اليوم بطل الراديات العصرية

عاينوا موديلات عام ١٩٣٥ في محلات
دجاني اخوان
شارع بسترس يافا تلفون ٧١٦

صفوة ما يحمله بريد الشرق والغرب

قصة غرام فى الصحراء

يقتل فيها ضابط افرنسي قائد فرقته!

اما القاتل فهو الملازم كابانيه احد ضباط الفرقة الرابعة من فرق السياهى الافرنسية . واما القتيل الكولونيل كايلون قائد هذه الفرقة

وقد نشرت الصحف الانكليزية في اعدادها الاخيرة صورة القاتل بملابسه الملكية وصورة القتيل ممتطياً جواده قبل ان يقتل

ولهذا القتل قصة غرام ظهرت اثناء المحاكمة التي تجري الان امام محكمة الجنايات الكبرى في مدينة سوسة التونسية وهي موالفة من قاض افرنسي ومن ستة محكمين كلهم من التابعية الافرنسية اذ لا يجوز في تونس ان يحاكم اوربي امام محكمة لا يكون رئيسها واعضاؤها جميعاً الا من الافرنسيين او من المتجنسين بالجنسية الافرنسية من التونسيين !

ولما جيء بالقاتل الى قفص الاتهام كان في ملابسه الملكية وكان هادئاً رزينا يجيب على ما يوجه اليه من الاسئلة دون ان يتحرك او تثور عواطفه

وقام محامي الدفاع وهو «المتر» هنري تورين من اشهر المحامين الباريسيين فقال ان ارملة القتيل اعتذرت عن الحضور لاداء الشهادة بحجة اعتلال صحتها ، وكذلك فعلت كل شاهدة اخرى ، فغريب جداً ان لا تمرض في هذه القضية غير الشاهدات من الاناث ولا يطرأ المرض على شاهد واحد ذكر؟

ولم يعر رئيس المحكمة وهو القاضي سوليه ما قاله المحامي اي اهتمام بل استمر يسأل المتهم :

— انك كنت اركان حرب لفرقة الكولونيل كايلون فما هو رأيك فيه؟

— اني كنت احبه كما كان يحبني وانا آسف لانني اطلقت النار عليه وارديته قتيلا فى لحظة لم استطع فيها ان امتلك نفسي

— هل صحيح ان الكولونيل كان ينظر الى نساء ضباطه ويعاملهن كما يعامل امرأته ؟

وهنا اطرق المتهم ولم يرد؟!

ولقد جرت العادة في المحاكم الافرنسية ان يلخص رئيس المحكمة ما تبين له من افادات الشهود ، ففى هذه القضية قال الرئيس : تبين ان الكولونيل كان مغرما بالسيدة بيريك زوجة طبيب الفرقة فاعد العدة لرحلة تقوم بها الفرقة الى الصحراء وحدها ، ويبقى هو مع مدام بيرين وكانت مدام كابانيه المتهم تعلم ذلك فانبأت به زوجها وزوجة الكولونيل التي جاءت الى المتهم وهي تبكي وتنتحب لان زوجها يؤثر غيرها عليها ، اليس كذلك ؟

المتهم — نعم !

ومن غريب ما تبين في هذه المحاكمة ما قاله رئيس المحكمة من ان زوجة القتيل قالت فى محضر التحقيق ان المتهم وهو يطلق النار على زوجها قال : « انني افعل ذلك من اجلك » ثم قالت هى في التحقيق ايضاً : « انى اعترف بان هذا العمل كان جنونا من المتهم .. ولكنى كنت افعله انا بنفسى لو انني كنت جنديا » !

ولم يفصل بعد في هذه القضية ، اذ تأجلت المحاكمة الى ان يزول المرض عن النساء الشاهدات فكلهن مريضات الان ...

وسنوافي القراء بطبيعة الحال بتتمة هذه القضية الغرامية ، اذا نشرت هذه التتمة « الديلي ميل » التى عربنا هذه القطعه عنها ، وهي لمراسلها في تونس

لابد انه سعيد الحظ

تحت هذا العنوان علقت مجلة (البيرسنز) على خبر ان استاذاً من اساتذة المدارس في لندن قد عنى عناية خاصة بجلب الحظ من ذنبه ! اما وقد تحقق لدى الاستاذ المحقق ان « حدوة الفرس » تجلب الحظ السعيد فقد اجمع على جمع « حدوات » الدنيا .. ولكي يكون الحظ سعيداً جداً اختص بجمع الحدوات القديمة ! حتى ان الداخل الى بيت هذا الاستاذ يراه مملوء الجدران بالحدى . وهناك غرفة قد امتلأت جميع جوانبها بالنفيس القديم منها فهو على ذلك ، اذا كانت الحدوة (الحديدية) الواحدة تجلب الحظ السعيد فلابد ان يكون اسعد اهل الارض طراً .

من اهل الكهف !

نامت (بتريسيا) الفتاة الاميركية الجميله منذ ثلاث سنوات . الا انها (حليت لها النومة) ولبثت فى « كهفها » ثلاث سنين متواليات نائمة ! واخيراً استيقظ الميت واخذت تظهر عليها امارات واشارات الوعى . وقد قصدها الاطباء من جميع انحاء العالم الغربي يدرسون حالتها . كانت اثناء نومها تطعم اللبن والبيض وتسقى عصير البرتقال . وقد انتبهت بوجه جميل وجسد صحيح ولكنها لا تزال صماء لا تسمع الا ان الاطباء يقررون انها ستعود قريبا سيرتها الاولى .

كهرباء من الهواء !

من انباء بلغراد عاصمة يوغوسلافيا ان عالمين من علمائها اخترعا آلة يذكران في وصفها انها ستحدث انقلابا عظيما له خطره في عالم الصناعة وهذه الالة تقوم بتوليد تيار كهربائي من الرياح .

ويقول العالمان أنهما قضيا سنين عديدة بجريان التجارب في آلتهما حتى اتقنا اختراعها اعما اتقان وتحققا من فائدته العظيمة . وقالا انهما يستطيعان بهذه الآله توليد قوة كهربائية رخيصة وعظيمة المقدار في الوقت نفسه بحيث تجعل الفحم والبنزين والبترول فضلة يستغنى عنها . وفي نيتهما انشاء مراكز كبيرة فى جبال سولفينيا ودلماتيا التى يشتد هبوب الرياح فيها ، عند ذلك يكون في امكانهم بصورة سهلة ورخيصة امداد البلاد بالقوة الكهربائية اللازمة لتسيير القطارات والانارة وادارة المصانع .

مأساة قوية

شرف الاسرة فوق الحب

اسبارطة القديمة لا تزال حية!

في بلاد الطبيعة والحياة ، في بلاد الحرية ، فى اثينا عاصمة اليونان ، عائلة من ذرية اهل سبارطة الاقوياء الامناء على التقاليد والشرف . هي عائلة (كسيبو ليبتوتس) نزحت اثناء الحرب الماضية من بلدة (بلوبنس) حيث كانت قائمة سبارطة القديمة — الى اثينا القائمة اليوم على قواعد المدنية ونظم الحرية . عاشت هذه العائلة العريقة المكونة من والدين واخوين واختين ، وسط حياة طافحة بالرفاهة وفى وسط علمي راق ، غير ان التقاليد السبارطية القديمة ما زالت تتمثل باجلى معانيها فى رجال هذه العائلة القوامين على النساء فلا يصح للفتاة ان تسير وحدها الا ومعها المهذب ولا ان تكلم رجلا من غير اهلها : ورغم ان الاخوين تعلما تعليماً راقياً ورغم ان الاختين تلقتا علومهما في المدارس العليا ، الا انهما ظلتا خاضعتين لتقاليد الاسرة . غير ان هذا الخضوع لم يدم طويلا ، فلم تكد الاخت الصغرى تبلغ السادسة عشرة حتى احبت ! واي فتى لا يرغب في حب « هيلينا » الجميلة ؟ . كان ذلك كافيا لان يثير شعور الشرف التليد في نفس الاخ الاكبر الذي اكتشف الامر ، وداول فيه بقية الاسرة فجعلوا امرهم شورى بينهم على ان تدفع الفتاة الغضة حياتها ثمن شرف الاسرة ! وهكذا كان ، وارغمها اخوها على ان تجرع السم بيديها .. وعزت الروح الفتاة الحسناء فعارضت وقاومت ، وتوسلت .. غير ان قلب الاخ الصخري ابى عليها الا الموت تجرع كأسه بيدها .. حتى اذعنت وماتت مكرهة ، محبة الحياة !

وشاع في الناس ان الفتاة الاسبارطية الجميلة قد انتحرت في زهرة ربيع العمر ، ودارت الاقاويل والهمسات حتى انتبهت السلطة للامر وشرعت في التحقيق مع الاخ الاكبر (كريستفورس) واوشكت الجريمة ان تثبت عليه لو لا ان (كسينيا) — الاخت الكبرى ، وقد عز عليها ان تتحمل حسرة الاخ بعد حسرة الاخت ، شهدت بان (هيلينا) كانت قد انبأتها بعزمها على الانتحار منذ عدة اسابيع . فكانت هذه الشهادة كافية لبراءة « الجاني »

رغم هذه الحجة التي انقذت بها الفتاة تقاليد الاسرة الابية ، صار اليها نفس المصير ، فقتلها الذي احبته . كانت بعد مأساة اختها بثلاث سنين ، حتى اتمت الربيع العشرين ، فاحبت هي الاخرى ، واحبت ضابطا فى الجيش اليوناني مثل لها الرجولة تكمل بها انوثتها ..

وعلى الرغم من ان الحب كان بديلا بينهما ، الا انهما لم يستطيعا ان يعاملا اهلها لعلمهما بتقاليدهم الصارمة . وكان الضابط الشاب قد طلق زوجته برضائها وما كان لمثل تلك العاطفة ان تظل مستورة طي الخفاء . فلم يكد النبأ يبلغ الاخرين حتى ذاع بان الضابط «المحب» قد قتل من مجهول . . وجاء « دور » المسكينة تدفع الروح ثمنا للشرف او كان الحكم عليها اقسى ما يكون . . عقد الاخوان على مرأى من عينيها ومسمع من اذنيها ، جلسة ، في غيبة من امها ، اصدرا فيها حكمهما ، بعد المداولة والامعان ، باعدامها رميا رصاصا !

وكانت المسكينة تعلم مبلغ الصرامة في تقاليد سبارطة القديمة في نفس اخويها ، فاذعنت للحكم (العرفي) دون اي اعتراض او « استئناف » . . ساقها اخواها الى ظاهر المدينة حيث اسندا وجهها الى جدار هناك ، وشهر كل منهما مسدسه واطلقا عليها عشر طلقات وهي تنظر اليهما نظرة هادئة .. حتى خرت جثة هامدة !

تحرك قلب الصخر فهز اركان اثينا العظيمة . وقام قائم السلطة وقبضت على الاخوين القاتلين ، الذين لم يبديا اية ممانعة او انكار بل اعترفا بصراحة وجلاء ان شرف سبارطة القديمة ممثلا في شرف الاسرة ، فوق شرف الحب

يقطع اصبع طبيب الاسنان

ذهب الى طبيب الاسنان يشكو الماً فأخذ الطبيب يفحصه . وفيما هو يضع اصبعه بين فكيه ليلتمس موضع الالم صرخ ـ ليس المريض ولكن الطبيب ـ صرخة اخرج بها اصبعه من بين فكي المريض المطبقتين بشدة ـ قطعتين ، وبعد ان صحا الطبيب من اغمائه ، وفر المريض بالمه ، حمل اصبعه المقطوع داخل زجاجة الى المحكمة ـ في يوغوسلافيا ـ يطالب فيها من « العضاض » تعويضا كبيراً عن ضرر الحقه به كطبيب اسنان محتاج الى اصابعه كثيراً .

انا لست غوريلا !

الرجل ذو الخمسين جريمة

او مقابلتى لآل كابون

وشاء القدر ان يعين لي آل كابون موعدا اقابله فيه ، وآل كابون هو الرجل ذو القلب الكبير ورأس القائمة السوداء التي تحوي ستة وعشرين اسما ، فقد ارسل الي احد اتباعه فى سيارة ليوصلني اليه

سارت بنا السيارة في شارع منتبول نحو الجنوب ، ثم دارت الى الجهة الغربية نحو الاحياء الفقيرة تجاه سيسرو وهناك في شارع مقفر وقفت بنا امام بيت صغير واستقبلتنا امرأة شابة جميلة لا يمكن ان تكون خادمة وادخلتنى وزميلي الى غرفة بسيطة الاثاث . وفى الممر رأيت رجلا نحيفا يرتدي معطفا ابيض وعلى رأسه قبعة زرقاء لعله سائق سيارة كابون المدعو سلفستر المشهور باخلاصه الى كوبون

ادخلتنا تلك السيدة الحسناء الى الغرفة الصغيرة واغلقت الباب بحذر ثم ثم اختفت وفتح باب اخر من تلقاء نفسه ودخل آل كابون مبتسما وقد عرفته لاول وهلة من صوره التي طالما رأيتها في الجرائد لعدة مناسبات ، ولكنى كنت اخاله اقل طولا مما هو واقل ضخامة ، مع اثار جراح ظاهره على خده الايمن . ولم ار الوردة التي يقولون انها لا تفارق جكتته ، بل رأيت بدلها زرا معدنيا مما يحمله عادة الاميركيون دلالة على النادي الذين ينتمون اليه

وقد كانت اول كلماته مدهشة اذ قال :

— اذن فانت هو ذلك الرجل الذي طلبت رؤيتى؟

— فقلت نعم انا هو . واضفت الى ذلك انني قادم من باريس لهذا الغرض

— فاجابني كابون بهدوء : باريس فى تكساس . نعم قد رأيتها

« وفى ولاية تكساس بلد تدعى باريس »

فقلت . كلا بل باريس عاصمة فرنسا .

فسر آل كابون وقال : باريس الفرنسية انما مدينة جميلة اتمنى لو تمكنت من الذهاب اليها يوما من الايام . ولكنني مشغول جدا هنا

وقد اشار الي بيده الجميلة الى مقعد قائلا : تفضل واجلس انني مسرور برؤيتك

ولم اكن لاصدق او اقر بان كابون رجل ظريف رغم ما سمعته من محاميه واكد لي الكثيرون ، ولكننى الان اقر بانه حلو الحديث لطيف المعشر حتى لا يمكنك ان تعتقد ان الذي امامك هو الرجل الهائل ذو الجرائم التي تربو عن الخمسين

وكان يتكلم باللغة الانكليزية الفصحى ، لانه وان كان ايطالي فانه مولود فى بروكلن وما سمعته استعمل في المحادثة التي دارت بيننا كلمة جافة او قسما فظا او حركة تدل على خشونة طبعه

قال لي كابون . انك ولا شك حضرت لترى ذلك الذي يلقبه الناس بالغوريلا .. فانظر .. انا الغوريلا ..

ثم قهقه ضاحكا بصوت عال . واتم قائلا اني عدت الى شيكاغو لاني شعرت بالحر في « بالم ايلاند »

و « بالم ايلاند » هو قصره الجميل في ميامى بفلوريدا

فقلت له : الا تخشى ان يقبضوا عليك ..

ففتح عينيه مندهشا ..

فلفظت اسم جاك زوتا بلطف خشية ان تتملكه سورة الغضب او يضع حدا لمقابلتى ولكنه قال :

— لا دخل لي في مقتل جاك زوتا

ثم ضحك ضحكة عالية وقال :

المسألة بسيطة .. فالبوليس عندما يعجز عن القبض على القاتل : يتجه الي بالتهمة ، ولكنني مشغول جدا ولدي اعمال اخرى اكثر اهمية من قتل الناس... يظنون أني اقتلهم .. بل ان كثيرين يطلبون مني ان ارتكب جريمة على حسابهم . فلقد عرضت علي سيدة انكليزية كبيرة مبلغ عشرين الف جنيه ذهبا على شرط ان اقضى عندها اجازة آخر الاسبوع وانقذها من جار ثقيل

وما رأيك في مقتل جاك لنجل ؟

انني آسف لموته فقد كان صديقا مخلصا لي . وقد بلغني انه خسر كثيرا في البورصة اما انا فلا اضارب مطلقا بل اضع اموالي في اعمالي ثم اساعد المحتاجين

— لقد بلغني في سيسرو عن كرمك روايات عديدة

— اني احب عمل الخير واعماله كلما رأيت الى ذلك سبيلا

— اتسمح لي ان اسألك عن مهنتك؟

— مهنتى ايها الخفيف ، الا تعرفها؟ . ان اميركا عطشى الى الخمور منذ صدور قانون المنع ، ولا اظن ان هذا القانون يمنع ظمأها ..

ثم هز كتفيه وقال بصوت جهوري : انهم خبثاء متظاهرون ، وهذا البلد ملآى بهم . انى سئمت تظاهرهم هذا ، فهناك اناس يصوتون المنع وهم شربون ، وهناك سياسيون لهم ظواهر الاحترام وهم مجرمون . وكيف تريدنى ان لا احتقرهم : انني افضل ان اتناول طعامي مع اي فرد من اتباعي على ان اتناوله مع اي كبير منهم .. وأتم قائلا :

سوف تتكلم عني وتذكرني .. ولكن لا احب ذلك .. فالصحافيون طالما تحدثوا عني فاضروا بسمعتي .. ولكنى لا اخالك تصورني بصورة غوريلا ..

وعليه اودعك وارجو اذا ظللت فى بلادنا هذا الشتاء ان تزورني في منزلى بفلوريدا وترى زهوري الجميلة

وقدم الرجل ذو الخمسين جريمة يده الي مصافحا معلنا بذلك ان المقابلة قد انتهت ..

طبعا لا بد له ان يعود الى اشغاله . فانها كثيرة جدا

الحاجة الى عمال

تعلن هذه الجريدة حاجتها الى عمال ماهرين في تنضيد الحروف فمن وجد في نفسه الكفاءة فليراجع الادارة

نابلس...

يا معقل العرب الكرام

«(بقلم الشاعر الشاب صاحب التوقيع)»

بلاد العروبة ما دهاك ... اي الكوارث فى حماك

درجت عليك الحادثا ... ت ولم تجد احداً سواك

للآن لم ننس الزلا ... زل وهي تهدم فى علاك

للآن لم ننس الضحا ... يا والثكالى والبواكي

واليوم تطغاك السيو ... ل بكل اسباب الهلاك

واليوم تستجدي العطا ... ء وكل خير من نداك

يا معقل العرب الكرا ... م وددت لو روحي فداك

اني على شط النزا ... ر اصوغ قلبي في رثاك

اني لشدة حسرتي ... مالي عيون ان تراك

« الهادي المحجوب »

الثلج الاسود بعد الاصفر

بركان اتينا ينثر غباره بالاطنان!

من مميزات شتاء هذا العام ليس فقط غزارة الامطار في بلاد الدنيا ، ولا كثرة الثلوج الموصوفة بصفاء بياضها ، بل نزول ثلوج سود امفي جبال الالب فقد هطلت هناك امطار غزيرة تحمل تلك الثلوج السوداء . وكانت قد نزلت فى احدى السنين الماضية ثلوج صفراء على شواطىء اليابان فهرع العلماء والباحثون لدرس الاسباب وقد اعتبرها الناس يومئذ شر مستطير . غير ان اهتمام العلماء الطبيعيين في الثلج الاسود على جبال الالب كان اشد منه في الثلج الاصفر . فواصلوا بحثهم ودرسهم حتى وصلوا الى ان بركان اتينا في سيسيليا قد نثر في الجو ملايين الاطنان من الغبار والقتام امتزج بالابخرة الجوية فنزلت الثلوج سوداء . وقد شاهدت هنجاريا منذ سنين ثلجاً اسود نزل فى جبالها واظهر البحث يومئذ ان ذرات وحشرات صغيرة سوداء امتزجت بالامطار .

قريباً جداً ستفتتح

مطبعة الاتقان

في عمارة المظفر شارع جمال باشا

مستعدة لطبع : أوراق المحلات التجارية

أشغال الدوائر ومكاتب المحاماة

مطبوعات شركات الباصات العربية والافرنجية باللغتين

طبع كارت فزيت بالحروف البارزة

(مطبوعات بجميع ألوان الحبر)

مطبعة الاتقان

معاملة حسنة

طبع متقن

مواعيد محدودة

أخبار محلية

غلاء الاجارات وقانون تحديد الزيادة

الحكومة تعجل نشر القانون قريبا

ما اكثر ما كتبنا عن هذه المشكلة التى ضج منها السكان حتى اذ يئسوا من مساعدة الحكومة عادوا الى صاحب الملك ليتدبروا الامر معه

ورغم ان مضابط عديدة قدمت الى الحكومة بهذا الصدد ورغم ان وفودا قابلت الحكام ، لم نر من الحكومة حتى الان اي بادرة تشير الى انها تنوي فعلا انصاف السكان من طمع اصحاب الاملاك

الا ان الادون روكاخ نائب رئيس مجلس تل ابيب ، صرح علنا فى الجلسة الاخيرة للاعضاء قائلا انه يأمل وينتظر اعادة قانون تحديد زيادة الاجارات من قبل الحكومة ، وان هذا التحديد سيشمل الحوانيت والدور التجارية مع دور السكن

واذا ما صرح رئيس بلدية تل ابيب بمثل هذا فيؤخذ انه تصريح شبه رسمي ولذا اصبح الناس ينتظرون

اما الان وقد ظهر للمستأجرين العرب قيمة الاحتجاجات الكتابية التي يلجأون اليها في كل عام حين ان تتجدد هذه المشكلة وظهر لهم مقدار اهتمام الحكومة بها ، فعليهم ان يقلعوا عنها ، وان يتخذوا في الوصول الى مطاليبهم طرقا عملية اجدى من هذه ونعتقد ان فى امكانهم ذلك

مشروع الخمس السنوات الزراعي

لانعاش تجارة البرتقال الفلسطيني

هل توافق اللجنة الصهيونية مزارعي البرتقال اليهود

كتبنا في الاسبوع الماضي كلمة تحت عنوان « قانون الانعاش الخماسي لوقف زراعة البرتقال خمس سنوات » اقتداء بمشاريع الانعاش الخماسية التي نفذت في الحكومة السوفيتية والحكومة الالمانية وغيرهما لصالح الاهلين . وحماية للصناعة و الزراعة المحلية وختمناه بعد التحليل باقتراح تقدمنا به الى الحكومة طالبين درسه مساعدة للجمهور خلاصته ما يلي :

« درس مشروع انعاش لتجارة البرتقال يكون اساسه سن قانون يحرم زراعة البرتقال مدة خمس سنوات على اقل تعديل ثم العمل على زراعته بنسبة تتدرج مع رسائل الشحن وكمية الاستهلاك المحلي والخارجي بالنظر لابقاء السعر متمركزا »

واشد ما يسرنا ان تلقى كلمتنا تلك او اقتراحنا السالف الذكر ارتياح القراء من عموم طبقات تجار ومزارعي البرتقال وان نسمع الحديث يدور بينهم حول هذا الاقتراح الذي اجمعت الاراء بعد ادخال التعديل والزيادات عليه على انه ضروري جدا لصالح هذه البلاد

ولقد حدثنا ثقة ان الحكومة ذاتها فكرت بمثل هذا المشروع في اوائل موسم البرتقال الحالي وانها حادثت بذلك بواسطة بعض رجالها فريقا من التجار والمزارعين لاستطلاع ارائهم بالموضوع ولكنها لم تخط خطوة اخرى بعد ذلك تدل على نية التنفيذ

اما اليوم وها نحن نصدقها القول انها لو قامت باستفتاء عام من المزارعين العرب واليهود والتجار على حد سواء لكانت النتيجة التى تصل اليها ضرورة وقف زراعة البرتقال ما دام كل يوم يمر بنا تبدو لنا هذه المشكلة التجارية اشد خطرا من اليوم الذي قبله لاسيما اذا نظرنا الى كمية الحاصلات في السنوات القادمة وقارناها بوسائل الشحن الحالية وتوقفه بين كل اسبوع و اخر بسبب الاختلافات الجوية الطبيعية وضرورة انهاء الشحن خلال المدة التى لا تستوفى عليها الضريبة في الخارج وغير ذلك

ان مشكلة البرتقال مشكلة فلسطينية عامة . والخسائر التي تقع هي مشتركة بين العرب واليهود على السواء تتأثر منها فلسطين باجمعها الملاك والعامل ، و كل فرد من افراد الشعب ، ولذا سمعنا فريقا من تجار ومزارعي اليهود الذين يختلطون بالاوساط العربية يوميا بحكم الاعمال ، انهم في مقدمة المحبذين الاقتراح القائل بضرورة تشريع سن مثل هذا القانون ، قانون الانعاش الخماسي

وكم كنا نود من لجنة الزراعة والتجارة والاسواق لو انها بحثت فى اجتماعها الذي عقد امس هذا الموضوع مع اعتقادنا بوجود افراد من مؤيدي هذه الفكرة والقائلين بضرورة سرعة تنفيذها . انها لو فعلت ذلك لكان لهذه الصرخة صفة رسمية اوشبه رسمية

اعلان

من دائرة بلدية القدس

يعلن للجمهور بما ان عموم منطقة قضاء القدس اعلنت في الجريدة الرسمية رقم ٣٦١ الصادرة ٣١—١—١٩٣٥ بانها موبوءة بداء الكلب لذلك واعتبارا من يوم ١١—٢—١٩٣٥ سيباشر في قتل كافة الكلاب التى توجد غير مكممة اثناء الرياضة او غير مربوطة داخل البيوت وكذلك كل كلب ليس له رخصة

« ذ . ج كليتون »

المهندس الصحي

احتجاج تجار الاسمنت

الى فخامة المندوب السامى

تفاصيل دقيقة عن قضيتهم

بين ادارة الجمرك في حيفا وبين تجار الاسمنت فى كل فلسطين قضية فيها اجحاف ظاهر بحق هؤلاء التجارة ويؤكد لنا عدالة مطالب التجار هو المعروف ان ادارة الجمرك دائرة تجارية واهم راس مال للتاجر فيما نعرف هو حسن معاملة زبائنه

نعم التجار مجبرون على معاملة ادارة الجمارك لكن ذلك لا يمنع هذه الادارة من حسن المعاملة وصيانة البضائع وعمل التسهيلات اللازمة لهولاء العملاء

وتفصيل ما بين تجار الاسمنت وبين ادارة الجمارك من جهة وبين الحكومة بصفتها المرجع الرئيسى لمثل هذه القضايا من جهة ثانية ان الحكومة في ١١ تشرين الاول سنة ١٩٣٤ قررت منع تفريغ واردات الاسمنت والحديد فى ميناء يافا وجعلت هذا التفريغ في حيفا فقط . ولم تتخذ الحكومة او بالاحرى ادارة الجمارك الاهبة لمثل هذا القرار فلم تبن عنابر لحفظ الاسمنت من العوارض الجوية ولم تحتط لهذا الامر بالاغطية من المشمعات حتى تعمل على صيانة اموال هي في حيازتها وواجب عليها صيانتها

رضخ تجار الاسمنت لهذه الحال اتباعا للقانون طول المدة الماضية ولكن نزول فصل الشتاء لم يحفز كذلك من عزم ادارة الجمارك ولم يشجعها على اقامة عنابر او تجهيز اغطية بل تركت حقوق تجار الاسمنت جانبا ووجهت همها الى موسم البرتقال وركزت كل عربات السكة الحديد في نقل البرتقال وكانت ترجع العربات من حيفا فارغة بالرغم من وجود حوالي ٣٠ الف طن من الاسمنت على رصيف الميناء في حيفا للطوارىء الجوية وكان اسوء حظ التجار ان هطلت الامطار فى كانون ثاني وشباط وهنا لحق التجار اضرارا كثيرة لفساد بضائعهم واضطرت ادارة الجمارك ان تلقي الى البحر كمية كبيرة افسدتها الامطار ولم يدفع التجار عليها جمركا ورجعت هذه الادارة على التجار بمصاريف القاء مالهم الى البحر ، امام هذا ايضا لم تحرك ادارة الجمرك ساكنا في اتخاذ التدابير اللازمة لملافاة هذه الخسائر الواقعة على التجار اولا وعليها ثانيا ، لانها فقدت الرسوم الجمركية التي كان يجب ان تتقاضاها على هذه الكميات التى القيت في البحر

احتج بعد ذلك تجار الاسمنت واجتمعوا بتاريخ ٣ شباط الى حضرة مدير الميناء في حيفا ورفعوا اليه مظلمتهم والحيف الواقع عليهم فاتفق الرأى على عدم شحن كميات الاسمنت الموجودة بالمراكب حتى يتم شحن ماهو مكدس على الرصيف واعطت الحكومة عنبرا من العنابر القديمة الموجودة في ساحة الجمرك واختزن فيه جميع الاسمنت الذي افرغته المراكب اعتبارا من يوم الاثنين ٤ شباط ولكن هذا العنبر لم يف بالمطلوب فملاءته خمسة الاف طن . على ان الكمية الموجودة في المراكب للتفريغ زادت كثيرا فطالب التجار عنبرا آخر فابت دائرة الميناء عليهم ذلك محتجة بانه لا عنبر لديها ولا مشمعات للتغطية واعلمت التجار بان التفريغ سيكون على الرصيف والتجار مسئولون عن كل الاضرار التي تحدث ، مع العلم بانه لا يوجد في حيفا « مشمعات » كافية للتغطية اللازمة

راجع بعد ذلك التجار ادارة الجمرك مرة اخرى ولكنهم لم يفوزوا بطائل في حل هذه المشكلة وكان جواب احد المسئولين بان ادارة الجمرك اذ الا تتقاضى على الاسمنت الذي القته في البحر الرسوم المطلوبة فان الطلبات في القريب العاجل تعوض عليها ما فقدته فى الصفقة الاولى

لا نظن ان ذلك من حسن المعاملة التى يجب ان تقوم بها ادارة الجمرك والميناء ازاء هؤلاء التجار الذين اضطروا اخيراً الى رفع احتجاجهم الى فخامة المندوب السامي بالبرقية الآتية :

فخامة المندوب السامي — القدس

الموقعون ادناه مستوردو الاسمنت يلفتون نظر فخامتكم للحالة التي نلقاها فى ميناء حيفا والتي لم نعد نتحملها . ان البواخر المشحونة بالاسمنت الخاص بمحلات يافا وتل ابيب تفرغ بضائعها على ارصفة الميناء وتترك دون تخزين او غطاء يقيها الامطار والتغييرات الجوية ولا يوجد لدى ادارة السكة الحديد عربات كافية لنقل البضائع ويعرض اصحابها لخسارة فادحة . نطلب من فخامتكم اجراء اللازم حفظا للبضائع وتأمينا للاموال

ويلي ذلك امضاءات التجار

اننا نلفت نظر الحكومة لمثل هذه القضية التي توقع خسائر فادحة على فريق كبير من التجار ورجاؤنا الا نعود الى هذه القضية مرة ثانية

اعلان

من دائرة بلدية القدس

تعلن بلدية القدس عن تقديم عطاءات الالتزام (الذبيحة والباج وعلف الحيوانات وتنوير داخل المدينة) لمدة سنة كاملة اعتبارا من اول نيسان سنة ١٩٣٥ لغاية ٣١ مارت سنة ١٩٣٦

فعلى كل من يرغب في التزام جميعها او بعضها ان يحضر لدائرة حسابات البلدية في اي يوم من ايام الاسبوع ما عدا يوم الجمعة ما بين الساعة الثامنة صباحا والثانية بعد الظهر للاطلاع على الشروط وتقديم عطائه داخل ظرف مختوم بالشمع الاحمر بعنوان رئيس لجنة عطاءات بلدية القدس بين الساعة « ١١ — ١٢ » ظهرا من يوم الثلاثاء الموافق « ١٩ شباط سنة ١٩٣٥ » ولا تقبل العطاءات بعد الساعة الثانية عشرة وللبلدية الحق في قبول او رفض اي عطاء بدون ذكر الاسباب

حسين فخري الخالدي

رئيس لجنة عطاءات بلدية القدس

عام الانشاء (للدفاع)

والصحف العبرية

بحثت الصحف العبرية التطور الذي طرأ على الصحافة العربية والاتجاه الجديد الذي سارت فيه . ثم قالت انها خطوة عملية جدية في هذه المرة تغذيها روح الشباب الوثابة ويدعمها طموح الشباب

وبعد ذلك ذكرت عدة مشاريع باشر العرب القيام بها الى ان قالت وعما قريب يباشر بزراعة السكر في فلسطين تمهيداً لصناعة السكر ، وان اثنين من من العرب سافرا الى مصر للاتفاق مع بعض الاختصاصيين المصريين لهذا المشروع

ومختصر القول ان الاوساط اليهودية اخذت تنظر الان لاقوال الصحف العربية غير نظرتها بالامس

وقد قص من مضجعها خبر « عام الانشاء وعام الدفاع » الذي حبذته ودعت اليه هذه الجريدة

لجنة الاقتصاد

الزراعي والاسواق

اجتمع قبل ظهر الامس في دائرة الزراعة بيافا اعضاء لجنة الاقتصاد الزراعي والاسواق وحضرها ثلاثة اعضاء من العرب

وكان اول عمل اقروه هو ضرورة حرصهم المتناهي على عدم تسرب شيء من ابحاثهم او مقرراتهم الى الصحافة ، وقد فاتهم ان رجال الصحافة كلهم عيون تبصر وكلهم آذان تسمع وتلقط الشيء (على الطائر) كما يقولون ، وها نحن نذكر الان ما اتصل بنا عن هذا الاجتماع تاركين قراراته جانبا ، وتعليقنا على خوفهم الشديد من الصحافة — الى عدد الغد

ان اهم ما بحثه المجتمعون كان يتعلق بزراعة البرتقال والاسواق الخارجية والدعاية لها وهو القسم الاكبر من التجارة الفلسطينية التي تشغل افكار هذه اللجنة حاليا

المحاكم والجمهور

اعتادت المحاكم في فلسطين ان تبلغ الاشخاص المطلوب حضورهم الى المحاكم كمدعى عليهم او كشهود ، ضرورة حضورهم في الساعة التاسعة صباحا : فيذهب المرء وهنالك ينتظر وينتظر ساعة وساعتين او ساعات قبل ان يطلب اليه المثول امام المحكمة ويكون في اثناء ذلك قد عطل اشغاله

هذا الامر الذي شاهدناه نحن بانفسنا واختبرناه في مناسبات عديدة وهو الذي يشكو منه الجمهور ويطلب الينا ان نلفت نظر المسئولين اليه

نعتقد انه لو قسمت الدعاوي اليومية الى قسمين او ثلاثة اقسام ، وطلب الى كل شهود قسم من هذه الاقسام الثلاثة الحضور في ساعة معينة كالعاشرة والحادية عشرة والثانية عشرة مثلا ، فانه يكون بذلك مراعاة لمصالح السكان والتخفيف مما يشكون منه الان بسبب تعطيل أعمالهم واضطرارهم الى هذا الانتظار الطويل فى ردهة دور المحاكم .

انتقاد ...

انتقدت الصحف العبرية الجرائد العربية لتسميتها تل ابيب « مدينة السرقات » وقالت ان ذلك تحاملا من العرب انشوية سمعة « العاصمة » اليهودية

رد قضيتين

لخانكين

الخواجا خانكين يعرفه اهالي فلسطين جيد المعرفة ، ففي كل يوم يمثل دورا هاما على مسرح الاراضي العربية ونسوق لقراء « الدفاع » قضية رفعها الخواجا خانكين على سلامه حسين الغزاوي . وعلى اخيه عبدالله حسين الغزاوي ونظرت اليوم امام الادون شمس حاكم صلح تل ابيب

رفع الدعوى الخواجا خانكين على المذكورين مدعيا بان الاراضي التي يملكها هذان الشخصان في الجرم والمعروفة بخور الطبل ليست لهما وانها « للخواجه خانكين » وهي ارض واسعة خصبة .

فجاء عبدالله واخوه بالشهود والاثباتات الكافية بان الارض لهما ، ودافع عنهما الاستاذ سليمان ابو غزالة كما دافع عن الخواجه خانكين محامون من اليهود ونظرت هذه القضية في خمس جلسات تبين في نهايتها لحضرة حاكم الصلح بان الارض من حق عبدالله واخيه ، وانسحب المحامون عن الخواجه خانكين فرفض الاستاذ ابو غزالة الاعتراف بهذا الانسحاب ما لم يبن على اسباب قانونية وبعد ذلك نطق حضرة حاكم الصلح بأحكم وهو يقضي برد الدعوى

ولم يثن هذا الحكم من عزم الخواجه خانكين بل رفع دعوى على كل من الاخوين على حدة ، ولكن هاتين القضيتين رفضتا اليوم ايضا امام حاكم الصلح الادون شمس

واسفاه

لم يبق الا الفتيات !

فى الوقت الذي نجد فيه الجمعيات اليهودية تشن الغارة تلو الغارة على تشغيل فريق ضئيل من اليهود بضعة انفار من العمال العرب ، وفي الوقت الذي ما تزال المحاكم تفصل في قضايا « الحاميات » اليهودية ، في اشد هذه الاوقات العصيبة — نجد سادة وليسوا بسادة — من رجال العرب يشغلون العمال اليهود في البناء والنجارة ومد المواسير في الاحياء العربية الصرفة

ولم يقتصر الامر على هذا بل ان بعضهم قد جاء بفتيات يهوديات اخذ يشغلهن فى عمارات تشاد في حي النزهة حاليا على مرأى ومشهد من العمال العرب الذين ينظرون اليهن في الم

واسفاه على العروبة .. ليس بمثل هذا تبنون الوطن يا ناس . وليس بمثل هذا تصان المصالح القومية

واسفاه على قوم وطنيين — ليسوا بوطنيين .

هل فقدت الاعمال رجالها . وهل انعدمت الايدي العربية العاملة حتى تأتون بهؤلاء الى قلب المنطقة العربية

هل مات الرجال او انعدموا حتى نستخدم الفتيات اليهوديات وندفع لهن ما يقي عائلات عربية من الجوع والتشتيت

اين الكرامة ؟

اين المروءة .؟

او ، على الاقل ، اين العاطفة الانسانية المجردة ؟

الا بئست هذه الاعمال التى من شأنها ان تشين سمعتنا القومية . وتحط من كرامتنا وبئس امر القائمين بها والمشجعين لها .

مهاجرون

وصل الثغر امس بصحبة الباخرة (جروزالم) التابعة لشركة اللويد تريستينو ١٧٦ مهاجرا فقط ..

مشروع

القرية العربية

زارنا امس فى ادارة هذه الجريدة السيد حنا خميسه بعد عودته من القدس ومقابلته سماحة الحاج امين افندي الحسيني لاجل مشروع القرية العربية . وقد فهمنا من الزائر ان سماحته اهتم جدا لهذا المشروع وسيساعدهم فى تنفيذه عاجلا

طريق

(العبيد) لا يعبد !

قال مراسلنا فى الطيبة :

اذا قلنا طريق طولكرم — قلقيليه يافا — فانما هي الطريق الموصل اللواء الجنوبي باللواء الشمالي من فلسطين هذا البلد العربي المنكوب . اجل لقد اصبحت طرق فلسطين جميعها لا سيما المودي منها الى المستعمرات اليهودية معبدة بالزفت والاسفلت — الا هذا الطريق لا يزال سبب صياح اهالي قلقيلية وغيرها ، وشكوى جميع المسافرين الذين ليس لهم طريق غيره الى بلدانهم وقراهم المختلفة . نعم ان الحكومة كانت فى العام الماضي قد وافقت على تصليح طريق طولكرم قلقيلية الا انه كان اصلاحا ذهبت به الرياح وعاد الخراب كما كان .

ولا ريب ان احدا لا يحتاج الى اقامة البرهان على ما ينتج عن خراب طريق له من الاهمية الحظ الاكبر — فقد عرف كل من ركب السيارات التى تسير عليه ما عاناه المسافرون من المشقات والمصاعب فضلا عن الاضرار التى لحقت بالسيارات والعذاب الذي نال السائقين

واخيراً نرجو ان يكون هذا النداء الاخير بشأن هذه الطريق . ونرجو ان يبلغ نداؤنا هذا بصفتنا فلاحين مسامع صديق الفلاح فخامة المندوب واننا للجواب العملي لمنتظرون

اليوم

قضية مراد

يستأنف المستر كوبلاند رئيس المحكمة المركزية بيافا اليوم « الثلاثاء » قضية ارث المرحوم فردريك مراد ، وهي الجلسة التى خصصت لمرافعة المحامين النهائية

وينتظر أن يصدر سعادة المستر كوبلاند قراره في هذه القضية اما فى اواخر الاسبوع الحالي او فى اوائل الاسبوع القادم

اعلان

دوسيه ٣٥٥ — ٣٥

٥٤٧٤ — ٣٤

بيع ابقار بواسطة اجراء يافا

بناء على قرار رياسة اجراء يافا سيطرح للبيع بيوم السبت الواقع ١٦—٢—٩٣٥ الساعة ٣ بعد الظهر ثماني بقرات حلوبات من الجنس الهولاندي خاصة المديون هنري استيلر وذلك تسديدا لقيمة الحكمين المذكورة نمرتهما اعلاه

فمن له رغبة بالشراء عليه ان يحضر الى محل البيع الذي سيكون بسوق الصلاحي ، طريق القدس او يراجع دلال الحكومه الذي يحل بوصلاية البيع مع العلم بان رسم الدلاله عائد على الشتري ولاجله اقتضى نشره .

مأمور اجراء يافا

تلفونات الدفاع وبرقياتها الخاصة

سباق جوي جديد

تدعو اليه اميركا!

في الصحف الانكليزية لمراسليها في نيويورك ان اميركا قد اعتزمت ان تدعو الى سباق جوي جديد يكون سباقاً دولياً كالسباق الذي دعت اليه بريطانيا من انكلترا الى ملبورن في استراليا، اما هذا السباق الاميركي فسيكون حول اميركا الجنوبية على مسافة ١٨٫٠٠٠ ميل، وستكون الجائزة التي ينالها الفائز فيه ٣٠٫٠٠٠ جنيه.

والمنتظر ان يجري هذا السباق في تشرين الاول او تشرين الثاني من هذا العام

السرقات في مدينة الامان!

نعم في مدينة الامان والطمأنينة، حيث لا يخشى المرء على نقده ولا على عفش بيته، في تل ابيب الهادئة — نزولا على ارادة من عابوا على نعت تل ابيب بانها مدينة السرقات، وقعت امس الحوادث التالية: —

سرقة مجوهرات

اعلم المدعو هرشيرج بوليس تل ابيب انه سرق من بيته الكائن في شارع اهافات سيون بتل ابيب (سلسلة بلاتين وخاتم بلاتين ودبوس بلاتين وسوار ذهب وخاتم فضة وسلسلة فضة وتقدر قيمة هذه المسروقات بمبلغ ٢٣٠ جنيها ولا يزال التحقيق جاريا لمعرفة السارق

سرقة دراجة

وكذلك اعلم مركز بوليس تل ابيب المدعو مردخاي سابيل من شارع المتنبي في تل ابيب انه عندما عاد بدراجته التي تركها بالقرب من بيته لم يجدها في مكانها وهي من ماركة «هو كولز» ولايزال التحقيق جاريا

يطلبون الغاء شهر محرم

رفع التجار والمستأجرون في تل ابيب عريضة الى البلدية وثانية الى حاكم اللواء الجنوبي يطلبون فيها من السلطات الغاء شهر محرم باصدار قانون يجعل الايجارات حرة طليقة تبرم في اي شهر من اشهر السنة

تصدمه سيارة فترديه قتيلا

صدمت السيارة رقم ٨٥٩٠ المدعو سليم يعقوب سلامة البالغ من العمر ١٢ سنة في محلة العجمي بيافا ونقل على اثر ذلك المصاب الى المستشفى البلدي حيث وافته منيته مساء وقبض على السائق رهن التحقيق

التقلبات الجوية

علمنا من دائرة الزراعة انه ستهب رياح جنوبية غربية معتدلة تجيء من الجهة الجنوبية الشرقية مع زخات خفيفة احيانا ولربما تساقط امطار لمدة ٢٤ ساعة من ظهر الامس في ١١-٢-٣٥

محكمة الجنايات في يافا

تعقد محكمة الجنايات الكبرى جلسة لها في المحكمة المركزية في يافا يوم ١٨ الجاري وجلسة ثانية في يومي ١٩ و٢٠ للفصل في بعض قضايا جنائية هامة

نابلس

اعانات لكنها لا تسد الحاجة

نابلس في ١١ شباط — لمراسل الدفاع الخاص —

على اثر النكبة العظمى التى حلت بنابلس قد وصل من يافا وفد مؤلف من السادة: عمر البيطار وعيسى افندي العيسى صاحب فلسطين ومصطفى افندي الصوراني يحملون مبلغا من الاعانات لمنكوبي الطوفان في نابلس وقدره مئة جنيه فلسطيني وقد وضع المبلغ المذكور في صندوق البلدية ليوزع على المنكوبين

وقد اقام سعادة رئيس البلدية للوفد المذكور حفلة غداء في بيته دعى اليها فريق من وجهاء المدينة وبعد تناول الطعام غادرنا الوفد الى يافا مشيعا بالاحترام

ووصل ايضا كتاب من المهندسين عبد الله ومشيل افندي متري من يافا الى سعادة رئيس البلدية في نابلس وطيه مبلغ عشرة جنيهات اعانة للمنكوبين

ووصل في مساء اليوم وفد من حيفا من جمعية المواساة الخيرية النابلسية فيها مؤلف من السادة الحاج طاهر افندي قرمان والدكتور رشدي بك التميمي والشيخ توفيق افندي العنبتاوي ومحمد افندي مقبول يحمل معه ١٢١ جنيه و١٥٠ مل لمنكوبي نابلس واودع المبلغ عند الحاج طاهر افندي المصري وعبد الرحيم افندي النابلسي وعبد الرحيم افندي التميمي ليوزع على منكوبي الطوفان بمعرفتهم

وارسل معمل قرمان وديك وسلطي في حيفا مبلغ عشرة جنيهات الى لجنة الاعانات بنابلس

القرى التى تكبدت افدح الخسائر

اتضح ان كثيراً من القرى المجاورة قد غمرتها السيول واتلفت مزروعاتها واقتلعت العواصف اشجارها. وجرف الفيضان اكثر مواشيها من اغنام وابقار وحمير وجمال وهدم كثيرا من البيوت واصبح القرويون في حالة يرثى لها والقرى المذكورة هي قرية بيت فوريك تضررت ضررا فاحشاً بمزروعاتها ومواشيها

وقرية اوصرين اصيبت باتلاف اكثر الاشجار كما ان المزروعات الشتوية غمرتها السيول

وقرية سالم وغورها اتلفت السيول ما فيها من مزروعات وكثيرا من انوع الاشجار المثمرة غيرها

وقرية العقربانيه اصيبت بمزروعاتها الشتوية والصيفية وجرفت السيول جميع مواشيها

قرية سانور اصيبت باضرار باضرار من الامطار والسيول العظيمة

وجرفت السيول كافة مزروعات قرية العربانية التى تبلغ مساحتها الف دونم واقتلعت اشجارها وهدمت الامطار بيوتها وفنيت مواشيها. هذا ما اتصل بنا عن قرى نابلس ومازال كثير من القرى لا ندري عنه شيئا حتى الان لانقطاع المواصلات بين نابلس واكثر القرى المذكورة

وما تزال ترد على سعادة قائمقام نابلس المعلومات الوافية عن الاضرار التي لحقت بهذه القرى.

ويقوم سعادته بجمع المعلومات لتقدير الخسائر الفادحة التى اصيبت بها قرى نابلس، في مزروعاتها وامتعتها ومواشيها وغيرها.

وسيقدم سعادته للحكومة تقريرا وافيا بذلك

للاطلاع على الحالة بعد الفيضان

زار المدينة سعادة قنصل حكومة مصر وجناب المستر فرنس مدير قلم المطبوعات والاستاذ احسان هاشم واطلعوا على الحالة

وقد رافقهم في زيارتهم سعادة رئيس البلدية وفى مساء ذلك اليوم غادرونا عائدين الى القدس

ووصلت المس نكيسن رئيسية جمعية رعاية الطفل في فلسطين تحمل معها كمية من الالبسة لعائلات المنكوبين وقد قدمت هذه الالبسة للبلدية لتوزعها على عائلات المنكوبين

الثناء الطيب على كشافة خالد بن الوليد

كان واجبا علي ان انوه بالجهود الجبارة التى بذلتها فرقة كشافة خالد بن الوليد وعلى رأسها قائدها الباسل الاستاذ ممدوح افندي السخن في انقاذ الغرقى من النساء والاطفال واسعافهم عندما اخذت المياه تحاصرهم في بيوتهم وكادت تقضي عليهم وكان عظم النكبة جعلنى اتألم لدرجة اصبحت سريع النسيان ويذكر النابلسيون كشافتهم بكثير من الفخر، ويعجبون بها وباعضائها النشطاء

تأليف اللجان للنظر في الخسائر

عرفتكم في رسالتي السابقة عن تشكيل ثلاث لجان للنظر في شؤون المدينة بعد الفيضان فاللجنة الاولى مؤلفة من سعادة رئيس بلدية نابلس سليمان بك عبد الرزاق ومهندس البلدية ابراهيم افندي الخماش وممثل عن دائرة الاشغال العامة السيد عبد الرؤوف العلمى ومهمة اللجنة النظر في الاضرار وتقديم معلومات عن الخسائر

واللجنة الثانية تتألف من السادة الحاج عبد الرحيم افندي النابلسي والحاج طاهر افندي المصري وتوفيق احمد افندي عرفات وعبد الرحيم افندي التميمي ومهمتها احصاء الاموال المنقوم من متأجر البيوت

واللجنة الثالثة تتألف من السادة احمد افندي الشكعة وعفيف افندى عاشور والحاج سعيد افندي كمال ومهندس البلدية ابراهيم افندي الخماش لتخمين اضرار اموال الاهالي وثمة لجنة عليا تأسست عند زيارة المندوب السامى مؤلفة من سعادة رئيس بلدية نابلس سليمان بك عبد الرزاق رئيسا ومساعد حاكم اللواء المستر فوت وبديع بك بشروئى والمستر بيكر رئيس الصحية اعضاء وهذه اللجنة تتناول تقارير اللجان الثلاث وبعد ان تدرسها تقدم تقريرها للمندوب السامى بواسطة حاكم اللواء. وقد باشرت اللجان اعمالها بنشاط.

القدس

سمو الخديوى السابق في فلسطين

القدس في ١١ شباط — لمراسل الدفاع الخاص — وصل القدس اليوم سمو الخديوي قادما من الشونة حيث تناول طعام الغداء على مائدة سمو الامير عبد الله وقد حل سموه في فندق الملك داود. وسيغادر القدس غداً الثلاثاء الى يافا

سرقة نقود مزيفة من دائرة المالية

اتصل بنا من مصدر مطلع انه فقد من دائرة المالية (٢٣) جنيها مزيفا وقد علمت ان الادارة مهتمة جدا للحادث واخذت في التحقيق بصورة سرية وساوافيكم بالنتيجة

اسباب تنحي الاستاذ صدقي الدجاني

لما نشرنا اسماء اعضاء لجان البلدية التى انتخبت مؤخراً ولم يظهر اسم الاستاذ حسن صدقى بك الدجاني من جملة الاعضاء اخذ يسأل الكثيرون عن سبب عدم وجود اسمه ضمن الاعضاء وانهالت علينا التلفونات والاستفسارات مما اضطرنا الى ان نراجع الاستاذ الدجاني ونسأله السبب فقال:

لم اشأ ان اشترك فى اية لجنة من اللجان رغم تكليف زملائي واصرارهم علي بذلك لانني آثرت ان لا اكون مقيداً بعمل من اعمال اللجان التى ترجع جميع اعمالها ومقرراتها للمجلس البلدي لاقرارها كما ينص على ذلك القانون واننى اعتقد ان وجودي خارج اللجان يمكننى من خدمة المدينة خدمة لا تقل عن خدمتى لها لو كنت عضواً في اية لجنة

اضف الى ذلك انني قبلت ان اكون عضواً في لجنة المناقصات وبهذا اعلن ان ليس هنالك اي غرض آخر وليس هنالك اية فكرة او قصد آخر

رئيس مؤتمر الكهنة العرب يحرم البيع لليهود

ورد على هذه الوكالة البيان التالي:

الى كل مسيحي ارثوذكسي مستقيم الرأي

ليست قدسية الاماكن المقدسة مقتصرة على الحيز الضئيل الذي تشغله من جسم هذا الوطن المبارك وانما تعتمد هذه القدسية الى كل تربة من ترابه والى كل بقعة من بقاعه اذ لا يمكن ان تبقى اية حرمة لمهد المسيح وقبره المقدس اذ تسربت جميع اراضي هذا الوطن الى ايدي اليهود الذين سرعان ما يصبغونها الى الابد بالصبغة اليهودية التي يعتبرها انجيلنا الطاهر وديننا القويم ثوره مدمرة على تقاليدنا وادابنا المسيحية الخالدة. ان كل من يعمل او يسمسر على بيع اي جزء من اراضي الوطن لليهود من ابناء الكنيسة الارثوذكسية المستقيمة الرأى فانما يبيع مع هذا الجزء حرمة وقدسية مهد المسيح وقبره ويعد خارجا على المسيحية مستحقا لعنة الكنيسة ويكون مفروزا ومحروما وتكون المسيحية منه براء لان كل من يبيع الارض لليهود يسهل عليهم تدنيس قبره المقدس الذي حرموا شرف دخوله والتبرك. انني اطلب الى كل مسيحي ارثوذكسي مستقيم الرأي من ابناء هذه البلاد ان يقاوم جريمة السمسرة التى تعتبر خطيئة مميتة تؤدي بمقارفها الى سعير جهنم ولعنة الاجيال ذلك دفاعا عن قدسية هذه البلاد وترابها الديني والقومي، واطلب الى كل مسيحي ارثوذكسي مستقيم الرأي ان يسمو بنزعته المسيحية والوطنية الى ذروة المثل الاعلى لان من يبيع ارضه او يسهل بيع الارض لليهود انما يقامر بدينه وشرفه ووطنه مستدرجا نفسه وذراريه الى درك الهلاك والعبودية والفناء وليعلم كل مسيحي ارثوذكسي عربي ان بيع الاراضي لليهود طعنة قاتلة في صميم المسيحية واتلاف لنفوذها وهيبتها واذلال موجع للانفة المسيحية والقومية وهذا ما يدعوني ان اناشد كل مسيحي عربي ارثوذكسي بحرمة المهد والقبر ان يقف سدا دون بيع الاراضى لليهود وان يعمل على الاحتفاظ بالتراث الخالد الذي يستعذب في سبيله البذل الى اقصى حدوده ملتمسا لابناء الكنيسة الارثوذكسيه البركة والسعادة ومتمنيا لهذا الوطن العزيز والسؤدد وبقائه وطنا للمسيحية ووطنا قوميا لجميع العرب

بيت لحم فى ٨ شباط سنة ١٩٣٥

رئيس الكهنة الارثوذكس العرب

الخوري الياس القنواتي

لاستقبال وفد الاتحاد في بيسان

كان من المنتظر ان يغادر وفد الاتحاد النسائي العربي هذا اليوم، ولكنه تاخر عن السفر تلبية للدعوة التي وجهت اليه من جمعية الاتحاد النسائي العربي فى حيفا لزيارة بيسان حيث يجري استقبال الوفد بمهرجان حافل وبعد تناول طعام الغداء على مائدة آل وهبة يواصل الوفد سفره الى حيفا حيث تقيم له جمعية السيدات في حيفا حفلة شاي على ظهر الباخرة التى يسافر عليها

انباء خارجية

القاهرة فى ١١ شباط لمراسل الدفاع الخاص

مصر

مجلس العمال الاعلى والوفد المصري

قرر الوفد المصري في جلسته التي عقدها اليوم تكوين مجلس اعلى لاتحاد العمال فى مصر واسندت رئاسته الى الشريف عباس حليم ونيابة الرياسة لاحمد حمدي بك سيف النصر عضو الوفد المصري والسكرتارية للاستاذ عزيز ميرهم عضو مجلس الشيوخ السابق، كما انتخب الاساتذة زهير صبري ورافع محمد رافع ومحمد النحاس وحسن نافع واحمد حمزه اعضاء لهذا المجلس

نوري باشا السعيد في الاسكندرية

وصل مساء اليوم فخامه نوري باشا السعيد وزير خارجيه العراق الى الاسكندرية قادما من روما الى بغداد

تاجر معروف يسافر الى السودان

وصل السيد حسين العويني التاجر الوطني المعروف قادما من حيفا وسيبرحنا بعد غد الى السودان لاعمال تجارية

ايران

مشكلة الحدود بين ايران والافغان

عاد اغاي جم خان وزير الداخلية الايرانية من الحدود الايرانية الافغانية بعد ما قابل بعض كبار الموظفين العسكريين والاداريين الايرانيين من جهة والوفد الافغاني من جهة اخرى في حادث الحدود الاخير وحل المشاكل الناجمة عنه بالاتفاق مع الوفد الافغاني

انكلترا

٥ ملايين جنيه زيادة للعاطلين

زيدت خمسة ملايين جنيه على الميزانية المخصصة لاعانات العاطلين وسيعرض على البرلمان في الاسبوع القادم مشروع قانون في هذا الصدد وسيكون بمثابة رد على الطلبات المقدمة لتعديل نظام توزيع الاعانات

تركيا

مهاجرو يوغوسلافيا المسلمون وتعويضاتهم

الفت رئاسة مجلس الوزراء بناء طلب وزارة المالية لجنة لدرس طريقة توزيع المبالغ التي خصصتها لمهاجري يوغوسلافيا المسلمين تعويضا لممتلكاتهم العقارية التى تركوها فى تلك البلاد

الخليل

رفع ثلاث مضابط بطلب العفو

الخليل في ١١ شباط — لمراسل الدفاع الخاص

رفع اهالي مدينة الخليل ثلاث مضابط لفخامة المندوب السامى بواسطة قائمقام الخليل لاطلاق سراح سجناء اضطرابات سنة ٢٩ وهذا نصها:

فخامة المندوب السامي بفلسطين المعظم: بواسطة قائمقام الخليل المحترم

نحن علماء مدينة السيد الخليل عليه السلام قد قرأنا بمزيد السرور خبر تنازل جلالة ملك الانكليز وامبراطور الهند عن حق جلالته في اطلاق سراح سجناء اضطرابات ١٩٢٩ وتفويضه امر العفو عنهم لفخامتكم لذا فكافة علماء المدينة يرجون فخامتكم باستعمال حقكم في اطلاق سراحهم لادخال السرور على عائلاتهم واطفالهم وتفضلوا ..... «التواقيع»

فخامة . . . الخ:

نحن وجوه وتجار ومخاتير مدينة الخليل قد علمنا بخبر تنازل جلالة ملك بريطانيا العظمى عن حق جلالته بالبت بشأن سجناء اضطرابات سنة ١٩٢٩ لفخامتكم، ولما كانت حالة عائلات السجناء تستدعي الرأفة بهم، لذلك نسترحم من فخامتكم استعمال حقكم واصدار العفو عنهم رحمة بعائلاتهم المنكوبة وتفضلوا ...

«التواقيع»

فخامة . . . الخ . . .

نحن عائلات سجناء اضطرابات سنة ١٩٢٩ نتقدم لفخامتكم بقلوب متقطعة ونفوس بائسة راجين من فخامتكم استعمال حقكم في اطلاق سراح رجالنا لينشلونا من هاوية الفقر والشقاوة، واننا املنا لكبير باجابة رجائنا وتفضلوا .....

«التواقيع»

دراسات طريفة:

رمساي مكدونالد

من حضيض الفقر الى اوج الشهرة

يذكر عن حداثته انه كان طفلا فقيراً يبلغ به الفقر الى حد الحاجة الضرورية من مأكل ومشرب ولباس ويذكر عن حداثته انه كان يجوع مراراً فلا يجد ما يتبلغ فيقضي يومه وكثيراً ما كان يبيت على الطوى صديان.

ويذكر عن حداثته ايضاً ان اباه كان فقيراً، وامه كانت كذلك في حاجه وانهما شكيا ضيق ذات اليد غير مرة على ان هذا الذي يذكر لنا عن حداثته كان صبوراً وكان جلدا وابوه كان كذلك لا يبرم وامه ايضا لاتضيق.

ويحدثنا عن جدته انها كانت امرأة قوية الخلق تبلغ حد العنف، صارمة النفس، لكنها كانت نبيلة الصفات.

وكان لاخلاقها اثر كبير على طفلها فجعلته وهو ناعم الظفر، رطب العود، كيف يكون تواقاً وكيف يكون طموحا الى السمو والعلياء، وملأت هذه الجدة رأس الطفل بالافكار العالية وغذت هذه الروح الفتية الصغيرة بالمطامع الشريفة، وافرغت في هذه النفس النقية بالطفولة الطاهرة بحداثة السن، الاباء والنبل.

ويذكر عن حداثته انه التحق بالمدرسة الابتدائية فواظب عليها ايما مواظبة وكلف بالدرس ايما كلف فعكف على الاجتهاد فيه، ولاحظ استاذه في المدرسة الابتدائية هذه المواظبة وهذا الكلف وهذا الاعتكاف ولاحظ ايضا ميل طفلنا الى العلم والتفكير، فزوده بكثير من الكتب، واخذ الطفل في الشك واجزل الاستاذ في العطاء فكان لا يستريح من مطالعة كتاب الا وهو يعد عدته للبدء في الثاني وهو اكثر نشاطاً واقوى عزيمة، وكان لهذه الكتب اكبر الاثر في نفس الطفل، ذ... له طرق الحياة و... له ... العمل

وكان الفتى الذي شب في سلم العمر مصدر آخر يستمد منه الكتب ويستعين به على اشباع النفس الظامئة الى العلم والمطالعة

وقد كان العائلة صديق يشتغل في صنع الساعات، وكان هذا الصديق شغوفا بالمطالعة وحريصا على اقتناء كثير من الكتب فحذا مع فتانا حذو استاذه في المدرسة الابتدائية ... كان يختزنه من كتب فتناولها فتانا لعدم النقص بيد الشكر وتناولها بعين الاعتبار لمقدمها، فلم يكن الاستاذ في المدرسة الابتدائية وصانع الساعات ايتدما كتبهما الاشفقة بالفتى وعطفاً عليه

ترك فتانا «لوسيموث» باسكتلندا وهي مسقط رأسه بعد ان تلقى علومه الابتدائية الى مدينة «بريستول» ليتدرج في سلم الحياة ويناضل في تحمل العبء فعمل في وظيفة سكرتير لرجل كان يشتغل في مسائل الاصلاح الاجتماعي، على ان الحياة لم تبتسم لفتانا فلم يمكث عن هذا الرجل المصلح مدة طويلة، فتفانا متأثر من مطالعاته بالآراء الاشتراكية ومصلحنا في غير هذا المبدأ فاختلفا ولم يتفاهم فتانا مع المصلح صبراً

عاد الفتى الى «لوسيموث» مسقط رأسه ضيقاً متبرما وشعر بعد مكثه القليل انها بلد تضيق بطامعه وتحد من نفسه الطموحة فوطد العزم على مبارحتها وشد الرحال الى لندن للالتحاق بوظيفة قيل انها في انتظاره ومحجوزة له ليتقلد مهامها

جاء لندن وهو مليء النفس بالامل في هذه الوظيفة، مرتاح الى كسب عيشه منها، الا ان هذا الامل تبدد ووجد انه مخدوع في امر هذه الوظيفة وانها خيال من الخيالات لا اثر لها ولا وجود. ورغب الفتى في الاياب الى مسقط رأسه لكن قلة المال اقعدته عن هذا العزم فلم تكن ثروته يومئذ تزيد على بضع شلنات والطريق الى مسقط الرأس يزيد على مقدار ما تحويه من هذه الثروة الضئيلة، فاستقرت نفسه غصبا على البقاء في لندن يقضي وقته في مراجعة اعلانات الوظائف الخالية وكانت عينه اول ما تمتد عند قراءة الجريدة الى مكان هذه الاعلانات فيها ودامت هذه الحال مدة لا نعدها قصيرة يجاهد فتانا في البحث على وظيفة تؤمن له الرزق وتكسبه العيش واخيرا وجد عملا في نادي السياحة بالدراجات وكان عمل فتانا في هذا النادي كتابة عناوين الكتب التي تصدر عنه

بقي مدة غير قصيرة في هذا العمل على حقارة المنصب وضآلة المرتب حتى وجد عملا آخر فيه فسحة للراتب اذ كان مبلغ ما يتناوله اسبوعيا لا يزيد على اثنى عشر شلنا ونصف وهو مبلغ في عملتنا يعادل اثنين وستين قرشا ونصف القرش كان يعيش فيه ويتردد في المساء على معهد «بريك» ليستزيد علما وثقافة.

وكانت امنية فتانا في هذا الدور من الحياة ان يصبح استاذا في العلم اذ شغف بدراسة الكيمياء ايما شغف فراح يطالع في كتب هذا العلم كثيرا ويستقصي من نظرياته كثيرا ايضا، الا ان هذا العلم يحتاج الى بسطة في الثروة لاجراء تجاربه والتحقق من تداريبه، وشاءت الظروف ان تخدمه في هذه الامنية فرثا كيمياوي لحاله ووضع معمله تحت تصرف فتانا فاخذ يتردد عليه وينتظم في هذا التردد فاجرى فيه كثيراً من تجاربه وحقق كثيراً من دروسه النظرية.

ويذكر فتانا انه كان يمضي في الدروس في تلك الايام الى الساعة الثالثة بعد نصف الليل ويذكر انه كان يأوى الى فراشه في هذه الساعة المتأخرة من الليل ليستيقظ في الساعة السادسة صباحا حتى يلاحق عمله في النهار. إبقى على هذه الحال من تأخر في الاضطجاع وبكور في الاستيقاظ مدة ناءت فيها صحته بهذا العبء وضعفت بنيته للعمل المضني المتواصل، وفيما هو دائب العمل وتأهب للامتحان فاجأه مرض قعد به مدة طويلة وكانت نهاية هذا المرض العدول عن مواصلة فتانا اعداد نفسه لمهنة التعليم.

حتى اذا شفي فتانا مما الم به من المرض طرق باب التوظف من جديد فقتح له كسكرتير لمرشح من حزب الاحرار وبدأ فتانا بهذا الدور حياته السياسية ومكث مدة طويلة يعمل الى جانب مرشح الاحرار وشاءت نفسه بعد حين ان يترشح عن حزب العمال المستقل لعضوية مجلس العموم عن دائرة «سوثمبتن» وفيما هو منهمك في الحملة الانتخابية العنيفة يدعو فيها الى نفسه بقوة وحرارة طالعه البريد ذات يوم بكتاب من سيدة لا يعرفها تتمنى له نجاحا في حملته وفوزا بالعضوية ولم تنس السيدة ان تذكر له عطفها الشديد على مبادىء العمال وامانيهم وكان الكتاب موقعا باسم «م. غلادستون».

وشاءت الظروف ايضا ان يتقابل فتانا بالانسة «م. غلادستون» التي كتبت له كتابها فأكدت له امانيها بنجاحه وعطفها على مبادئه وصارت هذه المقابلات سجالا مدة عام كانت في نهايته الزوجة الصالحة لفتانا الذي بلغ يومئذ الثلاثين من عمره.

بلغ الحب بين الزوجين مبلغا شديدا فكثيرا ما ساعدته الزوجة في اعماله وكثيرا ما كانت تخطب في الاجتماعات التي يدعو اليها وكثيراً ما رافقته في في اسفاره البعيدة وكانت عونه في كثير من حملاته وساعده الامين في تنظيم هذه الحملات.

مرضت الزوجة وبلغت بها الحمى مبلغا شديدا اشرفت معها على الموت فنصح الاطباء باحضار الثلج ليخفف من وطأة الحمى التي تعانيها المريضة ففتشوا عن الثلج في معظم احياء لندن فلم يجدوا اليه ساعتئذ سبيلا وشاء الظروف ان يجدوا الثلج في مجلس النواب فيحضرونه، على ان الموت لا ينتظر والساعة لا تؤجل وتشاء الظروف القاسية ان يكون الزوج نفسه مدير حركة اضراب العمال في ذلك اليوم في لندن وكان الاضراب شاملا حتى لم يجدوا الى ذلك الثلج سبيلا مما كان يظن انه عامل على انقاذ المريضة وتخفيف وطأة الحمى عن الزوجة الوفية الصالحة والمخلصة الامينة.

هذا الطفل الفقير الى حد العدم الذي كان يقضي يومه والكثير من لياليه على الطوى صديان، والذي كان ابواه فقيرين وجدته قوية الخلق نبيلة الصفات والذي التحق بالمدرسة الابتدائية فتى يعطف عليه استاذه وصانع الساعات فيقدمان له الكتب شفقة وحنانا، والذي لم يستطع في شغله مع ذلك «المصلح» صبراً، والذي غرر به في لندن في وظيفه خيالية والذي لم يجد من المال ما يؤوب به الى مسقط راسه والذي اشتغل في نادي السياحة بالدراجات لكتابة عناوين الكتب والذي تدرج الى راتب اثني عشر شلنا ونصف ليعيش منها ويتعلم والذي شغف بالكيمياء ورثا لحاله ذلك الكيمياوي، والذي تاقت نفسه لصناعة التعليم فاقعده عنها المرض، والذي اشتغل الى جانب مرشح حزب الاحرار والذي تقدم لعضوية النواب عن العمال المستقلين في دائرة «سوثمبتن»، والذي وصله كتاب الانسة «م. غلادستون» التي تزوجها بعد ذلك والتي راحت ضحية الحمى لانهم لم يجدوا الى الثلج سبيلا:

هو جيمس رمساي ماكدونالد رئيس الوزارة البريطانية ويعد بحق من اكبر الساسة العالميين

والذي يقول ان اربع ساعات يقضيها الانسان في مكتبه دائبا على المطالعة وثلاثاً اخرى يقضيها في الكتابة كفيلة بان تحيل هذه الدنيا الى جنة رغدة في نظري ولست اجد او لا اتمنى اكثر من هذه السعادة في الحياة.

«عرفان»

قرية اذا اشتراها اليهود

خسرنا الى جانبها قرى عديدة

جاءنا مايلي: وبعد فخدمة لمصلحة الامة ارجوكم نشر مايلي:

نشرت جريدة الجامعة الاسلامية على لسان مراسلها في اللد اني وقاضي الرملة ورئيس كتبتها والشيخ احمد الخطيب خرجنا الى قرية قبيا لردع اهلها عن بيع ارضهم فلم نوفق، وخرج احد الوطنيين ووفق.

وحبذا لو وفق الوطني المذكور ولبيان الحقيقة ولاطلاع الرأي العام على ماوصلت اليه القضية المذكورة كتبت هذه الرسالة:

علمت بان اهل قبيا سيبيعون الارض المعروفة بخربة البيرة البالغة مساحتها سبعة الاف دونم «على اختلاف في التخمين» فذهبت الى قبيا وراجعت مختارها محمود ومعه جماعة بحضور فضيلة الشيخ محمد عبد الجواد، واستفسرته عن الموضوع فنفى نفياً باتا، ثم بعد مدة تأكدت من وجود سعي لنقلها لليهود، فحادثت السيد عزت افندي الكرزون اصلته المتينة بالقرية بواسطة والده اذ يساعدني فاجتمعنا بالمختار محمود مرة اخرى فعرفت منه الحقيقة المرة، وعلمت ان الرجل لا يركن اليه.

أرسلت الى سماحة رئيس المجلس ليتوسط لدى المجلس ليشتريها او يسعى باسترهانها. وفي اثناء ذلك نشطت المفاوضات بين المختارين محمود وديب والشيخ عبد الجبار «لاجبره الله» من جهة وبين اليهود من جهة اخري وبالاتفاق مع فضيلة قاضي الرملة الشيخ محمود افندي الحوري خرجنا الى القرية لعلنا نتوصل الى ردعهم، فلم نوفق، وتوا ذهبت بعد عشاء ذلك اليوم الى بيت عزت افندي الكرزون واخبرته بماجرى وطلبت منه ان يذهب الى قبيا صباحا ويأتيني بالمختارين واثنين اخرين معهما الى بيتي حيث يخلو لنا الجو بهم بعيدين عن اهل بلدهم، ومن ثم نتوصل الى تحليفهم وبعدها نتمكن من تحليف اهالي البلدة جميعاً بمساعدتهم.

فاستأجرت له سيارة وركبها وانتظرت ثلاث ساعات وحضر خالوا من كل نتيجة فزادت الامي فدفعني ذلك الى التفكير فسألت اهل بيت نبالا واهل الطيرة اذا كانوا يملكون شيئا في هذه الخربة ام لا فاجابوني بان كثير من اهل البلدين يملكون فيها، وفوراً اخذت اتفاقية منهم على تفويض العمل الى في هذه المسالة.

وسأشرع في اخذ الاجراءات اللازمة لتوقيف البيع والدخول في الموضوع، وانني والحمد لله اؤكد حسن النتيجة فان المالكين من البلدين المذكورين يحرثون حصتهم على مرأى من جميع اهل البلدين وهناك حقوق مزارعة لاناس اخرين.

ولذلك فانى انصح لاهالى قبيا بان لا يوقعو اية اتفاقية بيع من اليهود قبل انتهاء النتيجة وارجو من جميع الذين يمكنهم المساعدة ان يساعدوني فأن اليهود اذ اشتروا هذه القطعة توصلوا الى ما يلي:

١ — قطع مورد كبير عن القرى القرى التالية: الحديثة، بيت نبالا، دير طريف، بدرس الطيرة.

ولاجل معرفة ضخامة المورد اقدم لكم وارد يوم واحد على قرية بيت نبالا ينقطع بتمام بيع الخربة المذكورة.

١ — اخذت الحكومة «٦٠ عربة فاكون دبش» سعر العربة الواحدة ٦٠ جنيها

٢ — اخذت السيارات حجارة مكسرة «٢٠٠ مترا مكعبا» — ١٨ قرشا — ٣٦ جنيها فيكون مجموع ماينقطع من المورد عن بلدة واحدة في يوم واحد هو (٩٦) جنيها وقس على ذلك بقية القرى وبقية الايام.

والنتيجة فان اليهود اذا استولوا على الخربة يخسر عرب هذه المنطقة بيع جميع مواد البناء لهم فاسأل الله ان يهدينا سبيل الرشاد.

المخلص

حسين حسون

محل المشاتل الوطنية الوحيد فى فلسطين

— اصاحبه —

أحمد الشلبي ارتاح — طولكرم

تجدون فيه انواع اشجار الفواكه الوطنية والاوروبية المركبة مع عموم انواع البذور واشجار الزينة.

كميات عظيمة — انواع مضمونة الانتاج — اسعار معتدلة. اطلبوا لزومكم من هذا المحل، وهو مستعد لتوريد اي كمية باسرع وقت، والتجربة خير برهان

اعلان

لا فرق بين زعيم ووضيع فى الخيانة

الى من يريد ان يخدم بلاده

ستعود جريدة المطرقة الى الصدور قريبا وستعنى بالمواضيع الاتية:

١ — ملاحقة السماسرة وبائعي الاراضي منذ الاحتلال حتى الان

٢ — فضح السماسرة وبائعي الاراضي من الطبقة الوطنية الممتازة من مثل رؤساء واعضاء البلديات والمجلس الاسلامي واللجان التنفيذية والجمعيات الاسلامية والمسيحية ومؤتمر الشباب وحزب الدفاع الوطني والمجلسيين والاستقلاليين، وكل من ينتسب الى الهيئات الوطنية بقصد المتاجرة باسم البلاد، والاطباء والمحامين والتجار والموظفين

٣ — المطرقة ستنشر كل ما يصل اليها دون تردد. ولا احجام فعلى كل محب لبلاده ان يوافينا بما يعلم عن هذه الجرائم بعد التثبت منها وتعزيزها بالارقام والوقائع

صاحب جريدة المطرقة

الدكتور خليل ابو العافية

يافا ص. ب ٢٠٥ تلفون ٥٣٩

وان يجلد بالكرباج!

مكدونالد الاشتراكي يهاجمه الاشتراكيون

لاعتزامه انقاص اعانات العمال العاطلين

قام المستر ح. بوكانان نائب العمال في مجلس العموم البريطاني عن دائرة كورباز فهاجم المستر مكدونالد رئيس الوزارة القومية الحالية مهاجمة عنيفة تقول الصحف الانكليزية انها كانت غريبة النوع، اذ لم يقم احد من النواب بصدها والرد عليها، وكان ذلك اثناء المناقشة فيما هو مطلوب من تخصيص ٥٠٠ر٠٠٠ر٠٠ جنيه في الميزانية الجديدة للجنة اعانة العمال العاطلين، وهذه المخصصات اقل جداً مما كانت عليه في العام الماضي، وفي ذلك قال النائب بوكانان:

«لقد وصل رئيس الحكومة الى مركزه هذا على اكتاف البنات واوصاف البنات التي يختطفها هو الان، ثم هو الان يتهرب من المجيء الى المجلس خوفا من ان تقع عيناه على الاشتراكيين الذين كان هو منهم ثم هو يحاربهم الان عن طريق التضييق على العمال العاطلين»

وقام نائب اشتراكي آخر فقال:

«ابحثوا عن مكدونالد واحضروه الى هنا من اي مكان يكون فيه، اذ لا بد من جلبه لمحاسبته على ما يريده من تدمير حياة عائلة العامل... لان عائلته هو مبسوطة»!

وعاد النائب بوكانان فقال:

«ان من اللازم ان ينحى المستر مكدونالد عن منصبه.. وان يجلد بالكرابيج»!

ثم استطرد هذا النائب في خطبته الطويلة الى ان انهاها بقوله ان المستر مكدونالد قد يموت معززاً مكرماً ولكن اللعنات ستنصب عليه من الالوف المؤلفة لا بل من الملايين الذين اراهم انا في دائرتي الانتخابية وهم يقضون ليالي الشتاء في كرب لا يمكن لانسان ان يوفيه حقه من الوصف!

وبعد ذلك قام عن المحافظين السر لوك تومسون فقال ان مخصصات البطالة اذا لم يثبت انها كافية، فانني لا بد من ان اكون انا وحزبي في الجانب الانساني ولابد من تعديل رقم هذه المخصصات»!

وعاد النائب بوكانان الى الكلام مرة اخرى فقال:

اي رئيس حكومة هذا؟

انه رجل لا يخجل من ان يصلب عمته نفسها اذا لزم الامر؟!

وقام نائب محافظ آخر هو المستر ر. بوثبي فثنى على هذا الكلام!، ثم قال ان المخصصات الجديدة التي تريد الحكومة اثباتها للعمال العاطلين في ميزانية هذا العام تنقص من كل عائلة ستة شلنات واحدى عشر بنساً كل اسبوع عما كانت تتقاضاه في العام الماضي

وفي النهاية تكلم المستر ستانلي بلدوين باسم الحكومة فقال ان الحكومة تعدكم باعادة النظر في امر هذه المخصصات، وستنبئكم عما يتم عليه الرأي عما قريب.

ماذا تسمع اليوم؟

عن محلات السادة دجاني اخوان

يافا — تلفون ٧١٦

يوم الثلاثاء في ١٢ شباط سنه ١٩٣٥

٧٫١٥	تمرينات رياضية. عبد المنعم مختار افندي
٧٫٣٠	قرآن كريم الشيخ محمد المنجد
٨٫٠٠	ختام
١٠٫٠٠	اسطوانات
١٢٫٠٠	ختام
٢٫٠٠	اسطوانات
٢٫٢٥	النشرة التجارية الاولى
٢٫٣٠	ختام
٥٫٠٠ — ٥٫٣٠	قرآن كريم — الشيخ علي حزين
٥٫٣٥	فرقة الراديو الشرقية
٦٫٣٠	اخبار ونشرات
٧٫٠٠	النشرة التجارية الثانيه
٧٫١٠ — ٧٫٣٠	حديث اجتماعي الانسة سهير القلماوي
٧٫٣٥ — ٧٫٥٥	حديث ابطال العرب الاستاذ عبد الرحمن عزام
٨٫٠٠	اسطوانات
٩٫٠٥	اسطوانات
٩٫٣٠	مغنى وآلات محمد صادق
١٠٫٢٥	كمان منفرد فاضل شوا
١٠٫٤٠	مغنى والات محمد صادق
١١٫٣٠	سلام الملك — ختام.

البرنامج الاروبي

١٫٠٠	اسطوانات
١٫٢٥	برنامج فرنسي
١٫٥٥	نقد فوتوغرافي موسيقى — المسيو بيير جيبون
٢٫٢٥	النشرة التجارية الاولى
٦٫٣٠	اخبار ونشرات

اطبعوا مطبوعاتكم

بجريدة الدفاع

العناية بالآثار العربية:

انا اوثق صلة بالعربية واشد التزاما الشعب المصري وارث مهد المدينة الاسلامية

تعرف جميع الاقطار العربية عامة مبلغ ما لسمو الامير محمد علي من حماس الى العرب والعروبة يدفع عنهما في كل المناسبات ويكتب عن تاريخ العرب والاسلام كتابات كثيرة لها اثرها وخطرها في المناحي التي يتناولها بالبحث . وقد كتب سموه اخيراً كتابا الى دولة نسيم باشا رئيس الوزارة المصرية عن الآثار العربية والعناية بها ، ولاهمية هذا الكتاب والروح العربية الصادقة التي املته ننشره بنصه ليطلع عليه القراء حتى يرسخ في نفوسهم رسوخ الايمان ان مصر عربية اولا قبل ان تكون اي شيئا آخر :

حضرة صاحب الدولة رئيس الوزراء

تعلمون دولتكم ماتظهره الحكومة المصرية منذ امد بعيد من العناية البالغة بامر الآثار المصرية الفرعونية حتى انها انشأت لها متحفاً من افخم المتاحف التي تناسب هذا الغرض النبيل وبذلت في هذا الشأن مايزيد كثيرا عن مليون جنية ولا زالت تنفق بسخاء في سبيل هذه الآثار

ولا شك في ان الحكومة المصرية قد احسنت كل الاحسان باحياء تلك الآثار التي هي عنوان مدنيتنا المصرية القديمة والتي تعد من اقدم ما وعى التاريخ من مدنيات العالم وتعتبر في الوقت نفسه من ارقاها واعجبها فصارت موضع فخار يغتبط به امام العالم والتاريخ

ولكننا لا ننسى انه منذ عهد الفراعنة الى اليوم وقد مضت الوف السنين — تعاقبت مدنيات اخرى في مصر جاءت بعدها المدنيه العربية الاسلامية فعمرت في هذه الديار زهاء الف وثلاثمائة من السنين حيث خلفت جميع ماتوارد على مصر من المدنيات السابقة واخذت لنفسها طابعا خاصا بها وانتشرت في غيرها من الاقطار مفاخرة المدنيات القديمة والمعاصرة لها ابهة وجلالا حيث كانت مصر في حين من الدهر متوجه بجلال فخر الخلافة . ولا تزال هذه المدنية منتشرة في كثير من اقطار العالم متميزة بجمالها الخاص وبما فيها من دقة وروعة.

فهل يليق بنا اليوم والشعب المصري وارث مهد المدنية الاسلامية في اوج حضارتها واخلاق اهلها دينا وعنصرا والحكومة المصرية تعتبر حكومة اسلامية ولا تبدي ما يليق من العناية والاهتمام بتمجيد المدنية الاسلامية واحيائها افتخاراً بها خصوصا في عصر تقوم فيه مصر قدوة للنهضة العربية وهي محط رجال ادباء العرب وعلماء المسلمين كما كانت في عهدها الزاهر كعبة العلوم والفنون الاسلامية وملاذ علماء العرب وأئمة الاسلام

تعلمون دولتكم بتلك الهيئة التي شكلت منذ خمسين عاما للعناية بالآثار العربية وقد اعانتها الحكومة بشيء من المال كما استحضرت للمتحف العربي عالما افرنجيا في هذا الفن

وطالما الحت هذه الهيئة وطلبت الى الحكومة بسط يد المال باقامة دار تكون متحفا لائقا بعظمة هذه الآثار النفيسة فلا يليق ان تظل على ماهي عليه الان مشتركة مع دار الكتب العربية في مكان يضيق عن ضم هذه الآثار واظهارها بحالة تناسبها من حرمة واعتبار

وانا لانبالغ في مقدار المال اللازم لذلك فان كانت الحكومة صرفت مايزيد عن المليون جنيه في سبيل المتحف الفرعوني لانكون مغالين اذا رجونا الحكومة ان تعير جانب الآثار العربيه وتعطف على حالتها بثلث او ربع هذا المقدار . فمائتان وخمسون الفا من الجنيهات تقريبا كفيلة ببناء دار فخمة جميلة لهذا الغرض تضم في ارجائها آثار الفنون العربيه والاسلامية بحالة تتفق وكرامة حكومة من اغنى الحكومات الاسلامية ان لم تكن اكثرها يسراً ورخاء وطمأنينة وسلاما .

ونحن اذ نرى شخصا واحدا الا وهو سعادة سمكة باشا قام بهمة صادقة فانشأ المتحف القبطي وشيده وجمع فيه آثارا قيمة وكونه تكوينا نفيسا جعله في مصاف متاحف هذا القطر في مدى عشرين سنة مما يستحق الثناء عليه ونأسف ونألم اذ نرى بجانب ذلك المتحف الاسلامي وقد اسس منذ خمسين سنة — تحت حماية الحكومة المصرية ورعايتها واشتراك وزارة الاوقاف مع لجنة حفظ الآثار العربية وعلى رأس المتحف عالم اخصائي من اوربا مع ما يلزمه من موظفين وخدم — وتظل الآثار العربية في حالة من الخمول المعيب دون ان تعيرها الحكومة جانبا من العناية الكافية والاهتمام اللازم

وما اقصد من تلك المقارنة الا رجاء لفت نظر دولتكم لعلمنا ان كثرة مشاغل الحكومة قد تحول دون تذكرها بعض المسائل فتحتجب تحت ستار السهو والنسيان .

فرجائي — وهو رجاء الكثيرين ايضا — ان يكون لدولتكم فضل تحقيق هذه الغاية واعطائها قسطا وفيرا من عنايتكم مؤملين في وطنيتكم الصادقة امنية احياء الآثار العربية والاسلامية قياما بواجب المحافظة على عهد سلفنا الصالح ونحن به اوثق صلة واشد التزاما ، اثابكم الله.

ولدولتكم مني اجمل التحية واطيب السلام

اسعار الحاجيات

		غروش
حنطة للاكل القنطار من		٢٧٠ـ٢٧٥
« تجارية	« «	٢٤٥ـ٢٥٥
الشعير البلدي	« «	١٦٠ـ١٦٥
الذرة البيضاء الجديدة		١٢٥—١٣٠
الفول للاكل	« «	٢٨٠ـ٢٨٥
الكرسنه	« «	٢٦٠ـ٦٥
البن العدني	الرطل	٢٠
«سانتوس»	«	١٥
الدقيق		
اكسترا	(النوال)	١١٥
ثاني باب	«	١٠٥
ثالث باب	«	٩٢
مفتخر «دولة»	«	١١٥
استرالي	«	
السكر		
الصندوق قطع (مصري)		١٥

مطلوب

ادارة هذه الجريدة في حاجة الى الأعداد المبينة ارقامها ادناه فالرجاء من الوكلاء او القراء الكرام التفضل بارسالها ٧ ، ١٣ ، ١٥ ، ١٨ ، ٢٢ ، ٢٨ ، ٣٤ ، ٣٥ ، ٤٢ ، ٤٥ ، ٤٦ ، ٤٩

نابلس

انباء بوليس نابلس

حكم امس سعادة قائمقام نابلس على اهالي قرية زواتة التي وقع فيها قطع الاشجار الى احمد الحاج عبد الله الزواتي بمبلغ خمسة عشر جنيها

احتراق بيت

اشعل مجهولون النار في بيت زينب ياسين ابو صالح من قرية عرابه فاحترق قسم منه

ولولا ان اسرع البوليس وقام باطفاء النيران لالتهمت جميع البيت مع محتوياته

آفة قطع الاشجار

قطع مجهولون لصالح عبد الله الشايب من قرية قباطية خمسين شجرة زيتون ويقدر التلف بمبلغ ٣٥٠ جنيها

قطع مجهولون من بيارة الحاج طاهر افندي المصري الواقعة في خربة بني حسن الاسلاك الشائكة الموضوعة على اطراف البيارة وتقدر الاضرار الناجمة عن هذا القطع بخمسين جنيها

وقد سافر اول امس سعادة قائمقام نابلس وحكم على اهالي قرية دير الحطب المجاورين للبيارة بان يشتغل كل شخص من القرية المذكورة مدة خمسة عشر يوما في الارض التي أنشئت بين نابلس وقرية دير الحطب

اتلف للمدعو احمد خليل النصر من قرية عرابة اربع عشرة شجرة زيتون من قبل فاعل مجهول

وادعى الحاج ابراهيم المحمود من قرية اليامون ان فاعلا مجهولا اتلف له ثمانية شجرات مشمش بليلة امس

واتلف مجهولون ثلاث شجرات لوز لحسن صالح الريحاني من قرية كفردان

وقطع مجهولون ايضا للمدعو محمد عبد الله القاسم من قرية بلعا ١٩ شجرة مشمش و١٦ شجرة تفاح والتحقيق جار وهكذا لايمضي يوم دون ان يقع قطع اشجار في قضاء نابلس رغم تشديد الحكومة على الجانين

الاعلان في الصحف خير واسطه

لرواج البضائع

أظهرت شركة سودوا الوطنية بحلب لوكيلها

محمد عماد الدين ادريس بحيفا

« لفلسطين ومصر وشرق الاردن القطع المذكورة أدناه »

MARQUE DÉPOSÉE

الاستاذ

سامي الصيداوي

صدقني حتى تسلم
وتعيش مأمون روح
لنسكن بجهنم
احسن مايكون

كل اسبوع

اسطوانات جديدة

من

شركة

سودوا الوطنية

الاستاذ

سلامه الاغواني

شغل مافي عمل
مافي لكن شوفي
في قمار في شجار
وخربان ديار

« اطلبوها من يافا محل اسكندر حبيش شارع المجلي ــ ومن طبريا السيد ابرهام كبه »

مخطوطات الفردوسي تباع بالمزاد

عرضت امس بعض مخطوطات فارسية يرجع عهدها الى عدة قرون ومزينة بالصور الجميلة للبيع بالمزاد العلني . ومن بين هذه المخطوطات قصائد عديدة من الشاهنامة للفردوسي وقد نظمت منذ ٥٠٠ سنة ووصلت المزايدة في ساعة واحدة الى ٢٤٢٠ جنيها وتحتوي مؤلفات الفردوسي المعروضة للبيع على ٦٠٠ صفحة مزينة بابدع الصور وقد وصل ثمنها الى ٣٠٠ جنيه وتشمل النسخة الملكية ٤٨٠ صفحة وقد بيعت بمبلغ ١٦٠ جنيها

قضية نزاهة الحكم

توالي محكمة جنايات مصر المؤلفة برياسة المستشار عبد الوهاب فهمي بك النظر في قضية نزاهة الحكم المتهم فيها حفني بك محمود رئيس تحرير جريدة السياسة وقد سمعت اليوم المحكمة شهادة كل من دوله محمد محمود باشا ودولة عبد الفتاح يحيى باشا وناقشتهما الدفاع والمحكمة في شهادتيهما ولا ينتظر ان تعطي المحكمة قرارها في هذه القضية قبل مضي عدد ايام بالنسبة للدور الهام الذي اخذته هذه القضية في التحقيق

بناء جديد لدار الكتب

زار اليوم قبل الظهر سعادة نجيب الهلالي بك وزير المعارف العمومية دار الكتب الملكية وطاف جميع ارجائها وعلمت ان سعادته يرى وجوب بناء جديد لدار الكتب وانه قرر اعتماد المال اللازم لمقايسات هذه الدار لاعتماد المال اللازم لها في ميزانية السنة المالية القادمة .

حكومة الحجاز تمنع التصوير في الحج

علمت من بعض المصادر الموثوقة ان حكومة جلالة الملك عبد العزيز بن سعود اصدرت امرا بمنع اخذ المناظر لحجاج في بلاد الحجاز وبضبط آلات التصوير التي تكون مع الحجاج .

أفخر أنواع الصابون النابلسي

له شهرة واسعة

الصابون النقي المغروف
هو صابون
زيت زيتون
نابلسي حسن شكعة
ماركة مسجلة

« ماركة مسجلة »

مصنوعات معامل أحمد الشكعه

بنابلس

أنقى صابون يستعمل في البيوتات الكبيرة

نظيف يطري البشرة ويجعلها بضة لامعة

نال الجائزة الاولى في معرض نابلس سنة ١٩٢٤

رائحته جميلة لانه مصنوع من زيت الزيتون النقي

لا تدخل الى بيتك صابونا سواه

الوكلاء

محمود كمال قطان : يافا

قرمان وحنيني : حيفا

محمود فيضي أخوان : القدس

تسلسل في الازمات الدولية

« بقية المنشور على الصفحة الاولى »

على توقع حرب ماثلة قريبة الوقوع ، فالمانيا ظلت ماضية في تسلحها غير مكترثة لما يجري حولها ، ولسان حالها يقول « اذا لم يعترف لي بحق المساواة فانا اعرف كيف اناله » وقد انسحبت من عصبة الامم ومن مؤتمر نزع السلاح رغبة منها في ان تكون اكثر حرية في عملها . وفرنسا وقفت مع الدول المحالفة لها موقف التأهب والاستعداد متمنية الفرص لوقف التسليح الالماني بالقوة اذا اقتضت الحال ، والعالم كله استسلم لذعر شديد من جراء النكبه الهائلة التي خيل اليه انه لم يبق مناص منها

ولم يتنفس العالم الصعداء الا بعد ان بدت من انكلترا ، في اثناء اشتداد ازمة السار ، بوادر دلت على تعديل خطتها السابقة ورغبتها في عدم التنصل من شئون اوروبا ، بموافقتها على ارسال قوة من جيشها للمحافظة على الامن في اثناء استفتاء السار

وكان هذا الموقف الذي وقفته انكلترا فاتحة عهد جديد في السياسة الاوروبية . فلما جاءت مباحثات لندن على اثر انتهاء مشكلة السار والتقرب بين فرنسا وايطاليا عقد العالم امالا كبيرة عليها ، ثم خيل اليه ان هذه الامال قد حققت بالميثاق الجوي الذي وضعت اسسه في لندن وعدته فرنسا ضمانا كافيا للسلم يمكن بعده الاعتراف لالمانيا بحق المساواة . والاتفاق على تخفيض التسلح وتحديده وخصوصا اذا شفع هذا الميثاق بعقد مواثيق اقليمية واشتراك المانيا في الميثاق الشرقي والميثاق الجنوبي كما كان منتظراً .

وقد استغرب كثيرون كيف ان فرنسا التي تشددت في مسألة الضمان في السنوات العشر الماضية الى الحد الذي يعرفه القراء امكنها ان تعتقد ان الميثاق الجوي والمواثيق الاخرى تكفل السلم بطريقه قاطعه وتحول نهائيا دون وقوع كل حرب وكل اعتداء

على ان هذا التبدل العظيم في موقف فرنسا لم يسفر لسوء الحظ عن النتيجة التي كان العالم يتوقعها ، فقد جاء في برقيات امس واليوم ان ايطاليا ابدت تحفظات كثيرة على اشتراكها في الميثاق الجوي واصبح المنتظر على ما يؤخذ من البرقيات الاخيرة ، ان تبدي المانيا تحفظات من هذا النوع فيقتصر الميثاق والحالة هذه على فرنسا وانجلترا ، ويصير في نظر كثيرين من الفرنسيين ضمانا غير كاف للسلم المنشود وخصوصا ان معظم الفائدة منه تعود على غيرها لانها لانها تخشى قوة المانيا البرية اكثر مما تخشى قوتها الجوية خلافا لانكلترا :

ولذلك نعتقد ان التحفظات التي ابدتها ايطاليا ويحتمل ان تبديها المانيا على الميثاق الجوي ستفسح المجال لاعادة النظر في جميع المشروعات التي وضعت في اجتماع لندن بين الوزراء الفرنسويين والانجليز بعد معرفة رد المانيا وملاحظاتها على هذه المشروعات . فعسى ان تسود الروح السامية التي ظهرت في مباحثات جنيف وروما ولندن المباحث المقبلة التي نرجو ان تكون الحد الفاصل في اوربا بين عهد القلق والاضطراب وعهد الطمأنينة السلام .

القائمة الثانية

في التبرعات لمنكوبي نابلس

القائمة الثانية في التبرعات الى منكوبي نابلس

مل	جنيه	
	٢	فضيلة الشيخ راغب ابو السعود الدجاني
	١	اسعد وفا
٥٠٠		دجاني اخوان
	١	صباح ابو عطية
	١	محمود العمري
٥٠٠		اسكندر اسليم
٥٠٠		عادل حمامي
	١	عبد المعطي بدر
٥٠٠		نجيب قطان
٢٠٠		الحاج مصطفى الصباغ
٥٠٠		حسن خلقي الدجاني
٥٠٠		شريف وعلمي
٢٥٠		محمد ابو لبن واخوانه
٥٠٠		ابو صلاح العكاوي
	١	رشيد ابو لبن
٥٠٠	١	احمد الشريف
	١	يقين الخياط
	٣	حمدي النابلسي وذكي كنعان
١٥٠		اسحق الدجاني
٥٠٠		خليل تلاوي
٥٠٠	١	المحامي صبحي الايوبي
	٣	الشيخ محمد شعبان
	١	المحامي امين عقل
٥٠٠		ابراهيم الزعبلاوي
	١	المحامي فايز الكنفاني
٥٠٠		محيي الدين شتيلا
٥٠٠		حلمي ابو الجبين
٢٥٠		سليم الابيض
	١	احمد عواد الهبات
٥٠٠		المحامي داود ابو السعود الدجاني
	٢	مسعد الصايغ
٣٠٠		حنا الجلاد (دفعة ثانية)
	٢	محمد سعيد الشاطي
٥٠٠		حنا الصايغ
	١	سليم حبايب
	١	الفرد روك
	١	وايت وولده
٥٠٠		مشيل عازر
٥٠٠	٢	بنازماريا واولاده
٥٠		نقو بيروتي
٢٥٠		وكالة التجارية العمومية بيافا
٢٠٠		دواد بطرس الجلاد
٥٠٠		ابو اسماعيل «صاحب حسبة سمك»
	١	محل بوست بيافا
٥٠٠		سعيد الحاج عبد
	٢	فائق طلاماس
	١	اندراوس ونقولا دباس
	٥	«مكالوم» مفتشا للبنرس بيافا
	٢	شميل
	٢	الحاج ابراهيم البنا
	١	احمد عوض
		الحاج خليل البنا
	٢	شاكر الغلاييني
	٢	يوسف حنون
	١	مصطفى ابوزيد
٧٥٠	٣٢	المجموع

الثلاثاء ٩ ذو القعدة ٥٠ — و ١٢ شباط سنة ١٩٣٥
رئيس التحرير سامي السراج
صاحب الامتياز والمحرر المسؤول : ابراهيم الشنطي
يشترك في تحريرها طائفة من كتاب العرب في الداخل والخارج
رقم التلفون ١٠٧٥
العنوان البرقي : الدفاع يافا — عنوان البريد : ص . ب ٢٥٥

انه لم تشهد الغارة الشعواء مقتحما ، فدافع

الدفاع

العدد ٢٤٧ السنه الاولى
ادارة الدفاع فى عمارة حربوز شارع جمال باشا — يافا
عن سنة | عن ستة اشهر
قيمة الاشتراك في فلسطين ١٥٠ ٨٠
فى الخارج ٣٠٠ ٢٦٠
الاعلانات يتفق عليها مع ادارة الدفاع — قسم الاعلانات

صور عالمية على هامش الحوادث

نالت المرأة التركية من الحقوق ما لم تنله اختها الاوربية ، فقد منحتها حكومة انقرة حق الترشيح والتصويت في المجلس الوطني ، وقد طالما ناضلت اختها الاوربية في سبيل ذلك الحق ولكنها لم تفز فيه ، فلا عجب اذن ان نرى المجامع النسائية في تركيا تقوم بمظاهر الابتهاج والغبطة وهذه صورة تمثل الآنسة عفت حليم من زعيمات النساء في تركيا وهي تخطب امام تمثال الحرية

ذكرنا خبر افلاس صاحب مصنع السيارات في فرنسا المسيو ستروين وقد اغلق مصنعه فاصبح ١٢ الف عامل عاطلين عن العمل وترى في الصورة هؤلاء العمال حاملين اوراقهم ليقيدوا انفسهم مع العمال العاطلين في فرنسا

بينما كان المستر كارول جيبلس يتبارى فى بطولة لعبة الجولف بالقرب من جسر في فلوريدا في اميركا اذ سقط الجسر بالمتفرجين فابتلوا جميعا وتراهم في الصورة يحاولون الصعود

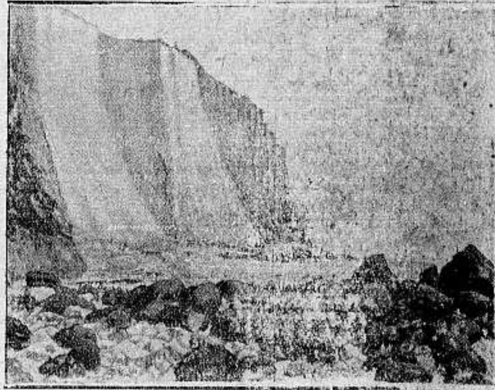

سقطت احدى الصخور الكبرى في سانت مرغريت بالقرب من الدوفر في انكلترا ويبلغ ثقل هذه الصخرة ٢٥٠ الف طن وقد دوت عند سقوطها وفتحت ثغرة في الجبال طولها ٤٥ وعرضها ١٢ متراً ولم يكن حين السقوط اي انسان ولكن كان مئات من الحيوانات هلكت جميعها كما ترى فى الصورة

جرت معركة دموية في سليفل فى شمالي اميركا بين زنوج اميركا السود وبين الاميركيين البيض لان احد الزنوج اختطف فتاة بيضاء وقد قبضت عليه السلطات تمهيداً لمعاقبته لكن البيض ثارت ثورتهم فهجموا على السجن وانتزعوا منه الزنجي ثم علقوه على اقرب شجرة الى ان مات امامهم فهاج الزنوج السود لذلك فنشبت المعركة بين الفريقين وترى في الصورة الزنجي ملقى على الارض فاقداً الحياة

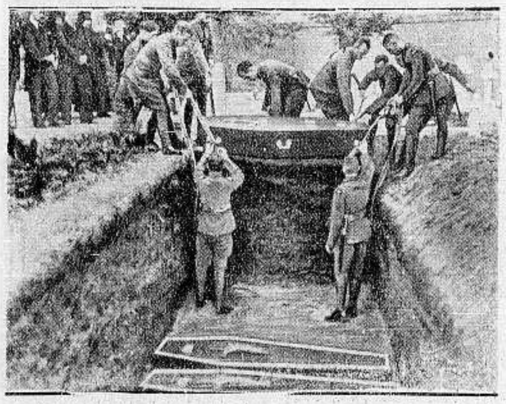

صورة ضحايا الطائرة الهولاندية التي احترقت بالقرب من الرطبة يودعهم الجنود الانكليز لحدهم في بغداد

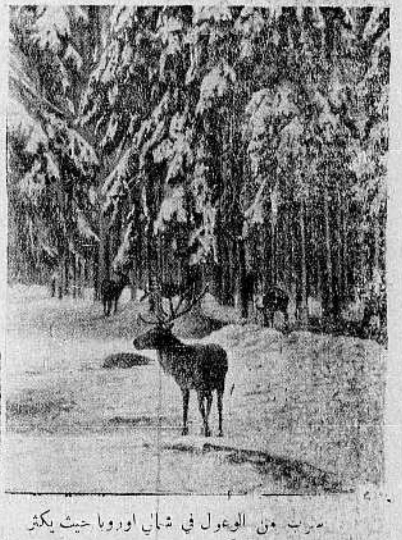

سرب من الوعول في شمالي اوروبا حيث يكثر في تلك النواحي خصوصاً في اوقات الثلج وترى في الصورة جمال الطبيعة التي كستها الثلوج البيضاء وقام الوعل يسعى لعله يعثر على شيء يقتات به

منظر جميل اخذ لنهر «كاست» في نيويورك وترى جسر بروكلن العظيم وقد جرت مؤخراً حادثة صدام بين باخرتين الاولى «لكسنجتون» التي لكثرة الضباب اصطدمت مع مدمرة فغرقت فوراً وبالكاد انقذ ١٣٩ راكبا و٥٢ بحاراً وتكسرت الباخرة باكلها بينما المدمرة لم يصبها اقل عطب

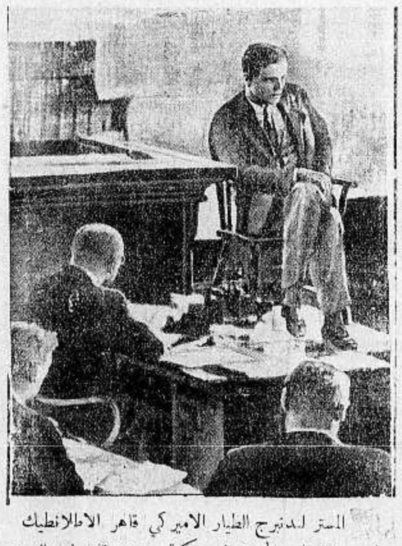

المستر لندبرج الطيار الاميركي قاهر الاطلانطيك يدلي بشهادته امام المحلفين في محاكمة هوبتمان قاتل ابنه الصغير في مدينة فلمنجتون بالولايات المتحدة وقد اخذت هذه الصورة لاسلكيا من نيويورك الى برلين

اعلنوا عن بضائعكم في جريدة الدفاع

الاربعاء ١٠ ذو القعدة ١٣٥٣ — ١٣ شباط ١٩٣٥

رئيس التحرير سامي السراج

صاحب الامتياز والمحرر المسؤول ابراهيم الشنطي

يشترك في تحريرها نخبة من كتاب العرب في الداخل والخارج

رقم التلفون ١٠٧٥

العنوان البرقي : الدفاع يافا — العنوان البريدي : ص . ب ٢٥٥

إن لم تستشن الغارة الشعواء مقتحماً فدافع

الدفاع

العدد ٢٤٨ — السنة الاولى

ادارة الدفاع في عمارة حريون شارع جمال باشا ـ يافا

	عن سنة	عن نصف سنة
قيمة الاشتراك في فلسطين	١٥٠	٨٠
في الخارج	٣٠٠	١٦٠

الاعلانات يتفق عليها مع ادارة الدفاع — قسم الاعلانات

قانون الاجارات الجديد. كلمة الى الحكومة والرأي العام. اساليب الكارن كايمت في استملاك الاراضي. ٣٧٧٤٨٩٣ صندوق حتى الان.

سليلة اليرموك تتحدث عن وطنها — وقف زراعة البرتقال من الناحية الوطنية

سليلة اليرموك

تتحدث عن وطنها

استقبلت السيدات العربيات وفد الاتحاد النسائي الدولي استقبالا حسنا. وقد كنا نرقب ما عسى تقوله المرأة العربية في هذه البلاد، على لسان لجنة السيدات. فطالعنا الخطب التي القتها بعض فضليات النساء والاوانس بشغف. ومع الفخر نقول اننا لم نجد فيها الا ما كان منتظراً من المرأة العربية في هذه البلاد

وجدير بالذكر ان تكون هذه الخطب مقتصرة على الناحية السياسية الوطنية. فقد كانت المحور الذي يدور حوله حديث الخطيبات، وهو حديث عاطفي قوي، كان له ابلغ الاثر في نفوس وفد الاتحاد. تحدثن عن الشهداء، والاضطرابات، والمظالم النازلة ببلادهن، فاسمعن باصواتهن الكريمة صوت الوطن العظيم، وعبرن بعواطفهن الجياشة عن شعور الوطن الكبير، وقلن لوفد الاتحاد: هذا نوع المرأة العربية امامك، يبدو في ايمانه، وشرفه، وفضيلته، فكيف بنوع الرجل العربي، يبدو في قوته، وتضحيته، وعمله.

المرأة العربية في فلسطين مثل اختها في الهند، اتجهت بكليتها نحو الوطن العزيز: تتوسم من معناه، وتأسو من جراحاته، وتقف الى جانب الرجل تدفع عن الوطن العوادي. إنها لم تملأ الدنيا صراخا بالمساواة، بل قامت عمليا بهذه المساواة، فانبرت الى حيث الرجل العربي مستهدف لانواع المكاره وقالت له: ها أنذا معك! وفي الهند كانت المرأة الهندية الجانب الظاهر المتين في حركة العصيان المدني. وحتى هذه الساعة، لم يستسلمن أو يركن الى الهزيمة. معاذ الله! انهن ثابتات على العهد، لا يفرطن بحق الوطن المقدس. ولو يتسع بنا المجال لذكرنا امثلة على كفاح المرأة الهندية، ذلك الكفاح المدهش البارع الذي يصح ان يكون نموذجا وقدوة.

والمرأة العربية في فلسطين حفيدة سيدة اليرموك والقادسية. ما تزال تتطلع الى عهد المجد والحرية، حتى اذا حصلت البلاد على حقوقها كاملة انبرت الى جانب الثقافة والحضارة المثلى. اما اليوم فهي الحادبة على من في السجون، وهي المستعدة للسير في المظاهرات، وهي التي تتعهد اطفال الشهداء وسجناء الاضطرابات بالرفق، والعطف، والاشفاق الجم. ان تاريخها في كتاب الحركة الوطنية، تاريخ الشرف، والتضحية، والمثل العالي في كيف يجب ان تكون المرأة لوطنها اولا ثم لنفسها بالتالي.

مشروع السنوات الخمس

من الناحية الوطنية

تتعارض النظريات والافكار حين يبحث المرء في موضوع وقف زراعة البرتقال، او ارجاء هذه الزراعة خمس سنوات، على نحو المشاريع الخماسية التي رأيناها في روسيا، والمانيا، وتركيا

وقد اجتمعنا بكثير من التجار والزارعين، فرأينا في اكثرهم تأييداً لنظرية المشروع، بمعنى ان وقف زراعة البرتقال خمسة اعوام يفيد من ناحية حفظ الاسعار في الاسواق الخارجية من ان تنحدر اكثر مما هي منحدرة الآن

ولا ريب ان لهذا الرأي قيمته الاقتصادية الكبيرة. اذ استمرار الزراعة، معناه كثرة الانتاج، وكثرة الانتاج تقضي بالتالي الى رخص الاثمان — خصوصا وانه ليس ثمة اسواق تجارة واسعة فتحت ابوابها لمحصول فلسطين العظيم

والآن انعتقد ان هذا الموقف، وان اتباع مشروع السنوات الخمس، لا يؤثران في وضع فلسطين السياسي؟ انعتقد انهما لا يصيبان كيان فلسطين الوطني بسوء؟ نحن نضع امامك هذا الرأي لتقلبه، عسى ان يدفعك الى الكتابة في الموضوع اذا كنت خبيراً او تاجراً او مزارعا واقفاً على احوال تجارة البرتقال:

وفي رأي البعض ان وقف الزراعة معناه كثرة بيوع الاراضي. ذلك ان الفلاح، او الملاك، متى رأى باب الغنى عن طريق زرع البرتقال موصداً في وجهه، انبرى الى اراضيه يقدمها سلعاً في اسواق تجارة الاراضي، وعندئذ تزداد كارثة البيوع هولا. والذي نراه ان لهذا الرأي قيمته في البحث الصحيح، وانه لذلك يجب ان يؤخذ بعين الاعتبار

بعد هذا ننتظر من التجار، والملاك، والذين وقفوا على هذا الموضوع الخطير ان لا يكون موقفهم كمن لا يهمه ما يهم وطنه وأمته. ننتظر منهم ان يطلعوا على الجمهور بآرائهم، قبل ان تأخذ هذه المسألة دورها النهائي، ويتقرر في شأنها ما يصيب البلاد باكبر الكوارث

«...»

قرب وقوع الحرب

والمكائد الاستعمارية

كان من جراء الحادث الجديد الذي وقع بين الاحباش والايطاليين في جنوب منطقة ولوال ان امرت الحكومة الايطالية تعبئة ٥٠ الف جندي في ظرف ٤٨ ساعة وتدريبهم لارسالهم الى الحبشة عند اول أمر يصدر اليهم

انباء شرقية وغربية

بين الحجاز والافغان

تم الاتفاق بين الحكومتين السعودية والافغانية على ان يمثل سعادة السيد محمد صادق المجددي وزير الافغان المفوض في مصر حكومة بلاده لدى جلالة الملك عبد العزيز آل سعود علاوة على منصبه في مصر وبذلك يكون مندوبا فوق العادة ووزيرا مفوضا في مصر وسيسافر قريبا الى الحجاز لتقديم اوراق اعتماده رسميا

فاجعة في السكك

الحديدية الروسية

حدثت في السكة الحديدية الروسية كارثة جديدة هي الثالثة من نوعها خلال شهرين وتفصيلها ان قطارا للركاب اصطدم قرب مدينة «سراتوف» بقطار بضاعة فقتل ١٧ شخصا واصيب تسعة اشخاص بجراح بالغة وتعزى هذه الفاجعة الى اهمال من عامل الاشارات.

قضية اهانة

الجنس التركي

عرضت القضية المتهم فيها المسيو انطون بيو مدير شركة الاتحاد الباريسي للتأمين باهانة الجنس التركي على الدائرة الثالثة لمحكمة جنايات استانبول وقد سمعت المحكمة ٢٨ شاهدا شهد بعضهم بان المتهم ادى خدمات جليلة للبلاد وليس هو بالرجل الذي يهين الاتراك وشهد البعض الاخر بان المتهم لم يكن موجودا في الزمان والمكان المعينين لوقوع الجريمة.

وطلب محامي الدفاع تعيين خبراء ليحققوا من ان المكان الذي صدرت فيه الكلمات المهينة اصغر من ان يتسع لوجود جميع شهود الاثبات الذين استدعاهم الاتهام.

ضحايا الصقيع

وقسوة البرد

هلكت بضع مئات من الماشية بسبب قسوة البرد. ويؤخذ من الاخبار الواردة من القرى الايرانية انه حدثت ضحايا في الانفس ايضا وقد نشطت وزارة المواصلات لتعمل على ازالة الثلوج التي تراكمت على الخطوط الحديدية التي تصل اذربيجان بما وراء القوقاز. كما هبطت درجة الحرارة في بعض الاماكن الى درجة ٢٠ تحت الصفر وقد قضي على حياة ثلاثة اشخاص بردا في شوارع المدينة.

طائرة تصنع في الحبشة

بدأ احد مهندسي مصنع يونكرز الالماني في بناء طائرة هي اولى الطائرات التي يتم عملها في الحبشة وسوف تستعمل للقيام ببعض التجارب لتمرين الطيارين الاحباش.

مستقبل الاسلام منوط بالشبيبة الاسلامية

نداء من الدكتور شلدريك الى الشبان المسلمين

نريد حركة شبيبة في كل مدينة من مدن الهند

الدكتور خالد شلدريك انكليزي مسلم ادى اجل الخدمات للاسلام والمسلمين، اراده اهالي التركستان الصينية ان يكون ملكا عليهم وابى القدر ذلك فعادت التركستان بعد ان استقلت اياما الى الخضوع تحت نير الحكومة الصينية، وقد طاف هذا الدكتور بانحاء الشرق الاقصى فلما عاد الى الهند نشر النداء الآتي في جميع الصحف الهندية الاسلامية فتناقلته عنها بعض الصحف الانجليزية وها نحن فيما يلي نعرب هذا النداء:

«المحرر»

مستقبل الاسلام

لقد علمتني رحلتي العظيمة ان للاسلام مستقبلا لامعا جداً، وان المسلمين في الصين واليابان وجزر الفلبين وبورنيو وجزر الهند الشرقية الهولندية وسيام ومالايا وسيلان وبورما والهند قد بدأوا جميعاً يستيقظون وينهضون، وانهم في نهضتهم هذه جادون اقوياء، لا هازلون.

الى الشباب

واني اوجه هذا النداء بنوع خاص الى الشبان، شبان اليوم، فمستقبل الاسلام منوط بهم قبل غيرهم، واني ارى ان مسلمي العالم يحتاجون الى مؤسسة لا تضارعها مؤسسة اخرى في تنظيمها، فالشبان المسلمون والشابات المسلمات ليس منهم ولا منهن فرد الا وهو يتوق اليوم الى هذه الوحدة والى التعليم والى الانضواء تحت لواء مؤسسة احسن من المؤسسات الحالية.

الزعامة

ومن الواضح ان الشبان المسلمين يتطلعون الى زعامة، فدعونا الان نقوم بسرد ما امامنا من آثار الماضي ونتحدث الى بعض في وضوح وصراحة، فالزعامة موجودة في جمعيات الشبان.

ان الشبان المسلمين لا تنقصهم الروح الاسلامية، ولا هم يبتعدون عن حظيرة الدين، ولكنني الاحظ ان شبان اليوم انشط من شبان الامس فهم يكثرون من القاء الاسئلة. ففي المدة الاخيرة زرت جامعة اسلامية في اليجراه فوجدت روحا بديعة تسود هذه المؤسسة وهي روح يفخر بها كل مسلم، فدع المتشائمين بمستقبل الاسلام في تشاؤمهم وقم بزيارة اليجراه، تجد ان طلبتها تحترق قلوبهم بمحبة الاسلام ومحبة اخيهم المسلم ولو كان في اقصى اوربا.

مصر هي المثال

هناك هيئة في منتهى العظمة في مصر — هي جمعية الشبان المسلمين التي ادت اجل الخدمات للاسلام والمسلمين.

ولقد اسست هذه الجمعية فروعا في العالم الاسلامي — العربي، فكل ما آمله هو ان تقوم جمعيات مماثلة لهذه الجمعية في كل ارض عليها مسلمون حتى تستطيع هذه الجمعيات ان تتصل ببعضها وتؤسس «حركة شبيبة اسلامية» في انحاء العالم.

اننا الان في مسيس الحاجة الى الاتصال ببعضنا، وقد قابلت في رحلتي الاخيرة الوفا فوق الالف ممن كنت اعرفهم منذ سنوات كثيرة وربحت الوفا من الاصدقاء الجدد في كل مكان نزلت فيه

ولقد شهدت في ابتهاج وسرور فرقا للطلبة المسلمين في المدارس الحربية المعدة لتخريج الضباط، وشهدت فرقا من المسلمين للكشافة، وايقنت مما رأت ان الشاب المسلم يعني اليوم بتقوية جسده، وانني آمل عندما اعود الى لندن ان اعمل وانا هناك على جمع شمل هذه الوحدات حتى يكون التعاون بينها اوفق واحكم مما هو عليه الآن.

وفي المدن التي زرتها كانت الاسئلة تنهال علي من الطلبة، من كلا الجنسين، ومن هذه الاسئلة تبينت الحماس المتأجج في افئدة النشء الحديث من المسلمين، فيجب ان لا نصد هذا الحماس بل يجب ان نستثمره ونستغله لصالح الاسلام

تأليف الجمعيات

انني ادعو الشبان المسلمين الى تأليف جمعية لهم في كل مدينة، وادعوهم الى ان يتصلوا فوراً بجمعية القاهرة، ولكل جمعية مركزية في بلادهم. وينبغي ان تعقد الاجتماعات كل اسبوع لبحث فيما تحتاج اليه الطائفة الاسلامية محلياً وتتلقى انباء المسلمين في البلدان الاخرى، والبحث في الهجمات التي تكال للاسلام، على ان تجري مثل هذه الابحاث في جو مشبع بالصراحة ثم يتخذ المجتمعون في ذلك مقررات يعملون على اذاعتها في كل مكان

ايها الشيوخ

ان القوة في الوحدة، فعلى الشيوخ ان يؤيدوا الشبان ويشجعوهم على ان يكونوا قوة لا تعتمد الا على نفسها

وليس على جمعيات الشبان المسلمين ان تتكلم فقط، بل عليها ان تعمل فتؤلف من نفسها فروعا للخدمات الاجتماعية ولرفع مستوى الفقراء من جماهير المسلمين بتعليمهم التعليم الابتدائي مجانا، وبغرس فضائل الاسلام في

البقية على الصفحة السابعة

بعد الانتخابات

حركة الانقلاب تسير مسرعة

مصطفى كمال يفسح المجال لمعارضة معتدلة

«بقلم الاستاذ اسعد داغر»

انتهت الانتخابات النيابية امس في تركيا بفوز جميع مرشحي حزب الشعب وبينهم ١٧ سيدة وجميع المرشحين المستقلين الذين قرر هذا الحزب انتخابهم وفي جملتهم مرشحو الاقليات، فضم المجلس الوطني الجديد بين اعضائه للمرة الاولى في عهد الجمهورية نوابا عن الاقليات ونوابا مستقلين وعددا كبيرا من السيدات

وقد كانت هذه الانتخابات محور انقلاب خطير في سياسة تركيا، فان المباحثات التي دارت اخيرا في قصر دولمة باغجة برياسة الغازي مصطفى كمال اتاتورك رئيس الجمهورية وحضور جميع الوزراء واعضاء اللجنة المركزية لحزب الشعب وفتحي بك سفير تركيا في لندن اسفرت عن تقرير خطة جديدة تسير عليها الحكومة في سياستها الداخلية بالاتفاق مع برلمان جديد، وهي خطة ترمي الى استعجال اسباب النهضة التركية والمضي في طريق التجديد بخطوات واسعة

وقد اشيع على اثر دعوة فتحي بك من لندن الى اسطنبول ان الجنرال عصمت اينونو رئيس الوزارة سينسحب منها ليتولى رياسة المجلس الوطني الكبير ابتداء من مارس القادم، وان في نية الغازي اتاتورك رئيس الجمهورية ان يعهد الى فتحي بك في تأليف الوزارة الجديدة، ولكن هذه الاشاعة لم تؤيد حتى الان، ولا ندري هل لها نصيب من الصحة ام لا، ومع ذلك نرى في اذاعتها وسرعة انتشارها في تركيا دليلا على شعور الجمهور بانقلاب كبير في السياسة الداخلية ومظهرا جليا لهذا الشعور

ومن مقدمات هذا الانقلاب موافقة الغازي على وجود حزب مستقل في المجلس الوطني الكبير تؤلف منه نواة المعارضة الدستورية في البلاد، وسيكون عدد اعضاء هذا الحزب ١٦ على الاقل، وهو عدد الذين تقدموا الى الانتخابات الاخيرة مستقلين عن الاحزاب، وايد حزب الشعب انتخابهم، كما لو كانوا من مرشحيه

ولا يخفى ان غرض الغازي من افساح المجال لظهور مثل هذا الحزب في المجلس الوطني الكبير، وهو ايجاد معارضة غير متطرفة تستفيد الحكومة من انتقاداتها وملاحظاتها ولا ينشأ عن وجودها خطر على النظام الحالي او على الامن العام

وهذا الغرض نفسه هو الذي حمله قبل عدة سنوات على القبول بتأليف حزب الاحرار برياسة فتحي بك ولكن الحالة العسكرية التي اوجدها تأليف هذا الحزب حينئذ بلغت درجة من الشدة خيف معها ان تصبح خطرا على الامن والنظام، وخصوصا ان الفتن والاضطرابات كانت لا تزال كامنة في تركيا تحت ستار من الرماد، فلم تر الحكومة بدا من حل هذا الحزب واصدار قرار بمنع تأليف الاحزاب السياسية في البلاد

على ان تلك الحالة تبدلت الان فسادت السكينة والطمأنينة تركيا من اقصاها الى اقصاها، وهدأت الخواطر واستقرت الامور، وزالت الاسباب التي ادت الى حل حزب الاحرار، وحظر تأليف الاحزاب السياسية، فلا غرو والحالة هذه اذا عاد الغازي الى تحقيق فكرته الاولى لايجاد التوازن بين السلطات في تركيا كما في جميع البلاد الدمقراطية

وكان في جملة ما استقر عليه القرار في اجتماع دولمة باغجة انتخاب نواب عن الاقليات اليونانية والارمنية والاسرائيلية وقد نفذ هذا القرار، وفاز هؤلاء النواب في الانتخابات التي انتهت امس، بمساعدة حزب الشعب وتأييده، وسيجتمع المجلس الوطني الكبير في مارس القادم وفيه نواب عن الاقليات في جانب النواب المستقلين، وهذا ما لم يسبق له

البقية على الصفحة السابعة

من الى اليسار الى اليمين اللورد نيفيل تشمبرلن والمستر والتر رنسمان والمستر ادن حامل اختام الملك والمستر جون سيمون وزير خارجية انكلترا هؤلاء الساسة الانكليز الاربعة الذين تولوا المحادثات مع رئيس وزارة فرنسا ووزير خارجيتها وتراهم خارجين من شارع دوننغ ستريت بناية رقم ١٠

المرأة العربية في مضمار الكفاح الوطني

نهضة المرأة العربية السياسية

لا سلام ما لم تؤمن حقوق أمتنا في الوطن

«خطاب السيدة الفاضلة متيل مغنم»

سيداتي الكريمتين، حضرات المواطنات الفاضلات.

ما احراني، ونحن نحتفي الان بمقدم هاتين الزائرتين الكريمتين، لما لهما من المكانة السامية في النهضة النسائية العالمية، ان اذكر كلمة موجزة عن موقف المرأة العربية بفلسطين وما قامت به من جليل الاعمال من الوجهة السياسية العملية في سبيل قضية بلادها وعزتها القومية.

تعلمون حضراتكن ان نهضة المرأة العربية في هذه البلاد من الوجهة السياسية ترجع الى سنة ١٩٢٩ تلك السنة التي تعيد الى ذاكرتنا ما حل بالامة من الويلات وما اصابها من النوائب لذنب اقترفته او الجرم ارتكبته بل لتمسكها بحقوقها القومية ومحاولتها الحيض عن كيانها المهدد وحرمتها المنتهكة فعلى اثر تلك الاضطرابات المشؤومة وما جرته في اذيالها من قتل في النفوس البريئة برصاص البنادق وعلى اعواد المشانق وما يتمت من اطفال ابرياء وما رملت من نساء كريمات اضطرت المرأة العربية الى الخروج من معقلها واقتحام المعركة والمساهمة في القضية الوطنية. فقد عقد في هذه المدينة في شهر تشرين الاول من تلك السنة المؤتمر النسائي العربي الاول وشهده نحو ٣٠٠ سيدة من كافة انحاء البلاد والف المؤتمر لجنة تنفيذية عهد اليها بتنفيذ مقرراته التي تدور حول الذود عن فلسطين ودرء الاخطار التي تهددها بالصهيونية والاستعمارية.

كنت اود لو يتسع لي المجال لاذكر لكن بالتفصيل ما قامت به هذه اللجنة بمساعدة فضليات السيدات العربيات في سائر انحاء البلاد ولكني بالنظر لقصر الوقت اقتصر على لمحة موجزة عن ما تمكنت من عمله طيلة الست سنوات الماضية.

لقد كانت بادرة اعمالها كما تعلمون ان اخذت تسعى لتخفيف بؤس منكوبي الاضطرابات. فأخذت تتفقد عائلاتهم وتعمل للتفريج عنها وزارت مدينة صفد، حيث وزعت نحو ١٠٠ جنيه على المنكوبين واشترت لعائلة الشهيد حجازي كرم زيتون لكي تستعين والدته الثكلى به في معيشتها

وزارت الخليل مرارا واسعفت عائلات المنكوبين بما تيسر لها وما زالت تتفقد السجناء في معاقلهم في كل مدينة ومناسبة، وتستحث ذوي السلطة على الافراج عنهم.

اما من الوجهة السياسية فقد قامت اللجنة بمهمتها بما اوحاه اليها الواجب الوطني وتعرضت لصعوبات جمة واوصلت صوت المرأة العربية الصاخب الى الدوائر السياسية المسؤولة هنا وفي لندن والى جامعة الامم في جنيف محتجة على ما وصلت اليه البلاد من الفاقة وما تعانيه الامة من آلام الاستعمار والصهيونية طالبة بحقوق العرب الطبيعية والمحافظة على كيانها القومي. ونظمت مظاهرات احتجاجية على اثر زيارة اللورد اللنبي منذ سنتين لهذه البلاد مذكرة اياه بالوعود والعهود التي قطعتها حكومته للعرب، وعملت على اشتراك السيدات في المظاهرتين اللتين اقامتهما الامة في السنة الماضية احتجاجا على الهجرة اليهودية وبيع الاراضي وتعرضت كثيرات من فضليات السيدات لعصي البوليس ورصاص بنادقهم في القدس ويافا وحيفا ونابلس واظهرت من الجرأة والاقدام ما اقام الدليل على استعدادهن للاستماتة في سبيل الدفاع عن حقوق البلاد المهضومة وبعد المظاهرات بادرت الى اسعاف منكوبيها ووزعت ما تيسر لها عليهم.

اما من الوجهة الاقتصادية فقد شعرت اللجنة وشاركتها ذلك سائر الهيئات النسائية في البلاد، ان ما من نهضة قومية يتسنى لها النجاح ما لم تستند على اسس قومية في اقتصادياتها فعملت من هذه الناحية على تشجيع البضائع الوطنية ومقاطعة البضائع والمصنوعات غير العربية ودفعت جائزة عشرة جنيهات في المباراة التي عقدت في يافا لاجل لباس مصنوع من الاقمشة الوطنية تشجيعا لها.

ولا بد لي من القول انه ما كان يتسنى للسيدات العربيات القيام بواجبهن المقدس نحو وطنهن المفدى بمثل هذا التوفيق لولا ما ابدته نحوهن الامة اجمالا والصحافة الوطنية خاصة من جميل وخالص المعاضدة.

وانتن يا حضرات الزائرات الكريمات اننا نعلم ان الاتحاد النسائي العالمي الذي تنتسبن اليه يرمي الى توطيد دعائم السلم في العالم ويسعى لتأمين حقوق المرأة، ولكننا نسألكن اي سلام هذا الذي تنشدنه في هذه البلاد طالما ان الاستعمار والصهيونية ناشبة اظفارها في جسم هذه الامة وتسعى لجلائها عنها واية حقوق تبتغونها لنا ونحن ما زلنا غير امينات على ارواحنا واولادنا حتى في عقر دارنا، مهددات بالطرد والجلاء، وخسران تراث الاجداد والاباء وفي كل يوم نسام الخسف والهوان ونقتل ونهان. الا تأكدن ان لا سلم ولا سلام ما لم تؤمن حقوق الامة في هذه البلاد كاملة غير منقوصة ولا حقوق لنا نحن السيدات ندعيها او نبغيها ما لم نر انفسنا امينات على مستقبلنا وعلى مستقبل اولادنا واحفادنا هلا بلغتن هذه الرسالة الى حكوماتكن والى الامم المنتسبة اليكن، هلا حملتن السلطات الاستعمارية وهي منكن واليكن على الرجوع عن غيها وانصاف الشعوب المظلومة وارجاع الحق الى نصابه، ان كنتن تعملن حقا من اجل السلام بين الامم عندئذ وعندئذ فقط، تحسن تأدية الرسالة التي تعملن في سبيلها ويحل السلام والوئام محل الخصام في هذه البلاد المقدسة.

متيل مغنم

سيدة الماضي ستكون سيدة المستقبل

خطاب الآنسة سامية عبد الهادي

سيداتي مدام مالاتير سيليه ومدام باكرفان بوسي وسيداتي المحترمات

حقا جاء زمن كان جميع رجالات الغرب والشرق يقولون فيه انه يكفي المرأة ان تتعلم من العلم العد على الاصابع وان تعرف من الفنون صباغ الوجه وتزجيج الحواجب

ولكن هذا الزمن لم يطل كثيرا اما المرأة الغربية فقد توفقت بفضل مساعيها الى كسر القيود التي قيدها فيها الرجال وقد اخذت منذ مدة طويلة تسابق الرجال في جميع نواحي الحياة وفي كافة الاعمال المادية والفكرية

واما المرأة الشرقية، ولا مندوحة لنا من الاعتراف بالحقيقة، فلقد تأخرت عن اختها الغربية في جميع الميادين لاسباب انتجتها وضعية بلادها في القرون الاخيرة، ولكن غفلة المرأة الشرقية لم تطل فقد استيقظت من سباتها واخذت تلم بتاريخ اجدادها المجيد وتعرف الشيء الكثير عن جداتها العربيات اللواتي احرزن بعلمهن ورقيهن موقعا رفيعا من تاريخ المدنية العربية فاخذت في السير على نهج المرأة العربية الفاضلة في الماضي وتتوق للالتحاق باختها الغربية في الحاضر وان رجال اليوم لا يكتفون بحثها على التغذي بلبان العلم ولكنهم يشجعونها على ذلك كل التشجيع

وفي وسعي ان اؤكد لضيفتينا الكريمتين ان المرأة الشرقية سائرة اليوم في سبيل نهضتها سيرا سريعا وانها تخطو في هذا المضمار خطوات واسعة وسريعة جدا. واستسمح ضيفتي فلسطين المحترمتين عذرا اذا قلت لهما ان تفوق المرأة الغربية على المرأة الشرقية لم ينشأ من كون هذه غربية وتلك شرقية ولكن لان الغربية تعيش تحت سماء حر وفي ظل حكومة وطنية، والعربية تعيش تحت سماء مظلم وفي ظل نظام اجنبي

ولكن العلم نور ولن يستطيع احد مهما كانت يده قوية وبأسه شديد، ان يطفئ هذا النور. فان المرأة الشرقية التي اصبحت تعلم الشيء الكثير عن فضل سيدات العرب في العصور السالفة وما كانت عليه حينئذ من ثقافة عالية وادب رائع بدأت تشعر منذ مدة بحاجتها الى نهضة جديدة واخذت تعقب، منذ زمن، اثر نساء العرب اللواتي كن لا ينقصن في شيء، في حلبة العلم ودوحة الادب وفي ميادين الفنون عن رجالات العرب انفسهم. ولتسمحا لي هنا ايضا، ضيفتانا العزيزتان ان اقول انه كان زمن طويل جدا كان يستقي الغرب شتى العلوم والفنون من الشرق نعم اكثر من خمسمائة سنة تتلمذ فيها رجالات الغرب على رجالات العرب وان كل من علم شيئا عن تاريخ العرب والغرب، خصوصا عن علاقة الغربيين بالاندلس لا يستطيع الا ان يقر هذه الحقيقة

اما فضل سيدات العرب حينئذ والادب الجم الذي كن يتحلين به فمعروف ومشهور جدا

واني ان اشير هنا الى هذا العصر الذهبي للعرب والنساء العربيات، فاني لا اشير له للفخر فحسب، ولكن لاقول ان المرأة العربية لا ينقصها شيء من الفطرة والذكاء لتساوي اختها الغربية، وحسب البنت ان تنهج نهج امها وجدتها

ولكن المرأة العربية لا تيأس ابدا من رحمة الله. فهي واثقة اليوم اكثر من أي زمن آخر بذكائها، وبقوتها وانها موطدة النفس على المضي في المستقبل بنهضة قوية تفتح لها طرق التعليم والعمل، مستمدة من جهة من تقاليد الامهات والاجداد ومستنيرة من جهة اخرى بالانوار التي تشعها اخواتها الغربيات في العالم. والسلام.

المرأة العربية في المضمار الوطني

خطاب الفاضلة بدرة كمعاند

حضرات السيدات المحترمات:

تألفت الجمعيات العربيات في القدس بمقتضى قرار اتخذه المؤتمر النسائي العربي الفلسطيني الاول المنعقد في اواخر سنة ١٩٢٩ بان تؤسس جمعيات نسائية في كافة مدن فلسطين لمساعدة المرأة العربية في نهضتها الفتية وتخفيف آلام البؤساء من العرب وتشجيع المشاريع العربية. وقد قوبل هذا القرار بسرور عظيم لشعورنا جميعاً باحتياج بلادنا لمثل هذه الجمعيات. وقد افتتحت جمعيتنا اعمالها باقامة سوق خيرية لتؤسس لها رأس مال تنفق منه على مشاريعها الخيرية الكثيرة وشاءت الظروف ان اصدرت الحكومة في تلك الايام (اي ١٧ حزيران سنة ١٩٢٩) حكم الاعدام على ثلاثة من سجناء اضطرابات سنة ١٩٢٩ وهم الجمجوم وفؤاد حجازي والزير، فكان لهذا الحكم دوي عظيم في سائر الاقطار العربية وحزن لا يوصف في نفوس العرب، ولهذا السبب قررت جمعيتنا شراء قطعتين من الارض في الخليل اوقفتها على عائلات واولاد الشهيدين الجمجوم والزير كي يستعينوا بها على معيشتهم كذلك قررت الجمعية في احدى جلساتها سنة ١٩٣١ تعيين يوم في كل سنة لبيع الازهار كي يزيد دخل الجمعية كما اننا اقمنا ايضا مراراً اسواقا خيرية ويا نصيب: وفي سنة ١٩٣٠ وزعت الجمعية بواسطة قائمقام الخليل السيد عبد الله الكردوس والمرحومة حرم رفيق بك التميمي عشرين جنيها على فقراء الخليل واشترت ايضا بقيمة عشرين جنيها اقمشة والبسة صوفية وزعتها على بدو وادي الحوارث الذين اخرجوا من اراضيهم وصرف ريع احدى البازارات على تأسيس مستوصف لاطفال الفقراء حيث كان اولاد الفقراء يعالجون من الاطباء مجانا. وكان اعضاء الجمعية يزرن المستوصف بالتبادل ويساعدن الممرضة عند الحاجة وهكذا تعرفت السيدات بافقر فقراء المدينة وتاكد لها انه من اهم واجباتها ان تزور تلك العائلات في بيوتها وتطلع على احوالها فقررت الجمعيه ان يزور اعضاؤها فقراء الحارات المختلفة مرتان في الاسبوع مع الممرضة المأجورة من الجمعية وان توزع على الفقراء مأكولات، وعند الحاجة البسة واقمشة وفي الشتاء فحما، وان لا تقتصر الزيارات على هذه المساعدة العادية فقط بل تتناول ايضا تدريب الفقيرات على تنظيف وترتيب بيوتهن والاعتناء بأولادهن وجعلهن يشعرن اننا كبنات جنسهن نتألم لالمهن ونسعى لتخفيف بؤسهن، وقد بلغ عدد العائلات التي زرنها اعضاء الجمعية نحو المئة والعشرين ويسرني ان اقول انه قد تيسر لجمعيتنا بقوة الله تعالى وبخدمة السيدات ان يخففن بعض الآم هؤلاء البؤساء وفي سنة ١٩٣٢ الفت الجمعية لجنة ادبية لتشجيع النهضة الادبية واخذت هذه اللجنة على عاتقها جمع كتب مفيدة عربية في مكتبة خصوصية للجمعية للفائدة العمومية فجمعت لغاية الآن اكثر من ٣٠٠ كتاب وقد جمعت اللجنة ايضا مئات من المجلات القديمة والجديدة وارسلتها مع كتب عديدة لسجناء العرب في سجن القدس. وقد اشتركت الجمعية في المعرض العربي الفلسطيني الاول والثاني وقدمت الجائزة الثامنة في سباق معرض الاطفال للجمال والصحة وهكذا ترى ايتها السيدات ان جمعيتنا قامت بخدمة المنكوبين والفقراء والسجناء وفي تشجيع النهضة الادبية بنهضة نسائية مهمة وهذا ما يشجعنا وينشطنا ويقوي عزمنا في السير الى الامام بالرغم من الصعوبات والعقبات والاتعاب التي تصادفنا في طريقنا هذه. اذاً فلنتحد معا ولنتخذ من الزائرتين العزيزتين مثلا لنا نحتذيه في النهضة النسائية لخدمة وطننا العزيز وبمساعدتكن أو تشجيعكن

٢٥٠ سيدة عربية يحتفلن عضيفاتهن

ذكرت لكم امس عن الحفلة التي اقامتها جمعية السيدات العربيات لوفد الاتحاد النسائي الدولي في فندق الملك داود. وقد علمت اليوم ان ٢٥٠ سيدة عربية اشتركن بالاحتفاء بالوفد، وقد افتتحت الجلسة عقيلة الاستاذ جمال الحسيني بكلمة ترحيب وبعدها قدمت خطيبات الحفلة. وقد تكلمت مدام مالاتير سيليه نائبة رئيسة الاتحاد النسائي بالافرنسية عن الاتحاد وغاياته ومراميه وحمدت جمعية السيدات العربيات على احتفائهن بالوفد. وترجمت خطبتها الى العربية عقيلة السيد متري افندي سلامة وبعدها تكلمت مدام باكرفان بوسي وشرحت مقاصد الجمعية النسائية الدولية وطلبت من السيدات العربيات في فلسطين ان ينخرطن في سلكها. وقد ترجمت خطبتها الى العربية الانسة وديعه متري شكاره استاذة اللغة العربية في مدرسة الفرندز برام الله

ومن ثم تكلمت الانسة سامية عبد الهادي عن المراة العربية وبعدها تكلمت عقيلة السيد مغنم مغنم عن لجنة السيدات العربيات وعن الاعمال العظيمة التي قامت بها اللجنة وقد قوطع خطابها بالتصفيق الحاد المتواصل. ثم تكلمت بعدها الانسة بدرة كمعاند عن اعمال جمعية السيدات العربيات وما قامت به من جليل الاعمال لمساعدتها للفقراء والمنكوبين وعائلات مساجين الثورة وغير ذلك واني ابعث اليكم بالنص الكامل للخطب التي القيت

وقد تكلمت عقيلة جميل افندي عويضه رئيسة جمعية الاتحاد النسائي العربي في حيفا وبعدها تكلمت السيدة ساذج نصار عقيلة الاستاذ نجيب نصار صاحب الزميلة «الكرمل» وبعدها تكلمت عقيلة السيد حسني القدادي عن سيدات طولكرم وبعدها تكلمت عقيلة جورج افندي سكسك عن اعمال الجمعية النسائية الارثوذكسية وما لها من اعمال جليلة نحو المرضى والبؤساء. ثم تكلمت الانسة ليندا كساب عن سيدات اللد وبعد تناول المدعوات الشاي واثناء شربه عكست مدام مالاتير سيليه من اقناع السيدات العربيات في الانخراط بسلك الاتحاد النسائي الدولي

وبناء على دعوة لجنة السيدات العربيات تناول الوفد مع كثيرات من السيدات واعضاء وفد حيفا طعام الغداء في فندق الملك داود وقد جرى البحث اثناء الطعام في شؤون كثيرة في ختام شكر الوفد لسيدات القدس كرمهن واريحيتهن

وقد كانت الخطب باللغات الثلاث العربية والانجليزية والافرنسية

تعزيز وحدات الجيش العراقي

«الدفاع» يؤكد لزميلته «الاستقلال» خبرا

في كل يوم تأتينا الانباء الكثيرة عن استعداد الدول لحرب قادمة، وعما تقوم به من الاعمال وما تبذله من الجهود وما تنفقه من الاموال في سبيل تعزيز قوتها الحربية والبحرية والجوية وما تدبره من الخطط الجهنمية للايقاع باعدائها وسحقهم وفنائهم

والتنافس بين الدول والتسابق في هذا المضمار قد بلغ اشده رغم المؤتمرات التي تعقدها والزيارات المتبادلة بين رجالها فها هي ذي الطيارات الحربية تزيد يوما بعد يوم، والاساطيل تتوسع في كل آن والجيوش يتكاثر عددها، وتتقوى عددها من دبابات ومدافع ورشاشات وغير ذلك مما تأتينا انباؤها كل يوم على جناح البرق وامواج الاثير

هذه حالة الدول وما هي قائمة به من الاعمال في سبيل تعزيز جيوشها وقواتها فماذا عملنا نحن؟

ان الجيش العراقي الفتي في حالته الحاضرة، لا بأس به بالنسبة الى الظروف التي مر فيها العراق وبالنسبة الى ميزانية الدولة العراقية، ونحن لا ننكر تقدمه ونموه في خلال هذه السنوات التي مرت على يوم غرس البذرة الاولى من بذوره ولكن ذلك لا يمنعنا ان نقول انه لا يكفي لما تتطلبه الحاجة، ولا يمكننا مقايسته مع تقدم العراق وما يحتاج اليه من القوة في مضمار الدفاع الوطني

ولعل الوزارات المختلفة قد شعرت بهذا كله واحست بحاجة جيشنا الى ان يقوى، فبذلت جهوداً كثيرة وانفقت اموالا كثيرة عليه وقد رأينا آثار تلك الجهود وثمرات تلك الاتعاب بادية ظاهرة للعيان

وليس ادل على ذلك من سعي الحكومة في اعداد لائحة قانون الدفاع الوطني وتقديمها الى مجلس الامة ثم ما كان بعد ذلك من السرعة في تصديقها من قبل المجلس واقترانها بارادة سيد البلاد المعظم

وقد باشرت الحكومة بتسجيل النفوس واحصائها توطئة لتنفيذ القانون الذي سيكون في اوائل شهر نيسان القادم ان شاء الله.

ولا شك ان تنفيذ هذا القانون هو الامر الذي يتلهف اليه العراقيون ويتحرقون شوقا اليه، فسيكون للعراق عندذاك جيش قوي من الشباب اليقظ النشيط، الذي تطمئن اليه النفوس وتمتلئ باسمه الاسماع

واذا صح ما روته الزميلة «الدفاع» الغراء، من ان الحكومة العراقية عازمة على انشاء مصنع للعتاد والاسلحة واخر للملابس والتجهيزات التي يحتاج اليها الجيش العراقي فان ذلك لدليلا اخر على عناية الحكومة بالجيش العراقي ويقظتها للحوادث والاحوال وغيرتها على كرامة البلاد

فليس من العقل في شيء ان يظل على ما هو عليه من الحاجة الى الاسلحة والعتاد، والملابس والتجهيزات نطلبها من الخارج، ونفتقر فيها الى اوربا ونشتريها بالثمن الغالي، ساعة اننا نريد التخلص من الحاجة الى اوربا في المسائل الكمالية ونجتهد ان نهيء لانفسنا ما نحتاج اليه

ثم ما يدرينا كيف ستكون ماجريات الاحوال وتصاريف الامور في الغد؟ وما يعلمنا لعلنا نعود بعد حين غائبين عند ما نطلب ما نحتاج اليه من اوربا، والزمن عندئذ عسير والوقت حرج وفي ذلك ما فيه من الضرر والخسائر!

فالواجب يقضي على الحكومة ان تضاعف جهودها في سبيل تعزيز قوى الدفاع عن البلاد وتغذيتها وتنميتها بكل ما اوتيت من حول وقوة، وان تسرع في اعداد الوسائل وتمهيد الطرق لتطبيق قانون الدفاع الوطني، لكي يكون للعراق جيش قوي يتناسب مع ما وصل اليه من التقدم والرقي

«الاستقلال»

«الدفاع» اتصل بنا هذا النبأ السار عن طريق صديق كبير في بغداد. ونحن في انتظار انباء اخرى عن الجيش العراقي الذي نرى فيه نواة صالحة لانشاء الجيش العربي، مثلما كان جيش بروسيا الالماني طليعة الطلائع لجيش الاتحاد الالماني الكبير

صفوة ما يحمله بريد الشرق والغرب

لكي تنسى المستعمرات!

لماذا تريد بريطانيا ارضاء المانيا على حساب بلدان أوروبا الشرقية؟

تصفحنا ماجاءنا به البريد الاخير من الصحف الانكليزية لنتلمس فيها رأي ساسة الانكليز في المفاوضات التى قام بها فى لندن كل من المسيو فلاندان رئيس وزارة فرنسا والمسيو لافال وزير خارجيتها ، فالى القراء الان احد هذه الاراء من مقال افتتاحي للجريدة الاستعمارية الكبرى : « الديلى ميل » ، وسنعلق عليه بكلمة بعد تعريبه :

لتوطيد السلام !

بدأت بالامس هنا فى لندن هذه المفاوضات التي كنا ننتظرها بنافذ الصبر بين رؤساء الحكومتين الافرنسية والبريطانية ، وربما انتهت هذه المفاوضات اليوم او غدا ، والغرض منها هو البحث في احسن الوسائل اللازم اتباعها لازالة الكابوس الجاثم على صدر اوربا ولتوطيد السلام !

حلف ثلاثي جديد !

والان نتساءل ماهي الاسس التى تبنى عليها بريطانيا العظمى اعمالها فى هذه المفاوضات ؟

اننا في وسط هذه السياسات المتضاربة لانرى هناك الا سبيلا واحدا هو الذي ينبغي على بريطانيا ان تسلكه مع فرنسا وهو السبيل الذي طالما دعونا الى سلوكه ، سبيل عقد محالفه جديدة بين بريطانيا العظمى وفرنسا ، تضمن به كل دولة منهما سلامة ممتلكات الاخرى لافي اوروبا ، وحدها ولكن فيما وراء البحار ايضا ، وتتعهد بالدفاع عنه ضد اي اعتداء اوربي آخر!

ولايطاليا اذا شاءت ان تنضم الى هذه الشركة ، فيصبح الحلف ثلاثيا قويا يستطيع ان ينزل لالمانيا عما تريده في سبيل اقرار السلام .

التوسع الالماني

ومما لابد منه ان يعترف هذا الحلف لالمانيا بحقها في ان تتوسع بملء الحرية فى بلدان اوربا الشرقية !

ونرى امامنا هنا نقطة لابد من الافصاح عنها وهي ان من الجنون المطبق ان تربط بريطانيا العظمى نفسها ببلد كتشيكوسلفاكيا كما يريد ذلك منها وزير خارجية النازي المسيو بينس

ان تشيكوسلفاكيا من صنع معاهدة فرسايل ، فهذه المعاهدة هي التى خلقتها ، ومع ذلك فانها هي لم تنفك يوما واحدا من الاستفادة من التسلح مخالفة بذلك روح المعاهدة ، حتى اصبحت اليوم وهي اعظم الدول الاوربية تسلحا بالنسبة الى عدد سكانها ، ثم انها فوق ذلك قد اساءت وما تزال تسيء معاملة من فيها من الالمانيين ، والهنغاريين والسلاف ، وفي هذا اعتداء آخر صارخ على معاهدة فرسايل

ولقد اتخذت تشيكوسلفاكيا من عاصمتها براغ مركزا لبث الدعاية ضد المانيا ، وفي ذلك وحده مايجعلها ان عاجلا وان آجلا عرضة للتصادم مع المانيا الجديدة التي تعد اقوى دولة فى القارة الاوربية

مالنا وللحلف الصغير ؟

ان من واجب بريطانيا العظمى وفرنسا ان تتركا دول الحلف الصغير وشأنها ، فان مستقبل هذه الدول لا يهمنا فى شيء ، اذ ان الحلف الجديد مابين بريطانيا العظمى وفرنسا هو الحلف الذي يستطيع ان ينفذ فى نبل وكرم نفس معاهدة لوكارنو بروحها لا بنصوصها المتناقضة

وفوق ذلك فقد صرح الهر هتلر بانه يعد الحلف البريطاني ـ الافرنسي دعامة كبرى من دعائم السلام ولا يعده بحال من الاحوال خطرا موجها الى المانيا فبوجود هذا الحلف تستطيع المانيا ان تتوسع كما تريد في اوربا الشرقية

ومن اللازم على الشعوب البريطانية والافرنسية والايطالية ان تقبل بما لابد منه ، فالمانيا اليوم غير راضية بالقيود التي فرضتها عليها معاهدة فرسايل في سبيل التوسع ، ولا بد لهذه القيود من ان تزول !

« الدفاع » والان نجيب على سؤالنا الذي صدرنا به هذا المقال وهو لماذا يراد بالمانيا ان تتوسع على حساب بلدان اوربا الشرقية ؟

والجواب هو : . . . لكي تنسى المستعمرات الالمانية ، فمعظمها فى يد بريطانيا العظمى . . .

أميركا الاشتراكية

اصبحت اميركا بماوضعه لها الرئيس روزفلت من الانظمه والقوانين الاقتصادية الحديثة ـ دولة اشتراكية مفعمة بروح النشاط والعمل فهي تسير على ثلاثة اسس اهمها عقد المعاملات مع البنوك لتشجيع الاعمال بجميع انواعها وامدادها بالقروض والمساعدات بحيث تتبودل المصلحة بين الطرفين دون ان يصيب احدهما ضرر او خسارة ثم تحسين المواصلات الخارجية

ثم توزيع اعمال الشركات الرأسمالية وتوسيعها وهكذا جعل الرئيس روزفلت اميركا الرأسمالية دولة اشتراكية (تربيان)

فائدة البيض للتناسل

دلت البحوث الطبية اخيرا ان البيض لايحتوي على مواد غذائية فقط بل فائدة تناسلية ، وهذه الفائدة التى تحافظ بها الدجاجة على حرارتها وحرارة افراخها وهي موجودة فى بياض البيض ومنه استنتج الاطباء امكان استعماله في الطب . ولهذا استعمل في زيادة الجنسية في الضعفاء . لذلك يمنع الطبيب من جهة اخرى اعطاءه للاطفال والذين دون البلوغ ـ (كوزلوني)

حلاق رسام!

نالت احدى الرسوم في معرض لندن استحسان البرنس اوف ويلز ، ولما اراد البرنس معرفة صاحبها تبين انه حلاق ، قد اولع بالرسم من صغره ولبث يزاوله بين فترات عمله ، اي كلما حلق «ذقن زبون » عاد يستأنف الرسم حتى اصبح رساماً من كبار الرسامين في انكلترا .

ومن غرائب هذا الحلاق الرسام انه لم يولع بالرسم فحسب بل اولع بريشة للرسم ظل امينا « مخلصا لها » مخلصة له منذ العاشرة من عمره وهو لا يرسم الا بها . واستطاع بالمواظبة والانعكاف على ابراز ملكته في التصوير اذ برع كثيرا من رسومه حتى تم له النجاح اخيراً .

مدارس البهائيين في ايران

للبهائيين تسعة ايام في العام يعطلون فيها مصالحهم ، ويغلقون المدارس والمكاتب ولا يقومون فيها باي عمل طبقا لما ينص عليه المذهب البهائي . ومن هذه الايام يوم استشهاد «الباب » وقد وقع هذا اليوم في عام ١٩٣٤ بتاريخ ٦ كانون الاول فتعطلت فيه المدارس البهائية فى ايران

ولما كانت الحكومة الايرانية قد حرمت اغلاق المدارس الا في الاعياد الرسمية وانذرت من يخالف هذا الامر باغلاق مدرسته فقد نفذ الان هذا الانذار ويقال ان عدد المدارس البهائية التي سرى عليها امر الاغلاق يبلغ نحو ٧٥ مدرسة

على ان الزعماء البهائيين يتفاوضون الان مع حكومة الشاه وهم يأملون منها ان تعود فترضى بفتح هذه المدارس المعطلة على ان لايعود البهائيون الى اغلاقها إلا في الايام التى تعطل فيها مدارس الحكومة

ومن المانيا ايضا!

روسيا تتخوف من اليابان

خطر اعلان الحرب على السوفيات يتزايد!

بهذا العنوان نفسه نشرت المانشستر غارديان لمكاتبها في موسكو الخبر التالي :

« يجب ان نعترف فى الحال بان خطر اشهار الحرب على روسيا السوفيتية قد تزايد »

هذا هو اول ما فاه به الرفيق مولوتوف رئيس مجلس حزب الشعب فى المؤتمر العام الذي عقد هنا في موسكو يوم ٢٨ كانون الثاني الماضى ، ثم استطرد قائلا:

« هناك فى اليابان سلطات معروفة طال عليها الامد وهي تتكلم عن الحرب بصراحة ضد روسيا . وهناك في اوربا حزب جديد يقول ان الاقاليم الروسية الاوربية هي الاقاليم التي يضعها نصب عينيه ، ولا بد من ان يأخذها اقتطاعاً من الاراضي الروسية ، وهذا الحزب هو الان الحزب الحاكم المسيطر على المانيا النازية

وتلا الرفيق مولوتوف بعد ذلك بعض فقرات من كتاب « كفاحي » وقال ان الهر هتلر مع كونه غير وبدل فى الطبعات الجديدة لكفاحه ، لم يحذف منه كلمة واحدة مما جاء فيه عن مطامع النازي في روسيا واهمها ان تستولي الجيوش الالمانية على اوربا الشرقية وما فيها من الاقاليم الداخلة في حوزة السوفيت

واشار الرفيق بعد ذلك الى السياسة المشاهدة الان في المانيا تجاه علاقاتها مع روسيا السوفيتية ثم تجاه بولونيا . وقال ان على الروس ان يأخذوا حذرهم الان مما ترمي اليه هذه السياسة النازية ، لا سيما بعد ان رفضت بولونيا بايعاز من المانيا ان تدخل مع فرنسا فى التوقيع على الميثاق الشرقي !

فى الصحراء

الملازم الافرنسى الذى قتل قائده

يحكم عليه بالسجن ٥ سنوات !

نشرنا في عدد الامس تحت عنوان « قصة غرام في الصحراء » ما كتبته الديلى ميل عن هذه القضية التي قتل فيها الملازم كابانيه قائده الكولونيل كايلون لاسباب غرامية ، واليوم ننقل عن الجريدة نفسها لمكاتبها في مدينة سوسه التونسية ما يلى .

ادانت المحكمة هذا الملازم كابانيه في جرم مقتل الكولونيل كايلون ، ولكنها وجدت من الاسباب المخففه ما جعلها لا تحكم عليه الا بالسجن خمس سنوات

ولقد ابدع المستر هنري توربن المحامى الباريسى الذي استدعاه الملازم للدفاع عنه ، كل الابداع فيما قاله للمحكمة من ان هنالك قانون غير مكتوب ، وان الكولونيل كايلون قد اشتهر عنه انه زير نساء ، اما الملازم كابانيه الذي كان وهو ابن كان حرب للقتيل يعجب به كرجل وكجندي ، لم يستطع صبرا على ما رآها من وحشيته فيما يختص بالنساء ، واستشهد المحامى على هذه الوحشية بما قاله ضابط من الشهود هو الملازم مينون الذي قال للمحكمة ان والده الجنرال مينون قال له عندما تقرر الحاقه فرقة السباهي الرابعة التى كان يتولى القتيل قيادتها « انني احذرك يا ولدي من مدام كايلون » !

وقد ثبت الان من المحاكمة ان مدام كايلون هذه هى التى حرضت المتهم على القتل — على قتل زوجها لانه كان مغرما بكثيرات غيرها ، واستنجدت منه بروح الجندي فخضع

ومن الغرائب ان هذه الزوجة التى تسببت فى مقتل زوجها جاءت الى المحكمة لتطلب فدية مالية عنه ، وفي ذلك اشبعها المحامي الباريسي لذعا وتهكما ، وتمت الرواية بخروجها بغير فدية ، وبذهاب الملازم القاتل الى السجن ليقضى فيه السنوات الخمس حبسا بسيطا يكون فيه معززا مكرما

ولقد كان هذا القاتل بعد ان رأى قتيله مضرجا في الدماء امامه شرع في قتل نفسه وصوب مسدسه على رأسه ، ولكنه كما قال الشهود اعاد المسدس الى جرابه وقال « ان هذا لهو الجبن ، فلا تشجع ولاذهب لاسمع الموسيقى » !

— وقد سمع هذه الموسيقى الان ..

وقائع صادقة

القرصان فى بحار الصين

لا ينقذ الانكليز منهم غير الطيارات!

عند ما وصلت الباخره البريطانية تانج تشو الى ميناء هونج ـ كونج في الصين ، قص طفل من ركابها قصة الرعب الذي ساد على الباخرة ثلاثة ايام متوالية كانت الباخرة اثناءها في قبضة القرصان الصينيين الذين احتلوها واسكتوا آله الراديو وجميع مافيها من آلات اللاسلكي « ثم صبرنا بعد ذلك لا ننتظر الا الموت الزؤام على ايدي هؤلاء القرصان » !

واستمر الطفل في سرد قصته فقال ان القرصان لم يكادوا يسمعوا ازيز الطيارات التى جاءت للبحث عن الباخرة حتى اصيبوا بما يشبه الجنون ، فجعلوا يقلبون ما فى الباخرة حتى عثروا فيها على مبلغ ١٧٫٨٠٠ جنية اخذوه وولوا الادبار لا يلوون على شيء ، فقد كانت سفينتهم التى جاؤا فيها محاذية للباخرة البريطانية في سيرها

اما هذه الباخرة البريطانية فحمولتها ٢١٠٤ من الاطنان وهي من بواخر شركة الملاحة الصينية المسجلة . . . فى لندن !

ولم تكد هذه الباخرة تقلع من ميناء شنغهاي يوم الثلاثاء ٢٩ كانون الثاني الماضي قاصدة مرفأ تشيفو وعليها ٧٠ تلميذاً من تلامذة المدارس الانكليزية فى الصين حتى هاجمها القرصان اذ كان لديهم مايحملهم على الاعتقاد بان فيها سبائك من الذهب مصدرة الى تيانتسن فلما لم يجدوا اثراً لهذه السبائك حاولوا ان يخطفوا بعض الاولاد ليطالبوا فيما بعد بفدية عن كل واحد منهم

ولم ينجح القرصان في احتلال هذه الباخرة الا لانهم كانوا على سبق اتفاق على هذا الهجوم مع البحارة الصينيين الذين كانوا فى الباخرة البريطانية ، فقد سهل لهم هؤلاء امر النزول الى الباخرة ، وقتلوا الحارس وكان من الروسيين

وجرى القتال بين الانكليز وبين القرصان على ظهر الباخرة ، وكان الاطفال اذ ذاك قد تجمعوا في الصالون فلم يروا شيئاً مما دار من هذا القتال الذي كان سيتم بانتصار القرصان لولا قدوم الطيارات

ومع ان القرصان فروا وهم في حالة تشبه الجنون ، الا انهم اسروا معهم ولدين وابنة لمستر ا. هايمان من اهالي نيوزيلند ويقال الان ان هؤلاء الاسرى الثلاثة موجودون عند الشيوعيين في جهة كويتشو . . . والتحقيقات جارية !

شركة

سيارات غزه

الوطنية

سفريات يومية

بين غزة ويافا

وبالعكس

سيارات فخمة

سائقون ماهرون

ارقبوا وصول

احدث واجمل وافخر ما اخرجته معامل السيارات

ويلز

WILLYS

ثمنها الجديد

٢٠٠ جنيه

فقط

لعام

١٩٣٥

ستصل الى فلسطين قريبا جداً • فانتظروها

سيارة ويلز لعام ١٩٣٥ معجزة الصناعة الحديثة

بما ادخل عليها من التحسينات

الوكلاء لفلسطين

اسبيرو حبش

يافا شارع المستقيم

تلفون رقم ٦٤٨

حيفا تلفون ١١٠٧ — القدس جميل حلبي تلفون ١٢٥٥

اعلان

من دائرة بلدية القدس

تعلن بلدية القدس عن تقديم عطاءات الالتزام (الذبيحة والباج وعلف الحيوانات وتنوير داخل المدينة) لمدة سنة كاملة اعتبارا من اول نيسان سنة ١٩٣٥ لغاية ٣١ مارت سنة ١٩٣٦

فعلى كل من يرغب في التزام جميعها او بعضها ان يحضر لدائرة حسابات البلدية في اي يوم من ايام الاسبوع ما عدا يوم الجمعة ما بين الساعة الثامنة صباحا والثانية بعد الظهر للاطلاع على الشروط وتقديم عطائه داخل ظرف مختوم بالشمع الاحمر بعنوان رئيس لجنة عطاءات بلدية القدس بين الساعة «١١—١٢» ظهرا من يوم الثلاثاء الموافق «١٩ شباط سنة ١٩٣٥» ولاتقبل العطاءات بعد الساعة الثانية عشرة وللبلدية الحق في قبول او رفض اي عطاء بدون ذكر الاسباب

حسين فخري الخالدي

رئيس لجنة عطاءات بلدية القدس

أخبار محلية

الحكومة تحدد الاجارات ليافا وتل ابيب
وتصدر قانونا عاما لجميع مدن فلسطين

الزيادات على معدل اجارات عام ١٩٣٣

... وتشاء الحكومة اخيرا ان تغيث فريق السكان المستأجرين بعد ان قنط هؤلاء من طول الانتظار، وبعد ان يئس بعضهم من هذا السكوت الطويل، وعدم المبالاة بصرخات المستغيثين او انات المتألمين. تشاء الحكومة اليوم، وقد ابرم الفريق الاكبر من السكان عقود الاجارات الجديدة، ان تهب لحماية الجمهور باصدار قانون تحدد فيه قيمة الزيادات المصرح بها على اجور دور السكن والحوانيت التجارية على السواء

وقد اتصل بنا من مصدر ثقة ان هذا القانون سيصدر في عدد يوم السبت من جريدة الحكومة الرسمية نافذ المفعول منذ يوم صدوره، وهو يحدد الزيادة على دور السكن لغاية ١٥ بالمئة عن عقود اجارات عام ١٩٣٣، والمخازن التجارية لغاية ٢٥ بالمئة عن عقود اجارات السنة ذاتها

والذي فهمناه ان هذا القانون سيكون شاملا يافا وتل ابيب، ونافذ المفعول في سائر مدن فلسطين ايضا على ان تخول المجالس البلدية تحديد اقصى قيمة الاجارات في مدنها بالنسبة للحالة المحلية

اما النقص الذي وقع في اصدار مثل هذا القانون في العام الماضي، وهو الذي اشرنا اليه اكثر من مرة في اعداد هذه الجريدة، فقد علمنا ايضا انه كان موضع الدرس لكي لا يتكرر في السنوات القادمة. والنقص هذا الذي نعنيه هو تحديد المدة التي يسري عليها هذا القانون

اما وقد بتت الحكومة بالامر، وان كان عملها هذا جاء متأخرا جداً، فنرجو ان يستفيد منه السكان، وان يخفف من ألم عائلات كثيرة ما تزال حتى اليوم قلقة حائرة

مطوف
البلاد العربية

كان قد قدم الى سوريا وفلسطين حضرة المطوف المعروف لحجاج بيت الله الحرام الشيخ الجليل عبد الرحمن صالح إللو وامضى ثمة مدة طويلة متنقلا في انحاء البلاد العربية متفقدا احوال الراغبين على تأدية فريضة الحج.

والشيخ عبد الرحمن من اقدر المطوفين واحرصهم على راحة الحجاج والعناية بهم. وقد غادرنا حضرته منذ ايام عائدا الى الاقطار الحجازية للقيام بمهمته الكريمة. فعلى الطائر الميمون

الدوائر الحكومية
والصحف

من المعلوم ان الصحف هي خير وسائل الدعاية، وهي كذلك الواسطة في نقل مطالب الشعب الى الحكومة، كما انها اسهل الطرق لاطلاع الشعب على خطط الحكومة وأنظمتها

واذا كنا نعجب فنعجب لشيء واحد لا نرى له مبرراً مطلقاً، فهذا الشيء هو تخوف بعض الدوائر الحكومية من رجال الصحافة، وتشديد مراقبة رؤساء بعض هذه الدوائر على ان لا يكون هنالك اتصال بين احد موظفي دائرته وصحافي، وغير ذلك من الاعمال التي نعتقد انها خطأ محض، وأنها في غير صالح الحكومة. وما هو المبرر يا ترى لحضرة المستر (جولدوثر) رئيس لجنة الزراعة والاسواق في ان يطلب الى لجنته ضرورة تكتمهم عن رجال الصحافة مع أن المواضيع التي يجتمعون لابحاثها هي مواضيع عامة تتعلق بجمهرة الشعب ومن صالح لجنته ان يعلم افراد الشعب بالذي يقررونه لصالحهم، وهل هنالك خير من الصحافة ينقل للشعب ذلك؟

اننا نطلب من حضرة المستر فرنس مدير مكتب المطبوعات ان يشير على رؤساء الدوائر الحكومية بتقربهم من من رجال الصحافة اذ في ذلك فائدة عامة، وان يوعز اليهم بضرورة تسهيل مهمة الصحافيين ومساعدتهم باعطائهم ما يحتاجون اليه من معلومات

كتاب مفتوح
الى بنك باركلس

حضرة مدير بنك باركلس بالقدس:

بلغنا ان شعبة بنك باركلس في الناصرة اعطت بعض فلاحي قرى الطيبة وطمرة، والناعورة مبلغ ٢٤٠٠ جنيه قروضا. وقد حصل البنك احكاما مختلفة على هؤلاء الفلاحين بهذا المبلغ مع فوائده والمصاريف، وانه اعطى الخواجا يشوعا خانكين وكالة بتنفيذ هذه الاحكام مقابل شراء هذا المبلغ المذكور. وقد طرح الخواجه خانكين اراضي الفلاحين المذكورين في الطيبة والطمرة والناعورة للمبيع بالمزاد العلني، وان شركة كارين كايمت لسرائيل ليمتد، تقدمت لشراء هذه الاراضي لدى دائرة الاجراء

نرغب من حضرة مدير البنك المذكور ان يعلمنا ما اذا كان هذا الخبر صحيحاً، لنتثبت منه او ننفيه اذا كان غير صحيح. ونعتقد ان لنا الحق في ان نوجه هذا السؤال الى حضرتكم لانه بلغنا انكم انما فتحتم شعبة البنك في الناصرة لمساعدة الفلاح البائس وان الحكومة هي التي شجعتكم على ذلك خصوصاً وان هذا البنك هو المؤسسة التي تتعاطى معها الحكومة رسمياً.

ومن الاهمية في جانب عظيم ان يطلع الراي العام على موقف مثل هذا البنك من الفلاحين العرب. واننا نكون سعداء اذا كان هذا الخبر غير صحيح، واستطعنا نفيه وتفضلوا بقبول الاحترام.

«الدفاع»

تحذير العراق
من زيارة زعيم صهيوني

اتصل بالبالستين بوست من مصدر موثوق ان حكومة العراق اوعزت سر الى السلطات البريطانية بان زيارة السر وولي كوهين للعراق تثير المشاكل الداخلية وتمكن المعارضة من القيام بمظاهرات عدائية لان المذكور زعيم صيهيوني معروف وزيارته للعراق في مثل هذه الظروف تؤدي حتما لوقوع مالا تحمد عقباه

علاوات
غلاء الأجارات

لموظفي بنك دي روما

ذكرنا في الاسبوع الماضي ما اتصل بنا عن عزم ادارة بنك دي روما في فلسطين على منح موظفيها علاوات لمناسبة غلاء الاجارات لا سيما أولئك الذين يسكنون في يافا وتل ابيب وحيفا

وعلمنا الان من مصدر ثقة بان هذا الامر بحث به نهائيا في مركز الرئاسة في القدس، ورأت اللجنة ان تكون هذه العلاوات بدرجات متفاوتة بحيث ينال منها المتزوج اكثر من العازب، وصاحب العائلة الكبيرة اكثر من الذي يعيل امرأته فقط

مفتش الاقتصاديات
ومراقب العمال العاطلين

وصل الثغر قبل ظهر الامس السيد نجاتي النشاشيبي احد كبار موظفي دائرة المهاجرة والسفر والذي اسندت له من جديد وظيفة هامة هي (مفتش الاقتصاديات ومراقب العمال العاطلين) وكان حضوره يتعلق بأمر العمال للوقوف على احوالهم وطرق معيشتهم وعن عدد العمال العاطلين العرب في يافا وغير ذلك

ولقد اجتمع قبل ظهر الامس في الميناء بالسيد القمبرجي للوقوف منه على حالة عمال البحر، كما انه سيجتمع اليوم مع غيره من الاشخاص ذوي الاتصال المباشر بحركة العمال وبأعضاء الهيئات واللجان الرسمية

وكنا نود أن يكون حضور السيد نجاتي في غير هذا الوقت من السنة لان يافا اليوم وحتى آخر الشهر القادم تظل في حاجة الى العمال بمناسبة موسم البرتقال أما في بقية أيام السنة، لا سيما في فصل الصيف، فالعمال العرب لا يجدون ما يسدون به رمقهم، فعسى ان لا يسهى عن بال حضرة المفتش ذلك

ستة يهود يستقيلون
من البوليس

استقال خلال هذا الشهر من رجال البوليس اليهود في القدس ويافا وحيفا ستة

تغييرات
في دوائر البوليس

عاد الكابتن رايس مساعد مدير الامن العام من اجازته التي قضاها في انكلترا واستلم مهام وظيفته

وقد علمنا ان تغييرات كثيرة ستقع في اول شهر ابريل القادم في دوائر البوليس

في مدرسة البوليس

غادر مدرسة البوليس في هذا الشهر ٨ من «الجاويشية» «والاونباشية» بعدان اتموا تحصيلهم في مدرسة الضباط ومن ضمن هؤلاء ثلاثة من اليهود

السياسي اليوناني
يهودي الاصل

من انباء سلانيك ان الاخبار الاخيرة اثبتت ان جد السيو فنزيلوس كان يهودياً يدعى بنيامين شالوم وقد هاجر هذا الى اليونان من جزيرة كارتيس

مشروع الانعاش الخماسي الزراعي
بوقف زراعة البرتقال لمدة خمس سنوات

ساهمت بقية الزميلات مشتركات معنا في درس مشروع اصدار قانون لوقف زراعة البرتقال مدة معينة في سبيل انعاش الزراعة الحالية، ومحافظة على الحاصلات، فكتبت مرآة الشرق الغراء مقالا ضافيا عن تجارة البرتقال وتجار ومزارعي هذا الصنف، وعدّتهم دعامة الاقتصاديات الفلسطينية. وختمت مقالها بموافقتنا على الاقتراح وعلى ضرورة وقف زراعة البرتقال مدة من السنين

اما مجلة «الاقتصاديات العربية» الغراء فقد نشرت مقالا مطولا معززاً بالارقام الكثيرة بقلم الاستاذ باسم افندي فارس استاذ الاقتصاد السياسي في الجامعة الاميريكية في بيروت بحث فيه باسهاب تطور زراعة البرتقال والاسواق وطرق التصريف، ثم قارن هذه الاخيرة بما ينتظر ان تبلغ اليه الحاصلات في المواسم الخمسة القبلة اذ تكون حوالي ١٦،٤٥٠،٠٠٠ صندوق

اذا توقف زرع البرتقال من اليوم فعلى معدل ان البيارة الجديدة الغرس تغل بعد خمس سنوات، وان الدونم الواحد يعطي خمسين صندوقاً، ثم يزيد انتاج الدونم بنسبة عشره صناديق لكل سنة تالية حتى يصل في السنة العاشرة الى مئة صندوق، فعلى هذا المعدل ستكون حاصلات فلسطين بالنسبة لمساحه الاراضي المغروسة برتقالا بعد ثماني سنوات من اليوم «اذا اوقف الزرع كما اسلفنا عشرين مليونا ونصف المليون، أي: لاثة اضعاف ما هو عليه في هذا الموسم علينا اذن والحالة هذه ان نتدبر الخطر الواقع بتعقل وحرص قبل وقوعه، وعلى الحكومة ان تساعدنا في ذلك لانها حتما ستتأثر هي الاخرى به

ويقول الكاتب الزراعي في آخر مقالة الزميلة «الاقتصاديات العربية» ما يلي:

ان على الاهالي ان يتوقفوا عن زيادة مساحة الاراضي المزروعة اثماراً حمضية لمدة طويلة اقلها عشر سنوات ويقتصروا على تجديد الاغراس القديمة كلما لزم ذلك وان لم يكن بالامكان ايقاف الاهالي عن زرع البيارات فعلى الحكومة ان تمنع ذلك بقانون تسنه ينظر به لمصلحة الجمهور جملة والبلاد برمتها»

وفي حديث لنا امس مع احد رجال الحكومة حول نظريتنا هذه فهمنا منه، وان كان لم يصرح لنا بذلك، كعادة الانكليز دائماً، ان الحكومة مهتمة لما نكتبه بهذا الموضوع، وانها ترجمت كتاباتنا كلها حرفياً ووزعتها على الدوائر المختصة، وانما ينقص بعد شيء واحد هو، وهذا الذي استنتجناه، ان تدعم اقوالنا هذه الغرف التجارية. ومتى تم ذلك فلن تتأخر الحكومة عن القيام بقسطها من العمل

فما رأي الغرف التجارية بهذا الامر، اننا نريد درس الموضوع، فهل للخبراء ان يأخذوا نصيبهم من البحث؟

خط
سيارات جديد

يتذمر سكان وادي حنين وجهات روبين من عدم وجود خط سيارات منظم يربطهم بيافا المدينة القريبة منهم والتي لهم بها مصالح عديده، وحبا بتسهيل هذا الامر على السكان العرب تقدم اناس الى الحكومة يطلبون انشاء خط بصات جديد من يافا الى وادي حنين حتى روبين وبالعكس ليسد حاجة الاهلين القاطنين تلك الجهات

فعسى ان تهتم الحكومة لطلبهم وان تمنح المتقدمين امتياز تسيير هذا الخط

قضية مراد

استأنفت امس سعادة المستر كوبلاند رئيس المحكمة المركزية في الثغر النظر في قضية ارث فرد ريك مراد، وانهى في جلسة الصباح سماع بقية الشهود

أما في جلسة بعد الظهر فقد أخذ سعادته بالاستماع الى مرافعة المحامين النهائية كما سيفعل في جلسة اليوم قبل اصدار القرار في هذه القضية التي يترقبها فريق كبير عن السكان

حادث اصطدام

وردت اخبار لمركز بوليس بيت دجن بانه وقع صدام في طريق يافا – القدس بالقرب من يازور بين «باص» من الشركة الوطنية رقمه ٢١٨٤ وتراك نمرة ٤٤٩

وكان يسوق «الباص» جميل جبارية من اهالي بيت لحم وسائق التراك رجب جيساوي من اهالي يافا. وقد نتج عن هذا الصدام ان اصيب شخصان كانا في الباص بجراح خفيفة، وقبض البوليس على سائق التراك لاتمام التحقيق.

مواقف للسيارات
ومحطات للبصات

اجتمع قبل ظهر الامس في دار المجلس البلدي لجنة مؤلفة من حسن افندي الدجاني وعبد الله افندي متري عضوي المجلس البلدي والقائمقام الاداري للمدينه عزمي بك النشاشيبي وبحثوا في عدة شؤون تتعلق برونق المدينة

وقد اقروا في اجتماعهم هذا عدة محلات لتكون مواقف عمومية للسيارات والبصات في المدينة كما انهم اتخذوا قرارا بالغاء بعض المواقف الحالية واستبدالها بغيرها

وتقرر كذلك في هذا الاجتماع تحديد مواقف خاصة لتكون محطات وقوف لخط بصات النزهة الذي بقي حتى الان يسير بلا محطات معروفة معينة للوقوف بها

انابيب
مياه القدس

على اثر تساقط الامطار الغزيرة في الاسبوع الماضي تعطلت اعمال الحفر ومد انابيب المياه للقدس. الا ان المقاولين انتهزوا فرصة صحو الطقس في هذا الاسبوع فزادوا عدد العمال الى ما يقرب من السبعين في المئة واخذوا يجدّوا في اصلاح ما افسدته الامطار من الخنادق ومد الانابيب

شجار وطعن

وقع شجار في قرية كفرعانة انتهى بطعن المدعو رضوان حمد في ظهره من قبل عبد الهادي سعد بيوض، ونقل المصاب الى المستشفى الحكومي بيافا كما انه القي القبض على المتهم لاتمام التحقيق

المواليد والوفيات

تسجل في دائرة الصحة في يافا خلال شهر كانون الثاني الماضي المواليد الاتي عددهم

٢٧٩ في يافا
٣٦٦ « تل ابيب
٠٦٠ « القضاء

وبلغ عدد الوفيات في الثلاث مناطق المذكور خلال كانون الثاني المذكور كما يلي

١١٣ في يافا
٤٨ في تل ابيب
٦٠ في القضاء

ونلفت نظر القراء الى ان المواليد في تل ابيب اكثر منها في يافا، والى ان الوفيات فيها اقل منها في يافا

مرض
الاستاذ مختار

دخل مستشفى الحكومة الاديب الاستاذ صلاح الدين المختار احد محرري الزميلة الشباب الغراء على اثر مرض ألم به فنتمنى له شفاء عاجلا

الامراض السارية

كثرت حوادث اصابات التفوئيد والبراتفوئيد في يافا والقضاء في الشهر الماضي رغم الاحتياطات التي اتخذتها دائرة الصحية وقد بلغت الاصابات في يافا وحدها

١٣ التفوئيد
١ البراتفوئيد

وفي تل ابيب

٢ التفوئيد
١ البراتفوئيد

وفي قضاء يافا

١٩ التفوئيد
٢ البراتفوئيد

وعدا عن انتشار التفوئيد والبراتفوئيد فقد وقعت في يافا اصابتان من مرض (مناجيت) وهو مرض عقلي خبيث

شكر على تعزية

اقدم شكري لكل من واساني في فقد والدي سواء بحضورهم شخصياً او بارسالهم البرقيات وكتب التعازي واعتبر هذا شكرا خاصا موجها لكل واحد منهم، لااراهم الله مكروها في عزيز لديهم

فؤاد سوداح

وفاة فاضل

قال مراسلنا في طولكرم

توفي حضرة الشيخ عبد الرحمن افندي الحاج احمد من وجوه قضاء بني صعب ليلة امس وجرى دفنه باحتفال كبير سار فيه الوف الناس وذهب عدد من وجوه القضاء الى باقه الغربية لتقديم التعازي وتخفيف المصاب على اهل الفقيد الذي اشتهر بالصلاح والاعمال الطيبة رحمه الله رحمة واسعة وعزاء لاقاربه

الحارس
اليهودي المتهم

ستنظر المحكمة المركزية في حيفا في قضية الحارس اليهودي يعقوب بزون المتهم بقتل عربي من قبيلة المغربي وذلك ٢٦ الشهر الجاري

طفلة المستر هدس

نكب المستر هدس مفتش الاسكلة في ميناء يافا بطفلته التي صدمتها سيارة شحن فصرعتها الحال، فنتقدم اليه بالتعزية

كلمة الى الحكومة
والرأى العام

«اساليب اليهود في امتلاك اراضي العرب»

كان رفع المستر فامن المحامي بالنيابة عن بعضهم دعوى لدى محكمة العدل العليا على

١ رئيس دائرة اجراء نابلس
٢ الخواجا يشوعا خانكين
٣ سليم افندي الخوري
٤ فاتر شركاه برنشتاين
٥ بنك باركلس
كوهين وبنهاش ماركوليت

بمناسبة طرح هولاء اراضي ٨٦ شخصاً من فلاحي الطيبة الزعبيه والطمرة والناعورة للبيع بالمزاد العلني. وتقدمت شركة كيرن كايمت لشراء هذه الاراضي

والدعوى تتلخص فيما يلي:

ان الخواجه خانكن وسليم افندي الخوري وفاتر شركاء ورفقائه قد حصلوا على احكام ضد محمد سعيد افندي العبيد بصفته اصيلا عن نفسه، ووكيلا عن الـ ٨٦ شخصاً المذكورين. وان هؤلاء الاشخاص قد حصلوا على احكام على محمد سعيد بصفته المذكورة بالاف الجنيهات كسافيات وغرامات وفوائد وان دائرة الاجراء تكتفي باجراء جميع التبليغات الرسمية المقتضي اجراءها الى محمد سعيد العبيد المذكور بصفته المذكورة ايضا دون ان تكون وكالته عن الـ ٨٦ شخصا المذكورين تخول له حق تمثيل هولاء الفلاحين في المحاكم لدى دوائر الاجراء وان محكمة العدل العليا قد امرت بتوقيف بيع الاراضي المذكورة بناء على دعوى المستر فلمان، وقررت دعوة الخواجه يشوعا خانكين ورفاقه لسوآلهم لماذا لا يجب اصدار حكم يمنع دائرة الاجراء من الدوام على بيع هذه الارض

وقد فهمنا ان الصحف اليهودية قامت قيامتها على مستر فلمان معتبرة الرجل خائنا لوقوفه موقف المعارض من شركة الكارن كايمت التي تقدمت لشراء هذه الاراضي. وقد شاع اليوم في الاوساط اليهودية خبر في غاية من الغرابة وهو ان بعض اليهود ذهبوا الى مكتب المستر فلمان وهددوه بالقتل اذا لم يسقط الدعوى

وسننشر غدا ما كتبته دافار عن هذا الموضوع ونعلق عليه بما يناسب المقام ونظهر للرأي العام كيف ان شركة الكارن كايمت تستملك اراضي العرب بالاساليب الشاذة التي تتخذها وسيلة لذلك

الى الحقول

جاء في جريدة البالستين بوست ان ٢٠ عائلة من العائلات اليهودية التي وصلت فلسطين في الاسبوع الماضي اسرعت في الذهاب الى المستعمرات عندما سمعت بشدة الحاجة للعمال الزراعيين، لكي يشتغلوا في الزراعة والحراثة

ولذلك تألفت جمعية تعاونية من ٢٤ مهاجر الماني للاشتغال بالشؤون الزراعية، فارسلوا حالا الى ملبس

تدأس بموتوسيكل

بينما كان المدعو اسحق روبين رانخوتيس راكبا موتوسيكله رقم ٨٨١٥ في تل ابيب اذا به يصدم امرأة تدعى راحيل كراساس، وذلك في شارع شانكين، فنقلت المرأة المصابة حالا الى مستشفى هداسا حيث تبين ان حالتها خطرة، وأن الصدمة قوية

ولما تحقق ذلك لرجال البوليس قبضوا على سائق الموتوسيكل اسحق المذكور، ثم أخلوا سبيله فيما بعد بالكفالة

تلفونات الدفاع وبرقياتها الخاصة

اسهم شركة البوتاس الفلسطينية

٣٥٠ الف سهم وبيان مفصل

رأت شركة البوتاس الفلسطينية المحدودة الضمان ان توزع في هذه الايام في اسواق انكلترا وفلسطين ٣٥٠ الف سهم من اسهمها على الوجه الآتي :

٢٥٠ الف سهم تباع في انكلترا و ١٠٠ الف سهم تباع فى فلسطين وشرق الاردن وهذه الاسهم حق مشاركة الشركة بالارباح وسيباع كل سهم منها بجنيه استرليني وستذيع الشركة في انكلترا وفلسطين بيانا عن غاياتها ، وسير اعمالها وعن التعليمات والادارة وسير العمل في الجهة الجنوبية وعن دخل الشركة من حيث حساب الارباح والخسائر وعن الغاية من توزيع الاسهم الجديدة وشؤون مختلفة وتفصيلات عن القضية التى رفعت على الشركة فى انكلترا وفشلت

كمية الصادر

من البرتقال الفلسطيني

بلغت كمية صناديق البرتقال التي شحنت من ابتداء الموسم الحالي حتى ١٠ شباط الجاري ٣،٧٧٤،٨٩٣ صندوقا يقابلها في مثل هذه المدة من العام الماضي ٢،٨٠٥،٧٧٠ صندوقا

وتفصيل الكمية كالاتي :

٢،٠٩٩،٧٧٢ صندوقا من يافا

١،٥٤٥،٥٧٢ صندوقا من حيفا

١٢٩،٥٤٩ صندوقا من ترانسيت بورسعيد

ويدخل في هذه الكمية ٣٧،٣٠٠ صندوقا من الكريب فروت و ٢٤،٣٨٠ صندوقا من الليمون و ٥١٠ صندوقا من اثمار حمضية اخرى

الهيئة الاداريه

لشركة التجارة الفلسطينية

دعى الى مقابلة فخامة المندوب السامي البريطاني في فلسطين الهيئة الادارية لشركة التجارة الفلسطينيه المكونة من الفتنانت كولونيل ف ه كيتش رئيسا والمستر لئ هـ وايزمن والمستر واسلي السكرتير الفخري كما حضر هذه المقابلة المستر امبسون الملحق التجاري لحكومة جلالته وجرت المفاوضة بشأن تحسين تبادل العلاقات التجارية بين فلسطين وانكلترا

مجلة الصاعقة

كان الاديبان عبد الغني الكرمي ومحمد فريد الشنطي قدما طلبا الى دائرة الحاكم في يافا بالسماح لهما باصدار مجلة اسبوعية انتقادية كاريكاتورية باسم (الصاعقة) في يافا

ومن المنتظر ان تتم الاجراءات الرسمية المعتادة في خلال هذين الاسبوعين فتصدر هذه المجلة الجديدة خلال الشهر القادم

اضرار الطوفان

في قرى بني صعب

قال مراسلنا في طولكرم

تصل يوميا قوائم كثيرة من القرى الحكومة المحلية بتبيان ما احدثته الامطار والسيول والطوفان الاخير من الاضرار في اراضي الفلاحين والقرويين ويذهب يوميا قائمقام القضاء ومفتش الزراعة الى الاماكن التي خربتها السيول ولا يتم احصاء قيمة الاضرار المالية قبل بضعة أيام أخرى

القدس

اولى التبرعات لسكان مدينة النبى

القدس في ١٢ شباط — لمراسل الدفاع الخاص — علمنا ان السادة الافاضل الاتية أسماؤهم قد تبرعوا لاهالي المدينة المنورة بالمبالغ الاتية

٥ جنيه ف عطوفة احمد حلمي باشا

٥ جنيه ف عبد الحميد افندي شومان

٢ جنيه ف محمد اسعاف بك النشاشيبي

ولا يسعنا ازاء هذه الاريحية الا ان نقدم شكرنا الخالص لحضرات المتبرعين الكرام راجين من مواطنينا ان يمدوا يد المساعدة لاخوانهم في المدينة والله لا يضيع اجر من احسن عملا

وهزت الاريحية اصحاب شركة السادة جميل وهبه وشركاه وعمالها فافتتحوا الاكتتاب بجنيه واحد تحت مناظرة الشركة وسنوافيكم بما يجمع من هذه الشركة النشيطة

اجتماع لمجلس ادارة المعرض العربي

بناء على طلب بعض المساهمين في المعرض العربي الثاني عقد مجلس ادارة المعرض اجتماعا قرر فيه دعوة الجمعية العمومية لاجتماع فوق العادة في الساعة الثالثة من بعد ظهر يوم الجمعة الواقع في ٣ ذي الحجة سنة ١٣٥٣ الموافق ٨ اذار سنة ٩٣٥ فى البنك العربي بالقدس لابرام قرار خاص فى حل شركة المعرض وتصفيتها تصفية اختيارية وتوزيع بدلات الاسهم على اربابها ومن المأمول ان تؤلف شركة كبيرة لانشاء المعارض في البلاد خدمة للتجارة العربية لما في ذلك من الفوائد الكثيرة

الاستاذ جمال يدعو الى اجتماع خاص

اتصل بي ان الاستاذ جمال الحسيني وزع رقاع دعوة لاجتماع يعقد في الساعة الثانية من بعد ظهر يوم السبت الواقع في ١٦ شباط ٩٣٥ بالقدس للتحدث في شؤون عامة . وقد ارسلت هذه الدعوة الى غزة ويافا والقدس وحيفا واكثر الجهات

وقد تيسرت لنا معلومات عن بعض ابحاث الاجتماع التي تقتصر على التنظيم والتأسيس

واردات النباتات والاشجار للمشاتل والاثمار

تلقينا من قلم المطبوعات ما يأتى :

نشر في الصفحة ٢٠٢ من العدد ٤٢٥ من الوقائع الفلسطينية الصادر فى ٨ اذار سنة ٩٣٤ بعض انظمة تبين الشروط التى يمكن بموجبها استيراد النباتات واقسامها الى فلسطين . وقد نفذت هذه الانظمة منذ ٨ ايلول سنة ١٩٣٤

ويظهر ان هنالك عدم معرفة بوجود هذه الانظمة بين جميع افراد السكان تجارا كانوا او اصحاب مشاتل او اصحاب بساتين خاصه

ولذلك ينشر هذا الاعلان ليحذر جميع الذين ينوون استيراد النباتات او اجزاءها « والتى تتضمن ايضا الاثمار الطازجة والخضار ونباتات المشاتل » من انه بعد مضي شهر من نشر هذا الاعلان ستطبق الانظمة بكل صرامة وسوف لا يحصل اي استثناء مهما كانت اضرار وخسائر المستورد

وعلى الذين ينوون الاستيراد ان يحذروا اصحاب المشاتل والموردين في البلاد التى يستورد منها انه اذا لم تطبق جميع تعليمات الانظمة سترد الشحنات

١٢ شباط سنة ١٩٣٥

اقرار تصميم مدرسة الصنائع الحكومية

جاءنا من قلم المطبوعات ما يأتى :

وافق فخامة المندوب السامى على تصميم مدرسة الصنائع الحكومية التى ستنشأ في شمال حيفا وسيبدأ في البناء في نيسان المقبل

وان المدرسة التي ستزود الطلاب بالتسهيلات الضرورية الماسة لتعلم الصناعات قد عملت بحيث تستوعب في البدء ٩٠ طالبا « ٧٠ طالبا داخليا و ٢٠ نهاريا » وتقدر نفقة البناء التى ستؤخذ من القرض الجديد بـ ٤٣٥٠٠ ج.ف ومن ضمن ذلك الملاعب وكل الاجهزة الضرورية

١٢ شباط سنة ١٩٣٥

قضية شغلت الرأى العام كثيرا

ينظر غدا (الثلاثاء) فى قضية مزرعة روشميا المتنازع عليها بين السيد نعيم ابو شان من جهة وبين الحكومة واليهود من جهة اخرى . ويدافع عن الفريق الاول المحامون السادة ابكاريوس بك وبدري العايدي ومحمود ابو ماضي وعن الفريق الثاني النائب العام وسنوافيكم غدا بنتيجة هذه القضية التي يعلق لها بال الرأى العام.

انتظروا قريباً جداً

انتظروا قريباً جداً اعلانات محل الكهرباء الوطني بيافا تليفون ٩٦٢

حيفا

مشروع اهداء طائرة للعراق

باسم فلسطين

حيفا في ١٢ شباط — لمراسل الدفاع الخاص

قابل الوطنيون بحيفا اقتراح (الدفاع) بشأن شراء طائرة باسم فلسطين للجيش العراقى بمنتهى الاعجاب والاكبار وعلمت ان وطنيا كبيرا بحيفا سيتولى امر انجاح هذا المشروع فى اللواء الشمالي وهذا الوطني الكريم اذا تقدم للعمل لانشك فى نجاحه ونأمل ان ينفذ الاقتراح وان تساهم فلسطين فى اسطول العراق الجوي

«الدفاع » ما نزال على رأينا في اهداء طائرة الى العراق تسمى (فلسطين) وقد ذكرنا ان فى ذلك مظهراً قويا من مظاهر العطف القومى ، وشعور البلد المحكوم للبلد الحر الطليق . وقد امسكنا عن الدعوة لهذا العمل الشريف، شعورا مع زميلاتنا فلا نحب ان نستأثر بهذه المكرمة ، بل نرجو أن تفسح لها كل زميلة المكان اللائق بها

احسان بك الجابرى في حيفا

حيفا في ١٢ شباط لمراسل الدفاع الخاص — وصل صباح اليوم حيفا قادما من اوروبا سعادة احسان بك الجابرى ، وكانت تبدو عليه علائم الانزعاج ، وفهمت ان الاطباء في اوروبا قد اشاروا على عطوفته بالسكنى في بلد معتدل المناخ لعدم ملاءمة الطقس البارد لصحته وفور وصوله حيفا قابل بعض الاطباء الوطنيين فاشاروا عليه بلزوم السفر الى طبريا والاقامة فيها . وهو فى حيفا موضع وعناية صديقه الاستاذ رشيد افندي الحاج ابراهيم

احسان بك الجابري فى طبريا

يتوجه غداً صباحا احسان بك الجابري الى طبريا الى قرية الطابغة وسيقيم في فندقها على ساحل بحيرة طبريا الشمالي والمناخ فى الطابغة معتدل الحرارة جاف فنرجو لسعادته شفاء عاجلا لمواصلة جهوده في سبيل القضية

نشاط الحاج محمد سعيد البزة

عاد من يافا والقدس الوجيه الحاج محمد سعيد البزة صاحب « الخمس » في امتياز الحولة وقد قابل المسئولين بخصوص دعواه في الاعتراض على امتياز اراضي الحولة وقابل كذلك الهيئات الوطنية وهو متفائل جداً من نجاح دعواه . نسأل الله له التوفيق والنجاح

قرب موعد المؤتمر الاقتصادي العربى

علمنا من مصدر مطلع ان الهمة مبذولة في اعداد ما يلزم اعداده لعقد المؤتمر الاقتصادي العربي في اقرب فرصة ويبذل عطوفة احمد حلمي باشا ورجال الاقتصاد جهودا في هذا الشأن.

مرور صحفى في طريقه الى بيروت

مر بحيفا فى طريقه الى بيروت الاستاذ داود مجاعص صاحب جريدة الحرية الحنجبية التي كانت تصدر فى بيروت والذي نشر [illegible] من جميع المواقف وقد توجه منذ سنوات الى المانيا وهو يتعاطى بعض اشغال تجاريه فيها

فوز العمال بزيادة اجورهم

بمناسبة اضراب عمال قسم البرشمين فى خزانات شركة بترول العراق في حيفا اضطر صاحب العمل المتعهد بان يزيد كل عامل ٤٥ ملا في كل يوم . وعلى ذلك انتهى اضرابهم وعادوا الى اعمالهم

غزة

الذاهبون لاداء فريضة الحج

غزة في ١٢ شباط لمراسل الدفاع الخاص — غادر غزة اليوم الى الديار الحجازية الوجيه عادل افندي الشوا بصحبة والدته حرم المرحوم الحاج سعيد افندي الشوا وفريق من رجال ونساء آل الشوا وما يقرب من الخمسين حاجا من البلد وقد نصبت السرادقات على المحطة وخف لوداعه معظم الوجوه والاعيان وكان مشهد اليوم مؤثرا للغاية وقد رافقتهم الى خان يونس كما استقبلهم الشيخ فريح ابو مدين وبعض شيوخ القبائل على محطة دير البلح وخرج اهالى خانيونس لاستقبالهم على المحطة كما انه رافقهم كثير من اهالي غزة لخانيونس وبعضهم للسويس رافقتهم السلامة

الاستاذ رشدي الشوا

قال مراسلنا في غزة : على اثر ملازمة الاستاذ رشدي بك الشوا الفراش بمناسبة رمد في عينه اشير عليه بالذهاب الى القدس لمراجعة طبيب اختصاصي وقد غادرنا اليوم اليها ليحل في مستشفى العينية شاء الله

مباراة في كرة القدم

تبارى اول امس منتخب مدرسة صفوف غزة الابتدائية مع منتخب مدرسة بئر السبع وقد تغلبت الفرقة الثانية على الاولى باصابتين لاصابة واحدة

البرقيات الخارجية

القاهرة فى ١٢ شباط لمراسل الدفاع الخاص

انكلترا

نسيم باشا مع الوفد المصرى

نشرت جريدة الديلي تلغراف رسالة جاء فيها أن الدوائر البريطانية قلقة من خطة دولة توفيق نسيم باشا وانحيازه الى السياسة الوفدية ، ولذلك ترى بريطانيا وجوب تعديل الوزارة تعديلا كبيراً بدلا من اقالتها

غموض الموقف السياسي

وأشارت الى رحلة المندوب السامي البريطاني السير مايلز لامبسون الى السودان فقالت ان اختصار هذه الرحلة يرجع الى غموض مصير الموقف السياسي في مصر

ايطاليا

صراخ الحرب من كل جانب

اقيمت مظاهرات عظيمة فى شوارع مدينة ميلانو وكان المتظاهرون يرددون في هتافاتهم (فلتسقط الحبشة وليحيى موسوليني) وكان صراخ الحرب ينبعث من كل جانب

موسوليني يرسل بلاغا نهائيا

وصرح احد موظفي وزارة الخارجية الايطالية بان السنيور موسوليني اعد بلاغا نهائيا الى الحبشة ثم قال ان ايطاليا لم ترسل جنديا واحدا حتى الان الى الخارج ولكن لا بد من ارسال الجنود اذا [illegible] الحال

استعدادات الاحباش الكبيرة

اما الحبشة فقد حشدت ٣٠ الف مقاتل على حدودها استعدادا لطوارىء ولديها ٨٠٠ الف جندي تحت السلاح وتمكن تعبئة مليون جندي في وقت قصير

عمل عسكري واسع النطاق

وقالت جريدة الماتان الفرنسية ان ارسال ايطاليا للجنرال ديبونو الى املاكها بجوار الحبشة ثم شحن المواد الحربيه دليل على ان ايطاليا تنوي القيام بعمل عسكرى واسع النطاق في الحبشة

الروح الوطني في الحبشة

اما الروح الوطنية في الحبشة فبالغة اشدها والقبائل الحبشية لا تخشى ايطاليا على الاطلاق

حملة الاحباش على ملكهم

وقد حمل بعض الاحباش على الامبراطور هيلاسلاسي في خطته السلمية ومد الاحباش اللاسلكية في جميع حدود الحبشة كما مدوا الطرق من مخافرهم الامامية الى الداخل حيث يرابط من ٥٠ الف الى ٦٠ الف جندي مجهزا بالآلات الحربية الحديثة وعدد كبير من المدافع السريعة

موقف بريطانيا والعصبة

والمفهوم ان خطة بريطانيا هي موقف الحياد التام . اما عصبة الامم فتنظر الى المشكلة بعين القلق والاهتمام وربما عالجتها في جلستها المقبلة

موقف فرنسا واقوال الصحف بها

وتنصح الجرائد الفرنسية ايطاليا بعدم التورط والوقوع في الفخ

طولكرم

التسوية في اراضى بيت ليد

وصل موظفو مساحة لتسوية الاراضي في قضاء بني صعب الى اراضي بيت ليد وبدأوا بوضع العلامات وحضر جمهور كبير من اهالي بيت ليد للوقوف على حدود هذه الاراضى الشاسعة التي تبلغ مساحتها ٨٠٠٠ دونم وصد تجاوز بعض المجاورين على أراضي متاع بيت ليد ومنذ أمس واليوم أهل بيت ليد مع مأموري المساحة يتجولون على الحدود وبعد الانتهاء من قياس ومسح الاراضى يأتي مأمور التسوية لتسجيل هذا المتاع واخراجه حسب الاصول المتبعة في دوائر التسوية

سجناء الاضطرابات فى بنى صعب

نظم جمهور كبير من أهالي بنى صعب لائحة كبيرة لرفعها الى فخامة المندوب السامى بطلب اصدار العفو عن مساجين اضطرابات عام ١٩٢٩ وقد وقع على اللائحة المذكورة فريق كبير من العلماء والمخاتير وعامة الشعب وينتظر الاهلون صدور العفو عن هؤلاء المساجين الذين يقاسون الالام فى سجون القدس وعكا

عرب النفيعات فى طولكرم

وصل مساء اليوم شيوخ عرب النفيعات بطولكرم عائدين من القدس بعد أن حضروا دعوى الاستئناف التى رفعوها في قضية الاراضى المتنازع عليها بينهم وبين شركة الكارن كاييمت والتي كانوا قد أخذوا حكما ابتدائيا بملكيتها وقد قوبلوا بحفاوة وسيعودون صباح الغد الى حيفا

عقد اجتماع لمساعدة منكوبي الفيضان

عقد حضرة عبد الرحمن افندي الحاج ابراهيم رئيس بلدية طولكرم مساء اليوم اجتماعا من فريق من وجهاء طولكرم وبعض تجارها للعمل على بذل الجهود والمساعدات لمنكوبي الطوفان والسيول في مدينة نابلس وقرى بني صعب وينتظر ان تكون المساعدات مما يخفف آلام الاضرار التى لحقت بالمنكوبين والمصابين قيمة

كتاب

«مدرسة القرية»

للمربي القدير الاستاذ مصطفى الدباغ

«اني لو لم اكن مشغولا ولو لم يكن علي واجبات كثيرة لما ترددت في ان اكون معلما في اقصى قرية عراقية»

١ » فيصل»

بهذا القول المأثور عن باني نهضة العرب الحديثة المغفور له فيصل بن الحسين بدأ الاستاذ الدباغ كتابه وهو قول حق وحكمة بالغة قالها فيصل ليدل على احسن خدمة يسديها المعلم والشاب هي خدمة القرية وتعليم ابنائها مهما كانت مكانتها وضيعة اذ لا نهوض بلا جهاد، ولا تقدم للاحها الا بتعليمه، ولا يتم التعلم ثمرته الوطنية الصحيحة الا اذا شعر المعلم شعورا حقيقياً بالواجب الملقى على عاتقه، وهو شعور الخدمة الحقيقية للفلاح وقريته التي اهملتها الحكومة واهملها الزعماء فدارت في قوة الاستمرار، لاهادي لها ولا مرشد

وقد نشأ شعور غريب بين الناس، وهو التهاون بشؤون الفلاح وعدم العمل لانهاضه من كبوته مع انه عماد البلاد ومصدر ثروتها وجندها المدافع عنها حين المصائب والويلات. وابتعد الشباب عن العمل في الحقل القروي حتى صار الواحد منا يعدها مهانة ان يشتغل في القرية او ان يلقب بقروي او فلاح وصار المعلم الذي ينقل لي قرية من القرى القريبة والبعيدة، الكبيرة والصغيرة يكون كأن الارض مادت به، او كأن غضب السماء انصب عليه، واخذ يبذل جهده في الوسط للتخلص منها، وما درى ان ذلك يعد في عرف الوطنية الصحيحة هروبا من «ميدان الجهاد»

انتبه الى هذه الحالة المؤسفة والى هذا الاعتقاد المغلوط الاستاذ الدباغ مساعد مفتش المعارف في الجنوب وهو ممن عركوا التعليم وخبروا دقائقه، فجمع تجاربه وملاحظاته وكون رأياً في كيف يجب ان تكون مدرسة القرية وفيما يجب على الشباب والامة والمعلم نحوها، فوضع كتابه «مدرسة القرية» حتى يحبب النشىء للخدمة في القرى، وحتى يغير ما هو مألوف من احتقار الاشتغال بالقرية والابتعاد عن كل ماله مساس بها ولبيان رأيه واضحاً نتركه يتكلم في مقدمة كتابه):

ان حالة فلاحنا سيئة بالقياس مع حالة فلاحي الامم الراقية ولا يزال متقهقراً يعاني من الشقاء ما يعاني مع انه يمثل الاكثرية الساحقة في فلسطين اذ ان عدد نفوسنا في بلادنا هذه بلغ في احصاء سنة ١٩٣١ (٢١١ و٨٦١ نفسا) منهم ٦٠٢٣٨٧ نفساً يسكنون القرى والباقون يسكنون المدن

فمجموع هذا العدد من القرويين هو قوة كبيرة للبلاد، فان ضاعت هذه القوة بضعف القروي تلاشت قوة الامة على الجملة، وتضعضع كيانها وهذا هو الحامل لذي حملني على وضع هذه الرسالة خدمة لامتي معتمدا في وضعها وتصنيفها على التقارير الرسمية وكتب التربية والمجلات المختصة بهذه المواضيع وتقارير الخبراء القرية واختبار اتي الشخصية مدة خمسة عشر عاما في التربية والتعليم آملا ان يكون بذلك فائدة لمعلمي القرى تساعدهم في فهم المسؤولية العظيمة الملقاة على عواتقهم والقيام بها خير قيام.

فالغاية من التربية القروية هي ان نهيئ فلاحاً نشيطا غنياً بقابليته للانتاج وحبه للالتصاق باراضيه وعليه اصبح من المحتم البحث في الوسائل التي ترفع مستواه وتذكي همته وتشحذ ذكاءه وتوسع ادراكه وتبث فيه طموحاً الى التجدد ورغبة في التحسين المطرد لان الفلاح هو ذلك الشخص الساذج والقريب الى بساطة الفطرة البعيد عن تلون المدينة واساليب خداعها يحتاج الى من يهديه الى سبل الحياة العملية ويزيل عنه ظلمات جهالته العقيمة وضلاله الضار. الفلاح هو ذلك الشخص الذي بقي القرون العديدة يروي الارض بعرق جبينه ليمهد محصولها لاصحاب الاقطاع والثراء، هو ذلك الشخص الذي كان قديماً يعمل راضياً متحملا الذل والامتهان وها قد نشط الفلاح اليوم في اكثر بلاد العالم وكون شخصية حرة تعمل على انعاش البلاد واسعادها، فالنشاط الحيوي وتطلب الاكمال هما حاجة ضرورية لفلاحنا الذي اعتاد الخنوع اجيالا عديدة

وهذا الاصلاح الضروري للفلاح لا تقوم به الا المدارس. فمدارس القرى هي المعول عليها ليس في جلب الراحة للفلاح واسعاده وتخفيف شقائه وبؤسه وكفى بل ايضا في ما يكفل له زيادة الانتاج الزراعي لان هذه الزيادة متعلقة حتما بنشاط الفلاح ونهوضه ونشاط الفلاح ونهوضه كناية عن اكتساب اكبر قوة من الايدي العاملة في فلسطين واي تعضيد للامة اكبر من نشاط كهذا يبعث من مراقد الجمود ويد عاملة تحرك العمل وتحرك للتحسين فتدر الخيرات على البلاد

فمعلمو القرى هم الذين تقع عليهم المسؤولية الكبرى لانهم خير من تعتمد عليهم الامة لنفع ابنائها من سكان القرى هذا اذا تفهموا خطورة واجبهم وما له من شأن واخلصوا الاخلاص كله في تأدية هذا الواجب. وان اهملوه ولم يحكموا تأديته فهم المسؤولون عن عظيم الاضرار الناجمة عن تهاونهم وعن نتائج التقصير الذي يلحق بالقرى التي يتولون زمامها

فمعلم القرية هو المورد الصافي الذي يقدر ان يستفيد منه القرويون في حياتهم العلمية والاجتماعية

والحاجة ماسة والحالة هذه الى مدارس قروية صالحة، مدارس تعرف كيف تدر النفع، مدارس يديرها معلمون اصحاب همة شماء وشخصية متفوقة تجاهرون في سبيل خير الامة فيخدمون القرى التي عهد اليهم في امر تثقيف ابنائها خدمات عظيمة وينهضون بها في مراقي التقدم والنشاط العملي وبهذا يكون المعلمون قد ادوا الامانة حق التأدية وشغلوا وظائفهم، وهي حيوية جداً، بخير ما يستطيعون من خدمة مخلصة لامتهم وبلادهم

الى هنا تنتهي مقدمة استاذنا الدباغ وتبدأ واجبات اخواننا معلمي القرى في النهوض بقراهم والعمل على رفع شأنها وزيادة نتائجها

والحق يقال إن تأليف هذا الكتاب فتح باب البحث حول القرى ومدارسها والواجبات الملقاة على عواتقها مما سنعود له في ابحاثنا الآتية حول هذا الكتاب الفريد في نوعه، النبيل في غايته. «عصام»

اعادة الصحة

وتجديد الشباب واطالة الحياة

كل من استعمل «الكاليفلويد» يخبرك عن النتائج المدهشة التى حصل عليها بواسطة هذا الدواء العجيب. يقول لك انه ما كاد يبتديء في العلاج حتى شعر بان الحياة اخذت تدب في جسمه السقيم وان قواه عادت اليه ومعها المرح والغبطة والسرور

فاقتد به انت اذا كنت تشعر باي شيء من الضعف او السقم فترى حالا ان ضعفك يزول. وشهيتك للطعام عادت مع سهولة الهضم وراحة المعدة وعاد اليك النوم الهنيء بعد ان امضك واضناك الارق وتلاشت منك جميع الالام والاسقام وصار يجري في عروقك دم جديد مطهر من سائر الادران

ذلك لان «الكاليفلويد» يبعث التجديد والحرارة والقوة في الدم والاعصاب فيشفى الانيميا «فقر الدم والنوراستانيا «ضعف الاعصاب» والضعف العام والصداع الناتج من من سوء الهضم واسقام الشيخوخة المبكرة ومضايقاتها

يرد كل يوم الوف من رسائل الشكر تضيق عن نشرها صفحات الجرائد وتكفي بها عبارة جاءت في خطاب الدكتور ترنيس ٢٥ شارع قصر النيل بمصر تقول «تحصلت على نتائج باهرة بوصفي الكاليفلويد لمرضاي» واخرى من مسيو جان قز. » يقول: من يوم بدأت باستعمال الكاليفلويد شعرت برجوع قواي وازديادا انشراحي وعود الشباب الى دمي واعصابي فاشكركم على هذا الدواء الشافي العجيب»

«الكاليفلويد» نال خمس جوائز كبرى وخمس مداليات ذهبية وهو يباع فى كل الاجزاخانات

دفع التباس

قال مراسلنا في القدس

ذكرت لكم امس عن مصادرة كمية من الحشيش من دكان لتاجر كبير في سوق العطارين.

وعلمت اليوم بانه لم يضبط في الدكان. انما هناك اختلاف بين دائرة الصحة وبين صاحب المحل الذى امتنع عن دفع الرسم المعتاد. فجاءت دائرة الصحة مع نفر من البوليس وضبطت جميع محتويات الدكان لذلك لزم التنويه

تل ابيب

ومنكوبي نابلس

جاء فى البالستين بوست ان هيئة مجلس بلدي تل ابيب بحثت في اجتماعها الاخير في الاضرار التى لحقت باهلى نابلس بسبب تساقط الامطار الاخيرة وقررت ارسال كتاب تعبر فيه عن شعورها ازاء النكبة والمنكوبين

٩٦٩ ٩٦٩ من صناع

سيارات
موتوسيكلات
عربات تجارية (تراكات)
ماكنات طيران
ماكنات توربين بخارية
ماكنات زيوت
ماكنات غاز
ماكنات زراعية

رسميا يصادقون ويوصون على زيت شل للتزييت والتشحيم. الوف من الذين اعتادوا مداومة استعمال زيت شل يثبتون انه لا يوجد صنف احسن منه للتزييت او التشحيم. شل متصل بكل اختراع ميكانيكى حديث، وبامكانه تقديم الزيت الملائم للتشحيم والتزييت لكل مناسبة

استعملوا زيت شل

USE SHELL MOTOR OIL

للسيارات والموتوسيكلات واللوريات

زيت شل الصناعى

لماكنات اشغالكم او فباركم

شركة شل لفلسطين ليمتد

انباء يهودية

جمعية بوليس ؟!

ام جماعة «تهليس» ؟

قالت «هايردن» قام الادون «ليبوبتس» بتأليف جمعية اطلق عليها اسم «جمعية البوليس اليهودي» غايتها رفع مستوى البوليس اليهودي ومساعدته ماديا ومعنويا والاهتمام بحاجاته وتقول الجريدة ان في نية الادون ليبوبتس ضم رجال الحركة «الصهيونية» في البلاد الى هذه الجمعية وفتح معهد لتعليم الشبان تعاليم البوليس وقوانينه

عم يسفر هذا الاجتماع

جاء لدوارها يوم من باريس ان كثيرا من اعضاء اللجنة التنفيذية الصهيونية فى الحزب الاصلاحى طلبوا من هيئة اللجنة ان تطلب من اللجنة التنفيذية الصهيونية العالمية ان تعقد اجتماعها القادم في احدى المدن الاوربية

تركيا الفتاة

تغيظ اليهود !

جاء لدافار من تركيا ان الحكومة التركية اصدرت امراً جديداً يقضي على العمال والموظفين ان يحملوا بطاقات من الحكومة وان كل عامل او موظف لا يحمل هذه البطاقة لا يمكنه ان يشتغل في المتاجر والمصارف والمكاتب. وتقول الجريدة ان هذا القانون اخر العامل اليهودي لانه يصادف عقبات وعثرات للحصول علي هذه البطاقة حتى ان متجراً يهودياً كبيراً في تركيا اضطر الى اقالة اكثر من ٧٠ موظفا من موظفيه لانهم لا يحملون هذه البطاقة واستعاض عنهم بموظفين من المسلمين

وقد كان العامل اليهودي محروما من العمل في المتاجر التركية فاصبح الان محروما من العمل في المحلات اليهودية ايضا بسبب هذا القانون

من لا ارض له
لا وطن له

حادث تسمم يهودية فى فندق

القدس في ١٢ شباط — لمراسل الدفاع الخاص — اعلم صاحب فندق نورديا البوليس بان يهودية تدعى هو لسهن ميتة بالفندق المذكور فجاء ضابط البوليس وطبيب الحكومة واجرى الطبيب الكشف على الميتة فتبين له انها توفيت على اثر تناول مادة سامة فنقلت جثتها الى مستشفى الحكومة للتشريح ، واخذ البوليس في التحقيق مع صاحب الفندق وخدمه

قضية رئيس كتبة محكمة صلح عكا السابق

تنظر محكمة الاستئناف العليا غداً في القضية التي رفعتها النيابة على السيد فوزي عبد الحميد رئيس كتبة محكمة صلح عكا السابق وساوافيكم بنتيجتها

تاجيل قضية عرب الفقراء

كان اليوم موعد النظر في قضية عرب الفقراء امام محكمة الاستئناف العليا غير ان محامي اليهود قدم تقريراً طبياً بانه لا يستطيع الحضور الى المحكمة هذا اليوم فقررت المحكمة التأجيل

عرب النفيعات امام محكمة الاستئناف

نظرت محكمة الاستئناف العليا قضية عرب النفيعات وكانت مؤلفة من اصحاب السعادة قاضي القضاة رئيساً وفرنسيس افندي خياط والادون فرويكن عضوين وقد استمعت المحكمة لاقوال وكيل العرب الاستاذ محمود افندي الماضي . الذي اخذ يشرح لها تفاصيل وافية عن هذه الاراضي ، اما خصوم العرب فهم يهود الخضيرة وحضر عنهم المحامي ابيكاريوس بك .

ربح قضية في حقوق المزارعة

باع بعض اشخاص من اهالي بيت لحم نحو ١٦٠٠ دونم من الارض لليهود ومن هذه المساحة قطعة ارض واقعة في موقع اسكارية بقرية صوريف التابعة للخليل ويظهر ان اليهود تعهدوا للبائع ان يخرجوا المزارعين العرب من هذه الارض وبالفعل فقد رفعوا عليهم قضية نزع يد ، وكانت هذه القضية موضع اهتمام القاضي البريطاني مستر هابارد وقد كان يرافع عن العرب الاستاذ حسن صدقي الدجاني وبعـــد النظر في الدعـوة ربح الاسـتاذ الدجاني الدعوى استناداً على نقاط قانونية قبل الدخول باساس القضية وقد حضر للمرافعة عن اليهود عدة محامين كان اخرهم الدكتور زامورا

في استقبال الامير سعيد الجزائرى

تلقينا البرقية الآتية من الناصرة :

اعيان حيفا الناصرة الجالية المصرية استقبلت اليوم سمو الامير سعيد بجسر بنات يعقوب خطب الامير بالجموع الغفيرة حاضاً الجموع على توحيد الصفوف وحملت الجميع مئات السيارات الى الناصرة حيث اعدت الموائد بقصر الامير المشار اليه

يوسف الفاهوم

تهنئة على تعيين

تلقينا البرقية التالية من عكا — الدفاع ـ يافا

غزة — الدكتور داود افندي بولس المحترم . نحييك يابن هذا القضاء البار ونبتهج بترقيتك لا زلت اهلاً للعلا

امين سر الجمعية القروية العربية لقضاء عكا

احمد ادلبي

كتاب الاناشيد الوطنية

لمؤلفه الاستاذ مصطفى الصعيدي — حيفا

ظهر هذا الكتاب القيم الذي يحتوي على مجموعة من الاناشيد والازجال الوطنية والاقوال العربية الرائعة بـ٦٨ صفحة مطبوعة على ورق صقيل بسعر زهيد : النسخة بـ ١٠ ملات

يطلب من المكتبة الوطنية بحيفا ، ومن مؤلفه في بوابة عكا ، ومن سكرتير الكشاف المسلم شارع الناصرة ومن الاستاذ خليل الحاج ، وادي النسناس

محل المشاتل الوطنية الوحيد فى فلسطين

ـ لـ‍ـصـ‍ـاحـبـ‍ـه ـ

أحمد الشلبى ارتاح ـــ طولكرم

تجدون فيه انواع اشجار الفواكه الوطنية والاوروبية المركبة مع عموم انواع البذور واشجار الزينة .

كميات عظيمة ـ انواع مضمونة الأنتاج — اسعار معتدلة . اطلبوا لزومكم من هذا المحل ، وهو مستعد لتوريد اي كمية باسرع وقت ، والتجربة خير برهان

اعلا ن

المدارس العربية بحيفا

في حاجة الى ثلاث معلمين : الاول منهم يحمل شهادة دينية عالية . والثاني يحمل شهادة ثانوية عالية ومتمرن على اعطاء دروس فى اللغة الانجليزية . والثالث له المام في علم الرياضيات ويحمل شهادة تخوله حق التعليم ? وبحاجة ايضاً الى معلمتين : الاولى تحمل الشهادة الثانوية العالية وتكون ادارية . والثانيه تجيد اللغة العربية وفنى الخياطة والتطريز .

فمن آنس بنفسه الكفاءة فليراجع ناظر المدارس العربية الاستاذ الشيخ محمد السباعي تلفون ٥٦٥ حيفا .

في عالم السينما

اين جريتا جاربو من جراسى فيلدس

جراسى تأخذ ٧٥،٠٠٠ جنيه فى سنة

للاشتراك في تمثيل اربع روايات

كانت جريتا جاربو هي النجمة السينمائية التى تنال من الاموال اكثر من غيرها من نجوم السينما ، اما الآن فقد تعاقدت المس جراسي فيلدس مع شركة الصور الناطقة على ان تمثل لها اربع روايات تنتهى منهـا قبل اول عام ١٩٣٦ القادمة في نظير مبلغ ٧٥،٠٠٠ جنيه استرليني اي بمعدل ٣ جنيهات لكل دقيقة من دقائق التمثيل !

ولقد بدأت المس جراسي فاشتركت في تمثيل رواية (غنتنا بينا نحن نمشي) فاخذت على ذلك ٢٨٠٠٠ جنيه !

ولم تبح المس جراسي بسر شروط هذا العقد لاحد ، وانما المعروف على وجه العموم لدى اصدقائها هو انها ستتناول اكثر من ١٠٠٠ جنيه كل اسبوع وان ايرادها من التمثيل في عامين اثنين لن يقل عن ١٥٠،٠٧٠ جنيه :

وبعد رواية (غنتنا بينا نحن نمشي) ستشترك هذه النجمة في رواية (مهزلة يوركشاير) وهى من تأليف المستر بريستلي مؤلف الرواية الاولى

ولم يقر الرأي بعد نهائيا على الروايتين الباقيتين ، وانما يقال بوجه الاجمال ان الرواية الثالثة ستكون انكليزية — اميركية مضحكة ، وهي الرواية التى يضعها الآن هذا المؤلف نفسه بعد ان زار الولايات المتحدة ليختار من هناك المواضيع التي تلزمها وستقوم المس جراسي ايضـا فتسافر من لندن الى اميركا . فبعض مناظر الرواية لا بد ان تمثل هناك

والخلاصة هي ان النجمة السينمائية في هذا الزمن تنال من المال ما لا ينال عشر معشاره اكبر رئيس وزراء في الدنيا !

اعـــلان

لا فرق بين زعيم ووضيع فى الخيانة الى من يريد ان يخدم بلاده

ستعود جريدة المطرقة الى الصدور قريبا وستعنى بالمواضيع الاتيه :

١ — ملاحقة السماسرة وبائعي الاراضي منذ الاحتلال حتى الان

٢ — فضح السماسرة وبائعي الاراضي من الطبقة الوطنية الممتازة من مثل رؤساء واعضاء البلديات والمجلس الاسلامي واللجان التنفيذية والجمعيات الاسلامية والمسيحية ومؤتمر الشباب وحزب الدفاع الوطني والمجلسيين والاستقلاليين ، وكل من ينتسب الى الهيئات الوطنية بقصد المتاجرة باسم البلاد ، والاطباء والمحامين والتجار والموظفين

٣ — المطرقة ستنشر كل ما يصل اليها دون تردد ولا احجام فعلى كل محب لبلاده ان يوافينا بما يعلم عن هذه الجرائم بعد التثبت منها وتعزيزها بالارقام والوقائع

صاحب جريدة المطرقة

الدكتور خليل ابو العافية

يافا ص . ب ٢٠٥ تلفون ٥٣٩

الصابون النابلسى الممتاز

مصنوع من الزيت النقي الخالص

الصابون النابلسي المتمتاز ماركة النعامة

استعملوه فانه نظيف

ماركة الطاهر المصرى نابلس مسجلة

ذائع الشهرة عبق الرائحه

يباع بالجمله فى محلات

الوكلاء

السادة ورده وكباب وشركاهم حيفا

مصطفى ومحمد الجبشة القدس

السيد مصطفى عاشور يافا

محمد رفعت الاتونى الشام

اسعار الحاجيات

		غروش
حنطة للاكل	القنطار من	٢٧٠ـ٢٧٥
» تجارية	» »	٢٤٥ـ٢٥٥
الشعير البلدي	» »	١٦٠ـ١٦٥
الذرة البيضاء الجديدة		١٢٥—١٣٠
الفول للاكل	» »	٢٨٠ـ٢٨٥
الكرسنه	» »	٢٦٠ـ٦٥
البن العدني	الرطل	٢٠
«سانتوس	»	١٥
الدقيق		
اكسترا	(الاول)	١١٥

الحاجة الى كاتب

الشركة العربية للسجاير والتمباك المحدودة في الناصرة بحاجة الى كاتب يحسن مسك الدفاتر « الدوبيا » والكتابة على الالة الكاتبة باللغتين العربية والانكليزية فمن عهد بنفسه الكفاءة لذلك فليرسل طلبا الى الشركة المذكوره مبيناً شروطه تقبل الطلبات لغاية ٢٠ شباط الجاري .

الحاجة الى عمال

تعلن هذه الجريدة حاجتها الى عمال ماهرين في تنضيد الحروف فمن وجد في نفسه الكفاءة فليراجع الادارة

مستقبل الاسلام

منوط بالشبيبة الاسلامية

بقية المنشور على الصفحة الاولى

النفوس .

بث الدعوة

ومن الواجب على كل جمعية من جمعيات الشبان المسلمين ان تصدر نشرة او كراسة تثبت ما قامت به من الاعمال وتجعل فيها باباً لاخبار العالم الاسلامي ثم توزع مثل هذه النشرات في القرى حتى يتسنى لجمهرة المسلمين معرفة ما يجري في العالم الاسلامى ، وحتى يتم بذلك تعاون المسلمين ما داموا على اتصال بعضهم البعض

ان في استطاعة الشباب المسلم ان يترجم حماسه الى عمل ، وهذا هو الذي ادعو اليه الان والله في عون العبد ما دام العبد في عون اخيه

بلاغ رسمى

رقم ٢ سنة ٣٥

قـدمت لجنة النـقل على الطرقات والسكك الحديد تقريراً موقتاً في اوائل حزيران سنة ١٩٣٤ ضمنته عدة نواحي غرضها تعبيد السبل لتحسينات آتية

وقـد قبل المنـدوب السامي بعض نواحي اللجنـة وفيما يلي الاجراءات الرئيسـية التي وافق عليها فخامته :

١ ـ صار شراء ١٠٠ عربة بضائع مغطاة و١٢ مرجلاً جديداً و ٦ ماكينات للركاب . وقد وصل اكثرها

٢ ـ ودفعت زيادات في الرواتب للموظفين الفنيين ذوي الدرجات السفلى في السكك الحديد كما انه عين موظفون اضافيون

٣ ـ وقد اوجدت تسهيلات اضافية لخزن الفواكه الحمضية في بعض المحطات

٤ ـ انشئت هذه السنة طرق فرعية وبعض لاتزال تحت البناء في مناطق البرتقال وستبنى طرق اخرى في السنة القادمة .

٥ ـ وسترصد النفقات هذه السنة والسنة المقبلة لتقوية الاقنية ليصبح في امكان الطرق تحمل حركة سير الثقل

٦ ـ وقد جرى تحسينات في ميناء حيفا اما بقية نواحي اللجنة فهي تبحث جديا الان من قبل المندوب السامي ومستشاريه الفنيين

من الباخرة

الى المستعمرة

قالت دافار توافق يهود تراقيا الذين وصلوا الى البلاد في الاسبوع الماضي على الذهاب الى المستعمرات والعمل فيها .

وقد ارسل مركز المهاجرة امس عشر عائلات الى مستعمرة دجانيا وعشر عائلات اخرى الى مستعمرة كفر سابا بعد ان اعد لهم منازل لسكناهم

وقد ارسل مركز المهاجرة ٤٠ مهاجراً في الاسبوع الماضي الى مستعمرة كفر سابا من الذين وصلوا البلاد حديثا وحال وصولهم ارسلوا الى العمل فى المزارع اليهودية

وتقوم لجنة المهاجرة باعداد المنازل واللوازم للمهاجرين في المستعمرات كما ان جمعيات العمال في المستعمرات ترسل المهاجرين حال وصولهم للعمل في البيارات والمزارع اليهودية .

اعلان

المستر ستون بحيفا يعلن انه مستعد لاعطاء دروس انجليزية ودروس مصارعة يابانية مقابل من يعلمه اللغة العربية والمراجعة مع وكالة هذه الجريدة بحيفا .

هكذا يريد موسوليني

الوزارة التى لا تستقر على حال

سياسة تغيير الحرس فى ايطاليا

نشرت جريدة « التايمس » المعروفة رسالة في عددها الاسبوعي الاخير لمراسلها في روما ، نعرب اهم ما جاء فيها فيما يلي :

حدث هنا يوم الخميس الماضي ان اعلنت الحكومة تغيير جداً من سلسلة التغييرات التى تحدث من وقت الى آخر في الوزارات الايطالية طبقا للسياسة التي يقال عنها انها سياسة « تغيير الحرس » !

اما الوزارات التي يتولاها السنيور موسوليني نفسه . وهي وزارات الخارجية والداخلية ، والمستعمرات ، والحربية ، والبحرية ، والطيران والتعاون لم يطرأ على واحدة منها اي تغيير

واما الوزراء الذين قبل الملك استقالتهم فهم السنيور جونج (المالية) والسنيور اركول (المعارف) والسنيور اكيربو (الزراعة والاحراج) والسنيور كرولالانزا (الاشغال العمومية) والسنيور بوبيني (المواصلات) والدكتور فرانسكي (العدلية)

ومع هؤلاء الوزراء استقال اثنان من وكلاء الوزارات هما السنيور سيرينيري « الاراضي » والسنيور روسوني « الداخلية » ويقال ان باقي وكلاء الوزارات ستكتسحهم الحكومة عما قريب

وذكر المكاتب بعد ذلك اسماء الوزراء الجدد ، مما لا حاجة بقرائنا الى معرفته ، ثم قال ان هناك الان مرشحين لوزارة الخارجية ، يتولاها مكان السنيور موسوليني وهذا المرشح هو البرنس ونكومباني لودو فيزي الذي ظل ست سنوات متواليات وهو يقدم للامة الايطالية اجل الخدمات ، وهذه السنوات الست هي كل المدة التى قضاها في خدمة الحكومة الايطالية في روما !

حركة الانقلاب تعمير مسرعة

بقية المنشور على الصفحة الاولى

مثيل في تاريخ الجمهورية التركية

والظاهر ان توفيق رشدي اراس وزير الخارجية التركية هو الذي اقترح في اجتماع دولمة باغجة تمثيل الاقليات المسيحية في المجلس الوطني الكبير متوخيا بذلك ازالة الاثر السيء الذي احدثه تحريم ارتداء الملابس الدينية في بعض الدول الموالية لتركيا ولا سيما اليونان

على ان برقيات اثينا اليوم تدل على ان هذه الخطوة التي خطتها تركيا نحو الاقليات لم يقابلها فريق من اليونانيين بما تستحقه من الارتياح والاغتباط فهل كان يريد هذا الفريق ان يعطي الناخبون الترك اصواتهم لمرشحين يونانيين من اعداء بلادهم ? ذلك ما لا يجوز ان يطلبه عاقل

اعـلان

من دائرة بلدية القدس

يعلن للجمهور بما ان عموم منطقة قضاء القدس اعلنت في الجريدة الرسمية رقم ٣٦١ الصادرة ٣١—١—١٩٣٥ بانها موبوءة بداء الكلب لذلك و اعتبارا من يوم ١١ — ٢ — ١٩٣٥ سيباشر في قتل كـافة الكلاب التى توجد غير مكممة اثناء الرياضة او غير مربوطة داخل البيوت وكذلك كل كلب ليس له رخصة

« ارنج كليتون »

المهندس الصحي

الخليل

انتحار !

تناول « ادون » من « ادونات » تل ابيب نهار امس جرعة من السم اودت بحتفه وقد اسرع رجال البوليس الى بيته الكائن في شارع البحر واخذ بالتحقيق للوقوف على الاسباب التي حملت « ادو نا » « مبسوطاً كل البسط » على الانتحار !

من حجرة لطوبة !

قالت هارتس : اتصل بنا من مصدر موثوق ان قراراً نهائياً لم يتخذ حتى الان بشأن المكان الجديـد الذي ستنقل اليـه محطة تل ابيب ـ يافا وان لا صحة للاخبار ـ التى نشرتها الصحف العربية عن هذا الحدث . والظاهر هو ان المحطة الجديدة المذكوره ستنقل الى مكان بالقرب من محطة تل ابيب

بلد خاربة

مما يؤسف له ان تظل بلد الخليل متأخرة كثيرا عن العمران حيث يرى السائر فى شوارعها الاوحال متراكمة حتى تكاد تكون البلد كلها مجموعة من الاوحال هذا عدا عن عدم وجود النور فيها فلا يكاد يأتى الليل حتى يخيم الظلام على ارجائها مما يتعذر على المارة السير الى بيوتهم ويسهل على اللصوص عملهم

الحجاج

كثر عدد الحجاج في هذه السنة فبلغ عددهم (١٢) شخصاً لاداء هذه الفريضة . وفقهم الله لما يحب ويرضى

لمنع البيع

سيسافر اليوم وفداً الى قرية يطا على رأسه فضيلة الشيخ احمد النحوي قاضي الخليل الشرعي للاجتماع بعرب الجهالين الذين سيقدمون هناك ، والتحدث معهم بشأن عدم بيع ارضهم فقد علمنا ان هناك صفقة تدبر في الخفاء ، وان فئة ضالة ، من سماسرة السوء يسعون لاغراء هؤلاء العرب البسطاء وسأبعث لكم بالتفصيلات فى رسالة قادمة .

مقبرة الخليل

اليس من العجيب ان تكون مقبرة مسلمي الخليل ، منتهكة الحرمات ، مرتعاً للحيوانات ، وملعباً للاولاد الصغار ، احجارها مبعثرة وقبورها تداس وتهان؟ فحبذا لو رأينا اهتماماً ممن يغارون على ذلك ، وحبـذا لو ان اغنياءنا يتبرعون باليسير من مالهم الكثير فيـقومون بمشروع عمل (سـور) والله يجزي من احسن عملا

الاربعاء ١٠ ذو القعدة ١٣٥٣ و ١٣ شباط سنة ١٩٣٥
رئيس التحرير سامي السراج
صاحب الامتياز والمحرر المسؤول : ابراهيم الشنطي
شترك في تحريرها طائفة من كتاب العرب في الداخل والخارج
رقم التلفون ١٠٧٥
العنوان البرقي : الدفاع يافا — عنوان البريد : ص . ب ٢٥٥

الله لم تشهد الغارة الشعواء مقحماً فدافع

الدفاع

العدد ٢٤٨ السنه الاولى
ادارة الدفاع في عمارة حربوني شارع جمال باشا — يافا
	عن سنة	عن ستة اشهر
قيمة الاشتراك في فلسطين	١٥٠	٨٠
في الخارج	٣٠٠	١٦٠

الاعلانات يتفق عليها مع ادارة الدفاع — قسم الاعلانات

صور عالمية على هامش الحوادث

الى اليمين
قررت الحكومة الايطالية هدم تمثال الهر فالتر فون دير فوجل فيده اشهر شعراء المانيا في مدينة بوزن التي اقتطعها ايطاليا من النمسا بعد الحرب وستقيم محله تمثالاً لاحد قواد الرومان وهو دروسوس الذي كان من اشد الناس محاربة للشعب الجرماني وفي هذه الصورة تمثال الشاعر الالماني الذي سيهدم

كان موسم الشتاء في هذا العام نادراً لكثرة الامطار التي عمت العالم ولم تقتصر على قطر دون اخر. انظر هذه الصورة فقد نزلت الثلوج في صحراء شمال أفريقيا وغمرت اشجار النخيل وتلك الاراضي لم تعهد نزول الجليد منذ دهور

الى اليسار
عاد الجنرال غيرنغ بعد زيارته الاخيرة لبولونيا الى برلين وقد زار مدرسة الفرسان الصغار فيها وتراه في الصورة يقدم الجوائز لطفلة صغيرة عمرها ١١ سنة والى طفل صغير عمره ٦ سنوات لانهما فازا بالفروسية على ظهور الجياد

صورة اللاعب النروجي المشهور سيفر رون الذي فاز في التزحلق على الجليد والقفز في برلين مؤخراً وقد عزم ان يتجنس بالجنسية الالمانية وسيكون اشهر لاعب الماني وترى الى اليمين فون شارلس هوف يستجوبه بخصوص التجنس

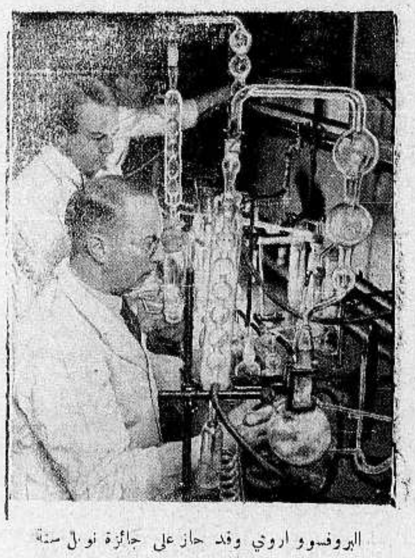

البروفسور اوري وقد حاز على جائزة نوبل سنة ١٩٣٤ وتراه في الصورة يقوم بتجاربه الكيميائية

من جملة المعروضات في معرض برلين للحيوانات كلبين صغيرين من فصيلة الكلاب التي تعيش في القطب الشمالي

صورة البرنسس هيلانه ملكة رومانيا السابقة وتقيم الان في لندن ومن المنتظر ان تعود قريباً الى عرش رومانيا

صورة السياسي الانكليزي المشهور لورد لوثيان الذي كلفته الحكومة الانكليزية ليبذل طرق التفاهم بين انكلترا والمانيا وقد زار الزعيم هتلر مؤخراً وهو يعطف اشد العطف على المانيا ويخفف كثيراً من الجفاء بين الدولتين

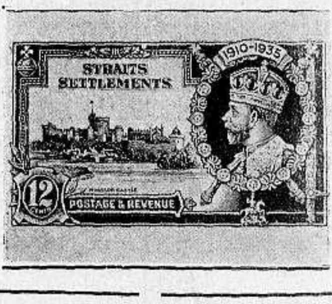

اصدرت الحكومة الانكليزية في المستعمرة جزيرة ملقا في المحيط الهندي طوابع بريد لذكرى مرور ٢٥ سنة على تتويج جلالة الملك جورج الخامس ملك انكلترا وامبراطور الهند وهذه صورة الطوابع وعليها رسم الملك

امين ابو رحمه

الوكيل الوحيد في يافا بشارع بسترس وحيفا في مدخل البوز (لراديات بيلوت) ذات الشهرة العالمية

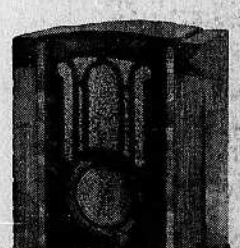

موديل ٥٣
ذات ثلاث موجات
سعره ١٠ جنيهات

يوجد لدينا تشكيلة فاخرة
راديو بيلوت على البطاريات
مع بطاريات افرردى (EVERREADY) التي تشتغل ١٢٠٠ ساعة

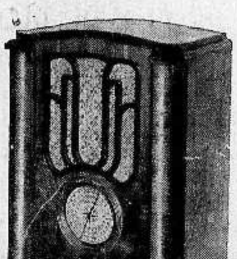

موديل ٦٢
ذات ثلاث موجات
سعره ١٧ جنيهاً

اقصدوا محل امين ابو رحمه في شارع بسترس بيافا او في مدخل البور بحيفا
لتختبروا مزايا هذا الراديو الحديث التي ادخلت عليه كافة الاصلاحات
التي تحتاجها انواع الراديات
الوكيل العمومي لفلسطين وشرق الاردن « لراديو بيلوت » شركة الراديات المحدودة شارع مأمن الله

عناية محلات ابو رحمه المتواصلة بالراديات التي تباع من محلاته كفيلة باطالة حياة الماكينات

الخميس ١١ ذو القعدة ١٣٥٣ ١٤ شباط ٩٣٥ — العدد ٢٤٩ — السنة الاولى

أن لم تستن الغارة الشعواء مقتحماً فدافع

الدفاع

رئيس التحرير سامي السراج
صاحب الامتياز والمحرر المسؤول ابراهيم الشنطي
يشترك في تحريرها فئة من كتاب العرب في الداخل والخارج
رقم التلفون ١٠٧٥
العنوان البرقي : الدفاع يافا — العنوان البريدي : ص . ب ٢٥٥

ادارة الدفاع في عمارة حربون بشارع جمال باشا - يافا

	عن سنة	عن نصف سنة
قيمة الاشتراك في فلسطين	١٥٠	٨٠
في الخارج	٣٠٠	١٦٠

الاعلانات يتفق عليها مع ادارة الدفاع — قسم الاعلانات

ارتياح الأهلين لقانون الاجارات. مرض جلالة الملك علي. اسواق روسيا والبرتقال الفلسطيني خطورة الحالة بين الحبشة وايطاليا. المطالب الايطالية

الاساليب الشاذة

ووجوب وضع حد لها

في «الدفاع» امس ان محكمة العدل العليا امرت بتوقيف بيع اراضي الطيبة الزعبية والطمرة والناعورة التى اشهرت بالمزاد العلني بناء على طلب شركة الكرن كيميت. وما كاد يعلن هذا القرار حتى قامت قيامة الصحف اليهودية واتهمت محامي العرب وهو يهودي بالخيانة لوقوفه موقف المعارض من شركة الكرن كايمت اليهودية ودفع الجنون بعضهم الى تهديد المحامي بالقتل، وقد يكون في هذا القول مبالغة

لكنه لم يخل من دلائل قوية على مبلغ ما وصلت اليه الجرأة عند القوم في استحلال كل ما هو محرم بغية تحقيق مقاصدهم، اذ كيف يستقيم مع العقل والمنطق ان تتألب قوى عديدة على شخص واحد فتقيده بغرامات من الوف الجنيهات وتعتبره وكيلا عن ستة وثمانين شخصا فتطبق عليهم احكاما هم في حل منها وغير مسؤولين عنها، والغريب في ذلك ان تشترك دائرة الاجراء في تنفيذ هذه الاحكام دون ان يثبت لديها انها اتخذت مجراها القانوني

وفي اعتقادنا ان هذه ليست القضية الوحيدة ولا الاولى من نوعها فقد سبق ان اشرنا في هذه الجريدة الى تلك القيود الثقيلة التى يغل بها اليهود واذنابهم السماسرة عنق الفلاح المسكين فيربطونه رباطا موثوقا بغرامات باهظة تكل منها الجماعات دون الفرد فيثقلون في فرض الغرامة مخافة العدول عن البيع او النكس فيه

كل هذا ولم تحرك السلطة ساكنا وظل اليهود مسترسلين في امتلاك اراضي العرب وتشريدهم منها وبرز في هذا المضمار الادون «خانكين» اذ يندر ان تتسرب الاف الدونمات دون ان يكون له الحظ الاوفر في ذلك. وما السبب الا سذاجة الفلاح المسكين واضطراره الى اقتراف جريمة البيع، وكم كنا نود لو ان المحامين فينا وهم كثر بحمد الله صمدوا لامثال خانكين وغيره ممن يغررون بالفلاح المسكين بان يضعوا تقريرا وافيا عن «الاساليب الشاذة» ووسائل التغرير التى يرتكبها هؤلاء القوم في اغراء السذج من الفلاحين فيسلبونهم أراضيهم التي يعتاشون منها

نود لو ان المحامين يقومون بعمل ناجز في اظهار هذه «الاساليب الشاذة» على الملاء من سلطة وقضاء وشعب حتى ترى السلطة بعينيها وحتى يحكم القضاء بعدله وحتى يتفتح الشعب الى الخطر الذي دهمه والخطر الذي يفتك به فتكا ذريعا

...

العربي قادر اذا اراد

ترجم الينا من ها ارتس احتفال اليهود برفع العلم الصهيوني على باخرة انزلت الى البحر لتمخر في عبابه ولتكون النبأ عن الوطن القومي الذي يحلمون به في فلسطين وقال خطيبهم في حفلة الافتتاح ان لهذه الشركة التي تنزل اول باكورة امن اعمالها ان لها في مشروعها ثلاث مقاصد اولها تدريب شبان اليهود على اعمال الملاحة وثانيها رفع العلم العبري في البحار وثالثها توثيق العلاقات التجارية مع بلدان العالم والاستغناء عن الشركات الاجنبية

ان اليهود عنيفون في اعمالهم، تبلغ بهم الجرأة الى اقصى حدودها وتأخذهم الاحلام الى ابعد مناحي الخيال، فهم يقاومون كل شيء، ويتعسفون في هذه المقاومة

الم يكف الصهيونيون تلك الاراضي في فلسطين يملكونها بعد ان ينزلوا باصحابها اشد انواع التغرير ببذل مال زائف ويقيدونها بقيود لم تسمع بها الاحقاب الاولى ولا يقرها اعدل ولا تستوى الى قانون

وألم يكف آل صهيون ما ينزل في كل يوم عن طريق البر والبحر من مهاجرين يقتلون الايدي العاملة العربية ويضيقون عليها كل مرافق الحياة والم يكف الصهيونيون انهم ينازعون في كل شيء يطالبون في الحاح ان يكون لهم النصيب الاكبر — وهم الدخلاء — في كل شيء

ليت العرب وهم اصحاب حق مشروع وما هم بالداخلين على هذه البلاد — ينسجون على منوال اليهود فيهبوا هبة واحدة متضافرين الى قمع هذه النفوس الشرهة التى تمتد لايقاع الشر بهم في كل حين، وليت العرب ينظرون بعين الجد والحزم الى ما يمثل على مسرح فلسطين من حوادث وآلام فيجتمعوا على درء خطر محيط من البر والبحر فيعملوا بنفوس شريفة ومبادىء قويمة لاسعاد هذا الجيل والاجيال المقبلة

الانسان قادر اذا اراد ولا نحسب ان بقاء فلسطين عربية للعرب الا ارادة الجميع.

قانون الدفاع الوطني

في العراق

اتمت لجنة الامور المالية في المجلس النيابي النظر في ميزانية وزارة الدفاع اثناء تدقيقها لائحة الميزانية العامة للسنة الجديدة وقد قر قرار اللجنة على مطالبة الحكومة بالاسراع في تنفيذ قانون التجنيد الاجباري الذي اقره مجلس الامة في اجتماعه الماضي

انباء شرقية وغربية

القمح في تركيا

في يد البنك الزراعي

تقول «البرايست» بلسان مكاتبها في استانبول ان الشعب التركي يهتم الان اكبر اهتمام بما ظهر من فضائح بيع القمح بواسطة البنك الزراعي الذي هو من بنوك الدولة. فقد خولت الحكومة لهذا البنك منذ نحو ثلاث سنوات ان يتولى هو مشترى القمح حتى ترتفع اثمانه ويعود الرخاء من ذلك على من ينتجون القمح من الفلاحين، ومنذ ذلك الحين ولهذا البنك السيطرة التامة على تكييف الاسعار بالشكل الذي يريده فيما يختص بصادرات القمح ووارداته

ولم تكتب الصحف التركية بعد شيئا عن هذه الفضائح التي يتحدث بها الجمهور فهي تنتظر اتمام التحقيق الذي تجريه الحكومة مع بعض كبار الموظفين في البنك الزراعي، وهي قد كفت يد مدير فرع استامبول عن العمل الى ان يتم التحقيق

تركيا واليونان

ما ذا بينهما ؟

تتحدث الصحف التركية الى قرائها عن تعاون حربي سيقوم بين تركيا واليونان، وتعقد به معاهدة تكون ملحقاً للمعاهدة التي وقعتها الحكومتان منذ عهد قريب وضمنت به كل منهما حدود تراقيا الشرقية، وصيانتها من كل اعتداء

وبينما ترى «النبرايست» من الصحف التركية انها تحتاط اتم الاحتياط دائما عندما تكتب عن المسائل الحربية ترى من الصحف اليونانية انها تتهور وتفضي بمعلومات هامة فتقول ان المفاوضات جارية الان بين كبار الساسة اليونانيين والاتراك بقصد عقد محالفة عسكرية هجومية دفاعية، وليس خاصة بالحدود وحدها !

وفي سبيل الوصول الى عقد هذه المحالفة تسرع كل من الدولتين اسراعا كبيراً في حل ما بينهما من الاختلافات على المسائل الاخرى البسيطه

والخلاصة هي ان تركيا تريد ان تكون في البلقان جبهة واحدة مشتركة تقف متراصة امام معضلات السياسة الاجنبية !

تنظيم ادارة الكويت

يسعى سمو الشيخ احمد جابر الصباح امير الكويت لتنظيم ادارة الامارة فيحدث فيها بعض الدوائر التى تفي بحاجة رعاياه

حوادث لا سبيل لتكذيبها !

الدعاية الصهيونية في العراق

وقائع جرت مع استاذ صلب العقيدة

تكثر الصحف اليهودية من الحملة على العراق حكومة وشعباً بحجة ان اليهود فيها مضطهدون وقد بعث الينا صديق جرت له وقائع يستدل منها القراء كيف ان الدعاية الصهيونية في بلاد الرافدين لم تكن وليدة اليوم، قال الصديق

ازاء حملات الصحف اليهودية على العراق حكومة وشعبا لا يسعني الا ان انشر بعض الحوادث التي وقعت في سنة ١٩٢٨ في مدرسة شماش ببغداد لانبت ان الدعاية الصهيونية في العراق ليست بنت ساعتها وانما تعود الى الزمن الذي كان فيه العراق العزيز تحت سيطرة ونفوذ الانكليز

في سنة ١٩٢٨ دعيت للتدريس في مدرسة شماش فقبلت وكان مدير المدرسة اذ ذاك المستر بروتان وهو يهودي انكليزي وبعد مضي شهرين علمت ان ادارة المدرسة قد تعاقدت مع مدرس يهودي من تل ابيب هو الادون غاليلي لتدريس اللغة العبرية

ووصل الادون المذكور وشرع في مهمته كان يحمل دائماً خريطة فلسطين بالعبرية ولا يشرح درسا الا بواسطتها ولما كنت لا اعرف اللغة العبرية فقد كنت اجهل ما كان يدرس غير اني كنت اسأل فاجاب انه يدرس تاريخ فلسطين وجغرافيتها. ثم لم يمض اسبوع واحد حتى بدأت اسمع الاغاني الصهيونية تنشد في المدرسة وكانت اغاني تشبه ما ينشد في فلسطين ان لم تكن هي بعينها

وفي احد ايام شهر نيسان دعي المدرسون المسلمون والمسيحيون الى ترك المدرسة لان سائحاً سيلقي محاضرة بالعبرية لا علاقة لهم بها فانصرف المدرسون الا واحدا رغب في استماعها ولكنه كلف قبل البدء بها بالانصراف فانصرف. كنت ساهرا على معرفة ما سيقال وكان لي من سذاجة الطلاب واخلاصهم لي ما يساعدني على معرفة كل شيء. تناولت محاضرة السائح عظمة المدارس الاسرائيلية في فلسطين ومقارنتها بتلك التي في العراق وحرية الشبيبة اليهودية في فلسطين والظلم الذي حيق بالشبيبة الاسرائيلية في في العراق وقد كان من تأثير تلك المحاضرة ان تألفت لجنة من ثلاثة اشخاص هم الادون غاليلي وليفي ومدرس يهودي اخر وكنت اعرف الاول اما الاثنان الاخران فلم اكن اعرفهما

وكانت غاية هذه اللجنة دعوة الشبيبة اليهودية للهجرة الى فلسطين لتتثقف في «ارض اسرائيل» ونشطت الدعاية الصهيونية في المدرسة نشاطا كبيرا بعد تلك المحاضرة . واصبح الادون غاليلي يتصور نفسه في مدارس تل ابيب فيدعو للصهيونيه بكل جرأة . وكنت ساهراً الا اغفل عن تسجيل كل ما يحدث

البقية على الصفحة السادسة

حكومة الترقيع

الوزارة الانكليزية

موقفها الحرج بين الاحزاب

تكلم المستر لانسبوري عن سر وجود تحول غير منتظر في الحالة السياسية فقال ان المعارضة ستطلب في الاسبوع القادم مهلة تتمكن فيها من تقديم اقتراح ينحي باللائمة على الحكومة على ما اظهرته من الترقيع وعدم الاستعداد فيما يتعلق بمشكلة البطالة، كما قال المستر لانسبوري انه يرجو ان يتمكن من تقديم الاقتراح يوم الخميس وانه سيخصص له اكثر من يوم واحد وان حزب العمال لا ينوي وقف الدورة الحالية لمجلس العموم على درس مسألة الهند وحدها، لان حالة البلاد البريطانية توجب الاصلاح ولا بد ان يتوفر الوقت لدرس ادواء هذه الحالة وعلاجها .

والوزارة القومية الان امام صدمة خطيرة من جراء الحوادث التي وقعت عليها طوال الاسبوع الماضي ومما يزيد التبرم وجود حركة ثورية في حرب المحافظين والنقاد من هؤلاء لمساعدة العاطلين، كما يصر البعض على ان يدعى المستر لويد جورج الى الانضمام الى الوزارة، ويحث غيرهم على ان يدعى المستر ينفل تشمبرلين الى التوفيق بين الاحزاب المتنازعة . اما الصيحة العالية التي يطلب اصحابها اعادة تنظيم الوزارة فلا يمكن اهمالها حتى الخريف بل لابد من العمل على تلبيتها في الحال حتى تفسد اثر الفوز الذي ناله الاشتراكيون في الاسبوع المنصرم .

عود الى النغمة القديمة !

الخطر الاصفر

بدء تلاشي نفوذ اوروبا الاستعمارية!

جاءت «الدفاع» في تليفوناتها الخاصة على انذار الجنرال سمطس وتخوفه من الخطر الاصفر وقوله ان المحيط الهادي سيكون من جراء السياسة التي تسير عليها اليابان اخطر بقعة في العالم.

والجنرال سمطس قائد عسكري مشهور، وسياسي ضليع كذلك، وعند رأيه ان السلام في المحيط الهادى لا يكون مكفولا الا بتعاون انكلترا والولايات المتحدة تعاونا صادقاً، كما يذكر ان الولايات المتحدة ابدت من قلة الاهتمام بشؤون العالم ما اوجد مشكلات في كثير من الاحايين. كما لاحظ يقظة الاسيويين وأصاب في تنبيه الدول الاوربية الى هذه الحقيقة. على ان الذي نسيه الجنرال سمطس او تناساه — لا نعرف — ان بعض هذه اليقظة بل وفي امكاننا ان نقول ان كل هذه اليقظة يعود الى استبداد الغربيين بالشرقيين والامعان في وسائل هذا الاستبداد، وان هذه اليقظة الفعلية بدات منذ انتصار اليابان علي روسيا في اوائل هذا القرن. وماذا يريد الجنرال سمطس من هذا الانذار بالخطر الاصفر وماذا يريد ان تصنعه اليابان تجاه هذا الانذار، اذكر ان الناس سخروا بالامبراطور وهلم الالماني فيما مضى لما انذر اوروبا بالخطر الاصفر وكان يقصد اذ ذاك الصين بعد فتنة «البوكسر» وكان علاجه لها ما اوصى به شقيقه وقائده في الجيش ان يضربا بلا رحمة وان يتعسفا في غير رأفة حتى يقصما الظهور

راحت الايام ونسي الناس ذلك الخطر الاصفر وقوى عندهم هذا النسيان لما هو معروف عن الصين انها دائما فريسة فوضى داخلية ومسرح فتن اهلية.

وها هو اليوم يأتي سمطس ويتكلم عن الخطر الاصفر ويقظة هذا العنصر البشرى وهو في هذا اليوم مركزه اليابان لا الصين ايام وهلم. وفي حسب غير قليل من الساسة ان خطة اليابان تنطوي على اخذ الصين بحد السيف كطريقة استيلائها على منشوريا، على ان المعروف ان لليابان وجهة غير الصين فهي تطمع في سيبريا ومنغوليا اما سياستها في الصين فهي سياسة اخرى.

واذا اتيح هذا لليابان بسطت ظل سيادتها على جانب كبير من قارة آسيا واصبح لها الكلمة العليا في تلك الانحاء وكان ذلك بدء انحطاط نفوذ اوروبا واميركا في القارة الاسيوية. عند ذلك يتغير وجه السياسة ونظام الحكم ويصدق سمطس في انذاره من الخطر الاصفر وان المحيط الهادى اخطر نقطة في العالم.

الخوف على السلام العام

بين الحبشة وايطاليا

تستعد ايطاليا استعدادا بالغا كما تستعد الحبشة كذلك، وفي كل من الدولتين نشاط عظيم، أما تكتم الدوائر الايطالية وانكارها التعبئة فهذا ما لا يصدقه العقل ولا يستوي مع المنطق الصحيح، فانباء الخارجية كلها تكاد تجمع على ان استعدادات هائلة يدبرها الاحباش والطليان. ففي بلاغ رسمي لحكومة ايطاليا انها امرت بتعبئة فرقتين من باب الاحتياط للطوارىء وان خمسين الف جندي مترصدة لان تتلقى الاوامر.

ويصرح وزير الحبشة المفوض في روما بانه يجهل تماماً كل ما تزعمه المصادر الايطاليه وتظهر هذه الفوضية دهشتها من البلاغ الرسمي الايطالي بعد مرور اثنى عشر يوما على الحادث المزعوم وقوعه في «أفدوب»

وترى المحافل الحبشية ان الحادث الجديد حتى بمقتضى رواية البلاغ الرسمي الايطالي لا يكون الا مناوشة محلية بين الاهالي غير المنظمين وبين جنود المخافر الايطالية الذين ربما توغلوا اكثر من حقوقهم. وانه من الخطأ ان ينظر الى الحالة بين ايطاليا والحبشة بعين التفاؤل الشديد لانه ليس من السهل او على الاصح يستحيل فصل حادثة «والوال» عن مسألة الحدود الدقيقة البعيدة المدى التي نجمت عنها هذه الحادثة

والرأي العام السياسي يتخذ خطة الانتظار الدقيق والاحباش بطبيعتهم شعب محب للكفاح والنضال وهم لا يخشون الايطاليين سواء كانوا في زعمهم على خطأ أو صواب، فانه لما عرف اخيرا ان الايطاليين احتلوا ارضاً حبشية واراقوا دماء حبشية على ارض حبشية، لقى الامبراطور هيلاسلاسي معارضة شديدة في خطة المسالمة التي سلكها، ثم اشتعلت نار الحماسة الجدية في الصدور الى درجة كبيرة لما وردت الانباء باستمرار حوادث الاعتداء

ولا ندري ما ذا تكون عاقبة هذا النضال وهذا الاستعداد الذي يقوم به كل فريق في انتظار الشرارة التي يخشى على السلام العام من اشتعالها.

دنيا العرب والاسلام

رسالة مصر

الحالة السياسية في مصر

تخفيض مرتبات الموظفين . — حركة العمال

يشاع في الاوساط المصرية والانكليزية اخبار القلق الذي يزداد يوما فيوما بسبب استمرار الوزارة النسيمية كما جاء في جريدة الدلي تلغراف في انسياقها الى ناحية السياسة الوفدية ولاتزال الحالة تنطوي على مظاهر غير باعثة على الارتياح حتى أن وجود شخص عظيم في رئاسة الحكم كدولة نسيم باشا لم يقف بوقف عدم الارتياح الذي يأخذ في الازدياد بسبب السياسة التي اتبعت حتى الان

ويسلم العارفون بوجه الاجمال انه اذا أريد تهدئة الخاطر العام واجتناب تعقد مقبل في السياسة العامة فلا مناص من تغيرات اخرى في القريب العاجل وفي جملتها تعديل تأليف الوزارة الحالية وتبديل جوهري في اتجاه السياسة. على ان الذي تتمناه هو ان تقف حدود هذه الاراجيف وان يترك لوزارة نسيم باشا جو هادىء تصلح فيه ما افسدته الايدي العابثة من اقطاب النظام البائد وان يترك لوزارة نسيم باشا الحرية في اتخاذ الشيء اللازم لاستقرار الحالة السياسية في مصر والتي كان لمدة الاربع سنوات الماضية اثر كبير في اضطرابها وعدم اطمئنان الرأي العام المصري لاساليب الحكم اذ ذاك

از تخفيض مرتبات الوظفين

قرر مجلس الوزراء في جلسته الاخيرة ان يوفر كل وزير في مشروع الميزانية الجديدة خمسة في المئة من المرتبات والماهيات والاجور في وزارته. وعلمت انه طلب الى الوزراء تحقيق هذا الوفر قبل ١٥ مارس المقبل وانه بعد تحقيق هذا الوفر يصبح كل وزير حراً في تقليد الوظائف الشاغرة في وزارته دون رجوع الى مجلس الوزراء. ونحن امام ذلك نقر ان الحكومة في حاجة الى الاقتصاد والتدبير في الميزانية العامة ولكننا لانرى ان يتم ذلك دائما على حساب موظفيها وعمالها فقد يكون عدد الموظفين كبيراً وقد يكون المال المطلوب لمرتباتهم واجورهم كبيرا ولكن المعروف ان الموظفين هم الذين ساعدوا على تخفيف وطأة الازمة في هذه البلاد وان كل قرش يقبضه الموظف تتداوله ايدي كثيرة وانه يندر ان [illegible] يذكر في آخر الشهر. وعلى ذلك فمن المصلحة ان تعمل الحكومة على توفير هذه المبالغ من غير هذه الوجوه او انها تعمل على تطبيق هذا الوفر من الموظفين الذين يعينون في وظائف جديدة

البعثة التجارية الى انكلترا

ذهب الدكتور حافظ عفيفي باشا ظهر اليوم الى وزارة المالية وقابل سعادة وزيرها مقابلة طويلة وكانت هذه المقابلة بشأن البعثة التجارية التي ستوفدها الحكومة المصرية الى انكلترا بعدما قبل حافظ باشا رئاسة البعثة. وعلمت ان سعادة طلعت حرب باشا وسعادة صادق حنين باشا قبلا الاشتراك في هذه البعثة ويدور البحث الان مع سائر الذين يفكر وزير المالية في ضمهم الى البعثة بالاتفاق مع سعادة حافظ باشا. كما علمت ان وزارة المالية ستختار بعضاً من خبرائها ومن رجال مصلحة الجمارك لمرافقة البعثة في رحلتها والاشتراك معها في مهمتها. والمفهوم ان هذه البعثة ستسافر الى انكلترا في اواخر هذه الشهر او في اوائل شهر مارس المقبل وينتظر ان تمضي في هذه المهمة نحو اربعة اسابيع

اما مهمة هذه اللجنة فهي درس الاسواق الانكليزية ودرجة قبولها للمنتوجات المصرية والوسائل التي تتبع لترويج هذه المنتوجات وستبدأ البعثة بوضع الاتفاق التجاري المزمع عقده بين مصر وانكلترا.

اضراب عمال الفحم

اضرب عمال الفحم في الاسكندرية لعدم أجابة بعض مطاليبهم وقد اهتم ولاة الامور لهذا الاضراب واوفدت وزارة الداخلية مندوبا من مكتب العمل وقابل رؤساء العمل في دار محافظة الاسكندرية وتم الاتفاق بين رؤساء العمل والعمال على زيادة اجور العمال بنسبة تراوح بين ٢٠ و ٢٥ في المئة من اجورهم الحالية وامضى رؤساء العمل تعهداً بهذه الزيادة. وكان المنتظر ان يعود العمال الى اعمالهم اليوم ولكنهم لايزالوا مضربين بحجة ان هذا الحل لايوافقهم الا اذا امضى عليه التجار لان رؤساء العمل يخسرون في ذلك خسارة كبيرة لانهم اخذوا تعهدات نقل الفحم باجور منخفضة جداً بسبب المزاحمات الشديدة بينهم وربما ادت خسائرهم للتوقف عن الدفع.

آلات منجم الذهب

ذكرت لكم في رسالة سابقة عن اكتشاف مصلحة المناجم لمنجم ذهب في احدى المناطق الواقعة على شاطىء البحر الاحمر. وعلمت انه ينتظر ان تصل الآلات اللازمة للمنجم في اوائل الشهر المقبل والمفهوم ان تركيب هذه الآلات يستغرق زهاء شهرين ثم تبدأ المصلحة بالعمل في استغلال المنجم المذكور.

المجمع اللغوي الملكي

سيفتتح المجمع اللغوي الملكي دورته الثانية يوم ١٨ فبراير الجاري. وعلمت ان سعادة وزير المعارف سيحضر حفلة الافتتاح وسيلقى معالي رئيس المجمع خطبة افتتاحية يحيي فيها حضرات الاعضاء والمدعوين ثم يأتي على بيان الاعمال التي قام بها المجمع في دورته السابقة وسيوزع على المدعوين في حفلة الافتتاح العدد الاول من مجلة المجمع.

اللغط حول مجلس العمال الاعلى

انبأتكم هاتفيا عن قرار الوفد بانشاء مجلس اعلى للعمال واسناد رئاسته للشريف عباس حليم ووكالة الرياسة لحمدي بك النصر عضو الوفد المصري. ومافتئت جريدة الدلي تلغراف تنشر الاراجيف حول هذه الحركة باسهاب فهي تذكر عن الوفد انه يبسط سيطرته على حركة العمال وانه يتحدي الحكومة وان حركة العمال هي اخطر عمل منذ ١٢ سنة وان هذا العمل من جانب الوفد يعتبر عملا ذا عواقب خطيرة جدا وانه اهم حدث سياسي منذ اعلن استقلال البلاد عام ٩٢٢. كما تقول انه ليس الغرض الرئيسي لسياسة الوفديين بذل معونتهم في سبيل هناء العمال الذين هم في الواقع في حالة حسنة بل ان الوفد يروم توطيد مقامه بالسيطرة على شؤون العمال.

• وشاء صدقي باشا ان يدخل في هذه الاراجيف وان ينشر بيانا يثير فيه الشكوك حول العمال، على ان الدوائر الوفدية تقول عن حركة العمال انها بدء تنظيم لتنفيذ قرارات المؤتمر الوطني فقد اهتم المؤتمر بشؤون جميع الطوائف العاملة في البلاد وفي جملتها طوائف العمال وغرض الوفد من هذا المشروع هو نفع العمال سواء بالسعي لدى الحكومة لسن تشريع صالح لهم او العناية بشؤونهم الاجتماعية والاقتصادية وسائر هذه الامور التي تعود بالفائدة والخير عليهم وعلى البلاد والامة.

رسالة سوريا ولبنان

هل هناك انقلاب في لبنان

قضية الاعتداء على وزير المعارف

لا حديث للناس في سوريا ولبنان من خمسة عشر يوما تقريبا الا مشروع احتكار التبغ وموقف غبطة بطريرك الماروني من هذا المشروع. على انه في وسط هذا الجو المكهرب باخبار الاحتجاجات على مشروع احتكار التبغ تروج الاشاعات المتعددة من كل ناحية بان السلطة الفرنسية عازمة على احداث انقلاب سياسي في لبنان. وقد عمت احاديث هذا الانقلاب جميع الاندية وشغلت الصحافة المحلية باخبار هذا الانقلاب شغلا كبيرا. وقد علل المشتغلون بالسياسة قرب حدوث هذا الانقلاب للدعوات التي دعاها فخامة المفوض السامي للاستاذ شارل دباس والشيخ بشاره الخوري الى تناول الطعام على مائدة فخامته ويقال انه دار اثناء هذه الدعوة حديث الانقلاب لان المفوض السامي دعاهما واحدا بعد الاخر لاخذ رأيهما في الامر

ولا نعلم اذا كانت هذه الاشاعة تستند على اساس من الصحة او انها خلقت خلقا لتحويل افكار الرأي العام عن البحث في موضوع احتكار التبغ

والذي روج الاشاعات السارية ايضاً عن ان ازماع السلطة الفرنسية على اجراء تعديل جوهري في اسس الحكم في لبنان هذه القطيعة القائمة بين رئيس الجمهورية اللبنانية وبين المفوض السامي الكونت دي مارتيل بسبب موقف غبطة بطريرك الماروني الذي يعد رئيس الجمهورية اللبنانية حبيب باشا السعد من اخلص اصدقاء غبطته وموقف البطريرك من مشروع احتكار التبغ معروف فغبطته يقاوم الاحتكار اكبر مقاومة وكانت المفوضية الفرنسية على ما يؤكد قد عهدت الى فخامة رئيس الجمهورية بتحويل غبطة البطريرك عن رأيه فلم ينجح بالرغم مما بين الاثنين من صداقة متينة العرى وثيقة الروابط

الى اين يساق لبنان

والذي يشاع ان هذا التغيير سيحدث في انظمة الحكم، كما يقال ان هذا التغيير لا يحتمل وقوعه هذه السنة التي ما برح المفوض السامي يقول فيها ان المجلس النيابي غير صالح لان يكون في يده صلاحية اكثر

والتغييرات المنتظرة فيما يتردد على الالسنة هي ادخال نص على الدستور اللبناني يخول السلطة المنتدبة الاحتفاظ لنفسها بحق تعيين رئيس الجمهورية وادخال تعديلات جديدة تحدد بها صلاحية المجلس النيابي فلا تكون وسطا بين الصلاحية الحالية وبين الصلاحية الدستورية السابقة. وتتألف السلطة التنفيذية من ثلاثة مديرين يتولى رئاستهم وزير واحد يكون مسؤولا تجاه المجلس النيابي وتحدد النقاط والظروف التي يكون فيها هذا الوزير مسؤولا. كما يقال ان السلطة الفرنسية تميل كثيرا الى اسناد هذا المنصب الى الاستاذ شارل دباس. على ان كل هذا يتردد فقط في جو الاشاعات ولا ندري كيف نوفق بين هذه الاشاعات والتغييرات في اسس الحكم وفي جوهر هذه الاسس مع ان هذه الحكومة الموجودة الان في لبنان معينة لمدة سنة جديدة وقرار تعيينها لم تمض عليه بضعة ايام

قضية الاعتداء على وزير المعارف

التأمت محكمة البداية الجزائية صباح اليوم برئاسة عادل بك جناحت وعضوية كل من نبيه بك الغزي وسعادة بك المعظم وكان في كرسي النيابة حنا بك مالك للنظر في قضية الاعتداء على وزير المعارف المتهم فيها منير الريس والسيد عثمان الريس وجيء بالسيد منير مخفورا بالدرك اما السيد عثمان فكان طليقا وقد سرد السيد منير كيفية وقوع الحادث كما اخذت المحكمة في استجواب السيد عثمان الريس فكانت افادته نفس افادة شقيقه السيد منير كما اخذت شهادة وزير العدلية وبعد مناقشة بين النائب العام والدفاع حان وقت الظهر فارجأت المحكمة النظر في الدعوى الى الساعة الرابعة مساء

الصحافة في دمشق

عقدت الهيئة العامة للاتحاد الصحافي بدمشق جلستها الاسبوعية الرسمية في ادارة جريدة الايام الدمشقية برئاسة الاستاذ نصوح بابيل وبحثت الهيئة في هذه الجلسة نظامها الداخلي واقرته بعد المناقشة واستمرت الجلسة ثلاث ساعات اتخذت فيها قرارات كثيرة تعود على صحافة دمشق بالفائدة

شركة

سيارات غزه

الوطنية

سفريات يومية

بين غزة ويافا

وبالعكس

سيارات

فخمة

سائقون ماهرون

من لا ارض له
لا وطن له

نقدات صريحة

ظل الحمار ...

لاتضحك الا وانت امين على حياتك

« بقلم الاستاذ عبد الرؤوف المصري »

ها ها هاه آه!

س — لماذا ضحكت حتى كادت ان تظهر معدتك؟

ح — وهل الضحك ممنوع؟

— لكن الضحك واستغراقك فيه على (نغمة الدوكا، ثم السيكا) بدون سبب، لهو من الجنون!

س — وهل تريد ان أبكي؟ ان ضحكي هذا كرقصة المذبوح، وضحكي هذا ايضاً من هول البلية، وشر البلية ما يضحك!

ح — اريدك ان تضحك من غير بلية، اريدك تضحك (وتفرفش) بدون الم والتياع.

ـ يا والدي ليس عندنا شيء يبسط وتقر له العين وتطمئن اليه النفس.

ـ لماذا يا ولدي والحمد (لمن لايحمد على المكروه سواه) كل شيء عندنا، ونحن لا نقل ظهورا عن ارقى بلدان اوربا (شوف هالملابس والمفروشات)

ـ كلا، كلا، ثم الف كلا! ليس عندنا شيء يسر ويضحك!

ـ ولماذا؟

س ـ هل عندنا طائرات، وبواخر نشحن بها بضائعنا؟

ح ـ كلا! وليس لنا بضائع تصدرها معاملنا.

س ـ هل عندنا مصانع ومعامل تكفينا مطالبنا ومؤونة حياتنا

ح ـ كلا! سوى التراشق ببلاء الاحزاب.

س ـ هل عندنا مدارس حربية وجند مدرب؟

ح ـ كلا! سوى مدارس السمسرة تخرج لنا الزعماء

س ـ هل عندنا شيء نقدر ان نستغني به عن حاجيات حياتنا التي تجلب الينا من البلاد الغربية او الشرقية؟

ح ـ كلا! سوى جلب السخرية والاستهزاء.

ـ اذن لا يضحك المرء الا وهو امين على نفسه بحمايتها، وعلى حاجياته باستنتاجها من يده، وعلى ماله من ان تبتزها البلاد الاجنبية منه ثمنا لامتعتها التي ملأت بيوتنا

ـ يا بني ليس كل الشعوب على ما تقدر لها، فاغلب الشعوب بل كلها تحتاج الى غيرها فارجوك ان لا تدخل على قلوبنا اليأس. اسكت (بلاش حكي وبلاش الفلسفة: فلسفة افلاس)

— هذه «مش فلسفة افلاس وياس» ان الشعوب تحتاج الى بعضها، واغلب الشعوب بينها مبادلة اقتصادية، واقل امة غربية لا تبيح ان تدخل اليها مما تحتاجه من ادوات عمرانها الا بمقدار ثلث ماتصدره منها، وهو القانون العمراني.

اما نحن آه. اما نحن فليس عندنا شيء تبادلنا به الامم الاخرى سوى «شوية» برتقال «وشوية» صابون وانا ندفع ثمن حاجياتنا كلها من جيوبنا فقط

ولولا ان يسوع الاراضي ساعد بعض المجرمين في هذه السنوات الاخيرة لكنا ... لكنا باغراقنا في الاسراف، على البلاط! وسنبقى بعد بضع سنين على البلاط، ان دامت هذه الحالة.

اذن لايجوز لاي انسان كامل الشعور ان يضحك الا اذا أمن حياته بمصنوعات بلاده ونتاجها الذي يغنيها عن غيرها، وبسواعد من جندها وفتيانها لتقيها شر النوازل الخفية آناً اومستقبلا

لايجوز للمرء ان يفرح الا وهو امين على نفسه من العناء، وعلى داره من الدمار، وعلى بلاده من الاكتساح وعلى ماله من الابتزاز؟ ابتزاز الاجنبي عنا لما يصدره الينا. وعلى صناعته من الاجتياح، وعلى اولاده من فساد الاخلاق، وعلى قوميته من التلاشي بتقليد الاجانب. كل هذا باللاسف ونحن مأخوذون به، فلماذا اضحك ويضحك اهل وطني ضحكة السرور، الامين على حياته، وبلاده، واولاده؟

— اذن يابني ليحمل كل منا منديلا ودعنا «نعيط» ونبكي من الان حتى يتاح لنا ان نضحك ضحكة الامين على حياته وبلاده واولاده.

— لاحول ولا قوة.. انا مرادي...

— بلاش مرادك، وخذ هذا الجنيه المخزوق واشتر به مناديل ثم فرقها على اهالك وجيرانك حتى نعمل طوفانا من الدموع.

— فقطع الكلام علي وقال: انا لااريد اقرر قاعده في الضحك والبكاء ولا اريد ان نبدأ بالبكاء ونستديمه. وانما القلب الحزين المفؤود لايدخله السرور مالم يسع ويكافح حتى يجد له منفذاً للسرور

والسرور الحقيقي لا يكون ولن يكون ما لم يصبح المرء امينا على نفسه، وبلاده واولاده اوهل يجلب السرور الا حفظ الشرق!

وهل حفظ الشرق يكون الا بالتضحية الخالصة للدين باسم الدين، والوطن باسم الوطن، وللعرض باسم العرض، ولله للاخلاص لله؟

ـ طيب يا ابني يجب على الذين يشعرون بهذه الوضعية ان يوقظوا الذين لا يشعرون او الذين لا يريدون ان يشعروا.

ـ لقد كتب الكتاب وخطب الخطباء ووعظ الوعاظ فما نفعت الكتابة والخطابة ولا الوعظ

ـ اتراها (طبل عند اطرش)؟

ـ اني ارى ذلك كله هكذا!

ـ اذن هؤلاء الخطباء ليس فيهم اخلاص واظنهم هم المجرمون او اغلبهم واذا وجد خطيب مخلص فالمستمعون له كالذين لم يهمهم الا ظل الحمار

ـ وكيف كان ذلك؟

ـ قال ان خطيب اليونان الاشهر (نسيت اسمه) عندما اكتسح المقدونيون بلاد اليونان وصاروا لاحتلال آتينا وقد ادرك الاثينيون ذلك وكانوا (مثل حالتنا اليوم) متفرقين متخاذلين خاملين لا يهتم احد منهم الا بنفسه فقط

قام خطيب الاثينيين وخطب فيهم وابان لهم هجوم المقدونيين على اثينا وانه اذا تم ذلك فسيصيروا عبيدا لهم.

كان يخطب فيهم باساليبه المحببة ومع ذلك فنهم من نام. ومنهم من تثاءب ومل. ومنهم من هم بالخروج ومنهم من .. الخ

فانتقل الخطيب الى فكاهة لبقة ليوقظ الشعور ويشحذ الفطن وينفي الكسل عن المستمعين . ويجدد فيهم اسلوب الاستماع فقال:

استأجر رجل حماراً من آخر ليوصله الى قريته ولما كانا في منتصف الطريق عند شجرة وكان القيظ مستعراً والشمس في كبد السماء، طلب المستأجر ان يستريح من السير. ويستظل بفيء هذة الشجرة

نزل الرجل عن الحمار. واستظل بالشجرة. الا ان الشجرة كانت صغيرة لم يكفه ظلها

(فاستيقظ المستمعون لحكاية ظل الحمار وكلهم صاروا عيونا وآذاناً)

ثم قال الخطيب: ولما لم يكفه ظلها اتى بالحمار واوقفه الى جانب الشجرة ليجمع ظل الحمار الى ظل الشجرة ويستظل بهما

لكن صاحب الحمار صاح وقال. انا أجرتك الحمار وحده. ولم أؤجرك ظله. وتخاصما وعلا صياحهما

ثم انتقل الخطيب الى المقصد وهو شرح الخطر من المقدونيين وهجومهم. فصاح المستمعون نريد ماذا فعل صاحب الحمار ومستأجره. وقاطعوا الخطيب مراراً وما ارادوا الاستماع له عن حالتهم الخطرة سوى انهم يريدون الحمار وظله

فقال لهم اذا كان الحمار وظله هو الذي تهمكم فقط فانتم اقل قيمة من الحمار وظله!

وانتم ايها الفلسطينيون اذا كانت حياتكم وبلادكم واولادكم لايهمكم من امرها شيء ولا يهمكم الا اتباع الاحزاب المخربة المدمرة والزعماء الكاذبين فانتم وحياتكم وبلادكم انزلتموها منزلة الحمار وظله.

دمروا هذه الزعامة فقد دمرتكم
انزلوها واخذلوها فقد خذلتكم.
اهتفوا بسقوطها لانها اسقطتكم.
قاوموها لانها ضللتكم

والا ... وان لم تفعلوا، فستغنون اسطوانة الحزين دائما

(ضيعت مستقبل حياتي!)

وستكون اسطوانة فلسطين تاريخية وتكونون ايضا اهون عند الله والناس من الحمار وظله ولن تضحكوا ابداً ضحكة الآمن على... الخ

اختصرت هذا المقال ونشرت نصفه!

ابو رزق

مطلوب

ادارة هذه الجريدة في حاجة الى الاعداد المبينة ارقامها ادناه فالرجاء من الوكلاء اوالقراء الكرام التفضل بارسالها

٧ ، ١٣ ، ١٥ ، ١٨ ، ٢٢ ، ٢٨
٣٤ ، ٣ ، ٤٢ ، ٤٥ ، ٤٦ ، ٤٩

صفوة ما يحمله بريد الشرق والغرب

ماذا قال القاضي ?

الناس سواسية امام القضاء

سكرة عضو في البرلمان وتغريمه!

« ليس من شأن المحكمة اعتبار الشخصيات ! » — صاح بها القاضي البريطاني بعد ان اصدر حكمه على المستر دنيس اوغستن هانلي عضو البرلمان الانكليزي ، بتغريمه خمسين جنيها

وقضية هذا العضو البرلماني ان البوليس « قبض عليه » يترنح سكرا وراء (دفة) سيارته ولشدة سكره سقط على المقعد « بالاربعة » ولم يستطع قيادتها .

ولما جيء به الى المحكمة قدم ضابط التحقيق دوسية المتهم واظن انه كان قد غرم بخمسة جنيهات سنة ١٩٣١ بسبب سوقه سيارته بسرعة خطرة ، وغرم مرة اخرى خمس جنيهات ايضا لانه سبب اصطداما ، ولم يقف للبوليس الذي اشار عليه بالوقوف

وقد اعترف العضو البرلماني بانه لم يكن سكران الا انه اصابه شيء من الارق فذهب وزار النوادي حيث ظل يشرب حتى الساعة الرابعة صباحا حتى..

وهنا استطرد البوليس الذي قبض عليه قائلا : حتى صار سكران (طينة) يريد ان يسوق السيارة . ولكنه لشدة سكره سقط من غير وعي »

واخيرا قال القاضي . (من سوء الحظ ان المستر هانلي رجل بارز معروف من الشعب ، وانه من المؤسف جدا ان يقف رجل في مركزه هذا الموقف . على انني ليس لي ما اقول سواء اكان قولا ينفعه او يضره فذلك ما لا يعنيني ولا يضرني ، الا انه حاول ان يسوق سيارة في حالة سكر لا يتمالك فيها نفسه ، وانه سقط سقوط السكران غائبا عن وعيه ، وان البوليس قبض عليه في مثل هذه الحال ، واركبه سيارة اجرة واوصله الى بيته . وانه اذا كان لم يستطع ان يسبب ضررا او خطرا الا انه كان يحاول ذلك . وان رجلا له مثل مركزه لا يراعي مركزه لجدير ان يؤسف له ويرثى الف مرة !

عضو في البرلمان الانكليزي ? على ان المحكمة ليس من شأنها اعتبار الشخصيات فهي تقضي بتغريمه خمسين جنيها .. »

وهكذا حكم القاضي الانكليزي على عضو البرلمان الانكليزي حكما ضرب فيه المثل على ان القضاء لا يراعي مركزا ولا جاها ..

في انخم مشتى في اميركا

يسرقون ما قيمته ٧٠٠٠٠ جنيه من الجواهر

في الصحف الانكليزية لمراسليها في نيويورك ما يلي :

دخل شخصان الى فندق بالتيمور في مدينة ميامي (ولاية فلوريدا) وخرجا منه ومعهما جواهر مؤمن عليها بمبلغ ٧٠،٠٠٠ جنيه ، ويعد هذا الفندق افخم شيء في البلاد الاميركية كلها .

اما الشخصان فرجل وامرأة يلبسان افخر الثياب ، وكانا مقنعين عندما دخلا الى غرفة المسز بل ، قرينة احد كبار الاغنياء ، وكانت قد رجعت من سباق جرى في (هيالياه بارك) وفيه كانت عليها حليها كلها فقال لها اللصان : «اذا تكلمت كلمة واحدة فانك مقتولة لا محالة » ثم طلبا منها ان تسجد وجهها على الارض ، واخذا نزع الجواهر من يديها وعنقها ، ثم قالا لها ... اوروفار ، الى الملتقى !

وصاحت المسز بل فسمع صوتها من غرفته المستر هارى كونسانت وهو احد كبار الاغنياء في نيويورك — وكان قد حضر معها من هناك الى مدينة ميامي في صالون خاص من صالونات سكة الحديد — فرآها ما تزال ساجدة ، ورأى ذراعيها موثقتين بالاربطة فحلهما فقالت له « انهما هدداني بالموت اذا تكلمت ، اما الان فانهما ليسا هنا »

واسرع المثري الى آلة التلفون فابلغ البوليس نبأ السرقة ، والقارىء يعرف الباقي من تلقاء نفسه فهذا الباقي هو الكلمتان الشهيرتان : « التحقيقات جارية » ...

لولا انه حلم !

الا قل للخصوم بان قومي   افاقوا للنزال وللجهاد
وقد ضموا الصفوف ووحدوها   لايام الكريهة والجلاد
وقد تركوا التنابذ والتلاحي   فنيل القوم وارادها بواد
وقد جاد الرجال بكل مال   لانعاش القضيه في البلاد
وقالوا سوف يصليهم شواظ   ويشوي وجههم قدح الزناد
لقد عاث الخصوم وقد غدونا   بكل محلة نلقى اعادي
ويلاه ! انتبهت بان حلماً   حلمت به بتأثير الرقاد

عبد الرحمن عمري

محل المشاتل الوطنية الوحيد في فلسطين

— لصاحبه —

أحمد الشلبي ارتاح — طولكرم

تجدون فيه انواع اشجار الفواكه الوطنية والاوروبية المركبة مع عموم انواع البذور واشجار الزينة .

كميات عظيمة — انواع مضمونة الانتاج — اسعار معتدلة. اطلبوا لزومكم ل ، وهو مستعد لتوريد اي كمية باسرع وقت ، والتجربة خير برهان

أيهم الصادق !

المانيا النازية في نظر اليهود

أقوالهم في الخارج يكذبها اليهود في الداخل !

اذاعت البرقيات منذ عهد قريب ما انبرى له اليهود الذين ما يزالون مقيمين في المانيا من تكذيب ما افتراه على المانيا اليهود الذين خرجوا منها ونشرت حتى الصحف العبرية نفسها هذه البرقيات وفيها ما اعترف به رئيس الجمعية الصهيونية في برلين من ان الحكومة الالمانية تعامل اليهود معاملة حسنة على قدم المساواة مع غيرهم من الاقليات ، واليوم نطالع في العدد الاسبوعي الاخير لجريدة (المانشستر غارديان) الانكليزية الواقعة تحت النفوذ اليهودي كغيرها من الصحف الاوروبية الكثيرة مقالا بعنوان (اليهود في الدولة النازية — وضعيتهم كما هي الان) مهدت له بكلمة من عندها قالت فيها :

« كلما توطد الحكم الحالي في المانيا قل ما نسمعه من الصحف عن حالة اليهود فيها ، وفي هذا المقال وهو من مكاتب له من الوسائل ما يسر له ان يحصل على المعلومات الصحيحة ، مجمل للمعاملة التي يلقاها الان يهود المانيا »

ولا حاجة بنا نحن الى القول بان هذا الكاتب يهودي والى القراء الان خلاصة هذا المقال ليوقنوا بعد ان يطلعوا عليه ان الغاية منه هي تبرير شحن باقي يهود المانيا الى فلسطين

السياسة النازية

هي سياسة القرون الوسطى

يمكن تلخيص السياسة التي يتمشاها النازي مع اليهود بقولنا انها محاولة ارجاعهم الى مثل الوضعية التي كانت لهم في اوروبا قبل الثورة الافرنسية

اما النجاح الذي نالته هذه السياسة فيختلف عن بعضه في كل ناحية وان كان الهدف واحدا في جميع المانيا

لقد فرضت النازية على اليهود القيود التي كانت في القرون الوسطى بعد تعديلها بعض الشيء ، فالنازية لم تقل بعد ان على اليهود ان يتزيوا بازياء خاصة بهم ، والنازية ما تزال تعطي اليهود حق التصويت ولكن هذه المنحة لا قيمة لها اذ ليس هناك انتخابات الان

وليس محتما على اليهود ان يتجمعوا في احياء يهودية خاصة بهم « غيتو » ولكن لا يجوز لنا ان نفهم من ذلك ان لهم حرية في ان يقيموا حيث يريدون الاقامة بملء الحرية، فمن المصايد البحرية ما اعلن ان « الضيوف اليهود غير مرغوب فيهم » وفي كثير من القرى يرى الناس اعلانات كتب فيها ان اليهود اذا دخلوا القرية فهم يدخلونها على مسئوليتهم !

ومن اجل ذلك كثر نزوح اليهود من القرى والمدن الصغيرة الى المدن الكبرى لا سيما برلين

التجارة والصناعة

ولليهود المانيا الحق في ان يقتنوا الاراضي والعقارات ولكن للحكومة الحق في نزع ملكيتها اذا كان ذلك في صالح الدولة !

وينظر الالمان الى اليهود كاجانب ، ويتعلم الاطفال في المدارس ان من العار ان يدنس اليهود التربة الالمانية

اما في التجارة والصناعة فيعمل اليهود بحرية تامة على قدم المساواة مع غيرهم ممن ينافسونهم في هذين الميدانين اذ ليس ثمة سيطرة لا من الحكومة ولا من البلديات على التجارة والصناعة

العلاقات الاجتماعية

واما القيود التي وضعت للعلاقات الاجتماعية فكثيرة ، فالاطباء اليهود معروفون في المانيا منذ القرن السادس عشر ، ولكن بما ان مدارس الطب قد اغلقت ابوابها الان في وجوه اليهود فلن يبقى منهم اطباء بعد ان ينتهي الجيل الحالي

وتنظر النازية نظرة ازدراء الى الزواج المختلط وان كانت لم تحرمه، فالآري الذي يتزوج من سامية يهودية يحرم من منصبه اذا كان موظفا ويعامل ابناءه كما يعامل اليهود

ولقد اخرج احد كبار الموظفين النازيين من منصبه وحرم عليه ان يشغل اي مركز حكومي لمدة ثلاث سنوات . لا لسبب الا لانه حبذ بقاء قاضي يهودي في منصة القضاء وبذلك برهن على انه يعطف على اليهود

ومن هذا كله يستدل على ان اليهود الالمان محرومون من خدمة وطنهم الالماني (!?) الا في ميداني التجارة والصناعة !

حال اليهود

وليس من السهل هنا ان نشرح المصاعب التي يتعرض لها يهود المانيا كل لحظة . وانما نقول بوجه عام ان الكثيرين منهم يتضررون ويقاسون العذاب اشكالا والوانا . وبينما القليلون منهم لا يشعرون بحدوث اي تبدل في المانيا فحال اليهود اليوم في نظرهم هي حالتهم بالامس لم تتغير والسبب في ذلك يرجع الى ان هذه الاقلية . وهي من اليهود — الارثوذكس المتدينين كانت تعيش وحدها في معزل عن غيرها من قبل . وهي تعيش مثل هذه المعيشة الآن . فمن حقها ان تقول بان الحال لم تتغير

اما الذين كانوا مختلطين بغيرهم في الحياة الاجتماعية فهم الذين تغيرت امامهم الحال فاصبحوا لا يطيقون هذا التغير ولا يمكنهم ان يصبروا على ما هم فيه من شقاء !

الى فلسطين !

ويقول هؤلاء وهم الاكثرية كما قلنا . ان ليس لمعضلتهم الا حل واحد هو ان يذهبوا ليستقروا في فلسطين وانما يقضي الواجب على من يقولون بذلك ان يوجدوا في فلسطين نفسها الوسائل اللازمة للوصول الى هذا الحل

« الدفاع » انهم يوجدون هذه الوسائل الان، فتشريد العرب مستمر ولو ادى هذا التشريد الى أية حال.

وانتزاع الارض من اصحابها مستمر ولو في نزعها النزاع

يناهز المئة ويعمل!

كان الرجل في عهد مضى اذا بلغ السبعين من عمره عد شيخا واحيل على التقاعد . واليوم يحال على التقاعد في الخمسين ! على ان جيمس مايلز لا يرى لذلك سبباً فقد بلغ ١٠٤ سنوات من العمر ولا يزال يعمل، وكلما سأله سائل أن يستريح اجاب بانه لا يرى ضرورة لترك عمل زاوله زهاء تسعين عاما ابا عن جد، طالما ان فيه القوة على العمل ! ويشتغل هذا المعمر في عمل السلالم الذي تخصص به طيلة ايام حياته كما تخصص ابوه وجده وهو من عائلة كلها « سلالة معمرين » فقد عاش جده ١٠٢ سنوات وامه مئة سنة وقد انجبت « ٢١ » ولدا

ولا يزال هذا الرجل مواظبا على عوائده في الصبا

فهو ينهض من النوم كل يوم في السادسة والنصف صباحا ويذهب الى العمل في الثامنة ويعود منه حين يعود الظلام لانه ضعف بصره

وهو الذي يعمل سلالم البواخر ويقول ان عمل السلالم لم يتغير فهو باق كما كان منذ مئة سنة ، ولكن تغير فيه الوسائل والادوات — الى ما هو اسوأ! والغريب ان منظره لا يدل على عمره ، فهو معتدل القامة نشيط الحركة وليس فيه ما يدل على كبر السنين وكر الحوادث الا شعره الابيض والا تجاعيد وجهه (الوردي) ولم يكن تقدير الذين حزروا عمره اكثر من الثلاثين ، بل لو مرت الحوادث التي مرت عليه ، على ابن الثلاثين لقتلته ، في ربيع العمر ، فقد مات من اخوانه سبعة في المجاعة التي حدثت في حرب روسيا سنة ١٨٥٧ ، ثم بعد ثلاث سنين من هذا الحادث ، مات له تسعة من اولاده السبعة عشر خلال اربعة شهور .. بحمى جرفتهم واحدا بعد اخر ولم تلبث الحسرة ان قتلت زوجته الام

ولد هذا الرجل سنة ١٨٣١ — اي قبل ست سنين من تبوؤ الملكة فكتوريا العرش وله اليوم « طفل » يبلغ الثمانين يزاول عمل ابيه . وابنة في الرابعة والسبعين ويعيش في سوثمبتون مع طفلته الصغيرة البالغة (ارذل العمر) ثلاثا وستين عاما فقط لاغير

ولا يزال هذا (المجمع التاريخي) يعمل ويأمل ، يلهو ويلعب ، ويعلق على « المستقبل » عيشا رغيدا ..

صبي هندي

بطل رواية سينمائية

احتاج المخرج (روبرت فلاهرتي) الاميركي الى من يقوم بدور البطل في روايته الجديدة « ولد الفيل » وكان من شروطه ان يكون الولد هنديا اصيلا لا يتجاوز الرابعة عشرة من عمره . فذهب من هوليوود الى الهند خصيصاً لهذا الغرض وظل يجوب ارجائها حتى وقع اختياره على صبي هندي لم يحلم في حياته ولا حلم احد معه في ان يكون بطلا لرواية سينمائية عالمية فينهض من وهدة الفقر الى اوج المجد والثروة . غير ان المخرج عقد الاتفاقية معه وذهب به الى اميركا حيث الان يقوم بتدريبه ليكون من الصبي الفقير مالم يكن في الحسبان .

حديث القلب !..

للاستاذ مطلق عبد الخالق

قلبي يحدثني   بانه تعب !
اذا مضت نوب   حاقت به نوب !..
كالبئر ان بترت   سبباً ، تلاسب !
كالطير من الم   في دمه ، يثب !
كالبحر ان فتحت   عيناه، يصطخب!
كالدهر قد طمست   آثاره الحقب !
حديثه عبر   وأمره عجب ...
ياليتني آل   وليته حب !
اذن لما جمعت   شتاتنا السحب !
اذن لبارحني   وقلبي النصب !

* * *

قلبي يحدثني   بأنه تعب ..
يهتز جانبه   فينحني العصب !
بجناح خافقه   الموت والشجب !
ياويحه قلباً   سكونه صخب !
ويأسه أمل   وحزنه طرب !
وحبه مقة   وصدقه كذب .
وكل ماضمت   احناؤه ، ريب !
حياته تعب   وموته تعب !.

* * *

قلبي يحدثني   بأنه تعب !..
لايطبي قلبي   در ولا ذهب ..
ولا يحركه   نسب ولا نشب !
ولا يتيمه   لهو ولا لعب ..
ولا يدلهه   خود ولا لعب !
ولا يرنحه   عود ولا قصب .
ولا يسكنه   خمر ولا عنب

* * *

الدار مقفرة   والجو مكتئب !
والشمس كاسفة   والبدر منتحب !
والنور يسلبه   ماضوؤه يهب !
والشهب تحرمه   مما ترى الشهب؟
يحيا بلا أرب   وكله أرب !..
ويشتفي حجباً ..   فتسدل الحجب!
« الجسم » قيده   فبات يضطرب !.

* * *

قلبي يحدثني   بأنه تعب
الخلق كلهم   امامه نصب !
خشب مسندة   وراءها حطب !
هذا له رأس   وذا له ذنب !..
جيف . اضربهم   الويل والحرب !
جيف .. لحومهم   لبعضهم سلب !
وان غيرهم   الموت والعطب
.. والارض فاغرة   فاها ، بها سغب!
والروح صاخبة   والنار تلتهب !.
والجسم مقترب   والرمس مرتقب
فبعضهم شرر   وبعضهم لهب !
ومنهم حجر   ومنهم خشب !
وفي رموسهم   [illegible]

* * *

قلبي يحدثني   بأنه تعب ..
لكن لي مثلا   أعلى ولي أرب.
بذا أعدد هد   حيناً، فينجذب
فاذ به قلب   مستأنس طرب!

* * *

ياقلب يطربني   حديثك العذب:
« حياتنا » آل   وعمرنا حبب !
وكلانا عبث   وحالنا عجب !.
ياقلب لي مثل   أعلي ولي ارب !
الطهر والكرم   والخلق والادب
الله لي مثل   والخلد لي طلب !

حيفا : مطلق عبد الخالق

شكر الى شركة الشرق

للتأمين على الحياة

اني انا الموقع ادناه فؤاد محمود القمبرجي احد اعضاء جمعية موظفي حكومة فلسطين المستخدم بمصلحة دائرة الصحة العامة بيافا أقر واعترف انني قد قبضت مبلغ مئة وخمسين جنيها فلسطينيا من فهمي عمر افندي الدجاني الوكيل العام لشركة الشرق لفلسطين ، وذلك « بموجب شك » مسحوب على بنك باركليز بالقدس تحت رقم C 625648 بتاريخ ٦-٢-٣٥ وموقع من حسن صدقي بك الدجاني بصفته المستشار القضائي لشركة الشرق وذلك مقابل ٣٠ في المئة من مبلغ التأمين على حياتي لدى هذه الشركة بموجب عقد رقم ٨ - ٤٠١٣١٠ مؤرخ ٢١-٨-٣٢ كما وانني اعترف بانني استلمت من فهمي عمر افندي الدجاني ملحقا خاصا من الشركة مؤرخا في ٢٤-١-٣٥ يعفيني من دفع الاقساط المقبلة عن عقد تأميني المذكور اعلاه

هذا وانني مع اسداء شكري الجزيل لشركة الشرق ووكيلها العام لا يسعني الا الاعجاب بهذه الشركة وشروطها الممتازة وان احض كل موظف من زملائي موظفي حكومة فلسطين بان يشترك بالمشروع الخاص الذي عملته هذه الشركة خصيصا لموظفي حكومة فلسطين ، وان يؤمنوا على حياتهم لديها لاسيما وقد وضعت بهذا المشروع لكل من يؤمن على حياته لديها ما يحتاج اليه الانسان من التأمين ضد الاخطار وضمان المستقبل علاوة على الاشتراك بالارباح عن طريق اليانصيب السنوي الذي تمنحه هذه الشركة كل من يؤمن على حياته لديها ،

اوتيل ومطعم وبار

الشرق الكبير

يافا — بثوبه الجديد الزاهر — يافا

لصاحبه محمود عبد الله آغا

يعلن اعادة فتحه اوتيل ومطعم وبار (الشرق الكبير) الواقع في اول شارع الملك جورج بعمارة النابلسي مجدداً من حيث الفرش والمحتويات وما ادخل عليه من الكماليات العصرية حتى غدا يضاهي احدث الاوتيلات الفخمة

ولقد اوجد فيه كافة الاستعدادات لايجاد مطبخ يقدم المأكولات العربية والافرنجية مع اللحوم المشوية والمحمرة على ايدي طهاة حاذقين

تلبى الطلبات الخارجية في الثغر ، بواسطة تلفون ١٢٠٥

أخبار محلية

كيف استقبل سكان يافا نبأ صدور قانون تحديد الايجارات

كان اهتمام الجمهور عظيما جدا بالخبر الذي نشرناه امس عن اعتزام الحكومة اصدار قانون تحدد به قيمة الزيادة في الايجارات ولا شك ان هذا الاهتمام لدليل ساطع على ما كان يعانيه السكان حتى اليوم من متاعب بسبب عدم تدخل الحكومة

وقد تساءل الناس عن حقيقة الخبر وعن مصدره ولم ينقطع امس رنين الهاتف في هذه الجريدة مستفسرين

وشاء البعض ان يستوثق اكثر فذهبوا يستوضحون الحكومة، والحكومة لا تستطيع الاجابة على مسألة مثل هذه قبل ان تصدر في الجريدة الرسمية

ولكننا نعود اليوم ونؤكد للقراء ان الخبر الذي نشرناه امس هو الحقيقة بذاتها، ولم ننشره قبل التأكد من صحته، وقبل ان نتصل باوثق المصادر في مثل هذه الشؤون الدقيقة

ولا يسعنا امام ذلك الا ان نسجل مبلغ ارتياح الاهلين لهذه القضية التي شغلت البال وقتا طويلا والسكان يرجو لها حلا فالحكومة بعملها هذا حالت بين المستأجرين وطمع أصحاب الاملاك، اما التجار، فلا تسل عن غبطتهم ومدى سرورهم فالكثير منهم كان مقيدا مع اصحاب الاملاك بضرورة اتمام عقود الايجار، ولكنهم ضربوا صفحا عن ذلك ولم يعبأوا الوعيد اصحاب الاملاك او تهديدهم وهم منتظرون صدور القانون في الجريدة الرسمية

محطة اللد - نيتر - تل ابيب
اللجنة الفنية الاستشارية واليهود

ما زالت اللجنة الفنية الاستشارية البريطانية التي دعى عضواها الى فلسطين لدرس مشروع نقل محطة اللد الى بقعة قريبة من يافا وتل ابيب تعمل بصمت وسكون، ولم يسمع من عضو يباشي عيشتم منه بصدد نقل المحطة او بقائها وذكرت الصحف المحلية ان اللجنة لا توافق على نقل محطة اللد من مكانها الحالي، وما ان نشر هذا الخبر حتى برزت الصحف العبرية مدافعة عن ذلك، مؤكدة انه لا بد من نقل المحطة، واذا لم يكن في الامكان نقلها الى نيتر، فانهم يطلبون نقلها الى تل ابيب ذاتها

نستنتج مما تقدم ان اليهود سوف لا يقنعون بقرار هذه اللجنة ان هي اوصت بضرورة بقاء محطة اللد في محلها لكثرة الخدمات التي يتطلبها النقل الى نيتر بالقرب من يافا، وان اليهود سيعودون بواسطة دعاياتهم هنا وفي الخارج للتأثير على وزارة المستعمرات بشتى الاساليب حتى ينجحوا، ان عاجلا او آجلا بنقل هذه المحطة التي هي حلقة الاتصال بين الخطوط الفلسطينية والمصرية

وقد اجمعت كلمة الاشخاص العرب الذين استشارتهم اللجنة في هذا الصدد على ان صرف هذه المبالغ في تحسين الطرق خير من بعثرتها في عمل لا فائدة منه غير استهلاك اموال لا طائل تحتها

اما اليهود فقد اصروا على ضرورة النقل الى نيتر نظرا لانها اقرب بقعة لتل ابيب

قنواتي اخوان في ادارة «الدفاع»

زارنا في ادارة هذه الجريدة عصر امس الاستاذان عبدالغني افندي القنواتي وعبد الرحمن افندي القنواتي من اصحاب معمل قنواتي اخوان بدمشق، وقد جاءا فلسطين للوقوف على حركة مستحضرات المعمل الطبية وقنواتي اخوان يقومون على ادارة معملهم المعد لصنع الادوية التي يضاربون بها المستحضرات الاجنبية ولا يزال اهل فلسطين يذكرون النجاح الذي قابله مستحضراتهم في المعرض العربي بالقدس. نرجو لهم التوفيق في المحيط الاقتصادي العربي

شكوى الحجاج
خليق بالقنصلية المصرية الاهتمام

فعلت دائرة الصحة حسنا اذا اهتمت بامر الحجاج الى مكة المكرمة فاخذت تسهل لهم شئونهم باسرع ما يمكن بالنظر لقرب موعد الحج. غير ان الحجاج ما يزالون يشكون من تأخر معاملة جوازاتهم في القنصلية المصرية مما يدعو الى الخوف من ان تذهب مساعيهم في سبيل تأدية الفريضة ادراج الرياح، فتكون القنصلية المصرية السبب في ذلك. لذلك نرجوا ان يجد الحجاج من القنصلية العربية الاسلامية اهتماما وتسهيلا لهؤلاء القاصدين تأدية فريضة الحج

تحذير البطريرك برلاسينا
من جمعية الشبان المسيحية

ورد في جريدة البالستين بوست ان غبطة البطريرك برلاسينا اصدر منشورا جديدا يحذر فيه شبيبة الطائفة اللاتينية من الانضمام الى جمعية الشبان المسيحية وذهب تحذير غبطته الى ابعد من هذا. فيحرم أيضا حضور أي اجتماع أو حفلة تقيمها أي فرع من فروع هذه الجمعية

ضريبة الاراضى الجديدة

وصل يافا امس السيد اميل مطوره من موظفي دائرة المالية في القدس ليقوم بوظيفة مؤقتة كمراقب لاعمال الموظفين الجدد الذين عينوا في دائرة الطابو بيافا مؤخرا لنسخ اسماء اصحاب الاملاك ومقدار الدونمات التي يملكها كل واحد منهم استعدادا لتطبيق ضريبة الاراضي الجديدة بدلا من ضريبتي العشر والويركو

سارعوا
الى رضا الله ورسوله

بعث الينا اديب العربية الاستاذ اسعاف النشاشيبي بالبيان التالي:

ليس المعنى في تبرع اهل فلسطين بشيء لاخوتنا سكان المدينة المنورة «صلوات الله على مهوى افئدتنا المقيم فيها» ان قليلا ضئيلا يذهب اليوم سينجي البائسين من بؤس عظيم، وينقلهم الى نعيم مقيم. لكن معناه انه لم يبرح في فلسطين مسلمون — وان في فلسطين والحمدلله، لمسلمين — وانهم يفقهون قول الله «انما المؤمنون اخوة» وقول رسول الله «ترى المؤمنين في تراحمهم وتوادهم وتعاطفهم كمثل الجسد اذا اشتكى عضو تداعى له سائر الاعضاء بالسهر والحمى» ويعرفون ان لتلك الترب وساكنيها من المعاني ما ليس لاماكن ولا مكان في العالم كله

وهذان البنك العربي والبنك الزراعي العربي في مدن فلسطين يقبلان القليل من المتبرعين بل اقل من القليل كما يقبلان الكثير. فسارعوا ايها المسلمون الى رضا الله خير من الدنيا وما فيها

محمد اسعاف النشاشيبي

محاضرة في النادى الرياضى

يلقي حضرة الدكتور امين عودة محاضرة في قاعة النادي الرياضي الاسلامي في الثغر موضوعها «الافكار الحديثة وتأثيرها على المدنية الجديدة» وذلك في الساعة السابعة من مساء يوم الخميس (اليوم) الواقع في ١٤-٢-٣٥ والدعوة عامة.

مدينة السرقات
باقرار البوليس

هل للصحف اليهودية بعد اليوم ان تحمل علينا اذا نحن نعتنا تل ابيب بمدينة السرقات ما دام البوليس ذاته يقول ذلك ويطلب من الاهلين مساعدته لتخفيف حوادث السرقات فيها

جاء في سجل حوادث البوليس امس ما يلي

(لقد زادت حوادث سرقة الدراجات النارية وغيرها في تل ابيب زيادة عظيمة، فالدراجات تترك غالبا في الشوارع بدون مراقبة اصحابها فالرجاء من الجمهور مساعدة البوليس في منع هذه السرقات وذلك بعدم تركهم دراجاتهم دون مراقبة

واذا كان هذا غير ممكن فليربطوها بسلسلة حديدية او بغير حيلة.

ظريف جداً من البوليس تحذير القوم من السرقات وانتشار اللصوص ولكن الغريب في ذلك طلب البوليس الى الجمهور مساعدته في المراقبة، والمراقبة من خصائصه التي يتقاضى عليها ثلث الميزانية العامة.

كم هو جميل ان يضطر المرء لان يستأجر غلاما لمراقبة دراجته او سيارته كلما دعته حاجة ما لدخول مكتب او مخزن، وهل المرء مكلف أن يدفع هذه الغرامات من جيبه الخاص وفي البلاد بوليس؟

يضربون عن الطعام

جاء في هايردن ان مئة مهاجر من مهاجري اليهود الذين دخلوا البلاد بصورة غير مشروعة والمسجونين في سجن عكا قد اضربوا عن الطعام احتجاجا على الحكومة التي تحاكمهم ولا تخلي سبيلهم، وتقول ان اضرابهم عن الطعام اقلق افكار البوليس في السجن واوجب اهتمام اليهود في حيفا

موقف للسيارات

ذكرنا في عدد الامس أن لجنة مؤلفة من حضرات السادة مع حفظ الالقاب عزمي النشاشيبي القائمقام الاداري، حسن الدجاني وعبدالله مترى من اعضاء المجلس البلدي قد اجتمعت لتقرير مواقف السيارات ومحطات للبصات، ونزيد اليوم أنه حضر اجتماع هذه اللجنة ممثل عن دائرة حركة المرور وقررت اللجنة عدة مواقف للبصات الداخلية، أي التي تعمل ضمن المنطقة البلدية وستجتمع هذه اللجنة ثانية يوم الجمعة (غدا) في المجلس البلدي لتقرر أماكن لوقوف البصات الخارجية والسيارات الخصوصية بحيث لا يعود بامكان المرء ترك سيارته الخاصة حيث شاء وكذلك ستقرر مواقف خاصة لعربات النقل التي تعمل في داخل المدينة

حفلة شاى

اقامت مسز كروسبي عقيلة حاكم اللواء الجنوبي حفلة شاي فخمة في منزلها في في الاسبوع الماضي

وقد لوحظ ان الدعوات لم تتناول بعض العائلات التي كان يجب ان تدعى اليها. فعسى ان لا يتكرر مثل ذلك ثانية وهو ولاشك امر غير مقصود

استدراك

نشرنا امس بلاغا رسميا بعث به قلم المطبوعات حول انشاء مدرسة الصنائع الحكومية في شمال حيفا

وقد وقع سهو في البيان المذكور فلم نذكر كلمة «العرب» في الفقرة الثانية حيث تبدي الجملة «بان المدرسة التي تزود الطلاب العرب بالتسهيلات الضرورية» فاقتضى التنويه.

بدون تعليق وتشبهوا...

قالت هاآرتس في عددها الاخير:

احتفل امس برفع العلم الفلسطيني !؟ على الباخرة «هارزيون» اي جبل صهيون في مرفأ حيفا بحضور ممثلي المؤسسات اليهودية ومديري شركات الملاحة المختلفة

وقد افتتح الحفلة احد اعضاء الشركة بخطاب ذكر فيه اهمية المشروع الذي هو الاول من نوعه للملاحة اليهودية في فلسطين. وقال في سياق خطابه ان لمؤسسي هذه الشركة ثلاثة مقاصد من هذا المشروع، الاول تمكين شبان اليهود في فلسطين من الدخول في الملاحة والتمرن عليها، والثاني رفع العلم العبري في البحار اسوة بالممالك الاخرى والثالث توثيق العلائق التجارية مع بلدان العالم والاستغناء عن الشركات الاجنبية

وحمولة هذه الباخرة اليهودية الجديدة ٥٣٠٠ طن وفيها درجتان للركاب وتتسع لمئة وعشرة ركاب فقط ورفع عليها العلم البريطاني ويشتغل فيها ٤١ بحاراً منهم ٢١ من اليهود،

وللشركة باخرة اخرى اطلقت عليها اسم جبل الكرمل وكان اسمها سابقاً «فروندیس» وسيرفع عليها قريباً العلم الفلسطيني ايضا، وقد خصصت الشركة هاتين الباخرتين لخط حيفا — كونستانسا حيث يقضي المسافر اربعة ايام فقط. وقد زينت الباخرة بالاعلام المختلفة. ومما هو جدير بالذكر ان الباخرة سترفع عدا العلم الفلسطيني العلم الصهيوني وفي زاويته رسم الباخرة

ليسمع اغنياؤنا

جاء لدافار من جمعية كيرن هايسود ان عدد الذين تبرعوا للجمعية المذكورة في افريقيا الجنوبية ٨٩٠٦ عائلات من ١٦ الف عائلة يهودية موجودة هناك وقد تبرعوا بمبلغ ١٤٥ الف جنيه

جابوتنسكي يتهم

يتهم الادون جابوتنسكي اللجنة التنفيذية الصهيونية العالمية بعدم المحافظة على شروط الصلح لنشرها منشورا ضد (صندوق تل حاي) ولتوزيعها الجوازات بصورة غير عادلة، وقال انه لافائدة من مواصلة المفاوضات معها وطلب جمع الاحزاب الصهيونية حول مائدة مستديرة والا اصبح الصلح بينها في خطر

مصاب أليم للاستاذ ابراهيم

رزىء الاستاذ ابراهيم المحرر المسؤل لهذه الجريدة بفقد اكبر اشقائه امس توفاه الله في المستشفى في القدس على اثر اجراء عملية جراحية له.

وقد كان المصاب صادعاً للاستاذ ابراهيم لان الفقيد كان آخاه وصديقه في آن واحد.

ودع هذه الدنيا فقيراً لا يملك من حطامها شيئا لكنه عاش شريفاً نقي اليد طاهر السيرة. رحمه الله واسبغ عليه رضوانه في فسيح جنانه.

وأسرة هذه الجريدة تتقدم بالتعزية الخالصة للاستاذ ابراهيم ونسأل الله للفقيد الرحمة والرضوان

اسواق روسيا والبرتقال الفلسطيني
بعد انضمام روسيا الى عصبة الامم
اقتراح اخر جديد

اكثرت الصحف في الآونة الاخيرة البحث في تجارة البرتقال وزراعته وكان بحثها هذا بدافع الغيرة على المصالح العامة لان البرتقال هو المحصول الفلسطيني الاول والذي تعتمد عليه تجارتنا الخارجية والسبب المباشر فيما اخذت تقدمه الصحف من اقتراحات بشأن زراعة وتجارة هذا الصنف، هو هبوط الاسعار في الاسواق الخارجية، هبوطا خيف معه ان لا تعود فترتفع ثانية، وكنا في مقدمة من اقترحوا على الحكومة بضرورة سن قانون يحذر زراعة البرتقال لمدة خمس سنوات على الاقل ثم يسمح بزراعته بعد ذلك تدريجيا بنسبة معقولة تتمشى مع وسائل النقل وسعة الاسواق الخارجية بحيث تظل الاسعار متمركزة معتدلة وها نحن اليوم نتقدم الى الحكومة باقتراح جديد اخر، نرجو درسه ومساعدة الاهلين فيه، لانه في اعتقادنا، ان مساعدة الحكومة وتداخلها الفعلي يضمن النجاح والتنفيذ

روسيا بلاد واسعة كبيرة، فيها عدد لا يستهان به من السكان، فماذا لا تفاوضها الحكومة بشأن ايجاد اسواق للبرتقال الفلسطيني في بلادها كما ان فلسطين تستورد سنويا من الخشب الروسي كميات كبيرة تدفع ثمنها نقداً مبالغ كثيرة، فهلا يوافقني القاريء على انه في وسع الحكومة لو شاءت ان تجعل الحكومة السوفيتية بان تستورد برتقالا بقيمة ما تصدره لنا من اخشابها

كان يجوز للحكومة البريطانية ان تجد لها عذرا لعدم تدخلها في هذا الموضوع مع روسيا يوم لم تكن روسيا عضوا في جمعية الامم، اما اليوم، فروسيا من الاعضاء العاملين في العصبة فبماذا يبرر عدم مفاتحتها في الموضوع؟

في فلسطين لجان زراعية وتجارية كثيرة، ولكننا نرغب اليوم ان نخاطب منها لجنة الاسواق والزراعة، التي نعتقد، انها اذا درست هذا الاقتراح، ففي استطاعتها حمل الحكومة البريطانيه بواسطة وزارة المستعمرات على الدخول في مفاوضات مع الحكومة السوفييتية

واذا نفذت الحكومة المحلية سن قانون لتحريم الزراعة المحلية لمدة خمسة سنوات، وفي اثناء ذلك تمكنت من فتح اسواق روسيا امام تجارة البرتقال فستعود تجارة هذا المحصول الى سابق قوتها وترتفع الاسعار، وبهذا كله تتحسن الحالة التجارية والمالية داخل فلسطين فهل للسلطة أن تعمل في هذه القضية وتوليها ما تستحقه من العناية التي نؤكد أنها تعود بالنفع العام على والشعب على حد سواء

الاستاذ طاهر الافغاني

قال مراسلنا في القدس

سر الاهالي هنا لتثبيت حضرة الاستاذ طاهر الافغاني حاكم الصلح في مركزه بالقدس بالنظر لما يعرفونه عن نزاهته وعفته واستقامته وقد طلب مني الكثيرون ان اعلن سرورهم هذا على صفحات (الدفاع) وعن شكرهم للادارة التي قررت تثبيته في مركزه

العثور على اثار قديمة

عثر العمال وهم يحفرون في ارض بالقرب من القنصلية الهولندية في القدس على غار، فاخبروا دائرة الاثار، وبعد التنقيب ظهرت رفات واوان قديمة، ويقول بعض المنقبين ان هذه القبور يعود عهدها الى الهاشميين

مطلع الشهر القادم

المفاجأة الصحافية في مجلة الجيل

أبحاث تطرق لاول مرة وباسلوب السياسة ممزوجة بالادب البارع والدعابة اللطيفة

الجيل

تدعو الى بعث القضية الوطنية، وغرس خلق الرجولة الصارم

تتحدث (الجيل) الى الناشئة العربية عن الناشئة في الاقطار التى تأبى ان تكون بلادا مستعمرة، مؤتمر الصحافيين. الزعماء فى كل واحد في خمسة سطور

اجواء السياسة العليا. كيف شاخت القضية وكيف تستعيد الشباب

تلفونات الدفاع وبرقياتها الخاصة

اعلان

صادر من دائرة اجراء بيسان في القضية الاجرائية نومرو ٣٩٤ـ٩٢٩

المحكوم له — عثمان بندقجي من بيسان

المحكوم عليه — محمود الفندى القاسم من عشيرة ابو العلى

نوع الملك — قطعة ارض واقعة لاجهة الشرقية من طريق بيسان — جسر المجامع

ارض سقي

حدودها — شمالا: ارض خضر السوركي

جنوبا: قناة ماء الحمام

شرقا: ارض سعد الفندي

غربا: ارض صيده بنت نصر القاسم

مساحتها بحسب قيد الطابو ٦٥ دونما و٥٣٩ مترا

القيمة المخمنة للدونم الواحد جنيه وربع فلسطيني عدا عن حق الحكومة الذي هو جنيه ونصف مصري للدونم الواحد

مطروح لاجل البيع بالمزاد العلني قطعة الارض المذكورة اعلاه لاستيفاء ما بذمة المحكوم عليه محمود الفندي القاسم الى المحكوم له عثمان بندقجي مبلغا قدره خمسة جنيهات و ٩٨٧ مل والرسوم والمصاريف فعليه ومن له رغبة بالشراء عليه مراجعه هذه الدائرة والدلال ناصر عاشور ضمن مدة ثلاثين يوما تبتديء من بعد اسبوع من تاريخ نشر هذا الاعلان بالجريدة مستصحبا بالتأمينات عشرة بالمائة ولزيادة الايضاح يمكن للمزاود الحضور لهذه الدائرة الاطلاع على تقرير وضع اليد مع العلم بان رسم التسجيل واجرة الدلال وبدل المثل للحكومة يعود على المشتري

فريد النحن

مأمور اجرا بيسان

فابريكة لصنع الكبريت

علمنا من مصدر ثقة ان شركة بلجيكية قررت ان تفتح فابريكة لصنع الكبريت بجوار يافا واشترت لهذه الغاية قطعة ارض مساحتها ١٢ دونم وطلبت الالات اللازمة لصنع علب الكبريت وفي نيتها ان تسوق ما تصنعه الى اسواق فلسطين وغيرها من الاقطار المجاورة وتأمل الشركة المذكورة ان تباشر عملها في الصيف القادم

السيل الجارف

والحبل الذى لا ينقطع

وصلت امس الى حيفا الباخرة الايطالية (روما) وعليها ٣٨٠ مسافرا من امريكا منهم ١٤٠ يهوديا اكثرهم سياح والباقون مهاجرون من ارباب رؤوس الاموال وقصدوا في الحال تل ابيب والقدس

وتصل يوم الخميس القادم ثلاث بواخر اخرى الى المرفا تحمل عددا من سياح اليهود وغيرهم

كليشه

أهدانا الصديق «فياض» من حيفا كليشه «لاوطن لمن لاارض له» بخط يده و«الدفاع» يقدم لصديقه خالص الشكر وهذه هي الهدية الثانية من خط الاديب فياض .

القدس

سمو الامير عبدالله يسافر الى بغداد

القدس في ١٣ شباط — لمراسل الدفاع الخاص —

تلقى سمو الامير عبدالله صباح هذا اليوم برقية من جلالة الملك غازي واخرى من سمو الامير عبد الاله نجل جلالة الملك علي يطلبان فيهما سرعة حضوره الى بغداد . وذلك بسبب شدة وطأة المرض على جلالة الملك علي . وقد غادر سموه عمان في الساعة العاشرة من صباح هذا اليوم بالسيارة الى بغداد ترافق سموه سيارة اخرى للحاشية وقد علمت ان جلالة الملك علي اصيب بنوبة قلبية شديده شفاه الله

تلامذة المدرسة الرشيدية

يتبرعون لمنكوبي نابلس

تبرع تلامذة مدرسة الرشيدية بمبلغ اربعة جنيهات ونصف الجنيه اعانة لمنكوبي نابلس . فكان هذا المبلغ زهيدا مما دفع بحضرة المدير الى ان يلقي على التلامذة محاضرة في الكرم ومواساة الانسان لاخيه الانسان واستحث هممهم قائلا انى سأعمل احصاء دقيقا لكافة الصفوف فالصف الذي يسنحو تلامذته في الدفع اكثر من زملائه اخذه لنزهة خلوية في الهواء الطلق يوم الخميس «غداً» وغدا ينجلي كرم التلامذه النجباء . وغدا يرافق الصف الفائز مديره الى النزهة فاي صف يا ترى سيفوز بهذه النزهة بل بالسمعة الطيبة ؟ هذا ما سيقرأه قراء الدفاع بعد غد فالى اللقاء

طلاب معهد الحقوق

والالتحاق بجامعات انكلترا

يسعى طلاب معهد حكومة القدس لدى الحكومة لكي تساعدهم على الالتحاق بجامعات حقوق انجلترا وجمعية المحامين «بار» اتماما لدراستهم . والذي نرجوه ان يوفق اخواننا في مساعيهم وان تهتم الحكومة بامرهم تحسينا لمستوى تحصيلهم حتى تستفيد منهم بلادهم

مؤرخ تركي يزور فلسطين

لدرس الحالة

القدس في ١٣ شباط — لمراسل الدفاع الخاص — وصل القدس احد مؤرخي الاتراك وواضع «الانسيكلوبيديا التركية» الحديثة ، الاستاذ محمد زكي اورمان طاغ وذلك لدرس حالة فلسطين من الوجهة التاريخية والاجتماعية والعمرانية . وقد اجتمع الى بعض رجالنا الادباء الذين لهم اطلاع كبير على تاريخ هذا الجزء من البلاد العربية . وقد علمت ان حضرته سيطوف انحاء فلسطين لهذه الغاية . وبعد ان يستوفي دراسته ويجمع ما يهمه من المعلومات ليغادر فلسطين الى سوريا لذات الغرض . واحببت ان استخلص منه بعض الحديث عما يعلمه الاتراك عن فلسطين لكنه كان شديد الحرص فيما ينطق به لسانه وكل ما استطعته ان اقف عليه منه هو اطلاعه التام على سير القضية الفلسطينية منذ الاحتلال حتى الان . ومن الغريب ان تكون معلوماته مدعومة بالارقام والتواريخ

اجتماع المجلس البلدى لبحث الميزانية

القدس في ١٣ شباط — لمراسل الدفاع الخاص — يعقد المجلس البلدي اجتماعا نهار الغد «الجمعة» لاستئناف بحث الموازنة العمومية وموازنة المياه وما سيعرض عليه في هذه الجلسة من المسائل الاخرى

حادثة سرقة النقود المزيفة

وتاثيره في دوائر الحكومة

كان لنشر خبر سرقة الجنيهات المزيفة من دائرة المالية وقع شديد في دوائر الحكومة فقد بوغتت بنشر خبر كانت تحرص على كتمانه وعدم ذكراي شيء عنه وقد قلق الناس لهذا الحادث واصبحوا ينتظرون من الحكومة أن تصدر بلاغا رسمياً وهناك نية في انتخاب وفد من كبار التجار ورجال المال ليقابل فخامة المندوب السامي ويطلعه على تخوف الاهالي من هذه الخبر

دعوة وفد الاتحاد النسائى لزيارة بيسان

غادر القدس صباح هذا اليوم وفد الاتحاد النسائي قاصدا بيسان بناء على الدعوة التي وجهت اليه من جمعية السيدات العربيات في حيفا وقد رافق الوفد من القدس السيدة الفاضلة متيل مغنم

وسيستقبل الوفد في بيسان بمهرجان عظيم وبعد ان يتناول طعام الغداء على مائدة آل وهبه يستأنف سفره الى حيفا وهناك تقيم له جمعية السيدات العربيات حفلة شاي على الباخرة التي ستبحر به الى اوروبا

فريقا الروضة وصهيون يتعادلان

جرت بعد ظهر اليوم مباراة بين فريقي الروضة وصهيون على ملعب الثاني تعادل الفريقان

عمان

مرض جلالة الملك على الفجائى

عمان في ١٣ شباط — لمراسل الدفاع الخاص —

وردت اليوم الى سمو الامير عبدالله امير شرق الاردن برقيتان من بغداد احداهما من صاحب الجلالة الملك غازي والثانية من الامير عبدالاله نجل جلالة الملك وفيهما ان جلالة الملك علي مريض وان وطأة المرض مشتدة على جلالته

وقد سافر سمو الامير عبدالله حال وصول النبأ بالسيارة الاطمئنان على صحة جلالة اخيه

حفلة تابين الامير شاكر

تقرر اقامة حفلة التأبين الكبرى على روح المغفور له الامير شاكر يوم ١٨ الجاري وهي الحفلة التي كانت قد تأجلت بسبب شدة هطول الامطار وكثرة السيول

قلقيلية

وداع الحجاج

قلقيلية في ١٣ شباط — لمراسل الدفاع الخاص —

رأت قلقيليه أن تحتفل بوداع حجاجها بمناسبة سفرهم لايداء الفريضة المقدسة فخرج الاهالي شيوخا وشبابا وفي طليعتهم كشافة أسامة القلقيليه حتى المحطة وساروا في موكب كبير حافل كما قامت الكشافه بحفظ النظام على رصيف المحطة بالاشتراك مع ثلاثة من بوليس قلقيلية . خوفا من وقوع مالا تحمد عقباه . وبكر حجاج بلدنا الى المحطة قبل حجاج قرى الطيرة ومسكه وكفر سابا واستقل الجميع قطار مصر الى السويس ليبحروا من هناك الى جدة رافقتهم السلامة

التبرعات لمنكوبي جلجولية

قام السيد كامل هلال مع فريق من شباب البلد بجمع التبرعات من قلقيلية لمنكوبي السيول وبلغ ما جمع حتى الان ثلاث جنيهات

رفع مضبطة

رفع اهالي قلقيلية الى المجلس الاسلامي الاعلى مضبطة يلتمسون فيها تعيين الاستاذ الشيخ عبد الرحمن صبري مدرسا في مسجد قلقيلية فهو من خيرة علماء بلدنا العاملين ويذكر الاهالي الدروس التى كان يلقيها طوال شهر رمضان المبارك

اخر قضية من قضايا الانتخابات

يستأنف غدا سعادة المستر بلاكيت النظر في قضية الطعون المقدمة ضد منتخب المنطقة الرابعة لانتخابات بلدية القدس . وهذه آخر قضية ينظر فيها سعادته . وربما تكون جلسة الغد اخر جلسة لها

تنقلات بين الاطباء

اتصل بنا انه تقرر تعيين الدكتور ابراهيم ابتيم فى غزة خلفا الدكتور داود افندي بولس وقد ترتب على هذا ان نقل نايف بك حمزه الى حيفا وقد اسف لنقله اصدقاؤه وزملاؤه الموظفون ، ونحن نشاركهم بهذا الاسف بالنظر لما نعرفه عن حضرة الدكتور حمزة بك من النشاط والغيرة والعطف على المرضي

تشريع جديد في المخالفات المدنية

يقال ان الحكومة تنوي اصدار تشريع جديد في «المخالفات المدنية» على اساس النظريات الانجليزية ، وبشكل القانون المعمول به في قبرص والغاية من اصدار هذا التشريع هو الحيلولة دون الذين يفترون على اخصامهم ويقيمون عليهم القضايا الجزائية بقصد اضرارهم والحط من كرامتهم . فيترك المفترى عليه المجال لكى يطالب خصمه بضرره المعنوي وعطفه وكافة المصارفات التي تكبدها وقد علمنا ان الحكومة لم تقدم على وضع هذا التشريع الا بعد ان ثبتت لها كثرة الدعاوى الافترائية بقصد الحط من كرامة المقامة ضدهم

اعلان مدعى عليه

(دعوى حقوقية)

دوسة ٢٣٠٤ — ٣٥

محكمة صلح الرملة

الى محمد احمد ابو زيد من الرملة ومجهول الاقامة الان

يقتضي حضورك للمحكمة المذكورة كمدعى عليه يوم السبت في ١٦ ـ ٣ — ٣٥ الساعة ٩ صباحاً

المدعي : شكري رزق وحامد علي الشامي من الرملة

يطالبك بقسمة ارض مقيدة بالطابو تحت بلوك ٣٤ قسيمة ٢ واقعة بقصبة الرملة مع تضمينك الرسوم بنسبة حنك وان تخلفت تنظر دعواه بحقك غيابياً ولا يقبل اعتراضك الا اذا ثبت ان تخلفك كان لعذر معقول ٥ ـ ٢ ـ ٣٥

حاكم صلح الرملة

البرقيات الخارجية

القاهرة في ١٣ شباط لمراسل الدفاع الخاص

مصر

اختلاف وجهتى النظر

في مجلس العمال

ظهر اختلاف كبير بين وجهة نظر الوفد المصري ووجهة نظر اتحاد العمال الذي يرأسه الشريف عباس حليم وذلك بعد القرار الذي اصدره الوفد بتنظيم اتحاد العمال وتأليف مجلس أعلى له كما ارفقت لكم في حينه

تصريح الشريف عباس حليم

وقد صرح الشريف عباس حليم ان العبارات التي صيغ بها هذا القرار لم تؤد الى الفكرة المقصودة على الاطلاق ، اذ انها توهم بان المجلس الاعلى الذي الفه الوفد هو الذي يدير شؤون الاتحاد العام ، مع ان الاتحاد هيئة نقابية بعيدة عن الشؤون السياسية ، كما ان قانون الاتحاد ينص على انه لا يجوز لغير العمال الاشتراك في هيئاته او التدخل في شؤونه

العمال يلحون في الغاء المجلس

وزاد الشريف عباس حليم بقوله ان العمال يلحون في الغاء هذا المجلس واعادة تشكيله على اساس تمثيل العمال فيه

النحاس باشا يعدل زيارة الاتحاد

وكان النحاس باشا قد اخطر الاتحاد بانه سيزور داره بعد ظهر امس ولكنه عدل عن هذه الزيارة في اخر لحظة

الحبشة

بيان حكومة الحبشة

اصدرت الحبشة بيانا رسميا جاء فيه ان حادثة (افيدوب) التى وقعت في ٢٩ يناير نشأت عن اعتداء الايطاليين على دورية حبشية مؤلفة من ٢٥ شخص والمفهوم ان بوسع الحبشة دعوة عصبة الامم للاجتماع والنظر في خلافها مع ايطاليا

ايطاليا

التعويضات التى تتطلبها ايطاليا

من الحبشة

لا تزال المشكلة بين ايطاليا والحبشة على اشدها والتعويض الذي طلبته ايطاليا من الحبشة هو :

اولا تحية الاحباش للعلم الايطالي وهم مكشوفو الراس

ثانيا ان تدفع الحبشة ٣٠ مليون ليرة ايطالية تصرف لعائلات القتلى

ثالثا اعتذارات صريحة

رابعا ضمان لاحترام الحدود

خامسا تعين لجنة مختلطة لتعيين الحدود تنتخب عصبة الامم اعضاءها من دول محتلفة

الايطاليون يقدمون انفسهم للتجنيد

اما الحركة العسكرية في ايطاليا وتشمل البلاد كلها فان المزارعين والاطباء والموظفين يسرعون الى ثكنات الجنود لتقديم انفسهم

مساعي انكلترا وفرنسا

اما انكلترا وفرنسا فتباحثان في امكان السعي الى حل الخلاف قبل ان يتطور بشكل حرب

الجنود الايطالية مستعدة

وترسل ايطاليا الجنود والذخائر الى الموانيء الجنوبية استعداداً لتسفيرها عند أول أمر

سفير الحبشة لا يتمكن من مقابلة موسولينى

ذهب سفير الحبشة في روما اليوم الى وزارة الخارجية الايطالية ومكث ثلاث ساعات دون أن يتمكن من مقابلة السنيور موسوليني او وكيله السنيور سوفتش

انعقاد مجلس الدفاع الوطنى الايطالى

عقد امس المجلس الاعلى للدفاع الايطالي برئاسة السنيور موسوليني وقد حضر هذا الاجتماع البرنس امبرتو ولي العهد وبحث مشكلة الحبشة في تكتم شديد

٣٠٠ الف جندي ايطالي مستعدة

والمفهوم في الدوائر الايطالية ان ايطاليا عبأت حتى الان ما يقرب من ٣٠٠ الف جندي مستعدة تمام الاستعداد لتلقي اية اوامر

بحث عسكري مستفيض الوقائع
قائدان اوربيان يقتديان اثر خالد بن الوليد
بقلم الاستاذ على الجندى

يهمنا جداً ان يطلع القراء على تواريخ قواد الحروب وهو المنحى الذي سيكون له نصيب ساطع في مجلتنا « الجيل » ان شاء الله . وقد اطلعنا في زميلتنا البلاغ القراء على هذا المقال فاردنا ان نعممه بين قراء الدفاع لانه بحث طريف شائق يبعث في نفوسكم روح الرجولة والاعتزاز :

لم يكن ماكنزن في الحرب الكبرى قائداً رئيساً ، يصرف الامور العالية ، ويضع الخطط ويرسم المناهج على نحو ما كان يفعل هندنبورغ ولودندروف ، رئيسا الميدان ، ولكنه كان قائداً من جملة القواد الموكلين بتنفيذ اوامر القيادة العامة فدع في اعدائه ، وفعل بهم الافاعيل ، فطارت له شهرة تسامي شهرة هندنبورج .

وعد اعجوبة من اعاجيب الحروب يرفت اليها الانظار ، وتطاول الاعناق ويهتف له الاعداء والاولياء على السواء ولعله بعد هندنبورج اقرب القواد الي قلوب الالمان . واكثرهم دورانا على السنتهم واجدهم اثراً لديهم وقد بلغ منذ عهد قريب الخامسة والثمانين من عمره فكان عيد ميلاده فرصة ، انتهزها الشعب العظيم لتكريم قائده العظيم ، وكيف ينسي الالمان ماكنزن ؟

وقد كانوا اذا ضاقت بهم المذاهب واصطلحت عليهم النوائب ، وظنوا انهم احيط بهم ، فزعوا الى هذا العجيب ، فيمد الى اعدائه ضربة من ضرباته الجبارة ، تحل عراهم وتقصم ظهورهم وتفسد عليهم تدبيرهم ، حتى لقب بحق « مفرج الازمات الالمانية » في تانبرج كان له الاثر البين في دحر الروس وتمزيق كتائبهم وتفريد الـ... الكسب هذه المعركة الدرخودالخالده ، يقول هندنبورج : ... جنود ماكنزن وبيلوف ، ... على ميمنة سمسونوف ... جنوده ، بضربات شديدة .

ويقول : بالمحاوله التي حاولها الروس ليقللوا من اهمية النكبة التي حلت بسمسونوف بعد اخفقت امام احتياطي ماكسن وفرنسوا . وفي معارك بولونيا ابلى هذا القائد احسن البلاء ، وجلى في الهيجاء عن بسالة خارقة ؟ وفي ذلك يقول هندنبورج وعلى مسيرة يومين من فرسوفيا «عاصمة بولندا» صدم جناحنا الايسر بناء على اوامر ماكنزن ، قوات هائلة للعدو فقهرها وطردها من مواقعها .

وماكنزن هو الذي دوخ السرب ونكل بها شر تنكيل . بعد ان نهضت من عثارها ، فاستنقذت « بلغراد » من النمسويين وقذفت بفلول جيشهم عبر الدانوب

بطش سريع

وحين بلغ الروس جبال كربات ، واطلوا من معابرها على سهول المجر وبدأت «فينا» ترتعد رعدة الفزع ، فاهدهم ماكنزن بالجيش الالماني الحادي عشر . فشمروا لاول وهلة انهم يقاتلون غير النمسويين .

وما هي الا ايام قلائل . حتى احتل مواقعهم . وظل يوالي بطشه بهم الى ان اجلوا عن هنغاريا وارتدوا الى ما وراء الكربات . فتداعت تبعا لذلك الخطوط الروسية في كل الميادين ونجت امبراطورية (هبسبورج) من من الدمار في وقت دخلت فيه ايطاليا الحرب منضمة الى الحلفاء

دخول بخارست

وفي اثناء الحملة على رومانيا تقدم فلكنهاين . من ناحية ترنسلفانيا مخترقاً جبال الكربات ، وظاهره ماكنزن بالاغارة على « دبروجة » فقطعا خط الرجعة على من كان فيها ، ثم اوقع بعد ذلك بالروس والرومان شر ايقاع جنوبي سكة تشرفافورا . وتقدم الى شرقي « كراكال » فسلم له الرومان . وفي نفس الوقت عبر الدانوب بفرق قليلة من الزك والبلغار . وختم انتصاره الباهر بدخول بخارست

وفي ايطاليا نقض على جيش « كادرنا » انقضاض الصاعقة في ليلة باردة مظلمة فاختل مركز التموين العام ثم دفع جناحي جيشه للاحداق بالايطاليين ، فتقهقروا على عجل تاركين آلافاً من الاسرى ومقدارا جسيما من المؤن والذخائر !

والان تبدو لنا وجوه الشبه بين خالد وماكنزن جلية واضحة : كلاهما كان ميمون النقيبة ، مبارك الطلعة لاتحل الهزيمة بساحته ، ولا يخوض غمار معركة الا مشى الفوز في ركابه وانعقد النصر بناصيته !

وكلاهما كان اخصائيا في سحق العدو وانتزاع النصر في اقرب مدة ، باقل عدد وايسر عدة

وكلاهما كان جريئا مغامراً ، نافذاً ماضيا ، يتحاقر اعداءه ولا يبالي العواقب حتى كانا اخذا على الدهر موثقا بالفلج والانتصار !

وكلاهما كان مشبوب العزم ، وشيك الحركة ، جم النشاط قوي الامل ، شديد الثقة بنفسه يحسن افتراص الفرصة ويحذر الغرة والبيات.

خالد ونابليون

بقي نابليون وهو قائد يتسع مجال الموازنة بينه وبين خالد لكثرة ما ذخرت به نفساهما من النواحي الزاهية . كان نابليون كخالد تغلب على مزاجه القسوة وتشوب طبعه الغلظة وقد اسلفنا انها خلق اصيل في حملة السيوف

يقول نابليون لكاتبه .

انظر يا بوريان ، لندع النساء يبكين اما انا فلا شيء يجعل فؤادي يرق ، وينبغي للانسان ان يكون ثبت الجنان ، والا فليتجنب الحرب والتمرس بالحكم .

ومن الحق ان نقول : ان خالدا قد قرت فورته ولان شماسه بطول معاناته الحروب ، ومحاسبة الخلفاء له ، على ان ما آخذ عليه لا يعدو بعض هفوات يسيرة تؤثرها طبيعة القتال فان نظر اليه فيها التاريخ نظرة العاتب ، فلانه قائد صحابي يكاد ينزل من النفوس منزلة

البقية على الصفحة السابعة

الى متى ؟

الى فلسطين ! الى جنة عدن ! الى الفردوس الارضي ! ففلسطين تماثل بأراضيها الخصبة الفردوس الذي خلق الله فيه والدينا ادم وحواء . هذا ما يقوله دعاة الوطن القومي وهذا ما يثيروا به حمية الصهيونيين فمتى نقوم يداً واحدة وقلباً واحداً نواجه هذه الامة الدخيلة

متى نري أبناءنا العرب وصفوفهم متراصة قابضين على زمام الحكم ؟ متى نرى الامة العربية صامدة أمام التيار الجارف ، تيار الهجرة التي تقذف الينا من البر والبحر بسبب السياسة التي اتبعتها الحكومة في بلادنا

متى نستيقظ من سباتنا ؟ ان الحكومة عاملة على تهويد البلاد بكل الطرق الممكنة في الوقت التي تعتبر نفسها وصية على الحكم فقط ، ليس لها الحق والحرية في ان تسلم البلاد بلادنا فلسطين العربية لامة على الارض لقد عظم نفوذ اليهود فاستولوا على وظائف الحكومة والمجالس البلدية التي اقيمت خصيصاً لابناء البلاد توطئة للحكم الذاتي والاستقلال وها هو نائب رئيس بلدية القدس يهودي والذي له الحق في ان يكون اليوم نائبا سيكون له غداً الحق كل الحق في أن يصبح بجاهر اليهود بأن فلسطين وطنهم القومي وتؤيدهم سياسة الاستعمار فتفتح لهم الابواب

فاذا كانت الحكومة المنتدبة قد نسيت وعودها لنا التي قطعتها على نفسها يوم دخولها بلادنا فهل ننسى نحن ما ينفع بلادنا والدواء الناجع ؟ ومتى تدفعنا الشهامة العربية ونخوة حماية البلاد فنقوم ونطلب بشدة وثبات وعزم ابقاء بلادنا عربية خالصة

حيفا جبران حنا جبران

طيارة اميركية
تفوق الطيارات البريطانية

بعث مكاتب « الدايلي ميل » في مدينة هارتفورد الاميركية الى جريدته بالبرقية الاتية :

تم هنا صنع طيارة حربية من قاذفات القنابل ، يقال عنها انها احسن مراراً من اية طيارة بريطانيه من هذا النوع ، وقد اعلن ذلك هنا مدير شركه (تشانسرفورت) وهى احدى الشركات التي تتناول الاموال من « اتحاد صناعه الطيارات »

ويقول مدير هذه الشركه ان وزارة البحرية الاميركية قد اوصت بصنع ٨٤ طيارة من النوع الجديد ، تسلم اليها باسرع مايستطاع !

الدعاية الصهيونية في العراق
بقية المنشور على الصفحة الاولى

ولم اعد اهتم بالتدريس اهتمامي بالقضاء على جهود الادون غاليلي واحسبني كنت موفقا بسبب صلاتي الوطيدة بالتلاميذ

ودخلت يوماً الصف الخامس ولم اكد استقر حتي قام طالب ووجه اسئلة الى قائلا « اتسمح يا استاذ ان يتناولنا غريب في قوميتنا ! » قلت كلا والف كلا ، قال « اتسمح ان نقول اننا يهودا اولا ، وعراقيين ثانياً ؟ » قلت تلك خيانة وطنية فقال تلميذ آخر « وما جزاء من يطلب ما ذلك ؟ » قلت اصفعوه حتى عيتوه والمسئولية علي . وقال الطلاب « انه غاليلي » فثارت ثائرتي وذهبت تواً المدير الذي هداني وقال انه يطلب مناسبة للاستغناء عنه . وكان يوم الاثنين موعد اعلان الاضراب ان لم يعتذر المدرس وقد دعاني يومئذ المدير ، حيث وجدته مهتاجاً الى اقصى حد وما عهدت فيه ذلك ، واخبرني انه درس القضية فوجد أني المسبب وعدني مثلا وأنذرني انه سيدعو الى عقد مجلس المدرس ليقرر ما براني استحقه فكان جوابي ان طلبت الاسراع بدعوته لاكشف الاسرار عن دعايات غاليلي التي يقوم بها تحت اشراف الادارة وسمعها وبصرها وافهمته بصراحة انى مستعد لتحمل كل مسئولية وكان لجدال ونقاش عرف خلاله اني صلب لا اهتم بوعيده ، ولذلك لانت لهجته وطلب من الادون غاليلي ان يعتذر فاعتذر أمام المدير ونائبه ووعد ان يدققه عند حده وكان الطلاب ينتظرون فاخبرتهم بخلاصة ما حدث ودخل غاليلي بعد ذلك الصف فوجد الطلاب يرمقونه شذراً فاخرج أثنين منهم وسبب فصلهما وفي اليوم التالي تضامنا مع الاثنين المفصولين

دعيت لمقابلة المدير واتهمت بالتحريض واخيراً طلب مني ان احل المشكلة وعدته على اساس فصل غاليلي ولما نزلت الى ساحة المدرسة وجدت غاليلي ينتظرني ويطلب محادثتي وكان لحد المدرسين الاسرائيليين يترجم فأفهمته ان لدي الوثائق الكافية التي تثبت انه يشتغل ضد مصلحة العراق واني لن ارتاح قبل ان ينفى منها . فنقل كلامي هذا الى المدير الذي دعاني اليه وهددني بقوله اني ساضع المدارس الاسرائيلية تحت حماية اكبر هيئة في البلاد « المندوب السامي » وانت تفهم ما اعنى وستكون انت المسؤول عن كل ما سيحدث فقابلت تهديده بالمثل واخيرا تراجع ووعد ان يقدم امتحانات اللغة العبرية ويقيل الادون غاليلي على اثر انتهائها وهكذا كان

« هو »

مولود سعيد

قال مراسلنا في القدس — رزق الصديق هاشم افندي الصوراني ليلة اول امس مولودا ذكرا سيسميه فدائي جعله الله من ابناء السلامة

قريباً جداً ستفتتح

مطبعة الاتقان

في عمارة المظفر شارع جمال باشا

مستعدة لطبع : أوراق المحلات التجارية
أشغال الدوائر ومكاتب المحاماة
مطبوعات شركات الباصات باللغتين العربية والافرنجية
﴿ طبع كارت فيزيت بالحروف البارزة ﴾
(مطبوعات بجميع ألوان الحبر)

مطبعة الاتقان

معاملة حسنة
طبع متقن
سعر اعتيادي محدود

الفالوجة

جواب ادارة المعارف

كانت جمعية الشبان المسلمين قدمت عريضة الي ادارة المعارف اظهرت فيها الاجحاف اللاحق بالبلدة من ناحية اهمال الادارة شئون المدرسة الاميرية وطلبت فيها توسيع المدرسة توسيعاً يتناسب مع عدد السكان وترقيتها الى ابتدائية كاملة كما كانت في العهد العثماني كما انها طلبت انشاء مدرسة للاناث الخ. فورد على رئيس الجمعية فضيلة الشيخ محمد عواد الفالوجي الكتاب التالي :

ادارة معارف القدس ـ ٢٥ ـ ١ ـ ٩٣٥ رقم ١٨ ـ ٩٩

حضرة رئيس جمعية الشبان المسلمين المحترم

الفالوجه ـ غزة

اخبركم بوصول كتابكم رقم ٢ تاريخ ١٧ ـ ١ ـ ٣٥ بشأن مدرسة الحكومة في قرية الفالوجة . وتفضلوا بقبول فائق الاحترام عن مدير المعارف

الامضاء

انا لا نريد الآن التعليق على كتاب الادارة الا اننا نضم صوتنا الى صوت الجمعية ونطلب من الادارة ان تنظر باعتبار ماجاء في العريضة المقدمة لها وتحلها محلها من القبول لان ازدياد سكان الفالوجة المطرد واهميتها يتطلبان رفع المستوى التعليمي فيها .

جمعية الامر بالمعروف والنهي عن المنكر

دعا فضيلة الشيخ محمد عواد الفالوجي فريقا من اهل البلدة في بيته للبحث في تأليف جمعية للامر بالمعروف والنهي عن المنكر تنفيذاً لقرار مؤتمر العلماء الاول وقد تألفت لجنة تحضيرية لاعداد اللازم لتأسيس الجمعية المذكورة فندعو لها بالتوفيق .

انقطاع السيارات

انقطع سير السيارات عن الفالوجة منذ الامطار الاخيرة بسبب رداءة الطريق الموصلة اليها فنطلب من الحكومة الاهتمام بطريق الفالوجة ـ المجدل لان بلدة تجارية كالفالوجة لا يمكنها الاستغناء عن الاتصال بالمدن يوما واحداً .

الناصرة

الامير سعيد الجزائري

لا يزال يذكر القراء حادث الاعتداء الفظيع الذي وقع لسمو الامير سعيد الجزائري من احد اولاده اثناء وجوده في دمشق . وبعد مدة ليست قصيرة قضاها في المستشفى هناك تحت اشراف الاطباء وعنايتهم خرج منه معافى سليماً وتوا قصد الى الناصرة حيث اتخذها منذ نيف وسنة مقراً له . وكان برفقته ابناء عمه الاميران محمد ومصطفى ، ولدى وصولهم الى نقطة الحكومة الافرنسية كان في استقبالهم رهط كبير من الجالية العربية في اكثر من سبعين سيارة ، وكذلك خف لاستقباله وفد كبير من حيفا والناصرة وطبريا وصفد بالسيارات التي كان يزيد عددها على الثلاثين ، وهناك ارتجل سمو الامير سعيد خطابا مسهبا فيه نتفاً من الحادث الذي وقع له وانه لاسباب وطنية استعمارية وشكر عواطف الجميع لما تجشموه من مشاق السفر ومتاعبه وقد التقط رسم الجماهير ، وفي الوسط سموه بعض المصورين الحاضرين ، وعند وصولهم الناصرة ذبحت الخراف وكان ينادى على الجميع لتناول الطعام وما بقى وزع على الفقراء . وسموه الان يتمتع بصحة جيدة وغاية في الرفاهية ، التي نتمناها لسموه دوما ونهنئه لخروجه من المستشفى بعد ذلك الحادث متمنين له حياة سعيدة دائمها الرغد والهناء

اسعار الحاجيات

غروش

حنطة للاكل	القنطار من	٢٧٠_٢٧٥
« تجارية	»	٢٤٥_٢٥٥
الشعير البلدي	»	١٦٠_١٦٥
الذرة البيضاء الجديدة		١٢٥_١٣٠
الفول للاكل	»	٢٨٠_٢٨٥
الكرسنه	»	٦٠_٦٥
البن العدني	الرطل	٢٠
الدقيق		
كسترا (النوال)		١١٥

بحث عسكري مستفيض الوقائع

بقية المنشور على الصفحة السادسة

المعصومين ، وحسنات الابرار سيئات المقربين ! ولكن كيف يغفر التاريخ لنابليون صبه النار الحامية على احياء القاهرة اخذا الوادع بجريرة الثائر وانتهاك رجاله حرمة الاماكن المقدسة واستنزاله حامية يافا — وهم ثلاثة الاف — على امانة ثم عرضهم على شفار السيوف تخلصا من مؤونة اطعامهم

لا يتماثلان !

وكان نابليون مفتونا بالحرب مولعا بها ، يرى السعادة كل السعادة في تقحم مضايقها ، والاصطلاء بجمرها ! فخالد تقول : ما ليلة تهدي الي فيها عروس أنا لها محب وابشر منها بغلام احب الي من ليلة شديدة البرد كثيرة الجليد ، في سرية اصبح فيها العدو ، فعليكم بالجهاد !

ونابليون كان لا يرى طلق المحيا مشرق الجبين الا في الحرب ، ولا يرى عابسا متجهما الا في اوقات الراحة . وسبحان من اودع كل قلب ما شغله !

وكان كخالد منفردا الغمض ، مشرد المنام لان النوم في رأيه ليس من سمات العظمة ، فخالد كان من دابه الا ينام ولا ينيم ، ونابليون كان ينام اربع ساعات الى خمسة في اليوم مع حاجة مثله الى السبات العميق .

تسعة اسياف

وكان كخالد في صلابة العود وشدة الاسر ، واحتمال المشقة ، والتجافي عن الدعة والانس بالعمل المتواصل فخالد قاتل في موته حتى كل سيفه ولم يكل اذ اتقصفت في يده تسعة اسياف ولم يبق ما يناضل به غير صفيحة يمانية . وخالد في بعض وقائع الشام حتى فنيت منته فعزم عليه ابو عبيدة الا مارفه عن نفسه ، فكان جوابه : والله لا تطلبن الشهادة بكل وجه ثم حمل فلم يرجع عن حملته جلاها .

ونابليون كان يمشي خمس ساعات او اكثر دون ان يمل وقد بقي مرة على صهوة جواده اكثر من سبع وثلاثين ساعة في خلال اربعة ايام ومن قوله اني دائم الاشتغال ، اشتغل على المائدة وفي قاعة التمثيل وغيرها وافيق في الليل لكي اعمل عملا كنت اشعر دائماً ان الوقت من ذهب ، في الاوقات التي كنت بها خلوا من العمل

الهجوم اولا !

وكان كخالد يتعجل الحرب ، ويبادر بانشاء المعركة وتحشية لظاها . فخالد اثر عنه : انه كان لا يصبر عن القتال اذا رآه وهو القائل : لا تمكنوا اعداءكم من اذانكم ، فيتربصوا بكم الدوائر ولكن ناجزوهم ، ولا تردوا المسلمين عن قتال عدوهم . ونابليون كان يعتبر الهجوم خير وسيلة الدفاع . وكان سريع الضرب مواجهة لاستخلاص النتيجة وشيكا ، فاما نصرا مبينا ، واما فشلا ذريعا . ومن طريف اقواله . شيئان يجب على الانسان ان يستولي عليهما بالهجوم المفاجىء او بتركهما دون ان يتعرض لهما الحصون والنساء

بل ما اكثرهم

وكان كخالد لا يكل عن لقاء الفيالق الجرارة بشراذم قليلة ، اعتمادا على حسن تدبيره . وبسالة جنوده ، وقوة روحهم المعنوية ، فخالد يقول لمن قال له : ما اكثر الروم واقل المسلمين ! ما اقل الروم واكثر المسلمين ! انما تكثر الجنود بالنصر وتقل بالخذلان . ونابليون أبنه احد قواده الى قلة جيشه وكثرة اعدائه فيجيبه : ماذا تقول !؟ ان معي خمسين الفا ، وباضافتي اليهم تصير خمسين ومائة الف أذلك قليل ؟

وكان كخالد ناقب الفكر بعيد النظر تسدده بصيرة هادية ويسعده احساس رهيف فخالد تقول الروم وفارس فيه . هذا رجل يقاتل على دين وله عقل وعلم ، ونابليون يترجم لنا الحرب او يترجم لنا منه على الاصح في كلمة موجزة : الحرب كالحكومة حكم صائب وذوق سليم

حب المغامرة !

وكان كخالد تستهويه المغامرة ويعد ركوب الخطار نزهة بديعة ورياضة لطيفة . فخالد يشوقه الحج فيركب اليه من العراق في لمة من خلصائه طريقا مخوفا يضل به الدليل الخريت ، ثم يعود سالما مأجورا وعامة جنده لا تعلم . ونابليون تترامى اليه انباء السوء عن الجمهورية فيطير اليها من مصر غير حافل بسفن اعدائه في البحر المتوسط ، تترصده بكل سبيل وخالد يريد ان يعتسف مضلة السماوة وهي واد مضل ، فاذا وقف الدليل يحذره من العاقبة ، صاح في وجهه : ان لي بدا من ذلك : ثم يلتفت الى جنده وهم بين اقدام واحجام فيليهم بهذه الكلمات الحماسية

ان المسلم لا ينبغي له ان يكترث بشيء يقع فيه مع معونة الله له . واذا هم قد شرح الله صدورهم لما شرح صدره له من قبل ! ونابليون يتأهب لعبور نهر (ادا) ابنازل ولبوا النمسوى الرابض بمجموعة خلف الجسر فيهيب به قواده . انها مجازفة لا يقدم عليها رشيد ويهتف احد الضباط ان من المستحيل على اية قوة ان تجتاز هذا الجسر الضيق تحت وابل من نار العدول فيصرخ النسر الكورسيكي بهذه الكلمات الخالدة ان (مستحيل) ليست فرنسية! ثم يرى قواده يقدمون رجلا ويؤخرون اخرى فيتناول العلم بيده ، ويولي وجهه شطر الجند صائحاً تلك الصيحة التي كانت تبعث الحياة في الجماد : ايها الجند اتبعوا قائدكم ! وخالد ينحي بالائمة على قواد الجيش العربي لقتالهم الروم على تساند وانتشار فاذا اجابوه الى توحيد القيادة واساموه زمامها ، انزل الموت الاحمر ، ببني الاصفر واتى بعده نابليون بقرون متطاولة فيقول وحدة القيادة من ضروريات الحرب ، ويخاف خالد على قومه فترة العزائم ، وخور الهمم ، فيستديم رغبتهم في الفتوح بقوله : الا ترون الي الطعام كرفغ التراب ، وبالله لو لم يلزمنا الجهاد في سبيل الله والدعاء الى الله عز وجل ، ولو لم يكن الا المعاش لكان الراي ان نقارع على هذا الريف حتى نكون اولى به ، وتولي الجوع والاقلال من تولاه ممن اثاقل عما انتم عليه . ويقول نابليون لجنوده — وهو يسرح طرفه في مروج ايطاليا السندسية ايها الجند ، انكم والله لجياع عراة ... وهانا اقودكم الى اخصب سهول العالم حيث المدن العظيمة والغنى الوفير ، بل حيث تجدون الشرف والعزة ولذات الحياة

اريد الشهادة !

وخالد يطلب الشهادة بكل سبيل ، ويفر الى الموت فيفر الموت منه فيقرفي نفسه ان الله قد نسأ في اجله لحكمة هو بالغها ، فتسمعه يخاطب المسلمين بقوله : معاشر المسلمين : لقد بذلت مهجتي ان اقتل في سبيل الله فلم ارزق الشهادة ، فمن قتل من المسلمين كان اجله قد حضر ومن اسر كان خلاصه على يدي ان شاء الله

ونابليون لكثرة ما تعرض لسهام المنية وهي عنه تحيد . شبه اعتقاد ان هناك معقبات من بين يديه ومن خلفه يحفظونه من امر الله ! وتسمعه يعرب عن هذه الخواطر بقوله : اني لم اشعر بقدرتي على ان اكون عاملا من عوامل السياسة الا بعد ان عبرت قنطرة لودي واجتزت تلك المفازة الرهيبة ! يومئذ طارت شرارة مطامعي ، والتهب بها صدري

كثرة الوقائع

ولقد تشابه البطلان في كثرة وقائعهما وتشابهت تلك الوقائع نفسها : فخالد شهد مائة زحف او زهاءها . وقضي بستة وثلاثين الفاً من العرب على اربعين ومئتي الف من الروم ! ونابليون بلغت حملاته في ايطاليا ستين حملة ، انتصر فيها بستة وثلاثين الفاً من الفرنسيين وعلى خمسين ومئتي الف من النمسويين ومن والاهم !

اين هذا من ذاك !

ولكن اين يقع نابليون من خالد؟! لقد كانت ملاحم نابليون كالشهب اللامعة تبدو ثم تغيب ! وكالفقاقيع الطافية تترقص ثم تذوب ! وحملات خالد قلبت نظام الدنيا . وغيرت وجهة التاريخ ونشرت ديناً ولغة . واقامت دولا على انقاض دول . وستظل آثارها خالدة خلود خالد !

ولقد سحب نابليون على انتصاره الباهر . ذيل هزيمة منكرة . عاش بعدها حقبة من الزمن فوق صخرة منقطعة عن العمران . يعانى مرارة الاسر وتهكم الآسرين ما اماته غيظاً وكمداً ! وقضى خالد في بلد فتحه بسيفه تندبه بيض الصوارم وسمر القنا . وتبكيه الجنود والبنود

جدل الصحف في سلاح الطيران

ردت الصحف الالمانية على ادعاءات فرنسا وانكلترا بان قواتها الجوية ليست كافية فقالت انه يؤخذ من الاحصاءات الاخيرة ان عدد الطيارات الحربية في فرنسا يبلغ ٣٠٦٠ طيارة بخلاف الطيارات الاحتياطية والطيارات التي تحت الصنع فيبلغ المجموع الكلى ٥٤٠٠ طيارة

اما انكلترا فتملك في وقت السلم ١٨٢٠ طيارة وليس بين قوى الطيران في الدول قوى معادلة سوى قوى الطيران في روسيا

ايران الناهضة

في الصحف الانكليزية لمراسلها في طهران ، العاصمة الايرانية ، ان البرد الشديد الذي كان يحول بين الايرانيين وبين ما هم ماضون فيه من الاعمال الانشائية ، قد بدأ يخف الان وبذلك عاد العمل في المشاريع الجديدة ومنها توسيع شارع علاء الدولة ، وهو اهم الشوارع في طهران ، وسيستبدل اسمه بعد توسيعه باسم « كيابان الفردوسي » تخليداً لاسم شاعر ايران العظيم

وسيكون هذا الشارع بعد ان يتم توسيعه اعظم الشوارع على الاطلاق في ايران ، وقد استدعى اصلاحه اخذ جانب من المفوضية البريطانية ، وبذلك لابد من احداث تغييرات هامة في بناء هذه العمارة الكبيرة

ومن المشاريع التي سيبدأ بها خلال هذا العام تشييد فنادق على الطراز الحديث في جميع المدن الايرانية الشهيرة ومنها ستة فنادق ستقام في طهران ومنها في كل من اصفهان وشيراز وبوشير ، ويشرف على بناء هذه الفنادق مكتب السياحة وهو من المكاتب التابعة للحكومة ، ومن اجلها استدعى عدداً من خبراء الفنادق من سويسرا

وقد تم بناء مدرسة الطب الجديدة في طهران واحتفل بافتتاحها رسميا يوم ٤ شباط الجاري

بيت لحم

نادي الشبيبة

كنت اخبرتكم في رسائل سابقة انه قام نفر وانتخبوا انفسهم لهيئة نادي الشبيبة وكيف قام الشبان يستنكرون عمل غير انه حدث أمس الاول انه هذه الهيئة دعت الى عقد اجتماع لتوقيع مضبطة انتخاب هذه الهيئة للنادي وما عرف الشبان حتى اسرعوا الوقوف على الحقيقة والحيلولة دون توقيع المضبطة، وما كادت تفتح الجلسة بتلاوة بعض الخطب في بعض افراد حتى هاج الشبان وقطعت اسلاك الكهرباء واطفئت الانوار في القاعة واخذ افرادها يصيحون ويشتمون الشبيبة بانواع السباب حتى اضطر البوليس للتدخل في الامر فاشتبك مع افراد الهيئة وتبادلوا الضرب وهكذا ظل نفر البوليس في عراك معهم الى ان حضر رهط آخر اقتادوا بالقوة الجبرية كثيرا منهم الى مركز البوليس بيت لحم حيث اودعوا السجن واطلق سراح بعضهم بالكفالة . والشائع ان سبب ذلك النزاع على الزعامة الهزيلة !

ذيل الحادث

ما كاد الشاب السيد سعيد عيسى حزبون يخرج من قاعة النادي حتى تولاه كل من عيسى نصار ، وعيسى سمور ، وانطون حزبون بالضرب المبرح على رأسه بعصي يحملونها حتى اغمى عليه وولوا الادبار . وخف البوليس الى مكان الحادث حيث حمل الجريح الى الطبيب وبعد ان عواج وتضمدت جراحه تمكن من اعطاء الافادة بحقيقة الواقع . وقد قبض البوليس على المعتدين وزجهم في السجن واصبحت حالة الجريح تنذر بالخطر . فنحن نرغب الى الحكومة ان تتدارك امر هذا الخلاف خوفا من تكرر مثل هذه الاعمال ، وان تضرب على ايدي المعتدين

الاعلان

في الصحف

خير واسطه

لرواج البضائع

بيت جبرين

الجمعية القروية التعاونية

بقرية بيت جبرين — الخليل

ذكرت لكم منذ شهر تقريبا اعتزام بعض افراد عائلة العزة على تأسيس جمعية تعاونية تنظر في حالة الفلاح نظرة امعان واشفاق فتقوم بكل مايلزمه من خدمة ومؤازرة . واليوم اضيف ان الاستاذين راسم افندي الخالدي ومحمد افندي يونس الحسيني سافرا في الاسبوع المنصرم للقرية وبعد الاجتماع بالقائمين بهذه المهمة والراغبين في مؤازرة هذه الجمعية ذهبا الى بيت الوجيه المرحوم عبد اللطيف العزة وسجلا هذه الشركة واخذا في تشكيل هيئة ادارية لتدبير شؤون الجمعية .

ولما كان هنالك الحاح شديد من جميع من حضروا الاجتماع للالتحاق بهذه الجمعية فقد اقترح حضرة راسم افندي الخالدي ان يكون عدد الاعضاء اثنين وعشرين عضواً لتتمكن هيئة الادارة من تدبير شؤونها اولا ثم يلتحق بالجمعية من شاء ويقدم القائمون بهذا المشروع الجليل الشكر لكل من الاستاذ الخالدي الذى تفضل بزيارته للقرية خصيصاً لهذا الغرض ولما لحضرته من الايادي البيضاء في سبيل انجازه وللشيخ خليل العزة الذي اوجد هذه الفكرة في حين انها كانت في عالم النسيان والاهمال .

سفير انكلترا

الجديد في العراق

انتهت مدة السفير البريطاني في العراق السير فرنسيس همفريز وقد عينت حكومة بريطانيا السير كيلرك سفيرا جديدا لدى بلاط جلالة ملك العراق وقد حظى بالمثول بين يدي جلالة ملك انكلترا بمناسبة تعيينه كما انه قابل وزير خارجية بريطانيا وتسلم اوراق اعتماده وسيسافر الى العراق قريبا .

القدس

اخبار المحاكم

استأنفت محكمة الاستئناف العليا النظر في قضية السيد فوزي عبد الحميد التي رفعتها عليه النيابة العامة فقررت تصديق الحكم الابتدائي القاضي بتغريمه عشرين جنيهاً والمصاريف

نظرت المحكمة المركزية المؤلفة من اصحاب السعادة المستر بلانكيت رئيساً وسعيد بك طوقان والمستر وايرو في القضايا التالية :

١ — قضية نقولا النجار المتهم بضرب والدبه فقررت ربطه بتعهد شخصي بمبلغ خمسة وعشرين جنيهاً وبكفالة ايضاً بذات المبلغ لمدة ثلاث سنوات

٢ — قضية محمود عبد الله محمود من قرية عارورة — قضاء رام الله .. المتهم بارتكاب جرم محاولة القتل فقد ادعى اقرباؤه انه مختل الشعور ولدى معاينته طبياً تحقق ذلك وقيل ان في اطلاق سبيله خطرا على الامن العام لذلك قررت المحكمة رفع اوراقه لفخامة المندوب ليرى ما يجب اتخاذه من التدابير

ادارة الامن العام

من انباء ادارة الامن العام مايلى :
دهست السيارة الخصوصية ذات رقم ٩١٦٦ في جبل الكرمل طفلة تبلغ من العمر خمس سنوات تدعى م . حجار فاعتقل السائق وبوشر باجراء التحقيق

— وصدم الباص رقم ٤ الذي يسير بين باب الخليل — البقعه وقرية مسن من قضاء رام الله فاصيبت بجروح ورضوض في ساقها نقلت على اثرها الى المستشفى واعتقل السائق ابراهيم نصار ومن ثم اطلق سبيله بكفالة .

وزير اليمن المفوض

في العراق

صدرت الارادة الامامية لجلالة ملك اليمن بتعيين السيد محمد زبارة امير قصر الامارة وزيرا مفوضا لليمن في العراق . وقد بارح الوزير المفوض صنعاء في طريقه الى العراق والامل ان تعين حكومة العراق وزيرا مفوضا لها في اليمن حتى تتوحد العلائق بين البلدين العربيين .

خانيونس

ضبط ملح مهرب

بينما دائرة المكوس في دورتها اذا بها مصادفة تقع على رجل بدوي ، ومعه جمل يحمل ملحاً مهرباً دفعه الى ذلك اعاشة عياله من بؤس الحالة وقد ساقه القضاء والقدر الى هذا العمل وهو الان رهن التحقيق

على بركة الله

السيد يحيي راغب فارس شاب نشيط مهذب من ذوي الامانة قد نزل بمدرسة البوليس وقد كان معتمداً لهذه الجريدة يخدمها بالامانة ، ومن ثم حل محله الان الشاب الاديب السيد حمتو عبد الباري من شبابنا الناهض ثم ان وكيل هذه الجريدة مصباح مرشد سافر الى الحجاز لاداء فريضة الحاج وقد وكل نيابة عنه السيد حمتو المذكور

لتأدية الفريضة

غادرنا رهط احجاج بيت الله الحرام الذين يقرب عددهم من المئة لتأدية الفريضة وسأوافيكم بما سيجرى من المهرجانات والاحتفالات العظيمة التي تبعث الشغف العظيم لزيارة البلاد المقدسة ارجعهم الله بالسلامة

التدليك المستمر ليلا ونهاراً

هذا ما تفعله لزقة راديوم — الزقة التي تشفي وتقوي متى وضعت لزقة راديوم على جسمك كان عملها بتبتدىء حالا انه تقوم بعملية التدليك المستمر — لان المواد الطبية المركبة منها تجذب الدورة الدموية الى مكان الالم . والحرارة العجيبة التي تنبعث منها تمتص ذلك الالم امتصاصا سريعاً تاماً — العمل على افراز المواد السامة المتراكمة في المفاصل والعضلات وانسجة الجسم. لما لزقة راديوم على جسمك فالتدليك الطبي الصحي يستمر الى ان يزول الالم ستعمل لزقة راديوم فقط

لزقة راديوم

تشع الحرارة والصحة والشفاء

تحضير معامل الن وهنتريس في لندن — انكلترا

الوكلاء والمستودع الشركة المصرية البريطانية التجارية

مصر ٢٣ شارع سليمان باشا الاسكندرية ٨ شارع النبي دانيال

لزقة راديوم تباع في يافا في مكتب الشركة في ٥ شارع بسترس تليفون ١٠٦٢ وفي بيروت مكتب الشركة في شارع الامير تليفون ٨٣٢

أفخر أنواع الصابون النابلسى

له شهرة واسعة

« ماركة مسجلة »

مصنوعات معامل أحمد الشكعه

بنابلس

أنقى صابون يستعمل في البيوتات الكبيرة

نظيف يطري البشرة ويجعلها بضة لامعة

نال الجائزة الاولى في معرض نابلس سنة ١٩٢٤

رائحته جميلة لانه مصنوع من زيت الزيتون النقى

لا تدخل الى بيتك صابونا سواه

الوكلاء

محمود كمال قطان : يافا

قرمان وخنيني : حيفا

محمود فيضي أخوان : القدس

الخميس ١١ ذو القعدة ١٣٥٥ و ١٤ شباط سنة ١٩٣٥
رئيس التحرير سامي السراج
صاحب الامتياز والمحرر المسؤول : ابراهيم الشنطي
يشترك في تحريرها طائفة من كتاب العرب في الداخل والخارج
رقم التلفون ١٠٧٥
العنوان البرقي : الدفاع يافا — عنوان البريد : ص . ب ٢٥٥

لم تشبه الغارة الشعواء مقحما ، فدافع

الدفاع

العدد ٣٤٩ السنة الاولى
ادارة الدفاع في عمارة حربوز شارع جمال باشا — يافا

	عن سنة	عن ستة اشهر
قيمة الاشتراك في فلسطين	١٥٠	٨٠
في الخارج	٣٠٠	١٦٠

الاعلانات يتفق عليها مع ادارة الدفاع — قسم الاعلانات

صور عالمية على هامش الحوادث

صورة الزوجين الانسة ماكس هربر وارنست باير اشهر الراقصين على الجليد في المانيا وتراهم في اثناء تجربة رقصة جديدة يريدان اخراجها الى عالم الرياضة

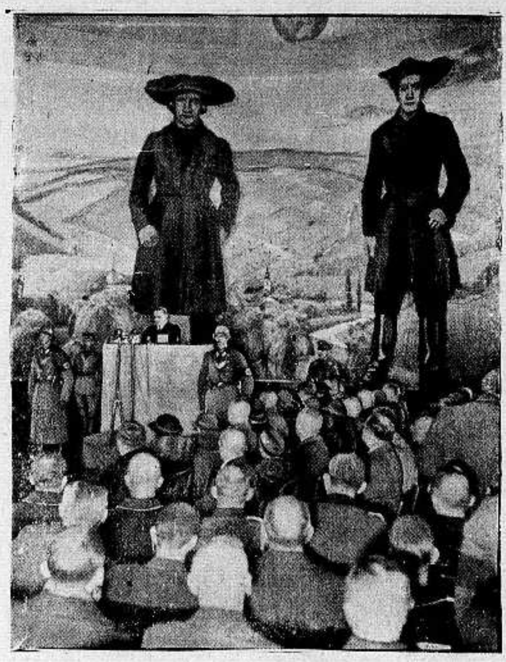

افتتح الجنرال غيرنغ وزير الطيران في المانيا اسبوع الزراعة وتراه يخطب امام الجمهور عن الزراعه والاعتناء بالفلاحين في عهد الحكم الهتلري وترى صورتين رمزيتين لفتاتين من فلاحات الالمان في زمن نابليون بونابرت

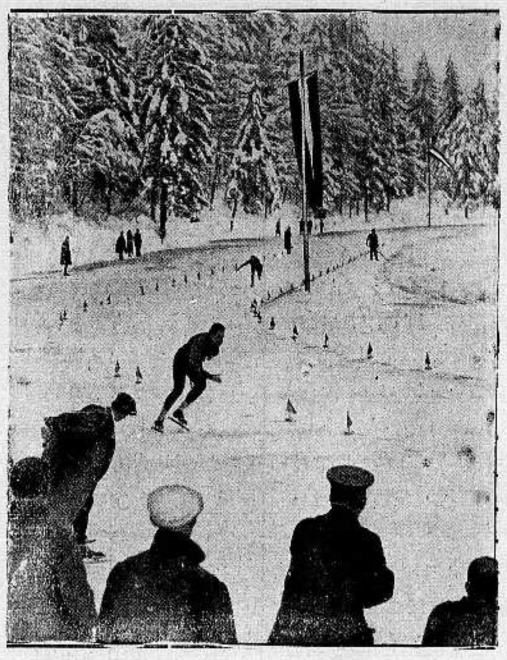

جرت اول مباراة في المانيا على ملعب الالعاب الالمبية في برلين في التزحلق على الجليد وترى في الصورة بعض اللاعبين اثناء المباراة على مرأى من لجنة الحكم وقد فاز احد لاعبي فريق مدينة مونيخ

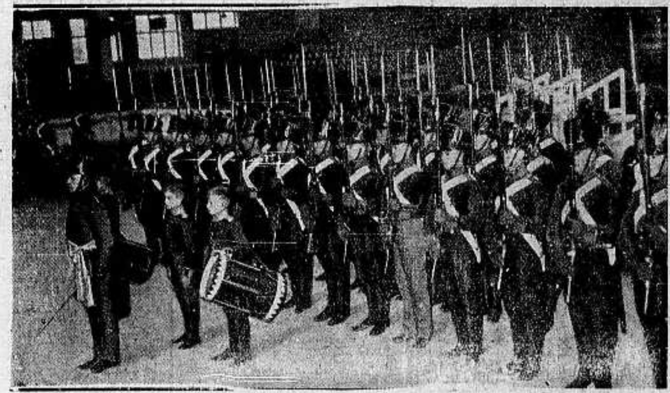

بدأت العاب الفروسية في برلين بين جند الرايخسفير وفي الصورة فرقة من الرايخسفير لابسة لبوسا الجنود في عهد القياصرة وتراهم رافعين سيوفهم كما كانت العادة

صورة فريدريك فلهلم شلنغ الفيلسوف الالماني المشهور الذى مضى على ولادته ١٦٠ عاما

صورة الفتاة الالمانية التي فازت في القفز العالي اثناء الالعاب الالمبية الأخيرة في برلين

اعلان محلات بوتاجى الوطنية ، حيفا ، يافا ، القدس ، نابلس ، تل ابيب ، عمان

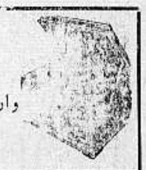

الجرامافون الاصلي
المكفول الى الابد
واردات محلات بوتاجي الوطنية
يافا

اطرب اهل بيتك بشراء
فونوغرافات جرامافون اصلي
وارد محلات بوتاجي الوطنية
يافا

نظرة فابتسامة فكلام ...

موليسون اول طيار عبر المحيط الاتلانتيكي من الغرب الى الشرق وقرينته امي جونسون من السيدات الانكليزيات اللواتي انعم عليهن الخالق ليس فقط بجمال وكمال وذكاء ولكن ايضا بشجاعة فائقة مكنتها من السفر طائرة وحدها من لندن الى استراليا الدرجة انها اصبحت معبودة الشعب الانكليزي يتغنون بمدحها وفعلا نظموا الاغاني وعملوا الاسطوانات وكلها مديحا وثناء على امي وكان موليسون تبعها في احدى الاسفار الى جنوبي افريقيا وكانت امي اول من لاقاه عند هبوطه من السماء ونزوله في الكاب وتبعها البيت المعروف

نظرة فابتسامة فسلام فكلام فموعد فلقاء

وقبل مغادرة موليسون لعبور الاتلانتيك قصده احد الصحفيين والتمس منه حديثا ليطلع عليه الجمهور فادلى اليه بالبيان الآتي : لا انكر تأثير بيتي الذى فيه نشأت فله بدون شك اعظم تأثير على حياة كل فرد في العالم ، فمنه والد مرشد رؤوف يعطف على اولاده ويسعى لتحقيق احلامهم الجميلة ، ووالدة تسهل لهم الصعاب ومحيط جميل هادىء يساعد المرء ليطلق العنان للخيال الذي تعقبه الحقيقة . اني مدين لخالقي بالصحة التي اوتيتها ثم لوالدي باعتنائهم بي وحرصهم الشديد علي ومدين لمسقط رأسي ومهبط الوحي والخيال اللذيذ ثم — لجراموفون "His Master's Voice" ملك آلات الطرب ، ومصدر الموسيقى الجميلة الخلابة . .

وبوتاجي يقول ان جراموفون هيزماستر الاصلي يزيد البيت رونقا وجمالا . منظره جميل يصل الصوت بامانة فائقة . مضمون لا يخرب . واذا شئت ان تستبدله بعد سنين بما كينة اكبر يمكنك ذلك في محلات بوتاجي دون سواها . والحقيقة هي انه لا يمكن لبيت ان يكون كاملا بدونه ويمكن الحصول عليه على طريقة الاقساط الشهرية لا تؤخر شراءه . تمتع به اليوم وانت في عنفوان الشباب قبل ان تباغتك الشيخوخة بمتاعبها

السكليت الانكليزى وارد بوتاجي اشهر من نار على علم بعنا منها مئات في الماضي وكل من استعملها يشهد انها قوية متينة لا تفنى . وقد عزم بوتاجي ان يقدمها باسعار رخيصة جدا لمضاربة الدخلاء وهو يحث الموظفين الكرام ان يفحصوا بضاعته قبل الشراء من الخارج الثمن خمس جنيهات كاملة مع جميع لوازمها مع خصم خصوصي لمن يسدد الثمن نقدا

زوروا محلات بوتاجى في يافا

اعلنوا عن بضائعكم فى جريدة الدفاع

الجمعة ١٢ ذو القعدة ١٣٥٣ ١٥ شباط ٩٣٥

رئيس التحرير سامي السراج

صاحب الامتياز والمحرر المسؤول ابراهيم الشنطي

يشترك في تحريرها طائفة من كتاب العرب في الداخل والخارج

رقم التلفون ١٠٧٥

العنوان البرقي : الدفاع يافا — العنوان البريدي : ص . ب ٢٥٩

إن لم تُشن الغارة الشعواء مفتحماً فدافع

الدفاع

العدد ٢٥٠ — السنة الاولى

ادارة الدفاع في عمارة حريون شارع جمال باشا - يافا

	عن سنة	عن نصف سنة
قيمة الاشتراك في فلسطين	١٥٠	٨
في الخارج	٣٠٠	١٦٠

الاعلانات يتفق عليها مع ادارة الدفاع — قسم الاعلانات

كارثة العرب في فقيد آل البيت والاسلام. صدى نعي الفقيد في فلسطين وشرق الاردن. مساجين الاضطرابات. قتل اربعة من الاحباش قاتل طفل لندنبرغ

جلالة الملك المفدى غازى الاول ايده الله

ننشر صورته بمناسبة وفاة عمه المرحوم جلالة الملك على

الى جنة الخلد

فجيعة العرب في جلالة الملك علي

لم تجف بعد دموع آل البيت على فيصل عاهل العراق ، حتى فجعت في صقر بني هاشم شاكر بن زيد وها هو ركن من ثالث ينهار وطود شامخ ينهار بفقد الملك علي الذي حملت الاخبار الينا نبأ مرضه فجأة ليلة امس ووفاته في صبيحة هذا اليوم ، وهكذا تشاء الاقدار ان يفجع آل البيت في ثلاث من اقطابه ، وهكذا تشاء الاقدار ان تفجع العربية في كل يوم برزء تنوء من تحته وخطب يهد من صبرها

كتب الموت على كل حي ، وهو قضاء لا معد له وحكم لا مفر منه ، وما كان الموت الا معبرا الى الحياة الخالدة ، وما كان الموت الا مجازا للقاء الخالق ولكن من الاحياء من يكن يقع موتهم من نفوس اعزائهم والمتعلقين بحبهم والموثوقين اليهم باقوى الروابط وامتن الصلات وقع الصاعقة التي تنقض فتنخلع لها القلوب من الصدور هلعا ولوعة وتندك لها النفوس وجيعة وتنعقد لها الالسنة حزنا وتبريحا

كان الملك علي رحمه الله من هؤلاء الاحياء الذين تتحسر النفس على مفارقتهم وتلتاع على رحيلهم، فقد كان ، اكرم الله مثواه ، بارزا في سمو اخلاقه وكرم طباعه ، جميل الصفات ، حسن الشمائل ، طيب الفعال ، يعمل بما اجمله الله من مواهب ، وما اعدته له العناية من خدمات الامة والافراد لا تفريق عنده بين كبير وصغير ، واشهد انه احتل شغاف قلوب العرب — على اختلاف الزمان والمكان — وشغل مكان الحب والاعزاز من النفوس، فقد كان يتبسط في الحديث الى اقصى حدود التبسط فلا يشعر محدثه برهبة ولا شدة ، انما يشعر بعطف الابوة وحنان الملك الساهر على الرعية

رأيته — طيب الله ثراه — آخر مرة في عمان يوم وفاة الامير شاكر عند المقبرة يبكي بكاء مرا لوفاة ابن عمه ويتوجع لهول مصيبة آل البيت حتى نسي نفسه ونسي الموقف وما يجب عليه فيه من الجلد والصبر ، فراحت العباءة يومئذ عن كتفيه وأبعدته الحاشية حرصا على صحته وقد كان اذ ذاك مريضا

رحم الله جلالة الملك والهم آل البيت الهاشمي أجمل العزاء وانزل على هذه الامة العربية المتبلاة في كل يوم بفقد عزيز الصبر الجميل

عرفات

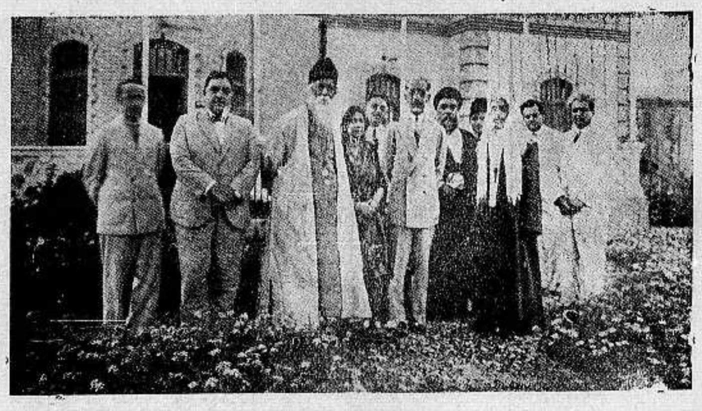

صورة تذكارية تمثل المرحوم جلالة الملك علي واقفاً بجانب اخيه المرحوم جلالة الملك فيصل ، وذلك مع الفيلسوف رابندرانات طاغور

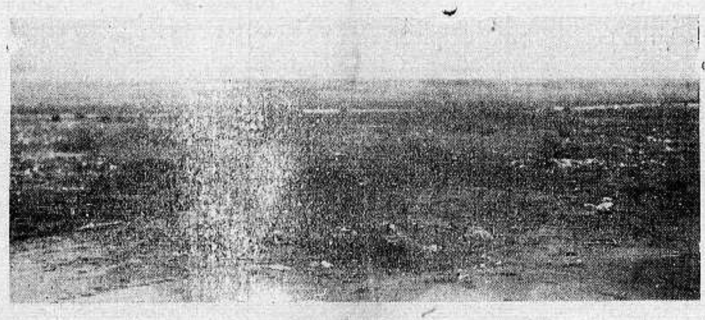

صورة المكان الذي كان يخيم فيه البدو بالقرب من جلجولية فاغرقتهم السيول وراح منهم ١٣ ضحية

قامت الحكومة الفرنسية باحتياطات شديدة في باريس يوم ٦ شباط السابق فأقام الشعب مظاهرة كبرى لذكرى اختلاسات ستافسكي في باريس في السنة الماضية وقد وضعت حواجز شديدة لصد هجوم الاهالي ولكن الجمهور بعد ان احتفل بذكرى قتلى فضيحة ستافسكي في كنيسة نوتردام في باريس كسر الحواجز وتظاهر ويرى في الصورة المتظاهرون في اثناء شجارهم مع البوليس وقد قبض على اكثر من ١٢٠٠ شخص

نشرت الصحف الانكليزية نبأ نجاح تجربة الراديو في اظهار صور الاشخاص الذين يذيعون خطبهم فاصبح الالماني في برلين يرى الخطيب ويسمع صوته من محطة اذاعة لندن وفي هذه الصورة مستر بريارد الانكليزي يشرح لجمهور من الانكليز نجاح التجربة

في سبيل المطامع

الحرب بين ايطاليا والحبشة واقعة

اخفاق الدعوة الى الحل السلمي بينهما

«بقلم الاستاذ اسعد داغر»

تفاقمت الحالة بين ايطاليا والحبشة واشتد خطرها منذ اوائل هذا الاسبوع على اثر القرار الذي اصدرته الحكومة الايطالية بدعوة مجندي سنة ١٩١١ الى حمل السلاح وارسال خمسين الف جندي الى الصومال في اول فرصة

ولم تفاجأ بهذه الانباء الخطيرة فاجأ، لان سير الحوادث في الايام الاخيرة كان يدعو الى توقعها ، ولان خطة التوسع التي رسمتها ايطاليا لنفسها لم يكن من المنتظر ان تؤدي الى غير هذه النتيجة ، وخصوصا بعد ما نفضت عصبة الامم يدها من المسألة وطلبت الى الفريقين المتخاصمين الدخول في مفاوضات مباشرة لحلها .

ولا تجهل عصبة الامم ولا غيرها ان الخلاف القائم بين ايطاليا والحبشة ناشيء عن رغبة في التوسع من جانب ايطاليا تقابلها رغبة في المحافظة على سلامة الحبشة من جانب حكومتها وشعبها فدعوة الفريقين الى حل الخلاف بمفاوضات مباشرة بينهما لم تكن موفقة لاستحالة حل هذا الخلاف بالطريقة المقترحة، لان ايطاليا التي ضمت الى مستعمراتها في الصومال املاكا واسعة في عهد الحكومات الفاشيستية حتى ضاعفت الامارات التي كانت مستقلة فيها ، أو على حساب انكلترا وفرنسا، وجهت الآن نظرها الى التوسع من جهة الحبشة وساعدها على ذلك عدم وجود حدود صريحة في مناطق واسعة في تلك الانحاء وقد انتهزت فرصة وصول اعضاء اللجنة الانكليزية الحبشية الى « والوال » لاثارة مشكلة تعيين الحدود التي بذلت جهدها لمنع عصبة الامم من التدخل في الموضوع على امل ان تكره الحبشة على التخلي عن المنطقة التي تريد ضمها الى الصومال. ودارت مفاوضات حول هذا الموضوع في اديس ابابا يظهر انها لم تسفر عن نتيجة فرأت ايطاليا حينئذ ان تخطو خطوة اخرى في الطرق التي رسمتها لنفسها، وتوسلت بحادث بسيط وقع في جهة افدوب في ٢٩ يناير الماضي بين بعض القبائل الحبشية وبعض الجنود الصوماليين فعمدت الى تجهيز حملة كبيرة لارسالها الى الحبشة ودعوة فريق كبير من المجندين الجدد الى حمل السلاح .

وهو عمل اقل ما يقال فيه انه لا يترك املا بالتسوية السلمية الا اذا شعرت الحبشة بضعفها وفضلت الاذعان لمطالب ايطاليا على محاربتها . نعم ان الحكومة الايطالية تزعم انها لا تنوي مهاجمة الحبشة ، وانها لم تفكر في تعزيز قواتها على الحدود الا لمنع القوات الحبشية المحتشدة على مقربة منها من الاعتداء على المستعمرة الايطالية ولكن هذا الزعم قد يكون مبالغا فيه لان النجاشي على ما نعلم لا يطمع الا باجتناب الكبة التي تهدد بلاده فليس من المعقول ان يستعجل وقوعها وخصوصا بعدما تعرضت حكومته لعصبة الامم بان لا تأتي عملا يؤدي الى اشتداد الخلاف وهذا العهد قد قطعت الحكومة الايطالية مثله على نفسها وهو على كل حال لا يتفق مع الاستعداد العظيم الذي بدأت به اخيرا

فاذا لم تكن ايطاليا تتوخى من هذا الاستعداد التهويل والارهاب واذا لم تبادر عصبة الامم الى التوسط في الحال فالحرب واقعة لامحالة ، لان في الحبشة فريقا كبيرا من الناقمين لم يحو النجاشي على التغلب عليه وحمله على الاخلاد الى السكينة بعد حادثة والوال الا بجهد عظيم ولا ريب في ان الحبشة اول استعدادا للقتال من ايطاليا ولكنها بلاد جبلية يبلغ عدد سكانها عشرة ملايين وقد الفت الجهاد في سبيل الدفاع عنها ولا سيما في سنة ١٨٩٦ لما انتصر النجاشي منليك على الايطاليين وصدهم عن بلاده

ولا نعرف الان شيئا كثيرا عن الحالة الداخلية في الحبشة وهل يمكن ان تعود اليها الحماسة التي عرف النجاشي منليك ان يثيرها فيها لما قذف بالايطاليين الى البحر ؟ ولكننا نعرف ان الاحباش يزيد عددهم على عشرة ملايين كما تقدم وان في امكانهم مقاتلة القوات الايطالية عليون مقاتل ان لم يكونوا مجهزين بجميع الاسلحة الحديثة فلديهم ما يكفيهم من المدافع وزيد عن حاجتهم من البندقيات فاذا كانت الحماسة الوطنية متوفرة في صدورهم فان الايطاليين سيلاقون منهم اكثر مما يتوقعونه

ومع اعتقادنا بان الحرب اصبح من المتعذر اجتنابها نرجو ان لا تزداد الحالة تفاقما قبل اجتماع مجلس عصبة الامم في اواخر هذا الشهر وان يوفق المجلس الى تهدئتها والحيلولة دون وقوع حرب بين دولتين مشتركتين في العصبة وفي التعهدات المنصوص عليها في ميثاقها

دنيا العرب والاسلام

رسالة العراق

العلاقات التجارية بين العراق وروسيا
الدعاية للتمور العراقية في جنيف

اعربت الحكومة السوفياتية للمفوضية العراقية في لندن عن رغبتها في عقد معاهدة تجارية بينها وبين العراق بعدما سمح للوفد التجاري السوفياتي بشراء مقدار كبير من الحاصلات والمنتجات العراقية والمتوقع ان تدور مفاوضات في هذا الشأن في لندن قريباً.

التمور العراقية في جنيف

كانت لجنة التمور الاختيارية في البصرة قد ارسلت كمية من التمور الجيدة الى مندوب العراق الدائمي في عصبة الامم ليوزعها على الاعضاء كدعاية لهذا المنتوج وقد وصلت تلك الكمية جنيف عند انعقاد جلسات العصبة واغتنم معاليه هذه الفرصة وقام بما يفرضه عليه الواجب الوطني وبعد ذلك ارسل كتابا مشفوعا بتقرير واف عن سير التمور هناك هذه اهم محتويات هذا الكتاب

انا وزعنا بعضاً من التمر على الوفود السياسية الدائمية في جنيف واكننا اغتنمنا فرصة اجتماع العصبة العام فعرضنا الباقي منه في مقهى العصبة

وسرني أن اخبركم انه نال غاية منقطع النظير وقد اكل واخذ منه اكثر الممثلين والساسة والصحافيين كما تجدون ذلك مفصلا في التقرير الذي عهدت اليه مهمة العرض

ونرى من المستحسن جداً ان تجري الحكومة التشويقات اللازمة لدى من يخصه الامر من التجار والمنتجين واصحاب الصنائع لارسال كميات محصولات العراق وصنائعه لاسيما التمر الى هذه المفوضية للعرض والتوزيع اذا امكان الحصول على دعاية واسعة النطاق في جنيف

التوقيع

ابراهيم الامين الباججي

استيراد الخيول العراقية

الى الخارج

تدل التقارير الواردة الى الجهات المختصة ان كمية كبيرة من الخيول العراقية صدرت باوقات مختلفة الى تركيا والى الهندوان معظم هذه الخيول كان (امحل) وذلك نظرا للشهرة الواسعة التي تمتع بها الخيول العراقية في الخرج فلهذا اخذت وزارة الاقتصاد والمواصلات تشتغل باعداد مشروع الحقل الحيراني في منكوبة لاصلاح جنس الخيول العراقية من جهة ولاكثار الامحل منها من جهة اخرى نظرا لقلتها وقد تشكلت خمس لجان لشراء الجياد العراقية الاصلية برئاسة المتصرفين في كل من بغداد والموصل وكركوك والحلة والديوانية

وهذه الامحل بعد تربيتها في الحقل ستوزع على الالوية والاقضية والنواحي لاجل السفاد لاكثار من النوع الجيد من الخيول العراقية لكي تحفظ على سمعتها الحسنة في الخارج ولتكون مورد لا يستهان به للبلاد

ويؤمل ... في المستقبل في كل مركز لواء حقل حيواني وحقل

زراعي نظرا لظهور الحاجة الماسة الى هذين الحقلين

البريد التركي ـ الافغاني

وحكومة العراق

علمنا ان سفير الافغان في تركيا اوضح في بعض الفرص لرجال حكومة العراق بالتذمر الحاصل من تأخر بريد تركيا واوربا الى بلاده بطريق تركيا — الافغان رغبته في تسفير البريد المذكور عن طريق انقرة — حلب — دمشق — بغداد — الهند ـ الافغان. وعلى ذلك فقد كتب سفير العراق بانقرة الى وزارة الخارجية مستفسراً عن امكان تحقيق هذه الرغبة وما تكلفه من الوقت والمال لتحقيقها وتنظر الدوائر المختصة في هذا الامر

نتائج المذاكرات

بين قومسير ايران والعراق

على اثر سفر القومسير الايراني اخذ الناس يتساءلون عن رحلة هذه الزيارة في حسم المشاكل المعلقة بين البلادين وعن المباحثات التي دارت في ذلك الاجتماع بين سعادة المتصرف والقومسير لذلك اتصلنا ببعض المراجع العالية واستوضحنا منها هذه النقاط الدائرة على الافواه فيمكننا القول بان هذه المذاكرات لا تتعلق بالقضايا المعلقة لدى عصبة الامم وانما هي بعض جرائم حدثت في اوقات مختلفة تتناول شؤون التهريب وبعض الاعتداءات البسيطة

وقد عقدت ثلاث جلسات بين سعادة المتصرف والقومسير الايراني جرت فيها المذاكرات المشبعة بروح الود المتقابل فحسمت جميع المسائل بالولاء والتصافي وغادر الوفد البصرة وهو شاكر رجالها لما قاموا به من حفاوة وتكريم نحوه

الوزير البريطاني

في طهران

يزور قائد الاسطول البريطاني

في الخليج

علمنا ان الوزير البريطاني المفوض في طهران المستر ناجيل هيوكسن سيزور قائد الاسطول البريطاني في الخليج الفارسي وانه سيغادر طهران اليوم عن طريق خانقين، وسيعود معاليه الى طهران عن طريق البصرة — بغداد، ويستغرق سفره شهراً واحداً وسترافقه في زيارته هذه زوجته

انباء عربية اسلامية

اصلاح طريق الحج بين جدة والمدينة
أول جامع للمسلمين في أميركا

مقاومة البغاء في الهند

اهتم المجلس التشريعي في مقاطعة «سرحد» الواقعة في الشمال الغربي للهند، بمسألة البغاء وقدم الى الحكومة طلبا بالغاء هذا الوباء رسميا وتطهير البلاد منه، فوافقت الحكومة الانكليزية واجلت جميع البغايا

ويقال ان بعض مجالس البلديات في مقاطعات اخرى من الهند قدمت الى الحكومة طلبات في هذا الشأن الا انها لم تحصل على النتيجة المطلوبة حتى الآن ونرجو ان تحصل عليها، كما نرجو من العاملين ان لا ييأسوا من الدأب ومضاعفة الجهود في عملهم هذا، لما له من الاهمية ولما في اغفاله من الخطر على الحياة الانسانية عموما

والحق انه يجب على كل قطر اسلامي ان يقف امام هذا الداء موقف المجلس التشريعي في «سرحد» لان اباحة البغاء جرت على البشرية ويلات عظيمة، ورزاتها في نفوس واموال وثلمت صرح الاخلاق ثلمة سيظل اثرها نقطة سوداء في تاريخ المدنية الاوروبية

مسلموا الهند وفلسطين

جاء من لندن ان التقرير السنوي الرسمي عن الحالة في الهند اذيع في انكلترة ووردت فيه اشارة الى معارضة المسلمين في الهند للحركة الصهيونيه وسياسة الحكومة المنتدبة في فلسطين ويقول التقرير:

«ان الاضطرابات الماضية التي حدثت في فلسطين اوجدت دعاية قوية بين مسلمي الهند ليست في مصلحة انكلترا ويتهم المسلمون الهنود الحكومة الانكليزية صراحة بانها تنحيز الى جانب اليهود في فلسطين.

واذا كانت الهجرة اليهودية واستمرارها الى فلسطين ستؤدي الى وقوع اضطرابات جديدة في البلاد فان هذه الدعاية ستقوى وتشتد بين الهنود المسلمين.

اصلاح طريق الحج

ارسل وزير مالية المملكة العربية السعودية الى طلعت حرب باشا الكتاب الآتي:

مكة المكرمة في ٢٣ شوال ١٣٥٤

حضرة صاحب السعادة محمد طلعت حرب باشا عضو مجلس الادارة المنتدب لبنك مصر

السلام عليكم ورحمة الله وبركاته.

وبعد فقد ارسلنا لجنة الكشف على طريق السيارات بين المدينة وجدة وقد اتمت هذه الهيئة مهمتها وقدمت الينا تقريرها الذي نص على وجود طريق جيد ما بين المستورة وآبار ابن حصاني احسن بكثير من الطريق السابق ويفضله بعدم وجود الرمال فيه وقد نفذنا فعلا اقتراحنا والغينا السير من الطريق السابق وافتتحنا السير في الطريق الجديد بعد اصلاحات بسيطة اجريت فيه وكذلك وجدت اللجنة طريقاً بين المسيجيد والمدينة احسن من الطريق السابق واقترحت السير منه بعد اصلاحه، وقد نفذنا طلبها وارسلنا مهندساً وعمالا لمباشرة العمل، ونرجوا ان يكون في هذا تسهيل وراحة للحجاج

وكذلك ارسلنا عمالا لاصلاح طريق ينبع ـ المدينة وآخرين لاصلاح طريق جدة ـ مكة واحببنا احاطة سعادتكم بذلك

وبهذه المناسبة اذكركم بما كنتم ذكرتموه لنا عن وجود مستحضر سائل استعملته الحكومة المصرية وانه مفيد اذا وضع على الارض الرملية فاذا تفضلتم وارسلتم لنا منه كمية وافرة نكون لكم من الشاكرين

هذا وتفضلوا بقبول فائق التحية والسلام

عيد الفطر في ايران

يقول مكاتب جريدة الثغر البصرية من طهران ان الحكومة الايرانية لم تحتفل بعيد الفطر في هذا العام الاحتفال المعتاد ولم تقم المراسيم التي جرت العادة ان تقام وان الفارق الوحيد بين هذا اليوم والايام العادية الاخرى هو ان الحكومة عطلت فيه مصالحها لمدة يوم واحد. وفي اليوم التالي استأنفت الاعمال

اول جامع في امريكا

وصف كاتب اديب في احدى صحف الولايات المتحدة اول جامع انشيء في بروكلن «الولايات المتحدة» فقال ان بنايته مستقلة بنفسها مؤلفة من طابقين الاول مقسم الى اماكن فسيحة ويتألف من قاعة لالقاء المحاضرات وحولها غرف صغيرة وكبيرة مفروشة تزينها النظافة ويرعاها الترتيب والاتقان

والطابق الثاني خاص للعبادة واقامة الصلاة وفيه منبر للخطابه فوق دكة كبيرة وجدران الجامع مدهونه بالالوان الجميله ومزدانة بآيات القرآن والاحاديث النبويه وفيه مكان خاص يفصل حجاب بينه وبين مكان الرجال

ولقد انشأ هذا الجامع وهو اول جامع في الولايات المتحدة المهاجرون التتار المسلمون الى الولايات المتحدة وهم الذين يشرفون عليه

قاعة الآثار العربية في المتحف العراقي

قبل ثلاث سنوات كانت دائرة الآثار القديمة قد اوفدت بعض موظفيها الفنيين الى عانة لتعمير وصيانة بناية المشهد التي هي قسمان الاول يعود الى القرن الحادي عشر الهجري والاخر يعود الى القرن الخامس الهجري، وقد وجد هؤلاء الموظفون ان احدى البنايتين مهدمة لدرجة لم يبق منها سوى المحراب وبعض النقوش الجبسية البديعة والكتابات الكوفية التي كانت تزينها ولما كان امر المحافظة على هذه النقوش من التأثيرات الجويه في مكانها السابق صعب جدا فقد نقلت الى المتحف لعرضها في قاعة الآثار العربية، غير انه لضيق المكان آنئذ فقد خزنت موقتاً في مخزن الآثار

اما الآن فقد اخرجت وستعرض في قاعة الآثار العربية التي تشغل ادارة المتحف بتنظيمها

راقصة تتهم

بالتجسس

من انباء فاس انه قبض على راقصة روسية تدعى ايلين دوسير بتهمة التحريض على هرب الجنود الوطنيين والتجسس وكانت تقدم للجنود الهاربين الوسائل التي تمكنهم من بلوغ المنطقة الاسبانيه

الاعلان

في الصحف

خير واسطه

لرواج البضائع

شكر الى شركة الشرق
للتأمين على الحياة

اني انا الموقع ادناه فؤاد محمود القمبرجي احد اعضاء جمعية موظفي حكومة فلسطين المستخدم بمصلحة دائرة الصحة العامة بيافا أقر واعترف اني قد قبضت مبلغ مئة وخمسين جنيها فلسطينيا من فهمي عمر افندي الدجاني الوكيل العام لشركة الشرق لفلسطين، وذلك «بموجب شك» مسحوب على بنك باركليز بالقدس تحت رقم C 625648 بتاريخ ٦ـ٢ـ٣٥ موقعا من حسن صدقي بك الدجاني بصفته المستشار القضائي لشركة الشرق وذلك مقابل ٣٠ في المئة من مبلغ التأمين على حياتي لدى هذه الشركة بموجب عقد رقم ٨ ـ ٤٠١٣١٠ مؤرخ ٢١ـ٨ـ٣٢ كما واني اعترف بانني استلمت من فهمي عمر افندي الدجاني ملحقا خاصا من الشركة مؤرخا في ٢٤ـ١ـ٣٥ يعفيني من دفع الاقساط المقبلة عن عقد تأميني المذكور اعلاه

هذا وانني مع اسداء شكري الجزيل لشركة الشرق ووكيلها العام لا يسعني الا الاعجاب بهذه الشركة وشروطها الممتازة وان احض كل موظف من زملائي موظفي حكومة فلسطين بان يشترك بالمشروع الخاص الذي عملته هذه الشركة خصيصا لموظفي حكومة فلسطين، وان يؤمنوا على حياتهم لديها لاسيما وقد وضعت بهذا المشروع لكل من يؤمن على حياته لديها ما يحتاج اليه الانسان من التأمين ضد الاخطار وضمان المستقبل علاوة على الاشتراك بالارباح عن طريق النصيب السنوي الذي تمنحه هذه الشركة كل من يؤمن على حياته لديها،

الفتق بفلسطين

نجاح صارخ . . .

لراحة المصابين بالفتق

الستيك الجديد باحزمة باريز الجديدة

بدون قوس حديد بدون مخدة

لا تتأخروا ان تجربوها وباستعمالها راحتكم

اغتنموا فرصة حضور الاخصائي الشهير من باريس الذي يستقبلكم ويخدمكم بنفسه في:

القدس: بالصيدلية الانكليزية الاميركية. الجمعة والسبت والاثنين في ١٥ و ١٦ و ١٨ شباط

حيفا: بصيدلية نصار الاربعاء والخميس ٢٠ و ٢١ شباط

اوتيل ومطعم وبار
الشرق الكبير

يافا ـ بثوبه الجديد الزاهر ـ يافا

لصاحبه محمود عبد الله آغا

يعلن اعادة فتحه اوتيل ومطعم وبار (الشرق الكبير) الواقع في اول شارع الملك جورج بعمارة النابلسي مجدداً من حيث الفرش والمحتويات وما ادخل عليه من الكماليات العصرية حتى غدا يضاهي احدث الاوتيلات الفخمة

ولقد اوجد فيه كافة الاستعدادات لايجاد مطبخ يقدم المأكولات العربية والافرنجية مع اللحوم المشوية والمحمرة على ايدي طهاة حاذقين

تلبى الطلبات الخارجية في الثغر، بواسطة تلفون ١٢٠٥

اعلان

بناء على شراء ادارة المدارس العربية في حيفا موسيقى جديدة على الطراز الحديث، تصلح للطلاب الكبار منهم والصغار، فان الادارة تعلن بيع قطع الموسيقى السابقة التي اشترتها منذ سنتين والمؤلفة من القطع الآتية

١ كلارنيت سي بمول عدد ٣
٢ بستون » » ٣
٣ بريتون » » ٢
٤ الطو » » ٢
٥ الطو مي بمول » ٢
٦ باحي » » ١
٧ ترمبيط » » ٢
٨ طبل كبير » » ١
٩ كاس » » ١

يتفق على الاسعار لبيع هذه القطع مع ناظر المدارس العربية بحيفا

اعلان

المدارس العربية بحيفا

في حاجة الى ثلاث معلمين: الاول منهم يحمل شهادة دينية عالية، والثاني يحمل شهادة ثانويه عاليه ومتمرن على اعطاء دروس في اللغة الانكليزيه. والثالث له المام في علم الرياضيات ويحمل شهادة تخوله حق التعليم وبحاجه ايضا الى معلمتين الاولى تحمل الشهادة الثانويه وتكون اداريه والثانيه تجيد اللغه العربيه وفني الخياطه والتطريز

فمن آنس بنفسه الكفاءة فليراجع ناظر المدارس العربيه الاستاذ الشيخ محمد السباعي تلفون ٥٦٥ حيفا

قريباً جداً ستفتتح

مطبعة الاتقان

في عمارة المظفر شارع جمال باشا

مطبعة الاتقان

مستعدة لطبع: أوراق المحلات التجارية

أشغال الدوائر ومكاتب المحاماة

مطبوعات شركات الباصات بالمتين العربية والافرنجية

طبع كارت فيزيت بالحروف البارزة

(مطبوعات بجميع ألوان الحبر)

معاملة حسنة

طبع متقن

مزاعيد محدودة

شركة

سيارات غزه

الوطنية

سفريات يومية

بين غزة ويافا

وبالعكس

سيارات

فخمة

سائقون ماهرون

صفوة ما يحمله بريد الشرق والغرب

الصحفي المغامر

يستقيل من منصبه في لندن
ليتولى « البروبوغندا » فى واشنطن

فى المانيا « وزارة البروباغندا » فبث الدعوة هناك عمل صريح لا لبس فيه ولا غموض ، اما في بريطانيا فاننا نترك الكلام لواحدة من المجلات الانكليزية الكبرى وهى مجلة المجلات « ريفيو اوف ريفيوز » اذ تقول في عددها الاخير :

استقال من منصبه في وزارة الخارجية ، رجل اكتسب في هدوء وسكون نفوذاً كبيرا في المسائل الدولية فقبلت استقالته في الشهر الماضي

هـذا هو السر ارثر ويلرت الذي باشتغاله كمدير للمطبوعات من عام ١٩٢١ تعرف الى الوف من الصحفيين البريطانيين والاجانب . وكان معهم جواداً كريما لا يمسك عنهم اي شيء ما كانوا يرغبون فيه من المعلومات

ذهب السر آرثر الى وزارة الخارجية من جريدة التايمس بعد ان خدمها بالتوالي في باريس وبرلين وواشنطن من ١٩١٠ الي ١٩٢٠ ونال رتبة « سر » جزاء له على الخدمات التى اداها وهو في بعثة نورثكليف التى قامت « بالبروباغندا » فى الولايات المتحدة عام ١٩٧١

وها نحن نسمع الآن ان السر آرثر عائد الى واشنطن ، فهـل هو لم يستقل من منصبه فى وزارة الخارجية ياترى الا لكي يذهب الى واشنطن فى خدمة يؤديها لهذه الوزارة ؟

ان الذى يحملنا على هذا الظن هو ما نعلمه من ان بعض كبار موظفي وزارة الخارجية يرون من زمن بعيد وجوب تنظيم « البروباغندا » في الخارج على نفس الاسس التى تقوم عليها اعمال حكومات كثيرة اخرى في القارة الاوربية .

ومما لا شك فيه ان السر آرثر ويلرت من اكفاء الرجال الذين فى مكنتهم ان ينظموا « البروباغندا » الانكليزية في واشنطن

هذا هو ما نظنه ، ولكننا نستبعد ان تنزل وزارة خارجيتنا الى حضيض البلدان الاخرى التى تقوم «البروباغندا » « الدفاع » حاشا وكلا . . .

او قدوا نيران الثورة !

لمندوب الاسبانى فى مكتب العمال
لم يحضر .. لانه في اعماق السجن

عقد مكتب العمال الدولى في جنيف جلساته الاخيره في الاسبوع الماضي برئاسة السنيور اي النشيتيس الايطالي فحضرها لاول مرة مندوبون عن الولايات المتحدة الاميركية ، واعلن الرئيس فى جلسته الاولى ان حكومة روسيا السوفيتية قد بعثت الى المكتب بمندوب عنها ليحضر الجلسات بصفة « ملاحظ » دون ان يشترك في شيء من الابحاث ولا بشيء المقررات لان الدولية الثالثة الشيوعية التى ينتمي اليها العمال الروسيون ليست ممثلة في هذا المكتب

وتم في هذه الجلسات ما كانت اللجنة المالية قد اقترحت من ان يكون نائب رئيس المكتب اميركانيا ، ومن ان يكون لاميركا فيه مستشار مالي

وقال الرئيس فى خطبة الاجتماع انه زار الولايات المتحدة مؤخراً ووقف هناك على سير العمل ووضعية العمال وفهم منهم ان مندوبيهم سيؤدون ماهو مفروض عليهم تجاه مكتب العمال الدولي ثم قال انه لايشك في ان اميركا وقد اشتركت في هذا المكتب ستلعب دورا هاما في شؤون العمال وفي العلاقات التى بينهم وبين النقابات والاحزاب السياسية والعمل يدا بيد مع المكتب في سبيل رفع المستوى الاجتماعى لعمال الدنيا

وبعد ذلك وقف المندوب الافرنسي وهو المسيو جوهوكس فابدى اسفه لتغيب مندوب العمال الاسبانى وهو السنيور كاباليرو عن هذه الجلسات وقال انه سجين مدريد وانه هو وكثير من معه من مندوبي العمال قد طلبوا من الحكومة الاسبانية ان تطلق سراحه لتمكنه من حضور هذه الجلسات ولكن حكومة اسبانيا لم تعر هذا الطلب اي اهتمام ..

فالعمال الذين يرأسهم هذا السنيور هم الذين اوقدوا نيران الثورات في البلاد الاسبانية خلال العام الماضي ، وما يزالون يعدون العدة لايقادها من جديد ...

اعـــلان

لا فرق بين زعيم ووضيع فى الخيانة الى من يريد ان يخدم بلاده

ستعود جريدة المطرقة الى الصدور قريبا وستعنى بالمواضيع الاتية :

١ — ملاحقة السماسرة وبائعي الاراضي منذ الاحتلال حتى الان

٢ — فضح السماسرة وبائعي الاراضي من الطبقة الوطنية الممتازة من مثل رؤساء واعضاء البلديات والمجلس الاسلامي واللجان التنفيذية والجمعيات الاسلامية والمسيحية ومؤتمر الشباب وحزب الدفاع الوطنى والمجلسيين والاستقلاليين ، وكل من ينتسب الى الهيئات الوطنية بقصد المتاجرة باسم البلاد ، والاطباء والمحامين والتجار والموظفين

٣ — المطرقة ستنشر كل ما يصل اليها دون تردد او لا احجام فعلى كل محب لبلاده ان يوافينا بما يعلم عن هذه الجرائم بعد التثبت منها او تعزيزها بالارقام والوقائع

صاحب جريدة المطرقة

الدكتور خليل ابو العافية

يافا ص . ب ٢٠٥ تلفون ٥٢٩

شجرة وسكي !

فى جهة ماينجان في بورما الهندية شجرة بدات تنز عصيرا له طعم كطعم الوسكي تماما ، وله كذلك مفعول الوسكي فلا حاجة بالسكارى بعد الان الى اسكتلندا ... والباقي هو العثور على شجرة تنز عصير « الصودا » ...

زلازل مضبوطة !

في جهة لا نعرفها ، وانما تقول لنا « تت بتس » عنها انها على بعد عشر دقائق من جهة (بونيتى) القريبة من ساسكاتشوان تقع هزة ارضية كل صباح في وقت معين لا تتعداه ، وهي لم تتعده الى الان مرة واحده من عامين ، وعلى هذة الهزة يضبط الناس ساعاتهم الان !

فوق السبعين !

في مدينة سدنى الاسترالية جمعية اسمها (جمعية الرفاق الذين فوق السبعين من العمر) اقامت وليمة غداء منذ ايام بلغ مجموع اعمار من حضرها ١٠،٣٢٣ سنة وكان عدد الذين حضروها ١٥٠ ضيفا متوسط عمر الواحد منهم ٧٩ سنة و١٦٠ يوما . . .

بنك في ساق

فى مدينة مونتريال الكندية رجل اعرج اسمه سيق كلتش له ساق خشبية ، كان يضع فيها الاموال التى يربحها من المطعم الذي يملكـه ، لانه كان لا يأمن البنوك

واخيرا ابلغ هذا الاعرج البوليس ان بنكه الذي في ساقه سطا عليه اللصوص وهو نائم وسرقوا منه ٤٠٠ جنيه !

اذا...

اذا وزعت الاراضي بالتساوى على البشر اصاب كل واحد ١٨ فداناً انكليزيا

الرئيس الجليل

استأجر احد الارلنديين العامل بات ليزيل الثلوج عن حديقة منزله وبعد ساعة دخل الى الحديقه ليرى كيف يسير العمل-فوجد «بات» يدخن غليونه ويداه في جيب بنطلونه ووجد عاملا اخر يشتغل مكانه

ـ ما هذا يا بات ؟

ـ انى استأجرت هذا العامل ليقوم بالعمل الذي استاجرتني انت لاعمله

ـ وماذا نعطيه ؟

ـ اعطيه شلنين ونصف

ـ ولكنني استاجرتك شلنين فقط فلماذا تخسر

ـ لان زعامة يوم واحد تستحق اكثر من نصف شلن فانا الان كما تراني (الرئيس الجليل)

مطلوب

ادارة هذه الجريدة في حاجة الى الاعداد المبينة ارقامها ادناه فالرجاء من الوكلاء او القراء الكرام التفضل بارسالها

٧ ، ١٣ ، ١٥ ، ١٨ ، ٢٢ ، ٢٨

٥٣٤ ، ٣ ، ٤٢ ، ٤٥ ، ٤٦ ، ٤٩

من لا ارض له لا وطن له

لرجل القطيع

نصابهم الاكبر « ستافسكى »
ذكراه تعود الى اذهان الافرنسيين

نشرت الصحف الانكليزية لمراسليها في باريس ما يلي :

مات هنا في باريس المسيو بريسارد يوم الثلاثا « من الاسبوع الماضى » وكان موته بالسكتة القلبية ، ويعد هذا الرجل من ابرز الافرنسيين الذين كان لهم ضلع في الازمة السياسية التى وقعت في العام الماضي بسبب فضائح النصاب اليهودي الاكبر ستافسكى ،

وكان هو وصهره المسيو شوطام الذي كان اذ ذاك رئيساً للوزارة ، قد وجهت اليهم الصحف والجماهير اشد الحملات بسبب اهمالهما وتغاضيهما عن اعمال النصاب

لقد كان المسيو بريسارد هو النائب العام في فرنسا وصاحب السطوة النافذة على قضاة باريس فلما عرضت قضية ستافسكى على المحاكم تبين ان النيابة اليهودية اهملت اهمالا فاضحا في تتبع هذه القضية

وبعد ان سقطت وزارة صهره المسيو شوطام ، عينت وزارة دلاديه المسيو بريسارد في منصب اخر ، ولكن هجمات الصحف عليه لم تهدأ الى ان جاءت وزارة دومردج فاحالته على التقاعد

وحدث قبل ذلك ان اغتيل القاضى برنس وكان ممن اشتغلوا فى المحاكم مع بريسارد فاثار هذا الاغتيال ثائر الصحف والدوائر السياسية التى كانت تعرف عن القاضى برنس انه كان من خصوم بريسارد ، والجناة لم يغتالوه الا وهو على اهبة السفر من محطة ديجون ليفضي للحكومه بمعلومات جديدة في فضائح ستافسكي

وحامت الشبهات حول بريسارد وكان فى نية الحكومة ان تقدمه للمحاكمة بتهمة تدبير اغتيال القاضي برنس ليخفى بذلك جريمة اشتراكه هو وصهره مع ستافسكي في فضائحه ، ولكن الادلة لم تتوفر فتركت الحكومة بريسارد حراً طليقا ، ولكن هجمات الصحف ما زالت تنهال على راسه حتى انهكت قواه واهزلته وسبب له هـذه الوفاة المفاجئة ... فالى حيث !

بسبب البترول

دولتان لاتقف المعارك بينهما
المرض لا الرصاص يميت جنود بوليفيا

بين جمهوريتي بوليفيا وبارجواي وهما من جمهوريات اميركا الجنوبية ، حرب طال امدها ، وهي لم تنشب الا بسبب اكتشاف آبار جديدة للبترول في منطقة شاكو الواقعة على حدود البلدين فكل بلد يريد البترول لنفسه ، ولكل بلد شركة من شركات البترول الغنية تساعده بالاموال ، وتهرب اليه الاسلحة ، كما ثبت ذلك امام لجنة التحقيق التي اوفدتها عصبة الامم الى هناك لدرس اسباب النزاع بين الجمهوريتين

وتقول لنا الصحف الانكليزيه في اعدادها الاخيرة ان الحرب قد استعرت هناك من جديد بعد ان كانت قد هدأت قليلا على اثر تدخل العصبة ، وفي المعارك الاخيرة انتصرت بارجواي على بوليفيا واستولت على المنطقه المتنازع عليها

ويقول الدوتزاليس وزير حربية بوليفيا ان ٨٠ في المائه من الجنود الذين ماتوا في هذه الحرب ماتوا بسبب المرض ، لا من الرصاص ، ثم قال ان بوليفيا مع كثرة خسائرها من الجنود لا تستطيع ان تبعث الى ميدان القتال باكثر من ٢٠٠،٠٠٠ جندي ، فالحرب حرب حياة او موت ، لان منطقة شاكو لبوليفيا لا لبارجواي

هاتا هو ما يقوله الوزير ، اما الحقيقه فهى ان هذه الحرب التي لم تستطيع عصبه الامم ان توقفها ليست قائمه فى اميركا الجنوبيه الا بين شركتي (شل) و (استاندرد اويل) للبترول ...

اطبعوا مطبوعاتكم

بجريدة الدفاع

نظام حيدر اباد

ملك المال يصبح ملكا
رحلته الفخمة الى بلاد الانكليز !

جاء في مجلة (البيوسنز) الانجليزية ان نظام حيدراباد (اغنى اغنياء العالم سيصبح في هذه السنه ملكا على خمس امارات في الهند هي ملكه الخاص ! وتبلغ مساحة مملكته هذه مساحة ايطاليا باسرها وتقدر ثروته بمئه مليون جنيه نقـدا وعـدا فقط لا غير ! وعدد رعاياه يبلغ ١٤ مليون نسمة

وسيسافر قريبا الى انكلترا في باخرة له خاصه في حاشيته مؤلفه من ثلاث مئه شخص رسميين (!) ونظام (الملك) شاعر (نظام) نشيدا شعريا قوميا طبع منه خمسين الف نسخه وزعت في انحاء الهند

ماذا تسمع اليوم ؟

عن محلات السادة دجاني اخوان

يافا - تلفون ٧٦

يوم الجمعه في ١٥ شباط سنة ١٩٣٥

١٠,٠٠ - ١١,٠٠ قرآن كريم - الشيخ علي حزين

١,٠٠ اوركسترا الشجاعي

٢,٢٥ النشرة التجارية الاولى

٢,٣٠ ختام

٥,٠٠ - ٥,٣٠ قرآن كريم الشيخ محمد المنجد

٥,٣٥ - ٥,٥٥ حديث اخلاقيات الاستاذ عبد الغنى المشاوي

٦,٠٠ - ٦,٢٥ حديث التدبير المنزلي الانسة اقبال حجازي

٦,٣٠ اخبار ونشرات

٧,٠٠ النشرة التجارية الثانيه

٧,١٠ - ٧,٣٠ حديث الثقافة الفنية - الدكتو عبد الله صبري

٧,٣٥ - ٧,٥٥ حديث بلاد العرب صاحب السعادة حسن انيس باشا

٨,٠٠ مغنى والات خيرية يوسف

٨,٥٠ الات فرقة خيرية يوسف

٩,١٥ - ١٠,٠٠ مغنى والات خيرية يوسف

**١٠,٠٥ اختبار المغنين الناشئين

١١,٣٠ سلام الملك — ختام

البرنامج الاروبي

**١٠,٠٠ اسطوانات - موسيقى

٢,٢ النشرة التجارية الاولى

٢,٢٠ ختام

**٥,٢٠ حفلة موسيقى منقولة عن فندق شبرد القاهره

٦,٣٠ اخبار ونشرات

٧,٠٠ النشرة التجارية الثانية

**٨,٠٠ اسطوانات مقطوعات من فلم (سيدة الدور)

١٠,٠٠ موسيقى للرقص - فرقة محطة الاذاعه بقيادة هابج برمصاحبة المستر نورمان بو نت المغني

محل المشاتل الوطنية الوحيد فى فلسطين

- اصاحبه -

أحمد الشابى ارتاح طول كرم

تجدون فيه انواع اشجار الفواكه الوطنية والاوروبية المركبة مع عموم انواع البذور واشجار الزينة .

كميات عظيمة - انواع مضمونة الانتاج — اسعار معتدلة . اطلبوا لزومكم المحل ، وهو مستعد لتوريد اي كمية باسرع وقت ، والتجربة خير برهان

مطلع الشهر القـــادم

المفاجـأة الصحافيـة في مجـلة الجيـل

أبحاث تطرق لاول مرة وباسلوب السياسة ممزوجة بالادب البارع والدعاية اللطيفة

الجيــــل

تدعو الى بعث القضية الوطنية ، وغرس خلق الرجولة الصارم

تتحدث (الجيل) الى الناشئة العربية عن الناشئة فى الاقطار التى تأبى ان تكون بلادا مستعمره . مؤتمر الصحافيين . الزعماء فى كل واحد فى خمسة سطور اجواء السياسة العليا . كيف شاخت القضية وكيف تستعيد الشباب

أخبار محلية

وفاة جلالة الملك علي

وقع النبأ في مدينة يافا

مات جلالة الملك علي
مات كبير الجال الحسين
مات ركن من اركان العروبة
فعزاء يا عرب

ما ان اذيع نبأ وفاة جلالة الملك علي، كبير انجال الحسين، في مدينة يافا صباح الامس، حتى عم الحزن افئدة الجميع، وبدأت الكآبة تبدو على الوجوه لفقد ركن من اركان العروبة بعد ان فقدت العروبة في اخر العام الماضي صقر قريش سمو الامير شاكر اذ توفي في عمان، ومن قبله عاهل العرب جلالة المرحوم الملك فيصل المتوفي في (برن)

وقد ارسلت جمعية شبان المسلمين بيافا البرقية التالية تعزية بالفقيد الكريم

صورة البرقية

كبير الامناء — بغداد

جمعية شبان المسلمين بيافا ترفع تعزيتها الحارة: لجلالته الحياة المديدة

وارسلت ايضا البرقية التالية الى سمو الامير عبد الله

صورة البرقية

سمو الامير المعظم — عمان

جمعية شبان المسلمين بيافا ترفع تعازيها الحارة بوفاة جلالة الملك علي، وتدعو لسموكم بطول البقاء

الاستاذ ابراهيم

يؤسف اسرة «الدفاع» ان لا يشترك الاستاذ ابراهيم محرر الجريدة المسؤول في اصدار هذا العدد وسابقه للصدمة العنيفة التي لقيها في وفاة شقيقه الذي شيع جثمانه الى مرقده الاخير في (قلقيلية)

وقد رجع الاستاذ مساء امس الى يافا في حالة تعب شديد لهول الفجيعة

ولا يسع اسرة الدفاع الا ان ترفع الى استاذها اعمق العزاء متمنية لعميدها جميل الصبر

تعزية الاستاذ ابراهيم في وفاة شقيقه

قوبلت وفاة المرحوم السيد يوسف شقيق الاستاذ ابرهيم محرر (الدفاع) المسؤول بمزيد الاسف والاسى، وقد هرع اصدقاء الاستاذ ابراهيم الى بيته حيث قدموا له التعزية الخالصة كما وانه ارسلت برقيات كثيرة ننشر بعضها فيما يلي والبعض الاخر في غير هذا المكان من الجريدة:

الدفاع — يافا
للفقيد الرحمة والرضوان ولكم الصبر
حيفا رشيد الحاج ابراهيم

يافا الاستاذ ابراهيم
نشاطركم الاسى للفقيد الرحمة ولكم طول البقاء
يافا ناجي كنعان

الاستاذ ابراهيم الدفاع يافا
اؤاسيكم
عمان اديب

الاخ ابراهيم يافا
ليست مصيبتك باخيك باقل من مصيبتنا الصبر خير ما يتجلد به ذوو الحزم اشاركك الاسى
القدس فائز الحداد

الاستاذ ابراهيم يافا
آلمنا مصابكم للفقيد العزيز الرحمه ولاله الصبر والسلوان
القدس شكري قطينه

الدفاع الاستاذ ابراهيم يافا
وفاة شقيقكم جرحت قلوبنا نعزيكم
المجدل سليم سلام الشريف
جودت شبلاق

الاستاذ ابرهيم يافا
عزاء وصبرا روحي وقلبي يشاطرانك الحزن
القدس برهان الدين العبوشي

جريدة الدفاع يافا
اخي ابراهيم اشاطرك المصاب بفقد اخيك له الرحمة ولك البقاء
الـ[illegible] [illegible] ن نشار

الدفاع — يافا
المنا لفقد الراحل الكريم نعزيكم
حا خميسة يونس نفاع. محمود مور
حيفا عارف المصري: صبحي عبدالخالق

الدفاع — يافا
المنى والله فقد صديقي الحميم يوسف رحمه الله اعزيكم
حيفا مطلق عبدالخالق

الاستاذ ابراهيم الدفاع يافا
اشاطركم الاسى بالفقيد
عمان قاسم جعفر

الاستاذ ابراهم قلقيلية
نبأ وفاة فقيدنا كلم الفؤاد الاخرة خير وابقى
يافا جودة العزة

الاستاذ ابراهيم قلقيلية
المصاب عظيم للفقيد الرحمة ولكم الصبر
يافا فائق كنعان

الاستاذ ابراهيم يافا
المصاب جلل للفقيد الرحمة ولكم العزاء
القدس مصطفى الانصاري

الاستاذ ابراهيم يافا
عز الينا مصابكم للفقيد الرحمة ولكم الصبر الجميل
القدس اسماعيل النشاشيبي
راغب العفيفي

الاستاذ ابراهيم قلقيلية
مصابكم عظيم نسأل المولى يفرغ الصبر ويعظم الاجر
يافا يوسف نابلسي

الدفاع الاستاذ ابراهيم يافا
ارفع تعزيتي مقرونة بالحزن لمصابكم
نابلس ماجد

اخي الفاضل
حضرت لادارة الجريدة لاقدم لحضرتكم واجبات التعزيه بوفاة عزيزنا المرحوم طالبا من المولى الكريم ان يلهمكم الصبر ويسكنه جنان النعيم
ابراهيم حامي

حركة الانشاء

(في يافا)

٣٨٢٢ غرفة تشاد في عام عدا المخازن ودور الصناعة

يحق لنا ان ندعو سنة ١٩٣٤ بعام الانشاء في يافا، اذ تم خلالها بناء اكبر قسم من دور السكن في اكبر مساحة من الارض بالنسبة للاعوام السالفة

اما في العام الاسبق، عام ١٩٣٣ عندما شعر الاهلون بغلاء الاجور، وعندما جد الكثيرون منهم لايجاد دور سكن ينتقلون اليها فلم يجدوا، وان وجدوا، فان تكون تلك الدور قديمة الطراز عديمة الوسائل الصحية الحديثة الضرورية التي لم يعد يستطيع المرء الاستغناء عنها، عندما ايقن السكان ذلك، دب فيهم روح الطموح للانشاء وبناء الدور الحديثة

وما ان انتهت سنة ١٩٣٤ حتى كانت العمارات التي تم بناؤها ضمن حدود بلدية يافا وحدها ٣٨٢٢ غرفة للسكن شغلت مساحة من الارض تفوق بكثير ما كانت تشغله مثل هذه الكمية في السنين الغابرة، مما يدل على مراعاة الشروط الصحية الحديثة

واذا فرضنا ان كل بيت من البيوت الجديدة التي بنيت مؤلف من اربع غرف فقط، يكون مجموع دور السكن التي تم بنائها خلال عام ١٩٣٤ هي ٩٥٥ بيتا

ولم تقتصر حركة البناء على دور السكن وحدها، اذ تم ايضا بناء ٦٦٣ مخزنا تجاريا في العام ذاته، اغلبها في السوق التجاري الجديد من ارض المستقيم وعلى طريق يافا — تل ابيب وفي المنشية

كذلك تم بناء ٢٧ عمارة صناعية (فبارك) خاصة صادقت عليها جميعا دائرة البلدية

هذا كله تم خلال عام واحد ١٩٣٤ فاذا استمرت حركة البناء هذه ايضا خلال العام الحالي ١٩٣٥ بالنسبة ذاتها، فلا نشك في ان ازمة دور السكن تتلاشى بطبيعة الحال ولا تعود تحتاج الى ازعاج الحكومة في طلب سن القوانين لحماية المستأجرين من المؤجرين

اما التكاليف التي صرفت في هذه الانشاءات فسنفرد له كلمة خاصة فيما بعد

حجاج يافا

وجمعية الهداية الاسلامية

اوفدت جمعية الهداية الاسلامية في يافا فضيلة الشيخ محمد خاطر صباح يوم امس (الخميس) الى محطة اللد لوداع حجاج بيت الله الحرام من اهالي يافا وقضاها. رافقتهم السلامة

رخص بنادق الصيد

اخذت الحكومة في هذه السنة تشدد في منح الرخص لبنادق الصيد وهي حتى الان لم تمنح اية رخصة جديدة عدا الذين يودون تجديد ما بايديهم من رخص قديمة

ولما استوضحنا عن الغاية من هذا التشديد فهمنا انه ليس في نية الحكومة زيادة عدد رخص بنادق الصيد عن الكمية المسموح بها حاليا ولهذا فهي تماطل وبالتالي تمانع في منح رخص جديدة

عطوفة احمد حلمي باشا

والاستاذ سامي السراج يعزيانه

تلقى الاستاذ ابراهيم برقية التعزية الاتية من عطوفة احمد حلمي باشا والاستاذ سامي بك السراج

السيد ابراهيم الشنطي — يافا
تغمد الله فقيدكم بالرحمة والهمكم جميل الصبر
سامي السراج — احمد حلمي

تعزية الاستاذ حربي الايوبي

ارسل الاستاذ حربي الايوبي الكلمة الاتية الى صديقه اليوم وتلميذه امس ابراهيم يعزيه فيها لوفاة المرحوم شقيقه

اخي السيد ابراهيم

هل تذكر يوم جاء البدوي يبكي طالبا مساعدته لدفن ولده وكيف اعجبتك كلمتي له «عند الله ولا عند الانكليز» فرددها الان امام هذا المصاب

والله ما رأيت يوسف المرحوم مرة الا وتوقعت له هذا المصير السريع لانه كان شريفا طاهرا وكيف يعيش الشريف الطاهر بين اللصوص والسماسرة؟ عند الله اولى، اسكنه الله فسيح جنانه، والهمك الصبر الجميل لانه كان عزيزا عليك لدماثة اخلاقه وطهره وشرف نفسه، اشاطركم يا ابراهيم هذا المصاب والموت اليوم اجل ما يطلبه الشريف الطاهر

الباكي معك
حربي الايوبي

العفو عن مساجين الاضطرابات

بين الحكومة ووزارة المستعمرات

هذا خبر جديد نذيعه اليوم على صفحات هذه الجريدة وهو ما يزال سرا من اسرار ملفات الحكومة

ولو لم يكن لهذا الخبر اهمية كبرى ولولا عظم الفرح الذي سيدخله الى قلوب كثير من العائلات التي بقيت منذ اضطرابات عام ٩٢٩ حزينة كئيبة لكتمنا فضلنا التريث او الانتظار ريثما تنجلي المفاوضة القائمة الان بشانه بين وزارة المستعمرات وحكومة فلسطين من جهة وبين وزارة المستعمرات ومجلس البلاط من جهة اخرى

ويؤكد لنا المصدر الذي استقينا منه هذه المعلومات ان حكومة فلسطين وعلى راسها فخامة المندوب السامي تصر كل الاصرار بطلب استصدار العفو لمساجين الاضطرابات في فلسطين الذين سجنوا عام ٩٢٩، وان فخامته يريد استصدار هذا العفو من جلالة الملك ذاته لمناسبة الاحتفالات بيوبيل جلوسه على العرش

ومن المعلومات التي استوثقنا منها ايضا ان حكومة جلالته، بعد الذي وصلها من فخامة المندوب السامي في هذا الصدد سوف لا تتأخر عن الاتيان بعمل مثل هذا في مثل هذا الظرف

هذا هو النبأ السار الذي وفقنا الى الاطلاع عليه. وغاية ما نرجوه ان يصدق النبأ فنكون اول من زف هذه البشرى الى فريق من النساء والاطفال المعوزين لغياب ابائهم، والامة العربية جمعاء

اهالي تل الريش

هل يدفعون ضرائب الى الحكومة

يحار الانسان من موقف الحكومة وتصرفها مع الاهلين في بعض الشؤون التي يلجأ اليها السكان الى الحكومة لتنصفه او لتساعده

من ذلك موقف الحكومة في يافا من سكان تل الريش واصحاب البيارات المتضررة من المياه التي تجمعت فيها حتى غدت اشبه بالبحيرات منها ببيارات البرتقال، وقول الحكومة لهؤلاء — اجمعوا الف جنيه من بينكم — حتى نقوم بالاصلاح اللازم

ترى الا يدفع اصحاب هذه البيارات الى الحكومة ضرائب، واعشار ورسوم تفتيش ورسوم دعاية وغير ذلك من انواع الضرائب اذن يجب على السلطة ان تقوم باصلاح بسيط مثل هذا دون ان تطلب الى الاهلين اصلاحه على نفقتهم

لا يستطيع الانسان ان يتصور الحالة السيئة التي وصلت اليها بيارات منطقة بصة تل الريش الا من زارها، ومن رأى بعينه الاشجار واثمار الاشجار كما رأيت انا بعيني، فالحالة اذن تستوجب سرعة العمل، وهذا العمل هو من واجب الحكومة، فعسى ان لا تهمل هذا الامر

رحلة علمية الى الديار المصرية

أخبرنا الاستاذ علي العوري احد اساتذة كلية روضة المعارف الوطنية بالقدس انه معتزم القيام برحلة علمية اثرية الى الديار المصرية خلال عطلة العيد المبارك

وقد عمد الى وضع برنامج لهذه الرحلة يشمل على زيارة اهم المحلات والمؤسسات التي قد تعود بالفائدة كادارات الصحف والمتاحف والحدائق ودور الاثار وهو ينتهز هذه الفرصة الدعوة كل من رغب له الاشتراك في هذه الرحلة وتكاليف هذه الرحلة ستة جنيهات ونصف جنيه فلسطيني اما الموظفون الذين تخصم لهم اجور السكة الحديدية الفلسطينية فيدفعون اربعة جنيهات فلسطينية وسبعين قرشا والمخابرة مع الاستاذ العوري وكلية روضة المعارف الوطنية

مباراة بكرة القدم

تتبارى فرقة المدرسة الثانوية الاميرية بيافا مع فرقة كلية تراسنطا على ملعب الاخيرة في القدس وذلك في الساعة الثالثة من بعد ظهر يوم الاحد الموافق ١٧ — ٢ — ٣٤

سعادة راغب بك النشاشيبي

يعزي الاستاذ ابراهيم

السيد ابراهيم — جريدة الدفاع يافا
اعزيكم بمصابكم ارجو للفقيد الرحمة ولكم ولذويكم الصبر
رئيس حزب الدفاع الوطني القدس راغب النشاشيبي

عدد الحجاج

من فلسطين

اتصل بنا من مصدر ثقة ان عدد الاشخاص الذين استحصلوا على جوازات سفر الى الحج في هذا العام حتى اخر الاسبوع الماضي بلغ ما يقرب من الف وتسعمائة نسمه من جميع انحاء فلسطين، وينتظر ان يربو هذا العدد عن الالفين قبل انقضاء المدة المحددة لمنح الجوازات

شكر على تعزية

ال جرداني يشكرون الذين واسوهم بحضورهم شخصيا او بارسالهم برقيات في فقد عميد عائلتهم المغفور له الحاج منيب جرداني اراهم الله مكروها بعزيز

عن العائلة
عادل جرداني

كلمة

شكر على تعزية

سعادة القاضي محمد شفيق بك الدجاني واخوه كمال افندي وآل الدجاني الكرام يقدمون جزيل الشكر لحضرات كل من واساهم بمصابهم بفقيدتهم العزيزة المرحومة والدة شفيق بك سوأ كان ذلك بالحضور شخصيا او بارسال برقيات وكتب التعزية من ذوات فلسطين وشرق الاردن وسوريا ولبنان والوفود الذين شرفوا من جهات عديدة خصوصا من يافا ونابلس وعكا وطبريا وصفد ويرجو ان يعتبر كل من حضراتهم هذا الشكر خاصا به لا اراهم الله مكروها بعزيز لديهم

في المجلس البلدي

لم يعقد المجلس البلدي في الثغر جلسة نهار امس كعادته من كل اسبوع ولكن لجنة فرعية من لجان المجلس هي لجنة المياه اجتمعت وبحثت فيما لديها من امور ضرورية للتنفيذ

وستجتمع اليوم (الجمعة) اللجنة المختصة بتنظيم البلدة والطرق لتتمة الجاد وتقرير مواقف الباصات والسيارات

قضية مراد

استأنف أمس سعادة المستر كوبلاند رئيس المحكمة المركزية في يافا النظر في قضية تركة فردريك مراد واخذ يستمع في جلستي الصباح وبعد الظهر المرافعات المحامين النهائية

وقد استمرت جلسة بعد الظهر حتى الساعة السادسة مساء ثم رفعت على ان تستأنف في الغد

هياج البحر

وتعطيل اعمال الشحن

اختلف الطقس في يافا امس وهطلت الامطار يصحبها ريح شديد مما جعل البواخر تبتعد عن الميناء الى عرض البحر خشية الطوارىء

ولقد تعطلت بذلك اعمال الميناء نهار امس ووقف شحن البرتقال في اشد الاوقات احتياجا لسرعة الشحن

تحسين صناعة زيت الزيتون

تلقينا من قلم المطبوعات مايلي:

ستتألف لجنة لفحص الوضعية المحلية بخصوص الزيتون المستخرجة من البذور والشحوم وعلى الاخص لتقدم تقريرا للحكومة بشأن تحسين الزيتون وصناعة زيت الزيتون والضرائب الجمركية على الزيوت والزيوت المستخرجة من البذور والشحوم وايجاد اسواق للانتاجات المحلية ومنع غش زيت الزيتون. وستكون اللجنه تحت رئاسة مدير الزراعة والاحراش وستضم اعضاء موظفين وغير موظفين يمثلون المصالح المختصة.

ويذكر بهذه المناسبة ان الطلبات كانت قدمت للحكومة حوالي نهاية العام الماضي مسترعية الانتباه للاضرار التي تسببت لمزارعي الزيتون في فلسطين واصحاب معامل الصابون المحلية وذلك بغش زيت الزيتون بزيوت مستخرجة من بذور اخرى في الغالب اجنبية

١٤ شباط سنة ١٩٣٥

كمية الامطار

بلغ مجموع ما هطل من الامطار لغاية هذا اليوم التاريخ ٤١٩ مليمترا ونصف يقابله في مثل هذه المدة من العام الماضي ٣١٣ مليمترا ونصف

الاثار القديمة

في نابلس

قال مراسلنا في نابلس

وصل اليوم مفتش الاثار القديمة نعيم افندي مخولي وحال وصوله ذهب الى وادي التفاح للكشف على الاثار التي كشفتها السيول والتي عرفتكم عنها برسالتي امس وقد حضر مفتش لتصوير وقياس الحجر المكتوب عليه الكلمات العشر باللغة السامرية

وعلمت من حضرة المفتش ان هذه «البلاطة» المكتوبة اصلها عتبة لباب المدينة ويستدل من النقوش التي عليها انها من العهد الروماني القديم

وزار حضرته جبل جرزيم للتفرج على السلم الحجري الذي عرفتكم عنه وقال ان هذا السلم من بقايا ذلك العهد والمعروف ان دائرة الاثار ستعمل في الكشف عن هذه الاثار حتى تزيح الستار عن علائم اثار هامة لمدينة عظيمة يظن انها مدينة تحت مدينة نابلس وقد تمكن مصورنا الخاص من تصوير هذه البلاطة واظهار الكلمات العشر المنقوشة عليها وسابعث بها اليكم غدا في البريد

اسهم جديدة لشركة الكهرباء

جاء من لندن ان شركة كهرباء فلسطين ستطرح في ٢١ الجاري اسهما جديدة للبيع قيمتها ١٦٢٠٠٠ جنيه بسعر ٢٥ شلنا للسهم الواحد

اتلاف اشجار زيتون

اتلف مجهولون مئة وثلاثين شجرة زيتون الى المدعوا فؤاد الحسن من قريه جلدوره وتقدر الخسارة بمبلغ ستين جنيه

حريق

التهمت النيران مساء امس حانوت الاحذية (نيشر) الواقع في شارع يافا (القدس) لاصحابه اليهود (دوب هوز وشركاه) ورغم مكافحة رجال البوليس للنيران مدة طويلة استمرت حتى ساعة متأخرة من الليل والخسائر عظيمة

معركة استعملت فيها الخناجر

قال مراسلنا في نابلس — وقعت مشاجرة عنيفة بين افراد عائلة دار السماعيل من قرية بيتا اصيب على اثرها المدعو عبد الجليل عمر العبد ويوسف سعيد الحمد من القرية المذكورة

وقد استعملت في المعركة الخناجر والعصي والحجارة مما ادى الى اصابة يوسف محمد السعيد باصابة خطيرة نقل على اثرها الى المستشفى الوطني بحالة خطرة والقى القبض على فريق من المتشاجرين وعددهم خمسة اشخاص رهن التحقيق

ولد يقضي على والده بالضرب

قال مراسلنا في نابلس

عرفتكم في رسالة سابقة عن المدعو عزت اللبان الذي ضرب والده ضربا مؤلما نقل بسببه الى المستشفى الوطني بحاله خطرة وقد توفي الوالد المضروب المدعو عمر اللبان اليوم في المستشفى الوطني متأثرا من الضرب

طلق ناري

اطلق مجهول امس عيارا ناريا على بيت حافظ عبد الحافظ من قرية الفندق وقد اصيب ولده برجله اليمنى بينما كان نائما والتحقيق جار لمعرفة الفاعل

تقدم فلسطين الاقتصادي

قالت دافار — ارسل فخامة المندوب السر ارثر واكوب كتابا قرظ فيه ملحق جريدة الجويش كرونيكل الذي اصدر خصيصا عن تقدم فلسطين الاقتصادي وفي وذكر تقريظه الروابط التجارية بين فلسطين وانكلترا وهنأ فلسطين بتقدمها الاقتصادي في السنوات الاخيرة

حملة زعيم الفاشيست

على السر هربرت صموئيل

في دافار ان السر موزلي زعيم الفاشست في انكلترا حمل في خطابه الذي القاه في لندن على السر هربرت صموئيل وسياسته وسياسة حزب الاحرار الاقتصادية وقال عنها انها سياسة معلومة يسير عليها اصحاب رؤوس الاموال من اليهود الذين يستثمرون بلاد الانكليز والهند وطلب من السر هربرت صموئيل ان يعين له يوما للمناقشة

اطبعوا

مطبوعاتكم بمطبعة

الدفاع

كارثة العرب في فقيد آل البيت والاسلام

نعي المغفور له جلالة الملك علي

اتصل بنا أمس المجاهد سعيد بك العاص : وادلى الينا بالكلمة الاتية:

اعزيكم واعزي الامة العربية بفقد جلالة الملك علي زعيم العائلة الهاشمية فقد وصلنا النبأ الصادع في الساعة الثامنة صباحا اذ بعث سمو الامير طلال ببرقية الى سمو الخديوي الموجود في اريحا الان ينعي فيها فقيد العرب جلالة الملك علي ونظراً لسفر سمو الامير عبدالله الى بغداد ومستشاره ونظراً لموت الفقيد المفاجيء فلم يستطع سمو الخديوي السفر الى بغداد ليشارك الهاشميين في احزانهم وآلامهم وا كتفى بارسال برقيات تعزية الى كل من جلالة الملك غازي المعظم وسمو الامير عبد الله وسمو الامير عبد الاله نجل الراحل العظيم وارسل برقيه الى كل من الامير طلال والامير نايف في عمان يعزيهما بفقد عميد العائلة الهاشميه تغمده الله برحمته

وبصفتي احد قواد جيشه وهو مليكي فاني ارفع اجمل التعازي الى الاسرة الهاشميه الطاهرة واتمنى لابنائها الكرام الصبر والسلوان

صدى وفاة المغفور له في القدس

القدس في ١٤ شباط - لمراسل الدفاع الخاص - روعت مدينه القدس هذا اليوم بالنبأ الصادع بوفاة جلالة الملك علي في بغداد بالسكتة القلبية. اذ قد وردت صباح هذا اليوم برقية تنعى جلالته في الساعة السابعة من مساء امس .

وقد وجم القوم لهذه الكارثة العظمى التي حلت بالعرب بسبب وفاة جلالته . سيما ولم تندمل جراحهم بعد بسبب وفاة المرحوم له سمو الامير شاكر بن زيد وقد اخذ القوم هنا يعزون بعضهم بعضا بهذه المصيبة الكبرى والدموع تذرف من المآق . اسكن الله جلالته فسيح جنانه وعوض البيت الهاشمي الكريم والامة العربيه بفقده خير العوض وانا لله وانا اليه راجعون

وقد قد تلقينا من قلم المطبوعات صورة البرقية التي ارسلها فخامة المندوب السامي معزيا جلالة الملك غازي وسمو الامير عبدالله والبيت الهاشمي الكريم هذ نص البرقية :

تعزية فخامة المندوب

في وفاة جلالة الملك غازي

ابرق فخامة المندوب السامي البريطاني في فلسطين البرقية التالية الى سفير بريطانيا في العراق

ارجوا ان ترفعوا الى جلالة الملك غازي وسمو الامير عبدالله عند وصوله بغداد تعزيتي الخالصة وفاة جلالة الملك علي ومشاركتي لهما في رزئهما كما ارجو ان تذكروا لسمو الامير عبدالله ان رابطة الصداقة بيني وبين جلالة الملك علي تشعرني بفداحة خطب سمو الامير بفقد شقيقه

القدس

قرارات المجلس البلدي

اجتمع المجلس البلدي في الساعة الثالثة من بعد ظهر اليوم هيئته وقرر كما يلي ما يلي :

١ — تشكيل لجنة لسن الانظمة والقوانين المتعلقة بامور البلدية المختلفة مؤلفة من السادة الاستاذ حسن صدقي بك الدجاني رئيسا المستر اوسد وانسطاس افندي حنانيا والمستر بن ذكي

٢ - تقرر بالاكثرية عدم الاستمرار على الطريقة الحاليه وذلك بفرض ضريبة البلدية وتحصيلها من المالك واوصل المجلس بتحصيل هذه الضريبة من الساكن

كما انه تقرر ان تحال الى اللجنة المالية بغية تحصيل هذه الضريبة في بعض الحالات

٣ - واصل المجلس البلدي البحث في الموازنة العامة بعد ان طلبت الهيئة ايضاحات كافية عن بعض بنودها كغرس الاشجار في الشوارع وحالة التنوير في المدينة القديمة والجديدة

٤ - يعقد المجلس البلدي جلستين متواليتين في يومي الاربعاء والخميس ٢٠ و٢١ شباط الجاري في الساعة الثالثة بعد الظهر لاتمام بحث الموازنة وامور اخرى مستعجلة

اجتماع المجلس الزراعي

عقد المجلس الزراعي العام جلسة صباح هذا اليوم استمرت للساعة الواحدة والنصف وقد جرى البحث فيها عن « الزبل العضوي» وحصلت منافسة شديدة بين الاعضاء ومؤخراً تأجل البحث فيها وانتخبت لجنة مؤلفة من حضرات السادة رافع بك الفاهوم جميل افندي الشوا عبد الرحمن افندي النابلسي والمستر فولكاني والمستر فيتالس والاب ساكين خول اليها الاجتماع وتقديم التقرير اللازم حول هذه المسألة بعد ان تقف على اراء ذوي المصالح المختلفه الذين ستطلب منهم هذه اللجنة ان يبدوا لها وجهة نظرهم ومعلوماتهم بهذا الشان . وساوافيكم بما يتم في هذا الموضوع

مشاجرة تؤدي الى قتل

القدس في ١٤ شباط - لمراسل الدفاع الخاص - وقعت جريمة فظيعة تقشعر منها النفوس في منتصف النهار وفي سوق اهل باصحاب المخازن وغيرهم من المارة وتفصل الحادث ان نزاعا حدث بين كل من صبحي المتولي ورشاد اقو بدر تعدى فيه رشاد على صبحي فذهب هذا وشكا الى نقطة بوليس السراي القديمة

وفي منتصف الساعة الثانية بينما كان سليم المتولي وحسن المتولي وهاشم الحامد بالقرب من سوق العطارين اذ شاهدوا سليمان اقويدر شقيق رشاد فانهالوا عليه ضربا بالمدي وطعنه احدهم سليم بمدية في وجهه بالقرب من عينه طعنة تدفقت الدماء على اثرها من وجهه تدفقا غزيراً ولم يلبث دقائق قليلة حتى فارق الحياة اما الجناة فولوا الادبار والبوليس جاد في تعقيب اثرهم

حيفا

وفد الاتحاد النسائي يؤاسي عرب الزبيدات

حيفا في ١٤ شباط — لمراسل الدفاع الخاص — وصل اليوم وفد الاتحاد النسائي وفي رفقته السيدة الفاضلة متيل مغنم حيفا بعد ان استقبل استقبالا حافلا في بيسان واستقبلته جمعية السيدات العربيات الوفد استقبالا حافلا وكان يحمل الوفد في جولته بعض اكياس من السكر والطحين والقهوة وملابس وعشرة جنيهات جمعتها السيدات العربيات في حيفا لتوزيعها على منكوبي عرب الزبيدات

وما ان ازفت الساعة العاشرة حتى توجه الوفد الى مقر عرب الزبيدات تصحبه عقائل المحامي فؤاد افندي عطا الله وصبحي افندي عويضه وسليم افندي باكر وكان يرافق الوفد السيد ابراهيم منصور حتى وصلن الى بيسونة في الساعة ١١ وهناك اجتمعن حول المنكوبين واخذن في مؤاستهم وتخفيف آلامهم وبدأن يوزعن عليهم السكر والطحين والقهوة والملابس ما كان له اعمق الاثر في نفوس هؤلاء المنكوبين وجدير بالذكر ان المطر كان ينزل مدرارا وقد عدن عند الظهر الى حيفا واقامت جمعية السيدات في حيفا حفلة شاي فاخرة على الباخرة التي اقلته الى اوربا

الاعانات لمنكوبي الطوفان في نابلس

لاتزال الاعانات ترد على رئاسه بلديه نابلس من جميع بلدان فلسطين لمنكوبي طوفان نابلس الاخير وفيمايلي بيان ماوصل من هذه الاعانات اخيرا

خمسه جنيهات من شركه الملح الفلسطينيه وخمسه جنيهات من السيدين شفيق واديب السراقبي من حيفا وخمسه جنيها من ابراهيم افندي قدوره من حيفا وقد وصلت هذه الاعانات بواسطه الحاج طاهر افندي المصري

كما وصلت خمسه جنيهات من السيد حسن افندي القرق من حيفا بواسطه احمد افندي الشكعه كما وصل جنيهان من حضره الدكتور فؤاد افندي مسلم وقد اودعت جميع هذه التبرعات خزانة البلديه حتى يتم توزيعها على المنكوبين

زيارة سماحة رئيس المجلس الاسلامي لعرب الزبيدات

كان من المنتظر ان يصل سماحة الحاج امين افندي الحسيني حيفا لاشغال خاصة ولزيارة عرب الزبيدات وقد وصل الناصرة وعلمنا انه كان عازما على مغادرتها الى حيفا في الحال لولا ان هطول الامطار الغزيرة حال دون ذلك

٥٠٠ جنيه لبناء مسجد ومقبرة

عقدت الجمعية الاسلامية مساء اليوم اجتماعا قررت فيه عدة قرارات منها : ضرورة الاستعداد لاعداد مقبرة في بلد الشيخ القريبة من حيفا لضيق المقابر في الوقت الحاضر . ثم انشاء مسجد في الحارة الشرقية لحاجة المسلمين الماسة اليه . وقد افتتح الاكتتاب لهذين المشروعين الحاج خليل طه بمبلغ ٥٠٠ جنيه

عزاء حيفا للاستاذ المحرر

كان لخبر وفاة شقيق محرر الدفاع المسوول الاستاذ ابرهيم صدقي اسى عميق في جميع الاوساط الوطنية وقد ابرق لفيف من الشباب والوجهاء برقيات تعزية الى الدفاع والكل حزين لهذه الفاجعة

صدى وفاة شقيق الاستاذ ابراهيم

قابل الشباب في حيفا وفاة الشقيق الاكبر للاستاذ ابراهيم بمنتهى الحزن والاسف وقد كلفني فريق كبير منهم بان انوب عنهم بتعزيه الاستاذ سائلين الله ان لايريهم مكروها

الاعانات لمنكوبي الطوفان

وصل اليوم وفد من اهالي طبريا مؤلفا من حضرة رئيس بلدية طبريا زكي افندي الحديث وحضرة قائمقام طبريا حنا افندي بولس وابراهيم افندي اليوسف عضو بلديه طبريا يحملون مبلغا من الاعانات قدره ٥ جنيها من بلدية طبريا و٣٥ جنيها من اهالي طبريا وقد سلموا هذه الاعانة الى سعادة رئيس بلديه نابلس كما وصل لسعادة رئيس البلدية ايضا اليوم في البريد من سليم افندي الخليل من حيفا مبلغ عشرة جنيهات ومن طلبه مدرسة مار جورج واساتذتها اعانة قدرها ٩ جنيهات و٥٧٥ ملا

البرقيات الخارجية

القاهرة في ١٤ شباط لمراسل الدفاع الخاص

الحبشة

قتل اربعة من الاحباش

وردت انباء من الاحباش فحواها ان اربعة من كبار الاحباش قتلوا في المعارك الاخيرة بين الاحباش والجنود الايطالية ولكن الامبراطور هيلا سلاسي كتم خبر قتلهم لئلا تهيج هذه الاخبار قبائل الاحباش ضد ايطاليا

الحبشة ثابته في مكانها

المفهوم ان الحبشة تصر حتى النهاية على عدم دفع اي تعويض تطلبه ايطاليا وصرح سفير الحبشة في ايطاليا لمراسل الاهرام بان حكومته ثابتة في مكانها وترفض اي طلب غير معقول

امريكا

الحكم باعدام قاتل طفل لندنبرج

صدر اليوم قرار المحلفين بتجريم هوبتمان المتهم بخطف طفل لندنبرغ وقتله وحكم على المتهم بالاعدام على الكرسي الكهربائي وعلمنا ان وكيل المتهم سيستأنف الحكم لدى المحكمة العليا

قلقيلية

قلقيلية تشيع شقيق الاستاذ محرر هذه الجريدة المسئول

قلقيلية في ١٤ شباط —لمراسل الدفاع الخاص

نزل نبأ نعي المرحوم السيد يوسف شقيق الاستاذ محرر « الدفاع » المسؤل على الاهلين نزول الصاعقة لان الفقيد عرف بالاخلاق العالية، ولم يضر احداً في حياته ولم يكن يقبل الا العيش الشريف

استقبال الجثمان ليلا

وفي الساعة الثامنة مساء وصل جثمانه في سيارة مع شقيقه وصديقه الاستاذ محرر هذه الجريدة ، فملا البكاء والعويل ، وسكت الصديق عن تعزية صديقه لان المصاب كان عاما مشتركا .وظلت البلدة في حالة حزن شديد حتى الصباح حيث انتشر السكان على القبور ، لتوديع الفقيد الراحل الوداع الاخير وقد كان الجميع يجهش في البكاء الشديد

سحابة من الكآبة والحزن

وحتى الان بعد الفراغ من الدفن وسحابة من الكآبة والحزن تخيم على قلقيلية . وأشد ما ينال في نفوس السكان أن الوفاة فجائية ليست على اثر مرض ما وجاءت سريعة جداً ولذا لم يستطع اصدقاء الفقيد أن يروا وجهه في المستشفى فكشفوا عنه عند القبر ، وكانت نازلة شديدة الوقع.

وكما قالت الدفاع امس لم يبق المرحوم وراءه شيئا ، لانه كان يحبذ المعيشة الفقيرة مع الشرف ويقدسها .

وقد حرص مدى حياته على ذلك واهتمت كافة الحمائل فقامت اكثر من الواجب مما يجعلنا عاجزين عن شكرها ، وشكر اهل قلقيليه عموما. واللهم اسبغ الصبر وحسن العزاء على اصدقاء الفقيد واقاربه وادخله فسيح جنانك

نابلس

صدى وفاة جلالة الملك علي في نابلس

نابلس في ١٤ شباط — لمراسل الدفاع الخاص — وصل نبأ هاتفي من عمان فيه خبر وفاة جلالة الملك علي وقد اهتزت مدينة نابلس هزة عنيفة لنبأ الوفاة وبادرت الهيئات الوطنية بارسال برقيات التعزية الى جلالة الملك غازي وسمو الامير عبدالله في بغداد وفي طليعة هذه البرقيات برقية سعادة رئيس بلدية نابلس وقد نعي الفقيد على المآذن وستقام غدا صلاة الغائب على الفقيد الاعظم بعد صلاة الجمعة في جميع مساجد نابلس

برقية سعادة رئيس بلدية نابلس لجلالة الملك غازي وسمو الامير عبدالله

جلالة الملك غازي المعظم — بغداد

المجلس البلدي يرفع تعازيه المقرونة بالحزن العميق لوفاة جلالة الملك علي المعظم داعياله بالرحمة ولآل البيت الهاشمي بطول البقاء

رئيس بلدية نابلس سليمان طوقان

كما ارسل نص البرقية الى سمو الامير عبدالله في بغداد

ملاحظة : في حالة وجود اي تناقض بين النسخة الانكليزية وبين النسخة العربية يعتبر النسخة الانكليزية ويعمل بها

سلمت صورة عن هذا البيان لمسجل الشركات في انكلترا للتسجيل

تفتح قائمة الاكتتاب الخصوصية نهار الجمعة الواقع في اليوم ال١٥ من شهر شباط سنة ١٩٣٥ بخصوص ٢٥٠،٠٠٠ الاسهم المعرضة الان وتقفل في او قبل نهار الجمعة الواقع في اليوم ال٢٢ من شهر شباط سنة ١٩٣٥ ولكن الطلبات المقدمة من الفلسطينيين ومن الاردنيين بشأن ال١٠٠،٠٠٠ سهما المتبقية ينظر بها لغاية نهار الخميس الواقع في اليوم ال٢٨ من شهر شباط سنة ١٩٣٥

قد جرى اقتراح هذا الاصدار على خزينة جلالة الملك التي لم تعترض عليه ومع ذلك يجب ان يفهم صريحا ان خزينة جلالته اهتمت فقط بالتقرير الذي رفعه البهاوزر المالية بتاريخ ١٩ تموز سنة ١٩٣٤ وانهم لا يأخذون ادنى مسؤولية عليهم من خصوص سلامة المشروع او صحة اي تقرير او رأي ابدي فيه

سيقدم طلبا لجنة البورصة في لندن للحصول على رخصة تعامل في اسهم الشركة الممتازة المجمعة المشتركة في الارباح والقابلة الاستهلاك بفائدة خمسة ونصف في المئة بعد توزيعها وتسعيرها رسميا

فلسطين بوتاش ليمتد

(شركة سجلت في انكلترا بمقتضى احكام قانون الشركات (١٩٠٨—١٩١٧)

رأسمالها

في اسهم ممتازة كل واحد بجنيه ١ بفائدة سبعة ونصف في المئة

المصرح به : جنيه انكليزي ١٩٠،٨٣٨

المصدر او المراد عرضه للاصدار جنيه انكليزي ١٩،٨٣٨

المصرح به : جنيه انكليزي ٤٠٠،٠٠٠

في اسهم ممتازة كل واحد بجنيه واحد بفائدة خمسة ونصف في المئة مشتركة ومتراكمة في الارباح وقابلة الاستهلاك

المصدر او المراد عرضه للاصدار جنيه انكليزي ٣٥٠،٠٠٠

في اسهم عادية كل واحد بجنيه ١

المصرح به جنيه انكليزي ٣٨٠،١٦٢

المصرح به : جنيه انكليزي ٨٠٠،٠٠٠

المصدر او المراد عرضه للاصدار ٣٧٧،١٦٢

المصدر او المراد عرضه للاصدار جنيه انكليزي ٧٤٧،٠٠٠

يجوز تحويل الاسهم العادية حسب ارادة حامليها وفي اي وقت كان (طالما يبقى لا اقل من ١٠،٠٠٠ سهما عاديا غير مسدودة) الى اسهم عادية «A» ، اما الاسهم العادية «A» فهي في كل الاحوال شبيهة بالاسهم العادية غير انها خلافا للاسهم العادية لا تخول حامليها حق استلام اعلان او الحضور او التصويت في الاجتماعات العامة ويمكن تحويلها دون قيد وشرط

ارباح الشركة التي يقرر على توزيعها كحصة ارباح في اية سنة تكون قابلة الاستعمال بترتيب الاسبقية الاتي : —

(١) للدفع «على السواء» لحاملي الاسهم الممتازة بفائدة سبعة ونصف في المئة الكاملة اذ ذلك غير مدفوعة ، ولحاملي الاسهم الممتازة المشتركة والمتراكمة في الارباح والقابلة الاستهلاك (في هذا البيان يشار اليها احيانا كاسهم ممتازة المشتركة في الارباح) تكون اذ ذاك غير مدفوعة (وفي حال حدوث عجز «بالنسبة» لما يخص كلا منهم في حصة الارباح المعينة) حصص ارباح معينة بفائدة سبعة ونصف في المئة في السنة وخمسة ونصف في المئة سنويا على رأس المال المدفوع آنئذ من كل منهم او المقيد لحسابه كمدفوع على الاسهم الممتازة بفائدة سبعة ونصف في المئة وعلى الاسهم الممتازة المشتركة في الارباح الكائنة في حيازة كل منهم ، ان حصص الارباح المعينة المذكورة تدفع في اول كانون الثاني وفي اول تموز كل سنة تصبح بعد هذا متراكمة اما بخصوص حصة الارباح المعينة للاسهم الممتازة بفائدة سبعة ونصف في المئة تصبح تلك الحصة متراكمة عند التصفية او الاستهلاك وفي احوال غيرها تصبح متراكمة فقط من تاريخ اول كانون الثاني سنة ١٩٣٥ ، لا يصح اعتبار حصص الارباح المعينة للاسهم الممتازة بفائدة سبعة ونصف في المئة للاسهم الممتازة المشتركة في الارباح مستحقة حتى لو قصرت الشركة في اعلانها او دفعها اذا ضمن سبعة ايام بعد استحقاقها بدفع الكفلاء للاشخاص المستحقين مبلغا موازيا لها

(٢) للتسديد للكفلاء عن حصص الارباح المعينة بفائدة سبعة ونصف في المئة وخمسة ونصف في المئة للاسهم الممتازة وللاسهم الممتازة المشتركة في الارباح بفائدة سبعة ونصف في المئة اية مبالغ دفعت منهم بصفتهم كفلاء

٣» الدفع (على السواء» لحاملي الاسهم العادية اولحاملي الاسهم العادية والاسهم العادية «A» غير المدفوعة والمعتبرة كصنف واحد حصة ارباح معينة غير متراكمة بمعدل خمسة ونصف في المئة في السنة على رأس المال المدفوع من كل منهم او المقيد لحسابه كمدفوع على الاسهم العادية والاسهم العادية «A» غير المدفوعة المذكورة

٤» اما الرصيد فيدفع «على السواء» لحاملي الاسهم الممتازة المشتركة في الارباح والاسهم العادية والاسهم العادية (A) اذا وجد منها غير مدفوعة حصص وارباح اضافية على الاسهم الممتازة المشتركة في الارباح والاسهم العادية (A) التي في حيازتهم وذلك بالنسبة الى رأس المال المدفوع من كل منهم او المقيد لحسابه كمدفوع على هذه الاسهم بشرط ان يعتبر لغاية هذه الفقرة بان دفع على الاسهم الممتازة المشتركة في الارباح ثلثان فقط من المبلغ الذي دفع او قيد كمدفوع فعلا

وفي حال تصفية الشركة تستعمل زيادة موجوداتها على ترتيب الاسبقية الآتي.

١ — للتسديد لحاملي الاسهم الممتازة بفائدة ٧،٥ في المئة والاسهم الممتازة المشتركة في الارباح (على السواء» رأس المال المدفوع او المقيد كمدفوع عن الاسهم الممتازة بفائدة ٧،٥ في المئة والاسهم الممتازة المشتركة في الارباح التي في حيازته مع كافة (وفي حال حدوث عجز «بالنسبة» لما يخص كلا منهم في حصة الارباح المعينة) المبالغ المستحقة او العجز (اذا وجد) من حصص الارباح المتراكمة المعينة سواء اكتسبت ام اعلنت او لم تعلن وذلك من تاريخ اصدار تلك الاسهم حتى تسديد رأس المال المذكور

٢—الدفع بخصوص الاسهم الممتازة المشتركة في الارباح مكافأة ٦ بنسات عن كل سهم

٣ — للتسديد للكفلاء عن حصص الارباح المعينة للاسهم الممتازة بفائدة سبعة ونصف في المئة والاسهم الممتازة المشتركة في الارباح اية مبالغ دفعت منهم بصفتهم كفلاء

٤ — للتسديد «على السواء» لحاملي الاسهم العادية او لحاملي الاسهم العادية او لحاملي الاسهم العادية والاسهم العادية «A» غير المدفوعة والمعتبرة كصنف واحد رأس المال المدفوع من كل منهم او المقيد لحسابه كمدفوع على الاسهم العادية والاسهم العادية «A» غير المدفوعة المذكورة

٥ — اما الرصيد فيقسم «على السواء» بين حاملي الاسهم الممتازة المشتركة في الارباح والاسهم العادية والاسهم العادية «A» اذا وجد منها غير مدفوعة وذلك بالنسبة الى رأس المال المدفوع من كل منهم او المقيد لحسابه كمدفوع على هذه الاسهم بشرط ان يعتبر لغاية هذه الفقرة بان دفع على الاسهم الممتازة المشتركة في الارباح ثلثان فقط من المبلغ الذي دفع او قيد كمدفوع فعلا

اما الاسهم الممتازة بفائدة ٧،٥ في المئة تكون قابلة الاستهلاك حسب ارادة الشركة وذلك في احد اليومين المقررين لتأدية حصص الارباح في كل نصف سنة وفقا للشروط المدونة في نظام الشركة

اما الاسهم المشتركة في الارباح تكون قابلة الاستهلاك طبقا للاحكام الاتية : —

١ — بشرط عندما الاسهم الممتازة بفائدة ٧،٥ في المئة تكون كلها قد استهلكت او تستهلك في نفس الوقت ان يجوز للشركة بعد ارسالها اخبار ثلاثة اشهر مقدما استهلاك جميع «لكن ليس قسم فقط» الاسهم الممتازة المشتركة في الارباح المصدرة انئذ في احد اليومين المقررين لتأدية حصص الارباح في كل نصف سنة بمكافأة شلنين و ٦ بنسات عن كل سهم مع جميع المبالغ المستحقة او العجز «اذا وجد» في حصة الارباح المعينة سواء اكتسبت ام اعلنت أو لم تعلن وذلك من تاريخ الاصدار حتى تاريخ الاستهلاك كل واحد من حاملي الاسهم الممتازة المشتركة في الارباح يكون مخيرا ان يحول لغاية ثلثي المبلغ الاسمي من الاسهم الممتازة المشتركة في الارباح التي في حيازته بتاريخ تبلغه اخبار الاستهلاك من قبل الشركة الى اسهم عادية «A»

٢ — يلزم اجراء الخيار المذكور باشعار خطي يرسل للشركة وان يصل للشركة قبل التاريخ المعين للاستهلاك ، يجب على المساهم الذي يستعمل حق الخيار ان يدفع للشركة عند ارساله الاشعار المذكور شلنين وستة بنسات عن كل سهم عادي (A) يكون ضمن الاسهم الممتازة المشتركة في الارباح المراد تحويلها حسب الاشعار المذكور ، يسري مفعول كل تحويل كهذا اعتبارا من تاريخ الاستهلاك المعين اعلاه وكل مساهم يجري تحويلا كهذا لا يكون له الحق في رأس المال والمكافأة الجائز دفعها عن هذا التحويل حين الاستهلاك بخصوص الاسهم المحولة ولكن يكون له الحق في استيفاء حصة الارباح كما وانه المبالغ المستحقة او العجز (اذا وجد) لغاية تاريخ سريان مفعول تحويل المار ذكره.

لا يجوز للشركة دون مصادقة حاملي الاسهم الممتازة المشتركة في الارباح المعطاة بمقتضى نصوص نظام الشركة ان تصدر اسهما يكون لها حق الاسبقية في الاسهم الممتازة المشتركة في الارباح المصدرة حينئذ او تصدر (آ) اسهما ممتازة مشتركة في الارباح بحيث ان مبلغها الاسمي المستحق آنئذ يزيد عن ال ٦٠ في المئة من مجموع المبلغ الاسمي من الاسهم الممتازة المشتركة في الارباح المصدرة وقتئذ او المقترح اصدارها كما وانه المبلغ الاسمي من الاسهم العادية والاسهم (A) التي تكون قد اصدرت او «ب» اسهما عاديا او اسهما عاديا «A» بحيث ان المبلغ الاسمي من الاسهم الممتازة المشتركة في الارباح التي اصدرت يقل عن ال— ٤٠ في المئة من مجموع المبلغ الاسمي من الاسهم العادية والاسهم العادية «A» المصدرة حينئذ او المقترح اصدارها كما وانه المبلغ الاسمي من الاسهم الممتازة المشتركة في الارباح التي تكون قد اصدرت

اصدار بسعر عشرين شلنا و نصف

٣٥٠،٠٠٠ اسهم ممتازة كل واحد بجنيه واحد بفائدة خمسة ونصف في المئة مشتركة ومتراكمة في الارباح وقابلة الاستهلاك المكونة قسما من ٤٠٠،٠٠٠ سهما المصرح باصدارها وما يتبقى منها اي ٥٠،٠٠٠ ابقى اصدارها لحين الاقتضاء وذلك بموجب عقد الكفالة المبين ادناه وقد وصلت طلبات ثابتة بموجب شروط هذا البيان بشأن ١٥٠،٠٠٠ من الاسهم المعرضة الآن وسيجري توزيعها بالكامل

اما حصص الارباح المعينة عن ١٩،٨٣٨ اسهم ممتازة بفائدة ٧،٥ في المئة وعن ٣٥٠،٠٠٠ الاسهم المعرضة الآن التي ستدفع في اول تموز ١٩٣٥ وفي اول كانون الثاني ١٩٣٦ وفي اول تموز ١٩٣٦ وفي اول كانون الثاني ١٩٣٧ وفي اول تموز ١٩٣٧ هي حسب العقد (٣) المذكور ادناه مكفولة من قبل الانجلو فلسطين بنك ليمتد

يجب على الشركة بمقتضى نصوص امتيازها المذكور بهذا ان تعامل الفلسطينيين الاهلين والاردنيين معاملة ممتازة وذلك بتوزيعها عليهم ما لا يقل عن ٤٠،٠٠٠ سهما من اصل ٢٠٠،٠٠٠ الاسهم المعرضة الآن للجمهور للاكتتاب بها ولكن يقترح المديرون فعلا بالمنح لهم توزيعاً ممتازاً لا يقل عن ١٠٠،٠٠٠ من هذه الاسهم

قد صرحت الشركة لباركلس بنك «دومنيون ، كولونيال واوفرسيس» بالقدس (فلسطين) ولانجلو فلسطين بنك ليمتد بالقدس ان يتسلما طلبات الاكتتاب في الاسهم المبينة اعلاه على انه يجوز ايضا تقديم طلبات كهذه لمكتب ادارة الشركة المسجل وتدفع كما يلي :

	شلن	بنس
عندالطلب	٢	٦
ضمنها ٦ بنسات عن فروق السعر بالنسبة للثمن الاصلي)		
عندالتوزيع	٨	—
في ٣٠–٤–٩٣٥	٥	—
في ٣١–٥–٩٣٥	٥	—
	٢٠	٦ عن كل سهم واحد.

يجوز تأدية دفع على التمام عند التوزيع ولكن لا يسمح اي خصم عن الدفع القدم.

اول حصة الارباح المعينة يستحق في اول تموز ١٩٣٥ ويحسب عن المبالغ المدفوعة عند الطلب باقل من ٦ بنسات مكافأة عن كل سهم والتوزيع وذلك اعتباراً من تاريخ التوزيع واما من خصوص الدفعات المتبقية فيحسب من تاريخ استحقاق كل واحدة منها

بيان

الغايات — سجلت الشركة في انكلترا بتاريخ ٣١ تشرين الاول سنة ١٩٢٩ وغاياتها الاساسية الحصول على امتياز تمنح من حكومتي فلسطين وشرق الاردن وذلك وفقا لعقد ابرم فيما بين وكلاء التاج للمستعمرات بالنيابة عن الحكومتين المذكورتين وبين المستر مؤنير نوفوميسكي والميجر توماس كريكوري تولوك لاستثمار الامتياز وترويجه وتنفيذه وممارسته والانتفاع منه .

وقد حصلت الشركة على الامتياز في اول كانون الثاني سنة ١٩٣٠ لمدة ٧٥ سنة اعتبارا من هذا التاريخ المتضمن ايجار بعض اراض تبلغ مساحتها خمسة كيلو مترا مربعا بالتقريب واقعة حول الجهة الشمالية الغربية من البحر الميت يحتوي «ضمن اشياء اخرى» الحق باستخراج املاح معدنية ومعادن ومواد كيماوية من مياه البحر الميت وما تحتها بشرط ان تدفع ايجارا سنويا بمبلغ جنية انكليزي ١ علاوة على ايجار اضافي معظمه ١٥٠ جنيها انكليزيا في السنة والشركة ملتزمة ايضا ان تدفع عوائداً امتيازية وجزءا من الارباح ، من خصوص المعلوميات عن نص الامتياز «يمكن الفحص عن صورته كما تبين ادناه» فهي طي هذا البيان .

التقدم — شرعت الشركة في سنة ١٩٣١ باستثمار البرومين وهي تورد الان اكثر من ٧٤ في المئة من مجموع الاستنفاد في اسواق المملكة المتحدة

في شهر شباط ١٩٣٣ لما شرعت الشركة توريد البوتاش كانت الات مصنعها تعطي ١٠،٠٠٠ طنا من البوتاس في السنة .

في سنة ١٩٣٣ بوشر في توسيع مساطح التبخير ومعامل التكرير وقد تم العمل الان بحيث انه يمكن زيادة كمية محصول البوتاس من ٢٥،٠٠٠ الى ٣٠،٠٠٠ طنا في السنة .

اما البوتاش والبرومين فهما احسن جنس وقد تمكنت الشركة ان تتصرف بجميع محصولاتها .

النقليات — تنقل الشركة الان محصولاتها من البحر الميت الى القدس في سيارات نقل في طريق مسافتها ٢٥ ميلا تقريبا وفي فصل الخريف من سنة ١٩٣١ اتمت حكومة فلسطين انشاء طريق فرعية مزفتة طولها ٥،٥ ميلا والتي تربط طريق القدس — اريحا الحالية مع البحر الميت وعليه قدمت للشركة تسهيلات نقل ملائمة لاحتياجاتها في الوقت الحاضر وقد ساعدت الشركة الحكومة بانشاء الطريق المذكورة بتقديمها لها ٥،٠٠٠ جنيها انكليزيا كقرض كما هو منصوص في عقد الامتياز ومنذ ذلك الوقت سددت الحكومة هذا المبلغ من اصل العوائد الامتيازية التي قبضت من الشركة .

وبمعاونة ادارة السكة الحديدية الفلسطينية قد حصل الاتفاق لنقل محصولات الشركة باجرة نقل وافية وعمت التدابير اللازمة لنقل المحصولات المذكورة بسرعة الى مرافيء يافا وحيفا وبورت سعيد .

ومع ذلك فخطة النقل المذكورة لا تكون ملائمة لاستعمال الكميات العظيمة المتوقع حصولها من سنة ١٩٣٦ وصاعدا فعليه تنوي الشركة ان تبني بوقته اما وحدها او بالتعاون مع غيرها خطا هوائيا طوله ١٩ ميلا يمتد من ورش اشغال الشركة التي في الجهة الشمالية من البحر الميت الى القدس ومن ثم يصير نقل المحصولات في السكة الحديدية الى يافا وحيفا وبورت سعيد وبالتعاقب اما ان تحسن الشركة خط النقل الحالية او ان تجد وسائل اخرى لنقل الكميات المتوقع حصولها مقدما .

الادارة والموظفون — المستر نوفوميسكي يداوم ان يكون مديراً اداريا والميجر تولوك مفتشا للنقليات والمستر فانفريز لندمديراً عاما ويساعدهم في اعمالهم موظفون ذوو خبرة واهلية من كيماويين ومهندسين وخلافهم من ذوي الحرف الفنية .

ظل السادة تينانت واولاده وشركاؤهم ليمتد ، زقاق منسينج ٩ ـ لندن وكلاء المبيع للشركة .

الاتساع الجنوبي — قد تفاوضت الشركة مع الحكومة بخصوص امتياز ٦٢ كيلو مترا مربعا تقريبا ، في الجهات الجنوبية من البحر الميت قد وافق الطرفان على شروط الايجار وسينفذ الايجار عندما يتم تنظيم خريطة لهذه المساحة أجري تخطيط مدقق في الاراضي الاضافية وفي شهر ايار ١٩٣٤ بوشر في بالعمل في جهة الاتساع الجنوبي التي قسمت الى ثلاثة اقسام كل واحد منها خصص للحصول على كمية بوتاس اكبر من جميع مايحصل من المشروع الحالي الذي في الجهة الشمالية ، يتوقعون ان القسم الاول من هذا المشروع الموسع سيتم في سنة ١٩٣٥ وان كل واحد من القسمين الاخرين اي الثاني والثالث سيتم خلال اثني عشر شهر اعتباراً من يوم مباشرة الشغل فيها .

لا يدرك محصول البوتاش النهائية الكبرى عند اتمام مشروع الاتساع الجنوبي . يمكن تحويل نفس قسم البحر القليل الغور المتصل بمساطح التبخير الجاري بناؤها الان الى مساطح تبخير لاجل النيل على محصول زائد وقد استصوب اتخاذ وسائل لتعجيل كمية التبخر بدرجة عظيمة لكي تنال الشركة محصول اوفر تورد الشركة الان محصولات كيماوية اخرى رائجة عدا البوتاس والبرومين

تقريرك . تينانت واولاده وشركاؤهم ليمتد رفع لك . تينانت واولاده وشركاؤهم ليمتد وكلاء المبيع للشركة التقرير الاتي الى المديرين — زقاق منسنج رقم ٩ لندن في ١٤ كانون الثاني ١٩٣٥ الى مديري فلسطين بوتاش ليمتد شارع بول مول رقم ٦٢ لندن S.W.1 ايها السادة

«حتى الان كانوا يستخرجون البوتاش والبرومين غالبا من المصادر الالمانية والفرنسية ، اما سوق البرومين فهو محصور ومن المحتمل ان الاستنفاد العالمي لا يكون غزيرا الا اذا كان يعثر على وسائل جديدة لاستعمال هذا العنصر الكيماوي . لم يزل سوق البوتاش — في الاوقات الاعتيادية — انما دلت الاحصاءات — من امد بعيد — على ان الاستنفاد العالمي تضاعف في كل عشر سنين ومع كساد الزراعة الشاذ في الوقت الحاضر قد انقطع هذا النمو وهبط الاستنفاد ومن المعقول ان حال هذا الكساد هو موقت بما انه لوحظ استئناف ميل الازدياد في سنة ١٩٣٣ وهذا استنتج ايضا من سرعة حركة السوق في سنة ١٩٣٤ ؛

فاذا اردنا التعبير بالكلام عن محصول البوتاش العالمي من سنة ١٩٢١ الى سنة ١٩٣٣ داخله ٨٠ في المئة بوتاس «نقي» وبطنات كل واحد ذو ١٠٠٠ كيلو نرى ان مجموعه كان تقريبا كما يلي :

سنة	طنات مترية ٨٠ في المئة KCl
١٩٢١	٢،١٨٦،٠٠٠
١٩٢٢	٣،٠٨٠،٠٠٠
١٩٢٣	٢،٣٧٨،٠٠٠
١٩٢٤	٢،٣٣٠،٠٠٠
١٩٢٥	٣،٨٩٨،٠٠٠
١٩٢٦	٣،٣٨٤،٠٠٠
١٩٢٧	٣،٩٦٤،٠٠٠
١٩٢٨	٤،٤٣٨،٠٠٠
١٩٢٩	٤،٩٤٠،٠٠٠
١٩٣٠	٤،٦٠٠،٠٠٠
١٩٣١	٣،٢٠٨،٠٠٠
١٩٣٢	٢،٧٠٤،٠٠٠
١٩٣٣	٢،٩٨،٠٠٠

اما البوتاش فهو سلعة رئيسية ضرورية للزراعة المتخذة كصناعة اساسية فهو يستعمل كسماد اضافي لا يزاحم املاح حامض الفوسفات الاعلى ولا املاح حامض النترات لا يمكن استعاضته بمادة اخرى واستعمالها لنفس الاغراض التي عينت له وكما هو معلوم لا يمكن ايجاده باقتصاد في اية حالة اخرى من الارسبة المستخرجة الان بوفرة خصوصا من مناجم المانيا وفرنسا او من الماء المالح المحلول بناء عليه يوجد مكان واسع لازدياد نتاجه في فلسطين

اثبت التحليل الكيماوي ان نوع البوتاش المستخرج من البحر الميت هو الاكثر نقاوة من الذي يباع الان في السوق ، اما محصولات املاح الشركة فقد بيعت في اسواق بريطانيا العظمى واوستراليا وكندا وجزيرة سيلان والهند وافريقية الجنوبية والمستعمرات الانكليزية في مضيق مالكا والنامسا والمجر والصين والتشكوسلوفاكيا والهند الشرقية الهولاندية وهولاندا وايطاليا واليابان واسكانديناڤيا وسويسرا والولايات المتحدة الاميركية وايرلندا والولاية الحرة والمفاوضة جارية الان من خصوص عقد مقاولات بيع في اسواق اضافية

اتخذت التدابير بشأن اجر الشحن من مرافيء حيفا ويافا وبورت سعيد المستعملة الان لاجل الاسواق المذكورة التي تجلب بعضها فائدة كبيرة غير ان اجر الشحن المتوسطة التي تدفعها فلسطين بوتاش ليمتد هي اعلى بقليل من التي يدفعها ارباب المصانع الاوربيون الذين يشحنون من مرافيء القارة الاوربية الى الاسواق السالفة الذكر.

يسرنا ان نقول ان اغلب الاسواق الموجودة تحت تصرف فلسطين بوتاش ليمتد بسبب اجرة الشحن تستفيد بوجه الاجمال كمية تمكننا من ان نتصرف بكميات البوتاش التي في امكان فلسطين بوتاش ليمتد ايجادها للبيع

كنتيجة من المزاحمة الحاصلة بين ارباب المصانع الافرنجيين والمانيين والاسبانيين قد هبطت اسعار البيع مؤخرا نحو ٣٥ في المئة يظهر — حسب رأينا — ان اسعار البيع المذكور هي بالحقيقة غير مربحة لارباب المصانع المار ذكرهم .

ومع اننا نفهم ان مديري فلسطين

بوتاس ليمتد استصوبوا الان أسعار بيع الفرنكو بوردو (F.O.B) وذلك بتقديرهم المكاسب التي يمكن لمشروعهم نيلها فنحن لا ننتظر ان يستمر تخفيض اسعار البيع الحديثة حتى بعد اعتبارنا تقلبات الكمبيو وكثرة البوتاس المتراكمة في بلاد روسيا واسبانيا كما وانه كل عامل اخر متعلق بها ، اما اسعار البيع فهي اوطأ من التي كانت دارجة قبل عام ، واوطأ جداً بالنسبة الى اسعار ١٠ السنين الماضية مخلصكم تينت واولاده وشركاهم ليمتد مدير ا. و. د. تينانت

الارباح : — بموجب شروط عقد الامتياز يقتضي على الشركة ان تورد كميات بوتاش الى النهاية الصغرى وذلك مع رفع الدرجة السنوية ، فاما الحد الادنى منها في المدة المنصرمة فقد زاد جداً وتقدمت الشركة فعلا في نحو سنين عديدة في تنفيذ شروط تعهداتها من هذا القبيل ومع ان المشروع هو في دوره الابتدائي فكانت المحصولات للان بالنسبة الى المعنى التجاري قليلة ، انجز عمل كثير الاختبار واكتسب اختبار ذو قيمة

تمكنت الشركة في سنة ١٩٣٣ من ان تقدم المبالغ اللازمة لايجاد محصولاتها ولتسديد جميع النفقات الاضافية — خلاف تنزيل القيمة والاستهلاك — من اصل التحصل من مبيع محصولاتها ، ؤمل بسبب هبوط سعر البوتاس في المدة الاخيرة ان ميزانية سنة ١٩٣٤ ستظهر خسارة ولكن ستخفض النفقات المتخرجة خارج المعمل بالتدريج كما تزداد المحصولات وكنتيجة من هذا الازدياد سيخفف حمل النفقات الاضافية بكثير ، ان مديري الشركة راضون — استناداً على حساباتهم — عن كلفة المحصولات خارج المعمل كما وانه عن عن اسعار البيع فرانكو بوردو (F.O.B) في الاسواق المختلفة وذلك حسبما بينه السادة لـ . تينانت واولاده وشركاؤهم ليمتد في تقريرهم المذكور اعلاه ان لارباح الاضافية وبعد دفع كافة العوائد الامتيازية والتجديدات والترميمات والنفقات الاضافية وقيد ونزول القيمة والاستهلاك ستكون بعد سنة ١٩٣٦ ، كافية لدفع حصص الارباح المعينة للاسهم الممتازة بفائدة ٧ ونصف في المئة والاسهم الممتازة المشتركة والمتراكمة في الارباح بفائدة ٥ ونصف في المئة المعرضة الآن للاكتتاب بها وفي هذه الاثناء قد جعل مقابل الوفاء لحصة الارباح المعينة لكل واحد من صنفي الاسهم الممتازة داخلها حصة الارباح التي تستحق في اول تموز سنة ١٩٣٧ وذلك بواسطة عقد الكفالة المبين ادناه ممتلكات والتزامات تقدم التقرير الاتي

من محل السادة موريس جنكس برسيفال وشركاؤهم فاحصو حسابات الشركة :— اولد جوري ٦٦ لندن EC ٤ شباط ١٩٣٥ الى مديري فلسطين بوتاش ليمتد ٦٢ بول لندن S.W

ايها السادة

اننا عملنا كفاحصي حسابات شركتكم منذ تسجيلها في ٣١ تشرين الاول سنة ١٩٢٩ ان حسابات الشركة المؤسسة على الميزانية العامة جري فحصها من قبلنا لغاية ٣١ كانون الاول سنة ١٩٣٣ هي كما مبين ادناه ، لم يجعل مقابل الوفاء لنزول قيمة المتلكات بسبب تلفها ، لا تشمل هذه المتلكات على ثمن تكاليف امتياز الشركة أو مبلغ المصروف الغير مقيد لغاية ٣١ كانون الاول سنة ١٩٣٢ والمنقول كمصروف في حسابات تحسين المشروع :—

عقارات وابنية بالثمن الاصلي الات مصنع والات مكانيكية وعدد مختلفة بالثمن الاصلي بضاعة في المحل كما صودق عليها من ماموري الشركة اجمال الذمم ودفعات مقدما نقداً في المصارف وفي الصندوق ـ تنزيل المطلوب

بنس	شلن	جنيه انكليزية
٣	١٥	٥٦ ، ٠٤٤
٧	٧	٢٣٥ ، ٦٩٨
٠	١٨	٣٤٠ ، ٦٩٥
١١	٣	٥ ، ٣٢٥
١١	١٠	٢ ، ٤٦٤
٨	١٥	٣٣٠ ، ٢٢٨
٣	١	٦٨ ، ٦٩٣
٥	١٤	٢٦١ ، ٥٣٥

مخلصكم ـ موريس جنكس برسيفال وشركاؤهم محاسبون قانونيون

يتبين من التقرير اعلاه ان مجموع صافي ممتلكات الشركة مع مراعاة تنزيل التلف للمتكات وعدا قيمة الامتياز ومصروف التحسين يبلغ ٢٦١،٥٣٥ جنيها انكليزيا و — ١٤ شلنا — و ٥ بنسا ، ومع ضم تقدير صافي ايراد اصدار الاسهم الحالي اليه المفرض ٣٣٥،٠٠٠ جنيها انكليزيا انجليزيا يكون المجموع ٥٩٦٥٣٥ جنيها انكليزيا و — ١ شلنا و — ٥ بنسا غايات اصدار الاسهم الحالية. —

ما يتحصل من صافي ثمن اصدار الاسهم الحالي سيستعمل لاجل انجاز القسم الاول من مشروع الاتساع الجنوبي الذي سيزيد كمية محصولات ويرقى تسهيلات النقل كما وانه سيسدد نفقات الشركة الاضافية وبعض سلفيات استوفيت بمقتضى العقد (١) المذكور ادناه وكذلك للغايات العامة المتعلقة باعمال الشركة

تعليمات عمومية. —

اقام بعض الناس قضيه على الشركة امام المحكمة العليا في انكلترا مدعون بحجة امتياز يزعمون انه اعطى من تركيا قبل الحرب انه لايحق للشركة الاشتغال بامتيازها هذا فقد نظر في القضية في لندن في يومي ١١ — و ١٧ تموز سنة ٩٣٤ فاعطت المحكمة حكما لصالح الشركة مع تضمين مصاريف الدعوى .

وبما انه اعطى حكم ضدهم كما ذكر اعلاه فلم يقم المدعيون دعوى جديدة ولم يتخذوا اجراءات قضائية اخرى ضد الشركة لا في فلسطين ولا في شرقي الاردن ، حالا وعند اتمام النظر في الدعوى سعت الشركة في الحصول على الرأي المشترك من محاميها الذين دافعو عنها باسمها امام المحكمة العليا في انكلترا وهم الوجيه الاكرم ويليام جوفيت P.C.K.C والمستر جون و. موريس والمستر ليونارد اشتين والمستر باتريك داولين في حال ان المدعين يرفعون قضية جديدة وكان نص الاستشارة القضائية التي اشار المحامون على الشركة كما يلي :—

«ان محكمة جلالة الملك ردت هذه القضية برضى المدعيين فالان لا محكمة استئنافية ولا ابتدائية في هذه البلاد تنظر في دعوى الطرفين بعد القرارات المدققة التي اعطيت سابقا.

«فلو كان المدعيون يقيمون هذه في انكلترا لكان الفشل من نصيبهم طبقا لاحكام القانون الانكليزي كل دولة تعقب غير دولة في بلاد كانت تحكمها تلك الدولة قبلها لاتكون ملتزمة ان تعترف باي امتياز منح من سلفها ، اما الامتياز المزعوم الذي ادعى به المدعيون فلم تعترف الدول به قط لا في بريطانيا العظمى ولا في فلسطين ولا في شرقي الاردن ، فهمنا ان المستشار القضائي كان مستعداً ليبلغ المحكمة ان الحكومة الانكليزية لم تعترف قط بالامتياز المزعوم الذي ادعى به المدعيون فعليه نعتبر ان دعوى المدعيين كانت تسقط بسبب الظروف المذكورة فضلا عن ذلك كله نعتبر ان دعواهم كانت تسقط لغير اسباب كان المدعون بينوها بقولهم ان حتى لو ادعينا بصحة الامتياز لكان يلغي وعلى كل حال لم ينل المدعيون ابدا ادنى حق في الامتياز بناء عليه فهم غير ممنوعين من اقامة قضية على الشركة المدعي عليها اما في فلسطين وشرقي يظهر لنا جليا من رأينا الذي هو رأي خبيرين ان ذات الاسباب التي كانت تساعد على سقوط دعوى المدعين لو كانوا اقاموا القضيه المذكورة في انكلترا هي نفس الاسباب التي كانت تساعد ايضاً على سقوط دعواهم لو كانوا يقيمون اية قضية كانت اما في فلسطين او في شرقي الاردن .

الامضاء : ويليام ا. جوفيت
« : جون و. موريس
« : ليو نارد اشتين
« : باتريك داولين » .

اقتضاءات نظامية . — تقدم البلاغ الاتي لاجل الاجراء بالاقتضاءات النظامية ورد التقرير الاتي من محل السادة موريس جنكس برسيفال وشركائهم محاسبون قانونيون وفاحصو احسابات الشركة : — ٦ اولد جويري لندن ١٩٣٥ . CE

الى مديري فلسطين بوتاس ليمتد ٦٢ بول مول ، لندن SW . في ٤ شباط ١٩٣٥

ايها السادة

طبقا لاحكام الباب الثاني من الجدول الرابع لقانون الشركات الانكليزية نقدم التقرير الاتي بيانه : —

ان حسابات الشركة الاخيرة عملت لغاية ٣١ كانون الاول سنة ١٩٣٣ وان الارباح عن ثلاث سنين المالية المنتهية في التاريخ المذكور — وذلك قبل تعيين مقدار الاستهلاك ونزول القيمة ولكن بعد القيد في الحسابات والمصاريف القانونية من نوع خصوصي البالغة في سنة ١٩٣٢ — ١٥٥٦ جنيها انجليزيا و — ٤ شلنات و ٢.. بنسا وفي سنة ١٩٣٣ — ٣١٠٥ جنيها انكليزيا و — ٧ شلنا وبني واحد — جرى قيدها في الحسابات كما يلي : —

السنة المالية المنتهية في ٣١ كانون الاول سنة ١٩٣١ جميع المصاريف لغاية هذا التاريخ قيدت كمصاريف انشائية ضرورية وعليه لم يقدر حساب الارباح والخسائر .

السنة المالية المنتهية في ٣١ ـ ١٢ ـ ١٩٣٢ خسارة ٦ ـ ١٩ ـ ٣٤٢٢ ج.ا .

السنة المالية المنتهية في ٣١ ـ ١٢ ـ ١٩٣٣ ربح ١ ـ ٩ ـ ٢٩٤ ج.ا .

لم تدفع الشركة حصص ارباح على اي سهم من اسهمها

مخلصكم

موريس جنكس برسيفال وشركاهم (محاسبون قانونيون)

يعتقد المديرون ان اقل مبلغ يجب جمعه من الاصدار الحالي للامور المبينة في الفقرة الخامسة من الباب الاول من الجدول الرابع لقانون الشركات الانكليزية لسنة ١٩٢٩ هو ١٩٦٨٧ جنيها انكليزيا وعشرة شلنات وذلك لاجل دفع عمولة عن الاكتتاب باسهم الشركة كما وانه لدفع مصاريف العقد (٤) المبين ادناه اما صافي الثمن المتحصل من مبيع اصدار الاسهم الذي يزيد عن المبلغ المذكور يستعمل لغايات الاصدار كما تبين اعلاه وذلك الى الحد الذي يبلغ صافي الثمن المتحصل

اما راس مال الاسهم التي عرضت للاكتتاب بها ضمن السنتين السالفتين فقد بلغ في شهر شباط لسنة ١٩٣٣ — ١٤٧٠٠٠ جنيها انكليزيا فجميع هذه الاسهم وزعت على المكتتبين بها ودفع كل قيمتها الاسمية بالنقد

ان اصدار الاسهم المذكورة اشتمل في بدء الامر على ١٤٠٠٠٠ اسهم ممتازة قابلة الاستهلاك كل واحد بجنيه ١ وبفائدة سبعة ونصف في المئة و ١٤٠،٠٠٠ اسهم عادية كل واحد بشلن ١ ولكن منذ ذلك الحين جرى تنظيم راس مال الشركة من جديد بحيث ان ١٣٩١٢٤ من الاسهم الممتازة السالفة الذكر حولت الى اسهم عادية كل واحد بجنيه ١ و الـ ١٤٠٠٠٠ اسهم العادية المذكورة كل واحد بشلن ٢ وحدت الى ٧٠٠٠ اسهم عادية كل واحد بجنيه واحد

لم يصدر ولم يوافق على اصدار اسهم او سندات دين كمدفوعة ضمن السنتين الاخيرتين اما جزئيا او كليا سوى التي بيعت بالنقد

اما مجموع المبلغ الذي دفع ضمن السنتين الاخيرتين كعمولة عن الاكتتاب باسهم الشركة او عن الموافقة على الاكتتاب بها فقد بلغ ٦٢٤٧ جنيها انكليزيا و — ١٠ شلنات

ان العقود التالية هي ذات اهمية او يجوز ان تكون لها اهمية فيما بعد : —

(١) مؤرخ من ٣٠ نيسان بين صاحب الشرف ايرل اوف ليتون كينيورت هرس كنيبورث هارتس وفلسطين اكونوميك كوربوريشون اينكوربور تد ساحة كشنج رقم 40 نيويورك و ولينج وشركاه ليمتد شارع ويكتوريا رقم 26 S/M,I و لـ تينانت واولاده وشركاهم ليمتد زقاق ميدسينج رقم EC,3,9 وهرت اساكر — كة اديسون رقم 5 لندن W,I وسيمون ماكس مسكن كليف بوابة هيد بارك S,M,7 باسرائيل موس زيف محل ور تلاند رقم 86 M,I ونورمان لاسكي سكة ميلبوري رقم 17 لندن W1 وماتيلدا ماركس

(٢) مؤرخ في ٢٥ كانون الثاني ١٩٣٥ فيما بين المذكورين اعلاه بصفتهم متعاقدي العقد (١) المذكور اعلاه والست مريم ساكر

(٣) مؤرخ في ٦ شباط ١٩٣٥ بين الشركة وبنك الانجلو فلسطين ليمتد الذي بموجبه تكفل البنك بان تدفع الشركة حصص الارباح الممتازة المعينة بمعدل سبعة ونصف في المئة سنويا على الاسهم الممتازه بفائدة سبعة ونصف في المئة وعلى الـ ٣٥٠،٠٠٠ اسهم ممتازة المشتركة والمتراكمة في الارباح بفائدة خمسة ونصف في المئة المعرضة الان للاكتتاب بها وذلك عن كل نصف سنة ينتهي في اول تموز ١٩٣٥ وفي اول كانون الثاني ١٩٣٦ وفي اول تموز ١٩٣٦ وفي اول كانون الثاني ١٩٣٧ وفي اول تموز ١٩٣٧ نظير اجره جنيها انكليزي وفائده بمعدل خمسه ونصف في المئة في السنة على كل المبالغ المدفوعة بموجب الكفالة لغاية تاريخ تسديدها بشروط ان المبالغ المذكورة التي يدفعها البنك بموجب الكفالة يسدد من اصل الارباح الموجودة لحساب حصص الارباح المتبقية بعد ايفاء حصص الارباح المعينة للاسهم الممتازة المار ذكرها

وامكان استعمال حق الخيار في اي وقت كان بين اول تموز سنة ١٩٣٧ و — ٣١ آذار سنة ١٩٤٠ يأخذ كل الاسهم او قدر ما يراد منها بسعر السهم الواحد ٢٠ شلنا و ـ ٦ بنسات وذلك من اصل الـ ٥٠،٠٠٠ الاسهم الممتازة المشتركة والمتراكمة في الارباح وقابلة الاستهلاك كل واحد بجنيه المدخرة كما تبين اعلاه واذا اسبح حق الخيار عديم الاستعمال كليا ام جزئيا وذلك بسبب اعلان الشركة بانها ستستهلك الاسهم قبل الـ ٣١ آذار سنة ١٩٤٠ فتدفع الشركة للبنك في التاريخ المقرر للاستهلاك في الاعلان المذكور مبلغا يعادل المكافأة المستحقة بشأن الاسهم التي تكون آنئذ مشمولة في حق استعمال الخيار اذا كان البنك قد استعمل هذا الحق قبل تبلغه الاعلان

(٤) مؤرخ في ٦ شباط سنة ١٩٣٥ فيما بين الشركة وبين السادة كازينوف اكرويدس وجرينوود وشركاؤهم شارع اولد برود رقم ١٠ في مدينة لندن الذي بموجبه تعهد السادة كازينوف ، اكرويدس وجرينوود وشركاؤهم ان يكفلوا اصدار الـ ٣٥٠،٠٠٠ اسهم الممتازة المشتركة في الارباح المعرضة الان للاكتتاب بها مقابل ٩ بنسا عن عمولة كفالة عن كل سهم واحد وعمولة اخرى بفئة ٤ بنسا ونصف عن كل سهم واحد ومن اصلهما سيدفعون كافة المصاريف كما وان المصاريف المرضية لهذا الاصدار ومن ضمنها مصاريف طبع ونشر الاسهم المذكورة والاجر الواجب ايداؤه للبنك بخصوص الكفالة المذكورة واجرة اتعاب فاحصى الحسابات والمصاريف القضائية والضرائب وعمولة كفالة اضافية بفئة ٦ بنسات عن كل سهم واحد ومصاريف الطبع والاصدار وطوابع تحارير توزيع الاسهم ما عدا ثمن طوابع الرسوم والسمسرة المبينة ادناه وكذلك عدا كافة طبع واصدار صكوك الاسهم النهائية

المادة ٦٤ . مع مراعاة التقييدات المرسومة بمقتضى عقد الامتياز المذكور اعلاه يجوز للمديرين من وقت الى آخر وحسبما يتراءى لهم ان يستلفوا او يضمنوا دفع اي مبلغ او مبالغ لغايات الشركه بشرط ان المديرين لا يتمكنوا ـ دون موافقة الاجتماع العام للشركه ـ من ان يستلفوا اي مبلغ الذي يكون المبلغ الذي تستلفه الشركة والمستحق آنئذان يزيد على المبلغ الاسمي لرأس مال الشركة اذ ذاك ولكن لا يجوز لكل مسلف او شخص آخر يتعامل مع الشركة ان يهتم ليرى او يستعلم عما اذا كان روعي هذا التقييد

المادة ٦٥ .ـ يجوز للمديرين ان يستلفوا او يحصلوا نقودا كما ذكر ممن الاشخاص (وهم بانفسهم ضمنا) بالصورة والشروط والضمانة ـ داخلها سندات دين موحد ، قراطيس الحكومة ، التزامات رهونات ، تامينات او ضمانات اخرى الشركة اما اذا كانت مؤمنة على اموال الشركة (من ضمنها رأس مال الشركه الذي لم يطلب من المساهمين) او لم تكن مؤمنة كما ذكر ـ التي يرونها مناسبة بشرط ان لايجوز للمديرين دون موافقة حاملي الاسهم الممتازة المشتركة المتراكمه في الارباح والقابلة الاستهلاك المعطاة بالصورة التي نصتها المادة ٦٣ ـ ان يؤمنوا في اية حالة كانت ايفاء اية مبالغ استلفت او حسنات تزيد على ١٥٠،٠٠٠ جنيها انكليزيا لا بتامين محصولات الشركة الموجودة في المخزن والتي هي بالامانة او اثناء النقل (ترانسيت) ولكن لا يجوز لكل مسلف او شخص آخر يتعامل مع الشركة ان يهتم ليرى او يستعلم عما اذا كان روعي هذا التقييد .

المادة ٨٤ . ـ مع مراعاة التقييدات وحقوق التصويت الخصوصية المتعلقة باصدار اية اسهم كل حامل اسهم ممتازة بفائدة سبعة ونصف في المئة او اسهم ممتازة المشتركة والمتراكمة في الارباح والقابلة الاستهلاك او اسهم عادية يكون له الحق في صوت واحد عند التصويت برفع الايدي وصوت واحد عند الاقتراع السري عن كل سهم ممتاز بفائدة سبعة ونصف في المئة وصوت واحد عن كل سهم عادي يكون في حيازته وصوت واحد عن كل اربعة اسهم ممتازة المشتركة والمتراكمة في الارباح والقابلة الاستهلاك التي في حيازته بشرط ان الاسهم الممتازة المشتركة والمتراكمة في الارباح لاتخول حامليها حق استلام اعلان او الحضور الى التصويت في اي اجتماع عام الا اذا كان : — (آ) موضوع بحث الاجتماع يحتوي على النظر في قرار يتعلق بامر تصفية الشركة او قرار يؤثر راسا وعكسا في الحقوق الخصوصية او الحقوق الامتيازية تتعلق بالاسهم المذكورة او « ب » بتاريخ الاعلان المشعر بالتئام الاجتماع تكون حصص الارباح المتراكمة المعينة لتلك الاسهم غير مدفوعة منذ ستة اشهر ولكن لاتعتبر حصص الارباح المتراكمة المعينة المذكورة كبقايا مستحقة اذا جرى دفع مبلغ يعادلها خلال سبعة ايام بعد استحقاقها لحاملي الاسهم الممتازة المشتركة والمتراكمة في الارباح والقابلة الاستهلاك عن يد الكفلاء لحصة الارباح المذكورة لاتخول الاسهم العادية « A » حامليها حق الحضور او التصويت في اي اجتماع عام او لاستلام اي اشعار بهذا الشأن .

اذا لم توزع الشركة الاسهم فعليها ان تعيد المبالغ التي دفعت عند تقديم الطلبات كاملة واذا كان عدد الاسهم الموزعة يقل عن عدد الاسهم المطلوبة فيقيد الرصيد لحساب الدفعات المتبقية المستحقة عند التوزيع واذا تبقى باق فيعاد للطالب

تجري فائده بمعدل ٩ في المئة سنويا عن الاقساط المستوفية بعد استحقاقها

كل تاخير يحصل في دفع اي قسط من الاقساط يجعل توزيع الاسهم لاغيا والاقساط المدفوعة ساقطة

تدفع الشركة عمولة بمعدل واحد ونصف بنسا عن كل سهم واحد من الاسهم الموزعة حسب طلب العموم اذا كان عليها ختم عميل او وكيل مأذون

يمكن الاطلاع على صورتي عقد تأسيس الشركة ونظامها وعلى صور عقد الامتياز والعقود المبينة اعلاه كما وانه شهادات الاسهم والحسابات التي جرى فحصها في السنتين السابقتين في مكتب السادة هربرت اوبنهايمر ناثان وفانديك في لندن وفي مكتب السادة . س هرفيش وشركاه في القدس وذلك في ساعات الشغل في يوم افتتاح قائمة الاكتتاب الخصوصية وفي السبعة ايام التي تليه .

شهادات اسهم عن الاسهم الممتازة المشتركة والمتراكمة في الارباح والقابلة الاستهلاك تكون جاهزة للتسليم في مكتب الشركة المسجل في او بعد ٣١ تموز ١٩٣٥ بدلا من تحرير توزيع وتدفع بتمامها .

تقدم طلبات الاكتتاب على احد النماذج المرفقة ، والنماذج المطبوعة على ورق ابيض تستعمل اذا لم يكن الطالب من الاهلين الفلسطينيين او من الاردنيين والنماذج المطبوعة على ورق زهري اللون تستعمل عندما يكون الطالب من الاهلين الفلسطينيين او من الاردنيين

تقدم نماذج الطلبات لباركلس بنك « دومنيون كولونيال واوفر سيس » في القدس او لبنك انجلوا فلسطين ليمتد في القدس فلسطين او لمكتب الشركة المسجل ، شارع بول مول رقم ٦٢ لندن S.W.I

يمكن الحصول على البيانات ونماذج الطلبات من مكتب الشركة المسجل او من المصارف المذكورة اعلاه او من باركلس بنك « دومنيون ، كولونيال واوفرسيس شارع جريس تشورتش رقم ٢٩ ، لندن C.E. او من الانجلو فلسطين بنك ليمتد شارع روك هاس ، والبروك ، لندن E.C. او من السادة كازينوف ، اكرويدس وجرينود وشركاهم ، شارع اولد برود رقم ١٠ لندن E.C. او من السادة يوسف صباغ وشركاه ، شارع انجيل كورث رقم ٧ لندن . E.

التاريخ في ٨ شباط سنة ١٩٣٥

المديرون

صاحب الشرف ايرل اوف ليتون K,G, P.C, G.C,S,I,G,C,I,E, (رئيس)

ا. ب. رودي (الولايات المتحدة الاميركية) الوجيه عبدالرحمن التاجي M.B.E, (فلسطين) (م . ا . التاجي ، مدير متعاقب) ف . فلكستر الولايات المتحدة الاميركية (ف زنكر ، مدير متعاقب) ا. فريدمان (الولايات المتحدة الاميركية) الكولونيل د ليل C.M.G,C.B.E,D.S.O.

الكولونل ت . و . تومبسون M.I.C.E. مدير متعاقب) .هـ. ساكر ر. رولد « الولايات المتحدة الاميركية » ا. و. د. تينانت O.B.E « سعادة النبيل لورد كيلينكونر ، مدير متعاقب » الميجرت. ج. تولوك « قبلا R.A. » ف . م . واربورج M.I.A.E. (الولايات المتحدة الاميركية) (ي . سيمون « الولايات المتحدة الاميركية) مدير متعاقب م. ا. نوفوفيسكى M,INST,MO, « مدير اداري »

المصارف باركلس بنك (دومنيون كولونيال واوفرسيس) شارع جريس تشورتس رقم ٢٩ لندن E,C انجلو فلسطين بنك ليمتد . روك هاوس ، والبروك لندن وتل ابيب والقدس والسماسرة : ـ السادة كازينوف اكرويدس وكرينوود وشركاهم شارع اولدبرود رقم ١٠ لندن ، E,C السادة يوسف صباغ وشركاه شارع انجيل كورت شارع تروجمورتون لندن E,C

المستشارون والمحامون هربرت اوبنهايمر ، ناثان وفاق ديك ، ميدان فينسبوري رقم ١ لندن E,C س. هرفيش وشركاه ، زقاق تانكريد رقم ٤٤ القدس « محامون وكتبة عدل »

فاحصو الحسابات : موريس جنكس برسيفال وشركاءها محاسبون قانونيون اولد جويري رقم ٦ ، لندن E.C

السكرتير ومكتب الشركة المسجل ج .ا. ستولاد ، شارع بول مول رقم ٦٢ ، لندن S,W,I

يحتوي عقد الامتياز المذكور باطنه على الاحكام المتعلقة اضمن اشياء اخرى بالامور الاتية — الامتياز .

(١) الايجارات والحقوق المشار اليها آنفا

البقية على الصفحة الثامنة

الله لم تنشه الغارة الشعواء مقتحما، فدافع

الدفاع

الجمعة ١٣ ذو القعدة ١٣٥٣ و ١٥ شباط سنة ١٩٣٥

رئيس التحرير سامي السراج

صاحب الامتياز والمحرر المسؤول : ابراهيم الشنطي

يشترك في تحريرها طائفة من كتاب العرب في الداخل والخارج

رقم التلفون ١٠٧٥

العنوان البرقي : الدفاع يافا — عنوان البريد : ص . ب ٢٥٥

العدد ٣٥٠ السنة الاولى

ادارة الدفاع في عمارة حربوز، شارع جمال باشا — يافا

	عن سنة	عن نصف سنة
قيمة الاشتراك في فلسطين	١٥٠	٨٠
في الخارج	٣٠٠	١٦٠

الاعلانات يتفق عليها مع ادارة الدفاع — قسم الاعلانات

صور عالمية على هامش الحوادث

الى اليمين

بمناسبة احتفال الجنرال ليتسمان بمرور ٨٥ سنة على ولادته قام الزعيم هتلر بزيارته في بيته وتراه في الصورة سائراً بجانبه والى اليسار مرافقه المستشار الهر بركنر وزوجة ليتسمان وابنته وابنه فالدكتور غوبلز

الى اليسار

مضت السنة الثانية على الحكم النازي في المانيا وترى في الصورة من اليسار اهم مناظر السنة الثانية الزعيم في احتفال اول مايو سنة ١٩٣٤ فالزعيم يفتتح مشروع مد الطرق والمواصلات وترى اسفل الى اليسار اهالي السار يصوتون لالمانيا في الانتخابات واستعرض هتلر العمال في مؤتمر النازي الذي عقد في نورنبرج والزعيم هتلر يستعرض الجيش

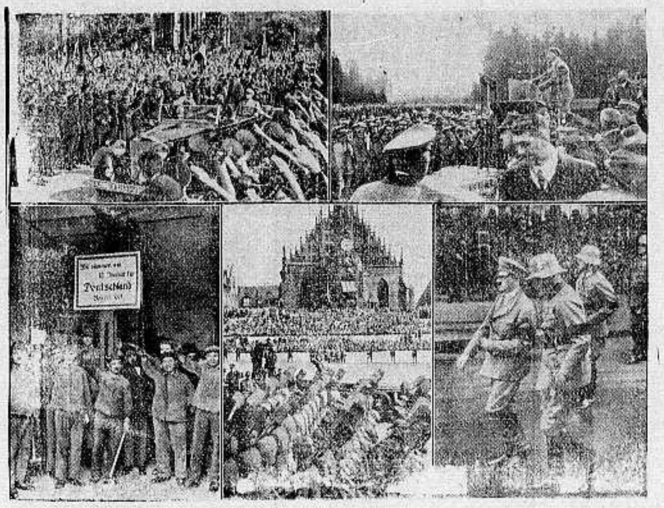

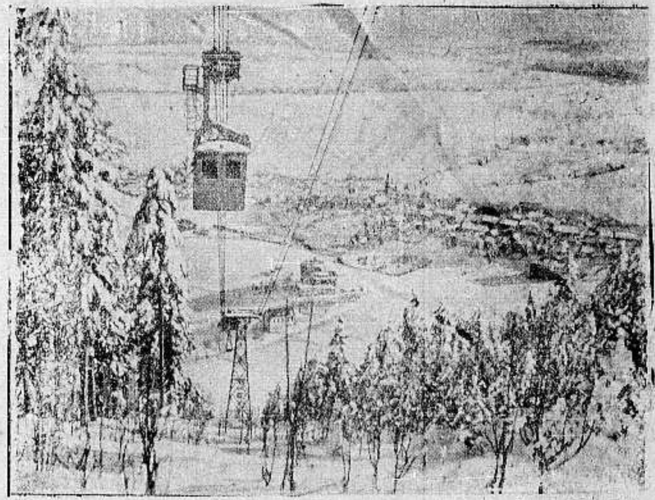

الى اليمين

صورة اوبرا فيسن تال في المانيا حيث تجري في جبال الثلج جميع العاب الرياضة والتزحلق على الجليد ويلاحظ السلسلة الكهربائية التي تسير على اسلاك الكهرباء وتنقل من جبل الى اخر

الى اليسار

منظر جميل لميناء هامبورغ ... شبان ... على الاعمال الحربية البحرية وترى في الصورة شاب هتلري بلباسه الرسمي

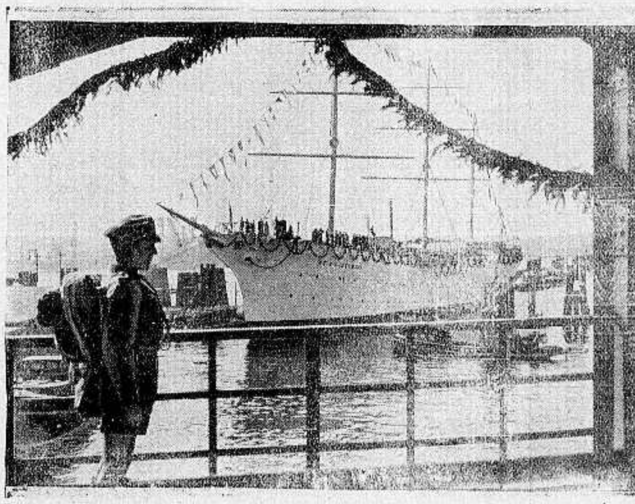

بقية المنشور

على الصفحة ٦ و ٧

(٣) في الحصول على مياه عذبة ... لا ... اكرر الاملاح ... لوازم الشركة ... العامة

... في استخدام بعض الاراضي ... مساطح التبخير .

(٤) مدة عقد الامتياز ٧٥ سنة مع حقوق خصوصية ... ٢٥ سنة الاولى ولكن يحق للحكومة ان تمنح امتيازاً لاستخراج املاح معدنية لاشخاص آخرين بعد انقضاء ٢٥ سنة الاولى. وعلى كل حال يجب على الحكومة ان تعرض اولا على الشركة حق المداولة في المعاملات المذكورة بشروط موافقة لا تقل عن تلك المبينة في عقد الامتياز

(٥) تتعهد الشركة بان تنتج كمية بوتاس تعادل نهايتها الصغرى ١٠٠٠٠ طناً بدخلها ٨٠ المئة (نقي) من كلوريد البوتاسيوم وذلك في السنة الثالثة لعقد الامتياز وان تبلغ هذه الكمية في ادوار معينة ١٠٠٠٠٠ طناً سنويا عند السنة الثامنة بعد مضي عشر سنين يكون اقل انتاج تنتجه الشركة ٥٠٠٠٠ طناً في السنة ويكون عقد الامتياز قابلا للانتهاء اذا كان قبل اخر السنة العاشرة المذكورة لم تقنع الشركة الحكومة بانها تنوي انشاء آلات وصنع الخ بغية الانتاج ٥٠٠٠٠ طناً المذكورة وان تحت تصرفها رأس المال اللازم لاجل انتاجها والنقل والاسواق.

(٦ يجب على الشركة ان تدفع للحكومة عوائد امتيازية تعادل ٥ في المئة من جملة قيمة المنتج والمبيع من كلوريد البوتاسيوم والبرومين وكلوريد المغنيسيوم وان يوجد مقابل وفاء لدفع اقل عوائد امتيازية على كل حال، يحق للحكومة ايضا ان تشترك في الارباح الصافية في كل سنة لاجل محاسبة مبلغ الارباح التي يحق للحكومة الاشتراك فيها في كل سنة يجب اجراء التنزيلات الاتية من ايراداتها الكلية: — (آ) جميع مصاريف الشغل من ضمنها الاجر والتر... والصيانة والتجديدات

(ب) العوائد الامتيازية المدفوعة للحكومة

(ج) الفائدة واستهلاك الدفعات لحساب السلفية (ان وجدت)

(د) ما يخصص لرأس المال الاحتياطي لا اكثر من ١٠ في المئة مما كلفت الشركات آلات المصنع الى ان يعادل رأس المال الاحتياطي ٥٠ في المئة من المبالغ المصروفة المذكورة، ويثبت اذ ذاك مصاريف كلفة البناء وآلات المصنع لمحل معمل الشركة ويخصم من المبلغ المذكور السلفية التي كانت الشركة استدانتها في غضون عشر السنين الاولى للامتياز تضاعف النفقات المبينة اعلاه وفي السنة الحادية عشر والسنين التي تليها يزاد عليها ٦٠ في المئة، اما الرقم المتحصل فيكون اساسا لمحاسبة الارباح التي تقسم بين الشركة والحكومة، في بدء الامر تتقاضى الشركة مبلغا يعادل الـ ١٠ في المئة من الرقم المتحصل المذكور وتضيف عليها قسط استهلاك كافيا للاستهلاك في اخر مدة الـ ٧٥ سنة يقسم رصيد الارباح بين الشركة والحكومة كما يلي : — ٨٠ في المئة للشركة و — ٢٠ في المئة للحكومة من الـ ٥ في المئة الثاني للرقم المتحصل وباقي الارباح يقسم بنسبة ٦٠ في المئة للشركة و ٤٠ في المئة للحكومة

عقب انتهاء مدة الامتياز او في حالة انتهائها قبل الميعاد المقرر فالـ ٤٠ في المئة من المبالغ التي قيدت لحساب رأس المال الاحتياطي تكون للحكومة والـ ٦٠ في المئة للشركة

(٧) يجوز للحكومة ضمن الخمس سنين بعد اتمام الخط الهوائي الى القدس او السكة الحديدية الى بيسان ان تقدم اشعارا قبل ستة اشهر ان في رغبتها تحويل المنافع المالية المختصة بها من العوائد الامتيازية ومن حصتها في الارباح المشترط عليها الى اسهم عادية في الشركة

٨ — اذا لن تتعهد الحكومة ببناء سكة حديدية اما شمالا لبيسان او جنوبا للعقبة يمكن استعمالها في الاجل المضروب وذلك عندما تتطلب محصولات الشركة تسهيلات نقل كهذه فعندئذ تمنح الحكومة للشركة الحق في بناء خطي الشركة الحديدية المذكورين او احدهما كما وانه تمنح او تنزع ملكية الاراضي اللازمة للشركة وعلى كل حال يحق للحكومة ان تستحصل خطي السكة الحديدية المذكورين من الشركة اذا كانت المنافع العمومية تقتضي ذلك

٩ — في حال وضع ضريبة على محصولات البوتاس والبرومين وكلوريد المغنيسيوم او على ايرادها او في حال وضع اية ضريبة اخرى — خلاف الضريبة على الايراد — على ارباح الشركة او على جملة اشغالها السنوية فالضرائب المذكورة التي تدفعها الشركة يصير خصمها من العوائد الامتيازية ومن حصة الارباح المستحقة الاداء

في حالة وجود اي تناقض بين النسخة الانكليزية وبين النسخة العربية تعتبر النسخة الانكليزية ويعمل بها

انموذج طلب الاكتتاب

الى مديري فلسطين بوتاس لمتد :

ايها السادة .

بما انني دفعت — اننا دفعنا لمصارفكم تأميناً مبلغ ... جنيهاً انكليزيا وهو عبارة عن شلنين وستة بنساً عن كل سهم تدفع عند طلب الاكتتاب في سهماً ممتازاً مجمعة مشتركة في الارباح وقابلة الاستهلاك بفائدة ... في المئة كل واحد بجنيه واحد و — ٦ بنساً من شركتكم ارجو — نرجو منكم ان تخصصوا لي — لنا عدد الاسهم المذكورة اعلاه على انني اقبل — اننا نقبل هذا العدد او اي عدد اقل منه تخصصوه لي — لنا وفقاً للشروط المدونة في بيان الشركة المؤرخ في ٨ شباط ١٩٣٥ وعقد تأسيس الشركة ونظام الشركة وان ادفع — ندفع الرصيد اي ١٨ شلناً لكل سهم تخصص الاسهم الممتازة المجمعة المشتركة في الارباح والقابلة الاستهلاك المذكورة بالتقاسيط وفي التواريخ المذكورة في البيان السالف الذكر وانني افوضكم — واننا نفوضكم ان تدرجوا اسمي — اسمنا في سجل مساهمي الشركة عن الاسهم المخصصة لي

انا انني فلسطيني الجنسية

نحن نصرح اننا فلسطينيين — اردنيين الجنسية التاريخ ١٩٣٥

الرجاء ايضاحه الكتابة :

الامضاء العادي . اسم العائلة (باحرف واضحة) الاسم او الاسماء الخاصة (باحرف واضحة) العنوان الكامل . المهنة او الحرفة

(اذا كان الطالب سيدة يجب ان تذكر اذا كانت متزوجة او ارملة او عازبة)

الامضاء العادي اسم العائلة (باحرف واضحة) . الاسم او الاسماء الخاصة (باحرف واضحة) . العنوان الكامل . المهنة او الحرفة

(اذا كان الطالب سيدة يجب ان تذكر اذا كانت متزوجة او ارملة او عازبة)

يجب تعبئة هذا الانموذج وارساله مصحوبا بالحوالة اللازمة الى اي واحد من مصارف الشركة المذكورة في البيان او الى الشركة نفسها

يجب سحب الشيكات لامر «فلسطين بوتاس ليمتد» او «لحامله» او «مسطر» او «غير قابل التحويل» واذا اراد صاحب الشيك ان يغير عبارة «لامر» او «لحامله» يجب ان يوقع على التغيير

لا يعطى لاحد وصل بالمبالغ المرسلة مع الطلبات ولكن ترسل الشركة في الوقت المناسب اما اعلام التخصيص او تعيد له المبالغ المرسلة يجب ان تقدم الطلبات باسماء اشخاص لا باسم محل تجاري

في حالة وجود اي تناقض بين النسخة الانكليزية وبين النسخة العربية تعتبر النسخة الانكليزيه ويعمل بها

الصابون النابلسي الممتاز

مصنوع من الزيت النقي الخالص

الصابون النابلسي الممتاز ماركة النعامة استعملوه فانه نقيا

ماركة طاهر المصري نابلس مسجلة

ذائع الشهرة عبق الرائحه

يباع بالجمله في محلات

الوكلاء

السادة ورده وكباب وشركاهم
مصطفى ومحمد الجبشة القدس
السيد مصطفى عاشور
محمد رفعت الاتوني الشام

الاحد ١٤ ذو القعدة ١٣٥٣ — ١٧ شباط ١٩٣٥

أن لم تستشن الغارة المشعواء مقتحماً فدافع

الدفاع

العدد ٢٥١ — السنة الاولى

رئيس التحرير سامي السراج

صاحب الامتياز والمحرر المسؤول ابراهيم الشنطي

يشترك في تحريرها نخبة من كتاب العرب في الداخل والخارج

رقم التلفون ١٠٧٥

العنوان البرقي : الدفاع يافا — العنوان البريدي : ص . ب ٢٥٥

ادارة الدفاع في عمارة حربون شارع جمال باشا — يافا

	عن سنة	عن نصف سنة
قيمة الاشتراك في فلسطين	١٥٠	٨٠
في الخارج	٣٠٠	١٦٠

الاعلانات يتفق عليها مع ادارة الدفاع — قسم الاعلانات

برقيات التعازي في فقيد العرب والاسلام. اضطراب الحالة في تونس. سقوط طائرة بريطانية. شجار بين العرب واليهود في مقهى لورنس

اتجاه الانظار الى مشاكل الشرق القريب

ايطاليا تقبض على دفة السلم والحرب في هذا الشرق

موقفها بازاء الحبشة وازاء الخلاف بين ايران والعراق

« حديث خطير للاستاذ اسعد داغر »

تحولت الانظار عن حوادث اوروبا في هذه الايام واتجهت الى الشرق القريب حيث تعددت المشاكل وتفاقمت الاخطار وقد رأيت ان استوضح رأي الاستاذ اسعد داغر سكرتير اللجنة التنفيذية في الموضوع ، فقال :

ان اهم المشاكل الحالية في الشرق القريب مشكلة العراق مع ايران ومشكلة ايطاليا مع الحبشة وكلتاهما يتوقف حله الى حد بعيد على موقف ايطاليا وحسن نيتها . فاذا كانت حقيقة تريد السلم ، واذا كان العطف الذي ابدته اخيرا على الشعوب العربية والشرقية عطفا نزيها صادقا ، فلا ريب في ان هاتين المشكلتين تحلان على اهون سبيل . واما اذا كانت تضع مصالحها الاستعمارية والمادية فوق مصلحة السلم فالحالة تتعقد بلا جدل ويخشى ان تؤدي الى حرب بل الى حروب .

قلت : ان حل مشكلة الحبشة سلميا يتوقف على ايطاليا بطبيعة الحال ولكن ما هي علاقتها المباشرة بالخلاف القائم بين العراق وايران ؟

— احيل هذا الخلاف في جنيف الى السنيور الويزي الذي عين مقررا له في مجلس العصبة . ومن المحتمل كثيرا ان يكون للتقرير الذي يضعه في الموضوع تأثير كبير في تطور المشكلة واتجاهها في طريق السلم او في طريق الحرب

وكيف كان موقف السنيور الويزي اي ايطاليا ، بازاء المشكلة العراقية الايرانية ؟

— اجتمع مرارا بوزيري خارجية الدولتين ، بدأ يباحثهما بامر حل الخلاف سلميا ، وقد توقفت هذه المباحثات الان على ما اعتقد ، بسبب عودة وزير خارجية العراق الى بغداد ، ولكني علمت انها تقدمت تقدما كبيرا لما ابداه المتباحثون من حسن النية

وهل يخشى ان تبدي ايطاليا شيئاً من التحيز في هذا الخلاف

لا يمكنني ان اتصور ذلك ، فليس لايطاليا مصلحة مباشرة مع احدى الدولتين المتنازعتين . وهي فوق ذلك ، انتهجت في السنتين الماضيتين سياسة التقرب من العرب ، واكتسبت عطفهم في مختلف اقطارهم برغم حوادث طرابلس الغرب وما تركته من آثار سيئة . وقد شعرنا نحن السوريين والفلسطينيين بنوع خاص بانه يمكننا ان نتخذ منها صديقة . وقابلنا عطفها بمثله ، فتحسنت سمعتها في بلادنا بل في البلاد العربية كلها ، وبدأت تجارتها تروج ومكانتها تعلو في مختلف اقطارنا ، ولولا هذا العطف الذي قابلت الامة العربية به تعديل السياسة الايطالية لما امكن عقد مؤتمر الطلبة الشرقيين في روما ولا ظهر التقرب الجديد بين الامتين العربية والايطالية بالمظهر الحالي الذي استفادت ايطاليا منه فائدة ادبية كبيرة فلهذه الاسباب ، ولما نعرفه عن مزايا السنيور الويزي ونزاهته التي تجلت في اتفاق السار ، نعتقد ، بل نجزم ، بانه لن يزعن لغير الحق في مساعيه السامية بين العراق وايران

ولكني قرأت في البرقيات الاخيرة تصريحات وزير خارجية ايران في اثناء المباحثات التي كانت دائرة في روما بينه وبين وزير خارجية العراق وفيها تنويه بالصداقة الوثيقة التي تربط ايران بايطاليا وبعزم الحكومة الايرانية على صنع سفنها الحربية وما تحتاج اليه من الاسلحة والذخائر في مصانع ايطاليا وعلى ارسال طلابها الى المدارس الايطالية وترويج حاصلات ايطاليا ومصنوعاتها في البلاد الايرانية

— لا اعتقد ان وزير خارجية ايران قصد بهذا الحديث ان يرشي ايطاليا للحصول على تأييدها لمطالب بلاده . ومع ذلك لا اظن انه كان موفقا في حديثه لان الرأي العام العربي قد يفسره هذا التفسير . ويغلب على ظني ان الشعب الايطالي ولا سيما زعيمه الكبير السنيور موسوليني لا يبيع صداقة الامة العربية بهذا الثمن المادي البخس وخصوصا اذا كان الحق ظاهرا ظهور حق العراق في القضية المختلف فيها

ولا يجهل السنيور موسوليني ولا السنيور الويزي ولا غيرهما من اقطاب السياسة الايطالية ان خلاف ايران مع العراق هو خلاف مع الامة العربية قاطبة لا مع العراق وحده ، والعرب لا يطلبون غير احقاق الحق ، وهذا اول ما يرجونه الان من ايطاليا التي اظهرت صداقتها لهم في مناسبات مختلفة لا يتسع المقام لذكرها ، ففي يد ايطاليا اليوم اذن انصاف الامة العربية في الخلاف القائم بين ايران والعراق ، وعلى ما يبديه السنيور الويزي من النزاهة واصالة الراي يتوقف تطور هذا الخلاف ، ولذلك ينظر العرب عامة والعراقيون خاصة بمزيد الطمأنينة الى نتيجة مباحثات روما في الموضوع ، فاذا لم تسفر هذه المباحثات عن نتيجة مرضية فاقل ما يرجونه ان توافق ايطاليا على احالة الخلاف الى محكمة الهاي لانها المحكمة الوحيدة المختصة لحله بعد عصبة الامم .

البقية على الصفحة الخامسة

الى ثقيل ...!

بقلم شاعر فلسطين الاستاذ ابراهيم طوقان

أنت (كالاحتلال) ، زهواً وكبراً — أنت (كالانتداب) ، عجباً وتيها
أنت (كالهجرة) التي فرضوها — ليس من حيلة لقومك فيها
أنت أنكى من (بائع الارض) عندي — أنت (اعذاره) التي يدعيها
لك وجه كأنه (وعد بلفور) ، على شرط ان يكون وجيها ...
وجبين مثل (الجريدة) لما — لم تجد (كاتبا) عفيفا نزيها
وحديث فيه ابتذال (احتجاج) — كلما قد سمعوه عاد كريها
جمعت فيك (عصبة) للبلايا — وأرى كل أمة تشتكيها

نابلس — ابراهيم عبد الفتاح طوقان

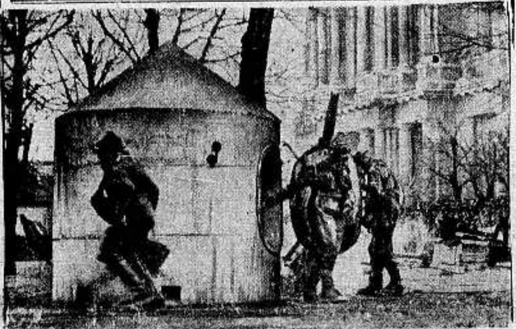

اخترعت لجنة الدفاع ضد الغارات الجوية في باريس وسيلة جديدة للوقاية من الغازات السامة وترى في الصورة الآلة التي تختبئ فيها الجنود اثناء الحرب وهم لابسون كماماتهم الواقية

اصدر السنيور موسوليني امراً بمنع ارتداء قلنسوة نابليون بونابرت وقد كان يلبسها الحرس وبعض الجنود وانما اصدر امره ذلك مبالغة في محاربة كل ما هو اجنبي ودخيل على القومية الايطالية التي انشأها من جديد

الاضطراب في تونس

ينتظر ان يحدث انفجار سياسي خطير في الجزائر وتونس ضد فرنسا وقد سافر المقيم العام الفرنسي الى باريس وشرح الحالة بدقة لوزير الداخلية

الاستعداد الحربي تأهباً للطوارئ

وقد قرر وزير الداخلية ان يسافر بنفسه الى الجزائر في الاسبوع القادم وقد باشرت الحكومة الفرنسية من الان في ارسال ذخائر وممدات حربية وطائرات الى الجزائر استعدادا للطوارئ .

اسباب اضطرابات الروح العدائية

والمفهوم ان الروح الوطنية تشتد في الجزائر بين العرب وسببها المنافسة اليهودية وسوء الادارة الفرنسية واستفحال الازمة الاقتصادية بين الوطنيين فزادت الروح العدائية شدة ضد المرابين من اليهود .

شاهد عيان يصف حادث التشليح

اربعة يترقبون السيارة اليهودية وأول حادث من نوعه

هل لهؤلاء اليهود الحق في حمل الاسلحة النارية ؟

قف !

الطريق بين طولكرم ويافا لا تصلح للسيارات ، والمطر ينهمر ، وأنا في السيارة وحيدا . دنوت من مستعمرة كالمانيا القريبة من قرية مسكة فاذا بي اجد سيارة كبيرة « باص » واقفة . واذا بي ارى اربعة يشيرون الي بالوقوف

اريد السير !

بادروني بالسؤال عن اسمي ، واسم بلدتي فذكرت لهم ذلك . سألوني هل اعرف فلانا وفلانا . فقلت لهم نعم ، وهم اقربائي . اجبتهم بحدة وغضب ، فقد كنت مسرعا لالحق بقريبي الراحل قبل ان اودعه قلقيلية ، ولا اراه للمرة الاخيرة

لسنا لصوصا

عبثا حاولت اقناعهم بوجوب سيري حالا ، فصحت في وجوههم : اذا كنتم تريدون نقودي فهذه هي ، واذا كنتم تريدون ملابسي فسأخلعها لكم » واجابني الاربعة ، لسنا لصوصا ، وانتظر قليلا

نريد يهودا !

وعرفت بعدئذ انهم اشاروا للباص الواقف ان يقف فلم يستمع لهم السائق ، واطلقوا على دولابه رصاصة خرقته ووقف « الباص » حالا ، فتقدموا من السائق وسألوه : هل بين ركابك احد من اليهود ؟ ثم اخذوا يبحثون فوجدوهم كلهم عربا ، فقالوا : بل نريد يهودا ! وسألوا السائق عن الخسارة التي اوقعوها بدولاب سيارته فقال لهم انها تقدر بخمسة جنيهات . ابتسموا واجابوه ، سنعوضك عن ذلك متى جاء « الباص » اليهودي !

انه شبح

رأينا شبحاً ... انظر وكيف ... قتل هؤلاء البوليس ! وصوبوا بنادقهم في اتجاه نحو الشبح ، ولشدما اسفوا حين رأوه شبح .. شجره ! عادوا ادراجهم الى سيارتي ، وعلى حين غرة طلع علينا غفير يهودي راكبا فرسه ، وذهب حالا الى الباص ليتحقق هل هو يهودي ام عربي .

ثم جاء الى سيارتنا فأضاء مصباحه الكهربائي . وحالا ناولوه رصاصة كسرت المصباح

اياك ان تخاف !

ذعر الغفير ، وصاح باصوات الخوف والفزع ، ثم ولى هاربا ، فاطلقوا عليه عياراً أرداه . ثم طلبوا منه ان أركب (الباص) واخذوا سيارتي في اتجاه نحو قرية (الطيرة) الى طريق طولكرم . نزل منهم اثنان قرب الطيرة وبقي اثنان في السيارة الى طولكرم . وعلى مقربة من قرية (الطيبه) نزلا وقالا للسائق . سر في اتجاه طولكرم واذا خالفت ورجعت صرعناك ، فها نا مرابطان هنا لا ارجع !

... على المئة سار السائق جامحا وفي الطريق اوقفه اثنان من البوليس لسرعة فحدثهما بالخبر طلبا اليه ان يريهما الى حيث نزلا الاثنان فأبى قائلا : لو اقتل ما رجعت وفي طولكرم قص على دائرة البوليس خبر الواقعة

لا تخافوا !

نعود الى « الباص » الواقف فعلى أثر ذهاب السيارة الصغيرة ، جاءنا عدد وافر من اليهود حاملين اسلحتهم النارية ! واخذوا يطوقوننا في حذر رأيت الموقف عصيبا ، وقد يبعث الخوف في هؤلاء ما يجعلهم يصلوننا ناراً . عندئذ رأيت ان أصيح بهم قائلا : نحن ركاب ، لا تخافوا ! »

بدء التحقيقات

قلت لهم : حذار ، فلقد أرسلنا اثنين منا الى دائرة البوليس اخبراها بالواقعة فعلت ذلك لكي أمنعهم من ايقاع اي اذى بنا ، اذ خشيت تسرعهم وانتقامهم . وأرى ان ذلك انقذنا مما قد نقع فيه . مع ذلك « ساقونا » الى احدى بيوتهم فقضينا ساعتين خارج البيت في الشتاء والبرد ، ولما علموا بقدوم ضابط مستعمرة هرسليا ، وضابط قلقيلية ، ادخلونا البيت وابتدأت التحقيقات

التشخيص

طلبت من الضابط أن أواصل سيري الى قلقيلية لالحق بالجنازة على أن اعود الى الصباح فأمهلني . وقضينا ليلة غريبة في التحقيق . وجاؤا لنا بالذين حشروهم بين ما يقرب من العشرة وطلبوا الي والى الركاب أن نتعرف عليهما بطريقة النظر والكلام ، لم نجد في العشرة أحداً من الاربعة واستبقونا الى الليل للتشخيص ايضا ، فلم نر بين العشرة احداً وحوالي الساعة السابعة مساء مكنوني من العودة وانا في اشد حالات الحزن والغضب لذلك . وطلبوا الى العودة يوم السبت (أمس) لمواصلة التشخيص

تفسير اتهام

ونحن الان نعلق على هذه الحادثة الفريدة بانها كانت **الاولى** من نوعها ما دام ان الاربعة انما كانوا ينتظرون « الباص » اليهودي دون السيارات العربية . والملحوظة الثانية التي نعجب لها ، ويحق للصحف العربية ان تثير من اجلها حملة هي كيف تمكن الحكومة هؤلاء اليهود من بقائهم مسلحين ؟ اتراهم عنصراً آخر يمتاز على اهالي البلاد ، ام تراها عاجزة عن حماية الامن العام فجعلت فريقاً مسلحاً وفريقاً اعزل ؟ في الحالتين تحمل السلطات غير لائق ومتحيز . ونحن ننتظر من ادارة الامن العام تفسيراً لشأن ليس له وجه للتفسير الا تحيز الحكم الى ناحية ، والا رضوخها امام اليهود رضوخا شائنا

لمجرد التنبيه

ولنا كلمة الى الضابطين محيي الدين افندي العسلي وتوفيق افندي السراج ، فانهما جاءا باثنين من قرية الطيرة وراء فكرة ان اثنين من الاربعة نزلا على مقربة من تلك القرية . فنحن نستبعد جداً ان يكون بين اولئك الاربعة اثنان من اهل الطيرة وينزل الاثنان امام السائق في قريتهما ! الا ترى دائرة البوليس ان في ذلك تغريراً لها ؟ واجب ان تسهر ادارة الامن العام ، ولكن الواجب الاهم ان لا تقع تبعة ذلك العمل على اثنين بريئين نقول هذا لمجرد التنبيه

الطريق المعطلة !

وملاحظة اخيرة لدائرة الاشغال : تقضي السيارة في هذه الطريق احياناً ساعات ، لان دواليبها تسيخ في الرمال والاوحال . وانها طريق وعرة غير صالحة للسير . ولقد رأينا عدداً من السيارات الكبيرة والصغيرة يكاد يكون نصف مطمور في الاوحال !

سنعود اليه

ونحسب انه يحق لنا تكرار استغرابنا من دائرة الامن العام كيف مكنت اولئك اليهود من البقاء مدججين بالسلاح ! ان في ذلك غضاضة لدائرة **الامن ، ومجالا** كبيراً لا تهامها بالتحيز ، بل آية على رضوخ السلطات وضعفها امام نفوذ اليهود وعدم وضعهم بالمساواة مع العرب . ولان هذا الموضوع على جانب كبير من الاهمية سوف نعود اليه .

الحبشة

الحبشة تقبل دفع التعويض لفرنسا

صرحت الحكومة الحبشية باستعدادها لتنفيذ المطالب الفرنسية المتعلقة بحادث الصومال الفرنسي وذلك بدفع التعويض اللازم وارجاع المواشي المسلوبة واتخاذ التدابير لتهدئة الحال في تلك المنطقة

دنيا العرب والاسلام

بقيات التعازي بوفاة المرحوم
شقيق الاستاذ ابراهيم

الدفاع — يافا
حزني عظيم لمصابكم الاليم فعزاء وصبراً لكم ولعائلتكم الكريمة
المغربي مصر — محمد رفعت

الدفاع — يافا
نشاطركم الاسى بمصابكم الاليم للفقيد الرحمة ولحضرتكم مع اخوانه طول العمر.
طولكرم — عبد الرحمن الحاج ابراهيم

الاستاذ ابراهيم ـ جريدة الدفاع ـ يافا
اعزيكم بالفقيد الهمكم الله الصبر — طولكرم — سليم عبد الرحمن

جريدة الدفاع — يافا
مصابكم المؤلم للفقيد الرحمة ولكم الصبر والسلوان — غزة — احمد حلاوه

الاستاذ ابراهيم ـ الدفاع ـ يافا
مصابكم صدع القلوب اشاطركم الاسى بالفقيد — يافا ـ رشيد ابو لبن

جريدة الدفاع ـ يافا
مصابكم آلمني للفقيد الرحمة ولكم طول البقاء — غزة ـ نور الدين حلاوه

ابراهيم افندي ـ يافا
مصابكم مصابنا للفقيد الرحمة ولكم الصبر — بيسان ـ فريد فخر الدين

الاستاذ ابراهيم ـ يافا
آلمني مصابكم لكم العزاء وللفقيد الرحمة — بئر السبع ـ سعدي بسيسو

الاستاذ ابراهيم ـ يافا
اعزيكم وعائلتكم بالفقيد تغمده برحمته — المجدل ـ فخري الشاصي

الاستاذ ابراهيم ـ الدفاع يافا
المصاب عظيم للراحل الرضوان ولكم السلوان — عمان . نجيب رعد

الدفاع ـ يافا
بقلوبنا نبكي معكم الفقيد — طولكرم ـ امين صلاح

الدفاع ـ يافا
للفقيد الرحمه ولكم العزاء
نابلس — عبد الغني النمر عبود ابا ظه

الدفاع ـ يافا
للفقيد الرحمه ولكم طول العمر — طولكرم — زكي السفاريني

الاستاذ ابراهيم ـ يافا
اشاطركم الاحزان لفقيدنا الرحمه ولكم جميعا طول البقاء
رام الله — علي حسن القلقيلي

الاستاذ ابراهيم ـ يافا
الهمك الله صبرا فوق صبرك — بئر السبع — فريد سعد

الاستاذ ابراهيم يافا
نعزيكم بالفقيد ولكم أجمل الصبر — القدس — راغب عبيله، جباره الفاخوري، يعقوب الجيلاني، موسى الجيلاني، شكري علوي

يافا الدفاع
نواسيكم بالمصاب الجلل — القدس — احمد المغربي، محمد خالد

الاستاذ ابراهيم الدفاع يافا
آلمنا مصابكم للفقيد الرحمه ولكم العزاء — غزه — عبد الرؤوف خيال

الدفاع ـ ابراهيم — يافا
نعزيكم بالفقيد الهمكم الله الصبر الجميل
صفد: سكرتير الكشاف السعودي : كمال سعد الدين
سكرتير جمعية الشبان المسلمين: نصوح منور

الاستاذ ابراهيم — الدفاع يافا
مصابكم مصابنا نعزيكم — كشافة اسامة القلقيليه

الدفاع ـ الاستاذ ابراهيم — يافا
لست لاخيك، ولا لنفسك، فلا تضعفك الكارثة، تجلد وامض في الدفاع
حيفا ـ عبد الحكيم

الدفاع ـ الاستاذ ابراهيم ـ يافا
آلمني مصابكم للفقيد العزيز الرحمه ولكم حسن العزاء القدس ـ عبد القادر رشيد

اخي الاستاذ حفظه الله امين
السلام عليكم ورحمة الله وبركاته وبعد
ان كل شيء صغير الا المصيبة وفقدانك شقيقك المرحوم لهو مصيبة عظمى فان كان الفقيد قد توارى عن الانظار فانه لم يذهب عبثاً بل غادر هذه الدار الضيقة رغم اتساعها، الفانية رغم مظاهرها التي يتمنى كل مؤمن حر الي ان يخرج منها قريبا قبل ان تخدعه بزخرفها الذي لا دوام له الى الرفيق الاعلى الى على دار الخلود والبقاء الى دار السعادة والهناء للذين لم يشتروا الحياة الدنيا بالاخرة امثال شقيقك المرحوم . عنوا يا ابراهيم من كانوا امثالك لا يحتاجون الى [illegible] قولي هذا ولكن التعزية سنة واسمح لي ان اروي لك [illegible] منذ سنين كت قد رزئت بولدي البكر الذي لم انسه الى الآن فبعد ان استرده الذي اعطاني اياه مكثت مدة طويلة وانا في حزن وذهول لا الوي على شيء وبينما انا كذلك اذ وردت على خاطري الآيه الكريمة «وما كان لنفس ان تموت الا باذن الله كتاباً مؤجلا» اكرر تلاوتها وامعن النظر في تأويلها حتى ذهب عني الروع والذهول وانجلى الحزن من امام عيني وفوضت امري الى الله . والآن اقول عوض الله الفقيد الجنة وجعلها مثواه ونسأله تعالى ان يطيل لنا حياتك ويجمل عزاءك ويحفظك لنا ذخراً انه سميع مجيب ؟

(عبد الفتاح جبر)

رسائل التعازي

طولكرم — اخي ابراهيم :

ليست قيمتك الغالية وحرصنا الشديد عليك من ان يمس نفسك سوء هو كل ما يؤلمنا مما نزل بك بل مزايا الفقيد الحميدة هي التي تضاعف الحزن الواقع ، ولو لم تكن مشاطرتنا اياك حزنك تخفف عنا وعنك وقع الصدمة ـ لكان صمتنا اكبر مفسر لشعورنا الـ[illegible] العميق .

فلتكن يا اخي هذه المصيبة المقدرة لجميع البشر خفيفة الوطأة عليك رحمة بنفسك لنفسك ورحمة بروحك لمواطنيك الذين يعتبرونك ثروة خالصة لهم لا اليك . الهمك الله والهم والده واخوانه جميل الصبر . ولوالدته احسن العزاء .

شريف النبج

اخي الاستاذ ابراهيم :

ان حزني على فقد الاخ المرحوم الذي عرفته مثلا من الاخلاق الفاضلة يحتذى ، لشديد

ولسنا ثالك في مقام الاسى الا الصبر ، فتقبل من اخيك المناع مشاطرته والله الذي يتولى العباد بعطفه يجعل من هذا المصاب خاتمة الاحزان

لك العزاء وللفقيد الرحمة

اخوك : رفيق اللبابيدي

اخي ابراهيم

انا واخواني وابناء عمي احمد ونصوح نشاركك المصاب الاليم بفقد الاخ العزيز تغمده الله برحمته واسكنه فسيح جناته

الموت نقاد على كفه
جواهر يختار منها الجياد

هي دنيا بغيضة لا اسف عليها فهنيئاً هنيئاً لمن تركها براً صالحا تقياً نقياً طاهر اليد شريف الذيل كفقيدنا العزيز فعزاء حاراً

مصطفى الطاهر

الاستاذ ابراهيم

باسم الجاليه المصرية بفلسطين وشرق الاردن أعزيكم والعائلة بمصابكم الجلل بوفاة اخيكم تغمده الله بالرحمة والرضوان والهمكم جميعا الصبر والسلوان

السيد برسوم
عن الجالية المصرية بفلسطين وشرق الاردن

اخي ابراهيم :

الموت نقاد على كفه
جواهر يختار منها الجياد

لقد حز الألم في أعماق نفسي وبكيت لفقدنا شقيقا وصديقاً . ان مصابكم مصابي . وان هذه نهاية ابن آدم وارادة الله التي لا ترد ، فهو أعطى وهو اخذ ، والله لا يختار الا الاحاسن

فاعزيكم ونفسي . راجيا ان تتحملوا المصاب بشجاعة وجلد شأنكم في الملمات والخطوب . وختاما عوضنا الله خيراً في مصابنا الجلل ولا حول ولا . . . . .

المخلص : راشد الزعبي

اخي الاستاذ :

لقد آلمني والله ايها الاخ خبر نعي شقيقكم المرحوم وشق علي كثيراً لما عرفت عن الفقيد من الكرامة والشرف والتعفف . . .

ولعمري ان الله ينتقي الخيار ويصطفيهم ليعيشوا عيشة هانئة بعيداً عن هذا العالم المليء بالمساوىء والشرور والآثام . . .

رحم الله الفقيد وانزل عليه من شآبيب رحمته رضواناً والهمكم الصبر والسلوان

المخلص : لطفي التاجي

حضرة الاستاذ الفاضل :

آلمتني مصيبتكم العظمى بوفاة شقيقكم العزيز لما سمعت عنه من دماثة الخلق وعزة النفس فاتمنى لكم الصبر وللفقيد الرحمة والرضوان المحامي . رأفت الدجاني
غزه ـ المدرسة الثانوية

في ١٥ ـ ٢ ـ ٩٣٥

عزيزي ابراهيم افندي :

وبعد ـ فقد قرأت في الجريدة عن وفاة المرحوم اخيكم ، فكتبت لك لاعبر لك عن حزني لمصابك الاليم فالهمك الله الصبر واسكن فقيدك الجنة المخلص :
بشير الدباغ

يافا في ١٤ شباط سنة ١٩٣٥

سيدي الاستاذ ابراهيم :

تحية واحتراما ـ اشهد الله انني تألمت اليوم لمصابكم الجلل بفقد شقيقكم المرحوم اسكنه الله فسيح جنانه ، كل حي مفقود يا استاذ ولا بد لكل مخلوق من شرب هذا الكأس

وقد لا يفوتكم يا استاذ اننا نعيش في عصر الموت فيه خير من الحياة ، ولا شك ان الله جل وعلا قد اراد لشقيقكم السعادة فاختاره الى جواره

انـ[illegible] وجد شقيقكم المغفور له تربة فلسطين تضم جثمانه ، ومن يدري اذا كنا نحن سنجد لنا شبر ارض يلمنا ويضم جثماننا في هذه التربة المقدسة . ولكم من بعده طول البقاء ان شاء الله

رحم الله شقيقكم ، والهمكم والآل الصبر . وانا لله وانا اليه راجعون . ولا حول ولا قوة الا بالله العلي العظيم

المخلص :
محمود الجركس
المحرر في الجامعة الاسلامية

انباء مصر
موقف طلبة الازهر

اصدر مجلس الازهر الاعلى قراراً في شأن اضراب الطلبة ذكر فيه انه بحث ولا يزال يبحث مطالب الازهريين من علماء وطلبة بروح العطف واصدر قراراته بقبول اهم المطالب التي انتهى من دراستها وانه كان يعتقد ان الازهريين يقابلونها بمثلها ويعودون الى معاهدهم . ثم نصح لهم المجلس المرة الاخيرة ان يعودوا الى الدرس في ميعاد لا يتجاوز يوم الاحد فاذا لم يعودوا اجتمع في اليوم الذي يليه للنظر في امر من اثاروا الفتنة .

واضيف اليوم ان الادارة العامة للمعاهد الدينية كتبت امس الى جميع الكليات والمعاهد والاقسام تبلغها قرارها وتطلب اليها اعلانه للطلبة . وان تكتب المعاهد والاقسام والكليات خطابات خاصة الى اولياء امور الطلبة تبلغهم قرار المجلس الاعلى للازهر

خصموا
عشرة بالماية
من ا[illegible] حكم الآن

الحياة البرلمانية
في لبنان وسوريا

نشر المسيو ماستيد النائب الفرنسي ورئيس لجنة الشؤون الخارجية في مجلس النواب مقالا في جريدة « الريبوبليك » عقب عودته من زيارته لسورية ولبنان رأينا نشره فيما يلي قال :

لما كنت في بيروت نزلت ضيفا على مجلس النواب اللبناني فاكرم وفادتي ولم ادهش من ذلك بل شعرت بانه حملني عبئا من المنة . وقد تسنى لي في اثناء مقامي في بيروت ودمشق ان اتصل ببعض اعضاء المجلسين واريد في هذه العجالة ان اعرب عن التأثير الذي اثره في هذا الاتصال :

ان فرنسا انشأت الحياة البرلمانية في البلدان المشمولة بانتدابها وما احد ينكر ان الدولة المنتدبة وجدت شعبا بلغ درجة عاليه من التحول والثقافة يستطيع ان يقدم للبرلمان ممثلين جديرين بان يمثلوه

وقد تلقى فريق كبير من السوريين دروسهم في الجامعات الفرنسية واذكر اني عرفت بعضهم في مدرسة الحقوق بغرونبل حيث كنت القي الدروس قبل ان نصير نائبا وقد حاهر السوريون في كل حين بميلهم الى السياسة المحضة والمعروف هو ان مزاولة الشؤون الحرة في تلك البلاد لا تمت الى التقاليد بصلة وما هذا ما جعل القوم فيها مستهدفين للتشاكس والتناحر

وكان اولياء الانتداب والشعب الخاضع له يخبطون خبط عشواء والحق يقال ان سياسة فرنسا تخل من التردد والمفاجئات فشرعت في اول الامر في تقسيم القطر السوري ففي عام ١٩٣٠ اصدرت المفوضية العليا مراسيم بانشاء دول مستقلة استقلالا اداريا هي لبنان الكبير دمشق، حلب، بلاد العلويين، جبل الدروز واصطدم هذا التقسيم بنزوع غلاة الوطنية العربية الى الوحدة فانشىء في ٢٢ يونيو سنة ١٩٢٢ « اتحاد دول سورية المستقلة استقلالا اداريا » وكان يضم حكومات حلب ودمشق والعلويين ولم يرض لبنان وجبل الدروز بالانتظام في سلك هذا الاتحاد الذي انتشر عقده في سنة ١٩٢٤، وفي ٥ دسمبر من تلك السنة ادغمت حكومة دمشق بحكومة حلب وسميتا باسم دولة سورية . والفت في الوقت عينه لجان ادارية في لبنان والشام وحلب لها اختصاص استشاري اجباري في ما يتعلق بالشؤون التشريعيه والميزانية والضرائب وفي ٨ مارس سنة ١٩٢٢ انشىء المجلس التمثيلي في لبنان الكبير وكان مؤلفا من ٣٠ عضواً ينتخبون بالاقتراع العام وكان من مهمته المناقشة في الشؤون . وفي سنة ١٩٣٣ انشئت مجالس تمثيلية في حكومات حلب ودمشق والعلويين

وفي سنة ١٩٢٥ جعلت المفوضية العليا المجلس التمثيلي البلدي في لبنان فترع على انشاء دستور برلماني . وادخل النظام الدستوري الى حكومة سورية بعد فتنة ١٩٢٥ ـ ١٩٢٦ وجعل في اغسطس سنة ١٩٢٨ جمعية دستورية ولكن المفوض السامي اضطر الى تأجيل تطبيق الدستور الذي ادمج فيه نصوص لا تنطبق على شكل الانتداب ولم يوضع هذا الدستور موضع التنفيذ الا في سنة ١٩٣٠ بعد تعديله . اما جبل الدروز وحكومة العلويين فلا يزال فيهما الحكم المباشر

وحدث في خلال ذلك بعض الحوادث السياسية في سورية ولبنان ففي سورية التي كان للعناصر المعارضة شأن خطير فيها نشأت مشكلات حينما بسطت للبرلمان معاهدة تحل محل الانتداب وكان هذا البرلمان قد طلب عقد هذه المعاهدة ولكنه ابى الخوض في مجال البحث فيها من دون ان يبين الباعث له على وقوفه ذلك الموقف وفي الخريف الماضي اضطروا الى حل هذا البرلمان.

وفي لبنان وقف الدستور في سنة ١٩٣٢ بناء على طلب السكان وكانوا قد ادخلوا على هذا الدستور تعديلا مرات متوالية . وصدر في ٣ يناير سنة ١٩٣٤ مرسوم عين تنظيم الحكومة على قواعد جديدة كان من ورائها اضعاف سلطة مجلس النواب فحرم رقابة السلطة التنفيذية

والآن يتألف مجلس النواب اللبناني من ١٨ عضوا ينتخبون بالاقتراع العام و٧ اعضاء يعينون تعيينا . وقد اتصلت بهولاء الاعضاء وهم مجتمعون في دار حديثة الطراز وجميع الطوائف الدينية ممثلة فيها ولكن الاكثرية فيهم مارونية وهولاء الموارنة لا يعتبرون البطريرك زعيما روحيا فقط بل حاميا لسياسة البلاد فبعد ما استقبلوني في دار البرلمان والى جانبي المفوض السامي ذهب معي اكثرهم لزيارة البطريرك الذي ادب لي مادبة انيقة في مقره بجوار بيروت وقد شهدها فريق كبير من كبراء اللبنانيين

واجل النواب اللبنانيون مثواي وابدوا احتراما شديدا لمجلس النواب الفرنسي ورايت انهم شديدوا الميل الى الدفاع عن همتهم وغيرتهم والحوا كثيرا امامي في بيان فوائد مناقشتهم على شكل جدي ونافع

وفي جميع بلدان العالم يعنى اعضاء البرلمان بتبرير اعمالهم امام الرأي العام الخارجي ولم ادهش من رؤيتي مثل تلك النزعة فيهم لانها امر مالوف عندنا وقد برهن لي المجلس اللبناني على انه يسير على الخطط التي تسير عليها المجالس النيابية الرزينة بقوله انه يعقد بعض جلساته ليلا على مثال المجلس الفرنسي . والحق يقال ان هذا البرلمان الصغير الذي يشبه مجالسنا العمومية تلقى فيه بعض الاحيان خطب بليغة ويبحث بحثا دقيقا في الشؤون . فرئيسه الحالي السيد بيترو طراد وزملاؤه الاعضاء لا يقلون منزلة عن اعضاء المجالس الاوربية . وقد بحثت مع اثنين او ثلاثة منهم في الشؤون المالية فاثروا في تاثيرا عظيما وليس في المجلس الآن اشهر رجل سياسي في لبنان اعني الاستاذ عباس رئيس الجمهورية السابق ولا بد لي من الكلام الآن عن رغبتهم الشديدة في العمل عن تعلقهم ببلادنا والاستاذ زكور وهو من حزب المعارضة كان دليلي ومرشدي بين ظهرانيهم واتمنى الا تلقى فرنسا معارضة اشد من معارضتهم

ولكن لهم شكاو فهم يكبر عليهم ان يعاملوا معاملة القاصرين ولم اشك قط في رغبتهم في التعاون مع المنتدبين واكتفي لتأييد كلامي هذا بذكر ما دار على مائدة البطريرك من الحديث ولم تكن تلك المادبة الا تتمة المظاهرة البرلمانية فعند الفراغ من الطعام شرب البطريرك نخبي وتكلم عن لبناني حكمت عليه المحاكم العسكريه التركية بالموت فمشى الى النطع وهو يصيح لتحيا فرنسا وقد شعرت بما كان في تلك الذكرى من المرارة المقرونة بالامانة

ومثل هذه العواطف اكدها لي غلاة الوطنيين السوريين واستشهد برجلين من كبار السوريين صبحي بك بركات ونخري البارودي

ولم اسمع منهم عن فرنسا غير ما سمعته عنها من زملائهم اللبنانيين . ول من المعقول ان نتهم بعدم الاخلاص . وكل ما هنالك ان بين السلطة الفرنسية وكبراء السوريين سوء تفاهم تلقى تبعتها على الفريقين . ولا انظر الى اعضاء البرلمان السوري واللبناني كبرلمانيين ولكن كرجال وهم يقولون انهم تنقصهم السلطة والمنزلة السياسية فاذا ما جاءوا الى فرنسا وجدوا بعض الناس يشكون من مثل ما يشكون اياه في بلادهم واعد النائب في البلدان المشمولة بالانتداب مثالا عن الطبقة المتعلقة فيها : وهذا ما يجعلهم يشعرون بوجود نفور بينهم وبيننا ولكن هذا النفور يستطاع تلافيه فهو امر في طاقة البشر اتيانه

مطلوب

ادارة هذه الجريدة في حاجة الى الاعداد المبينة ارقامها ادناه فالرجاء من الوكلاء او القراء الكرام التفضل بارسالها

٧ ، ١٣ ، ١٥ ، ١٨ ، ٢٢ ، ٢٨
٥٣٤ ، ٣ ، ٤٢ ، ٤٥ ، ٤٦ ، ٤٩

اوتيل ومطعم وبار
الشرق الكبير
يافا — بثوبه الجديد الزاهر — يافا
لصاحبه محمود عبد الله آغا

يعلن اعادة فتحه اوتيل ومطعم وبار (الشرق الكبير) الواقع في اول شارع الملك جورج بعمارة النابلسي مجدداً من حيث الفرش والمحتويات وما ادخل عليه من الكماليات العصرية حتى غدا يضاهي احدث الاوتيلات الفخمة

ولقد اوجد فيه كافة الاستعدادات لايجاد مطبخ يقدم المأكولات العربية والافرنجية مع اللحوم المشوية والمحمرة على ايدي طهاة حاذقين
تلبى الطلبات الخارجية في الثغر ، بواسطة تلفون ١٢٠٥

صفوة ما يحمله بريد الشرق والغرب

ماذا في الهند من اسواق انكلترا ؟

وماذا في اسواقها من البضائع الانكليزية

بمناسبة اشتداد المعضلة الهندية الكبرى التي تريد الحكومة البريطانية عبثاً ان تحلها عن طريق الهاء الهنود والضحك على ذقونهم بشيء اسمه دستور بدأ الانكليز يتطلعون الى مصير ما لهم هناك من رؤوس الاموال ، وقد كتبت صحفهم في ذلك الشيء الكثير ، وعن هذه الصحف نعرب ما يلي :

يستثمر الانكليز في الهند كثيراً من رؤوس الاموال التي لا يعرفون ما هو مقدارها بالضبط وانما يقدرونها تقديراً بمبلغ ٠٠٠ر٠٠٠ر٧٥٠ جنيه

اما التجارة الهندية التي تحملها السفن في البحار فتقدر بنحو ٠٠٠ر٠٠٠ر٤٥٠ جنيه ، ومعظمها من نتاج العمل البريطاني والمال البريطاني ، والمشاريع البريطانية

وقد اصطلح الانكليز على تسمية الهند باسم « اغلى درة في التاج البريطاني » وهذا صحيح ، فما تزال الهند بالرغم من حركات العصيان المدني ، وبالرغم من مغزل المهاتما غاندي ، اعظم سوق في الدنيا كلها امام التجارة البريطانية ، فالهند تستورد ٤٠ في المائة من مجموع وارداتها من انكلترا ، ويقول الانكليز انهم هم ايضا يأخذون نحو الثلث من صادرات الهند ، ولكنهم اذ يقولون ذلك لا يشيرون الى ان هذا الثلث هو من المواد الخام اللازمة لصناعاتهم والتي لولاها لما انتشرت المصانع في انكلترا هذا الانتشار الهائل ، ولكان عدد العمال العاطلين في انكلترا عشرة ملايين على الاقل ، لا نحو مليونين كما هي الحال الان

وتقول الصحف الانكليزية ان اهم ما يعنى به الانكليز الان هو ان لا يتسبب الدستور الجديد - الدستور الكبير في نظر الانكليز والقليل الحقير في نظر الهنود - في حدوث اي اعتداء على المشاريع البريطانية التي تقوم برؤوس الاموال البريطانية فمن صالح الهند نفسها ان تبقى هذه المشاريع حية لا تموت

ونقسم نحن ان الانكليز وهم يقولون ذلك للهنود لا يريدون باقوالهم الا التلويح لهم بان دستورهم الجديد الذي صنع في لندن « شيء جميل » وهذا هو غير الصحيح في الموضوع ا .:

الأم مدرستنا الاولى

اثر الامهات في توجيه الحياة

قرأنا اخيراً في البريد الاوربي طائفة من الاقوال الجميلة جاءت عليها مجلة انكليزيه لكثير من العظماء في فضل الامهات عليهم ومبلغ تأثيرهن في توجيه حياة هؤلاء العظماء في زمن الطفولة مما لازمهم طوال حياتهم.

ومما قاله السير اوليفر لودج العالم المشهور « كانت والدتي امرأة ممتازة استثنائية والرجح ان معظم النشاط الذي يتجلى في عملها بصورة نعدها مما يرتاح اليه، آل الى اولادها منها »

ويذكر المستر لويد جورج السياسي والوزير البريطاني المعروف ، عن والدته « انها كافحت كفاحا شديداً في سبيل تربية اولادها الايتام ، على انها لم تتذمر قط ولم تقدر، ونحن اولادها عظمة عقلها وشرف نفسها الا بعد زمان طويل . »

ويقول المستر اديسن المخترع الاميركي الذي كان لخدماته العالمية والانسانية اثر كبير وخالد ايضا

« ان والدتي لم تعمر طويلا فراحت وهي بعد صغيرة في امكانها ان تجالد صنوف الحياة، ولكنها انشأتني وبثت في نفسي تأثيراً لازمني طوال حياتي ولولا تقديرها لي وثقتها بي في اوقات حرجة شديدة لازمتني في مستهل حياتي العملية لما اصبحت مخترعا ولما بلغت هذا الاوج من العظمة والشهرة »

ويقول السر هارى لودر الممثل الكبير « اني مدين لامي بامور كثيرة ولها علي افضال كبيرة ولا ادري كيف ابدأ بالكلام عنها . فقد علمتني قبل كل شيء ان احترم والدي وابالغ في هذا الاحترام وان اقرنه بالحب والشغف، وكثيراً ما كانت تردد علي أنه رب البيت ، ولم تنس العبادة فعلمتني صلاة بسيطة وعلمتني أن اكون دائما شريفا سواء كان ذلك وقت العمل أو اوان اللعب ، على ان اكثر ما علمتني واكثر ما حرصت عليه ايضاً ان العمل هو خير صديق للرجل »

ويذكر الجنرال بوست عن امه « لما كنت حدثا صغير السن كنت اشكو الى والدتي سخرية اخواني في المدرسة من الملابس التي ارتديها وكنت اقول لها « انهم يظنوننا فقراء » فكانت تجيبني « ولماذا تريد منهم ان يعتقدوا عكس ذلك فنحن فقراء فعلا ولا نريد ان نحاول ان نخدع احداً فنظهر بمظهر غير المظهر الحقيقي لنا »

ويذكر اللورد بروكنهير السياسي والوزير الانكليزي اللامع عن والدته « لا اظن ان هناك اولاداً عرفوا اما لها قلب والدتي ولا اذكر انها قالت لي منذ ان كنت حدثا صغيراً كلمة واحدة امتنعت عنها أو تأثرت لها معاني لا اشك لحظة واحدة في اني كنت ارتكب من الاعمال ما استحق معه الكثير من اللوم والتأنيب ولكنها لم تكن تنهرني بل تشير علي في رفق وحنان »

شركة

سيارات غزه

الوطنية

سفريات يومية

بين غزة ويافا

وبالعكس

سيارات

فخمة

سائقون ماهرون

من لا ارض له
لا وطن له

انباء شرقية وغربية

برتقال قبرص

في العدد الاخير من « النيرايست » ان شحن البرتقال من قبرص الى اوروبا مستمر بغير انقطاع رغم الانواء والعواصف وان الحكومة القبرصية تحسن صنعا اذا شجعت زراعة البرتقال الذي تقلع اشجاره الملايين من « البيض الذهبي » وهي عكنها ان تقوم بهذا التشجيع اذا عملت كما عملت الحكومة المصرية فساعدت شركات تصدير البرتقال بالاموال لمدة خمس سنوات

وتقول المجلة ان لقبرص ميزة كبيرة على فلسطين فالسفن في ميناء فاماجوستا البديعة لا تفتر يوما واحداً عن شحن البرتقال في موسمه ، بينما ترغم الانواء السفن في يافا على الابتعاد عن الساحل اياما طوالا في هذا الموسم

جريدة انكليزية

في بلاد تركية - يونانية !

على اثر وفاة ثلاث صحف انكليزية في جزيرة قبرص، ظهرت صحيفة انكليزية يومية جديدة هي « قبرص ميل » وتقول لنا الصحف الانكليزية وهي تنشر هذا الخبر انها تعرف صعوبة تأسيس الجرائد الانكليزية في بلد لا يتكلم فيه الانكليزية الا القليلون ، اذ ان معظم القبرصيين لا يحسنون غير التركية واليونانية

وفي قبرص صحف يونانية كثيرة لم تحاول واحدة منها ان تضيف على صفحاتها صفحة انكليزية ، وهذا ما تقوله (النيرايست) وتدهش له ، لان قبرص مستعمرة من المستعمرات البريطانية

وكم في الدنيا غيرها من المستعمرات!

بلديه الموصل

رفعت بلدية الموصل الى الحكومة العراقية مذكرة بما تراه من طرق الاصلاح اللازمة للموصل ، وعن هذه المذكرة كتب مراسل (النيرايست) في العراق الى جريدته يقول ان البلدية تلح في طلب مد المواصلات التلفونية والتلغرافية بين الموصل وبين سوريا عن طريق دير الزور وفي مد السكك الحديدية بين الموصل وبين بغداد والمناطق المجاورة لها وفي رصف طريق الى تل كلشاك على الحدود السورية - العراقية ، وفي حماية الصناعات المحلية بتعريفة جمركية جديدة وفي تحريم تصدير الذهب من العراق

وتلح هذه البلدية ايضا في نقل دائرة الجمرك من بيراغلات الى تل كلشاك وفي جعل طريق رواندوز - رايات هو طريق التجارة بين شمالي ايران وبين سوريا فهذا الطريق هو افضل الطرق واحسنها بعد ان اصلحه الروسيون عندما احتلوا رواندوز اثناء الحرب العظمى في عام ١٩١٦ ثم اخرجهم منها الاتراك بمساعدة اكراد اربيل ورانيا

وتدرس حكومة العراق هذه المذكرة الان على امل تنفيذ ما يمكن تنفيذه من وجوه الاصلاح الواردة فيها في اقصر ما يمكن من الزمن بعد اتمام المفاوضات التي تجرى الان بينها وبين الحكومتين السورية والايرانية

تباع الدفاع في القدس

عند وكيلها السيد شكري قطينة

انباء العالم عن صحفه الكبرى

وآسفاه على السار

شرعت فرنسا تحس بأزمة مناجمها حتى اصبحت عاجزة عن مد اسواقها في بلادها بالمطلوب من الفحم . وقد صرحت الاوساط الحكومية والبرلمانية ان السبب ليس فقط ازدياد الصناعة الفرنسية ، بل عودة السار الى المانيا . وقد اخذ العمال يضجون في وجه الحكومة من جراء تحديدها واردات الفحم الاجنبية (والمقصود بالاجنبية هنا : المانيا ومقاطعة السار) وعلى كل حال فقد نقصت منتوجات الفحم في فرنسا وزادت واردات المانيا منه . لذلك ففرنسا تعد عودة السار الى المانيا اكبر مشاكلها في العام الجديد على الاطلاق — (فورورتز)

اهل السار

اذا صح ان الالمان من طبيعتهم الخجل فلا تدع اذن ان ابناء السار الان اقحاح الدالك فقد كانوا ينتظرون يوم خاتمة الاستفتاء بفارغ الصبر حتي ينضموا الى « امهم الحنون » وطبيعتهم الاصيلة ليتخلصوا من الضغط الاجنبي الذي ولد في نفوسهم نزاعاً مزعجاً بتسمم ، فرغبوا اشد الرغبة بنزعه . فهم يريدون ان يعملوا بهدوء دون ان تقلق راحتهم كل حين بتذكيرهم انهم ذوو شأن هام جداً في السياسة الدولية ، وفي الحقيقة انهم يريدون ان يتأملوا ببركات السلام !

(ريتنغ)

مثل الريخ الاعلى

يقوم على رأس الحكم الذي يحارب به الريخ العصيان مثل عسكري هو : جيش مدرب من خيرة العناصر البشرية فاليوم ، وللابد ، يسود الريخ روح الجنرال فون سيكت لان الريخ منتظم على هذه الروح يسير على نور الفون سيكت . فهو بذلك سائر على بصيرة وهدى ..

(وارتز)

التاريخ يعيد نفسه

الحقائق تبدو غريبة وتظهر بسيطة فلا يزال هناك من يعتقد ان مصالح انجلترا مهددة من قبل المانيا . ولهذا السبب يهتم المسؤلون عن ادارة دفة السياسة الانجليزية ، باعادة الحالة التي كانت في نهاية القرن الماضي ، حيث كانت كل من المانيا وانجلترا ، ايضاء تتلمسان العلاقات الودية وعقد محالفة بينهما . الا ان النتيجة اسفرت كيفما كان الامر ، عن فشل رغبات « بسمارك » حين علت صيحته الكبرى : « كلا ! » — ففشلت مساع صرفت فيها اعوام طوال . وعلى هذا القياس تقاس خطبة بلدوين الاخيرة حول العلاقات الانجلو — المانية ، بخطبة تشمبرلن عام ١٨٩٩ - ليس فقط بتوطيد علاقة انجلترا بالمعاهدة الثلاثية ، بل بالولايات المتحدة واليابان ايضا

(دانزيجر)

جنة في غابة !

هو وصف لمقاطعة (تتناغار) الصناعية في الهند ، حيث اصبحت هذه (الغابة) مزدحمة بالمصانع والمعامل وجميع اعمال البناء والحديد والمطاعم وكل المرافق الحيوية بعد ان كانت غابة قفراء ومعظم هذا المشروع العظيم يقوم به الهنود باشراف الفنيين من الالمان . نعم ان اميركا اوجدت هذه المقاطعة ولكن الفنيين الالمان هم الذين بعثوا فيها الحياة برهانا قوياً على نبوغنا ودليلا واضحا على تأييد الامم الاخرى

(در انجريف)

في روسيا

في بلادنا اوقات العمل سبع ساعات فقط وفي بلادنا خير نظام للعمل في العالم واحسن اساليب العناية بالامومة والطفولة فالمعالجات الطبية مجانا . والعناية بالصحة العامة من اولى مسائلنا والاحتياطات ضد البطالة اول ما نفكر فيه فلا يوجد لدينا بطالة ولا اثر لاضطهاد الانسان للانسان ولقد محونا ادران الماضي واخرجنا بلادنا من الظلمات الى النور !

(ازفستيا)

ستالين الداهية

يناهز ستالين اليوم الخمسين من عمره ولكنه يتمتع بصحة جيدة ، وساعات فراغه يقضيها مع اصحابه رغم انه قلما يفرغ من العمل . حتى انه لا يخلع معطفه ولا قبعته . وحين كان متزوجا لم يكن لزوجته شأن في شئون الدولة. ولا حصل على اكثر من الضروريات . فهو جندي قدير ولكن بدون تدريب وهو قيصر اليوم لكنه قيصر من الشعب !

(تربيون)

البرنامج الالماني

يظهر ان سياسة المانيا قائمة حتما على برنامج (تدريجي) الدرجة الاولى : السار ثم اوستريا واخير الاتفاق مع بولندا في (التبادل) ومقاطعة دانزغ و (ممر) ليتوانيا . وفي هذه الدرجة الاخيرة تقع تشيكوسلوفاكيا بين نارين فتطالب المانيا بعدد معين من المقاطعات على حدود سكسونيا وحدود أوستريا . وهنجاريا تسترجع سلوفاكيا ، بينما تحلم بولندا بنصيبها من كربتيا الروسية. وهو برنامج يعود الفضل في نجاحه، اذا نجح، الى ايطاليا . فهو الباعث الوحيد الذي دعا هتلر لزيارة فنيسيا . اما الان ، وقد (ارتفعت عن وجه (سامى) البراقع) فقد زاد جهاد ايطاليا على الدانوب اشكالا وصعوبة فصار (يبدو من جانب الغور برق لامع) ! .

وهذا يفسر تفضيل (الميل) كرفض عاجل

(تريبون)

لم يصدقوا

احمرت عيون اللصوص على الخزنه الحديديه في احدى الشركات الكبرى في اسبانيا وداهموا بعضهم عدة مرات في مدة قصيرة واخيرا اهتدت الشركة الى طريقة تدفع بها طمع اللصوص فعلقت على باب الخزانه الاعلان الآتي

(اعلان اللصوص الكرام) !

(ان هذه الخزانه لم يعد يحفظ فيها نقود .. وليس فيها الا كتب قديمة فلا يستفيد اللصوص من كسرها الا السجن !)

غير ان (اللصوص الكرام) لم يصدقوا

هل يتحقق ؟

مشروع مارد لري الصحراء الكبرى

قدر مهندس الماني اسمه هرما سورجل ان ٩٠ الف طن من الماء تدفق في كل ثانية للتعويض عما يفقد من ماء البحر الابيض المتوسط بالتبخر واذا قطع هذا المدد الذي يتدفق الى البحر الابيض من مياه المحيط الاطلنطي بسد مضيق جبل طارق، فان مستوى البحر الابيض ينخفض نحو ستة اقدام في السنة ويكسب البرمن البحر اراضي غنية كثيرة كالاراضي التي على شواطيء بحر الادرياتيك بالقرب من ايطاليا.

وكما يرى المهندس هرما سورجل انه اذا نصبت آلات بخارية عند جبل طارق امكن توليد مقدار كبير من القوة البخارية ويمكن استخدام هذه القوة الهائلة لمشاريع كثيرة تعود بالنفع الكبير منها ري الصحراء الكبرى في شمال افريقيا ويقول هذا المهندس ان المصاعب الفنية في هذا المشروع اهون بكثير واسهل حالا ومراساً من مصاعب السياسة التي لا تعود على الاغلب بفائدة عامة .

اغرب المتاحف

متحف يضم ادمغة المفكرين

تأتينا كل يوم الصحف الاوربية وفيها الغرائب وآخر ما قرأناه من انبائها انه لما مات الرفيق كيوبيشيف نائب الزعيم ستالين وصديقه الوفي المخلص انتزع العلماء دماغه من رأسه وحملوه الى معهد موسكو العلمي حيث اخذوا في درسه وضمه الى دماغ لينين منشيء الشيوعية الحديثة في روسيا السوفياتيه . ونذكر بهذه المناسبة ان العلماء اجروا ابحاثا في دماغ لينين اقتضت تقسيمه الى ٢٠٠٠٠ قطعة صغيرة حتى يتمكنوا من فحص دقائق كل خلية من خلايا الدماغ على حدة ويقوم على هذا الامر عالم الماني متوفر على دراسة ادمغة بني الانسان

وفي متحف موسكو العجيب اكبر مجموعة للادمغة البشرية في العالم وهي لكبار المفكرين وسواهم من الاشخاص الذين اظهروا براعة اثناء حياتهم او ممن كان لهم عبقرية خاصة ولهم ناحية من النواحي وغير مسموح بالدخول لاي زائر يريد التفرج على هذا المتحف بل لابد له من اذن خاص من العالم الالماني الذي يقوم على ادارة المتحف يبيح له الدخول

شكر الى شركة الشرق

للتأمين على الحياة

اني انا الموقع ادناه فؤاد محمود القمبرجي احد اعضاء جمعية موظفي حكومة فلسطين المستخدم بمصلحة دائرة الصحة العامة بيافا أقر واعترف اني قد قبضت مبلغ مئة وخمسين جنيها فلسطينيا من فهمي عمر افندي الدجاني الوكيل العام لشركة الشرق لفلسطين ، وذلك بموجب « شك » مسحوب على بنك باركليز بالقدس تحت رقم C 625648 بتاريخ ٦-٢-٣٥ موقعا من حسن صدقي بك الدجاني بصفته المستشار القضائي لشركة الشرق وذلك مقابل ٣٠ في المئة من مبلغ التأمين على حياتي لدى هذه الشركة بموجب عقد رقم ٨ - ٤٠١٣١٠ مؤرخ ٢١-٨-٣٢ كما واني اعترف باني استلمت من فهمي عمر افندي الدجاني ملحقا خاصا من الشركة مؤرخا في ٢٤-١-٣٥ يعفيني من دفع الاقساط المقبلة عن عقد تأميني المذكور اعلاه

هذا واني مع اسداء شكري الجزيل لشركة الشرق ووكيلها العام لا يسعني الا الاعجاب بهذه الشركة وشروطها الممتازة وان احض كل موظف من زملائي موظفي حكومة فلسطين بان يشترك بالمشروع الخاص الذي عملته هذه الشركة خصيصا لموظفي حكومة فلسطين ، وان يؤمنوا على حياتهم لديها لاسيما وقد وضعت بهذا المشروع لكل من يؤمن على حياته لديها ما يحتاج اليه الانسان من التأمين ضد الاخطار وضمان المستقبل علاوة على الاشتراك بالارباح عن طريق اليانصيب السنوي الذي تمنحه هذه الشركة كل من يؤمن على حياته لديها ،

اعلان

لا فرق بين زعيم ووضيع في الخيانة الى من يريد إن يخدم بلاده

ستعود جريدة المطرقة الى الصدور قريبا وستعنى بالمواضيع الاتيه:

١ — ملاحقة السماسرة وبائعي الاراضي منذ الاحتلال حتى الان

٢ — فضح السماسرة وبائعي الاراضي من الطبقة الوطنية الممتازة من رؤساء واعضاء البلديات والمجلس الاسلامي واللجان التنفيذية والجمعيات الاسلامية المسيحية ومؤتمر الشباب وحزب الدفاع الوطني والمجلسيين والاستقلاليين، وكل من ينتسب الى الهيئات الوطنية بقصد المتاجرة باسم البلاد ، والاطباء والمحامين والتجار والموظفين

٣ — المطرقة ستنشر كل ما يصل اليها دون تردد ولا احجام فعلى كل [illegible] بلاده ان يوافينا بما يعلم عن هذه الجرائم بعد التثبت منها وتعزيزها بالارقام [illegible]

صاحب جريدة المطرقة

الدكتور خليل ابو العافية

يافا ص . ب ٢٠٥ تلفون ٥٣٩

تعزية الاستاذ عوني بك عبد الهادي

الاستاذ ابراهيم — يافا

تأثرت كثيراً للحادث المفجع اقدم تعازي الحارة واشاطركم الاسى

القدس عوني

تعزية استاذ العربية الكبير

حدث ت لاديب الالمعي والكاتب البارع الاستاذ ابراهيم :

قرأت نبأ مصابكم بشقيقكم الاكبر (رحمة الله عليه) وليس كالرزئة بالشقيق ذا مودة رزية ومثلكم من جاء عند قضاء الله من (الصابرين الذين اذا اصابتهم مصيبة قالوا انا لله وانا اليه راجعون » ولئن كان الموت الامر المهول ، ... — وهناك الانكليز وهناك جلب الانكليز وهناك ذل العرب والمسلمين — نردد في كل يوم قول القائل

نحن والله في زمان غشوم
لو رأيناه في المنام فزعنا
اصبح الناس فيه في شر حال
حق من مات منهم ان يهنا

في ١١ من ذى القعدة ١٣٥٣

محمد اسعاف النشاشيبي

تعزية فخامة ابراهيم باشا هاشم

عزيزي ابراهيم

تحية.. وبعد فقد قرات اليوم خبر وفاة شقيقكم على اثر عملية جراحية. فساءني هذا الخبر وشعرت بحزن عميق لايخفف اثره غير اعتقادي بالقضاء والقدر والاجل المحتوم

فالله اسال ان يلهمكم الصبر وان يسكن الفقيد الجنة ويمد في عمركم لتواصلوا جهادكم المجيد فى سبيل الامة ختاما اهديكم تحياتى

١٥ ـ ٢ ـ ٣٥ المخلص

ابراهيم هاشم

رئيس وزراء حكومة شرق الاردن

تعزية سعادة روحى بك عبد الهادى

عزيزى ابراهيم

ارجو ان تقبلوا تعزيتى القلبية بفقيدكم العزيز واني ارجو الله ان يتغمده برحمته وان يلهمكم الصبر والسلام عليكم

القدس روحى عبد الهادي

تعزية سعادة سليمان بك عبد الرازق

عزيزي الاستاذ ابراهيم : سلاماً واحتراماً وبعد فاني قرأت اليوم في جريدة الدفاع خبر وفاة شقيقكم الاكبر رحمة الله .. فتأثرت لمصابكم واني اقدم لحضرتكم تعزيتى المقرونة بالدعاء لله جل وعلا ان يتغمد فقيدكم بالرحمة والغفران وان يمن عليكم بالصبر والسلوان ويحفظكم من كل سوء وان يجعل هذا المصاب خاتمة احزانكم وتفضلوا بقبول تحياتى وفائق احترامي

المخلص

سليمان عبد الرازق طوقان

الاستاذ ابراهيم — الدفاع يافا

نشاطركم الاسى بفقيدكم الكريم

القدس محمد يونس الحسيني

الاستاذ ابراهيم — يافا

مصابكم مصابنا نشاطركم الاسى

عبد الرحمن ناميه احسان هاشم

جريدة الدفاع الاستاذ ابراهيم — يافا

انا لفقده محزونون

عكار انور

تعزية فضيلة الاستاذ

الشيخ راغب ابو السعود الدجانى

حضرة الاخ الفاضل السيد ابراهيم المحترم

اخذت خبر وفاة اخيكم العزيز بكمال الحزن والاسى واساله تعالى ان يتغمده بالرحمة ويسكنه الجنة ويلهم والده واخوته وآله الصبر وان يحفظكم جميعا

راغب ابو السعود الدجانى

تعزية

الاستاذ شريف صبوح

حضرة الاخ الاديب السيد ابراهيم

بمزيد الاسى اقدم اخلص التعزية لحضرتكم بمصابكم الفادح بفقد المرحوم شقيقكم رحمه الله رحمة واسعة والهمكم الصبر الجميل وانا لله وانا اليه راجعون

شريف صبوح

تعزية هيكل سليمان

بالمرحوم جلالة الملك على

ابرق محفل هيكل سليمان في يافا برقية الى صاحب الجلالة الملك غازي واخرى الى صاحب السمو الامير عبد الله معزيا بفقد المغفور له جلالة الملك علي هذا نصها

محفل هيكل سليمان يرفع الى جلالتكم تعازيه بالمصاب الاليم . للفقيد الرحمة . وللعرب بجلالتكم العزاء . الرئيس

وهبة عازي

تعزية سعادة الدكتور الخالدي والمربى الكبير الاستاذ احمد سامح بك الخالدي

الاستاذ ابراهيم — يافا

اقبلوا تعازينا الحارة بمصابكم الاليم

القدس احمد الخالدي حسين الخالدي

تعزية الاستاذ الكبير اسعد داغر

الدفاع — يافا

تقبلوا تعزيتى الخالصة

مصر اسعد داغر

تعزية الاستاذ المفضال عجاج نويهض

تلقى الاستاذ ابراهيم الكتاب الاتي من الاستاذ عجاج نويهض

اخي ابراهيم

ارجو ان تتقبل خالص تعزيتي بوفاة المرحوم شقيقكم الاكبر واني اشاطرك الاسى بفقده رحمه الله رحمة واسعة ولله الامر من قبل ومن بعد

القدس عجاج نويهض

جسر شارع العجمى

يكلف ٣٠ الف جنيه

اول مشروع من نوعه فى فلسطين

اتصل بنا انه تقرر القيام بمشروع هام في المدينة ، ونعني به انشاء جسر في شارع العجمي عند ملتقى شارع الملك فيصل ومقبرة الارمن بحيث يعلو مستوى ارض شارع العجمى الحالية وتخفيض ارض شارع ... انخفاضا كبيرا .

والغاية الرئيسية من انشاء هذا الجسر والقيام بعملية الحفر لتخفيض مستوى شارع فيصل هي تتمة فتح شارع فيصل مخترقاً مقبرة الارمن فحارة المريش الى شاطىء البحر بحيث يكون ، وشاطىء البحر في جهة بركة قمر ، على علو واحد تسهيلا لحركة النقليات التي سيخصص لها هذا الشارع من الجمرك ، تجنباً للمصاعب التي تنجم عن ابقاء العلو والهبوط كما هي الحالة في طريق الخضر -الميناء حالياً .

ولقد باشر العمال يوم امس (اول جمعة) بعملية الحفر ونقل الاتربة ، كما انهم اغلقوا نصف شارع العجمي الرئيسي بالقرب من منطقة العمل وابقوا نصفه فقط لحركة المرور ، وهذا المشروع كما يذكر القراء ، هو الذي قام فريق من السكان ، لا سيما اصحاب الاملاك في تلك الجهة ، بمعارضته يوم ان استشارتهم الحكومة بالموضوع

وستبلغ نفقات هذا المشروع كله بما فيه مصاريف اقامة الجسر الحديدي وترصيف الشارع بعد تعبيده ثلاثين الف جنيه .

اما حصة البلدية من هذا المبلغ فهي الثلث فقط ، والباقي ، وقدره عشرون الف جنيه ستقوم بانفاقه دائرة الاشغال العمومية لان هذا الشارع ، رغم ما سيدخله من تحسين محلي على المدينه تعد منفعته عامة يستفيد منها تجار كافة مدن فلسطين لانه سيكون خط اخراج البضائع الواردة من البحر اليهم .

وسيكون مبلغ انخفاض ارض شارع فيصل ٦ امتار عن المستوى الحالي وترفع ارض شارع العجمي مترين عن مستواها الحالي ايضا فتجتاز السابلة والسيارات الذاهبة الى العجمي فوق الجسر والذاهبة من الجمرك لشارع فيصل او بالعكس تحت الجسر .

وستخصص سلالم فى جانبي الجسر من جهة شارع فيصل للذين يودون النزول اليه او الطلوع الى شارع العجمي

وستقوم دائرة الاشغال العمومية ببناء سور ملاصق لجميع الابنية التي تحد الشارع المراد تخفيضه محافظة على سلامتها كما انه ستدفع تعويضات لجميع اصحاب الابنية التي ستتضرر جدياً من هذا المشروع .

هذا الان هو اهم مشروع عمراني يتحدث به السكان في يافا ، وهو على ما نعتقد الاول من نوعه في داخل مدن فلسطين رغم انتشار امثاله فى بلدان اوربا

وغاية ما نرجوه بصدد هذا المشروع هو ان لا يظلم احد من اصحاب الاملاك التي ستتضرر في سبيل النفع العام ، بل انه من الضروري جدا تعويضهم تعويضا عادلا .

دائرة المهاجرة

يسرنا ان نلقى الانتقادات التي نوجهها من وقت الى آخر لبعض دوائر الحكومة بقصد المنفعة العامة اهتماما لدى اولياء الشان من رجال الحكومة

من ذلك ما علمناه ان دائرة المهاجرة نظرت الى ما كتبناه عن خلو دائرة المهاجرة في يافا من موظف عربي يستطيع ان يقابل اصحاب الاعمال العرب او ان يستمع لشكاياتهم فعينت السيد (منسي) من اهالى حيفا ومن موظفي دائرة البوليس فيها فنقلته الى دائرة المهاجرة والسفر في يافا بوظيفة باشكاتب

نرجوا ان تكون تعيين هذا الموظف لهذه الدائرة تعيينا دائميا حتى يستطيع ان يلم باحوال المدينة وعطاليب الاهلين فينصفهم مما كانوا يشكون منه .

قضية شركة مراد

وموعد صدور الحكم

واخيرا ، بعد جلسات عديدة والاستماع لافادات عشرات من الشهود اجتهاداً في حصر تركة المرحوم فردريك مراد فى فئة معينة من العدد الكبير المطالب بها

وبعد ان دافع كل محام دفاعاً مجيداً انتصارا لموكلية ولاحقيتهم بهذا الارث الضخم الذي كان منذ وفاة مخلفه ، سببا لاشغال الرأي العام ولاقلاق راحة عائلات كثيرة في بقاع شتى من الكرة الارضية ولتشتيت افكار عديدين من وطنهم ومسقط رأسهم الى فلسطين املا بالحصول على هذا الارث الضخم

انتهى سعادة المستر كوبلاند رئيس المركزية في يافا يوم الجمعة من سماع مرافعة المحامين النهائية ، ثم رفع الجلسة على ان تعقد ثانية في الساعة العاشرة من صباح يوم الجمعة القادم فى ٢٢ الجاري لاصدار قراره بشأن هذا الارث ومصيره

حادث مؤلم

ولكنه دروس وعبر

ليس يعنينا ان نعرف السبب بوقوع الحادث الآتي اذ قد يكون الشباب العرب ، وقد يكون من اليهود ، فهذا من خصائص البوليس الذي لم يحضر لمكان الحادثة الا بعد ان ضج سكان الاحياء المجاورة والتي اسفرت عن سقوط جرحى . ويتلخص الحادث في ان بعض شبان العرب كانوا جالسين فى الطابق العلوى من مقهى لورانس مساء يوم الجمعة ، وهو اليوم الذي يزدحم فيه هذا المقهى بفتيان وفتيات اليهود

وقبل ان تبدأ المعركة تقدم احد شبان اليهود الى الشبان العرب وهم جلوس حول مائدة واحدة وطلب اليهم ان يغادروا المكان حالا ، لاسباب قد تكون موجبة لذلك ، وقد لا تكون ذلك ما قلنا انه من خصائص البوليس اظهاره ، ولكن العرف والعادة كانتا تقضيان ، حتى لو كان في الامر ما يدعو الى ذلك ، ان يطلب مثل هذا الامر من صاحب المحل نفسه لا من رواد مثلهم مثل الآخرين

ولما رفض الشبان العرب الاذعان لطلب الشاب اليهودي انهال عليهم لكما (بالبوكس) وفجأة اطفأت الانوار ، وهجم اكثر من ٣٠ شخصاً من اليهود على العرب الستة واشبعوهم ضربا وركلا

وما هى الا برهة وجيزة حتى استعملت الكراسي بين الفريقين وزجاجات الصودا والكازوز ، واكواب الماء وبقية الاواني التي تيسر الوصول اليها ساعتئذ

كانت معركة حامية الوطيس تغلب فيها شبان اليهود وشاباتهم اللواتي اشتركن بهذه المعركة على العرب وهم الاقلية بينهم فاصيبوا ستتهم بجروح مختلفة ، كانت جراح اثنين منهم بليغة ويظن ان احدها مصاب بضربة موسى حادة

وكذلك اصيب الشبان اليهود بجراح مختلفة ويظن ان احدهم اصيب بكسر في ذراعه كما ان فتاة يقال انها اصيبت بجرح بليغ في وجهها وعينها

والغريب فى الامر ان تقع حادثة مثل هذه بين فريق كبير ، يذهب ضحيتها نفر من الشبان ليس بالقليل أصيبوا إصابات مختلفة والبوليس ، المحافظ على الامن كان آمناً ساعتئذ يبعده عن مقهى لورانس مكان الحادثة

هذا ملخص تفاصيل الحادث المؤلم كما اتصل بنا ، فعسى ان يكون منه عبرة للشبان العرب ...

محكمة الجنايات

الكبرى في يافا

تنعقد محكمة الجنايات الكبرى في الثغر قبل ظهر الغد (الاثنين) فى المحكمة المركزية بيافا برئاسة سعادة القاضي الاول المستر بيكر وعضوية كل من المستر كوبلاند رئيس المحكمة المركزية بيافا وعزت بك نمر والدكتور ماني وستنظر فى ثلاث قضايا قتل

لجنة استئنافية

لضريبة الاملاك

اتصل بنا ان فخامة المندوب السامى عين لجنة استئنافية يرجع اليها فى حل الاعتراضات التى ترفع اليها بشأن ضريبة الاملاك وذلك لقضاء ارملة مؤلفة من السيد موسى ناصر رئيساً والسيد بطرس ناصر عضواً موظفا والسيد جورج كته عضوا غير موظف

وعلمنا ان فخامته عين عدة لجان استئنافية اخرى للغرض ذاته فى جهات شتي من مدن فلسطين .

يقع فى بئر

جاء الى دائرة بوليس القرى خبر مفاده انه وقع فى بئر في قرية صميل غلام يدعى احمد الشنير البالغ من العمر عشر سنوات

النقليات الجوية

علمنا من دائرة الزراعة في يافا ان الحالة الجوية لمدة ٢٤ ساعة ابتداء من ظهر الامس السبت في ١٦ ـ ٢ ـ ٣٥ ستكون كما يلي

ستهب رياح جنوبية متجهة صوب الجنوب الغربي معتدلة ولكنها رطبة قد تصحبها زخات محلية . ومن المحتمل ان يتغير الطقس فى اخر اليوم التالي (اليوم الاحد) فتتساقط امطار غزيرة .

اعمال البحر

توقف اعمال الشحن والتفريغ في ميناء يافا طيلة يوم امس ايضا بسبب هياج البحر ، بالرغم من ان البواخر اقتربت الى الميناء اكثر من اليوم السابق

وبهذه المناسبة نقول ان صناديق البرتقال التى شاهدناها مرصوفة على جانبي الطريق فى ساحة الجمرك وعلى الاسكلة يستغرق شحنها يومين كاملين متى هدأ البحر

شجار فطعن

نشب امس شجار بين فريق من الاهلين في شارع المحطه بيافا نتج عن اصابة صافي ابن صالح سمعان بطعنة يقال أنها من سايس صالح

وبعد ان نقل المصاب الى مستشفى الحكومة بيافا قبض على المتهم وهو من اهالي طولكرم

اما المصاب فهو من اهالي الشام القاطنين يافا ، وقد تبين فى المستشفى ان حالته خطرة .

نشال

قبض البوليس امس على محمد محمود ابو درغال لانتشاله ٥٥ غرشا من جيب محمد ابن سليمان عصفار من اهالي خان يونس وذلك داخل غرفة محطة يافا حيث يشتد الزحام بين المسافرين

المياه للقدس وتخمين الخبزاء

خبر يثير ضجة بين الاهلين

نشرت زميلتنا «فلسطين» فى عدد الامس خبراً اتصل بها من مصدر ثقة جاء فيه ان منابع رأس العين المنوي سحب المياه منها الى القدس لا يمكن ان تقدم الكمية المطلوبة من المياه لمدينة القدس كما قدرت الحكومة بناء على قرار الخبراء الذين فحصوها

ثم قالت الزميلة وبناء على ذلك فقد توقفت الاعمال في مد الانابيب وغير ذلك حتى يدرس المشروع جيداً من من جديد على ضوء البحث الذي سيقوم به خبيران حضرا خصيصا

وقد اتصل بنا انه لن توقف اعمال مد الانابيب وغيرها من الاعمال تسير بنشاط ملحوظ يشاهده جميع المسافرين بين يافا والقدس

اما ما يتعلق بان (رأس العين) لا لاتكفى مياهها التوريد الكمية الكافية لمدينة القدس فقيل لنا ان ذلك كان معلوما لدى الحكومة منذ مباشرتها في العمل اوقبله ، وانها لم ترسل في طلب الخبيرين الجديدين الا لتستدير برأيهما في الجهة المناسبة لسحب المياه منها مع نبع رأس العين لسد حاجة القدس . ويستدل مما تقدم ان المشروع سائر الى النهاية لا محالة وانه لن يقف في وسط الطريق بعد ان صرفت هذه المبالغ الجسيمة فى سبيله ، وبعد ان عقدت القروض لاجله

سرقة الدراجات

رغم تيقظ رجال البوليس وسهرهم المتواصل ، ورغم المنشور الذي اذيع في الاسبوع الماضي على الجمهور بخصوص سرقة الدراجات في تل ابيب ، رغم هذا كله ، لايزال اللصوص المهرة ناشطين في عملهم باطمئنان نشاطا يثير العجب .

— ١ —

هذا المدعو راسين سوليدر من سكان تل ابيب يحضر الى دائرة البوليس مولولاً صائحاً لفقده دراجته بعد ان تركها فى الشارع بضع دقائق فقط لقضاء حاجة له في دكان قريب منه ، ومن المكان الذي ترك فيه دراجته ، وهو شارع اهل بالسكان ، شارع يافني في تل ابيب

— ٢ —

اما شمعون هالكر فما ان انجز عمله داخل العمارة التي ترك في خارجها دراجته حتى دهش اذ انه لم يجدها . وقد ذهب بحثه عنها سدى فاضطر ان يعلم البوليس بالامر

فعزاء لكما ايها المنكوبان انكما ليسا الاولين ، ولن تكونا الاخرين بمثل هذه النكبة في (عاصمة ملككم)

استدراك

قال مراسلنا فى القدس :

اعلمتنا عقيلة الاستاذ مغنم افندي مغنم انها لم تكن السيدة الوحيدة التي ذهبت الى بيسان وحيفا مع مندوبتي الاتحاد النسائي الدولي كما نشرت بعض الصحف لمراسليها في حيفا بل ان وفد السيدات الذي صحب هاتين المندوبتين كان مؤلفا ايضا من حضرات السيدات الفاضلات عقيلة الاستاذ عوني بك عبد الهادي والانسه شهند الدزدار والانسه زليخه الشهابي وعقيلة نبيه بك العظمه وعقيلة الاستاذ عبد اللطيف بك صلاح وان هذا الوفد زار اثناء وجوده في حيفا عرب الزبيدات في مضاربهم لمؤاساتهم فى مصابهم وقدم لهم كمية كبيرة من الالبسة والاطعمة باسم جمعية السيدات العربيات بالقدس وقد رجت السيدة متيل مغنم الى مراسلى الصحف ان يتحروا الحقيقة فى ما ينشرونه من الاخبار فلا يغمطوا احدا حقه خصوصا وان السيدات الفاضلات المذكورات ما زلن يتجشمن المشاق ويقدمن كل تضحية في كل مناسبة في سبيل قضية البلاد

ضرر الامطار

في برقين

قال مراسلنا فى جنين :

كان من تأثير الامطار الغزيرة والسيول الجارفة التي هطلت في المدة الاخيرة ان خربت انابيب الماء والمزروعات كما ان طريق برقين وجنين اصبح في حالة غير صالحة وقد طلب من الحكومة تصليح الانابيب والتعويض عن المزروعات التى اتلفت ولكن الحكومة لم تعن العناية الكافية بهذه الطريق ولا بالقرية كلها ونرجو ان تنظر الحكومة هذه القضية نظرة فيها بعض العناية

سفر شقيق

سماحة رئيس المجلس الاسلامي الاعلى

قال مراسلنا فى القدس :

غادرنا الى مصر حضرة الاستاذ فخري بك الحسيني شقيق سماحة الحاج امين افندي الحسيني لتمضية بضعة ايام فيها انتجاعاً للصحة.

تلفونات الدفاع وبرقياته الخاصة

اتجاه الانظار

(بقية المقال الافتتاحي)

— وهل تظنون ان ايطاليا عازمة حقيقة على محاربة الحبشة ولا سيما بعد التدابير العسكرية التي اتخذتها اخيراً ؟

— ان اسباب الخلاف بين ايطاليا والحبشة غامضة يرويها كل من الفريقين حسب هواه ، ولا اظن انه يمكن معرفة الحقيقة الا اذا تولت درسها عصبة الامم بارسال لجنة خاصة الى المناطق المختلف عليها ، وقامت بعمل جدي لتعيين الحدود فيها ، فاذا نجحت العصبة هذه الخطة فلا يبقى مجال لحرب تضعف القوة التي تحتاج اليها ايطاليا الان لمواجهة المشاكل الاوربية ، وتفقدها كثيراً من نفوذها في الشرق ، ولا سيما في البلدان التي بدأت تعتقد بنزاهة ايطاليا وعدلها بالنسبة الى الدول الاستعمارية الاخرى

جمعية الاصلاح الاسلامية تشكر

سماحة رئيس المجلس الاسلامي الاعلى

ارسلت جمعية الاصلاح الاسلامية في محلة ابي كبير بيافا كتاباً تشكر فيه سماحة رئيس المجلس الاسلامي الاعلى الحاج امين افندي الحسيني لتبرعه بدونم ارض من كرم الشيخ رسلان لاقامة مدرسة لتعليم اولاد تلك المحلات وتثقيفهم والجمعية واهل تلك المحلة يحفظون له هذا العمل والمساعدة في خدمة ابنائهم

كمية الامطار

بلغت كمية الامطار التي تساقطت في اليومين الماضيين بالاضافة الى الكمية التي هطلت منذ ابتداء الموسم كما يلي :

تل ابيب	٦٦٤،١	مليمتراً
غزة	٣١٤،٩	«
المجدل	٤٤٩	«
بئر السبع	٢١٧	«

وهذه الارقام هي التي سجلت في دائرة الزراعة بيافا حتى صباح يوم ١٦ ـ ٢ ـ ٣٥

اعلان

بناء على الاسباب الثبوتية التي اقيمت لدى فقد حجرت على الرجل كامل ابن احمد افندي ابن حسين الحمد الله من قرية عنبتا التابعة لطولكرم لسفهه وتبذيره وتصرفاته الشاذة التي لا ينطبق عليها الشرع والعقل ومنعته من سائر التصرفات القولية اعتباراً من تاريخ اليوم التاسع من شهر ذي القعدة سنة ثلاثة وخمسين بعد الثلاثماية والف الموافق ١٢ ـ ٢ ـ ٩٣٥ وليحيط الجمهور علماً بذلك وتوفيقاً للمادة ٩٦١ من المجلة صار اعلان ذلك حسب الاصول

١٢ ـ ٢ ـ ٩٣٥ وفي ٩ ذي القعدة سنة ١٣٥٣

قاضي طولكرم

محمد صبحي خيزران

اعلان

تعلن ادارة اوقاف يافا بيع احطاب شجر كينا مقلوعة وموجودة في ارض وقف روبين للمزاودة العلنية . فعلى الراغبين معاينة الاخشاب في محلها ومراجعة ادارة الاوقاف خلال اسبوع واحد من تاريخ هذا الاعلان

مامور اوقاف يافا

محمد العنيفي

برقيات التعازي بفقيد العرب والاسلام

ارسل سمو الخديوي عباس حلمي باشا ثلاث برقيات تعازي في وفاة المغفور له جلالة الملك علي الاولى لجلالة الملك غازي المعظم وهذا نصها :

صاحب الجلالة الملك غازي المعظم ـ بغداد

حزنا حزناً اليماً لوفاة صديقي الجليل الملك علي فأقدم لجلالتكم صادق التعزية وأسأل للفقيد الرحمة والرضوان — عباس حلمي

حضرة صاحب السمو الامير عبد الله امير شرق الاردن

تلقيت الان خبر هذا المصاب العظيم وقد اسفنا الاسف الشديد على عدم امي معكم واسفي اشد لعدم قدرتي الحضور لاشارككم فيما يجب نحو فقيدنا كريم فأسأل الله ان يلهمكم اجمل الصبر وان يجزل لكم الاجر وان يحفظم عماداً للاسرة الهاشمية الطاهرة — عباس حلمي

سمو الامير عبد الاله ـ بغداد

اعزيكم صادق التعزية وأسأل الله ان يتولاكم بالصبر الجميل — عباس حلمي

جلالة الملك المعظم ـ سمو الامير عبد الله المعظم — سمو الامير عبد الاله — بغداد .

عزيز الاسى نرفع للعائلة الهاشمية الكريمة اخلص التعزية بفقيد العرب والاسلام العظيم جلالة الملك علي رحمه الله والهمنا الصبر

امين الحسيني رئيس المجلس الاسلامي الاعلى

جلالة الملك غازي المعظم — سمو الامير عبد الله — بغداد

الخطب جلل والرزء عظيم — تعزيتنا الصادقة لمولانا المعظم وللاسرة الهاشمية الجليلة ، تغمد الله فقيد العرب بالرحمة والرضوان

سامي السراج — احمد حلمي

جلالة الملك غازي المعظم — سمو الامير عبد الله — سمو الامير عبد الاله بغداد .

جلالة الملك غازي نصره الله — بغداد

مصاب الامة العربية عظيم اعمال جلالة الفقيد خالدة وحياته مثل اعلى عرب فلسطين يعزون جلالتكم — راغب النشاشيبي

ارسل الاستاذ ابراهيم البرقيتين الاتيتين الى صاحبي الجلالة والسمو معزياً في فقيد العرب والاسلام المغفور له الملك علي :

حضرة صاحب الجلالة غازي المعظم ـ بغداد

عزاء آل البيت بفقيد العرب والاسلام لجلالتكم العمر الطويل الحافل

سمو الامير عبد الله المعظم ـ بغداد

الصبر كما قال جدكم العظيم عند الصدمة الاولى لسموكم ولكم آل البيت العمر الطويل الحافل والعين الساهرة على مستقبل العرب والاسلام

جواب سمو الامير عبد الله للدفاع

تلقينا البرقية الاتية من بغداد من صاحب السمو الامير عبد الله جواباً على البرقية التي بعثها الاستاذ ابراهيم

يافا صاحب الدفاع السيد ابراهيم الشنطي

شكراً جزيلاً — عبد الله

تعزيتي الحارة بفقد الراحل العظيم فرع الدوحة الهاشمية الكريمة

الدكتور حسين الخالدي : رئيس بلدية القدس

كبير الامناء — بغداد

قلوب العرب تبكي الماً لفقد الملك علي وفلسطين الحزينة تقدم تعازيها الحارة لجلالة الملك وسمو الامير عبد الله وتشاطرهما الاسى

وكيل رئيس اللجنة التنفيذية العربية : يعقوب فراج

ارسلت لجنة مؤتمر الشباب البرقية التالية الى بغداد

جلالة الملك غازي ـ سمو الامير عبد الله بغداد

شباب فلسطين يبكي الفقيد العظيم عزاء للعروبة والاسلام

يعقوب الغصين — رئيس لجنة مؤتمر الشباب

جلالة الملك غازي المعظم ـ بغداد

اذهلتنا الفاجعة خسارة العرب بالفقيد لا تقدر له جنات عدن ولكم وللامة الصبر — النادي الرياضي الاسلامي بيافا

سمو الامير عبد الله المعظم — بغداد

عرب فلسطين المخلصون لسموكم يشتركون مع الامم العربية في الحزن على فقيد العرب ويعلقون آمالهم عليكم ويجددون اخلاصهم لسموكم — راغب النشاشيبي

عماد الدوحة الهاشمية جلالة الملك وسمو الامير المعظمين

اقدم واجب التعزية بفقيد الامة العربية الكريمة اتضرع الى الله ان يتقبلكم الاذى الجميع — شكري التاجي

ارسل مجلس بلدية يافا البرقية الاتية الى صاحبي الجلالة والسمو معزياً في فقيد العرب والاسلام المغفور له جلالة الملك علي :

صاحب الجلالة الملك غازي المعظم وصاحب السمو الامير عبد الله المعظم — بغداد

بكل وجوم تلقى مجلس بلدية يافا المصاب الجلل مصاب الامة مصاب [illegible] عزاء لكم آل البيت الاطهار

سادتنا الاشراف الهاشميين — بغداد

الفقيد العظيم الى روح وريحان وجنة نعيم مع الرسول والمرتضى والبتول اجر لكم [illegible] — [illegible] النابلسي

عمان

حريق كبير في سراي الحكومة بالسلط

في الساعة ٩ من مساء الجمعة ١٥ الجاري اندلعت السنة النيران في احدى دوائر الحكومة وامتد لهيبها الى كل الدوائر واخمدت حوالي نصف الليل ونسبب عن ذلك احتراق معظم اوراق وسجلات كافة الدوائر خصوصاً دائرة المدلية وكانت خسائر ارباب القضايا لا تقدر لفقدهم اوراقهم ومستنداتهم وقد قبض على اربعة من اهالي السلط وبعد التحقيق افرج عنهم وحقيقة الحادث انه حضر الى سراي الحكومة خادم الدائرة بقصد تنظيف المكاتب قبل حضور الموظفين يوم السبت ولبرودة الطقس اشعل المدفئة ونظراً لانها تركت مشتعلة سهواً فكانت النتيجة سقوط شرر منها على الاخشاب مما أدى الى هذا الحادث

سقوط طائرة بريطانية

في الساعة الخامسة من مساء الجمعة سقطت الطيارة [illegible] التابعة لشركة الطيران الامبراطوري على بعد ٤ اميال شمال [illegible] الذين بها ان سقطت [illegible] ولكن [illegible] وانتشلها ركابها باعجوبة وارسلت لهم الاسعافات [illegible] لاسلكي الطيارة واحضر الركاب والموظفون الذي عددهم ١٣ راكبا الى عمان بسيارات قوة الطيران ويقال بان الطيارة اصبحت عديمة النفع وبعد جفاف الارض ستنقل الى عمان

بلاغ رسمي صادر عن رئاسة الوزراء

١ — في الساعة التاسعة من مساء يوم الجمعة الواقع في ١٥ ـ ٢ ـ ٣٥ شبت النار في دار الحكومة في السلط وبالرغم من الجهود الكبيرة التي بذلت لاطفائها والتخفيف من اضرارها فقد كانت قوية لدرجة التهمت السقف باكمله مع جميع الاقسام [illegible] في دوائر الحكومة

٢ — غير انه لحسن الحظ امكن تخليص القسم الاعظم من سجلات الحكومة وقيودها واهمها سجلات دائرة الاراضي والمالية والاوقاف وقيود القائمقامية اما قيود المحكمة والاوقاف فقد ذهب اكثرها مع الاسف في النار

٣ — [illegible]

نابلس

افتتاح فرع جديد للبنك العربي

تمت الترتيبات في عمارة البنك العربي الجديدة في نابلس [illegible] امس الخزائن الجديدة وتم فرش البنك [illegible] الحديث [illegible] في اول الشهر القادم وقد عين مديراً للبنك المذكور حضرة الاستاذ [illegible] الخالدي ولا شك ان مدينة نابلس العربية ستقبل على هذه المؤسسة [illegible] كبيراً وعلمت ان عطوفة الاقتصادي الكبير احمد حلمي باشا سيشرف نابلس في يوم افتتاح البنك العربي ليشرف بنفسه على حفلة الافتتاح

القافلة الاولى من حجاج نابلس

سافر [illegible] صباح امس القافلة الاولى من اهالي نابلس الى الحجاز لاداء فريضة الحج ويبلغ عددها ١٨ شخصا من رجال ونساء رافقتهم السلامة

البرقيات الخارجية

القاهرة في ١٦ شباط [illegible]

ايطاليا

احتجاج الحبشة على [illegible] الايطالية

تلقت الحكومة الايطالية احتجاجا من حكومة [illegible] الجيش جاء فيه انه لا مبرر لهذه التعبئة [illegible] بين الحكومتين

والمعلوم ان ايطاليا تقترح انشاء منطقة حياد [illegible] حوبي » ولكن الامبراطور هيلا سلاسي رفض هذا الاقتراح [illegible] والوال تحت يد ايطاليا

وقد صرح الامبراطور بما يتعلق بتعبئة الجيوش الايطالية بان [illegible] الحبشية المرابطة في ولايتي « هرر » و « بادي » على الحدود تكفي لصد اي هجوم خارجي بدون احتياج الى قوات اضافية

وجاء من رومة في بلاغ رسمي ان قوات حبشية يبلغ عددها ١٥٠ الف جندي احتلت قرية « فيدار » القريبة من حي اوال » بدون خسارة في الارواح لان الجنود الايطالية كانت قد انسحبت منها في ٢٩ يناير الماضي

القدس

اجتماع لتأليف حزب جديد

كنت ذكرت لكم برسالة سابقة نشرت بالعدد ٢٤٨ من الدفاع ان الاستاذ جمال الحسيني وزع رقاع دعوة على بعض المشتغلين بالقضية الوطنية يدعوهم لحضور اجتماع يعقد بهذا اليوم

وقد لبى دعوة الاستاذ حضرات من وجهت اليهم الدعوة وعقدوا اجتماعا في احدى قاعات المجلس الاسلامي الاعلى وتباحثوا بضرورة تأليف حزب جديد يعيد الى الحركة الوطنية نشاطها بعد هذا الركود الطويل ، والاغلب انهم قرروا تأسيس حزب جديد اطلقوا عليه اسم حزب (الوحدة العربية) وقد استمر هذا الاجتماع من منتصف الساعة الثانية الى وقت متأخر ولم يسمح لاحد بحضوره الا الذين ارسلت اليهم الدعوة

قضية دائرة الاوقاف على شركة روتنبرغ

نظرت محكمة الاستئناف العليا المؤلفة من اصحاب السعادة المستر كوري والمستر بيكر والاون مروبكن في القضية المستأنفة من دائرة الاوقاف بيافا ضد شركة روتنبرغ وقد كانت محكمة التسوية في يافا ردت دعوى دائرة الاوقاف وبعض اصحاب الاراضي لوائمه على ضفتي نهر العوجا زاعمة ان امتياز روتنبرغ قد الغى جميع عقود اصحاب الاراضي الواقعة على ضفتي النهر المذكور وكان يرافع عن الاوقاف فضيلة الشيخ راغب ابو السعود وعن الحكومة المستر كتروفتسن وعن الشركة المستر هور وفتش فقررت المحكمة تأجيل القضية الى تاريخ ٢٧ شباط الجاري تنظر في قضايا شبه هذه القضية متكونة بين بعض ذوي الاستحقاق في نهر العوجا وبين الشركة المذكورة

سفر الاستاذ جورج انطونيوس

القدس في ١٦ شباط — لمراسل الدفاع الخاص — غادر القدس الى مصر الاستاذ جورج انطونيوس في طريقه الى امريكا الشمالية لالقاء عدة محاضرات في معاهدها العلمية عن القضية العربية ونهضة الشرق وغير ذلك من المحاضرات التي يقصد منها الدعاية الى الشرق العربي .

في سينما عين دور بحيفا

ابتداء من يوم السبت الواقع في ١٥ الجاري تعرض الرواية الكوميدي المضحكة ذات المناظر المتنوعة الخلابة

دكتاتور ليوم واحد

يقوم باهم ادوارها ملك الضحك هرولد لويد ، وادنا ماركيل

حيفا

صدى نعي جلالة الملك علي

كان لموت جلالة الملك علي اشد الوقع ، وابلغ الاثر في نفوس اهالي حيفا فكان الحزن بادياً على الجميع باجلى مظاهره ، والروعة يقبض لها قلب كل عربي لما عرف عن الفقيد من طيب الذكر والسعي الحثيث لخدمة النهضة الوطنية فعزاء لبيت الهاشمي والعرب

المجلس الاسلامي الاعلى ينفي خبر شركة التلغرافات اليهودية

[illegible] المجلس الاسلامي الاعلى ما يلي :

[illegible] (وكالة الشرق) وهي شركة تلغرافية يهودية [illegible] من [illegible] بتاريخ ٤ شباط ١٩٣٥ هذا نصه

(القدس في ٤ — قدم السيد امين الحسيني مذكرة الى الخديوي السابق تتضمن مقترحات هامة من الوجهتين السياسية والاقتصادية وقد اقترح فيها عليه تأييد [illegible] عرب فلسطين ما يكسبه شكر العالم الاسلامي وترأس الحركة الاقتصادية بابتياع مساحات واسعة من الاراضي . ووعد السيد امين بتعضيد مشروعاته المالية في بيع الاراضي من اليهود والقول ان الخديوي السابق يأبى الدخول في اي عمل سياسي . اما من الناحية الاقتصادية فهو يخشى ارتفاع اجور العمال في فلسطين [illegible] اليهودية وهو يعتزم استغلال [illegible] فقط حيث اجور العمال زهيدة تمكنه من استغلال [illegible])

ان هذا الخبر لا صحة له [illegible] سماحة رئيس المجلس الاسلامي الاعلى لم يقدم اي مذكرة [illegible] من دس وافتراء ظاهر فيما يتعلق ببيع الاراضي من [illegible]

وقد سبق ان [illegible] في اخبار هذه الشركة التي تذيعها عن [illegible] وذلك فاننا في نفاتا ما جاء في هذه البرقية [illegible] السحافة العربية في مصر وفلسطين والاقطار الاخرى الى التحذر من تصديق مثل هذه الاراجيف والاخبار

سكرتير المجلس الاسلامي الاعلى

جمال الحسيني

صفحة الشؤون الزراعية الفنيه

زرع الموسم

زراعة المشمش
بقلم محرر الدفاع الزراعي

من الخضار

يبذر من بذور الخضار الهيليون الشمندر والقرنبيط والجزر الاحمر الكرفس والباذنجان والهندباء والكرابي الخس والخردل والابصال والبقدونس الجزر الابيض والبازيلا والفلفل والبطاطا الفجل والراوند والسبانخ والكوسا البندورة واللفت :

من الزهور

يبذر من الزهور انواع الشقيق فم السمكة والمنثور واسان العصفور البانسي والقرنفل والسكوزيداء الاليسيم والداليا ومكونيا والبازيلا الحلوة والحيش الاخضر ، والبيكونيا البيتونيا والميكونيت وكثير من الزهور الافرنجية غير المعروفة لدينا.

٢

الاشجار التي تنجح زراعتها بالحقل

١) من نباتات الزينة الورد والعطريه القرنفل والفل .

٢) من الاشجار الحرشية الحور الصفصاف .

٣) من الاشجار المثمرة الكرمة الجرندة والتين والزيتون والرمان والتوت

٣

الاصول في الاشجار المثمرة

ا) يطعم البرتقال على الخشخاش الذي يقاوم التصمغ ، وعلى الليمون الحلو ولكنه يصمغ ، وعلى الليمون الحامض في الاراضي الجافة وعلى الكريب فروت في الاراضي الرطبة او الطينية

ب) يطعم الخوخ على ميرابولان في الاراضي الرطبة والطينية، وعلى خوخ بري وسنت جوليان ولوز ودراق ومشمش

ج) يطعم التفاح على نوع دوسان في الاراضي الجافة وعلى برادايس في الاراضي الطينية

د) يطعم اللوز على لوز في الاراضي الخفيفة وعلى دراق في الاراضي الرطبة ميرابولان وعلى برونس وافديا لمقاومة قلي التربة .

هـ) يطعم الدراق على لوز في الاراضي الجافة والصخرية وعلى دراق في الاراضي الطينية الرملية وعلى سويدة أو سنت جوليان في الاراضي الرطبـه والطينية .

٤

تحضير شمع التطعيم

جزء واحد لبانه شامي مع جزءين شمع عسل مع ثلاثة اجزاء قلفونة.

يدق اللبان والقلفونة ويقطع الشمع لقطع صغيرة ويغلى الاثنين معا في وعاء الى ان يصير المخلوط سائلا ثم يطلى بفرشاة ولكن بدرجة حرارة غير مرتفعة.

٥

الامراض التي ينقلها الذباب المنزلي

١) التيفوئيد بواسطة نقل ميكروبه من براز المصابين.

٢) الرمد وينقل مع الصديد من المصابين للاصحاء .

٣) الكوليرا وينقلها مع البراز والقيء من المصابين .

(٤) السل وميكروبه موجود في افرازات المصاب سواء في الرئتين او في الامعاء او الجهاز البولي

(٥) الديزنتاريا .

علاج الديدان القارضة للاوراق

الخضر باريس نصف وقية
عسل اسود واحد من عشرة من اللتر
ماء لتر واحد
نخالة عشرة كيلو غرامات

تعجن النخالة بالعسل والماء ويضاف على المعجون السم ويوزع الناتج في بقاع مختلفة من البستان

(قلم التحرير الزراعي)

ما قل ودل

احاديث زراعية هامه
متفرقات ولكنها ذات بال

مقدمة !

الشمش فاكهة لذيذة مرغوبة لا يعرف منها في فلسطين الا انواع محدوده قليلة وكانت زراعة ناشطة في كثير من مناطق البلاد ، وكان لها مستقبل لا بأس فيه لولم تبتل اشجاره بحشرة حفار الساق او القادوح ، وذبابة فاكهة البحر الابيض المتوسط ، فتأخر الانتاج من جهة وانعدمت كثير من حقوله في سهول عكا والرملة وغزة من جهة اخرى ، ونحن اليوم، وقد سبق ان دعونا اكثر من مرة الى ضرورة الاكتفاء بما زرع من حدائق البرتقال وتوجيه ما يبقى من الرغبة والاهتمام الى زراعة الفواكه المثمرة الاخرى ، نعود فنلح مطالبين بمضاعفة الجهود لتحقيق هذه الغاية التي من ورائها ربح كثير ونتائج مشجعة وهاهو موسم زراعة هذه الثمرة قد دخل ، ولذلك رايناه واجبا محتما ان نخدم الزراع بالاتيان بما يتعلق بتفصيل جزئيات هذه الابحاث على قدر اتساع المجال فلعل في ذلك نفعا وفائدة ان شاء الله

المحيط المناسب

ينجح المشمش في منطقة الجبال كما ينجح في منطقة السهول . ولقد جربت زراعته في سهول عكا والرملة وغزه فنجحت . وتجرب الان في جبال الناصرة وصفد والقدس ودلائل التجارب الى خير . ولولا ماسبق ان ذكرناه من الآفات الخطرة التي تعتري زراعة المشمش لكانت المساحات قد تضاعفت والمحيط اجمالا في فلسطين ملائم لمعظم الزروع وتلك خاصية ممتازه لو قدرها العرب (والعقلاء) العرب لما قبلوا بفلسطين وتربة فلسطين بديلا ولكن . .

التربة الملائمة

لا يتطلب المشمش الا التفكك في الذرات ، والثروة في الغذائية المختزنة والعمق . واصلح هذه التربة الطينية الرملة . اذ ان الاشجار الجبلية يخاف عليها من العطش، وفي الاراضي الكلسية تنجح ولكنها تكون قصيرة العمر . ويفضل على الاجمال ان يكون الاصل في اشجار المشمش من الخوخ والدراق . ولا يستحسن اللوز مخافة التصمغ

طريق عمل مشتل

اذا اريد انشاء مشتل لاشجار المشمش في الحديقة يجب ان يعنى بذلك عناية خاصة ليكون النجاح اتم والفائدة مضمونة . وهاك طريقة العمل :

ينتخب ارض مناسبة مفككة ذات نسيج رملي او ما يقرب من ذلك ، خالية من الحصى والاعشاب والاوساخ، وعلى استواء واحد . ثم يؤتى ببذور جيدة وجديدة لان القديمة تكون ضعيفة .

ولاستعمال انباتها تنقع بالصودا الكاوية مدة نصف ساعة او يكسر طرفها بلطف. ويتم هذا كله في الاشهر الاولى من فصل الشتاء ولكن في تشرين ثاني تغرس البذور في خطوط مستقيمة على ابعاد ربع المتر بين بعضها ، ومتى نبتت وترعرعت الشتلات تنقل الى مشتل اخر مجهز وتزرع على مسافات نصف المتر تقريبا بين النبات ، ومتر بين الخطوط . ويجري هذا عادة في آذار . وفي شباط السنة التالية تطعم الشجيرات بالتين وهي بالمشتل قبل نقلها الى ارضها الدائمة

ومما يجدر ملاحظته هنا ان احسن اشجار المشمش ما طعمت على المشمش ، الا انه في الوقت نفسه يراعى ان يكون الاصل في التربة الطينية دراقا ، وفي التربة الغنية مشمشا ، وفي تلك الثقيلة خوخا

الزراعة

تنتخب التربة المناسبة وتحرث في الاتجاهين لتنعم ذراعها ، وتسمد بمعدل خمسة قناطير من الزبل البلدي للدونم . ويجب ان يجري ذلك قبل الشتاء لتكسب الارض اكثر ما يمكن من ماء المطر القادم ، وفي النصف الاخير من شهر شباط يبدأ بالزراعة بعد ان تخطط الارض وتعرف طريقة توجيه الخطوط واستقامتها تماما ، ويؤتى الشجر فتقلم جذوره المليئة والزائدة ، ويفرد في الحفر حتى تأخذ الجذور راحتها . ثم يطمر بالتراب ويضغط ضغطا شديداً ويعمل لكل شجرة حولها صحن لجمع ما يأتيه من ماء المطر المتساقط . أما مسافة الزراعة فمعدلها ٥ — ٥ متر

التسميد

يسمد المشمش لاسراع نموه بسماد نترات الصودا بعد مضي سنة على الزراعة بمعدل نصف كيلو غرام للشجرة الواحدة . وعلى كل حال فالمشمش يشبه الاشجار الخشنة من حيث تحمله الحياة في التربة الفقيرة

الانواع

ان انواع المشمش محلية والمعروف منها اللوزي والكلابي والاميركاني والافرنجي والمستكاوي . واما الافرنجية والمجربة هنا منها نوعين

(١) بلنهايم : وشكل ثمره قريب من ثمر الليمون بيضي ذكي الطعم ، كثير العصارة ، جيد الشجر والحمل ويصلح للشحن والتجفيف

(٢) رويال : وهو كبير الشجر والثمر ، اصفر اللون ، ويصلح للشحن والتجفيف والمربى . وينضج في اواخر مايس.

الاعداء

قد تكون كثيرة ولضيق المجال سنعود للتحدث عنها في مقال قريب قادم انشاء الله

صديق

في الدفاع عن سلامة النباتات

ذبابة البحر الابيض المتوسط
بقلم مزارع معروف

حشره ولكنها خطرة !

انها حشرة الكاملة منها ذبابة لا يزيد طولها عن الثلاثة مليمترات ذات لون اسمر مصفر تعتري اشجار الفاكهة بحيث تأتي فتضع بيضها داخل قشر الثمار التي تغرز على محل الثقب افرازا يقفله . وتفقس هذه البيوض الى ديدان تثقب اللب وتبدأ بالتحول فيه مدة اسبوع . وهنا يكون الثمر قد انتهى امره وقضى عليه فيسقط الى الارض وتسقط معه الدودة التي تنضوي تحت سطح التراب فتتشرنق ثم تظهر بعد ايام قليلة ذبابة كاملة تطير لتعيد تاريخ الحياة المشؤوم الذي بدأته وطعامها متوفر لان الفواكه لا تنقطع طول السنة ولذلك فهي في بحبوحة من العيش ! اما الفلاح المسكين الذي تصاب اشجاره بضيافتها مجرده الى الجهود التي يبذلها في سبيل مقاومتها . والى مقدار النشاط الذي يبديه في هذا الموضوع

الوقاية خير من العلاج

يصعب حقا مكافحة هذه الذبابة الحقيرة الخطرة اذا انتشرت واستفحل امرها لكن ما ينصح باتباعه هو ان تجمع كل الثمار الساقطة تحت الاشجار وتعدم حرقاً او دفنا لعمق بعيد . ثم نزع طبقة التربة السطحية التي في حذاء الشجرة وتحتها ودفنها كذلك الى عمق عظيم ، ليكون ذلك قاتلا لليرقان، وعلى سبيل التطهير ترش الامكنة الموبوءة بالجير . هذا واذا كان نوع الثمار جيداً ويكافح امكن ان تحفظ هذه في اكياس من ورق شفاف . كما انه عندما يلاحظ وجود الذباب في الحقل يجب ان يعمل على صيده باية طريقة كانت . اذ المعروف عن هذا الذباب انه يعشق روائح خاصة منها زيت الكرزون وزيت اللحوم النقي فاذا وضع احد هذه الزيوت في وعاء تحت الاشجار مخلوطا مع الماء بنسبة ربع كيلوغرام لكل تنكة ماء ، انجذبت اليه هذه الحشرات وغرقت فيه

العلاج

لمكافحة هذه الحشرات علاجات كثيرة ترجع كلها في اساسها الى السموم ونحن هنا نذكر اهم علاجين استعملا وثبتت فائدتهما :

١ — توخذ هذه المواد التالية بالنسبة التالية :

١٤٠ غراما فلوسيليكات الصودا
٤٥٢٠ « سكر
٧٢ لتر ماء

تخلط هذه معا وترش على الشجر قبل نضوج الثمر وحين معرفة وجود الذباب لكي يقضى عليه قبل ان تتمكن اناثه من البيض في الثمار فاتلافها وتعفنها فسقوطها

٢ تتألف نسبة هذا المزيج التالي من :

٦٠ غراما من زرنيخات الرصاص
١٠٠٠ غرام من السكر
١٨ لترا من الماء

تخرج هذه مع بعضها وترش على الاشجار . فيأ كل منها الذباب ويموت ويكون الرش في شهر ايلول او عندما تنشط هذه الحشرات وتبدأ عملها. ولا يكفي ان ترش الاشجار مرة او مرتين بل يجب ان لا يقل عدد الرشات عن خمسة، ليكون قتل الحشرات اعم وتكون الفائدة المرجوة اضمن

اشجار هذه الذبابة

تعتري هذه الآفة معظم اشجار الفاكهة ومنها المشمش والخوخ والبرتقال والمندلينا وغيرها. ولا نريد ان نختم بحثنا القصير هذا دون تكرار الدعوة الى الزراع الافاضل ليتعاونوا دائما على صد غارات ما يحيق بهم من مكروفات سواء اكان ذلك من الطبيعة نفسها ام من بني الجنس نفسه . لان الحمل الثقيل يهون اذا تكاتفته الاكف المجتمعة

ولكل عامل اجر ونصيب

« ذكي »

الملاريا في سيلان

لا تزال الملاريا تفتك فتكا ذريعا باهالي جزيرة سيلان ، وكان قد قيل ان المجاعة تشتد هناك ، ولكن ها هي الصحف الانكليزية تقول لنا بالسنة مكاتبيها في كولومبو ان الحكومة السيلانية اتخذت الاجراءات الضرورية لمحاربة المجاعة فعينت لجنة خاصة لاستيراد الاطعمة وتوزيعها على الناس ، وكان الخوف من المجاعة قد اشتد في كولومبو وهاردور ولكن اللجنة اسعفت سكانها بكميات وافرة من الارز وهي تنتظر الان شحنات اخرى كبيرة منه من كلكتا ومن رانجون .

وتقول حكومة سيلان في آخر بلاغ رسمي لها ان وطأة الملاريا خفت قليلا وهذا مشاهد في نقص من كانت تغص بهم المستشفيات والعيادات الخارجية في المناطق التي كانت فيها الملاريا منتشرة اكثر من انتشارها في غيرها ولكن الخوف ما يزال عظيما من ان تكون العدوى قد انتقلت الى مناطق جديدة وقد عقدت الجمعية الطبية البريطانية في سيلان اجتماعا قررت فيه مطالبة الحكومة بتأليف لجنة طبيه تدرس اسباب انتشار الملاريا وتشير على الحكومة بالطرق الواجب اتباعها للقضاء على هذه الحمى الخبيثة .

الاعلان
في الصحف
خير واسطه
لرواج البضائع

اشعة
١٩٣٥ ويلز ١٩٣٥
١٩٣٥
ستبهر الانظار في فلسطين قريبا
سعرها الجديد
٢٠٠ جنيه
رغم التحسين
الوكيل العام لسيارات ويلز
سبيرو حبش
يافا تلفون ٦٤٨ ص . ب . ٤٤
حيفا تلفون ١١٠٧ ص . ب ٦١٤
وكيل منطقة القدس جميل حلبي تلفون ١٢٥٥

التبرعات لمنكوبي نابلس
من جميع الانحاء الفلسطينية

اعانة عمال جمرك حيفا الى اخوانهم المنكوبين في نابلس

مل جنيه
٥ اسعد عرفات القده واخوانه
٢ الحاج محمد عموره
٥٠٠ ١ عبود النجار
١ خليل القز
١ مصطفى رشيد اللاذقاني
١ عبد العاطي مدموح
١ احمد علي عكاشه
١ يعقوب احمد الذائح
١ اندراوس عزام
١ فوزي غنطوس
١ خليل عمر الوزير
١ عبد العزيز غانم
١ محمد ابو سالم
١ محي الدين كيوان
١ عبد اللطيف البيره
٧٥٠ . امين بدوي السيد
٦٠٠ . شعبان الاسود
٥٠٠ . نعيم ابو النصر
» » . حسين قحه
» » . زهدي قازع
» » . محمود الرز
» » : عبد عطيه
» » . احمد مصلح
» » . ديب لولو
» » . محمد سعيد بشناوي
» » . رشيد باطيه
» » . توفيق ابو راس
» » . عبد العزيز حسيبه
» » . علي محمود ياسين
» » . حسن العاشق
» » . ابراهيم ابو شمط
» . عبدالله قشاش
» . عبد الرحمن الخليلي
» . رمضان العرابشي
» . مطر حراره
» . محمود ابو راس
» . عبد الهادي عطيه
» . محمود داود الخليلي
» . نايف ابو شرخ
» . عبد الغفار قحيه
» . صالح صيام
» . مصيطف الاسود
» . الحاج محمد البقاوي
» . جميل بدوي السيد
» . عبد اللطيف اشقر
» . خليل شيخه
» . احمد قاسم حسيبه
» . احمد الحمد
» . هاشم حمو
» . محمد زيكاري
» . هاشم حيكا
» . الحاج علي الاسود
» . رضوان صيام
» . مصطفى الحلبي
» . حمدي الطواشي
» . مصطفى غدار
» . رشيد الرز
» . عبد ربه هدهد
» . خليل عيسى حمو
» . نايف كاكا
» . محمد الشيخ ابو سعدوا
» . جميل ناجه
» . الشيخ احمد سكري
» . محمد داود راصي
» . حافظ عرفات الحتوه

» . سعيد جابر
» . احمد الرز
» . شعبان الاسود
» . عاشور الاسود
» . يوسف خزيري
» . احمد ابو شقيري
» . مصباح ابو سيدو
» . شاكر خوري
» . راغب حمدان العسيله
» . الحاج عبد الرزاق مقبول
» . علي غدار
» . يوسف الجطعيني
» . شريف الطويل
» . احمد مصطفى
» . رزوق مصطفى
» . علي سعيد
» . محمد الحسن
» . اسماعيل الشايب
» . عبد والشخشير
» . عمر فروانه
» . حسن ابو حمد
» . فؤاد حمو
» . حسون جابر

» . حلمي عبود
» . يوسف العريشي
» . حسن محمد
» . قاسم الحسن
« . محمد الشيخ عبو
« . امين عاطي
« . رجب السيد
« . سالم الراعي
« . رجب دهشان
« . سليم الشوري
« . فارع الحلاك
« . وديع صنبر
« . حسن قدعوس
« . كامل الغربري
« . الحاج حسين عنابه
« . احمد ياسين
« . علي جابر
« . ديب محمد الشيخ
« . اديب محمد شريف منصور
٢٥٠ . راشد الخليل
٢٥٠ . محمد اسكندراني
٥٠٠ . حسن ابو شمط
٢٥٠ . عبد القادر العاصي
١٠٠ ٦٨ البكون العام لاعانة عطل جمرك حيفا الى منكوبي الفيضان في نابلس

» » صبحي ابوزهرة
» » اسعد صلاح
» » فتحي الشامي
» » صالح العصفور
» » سعيد البشتلي
» » فهمي حملان
» » الحاج يوسف الحامي
» » علي عكاشة
» » محمد حلاوة
» » محمد الخليل اجزم
» » مطيع عصفور
» » مصطفى ملحس
» » رفيق العبوشي
» » محمد ابراهيم اشتيته
» » مصطفى الشاويش
» » فارس الشحروري
» » سليم الكردي
٠٥ » ابو جميل وادي
» » خليل العاصي
» » طاهر الناجي
» » احمد الرقى
» » محمد البيطار
» » رشدي النكروري
» » حمدي الشنتير
» » مطيع سنونوا
» » محمد علي الازم
» » محمد السطالي
» » سليم الكردي دفعة ثانية
٥٠ ٥٣ البكون
١٠٠ ٦٨ مجموع تبرعات عمال جمرك حيفا واسماء المتبرعين في جدول على حدة
١٥٠ ١٢١ المجموع

جمعية التهذيب والمواساة في نابلس
تتبرع للمنكوبين

قائمة التبرعات التي قدمها اعضاء جمعية التهذيب والمواسات الاسلامية بحيفا لمنكوبي الفيضان في نابلس

مل جنيه
٥ المحامي محمد علي بك التميمي
٥ الحاج طاهر قرمان
٥ السيد محمد مقبول
٢ » فوزي عرفات
٢ » محمد ملحس
١ الدكتور رشدي بك التميمي
١ الحاج محمود اشتيتية
١ السيد صدر الدين عاشور
١ » سامي زيد
١ » قاسم ابورمان
١ » عمر ابوغزاله
١ » جودت شعبان المهندس
١ » مصباح مقبول
١ » سعدي قرمان واخوانه
١ » هاشم غزال
١ » يوسف سعد الحمام
١ » حمدي مقبول
٥٠٠ » سليمان اشتيته
» » عادل الطاهر
» » الحاج اسعد قرمان
» الشيخ توفيق العنبتاوي
» السيد خليل فيضي
» عزت بك القاسم
» السيد سليمان ملحس
» السيد حسن خريم
» السيد فؤاد الخليط
» السيد حمدي ياسين المصري
» السيد صدقي غزال
» السيد احمد القزم
» السيد اسماعيل جبر
» السيد عادل جردانه
» السيد صبري القزم
» » يعقوب النجار
» » طاهر حرم
» » قاسم ملحس
» » زهدي ملحس
» » عزت قرمان
» » عبد الفتاح

حب الزمان
» » خالد برتقال
» » محمود الشامي
» » محمود ابوشمط
٣٠٠ » عبدالرحمن مبارك
٣٠٠ » كامل شبادوا
٢٥٠ » فخري عبدالهادي
٢٥٠ » فايز ابو علي
» » حافظ بريك
» » السيد لطفي خريم
» » صابر التمام
» الحاج عبد الله الشخشير
» السيد محمد شرف
» حاج سهلي شرف
» السيدين عادل ومحمد الشامي
» السيد محمود الخليلي
» » مسعود قرمان
» » عزت خزران
» » معروف المصري
» (محمد داود ملحس
٢٠٠ السيد عبدالرحمن السطامي
٢٠٠ السيد محمد حمره طوقان
٢٠٠ السيد محمد الشاويش
٢٠٠ السيد رشاد محمد عبدالرحمن
٢٠٠ السيد عارف العيسى
٦٠٠ ٤٨ المجموع
٢٠٠ السيد احمد الحجازي
» » رشيد الحنبلي
» » فؤاد القزم
١٥٠ » رشاد غزال
» » اسماعيل الداود
» » عبدالفتاح حمو
» » مصطفى خوبره
» » محمد ابراهيم القدسي
١٠٠ » علي اشتيته
» » لطفي قرمان
» » لطفي زيد
» » عارف شويكه
» » محمد عبدالفتاح
» » سعيد سعيد

التبرعات
الى منكوبي نابلس

الدفاع الغراء:

اتشرف ان ابعث اليكم طيه بنسخة عن كشف باسماء بعض ذوي الحمية والغيرة من الذين تبرعوا لمنكوبي نابلس بمناسبة السيول والامطار الاخيرة وما احدثته من اضرار لابناء هذه المدينة، وقد ارسلت هذه المبالغ شيكاً لامر سعادة سليمان بك عبد الرزاق طوقان راجياً ان تتفضلوا بنشر اسماء هؤلاء المحسنين في جريدتكم وتفضلوا بقبول فائق الاحترام

سكرتير حزب الدفاع الوطني

كشف باسماء المتبرعين لمنكوبي نابلس والمبالغ المحصلة بواسطة حزب الدفاع الوطني بالقدس:

مل	جنيه	
٠٠	١٠	سعادة راغب بك النشاشيبي
٠٠	٥	فضيلة الشيخ محمود افندي الداوودي
٠٠	٥	السادة سلامه اخوان القدس
٠٠	٥	السيد عبدالرحمن افندي العزه
٠٠	٢	ابراهيم حقي افندي الشركس
٠٠	٢	المحامي حسن صدقي بك الدجاني
٠٠	٢	يوسف افندي اليا
٠٠	٣	سعيد افندي عوض
٠٠	١	الدكتور محمود الدجاني
٠٠	١	الحاج فائق افندي الدجاني
٠٠	١	المحامي عزت بك الحداد
٠٠	١	الآنسة لبيبة فيضي العلمي
٠٠	١	فهمي افندي النشاشيبي
٠٠	١	اسماعيل افندي جار الله
٠٠	١	رشاد افندي الشوا
٠٠	١	حمدي افندي حلاوه
٠٠	١	نجاتي افندي النشاشيبي
٠٠	١	جودت افندي
٠٠	١	ذكي افندي ذيبه
٠٠	١	علي افندي النجار
٠٠	١	فؤاد محيي الدين افندي النشاشيبي
٠٠	١	ابراهيم بكر افندي النشاشيبي
٠٠	١	عزمي بك النشاشيبي
٠٠	١	فؤاد بكر افندي النشاشيبي
٠٠	٥٠	جنيه فلسطيني

جمال فتان
كاد يكلف
سبعة آلاف جنيه!

هل قرأت او سمعت او خطر ببالك ان تأثير الجمال يسقط رأسمال وقدره المرقوم ادناه «٧٫٠٠٠٫٠٠٠» جنيه فقط لاغير !؟

اجل هذا ما حدث فقدم قام نزاع شديد اشبه بحرب اهلية، بين رئيس ومديرين فنيين في شركة تلفون في كاليفورنيا

والحكاية انه تم عقد اتفاق بين هذه الشركة والحكومة الاميركية الحاليه بـ ٧ ملايين جنيه. ومن بين العدد الكبير من عاملات التلفون فتاة شقراء ذات ابتسامة ساحرة. ولحظ المدير العام للشركة ان الهدايا وباقات الزهور تنصب على هذه الفتاة من كل حدب وصوب وتأتيها من كل فج عميق من الوكلاء والموظفين، فبدا له ان يطردها من العمل خوفا من ان غيرة زميلاتها ولما سأله احد المديرين عن السبب أجاب لانها جميلة! وسرعان ما قام الجدل بين المدراء والمدير العام واجابوه:

ليس لك ان تطرد فتاة من اجل جمالها! وامتد الجدال الى محاكمة، حيث اعلن كبير الوكلاء انه يعد نفسه مستقيلا في حال ترك هذه الفتاة للعمل. وتبعه زملاؤه في ذلك. ولولا ان فضت المسألة بالتي هي احسن ببقاء الفتاة الفتانة في عملها لانفض عقد الـ٧ ملايين جنيه من اجل شقرة شعرها وزرقة عينيها

. وكانت المدينة سان فرنسيسكو قائمة قاعدة بالاهتمام بمسألة لس (ماري) ولم تستقر الحال الا حين اعلن المدير العام انه اعاد ذات العيون الساحرة الى عملها راجيا ان لا تظهر في الميدان فتاة فتانة شقراء اخرى قبل عام ١٩٣٧ حيث يتم العقد!

من لا ارض له
لا وطن له

اعلان

بناء على شراء ادارة المدارس العربية في حيفا موسيقى جديدة على الطراز الحديث، تصلح للطلاب الكبار منهم والصغار، فان الادارة تعلن بيع قطع الموسيقى السابقه التي اشترتها منذ سنتين والمؤلفه من القطع الاتية

١ كلارنيت سي بمول عدد ٣
٢ بستون » » ٣
٣ بزيتون » » ٢
٤ الطو » » ٢
٥ الطو مي بمول » ٢
٦ باحي » » ١
٧ ترمبيط » » ٢
٨ طال كبير » » ١
٩ كاس » » ١

يتفق على الاسعار لبيع هذه القطع مع ناظر المدارس العربية بحيفا

محل المشاتل الوطنية الوحيد في فلسطين
— لصاحبه —
أحمد الشابي ارتاح طولكرم

تجدون فيه انواع اشجار الفواكه الوطنية والاوروبية المركبة مع عموم انواع البذور واشجار الزينة.

كميات عظيمة — انواع مضمونة الانتاج — اسعار معتدلة. اطلبوا لزومكم المحل، وهو مستعد لتوريد اي كمية باسرع وقت، والتجربة خير برهان

أفخر أنواع الصابون النابلسي
له شهرة راسخة

« ماركة مسجلة »

مصنوعات معامل أحمد الشكعه
بنابلس

أنقى صابون يستعمل في البيوتات الكبيرة
نظيف يطري البشرة ويجملها بجنة لامعة
نال الجائزة الاولى في معرض نابلس سنة ١٩٢٤
رائحته جميلة لانه مصنوع من زيت الزيتون النقي
لا تدخل الى بيتك صابونا سواه

الوكلاء
محمود كمال قطان : يافا
قرمان وحنيني : حيفا
محمود فيضي أخوان : القدس

اطبعوا مطبوعاتكم
في مطبعة جريدة الدفاع

قريباً جداً ستفتتح

مطبعة الاتقان
في عمارة المظفر شارع جمال باشا

مطبعة الاتقان

مستعدة لطبع: أوراق المحلات التجارية
أشغال الدوائر ومكاتب المحاماة
مطبوعات شركات الباصات باللغتين العربية والافرنجية
طبع كارت فيزيت بالحروف البارزة
(مطبوعات بجميع ألوان الحبر)

معاملة حسنة
طبع متقن
مراعية مجردة

الاحد [illegible] ١٧ شباط [illegible]
رئيس التحرير سامي السراج
صاحب الامتياز والمحرر المسؤول : ابراهيم الشنطي
[illegible] كتاب العرب في الداخل والخارج
التلفون ١٠١٥
[illegible] صندوق البريد : عدد ٢٥٥

الله لم تشهد الغارة الشعواء مغضباً فدافع

الدفاع

العدد ٣٥١ السنه الاولى
ادارة الدفاع في عمارة حربوز، شارع جمال باشا — يافا
	عن سنة	عن ستة اشهر
قيمة الاشتراك في فلسطين	١٥٠	٨٠
في الخارج	٣٠	١٦٠

الاعلانات يتفق [illegible] مع ادارة الدفاع — [illegible] الاعلانات

صور عالمية على هامش الحوادث

صورة الفرسان الالمان الثلاثة الذين فازوا بالالعاب الفروسية في المانيا وحازوا على الجائزة الكبرى [illegible] من لجنة الالعاب الاشتراكية الوطنية [illegible] وهم من [illegible] [illegible]

قام طلاب الجامعات في الحي اللاتيني في باريس بتظاهرات عنيفة لقبول [illegible] الطلاب اليهود في جامعة باريس لطب وزاحم [illegible] بوليس باريس

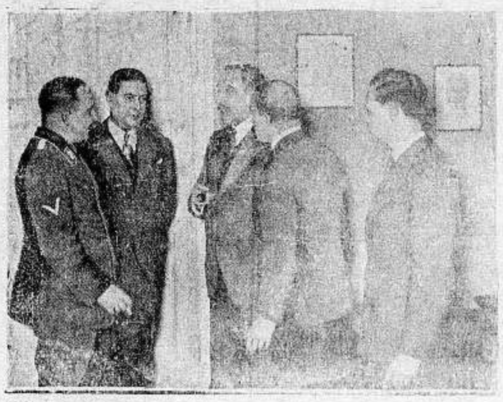

زار [illegible] الافرنسيين برلين مؤخراً وحلوا ضيوفاً على وزارة الاقتصاد [illegible] في المانيا وقد استقبلهم الوزير مينبرج وترى في الصورة المسيو [illegible] زعيم الفلاحين فالمسيو [illegible] فالنائب مينترج

الى اليمين
صورة [illegible] الالعاب [illegible] في برلين [illegible] من [illegible] مباريات التزحلق بين اللاعبين

الى اليسار
صورة [illegible] يعرضون اصوات [illegible]

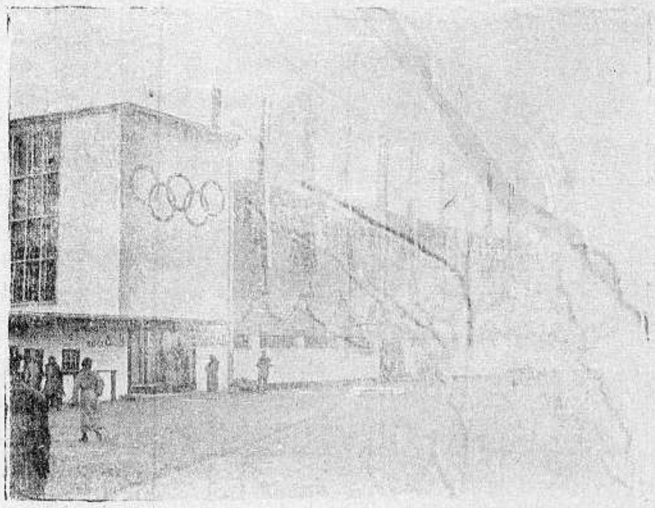

ب ٢٠ جنيه تشتري راديو جرامافون مضمون في محلات بوتاجي سدد الثمن اقساطاً شهرية في خلال سنة

[illegible] رسالة تجارية

عزيزي [illegible]

[illegible]

زوروا محلات بوتاجي وتفرجوا على اعظم مجموعة للراديوات لان بوتاجي اقدم واكبر

مستودع لبيع الراديو في فلسطين

الوكلاء في [illegible] سليم ومحمد الخالدي في غزة [illegible] عبد الرؤوف البورنو في طبريا [illegible]

عادل التميمي

الاثنين ١٥ ذو القعدة ١٣٥٣ ١٨ شباط ٩٣٥

صاحب الامتياز والمحرر المسؤول ابراهيم الشنطي

يشترك في تحريرها نخبة من كتاب العرب في الداخل والخارج

رقم التلفون ١٠٧٥

العنوان البرقي : الدفاع يافا — العنوان البريدي : ص . ب ٢٥٥

ان لم تشن الغارة الشعواء مقتحما فدافع

الدفاع

العدد ٢٥٢ — السنة الاولى

ادارة الدفاع في عمارة حزبون شارع جمال باشا — يافا

	عن سنة	عن نصف سنة
قيمة الاشتراك في فلسطين	١٥٠	٨٠
في الخارج	٣٠٠	١٦٠

الاعلانات يتفق عليها مع ادارة الدفاع — قسم الاعلانات

نجاح البنك العربي. ٥٢٧ مهاجرا في يوم واحد. الدعاية اليهودية في اميركا

الاستعدادات الحربية في ايطاليا ١٠٠ الف مقاتل يبرحون ايطاليا

الاستمرار في سياسة تهويد فلسطين

ماذا تعمل عشرات الاحزاب الصهيونية ؟

لا ينبغي ان تحول المصائب بيننا وبين تتبع ما يجري هنا وهناك مما له مساس بالحياة العامة ، ولنقصر البحث اليوم على بلادنا، فان الذي يجري ويسمع به الناس ويبصرونه فيها هو مضي السياسة الاستعمارية في تهويد فلسطين العربية كلها ، رغم ما في ذلك من الاعتداء الصارخ ، لا على حقوق العرب وحدها، ولكن حتى على نصوص صك الانتداب نفسه . وهذا الصك الذي لم يقبل ولن يقبل بنص واحد من نصوصه عربي واحد

ونقول ان الاعتداء واقع على الصك نفسه لان هذا الصك لم يقل باكثر من تأسيس وطن قومي يهودي في فلسطين العربية ، وقد تأسس هذا الوطن من زمن ، فله الان عاصمته الكبرى تل ابيب، وله مئات المستعمرات وعشرات المصانع الكبرى وملايين الدونمات ، وله فوق ذلك جميع المرافق الطبيعية في البلاد ، كما ان له لغته العبرية التي عدت احدى اللغات الرسمية

ويا ليت صك الانتداب اذ قال بانشاء الوطن القومي كان قد حدد هذا الوطن، وعرفه للناس تعريفا يدركون منه المدى الذي لا ينبغي له ان يتعداه !

اذن لعرف الناس وعرفت عصبة الامم ان الوطن القومي اليهودي قد تم انشاؤه منذ سنين فما هي الغاية بعد ذلك من استمرار تدفق الهجرة اليهودية، وآخر ما لدينا من انبائها ان ٥٠٠ مهاجر ومئات اخرى منهم في زي سياح وصلوا الى حيفا في يوم واحد ، ثم ما هي الغاية من استخلاص بقية الاراضي ؟

لقد فسروا وعد بلفور بانه وعد بوطن يهودي صغير في فلسطين العربية الكبيرة ، ولكن الدكتور وايزمن لم يفسر هذا الوعد الا بانه يرمي الى جعل فلسطين كلها يهودية كما ان انكلترا انكليزية ، والمعروف ان وايزمن هو الذي اشترى هذا الوعد في اثناء الحرب العظمى لم يدفع فيه غير غازات كيماوية يقابل بها الانكليز وحلفاؤهم غازات الالمان ، وغير تأليب اليهودية العالمية على اعداء الحلفاء ، سواء في الميادين الاقتصادية او في ميادين ... التجسس !

والمعروف ان الحرب القادمة ستكون حربا كيماوية قبل ان تكون حرب مدافع ورشاشات ، والمانيا باعتراف الدنيا كلها هي اولى دول الارض في « الكيمياء » فماذا يصنع الدكتور وايزمن الآن في هذه البلاد المقدسة ؟

يدير مختبرا كيماويا في ديران ،

وتقول لنا الانباء وقد نشرت الصحف المصرية بعضها انه وفق الى اختراع نوع جديد من الغازات القاتلة ، يأخذ المواد اللازمة له من املاح البحر الميت ، ولن تكون هذه الغازات في الحرب القادمة الا بين يدي بريطانيا العظمى ، فهل نفهم من ذلك كله ان الرجل الذي اشترى وعد بلفور باختراع كيماوي ثم فسره بانه يجعل فلسطين يهودية كما ان انكلترا انكليزية يشتري الان تفسير هذا الوعد هذا التفسير باختراع كيماوي جديد ؟

نعم !

هذا هو الامر الذي لا لبس فيه ولا ابهام الان ، لان الوطن القومي اليهودي قد تأسس وفرغ اليهود بعبقريتهم الكثيرة من تأسيسه على النحو الذي جاء في صك الانتداب ، اما الباقي فهو ان يتم هذا التأسيس على النحو الذي يريده ... الشيطان الرجيم !

ويعرف الدكتور وايزمن بالطبع تاريخ امته ويعرف كم مرة اضلها فيه هذا الشيطان فشتت شملها، وهو يخطيء جد الخطأ اذا كان قد اصبح موقنا بانه لا يضلها الان ليوردها موردا لن يكون الا اسوأ من مواردها الاولى .

ماذا تعمل

عشرات الاحزاب الصهيونية

لليهودية العالمية احزاب تعد بالعشرات، منها حزب الصهيونيين العموميين ، والصهيونيين الاصلاحيين ، والمزراحيين، والبريت شالوميين ، الى غير ذلك من الاسماء الكثيرة التي لا يذكرها المرء الا لينساها

على ان الهدف الذي ترمي اليه هذه الاحزاب كلها واحد لا اكثر، وهو تحويل فلسطين ومعها شرق الاردن الى مملكة يهودية

اما الوسائل فتختلف عن بعضها اختلافا كبيرا ، نراه الآن في ان الحزبين الرئيسيين وهما حزب الصهيونيين العموميين وحزب الاصلاحيين قد عادا الى التناحر من جديد بعد تلك المعاهدة التي عقدت في لندن بين (بن غريون) عن الحزب الاول ، وبين « جابوتنسكي » عن الحزب الثاني لان « الهستدروت » وهي اكبر هيئة سياسية يعتمد عليها الاصلاحيون العموميون لم تصادق على هذه « المعاهدة » بل رفضتها فاصبحت وهي ملغاة بطبيعتها

والاصلاحيون كما نعرف هم الذين يريدون الاستيلاء على فلسطين بالحديد والنار ، لا بطوفان من الهجرة وسيل من المال لانتزاع الاراضي كما يريد الصهيونيون ، فاذا نشط الاصلاحيون للعمل هنا على المبدأ الذي يدينون به بعد ان مزقت « معاهدة عدم الاعتداء » فانتظر معنا الشعب الله المختار، يوما عبوسا قمطريرا في فلسطين وفي غير فلسطين .

انباء شرقية وغربية

في جزر الدوديكانيز

ما هو سبب الاضطرابات؟

نشرت مجلة « النيرايست » في عددها الاخير رسالة مطولة لمكاتبها الخاص في اثينا عاصمة اليونان ، نعرب منها فيما يلي ما قاله عن سبب الاضطرابات التي وقعت في جزر الدوديكانيز وجاءتنا بانبائها البرقيات في حينها دون ذكر الاسباب قال:

وقعت عدة اضطرابات خلال الاسبوع الماضي في جزر الدوديكانيز ، كان اهمها في جزيرة كاليمنوس وفيها اعلنت السلطات الايطالية الحكم العرفي.

اما سبب هذه الاضطرابات فهو ما قيل من ان الايطاليين حاولوا ان يفصلوا الكنيسة اليونانية عن بطريركية الفنار في استانبول وينشئوا بطريركية جديدة في جزيرة رودس يجعلون هذه الكنيسة اليونانية تابعة لها .

وقد يكون هذا النبأ مبالغا فيه ، ولكن مما يؤسف له حقا ان السلطات الايطالية لم تصدر الى الآن بلاغا رسميا في الموضوع .

وللجزر الدوديكانيز جمعية منظمة مركزها في اثينا ، وقد انبرت ، هذه الجمعية المرصة وشددت في النكير على ايطاليا وعلمت الشعب اليوناني على قذف الحجارة على المؤسسات الايطالية في اثينا ، وذات ليلة بينما كان المسيو كوتزياس رئيس بلدية العاصمة اليونانية يحاضر عن زيارة كان قام بها مؤخرا للبلاد الايطالية اعتدى الجمهور الثائر على ايطاليين من كانوا حاضرين اثناء القاء هذه المحاضرة وتسببوا في مقاطعتها، والرأي العام هنا حانق على ايطاليا

الهنغاريون المطرودون

يعودون الى يوغوسلافيا

يذكر القراء ان الحكومة اليوغسلافية عمدت على اثر مقتل الملك الكسندر الى طرد الهنغاريين الذين كانوا في بلادها ثم رفعت الامر الى عصبة الامم ففصلت فيه بما ارضى اليوغوسلافيين، والان تقول لنا السر جون سيمون وزير خارجية بريطانيا ان الحكومة اليوغوسلافية عادت في العهد الاخير فسمحت لنحو الف هنغاري من المطرودين بالعودة الى يوغوسلافيا ، وكان عدد الذين طردتهم الحكومة اليوغسلافية من هؤلاء ٢٨٠٠ هنغاري .

اما السبب الذي حدا بالحكومة اليوغسلافية للسماح للالف هنغاري بالعودة فهو ان هؤلاء هم الذين لهم منازل او ارض في يوغسلافيا او ممن تزوجوا من اليوغسلافيات ولهم منهن اولاد وبنات كانوا في المدارس اليوغسلافية او ممن سبق لهم ان ادوا الخدمات العسكرية في الجيش اليوغسلافي .

ولكن ما يؤسف له ان الحكومة الهنغارية لم تقابل عمل يوغوسلافيا الا بطرد عدد من الصرب المقيمين في بلادها وبعضهم من رجال الدين

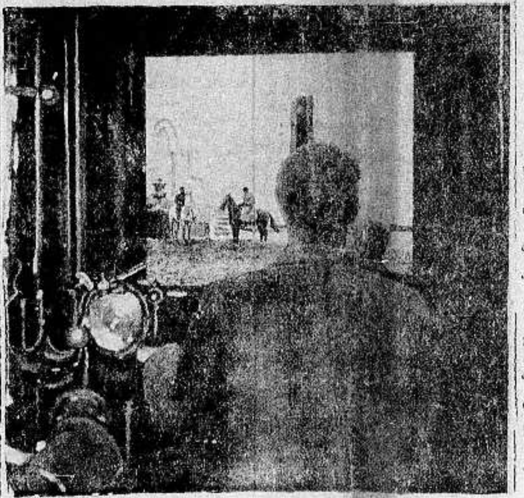

انتشر في انكلترا اقتناء الراديات التي لا تقتصر على اذاعة الاصوات وانما اصبح الانسان يرى بواسطتها تمثيل الروايات حاليا في محطة الاذاعة في قطر آخر وهذه صورة شخص يشاهد مناظر السباق من غرفته ويسمع كل ما يجري في ميدان السباق وقد بدت المناظر واضحة جلية كما ترى في الصورة

مؤتمر مائدة مستديرة

للهند من جديد ؟

يزور الهند في هذه الايام نائب بريطاني هو المستر هارولد هاليس ، وقد أفضى وهو في هذه الزيارة إلى محرر جريدة « بومباي كرونيكل » بحديث تناقلته الصحف الانكليزية ، وفيه ابدى رأيه في الموقف السياسي الذي أحدثه تقرير اللجنة البرلمانية المشتركة في الهند وكيف جاء هذا التقرير ضغثا على ابالة فزاد في اغضاب الهنود وجاهم يرفضون دستور الكتاب الابيض .

ثم قال هذا النائب بعد ذلك ان الريب والشكوك التي تساور نفوس الهنود الآن لا يمكن ازالتها إلا في مؤتمر مائدة مستديرة يعقد في لندن من جديد على أمل الوصول إلى تفاهم حتى مع الساسة الهنود .

المسلمون من غير المذهب القادياني

هل هم جميعا من اولاد الحرام ؟؟

تنقل الينا الصحف الانكليزية في هذه الايام كل بحث يدور في المجلس التشريعي في الهند، ومن هذه الابحاث « الطريفة » ان النائب المستر « جوايا » سأل وزير الداخلية في المجلس الاسئلة التالية .

١) هل لفت احد انظار الحكومة الى ان هناك محاضرات قاديانية القيت وقيل فيها المحاضرون من زعماء القاديانية ان جميع المسلمين الذين لا يقبلون بنبوة مرزا غلام احمد وابنه مرزا بشير الدين ، ولا يؤمنون بهذه النبوة يجب التصريح بانهم اولاد حرام ، وبان نساءهم زانيات ؟ !

هل تدرك الحكومة ان اقوالا كهذه تقال في الهند ، ويبثها الدعاة القاديانيون فيها فتنتشر منها الى غيرها من الاقطار، سيكون لها اسوأ الاثر على جميع رعايا جلالة الملك ، الامبراطور، من المسلمين ؟

٣) هل تنوي الحكومة ان تتخذ الاجراءات الفعالة لمعاقبة من القوا امثال هذه المحاضرات من القاديانيين ومن اذاعوا فحواها ومن ساعدوا على نشرها، ثم تأمر بان لا تلقى محاضرات من هذا القبيل في المستقبل ؟

ووعد الوزير بان يجري تحقيقا دقيقا في الموضوع ، ثم يتخذ ما يراه ضروريا من الاجراءات ثم يخبر المجلس بما يتم !

المانيا

من عمليات التطهير في المانيا

حظرت المانيا على كل طبيب يرجع ابواه او جداه الى دم يهودي ان يعمل في المانيا وتحاول بهذا القانون وامثاله اخراج اليهود من المانيا

اتجاه الانظار العالمية

مواطن الخطر وجرائيم الحرب

« بقلم الاستاذ اسعد داغر »

تتجه الانظار الان الى ناحيتين فيهما مواطن الخطر وجرائيم الحرب ، فمن جهة نرى اوربا قد اكتشفت الطريق المؤدي الى السلم ولكنها وقفت امامه مترددة حائرة تقدم رجلا وتؤخر اخرى

ونرى الشرق القريب من جهة ثانية يتمخض بحوادث خطيرة لا نستطيع التكهن بعواقبها الان ، ففيه مشكلتان تهددان سلمه وطمأنينته ، هما مشكلتا الحبشة مع ايطاليا ، والعراق مع ايران

ومع ان جميع الوسائل متوفرة لحل هاتين المشكلتين حلا سلميا عادلا ، احجم رجال السياسة عن التوسل بها لاغراض ومصالح خاصة ، فافسحوا بذلك المجال لاشتداد وطأتهما وتفاقم اخطارهما، واصبحنا من القائلين ان هذه الحالة لاخطر منها على السلم العام ، لان وقوع حرب في اية جهة كانت ، ولاي سبب كان يثير مطامع الدول ويهيج الاحقاد في صدورها ويوجد احتكاكا شديدا بينها، وخصوصا في مثل هذه الاحوال العصيبة التي يرقص فيها العالم كله فوق بركان على وشك الانفجار.

واذا كان سير اوربا في طريق السلم الذي اكتشف اخيرا في اجتماعات روما ولندن يتوقف على خطة المانيا في الدرجة الاولى ، فان سلم الشرق القريب في يد ايطاليا الى حد بعيد .

وقد يكون من حسن الحظ ان تتاح لهاتين الدولتين فرصة عظيمة لخدمة السلم ، كهذه الفرصة ، وان تشعرا شعورا قويا بما لهما من التأثير العظيم في مستقبل البشر ، وما القي على عاتقهما من التبعات الخطيرة في هذا الشأن

اما فيما يتعلق بالمانيا فقد وردت الانباء امس واليوم بانها ردت على اقتراحات لندن بصفة تبعث على الارتياح وتفسح المجال لمفاوضات مقبلة ، ومعنى ذلك انها ابدت تحفظات عديدة على المواثيق المقترحة ، تتطلب استئناف البحث في كل منها على حدة . ومتى عرفنا هذه التحفظات بعد نشر الرد الالماني اليوم مساء في برلين ، استطعنا ان نتبين التأثير الذي يحدثه في سير السياسة . وقد بحثنا هذا الموضوع امس وقلنا ان تفسيره، مبدأ المساواة لتنفيذه عمليا ، هو العقبة الحقيقية الوحيدة التي لا تزال قائمة في الطريق، واما التحفظات التي يحتمل ان تكون المانيا قد ابدتها على الميثاق الجوي او الميثاقين الشرقي والجنوبي فيمكن الاتفاق عليها بسهولة تامة ، اذا تم الاتفاق على تفسير مبدأ المساواة

وعلى كل حال نرجو ان يكون شعور المانيا بانها قابضة الان على دفة السلم والحرب في اوربا باعثا لها على الطموح الى اعظم فخر تطمح اليه امة وهو فخر انقاذ اوربا من ويلات الحرب واهوالها ، وتوطيد اركان السلم فيها

ولا يقل تأثير ايطاليا في مصير السلم عن تأثير المانيا بل قد يكون اعظم وهي مشتبكة في نزاع مع الحبشة يمكنها حتمه بشيء من التسامح والتساهل وسعة الصدر . وعلى ما تبديه من هذه المزايا يتوقف مصير العلاقات بينها وبين الحبشة. اما القول بان الحرب اذا اعلنت على حدود الصومال تظل محصورة هناك فلا يمكن ان تكون حجة لمنتقدي السياسة الحبشية لانها على كل حال نكبة على الانسانية ولانه لا يستطيع احد ان يجزم من الآن بامكان حصرها في بقعة معينة

وفي يد ايطاليا ايضا مصير السلم في بقعة اخرى من الشرق الادنى . فقد كلفت عصبة الامم السنيور الوازي مندوب ايطاليا فيها ان يدرس الخلاف القائم بين العراق وايران مع وزيري خارجية الدولتين، ويحاول ايجاد حل له ويرفع في حالة الفشل تقريرا عنه الى مجلس العصبة الذي انتخبه مقررا لهذا الخلاف

والسنيور الوازي سياسي كبير حالفه النجاح في مهام خطيرة آخرها مهمة التوفيق بين فرنسا والمانيا بشأن السار التي انقذ فيها اوربا من حرب هائلة .

ولعل النجاح الذي صادفه في هذا الشأن هو الذي حمل مجلس العصبة على

البقية على الصفحة السابعة

بلغاريا

بلغاريا تعمل على استرداد تراقيا

يؤخذ من انباء صوفيا ان الجمعية التي يطلق عليها اسم « تراقيا » في بلغاريا تحاول انتزاع تراقيا الشرقية والغربية من تركيا واليونان

الجنود البلغاريون على الحدود اليونانية

وعلمت الدوائر اليونانية ان بلغاريا حشدت قوات كبيرة على الحدود اليونانية .

دنيا العرب والاسلام

رسالة تركيا

مؤتمر الاتحاد النسائي الدولي
الزلازل في سواحل مرمرة

اخذت تركيا تستعد من الان لمؤتمر الاتحاد النسائي الدولي الذي سيعقد في استانبول لمدة اسبوع في منتصف شهر ابريل القادم وقد زارت اخيرا السيدة « كوربيت آشبي » رئيسة الاتحاد النسائي الدولي والسيدة (روز مانوس) وكيلة الاتحاد في ٥ فبراير الحالي مدرسة الممرضات التابعة لجمعية الهلال الاحمر التركية وبعض الكليات التابعة لجامعة استانبول وقد اقام عميد الجامعة حفلة عشاء في منزله تكريما للضيفتين وحضرت السيدتان بعد ذلك في اليوم التالي الجلسة غير الاعتيادية المنعقدة في الاتحاد النسائي التركي للنظر في البرامج الخاص بالمؤتمر الدولي اثناء انعقاده في استانبول

ولم يبت الى الان بصفة نهائية في البرنامج ومع ذلك فقد تقرر عقد اجتماع خاص في مدة ايام المؤتمر لالقاء الخطب والمحاضرات في بعض قاعات جامعة استانبول حيث تخطب عدة سيدات من اعضاء المؤتمر خطبا في سبيل الدعاية للسلام العالمي كما تقرر ايضا عقد اجتماع من هذا القبيل في مسرح تبه باشي

وقد تقرر دعوة اعضاء المؤتمر الى حفلة شاي في قصر ضولمة بغجة وهو القصر المخصص الان لرياسة الجمهورية ومأدبة غذاء في قصر بكلربكي وهو القصر المخصص للمآدب الرسمية وستطبع ادارة البريد في تركيا طوابع خاصة بالمؤتمر في ايام انعقاده وستكون ادارة خاصة لاستبدال النقد في قصر يلديز وستوضع اجهزة الراديو في قاعة الجلسات لنشر واذاعة الخطب والمناقشات بالراديو في جميع انحاء العالم

وقد اقامت السيدة كوربيت آشبي في مساء ٧ فبراير الحالي حفلة عشاء دعت اليها السيدات المنتميات للاتحاد النسائي التركي وسافرت في اليوم التالي الى صوفيا ومنها الى باريز وذكرت لمراسلي الصحف التركية انها ستلقي محاضرة في باريز على اعضاء الاتحاد النسائي الفرنسي وسوف تتحدث السيدتان في هاتين المحاضرتين عن مشاهداتهما في تركيا ومبلغ تقدم المرأة التركية

الزلازل في سواحل مرمرة

شعر سكان سواحل مرمرة في اوائل هذا الشهر برجات ارضية جديدة ولم [illegible] خسائر

البرتقال التركي

تقول الانباء الواردة من مدينة [illegible]ت بول في الاناضول وهي المدينة [illegible]يرة بزراعة البرتقال في تركيا ان [illegible] محصول البرتقال فيها هذا العام قد بيع [illegible] حسنة وان الاسعار في بداية [illegible] كانت [illegible] عشر ليرات تركية [illegible] الف برتقالة

بين تركيا وانكلترا

استئناف المفاوضات

لعقد الاتفاق التجاري .

[illegible] الانباء الواردة عن المفاوضات الخاصة بعقد اتفاق تجاري [illegible] وانكلترا لكنه من المنتظر [illegible] المباحثات من جديد عندما [illegible] السير برسي لورين سفير انكلترا في تركيا التي طلبها من لندن

المواصلات بين تركيا والعراق

تدرس الحكومة العراقية الان مشروعا يرمي الى تسهيل المواصلات بين تركيا والعراق من الجهة الشمالية اي من الطريق الذي يمر بالموصل ومنها الى اربيل فكركوك عن طريق اسكي كلك ، وقد شرعت وزارة المواصلات هناك بدرس المشروع رغبة في تحسين العلاقات التجارية بينها وبين جارتها تركيا بتسهيل حركة النقل

سفير تركيا في لندن

لقبه الجديد تنفيذا لقانون الالقاب

تقول الانباء الواردة من استانبول ان فتحي بك سفير تركيا بلندن قد اسمى (اوق يار) لقبا لاسرته تنفيذا لقانون الالقاب الذي سنته الحكومة التركية

الاتفاق البلقاني

تبادل التهاني بمناسبة عامه الثاني

تقول الانباء البرقية الواصلة خلال الاسبوع ان المسيو (جالداريس) رئيس وزراء حكومة اليونان ارسل برقية الى المسيو (تيتولسكو) الذي انتخب رئيسا للاتفاق البلقاني في سنته الثانية يهنئه فيها بالثقة التي نالها متمنيا دوام الوئام في عهد رئاسته وقد وصفت الصحف اليونانية الصادرة اخيرا الاتحاد البلقاني بانه عامل اساسي لتوطيد السلم في اوربا وتعزيزه واعربت جريدة (بروبا) عن تمنياتها بان تشترك بلغاريا ايضا في هذا الاتفاق لان الميثاق قد مهد سبيل التفاهم بين بلغاريا وجاراتها

النقود الفضية القديمة

ما زال هناك في تركيا مسكوكات فضية قديمة العهد وكانت الحكومة التركية تشتري الريال الفضي القديم المعروف باسم المجيدي بسعر ٣٨ قرشا تركيا وعلى اثر ارتفاع سعر الفضة اصبح المجيدي في التداول ٤٥ قرشا تركيا ولذلك قررت وزارة المالية التركية الغاء الريال المجيدي من التداول اعتبارا من شهر فبراير سنة ١٩٣٦

عزم تركيا

على شراء المدارس الاجنبية

علم القراء ان تركيا كانت قد اصدرت قانونا يحرم لبس الملابس الدينية خارج المعابد والاديرة وعلى اثر ذلك قدم رهبان الاديرة بلاغا الى الحكومة التركية يخطرونها فيه بعزمهم على بيع المدارس التابعة لهم ولما كانت الحكومة مزمعة على انشاء مدارس جديدة فقد قررت شراء هذه المدارس

الاثار القديمة

حول جامع اياصوفيا

قررت ادارة المتاحف في استانبول ان تقوم بالاشتراك مع معهد الاثار الالماني باعمال الحفر والتنقيب حول مسجد اياصوفيا للبحث عن عين الماء كانت تسمى (قنطروس) كما تقول بعض الوثائق القديمة بانها موجودة في مدخل هذا البناء الاثري .

تباع الدفاع في القدس

عند وكيلها السيد شكري قطينة

سلسلة هزائم

ان الذي يرجع الى تاريخ كفاحنا الوطني منذ الاحتلال لغاية اليوم ويدرس بامعان حالة القضية الفلسطينية ويتابع بدقة الادوار التي مرت على العرب والمراحل غير الموفقة التي اجتازوها يشعر بالحزن والاسى وتقوم امامه لوحة سوداء وتظلم الدنيا في وجهه لانه يفهم باننا فرطنا في مقدراتنا وتهاونا في كياننا ولم نقدس شهداءنا ونحتفظ بكرامة التضحيات التي بذلت في سبيلنا وفي سبيل ابقاء البلاد المقدسة عربية مدى الزمان فبعد تخبط ستة عشر عاما نسير على غير هدى ونتجه الى الهاوية بمحض اختيارنا ونقترب من الفناء بطوع ارادتنا

ليست لنا خطة معلومة نسير عليها ولا سياسة مرسومة نجتهد في تنفيذها نحترب على الرئاسات ونتنازع على المقاعد وكل اناس منا بحزبهم فرحون . وهذا هو الفشل المروع . لقد نالنا من انفسنا في هذه الستة عشر عاما اضعاف ما نال الخصوم منا فنحن لم نعد كتلة واحدة امام من ينازعوننا البقاء في ديارنا واصبحنا من الضعف وتفكك الهمم والحلال الرابطة بحيث صرنا نحسب حسابا لاضعف الامم وهم اليهود . وكل محاولاتنا الدفاعية عن وطننا عبارة عن الترقيع في ثوب خلق قد اتسعت خروقه على الراتق .

لقد اضعفنا التخاذل واوهنت عزائمنا الاختلافات وذهبت بريحنا الاهواء نترامى على اعتاب من لو استطاعوا لامتصوا منا الدماء ونتزلف الى الغاصبين كانهم الوطنيون ونحن الغرباء ونمجد الزعامة الزائفة الخاطئة ونجعل لها نفوسنا مطية لبلوغ الغايات الخسيسة . وضاع الامل وعز الرجاء حتى اضحت حياتنا عبارة عن سلسلة هزائم منكرة ومخاز . سخر منا القدر وضحك علينا العالم . ولله الامر من قبل ومن بعد

يافا عبد الرؤوف عبد الرحيم

محطة جديدة

بلاغ رسمي رقم ٤ ـ ٣٥

سعيا وراء تحسين منطقة الطم في حيفا على افيدوجه ولاجل تسهيل حركة الركاب من وجهة الاعمال التجارية الهامة التي ستجري هنالك ، قرر المندوب السامي انشاء محطة سكة حديد فلسطينية جديدة للركاب ودائرة بريد رئيسية في المركز الرئيسي للمنطقة المعروف بساحة بلومر

وقد اختيرت وخففت مواقع مجاورة لهذين الغرضين وسيبدأ في بناء محطة الركاب التي ستسهل المواصلات مع البواخر الداخلة والخارجة في الصيف

١٥ شباط سنة ١٩٣٥

قضية مقتل سليمان قويدر

قال مراسلنا في القدس

اصدر حضرة الاستاذ علي افندي زين العابدين بصفته قاضي تحقيق مذكرة توقيف لمدة خمسة عشر يوما بحق كل من صبحي الشولي وهاشم محمود حمو وهما من المتهمين بجرم قتل سليمان قويدر

المرحوم جلالة الملك علي
((للمجاهد محمد سعيد العاص))

فقدت الامة العربية بطلا من ابطال نهضتها وملكا من خيرة ملوكها النجباء ، الملك الزاهد الورع الشجاع الجلود الصبور الذي تحمل مشاق الجهاد وقابل صدمات الدهر بقلب لا يعرف الوجل فهو عظيم في سجاياه الخلقية وشجاع في اعماله وقد دافع عن الحجاز دفاعا مجيدا واتذكر لجلالته حادث تاريخي يعطي القارئ فكرة عن شجاعته : كنت ادير حركات الحربية في نقطة العقيم في الناحية الجنوبية وكانت القوى السعودية تهاجمنا بشدة وقد وصل المرحوم في هذا الوقت العصيب الى خط القتال ووقف ورصاص العدو ادق يطل من فوق رأسه ويتساقط خلفه تساقط ذرات الامطار . فطلبت من المرحوم أن يكمن تفاديا من الرصاص فاجابني بانفة هاشمية « ان روحي ليست اغلى من ارواحكم

كان رحمه الله مطبوعا على الاخلاق النبوية . باشا هادئا، فهو كما قال معاوية مترنما بقول ذلك الشاعر العربي

وتجلدي للشامتين اريهم
اني لريب الدهر لا اتضعضع

فهو احد قواد ثورة العرب ومن اعاظم ابطالها الاشاوس الحلاحل، قابل ضياع ملكه بابتسامة بعد ان بذل قصارى جهده لتثبيت عرشه بتجردة جزئية لا يتجاوز عددها الالف قاومت قوى ابن السعود التي كانت لا تقل عن الالوف بهمة الراحل الشجاع العظيم

ولم يثن عزيمة الراحل العظيم ضياع ملكه فبذل قصارى جهده لانقاذ سورية وسعى سعيا حثيثا منذ عام ١٩٣٠ حتي اخر نفس من انفاس حياته لتأمين الوحدة السورية وعلمت بأن جلالته وفق للوصول الى ما تصبو اليه سورية ولكن سوء حظ سورية المنكودة شاء ان يقضي الملك الراحل نحبه مما جعل حل القضية السورية اعقد من ذنب الضب بعد ان اصبح حلها على قاب قوسين او ادنى فالمرحوم خدم العروبة بشجاعته وحنكته ومساعيه كما انه كان يحمل بين جوانحه حبا لقومية العرب لا يعادله حب

فنحن اذا بكينا مليكنا وزعيم العائلة الهاشمية نبكي الشهامة الهاشمية ، واذا ندبنا جلالته فاننا نندب حظنا وحظ سورية المنكودة واذا تأثرنا نتأثر لضياع ملك من افذاذ ملوك العرب علما وشجاعة وبسالة واقتدارا

ارقد ايها الملك الجليل بجانب شقيقك البطل الخالد وحلق فوق رؤوسنا بروحك المقدسة واتل علينا آيات الوحدة وآيات التضامن واقرأ علينا قرآن استقلالنا وكتاب حريتنا وتوراة اتحادنا وانجيل تعاضدنا فانت حي في نفوسنا وحي بافئدتنا تغمدك الله برحمته وأمطر جدثك المقدس شآبيب رحمته وغفرانه. ثم نومة الخلود الابدي وسلام الله عليك يوم ولدت ويوم مت ويوم تبعث حيا

جدة

محمد سعيد العاص

ماذا تسمع اليوم ؟
عن محلات السادة دجاني اخوان
يافا ـ تلفون ٧٦

يوم الاثنين في ١٨ شباط سنة ١٩٣٥

٧،١٥	[illegible] رياضية ـ عبد المنعم مختار افندي
٧،٣٠	قرآن كريم ـ الشيخ علي حزين
١٠	اوركسترا حسن ابو زيد
١	اسطوانات غربية
١،٣٠	اسطوانات غربية
٢،٢٥	النشرة التجارية الاولى
٥	قرآن كريم الشيخ سيد سلطان
٥،٣٥	اسطوانات شرقية
٦	حديث الاطفال
٦،٣٠	اخبار ونشرات
٧،٠٠	النشرة التجارية الثانية
٧،١٠	حديث النيل حياة مصر (الدكتور محمد محسن)
٧،٣٥	حديث رسمي مديرية الصحة العامة
٨	موسيقى شرقية
٩	الانسة ام كلثوم وتختها
٩،٤٥	كمنجة منفردة سامي الشوا
١٠،٢٠	الانسة ام كلثوم وتختها
١١	سلام الملك ـ ختام

محلات

قبلاوي اخوانه الوطنية
حيفا ـ تحت جامع الاستقلال

هي التي حازت على ثقة الاهالي الكرام لما تقدمه من اجود البضائع المصنوعة في اكبر المعامل الوطنية ، والمنسوجة بايد عربية

فاقصدها ولا تتوان

تجد فيها ملبوسات ذات الوان جميلة ، اقمشة متينة من كبابيت وبدلات رجالية وولادية. قمصان، كرفتات، محارم، كلسات، جرزايات، سدارات... الخ .

افرشوا منازلكم من كراسي الخيزران المتينة المتنوعة في هذه المحلات

بطاريه لكنها لا تزمر

اما حياة حرة او موت شريف

تعودنا ان نسمع نواقيس الابتهاج الدولي تدق عقب الحرب في اوربا ، وتعودنا ايضا التهليل والتكبير لعقد الاتفاقات الدولية بين مختلف الدول ، وتعودنا ايضا الملل من ترديد عبارات التفاؤل بنتائج هذه الاتفاقات والمعاهدات

لقد ابرمت معاهدات فرسايل ولوزان وتريانون ، كما ابرم ميثاق لوكارنو واتفاق «كان» وتعاقب على اوربا وغيرها غير هذه المعاهدات وغير هذه المواثيق لكنها على كثرتها وعلى التفاؤل الذي قوبلت به لم تفرج من حدة القوى المتطاحنة في السر والعلانية ، بالرغم من انها تسير من ضيق الى اضيق ومن ظلام الى اشد ظلمة ومن كرب ثقيل الى اثقل .

على ان هذه المواثيق وهذه المعاهدات ليست الا اشياء ظاهرة تموه عن حقيقة باطنها ، وتزيح عن جوهرها، فهي كملابس موشاة كثيرة الزخرف والتطريز افرغت فوق اجسام تحمل بين ضلوعها قلوب تدمي ونفوس برحها الالم، لكن هذه القلوب وهذه النفوس لم تؤثر فيها عوامل الزخرف او التطريز ولم تغط تلك الملابس عوامل الاسى او تخفف اثار الادران النفسية

الذي نعرفه ان البشر مفطورون على التعلق بالامل تعلقا يكاد يكون كليا في كثير من الاحايين ، فتراهم يميلون الى معالجة مشكلاتهم بالرجاء، وتحت هذا الامل وهذا الرجاء يرحبون بالاتفاقات والمعاهدات والمواثيق ، فرحبوا باتفاقات روما التي جرت مؤخراً بين ايطاليا وفرنسا، ورحبوا ايضا بتلك في لندن ، وهم يقوون روح التفاؤل في اتفاق لندن الاخير في انهم يستميلون المانيا ويسعون للتقرب منها وهم يعملون على اجابة مطاليبها وهم يجدون في ازالة اسباب نفورها وحقدها

والذي نعرفه ايضا ان الذي اذيع من مواد الاتفاق والذي جاء عليه البلاغ الرسمي لنبأ هذه المفاوضات ليس هو كل شيء فيها وان هناك مواد اخرى تكتمها الدوائر لسريتها وهي على الارجح غير مكتوبة ولا مبرمة ، واجمعت الصحافة الانكليزية والفرنسية او هي كادت تجمع على التفاؤل بما تم وعلى استحسان هذا الحدث السياسي وهي متوقعة الخير النتائج المنتظرة

لكننا ـ والاسى يحز النفوس حزا ـ ونحن ابناء هذه البلاد المغلوبة على امرها والتي يقتل القوي ضعيفها، ويكتم الروح الوطنية المتأججة في النفوس بشتى الوسائل فيقضي على الارواح وهي كامنة بريئة، لا لشيء الا لانها تدافع عن حق مشروع لها ، ويترك الحبل على غاربه فتباع الاراضي بحالة لم يسبق للتاريخ ان سمع في مختلف احقابه بمثلها ، ويقضي فيها على شعور شعب باسره ، فيرح لها في كل يوم بالمشردين من العالم ومن لفظهم الامم ضيقا من اعمالهم وتبرما مما يأتون ، وهم في ذلك يحتجون بان البلاد في طاقتها استيعاب سكان اكثر مما فيها ، وان هذه البلاد في حاجة ماسة وطلب ملح للايدي العاملة .. اشهد الله ان هذا هو المنطق الذي لا يستوي والدليل الذي يستقيم ..

امام كل هذا نعد انفسنا من البعيدين عن ذلك المضمار الذي تتسابق فيه حركات الاتفاقات والمفاوضات والذي يهمنا منها نوايا دول الاستعمار في بلدان الشرق الادنى الذي بلي في حريته واصيب في استقلاله

اهي تتفق على زيادة التعسف وانزال المصائب بالشعوب التي غلبت في غفلة الزمان على امرها ظلما واجحافا ، ام هي تفيق بعد نسيان او تناس على ان لهذه الشعوب حقوقا، وان لهذه الشعوب مطاليب تزود عنها بالنفس قبل المال وتضحي ازاءها بكل ما ملكت يمينها وتستقبل الموت بشعور باسمة ونفوس ملؤها الاطمئنان بثابت العقيدة وطاهر الوجدان

يا قوم: لا تخدرنكم هذه العقاقير فهي مخرشة للانوف، ولا تكونوا العوبة في أيدي المقادير كالعجينة في يد الطفل يصورها كيفما شاء من الصور ، فاذا رغبت نفسه عنها القاها في غير اهتمام وفي غير مشقة ايضا ولا تنتظروا فضلة الجياع فانهم لا يرمون العظام، بل شقوا لكم طريقا من المبدأ القويم وابنوا لكم بنيانا على اساس من التضحية متين، فما كان العرب الا اباة وما كان العرب الا شمما كراما فاما حياة حرة او موت شريف .

« عرفان »

اوتيل ومطعم وبار
الشرق الكبير
يافا ـ بثوبه الجديد الزاهر ـ يافا
لصاحبه محمود عبد الله آغا

يعلن اعادة فتحه اوتيل ومطعم وبار (الشرق الكبير) الواقع في اول شارع الملك جورج بعمارة النابلسي مجدداً من حيث الفرش والمحتويات وما ادخل عليه من الكماليات العصرية حتى غدا يضاهي احدث الاوتيلات الفخمة

ولقد اوجد فيه كافة الاستعدادات لايجاد مطبخ يقدم المأكولات العربية والافرنجية مع اللحوم المشوية والمحمرة على ايدي طهاة حاذقين

تلبى الطلبات الخارجية في الثغر ، بواسطة تلفون ١٢٠٥

صفوة ما يحمله بريد الشرق والغرب

يا لضياع الهند اغلى درر التاج

مقال رئيسي لجريدة «الدبلي ميل»

قالت (الدبلي ميل) في عددها الصادر بتاريخ ٨ الجاري :

لاتزال سياسة ثقب سفينة الهند لاغراقها هي السياسة العليا التي تتبعها الحكومة القومية وهي تصرح بوعدها بان ترفع الهند الى مصاف المستعمرات المستقلة ، وتؤكد للهنود ما سبق ان قاله لهم اللورد اروين عندما كان نائبا للملك قبل عشر سنوات

ولو انعم الوزراء النظر قليلا لادركوا ان مجرد التلويح للهنود برفع الهند الى مصاف المستعمرات المستقلة ليس فيه الا الخطر على السلام في الهند نفسها، والا واعظم الخطر على الامبراطورية البريطانية كلها!

ان هذا الوعد الذي وعدت به حكومة الهند يتضمن فيما يتضمن ان تكون للهنود سيطرة على الجيش الهندي وعلى البوليس وعلى الدوائر القضائية وغيرها من دوائر الحكومة

لا بل ان هذا الوعد يتضمن فوق ذلك ان يكون للهند ملء الخيار في ان تنضم الى الامبراطورية في الحروب القادمة او ان تبقى على الحياد

ومما لاشك فيه ان حزب مؤتمر الامة الهندي لن يتأخر عن ممارسة هذه السلطات متى ما اعطيت له ، فاي جنون هذا الذي انتاب الحكومة وهي تعد بمنح هذه السلطات ؟

ليتصور الرأي العام البريطاني موقفنا في الحرب القادمة عندما تعلن الهند انها على الحياد ، وليتصور كذلك موقفنا في الهند نفسها وهي ليست كغيرها من المستعمرات المستقلة اذ ان لنا فيه بصورة دائمة جيشاً بريطانياً قوامه ٦٠٫٠٠٠ جندي يقيمون على الارض الهندية

في ذلك يقول لنا خبير عسكري كبير هو الكولونيل بايرد سمث « ان الجيش الهندي وما يتبعه من القوى البريطانية اذا لم يكن وحدة قائمة بذاتها مستقلة عن حكومة الهند تمام الاستقلال فخير للحكومة ان تسحب جنودها البريطانيين من الهند من الآن ».

هذه هي الاخطار من الدستور الجديد ، اما دستور ١٩٣١ فانه وحده الدستور الصالح للهند نفسها وللامبراطورية كلها لانه لا يجعل للهند اي امل في ان تكون بلادهم ذات يوم في عداد المستعمرات المستقلة .

ولكن الحكومة على ما يبدو لاتزال تحت تهديد الثائرين المشاغبين من الهنود السياسيين ...

الميثاق الجوى الخماسي

كما يراه رئيس وزراء بريطانيا

فى الصحف الانكليزية الواردة بالبريد الاخير ان المستر مكدونالد رئيس الوزارة الانكليزية ذهب الى منطقة بوتون الانتخابية ليخطب هناك فى موضوع للدعوة الى تأييد الحكومة القومية وتفضيلها على الحكومات الحزبية فاستقبله الناس هناك استقبالا متناقضاً اذ هتف البعض له ونادى البعض الآخر بسقوطه وسقوط حكومته القومية .

كلامه عن الهند

وتمكن الرئيس على كل حال من الخطابة فقال عن الهند ان هناك خطراً في المضي في تنفيذ السياسة التى رسمتها الحكومة فى كتابها الابيض الجديد ، ولكن الحكومة عليها ان تتحمل هذا الخطر في سبيل منح الحرية للشعب الهندي ، فان في السيطرة على هذا الشعب خطراً وان الافضل الا تتحمل الحكومة مسئولية الخطر الاول فهو اهون من الثاني ، وهو في سبيل الحريه التى ينشدها الهنود ولا بد لهم من ان ينالوها

كلامه عن فرنسا

ثم انتقل مكدونالد من الكلام عن الهند الى الكلام عن الميثاق الافرنسي — البريطاني فقال انكم لا تستطيعون ان تنظروا اياما ثم تبدأوا في تنفيذ ما تفكرون فيه ، بل لا بد من العمل في الحال ، وبمجرد اختمار الفكرة فالانتظار ليس فيه الا التشجيع للدولة التى تفكر في الاعتداء على المضى في تنفيذ ما رسمته من الخطط !

ذلك لان الحرب في الايام القديمة كانت حرب حشد جنود وجمع قوى برية واخرى بحرية وكانت لذلك تستلزم اياماً قبل ان تبدأ المعارك . اما حرب اليوم فحرب لا يجوز لنا اذا ارغمنا على خوض غمارها ان نبقى يوما واحداً بعيدين عنها لنفكر في هل دخولنا فيها يتفق او لا يتفق مع المعاهدات والمواثيق بينما يكون الخطر قد ادهم وتكون الطيارات بعد ٦ او ٧ ساعات من اعلان الحرب قد صارت فوق الرؤوس

« الدفاع » وليس هذا الكلام الا من نوع تلك التهم التى اتهم الانكليز غيرهم بها ، وقالوا عنهم انهم يعتبرون المعاهدات « قصاصات ورق » ! ؟

الميثاق « سلمي »

وانهى رئيس الوزارة القومية خطبته بقوله : وبناء عليه قد عقدنا هذا الميثاق مع فرنسا لنقول به للدولة التي تفكر فى الاعتداء ان تطلق هذه الفكرة فالميثاق لهذا السبب هو احسن خطوة خطيت في سبيل توطيد السلام ، وفى سبيل جعل الحرب في حكم المتعذر ، اذا لم اقل في فى حكم المستحيل .

«الدفاع» آمين ...

تلامذ المدرسة

الرشيدية

قال مراسلنا في القدس :

يسرنا ان نذكر بان الصف الذي بدأ طلابه في الكرم والسخاء من تلامذة المدرسة الرشيدية هو الصف السادس

وعلى هذا فقد فاز بالجائزة فبارك الله فيهم وحيا النفوس الابية

الى روح جلالة الملك على

للاستاذ الشاعر مطلق عبد الخالق

كسف هذي تراها ام ليالي ؟ ام ترى هذي ضروب من خيال ؟
وامان .. ليت شعري ـ ام منايا ساخرات ؟ ام ضلال في ضلال ؟!
الحياة خاليات من بروق والانام سافيات من رمال ! . .
واماانينا ضروب . . من هباء ومنايانا « جسور » الانتقال . .
الرزايا في بني العرب ، كثير من رزايا العرب ، فقدان الرجال !.
كم رزئنا ـ لهف نفسي ـ بعزيز وشرقنا برزايانا الثقال ! .
وغدونا لانحس بالرزايا اذ فقدنا الحس .. من وقع النصال !.
رزئنا في الهاشميين ضروب زلزلت من هولها ، صم الجبال . .
فيصل غاب . . ومن قبل حسين والامير شاكر ـ اسد النضال . . .
. . . واخيراً . . قد رزئنا بعلي المليك المرتجى ، سامي الفعال ، . .
التقي الطاهر القلب ، ومن ذا كعلي في المزايا والخصال ؟ ! . .
وكأني بعلي ، حال . . روحاً من جمال صورت او من جلال . .
ياملیكاً غادر الدنيا ليرقى جنة الخلد ، وفردوس الجمال ! . .
قد بكيناك ، أخا العرب كثيراً وبكتك المكرمات والمعالي ! .
وبكتك ، في اعاليها الاماني وبكتك البيض والسمر العوالى !..
حدثينا الان ياروح علي عن احاديث الخلود والزوال . .
لم حقرت الملك والدنيا وماذا كنت ترجين من الاخرى تنالى؟.
حدثي : انت خلصت من قيود حدثي : انت انطلقت من عقال !
حدثي عما ترين من أناس فوق هذي الارض تنزو كالسعالي
حدثينا عن بني العرب ، وماذا حل فيهم من عذاب ونكال ! . . .
حدثينا عن بنى الدنيا جميعاً ماالذي يلقون من سوء المآل . . .
حدثي عما ترين من شرور وخصام دون جدوى .. وجدال !
حدثي عما ترين من نفوس في سبيل المال ... صرعى لاتبالي !
حدثي : ما الموت ، ياروح علي احقيق هو « جسر » الانتقال ؟!
وخلود الروح ، ياروح علي لم نراه في الثرى ، صعب المنال ؟..
ثم انت !! اين اصبحت ؟! وماذا؟ انت روح في سديم ام هلال ؟!..
حدثي عمن لقيت في الاعالي هل لقيت «فيصلا» زين الرجال ؟..
حدثينا.. فالحديث ذو شجون.. وأزيلي الحجب من خلف الظلال .
ياحبيبي الموت زرني ان روحي عافت الارض ، وتاقت للاعالي ! ..

حيفا : « مطلق عبد الخالق »

مقابر للسيارات كما للحيوانات

تنشئها بلدية نيويورك

قد تكاثر في نيويورك عدد السيارات التي تبلى من القدم فيتركها اصحابها في الشوارع لتتولى نقلها البلدية على حسابها الخاص ، لذلك قررت هذه البلدية حفر مقبرة كبيرة واسعة في اطراف المدينة يدفن فيها صاحب السيارة القديمة سيارته عندما يريد

ويقول لنا آخر احصاء اميركي ان السيارات التى قامت بنقلها دائرة الصحة على نفقتها في العام الماضي بلغت ١٠٫٩٦٩ سيارة وقد تكلفت الدائرة في نقلها ٢٥٫٠٠٠ جنيه

وتقول لك هذه الدائرة ايضا انها تكلفت فى نقل الحيوانات الميتة من شوارع المدينة ٣٢٫٠٠٠ جنيه في العام وكان معظم هذه الحيوانات من ذوات الاجسام الضخمة الغليظة . ومنها فيل كان لاصحاب « سرك » ثم شاخ وهرم فتركه صاحبه يموت فى الشارع . . . لتقوم دائرة الصحة بالواجب عليها ،

تقوية الجيش الاحمر

المؤتمر السوفيتى

السابع

يقرر الاستزادة من السلاح !

بديء بعقد مؤتمر الاتحاد السوفيتى السابع فى موسكو خلال الاسبوع الماضي فحضره نحو ٢٠٠٠ مندوب يمثلون جميع هيئات العمال والفلاحين فى البلاد الروسية ، والمعروف ان المؤتمر السادس الذي يتلوه هذا المؤتمر الحالي عقد في شهر اذار عام ١٩٣١،

وفي هذا المؤتمر السابع القى الرفيق مولوتوف بيان الحكومة وخلاصة تقريرها عما تم في روسيا خلال العام الماضي ولفت الانظار بوجه خاص الى ان اربعة اخماس الفلاحين قد اصبحوا الان منضمين للنقابات التعاونية.

اما عن الصناعة فقال الرفيق انها قفزت قفزات سريعة الى الامام وهذا ما لم يتيسر لجميع الصناعات التى للبلاد الرأسمالية

وانتقل الرفيق من هذا الكلام الى التكلم عن سياسة روسيا الخارجية فقال ان العلاقة مع المانيا تتوتر كل يوم وان الحكومة الروسية تجابه الصعاب فى سبيل تحسينها ، كما ان هذه الحكومة ما تزال عاجزة عن توطيد علاقاتها مع اليابان بسبب العنصر الياباني المتطرف الذي يصر علي احتلال الاقاليم التى للسوفيت في الشرق الاقصى .

ومن هذا الكلام انتقل الرفيق الى القول بان تقوية الجيش الاحمر اصبحت ضرورة من الضرورات !

وفي جلسة اخرى من جلسات هذا المؤتمر قال رفيق آخر هو توخاكيفسكي ان قوى الجيش الاحمر تضاعفت ثلاث مرات خلال ١٩٣٤ وان الجيش في حالة السلم قد زيد عدده من ٥٦٢٫٠٠٠ الى ٩٤٠٫٠٠٠ وان النفقات الحربية في هذا العام ستزيد عن ٣٠ في المئة عن نفقات العام الماضي ، ثم قال :

«انهم يستعدون لاشهار الحرب علينا وانا نحن نفهم ذلك حق الفهم فلن نؤخذ على غرة لان الجيش الاحمر علي قدم الاستعداد من الان لصد اي هجوم ، فدعوا الاعداء يأتون فزعامة فوروشيلوف الحديدية سيلتف حولها جميع الروسيين لصد هؤلاء الاعداء»

وتقول «التايمس» انها علمت من مصدر آخر ان عدد الجيش العامل الروسي قد اصبح الان اكثر من مليون جندي!

اليهود المهربون

جاء لها آرتس من مراسلها فى عمان ان السلطة اعتقلت قبل مدة عشرة اشخاص من اليهود السوريين وهم يحاولون دخول الحدود خلسة وبين هؤلاء ست سيدات كن يرتدين الالبسة الحورانية . وقد قدمن للمحاكم وتقول ان ثلاثة منهن اصبن من تأثير البرد بامراض مختلفة « كذا » وقال المراسل ان المهربين الذين حاولوا ادخالهم الى شرق الاردن سيحاكمون ايضا كما ان البوليس اعتقل ثلاثة من يهود العراق كانوا يحاولون دخول الشرق العربي خلسة قصد التسلل الى فلسطين

شكر الى شركة الشرق

للتأمين على الحياة

انني انا الموقع ادناه فؤاد محمود القمبرجي احد اعضاء جمعية موظفى حكومة فلسطين المستخدم بمصلحة دائرة الصحة العامة بيافا أقر واعترف انني قد قبضت مبلغ مئة وخمسين جنيها فلسطينيا من فهمي عمر افندي الدجاني الوكيل العام لشركة الشرق لفلسطين ، وذلك بموجب « شك » مسحوب على بنك باركليز بالقدس تحت رقم C 625648 بتاريخ ٦ـ٢ـ٣٥ وموقع من حسن صدقي بك الدجاني بصفته المستشار القضائي لشركة الشرق وذلك مقابل ٣٠ في المئة من مبلغ التأمين على حياتي لدى هذه الشركة بموجب عقد رقم ٨ ـ ٤٠١٣١٠ مؤرخ ٢١ـ٨ـ٣٢ كما وانني اعترف بانني استلمت من فهمي عمر افندي الدجاني ملحقا خاصا من الشركة مؤرخا فى ٢٤ـ١ـ٣٥ يعفيني من دفع الاقساط المقبلة عن عقد تأميني المذكور اعلاه

هذا وانني مع اسداء شكري الجزيل لشركة الشرق ووكيلها العام لايسعني الا الاعجاب بهذه الشركة وشروطها الممتازة وان احض كل موظف من زملائي موظفي حكومة فلسطين بان يشترك بالمشروع الخاص الذي عملته هذه الشركة خصيصا لموظفي حكومة فلسطين ، وان يؤمنوا على حياتهم لديها لاسيما وقد وضعت بهذ المشروع لكل من يؤمن على حياته لديها ما يحتاج اليه الانسان من التأمين ضد الاخطار وضمان المستقبل علاوة على الاشتراك بالارباح عن طريق اليانصيب السنوي الذي تمنحه هذه الشركه كل من يؤمن على حياته لديها ،

اتقان	الخياط	مودات
للرجال	عبد اللطيف السمان	للسيدات

خريج جامعات باريس في فن الخياطة

فن | وراء بنك باركلس ـ القدس | ذوق

اعلان

المدارس العربية بحيفا

في حاجة الى ثلاث معلمين : الاول منهم يحمل شهادة دينية عالية والثاني يحمل شهادة ثانويه عاليه ومتمرن على اعطاء دروس في اللغة الانكليزية والثالث له المام في علم الرياضيات ويحمل شهادة تخوله حق التعليم وبحاجه ايضا الى معلمتين الاولي تحمل الشهادة الثانويه وتكون اداريه . والثانيه تجيد اللغه العربية والخياطه والتطريز،

فمن آنس بنفسه الكفاءة فليراجع ناظر المدارس العربيه الاستاذ السباعي تلفون ٥٦٥ حيفا

اطبعوا مطبوعاتكم

في مطبعة جريدة الدفاع

أخبار محلية

محصولنا الاول

معلومات وافية عن البرتقال الفلسطيني

لمصدر تجاري مطلع

لو فرضنا ان البرتقال الذي بيع في بلاد الانكليز حتى تاريخه بمليونين من الصناديق بسعر الصندوق ٩ شلنات وثلاث بنسات لوجدنا الخسارة في كل صندوق تتجاوز الشلنين وعليه تكون الخسارة التي وقعت لتجار البرتقال في هذا البلد يتجاوز المائتي الف جنيه

مع العلم بانه يوجد تحت البيع وعلى الطريق برتقالا كميته تتجاوز الثلاثة ارباع المليون وهذه الصناديق لو بيعت على اسعار السوق الموجودة الان فأن الخسارة تتجاوز لا سمح الله الـ ٣٠٠ الف جنيه

حالة السوق في الاسبوع الماضي

ان الاسواق في بلاد الانكليز تتبع في اسعارها على العموم سوق ليفربول ، فاذا كان سوق ليفربول جيداً وجدنا ان اسعار باقي الاسواق جيدة والعكس بالعكس . ففي الاسبوع الماضي كان في سوق ليفربول ١٠٠ صندوق برتقال فلسطيني تحت البيع .

الصناديق هي محمول البواخر سنيوات برنس واشتليهن واسلوج وهار ـ جل) وكميه ١٠٠ الف صندوق حتما تؤثر على وضعية السوق ، فقد بيع معظم هذه الصناديق بالاسعار التالية :

تعبئة الـ ١٢٠ حبة بثماني شلنات وتعبئة الـ ١٤٠ — ١٤٤ حبة بسعر ٨ شلنات و ٦ بنسات الى ٨ شلنات و ٩ بنسات وتعبئة الـ ١٥٠ حبة من ٩ شلنات الى ٩ شلنات ونصف وتعبئة ١٨٠ حبة من ٩ شلنات وتسع بنسات الى عشر شلنات ونصف الشلن وتعبئة الـ ٢١٠ الى ٢٤٠ حبة من ١١ شلنا وست بنسات الى ١٢ شلن وست بنسات ومن هذا نستنتج ان السوق ستهبط من نصف شلن الى ٩ بنسات عما كان عليه في الاسبوع الماضي

اسباب عدم ارتفاع السوق

انتظر الكل ارتفاعا في اسعار البرتقال الذي بيع في الاسبوع الماضي والسبب في ذلك هو :

اولا تلف البرتقال الاسباني وتوقيف شحنه الى الخارج . وقد كانت الاسعار التي استلمها القومسيونجية من وكلائهم في بلاد الانكليز ضربة قاضية على آمال الكثيرين من تجار هذا الصنف والسبب راجع الى كثرة البرتقال الباقي المعروف في سوق ليفربول كما تقدم وقلنا ان العروض تجاوز الـ ١٠٠ الف صندوق.

والسبب الثاني هو ان الاسواق حتى تاريخه لم تستهلك البرتقال الكثير الذي صدر من اسبانيا ويافا سابقا ولنا وطيد الامل ان الاسعار في هذا الاسبوع سوف تتحسن عما كانت عليه وفي الاسبوع القادم سنري تحسنا عما عوض بعض الخسائر التي لحقت بتجارنا مع العلم ايضا بان المعروض للبيع في سوق ليفربول وحده هذا الاسبوع لا يقل عن ٦٠ الف صندوق او ٧٠ الف صندوق وهي محمول بواخر (ماكفجل — ستي أوف اوكسفورد وكانا) اما سوق جلاسجو فهو اضعف من سوق ليفربول بست بنسات وقد وردت اخيرا برقية من المدره تفيد ان السوق لمحمول الباخرة (هادي) جيد وقد بيع الصندوق تعبئة ١٤٤ بتسع شلنات ونصف وتعبئة ١٥٠ حبة بعشرة شلنات والرفيع من ١١ شلنا الى ١٢ شلنا والماركات الجيده قد بيعت بشلن اعلى من الاسعار السابقة الذكر

اما الكريب فروت فكان الطلب عليه جيدا منذ اسبوعين حتى بيع الصندوق تعبئة الـ ٩٦ حبة بسعر ١٥ شلنا وعند ماسمع التجار بان سعر هذا الصنف جيد شحنوا كميات هائلة لموانيء بلاد الانكليز ولكن مع كثرة المعروض نزل السوق الى ١٢ شلنا .

ثلاثة اشهر

وهي تتغذى باللبن والبسكوت

متاعب سيدة من عسر الهضم

كل من عانى عذاب عسر الهضم يمكنه ان يستفيد من تجارب هذه السيدة ولا شك ان نصيحة الشخص الذي عرف المرض وعاناه لها قيمتها عند القراء قالت :

« طالما تعذبت من عسر الهضم ، والتهاب المعدة ، والامساك . ولذلك كنت عرضة لمختلف الامراض . وقد اشار علي الاطباء بان اعيش على البسكويت واللبن مدة ثلاثة اشهر ، غير اني لم احصل على نتيجة . فنصحت الي احدى صديقاتي بان اتناول املاح كروشن ويسرني الان ان اقول ان . امراضي ومتاعبي قد انتهت . واني استطيع ان اتناول ما لذ وطاب من انواع الطعام دون ان اشعر بالم . وقد راقت بشرتي ولم اشعر بالامساك . فيتحتم علي اذن ان اصف هذه الاملاح لكل من يصاب بنفس الامراض التي اصبت بها »

مسز . م . و . ل

ان تأثير املاح كروشن الستة ينحصر في تحسين النظام الطبيعي لسير العصارات الهاضمة والعصارات الحيوية الاخرى في الجسم ، فبعد ان تواظب على تناول كروشن بوقت قصير تستطيع ان تتمتع بطعامك دون ان تتضايق إثر ماء وبعد ان تواظب على « الجرعة الصغيرة اليومية » سترى ان الراحة التي تجلبها لك املاح كروشن راحة مستمرة

نقل فجائي

قال مراسلنا في قلقيلية :

تلقى الاستاذ جميل افندي عبد الهادي مدير مدرسة قلقيلية خبر نقله الى مدرسة بئر السبع الليلية وقد ازعج هذا النبأ اهل البلدة لما اتصف الاستاذ بحبه لتربية النشيء تربية صالحة وخدمة المصلحة العامة

وواقعت ادارة المعارف على تعيين سلامة افندي احد اساتذة المدرسة مديراً لها ولعل تعيين هذا الاستاذ الشاب الناهض خفف شيئاً من الم نقل الاستاذ جميل افندي

الاستاذ ابراهيم يغادرنا الى مصر

غادرنا صباح امس في قطار مصر الاستاذ ابراهيم المحرر المسئول لهذه الجريدة حيث يقضي بضعة ايام مستشفيا وسينتهز الاستاذ فرصة وجوده في القاهرة فيعمل على اتمام معدات مجلة « الجيل » وبعض شئون اخري رافقته السلامة.

تعزيه سعادة نبيه بك العظمه

حضرة الصديق الرفيق الكريم السيد ابراهيم

اعزيكم بوفاة شقيقكم العزيز تعزية حارة واسأل الله تعالى ان يعوضكم به خيرا ويزيد في حياتكم مخلصين امينين لقضية امتكم

١٢ ذي القعدة ٣٥٣ و١٦ شباط ٩٣٥ — نبيه العظمة

تعزية المجاهد على بك عبيد

حضره الاخ الهمام والوطني المقدام الاستاذ ابراهيم

بكل اسف ما عليه من مزيد نتقدم لحضرتكم بواجب التعزية بفقيدكم المرحوم شقيقكم المأسوف عليه رحمه الله رحمة واسعة وجعل الجنة مأواه ، ان من مثلكم يلقى الخطوب الجسام والامور العظام بالصبر الجميل والاذعان لحكم القدر اذ لا حيلة في احكام الله وثق ان مصابكم قد عم عموم عارفيكم وخصوصا اخوانكم المذكورين مكان الصات نرجو الله عز وجل ان يمتعنا بسلامتكم والآل الكرام واننا مشتركون معكم في هذه المصيبة الجسيمة وعسى ان لا ترون بعده مكروه ويكون خاتمة احزانكم وختاما تفضلوا بقبول فائق الاحترام

١٢ ذي القعدة سنة ٣٥٣ — علي عبيد

لحضرات المعزين

نحسب انفسنا عاجزين عن ابداء وافر الشكر لحضرات الذين تفضلوا فتقدموا بتعازيهم لآل الفقيد سواء بارسال البرقيات او بتشريفهم بيت الراحل

ولقد كان لتعازي حضراتهم ماخفف عن النفس الملتاعة شدة المصاب ، وليس لشاكر مغمور بالفضل مايقوله غير ان يضرع الى الله القدير ان لا يفجع احدا من حضراتهم بعزيز

فهل لنا ان نتقدم الى المتفضلين بالعزاء برمائهم ان يعتبروا هذه الكلمة الوجيزة شكرا لهم على مكرمة لا يفي بحقها كل الشكر والامتنان .

ونجد من عرفان الجميل ان نظل ـ لعجزنا عن وفاء الحق لهم ـ مدينين لحضراتهم ، علينا واجب أداء هذا الدين ، وان كان هو فوق مانستطيع .

جلاله الملك على

قال مراسلنا في قلقيلية :

طالع الاهالي وفاة جلالة الملك على في جريدة الدفاع فكان نبأ مفجعا مزعجا احزن النفوس وآلم القلوب والكل في اسف وحسرة لانهيار طود من اطواد البيت الهاشمي الكريم ، الذي اصابه القدر الغلاب بنازلتين عظيمتين لم تندمل جراح الامة العربية حزنا على موتهما حتى كانت الثالثة فوا أسفاه .

راديو مولت

زيت السمك ولكن بلا رائحه" ولا طعم

اذا تناول الانسان زيت السمك فانه يتناول منه فيتامين (أ) وفيتامين (د) وما عدا ذلك فانه يتناول الزيت الباقي الذي لا نفع منه ولا فائدة سوى ان طعمه كريه جداً ورائحته شنيعة تشمئز منها النفس هذا عدا عن ان اكثر زيت السمك الذي يشتريه الناس هو زيت تجاري ليس له من زيت السمك

RADIO MALT

الحقيقي سوى الرائحة الكريهة والطعم الذي تعافه النفس وهذا ما حدا بلجنة اطباء انجلترا الى ايجاد الراديو مولت الذي فيه منافع زيت السمك بلا رائحة ولا طعم مضاف اليه المولت تحت تأثير أشعة ماوراء البنفسجية. ان راديو مولت له طعم لذيذ كالعسل الجيد ويحبه الاطفال والبنات على العموم ان الخواص المفيدة في راديو مولت تزيد مائتي ضعف على الخواص الموجودة في زيت السمك والراديو مولت يفيد كمقو ومنبه للشهية ويشفي فقر الدم ويفيد النساء العصبيات والبنات في سن البلوغ والاطفال الضعفاء

الوكلاء : المستودع الشركة المصرية البريطانية التجارية مصر والاسكندرية

فرع : فلسطين يافا ٥ شارع بسترس تلفون ١٠٦٢

تعزية سماحة الاستاذ الشقيري

لحضرة الاخ السيد ابراهيم :

يسوءنا ان نراك محزونا لفقد اخيك الشقيق وانتقاله لرحمة ربه فقد كنت مسامرا ومؤانساً لنا بما تكتبه بصحيفتك البيضاء النقية ولك العذر فيما داخلك من الحزن لان الموت مصيبة ووقعه شديد بموت الاخ فانه عضد اخيه وما لنا الا الصبر كما امر ربنا تقدس وتعالى واتباعا لسنة خاتم الرسل صلى الله عليه وسلم .نقول احسن الله عزاك ورحم اخاك ومن كل مصيبة وهول نجاك وحماك وبعد ان فقدت عضدك وهو الاخ لك ان تتمثل بقول القائل :

ولي قلم في ساعدي ان هززته … فما ضرني ان لا أهز المهندا

فهو نعم العضد يهون عليك امر المصيبة والسلام والتحية والاكرام لك وعليك في البدء والختام

عكا : في ١٥ شباط سنة ٩٣٥

اسعد الشقيري

تعزية الاستاذ احمد الشقيرى

اخي السيد ابراهيم ابقاه الله ذخرا

علمت بوفاة شقيقكم المرحوم المبرور وما حملته نفسكم الزاخرة من اللوعة على فقده والوجيعة بموته فشاركتكم حزنكم عن بعد ونزل في نفسي ما نزل في نفسكم فرأيت من واجبي ان اكتب اليكم هذه الكلمة الصغيرة تبريدا للوعة وتعزية بالمصيبة فارجو لكم صبرا جميلا وعزاء كريما واضرع الى الله تعالى ان يصرف عنكم كل عاديه لتفرغوا جهدكم وذوب رواحكم فيما خلقتم له ووقفتم انفسكم عليه ودم واسلم المخلص

احمد الشقيرى

الحجاز حرام على السماسرة وباعة الوطن

في رسالة من طولكرم نبأ ورود كتاب من الحجاز ارسله احد حجاج هذا العام ، هذا الحاج من عنبتا ويدعى عبد الله السلامه ، يطلب في كتابه هذا من أهله شهادة من المختار ومن شيوخ قريته يشهدون فيها انه لم يكن سمسارا ولا بائعا ارضا من اليهود

هذا هو الخبر الذي يصلنا في هذه الساعة المتأخرة من الليل ، يطوي بين دفتيه كثيراً ما يبعث على الارتياح ، كما يوحي كثيرا من الامل المعنوي بعد ان بحت الاصوات وهي تنادي في كل يوم وتستصرخ في كل حين باقصاء السماسرة ومن يبيعون ارض الوطن بثمن بخس دراهم معدودات ، وكان هذه الصرخات في واد اصم بعيد لا يتردد لها صدى ولا يستمع لها مجيب.

والذي يقال في هذه الرسالة ايضا ان جلالة الملك عبد العزيز آل سعود يريد ان يمنع الارض المقدسة عن هؤلاء فالارض الطاهرة اشرف من ان تطأها اقدام نجسة وابعد من ان تصلها نفوس لاتحمل الا السوء وقلوب لا تنطوي الا على الضغن حتى ذوي القربى

اشهد الله — كيف يذهب هؤلاء السماسرة وباعة الوطن الى ارض طيبة مباركة يطلبون عند الكعبة وفي يوم عرفات محو السيئات والاستغفار الى الله وهم عند المسجد الاقصى يبيعون من حوله وفي جواره ارضا لها قدسيتها كذلك ؛ وكيف يذهب هؤلاء وصحيفة اعمالهم كالهاشر وسطور سود لا يطهرها الحج ولا ينفع فيها الإحرام ؟

ايد الله المليك يعرف موضع الداء فيعالجه ويحسن هذا العلاج ايضاء واظهار هؤلاء على ملأ المسلمين من حجاج بيت الله الحرام من جميع الامصار فيه مافيه من عقاب معنوي فقد يكون فيهم بقية من الوجدان او جزء مبثور من هذه البقية ، فيحسون بالسيء من اعمالهم وما تجنيه ايديهم من اثم لو يعلمون عظيم

اليهود يختلفون :

وشاء الاقدار اخيرا ان يختلف اليهود فيما بينهم ويقوى هذا الخلاف ويشتد في كثير من الاحايين فالصحف اليهودية في الآونة الاخيرة تحمل حملات شعواء على جابوتنسكي ، فدافار في افتتاحيتها تتهمه اتهاما صريحا بانه اخل بشروط الصلح وان له من الضجة التي يثيرها اغراضا معلومة ولكنها غير شريفة وتنعته هاارتس في افتتاحية لها كذلك بانه ـ وهو زعيم الاصلاحين ينتقد اللجنة التنفيذية بشدة ويوجه لها اللوم اللاذع ـ في حالة نفسية شاذة

يذكرني اختلاف اليهود بمثل عامي قديم سمعته كثيرا وهو « اذا اختلف اللصوص فذلك من حظ صاحب البيت) نريد ان يكون هذا الاختلاف من حظنا فهل احق من عرب فلسطين بسيادة البيت وهو لهم فيه ولدوا وفيه ترعرعوا وتحت سقفه يموتون

كروسلى

احسن موتورات في العالم

قوة ٥ رؤوس فما فوق

تشتغل على الكاز الوسخ

اسعار لاتقبل المزاحمة

مع تسهيلات في الدفع

اخر موديلات معروضة للمعاينة في محل الوكلاء

ستيلو عوض وشركاه

يافا ـ شارع الملك جورج ـ عمارة حزبون

القدس ـ شارع مأمن الله

احفظوا ماكناتكم باستعمال زيت كروسلي الاصلي

بعد ايام

الجيـــــــل

المفاجأة الصحافية

دعوة الى نوع باسل من القيادة ونوع جديد من الاسلوب

١ — الشاعر يرسل روحه مؤذنا بعهد جديد من الكفاح الوطني

٢ — الفتى السجين يقص على الشباب حديث السجن المظلم ولماذا لا يطلقون سراحه

٣ - الزعماء في غرفة الدراسة وامامهم (الاستاذ) يلقي عليهم دروسه

لا ينقذ فلسطين غير أخلاق ابائنا فرسان اليرموك والقادسيه وبلاط الشهداء

١ — مصعب بن الزبير يلقى من على منبر الخلود رسالته الى شباب العرب وناشئتهم

٢ — معاوية ، داهية الفحل وشيخ السياسة ، يهزأ بكتاب (لمكيا فللي)

٣ — خالد بن الوليد يقدمُ وصيته وهو على فراش الموت الى احفاده

نوع جديد من الصحافة وثروة في السياسة الطريفة وكمال في الطبع والتصوير الملون

تلفونات الدفاع وبرقياتها الخاصة

انباء وكالة الشرق

اشاعة الملك فيصل حي

بغداد — اخذت الاشاعة القائلة بان الملك فيصل لا يزال على قيد الحياة تروج يوما عن آخر على الرغم من تكذيب الحكومة لها مراراً عديدة ويعتقد بعض العراقيين وبخاصة في الجهات النائية ان الملك فيصل قد انهكف لاسباب شخصية وهو يعيش في سويسرا عيشة هادئة رضية وقد صرح الاميركي الذي قبض عليه لترويجه هذه الاشاعة انه استقاها من بعض سكان بغداد. وترجح السلطات ان هذه الاشاعة يروجها في الخارج الاشوريون والتحقيق بصددها ما زال جارياً.

الرسائل ترد

اذا لم تكن باسم ايران

طهران — اقترحت ادارة البريد على الحكومة ان تمد شهرين المدة المضروبة لرد الرسائل البريدية التي لا تحمل اسم ايران وقد بلغ من شدة تحمس بعض مكاتب البريد في الارياف ان ردت الرسائل البريدية الحاملة اسم الدولة القديم

قضية الاعتداء

على الامير سعيد

دمشق — انتهى قاضي التحقيق في الاعتداء الذي وقع على الامير سعيد الجزائري حفيد الامير عبد القادر من ابنه باتهام الامير عبد الرازق الجزائري بمحاولة قتل ابيه وطلب محاكمته بمقتضى المادة ٧٠ من القانون الجزائي واحالته على محكمة الجنايات.

حالية حكومة فلسطين

القدس — نشرت الجريدة الرسمية التفصيلات الآتية عن حالة الخزانة المالية: بلغت الايرادات من اول ابريل الى اخر دسمبر من سنة ٩٣٤ ٣٨٦٠٣٧١ جنيها فلسطينيا وبلغت المصروفات في هذه المدة ٢٢٩٣٠١٢ جنيها فلسطينيا وتقدر زيادة الايرادات على المصروفات عن التسعة اشهر بنحو ٥٦٧٣٥٩ ا ج.ف وتقدر الزيادة الى اول ابريل بنحو ٢٥١٠٩٣٢ ج ف ويبلغ مجموع المتوفر في خزانة الحكومة الى اخر دسمبر سنة ١٩٣٤ نحو ٤٠٨٨٢٩١ ج.ف. وبلغت ايرادات الجمارك نحو نصف الايراد. وكان البوليس والسجون اكبر ابواب المصروفات واذا اضيفت اليهما نفقات قوات الدفاع عن شرق الاردن بلغ الجميع نحو ٦٣٧٧٧١ ج.ف

الوحدة العربية

صدرت زميلتنا (الوحدة العربية) الغراء يومية في ست صفحات من الحجم الكبير فنتمنى لها نجاحا مطردا وانتشارا عظيما

لتأدية فريضة الحج

سافر يوم الجمعة الماضي السيد نديم ابو طه احد اعضاء فرقة الكشافة الاسلامية المتجولة الى الحجاز لاداء فريضة الحج وقد رافقته الفرقة الى محطة اللد كما رافقه اصدقاؤه العديدون وكان اعضاء الفرقة اثناء سير القطار من يافا الى اللد ينشدون الاناشيد ثم ودعوه على محطة اللد ورجعوا اعاده الله سالما

القدس

نجاح البنك العربي

ارقام صادقة

القدس في ١٧ شباط لمراسل الدفاع الخاص — اصدر البنك العربي ميزانيته للسنة التي تنتهي في ٣٠ كانون الاول سنة ١٩٣٤ فدلت بارقامها على ما لهذه المؤسسة الوطنية من المكانة في نفوس الاهلين الذين اولوها ثقتهم واقبلوا على معاملتها دون بقية المؤسسات الاجنبية التي لا تستفيد منها البلاد بقليل او كثير اللهم الا ابتزاز اموال ابنائها. وان خير ما يمكننا ان نصف به مؤسستنا هو ان نقارن بين ارقامها للسنة المذكورة مع ارقام ميزانية السنة الماضية

لقد بلغ راس المال ٤٥ الف جنيه بينما كان في السنة الماضية ٣٠ الف جنيه. وقد بلغ الاحتياطي لهذه السنة ٧ الاف جنيه يقابله في السنة الماضية ٤ الاف جنيه، وبلغت الودائع مع صندوق التوفير ٣٧٦ الف جنيه تقريبا بينما كانت في السنة الماضيه ٢٢٩ الف جنيه وبلغ النقد الذي في الصندوق وعند البنوك ٥٨ الف جنيه يقابله في السنة الماضية ٤١ الف جنيه، وبلغت الاوراق المخصومة والحسابات الجارية المدينة ٣٦٨ الف جنيه يقابلها في السنة الماضية ٢٣٢ الف جنيه تقريبا. وبلغ الربح الصافي ١٥ الف جنيه و٦٢٥ جنيها يقابله ١٠٠٣٩ جنيها، وبلغ مجموع الميزانية ٦٨٤ الف جنيه بينما كان في السنة الماضية ٤٤٥ الف جنيه. اما مجموع ما دخل الى الصندوق هذه السنه فهو ٦ ملايين جنيه يقابله في السنة الماضية ٣ ملايين جنيه

هذه الارقام الناطقة دليل كبير على الخطوة الكبيرة التي خطتها هذه المؤسسة العربية في سبيل النجاح واننا نأمل ان تكون السنة القادمة بفضل مؤازرة مواطنينا خيرا من هذه السنة من حيث الارباح والنجاح وهذا بهمة رئيسها العامل الكبير وفقه الله لخدمة هذا الوطن وكلل اعماله ومساعيه بالنجاح

محكمة الجنايات الكبرى في يافا

تغادر اليوم محكمة الجنايات العليا القدس الى يافا لتنظر في القضايا الجنائية المتهم فيها كل من صابر نمر كواش ورفقاه ومحمود حسين علي ورفقاه وقائد محمد يوسف، وستمكث في يافا نحو ثلاثة ايام

في الاسبوع القادم تعقد في الخليل

وتسافر محكمة مركزية القدس الى الخليل لتنظر في القضايا الجزائية والحقوقية التي ستعرض عليها

ادارة المعارف ووجوب انتقالها

الى ايدي الوطنيين

هنالك حركة من الشباب ترمي الى مطالبة الحكومة بتسليم ادارة المعارف الى الوطنيين، لا سيما وان الهبات التي تتقاضاها المعارف اليهودية اصبحت باهظة جداً، واليهود لهم برنامج خاص في التعليم. واننا نأمل ان تعمل هيئاتنا الوطنية على تخليص المعارف من ايدي الحكومة، لان العرب ليسوا اقل شأنا من اليهود الذين قد شمخت بهم هذه البلاد ومعارفهم مستقلة عن معارف الحكومة التي تسخو كثيراً في التبرع لهم من اموال العرب التي تجبيها لهم باسم حصة المعارف.

في اصلاح الطرق

شاهدنا بعض مهندسي البلدية يخططون طريق هوسبيس النمسا الى باب الاسباط تمهيدا لاصلاحها، فعسى ان يتم العمل بهذه العملية لان الطريق المذكورة بحاجة الى اصلاحات كثيرة

التوفيق بين العائلات حقنا للدماء

حقنا للدم العربي بسبب حادث القتل الذي وقع في القدس قبل بضعة ايام والخصومة التي نشأت بين عائلتي قويدر والمتولي الكريمتين فقد دعا صباح هذا اليوم سعادة رئيس حزب «الدفاع الوطني» راغب بك النشاشيبي فريقا من وجهاء واعيان مدينة الخليل منهم السادة الاماجد: حسين الدويك، رضوان صبيحة، راشد عرفة، جداوي عرفة، عبد المعطي ناصر الدين. وعبد الله بشير عمرو الى القدس وتحدث معهم بشأن اخذ عطوة بين الفريقين على الطريقة والتقاليد العربية، فوجد حضرته كل مؤازرة ومساعدة شكرهم عليها. واتفق الرأي على ان تجر الذبائح حسب العادة صباح الغد الى اهل القتيل. وقد اناب سعادته عنه الاستاذ حسن صدقي بك الدجاني سكرتير الحزب وفخري بك النشاشيبي ليقوما باللازم تأمينا للغاية المقصودة ويتوجهان غداً الى الخليل للقيام بالمهمة التي كلفهما بها سعادة الرئيس

حيفا

مشروع شراء طائرة للعراق

واثره في الاوساط العربية..

حيفا في ١٧ الجاري لمراسلنا الخاص — كان للكلمة التي ارسلتها الدفاع منذ اسابيع، حول ضرورة بذل الهمم في فلسطين لشراء طيارة، باسم فلسطين، تهدى الى العراق الشقيق — اعمق الاثر في القلوب، مما لم يدع مجالا للشك في ان هذه الامة المجاهدة الصابرة، لا تتأخر عن البذل والتضحية، اذا ما لمست اخلاصا في الدعوة، واستشرفت طريقا للعمل!

ويسرني ان ازف لقراء «الدفاع» ان تلك الدعوة لا يزال صداها يرن في الآذان، بدليل ما ورد اول امس عن استعداد الهيئات الوطنية والشباب، لبث الدعاية، وجمع المال، لاخراج هذا المشروع القومي المفيد، لحيز الوجود، في اقرب فرصة فقد رأيت من ضروب النشاط على اثر نشري الخبر الاخير في «الدفاع» الاغر وبعد الهمة ومضاء العزيمة!

او ليس العراق شقيق فلسطين، يفرح لمرحها ويحزن لحزنها؟! اوليس العراق عربيا يعيش بالعروبة ويجيش بثبات العقيدة وقوة الايمان، او ليس في اهداء طائرة للعراق ما فيه — كما علقت الدفاع — من توثيق العلاقات وتوطيد الروابط بين القطرين الشقيقين؟!

واني لمستبشر خيراً بنجاح المشروع وازفها بشرى لليائسين من هذه الامة، وحافزة لهمم المخلصين العاملين الذين يعرفون الواجب، ويجري في عروقهم دم العروبة الطاهر

يأبى التفتيش الا امام مدير الميناء

ولكن..

اخبرني صديق ثقة القصة الغريبة التالية ابسطها للرأي العام: في يوم ١٢ — ٢ — ٣٥ وصلت الباخرة تديروس تقل جمعا غفيرا من مهاجري اليهود وقد توجه شطر هذه الباخرة، كعادته في كل مناسبة، احد كبار موظفي دائرة الزراعة بحيفا المستر ارنسون، وحين دخوله الرفأ صعد الى الباخرة المذكورة ثم عاد منها بعد وقت قصير، فاشتبه في امره احد ضباط الجمرك العرب واوعز الى بوليس الجمرك هناك رقم ٣٠٧ ان يفتشه ليرى ما معه، ولما حاول البوليس تنفيذ امر رئيسه اجاب هذا الموظف بانه لا يسمح للبوليس بتفتيشه بوجه من الوجوه الا في المكتب المدير العام، وهناك في مكتب المدير العام ظهرت على وجه ارنسون علائم الارتباك والاضطراب فأخذ يتوسل الايجال بينه وبين البوليس فتم له ذلك بمعرفة البوليس.

والجدير بالذكر ان المستر ارنسون خرج من المكتب رافع الرأس طاهر الذيل وزاد على ذلك انه حينما لقي البوليس قال له متهكما «انا اعلم من دفعك الى تفتيشي وسأريه وأريك!!»

٥٢٧ مهاجرا فقط

انزلت الباخرة كارول ٢٢٧ مهاجرا يهوديا وانزلت ٣ بواخر اخرى بعد ظهر امس ٣٠٠ مهاجرا يهوديا؟!

الخديوي يقابل حاكم اللواء الشمالي

علمت ان سمو الخديوي السابق عباس حلمي باشا قابل بعد ظهر امس حضرة حاكم اللواء الشمالي، وانه سيسافر غدا الى اريحا.

عمال المرفأ ومطالبهم

علمت ان لفيفا من عمال المرفأ طلب الى المهندس المقيم رسميا ان يمنحهم ثماني ساعات في اليوم بدلا من تسع ساعات اسوة بباقي الدوائر الحكومية الرسمية وفهمت ان هذا المهندس رفض طلبهم وهو يعلم ان جميع الدوائر الحكومية تتمتع بامتيازات عدة منها اجازة سنوية أيام الى اربعة عشر يوما ومكافأة المداوم على عمله واجراء الزيادة في كل يوم الى آخر هذه الامتيازات التي لا تخفى على المهندس ولا يمكن ان يسكت عنها العمال فنأمل من المهندس المقيم ومن اولي الشأن ان ينظروا الى هذا الطلب بعين الاهتمام.

شفاعمرو تستعد للمساهمة

في التبرع لعرب الزبيدات

جاء اليوم كتاباً من شفاعمرو مفاده بان لجنة من الشبان قوامها السادة توفيق نصر وبهجت دانيال وعلي الزعلي وعوض محمد ركنة قامت بجمع اعانات من القرى لترسل الى المحامي الاستاذ فؤاد افندي عطا الله بواسطتي والهمة مبذولة القيام بهذا العمل المبرور وسأرسل لكم قائمة باسماء المتبرعين في فرصة اخرى.

تأخير مصالح الحجاج

يلاقي حجاج بيت الله الحرام صعوبة ومشقة عظيمتين في دائرة الصحة — قسم التسجيل وقد شهدت الكثيرين والكثيرات محتشدين امام هذه الدائرة ينتظرون قضاء مصالحهم دون جدوى حتى ان اكثرهم لا يتأتى تسجيل اسمه الا بعد تكبده مشقة كبيرة وطول انتظار يستدعي اكثر من عشرين يوما ونوجه النظر في هذا الامر الى الحكومة والرأي العام

البرقيات الخارجية

القاهرة في ١٧ شباط لمراسل الدفاع الخاص

مصر

طريق بين مصر وفلسطين

شرعت وزارة الحربية في تعبيد الطريق الذي يصل الشط بالقرب من السويس بحدود فلسطين

استمرار اضراب طلبة الازهر

لا يزال طلبة الازهر مضربين عن دروسهم رغم الانذارات التي تلقوها من مجلس الازهر الاعلى وهي التي تحدد لهم اليوم كآخر موعد يمكنهم به العودة الى دروسهم والا يفصلون

زيارة النحاس باشا العواصم الصعيد

بدأ النحاس باشا زيارته لجميع عواصم الوجه القبلي ويستقبل استقبالا حافلا

ايطاليا

الاستعدادات الحربيه في ايطاليا

قرر المجلس الفاشستي الاعلى في اجتماعه برئاسة السنيور موسوليني تأييد الحكومة الايطالية في مساعيها العسكرية بازاء حوادث الحبشة والاسراع في زيادة العمل في المعامل الحربية استعدادا للطوارئ

الشبان المجندون في طريقهم الى الصومال

قام قطاران من روما الى سارقوزا غاصين بالشبان الذين جندوا وامروا بان يكونوا متأهبين للسفر الى الصومال الايطالي

١٠٠ الف مقاتل يبرحون ايطاليا

والشبان يتلقون تذاكر بالبريد كتب عليها بأمر جلالة الملك يجب عليك ان تنضم بالحال الى فرقة كذا في ميناء كذا للخدمة في شرق افريقيا واصبحت مدينة مسينا بشكل معسكر اذ بلغ المجندون حتى الان ١٠٠ الف مقاتل وسيبرحون ايطاليا الى الحبشة في الايام بين ٢١ و٢٤ من الشهر الحالي

جنيف

تأجيل اجتماع عصبة الامم

اصدرت سكرتارية عصبة الامم بلاغا رسميا جاء فيه ان العصبة سوف لا تجتمع في آخر الشهر لتسوية مسألة السار

الحبشة

الحبشه تحافظ على املاكها ومودتها

صرح الامبراطور ان الحبشة مصممة على المحافظة على املاك والاحتفاظ بصلات المودة مع جيرانها في الوقت نفسه

انكلترا

الرد البريطاني على المانيا

لا ينتظر ان تبدي بريطانيا رأيها في رد المانيا على الاقتراحات الانكليزية الفرنسية قبل ان يجتمع الوزراء الانكليز والفرنسيون من جديد لان المانيا في ردها حاولت التفريق بين النقط المتعددة التي تراها انكلترا وفرنسا مرتبطة تام الارتباط

المستر ايدن يسافر للتفاهم

والمفهوم ان المستر ايدن سيسافر الى باريس للتفاهم مع حكومة فرنسا في الرد الالماني

المطالب الالمانية

وقد طلبت المانيا في ردها اجراء مباحثات بين انكلترا وفرنسا مباشرة ثم بين المانيا وانكلترا على ان تشترك انكلترا وفرنسا في ارسال رد الى المانيا وحينئذ ترد المانيا على هذا الرد

جون سيمون يعدل عن زيارة المانيا

والمفهوم ان السير جون سيمون عدل عن زيارة برلين في الوقت الحاضر وترى بعض الدوائر في لندن ان رد المانيا يقصد منه التفريق بين انكلترا وفرنسا

زيارة الامير سعيد المسمكه الجديدة

زار الامير سعيد الجزائري المسمكة الجديدة الكبرى لصاحبها الفاضل عبد الغني ابو شام وقد زينت جدرانها بالاعلام العربية وسر الامير بهذا الاستعداد وكان يصحبه الاميران مصطفى ومحمد الجزائري. وقد استقبلهم جمع غفير من الاهالي

نادي الفنون المسرحيه وفلم الغول

كان الاقبال على فلم «الغول» الذي قام به اعضاء نادي الفنون المسرحية عظيما منقطع النظير وكان النظام سائدا اثناء عرض الفلم وخرج الجميع مسرورين مقدرين في اعضاء النادي المذكور النشاط الزائد والهمة العالية.

حادث له موعظة اجتماعية

كنت احمل لهم قلبا نقيا

كنت جالساً في زاوية من زوايا غرفة ذات مساء اتصفح مجلة اروح بها عن نفسي. وفيما انا مكب على القراءة اذا بالباب يفتح فجأة ويدخل منه صديق عزيز على وسمة الحزن بادية على وجهه. فنهضت من مكاني وابتدرته مستفسراً: ما بالك هذه الليلة، وما مجيئك هذا المساء؟ فأجاب واعصابه تضطرب ووجهه تعلوه سحابة كثيفة من الهم. أعفني يا اخي من الاجابه. فالححت عليه فاجاب بعد ان هدأ من روعه: كنت قبل لحظات في زيارة قريبة من قريباتي تربطني بها وباهلها رابطة وشيجة من العطف والحنان، واتفاق الافكار وقلت لعلي اسرى عن نفسي بعض ما تحمله من الاحزان والهموم. وقبل ان ادخل قرعت الباب كعادتي فاستقبلتني تلك القريبة بالترحاب والبشاشة ودعتني للدخول فدخلت واخذت مكاني على مقعد وثير من مقاعد ذلك القصر الفخم بين والدتها وشقيقتها ثم اخذنا نتجاذب اطراف الحديث.

وبينما نحن على هذه الحال اذ دخل رب البيت. وبعد ان القى السلام نظر فوجدني جالسا. فبدأ عليه الارتباك وعدم الارتياح. وكنت اثناء دخوله اقرأ في المجلة وارفع صوتي ليتسنى لمن حولي ان يسمعوا ما أقرأ وكانت قراءتي بصوت معتدل. فما كان من ذلك الرجل الا ان توترت اعصابه، وادار مفتاح راديو بسرعة فعلا فضجيج تلك الالة لان الجو كان مضطرباً. فما استطعت ان اتابع القراءة والقيت بالمجلة جانباً اجابة لدعوة سيدة مسنة احترمها قد او مأت لي بذلك. لكن افكاري ظلت مضطربة لهذه المعاملة الشاذة ودارت بنفسي جملة افكار واخيراً تذكرت موعداً لي مع بعض الاصدقاء فاستأذنت وخرجت فتبعني هذا الرجل بصورة مزعجة وقال حينما اقتربت من الباب: انصحك يا سيد ان لا تدخل البيت وانا غائب. ففهمت شيئا لم اكن حتى ذلك الوقت أفهمه وقلت: لا بأس يا اخي وسوف لا ادخل بيتك وانت حاضر ايضاً ان كان في مثل هذا الدخول ما يزعجك ويهيج اعصابك

ثم انصرفت بعد ان قلت للقريبة واهلها هكذا اراد زوجك ولا مرد لارادته.

لا اريد ان اطيل في شرح حال هذا الشخص الذي كان يحيا حياة وصار الان يحيا حياة اخرى ولكن الله كان ارحم به من ان يسلبه سعادته ويجعل سهمه طائشاً، تلك السعادة البريئة التي يتمتع بها وحده الا وهي طهارة الضمير وصفاء القلب ونقاء الفكر:

كان مشوشا وكان مضطربا ولكن ذلك التشويش والاضطراب لم يدوما طويلا لان الله ابدله بهما شيئاً من الطمأنينة

ولم كان وقع تلك الكلمات عظيماً في نفسي حينما اخذ يلقيها علي بصوته الهادىء الرزين ونبراته العذبة - تلك الكلمات التي اذكر منها:

فتشت عنها (يعنى الفضيلة) في كل مكان فلم اعثر بها فيا ليت شعرى هل اجدها في الحانات والمواخير ام في كهوف اللصوص ام بين زوايا السجون. ولكن مع هذا كله فانا على يقين بأنها لا تزال تجد في الكثير من الناس صدورا رحبة. واني لا انكر الفضيلة. ولكن لا ازال احول مكانها في هذه الايام. فلقد اسودت الدنيا في وجهي واظلمت السماء حتى كدت لا ارى في صفحة السماء نجما ولا كوكبا. ولطالما سمعت الكثير ممن عرفت في هذه الايام العجيبة يدعى الفضيلة على حين ان هذا الكثير لو عقل الامر وانصف في الحكم لالفى نفسه صفر اليدين منها ولالقاها منه براء. على انه مهما يكن من الامر. فان هذا النفر من الناس كان يكون خيراً له ولغيره لو انصرف عن هذا الادعاء المقوت وهذه الافكار السيئة الى ما يفيد امته التي اصبحت في هذه الاونة وهي احوج ما تكون الى القول الصراح، البعيد عن زيف الادعاء وغوايه التلون والموارية...

ولكن ايها القارىء انظر كيف تردي هذا الرجل وسمح للافكار السوداء ان تتحكم فيه وان تسيطر على عقله حتى اصبح لا يعى ما يقول. وهو لا يقول الا زوراً.

يظن الظنون السيئة بقريب له عف

القدس

اشتراك قضاء جنين

بالبنك الزراعي العربي

حضر الى القدس السيدان محمد ذيب الرشيد وفريد الرشيد وقابلا عطوفة احمد حلمي باشا المدير العام للبنك الزراعي العربي وقدما اليه باسم قضاء جنين اوراق اكتتاب بثلثمئة واحدى وخمسين سهماً من اسهم شركة البنك الزراعي العربي، دفعا الاقساط المستحقة منها تماماً وانها لنهضة مباركة تدل على الروح الطيبة التي سرت في جميع انحاء البلاد لتعضيد المشاريع الوطنية واستثمار الاموال

واننا نؤمل ان يفتتح البنك الزراعي العربي فرعه في جنين مؤازرة للزراع وخدمة لهذه المنطقة العربية الطيبة

ايران:

البضائع اليابانية

في ايران

لا تزال الدعوة اليابانية التجارية نشطة في البلاد. فقد تلقت كثير من البيوتات التجارية نشرات عديدة عن تجارة وحضارة اليابان ودعى بعض التجار لزيارة اليابان على حساب البيوتات التجارية في اليابان

طاهر نقي القلب لا يحمل له ولا لغيره الا كل طيب وخير. والاعجب من ذلك ان يجعل من نفسه ناصحا، وهو لو درى وعقل لنصح نفسه لانه اولى بالنصيحة من غيره يفسق الفاسق معتقدا انه نفض عن نفسه غبار الخمول والبله

وانه استطاع ما لا يستطيعه الا كل حاذق ومقدام. هكذا يصور الادنياء انهم شرفاء فيعتقدون بان طيب القلب مغفلا والحليم عاجزا مع ان من شاء ان يهذب اخلاق الناس وينصحهم ليقوم اعوجاجهم فليهذب نفسه اولا وليتعلم، قبل اندفاعه، اسلوب الكلام والا اذا ابى الا ان ينصب نفسه ناصحا وفيه من العيوب الشيء الكثير فلتبك على عقله البواكي ولتند به النادبات.

رايت الطهر جوهرة فغاصت
بحر من ضلال الناس جم

حيفا «متألم»

لجنة النقل

القدس في ١٦ شباط — لمراسل الدفاع الخاص — تلقينا من قلم المطبوعات مايلي:

بلاغ رسمي رقم ٢ - ٣٥

قدمت لجنة النقل على الطرقات والسكك الحديدية تقريرا موقتا في اوائل حزيران سنة ١٩٣٤ ضمنته عدة تواصي غرضها تمهيد السبيل لتحسينات اتية:

وقد قبل المندوب السامي بعض تواصي اللجنة وفيما يلي الاجراءات الرئيسية التي وافق عليها فخامته.

١ — صار شراء ١٠٠ عربة بضائع مغطاة و ١٢ مرجلا جديدا و ٦ ما كنات للركاب. وقد وصل اكثرها.

٢ — ودفعت زيادات في الرواتب للموظفين الفنيين ذوى الدرجات السفلى في السكك الحديدية كما انه عين موظفين اضافيين.

٣ — وقد اوجدت تسهيلات اضافية لخزن الفواكه الحمضية في بعض المحطات.

٤ — انشئت هذه السنة طرق فرعية وبعضها لا يزال تحت البناء في مناطق البرتقال وستبنى طرق اخرى في السنة القادمة.

٥ — وسترصد النفقات هذه السنة والسنة المقبلة لتقوية الاقنية ليصبح في إمكان الطرق تحمل حركة سير اثقل

٦ — وقد جرت تحسينات في ميناء حيفا.

اما بقية تواصي اللجنة فهي تبحث جديا الان من قبل المندوب السامي ومستشاريه الفنيين.

بين البطريرك

والمندوب السامي في لبنان

تبذل الجهود الآن للتوفيق بين بطريرك الماورنة والمفوض السامي ويبدو ان الخلاف الواقع بين فرنسا واللبنانيين قد جعل الدوائر المارونية المسؤولة تستاء اشد الاستياء وهي تحذر الرأي العام من الانخداع بعناصر لا تعمل لمصلحة لبنان. والمساعي تبذل الآن لتسوية الخلاف في اقرب وقت ويقال ان هذه المساعي السلمية تعود الى موقف بعض الزعماء السوريين في دمشق الذين يؤكدون ان صداقة فرانسا ولبنان قد بعثها من جديد خطاب البطريرك

انباء وكالة الشرق

الحجاز:

الملك عبد العزيز

ينظم الجيش

وافق جلالة الملك ابن السعود على مشروع اعادة تنظيم الجيش وانشاء مناصب فنية هامة وترقية الطيران

العراق:

الازمة الوزارية

في العراق

لم تحل بعد الازمة الوزارية ولا تزال المفاوضات جارية بين الاحزاب والمؤمل ان تنتهي الازمة بتعديل الوزارة

سوريا:

هل من تعديل

في الوزارة السورية

بعد المقابلات التي جرت بين رئيس القلم السياسي في المفوضية وبين مندوبي المفوض السامي في دمشق بات منتظراً ان يقع تعديل في الوزارة السورية يترتب عليه اعادة النظر في الحالة السياسية

الهند الاشتراكية

محاربة الحكومة للعمال

في الصحف الانكليزية من انباء الهند ان حاكم مدينة احمد آباد اصدر امراً يمنع به اجتماع اكثر من اربعة اشخاص في مكان واحد لمدة عشرة ايام على بعد ٢٠٠ قدم من المصانع الواقعة ضمن الحدود البلدية للمدينة، ولم يتخذ الحاكم هذا القرار الا بعد ان وقعت اضطرابات كثيرة في بعض هذه المصانع وخيف ان تتعاظم وان تعم المصانع كلها

ومع ذلك استمرت الاضطرابات، وحطم العمال كثيراً مما في المصانع، والقى البوليس القبض على ٣٠ عاملا

والمعروف هو ان معظم المصانع في الهند يملكها الرأسماليون من الانكليز او غيرهم من الاوربيين، وان حقوق العمال مسلوبة في الهند كلها، فهم اما ان يخضعوا لهذا الاستغلال الدنيء من جانب اصحاب رؤوس الاموال... واما ان يزج بهم البوليس في اعماق السجون، ولا يسمح لاربعة منهم بان يجتمعوا في مكان واحد؟!

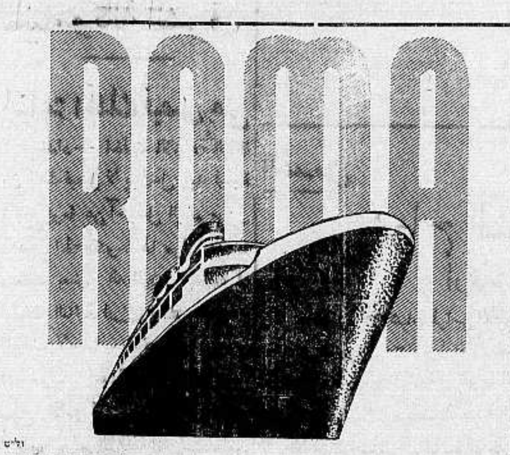

ITALY'S FAMOUS PALACE SHIP

رحلة خصوصية

انتهزوا هذه الفرصة الفريدة وسافروا من تريستا الى حيفا وبالعكس في الباخرة الفخمة ذات حمولة ٣٣ الف طن

السفر من تريستا في ٢٨ اذار ١٩٣٥
الوصول الى حيفا في ٣١ « «
السفر من حيفا « « « (الظهر)
الوصول الى تريستا ٤ نيسان الساعة السادسة صباحا

السفر درجة سياح واولى فقط

درجة اولى ٢١ جنيه و ٥٦٠ مل درجة سياح ٩ جنيهات و ٧١٥

لاجل المخابرات راجعوا

شركة اللويد تريستينو

حيفا — يافا — القدس — تل ابيب

وجميع مكاتب السياحة والسفر

اعــلان

لا فرق بين زعيم ووضيع في الخيانة

الى من يريد ان يخدم بلاده

ستعود جريدة المطرقة الى الصدور قريبا وستعنى بالمواضيع الاتية:

١ — ملاحقة السماسرة وبائعي الاراضي منذ الاحتلال حتى الان

٢ — فضح السماسرة وبائعي الاراضي من الطبقة الوطنية الممتازة من مثل رؤساء واعضاء البلديات والمجلس الاسلامي واللجان التنفيذية والجمعيات الاسلامية المسيحية ومؤتمر الشباب وحزب الدفاع الوطني والمجلسيين والاستقلاليين، وكل من ينتسب الى الهيئات الوطنية بقصد المتاجرة باسم البلاد، والاطباء والمحامين والتجار والموظفين

٣ — المطرقة ستنشر كل ما يصل اليها دون تردد. ولا احجام فعلى كل محب بلاده ان يوافينا بما يعلم عن هذه الجرائم بعد التثبت منها وتعزيزها بالارقام والوقائع

صاحب جريدة المطرقة

الدكتور خليل ابو العافية

يافا ص. ب ٢٠٥ تلفون ٥٣٩

امـيـن ابـ ... ـو ...

الوكيل الوحيد في يافا بشارع بسترس وحيفا في مدخل ال ... العالمية

موديل ٥٣
ذات ثلاث موجات
سعره ١٠ جنيهات

يوجد لدينا

راديو بيلوت على البطاريات

مع بطاريات افرردى EVERREADY التى تشتغل ١٢٠٠ ساعة

اقصدوا محل امين ابو رحمه في شارع بسترس بيافا او في مدخل البور بحيفا

لتختبروا مزايا هذا الراديو الحديث التى ادخلت عليه كافة الاصلاحات

التى تحتاجها انواع الراديات

الوكيل العمومي لفلسطين وشرق الاردن «لراديو بيلوت» شركة الراديات المحدودة شارع مأمن الله

موديل ٦٢
ذات ثلاث موجات
سعره ١٧ جنيها

عناية محلات ابو رحمه المتواصلة بالراديات التى تباع من محلاته كفيلة باطالة حياة الماكينات

انباء عن الصحف اليهودية

سجناء اليهود يضربون عن الطعام

قالت دافار: وصل الى القدس مندوب يهود حيفا لمراجعة الحكومة والموسسات اليهودية بشأن مساجين اليهود الذين اضربوا عن الطعام في سجن عكا وقد علمت الجريدة ان المندوب المذكور قدم صباح يوم الخميس عريضة الى السكرتارية العامة طلب فيها اخلاء سبيل هولاء المضربين بالكفالة

وقالت ايضا ان سكرتير جمعية اليهود في حيفا طلب صباح الخميس من ادارة سجن عكا السماح لليهود بزيارة هؤلاء المساجين ولكن ادارة السجن رفضت طلبه واحالته على الحكومة المركزية في القدس. وتقول الجريدة ان حياة الثمانية مسجونا المضربين عن الطعام منذ ثلاثة ايام اصبحت في خطر

طلب عقد مؤتمر

صهيوني

اتصل بها آرتس ان هيئة الاتحاد العالمي للصهيونيين العموميين في فلسطين قد قررت مطالبة مركز الاتحاد في اوربا بان يعقد في فلسطين موتمر عام للصهيونيين قبل موعد انعقاد الاجتماع اللجنة التنفيذية الصهيونية العالمية

يهود السار

جاء لدافار من بروكسل ان رجال الحركة اليهودية في بروكسل قابلوا رئيس الوزارة بشأن السماح ليهود السار الذين دخلوا بلاد البلجيك بالبقاء لان السلطة حددت لهم يوم ١٥ الجاري موعدا للنزوح فوعدهم خيرا

يستقيل احتجاجا

ذكرت ها ارتس ان الموظف اليهودي الوحيد في محكمة صلح الناصرة الادون شنيرزون قد استقال لان الحكومة قرت نقله الى طولكرم واحتجت لان الناصرة ومنطقتها اصبحتا خاليتين من الموظفين اليهود

«مشروع تلحاي!»

جاء في هايردن انه سيوزع مساء السبت في القدس شارات يصرف ريعها على مشروع «تلحاي»

ومشروع تلحاي هذا هو لتخليد ذكرى يوسف ترمبلدور الذي سقط قتيلا في سنة ١٩٢٠

يريدون الاستيلاء على فلسطين

بالمطالبة والالحاح

نشرت هايردن لسان حال الحزب الاصلاحي وصف الاستقبال الذي جرى لجابوتنسكي عند وصوله الى نيويورك وا ثبتت بعض تصريحاته ومنها انه قادم الى الولايات المتحدة للقيام بمشروع صندوق (تل حاي)

وقد استقبله شبان الاصلاحيين عند وصوله بشعارهم وتحيتهم المعلومة رفع اليد وبعبارة «تل حاي» واجاب على بعض الاسئلة التي وجهت اليه بقوله ان اليهود يمكنهم ان يستولوا على فلسطين بقوة المطالبة والالحاح وذكر ايضا ان الحزب الاصلاحي حزب مستقل قائم بذاته لا يسيطر عليه موتمر الصهيوني وزاد على ذلك بان الاصلاحيين يميلون الى التفاهم مع اللجنة الصهيونية العالمية ولكنهم حتى الان [illegible] تصالحوا معها بل كل ما هنالك هو هدنة [illegible] وقال ايضا ان قوة واحدة في العالم هي التي لها اهميتها وهذه القوة هي الضغط المعنوي واليهود هم الشعب الوحيد في العالم الذي يملك هذه القوة ويعرف كيف يتصرف بها

وفسر جابوتنسكي موقف الاصلاحيين من بريطانيا بقوله ان الحزب الاصلاحي لن يوافق على ان تكون الصهيونية دمية في يد الانكليز يلهون بها كيف شاءت اهواؤهم. ثم تكلم عن مذكرة الاصلاحيين لجمعية الامم فذكر ان التواقيع التي عليها بلغت ٦٠٠ الف وستبلغ الملايين

واعلن جابوتنسكي انه يقاوم كل المقاومة تصرفات الحكومة الفلسطينية تجاه اليهود

ثم تكلم عن (المملكة اليهودية) فقال ان اليهود يطلبون من الحكومة البريطانية بكل شدة تأليف هذه المملكة وان تعدل سياستها تجاه الهاجرة اليهودية

قنصل عام لليهود

عينت الحكومة التوانية المحامي الادون رحماوفيتش قنصلا عاما لحكومة لتوانيا في فلسطين وانه قد غادر لتوانيا لاستلام مهام وظيفته الجديدة

واخيرا الى فلسطين

في هاآرتس من نبأ لها من وارسو ان ركاب الباخرة اليونانية «فيلبوس» الذين ارادوا دخول البلاد خلسة وحاكموا مع ربان الباخرة المذكورة وبعض شبان تل ابيب واعيدوا على ظهر الباخرة المذكورة الى بولونيا قد حصلوا جوازات تخولهم دخول فلسطين

دافار تتهم جابوتنسكي

ذكرت جريدة دافار في افتتاحيتها ان حزب العمال سيقوم باستفتاء عام لمعرفة ميل اعضائه في مسألة الصلح مع الحزب الاصلاحي وحملت على جابوتنسكي متهمة اياه بانه اخل بشروط الصلح وان غايته من الضجة التي يثيرها مقاومة واعربت دافار عن اعجابها برجاحة صدر اللجنة التنفيذية الصهيونية العالمية ازاء المفاوضات مع جابوتنسكي

جابوتنسكي في حالة

نفسية شاذة

تساءلت ها ارتس في افتتاحيتها عما اذا كانت اللجنة التنفيذية الصهيونية العالمية قد عملت ما جعل جابوتنسكي زعيم الاصلاحيين ينتقدها بشدة؟ وقالت انه لا مجال لتلك التهم التي يوجهها جابوتنسكي الذي يظهر انه في حالة نفسية شاذة

ووصفت «هاآرتس» الخلاف بين اللجنة التنفيذية الصهيونية وبين الحزب الاصلاحي وناشدت زعماء الاصلاحيين ان لا يعودوا الى مثل هذه المشاغبات وان يوافقوا على الاشتراك في مشروع الشاقل الذي تعتقد الجريدة انه اساس الخلاف المذكور

وحبذت ها آرتس طلب جابوتنسكي بدعوة الاحزاب الصهيونية الى الاجتماع حول مائدة مستديرة حتى تتطلع بقية الاحزاب الصهيونية على المفاوضات بين الحزب الاصلاحي وحزب العمال وتكون حكما بين الحزبين المختصمين

أظهرت شركة سودوا الوطنية بحلب

لوكيليها

محمد سعيد امين ادريس بحيفا

لفلسطين ومصر وشرق الاردن القطع المذكورة أدناه

الاستاذ

سامي الصيداوي

صدقني حتى تسلم

وتعيش مأمون روح

لنسكن بجهنم

احسن ما يكون

كل اسبوع

اسطوانات جديدة

من

شركة

سودوا الوطنية

الاستاذ

سلامه الاغواني

شغل مافي عمل

مافي لكن شوفي

في قار في شجار

وخربات ديار

اطلبوها من محلات السادة نقولا وفوته اليهودي بيافا والرملة

نابلس

التبرعات لمنكوبي نابلس

ارسل اليوم سعادة راغب بك النشاشيبي رئيس حزب الدفاع الوطني في القدس مبلغ ٥٠ جنيها فلسطينيا الى سعادة رئيس بلدية نابلس سليمان بك عبد الرازق لتوزيعها على منكوبي الطوفان في نابلس

ووصل اليوم ايضا الى نابلس الاستاذ يس افندي الخالدي يحمل مبلغ ١٥ جنيه من عطوفة احمد حلمي باشا مدير البنك العربي بالقدس لمنكوبي الطوفان وقد سلم المبلغ الى سعادة رئيس البلدية بنابلس لتوزيعها على المنكوبين

وارسل الخواجة انطون العارار مدير مستودع الادوية الوطنية الفلسطيني في يافا مبلغ ثلاثة جنيهات لسعادة رئيس البلدية لتوزع ايضا على منكوبي الطوفان

القبض على محكوم هارب

القت نقطة بوليس سلفيت القبض على المجرم الفار يوسف سليمان عنانة من اهالي قلقيلية الذي اتهم بجريمة القتل في عام ١٩٢٠ والذي كان فاراً مدة الخمسة عشر سنة الماضية من رجال الامن العام بعد ان حكم عليه بالسجن ١٥ سنة وقد اوقف المذكور في السجن رهن التحقيق

تنفيذ ضريبة املاك القرى

اخذت الحكومة في تطبيق قانون ضريبة املاك القرى التي ابدلتها بضريبة الويركو والعشر وقامت بتوزيع الجداول والخرائط على قرى نابلس تمهيدا لتنفيذ جمع المبالغ المطلوبة من اول نيسان القادم ويالبيت الحكومة تؤجل تنفيذ هذا القانون حتى تحصي مقدار ما حل بالقرى من الخسائر من كارثة السيول التي جرفت اكثر مزروعات قرى نابلس حتى اصبح اكثرها في حاجة ماسة للقوت الضروري

هطول امطار غزيرة

في نابلس

هطلت امس امطار غزيرة ولكثرتها انقطعت المواصلات بين نابلس وطولكرم في هذا اليوم كما ان هذه الامطار اثرت في المدينة وانتشرت الاوحال في اسواقها وتعذر السير رغم الجهود الجبارة التي يبذلها مئات العمال في تنظيف الازقة والشوارع وما زال الوحل حتى الان في بعض الشوارع يعلو ذراعين [illegible] شارع الخضار فسيل فيه نهر من ماء الامطار والينابيع ويجرف معه الصخور من اعالي الجبال وقد حدثني احد قرويي طوباس ان الجبال الواقعة في طريق الباذان قد تشققت تشققا مخيفا يخشى اذا استمر هطول الامطار ان تنقلب على الطريق العام.

اعلان

بيع ملك دوسيه ٥٠١ سنة ٩٣٤

المحكوم له: محمود احمد الهباش من حامه

المحكوم عليه: مريم بنت ابراهيم العمري من حامه مقيمة في المجدل

نوع الحكم ومصدره: صادر من محكمة صلح المجدل بتاريخ ٢٦–١١–٣٤ رقم ١٠٢٣ سنه ٣٤ يقضي بالزام المحكوم عليها لدفع مأة جنيه والرسوم

نوع الملك المراد بيعه: ارض ملك ميري حوتم ارض عجس حاله مقيدة في بلوك ٤١١ قسيمة ٦٤ مساحتها ١٦ دونم و ٦٧٦ متر يخص المحكوم عليها حصة ٤١٧ حصة من ١٩٣٧ حصة تقدرت حصتها بـ ٥٨ جنيه و ٤٥٨ مل

وايضا ارض قطعة ابو يد مقيدة في بلوك ٣٧٦ قسيمة ٤٠ مساحتها ٥ دونم و ٧٦٠ تركاملا باسم مريم ابراهيم العمري تقدرت قيمتها بـ ١١٥ جنيه فلسطيني و ٢٠٠ مل

بناء على قرار الرياسة سيطرح المزاد العلني بيع الاملاك المبين مقدارها واوصافها اعلاه وذلك بعد اسبوع من نشره بالجريدة فعلى من له رغبة بالشراء عليه بمراجعة دائرة اجراء المجدل وعلم اسمه في ذيل البوصلاية التي ستسلم للدلال بالقيمة التي رغبها بعد دفع عشرة في المائة ديبوزيتو او كفالة من احد البنوك بالنسبة لقيمة المخمنة وذلك بظرف شهر من تاريخ تسليم البوصلاية وعلى ان يكون اجرة الدلال ومصاريف الفراغ عائدة على المشتري لذلك جرى اعلان الكيفية

في ١٦–٢–٣٥ مأمور اجراء المجدل

اسعار الحاصلات

		غروش
حنطة للاكل الشمال من		٢٧٠–٢٧٥
» تجارية	»	٢٤٥–٢٥٥
الشعير البلدي	»	١٦٠–١٦٥
الذرة البيضاء الجديدة		١٢٥–١٣٠
الفول للاكل	»	٢٨٠–٢٨٥
الكرسنه	»	٢٦٠–٦٥
البن العدني	الرطل	٢٠
الدقيق		
كسترا	(الاوزال)	١١٥
زني اب	»	١٠٥
ثالث باب	»	٩٢

الصابون النابلسي الممتاز

مصنوع من الزيت النقي الخالص

الصابون النابلسي الممتاز ماركة النعامة

استعملوه فانه نقيا

ماركة دار الطاهر المصري بنابلس

مسجلة

ذائع الشهرة عبق الرائحه

يباع بالجمله في محلات

الوكلاء

السادة ورده وكباب وشركاهم | القدس
مصطفى ومحمد الحبشة | القدس
السيد مصطفى عاشور | يافا
محمد رفعت الاتوني | الشام

اتجاه الانظار العالمية

بقية المنشور على الصفحة الاولى

ان يعهد اليه في مهمة التوفيق بين ايران والعراق، وهي مهمة شاقة ولكنها ستسهل على امثاله

ومن بواعث السرور ان يكون السياسي الايطالي الكبير الذي تولى هذه المهمة، لانه بطبيعة الحال مشبع بعواطف حكومته نحو الشرقيين عامة والعرب خاصة فان السياسة الايطالية في السنوات الاخيرة اتجهت اتجاها جديدا اكسبها الثقة وحسن السمعة الذين كانت تفقدهما بعد حوادث طرابلس الغرب. ولاريب في ان المسؤولين عن هذه السياسة يعرفون ان العرب لا يريدون الا حل الخلاف القائم بين العراق وايران حلا سلميا عادلا، وانهم يعدون قضية العراق قضيتهم اذا لم تعالجها السياسة الدولية بالعدل والانصاف

ثم ان ايطاليا التي اعربت مرارا عن رغبتها الحقيقية في السلم لا تجهل ان النار اذا اشتعلت على حدود ايران والعراق لا تلبث ان تلتهم بلدانا اخرى بحيث ينشأ عنها خطر حقيقي على السلم العام وفي هذه الحقيقة عامل جديد يدفع ايطاليا وغيرها من الدول الراغبة في السلم الى مضاعفة السعي لحل المشاكل القائمة بين حكومتي بغداد وطهران حلا سريعا، بلا ابطاء بطريقة التحكيم او غيرها من الطرق التي تختارها عصبة الامم

اعلان بتحذير

لقد علمت ان الاشخاص عبد الفتاح عطايا واحمد عطايا سلمان القطاوي عبد الفتاح عبد الله حسن عودة الله قطة القوقية جبر بن عطية امرزيق نجمة عطية مرزيق خليل سلامة الحروف احمد اسماعيل الحروف مصطفى النجار الشيخ احمد [illegible] يحاولون بواسطة السمسار عبد الرحمن عيسى ابو طربوش بيع الاراضي الواقعة في قرية بيت جبرين في قضاء الخليل المشهورة عرج خلة شاهين ومواش وخلة الدحينات وواد عنيم والحريقة ووادي الرافاطي ووادي السدرة والشتاحي وشعاب اولاد يوسف والعصبة وخلة الجسيحة والكشيبة الغربية والشرقية وخلة الصمي وخلة بقره ووادي الرياض وخلة الشمسيات وعراق جانة وسراح سلطان والغبية والقرسة والدوالية وجرون البول وتل صندحنا وخل الصالح ووادي الشوابكه ووادي العرب ووادي عربيد ووادي السمسم ودباغ خربة الحم

علمت ان هؤلاء الاشخاص بواسطة السمسار المذكور يحاولون بيع الاراضي المذكورة اعلاه مدعين بانهم وارثوها مع ان هذه الاراضي المبينة اعلاه عائدة الى عائلة العزة منذ اربعين سنة من قبل اصحابها الحقيقيين اذ ذاك وعائلة العزة تتصرف بتلك الاراضي منذ ذلك الحين وواضعة يدها عليها. لذلك فانا نحذر كل من يقدم على شراء هذه الاراضي لانها ملك عائلة العزة فكل من اشتريها يعرض دراهمه للضياع لذلك فانا نعلن الجمهور من محامين وملاكين وتجار وغيرهم بذلك

عبد الرحمن العزة

قضية تقيمها

شركة استئجار البحر الميت

نظرت محكمة الاستئناف العليا المؤلفة من اصحاب السعادة المستر كوري والمستر بيكر والادون فرومكين في نهار امس في القضية الحقوقية المتكونة فيما بين شركة استئجار البحر الميت والمستر ديلياس صاحب امتياز شركة الكبريت الفلسطينية. وهذه القضية مقامة من شركة الاستئجار تطلب فيها تعويضا كبيرا من المستر ديلياس وكان قد حكم لها مبدئيا بمبلغ الف جنيه الا انها لم تقتنع به فاستأنفت القضية. فقررت المحكمة تأجيلها لاجل غير معلوم

خصصوا

عشرة بالماية

من اوباحكم للاعلان

قاعدة هامة

جاء في بعض كتب التاريخ عملية حسابية هامة تمكن من معرفة السنة الهجرية المقابلة لاي سنة ميلادية وبالعكس، ونظرا لاهميتها ولا سيما لمعلمي التاريخ احببت ان انشرها على صفحات جريدة الدفاع الغراء تعميما للفائدة

اذا اردنا ايجاد السنة الهجرية المقابلة لاي سنة ميلادية فانجز العملية الاتية:

١) نطرح من السنة الميلادية ٦٢١،٥٤

٢) نضرب حاصل الطرح بـ ١٠٠

٣) نقسم حاصل الضرب على ٩٧

فيكون خارج القسمة هو السنة الهجرية المقابلة للسنة الميلادية المذكورة

اما اذا اريد ايجاد السنة الميلادية المقابلة لاي سنة هجرية فانجز ما يأتي:

١) نضرب السنة الهجرية في ٣٠ بالمئة

٢) نطرح حاصل الضرب من السنة الهجرية المذكورة

٣) نضم الى حاصل الطرح ٦٢١،٥٤

فيكون الناتج هو السنة الميلادية المقابلة للسنة الهجرية المذكورة. ولدى التطبيق نرى صحة هذه العملية

احمد الرعاوي

قضية قتل

اصدرت ادارة الامن العام نهار امس بلاغا عن مقتل المرحوم سليمان اقويدر هذا نصه:

اتصل بدائرة البوليس ان سليم المدني الاشتر الشهير حسن التولي وصبحي التولي وهاشم محمد حمو قتلوا سليمان قويدر بطعنة سكين سببت وفاته، فاعتقل هاشم وفر الاخرون وقد اهتمت ادارة الامن العام في تعقبهم والقاء القبض عليهم، هذا بلاغ دائرة الامن العام في حين اننا نعلم ان احد المتهمين صبحي موجود في مستشفى الحكومة!

ذيول حادثة

قتل

نشط البوليس نشاطا عظيما في تعقيب اثر قتلة المرحوم سليمان قويدر وهم سليم التولي ورفقاه. وقد علمنا انه تمكن من القاء القبض على احدهم الا وهو سليم التولي ولايزال جادا في تعقيب اثر اخيه حسن.

ان رشاد قويدر اخ المقتول سليمان قويدر المتهم بجرح صبحي التولي قد سلم نفسه اليوم الى الحكومة

من لا ارض له

لا وطن له

الاثنين ١٥ ذو القعدة ١٣٥٣ و ١٨ شباط سنة ٣٥

الله لم تشهد الغارة الشعواء مقحماً ، فدافع

الدفاع

العدد ٢٥٢ السنة الاولى

صاحب الامتياز والمحرر المسؤول : ابراهيم الشنطي

يشترك في تحريرها طائفة من كتاب العرب في الداخل والخارج

رقم التلفون ١٠٦٥

العنوان البرقي : الدفاع يافا — عنوان البريد : ص . ب ٢٥٥

ادارة الدفاع في عمارة حربوز شارع جمال باشا — يافا

	عن سنة	عن ستة اشهر
قيمة الاشتراك في فلسطين	١٥٠	٨٠
في الخارج	٣٠	١٦٠

الاعلانات يتفق عليها مع ادارة الدفاع — قسم الاعلانات

صور عالمية على هامش الحوادث

آخر صورة للزعيم هتلر في لباس النازي الرسمي

صورة بعض المشتركين في الالعاب الاولمبية في المانيا

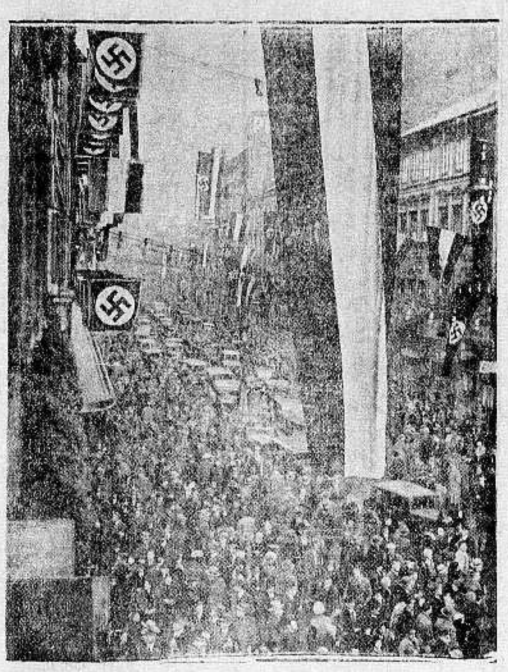

شارع من شوارع مدينة سار بروكن زين بالاعلام النازية ابتهاجا بعودة السار الى المانيا

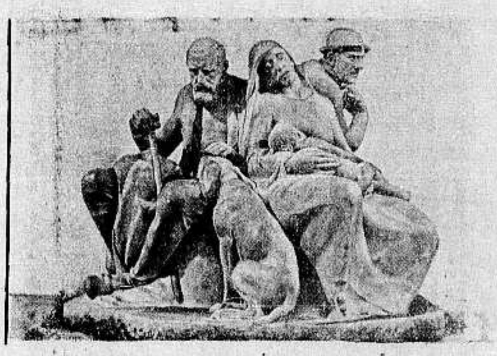

صورة تمثال صنعه مثال الماني سيعرض في معرض برلين وهو يمثل الفلاحين الالمان في العهد الغابر

الى اليسار : صورة سرب من الطيور التي ارسلتها وزارة الحربية الالمانية الى ... ري لتعود ثانية الى المانيا فتعرف وزارة الحربية المدة التي تستغرقها في ذهابها وايابها تمهيدا لاستعمالها في الحرب بدل الحمام الزاجل

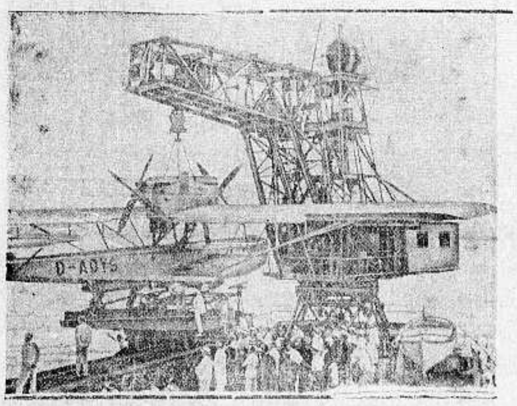

صورة الطيارة المائية العظيمة التي سافرت الى المكسيك مؤخرا وفيها مهبط للطائرات وتستطيع حمل طائرة معها

ب ٢٠ جنيه تشتري راديو جرامافون مضمون في محلات بوتاجي سدد الثمن اقساطا شهرية في خلال سنة

اقرأوا رسالة النجار :

عزيزي اميل

اني نجار يا اميل واني اصرف عشرة ساعات في اليوم في محل اشتغالي والآن ارغب في شراء راديو جرامافون لتبديد همومي عند رجوعي الى البيت في المساء — وارغب ماكنة رخيصة وبنت ناس نظير الماكنة التي اشتراها الغلاييني من محلكم في الاسبوع الفائت وهو جاري وقد غرت منه ودبت الحماسة الى نفسي ودفعتني اذا ابضا لاقتناء هذا الراديو العجيب ان لا يزيد ثمنه عن عشرين جنيه ادفع لكم من اصل الثمن قطعة كمبياله لمدة شهرين استلمتها من احد زبائني ثمن ماصنعته والرصيد احدده لكم في خلال سنة فاذا وافقتم علي ارسلوا لنا راديو جرامافون الى البيت على الفور ودمتم للمخلص محمد

يسر بوتاجي نظير استلام مثل هذه الرسائل ولا سيما عندما تكون من ارباب الصناعات نظير صديقنا محمد النجار وهل يوجد اشرف من هذا الكار في العالم — فنكرم يا محمد ... لكم ماكينة تبيض الوجه علشان يغاروا الجيران ايضا فيحضروا لمحلنا لشراء راديو جرامافون — وفي خلال ساعة من الزمن كان الراديو جرامافون راكب في مكانه ينشر ... والسعادة في جميع انحاء المنزل وكان فرح اهل البيت عظيما جدا — وبوتاجي يدعو جميع التجارين في كل انحاء فلسطين لشراء راديو جرامافون ماركة هيز ماسترز فويس لانه الوحيد الذي يضمن لكم الراحة والتسلية والطرب في المساء واسعار بوتاجي رخيصة جدا من عشرة جنيهات فصاعدا

زوروا محلات بوتاجي وتفرجوا على اعظم مجموعة للراديات لان محل بوتاجي اقدم واكبر مستودع لبيع الراديو في فلسطين

في اللد ... سليم ومحمد الخالدي . في غزه الحاج عبد الرؤوف البورنو . في طبريا ابراهام كوبي في نابلس عادل التميمي

من لا يشتري يتفرج

الثلاثاء ١٦ ذو القعدة ١٣٥٣ — ١٩ شباط ٩٣٥

إن لم تُشنّ الغارة الشعواء مقتحماً فدافع

الدفاع

العدد ٢٥٣ — السنة الاولى

صاحب الامتياز والمحرر المسؤول ابراهيم الشنطي

شترك في تحريرها نخبة من كتاب العرب في الداخل والخارج

رقم التلفون ١٠٧٥

عنوان البرقي : الدفاع يافا — العنوان البريدي : ص . ب ٢٥٥

ادارة الدفاع في عمارة حوربون شارع جمال باشا — يافا

	عن سنة	عن نصف سنة
قيمة الاشتراك في فلسطين	١٥٠	٨٠
في الخارج	٣٠٠	١٦٠

الاعلانات يتفق عليها مع ادارة الدفاع — قسم الاعلانات

استمرار الاضراب في الازهر . اليابان تطالب ايطاليا باطلاعها على موقفها ازاء الحبشة . حل مشكلة السار نهائيا . استعداد ايطاليا الحربي . ٨٥٠ مهاجرا

التحيز ممنوع ...

لماذا يستعد بنو اسرائيل ؟

لا تحيز . . .

في سجون فلسطين مئات من المصريين والسوريين حكمت عليهم المحاكم بالابعاد من البلاد لانهم لم يستطيعوا ان يثبتوا انهم دخلوها بطرق مشروعة، ومن هؤلاء من دخل البلاد والاحتلال في يوم واحد مع الحالة المصرية، ومنهم من لم يكن يدري بان فلسطين قد اصبحت بفضل الانتداب شيئا اخر غير سوريا الجنوبية يدخلها من يشاء من سوريا الشمالية بلا رقيب . وجاءتنا الانباء وقد نشرناها منذ ايام بان بعض هؤلاء المساجين اضرب عن الطعام ثم سكتت هذه الانباء فلم تقل لنا أمات هذا البعض ام عدل عن اضرابه ام ماذا حدث لهم غير ذلك، أأخرجوا من البلد أم هم باقون في السجن ينتظرون ؟

وكان في سجن عكاء ثمانون سجينا من اليهود المهربين هم وحدهم الذين عجزت اليهودية الفلسطينية عن اخفائهم عن انظار السلطة، فاهتدت اليهم وحكمت عليهم المحاكم بالسجن مددا لم تزد الواحدة منها عن ثلاثة اشهر ، فلما انقضت هذه المدد وكان فيها المساجين باعترافهم انفسهم يعاملون احسن معاملة ولا يتناولون من الطعام الا اجوده واشهاه . ولم يتيسر للحكومه ان تجد من البواخر ما يحملهم الى البلدان التى جاءوا منها . عمدوا جميعا الى الاضراب عن الطعام فزلزلت الارض زلزالها واهتزت اليهودية الفلسطينية ، وماهو الا يوم وبعض يوم حتى اذاع المجلس الملي اليهودي بيانه الذي قال فيه ان المندوب السامي قد وافق على اخلاء سبيل جميع هؤلاء المساجين بكفالة مالية يقدمها اثنان من يهود فلسطين عن كل سجين

وخرج المساجين اليهود وهم يثنون اعطر الثناء على ادارة السجن كما تقول الصحف اليهودية ، ونالت اليهودية الفلسطينية ما ارادته من حكومة فلسطين، الا كأن لهذه اليهودية شأن آخر مع هذه الحكومة ، تتولاه عنها الوكالة اليهودية في لندن بالسنة نوابها ولورداتها في مجلس العموم وفي مجلس اللوردات، وتتولاه عنها اليهودية العالمية بالسنة برقيات الاحتجاج الصارخ على الظلم الذي تنزله حكومة الانتداب بابناء اسرائيل في ارض اسرائيل !

وبعد «فالتحيز ممنوع» في فلسطين

***

لماذا يستعد

بنو اسرائيل ؟

مما ثبت رسميا وايدته احكام المحاكم ان بني اسرائيل في فلسطين يستعدون استعدادا حربيا هائلا منذ زمن طويل، وقد بدأوا هذا الاستعدادا بشراء ما كان باقيا من السلاح في أيدي العرب الفلسطينيين ، وساعدهم على مشترى هذه البقية ما نكبوا هم به العرب في اقتصادياتهم وما حاربوا به حتى عمالنا المساكين بواسطة مالهم من رجال الحاميات ذوي « السواعد المفتولة » !

وانثنى اليهود، بعد ان فرغوا من فلسطين، الى شرقي الاردن يشترون منها ومن البادية المحيطة بها ما يستطيعون مشتراه من البنادق والمسدسات والعتاد، فلما تنبهت الحكومة الى ذلك ولفتت اليه انظار اولي الامر في الشرق العربي، قال هؤلاء ان السلاح في امارتهم غير ممنوع ، فلمن شاء ان يتقلد حتى ويبلغ به الحدود دون ان تستطيع الحكومة مصادرة شيء منه ، فالواجب اذن يقع على رجال الحدود في البلدين . وقد قامت حكومة الامارة بواجبها فصادرت بعض الاسلحة وهي على وشك اجتياز الحدود وحاكمت حامليها ، وتركت للبوليس الفلسطيني ان يقوم هو الآخر بنصيبه من هذا الواجب!

ووقف الامر عند هذا الحد لم يتعده، مع اننا نعلم جميعا ان في نهر الاردن مخاضات كثيرة يعرفها المهربون كما تعرفها حكومتا فلسطين وشرقي الاردن ، فهل اقامت الحكومتان حراساً على هذه المخاضات ؟

واذن فلا بد وان يكون تهريب السلاح قد استمر الى ان لم يجد انصار اليهود وسماسرتهم في الشرق العربي وفي البادية من هذا السلاح، بنوعه العصري المرغوب فيه ما يشترون ويهربون.

ودع الان اليهود وما اشتروا من السلاح من الشرق العربي وانظر الى ابي حنيك ، تره قد اشترى هو الاخر ما اشترى من سلاح عربان البادية، لا ليضمه الى ما بين ايدي الجيش العربي من اسلحة، ولكن ليحطمه ، وليستمر في تنفيذ السياسة التي رسمتها سلطات الانتداب وهي سياسة نزع السلاح تدريجيا من ايدي العربان في شرقي الاردن.

ومن هذا كله نفهم ان الفلسطينيين العرب لم يبق لديهم شيء على الاطلاق من السلاح ، وان الاردنيين العرب لم يعد لديهم ما يصح لهم من السلاح ان يبيعوه ، فلماذا اذن تتسلح اليهودية الفلسطينية ولماذا تستعد ؟

أفي الجو ثورة جديدة يخشون ان تنشب، فهم من اجل ذلك يحصنون مستعمراتهم ويقيمون بينها وبين بعضها احسن طرق للمواصلات ، وهم من اجل ذلك يتمرنون التمارين العسكرية في كل صباح وفي كل مساء ، وهم من

البقية على الصفحة الخامسة

انباء شرقية وغربية

العواصف في انكلترا

ثارت على الجزر البريطانية عواصف هائلة تهب بسرعة ٦٠ ميلا في الساعة فافضت الى اضرار كثيرة والى عرقلة الملاحة على السواحل البريطانية ، كما توقف خط الطيران بين لندن وبروكسل وبولونيا وقد تأخر سفر البواخر وحال هطول الامطار دون تنفيذ مواعيد كثيرة في المباريات الرياضية وتقطعت اسلاك التلغراف في الجهات الشمالية الشرقية كما فاضت الانهار على جوانبها

صادرات العراق

من البترول

في احصاء رسمي ان العراق اصدر من البترول في خلال السنة المنصرمة ٢١ مليون برميل وكانت انكلترا اولى الاقطار في استهلاك هذا البترول اذ صدر اليها ٩٫٢٤٠٫٠٠٠ برميل ثم تأتي فرنسا اذ صدر اليها ٥٫٨٤٠٫٠٠٠ برميل وقد اصدر الى ايطاليا ١٥٩٫٠٠٠ برميل والباقي الى البلدان الاخرى

سفير امريكا

في البلاط الافغاني

تسلم جلالة الملك ظاهر شاه ملك الافغان مذكرة من الرئيس روزفلت رئيس جمهورية الولايات المتحدة يطلب فيها ان يكون لامريكا سفير في البلاط الافغاني وقد وافق جلالته على هذا الطلب ، كما وافق على ان يكون وزير امريكا المفوض في طهران عاصمة ايران هو السفير الاميركي الجديد في كابول ، وسينتقل هذا السفير من العاصمة الايرانية الى العاصمة الافغانية في شهر نيسان القادم

نكبات البحار

لا ندري اتسمعون ام لا تسمعون ، فاذا كنتم تسمعوننا فهذه الكلمة هي كلمة الوداع الاخيرة منا لعائلاتنا واصدقائنا ولانكلترا العزيزة ، فان سفينتنا تغرق ولا امل لنا في النجاة »

هذه هي آخر رسالة لاسلكية محزنة سمعتها البلاد الانكليزية من سفينة انكليزية صغيرة اسمها جيريا وحمولتها ٣٤٩ طنا، هبت عليها الانواء والعواصف على ساحل ايرلندا الغربي ، وكانت على بعد اربعة اميال فقط من البر فكافحت ما كافحت ثم غرقت هي ومن عليها وكانوا ١٤ بحارا قبل ان تصل اليها السفن التي سمعت تلك الرسالة المحزنة وهرعت الى مكانها فلم ترها فيه

وقد جاءتنا الانباء البرقية خلال الاسبوع بما نشرناه قبل ذلك عن نكبات البحار

تعزية

مرفوعة الى مقام البيت الهاشمي

دامت ايام مجدهم للعرب والاسلام

بقلم شاعر فلسطين الاستاذ ابراهيم طوقان

بني هاشم بين المنايا وبينكم ترث . وما تغفو المنايا عن الوتر
مضت بابي الاشبال يستشهد الوغى ورايات فيها على دول الغدر
وما نكبت عن شاكر بعد فيصل وغالت عليّاً، واللواعج في الصدر
مقامات اقيال تغيب شموسها وغمرات ابطال ترد عن النصر
بني هاشم لا اخمدت جمراتكم ولا اغمدت اسيافكم نوب الدهر
باوجهكم تنفض حالكة الدجى وايمانكم ترفض مخملة القطر
ونيطت بعبد الله آمال امة وفي ظل غازي عود ايامها الغر

نابلس ابراهيم عبد الفتاح طوقان

مشكلة جديدة

المستعمرات المستقلة للتاج البريطاني

لم تشترك في الدفاع الامبراطوري !؟

نشرت « المانشستر غارديان » لمراسلها الخاص في مدينة الرجا الصالح ، الرسالة التالية :

تحدث المستر بيرو وزير الدفاع في حكومة اتحاد جنوب افريقيا الى وفد من المندوبين الذين حضروا المؤتمر الصحفي الامبراطوري الذي عقد هنا ، فقال انه يخشى اذا اشتبكت افريقيا الجنوبية في الحرب مع بريطانيا العظمى للدفاع عن الامبراطورية فيما وراء البحار، ان تنشب هنا حرب اهلية لا تبقي ولا تذر ، ثم قال « اننا الان اسياد انفسنا واسياد الموقف ، وليس بيننا الان من يتظاهر بالعداء لبريطانيا ، ولكنني اقول ولا اخشى في الحق لومة لائم، ان الحرب اذا نشبت في الخارج وقامت حكومة اتحاد جنوب افريقيا تحاول ان ترغم الافريقيين على الاشتراك فيها دفاعا عن الامبراطورية ، فان الثورة لا بد من ان تنشب هنا ، وقد تنقلب هذه الثورة الى حروب اهلية لا يعلم مصيرها الا علام الغيوب »

واستطرد هذا الوزير في اقواله فاشار الى اهمية السلاح الجوي لافريقيا الجنوبية ، وقال ان من صالح الحكومة ان تكثر من هذا النوع من السلاح، فهو وحده النوع الذي ينفع في الحروب القادمة دفاعا عن افريقيا الجنوبية اذا اعتدى عليها غيرها ، ولدى انكلترا الشيء الكثير من هذا النوع فهي في غير حاجه الى الطيارات الافريقية

« الدفاع » وقد سبق لساسة كندا ان صرحوا بمثل هذا الكلام ، ثم ان الهند يصعب جدا ان تغامر مرة اخرى مع بريطانيا في اية حرب قادمة ، بعد ان وعدتها بريطانيا بالحكم الذاتي ثم عادت بعد الحرب فنفضت يديها من هذا الوعد ، ولم تنزل لها عن شيء من حقوقها ، اذا استثنينا هذا الدستور الحقير الذي يرفضه الهنود جميعا الان.

اكبر المدافع العالميه مدفع (لينين)

اوشك قسم المدفعية في جيش روسيا الحمراء ان ينتهي من صنع اكبر المدافع في العالم في مدينة فلاديفستك على المحيط الهادي في شرق سيبريا . وعرض بطاريات هذه المدافع الضخمة ٢٣ ميلا وهي عبارة عن سلسلة طويلة ممتدة على شاطيء البحر في مواجهة اليابان . وصانع هذا النوع من المدافع هو المهندس آرمان ويطلقون على هذا النوع اسم مدفع لينين والغرض الاول من صنع هذه المدافع الضخمة في روسيا السوفياتية هو خوفها من اليابان وشدة احتياطها لحماية الحدود الشرقية

التطور الجديد في السياسة الالمانية

خلاصة الموقف الحالي بعد مباحثات لندن

« بقلم الاستاذ اسعد داغر »

وافتنا برقيات اليوم بخلاصة المذكرة التى ارسلتها حكومة برلين الى حكومتي لندن وباريس امس الاول ردا على الاقتراحات التى تلقتها منهما في ٣ فبراير الحالي بعد انتهاء مباحثات لندن

ويؤخذ من هذه المذكرة ان المانيا توافق على الدخول في مفاوضات تمهيدية مع كل من الحكومتين الفرنسوية والانجليزية على حدة في الموضوعات التي تناولتها اقتراحاتهما، وانها ترحب بالميثاق الجوي المقترح عقده لضمان السلم ولكنها لم تشر اقل اشارة الى الميثاق الشرقي ولا الى ميثاق الدانوب ، وقد اعترفت ضمنا بزيادة تسلحها ، فهي في هذه الحالة قد فتحت باب المباحثات على مصراعيه ولكنها تركت ابوابا كثيرة مقفلة في طريق الاتفاق . فموافقتها على الميثاق الجوي قد تفسر بانها نتيجة الرغبة في تعزيز سلاح الطيران ، وفي اتخاذ هذه الموافقة حجة جديدة للمطالبة بحق المساواة في التسلح ، إما اهمالها الاشارة الى المواثيق الاخرى المقترح عقدها فيمكن تعليله بان هذه المواثيق ليست جديدة لتبدي رأيها فيها ، بل هي موضوع بحث دقيق بين الدول صاحبة الشأن منذ السنة الماضية. ولكن هذا التعليل لا ينفي الاعتقاد السائد الآن في بعض العواصم ، وهو ان المانيا ارادت باغفالها امر هذه المواثيق ان تبقيها سلاحا في يدها للمساومات والمناورات السياسية في المباحثات الشاقة المقبلة التي ينتظر ان تستغرق وقتا طويلا

وقد اوضحت المانيا في مذكرتها بصيغة لا تقبل التأويل انها لا تستطيع الاشتراك في اي مشروع دولي كان الا على قاعدة المساواة التامة ، وهذا ما توقعناه لما قدنا ان المساواة التي تطلبها المانيا ليست مساواة في التسلح فقط، بل في جميع الحقوق والواجبات . كأن الحرب العظمى لم تقع وكأن المعاهدات التى نشأت عنها لم تعقد ، او انها لم تترك اقل اثر في حالة اوروبا والعلاقات القائمة بين دولها المختلفة. وشرط المساواة هذا يتناول بطبيعة الحال عودة المانيا الى عصبة الامم ، فاذا اعترف لها به على اطلاقه ، توقعت بعض الدول ان تنشأ عنه مشاكل جديدة في داخل العصبة نفسها ، لان المانيا التي اوشكت ان تضيق بسكانها ولا بد لها من التوسع إما في شرقي اوروبا واما في آسيا وافريقيا

ولا ريب في ان السبب في رفضها الميثاق الشرقي وميثاق الدانوب وعدم الاشارة اليهما في مذكرتها الاخيرة الى الحكومتين الانجليزية والفرنسوية، يرجع الى رغبتها في ان تظل مطلقة اليدين في اوربا الشرقية واوربا الوسطى ، كما ان امتناعها عن العودة الى عصبة الامم قبل الاعتراف لها بحق في المساواة التامة يمهد للمطالبة بمستعمرات او انتدابات في خارج القارة الاوربية

فالاسباب التى تستدعي الخلاف والمناقشات الطويلة كثيرة جدا والحالة هذه ، وقد اشرنا الى قسم منها فيما تقدم وكلها يرجع في الاصل الى سبب جوهري واحد لا نستطيع ان نتصور كيف تهمله السياسة الى هذا الحد ، وهو انها تريد وضع معاهدة تكفل السلم العام وتجمع بين جميع المتناقضات ، فتشترك فيها الدول المسلحة والدول المجردة من سلاحها والدول التى تريد المحافظة على المعاهدات الحالية والدول التي تطلب تعديل هذه المعاهدات، ولا نرى انها تستطيع الحياة بغير ذلك ، الدول الطامعة والدول المطموع فيها ، فمثل السياسة في ذلك مثل من يحاول ان يجمع بين الماء والنار او بين الذئب والحمل ، وهذا ما لا يمكن تحقيقه في حال ما

ومما يجدر ذكره في هذا المقام ويمكن ان يعد دليلا على ما يحتمل ان تؤول اليه الحالة في المستقبل ، تحسن العلاقات بين المانيا واليابان في الايام الاخيرة الى حد حمل الصحف السوفياتية على الاعتقاد بوجود تحالف عسكري بين المانيا وبولندا واليابان ضد روسيا وبعض الدول الموالية لفرنسا في شرقي اوروبا . ومع ان هذا النبأ لم تؤيده المصادر الرسمية حتى الآن، فقد نجد في كثير من مظاهر السياسة ادلة قوية على

البقية على الصفحة السابعة

انكلترا

«ميميل» بين المانيا ولتوانيا

نشرت جريدة الديلي تلغراف رسالة عن مشكلة «ميميل» بين المانيا ولتوانيا جاء فيها ان تسعين في المئة من اهالي ميميل يرغبون في الانضمام الى المانيا وقال ان حكومة لتوانيا منعت اجتماع البرلمان في «ميميل» خيفة ان يقترع على عدم الثقة بـه .

دنيا العرب والاسلام

ولو ملأتموها ذهبا :
قرية «مخماس» التاريخية
تضرب لنا مثلا في الوطنية الصادقة

تقع هذه القرية في الجهة الشمالية الشرقية وعلى بعد عشر كيلو مترات من مدينة القدس . لليهود فيها مطامع زائدة تفوق كل حد من مطامعهم الكثيرة، اذ ان لهم فيها ذكريات ماضية يرجع تاريخها الى ايام داود وسليمان عليهما السلام، حين كانت فلسطين ملكا لبني اسرائيل ، وقد ورد اسم هذه القرية في التوراة في مناسبات كثيرة في معرض تاريخ بني اسرائيل . ولليهود في هذه القرية آثار عدة لا تزال ماثلة للعيان في يومنا هذا ، فهناك على مسافة من هذه القرية يوجد سهل واسع من اخصب اراضي هذا الفضاء يدعى « وادي السوانيت » في بعض اطرافه موضع يعرف باسم « كلابس » لليهود فيه شجون وذكريات كثيرة ، اذ كان يقوم فيه معبد لليهود عرف المكان حينئذ باسمه .

يذهب اليهود المتدينون الى هذا المكان في ايام السبوت والاعياد لزيارته والتبرك به . وهناك في ذلك الموضع ، تقوم صخرة على شكل حائط كانت احد جدران ذلك المعبد التاريخي المندثر . يذهب اليهود الى مكانها لذكر ملكهم الضائع والبكاء على مجدهم المندثر ، فيصطفون بصورة محاذية لتلك الصخرة ويبدأون الصلاة بتلاوة التوراة ، وبعد ذلك يأخذون في البكاء والعويل على ماضيهم

بذل اليهود جهوداً جبارة لغزو هذه القرية العربية والاستيلاء على اراضيها الواسعة الخصبة ، ولكن دون جدوى . وفي كل مرة يحاولون فيها إغراء اهالي هذه القرية ، يتلقون درسا قاسيا يلقيه عليهم القرويون . وقد ذهبت جهودهم جميعها ادراج الرياح اذ انهم وجدوا في وطنية هؤلاء السذج من الصلابة في الاحتفاظ باراضيهم مالم يجدوه لدى اكبر الزعماء جاها وشهرة

فحاولوا ، وحاولوا ، ولكنهم كانوا في كل مرة لا يجدون الا وطنية صادقة ، وقلوبا عامرة ملأى بالايمان ، فيرتدون خائبين مخذولين امام سحره الوطنية التي يتعشقها اهل تلك القرية والتي لم يستطيعوا الانة قناتها وعجم عودها . وقد بقيت هذه القرية عربية صرفة بطابعها وطبيعتها ، لم تستطع الدنانير الصهيونية ان تجد الى قلوب اهلها سبيلا رغم فقرهم وحاجتهم الماسة الى المال، ورغم الجهود الجبارة التي بذلها سماسرة اليهود واذنابهم من السماسرة العرب الذين اصبحوا ولا دين لهم الا الاثراء وبناء مجدهم الفردي على انقاض اخوانهم العرب من فلاحين وغير فلاحين

والذي اعلمه ان اليهود سوف لا يحجمون عن بذل الجهود واغراء هؤلاء بالمال الوافر وحملهم على التفريط في اراضيهم ، فهم في كل يوم يبثون عيونهم ويبعثون اذنابهم الى اغراء اهل القرية المذكورة وحملهم على بيع ارضهم لليهود بكل الطرق الشيطانية الممكنة ، ولكنهم سوف لا يفوزون بطائل ما دام في القرية شاب ، او امرأة ، اذ النساء فيها متحمسات اكثر من ازواجهن وذويهن، فقد طردن اليهود مرارا من قريتهن ساعة يعلمن سر المجيء الى هناك

وتكالب اليهود على تلك القرية ، ذلك التكالب العجيب ، لا يرجع الى سبب شراء الارض فحسب ، بل يرجع الى ما هو اعز واثمن من ذلك ، فهو يرجع الى مكانتها التاريخية ، والى ما فيها من آثار واطلال ملكهم الذي يسعون الى عودته وبعثه من جديد. فقد سمعت ان يهوديا حل مرة في قريتهم وذهب الى قطعة ارض فيها ، وسأل عن صاحبها ، فلما حضر سأله ان يحفر التراب في احد اركانها الى عمق ما ، ودفع اليهودي لصاحب الارض أجراً على ذلك ، فحفر الفلاح ، وكانت النتيجة ان اخرجا من الارض ادوات خزفية وقطع من الاحجار على شكل ادوات كان يستعملها اليهود من سكانها في قديم الزمان

عندئذ فاوض اليهودي صاحب الارض على بيعها منه ، فابى العربي الاذعان قائلا : « لا ابيعك شبرا واحدا من ارضي ولو ملأته ذهبا، ولن ابيعك ما دمت حيا ارزق »

تجاه هذا الفشل الذي يصادفه اليهود في هذه القرية ، اوكلوا امر اغراء اصحابها الى صنيعتهم المطواع، السمسار العربي المعروف ، عبد الفتاح درويش من قرية « المالحة » والى ابنه «التلميذ» محمد عبد الفتاح درويش. فصارا يعملان ليلا نهارا في حمل مخاتير القرية المذكورة على مساعدتهما ، واعدتهم بكل ما يطلبون من مال مقابل مساعدتهم على تهويد هذه القرية العربية . وصدف ان كنت في تلك القرية في زيارة لصديق من اهلها، فاذا بي اشاهد ثلاثة من اليهود يرافقهم محمد عبد الفتاح درويش، السمسار الصغير، وهم يتجولون في انحاء القرية مع نفر ممن لا تخلو منهم امة ولا يخلو منهم شعب ، ممن انقادوا للبيع طمعا في الدينار ، يقصدون بيت المختار « يوسف ابو العبد » الملقب « بابي صيام » قصد حمله على توقيع ختمه على بعض اوراق يريدون كتابتها بينهم وبين احد اهل القرية الذي يريد ان يبيع لهم ، فما كان من المختار النبيل الا ان طردهم من بيته شر طردة قائلا لهم : « اخرجوا من لدني ، فهذا لا ارض له في قريتنا ، واعلموا انكم لن تفلحوا في الحصول على شبر واحد من ارض قريتنا ما دمت على قيد الحياة » فخرجوا من لدنه يجرون اذيال الفشل قاصدين المختار الثاني وهو « حسين ابو سالم » لعلهم يجدونه الين قناة . فتبعتهم لارى موقف المختار تجاه اعداء الوطن، ولا سمعه ينطق بحكمه عليهم. فاما تمكين العدو من القرية العربية ، او الحرب الشعواء يشنها عليهم فيكون وطيسها اشد هولا من سابقتها ، تبعتهم وانا مطمئن الى صدق وطنية ذلك المختار ، غير اني اردت ان ارى بعيني ، واسمع باذني .. يا الله .. يا لهمن موقف مشرف . فما ان علم المختار الغاية من مجيء القوم حتى بادر الى شتمهم وتوبيخ دلالهم العربي قائلا : هل جئتم ام طار لبكم حتى امد اليكم يدي طائعاً مختاراً تغمسونها في دم الرسول ، في دم خالد وصلاح الدين ، في دم ابي عبيدة الراقد في هذه الارض (مشيراً الى ناحية الشرق العربي) ؟ اخرجوا من هذه القرية العربية خوف ان يقتلكم صبيانها »

انه ، وايم الله ، درس بليغ يلقيه علينا هؤلاء الاشاوس ، وهو درس يلقونه على الزعامة ورجال الكلام والمؤتمرات. ياقوم هذي دروس الوطنية الصادقة ، فخذوا عنها وتعلموا من اساتذتها. ولو اتاح الله رجالا للقيادة مثل هؤلاء اخلاصا ووطنية ، لما هوينا الى مثل هذا الدرك الاسفل ، واقتادونا الى الطريق السوي ، ونجوا بسفينة القضية الى شاطئ السلام

مثل هؤلاء السذج ، الفقراء، الذين هم بحاجة ملحة الى المال ، لا يريدون المال عن هذا الطريق ، وهم الذين راودهم اليهود في ارضهم اثمان باهظة لم يدفعوها لاية ارض اخرى . ولكنهم لم يبيعوا ولا يلطخوا ايديهم الطاهرة البريئة !!

فليقرأ الزعماء هذا ، والشباب ايضا ، وليقتد بهؤلاء مخاتير القرى العربية الذين اصبحوا ولا دين لهم الا عبادة الدرهم اليهودي يبنون به مجداً زائفاً على انقاض امة معذبة . وانتما يا مختاري « مخماس » الابية ، تكللتكما امكما ، ثباتا صادقا الى النهاية ، وجهاداً مستمراً الى آخر لحظة من الحياة ، حتى تقول الاجيال القادمة ، ويسطر التاريخ ايضاً ، (انهم لم يستطيعوا ، انهم حاولوا ثم حاولوا ، غير ان السياسة خذلتهم) . . . !!

لفتا : « ابو العباس »

برقيات ورسائل التعازي

اخي ابراهيم

اما العزاء بفقد الاخ الخاص فلا سبيل اليه واما الصبر والتجمل فانت خليق بهما فصبراً جميلا والله المستعان .

١٩—٢—٣٥ محمد علي دروزة

عزيزي الفاضل الاستاذ ابراهيم

سلاما واحتراما وتحية واكراما

لقد اطلعت في جريدة الدفاع اليوم على خبر ارتحال شقيقكم فتأثرت لتأثركم وتألمت لتألمكم لان وحدة الالم تجمع بين الافئدة المتآلفة.

والموت نقاد على كفه

جواهر يختار منها الجياد

والراحل الكريم هو من جواهر البشر ولكن الموت امر محتم من امر الله وقضائه ولا مرد لقضائه عز وجل وكل نفس ذائقة الموت

فأسأل الله ان يلهمكم الصبر والسلوان وان يجعل مقر الراحل الكريم دار الجنان فكن يا اخي ثابت الجنان وتجلد لمصائب الحياة فحياتنا كلها آلام واصبر وما صبرك الا بالله. اعزيكم من صميم فؤادي وأسأل الله ان يصبركم على مصابكم .

ودم لاخيك الحزين

المجاهد

محمد سعيد العاص

القدس في ٢٧ شباط سنة ١٩٣٥

حضرة الاديب الفاضل السيد ابراهيم

اشاطركم مصابكم بفقد شقيقكم المرحوم الذي كان مثال الوداعة وكرم الخلق وارجو الله ان يتغمده برحمته ورضوانه ويسكنه فسيح جناته ويلهمكم الصبر الجميل . ١٤ ذي القعدة ٣٥٣

عاصم السعيد

الاستاذ ابراهيم الدفاع يافا

مصيبتكم بفقد اخيكم آلمت نفسي شديد الالم الكم تعزياتي القلبية الحارة ولفقيدكم العزيز الرحمة والرضوان

القدس عزمي النشاشيبي

حضرة الاخ الاستاذ ابراهيم

السلام عليكم ورحمة الله وبركاته

وبعد بمزيد الاسى والحزن العميق تلقينا نبأ وفاة شقيقكم المرحوم وانا نتقدم الان لحضرتكم بواجب التعزية داعين الله تعالى ان يسكنه فسيح الجنان ويتغمده برحمته الواسعة وان يلهمكم الصبر الجميل

اما ما تركه المرحوم من سمعة عالية لما كان يتحلى به رحمه الله من كرم في الخلق وعلو في النفس لخير عزاء واجمل ذكرى امد الله في حياتكم وأدامكم ذخراً للوطن . واقبلوا تحياتي واحترامي.

نابلس في ١١ ذي القعدة ٣٥٣

احمد حسن الشكعه

الى الاستاذ ابراهيم الدفاع يافا

الظروف القاهرة حالت دون الحضور لطرفكم شخصيا نرجو للفقيد الرحمة ولكم الصبر والايمان

نابلس سليم تحسين كمال

اخي ابراهيم

مثالك - وانت العليم - من يعرف غاية هذا الوجود وان الموت آخر اعمال الحياة في الموجود ، غير ان الانسان يجزع لما خفي عليه من اسرار هذا الكون ويحزن لفقد الاحباب والاصحاب ، لهذا اعزيك واواسيك سائلا العزيز القدير ان يلهمكم الاجر والسلوان ويسكن الفقيد المحبوب رحاب الجنان انه سميع مجيب

المخلص محمود الكرمي

اخي ابراهيم

حضرت البارحة الى طولكرم لقضاء بعض الشئون الخاصة . وقد استغرقت هذه الشئون كل وقتي فلم استطع ان اقرأ شيئا ، ولهذا فقد اتصل بي نبأ وفاة شقيقك متأخرا

اقدم لك تعزيتي الحارة ، وارجو الله ان يصرف عنك السوء . وان يحفظك للوطن عدة - والله سميع مجيب

المخلص محمد علي الصالح - طولكرم

الى الدفاع يافا

نعزيكم بفقد الاخ العزيز

حيفا - رشيد حسان - مصطفى الصميدي

اخي ابراهيم

ان الله الذي يدعو الابرار الى جواره يختصهم برحمته يبعث بالعزاء للقلوب ويجعل من ذكراهم الطيبة سلوى الاحياء. رحم الله الفقيد والهمكم الصبر الجميل

لقد عز علي وايم الحق هذا المصاب واثر في نفسي تأثيرا كبيرا ... وبينما ابراهيم الكبير النفس، المخلص، الطيب القلب يصارع ويغالب ويناضل في هذا الخضم الصخاب من الخونة والاثام عني بهذه المصيبة

واني لاقسم ان لو كان القدر المحتوم يصيب الخليل والذين بعد العهد بينهم وبين الشواغل والاحن، والقوارع الجسام لكنت ابعد الناس عن مثل هذه البلوى ، ولو كانت المصائب تقتسم او توزع بنسبة الاثم والكيد للدين والوطن لما نالك منها شيء . ولو تفتدى الكوارث لافتداها اصدقاءك بكثير من التضحية ولكن القدر غلاب والله يمتحن قلوب المؤمنين

عزاء يا ابراهيم وصبراً . ان الله مع الصابرين

حسني فريز

الاستاذ ابراهيم الدفاع يافا

اوجعنا مصابكم نشاطركم العزاء

طولكرم عبد الهادي

الدفاع يافا

للراحل الرحمة ولكم الصبر وطول العمر

الخليل عمر القيمري

تعزية الاستاذ السفري

حضرة الاخ ابراهيم

بقلب مفعم بالاسى اعزيكم بوفاة شقيقكم المرحوم « يوسف » رحمه الله واجزل صبركم

يافا عيسى السفري

اخي الاستاذ ابراهيم

كل نفس ذائقة الموت. اشاطركم المصاب بفقدان شقيقكم المرحوم . ففقدانه يؤلم في الصميم لما كان عليه رحمه الله من عظيم الخلق وكرم النفس فله من الله الرحمة والرضوان ولكم يا اخي الصبر الجميل

احمد الحوت

عزيزي ابراهيم

اسفت جدا بل تأثرت غاية التأثر عندما بلغني خبر فاجعتك بشقيقك المرحوم اسكنه الله فسيح جنانه ووفقك في جهادك ! ودمت »

واني اعتذر عن القيام بواجب التعزية في حينها لهذا ارجو ان تعتبروا هذا الكتاب معبراً عن شعوري بهذا المصاب الاليم طالبا منكم الصفح والمعذرة

وختاما ارجوه تعالى ان لا يريك ولا احداً من عائلتك مكروها

بهاء الدين طوقان

الدفاع يافا

مصيبتنا عامة للفقيدنا الرحمة ولكم العزاء

قلقيلية كامل هلال

حضرة الاستاذ كاتب الشباب ابراهيم

صديقنا العزيز

لقد آلمنا والله نبأ فقد شقيقكم الاكبر المرحوم يوسف والذي جعلنا نتألم لفقده كونه من الشباب الذين اتصفوا بدماثة الاخلاق وطيب القصد ونزاهة العمل وعفة النفس . فلفقيدنا العزيز الرحمة وجنات الخلود ولكم طول البقاء

صاحبا

مدرسة الرابطة الاسلامية بيافا

جمعه صوان سمير الجاعوني

اخي ابراهيم

من صميم فؤادي الحزين اقدم تعزيتي في اخي الفقيد فلقد عرفته قبل ان اعرفك «مثال الكمال» وغمرني من لطفه واخلاقه ما غمرني به والله اني الحزين عليه لانه قل من الرجال مثله وحرام على القدر ان يسلبنا بعض رجالنا المخلصين كما سلبنا تراثنا فنكبنا في رجالنا وتراثنا

ليس هذا مجال القول والتعزية فان الامر اذا طال مدى القول فيه خرج عن الحقيقة وتواته المغالاة وهذا ما لا اريده . وقصارى القول ان امثال الفقيد قليلون واني اسئلك الصبر وبالله العون ، وتحياتي واحترامي اخيك

عبد الرؤوف المصري

رسالة العراق

تأسيس شركات ملاحة وطنية
شبكة تليفونية بين العراق وسوريا

بناء على شكوى كافة مصدري المنتجات العراقية الى الخارج ورفع شكاويهم العديدة من تحكم الشركات الاجنبية في اجور الشحن لعدم وجود منافس لها لتنزيل الاجور قدم بعض التجار الى الحكومة اقتراحا لتأسيس شركة ملاحة بحرية تقوم برؤوس اموال عراقية على ان تساهمها الحكومة وقد نظرت وزارة المالية بهذا الاقتراح وكتبت الى غرفة التجارة كتابا بهذا الشأن جاء فيه ان تأسيس مثل هذه الشركة في الحال الحاضر يسبب الخسائر الفادحة بصورة مستمرة نظراً لكثرة بواخر الشركات الاجنبية الموجودة في خليج البصرة وصاحبة رؤوس الاموال الضخمة . كما انها طلبت الى الغرفة ان تزودها بمعلومات وافية عن مقدار ما يستورد الى العراق من البضائع وغيرها وما يصدر منه وبيان الاوقات التي يكثر فيها الاستيراد والتصدير . والاتفاق مع بعض شركات النقل الاوربية اوغيرها لتأجير بواخرها بطريقة المناقصة على اجور الشحن للمنتجات العراقية

في شؤون الحج

فهمنا ان عدة شركات تألفت في الجنوب لنقل الحجاج الى بيت الله الحرام عن طريق الزبير الجديد وقد سافرت في هذا الطريق عدة قوافل

اما في بغداد فقد بلغ مجموع الحجاج الذين سافروا الى الحجاز عند بيت اللنج حوالي التسعين حاجا وفيهم عدد من الايرانيين والهنود.

كما ان الرغبة من العراقيين للسفر بطريق النجف—المدينة لا تزال شديدة وقد استحصل الكثير من الحجاج على جوازات سفر .

شبكة تلفونية

بين سوريا والعراق

ارسلت الحكومة العراقية الى الحكومات المشمولة بالانتداب الافرنسي كتابا تعلمها فيه موافقتها على انشاء خط تلفوني بين البلدين

وان السلطة العسكرية في المفوضية العليا في سوريا ساعية لتحقيق هذا الامر لربط سوريا والعراق بشبكة تلفونية.

العراق يستورد

السيارات اليابانية

وصلت بيروت باخرة يابانية وفيها ثلاث سيارات يابانية ، وسترسل الى بغداد

توسيع الدعاية للتمور

بعد الاطلاع على تقرير مفوض العراق في جنيف عن سير التمور هناك قررت اللجنة الاختيارية في البصرة ارسال عشرة صناديق اخرى من اجود التمور الى جنيف لتوسيع الدعاية لها وسترسلها قريبا

اسكان العشائر على حدود العراق

اعدت الحكومة العراقية مشروعا ضافيا لاسكان العشائر على حدودها وتعويدهم حياة المدن وقد ارسلت الحكومة العراقية تستشير المفوضية العليا في تطبيق هذا الامر بصورة مشتركة بين البلدين وذلك لاسكان عشائر سوريا والعراق بصورة اجمالية

الاثار العربية في سامراء

والمحافظة عليها

عندما اتخذ الخلفاء العباسيون مدينة سامراء عاصمة من عام ٢٢١ الى ٢٧٩هـ اقاموا عددا عظيما من المباني الفخمة المتكونة من قصور شامخة وجوامع وارصفة وغير ذلك ، تكاد تكون جميعها صورة ناطقة لما وصل اليه الفن المعماري العربي من الدقة والكمال خلال هذه المدة ، كما انما تبقى اليوم من تلك المباني يعد من خيرة العاديات العربية في هذه البلاد .

وقد سبق الاشارة الى اهتمام مدير الآثار القديمة بعاديات العراق بعد الفتح الاسلامي :

وعلمت مؤخراً ان اهتمام دار الآثار سوف لا ينحصر في صيانة ومحافظة الآثار الشاخصة الكائنة في الاماكن التي ذكرناها سابقا بل سيتعداها الى سامراء ايضا وستذهب نخبة من كبار موظفي الاثار القديمة وعلى رأسها سعادة المدير نفسه لدرس التدابير التي يجب القيام بها للمحافظة على ما هنالك من معالم الحضارة العربية في العهد العباسي وربما سافرت تلك اللجنة بعد يومين او يزيد .

بعثة الشرطة الى لندن

غادرت بغداد بعثة الشرطة الى لندن بالسيارات عن طريق بغداد - الشام - بيروت - مرسيليا - لندن برياسة مظفر بك مدير مدرسة الشرطة ، وعضوية كل من سليم محمود معاون مدير شرطة الكوت وعبد اللطيف احمد معاون مدير شرطة خانقين

وسيبقى افراد البعثة في لندن سنة دراسية كاملة بعد رؤية التدريب التمهيدي لمدة شهرين في مراكز الشرطة بعاصمة الانكليز.

وهذه البعثة هي الثانية التي اوفدتها الحكومة الى انكلترا لزيادة العناصر المثقفة في مسالك الشرطة

نشاط البوليس
في تعقيب الجناة

قال مراسلنا في قلقيلية

يبذل البوليس الان نشاطا كبيراً في معرفة رجال حادثة تشليح مسكه وجرح ناطورا يهوديا جرحا خطرا برصاصة بندقية وقد قبض على اثنين رهن التحقيق يدعى احدهما ابو الحطاب من قرية كفرسور

صفوة ما يحمله بريد الشرق والغرب

العالم في سباق:

يتغنون بالسلام ويعدون الطائرات

ناحية جديدة في التنافس

تقوم بين دول اوربا منافسة شديدة كمباراة عنيفة في صنع الطائرات وبناء السفن الجوية الكبرى وتكاد تبلغ هذه المنافسة بين الدول على حداثة عهدها درجة المنافسة القائمة في بناء الاساطيل الحربية والبواخر ذات الحمولة الكبيرة

فمنذ عهد قريب قرأنا ان الولايات المتحدة صنعت طائرة كبيرة معدة لنقل الركاب يصح ان يطلق عليها اسم فنادق عائمة. فقد امتازت باسباب الراحة وتعددت الغرف والقاعات فيها وهي تتسع لحمل كثير من الركاب وامتعتهم

والمفهوم ان بريطانيا لا تريد ان تسبقها اميركا في هذا المضمار من التسلح فهبت الى مجاراتها فيه فقد جاء في انباء الصحف الانكليزية الاخيرة ان العمل يجري الآن في مطار «كرويدن» لوضع تصميم لنوع من السفن الجوية ذات الحمولة الكبرى والتي تفوق في سرعتها مثيلاتها من الطائرات التي عرفها العالم حتى الآن

ويقوم على هذا العمل في انكلترا نخبة من الخبراء الانكليز في الصناعة ويعملون داخل حظيرة مقفلة يحيط بها الحرس من جميع جهاتها ويتكتمون تكتما شديداً في عملهم حتى لا يفشى ولا يعلم بما يصنعون احد والذي نعلمه انه سيباشر في صنع هذه الطائرات بعد ايام قلائل

على انه بالرغم من هذا التكتم الشديد والحرص الذي ليس بعده حرص على سر هذه الصناعة فقد امكن معرفة بعض الشيء عنها، من ذلك الشيء انه على ضخامة هذه الطائرات وعظم حجمها لن تزيد نفقات صنعها على ثلث ما يكلفه صنع الطائرات الاجنبية التي من نوعها، وهي اكثر اقتصاداً في نفقات تسييرها، كما يمكن بناء عدد كبير منها في وقت قصير

وبين المشتغلين بوضع تصميم هذه الطائرات ثلاثة من مشاهير الطيارين هم الطيار شوفيلد، الذي حاز على جائزة شنيدر للطيران، والمستر هوليس وليمز، الذي وضع تصميمات سلاح الجو البريطاني من طراز «مونوبلان» للطيران البعيد، والمستر ستيجر، الذي ابتكر طريقة «مونسبار» في بناء الطائرات

والذي نعرفه عن السفن الجوية الاميركية السريعة ان الواحدة منها تكلف نفقة تبلغ ٢٠ الف جنيه فما فوق وانها تستغرق ستة اشهر في صنعها وانها تحتاج الى قوة ١٤٠٠ حصان لتسييرها

اما الطائرات البريطانية الجديدة فان تتجاوز نفقة صنعها ثمانية آلاف جنيه ولا يستغرق بناؤها اكثر من ثلاثة شهور وتسير بمحرك لا تزيد قوته عن ٧٠٠ حصان وتسير بسرعة ٢٠٠ ميلا او ما يعادل ٣٢٠ كيلو مترا في الساعة الواحدة

والمفهوم انه متى تم صنع هذه الطائرات الضخمة وبدأ تسييرها سيرا منتظماً على خطوط منتظمة ايضاً فستصبح بين لندن واسكتلندة ساعتين فقط وبين لندن وبرلين ثلاث ساعات وبين لندن وباريس او امستردام في هولنده ساعة واحدة وبين لندن وروما اربع ساعات فقط وهكذا فسيكون للطيران في القريب العاجل شأن اكبر مما نلحظه في الآونة الحاضرة

لويد جورج معجب بالنازية

لانها استطاعت التغلب على الازمات!

تحدث مكاتب الجريدة الالمانية «برلينر تاجبلاط» في لندن حديثا طويلا مع المستر لويد جورج فنشرت الجريدة الالمانية هذا الحديث في عددها الصادر بتاريخ ٢٩ الماضي فنقلته عنها الصحف الانكليزية منذ ايام قلائل، وعن هذه الصحف نعرب عن هذا الحديث:

قال المكاتب الالماني للمستر لويد جورج انه مسرور منه لانه اصبح يفهم المانيا اكثر من غيره من الساسة البريطانيين، فرد السياسي الانكليزي على ذلك بقوله:

«اني لست افهم المانيا الحديثة فحسب بل اني معجب بها كل الاعجاب، وانا اهتم بما يجري فيها الان اكثر من اهتمامي باية دولة اخرى في العالم فالاعمال التي اراها فيها لا اجد لها مثيلا الا في اميركا، ومن هذه الاعمال ان المانيا النازية استطاعت الى الان ان تتغلب على جم الصعاب والازمات، وعرفت كيف تنجو منها كلها في نحو عامين

اني اتتبع الاعمال الانشائية في المانيا بعطف كبير، ومن سوء الحظ انني لم استطع ان اذهب بنفسي الى المانيا لارى الامور فيها بام رأسي، ولكنني قد بعثت الى هناك بسكرتيري الخاص فعاد الى لندن وهو يحمل احسن الذكريات

ثم ان «المشروع الجديد» الذي وضعته انا للانعاش في البلاد الانكليزية لم اقتبسه الا عن المانيا النازية، لا سيما من ناحيتي محاربة البطالة وتسوية الاراضي»

وتكلم المستر لويد جورج بعد ذلك كلاما طويلا عن نتيجة استفتاء السار فقال عن يومه «.. وربما كان يوم الاستفتاء هذا هو احسن يوم مر بي في حياتي» فهذا اليوم قد جعل المانيا اقرب الينا مما كانت وانا احبذ شخصيا وجوب تساوي المانيا بغيرها من الدول العظمى في الحال

«الدفاع» فهل يعجب هذا الكلام خصوم المانيا، من الماركسيين.. ومن اليهود ???

الهند مشكلة انكلترا

يؤلفون حزبا محافظا جديدا لمحاربة دستور الهند الحقير!؟

كان المستر راندولف تشرتشل نجل المستر ونستن تشرتشل قد رشح نفسه في دائرة دافرتري الانتخابية في الانتخاب الفرعي الذي جرى فيها منذ ايام، وكان هذا الترشيح على مبدأ محاربة دستور الهند الجديد والسياسة الهندية التي للحكومة القومية، ولكنه فشل في هذا الانتخاب وفاز عليه مرشح العمال

واليوم تقول لنا الجريدة الاستعمارية الكبرى «الديلي ميل» بلسان استعماري قح آخر هو مونتاغو سميث ما نعربه فيما يلي:

تحدث المستر راندولف تشرتشل معي امس (يوم ١٧ الجاري) ونحن في طريقنا الى لندن فشرح لي الخطط السياسية التي اعتزم ان ينفذها في المستقبل وقال انه سيرشح نفسه في انتخابات بلدية ليفربول على نفس المحور الذي جرت عليه الانتخابات في دافرتري وهو محور سحق السياسة الهندية للحكومة، ثم انه في الانتخابات العامة القادمة سيرشح نفسه في دائرة دافرتري نفسها مرة اخرى. فهو في هذه المرة التي فشل فيها نال ١٠٫٠٠٠ صوت مقابل نحو ١٥٫٠٠٠ نالها مرشح العمال، وهو واثق من ان النفوذ سيكون من نصيبه في المرة القادمة، وهو لهذه الغاية قد بدأ من الان ففتح مكتباً في ليفربول وعين فيه سكرتيراً له يقوم ببث الدعوة للانتخابات القادمة على اساس محاربة الدستور الهندي

ثم قال لي بعد ذلك انه سيذهب عما قريب بنفسه الى ليفربول ليخطب في اجتماعين سيعقدان هناك وسيطلب ممن يحضرون الاجتماعين ان يساعدوه على تأليف حزب محافظ جديد مستقل عن الحزب الذي اخضعته الحكومة القومية لسياستها التي ترمي الى ضياع الع درة في التاج البريطاني من ايدي الانكليز؟!

هذا هو ما يقوم به تشرتشل الابن الان، اما تشرتشل الاب فقد بدأ حملة قوية على الحكومة الحالية، وسيخطب في لندن عما قريب داعياً الى اجراء الانتخابات العامة في الحال، فسياسة تضييع الهند لم يعد يحتملها اي انسان؟!!

السياسة التجارية

ماذا في الهند ولانكشاير وما هي القوة الشرائية؟

عقدت حكومة لندن البريطانية مع حكومة الهند (البريطانية ايضا!) معاهدة تجارية تجعل للبضائع الانكليزية المقام الاول في البلاد الهندية، وكان اول عمل قام به المجلس التشريعي الهندي الجديد واغلبية المقاعد فيه لحزب مؤتمر الامة الهندي، هو ان تناقش في هذه المعاهدة ثم قرر رفضها بالاجماع.

وليس بين الهند وبين انكلترا الا ان مصانع القطن في لانكشاير تشتري الاقطان الهندية، فيجب على الهند لهذا السبب ان تقبل منسوجات لانكشاير بتعريفة جمركية تقل عن ٢٥ بالمئة عن غيرها من التعريفات الجمركية التي تعامل بها المنسوجات الاخرى واهمها المنسوجات اليابانية الرخيصة المتينة.

وتقول لنا «النيرايست» ان لانكشاير استوردت من قطن الهند في عام ١٩٣٣—٣٤ مقدار ٥٤٦٫٣٦١ بالة بزيادة ١٣١٫٨٠٦ بالات عما سبق لها ان استوردته في العام الاسبق، فالرسوم الجمركية تبعا لهذا الازدياد يجب ان تنقص عن ٢٥ بالمئة وقد نقصت فعلا في المعاهدة التجارية الجديدة التي ستعقدها الحكومة البريطانية قوة واقتدارا وان كانت الهند قد رفضتها بلسان مجلسها التشريعي.

اما سبب ارغام الهند على قبول المعاهدة فهو في نظر هذه المجلة الانكليزية سبب وجيه جدا؟ اذ هو يلخص في ان دخول المنسوجات الانكليزية الى البلاد الهندية بتعريفة جمركية رخيصة يجعل اثمان هذه المنسوجات رخيصة. وبذلك تزداد القوة الشرائية للهند فتقبل اكثر من اقبالها الحالي على مشترى منسوجات لانكشاير، وتكون قد قابلت المعروف بمثله، ما دامت لانكشاير تفضل قطنها على غيره من الاقطان، وما دام عدد البالات التي تستوردها من الهند يزداد عاما عن عام!

وقد نقصت القوة الشرائية للهند كثيرا منذ عام ٢٩ والدليل على ذلك قائم في صادراتها التي تستوردها من الخارج فانها نقصت عما كانت عليه ١٥٠٫٠٠٠٫٠٠٠ جنيه وتسبب هذا النقص في ان تقلل لانكشاير من القطن الخام الذي تستورده من البلاد الهندية ويكلف هذا النقص البلاد الهندية ٢٠ مليون جنيه في العام اذا كان قد استمر ولكن لن يستمر لان المعاهدة التجارية الجديدة المفروضة فرضا على الهند ستجعلها لا تخسر هذه الخسارة، لان لانكشاير ستشتري لتصنع ثم ترسل ما تصنع الى الهند فيدخلها بتعريفة جمركية ضئيلة وتباع لهذا السبب وحده باقل من الثمن الذي تباع به المنسوجات اليابانية التي لا تدخل الهند الا بعد ان تدفع ابهظ الرسوم الجمركية.

«الدفاع» اما ترك الباب مفتوحا في الهند امام البضائع الاجنبية كلها تدخلها على قدم المساواة مع بعضها ثم تتنافس فيها تبعا لجودتها ورخصها فهذا ما لا يجوز في عرف الاستعمار، لان الصانع غير الانكليزي رخيص فالبضائع التي ينسجها تجيء رخيصة لهذا السبب اما الصانع الانكليزي فيأخذ احسن الاجور ويجب ان يستمر على ذلك على حساب الرسوم الجمركية التي تدخلها حكومته على ما تشاء من البلدان الواقعة تحت الاستعمار او النفوذ البريطانيين...

من لا ارض له لا وطن له

انباء عالمية

محالفة عسكرية

بين المانيا وبولندة واليابان

راجت اشاعات في روسيا عن عقد محالفة عسكرية بين المانيا وبولندة واليابان وان هنالك ميثاقا سريا عقد بين المانيا وبولندة لحل مشاكل «دنزج» والممر البولندي وذلك باعطاء بولندة ممرا آخر الى البحر

المانيا تطلب اطلاق

يدها

والمفهوم ان المانيا تطالب اطلاق يدها في شرق اوروبا سواء بتعديل مواد الميثاق الشرقي او باعفاء المانيا من بعض الواجبات المبينة فيه.

المشكلة الحبشية

الايطالية في مجلس العموم

صرح السير جون سيمون وزير الخارجية البريطانية في مجلس العموم فيما يتعلق بخلاف ايطاليا والحبشة انه علم ان ايطاليا جهزت فرقتين على سبيل الاحتياط وليس هذا معناه عدولها عن الاستمرار في المفاوضات السلمية مع حكومة الحبشة.

ليس لايطاليا نية

عدائية

اكد السنيور سوبتش وكيل وزارة الخارجية الايطالية لسفير الحبشة في روما ان ليس لايطاليا اقل نية عدائية نحو الحبشة

انكلترا تحبذ

دعوة عصبة الامم

تحبذ الصحف الانكليزية دعوة عصبة الامم الى الاجتماع حالا وسحب القوات الايطالية من الحدود المختلف عليها مع الحبشة حتى لا تتطور الاحوال الى حالة شبيهة بحالة الحرب.

المانيا تدرس المذكرة

الفرنسية الانكليزية

تكلمت الحكومة الفرنسية بواسطة سفيرها في برلين عن رد المانيا على المذكرة الانكليزية الفرنسية وجاء في الرد الالماني ان المانيا تدرس المذكرة الفرنسية-الانكليزية بعناية مستوحية رغبتها الصميمة في السلام مع ضمانة سلامة املاكها المعرضة للاخطار بحكم مركزها الجغرافي وسط اوروبا.

المانيا ترحب

بالميثاق الجوي

وانها تهتم بمسألة اجتناب السباق الى التسلح ورحبت بالميثاق الجوي وقالت انه لا بد لها من تصفية بعض مسائل سياسية بمباحثات مباشرة مع بعض الدول قبل ان تشترك في اية مفاوضات ولم تشر المانيا في ردها الى الميثاق الشرقي وميثاق الدانوب.

مناظر الحجاج

جدة — يعرد الامر بعدم السماح بالتقاط مناظر الحجاج في فلم الى ان شركة اجنبية طلبت الترخيص بذلك وقد اقترحت الشركة ان يتولى العمل موظفون مسلمون وان يكون الفلم تحت مراقبة الحكومة. وقد بررت الحكومة مسلكها بان التقاليد الاسلامية تعارض في التقاط المناظر الاسلامية للسينما

البرتغال خير منا قومية

اللاقومية في بريطانيا

لشيخ الصحافة البريطانية اللورد روذرمير

تسود الشعب البريطاني اليوم روح اللاقومية الى حد مخيف بعد ان كانت روح الوطنية والقومية في بلادنا حتى القرن الماضي مبعث حسد العالم واعجابه

واذا شئنا ان نرى اثر هذه الروح التي شاعت في عهد الملكة اليزابث الذهبي وجعلت بريطانيا العظمى ما هي عليه منذ ذلك العهد.. فلنبحث عنه في البلاد الاخرى! لنذهب اليوم الى ايطاليا وفرنسا والمانيا حتى والبرتغال، لنرى روح الايمان والاخلاص، التي كانت لنا ثلاثة قرون.

لم تكن اليزابث «لاقومية» ولا كان وليم شكسبير. بل كان صادق الشعور فيما قاله الملك ريتشارد الثاني على لسان جون جونت احد ابطال روايته:

«هذا العرش الملوكي، هذه الجزيرة المروح

«بلاد الجلالة هذه، مقعد آلهة الحروب

«جنة عدن الثانية، هذا الفردوس الارضي

«هذا المعقل الحصين — اقامته الطبيعة لنفسها

«انجلترا المحاطة بالمحيط القاهر

«الذي تحطمت قوى المحاصرين الحاسدين على شاطئه الصخري

«الذي كان سيده (انبتون) البحري

«هذا «المحيط» المحيط بانجلترا (سيدة البحار)

«يحاط اليوم بالعار...

«انكلترا قاهرة الاقطار، مكللة بالعار «تصبح - بسطور حبر على ورق من نفها، «قاهرة نفسها.. مجللة بالعار والشنار!»

اوتيل ومطعم وبار

الشرق الكبير

يافا — بثوبه الجديد الزاهر — يافا

لصاحبه محمود عبد الله آغا

يعلن اعادة فتحه اوتيل ومطعم وبار (الشرق الكبير) الواقع في اول شارع الملك جورج بعمارة النابلسي مجدداً من حيث الفرش والمحتويات وما ادخل عليه من الكماليات العصرية حتى غدا يضاهي احدث الاوتيلات الفخمة

ولقد اوجد فيه كافة الاستعدادات لايجاد مطبخ يقدم المأكولات العربية والافرنجية مع اللحوم المشوية والمحمرة على ايدي طهاة حاذقين

تلبى الطلبات الخارجية في الثغر، بواسطة تلفون ١٢٠٥

اطبعوا مطبوعاتكم

في مطبعة جريدة الدفاع

حديث الثلاثاء

دعوة واجبة

الاقطار العربية فروع دوحة واحدة

في الاخبار الواردة اخيراً من القطر الشقيق، العراق، ان فريقا من الشباب العراقي اعتزم القيام برحلة الى الحجاز واليمن لاستطلاع احوال ذينك القطرين العربيين

للخبر اهميته من حيث تمكين الروابط وتوثيق الصلاة بين الاقطار العربية. اذ في تزاور ابناء الناطقين بالضاد واتصالهم المتبادل ما يساعد على تقوية الشعور القومي وتجديد ذلك الشعور قبل ان يتطرق اليه الضعف هذا ما سعى اليه المغفور له الملك فيصل آل البيت الهاشمي وسائر ملوك العرب الاسلام، فبذلوا جهودا في سبيل تحقيق امنية العرب جميعاً — تلك الامنية (الوحدة العربية)

وقد سبق ان خاض بحث «الوحدة العربية» كثيرون من الكتاب والساسة وانصار هذه الفكرة، فعملوا على ترويجها وأيدوها بشتى الوسائل. غير ان اغلب هذه الوسائل — ان لم تكن كلها — لم تتعد كونها نظريات وآراء ولم يعن احد بالطرق العملية وفي مقدمتها التزاور المتبادل بين ابناء الاقطار العربية. ففلسطين اليوم التي تعاني من محنة الاستعمار وكابوس الصهيونية كل بلاء لم يعرف عنها الشباب العراقي والحجازي واليمنى الا ما يصله عن الصحف وما تنقله اليه من انباء الفواجع والمآسي فيها، وهو امر قد تكون فيه بعض الفائدة، لكن الفائدة كل الفائدة لو ان الذين يقرأون اخبار فلسطين من اخواننا ابناء الاقطار العربية. جاؤا الى فلسطين فشاهدوا الخطر الصهيوني متمثلا في المستعمرات اليهودية التى انشئت في سهول مرج بن عامر وفي وادي الحوارث وفى مئات الالوف من الدونمات التي تسربت الى اليهود

ونذكر بهذه المناسبة زيارة اخواننا الكشافة العراقيين منذ مدة لفلسطين، وتجوالهم فى مدنها، فكانوا كلما رأوا سهلا رحيبا بادروا بالسؤال؟ (لمن هذا؟) فيقال لهم لليهود. فترتسم على وجوههم امارات الحزن ويتحرقون كمدا لضياع تراث الاجداد. وما ان عادوا الى العراق حتى اخذوا يبسطون لاقربائهم واصدقائهم حقيقة الحال في فلسطين

وقد كنا نتوقع آنئذ ان تتبع هذه الزيارة زيارات اخرى يقوم بها شباب فلسطين لكن شيئا من هذا لم يحدث. وحبذا لو ان انديتنا التى تضم نخبة من الشباب توجه الدعوة الى اخواننا العراقيين الذين سيذهبون الى الحجاز واليمن لكى يزوروا فلسطين فيقوموا فيها اياما متنقلين في سائر انحائها يلمسوا خلالها الخطر الصهيوني وما يكابده الفلسطينيون

على ان تعقب هذه الزيارة رحلة يقوم بها الشباب الفلسطيني الى العراق حيث يشاهدوا الرجوله ويتنسموا بنسيم الحرية

«ش»

جمعية الاسعاف بيافا

ومنكوبو الاضطرابات

عقدت جمعية الاسعاف العربية بيافا جلسة فى تاريخ ١٥ ذى القعدة ٥٣ الموافق ١٨ شباط سنة ١٩٣٥ حضرها اكثرية الاعضاء

وبعد المذاكرة في امر منكوبي سنة ١٩٢٩ قررت عقد جلسه قريبة يحضرها سماحة رئيس المجلس الاسلامى الاعلى وعطوفة احمد حلمى باشا وبعض الذوات من محبي فعل الخير بيافا للبت نهائيا فى قضية مساعدة المنكوبين المذكورين

السكرتير

عبدالله ثريا الدجاني

يوم التوفير

حملة الجمعيات

التعاونية

قررت الجمعيات التعاونية اليهودية جميع انحاء فلسطين القيام بحملة عامة يوم (الثلاثاء) القصد منها الاقتصاد وتنبيه القوم على ضرورة التوفير

وستوزع اليوم في اسواق عموم المدن والمستعمرات اعلانات تحض العامل على توفير دخل يومه مرة او اكثر في السنة الى يوم الضيق، وستشترك الصحافة العبرية في هذه الحملة وتشجعها كما ان اعلانات خاصة وافلاما ستعرض فى هذا المساء في جميع دور السينما

وستمنح جميع الشركات التعاونية وغيرها عمالها وموظفيها عطلة بعد ظهر اليوم كما انه ستوزع السيدات والفتيات في الشوارع طوابع خاصة لتحفظ ذكرى عن يوم التوفير الاول في فلسطين بحيث تقرر ان يعتبر اليوم التاسع من شهر شباط من كل عام، يوم عطلة وعيد قومي باسم (يوم التوفير)

موكب

محكمة الجنايات

كان امس موعد افتتاح جلسات محكمة الجنايات الكبري في يافا التى ستستمر ثلاثه ايام، وقد حضر من القدس ليرأس الجلسات سعادة القاضي الاول المستر بيكر

وفي الساعة الثامنة والنصف صباحا حضرت سيارة خاصة الى فندق القدس فركبها سعادته مع المستر كوبلاند وهما بلباس القضاة الرسمي الموشح بالاحمر القاني وسارت بهما السيارة مخترقة شارع يافا — تل ابيب فشارع بسترس وعوض الى دار المحكمة المركزية

وكان يحف السيارة شرزمة من فرسان البوليس الانجليزي والفلسطيني بالسلاح الكامل، كما ان افراد البوليس انتشروا على جانبي الطريق التى سار منها الموكب

ولما ترجل سعادة المستر بيكر والمستر كوبلاند لصعود سلالم السرايا اخذت لهما تحية عسكرية من قبل فرقة من البوليس الفلسطيني.

أخبار محلية

رجال البوليس فى نظر دائرة البوليس

الفرق بين اليهودى والعربى

اتدري ايها القارىء ان هنالك فرقاً كبيرا بين البوليس العربى والبوليس اليهودي في نظر دائرة البوليس ذاتها؟ ومتى قلنا دائرة البوليس نعني الرئاسة، والرئاسة انما هي السياسة التى تسير عليها ...!

هذا هو ما استنتجناه من عمل دائرة البوليس. فقد ذكرنا في احد اعداد الاسبوع الماضي الخبر المتعلق بمنح رجال بوليس تل ابيب علاوات غلاء اجارات حرم منها بوليس يافا وغير يافا ايضاً

او تدري ايها القارىء لماذا خص بوليس تل ابيب فقط بهذه العلاوات، مع ان يافا لا تقل عن تل ابيب غلاء باجور السكن؟ ولكن ذلك كان لمجرد ان بوليس تل ابيب كله عن بكرة ابيه، ما عدا ١٦ شخصاً فقط لا غير يهود من ارومة يهودية

هذا هو السر فى حكمة تدبير مثل هذا، في حرمان فئة من الناس تعمل نفس الذي يعمله الاخرون، عليها نفس الواجبات، لا تقل عنهم جدارة واستحقاقا ان لم تكن لتفوق عليهم بذلك

ولكن لا.

هل يستطيع سجين الافلات من ايدي بوليس يافا او القدس اذا كان سائراً معه في الطريق؟

هل يعقل ان يسمح بوليس عربي محكوم عليه بالطرد من البلاد الدخول الى بيته لوداع عائلته ويبقى هو في الخارج ينتظر عودة من لا يعود

هل يعقل ان يتغاضى بوليسا عربيا عن شيوعي اومتشرد او .او.او.؟

اذاً كيف يطالب هذا البوليس العربي الذي لا يقطن تل ابيب حيث يستطيع بوليسها الاتيان بالاعمال التى ذكرناها ولنا في كل يوم دليل جديد من نوعها، ان يتساوى وزميله (التل ابيبى) بعلاوات غلاء الاجور

عمل انسانى جليل

تقوم بة شركة السكب الفلسطينية

بينما كان السيد خليل العجوز عضو جمعية الاصلاح الاسلامية وعامل شركة السكب الوطنية يعمل فى بئر في احدى البيارات فسقط واصيب من جراء ذلك برضوض وجروح بالغة وما سمع مدير الشركة واعضاؤها بالحادث حتى اسعفوه وادخلوه الى المستشفى ولا يزالون يعاودونه ويقومون بخدمة مما جعلت الناس تلهج بذكرهم ونشكر هذه الشركة الوطنية العاملة لما اظهروه ويظهرونه دائما فالجمعية تشكر لهم عملهم هذا الطيب

كما انها تشكر حضرة النطاسي الوطني الدكتور فؤاد بك الدجاني لما اظهره من العناية واللطف فى تطبيب هذا المريض وغيره

جمعية الاصلاح الاسلامية

قضية الاحتيال

في شركة بصات «احد»

ذكرنا في السابق خبر اكتشاف احتيال وسوء تصرف باموال شركة بصات «احد» وان مبلغ الف جنيه مفقود من الصندوق، وقلنا يومئذ انه اتهم بذلك اشخاص من مديرية الشركة ذاتها

ومنذ ذلك الحين ورغم ان قضيته اقيمت فى المحكمة بهذا الصدد، واعضاء الشركة يفاوضون الاشخاص الذين اقيم عليهم التهمة وفى مقدمتهم الادون يوسف باختر لانهاء المشكل حبياً

وبعد ان استمعت المحكمة لاقوال محامي الطرفين رأت بموجب قوانين الشركة التى ينتمى اليها فريقا المدعين والمدعى عليهم، انه من حق لجنة تحكيم ودية فض المشكل بينهم وعليه عادفاذعن الفريقان الى تحكيم لجنة خاصة.

العمل و العمال

في هرزليا

كتبنا في السابق كثيرا عن المشاحنات التى كانت تقع في مستعمرة هرزليا بين العمال بسبب الخلاف القائم بين عمال الهستدروت وعمال الاصلاحيين على كيفية توزيع الاعمال في المستعمرات

وتقول «البالستين بوست» في عدد الامس ان اتفاقا عقد بين الفريقين مؤخرا من شأنه ان يساعد في نمو الانشاء والزراعة دون الاضطرار الى نشوب خلافات جديدة.

فى دائرة الطابو

ماسبب ذلك؟

كثرت فى الايام الاخيرة زيارات مفتشي دائرة الطابو ليافا، فما يكاد يغيب احدهم حتى يحضر سواه او ان يعود هو ذاته ثانية

وقد حضر امس المستر ستابس مدير دوائر الطابو وزار دائرة يافا يصحبه احد كبار مفتشي الدائرة المذكورة السيد ميشيل عرمان، فهل لهذه الزيارات المتكررة من عمل جديد ستكشفه لنا الايام؟

عمارة تنهار

كان من تأثير هياج البحر على شاطىء المنشية، واستمرار الامطار في المدة الاخيرة، ان اثر ذلك على اساس عمارة قديمة تعرف باسم عمارة «فاينكولد» واقعة على شاطيء البحر، فانهار منها نهار امس الواجهة الغربية ويقال ان مابقى لم يعد صالحاً للسكن اذ يخشى ان يتداعى شيئا فشيئا

حادثة ناطور

هاكوفش

القبض على ٤ اشخاص

جاءنا من مراسلنا فى قلقيلية فى الاسبوع الماضي انه اطلق بعضهم النار ليلا على ناطور يهودي في (كسيبوتس هاكوفش) بالقرب من قلقيلية بقصد قتله توصلا الى سرقة

ولقد جد البوليس في اثر الفاعلين حتى تمكن امس من القبض على اربعة اشخاص اشتبه بهم.

تعزية مدير البنك

العربي بيافا

اخي ابراهيم المجاهد الصابر

آلمني جداً مصابكم اشاطركم الاسى بفقيدكم الكريم اطلب للفقيد الرحمة ولكم طول العمر المخلص

جودت بيهم

تعزية السيد

اكرم الخالدي

اخى ابراهيم

جئت الى الدفاع لاداء واجب التعزية بفقد الاخ العزيز مرات، فلم اجدك، وقد رأيت ان اكتب هذه الكلمة في الدفاع وفاء ببعض الواجب، فاقد عرفت الفقيد وكنت آنس به وارتاح اليه، وما راعني الا نبأ وفاته، فكأن القدر نفس عليه الحظ الضئيل من حياته فلم يوسع له فى هذه الدنيا الفانية، وشاء ان يعوضك عن الفجيعة به باختياره فى عداد الخالدين بالدار الباقية..

فرحمة للاخ الصديق ... وعزاء يا ابراهيم..!

اكرم الخالدي

اعلان

لعموم اهالي يافا

بما ان منطقة بلدية يافا قد اعلنت كمنطقة موبوءة بداء الكلاب ليكن معلوماً لدى العموم بان البوليس سيقتل ويتلف جميع الكلاب السارحة والكلاب التي لا اصحاب لها ابان الاسبوع الواقع بين اليوم العشرين واليوم الثامن والعشرين من شهر شباط سنة ١٩٣٥ فاطلب الى اصحاب الكلاب ان يحتفظوا بكلابهم مربوطة في منازلهم اثناء المدة المذكورة اعلاه والا عرضت كلابهم للقتل والاتلاف

يافا في ١٨ — ٢ — ٣٥

عزمي النشاشيبي

قائمقام يافا

البوليس اليهودي

في مستعمرة ملبس

استقال في الشهر الاخير ثلاثة من رجال البوليس اليهودي في مستعمرة ملبس وبقي ثلاثة فقط. مع ان هذا العدد لا يكفي للاشراف على هذه المنطقة اليهودية الكبيرة

ويقال ان في نية المجلس البلدي في هذه المستعمرة ادخال تنظيمات جديدة على ادارة البوليس في المستعمرة المذكورة لتسهيل امر معيشة البوليس اليهود فيها

سرقات!

١٥٠ ساعة فقط

عندما حضر المدعو اريه نير في صباح الامس لفتح حانوته كالمعتاد في تل ابيب بشارع نحلات بنيامين وجده مفتوحا ومسروقا منه، بعد ان تحقق من المحتويات، ١٥٠ ساعة

والمحل المذكور يتعاطى بيع الساعات وهو واقع في اهم بقعة تجارية من تل ابيب حيث لا تنقطع ارجل دقيقه واحده لا ليلا ولا نهاراً

وقد علم البوليس بالامر الذي تولى التحقيق فيه

في دور القضاء

جلسة محكمة الجنايات الكبرى

الحكم ١٥ عاما على صابر نمر كعوش

وتبرئة ثلاثة اشخاص آخرين

غصت نهار امس اروقة المحكمة المركزية في الثغر بجمهور المستمعين والمتفرجين على مجرى قضايا الجنايات الكبرى. فشاهدنا رجال البوليس منبثين حفظا للنظام كما انهم لم يسمحوا لمن شاء دخول السرايا اجتياز البهو الكبير زيادة في الحرص على الهدوء والسكينة

وفي الساعة التاسعة والنصف تماما اعلن افتتاح الجلسة التى ترأسها سعادة القاضي الاول المستر بيكر وجلس معه كل من سعادة المستر كوبلاند رئيس المحكمة المركزية في يافا وعزت بك نمر والدكتور مانى. وقام بالترجمة السيد ميشيل قطران وبحفظ الوقائع السيد حنا مادون

وكان يرافع عن النيابة في القضية الاولى الدكتور برداكي محامي الحكومة المحلي. وتولى الدفاع عن المتهم المحامى الاستاذ جورج صلاح

وملخص القضية ان عبد الجابر محمد عطية من قرية ساكية قتل غدراً واتهم فى قتله كل من صابر نمر كعوش، احمد يوسف كعوش. محمد يونس عبد العال وصابر على النادي اما اسباب القتل فتعود الى زمن طويل يوم ان قتل والد صابر نمر كعوش واتهم بقتله افراد عائلة عبد الجابر محمد عطية. ففي المسألة اذاً دم. واخذ بالثأر. وتصميم للقتل بعد تدبير واستعداد

ولقد هان الامر على هيئة المحكمة امس ساعة ان اعترف احد المتهمين الاربعة بالجرم. وسرد كيفية قتله هو لوحده المغدور دون علم بقية المتهمين الثلاثة. ويدعى هذا الذي اعترف بالجرم، صابر نمر كعوش وهو اصغر المتهمين سنا

وبعد ان استمعت المحكمة لاقوال النيابة ولافادات عدة شهود احضروا من قبل النيابة لم تر مانعا من تبرأة الثلاثة واخلاء سبيلهم وحصر التهمة في المعترف بجرم القتل

ثم استمر النقاش ما بين هيئة المحكمة ومحامي الدفاع عن المتهم «الاستاذ جورج صلاح» عن الاسباب التى ادت لارتكاب المتهم مثل هذا الجرم الفظيع. وتوصلا الى ذلك اخذت افادة المتهم نفسه

وفي الساعة الثانية عشرة تماما اختلت المحكمه للمذاكرة. دامت مذاكرتها هذه حتى الساعة الثانيه عشر والدقيقة اربعين. ولما اعلن اعادة افتتاح الجلسة لاعطاء القرار. تزاحم الناس وركضوا وراء الحصول على مقعد في الداخل

حيثيات الحكم

ثم تكلم الرئيس المستر بيكر فقال: المحكمة لا تصدق الافادة التي اعطيتها يا صابر عن الظروف التى دعتك لان تقتل المغدور، والمحكمة لا تجد سببا لعدم تصديق افادة النزاع التي قدمها المغدور قبل وفاته. والمحكمة مقتنعة بان افادة المغدور مؤيدة بافادات اخرى اوردتها النيابة والشهود.

منها: —

١ — ان القتل حصل في ساعة باكرة من الصباح

٢ — والدك كان قتل قبلا واتهم بقتله اخوة المغدور الحالي

٣ — وجود مسدس كبير الحجم (كهذا) ابرز في المحكمة — الذي لا يحمل عادة الا لقصد خصوصي: مثل تعمد القتل

٤ — لان القتيل اغتيل من ظهره ولهذه الاسباب تجرمك المحكمة بالقتل تعمدا خلافا للمادة ١٧٠ من قانون الجزاء، فهل لك ما تقوله قبل اصدار الحكم؟

محامي المتهم

وهنا وقف الاستاذ صلاح محامي المتهم وخاطب المحكمة قائلا:

اولا ارجو النظر لصغر سن المتهم وثانيا لساعة وقوع الجرم وكيف اثر شعور المتهم ساعة وجوده باكرا مع القتيل. وبعد ذلك فان قانون الاحداث يقول بان حكم الاعدام يستبدل بالحبس لمدد معينه. وان مدة سجن الاحداث بحسب القانون العثماني هي ٣ سنوات على الاكثر وفوق هذا فالمادة لا تشير الى اشغال شاقة بل تنص على الحبس والحبس فقط.

وهنا قام جدال بين المحكمة ومحامى الدفاع حول هذه النقطة فاشار المحامي الى المادة ٣٤ من قانون الجزاء فيما يتعلق بالاحداث وقال انها تنص صراحة على حبس من ٢٤ ساعة الى ٣ سنوات، واختتم كلامه بقوله واخيراً انى اترك موكلي بين يدي المحكمة والى رحمتكم مكررا رجائي النظر الى صغر سنه

قرار الحكم

وبعد ذلك قال الرئيس مخاطبا المتهم ياصادق، المحكمة لاتود ان تبحث في الطريقة الوحشية التى اطلقت بها الرصاص على القتيل، وان العقاب الذي عادة يعاقب به من اتى عملا مثل عملك هذا ستناله انت مخففا بما انك اقل من ١٨ سنة من العمر، ورغما عن انك كنت تفكر بالانتقام اريد ان اذكرك ان هنالك قانون هو وحده الذي يقتص من المذنب؛ لذلك فبموجب المادة ٣ من قانون الاحداث رأت المحكمة بعد ان خففت الحكم ان تحكم عليك بالسجن لمدة ١٥ عاما.

خطبة

عقدت مساء امس الاول «الاحد» في يافا خطبة الشاب النشيط السيد يوسف حبيب ايوب على الانسة المهذبة ايزابيل سليم بيطار، وقد اقتصرت الحفلة على الاهل بداعى الحداد فنرجوا للعروسين تمام الافراح.

قداس وجناز

يقام فى الساعة الثامنة من صباح الغد (الاربعاء) قداس وجناز الاربعين عن نفس المرحومة السيدة روجينا مارون زوجة السيد انطون مارون وذلك في كنيسة سيدة البشارة الروم الكاثوليك في يافا.

تلفونات الدفاع وبرقياتها الخاصة

بقية المقال الافتتاحي

اجل ذلك يخرجون طلائعهم كل يوم على الدراجات النارية من معسكرات تل-ابيب لتطوف بما حول العاصمة اليهودية من المستعمرات ؟

اما ان في الجو ثورة فامر لا نجزم به ، وانما نستطيع ان نجزم بان الثورة اذا شبت- لن يكون العرب هم الذين اضرموا نارها وهم موقنون بانهم عزل من كل سلاح ، وبان اليهود مسلحون الى الاذقان

واما كون هذه الثورة ستنشب ، وسيكون بنو اسرائيل هم الذين ينشبونها فأمر يسأل عنه جابوتنسكي زعيم الاصلاحيين القائلين بان « ارض اسرائيل » لا تسترد الا بالحديد والنار ، لا بمجرد انتزاع الاراضي ، ومجرد تدفق المهاجرين

وآخر ما لدينا من انباء تسلح اليهودية الفلسطينية هو ذلك النبأ الذى نشرته « صوت الاحرار البيروتية » وقالت فيه ان الاسلحة والمواد الحربية تشحن الى بيروت ضمن براميل الترابة المعدة لدهن المنازل . وان القنصليتين الافرنسيتين في انفرس وهامبورغ عندما ثبت لهما انه مامن باخرة تخرج من كل مرفأ من هذين المرفأين الا وفيها ارسالية الى بيروت لا تقل عن ثمانين برميلا بينها من ١٠ الى ١٥ برميلا ملآى بالبارود والمسدسات والبنادق كتبتا بذلك الى حكومتهما فاحالت هذه الامر الى المفوضية العليا في بيروت وهذه قد شرعت الآن ، وبعد تهريب ما تهرب من الاسلحة ... في التحقيق !

ومن البديهي ان البارود والمسدسات والبنادق لا ترد الى بيروت تهريبا ، الا لتهرب منها الى البلد الوحيد في الدنيا الذي يزيد عدد من دخلوه تهريبا من المهاجرين عن عدد من دخلوه ... بالطرق المشروعة !؟

يحافظون

على كرامة لغتهم

قالت هاآرتس : نشطت جمعية نشر اللغة العبرية في تل ابيب وقد قررت مطالبة جمعيه اتحاد الصنائع بتل ابيب ان يذكر تجار اليهود واصحاب المعامل على بضائعهم التى يصدرونها الى خارج البلاد اللغة العبرية وان يضعوا على البضائع المذكورة عبارات عبرية تدل على مصدرها . وانذرت الجمعية الذين لا يمتثلون لهذه الاوامر بنشر اسمائهم في الصحف كما انها طلبت من اصحاب دور السينما ان لا يستعملوا اللغات الاجنبية في محلاتهم وان لا يجيبوا اي يهودي كان اذا تكلم بلغة اجنبية عند ارتياده المحلات المذكورة

وطلبت الجمعية من البلدية ان لا تسمح بالصاق اي اعلان على الجدران بتل ابيب ما لم تكن عليه اللغة العبرية ايضا .

لصوص يحاولون السرقة

قبض رجال البوليس في تل ابيب على المدعو افرايم روزنفيلد من محلة شبيرا في تل ابيب وعلى دانيال بن سيون من شارع هالونكرس . بينما كانا يحاولان الدخول الى مكتب كائن فى شارع عاليا في تل ابيب بقصد السرقة

القدس

سمو الامير عبدالله

يشكر اللجنة التنفيذية

القدس فى ١٨ شباط — لمراسل الدفاع الخاص

وردت على الوجيه يعقوب افندي فراج وكيل رئيس اللجنة التنفيذية البرقية التالية :

اشكر شعور اللجنة التنفيذية العربيه على مشاركتها الاسى بفقدان الراحل العظيم ، بارك الله فيكم

عبدالله

الزعيم ابراهيم بك هنانو في فلسطين

من المنظر ان يصل فى هذا الاسبوع زعيم سوريا الكبير سعادة ابراهيم بك هنانو لقضاء مدة من الزمن لتغيير الهواء . ولاشك بان فلسطين تعرف كيف ترحب بسعادته فاهلا بالوطني الكبير ومرحبا

اسعاف البوليس

لقتيل عرب الزبيدات

نشرت ادارة الامن العام البيان التالي حول حادثة قتيل عرب الزبيدات

١ لقد اجري الاسعاف الاولى حالا للجريح فى حادث تسليم اراضى الحارثيه ، قام به اثنان من الضباط الماهرين بالاسعاف وذلك بحضور مدير المقاطعة المستر ج.م ماكونل

٢ وضع المجلس باعتناء وعقم الجرح باليود ووضعت جبيرات

٣ وقد صنعت نقالة من بطانية حصان ونقل عليها الجريح بكل اعتناء

٤ واثناء نقله الى المستشفى ربط المجس وقام بربطه رجل وقام بالاسعافات الاولية ثم وضعت جبيرات احتياطية ولكن شريان المقدور كان مصابا وذهبت جميع الاسعافات سدى

اجراء الصلح بين عائلتى قويدر والمتولى

توجه اليوم كل من الاستاذ حسن صدقى بك الدجاني وفخرى بك النشاشيبي يصحبهما خالد افندي الجراح خال السيد سليم المتولي الى الخليل وذهبوا توا الى بيت الوجيه عبد الله افندي بشير عمرو حيث كان بانتظارهم لفيف كبير من الوجهاء والاعيان وذهبوا بالحال مع الذبائح وجميع الحاجيات التى تتطلبها تقاليد العطوة فحضروا على بيت اقرباء المغدور وهناك قبلوا العطوة مبدئيا حسب التقاليد وثم ذبحت الذبائح

وفي الساعة الثالثة بعد الظهر مدت الموائد لمن كان هناك من اهل المدينة واقرباء الطرفين وكان يربو عددهم على مئتى شخص . وقبل الطعام نهض الاستاذ الدجاني والقى كلمة عن الغاية التي ذهبوا من اجلها وطلب من اهل القتيل العطوة فاجابوه بها وقدموا الشروط والكفلاء ، ثم الكفلاء على الكفلاء حسب التقاليد العربية . ثم تناول الحاضرون الطعام وانصرفوا ، ورجع الاستاذان حسن صدقي بك وفخري بك النشاشيبي الى القدس

محكمه الاستئناف العليا

القدس في ١٨ شباط لمراسل الدفاع الخاص — تنظر محكمة الاستئناف العليا يوم الاربعاء القادم الواقع في ٢٠ شباط الجارى في قضية احمد خطاب من قرية كفر اللبة المحكوم علية بالسجن لمدة سنتين لارتكابه جرم محاولة قتل . وفى قضية اسكندر مجدلاني المحكوم عليه لمدة عشر سنوات لارتكابه الجرم المذكور . وفى قضية يوسف درويش المحكوم عليه بالسجن سنة واحدة لارتكابه جرم اداء شهادة كاذبه .

من انباء ادارة الامن العام

عطفا على تقرير البوليس رقم ٥٦ الصادر في ١٥ شباط قد القى القبض على حسن وسليم المتولي وصبحي المتولي

عكا — فى الساعة الخامسة والدقيقة العاشرة من صباح هذا اليوم حصل اصطدام بين سيارة الشحن رقم ٩٥ وسائقها حاييم موسى تيلور من هادارا كرمل وبين سيارة الشحن رقم ٣٦٦٦ التي يسوقها عبسى يوسف قطان من عكا وذلك على طريق الناقورة اصيب على اثره توفيق عبد الله حماد وولداه من الزيب وقد نقل توفيق المذكور الى المستشفى الحكومى فى حيفا واعتقل السائقان واطلق سراحهما بالكفالة

بئر السبع — حصل شجار فى ١٦ الجاري بين سليمان عيد الدادا من عرب القديرات وبين سليمان الدادا من عرب سيل العويويه ضرب اثناءه سلمان بن عمه سليمان بحجر ادى الى قتله وقد اعتقل المجرم والتحقيقات جارية

عمل انسانى

عندما تدهور القطار بين الخضيرة وطولكرم واصيب كل من السائق والوقاد والسيد امين مخلص بجروح ، رأى المستر كيكلي تلك الحالة المزعجة فخلع عليهم ملابسه، وقد جاءوا اليوم يشكرون المستر كيكلي مساعد المدير العام على عمله الانساني

جلسة لمجلس بلديه حيفا

عقد المجلس البلدي بحيفا جلسة بعد ظهر هذا اليوم، تناول فيها ابحاثا ومقررات هامة ابعثها لكم بالبريد

نسيم باشا في دار المندوب

تكتم خبر الزيارة - عزيز عزت باشا يتولى وزارة الخارجية

وزير الافغان في الحجاز - استعداد ايطاليا الحربى

"عراك واستمرار الاضراب فى الازهر — متى يعود المندوب السامى من السودان

حكومة اليابان تطالب ايطاليا باطلاعها على الموقف — مشكلة السار نهائيا

القاهرة فى **١٨** شباط لمراسل الدفاع الخاص

مصر

نسيم باشا في دار المندوب السامى

قصد دولة محمد توفيق نسيم باشا صباح اليوم الى دار المندوب السامي واجتمع بالمستر كيلي القائم باعمال المندوب السامي اجتماعا استغرق نصف ساعة ويظهر ان تعليمات صدرت بكتمان امر هذه المقابلة وما دار فيها

تعيين عزيز عزت باشا وزيراً للخارجية

وعلى اثر هذه المقابلة اجتمع الوزراء اجتماعا هاما وصدر امر بتعيين عزيز عزت باشا وزيرا للخارجية

متى يعود السير لامبسون من السودان

ينتظر ان يعود السير مايلز لامبسون المندوب السامي البريطاني في مصر من رحلته في السودان في ٢٧ فبراير الجاري

وزير الافغان المفوض في الحجاز

يسافر سعادة السيد محمد صادق المجددي وزير الافغان المفوض فى مصر الى الحجاز لتقديم اوراق اعتماده الى جلالة الملك ابن السعود بمناسبة تعيينه وزيرا مفوضا لحكومته في الحجاز علاوة على منصبه فى مصر

عراك بين طلبة الازهر

حدث امس عراك بين فريق من طلبة الازهر الذين يدعون الى الاضراب وفريق آخر من الذين ارادوا العودة الى تلقي الدروس واسفر العراك عن تحطيم بعض ابواب الازهر وقبض البوليس على شخص واحد وافرج عنه اخيرا ولا يزال الاضراب في الازهر مستمرا .

ايطاليا

٧٠ الف ايطالى الى افريقيا الشرقية

اعلن السنيور موسوليني في اجتماع مجلس الفاشيست الاعلى ان اكثر من ٧٠ الف من اصحاب القمصان السوداء وآلاف عديدة من المحاربين القدماء على اتم استعداد للسفر الى افريقيا الشرقية

فرق ايطالية تغادر أثينا ونابولي

وقد سافرت عدة فرق من أثينا اليوم قاصدة الاريتره والصومال الايطالية مؤلفة من ٣ آلاف جندي من الحرس الوطني وقد قلعت بعض كتائب من نابولي

الذخائر والجنود الى الصومال

وتوالي ايطاليا ارسال الذخائر والجنود الى ان يبلغ عددها فى الصومال الايطالي ١٠٠ الف جندي

اليابان تطلب اطلاعها

على الموقف الايطالي

قابل سفير اليابان في روما وكيل وزارة الخارجية الايطالية واخبره ان لليابان مصالح اقتصادية كبيرة في الحبشة ولذلك تطلب حكومة اليابان من ايطاليا اطلاعها على كل ما يجد في الموقف الايطالي الحبشي .

النمسا

المدن النمسوية ترحب بالارشيدوق أوتو

بلغ مجموع المدن النمسوية التى منحت الارشيدوق اوتو المطالب بعرش النمسا حق الانتماء اليها ١٠٠٠ مدينة وتسير الدعاية بالغاء القانون القاضي بنفي اسرة هبسبورج الملكية سيرا حسنا .

الضغط الاجنبي هو العقبة الوحيدة

والمفهوم ان الضغط الاجنبي هو الذى منع الحكومة النمسوية حتى الان من اعادة آل هبسبورج الى النمسا .

فرنسا

انتهاء مشكلة السار بين المانيا وفرنسا

اعيدت في منتصف الليلة الماضية الدوائر الجمركية التى تفصل بين فرنسا والسار ورفعت الرايات الفرنسية على جهة فرنسا والرايات الالمانية على جهة المانيا وسط هتاف الجماهير المحتشدة وعاد المارك الالماني الى التداول في السار وبهذا انتهت مشكلة السار بين فرنسا والمانيا .

حيفا

٨٥٠ مهاجرا على ظهر باخرة

اما لهذا الليل من اخر !!!

حيفا في ١٨ شباط — لمراسل الدفاع الخاص

وصلت الباخرة « بولونيا » مساء امس الى ميناء حيفا وانزلت ٨٥٠ مهاجراً يهوديا .. وهذه الباخرة تصل في يوم الاحد من كل اسبوع وتقذفنا بمئات والاف المهاجرين

تاسيس جمعية للشبان في شفا عمرو

تأسست في شفا عمرو جمعية باسم « الشبان المتحدين » وانتخبت لها هيئة ادارة مؤلفة من السادة : بهجت دانيال ، رئيس ، يوسف حسون نائب رئيس، على الزعلي امين صندوق ، سليمان حسين نكد ، سكرتير ، عوض بركة ، مدير ادارة والسادة : نصرات قعقور ، سعيد عبد المعطي ، حمادة عبد الرحمن ، اعضاء وقد بلغنا انها ارسلت كتابا الى الحكومة تشعرها بتأسيس هذه الجمعية التى نرجو لها التقدم والنجاح

كشاف ينال وسام الرئاسه

نال السيد توفيق نصر رئيس كشافة فرق «الدفاع» وسام الرياسة من مقر الكشاف العالمي بلندن بالنظر لنشاطه في خدمة الكشافة فنهنئه

طلاب المدرسة الثانوية بيافا

يتبرعون لعرب الزبيدات

حيفا في ١٨ شباط لمراسل الدفاع الخاص — وصل اليوم الى الجمعية الاسلامية بحيفا مبلغ جنيهين وسبعماية ملا التى تبرع بها طلاب الصف الثاني الثانوي في مدرسة يافا الاميرية مشاركة لاخوانهم المتبرعين لعرب الزبيدات فنكبر فيهم همتهم العربية العالية .

لاصدار العفو عن مسجونى الاضطرابات

بعثت الجمعية الاسلامية بحيفا كتابا الى فخامة المندوب السامي في القدس تطلب من فخامته ، اصدار عفو عن مسجوني اضطرابات سنة ٩٢٩ وذلك بمناسبة عيد اليوبيل الفضي .

تأجيل محاكمه متهمى عرب طبعون

كان امس موعد النظر في قضية الـ ١٢ شخصا من اهالي طبعون المتهمين بمعارضة مأمور الاجراء والبوليس لاجلائهم عن اراضيهم وقد تأجل النظر فيها الى يوم ٤ آذار المقبل .

الامطار تمنع السيارات بين شفاعمرو وحيفا

مضت ثلاثه ايام والسيارات لا تسير بين حيفا وشفا عمرو بسبب هطول الامطار اولا وبطء عمل دائرة الاشغال العامة في سرعة اصلاح الطريق ثانيا الامر الذي يضطر الاهالي الذهاب الى بصات اليهود التى تبعد عن شفا عمرو مقدار ساعتين للركوب فيها ! فهل لدائرة الاشغال ان تبذل جهداً كبيراً لاصلاح هذه الطريق بسرعة لتؤمن سير مصالح الاهالي :

ام تمنع من زيارة بنتيها

وصلت اول امس الباخرة حلوان التابعة لشركه اللويد تريستينو ميناء حيفا وكانت تركب فيها سيدة من اهالى قبرص ولها ابنتان احداهما متزوجة بيافا والاخرى بنابلس جاءت هذه السيدة لتزور ابنتيها بعد ان استحصلت على تصريح من الحكومة يخولها حق المجيء الى فلسطين وزيارة ابنتيها فيها . وقد جاءت البنتان الى حيفا لرؤيه والدتهما الا ان دائرة المهاجرة منعت السيدة من النزول من الباخرة والبنتان من رؤية امهما ، وقد ظلت عفت رسمتهم في الباخرة ولم تعلم الى اية ناحية اتجهت . .

لا نعرف ما السبب في هذا الان الام عربية فتمنع من دخول بلاد عربية

نابلس

البلاطة الاثرية المكتشفة حديثا
الاضرار التي اصابت قرى القضاء

وصلت بعثة من دار الاثار في القدس وعلى رأسها مفتش الاثار للكشف على الحجر الاثري الذي عرفتكم عنه برسالة امس وبعد الكشف على الحجر المذكور ومعاينته قررت البعثة نقله الى القدس ووضعه في المتحف وترجمة ماهو منقوش عليه من الكتابة القديمة اذ من العسير على افراد البعثة ان يترجموا ماهو مكتوب عليه وسيترجم بواسطة الاخصائيين في دار الاثار بالقدس وقد ظهر لافراد البعثة ان هذه « البلاطة » كانت قد نقلت من محلها القديم غير المعروف لبنائها في الصور الذي وجدت فيه الان . ويظن ان الكتابة المنقوشة على هذه « البلاطة » هي على الارجح من اللغة الارمنية وربما يكون لهذه الكتابة قيمة تاريخية وسيظهر ذلك بعد ترجمة الكتابة المنقوشة . اما احد افراد الطائفة السامريين فقد اعلمني انه قرأ ماهو مكتوب على البلاطة الاثرية وتمكن من ترجمتها وظهر اليه هذه الكتابة هي الكلمات العشرة مكتوبة بلغة التوراة التي تملكها الطائفة السامرية في نابلس

ولم يتمكن افراد البعثة من نقل هذه البلاطة لان الوقت مساء وخيم الظلام واخروا نقلها الى يوم الاثنين القادم وقد هرع كثير من علماء اليهود الاثريين ليشاهدوا هذه البلاطة الاثرية النادرة .

وقد حدثني احد اليهود الذين رأوا هذه البلاطة قائلا انها ستكشف عن مدينة اسرائيلية كانت في الجهة الشرقية من مدينة نابلس

تقرير عن اضرار الطوفان

على اثر ما اصاب قرى نابلس من سيول الطوفان التي غمرت جميع مزروعاتها واشجارها اسندت الحكومة الى مفتش الزراعة بنابلس راشد افندي النمر العمل بتقديم تقرير واف عن قيمة الخسائر التي وقعت لجميع المزروعات في قضاء نابلس على اختلاف انواعها

وقد قام حضرة المفتش الاستاذ النمر بجولة في جميع قرى نابلس لتقدير الخسائر الواقعة في كل قرية .

وقد اجتمعت امس مع حضرة مفتش الزراعة في قرية وتمكنت من معرفة قيمة الخسائر التي اصابت جميع قرى نابلس

وادلى الي حضرته بمعلومات وافية عن حالة القرى فاولا : ان كثرة الخسائر التي حصلت اصابت مزارعين القرى في الاراضي الواقعة في الوديان والقريبة منها فقد جرفت شدة السيول المنهمرة كثيرا من المزروعات الشتوية وبعض الاشجار المثمرة وغمرت بعضها كما جرفت السيول معها كثيرا من الاحجار والصخور من اعالي الجبال وحملتها الى الاراضي الزراعية وبذلك اصبحت اكثر الاراضي غير صالحة للزراعة , والقرى التي تمكنت من زيارتها وتقدير خسائرها حتى الان والتي نكبت بالطوفان وتضررت ضررا بليغا هي القرى الاتي ذكرها .

عصيرة الشمالية ، جنيد ، بيت امرين ، برقه نصف جبيل سبسطيا ناقوره دير شرف زواتا رفيديا الباذان الفاري الملاقي الكبس العقربانية حمرا مسكه القروش ام حرير قرادة الفوقة قرادة التحته تل صرة جيت

ثم قال لا ابالغ اذا قلت ان هذه القرى التي لا تعوض خسارتها في اراضيها الزراعية والواقعة في مجاري الوديان ولا تكون صالحة بعد الان للزراعة قط

هذا ما ادلى به حضرة مفتش الزراعة عن القرى التي تمكن من زيارتها حتى الان وسيقوم بزيارة بقية قرى نابلس لتقدير الخسائر العظمى التي حلت بها من حادث هذا الطوفان الذي لم يسبق له مثيل منذ مئات السنين

وبهذه المناسبة نلفت نظر الحكومة الى الاهتمام بامر المزارعين في لواء نابلس الذين نكبوا نكبة عظيمة

اضرار مزارع

كان المرحوم الحاج محمد القاسم من وجهاء نابلس ومن الذين اهتموا كثيراً لزراعة الاشجار من جميع الفواكه في اراضيه الشاسعة وانه رحمة الله عليه من الذين حمل اكثر اهالي القرى المجاورة الى ان يحذوا حذوه بالاقبال على زراعة اشجار الفواكه وذلك منذ مدة خمسة سنوات وقد وقعت حادثة الطوفان فجرفت السيول جميع ما انشأه من اشجار الفواكة التي تقدر قيمتها بمبلغ عشرة الاف جنيه وقد تمكنت من احصاء ماجرفت السيول من الاشجار على اختلاف انواعها وهي « ٢٠٠ » شجرة تفاح اميركاني « ٢٠٠ » شجرة خوخ طلياني « ١٠٠ » شجرة مشمش « ٩٠٠ » شجرة برتقال (١٢٥٠) شجرة موز « ٥٠٠ » غرسة عنب « ٣٠٠ » شجرة تين « ٣٠ » دونم مزروعة انواع الخضار ٤٠ طبة حبوب متنوعة وهدم ثلاثة بيوت في وسط هذه المزروعات

غرق

كان المدعو احمد سليمان من قرية قلنسوة يسبح في بركة ماء في القرية المذكورة فغمرته المياه وتوفى غرقاً وقد قام البوليس بالتحقيق

لصوص

يسرقون قطيع غنم

سطى لصوص على قطيع من الاغنام خاصة حسن الاحمد من اهالى القدس في اراضي عين البيضاء بينما كانت ترعى هناك ولاذ اللصوص بالفرار وحتى الان لم يعثر البوليس على الاغنام المسروقة

اطلاق رصاص

في الساعة الثانية من مساء امس اطلق مجهولون عدة طلقات نارية على بيت المدعو خضر العبد من قرية طوباس وقد اصيب المذكور بجراح خطرة نقل على اثرها للمستشفى الوطني بحالة خطرة وقد علم البوليس وقام بالتحقيق

معركة في قرية

وقعت مشاجرة عنيفة في قرية تياسير بين حامولة السعيد وحامولة الباب جرح فيها عدة اشخاص باصابات خطرة نقلوا على اثرها للمستشفى الوطني وقد هرعت قوة من الجند الى القرية المذكورة والقت القبض على فريق من المتشاجرين

قطع الاشجار

قطع مجهولون ١٤ شجرة زيتون الى المدعو نصار ديب الشيخ محمد من قرية نسيله وذلك في ليلة امس وتقدر القيمة ٦٠ جنيه

وقطع مجهولون الى توفيق نصار العضاوي وسليمان ديب من قرية قلقيلية ٢٠ شجرة زيتون والتحقيق جار لمعرفة الفاعلين

كتاب مفتوح لفخامة المندوب السامي
بواسطة حضرة قائمقام الناصرة المحترم

ننشر فيما يلي صورة المضبطة التي رفعها اهالى الناصرة لفخامة المندوب السامي بشأن سجناء الاضطرابات :

نحن ممثلي اهالى الناصره وقضاها نعرض لفخامتكم ما يأتي :

١ — لما كنا نعتقد بان فخامتكم من الذين اودع الله في قلبه الرحمة والحنان على بني الانسان وتخص منهم الفقراء الذين يتضورون جوعا من عدم مورد لهم . والعدم من ينفق عليهم من الرجال القديرين على العمل والكسب . وذلك كعائلات المحكومين بالسجن المؤبد في اضطرابات سنة ١٩٢٩ . ولما كان عائلات هؤلاء المحكومين بحالة سيئة تتفطر لها الافئده والقلوب لو اطلعتم عليها لتأثرتم كل التأثير ولسعيتم السعي الحثيث بما ينقذهم من الحالة التي هم عليها الى حالة حسنة تخفف عنهم كربهم وآلامهم

٢ — وبما ان حكومة بريطانيا قد خولت فخامتكم سلطة العفو عن المحكومين بالسجن المؤبد في حوادث سنة ١٩٢٩ كما نشر في احدى الصحف واصبح امر العفو متوقفا على كلمة يلفظها لسان فخامتكم فنرجوا والحالة هذه ان ترحموا عائلات هؤلاء المحكومين من شيخ مسن ومقعد وارملة تتلهف حسرة على ابنها وامرأة على زوجها باصدار كلمة (العفو) عن هؤلاء الناس اذ بذلك تحيون نفوسا كثيرة كاد الفقر ان يقضي عليهم لوجود من يعول عليهم بالسجن . وهذا ما يقتضيه العدل والرحمة والحنان والعطف . واننا مع اهل القضاء وعائلات المحكومين نتقدم باسم الانسانية لفخامتكم راجين تكراراً ان تتفضلوا باصدار امركم السامي عن هؤلاء البائسين . والتاريخ لاشك يسجل لفخامتكم ما تستحقونه من الاعمال المبرورة . وختاما اقبلوا شكرا وامتنانا جزيلين . ١٤ـ٢ـ٣٥

الارشمندريت اثنانوس كاهن الكاثوليك الخوري زيتون ، كاهن الارثوذكس الخوري نعيم المدني ، كاهن الروم الارثوذكس الخوري نعمة الخوري كاهن طائفة الروم الارثوذكس الخوري جريس الخوري ، الوكيل البطريركي للروم الارثوذكس الارشمندريت ، امام مسلمي الناصرة عبد الله يحيى ، رئيس روحي طائفة الموارنة الخوري نجم ، مختار الموارنة شفيق قعوار ، مختار الكاثوليك داود سليمان المزاوي ، مختار طائفة اللاتين زخريا الترتري ، مختار اسلام الناصرة محمد عبد الخالق ، مختار اسلام الناصره نيفون ، قسطندي معمر ، حنا فرح ، حسن الفاهوم ، طاهر الفاهوم ، صالح عثمان عون الله ، جرجي الشنحة ، امين نقولا الخوري ، عبد الحميد الفاهوم ، محمد سعيد العبيد الزعبي ، سليم السروجي نجيب البطحيش ، خالد عبيد الزعبي ، احمد الكامل ، سعيد منصور ابو احمد نايف جرجورة ، محمد سعيد منصور سليمان عبد المجيد (صفوريه) ، الحاج ضاهر نايف البطحيش ، فارس عبود ، عرفات العباس ، رئيس مجلس محلي المجيدل توفيق احمد الاسعد ، موعد سليم الموعد صفورية مختار صفوريه سعيد محمد الحاج لبيب الداوي ، فرح بشاره ، نخله بشاره ديب الصفار ، داود جريس فرح ، عبد الله نايف جرجون ، داود اسحاق داود اديب ، بشاره الجرجي ، عوده الحلاق ، برنس اسكندر ، عوض يونس عبد القادر الديريني ، محمد الكيلاني ، نجيب الحكيم ، عبد القادر الديريني ، دخيل الحامد ، يوسف ابراهيم اليوسف محمد عبد الله العابد ، ابراهيم سليمان يافه الناصرة ، مصطفى البكر ، احمد الحسين قرية معلول ، نعمه عواد الخوري قرية معلول ، سليمان المصطفى ، توفيق الحاج عمر ، راجي قبيعين ، نصرت نصار ، يوسف محمد العودة ، نعيم على العودة عبد العزيز عبيد الزعبي ، غالب الفاهوم محمد على الزعبي توفيق فضل الحامد ، حسين الخطيب خضر على الزعبي ، يوسف اغريب ، نمر احمد المنصور

من لا ارض له

لا وطن له

رفيديا

لمراسل الدفاع الخاص .

من ضحايا الامطار

كان من جراء هطول الامطار اربعة ايام بلياليها ان تدفقت مياه الجبل تدفقا لم يسبق له نظير وجرفت ما صادفت من الصخور والاحجار واقتلع بطريقها الاشجار وقد سارع السيد عارف اسعد ابو السعود وفتح لها طريقا من جهة البساتين . غير انها جرفت بساتين البلدة واتلفت المزروعات واقتلعت الاشجار وهدمت السلاسل الحجرية

وهنالك بالجهة الشمالية من القرية يوجد بيت حجري للسيد مصطفى ابو السعود جرفته المياه بما فيه وكادت العائلة تذهب ضحيتها

ومما يرثى له ان عائلة السيد خليل ابراهيم الحصان المكونة من وحيدة وزوجته وابنته جرفتها المياه في طريقها

حنان الام

وقد وجدت جثة المرأة حاضنة طفلها بين يديها بالقرب من قرية اشويكة وكان منظراً يفتت الاكباد

الخسارة عظيمة

ويقدر عقلاء البلدة خسارة بلدتنا بخمسة الاف جنيه على الاقل وهكذا كانت خسارتنا بهذه الحملة اكثر منها في خسارة الزلزال .

وجاءني احد ابناء قرية زواتا المدعو نمر يوسف واخبرني ان الماء طغى على بلدتهم من الجهة الشرقية وعلى البساتين وتقدر خسارة بلدتهم بالفي جنيه

مساعد مفتش البوليس

اصبح في حكم المقرر نقل الضابط مصطفى افندي ادريش مساعد مفتش البوليس في المجدل لمثل وظيفته في نقطة بوليس البطانه التي انشئت حديثاً وذلك في ٢٠ الجاري

القسم الفلسطيني

في معرض بلجيكا

جاء من بروكسل انه تقرر انشاء القسم الفلسطيني في المعرض العالمي الذي سيفتتح في شهر ابريل القادم

محل المشاتل الوطنية الوحيد في فلسطين

ـ اصاحبه ـ

أحمد الشلبي ارتاح ـ طولكرم

تجدون فيه انواع اشجار الفواكه الوطنية والاوروبية المركبة مع عموم انواع البذور واشجار الزينة .

كميات عظيمة ـ انواع مضمونة الانتاج — اسعار معتدلة. اطلبوا لزومكم من هذا المحل ، وهو مستعد لتوريد اي كمية باسرع وقت ، والتجربة خير برهان

اعلان

بناء على شراء ادارة المدارس العربية في حيفا موسيقى جديدة على الطراز الحديث ، تصلح للطلاب الكبار منهم والصغار ، فان الادارة تعلن بيع قطع الموسيقى السابقه التي اشترتها منذ سنتين والمؤلفه من القطع الاتية

١ كلارنيت سي بمول عدد ٣
٢ بستون » » ٣
٣ بزيتون » » ٢
٤ الطو » » ٢
٥ الطو مى بمول » ٢
٦ باحي » » ١
٧ ترمبيط » » ٢
٨ طبل كبير » » ١
٩ كاس » » ١

يتفق على الاسعار لبيع هذه القطع مع ناظر المدارس العربية بحيفا

جمال وامان جديدان

وراحة في الركوب فريدة

كل هذا تجده في سيارة

لعام ١٩٣٥

ويلـــــز

٢٠٠ جنيـــه

التي ينتظر وصولها الى فلسطين قريباً جدا وستعرض في محلات وكيلها العام

يافا
تلفون ٦٤٨ ص.ب ٤٤

سبيرو حبش

حيفـــا
تلفون ١١٠٧ ص.ب ٦١٤

اطلبوا منه الكاتالوج المصور يرسل لكم مجانا

القدس تلفون ١٢٢٥ جميل حلبي ص . ب ٣٠٩ القدس

جبل كنعان والحولة

لا حديث للناس الا حديث جبل كنعان والحولة وأي مصير ينتظرهما. لقد نشرت الصحف المحلية نص قرار مساعد حاكم اللواء المستر بيرون بخصوص جبل كنعان وما تزال الصدمة تهز الاجسام والابدان واليوم تتقدم محكمة التسوية في النظر بقضية الجبل وهذه هي المرحلة الاخيرة، فهل نعيرها اهتماماً كافياً من شأنه ان يرجع الحق الى ذويه ومن المؤسف حقاً ان نرى المتولي السيد عبد الفتاح الاسدي ولفيفاً من شيوخ ومخاتير القرى والمدينة يأخذون الامر على عاتقهم وحدهم دون الاستعانة برأي المحامين او توكيل محام للدخول في الدعوى وقد فهمت ان المتولي فقير الحال لا يستطيع ان يؤمن مصاريف المحاماة وقد صرف كل ما يملك في بحر العشرين شهراً السابقة: وعطل اعماله وأشغاله وعلمنا من أحد اعضاء جمعية الشبان العرب انه ورد على الجمعية كتاب من سماحة رئيس المجلس الاسلامي الاعلى يقول فيه بان المجلس عين محامياً على نفقته فعسى أن يصل المحامي سريعاً لدرس القضية سيما والمحكمة في صدد على أهبة النظر في الدعوى، اما اليهود فلا تسل عن استعداداتهم وان نحن اهملنا هذه القضية فقل على السلام جبل كنعان اجمل بقعة في فلسطين والتي تبلغ ٢٠ الف دونم من اراضي الوقف واما الحولة... فانها في تدهور مستمر والسماسرة يتجولون في كل ناحية منها وعقود البيع على قدم وساق.. اقد بح صوتنا ونحن نستصرخ الاغنياء وطالما قلنا لهم ان الارض كثيرة الخصوبة صالحة لزراعة مختلف الاثمار والزروعات وتدر اوفر الارباح بأثمان بخسة والمياه وافرة واذا لم يرد الاغنياء ان يشتروا الارض لتخليصها من اليهود فليشتروها على انها تجارة رابحة

دعوة الى اجتماع في بئر السبع

دعونا لاجتماع يكون ليلة الاربعاء القادم الواقع في ٢٠—٢—٣٥ ببئر السبع بنادي جمعية البدو العربية وستوزع على الاعيان الذين لهم صلة بالجمعية بطاقات الدعوة ابتداء من يوم الثلاثاء ليوم الاربعاء في ٢٠ منه ويكون ابتداء الاجتماع من بعد صلاة العشاء للنهاية واسباب الاجتماع للبحث في ما يفيد القضاء ويقلل من ويلاته ومصائبه التي تصيبه من الاجانب وسماسرة السوء الذين يزعمون انهم الذين يبيعون وطنهم ودينهم بدراهم معدودة وللبحث ايضا بخصوص الذين يرمون الفتن بين القضاء الآلف

نرجو من كل وطني غيور يدرك مزايا هذه الاعمال الجليلة ان لا يحرم هذه الجمعية من ثمرات عمله او من مشاهدته وفقنا الله واياكم لما فيه الخير وفي الختام تفضلوا بقبول فائق الاحترام

رئيس جمعية البدو العربية

عبد الرزاق عاد

خصصوا
عشرة بالماية
من اوباحكم للاعلان

حيفا

محامي عرب الزبيدات

يقابل قومندان البوليس

قابل الاستاذ فؤاد افندي عطاالله محامي عرب الزبيدات جناب قومندان بوليس حيفا المستر مكونيل مقابلة دامت اكثر من ساعة عرض اثناءها قضية عرب الزبيدات والادوار التي مرت عليها، وقد وعد جنابه بان يعمل بجد لاحقاق الحق.

١٢ شخصاً من اهالي طبعون امام المحكمة المركزية...!!

تنظر المحكمة المركزية غدا في قضية اثني عشر شخصاً من عرب طبعون المتهم بها هؤلاء بمعارضة مأمور الاجراء والبوليس اثناء تسليم اراضيهم الى اليهود وسنوافيكم بنتيجتها...

اطلاق عيارات نارية على محل شيخ عرب طبعون

اطلق مجهولون منذ مدة اربع طلقات نارية على بيت الشيخ حسن الرحيبي شيخ مشايخ عرب طبعون، وقد اخبر البوليس بالحادث فخف الى مكان الحادث وبدأ بالتحقيق فوجد ان الفشك من النوع الالماني ولم يعثر على الفاعلين وفي ليلة امس مثل نفس هذا الدور فقد اطلق مجهولون خمس طلقات نارية على نفس محل شيخ العرب في طبعون ولم يهتد البوليس الى الان لمعرفة الفاعلين.

موظفو السكة وعلاوات الموظفين

علمت ان جميع موظفي الدوائر قد قبضوا علاوات رواتبهم المقررة بسبب غلاء الاجور في حيفا، عدا موظفي السكة فان عدداً كبيراً منهم شكا الينا امر الحيف اللاحق بهم من عدم صرف زيادات رواتبهم، فهل لحضرة مدير السكك ان ينظر لطلبات هؤلاء الموظفين بعين العناية.

اجتماع غرفة التجارة في حيفا

تعقد غرفة التجارة بحيفا جلسة بعد ظهر هذا اليوم وستتداول فيها ابحاثا تجارية هامة.. وسنوافيكم بنتيجة القرارات في البريد..

ضريبة الاملاك الحديثة

ابتدأت دائرة المالية بالخليل بتعليق انظمة ضريبة الاملاك الجديدة في القرى التي حلت محل ضريبتي العشر والويركو وقد اخذوا بتنفيذ ذلك

طلب عادل لانصاف الاهلين

الخليل في ١٦ — لمراسل الدفاع الخاص — علمنا ان متوسط تحصيلات الضرائب في الخليل يعادل (٨٥) في المائة بينما هي في اهم المدن الاخرى ما يعادل (٤٥) او (٥٠) في المائة، نلفت نظر سعادة القائمقام الى ذلك

وبهذه المناسبة نقول ان جباة الاموال في الخليل هم في الدرجة الاولى في عموم اقضية فلسطين لما يبذلونه من نشاط مستمر لارهاق الاهلين

اسعار الحاجيات

		غروش
حنطة للاكل	القنطار من	٢٧٠_٢٧٥
» تجارية	» »	٢٤٥_٢٥٥
الشعير البلدي	» »	١٦٠_١٦٥
الذرة البيضاء الجديدة		١٢٥—١٣٠
الفول للاكل	» »	٢٨٠_٢٨٥
الكرسنه	» »	٢٦٠_٦٥
اللبن المدني	الرطل	٢٠

المجدل

ارحموه

سليم محمود قاسم، شاب فقير معدم انهى تعليمه في مدرسة المجدل الابتدائية الأميرية وحاز على شهادة ولسوء الحظ لم يتمكن من متابعة اتمام علومه في مدارس اخرى راقية نظرا لفقره ولعدم وجود من يساعده ويعينه على تحصيل قوته اليومي الا والدته العجوز المسنة كفيفة البصر — تستعطي من هذا وذاك لتجمع قوتها وقوت ولدها ولقد اتصل بنا ان سماحة رئيس المجلس الاسلامي الاعلى عازم على ادخال احد الفقراء في مدرسة الايتام الصناعية. لذلك فاننا نلفت نظر سماحة المفتي الى ذلك اليتيم المحتاج، آملين ادخاله في مدرسة الايتام الاسلامية وانقاذه من ايدي المبشرين

نقل

شاع هنا خبر نقل فضيلة حاكم صلح المجدل الشيخ عمر افندي صوان لمثل وظيفته في غزه وقيل ان الذي سيخلفه هو فضيلة القانوني الشيخ كمال افندي اسماعيل

معلم اضافي

سهوت ان اذكر لكم خبر تعيين الشاب الاديب عثمان افندي عمرو شقيق الاستاذ الفاضل مخلص افندي عمرو معلما اضافيا في المدرسة الاميرية خلفا للاستاذ حمدي افندي المهتدي الذي التحق بالمساحة، فنرحب بالسيد عثمان ونتمنى له كل تقدم

مساعدات وعواطف نبيلة

كلفني الكثيرون من اباء تلامذة المدرسة الاميرية وخصوصا الفقراء منهم ان اعلن شكرهم الجزيل وامتنانهم لحضرة مدير مدرسة المجدل الاميرية واساتذتها لما يقومون به من نشاط واجتهاد ومساعدة الطلاب الفقراء الذين لا يستطيعون القيام بما تتطلبه المدرسة منهم

قافلة الحجاج الاولى

من المحتمل ان تغادرنا قافلة الحجاج الاولى يوم الاثنين وستغادرنا القافلة الثانية يوم الخميس القادم ايضا اما عدد الحجاج في هذا العام من المجدل وقضاها فقد بلغ ١١٥ حاجا وسيحتفل بوداع القافلتين احتفالا كبيراً

التطور الجديد في السياسة الالمانيه

بقية المنشور على الصفحة الاولى

صحته فالالمان الذين كان امبراطورهم السابق اول من انذر بالخطر الاصفر رفعوا اخيرا العنصر الياباني الى منزلة العناصر الارية التي يجوز لهم ان يعاملوها على قدم المساواة، وجعلوا يبثون الدعاية له ويخطبون وده، كما ان الحكومة الالمانية بذلت جهدا عظيما للتوفيق بين موقفها وموقف اليابان في كثير من الشؤون السياسية وعقدت معها اتفاقات تجارية على اعظم جانب من الخطورة فاذا الاخبار الواردة من موسكو عن التحالف الالماني الياباني لم تثبت، رسميا او اذا كانت غير صحيحة الان، فان فيما قدمناه دليلا قويا على انه لا يستبعد تحقيقها في المستقبل

ومما لا جدال فيه ان هذا التطور الجديد في السياسة الالمانية سيكون موضوع بحث دقيق بين فرنسا وانكلترا قبل المضي في المباحثات المقترحة الان وهذا هو في نظرنا السبب الاول الذي حمل الحكومتين الفرنسوية والانجليزية على ارسال مذكرة مشتركة جديدة الى المانيا قبل الدخول معها في المفاوضات وسنرى ماذا يكون من امر هذه المذكرة الجديدة التي يتوقف عليها سير الحوادث في المستقبل القريب

الافراج عن المساجين المضربين

اذاع المجلس الملي اليهودي مساء السبت في الصحف اليهودية نبأ مفاده ان فخامة المندوب السامي اصدر امراً باخلاء سبيل المساجين الذين اضربوا عن الطعام في سجن عكا بالكفالة على ان يقدم كل سجين منهم كفيلين من الفلسطينيين يتعهد كل كفيل منهما بدفع مئة جنيه اذا تأخر احد المتهمين عن الحضور امام البوليس عند طلبه لمدة شهرين. ولما اتصل هذا النبأ بالمساجين عدلوا عن اضرابهم عن الطعام وقد اهتمت دائرة السجن بتقديم اللبن والمآكل اللازمة لهم كما ان اللجنة القضائية في المجلس القضائي اليهودي في حيفا اهتمت بتنفيذ طلب فخامة المندوب واوامره وطلبت من اقرباء المساجين ومعارفهم الاتصال بها لاخراج المساجين

تباع الدفاع في القدس
عند وكيلها السيد شكري قطينة

أفخر أنواع الصابون النابلسي
له شهرة واسعة

الصابون النقي الممتاز
هو صابون زيت زيتون
نابلسي حسن شكعة
ماركة

« ماركة مسجلة »

مصنوعات معامل أحمد الشكعه
بنابلس

أنقى صابون يستعمل في البيوتات الكبيرة
نظيف يطري البشرة ويجملها بصفة لامعة
نال الجائزة الاولى في معرض نابلس سنة ١٩٢٤
رائحته جميلة لانه مصنوع من زيت الزيتون النقي
لا تدخل الى بيتك صابونا سواه

الوكلاء

محمود كمال قطان : يافا
قرمان وحيني : حيفا
محمود فهمي أبو اللبن : القدس

الصحف اليهودية

تراجمة اليهود وشركة عربية

لا نعلم كيف يجوز لدافار وغيرها من الصحف اليهودية مطالبة العرب وشركات السياحة العربية بتشغيل تراجمة اليهود وسائقي السيارات اليهود مع السياح مع ان اليهود لا يقبلون الركوب في سيارة عربية او تشغيل عامل من العرب في اعمالهم؟ وقد حملت دافار في عددها على شركة جمل اخوان لمقاطعتها التراجمة وسائقي السيارات اليهود

الاستعدادات لعيد «الكرنفال»

علمنا ان الاستعدادات لعيد (الكرنفال) في تل ابيب قائمة على قدم وساق وان هيئة البلدية قد انتخبت لجنة مؤلفة من تسعة اعضاء لتنظيم مهرجانات الكرنفال في اليوم المعين لها

فلسطين مستعمرة للتاج

نشر الادون سوشه سميلانسكي مقالا افتتاحيا في الجريدة الاسبوعية (بوستناي) اقترح فيه ان تكون فلسطين مستعمرة من مستعمرات التاج البريطاني وان يلغى الانتداب عنها ويستند الادون المذكور في اقتراحه هذا على اسباب اقتصادية.

وحين اطلع القراء عليه عرفوا الاسباب التي دعت الى كتابته وعلى الاخص فيما يتعلق بصادرات الاثمار الحمضية الفلسطينية من الوجهة السياسية التي ينظر اليها الادون سميلانسكي

ارتياح منتظر!

جاء من لندن ان السر هربرت صموئيل قد اظهر ارتياحه للقرار القائل باطلاق اسمه على احد شوارع القدس

الشعب الفرنسي يحارب الدخيل

جاء من باريس ان الدعاية ضد الاجانب بما فيهم اليهود قد تجددت وان الصحف الراديكالية طلبت من الحكومة منع تشغيل الاجانب وان تعيدهم على نفقتها الى بلادهم

امتياز شركة كهرباء القدس

اعلنت شركة الكهرباء الفلسطينية قبل بضعة ايام عن عزمها على طرح اسهم جديدة لزيادة رأسمالها بمبلغ ١٢٠٠٠٠٠ جنيه وقد علمنا ان الشركة في حاجة لمثل هذا المبلغ الان لشراء امتياز كهرباء القدس من شركة كهرباء في القدس وقد دارت مفاوضات طويلة بين الشركتين لشراء هذا الامتياز وهي الان على وشك الانتهاء على ان اثمان الكهرباء في القدس ستنخفض اذا تم البيع لان الشركة الحالية لا يمكنها استعمال قوة مياه الانهر ولان امتيازها محصور في بقعة ضيقة كالقدس

الاعلان
في الصحف
خير واسطه
لرواج البضائع

صمت الحكيم

قالوا: سكت وكنت اكبر شاعر
جم البلاغة رائع التبيان
فاجبتهم: شال الهديل عن الربى
نزلت بهن نواعق الغربان
من كل ابلة رام صيتا ظنه
في حرفة النظام والوزان
يتناطحون على القريض كأنهم
في ارض «اندلس» من الثيران

* * *

اكبرت قدري والهوان له مدى
عن نيل جائزة وكسب رهان
وزجرت نفسي عن جوائز لم تكن
باجل مما فرقته بناني
والشعر احقر ما يكون اذا سعى
يوما الى مزر من الاحسان
عشرون عاما او تزيد ملأتها
بالشعر حتى كل منه لساني
ولو انني تاجرت في السلع التي
حقرت لجل بسوقهن مكاني
ولمن يقال الشعر وهو مرزأ
بزعانف خالين من اذهان؟!
صمت الحكيم الذمن افصاحه
في معشر جبلوا على الهذيان

سجناء الحرب

من القطار الاخير القادم الى (كيليتا) نحو ٢٧ شخصا من السجناء البلغاريين الذين سجنوا في سيبيريا ابان الحرب الكبرى — في طريقهم الى بلادهم وقد رووا قصصا شجية وقعت لهم في تلك البلاد النائية ايام سجنهم. ويؤخذ من كلامهم ان هناك سجناء هنغاريين كثيرين لا يزالون رهن السجن في سيبيريا يكابدون سوء العذاب، في النفس والحس، في تلك البلاد الاجنبية النائية

(ارنست — بودابست)

نادي الانتحار

اكتشف اخيرا في تشيكوسلوفاكيا نادٍ اسمه (نادي الانتحار) وشروطه ان يقدم العضو (كفالة) بمبلغ ٥٠٠ جنيه (تقريبا) على ان (يودي نفسه بداهية) في ميعاده المعين. فاذا لم ينتحر في الميعاد (راح عليه) المبلغ المرقوم اعلاه (وقدره... نقداً وعداً) الى رئيس النادي الذي بدوره اذا انتحر احد الاعضاء «الكرام» يأخذ على نفسه دفع المبلغ الى اقربائه الاسفين على شبابه.. مؤكدا لهم ان المنتحر مات «موتة مضبوطة»!

(درانجريف — برلين)

آلة صوت هائلة

اخترع المستر كارل جولسون احد اساتذة جامعة نيويورك آلة لتكبير الصوت وابعاده باشراف الدكتور فري الخبير الكبير بالآلات الصوتية. وميزة هذه الآلة الهائلة تكبير الصوت عشرة آلاف مليون مرة. وبها سمع المخترع اصوات الهمس في البناية الاخرى رغم اغلاق الابواب والنوافذ. ويقرر المخترع أنه يمكن سماع صوت قطه من سان فرنسيسكو الى نيويورك دون تلفون أو راديو!

(دايجست — اميركا)

صوت امبراطوري اثر من الآثار؟!

تسلم متحف بودابست، عاصمة هنغاريا من الهر ذوهتان دي باكفالوس الذي كان حاكما لميناء فيوم ايام كانت هنغارية — تسلم هذا المتحف اسطوانة جرامافون تسجل عليها صوت الامبراطور فرنسيس جوزيف آخر امبراطرة النمسا والمجر، وقد ضم المتحف هذه الاسطوانة الى ما فيه من الآثار... والذكريات صدى السنين الحاكي!

قريباً جداً ستفتتح
مطبعة الاتقان
في عمارة المظفر شارع جمال باشا

مستعدة لطبع: أوراق المحلات التجارية
أشغال الدوائر، ومكاتب المحاماة
مطبوعات شركات الباصات العربية والافرنجية باللغتين
طبع كارت فيزيت بالحروف البارزة
(مطبوعات بجميع ألوان الحبر)

مطبعة الاتقان

مواعيد حسنة
طبع متقن
مراعيد محدودة

الثلاثاء ١٦ ذو القعدة ١٣٥٣ و ١٩ شباط سنة ١٩٣٥

الله لم تنشه الغارة الشعواء مقحماً، فدافع

الدفاع

صاحب الامتياز والمحرر المسؤول: ابراهيم الشنطي
يشترك في تحريرها طائفة من كتاب العرب في الداخل والخارج
رقم التلفون ١٠٦٥
العنوان البرقي: الدفاع يافا — عنوان البريد: ص. ب ٢٥٥

العدد ٢٥٣ السنة الاولى
ادارة الدفاع في عمارة حربوز، شارع جمال باشا — يافا

	عن سنة	عن نصف سنة
قيمة الاشتراك في فلسطين	١٥٠	٨٠
في الخارج	٣٠٠	١٦٠

الاعلانات يتفق عليها مع ادارة الدفاع — قسم الاعلانات

صور عالمية على هامش الحوادث

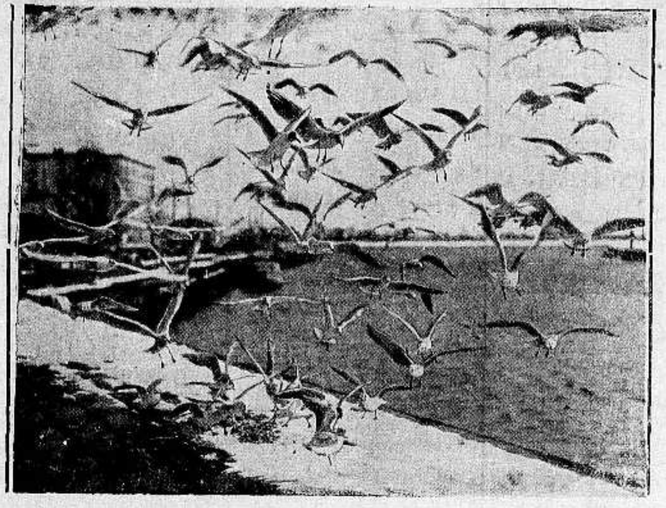

صورة جميلة للطير المعروف بـ«نورس» وهذه الطيور تغادر سواحل اسبانيا لقضاء فصل الشتاء في البلدان المعتدلة وفي الصيف تعود اليها و اكثر ما تذهب اسرابها الى سواحل البحر الابيض المتوسط

هذه الذهبة، مصنوعة من الرصاص الخالص وجدت في الدير الكاثوليكي في مقاطعة البلس في المانيا وهي صورة الملك كونراد الثاني الذي كان ملكا لعدة ولايات المانية عام ١٠٢٤ بعد المسيح. وقد كتب عليها بالاتينية هذه العبارة (كونرادوس الكبير امبراطور اوغسطوس)

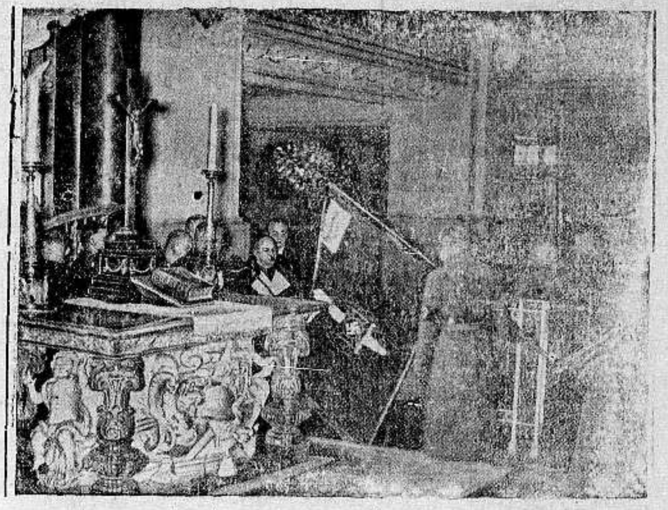

قام بعض شبان النازي برحلة الى برلين مشياً على الاقدام وحملوا علم الهجوم الاسود لقتلى الحرب في السار ولدى وصولهم مروا على بوتسدام وزاروا قبر فردريك الكبير وهذه الصورة تمثلهم بجانب القبر

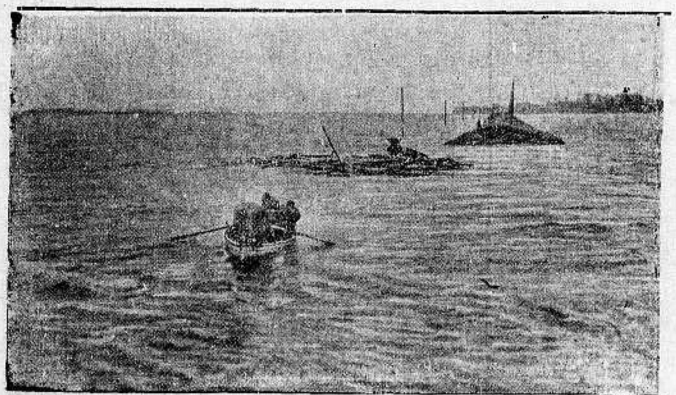

هذه بقايا جسر كبير طوله ١٠٠ هدمته متر العواصف عندما ارتفعت المياه في بلدة ريكبنغ في الدنمارك

صورة الموسيقى الالماني المشهور فريدريك هندل ويحتفل في ٢٣ الشهر الحالي بمرور ٢٥٠ سنة على ولادته وقد الف عدة مؤلفات دينية وفي ايامه زار لندن ورحب به اهلها والف عدة تراتيم دينيه ثم توفي في بلدته بالمانيا

صورة تمثل الفيضان في مقاطعة جستفن بجنوب المانيا اذ فاض هناك النهر واصبح الانتقال من مكان الى مكان بواسطة الزوارق

اشتري راديو جرامافون هيز ماسترز فويس من الان

استعدادا لحفلات يوبيل الملك جورج

استمرار الحفلات اسبوعين - يذيع جلالة الملك بالراديو على كل انحاء الامبراطورية خطاب الشكر والتحية

جاءت برقيات الاهرام من لندن بتاريخ ٧ شباط ما يأتي

يوبيل الملك جورج الخامس — استمرار الحفلات اسبوعين

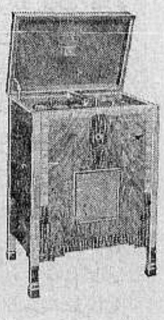

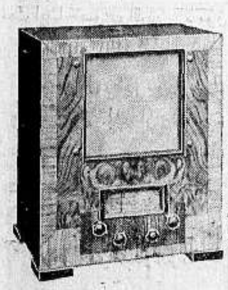

لندن في ٧ فبراير — لمراسل الاهرام الخاص — اوشك ان يتم وضع المنهاج المقرر لحفلات اليوبيل الفضي لجلوس الملك جورج الخامس على العرش ففي مساء ٦ مايو يذيع الملك بالراديو على كل انحاء الامبراطورية التي لا تغيب الشمس عنها خطاب الشكر لله والتحية للشعوب المستظلة برايته وذلك بعد رجوعه مع الملكة الى قصر بكنهام من جولة في العاصمة بحضران في خلالها صلاة الشكر الخاصة في كاتدرائية القديس بولس وستستمر الحفلات مدى اسبوعين وتشتمل على حفلتي رقص رسميتين ووليمة رسمية. ويقوم الملك والملكة باربع جولات على رأس موكب فخم في اربعة انحاء لندن شرقا وغربا وشمالا وجنوبا وربما اختيرت لهذه الجولات ايام السبت من مايو ويونيو. وعليه اصبح من الضروري الاستعداد من الان لسماع حفلات يوبيل جلالة الملك جورج الخامس بواسطة راديو هيز ماسترز فويس الامين المضمون وذلك لانه الوحيد الذي يضمن لك الالتقاط بكل وضوح بدون خشخشة — وهو الراديو الوحيد المضمون الى الابد لا يطرأ عليه ادنى خراب على مدى الايام — وبامكانك ان تنصت الى الخطابات والموسيقى اثناء الحفلات الباهرة كانها على بعد متر واحد عنك وذلك بواسطة جهاز الراديو وارديو تاجي ماركة هيز ماسترز فويس التي عليها صورة الكلب الامين يسمع صوت سيده لمحتكرها الوحيد في فلسطين وشرق الاردن بوتاجي — ايها المواطنين الكرام اصروا على الحصول على راديو ماركة هيز ماسترز فويس ولا تقبلوا خلافه ويمكنكم اختيار اما الراديو الاميركاني المتين او الراديو الانكليزي الجميل الذي لا يعلو عليه راديو في العالم — ويوجد لدي بوتاجي اعظم مجموعة للراديات في الشرق والاسعار من خمسة جنيهات فصاعداً — زوروا محلات بوتاجي في حيفا — ويافا — والقدس وتحققوا صدق اقوالنا — معروض في هذا الاسبوع راديو جرامافون جميل جداً ومضمون الى الابد وذلك بسعر خمسة عشر جنيه فقط لا غير كما وان بوتاجي مستعد ان ينظر في جميع الطلبات المقدمة اليه بشأن استبدال الجرامافون القديم الذي يشتغل باليد براديو جرامافون من الموديل الجديد الذي يشتغل على الكهرباء

من لا يشتري يتفرج — تذكروا ان بوتاجي اكبر واقدم اختصاص للراديو في فلسطين

الاربعاء ١٧ ذو القعدة ١٣٥٣ — ٢٠ شباط ٩٣٥

إن لم ترتشن لغارة الشعوب متجاهم فدافع

الدفاع

العدد ٢٥٤ — السنة الاولى

صاحب الامتياز والمحرر المسؤول ابراهيم الشنطي

شترك في تحريرها نخبة من كتاب العرب في الداخل والخارج

رقم التلفون ١٠٧٥

العنوان البرقي : الدفاع يافا — العنوان البريدي : ص . ب ٢٥٥

ادارة الدفاع في عمارة حربون شارع جمال باشا - يافا

قيمة الاشتراك في فلسطين ١٥ عن سنة ٨ عن نصف سنة

في الخارج ٣٠٠ ١٦٠

الاعلانات يتفق عليها مع ادارة الدفاع — قسم الاعلانات

البنك الزراعي الحكومي وموقف العرب منه . في محكمة الجنايات الكبرى

الروح العسكرية في العراق . الحالة في الجزائر . استعداد المانيا وايطاليا

... فكلنا في الهم شرق

نظرة الى الشقيقة مصر

حسب فلسطين من الهم الثقيل ، المقعد المقيم ، انها تبلى كل ساعة ، ولا نقول كل يوم ، بنكبة من نكبات تدفق شرد الافاق الى بلادها دون ان تستطيع لهم صدا . وكان آخر من وصل اليها من هؤلاء الذين مجتهم السماء ، واستثقلتهم الارض ١٣٧٠ مهاجرا في يوم واحد على ثلاث دفعات في ثلاث بواخر ، غير الالوف الاخرى التي وصلت خلال الاسبوع الذي انتهى بذلك اليوم ، وهو يوم الاحد الماضي

وحسب فلسطين من هذه النكبات التي تميد لهولها الجبال الراسيات ما ينزعونه من اراضيها الف دونم بعد الف دونم في السهول والبراري والبطاح ، والف متر بعد الف متر في القرى والمدن .

هذا هو هم فلسطين الثقيل ، وقد ثارت هي في وجهه مرارا ، وضحت وهي تعمل على زحزحته عن صدرها بالشيء الكثير ، ثم هي تحتمله الآن صابرة لعل الله يحدث بعد عسر يسرا

وفلسطين في محنتها هذه التي لم يبتل الله بلدا من بلاده بمحنة اقسى منها واشد ، تتطلع وهي في وسطها الى جاراتها الشقيقات ، شرقي الاردن والحجاز والعراق ومصر وسوريا ، وتعنى صحافتها بهموم هذه الجارات كما تعنى بهمها ، فلنقصر بحثنا اليوم على هم مصر مهد الثقافة الاسلامية ، فهو اعظم من باقي هموم الجارات العزيزات

***

هم مصر

تلك شقيقتنا مصر اربعة وستين وعدا من ملكات بريطانيا العظمى وملوكها وساستها بالجلاء عن مصر ... بمجرد ان تتوطد فيها اركان الاريكة الخديوية ، فاين مصر الآن من هذه الوعود ؟ ، لا بل واين هي الاريكة الخديوية ؟

الم تستقل مصر بعد ثورتها الكبرى عام ١٩١٩ ، وتصبح ذات سلطان ، ثم ذات ملك هو جلالة ملكها الحالي فؤاد الاول الذي ارتقى عرش مصر بعد المغفور له السلطان حسين كامل ؟

نوجز فنقول ، ان الاستعمار كان قد اصر على ان يعيدها سيرتها الاولى قبل نهضتها ، وقام لذلك بعدة تجاريب كانت آخرتها تلك التجربة الصدقية التي ساهم فيها مرغما عبد الفتاح يحيى باشا ، ثم فشلت هي ودستورها معرة الدساتير ، وبرلمانها سبة البرلمانات !

وها هي قضية نزاهة الحكم المعروضة الآن امام المحاكم المصرية ، ترينا عجبا من ايام صدقي ، ايام الفضائح والمخازي ، ايام الرشوات تمتد لاخذها الايدي النجسة ، ايدي صدقي واعوان صدقي

ودع الكورنيش وفضيحته جانبا ، نجد علي ماهر باشا وحافظ عفيفي باشا يقرران امام المحكمة وهي تنظر في هذه القضية ان صدقي ورجلين من رجاله كانوا سيأخذون رشوة مقدارها ٣٠٠,٠٠٠ جنيه في سبيل احالة مشروع خزان جبل الاولياء الى شركة انكليزية معينة هي الشركة التي يتولى خدمتها عبود باشا !

على ان مصر قد استراحت على كل حال بعض الراحة من همها بعد ان تولت الحكم فيها وزارة الرجل التقي الورع النزيه صاحب الدولة محمد توفيق نسيم باشا .

ونقول بعض الراحة لا كلها ، لان هذه الوزارة التي اخذت على عاتقها ان تلغي الدستور البغيض ، هي جادة في الغاء جميع ما ترتب عليه ، ولكنها وهي التي اخذت على عاتقها ان تمهد لاعادة دستور الامة وارجاع الحياة النيابية الصحيحة الى ما كانت عليه ، تقوم في وجهها الصعاب لا من الناحية الاستعمارية الاجنبية ، وانما من الناحية المصرية التي ترتعد فرقا لما تخشاه من ان يزول عنها ما تتمتع به من سلطان

ولكم شكا المصريون ، كما شكا حتى الانكليز ، من طغيان غير المسئولين على ادارة الحكم في مصر وافسادهم لها وهم محتجبون وراء الستار ، فما اجدت هذه الشكايات وما استطاعت وزارة النزيهين المستقيمين الابرار الى الآن ان تقسوا قليلا فتضرب بيد من حديد رؤوس هؤلاء غير المسئولين فتقضي عليهم القضاء المبرم العادل الذي يستحقونه

وما نظن مصر تحتمل الصبر على هذه الحالة اكثر مما احتملت الى الآن ، ولذلك نراها اليوم تقول للرجل الصالح ولها الحق فيما تقول :

لا تقطعن ذنب الافعى وتتركها ان كنت حرا فاتبع رأسها الذنبا

وارح بذلك كنانة الله في ارضه ، اراحك واراحها الله ...

وجهتا النظر الحبشية والايطالية

المفهوم ان اتفاقا تم بين ايطاليا والحبشة على جعل منطقة « سياب » بين الوال ودير حوبى ولكن هناك اختلافا في الرأي اذ ان الحبشة تصر على ان يكون ضمن اللجنة الحبشية التي تشرف على هذه المنطقة عضوين اجنبيين ، اما ايطاليا فتريد ان تكون حبشية بحته ولا دخل للاجانب فيها .

انباء شرقية وغربيه

العصابات في الافغان

تقضي عليها الحكومة

من انباء كابول التي نشرتها الصحف الانكليزية ان الحكومة الافغانية ، بعد ان استفحل امر العصابات التي تسلب المارة وتعبث الفساد في الارض ، امرت حاكم لواء المزار الشريف بان يقوم هو بذاته على رأس قوة من البوليس المسلح بالبحث عن مغائر هذه العصابات ليقضي عليها . فصدع الحاكم بالامر واجرى تفتيشا دقيقا في وادي باغلان فاهتدى الى المغارة التي اتخذها مقاما له (صاحب جان) اخطر زعيم من زعماء هذه العصابات فقبض عليه وهو حي وبعث به الى السجن هو ومن استطاعت القوة ان تقبض عليهم احياء من رجاله ، اما باقي افراد العصابة فقد قتلوا وهم يتحاربون مع رجال البوليس

ومن هذه المغارة استرد الحاكم اشياء كثيرة من المنهوبات ، ولا تزال عملية « التطهير » هذه جارية مجراها الى الآن

مناجم السار ووطنية الالمان

في الصحف الاوربية ان عشرات من الطلبات قدمها الاغنياء الالمان في برلين الى حكومتهم يقولون فيها انهم على استعداد لان يقدموا للحكومة ما ينقصها من الذهب اللازم لمشترى مناجم السار من جديد . ولكن الحكومة ردت على هولاء بقولها انها تشكر لهم هذه التضحية . ولكنها هي في غنى عنها الآن ، اذ اتفقت مع الحكومة الافرنسية على استرداد هذه المناجم بغير ما حاجة حتى الى الالتجاء الى المخزون من العملة الذهبية الاجنبية في بنك الريخ

الملاريا في سيلان وتطهير الانهار

في اخر بلاغ رسمي اصدرته حكومة جزيرة سيلان ان الملاريا هناك خفت وطأتها قليلا بعد ان طهرت الحكومة انهار الجزيرة بما سكبته فيها من الزيوت ، ولكن حوادث الانتكاس تزداد . وبذلك لا تزال المستشفيات غاصة بمن فيها من المرضى وبالعدد الذي يدخل اليها كل يوم ، وان كانت حوادث العدوى من هذا المرض لتنقله من جهة الى اخرى قد انقطعت الآن

ومع ذلك لا يزال اطباء الجزيرة مصرين على ان تبعث اليهم الحكومة البريطانية بالاشتراك مع حكومة الهند لجنة من الاطباء الخبيرين بالملاريا وطرق مكافحتها لدرس اسباب انتشارها في الجزيرة والعمل على القضاء على هذه الاسباب

ذكرنا انبأ سقوط الستة الاف جنيه الذهب من طائرة البريد الافرنسية بينما كانت طائرة من باريس الى لندن وقد عثرت عليها احدى الفلاحات الافرنسيات فكافأتها الشركة بمبلغ ١١,٠٠٠ فرنك اي ٩٠٠ جنيه وهذه صورة اسرة تلك الفلاحه التي انتقلت من الفاقة الى شيء من الثروة لم تتوقعه

المستر بوليت سفير اميركا في موسكو وقد استدعته حكومة الولايات المتحدة بسبب الخلاف بين الدولتين على الديون المطلوبة لاميركا من حكومة السوفيات من العهد القيصري

الرفيق ترويانفسكي سفير روسيا في واشنطون الذي استدعته حكومة البلاشفة على اثر الخلاف بين الحكومتين على دفع الديون التي تطلب لاميركا من روسيا من العهد القيصري

الاصلاح الدستوري الجديد للهند

خطوة في سبيل جعلها مستعمرة مستقلة

جاءتنا الصحف الانكليزية الآن بنصوص الخطب التي القيت في مجلس العموم البريطاني في الاسبوع الماضي اثناء المناقشة الاولى في دستور الهند الجديد ، فنحن من هذه الخطب نختار بعض ما قاله السر صموئيل هور وزير الهند . وهذا هو .

« تقف حكومتنا عند وعدها الذي وعدت به الهنود ... فهي موقنة بان التقدم الطبيعي للهند لا يكون الا باعدادها تدريجيا لان تصبح في عداد المستعمرات المستقلة ، واني واثق تمام الوثوق من ان مشروع قانون دستور الهند ستقبل به الاغلبية الساحقة من الهنود وتعمل على تنفيذه اذا اقره البرلمان البريطاني ، كما اني لا اعتقد في ان البرلمان في حالة حياتنا سيوفق في بحث مشروع للهند احسن واعظم من هذا المشروع المعروض عليه الآن

لقد حان الوقت لان يعمل البرلمان ، فانه كلما تأخر في العمل كلما ازدادت معارضة الهنود للمشروع ، وليس الخطر في الهند كامنا في حزب مؤتمر الامة الهندي ، ولا في الشيوعية ، ولا في سوء الحكم فيها ، ولكنه كامن في اننا لا نقدر ما علينا من المسؤوليات تمام التقدير ؟!

اما اعظم مسئولية من هذه المسئوليات فهو تحسين العلاقات بين الهند وبين بريطانيا العظمى ، ولقد رسمت الحكومة لنفسها سياسة تسير عليها في الهند ، وهي سياسة العطف في سن الدساتير ؟ ! ! على الهنود والتعاون معهم لتمكين الهند من التغلب على جميع الصعاب الى ان تأخذ مكانها في النهاية بين المستعمرات المستقلة استقلالا ذاتيا في الامبراطورية البريطانية »

وقد قوبلت هذه الخطبة بالاستحسان والهتاف من جانب الاحرار الذين تكلم عنهم في هذه الجلسة السر هربرت صموئيل ، اما العمال فقد تكلم عنهم المستر آتلي فهنأ السر صموئيل هور بخطبته القيمة ! لانه صرح فيها باسم الحكومة بان للهند ملء الحرية في ان تعمل على ان تصبح في عداد المستعمرات المستقلة ولكنه قال انه ينتقد مشروع قانون الهند ولا يقره لانه لم يصرح بمثل هذا الوعد الذي وعد به وزير الهند في خطابه ، اما اذا ادخل هذا الوعد في مشروع القانون فان العمال يجيزونه وبعد ذلك وقف السر صموئيل هور مرة اخرى فقال .

« ان الانتقادات التي تنهال على هذا القانون من جانب المحافظين المستميتين لا تقوم على اساس عادل ، واني اؤكد لكم ان زعيم هؤلاء وهو المستر ونستن تشرتشل لو قدر له ان يولد هنديا لكان الآن رجلا من رجال حزب مؤتمر الامة الهندي ، ولكان من نوع آخر اقل ما يقال فيه هو ان غاندي نفسه كان لا يعد الى جانبه الا كالحمامة الى جانب النمر » !

وبعد ذلك اسف الوزير لان الحكومة لم تستطع ان تثبت في مشروع القانون الوعد الذي تكلم عنه نائب العمال ... وذلك لاسباب يعلمها الخبراء

قلق السياسة بعد الرد الالماني

رغبة المانيا في حق المساواة

« بقلم الاستاذ الكبير اسعد داغر »

احدث رد المانيا على الاقتراحات التي تلقتها من فرنسا وانجلترا في ٣ فبراير الحالي تبديلا خطيراً في السياسة الدولية قد يؤدي الى تفاقم الحالة واشتداد الخطر اذا لم يتدارك اقطاب الدول امره ويبادروا في الحال الى تحويل اتجاهه

فقد كان العالم يظن ان مباحثات لندن بين انجلترا وفرنسا اسفرت عن الاتفاق على قواعد نهائية يمكن ان يبنى عليها سلم المستقبل وكان هذا الظن نتيجة المبالغة في التفاؤل . فلما أبدت ايطاليا تحفظاتها على اقتراحات لندن ونشر رد المانيا على هذه الاقتراحات ، وفيه ما عرفه القراء من المطالب والتحفظات ، ادركت اوربا انها لا تزال حيث كانت وان مباحثات روما ولندن لم تسفر عن نتيجة عملية حاسمة بل اقتصرت على وضع اقتراحات روعي فيها العدل ولكن الاتفاق عليها يتطلب مفاوضات طويلة شاقة وكثيرا من سعة الصدر وحسن النية والثقة المتبادلة بين الدول الاوروبية

وكانت الاقتراحات التي وضعت في اثناء مباحثات لندن على نوعين : الاول يتعلق بضمان السلم ، واساسه عقد ميثاق جديد بين انجلترا وبلجيكا وفرنسا وايطاليا تشترك فيه المانيا بعد ان تعود الى عصبة الامم ومؤتمر نزع السلاح

والثاني يتعلق بنزع السلاح واساسه الغاء الفصل الخامس من معاهدة فرساي وهو الفصل الذي حدد فيه التسلح الالماني والاتفاقات على تخفيض التسلح العام وتحديده بين الدول على قاعدة المساواة

وقد رأت فرنسا في اشتراك المانيا في الميثاق الجوي والميثاق الشرقي والجنوبي الضمان التي تطلبه للسلم في مقابل موافقتها على تخفيض تسلحها والاعتراف لالمانيا بحق المساواة وكان يظن ان الحكومة الالمانية تجد في الغاء الفصل الخامس من معاهدة فرساي وتحطيم القيود التي كانت تغل يدها فيه والاعتراف لها بحق المساواة ما يحملها على الاشتراك بلا تردد في المواثيق المقترح عقدها والتي رأت فيها فرنسا ضمانا كافيا للسلم الاوروبي .

وكان ما اذيع عن امر التحفظات الايطالية اول عقبة في طريق المشروع الذي وضع في لندن ثم جاء الرد الالماني فاقام في سبيله عقبات جماعها ما يأتي

١ - رغبة المانيا في ان يعترف لها بحق المساواة في كل شيء لا في التسلح وحده

٢ - تحفظاتها المعروفة على الميثاق الشرقي والجنوبي وهي التحفظات التي تستشم منها الرغبة في ان تظل مطلقة اليدين في اوروبا الشرقية والجنوبية

٣ - تأثير خطة المانيا هذه في نفوس الدول الموالية لفرنسا في الشرق الاوروبي ولا سيما روسيا ودول التحالف الصغير فان الرفيق لتفينوف وزير خارجية روسيا والمسيو بنيس وزير خارجية تشكوسلوفاكيا كانا قد حصلا في ٥ ديسمبر الماضي على وعد رسمي من المسيو لافال بان لا يبرم امرا ولا يدخل في مفاوضة الا بعد عقد الميثاق الشرقي . فاما اهمل

البقية على الصفحة السابعة

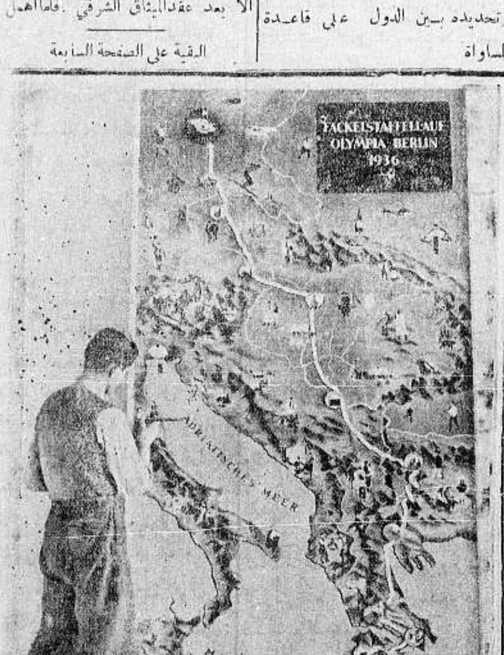

احتفل يوم ٨ شباط الماضي في برلين بافتتاح معرض الالعاب الاولمبية وستجري مسابقة في الركض من اثينا ودلفي وسالونيك وصوفيا وبلغراد وبودابست وفينا وبراغ ودرسدن الى برلين وسيحمل المتسابقون مشاعل . وسيصلون برلين يوم افتتاح الالعاب الاولمبية وترى في الصورة خارطة هذا السباق

دنيا العرب والاسلام

الله اكبر ، الناس نيام !

..كم كان للدين من حرمة ، في قلب كل امة . ففي سبيله غضبة تلو غضبة وثورة تلو ثورة . اما اليوم فلا ثورة ولا قومة . بل ولا قولة ! ... عصر عجيب اهله ، غريب طوره . بح الوعاظ وانفتق الخطباء . والدين يتلطخ وابناؤه يفجرون : الدين ذل والكفر قام . . .

الله اكبر ! الناس نيام !

بعد امتهان الدين ، رخصت الفضيلة واستبشرت الرذيلة . فانقسمت الاسر . وانشق البشر على البشر . وما احد ارعوى بعد ان هوى ! الفسق ضارب الخيام .

الله اكبر ! الناس نيام !

اذا ضعفت امة ، بعد قوة . واستعبدت بعد حرية ، فليس لها ان كانت غير قوية « البنيان الوطني » غير الدين ! تستوحيه وتستمد منه حياتها المسلوبة ، وحقها المغصوب . ويا ويلها ، في ذلتها ، ان هي استهانت بدينها او اعرضت عن موحياته . فان لها تنين البوار على استعداد ، وغول التشرد والفوضى بالمرصاد . كيف تثق بالزعيم ان هي كفرت بالدين .؟! والثقة متى فقدت ، تقوض البنيان وضاعت الآمال ، ولكن الكل يعلم هذا . ويدري لماذا . فيا للانام من الاحلام

الله اكبر ! الناس نيام !

تبلد الاحساس في صدور الناس . والوت اضحى رخيصاً . يشرى ويباع . من غير ان ترتعد الفريصة . فاذا قلت : « وطن ضاع » وموت أنى سريعاً . فالقوم في تبلد لا يأبهون . بل يرقصون لحن « النزاع » ولا يشعرون . واذا قلت : « دين كان عزيزاً . يلعب به السوقة ويمتهنه الفجار » ما ثار واحداً ولا غار . فيا للعار ! تبلدت العواطف وضاع الوطن . هاجت العواصف . واقترب الحمام . . .

الله اكبر ! الناس نيام !

ما الاخلاق العفيفة . والمثل العليا الشريفة . الأخيلة تبدو لاعين المفكرين الطريفة . دايامنا واطوارها الطريفة ، لاتقف شاخصة الا عند كل جيفة . فيا دول المئبة المخيفة . بعد ان ذل الدين ، وضاع الوطن ! هل بعد متانة الاخلاق من ترياق . فها هي الاخلاق ضاعت ، والادناس شاعت . الحق هام ، والظلم قام .

الله اكبر ! الناس نيام ! !

كيف القول .

« دافع عن الوطن المسكين » وقد رذلت الدين ! « كونوا في اتحاد » وقد عم الفساد ! « سيروا للامام » وقد انعدم الوئام ! « امشوا في انسجام » وقد انحل عقد النظام !

احرى بنا ان نقول : ويقرنا على ذلك رلجحو العقول :

عودوا للاخلاق المتينة . وتباروا في التحلي بالفضيلة ، او اصح ان نقول : « لا تتدرعوا الا بدرع الدين . فان لكم منه قوة السماء ان كنتم اتقياء . والا فان امة — لا بنيان قومي فيها سيمت الاستعباد وحرمت الحرية — سائرة الى الفناء ان لم تتخذ من دينها قوة ومن اخلاقها مجنا

فيا للرجال ! فهمتم المقال ، وتصورتم بل عاينتم ايات الاضمحلال . فالي الاعمال لا الاقوال فما زال في الميدان مجال !.. هل ازيد وافصح ! — لا « فالعبد بالعصا يقرع والحر بالرمز يقنع ؟ »

عاذا انطق والمثل المأثور قال : « اعط اخاك تمرة . وان ابى... فجمرة !! »

هل تستعذبون الجمر ، وتستمرون التمر ؟!.. ولكن ...اواه...يا لضياع الكلام .. الله اكبر ... الناس نيام !!

الناصرة « نديم نعمه بطحيش »

الشركة الزراعية المساهمة
اراضى البطيحة والجولان

جاء مدينة حيفا السيد طاهر التميمي احد اعضاء الهيئة التأسيسية لشركة اراضي البطيحة والجولان وقد قابل بعض الوجهاء الغيورين على مثل هذه المشاريع الحيوية الهامة . فاستقبله هؤلاء بكل ترحاب واخذوا بالاكتتاب في اسهم هذه الشركة . والبعض من لم يتمكن من دفع القسط الاول قد سجل اسمه مع المساهمين ليدفع في نهاية هذا الشهر .

وقد شرح السيد طاهر التميمي فوائد هذا المشروع ، وبين للناس ماله من الارباح والكسب آنيا ومستقبلا مما يفوق اباح أي مشروع آخر من المشاريع الاقتصادية الموجودة في بلادنا

وهذا مادعا الشركات الاجنبية الاستثمارية والمؤسسات المالية الاوربية وغيرها لمفاوضة هيئة الشركة الزراعية المساهمة وأخذ المشروع منها لبضع سنوات واستثماره فنياوهي تدفع مقابل ذلك قيمة الاسهم .

وبعد المدة المعينة ترجع المشروع لاهله ، او انها تكتتب باربعين في المئة من اسهم هذه الشركة ، وانها تغطى مايبقى من الاسهم بعد ان يكتتب فيها أفراد الشعب . ورفضت الشركة هذه المفاوضات ، وهدفها بذلك بقاء هذا المشروع المثمر وفيه الارباح الطائلة لابناء امتها يستثمرونه على مر الاجيال

فنحو من ثلاثين الف سهم من اسهم هذه الشركة تغطت حيث ان ان انجال عبدالرحمن باشا اليوسف المالكين الاصليين لاراضي البطيحه والجولان اكتتبوا بعشرة الاف سهم وان اربعين في المئة «من خمسين الف سهم عدد اسهم الشركة » اكتتب فيه الدائنون لاراضي البطيحه والجولان

فاكثر من نصف الاسهم بيع والحمدلله و لم يبق الا نحواً من عشرين الف سهم معروضة الان على ابناء الامة ليكتتبوا فيها .

وقد يتساءل البعض بان الاكتتاب في مشروع البطيحة والجولان كان بطيئاً في مدينة دمشق . والسبب في ذلك أن هيئة الشركة كانت منهمكة جداً ومشغولة كثيراً في وضع الاسس والانظمة والتقرير الفني الزراعي للاراضي المتعلقة في هذه الشركة .

اما بعدما انتهت هيئة الشركه من اعمال التأسيس والتنظيم تفرغت وكرست كل وقتها للدعاية والنشر وفي مدة وجيزة اكتتب الدمشقيون بستة آلف سهم تقريباً .

وكذلك فالمزارعون القاطنون في اراضي البطيحة والجولان سجلوا أسماءهم للاكتتاب بما لايقل عن خمسة آلاف سهم .

فهذا مما يؤيد ان القسم الاكبر من أسهم هذه الشركة قد اكتتب فيه ابناء الامة ولم يبق الانحواً من خمسة عشر الف سهم

ومن العار ان لا يشترك اهالي فلسطين في مثل هذا المشروع ويكتتبوا في الاسهم الباقية منه . فهم احوج من غيرهم اليه ، وكانوا ولا يزالون يلحون بتأسيس امثال هذه المشاريع

كل منا باستطاعته ان يشترك بسهم واحد على الاقل والسهم قيمته ثلاثة ليرات ذهبية يدفع على ثلاثة اقساط . فالقسط الاول جنيه واحد يدفع سلفاً الى البنك العربى والزراعى وفروعهما ويأخذ وصلا باسم الشركة الزراعية السورية المساهمة لاراضي البطيحه والجولان ، والدراهم تحفظ لدى البنك حتى يسدد القسط الاول وبعدها ترسل الشركة الى كل مساهم سنداً عقاريا موقتاً باسمه . ثم بعد ذلك تعلن عن ميعاد دفع القسط الثانى والثالث ، اذ بعد ان يدفع المساهمون جميع الاقساط يأخذون سندات عقارية دائمية تتعين فيها اسماء المالكين الحقيقيين وعدد اسهمهم

وكما ذكرنا اليكم سابقا فيقدر السهم الواحد بستة دونمات ، منها ما هو تحت المياه الغزيرة ومنها بطاح وسهول زراعية وبمعنى آخر ان الدونم الواحد قيمته خمسون غرشاً ذهبا ، مع انه يوجد بجانب اراضي البطيحة وبلاصقتها اراضى الحولة واراضى آل مراد في صفد يفاوض عليها اليهود بسعر الدونم الواحد عشرين جنيها واكثر

فبعد تجارب فنية زراعية في اراضي البطيحة وجد الخبيرون بان الدونم الواحد ينتج سنويا مالا يقل عن سبعة قناطير من البطاطس او الشمندر او غيره من الخضار . وسعر القنطار الواحد باسواق فلسطين وسوريا جنيهان

فدونم الارض الذى يأتينا بمورد اربعة عشر جنيها في السنة بسوقنا بمحض ارادتنا وطوع اختيارنا وبعامل الكسب والمادة ان نساهم ونكتتب بهكذا مشروع تفوق ارباحه حد الوصف هذا عدا عن ان هنالك موارد طبيعية اخرى كالاسماك والكهرباء والمياه المعدنية وغيرها التابعة لهذا المشروع

وسيغادرنا السيد طاهر التميمى الى مدينة يافا والقدس ونابلس وغزه وجنين وطولكرم وغيرها من مدن فلسطين العامرة ليخص كل مدينة بحصة من هذا المشروع الجليل .

حيفا محمد سويد

الاعلان
فى الصحف
خير واسطه
لرواج البضائع

رسالة العراق

تقوية سلاح الطيران العراقي
قانون الزواج الالزامي في مجلس النواب

تهتم وزارة الدفاع كل الاهتمام لتقوية الاسطول الجوي العراقي وتنظيم مدرسة الطيران العسكرية وجعلها مدرسة تضاهي مدارس الطيران في الغرب لذلك لقد طلبت الوزارة المذكورة الى شركة هايفلند في انكلترا تجهيزها بثلاث طيارات حربية صالحة للتمرين العسكري من نوع تايكرموث المستعملة في القوة الجوية البريطانية . وهذا النوع من الطيارات التي تعتبر من اقوى واصلح انواع الطيارات

وقد طلبت كذلك تجهيزات جديدة للطيارات وتجهيزات لارسال الانوار الكهربائية القوية الاستكشافية وسائر الالات الاحتياطية التي تحتاج اليها القوة الجوية العراقية

وتنوي وزارة الدفاع جلب عدد غير قليل من الطيارات الحديثة الاختراع من طراز قاذفات القنابل لاستعمالها في القوة الجوية العراقية

جلسة مجلس النواب

عقد المجلس النيابي جلسة برئاسة الرئيس معالي رشيد بك الخوجه وبعد ان تلى ملخص محضر الجلسة السابقة ووافق عليه المجلس منح ديوان الرئاسة اجازات لبعض النواب

بين العراق وايران

وتلي سؤال من عز الدين النقيب نائب ديالى موجهاً الى وكيل وزير الخارجية بشأن الخبر القائل بان حكومة ايران حشدت بعض القوات على الحدود وان هناك تدابير عسكرية يقوم بها الجيش الايرانى على خط الحدود بين العراق وايران . فاجاب معالي جمال بك بابان وكيل وزير الخارجية بان ليس هناك لدى الحكومة ما يؤيد هذا الخبر . ولا صحة لهذه التقولات ابداً وما بين العراق وايران لا يدعو الى مثل هذه التدابير وقضية الخلاف معروضة الان على عصبة الامم . ولا يزال وزير خارجية العراق وايران في دور المفاوضة مع البارون الوازي في روما فيما يخص هذا الخلاف

مشروع الزواج الالزامي

ثم تلى تقرير قدمه الياهو العاني وبعض النواب يطلبون فيه الى الحكومة ان تقوم بسن تشريع للزواج الالزامي . فوافق المجلس على ادخال التقرير في منهاج الجلسة وعليه فقد تكلم وزير المالية حول الموضوع وقال ان اصحاب التقرير طلبوا في تقريرهم ان تقوم الحكومة بمساعدة صغار الموظفين على الزواج . وهذا مخالف للقانون الاساسي اذ لا تتمكن الحكومة من تقديم اية مساعدة من هذا القبيل بدون تشريع ينص على ذلك فتكلم روفائيل بطي وهو احد الموقعين على التقرير وقال ان اصحاب التقرير قدموا تقريرهم تذكيراً للحكومة بهذه الناحية نظراً الى الضرورة زيادة نفوس العراق من هذه الناحية . وارى ان يحال التقرير الى الحكومة للنظر فيه . وتكلم في الموضوع الشيخ احمد الداود وسليم حسون والياهو العاني وروبين بطاط . واخيراً قدم نجيب الراوي اقتراحاً طلب فيه احالة التقرير الى الحكومة لدرسه فوافق المجلس على الاقتراح . واحيل الى الحكومة .

ووافق المجلس على القراءة الثالثة للائحة قانون البعثات الدبلوماسية والقنصليات

وتذاكر المجلس في لائحة قانون تعديل قانون ذيل قانون جباية الديون المستحقة للحكومة فقرئت موادها مادة فادة فوافق عليها المجلس . وانفضت الجلسة على ان تعقد الجلسة القادمة يوم الخميس القادم .

في طريق الحج البري

مخفر في موقع عيدها

حسب الاتفاق بين الحكومتين العراقية والعربية السعودية قد باشرت الحكومة بتأسيس مخفر للشرطة في موقع عيدها داخل الحدود العراقية يكون فيه مركز صحي لاسعاف الحجاج ومعالجة مرضاهم وتلقيحهم ضد الامراض الوافدة

مطار البصرة

بوشر من مدة بانشاء الميناء الجوي العراقي (مطار) في البصرة واستقدمت الحكومة العراقية ثلاثة مهندسين للاشراف على الميناء منهما اثنان كانا في خدمة وزارة المواصلات وهما المستر كبارن والمستر ميسن الذي وضع تصميم قصر الزهور والمهندس الثالث هو المستر تشاروس ، وقد جيء به من لندن خصيصاً لهذه المهمة وسيكون مطار البصرة اصغر قليلا من مطار بغداد على انه سيمتاز بمحطاته المائية لرسي الطيارات البحرية

عودة فخامة

نوري باشا السعيد

وصل فخامة نوري باشا السعيد وزير الخارجية على متن طائرة بعدما قام بمهمته الخطيرة في جنيف وروما ولندن وقد استقبل فخامته استقبالا شائقا في المطار المدني اشترك فيه اصحاب الفخامة والمعالي رئيس الوزراء وزملاؤه الوزراء وعدد كبير من النواب والاعيان والوجوه وذوي المكانة . فرحب بفخامته اجمل ترحيب

اضرار الامطار

في الكويت

تفيد انباء الكويت الاخيرة ان الامطار التى هطلت مؤخراً فيها هدمت ٢٥ داراً ومات من جراء ذلك ١٩ رجلا وامرأة

وتقول انباء البصرة ايضا ان عدة بيوت ايضاً سقطت من تأثيرها في طريق الجبل وبريسم وشارع الجسرين بالعشار .

اكتشاف تاريخي في أور الكلدانية

يقول احد علماء الآثار الانكليز ان الحفريات التى جرت مؤخراً في خرائب مدينة اور الكلدانية كشفت الستار عن سر حادثة « ليليت » ويقال ان آدم تزوجها قبل حوآء ثم طلقها وتزوج الاخيرة

ويؤخذ مما ترويه بعض الاساطير ان نيران الغيرة دبت في صدر ليليت حينما تزوج آدم حوآء فتوسلت بالافعى ولبست جلدها ودخلت الجنة واتصلت بحوآء وحملتها على ان تطعم آدم التفاحة وكانت سبب اخراجه وزوجته من الجنة

برقيات ورسائل التعازى

ارسل احمد مختار بك الفاخوري الكلمة الاتية

سيدي الاخ المحترم

المصاب العظيم الذي حل بكم قد اثر بي جداً لما عرفته في الفقيد من خلق رضي وعلو في النفس وبشاشة في الوجه اني اشارككم هذه الكارثة المفجعة بقلب مملوء بالذكريات راجيا من الله الكريم ان يتغمد الفقيد بالرحمة والرضوان وان يلهمكم الصبر الكثير والعزاء لآل الشنطي الكرام وان يكون مصابهم هذا خاتمة الاحزان وقبل ختم كتابي ارجو ان تفضلوا بقبول احترامات الاسيف

بيروت احمد مختار فاخوري

الاخ ابراهيم

حضرنا للادارة لنعزي بالاخ المرحوم يوسف افندي فلم نجدكم لذا ترانا بمزيد الاسف نقدم تعازينا القلبية لكم ولوالدكم ولعموم الاخوان مع افراد العائلة وانما نطلب للفقيد الرحمة ولكم جميعا الصبر

رياض هاشم واخوانه

حضرة الاخ المفضال ابراهيم المحترم

عز علينا مصابكم وتألمنا وايم الله لفقد اخ الطرفين . سعينا للقيام بواجب التعزية ولسوء الحظ لم نجدكم . نسأل المولى ان يسكن المرحوم رياض جنانه ويعوضنا حياتكم جميعاً

ابراهيم حتي الفاروقي

الدفاع ـ يافا

للفقيد الرحمة ولكم طول البقاء

نابلس عفيف عاشور

حضرة الفاضل المحترم

لا تفقد اخاً ولا افقد صديق بل تفقد صديقاً وأخاً لكل من صادقه واخاه وما العمل وهذه سنة الله في خلقه فنسأله تعالى رحمة واسعة لجناب المرحوم وصبراً على هذا المصاب العظيم لنا ولكم ولعياله ولا حول ولا قوة الا بالله

عفيف العكر

عزيزي ابراهيم

لشدما أمض نفسي نعي اخيك الكريم . انى لا حس الك وأشعر معك في مصابك الاليم

اخوك : زهدي جار الله

لحضرة الاستاذ الفاضل رئيس تحرير الدفاع الغراء المحترم

بعد السلام عليكم : انى علمت بوفاة شقيقكم الاكبر فتأسفت على رجل عرف في حياته بالاخلاق الفاضلة والكرامة والشرف والتعفف ولا يسعني الا ان اقول رحم الله شقيقكم والهمكم جميعاً الصبر والسلوان

طولكرم احمد تايه (جريح ناتانيا)

سيدي الاستاذ ابراهيم

حكم المهيمن في الخلائق مبرم

من ذا يرد قضاؤه اذ حكم

الموت نقاد على أكفه

جواهر يختار منها الجياد

يعز علي ان اكاتب حضرتكم معزيا ولكن امر الله الذي لا يقابل الا بالتسليم وقضاؤه الذي ليس له عدة سوى الصبر الكريم لقد غدت نار الاحزان بقلبي واصبحت من تأثيرها في فؤادي ممتلا سعيراً لوفاة من كان واسع الاطلاع في الآداب والذكاء والفهم المرحوم شقيقكم الذى سقى نعمان الاداب من طيب اخلاقه ، ولكن الحزن لا ينفع وان تعلم علما يقيناً بلا اشتباه ان هذه سنة المولى في خلقه ولا تبديل لكلمات الله فالصبر والتسليم لقضاء الله احرى واحلى . الهمكم المولى الصبر الجميل وعوضكم الاجر الجزيل أدامكم الله في حفظه وعزه

في ١٤ — ٢ — ٩٣٥

صبري عيسى ابراهيم صيام

من عاقر

اخي الاستاذ ابراهيم

مصيبتنا بفقد شقيقكم عظيمة لا تعوض وقد وقعت علينا موقع الصاعقة كيف لا وهو الاب الرحيم والشقيق الحميم والابن البار ارجوكم يا اخى تخفيف الحزن عليكم لانه امر قدر على كل مخلوق جبراً ، للفقيد الرحمة والرضوان ولكم ولعموم العائلة المفجوعة جميل الصبر واحسن العزاء

الصديق المخلص

فؤاد كايد هلال

الاستاذ الفاضل ابراهيم

نرجو ان تتقبلوا خالص التعزية بوفاة المرحوم شقيقكم الاكبر وانا نشاطركم الاسى بفقده رحمه الله رحمة واسعة ونسأله جل وعلا ان لا يريكم مكروها بعد

عن النادي الاصلاحي

الطيرة — طولكرم

محمد ابو دية

رسالة خاصة من ايطاليا

الخطر الذي يهدد الحبشة

بمناسبة تسفير الكتائب الايطالية

لقد كانت الصحف الايطالية ولاتزال طافحة بتقريظ معاهدة روما التى وقعها السنيور موسوليني ومسيو لافال وزير خارجية فرنسا ومعاهدات مثل هذه يطلق عليها عاقدوها معاهدات صداقة وتبادل اراء تتعلق بالمصالح المشتركة بين البلادين .

وقد كانت معاهدة روما من هذا النحو ظاهراً ولكنها في الحقيقة اتفاق على مصير تلك الدولة الشرقية الوادعة . وحالما آنست بريطانيا ذلك وادركت مغزى هذه المعاهدة لم تشأ ان تفوتها الغنيمة !! بل ابرقت مؤيدة وموافقة ! ليكون لها يد في المستقبل وان الاشارة التى رمت اليها نصوص المعاهدة حول مصالح الدولتين في افريقيا كانت موجهة الى الحبشة بوجه خاص .

ان ارض الحبشة هي البقعة الوحيدة في افريقية التى لم تتناولها يد الاستعمار الاوربي وهكذا بعد ان تركوها هذه المدة لا لشيء الا خوفا من الوقوع في مشكلة التصفية عادوا وتفاهموا ملياً واستغفروا الله كثيراً على ما سلف منهم وعلى تفريطهم بترك هذا الشعب آمناً وادعا في عقر داره . فعقدوا معاهدات الصداقة وكانت الحبشة بيت القصيد . .

والان مادام التفاهم قد حصل . فلم يبق الا الزحف على الحبشة فاخذت الكتائب الايطالية تنتقل الى اريترة والصومال وقد رافق الجند ما يربو على ٢٥٠ سيارة من نوع (التنك) وسحب عدد من اطباء الجامعات ليرافقوا الجيش كما ان ما يربو على ٣٠ الف من شباب الفاشست ذهبوا متطوعين علاوة على الجنود الرسميين

والغريب ان الصحف لاتشير لهذه الحركات أدنى اشارة كما انه اخذت مصانع الاسلحة في تشغيل عمال جدد لينجزوا مقادير كافية من الذخيرة ، والمستقبل كشاف . ولعلنا نقول في النتيجة . اجل لا يحيق المكر السيء الا باهله .

ابو هاني ء

صفوة ما يحمله بريد الشرق والغرب

اللورد روذرمير يقول:

الزعامة مثل القومية الاعلى

ولكن هذا فى غير بريطانيا!

اتبع اللورد روذرمير ملك الصحافة البريطانية ، مقاله عن « اللاقومية في بريطانيا » المنشور في « الدفاع » امس بتفصيل ضاف عن مثل القومية الاعلى فى البلاد الاخرى مثل المانيا وايطاليا وغيرها ، وان الزعامة « دعامة » القومية في بلاد الدنيا الا بريطانيا . . فانها فيها هزيلة واهية !

واكمل مقاله مدفوعا بالنعرة القومية والروح الاستعمارية المحضة فيما يلي :

الصحف اللاقومية

اما صحفنا اللاقومية ، فقد بثت بما لها من المبادىء السياسية الدولية، روح المدح والاطراء وشجعت ما نحن عليه منذ اربعين عاما من « اللاانجليزية » ! وبلغت من دعايتها الدولية هذه ان دعت الى بقاء السار لفرنسا وعدم « عودتها الى وطنها » وزعمت ان ذلك خير وابقى !

واشد ما يدعو هذا العجب من كل من يغار على انكلترا . اذ معناه ان هذه تدعو مثل هذه الدعوة فيما لو قام استفتاء فى المقاطعات التي انفصلت عن انكلترا ، مثل استفتاء السار — بعدم عودتها الى امها ! ؟

انها لروح خطرة — روح الدولية « اللاقومية » التى يعمل ساستها (الانكليز) كهدفهم الاسمى . انها نذير شؤم بالقضاء على استقلال بريطانيا في نصف الجيل القادم انه لمذهب يذهب بنا الى الشقاء ثم الفناء !

اي سياسة هذه القائمة على العاطفة والعصبية، نعادي بها فرنسا دون مصادقة المانيا ؟ انها تؤدي بنا، ونحن عزل لا نملك لحماتنا منعا ولا لعدانا دفعا ، — الى الهاوية وبئس القرار ! ان الحرب ، مع او ضد احدى هاتين الدولتين الكبيرتين — آتية لا ريب فيها . فكيف السبيل الى القرار من اخطارها اذا لم نحسن علاقاتنا مع احداها على احسن حال قبل حلول السنوات الثلاث القادمة ؟

نفس استعمارية !

لا رجاء لنا اليوم في حرب كهذه الحرب المقبلة، فمن تحصيل الحاصل ان تنسلخ من بريطانيا امبراطوريتها وتندمج طعمة للطغمة الدوليه !

ها هي البلاد الاخرى كالمانيا وايطاليا ، سائرة حثيثا نحو اعادة بناء نفسها على قواعد قومية نقية متينة. حتى لتجد في شباب تلك البلاد شعلة ملتهبة بنار الوطنية يقتدون بزعمائهم لانهم يعملون لصالح البلاد قبل كل شيء آخر ويجعلون لها المكانة الاولى في قلوبهم ونفوسهم ، حتى انهم يؤثرون حقوقها على حقوقهم الخاصة، بل لا يزالون وما انفكوا يحاولون جعلها فى طليعة الدول في العالم السياسي . حتى ان البرتغال تقف مثلا وطنيا صادقا لحكومتنا وامثولة في شيء من ممتلكاتها فيما وراء البحار . والبرتغال جمهورية يرأسها الجنرال (كارمونا) وساعده صديقه رئيس الوزارة الدكتور انطونيو اوليفيرا . ومع انها كانت تعد اسوأ البلاد الاوربية نظاما اداريا الا انها اليوم تعادل المانيا وايطاليا — في نظامها الاداري . ومع ان مستعمراتها لا تكاد تتجاوز المليون والنصف مليون ميلا مربعا يبلغ سكانها (١٥) مليون ونصف مليون نفس، الا انها جميعها تستورد جميع بضائعها من البرتغال . وبهذا استطاعت البرتغال ان تبلغ شأواً بعيدا في النجاح الاقتصادي . .

ولعل اية محاولة يحاولها ساسة البرتغال لاقامة حكومة وطنية في احدى المستعمرات تكفي لاقامة ثورة داخلية تو الساعة تحول (لشبونه) العاصمة البرتغالية ساحة حرب اهلية

أخنقوا الهند!

اما هنا ، في بريطانيا العظمى ، فالمناقشات قائمة على قدم وساق منذ شهور لوضع الهند تحت سلطة غاندي واتباعه اصحاب الملايين الكثيرة والاقطاع الكبيرة . وهذا يؤدي الى نتيجة واحدة . هي موت سوق لانكشاير في الهند ، والذي معناها تبعا لذلك موت انجلترا تجاريا على طول الخط . لان اليوم الذي تقوم فيه حكومة هندية متحدة تضيع الهند من يد بريطانيا الى الابد . . وكل محاولة في اعادتها تؤدي حتما الى حرب ، ولكنها حرب مصيرها الفشل المحتم لانجلترا . لاسيما وعيون اليابان تكون قد تفتحت هناك لجعل الهند دولة من الدول العالمية الكبرى .

لقد صاح تشرشل « الصغير » صيحته الداوية بجعل واردات الهند خمسين في المئة من البضائع الانجليزية غير ان هذه الخطوة تعد تمهيدا لرسوخ قدم مايسمونه خطأ « حكومة محبوبة » في الهند ! وهذا يؤدي الى فشلنا فى تعهداتنا التي اخذناها على انفسنا بأن نحمي الهند من الهجمات الاجنبية ، ويومئذ نقول على الكرامة البريطانية والرخاء البريطاني السلام !

وفي الحق لو كنا برتغاليين « لا بريطانيين » ممن هزوا الارض طرا ! » لما رضينا بان نصير الى المصير الذي صرنا ، او سنصير اليه ، ان مستقبل بريطانيا ، الذي لا ريب فيه اذا استمرت سياستها مع الهند بنسف اسواقها منها كما هى عليه ، هو ان تصبح افقر من « دولة بلقانية » تعاني انواع الشقاء ! . .

حزب مؤتمر الامة في الهند

ينتقل من باتنا

قرر حزب مؤتمر الامة الهندية ان ينقل مركز لجنته العاملة من باتنا الى ناحية سواراج بهاوان القريبة من مدينة الله اباد وكذلك ستنقل السكرتارية العامة لهذا الحزب الى هذه الناحية

من لا ارض له

لا وطن له

من عجائب العلم

غدا ستسمع وترى بالراديو؟!

معجزة اللاسلكي الجديدة

تقدم « التلفزيون » اي نقل الصور لاسلكيا ، مما تنقل الاصوات تقدما مدهشا في هذه الايام الاخيرة ، وكانت الحكومة البريطانية قد عينت لجنة لدرس « التلفزيون » فأتمت هذه اللجنة دراستها وتقدمت بتقريرها الى الحكومة فبحثت فيه وقررت تنفيذ المقترحات التي اقترحتها فيه اللجنة وعهدت بهذا التنفيذ في الحال الى السر كنجسلي وود مدير البرق والبريد العام في لندن

وقد كتب هذا المدير مقالا في الموضوع اختص به جريدة « ذي نيوز اوف ذي وورلد » — اي اخبار العالم — قال فيه ان محطة الاذاعة الانكليزية قد شرعت فعلا الان في اعداد المعدات لتنفيذ مقترحات « لجنة التلفزيون » بحيث لا يجيء النصف الثاني من هذا العام الا ويكون فى استطاعة كل من لديه آلة راديو في انكلترا ان يسمع وان يرى من يسمعهم من الاشخاص كانهم معه

اما التكاليف الاولى لهذا المشروع فقدرت بمبلغ ١٨٠٫٠٠٠ جنيه ستنفقه الحكومة على ان تسترده من رسوم رخص الآلات اللاسلكية

وفى مقاله هذا قال السر كنجسلي وود مايلي :

« منذ ايام اعلن في مجلس العموم ما اتخذته الحكومة من القرارات فيما يختص بالتلفزيون — هذا الاختراع الذي يعد اعظم اختراع وصل اليه العقل البشري

وفي الحق ان الاذاعات اللاسلكية غيرت حياتنا تمام التغيير واحدثت اثرها المطلوب في كل منزل من منازلنا ، فهي تجلب الراحة والسرور الى المريض وهو في فراشه، وتنقل الى الناس افكار المؤلفين واعمال الموسيقيين واخبار الدنيا وهم جلوس امام مواقد النار في الدور

ولكن هذا كله لم يرض الناس فاصبحوا يتطلعون الى من يريهم المؤلفين والموسيقيين والممثلين بالذات وهم يتكلمون ويعزفون ويمثلون ، فهذه الرغبة هي التي نحققها الان ، وستقلدنا البلدان الاخرى في هذا العمل العظيم كما قلدتنا في كثير من الامور

اما المحطة الاولى للتلفزيون فستقتصر على لندن لان قوة هذه المحطة لن تزيد عن ٢٥ ميلا ، وسنتدرج من هذه المحطة الى اقامة محطات اخرى في المستقبل القريب » .

ماسة تجيء للشركة التى اكتشفتها

بثلاثة اضعاف رأس مالها ؟!

كانت ماسة « كولينان » معدودة اعظم ماسة في الدنيا عند ما عثر عليها في احد مناجم بريتوريا فى جنوب افريقيا الكابتن فردريك ويلز وهي تضيء على الارض فى احدى فتحات ذلك المنجم

ولما اخذها هذا الكابتن الى المستر ت . م . كولينان مدير الشركة صاحبة هذا المنجم ووضعها امامه على مكتبه ، تطلع هذا اليها فوق قيمتها وقدر لها من الثمن ثلاثة اضعاف رأس مال الشركة

وكانت هذه الماسة العظيمة ٣ — ٤ و٣٫٠٢٥ قيراطا وتبلغ في الحجم ٤ انشات طولا و ٢٫٥ عرضا و ١٫٥ ارتفاعا فهي لذلك اعظم ماسة عرفها التاريخ اذا قورنت بغيرها ، ومع ذلك لم يكن هذا الجزء من الماسة هو الماسة كلها ، بل نصفها اما النصف الآخر فقد بحثت عنه الشركة في المنجم فلم تعثر عليه

وقد ارسلت الشركة هذا النصف وهي تزن اكثر من رطل انكليزي ونصف الى لندن فاودعتها هناك فى بنك وستمنستر ، ثم فكرت طويلا في ان تعرضها ليشتريها الشعب الانكليزي بالاكتتابات العامة ثم يقدمها هدية منه الى الملك ادوارد السابع ، ولكن هذا المشروع لم يقدر له النجاح

واخيرا في عام ١٩٠٧ قدمت حكومة اتحاد جنوب افريقيا هذه الماسة الى جلالة الملك الحالي فقسمها الى تسع قطع كبيرة الى جانب عدد كبير آخر من القطع الصغيرة ، فجلالته يزين بها تاجه الآن

اوتيل ومطعم وبار

الشرق الكبير

يافا — بثوبه الجديد الزاهر — يافا

لصاحبه محمود عبد الله آغا

يعلن اعادة فتحه اوتيل ومطعم وبار (الشرق الكبير) الواقع في اول شارع الملك جورج بعمارة النابلسي مجدداً من حيث الفرش والمحتويات وما ادخل عليه من الكماليات العصرية حتى غدا يضاهي احدث الاوتيلات الفخمة

ولقد اوجد فيه كافة الاستعدادات لايجاد مطبخ يقدم المأكولات العربية والافرنجية مع اللحوم المشوية والمحمرة على ايدي طهاة حاذقين

تلبى الطلبات الخارجية في الثغر، بواسطة تلفون ١٢٠٥

مدينة الاختلاسات !

فضيحة جديدة في فرنسا

اكتشفت دائرة المباحث الجنائية في باريس عصابة قررت بانها « اكبر عصابة للاختلاس الدولي ظهرت حتى الان »

وقد قبضت على ثلاثة من اعضائها منهم امرأة ، هم زعماء العصابة المؤلفة كما تبين من ١٥ عضواً ، اميركيين وبريطانيين واستراليين وكنديين اختلست خلال السنوات الاخيرة الوف الجنيهات من الرأسماليين والدوائر الرسمية

والمقبوض عليهم هم : (جورج ستيرس) استرالي يعمل في لندن (ناشر كتب) وروبرت ستانلي ولد فى الولايات المتحدة وماري بيرسن ولدت في كندا .

ومن ضحايا هذه العصابة ثري انكليزي اختلست منه تسعة آلاف جنيه بحيلة الاشتراك في عمل تجاري كبير . واختلست من المستر ارنولد هنسارد عشر آلاف جنيه وهناك ضحايا آخرون فى المانيا وانكلترا وسويسرا وايطاليا حتى تكاد تكون حبائلها انتشرت في جميع انحاء اوربا ، اختلست فيها مبالغ ضخمة . اذ كان المخدوعين يثقون بها كشركة مضمونة ثقة عمياء . ومن الشركات التي وقعت في شرك هذه « الشركة » شركة سفن للشحن بين انكلترا وايطاليا . غير ان الحيلة لم تتم ، فبينما كان « ستيرس » المحتال يفاوض مدير الشركة في احدى السفن غافله واراد ان يختلس صكا بمبلغ كبير فانتبه هذا الاخير واشهر عليه مسدسه وساقه الى دائرة البوليس في باريس . وهناك زعم المحتال ان الحيلة كانت « مزحة » غير ان التحقيقات دلت على انه من زمرة عصابة المختلسين الكبيرة حيث وجدت معه اوراق دلت على مكمن العصابة فى « البيت الاحمر » في احدى ضواحي باريس الهادئة وهو « البيت » الذي مضى على دائرة التحري مدة مديدة وهى تبحث عنه وسرعان ما احيط برجال البوليس وقبض على اهل (البيت) الذي « كيموا » اهل الدنيا !

مزارعو اليهود يحتجون

قابل وفد مزارعي اليهود برآسة الادون موشه سميلا نسكي والمستر جونسون والمستر ابرامسون وبحث معهما بشأن ضريبة الويركو الجديده على الاراضي وتقسيم اراضى المستعمرات الى مناطق ، و فى المدة التى حددتها الحكومة للاحتجاج على هذه الضريبة ثم دار البحث حول فتح الطرق ورصفها بين المستعمرات اليهود في « هشارون » لتسهيل النقليات وبحث في مسألة رخص العربات الزراعية فوحد الوفد اذنا صاغية لاقواله ووعداً بالخير .

باخرتهم . . . !!

ابرق ركاب وعمال وبحارة الباخرة اليهودية تل ابيب وهي راسية في ميناء نابولي للوكالة اليهودية يهنئونها بسفر الباخرة المذكورة للمرة الاولى رافعة العلم الفلسطيني متمنين لشركة الملاحة اليهودية والباخرة تل ابيب النجاح في بناء فلسطين

بولونيا تشترك في ميثاق روما

لتحافظ للنمسا على استقلالها المكروه!

بعث مكاتب « المانشستر غارديان » في وارسو عاصمة بولونيا الى جريدته بالرسالة التالية :

تحدث الكولونيل بك وزير الخارجية البولونية في اجتماع عقدته لجنة الشؤون الخارجية في البرلمان البولوني فقال ان بولونيا لا يمكنها بحال من الاحوال ان تنضم الى الميثاق الشرقى اذا اصرت فرنسا على عقده ، فحسب بولونيا من فرنسا انها اهملت المصالح البولونية اهمالا فاضحا عندما اشتركت فى عقد ميثاق لوكارنو ، وبذلك علمتنا اننا يجب ان لا نركن الا الى انفسنا ثم الى جيراننا الاقربين ، لا سيما المانيا

وانتقل الوزير الى التحدث عن ميثاق روما الذي عقدته ايطاليا مع فرنسا فقال : ان بولونيا كثيرة الاهتمام بمشاكل الدانوب ، وتهتم كذلك بالمحافظة على استقلال النمسا ، لان هذه تأخذ ٥ بالمئة من الصادرات البولونية ، ولذلك يحتمل ان تشترك بولونيا في التوقيع علي ميثاق روما ، حتى ولو لم ترض المانيا بأن تشترك فيه

واشار الوزير بعد ذلك الى العلاقات بولونيا بالمانيا فقال انها فى تحسن مستمر وان الدولتين البولونية والمانية قد صحت عزيمتهما على ان يعملا معها في سبيل توطيد السلام

وكان مما قاله الوزير في هذا الموضوع ان المانيا قد اظهرت احسن النيات تجاه الدولة البولونية فمن الواجب علي هذه ان تعاملها بالمثل ، وقد استغربت لجنة الشؤون الخارجية هذا الكلام من الوزير لانه لم يسبق له ان فاه بمثله

وبالامس زار الجنرال غيرنغ المارشال بلسودسكي وتحدث اليه ساعة كاملة في موضوع التحالف الالماني — البولوني ، واشار الكولونيل بك الى هذه الزيارة في خطبته فقال : « دع فرنسا تظن ما تريد بسياستنا الخارجية فنحن قد اخترنا البلادنا ان لا تتفق الا مع الدولة التى عملت اكثر من غيرها فى سبيل اقرار السلام

وكان اغرب ما جاء فى خطبة الوزير انه تكلم عن علاقات بولونيا الحسنة مع روسيا ورومانيا وهنغاريا ، ولكنه اهمل ان يشير اية اشارة الى لتوانيا والى تشيكوسلفاكيا . . . فعلى حساب هاتين الدولتين سيكون توسع بولونيا والمانيا في المستقبل القريب !

السماح لبوليفيا باستيراد السلاح

يسر مصانع الموت الزؤام في اوروبا ؟!

في الصحف الانكليزية الواردة بالبريد الاخير عن بوليفيا ما نجمله فيما يلي :

ارسلت الحكومة البريطانية الى السكرتير العام لعصبة الامم مذكرة قالت فيها انها تقبل بالتواصي التي جاءت في تقرير لجنة « غران شاكو » التابعة للعصبة وانها لا ترى الآن ما يمنع بوليفيا من استيراد ما تريده من الاسلحة

وارسلت حكومتا فرنسا والسويد مذكرتين بهذا المعنى ايضا الى العصبة

وفي يوم الاثنين من الاسبوع الماضي قال المستر ايدن — المهردار البريطاني — في مجلس العموم ان امر تحريم بيع الاسلحة لبوليفيا قد الغي فلهذه الدولة كما لباراغواي ان تستورد ما تشاء من الاسلحة ومن العتاد ولوازم الحروب

وعلى اثر ذلك اعلنت حكومة النرويج انها سترسل الى بوليفيا في الحال ٢٢٫٠٠٠ قنبلة من قنابل المدافع لان المصانع النرويجية سبق لها ان تعاقدت على ذلك مع مندوبين عن حكومة بوليفيا

وتقول الصحف الانكليزية وهي تعلق على هذه الانباء ان بلجيكا ارسلت الى بوليفيا والى باراغواي شحنات كثيرة من الاسلحة قبل ان يلغى امر تصدير الاسلحة اليهما ، وقد ثبت ذلك من تقارير كثيرة

وكذلك سبق للنرويج ان ارسلت شحنات كثيرة قبل الغاء امر التحريم ، وكانت ترسلها عن طريق بلدان اخرى قريبة منها ، وحكومة النرويج تعترف الان بان ذلك وقع فعلا لان المصانع في بلادها كانت قد تعاقدت على الاسلحة التى صدرتها ، وكانت قد اخذت اثمانها سلفا . .

« الدفاع » ولكيلا تستفيد مصانع الموت الزؤام فى النرويج وفي بلجيكا وحدها ، وافقت بريطانيا وفرنسا على الغاء امر تحريم بيع السلاح وتصديره الى الجمهوريتين اللتين تتحاربان فى اميركا الجنوبية . . .

اعلان

المدارس العربية بحيفا

في حاجة الى ثلاث معلمين : الاول منهم يحمل شهادة دينية عالية . والثاني يحمل شهادة ثانويه عاليه ومتمرن على اعطاء دروس فى اللغة الانكليزيه . والثالث له المام في علم الرياضيات ويحمل شهادة تخوله حق التعليم وبحاجه ايضا الى معلمتين الاولي تحمل الشهادة الثانويه وتكون اداريه : والثانيه تجيد اللغه العربيه وفني الخياطه والتطريز ،

فمن آنس بنفسه الكفاءة فليراجع ناظر المدارس العربيه الاستاذ الشيخ محمد السباعي تلفون ٥٦٥ حيفا

اطبعوا مطبوعاتكم

في مطبعة جريدة الدفاع

أخبار محلية

على هامش الحوادث

فلسطين حرام على اهلها

مستقبل اليهود

من بين اخبار حيفا المنشورة في عدد الامس نبأ سيدة جاءت من قبرص الى فلسطين على ظهر احدى البواخر لتزور بنتين لها متزوجتين واحدة في نابلس والثانية في حيفا ومكث بينهما وما او بضعة ايام، ولكن حيل بين الام وابنتيها، فلم تستطع الام العربية ان تطأ البر من ارض فلسطين العربية ولم تستطع البنات ان تنزلا الى الباخرة فتقابلا الام المتجشمة لسفر الشديدة الشوق.

هكذا تشاء السلطة، وهكذا تشاء الهجرة، وهكذا نرى تحت اعيننا ونلمس بايدينا هذا الحرمان الذي لم يسمع به ابدا، نعلم ان المشنوق وهو مأخوذ ليلاقي ساعة حتفه فلا يأبون عليه ملاقاة اهله فيستمتع بهم في ساعته الاخيرة... ولكننا ولا حيلة. نرى ولا نعمل ونحس ولا نتحرك

ليسمح القارئ — وليكن صبوراً ولا يضيق — ان في هذا اليوم الذي تمنع فيه هذه الام من معانقة بنتين من دمها ولحمها تصل الباخرة «جروزاليم» وعليها ٨٥٠ مهاجرا يهوديا فتفتح لهم البلاد ويدخلون ولا مانع في طريقهم

ماذا نقول إلا ان العروبة جنت علي هذه الام وجنت على ابنتيها، وماذا نقول الا ان السياسة قتلت حتى العواطف

وتشاء الانباء اليهودية ان تستغل المكان الاكبر فقد نشرت «هياردن» لمكاتبها في وارسو حديثاً مع المستر جيمس مكدونالد الذي عينته عصبة الامم مندوبا لمكتب المتجئين فقال المراسل: ان مهمة المستر مكدونالد لم ينجزها بعد، بل هي الآن في بدئها وشرح المستر جيمس مكدونالد تجولاته التي قام بها في مدن اوربا وذكر ملاحظاته عن مستقبل اليهود المظلم في البلاد الاوربية وغيرها، فقال: ان الشؤون الاقتصادية في بلاد اوربا اصبحت ترتكز الى حد بعيد على القومية والشعوبية، فاصبح اليهود عنصراً غريبا مضطهداً وسيزداد اضطهاده في المستقبل

ويذكر المستر جيمس ماكدونالد ايضا ان هذا الرأي هو السائد بين زعماء اوربا الذين حادثهم. ويزيد على ذلك بان اليهود لم يعودوا بالفئة اللازمة لاية مملكة من ممالك العالم وان المسائل الاقتصادية والتجارة العملية اصبحت في غنى كبير عنهم

وتكلم عن فلسطين فقال انها القبلة الكبرى التي يسعى اليها يهود العالم وقال انه من الممكن ان يزداد اضطهاد اليهود في العالم الاسلامي فيضطرون حينئذ الى العودة الى اوروبا.

اجتماع لجنة الصناعة والتجارة الدائمة

تعقد اليوم في القدس اللجنة الدائمة للصناعة والتجارة جلسة تستغرق اليوم بكامله لكثرة المواضيع الهامه التي ستنظر بها في هذه الجلسة

وقد اتصل بنا من ذلك عدا درسها مسألة الاذونات لجلب الحنطة والدقيق من الخارج للربع الثاني من السنة الحالية مسألة اعفاء المواد الاوليه التي تلزم لصناعة الروائح العطرية، من ضرائب الجركية، والمواد التي تلزم لصناعة الورق وكذلك السردين المكبوس براميل كبيرة

اما النوع الاول، لوازم الروائح العطرية، فهو لصالح اليهود اذ فتحوا منذ مدة معملا لذلك واتخذوا له عمارة في حي النزهة في يافا لا في تل ابيب!

واما الثاني، لوازم الورق، فهو استعداد لمساعدة اليهود ايضا الذين باشروا في بناية معمل كبير لهذه الصناعة في اراضي نيتر

واما الثالث، اعفاء السردين الوارد في البراميل، فايضا مساعدة لليهود لانهم هم وحدهم الذين يأكلون هذا النوع في فلسطين

المستر تيرنر يستقيل

خلفه انجليزي جديد

اتصل بنا ان المستر تيرنر مدير دائرة الزراعة في منطقة يافا قدم استقالته الى حكومة فلسطين لاسباب تمسك اليوم عن سردها حتى يترك الوظيفة نهائيا

وقد ترامى الينا ان الحكومة قبلت استقالته وانها اخذت تفكر بمن يجب ان يخلفه في وظيفته الحالية، وقيل لنا ان موظفا جديدا انجليزيا سيصل قريبا الى فلسطين لاملاء هذه الوظيفة مع موظف جديد انجليزي آخر يكون مساعدا له ومسؤولا عن قسم البستنة لمقاطعة يافا.

لاعانة منكوبي نابلس

قررت بلدية الخليل ارسال (٢٠) جنيها الى منكوبي الطوفان في نابلس

بنك دي روما في يافا

جاءتنا كلمة من السيد رضوان الحلاق عن معاملة بنك دي روما بيافا للجمهور وخصوصا بعد ان استلم ادارته شخص غير عربي ولما كانت الكلمة شديدة اللهجة وتحتوي على وقائع تحتاج الى تمحيص فانا نرجئها حتى نتثبت من صحتها

حركة الشحن والتفريغ

عاد امس الى الميناء النشاط والحركة بعد ان تعطلت فيها الاعمال بسبب هياج البحر مدة الاربعة الايام الماضية. وجد العمال في شحن البرتقال الى البواخر التي طال امد انتظارها في البحر وقيل لنا انهم سيواظبون على عملية الشحن حتى منتصف ليلة اليوم (امس)

وينتظر ان تبحر الباخرة (كورنيليا مارسك) صباح اليوم وان يتبعها غيرها من البواخر مساء متى اتمت مقدار حمولتها

الدفاع في عهد جديد

الجريدة ذات النزعة الحرة فوق الحزبيات

البلد يريد صحيفة تتكلم باسم الشعب لا باسم الزعامة

★★★

سينضم الى قلم تحرير «الدفاع» اقلام حرة فتية ثابتة المبدأ والعقيدة.

وستبرز هذه الجريدة في روح قوي شاب، تتابع فيه حمل رسالتها العالية ما دام ان صحف البلد تكاد تكون حزبية.

وستشرف على «الدفاع» اقلام لا تتناولها العواطف المحلية ولا المغريات الحزبية.

وستمضي في محاربة تشيع (الوجاهه) الى الانجليز غير عابئة لبغضها ونقمتها عليها.

ويسرنا ان نقول ان «الدفاع» تتابع خطتها في الثبات على حال خصوصا وانها ستستقبل عهدا جديدا، نزعة كتابها فيه نزعه حرة لا تعرف التقلبات.

تعزية الزميل الاستاذ عيسى البندك

الاخ ابراهيم

اشارككم الحزن بفقيدكم العزيز واسأل الله ان يتغمده برحمته ورضوانه ويعطر قلوبكم الجريحة وابل من الصبر الجميل ملتمسا تقديم تعزيتي المخلصة لجميع اخوانكم وآلكم الكرام وانا لله وانا اليه راجعون

عيسى البندك

تعزية الزميل الاستاذ محمد على الطاهر

اخي الكريم ابراهيم حفظه الله

سلاما وتحية اما بعد فقد احزنني موت الاخ المرحوم يوسف الذي اعرفه قبل هجرتي لمصر رجلا لطيفا وديعاً مسالما، والله سبحانه وتعالى قد عودنا التعجيل بالخيار

انني اشعر معكم بمصابكم واشاطركم الحزن والاسى. ولا شك ان عقلكم الكبير سيحملكم على احتمال الصدمة وان ايمانكم بالله سيجعلكم تستسلمون لاحكام القدر، فكل نفس ذائقة الموت، وهو حق، وكلنا الى هذا المصير صائرون، وهنيئا لمن يعجل الله به ويريحه مما نحن فيه من شقاء وبلاء. وهل تطيب الحياة لفلسطين بعد ان ابتلينا بما لم تبل به امة في هذا الوجود؟

والسلام عليكم

محمد على الطاهر

تعزية الاستاذين ابراهيم وقدرى طوقان

الاخ ابراهيم:

قلبك هذا المثقل بعبء اخلاصه، المتحرق بايمانه، المتنزي المأ بحب وطنه وهوى عروبته، يعز علينا ان يزيده القضاء القاسي بفقد الشقيق ألمًا وحرقة. ولكن الصبر الجميل، واحتمال الخطب الجليل صفتان من صفات القلوب الكبيرة وقلبك احدها. وثق ان حوالك من المعجبين بك، المكبرين لك، شبابا يتفجعون لتفجعك فهم يؤاسونك اصدق مؤاساة، ويعزونك اخلص عزاء. وان ذلك لخليق بصدقك واخلاصك اخي

ابراهيم وقدري طوقان

تعزية نادي آل عبد الهادي

اخي الاستاذ السيد ابراهيم

السلام عليك ورحمة الله، وبعد تأخرت بالتعزية ظنا مني انك في مصر ومع ذلك، فسواء لدي وصلتك كلمتي مبكرة ام متأخرة، فانت ادرى يا اخي بما ترك نبأ الفاجعة في جميع افراد الاسرة من الالم الممض والحرقة الكاوية.

فعزيز علينا ان نرى ابراهيم مفجوعا في اخ كريم حباه الله من المآثر ما حباه، ثم اختاره الى جواره محمود السيرة حسن الاثر

وها انا اتقدم اليك بلسان الجميع معزيا، سائلا الله ان يلهمك الصبر، وراجيا ان يغدق على الفقيد الغالي رحمته ورضوانه المخلص راضي عبد الهادي

سكرتير نادي آل عبد الهادي

في دور القضاء

الجلسة الثانية لمحكمة الجنايات الكبرى

من ظل المشنقة الى الحرية الطليقة

ثلاثة متهمين بجناية قتل عمدا يتبرأون

اقرأ تفاصيل الجلسة كأنك تشاهدها بذاتك ؟

عقدت امس الجلسة الثانية لمحكمة الجنايات الكبرى في الثغر برئاسة المستر بيكر القاضي الاول في محاكم فلسطين وعضوية كل من المستر كوبلاند رئيس المحكمه المركزية بيافا وعزت بك عمر والدكتور ماني، وكان يرافع فيها عن النيابة محامي الحكومة المحلي الدكتور برداكي. ويقوم بالترجمة السيد مشيل قطران وفي حفظ وضبط وقائع الجلسة السيد حنا مارون

وتولى الدفاع عن المتهمين الثلاثة وهم محمود طه حسين على، جاسر محمد عطية، وحسن طه حسين عطية المحامي الاستاذ هنري كتن، وعن امرأة المقتول الاستاذ المحامي الياس نصر

اما التهمة الموجهة لهؤلاء الثلاثة فهي قتل علي نمر يوسف كموش من قرية ساكية عن سابق تعمد واصرار وذلك خلافا للمادة ١٧٠ من قانون الجزاء

وقد استهلت المحكمة اعمالها بسماع افادة الدكتور زاهي حداد احد اطباء الصحة بيافا الذي فحص جثة القتيل يوم الحادثة، وكان اهم ماذكره هو ان الرصاصة التي قتل بها اصابته من الخلف بجانب الضلع السابع واخترقت الظهر الى الصدر فاصابت القلب ونتج عن ذلك نزيفاً سبب الوفاه

وقبل ان نسترسل في سرد وقائع جلسة محاكمة الامس نذكر ان لهذه القضية التي نحن بصددها اليوم، علاقة قوية بقضية الامس التي حكم بها لمدة ١٥ عاما صابر نمر كموش اي ابن المقتول في هذه القضية.

وبعبارة اخرى، ان قضية الامس كانت بدافع الانتقام والثأر من الواقع والاسباب التي كونت قضية اليوم فهي اذاً من نوع «قضايا الدم» التي كثيراً ماتقع في القرى وبين البدو والفلاحين الذين مازلوا حتي ايامنا هذه متمسكين بعوائد ضرورة ـ الاخذ بالثار ـ

ولما وجهت المحكمة التهمة الى كل من المتهمين الثلاثة انكروها واصروا على انهم بريئون وانهم مظلومون

عندئذ باشرت المحكمة في الاستماع لاقوال شهود النيابة. وعددهم كبير، وكبير جداً. اضاع وقتا طويلا حتى اضطرت المحكمة ان ترفع الجلسة في الساعة الواحدة والنصف بعد الظهر على ان تعود ثانية لتتمة سماع اقوال بقية الشهود في الساعة الثالثة

وكان اول شاهد هو المستر هنتر احد افراد البوليس الانكليزي الذي تولى رسم خريطة المكان ووقوع الجرم. وقد تلقفه الاستاذ كتن بمهارة زعزعت شهادته حتى قال المستر كوبلاند في ذلك مخاطباً محامي الدفاع — طب خاطراً فلم اعتمد في الماضي علي خريطة ترسم بناء على اقوال الغير، ولن اعتمد على ذلك ما بقيت على هذا الكرسي.

ولقد تكلم سعادة الرئيس فلام النيابة لعدم تحضيرها عدداً من هذه الخريطة تقدم منها لكل قاضي بمفرده ولمحامي الدفاع وطلب ان لا تهمل مثل ذلك في المستقبل اذا عادت فعمدت لابراز خرائط ما في المحاكمات

ثم جاء دور زوجة القتيل فاخذت تشرح للمحكمة كيفية وقوع الجرم وعن عدد الطلقات التي سمعتها والجهة التي اطلق منها كل طلق الى ان قالت: واخيرا سمعت احد المتهمين الثلاثة (محمود طه حسين على) يناديها الان تخرج من داخل المخزن الذي كانت مختبئة فيه بعبارات بذيئة

ولما سئلت هذه الشاهدة عن سبب العداوة التي بين زوجها القتيل وبين المتهمين اجابت بعباراتها القروية الساذجة (الحسد، ليش الدولة والبوليس بكو يطيحو عنده)

ولقد تعددت بعدها الشهود الذين اجمعوا كلهم على ان المتهمين «خصوا بالذكر احدهم» كان يركض من مكان الحادثة في الشارع العام الى بيته، وانهم شاهدوه في تلك الساعة، وهي على مارأت المحكمة حجة ضعيفة كما قال سعادة الرئيس: انه لو كان هو القاتل لاختار الازقة الملتوية ليهرب منها لا الشارع العمومي

اما في جلسه بعد الظهر فكانت اقوى شهادة قدمت هي افادة الضابط النشيط صادق ابو فرحه الذي تولى الاستعراض لتشخيص الاثر، واقوال القصاص ابو الرز

وفي الساعة الثالثة والدقية ٤٥ سئل محامي الدفاع عن شهوده فاجاب ان لديه بعض الشهود ولكنه لا يرى لزوما لجلبهم الآن اذ انه يعتقد ان لا وجود لدعوى، اما اذا رأت المحكمة غير رأيه فهو مستعد لطلبهم

وعليه قررت المحكمة ان تختلي للمذاكرة ودامت مذاكرتها هذه حوالي النصف ساعة، اصدرت بعدها قرارها التالي:

قرار المحكمة

لقد اقتنعت المحكمة بعد المذاكرة انه لا يوجد دعوى للاجابة عليها من قبل المتهمين اذ في مثل هذه الحالة يجب ان يكون امامهم بينات للاجابة عليها

انه على المحكمة بموجب القانون الانجليزي ان يكون لديها قناعة تامة بان المتهمين مذنبون اما في هذه القضية فلدى المحكمة شك لا سيما في صيغة افادة امرأة القتيل نفسه اما افادة القصاص لوحدها فيستفاد منها رغم اننا نصدقها ان احد المتهمين كان حاضرا في ذلك المكان، ولكن على المحكمة ان تقتنع اولا انه هو الشخص الذي ارتكب فعل القتل

المحكمة لم تقتنع ان احد المتهمين الثلاثة هو القاتل بالفعل ولم تصدق البينات الاخرى التي اوردتها النيابة العامة اذ انه غير معقول بان جماعة بعد ارتكابهم جرم القتل يركضون في شارع عمومي حتى يراهم جميع اهل القرية. وكما قال زميلي المستر كوبلاند انه لم يبق على المتهم الا ان يدير وجهه الى الشهود ويقول لهم انا هو القاتل فشاهدوني

ورغما عن جميع هذه الافادات الغير معقولة تأتي النيابة بشهود مثل هؤلاء وتقول لنا — احكموا على المتهمين لانهم ارتكبوا جرما وحشيا —

ان البينات التي قدمت في هذه القضية ليست مقنعة ولا يمكن لنا ان نعتمد عليها في الحكم على المتهمين. الا انه لا يخفانا انه وقع في هذه القرية ذاتها «ساكية» حادثتا قتل وحشيـة، ولقد اقترح زميلي المستر كوبلاند وانا مسرور جداً للاقتراح وهو انه سيتخذ الاجراءات الفعاله اللازمة لربط الاشخاص الذين كان لهم اقل دخل او شبهة في هاتين الجريمتين بكفالات لحسن السلوك تحت قانون منع الجرائم

وانتم ايها المتهمون ماهو النفع من ان تعمدوا الى قتل انسان ما انتقاما او اخذا بالثار ما دام انه في اليوم التالي يقتال احدكم مقابل ذلك؟... لهذا يجب عليكم وعلى غيركم من العقلاء في قريتكم وضع حد لمثل هذه المنازعات. والمهم ان تذهبوا انتم وتجتمعوا مع الفريق الاخر لوضع حد وتسوية الخلاف

وانت يا مستر كتن بصفتك عضواً في جمعية المحامين الانجليز، اطلب اليك بكل اخلاص ان تجتهد لجمع الفريقين توصلا لحسم الخلاف وتسوية المسائل بينهما

وانتم الثلاثة (مخاطبا المتهمين) ارجوا ان تفهموا الملاحظات تماما، نحن لا نقول انكم غير قاتلين او انكم لم ترتكبوا هذا الجرم الفظيع ولكن ليس امامنا بينات كافية لتجريمكم

لقد صار لكم مدة طويلة تحت التوقيف مهددين بعقاب الشنق، كنتم حتى اليوم في ظل المشنقة فيجب ان يكون هذا درساً لكم

وعليه فالمحكمة تقرر اطلاق سراح المتهمين الثلاثة

زغردة النساء

وما ان خرجت المحكمة وشاع خبر البراءة حتى تعالت اصوات النساء المتجمهرة في خارج دار الحكومة في انتظار النتيجة بالزغردة والهتاف لحياة القضاء العادل ثم هجم اهل المتهمين من رجال ونساء الى بهو المحكمة وانكبوا على المتهمين تقبيلا وعناقا. فكان مشهدا مؤثرا مفرحا في ان واحد.

غدا

اقرأوا في عدد الغد تفاصيل الجلسة التالية لمحكمة الجنايات الكبرى كأنكم تشاهدونها

التقلبات الجوية

اعلمتنا دائرة الزراعة ان الطقس سيكون خلال الـ ٢٤ ساعة ابتداء من ظهر الامس في ١٩ — ٢ — ٣٥ كما يلي:

تهب رياح جنوبية معتدلة تتحول الى جنوبية غربية مع طقس جميل (صحو) اولا ثم تنزل زخات من المطر فيما بعد، اي منذ مساء يوم (الاربعاء).

تلفونات الدفاع وبرقياتها الخاصة

صحيفة ايطالية

تهتم بشؤون فلسطين

نقلت دافار عن جريدة « رزيما فاشستا » لسان حال الحزب الفاشستي الايطالي التي اهتمت كثيراً بشؤون فلسطين واعمال اليهود فيها، والتي ذكرت ان في فلسطين اليوم ٣٠٠،٠٠٠ يهودي وقالت انه اذا استمرت المهاجرة اليهودية الى فلسطين على هـذا المنوال ستصبح فلسطين مملكة يهوديه بحيث تؤثر على الحالة الاقتصادية والسياسية، في الممالك الواقعه على البحر الابيض المتوسط. وتقول دافار ان الجريدة المذكورة تقدر اعمال اليهود في فلسطين كثيراً وتلفت انظار السياسيين الايطاليين كي يسعوا في زيادة المهاجرين الى فلسطين ويحكموا الصلات الودية بينهم.

حديث الادون

سوكولوف

مع رئيس جمهورية فرنسا

جاء من باريس ان الادون ناحوم سوكولوف رئيس الجمعية الصهيونية العالمية قابل رئيس الجمهورية الافرنسية، وبحث معه عن تقدم فلسطين، وقد اظهر رئيس الجمهورية المسيو لوميران اهتماما كبيرا بحديث الادون سكولوف ورضي ان يكون رئيس شرف للشركة الافرنسية التي اسمها « في سبيل فلسطين »

واقام سفير بولونيا في باريس حفلة تكريمية للادون سوكولوف حضرها عدد من السياسيين والوزراء وافراد عائلة روتشيلد وقد خطب في هذه الحفلة الادون سوكولوف عن تقدم فلسطين

اعلان

بخصوص افلاس شمويل شطريط وبخصوص عمل كونكرداتوا او تعيين لجنة «اونيون»

ليكن معلوما لجميع الدائنين في هذه القضية ان جلسة ستعقد يوم الاربعاء في ٦-٣-٣٥ الساعة الثالثة بعد الظهر في قاعة محكمة القدس المركزية لسماع الاقتراحات لترتيب كونكرداتو في دعوى افلاس طابق شموئيل شطريط او لتأليف لجنة (اونيون)

نرجو من جميع الدائنين ان يحضروا

عن الجدج كومسير

س. مزراحي سنديكا

اعـــلان

بخصوص افلاس شركة مخزن الاتحاد الوطني بالقدس

يعلن للعموم بان محكمة مركزية القدس قد قررت بتاريخ ٧-٢-٣٥ اعتبار مبدأ العجز لشركة مخزن الاتحاد الوطني بالقدس المؤلفة من الشريكين نصر يحيى عبد الرحمن واحمد عوض عبد الجواد من تاريخ ٣٤،١١،٢٥ فمن كان له اعتراض على هذا التاريخ عليه ان يراجع المحكمة المشار اليها للاعتراض عليه بظرف المدة القانونية وحسب الاصول ولاجله اقتضى اعلان الكيفية تحريراً

السنديك

سلمان الصالح المحامي

معارضة

عقد المؤتمر اليهودي

جاء من نيويورك ان معظم اعضاء المؤتمر الاميركي اليهودي قد عارضوا فكرة عقد المؤتمر اليهودي العالمي.

الى الامه العربيه المكلومه

لقد حم القضاء واصيبت الامة العربية بفاجعة جديدة خلاف ما أتتنا بها من المصائب المتكررة التي حلت بها بفقد عميد العائلة الهاشمية واسد اركان النهضة القومية المغفور له جلالة الملك علي بن الحسين فكان لنعيه رنة اسف جارحة اسالت العبرات وادمت القلوب « فلا حول ولا قوة الا بالله »

فلجنة تأبين المغفور له سمو الامير شاكر التي حددت للحفلة يوم الاثنين المصادف ١٨ شباط سنة ٩٣٥ ترى لفداحة هذا الخطب الجسيم ان توحد هـذه الحفلة مع حفلة التأبين التي اعتزمت القيام بها للمغفور له جلالة الملك علي في يوم الجمعة المصادف ٢٩ مارت سنة ٩٣٥

سائلة المولى تعالى ان يكون في عون الامة العربية وان يلهمها الصبر الجميل.

عن لجنة التأبين

محمد طاهر الجقة

القدس

جواب سمو الامير عبدالله لاديب العربية الكبير

القدس في ١٩ شباط — لمراسل الدفاع الخاص — وردت على الاستاذ سعاف بك النشاشيبي البرقية التالية من سمو الامير عبدالله المعظم

الاستاذ اسعاف النشاشيبي القدس

طلع الحق وقفاؤه العدل وانا اليه راجعون

عبدالله

الحكومه تؤسس شركة الرهونات

قررت الحكومه تأسيس شركة الرهونات « البنك الزراعي » في اول شهر نيسان القادم وقد عهدت بادارتها الى المستر هارمن وهو كبير مساعدي مدير الخزينة ويكون له مساعدان اثنان احدهما عربي والاخر يهودي وقد علمنا ان العرب لم يوافقوا على الاشتراك في هذه الشركه وانما سيكون قوامها:

بنك باركلس، بنك اوتومان، بنك انجلو فلسطين، بنك اتحاد زراعي اليهود، الشركة الاقتصادية اليهودية في نيويورك شركة برودنشال للتأمين وغيرها من الشركات الاجنبية واليهودية

ويلاحظ القارىء ان هذا البنك لم يؤسس الا لمضاربة المؤسسة العربية البنك الزراعي العربي، والعرب بعد كل ما مضى عليهم من اساليب السياسة الاستعمارية وما انزلته عليهم هذه السياسة من مصائب اهمها اطلاق يد السماسرة اليهود في الاراضي العربية يعرفون كيف يجب ان يولوا مؤسستهم الوطنية العربية ثقتهم ومؤازرتهم. فلتخبط السياسة بغير هذه المسلة فالعرب استيقظوا والمستقبل القريب اصدق شاهد على ما نقول

الى الديار الحجازية

غادر القدس الى الديار الحجازية لاداء فريضة الحج السادة الوجهاء:

فضيلة الشيخ عبد الهادي بركات. سعيد النمري. سعيد الشهابي. محمد يوسف السباسي. والحاج ياسين الدسوقي. وقد جري لهم وداع شائق على محطة القدس اشترك فيه كثير من اقربائهم واصدقائهم عرفنا من بينهم فضيلة الشيخ محمد افندي الصالح. الاستاذ الكبير احمد سامح بك الخالدي. الوجيه عارف بك الترجمان. المهندس ثريا افندي البديري. توفيق افندي مراد. هاشم افندي الجاعوني وغيرهم من اعيان القدس — رافقتهم السلامة

في اجتماع الهيئه القضائيه

عقدت الهيئة القضائية اجتماعاً في الساعة التاسعة من صباح هذا اليوم للنظر في الطلبات المتراكمة التي عرضت عليها من المحامين الاجانب لتعاطي مهنة المحامات في فلسطين. وقد وقعت الهيئة هذه الاوراق فقبلت بعضها ورفضت البعض الآخر

يسقط عليه حجر فيقتله

بينما كان المدعو ابراهيم محمد بتيس من قرية بطا ـ الخليل يشتغل في محجر باراضي جلجيل بالقرب من عين كارم بتاريخ ١٨ الجاري اذ سقط حجر كبير خر على اثره ميتا فنقل المذكور الى المستشفى البلدي واعلم مأمور الوفيات المشتبه بها

مباراتان في كرة القدم

تتباري يوم الخميس الواقع في ٢١ الجاري الفرقة الثانية للنادي الرياضي العربي مع منتخب البوسطة في القدس على ارض جمعية الشبان المسيحية، وتتبارى يوم الاحد الواقع في ٢٤ الجاري الفرقة الاولى للنادي المذكور مع منتخب الجيش البريطاني على ملعب الاخير بالقرب من تل بيوت

الروح العسكرية في العراق

اليهود في النمسا. استعداد ايطاليا والمانيا على حدود النمسا. تعقد الحالة بين الحبشه وايطاليا. الجنود الايطاليه في المياه المصريه

القاهرة في ١٩ شباط لمراسل الدفاع الخاص

العراق

التعليم العسكري في العراق

معسكرات الطلبة

انشأت وزارة المعارف العراقية معسكرات للطلبة تقام في الصيف للتمرين على الحياة العسكرية. وقد اتفقت وزارة المعارف مع وزارة الدفاع علي تدريب طلبة المدارس المتوسطة والثانوية في استعمال البنادق والمتراليوز

الكشافة في العراق

في احصاء رسمي لحكومة العراق ان عدد الكشافة فيها بلغ ٨٨٠٠ كشافا

الجزائر

خطورة الحاله في الجزائر

تزداد الحالة خطورة في الجزائر فقد استدعت الحكومة فرقة المتطوعين للسفر الى جهات سيدي ابي العباس

جرح سبعه من الجنود

وفي الانباء الاخيرة انه جرح سبعة من الجنود. والصحف الفرنسية تتكتم الاخبار تكتما شديدا.

فرنسا

المانيا وايطاليا تستعدان على حدود النمسا

اشيع بان المانيا تستعد استعدادا حربيا على حدود النمسا من جهة التيرول وان ايطاليا عبأت فيلقين من جيوشها على حدودها المتاخمة للنمسا

موقف وزارة الخارجية

وتقابل وزارة الخارجية الفرنسية هذه الاشاعات بكل تحفظ وتقول انها لا تخلو من اساس

النازي في النمسا يهددون

ويقولون ان النازي النمساويين يريدون القيام بفتنة اخرى في النمسا بعد ان علموا ان ايطاليا ارسلت قوات كثيرة الى افريقيا الشرقية

قلقيليه

تحبيذ مشروع الخمس سنوات

قلقيلية في ١٩ شباط — لمراسل الدفاع الخاص:

علمنا من اصحاب الاملاك في بيار عدس ان احد موظفي الحكومة زار هذه القرية من اجل استطلاع رأي الاهالي في مسألة مشروع الخمس سنوات توقف خلالها زراعة البرتقال ريثما ترى النتيجة.

وقد قال الموظف ان الحكومة عينت اربعة موظفين لدرس هـذا المشروع الهام واستطلاع رأي الفلاحين فكان نصيبه المنطقة الشمالية من قضاء يافا والاهالي هنا يحبذون هذه الفكرة ويرون ان تسن الحكومة قانونا يقضي بذلك

تعيين استاذ للدين الاسلامي

وافقت ادارة المعارف على تعيين الاستاذ الشيخ احمد افندي الداعور احد خريجي الازهر الشريف وحامل الشهادة العالمية استاذ للدين الاسلامي بمدرسة قلقيلية وقد صادف هذا التعيين ابتهاجا عند جميع الاهالي

كميه الصادر من محصول البرتقال

بلغت كمية صناديق البرتقال الذي تصدر من فلسطين الى الاسواق الخارجية من اول الوسم الحالي حتى تاريخ ١٧ شباط الجاري ٤،٠١٤،٦٠١ صندوقا يقابله في مثل هذه المدة من السنة الماضية ٣،٠٤١،٧٢٥ صندوقا

وتفصيل هذه الكمية كما يلي:

٢٢٤٨٤٤٣	صندوقا عن طريق يافا
١٦٣٣٠٣٠	صندوقا عن طريق حيفا
١٣٢٧٢٨	صندوقا ترانسيت بورسعيد

ويدخل في كمية المصدر ٤٠٢٨٠٠ صندوقا من الكريب فروت و٢٥٥٤٠ صندوقا من الليمون و٣٥٠ صندوق من اثمار حمضية اخرى

ايطاليا

خطورة الحال بين الحبشه وايطاليا

يتفاقم الخطر تدريجيا بين الحبشة وايطاليا اذ ان المرجح ان تقوم الاعتبارات الخاصة بالعزة القومية حجر عثرة في سبيل حل الخلاف

المسألة الحبشية ابعد مدى

وترى الصحف الفرنسية ان ارسال كتيبتين الى الحبشة دليل على ان السنيور موسوليني ينظر الى مسألة الحبشة بعين الجد والاهتمام وان المسألة لم تعد مقتصرة علي وسائل الدفاع بل تعدتها الى مقاصد ابعد مدي.

الدفعة الاولى من الجنود الايطالية في بور سعيد

قد وصلت امس الى بور سعيد نقالة تدعى كامبار وعليها اول دفعة للجنود الايطالية المرسلة الى الحبشة

خوف الصحف الفرنسية على ايطاليا

وتظهر الصحف الفرنسية خوفها من ان يؤدي ارسال الجنود الايطالية الى الحبشة الى اضعاف نفوذها في اوروبا وجعل حدودها عرضة للمفاجآت التي تهدد سلامتها في اوروبا

٣٠٠ يماني ينضمون الى الجيش الايطالي

وجاء من عدن ان ٣٠٠ من اليمانيين سافروا من اليمن للخدمة في جيش ايطاليا في الصومال

انكلترا

حاله اليهود في النمسا

اصدرت لجنة النواب اليهود في مجلس العموم البريطاني تقريراً جاء فيه انه على الرغم من التأكيدات الرسمية بان اليهود في النمسا متمتعون بالمساواة في الحقوق فان حالة ارباب المهن من اليهود لا تزال حرجة

علاقات يهود العراق ودية مع الحكومة

كما ان علاقات يهود العراق بالحكومة العراقية ودية رغم حملة العرب والصحف الوطنية على يهود العراق

الهند

مجلس الامه الهندي يناضل الدستور

يبذل مجلس الامة الهندي جهودا كبيرة في الاتفاق مع المسلمين وتكوين جبهة واحدة ضد الدستور الهندي الجديد

صفد

المجلس البلدي والحكومه

صفد في ١٩ شباط — لمراسل الدفاع الخاص — عقد مساء امس اجتماع هام في المجلس البلدي حضره اعضاء المجلس ولفيف من وجهاء وممثلي الطوائف وقد تناول البحث حالة صفد الاقتصادية وما يجب عمله لانعاش المدينة وقد اشار كثير من الحاضرين الى موقف الحكومة نحو صفد وعدم اهتمامها بعمران البلد وقرر الجمهور تأييد المجلس في قراراته العمرانية والطلب من الحكومة مد يد المساعدة والقروض وتشكيل لجنة للاشراف على سير المفاوضات وتأييد طلبات المجلس وقد قال احد المؤتمرين انه بحالة عدم تلبية الحكومة لطلبات المجلس يجب على المجلس ان يستقيل وقد قوبل هذا الاقتراح بالارتياح العام.

اننا نلفت نظر الحكومة الى المجلس البلدي بصفد فانها بحاله تستوجب الاسعاف السريع.

تسويه جبل كنعان

تنظر محكمة التسوية قريبا في قضية جبل كنعان ونحن نرجو من المجلس الاسلامي الاعلى ان يطلب الى المحامي الذي انتدبه لتمثيل الاوقاف الشخوص الى صفد في اقرب فرصة لدرس القضية والاطلاع على ملفها

الى متى ؟

ها قد مضى ثلاثة اشهر على الانتخاب الفرعي بصفد ولا حديث للناس الا عدم تعيين رئيس للمجلس البلدي حتى الان مما اثار تقولات الاهلين. اننا نرجوا من الحكومة ان تسرع في تعيين الرئيس.

الاضراب العام في البلاد السورية

تأبيد البطريرك — الاحتجاج المرفوع الى المفوض السامي

لقد اضربت البلاد السورية ساحلا وداخلا اضرابا عاما يوم السبت الواقع في ١٦ شباط احتجاجا على الاوضاع الشاذة في سوريا وقد امرت السلطة جميع الجرائد بعدم ذكر شيء عن الاضراب حتى ولا كلمة اضراب ، وستخرج جميع الصحف وليس فيها اقل اشارة لهذا الاضراب الذي لم يسبق له نظير في تاريخ سوريا حيث اشترك فيه دمشق ، بيروت ، حلب ، طرابلس الشام ، حمص ، حماه ، دير الزور وغيرها من البلاد والقرى حتى قرى جبل لبنان. وترون طيه البرقيات التي طيرها نائب دمشق وزعيم شبابها الى المفوض السامي وغبطة بطريرك الموارنة والتحارير التي ارسلها الى قناصل الدول . وقد استدعت السلطة سعادة فخري بك البارودي يوم امس لمقابلة سعادة مندوب المفوض السامي فذهب واجتمع اليه بحضور مدير الامن العام المسيو فردون والقائم باعمال السياسة في دمشق القومندان كوله وجرى بينهم جدال حاد حول الاغلاق واخطروا البارودي بك بانه يكون مسؤولا اذا اغلقت المدينة وهددوه باحالته الى المحكمة المختلطة بموجب المادة الرابعة من قانون قمع الجرائم فلم يأبه لهذا الانذار . وقد اصبحنا اليوم ودمشق مغلقة كما ان الاخبار بالرغم عن قطع المخابرات التلفونية بين جميع البلاد قد تسربت الينا بان الاضراب عام شامل جميع المدن الساحلية والداخلية والجبلية وسوف نوافيكم بالاخبار المهمة في اوقاتها والسلام عليكم

بيروت ـ فخامة المندوب السامي

اضربت دمشق اليوم اضرابا عاما احتجاجا على السياسة الاقتصادية المزعومة والمقصود منها ارهاق البلاد واخضاعها الى استثمار الشركات الاجنبية. فكما ان الامة السورية رفضت المعاهدة الجائرة سياسيا فهي تستنكر هذه الاوضاع الى ترمي الى استعمارها اقتصاديا وتحتج على سياسة الجمارك والضرائب المرهقة الغير متلائمة مع الحالة الحاضرة وعلى سلب الشعب حق انتخاب الغرف التجارية والزراعية والصناعية وتعيين اعضائها دون ان يكون للشعب رأي فيها ونحتج على المونوبول وعلى جميع الاحتكارات المزمع منحها ولا نعترف بها مطلقا ونلقي تبعة الاعمال على مسببيها . نشارك غبطة البطريرك الماروني في موقفه المشرف بالدفاع عن مصالح البلاد وحقوقها. نرجو ابلاغ احتجاجنا لوزارة الخارجية الافرنسية ولجمعية الامم .

بكركي ـ غبطة البطريرك

جميع مدن سوريا مغلقة احتجاجا على الاوضاع الشاذة القائمة في البلاد وعلى السياسة الاقتصادية والجمركية وعلى تعيين اعضاء الغرف التجارية والصناعية والزراعية وعلى المونوبول وجميع الاحتكارات . وهي تشارك غبطتكم بموقفكم المشرف

اراضي الحولة جسر للتهريب

هل بيعت بعض قرى يملكها امير ؟

لايختلف اثنان في ان بقعة الارض الواقعة في شمال فلسطين والمساه (بالحولة) هي اخصب الاراضي الزراعية في فلسطين ان لم نقل انها اخصب اراضي البلاد العربية على الاطلاق . وذلك بسبب مالمتازت به من المنح الطبيعية كالانهار والجداول التى تتخللها كما تتخلل الاوردة جسم الانسان. وبفضل غنى تربتها الزراعية وموقعها الجغرافي المعتدل وسهولة فلاحتها وزراعتها. اضف الى ذلك وقوعها على الحدود الثلاثة بين لبنان وسوريا وفلسطين وان هذه البقعة المخصبة يملكها العرب من فلسطينيين وسوريين ولبنانيين ويستثمرون اراضيها ويستغلون منتوجاتها ويعملون فيها لاحياء أنفسهم وصد غارات الفاقة عنهم وهم بما قسم الله لهم راضون وشاكرون وذلك منذ اقدم ادوار التاريخ حتى هذا الدور المنحوس ، دور السمسار والجاسوس !!

فهذه الاراضي قسمان : الاراضي المجففة وهي قسم من اراضي الامتياز والاراضي « المملوكة » التي يستثمرها الفلاحون اصحابها. فالاراضي المجففة هذه هي القسم الذي جففه الفلاحون منذ خمسين سنة وهي التي وعد المستر اندروس بتسليمها للفلاحين حين سلم الامتياز لليهود وقال: ان المندوب السامي احتفظ بهذه الاراضي لتبقى بيد الفلاحين . اما القسم الثاني وهي الاراضي المملوكة فهي اخصب من اراضي القسم الاول واجود منها تربة، واصحابها كما قلنا من عرب فلسطين وسوريا ولبنان. فقد انبث حولها الجواسيس والسماسرة واندسوا بين اليهود والملاكين للتوسط في بيعها

ويشاع على السنة البعض في هذه المنطقة ان أميراً في تلك الناحية ذهب لفلسطين منذ ايام وباع لليهود قرى الخصاص والمنصورة والعزيزيات والمداحل، باعها اوساوم عليها ، غير اننا بقيد مرتابين في صحة هذه الاخبار لاننا نعرف هذا الامير العربي الصميم والذي يلتف حوله العدد الكبير من رجال العرب وفتيانهم الاقحاح ونعرف انه قويم المبدأ ومحافظ كل المحافظة على حرمة وطنه وسمعة قومه وبلاده ورجاله

على اننا نطلب الى سمو الامير ان يكذب هذه الاشاعة المحزنة اذا كانت غير صحيحة لكي لايبقي مجال للشك والريبة والانتقاد . اما اذا صح الخبر وصدقت الاشاعة لاسمح الله، وهذا ما نشك فيه، فلا يجوز لنا اذن ان نعتب على سليم بك سلام في بيع الامتياز او نلوم الملاكين في مرجعيون وحاصبيا وسواهم فيما اذا باعوا اراضيهم ؟

ابن الحوله
« كامل حسين اليوسف »

ابعد الطرق اقربها !

حدث في قرية مجاورة لروما حريق كبير قطع اسلاك التلفون والتلغراف بحيث انقطعت وسائل المخابرة وامتنعت اسباب الامداد والمساعدة الا ان احد الخبراء ارسل البرقية للاسلكية العالمية (س . ا . س .) ـ اي انقذوا حياتنا .. المصطلح عليها عالمياً حين وقوع الاخطار الكبيره . فتلقاها عامل في الدنيمارك له صديق في روما فاتصل معه حالا وفي ظرف خمس عشرة دقيقة كانت الامدادات قد وصلت القرية وانقذت من فناء محقق :ـ (برغرام ـ باريس)

رسالة الحجاز

سمو الامير فيصل يشجع العلم

بعثة الطيران

تعود المعهد العلمي السعودي من السمو الملكي الامير فيصل ان يتفضل فيزوره في مثل هذه الايام من كل عام ويتفقد فيه سيره الدراسي

وقد وافق يوم الخميس الفائت موعد زيارة سموه المعتادة له فما بزغت شمس ذلك اليوم حتى برز المعهد يتألق بزينته ترفرف فوقه الاعلام احتفاء بقدم صاحب السمو

خطاب سمو الامير

بالعلم ترقى الامم وهو اساس كل شيء .واذا قلت العلم فانما اعني العلم الصحيح ونحن وان كنا قد قطعنا بعض مراحل الا ان ذلك لا يكفي ، لان هذا ليس كل ما نتمناه واننا لا نعذر القائمين بامر التعليم عن بذل جهودهم نحو ما يرفع من شأن امتنا وان كنا رأينا تقدما محسوسا . الا انا نطمع في اكثر مما رأيناه واعظم مما وصلوا اليه وليس هذا يمنع شكرنا القائمين بأمر العلم على ما رأيناه من تقدم محسوس

ونرجو من الله سبحانه وتعالى التوفيق فيما نحن عازمون عليه للوصول بهذا الوطن الى الذروة العليا ونسأل الله ان يأخذ بيدنا جميعا ويوفقنا لما فيه صلاح ديننا ودنيانا

آية الولاء

بين العشائر على حدود نجد والعراق

ترامى الينا ان العشائر على الحدود بين العراق ونجد بدأوا يتزاورون وتتبادل سوائمهم مواقع الرعي وهي آية من ايات الود تثلج الصدور

بعثة الطيران

كانت الحكومة قد قررت ايفاد بعثة من الوطنيين الى ايطاليا لتعليم الطيران واذاعت ذلك في الصحف قبل اليوم فتقدم اليها من مكة والمدينة وجدة من الشباب الناهض الآتية اسماؤهم وهم مع حفظ الالقاب :

صالح خطيب ، ناصر غوث ، انور بصراوي ، عبد العزيز ضياء الدين، ضياء الدين الحكيم ، غالب توفيق ، عبد الله باخطمة ، عبد القادر بصراوي، اسماعيل كتبي ، محمد سيد، عبد السلام سرحان، مصطفى دريزنلي ، كامل عبد القادر عبد القادر اوليا

وبعد ان اجريت الرسميات اللازمة في شأن قبولهم تقرر سفرهم يوم السبت .

لاستقبال الحج البري

على اثر الاتفاق الاخير بين حكومتنا السنية وحكومة العراق في شأن السماح للحجاج العراقيين بالسفر برا وبمناسبة قرب وصول اول قافلة للسيارات الى الحجاز انتدبت رآسة المطوفين رجالا من لدنها لاستقبالهم في العريض من ضواحي المدينة المنورة وتأمين راحتهم

وتتكون اللجنة من السيد عبد الحميد عنقاوي والشيخ مهدي مغازل والشيخ عبد الله صبحي

وقد بارحوا العاصمة الى مقر عملهم يوم الخميس الفائت رافقتهم السلامة

شباب العراق

ينتظر ان تصل مكة في هذا الموسم قافلة كبير من شباب العراق بينهم نفر غير قليل من هواة الرياضة تقول بعض الاخبار انهم ربما عمدوا على اقامة مباراه في مكة

الحجاج المصريون

يشاع في بعض الاوساط المطلعة على اخبار مصر ان طلبات راغبي الحج هناك بلغت في نهاية الاسبوع الفائت ٨٠٠٠ طلب ولا زال التقديم مستمرا نسأل الله تعالى ان يجعله موسما مباركا

حجاج المغرب

تقول اخبار المغرب ان اول باخرة تقل الحجاج من طنجا تبحر يوم ١٥ الجاري

واول باخرة تقل الحجاج من الجزائر تبحر يوم ٢٠ الجاري

حجاج صينيون

وتدل اخبار جاوى على ان فريقا كبيرا من الصينيين يهبطونها هذه الايام في طريقهم الى الحج

دار للعجزة في مكه

اتصل بنا ان صاحب السعادة مهدي بك مدير الامن العام كان قد اقترح على الحكومة انشاء دار للعجزة يأوي اليها اصحاب العاهات والمرضى والعاجزون عن الكسب تنفق عليهم برآبهم وبوفود بيت الله الحرام ان يضايقوهم في الشوارع وبعد عرضه على الحكومة السنية صدرت ارادة صاحب السمو الملكي نائب جلالة الملك المعظم بالموافقة على هذا الاقتراح كما اولى هذا الموضوع الانساني الجليل كثيرا من الرعاية والاهتمام

وقد خصصت دار لهم فسيحة بالقرب من باب الصفا تسع ١٥٠٠ عاجزا جهزت بما يلزم لها وقد تقرر ان يعودهم في كل اسبوع طبيب يراقب حالتهم الصحية ولم تكد تفتح هذه الدار ابوابها حتى آوت في بضعة ايام ماينوف عن ١٥٠ عاجزا تجري عليهم النفقات اللازمة ويتمتعون بكثير من العناية والراحة وان العمل لا يزال متواصلا في اعداد هذه الدار لتسع اضعاف ذلك العدد

طولكرم

نقل معلمه فاضلة

فوجئت مدرسة البنات الاميريا بنقل احدى معلماتها الانسة لميا الخوري الى جنين وستحل محلها الانسة حلوه القسيس وقد احدث هذا الخبر استياء عاما سيما بين المعلمات زميلاتها والطالبات لانها كانت في خلال مدة اقامتها مثال الاخلاق الفاضلة والعناية التامة بترقية الناشئة وقد تقدمت المدرسة في ايامها بمساعدة مديرة المدرسة وزميلاتها باقي المعلمات ولا يسعنا تجاه هذا الاستياء الا ان نوجه نظر المس ردلر مفتشة المعارف الى لزوم ابقائها ارضاء للرأي العام

قانون الاجارات

لقد ارتاح الاهلين هنا لخبر قانون تحديد الاجارات والكل هنا يشكر جريدة الدفاع لاهتمامها في هذا الموضوع الحيوي وكان رواج الجريدة عظيما وقد طلب الى الاهلين ان الفت نظر جريدتكم الغراء الى لزوم نشر القانون عند صدوره ليتمكن كل واحد الاطلاع عليه

تباع الدفاع في القدس

عند وكيلها السيد شكري قطينة

المجدل

تعيين قائممقام في المجدل

نمي الينا من مصدر موثوق بصحته ان الحكومة قررت تعيين السيد بطرس ناصر قائم مقام للمجدل وقضاها ومن المحتمل ان يتسلم مهام وظيفته في اول شهر نيسان القادم

الحكم على سارقة

نظر فضيلة قاضي تحقيق المجدل الشيخ عمر افندي صوان في القضية التي رفعتها النيابة هنا ضد المدعوة (مريا الدحبور) زوجة المدعو حسن قاسم بتهمة سرقه برتقال من بيارة الوجيه عبد العظيم افندي الغصين وكان يدافع في كرسي النيابة الضابط الباسل خير الدين بسيسو وبعد استماع شهادة شهود النيابة واقوال المتهمة قرر القاضي حبسها اسبوعين واعادة البرتقال المسروق

وهذه اول قضية من نوعها حصلت في المجدل

للوعظ الارشاد

عين المجلس الاسلامي الاعلى الشيخ فهمي افندي الآغا واعظا ومرشدا الى المجدل وقضاها بمناسبة استفحال داء السمسرة وبيوع الاراضي وقد خطب فضيلته اليوم في المصلين خطابا ارتجاليا بليغا ندد فيه اخطار بيوع الاراضي وداء السمسرة الوبيل فوعد المصلون بالاحتفاظ باراضيهم ثم غادرنا الى القرى المجاورة الاخرى لاداء ذات المهمة

نقل موقف السيارات

اجتمعت هيئة المجلس البلدي الموقر بكامل اعضائها وتباحثوا بنقل موقف السيارات الحالى الكائن قرب مركز البوليس الى محلة زقوت وقد وافق اكثر الاعضاء على نقله ابتداء من اول محرم القادم وما ان ذاع خبر هذا النقل حتى فرح الكثيرون وشكروا المجلس على عمله العظيم واصلاحاته القيمه

تأسيس ناد للموظفين

تأسس حديثاً في المجدل ناد للموظفين وهذه هي المرة الاولى التي يتشكل فيها ناد للموظفين في المجدل ، التي لا يوجد فيها اندية ادبية او ما عاثلها من الاماكن التى تليق بالموظف للتردد عليها في اوقات فراغه من اعماله . ولعمرو الله ان تأسيس ناد كهذا يعد عملا حيويا مفيداً ، يغبط القائمون به

ومما يسرنا ، ان غاية هذا النادي لا تقتصر على ان يكون مكان تسلية يقضي فيه الموظف اوقات فراغه فحسب بل ترمي لرفع مستوى المجدل علمياً واجتماعياً وذلك بما يلقى فيه من المحاضرات الادبية والثقافية ، وما يعقد فيه من الاجتماعات المفيدة التي تعود بالخير على هذا البلد . ولقد كان باكورة اعماله ان الف فرقة رياضية قوية من الشباب الموظف وغير الموظف ، تتدرب يومياً على الحركات الرياضية والكشفية. وهي خطوة مباركة يخطوها هذا النادي في سبيل رفع وتشجيع الرياضة

ولقد تأكدنا تماما خبر التحاق الاستاذ المربي الكبير احمد سامح بك الخالدي مدير الكلية العربية في القدس بعضوية النادي الشرفية ، وكذلك سعادة رئيس الاطباء بيافا المستر فاركسن ، وغيرهما كثيرون . .

فنتمنى لهذا النادي اطراد التقدم والنجاح ، كما اننا سنعود في رسالة اخرى الى ذكر اسماء اعضاء النادي الذين سعوا بما اوتوا من قوة وحكمة لتأسيس ذلك النادي

الاحتفال بوداع الحجاج

غادرتنا قافلة الحجاج اليوم ، باحتفالات شائقة ، ومهرجانات شعبية منقطعة النظير. وقد كان يتقدم الحجاج عدد كبير من وجهاء المدينة وشبابها ، ومشايخ الطرق باعلامهم وطبولهم ، كما خرجت قوة من البوليس الراكب للمحافظة على الامن والنظام . وقد بلغ عدد الحجاج الذين سافروا اليوم ٩٦ حاجاً بين رجل وامرأة . اما المودعون فقد يزيد عددهم على خمسة آلاف نسمة وقد رافق الحجاج فريق كبير من اصدقائهم واقاربهم الى غزة لوداعهم

****

انباء يهودية

عن صحفهم

مطالب بلدية تل ابيب من الحكومة

ذكرت هياردن ان الادون روكاخ نائب رئيس بلدية تل ابيب اقترح في جلسة البلدية ان تمنح البلدية المذكورة الحاخام كوك لقب مواطن شرف لتل ـ ابيب لمناسبة بلوغه السبعين من عمره. وقالت ان مسألة البوليس اخذت دورا هاما في الجلسة المذكورة وخطب الاعضاء في الموضوع واتخذوا في النهاية قرارا بمطالبة الحكومة بزيادة عدد البوليس اليهودي في تل ابيب وجعل عددهم ٢٠٠ بوليسا على الاقل وتحسين حالة البوليس بصورة راديكالية. ومطالبة شبان اليهود بالانخراط في سلك البوليس واجبا وطنيا .

وفد عمال اليهود

في بلدية القدس

قابل امس وفد من جمعية العمال اليهود سعادة رئيس بلدية القدس الدكتور حسين بك الخالدي بحضور نائب الرئيس الادون اوستر وعضو البلدية الادون المالح وبحث معه في امور مختلفة عن اشغال البلدية وعن قسط العامل اليهودي فيها وعن ضريبة المنازل وعن تشغيل العامل المحلي في اشغال البلدية والاستغناء عن العامل الاجنبي

طريق جوي

بين فلسطين وبولونيا

جاء من وارسو ان خطا جوياً سيفتتح في شهر نيسان القادم لنقل البريد بين فلسطين وبولونيا عن طريق اثينا بمدة ٤٨ ساعة فقط

وايزمن في طريقه

الى فلسطين

جاء من لندن ان الدكتور حاييم وايزمن قد غادر بلاد الانكليز في ١٧ الجاري الى فلسطين

روتنبرغ لا يفاوض

شركة كهرباء القدس

نفى الادون بنحاس روتنبرغ الخبر الذي نشرته جريدة هايردن القائل ان روتنبرغ يفاوض شركة الكهرباء في القدس لشراء امتيازها وقال : ان هذا الخبر عار عن الصحة كما ان شركة الكهرباء في القدس نفته ايضاً

مطلوب

ادارة هذه الجريدة في حاجة الى الاعداد المبينة ارقامها ادناه فالرجاء من الوكلاء والقراء الكرام التفضل بارسالها

٧ ، ١٣ ، ١٥ ، ١٨ ، ٢٢ ، ٢٨

٣٤ ، ٣٥ ، ٤٢ ، ٤٥ ، ٤٦ ، ٤٩

اعلان تحذير

لقد علمت ان الاشخاص عبد الفتاح عطايا واحمد عطايا وسلمان القطاوي عبد الفتاح عبدالله حسن عودالله فطه القوقيه جبرين عطيه امرزيق نجمة عطيه امرزيق خليل سلامه الخروف احمد اسماعيل الخروف مصطفى النجار الشيخ احمد المهدى يحاولون بواسطة السمسار عبد الرحمن عيسى ابو طربوش بيع الاراضي الواقعة في قرية بيت جبرين في قضاء الخليل المشهورة ببرج خلة شاهين ومهواش وخلة الدحينات ووادي عتيم والخريسة ووادي الرفاطي ووادي السدرة والشتاحي وشعاب اولاد يوسف والقصبة وخلة الجسيحية والكشتبيه الغربية والشرقيه وخلة الصعبي وخلة نقره ووادي البياض وخلة الشمسينيات وعراق حانة ومراح سلطان والغبيه والوسية والقوليه وجرون الفول وتل سندحنا وخل الصالح ووادي الشوابكة ووادي العرب ووادي عربيد ووادي السمسم ودباغه خربة اللحم

علمت ان هولاء الاشخاص بواسطة السمسار المذكور يحاولون بيع الاراضى المذكوره اعلاه مدعين بانهم وارثوها مع ان هذه الاراضي المبينة اعلاه مباعة الى عائلة العزة منذ اربعين سنة من قبل اصحابها الحقيقيين اذ ذاك وعائلة العزة تتصرف بتلك الاراضي منذ ذلك الحين وواضعة يدها عليها . لذلك فاننا نحذر كل من يقدم على شراء هذه الاراضي لانها ملك عائلة العزة فكل من يشتريها يعرض دراهمه للضياع لذلك فاننا نعلن الجمهور من محامين وملاكين وتجار وغيرهم بذلك

عبد الرحمن العزة

دمع الكليم على الكليم

قم عز زمزم والحطيم
فالخطب أجسم من جسيم
مات العلي بن الحسين وعمـ
ـدة البيت الكريم
مات بن مكة والحجاز
مات العظيم بن العظيم
وقضى على حب التـ
ـقى وعلى الصراط المستقيم
ومشى الى دار الخلـ
ـود وظل جنات النعيم
والنعي طوف بالحجاز
ومال بالبيت القديم
فبكى المقام ويثرب
دمع الكليم على الكليم
وتناقل البرق الصدى
واذاعه حزناً عميم
وغشى البلاد من الأسى
حمل ينوء به السليم
يا آل بيت المصطفى
ودعائم الدين القويم
هذا المصاب لقد كوى
قلب العروبة في الصميم
وأتى على الجرح القديم
فحرك الجرح القديم
فلكم وللعرب الكرام
الصبر والاجر العظيم

الهادي المجذوب

من لا ارض له لا وطن له

في دوائر القضاء

ذيول مقتل سليمان قويدر

نظر اليوم حضرة الاستاذ علي افندي زين العابدين في قضية مقتل سليمان قويدر المتهم فيها كل من سليم المتولي وحسن المتولي، وكان يمثل النيابة ضابط التحقيق هاشم افندي نجم واونباشي التحقيق مصطفى افندي بدر فقرر تأجيلها ليوم الثلاثاء الواقع في ٢٦ الجاري

وكذلك نظر حضرته في قضية محمد الدزدار المتهم باخفاء المتهم سليم المتولى المذكور فقرر تأجيل القضية لذات التاريخ

ونظر حضرته ايضا في قضية رشاد قويدر المتهم بمحاولة قتل صبحي المتولي وكذلك قرر تأجيل القضية لتاريخ ٢٦ شباط الجاري ومن المحتمل ان توحد القضايا الثلاثة ويعطى فيها قرار واحد

مقابلات

كثرت مقابلة زعماء الصهيونيين لفخامة المندوب في هذه الايام ففى الاسبوع الماضى قابل فخامته وفد من زعماء اليهود وعلى رأسهم الادون شرتوك السكرتير السياسي للوكالة اليهودية ولم نعلم اسباب هذه المقابلة، واليوم يقابل شرتوك فخامة المندوب مقابلة طويلة ولم يعرف احد نتيجة هذه المقابلة

عبد القادر بك الجندي

في القدس

وصل القدس سعادة عبد القادر بك الجندي رئيس اركان حرب الجيش العربي في عمان لاشغال خاصة، وقد توافد اصدقاؤه للسلام عليه فنرحب بسعادته ونرجو له طيب الاقامة

ابلال من مرض

يسرنا جدا ان نبشر اصدقاء الاستاذ عادل بك الترجمان بخروجه من المستشفى الالماني معافى. وقد زرنا حضرته اليوم في بيته فشاهدنا آثار المرض لا تزال بادية على وجهه، وفي الحقيقة ان خروجه معافى لما يسرنا ويسر كل شاب يعرف حضرته، بعد ان كانت حياته مهددة بالخطر فنهنىء حضرته بابلاله للصحة ونتمنى له تمام العافية

بين المجلس الاسلامى

والاستاذ الامام

تعين يوم الخميس الواقع في ٢٨ شباط الجاري موعدا للنظر فى القضية المستأنفة من المجلس الاسلامي الاعلى ضد الاستاذ رشدي بك الامام، وهي القضية التى ارسلت اوراقها الى النائب العام ليبين عما اذا كان المجلس دائرة حكوميه او غير حكومية، اما جواب النائب العام حول هذه النقطة فلم يرد للمحكمة بعد. وسنوافيكم بالنتيجة، ربما سيكون عليه جواب النائب العام

قضية اوقاف يافا

ضد الحكومة

نظرت محكمة الاستئناف العليا هذا اليوم في القضية المقامة من دائرة اوقاف يافا ضد الحكومة حول ارض اليهودية، وقد حضر للمرافعة عن دائرة الاوقاف فضيلة الشيخ راغب افندي ابو السعود

قلق السياسة بعد الرد الالمانى

بقية المنشور على الصفحة الاولى

هذا الوعد بعض الاهمال في مباحثات لندن لم تتردد روسيا ودول التحالف الصغير في اعلان استيائها من هذا الاهمال ثم لما نشر الرد الالماني وليس فيه اقل اشارة الى ما تعده فرنسا وصديقاتها في شرقي اوروبا اول شروط الضمان وهو الميثاق الشرقي راجعت حكومتا موسكو وبراغ حكومة باريس في الموضوع وذكرتها بوعد المسيو لافال بلهجة حازمة ادت الى تعديل موقف فرنسا تعديلا جوهريا وحملتها على ان تعلن رفض الميثاق الجوى وعدم قبول المفاوضة فيه قبل ان يتم الاتفاق على عقد الميثاق الشرقي

واذا عرفنا ان المانيا متفقة مع بولندا على انتهاج خطة واحدة بازاء هذا الميثاق وانها لا تزال مصرة على عدم الاشتراك في اي مشروع اوروبي كان قابل ان تحقق مطالبها الخاصة بالمساواه استطعنا ان نقدر الصعوبات التي تعترض نجاح المساعي المبذولة الان في سبيل توطيد السلم

هذا فضلا عما يحتمل ان تثيره هذه المساعي من المشاكل الخطيرة اذا طال امدها او تعرضت بشكل من الاشكال لاي بحث كان فى معاهدات الصلح لان هذا البحث يؤدي حتما الى اشتداد النزاع بين الدول المطالبة بتعديل المعاهدات والدول العازمه على الدفاع عنها ونحن من القائلين بان سلم اوروبا لايمكن ان يستتب نهائيا الا اذا استطاعت السياسة ان تزيل من هذه المعاهدات ما تعده بعض الدول الاوروبية مجحفا بحقوقها او ماساً بكرامتها فارضاء المانيا وحدها من هذه الجهة لا يكفي لتفريج الازمة الاوروبية ولا يمكن ان يكون اساساً متينا لسلم اوروبا وتعاون شعوبها

من هم الالمان ؟

لاتزال البحوث مستمرة عن اصل اشتقاق كلمة «جرمن» ولم تقرر النتيجة بعد تقريرا كافياً. وقد قرر العالم تسيتوس فى كتابه «جرمانيا» ان الكلمة كانت فى الاصل مختصة بقبيلة «تونجري» وهذه الكلمة اصلها «تونج»

وقد تعربت في الانكليزية والالمانية القديمتين) ومعناها «صلة «اوقرابة» وكلمة «جرمينس» اللاتينية لها نفس المعني تحرفت في قبيلة «ترنجر» سكان الرين قديما الى كلمة جرمن المان – (زينغ – برلين)

تحويل شخت

تدل الانباء الاخيرة الواردة من المانيا ان الدكتور شخت سيعين لمنصب نائب الرئيس في الوزارة الذى شغله فون بابن حتي يوم ٣٠ يونيو المشؤم

ومع ان الدكتور شخت المانى الصميم فلم يتمسك فى الانجيل الاشتراكي الوطنى ولعل هذا بين مذهبه الديني والجنسي وتحمسه لمبادىء هتلر نجملة «ملكيا اكثر من الملك !» وقد اثار بروزه السريع على سائر قادة المانيا اليوم حسد وزراء هتلر الاخرين، الذين ضحوا بانفسهم ونفائسهم في الايام الاولى من اجل نجاح الهتلرية «فيهار اثينا»

تعزيه ال البيت

ارسل الوجيه قاسم اغا النمر رقية الى جلالة الملك غازي المعظم وسمو الامير عبدالله معزيا وهذا نصها – جلالة الملك غازي وسمو الامير عبدالله – بغداد

اعزي البيت الهاشمى بفقيد الامة جلالة الملك علي

الامضاء – قاسم النمر

الى القاهرة

سافر حضرة مساعد مدير بوليس نابلس حسن افندي الكاتب الى مصر ليقضى مدة اجازته السنوية رافقته السلامة

آراء المهاتما في مسالة التعقيم

حوار طريف بينه وبين مربيه هنديه

اجتمعت بالمهاتما غاندى سيدة من النساء الهنديات اللاتي يشتغلن بالتعليم والتربية اسمها المسز ناثر فجرى بينهما حوار نقتطف منه ما يأتي :

س – اشتركت في المؤتمر النسوي العام الذي انعقد في الاسبوع الماضي فعلمت ان الحركة النسوية الهنديه تنحصر فى المتعلمات المتنورات من الطبقة العليا والمتوسطة، اما الطبقه الدنيا فان هذه الحركه لاعلاقة لها بها.

فهل عندك البرنامج الذي ان عملنا به ننجح في جعل هذه الحركة عمومية شعبية ؟

اجابها المهاتما قائلا :

ج – ليس عندي البرنامج الذي تنشدينه وليس عندي الاما ذات اجاهر به وادعو اليه، وهو ان تذهب السيدات المتعلمات الى القرى فيختلطن باخواتهن القرويات ويعشن عيشتهن الخشنة وينشرن بينهن العلوم والمعارف التى تنفعهن

س – انا معلمة فى امارة كوشين ولي صديقات كثيرات بين السيدات المتعلمات وقد علمت ان بعضهن وقع فريسة باردة لجهله بالامور فارتكب من الامور التى ضرت بروحه وجسده، افلا يستحسن نشر التعليم عن الامور الجنسية بين الفتيان والفتيات

ج – لا ارى مانعا لذلك فيجب ان نكون صريحين مع اولادنا ولماذا نخجل من الكلام عن عضو من الاعضاء فى حين اننا لا نخجل عن الكلام عن اعيننا واصابعنا

س – لقد اجتمعت بكثير من المتزوجات وتكلمت معهن في مسألة الامومة وعلمت انهن يستحسن منع النسل ولكن ازواجهن يرغمونهن على خلاف ارادتهن. الا ترى فى الحالة هذه انه يجوز استعمال الوسائل التى تمنع الحمل والنسل فلا ريب ان مبدأ «البرهمشاريا» هو المبدأ الاعلى ولكن عامة الرجال والنساء لا يمكنهم العمل به

ج – ايتها السيدة، هل تظنين ان الوسائل المانعة للحمل تحرر المرء من شهواته المادية اني اجزم بان هذه الوسائل ان عمت بين الناس فان الاختلاط الجنسي يزداد كثيرا فيفقدون رشدهم ويتسفلون، بل تسقط صحتهم البدنية كذلك ارى الرجال اكثر سقوطا وتسفلا ولكن النساء ليس ذنبهن اقل من الرجال ويجب على النساء ان يقدرن قدرهن ويحافظن على عزة انفسهن، فاذا اردنا رفض شيء فعليهن بالتصريح بذلك لازواجهن. وارى ان انتشار الوسائل المانعة للحمل يتم الفساد ويكمل السقوط الخلقي

س – الا يجوز الالتجاء الى هذه الوسائل حتى في الظروف التى لا تبيح للمرأة ان تكون اما لتأخر صحتها او كانت هي او زوجها مصابا بمرض معد

ج – ان التساهل في استعمال هذه الوسائل ولو في الظروف الشاذة يسبب انتشارها ولذلك لا ابيحها بحال من الاحوال. وخير الطرق فى مثل هذه الاشياء ان الغربيين لجأوا الى الوسائل المانعة للحمل، واني اراني مسروراً بانهم ادركوا خطأهم وارجو ان يقلعوا عنها سريعا

س – يظهر ان موسوليني يحتاج الى جنود فهل انت تستحسن ان يكثر عدد الجنود الذين يسفكون الدماء [illegible]

ج – ولكن ماذا تقولين في الانكليز والشعوب الاوروبية الصغيرة التى لجأت الى الوسائل المانعة للحمل هل تظنين ان هذه الشعوب لا تريد الحرب وسفك الدماء

س – هل تظن ان عامة الناس يستطيعون ان يكبحوا شهواتهم

ج – نعم انا اجزم بذلك فان الوسائل المانعة للحمل لست الا للمتعامين الذين هم الاله على الانسانية. اقول ذلك لانهم لا يرون معنى للحياة الا في الاكل والشرب والانغماس في اللذات التي تجعلهم عبيداً لشهواتهم الجسدية

ج – ان عمل هتلر في رأيي جناية على الانسانية، ولكني استحسن ان يلجأ هؤلاء الناس بطيب انفسهم الى هذه الطريقة اني لا استحسن ان تلجأ النساء الى الوسائل المانعة للحمل ولكن لابأس للرجال المرضى ان يجعلوا انفسهم غير قادرين على الزواج بالوسائل الطبية «المبدأ»

نابلس

٢٠ الف جنيه

خسارة المزارعين

رفع مفتش الزراعة راشد افندي النمر تقريراً وافياً الى الحكومة عن قيمة الخسائر التى اصيب فيها المزارعون من السيول التى غمرت اكثر مزروعات القرى من حبوب واشجار

وقد بلغت حتى الان قيمة الخسائر ما لا يقل عن العشرين الف جنيه خسارة في المزروعات والمواشي والابنية في قرى نابلس واما تقرير الخسائر التى اخذت تقوم فيها اللجنة فى مدينة نابلس وستنهي اللجان عملها غداً. وترفع تقريراً وافياً عن قيمة الخسائر الى اللجنة العليا التى امر فخامة المندوب السامي بتأليفها

مدير الصحة العامة

وصل الى نابلس مدير الصحة العامة الكولونيل هرن وقد تفقد دائرة الصحة والمستشفى الوطنى ومركز العناية بالطفل وتجول فى شوارع المدينة متفقداً حالة السيول التى غمرت مدينة نابلس

وقد تناول طعام الغداء على مائدة رئيس صحية نابلس المستر بيكر وعاد راجعاً الى القدس

مدرسة للاناث

فتحت دائرة المعارف مدرسة جديدة للاناث في عنبتا وعينت لها المعلمة القديرة الانسة خيرية البيطار الى نقلت من مدرسة جنين وخلفتها الانسة لبه الخوري

وعينت الانسة حلوه قسيس من رام الله لمدرسة بنات طولكرم. وعين الاستاذ الشيخ احمد الداعور من علماء قلقيليه، ومن حائزي الشهادة العالمية المصرية معلماً للدين والعربية فى قلقيليه.

التبرعات لمنكوبي

نابلس

ارسل توفيق بك الخليل من حيفا مبلغ عشرة جنيهات الى سعادة رئيس بلدية نابلس لمنكوبي الطوفان. وارسل حسن افندي القذق من تجار حيفا مبلغ خمسة جنيهات لسعادة رئيس بلدية نابلس ليوزعها على منكوبي الطوفان

مفتش دائرة المالية

وصل الى نابلس اليوم حضرة مفتش دائرة المالية محمود افندي الريحاني. للتفتيش على دوائر المحكمة الشرعية ومحكمة الصلح والمالية ودوائر القائممقام والمدارس الاميرية ودائرة الطابو. والمحكمة المركزية وقد بادر اعماله في التفتيش على قيود المحكمة الشرعية

البطاطه الانكيزيه

وصل الى دائرة الزراعة بنابلس طن واحد و(٨٠٠) كيلو من بذر البطاطه الانكليزية لزراعتها للتجارب الزراعة وسيقوم حضرة مفتش الزراعة راشد افندي النمر بزراعة البذور المذكوره في محلات التجارب الزراعية فى القرى القابلة لزراعة البطاطا

الحالة الاقتصاديه

على اثر ما اصاب نابلس من نكبة الطوفان وما حل بالقرى من غمر المزروعات واتلافها وقفت الحالة الاقتصادية في المدينة وحالة كثير من تجار نابلس مؤلمة وخصوصا الذين نكبوا فى حادثة الطوفان

شقيق ابي الحسن

اصيب السيد نظمي الطاهر شقيق الاستاذ ابي الحسن باضرار كبيرة في حوادث طوفان نابلس حيث جرفت المياه كل ما كان في بيته من اثاث ومتاع ونقود وكادت المياه تجرف اولاده وعائلته لولا الجهود الجبارة التى بذلها اصحاب الهمم من الشباب عوض الله السيد الطاهر خيرا

شركة

سيارات غزه

الوطنية

سفريات يومية

بين غزة ويافا

والعكس

سيارات

فخمة

سائقون ماهرون

لوقاية النباتات

جاءنا من قلم المطبوعات ما يلي :

من عدد جريدة حكومة سيلان الرسمية رقم ٨٠٩٣ الصادر فى ٣٠ ت٢ سنة ١٩٣٤

قانون وقاية النباتات

رقم ١٠ لسنة ١٩٣٤

نظام صادر من الحاكم بمقتضى السلطة المخولة له في الفقرة الثالثة من المادة التاسعة من قانون وقاية النباتات رقم ١٠ لسنة ٣٤ والمادة الثالثة والتسعين من مرسوم سيلان «مجلس الدولة» لسنة ١٩٣١

وزير الزراعة والاراضي

د: س. سنانياكي

صادر عن وزاره الزراعة والاراضي في كولومبو في ٢٩ ت٢ سنة ٢٤

نظام

لا يجوز لاي شخص ان ينقل او يجلب لاي مكان في سيلان اية اثمار من فلسطين من الفصيلة الحمضيه الا اذا كانت تلك الاثمار.

أ – قد جرى تبخيرها في فلسطين بغاز حامض الايدروسيانيك لابادة الحراشف القشرية المعروفة باسم «كوكسيدا»

ب – ومرفقة بشهادة تبخير صادرة من موظف مفوض حسب الاصول من موظفى دائرة الزراعة في فلسطين

١٨ شباط سنة ٣٤

خصصوا

عشرة بالماية

من اوباحكم للاعلان

بيـــان

بالمواضيع التى ستبحث فى الجلسة الستين للجنة التجارة والصناعة الدائمية التى ستعقد يوم الاربعاء الواقع في ٢٠ شباط سنة ١٩٣٥

١ تأسيس معمل لقطع الاحجار الثمينة وصقلها في فلسطين

٢ اعفاء المواد الخام لصنع الورق من الضريبة الجمركية

٣ اعفاء المواد الخام لصناعة العطور. من الضريبة الجمركية

٤ زيادة الضريبة الجمركية على نبات يستعمل لصنع الحبال يعرف بـ(سيزل بيندر توين)

٥ اعفاء السمك الهيرنج المملح فى البراميل من الضريبة الجمركية

٦ اعفاء الملح الصناعى من ضريبة المصنوعات

٧ تخصيصات القمح والطحين الخ للثلاثة الاشهر الثانية لسنة ٣٥

٨ احتجاج مستوردي الطحين على اعطاء اذون طحين للخبازين

١٨ شباط سنة ١٩٣٥

اسعار الحاجيات

		غروش
حنطة للاكل	القنطار من	٢٧٠–٢٧٥
» تجارية	» «	٢٤٥–٢٥٥
الشعير البلدي	» «	١٦٠–١٦٥
الذرة البيضاء الجديدة		١٢٥–١٣٠
الفول للاكل	» «	٢٨٠–٢٨٥
الكرسنه	» «	٢٦٠–٦٥
البن العدني	الرطل	٢٠

ماذا تسمع اليوم ؟

عن محلات السادة دني اخوان

يافا – تلفون ٧١٦

يوم الاربعاء في ٢٠ شباط سنة ١٩٣٥

٧٫١٥–٧٫٣٠	تمرينات رياضية – عبد المنعم مختار افندي
٧٫٣٠–٨٫٠٠	قرآن كريم – الشيخ علي حزينة
١٠٫٠٠–١٠٫٤٥	رباعي العقاد (قانون. محمد العاد عود. كمان. اسماعيل العقاد. مصطفى العقاد)
١٠٫٥٠–١١	كمان منفرد الاستاذ فاضل شوا
١١٫١٥–١٢٫٠٠	رباعي العقاد (كمالية)
٢٫٠٠–٢٫٣٠	اسطوانات منتخبات من اسمهان والاستاذ صالح عبد الحي
٢٫٢٥	النشرة التجارية الاولى
٥–٥٫٣٠	قرآن كريم الشيخ سيد سلطان
٥٫٣٥–٦٫٠٥	حديث اسبوع الطفل السيدة انصاف سري
٦–٦٫٣٠	حديث الى الاطفال السيدة زكيه عبد الحميد سليمان
٦٫٣٠–٦٫٥٠	اخبار ونشرات
٦٫٥٠–٧	النشرة التجارية الثانية
٧–٧٫٣٠	نتائج سحب المؤسات (مذاعة من حديقة الازبكية)
٧٫١٠–٧٫٣٠	حديث رسمي لوزارة الزراعة
٧٫٣٥–٨٫٢٠	اجتماعيات – الاستاذ فكري اباظه
٨–٨٫٢٠	اغاني بلدية – محمد العربي
٩٫٢٥–٩٫٥٥	مغني وآلات الاستاذ محمد عبد الوهاب
١٠٫٠٠–١١٫٢٥	منولوجات فكاهية حسن صالح
١٠٫٣٠–١١	مغني وآلات الاستاذ محمد عبد الوهاب
١١	سلام الملك — ختام

الصابون النابلسى الممتاز

مصنوع من الزيت النقي الخالص

الصابون النابلسي الممتاز ماركة النعامة

استعملوه فانه نقيا

ماركة دار الطاهر المصري نابلس مسجلة

ذائع الشهرة عبق الرائحه

يباع بالجملة فى محلات

الوكلاء

السادة ورده وكباب وشركاهم

مصطفى وعبد الجبشة القدس

سيد مصطفى عاشور

محمد رفعت الاتوني الشام

ربعاء ١٧ ذوالقعدة ١٣٥٥ و ٢٠ شباط سنة ٣٧

العدد ٢٥٤ السنه الاولى

الله لم تشهد الغارة الشعواء مقحماً، فدافع

الدفاع

صاحب الامتياز والمحرر المسؤول: ابراهيم الشنطي
شترك في تحريرها طائفة من كتاب العرب في الداخل والخارج
رقم التلفون ١٠٧٥
العنوان البرقي : الدفاع يافا — عنوان البريد : ص. ب ٢٥٥

ادارة الدفاع في عمارة حربوز، شارع جمال باشا — يافا

	عن سنة	عن نصف سنة
قيمة الاشتراك في فلسطين	١٥٠	٨٠
في الخارج	٣٠٠	١٦٠

الاعلانات يتفق عليها مع ادارة الدفاع — قسم الاعلانات

صور عالمية على هامش الحوادث

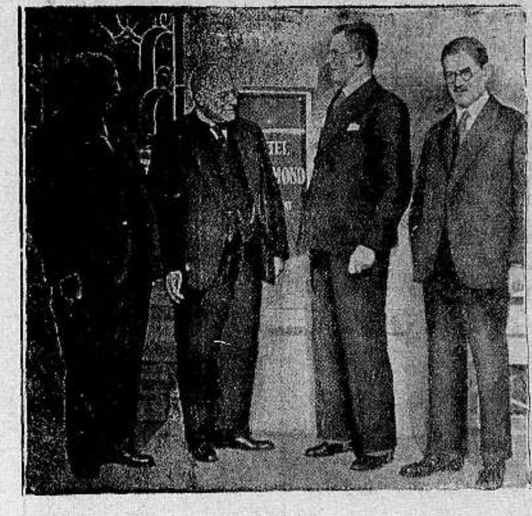
صورة زعماء وادي السار وهم من اليسار الى اليمين
الهر شملتزر والهر بخلنغ والهر بيرو

صورة الهر كـافر كريس الطالب في الاكاديمية الالمانية في مونيخ وقد فاز في سباق التزحلق على الجليد بقطعه ١٨ كيلومترا في قفزة واحدة

صورة الجنرال غيرنغ كتاتور الطيران الالماني يتحادث مع سفير بولونيا في برلين بمناسبة عزم الجنرال السفر الى بولونيا للصيد في غابات بيالوفتس وتراه قبل سفره في مطار تمبلهوف في برلين

الى اليمين : بمناسبة (اسبوع الزراعة) في المانيا نشرت وزارة الدعاية صورتين التي الى اليسار تمثل حالة الفلاحين في عهد فريدريك الكبير ملك بروسيا.
والثانية تمثل الفلاحين في عهد النازي تحت زعامة هتلر

الى اليسار : بمناسبة قرب احتفال المانيا بذكرى الموسيقى الاكبر ريتشارد واكنر قام النحات الالماني المشهور هيب بنحت هذا النصب تذكارا لاحدى قطع هذا الفنان الكبير.

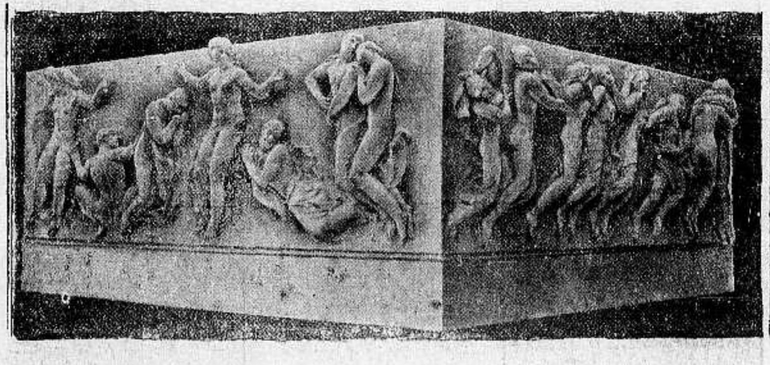

(الى اليمين) احتفل فوق قمة جبل تبيدابو بالقرب من مدينة برشلونا باسبانيا بتنصيب تمثال السيد المسيح مصنوع من البرونز الخالص الثمين بحضور اكبر عظماء اسبانيا وعدد كبير من الجموع ويبلغ طول التمثال عشرة امتار وهو ثاني تمثال للسيد المسيح بهذا الحجم في العالم والاول منصوب فوق اعلى جبال اميركا ويرى من عدة اميال وهذا التمثال من صنع النحات الاسباني فدريكو ماري وهذه الصورة تمثل الاحتفال بالقرب من التمثال

(الى اليسار) هذه سيدة تحمل سلما صغيراً صنع منه كميات كبيرة في اميركا وهو بشكل السلم الذي صعد به هوبتمان حين اختطف طفل لندبورغ الطيار الاميركي فاهر الاطلنطيك وقد حكم عليه مؤخراً بالاعدام

قريباً جدا ستفتح
مطبعة
جريدة الدفاع التجارية
مستعدة لطبع : أوراق المحلات التجارية
أشغال الدوائر و مكاتب المحاماة
مطبوعات شركات الباصات بالاثنين العربية والافرنجية
طبع كارت فزيت بالحروف بارزة
(مطبوعات بجميع ألوان الحبر)

مطبعة الدفاع

معاملة حسنة
طبع متقن
مواعيد محددة

اطبعوا مطبوعاتكم في
مطبعة جريدة الدفاع بيافا

(الى اليمين) صورة جميلة اخذت البيت الابيض في واشنطون بالولايات المتحدة بعد ان غمرته الثلوج

الخميس ١٨ ذو القعدة ١٣٥٣ — ٢١ شباط ٩٣٥

صاحب الامتياز والمحرر المسؤول ابراهيم الشنطي

يشترك في تحريرها نخبة من كتاب العرب في الداخل والخارج

رقم التلفون ١٠٧٥

العنوان البرقي : الدفاع يافا — العنوان البريدي : ص . ب ٢٥٥

أن لم ترتشن الغارة الشعواء متحامل فيدافع

الدفاع

العدد ٢٥٥ — السنة الاولى

ادارة الدفاع في عمارة حربون شارع جمال باشا — يافا

	عن سنة	عن نصف سنة
قيمة الاشتراك في فلسطين	١٥	٨
في الخارج	٣٠٠	١٦٠

الاعلانات يتفق عليها مع ادارة الدفاع — قسم الاعلانات

تاليف لجنة لتحقيق الاضطرابات في تونس . مطار حربي جديد في العراق
النظر في قضية عرب الزبيدات . طلب العفو عن سجناء الاضطرابات

يا صديقي انها حرارة الوفاء

تعال نتخيل انها استقلت وتناولت الشكر

جلست متعباً ، ساهم الفكر ، في مقهى مطروق . فقد شاهدت بام العين ، هذه التي تعبر القناة الى بلد شرقي ، فيه عرب ، وبين سكانه مسلمون . رأيت النقالة الحربية الايطالية « نفارو » متهيئة لاجتياز السويس الى الحبشة ، ولايكاد يعرف اكثر اخواننا المصريين من أمرها شيئاً . سحابة من الحزن تتملك النفس المجروحة في عزتها القومية ، وفي شعورها الوطني . وثورة من الغضب تفاجيء الاعصاب المتعبة ، ثم لا تلبث ان تنقلب حمى ، يفقد الجسد معها قوته ، ويمضي في ضعفه واضطرابه مستسلماً

وعلى حين فجأة صافحني صديق له في الحركات الوطنية في مصر ، ماض كريم ، وحادثنا . في مصر وادي الملوك ، والاقصر الرحب ، والنيل العظيم ، ومخلفات الفراعنة . فيها الاهرام ، وابو الهول ، وقبر توت عنخ أمون . فيها من الحضارة الاسلامية العربية ما هو في مرتبة حضارة الفراعنة ، ويفوقها بصدق الايمان ، وحرارة المثل الاعلى . وفي مصر العمارات الشاهقة ، والقصور الباذخة ، ودور المال ، والاعمال . فيها الغنى والجاه ، والبسطة في النعمة ، والحياة . فيها اسباب المدنية الغربية جميعاً ، من مواصلات ، الى مخترعات ، الى التي تجعل الدنيا بين يديك صغيرة ، تدنيها اليك ومنك . لكن !

اين هو ذلك الذي تجده في انكلترا ولا تجده في مصر ؟ أين هو ذلك الذي ، تراه في المانيا ولا تراه في مصر ؟ اين هو ذلك الذي تلمسه في ايطاليا ولا تلمسه في مصر ؟ إنه في نظري ونظر الناس جميعاً أهم ، واعظم ، واضر من هذه المخلفات « والتركات » والآثار الفخمة ، واسباب حياة الجاه والبذخ . إنه الذي يقوم عليه كيان الامة ، واعتزاز الدولة ، وكبرياء الشعب .

أتراه الجيش ؟ لا ، فهذا هو في مصر يملأ سهولها وبواديها !

أتراه السلطان ؟ لا ، فهذا هو قائم ، وطيد الحكم والدعائم !

أتراه الاسطول ؟ لا ، فثمة وزارة حربية ، واخرى بحرية ، لم تخل منهما وزارة منذ عهد الاحتلال حتى اليوم

أتراه المال ؟ لا ، فمصر بلاد المال ، وميزانيتها ضخمة كبيرة

إذن فما هو ؟

عفواً ، ياصديق ، ستظل مصر شقية ما لم تجد من نفسها القوة فتمنع النقالة « نفارو » ان تجتاز القناة الى بلاد شرقية ، الى جارة مصر ، الى الحبشة القطر الافريقي الذي تقول مصر انها تتولى الآن زعامته الدينية ، كما تتولى زعامة الشرق العربي الادبية ، والفكرية ، والعلمية . ستظل مصر بناء فخما ، شامخاً ، ولكن من غير ... روح ، حتى يتهيأ لها الاعتزاز القومي الذي تقوى معه ان تقول لايطاليا :

حذار ، ان الحبشة جارة ، فدوري حول البحار الى رأس الرجاء الصالح ، ثم تخبطي الى ان تصلي الى الصومال ، اما قناتي فلن تحمل الموت ، والذل ، والدمار لجارة شرقية صديقة

الجيش في الدول عنوان مجدها ، فما معنى ان لا يكون شباب النيل قوام ذلك الجيش ؟ وما معنى ان يطرق « عماد الدين » من الشباب مئة ضعف العدد الذي يطرق وزارة الحربية — اذا صدقت النسبة ؟

الاسطول في الدول درعها الذي تتقي به العوادي ، فما هذا الفلك المشحون بالسادة والسيدات يمخر بهم وبهن عباب النيل في رحلات ونزهات ، وتبقى السواحل المصرية الشاسعة الواسعة ميداناً لقوة خفر السواحل فقط ، واساطيل صيد الاسماك ؟

الشباب في كل امة عنفوان ، ونشاط ، وقوة تبلغ حد الجنون ، فماله في مصر عارس ركوب السيارات ، وارتياد « السنمات » ، وغشيان الملاهي في الشتاء ، حتى اذا جاء الصيف ، غادر القطر « متعباً » من وهج الشمس ، وشدة الحر ، ولا يبقى فيه الا الانكليز ، وهم انعم بشرة ، والطف مزاجاً ، وارق روحاً ؟

سيدي : انا اتكلم عن مصر كمصري . يؤلمه ان يرى ما يرى من موجبات البقاء في ربقة الاسر ، وفي محكم الوثاق . اتكلم عنها ونفسي تفيض حزناً عليها ، فليس في حديثي موضع لغميزة فيها — معاذ الله ، انها الوطن العربي لكل قادم من امثالنا . وهي بلد الازهر ، ودار الاسلام ، فلن نجد لها في قلب كل مسلم الا الحنان القوي ، والاشفاق المكين . تعال ، يا سيدي ، نتخيل ان مصر استقلت ، وان شبابها ملأ البحر ، والارض ، والسماء ، بحارة ، وجنداً ، وطيارين . وان النقالة الايطالية « نفارو » عادت ادراجها خائبة ، وان الحبشة بعثت الى جارتها بشكر حار

القاهرة — ابراهيم

انباء شرقية وغربية

ميثاق لندن الجوي
بريطانيا غير مسؤولة عن فشله

عقدت جريدة « ذي نيوز اوف ذي وورلد » وهي اوسع الصحف الانكليزية انتشارا فصلا افتتاحيا حول المفاوضات التي جرت في لندن بين رئيس وزراء فرنسا ووزير خارجيتها وبين كبار الساسة البريطانيين المسؤولين ، نعرب اهم ما جاء فيه فيما يلي :

يلوح لنا ان المانيا غير راضية تماما عما انتجته مفاوضات لندن من المشاريع المراد بها اقرار الحالة في اوربا

اما اهم مشروع يهم بريطانيا من هذه المشاريع فهو الميثاق الجوي الذي يضمن لنا السلامة في الجو ، ومن المعروف عن هذا الجو انه لا يبعد بنا الى اكثر مما ذهبنا اليه ونحن نوقع على ميثاق لوكارنو الا في امر واحد هو اننا طبقا لما جاء في ميثاق لوكارنو كان علينا ان نستشير عصبة الامم في كل امر قبل ان نقدم عليه ، اما الميثاق الجوي الجديد اذا عقد فانه يعفينا من هذه الاستشارة ويطلق يدنا في العمل بمجرد ان تعتدي دولة من الدول الموقعة على الميثاق على غيرها من الجو اذ السرعة لازمة جد اللزوم في هذه الحال في اوربا الغربية ، واذ ان اي تأخير قد يعرضنا نحن الى اشد الاخطار

ولكن مما يؤسف له اننا ونحن نتفاوض مع المانيا لن تقتصر مفاوضاتنا معها على هذه النقطة ، بل ستشمل نقاطا اخرى يصر عليها الساسة الافرنسيون ، ومنها ان تشترك المانيا في التوقيع على الميثاق الشرقي الذي تقترحه فرنسا وان تضمن هي الاخرى استقلال النمسا الى غير ذلك من النقاط التي عينها ساسة فرنسا في مفاوضات لندن ، وقالوا انهم لا يقبلون بالميثاق الجوي قبل ان تحل

وفي ذلك كله ما يجعل مفاوضاتنا مع برلين شاقة عسيرة ، واذا قدر في النهاية لميثاق لندن هذا ان يفشل ، فاننا سنأسف جد الاسف على فشله ، ولكن ساسة بريطانيا لن يكونوا هم المسؤولين عن هذا الفشل

حديث مستعجل

على مقربة من النقالة الايطالية

يريد امة كلها جنود مستعدون دائماً

كثر حديث الناس في هذه الايام عن الجيشين الايطالي والحبشي بمناسبة قرب وقوع الحرب بين الدولتين . ونرى من باب اطلاع القراء وتزويدهم بالمعلومات ان نحدثهم عن نواة الجيش الايطالي كما اخذناه من حديث مع احد الذين قاموا يودعون النقالة الايطالية « نفارو » التي حملت المتطوعة الطليان الى الصومال وقد كان بين المودعين جماعة من الشبان الصغار ، فرأيت بهذه المناسبة ان اسأل احدهم عن التربية العسكرية في ايطاليا . وقد اسهب محدثي ، فانقل الى القراء بعض ما يلذ لهم ، واستبقي الذي ارى ضرورة اذاعته في المستقبل .

في ايطاليا جيش مستور من الناحية الرسمية ، لا يكاد يحسب مع الجيش الرسمي ، الا انه لا يقل عنه اهمية . وهذا الذي اعنيه هو الطلائع او « الميليشيا » وهي الفرق العسكرية التي انشأها موسوليني بعد دخوله روما او الزحف على روما كما نقول . وهذه الطلائع اقيمت لادعام النظام الفاشستي في البلاد ، والسهر على مستقبل الحكم العسكري في ايطاليا كلها وعند تأسيسها اقبل عليها الشعب اقبالا هائلا نتج شدته كره ضباط الجيش الكبار لفرق « الطلائع » بنوه على انها اي (الطلائع) ضربة مسددة الى الجيش . ولكن مع مضي الوقت تبين لهم خطأ نظرتهم وان فرق الميليشيا تمهد للجيش السبيل الى كثرة العدد ، والعظمة الحقيقية .

والاساس في الميليشيا أن يصبح كل ايطالي جنديا مستعدا لحمل السلاح في اي وقت كان . وفي ظرف ٤٨ ساعة يكون مستعداً لمغادرة بلاده الى ابعد نقطة يقال له اذهب اليها . والذين ينتمون اليها اكثرهم من الناشئة ممن لا يتجاوزون الثماني سنوات في العمر . وهي مثل فرق النازي ، قامت لتدريب الشعب الالماني على الروح العسكرية ، ليكون كل افراده جنودا حين الحاجة اليهم . وقد استفادت منهم البلاد اكبر فائدة ، وها أنت ترى بعضهم على ظهر هذه « النقالة »

* * *

تدريب الناشئة على الروح العسكري هذا هو السبيل الذي يجعل من كل أمة بلاداً تستطيع أن تحيا حرة لا يتناولها احد من المجاورين او البعيدين بسوء . ويا ما اسعد تلك الساعة التي نرى من ناشئتنا جنودا صغارا يخدمون بلادهم اعظم الخدمات

التفت الى محدثي وقلت له : لكن هؤلاء مسافرون الى الحبشة ، وفي صحاريها وبواديها مات قبلهم كثيرون حينما غزت ايطاليا بلاد منليك في اواخر القرن الماضي هل تنتظر أن يعود منهم احد ؟

اجل يا سيدي — وسترى اقدامها شدة ومضى يقبل جنديا صديقاً

« ابراهيم »

الحرب بين الحبشة وايطاليا

لن تكون سهلة ولا قصيرة الامد
« بقلم الاستاذ الكبير اسعد داغر »

غصت موانيء ايطاليا الجنوبية بالجيوش المجردة على الحبشة ونشطت معامل الاسلحة والذخائر نشاطا عظيما لم يعرف الايطاليون مثله منذ الحرب العظمى ولا تزال القطارات القادمة من الشمال تنقل الجنود المتطوعة الى نابولي ومسينا وسرقوسه منذ خمسة ايام بلا انقطاع . وقد بدأت طلائع هذه الجيوش تبحر الى الصومال والاريترة منذ امس ولا ينتهي هذا الشهر حتى تكون ايطاليا قد حشدت على الحدود الحبشية مئة الف مقاتل مجهزين باحدث وسائل الحرب الحديثة

واذا كان هذا الاستعداد العظيم لم يقض على الامل بالتسوية السلمية قضاء مبرما فانه بلا شك اضعف هذا الامل ورجح كفة الحرب رجحاناً كبيراً نعم يجوز ان تكون ايطاليا قد توخت منه الارهاب ورجت ان يؤدي استعدادها العظيم لاستعجال التسوية السلمية ، ولكن هذه الامنية اصبح من المتعذر تحقيقها بعد ان ساد الهياج الحبشة من اقصاها الى اقصاها وتأججت الحماسة في صدور رجالها واصبح النجاشي نفسه عاجزاً عن تهدئة الخواطر والمضي في سياسة السلم التي رسمها لنفسه . والذين يعرفون ان النفوذ في بلاد كالحبشة لا يتوفر الا لرجل الذي يجاري تيار الرأي العام يدركون حرج موقف النجاشي هيلا سلاسي ويعلمون ان تجريد الجيوش الايطالية على بلاده قد يخيفه ويرهبه ولكنه يغل يده في مساعيه السلمية ويدفعه في تيار الحرب الذي تسير الامة الحبشية فيه

البقية على الصفحة السابعة

صورة الدكتور غوبلز وزير الدعاية الالمانية والجنرال غيرنغ يستقبلان وفدا عن الصحافة الالمانية . وقد يبذل الدكتور غوبلز مجهودات لمساعدة الصحفيين لانه زعيم لهم

في العراق

معسكرات الطلبة في الصيف

دعوة الى تقوية الروح العسكري في الناشئة

ذكرنا مراراً شدة اهتمام العراق بالخلق العسكري ، وانشاء جيل قوي في اخلاقه ، واجسام افراده ، ومشاعرهم نحو وطنهم . ومن اجل ذلك عنيت حكومة بلاد الرافدين بادخال التعليم العسكري الى مدارسها ، وحببت الطيران الى نفوس الطلبة فقربت اليهم اسباب تعليمه ومن اجل ذلك امتازت الكشافة العراقية على غيرها بالنظام ، وحب المغامرة وفيض الشعور بقوة الخدمة في سبيل البلاد .

وآخر ما اتصل بنا ، الدعوة التي وجهتها وزارة المعارف الى الاساتذة والطلاب في وجه عام لاقامة معسكرات في الصيف ، ينضم اليها اكبر عدد ممكن التلامذة . وغرض الوزارة من ذلك الاستمرار والدأب على نفخ الروح العسكري في نفوس الناشئة . اذ البلد الذي يخلو من هذا الروح سوف لا يستطيع بحال من الاحوال ان يبقى بلداً حراً

وسوف نجد من ناشئة العراق ملبين ومسارعين في الانضمام الى هذه المعسكرات شأنهم في كل امر يعود على مستقبل بلادهم بالخير والقوة .

والذي رأيناه من غير العراق في المانيا وايطاليا ما يشبه هذه الدعوة وما نرجو حكومة بلاد الرافدين ان تأخذ باسبابه الى ابعد حد فقد دعا هتلر من قبل الى مثل هذه المعسكرات ، وكانت النتيجة ان صار عدد الجيش الالماني اضعاف اضعاف عدده الرسمي المعروف الى الناس . ودعا موسوليني الى نفس الشيء فقامت في جيشه فرق الميليشيا او « الطلائع » وهي اضعاف عدد الجيش الرسمي كذلك . وها ان العراق ينهج نفس السبيل ، فالى حيث العزة ، والخلق ، والقوة على بركة الله

العراق

مطار حربي جديد في العراق

انشأت الحكومة العراقية مطارا حربيا جديدا يضارع مطار بغداد وتقيم فيه ثلاثة اسراب من الطائرات

الحبشة

زنوج امريكا يقاطعون المحلات الايطاليه

اثار ارسال الجنود الايطالية الى الحبشة هياجا شديدا في نفوس الاحباش كما ان زنوج امريكا قاطعوا المحلات الايطالية احتجاجا على الدور الذي تلعبه ايطاليا في الحبشة التي تعد الدولة الوحيدة المستقلة للزنوج في افريقيا

بينما كان ثمانية من عمال المناجم يشتغلون في منجم لورفك في المانيا اذ فاجأتهم المياه وغمرتهم فلم ينج منهم سوى شخص واحد وترى في الصورة المنجم الذي وقعت فيه الحادثة

دنيا العرب والاسلام

كلمة جامعة

في حفلة افتتاح المجمع اللغوي العربي

للاستاذ الشيخ عبد القادر المغربي

اذا كان من اغراض المجامع اللغوية التى انشئت في الشرق ان تقتبس لغة من لغة اخرى قوتها ونشاطها مع احتفاظها ببلاغتها وميزاتها — فان سابور بن اردشير هو اول من جمع الرجال على مجمع لغوي وكان رجال مجمعه اسرى حروبه من الروم الذين اوطنهم مكانا من ممالكته سمي فيما بعد جند يسابور، وقال لهم لن تبرحوا الارض حتى تغذوا لغتنا الفارسية بما هي في حاجة اليه من لغتكم اليونانية، ثم قلده في ذلك السريانيون فنقلوا هذه الطريقة في انعاش لغتهم وثقافتهم الى مدينتهم (حران) وجعلوها عاصمة لاعمال النقل والترجمة وكان ذلك في الجاهلية قبل الاسلام

ويمكننا ان نقول انه كان لعرب الجاهلية انفسهم عمل مجمعي وقع لهم عفواً لا قصداً. ويقال ان مجمعهم كان اثراً من آثار طبيعة اجتماعهم لا بسعيهم انفسهم، فهم لم ينقلوا او يترجموا الى لغتهم من لغة اخرى اعجمية. واذا تسلطت احدى لغاتهم او احدى لهجاتهم وهي امتمضر بما فيها من قوه وفحولة على لغات القبائل الاخرى بما فيها من ضعف وفسولة وحملت تغزوها في عكاظ وغيره من اسواق الجزيرة. وتتغذى بما في لهجات القبائل من لفظ رشيق وتعبير انيق

بل يمكننا ان نقول فوق هذا ان محمداً صلى الله عليه وسلم لما امر زيد بن ثابت احد شباب صحابته ان يتعلم اللغة العبرانية ليطلع هو والمسلمون على ما في كتب اليهود واسفارهم — كان هذا الامر منه (صلى الله عليه وسلم) ظاهرة من ظواهر المجامع اللغوية في ابسط حالاتها واقدس نفحاتها

ثم انتقلت نواة المجمع اللغوي وعملية الترجمة والنقل من (حران) الى دمشق في عهد الامويين فجعل خالد حفيد معاوية الاكبر ينظر في كتب الاقدمين ويترجم منها ويؤلف في موضوعها

وكأني به تعباً متذمراً — مثلما نتذمر نحن اليوم — من كثرة ما كان ينقب عن تعبير عربي يضعه موضع تعبير سرياني او يوناني. وكان يخفف عنه بعض تعبه راهب او راهبان من حملة العلوم القديمة

وانتقلت هذه الحركة المجمعية من الشام الى العراق بانتقال الخلافه العباسية اليها: فنقل خلفاؤها الاولون رجال مجمع «حران» الى «بغداد» وامروهم ان ينقلوا ويترجموا ويلقحوا اللغة العربية بعلوم الحكمة القديمة واصطلاحاتها ومناحي تفكيرها

بل بلغ غرام (المأمون) بتطعيم لغته من اللغة اليونانية الى ان لا يوقع عقد صلح مع ملك الروم ما لم ترسل اليه كتباً من خزائن العلم اليونانية. واشترط مرة اخرى ان يرسل اليه احد علماء عاصمته ليساعد العرب في ما هم بسبيله من نقل العلوم اليونانية وترجمتها. وهكذا قام في عصر المأمون في بغداد مجمع لغوي له وظيفة ما يسمى اليوم «اكاديمي» دون ان يكون له اسمها

وكان من نتائج عمل «المأمون» كتب ترجمت، وعلوم دونت، واوضاع فنية تقررت، وعناصر جديدة في الحياة العربية تغلغلت ورسخت

ثم نام العرب بعد هذه النهضة نومة عميقة ايقظهم منها جد الاسرة المالكة محمد علي الكبير، فاحيا بذلك سنة خلفاء العرب في ممارسة الاعمال المجمعية وفي الاستفادة مما في اللغات الاوروبية نقلا وترجمة وتعريبا

فاستوفد من اوربا رجالا واوفد اليها رجالا وقامت يومئذ حركة الترجمة والتعريب على ساق وقدم

فقلم الترجمة الذي انشىء في ذلك العهد هو نواة المجامع اللغوية الشرقية الحديثة. وناظر قلم الترجمة «رفاعة الطنطاوي» هو اول رئيس لهذه المجامع

ثم دفنت تلك النواة تحت انقاض الاضطرابات المحلية التى كانت تنجم في البلاد من وقت الى آخر

ولكن بقي في تلك النواة حياة وبقيت تلك الحياة تختلج وتتحفز للنهوض آناً فآناً بل كان هذا المشروع ينهض احيانا ثم يدركه العجز او عدم توافر شرائط الحياة فيسقط

وقد تكرر هذا النهوض والسقوط عدة مرات. اما اليوم فقد نهض ولكنه لن يسقط، وتقدم الى الامام ولكنه لن يتأخر. اذ قد دعمته من ادارة صاحب الجلالة مليك مصر فؤاد الاول يد لا ترتعش، وكلأته من عنايته عين لا تنام

واما حاجتنا الى هذا المجمع فقد شعر بها وسعى اليها كل عربي غيور على كرامة لغته، وخاصة اساطين العلم والفضل من اهل مصر

وفي الحق ان علماء اللغة والادب من اخواننا المصريين كانوا في طليعة اولئك العاملين الغيورين

هذا الشيخ حمزة فتح الله رحمه الله كان يقول

«انه لا يتيسر لنا استخراج اصطلاحات فنية من لغتنا العربية الا بمجمع لغوي يسد هذه الثلمة ويحافظ على اللغة من شوائب العامية والعجمة»

ولا جرم فان موقفنا معشر العرب ازاء الامم الراقية في ثقافتها ولغاتها يشبه من كل الوجوه موقف اسلافنا ازاء رقي الفرس واليونان في فنونهم وثقافتهم وغزارة مادة الاوضاع الفنية في لغاتهم فكما ان مطالب الحياة في عهد النهضة العباسية اضطرت اسلافنا العرب الى وضع كلمات مشتقة من لغتهم او معربة من لغات غيرهم. كذلك مطالب الحياة التى استجدت في عهدنا هذا تدعونا الى مثل هذا التعريب وذلك الوضع. بل ان الثقافة العباسية ان كانت في حاجة الى مئات من الاوضاع فان ثقافتنا اليوم في حاجة امس الى الوف من تلك الاوضاع. هذا ونحن من المدنية الاوروبية في طفولتها كما يقولون فكيف لنا اذا بلغنا كهولتها واوان اشتدادها

كل ذلك جعل الاختصاصيين منا في الفنون الحديثة وممارسي الترجمة والتأليف فيها — يقفون موقف الحيرة بل حد اليأس احيانا حتى قال اكبر هؤلاء العلماء المترجمين.

«عددت بالامس الكلمات الطبية في قاموس طبي فوجدتها اثنتين واربعين الف كلمة ووجدت نحو اربعة اخماسها جديدا لا مرادف له في العربية فهل في طاقة مجمع عربي لغوي ان يترجم اعشرها في خلال عشر سنين. لقد حاولت الترجمة منذ زمن طويل ثم اقتنعت اخيراً انه لا بد لي ان استعمل كلمات دفتريا، تيفوس تيفوئيد وهي اعجمية كما استعملت كلمات سل صداع يرقان العربية»

هذا ما قاله ذلك الفاضل في موقف لغتنا الحرج، اذا لم يكن لنا معشر العرب مجمع لغوي ينقذنا من هذا الموقف فان لغتنا المحبوبة تتراكم عليها الاصطلاحات والاساليب الاعجمية فتخنقها او تحولها الى لغة خلاسية لا نعلم ماذا يكون مصير المتكلمين بها

هذا الموقف الخطير لا ينقذنا منه الا مصر، والا مليكها، مأمون هذا العصر

الى — ايها السادة — ان جلالة مليك مصر اليوم هو اكبر ملوك العرب الذين شعروا بما وصفنا من حالة لغتنا العربية وحرج موقفها كما ان شعبه المصري النبيل ارقى الشعوب العربية واقدرها على تأييده وفهم ما يريده من انقاذ الموقف

مليك مصر اليوم حامل لواء هذه النهضة العربية الجديدة كما ان قطره السعيد بما اوتي اهله من ثقافة علمية وفنية واجتماعية — في طليعة الاقطار العربية الناهضة

فاذا لم يعملوا في هذا السبيل فممن نرجو العمل واذا لم يجددوا للغة العربية عصر شبابها فمن يكون المجدد

وها هي ذي آمال الاقطار العربية في مصر وفي جلالة مليك مصر قد تحققت بانشاء هذا المجمع «مجمع اللغة العربية الملكي»

فباسم الله نعمل وبيمن طالع صاحب الجلالة فؤاد الاول وولي عهده الامير فاروق نسير بمؤازرة الامة المصرية وبقية الامم العربية وننشط ونثابر عليه

التجارة الفلسطينية

ورومانيا

وصل الثغر منذ ايام المسيو منسكو السفير التجاري لحكومة رومانيا قادما الى فلسطين لدراسة الحالة التجارية فيها والعمل على ايجاد وسائل من شأنها ان تزيد المعاملات التجارية بين البلادين

والمسيو منسكو سبق له ان زار فلسطين قبل اليوم، والف غرفة تجارية تعرف باسم الغرفة التجارية الفلسطينية الرومانية انتخب لها رئيسا ليافا وتل ابيب الخواجة صديق شلوش، فعسى ان يكون في مقدمة ما ينوي درسه هو تسهيل دخول البرتقال الفلسطيني الى رومانيا باكبر كمية ممكنة.

دهس

دهس «التراك» رقم ٤٧ الذى كان يسوقه محمد الحاج حسن على طريق يافا القدس المدعو شبلي ابن سعد من اهالي جبل الدروز فنقل المصاب الى مستشفى الحكومة في الرملة وقبض على السائق لاتمام التحقيق

فاجعة الأمة العربية

بوفاة جلالة الملك علي

في الساعة التي تواجه فيها الامة العربية انواع المشاكل وتغذي آمالها باقتراب الفرج نفذ سهم القضاء في جلالة المرحوم الملك علي كما نفذ من قبل في جلالة شقيقه الملك فيصل فقد حكم القدر ان يتداعى هذا البيت المقدس بين صراع المنايا وتعاقب الحوادث المؤلمة وها هي المنية تختطف من العروبة بطل قضيتها الكبرى الذي وهب نفسه لبلاده وامته فخدمها في ميادين الجهاد مقاتلا شريفا في مواقف الحرب لا يعرف للخوف وللرهبة ولا لغير الاقدام معنى، كما خدمها في المعارك السياسية دون ان يتطلب شهرة ترفعه الى امانيه فيبني مجدا على الخدع بل كان قوة خفية تتجسم فيها الصلابة القومية والعزة المنيعة تعمل للصالح العربي من طرق لا يشعر بها احد وترقب القضايا القائمة فتسيرها الى مواطن الفوز والسلامة راضية مكرهة، فقد فضلت العزلة الصابرة على التفريط بحقوق العرب فمن واجب العرب في جميع اقطارهم ان يبكوا فقيدهم ويحترموا بالحسرة واللوعة على تلك الخسارة الكبيرة التي كانت قلة العرب وسلواهم. ومن اجدر بالحسرة واللوعة والبكاء من عميد البيت الهاشمي وكبير العائلة النبوية في العصر الحاضر، انه احق الناس بذلك. ولا شك ان الفجيعة تكون اشد على الذين خالطوا الفقيد وتفهموا سيرته الشخصية ووقفوا على حركاته السامية وخدماته الجزلة للعروبة، ودرسوا صحائف جهاده كما هي، لان الفقيد يختلف بظاهره عن باطنه بخلاف العناد حيث ان في حياته الا ان يكون سرا مكتوما لا ينكشف الا امام المواقف الحرجة وفي ساعة النضال الشديد. واذا شاء القدر ان تموت هذا الملك الكريم بعيدا من العرش وابهة الحكم فله من راحة الضمير وصفاء السيرة وشرف الوفاء خير عوض عما فقد.

كان في وسع جلالة الراحل ان يقيم على عرشه السامي وكان في مقدوره ان يحتفظ بنفوذه وكان في استطاعته ان يختال بتاجه اللامع ولكن هناك نفسيه تخشى من الزخز وهناك كرامة تأبى أن تشوبها شائبة الرياء فهو عزيز ويريد ان تعيش العروبة كاملة عزيزة مهابة تتمتع بحريتها المشروعة وحقها الطبيعي.

ودع المرحوم بلاد الحجاز بدمعة سخينة وفي قلبه ايمان راسخ بحيوية العروبة لا سيما وان مجال الخدمة فيها واسع. فوجه جهوده الى القطر السوري الذي تدافعت الحركات فيه وتضاربت المنازع حتى ضاعت قضيته وتبعثرت حقوقه فعزم الراحل العظيم على استرجاع ما اندرس غير انه تقدم الى المفاوضات بالصلابة التي فطر عليها فوجد الاجنبي اشد تمسكا بمطالبه وكيف يستطيع رجل مثل جلالة الراحل ان يذعن لهذه المطاليب؟ لذلك فشلت المفاوضات عدة مرات فقد رضى بهذا الفشل ولا يدنس كرامته بارادة اجنبية ولو تساهل جلالته لكان اليوم ينعم بذلك العرش الوثير ولكن السمو العربي يمنعه من النزول الى هذه المرتبة، وما برحت السلطات الاجنبية تفاوضه بشأن فلسطين وتستميل رضاه ولكنها في كل مرة تصطدم بقوة شكيمته واعتزازه، فهذه المزايا كافية لان ترفع الفقيد الى هامة التاريخ واذا اضفنا على ذلك تلك السيرة الحافلة بالمفاخر الخالدة فقد كان رحمه الله من اطيب الناس معشراً واسماهم خلقاً تحلى ذلك سلامة النية والعلم الجزيل والذهن الصافي والفكر الصائب في معالجة الشؤون العامة وبعد النظر في تحقيق العواقب. فاذا تحدث الى عالم ديني كان من اعلامه او تكلم في الادب رأيته فذاً واما السياسة فالشواهد على نفوذ بصيرته فيها كثيرة فهو شخصية جامعة لنواحي الحياة العلمية والعملية. فنم في معترك الحياة الاخير قرير العين مرتاح الضمير نقي التاريخ من كل شائبه. اما رسالتك التي جاهدت في اذاعتها فسوف يتممها شبلك الكريم فقد تركته اهلاً لها. وثق يا صاحب الجلالة ان العروبة فجعت بفقدك. والآن قدرت حياتك فهل يفيد مع الاقدار تدبير؟ «الثغر»

يروح لكم اشغالكم
فاعتدوه للاعلان

تصريح

لوزير حربية ايران

طهران — صرح وزير الحربية ضمن حديث له بما يلي: ان عواطف ايران السلمية معروفه ولا حاجة لتوكيدها ولكن الحالة السياسية في العالم تدعونا الى اتخاذ الحيطة على ان ايران من ناحيتها ستبذل جهدها لتأييد جهود عصبة الامم السامية

ماذا تسمع اليوم؟

عن محلات السادة دني اخوان

يافا — تلفون ٧٦٦

يوم الخميس في ٢١ شباط سنة ١٩٣٥

٧ر١٥	تمرينات رياضية — عبد المنعم مختار افندي
٧ر٣٠	قرآن كريم — الشيخ علي حزين
١٠	موسيقى فرقة الراديو الشرقية — بقيادة عزيز صادق
١٠ر٥٠	موسيقى — بيانو منفرد — الانسة اوجيني طرابلسي
١١ر١٥	موسيقى فرقة الراديو الشرقية — بقيادة عزيز صادق
٢	اسطوانات — منتخبات من الانسة ام كلثوم وآلات منفردة
٢ر٣٥	النشرة التجارية الاولى
٥	قرآن كريم الشيخ سيد سلطان
٦	حديث الى الاطفال — بابا صادق
٦ر٣٠	اخبار ونشرات
٧	النشرة التجارية الثانية
٧ر٣٥	حديث — الاشخاص الذين اصادفهم اثناء عملي — الدكتور محمد عزيز فكري
٨	موسيقى — مغني وآلات الانسة حياة محمد
٨ر٤٥	منولوجات فكاهية — محمد كامل
٩ر١٠	موسيقى — مغني وآلات الانسة حياة محمد
١٠	منولوجات فكاهية — محمد كامل
١٠ر٣٠	موسيقى مغني وآلات الانسة حياة محمد

احذروا من زخرفة الاقوال
واقتنعوا بنصيحتنا هذه

راديو
لورانس

اجود ماكنات لالتقاط الاصوات وامتنها تركيبا

الوكلاء لفلسطين
يافا
دجاني اخوان
شارع بسترس — يافا — تلفون ٧١٦

صفوة ما يحمله بريد الشرق والغرب

الاعمال الحربية المجهولة الامر!

في بحار اندونسيا الدافئة

استعدادات بحرية وغواصات ترابط العالم كله!

وراء افق العالم السياسي اعمال عسكرية لا يقف عليها سواد الشعب ولا حكومته، وانما تقف عليها الهيئات «الخفية» القوية من امثال «الا نتلجانس سيرفس» اودائرة الاستخبارات البريطانية وما ماثل هذه الدائرة في الدول الاخرى. ففي الحركات القائمة الان في ايطاليا والحبشة، يقنع سواد الشعب باخبار المظاهرات، والاستعدادات الحربية ومالى هذه من شئون تكاد تكون مكشوفة. ما كيف انتقلت الطائرات الايطالية من روما الى الصومال ومصوع والاريترة فليس في مقدور الجمهور أن يعرف ذلك. ومتى سنحت الفرصة تناولنا الموضوع باسهاب جلي.

وفي الشرق الاقصى تقوم استعدادات حربية لا يعرف منها القراء الا النزر اليسير. انهم قرأوا عن تحصين سنغافورة الشيء الكثير، ولكن هل يقرأون عن الدور الذي تلعبه الجاسوسية العالمية في هذا التحصين؟ هل يعلمون كيف قام «اكبر فيل في الامبراطورية البريطانية» ـ وهو التعبير الذي يعنيه الانكليز حين يتكلمون عن سنغافورة؟ هل يعرفون شيئاً عن الغواصات اليابانية التي تتجول حول «خرطوم» الفيل محاولة جهدها الوقوف على مواضع الالغام الهائلة؟ اذن استمع ايها القارىء، الى أمر هذه الغواصات لتعلم ان دولة ظهرت حتى الان في مظهر المحايد المسالم هي الاخرى تعبيء قواتها، وترسل طائراتها، في ركن مجهول من الشرق الاقصى:

أعلنت اليابان كلمتها القوية: «كفوا أيديكم عن الصين»، وحذرت الدول الاوربية من الاستمرار في استعمار الصين، وترقب احداث المستقبل. وتكلف هذه الجملة المؤلفة من اربع كلمات حكومة بلاد الشمس المشرقة كثيرا ـ كثيراً من الملايين. وتقتضي ان تقام من اجلها خطة حربية واسعة النطاق تمتد الى... جزر الهند الشرقية، تلك الكنوز التي استحوذت عليها حكومة هولاندة، وهي التي تعتبر من اصغر حكومات القارة الاوروبية. فقد ابلغت وزارة البحرية في طوكيو اشجع ضباطها ضرورة ركوب غواصاتهم الخفيفة السريعة، والسير بها الى بحار جاوة وسومترة وما نسميه نحن ايندونسيا، لاستكشاف طرق غزو تلك الجزائر عند الضرورة

سافرت الغواصات، وقامت بمهمتها على اكمل وجه. بل استطاع بحارة تلك الغواصات الوصول الى مواقع خطيرة في تلك الجزر نصبت عليها ما يشبه محطات اللاسلكي. اكثر من ذلك. اقامت هناك «معسكراً» يابانياً يستطيع في ايام معدودات ان يجعل من بحارة تلك الجزر الدافئة شراكا منصوبة للهلاك والدمار، لا يستطيع حتى الاسطول البريطاني اجتياز منطقتها من غير ان يعرض نفسه للدمار

وشعرت الحكومة الهولندية بالخطر فقامت هي الاخرى تبعث باساطيلها متفقدة تلك الشواطىء، وتبث عيونها في كل خليج ومضيق. لكنها الفت نفسها مع ذلك في خطر مفاجىء، فأدعمت اعمال الاساطيل البحرية باستعدادات كبيرة يقوم بها اسطولها الجوي. ماذا كانت النتيجة؟ رأت دولا اوروبية قوية تقوم بما تقوم به اليابان، لا طمعاً في استعمار اندونسيا ولكن رداً لغارات الاساطيل اليابانية المفاجئة، ومن هنا قامت فكرة انشاء سنغافورة، او «اكبر فيل في الامبراطورية البريطانية».

والان تمر في بحار الهند، والهند الصينية بواخر وبوارج يحسبها الناس انما تقوم حاملة البضائع، ومن اجل الاستكشاف، ولايدرون ان وراء ذلك اسرارا على غاية من الخطورة، جعلت حكومة هولندة في وضعية عصيبة جداً

اما الغواصات اليابانية فتواصل اعمالها في تكتم وحرص شديدين.

ان وراء الاعمال الدولية الظاهرة خططاً ومشاريع لو تقف عليها الشعوب لاجفلت من المستقبل، لان (في حركات السلام) التي تمت اخيرا في جنيف ما جدر بها ان تكون موضعاً للسخرية والاستهزاء! وان الميزانيات السرية التي يقف العالم عليها اسبلا مفتحة لاصطياد الامم وقبر الشعوب.

منصف انكليزي يتكلم عن

الحكم البريطاني في الهند

ألوف كثيرة في معسكرات السجون بغير محاكمات!؟

كانت مجلة «نيوستيتسمان آند نيشن» الانجليزية قد نشرت في احد اعدادها الماضية مقالا لرجل انكليزي منصف هو المستر ك. ف. اندروز، تكلم فيه عن مخازي الحكم البريطاني في الهند، وعن ارهاق الانكليز للهنود، فقام نائب انكليزي ممن زاروا الهند فرد على مقال المنصف الانكليزي. فنشرت المجلة هذا الرد ولكن بعد ان اطلعت عليه المنصف المستر اندروز، وفيما يلي مقال النائب واسمه جودفرى نيكولسن وما زد به عليه اندروز في نفس العدد الذي نشر فيه وهو عدد يوم ٩ شباط الجاري، ومن المقالين تتضح حقيقة مخازي البريطانيين في الهند للقراء «المحرر»

ارهاق الهنود

سيدي ــ ادهشني من مجلة لها مقامها كمجلتكم ان تقبل بنشر مقال اعمى كذلك المقال الذي نشرته للمستر اندروز

لقد عدت انا من الهند منذ ايام قلائل بعد ان درست هناك حالة الاقاليم التي تحدث عنها المستر اندروز في مقاله ومنها اقليم الحدود في الشمال الغربي للهند ومنها ولاية البنغال

وفي الاسابيع الستة الاخيرة لزيارتي للهند زرت المعسكرات التي تحشد فيها الحكومة من تعتقلهم من الهنود كما زرت السجون ايضا، فانا لا اتردد الآن في القول بان المستر اندروز في مقاله لم يعطكم الصورة الصحيحة للحالة في تلك المعسكرات وتلك السجون

لقد غاب عن المستر اندروز ان يقول لكم انه ما من أحد يعتقل في معسكر او في سجن الا وهو ممن لهم ضلع في عمل من اعمال الارهاب والاغتيال السياسي، واني اعترف مع المستر اندروز بان الاعتقال بغية محاكمات امر من الامور التي لا تحتمل، ولكنني اقول لكم ولقرائكم ان من واجب الحكومة في الهند ان تحارب حركة الارهاب هناك باي ثمن كان!

بعد الدستور!

ومما لا شك فيه ان الكثيرين من المعتقلين سيخرجون من المعسكرات ومن السجون ولكن بعد قبول الهند بالاصلاحات الدستورية الجديدة وبعد البدء في تنفيذها، كما قال ذلك المستر اندروز نقلا عما كتبه احد الصحفيين الهنود

نعيم السجون ???

اما الحياة في معسكرات الاعتقال فاني اقول لكم انها حياة رفاهية وعز وتنعم لا يعيش مثلها حتى الطلبة الهنود في الجامعات، فالمعتقلون مسموح لهم بان يلعبوا وأن يأخذ الواحد منهم عشرة روبيات شهريا من الحكومة يشتري بها ما يشاء من الكتب او آلات الالعاب الرياضية، كما ان لكل معتقل معاشا شهريا آخر قدره ثلاثون روبية، وهذا مبلغ تستطيع فيه ثلاث عائلات هندية من عائلات العمال ان تعيش؟!

واضف على ذلك كله ان المعتقلين، بما انهم من الطبقات الراقية، لا يخدمون انفسهم في المعسكرات وانما يخدمهم فيها المساجين المحكوم عليهم لجرائمهم بالسجن

الارهاب المرعب

ان حركة الارهاب في الهند حركة مخيفة مرعبة تنظمها جماعة صغيرة في كلكتا وتستحق عليها اقسى العقوبات، وهذه الجماعة تجند لحركتها الشباب الثائر من طلبة الجامعات، فاذا كان لا بد من اجتثاث هذا الشر من جذوره فالواجب يقضي بتنظيم الحياة اول كل شيء في هذه الجامعات وفي المدارس العالية تنظيما يصد جماعة كلكتا عن ان تتمكن من ان تأخذ منها من تأخذهم الان من المجندين

بين حاكم وسلفائه

لقد اقمت زمنا في الهند مع حاكم قتل ثلاثة من سلفائه وكان القتلة هم رجال حركة الارهاب، وقد تمت هذه الاغتيالات السياسة كلها خلال عامين، لذلك اقول ان حكومة البنغال تخطيء اكبر الخطأ اذا اطلقت سراح احد من المعتقلين في المعسكرات ما لم تأخذ عليه اكبر الضمانات، والا عاد في الحال لاعمال الارهاب التي يظن شباب الهند انهم بها وحدها يبنون مستقبلهم اللامع!

كلام صحيح لا فارغ!

وعليه فان ما قاله المستر اندروز عن «حكم الارهاق في الهند» وعن «قرب حدوث الانفجار» ليس الا من قبيل الكلام الفارغ، لان كل وطني مخلص لبلاده من الهنود يؤيد حكومة البنغال تمام التأييد في كل ما قامت به من الاعتقالات؟!

***

وبعد ذلك قالت المجلة انها اطلعت المستر اندروز على هذه الرسالة فكتب اليها ما يلي:

على عجل

اكتب اليكم هذه الملاحظات على اقوال المستر نيكولسن على عجل لانني مسافر الان الى الخارج، فاقول لكم ان هذا الرجل لانه نائب من اعضاء مجلس العموم لم ير الاشياء في الهند الا من الظاهر، اما انا فقد رأيتها من الباطن لاني عشت مع الهنود اكثر من ٣٠ سنة كنت فيها اتكلم لغتهم وآكل طعامهم والبس ملابسهم، فانا استطيع الان ان اقول بانه ما من شك في ان عددا كبيرا من الهنود المعتقلين في المعسكرات وفي السجون لا يستحقون الاعتقال لانهم ابرياء، وهذا هو ما حدا بالسلطات الى ان لا تقدمهم للمحاكمة، خوف افتضاح نواياها، وخوف ظهور براءة الابرياء من المعتقلين

الحقيقة العارية

ان ما قلته في مقالي الاول، وما اعود الى تكراره الآن ليس بالكلام الفارغ، وانما هو الحقيقة المجردة العارية عن كل تصنع، فالعدالة البريطانية في الهند قد بدأت منذ

البقية على الصفحة السابعة

لأول مرة!

اعدام سيدتين المانيتين ضرباً بالفأس

جريمة افشاء أسرار حربية عظيمة الخطورة!

جاءت الانباء البرقية تقول باعدام سيدتين المانيتين بقطع رأسيهما بالمقصلة، أي بالفأس. وسبب الاعدام أن السيدتين تجسستا لصالح دولة أجنبية. ونجد من الوفاء للقراء أن نحدثهما قليلا عن هذه القضية التي صاحت برلين وهي لا تدري من امرها شيئاً. فقد نشرت في العاصمة الالمانية «اذاعة» على الشعب عليها عنوان كبير «الى القتل» باللون الاحمر والاسود. فمن هما السيدتان؟

كان العداء بين المانيا وبولونيا شديداً قبل اتفاق الدولتين الاخير اتفاقاً متيناً زعزع موقف فرنسا. وكان يعيش في المانيا ضابط يدعى جورج سوستوفسكي البولوني، عيشة تبذير واسراف. فاتصلت به البارونة برغ مطلقة فون فلكنهاين المشهور، والبارونة من اسرة معروفة الا انها اصبحت فقيرة معدمة وخدعها الضابط البولوني فوقعت في حبه وماله معاً، ومن ثم امتدت يدها الى اسرار حربية خطيرة، اطلعت على الضابط

ولا نقول مغالين اذا ذكرنا للقراء بان هذه الاسرار اخطر الوثائق العسكرية الالمانية، لانها عبارة عن خطة اجتياح بولونيا فيما اذا نشبت بينها وبين المانيا حرب في المستقبل! وواضع الخطة هو د. كتاتور المانيا الجوي، الجنرال غيرنغ

وكان يعاون البارونة آنسة حسناء تدعى ريناتافون نتزمير، تمكنت هذه بحكم وظيفتها في سلك الجيش الالماني من سرقة تتمة كتب الاسرار الحربية الثمينة

هذه هي وقائع القضية التي سنأتي في اعداد قادمة على تفصيلها. ولعلها المرة الاولى التي تعدم فيها سيدتان في المانيا بالفأس في ايام السلم. فاي عدد من رجالنا يجب ان يعدم بالفأس ايضا لارتكابهم الخيانة العظمى في بيع الوطن لا في بيع اسراره فقط!

جدد شبابك

قو اعصابك

تصبح قويا سليما

في ايامنا هذه يعيش المرء عيشة مضنية فلذلك نجد اعصابه ضعيفة وقد يصاب بالخمول والنورستانيا والضعف العام والصداع عدا في ذلك جميع انواع الامراض المضطربة كتهيج الاعصاب وآلام اخرى مختلفة وان في انهاك القوى وضعف الاعصاب ما يؤدي الى حالات خطرة كضعف الغدد الحيوية التي هي اساس نشاطنا في جميع اعضاء الجسم وضعف الغدد اكبر مسبب للامراض الخطرة التي ينتج عنها العجز والموت قبل الاوان

فلمقاومة كل هذه العلل لا يوجد افضل من المقوى كالفلويد معيد القوى ومجدد النشاط

كالفلويد حائز على ٥ مداليات ذهبية من معارض فرنسا وانجلترا وايطاليا يباع في جميع الاجزاخانات

احدث ما ابتكرته ادمغة البشر

في محلات امين ابو رحمه يافا وحيفا

هلموا لمشاهدة الارساليات الاخيرة من راديات عام ١٩٣٥ ذات الهياكل والاجسام البديعة والحركات الفريدة التي تسمعك جميع انحاء الكرة الارضية في اية ساعة شئت سواء أكان ذلك ليلا او نهارا

راديو بيلوت

الذي امتاز على غيره بشهادة الملايين

يباع في محلات امين ابو رحمه وكيله بيافا وحيفا

بالاسعار المبينة ادناه

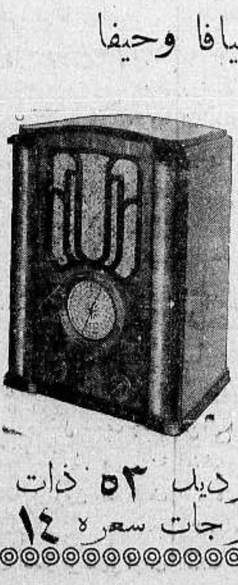

استروا راديو يشتغل على البطاريات حيث لا وجود للكهرباء بطاريات «افردي» تشتغل ١٢٠٠ ساعة

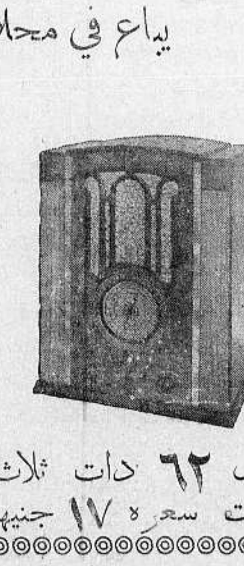

موديل ٦٢ ذات ثلاث موجات سعره ١٧ جنيها

موديل ٥٣ ذات ثلاث موجات سعره ١٤ جنيها

اوتيل ومطعم وبار

الشرق الكبير

يافا ــ بثوبه الجديد الزاهر ــ يافا

لصاحبه محمود عبد الله آغا

يعلن اعادة فتحه اوتيل ومطعم وبار (الشرق الكبير) الواقع في اول شارع الملك جورج بعمارة النابلسي مجدداً من حيث الفرش والمحتويات وما ادخل عليه من الكماليات العصرية حتى غدا يضاهي احدث الاوتيلات الفخمة

ولقد اوجد فيه كافة الاستعدادات لايجاد مطبخ يقدم المأكولات العربية والافرنجية مع اللحوم المشوية والمحمرة على ايدي طهاة حاذقين

تلبي الطلبات الخارجية في الثغر، بواسطة تلفون ١٢٠٥

زراعة البرتقال

مشروع الخمس سنوات
واجب الحكومه والشعب

لمصدر «الدفاع» التجاري المطلع

كتبنا قبلا عن مشروع وقف زراعة البرتقال لمدة خمسة سنوات او كثر، ورأينا ان نستطلع رأي المشتغلين بزراعة وتجارة البرتقال ليدلوا بمقترحاتهم حول هذا المشروع فوضعت الاسئلة الثلاثة الاتية ورجونا الاجابة عليها من المختصين من التجار او الزراع. فالسؤال الاول هو: ما رأيكم في مشروع وقف زراعة البرتقال لمدة خمس سنوات او اكثر؟

والثاني: هل هذا المشروع يؤثر في الاسواق الخارجية؟

والثالث: هل هذا المشروع اذا نفذ يؤثر على بيوع الاراضي؟

وسننشر هذه الاجوبة تباعا ونحن نرجو ان يكون من وراء ذلك الفائدة التي نتمناها لمحصولنا الاول

المحرر

كانت اولى الاجوبة اجابة مصدرنا التجاري المطلع وهي تحوي كثيراً من النقاط الهامة حول هذا الموضوع قال.

مشروع وقف زرع البرتقال لمدة اقلها خمس سنوات هو مشروع حسن له اثره في انقاذ هذا الصنف من تدهور في الاسعار واضطراب في السوق

ففي عام ١٩٣٠ كان مجموع ما صدر من برتقال فلسطين الى الاسواق الخارجية يعادل المليون ونصف صندوق وقد استهلك اغلب الكمية في بلاد الانكليز الا قسما قليلا منها استهلك في المانيا

لكن الذي نؤكده ان اقل تصدير في هذا العام الى الاسواق الخارجية سوف لا يقل بحال عن ستة ملايين صندوق شحن منها حتى تاريخه ما يقرب من الاربعة ملايين صندوق والباقي من محصولنا لايزال على شجره. اي نسبة البرتقال في هذه السنة الى نسبة عام ١٩٣٠ هي كنسبة اربعة الى واحد اي بزيادة اربعة ملايين ونصف مليون صندوق

على ان المحصول في ازدياد مستمر ففي السنة القادمة يقدر العارفون المحصول بثمانية ملايين صندوق وبعد اربع سنوات سيكون لدينا ماينوف عن الاربعة عشر مليونا، فاذا اعددنا لهذه الكمية من عدة واجبة ازاء ازديادفي المحصول مطرد وازاء مزاحمة في الاسواق الخارجية قائمة على قدم وساق، وازاء ضرائب تنهال وعقبات تسد الطريق ايضا.

ان كثرة المحصول مع عدم وجود اسواق جيدة للتصريف مما يسبب هبوط الاسعار وتلك قاعدة اقتصاديه مشروفة بكثرة العرض وقلة الطلب، فالاسواق التي كانت تستهلك البرتقال اليافي في السنين الخمس الماضيه هي نفس الاسواق التي تستهلكه حاليا ماعدا بولندة ورومانيا واسكندينافة، فانكلترا هي السوق الوحيد حتى الآن الذي يستهلك برتقالنا، اما المانيا فبعد ان كانت سوقا رائجاً لبرتقالنا قد اغلقت ابوابها في وجه هذه السنة والامل ضعيف جدافي ان تستهلك هذه السنة اكثر من ٤٠٠ الف صندوق مقابل مليون ومئة الف صندوق في العام الماضي.

فاذا كانت اسعار البرتقال في الوقت الحاضر تتراوح بين ٨ شلنات و ١١ شلنا للصندوق مع العلم بان موسمنا كما هو مقدر يبلغ ستة ملايين صندوق فقط وان البرتقال الاسباني قد تضرر من تأثير الثلوج الاخيرة، والحالة الاقتصادية في بلاد الانكليز حسنة ومنتعشة وعدد العمال العاطلين قليل بالنسبة للسنتين الماضيتين، فماذا يكون سعر صندوق البرتقال اليافي بعد سنتين اذا تجاوزت كمية المشحون عشرة ملايين صندوق؟

علم ذلك عند الله ولكن استطيع ان اجزم بانه سوف لا يزيد عن تسع شلنات.

هذا هو مستقبل البرتقال بعد سنتين اما بعد خمس سنوات في الوقت الذي يتجاوز فيه المحصول ١٥ مليونا وعندما تبقى الاسواق الخارجيه كما هي في الوقت الحاضر فعندها تحل الفاجعة وتحل بالبرتقال ما حل بالقطن في مصر مع العلم بان القطن يمكن خزنه دون ان يصيبه فساد، اما البرتقال فليست له هذه الميزة.

هذا هو الدور الذي سيلاقيه محصول البرتقال في مستقبله مع وقف زرعه لمدة خمس سنوات، فكيف تكون الحال اذا استمر كل منا دائباً على غرس هذا الصنف

الجواب: خسارة ودمار قد يكون عاماً

فالواجب على الحكومة وابعد الظن انها تريد الخير لهذا البلد ان تسن قانونا يمنع غرس شجر البرتقال لمدة اقلها خمس سنوات فتتقدم بذلك الخطوة الاولى التي يجب ان نخطوها: اما الخطوة الثانية فهي في السعي لايجاد اسواق جديدة لاستهلاك محصولنا. والثالثة - والحاجة الى هذه الخطوة ملحة شديدة الالحاح هي ان تعمل الحكومة على مفاوضة انكلترا في الغاء الضريبة الاولى وقدرها شلن واحد على الصندوق من برتقالنا وان تسعى لديها ايضا في الغاء او تمديد الضريبة الثانية وقدرها شلنان ونصف الشلن مع الضريبة الاولى وهي التي تستوفيها انكلترا على كل صندوق من البرتقال الفلسطيني الذي يدخل الى اسواقها اعتبارا من اول نيسان

أملنا كبير في ان تعمل الحكومة والشعب متضافرين في سبيل انقاذ محصول هذه الثروة الزراعية الاولى في البلاد

يسير على خطة ابيه

جاء من باريس ان الادون روبرت روتشيلد وعد رئيس الجمعية الصهيونية العالمية الادون ناحوم سوكولوف بانه سيسير على خطة ابيه في بناء فلسطين.

قضية مراد

غدا الجمعة في الساعه العاشرة صباحا يعطي سعادة المستر كوبلاند رئيس المحكمة المركزية بيافا قراره الاخير بشأن تركة المثري فردريك مراد

وسيحضر لسماع القرار فريق كبير من المحامين والطالبين بهذا الارث الضخم وغيرهم من سكان يافا الذين كانوا متتبعين لمراحل قضية الارث في ادوارها المختلفة منذ ا تولتها المحكمة

تعزية الزميل الاستاذ حبيب جاماتي

اخي الاستاذ ابراهيم

علمت من الصحف خبر المصاب الذي حل باسرتكم الكريمة لفقد المرحوم شقيقكم الاكبر على اثر عملية جراحية في المستشفى. وقد شق علي هذا الخبر فجئت بكلمات اعلم جيداً انها لا تقلل من فداحة المصاب، اقدم لكم تعزيتي الخالصة وهي كل ما يستطيعه صديق في مثل هذه الحالة وكل ما تقوى عليه الكلمات مهما تفنن كاتبها في تنميقها. فاقبل ايها الصديق الكريم تعزية اخيك. وليكن هذا المصاب خاتمة الاحزان، وليحفظك الله ويحفظ لك الاهل جميعا ويمنحكم الصبر والسلوان

المخلص

حبيب جاماتي

حوادث السيارات

كثرت في المدة الاخيرة حوادث السيارات من صدام الى دهس الى انقلاب سيارة وغير ذلك من الاسباب التي يذهب ضحيتها نفر غير قليل دون ذنب اقترفوه، اللهم سوى ركوبهم مع سائقين غير اكفاء لقيادة السيارات

ففي كل يوم نسجل، نقلا عن اخبار البوليس وغير البوليس، عدد حوادث الدهس التي تقع، وفي كل يوم نجدها بازدياد كما يطالع القاريء من حوادث هذا النوع المنشورة في غير مكان من هذا العدد وهي حوادث مؤلمة من واجب دائرة البوليس، وفرع مراقبة الطرق ان يهتموا جديا لوضع حد لها او التقليل من تكرار وقوعها.

البوليس والقضاة

عقدت امس آخر جلسة لمحكمة مؤلفة من قاضيين بريطانيين وقاضيين غير بريطانيين، لاحظنا ان البوليس كان يهمل تحية القاضيين الغير بريطانيين في اثناء ذلك

خذ مثلا ساعة دخول اعضاء المحكمة الى القاعة، فلم يكن ليهتم البوليس بتحية العضو الاول والثاني وهما داخلان مثلما كان يفعل لما وصل الثالث والرابع وهما الانجليزيان

هذه ملاحظة اوردناها بحسن نية وباخلاص تام آملين من رئاسة البوليس الاهتمام لها وتشديد الاوامر بضرورة حفظ كرامة القضاة وهيبتهم عربا كانوا ام انجليزا على حد سواء

واننا نرجو ونأمل، ان لا نرى مثل هذا القصور يتكرر ثانية من رجال البوليس في المستقبل.

معارضة اليهود

للمؤتمر اليهودي

قالت هارآتس: ان السواد الاعظم من اليهود يقاومون عقد المؤتمر اليهودي لاسيما يهود اميركا ومجلس مندوبي الطوائف اليهودية في انجلترا. وان هنالك اسبابا كثيرة تحمل هؤلاء على معارضة عقد المؤتمر مع ان اللجنة التنفيذية الصهيونية العالمية قد تحفظت كثيرا في اصدار قرارها لتأييد عقده فالاحرى ان يعاد النظر في فكرة عقد المؤتمر مادام هنالك من يقاومون عقده من كبار الهيئات والزعماء الصهيونيين. وليقل البعض بوجوب ايجاد هذه المؤسسة القومية في اوربا فان ثمة كثيرا من الهيئات الوطنية اليهودية تعارض تلك الفكرة بكل قوة ووسيلة. ومن الهيئات المؤتمر اليهودي الاميركي ومجلس يهود امريكا ومجلس مندوبي الطوائف في لندن وجمعية الاخوان في انجلترا فاذا كانت هذه الهيئات العظيمة جميعها معارضة لذلك المؤتمر فكيف يصح له ان يمثل يهود العالم اجمعين؟ فاولى ان توحد وتجمع هذه المؤسسات رأيها ثم توافق على عقد هذا المؤتمر فيكون في ذلك الخير لكافة يهود العالم.

زيارة للتعزية

زارنا في ادارة هذه الجريدة الاستاذ محمد بك رفعت السكرتير الاعظم للشرق الاكبر تو وصوله من القاهره معزيا اسرة الدفاع في فقيدها شقيق الاستاذ ابراهيم المحرر المسئول يرافقه الاستاذ عزت بك جعفر

سكان محلة الهريش

منذ ان خطرت الحكومة ودائرة البلدية اصحاب الاملاك في سكنة الهريش بضرورة اخلاء بيوتهم بقصد هدمها توسيعاً لشارع — فيصل — البحر، واصحاب هذه الاملاك، في قلق من مصيرهم، يراجعون البلدية فلا تسمع لشكواهم، يلتجئون الى الحكومة فلا تغيثهم.

واخيراً رفع اصحاب الاملاك في ذلك الحي عريضة الى حاكم اللواء الجنوبي يخطرونه فيها باجابتهم الى مطاليبهم خلال ٣ ايام والا عدوه بصفته حاكم المدينة مسئولا عن كل عطل وضرر واضطروا لجلبه كخصم لهم امام محكمة العدل العليا.

اما مطالب هؤلاء المتظلمين فتنحصر في امر واحد هو.

منحهم قطع اراضي صالحة للبناء بدلا من مساكنهم التى ستهدم مع اعادة النظر فى التخمين

وقد علمنا انهم رفعوا الى المجلس البلدي عريضة اخرى نهار امس يعلمونه بها انهم لن يخلوا مساكنهم قبل ان تنصفهم المحاكم.

فعسى ان تنظر الحكومة الى مطاليب هؤلاء السكان المتظلمين فتنصفهم وتفض المشكل قبل استفحاله.

تصدم سيارة

بينما كان التراك رقم ٩١٧ سائراً اذ به يصدم المدعو اجارا روسيلى وذلك في شارع منتفيوري في تل ابيب فاصيب الرجل بجراح خفيفة مختلفة نقل على اثرها الى المستشفى

دهس

صدمت سيارة من نوع التراك غلاما في العاشرة من عمره هو ابن جوده من اهالي يافا وذلك في شارع البطمه بعد ظهر الامس فقتلته فورا

وقد نقل المصاب اولا الى المستشفى البلدي حيث اجري الكشف عليه كما انه قبض على السائق

القطار يدوس امرأة

ورد اخبار الى مركز بوليس الرملة بانه بينما كانت امرأة من قرية دير طريف تحاول اجتياز خط السكة الحديدية صدمها القطار الذي ينقل الحجارة ما بين بيت نبالا وكفر جنس. فقتلها. وقد اخبر قاضى الوفيات بذلك.

في دور القضاء

الجلسة الثالثة لمحكمة الجنايات الكبرى

امرأة تلعب دوراً هاما

الحكم على زوجها «قاتلها» عشر سنوات

اقرأ تفاصيل الجلسة كأنك تشاهدها

في الساعة التاسعة والنصف من قبل ظهر امس عقدت في المحكمة المركزية في الثغر الجلسة الثالثة لمحكمة الجنايات الكبرى وفصلت في القضية التى رفعتها النيابة ضد كايد محمد يوسف من قرية الجماسين بتهمة قتل زوجته عن سابق تعمد واصرار خلافا للمادة ١٧٠ من قانون الجزاء

وكيفية وقوع الجرم هو ان المتهم دخل الى مخدع زوجته وطعنها بخنجر حاد فارداها قتيلة لساعتها

وقد تولى الدفاع عن المتهم الاستاذان عوني بك عبد الهادي وعبد اللطيف بك صلاح وساعة افتتاح الجلسة تكلم الاستاذ عوني بك فقال وزميله بعد درسهما القضية من جديد وبعد مراجعة موكلهما المتهم، رأيا اذا وافقت النيابة استبدال مادة الاتهام الى ١٧٤ من قانون الجزاء حيث لا وجود لاسباب تعمد للقتل ولانه لا مناص لنا من العقاب لجرم القتل الذي نعترف به اذا قبلت النيابة بابدال مادة الاتهام، واننا لا نشك في ان حضرة وكيل النيابة يوافقنا على طلبنا هذا لانه رجل عاقل ورزين — «ضحك من القضاة والجمهور»

وبعد ان وافق وكيل النيابة الدكتور برداكى وقرأ السيد مشيل قطران على المتهم صورة الاتهام بصيغتها الجديدة المعدلة. فاعترف عندئذ انه مذنب

قصة الزوجة

وقبل ان نسترسل بملخص افادات الشهود واقوال النيابة نرى ان نأتي على لمحة من سيرة حياة الزوجة القتيلة

فقد نشأت بين افراد عائلتها المكونة من والدتها العجوز وشقيقتها المتزوجة وشقيقها الذى يغادر البيت في القرية كثيراً سعيا وراء رزقه، لهذا لم يكن هنالك من يراقب سلوكها او يقدم لها النصح

ولما كبرت، احبت فتى وهامت به. الا ان طارئاً جديداً جعل هذه الفتاة تقطع علاقتها معه، وان تغادر بيتها دون علم ذويها وترحل عنهم الى بيت شخص آخر حيث مكثت مدة سبعة اشهر

وبعد ذلك هجرته ايضا وعادت الى بيت والدتها، ولم يمض على رجوعها وقتاً طويلا حتى قبلت الاقتران بكايد محمد يوسف، وهو ابن عمها الذي قتلها ذبحا بعد زواجه منها بما يقل عن العام الواحد

هذه نبذة صغيرة عن سيرة هذه المرأة التي حوكم امس زوجها بتهمة قتلها

اعتراف المتهم

وكان اول عمل قامت به المحكمة نهار امس ان استمعت لافادة المتهم ذاته معززة بالقسم فقال جوابا على اسئلة الاستاذ عوني بك عبد الهادي ماملخصه.

لقد تزوجت من المقتولة برضاها وعشت معها بسلام طيلة الاشهر العشرة حتى ليلة الحادثة. وفى ذلك المساء حضر لبيتي ضيف مع عائلته صرفنا معاً جانبا من الليل، ولما انصرفوا خرجت معهم الى الخارج، وعلى اثر رجوعي وجدت امرأتي تنتحب، فسألتها عن السبب الا انها زادت بكاء ونحيبا دون ان تجيب، ولما الححت عليها السؤال قالت. اريد الرجوع الى سيدنا على «وكنا يومئذ في الجماسين» وبناء على اصراري بضرورة الوقوف على هذا السبب الفجائي الذي يدعوها الى ذلك. شاهدت ملامحها قد تغيرت. وظهر بريق في عينيها لم اعهده من ذي قبل. ثم صرخت في وجهي. الا تعرف اني اكرهك. اكرهك

نزلت هذه الكلمات علي كالصاعقة ولكنني كظمت غيظي واجتهدت في ان اهدأ من ثورتها فقلت لها مداعبا وهل تعنين ماتقولين؟ عندئذ نفرت مني وقالت ابعدني الى قريتي، لماذا تريدني لك وانا احب غيرك

هنا لم اعد لاستطيع استملاك عواطفي التى ثارت كلها دفعة واحدة وشعرت بالدم قد صعد لرأسي. فما وعيت الا وانا منقض عليها بخنجر احز به عنقها

ملاحظة القضاة

ولما انتهى المتهم من سرد حكايته المتقدمه الذكر قال سعادة الرئيس.

غريب جدا ان تصرح لك امرأتك بهذا القول وهي ولا شك تعلم انها انما تطلب لنفسها الموت لا الحرية

وقال المستر كوبلاند مخاطبا المتهم ولماذا لم تقل هذه الوقائع يوم ان قدمت افاداتك الاولى للبوليس فاجاب المتهم - لانى في المحكمة ارى نفسى حرا اكثر، فاجابه المستر كوبلاند - تعنى انك حرا اكثر لقول الكذب

الشهود

وحضرت والدة القتيلة وشهدت انها اسقطت جميع حقوقها عن المتهم قاتل ابنتها وقالت ان حياة ابنتها وزوجها كايد كانت على مايرام حتى وقع الحادث

ثم جاء دور شقيقة القتيلة فقالت انها هي الاخرى قد اسقطت جميع حقوقها عن المتهم

وعقبها عوده شقيق القتيلة الذي اعترف بعد ان قال بانه اسقط جميع حقوقه عن المتهم. ثم شرح للمحكمة ان سلوك شقيقته لم يكن على ما يرام اذ سبق لها ان اختفت مدة ٧ اشهر عن البيت.

وهنا قال الرئيس المستر بيكر. الظاهر ان القتيلة لعبت دوراً هاما في بلدتكم.

مرافعة الدفاع

وقد تولى المرافعة النهائية الاستاذ عبد اللطيف بك صلاح فاستغرقت زهاء الساعة اجتهد ان يثبت فيها للمحكمة بان المدة التى عاشت فيها القتيلة مع زوجها المتهم كانت على وئام تام وانه لم يكن بينهما ادنى خلاف او مسببات تدعو الى الشبهة

ثم اخذ يحلل عواطف الزوج ساعة ان فوجيء بنبأ حب زوجته لعبد الكريم. لا سيما: وقد صرحت الزوجة الخائنة انه كان بينهما وصال، وانها لا تحب زوجها وتريد الرجوع لحبيبها الخ. واخذ يدلل انه وان كان قد ارتكب المتهم ساعتئذ جرما فظيعا الا انه لم ايكن بكامل عقله ولم يكن مالكا لعواطفه التى اثارها كلام الزوجه. لم يكن مالكا لشعوره وقد صدمه فداحة النبأ

وبعد تقديم عدة براهين والاستشهاد ببعض الاحكام المخففه التى اصدرتها المحاكم فى صدد قضايا من هذا النوع قال: واخيراً انني اترك موكلي بين ايديكم لرحمتكم، ولعطفكم، ولشفقتكم على شبابه، اذ ان ما اتاه هذا الفلاح الساذج على فظاعته، لا يمتنع عن الاتيان بمثله ارقى رجل متعلم في وسط لندن المتمدنة

قرار الحكم

وبعد المذاكرة قال سعادة الرئيس لقد اعترف المتهم كايد محمد يوسف بجرم قتل زوجته بدون سابق تصور وتصميم، ولقد استمعت المحكمة افادات عدة شهود عدا المتهم نفسه ومرافعة الدفاع، وكانت كل هذه الاقوال التى استمعنا اليها تدور حول ايجاد الاسباب المخففه لارتكاب الجرم.

ان المحكمة متساوية فى الاراء عما اذا كان هنالك اسباب مخففة ام لا، ونظراً لذلك فالمحكمة قررت الحكم على المتهم بالسجن مع الاشغال الشاقة لمدة عشر سنوات.

اليهود المهربون

ووجوب مغادرتهم لفلسطين

قالت هياردن لا تزال حالة المساجين الذين اضربوا عن الطعام في عكا بعد صدور امر فخامة المندوب السامي باطلاق سراحهم بالكفالة مجهول

وقد ارسلت نقابة المحامين اليهود في حيفا، التى تهتم باخراج الساجين مندوبا عنها الى القدس لبحث مسألة الكفالة. وتقول الجريدة ان شروط اخراج المساجين بالكفالة ليس بالامر السهل، لان المندوب يذكر في امره على المساجين ان يلبوا طلب البوليس لمغادرة البلاد بعد شهرين من اطلاق سراحهم واذا لم يأتمروا بذلك يضطر البوليس الى زجهم ثانية في السجن. ويوجد فى السجن من اليهود المهربين فضلا عن هؤلاء الاربعين المضربين عن الطعام ثمانين سجينا آخرين لم يضربوا عن الطعام، ولا نعلم ما اذا كانت الحكومة تعاملهم معاملة المضربين عن الطعام ام لا. وقد علمنا اليوم ان الحكومة لا تنوي اخراج غير المضربين عن الطعام بالكفالة.

وتذكر الجريدة ان وزير المستعمرات السر كونليف ليستر يرى ان في سجن هؤلاء المهربين حتما. وقد صرح بذلك في مجلس النواب البريطاني مؤخراً وقال: ان المهربين قد اخلوا بقوانين البلاد وهذا ما يضر بالهجرة المشروعة وقد اراد النائب ودجوود طرح سؤالا بشأن هؤلاء المساكين فقاطعه رئيس البرلمان

محكمة

مركزية القدس

امام سعادة القاضي المستر بلانكت رئيساً وسعادة القاضي المستر موسى فاليرو

في قضية

المدعي : حنا فرح من نيويورك

المدعى عليه : اندريا الكيله من بئر زيت.

فريق ثالث: مأمور ايرادات رام الله

المطالب به : ٣٦٥٠ دولاراً

الحكم

لقصور المدعى عليه وعدم حضوره او دفعه المبلغ المطالب به وقدره ٧٣٠ جنيه او ٣٦٥٠ دولاراتقرر تصديقه مع الفائدة القانونية ٩ بالمئة من تاريخ ٢٠—١٢—٩٢٨حتى يوم الدفع يضاف اليه المصاريف واتعاب محاماه جنيهين

يطلب نشر صورة قرار الحكم هذا في جريدتى فلسطين والدفاع مرة في الاسبوع في كل واحدة منهما لمدة ثلاثة اشهر.

سلم هذا اليوم السادس عشر من شهر شباط سنة ٩٣٥

الامضاء

القاضي بلانكت

القاضي سعيد طوقان

هذه نسخة مصدقة طبق الاصل.

الباشكاتب

لمحكمة القدس المركزية

رزق حلازون

حادث التشليح

في صحيفه يهوديه

ذكرت هارتس في فقرة من مقالها الافتتاحي حادث « رعات ها كوفش » اذ هاجمها اربعة اشخاص مسلحين تزعم انهم عرب فقالت : ان ذلك الهجوم جديد من نوعه لان هؤلاء الاربعة يدعون الوطنية لينالوا عطف العرب ومساعدتهم : ومن الغريب ان يقوم اربعة فقط بمهاجمة مستعمرة كاملة وان يفتشوا السيارات باحثين عن اشخاص يهود . ان هذه الاعمال خطرة جدا على الامن والنظام في البلادو تستدعي الاهتمام

القبض على شخصين

من الطيرة

قال مراسلنا في قلقيلية — قبض البوليس على رفيق الشيخ نجيب من قريه الطيرة اذ اشتبه به انه مشترك في حادثه التشليح الاخيرة وقد قبض ايضا على المدعو ابو فطوم من قريه الطيرة فوجد في حيازته بندقية المانية

سرقة نقود

اعلمت ادارة مركز بوليس تل ابيب المدعوة توفا سملا من سكان شارع بنى براك في تل ابيب انه سرق لها من منزلها ثلاث اوراق بنك نوت كل واحدة منها بقيمة خمسة جنيهات ، والتحريات جارية لمعرفة السارق.

البقاء لله

آل هاشم يشكرون من عزاهم في فقيدهم المرحوم غالب بن الحاج حيدر هاشم سواء كان ذلك بالحضور بالذات او بارسال البرقيات او بتشييع الجنازة ويدعون الله ان لا يريهم سوء في عزيز عليهم.

القدس

تبرع كليه الروضه لمنكوبى نابلس

جمعت ادارة كلية روضة المعارف الوطنية بالقدس تسعة جنيهات اعانه لمنكوبي فيضان نابلس من تلامذة الكلية واساتذتها وقد سلمت الادارة هذه المبلغ الى البنك العربي ليرسل بواسطته الى لجنة الاعانه بنابلس فيوزع بمعرفتها وازاء هذه العواطف الطيبة التي يبديها تلامذتنا النجباء والاساتذة الافاضل لا يسعنا الان نشكرهم على هذه الاريحية

البرنس اوف كونت في فلسطين

القدس في ٢٠ شباط — لمراسل الدفاع الخاص — من المنتظر ان يصل غدا الى القدس سمو البرنس اوف كونت والاميرة عقيلته لتمضيه بضعه ايام فيها يزورون خلالها الاماكن المقدسة والاثرية وسيكونان اثناء اقامتهما بالقدس ضيفين على فخامة المندوب السامى.

المندوب السامى يشاهد المناورات الحربيه

سافر فخامة المندوب السامي صباح هذا اليوم الى اريحا لحضور المناورات الحربية التي اجريت في شمالي اريحا ، والغريب ان تكون هذه الحركات والمناورات صورية بدون جنود وعاد فخامته الى القدس مساء هذا اليوم

واثناء عودته عرج على واد الاردن وشاهد عملية الحفريات التي تجري هناك للتفتيش عن المياه وشاهد عمل الماكنات المختلفة التي يديرها الدكتور شتيرن والمستر داويد.

فى محكمة الاستئناف العليا

نظرت محكمة الاستئناف العليا المؤلفة من اصحاب السعادة قاضي القضاة ومصطفى بك الخالدي وفرنسيس افندي خياط في قضية عبد الحميد الحاج يوسف وصالح احمد منصور المحكوم عليهما بالسجن لمدة سنتين لارتكابهما جرم محاولة القتل فقررت رفع العقوبة لمدة اربع سنوات

ونظرت في قضية اسكندر مجدلاني المحكوم عليه بالسجن عشر سنوات وقضية يوسف درويش من البروة المحكوم عليه بالسجن سنة واحدة وقضية عبد الرحمن نجيب منصور العقل من الطيرة المحكوم عليه بالسجن ثلاث سنوات فقررت رد الاستئناف وتصديق الاحكام السابقة بحقهم

تعزية فقيد العرب والاسلام

القدس في ٢٠ شباط لمراسل الدفاع الخاص

ابرق الشيخ عبد الرحمن العزة البرقية التالية :

سمو الامير عبدالله المعظم بغداد

عائلة العزة المخلصة للبيت الهاشمي تقدم تعازيها القلبية بفقدان جلالة الملك علي . دمتم ذخراً للعرب

عبد الرحمن العزه

برقية سمو الامير عبدالله

وتلقى الوجيه شكري بك التاجي من سمو الامير عبدالله البرقية التاليه

شكري بك التاجي . وادي حنين

اشكر حسياتكم على تعازيكم الرقيقة

عبدالله

انتخاب الهيئة الادارية لجمعية الرابطة

في النجف

اجري انتخاب الهيئة الادارية الثالثة لجمعية الرابطة العلمية الادبية فكانت النتيجة كما يلي

السيد عبد الوهاب الصافى	معتمد
الشيخ صالح الجعفري	سكرتير
الشيخ محمد الصوري	امين مال
السيد محمود الحبوبي	محاسب
الشيخ عمار سميسم	مدير ادارة

حيفا

طريق القطارات مقفلة بين حيفا وعمان

مطالب التجار وشكواهم

بعث تجار حيفا اليوم كتابا الى رئيس غرفة تجارة حيفا يعلمونه فيه بانه مضى اكثر من عشرين يوما والقطارات بين حيفا وعمان معطله الامر الذى يعرقل مصالحهم التجارية بين البلدين . وقد رجوه بان يخابر دائرة الجمارك في هذا الامر . وفعلا حادث سكرتير الغرفة التجارية الاستاذ توفيق افندي الزبيق هاتفيا حضرة مدير الجمارك المستر ستيد يبين له فيه مطالب التجار فوعده ذلك بمقابلة خاصة في يوم السبت الواقع ٢٣ شباط . ونحن نأمل ان يصغى حضرة المدير الى مطالب التجار العادلة ويعمل لاعطائهم حقوقهم

صدى نجاح البنك العربى

قابل الاهالى في حيفا نجاح مؤسستهم الوطنية البنك العربى والنتيجة الحسنة التى وصلت اليها ودلت عليها ارقام الميزانيه ، بمزيد الغبطة والسرور مما دل دلالة واضحة على سهر القائمين بشؤون البلاد الاقتصادية . اخذ الله بيدهم ..

الاقبال على شراء اسهم البنك الصناعى

يتوافد المكتتبون على الاشتراك باسهم البنك الصناعي بكثرة تبشر بنجاح هذا الركن الثالث في بناء نهضتنا الاقتصادية . والذي أؤكده ان اسهم الشركة ستغطى كلها قبل انتهاء الموعد المحدود للاكتتاب

سماحة رئيس المجلس الاسلامى يزور عرب الزبيدات

القدس فى ٢٠ شباط لمراسل الدفاع الخاص — غادر القدس هذا اليوم الى حيفا سماحة الحاج امين افندي الحسيني وسيزور سماحته عرب الزبيدات وعرب الغوارنة

فى الناصرة

قدم الناصرة اليوم ظهرا سماحة الحاج امين افندي الحسيني رئيس المجلس الاسلامى الاعلى وذهب لاستقباله عدد كبير من الاهالي بالسيارات ومن هناك توجهوا الى منزل فضيلة الشيخ اسعد افندي قدورة قاضى شرع الناصرة حيث تناولوا طعام الغداء ثم قصد الجميع الجامع حيث ادوا فريضه صلاة العصر، وغادرنا سماحته ومن معه قاصدين حيفا

في نابلس

وصل سماحة الحاج امين افندي الحسيني الى نابلس فاستقبله الوجوه والاعيان في عيادة مصطفى بك بشناق واقيمت لسماحته حفلة شاي فخمة حضرها فريق من وجهاء المدينة واعيانها وتفقد سماحته شوارع المدينة وما اصاب نابلس من الطوفان

فى حيفا

وصل حيفا اليوم سماحة الحاج امين افندي الحسيني وكان يصحبه الاستاذان عزت افندي دروزه واسحق افندي درويش فقابله فى الطريق وفد من اهالي معلول وشكوا الى سماحته النزاع القائم بينهم وبين اليهود على تلك الاراضي وعند قرية طبعون كان بانتظاره اعضاء وفد مؤتمر الشباب في حيفا ثم واصل سماحته طريقه الى عرب الزبيدات حيث قابله العرب واخذوا يتحدثون عن حقيقة الحادث وعن اراضيهم واحراشهم الوشيكة الانتقال الى ايدي اليهود وبعد تناول القهوة تقدمت والدة الشهيد وقبلت يد سماحته.

وحينذاك قدم صبحي بك الخضرة عشرة جنيهات فلسطيني لوالدة الشهيد وعشرة جنيهات اخرى للعرب اتبعها بعشرة جنيهات باسم عطوفة احمد حلمي باشا وخمسة جنيهات اخرى باسم الاستاذ اسعاف بك النشاشيبي ثم واصلوا السير الى حيفا وحل سماحته ضيفا على المحامي محمد على بك التميمي وسيزور غدا عرب الغوارنة ومنها الى عكا حيث يتفقد املاك الاوقاف ويتغدى على مائدة سماحة مفتى عكا الاستاذ الجزار ويتناول طعام العشاء على مائدة احمد افندي مراد بحيفا

وقد علمت ان وفودا من الناصرة وطبعون ومعلول والزبيدات ستزور سماحته صباح الغد بحيفا

نابلس

يطالبون العفو عن سجناء الاضطرابات

نابلس فى ٢٠ شباط — لمراسل الدفاع الخاص — ابرق فريق من وجهاء المدينة الى فخامة المندوب السامي برقية يطلبون فيها بمناسبة العيد الفضي لجلالة ملك بريطانيا ان يعفو عن مساجين الاضطرابات وهذا نصها :

فخامة المندوب السامي — القدس

بمناسبة العيد الفضي لجلالة الملك المعظم وقرب احتفالكم به نرجوان تذكروا مساجين اضطرابات عام ٩٢٩ بعفوكم عنهم

الامضاءات: عبد الرحيم النابلسي. طاهر المصري . عفيف عاشور احمد الشكعة

شدة البرد والامطار

تغير صباح اليوم الطقس واخذ البرد القارص يشتد والامطار الغزيرة تهطل من حين لآخر في الصباح ، وفي المساء اخذت الامطار تنهمر متواصلة واخذ الناس يتخوفون من كثرة هطولها وعاد الى اذهانهم كارثة الطوفان العظمى التي اصابت مدينة نابلس.

التبرعات لمنكوبي الطوفان

وصل وفد من طولكرم مؤلفاً من السادة طاهر حنون وفريد الحمد الله يحملون مبلغ ١٥ جنيها ونصف من اهالي طولكرم ومبلغ ٨ جنيهات ونصف من اساتذة وطلاب مدرسة قادوري الزراعية بطولكرم لمنكوبي الطوفان . وارسل الحاج مصطفى افندي استيتية والحاج بدر افندي العاصي واولاده مبلغ عشرة جنيهات من عكا لمنكوبي الطوفان ايضا . وارسل المجلس البلدي من اللد مبلغ عشرة جنيهات الى منكوبي الطوفان وقد اودعت هذه الاعانات صندوق البلدية لتوزع على المنكوبين بمعرفة سعادة رئيس البلدية.

استئناف قضية عرب الزبيدات الى محكمة الاستئناف العليا

ستستأنف قضية عرب الزبيدات ، بعد ايام قلائل ، الى محكمة الاستئناف العليا لاسباب قانونية

وسيتولى المرافعة فيها القانوني الكبير الاستاذ عوني بك عبد الهادي

التلفون وعرقلة مصالح الاهالي

قدم السيد كامل الزعلاوى فى الساعة الثالثة تماماً ، طلب تلفون الى يافا فلم يأته الطلب حتى الساعة الخامسة رغم مراجعاته الكثيرة لعاملات التلفون والرئيسة . وليست هذه الشكوى هي الاولى من نوعها بل ان هنالك طلبات يضطر اصحابها الى الانتظار ثلاث ساعات وليس ساعتين ؟ فهل لادارة البريد ان تتلافى هذا النقص وتعمل لزيادة خطوط التلفون بين حيفا ويافا

الانباء الخارجية

مصر فى ٢٠ شباط لمراسل الدفاع الخاص

بيروت

مشروع احتكار التبغ

اصدرت المفوضية الفرنسية بلاغا جاء فيه انها منحت احتكار التبغ الى شركة لدخان اللبنانية السورية وهي الشركة الوحيد التي طلبت هذا الامتياز

وجاء فى البلاغ ان المفوض السامي الفرنسى لا يضمر حفيظة للذين احتجوا على هذا النظام الجديد

وارسل فخامة صبحي بك بركات رئيس مجلس النواب السورى برقية الى سعادة المندوب قال فيها ان كل امتياز لا يقرره البرلمان لا يقيد البلاد في شيء

وقد قرر غبطة البطريرك الماروني السفر على رأس وفد الى باريس وجنيف للدفاع عن البلاد ازاء مشروع الاحتكار

انكلترا

ايطاليا تستميل عرب فلسطين

خطب القس تيلور في اكسفورد فقال ان ايطاليا تبذل جهدا عظيما في استمالة شعوب الشرق الادني اليها وخصوصا عرب فلسطين لمناصرة احتلال انتدابها في فلسطين

فرنسا

انكلترا وفرنسا تتفاوضان فى الرد على المانيا

اعلن المسيو لافال ان المفاوضات دائرة بين فرنسا وانكلترا للرد على المذكرة الالمانية ولما كانت المانيا قد طلبت فى مذكرتها ان تتباحث انكلترا مباشرة فقد صرح المسيو لافال بان فرنسا لا تمانع في زيارة السير جون سيمون لبرلين

الجزائر

لجنه عليا لتحقيق الاضطرابات فى تونس

الفت الوزارة الفرنسيه لجنه عليا تحقق فى اسباب الاضطراب السائد في جو الجزائر ومراكش وتونس.

الناصرة

سائقو السيارات الصغيرة يتضررون من تأليف شركة تعاونية

الناصرة في ٢٠ شباط لمراسل الدفاع الخاص — كان قبل مدة دعى حضرة قائمقام الناصرة بعض سائقى السيارات الصغيرة ، وطلب اليهم تأليف شركة تعاونية لتسيير باصين بين حيفا والناصرة وينضم كافة سائقي السيارات الصغيرة الى هذه الشركه ولما كان هذا العمل يضر بمصالح سائقي السيارات المذكورة لم يوافق القسم الاكبر منهم على هذا المشروع لانهم يعتقدون انه مجحف بحقوقهم. ولما كان حضرة القائمقام مصمما على هذا المشروع فقد رفع سائقو السيارات الصغيرة اليوم عريضة الى سعادة حاكم اللواء الشمالى بواسطة حضرة قائمقام الناصرة مبينين له فيها الضرر الذي يلحقهم من جراء هذه الشركة ونأمل من سعادة حاكم اللواء ان ينظر الى العريضة المرفوعة له بعين العطف ويعيرها اهتمامه وان يعمل على الغاء تأليف مثل هذه الشركة

ونحن بانتظار ما يجد بهذا الصدد

اعانة منكوبى الزلازل

اشترت بلدية نابلس قطعة ارض مساحتها ٤٠ دونما فى الجهة الشرقية من المدينة لمنكوبي الزلازل عام ١٩٢٧ وقامت البلدية بتوزيع هذه الارض على المنكوبين وخص كل عائلة نصف دونم ارض و ٢٠ جنيها فلسطينيا اما هذه النقود وثمن الارض فهي من اموال التبرعات التي وصلت للبلدية في وقتها لمنكوبي الزلازل توزع بمعرفتها عليهم.

مصنوعات شركة الكونسروة السورية

علمت ان شركة الكونسروه الوطنية فى دمشق عزمت على ارسال كمية من مصنوعاتها الوطنية الى مدينة نابلس والامل كبير في ان تلاقي هذه المصنوعات رواجا كبيرا.

اجتماع المجلس البلدى لتدقيق الموازنة

عقد المجلس البلدي جلسة بعد ظهر هذا اليوم اشترك فيها جميع الاعضاء وقد دار البحث في هذه الجلسة حول امور كثيرة وقد دققت الموازنة العامة وموازنة المياه

وسيعقد المجلس جلسة اخرى للبحث في امور المطالبات واعطاء قرارات الاحالة فيها وسأوافيكم بالنتيجة

كتاب جديد لغاندي

المرشـــد الى الصحة
انما نأكل لنعيش

«المرشد الى الصحة» كتاب الفه المهاتما غاندي زعيم الهند الاكبر وقد ترجمه الى اللغة الفرنسية كاتب له شهرته يدعى هنري ولماس

وشاء المهاتما ان يقسم كتابه الى فصول، افرد فصل الكتاب الاول في تعريف الصحة، والثاني في وصف جسم الانسان، والثالث في التكلم عن الهواء والرابع في الماء، والخامس في الطعام والسادس في كمية الاكل التي يجب على الانسان ان يأكلها والسابع في الرياضة والثامن في الملابس

***

والذي يهمنا هو ما كتبه المهاتما خاصا بالطعام فهو يقول في هذا الفصل من الكتاب «انه ليس في مقدورنا ان ننكر ان ٩٩ في المئة من الرجال والنساء لا يأكلون الا للذة يحسونها في حلوقهم، وانهم عندما يأكلون لا يتوقفون لحظة واحدة ليفكروا في عواقب هذا العمل، وكثير من الناس يتناولون المسهلات بانواعها المختلفة ليتمكنوا من الاكل بجشع، ومنهم من يتقيأ كل ما كله بعد ان يأكله بدقائق، ومع ذلك يعودون الى الاكل بشراهة، كما يأكل اخرون ما يكفل لهم عدم الجوع ثلاثة ايام متوالية او اربعة، بل ان العالم يعرف رجالا ماتوا من التخمة في بطونهم»

ويزيد المهاتما فيقول «انا اتكلم عن خبرة شخصية، فاني اضحك عندما افكر في الماضي لامور كثيرة واخجل كذلك عند التفكير في هذا الماضي لامور كثيرة ايضا، ففي ذلك العهد كنت اتناول الشاي في الصباح الباكر ثم اتناول طعام الافطار بعد ذلك بساعتين او ثلاث ساعات، ثم استعد للغداء في الساعة الواحدة، واتناول الشاي مرة اخرى في الساعة الثالثة واتعشى بين الساعة السادسة والسابعة

وقد كانت حالي يومئذ تبعث على الشفقة فعلا، فقد كان جسمي مليئا بالشحم الذي لا ارى فائدة منه، وكنت دائماً محاطاً بالعناية الطبية وزجاجات الادوية المختلفة، فقد كنت اتناول المسهلات كثيراً، واتناول المقويات كثيراً ايضاً، حتى اتمكن من كل هذا ان استرسل في زيادة الاكل وحشو هذه البطن الجشعة

«لا اشك لحظة واحدة في ان حياة كالتي كنت احياها جديرة بان يرثى لها وان يعطف عليها حقاً، واغلب الظن عندي انها حياة لا يسعني الا الاعتراف بانها حياة مجرمة وحقيرة ايضاً.

الوثنيون انفسهم يقولون على الناس ان يأكلوا ليحافظوا على قوامهم ولا اكثر من ذلك. واذا نظرنا الى الحيوانات — ونحن نعد الانسان اكبر شأناً منها واميز عليها — نجدها لا تأكل للذة، ولا تطفح بطونها، لكنها تأكل ما يسد رمق الجوع وما يكفي لحاجتها فقط»

ويرى المهاتما غاندي في فصله الذي افرده لكمية الطعام مما يحتاج اليها الانسان انه يجب ان يخفف المرء اكله الى اقصى ما يستطيعه من حد فيقول: «ان في الهند عدداً كبيرا من من الناس لا يأكل اكثر من مرتين في اليوم، على ان الذين يعملون اعمالا مجهده اجهاداً بدنيا عظيما لا يأكلون اكثر من ثلاث مرات في اليوم، اما نظام الاكلات الاربع في اليوم فلم يعرف في الهند الا بعد ان دخلت هذه البلاد ضروب العلاج الانكليزية، واعرف انها الفت اخيراً في انكلترا واميركا جمعيات تدعو الى الاكتفاء باكلتين في اليوم، وتنصح هذه الجمعيات الناس بالاستغناء عن تناول طعام الافطار بحجة النوم ان اثناء الليل يعوض هذه الوجبة من الطعام، وانه يجب علينا ان نعمل عند القيام من النوم لا ان نأكل، كما تنصح لهم ايضاً بالاستغناء عن الشاي بعد الظهر

كما يذكر غاندي ان طبيباً بارعا اسمه ديوي الف كتابا قيما عن الصوم ذكر فيه فوائد الاستغناء عن طعام الافطار، اما انا فاقول مستنداً على الاختبار الشخصي ان الرجل الذي جاوز سن الحداثة ونما جسمه النمو الكامل لا يحتاج الى الاكل اكثر من مرتين في اليوم» كما يقول غاندي ان الصوم كان من اسباب نفع صحته نفعاً كبيراً، وهو لا ينكر ان الصوم لا يساعده طبعاً على رفع اثقال عظيمة ولكنه كان من اهم العوامل الاساسية في تعزيز نشاطه وجلده على العمل بصورة لا تعرف سبيلا الى الكلل، كما يعتقد ان الفاكهة خير غذاء للانسان، وتأتي الخضروات بعدها.

بريدون

وفر الخزينة لمساعدة الوطن القومى
مقال لزعيم صهيوني حول الميزانية

نشر الادون ادلر احد زعماء الصهيونية مقالا حول ميزانية حكومة فلسطين ذكر فيه الملك «صيدياس ملك فريجيا الذي كان على عرشها قبل ثلاثة الاف سنة وقد كان اغنى ملوك الارض بما كان يجبيه من الضرائب الباهضة التي كان يفرضها على الاهلين، فيؤدونها صاغرين، وقد كانت امواله هذه سببا في شقاء رعيته الذين يعوزهم المأكل والمشرب. ويشبه الادون ادلر في مقاله الحكومة الفلسطينية بما تجبيه من الضرائب المختلفة بهذا الملك الظالم.

وقال الادون ادلر ان الذي ارجع اليه ذكرى ذلك الملك هو ما طالعه في الوقائع الفلسطينية عن ميزانية الحكومة الفلسطينية فقد جاء فيها ان الوفر في صندوق الحكومة بلغ في اول يناير سنة ١٩٣٥ — ٢٩٢ر٠٧٨ر٤ جنيها ومن المحتمل ان يكون قد بلغ هذا الوفر حتى اليوم ٠٠٠ ر ٢٥٠ ر ٤ جنيه.

وهذا ما يجعلنا نقول ان الملك (صدياس) المذكور قد عاد بعد الوف السنين الى فلسطين مع ان اغنى جميع حكومات العالم مصدوعة في ماليتها. اما في فلسطين فاننا نرى ان الوفر لا يفيد السكان ولا الحكومة ايضا اذ انها لا تستعمله في طرق نافعة. ولقد بلغ دخلها في التسعة اشهر الاخيرة كما تعترف هي نفسها ٣٧١ ر ٣٨٦٠ جنيها بينما نفقاتها لم تتجاوز اكثر من ١٢ ر ٢٩٣ ر ٢ جنيها الامر الذي يستدل منه ان الحكومة قد ارتكبت خطأين اولهما انها: لم تخفض الضرائب مع انها ليست بحاجة لها وخزائنها تعج بالوفر والاهالي احوج الى تلك الضرائب اذ الغاية من جمع الضرائب ان تقوم باود الحكومة فقط. فعلى مدير الخزينة ان يفاوض وزير المالية في حكومة الانتداب بشأن تخفيض الضرائب

ويقول الكاتب ان اليهود يدفعون من هذه الضرائب ٨٠ بالمائة وهل يجازي اليهود الذين يبنون فلسطين المتروكة باموالهم وحدهم بهذا الجزاء اي بدفع اكثر الضرائب ويعاملون بمثل هذه المعاملة؟

والخطأ الثاني: ان الحكومة تقتصد كثيراً في نفقاتها وليس ما يضطرها الى هذا فهي تبخل على اليهود دون العرب في تعبيد الطرق وتحسين الخطوط الحديدية. وبناء المرافئ والمدارس والمستشفيات الخ.

ويقصد ذلك الكاتب من كلمة تعبيد الطرق لفت نظر الحكومة الى المستعمرات وقال ايضا ان السيول قد عطلت الحياة الاقتصادية في البلاد وذلك لبخل الحكومة التي تنفق اكثر ميزانيتها على البوليس والسجون الخاصة باليهود الذين يدخلون البلاد بصورة غير مشروعة. ان الميزانية الجديدة ستبتدىء قريبا ولم نسمع ان الحكومة خفضت ولو شيئا من كابوس الضرائب لاسيما وان قانون الزراعة يشغل كواهل الزارعين اليهود

وقد علمنا ان الحكومة ستنتظر حتى يبلغ الدخل ٥،٠٠٠،٠٠٠ والخرج ٣،٠٠٠،٠٠٠ جنيه فتقوم حينئذ باعمال عظيمة تكلفها مليوني جنيه. وهل تعلم ايها القارىء على م تنفق الحكومة هذين المليونين؟ على تعبيد طرق جديدة بين قرى عربية وانشاء مدارس ومستشفيات في المدن العربية وانشاء سجون جديدة للمهربين اليهود.

والحقيقة ان ارى الحكومة لا تساعد على انهاض فلسطين وتقدمها بشيء

وقد عاد الكاتب في آخر مقاله الى ذكر الملك «صيدياس» وقال انه منذ تاريخ ذلك الملك اي منذ ثلاثة الاف سنة لم تتقدم الانسانية شيئا في سياستها المالية واقترح الكاتب على الحكومة ثلاثة اقتراحات. (١) ان تكون الضرائب معقولة (٢) ان تنفق الوفر على اعمال انشائية انتاجية لمساعدة تقدم الوطن القومي «٣» استعمال ذلك الوفر في صالح البلاد.

صدام

حدث صدام بين لوري وباص في طريق يافا — القدس كان سببه رجوع الباص الى الخلف بغتة فاصيب سائق اللوري بجراح نقل على اثرها الى المستشفى وقبض على سائق الباص رهن التحقيق

معمل لقطع الماس
في فلسطين

يفكر بعض المتمولين اليهود في انشاء معمل في فلسطين لتقطيع الماس ونحته اذا وافقتهم الحكومة على ذلك والذي فهمناه ان الحكومة احالت هذا الطلب الى اللجنة الدائمة للصناعة والتجارة حتى تنظر فيه بجلستها القادمة لما لهذا العمل من اهمية صناعية وتجارية معا

من لا ارض له
لا وطن له

بريدنا الاوروبي

انباء مختلفة
مقتطفة من صحف اوروبا الكبرى

عصبة منافسة للعصبة!

تشغل فكرة الامبراطورية الاسوية خاطر اليابان وقد صرحت «شيناتيشي» اخيراً بان اليابان عزمت على اتخاذ الاستعدادات اللازمة في المستقبل القريب لتأسيس «عصبة امم الباسفيك». بناء على تصريح هذه الجريدة فسينتقل «محور العالم الجذاب» من اوروبا الى آسيا، في المكان المعلوم المذكور، «الذي قام في السنين الاخيرة بتبدلات سياسية لها من الاهمية بحيث سيكون مركز السلطة في آسيا الشرقية في القريب العاجل» ولقد بدت على شعوب آسيا بوادر السيطرة فيهم التي من شأنها — كسيطرة شرقية — ان تسيطر على الحضارة الغربية

(لاتربيون)

الحرب الجنسيه
في المانيا

رغم كل الدعايات التي يبثها الحزب الاشتراكي الوطني فانه لم يتمكن من انتزاع تمسك المرأة الالمانية بحقوقها التي تتمتع بها.

لم يتمكن من «ربطها» في المطبخ واقتصارها عليه، وتحريم كل طموح آخر عليها او اشتراكها في معضلات النوع الانساني الكبرى. لم يتمكن الا من عمل واحد هو جعل ما كان محبة والفة بين الجنسين في الجمهورية — حرباً طاحنة بينهما اليوم. فالمنازعات قائمة على قدم وساق بين الجنسين في الحزب الاشتراكي الوطني، كل يدعي انه افضل قيمة من الاخر وبين فضائله عليه ومساوىء العالم منه. وبرهنت المرأة الالمانية على انها هي التي اقامت الحرب على اكتاف «الانوثة والامومة» بصيحة من كرامتها!

(فورتز — تشيكوسلوفاكيا)

تخليص العالم
من البولشفية!

تحمل المانيا، وهي اكبر بلاد صناعية في اوربا، عبء اكتساح اسواق العالم (حتى دون ثبوت وقوع حرب) هذا العبء الذي طالما تشاقرت عليه مصانعها. واليابان تتخوف من الراسمالية الانجليزية والاميركية تكتسح اسواقها في الصين وآسيا. وفي كلا هذين البلدين المانيا واليابان، تقوم استعدادات عسكرية فاشستية لحل مشاكلها باقامة حرب ضد روسيا والسوفياتية، فهم ينادون بضرورة اعلان الحرب على الاتحاد السوفياتي لاخفاء استعداداتهم لحرب عالمية لاقتسام العالم! فليس من المعقول ان يصدق احد دعوى المانيا الفاشستية» بانها لا تريد الا «تخليص المدينة من البولشفية» ولا نية عندها بمساس فرنسا

(ازفستيا — موسكو)

مسكين الملك الفونسو

ليس ملك اسبانيا السابق فقيراً جدا ولا غنيا جداً كما هو شأن الملوك فهو مسؤول عند اربعة ابناء الاول ابنه الاكبر (دون الفونسو) في باريس. والثاني في لندن حيث تسكن الملكة ابنا. والثالث في (فورتنبلو) مع ابيه، والرابع موجود حاليا في روما. وهذا يتطلب منه نفقات باهظة، فقصر ابنه في روما وحده يكلفه الف فرنك يوميا غير انه يحتاج الى هذا المبلغ! اذ ان وارده السنوي كما يقول العارفون لا يزيد عن ثمانية ملايين فرنك غير ان مصروف ولديه الاميرين لا ينقص عن ٢٥٠ الف فرنك سنويا هذا عدا عن مصروفات بنيه الآخرين وابنته الاميرة كريستيانا والمصروفات الاخرى...!

«ارنست»

استفتاء في قبرص

جاء في الصحف اليونانية ان النهضة الثورية التي قامت في مستعمرة (الدوديكا) الايطالية ضد الايطاليين كانت على اثر انتهاء استفتاء السار، الذي اثار في كل شعب قومي النزعة رغبة قوية لازالة الصخر الاجنبي. وقد كان له هذا التأثير في قبرص، حيث ثارت النزعة القومية في نفوس الشعب هناك ايضا، وحيث يعيش عدد كبير من الشعب اليوناني تحت الحكم الانجليزي

وتدل الاخبار الاخيرة الواردة الينا ان الشعب القبرصي قد طلب من عصبة الامم ان تجري فيها استفتاء كاستفتاء السار حتى يتسنى الاغلبية الساحقة من اليونان في قبرص التصويت للعودة الى حضن الام الحنون..

وقد اثار هذا الاقتراح عطفاً شديداً في بلاد اليونان (ريننغ — فرنكفورت)

بولندا تسلك طريقها

تقوم بولندا على فكرة ان مصالحها مرتبطة بمصالح المانيا ليس فقط في لتوانيا وروسيا بل ايضاً في تشيكوسلوفاكيا حيث الاقليات الالمانية والبولونية منتشرة هناك في المقاطعات. غير ان فرنسا لم تدرك بحال سياسة بلسودسكي في سنة ٩٢٠، بانه اراد، كبولوني صميم، ان يجعل بولندا، مستمداً من الذكريات التاريخية والعصبية القومية، «دولة كبرى» تشمل اوكرانيا بما انتزعته ووسيا السوفياتية منها. انها لم تدرك ان البولونيين يعتبرون ان صوابا او خطأ، ان الروس الد اعدائهم، على انها لو ادركت كل هذا لادركت ان تغيير منهج بولندا في سنة ١٩٣٤، امر طبيعي —

(تريبون — باريس)

امرأة الحياة!

اصبحت المرأة، سياسياً واقتصادياً، والرجل سواء، يخطوان خطوة واحدة واخذت الحياة تظهر كل يوم بمظهر جديد واظهر مظاهرها اليوم الزواج الحر الطليق، وقد ولدت هذه الآراء الجديده نقصان الزواج السري، ففي العهد الذي قبل «الثورة» كان الزواج السري بمعدل خمسين بالمئة من الشرعي، فنقص اليوم الى عشرة بالمئة ولا يزال يتناقص. والاسباب هي (١) تقسيم الاراضي (ب) حرية الزواج (د) الشعور الصادق نحو «الثورة».. وهنالك في السوفيات (الصين الحمراء) للمرأة تمام الحق في الطلاق غير ان هذا نادر الحدوث عملياً. فهي حرة طليقة في المأكل والمشرب والملبس والمسلك لا يزعجها من تقاليد الماضي شيء. وهي جندي قوي في معمعة الحياة والحرب ايضاً!—

(تشنزنيوز — اخبار الصين)

الدب المقدس

الاينوس سكان اليابان الشرقية وثنيون، وهم، كجيرانهم في سيبيريا، يؤمنون بالارواح. واقدس حيوان عندهم، الدب، اذ يعتبرونه الهاً.. وحيوان الدب كثير في غابات (سخالين) هناك. لذلك لكل قرية فيها دب يسلبها بقايا طعامها. وكثيراً ما يموت هناك الاطفال جوعا في فصل الشتاء بسبب غزوات الدببة على المأكولات. وعبادة الدب قوية الى حد ان واحداً من الصيادين اذا وجد ديسما (اي جرو الدب) اتى به الى زوجته لتغذيه رغم ان ذلك معناه حرمان طفله من حليب امه —

(جورنال)

المنازل الخالية

بيروت — طلبت الدوائر ذات الشأن في المفوضية من الحكومتين السورية واللبنانية اجراء احصاء عن الاملاك والمنازل الخالية والغاية من هذا محاولة الغاء الامتياز بعدم دفع ضرائب في الثلاثة اشهر الاولى من بناء المنزل. ولا شك ان من شأن هذا الالغاء اضعاف قوة البناء.

تراك ويلز

حمولة
٢ طن ونصف
— و —
٣ طن ونصف
موديل عام
١٩٣٥

هو التراك الذي يعول عليه في طرق فلسطين والذي يدر على صاحبه ارباحاً تفوق نفقاته مضاعفة أو أكثر وهو التراك الذي يجب شراءه لانه يعمر طويلا

عاينوه
في محلات الوكيل العام لفلسطين وشرق الاردن

سبيرو حبش
تلفون ٦٤٨ يافا ص.ب ١٤٤
تلفون ١١٠٧ حيفا ص.ب ٦١٤

وكيل القدس
جميل حلبي
تلفون ١٢٢٥
ص.ب ٣٠٩

الحكم البريطاني في الهند

بقية المنشور على الصفحة الثالثة

ثلاثين سنة تصبح وهي عار العدالات في الدنيا، وهذا هو الحق الصراح المحزن.

ضحايا العدالة

ومن الضحايا الاولى للعدالة البريطانية رجلان هما (بوبوكر شنا كومار ميتا) و «ولالالاجبات واي» وكانا قد اصبحا من اصدقائي فلما امتدت اليهما ايدي العدالة البريطانية مات اولهما في سجنه وتخربت حياة الثاني ثم ثبت في النهاية ان الرجلين بريئان كبراءتي انا من كل ذنب

لانه نائب!

لقد اخذوا بيد النائب نيكولسن واروه السجون والمعتقلات بصورتها البراقة ولم يقولوا له ان اعتقال الابرياء وزجهم في السجون بغير محاكمة امر اقره «قانون رولات» وعلى اثر سن هذا القانون بدأت السلطات تحشد في السجون عشرات، ثم تدرجت من ذلك الى حشدهم فيها بالمئات، ثم بالالوف المؤلفة من شبان الهند بلا سؤال ولا جواب

ولو قام الآن كاتب مثل جيبون صاحب كتاب سقوط الامبراطورية الرومانية» وكتب مؤلفا عن (سقوط الحكم البريطاني في الهند) فلا بد من ان يمس بانامله مسألة زج الابرياء في السجون والمعسكرات ويجد فيها السبب في سقوط الحكم البريطاني في الهند

حتى النساء

ذلك لان الوفا كثيرة لا من الرجال وحدهم ولكن من النساء ايضا قد حشدتها السلطات البغالية في السجون في الاعوام الاخيرة بغير محاكمات علنية يسمح فيها للشاب او الشابة بقول ما يريد او تريد قوله للتدليل على البراءة

شيء مجهول

وهناك شيء يجهله النائب نيكولسن كل الجهل وهو ان العائلة في الهند وحدة كاملة، فاعتقال فرد واحد منها لا يضر به وحده وانما يحطم العائلة برمتها ثم ان الحياة في سجون الهند كما وصفها رجل انكليزي اخر هو المستر ماكارنس حياة مخيفة مرعبة طالما ادت بالمساجين الى الجنون او الى الانتحار تخلصا من الام السجون ومعسكرات الاعتقال

القذى والخشبة

ولو حدث شيء من مثل ما يحدث في الهند الآن في بلد اخر لاقمنا النكير على هذا البلد وعلى حكومته ووصفناها بافظع ما توصف به حكومة لاننا نرى القذى في عيون الناس ولا نرى الاخشاب التي في عيوننا

في عيد الميلاد

والان دعني اقول لقرائكم عن ضوء انبعث من ظلمة عيد الميلاد الاخير في الهند ويلخص نبأ هذا الضوء في ان احد الحكام البريطانيين في الهند وهو الدرجرن اندرسون قام في العيد فخفف حكماً كان قد صدر على صبي هندي بالاعدام واستبدله بحكم اخر خفيف بعد ان تبين له ان الصبي كان مدفوعا الى عمل ما عمله وهو محاولة اغتيال سياسي باناس غيره وقد كان لهذا العفو اثره البالغ في اخماد حركة الارهاب في البنغال. وما كانت هذه الحركة لتخمد لو ان هذا الحاكم نفذ حكم الاعدام او زاد عليه فزج بالوف اخرى من الهنود في السجون بغير محاكمات

انني اكره الاغتيالات كما يكرهها غيري ولكني ارى ان لا بد لنا لكي نتجنب الشرور في الهند من ان نكون منصفين عادلين مع الهنود

«الدفاع» ان شاء الله...

القدس

للنشر رقم ٧-٣٥

عقدت لجنة الاقتصاد الزراعي وايجاد الاسواق اجتماعها الخامس والاربعين في دائرة الزراعة والاحراش في يافا يوم ١١ شباط سنة ٩٣٥

وعند مراجعة تجارة ووضعية التعريفة الجمركية الخاصة بالبطاطا لاحظت اللجنة التقدم المطرد في زراعة البطاطا وذلك يظهر من الجدول التالي

تقدير مساحات ومحصول البطاطا

السنة	دونم	طن
١٩٣٢	٢٤٧٠	٨٧٤
١٩٣٣	٢٨١٦	٨٥٤
١٩٣٤	٥٧١١	٢٦١٢
١٩٣٥	٧٠٠٠	٤٢٠٠

«تقدير اولي»

ورغبة في تشجيع زراعة البطاطا الذي زاد المستورد منها من ٧٧٨٠ طنا في سنة ١٩٣٢ الى ١٢٢٥٤ طنا في سنة ٩٣٤ اوصت اللجنة الحكومة ان تستمر في فرض الضريبة العالية وهي ٣ ج.ف. للطن الواحد اثناء فصل الحصاد اي من ١ نيسان الى ١ تموز بدلا من ١ نيسان الى ٣١ اب لان الحصاد ينتهي في حوالي اواخر حزيران وهذا يعطي للمزارعين شهرا لبيع محاصيل حزيران واستفادة من الحماية العالية. وقد

حضر الاجتماع كل من:

المستر جولد لدووتر رئيسا

المستر انتبي

سعيد افندي بيدس

المستر كون

جمال افندي حماد

المستر خازانوف

الشيخ عبد الله القيشاوي

المستر جبران

المستر كراوسي

وهبه افندي تماري

المستر برون سكرتيرا

وقد حضر الاجتماع كمستمع المستر ماسون كبير مأموري الزراعة.

١٩ شباط سنة ٣٥

القبض على شخصين

من الطيره

قال مراسلنا في قلقيلية

قبض البوليس على رفيق الشيح نجيب من قرية الطيرة اذ اشتبه به انه اشترك في حادثة التشليح الاخيره وقد قبض ايضا على المدعو ابو فطوم من قرية الطيرة فوجد في حيازته بندقية صيد يظن انها بندقية الناطور اليهودي الذي اصيب بطلق ناري

انشاء خط حديدي

بين القاهرة والاسكندرية

عن طريق الصحراء

سيتم بفضل الحكومة الحاضرة انشاء الخط بين مصر والاسكندرية عن طريق الصحراء وهو الخط الذي يختزل الى درجة كبيرة المسافة بين العاصمتين المصريتين. ولقد كان تنفيذ المشروع موضع درس منذ سنوات. ولكن الوزارات السابقة كانت ترجئه دائما. ولما فطن وزير الاشغال الهمام الى ما سيكون لهذا الطريق من الاهمية من ناحية السياحة وافق على المرسوم الخاص فوراً في انشاء اول قسم منه وستتمم بقيته خلال عام ١٩٣٦

القمح الحبشي والمستهلك المصري

عرض قنصل الحبشه في مصر على الحكومة المصرية اقتراح احد كبار المنتجين الاحباش ان يورد لها قمحا حبشياً من صنف عال باسعار اقل من الاسعار المقررة في الاسواق العالمية. ومن المرجح جداً ان تنظر الحكومة المصرية الى هذا الاقتراح بعين الاعتبار بما انها تشترى قمحا اجنبياً لان المحصول المصري لم يكف حاجات القطر في العام الماضي

بلدية الاسكندرية والامتيازات

بالرغم من المذكرات التي وضعتها كل من فرنسا وايطاليا والتي مؤداها ان قوانين بلدية الاسكندرية التي وافقت عليها الدول صاحبات الامتياز بمقتضى اتفاق عام ١٨٩٠ لا يمكن تغييرها بقرار [مصر] منفردة فانه من المشكوك فيه جدا ان ترجع الحكومة الى القوانين السابقة ويلاحظ ان فرنسا وايطاليا لا تنكران على مصر حقها في ان تعطي اية بلدية الشكل الاداري الذي تفضله أو فق اتفاق عام ١٨٩٠ على مجرد موافقة الدول صاحبات الامتياز على ان يدفع رعاياها القاطنون بالاسكندرية بعض الضرائب البلدية وكانت الحكومة الخديوية في ذلك الوقت قد نالت هذه الموافقة مقابل منحها البلدية نوعا من الاستقلال الاداري. اما الان وقد رأت الحكومة المصرية نفسها مضطرة بسبب سوء التصرف الذي بدأ من الادارة المستقلة الى تغيير القوانين المشار اليها فمن المرجح جدا ان تعدل الضرائب البلدية. ولقد كان هذا التعديل ضروريا على اية حال بسبب الزيادة العظيمة في حاجات الادارة ونفقاتها منذ عام ١٨٩٠ هذه الحاجات والنفقات التي تستلزم ايرادات جديدة

البعثة الاقتصادية المصرية

اعلن اعضاء البعثة الاقتصادية المصرية الذين عادوا من السودان اغتباطهم للحفاوة البالغة التي قوبلوا بها سواء من جهة اهالي الاقاليم العديدة التي زاروها. وهم يعربون صراحة عن املهم في عودة الروابط التجارية كاثر لهذه الرحلة

من اغاني الكوخ

خرساء لكن صوتها صارخ...

«قصيدة عصماء في وصف الساقية، تعد من ابدع ما جرى به قلم الشعر، عذوبة معنى وسلاسة لفظ ورقة عاطفة»

خرساء لكن صوتها صارخ
يذيب قلب الصخر من وحده
لها رنين النحل في قفره
بهماء لم تبق على شهده
لها عيون دائمات البكا
بمدمع كالسيل في رفده
تفنى دموع الناس من فيضها
ودمعها باق على عهده
ويزدهي الزهر اذا ما جرى
منهلها الصافي على خده
يفتر إن ناحت ويذوي اذا
لم تسكب الدمع على مهده
دؤوبة الشكوى على راسف
في الذل مفجوع على جده
دارت به البلوى فما راعه
إلا عماء غال من رشده
اعمى رماه البين في داره
لم يدر نحس الحظ من سعده
شدت حبال الذل في رأسه
وفت صرف الدهر في كبده
مناوح الضجة في اذنه
وملعب السوط على جلده
والسائق الابله لا ينثني
عن ضربه العاتي وعن كيده
يتلو على آذانه سورة
من قسوة المولى على عبده

اقتراح

بعدم جباية الضرائب

عمان — اقترح بعض النواب على الحكومة العدول نهائيا عن جباية ضرائب سنة ٣٢ ـ ١٩٣٤ التي تأجلت الى هذه السنة نظرا للضيق الذي يعانيه الفلاح ولكن الحكومة تمارض في ذلك بسبب العسر المالي وقد طلب النواب عقد قرض بستة عشر الف جنيه لتسليف المزارعين لان الازمة التي يشكون منها مازالت في استفحال وقد اخذت حالة العشائر تتفاقم.

جلالة ابن سعود

يطري الراحل الفقيد

جدة — حزن جلالة الملك ابن سعود لوفاة المرحوم الملك علي وقد صرح لرجال حاشيته ان الخلافات السياسية الماضية لايمكن ان تنسي مناقب الفقيد وانه كان مخلصا وطنيا وجنديا باسلا.

الفتنه في الجزائر

جاء من باريس ان السلطات الافرنسية قد ارسلت قوة عسكريه الى الجزائر لقمع الفتنه التي ظهر ان الشيوعيين بدأ فيها

حيفا

مباراة في الملاكمة

لاحراز بطولة فلسطين

جرت اول امس مباراة ملاكمة كبرى في مقهى زهرة الشرق بحيفا بين الملاكمين عزيز افندي عبد الله والسيد فهمي الياسرجي، لاحراز بطولة فلسطين في وزن الوسط، وقد انتصر السيد عزيز عبد الله على خصمه انتصارا باهرا ما جعله يفوز ببطولة فلسطين، وزن اوسط، فنهنئه

اهتمام المندوب السامي

بقضية عرب الزبيدات

حيفا — استلم اليوم المحامي الاستاذ فؤاد عطاالله كتابا من جناب حاكم اللواء الشمالي يشعره فيه بان فخامة المندوب السامي مهتم حد الاهتمام بقضية عرب الزبيدات

خصصوا
عشرة بالماية
من ارباحكم للاعلان

أفخر أنواع الصابون النابلسي
له شهرة واسعة

الصابون النقي المعروف
هو صابون
زيت زيتون
نابلسي حسن الشكعه
ماركه مسجله

«ماركة مسجلة»

مصنوعات معامل أحمد الشكعه
بنابلس

أنقى صابون يستعمل في البيوتات الكبيرة
نظيف يطري البشرة ويجعلها بضة لامعة
نال الجائزة الاولى في معرض نابلس سنة ١٩٢٤
رائحته جميلة لانه مصنوع من زيت الزيتون النقي
لا تدخل الى بيتك صابونا سواه

الوكلاء
محمود كال قطان : يافا
قرمان وخنيبي : حيفا
محمود فيضي أحوان : القدس

الحرب بين الحبشة وايطاليا

بقية المنشور على الصفحة الاولى

وقد عرفنا ما عاناه جلالته الى الان من المشقه في سبيل تهدئه القبائل المجاورة للحدود وكيف انه عرض نفوذه للخطر ومنصبه نفسه لمطامع اقربائه بالخطة السامية التي جرى عليها حتى الان فبعد اقدام ايطاليا على ما قدمت عليه اصبح مضطرا الى مقابلتها بالمثل ودعوة الامة الى الدفاع عن نفسها ولذلك لا نكون مبالغين اذا قلنا ان تجريد الحملة الايطالية لن يكون له في الحبشة تأثير الارهاب بل تأثير الاستفزاز

والحبشة بلاد واسعة وعرة المسالك كثيرة الجبال والوهاد يقطن فيها شعب شديد المرس يزيد عدده على عشرة ملايين فاذا احسن النجاشي قيادة هذا الشعب وتنظيمه وعرف كيف يوحد صفوفه ويثير الحماسة في صدوره استطاع ان يواجه الغزاة بمليون مقاتل او اكثر وان يخوض معهم غمار حرب لا يعرف احد متى تنتهي ولا كيف تكون نهايتها

والحبشة ليست في عزلة عن العالم فهي دولة معترف باستقلالها وقد دخلت في عصبة الامم بهذه الصفة ولها علاقات سياسية واقتصادية مع جميع دول العالم ولاسيما جارتيها انجلترا وفرنسا وصديقتها اليابان فمهما يقال عن ارتياح انجلترا الى سيطرة ايطاليا على منابع النيل فان الاضطرابات التي يحتمل ان تنشأ عن الحرب في بلاد الحبشة لا يمكن الا ان تؤثر في المستعمرات البريطانية المتاخمة للحدود الحبشية في مسافات واسعة وما قلناه عن انجلترا يقال مثله عن فرنسا ايضا فعلاقاتها بحكومة النجاشي احسن من علاقات انجلترا والاتفاقات التي عقدتها مع ايطاليا لاتطلق يدها في بلاد عربية واسعة كبلاد الحبشة خصوصا وهذه الاتفاقات لم ينفذ منها الا ما كان في مصلحة ايطاليا اما الذي في مصلحة فرنسا فلا يزال موضع البحث بين رجال السياسة

ثم ان لليابان في البلاد الحبشية مصالح سياسية واقتصادية كثيرة اشرنا الى بعضها في مقالات سابقة، وتلقينا في برقيات اليوم ما يدل على عظم شأنها وشدة اهتمام حكومة الميكادو بالمحافظة عليها. فقد نقل الينا البرق نبأ على اعظم جانب من الخطورة يدل اذا صح على ان اليابان لا تنوي الوقوف موقف المتفرج بازاء الحرب التي يحتمل ان تقع بين ايطاليا والحبشة وخلاصته ان السفير الياباني في روما ابلغ وكيل الخارجية الايطالية ان امر الحبشة يهم بلاده لما لها من المصالح الاقتصادية العظيمه فيها ورجا منه ان يطلعه على كل ما يجد على الموقف الحالي لاتخاذ التدابير التي تراها حكومته كفيلة بالمحافظة على تلك المصالح واهمية هذا التدخل من جانب اليابان لا تخفى على احد ولا بد ان تحسب لها ايطاليا حسابا كبيرا

هذا فضلا عن ان كل حرب تعلن الان في اية بقعة كانت من بقاع العالم لا بد من ان تحدث هزات عنيفة في بقاع كثيرة اخرى وان تثير مشاكل جديدة لا يمكن التكهن بها بالنظر الى ارتباك الحالة الدولية واضطرابها وهذا فضلا عما يكون لوقوع حرب بين دولتين مشتركتين في عصبة الامم وفي جميع المواثيق السلمية من التأثير العظيم في موقف العصبة نفسها. فهي لا تستطيع ان تقف مكتوفة اليدين بازاء هذه الحرب الا اذا تخلت عن مهمتها وعن كل ما لها من نفوذ ادبي في العالم

فيتضح مما تقدم ان الحرب بين ايطاليا والحبشة لن تكون سهلة ولا قصيرة الامد لما تستطيع الحبشة ان تجهزه من المقاتلين اولا وللتنافر الموجود بين الدول العظمى ثانيا ثم لما تبديه اليابان من الاهتمام بمستقبل الحبشة وبالمصالح اليابانية فيها وما ينتظر ان تفعله عصبة الامم اذا شاءت المحافظة على نفوذها وكرامتها بل على كيانها نفسه

عصبة الجو الانكليزية

يباركها اساقفة ولوردات

تألفت في لندن عصبة جديدة اسمها «عصبة الجو» انضم اليها الى الآن ٧٠٠ من مشاهير الطيارين المدربين القائلين بان بريطانيا ضعيفة في الدفاع الجوي ولا بد لها من ان تتقوى فيه وفي عدد ٧ الجاري نشرت «الدلي ميل» عن هذه العصبة ما يلي:

بعث اللورد كارسون زعيم الستر المعروف برسالة الى عصبة الجو الوطنية قال فيها انه يعد الوطن مدينا للجهود التي بذلت في سبيل تأليف هذه العصبة لتقوم بما هو واجب عليها من الدفاع عن هذا الوطن العاجز الضعيف في سلاحه الجوي!

«وآمل ان اقيد انا نفسي عضواً من اعضاء هذه العصبة عندما استطيع، ولكني امدكم الآن بالمساعدة المالية وبكل مساعدة اخرى في مقدور ان اقوم بها

وليست هذه العصبة حربية على كل حال ولكنها عصبة ترى الخطر المحدق بالبلاد من الجو وتعمل على صده وتستعد له من الآن... وبذلك وحده يتوطد السلام

ومن اجل ذلك بعث اسقف باركنج الى العصبة هو الآخر، بعد ان فهم غايتها، رسالة قال فيها:

«... وانني اكره العدوان والظلم واعتقد ان العصبة تكرههما مثلي وانها لا تسعى الا لاقرار السلام فانا من اجل ذلك ابذل لها كل تأييد

حجاج

ايران والعراق

بغداد — يبلغ عدد الحجاج الذين مروا بالاراضي العراقية قاصدين مكة ٢١٢٥ حاجا من ايران والعراق.

اعلان

المدارس العربية بحيفا

في حاجة الى ثلاث معلمين: الاول منهم يحمل شهادة دينية عالية والثاني يحمل شهادة ثانويه عاليه ومتمرن على اعطاء دروس في اللغة الانكليزيه. والثالث له المام في علم الرياضيات ويحمل شهادة تخوله حق التعليم وبحاجه ايضا الى معلمتين الاولى تحمل الشهادة الثانويه وتكون ادارية: والثانيه تجيد اللغه العربيه وفي الخياطه والتطريز،

فمن آنس بنفسه الكفاءة فليراجع ناظر المدارس العربيه الاستاذ الشيخ محمد السباعي تلفون ٥٦٥ حيفا

الخميس ١٨ ذو القعدة ١٣٥٢ و ٢١ شباط سنة ١٩٣٤

الله لم تشهد الغارة الشعواء مقحماً ، فدافع

الدفاع

العدد ٢٥٥ السنة الاولى

صاحب الامتياز والمحرر المسؤول : ابراهيم الشنطي
تشترك في تحريرها طائفة من كتاب العرب في الداخل والخارج
رقم التلفون ١٠٧٥
العنوان البرقي : الدفاع يافا — عنوان البريد : ص . ب ٢٥٥

ادارة الدفاع في عمارة حربوني شارع جمال باشا — يافا

	عن سنة	عن نصف سنة
قيمة الاشتراك في فلسطين	١٥٠	٨٠
في الخارج	٣٠٠	١٦٠

الاعلانات يتفق عليها مع ادارة الدفاع — قسم الاعلانات

صور عالمية على هامش الحوادث

صورة احدى السيارات الكبرى تسير على الغاز المصطنع في المانيا بدلا من الغاز الذي يجلب من الخارج

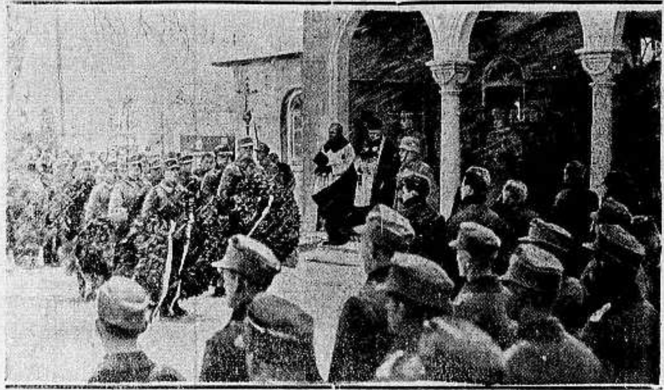

سقطت قطعة ثلج كبيرة على اربعة جنود من رجال الرايخسفير الالماني في اعلى الجبال فاتواحالا وترى في الصورة الاحتفال بجنازتهم وترى الى اليمين الجنرال آ رام لابساً خوذته الفولاذية وقد وضع اربعة اكاليل من الزهور فوق قبورهم ودفنوا في مظاهر العظمة والاكرام كما ترى في الصورة

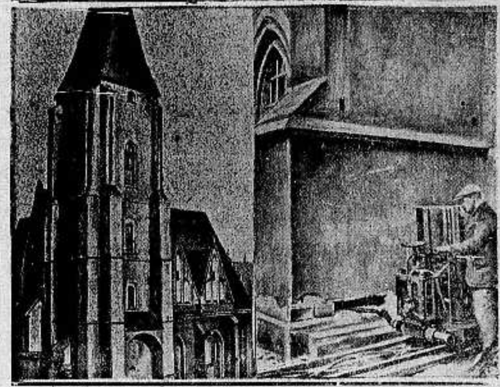

كنيسة الرباره (اليسار) في مدينة برسلو بالمانيا وهي تحفة الفن القوطي القديم وقد هددتها المياه والرطوبة بالخراب فجلبت تلك المدينة آلة كهربائية يستعان بها في اصلاح تلك الكنيسة التاريخية

احتفل في سانت انطوان بسويسرا بضحايا التزحلق على الجليد وقد شيعهم الاهلون بحزن شديد وترى في الصوره حفلة دفينه

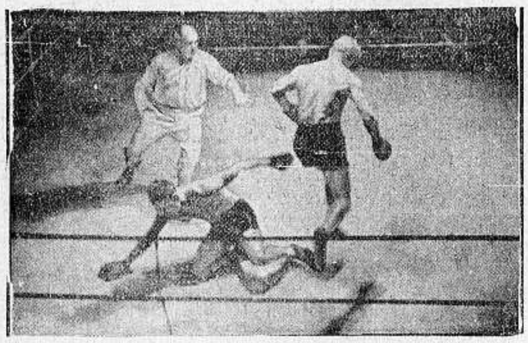

الى اليمين : جرت مباراة ملاكمة في برلين بين الملاكم الالماني بسلمن في موزن المتوسط مع المستر بروخ السويسري . وقد فاز الهر بسلمن الالماني بالدورة الثامنة وترى بروخ ساقطا على الارض مغلوبا على أمره

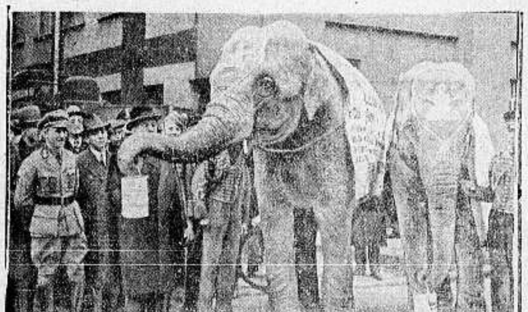

قام مروضي الفيلة في تياترو شرمان بمدينة وفرانكفورت الواقعة على نهر الماين بدعاية غريبة لمساعدة العمال العاطلين في فصل الشتاء : فقد اخذوا يجوبون النواحي ومعهم فيلا يقومون بجمع التبرعات وقد نجحت التجربة وجمع مالا كثيرا

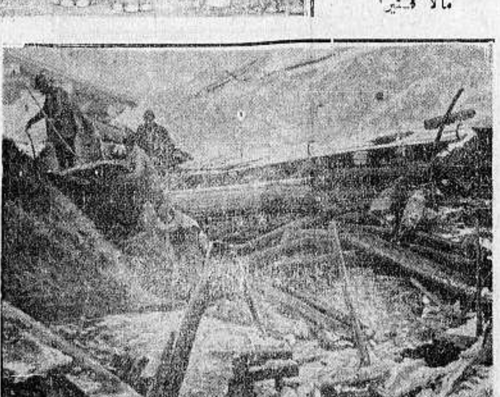

سقط الثلج بكثرة في الاصقاع الجبلية في سويسرا وجاء مؤخرا ان قطعة ثلج كبيرة سقطت في بيتين بالقرب من سانت انطوان فدمرتهما فقتل سبعة اشخاص تحت الانقاض وترى في الصورة رجال الاسعاف اثناء عملهم في اخراج تلك الجثث

اسمع قرآن كريم صباح كل يوم

بواسطة راديو «هيز ماستر زفويس» العجيب

وليد قوة الدماغ البشري

وارد بوتاجي

المحتكر الوحيد لاصناف الراديو الممتازة

This "Magic Brain"
presented by
His Master's Voice
... outperforms everything you've ever known in Radio

The latest word in radio science

1. You hear every tone with higher fidelity.
2. You reach far more stations.
3. You tune in world broadcasts with far greater accuracy and ease.

NOW you can tune in on broadcasts from almost any important short wave station all over the world, as easily, as accurately, as your favorite nearby station.

His Master's Voice "Magic Brain" outperforms anything His Master's Voice has done in the [illegible]. Its action is so lifelike we show it as in a human brain. It directs the selection and reception of world-wide radio broadcasts... brings you the program you want ... in tone of higher fidelity. Noise is less. Buzz and fuzz go. In their place are balance, rhythm, precision.

Cabinets, too, are unusually beautiful in design and finish— they will delight your eyes, suit your home.

Come in today for a thrilling demonstration of His Master's Voice "Magic Brain" radio.

TABLE MODEL 128—"Magic Brain" Superheterodyne. Domestic, foreign, police, amateur wave bands. Superb cabinetry.

DEALER'S NAME

Adv. No. A-70602 Size 2 cols. x 9"

عزيزي امبل

ارغب ان اسمع القرآن الكريم الساعة السابعة والنصف من صباح كل يوم وعليه ارجو اليك ان ترسل لنا راديو مضمون يمكن ان يسمعنا القرآن الكريم بطريقة جلية واضحة بدون خشخشة ونشترط ان يكون من ماركة هيزماسترز فويس الدائمة الصيت

وحيث ان محل اقامتنا في عكا نرجو كم ان تقدموا الراديو لمكا خالص الاجرة والتركيب — مقدمين لكم اول دفعه على الحساب. والرصيد نتعهد بتسديده اقساطا شهرية على معدل جنيه واحد كل شهر راجين ان يكون التسليم على الدور ودمتم للمخلص

ادم

* * * * *

بوتاجي يرحب بجميع الطلبات التي ترد اليه من جميع الجهات وخصوصا الواردة من عكا ذات التاريخ المجيد ويقوم بتلبية الطلبات على الفور حيث انه بظرف ساعات معدودة بعد استلام الطلب الوارد من عكا والمتقدم اعلاه صار تسليم الراديو الى بيت المشتري خالص الاجرة والتركيب — وراديو هزماسترز فويس يمتاز عن غيره لكونه انيق المنظر دقيق التركيب يشتغل بكل وضوح وهو الراديو الوحيد المضمون الى الابد من طرف اعظم شركة في العالم على الاطلاق فجهاز هيز ماسترز فويس

العجيب وليد قوة الدماغ البشري الساحر — يتسلط على الاصوات والانغام الصادرة من سائر انحاء العالم كما يتسلط دماغك على جميع حركات جسمك

ايها المواطنون الكرام اصروا على ماركة هيز ماسترز فويس "His Master's Voice" وتحققوا من وجود صورة الكلب يسمع صوت سيده على كل جهاز وتذكروا ان بوتاجي هو المحتكر الوحيد لماركات الراديو الممتازة وهو اكبر مستودع لمبيع الراديو والجرامافون في الشرق — زوروا محلات بوتاجي يافا ، حيفا ، والقدس او وكلاء في اللد سليم ومحمد الخالدي ، وغزه الحاج عبد الرؤوف البورنو — في طبريا ابراهام كوبي — في نابلس عادل التميمي

* * * * *

من لا يشتري يتفرج
ومع كل راديو هدية

تذكروا ان جرامفون [illegible] موديل ٨٧ حملنا [illegible] جنيهين ونصف

محلات بوتاجي حيفا يافا والقدس - الوكالات . غزه : الحاج عبد الرؤوف البورنو
اللد : سليم ومحمد الخالدي : نابلس . عادل التميمي : طبريا . ابراهام كوبي

الجمعه ١٩ ذو القعدة ١٣٥٣ — ٢٢ شباط ١٩٣٥

أن لم تَشُنَّ الغارةَ الشعواءَ مُقتحماً فَدافع

الدفاع

صاحب الامتياز والمحرر المسؤول ابراهيم الشنطي
يشترك في تحريرها نخبة من كتاب العرب في الداخل والخارج
رقم التلفون ١٠٧٥
العنوان البرقي : الدفاع يافا — العنوان البريدي : ص . ب ٥٥٢

العدد ٢٥٦ — السنة الاولى
ادارة الدفاع في عمارة حربون شارع جمال باشا — يافا

	عن سنة	عن نصف سنة
قيمة الاشتراك في فلسطين	١٥٠	٨٠
في الخارج	٣٠٠	١٦٠

الاعلانات يتفق عليها مع ادارة الدفاع — قسم الاعلانات

حفلة التأبين الكبرى للمغفور له جلالة الملك علي . فيضان الدجلة الهائل بغداد في خطر . تعديل الوزارة العراقية . تأليف لجنة للتحقيق في المغرب

في البلد الجميل ..!

هكذا يقول الادون ديزنكوف

لم يستطع اليهود وهم « شعب الله المختار — كما يتخيلون ثم يخالون — لم يستطيعوا قط ان يندمجوا بغيرهم من شعوب الله ... « غير المختارة » !

وذلك لانهم تجنسوا بكل جنسية على الارض ، فعجز حامل الجنسية الالمانيه منهم — مثلا — عن ان يصبح المانيا قحاً له ما لغيره من الالمان من الحقوق والواجبات ، وعليه منها ما عليهم ، كما عجز عن ذلك حامل الجنسية اليابانية ، مثلا ايضا ، وقس على هاتين الجنسيتين جميع الجنسيات في العالمين القديم والجديد دون ان تستثنى منها جنسية واحدة على الاطلاق

وبذا اطلقت عليهم كلمة « الغيتو » ، واصبحت هذه الكلمة وصمة عار في جبين اليهودية العالمية ، لا يطيقها من اليهود كل من انارت المدنية قلبه فخالط « الجوي » وامتزج بهم — و « الجوى » هذه كلمة اخرى يطلقها سكان « الغيتو » على كل غريب عن اليهود .

وجاء هرتسل بالصهيونية ليمحو بها وصمة العار هذه عن جبين اليهودية ، وما هي الا عشرات قلائل من السنين حتى صار حقيقة راهنة ذلك الذي كان وهما من الاوهام ، او حلما من الاحلام

وها هي الصهيونية سائرة في خلق الوطن القومي اليهودي في فلسطين العربية تحت سمع الدنيا وبصرها ، ولها في هذا الوطن لغتها التي بعثتها من مرقدها وقالت لها كوني لغة رسمية مع العربية والانكليزية فكانت ، فهل زالت وصمة العار عن ذياك الجبين ، وهل انتهت حياة « الغيتو » ؟؟

كلا ثم كلا ، فلهذا الوطن القومي اليهودي « الغيتو — العاصمة » تل ابيب ، تاي « غيتو » هذا « الغيتو » الاكبر ؟

انه بلسان كبار القضاة من البريطانيين مهد الجرائم وبؤرة المنكرات

وانه البلد الذي ينشأ فيه الفتيان من يهود بولونيا وروسيا ورومانيا وغيرها ، وليس منهم الا من يقول :

وينشأ ناشيء الفتيان منا
على ما كان عوده ابوه

ونحن نعرف الباقي . . .

واين « غيتو » حارة اليهود في مصر او في دمشق او في غيرهما الى جانب هذا « الغيتو — العاصمة » ؟

انها مواطن الطهر والصلاح — نسبيا — اذا قورنت بتل ابيب التي ارادت بها الصهيونية ان تمحو وصمة واحدة عن الجبين فما زادت عن ان طلت ذلك الجبين كله بما هو أسود من العار !؟

وحسب الصهيونية « المصلحه » من « الغيتو — العاصمة » ان عصابات اللصوص فيها لم يعد أمرها قاصراً على الرجال والشبان الاشداء ، بل تعداهم الى الاحداث ومن هذه العصابات واحدة تصدى أحد أفرادها قبل ثلاثة أيام ، كما قالت الصحف اليهودية ، لامرأة كانت تسير في شارع اللنبي فخطف منها محفظتها فلما صرخت مستنجدة جاء يهودي لنجدتها فاحاط به باقي أفراد عصابته فاوسعوه ضرباً وفروا بالمحفظة .. ، ولم يفر بها هذا الذي جاء للنجدة . . . فالغلام اليهودى ينشأ كما قلنا . . . على ما كان عوده أبوه !

وحسب الصهيونية « المصلحة » من « الغيتو — العاصمة » ان من بنيها كما قالت الصحف اليهودية أيضاً ، من يتهم زوجته بمزاولة الاعمال السحرية ، وباتصالها بالحركة الشيوعية ، ويلتجيء في ذلك الى المجلس الملي اليهودي طالبا الطلاق فتسبق هي الى المحكمة المركزية فتحكم لها هي بما تريد ، واذا القت المحكمة المركزية عصاها ... فقد تغلب السحر ، وللساحرة ان تعود الى اعمالها السحرية كما تشاء في « الغيتو — العاصمة » !

* * *

هذه هي تل ابيب ، كما نراها نحن ، وكما يراها معنا الناس بعيونهم ، والقضاء البريطاني بعينيه ، لا كما رآها رئيس بلديتها الادون ديزنكوف وهو يخطب امام المندوب في حفلة وضع الحجر الاساسي لعمارة جمعية المهندسين فيقول : « دعونا نبني مدينة جميلة تكون فخرا للاجيال في المستقبل » فان « الغيتو — العاصمة » لن تكون في مستقبلها الا كما كانت في ماضيها القصير وكما هي اليوم في حاضرها ...

هذه صورة حملتها الينا شركة الصور الاوربية وهي تمثل الفيضان في عمان على اثر هطول الامطار في يومي ٤ و ٥ شباط الجاري وكانت الخسائر هائلة فيها

ما ان علم الاحباش بنبأ القوات التي بعثتها ايطاليا الى شرقي افريقيا تمهيداً للتعبئة على حدود الحبشة — حتى بلغ بهم الحماس الوطني اشده حتى بات يخشى ان يعجز الامبراطور هيلاسلاسي عن كبحه اذا ما تم الاتفاق بين ايطاليا والحبشة على تسوية المشكلة بينهما بطريقة ودية . وهذه صورة حملها الينا البريد الجوي الاخير تمثل الجنود الاحباش يتدربون على فنون القتال بالبنادق « والمترليوزات »

دستور الهند مشكلة بريطانيا

معارضة مشروعة في الهند وانكلترا

« بقلم الاستاذ الكبير اسعد داغر »

اجتمع مجلس العموم امس بهيئة لجنة للنظر في مشروع دستور الهند ، واخذ علما بالتعديلات المقترح ادخالها على المشروع وعددها ٤٥ تعديلا ، وافق على المناقشة في ٣٧ منها ، وحدد لهذه المناقشة ثلاثين جلسة تعقد باشراف السر صموئيل هور وزير الهند

وقد جرت التقاليد البرلمانية في انجلترا بان يجتمع مجلس النواب في هيئة لجنة كلما عرض عليه امر خطير ، فيعتزل رئيسه كرسي الرياسة حينئذ ويحل محله فيها رئيس وقتي ، ويباح للاعضاء الكلام في الموضوع اكثر من مرة

وهذه المناقشة التي افتتحت امس ، على اعظم جانب من الاهمية ليس بالنسبة الى السياسة الامبراطورية فقط ، بل بالنسبة الى سياسة انجلترا الداخلية ايضا ، لان مسألة دستور الهند اوجدت خلافا شديدا بين حزب المحافظين المسيطر الان على السياسة البريطانية

وقد تجلى تأثير هذا الخلاف في انتخابات (وافرتري) الجزئية التي تقدم اليها أربعة مرشحين ، هم المستر راندولف تشرتشل مستقلا عن الاحزاب والمستر برات ، وقد رشحه حزب المحافظين ، والمستر ماك ليري مرشح حزب العمال ومرشح آخر عن حزب الاحرار ، وقد فاز مرشح العمال باكثرية ١٥٦١١ صوتا ضد ١٣٧٧١ صوتا نالها مرشح حزب

البقية على الصفحة السابعة

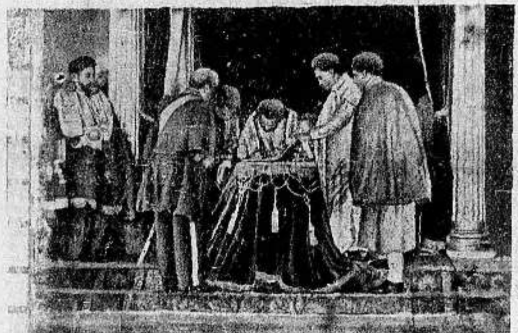

صورة امبراطور الحبشة هيلاسلاسي يوقع اتفاقا بينه وبين دولة اجنبية وقد قالت انباء امس انه في موقف حرج اذ الشعب الحبشي يلح بوجوب خوض الحرب مع ايطاليا

فرنسا ترى نفسها امام الامر الواقع

فلا تتكلم عن تسلح المانيا ، وانما ...

خطب المسيو فلاندان رئيس وزراء فرنسا خطبة اذيعت بالراديو فنقلتها صحف اوربا كلها ، فالى القراء الآن تعريبها ملخصاً :

انكم جميعاً تعلمون ان المانيا في الاعوام القلائل الاخيرة قد استزادت من التسلح ، وحررت نفسها بنفسها من جميع الالتزامات التى فرضتها عليها معاهدة فرساي !

وعما قريب ستفهمون مني انني اقرر الحقائق المجردة ، ولكنني لا اصر على عمل اي شيء في هذا الوقت الذي نحاول فيه ان نتفق على توطيد السلام

والآن ونحن نرى انفسنا وجها لوجه امام الامر الواقع . هل ينبغي لنا ان نزج انفسنا في ميدان التسابق في التسلح ، وما ينجم عن ذلك من الاخطار ؟

ان فرنسا لا تريد شيئا الا السلام ولا غاية لها الآن الا ان توفق الى ايجاد الطريقة التي تستطيع بها ان تحتفظ بهذا السلام

ولقد طلب منا اصدقاؤنا البريطانيون ان نعود فنكرر لهم رغبتنا في عقد ميثاق لتحديد السلام ، واننا مصرون على المضى معهم في تنفيذ هذه الرغبة

ولقد سبق لنا ان وافقنا على هذا الذي يطلبونه الآن ، لان فرنسا من الدول الموقعة مع بريطانيا العظمى على تصريح كانون الاول عام ١٩٣٢ وهو التصريح القائل بان الدول جميعاً ان تتساوى في الحقوق وفى الضمانات اللازمة لاقرار السلام

ولي وطيد الامل من هذه اللحظة اذا وافقت المانيا على ما اقترحناه على الساسة البريطانيين في مفاوضات لندن ، في ان نبتديء في الحال في مفاوضات تدور حول موضوع تحديد السلاح ، لا انني كبير الامل في ان تحقق المانيا ما اكدته مراراً من رغبتها السلمية فتشترك معنا في التوقيع على الميثاق الجوي اذ ان الحياة لا يطيقها أولئك الذين هم في خوف مستمر من ان تنهال على رؤوسهم القنابل من الجو في اية لحظة ، كما قال لنا ذلك السر جون سيمون وزير الخارجية

واملنا وطيد كذلك في ان توافقنا الدول الاخرى على ما نريده وتريده معنا بريطانيا العظمى حبا بالسلام . . .

سيسمعون ويرون بالراديو

كتبنا في احد اعدادنا هذا الاسبوع شيئا عن « التلفزيون » وعرفنا القراء بما عرفناه لهم من انبائه ، واليوم ننقل اليهم قطعة اخرى كتبتها عنه « الديلي ميل »

تألفت لجنة خاصة للتلفزيون وعقدت عدة اجتماعات في لندن اقرت فيها المشروع الذي وضعه خبراء التلفزيون كما بحثت في التقرير الذي وضعته اللجنة الحكومية التي تألفت لهذا الغرض واقرته

وستقوم باعمال « التلفزيون » في البلاد الانكليزية « شركة تلفزيون بايرد ليمتد » وهى الشركة الجديدة التي تأسست لهذه الغاية ، وبدأت تنشيء محطة جديدة للاذاعة بالتلفزيون وتزود من يشاء من الاهالي بآلات الراديو تلفزيون الجديدة ، وما هو الا شهر واحد من هذا التاريخ حتى يتم وضع برنامج الاذاعة التلفزيونية ويرى الاهالى في لندن من يسمعونهم من الممثلين والمغنين والموسيقيين ، كما يرون عظماء الساسة والوزراء الذين يخطبونهم فيما اعتادوا ان يخطبوهم فيه من المواضيع الوطنية السياسية

وعما قريب جدا ستقوم شركة (تلفزيون بايرد) باستعراض للتلفزيون في الهواء الطلق بواسطة جهاز مخصوص ينقل مايرد الى محطة الاذاعة الرئيسية من الصور تقام على شاشة في احد الميادين فيرى هذه الظاهرة من يشاء من اللندنيين

ونعود هنا فنذكر ان محطة التلفزيون الجديدة ستكون خاصة بمدينة لندن وحدها في مبدأ الامر لان قوتها لا تمتد الى اكثر من ٢٥ ميلا ، اما بعد ذلك فستزيد الشركه هذه القوه بالتدريج

صورة لاسلكية التقطت اثناء محاكمة قاتل طفل الكولونل لندبرغ الذي حكم عليه بالاعدام وترى من اليسار الى اليمين المستر ريلي المحامى عنه فالمتهم هوبتمان الذي استأنف حكم الاعدام فالمستر هوبي

جبال همالايا الهندية

وما فيها من قمم الآلهات

في الصحف الانكليزية لمراسليها في دلهي ، عاصمة الهند الجديدة ما يفهم منه ان هناك بعثة هندية خاصة لتسلق قمم جبال همالايا وان لهذه البعثة ناديا خاصا في دلهي بدأ منذ ايام بتنظيم رحلة الى قمة « ناندا ديفي » على ارتفاع ٢٦٠٠٠ قدم وهي واقعة في منتصف الجبال في ناحية يطلقون عليها اسم « كوماون » .

وسيشترك في هذه البعثة كثيرون من الهنود من مختلف انحاء الهند ممن يهتمون بالتسلق في حد ذاته او بالارتياد العلمى ، وسينتخب النادي من هؤلاء من يتوسم فيه الصبر على تحمل مشاق الرحلة ويعلن عن اسمائهم في شهر نيسان القادم ، وفى أيام تبدأ البعثة بهذه المحاولة الجريئة الى هذه القمة التي لم يحاول احد ان يصل اليها بعد ، والتى يقال عنها في الاساطير انها قلعة آلهة من آلهات الهنود القدماء !

على حدود الهند

كم قتيل ؟

من انباء بيشاور عاصمة ولاية الحدود الشمالية الغربية في الهند ان من قتلوا على الحدود في شهر كانون الماضي بلغ عددهم ٣٦ قتيلا مقابل ٢٤ قتلوا في الشهر نفسه من العام الماضي

اما مجموع قتلى الحدود في عام ١٩٣٤ فبلغ ٥٩٨ مقابل ٤٩١ في عام ١٩٣٣ . فالزيادة كما ترى ١٠٧ !؟

الجزائر

الاضطرابات والتذمر السائد في المغرب الاقصى

لجنة البحر الابيض المتوسط

الفت الوزارة الفرنسية لجنة تدعى لجنة البحر الابيض المتوسط لدرس اسباب الاضطراب والتذمر السائد في بلاد الانتداب الفرنسي وتونس والجزائر ومراكش واتخذ نائب مسلم عن السنغال ينصح وزير الخارجية الفرنسية بعدم سفره الى المغرب لشدة العداء بين العرب والفرنسيين وتزداد الحالة خطورة الى درجة قصوى

دنيا العرب والاسلام

بيان لما أثير حول الامير شكيب من علاقته بحكومة أيطاليا

جاءنا من حضرة صاحب التوقيع ما يلي :

كنا اطلعنا في بعض الصحف المصرية على مطاعن وجهت الى حضرة صاحب العطوفة الامير شكيب ارسلان عضو وفد السلام الى جزيرة العرب . كما اطلعنا على ردود على هذه المطاعن فجئنا بهذه الكلمة لا لنقف موقف الدفاع عن عطوفة الامير فان مكانته ومقامه السامي في العالم الاسلامي حصن حصين يدرأ عنه كل ما يرمى به . ولا لنشهد للرجل بالاخلاص لله فيما يعمل فبحسبه شهادة ، انه بعدما قضى خمسين سنة في المنافحة عن الاسلام تحمل من مشاق السفر من بلاد قاصية الى بلاد الحجاز واليمن . ومن خطر الانتقال من جو الى جو على شيخوخته . ما عرضه للاخطار في سبيل الاصلاح بين المسلمين وحقن دمائهم وفي سبيل تجنب الاسلام خطر تدخل الاجانب بينما كان غيره يحرضون الملكين على الحرب ويسعون بينهما بالفساد

نعم ما جئنا لندافع من الامير ولكن شيئا واحدا دفعنا للكتابة يتعلق بوفد السلام وهو دعوى الكاتب ان الامير شكيباً تأخر عن زملائه اعضاء الوفد في مستعمرة اريترة الايطالية ونزل في اسمرة فاحتفل به الحكام الايطاليون وصنائعهم...

اننا لنشعر بالالم يحز في قلبنا ان نرى ان اخلاق بعض المسلمين هوت الى دركة التبرع لوجه الشيطان بخدمة الاستعمار والكيد للمسلمين المجاهدين الذين وقفوا حياتهم على خدمة الاسلام والعرب . واننا لنشعر بالالم يحز في قلبنا ان نرى في المسلمين من يؤلمه صالح المسلمين حتى كانهم ليسوا قومه . بل كأنهم قوم عدو له ، فلما رأى نجاح وفد السلام وخيبة مسعى المفسدين قام بهذه الحملة المنكرة على عطوفة الامير متوهما انه ينقص من قدره او يقلل من فضله فيما عمل في وفد السلام او غيره . على ان العالم الاسلامي والعربي قد قابل هذا الافك المبين بالهزء والاستهجان

والذي اريد بيانه في هذا الموضوع «وقد كنت امين سر وفد السلام» هو :

لما تفضل جلالة الملك عبد العزيز آل سعود المعظم بابرام معاهدة الصلح من جانبه قفلنا راجعين من الطائف الى جدة لنأخذ منها باخرة الى الحديدة ثم الى الى صنعاء لتوقيع المعاهده من جلالة الامام يحيى ملك اليمن المعظم ، واذ وصلنا جدة بحثنا في امر البواخر التي تسافر من الحديدة الى السويس فعلمنا انه لا تقوم بواخر من الحديدة رأسا الى السويس بل من عدن او مصوع او بور سودان لذلك اخذنا تأشيرا على جوازات السفر المرور بهذه الموانيء غير عالمين من ايتها نركب الى السويس

ولما انتهت مهمتنا في صنعاء وابرمت المعاهدة بتفضل جلالة الامام المعظم بتوقيعها وقفلنا راجعين الى الحديدة لبثنا فيها ثلاثة ايام في انتظار باخرة تنقلنا الى احدى الموانيء الثلاث التي ذكرناها لنستأنف منها السفر الى السويس ، فكانت اول باخرة وصلت هي الباخرة « الاريتيرية » ووجهتها مصوع فركبناها الى مصوع لنأخذ منها باخرة الى السويس . ولما وصلنا مصوع كنا مضطرين لان ننتظر الباخرة كالياري مدة خمسه ايام وكان الحر في مصوع لا يطاق ، فرأينا ان نذهب الى اسمرة .

واذا وصلنا اسمرة مرضت انا وعطوفة الامير شكيب وسماحة السيد محمد امين الحسيني

ولما وصلت الباخرة كالياري الى مصوع سافر فيها سماحة السيد امين الحسيني — وكان مرضه اذ ذاك لا يمنعه من السفر — ودولة هاشم بك الاتاسي بعد ان نقلنا الامير الى المستشفى الايطالي الذي لم نعلم بوجود غيره في اسمرة . وتأخرت انا والامير في اسمرة حتى عاثلنا للشفاء وعدنا الى السويس بالباخرة مازيني . ولم يكن لبقاء الامير في اسمرة اي علاقة بالحكومة الايطالية مطلقا

وبعد وصولنا الى السويس سافر عطوفة الامير الى فلسطين ليزور السيدة والدته ، وبقيت انا في مصر حتى عوفيت من مرضي

اما السيدة الميرغنية المترجلة «التي ذكر في بعض الصحف ان الغرباء والضيوف من المسلمين على اختلاف طبقاتهم اعتادوا ان يقصدوا دارها المفتوحة» فانها لم تدع الوفد ، ولم نسمع باسمها قط قبل ذكره في بعض الصحف

هذا تفصيل رحلة الوفد وعطوفة الامير اثناء العودة من جزيرة العرب ، ومنه يعلم عدم صحة دعوى اتصال الامير بايطاليا مطلقا وان مرورنا بمستعمرة اريترة كان صدفة وعلى غير قصد . ولا ينبؤك مثل خبير

علي رشدي

صحة الفم والاسنان

ان للفم أهمية عظمى في البدن لكثرة وظائفه وأهميتها اذ لا تنحصر اهمية وظيفته في تهيئة اللقمة الطعامية فحسب بل هو فوق ذلك مقر الذوق وموقع التكلم وقد يفيد في التنفس ايضا .

والفم عرضة لصولة كثير من الجراثيم لان اكثر ما يتناوله المرء من طعام وشراب وهواء مفعم بهذه الجراثيم ، ولكن ليست كل هذه الجراثيم مرضية بل هنالك كثيرا ما يبقى محايدا او يعيش على بقايا الاطعمة التي تفضل بعد الطعام ولاسيما التي تبقى بين الاسنان . وقد لا تتمكن هذه الجراثيم ايراد المرض او الضرر في الحالة الطبيعية اذ تعدل اذاها افعال الفم الآلية لحركات اللسان والكيموية كاللعاب والمخاط . اما اذا طرأ طاريء يخل بسلامة الفم فان هذه الجراثيم تنشط للاذى وتصول .

ولسلامة الهضم يجب ملاحظة ما يأتي

١ — ان يتنفس الانسان من أنفه لا من فمه .

٢ — يجب ان يعتنى بنظافة الفم نظافة صارمة وذلك بالا يترك فضلات الطعام بين الاسنان لان هذه المواد تساعد بعض الجراثيم على نموها كما ان هذا الاختمار يقلل من مقاومة الاسنان نفسها فيسهل نخرها مع ان حفظ الاسنان من اسمى الغايات الصحية لضرورتها في الحياة لان الهضم لا يقوم الا بها في الحال الطبيعية كما ان التكلم لا يصح الا بها ولا يكمل جمال الوجه والفم الا بسلامتها وانتظام رتلها .

العناية بالاسنان

لا يخفى ان الاسنان اعضاء المضغ الهامة وذلك اول عمل اساسي من اعمال الهضم فاذا اختل اختل ما بعده حتما ، وان الاسنان بلونها وانتظام تنسيقها من أهم اسباب الجمال في الفم وهي كذلك بمتانتها وسلامتها تحفظ للفكين وضعهما الطبيعي فيتم بها جمال الوجه كله وتمنع بروز الذقن الى الامام وهي بتمامها وصحتها تجمل المنطق وتحسن اللفظ فعلى سلامة هذه الدرر يتوقف حسن الهضم وبصحتها يتم جمال الوجه والفم . ولا يكون هذا خاصا بالاسنان فقط بل وفي الرضع ايضا لان فساد هذه الاسنان وسقوطها قبل الاوان يشوه رتل الاسنان ويسبب عدم انتظامها لذلك يجب العناية بالاسنان الموقتة اولا .

واهم ما في ذلك : المداراة ومحافظتها من النخر .

نخر الاسنان

اسبابه مختلفة : هيئية ، وموضعية وجرثومية .

١ — ومن الاسباب الهيئية اختلال البنية بحسب الوراثة والعمر والمزاج والصحة ، وبعض الوظائف الفريزية كالحمل والوضع في النساء والانشغالات العقلية أو الفكرية في الذكور واستعمال بعض الاشربة أو الاطعمة الحامضة خاصة أو بعض الادوية كالزئبق والحديد والبزموت وماشابه .

٢ — اما الاسباب الموضعية فاهمها عدم انتظام رتل الاسنان وتراكبها أو تكسرها وآفات اللثة وحموضة اللعاب خلقة او لكثرة الاختمار في الفم .

٣ — وأما الاسباب الجرثومية فهي أسباب النخر الحقيقية وليس للنخر جراثيم خاصة بل أن كثيراً من الجراثيم غير الهوائية يكون قادراً على ذلك اذا ما وافقته بيئة الفم على ذلك بما يحصل هناك من الاختمارات العفنة ولا سيما تلك الاختمارات الحمضية التي تنتج من اختمار الفضل الغذائية بين الاسنان ، والتي تكون سبباً في اضعاف نسج السن اذ لابد من اختمار هذه المواد الغذائية من حصول الحموض المختلفة كحامض اللبن والخل الخ . وهي على اختلافها مؤثرة سوءاً في جبلة السن .

الوقاية

أما اهم اسباب الوقاية من فساد الاسنان ونخرها فقائمة بالوظيفة والنظافة والمداراة :

١ — العمل : هو من أهم الاسباب لحفظ الاسنان لان السن عضو كسائر الاعضاء . ومن المعلوم ان كل عضو لا يعمل يكون عرضه للاضمحلال وكذلك الاسنان التي لا تعمل اما لفقدان الاسنان المقابلة لها واما لألم في ناحيتها أو في السن نفسها فانها تتضخم ويعلوها الوسخ .

٢ — النظافة : أما النظافة فخير واسطة لحفظ الاسنان اجمالا حتى انها لتقوي الضعيف منها ، كما ان عفونة الفم تضعف الصحيح . ولا نقصد هنا بالنظافة الطهارة الفنية التامة أي اتلاف جميع الجراثيم في الفم ولا طهارة الفم بالمطهرات المختلفة لان هذا غير ممكن كما أنه غير محتم بل كل ما يقصد هنا منع الاسباب التي تئول الى الاختمار في الفم أي تخليص الفم من فضلات الطعام القابلة للاختمار ومن المواد الاجنبية التي تعلو السن وتؤثر فيه وفيما حوله سوءاً .

وعليه ينبغي اولا ، مراجعة طبيب اسنان ماهر لرفع ما على الاسنان من رواسب حجرية والتي تتراكم على اعناق الاسنان والتي قد تجرد السن من اللثة المحيطة بها وتزلزلها وبعد ذلك يتابع السواك يوميا او بفرجون اشعاره قاسية . ويشترط في استعماله ان يكون قبل النوم وان يكون عاما شاملا من الاعلى الى الاسفل وضرورة استعماله قبل النوم هو : لان انطباق الفم اثناء النوم وعدم حركة اللسان وقلة اللعاب كل ذلك من الاسباب الموافقة جدا لحصول الاختمار وكثرة الجراثيم بسببها . ويستحسن السواك كذلك عند القيام من النوم

واذا لم يتمكن الانسان من استعمال السواك بعد كل طعام فعليه ان يهمل تخليل اسنانه بخلال نظيف من خشب او قش وحذار من التخليل بالمواد القاسية كالابرة مثلا خشية تخديش السن وادماء اللثة

المداراة : — مداراة الاسنان بعد نظافتها ليكون باصلاح ما يؤهلها للضعف والنخر من ضعف بدني وما شابه ، وذلك بأكل الفواكه واستعمال المقويات واجتناب كل ما من شأنه ان يرضها او يكسرها ككسر الجوز واللوز او شرب الاشربة البارده بعد الساخنة او من الافراط بالاشربة الحامضة والمخللات والاكثار من الفواكه الفجة التي تكثر حموضتها والضرس اعظم دليل على ضررها

وكذلك ان للتبغ تأثيراً سيئا في الاسنان ويرى من المداراة للاسنان وبطانة الفم اجتنابه مطلقا .

الدكتور ناجح كنعان

خطاب الاستاذ فكري اباظة في حفلة ذكرى مصطفى كامل باشا

القى الاستاذ فكري اباظة خطابا جامعا في حفلة ذكرى المرحوم مصطفى كامل باشا مؤسس الحزب الوطني بمناسبة مرور ٢٧ سنة على وفاته ، جاء فيه على مناحي الحالة السياسية في مصر باسلوبه الشيق المعروف فرأينا ان نقتطف منه ما يلي :

قبلت على مضض ان القي كلمة في هذه الحفلة .

لا لاني عاجز من ان اقول لكم انتم شيئا . فالقول لكم انتم هين على كل من خلق الله له لسانا وبيانا ومرانا في حرفة الكلام ولكن لاني خجل : لا ادري ماذا اقول « لمصطفى كامل » بعد سبعة وعشرين عاما ؟

اني اخجل ! .

تصوروه ايها السادة في آخر هذه « القاعة » وقد لبست روحه جسدا بشريا ملائكيا علويا من جديد . تصوروه وقد قذف به الغضب والغيظ من قبره الفاني الى قبرنا الحي . فنهض ونفض وقال والشر يتطاير من عينيه :

— ايها الخطيب الشاب : ماذا فعلتم في الاحتلال ؟

سأقول له — لا يزال حيث تركته في قشلاق قصر النيل . يشرف في اليمين على النهر الخالد وعلى الصعيد . ويشرف في اليسار على القصور المصرية والقلوب المصرية . والنفوس المصرية . وقد زاد عددا وعدة وقوة وشدة . وامما ناوحدة وقد انف ان يقبع في الارض فطار في السماء ، فهو يحوم في هليو بوليس . ويسبح في ابي صوير ويحلق في ابي قير . ولا تزال موسيقاه تصدح بالذ الانغام في ميادين العاصمة صباحا وظهرا ومساء . ولا تزال حوافر خيله وبغاله تدوس اجمل ارض الوطن ما شاء لها الهوى ان تدوس . وما شاء لها الازدراء ان تطوى ! . .

— ايها الخطيب الشاب . و (كرومر) ماذا فعلتم به ؟؟

سأقول له : مات ! واظنك انت قاتله لانك انت طارده . ولكنه تقمص فجاء لنا في جسم كتشنر . ثم تقمص فجاء لنا في جسم « جورج لويد » . ثم تقمص فجاء لنا في جسم (مايلز لامبسون) كرومر الذي قتلته بيدك الناشفة القاصمة ، احييناه نحن بايدينا البضة الناعمة ! . .

— ايها الخطيب الشاب : اذن استقلالكم مجبوه بعد ان قالوا انهم وهبوه ؟

— سأقول له — كلا برئوا والله . وهبونا اللفظ واحتفظوا بالمعنى ، تصدقوا علينا بالقشر والتهموا اللب . فصنعنا من القشور سفارات وقنصليات . ودستورات وبرلمانات . صنعنا من القشر برلمانا في سنة ٢٤ فتوفي في سنة ٢٥ . ثم صنعنا من القشر برلمانا في صباح يوم من ايام سنة ٢٥ فحانت منيته في مساء هذا اليوم من ايام سنة ٢٥ . ثم صنعنا من القشر برلمانا في سنة ٢٦ فقضى في سنة ٢٨ ثم صنعنا من القشر برلماناً في سنة ٣٠ فتوفي في سنة ٣٠ ثم صنعنا من القشر برلماناً في سنة ٣٠ فاختطفه عزرائيل في سنة ٣٤ ثم نحن اليوم بغير دستور وبغير برلمان

ايها الخطيب الشاب : والسودان ماذا فعلتم به ؟

سأقول له : طردونا منه في سنة ٢٥ فليس لنا فيه اليوم قائد ولا لواء ولا صاغ ولا ضابط ولا نفرا ولا افندي من الملكيين . انما سمحوا لنا بان نزوره هذه الايام . واستضافونا كما يستضيف الكرام الكرام ...

— ايها الخطيب الشاب : واصحاب الدولة والمعالي فيكم ماذا فعلوا ؟

سأقول له — في محكمة الجنايات يتبارزون بالتهم ويتحاربون بالسهام : ويتقاتلون وينتحرون بمر الكلام وعفن الكلام .

البقية على الصفحة السابعة

رسالة العراق

هل هنالك تعديل في الوزارة العراقية

الطريق الجديد بين العراق والحجاز

عادت الاشاعات فاشتدت حول تعديل الوزارة الايوبية ، فقد قيل ان عناصر جديدة ستدخل في الوزارة كما ترددت اسماء ياسين باشا الهاشمي وجعفر باشا العسكري وتوفيق بك السويدي في انها ستكون هذه العناصر الجديدة

كما شاعت اشاعة اخرى بان هذه الوزاره ستستقيل او انها عزمت على الاستقالة وان فخامة علي جودت بك الايوبي سيؤلفها من جديد وان فخامته سيحتفظ باثنين من اعضاء وزارته الاولى والتعديلات كثيرة لهذه الاشاعات وبالرغم من ان المصادر الرسمية لم تؤيدها الا ان مصدرا واحدا انفرد بالقول ان اجراء التعديل في الوزارة دار فيه البحث في اواخر الاسبوع الماضي دون ان يسفر عن نتيجة ، على ان ذلك لا يعني ان فكرة التعديل قد عدل عنها في الوقت الحاضر .

والذي يمكن ترجيحه حتى هذه الساعة ان فخامة علي جودت بك الايوبي هو الذي سيؤلف الوزارة الجديده فيما لو حدثت ازمة حادة تقضي باستقالة الوزارة برمتها ومع ذلك فان التطورات السياسية لا يمكن ان تحددها الظنون والتكهنات

الطريق الجديد

بين الحجاز والعراق

انتهى الامر وتقرر ان تسلك طريق الحج البري اول قافلة بالسيارات من النجف الى المدينة المنورة يوم ٢١ الجاري وهذه القافلة مؤلفة من ٤٠ سيارة سيكون معظم ركابها من الحجاج العراقيين وقد اعدت الحكومة العراقية جميع المعدات الكاملة لراحة الحجاج في منطقتها من هذا الطريق فانشأت مخافر شرطة على ينابيع المياه وزودتها بالطعام وبعض الحاجيات وباللاسلكي ، ومهما كان الامر فان الحج في هذا العام بهذه الطريق هي تجربة وستكون تجربة ناجحة فالمأمول ان طريق زبيدة وهارون الرشيد الذي سلكته قوافل الابل والهوادج والذي تسلكه الآن السيارات سيكون له تأثير كبير في تقوية الروابط القومية بين العراق والحجاز كما نحا تجارة كبيرة بين البلدين قضت عليها حوادث ما بعد الحرب او كادت فالعراقيون وسكان وسكان المملكة السعودية سينتفعون كثيرا من الطريق البري وسيكون له اثره العظيم في تبادل المنفعة التجارية وتقوية اواصر الاخوة والود

الجيش في العراق

ذهب في الاسبوع الماضي سعادة رئيس اركان الجيش العراقي طه باشا الهاشمي بجولة واسعة في الجنوب على طائرة عسكرية ترافقها طائرة اخرى من وحدات الجيش العراقي فزار الناصرية والبصرة وعاد سعادته بطريق العمارة فتفقد وحدات الجيش وغيرها حتى اذا وصل البصرة احتفى بسعادته اهلها احتفاء [illegible] وحضر المأدبة التي اقامها سعادة متصرف البصرة الميجر كراي قائد الدارعة ستورهام الانكليزية وامير الاسطول البريطاني في خليج فارس

التدليك المستمر ليلا ونهاراً

هذا ما تعمله لزقة راديوم — اللزقة التي تشفي وتقوي

متى وضعت لزقة راديوم على جسمك فان عملها يبتديء حالا اذ تقوم بعملية التدليك المستمر — لان المواد الطبية المركبة منها تجذب الدورة الدموية الى مكان الالم . والحرارة العجيبة التي تنبعث منها تمتص ذلك الالم امتصاصا سريعا ثابتا — العمل على افراز المواد السامة المتراكمة في المفاصل والعضلات وانسجة الجسم . لما تضع لزقة راديوم على جسمك فالتدليك الطبي الصحي يستمر الى ان يزول الالم استعمل لزقة راديوم فقط

لزقة راديوم

تشع الحرارة والصحة والشفاء

تحضير معامل الن وهنبرس في لندن — انكلترا

الوكلاء والمستودع الشركة المصرية البريطانية التجارية

مصر ٢٣ شارع سليمان باشا الاسكندرية ٨ شارع النبي دانيال

لزقة راديوم تباع في يافا في مكتب الشركة في ٥ شارع بسترس تليفون ١٠٦٢ وفي بيروت مكتب الشركة في شارع اللنبي تليفون ٨٣٢

اطبعوا مطبوعاتكم

في مطبعة جريدة الدفاع

صفوة ما يحمله بريد الشرق والغرب

نصيحة الى اوروبا

القى الجنرال (سمطس) رئيس الوزارة السابق في افريقيا الجنوبية خطبة هامة في المعهد البريطاني للشؤون الخارجية ابرز ما تحدث فيها عن: السلطة المحلية، بكل ما في معناها من المسؤولية، والاختبار السياسي، والرأي العام اليافظ. ولم يتكلم الجنرال (سمطس) فقط عن ان شعوب اوروبا وحكوماتها يجب عليها ان تضع حدا للالسنة الثرثارة عن نشوب حرب طاحنة فجائية وبدون انذار، بل نصحها ان تتبع سياسة الشهامة في مسألة مساواة المانيا. لان مثل هذه السياسة، فضلا عن انها وسيلة للعدل، تضمن حسن النية والسلام.

وقد اثارت هذه الخطبة اهتماما كبيرا بين الشعب البريطاني حتى ان «التيمس» وعدت باعادة نشرها كصفحة نادرة خالدة. هذا هو الهدف المرجو لو استطاعت الحكومات ان تعزم على تتبع شعور الشعوب الحي، بعد توالي الفشل وسير قدم التقدم وراء شؤونهم لحلها بالتي هي احسن من طريقة السلام في مدة اقصر من الوقت الذي يقدره «دونبج ستريت» والدوائر الاخرى، والذي تتمناه مصانع الاسلحة

وهكذا يحذر الجنرال «سمطس» الحلفاء مباشرة من «مضايقة» المانيا وقد تنبأ في كتابه المشهور الى لويد جورج في ايار سنة ١٩١٩ بان «المانيا اذا ارغمت على توقيع معاهدة نزع السلاح فسيأتي الحين الذي تنكر فيه ما اقرت» ولسوء الحظ لم يعر احد انتباها كبيرا الى ملاحظة الجنرال «سمطس» اذ ذاك، او بعد ذلك مع ان اختباره الشخصي علمه انه لا يثبت اساس السلام العام الدائم الا اتفاقية مبنية على الشهامة والكرامة بين الغالبين والمغلوبين.

يالمعجب لم يؤثر الكرم والنبل حين طلبت المانيا ان ينفذ الاخرون وعدهم بنزع السلاح واتخذت وسيلة تحمي بها نفسها. وكانت الشهامة لا تزال مفقودة في ديسمبر ١٩٣٢ اذا كانت ولم تزل مساواة المانيا النظرية ظاهرة للعيان — ومع ذلك لا تزال ممنوعة عمليا، رغم ان طلبات المانيا كما جاء في مذكرتها في ١٧ ابريل سنة ٩٣٤ قد تحققت الى المستوى المعتدل، الذي وافقت عليه الاوساط الانجلو-سكسون والاوساط الحيادية. لذلك فقد اصغت الامة الالمانية بملء الرضاء الى ملاحظة الجنرال «سمطس» بانه لو تحققت فكرة ١٩٣٢ في مساواة الحقوق، لما اضطرت المانيا الى ترك عصبة الامم ومؤتمر نزع السلاح. لم تكن الخطط العقمية لاعادة التسلح التي نسبت لها هي التي دعتها الى الانفصال عن مؤتمر نزع السلاح في اكتوبر سنة ٩٣٣ بل نفاد صبرها مهما كان طويلا، بانها يجب ان تسلم بعدم مساواة الامم الاجنبية في عمل الممكنات العادلة الموافقة لحماية بلادها. ومما يزيد الاسف ان هذا هاج جوا خطرا من المقاصد الحربية والنوايا العدائية، بينما الوزير الالماني اليوم لا يريد اكثر مما طلب علناً قبل عام مضى، مما اعتبرته اغلبية الدول حقاً شرعيا. لذلك فالمانيا ممتنة من الجنرال (سمطس) لما صرح به عالياً عن هذا الامر لقطع ثرثرة الالسنة ومنع الاقاويل عن وقوع حرب طاحنة التي انتشرت اخيرا انتشاراً كبيراً. ان المانيا، كما طالما ردد هتلر، لا تستهدف استعادة شرفها في ميادين الحرب غير المشرفة. وما سماه الجنرال «مشكلة الخطاط» الامة الالمانية ليس لها معنى الا العدل المظلوم! وما المشكلة الا دليل على الارتباك الداخلي والضعف الذاتي. واننا، على كل حال واثقين بحقوقنا كثقتنا بحيويتنا الخالدة، هناك في فرنسا مشكلتان قائمتان: الاثار النفسانية للانحدار سنة ١٨٧٥ التي لن ينساها كبار الساسة.

والانبثاق وعيها بانها اخذت على نفسها، فوق طاقتها في معاهدة فرسايل. وحقيقة الامر هو كما قال الجنرال سمطس. ان استمرار اجحاف معاهدة فرسايل في مسألة حقوق الدفاع معناه «الدوس على وجد ان اوربا» واحسن لهذا النزاع الوجداني الاعتراف بحق مساواة المانيا «علنيا» دون تقييد ولا تردد». ليس في القانون الدولي شيء اسمه شعوب من الدرجة الثانية فلو عوملت المانيا حقا كند بين الانداد، اذاً لصاح «سمطس» «ستجنى اوربا ثمار هذه السكينة والسلامة، العودة الى الرخاء» هذه الثمار هي التي زرعت امة الالمان بذور بافكارها وشعورها ورغباتها ليس فقط رغبة في الحصول على مساواة الحقوق، بل ان تأخذ على نفسها التعهدات التي تؤخذ الامم الاخرى

ولقد صرح الوزير الالماني علانية بان الاشتراكية الوطنية نظرة الى الحياة تضع على كواهلنا التزامات عالمية هي مسؤوليات احترام حقوق الشعوب الاخرى

لم يعد للاشتراكية الوطنية اية علاقة بالاستعمارية الرجعية في القرن التاسع عشر اكثر من علاقاتها بالاشتراكية الماركسية في العهد نفسه. فقد اصبحتا مختلفتين تمام الاختلاف مجموعا ومبنى

ويسرنا ان جريدة «التيمس» نوهت بذلك في موضوع نشرته سابقا. ان الشعب الضعيف غير الواثق من نفسه هو الذي يظن ان الاعتراف بمساواة المانيا وتحقيقها معناه الخطر على الاواصر الاوروبية. ويقول الجنرال سمطس مشيرا الى ازالة هذه المخاوف الباطلة: «كل من يقول لي ان الالمان حقا يريدون حربا وانهم يستعدون على نظام لاقامة حرب، انما يطلب مني ان اعتقد انهم اجن واحمق امة في هذا العهد» وكل من يعرف طبيعة الالمان ويحاول ان يفهم نواياهم الحسنة، يسلم بانه ليس من شأنهم اجتراح الكرامة ولا نزعة الانتقام. بل عند المانيا حظ وافر من كرم التسامح لنسيان الماضي والنظر الى المستقبل دون اعتبار الحزازات او الضغائن القديمة، اذا عوملت باللياقة والعدالة. ان المانيا تعتبر اعتقاداً، هذا الفصل الجديد ركناً من اركان السلام، ولكن السلام القائم على حقوق المساواة في مساواة الحقوق والتعهدات. ويسرها ان تسمع نصيحة السياسي الكبير وان يظهر اولئك المسؤولون اخيراً جرأة وثقة بانفسهم وبالمانيا، اعترافاً بحق المانيا في الدفاع عن نفسها في اتفاقية ودية صريحة بين جميع الامم ذوات الشأن. ذلك خير وابقى من جو القلق المتلبد، المتوقف على نتيجة فيما اذا كانت المانيا تريد ان تهب لاستعادة مساواتها في الحقوق بحذافيرها. ان هذه الوسيلة لن تنجح قط بارجاع المانيا الى مؤتمر المائدة، الذي تركته معلنة انه لم يكن حقيقة «مائدة مستديرة» تجمع حولها الانداد.

المشكلة الاجتماعية

شقاء الحياة الزوجية

تبعته على القوانين

دل الاحصاء الرسمي على ان ٢٠٠٫٠٠٠ حادثة طلاق وقعت في بضع سنين في انجلترا وحدها. وفي السنة الماضية وحدها وقعت عشرة الاف حادثة طلاق وفي سنه ١٩٣٢ سجن نحو اربعة الاف رجل بسبب عجزهم عن دفع الرسوم الرسمية للطلاق. وقد كتبت كاتبة انكليزية تقول ان تبعة جميع هذه الحوادث وكل حادث يسفر عن شقاء الازواج تقع على قوانين الزواج.

وهنالك حوادث افتقاد الازواج فقد حدث في مدينة غلاسكو، بموجب تقرير رسمي، ضياع ٧٥٠ زوجا في سنه واحدة. ويعزي سبب ذلك عجز هؤلاء عن دفع «المؤخر» لزوجاتهم اللواتي طلقونهن.

نعم ان هنالك حوادث طلاق كثيرة تقع بسبب «الغيرة»، ولكن الغيرة حين عدم التأكد من تبادل الحب او حين الحب الاعمى، وكلاهما «مرض» كان يمكن تداركه. وهنالك حوادث اخرى اكثر من هذه وتلك وهي اسباب جنسية

فلو فحص كل من الزوجين نفسه لدى طبيب خاص قبل الزواج لكان ذلك خيرا وابقى.

ومن قبيل الوقاية بدل العلاج ايضا هو ارشاد الاطفال ذكورا واناثا، البالغين وغير البالغين الى طريق مثلى قويمة في التدرب على نظر الطفل الى الطفلة كصديقة لها احترامها البالغ، فتنشأ حينئذ علاقة شريفة قوية. فمن ذا الذي يعطى هذه الطريقة وكيف ومتى واين؟

اذا كان الوالدون يجدون صعوبة في تعليم الاطفال القراءة والكتاب، فانهم لا يجدونها في تعليمهم قوانين الطبيعة. فالطفل ليس في غريزته ان يتعلم «الغناء» ولكن غريزته ان يتعلم جميع ما هو ضروري الزواج بطريقة سهلة بسيطة.

ومهما يكن فهناك صعوبة ان الزواج نفسه صعوبة!

والخلاصة ان الزواج، ولو كان يجد ذاته مشكلة عالمية، الا ان المسئول عن حوادث الشقاء فيه هي القوانين.

قبح الجمال!

أكان جمالها وبالا عليها؟

لم تجن من الذنوب الا الهاب القلوب!

تحت هذه العناوين الضخمة الخفاقة نشرت مجلة «البيرسنز» الانجليزية هذه المأساة التي لا تزال مدينة لندن باسرها مروعة تخفق قلوبها خفقة واحدة جعلت منها قلباً واحداً يحنو على صاحبة عرش الجمال سحراً وصوتاً في انكلترا قاطبة ويدعو على العادي المستور بالويل والثبور.

لم يكن للمسز بورتن من زينة الحياة الدنيا ومتاعها الا فتاتها الجميلة. وكانت «دوفين» هذه الفتاة سحراً على من وقع بصره عليها او طرق سمعه صوتها.. ولم تكن اذذاك تتجاوز السابعة من العمر حتى لم تكد تشب قليلا الا نالت عددا عديدا من الجوائز اقراراً بسيادة جمالها وشهادة بعذب صوتها.

غير ان سيادة الجمال كانت عبودية لضعفاء القلوب وعذوبة الصوت عذابا لصغار النفوس... فلم تلبث الحسناء الصغيرة ان اكتست حلة الصبا وتفتحت ورود الحياة وزهور الحب في ربيع شبابها..

على حين غرة وفي حين كمال الصحة وقعت (دوفين) مريضة تشكو ألماً دفينا لم تعرفه هي، ولم تعرف امها، له مصدرا.. وقضتها، بجانب زينة حياتها، ساعة اشد هلعاً من هول الساعة! وسرعان ما هرع الاطباء يتبرعون بالنفس والنفيس لانقاذ الجمال من الفناء.. فجمعوا معجزات الطب وانقذوا الفتانة

ولشد ما سار الفزع في الافئدة وساد العجب في النفوس حين قرر الاطباء ان سما دس للجميلة في الدسم! سبب لها هذا الانحراف الفجائي..

من عساه يكون، هذا القاسي القلب، عدواً لسيدة الجمال؟ — ولما لم يكن هنالك مجيب ولا جواب فقد عزي السبب الى ان «دوفين» لعلها قد تناولت عفواً طعاماً مسموما فجرى ما جرى.

ومضت بضع سنين وتنوسي الحادث حتى كانت اواخر العام الماضي فاذا بالفتاة الفتانة تصاب بالمرض الفجائي مرة اخرى شبيهة بسابقتها. روع الامر قلب الام وهرول الطبيب للاسعاف وسرعان ما اكتشف السم يسري في اعضاء الجسم الجميل فامتصه بفن الطب العظيم. واهتمت وزارة انكلترا الامر فارسلت العلماء والخبراء. ورصدت «اسكتلنديارد» عيونها ورقباءها حين تردد السؤال: «من عساه يكون، هذا القاسي القلب» عدواً للجمال؟ اما وليس للفتاة!»

نجت من الموت الا انها قضتها أياما طويلة عليلة تسهر عليها قلوب الناس وعيون السلطات وامها المعذبة تحدب عليها واصلة نهارها بليلها، فكانت «ممرضة» المريضة مثلها. ورغم المحافظة والمراقبة الصارمة فقد ذاقت الفتاة طعم السم مرة ثالثة.... الا انها نبذته قبل ان ينزل الى جوفها.. وعادت الرقابة تشتد والسر في السم يزداد غموضاً حتى باتت الجميلة تقضي حياة في احلام مزعجة. فكان جمالها وبالا عليها او كان كل ما جنت من الذنوب الهاب القلوب

انباء مختلفة

اكبر سائحة في العالم

تبلغ التسعين!

اذا سأل سائل عن اكبر سياح الدنيا وجب اجابته على الفور بأنها المدز (فرنسسكا ديورلو) البالغة التسعين من العمر: فقد شرعت هذه العجوز في سياحاتها حول الكرة في سن السابعة عشرة — من برشلونة إلى البيرو وكانت آخر سياحة الى شواطىء اميركا الجنوبية حملت فيها على مقعد لانها كانت لهرمها شبيهة بالكسيحة! على انها رغم كل ذلك فهي التي حزمت بيديها حقائبها الثلاث والثلاثين دون الاستعانة بأحد!

سم مفيد!

ابتكر احد الكيمائيين نوعا من السم يكفي لابادة جراد افريقيا في ثلاث سنوات فلا يبقى منه أثر. وقد ظلت الشركة التي يعمل فيها هذا الكيمائي محتفظة باسم المخترع والاختراع طي الكتمان حتى تستفيد منه. ويقال ان عملية ابادة الجراد بهذا الوباء الفتاك للحشرات الفتاكة ستبدأ في شهر مارس القادم، والمنتظر ان تنتشر الفائدة منه في جميع البلاد التي تعاني الاضرار في المزروعات من جراء جيوش الجراد.

امزجة متضادة!

انتهت كل المشاكل الا مشكلة تسلح المانيا. ولكنها نهاية وخيمة، نهاية فيها فهاية لمعول قوتناء وفيها خسران لالمانيا. ان فرنسا، التي حررت نفسها من الالغاز لم تنجح قط بتحرير نفسها من تهمة المجد السياسي الذي تتهم به! بينا المانيا، التي لم تستطع ان تملك رغباتها شرعت تلتمس الامتيازات وتقسم «المغلظة» على انها ستعتبرها اشارات على النية الحسنة، ولكنها في النهاية تعتبرها اشارات على الضعف.. ولعل من المستحيل نفسيا (باعتبار علم النفس) ان يسلك من ناحية مسلكا ومن الناحية الاخرى مسلكا اخر

(لاتيمبس)

خادمة سعيدة

سيدتها تجعلها سيدة

عملت في بيت سيدتها سنوات متواليات بجد ونشاط، وصدق وامانة واخيرا جاءها القدر المحتوم، وكانت الخادمة الامينة امينة الى آخر لحظة من حياة سيدتها بكت على فراقها بالرغم من شيخوختها بكاء مرا. واخيرا ضحكت، في قلبها، ضحكا طروباً — حين فتحت «الوصية» وكان لها منها عشرة آلاف جنيه فقط لا غير!

واصبحت «ماري» الخادمة سيدة القصر الفخم من قصور لندن في خدمتها خادمات

تباع الدفاع في القدس

عند وكيلها السيد شكري قطينة

في غير فلسطين

عام على الارض لطلبة المدارس

يتعلمون فيه كيف يزرعون ويحرثون؟!

قالت «المانشستر غارديان» لمكاتبها الخاص في برلين:

وضع الهر رست وزير الزراعة في الريخ الثالث النازي مشروعا يقضي باخذ الطلبة بعد ان يتموا التحصيل في المدارس الابتدائية الى الحقول ليقضوا فيها عاما كاملا يتعودون فيه على المعيشة الخلوية كما يتدربون فيه على الزراعة

وسيطبق هذا المشروع في الحال على بروسيا وحدها في مبدأ الامر، وقد اخذ الى الان نحو ٢٢٫٠٠٠ طالب من مدارسهم ودورهم الى الحقول وسيتلوهم غيرهم عما قريب

اما في العام المقبل فسيطبق هذا المشروع على بعض الولايات الالمانية الاخرى، وقد اعدت وزارة الزراعة من الان اماكن لسكن ٦٠٫٠٠٠ طالب في الحقول

ويقول الهر رست في بيانه الذي اصدره بهذا الصدد ان المشروع لا يشمل الذكور وحدهم وانما يشمل الفتيات كذلك فكل بنت وكل ولد في المانيا يجب ان يكون ملما بالزراعة، ويجب ان يتعود على المعيشة في الحقول في الهواء الطلق

ولو زاعة الزراعة غاية اخري من وراء هذا المشروع، هي اجتثاث ما غرسته «الماركسية» الشيوعية من الافكار السامة في عقول النشء الحديث قبل ان تتولى النازية مناهج التعليم كلها في المانيا، وهي لم تبدلها الا قبل عام واحد، فالافكار الشيوعية ما تزال مسيطرة على عقول الكثيرين من الشبان والشابات ولا بد لهذه الافكار من ان تزول، فيعلم النشء ان الاشتراكية الوطنية (النازية) هي الصديقة المحبة للفلاحين كما هي الامينة على مصالح الصناع واصحاب الصناعات على السواء

والخلاصة ان الحكومة الالمانية قد اقرت هذا المشروع واسمته مشروع «عام الارض» وهي ستجد في تنفيذه الى ان لا تبقى الماركسية بقية في نفوس الالمان

جندي يرتد اليه بصره

بعد ان اعجز نطس الاطباء!؟

هذه معجزة من معجزات الاستشفاء بقوة الايمان، كما تقول ذلك الصحيفة الانكليزية التي ننقل عنها هذا النبأ:

في لندن كنيسة اسمها (كنيسة سانت ستيفن) فيها قسيس عرف عنه انه يشفي المرضى بغير دواء، وانما هو يعالجهم بقوة الآيات، وهذا القسيس اسمه جون ميلارد

ذهب الى تلك الكنيسة جندي انكليزي اسمه (فردريك جاري) عمره ٤٦ سنة، وذهب اليها اعمى يقوده اقاربه، فلم تمض عليه فيها ايام قلائل حتى ارتد بصره اليه

وقد سأله مخبرو الصحف عما يشعر به فقال لهم: «اني ما زلت متأثراً هائجاً من شدة الفرح، ولكنني ابذل ما في وسعي لاتحكم في شعوري فلا انفجر لتغلب الفرح والسرور علي فاموت» ثم قال:

«ان المستشفيات بمن فيها من الدكاترة البارعين لم تفدني اية فائدة، فقد اصبت بالنورستانيا عام ١٩١٨ على اثر انفجار قنبلة شوهت شظاياها وجهي وقال الاطباء ان مرضي غير قابل العلاج ولكنني كنت مبصراً الى شهر آذار من العام الماضي ففيه عميت عيناي وصرت لا اذهب الى مكتب صرف التقاعدات الا اذا قادني غيري اليه

وازداد مرضي فصرت لا اذهب الى هذا المكتب الا محمولا على نقالة، ومنذ ايام قال لي احد من قابلتهم هناك ان كنيسة سانت ستيفن تستطيع ان تشفيني بقوة الايمان فذهبت اليها، وها انا الان اراكم كما ترونني

ولقد كنت فيما مضى لا اؤمن ولا اصلي اما الان فاني اصلي، وها انا ذا ذاهب الان... الى الكنيسة!

ماذا تسمع اليوم؟

عن محلات السادة دجاني اخوان

يافا — تلفون ٧١٦

يوم الجمعة في ٢٢ شباط سنة ١٩٣٥

١٠ صباحاً	قرآن كريم — الشيخ علي حزين
١ مساء	موسيقى اوركسترا الشيخ محمد الشجاعى
٢٫٢٥	النشرة التجارية الاولى
٥	قرآن كريم الشيخ سيد سلطان
٥٫٣٥	حديث رسمي لوزارة الاوقاف
٦٫٥	حديث «التدبير المنزلي» للآنسة فاطمة فهمي
٦٫٣٠	اخبار ونشرات
٧	النشرة التجارية الثانية
٧٫١٠	حديث — الراديو والفلاح الدكتور محمد عزيز فكري
٧٫٣٥	حديث منافسة مصر في رتب القطن العالية — صاحب العزة مصطفى الصادق بك
٨	موسيقى — مغني وآلات — محمد صادق
٨٫٥٥	موسيقى — كمان منفرد — فاضل شوا
٩٫١٥	موسيقى مغني وآلات — محمد صادق
١٠٫٥٠	موسيقى آلات تخت محمد صادق
١٠٫٢٠	موسيقى — مغني وآلات محمد صادق

في هامش الحوادث

بست فلسطين بالسلعة في الاسواق

ولا هي باللقمة الباردة

«خطب القس تياور في اكسفورد فقال ان ايطاليا تبذل جهداً عظيما في استمالة شعوب الشرق الادنى اليها وخصوصا عرب فلسطين لمناصرة احتمال انتدابها في فلسطين»

من الامور التي لا تقبل الشك ولا نحتاج معها المجادلة ان سياسة التوسع الايطالي سائرة بعنف عظيم منذ بضع سنوات، فتارة تظهر في شكل توثيق علاقات المحبة وروابط الود الاقتصادي كما يجرى في بعض بلاد العرب، وتارة اخرى تجري بشكل يكاد يكون اقرب الى العداء منه الى المودة كما يجري في الحبشة. ففى التارة الاولى تخطب ود جلالة الامام ان اليمن وتوالى جلالة الملك عبد العزيز آل سعود في نجد والحجاز، وهي في الشعوب العربية الاخرى تتقرب من العراق وتحتك في سوريا وتلاين فلسطين، وتتودد الى مصر، وهي في المجموع تعمل على تنشيط دعايتها في الشرق العربي با كمله وهي في التارة الثانية تهدد الحبشه وتطالبها بالتعويض، وتفرض عليها المرهق من الشروط

والذي نعرفه من الانباء الاخيره ان ايطاليا وفرنسا تـاوتا على اقطار بعيدة المدى في جنوب لوبياء كما حصلت على تساهل كبير عند جيبوتي. وعند ذلك نرى انفسنا امام [illegible] استعمارية جديدة تقوم عليها طاليا، والذي نذكره ايضا تلك [illegible] التي القاها السنيور موسوليني [illegible] المصرم ينشد فيها ذكرى [illegible] مبراطورية الرومانية القديمة والبلدان كانت تسيطر عليها اذ ذاك، [illegible] الاتراك وفتئذ ما نطوي تحت هذه الذكرى من معاني فراحت تعد العدة للاشتراك في مواثيق مع الدول. وجددت معاهدتها مع الروسيا، كما ظهر في هذه الايام نشاطاً عنيفا في توثيق عراها مع دول البلقان

وتشاء الشائعات القوية ان تبرز في هذا المضار، فالذي يقال ان ايطاليا وطدت العزم على ان تخطو خطوة جديدة حازمة في سبيل سياستها العربية فهي تعمل على انشاء مكتب للدعاية في مصر كما اننا لا لاننس تلك الاذاعات العربية التى نظمتها في محطة باري من مدن ايطاليا والتى اذيعت منها الاخبار والخطب الكثيرة، والذى نذكره ايضا ان في ايطاليا – وحدها – بضع عشرة مجلة تعني بدراسة الشؤون في البلاد العربية، فتنقل عن جرائدنا على اختلافها وتدرس احوال الناس دقيقا وتطالع سير الامور السياسية والاقتصادية في هذه البلاد مطالعة دقيقة.

امام كل هذا نرى الطريق التي تسلكها ايطاليا في البلاد العربية مجتمعة طريقا شائكا افزع القس تياور في اكسفورد فالقى خطابه الذي نقلت «الدفاع» امس نبأ برقي منه

حقاً ان فلسطين — ويجرى على البلاد العربية الاخرى ما يجري على هذا القطر المعذب — طريدة المقادير، كالكرة في يد الزمان العابثة تلعب ما شاءت، او تظن ايطاليا ان انتداب الانكليزي واليهود بالاعباء الخفيفة على فلسطين حتى تزيد في همها ايطاليا، او تظن ايطاليا ايضا ان العرب في فلسطين يستماوا الى الانتداب وهم ينوءون بعبئه الثقيل او تظن ايطاليا كذلك انها اخف «دما» من انكلترا حتى يهرع اليها العرب في فلسطين ويلتجئون؟ الا فلتعلم ايطاليا ان عرب فلسطين انما يستماوا بالحرية، ويستماوا بالاستقلال، اما تغيير انتداب بانتداب من اي الانواع كان، فهذا ما لم يفكر فيه عربي واحد من عرب فلسطين حتى الان

واخيرا يجول بخلد ايطاليا ومن يقومون على ولاية الامر فيها ان العرب في فلسطين لايعرفون عنها ماسيها التي مثلتها في بلاد المغرب، والتى تهييء المسرح لتمثيلها في الحبشة، على الرغم من انها غير قادرة على هذا التمثيل في تلك البلاد القوية الروح، الفتية العاطفة، والمتزة القومية والكرامة.

***

اماني العرب في فلسطين ان يبقى هذا البلد عربيا في ارضه واهله حراً مستقلاله سيادته ومكانته بين الامم الحرة المستقلة ذات السيادة، أما ان السنيور موسوليني ودعايته لكسب ود العرب باذاعته في محطة باري أو بمجلاته العربية العشرة أو بولائمه لمؤتمر الطلبة الشرقيين في روما واستقبالهم هذا الاستقبال المنقطع النظير — فيما روته الصحف — فهذا ما ليس يعني قضية وطن مفدى وشعب يريد ان يشق طريقه في الحياة مهما كان هذا الطريق وعر المسالك أو شائكا.

اذن فليطمئن القس تياور في بلده اكسفورد وليعلم ان الجهود التي تبذلها ايطاليا في استمالة شعوب الشرق الادنى اليها وخصوصا عرب فلسطين لمناصرة احتمال انتدابها في فلسطين، هي جهود سوف يكون نصيبها الفشل وسوف يكون مكانها على الرف - كما تقولون في لغتكم السكونية.

عرفان

حادثة صدام

حصل صدام في شارع نحلات حايم بتل ابيب بين سيارة خصوصية رقم ٧٥٨١ وكان يسوقها عطا دياب من قرية اجليل وتراك رقم ٤٧٧ وذلك بينما كان الاول يحاول المرور بسيارته عن التراك فصدمه واصيب سائق السيارة المذكور وراكبا آخر معه يدعى ابو كش بجراح خفيفة.

سرقة الدراجات

بعد ان انقطعت او كادت تنقطع حوادث سرقة السيارات من تل ابيب كثرت فيها سرقات الدراجات، والدراجات النارية

بالامس اشتكى الى مركز البوليس في تل ابيب المدعو سمويل راداوي من محلة نفي شانان فقدان دراجته التى تركها في شارع هاحالوتس

ولا يزال التحقيق جاريا لمعرفة الفاعل

تعزيه الكاتب العربي الاستاذ امين سعيد

سيدي الاخ الكريم

ارجوك ان تتفضل بقبول تعزيتي الصادقة بوفاة المرحوم شقيقك تغمده الله برحمته واسكنه فسيح جنانه واغتنم هذه الفرصة فارجو تكليفي بخدمك واوامرك. اداملك الله واطال بقاءك وحفظك لاخيك.

امين سعيد

تعزية مدرسة النجاح الوطنية بنابلس

عزيزي ابراهيم

ان مدرسة النجاح الوطنية ادارة واساتذة وتلامذه تتقدم اليك بتعزيتها الحارة لفقد شقيقك المرحوم راجية من الله تعالى ان يبعد عنك كل مكروه انه سميع مجيب، ولتتعز يا اخي بقوله تعالى في كتابه العزيز «وبشر الصابرين اذا اصابتهم مصيبة قالوا انا لله وانا اليه راجعون»

واننا ننتهز هذه الفرصة لنظهر لك مزيد اعجابنا بجهادك المبرور في سبيل وطنك اداملك الله درعا يتقى به الوطن هجمات الاعداء ونوازل الدهر. والسلام عليك من اخيك

مدير المدرسة

عبد اللطيف الحبال

جمعية البدو العربية تتجول في القضاء

بئر السبع في ٢١ شباط — لمراسل الدفاع الخاص سافرت هيئة الجمعية المتشكلة من اثنى عشر خيالا الى جهات متعددة في انحاء القضاء وذلك لحث الناس على الاحتفاظ باراضيهم ونبذ مطايا الصهيونيين وكل خائن لبلاده وامته ودعوتهم الى التمسك بفضائل الدين الاسلامى والعادات العربية النافعة وسأكتب لكم عن هذه الجولة عند الرجوع منها وفقنا الله لخدمة هذه الامة انه سميع مجيب الدعاء

مئة الف حوراني في فلسطين

من مزاعم الصحف اليهودية

اكثرت الصحف العبرية في الايام الاخيرة من التحدث عن العمال العاطلين وعن كثرة العمال الحورانيين في فلسطين لا سيما في منطقتى يافا ومستعمراتها. وتقول ان عددهم اصبح لا يستهان به ولا يمكن الاغضاء عنه وقدرتهم بمئة الف حوراني.

كل هذا تثيره الصحف والهيئات اليهودية في الآونة التى أرسلت فيها الحكومة رئيس شعبة الاقتصاديات والعمال في دائرة المهاجرة والسفر في رحلة تفتيشية، وقد زار يافا كما ذكرنا في حينه.

ونحن لا ننكر وجود فئة من الحورانيين يعملون في يافا الان بمناسبة فصل الشتاء واشتداد حركة قطف وشحن البرتقال، ولكننا لا نسلم بكثرة عددهم الهائلة التي تشير اليها المصادر اليهوديه.

لقد طاف حضرة السيد نجاتي النشاشيبي مراقب العمال في يافا وجهاتها في الاسبوع الماضي، فهل لحضرته، بعد ان درس الحالة عن كثب ودقق جيداً بما يهمه الاطلاع عليه — هل له ان يذيع بياناً بتقديره لعدد الحورانيين الذين يعملون في هذه الجهات؟

اننا نجزم أنه لا يوجد في فلسطين كلها اكثر من عشرة آلاف حوراني يعملون في أقسى انواع العمل التى يستنكف القيام به عمالنا في فلسطين. وعشرة الاف عامل حوراني لا سيما في فصل البرتقال هذا ليس بالشيء الكثير، الا كما تريد المصادر اليهودية ان توهم الحكومة بأنهم مئة الف فهذا ليس بالمعقول ان يبلغ عدد الحورانيين اللاجئين عن عدد سكان فلسطين من كل الطوائف بالتقريب.

حبذا لو اصدرت الحكومة بياناً تحصي فيه الحورانيين اليوم شرط ان تحصيهم ثانية بعد الانتهاء من موسم البرتقال، لانه عندئذ لا يبقى منهم في هذه البلاد اكثر من ربع عددهم الحالي

تصريح لا يخلو من مغزى!

مقارنة بين عمان وتل ابيب

قال السر مونتاج بورتون لاحد ممثلى جريدة البالستين بوست انه عجب لشدة التقدم الذي شاهده في حيفا وتل ابيب منذ زيارته الاخيرة قبل عشر السنوات، وانه لم يكن ليعتقد ان خليج عكا الرملي سينقلب الى مدن مزدحمة بالسكان خلال هذا الوقت القصير. ثم اطرى ما طاب له الاطراء الاعمال العمرانية التى تقوم بها الجمعيات والهيئات اليهودية في فلسطين

ونحن نفهم كل ما تقدم ونفهم كذلك غاية التعليق المدسوس فيه ضمنا. اما الشيء الذي استغربناه من حديثه والذي حرنا في تعليله هو ما يأتي:

قال السر مونتاج بورتون:

ولقد اثر في نفسي الفرق الشاسع بين تقدم فلسطين العمراني وشرق الاردن لا سيما عندما قارنت عمان بتل ابيب: اذ هنا تشاهد حياة الجد والكفاح العملي وهنالك الصحراء والقحل، ومع هذا فالمجال للعمل فيها فسيح

والمتتبع لدقائق الامور يهوله هذا الغمز الذي وجهه السر مونتاج الى شرقى الاردن، هذه البلاد العربية التى نود ان تبقى هي هي الى الف سنة دون التفريط بشبر ارض من اراضيها الى اليهود

ولا يخفى على احد طمع اليهود في توسيع وطنهم القومي، او مملكتهم اليهودية كما يقولون الى ما وراء حدود الاردن، وانهم يبذلون في سبيل تحقيق هذه الامنية كل ما غلا ثمنه

وغاية امنيتنا ان تظل شرقى الاردن عربية للعرب، بعيدة عن هذا العمران الذى زعمه السر مونتاج بورتون

شحن البرتقال

اذا قارنا فصل شحن البرتقال الحالى بغيره من الفصول السنين الماضية نجد ان الفصل الحالي كان اسوأ المواسم وذلك لان الطبيعة شاءت ان تعاكس التجار الشاحنين، فمن امطار غزيرة متواصله تمنع النقليات وتعطل الطرق، الى انواء تسبب هياج البحر فتبتعد البواخر عن ميناء يافا وفي كلتا الحالتين تشل حركة الشحن

ورغم ان النشاط عاد امس وامس الاول الى صفوف العمال و«الستفادورية» على الميناء بعد ان هدأت الانواء واقتربت البواخر من الميناء فانه بغتة امس هاجت مياه البحر ثانية فاضطرت البواخر ان تنسحب الى عرض البحر خشية الطواريء وبهذا شلت حركة الشحن من جديد

هي سنة شاذة اتى قل ان ذكر التجار سنة من السنين الخوالي تشبهها اذ لم يزد معدل ايام العمل في الميناء خلال هذا الفصل عن ثلاثة ايام فقط، وهي حالة ان تكررت — لا سمح الله — في الاعوام القادمة يوم تكون الزيادة في الحاصلات قد بلغت مقداراً لا يستهان به ذقل على تجارة البرتقال السلام هذا مالم تسارع الحكومة من اليوم الى وضع التصميم لبناء مرفأ في يافا اسوة بمرفأ حيفا

اما المقدار الذي شحن في اليومين الماضيين من ميناء يافا فقد بلغ حوالى عشرة الاف صندوق، اشتغل في شحنها ٣١٨ عتالا و٣٠٩ «ستفادورية» عدا البحارة ورؤسائهم

عسى ان تهدأ هذه العواصف ولو اسبوعاً اشفاقاً من الخسائر التى تلحق بتجارنا في حال استمرار هذا النوء

نقل موظف

في طابو يافا

اتصل بنا ان دائرة الطابو قررت نقل الموظف النشيط السيد عمر رصاص مساعد مسجل طابو يافا الى مثل وظيفته في حيفا وذلك ابتداء من اول شهر نيسان القادم وقد اسف الكثيرون لهذا النقل

حديقة باسم المندوب

قالت دوارهايوم: ان الاستعدادات لغرس خمسة دونمات من اراضي مستعمرة نانانيا تكون حديقة عامة يطلق عليها اسم (المندوب السامي السر ارثر واكهوب)

ويقوم مجلس محلى تلك المستعمرة برصف شارع يؤدي الى تلك الحديقة يطلق عليه اسم (السر هربرت صوئيل)

سرقة نقود

ادعى احمد عبد السلام الناصي الى مركز بوليس المنشية بانه سرق من جيب (قبازه) الذي كان موضوعا على سرير بيته مبلغ ١١ جنيها فلسطينيا

وبعد التحري القى القبض على غلام يدعى احمد عبد شاكر الذي كان نائما في البيت متهما بالسرقة

العلم الصهيوني

على الباخرة تل ابيب

تقول داڤار. ان الباخرة «تل ابيب» التى ستصل فلسطين في ٢٢ الجاري تحمل ٤٠٠ عائله سائح يهودي وانها سترفع العلم الصهيوني عند اقترابها من فلسطين.

سؤال وجوود في مجلس النواب

عن وظيفتى رئيس البلدية ونائبه

جاء من لندن ان النائب اليهودي ودجوود سأل في مجلس النواب البريطانى السير كونليف ليستر وزير المستعمرات البريطانية عن وظيفتي رئيس البلدية ونائب رئيس البلدية في القدس، وسأله ايضا فيما اذا كان العضو الاخر الذي تنوي الحكومة تعيينه سيكون بريطانياً ام لا؟

فاجابه وزير المستعمرات ان وظيفة نائب الرئيس اليهودى تنحصر في القيام باعمال رئيس البلدية في غيابه فقط، اما فيما يتعلق بالسوال الثاني فقد اجابه ان المندوب السامى في فلسطين يفضل عدم تعيين عضو اخر حتى يرى اعمال مجلسي البلدية في القدس وحيفا. وقد زاد على ذلك بان قال: ان مجلس النواب البريطاني يثق كل الثقة بالسر ارثر واكهوب المندوب السامى في فلسطين

خطر الاضطرابات في الجزائر

جاء من باريس، ان الأستاذ اليهودي نيتر ابن شقيق الادون كارل نيتر مؤسس المدرسة الزراعية «مكفي اسرائيل» الواقعة على مقربة من قرية يازور والمشهورة باسمه «نيتر» نشر مقالا في جريدة «الطان» حذر فيه الحكومة الافرنسية من خطر الاضطرابات في الجزائر قائلا: ان الحكومة اذا لم تقمع تلك الاضطرابات قبل وقوعها فانها كافية لان تتحول الى حركة اسلامية عامة ضد الاوروبيين

الاضطرابات ضد اليهود والافرنسيين

وقد نشرت جمعية مقاومة اللاسامية بياناً آخر حذرت فيه الحكومة الافرنسية من وجود استعدادات للقيام باضطرابات جديدة ضد اليهود والافرنسيين معاً. وقررت الجمعية المذكورة ارسال وفد لمقابلة وزير الداخلية لمطالبته باتخاذ التدابير الفعالة قبل استفحال ذلك الشر المستطير للمحافظة على الامن وتوقيف حركة التحريض في تلك البلاد.

المجلس البلدى

في نابلس

يشكر وفد يافا

فيما يلي صورة كتاب الشكر الذي ارسله سعادة رئيس بلدية نابلس الى الوفد الذي حمل الاعانه الى منكوبي الطوفان.

حضرة الوجهاء الاماثل عمر افندي البيطار ومصطفى افندي الصوراني وعيسى افندي العيسى المحترمين.

المجلس البلدي بنابلس يشكر لكم لطفكم بالزيارة الى نابلس ويتقدم اليكم بالرجاء ان تنوبوا عن مدينتنا بتقديم جزيل الامتنان لاهالي يافا الكرام على ما تكرموا به لمنكوبي الفيضان.

لازالت يافا الكريمه نصيرة الانسانية ووقاها الله من كل سوء وموبوء وتفضلوا بقبول الاحترام.

رئيس المجلس البلدي بنابلس

سليمان عبد الرزاق طوقان

مكاتب الحكومة

في يافا

بعد ان غيرت الحكومة معظم غرف الاشغال في مكاتبها بيافا، ونقلت الخزينة وما يتعلق بها الى الغرف المطلة على البهو الكبير، اوصت بصنع لوحات صغيرة مكتوبة باللغات الثلاثة الرسمية لتعلق على مختلف الدوائر واشارة الى نوع العمل في داخل تلك الدوائر تسهيلا لاصحاب المراجعات

وستعلق هذه اللوحات في اول الاسبوع القادم.

التقلبات الجوية

علمنا من دائرة الزراعة ان الحالة الجوية خلال الاربعة والعشرين ساعة من ظهر الامس في ٢١ - ٢ - ٣٥ ستكون كما يلي:

تهب رياح جنوبية غربية معتدلة تتحول غربية جنوبية باردة يصحبها زخات من المطر متقطعة وخفيفة لمدة ٢٤ ساعة اي حتى ظهر اليوم الجمعة في ٢٢-٢-٣٥

الانتخابات

للغرفة التجارية الوطنية

تعقد في الساعة العاشرة قبل ظهر الغد (السبت) الجلسة السنوية للغرفة التجاريه الوطنية بيافا لانتخاب ستة اعضاء بدلا من الاعضاء الذين انتهت مدتهم بموجب قانون الغرفة وسيتلى في تلك الجلسة التقرير السنوي لاعمال الغرفة.

في النادى

الارثوذكسي

يعقد في الساعة الثامنه من مساء الغد السبت الاجتماع السنوي في قاعه نادي الشبيبة الارثوذكسية في الثغر لانتخاب الهيئة الادارية للسنة الجديدة ولن يدعى لاجتماع اخر لهذه الغاية، فلذلك يؤمل ان لايتخلف احد من الاعضاء العاملين عن حضور الجلسة.

فرعانه جديدانه

لمكتب الاستعلامات اليهودي

قالت دوارهايوم: ان مكتب الاستعلامات الصهيونى في القدس قد فتتح مؤخرا فرعا له في محطة القنطرة كما انه قد فتح له فرعا آخر في حيفا وذلك لمناسبة موسم السياح.

اعلان

جاءنا ما يلي:

نحيط حضرتكم علما انه على اثر انحلال شركتنا التى كانت بعنوان احمد حسن ابو لبن واولاده بيافا قد جددنا بعد الاتكال عليه تعالى شركة تجارية من نوع الكولكتيف مؤلفة منا نحن الاثنين تحت عنوان

حامد وحسن ابو لبن

لمعاطاه ذات الاشغال التى كانت تتعاطاها شركتنا السابقة والامضاء منوط بيد كل منا كما هو مسطر بذيله وقد تسجلت هذه الشركة لدى مسجل الشركات بيافا بتاريخ ١٢ شباط سنة ١٩٣٥ تحت نومرو ٧٩٠ فنرجوا ان تأخذوا علماً بذلك مع دوام ثقتكم وتفضلوا بقبول فائق الاحترام حامد وحسن ابو لبن

تلفونات الدفاع وبرقياته الخاصة

حفلة مدرسية

علمنا ان مدرسة الرابطة الاسلامية الجديدة بيافا بحي المنشية تستعد استعداداً كبيرا لاحياء حفلة مدرسية كبرى وسيكون برنامج هذه الحفلة غاية فى النظام والاتقان، خصوصا اذا علمنا ان هذه المدرسة حديثة في تأسيسها ولما يمض عليها ثلاثة اشهر بعد فنتمنى لها كل تقدم ونجاح ومن الشعب الكريم دوام المعاضدة والتشجيع فليس ادل على رقي الامم وتقدمها من تعليم الناشئة فيها حتى يعدوا عدتهم للمستقبل.

الى سويسرا

قال مراسلنا فى القدس : غادر القدس الى حيفا السيد محمد عبده حلمى نجل عطوفة احمد حلمي باشا وسيبحر منها الى سويسرا ليناقش بتاريخ ١٥ اذار القادم امام الجمهور في رسالته التي وضعها لينال بها لقب دكتور بالحقوق وعنوان هذه الرسالة (تطور الاقتصاد السياسى في الشرق الادني) وقد ذهب لوداعه فريق كبير من اصدقائه وفي طليعتهم عطوفة والده رافقته السلامة

حسين باشا الطراونة

قال مراسلنا في القدس : وصل القدس عطوفة حسين باشا الطراونة رئيس اللجنة التنفيذية للمؤتمر الاردني الاول بقصد الاجتماع لسماحة المفتي وعطوفة احمد حلمي باشا ولكنه لم يتمكن من مقابلتهما بسبب تغيبهما عن القدس

حادث التشليح

في الصحف اليهودية

تقول الصحف اليهودية : ان اشاعة قد دارة على الالسن في طولكرم تقول ان التحقيقات التى يقوم بها البوليس في حادث الهجوم على مستعمرة ربعات ها كوفش قد اظهرت الفاعلين.

وان البوليس قد اعتقل عربيين اعترفا بانهما اشتركا فى تلك العصابة المهاجمة واسم الاول محمد ابو عيسى من قرية جمال والثانى محمد سعيد من قرية الطيرة.

فى المحكمة المركزية

قال مراسلنا فى القدس

نظرت المحكمة المركزية المؤلفة من اصحاب السعادة المستر بلانكيت وسعيد بك طوقان وانطون افندي عطا الله في القضية التى رفعتها النيابة على كل من سليم عبد الجليل واحمد كايد عبد الجابر وعارف محمد احمد ابو دلال وديب العبد الباوني وعوض اسماعيل مصطفى جميعهم من قرية مخماس المتهمين بارتكاب جرم السرقة الجبرية واحداث علة دائمة فاستمعت شهادة فريق من الشهود واجلت القضية لوقت آخر

ونظرت فى قضيه محمود خليل ابو عوده من عين كارم المتهم بارتكاب جرم التزوير فقررت ربطه بكفالة حسن سلوك بمبلغ عشر جنيهات لمدة سنة واحدة

ونظرت هذه المحكمة المؤلفة من سعادة المستر واليرو والاستاذ انطون فندي عطاالله في قضية الواحد وعشرين من اهالى قريه رأس ابوعمار المتهمين بضرب مأمور الاجراء وافراد البوليس فقررت الحكم على خمسة بالسجن لمدة ستة اشهر وبراءة الباقين

القدس

ميزانية البنك الزراعى للسنة الماضية

انتهت هيئة ادارة البنك الزراعي العربى من تنظيم ميزانية السنة الماضية، ومما يسر له كل عربي النجاح العظيم الذي لاقته هذه المؤسسة الوطنية في سنتها الاولى. وستنشر الادارة هذه الميزانيه فى الصحف العربية ليطلع عليها المساهمون والعرب

اجتماع المجلس البلدى للنظر في العطاءات

احيل امس قلم الذبحية من اقلام البلدية الى علي النجار بن الحاج اسماعيل النجار بمبلغ ٧٥٥٠ جنيها بينما كان في السنة السابقة ٦٢٠٠ جنيه واحيل تعهد تنوير المدينة على السيد على نسيبه. وقد اجتمع المجلس هذا اليوم ايضا وبحث في العطاءات الاخرى ودقق الموازنة العامة ودامت جلسته مدة طويلة وحتى اعطاء كم هذا الخبر لم تنته الجلسة بعد.

الاكتشاف الاثرى

فى مدينة نابلس

القدس في ٢١ شباط لمراسل الدفاع الخاص — علمت اليوم من علماء اثريين ان الكتابة المنقوشة على بلاطة والتي كشفها الطوفان الاخير بالقرب من مدينة نابلس لم تكن «الكلمات العشر» كما ذكرت بعض الصحف كما وانها لم تكن عبرية وانما هي ارامية لم يستطع العلماء حل رموزها حتى اليوم

سمو الامير اوف كنوت وعقيلته

في القدس

وصل اليوم سمو الدوق اوف كنوت والاميرة عقيلته وحلا ضيفين على فخامة المندوب السامى. وقد ادب لهما فخامته مأدبة غداء فاخرة دعي اليها سعادة قاضي القضاة وعقيلته وقائد قوة الطيران والمستر بدرس والكولونل كوريتس وعقيلته والكابتن اورباود وعقيلته والمس نيكسون

بين عائلتى قويدر والمتولي

يعرف القراء حادث قتل المرحوم سليمان قويدر، ويعرف المساعي الطيبة التى بذلها سعادة راغب بك النشاشيبي بين عائلة القتيل وعائلة القاتل حقنا للدم، ولكن علمنا اليوم ان احد افراد عائلة قويدر المدعو ابراهيم قد تعرض لاحد افراد عائلة المتولى المدعو ابراهيم واراد منعه من العمل بدكانه حتى اضطره الى الفرار والاختفاء بداره؛ ولكن الخبر اتصل بمسامع البوليس فاحضر ابراهيم المتولى وابراهيم قويدر واخذ يحقق معهما. والذي نرجوه من عقلاء العائلتين ان يعملا حسب الخطوة التي تمت مؤخراً بين العائلتين حقنا للدماء، وعملا بالعوائد والتقاليد العربية

المجلس الاسلامى يعقد قرضا

بـ ١٠٠ الف جنيه

علمت بان المجلس الاسلامي الاعلى قدم طلبا الى الحكومة ليعقد معها قرضا بمبلغ مئة الف جنيه. وقد وقفت على الاسباب التي دفعت المجلس لعقد هذا القرض اعرض عن ذكرها، وعلى كل فالغاية ولا شك من الغايات الشريفة

ذيول قضية الانتخابات البلدية

القدس في ٢١ شباط — لمراسل الدفاع الخاص — يستأنف سعادة المستر بلانكيت غدا النظر فى قضية الطعون المتقدمة من الوجيه زكي افندي نسيبه ضد الاستاذ ابراهيم افندى درويش منتخب المنطقة الرابعة وسأوافيكم بنتيجتها

جمعية الشبان المسيحية فى القدس

تحيي جمعية الشبان المسيحية حفلة سمر في الساعة الثامنة والنصف من مساء يوم السبت الواقع في ٢٣ الجاري على مسرح الجمعية برئاسة الموسيقي الشهير ليو مجيدوا بمشاركة سلفاتور ارزيتا.

نابلس

ينبذون الحزبية

اشتدت المنافسة الحزبية في مدينة نابلس بين رجال الحركة الوطنية لدرجة أصبحت تنذر بشر وأخيراً قام فريق من عقلاء المدينة وعقدوا اجتماعا تمكنوا فيه من حسم النزاع بين الفريقين وطلبوا نشر هذه النحلة تحت امضائهم وهي.

حسما للنزاع الحاصل بين وجهاء نابلس وايقاف الحملة الصحفية المتقابلة بينهم تقرر ان نرجو جميع الصحف باسم المصلحة العامة عدم نشر شيء بالصحف فيه ادني مساس بكرامة أي احد من نابلس.

عبد الرحيم التميمي، عبد الفتاح طوقان

الانباء الخارجية

القاهرة فى ٢١ شباط لمراسل الدفاع الخاص

لبنان

امتياز التبغ لشركة الريجى

وشركات وطنية

اصدرت المفوضية العليا بيانا جاء فيه ان المفوض السامى منح امتياز احتكار التبغ الى شركة الريجة القديمة وبعض شركات وطنية اخرى.

احتجاج الجماهير الصاخبة

وعلى اثر صدور هذا البلاغ قصدت جماهير عديدة الى مقر البطريرك وهي تعلن احتجاجها على المشروع وكان غبطة البطريرك يصرح بمعارضته لهذا الاحتكار

اضراب طلاب المدارس واعتقال ٦٠ طالبا

وقد اضرب جميع طلاب المدارس فى بيروت وقاموا بالمظاهرات واشتبكوا عدة مرات مع البوليس وتمكنوا من الوصول اليوم الى ساحة الشهداء حيث اصطدموا بالبوليس الذي اعتقل ٦٠ طالباً وكانوا يهتفون هتافات عالية «يحيا البطريرك» «وليسقط الاحتكار».

برقيات الاحتجاج لوزارة الخارجية الفرنسية

وقد ارسلت برقيات عديدة من مختلف المقامات السورية واللبنانية يحتجون فيها الى وزارة الخارجية الفرنسية على مشروع الاحتكار

سفر المفوض السامى الى باريس

والمفهوم ان فخامة المفوض السامى الكونت دي مارتيل سيغادر بيروت الى باريس فى ٢٧ الجاري

مصر

لاول مرة في التاريخ

لاول مرة في التاريخ قطعت طائرة الالمانية المسافة بين القاهرة وبرلين في ١٦ ساعة ونصف

جائزة المواساة الكبرى

تمت عملية سحب ياناصيب المواساة فكانت النمرة الاولى التى تربح خمسة الاف جنيه هى نمرة ١٥٥٢ والنمرة الثانية التي تربح الف جنيه هى نمرو ١٠٢٨٩٤

الحبشة

قلق الاجانب في الحبشة

يدرس السير نلسون مسألة الحبشة باهتمام وقد اتخذ الاحتياطات السريعة لنقل الجالية البريطانية من العاصمة الى السودان عند الخطر

العراق

فيضان دجلة الهائل

ارتفاع الفيضان ٣٢ مترا

ساد بغداد ذعرا شديدا من جراء فيضان دجلة وارتفاعه ٣٢ مترا واذا زاد الارتفاع مترين آخرين صارت العاصمة كلها مهددة بالغرق

الاحتياطات التى اتخذت سريعا

ويعمل الآن اربعة آلاف جندي وستة الاف عامل ولفيف من المهندسين لاتخاذ الاحتياطات اللازمة لدرء الخطر عن العاصمة

تعديل الوزارة العراقية

تتبادل المذكرات مع الجهات العليا في ادخال تعديل على الوزارة العراقية ويرجح ان يتم ذلك في خلال هذين اليومين

قانون تحديد سن الزواج

يدرس مجلس النواب العراقى قانون تحديد سن الزواج في العراق ويرمى هذا القانون الى زيادة النسل والحض على الزواج

فرنسا

سلامة اوربا هى سلامة جميع الدول

ارسلت روسيا مذكرة الى فرنسا قالت فيها ان سلامة اوربا لا يمكن ضمانها الا بضمان لا يتجزأ لسلامة جميع الدول

وجوب ضمان مساعدة متبادلة بين الشعوب

واشارت الى وجوب اتخاذ تدابير عاجلة لافساد كل عداء عسكري وذلك بعقد مواثيق تتضمن المساعدة المتبادلة بين شعوب اوروبا.

مواثيق تؤيدها اغلبية ساحقة

وهي المواثيق التي تؤيدها روسيا وانكلترا وفرنسا وايطاليا ودول التحالف الصغير ودول التحالف البلقانى اي مايعادل ٧٥ فى المئة من مجموع سكان اوروبا

حول الرد الالماني

والمفهوم ان انكلترا سترسل الى المانيا جملة اسئلة بخصوص الرد الالماني على مذكرة انكلترا وفرنسا وستطلب فيها من المانيا عدم محاولة التفريق بين مسألة واخرى من المسائل المتعلقة بالسلام في المفاوضات الاخرى المقبلة

زيارة السير جون سيمون لموسكو

وهناك اشاعات قوية بان السير جون سيمون وزير الخارجية البريطانية ينوى زيارة موسكو قبل زيارته لبرلين

حيفا

زيارات سماحة الحاج

امين افندي الحسينى

حيفا في ٢١ شباط لمراسل الدفاع الخاص — قابل سماحة الحاج امين افندي الحسينى في صباح هذا اليوم سمو الخديوي عباس حلمي باشا في يخته الراسي فى ميناء حيفا وقد دامت المقابله زهاء ساعة وتوجه بعد ذلك شطر البلدية فزارها زيارة قصيرة وبعدئذ قصد المحكمة الشرعية فاستقبله القاضى والباشكاتب والاستاذ الشيخ يونس الخطيب قاضى مكه الاسبق وبعض الشيوخ ثم زار البناء العربى ومكث فيه مع المدير العام عطوفة احمد حلمى باشا والاستاذ رشيد افندي الحاج ابراهيم وبعض الوجهاء حوالي نصف ساعة ثم نزل حيث استقبله وفد كبير من اهالي عكا وعلى رأسهم الاستاذ القاضي رامز افندي مسمار واقله مع الوفد رتل من السيارات الى عرب الغوارنة عن طريق عكا وكنت مع الوفد فوصل ارض الغوارنه وقصدنا عرب المراقيه ومن هنالك ذهبنا الى عرب الوساطة وواصلنا سفرنا الى عكا وزرنا دائرة الاوقاف حتى كانت الساعة الثالثة بعد الظهر فتناولنا طعام الغداء على مائدة سماحة الاستاذ الجزار ثم عدنا الى حيفا وكان الجو ممطرا ووصلناها الساعة السادسة مساء وقد تناول سماحة المفتى وبعض الوجهاء طعام العشاء على مائدة السيد احمد مراد فى بيت المفتى المرحوم محمد مراد ثم سافر والاستاذ صبحي بك الخضرا مساء اليوم الى طبريا وسيقضيان ليلتهما فيها وسيعود سماحة المفتى فى صباح الغد الى القدس

ابن عم جلالة ملك الانكليز

فى فلسطين

وصل اليوم على ظهر احدى البواخر ابن عم جلالة ملك الانكليز وكان يرافقه كثير من كبار الانكليز ونزل حيفا في رتل من السيارات تتقدمه دراجتان ناريتان

عمان

حفلة التأبين الكبرى

للمغفور له جلالة الملك علي

عمان في ٢١ شباط — لمراسل الدفاع الخاص — بما ان المغفور له الملك علي المعظم لبي نداء ربه الاعلى ليلة الخميس ١٠ - ١١ ذي القعدة ١٣٥٣ موافق ١٣ - ١٤ شباط عام ١٩٣٥ وبالنظر لما للراحل العظيم من المكانة في قلوب الامة ومن وافر الفضل عليها، فقد اجتمعت هيئة المكتب الدائمى لمؤتمر الشعب الادرني واقرت اقامة حفلة تأبين للفقيد الكريم رضي الله عنه في يوم الاربعين لتاريخ وفاته وهو يوم الثلاثاء في ٢١ ذي الحجة عام ١٣٥٣ الموافق ٢٦ اذار عام ١٩٣٥ في الساعة الثانية بعد الظهر في سينما البتراء

وقد تألفت لجنة لهذه الغاية وباشرت عملها وستدعوا رجالات العرب في سائر الاقطار لحضور هذه الحفلة قياما بالواجب المفروض والله المستعان.

عضو اللجنة - رفيفان المجالي. عضو اللجنة - علاء الدين طوقان - سكرتير اللجنة نظمى عبد الهادي.

عودة سمو الامير عبد الله الى عمان

سيصل غدا الى عمان سمو الامير عبد الله عائدا من بغداد بعد ماحضر مأتم جلالة شقيقه المغفور له الملك علي.

هل من صفقة جديدة؟

شوهد الامير فاعور الفاعور احد اصحاب الاملاك الواسعة في الحوله والدكتور صبري عز الدين احد المشتغلين بالحركة الوطنية مع احد اليهود في هادار اكرمل وقد شاهدهما الشاب كامل افندي الحسين رئيس جمعية الشباب العرب بصفد في بالاس اوتيل حيث كان احد ثراة اليهود ينتظرهما هنالك والمنتظر ان تتم صفقة كبرى من صفقات الحولة في هذين اليومين — والعلم عند — فهل للامير فاعور والدكتور صبري عز الدين ان ينفيا الامر الذي اقام الناس واقعدهم فى هذه الايام

كتاب مفتوح لفخامة المندوب السامي

تضرر اصحاب البساتين في قضاء عكا

يا فخامة المندوب ! ان كل ما بذلتم من مساعدات لم تكون كافية لانتشال الفلاح من وهدة الحشرجة وشبح الفناء. فمثلكم بكل ما قمتم به من اعمال كمثل من يعثر على انسان يشرف على الموت ولا معين له ولا ملاذ فتأخذه الشفقة به فيسعفه بشيء من القوت كاف لاستعادة قوته ونشاطه وبعد ان تناول هذا المسكين الشيء القليل من القوت يعود اليه بعض النشاط ولما لم يجد حوله ما يثير به نامة القوة والحياة ليستكمل نشاطه يعود فيشرف على الموت فيموت لعدم وجود من يعتني به ويسعفه على الوجه المطلوب

وقد فات فخامتكم ان تسدوا شيئا من هذه المساعدات الضئيلة والتي لا تفي بالغرض المطلوب لاولئك الناس الذين يدعون بمزارعي الاشجار الحمضية في قضاء عكا تلك الفئة التي اشرفت على التلاشي والفناء من جراء رداءة المواسم وقلة الانتاج وضرائب الحكومة من عشر وويركو وضريبة التبخير لمكافحة الحرشفة السوداء، هذه الفئة التي لم تصلكم توقفكم على سوء حالها وما ينتظرها من القضاء العاجل ان دامت الحال على ما هي عليه الان ولم تمد الحكومة يدها الفعالة الحقيقية لمساعدة اصحاب البساتين الحمضية بقضاء عكا

اعذروني يا فخامة المندوب ان تجرأت وقلت بانكم تظنون ان اصحاب البساتين في قضاء عكا من ذوي الثروات الطائلة والدخل الباهظ اسوة باصحاب البيارات في قضاء يافا واراضي الجنوب الذين يحسبون أثرى طبقات الامة في البلاد بالنظر لجودة اشجارهم وطيب تربتهم وانتظام طرق الري لديهم حتى اصبح يتراوح ايراد الدونم الواحد عندهم بخمسة وعشرين جنيها بينما لا ينتج الدونم في بساتين عكا اكثر من اربعة جنيهات على الاكثر. وسبب ضآلة الايراد في بساتين عكا لهذه الدرجة الخطيرة المبشرة بافلاس مزارع الاشجار الحمضية عاجلا او آجلا هو لمسببات عديدة اهمها ما يأتي :

١ — عدم انتظام طرق الري لدينا، اذ ان ماء الينابيع التي تسقى منه بساتيننا هي على الطراز القديم الذي لا يتفق مع الطرق الفنية الحديثة في ري بساتين الاشجار الحمضية اذ ان البستان لا يسقى طيلة مدة الصيف والقيظ الشديد اكثر من مرتين لا تكفيان لارواء الاشجار وجعلها تتحمل حرارة الصيف المحرقة وآفات الطبيعة الفتاكة

٢ — تنسيق البساتين على الطراز الحديث وهذا لا يتم الا باستئصال الاشجار القديمة التي لا تعطى ثمرا صالحا للتصدير والبيع في الاسواق الخارجية والمحلية وهذا لا يتسنى لصاحب البستان عمله الا اذا كان لديه المال الكافي للاستعانة به على تأمين قوته ريثما يتمكن من ايجاد شجرة منتجة في بستانه مكان تلك التي استأصلها ميلا منه في تنسيق اشجاره وابقاء الصالح منها وقلع رديئها حتى تصبح جميع الاشجار صالحة جيدة

٣ — طرق التسميد والقلب — الطرق التي نمشي عليها في تسميد وقلب ارضنا المغروسة بالاشجار الحمضية ليست من الفن الحديث في شيء اذ اننا لا نعطى الشجرة قدرا كافيا من السماد ولا نقلب الارض كلما انبتت عشبا كما تتطلب الطرق الحديثة بل العجز المالي الناشيء من قلة الانتاج هو وحده يضطرنا ان نظهر بمظهر الجاهل لاساليب الزراعة امام مأموري الزراعة الذين ينحون باللائمة علينا بصورة دائمة غير ممعني النظر في المسببات التي اوصلتنا لهذه الدرجة من سوء الحال وتدني الانتاج وايجاد العلاج الشافي لنا من هذه الازمة الخانقة

وهذه الحالة الراهنة التي نحن عليها مزارعي الاشجار الحمضية بعكا ايدتها عدة لجان حكومية انتدبت لهذه الغاية ولم تتعد توصياتها ملفات الحكومة فكانت حبرا على ورق واخر لجنة من هذا اللجان تلك التي امرتم فخامتكم بتعيينها في الصيف الماضي برآسة المستر ترنل مدير فلاحة البساتين على اثر شكاياتنا وصيحاتنا العالية — والتي عهد اليها زيارة كل بستان بمفرده لقضاء عكا واعطاء تقرير واف يصور الحالة هناك ثم فزارت هذه اللجنة بساتين قضاء عكا وبحثت الحالة هناك بامعان وروية فظهر لها ما وصفت من سوء حال البساتين ورداءة الانتاج الى قدر لا يفى بتأمين ضروريات صاحب البستان من اكل وشرب في اخشن درجات العيش، وقد قامت هذه اللجنة برفع تقريرها لفخامتكم كي تقفوا على ما نحن عليه من البؤس والشقاء واوحت بتقريرها ايضا بما يجب على الحكومة القيام به من مساعدات ازاء هذه الحالة المؤسفة، ورغم كل هذا لم نر بادرة تبشر بخير من الحكومة نحو تأخير اقامة الدعاوي علينا لدى دوائر القضاء سعيا وراء تحصيل رسوم التبخير منا ونحن سائرون الى طريق الافلاس

وقبل ان اختم حديثي اود ان الفت نظر فخامتكم الى ضريبة القرى لسنة ١٩٣٥ التي تقضي بدفع ٤١٥ ملا على الدونم الواحد بقضاء عكا بينما يوضع على الدونم الواحد في يافا والجنوب ٨٣٠ ملا فلا يصح باي حال ان ندفع نصف ما يدفعون وليس ذلك من المساعدة التي ينبغي للحكومة ان تقدمها لنا في شيء لان انتاج الدونم عندنا بقضاء عكا يساوي خمس انتاج الدونم بيافا، فاليك يا صديق الفلاح نرفع صوتنا متظلمين عساك ان تزيل الحيف عن المظلومين وانا لعملكم لمنتظرون

سكرتير جمعية الاثمار
الحمضية العربية بعكا
احمد عفيفي

محطة اذاعة

دمشق — روت الصحف ان المفوضية العليا انتهت من دراسة مشروع اقامة محطة للاذاعة وستمد هذه المحطة جميع البلاد التي تحت الانتداب الافرنسي بالانباء اللاسلكية ولم يعرف بعد ما اذا كانت ستكون تابعة للحكومة ام لشركة.

الغازي في رحلة

تفتيشية

وصل كمال اتاتورك رئيس الجمهورية بصحبة وزير الداخلية الى ادونيا امس وتفقد المناطق المجاورة لها في رحلة تفتيشية.

الشركة الزراعية المساهمة

ووجوب الاكتتاب فيها

كل منا ادرك اهمية مشروع الشركة الزراعية المساهمة لشراء الاراضي الشاسعة في البطيحه والجولان والحولة. وانه سيكون من مذهولا عندما يتسنى له شراء بعض الاسهم بهذا الثمن الضئيل، اي بسعر الدونم الواحد ستين غرشا، مع انه يوجد اراضي محاذية وملاصقة لاراضي هذا المشروع تخص آل مراد في صفد، واليهود يفاوضون هذه العائلة لشراء الدونم الواحد من اراضيهم بخمسة عشر جنيهات واكثر. وكذلك فاليهود يساومون لشراء احدى قرى الحولة بستين الف جنيه باعتبار سعر الدونم الواحد عشرة جنيهات

فاراضي مشروع هذه الشركة المساهمة هي اقوى اثباتا واعظم كسبا من الاراضي التي يفاوض على شرائها اليهود

اننا بصورة خاصة نوجه كلمتنا الى فقراء الامة للاكتتاب بمشروع شركة شراء اراضي البطيحه والجولان، وهذا مشروع يكفي لعشرة الاف فقير من ابناء الامة تغطية جميع اسهمه على فرض ان كل واحد منهم يكتتب بخمسة اسهم.

فمن اراد الاكتتاب بهذا المشروع يمكنه دفع القسط الاول الى البنك العربي والزراعي وفروعهما بفلسطين وشرق الاردن ويأخذ بما يدفعه وصلا باسم الشركة الزراعية السورية المساهمة.

وقد جاء في احدى الجرائد كلمة اعتراض على ما كتبناه في اخر مقالنا المدروج بالجرائد بتاريخ ٧ شباط سنة ٣٥ فيما يتعلق بهذا المشروع واننا تجاه ذلك نكرر قولنا باننا لسنا ممن يماكسون مشروع البنك العربي والزراعي والسينما وغيرها. فهي مشاريع تمت وانتهى امرها ولله الحمد

الان الفعليات تدل بصراحة ووضوح ان هذه الامة لم تتأخر في جميع ادوار حياتها عن تلبيته نداء الواجب، حتى في تضحية ما يلزم من سعادتها وارواحها حماية لوطنها. فهي مستعدة ومتحفزة لانجاز كل مشروع هي بحاجة اليه كمشروع البنك الصناعي وشركة شراء الاراضي وغيره. فلا يعوزها الا الاخلاص في العمل. ونحن شخصيا نكرر اعلان شكرنا الى القائمين والذين سيقومون بجميع المشاريع الاقتصادية ونعلن استعدادنا للاشتراك في مشروع البنك الزراعي والاقتصادي وغيره دفعا للظنون والشبهات

وهذا لا يمنعنا او يثنينا عن قول الحق، والامة الاسلامية العربية تؤيدنا فيه، بانه لا خلاص ولا نجاة لبلاد العرب ومنها فلسطين من المخالب الصهيونية الا بمشروع الشركات الزراعية لشراء الارض على اساس الربح للمساهم.

ونعتقد بانه من السهل جدا الوصول الى هذه الغاية السامية اذا اخلص الزعماء للعمل في سبيل تأسيس الشركات الزراعية المذكورة.

ان الهيئات الصهيونية بفلسطين منذ سنين خلت كانت تغري اليهود الرأسماليين في اوروبا لشراء الاراضي بفلسطين. فكان هؤلاء حذرين قلقين على رؤوس اموالهم فيما اذا اشتروا ارضا بفلسطين لا تعود عليهم بالارباح فلما ضحى وجازف بعض هؤلاء الراسماليين واشتروا ارضا بفلسطين، درت عليهم ارباحا طائلة اضعاف مضاعفة عما كانوا يرجونه منها خارج فلسطين

فلذة الكسب والارباح بشراء الاراضي بفلسطين دفعت الرأسماليين الصهيونيين لجلب رؤوس اموالهم من اوروبا وشراء الاراضي في بلادنا. وهكذا اخذت رؤوس الاموال اليهودية تتزاحم وتتهافت تهافت النسور على الفريسة لشراء اراضي فلسطين بسهولها وبطاحها وجبالها. ولو مكنتهم الحال لاشتروا جميع اراضي فلسطين دفعة واحدة بالغة ما بلغت قيمتها. لان الكسب والربح مضمونان في ذلك

فلماذا يا ترى لا نتخذ من هذا مثالا عمليا ودرسا حقيقا ونستأثر بهذا الربح الملموس لابناء امتنا والذي لا يزال تحت تصرفنا.

ولنضرب اليكم مثلا اخرا :

لقد قرانا في جريدة فلسطين الغراء بتاريخ ٩ شباط بان الاستاذ عبدالقادر افندي المظفر حدث صاحب تلك الجريدة بان قطعة ارض رملية مساحتها ستة دونمات بيعت الى اليهود عندما كان مسجونا بمبلغ (٢٢٥) جنيها بسعر الدونم الواحد وهذه القطعة تقع بجانب ارضه في صرفند واتغل لا تقل في السنة اكثر من عشرين جنيها

اليس هذا من الشواهد التي يذهل العقل لدى سماعها ؟ اننا نكتفي الان بهذا القدر وسنعود للبحث في ذلك والله ولي التوفيق

حيفا الدكتور سعيد محمد عوده

انباء خارجية

الاحباش يطمعون

في غزو الصومال الايطالي

نشرت جريدة المورننج بوست رسالة عن الخلاف بين الحبشه وايطاليا جاء فيها ان زعماء القبائل الاحباش يطمعون في غزو الصومال الايطالي عندما تشتبك ايطاليا في حرب كبرى.

ايطاليا تعزز

قواتها خوفا

ولهذا ارادت ايطاليا تعزيز قواتها في مستعمراتها درءاً للاخطار، والمفهوم ان جميع القبائل الحبشية بدأت تشعر بكراهية للاجانب بقطع النظر عن رغبة الامبراطور في تسوية الخلاف سلميا.

الحبشة تستعد

بالاسلحة والذخائر

وليس في الحبشة سوى ٣ طيارات ودبابة واحدة مهداة اليها من ايطاليا ولكنها اشترت منذ عهد قريب اسلحة وذخائر من جديد

المانيا ترفض الميثاق

الجوي اذا ارغمت

اما المانيا فربما لا تقبل الاشتراك في الميثاق الجوي اذا اصرت الدول على ارغامها على قبول المقترحات الاخرى الواردة في مباحثات لندن اذ ان المانيا لا تقبل اي تحديد لقواتها البرية والبحرية.

تحديد سن الزواج

للشبان في العراق

وافق مجلس النواب العراقي على اقتراح قانون يحدد سن الزواج للشبان. وذلك بان تعطى الحكومة اعانات مالية للذين يرغبون في الزواج تشجيعا لزيادة سكان البلاد وسيبحث المجلس في هذا الاقتراح مرة اخرى اثناء دورته الحالية.

اكثر الناس ثباتا ومتانة

اكثرهم نجاحا ورقيا

ان من اهم وسائل السعادة في الحياة بعد النظر وملاحظة الغد ومن اهم الاشياء التي تقيد المرء في هذا الشأن المال الذي يكون له حصنا من سهام المستقبل يقية من السقوط في هوة الذل والهوان ولا يحصل هذا الا بالتوفير والاقتصاد اذ ان التوفير والاقتصاد للمستقبل الغير محقق شرعي وواجب، وان الاسس التي تأسست عليها المدنية والسعادة الانسانية كلها من عمل من اقتصد ووفر وادخر جزءاً من دخله ولو قليلا يتمكن معه من ان يكون منعم العيش مرتاح البال ينظر الى مستقبله بعين ملؤها السرور وفؤاد طافح بالامل والحبور

اما الذين لم تتوفر لديهم ملكة التدبير ولم يستحكم الاقتصاد من نفوسهم فقد كانوا للمقتصدين عبيداً مع العلم اننا في عالم وفي زمان يجب ان لا نغفل فيه عن هذه الناحية التي لا تكون ولن تتم الا بالثبات والمتانة حتى بهما نتغلب على الصعوبات التي تصادفها في معترك الحياة والشدائد التي تحف بالمعيشة : ان مزية الثبات في كل الاعمال والمشاريع قد امتاز بها الغربي وساد بها على الشرقي الذي منذ ان حرمها الشرقي هوى من اوج علاه وسقط من سماء عزه الى حضيض الذل والهوان.

وان اكبر عيب واعظم داء فشى في الامم الشرقية هو عدم ثبات افرادها في الامور والاعمال وقلة صبرهم لانتظار النتائج.

فالاكثر منا لا يكاد يبدأ في عمل حتى يرجع عنه في غير ما فائدة. والبعض وهم قليل ويعدون من المثقفين يثابرون على العمل زيادة عن القسم الاول ولكن مثابرتهم لا تطول حتى يعتريهم الملل والضجر فيختلقون لانفسهم الاعذار التافهة والاسباب الواهية خلاصاً من تأنيب وجدانهم وعتاب معارفهم لهم ويرجعون خاسرين

نحن اولى بالحياة والسعادة والرقي ما دامت الامة العربية ذات تاريخ مجيد مملوء بعوامل النهوض والتقدم وما دامت الامم الغربية تتخذ من تاريخنا هذا قدوة حسنة في سبيل عظمتها وخلودها حيث لم تصل ما وصلت اليه من اوج الحضارة والعمران الا بفضل اقتصادياتها. وقد لا يضير الغربيون هذا بقدر ما يضير الشرقيين الذين لم يحرصوا على اقتصادياتهم التي هي خير مثال لاطراد التقدم والغاية القصوى التي ان نعتز بها ونعول عليها في بناء المستقبل المنشود.

وان عدم حرصنا على هذه الناحية كان اكبر عامل على نيل الاجانب من اقتصادياتنا بفضل شركاتهم الاجنبية وكيف يتسنى لنا ان نخطو خطواتهم طالما لا نفقه لطرق منافعهم هذا المعنى الذي ينقصه الثبات والتوفير

ان الحالة العمومية التجارية في اشد حالات التأخير والكساد بعد ان كانت محور نشاط لا يمل وشعلة حركة لا تهدأ ولا تكل الى حد ان كانت المثل العليا وبريق آمال الاسواق التجارية حتى شاءت أغراض الحكومة ان يداخل اليأس اهلها ويذوى الامل التجاري في اسواقها

واني اخشى ان يكون وراء هذا الكساد القضاء المبرم على الاسواق التجارية التي تلوح بالخراب وضياع الامل وسأشرح اسباب ذلك فيما بعد ذاكراً المواضع التي تغمط فيها السلطة حق الجمهور والحقائق الراهنة التي تمثلها السلطة من وراء حجاب عسى ان تساعد على رفع الاغلال عن الاعناق بفضل اعتمادنا على نتيجة العمل المتواصل في سبيل تحسين الحال حتى اذا ما عملنا بهذه القلوب العامرة بالايمان شقت لنا طريقا كله ورود ممهداً باحسن الظلال واورفها بعيدا عن الملل والسآمة

نابلس : احمد الحنبلي

شركة

سيارات غزه

الوطنية

سفريات يومية

بين غزة ويافا

وبالعكس

سيارات

فخمة

سائقون ماهرون

اعلان تحذير

لقد علمت ان الاشخاص عبد الفتاح عطا واحمد عطا وسلمان القطاوي عبد الفتاح عبد الله حسن عوده الله قطة القوقيه جبر بن عطية امرزيق نجمه عطية امرزيق خليل سلامه الخروف احمد اسماعيل الخروف مصطفى النجار الشيخ احمد المهدي يحاولون بواسطة السمسار عبد الرحمن عيسى ابو طربوش بيع الاراضي الواقعة في قرية بيت جبرين في قضاء الخليل المشهورة بمرج خلة شاهين ومهواش وخلة الدحيات ووادي عتيم والخريسة ووادي الرفاطي ووادي السدره والشتاحى وشعاب اولاد يوسف والقصبة وخلة الجسيحية والكتفيبية الغربية والشرقية وخلة الصعبى وخلة بقرة ووادي البياض وخله الشمسينيات وعراق حانة ومراح سلطان والغبية والوسية والفولية وجرون الفول وتل صند حنا وخل الصالح ووادي الشوابكة ووادي العرب ووادي عربيد ووادي السمسم ودباغة خربة اللحم

علمت ان هؤلاء الاشخاص بواسطة السمسار المذكور يحاولون بيع الاراضي المذكوره اعلاه مدعين بانهم وارثوها مع ان هذه الاراضي المبينة اعلاه مباعة الى عائلة العزة منذ اربعين سنة من قبل اصحابها الحقيقيين اذ ذاك وعائلة العزة تتصرف بتلك الاراضي منذ ذلك الحين وواضعة يدها عليها لذلك فاننا نحذر كل من يقدم على شراء هذه الاراضي لانها ملك عائلة العزة فكل من يشتريها يعرض دراهمه للضياع لذلك فاننا نعلن الجمهور من محامين وملاكين وتجار وغيرهم بذلك

عبد الرحمن العزه

مزاعم...

سافر موظفان في دائرة المهاجرة الى مستعمرة ملبس وبحثا مع رئيس العمال اليهود مسألة مهاجره الحوارنة وقد قال الرئيس ان في ملبس الفي عامل حوراني وذلك لقلة العمال اليهود فيها. وتقول دوارها يوم ان سبب ايفاد هذين الموظفين الى تلك المستعمره هو استمرار الخلاف بين العمال اليهود والعرب

خصصوا

عشرة بالماية

من ارباحكم للاعلان

احذروا من زخرفة الاقوال

واقتنعوا بنصيحتنا هذه

راديو

لورانس

اجود ماكنات لالتقاط الاصوات وامتنها تركيبا

الوكلاء لفلسطين

دجاني اخوان

يافا شارع بسترس

يافا تلفون ٧١٦

خطاب الاستاذ فكري اباظه

«بقية المنشور على الصفحة الثانية»

ايها الخطيب الشاب : ماذا فعلتم بالامتيازات ؟

سأقول له - لا يزال الاجنبي الغريب يغمس في صدرنا السكين . ويرمي المهج بالرصاص ويصرع جثث القتلى في أي مكان شاء ، ثم يذهب الى قنصليته مرفوع الرأس موفور الكرامة . ولا تزال الدولة من ناحية الاجانب بلا دولة وذات السيادة بلا سيادة ، لا يصدر تشريع من جديد حتى يتعثر ويتعثر فامامر دود واما محدود . انما يدور العراك اليوم حول الرئاسة المصرية . واللغة العربية [ولكنه عراك سلاحه المذكرات الكتابية والطرق الديبلوماسية ، كل « صيفية » وكل «شتوية» ؟!

ايها الخطيب الشاب : وكيف حال « الديمقراطية » ؟

ساقول له : وجهها اصفر عليل ، وخصرها نحيل . لا تقوى الملايين على شيخ الازهر ، ولا على مدير الجامعة ولا على وكيل وزارة . ولا على سفير سفارة

وجهها اصفر عليل ، وخصرها نحيل وبالها طويل ..

يحاربها الاحتلال من وراء ستار هو يدفع والسواعد المصرية تقمع ! وهو عند اللزوم يتوارى اشفاقا او اخفاقا والمصري هو المسئول اطلاقا ..

دكتاتورية تسود في كل زمان ومكان ودعوقراطية تبدو بعض الاحيان وتختفي اغلب الاحيان !

ايها الخطيب الشاب . وما حال الفلاح ؟

ساقول له : حال اسود وخبز اسود وعيش اسود . لا يزال الفلاح في كوخه ياكل الحاف ويشرب العكر وينام مع البهائم فاذا ما ازمت ازمة وسالت دماء كان الفلاح الطليعة والفريسة . تمتص الدولة دمه وتأكل لحمه وتنتعش وتسمن وتجمع الذهب من جبينه ثم تبذره ذات اليمين وذات اليسار على زبائن المصاريف السرية . او على الوظائف العلوية الهمايونية او على خبراء الجلود وتستيف الفاكهة والمؤتمرات الدولية والفلاح لا يزال هو الفلاح من الف عام انما يفرق: خلت « زريبته » من الجمل والثور والجاموس والبقر . وخلا مخزنه من القمح والسمن وعاش كانه ما عاش .

ايها الخطيب الشاب : وثورتكم في سنة ١٩١٩ ماذا جنيتم منها ؟

ساقول له : دفنا شهداءها وذقنا مرها . وشربنا سمها . وسالمنا خصمها وعدوها ! .

ايها السادة :

ها هو « مصطفى كامل » بعدهذه المحاورة الموجعة يتحرك من مكانه .. انظروه ! عجبا ! انه لا يتقهقر وانما يتقدم ! انه لا يعبس وانما يبتسم ! انه يريد ان يتكلم لكم فاسمعوه ... اسمعوا !! سأردد الصدى من الابدية واترجم لكم تلك اللغة السرمدية الروحانية :

« ايها الشباب:

« لا تيأس من الحياة ولا حياة مع اليأس !

« امة النواح والبكاء .. امة فناء لا بقاء !

« امة الشكوى والانين . امة لا تضرب وانما تستكين وتلين !

« دعوا الدموع للارامل والثكالى وسكان الاديرة والكهوف . وانتشئوا امة جلاد وكفاح وصراح وحتوف !

« معركة الجهاد مع الغاصب والعدو الاشد . معركة سوف تربحونها ولو طال عليها الامد !

« لا تلوموا الزعماء وحدهم ان لم يصاحبهم النجاح واذكروا ان خصمكم قوي وانكم انتم الجيش وانتم السلاح !

« يا اولادي :

« لا تلقوا العبء كله على اكتاف القادة والزعماء بقاء ! واعلموا ان اليأس فناء وان الرجاء بقاء ! اعلموا ان الملل داء . وان الصبر شفاء !

« ان خمسين عاما في حياة الامم والاوطان ، هي ساعة واحدة في حياة الانسان فلا تقيسوا اعمار البلاد باعمار الافراد . والئن اظلم المستقبل في نظر الشيوخ فهو في نظر الشباب نير وضاء !

« الوداع ! ...

اوتيل ومطعم وبار

الشرق الكبير

يافا — بثوبه الجديد الزاهر — يافا

لصاحبه محمود عبد الله آغا

يعلن اعادة فتحه اوتيل ومطعم وبار (الشرق الكبير) الواقع في اول شارع الملك جورج بعمارة النابلسي مجدداً من حيث الفرش والمحتويات وما ادخل اليه من الكماليات العصرية حتى غدا يضاهي احدث الاوتيلات الفخمة

ولقد اوجد فيه كافة الاستعدادات لايجاد مطبخ يقدم المأكولات العربية والافرنجية مع اللحوم المشوية والمحمرة على ايدي طهاة حاذقين

تلبى الطلبات الخارجية في الثغر ، بواسطة تلفون ١٢٠٥

اعلان

المدارس العربية بحيفا

في حاجة الى ثلاث معلمين : الاول منهم يحمل شهادة دينية عالية . والثانى يحمل شهادة ثانويه عاليه ومتمرن على اعطاء دروس في اللغة الانكليزيه . والثالث له المام في علم الرياضيات ويحمل شهادة تخوله حق التعليم وبحاجه ايضا الى معلمتين الاولي تحمل الشهادة الثانويه وتكون ادارية . والثانيه تجيد اللغه العربيه وفني الخياطه والتطريز .

فمن آنس بنفسه الكفاءة فليراجع ناظر المدارس العربيه الاستاذ الشيخ محمد السباعي تلفون ٥٦٥ حيفا

صفد

هل يصدر عفو عن مسجوني اضطرابات سنة ١٩٢٩

منذ اليوم الاول الذي حكم فيه على عدد وافر من الشيوخ والشبان بسبب اضطرابات سنة ١٩٢٩ والصفديون وغير الصفديين يعتقدون ان الحكم هو فجائي وان العفو لا بد منه في القريب العاجل واسباب ذلك كثيرة منها

١ ان هناك اكثر من خمسة عشر شخصا حكموا ولم يدافعوا عن انفسهم ولم يقدموا شهودهم ولم يظهر بجانبهم محام بسبب اضراب المحامين المشهور

٢ إن الظروف التي احاطت تلك القضايا هي ظروف غير طبيعية ولو تمت المحاكمات في غير ذلك الظرف لربما كان هناك احكام غير هذه

٣ وجود عدد من المسجونين يعتقد الناس انهم ابرياء لهذه الاسباب ولاسباب اخرى نضرب صفحا عن ذكرها الان بات الناس يعتقدون ان العفو قريب ! ها قد مضى ما يقرب من سبعة وستين شهرا على وجودهم بالسجن والناس يقولون اليوم عفو ، غدا عفو ، ولذلك لا يستبعد ان احاطت الحكومة بجميع نواحي تلك الحوادث والمحاكمات ان يأمر فخامة المندوب السامى باصدار العفو عنهم . وقد رفع الاهلون عريضة لفخامة المندوب يناشدونه فيها ان يحقق ما املوه منذ صدور الحكم ويعفو عن المسجونين ، وكذلك رفعت جمعية الشبان العرب بصفد الكتاب التالي الى فخامة المندوب وهذا نصه:

تلفت جمعية الشبان العرب نظر فخامتكم الى قضايا مسجوني اضطرابات سنة ١٩٢٩ الذين حكم على اكثرهم بالسجن المؤبد وعلى بعضهم بمدد تتراوح بين ١٥ سنة وعشر سنوات

لدى تدقيقكم ماضي كل مسجون تعلمون ان جميعهم لم يكونوا من اصحاب السوابق ولم يقدموا الى اية محكمة جزائية كمتهمين بجرم ما سواء اكان ذلك في هذا العهد او في ايام الحكم التركي: ويمكنكم الاطلاع على هذه الحقيقة من سجلات دوائر البوليس بفلسطين وهذا اكبر دليل على طيب سيرتهم وابتعادهم عن الجرائم والحاق الاذى بالناس

ان وراء جميع المسجونين عائلات كثيرة العدد في حاجة الى القوت الضروري ولا معيل لها الا الله

اضف الى هذا مرور سبع سنوات على سجنهم قاسوا خلالها عناء هائلا وعذابا شديدا. اننا نخاطبكم بصفتكم السلطة العليا راجين ان تأمروا بالعفو عنهم فتسدوا للانسانية اجل خدمة وللعائلات المسجونين اكبر مبرة وبالختام تفضلوا بقبول فائق الاحترام

سكرتير جمعية الشبان العرب

روؤف حجازي

التسوية في جبل كنعان

ذهب امس لوضع حدود جبل كنعان لجنة من محكمة التسوية يرافقها متولي الوقف

دستور الهند مشكلة بريطانيا

بقية المنشور على الصفحة الاولى

المحافظين و ١٠٥٧٠ صوتاً نالها المستر راندولف تشرتشل نجل المستر ونستون تشرشل المرشح المستقل ، وبضع مئات من الاصوات نالها مرشح حزب الاحرار

ودلت هذه الانتخابات على ان حملة المستر راندولف تشرتشل على مشروع الدستور الهندي افقدت المحافظين اكثرية الاصوات في دائرة كانت تعد حصناً لهم ومكنت حزب العمال من الحصول على مقعد جديد ، وانذرت المحافظين بالخطر العظيم الذي ينشأ عن انقسامهم ، كما انها اوضحت للرأى العام في الداخل والخارج حقيقة الجو الذي تدور فيه الباحثات في انجلترا بشأن المشكلة الهندية وشدة المعارضة التي يلقاها مشروع الدستور الهندي فيها

وهذا المشروع الذي اعلنت احكامه في ٢٤ يناير كان نتيجة مباحثات ومناقشات بدأت من ١٩٢٩ ، اي منذ شرعت لجنة سيمون في وضع تقريرها عن التجربة التى قامت بها الهند في خلال عشرة اعوام كاملة بسيرها على نظام اكثر حرية من النظام الذي كان معمولا به فيها وهو مشروع يعده الانجليز اعظم المشروعات التي عرضت على مجلسهم النيابي منذ نصف قرن ، ويمكن تلخيصه فيما يأتي :

اولا - ينشأ اتحاد هندي من الولايات الهندية الاحدى عشرة ومن الامارات التي ترغب في الانضمام الى هذا الاتحاد

ثانياً - يكون لكل ولاية او امارة تنضم الى هذا الاتحاد مجلس تشريعي منتخب بالاقتراع المباشر ، ويكون للاتحاد مجلس نواب ومجلس شيوخ تنتخب الولايات والامارات اعضاءهما ويخصص في كل منهما عدد من المقاعد لنواب الاقليات

ثالثا - يكون وزراء الحكومة المركزية والحكومات الاقليمية مسؤولين بازاء المجالس النيابية

رابعا - يجب على الحاكم العام وحكام الاقاليم ان يستشيروا الوزراء المسؤولين ويعملوا برأيهم ، الا في المسائل التى احتفظت بها الادارة البريطانية

خامسا - المسائل المحتفظ بها والتي يتولاها الحاكم مباشرة تتناول السياسة الخارجية ، والدفاع عن البلاد والمحافظة على امنها الداخلي ومراقبة شئونها المالية وصيانة حقوق الانجليز ومصالحهم في الشئون الاقتصادية والجمركية وغيرها

ومع ان هذه التحفظات تترك الحكم كله في يد الانجليز — فقد اجمع الهنود او كادوا يجمعون على رفضها ، لانها لا تحقق شيئا من امانيهم — فقد رأى فريق كبير من الانجليز انها لا تكفي للمحافظة على مصالح الامبراطورية واستنكروها وقاموا ضدها ، بحجة انها تترك للهنود من تبعات الحكم اكثر مما يستطيعون القيام به ، ولم يعبأ هذا الفريق باحتجاجات الهنود ولا بما قدموه من الادلة على كفاءتهم للحكم الذاتي

اما حجة الانجليز المؤيدين لمشروع الدستور الهندي فهى ان الخطر على الهند لا ينشأ عن تطرف حزب المؤتمر ولا عن نشاط الشيوعيين ، بل عن عدم تحديد المسئوليات وعدم الانصاف في توزيعها وهم يقولون ان انجلترا بقبضها على دفة السياسة الخارجية والامن العام والسياسة المالية والجمركية تستطيع ان تكفل المحافظة على حقوقها ومصالحها محافظة تامة ، ولكن المعارضين لهذا الرأى من الانجليز انفسهم يعتقدون ان هذه التحفظات كلها لا يمكن ان توقف تيار الراى العام في طريقه الى الاستقلال ، ولا ان تعدل اتجاهه اقل تعديل

والذي نراه ان المشروع الذي وضعته الحكومة البريطانية للهند سينفذ برغم المعارضين من الانجليز ورغم الامة الهندية جمعاء . ولكن الصعوبات الحقيقية التي تنشأ عنه لا تبدأ فعلا الا بعد محاولة تنفيذه وخصوصا اذا ظل الهنود مصرين على رفضه ، واذا استطاع الهندوكيون ان يتفقوا مع المسلمين على اقتراح خطة واحدة بازائه . وقد جاء في البرقيات ان حزب المؤتمر بدأ يفاوض زعماء المسلمين في هذا الشأن وان الامل قوي بامكان الوصول الى اتفاق بينهم

بين اليابان وروسيا

في صحف موسكو ان الجنود اليابانية تصادمت مع الجنود المنغولية حول بحيرة بانور وان اليابانيين كانوا هم المعتدين . ولذلك احتجت الحكومة الروسية على ذلك وعدت عمل اليابانيين تعديا صارخا على معاهدة بورتسماوث التى عقدت بعد الحرب اليابانية-الروسية عام ١٩٠٥ وهي المعاهدة التى بها وعدت اليابان بان لا يكون لها جنود في منشوريا فاحتلت الان منشوريا كلها وتريد ان تلحق بها منغوليا وهي من ولايات الاتحاد السوفييتي !

الصابون النابلسى الممتاز
مصنوع من الزيت النقي الخالص

الصابون النابلسي الممتاز ماركة النعامة استعملوه فانه نقيت
ماركة طاهر المصري بنابلس مسجلة

ذائع الشهرة عبق الرائحه
يباع بالجملة في محلات

الوكلاء
السادة ورده وكباب وشركاهم
مصطفى ومحمد الجبشة القدس
السيد مصطفى عاشور يافا
محمد رفعت الاتونى الشام

طولكرم

تنقلات في المحكمة

اصبح في حكم المقرر نقل فضيلة كمال افندي اسماعيل حاكم الصلح من طولكرم الى المجدل وسيحل محله علي افندي زين الدين الحسيني وقد اسف الناس هنا لنقل فضيلة الشيخ كمال افندي لما تحلى به من مكارم الاخلاق والعفة واحقاق الحق :

وسينقل كاتب المحكمة واصف افندي الزاغه من طولكرم الى الناصره ويحل محله فالح افندي الطاهه وقد عز نقله ايضا . لما كان يقوم به من من تسهيل المعاملات والاخلاص في العمل

وتقرر ابقاء رمزي افندي عرفات في المحكمة

المدرسة الابتدائية

يوجد نحو ١٠٠ تلميذ لم يجدوا اماكن في المدارس الحالية في بدء السنة وقد بقوا هذه المدة يتسكعون في الشوارع عرضة للامراض وفساد الاخلاق وقد شكا اولياء التلاميذ للادارة عدة مرات بشأن فتح مدرسة خاصة لابنائهم وبرغم ان الادارة استأجرت محلا فانها للان لم تفتح المدرسة . وقد كادت السنه المدرسية تنتهي فنلفت نظر ادارة المعارف الى لزوم فتح المدرسة المذكوره

اعانات طولكرم لمنكوبي نابلس

القائمة الاولى :

مل	جنيه	
٥٠٠	٨	مدير واساتذة وطلاب المدرسة الزراعية
	٢	السيد طاهر حنون
	١	« عبد اللطيف ابو هنطش
	١	« عبد الرحيم حنون
	١	« احمد طوقان
٥٠٠		« ثابت بك الخالدي
٥٠٠		« هاشم الجيوسي
٥٠٠		« عبد الله الفياض
٣٠٠		« اسعد حسن
٢٥٠		« توفيق الجيمي
٢٥٠		« محي الدين العسلى
٣٥٠		« زكي السفاريني
٢٥٠		« شعبان الزبدة
٢٥٠		« عبد الكريم الجيوسي
٢٥٠		« نافع عنبتاوي
٢٥٠		« امين القاروط
٢٥٠		« منير سختيان
٢٥٠		« حسن القدادي
٢٥٠		« فريد حمد الله
٢٥٠		« حاج محمد العرود
٢٥٠		« كامل السخن
٢٥٠		« عبد العزيز عنبتاوي
٢٥٠		« الدكتور جبرا عز الدين
٢٠٠		« « خالد مصطفى
٢٠٠		« الانسة مرغريت كرنك
٢٠٠		« عبد السلام البرقاوي
		من جنين
٢٠٠		« فريد اسماعيل الجيوسي
٢٠٠		« محمد القواص
٢٠٠		محسن كريم
٥٠٠		عادل الجاعوني مدير البنك
		الزراعي العربي
١٥٠		عبد الرحمن السفاريني
«		اولاد ابو ساجه
«		محسن
«		اسعد القطب
«		راجح بيطار
«		شفيق ياسين
«		محسن
«		صادق ابو الرب
«		سليم الامين
١٠٠		محمد عتاب
«		عبد الرحيم جلاد
«		سعيد ابو زنط
«		عبد الحميد اخريم
«		سليم درزى
«		بشاره مبارك
«		رمزى عرفات
«		خليل نجم
«		نبيه شكرى
«		عبد الرزاق سعد الدين
«		فؤاد البرقاوى
«		فريد عبد الله جيوس
«		زكي الكرمي
«		حسن محسن
«		عارف السخن
«		حسن قنديح
«		عمر محمد
«		ابراهيم ابو زهره
«		سليم جيوس
«		حنا ابو عطا
«		ابو عرب الشامي
«		مصطفى الكرمي
«		سليم حنون
«		رشيد حنون
«		اسعد جميل
«		حسني مرعي
«		توفيق عبد الرازق
٥٠		بشير القطاطفى
«		ابو يعقوب الارمني
«		حسن منصور
«		محمود ذياب
«		بوريس الخوري
«		محي الدين رستم
«		عبد الفتاح حنناسي
«		محمد شرعب
«		عبد الرحيم الملي
«		اسعد بيطار
«		كامل كرنيك
«		الياس زاده
«		واصف الزاغة
٣٠٠	٢٥	

وقد تسلمت هذه القيمة بواسطة السيد طاهر حنون اسعادة رئيس بلدية نابلس لتوزيعها على المنكوبين

حيفا

الانه عربي يلقى هذه المعاملة ؟

حيفا في ٢١ شباط — لمراسل الدفاع الخاص — اراد احد الصفديين الاستحصال على جواز جدود (وجوازات الحدود هذه تعطى لكل صفدي) فراجع قائمقام صفد وافهمه هذا ان جوازات المرور لاهالي صفد اصبحت تعطى من طبريا وبواسطة قائمقامها فغادر صديقنا صفد الى طبريا ولدى مراجعته البوليس والقائمقام اخبر ان الامر لا يزال منوطا بقائمقام صفد فعاد الصديق الى صفد واخبر القائمقام فيها فطلب منه تقديم مضبطة لحاكم اللواء الشمالي يستوضحه الموقف فقدم الصديق المضبطة ولم يتلق جوابا حتى الان

ونحن نود ان نعلم هل الغي اعطاء الجوازات من صفد وانيط ذلك بطبريا ام ان هذه معاملة لقاها العربي فقط ؟

التبرعات لعرب الزبيدات

ارسل عطوفة احمد حلمي باشا بواسطة الاستاذ صبحي بك الخضرا عشرة جنيهات لتسليمها الى والدة الشهيد كما ان اديب العربية اسعاف بك النشاشيبي تبرع بواسطة الاستاذ الخضرا بخمس جنيهات الى منكوبي عرب الزبيدات ..

العدد ٢٥٦ السنه الاولى

ادارة الدفاع فى عمارة حربوز، شارع جمال باشا — يافا

	عن سنة	عن نصف سنة
قيمة الاشتراك في فلسطين	١٥٠	٨٠
فى الخارج	٣٠٠	١٦٠

الاعلانات يتفق عليها مع ادارة الدفاع — قسم الاعلانات

جمعة ١٩ ذوالقعدة ٣٥٢ و ٢٣ شباط سنة ٩٣

ولم تتسهه الغارة الشعواء مقحما فدافع

الدفاع

صاحب الامتياز والمحرر المسؤول : ابراهيم الشنطى

شترك في تحريرها طائفة من كتاب العرب في الداخل والخارج

رقم التلفون ١٠٧٥

العنوان البرقي : الدفاع يافا — عنوان البريد : ص. ب ٢٥٥

صور عالمية على هامش الحوادث

صورة الشاب الالماني كسافر كريسكر الذي فاز في سباق الركض السريع فوق جبال الثلوج بالقرب من سانت موريتس وقطع ١٨ كيلو مترا

صورة الانسة ميلنس الفارسة الالمانية الشهيرة التي فازت مؤخرا في مباريات الفرسان في قصر دام ببرلين وترها بجانب جوادها

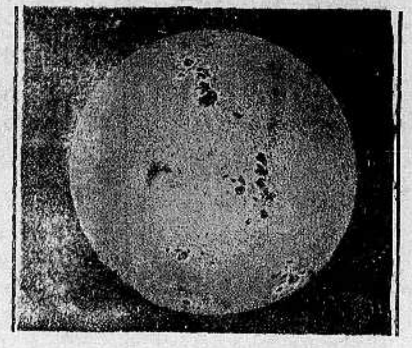

استطاع مرصد برلين ان يرى عدة بقع في الشمس بقطر ٧٠ الف كيلو متر كما ترى في الصورة

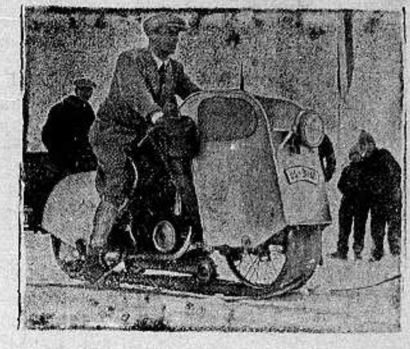

صورة موتوسكل اخترعه الشاب الذي تراه ممتطيه وهو يسير علي الجليد بواسطة آلة حديثة يمكنه ان يسير معها مراراً ويقطع في الساعة من ٢٥ الى ٣٠ كيلو مترا فى الساعة

استقبل اهالي مدينة برلين ١١٠٠ صبيا من السار دعتهم الحكومة الالمانية لقضاء ستة اسابيع ضيوف على المانيا وتراهم عند نزولهم من محطة شارلتبرج في برلين

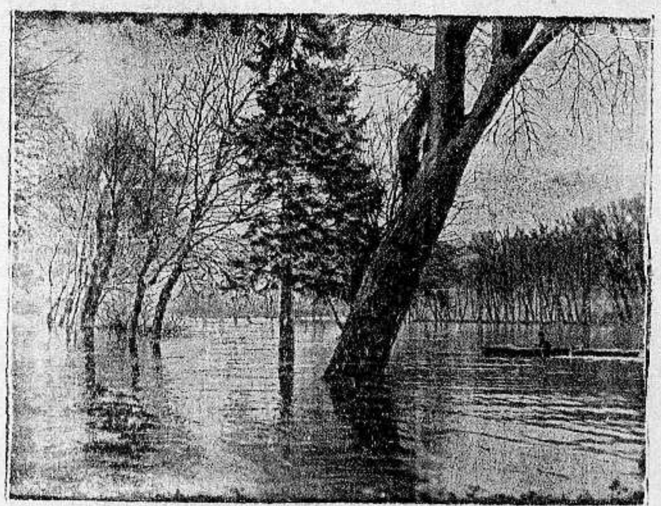

فاض نهر الرين فى المانيا من جراء سقوط الامطار الكثيرة وذوبان الجليد من فوق الجبال وترى في الصورة المياه غامرة احدى الاحراش الواقعة على الضفة اليمنى من النهر بالقرب من مدينة كوبلنز وارتفعت المياه مترا ونصف فوق ارتفاعها العادي

صورة المهندس كريكر العالم الالماني الذي توصل الى اختراع وسيلة تكفل عدم اصطدام القطارات بالسيارات وترى امامك التصميم الذي وضعه لذلك الغرض

صورة المسيو بونفوندس كرابون الذي عينته الحكومة الافرنسية ممثلا لها في المباحثات الاقتصادية المقبلة بالسار

صورة الهر فون التس ريباخ وزير المواصلات في المانيا وقد احتفل يوم ٩ شباط الماضي بمرور ٦٠ عاما على ولادته

يحتفل (اليوم) ٢٢ شباط الجاري بمرور ١٢٥ سنة على ولادة الموسيقى البولوني المشهور فريدرك شوبان وهو من جماعة (لكسيك) في الموسيقى

المدير

نعيم محمد ابو ضبه

خرج جامعتى تكساس وكاليفورنيا

الاخصائى فى زراعة الاثمار الحمضية

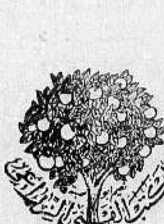

يقبل المقاولات

لانشاء البيارات

والمناظرة الفنية عليها

شارع جمال باشا — مخازن الظاهر

يافا — صندوق البريد ٣٤٥

الى اصحاب البيارات

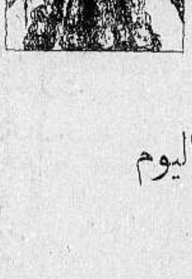

دعاملاتكم

للمكتب

تضمن لكم توفيراً فى المصاريف

واتقاناً فى العمل

عمال ماهرون وادوات

حديثة

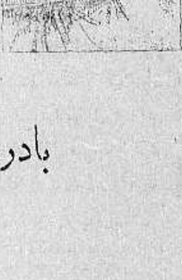

بادروا التسجيل بياراتكم من اليوم

قريباً جدا ستفتح

مطبعة الدفاع

مطبعة

جريدة الدفاع التجارية

مستعدة لطبع : أوراق المحلات التجارية

أشغال الدوائر و مكاتب المحاماة

مطبوعات شركات الباصات (بالغتين العربية والافرنجية)

طبع كارت فزيت بالحروف البارزة

(مطبوعات بجميع ألوان الحبر)

معاملة حسنة

طبع متقن

مواعيد محددة

الاحد ٢١ ذو القعدة ٣٥٣ ٢٤ شباط ٩٣٥

صاحب الامتياز والمحرر المسئول ابراهيم الشنطي

يشترك في تحريرها طائفة من كتاب العرب في الداخل والخارج

رقم التلفون ١٠٧٥

العنوان البرقي : الدفاع يافا ـ العنوان البريدي : ص . ب ٢٥٥

ان لم تشن الغارة الشعواء مقتحماً فدافع

الدفاع

العدد ٢٥٧ ــ السنة الاولى

ادارة الدفاع في عمارة حزبون شارع جمال باشا ـ يافا

	عن سنة	عن نصف سنة
قيمة الاشتراك في فلسطين	١٥٠	٨٠
في الخارج	٣٠٠	١٦٠

الاعلانات يتفق عليها مع ادارة الدفاع ــ قسم الاعلانات

قانون الاجارات وموعد صدوره تحرج الحالة في المغرب الاقصى استمرار اضراب طلبة الازهر . فشل المفاوضات بين ايطاليا والحبشة . غضبة زنوج اميركا

التنافس الصحفي

وقائع طريفة ورأي في الختام

في مصر كما في فلسطين ، تنافس صحفي لا يقوم على اساس قويم مقبول . واحاول الجهد في ان اخفي بعض النواحي التي يجب ان يظل عليها النقاب مسدولا ، فنقدم لجمهرة القراء مالم يعلمهم حتى اليوم من انباء ذلك التنافس القوي ، مع الاحتفاظ بموقف الكاتب المحايد

بين أنباء « الدفاع » قبل اسابيع عن المؤتمر الوفدي الكبير ، الماع الى خلاف وقع بين الزميلتين (الجهاد) و (كوكب الشرق) ، او على الاصح بين الاستاذين المحترمين احمد ماهر ، وتوفيق دياب . وقد احتدم الخلاف بين الاستاذين في المؤتمر الى حد وقف معه دولة النحاس باشا موقف الحزم ، حتى انتهى كل شيء عند حده . لكن ذلك لم يمنع ان تقم المشادة العنيفة التي المعنا اليها .

وجاءت على الاثر استقالة الاستاذ دياب من عضوية الهيئة الوفدية البرلمانية و (مرض) الاستاذ العقاد . مرت الحوادث سريعة جداً ، والجمهور لا يعرف المستور منها ، وجمهور القراء في فلسطين لا يعلم حتى هذه الساعه ، شيئا عن ذلك . اما الاستاذ العقاد فلم يمرض ، وانما كانت صحيفة ستنزل الى السوق بعد ايام تقوم بمفاوضته . وتم قبل اربعة ايام من كتابة هذه المقالة كل شيء ، وسيكون الاستاذ العقاد والاستاذ محمود عزمي ركني جريدة روز اليوسف اليومية .

ثم ماذا ؟

مضت « الجهاد » في سبيلها تريد لنفسها عضواً من اعضاء هيئة الوفد برأسها ، وفي امس الاول اعلنت رياسة المستشار علي سالم بك لسياسة « الجهاد » . وفي رأينا ان هذا التنافس لم ينته ، ولن يقف عند حد فيما نعلم

وثمة مجلتان من مجلات الوفد الكبرى تتباريان في حلبة هذا التنافس ، وهما « آخر ساعة » للاستاذ التابعي ، وروز اليوسف للسيدة روز اليوسف . والتنافس بين المجلتين اوضح منه بين الجهاد والكوكب ، وبين الجهاد وروز اليوسف اليومية في المستقبل القريب

ومنذ ايام خرجت « الجهاد » في اثنى عشرة صفحة ، بطريقة فنية وفق اليها المهندس الالماني المعروف الهر شميدت الذي اشرف على تركيب مطبعة « الدفاع » و « الجهاد » الآن في انتظار مطبعتها الكبيرة من اوروبا ، كما ان روز اليوسف اليومية في انتظار مطبعتها الكبيرة كذلك

هذا ما يجوز لنا ان نذكره عن التنافس بين صحف الوفد ، وعسانا نستطيع ان نطلع القراء على اكثر من ذلك في المستقبل ، اذ يحسن بنا ان نقف الآن عند هذا الحد ، لا نتجاوزه ، مرجئين بقية القصة لايام

ما هو موقف الاهرام والبلاغ والمقطم ؟

اما الاولى فستصدر في اربع وعشرين صفحة ، تمهيداً لصدورها في اكثر من عدد الصفحات هذا . ولديها مطبعة كبيرة تستطيع الآن ان تخرج للسوق جريدة في اربع وستين صفحة ملونة بالالوان المختلفة

واما المقطم فسالك السبيل الذي سلكه من قبل ، وكل ما في الأمر انه رأى من باب « المحافظة على السوق » ان يخرج في اثنى عشرة صفحة كما فعل البلاغ عند وقوع الخلاف بينه وبين الوفد . ويسلك « البلاغ » اليوم خطة محايدة ، وله منزلة صحفية خاصة .

اما طبعه فقد قل عن ذي قبل ، ولكن الاستاذ عبد القادر حمزه صحفي قدير . وقد سمعت ، ولا اؤكد ، ان الوفد سيصدر له صحيفة تكون لسان حاله .

اما مبلغ هذه الاشاعة من الصحة فلا استطيع الجزم به الآن .

***

هذه ناحية من التنافس الصحفي في مصر ، الذي يشبهه تنافس الصحافة في فلسطين ، لكنه لا يقوم على الاساس الذي يقوم عليه تنافس الصحف في انكلترا وفرنسا واميركا مثلا . اتيت على ذكره بمناسبة ما كتبته زميلة راق لها الحديث عن قلم تحرير (الدفاع) ، فلم توفق في حديثها كما ستكشف ذلك الايام قريباً جداً ، وعده الكثيرون قولا رخيصاً . والظاهر ان التنافس الصحفي بين الصحف الحرة والصحف الحزبية في فلسطين سيأخذ حده ، لكنه سينتهي حتماً بغلبة الصحف التي تؤيد الشعب في حسابه مع الزعامة ، وليس بغلبة التي تدافع عن الزعامة في حسابها مع الشعب . والى اعداد قادمة

القاهرة ابن الهيثم

يوغسلافيا ايضا

صديقة للفلاحين

من انباء بلغراد المنشورة في الصحف الانكليزية ان حكومة يوغسلافيا انقصت ضريبة الاراضي انقاصاً كبيرا واجلت الديون التي اصبحت مستحقة على الفلاحين الى شهر كانون الاول ٩٣٥ . وانزلت فائدة الديون المطلوبة للبنك الزراعي من ٦ الى ٤ ونصف في المائة كما انزلت فائدة الديون الخصوصية الى واحد في المائة لا اكثر

موسوليني .

صرخت ثم لا شيء

قرأنا عام ١٩٣٠ مقالا للكاتب المعروف [illegible] انه « موسوليني الممثل » . لم يرأف بزعيم ايطاليا ، بل حمل عليه ، بانه رجل مسارح ! ومنذ ذلك اليوم ونظرية الكاتب الفيلسوف تتجلى [illegible] ، والزمن يأخذ في تحقيقها . ولعلنا ، في هذه السطور ، فكرة مكاتبة من عندنا ، نأخذها من حوادث عام ١٩٣٠ من سنوات .

وموسوليني بدور الممثل اليوم . فهو في الجنود ، وارساله القوى الى [illegible] لا يخرج عن كونه شخصية مسرب الظهور اكثر مما ينشد الحقيقة ، ميل الى الاسراف في الوعيد اكثر ميله الى تحقيق وعيده هذا . وسيقرأ ان مناورته الاخيرة في الحبشة تخرج عن كونها دوراً من ادوار اياته المسرحية العديدة .

[illegible] شهور حشد موسوليني قواه على حدود بافاريا والنمسا تهديداً لالمانيا اذا ذات ضم النمسا اليها . والذي نراه ان دور ايطاليا لم يكن موفقا في هذه ، وبدا في دور مضحك [illegible] . وهاهو اليوم يكاد ينسحب من الميدان ، او يتراجع ، على الرغم من ان المتطوعين الى الحبشة . بل انه توفي ارساله هؤلاء المتطوعين حتى [illegible] عسيراً ان ينسحب . فأسقط في يده لما رأى صلابة الاحباش اخذ يبحث [illegible] .

ومن قبل ، القى موسوليني الخطب [illegible] فرنسا ، لكن خطبه لم تتعد [illegible] ايطاليا ، وظلت جارته في أمن من صرخاته ! ومنذ عام حمل على اليابان [illegible] عدها ، لكن هذا لم يمنع اليابان من [illegible] كلمتها : كفوا ايديكم عن الصين ! على انني لا انتقص ، بهذا القول من [illegible] الرجل ، فهو باعث ايطاليا وخالق كيانها . لكنه في سياسته الخارجية [illegible] دور الضعيف المنتفخ الجسم !

صورة الكوماندور « وولي » قائد المنطاد « ماكون » الذي سقط في المحيط الهادي بالقرب من سان فرنسيسكو وقد كان قائداً للمنطاد الاول « شناندو » الذي سقط وقد نجا من الموت اذ ذاك وهاهو يسقط اليوم بكارثة المنطاد « ماكون » وينجو من الموت ايضا !

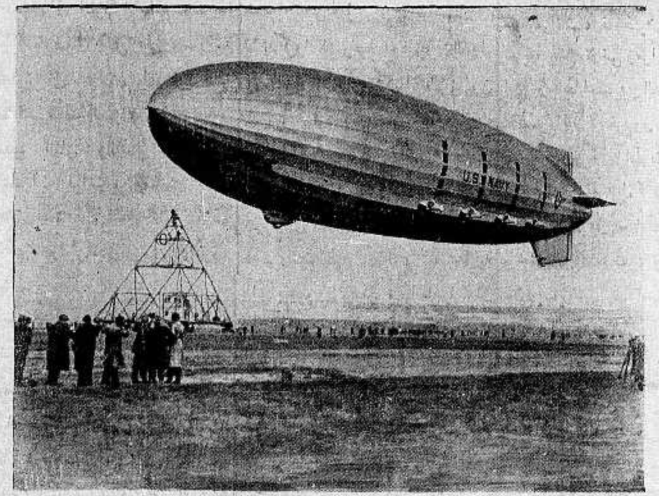

صورة المنطاد الاميركي الجوال « ماكون » وقد شرك في المناورات الجوية الحربية الاميركية التي اقيمت مؤخراً ولكنه سقط بالقرب من سان فرنسيسكو في المحيط الهادي وهذه الصورة تمثله اثناء تلك المناورات

فريق من الجيش الاحتياطي الذي ارسلته حكومة ايطاليا الى مدينة فلورنسا للتدرب على الاعمال الحربية تمهيداً لارساله الى الصومال الايطالي فينضم الى القوات التي لا تنفك تنحدر من موانيء ايطاليا .

شؤون اليمن في مجلس العموم

في الصحف الانكليزية ان النائب الكابتن كنتيج ريد سأل في مجلس العموم البريطاني عما تم في امر حل مشكلة الحدود الجنوبية لليمن ، فرد عليه السر فيليب كنليف ليستر وزير المستعمرات بما يلي :

(تنص المادة ٣ من المعاهدة التي عقدت مؤخرا مع ملك اليمن على تأجيل البت في مسألة حدود اليمن الجنوبية لبحثها في مفاوضات خاصة تجري قبل ان تنتهي مدة هذه المعاهدة ، والى ان تحل هذه المسألة يتعهد الفريقان الساميان المتعاقدان بان يحتفظا بالحالة الراهنة التي كانت عليها هذه الحدود في اليوم الذي امضيت فيه المعاهدة ، ولا بد لي من ان اوضح لكم هنا ان القوات اليمانية قبل توقيع المعاهدة كانت قد انسحبت من بعض الاماكن الواقعة تحت نفوذ مستعمره عدن المشمولة بالحماية البريطانية فضمتها هذه اليها بعد ان بقيت سنوات تحت حكم الامام ، فالمعاهدة لهذا السبب مرضية من وجهة نظر الحكومة البريطانية

وبما ان المعاهدة لا تنتهي الا بعد (٤٠) سنة فان الحكومة البريطانية لا تريد ان تتعجل الامور فتصر على حل مشكلة الحدود في الحال)

(الدفاع) مادامت ممتلكات جلالة الامام المرغوب فيها قد احتلتها القوى البريطانية !

يشكون العراق لانه « لاسامي »

بواسطة لسانه الصهيونية الحاد !

ننقل لقراء الدفاع حرفيا هنا كلمة كتبتها مجلة (النيرايست) المعروفة بعنوان (اللاسامية في العراق) :

في يوم ٦ شباط الجاري قام النائب يشوعا ودجوود ، وهو ذو قلب يلتهب بحب اليهودية ، وبطل في صهيونيته اشد تحمسا من الصهيونيين فسأل وزير الخارجية البريطانية في مجلس العموم هل لديه علم بان (اللاسامية) تنمو وتشتد وتنتشر في العراق .. وتؤثر لهذا السبب على مركزنا في فلسطين ؟ !

ورد السير جون سيمون على هذا السؤال بقوله انه يقرأ الصحف ويطلع على ما يكتب فيها عن العراق ، وان المعلومات الخاصة التي لديه تؤيد ويا للاسف وجود اللاسامية في العراق . ولكنه مع ذلك لا يرى من حكومة العراق انها عملت اي عمل من شأنه ان يعتبر تحاملا منها على حكومة صاحب الجلالة في فلسطين

ولم يرض هذا الرد الكولونيل ودجوود فسأل مرة اخرى : الم ترسل فرقة الجو الملوكية في العراق الى الوزير تقريراً عن هذه المسألة تشكو فيه من انتشار اللاسامية في العراق ؟

وكان الرد على هذا السؤال بالنفي ، اذ لم تجر العادة ان ترسل فرقة الجو مثل هذه التقارير ؟ !

صورة كتيبة من الجند الايطالي ستسافر قريبا الى الصومال منضمه الى القوات الايطالية التي سترابط على حدود الحبشة .

انكلترا

سفر وزير خارجية بريطانية الى برلين

انكلترا تعارض في ارجاع الملكية للنمسا

تم الاتفاق على زيارة السير جون سيمون وزير الخارجية البريطانية لبرلين وسيسافر قبل ذلك الى باريس للاتفاق مع الوزارة الفرنسية ويسود الشعور في ان انكلترا تعارض في ارجاع الملكيه

فرنسا

طلب اعتقال زعيم الحزب الاشتراكي في تونس

طلبت بعض المراجع اعتقال ليو بلوم زعيم الحزب الاشتراكي الفرنسي لانه حرض طبقات العمال على القيام بمظاهرة اهانة لرئيس وزراء النمسا

صوره فريق من الشبان الايطاليين يبدون استعدادهم للسفر الى شرق افريقيا متطوعين في الجيش الايطالي الذي مر امس الاول بميناء بورسعيد في طريقه الى الصومال حيث الاستعدادات الايطالية قائمة على ساق لخوض الحرب مع حكومة النجاشي

دنيا العرب والاسلام

من اعماق القلب !

سياسة الافقار..

المغرب الاقصى يتململ فلا تضطروه..!!

في انبائنا البرقية امس وامس الاول الكثير عن تخوف حكومة باريز وقلقها مما يجري في المغرب الاقصى. وقد بدا هذا التخوف في شكل عملي فدعا رئيس الوزارة الى تأليف لجنة عليا اطلق عليها اسم «لجنة البحر المتوسط» تدرس اسباب القلق والتذمر السائدين مستعمرات فرانسا ومناطق الحماية وبلاد الانتداب، وبكلمة اوسع مراكش والجزائر وتونس وسوريا ولبنان.

وتتكلم الصحف الافرنسية عن اخبارها ما تستطيع، بل لقد حظر على مراسلي الصحف الاجنبية موافاة جرائدهم باخبار الاستياء المنتشر في شمالي افريقيا كلها، وقد حاول وزير الخارجية

آخره اضطر الى بيع ماعنه في الحوالة بمبلغ ٥٠٠ ليرة فاتت بذلك ١٥ الف شهر قصير له.

لا تذكروا الشيوعية ودعاية الدول الاجنبية فان في ايديكم ايها الفرنسيون الداء، وتستطيعون ان تجدوا الدواء لها في الحال. والذي نذكره هنا وهالم لا مغالطة فيها. ...

جنود ايطاليا في طريقها الى الحبشة

الطريق الاستعماري الجديد بين مصر وليبيا

في الازهر

ذوو الاقمصة الحمراء

على الحدود الهندية

اشتداد ساعدهم وحيرة بريطانيا!

سيلان...

اللؤلؤة تنقلب حجرا!

تعزية المحامي القدير

عبد اللطيف بك صلاح

زاره الموت صديقا ووفيا

انباء يهودية

ملتجىء يهودي في المانيا

الوطن القومي الجديد

من لا ارض له

لا وطن له

صفوة ما يحمله بريد الشرق والغرب

اسبوع الحوادث الفاضحة

بين المستنقعات في زوارقهم السوداء

الشعب الذي يعانق الموت ويقتحم المخاطر ...!

[illegible]

المانيا ترغب من صميم قلبها

في عقد الميثاق التحالفي الجوي

[illegible]

اقوال صحيفة المانية

[illegible]

المانيا لا انكلترا

[illegible]

هاتوا براونيا!

[illegible]

عن صحف العالم

القلق في سويسرا

[illegible]

(تابع)

حق سماوي!

[illegible]

ماذا تسمع اليوم؟

عن محلات السادة دجاني اخوان

يافا ـ تلفون ٧١٦

يوم الاحد في ٢٤ شباط سنة ١٩٣٥

١٠٫٠٠	مزمار بلدي حافظ علي وفرقه
١٠٫٥٠	بيانو وكمان
١١٫١٥	مزمار بلدي
٢٫٠٥	اسطوانات اغاني تركية
٢٫٢٥	النشرة التجارية الاولى
٢٫٣٠	ختام
٥٫٠٠	قرآن كريم الشيخ علي حزين
٦٫٠٥	حديث اجتماعي الاستاذ مراد الزمر
٦٫٣٠	اخبار ونشرات
٦٫٥٠	نتائج السباق
٧٫٣٠	حديث طبي (الهضم المتيع) الدكتور عبد الواحد الوكيل
٧٫٣٥	فرقة الاستاذ عبد الرحمن بالمعهد الملكي للموسيقى العربية
٨٫٤٠	موسيقى مغني والات الست فريدة مخيش
٩٫٠٤	موسيقى الات من اعضاء فرقة الست فريده مخيش
١٠٫٠٥	موسيقى ومغني كعاليه
١١٫٠٠	سلام الملك — ختام

بروغرام يوم الاثنين ٢٥ فبراير

٧٫٢٥	تمرينات رياضية . عبد المنعم مختار افندي
٧٫٣٠	قرآن كريم . الشيخ علي حزين
٨٫٠٠	ختام
١٠٫٣٠	موسيقى اوركسترا

ماذا تجعله مغنيا؟

[illegible]

هل توزة ام محلوقة

[illegible]

(ارابيا)

الامير سعيد الجزائري

[illegible]

يا كلوس النهار

[illegible]

اراجيف الحرب

الخطر الجوي المريع

ماذا يتطلب الانكليز الحضرة؟

[illegible]

الضرائب مشكلة عامة

سواء كنت متزوجا او اعزب لا يمكنك ان تفر من الجابي الانكليزي!

كانت ضريبة الدخل في انكلترا ... [illegible]

نابلس العربية تنتصر للعراق

الرأي العام في مدينة نابلس ... [illegible]

صدى اهداء طائرة للعراق

[illegible]

اعلان

المدارس العربية بحيفا

[illegible]

اطبعوا مطبوعاتكم

في مطبعة جريدة الدفاع

المدير الفني

نعيم محمد ابو عنبه

خريج جامعتي ...

رئيس المقاولات

لانشاء البيارات

والناظرة الفنية عليها

شارع جمال باشا — مخازن المظفر

يافا — صندوق البريد ٢٤٥

تخطيط

وغرس

البيارات

اتقان · فن · اقتصاد ·

أخبار محلية

قانون الاجارات لمحرم المقبل

مساعد حاكم اللواء يعلنه رسميا

كنا اول من اتصل به من الصحافيين علم موافقة الحكومة على طلب بلديتي يافا وتل ابيب اسن قانون تحدد بموجبه الزيادات على قيمة الاجارات الحالية، وانفردنا قبل اسبوعين باذاعته فكان لصدوره ضجة هائلة في المدينة ورنة استحسان لدى معظم طبقات السكان

الا ان تأخر صدور القانون المشار اليه في الجريدة الرسمية حتى اليوم اثار في النفوس بعض الشك وساعد على ذلك الاقوال التي كان يبثها اصحاب الاملاك بين طبقات الشعب لتكذيب ما اذعناه مستندين باقوالهم الى حجتين

١ الاولى اننا انفردنا باذاعة الخبر ولو كان صحيحا لشاركتنا في ذلك على رأيهم بقية الصحف

٢ عدم صدوره في الجريدة الرسمية

اما حجتهم الاولى فستكذبها الايام ويدحضها تصريح مساعد اللواء حاكم اللواء التالي

واما الشطر الثاني، وان كانت الحكومة فعلا قد تأخرت في اصدار مثل هذا القانون. فهناك ما يثبته رسميا

(قابل احد محرري جريدة فلسطين المستر بولاك مساعد حاكم اللواء الجنوبي واجابه هذا بشأن قانون الاجارات انه تقرر نهائيا وان القانون سيصدر في الجريدة الرسمية يوم ٢٨ الجاري)

ترى ان الا يكفي هذا التصريح الرسمي من مساعد حاكم اللواء لتبديد كل شك قد يكون قد علق بنفوس القوم بسبب التأخير؟

على ان المستر بولاك لم يصرح لمحرر الزميلة فلسطين عن قيمة الزيادات التي حددها القانون ولكننا نعود اليوم ونؤكد لحضرات قرائنا ان الزيادة تقسم الى قسمين

الاول وهو المختص بدور السكن فالزيادة سوف لاتزيد عن ١٥ بالمئة تضاف الى اجار سنة ١٩٣٣

والثاني وهو المختص بالحوانيت والمحلات التجارية فالزيادة يجب ان لاتزيد عن ٢٥ بالمئة تضاف الى اجار عام ١٩٣٣

وتجري هذه الزيادات نسبيا اذ تقسم المدينة منطقتين بحسب رأي وصلاحية المجلس البلدي

فعسى ان يكون بهذا الكفاية اليوم لاعادة الطمأنينة الى نفوس الجمهور الباقي ولننتظر جميعا ليوم ٢٨ الجاري

الانتخابات السنوية
للغرفة التجارية الوطنية

اجتمع امس في مركز الغرفة التجارية وطنية بيافا زهاء ٦٠ تاجراً من تجار الثغر بناء على الدعوة التي وزعتها الغرفة تجاريه لحضور الاجتماع السنوي الذي تلي فيه على الحضور التقرير السنوي وصارت الموافقة عليه

وبعد ذلك صار انتخاب ستة اعضاء من الحضور ليشغلوا اماكن الستة اعضاء الذين انتهت مدتهم فاحرز اكثرية الاصوات السادة الاتية اسماؤهم

مصطفى الصوراني	٤٩ صوتاً
الشيخ عبد القادر ابو رباح	٤٥ »
وهبة عاري	٣٩ »
سعيد بيدس	٣١ »
شاهين مدور	٢٥ »
شاهين غلايني	٢٤ »

فنرجو لهيئة الغرفة التجارية الوطنية الجديدة ان تظل عاملة مجدة فيما يعود على التجار والوطنيين عموما بالفائدة.

ماذا..
في دائرة الطابو

كان وقع منذ مدة في طابو يافا من الاعمال ما لا نود الخوض فيه الان وعقب ذلك ضجة كان لها صداها في جميع الدوائر الحكومية، ثم عقب ذلك فترة سكوت، لحقها اوامر بنقل فلان وفلان في غير اوقات التنقلات الى اعتاب الحكومة واجراءها بين الموظفين

ثم قيل لنا ان المستر ستابس عندما يتسلم مديرية دائرة المساحة، الرئاسة العامة للثلاث دوائر معا، الطابو والتسوية والمساحة سيستقيل، لكن هذا الخبر لم يتحقق لدينا بعد. وها نحن اليوم نسمع ان احد كبار موظفي دائرة الطابو السيد سعيد علاء الدين، يقدم استقالته

فبماذا نعلل كل هذه الحوادث والادوار التي مرت على دائرة الطابو في العهد الاخير

والان نتساءل هل لاستقالة السيد سعيد علاء الدين علاقة بامور خارجية تمت الى تعيينات السكرتارية العامة الجديدة بصلة؟ هذا ما سنزيل عنه النقاب

قضايا الغد

تنظر المحكمة المركزية غداً الاثنين في جلستها الاولى من الدورة الجزائية بالقضايا التالية المقامة ضد

١ خليل ابراهيم العمري المتهم بجرم قتل حافظ حسن ابو خيال قصدا بان ضربه بكرسي على راسه سبب وفاته

٢ احمد السيد الحلاج من عرب الخطاطرة المتهم بمحاولة قتل ابراهيم محمد زقزوق في يافا عن سابق تعمد وتصميم بان طعنه بالسكين في ظهره وخاصرته

٣ حسن عبدالله شهاب من بيت دجن المتهم بفعل شنيع مع غلام دون سن السادسة عشرة من عمره

٤ سلامه صلاح ابو ربيع المتهم بجلب الطرش لسليمان هشمي اذ ضربه بالسيف على اذنه فجرحه وسبب له فقدان السمع

٥ الحاج عبدالله عبد الغني الخطيب المتهم بمحاولة ارتكاب فعل شنيع جبرا مع غلام دون سن السادسة عشر

٦ محمد حسن عبدالله من قرية جبالية المتهم بمحاولة سرقة بعد ان قبض عليه داخل دكان في صرفند

جواب جلالة الملك غازى
للاستاذ ابراهيم على تعزيته

حضرة الفاضل ابراهيم افندي الشنطي صاحب جريدة الدفاع المحترم

بأمر مولاي حضرة صاحب الجلالة اشكر لحضرتكم تعزيتكم الرقيقة بوفاة عمه المغفور له جلالة الملك علي متمنيا لكم طول البقاء والسلام

سكرتير صاحب الجلالة الخاص

الاستاذ اكرم زعيتر يعزي صديقه ابراهيم

اخي ابراهيم

قرأت اليوم نعي شقيقك فشاركتك الحزن عليه والتي ان يضاف الى حزنك على بلادك البائسة لوعتك على اخيك الفقيد ويقيني ان الله الذي خلق الصبر واحبه في عباده يجعلك تستقبل الكارثة برباطة جأش وتنظر الى هذه الحياة العاجلة نظر الساخر فتشتد في دعوتك وتمد نفسك لكل ما تقتضيه الدعوة من جود بالنفس والمهجة

انت يا ابراهيم اخ لكل عربي مخلص يندفع وراء الحق ولا يخشى فيه لومة اللائمين فلا تفت في عضدك فجيعتك في واحد منهم وانهم لكثر

لقد اوجزت الدفاع في رثائه ولكنها كانت بليغة فالفتى الذي يودع هذه الدنيا فقيراً لا يملك من حطامها شيئا ويغادرها شريفا نقي اليد طاهر السيرة لم يلوث يده بثمن كرامته كما يفعل الكثيرون ممن هم في ظروفه لحقيق بان نأسف عليه جد الاسف. ادخله الله في جنته ولقاه لقاء رحمته ووفقنا الى ختام شريف لهذه الدنيا الفانية

بغداد اكرم زعيتر

ساحة السرايا
وتوسيع منطقة السجن

ذكرنا سابقاً عن مشروع توسيع ساحة السرايا الحالية في يافا بان يضاف عليها الارض التي سيهدم منها عمارات الاوقاف الحالي ويشاد وكالة مصرف الباركلس ليهدم مركزه الحالي قصد وصل شارع سلمه، جمال باشا بشارع البحر الجديد

وقد خرج قبل الظهر الامس المستر كروسبي حاكم اللواء يصحبه المستر بولاك مساعده واحد مهندسي دائرة الاشغال الى طرف ساحة السرايا الغربي بالقرب لمكان السجن واخذ المهندس يفهمهما ويشير لهما عن كيفية اتجاه الشارع حتى يقابل شارع سلمه مخترقاً شارع ابي خضرا من خلف السرايا حالياً

والذي فهمناه انه يراد توسيع باحة السجن المركزي بضم قطعة ارض لا لزوم لها في اتجاه الشارع، وقد وضع على هذا القسم المراد ضمه الى السجن علامة امس يبتدي غربأ من قرب حائط السجن بدائرة عرضها متراً ويعض المتر يتسع تدريجيا حتى تبلغ في نهايتها شرقا لسعة امتار تقريبا

والهمة مبذولة الان لاتمام تعبيد القسم الباقي من شارع البحر باقرب وقت ممكن

المقاصل السيارة

بينما كان السيد علي المستقيم سائراً في سيارته بعد ظهر الامس في شارع الملك جورج اذ داس فتاة بدوية صغيرة وحالا اوقف السيارة وترجل فحمل الفتاة الى دائرة الصحية القريبة من مكان الحادثة. ولكنها فارقت الحياة قبل ان يلحقها الطبيب لكثرة ما نزف من دمها اذ انها اصيبت بكسر في جمجمة الرأس

وقد تجمهر جم غفير من الاهلين مكان الحادثة على عويل الام وصياح الاب الذين حضرا حالا من مضرب خيامهما الواقع وراء دائرة الصحية فرع البصة

مشبوه

قبض بوليس تل ابيب علي مصطفى ابن درويش ابو الليل اذ وجد بحيازته دراجة يظهر انها مسروقة

الدورة الجزائية
لمحكمة مركزية يافا

تبتدىء غداً (الاثنين) المحكمة المركزية في يافا بالدورة الجزائية التي تستمر حتى اليوم الخامس من شهر اذار المقبل وسيعرض على المحكمة حوالي اربعين قضية للفصل فيها اغلبها قضايا اخلاقية اما قضايا القتل وتعمد القتل بطعن السكاكين (اخف ما كانت عليه في الدورات الماضية. ولعل الشيء الذي ساعد على تخفيفها صرامة القصاصات ثم زيادة هذه القصاصات في محكمة الاستئناف

القرار بقضية مراد

هرع جم غفير من رجال وسيدات قبل ظهر يوم الجمعة امس الاول الى المحكمة المركزية في الثغر املا في سماع المستر كوبلاند يلقي كلمة الفصل، قراره بشأن قضية ارث المرحوم فردريك مراد، تلك القضية التي ما تزال تشغل الرأي العام

واهم ما كان يتحدث به هؤلاء الذين ينتظرون سماع القرار بفارغ صبر، هو هل يكون قرار حكميا قابلا الاستئناف ام يكون بصفة قيد حصر ارث، وبهذه الحالة لايمكن لانسان ان يستأنف؟

ولكن لاشغال فوق العادة لم يستطع المستر كوبلاند تحضير قراره يوم الجمعة فاخر ذلك ليوم الجمعة القادم المصادف في ، اذار المقبل

وان ينقضي هذا الاسبوع حتى تنقشع سحابة الامال والاحلام اللذيذة التي يتخيلها افراد عديدون من المطالبين بهذا الارث الضخم والتي تزاحمهم به حكومتا فلسطين والمانيا

السيارات
بعد الدراجات

وبعد ان مر على تل ابيب شهراً كاملا انحصرت انواع سرقات الاكنات خلاله بالدراجات عاد امس اللصوص كما يظهر الى السيارات التي كان سوق سرقاتها رائجا في السابق

من ذلك ما ادعاه سيمون فنيش من شارع شنكين بتل ابيب الى دائرة البوليس بان سيارته سرقت من جانب بيته وهي من نوع الفورد ذات مقعدين اثنين ولونها اخضر

منع الاضرار الصحية

لفت نظرنا في صحف امس البيان الذي اذاعه مجلس بلدي حيفا في حض الاهالي على مساعدته لمنع الاضرار الصحية وذلك بمحافظتهم على نظافة الشوارع وعدم توسيخها بطرح القاذورات فيها واهمال صناديق الزبالة وغير ذلك من التنبيهات التي حواها ذلك البيان

ومجلس بلدي يصدر مثل هذا البيان لا شك في انه، سيقوم بمراقبة تنفيذ ما يرمي اليه من العناية بالامور الصحية لمنع الاضرار

اما مجلسنا الموقر في يافا، فليس انه لم يصدر مثل هذا البيان (وخيراً فعل) بل ان الرجال المسؤولين عن نظافة الشوارع لم يروا بعد فيها ان كان هنالك ما يضر او لا

وما قول القاري، الكريم في (قناية) لمصرف عمارة كاملة تنفجر وتتدفق منها القاذورات الى الشارع العام، وتنبعث منها الروائح الكريهة فتملأ الارجاء المجاورة وهي ما تزال كذلك حتى يومنا هذا منذ اكثر من عشرة ايام؟

بل ما قول المراقب الصحي للمجلس البلدي فيما ذكرناه، وهل يتفق عمل مثل هذا مع نوع العمل الذي يجتهد مجلس بلدي حيفا القيام به لمنع الاضرار الصحيحة في المدينة؟

ليتفضل المستر سكوت بسيارته الى كرم الزيتون والى شوارع المنشية ولنمر بالشوارع الرئيسية فلا بد ان يقع نظره او يشتم بانفه رائحة هذه القناية التي تتدفق الى الشارع العام فتنقل مع الاثير الى الاطفال وغير الاطفال جراثيم الامراض الفتاكة

نرجو ان نرى من المسؤولين عملا، ونأمل ان ينتج عملهم هذا لصالح الجمهور وهذا لا يتم بغير اليقظة والسهر على المصلحة العامة

المواليد في عام

فيما يلي الجدول السنوي لعدد المواليد خلال عام ١٩٣٤ المنصرم

٢٤١٥	يافا
٢٥٩٥	قضاء يافا
٢٤١٩	تل ابيب
٥١٨	الرملة
١٣٩٦	قضاء الرملة
٣٥٣	المجدل
١٩٨٤	قضاء المجدل
١١٧٤	غزة
١٧٣٠	قضاء غزه

القبض على لص

تمكن بوليس تل ابيب من القبض على المدعو شلومو ابراهام سبتيافسكي من اهالي القدس وهو يحاول دخول مخزن في شارع اللنبي بتل ابيب

وقد تركه البوليس حتى تمكن من ولوج المحل بعد ان فتح باقفاله بالة حادة وقبض عليه متلبسا بالجرم

مهمة
المستشار الزراعي

ذكرت جريدة «النيرايست» ان مهمة المستر فرانك ستوك دايل المستشار الزراعي الذي ارسله مكتب وزارة المستعمرات لابداء رأيه في مسألة الزراعة في فلسطين وايجاد طريقة لتحسين حالة الفلاح فيها، قد انتهت؛ وقد صرح هذا المستشار ان حالة الفلاح سيئة جداً وانه لايستثنى من ذلك الا الاثمار الحمضية.

جمعية الهداية
ومقاومة السمسرة في القرى

كتاب

تلقت جمعية الهداية الاسلامية بيافا كتابا من قرية النعاني محفلا من التوقيع يطلب فيه كاتبه قدوم وفد من الجمعيه لمقاومة البيع والسمسرة في القرية المذكورة

وعلى اثر ذلك اوفدت ثلاثة من علمائها الى القرية المذكورة فغادروا الثغر في الساعة الخامسة من مساء الخميس وفي صبيحة الجمعة انقسم الوفد الى قسمين حيث تقام جمعتان في القرية وقبل الصلاة القى كل قسم درساً في فوائد الاتحاد ومضار الشقاق

وفي يوم الخميس اوفدت الشيخ اسماعيل السوافيري الى قرية بيت دجن للغاية نفسها وقد خطب فيهم ووعظهم بدرس علمي بين فيه فضائل التعاون على البر والتقوى

وفي صبيحة السبت اوفدت الاستاذ كامل السوافيري الى قرية القبية للغاية نفسها وهناك شرح الاهالي حرمة المعاملة مع الصهيونية وحرمة مساعدتهم

وقد غادرها في الساعة الخامسة من مساء السبت عائداً الى يافا

في المحكمة المركزية

قال مراسلنا في القدس:

استأنفت المحكمة المركزية النظر في الدعوى المقامة ضد سليم عبدالجليل، احمد كايد عبد الجابر، عارف محمد احمد، اديب عبدالبستوني، اسماعيل مصطفى البستوني من شماس المتهمين بضرب وجرح عبد الكريم محمد من جبع فقررت الحكم على كل واحد منهم بالسجن لمدة شهرين وتضمينهم الرسوم والمصاريف. وكانت المحكمة مؤلفة من اصحاب السعادة المستر بلانكيت وسعيد بك طوقان والطون افندي عطاالله

الوفيات في عام

اعتدنا ان ننشر في الربع الاول من كل شهر عدد الوفيات والمواليد للشهر المنصرم

وقد رأينا زيادة في وضع تقرير صحيح القراء ان ننشر فيما يلي الجدول المبين عدد الوفيات خلال عام ١٩٣٤ المنصرم

٦٧٧	تل ابيب
١٥٢٧	يافا
٨٣٣	قضاء يافا
٢٢٢	الرملة
١٠٩٥	قضاء الرملة
٢١٣	المجدل
١٠٦٧	قضاء المجدل
٥٩٨	غزة
٩٣٨	قضاء المجدل

الباخرة تل ابيب

وصلت الباخرة «تل ابيب» مساء يوم الخميس الى مرفأ حيفا وقد وصلت قبل الموعد المضروب بنصف يوم وقد حضر عليها ٣٠٠ سائح يهودي

نقل البطريركية
من الاستانه

تطلب الصحف اليونانية في سلانيك نقل البطريركية العالمية التي كانت اكثر من الف سنة في الاستانة الى بلاد اليونان

وتستند الصحف في طلبها هذا على منع الحكومة التركية الكهنة من ارتداء الملابس الكهنوتية في تركيا وانتخاب المحامي ستافات زهني ممثلا للارثوذكس في البرلمان التركي، لان الطائفة الارثوذكسية في تركيا تسعى لمحو اليونان من تركيا والغاء البطريركية في الاستانة. وقد ابدت الجريدة اليونانية مقاومتها لنقل البطريركية المذكورة الى بلاد اليونان

حكومة بولونيا
تحدد الهجرة

جاء من وارسو، ان حكومة بولونيا تريد ان تحدد الهجرة الصهيونية وان ذلك مما يضر ويعطل حركة المهاجرة الى فلسطين لاسيما اصحاب رؤوس الاموال من اولئك المهاجرين

هجرة
العمال المزارعين

جاء من وارسو ان الادون يسا ساخار ستكوب مندوب اتحاد مزارعي اليهود في فلسطين قد قابل القنصل البريطاني في وارسو وبحث معه مسألة المهمة التي غادر من اجلها فلسطين فوعده القنصل المذكور بالمساعدة وتسهيل مهاجرة العمال المزارعين الذي يطلبهم اتحاد المزارعين اليهود في فلسطين

مساعدة
يهود روسيا

اذاعت رئاسة الحاخامين في تل ابيب نداء في الصحف اليهودية الى اليهود تحثهم فيه بوجوب مد يد المساعدة ليهود روسيا لانهم في حالة يرثى لها

استفتاء الصلح
بين الاصلاحيين والعمال

ذكرت دافار ان اللجنة التنفيذية لجمعية عمال يهود فلسطين قررت تأجيل يوم الاستفتاء للصلح بين حزب الاصلاحيين وحزب العمال ليتركن العمال خلال هذا الشهر من الاستعداد للاستفتاء.

١٤ الف يهودي
دخلوا في فلسطين

جاء من وارسو ان الاحصاء البولوني الاخير يدل على ان عدد الذين تركوا بولونيا عام ١٩٣٤ قد بلغ ٣٤٤٩٠٠ نسمة منهم ١٤ الف دخلوا فلسطين

في سينما عين دور بحيفا
ابتداء من يوم السبت القادم
تعرض الرواية الذائعة الصيت
شادى ماكى
تعد هذه الرواية من اعظم الروايات السينمائية التي ظهرت حتى الان

تلفونات الدفاع وبرقياتها الخاصة

اعـــلان

صادر من محكمة شرعية الناصرة

تقدم لمحكمة شرعية الناصره مضبطة موقعة من هيئة اختياريتها تتضمن ان امينا ابن سليمان بن مصطفى حموده من اهاليها توفى منذ سبع سنوات وانحصر ارثه في زوجته امينه بنت يوسف مصطفى حموده وفي اولاده منها سليمان وعائشه ويسرى ثم توفيت يسرى المذكورة منذ ثلاث سنوات وانحصر ارثها في امها وشقيقيها المذكورين ولا ارث ولامستحق في تركة المتوفيين سوى من ذكر فعلى كل من له علاقة بهذ الارثان يراجع محكمة شرعية الناصرة خلال شهر من تاريخ نشر هذا الاعلان في الجريدة واذا مضت المدة ولم يراجع احد في الخصوص المذكور يجر الايجاب المقتضى. لذلك صار اعلانه

في ١٨-١١-٥٣ و٢١-٢-٩٣٥

قاضي الناصره الشرعي

الاستاذ

حمدي الحسيني

قال مراسلنا في القدس:

قدم القدس الاستاذ حمدي الحسيني لتمضية بضعة ايام فيها فخف اصدقاؤه للسلام عليه والترحيب بحضرته

بين عائلتي

قويدر والمتولي

قال مراسلنا في القدس - ذكرت لكم برسالة امس الاول عن حادث الاعتداء الذي وقع على السيد ابراهيم المتولي من قبل السيد ابراهيم قويدر وعن تدخل البوليس بالحادث واجرائه التحقيقات مع المتعدي. وقد علمت اليوم ان السيد خالد الجراح راجع بعض افراد عائلة قويدر وتحدث اليهم بالموضوع وشرح اهم الشروط التى عت «العطوة» بموجبها والتى لا يوجد بينها ما يمنع سوى المتهمين بالقتل من تعاطي اعمالهم ومزاولتها بأي وقت وفي أي محل ارادوا، وان المتهمين وحدهم هم الذين يجب ان يتجولوا ضمن منطقة اتفق عليها الفريقان وأبان لهم بان عمل ابراهيم قويدر الاخير يخالف التقاليد والعادات العربية فكان لكلامه التأثير المرغوب وتم الاتفاق على مراعاة شروط «العطوة» المتفق عليها من قبل الطرفين بالخليل

اجتماع

اللجنة التنفيذية الصهيونية

جاء من لندن، ان اللجنة التنفيذية الصهيونية العالمية العامة ستجتمع في القدس في آخر شهر اذار وتبحث في مسألة الاصلاحيين والخضوع لمقررات الجمعية الصهيونية العالمية.

مقررات حكومات

صهيون

جاء من جنيف ان قضية مقررات حكومات صهيون ستجدد في ١٨ او ٢١ الشهر القادم وان المحكمة لن تستمع الى شهود جديدين وستسمع شهادة الاختصاصي النازي فلايش باور فقط وتقول الانباء ان افادة هذا الرجل مكتوبة في ٨٠٠ صفحة

القدس

صلاة الغائب على المغفور له الملك على

اقيمت امس صلاة الغائب في المسجد الاقصى على روح فقيد العرب والاسلام المغفور له الملك علي وذلك بعد اداء صلاة الجمعة. رحم الله الفقيد وعوض العرب والاسلام بفقده خيراً

اجتماع سياسى لتأليف حزب جديد

حضر اليوم الى القدس فريق كبير من وجهاء واعيان فلسطين وعقدوا اجتماعا في احدى قاعات روضة المعارف الوطنية، وهو الاجتماع الذي دعا اليه الاستاذ جمال افندي الحسيني وجرى البحث في عدة امور لتنظيم العمل الوطني وانعاش الحركة الوطنية وضرورة تأليف حزب جديد في طريق العمل المثمر

وقد تسرب الينا من بعض الحاضرين ان النية متجهة لدعوة الامة لمؤتمر عام تعرض فيه المسائل الهامة التي يجب ان ينظر فيها ويوليها اهتمامه ولا نعلم مدى هذا الخبر من الصحة

عود سماحة رئيس المجلس الاسلامى الاعلى من رحلته

عاد امس من حيفا سماحة الحاج امين افندي الحسيني يرافقه الاستاذان عزة افندي دروزه واسحق افندي درويش بعد ان زاروا عرب الزبيدات وعرب الفوارنة

توقع وصول سمو الخديوي من حيفا

من المنتظر ان يصل سمو الخديوي غدا الى القدس ومنها يتوجه الى اريحا

جلالة الملك غازي المعظم يرد على تعزية سعادة رئيس بلدية القدس

تلقى سعادة رئيس بلدية القدس الدكتور حسين بك الخالدي من البلاط الملكي العراقي الكتاب التالي:

البلاط الملكي — بغداد

حضرة الفاضل الدكتور حسين بك الخالدي المحترم رئيس بلدية القدس

امرت ان اعرب لكم عن شكر حضرة صاحب الجلالة الملك على تعزيتكم الرقيقة بوفاة عمه المغفور له صاحب الجلالة الملك علي متمنياً لكم طول البقاء

سكرتير صاحب الجلالة الخاص

تعزية سعادة رئيس البلدية لآل الفاهوم

طير سعادة رئيس بلدية القدس الدكتور حسين بك الخالدي البرقية التالية لآل الفاهوم يعزيهم بوفاة عميدهم توفيق بك الفاهوم

المصاب عظيم الخسارة فادحة لا تعوض اقبلوا تعازينا

صدى نعى وفاة توفيق بك الفاهوم

كان لنبأ وفاة المرحوم توفيق بك الفاهوم عميد آل الفاهوم وقع عظيم في نفوس اصدقائه ومحبيه. وقد غادر القدس امس لتشييع جنازته فخري بك النشاشيبي وحسن صدقي بك الدجاني وغيرهما كما ان كثيرين من وجهاء القدس ارسلوا برقيات التعازي، فرحم الله الفقيد رحمة واسعة واسكنه فسيح جنانه

قضية الطعن في انتخابات المنطقة الرابعة

القدس في ٢٣ شباط — لمراسل الدفاع الخاص — استأنف سعادة المستر بلانكيت بعد ظهر امس النظر في قضية الطعن المتقدمة ضد انتخاب المنطقة الرابعة ولضيق الوقت قرر تأجيلها ليوم الاثنين القادم الواقع في ٢٥ من شباط الحالي

عيد ميلاد رئيس جمهورية تشكوسلوفاكيا

تحتفل القنصلية التشكوسلوفاكية في القدس في اليوم التاسع من شهر اذار القادم بمرور خمسة وثمانين سنة على ميلاد المسيو توماس مازاريك رئيس الجمهورية التشكوسلوفاكية واخذت تستعد لهذه الحفلة من الان.

عكا

تثبيت انتخاب الاستاذ حسني خليفة

عكا في ٢٣ شباط لمراسل الدفاع الخاص — كان امس موعداً لاعطاء القرار في قضية الطعن بانتخابات بلدية عكا الفرعية وفي الساعة المعينة عقدت المحكمة برئاسة المستر (شروك) ولم تدم كثيرا الان سعادة القاضي نطق بقراره وهو يقضي برد قضية الطعن وتثبيت انتخاب حضرة الاستاذ حسني خليفة

الانبـــاء الخارجية

خطورة الحال وتحرجها في المغرب الاقصى

القاهرة في ٢٣ شباط لمراسل الدفاع الخاص

الجزائر

الاضطراب في المغرب الاقصى

هجوم ٤٠٠ شخص على مخفر افرنسي

لا يزال الاضطراب يسود بلاد المغرب الاقصى جميعها وقد هجم امس ٤٠٠ شخص على مخفر افرنسي فاخرجوا معتقلا وطنيا بالقوة

صحف فرنسا الحرة تطالب انهاء الحكم الفرنسي

وتطالب الصحف الفرنسية الحرة بانهاء الحكم الفرنسي بينما تحرض الصحف الاستعمارية على الانتقام وتقول ان يقظة الاسلام هى السبب القوي في هذا الاضطراب والوزارة الفرنسية قلقة لهذا الامر وسيشرع حالا في درس الحالة

الحبشة

ايطاليا مصرة على تنفيذ مطالبها بالقوة

تلقى الحبشة تبعة كل خطورة على عصبة الامم ولا تزال ايطاليا مصرة على تنفيذ مطالبها بالقوة

ولفتت بريطانيا نظر ايطاليا الى سوء العاقبة. اما فشلت سائر المفاوضات

ايطاليا

الجنود الايطالية في طريقها الى الحبشة

سيسافر اليوم وغدا من مسينه ٥ الاف جندي وسيسافر في المدة خلال ٢٤ فبراير و٦ مارس ١٠ الاف جندي اخر

ولي عهد ايطاليا يودع الجنود المسافره

سافر الجنرال ولزيان اليوم بعد تمرينه مجندين عام ١٩١١ ويودع ولي العهد القوات الحربية المسافرة.

يموت ثم ترجع اليه الحياة

توفي شخص في ميلانو بمرض القلب وبعد وفاته حقنه طبيب ولم تنقض ثلاثون دقيقة حتى عاد القلب الى التحرك وبعد بضع ساعات رجع المريض حيا.

مصر

وزارة الحربية تجند طلبة الازهر المضربين

في مصدر رسمي ان وزارة الحربية قررت تجنيد من يصلح للخدمة العسكرية من طلبة الازهر الذين قرر مجلس الازهر الاعلى فصلهم بسبب الاضراب ولا يزال الطلبة مضربين ويتولى الجنود حراسة الجامع الازهر

البوليس يعتقل الطلبة

اعتقل البوليس امس واليوم عدداً من الطلاب قام بتوزيع مناشير تحض الطلبة على الاستمرار في الاضراب

الاضراب متعلق باقالة شيخ الازهر

نشرت جريدة التيمس مقالا قالت فيه ان حركة الاضراب سوف تستمر الى ان يقال شيخ الازهر

خطر ايقاف العام الدراسى

وذكرت في المقال ان قرار المجلس الاعلى للازهر بوقف الدراسة في الازهر طيلة العام الدراسي معناه تسريح ١٠ الاف طالب و٦٠٠ مدرس في الارياف فيهيجون بذلك الخواطر

سيف الاسلام يهنىء الوفد بنجاح المؤتمر

ورد كتاب من سيف الاسلام نجل جلالة الامام يحيى على دولة النحاس باشا يهنئه فيه بنجاح المؤتمر الوفدي ونشرته جريدة كوكب الشرق في مكان بارز

العمال بين الوفد والشريف عباس حليم

لا تزال مسألة العمال معلقة بين الوفد والشريف عباس حليم والعمال في ذلك فريقان كل فريق منقسم على نفسه

اميركا

غضبة زنوج اميركا للحبشة

الطيار الكولونيل جوليان يتطوع في جيش الحبشة

سافر امس الطيار الكولونيل جوليان الزنجي من نيويورك متطوعا في جيش الحبشة وهناك خمسة طيارين سيلحقون به والاستياء عام بين زنوج اميركا

عمان

عودة سمو الامير عبد الله

عمان في ٢٣ شباط — لمراسل الدفاع الخاص —

عاد سمو الامير عبد الله الى عمان. وقد خف لاستقباله سمو الامير طلال وسمو الامير نايف وفخامة رئيس الوزراء وكبار موظفي الحكومة ووفود الاهلين الى الزرقاء. وكانت أمارات التعب والاسى بادية على محياسموه، فتقدم المستقبلون بالتعزية في فقيد العرب جلالة اخيه الملك علي. ومن ثم توجه سموه الى المقر العالي وستحضر غداً وفود كثيرة من فلسطين وانحاء المنطقة للسلام والتعزية. نرجو الله ان تكون هذه الفاجعة خاتمة الفواجع للبيت الهاشمي

سمو الخديوى السابق يعزى سمو الامير

سيحضر الى عمان صاحب السمو الخديوي عباس حلمي باشا خديوي مصر السابق للسلام على سمو الامير عبد الله والتعزية بجلالة اخيه المغفور له جلالة الملك علي

الخليل

الاهتمام بشؤون العمال

الخليل في ٢٣ شباط — لمراسل الدفاع الخاص — نرى اليوم حركة مباركة بين العمال، وقد انسنا نشاطاً محسوساً لم شعث العمال وتوحيد كلمتهم، وقد اشتد بتأسيس جمعية.

تعيين هيئة البلدية الجديدة

ذكرنا غير مرة تأخير الخليل العمراني، بدرجة تجلب الانظار ومع هذا فقد مضى مدة ثلاثة اشهر ولم تعين الحكومة هيئة البلدية الجديدة حتى يتسنى لها خدمة البلدة

حيفا

سمو الخديوى يسافر الى القدس

حيفا في ٢٣ شباط — لمراسل الدفاع الخاص — سافر بعد ظهر هذا اليوم سمو الخديوي السابق الى القدس لامور خاصة..

حاكم اللواء في دار البلدية

زار اليوم جناب حاكم اللواء الشمالي دار البلدية بحيفا، وقد علمت ان زيارته تتعلق بتصديق ميزانية الاشغال العامة..

سمو الدوق يسافر الى قبرص

عاد ابن جلالة ملك الانكليز الدوق اوف كنت من القدس وسافر مع زوجته مساء امس على ظهر باخرة الى قبرص، وقد ودعهما جناب حاكم اللواء الشمالي ومدير البوليس وغيرهما من كبار الانكليز

اجتماع عمال المرفأ في جمعية العمال

اجتمع بعد ظهر امس عدد كبير من عمال المرفأ في دار جمعية العمال العرب الفلسطينية بحيفا وقرروا الطلب بزيادة اجورهم التي يتقاضونها وهي زهيدة جدا، بسبب غلاء الاجور والمعيشة في حيفا، وجعل ساعات العمل ثمانيا بدلا من تسع..

وهذا هو الاجتماع الثاني لعمال المرفأ اننا نامل ان يظلوا مثابرين على متابعة اجتماعاتهم حتى ينالوا حقوقهم كاملة غير منقوصة

سفر كبار رجالات مصر الى القدس

غادرنا بعد ظهر هذا اليوم حضرات الافاضل احمد حافظ بك عوض وعبد الخالق مذكور باشا وحامد بك العلايلي يصحبهم الاستاذ سامي بك السراج الى القدس لزيارة بعض الاصدقاء فيها وسيمكثون هناك يومين ومن ثم يغادرونها الى مصر رافقتهم السلامة ..

ويل للضعيف!

على الشرق ان يستيقظ من رقدته

منذ وضعت الحرب العظمى اوزارها، ونحن نسمع ساسة اوربا يتحدثون عن السلام ويبشرون به. ومنذ ذلك التاريخ ونحن نرى قادة القوم في الديار الاوربية يجتمعون ويقررون حفظ السلام، ويعقدون اتفاقات حسن الجوار وعدم إشعال نار الحرب. حتى ان عدد هذه الاتفاقات قد تجاوز المائتين حتى الآن

ولكن ماذا تعني اوروبا الاستعمارية حاملة غصن الزيتون ظاهرا، بكلمة السلام؟! . وما هي الغاية التي تتوخاها من سياسة السلام؟!

يخطيء من يظن ان الدول الاستعمارية في اوربا الحديثة، اي اوربة ما بعد الحرب، قد غيرت السياسة التي كانت تسير عليها قبل وقوع المجزرة الاخيرة. ان اوربا اليوم أنانية اكثر من قبل، فكل دولة فيها لا تسعى الا وراء صالحها، وان كان هذا الصالح يشقي غيرها ويشوه وجه الانسانية. وقددنت دول الاستعمار من سن الشيخوخة، فرأت ان اية حرب تقع بينها تعود عليها بالضعف، فتصبح غير قادرة على ادارة سياسة العالم والاحتفاظ بما لديها من مستعمرات هي سر ثروتها وعظمتها. لهذا اخذت هذه الدول، تبشر بالسلام. وهي تعني بذلك «السلام في اوربا». فاسست جمعية الامم، التي همها الاكبر الان حفظ هذا السلام في الديار الاوربية، وحل الخلاف الذي يقع بين بلدانها بالطرق السلمية. وقد رأينا نشاطها كلما قام خلاف بين دولتين اوربيتين، وتهاونها بل تغافلها عندما يقع مثل هذا الخلاف بين دولتين شرقيتين، او عندما تعتدي دولة اوربية على كيان دولة شرقية. لا جرم، فان جمعية الامم لا تنفذ غير ارادة الدول الاوربية الاستعمارية، لا سيما بريطانيا وفرنسا. فالدول التي وصلت اوج عظمتها لاهم لها الان الا الاحتفاظ «بالاستاتيكو» اي الحالة الدولية الراهنة ...

اوربا تريد ان يسود السلام فيها، لتظل قوية رغم كبر سنها، لتظل قادرة على استعمار الشرق واستثماره هي تعتقد الان ان اي ضعف يبدو عليها يطمع الشرق فيشق عصا الطاعة ويسعى وراء حريته، التي هي حق اولى لكل شعب. ولذا رأينا هذه الدول الاستعمارية تتساهل في حل الخلاف فيما بينها فقط، وتتعاهد على ان لا يقف الواحد حجر عثرة في تقدم الاخر في بعض البلدان الشرقية. ورأينا اخيراً ان فرنسا وايطاليا تصافحتا بعد تباغض شديد، وعقدتا بينهما اتفاق روما. ثم رأينا تالي يوم ذلك الاتفاق ان ايطاليا اخذت تتحرش يوميا بحامية الحدود الحبشية وتسبب ازهاق ارواح. وبعد ذلك تنذر الحبشة وتعرض عليها شروطاً تمس بعزتها القومية. كل هذا لترغم الحبشة على دخول حرب. وايطاليا تعتقد ان النصر حليفها، ومن ثم تملي ارادتها على الحبشة وتنال مأربها الاستعماري. وويل المغلوب، وويل للضعيف

يخطيء كل من يثق باوربا و يحسن الظن بها، فاوربا مادية قبل كل شيء. وفي سبيل منفعتها تقتل الانسانية مدعية الغيرة عليها!

اوربا اعتادت ابتزاز الشرق والاستيلاء على طيب خيراته واستعمارها هذه البلاد عاد عليها بالقوة والثراء. فهي لا تفكر مطلقا في التخلي عن مستعمراتها فيه، لان الشرق ان نال حريته تنظم وقوي واخذ يعتني بشؤونه سياسية كانت ام اقتصادية. فيمنع المصنوعات الاوربية التي ليس هو في حاجة اليها من دخول اسواقه... وينتج عن هذا كله ضعف الغرب. اذ قوة الغرب مستمدة من ضعف الشرق!. فالشرق لا يمكن ان ينال استقلاله برضى الغرب وطيب خاطره

فيجب على دول الشرق والحالة هذه ان تتنبه وتعمل كل منها على تقوية نفسها بكل ما يسمها ذلك. يجب على الدول المستقلة منها ان تتسلح باحدث الاسلحة وان تدرب جيوشها على احدث الاساليب الحربية، لتصبح قوية وتستطيع رد غارة كل مستعمر. وعندها تضحى محترمة، اذ الغرب لا يحترم غير القوة

اما البلاد التي ابتليت بالاستعمار، فيجب على ساستها ان يشجعوا او يولدوا الروح الحربية في شباب البلاد. وان يقوموا بتأسيس جمعيات رياضية لتدريب الشباب على الحركات الحربية. حتى اذا سنحت الفرصة... كان في البلاد جنودا... فالشعب الذي لا يعمل لنيل استقلاله لا يستقل ابداً

ودول الشرق يجب ان تعتقد ان عدوها الاوحد هي اوربا الاستعمارية. ويجب ان تقف متحدة امام هذا الخطر العام. فعليها اذن ان لا تعمل على اضعاف بعضها البعض، وان لا تطمع الواحدة بالاخرى؟ اذ من جراء ذلك يتولد ضعف المجموع. ومن هذا الضعف تستمد اوربا قوتها وتظل مسيطرة ومستعمرة عظمة الدول الكبرى الاوربية مستمده من الشرق. في الشرق تجد اسواقا لمصنوعاتها، ومن الشرق تستورد خيراتها... فان كان الشرق لا يستطيع الان دفع ظلم الغرب عنه، فهو يستطيع بسهولة ان يعمل على اضعاف الغرب: وذلك... بان يهتم بانتاج ما يحتاج اليه وان لا يستهلك من مصنوعات الدول الغربية الا ما لا يجده في مصانعه الوطنية. ومقاطعة المصنوعات الاجنبية يقوي الشرق بلاده ويضعف خصمه فيكون بذلك قد سهل الاستقلال

لندن يوسف هيكل

حامل ديبلوم دكتوراه حكومة فرنسا في الحقوق. وديبلوم في العلوم الجزائية والطب الشرعي

شركة

سيارات غزه

الوطنية

سفريات يومية

بين غزة ويافا

وبالعكس

سيارات

فخمة

سائقون ماهرون

العناية بالفلاح

من احسن واجمل ما رأيت من آثار المرحوم الملك فيصل الخالدة قوله (اني لولم اكن مشغولا ولولم يكن علي واجبات كثيرة لما ترددت في ان اكون معلما في اقصى قرية عراقية) تلك كلمة قيمة يجب ان تكتنز في قلب كل معلم بل وكل عربي وان لا تبرح من مخيلته لحظة لما ينطوي تحتها من الحكم البالغة في تثقيف النشء الجديد الذي ينبت في القرى وتنشيطه ورفعه الى مستوى الحياة الطيبة واستغنائه عن بيع اراضيه بما يتخذه من الوسائل الفنية التي تدر عليه اموالا تغنيه عن المثرين الذين كانوا يستخدمون الفلاح كالرقيق الذي لا يستطيع ان يغضب مولاه في القرون البائدة ولو القى به في النار بل وكانوا يستغلون اتعاب الفلاح وعائلته طول سنته ولا ينال اجرا سوى سد الرمق من الكردوش اليابس والملابس البالية او المرقعة

مع اننا امعنا النظر في الاسباب التي جعلت بعض اهل المدن مثرين وذوي جاه وعز وعظمة لرأينا ان الفلاح هو الاصل وهو الذي شيد لهؤلاء المجد والسيادة واصبحوا وجهاء واعيانا يمثلون الزعامة عند الحكومة بل وهو اليد العاملة في سبيل تنمية ثروتهم ووصولهم الى حد الالوهية حتى اصبح الفلاح بما دونهم في الهيئة الاجتماعية والاغرب ترى اكثر المتمولين والوجهاء لا يمتازون عن الفلاح بشيء من العقلية والادراك بل لانه اصبح صاحب مال بل وترى الكثير من الفلاحين يمتازون عن اهل المدن بالزكاء والجرأة والعلم ولذلك ترى العلماء والامراء الذين نشئوا في القرى وحصلوا العلوم وخاضوا المعارك السياسية والاجتماعية ارقى من اهل المدن بكثير ولكن الفلاح الذي لا يزال على الفطرة القديمة يرى نفسه حقيراً امام سكان المدن لما يعانيه من الشقاء في امور فلاحته اذ انه يرى المدني جالساً وراء منضدته وحوله الخدم

ومن ابدع ما رأيت في هذا المعنى كلمة ثمينة قرأتها بالامس في جريدة الدفاع تحت عنوان (مدرسة القرى) للاستاذ مصطفى الدباغ ويا ليت سائر معلمي القرى يحذون حذوه ويغرسون في تلامذتهم هذه الروح الحية ويا ليت شباننا المثقفين ايضا يصرفون بعض اوقاتهم وعلومهم في هذا السبيل ويعرفون الفلاح اذا اهتم بشؤونه وبذل جهوده في ترقية فلاحته وفي طلب الحياة الراقية لاصبح كل شيء وعرف حينئذ مقدار نفسه واصبحت الحكومة تنظر اليه بعين الاعتبار واصبح غنيا عن بيع اراضيه

وخلاصة القول انا نشكر الاستاذ الدباغ ونرجوه وكل من ينطق بالضاد ان يثابروا على هذا المنهج (الكهربائي) ليستضيء به الفلاح على كل ما يؤهله للوصول الى هذه الغاية عساه يرى بعد ذلك العيش الخشن يوماً ابيض وينسى ما كان يقاسيه ويعانيه من البؤس والشقاء ويكون لنا الساعد الاكبر لانقاذ البلاد من مخالب الصهيونية وما ذلك على الله بعزيز. ها نحن ننادي كل من عمر قلبه الايمان ويقدر عزة القومية والوطن ان لا يبخل بالدعاية والارشاد للفلاح

المحامي حسني العنبتاوي

فلسطين امانة

في اعناق المسلمين

جاءنا من حضرة صاحب التوقيع الكلمة التالية ننشرها دون ان نتقيد بما جاء فيها:

نحن وان قصرنا في واجب المحافظة على اراضي فلسطين ولم نحل دون تسرب معظمها لايدي الصهيونية ولم نبذل جهودنا لحمل الحكومة على الاقل لوضع حد للهجرة التي طغى سيلها وكاد يغمر البلاد من اقصاها الى اقصاها وان كانت محاولتنا الدفاعية اشبه بالالعاب الصبيانية وكما حنا شيء لا يذكر الا ان ذلك كله لا يزيح من التبعة الملقاة على عاتق المسلمين في كافة انحاء المعمورة ولا يخفف من المسئولية التي يتحملونها امام الله والتاريخ والاجيال القادمة. ذلك بان فلسطين بما فيها المسجد الاقصى وجامع عمر هذه المخلفات الثمينة والآثار النفيسة التي يكاد لا يعادلها في قدسيتها وعظيم مقامها وسامي قدرها آثار تاريخية وهي امانة في اعناق جميع المسلمين فكل حيث يقال من شان المسلمين وكل تهاون في الاستمساك بها والاستماتة دونها يكسب المسلمين اهانة مدى الزمن اما القول بان الفلسطينيين هم المفرطون وتبعة التفريط تقع عليهم دون سواهم فامر وان كان فيه مسحة من المنطق ويصح ان يتخذمنه برهان لتبرير اداتنا اما ان القول ايضا بخلو المسلمين من الذنب امر لا يبرره الدين. نحن لا يسعنا ان نجاهر على الملأ بان مسلمي فلسطين اعجز من ان يستطيعوا الاحتفاظ بفلسطين وتخليصها من انياب الغول الصهيوني لما في ذلك من قطع لكل امل واماتة لكل رجاء وتثبيط للعزائم ولان ظروفنا الخاصة لا تبيح لنا اظهار الجبن وتحتم علينا التشجع والا كنا لقمة سائغة وقضي علينا القضاء المبرم فلهذه الاسباب تحدونا المصلحة لان نكابر بالمحسوس وننكر الواقع الملموس ونتقاعس عن طلب النجدة حتى لا يتخذ ذلك منا دليلا على ضعفنا وعجزنا عن صيانة حقوقنا وحافزا للخصوم على الاجهاز علينا اما الحقيقة التي لا امراء فيها هي اننا مفتقرون الى عطف المسلمين في الخارج واننا في حاجة الى مؤازرتهم ومعاضدتهم وما كان لمسلمي فلسطين وهم العزل من كل شيء حتى من الرجالات العاملين ان يبطلوا عملا ارادته دولة البحار بجبروتها وما كان لمسلمي العالم وهم اكثر الامم اطلاعا على احوالنا ووقوفا على امرنا ان يتجاهلوا هذه الحقيقة او يكذبوها

فما بالهم يبلغهم عنا ما يبكي ويحزن ولا يتحركون ويصل عنا اسماعهم ما يلتاع له الفؤاد ولا ينبسون وتتوقع لنا الامم الغربية الطارد والجلاء ولا يتأثرن. نرجو ان تظهر من المسلمين رغبة في الحؤول دون اغتصاب مقدساتهم ويعملون على ما يشعر العالم باتخاذهم وقوتهم فالحق للقوة والسلام

يافا عبد الرؤوف عبد الرحيم

تباع الدفاع في القدس

عند وكيلها السيد شكري قطينة

ايه يا عرب

اذرفوا ادمعكم

ان ذرفنا بدل الدمع دما
لم نجد في خطبنا ذا لوما
ايه يا عرب اذرفوا ادمعكم
مات سيف الحق والخطب نما
فهوت في موته امالنا..
وتداعى فخرنا وانهدما
وتجرعنا كؤوسا مرة..
بفقيد العرب كانت علقما
وشربناها ولاحول ولا..
قوة فينا لكي ننتقما
لا رعى الله زمانا خاننا
قد فقدنا فيه طودا عاصما
وفقدنا فيه ملكا حازما
قد تولى ضاحكاً مبتسما
غير هياب بموت جاءه
هادىء البال طهوراً مسلما

* * *

قد غرقنا في خضم موجه
يا «علياً» هائجاً ملتطما
قد دعاك الله للخلد فنم
في جوار الله ضيفاً مكرما
قد تركت اليوم فينا لوعة
لم تزل فينا لهيباً مضرما
فاضت الادمع من آماقنا
فجرى الدمع بها منسجما
كنت شمساً عندما تبدو الى
افق الكون تنير الظلما
عم هذا الشعب حزن قاتل
كل فرد منه اضحى مغمما
بعظيم الحزن يبكي ملكاً
قد رعى العرب وابرى الالما
فمضى مفتخراً في امة
قد تلقت منه درساً قيما
خطف الموت مليكاً لم يزل
عارجا للمجد اعلى سلما
يا سهام الموت بالله ارعوي
لا يزال الجرح فينا مثلما
ارحمي بيت الرسول المصطفى
هل جعلت البيت هذا مغنما

* * *

عاش ملك العرب غازي سيداً
بطل الشرق ليحمي العلما
وامير العرب عبدالله كي
يحرس العرب بشير الهمما

الخليل عبد المجيد السالم المرعي

كلمة وداع

اصدقائي الناصريين

كنت اود لو يطول بقائي في مدينتكم المحبوبة. فيطول اختلاطي بكم لتزيد صداقتي قوة. ولكني ملزم بالخضوع لاوامر رؤسائي. كما يأتمر الجندي في ساحة الوغى بأوامر قائده. ولذا فانا اغادركم وفي قلبي ما فيه من حبكم. فما نسيت قط الطافكم العميمة ولا ذهبت عن خاطري تسابقكم الى الاحاطة بي. فقد كنتم مخلصين نحوي كما اخلصت لكم الود. فهذه الكلمة ازفها اليكم يا اصدقائي الناصريين راجيا ان تعدوها بمثابة زيارة مني الى كل منكم. فما تمكنني الظروف من القيام بهذا العمل. وانتم يا شباب الجمعية الانطونية الناصرية. اشكر لكم اخلاصكم لي طيلة المدة التي قضيتها بين ربوعكم. فما زلت اذكر احاديثكم اللطيفة واجتماعاتكم الظريفة في قاعة الجمعية. اذكر ما ابديتموه نحوي من حب وتعلق فتزيدني هذه الذكرى حباً لكم ويعظم امتناني لهذه العواطف الشريفة. اودعكم وانا آسف على ابتعادي عنكم فقد كنت اريد ان اخدم جمعيتكم بقدر استطاعتي ولكن الظروف ارادت ان اقدم خدمتي في جهة اخرى. فانا اخضع للاوامر واسير بمشيئة الرؤساء. ولكني وان بعدت عنكم. فسأبقى على حبكم وان يذهب عن بالي ذكركم

وفقكم الله واخذ بيدكم لانجاح جمعيتكم وازدهارها المخلص

الاب يعقوب روك

الطيبة

(عريضة اهالي الطيبة)

الى جناب مدير المعارف

منذ مدة وجيزة رفع اهالي بلدتنا طيبة بني صعب عدة عرائض لادارة المعارف حول توسيع المدرسة وتعيين استاذ خامس لها لان صفوف المدرسة قد ضاقت بابنائنا الذين اصبحوا حتى الان حيارى في الشوارع والازقة. وقد كانت نتيجة تلك العرائض التي رفعها الاهلون صرخة في واد ولم تراع ادارة المعارف منذ ذلك التاريخ حتى الان مطاليب اربعة الاف نسمة من سكان طيبة بني صعب كانهم ليسوا من دافعي الضرائب في البلاد فتضن عليهم ببناء غرفة جديدة وتعيين استاذ آخر لمدرسة الطيبة مع ان ادارة المعارف قد ادخلت تحسينات كثيرة في اغلب القرى اما بلدنا الطيبة التي هي اكبر بلدان قضائنا فلم تنل مدرستها حظها من التحسن اسوة بمدارس تلك القرى كمدرسة عنبتا والطيرة وغيرهما فهل للادارة بعد الان ان تدخل تحسينات جديدة لمدرسة الطيبة الاميرية لا سيما بعد زيارة مدير المعارف العام لها وعلى اثر زيارة المستر (بومن) للطيبة رفع الاهالي منذ اسبوع عريضة تتضمن لفت انظار الادارة الى مدرسة الطيبة فهل لسعادة المدير بعد كتابة هذه الاسطر ان نراه يلبي مطاليبنا الحقة؟

الاعلان

في الصحف

خير واسطه

لرواج البضائع

اوتيل ومطعم وبار

الشرق الكبير

يافا — بثوبه الجديد الزاهر — يافا

لصاحبه محمود عبدالله آغا

يعلن اعادة فتحه اوتيل ومطعم وبار (الشرق الكبير) الواقع في اول شارع الملك جورج بعمارة النابلسي مجدداً من حيث الفرش والمحتويات وما ادخل اليه من الكماليات العصرية حتى غدا يضاهي احدث الاوتيلات الفخمة

ولقد اوجد فيه كافة الاستعدادات لايجاد مطبخ يقدم المأكولات العربية والافرنجية مع اللحوم المشوية والمحمرة على ايدي طهاة حاذقين

تلبى الطلبات الخارجية في الثغر، بواسطة تلفون ١٢٠٥

احذروا من زخرفة الاقوال

واقتنعوا بنصيحتنا هذه

راديو

لورانس

اجود ماكنات لالتقاط الاصوات وامتنها تركيبا

الوكلاء لفلسطين

دجاني اخوان

يافا شارع بسترس يافا تلفون ٧١٦

انباء يهودية

عرض اسهم روتمبرغ

للبيع في لندن

جاء من لندن ان الصحف الانكليزية قد نشرت بيان شركة كهرباء روتمبرغ وهو يتضمن اخراج الاسهم للبيع في اسواق لندن بمبلغ ٦٠٠،٠٠٠ جنيه

المحافظة على يهود السار

جاء من لندن ان مجلس مندوبي الطوائف اليهودية قد ارسل الى عصبة الامم قراره القائل بوجوب المحافظة على يهود السار فاجابته العصبة بانها قد احالت قراره الى اللجنة الرسمية لشؤون السار في عصبة الامم

المساجين

المضربون في سجن عكا

تقول هارتس ان المساعي لا تزال تبذل لاخراج مساجين عكاوان الكفلاء وقعوا الكفالات امس ومن المحتمل ان يخرج السجناء قبل يوم السبت القادم

انتخابات

بلدية تل ابيب

تقوم الجرائد العبرية بالدعاية كل منها الى حزبها وذلك بمناسبة قرب انتخابات بلدية تل ابيب وتحمل كل جريدة حملات شعواء على احزاب غيرها لذلك

الغرض

قرار هام!

قالت هارتس في مقالها الافتتاحي امس ان قرار المجلس البلدي الاخير بشأن استيفاء ضريبة المنازل من السكان، هو القرار الاول الهام الذي يتعلق بحيلة سكان البلد المقدس. وقد اظهر اعضاء المجلس البلدي في هذا القرار اهتمامهم بشؤون البلد وسكانه على اختلاف نزعاتهم ومللهم. ومما هو جدير بالذكر ان اراء الاعضاء قد تضاربت في ذلك القرار مما يستدل منه انهم قد تركوا الحزبية الطائفية بعيدا وعملوا الخير المصلحة وحدها. اما نص القرار المذكور الذي يفرض على الساكن دفع الرسوم فلا يوافق الحالة في البلد حفظا لحقوق الاقلية من اصحاب المنازل وذلك لان السواد الاعظم من اليهود يقطنون في البيوت العربية

ويدعي اكثر الاعضاء الذين وافقوا على ذلك القرار انهم، انما وافقوا عليه لصالح البلدة فقط. ومن بين هؤلاء الاعضاء الادون اوستر نائب رئيس البلدية، ويرى بعض الاعضاء ان الساكن يتمتع بخدمات البلدية كالتنوير والتنظيف والحراسة الخ اكثر من صاحب البيت ويرى بعضهم عكس ذلك

ومما يوجب الاحتجاج ان الاعضاء اليهود الذين انضموا الى الاكثرية في القرار المذكور لم يستشيروا في هذا الامر الهام المؤسسات اليهودية المركزية. فعلى الاعضاء ان يعلموا ان الواجب يقضي عليهم بمراجعة من يمثلونهم في مسائل هي من الاهمية بمكان خطير

عريضة علماء

نابلس

الى فخامة المندوب

جاءنا مايلي:

علماء نابلس ووجهاؤها وشبابها يرجون من فخامتكم استعمال صلاحيتكم في العفو عن مساجين اضطرابات سنة ١٩٢٩ الذين تركت اطفالهم ونساؤهم بلا عائل واصبحوا بحالة تتفتت لها الاكباد فباسم الرحمة والشفقة الانسانية نرجو من فخامتكم العفو عنهم بمناسبة اليوبيل الفضي لجلالة امبراطور الحكومة البريطانية وتسجيل هذه الحسنة في عهدكم. وتفضلوا بقبول فائق الاحترام

علماء الدين

شريف عمر سعد الدين، نافع مسمار اسماعيل الخطيب، عبد الرحمن صوفان صادق عرفات، مفتي مدينة نابلس محمد تفاحة الحسيني، وكيل قاضي نابلس عبد الحميد السائح: فؤاد التميمي، وجيه بشناوي، محمد سعيد مسمار، محمد امين سعد الدين، عارف الحجاوي، راشد ابو غزاله، جميل ابو غزاله رشيد المصري

عزت الطاهر، جودت الخياط، محمد الطاهر محمد عزت الخياط، عبد الرحمن بكري، احسان النمر، جميل الزاغة كمال الدين الخياط، محمد عبد الغني عنبتاوي، عبد الحليم الخياط، عاهد كنعان، اسعد المصري، محمد عبد الرحمن ابو شمط، مصطفى العزيزي محمد رشيد العزيزي فائق قناديلو حمدي عبده، بكر عبد الحق، بهجت كنعان محمد عبد الرحمن المصري، عبد الفتاح الخياط، شافع سعد الدين، رضا قادري فوزي سالم، رفيق عبده، خليل عبد الحق، صبحي القمحاوي، حسني العبوه شاكر الشرابي، عبد الفتاح صايمه، جمال القاسم عبد الهادي ابريك، مصطفى قناديلو، شكري المصري، اسماعيل سعد الدين، شفيق عبده، انس الحنبلي عارف عبده، حافظ سالم، خليل عبده محمد يوسف دروزة، حامد الطروط عبد الرؤوف يوسف سعد الدين، حلمي البازيان، سعيد ابو زهره، عبد الفتاح ابو زهره، احمد الاسمر، مراد الخياط محمد الطاف الخياط، محمد كنعان، عبد الحميد الخياط، محمد طاهر الخياط نعمان التكروري حمدي الخياط، عبد الخالق الخياط.

خانيونس

القاتنظر مدير السكة الحديد

اخبرني السيد سعيد احمد النطة احد تجار خانيونس ان كثرة الازدحام بالآلة البخارية الاتية من اللد لخان يونس وعدم وجود مقاعد للجلوس ادى الى شجار استعمل فيه ضرب «البوكسات» بين الركاب. فنلفت نظر مدير السكة الحديدية لهذا الامر. عسى ان يمد هذا الفرع بعربات اكثر اسوة بغيره

تعيين واعظ

قرر المجلس الاسلامي الاعلى تعيين فضيلة الاستاذ الشيخ فهمي الاغا واعظاً عاما لقضاء المجدل فعم السرور جميع سكان البلدة لما له في نفوسهم من المكانة السامية والاخلاق العالية وانا نتقدم لفضيلته بالتهنئة راجين له كل توفيق

سفر الحجاج

ابى اهالي خان يونس الا ان تودع حجاجها بما يليق بهم. فقد دقت الطبول ورفرفت الاعلام ايذانا بتصيرهم للمحطة والتفت حولهم الجماهير فكان منظراً رائعا. لا سيما الخيول العربية تعدو بين الصفوف مما زاد الاحتفال رونقا وجمالا. واوفدت دائرة البوليس ثلاثة من افرادها النشيطين لحفظ النظام وبعد ان ادى الجميع واجبه اتى القطار حيث سافروا المصر رافقتهم السلامة

أفخر أنواع الصابون النابلسي

له شهرة واسعة

الصابون النقي المعروف

هو صابون

زيت زيتون

نابلسي حسن الشكعة

ماركة مسجلة

« ماركة مسجلة »

مصنوعات معامل أحمد الشكعه

بنابلس

أنقى صابون يستعمل في البيوتات الكبيرة

نظيف يطري البشرة ويجعلها بضة لامعة

نال الجائزة الاولى في معرض نابلس سنة ١٩٢٤

رائحته جميلة لانه مصنوع من زيت الزيتون النقي

لا تدخل الى بيتك صابونا سواه

الوكلاء

محمود كمال قطان : يافا

قرمان وحنيني : حيفا

محمود فيضي أخوان : القدس

اعلنوا في الدفاع

اعلان بيع اموال غير منقولة صادر من دائرة اجراء يافا

المديون. عادل افندي الشوا من غزه   المبلغ المحكوم به ٧٠٠ جنيه فلسطيني خلاف الرسوم والمصاريف

دوسيه ٣١١٣-٣٤   الدائن الخواجه صادوق شلوش   مصدر الحكم محكمة مركزية يافا

النمره	التاريخ	بوقامه او دائمي	القريه	الموقع	نوع الارض	المساحة دونم ذراع	مقدار الحصة حصة	من حصة	الحدود	المتصرف الحالي
١٤	ك.ث ٣٢٨	دائمي	الفالوجه	الخصاص	ميري	٤٠	١	٣	شرقا حاج محمد، غربا ارض جسير شمالا طريق جنوبا طريق العراق	عادل افندي ابن الحاج سعيد الشوا
١٥	»	»	»	الشومرة	»	٣٠	١	٣	شرقا طريق حتي، غربا طريق ملطية شمالا حاج حسين جنوبا خضر محمد	
١٦	»	»	»	المرج	»	٣٥	١	٣	شرقا طريق، غربا طريق ملطية شمالا حاج حسين جنوبا طريق غزة	
١٧	»	»	»	العضام	»	١٢٠	١	٣	شرقا طريق غربا طريق غزة شمالا خضر محمد جنوبا طريق ساحورية	
١٨	»	»	»	القاعة	»	١٠٥	١	٣	شرقا طريق السكرية، غربا حاج محمد شمالا طريق، جنوبا حاج حسين	
٢٥٨	ت اول ٣١٥	»	»	الخصاص	»	٢٠	١	٢	طريق العراق، وشاهين زياده وارض جسير، ومحمد مصطفى النجار	سعيد بن محمد ابو علي الشوا
٢٥٩	»	»	»	الشومرة	»	١٥	١	٢	شاهين زيادة وطريق حتي، ومحمد مصطفى	
٢٦٠	»	»	»	المرج	»	١٧ و ٨٠٠	١	٢	طريق غزة ومحمد مصطفى النجار وطريق ملطية وشاهين زياده	
٢٦١	»	»	»	العضام	»	٦٠	١	٢	طريق ساحورية وشاهين زيادة وطريق غزه ومحمد النجار	
٢٦٢	»	»	»	القاعة	»	٥٢ و ٨٠٠	١	٢	شاهين زيادة وطريق السكرية ومحمد النجار وطريق	
٢٦٤	»	»	»	المرج	»	٧	١	٦	طريق غزة ويوسف القناص وطريق ملطية	
٢٠٩	م ٣١٦	»	»	الخصاص	»	١٦٠	١	١٢	طريق العراق وحسين ابراهيم وارض اجسير واحمد النشاش	
٢١٠	»	»	»	الشومرة	»	١٢٠	١	١٢	ابراهيم قنديل وطريق حتي، واحمد النشاش	
٢١١	»	»	»	المرج	»	١٤٠	١	١٢	طريق غزة واحمد النشاش وطريق ملطية	
٢١[illegible]	»	»	»	العضام	»	٤٨٠	١	١٢	طريق ساحورية وابراهيم قنديل وطريق غزة	
٢١[illegible]	»	»	»	القاعة	»	٤٢٠	١	١٢	احمد النشاش وطريق السكرية وابراهيم قنديل	
٢٢	ت اول ٣٢٨	»	»	الخصاص	»	٨٠	١	٤	طريق العراق ويوسف وارض اجسير	
٢٣	»	»	»	الشومرة	»	٦٠	١	٤	حسن النشاش وطريق ويوسف	
٢٣	»	»	»	المرج	»	٧٠	١	٤	طريق غزة ومحمود وطريق ملطية	
٢٣	»	»	»	العضام	»	٢٤٠	١	٤	طريق ساحورية وحسين وطريق غزة	
٢٣	»	»	»	القاعة	»	٢١٠	١	٤	حسن وطريق السكرية ويوسف	
[illegible]	٣٢٨	»	»	»	»	٢٤٠	كاملا		سليمان النجار وطريق الكريه وقاعة حسون	
١١	ح ٣٢٨	»	»	الخصاص	»	١٦٠	١	٣	طريق عراق وحسن عبد الهادي وارض جسير	حاج سعيد افندي الشوا
١٢	»	»	»	الشومرة	»	١٢٠	١	٣	حسن عبد القادر والطريق وعقيل يوسف	
١٣	»	»	»	المرج	»	١٤٠	١	٣	طريق غزة وعقيل وملطية وعبد الهادي	
١٤	»	»	»	العضام	»	٤٨٠	١	٣	طريق ساحورية وحسن عبد الهادي وطريق غزة	
١٥	»	»	»	القاعة	»	٤٢٠	١	٣	حسن عبد الهادي وطريق سكرية وعقيل	
١٥	م ٣٢٩	»	»	الخصاص	»	١٠٠	١	٤	شرقا عبد العزيز غربا مصلح شمالا الجسير جنوبا طريق العراق	
١٦	»	»	»	الشومرة	»	٧٥	١	٤	شرقا طريق غربا مصلح شمالا طريق حتي، جنوبا عبد العزيز	
١٧	»	»	»	المرج	»	٨٧ و ٨٠٠	١	٤	شرقا مصلح غربا طريق ملطية شمالا طريق جنوبا طريق غزة	
١٨	»	»	»	العضام	»	٣٠٠	١	٤	شرقا عبد العزيز غربا طريق غزة جنوبا طريق ساحورية شمالا طريق	
١٩	»	»	»	القاعة	»	٢٦٢ و ٨٠٠	١	٤	شرقا طريق السكرية غربا مصلح شمالا طريق جنوبا عبد العزيز	
٧٠	ش ٣٢٩	»	»	الخصاص	»	٨٠	٦	٧٢	عراق طريق ويوسف القناص وارض جسير	
٧١	»	»	»	الشومرة	»	٦٠	٦	٧٢	حسن النشاش وحتي طريق ويوسف القناص	
٧٢	»	»	»	المرج	»	٧٠	٦	٧٢	غزة طريق ومحمود القناص وملطية طريق	
٧٣	»	»	»	العضام	»	٢٤٠	٦	٧٢	ساحورية طريق وحسن النشاش وغزة طريق ويوسف القناص	
٧٤	»	»	»	القاعة	»	٢١٠	٦	٧٢	حسن النشاش وسكرية طريق ويوسف القناص	

ملاحظة اولى: ان الحصص المبين عن كراشينها اعلاه بجزأت من الخمسة قطع اراضي الشهيرات بقطعة الخصاص، والشومرة والمرج والعضام والقاعة التابعات لقرية الفالوجة، وان حدود كل حصة المذكورة في الكوشان هي حدود الموارس الزراعية قديماً واليوم ليس لها اثر قط، واما الحدود الحالية للخمسة قطع المذكور اسماءها اعلاه هي كما يلي :ـ

١ حدود قطعة الخصاص: قبلة ارض العضام، غربا كذلك، شرقاً اراضي العراق واراضي قرية ربه، واراضي اجسير، وشمالا، اراضي الشومرة والقرية

٢ حدود قطعة العضام: قبلة ارض عرب الجبارات، وشرقاً اراضي قطعة الخصاص وارض عرب الجبارات، وشمالا القرية، وغرباً ارض القاع

٣ حدود قطعة القاعة: قبلة اراضي عرب الجبارات، وشرقاً ارض العضام، وشمالا القرية والمرج، وغربا ارض ابريروارض المرج

٤ حدود قطعة المرج: قبلة ارض القاع وشرقاً القرية، وشمالا ارض الشومرة وارض كريتا وعراق سويدان، وغربا ارض برير وكوكبة

٥ حدود قطعة الشومرة: قبلة القرية وارض المرج، شرقاً ارض قطعة الخصاص، شمالا اراضي اجسير وقرية حتة، غربا اراضي كريتا والمرج

ملاحظة ـ٣ـ: ان المطروح للبيع بهذا الاعلان هو الاملاك المبينة في الجدول اعلاه وهي كامل ما خص عادل افندي الشوا المقيدة باسمه في دائرة الطابو تحت الارقام ١٤ و١٥ و١٦ و ١٧ و ١٨ كانون ثاني سنة ٣٢٨

وثلاثة حصص من اصل اثنان وثلاثون حصة في باقي الاملاك المبينة بهذا الجدول وذلك ما خصه ارثاً عن والده صاحب القيود الحاج سعيد افندي الشوا

ملاحظه ـ ٣ ـ تبين من وضاعة اليد ان مورث المديون المرحوم الحاج سعيد افندي الشوا كان قبل خمسة سنوات اتفق مع اهل القرية على قسمة اراضيها رضاء بينهم فتحصص له استحقاقه في اربع قطع وهي الشومرة والحدبة من قطعة الشومرة والسوسانية والركة من قطعة القاع ومن قطعة ابو الغوص من قطعة العضام

هذا مع العلم بان عادل افندي الشوا باع ماخصه في قطعة من قطع الشومرة الى المحامي صبحي افندي الايوبي خارج دائرة الطابو وهذا انشأ عليها بئراوابنية لتكون بيارة

بناء على قرار رئاسة اجراء يافا سيطرح في المزايدة العلنية لدى دائرة اجراء المجدل بعد مضي خمسة عشر يوما من تاريخ نشر هذا الاعلان الاملاك المبينة اعلاه خاصة المديون المذكور لقاء الذمة المطلوبة منه الى الدائن المذكور البالغة ٧٠٠ جنيه ف خلاف الرسوم والفوائد القانونية اعتبارا من تاريخ (   ) الى حين الوفاء التام والرسوم والمصاريف النظامية فمن له رغبة في شراء الملك المذكور فليتقدم الى المزايدة ويضع اسمه ومقدار المبلغ الذي يدفعه ويودع بيوزيتو عشرة في المائة او كفالة من احدى البنوك في ذيل القائمة التي ستعطى للدلال والاحالة الموقتة تكون بعد مضي ثلاثين يوما من تاريخ القائمة المذكورة ثم تعاد الاحالة على من يقبل الضم عليها في المائة خمسة لمدة خمسة عشر يوما وبعده تحال هذه الاملاك قطعيا لاسم المزاود الاخير وتجري المعاملات اللازمة حسب الشروط المبينة في قائمة المزايدة ولاجله صار اعلان الكيفية توفيقا للمادة ١٠٢ من قانون الاجراء

٢١-٢-٣٥

مامور اجراء يافا

الاحد ٢١ ذوالقعدة ١٣٥١ و ٢٤ شباط سنة ١٩٣٣

العدد ٢٥٧ السنه الاولى

الله لم تشهد الغارة الشعواء مقحما ، فداف

الدفاع

صاحب الامتياز والمحرر المسؤول : ابراهيم الشنطي
شترك في تحريرها طائفة من كتاب العرب في الداخل والخارج
رقم التلفون ١٠٧٥
العنوان البرقي : الدفاع يافا — عنوان البريد : ص . ب ٢٥٥

ادارة الدفاع في عمارة حربوز شارع جمال باشا — يافا

	عن سنة	عن نصف سنة
قيمة الاشتراك في فلسطين	١٥٠	٨٠
في الخارج	٣٠٠	١٦٠

الاعلانات يتفق عليها مع ادارة الدفاع — قسم الاعلانات

صور عالمية على هامش الحوادث

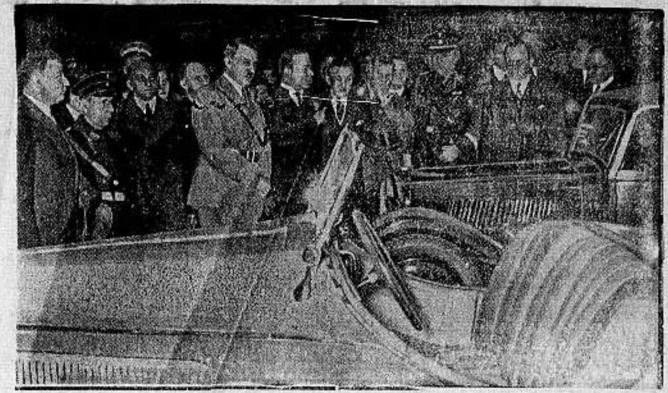

صورة الزعيم هتلر يشاهد انواع السيارات في المعرض الدولي لسيارات بعد ان افتتحها بنفسه

صورة تمثال الموسيقى الالماني المشهور جورج فريدريك هندك الذي دفن في لندن لانه قضى اخريات حياته فيها . وقد اكبرته اذ ذاك بما يليق بمقامه بين اهل الفن في العالم

صورة الزعيم هتلر يستعرض حرسه الخاص وقد رافقه الكابتن هيتلين قائد تلك الفرقة التي تحافظ على حياة الزعيم من المغتالين ويلاحظ انهم يحملون الخناجر فقط

معروض في محـــلات بوتاجي راديو جرامافون جميل مدهش

بسعر عشرون جنيه فقط لا غير

ويوتاجي يقدم هدية مع كل راديو

والاقســـاط على معـدل جنيه واحد كل شهر

تذيع السيدة عائشة فهمي محاضرة عن الفيلسوف الروسي الشهير بواسطة رادبو محطة مصر — ولا بداعه يوجد الوف من الناس يرغبون سماع سيدة شرقية مسلمة تذيع خطاب بالراديو — وهكذا اصبح ممكن الان بواسطة رادبو « هيز ماسترز فويس » "His Master's Voice" المدموغ عليه ماركة الكلب يسمع صوت سيده لانه الراديو الاصلي الوحيد الذي يسمك الانغام بسهولة متناهية وبأتم الوضوح وهو افخر راديو في العالم بدون منازع. وبرهانا على ذلك فان الملايين من المقاهي والمحلات العمومية في جميع انحاء العالم لا تعتمد سواه

ايها القارىء الكريم زر المحلات العمومية ولاحظ انتشار راديو هيز ماسترس فويس "His Master's Voice" فانه لا يعد ولا يحصى يقوم بواجبه في الليل والنهار بدون انقطاع وبدون ملل او ضجر — تارة يلقب راديو وطورا جرامافون — يطرب ويسلي ملايين من البشر في كل زمان ومكان

وما هو السر في ان الاغلبية الساحقة من الناس يفضلون راديو « ماركة هيز ماسترز فويس »

"His Master's Voice" ذلك لانه الراديو النقي العجيب وليد قوة الدماغ البشري الساحر يتسلط على الاصوات والانغام السائرة من سائر انحاء العالم كما يتسلط دماغك على جميع حركات جسمك — راديو مضمون الى الابد المصنوع في شركة صرفت ربع قرن في اتقان صناعة تصدير الصوت — احترسوا من التقليد واصروا على وجود ماركة الكلب يسمع صوت سيده وتحققوا من وجود الصورة على كل جهاز — وتذكروا ان بوتاجي اوقف حياته لدرس هذا الفن العجيب ليتمكن من خدمة الجمهور الكريم وتوزيع الراديو مع تسهلات مدهشة على الالوف من المواطنين

وبوتاجي يقدم هدية مع كل راديو

تفرجوا على شنتة « جرامافون » جديدة ثمنها جنيهين ونصف

صاحب الامتياز الوحيد

محلات بوتاجي حيفا ، يافا ، القدس

وســـائر الوكـالات

نابلس ، عادل التميمي — اللد . سليم ومحمد الخالدي — غزه الحاج عبد الرؤوف البورنو — طبريا . براهام كوبي

Like sailing First Class

Just as it's more fun to have first-class accommodations when you're sailing abroad, so there's more enjoyment in owning a first-class radio when you want to get foreign reception. Inferior all-wave sets not only fail to bring you *all* the stations you ought to get, but what they bring you is frequently distorted and marred by background noise.

Here, on the other hand, are two new His Master's Voice Globe Trotter Radios that not only offer true *world-wide* range but tone reproduction that is amazingly life-like and pure. A few of the other advancements which these sets offer in common: Full Vision Airplane Dials with Band Indicators and "Spreaders" . . . Dual Vernier Tuning . . . 10-inch Dynamic Speakers . . . Automatic Volume Control . . . Sensitivity Control . . . Tone Control. Come in and look these instruments over!

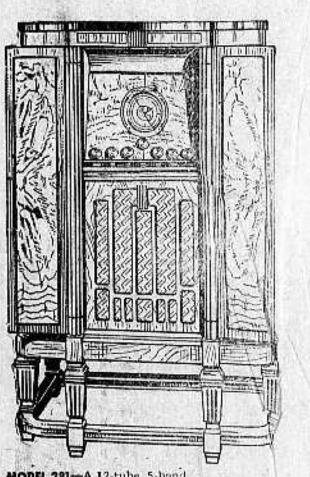

MODEL 281—A 12-tube, 5-band, all-wave Superheterodyne in a Neo-Classic Console of hand-rubbed walnut finish.

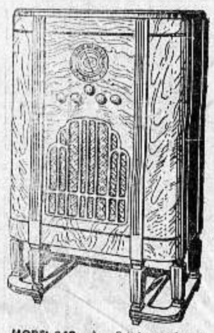

MODEL 242—An 8-tube, 4-band, all-wave Superheterodyne in a modern console with hand-rubbed walnut finish.

✓ Check these 3 Big Fetures

1. World-Wide Reception: *More* statio[ns] with new tuning ease.
2. Full-bodied, serene TONE minus buzzing and fuzziness.
3. Cabinetry of mirror-like lustre and permanent construction.

His Master's Voice GLOBE TROTTER Radio

K-397 Size 3 cols. x 10"

الاثنين ٢٢ ذو القعدة ٣٥٣ ٢٥ شباط ٩٣٥

صاحب الامتياز والمحرر المسئول ابراهيم الشنطي
يشترك في تحريرها طائفة من كتاب العرب في الداخل والخارج
رقم التلفون ١٠٧٥
العنوان البرقي : الدفاع يافا ـ العنوان البريدي : ص . ب ٢٥٥

ان لم تستشن لعامة الدفاع

الدفاع

العدد ٢٥٨ ـ السنة الاولى

ادارة الدفاع في عمارة حزبون شارع جمال باشا ـ يافا

	عن سنة	عن نصف سنة
قيمة الاشتراك في فلسطين	١٥٠	٨٠
في الخارج	٣٠٠	١٦٠

الاعلانات يتفق عليها مع ادارة الدفاع ـ قسم الاعلانات

تحسن اسعار البرتقال. استقالة الو[...]ة العراقية. مصادمات بين قوات البوليس وطلبة الازهر. [...]ة السار عيد عام في المانيا

ألقاب ولكن ...

خير لنا ان نظل نكرات ...!

قرأت في «الدفاع» القابا منحت لاناس لا يستحقونها . لقد كان وقعها اليما على نفسي ، حتى انني كنت بصدد موضوع عن بلد شرقي، فاضطررت الى العدول عنه ، وارسال هذه الكلمة المستعجلة والقطار على وشك التحرك.

وفوضى الالقاب هذه ناجمة عن التدهور الخلقي الذي اصاب قضيتنا . و«الدفاع» يجب ان تتنزه عنه بقدر الامكان ، فاذا تعذر على الصحف ان تمحو القاباً لاصقة بـ«زعمائنا» فلا أقل من ان تضن بها على من آذوا البلد ، وما زالوا يؤذونه حتى اليوم ، ويعيشون على مصائبه وآلامه .

واذا رجعت بتاريخ الالقاب هذه، انتهيت به الى زمن لئيم فيه شرور وعيوب واقذار . الى زمن استطاع كل من يحذق قول خطبة ، أو ارسال مقال، او صنع مائدة ، ان يقال عنه وطني ، وجريء او ... زعيم . و... صارت هذه الالقاب مبتذلة ، وكاد يتساوى في مراتبها عدد كبير من الناس ، اخذوا يقولون الوطني الفاضل ، والوطني الكبير ، والوجيه المفضال ، والوجيه الكبير . وسيتساوى عدد كبير من الناس في هذا «الكبير» وعندئذ يبتدع الخلق المريض لقب الوجيه الاكبر ، والوطني الاكبر ، وما شاء الله من بدائع فن الالقاب ! ذلك ، ولست بواجد احداً في هذا البلد يصح ان يسمى كبيراً او اكبر ما دام ان الجميع خاضع للانكليز ، صغير امام اصغر جندي فيهم . واذا كان هذا الخطأ قد شاع في الماضي فينبغي على الصحف ان تخلص نفسها منه .

واشد إيلاماً من ذيوع هذه الالقاب ان تسبغ على الخونة من كل جاسوس او سمسار او بائع . ذلك الذي يحز في النفس والذي ينبغي ان تتضافر الصحف جميعاً في القضاء عليه . ومن المؤسف ان يكثر عدد البائعين والسماسرة والجواسيس الى حد يصعب على المحرر ان يفرق بين البريء ، والمتهم ، والمجرم .

ونعود ثانية الى بعض المتحمسين من شبابنا الى الالقاب فنرجوهم قصداً فيها . فلقد صار من موجبات الشرف للمرء ان يذكر اسمه عطلاً من كل مجمل . ولقد صار من الكرامة ان يكون حتى الاسم العاطل مجهولا في زمن تلوث فيه كل كريم ، فكيف به وهو تحت اعباء الالقاب الضخمة . ومن الحق ان نأخذ عن الشعوب المجاورة والبعيدة دروساً وعظات ، فلا نتبذل في فوضى الالقاب اكثر من هذا التبذل.

هذا ديغاليرا الرجل الذي يستوي على عرش الزعامة العالمية فيما أرى، لانه كافح اكبر دولة استعمارية اليوم بأصغر عدد ممكن من الرجال ، ولانه صمد لها امام وعودها ووعيدها ، ونارها وحديدها ، ثم اذا دعاه مواطنوه لم ينادوه باكثر من «مستر» أي سيد ! وهذا هتلر الذي استطاع ان يرد لالمانيا الضعيفة المتفسخة، الرذلة ، قوتها ، ووحدتها ، وفضيلتها ، اذا اداه قومه لم يقولوا بأكثر من (الهر) هتلر ، اي السيد ! أنرى تلك امم وشعوب من نوع آخر غيرنا ؟ ام انه الخلق المنحدر ، وتدهور ، وتبذل ، فصار كل فرد منا في حاجة الى لباس يخفي عن ...

فلسطين العزيزة ما تزال في خير اذ قورنت ببعض مجاوريها . ولكن هذا الخير ينبغي ان يظل لها وفيها . والمهم ان لا يتصل بالفساد بالسواء ، فهناك والعياذ بالله، تصبح الكارثة اعم ، ويصبح الدواء اقل اثراً .

وفي السوق القاب اذا غابت عنه ثق ان البلد يسير بخير ، فهذه الالقاب : الوطني ، والزعيم ، والوجيه ، والجريء ، والكبير ، والعظيم ، والاكبر ، والاعظم ـ ليست الا بذلات مزركشة ، مقصبة مذهبة ، زاهية الالوان ، جميلة القماش ، متألقة الازرار . لكن... لكن يرتديها عبيد اذلاء ، يرتديها اناس خاضعون لغيرهم ، يرتديها مستعمرون ، مستغلون !

مزقوا ، ايها الشباب ، هذه الاثواب ، واقتحموا الميادين عاطلين من الالقاب والاثواب . لخير للمرء ان ينادى باسمه ، او بكلمة «رجل» وحدها ، ويكون حراً ، او يعمل ليل نهار ليكون حراً ، من ان يقال له الوطني ، والزعيم ، والكبير وهو العبد الذليل !

وعفواً يا قراء (الدفاع) فهذا الخطأ الذي وقع في الصحيفة لن يتكرر ان شاء الله .

القاهرة ابراهيم

انباء شرقية وغربية

مطار بريطاني جديد في العراق

نشرت «النيرايست» لمراسلها الخاص في بغداد ما يلي

يشيد الان مطار جديد في ناحية الدبان ما بين الفرات وبين فضاء متسع يطل على بحيرة الحبانية على نحو ٥٠ ميلا من بغداد

وبعد ان يتم بناء هذا المطار سيكون امامه ميدان فسيح اطلقوا عليه من الان اسم ميدان بيكادلي ومنه تتفرع طرق كثيرة ، وسيكون هناك امام نادي الضباط ميدان للعبة البولو

وقد اطلقوا على المطار اسم «سن الدبان» اى الذباب ، مع ان الذباب ليس منتشرا بكثرة هناك ، وانما البعوض هو المنتشر حول المطار لا تبعده عنه غير الرياح الجنوبية

... بحيرة الحبانية ونهر الفرات بقناة تصب مياه النهر في البحيرة ايام الفيضانات

وبين المطار وبين البحيرة يمر طريق بغداد ـ الرمادي

وقد اعيد رصف هذا الطريق الان .

معرض روسي

في استانبول

اقامت روسيا معرضا لمصنوعاتها في دار الفنون الجميلة في استانبول عرضت فيه نماذج لنحو ٧٨ نوعاً من المصنوعات التى يتقن صنعها الروسيون والتى تلهم الزوار الاجانب ان روسيا السوفييتية ماتزال فنانة مقتدرة وصانعة ماهرة .

وفي المعرض فوق ذلك تماثيل من نحت اسحق برودتسكي لفوروشيلوف ولينين ، ولقد كان المعرض الى الآن دارا لبث الدعوة الشيوعية اكثر منه معرضاً للصنائع !

فشل المفاوضات التجارية

بين تركيا وبريطانيا

في الصحف الانكليزية ان المفاوضات التى دارت مدة من الزمن في انقرة بين الكولونيل هـ . وودز مندوب بريطانيا التجارى وبين رجال الحكومة التركية بشأن عقد معاهدة تجارية بين البلدين لم تنجح النجاح الذي كان مقدراً لها ، وقد عاد المستر وودز الى استانبول من انقرة وصرح لمكاتبي الصحف بان هناك عقبات لا بد من تذليلها اولا ، وابدى امله في ان يعود قريبا الى انقرة لاستئناف ما انقطع من المفاوضات

في السياسة الشر[قية]

المغرب اي يتحرك بشدة

تخوف الفرنسيين ... ارغمتهم الى اجراء تحقيق

ذكرنا في عدد أمس التذمر الواقع في بلاد الاستعمار وخصصنا الجزائر وتونس ومراكش وسوريا ، ثم انتهينا بعد ... الى اجراء اصلاح في السياسة ... اصلاح يلطف من حدة ... قبل ان يستفحل الخطر

والذي يتراءى لنا ان تزداد خطورة يوماً عن يوم ، لصحف الفرنسية على غاية من التكتم، لكن ليسمح القراء القول ان هذه تلك الصحف رغم تكتمها ، وجدها الغض من اهمية ذلك الثوران .

نشرت الماتان لمكاتبها الجزائر ، مسيو بون ، ان حوالي ٤٥٠ من العرب هجموا على مخفر اعتقت السلطات فيه زميلاهم ، وقد استطاع الهاجمون الاستيلاء على المخفر . وعلى الاثر زحفت

وذكرت «الربوبليك» الوقائع بصورة اوفى الى حد انها طلبت من الحكومة الفرنسية ان تتخلى عن الجزائر بالمرة واشارت بصراحة الى جو الكراهية السائد في تلك البلاد نحو الفرنسيين ، ثم انتهت الى وجوب ازالة اسباب الاحقاد والضغائن مهما كلف الامر

هاتان الجريدتان حاولتا باخلاص تبيان حقيقة الامر . فجاءت الصحف الاستعمارية ، على عادتها ، تقلل من اهمية الاضطراب ، واضطر بعضها مثل «الفيغارو» الى الكذب ، فقالت ان الامر لم يتعد جماعة من العرب السكارى (كذا) وسوف ينالون جزاءهم او حملت هذه الجريدة على يقظة الاسلام ، وقالت انها السبب في كل ما نرى . وترمي هذه اليقظة الى محاربة الحضارة الاوربية (كذا)

والذي نؤكده ان «الفيغارو» لم تكن تمثل الا رأى الاستقلاليين من غلاة المستعمرين ، وهو الرأى الذي سيوقع بفرنسا اكبر الخسارة . لكن هل نجحت الفيغارو فيما ذهبت اليه ؟ لا ، فقد رأى مسيو لاوال ، رئيس الوزارة ان يبادر الى ارسال خبير ينظر في اسباب التذمر ويضع تقريراً لذلك . ووقع اختيار مسيو رولان وزير المستعمرات على المارشال فرانشه دسبري الذي يعتبر اعظم الخبراء الفرنسيين بشؤون الشرق جملة . ويرى الاحرار ، وهم اقلية في البرلمان ، وجوب المسارعة الى اجراء التحقيق لتعقبه الاصلاحات فيقظة الاسلام ترمى الى محاربة الاستعمار الاوروبي ، لا الحضارة الاوروبية ، التى يرى الاسلام في بعض عناصرها اساساً قوياً لمستقبله .

وتذهب بعض الصحف الى ان الهيجان وهو صحيح الى حد بعيد . لكن سياسة فرنسا في مستعمراتها يصح ان تنتقد في كافة وسائلها واتجاهاتها . فهي ترمى قبل كل شيء الى «فرنسة» المستعمرات ، وفي ذلك ما فيه من اخطار . وليتها اخذت عن الاستعمار البريطاني خطة المحايدة في جعل المستعمرات بلاداً لها كيانها الخاص

نعود فنؤكد للفرنسيين ان وسائل الشدة التى يتبعونها ستؤذيهم مادياً كما آذتهم في سمعتهم أدبياً . فالتقولات عن الاستعمار الفرنسى كثيرة ، ومستقبل هذا الاستعمار بات في خطر شديد ، خصوصاً وان جو السلام في اوروبا اخذ يبدو قاتماً

اخطار الموقف الحاضر في اوروبا

انكلترا ومساعيها السلمية بين دول اوروبا

«بقلم الاستاذ الكبير اسعد داغر»

لا تزال الحكومتان الفرنسية والانجليزية تدرسان الموقف الذي نشأ عن رد المانيا على مذكرتها المؤرخة في ٣ فبراير الحالي بعد اجتماعات لندن

ويعلم القراء ان هذه المذكرة تناولت مشكلتي الضمان ونزع السلاح ، وجعلت تسويتهما اساسا لتسوية جميع المشاكل الاوربية ، وفي مقدمتها مشكلة المساواة .

وقد اقترحت لحل مشكلة الضمان عقد ميثاق دفاعي جوي بين انجلترا وفرنسا وايطاليا وبلجيكا والمانيا ، واشتراك الحكومة الالمانية في الميثاقين الشرقي والجنوبي المنتظر عقدهما من مدة لتوطيد السلم في اوربا الشرقية واوربا الوسطي .

ومتى عقدت هذه المواثيق التى يراها مقترحوها كفيلة بمنع الحرب وايجاد طمأنينة عامة في اوربا ، امكن عقد ميثاق عام لتخفيض السلاح وتحديده على قاعدة المساواة التى تطلبها حكومة ... معاهدة فرساى وهو الفصل الذي يحدد تسلح المانيا ويتضمن الشروط العسكرية التى فرضت عليها بعد انكسارها في الحرب العظمى وبذلك يتوطد السلم ويتحقق مبدأ المساواة وتسود الطمأنينة اوربا كلها .

وقد ضمنت المانيا ردها على مذكرة فرنسا وانجلترا وعلى الاقتراحات الواردة فيها موافقة تامة على الميثاق الدفاعى الجوى وتقديرا لاهمية الخطوة التى خطتها حكومتا لندن وباريس في طريق السلم العام . ولكنها تجاهلت امر الميثاق الشرقى والجنوبي ، واقترحت الدخول في مفاوضات مباشرة مع انجلترا لايضاح المشاكل المطروحة على بساط البحث ، وتمهيد سبيل الاتفاق عليها .

ورأت فرنسا في هذا الرد دليلا على ان المانيا تحاول ايجاد اسباب للتفرقة بين حكومتى لندن وباريس بقبولها الميثاق الجوي وحده ، وتتوخى من اهمالها الاشارة الى الميثاقين الشرقى والجنوبي عدم التقيد بالتزامات جديدة تؤدي الى اقرار الحالة الحاضرة في اوربا الشرقية التى تريد ان تظل فيها مطلقة اليدين ، او الى العدول عن السياسة التى تسير عليها في اوربا الوسطى ، وترمي من ورائها الى القضاء على استقلال النمسا واستعجال ضمها اليها

فبعد ما عزيت هذه الاغراض وامثالها الى المانيا اضطرت الحكومة الفرنسوية بتأثير الرأي العام وضغط روسيا ودول التحالف الصغير ان تعلن بصورة قاطعة ان اقتراحات لندن لايمكن ان تتجزأ ، وان فرنسا لاتقبل عقد الميثاق الجوى اذا لم يعقد الميثاقان الشرقي والجنوبي وان المانيا اذا ظلت مصرة على رفض الاشتراك في هذين الميثاقين استردت فرنسا جميع الاقتراحات التى وضعت في لندن وعدلت عن المضي في السياسة ... انجلترا .

ومعلوم ان حكومتي برلين ووارسو اعترضتا على الاسس التى قام بها الميثاق الشرقي واتفقتا على رفض الاشتراك فيه بحجة انه يعزز مطامع روسيا ويخدم اغراض السياسة الفرنسوية ويعد في الحقيقة موجها ضد المانيا وبولندا . وكانت انجلترا ضمنا على هذا الرأي ، فحاولت في عهد المسيو بارتو التقريب بين وجهات النظر المتنافرة ، ولكنها لم تفلح بل قابل وزير الخارجية الفرنسوية السابق محاولتها هذه بما يشبه الانذار ، اذ ابلغها ان تعديل الاتجاه الجديد في السياسة الفرنسوية والروسية منوط باشتراك انجلترا في ميثاق يعقد لضمان السلم الاوربى ، فاذا هي قبلت الانضمام الى مثل هذا الميثاق فان السياسة الفرنسوية تتحول في الاتجاه الذي تريده ، واذا رفضت ذلك اضطرت فرنسا وروسيا الى المضي في الخطة التي

«البقية على الصفحة السادسة»

التقرب بين المسلمين والهندوكيين

يواصل حزب مجلس الامة الهندي جهوده في التوفيق بين اراء المسلمين والهندوكيين . وقد استطاع الى حد بعيد ، بلوغ هذه الغاية . اما المفاوضات فتدور رأساً مع الدكتور محمد علي جنه ، رئيس رابطة المسلمين . ويميل الدكتور بدوره الى الاتفاق ، لانه ينتهي الى جمع اكبر عدد من الهنود في ميثاق وطني واحد . والظاهر أن الهندوكيين يبدون اكبر التسامح مع المسلمين في اتفاقهم اذ يقرونهم على أن تكون أسس الدستور الجديد كافلة لجميع حقوقهم ، ويقرونهم كذلك على جعل مباني الدستور نفسه لاتخالف القواعد الاسلامية في شيء

هل ثمة اختلاف بين الطائفتين ، وما هو هذا الاختلاف؟

يميل المسلمون الى الانتخاب الانفصالي وهو مالا يقرهم الهندوكيون عليه بالمرة . وطول المفاوضات الان سببها عدم الاتفاق على هذه النقطة التى يتمسك بها المسلمون اكبر التمسك . ويتسامح المسلمون في كل شيء مع الهندوكيين ، الا انهم يصرون على نوال مطلبهم هذا

وثمة جهود تبذل لتأليف جبهة هندية من المسلمين والهندوكيين ، تبعد عنها المتطرفين من الجانبين ، أولئك الذين يتشددون في مطالبهم ، ويبعدون شقة الخلاف . ويتوقف نجاح هذه المفاوضات على جهود الزعيم محمد على جنة ، فاذا توفق في مساعيه قامت في الهند اكبر جبهة سياسية

(البقية على الصفحة السابعة)

الهند

قانون غريب للقضاء على الحركة الوطنية الهندية

اقرت حكومة الهند قانونا غريباً جداً يقضي بمعاقبة اهالي الموظفين الذين يشتركون في اعمال التهييج وجاء ذلك على اثر قيام نساء الموظفين بتأييد حركات غاندي والحركات الوطنية

مصر

وصول الشيخ حافظ وهبه في طريقه الى لندن

وصل من الرياض فضيلة الشيخ حافظ وهبه وزير الحجاز المفوض في لندن بعد ان اجتمع بجلالة الملك عبد العزيز بن سعود

اليابان

بين المسلمين في اليابان ومنشوريا

دعت جمعية المسلمين اليابانية المسلمين في منشوريا للقيام برحلة الى طوكيو بمناسبة الاحتفال بعيد الاضحى وسيسافر عدد كبير منهم تلبية للدعوة .

دنيا العرب والاسلام

رسالة العراق

خطر الفيضان يهدد بغداد
تعازي الملوك والامراء بالراحل العظيم

من كثرة هطول الامطار ارتفع نهر دجلة وكان ارتفاع مياهه يزداد كل ساعة ثمانية سنتمترات وكان يخشى من طغيان نهر دجلة العظيم ونهري الزاب والحكومة ساهرة على محافظة السداد وتحكيمها في بغداد واطرافها من خطر الفيضان وقد انبث المهندسون في داخل العاصمة وخارجها لمراقبة السداد والوقوف على مكان الخطر منها . كان رجال الجيش وافراد الشرطة لازالوا في الاماكن التي عينت لهم لمحافظة السداد

اما وزارة المعارف فقد قررت اشراك الكشافة في اعمال السداد وتحصينها وقد عممت مديرية المعارف العامة هذا القرار على كافة مديري المعارف في الالوية وذلك لان اعمال النجدة من اولى وظائف الكشافة وقد سبق الكشافة العاصمة ان قاموا بتحصين السداد عند طغي النهر على الجانب الغربي من مدينة بغداد عام ١٩٢٦

وقد اذاعت وزارة المواصلات والاقتصاد بياناً جاء فيه .

بناء على ما يتوقع من بلوغ مستوى الفيضان في بغداد ٢٥ متراً ودفعاً لخطر الفيضان عن العاصمة قرر مجلس الوزراء في جلسته المنعقدة بتاريخ ١٧ شباط سنة ٣٥ الموافقة على كسر سدة الداوديه عند مسيس الحاجة دفعاً لخطر الفيضان عن العاصمة .

ولا [illegible] في بغداد حد الخطر اقتضى اصدار هذا البيان ».

وبينما كان ستة من العمال يشتغلون بأخذ مقاييس المياه بزورق اذ جرفتهم المياه ولم يستطيعوا ايقاف الزورق فاصطدم بالجسر وتحطم وسقط العمال الستة في النهر .

وبعد صراع عنيف استطاع اربعة منهم النجاة وغرق الاثنان الباقيان ولم يعثر على جثتيهما .

ولما ان السدة قرب البلاط الملكي العامر تهدد بالخطر ، فاهتم المهندسون واخبروا مركز شرطة السراي الذي اخذ يجمع العمال من الشوارع ويرسلهم الى السدة حتى الساعة التاسعة والنصف مساء

وقد اتصلنا بمديرية الري والاشغال العامة في الساعة العاشرة من ليلة امس فعلمنا ان المياه ما تزال على شدتها وهي آخذة بالارتفاع فبلغت ٣٤ مترا و٢٥ سانتيمترا ولم يبق بين طغيان المياه سوى ثلاثة ارباع المتر اي (٧٥) سانتيما

السكرتير العام للمفوضية الافرنسية

وزيارته للعراق

علمنا ان الحكومة العراقية تلقت من القنصلية العراقية في بيروت خبراً مؤداه انها اشرت على جواز سفر السكرتير العام للمفوضية الافرنسية في بيروت المسيو لاغارد الى العراق لعزمه على الشخوص الى بغداد قريبا لمهمة رسمية

تعازي الملوك والامراء

بوفاة المرحوم جلالة الملك علي

ستوكهولم في ١٦ شباط ١٩٣٥

صاحب الجلالة الملك — بغداد

ارجوكم قبول تعزيتنا الحارة القلبية على فقدان عمكم جلالة الملك علي الذي ستحتفظ على مدى الايام ذكرى حية له

غوستاف ادولف

بغداد ١٧ شباط سنة ١٩٣٥

صاحب السمو الملكي

الامير غوستاف ادولف — ستوكهولم

اشكر سموكم شكرا حارا على تعزيتكم الخالصة بوفاة المرحوم عمي العزيز

غازي

وارشو في ١٦ شباط ١٩٣٥

صاحب الجلالة الملك غازي

ملك العراق — بغداد

ارجو من جلالتكم قبول تعازي الخالصة على الفاجعة المؤلمة التي حلت بعائلتكم الكريمة

اتياس موسيكي

بغداد في ١٧ شباط ١٩٣٥

صاحب الفخامة اتياس موسيكي . وارشو

اشكر فخامتكم شكراحارا على تعزيتكم الرقيقة التي بعثتم بها بوفاة عمي العزيز المرحوم

غازي

زنجبار في ١٦ شباط ١٩٣٥

صاحب الجلالة الملك غازي . بغداد

اقدم تعازي الخالصة بوفاة الملك علي

سلطان زنجبار

بغداد في ١٧ شباط ١٩٣٥

صاحب السمو السلطان — زنجبار

اشكر سموكم على تعزيتكم الرقيقة

غازي

وقد وردت برقيات من المسيو لافال وزير الخارجية الافرنسية والحكومة الافرنسية معربا عن حزن فخامة رئيس الجمهورية الافرنسية وعن حزنه وكذلك وردت برقيات تعزية من فخامة رئيس وزراء سوريا ومن فخامة رئيس وزراء شرق الاردن ووزير الطيران البريطاني المار كيس لندندري ومن المعتمد السامي الافرنسي في سوريا ومن المندوب السامي البريطاني في فلسطين

تعازي الملوك والامراء

بوفاة المرحوم جلالة الملك علي

من طهران

فخامة نوري باشا السعيد . وزير الخارجية بغداد .

ارجو من فخامتكم ان تتفضلوا بتقديم تعازي الصميمة الى صاحب الجلالة الملك بمناسبة وفاة صاحب الجلالة الملك علي

همبل

وزير بولندا

من بغداد

معالي وزير بولندا المفوض — طهران .

اني متحسس جداً ببرقيتكم المتضمنة تعزيتكم اتشرف بابلاغ معاليكم شكر صاحب الجلالة

نوري السعيد

وزير الخارجية

من انقرة

فخامة نوري باشا السعيد وزير الخارجية بغداد

ارجو من فخامتكم ان تتفضلوا بتقديم تعازي الصميمة الى صاحب الجلالة الملك المعظم بالمصاب الاليم الذي حل بالعائلة المالكة

وزير النمسا المفوض

من بغداد

معالي بوشبرجر وزير النمسا المفوض في انقرة

اني متحسس جدا ببرقيتكم المتضمنة تعزيتكم اتشرف بابلاغ معاليكم شكر صاحب الجلالة

نوري السعيد

وزير الخارجية

الدعاية لتجارة التمور العراقية

ارسلت وزارة المالية الى رئيس لجنة التمور الاختبارية صورة كتاب وزارة الخارجية الموجه الى المفوضية الايطالية في بغداد المتضمن طلب الوزارة من هذه المفوضية مفاتحة السلطات الايطالية في روما بافساح المجال لدخول التمور العراقية في بلادها على الطريقة التي كانت متبعة قبل صدور امر التعرفي الكتاب بيان عن العلاقات التجارية بين المملكتين وموقف الحكومة العراقية تجاه التجارة الايطالية

وقد ابلغت اللجنة الاختبارية جمعية ملاكي التمور ومكبسيها بهذا الكتاب للاطلاع على الجهود التي تبذلها الحكومة في معالجة هذه القضية وبعد ان اطلعت جمعية ملاكي التمور على مضمون الكتاب عقدت مساء الاثنين الماضي جلسة في نادي البصرة وقررت تقديم مقرراتها الى سعادة متصرف البصرة تقدر فيه موقف الحكومة ومساعي وزارة الخارجية المشكورة بهذا الصدد وفعلا قدمت قرارها الى سعادة متصرف اللواء المذكور وسيرفعه قريبا الى وزارة المالية

المنتوجات العراقية
في اسواق ايطالية

على اثر قرار السلطات الايطالية القاضي بمنع دخول التمور العراقية بلادها ضج ملاكو البصرة وعهدوا الى لجنة التمور الاختبارية امر مراجعة الحكومة لمعالجة قضية هذا المنع وقد قامت وزارة الخارجية بما يحتمه عليها الواجب من الحرص على سمعة منتوجنا المحلي حيث وجهت الى الحكومة الايطالية كتابا استفسرت فيه عن الامر المبرر لهذا المنع وقد تضمن الكتاب بياناً عن العلاقات التجارية بين المملكتين وموقف الحكومة العراقية تجاه التجارة الايطالية التي تغزو الاسواق وقد علمنا ان وزارة الخارجية زودت رئيس لجنة التمور الاختبارية في البصرة بصورة من كتابها المذكور لاطلاعه على جهودها في سبيل صيانة ثمورنا وتفيد انباء البصرة ان الرئيس المذكور اطلع اعضاء اللجنة على هذا الكتاب الذي برهن على قيام الحكومة بما يحتمه واجب الدعاية للتمور وتفيد الانباء ايضا ان اللجنة المذكورة عقدت اجتماعاً وقفت فيه مضامين الكتاب فقررت تقديم تشكراتها تحريرا الى الحكومة بهذا الصدد ورفعته الى متصرف اللواء ليرفعه الى الجهات المختصة

تكهرب رجل

قال مراسلنا في حيفا :

تكهرب احمد ابراهيم النتولي قرب فابركة القرميد بحيفا والقى البوليس القبض على صاحب الفابركة .

بين الحبشة وبين الصومال الايطالي
الوضعية الحالية على الحدود الجنوبية الشرقية

نشرت « التيرايست » لمراسلها في اديس ابابا ما نعربه ملخصاً فيما يلي :

على الحدود

بدأت الامور تستقر من اول العام على حدود الصومال الايطالي ، والظاهر هو ان السلطات الايطالية هنا تلقت من روما الامر بأن تتحاشى الاقدام على عمل آخر من اعمال العدوان ، ولذلك فان الوضعية على الحدود بقيت كما وصفت في آخر بلاغ رسمي أي ان الايطاليين بقوا بجلوق واردير ، ووالوال وافروب ولهم دوريات تروح وتجيء الى جهة جرلوجوبي وجرجولوني هذه هي المخفر الامامي الذي للحبشة وفيه قد اقامت في العهد الاخير محطة للاسلكي منها تتلقى انباء الحدود دون وقوعها .

حشد الجيوش

وقد حشدت الحكومة الحبشية الى الآن عدداً ضخماً من الجنود من ولايتي بالي وهرار فهي من الوجهة العسكرية لن تؤخذ على غرة وان كانت الاوامر لم تصدر بعد باعلان النفير العام وحشد القوى الحبشية كلها .

على انني اسمع هنالك بان الاسلحة والذخائر ترسل في سرعة الى جميع المواقع الحربية التي في الشمال والجنوب .

المفاوضات

ارادت الحبشة ان تتولى عصبة الامم بنفسها حل المشاكل القائمة بينها وبين ايطاليا ، فلما حيل بينها وبين ذلك قيل لها ان تستعين بالسفارة البريطانية في روما او ببعض الدوائر السياسية ذات النفوذ في باريس على ترضية ايطاليا ، فهذه تريد ان « تنقذ وجهها من الكسوف » امام الشعب الايطالي ولا بد للحبشة من ان تضحي ببعض التضحية في هذا السبيل !

وسألت الحكومة الحبشية عن نوع هذه الترضية فقيل لها ان في الاستطاعة جعلها في شكل اعتذار عن حوادث والوال تقدمه الحكومة الحبشية رسميا للحكومة الايطالية ، ثم تضع مبلغ ٢٠٠,٠٠٠ دولار في احد البنوك او في ذمة عصبة الامم ليعطى لايطاليا كتعويض لها عن الخسائر بمجرد ان يتم اتفاق الحكومتين ، اما بعد ذلك فتعمد الحكومتان الى تأليف لجنة مشتركة لتخطيط المتنازع عليه من الحدود تخطيطا نهائيا

الامبراطور وحكومته

ومما لا شك فيه ان الامبراطور هيلا سيلاسي استعد لان ينزل لايطاليا عما طلبته وان يتساهل معها الى اقصى حدود التساهل ، وهو لرغبته في انهاء المشكلة قبل بالمشورة الحبية التي قدمتها له الدول ، ولكن الحكومة الحبشية عادت فاقنعته بان الحبشة اذا خضعت لايطاليا هذا الخضوع الاعمى تبرهن بذلك على ضعفها وتطمع فيها الغلاة من الايطاليين

ولهذا السبب لم ترفض الحكومة الحبشية فكرة تأليف لجنة الحدود المشتركة ولكنها رفضت ان تعتذر او ان تدفع اي تعويض عن خسائر لم تكن هي التي سببتها . وقالت انها اذا دفعت التعويضات اللازمة للقتلى من جنود الصومال الايطالي لا بد للحكومة الايطالية من ان تدفع مثلها عمن قتلوا من الجنود الاحباش وهم اكثر عدداً من الصوماليين ، فالاولى بكل حكومة ان تدفع تعويض قتلاها وبذلك تكون ايطاليا هي الرابحة .

وما تزال الحكومة الحبشية مصرة على ان ترد المسألة الى عصبة الامم لتتولى هي حلها ، وتقبل الحبشة من الآن بان تعين هذه العصبة لجنة دولية مستقلة محايدة تبحث في حادثة والوال وتخطط الحدود وهي مستعدة لان تقبل بحكم مثل هذه اللجنة .

الاحتلال الايطالي

ومن العسير على المقيمين في اوروبا ان يفهموا حقيقة الموقف في الحبشة كما يفهمه المقيمون فيها ، فانا اقول لكم ان الرأي العام هنا مقتنع تمام الاقتناع بان احتلال ايطاليا للمواقع التي احتلتها على الحدود ليس مشروعا ، فهذه المواقع كلها من املاك الحبشة كما سيتبين ذلك أمام لجنة التحقيق الدوليه التي تصر الحبشة على ان تعينها العصبة

الصيام والصلاة

وليس ادل على خطورة الامر وعلى شدة الحزن الذي يعض قلوب الاحباش من ان بطريرك الحبشة قد امر بان يكون هذا الاسبوع كله اسبوع صيام وصلاة ، والنتيجة لا يعلمها الا الله

السماح للصحف اليهودية بدخول العراق

جاء من لندن ان المستر برنات جانر قد سأل السر جون سيمون وزير الخارجية البريطانية عن سبب منع الصحف اليهودية من دخول العراق فاجابه ان الحكومة العراقية تبحث الان في هذا المنع بعد ان راجعتها في ذلك حكومة بريطانيا باسم حكومة فلسطين وان حكومة العراق ستسمح للصحف اليهودية التي لا تبحث في السياسة لدخول بلادها .

من لا ارض له

لا وطن له

احذروا من زخرفة الاقوال
واقتنعوا بنصيحتنا هذه
راديو
لورانس
اجود ماكنات لالتقاط الاصوات وامتنها تركيبا
الوكلاء لفلسطين
يافا
دجاني اخوان
شارع بسترس
يافا
تلفون ٧١٦

صفوة ما يحمله بريد الشرق والغرب

في المانيا:

مضي عامين على الاشتراكية الوطنية

عود على بدء

كان الهر هتلر، بعيد ان اصبح قائد المانيا المفوض في آخر يناير سنة ١٩٣٣، قد اعلن لشعبه انه لا يعوزه الا مدى اربع سنوات لاعادة بناء ما هدمه الحكم الماركسي خلال اربع عشرة سنة. وانه في هذه السنوات الاربع سيعيد بناء الريخ ويسترجع حياة البلاد الاقتصادية

وفي عهد الحكم الاشتراكي الوطني الاول وضع القليل خارج المانيا ثقتهم في الحكم الالماني الجديد. وظل الكثير واجين لا يعطون هتلر الفرصة حتى ولا بضعة شهور، وقلما سلم احد بان الدولة الالمانية «الوطنية» الجديدة ستصادف نجاحا لا في الميادين السياسية ولا الاقتصادية

وبالرغم من انه لم يمض على حكم الهر هتلر الا عامان، اجرى خلالها سلسلة ناجحة الاعمال الجبارة يحسده عليها بعض اقرانه من الساسة في اوربا. ورسخت قدم سلطانه، على اقوى ما يكون السلطان، ليس فقط في المانيا بل في العالم اجمع، بينما محبته في القلوب لا تزال تزداد. او لم تكن نتيجة استفتاء السار اكبر دليل على ذلك؟

لقد صار من زعيم حزب الى سياسي كبير، وانقلب ... «فكرة» منشودة. وهذا اوجز ما يسعه الايجاز، غير انه في نفس الوقت وضع اساس «التكوين الخلقي» لاجراءات الحزب الاشتراكي الوطني في المانيا بعاميه الاولين. وقد نجح هتلر خلال العام الاول من حكمه، يبث روح المسفته في الحياة في جسم الشعب الالماني، بينما استطاع ان يسير بثورته بنجاح باهر. وذلك لانه نجح في قيادة الجماهير بتحديد خلق «الوحدة القومية» واستطاع ان يخمد الثورة حين كانت بوادر الخطر ظاهرة

ولقد استطاع هتلر، معينا كل فرد الماني على تأدية واجباته السياسية والثقافية والاقتصادية نحو البلاد، ان يضع في وقت قصير، حجر الزاوية لهدف معين. وبذلك برهن على سجاياه كسياسي

وبعد ان وحد الشعب ضمن الوحدة القومية استطاع ان يشرع في توحيد الريخ. ولقد حاول عبثا الساسة والوزراء ورجالات الاحزاب الالمان خلال اربعة عشر عاما «اصلاح الريخ». وفي عام واحد نجح ادولف هتلر بانجاز هذا الواجب انجازا تاما كاملا لم يحلم به اسلافه. وفي ٣٠ يناير ١٩٣٤، بعد مضي اثني عشر شهرا كاملا على تسلم هتلر زمام القيادة اقيم الريخ الجديد على اساس القانون الاساسي. لقد اهملت حكومة الريخ الاهتمام بامتيازات «البلاد» الالمانية المختلفة التي اضطلعت بها. واعلن الهر هتلر وهو يشرح القانون الجديد في الريخستاغ قائلا: «انا امة واحدة نريد ان نعيش في ريخ واحد». وفي خلال عام اخر تم توحيد الريخ على هذا التفصيل، حل وزراء الريخ البارزين محل عدة وزراء بروسيين وصارت برلين مركز سائر ادارة القضاء، المنوط بايدي حكومات البلاد. واتحدت الامة والريخ جميعا. وبذلك تحققت غاية بسمارك التي نشرها على انه ماتكون من النجاح والتحقيق

وانه ليصح ان يقال ان اكبر عمل نجح فيه هتلر في توحيد الشعب والريخ هو ضم طبقة العمال الى الشعب، فاعطى العامل الالماني اشرف منزلة في الوحدة القومية، واتخذت اوفر اسباب الاهتمام للمحافظة على حقوقه بينما جرى توحيد الوحدات الصناعية في الوحدة الكبرى المسماه جبهة العمل الالماني التي انضم اليها جميع المستخدمين والمستخدمين باسم «عمال الرأس والساعد» فضلا عما تم من نظام خلقي للعمل. واصبح عيد المانيا الوطني ليس يوم زعيمها العظيم ولا يوم ذكرى انتصار معركة من المعارك بل «يوم العمل الوطني» يحتفل به في اول يناير

وبهذا التمجيد الوطني للعمل والعامل فشل سعي الطبقة العتيقة في المانيا فشلا تاما. وظلت «حظائر العمل» محافظة على الروح الجديدة بين الجيل الناشئ. وصار حتما على كل ... وكل فتاة المانية ان تجتاز طريق «مصلحة العمل» كيما ينال او تنال «شهادة» الاشتراك الصحيح والاخلاص الصادق في انجاز الواجبات اليومية. وينشأ الاحداث على احترام بعضهم وعملهم، مهما كان نوع هذا العمل

ولما كان كل ذلك تاما كان من الطبيعي ان يتمكن الهر هتلر من التغلب على الازمة الاقتصادية. ولم يعد ثمة شك في ان المانيا خطت خطوة واسعة بارزة في الشؤون الاقتصادية خلال العامين الاخيرين. وليس فقط بان الحزب الاشتراكي الوطني تغلب على البطالة بل استطاع ايضا ان يقوي «قوة الشراء» ويزيد في سرعة قلب البلاد الداخلي. وازدادت مبيعات الصناعة اكثر من ٢٥ في المئة في الوارد الشهري عن السنة الماضية. وتوسعت المنتوجات الصناعية بسرعة هائلة في هذه السنة. وزادت ميزانية البنوك الاقتصادية الالمانية اكثر من مليارين منذ اواخر سنة ١٩٣٢

كل هذا يؤخذ برهانا قاطعا على ازدياد رأسمالي جديد خاص في المانيا. وقبل ان يتسلم هتلر ناصية السلطة بسنين كان دائما يحذر من خطر نمو الديون الاجنبية التي خربت فيما بعد حياة المانيا الاقتصادية وطالما صرح بان المانيا تستطيع ان توجد أساس رأسمالها وقد برهنت الوقائع اليوم على صوابه اذ ذاك

ومع ان هتلر خلق «وحدة قومية» صحيحة والف شعبات الريخ من ٢٦ حزبا سياسيا مختلفا و١٨ حكومة المانية متنوعة خلال العامين الاولين من حكمه، فقد انزل عدد العمال العاطلين من سبعة ملايين الى قرابة المليونين، واعاد نشاط الاسواق الماليه الداخلية. وحارب حرب الطبقات فوضع بذلك حدا للخطر الشيوعي على اوربا جميعها بانياً حصنا حصينا ضد الشيوعية. واخيرا، قليلا من كثير، رد هتلر امة مدحورة الى وعيها في ريخ متحد ورفعها من الحضيض الى الاوج، رافعاً في نفس الوقت، روح السلام في اوربا

لذلك من الحق ان يرجى الامل، في العهد الثاني من حكمه بان يصيب هدفه في سياسته الخارجية فيصل الى تفاهم مع فرنسا على اساس المساواة بين الشعبين المتجاورين

عجائب العالم

انتصار السلم

التليكورد بعد التلفزيون

نقلت اسلاك البرق منذ عهد قريب جداً الى صحافتنا اليومية نبأ قرار مدير البريد العام في انكلترا بان يعمم استعمال آلات التلفزيون او التليفون الذي يرى فيه الانسان محدثه كما يسمع صوته في جميع انحاء العاصمة البريطانية اولا ثم في مختلف انحاء البلاد الاخرى بعد ذلك، واصبح من المحقق الان ان التلفزيون اصبح من الاختراعات التي امكن استعمالها عمليا، وقد اتقن جهاره اتقانا تاما لا يدع سبيلا الى الشك فيه والذي يقوله العارفون ان التلفزيون سيكون من اقوى العوامل وابدعها اثرا في مستقبل حضارتنا العالمية، كما ستكون شركات الاذاعة العالمية اول من يستخدم التلفزيون بصورة عامة فيصبح عند ذلك في امكان كل انسان عنده آلة من آلات الراديو ان يجلس في بيته او يضطجع على فراشه ويتفرج على حفلات التمثيل والرقص والغناء والحفلات الاجتماعية والسياسية والخطابية على اختلاف انواعها فيسمع الاصوات اصحاب هذه الاصوات كانه ...

وعلى ما في التلفزيون من وعلى ما في اختراعه من الغرابة، العلماء سيفاجئون الجمهور في الوقت بما هو اكثر عجبا واشد غرابة فائدة، ذلك هو «التليكوردي» التليفون الذي لا يكتفي بنقل ... بل يتولى كتابة هذا الحديث ... الوقت، وسيكون عما قريب بطاعة كل شخص لديه آلة تليفونية ... او مكتبه ان يضيف اليها جهاز (ورد) فاذا مانودي على التلفون وتدوين مايدور بينه وبين الجانب الآخر من الحديث فما على المتكلم الى يضغط على زر خاص عند بدء الأمر فيبدأ «التليكورد» عمله ويقوم واجبه في تدوين الحديث الذي يدور بين الجانبين دون ان يترك منه حرفا واحدا.

معاملة عادلة!

الى السجن عقب حفلة ساهرة

كيف يعاملون الازواج؟

سهر احد الامريكيين في خارج منزله الى ساعة متأخرة من الليل ... المنزل في هذه الساعة وجد الباب مغلقاً فطرقه بشدة فلم تشأ زوجته ان تفتح له اذ كانت قد احكمت ايصاد الباب من الداخل ولما ضاقت بالزوج الحيل كسر زجاج النافذة ودخل المنزل، فأبلغت الزوجة البوليس بان لصا دخل منزلها وطلبت ارسال قوة للقبض على اللص، ... البوليس ... الزوج الذي عارض معارضة شديدة بان المنزل له وبان له كل الحق في ان يكسر ما يشاء فيه فلم تفده هذه المعارضة ولا هذا الاحتجاج بل سيق الى السجن وقضى فيه ليلته وعند الصباح رفع امره الى القضاء فأمر باطلاق سراحه

هل تصدقون:

آلة يسمع بها ازيز السوسة

وآلة تسمع صوت سعال الحشرات

نقل كاتب انكليزي خبرا أمريكيا فحواه أن بعضهم صنع آلة تكبر الصوت عشرة ملايين مرة وانها جربت في ازيز سوسة قمح فسمعت اصوات فتح طريق لها وسط القمحة.

وشاء الكاتب الانكليزي ان يعلق على هذا الخبر بما هو اعجب وادهش فقال «لقد اخترع الدكتور ... من ارخت آلة دقيقة يسمع بها تنفس الميكروبات وسعال احدى الحشرات على بعد عشرين ميلا ووطء اقدام السرطان على رمال البحر وكان صوت نمو العشب يسمع بها شديداً حتى كان الدكتور المخترع يسد اذنيه بقطعتين من القطن.

ترى هل نصدق هذا أم نأخذه على انه الكذب الحلو البريء؟

تطوع يهود النمسا

للدخول في بوليس فلسطين

جاء من فينا: انه نظراً للاخبار الواردة اليها من فلسطين عن نقص البوليس اليهودي فيها قد اعلن الكثيرون من شبان يهود فينا رضاهم عن التطوع المجيء الى فلسطين والانخراط في سلك البوليس فيها

ويقوم الان المكتب الفلسطيني في فينا باعداد المعدات لارسالهم. وقد اعلن الكثيرون ايضاً من شبان النمسا انهم على استعداد تام للدخول في قوة حدود فلسطين

تباع الدفاع في القدس

عند وكيلها السيد شكري قطية

... سطور

المانيا والعالم

سكرتير الحكومة يدرس المشروع الصناعي الالماني الجديد

لندن — يقوم سكرتير وزارة الاقتصاد في حكومة الريخ بدرس الوسائط والنتائج التي يؤدي اليها المشروع الصناعي في «البنك الصناعي» وقد ختم تقريره بالبيان الهام الآتي:

نظراً لوضع المانيا السياسي والجغرافي لا يسعها ان تترك الامور تمر بها دون تمحصها درساً وبحثاً. فالمانيا تحتاج اقتصاديا الى بلاد اقتصادية واسعة لتستكمل ضرورات الحياة. وعلى هذا، نحن نعلم اننا، اذا قمنا بتنظيم صلاتنا السياسية الصناعية باهتمام وانتباه، نقوم ايضاً بقسطنا في حل المشكلة الاوربية

وترجو المانيا ان تنجح في تسوية مطالبها مع الاقتصاديات الوطنية الاخرى. فاقتصاديات الانتاج التي نجحت بامداد الواحدة منها الاخرى برهنت على انها احسن اسباب العلاقات السياسية الودية التي من شأنها جلب التعاون والتبادل النفعي بين الامم. فاذا اتبعنا هذه الطريقة نكون قد انجزنا واجباً وطنياً نؤدي به من جهة اخرى رسالة في فوائد العالم المتمدن. ان الازمة الاقتصادية العالمية التي لا بد من ازالتها، تعطل نشاط الامم وتعرقل تقدم النوع الانساني

المانيا تستعمل التبادل

الفني الدولي

ابتكرت معاهد (كونديرس) «وبرجن» و«روبخسيت» الموسيقية الفنية فكرة جديدة. وهي ترجو ان تكون وسيلة لتشجيع النوابغ الناشئين من الموسيقيين الذين لم يبلغوا بعد مرتبة الشهرة. وهذه الفكرة هي تنظيم حفلات للفنيين الالمان في الخارج وحفلات للفنيين الاجانب في برلين، على اساس التآلف والمودة. ولا يتكلف الفنانون بذلك الا مشقات السفر اما خلا ذلك من النفقات واسباب الراحة فتتوفر لهم دون اي ثمن ولاشك ان مثل هذه الفكرة لها تأثيرها الطيب واثرها الحسن اذا نالت اهتمام وتأييد الحكومات الاجنبية والالمانية ولا يشمل هذا التأييد دفع العلاوات التي تشترك بالتبادل. وقد قال الهر (هندريك روبخسيت) في مقال نشره اخيرا ان الحفلات الاولى التي قامت في هوج وروتردام وبرلين في يناير الماضي اظهرت اهتماما كبيراً في الاوساط المختصة والفنيين والسامعين بهذا المشروع العظيم

اختراع الماني مهم

فتيل لا يحترق

اخترعت «معامل فابرن الالمانية» نوعا جديدا من الفتيل فيه خاصة اليبوسة والمسامية وعدم قابلية الاحتراق مطلقاً. وهو يصنع من مواد تركيبية على شكل مسحوق (بودره) ويستعمل للانارة الشعاعية او لتوليد الحرارة وغيرها من الفوائد. وله فائدة الامتصاص ولا يتسخ ابداً.

ذكرى مرور ١٠٠ عام

على المسدس الذي اخترعه ... أدون!؟

قررت وزارة الحربية الانكليزية ان تعيد تسليح افراد الجيش بالمسدسات. فالمسدس ما يزال من الاسلحة العصرية برغم المائة عام التي مرت على اليوم الذي اخترع فيه

وبهذه المناسبة كتبت «آنسرز» الانكليزية في عددها الصادر بتاريخ ٢٣ الجاري قطعة مطولة عن المسدس هي التي نعرب بعضها جاء فيها مايلي:

ظل المسدس ردحا طويلا من الزمن والناس لا يطلقون عليه الا اسم «كولت» فلماذا؟

ذلك لان الذي اخترعه في عام ١٨٣٥ كان هو «صموئيل «كولت»» وهو يهودي اميركي تشرد وهو في سن الحادية عشرة قبل ان يبلغ الحلم، وطاف بالدنيا وهو يعمل كخادم في السفن وكانت لندن من المدن التي زارها في رحلاته الاولى، وفي هذه الزيارة زار قلعتها وشاهد ما فيها من الاسلحة المعروضة بينها سلاح للملك هنري السابع يشبه المسدس وهذا هو الذي اوحى الى الولد بان يفكر في اختراعه!

وعندما تعطلت السفينة التي كان يعمل فيها هذا الولد في مياه خط الاستواء وظل هو بلا عمل وقتاً طويلا اتم اختراعه وصنع له انموذجا خشبيا ولما عاد الى اميركا عرضه على اميركي اسمه «وايلد ويست» فأتم صنعه من الحديد وتسجل الاختراع بعد ذلك في اميركا وفي باريس وفي لندن باسم «كولت»

وهنا لابد لمجلة «انسرز» من ان تفتخر كعادتها فهي تعقب على هذا الكلام بقولها ان البريطانيين ادخلوا من التحسينات على المسدس ما جعله يصبح هو الصديق الذي لا يستغني عنه انسان!

ثم تقول ان المسدسات وان كان الانكليز يحملونها، الا ان استعمالها يندر جدا خارج نطاق الجيش او البوليس، اما في غير انكلترا ... فالاهالي «الملاعين» من غير الانكليز يكثرون استعماله ... لغير الاغراض الحربيه والبوليسية...

نور الشمس لا يقوى عليه نور
و
قطرة القنواتي العجيبة لا يوجد مثلها في جميع الاقطار

لقد تبين في الاحصاءات الاخيرة ان الصرفيات العظيمة التي صرفها معمل القنواتي من قطرة القنواتي العجيبة في هذا العام لهي اكبر دليل على تفوقها وسرعة تاثيرها وشفائها العاجل لجميع امراض العين: ولدينا الآن الوف الشهادات من الاطباء الاخصائيين

ومن الذين استعملوها ونالوا
الشفاء التام باستعمالها

فقطرة القنواتي العجيبة تسكن الالم. تشفي التهاب الملتحمة الحاد والمزمن.
وقاصرة الجيبين (التراخوما) وتشفي العشى وهو ضعف البصر مع سيلان الدمع
... التي حازت على المداليات الذهبية والشهادات الممتازة من عدة معارض
وهي المجازة رسميا بدائرة الصحة والاسعاف العام بجمهورية سوريا
وتقديرا للانسانية ولمواطنينا الكرام فقد جعلنا اسعارها ارخص من جميع القطرات المتداولة
في الاسواق التجارية ليسهل اخذها من الغني والفقير سواء وبحق لنا الآن بان نلقب
قطرة القنواتي العجيبة (بملكة القطرات)

استعملوها استعملوها

للاطفال كل يوم مساء نقطة في كل عين فتحفظهم من الرمد وتزيد في قوة العين ونشاطها
تباع في جميع الصيدليات المهمة
في البلاد العربية عامة جربوها مرة والتجربة اكبر برهان وعلى الله الاتكال
صنع معمل
شركة المستحضرات الصيدلية: قنواتي اخوان دمشق سوريا

المستودع العام بالقاهرة ... واجات قبالة وصباغه وشركاهم
شارع اسكندر عوض

عصر الحركة:

اعظم قاطرة في الدنيا

تجر قطارا حمولته ٤٠٠٠ طن!؟

تتنافس شركات السكك الحديدية في الدنيا في ضخامة ما تصنعه من القاطرات البخارية، ولكن لاميركا الان القدم المعلى في ذلك، فلديها هي اعظم قاطرة في الدنيا كلها على الاطلاق وهي تزن ١٠٠٠٠٠٠ من الارطال الانكليزية ولكنها تجر قطارا حمولته ٤٠٠٠٠ من الاطنان

وفي عام واحد نقلت السكك الحديدية الانكليزية في انكلترا وحدها ١٦١٠١٠٠٠٠٠ من الركاب، وقد دفع هؤلاء ثمنا لتذاكرهم مليونا من الجنيهات اكثر من مجموع الاموال التى هي رؤوس اموال شركات السكك الحديدية الانكليزية كلها!

ومن القطارات التى تسير على عين ... الخطوط الانكليزية قطارات يبلغ طول الواحد منها ميلا وثلاثة ارباع الميل

وفي سويسرا جسر للسكة الحديدية يذهب ليستريح طول الشتاء من عناء الاعمال، اذ تعمد الحكومة السويسرية سنويا الى تخزينه في مخزن خاص خوفا من ان تتغلب عليه السيول فتكسحه

وهناك شركة لا تسير قطاراتها على البر وانما تسير على البر بين نيو اورليانس وكوبا فوق معديات خاصة صنعتها احدى شركات السكك الحديدية لهذه الغاية

وانما ينتظر — والعصر هو عصر الجو في هذه الايام — ان تتضاءل السكك الحديدية حتى تصبح اثرا بعد عين ...

غايتي

بقلم شاعر فلسطين الاستاذ ابراهيم طوقان

ان قلبي لبلادي — لا لحزب او زعيم
لم ابعه لشقيق — او صديق لي حميم
ليس مني لو اراه — مرة غير سليم
ولساني كفؤادي — نيط منه بالصميم
وعدى يدبه يومي — وحديثي كقديمي
لم هب غيظ كريم — لا ولا كيد لئيم
غايتي خدمة قومي — بشقائي او نعيمي

نابلس — ابراهيم طوقان

انتعاش سوق البرتقال

برقيات التفاؤل

كان الاسبوع الماضي في أسواق البرتقال في الموانىء الخارجية ضعيفاً يسوده الهبوط الا انه في هذا الاسبوع آخذ في التحسن وينتظر ان يطرد خلال الايام القادمة ، فقد وردت برقيات من التجار الانكليز المشتغلين بالبرتقال الفلسطيني الى وكلائهم في يافا يوم الجمعة الماضي تخبرهم ان السوق للبرتقال اليافي في تحسن وقد بيع في ليفربول باقي محمول الباخرة «كانا» والباخرة (ماكمجل) باسعار عالية نسبيا فبيع صندوق ال ١٤٤ حبة بتسع شلنات ونصف شلن وصندوق ١٥٠ حبة من ١٠ شلنات الى ١٠ شلنات ونصف وصندوق ال ١٨٠ حبة بسعر ١١ شلنا ونصف شلن وصندوق ال ٢١٠ـ ٢٤٠ بسعر ١٢ شلنا ونصف الى ١٣ شلنا وثلاثة بنسات.

من هذا نرى ان سوق البرتقال اليافي في ليفربول قد تحسن في آخر الاسبوع الماضي عما كان عليه في بداية الاسبوع ويمكننا القول بان التحسن كان شلنا في الصندوق

والسبب الاساسي الذى أدى الى ارتفاع السوق هو قلة الكميات المعروضة للبيع وليس كما اشيع من ان السبب الاساسي للتحسن هو تلف محصول برتقال اسبانيا بسبب الصقيع . وقد وردت برقيات من موانىء اخرى تفيد ايضا بان الطلب على البرتقال اليافي جيد وان السوق في تحسن ايضا . واغلب الظن ان السوق سوف يبقى محافظا على هذه الاسعار . والمفهوم في الاوساط التجارية ان السوق تبعث على التفاؤل

رد البلاط الملكي على تعزية

قال مراسلنا في نابلس :

تلقى حضرة قاسم اغا النمر برقية هذا نصها :

حضرة الفاضل قاسم آغا النمر المحترم أمرت ان أعرب عن شكر حضرة صاحب الجلالة على تعزيتكم الرقيقة بوفاة عمه المغفور له صاحب الجلالة الملك علي متمنيا لكم طول البقاء. الامضاء

سكرتير صاحب الجلالة الخاص

النادى الرياضى الهاشمى فى عمان

اجتمع لفيف من شباب عمان تقف لتأليف نادي يجمع شتاتهم ويوحد قواهم ويقوي الروح الرياضية والعالمية بين ظهرانيهم وقد قر رأيهم على تسميته بالنادي الرياضي الهاشمي . وقد فاز السادة .

جودت شعشاعه — سكرتيرا
وجيه منكو — امينا للصندوق
بشير خير . صلاح الدين طوقان مصطفى عليان ومحمد خير اعضاء عاملين في هيئة الادارية
السكرتير — جودت شعشاعه

حركة البواخر في الميناء

اقلعت أمس الباخرة «ماريا جورتن» والباخرة «اسنجر» والباخرة «اسيوط» وتوجهت الاولى الى مينائي سوثمبتن وهول والثانية الى مينائي ليفربول وبرستول والثالثة الى غلاسجو وبلفاست وتقدر حمولة الثلاث بواخر ب ١٠٠ الف صندوق برتقال تقريبا .

والذي يمكن ان يقال عن حركة الشحن في اليومين الاخيرين انها كانت خفيفة جداً حتى تأخرت عدة بواخر عن اكمال شحنها والسبب راجع الى الامطار الاخيرة خلال الاسبوع الماضي مما ادى الى عدم قطف البرتقال وتعطيل التعبئة .

التحيز في توزيع الجوازات

جاء في الصحف اليهودية ان جمعية اغودات اسرائيل توزع الجوازات الفلسطينية على الذين تعتقد انهم سيرتدون الازياء الدينية عند وصولهم فلسطين . وقد احتجت جريدة الهانيت على طريقة التوزيع هذه وطلبت ان تمنع الجمعية المذكورة من الاستمرار على التوزيع المتحيز .

علاقة الاستاذ الكبير اسعد داغر « بالدفاع »

علاقة صداقة ومبدأ

القاهرة ٢٤ فبراير ـ لمراسل الدفاع الخاص — اجتمعت اليوم بالاستاذ الكبير اسعد داغر وسألته :

هل صحيح ما نشرته احدى الصحف من انكم تخليتم عن علاقتكم بجريدة (الدفاع) ؟

فاجابني بالحرف الواحد :

لم اقرأ الخبر الذي تشيرون اليه ولا اعرف كيف نشر ولا باية مناسبة، وعلاقتي بجريدة (الدفاع) علاقة صداقة ومبدأ ، ذلك شأني مع الصحف الوطنية الحرة . ولم الحظ في (الدفاع) من الوجهة الوطنية الحرة ما يحملني على تعديل موقفي مطلقاً بازائها ، واكبر دليل على ذلك سروري بمقابلة صديقي الاستاذ ابراهيم

الاستاذ الكبير خير الدين الزركلى

وقد علمت ان الاستاذ الكبير خير الدين الزركلى ارسل رداً الى الصحيفة التي نشرت ذلك الخبر

حديث جامع للاستاذ الكبير اسعد داغر

ادلى الاستاذ الكبير اسعد داغر بحديث هام عن القضية الفلسطينية وموقف الزعماء والاحزاب سننشره في الدفاع فنلفت اليه الانظار

مترجم يحتج!

في عددها الصادر بتاريخ ١٣ شباط الجاري نشرت «الدفاع» على صفحتها الاولى مقالا عن الاسلام مترجما عما كتبه الدكتور خالد شلدريك بقامته واذاعه في صحف الهند

وبالامس نشرت احدى الزميلات في باب (العالم الاسلامى) هذا المقال بنصه الحرفي لم تزد حرفا ولم تنقص نصف حرف من مقال الدفاع ، ولا يمكن قط لمترجمين ان يجيء كلامهما واحدا فهذا من المستحيل

وقد غضب لذلك مترجم «الدفاع» ولو ان الدفاع نفسها غير غاضبة فالمترجم هو الذي « يحتج » ، وما على « الدفاع » الا ان تنشر له هذا الاحتجاج !

« ع م »

مكافاة خفر الجمرك

قال مراسلنا في نابلس

عندما وقعت المعركة الدموية في السيله والتي عرفتكم عنها في حينها كان مأمور منع التهريب صبري افندي العران وثلاثة اشخاص من خفر الجمرك وهم جميل يونس وحسن عيسى وسليم عبد السلام من القرية المذكورة وقد حالوا دون استفحال الشر في القرية ولولا الجهود الجباره التي بذلوها لاصيب كثيرون بالرصاص الذي كان يطلق من كل مكان

وعلى اثر ذلك ارسل مدير الامن العام كتاب شكر الى مدير الجمارك يشكر فيه مدير جمرك نابلس على ما قام به حضرة ضابط الجمرك ورجاله ودفعت دائرة البوليس امس للخفراء المذكورين لكل واحد منهم مبلغ جنيه مكافأة للاعمال التي قاموا بها في قرية السيلة

معركة بين الحورانيين واليهود

قالت هايردن ان احد العمال الحورانيين تشاجر مع يهودي في تل ـ ابيب وقد انجد العمال الحورانيون رفيقهم فتجمهر العمال اليهود انجدة رفيقهم وجرت بين الفريقين معركة استعمل الحورانيون فيها الاحجار والطوب وقد جرح من اليهود عشرة وتقول هايردن بعد ذلك ان الحورانيين لما تقهقروا امام اليهود فروا مولو الادبار

« الدفاع » هولاء الحورانيون في تل ابيب فالى اين فروا ؟

محاضرتان

الاربعاء — ٢٧ فبراير الساعة الخامسة والنصف مساء

محاضرة في موضوع « الخلود »

يلقيها :

القس جراهام — بروز
(رئيس كنيسة الانجليكان في القدس)

الدعوة ودية عامة للجميع

جمعية الشبان المسيحية في القدس

الثلاثاء — ٢٦ فبراير الساعة الثامنة والنصف مساء

محاضرة عامة في الموضوع

« جولة حول العالم بجواز وعينين »

يلقيها :

ف . ك . بوكلي اسحق
(مؤلف الكتاب المذكور اسمه اعلاه ، الصحافي والسائح الشهير)

الاعانات لمنكوبى الطوفان

قال مراسلنا في نابلس :

ارسلت بلدية يافا دفعة ثانية قدرها اربعون جنيهاً الى سعادة رئيس بلدية نابلس لمنكوبي الطوفان

ودفع الحاج عبد الرحيم افندي النابلسي خمسة جنيهات واحمد افندي الشكعة عشرة جنيهات والحاج طاهر افندي المصري خمسة جنيهات وعفيف افندي عاشور خمسة جنيهات لمنكوبى الطوفان

وأودعت هذه المبالغ في صندوق البلدية لتوزع بمعرفة سعادة رئيس البلدية على المنكوبين

وورد على سعادة قائمقام نابلس من مدير الكلية العربية مبلغ اثنتي عشرة جنيهاً وهو المبلغ الذي تبرع به اساتذة وتلاميذ الكلية العربية في القدس لمنكوبي الطوفان في نابلس

وقد علمت ان سعادة القائمقام ارسل المبلغ لسعادة رئيس بلدية نابلس لتوزيعه بمعرفته على منكوبي الطوفان

بيانه حقيقة

يلوح لي أن في نابلس افراداً ليس لديهم ما يؤهلهم للظهور غير المشي بين الناس بالنميمة والتضليل . ويؤسفني ان نجد هؤلاء اناساً نحترمهم ونجلهم يصغون اليهم ويأخذون باكاذيبهم من غير تمحيص ولا تحقيق

من ذلك ما اقام به هؤلاء من تفسير بعض القطع الشعرية التي انشرها في الدفاع ، تفسيراً لم يخطر لي في بال ، وتوجيه القصد منها الى اشخاص معينين ممن ليس بيني وبينهم خصومة ولا احمل لهم الا الاحترام . وآخر ما كان من هذا الدس انهم نسبوا الي قطعة ظهرت في جريدة محلية ـ غير الدفاع ـ تمس شخصاً محترماً في نابلس

ارجو ان تنشروا كلمتي هذه قطعا لا لسنة المفترين واعلاناً لاسفي الشديد على رواج اقاويلهم عند بعض افاضل نابلس ممن نعتقد فيهم دائماً رجاحة العقل والرزانة والسلام عليكم .

ابراهيم عبد الفتاح طوقان

افة قطع الاشجار

قال مراسلنا في نابلس — ما زالت افة قطع الاشجار منتشرة في قضاء نابلس انتشارا رهيباً ويكاد لا يمضي يوم دون ان يقع قطع اشجار رغم ان السيول جرفت اكثر الاشجار للقرويين واضرتهم

فقد قطع امس مجهولون الى المدعو ديب يتيم من قرية حجه سبعة وعشرين شجرة زيتون ويقدر التلف بمبلغ ٣٥ جنيه وقطع مجهولون ايضا الى سماعيل حمدان من القرية المذكورة امس ١٤ شجرة زيتون وقطع ايضا مجهولون الى المدعو اسماعيل البانس وحسن ابراهيم من قرية بلعمه ١٧٠ شجرة فواكه وتقدر الخسارة بـ ١٦ جنيها

حول التبرعات لمنكوبي الفيضان

لقد قامت هيأتنا الوطنية في مختلف البلدان بنصيب وافر بما يترتب عليها من واجبات نحو منكوبي الطوفان فوجهت نداءها الى الاغنياء للتبرع بما تجود به انفسهم مساعدة لهولاء البؤساء فتقدم للعمل كثير من اهل البر والاحسان غير ان الذي يدهش كل قروي هو انه لم يكن للقرى المنكوبة نصيب من هذه التبرعات على حين ان نكبة القرى اعظم واشد من غيرها بالنسبة لفقر اهلها وقلة الانتاج وندرة المحصول

ان الذين نكبوا من اهل المدن في مقدور الاغنياء فيها مد يد المعونة والمساعدة اليهم عدا انهم يمتلكون عقارات او املاك اومايشابهها يلجأون اليها وقت الضيق والشدة اما القرى التي نكبت فهي فقيرة جدا . وليس في مقدور منكوبيها ان يستحصلوا على قوتهم الضروري . فما بالك وقد خربت اراضيهم وهدمت بيوتهم وغرقت اكثر مزروعاتهم

عنبتا — ابن القرية

حفلتا زفاف

قال مراسلنا في نابلس :

احتفل أمس بزفاف الشاب مدحت افندي عبد الجواد على كريمة الاستاذ الشيخ مصطفى افندي الحنبلي احتفالا مهيباً فنهنئه بهذا القران السعيد

ـ وعقد امس ايضا نكاح الشاب رفيق افندي يونس اسماعيل ابوحملة على كريمة الشيخ توفيق افندي الخاروف في بيت الحاج عز افندي النابلسي حضره لفيف من وجهاء المدينة واعيانها

ازالة الشحم البغيض

سيدة تنقص ١٤ كيلو في ٣ اشهر

كتبت هذه السيدة تقول :

«منذ ثلاثة اشهر أشير علي بان اتناول أملاح كروشن لانقص وزني الذي كان ١١١ كيلو ، بعد أن جربت اشياء كثيرة بدون فائده . اما الان فقد تأكدت ان املاح كروشن تختلف عن غيرها اذ في ٣ اسابيع نقصت ٣ كيلو وكانني استعدت ٥ سنوات من عمري . حقاً يجب ان اقول انى أشعر كانني امرأة اخرى فقد نقصت لغاية يومنا هذا ١٤ كيلو

«مسز . ب . ج . د»

اذا شعرت بالسمنة المفرطة فخذ نصف ملعقة من املاح كروشن بعد اذابتها في كوب ماء ساخن قبل الافطار في الصباح ولا تظن ان جسمك ينقص نقصا سريعا يخيفك ويزعجك فان النقص سيكون تدريجيا ومستمرا . وهذا النقص يتناول فقط تلك المادة الشحمية الرخوة التى تضر الجسم وتشوه منظره

كروشن مزيج علمى من ستة املاح معدنية يستعملها اولئك الذين يرغبون في ازالة سمنتهم

٢٥٠ سائحا يهوديا

على الباخرة « تل ابيب »

وصلت الباخرة تل ابيب مرفأ حيفا وعليها العلم الفلسطيني وبجانبه العلم الصهيوني وهي تحمل ٢٥٠ سائحاً يهودياً من المانيا بينهم عدد من زعماء الصهيونية المشهورين وقد علمنا ان اليهودي « تسفي هرمان » الذي حاول دخول فلسطين مراراً وأعيد منها وصل الان على ظهر الباخرة دانسيا وسمح له نهائيا بدخول فلسطين وقد دفعت لجنة المهاجرة في الوكالة اليهودية عنه ما يحتاجه من الاموال

الكهرباء تقتل عاملا

قال مراسلنا في طبريا — بينما كان احمد ابو كته من اهالي مبس يشتغل في معمل البلاط خاصة حنانيا جنو الذي تدور آلته بالكهرباء اذ اصابه شريط الكهرباء فقضى نحبه حالا . وقد حضر ضابط البوليس والجاويش نجيب افندي زهران الى محل الحادث وقاما بالتحقيق اللازم وقد فهمنا انه تبين لهم بان سبب موت هذا العامل اهمال صاحب المعمل لانه لم يكن معتنيا بتغطية اوائل الكهرباء كما يجب لازالة الخطر وقد احضر مهندس فني ثم احضر مهندس اخر وعلى ما فهمت انه سيجيء غداً اختصاصى من القدس للفحص . وقد اوقف صاحب المعمل رهن انتهاء التحقيق

اراضى وقف روبين

رفعت الطبقة الفقيرة البائسه من اهالي يافا امس عريضة عليها الوف التواقيع يطلبون فيها مساعدتهم واعطاءهم الاراضي الموقوفة قرب بئر الضبع وفي جهات روبين كي يقيموا عليها مساكن لهم بالنظر لعجزهم عن دفع اجور غالية وعلى الاخص في المنشية التى داهمها اليهود بجموعهم واستأجروا معظم بيوتها وهذا برهان جديد على ازمة المساكن الشديدة ونأمل من المجلس الاسلامي الاعلى ان ينظر الى طلب هؤلاء بعين الاعتبار والاهتمام

عيد الكرنفال

اعدت لجنة « الكرنفال » في تل ابيب سائر المعدات ليوم « الكرنفال واعلنت ان اول يوم من ايام العيد سيقع في ١٨ مارس القادم

قدوم زعيم صهيونى

يصل غداً على ظهر الباخرة كونتاسيا الزعيم اليهودي الاميركي فليكس واربورغ وسيمود الدكتور وايزمان على نفس الباخرة

مستعمرة باسم مازاريك

جاء من براغ ان لجنة الجباية قد تمكنت من جمع المبلغ المطلوب من ٢٨٤ مدينة لانشاء مستعمرة يهودية باسم رئيس جمهورية تشكسلوفاكيا المسيو مازاريك

سينما سيون — القدس مساء الاثنين والثلاثاء في ٢٥ و ٢٦ شباط الساعة ٩ مساء

بابلو وليمز - فرقة الكاريوكا - من اشهر الراقصين والبهلوانيين

فرقة مؤلفة من ٢٥ ممثل وممثلة — الانسة سوالنج والاستاذ لويس فنبون

رقص العاب بلهوانية مدهشة لم تشاهد مثلها فلسطين

لا تفوتكم الفرصه - سارعوا لمشاهدة هاتين الحفلتين على مسرح : سينما سيون

تلفونات الدفاع وبرقياتها الخاصة

اعلان

تصحيح خطأ

ذكر بجريدة الدفاع بعددها ٢٣٧ الصادر بتاريخ ٣١ كانون ثانى سنة ٩٣٥ ان اعلان المدعى عليهما حلمى السلعوس ورمزى السهارة هو بالقضية ٢٤٩٦ سنة ٣٤ وصادر من دائرة إجراء نابلس مع ان الصواب هو صادر بالقضية ٢٤٩٧ سنة ٣٤ ومن محكمة صلح نابلس لذلك صار بيانه

رد وبيان

من اللجنة التنفيذية لمؤتمر الشباب

جاءنا ما يلي:

اطلعنا في جريدة الجامعة الاسلامية بعددها الصادر بتاريخ ٢١ شباط سنة ٩٣٥ وفى جريدة فلسطين الصادر بتاريخ ٢٣ شباط سنة ٩٣٥ على الكتاب الذي ارسل الى الجريدتين من قبل فرع لجنة صندوق الامة في تامبيكو المكسيك الذي يتضمن ارسال الفرع المذكور الى مكتب الشباب قيمة اشتراكات اعضائه وقدرها عشرة جنيهات

ان مكتب الشباب اظهارا للحقيقة ودفعا للباطل يذكر ان لجنة صندوق الامة في المكسيك كانت قد كتبت للجنة مؤتمر الشباب بتاريخ ٢١ تشرين ثاني سنة ١٩٣٤ وبتاريخ ١٧ كانون ثانى سنة ٩٣٥ يظهر لها اعجابها وتقديرها للخدمات الوطنية التى يقوم بها الشباب في فلسطين وانها ترغب ان ترسل ما يجمع لديها من اشتراكات اعضائها الى لجنة الشباب وهى تطلب عنوان اللجنة واسم الشخص الذي يجب ان ترسل اليه المال

فاجابها المكتب على كتابها الاول بتاريخ ١ كانون ثاني سنة ٩٣٥ شاكرا لها وطنية القائمين بها واخلاصهم وتقديرهم لجهود الشباب وعرفهم بان المبلغ المراد ارساله باسم رئيس لجنة الشباب يعقوب بك الغصين، وللآن لم يصل المبلغ المذكور الى لجنة الشباب ولا الى رئيسها وربما يكون في الطريق لأن تاريخ الارسال كما هو مذكور في جريدة الجامعة الاسلامية كان بتاريخ ٣١ كانون الثاني سنة ٩٣٥ اي منذ ٢٣ يوما اذن فلم يفت الوقت وقد يصل بعد وقت قريب وبديهي ان لا تعلن لجنة الشباب عن استلام مبلغ واوجه صرفه قبل ان تتسلمه ويصل اليها

٢٤—٢—٣٥

سكرتير لجنة مؤتمر الشباب

سعيد الخليل

مصادرة بندقية

قال مراسلنا في نابلس — صادر رجال الشرطة امس من المدعو عبد ناصر ابوعزيز من قرية سلمه بقضاء جنين بندقية المانية صالحة للاستعمال وذات قيمة عسكرية وقد القي القبض على المتهم واودع السجن رهن المحاكم

جمعية مقاومة اللاسامية

من انباء فينا ان قد آسست جمعية لمقاومة اللاسامية والنازية هناك وقد انضم الى هذه الجمعية اعضاء من كل الاحزاب اليهودية

نابلس

طلب العفو عن مسجوني الاضطرابات

نابلس في ٢٤ شباط — لمراسل الدفاع الخاص —

قابل اليوم وفد من وجهاء نابلس مؤلف من السادة مع حفظ الالقاب الشيخ محمد تفاحة مفتى نابلس، قاسم اغا النمر، عبد الرحيم التميمى، الدكتور مصطفى بشناق، جناب حاكم المدينة المستر فوت وقدموا اليه عريضة موقعة من وجهاء المدينة وعلمائها ليرفعها الى فخامة المندوب السامي يطلبون فيها من فخامته بمناسبة العيد الفضي لجلالة ملك بريطانيا ان يصدر عفوا عاما عن مساجين الاضطرابات سنة ١٩٢٩

فنرجو من فخامته اصدار هذا العفو بعد ان مضى على هؤلاء السجناء مدة طويلة وحال عائلاتهم واطفالهم تفتت الاكباد

السياح يشاهدون توراة السامريين

وصل نابلس أمس ١٥٠ سائحا من الاميركان والانكليز وقد تناولوا طعام الغداء فى فندق فلسطين فزاروا الاثارات القديمة والطائفة السامرية وشاهدوا التوراة السامرية ثم غادروا نابلس الى القدس

تضرر التجار من تعطيل الخط

بين طولكرم ونابلس

عقد اعضاء غرفة تجارة نابلس اليوم اجتماعا هاما بحثوا فيه الاضرار التى لحقت أهالي نابلس وقضاء جنين من توقيف مصلحة السكة الحديدية لسير قطار حيفا — العفولة — مسعودية — نابلس وتقرر بان يرفع شكوى لجناب حاكم اللواء ومدير سكك الحديد العام من هذا التعطل. وكذلك بحثوا في الاضرار التى لحقت بعض التجار من تعطيل السيول لخط طولكرم — نابلس الذى سبب وقف بضائعهم بحيفا ولجوء التجار الى وضعها في عنابر البندر محافظة عليها من التلف من سقوط الامطار عليها بساحات الميناء ومن هذه البضائع ما يزيد على مئة طن من الحبوب لفريق من التجار ولما كان القطار يسير بين حيفا وطولكرم والخط الحديدي بين طولكرم ونابلس معطل ولا يتم تصليحه بأقل من شهرين فقد اقترحت الغرفة على مصلحة السكة الحديدية بان تتفق مع احدى شركات السيارات لنقل البضائع من طولكرم الى نابلس لانه بامكان مصلحة السكة شحنها من حيفا الى طولكرم بالقطار حتى تساعد بذلك على تحسن الحالة في نابلس والتجار فيها لهم آمال كبيرة بان تجيب مصلحة السكة طلباتهم التى تخفف من سوء الحالة

شكر البلاط الملكى لبلدية نابلس

تلقى سعادة رئيس بلدية نابلس سليمان بك عبد الرزاق طوقان من البلاط الملكي فى بغداد الكتاب الاتى

حضرة الفاضل رئيس بلدية نابلس سليمان بك طوقان المحترم

تحية وسلام امرت ان اعرب عن شكر حضرة صاحب الجلالة على تعزيتكم الرقيقة بوفاة عمه المغفور له جلالة الملك علي متمنيا لكم ولاعضاء المجلس البلدي طول البقاء والسلام

سكرتير صاحب الجلالة الخاص

برقية سمو الامير عبدالله لبلدية نابلس

وتلقى سعادته من سمو الامير عبد الله البرقية الاتية من عمان

سليمان بك طوقان رئيس بلدية نابلس

اشكر رقيق تعازيكم جميعا — عبد الله

يحطمون السيارة ونوافذ المنزل

القدس — سطا مجهولون ليلة امس على دار السيد كامل عويضة فى محلة القطمون ولما عجزوا عن دخول المنزل كسروا زجاج بعض نوافذه وعمدوا الى سيارته وحطموها ولما سمع الخادم هرع ليستطلع الخبر فرماه احدهم بحجر اصابه بجبهته واطلق عليه آخر العيارات النارية فخف الجيران الى مكان الحادث ولما لم يجدوا احدا ساروا متعقبين اللصوص ولكن دون جدوى والغريب ان يكون منزل السيد كامل بالقرب من مخفر البوليس وتجرؤ هؤلاء اللصوص على السطو عليه

سفر المحكمة المركزية الى بئر السبع

تسافر غدا المحكمة المركزية الى بئر السبع للنظر في بعض قضايا التملك التى ستعرض عليها

وزير فرنسا المفوض فى جدة يصل للقدس

وصل القدس قادما من بيروت المسيو ميك وزير فرنسا المفوض في جدة بقصد زيارة الاماكن المقدسة، وحل في الكازانوفا

الانبـاء الخـارجية

القاهرة فى ٣٤ شباط لمراسل الدفاع الخاص

العراق

استقالة الوزارة العراقية

استقالت وزارة فخامة علي جودت بك الايوبى ولم تعرف أسباب الاستقالة أو تفاصيلها حتى الآن

مصر

تعقد مشكلة الازهر

تتعقد مشكلة الازهر بسرعة تعقدا كبيرا والقوى العسكرية مرابطة في مدخل الطرق والشوارع وقام اليوم الطلاب بمظاهرات حماسية اشتبكوا فيها مع البوليس القبض على ٣٠٠ من طلبة الازهر

قبض البوليس على ٣٠٠ طالب ازهري واحتلت القوات الازهر كما اصيب بعض الطلبة من الشوام وقد طبق قانون القرعة العسكرية على ٢٤ طالب مصري من طلبة الازهر

نفي طلاب ازهريين من فلسطين وطرابلس

أذيع ان السلطات المصريه قررت نفي طالبين فلسطينيين الى بلديهما وهما ابراهيم النجدي وامين صالح المنتاوي، كما ابعدت بعض الطلاب الطرابلسيين ولا يزال الازهر محاصرا بقوات البوليس والطلاب مطرودون فى الخارج والحالة مخيفة جداً

مشكلة العمال فى مصر

بلغت مشكلة العمال بعد قرار الوفد المصري حدها اليوم وقد دعي الوفد المصري الى اجتماع عقده هذا المساء فى بيت الامة

انكلترا

هبوط سعر الجنيه الاسترليني

استمر الجنيه الاسترليني في النزول وبلغ اوطأ مستوى كما دل على ذلك ارتفاع سعر الدلار الاميركي

المانيا

عودة السار عيد عام فى المانيا

تعين يوم اول مارس القادم عيدا عاما ان فيه يعود السار الى الريخ وستقفل المدارس والمصانع ودور الحكومة وتوقد النيران على رؤوس الجبال وتنشر الاعلام

سوريا

اللبنانيون يمتنعون عن التدخين احتجاجا على الاحتكار

امتنع كثيرون من اللبنانيين عن التدخين احتجاجا على احتكار التبغ واخذت العيون تتفتح على انتقاد سياسة فرنسا الاقتصادية والظاهر ان حدثا سيقع فى نظام الدستور اللبناني.

مؤتمر اقتصادي لسوريا ولبنان

كما سيعقد مؤتمر اقتصادي تمثل فيه سوريا ولبنان

ايطاليا

تحرج الموقف بين ايطاليا والحبشة

حبطت جميع المفاوضات الجارية بين الحبشة وايطاليا واخذ الموقف يتحرج بسرعة واعلنت رسميا التدابير التى ستؤخذ لجعل جميع الرعايا الايطاليين على استعداد حربي للطوارىء وبحيث يصبح جميع الشبان الايطاليين جنودا

الحبشة

بيان لمفوضية الحبشة في المانيا

اذاعت مفوضية الحبشة فى برلين بلاغا قالت فيه ان حكومتها قبلت من زمن انشاء منطقة حياد، لكن ايطاليا اعترضت على تعيين هذه المنطقة وقالت ان ايطاليا تضغط على المفاوضات الجارية.

ايطاليا تعبد طرقا حربية

وقد ابحرت بواخر ايطالية عليها الجنود والعمال لتعبيد الطرق في المواقع الحربية وبلغ عددهم ٧ الاف جندي وعامل

النزاع بين ايطاليا والحبشة فى الصحف التركية

علقت الصحف التركية على النزاع القائم بين ايطاليا والحبشة وتساءلت «هل تتقدم جمعية الامم باظهار وجودها؟ فاذا هي احجمت كان معنى ذلك الرجوع الى سياسة المعاهدات السرية وتغلب القوة على الحق»

حيفا

زعيمان صهيونيان على اكبر البواخر الايطالية...

حيفا في ٢٤ شباط — لمراسل الدفاع الخاص —

يصل غدا الزعيمان الصهيونيان الدكتور وايزمن والمستر فليكس واربورغ على ظهر افخم البواخر الايطالية «كونتي دي سافويا» حيفا وقد استعد لاستقبالها رجال الهيئات اليهودية بفلسطين

الف مهاجر وسائح

وبالمناسبة اذكر ان الف مهاجر وسائح سينزلون عن ظهر هذه الباخرة الى الميناء وسينتشرون في انحاء بلدان فلسطين الكبرى

صدى وفاة توفيق بك الفاهوم بحيفا

كان لنعي الوجيه المرحوم توفيق بك الفاهوم عميد عائلة الفاهوم، في اوساط حيفا رنة حزن واسى في النفوس لما كان يتمتع به الراحل الكريم من صفات عالية ومزايا شريفة، وقد نعي من على مآذن حيفا وصلي عليه صلاة الغائب رحمه الله والهم انجاله الافاضل وعائلته الكريمة الصبر والسلوان

ساعة المدينة وضرورة اصلاحها

لفتنا الانظار كثيرا، على صفحات هذه الجريدة، الى ضرورة اصلاح ساعة المدينة الكبرى المعطلة التى تقع امام الجامع الكبير في منتصف حيفا، ونرى الساعة اليوم قد عادت الى الخراب الامر الذي يجعل منظرها بشعا، فهل لفضيلة قاضي مكة الاسبق بصفته امام للجامع والبلدية ان يسعيا جهدهما لاصلاحها او ان يشتريا ساعة جديدة فيكون بذلك قد افادا البلد..

القدس

سفر سمو الخديوى الى عمان للتعزية

القدس في ٢٤ شباط — لمراسل الدفاع الخاص —

وصل امس في ساعة متأخرة سمو الخديوي، وقد ذهب توا الى اريحا ومنها سيتوجه الى عمان لتعزية سمو الامير عبدالله بوفاة شقيقه جلالة الملك علي

زيارة الاستاذين حافظ بك عوض وحامد بك العلايلى لراغب بك النشاشيبى

وصل القدس كل من الاستاذ الكبير حافظ بك عوض والاستاذ حامد بك العلايلى، وزارا راغب بك النشاشيبى في منزله ومكثا عنده نحو ساعة ونصف وقد كان في منزل سعادة راغب بك اثناء وجودهما كل من الاستاذ سامى بك السراج وفخري بك النشاشيبي والاستاذ حسن صدقى بك الدجاني

سفر راغب بك النشاشيبي الى عمان

يتوجه سعادة راغب بك النشاشيبي الى عمان للسلام على سمو الامير ولتعزيته بفقد شقيقه جلالة المغفور له الملك علي، وسيرافقه فخري بك النشاشيبي

مباراة بين النادى العربى ومنتخب الجيش

جرت مباراة بين فريق النادي الرياضي العربى وفريق منتخب الجيش على ملعب الاخير بالقرب من تلبيوت، تغلب فيها فريق الجيش باربع اصابات ضد اصابة واحدة، ويعد فريق الجيش من امهر الطرق الفلسطينية واقواها

مظاهرة عمال شركة النفط العراقية

لا يزال عمال شركة النفط العراقية بحيفا مضربين عن اعمالهم، وقد ساروا أمس بمظاهرة في الناحيه الشرقية من المدينة والمظنون ان الشركة ستجيب مطاليبهم في الحال

رسالة المرأة

واجب المرأة العصرية
وموقفها من حضارتها الراهنة

كتب الصحافي الكبير اندريه رابو رسالة عن المرأة العصرية وموقفها من من حضارتنا الراهنة، وردت هذه الرسالة الصحف الانجليزية ايضاً لما فيها من مواضع حساسة ونقاط لها اهميتها قال:

لا تشك لحظة واحدة في ان حضارتنا الصناعية طغت على كل شيء فاستولت عليه، والحقيقة ان هذه الحضارة ليست مضرة في نفسها ولكن طريقة استخدامها هو الذي ينشيء الضرر ويربي المشكلات. فلقد اصبحنا الى حد بعيد نؤمن بالآلات ونعتقد اعتقاداً يكاد يكون جازماً بسلطانها، اتخذناها آلهة خرافية جبارة، واصبح المثل الاعلى امامنا الاعتماد على الآلات في كل شيء والتكالب على الاستمتاع بما تخرجه الآلات من مباهج ومتاع مادية. فنحن نعيش حتى الآن وبعد ان قطعنا شوطاً بعيداً في ميدان الثقافة والعلم لا نزال متأخرين تأخراً ملموساً في المحيط النفسي

لقد تقدمنا في مختلف مناحي الجهاد المادي وسخرنا لمصالحنا متباين عناصر الطبيعة فاستخرجنا من الارض كنوزها الدفينة من معدنية وغير معدنية وأقمنا صرح الحضارة الصناعية العظيم، على اننا لم نبلغ بعد مرتبة الرقي الروحاني التي تتفق ولو الى حد قليل مع رقينا المادي والصناعي ايضاً

والذي تؤكده ان حضارتنا الصناعية تمخضت عن امراض ثلاثة تشكو منها الامم المتحضرة جميعها اشد الالم، واول هذه الامراض هو الافراط في عبادة المادة والسعي وراء الثروة، وثانيها الافراط في الانتاج الصناعي الذي بلغ حداً كبيراً جداً حتى فاق احتياجات الناس فنشأت منه العطلة وما يصحب هذه المشكلة من اخطار متطرفة خطيرة كثيراً ما ترمي الى زعزعة دعائم المجتمع وهز هذا المجتمع ايضاً، وثالث هذه الامراض الافراط في استخدام العلم لتقوية المعدات الحربية والتفنن في وسائل استخدامها في الفتح والاستعمار حتى تتهيأ منافذ جديدة للبضائع المتراكمة المكدسة مما تخرجه هذه الآلات في كل يوم وفي كل ساعة

هذه الامراض الثلاثة هي اخطر امراض الحضارة الراهنة ومما لا يختلف الانسان فيه مع نفسه ولا يقبل الريب، ان المفكرين والادباء والاقتصاديين ورجال السياسة يبذلون جهوداً جبارة لانقاذ المدنية من هذه الامراض التي تفتك بها فتكا ذريعاً، على ان قليلا من المصلحين يتجهون بابصارهم نحو المرأة ويحاولون محاولة كبيرة في دفعها الى ميدان الجهاد الواسع الفسيح للاشتراك مع الرجال في انقاذ مستقبل هذه الحضارة

واعتقادي راسخ ان بوسع المرأة ان تقوم بجهود عظيم لتحقيق هذه الغاية واذهب في الرأي الى ابعد من هذا فاقول ان تبدل عقلية المرأة وتغيرها ونظرتها الى الحياة هو العامل الجوهري الفرد الذي يمكننا ان نعتمد عليه الى حد بعيد في بناء مستقبل المدنية المنشود

فيمكن القول ان مرض الافراط في عبادة المادة والسعي وراء الثروة والمال تستطيع المرأة العصرية ان تستأصل شأفته وتستطيع ان تقضي عليه اذا عادت الى غريزتها واهتدت بهدى عواطفها وتشبعت وهي ناعمة الاظفار بالمبادىء القومية الخالدة التي تبشر بها جميع الاديان. فالواقع ان التربية الروحانية الدينية ناقصة في معظم مدارس اوروبا وامريكا ايضا. والذي نعرفه انه متى تقلص ظل الدين من النفس تشبع الجو بنزعات الانانية والجرع، كما تسيطر مطالب المادة على العقل والقلب، وكما تنتشر بصورة فظيعة جرائم الفتك والطمع والاستهتار والتبذل والتهتك

اذن فالعناية بالتربية الدينية لا سيما في مدارس البنات هي العنصر الاول والاساس الذي لا غنى عنه لخلق تلك النزعة الروحانية التي تنشدها

اما ثاني هذه الامراض وهو ازدياد عدد العاطلين والفقراء نتيجة الافراط في الانتاج الصناعي فتستطيع المرأة ايضا مكافحته باقدامها واترابها على تأليف جمعيات كبيرة تعمل على مساعدة العاطلين بتقديم المعونة اليهم وارغام الاغنياء على الاكتتاب بالاموال لاجلهم وليس بخروجها من ميدان العمل وافساح هذا المجال للرجال وحده، كما ان في وسع المرأة فوق هذا ان توحد جهود النهضة النسائية في مختلف الامم وان تطالب الحكومات عن طريق البرلمانات بتقرير اعانات كافية للعاطلين وانشاء مشروعات جديدة تفسح المجال للعمل وكسب العيش.

اما ثالث هذه الامراض وهو استخدام العلم والصناعة لتقوية معدات القتال والاستعداد للحرب فتستطيع المرأة ايضا مكافحته بالدعاية الواسعة وتنظيم مظاهرات سلمية ومعارضة كل زيادة جديدة في التسلح بان يؤلفن الجمعيات النسائية الدولية للدفاع عن السلام العالمي. والذي لا شك فيه ان الحرب تصيب المرأة في شؤونها الخاصة ومستقبلها، كما تصيبها في اعز الناس لديها من زوج او أخ او والد او ولد، ولا بد للمرأة أن تعتنق فكرة السلم كأنها عقيدة دينية راسخة، كما يجب عليها أن تستعد للتضحية بنفسها في سبيلها فيما اذا ارادت ان تنقذ اسرتها وزوجها واولادها وفيما اذا ارادت ان تنقذ الحضارة نفسها من شر الاخطار

هناك جمعيات نسائية دولية عديدة اخذت على عاتقها الدفاع عن السلم واخذت على عاتقها ان تحميه ايضاً، ولكن أعضاء هذه الجمعيات يتكلمن اكثر مما يعملن وهن غير متأهبات تمام الاهبة للقيام بحملة واسعة النطاق ضد الحرب يبذلن فيها ارواحهن في سبيل نصرة مبدئهن

وعندي ان في وسع المرأة مكافحة هذه الامراض الخطيرة الثلاثة فيما لو مد لها الرجال المفكرون والمخلصون يد المساعدة بصورة فعلية، لكن الذي نشاهده اليوم ان جهود النساء في اميركا واوربا لا علاقة لها بجهود الرجال هناك وفي ذلك سبب ضعف الحركة النسائية العالمية وتأخرها في ميدان الجهاد العملي

والذي يبعث على التفاؤل ان تطورات السياسة الدولية واشتداد الازمة الاقتصادية ستضطر المفكرين والساسة في نهاية الامر الى تأييد المرأة ومناصرتها والاعتماد عليها في تمهيد طريق المستقبل للمدنية الانسانية الجديدة. واكبر الظن عندي ان العواطف الانسانية تشعر بها المرأة التي تحبل وتلد فتبني الاسرة اكثر مما يشعر بها الرجل القاسي القلب الاناني المضطر الى النضال دائماً والصراع ابداً حتى يفوق سواه ويهزمه ويعيش على انقاضه. فالهاب تلك العواطف في نفس المرأة الثائرة عن طريق التربية الدينية ومنحها اوسع الحريات الفكرية والسياسية ومناصرة المفكرين والساسة لها مناصرة حقيقية هو الطريق الاوحد الذي يهيء لها فرصة تأدية رسالتها الروحية فتنقذ حضارتنا المادية الراهنة مما يردها من كوارث ونكبات

هلال ذي الحجة
سنة ١٣٥٣ هجرية

« يسألونك عن الاهلة. قل هي مواقيت للناس والحج »

« قرآن كريم »

يعلن الاتحاد الفلكي المصري العربي ان اول شهر ذي الحجة سنة ١٣٥٣ هجرية هو يوم الاربعاء الموافق ٦ مارس - اذار سنة ١٩٣٥ ميلادية باجماع الحاسبين وبدون خلاف.

فولد هلاله في ليلة الثلاثاء في الساعة ١٠ والدقيقة ٤٤ عربي والساعة ٤ والدقيقة ٤٠ افرنكي صباحا لمصر - ورؤيته في ليلة الاربعاء ممكنة بسهولة اذا لم يوجد حائل كسحاب او ضباب - حيث يمكث الهلال بعد غروب الشمس بقدر ٤٠ دقيقة في القاهرة و٣٥ دقيقة في مكة و٧٣ دقيقة في المدينة المنورة. و٣٢ في الخرطوم و٤٣ في دمشق وبغداد و٤٥ في ازمير ويقدر نوره بجزء واحد من ١٩ جزء ينقسم اليها نور البدر الكامل - ويرى غالبا بمنزلة سعد الاخبية مستويا ويغرب شمال مغرب الشمس بقدر ٨ ر٥ مترا تقريبا في رأي العين على بعد نصف متر من خط الاستواء شمالا حيث يكون في الدرجة الثالثة والعشرين من برج الحوت

(ملاحظة) - طلب الى الاتحاد اعلان رأيه في ماذا كانت رؤية هلال رمضان الماضي ممكنة حقا في ليلة الجمعة غاية شعبان كما قرره بعض الشهود في بادية المدينة ام لا - فالاتحاد يقرر ان الهلال في تلك الليلة لم يكن موجوداً في افق الحجاز ولا في غيرها من البلاد العربية لانه غرب قبل الشمس، وعلى فرض وجوده يكون وجهه مظلما لا يرى بتاتا لانه حتى بعد عشاء ليلة الجمعة المذكورة لم يكن قد ولد بعد لذلك يكون ما وقعت عليه الرؤية حينئذ ان صح كوكبا سيارا ظنه الراءون هلالا لوقوعه بقرب الشفق.

(مكتب الاتحاد الفلكي بالمنصورة)

المجلس

الملي اليهودي

ابرق المجلس الملي اليهودي الى الطائفة اليهودية في ايطاليا يعزيها بموت رئيس حاخاميها الدكتور ماكس برودوني

حول خبر

قرأت باستغراب في عدد ٢٥٢ من جريدة الدفاع الغراء بتاريخ ١٨ شباط ١٩٢٥ خبراً لمكاتبكم القدسي عن سفري الى بيروت يزعم انه (لغايات سياسية لم تظهر بعد ولعل له علاقة بسفر الاستاذ جورج بك انطونيوس) فعليه اقول ان قصدي الوحيد في هذه الرحلة العلمية (كما هو معروف لدى الكثيرين الواقفين على حقائق الامور) هو درس الآثار الشرقية في المتاحف الاميركية ليس الا. وكل من عزى الى سوى ذلك يخالف الحقيقة: وكنت قد عولت على السفر الى الولايات المتحدة قبلما علمت بذهاب جورج بك انطونيوس الى تلك الاصقاع. وبهذه المناسبة اود ان اصحح تهمة اخرى وردت في الفقرة عينها وهي عن سفري المزعوم الى بلاد الهند لاماكس اعمال الوفد الاسلامي - فاني لم اسافر اليها مطلقا. ومع ان اصدقائي العرب كانوا قد الحوا على في حينه بان اكذب ذلك الخبر الملفق إلا انني آثرت اذ ذاك ان امر به مر الكرام.

وتفضلوا ختاما بقبول فائق الاحترام ودمتم سيدي:

ل. ا. ماير

مدرس الآثار الشرقية بالجامعة العبرية ومفتش الآثار القديمة سابقا

الى عموم العمال

حيفا — لمراسلنا الخاص:

جاءنا الى وكالة هذه الجريدة هذا البيان:

ايها الاخوان:

نحن عمال شركة النفط العراقيه قسم، الكراج والكهرباء والخاو تشولك والمخازن والبالغ عددنا نحو مائة وخمسين عاملا قد اضربنا عن العمل في ٢٢-٢-٣٥ احتجاجا على ما يلحق بنا من أمظالم، وهي اولا طالبنا بزيادة الاجور بمناسبة غلاء المعيشة والسكن التي لم تعد تخفى فداحتها على احد والتي اصبحنا رازحين تحت عبئها الثقيل نئن ولا من يتطلع الينا فاجابتنا الشركة بالعكس كاننا نخاطبين بيومياتنا الطفيفة التي نتقاضاها فخفضت يومياتنا تخفيضاً غير معقول من (٢٠-١٠٠) يوميا غير عابئة بشعورنا كأننا لسنا بشيء نحتاج الى تفكير او كأننا بهائم تساق بالعصا الى حيث منافعهم الزائدة الفظيعة التي يندى لها جبين الحياة - من عرى اطفالنا وجوعهم من هذا التخفيض في وقت يسمونه وقت الرخاء

ورجاؤنا من عموم العمال ان لا يتقدم منهم احد الى العمل في الاقسام المذكورة اعلاه، وبذلك يكون قد ناصرنا وشد ازرنا لنيل حقوقنا العادلة الكاملة.

لجنة عمال

شركة النفط العراقية

بحيفا

شركة

سيارات غزه

الوطنية

سفريات يومية

بين غزة ويافا

وبالعكس

سيارات

فخمة

سائقون ماهرون

المجدل

انشاء مسجد فى قريه نعليا

على اثر الارشادات الثمينة التي ابداها الشيخ فهمي افندي الاغا الى اهالي قرية نعليا بخصوص انشاء مسجد في قريتهم التي يزيد عدد سكانها على الالف نسمة اظهر جميع السكان، رغبة شديدة وحبذوا هذا المشروع الجليل وتبرعوا بقطعة ارض لبناء المسجد فيها وبهذه المناسبة نلفت نظر المجلس الاسلامي الاعلى الى ضرورة مساعدة اهالي هذه القرية بقسط مالي مناسب حتى يتمكنوا من اتمام مشروعهم الجليل

حول خبر

ذكرت لكم في رسالة سابقة نقل السيد مصطفى درويش مساعد مفتش بوليس المجدل لمثل وظيفته في نقطة البطاني وقد علمت ان الخبر سابق لاوانه فاقتضى التنويه

الحكم على مقامرين

وقعت مشاجرة بين محمد الحاج طه ومحمد النوري المدهون وكلاهما من المجدل بسبب خلاف نشب بين الاثنين من اجل لعب الميسر الامر الذي حمل الاول على ضرب الثاني في عنقه بالكرسي، وحمل الثاني على اشهار مديته

وكان اليوم موعدا لرؤية هذه القضية امام فضيلة حاكم الصلح الشيخ عمر افندي صوان وبعد ان استمعت المحكمة شهادة شهود النيابة وموافقة المتهمين قرر القاضي حبس كل منهما شهرا ودفع رسوم القضية

ضبط حشيش

ضبط حضرة اونباشي تحقيق المجدل السيد حسن عبد الحق من المدعو عبدالله عباس قطعة حشيش صغيرة حكم عليه اليوم من اجلها اسبوعا واحداً

الاعلان

في الصحف

خير واسطه

لرواج البضائع

اخطار الموقف الحاضر في اوروبا

بقية المنشور على الصفحة الاولى

تحدثنا كفيلة بتأمين سلامتها وسلامة الدول الموالية لهما.

وما قلناه عن موقف المانيا بازاء الميثاق الشرقي الذي وضعت اسسه بالاتفاق بين فرنسا وروسيا، يقال مثله عن موقفها بازاء الميثاق الجنوبي الذي اقترح في اجتماعات روما بين السنيور موسوليني والمسيو لافال. ولكن الحكومة الالمانية كانت اقل تظاهراً في رفض هذا الميثاق الاخير حرصا على صداقة ايطاليا ورغبة في عدم تنفيرها منها

ولما كانت انجلترا على علم تام بما في خطة المانيا من الخطأ والصواب. وكان يهمها ان تكلل الجهود التي بذلت في لندن بالنجاح القريب رأت ان تمضي في مساعيها السلمية الى النهاية وقررت ان يسافر السر جون سيمون وزير الخارجية البريطانية الى برلين للقيام بالمفاوضات المباشرة التي اقترحتها المانيا

ولكن حدث في خلال ذلك ان ارسلت الحكومة الروسية مذكرة الى فرنسا وانجلترا ابدت فيها ملاحظتها على الاسس التي وضعت في لندن وأيدت رأي فرنسا في الميثاق الشرقي ووجوب عقده مع الميثاق الجوي لا بعده

ودرست الوزارة البريطانية هذه المذكرة في اجتماع عقد امس خصيصا لهذا الغرض واستقر الرأي فيه على ان العقبات التي تعترض اقتراحات لندن لا يمكن ان تذلل بمفاوضة المانيا وحدها بل لا بد من مفاوضة روسيا وبولندا ايضا بشأنها. ولذلك قرر السير جون سيمون ان لا يكتفي بزيارة برلين بل يواصل سفره فيها الى وارسو وموسكو فيجتمع بولاة الامور في هذه العواصم الثلاث ويحاول التوفيق بين وجهات نظرهم المختلفة والاتفاق معهم على الاسس التي يمكن ان يقوم عليها سلم اوروبا

فالمهمة التي عهد في تحقيقها الى وزير الخارجية البريطانية تعد والحالة هذه من اعظم المهام التاريخية التي القيت على عاتق سياسي. لان مستقبل الحضارة متوقف عليها الى حد بعيد ولان فشله فيها - لا سمح الله - يعيد الحالة في اوربا الى اسوأ مما كانت عليه في كل زمن مضى فيهيج الاحقاد الكامنة في الصدور، ويثير المشاكل الخطيرة التي وفقت السياسة الى تهدئتها في الاسابيع الاخيرة، ويزج اوروبا في مأزق حرج قد لا تجد منفذا له الا الحرب

المجلس البلدى القديم يجمع التبرعات

اخذ اعضاء المجلس البلدي القديم في مدينة الخليل يجمع التبرعات لمنكوبي الفيضان في نابلس عدا عن المبلغ الذي قرر المجلس ارساله وهو عشرون جنيها. وقد ذهب هذا الطلب لحاكم المقاطعة للمصادقة عليه ولم يأت الامر بعد

الوطن يناديكم

الى طريق الاستقلال الاقتصادي

بشراء بدلة عراقيه شتوية وربيعية جاهزة

بسعر ١٤٠ قرشا

وجميع انواع البدلات والبالطويات الولادية والرجالية جاهزة وتحت الطلب

في محلات قبلاوى اخوانه الوطنية

حيفا تحت جامع الاستقلال

أظهرت شركة سودوا الوطنية بحلب

لوكيلها

محمد سعد امين ادريس بحيفا

(لفلسطين ومصر وشرق الاردن القطع المذكورة أدناه)

الاستاذ

سامي الصيداوي

صدقني حتى تسلم

وتعيش مأمون روح

لنسكن بجهنم

احسن مايكون

كل اسبوع

اسطوانات جديدة

من

شركة

سودوا الوطنية

الاستاذ

سلامه الاغواني

هز وغربل ياغربال

هز وغربل هالموظفين اول الشهر

قابضين وبسته الشهر طفرانين و١٢

الشهر مديونين

اطلبوها من محلات اسكندر حبش شارع العجمي بيافا

رسالة الناصره

تشييع جنازة توفيق بك الفاهوم

برقيات التعازي بوفاة المرحوم

اختطفت يد المنون المأسوف عليه المرحوم توفيق بك الفاهوم عميد عائلة فاهوم وركناً من اركانها واحد اعضاء اللجنة التنفيذية بالقدس واحد اعضاء بلدية الناصرة الى اشهر مضت . كان الفقيد رحمه الله حسن السيرة والسريرة عاش حميداً ومات كذلك . وما ان اعلنت الوفاة في المدينة حتى عم الحزن الجميع . ومنذ الصباح والمأذنون ينعونه من على المآذن والوفود الكثيرة من مختلف البلاد تأتي لمنزل الراحل الكريم وكذلك وجوه الناصرة وناهيك عن الوف الخلق القادمين من القرى المجاورة لحضور الجنازة — هذا عدا عن البرقيات العديدة التي لم ينقطع سيلها. وقد جاءت وفود من حيفا وصفد وطبريا وعكا ونابلس وجنين ويافا والقدس وفي تمام الساعة الثانيه بعد ظهر الجمعة سير بالجنازة بموكب حافل مشى فيه ما يقرب من الاربعة الاف نسمة وبعد الصلاة على الجثمان سير بالنعش محاطاً بالجماهير وبعد ان ودي الثرى بين الحسرات والزفرات ابنه كل من السادة مع حفظ الالقاب الشيخ يونس الخطيب . وديع كركبي : احمد الشقيري . الشيخ رامز مسمار . حنا وهده. ابنوه بكلمات أسالت العبرات . رحم الله الفقيد رحمة واسعة واسكنه فسيح الجنان وامطر على جدثه شآبيب الرضوان والهم انجاله وعائلة فاهوم الكريمة على فقده جميل الصبر والسلوان فكل نفس ذائقة الموت

الموت نقاد على كفه
جواهر يختار منها الجياد

برقيات التعازي

بالمرحوم

آل الفاهوم الكرام الناصرة :
تقبلوا احسن العزاء في عمكم المرحوم
القدس عمان : عبد الله

آل الفاهوم الكرام الناصرة
حزني عميق لوفاة العميد الكريم للفقيد الجنة ولكم البقاء
عمان : ابراهيم هاشم

السيد خالد عبيد سكرتير فرع لجنة الشباب الناصرة ... نوبوا عن اخوانكم الشباب المجتمعين اليوم بيافا تشييع جثمان الفقيد الغالي وتقديم التعازي لآل الفاهوم الكرام مع الاعتذار عن حضورنا لتأخير وصول النبا ..
يعقوب غصين . احمد العكي . عاصم بسيسو . سليم عبد الرحمن . مصطفى الرشيد . كامل الحسيني . سعيد الخليل . توفيق عبد الرزاق . عزمي الدباغ . السيد محيش من يافا

حيفا
آل الفاهوم الكرام الناصرة
اقدم تعازي اللجنة التنفيذية لوفاة عميدكم وللراحل الجليل الرحمة ولكم الصبر الجميل
القدس يعقوب فراج

آل الفاهوم الكرام الناصرة :
اعزيكم بالفقيد العظيم أسكنه الله الجنان والهمكم الصبر والاجر وانا لله وانا اليه راجعون
عبد الرحمن التاجي

عزيزي محمد بك الفاهوم ـ الناصرة
لقد بلغني بمزيد الحزن نبأ وفاة والدكم توفيق بك الفاهوم فاود ان اعرب لكم ولعائلة الفاهوم عن خالص تعازي في مصابكم العظيم .
القدس المخلص . فخامة المندوب السامي واكهوب ..

آل الفاهوم الكرام الناصرة.
بسبب مرضي تأخرت عن الاشتراك بتشييع فقيدنا العزيز بقلب ملؤه الحزن اعزيكم . للراحل الرحمة ولنا واياكم الصبر
غزة : رشدي الشوا

آل الفاهوم الكرام الناصرة
نشاطركم الحزن على الفقيد العزيز. نطلب له الرحمة ولآل الفاهوم الكرام الصبر .
القدس : روحي عبد الهادي

آل الفاهوم الكرام الناصرة
عن حزن عميق ابكي رجلا يفتخر به رجال الاسلام وعزائي وآله بذكره الشريف الخالد واشبال يقتفون اثر والدهم. انقطاع المواصلات بالامطار حالت بين مشاركتي شخصيا في تشييعه رحمه الله
غزه : محي الدين عبد الشافي

آل الفاهوم الكرام الناصرة
بسبب مرضي لم اتمكن من الحضور وانما اشارككم الحزن العميق واطلب من الله ان يلهمكم الصبر ويتغمد الفقيد برحمته
بيسان . الدكتور رشيد

آل الفاهوم الكرام الناصرة
وفاة العميد العربي الكبير توفيق بك الفاهوم خسارة جسيمة وتدمي. جميع القرائب يشتركون معنا بتعزيتكم
بيسان : وهبة

آل الفاهوم الكرام الناصرة
اعزيكم بالراحل الكريم. له الرحمة ولكم الصبر .
نابلس محمود كنعان

آل الفاهوم الكرام الناصرة
اشاطركم الاسى بوفاة فقيد البلاد
بيسان ـ فريد المدخن

ال الفاهوم الكرام الناصرة
جل الخطب بموت الفقيد . له المغفرة ولكم جميل العزاء
يافا ـ شاكر ابو كشك

آل الفاهوم الكرام الناصرة :
لم اتمكن من الحضور اشارككم بعزاء الفقيد الكريم افرغ الله عليكم الصبر الجميل
القدس : مصطفى الخالدي

عائلة الفاهوم الكرام الناصرة
المصاب عظيم عوض الله الامة عنه خيراً العزاء لآله وانجاله الكرام
الخليل : عبد الرحمن عبد اللطيف العزة

آل الفاهوم الكرام الناصرة
خسارة البلاد بالفقيد فادحة اشارككم احزانكم ولوعتكم رحم الله الصديق الراحل والهمنا واياكم الصبر الجميل
يافا عزمي النشاشيبي

آل الفاهوم الكرام الناصره
وفاة العميد الكبير خسارة كبيرة للبلاد اشاطركم الحزن
القدس : محمد البرادعي

آل الفاهوم المحترمين الناصرة
المصاب جلل للفقيد الرحمة ولكم الصبر
القدس جميل البرغوثي

آل الفاهوم الكرام الناصرة
اسفنا لوفاة الزعيم تغمده الله برحمته ورضوانه وافرغ الله علينا الصبر جميعا
طبريا : احمد السعدي

آل الفاهوم الكرام الناصرة
نشارككم بالمصاب العظيم
القدس : سامح الخالدي . راغب الخالدي

. آل الفاهوم الكرام . الناصرة
للفقيد الرحمة ولكم العزاء
عكا ـ احمد الباييدي

آل الفاهوم الكرام الناصرة
المصاب كبير. الخسارة لا تعوض ارجوكم قبول اخلص تعازي
القدس : حسين الخالدي

آل الفاهوم الكرام الناصرة
اشاطركم الحزن بفقيدكم العزيز وابتهل الى تعالى ان يلهمكم الصبر والسلوان
بيسان ـ لطفي كيلاني

آل الفاهوم الكرام الناصرة
اشارككم الحزن العميق بفقد العميد البار بوطنه
عكا ـ ابراهيم العكي

آل الفاهوم الكرام الناصرة
لئن هد ركن المجد بوفاة الفقيد فكواكب آل الفاهوم ساطعة مدى الدهر
القدس ـ عمر الصالح

آل الفاهوم الكرام الناصرة
اعزيكم بوفاة عميدكم له الرحمة ولكم الصبر
القدس . برهان الدين العبوشي
انيس الحمرة

آل الفاهوم الكرام الناصرة
الفاجعة عظيمة نشاطركم الحزن ونرجو للفقيد الرحمة
حيفا عز الداودي ، سليم الغصين ، شفيق الدجاني ، رفيق ابو غزاله

الاستاذ عباس وآل الفاهوم الكرام الناصرة :
للفقيد الرحمة ولكم اطيب العزاء
القدس : محمد يونس

آل الفاهوم الكرام الناصرة
نشاطركم الحزن بالمصاب الجسيم الهمنا الله الصبر وتغمد الفقيد بالرحمة
حيفا : سليمان الصلاح

آل الفاهوم الكرام الناصرة
الخطب جليل نشاطركم الاحزان
عكا ـ الـ ل

عائلة الفاهوم الناصرة
النبأ الصادع بوفاة عميدكم أز بؤادنا نشاطركم الحزن
عكا ـ حبشي

آل الفاهوم الكرام الناصرة
نشاطركم الاسى بفقد البلاد له الرحمة ولكم الصبر والسلوان
بيسان ـ صبحي الهدهد

محمد الفاهوم الناصرة
نشاطركم الاحزان لكم طول البقاء
حيفا : حنا خوري

حيفا

ساعة مع عرب الغوارنة في المضارب

حيفا في ٢٣ شباط — لمراسل الـ... الخاص : منظر يفتت الاكباد ! ! ! نصل المضارب ، حتى رأينا فريقاً من عرب العراقية (البطن الاول من عرب الغوارنة) يستقبلنا بـ... وارهفنا آذاننا للسمع ، فاذا به اشبه بانين الموتى ونواح الثكالى !

ولا غرو فالقوم مصابون بـ... الحرية ووأد الحقوق !! ونزلنا في بـ... منزو ، بعيد عن الانظار ، اضربت به ريح الشتاء ذات اليمين وذات الشمال واذا بك تراه وقد اصبح كمحتضر وشبك الهبوط سريع الزوال .

وتصفحنا وجوه القوم ، بهما كمضاربهم الممزقة ، واسمالهم البالية تعلوها مراسم البؤس ومعالم ال...!!

ولا تسل عن حالتنا في تلك الساعة وعما كان سينفذ الينا من خلال شقوق الخيمة من امطار ، لقد كان مشهداً مؤثراً يتجسم فيه البؤس ويتجلى فيه الشقاء كان القوم يحفون بنا ويشكون الينا ما يلحق بهم من طغيان الجوع والفاقة

هذا لا يهم يا بك

قال احدهم : هذا لا يا الجوع والفقر نتحملها بجلد وثبات وفي الدنيا فقراء كثيرون غيرنا !! لكن الذي لا نتحمله هو ما ينتظرنا من مستقبل مظلم قاتم !! نضيع فيه اراضينا ، ونطرد منها طرد الكلاب !! وكنا ننتقل من مضرب الى مضرب ، فوق تلك الاراضي الخصبة المرعة الواسعة الشاسعة ، فلا نلمس هنالك غير البؤس ولا نصطدم بغير الشقاء !!

وقد غادرنا عرب العراقية ، الى اخوانهم عرب الوساطة (البطن الثاني من عرب الغوارنة (فكان هؤلاء نسخة طبق الاصل عن اولئك) !

والجدير بالذكر ، في هذه الرحله ان تلك الاراضي التي انتقلت جزافاً من ايدي العرب الى ايدي اليهود ، يجوز للعرب ان يطالبوا بها لانها كانت بيوعا غير مشروعة

صاحب جريدة كوكب الشرق في حيفا

قابلت اليوم ، الاستاذ حافظ بك عوض ، صاحب صحيفة (كوكب الشرق) المصرية ، في فندق ونصور بحيفا وقد دامت المقابلة زهاء ساعة ، تداولنا فيها مع الاستاذ الحديث في شؤون فلسطين خاصة ، وسائر البلاد العربية عامة

وقد ابدى الاستاذ صاحب « كوكب الشرق » الوفدي الصميم عطفا خاصا نحو البلاد التي بليت بالاستعماريين الانجليزي والصهيوني ، ووعد بان يواصل بحوثه في الكوكب الاغر في القضية الفلسطينية ويعمل قدر المستطاع في لفت انظار اخواننا المصريين الى هذه القضية المعقدة التي اصبحت في الاونة الحاضره ، في احرج ما تكون الى المخلصين

وسيبرحنا غدا مع صديقه عبد الخالق باشا الى مصر ، فعلى الطائر الميمون.

يضربها بقضيب من حديد

قال مراسلنا في حيفا :

ضرب الدعو مصطفى اسعد من كفر قحم زوجته بقضيب حديد على رأسها فشجه ونقلت بحالة خطرة الي المستشفى وقبض البوليس على المجرم .

الى بلاد المهجر

غادرنا في الاسبوع الماضي الى الولايات المتحدة الشاب الناهض عثمان ابراهيم الاتاوي ، وهو من شبابنا الناهضين الذين يخدمون بلادهم عن الطريق العملي الصامت .

وقد قام بخدمات جليلة لبلاده في الولايات المتحدة الاميركيه عقيب اضطرابات سنة ١٩٢٩ على اثر البروبوغندا التي قام بنشرها دعاة الصهيونية فكتب في عدة صحف اميركية يشرح الحالة الفلسطينية باسهاب ، والقى عدة محاضرات اطلع فيها الشعب الاميركي على حقيقة الحالة في فلسطين . وقام بتأليف جمعية عربية في مدينة شيكاغو ، فنتمنى له سفراً سعيداً وتوفيقاً لائقاً به .

التقرب بين المسلمين والهندوكيين

بقية المنشور على الصفحة الاولى

ونفوذ غاندي ؟ الظاهر أن المهاتما لم يفقد حتى الساعة شيئاً من مركزه ، فما زال الى الان قطب الرحى في الحركة الهندية . ولكنه يقصر جهوده الان على الاصلاح الداخلي مع الاسف . ولم انتقدت (الدفاع) خطة المهاتما هذه ، اذ قبل اعطاء المنبوذين حقوقهم ، ينبغي أن يسعى لاعطاء الهنود جميعاً هذه الحقوق . ومسئلة المنبوذين داخلية بحته ، ويمكن تذليل كل عقبة تقف في سبيلها بسرعة ، أما مسئلة الاستعمار فوطنية تهم كل هندي ، وينبغي أن تتضافر جهود سائر الهنود للانتهاء منها .

والذي نراه أن خيطئة المهاتما كانت في التقلب الذي كان يطرأ عليه ابان حركة العصيان وبعدها . فلقد انتهى هذا التقلب بوقف الحركة جملة ، وتفسخ الاحزاب الهندية.

ولسنا ننكر ، مع ذلك ، قيمة الرجل من ناحية زعامته الاجتماعية ، واذ قارناه بزعمائنا الذين يبنون عروشهم على مصالح اقوامهم الفيناه ملاكا وانسان مثل أعلى فغاندي لايملك اليوم شيئاً ، وهو قبس روحي يشع على جميع ارجاء الهند ، ويا ليت الرجل اعطى الزعامة السياسية الى جوهرلال ، واقتصر هو على الاصلاحات الاجتماعية ، وقيادة دعوة روحية عالية .

ويتساءل القراء عن مركز حزب مجلس الامة ، اى الحزب الذي رأسه غاندي ، حزب العصيان . ان هذه الهيئة السياسية لم تفقد شيئاً من مكانتها ، ولا تزال تعتبر اكبر هيئة سياسية في العالم وفيها قادة مخلصون على استعداد للبذل والتضحية .

ان مستقبل الهند مليء بالاحداث ويعالج زعماء الانكليز المسألة بتؤدة وحصافة ضاربين بامثال تشرتشل وجورج لويد عرض الحائط .

اوتيل ومطعم وبار

الشرق الكبير

يافا ـ بثوبه الجديد الزاهر — يافا

لصاحبه محمود عبد الله آغا

يعلن اعادة فتحه اوتيل ومطعم وبار (الشرق الكبير) الواقع في اول شارع الملك جورج بعمارة النابلسي مجدداً من حيث الفرش والمحتويات وما ادخل اليه من الكماليات العصرية حتى غدا يضاهي احدث الاوتيلات الفخمة

ولقد اوجد فيه كافة الاستعدادات لايجاد مطبخ يقدم المأكولات العربية والافرنجية مع اللحوم المشوية والمحمرة على ايدي طهاة حاذقين

تلبى الطلبات الخارجية في الثغر ، بواسطة تلفون ١٢٠٥

مودات — أتقان

الخياط

للرجال عبد اللطيف السمانه للسيدات

خريج جامعات باريس في فن الخياطة

فن ورا بنك باركلس ـ القدس ذوق

أفخر أنواع الصابون النابلسي

له شهرة واسعة

الصابون النقي المعروف
هو صابون
زيت زيتونا
نابلسي
ماركة حسن شكعه

« ماركة مسجلة »

مصنوعات معامل أحمد الشكعه

بنابلس

أنقى صابون يستعمل في البيوتات الكبيرة

نظيف يطري البشرة ويجملها بضة لامعة

نال الجائزة الاولى في معرض نابلس سنة ١٩٢٤

رائحته جميلة لانه مصنوع من زيت الزيتون النقي

لا تدخل الى بيتك صابونا سواه

الوكلاء

محمود كمال قطان : يافا
قربا وحنبلي : حيفا
محمود فيضي أخوان : القدس

المدير الفني

نعيم محمد ابو ضبه

خريج جامعتي تكساس وكاليفورنيا

اختصاصي في زراعة الاثمار الحمضية

المكتب الفني الزراعي

يقبل المقاولات

لانشاء البيارات

والمناظرة الفنية عليها

شارع جمال باشا — مخازن المظفر

يافا — صندوق البريد ٣٤٥

تخطيط وغرس البيارات

اتقان . فن . اقتصاد

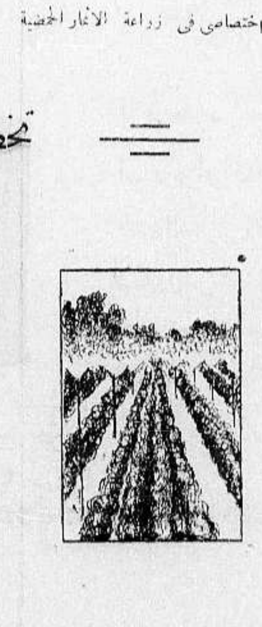

FAULTY ORIGINAL מקור פגום

العدد ١٥٨ السنة الاولى

ادارة الدفاع في عمارة حربوز، شارع جمال باشا — يافا

	عن سنة	عن نصف سنة
قيمة الاشتراك في فلسطين	١٥٠	٨٠
في الخارج	٣٠٠	١٦٠

الاعلانات يتفق عليها مع ادارة الدفاع — قسم الاعلانات

من لم تشحذه تارة الشعواء مقحما فدافع

الدفاع

الاثنين ٢٣ ذو القعدة ١٣٥٤ و ٢٥ شباط سنة ١٩٣٦

صاحب الامتياز والمحرر المسؤول : ابراهيم الشنطي

يشترك في تحريرها طائفة من كتاب العرب في الداخل والخارج

رقم التلفون ١٠٧٥

العنوان البرقي : الدفاع يافا — عنوان البريد : ص . ب ٢٥٥

صور عالمية على هامش الحوادث

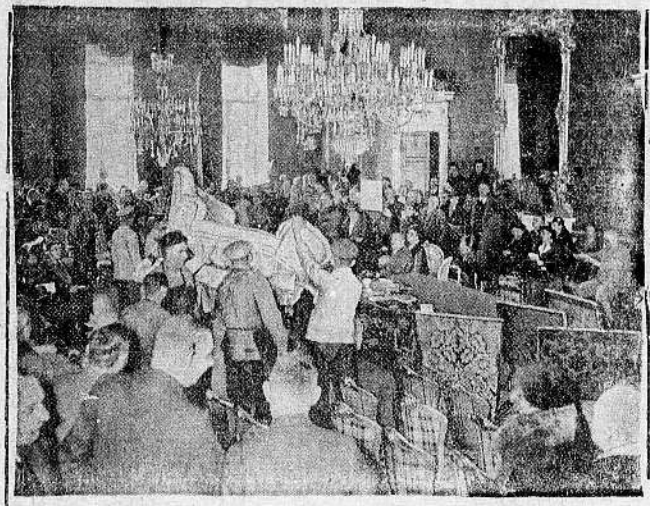

الى اليسار

صورة الجنرال غيرنغ لما كان في وارسو عاصمة بولونيا وقد دعي الى حفلة قنص وتراه راكبا «العربة» مع وزير خارجية بولونيا

الى اليمين

بيع مؤخراً قصر «...» مسكن ملك سكسونيا السابق ولاية سيليسيا بالمانيا بالمزاد العلني وهو ... نفيسة وقد حضر اشراف البلاد وبعض الاجانب من كافة انحاء اوربا للمشترى بعض محتويات ذلك القصر التاريخي الثمينة وهذه الصورة تريك كيفية عرض الادوات على الشارين بواسطة «الدلال»

صورة الفرسان الالمان الثلاثة الذين فازوا بمباريات الفروسية والسباق في برلين وهم من اليسار الي اليمين الفارس هوم والفارس شلكوم والفارس هاسه

الى اليمين . صورة بعض السيارات السريعة التى عرضت في معرض السيارات في برلين الذي اشتركت فيه عدة دول وهذه السيارات تحمل ٢٢ راكبا وقوتها ٩٥ حصانا وترى في الاسفل عدة سيارات صغيرة صيغت على احدث طراز

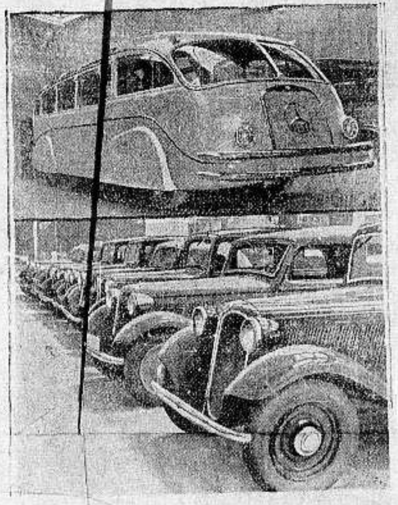

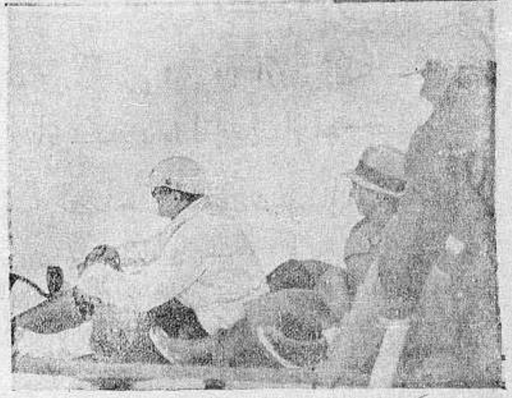

زار الدكتور غوبلز وزير الدعاية في المانيا ملعب الالعاب الاولمبية في برلين وتراه راكبا الزلاقة خلف الرياضي الالماني المشهور كاليان والمعلوم ان الدكتور ... الالعاب الرياضية

احدث ما ابتكرته ادمغة البشر

في محلات امين ابو رحمه يافا وحيفا

هلموا لمشاهدة الارساليات الاخيرة من راديات عام ١٩٣٥ ذات الهياكل والاجسام البديعة والحركات الفريدة التى تسمعك جميع انحاء الكرة الارضية في اية ساعة شئت سواء أكان ذلك ليلا او نهارا

راديو بيلوت

الذي امتاز على غيره بشهادة الملايين

يباع في محلات امين ابو رحمه وكيله بيافا وحيفا

او كلاء العموميون لراديو بايلوت لفلسطين — شركة الراديات المحدودة شارع مأمن الله — القدس

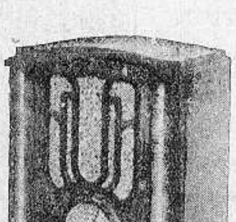

بالاسعار المبينة ادناه

اشتروا راديو يشتغل على البطاريات حيث لا وجود للكهرباء بطاريات «افرردي» تشتغل ١٢٠٠ ساعة

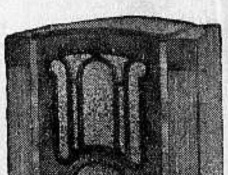

موديل ٥٣ ذات ثلاث موجات سعره ١٤ جنيها

موديل ٦٢ ذات ثلاث موجات سعره ١٧ جنيها

بينما كان العمال في مقاطعة بروخسال بولاية بادن بالمانيا يحفرون الارض اذ فجأة فاضت من الارض ينابيع غاز فاتخذت الحكومة الاجراءات اللازمة وهذا ثاني موضع في المانيا للبترول والموضع الاكبر في المانيا في هانوفر وترك العمال اثناء العمل العمل في حصر ينابيع الغاز

تمثال الموسيقي الالماني المشهور جورج فريدرك هندل الذي دفن في لندن لانه قضى أخريات حياته فيها وقد اكرمته انكلترا اذ اتخذت له مقاما يليق بمقامه بين اهل الفن في العالم

توفي في مدينة مونيخ بالمانيا البروفسور هوغو يونكرز البالغ من العمر ٨٦ عاما وهو مؤسس شركة الطيارات المشهورة باسمه

الثلاثاء ٢٣ ذو القعدة ٣٥٣ — ٢٦ شباط ٩٣٥

العدد ٢٥٩ — السنة الاولى

إن لم تستشن الغارة الشعواء متجماً فيها أفرغ

الدفاع

صاحب الامتياز والمحرر المسئول ابراهيم الشنطي

يشترك في تحريرها طائفة من كتاب العرب في الداخل والخارج

رقم التلفون ١٠٧٥

العنوان البرقي: الدفاع يافا — العنوان البريدي: ص. ب ٢٥٥

ادارة الدفاع في عمارة حزبون شارع جمال باشا — يافا

	عن سنة	عن نصف سنة
قيمة الاشتراك في فلسطين	١٥٠	٨٠
في الخارج	٣٠٠	١٦٠

الاعلانات يتفق عليها مع ادارة الدفاع — قسم الاعلانات

يقظة الاسلام المروعة. «هتلر» الجزائر. اسباب استقالة الوزارة العراقية في المحكمة المركزية. مطالب ايطاليا من الحبشة. النازيه تمشي بالمانيا في طريق المجد

حديث جامع للاستاذ الكبير اسعد داغر

الخطر الذي يهدد فلسطين اعظم من خطر الحرب
الشباب هم ذخر المستقبل وعماده في كل بلاد

«بمناسبة الحوادث الخطيرة الجارية في البلاد العربية، رأيت ان استطلع رأي الاستاذ الكبير اسعد افندي داغر، الثقة في شؤون الشرق العربي، العامة والخاصة وقد طرحت على حضرته الاسئلة الآتية، ورجوته ايضاحا ابعث به لقراء «الدفاع» كالعادة:

س — كيف ترون السبيل الى انقاذ فلسطين بعد ان تضافر الانكليز واليهود على تهويدها، وما هي النصيحة التي تسدونها لاخوانكم اهل البلاد؟

ج — انقاذ فلسطين في يد اهلها، فما من امة تموت اذا ارادت الحياة. او تستعمر اذا شاءت الاستقلال. والاستقلال اعز من الحياة، وهو لا ينال بسهولة، بل لابد له من ثمن يعادل قيمته. فاذا تيسر لامة ان تناله بثمن بخس، فلا تلبث ان تفقده كما جرى في سوريا في ١٩٢٠. نعم ان سوريا ضحت بكثير من رجالها في اثناء الحرب العظمى وفي خلال الثورة العربية، ولكن ماحصلت عليه بعد الهدنة لم يكن معادلا لتضحياتها، ففقدته. وبدأت منذ ذلك التاريخ تدفع ثمنه اقساطاً من دمائها واموالها، الا ان تناله بثمنه الحقيقي، وستناله باذن الله. فالمصائب النازلة الان بفلسطين كالمصائب النازلة في سوريا. يجب والحالة هذه ان لاتثبط من عزائم الشعب، بل ان تقويها وتشحذها، لان الاستقلال لايمكن ان ينال، وتتوطد اركانه، الا بعد تذليل مثل هذه المصاعب، وقبول التضحيات التي تطلبها. ان الطبيعة عادلة، فعبثاً مطالبتها بشيء قبل ان يدفع ثمنه الحقيقي.

ولست انا من الذين يطلب اليهم اسداء النصح لاهل فلسطين، وفيهم رجال من خيرة رجالات العرب وطنية، وعلما، وخبرة، أمثال: الحاج امين افندي الحسيني، واحمد حلمي باشا، وعوني بك عبد الهادي، وجمال بك الحسيني، وعزة افندي دروزة، وغيرهم من الذين محصتهم التجارب، وعركهم الدهر، فهؤلاء وامثالهم يتحملون تبعة المستقبل امام التاريخ وابناء الاجيال المقبلة، وهم يشعرون بهذه التبعة، ويعرفون ما تقضي به عليهم من واجبات، اهمها: توحيد كلمة الامة، وجعلها في حالة تستطيع معها ان تدفع ثمن الحرية والاستقلال اللذين تنشدهما

س — قامت في البلاد عدة احزاب وجماعات ليست على مستوى واحد من حيث الوطنية، والحنكة والماضي الناصع، فكيف يمكن توحيد هذه الجماعات؟

ج — في كل بلاد احزاب وجماعات مختلفة متنافرة. وفي كل بلاد رجال اصلب عوداً، واصدق وطنية، وارسخ عقيدة من سواهم. ولكن الاحتكاك بين هذه الاحزاب والجماعات لا يظهر فيها الا في اثناء الطمأنينة، والراحة، والسلام. واما في ايام المحن والشدائد فتظهر الامة كتلة واحدة، لا تميز بين افرادها غير التضحية والمفاداة. خذ فرنسا او المانيا او انكلترا او غيرها، ففي كل منها احزاب وجماعات ليست متساوية من حيث الوطنية والحنكة والقدرة على ترقية الامة. وهي تتصادم وتتناحر في اثناء السلم، ولكننا نراها في اثناء الحرب، او كلما انذرت الحالة بخطر يهدد البلاد، تقف صفا واحدا تجاه العدو. ويكون المقدم فيها هو الاكثر تضحية ومفاداة

والخطر الذي يهدد فلسطين هو اعظم من خطر الحرب، ومن كل خطر يمكن ان تستهدف له امة، بل هو فيها لا يهدد الامة فقط، بل يهدد كل فرد من افرادها، رجالا ونساء واطفالا، بالطرد والموت جوعا وعريا. فكيف يمكن ان تتنافر احزاب، او يتخاصم افراد، والبلاد مهددة بمثل هذا الخطر العظيم! نعم ان الامزجة تختلف، وان الشعب ليس كله في مستوى واحد من الوطنية، ولكن النكبة النازلة بفلسطين لا تترك مجالا للتفكير في اختلاف الامزجة، ولا يمكن ان يكون الشعب كله بازائها الافي مستوى واحد، من حيث الشعور بوجوب درأها، وبذل النفس والنفيس في سبيل تلافيها.

س — ما هو رأيكم في حركات الشبان في فلسطين؟

ج — الشبان هم ذخر المستقبل وعماده في كل بلاد. ويسرني ان اراهم متضامنين، كما تقول، في فلسطين. ولكنني لا اكتمك انني لحظت في اكثر البلدان الشرقية التي زرتها غروراً وادعاء كنت احب ان يكون شباب العرب بعيدين عنهما. والغرور هو اسوء العيوب في الشبان. بل هو السد العظيم الذي يحول دون الاستفادة من حماستهم. فالشاب منا يجب ان يعرف انه لم يقم بشيء من واجبه تجاه وطنه، لان امثاله من الشبان في الامم الراقية لا يقفون مثل موقفه اذا وقعت بلادهم في مثل الخطر الواقع بفلسطين. وشبان فلسطين، بنوع خاص، يجدون امامهم مجالا اوسع من محاولة التزعم او الاكتفاء بالخطب والانتقادات. فالزعامات لا تقوم على التهويش، بل على العمل الصامت المفيد. وقد سرني ما رأيته في دمشق في زيارتي الاخيرة لها من احتجاب [illegible] وابتعادهم عن المظاهر، وما يبدونه من النشاط الصامت، بلا ضجة ولا ضوضاء.

س — هل تستحسنون فكرة اهداء طائرة للعراق باسم فلسطين على نحو ما اطلعتم عليه في الصحف؟

ج — لن تكون هذه هدية، لان الانسان لايهدى نفسه — فسوريا وفلسطين، والعراق، والجزيرة، بلاد واحدة، كل ما في قطر من اقطارها ملك لها جميعا — بل تكون بعض الواجب المفروض على فلسطين نحو شقيقتها العراق. وهذا الواجب لن يقف عند هذا الحد اذا استهدفت العراق او غيرها من الاقطار العربية للخطر، بل يتعداه الى بذل كل شيء في سبيل درئه عنها.

القاهرة — ابراهيم

فخامة علي جودت بك الايوبي رئيس الوزارة العراقية وقد نقلت الينا انباء امس خبر استقالة تلك الوزارة ولم تعرف بعد اسباب الاستقالة لكن يقال انها كانت لابعاد بعض العناصر غير المرغوب فيها من الوزارة ومن المنتظر ان يدعى فخامته الى تأليفها ثانية بتغيير بعض الوزراء

هاتان الصورتان تمثلان حادثة سقوط واجهة عمارة «فونكل» على شاطئ البحر في المنشية من جراء النوء الشديد وهياج البحر في ١٧ الجاري. فقد سقطت هذه الواجهة ظهر ذلك اليوم وبلغت خسارة صاحب العمارة الادون روبين كشكه ٤٠٠٠ جنيه وبلغت خسارة الخواجة كوزماجولوزيدس اليوناني مستأجر الجناح المقابل للبحر الذي انهدمت واجهته ٣٠٠ جنيه، وقد انهدم ايضا بناء خليل العيوطي المحاذي لتلك العمارة وتقدر خسارة هذا بـ ٢٠٠ جنيه

اهدانا هاتين الصورتين الشاب زهدي افندي عبد الجواد

حديث مع يمني عن الحبشة

سينتصر المدافعون عن شرفهم واوطانهم!

نشرت الصحف المصرية من ايام نبأ تطوع ٤٠٠ من عرب اليمن في الجيش الايطالي، وذكرت خبر سفرهم الى الصومال على ظهر باخرة ايطالية. وقد رأيت ان استطلع في ذلك رأي احد الاصدقاء، لان هذا النبأ يجرح من شعور العرب الذين يطمح شبابهم للانضمام الى الجيش الحبشي متطوعين لو يستطيعون وكانت مصادفة جميلة اذ اجتمعت بفتى يمني من الذين يتلقون دروسهم في الازهر. ستوضحت الفتى حقيقة الخبر، وبينت له خطورته، وكيف استقبلته الاوساط العربية بالشك اولا، وبالامتعاض الشديد ثانيا. فاجابني محدثي بما يأتي أرويه لقراء «الدفاع» راجياً ان يكون زميلي صادقا — ولا ارتاب في صدقه:

تعلم، ايها الزميل، ان على حدود اليمن جارتها عدن، وهي مستعمرة انجليزية يسكنها كثير من العرب وغيرهم من هنود وجاليات شرقية وغربية وفي كل امة افراد يخرجون على شعور امتهم واجماعها، فهل غريب ان يستأجر الطليان او غيرهم من المستعمرين بعض الشبان، لتشويه السمعة العربية، ولاثارة الضغائن بين الاحباش وبينهم؟ وتعلم ايضا ان من سكان الحبشة كثيرين من المسلمين الذين يبلغون في العدد بضعة ملايين، فليس بغريب ان يدس المستعمرون بين الاحباش المسلمين وغير المسلمين هذا النبأ ليصدع وحدتهم، واثارة الضغائن والاحقاد بينهم، ليستفيد العدو الاجنبي بذلك اكبر الفائدة. ولا يبعد مطلقا ان يكون الغرض من نشر ذلك الخبر احداث فتنة بين القبائل الحبشية، وفي ذلك ما فيه من أثر على وحدة الامة، ووحدة الجيش.

«على ان اخواننا الاحباش أعقل مما تمر عليهم امثال هذه الدسائس المقصودة، ولذا قابلوا الخبر بمزيد من الحيطة، وكثير من السخرية والاستخفاف. والحبشة، فضلا عن ذلك، اصدقاء من اليمنيين الذين تربطهم اوثق العلائق بتلك البلاد الشرقية الشقيقة. ولها ايضا جاليات وقنصليات، ولا ريب عندي بانه ثبت لاولئك الاصدقاء وهذه الجاليات والقنصليات حقيقة ما يرمي اليه المستعمرون فلم تحفل بالخبر، او قرأته وهي تعرف ما يقصد من دسه

ولست انكر انا ان ثمة اشخاص في عدن يستطاع استئجارهم والذهاب بهم، باسم التطوع، الى الصومال الايطالي. ولكن هذا لا يعني مطلقا انهم من سكان اليمن. ان جلالة مولانا الامام احرص من ان يمكن احداً من الاساءة الى سمعة بلاده والبلاد العربية وجلالته لا يرضى بحال من الاحوال ان يذهب من رعاياه متطوعا في الجيش الايطالي. واذا كان الزنوج في اميركا يثورون غضبا لاخوانهم الاحباش، أفتبلغ بنا المهانة والجهالة فلا نستوي مع اولئك الزنوج الاشراف! صدقني، ايها الاخ، ان الخبر كما فسرته لك، وكما يسرني جداً ان تنشره في جريدتكم ليطلع عليه الرأي العام العربي»

وقد استوضحني الفتى شعور الشبان العرب في فلسطين تجاه هذا النزاع، وأخذت افصل له كيف انهم لا يحجمون مطلقاً عن التطوع في الجيش الحبشي اذا تيسر لهم ذلك، واذا رأوا سبيلا اليه. ان العرب في فلسطين يعطفون على الاقطار الاجنبية المضطهدة، فكيف بهم تجاه قطر شرقي صميم يحاول دفع الكارثة عنه، كارثة الاستعمار الاجنبي، ويذود عن شرفه ولو اضطر الى بذل عشرات الالوف من ضحاياه!

***

انتهى الحديث بنا عند هذا الحد، واخذت أمعن التفكير في امر هذا النزاع العنيف، بين الحرية والعبودية، وبين الفضيلة والرذيلة، فانتهيت الى امر واحد وهو ان الحبشة لابد ظافرة بحربها دافعة عنها كل عدوان. فقبل اليوم، وفي اواخر القرن الماضي، التقت جيوش الطليان بالجحافل الحبشية، وكان النصر حليف المدافعين عن اوطانهم. وها اني اقرأ وصفا للحماسة بين القبائل الحبشية قد آتي على ذكره في اعداد «الدفاع» القادمة.

القاهرة: ...

في اجواء السياسة

نشاط واستعداد واقامة جبهة موحدة

من السودان الى العقبة الى سنغافورة وهونغ كونغ

من «النكات» البارعة اللاذعة التي قرأناها في الصحف المصرية تلك التي تدور فيها المحاورة بين موظف انجليزي في الجيش المصري، وموظف مصري كبير، والتي هي هكذا:

الموظف المصري: ما معنى هذه الحركات والنشاط البادي منكم على الحدود!

الموظف الانجليزي: حينما تقفوا على اخبار «قلب» بلادكم، اسألوا عن هذه الحدود!

نكتة بارعة لاذعة بلا شك وتكتب الصحف والمجلات عن اعمال وحركات تقام على الحدود المصرية، وتتعداها الى السودان، وفلسطين او ها انا ابعث اليكم ببعض ما تتحدث به المجالس الدقيقة الملاحظة، والقوية النفاذ الى الاعماق

يقولون ان ايطاليا ستنهي في خلال عام ١٩٣٦ طريق طرابلس الغرب — مصر. وان هذا الطريق معبد فيه حتى الان مايبلغ الالف كيلو متر. وان الشؤون العسكرية التي دعت الى انشاء هذا الطريق مقدمة على الشؤون التجارية والاقتصادية وغيرهما.

«البقية على الصفحة السابعة»

الى الشباب!

أريحية زنوج اميركا وفروسيتهم

يتطوعون في الجيش الحبشي ويقطعون المحيط!

في أميركا كثير من الزنوج لهم اعتبار خاص، ومعروفون في الاوساط العالية. ورغم مانسمع عن شدة الاضطهاد لهم، فان بينهم من يفتخر بهم الجيش الاميركي، والبحرية الاميركية.

وقد عاد موضوع هؤلاء الزنوج الى الظهور على اثر ما ورد في الانباء البرقية عن تطوعهم في الجيش الحبشي، وغضبهم لاخوانهم الاحباش، إلى حد صرحوا مع هذه الغضبة بوجوب مقاطعة «المكرونة» لانها ايطالية، وبقية المصنوعات التي تعمل في ايطاليا

وكان أشد هؤلاء الشبان حماسة أولئك الذين يعملون في الجيش، فقد أخذوا يتجمعون في ولاية نيويورك والولايات الجنوبية، ويحضون مواطنيهم على جمع التبرعات لاخوانهم في الحبشة، أولئك الذين ستحاربهم إيطاليا لا لشيء إلا لانهم يعمدون على الاحتفاظ باستقلال بلادهم، وحفظ شرفهم من أن تلوثه رذيلة الاستعمار الاجنبي. وظهر في جو هذه الحركة أسماء عديدة أبرزها الكولونل جوليان الزنجي الذي دعا خمسة

البقية على الصفحة السابعة

صورة تمثل الاحباش عند قيامهم بمظاهرات في عاصمة النجاشي وقد بلغ بهم الهياج حداً بعيدا عند ما علموا بالقوات التي ساقتها حكومة روما الى الصومال الايطالي وقد احتشدت في اديس ابابا جموع الاحباش من سائر ارجاء الحبشة يعلنون استعدادهم لخوض غمار الموت دفاعا عن بلادهم.

دنيا العرب والاسلام

تعازي الملوك والعظماء بوفاة المغفور له جلالة الملك علي

الخفس في ١٤ شباط ١٩٣٥

صاحب الجلالة الملك غازي المعظم — بغداد

نقدم لجلالتكم وللعائلة الكريمة تعزيتنا بوفاة جلالة الملك علي عمكم العزيز سائلين الله ان يحسن عزاكم بفقده وان لا يريكم مكروها بعده

عبد العزيز

* * *

بغداد في ١٥ شباط ١٩٣٥

صاحب الجلالة الملك عبد العزيز آل السعود — الخفس :

بالنيابة عن العائلة وعن نفسي اشكر جلالتكم على حسن تعزيتكم وارجو من المولى القدير ان لا يريكم مكروها

غازي

جلالة الملك فؤاد

مصر سراي عابدين ١٤ شباط ٩٣٥

حضرة صاحب الجلالة الملك غازي بغداد :

تلقيت بمزيد الاسف نبأ خطبكم الجلل فاعزيكم احسن العزاء وأشاطركم الحزن فى فقيدكم العزيز. أسأل الله تعالى ان يتغمده برحمته ورضوانه وأن يطيل بقاء جلالتكم

فؤاد

***

بغداد في ١٥ شباط ١٩٣٥

جلالة الملك فؤاد القاهرة :

كان لبرقية جلالتكم اثر بليغ فى نفسي فاتقدم بالشكر الصميم وارجو من الله عز وجل ان يزيد في حياة جلالتكم ويحفظكم من كل مكروه

غازي

***

جلالة رضا بهلوى

طهران ١٤ شباط ١٩٣٥

صاحب الجلالة الملك غازي ملك العراق — بغداد :

تأثرت جداً بالفاجعة الاليمة التى حلت بارتحال عمكم الكريم الملك علي المحبوب فابادر بتعزية جلالتكم والبيت المالك الكريم وابتهل الى الباري عز وجل ان يطيل بعمر جلالتكم مقروناً بالعز

رضا شاه بهلوي

***

بغداد في ١٥ شباط ١٩٣٥

صاحب الجلالة الامبراطورية رضا شاه بهلوي-طهران:

اقدم الى جلالتكم جزيل شكرى على برقية التعزيه التي بعثتم بها الي لمناسبة وفاة عمنا العزيز الملك علي راجياً من الله تعالى ان يطيل بعمر جلالتكم ويصون أسرتكم النبيلة من كل سوء

غازي

***

جلالة الملك جورج

لندن ١٤ شباط ١٩٣٥

صاحب الجلالة ملك العراق-بغداد

لقد احزنني جداً نبأ الخسارة المؤلمة التى حلت بجلالتكم بوفاة عمكم العزيز جلالة الملك علي ابن الحسين فارجو ان تقبلوا مني عبارات التعازي الخالصة

جورج آر. اي

* * *

بغداد في ١٥ شباط ١٩٣٥

صاحب الجلالة الملك جورج الخامس لندن

لقد تاثرت جداً لبرقية التعزية الرقيقة التى وصلتني من جلالتكم فكان لها وقع عظيم في نفسى

غازي

جلالة ملك ايطاليا

روما في١٨ شباط ٩٣٥

صاحب الجلالة الملك غازي - بغداد

علمت بأسف عميق خبر وفاة صاحب الجلالة الملك علي فارجو ان تتقبلوا جلالتكم اخلص عبارات التعازي .

فيكتور عمانوئيل

بغداد في١٩ شباط ٩٣٥

صاحب الجلالة الملك فيكتور عمانوئيل - روما

لقد تأثرت جداً للتعازي التى تفضلتم جلالتكم بارسالها الي بوفاة المغفور له عمي فارجو ان تتقبلوا جلالتكم عبارات تشكراتي الخالصة .

غازي

سمو امير الكويت

الكويت في ١٦ شباط ١٩٣٥

صاحب الجلالة الملك غازي - بغداد

بكل اسف نعلن حزننا بفقيد الجميع الملك علي ونشاطر البيت الهاشمي بهذا الرزء الفادح نسأله تعالى ان يتغمده بالرحمة والرضوان ويمنحكم العمر الطويل والسعادة

احمد الصباح

بغداد في ١٦ شباط ١٩٣٥

سمو الشيخ احمد الصباح - الكويت

اشكر سموكم على تعزيتكم الرقيقة بمناسبة وفاة عمنا العزيز

غازي

السنيور موسوليني

من روما

فخامة رئيس مجلس الوزراء-بغداد

باسم الحكومة الملكية وباسمى شخصياً اعرب لفخامتكم عن تعزيتي العميقة عما اصاب الامة العراقيه من الأسى بوفاة جلالة الملك علي .

موسوليني

من بغداد

فخامة السنيور موسوليني رئيس حكومة ايطاليا - روما

اشكر فخامتكم والحكومة الملكية الايطالية كثيراً على تعازيكم واقدر بكل صميمية ما أبديتموه من الشعور السامي والمؤاساة بالفاجعة الاليمة التى حلت بنا

علي جودت

على هامش الحوادث

تركيا غير آسفة على البلاد العربية

أنها بلاد متعبة ناكرة للجميل

في نفس هذا المكان من (دفاع) يوم الجمعة كتبنا عن هذا القسيس الذي خطب في اكسفورد عن الدعاية التى تقوم بها ايطاليا فى البلاد العربية وعن وسائل الود التى تستميل بها عرب فلسطين لاحتمال انتدابها على هذه البلاد، وذكرنا فى هذا المكان ايضاً كيف ان عرب فلسطين لم يخطر ببال واحد منهم المطالبة او العمل على تغيير انتداب بانتداب، وذكرنا كيف ان هذه الدعايات لا نصيب لها الا الفشل المحقق ان كان ثمة دعايات هناك

والذي اذكره اليوم ما قرأته عن الكاتب الفرنسى موريس بورنو الذي يكتب بين آونة واخرى عن تركيا وعن علاقتها بالشرق والغرب حتى كاد يصبح الاخصائي الوحيد بين الكتاب الفرنسيين في الشؤون التركية

كتب بونور مقاله الجديد عن تركيا في جريدة «تريبون دي ناسيون» وترجمه صديق، ذكر فيه انه لما زار تركيا عام ١٩٢٢ رأى من الاتراك ميلا شديداً الى البلاد العربية وخاصة سوريا ، وكان يشعر في كل حديث من الاحاديث ان الاتراك يريدون اغتنام اول فرصة ليستعيدوا المملكة العثمانية ، لكنه يعود فيقول انه لما زار استانبول في المدة الاخيرة لاحظ تغيراً محسوسا في موقف الاتراك بالنسبة للبلاد العربية ، فالاتراك لم يعودوا ميالين الى السعي فى ان يستعيدوا البلاد السورية بل انهم يتركون تحقيق ذلك للزمن

وبروح الاتراك فى غيرهم فينتظرون ان يعرض السوريون انفسهم عليهم، وتشاء احلامهم ان تكون بعيدة فينتظرون ان تتقدم فرنسا وتعرض عليهم سوريا من تلقاء نفسها

ويشاء موريس بورنو ان يذكر لنا حديثه مع احد كبار موظفي وزارة الخارجية التركية ويدعى جلال بك فيقول يمكنني ان اؤكد لك اننا غير اسفين على البلاد العربية، ان سوريا بلاد متعبة شاقة فهي تستنفد الرجال كما تستنفد الاموال بدون جدوى ولا ادنى فائدة من وراءها. لقد جربنا هذه البلاد واختبرنا اهلها، واستطيع ان اؤكد لك كذلك ان ان تركيا خسرت كثيرا في سوريا ولم تجن من وراء ذلك الحكم اى ربح. لقد عهد لفرنسا بالانتداب على سوريا فهى رأت وسترى ايضا المتاعب والاهوال وما ستبتلعه تلك البلاد من الاموال دون ان تستفيد الدولة من البلاد المنتدبة شيئاً ، ان حكم فرنسا في تلك البلاد ان يكون افضل ولا احسن من حكم تركيا ولكن سوريا لا يرضيها شيء وهي ناكرة للجميل ، وسوف لا نستغرب ابدا ان نرى فرنسا بعد قليل تطلب الى تركيا العودة الى هذه البلاد لتتخلص من النفقات والمتاعب، لكن تركيا لن تقبل بأي حال هذه العودة »

هكذا يقول هذا الكبير في وزارة الخارجية التركية عن البلاد العربية مجتمعة ثم يعود فيختص تلك البقعة من من الدوحة العربية فيتهمها بانها لا ترضي ويتهمها بانها ناكرة للجميل . نعم لتركيا كل الحق في ان تقول ذلك اليوم ، ولها كل الحق في ان تذكر المتاعب التي نالتها من البلاد العربية، وان تذكر الاموال التى صرفتها في البلاد العربية... وان تقول ايضا ما شاء لها لكنها تنسى انها كانت سبب ركود البلاد العربية في كل اقطارها وتنسى انها كانت سببا في كبت كل حركة والقضاء على كل نهضة في البلاد العربية ايضا

فلتطمئن تركيا اليوم كما طمأن امس ذلك القسيس في اكسفورد عن فلسطين وعرب فلسطين، فالسوريون ايضا يريدون الاستقلال وينشدون الحرية ولا يريدون تغيير انتداب افرنسى بآخر تركى ، فليس السوريون ولا غيرهم من سكان البلاد العربية في حاجة لان يقبروا بعيدين عن العالم

فى الازهر

الاضراب الشامل

الجنود فى صحن المسجد

مظاهرات ومصادمات كثيرة!

لاتزال مشكلة اضراب طلبة المعاهد الدينية شغل الحكومة الشاغل . وهي تزداد تعقداً بين يوم وآخر . وعلى ذلك رأيت ان اذهب بنفسي الى الجامع الازهر، والى احياء سيدنا الحسين مستوضحا الحالة ، لاوافى قراء «الدفاع» باخطر مشكلة فى مصر ربما تزيد كثيراً على مشكلة العمال.

فى الازهر وفروعه نحو من عشرة الاف طالب ، وربما اكثر من هذا العدد . وتحسب السلطات لهم اكبر حساب ، فقد ذكرت لكم أمس (تلفونيا) كيف ان الناعس خشيت اذ اغلق الازهر ابوابه بقرار من المجلس الاعلى ان ينتشر اولئك الطلبة فى الارياف ويعملون على اثارة الخواطر . وفي الازهر وتوابعه كذلك نحو ٦٠٠ مدرس كلهم كاره لبقاء الشيخ الظواهري

ولا يزال الجند مرابطا في احياء الازهر واحياء سيدنا الحسين في عدد كبير . وقد رأيت جماعات من الطلاب تعتدي على بعض المدرسين ، فدخل البوليس المسجد من غير ان يخلع احذيته واشتبكوا مع الطلبة فى عراك شديد ، اصيب فيه عدد منهم .

وعلى الاثر جاء الشيخ الظواهرى الى مكتبه ، ثم لم يلبث ان غادره ومعه بعض علماء المجلس الاعلى ، ولحقت بهم فرأيتهم يدخلون سراي عابدين

واجتمع المجلس الاعلى مدة ساعة قرر فيها بعض الاجراءات، وتناول اخبار الاسكندرية وطنطا، فعرف ان الاضراب في معاهدهما ومعاهد الاقاليم عاماشاملا.

وتقام المظاهرات في صحن المسجد، ورأيت بعيني احداها، فهجم ٢٠٠ جندي على المتظاهرين في الحالة التى اشرت اليها آنفاً . ويوالى الطلبة اجتماعاتهم

وقرر المجلس فصل بعض الطلاب الاغراب بينهم بعض الفلسطينيين وقرر ابعادهم عن القطر الى بلادهم.

وهكذا تستمر مشكلة الازهر كل يوم اكثر تعقيدا من اليوم الذي قبله، وسأوافيكم بالاخبار مفصلة ، فقد حان موعد سفر البريد الآن .

شيء جديد

الامير فاروق

وموضوع «القائمقامية» الهام

استطعت في مدة اقامتي بالقاهرة ، ان اقف على مسأله « القائمقامية » التى شغلت الرأي العام المصري مدة طويلة، والتى قام بسببها نزاع حامى الوطيس بين الجهات الرسمية العالية، وبين المراجع الانكليزية. وها أنا اشرح للقراء تفاصيل ما وقفت عليه، راجيا ان اوفق في ذكر ذلك لقراء «الدفاع» لاهميته ، ولطرافة موضوعه.

اثناء مرض جلالة الملك ، اخذت اشاعة من يقوم مقام جلالته تعلو الاوساط . وقد قويت هذه الاشاعة حين اشتدت وطأة المرض على جلالته واخذ الانكليز يقومون بدور عملي في سبيل تحقيق غرضهم . ووردت في الصحف اسماء كثيرة، كان اعرفها عند الجمهور الامير محمد على ، وصهر جلالة الملك ، ونسيم باشا رئيس الوزارة الحاضرة

ثم اخذت صحة جلالته في التحسن، واخذت الاشاعات تخفت صوتها. وقد كان موقف الانكليز في تلك الاثناء غير منطبق على تقاليد اللياقة، لأنهم عاجلوا الملك في وجوب تغيير الاسماء ، وطلبوا من جلالته الاطلاع على الوصية

على ان الجهات الانكليزية كانت تصر بعد تحسن صحة جلالته، على وجوب اجراء التمهيدات توطئة لهذه (القائمقامية) فلقوا امتعاضا شديداً، وقامت عدة خلافات بين السراى وبينهم

ومن ايام نشطت هذه الحركة من جديد ، فكان الجواب في هذه المرة قويا. قيل لهم ان الامير فاروق سيكون هو نفسه القائمقام، فقد حضر عدة حفلات ورأس عدة اجتماعات، فاظهر في ذلك كفاءة وجهدا. اذن اي شيء يمنع ان يقوم الامير بتمثيل والده في مناسبات عديدة!

لم يرض هذا الجواب الجهات الانكليزية، فارادت ان تكف موقتا عن البحث في موضوع «القائمقامية» وطوي الموضوع . لكن ذلك لا يمنع ان يكون لها رأي فى الموضوع، وهذا الرأي يخالف تعيين الامير فاروق نائبا ، وترى هذه الدوائر ان تسكت ولو قليلا، تاركة جريان الحوادث للمستقبل

حفلة وداع

احيت كشافة اسامة القلقيلية بالاشتراك مع وجوه البلد حفلة وداعية لمدير مدرسة قلقيلية الاستاذ جميل افندي عبد الهادي بمناسبة انتقاله الى مثل وظيفته في مدرسة بئر السبع الابلية

وفي آخر الحفلة قدم المحتفى به احد وجوه قلقيلية عقالا وكوفية هدية لقلقيليه تذكاراً لما قام به في مدرستها من اصلاح

وبعد ذلك اديرب المرطبات وانفض الجمع آسفين لنقل الاستاذ وقد كانوا يلهجون بالثناء على كشافة اسامة النشيطة

وقد غادر قلقيلية الاستاذ جميل افندي ظهر يوم الخميس الى نابلس ومنها الى بئر السبع رافقته السلامة

عار...

تقول هايردن انه من العار ان يرى السياح اليهود الذين جاءوا مؤخرا ان لوحات كبيرة للاعلان عن البضائع الالمانية تعلق في الشوارع العامة فى تل-ابيب

رسالة العراق

هل اتفق العراق وايران ?

العلاقات التجارية بين العراق وشقيقاته

اخذ سوء التفاهم الذي ساد الموقف مؤخراً حول الخلاف بين ايران والعراق يزول بدليل التصريحات التي ادلاها وزيرا خارجية البلادين. وتقول جريدة البلاد البغدادية ان برقية من روما وردت مؤداها ان فخامة نوري باشا السعيد وزير خارجية العراق قد فاوض الحكومة الايطالية لعقد معاهدة معها . وقد صرح لجريدة « الجورنال ديتاليا » بانه اتفق مع وزير خارجية ايران وقال ان الحكومة العراقية تستند في تأييد وجهة نظرها على الاتفاقات المبرمة. واضاف الى ذلك قوله ان ليس للعراق الا منفذ واحد على البحر وهو شط العرب في حين ان لايران ٢٠٠٠ كيلو متر من الشطوط البحرية، ومع ذلك فان العراق لا يمانع في منح ايران حرية الملاحة في شط العرب ولكنه لا يستطيع ان يضحي بسيادته المقررة له فى المعاهدات على منفذه الوحيد في البحر.

وتقول برقية اخرى مصدرها روما ايضا:

صرح وزير خارجية ايران الى جريدة الساجيرو قائلا : انى اؤمل ان تسفر المفاوضات الحالية عن نتيجة مرضية لان حكومة بلادي الامبراطورية ذات علاقات تقليدية وصداقة عميقة مع العراق، كما ان علاقاتنا مع جميع الدول جيراننا ودية للغاية، لقد قاسينا كثيراً بسبب الحرب العظمى رغم اننا كنا حياديين ، واليوم وبعد مرور عشرين سنة على هذه الحرب فان ارضنا غنية لدرجة تستطيع معها ان لا تشعر بتأثير الازمة الاقتصادية العالمية، كما انه ليس علينا دين للخارج وموازنتنا متعادلة. وجاءت برقية اخرى من روما مؤرخة في ٩ الجاري تقول

يقيم نوري باشا السعيد وزير خارجية العراق فى روما منذ ثلاثة ايام وقد جاء اليها للاشتراك مع البارون الوازي وكاظمى خان وزير خارجية ايران للمباحثات الدائرة لحل الخلاف القائم على الحدود بين العراق وايران

وقد افضى نوري باشا السعيد اليوم بتصريحات اكد فيها ، كما فعل زميله كاظمى خان ، ان العلاقات على احسن ما يرام بين الدولتين ثم قال :

« ان وجهة نظر العراق بشأن مشكلة الحدود تستند الى معاهدة ارضروم والى الاتفاقات التي تلتها. فشط العرب هو طريق العراق الوحيد الى البحر في حين ان ايران تملك موانيء كثيرة

وقال:ان العراق لا ينوي اقامة اي عقبة فى طريق الملاحة الايرانية الحرة في شط العرب، ولكنه لا يستطيع ان يضحي بسيادته على هذا النهر

وتكلم بعد ذلك عن رغبة حكومته في تعزيز العلاقات التجارية مع ايطاليا وقال ان العراق لم يعقد حتى الآن الا معاهدة تجارية واحدة مع تركيا ، وان المفاوضات دائرة الآن فى الموضوع مع الولايات المتحدة

وسيسافر نوري باشا السعيد غداً الى بغداد وسيعود الى روما قريبا لتوقيع معاهدة الصداقة بين العراق وايطاليا

وفي برقية اخرى ان السنيور موسوليني استقبل فخامة نوري باشا السعيد وزير خارجية العراق وتباحث الوزيران فى الامور التى تهم الدولتين

سوق التجارة بين العراق وروسيا

ارسلت غرفة تجارة لنغراد وفداً من قبلها الى العراق للاطلاع على سير التجارة ودراسة ما يكثر فيه من مواد تكون صالحة ومفيدة للمصالح الروسية وكان هم الوفد الاطلاع على الزراعة والبساتين وما فيها من اثمار ونبات ، وبعد ان فرغ من دراسته للاحوال الزراعية وتجول في البساتين وضع تقريراً مفصلا حوى كثيرا من النقاط والملاحظات عن غزارة المواد التى تتطلبها المصانع الروسية وخاصة منها مصانع النسيج والورق والاطعمة . وجاءت البرقيات تبشرنا بحسن النتائج المتأتية من زيارة الوفد للعراق فقد عزمت الحكومة الروسية على عقد معاهدات تجارية تتبادل بموجبها الحكومتين البضائع . فتستورد روسيا من العراق ما يكثر فيه من اثمار ومواد اولية صالحة للاستفادة ويستورد العراق عوضها بضائع يكون محتاجا اليها ، وعلى هذا الاساس اخذ التجار الروس يصدرون الى بلادهم من العراق العفص والكثيراء والصوف وغيرها من المواد المحتاجة اليها بلادهم وقد شحنت منها كميات كبيرة

القطن العراقي

في اسواق سوريا وفلسطين

علمنا ان مقدار ما صدر من العراق من القطن المحلوج النظيف الى سوريا وفلسطين اعتباراً من نيسان لغاية كانون الاول عام ٩٣٤ بلغ (٦٠٠٧٩) كيلو بقيمة (١٨١٢) دينارا و (٣٣٠) فلساً

طريق الحج البري

بين بغداد ومكه

انتهى الامر وتقرر ان تسلك طريق الحج البري اول قافلة بالسيارات من النجف الى المدينة المنورة يوم ٢١ الجاري وهذه القافلة المؤلفة من ٤٠ سيارة سيكون معظم ركابها من الحجاج العراقيين وقد اعدت الحكومة العراقية جميع المعدات الكاملة لراحة الحجاج في منطقتها من هذا الطريق فانشأت مخافر شرطة على ينابيع المياه وزودتها بالطعام وبعض الحاجيات وباللاسلكى ، ومهما يكن في الامر فان الحج في هذا العام بهذه الطريقة هي تجربة وستكون تجربة ناجحة فالمأمول ان طريق زبيدة وهارون الرشيد الذى سلكته قوافل الابل والهوادج الذي تسلكه الان السيارات سيكون له تأثير كبير في تقوية الروابط القومية والتجارية بين العراق والحجاز فالعراقيون وسكان المملكة السعودية سينتفعون كثيرا من الطريق الكبرى وسيكون له اثره العظيم في تبادل المنفعة التجارية وتقوية اواصر الاخوة والود

صفوة ما يحمله بريد الشرق والغرب

روسيا الحاضرة.

جبار روسيا قلق مضطرب
حياته اسرار وتكتم.

اعمال الارهاب في ولايات الاتحاد السوفياني تشتد في كل يوم ، ووسائل التعذيب والنفى والتشديد والاعدام رميا بالرصاص بالغة حد العنف الزائد هناك ، فستالين حاكم روسيا اليوم يوجس خيفه من مناوءة بعض المعارضين له بالرغم من وجودهم معه فى دست الحكم ، وهو يجهل حقيقة امرهم وما تنطوي عليه نفوسهم ازاءه وما يأتونه من اعمال في الخفاء وغرضهم في ذلك التخلص من هذا الجبار الطاغية ومن دكتاتوريته التى اصبحت لا تستقيم بأي حال من الاحوال مع المبادىء الشيوعية وروح الثورة الحقيقية التى اسسها لينين وترعرعت في حضنه ونفخ في بوقها

لا ينكر ان ستالين ادخل اليوم كثيراً من الاصلاحات الاجتماعية فى روسيا السيوفياتية ، كما منح الشعب الروسي شيئا من الحرية الشخصية واباح لهم بعض امتيازات حرموا منها فى عهد لينين ، واضاف الى دستور الشيوعية الاجتماعي بعض مالم يؤيده لينين ايضا ، على ان هذا العمل من ستالين لم يرق في نظر الشيوعيين المتطرفين . فقام بعضهم يناوءه ويناهض اعماله في الخفاء ، ولكن ستالين فضح مؤامراتهم ضده فشردهم ونفى الكثير منهم الى سيبيريا .

ورأى ستالين بعد ذلك ان بوليس روسيا السري الذي يطلقون عليه هناك اسم « الاغبو » قد تسرب الى نفوس بعض افراده روح العصيان والتمرد . لم يقف لحظة واحدة ولم يتوان في عزل كل من شك فيه اشتم منه روح المكابرة او شق عصا الطاعة على ارادته واوامره. ولم يقف عند حد العزل فحسب، بل انزل بمتمردي هذه الفئة اقسى انواع العقوبات واشد اهوال العذاب، حتى يكون في تأديب الواحد منهم عبرة لغيره وعظة لمن تحدثه نفسه بمخالفة هذه الارادة الجبارة او مناوءتها

وستالين اليوم لغزاً من الالقاب لا يعرف الا القليل النادر عن حياته واسراره وخاصة بعد قتل صديقه الرفيق كيروف فهو ينجز جميع اعماله بتكتم شديد ، وهو يحيط نفسه بجيش من الحرس لم يسمع بمثله في اي زمان مضى حتى ولا في زمن القياصرة ، وما ذلك الا لاشتداد روح المعارضة شدة لم تكن منتظرة ولا متوقعة ، فالشعب فى روسيا السوفياتية يتطلع الى حرية اوسع وحياة اجتماعية افسح وارقى فهم يشعرون اليوم بشدة مرارة ما ذاقوه في السنين الاخيرة الماضية

ولستالين رأيه في وجوب القضاء على الجرائم ومنع حدوثها بالقضاء على المجرمين والضرب على ايديهم وقتلهم دون محاكمة او دفاع عن انفسهم، ووجهة نظره فى ذلك ان هذه اجدى طريقة وانفع للبشرية من تضييع وقت الحكام والمحاكم في شيء غير نافع ولا طائل تحته ، ففي هذا الوقت الذي يضيع فى محاكمات اومناقشات وجدال يمكن صرفه لما هو اكثر نفعاً واعم فائدة للبشرية عامة وللشعب السوفياني بوجه خاص .

ليس بوسع زائر روسيا السوفياتية والغريب عنها ان يعرف اين يقيم ستالين اللهم الا كبار الحرس ممن اصطفاهم من الخلصاء الامينين الذين انتقاهم من بوليس موسكو السري القديم . وهو كما ذكرنا شديد القلق على حياته فزع شديد الفزع. فكثيراً ما تكتب الصحف عن خبر وصوله الى موسكو او ليننغراد وعن اخبار تنقلاته في روسيا السوفياتية ، لكن احداً من الشعب لا يعرف عن وقت وقوع هذه التنقلات شيئاً حتى لا يقف احد على حركاته وزياراته ، وما هذا التخفي والتستر الشديدين الا نتيجة لنمو روح التمرد والعصيان فى نفوس كثير من الافراد الذين يناهضونه في المدة الاخيرة

واكبر دليل على روح القلق السائد في روسيا والخوف انه لما عقد المؤتمر السوفياتي في قصر الكرملين حيث يقيم ستالين فى شهر يناير الماضي انتشر حول القصر كثيرون من الحراس ولم يسمحوا بالدخول لاحد لحضور جلسات المؤتمر الا بعد التأكد التام من شخصية الداخل وهويته وانه لا يحمل سلاحا من اى نوع ، حتى ان مراسلي الصحف الاجنبية كانوا ينزلونهم من سياراتهم خارج باب حديقة القصر فيمرون مشاة بين صفوف رجال البوليس يفتشونهم بدقة زائدة بعد التثبت من ان كل صحافي منهم يحمل بطاقته التى تثبت شخصيته

ويكاد يكون من النادر ان يرى ستالين في حفلة من الحفلات الرسمية واذا وقع ذلك فانه يذهب بصورة سرية شديدة كما تكتم اخبار هذا الحضور حتى لا يتسرب خبر وجوده الا للمشتركين في الحفلة وطبيعي جداً ان هؤلاء المشتركين مختارون بصورة دقيقة جداً ايضا حتى انه حدث اخيراً ان ستالين كان يسير في جنازة الرفيق منجنسكي فصدرت الاوامر بلزوم اغلاق جميع المطاعم والمحلات في طريق سير موكب الجنازة كما اوقفت حركة المرور واجلى الناس عن الطريق.

انشاء فرن
نفقاته ٢٥ الف جنيه

عزم بعض اغنياء المهاجرين الالمان على بناء فرن على الطراز الحديث في تل ابيب تكلف نفقاته خمسة وعشرين الفاً من الجنيهات وسيكون الاول من نوعه في فلسطين

بأسم نزع السلاح!

الغواصات، نعم ام لا؟
تنافس الدول على السلاح البحرى

كانت الغواصات الحربية فى بدء الحرب العظمى ، في خطواتها الاولى . وقد اظهرت المعارك الحربية ، في كل حال ان هذا السلاح الجديد اكبر العوامل الحاسمة فى معارك البحار . وصدق هذه الحقيقة اكثر من حكومة واظهرت نهاية الحرب ان معظم الاساطيل كانت تزود بزيادة عدد هذه النسافات التى يزداد تأثيرها كلما مر الزمن ، وليس في الحجم فقط بل فى السرعة والاستعداد للغطس في البحر الى عمق بعيد ووقت طويل بدون تجديد الوقود . ولم تمنع حوادث الانفجار والفقدان تحت قيعان البحار السلطات من بذل الجهود لادخال التحسينات والاحتياطات الى مدى بعيد فلا اسطول اليوم بغير غواصاته . حتى ان الدول المتقهقرة عندها البعض منها لان بناءها رخيص بالنسبة للسفن الحربية الكبيرة

ولما اعتبرت الغواصات اثناء الحرب وبعدها سلاحا خطراً ، ولم يسمح لالمانيا بناؤها او استعمالها لهذا السبب وفقاً لمعاهدة فرساي — لذلك تغيرت الحالة تغيراً كبيراً خلال السنوات الاخيرة او على الاقل بقدر ما يتعلق التغيير بالدول البحرية الكبرى ونظراً لازدياد ثبوت النظرية الاخيرة اصبحت الغواصات اهم انواع السلاح للدفاع عن الدول الصغيرة التى لا تستطيع اقتناء اسطول كبير. ولا تزال انكلترا متمسكة بالنظرية القديمة بان الغواصات اخطر انواع السلاح الفتاك لذلك يسهل الادراك بان انكلترا تعتبر ان ابادة الغواصات احدى النقاط المهمة في المناقشات التى ستجري في المؤتمر البحري القادم . ان بريطانيا التى ذاقت الامرين من نسافات المانيا (ي — بوتس) ابان الحرب الماضية ، ترتعد اليوم خوفاً من المناورات الاخيرة التى قامت بهذا الاسم على شواطىء القنال وفرنسا تملك في الوقت الحاضر اقوى واكبر اسطول في العالم

تنقسم الدول البحرية الكبرى الى فريقين مختلفين واهداف مختلفة بالنسبة للدور الذي لعبته الغواصات : فريق يضم ايطاليا واليابان التى تعتبر الغواصة سلاحاً لا غنى عنه ، وفرنسا التي لا تزال مستمرة في توسيع أسطول غواصاتها حتى اصبح اداة فتاكة بيديها مما لا يستطيع احد ان ينكرها والفريق الثاني يتكون من انكلترا التي تملك وحدها عددا كبيرا من النسافات ولكنها تفضل ان تبيد هذه الاداة الحربية الخطرة. والولايات المتحدة التي تبدو غير مستقرة تماما. والرأي الشائع في هذا الموضوع هو معرفة عدد ما تملك كل من هذه الدول .

والمقدر تقديراً هو كما يأتي والعدد بين المترجمات هو ما يزال رهن البناء : انكلترا ٥٢(٩) اميركا ٥٩ (٦) نصفها من الطراز القديم . اليابان ٥٩ «٩» فرنسا ٩٤«١٥» ايطاليا ٤٣«٢٢»

وعلى هذا تدل الدلائل على ان المؤتمر البحري الجديد يختلف كثيرا .

ولا تزال انجلترا تصر على ابادة الاسلحة تماما. واميركا تريد تخفيفاً جوهريا على الاقل . فرنسا وايطاليا تطلبان اعلى تحديد لحمولة الطرادات الخفيفة والنسافات لا سيما الغواصات. ويشك فى هذه الحالات ان تؤدي المفاوضات حول «الغواصات، نعم ام لا؟» اي نتيجة مرضية . ولا ريب ان انصار الغواصات المتحمسين كفرنسا لن يوافقوا قط على ابادتها، اما انكلترا والدول الاخرى التي تؤيدها لا يسعها من جهة اخرى ان تتغاضى عن ازدياد حركة بناء الاسلحة من قبل الدول المضادة لها

وهذا لا يمكن ان يقتصر على دولتين من الدول البحرية الكبرى التى تعتبر الغواصة سلاحا اساسيا فتاكا. وبالعكس تلعب الدول البحرية المتقهقرة حتما دورا هاما في الموضوع . وجميع هذه الدول الصغرى مثل بولندا او فنلندا وهولندا او البرازيل او نروج او يوغوسلافيا عندها على الاقل غواصة او اثنتين من الطراز الحديث في اسطولها . وقد اصبحت الغواصة عندها عاملا مهما لا غنى عنه فى حماية شواطئها ، فلن تقبل احداها ان تتخلى عن هذا السلاح الحامي طوعا واختياراً . وهكذا ستجد فرنسا كثيرين يؤيدونها ببقاء الغواصات ، حين تعرض مسألة الابادة جديا فى أي مؤتمر لنزع السلاح

وفي الوقت الحاضر لا حاجة لاي دولة من الدول الممتازة بان تتنبأ ان الغواصة ستظل احدى العوامل الرئيسية فى التسلح البحري وان رغبة بريطانيا لن تتحقق .

ان الخطوة الواسعة التى سارت في انشاء الغواصة الى درجة خارقة لا يمكن ان يرجع بها القهقرى . بل بالعكس ، ستظل الغواصة تتقدم شيئا فشيئا سلاحا حاميا للدول الصغرى لاسيما وانه لا ينفع فقط في حماية السفن التجارية بل ينفع اكثر فى الاستكشاف لحماية الشواطىء من هجمات العدو . والمانيا ايضا كانت تحتاج الى هذا السلاح الدفاعى منذ وقت بعيد . وبريطانيا تستمد لحماية مقدراتها اذا لم تحقق رغبتها في الابادة ويتضمن برنامجها المرسوم طلب مدمرات لمكافحة خطر الغواصة .

التضييق على الاجانب
فى فرنسا

جاء من باريس ان الدعاية ضد الاجانب لا تزال مستمرة وقد قررت لجنة التجارة في مجلس النواب بعد مناقشة طويلة اصدار قانون يمنع الاجانب، واكثر هؤلاء الاجانب يهود، من بيع البضائع في الشوارع وتحديد عدد عمال الاجانب في جميع الاشغال فى فرنسا

الاعلان
فى الصحف
خير واسطه
لرواج البضائع

انباء العالم
عن صحفه الكبرى

فى بلاد المدنية!

هي المسابقة الاولى من نوعها ، تلك التي جرت أخيراً في بودابست للحصول على (بطولة) (البطون) حيث اجتمع نفر كبير من « الاكالين » وجرت بينهم المسابقة على الكمية والسرعة . ففاز بالبطولة جوزيف « البطينى » اذ اكل مئة رغيف « اوربي صغير طبعاً » في خمسة وخمسين دقيقة واراد ان يزيد عليها اذ قال ان « بطنه » يسع « كمان » الا ان المحكمين خافوا ان ينفذ مافي « خزائن كسرى انو شروان » من الارغفة والطعام قبل ان يمتلىء بطن «اخينا بالله»!

« ارنست »

لتشجيع الزواج!

اتبعت الحكومة الالمانية طريقة طريفة لتشجيع الزواج ولكنها نظرية اكثر منها عملية . فقد اعدت سياحة كبيرة للعزاب والعازبات بسعر رخيص جداً واعلنت ان كل من يتزوج بعدها يمنح له حق قضاء شهر العسل مجاناً على حساب الحكومة وبلغ عدد السياح (العزاب والعازبات زهاء ٧٠٠ نفر . غير انه لم يتقدم منهم بعدها الازواج لقضاء شهر العسل !

(مورننج بوست)

استهتار ام تقتير ؟

اجتازت روسيا الحمراء ثورتين وهاهى تستقبل الثالثة . والاستهتار فى روسيا السوفياتية لا يعني بالواقع اكثر من « اكلة لحم سخنة » في اليوم وسقف يؤوي الجسم ساعة النوم ، وفرصة من وقت الى آخر تسلي النفس بمشاهدة الرواج فى الصور المتحركه وهذا « الاستهتار » يعد في نظر سكان اميركا الشمالية «العن» انواع « التقتير » غير انه في نظر سكان بلاد مشروع الخمس سنوات الثاني شيء مدهش !

(السول — مدريد)

فرشاة الاسنان مضرة

يقول الدكتور المعروف أوبسبورن مؤلف كتاب (مرض الاسنان) أن الفرشاة العادية قد تسبب تقيحاً في اللثة بعسر تطهيره . وقد حدثت من جراء ذلك حوادث كثيرة ، لذلك من رأي هذا الطبيب الكبير أن فرشاة الكوتشوك المطهرة خير وسيلة لتنظيف الاسنان وأضمن عاقبة — (نتري دايجست)

يسحب كلامه!

بعد أن انكشفت غلطة الوزير الانخليزى المستر أوليفرستانلي وتناولتها الالسنة بالاقاويل «سحب كلامه» حتى أن « الدبلى هرالد » قالت أن على حزب المعارضة أن لا يرفع رأسه بعد اليوم ! اذ من التقاليد البريطانية الرسمية انه يجب حتى على أعداء الحكومة أنفسهم أن يصفقوا استحساناً حين تقوم بعمل تقيمه على أساس الانسانية الصادقة وأن يعترف حكام الدولة أنفسهم صراحة بالخطأ الذى يرتكبونه ! —

(زيتنغ — فرنكفورت)

تباع الدفاع فى القدس
عند وكيلها السيد شكري قطينة

ماذا رأيت بالمصادفة!

صورة المعروفين فى الصحف
وصورهم الحقيقيه والفرق الكبير بينها !

يلاحظ المرء ، في كثير من الطرافة والاستغراب ، شدة الفرق بين صور الزعماء والادباء والاديبات التي تنشر في الصحف ، وبين صورهم وصورهن الحقيقية . لم احاول هذه المرة ، وانا فى مصر ، ان اجتمع بأحد ، الا الاصدقاء. ولم اتردد على جريدة مالكى أرى وجوها في اشكالها الحقيقية ، واقارن بين هذه الوجوه وبين ماتراه على صفحات الجرائد والمجلات . ولكن بطريق المصادفة لفت نظري ذلك ، وبالاجتماع مع مستشرق كنت عنده مع الاستاذين الكبيرين خير الدين الزركلي والمازنى . قال المستشرق المجري للاستاذ المازني : لقد رأيت لك يا استاذ ، صوراً في كتبك بالهند لا تنطبق على صورتك التي ارى الان. فأقره الاستاذ المازني على ذلك

ورأيت بالمصادفة السيدة هدى هانم شعراوي فى سيارتها، فعجبت جداً لشدة الفرق بين صورة عصمتها التى تنشر فى الصحف ، وبين صورة وجهها الان . ورأيت احمد عبد الوهاب باشا ، وزير المالية ، فكان نفس العجب ، اذ في الصحف ارى صورة معاليه كأنه ابن خمس وعشرين سنة ! وصورة الاستاذ العقاد تختلف بعض الشيء عن حقيقة صورته ، الا ان الفرق بين الاثنتين ليس كبيراً ؛ وصورة جلالة الملك التى يراها الجمهور في الصحف هي غير صورته الحقيقية

على ان ذلك تلاحظه في فلسطين وسوريا ايضاً ولا تلحظ ذلك في صور المعروفين في اوروبا

اذكر هذه الحقيقة لمجرد الطرافة ، ولا اعلق عليها بشيء، ولعلي اعود الى هذا الموضوع في « الجيل » بصورة أوسع ، واجمل عرضاً

احصاء رسمى له معناه
حساب عميل واحد من عملاء فلسطين

قالت « دوارهايوم »

« جاء من وارسو ان الاحصاء البولوني الاخير يدل على ان عدد الذين تركوا بولونيا عام ١٩٣٤ قد بلغ ٢٤٩٠٠ شخص منهم ١٤ الفا دخلوا فلسطين »

هكذا تقول جريدة يهودية، وهكذا يقول احصاء رسمى ، فلنكن من طيبى القلب الى حد بعيد ، ولنصدق طيبة هذا القلب في ان البولونيين من اليهود الذين دخلوا فلسطين في عام واحد ١٤ الفاً .

اليس في هذا العدد مايبرر ايقاف الهجرة الصهيونية ويؤيد وجهة نظر العرب فى فلسطين فى ان اليهود اجتاحوا البلاد اجتياحا عنيفا ، وانهم اصبحوا كثرة على هذه البلاد الضيقة باهلها .

ان فى هؤلاء المهاجرين من العمال في شتى الحرف الصناعية من جاءوا ليضيقوا على الايدى العربية العاملة وسائل كسب العيش

والذي نعرفه ايضا ان هؤلاء الاربعة عشر الفاً من يهود بولونيا فقط ليس هذا هو كل العدد الذي جاء مهاجرا من بولونيا الى فلسطين ، والذى نعرفه ان هناك بلاداً اخرى غير بولونيا تقوم بمهمة توريد اليهود في كل يوم وفي كل باخرة وجهتها هذا الساحل المنكوب

ترى هل هناك دولة من دول الارض، مهما بلغت من سعة الاراضي، تقبل مثل هذه الهجرة وتسكت عليها غضباً ؟

لي صديق وقريب ايضا عزم على الدراسة فى امريكا في سنة من السنين ، فأعد معدات السفر واقلعت به الباخرة الى نيويورك وهو مطمئن الى دخول هذا البلد الجميل، فليس ثمة ما يمنعه مادام يحمل الجواز وما دام يقصد التعليم . لكن السلطات الامريكية لم تسمح له بالدخول الى نيويورك لاشيء الا لرمد في عينيه، فرجع الى مصر ليعالج عينيه واعاد الكرة الى امريكا مرة ثانية وثالثة فلم يسمح له بالدخول ايضا لانه لم يشفى من رمد عينيه تماما فقد كان مرضه مزمنا . . .

هذه امريكا يريد ان يدخلها طالب ليصرف فيها لا ليضايق اهلها، فتأبى عليه ذلك لسبب مثل هذا ، فماذا نقول في فلسطين الضيقة يدخلها آلاف المهاجرين لا ليصرفوا بل ليبتزوا، ولا ليتعلموا بل ليغتالوا الاراضي بشتى وسائل الاغراء، وليطوحوا بأصحابها من العرب في ايدي المقادير لا يعرفون اين يستقر بهم في النهاية القرار .

لا ندري وأيم الله، هل ارض فلسطين من طينة غير طينة بقية ارض العالم ، ولا ندري وأيم الله، هل العجينة البشرية التى خلق منها اهل فلسطين غير عجينة البشرية لبقية سكان الدنيا ، او ان اهل فلسطين خلقوا فى اليوم السابع ؟

هذا ماليس نعرفه بعد وعلمه عند غير العرب من سكان فلسطين .

اوربا الشرقية

لا تتوقف سلامة اوربا الشرقية فقط على حكومات روسيا السوفياتية وبولندا بل على فريق آخر يجاهد حق الجهاد علانية وجهراً لتغيير حالة اوربا الشرقية ولاشيء يسلم « السلام » في الشرق من سلاح الغرب الا اتحاد مساعي الحكومات البولندية والروسية — اتحاداً يظهر للفريق الثالث ان كل محاولة تقوم لتوتير العلاقات السلمية تقابل بمقاومة متحدة . ولهذا تسعى روسيا السوفياتية وفرنسا بمساعدة انجلترا . ولسوء الحظ لم تتجاوز حكومة بولندا حد « درس » الاقتراحات التى تؤدي الى هذه الغاية

« ازفستيا — موسكو »

خصصوا
عشرة بالماية
من ارباحكم للاعلان

في دور القضاء

المحكمة المركزية في يومها الاول

من الدورة الجزائية الحالية

تفاصيل وافية عن القضايا وسير المحاكمة والاحكام

في الساعة التاسعة والنصف من صباح امس افتتح سعادة المستر كوبلاند رئيس المحكمة المركزية في الثغر الدورة الجزائية لهذا الشهر، بعضوية حضرة القاضيين عزت بك عر والدكتور ماني. وتولى اعمال الترجمة في النصف الاول من الجلسة السيد ميشيل قطران وفي النصف الاخير منها السيد حبيب حمصي وقام بضبط الوقائع السيد حنا مارون ومثل النيابة الدكتور برداكي محامي الحكومة المحلي.

وبعد ان تكلم سعادة الرئيس عن حالة الامن العام في المنطقة وقارنها بما كانت عليه في مثل هذه المدة من العام الماضي « يجد القارىء نص خطابه في مكان آخر من هذا العدد اعلن افتتاح الجلسة

— ١ —

بسبب شجار الاولاد

سلامة او صلاح ابو ربيع شاب بدوي مقتبل العمر. نشأ على الفطرة بين اهله من سكان الحقول. لم يعتد زخرفة القول وتنميقه كما بدا من افادته المعززة بالقسم والتي شرح فيها للمحكمة مدافعاً عن نفسه رداً التهمة المسندة اليه وهي ضرب سليمان هشيمي بالسيف على اذنه فاطار له قسما منها وسبب له في ذات الاذن الصمم ووقعت الحادثة في حقول يازور

قال المتهم بعد ان وجهت اليه التهمة بعبارة بدوية ساذجة بريئة من التلفيق انه ما قصد قط ضرب المشتكي او جرحه ولا محاولة قتله وانما كانت المسألة عبارة عن شجار نشب بين اولاد صغار منهم شقيقه وشقيق المدعي ولما رأى الاولاد متكاثرين على اخيه شاء انتزاعه من بين ايديهم فلحق به المشتكي واعتدى عليه

وقال المتهم انه فر من وجهه الى جهة مضارب قومه، الا انه لحق به وحاول ضربه وعندئذ تناول طوقاً حديديا لوح به الى الوراء ليرعب اللاحق به ولا يدري اذا كان هذا الطوق قد اصابه ام لا

ثم طلبت النيابة من الدكتور حسن بك الخالدي طبيب المستشفى البلدي في الثغر الذي فحص المصاب على اثر الحادثة ان يدلي بارائه في الاصابة والجرح فقال:

حدث بعد الاصابة التهاب في الاذن ادى الى فقدان جزء من السمع بقدر ٢٥ بالمئة وانه يعتقد بان هذه العلة غدت دائمية لا يمكن الشفاء منها

وبعد ان استمعت المحكمة لاقوال عدة شهود احضرتهم النيابة اصدرت المحكمة قرارها التالي:

القرار

سلامة صلاح ابو ربيع متهم بضرب سلمان هشيمي وجرحه في اذنه جرحا اضاع سمعه وذلك باستعمال السيف. ولا شك بان الخلاف نشب بسبب حمير تسربت الى ارض المشتكي وبسبب ذلك دار الشجار بين الاولاد الصغار من فريقي المتهم والمدعي المصاب. ولا ولا شك ايضاً في ان المشتكي ذاته قد ضرب المتهم بعكس ادعائه فاغاظ المتهم مما جعله يتناول من بيته الشعري وقد وصل اليه، سيفا او آلة اخرى حادة حديدية ويضربه بها، وقد نتج عن هذا الجرح الظاهر الذي اطار قسما كبيرا من الاذن وسبب فقدان جانبا من السمع

حقا انه لا يوجد ادعاء بان المتهم كان يحمل سلاحا وكذلك المشتكي لم يكن يحمل سلاحا ولكن الشيء المهم في هذه القضية هو ان المتهم ذهب الى بيته واحضر السيف او خلافه من الادوات كما اعترف واعتدى به.

فالمحكمة مقتنعة بالبينات التي قدمت لها ولذلك تجرمه بموجب المادة ١٧٧ من قانون الجزاء وتحكم عليه بالسجن اربع سنوات مع الاشغال الشاقة

— ٢ —

حقد قديم يثور

فينتقم لنفسه بالسكين

لا شك في ان احمد السيد حلاج ارتكب جرما، وجرما فظيعا، اذ هجم على ابراهيم الزرزوق وهو آمن اثناء جلوسه في القهوة دون ان يحادثه او يتعرض له فضربه بالسكين اولا وثانيا وكاد ينزل ضربته الثالثة لولا ان احدهم قبض على يده فحال دون اتمام قصده

ولقد شهد جميع الشهود الذين احضرتهم النيابة ان المضروب لم يتعرض للضارب، وانه كان جالسا بينهم في قهوة التليني بشارع الصلاحي، وكانوا محقين في اقوالهم هذه وصادقين، الا ان كلمة واحدة بدرت من المشتكي ذاته، المضروب، ادت الى الحصول على معلومات جديدة طريفة انارت على المحكمة ناحية كانت حتى ساعتها مظلمة، وهذه الناحية هي سبب اعتداء الجاني، واليك ايها القارىء اعتراف المضروب بعد ان ارهقته المحكمة بالاسئلة، قال:

كنا نشتغل معا في البرتقال قبل ثلاث او اربع سنوات، وفي ذات يوم ضربته وانما بقصد المدافعة عن نفسي — وكان بارعاق (ايدائه) وفي ابداء الحركات والاشارات حتى قال عنها سعادة الرئيس. ان هذا يتل امامنا ولا يقدم اعترافا

ثم شدد عليه اكثر بالاسئلة فاعترف انه في السابق عندما شاء ان يدافع عن نفسه ضربه بالسكين وبعدها اضطر ان يعترف انه لاعتدائه ثانية على المتهم الحالي حكم من قبل محكمة تل ابيل وسجن. من هذا كله ظهر ان سبب الاعتداء الحالي (الاخذ بالثأر)

وبعد سماع اقوال الدكتور خالدي عن ماهية الجرح، وضابط البوليس خليل افندي شحيبر الذي كان مسؤولا عن منطقة البلد في يافا يوم وقوع الحادثة اصدرت المحكمة قرارها التالي:

القرار

ثبت لدى المحكمة من شهود النيابة الواضحة ان المتهم احمد السيد الحلاج هجم على المشتكي وهو جالس في القهوة وضربه بالسكين في ظهره، ولولا ان حال بينه وبين تتميم قصده نفر من رجال البوليس لكان اجهز عليه

ان احد الجروح كان بليغا اذ نفذ من الظهر الى الرئة بشهادة الطبيب ومن الثابت لدينا ان ما ادعاه المتهم من ان المشتكي سحب من تحته كرسيا ليضربه به فاغاظه هو غير صحيح، واما الاسباب فهي ما استخرجناه من المشتكي نفسه وما اعترف به عن وقائع حدثت بينهما قبل ثلاث سنوات وكيف انه استعمل السكين الخ. وعليه فاننا وجدنا احمد السيد حلاج، متهما بجرم محاولة القتل عمدا

ثم وجه الرئيس الكلام الى المتهم فقال: لقد وجدتك المحكمة مذنبا بجناية فهل لك ما تقوله من اسباب جوهرية تحول دون تنفيذ الحكم فيك؟ فلم يزد جوابه عن قوله انه لو كان فعلا يريد الانتقام لكان انتقم لنفسه قبل اليوم

قال الرئيس:

هذه القضية مثال من القضايا التي اصبحت كثيرة الشيوع في مدينة يافا. ثم قال مخاطبا المتهم: لا يوجد اي سبب يثبت انك حاولت المدافعة عن نفسك بل بالعكس لقد ضربت خصمك من الظهر كما ان ٧٥ بالمئة من نوع هذه القضايا تقع، وهي اعمال شريرة للغاية. والمحكمة تجد نفسها مضطرة، بعد ان حذرت في السابق كثيرا، ان تشدد عقابها بشأن امثال هذا النوع من الاجرام

لذلك فقد حكمتك المحكمة بالسجن سبع سنوات مع الاشغال الشاقة

—٣—

لص مأجور

يسرق لحساب غيره

ومن ابدع ما سمعناه في جلسة الامس اعتراف المدعو محمد حسن عبدالله بجرم محاولة السرقة وهو ما يتهم به ولكنه أعقب اعترافه باعتراف آخر اذ قال انه وان كان فعلا قد حاول ان يسرق الا انه لم يكن يحاول السرقة لنفسه بل ان شخصاً اخر طلب اليه ذلك. اي انه بعبارة اوضح ـ لص مأجور ـ اتخذ السرقة مهنة له لحساب الغير يتقاضى هو على ذلك اجرة معينة، وهذا ما اخترطرق لسمعنا في عالم اللصوصية في فلسطين

والمتهم قد تجاوز العقد الثالث من عمره واوشك الاقتراب من نهاية الرابع. الا انه لا يزال محتفظاً بحدة النظر وبريق العينين «وتكشيرة» لا تفارق جبهته

هو لص مشهور لبوليس فلسطين ولمحاكم فلسطين. ولقد قرأ ضابط البوليس على مسامعنا في افادته ستة احكام مختلفة كلها بشأن السرقات ومحاولة السرقة صدرت بحق هذا المتهم «اللص المأجور» خلال العشر السنوات الاخيرة، وفي النهاية اصدرت المحكمة قرارها التالي

القرار

محمد حسن عبدالله متهم بمحاولة السرقة من دكان في صرفند بعد فتحها بمفاتيح مقلدة وضبط في داخل الدكان وبيده كمية من المفاتيح وخنجر وكان يرعب به كل من حاول الاقتراب منه اذ دفع المتهم او وجد كونه أغري من قبل اشخاص اخرين لقاء دريهمات معدودة على اقتحام الدكان ولكن المحكمة مقتنعة بالبينات ويجدك مذنب

ـوقد وجه الرئيس كلمته الى المتهم بمحاولة السرقة وعليه لقد جرمتك المحكمة سيما بعد ان ثبت لديها سبع سوابق اقترفتها بذات الجرم الحالي

والذي يزيد في فظاعة جرمك هو حملك الخنجر لتهديد الناس كما فعلت في هذه التهمة الجديدة فانت والحالة هذه رجل خطر على الامن العام، وان الاحكام التي سبق وحكمت بها لم تكن كافية لردعك وبناء عليه، فحكمتنا هذه قررت سجنك مع الاشغال الشاقه لمدة خمس سنوات.

ختام الجلسة

وفي الساعة الواحدة والنصف رفعت الجلسة على ان تستأنف عملها غداً (اليوم) في الساعة التاسعة صباحا ونحن بدورنا سنأتي في عدد الغد على ملخص لاهم ما يدور فيها

خطاب رئيس المحكمة المركزية بيافا

في افتتاح الدورة الجزائية

كلمة الى الاباء بشأن جرائم الاحداث

امتازت الدورة الجزائية الحالية التي ابتدأت امس عن الدورات السالفة بكثرة الذين حضروها من كبار رجال البوليس اذ شاهدنا بين الحضور الميجر فولي قومندان اللواء الجنوبي. ومساعده، والضابط سليم افندي حنا الساعد العربي وغيره من كبار الضباط الانجليز والعرب واليهود

وقد افتتح الجلسة سعادة المستر كوبلاند رئيس المحكمة المركزية بالكلمة التالية: ـ

يسرني ان اقول اليوم ان عدد القضايا في هذه الدورة اقل مما كان في مثل هذا الفصل من العام الماضي اذ ان مجموعها ٣٦ قضية فقط. منها ١١ قضية اجلت من الدورة السابقة

ويزيدني سروراً ان نوع القضايا هو اخف وطأة من القضايا التي عرضت في العام الماضي من حيث نوع الجرم، فمنها قضيته واحدة قتل ـ وقضية واحدة محاوله قتل ـ وست قضايا دهس ـ واربع قضايا ضرب والبقية من انواع سوء الامانة والسرقات

اما قضايا سوء الامانة هذه فانى اعتقد انها ناجمة عن كثرة بيوع الاراضي لان الشخص يبتز بهذه الطريقة اموال الغير موهماً اياه بارض ليست ملكه ويتصرف بالدراهم التي يحصل عليها بهذا الايهام. وبوجه عام ان الحالة في المنطقة لدى مقارنتها مع عدد القضايا من مثل هذا الفصل من العام الماضي نرى ان الارقام تكاد تكون متشابهة الا ان نوع الاجرام الحالية اخف

ففي مدينة يافا زاد عدد السرقات فقط وهذا ما لا ارغبه اذ ارتفع الرقم من ١٨ الى ٢٢ وفوق هذا لا ازال ارى تسع قضايا من نوع الاعتداء بالسكاكين أما في تل أبيب فتدل الحالة على زيادة كبيرة بعدد جرائم السرقات اذ ارتفع الرقم من ٣٧ الى ٨٩ وهذه الزيادة ناجمة عن سرقات الكسر العادية، ولكن هنالك ٧٥ قضية خلافها من نوع سرقة السيارات والدراجات الناجمة عن اهمال سكان تل ابيب سياراتهم ودراجاتهم في الشوارع ولسوء الحظ لقد اعتاد سكان تل ابيب ابقاء سياراتهم ودراجاتهم في الطرقات حتى أثناء الليل

وعدا عما تقدم يوجد في مقاطعة يافا جرائم قليلة ليست ذات أهمية، أما في الرمله فتدل الحالة على نقص كبير في عدد الجرائم

وقبل الختام يوجد موضوع واحد أود الفات النظر اليه وهو — أجرام الاحداث —

ويؤسفني أن اقول ان جرائم الاحداث فيها زيادة كبيرة، لان الولد اليوم اذا نمى سائراً في طريق هذه الغواية فحتماً سيشب ليكون من مجرمي المستقبل، وان هذا العدد الكبير من جرائم الاحداث اظن ان المؤدي اليها هو اهمال من جانب الآباء والامهات وعدم ملاحظتهم سلوك اولادهم الصغار. وصعب جداً وصف الدواء لمثل هذه الحالة غير انه لا بد لها من تشجيع اعمال مراقبي السلوك

ومما يثير الاهتمام بالفعل ان ٥٠ بالمئة من الجرائم التي تقع في المنشية بيافا مرتكبوها هم من الاحداث، فعلى الآباء واولياء الطلبة الانتباه

قضايا اليوم

ستنظر المحكمة المركزية اليوم في القضايا التالية المقامة ضد

١ـ توفيق عثمان الدة المتهم بسوء استعمال الامنية.

٢ ـ اسحق بدوى الكيكر المتهم بدهس خميس محمود جمعه بسيارته على طريق يافا ـ القدس وسبب وفاته

٣ ـ ابرهيم عمر ابو العنين و لميم امطير ابو غوري اللذين اتهما بسرقة ٢١ رأس غنم من قرية خلده

٤ ـ محمد عساف يوسف وعبد الرحمن سليمان عبد الرحمن وعمر سليمان عبد الرحمن المتهمين بجرم ضرب وجرح ناجي محمد عثمان بالفأس

٥ ـ هاشم مصطفى عمار المتهم بحيازة اسلحة نارية

٦ ـ موسى حسين حمدان، عوض عبد الله حمدان، وخميس عبد الله حمدان المتهمين بضرب احمد محمود البطن بالعصي وتآمروا مع اخرين مجهولين للهجوم وايقاع الضرر على حمولة المشتكي

٧ ـ عبد المجيد السيد، وعبد الله ابراهيم حسن، وعبد الله موسى حمدان، وعبد الفتاح موسى حمدان المتهمين بجرم ضرب حسن عبد القادر السيد النجار قصدا.

٨ ـ عبد الله مصطفى حمدان. محمد حسن ابو الرجه. احمد سمك. مصطفى عوده ابو الرجه المتهمين بجرم ضرب محمد ابراهيم ابو النور

٩ ـ حسن محمود يانس. عبد الفتاح يانس. يوسف مصطفى البطن. احمد محمود البطن. حسن عبد القادر النجار متهمين بجرم ضرب الحاجة فاطمة بنت حسن حمدان في بيت دجن

١٠ ـ رمضان محمد يانس، ابراهيم عبد القادر يانس، عبد الفتاح محمود يانس. محمد عبد الفتاح يانس المتهمين بجرم ضرب عبد الله موسى حمدان

تصحيح خبر

اشرنا في الدفاع امس الى زيارة ضيفي فلسطين الكبيرين الاستاذ حافظ بك عوض والعلايلي بك لسعادة راغب بك النشاشيبي وقد اتصل بنا ان الضيفين قاما بزيارات لبعض اصدقائهما من اعيان القدس وكان يرافقهما فيها صديقهما الاستاذ سامي بك السرج ولما زاروا سعادة راغب بك كان لوحده ثم جاء فخري بك النشاشيبي بصحبة الاستاذ حسن صدقي بك والاستاذ يوسف حنا فقط

البوليس والقضاة

وكلمة (الدفاع)

كان للكلمة التي كتبناها في هذه الجريدة ايام انعقاد محكمة الجنايات الكبرى بيافا حول تحية البوليس لاعضاء المحكمة البريطانيين فقط وقع كبير لدى الدوائر المختصة، وقد اهتمت لها رئاسة البوليس اهتماما فعلياً

وبعد ان اصدرت الاوامر المشددة لجميع افراد وضباط البوليس كما اتصل بنا بضرورة تحية اعضاء المحكمة من العرب والانكليز وحضر الميجر فولي قومندان البوليس العام اللواء الجنوبي بنفسه نهار أمس الى المحكمة المركزية ليراقب تنفيذ الاوامر بنفسه

كما انه ولا شك في ان ذلك زاد من هيبة ووقار أعضاء المحكمة الكرام

الاستاذ

رشيد افندي الحاج ابراهيم

قال مراسلنا في القدس ـ قدم القدس امس وغادرها صباح اليوم حضرة الاستاذ رشيد افندي الحاج ابراهيم لحضور اجتماع مجلس ادارة البنك الزراعي العربي

الهيئة الجديدة

لنادي الشبيبة الارثوذكسية

عقد في قاعة نادي الشبيبة الارثوذكسية في الثغر الاجتماع الانتخابي السنوي وتم فيه انتخاب الهيئة الجديدة فاحرز اكثرية الاصوات السادة

مشيل عازر للرئاسة

خليل عاري نائبا للرئيس

شحاده دلل سكرتيرا

يوسف الصايغ امينا للصندوق

فريد عبود مساعدا

واليا العيسى، سبيرو بروليس يعقوب خوري، تيودور صروف، خليل فلاحة جميل عكاوي وفؤاد عبود اعضاء

اما السيد صروف الذي تم انتخابه غيابيا لعدم حضوره الاجتماع، فقد اعتذر عن الانخراط في الهيئة اذان اشغاله لا تسمح له بذلك واعداً ان يساعد ويناصر وهو خارج الهيئة كما لو كان عضوا فيها

فنرجو لنادي الشبيبة الارثوذكسية على عهد هيئته الجديدة هذه الازدهار

قضية حقوقية

قال مخبرنا المحلي:

كان امس موعد نظر القضية المرفوعة من المحامي الاستاذ صبحي الايوبي عن موكله السيد احمد الصلاحي ضد السادة سليم بك عبد الرحمن واخيه مطالبا اياهما بمبلغ مائة جنيه قبضاه كعربون تحت الحساب من السيد الصلاحي لبيعه قطعة ارض من اراضي جيوس تم الاتفاق فيما بينهم عليها وعلى كيفية شروط بيعها وتسليمها

وانعقدت الجلسة قبل الظهر ونظر القضية حاكم الصلح الاستاذ موسى افندي تمر

وتفاصيل القضية انه كان هناك اتفاق بين السيدين سليم بك عبد الرحمن واخيه والسيد احمد الصلاحي على ان يدفع الاخير الاولين مبلغ مائه جنيه فلسطيني نظير توسطهما لدى اهالي جيوس وحملهم على بيع قطعة ارض للسيد الصلاحي بشكل صوري وللادون خانكين بدوره بشكل فعلي وان يقتسم الثلاثة الارباح بعد ان يتسلم الادون خانكين قطعة الارض بصورة نهائية

على ان السيد سليم بك عبد الرحمن واخيه لم يتمكنا من اتمام مهمتها بتسليم الصفقة ولم يشأ اهالي جيوس بيع الارض عند ذلك رجع السيد الصلاحي الى مطالبة السيدين سليم بك واخيه برد مبلغ المائة جنيه العربون، ولما لم يردا هذا المبلغ اليه اضطر لرفع دعوى هذه القضية فقررت المحكمة بان يرد سليم بك عبد الرحمن قيمة ما يخصه في مبلغ المائة جنيه وهو النصف الى السيد الصلاحي وان تقام دعوى اخرى على اخيه السيد سلامه لدفع حصته مع المبلغ

وفيما يلي صورة التعهد الذي اعطاه السيد الصلاحي للسيدين سليم بك واخيه:

اتعهد انا الواضع امضائي بذيله ادناه احمد بن ابراهيم الصلاحي من اهالي يافا بان ادفع من مجموع ارباحي لكل من حضرات سليم افندي عبد الرحمن الحاج ابراهيم وشقيقه سلامه افندي من اهالي طولكرم ومحمد توفيق الدباغ الربع فيما يقسمه الباري تعالى في عموم مشتراي وبيعي قطعه ارض جيوس المسماة (الغابة) المحدودة شمالا حسين المحمد وابو اجباره وسليمان الفالح وغربا مسيل الماء وقبلة الحاج ابراهيم وشركاه وعلي القاسم وشرقاً الحاج سليم وصالح الجربي والطيره والتي جرى بيعها من قبلي للخواجه خانكين بتاريخ ١ تموز عام ١٩٢٩، بالغ ما بلغت تلك الارباح من الدراهم بعد خصم الثمن والمصاريف على ان يصير الدفع من قبلي حال تسجيل اي دونم من قطعة الارض المذكورة لاسم المشترى خانكين المذكور وان تخلفت عن دفع صافي الارباح لكل من المومي اليهم الربع لكل منهم عطلا وضرراً ومقابل اتعاب ثلاثمائة جنيه مقدر منذ الآن ومتفق عليه سلفا واذا لا سمح الله لم يحصل ربح بعد المحاسبة في مشتراي وبيعي هذه الارض المذكورة فلا يحق لاحد من الافندية المومى اليهم بان يطالبوني بالربح المذكور ولا باقل شيء وللبيان فقد اعطيتهم هذا التعهد تحريراً

وقد تعهد باجراء المعاملات المقتضية لهذه الارض كل من سليم افندي ومحمد توفيق المذكورين حتى النهاية وعلى سلامة افندي المساعدة عند اللزوم.

امضاء (محمد توفيق الدباغ) سليم الحاج ابراهيم (امضاء) سلامـة الحاج ابراهيم (امضاء)

الواصل ليد كل من الافندية الاني ذكرهم تحت حساب الربح المذكور اعلاه من يد ابراهيم احمد افندى

٥٠ جنيه بيد سلامة افندى في ٤ منه

٥٠ جنيه بيد سليم افندى في ٤ منه

فقط مائة جنيه لاغير.

التوقيعان

تلفونات الدفاع وبرقياتها الخاصة

ماذا تسمع اليوم ؟

عن محلات السادة دجاني اخوان

يافا — تلفون ٧١٦

يوم الثلاثاء القادم

الساعة	
٧،١٥ــ٧،٣٠	تمرينات رياضية . عبد النعم مختار افندي
٧،٣٠ــ٨،٠٠	قرآن كريم ـ الشيخ سيد سلطان
٨،٠٠	ختام
١٠،٠٠ــ١٢	اسطوانات شرقية لمنتخب من الفنانين
١٢،٠٠ ظهرا	ختام
**٢،٠٠ــ٢،٣٠	اسطوانات تتضمن منتخبات من علي عبد الباري والشيخ احمد ادريس
٢،٥	النشرة التجارية الاولى
٢،٣٠	ختام
٥ــ٥،٣٠	قرآن كريم . الشيخ علي حزين
٥،٣٥ــ٦،٣٠	اسطوانات للانسة سهام والشيخ سيد السفطي
٦،٣٠ــ٧،٠٠	اخبار ونشرات
٧،٠٠ــ٧،١٠	النشرة التجارية الثانية
٧،١٠ــ٧،٣٠	حديث اجتماعي . الانسة سهير القلماوي
٧،٣٥ــ٧،٥٥	حديث . ابطال العرب الاستاذ عبد الرحمن عزام
٨،٠٠ــ٩،١٠	صالح عبد الحي
٠،١٥ــ٩،٤٥	قانون منفرد ـ مصطفى رضا بك
٩،٥٠ــ١١،	موسيقى ـ مغني وآلات صالح عبد الحي
١،٠٠	سلام الملك ـ ختام

البرنامج الاوربي

الساعة	
١،٠٠	اسطوانات ـ برنامج فرنسي
١،٥٥	اسطوانات ـ نقد عن الموسيقى والاسطوانات المسيو بير جيون
٢،٢٥	النشرة التجارية الاولى
٢،٣٠	ختام
٦،٣٠ــ٧،٠٠	نشرة الاخبار
٧،٠٠ــ٧،١٠	النشرة التجارية الثانية
**٨،٠٠	اسطوانات
**٨،٣٠	اسطوانات ـ اغاني ذائعة
٩،٠٠ــ١٠،١٠	اسطوانات . اغاني المانية
**١٠،١٥	موسيقى الرقص — فردي نول وفرقته منقولة عن فندق شبرد
١١،٠٠	سلام الملك ـ ختام

احتفال تل ابيب

بالفلم العبري

احتفل سكان تل ابيب اليهود مساء السبت الماضي بعرض الشريط السينمائي العبري المتكلم احتفالا فو ميا حضره اعضاء البلدية وقناصل الدول ورؤساء الدوائر اليهودية المختلفة.

وقد قام الادون ديري عند بدء العرض د تلا على الحضور تهنئة رئيس البلدية الادون ديزنكوف . ويشير هذا الفلم الى حياة اليهود في فلسطين في الخمسين سنة الاخيرة وتظهر فيه الجيوش العبرية وغير ذلك من المشاهد الصهيونية

القدس

اجتماع مجلس ادارة البنك الزراعى

القدس في ٢٥ شباط لمراسل الدفاع الخاص — اجتمع مساء امس اعضاء مجلس ادارة شركة البنك الزراعى العربي ودرسوا الميزانية التي سيرسلها البنك الى المساهين مرفقة بالدعوة لحضور الاجتماع السنوي العام . وقد وضعوا تقريرا ضافيا عن اعمال البنك خلال سنة ٩٣٤ وقبل نهاية الاجتماع قرر الاعضاء تسجيل شكر المجلس لعطوفة احمد حامى باشا المدير العام للبنك على النجاح الذي اصابته هذه الموسسة العربية تحت رعايته

قدوم الاستاذ عجاج نو يهض

غادرنا الى يافا صباح هذا اليوم الاستاذ الكبير عجاج افندى نويهض صاحب مجلة (العرب) لاشغال خاصة رافقته السلامة

عودة سمو الخديوى من عمان

وصل القدس فى الساعة الثالثة بعد ظهر هذا اليوم سمو الخديوي قادما من عمان وحل في فندق الملك داود حيث حجز لسموه جناح خاص

مصادرة بندقية حربية

اذاعت ادارة الامن العام البيان التالي :

تحرى البوليس دارا ليهودي فى محلة رحابيا فوجد فيها بندقية حربية وبندقية صيد و ٣٤٠ طلقة للبندقيتين واعتقل صاحب الدار والتحقيقات جارية

مشروع ري اراضي اليهود في سمخ

صادقت الحكومة نهائيا على مشروع افراز اراضي سمخ بين العرب واليهود . وهذا جزء اخر من اخصب اراضى فلسطين يستقل به اليهود . وسينشئون بمساعدة الحكومة مشروعا كبيرا للري ويجلبون الى هذه الاراضى مياه طبريا

خبير لدرس طرق الاقراض

علمت اليوم انه تقرر ان يحضر الى فلسطين في يوم ١٥ نيسان القادم خبير انكليزى جديد لدرس طرق الاقراض الزراعى في فلسطين وابداء رأيه فيها وبهذه المناسبة نقول ان حكومة فلسطين تكثر من جلب الخبراء ولكنها لا تعمل بما يوصونها بعمله

يقظة الاسلام المروعة

اسباب استقالة الوزارة العراقيـــة

ابن جلول زعيم الجزائر الشاب

القاهرة فى ٢٥ شباط لمراسل الدفاع الخاص

العراق

اسباب استقالة الوزارة العراقية

العناصر التى تتألف منها الوزارة القادمة

نشأت استقالة الوزارة عن مصاعب سياسة ومن اغرب ما وقع ان سبعة من اعضاء الشيوخ تغيبوا عن حضور الجلسات والمرجح ان يؤلف فخامة على جودت بك الوزارة القادمة وسيدخل معه يس باشا الهاشمي ونوري باشا السعيد وجميل بك المدفعي ورستم بك حيدر ومحمد زكي بك

الحبشة

المطاليب الايطالية

تشهر ايطاليا مطاليبها في اثنين اولهما انهاء منطقة حياد وثانيهما اعتذار رسمي وتعويض تقدمهما الحبشة لها . وارسال القوات مستمر

قداسة البابا يتشاءم من نتيجة الحوادث

لكن البابا يتشاءم من النتيجة اذ يؤدي الى ذلك حوادث لا تحمد عقباها

البواخر الايطالية تحت تصرف الحكومة

وقد اقر مجلس الوزراء الايطالي قانون مصادرة البواخر وجعلها تحت تصرف الحكومة في الاحوال الاستثنائية ويشجع المحاربون القدماء المتطوعين في مناشير يوزعونها عليهم

امبراطور الحبشة يهدد عصبة الامم

و يهدد الامبراطور هيلا سيلاسي عصبة الامم بوجوب اظهار كيانها ويتوقع قطع العلائق السياسية في كل ساعة

خوف الاحباش من حرب كيماوية

ويخشى الاحباش الحرب الكيماوية وهم واثقون ان ايطاليا لابد ان تستعملها

المانيا

النازية تمشى بالمانيا في طريق المجد

القى الهر هتلر خطابا حماسيا في ميونيخ اقسم فيه الحاضرون يمين الطاعة العمياء واستعرض الزعيم هتلر تاريخ النازية وكيف مشت بالمانيا الميتة في طريق المجد

كلمة « نعم » وكلمة « لا »

ثم قال : للعالم منا كلمة « نعم » اذا اعترف بحقوقنا وله منا كلمة « لا » اذا انكر هذه الحقوق

انكلترا

اضرار عاصفة هوجاء

هبت عاصفة هوجاء واوقعت اضرارا كثيرة وكانت سببا في سقوط ثلاث طائرات

مصر

الازهر تحاصره القوات المسلحة

بقى الازهر ليلة امس ويومها تحاصره القوات المسلحة من البوليس وافرج عن الطلبة الغرباء عدا الذين تقرر ابعادهم

انباء اضراب الازهر فى الصحف الانكليزية

وذكرت جريدة التيمس نبأ الاضراب مفصلا وعلقت الديلي هرالد عليه بقولها ان اقدم جامعة في العالم في خطر وذكرت كيف عجزت الوزارة الحاضرة عن ابعاد الشيخ الظواهرى وقد ابعد الطالبان الفلسطينيان مكبلان بالحديد.

الزعيم السنوسى وزيارته للحج

اراد الزعيم الطرابلسى السيد ادريس السنوسي زياره الحج هذا العام فلم يتلق جوابا حتى الان لان السلطات يجب اولا ان تستشير ايطاليا فى ذلك ولم يسمح له فى العام الماضى بالحج

المغرب الاقصى

مدنية اسلامية جديدة وعنيفة

نشرت جريدة الصاندي اكسبرس مقالا قالت فيه ان الهياج في المغرب الاقصى ناشيء عن يقظة الاسلام وعن قيام مدنية اسلامية جديدة ظهرت طلائعها فى اليونان في حربهم مع الاتراك وأقامت الملك ابن سعود عاهلا في بلاد العرب

ابن « جلول » هتلر الجزائر

وقالت لقد قام في الجزائر زعيم فتي اسمه ابن جلول لقبته بهتلر الجزائر رفضت فرنسا ان تصغي له او تقابله فاذا به يقف اليوم على زعامة الملايين في بلاده ويحمل على سياسة فرنسا فى بلاد المغرب الاقصى

الزعيم الفتى يجند ٢٠٠ الف

وقد تمكن هذا الزعيم الفتي من تجنيد ٢٠٠ الف من المزارعين والفلاحين

مظاهرات للعصيان المدنى

وارغم هذا الشاب الزعيم فى اكتوبر الماضي رؤساء البلديات على القيام بمظاهرات للعصيان المدني الذي يقوده

الاهالي يفدون الزعيم

الشاب بارواحهم

وحاولت السلطات اعتقاله لكن مجرد التفكير فى ذلك اقام الجزائر واقعدها واقسم المتظاهرون ان يفدوا الزعيم بارواحهم

المغاربة يحيون الزعيم

بالتحية الهتلرية

ويحيى الناس في الجزائر الزعيم الشاب بالتحية الهتلرية ومن اغرب الاشياء ان تحيا عادة هتلر في بلاد المغرب التي استعمرتها فرنسا بشدة

دهشه فرنسا من اعجاب المغاربه بهتلر

ويتساءل الفرنسيون عن اعجاب اهل المغرب بهتلر الى الى درجة تكاد تؤذي فرنسا وتجعل من هذه المستعمرات شوكة في جنبها

اعلان

بما انه قد تم تحقيق الديون في طابق افلاس مخزن الاتحاد الوطنى في القدس وذلك بتاريخ ١٩ ـ ٢ ـ ١٩٣٥

وبما انه سيعقد اجتماع في قاعة محكمة مركزية القدس بالساعة الثالثة من بعد ظهر يوم الاربعاء الموافق في ٦ — ٣ — ١٩٣٥ وفقاً للمادة ٢١١ من قانون التجارة العثماني لذلك فأني ادعو جميع الدائنين الذين تحققت مطاليبهم فى الطابق كلا او بعضا ان يحضروا في اليوم والوقت المعين وسيبحث في الاجتماع المذكور بما يأتي :

اولا — سيتلو السنديك بيانا بشأن الامور التالية .

(١) عن مقدار الديون التى تسجلت ومقدار الديون التى تثبتت منها او رفضت ونوع هذه الديون

(ب) عن موجودات الطابق والمبالغ التى جمعت من متحصل بيع الموجودات والديون الخ

(ج) عن نتيجة فحص دفاتر المفلسين واوراقهم

(د) موجز عن الاعمال التى قام بها الطابق منذ الافلاس حتى الان .

ثانيا : — ستجرى المداوله في شأن

(ا) عقد قونقوردراتو مع المفلسين

(ب) وفي حالة عدم الوصول لعقد القونقوردراتو لاجل اجراء توزيع ما يتحصل من موجودات المفلسين على الدائنين

وبعد هذا الاجتماع سينظم التقرير الاخير ويرفع للمحكمة لاجراء المقتضى

السنديك

سليمان الصالح المحامي

لجنة مواقف السيارات

اجتمعت امس اللجنة الخاصة بتحضير مواقف للبصات والسيارات و « العربات » في دار المجلس البلدي فانتهت جميع اعمالها التى بدأت فى الاسبوع الماضي كما ذكرنا سابقاً ورفعت الى فخامة المندوب السامي تقريراً بنتيجة اعمالها طالبة الى فخامته الموافقة عليه ونشره فى الجريدة الرسمية مع استصدار قوانين داخلية محلية لتنفيذ ما قرروه

لسان الصهيونية فى البرلمان البريطانى

اعلن المستر يشوعا ودجوود بانه سيجدد احتجاجه في مجلس النواب البريطاني على اعتقال المهربين اليهود وقد طلب الى بعض الهيئات ان تعلمه عن عدد المسجونين وتاريخ سجنهم والمدة التى قضوها في السجن بعد اتمام مدة السجن المحكوم عليهم بها

استقالة الموظفين اليهود من العدلية

قالت دوارهايوم : كانت استقالة الموظفين اليهود من دوائر الحكومة محصورة في دائرة البوليس فقط اما الان فقد تعدت هذه الدائرة الى دوائر المحاكم وذلك لقلة الرواتب وقد استقال مؤخراً الادون شيرزون الذي عمل مدة سبع سنوات موظفاً فى محكمة القدس . وقد علمت ان عدد الذين استقالوا من موظفي اليهود في العدلية في الثمانية اشهر الاخيرة قد بلغ ثمانية اشخاص

دائرة الامن

لاتدفع علاوة للبوليس

علمنا ان دائرة الامن قد عدلت عن دفع العلاوة لبوليس تل ابيب ويافا وهذه العلاوة هى لغلاء المعيشه واجور المنازل في البلدين المذكورين

ترقية موظف

قال مراسلنا المقدسي :

علمنا بان دائرة الامن العام قد طلبت نقل السيد الياس خورى احد مترجمي محكمة الاستئناف العليا لوظيفة مساعد محامى الحكومة ابتداء من اول شهر نيسان القادم

اشجار فواكه

قال مراسلنا في القدس :

عرضت حكومة شرقي الاردن على مزارعي فلسطين اشجاراً للفواكه . تفاح ، مشمش ، خوخ ، جوز ، رمان ، بواسطة دائرة الزراعة بمعدل سعر الشجرة الواحدة عشرون ملا . وهذه الاشجار من مستنبتات المرصفه

اعانة المجلس

للمدارس العربية

قال مراسلنا في حيفا : اخبرني الاستاذ الشيخ محمد افندى السباعي صاحب المدارس العربية بان سماحة رئيس المجلس الاسلامي لما كان فى حيفا قد وعده بدفع مبلغ مخصص من المال في كل سنة بصفة اعانة

« على عتبة الامومة »

كتاب العائلة بجميع افرادها

تأليف الدكتور مصطفى خالدي — استاذ فن التوليد في جامعة بيروت الاميركية — يقع في ٢٠٥ صفحات — مزين بالرسوم — متقن الطبع، يباع في المكتبة العصرية بيافا ب ١٧ غرشا فلسطينيا وكذلك في جميع المكاتب.

هذا كتاب جديد يتناول موضوع الامومة الحيوي وما يترتب على الام من عناية بنفسها وبطفلها قبل الولادة وبعدها

واظهر ما يستهويك في هذا الكتاب لغته السهلة السلسلة واسلوبه الصريح المحتشم الذى يقربه الى كل امرأة وكل فتاة ويغذيها بالمنفعة المرتجاة بكل اخلاص مع المحافظة على الوجهة العلمية وحدها

والامم الشرقية، بلا شك، وخصوصا العربية منها بحاجة قصوى الى كتاب كهذا لان موضوع الامومة الذي ترتكز عليه حياتنا الاجتماعية ما زال الى الان يخيم عليه جهل وغموض

ومن فصول الكتاب فصل اقتصر على بحث له شأن اجتماعي عظيم يجب ان يقرأه كل والد وكل والدة، وكل شاب وكل شابة، هو بيان « من اهم اهل الزواج » لان الاقدام على الزواج قبل التثبت من خلو الجسم من بعض الآفات، يجر من الفواجع ما يجب تلافيه قبل وقوعه

ولكي نعطى صورة صادقة لهذا الكتاب القيم نأخذ عنه النبذة التالية :

ان المدنية الحديثة مع ما هى عليه من حسنات وبركات تفرض على كل انسان في هذا الوجود جزية ان في جسده او عقله عنا تتقاضاه عما تقدمه اليه، فاجدادنا الذين عاشوا في محيط بسيط اقرب الى الطبيعة من محيطنا، كانوا يبلغون العمر المديد لا يعرفون لوجع الضرس معنى. اما الان فعيشتنا المترفهة وسط المدنية الحديثة لا تساعدنا على حفظ تلك الاضراس سليمة فكان فن طب الاسنان وكانت المعالجة فيه. والبدوية التى تعيش في الصحراء المحرقة تقاسي شظف العيش وخشونة المحيط تلد كما يخبرنا الكثيرون على الطريق — ولم لا وهي لا تزال في حضن الطبيعة تعيش عيشتها بعيدة عن رفاهية المدنية وبالتالي بعيدة عن الجزية التي تتطلبها منها لقاء هذه الرفاهية التى تقدمها لنا

ان الحمل يصدم كل عضو من اعضاء الجسم صدمة هائلة يتطلب معها ذلك العضو كل ذرة من قواه للقيام بوظيفته. فاذا ما كان فيه اي خلل ظهر ذلك مجسما بتأثير تلك الصدمة الهائلة. ولذا وجب على الحامل ان تتقدم الى الفحص الطبي عندما تشعر بالحبل

واهم ما يتطلبه جسمها وما تحتاجه صحتها العمومية ان تكون الكبد فيها والكليتان والجلد والامعاء والرئتان على الخصوص صحيحة سليمة قادرة على القيام بوظائفها حق القيام

الالبسة

واول ما احب ان اوجه اليه الانظار العناية فى اثناء الحمل بالملابس اذ يجب ان تكون بسيطة دافئة وان تتجنب الحامل الثقيلة منها والتى تضغط حول الجسم كالمشد (اي الكورسيت) و لافضل ان تكون متدلية من كتفيها فيتحول الضغط بذلك من البطن الى الكتفين. والسر كل السر ان لا يكون هنالك ما يسبب ضغطا على الرحم من الاعلى الى الاسفل، كما انه من المفيد جدا فى الاشهر الاخيرة ان يسند البطن مسندا لطيفا جدا فيفقد الجنين بذلك وضعية قد لا يكون مرتاحا بها. اما المشد الاعتيادي فيجب الاعتياض عنه منذ الشهر الثالث بزنار بسيط وصدرية الثديين وفى النصف الاخير من مدة الحمل يستحسن استعمال محزمة خصوصية من الجهة السفلى تساعد العضلات البطنية على حمل ثقلها الزائد آنئذ لا سيما اذا كانت الحامل ولودا، متذكرين انه لا يجوز بوجه من الوجوه احداث اى ضغط من الدرة فما فوق تاركين بذلك مجالا لنمو الرحم صعدا

اما الاحذية فمن المحتم ان تكون كعوبها قصيرة لان الطويلة منها تسبب للحامل آلاما فى الظهر وانحطاطاً في القوى فهي بطبيعة الحال ولنمو الجنين في الرحم يبرز بطنها الى الامام فيرتد رأسها وكتفاها الى الوراء حفظا للتوازن فتتغير كيفية سيرها تغيرا محسوساً ظاهرا للعيان، فاذا ما لبست احذية ذات كعوب عالية ازداد انحناء رأسها وكتفيها الى الخلف زيادة تؤثر فى الظهر فتتولد من جراء ذلك الآلام ويصير من المتعب جدا عليها ان تسير سيرا طبيعيا مستقيما فتكون بذلك قد ضحت بصحتها وراحتها في سبيل « المودة ». فهل توددين يا اختي القارئة ان تكوني ممن تجذبهن مظاهر الازياء الخلابة فيتبعنها معرضات بذلك انفسهن الى خطر الالام وقلة الراحة؟

يقظة الاسلام ...!

نريد صداقة الند للند

نعم بدأت تفهم الدول الاستعمارية في أوروبا أنها هاضمة لحقوق الشعوب التى تتولى عليها. وتدل تطورات الحوادث المتوالية على القلق الذي استحوذ على النفوس في هذه الايام الاخيرة، فبدأوا يشعرون جيدا أن الضغط المستمر لابد وأن يتولد عنه انفجار له دوي عظيم

فالذي نعرفه من الاخبار الاخيرة فيما يتعلق بمصالح فرنسا الاستعمار هذا القرار الذي اصدره مجلس الوزراء الفرنسى بانشاء لجنة تحت اشراف رئيس الوزارة مباشرة لتنسيق سياسة فرنسا في سوريا وتونس والجزائر ومراكش وتأليف لجنة استشارية تشتمل على قسم خاص بشؤون المسلمين. وقد ذكرت الدفاع في تليفوناتها الخاصة نبأ هذه اللجنة التى اطلقوا عليها لجنة البحر الابيض المتوسط، كان كل ذلك الاهتمام عقب القلاقل والاضطراب التى تقع الان في بلاد المغرب الاقصى

والذي لا يمكننا أن ننساه هذا النائب المسلم في مجالس نواب فرنسا عن بلاد السنغال السيد جلاندو ديوف الذي يتكلم بلسان المسلمين في جميع المستعمرات الفرنسية الذي يقول: لقد حان الوقت الذي يجب فيه على فرنسا ان ترضى سكان المستعمرات والذي ذكر ان المسلمين محرومون من الحقوق السياسية التي لا يتمتع بها الا رجال الاستعمار من الفرنسيين واليهود.

ولا يمكننا أن ننسى ايضا انقسام الصحف الفرنسية: ففريق - وهو الحر منها - يطلب انهاء الحكم الفرنسي فى بلاد المغرب، اما فريق الصحف الاستعمارية فيحرض على الانتقام من أهل المغرب لانهم يطالبون بحقهم في الاستقلال، كما تقول هذه الصحف ان يقظة الاسلام هى السبب القوي في هذا الاضطراب

واالذي يعنينا من الامر هو اننا نريد أن تعرف الدول الاوروبية على اختلافها أن هذه الاقطار الضعيفة في نظرها اصبحت الان غيرها بالامس كما اصبح حكمها بالعنف امرا لا طائل تحته ولا فائدة ترجى من ورائه، فان هذا العنف هو الذى يبذر فى القلوب بذور البغض وان هذا العنف ايضا ينمي هذه البذور فتصبح خطرة شديدة الخطر وعندي انه ليس افظع من ثورة الضعيف فان اليوم الذي يبلغ فيه الضغط حده هو اليوم الذي يبدأ فيه الانفجار. فليس ابلغ نفعا من ان تكتسب دول الاستعمار على اختلافها ايضا صداقة هذه الشعوب وودها وان تحرص على هذه الصداقة والود حرص الند للند وحرص الشريف للشريف.

هدم حائط واقتلاع

اشجار

حادث هام في جبل كنعان

ابلغ حارس الاراضى في جبل كنعان الشركة الاميركية اليهودية مجهولين قد هدموا جدارا طوله الف متر مبنى بالاسلاك المسلح كما انهم اقتلعوا مئة وخمسة اشجار يبلغ عمرها تسع سنوات. وقد ابلغ الحادث للبوليس فأرسل قصاصى الاثر مع قوة من البوليس للتحقيق فوجد القصاصون ان الاثر قد وصل لشارع صفد العام واختفى وقد تبين ان الفاعلين خمسة اشخاص مزودين بالالات اللازمة فقد تمكنوا من قطع الاسلاك الشائكة ولما وصل هذا الخبر مسامع سكان صفد اليهود تبلبلت افكارهم وقد ابرقوا الى المراجع اليهودية والحكومية يحتجون على هذه الاعمال

قلقيلية

تحويل نقطة بوليس ناثانيا الى مركز

قلقيلية في ٢٥ شباط — لمراسل الدفاع الخاص :

عزمت ادارة الامن العام ان تجعل نقطة بوليس ناثانيا مركزاً وذلك في اول شهر آذار ويكون عدد رجاله تسعة تتألف من شاويش انكليزي وخمسة انفار انكليز وشرطيين من الخيالة احدهما عربي والاخر يهودي وشرطي عربي يعرف اللغتين الانكليزية والعربية وستلحق نقطة بوليس يهودا الى مركز بوليس ناثانيا الجديد اذ تنفصل عن مركز بوليس قلقيلية ويقال ان السلطة تنوي فصل قريتي الطيرة ومسكة عن مركز بوليس قلقيلية وتلحقها ببوليس ناثانيا فهل لهذه التغييرات علاقة بانشاء مملكة يهودية على الساحل ؟؟؟

استثمار المعادن

في اراضي المملكة

العربية السعودية

ننشر فيما يلي : نص المرسوم الملكي الذي اصدره جلالة الملك عبد العزيز آل سعود بشأن استخراج المعادن من اراضي المملكة العربية السعودية :

نحن عبد العزيز عبد الرحمن آل فيصل آل سعود ملك المملكة العربية السعودية بعد الاعتماد على الله تعالى.

وبعد الاطلاع على الاتفاقية والمقاولة الموقع عليها في جدة فى اليوم السابع عشر من شهر رمضان عام ١٣٥٣ هـ الموافق في ٢٣ دسمبر ١٩٣٤ م. بين وزير ماليتنا وبين المستر ك. س. تونشل ممثل نقابة التصديق العربية السعوديه المحدودة في لندن

وبناء على موافقة مجلس الوكلاء امرنا بما هو آت

١ — يرخص لنقابة التصديق العربية السعودية المحدودة باستخراج المعادن بكافة انواعها ماعدا الزيوت ضمن الاراضي المبينة حدودها في الاتفاقية الملحقة بمرسومنا هذا - من مملكتنا العربيه السعودية بحسب الشروط والاحكام الواردة فى الاتفاقية والمقاوله الموقع عليها بين وزير ماليتنا وبين ممثل النقابة المذكوره في جدة

٢ — نصادق على الاتفاقية والمقاوله المشار اليهما اعلاه والملحقين بمرسومنا هذا ونأمر بوضعهما موضع التنفيذ اعتباراً من تاريخ نشرها

٣ — على وزير ماليتنا تنفيذ احكام هذا المرسوم

صدر فى قصرنا بالرياض في هذا اليوم الثامن من شهر ذي القعده ١٣٥٣ هـ الموافق ١٢ فبراير ١٩٣٥ م

عبد العزيز

بامر جلالة الملك

نائب جلالته

فيصل

لا يجدون الكفيل !

تقول ها آرتس ان العشرة اليهود المسجونين الذين اضربوا عن تناول الطعام قد قابلهم عضو اللجنة التنفيذية في المجلس الطائفى اليهودي ووعدهم باخراجهم بالكفالة بعد اخذ موافقة البوليس الا انه للان لم يتقدم من اليهود من يكفلهم

وذكرت الجريدة المذكورة ان ١٥ يهوديا من الذين أضربوا عن تناول الطعام في سجن عكا قد اخرجوا بالكفالة وهؤلاء من الذين دخلوا فلسطين خلسه. اما الاخرون فلا يزالون فى السجن الى ان يتقدم من يكفلهم

شركة

سيارات غزه

الوطنية

سفريات يومية

بين غزة ويافا

وبالعكس

سيارات

فخمة

سائقون ماهرون

الحيويات (الفتامينات)

الحيويات هي مواد عضوية مجهولة التركيب معروفة الاثر

وهي كالغذاء من ضروريات الحياة لانه ثبت بالتجارب انه لا يمكن للانسان او أي حي كان ان يعيش او ان يحي حياة طبيعية بالاغذية المجردة فحسب، بل لا بد من تناول هذه المواد الحيوية المختلفة وهي منتشرة فى اقسام النباتات غالباً بذورها او جذورها فى اوراقها او لحائها في ثمارها او نشرها او عصاراتها

انواع الحيويات

لقد ظهر الى الان لهذه المرضات الحيوية خمسة انواع وهي تدعى باحد حروف الهجاء وهي:

حيويات من نوع (أ) وتوجد في زيت السمك والزبدة وفي صفار البيض واللبن وعمل هذا النوع من الحيويات في الجسم مزدوج :

الاول : استقرار النمو في الصغار اذ ان الصغار الذي يمنع عنها هذا النوع من الحيويات يقف نموها ثم لا تلبث ان تموت خلافا لما لو اعطيت قليلا من اللبن فانها تنمو نمواً طبيعيا وتكبر

الثاني : حفظ قرنيتي العين من لينها او جفافها لان منع اللبن بتاتاً عن هذه الصغار يورث اعينهم صلابة تفقدها البصر

فاذا ما اعيد اليهم هذا النوع من الغذاء ارتدت اليهم سلامة عيونهم. الحيويات (ب) - توجد في اوراق النبات وفى قشر الحبوب قسمها الخارجي خاصة، وتوجد في الثمار وهو لا يحتمل تأثير الحرارة اذا زادت على ١٢٠ مئوية

ولهذا النوع فائدتان : الاول حيلولته دون حدوث بعض الامراض العصبية (البه رى به ري) ذلك المرض العصبي القتال الذي ينتج من اكل الرز المقشور.

الثانى : منع البدن من حدوث البرص المسمى بجلد النمر (بلاغر)

الحيويات ج : توجد في البطاطا الغضة وفى القنبيط والجزر والليمون والبرتقال وفي الحبوب والبذور الحية النامية ولذلك تكون البقول الغضة مفيدة في التغذية اكثر من الجافة. واهم فعل لهذه الحيويات حيلولتها دون حدوث داء الحفر (الكربوط) ذلك الداء الذي كان يفتك في البحارة والمسافرين في القفرة كالصحراء. الحيويات (د) يوجد في الدسم الحيوانية في الزبد والبيض وما اشبه مرافقا حيويات (ا). وفعلها وقاية البدن من داء الكساح ولين العظام، وهذه تفعل فى تثبيت فسفات الكلس فى العظام ولذلك فهي مفيدة جدا في مداواة نخر الاسنان. ويمكن لهذه الحيويات ان تتجلى فائدتها بتأثير الاشعة ما فوق البنفسجية ولذلك يظهر الكساح فيمن يعيشون فى الامكنة المظلمة

الحيويات (هـ) : كثيرة في الخس وفى بعض البقول كالحمص والفول والبازلياء.

وينحصر فعلها فى نشاط جهاز التناسل فى كلا الجنسين من الحيوان فان عدمت هذه الحيويات من غذاء الحيوانات اورثتها العقم لذلك يسمون الخس فى بعض البلدان (الله الدايم) اذ انه يكثر النسل

الحيويات في الحياة

تدل التجارب على ان الحيويات سيما من نوع (ب) ضرورية جداً في نمو ذوي الحياة كافة. فلو زرع نباتان في تراب يحوي على كل ما يحتاج اليه النبات من الاغذية الخالصة ثم سقي احدهما بماء نقى والثاني بنقاعة نباتية لكان النمو فى هذا الاخير اسرع واقوى. وما ذلك الا لوجود المرضات الحيوية في تراب الثاني دون الاول والثابت الان ان الانسان في حاجة مبرمة فى حياته وفي انواع هذه الحيوانات الخمسة وفقده احدها او كلها يمرضه او يوقف نموه او يجعل حياته في خطر محدق

ويشبه عمل هذه الحيويات عمل الزيت في الآلات المحركة، فالآلة التي لا تزيت تخسر انتظام عملها فان دام فيها ذلك تكون الخسارة اشد حتى انه لا يبقى بالامكان تلافيها. وهكذا البدن الذي يفقد هذه الحيويات مدة قليلة يمرض، ولكنه يصح ان عاد الى تناولها، وإلا فالهلاك واقع عليه لا محالة وان اعطيها فى آخر الامر لا يرد اليه حياته

فاذا ما اريدت الفائدة من هذه الحيويات مطلقاً وجب اجتناب طبخ الاغذية التي تحتوي عليها او اجتناب تسخينها مدة طويلة على الاقل فاللبن الذي يحتوي على الانواع المهمة من الحيويات المعروفة قد يخسر بعض حيويات (كنوع ج) بالغلي القليل ولكنه لا يخسر نوعي أ، ب. فالافضل فى ذلك دفعاً لداء الحفر ان يسخن لدرجة ٧٠ مدة ربع ساعة فينقى الجراثيم المختلفة عندئذ. واللحم كاللبن ان اريد منه حيوياته فليؤكل قليل النضج (حبذا) ومثله اشباه اللحم كالكبد والطحال والكلى ولهذه الغاية يوصى المداوون مرضاهم بأكل هذه العناصر نيئة على شرط نقاوتها وجودة نوعها فى كل حال

وتوجد هذه الانواع مجتمعة فى الاغذية الاساسية التالية. اللبن، الزبدة، اللحم، اكباد الحيوانات وفى كثير من الخضر كالبندورة والسبانخ والبازلياء الخضراء والجزر والخس والملفوف وغيرها وقد يكون بعض هذه الحيويات كثيراً فى نوع من الاغذية دون غيره.

نابلس — الدكتور ناجح كنعان

الناصرة

انتحار بوليس انكليزي حزنا

قدم الناصرة قبل مدة نفر بوليس بريطاني يدعى جريف رقم ١١٧٤ وكانت تبدو عليه اشارة الحزن وربما كان ذلك لاعتلال في صحته. وكانه لم ترق له الحياة على هذا المنوال فعمد للتخلص منها فبينما كان صباح السبت الغابر في دوائر البوليس في تمام الساعة السادسة والدقيقة خمسة وعشرين اطلق على نفسه من مسدسه عياراً نارياً على ثديه الايسر خر من هوله مضرجاً بدمائه التى كانت تتدفق منه بغزارة وحالا اسرع بعض الجند والساجين حيث ضمدوا جراحه وابلغوا الخبر للمستشفى فخف الطبيب لكن بعد ان فارق الحياة

وقد سير بجنازته في الساعة الثالثة وقد سار امام النعش نفر من البوليس البريطاني والفلسطيني وقد قدم عددا كاليل المساعد مدير بوليس الناصرة المستر هاكت. والسادة عصفور اخوان حيا والناصرة. ومن البوليس الفلسطيني وقد دفن في مقبرة الطائفة البروتستانتية

من لا ارض له

لا وطن له

احذروا من زخرفة الاقوال

واقتنعوا بنصيحتنا هذه

راديو

لورانس

اجود ماكنات لالتقاط الاصوات وامتنها تركيبا

الوكلاء لفلسطين

دجاني اخوان

يافا — شارع بسترس — يافا تلفون ٧١٦

رسالة سوريا

اضطراب النفوس من تأثير الاحتكار

الامتناع عن التدخين • سفر العميد

لا تزال البلاد في غليان فكري عظيم من جراء اعلان احتكار التبغ . فان هذا الاحتكار فتح عيون السوريين واللبنانيين على اساس السياسة الاقتصادية التى تسير عليها فرنسا في البلاد فتصاعدت الشكوى من كل ناحية

وقد عقد في هذا المساء في دار هنرى بك فرعون اجتماع كبير حضره جمهور منتخب من اعيان بيروت وكبار تجارها لبحث المسألة الجمركية

وكانت المفوضية قد نشرت بيانا عن كيفية انفاق اموال الجمارك في ميزانية المصالح المشتركة وما اعطته منها لحكومتي سوريا ولبنان بواسطة المشروعات التي نفذت والتي هي على طريق التنفيذ وذلك في سنتي ١٩٣٤ و١٩٣٥

ولما كان معظم تلك المبالغ قد صرف على مشروعات السكك الحديدية وتوسيع المرفأ وغيرها بواسطة شركة اجنبية فقد ارتفع صوت الصحافة منتقدا طريقة توزيع هذه الاموال

هل يعدل الدستور في لبنان

ويهز المحافل السياسية في لبنان اليوم من ناحية اخرى اشاعة قرب الرجوع الى تطبيق الدستور القديم الذي عطله المسيو بونسو سنة ١٩٣٢ حتى ان بعض الصحف تتوقع حدوث حدث سياسي في لبنان قبل سفر العميد الى فرنسا يوم ٢٧ الجاري بطريق اكسبرس الشرق

والذائع ان تعديلا سيطرأ على هذا الدستور بحيث يصبح عدد النواب ٣٠ من ٢٥ على ان ينتخبوا جميعا انتخابا وان تؤلف وزارة مسئولة امام المجلس من ثلاثة وزراء لامين الحالات التي يمكن للبرلمان اسقاطها

وربما اعيد للمجلس حق انتخاب رئيس الجمهوريه على ان الدوائر الرسمية لم تؤيد شيئاً من هذه الشوائع حتى الان

الامتناع عن التدخين احتجاجا على الاحتكار

ولا تزال الوفود تقصد الى بكركى لتأييد البطريرك الماروني في موقفه المعارض الشديد الذي لم يسبق له مثيل وقد كان لاعلان غبطته الامتناع عن التدخين في المقر البطريركي صدى بعيد في طول البلاد وعرضها

وامتنع كثيرون من التدخين وتقديم السجاير في مكاتبهم ومنازلهم واهتمت بذلك جمعيات السيدات والطلاب كما ان محافل الوطنيين في دمشق اعلنت الامتناع عن التدخين

عقد مؤتمر اقتصادى لسوريا ولبنان

اجتمعت اللجنة الاقتصادية السورية مساء امس في منزل سامى باشا مردم بك بدمشق وواصلت البحث في قضية تحضير المؤتمر الاقتصادي العام وقد عينت الساعة الثالثة بعد ظهر يوم ٢٨ مارس المقبل موعدا لافتتاح المؤتمر الاقتصادي وستحضره وفود عديدة من مختلف المدن السورية واللبنانية

فاجعة مؤلمة

وقعت في حلب كارثة فى محلة الزلي في منطقة باب النصر هلعت لها قلوب سكان المحلة ومجاوريها . فقد هبطت دار بكاملها مؤلفة من ثلاث غرف على سكانها وهم من مهاجري تركيا الفقراء

فهرع رجال الشرطة والحرس وفرقة المطافيء وقسم كبير من الاهالى الى محل الحادث وبذلوا كل ممكن في سبيل انقاذ المنكودي الحظ سكان هذه الدار

وقد تمكنوا من رفع الانقاض باسرع ما يمكن فعثروا على امرأة قد فارقت الحياة فارسلت جثتها الى المستشفى الوطني

وعثروا في الغرفة الثانية على امرأة اخرى من مهاجري ديار بكر وهي في قيد الحياة ولكنها على آخر رمق فاسعفوها وانقذوها ولفت باللفائف وارسلت الى المستشفى

ورفعوا انقاض الغرفة الثالثة وللطف من الله كانت الاخشاب قد حالت دون غمر السكان بالانقاض فبقوا سالمين كلهم ولم يصب احد منهم باذى فاخرجوا وقد علت صفرة الموت وجوههم وهم في اشد حالة اليأس والخوف

وحضر المستنطق وتوالى التحقيق في هذه الكارثة

والاسباب تعود الى تكاثر الامطار التى ما زالت منذ ثلاثة ايام حتى الساعة تنهمر بغزارة كلية

برقيات التعازي بالملك علي

تعزية الكتلة الوطنية

ابرق معالى الاستاذ جميل بك مردم بك برقية التعزية الاتية

جلالة الملك غازي الاول ـ بغداد

سمو الامير عبدالله عمان

الكتلة الوطنية تشاطركم والميت الهاشمى الكريم المصاب الجلل

جميل مردم

وابرق فريق كبير من رجالات دمشق واعيانها وشبابها الى جلالة الملك غازى والى سمو الامير عبد الاله والى صاحبي السمو الاميرين عبدالله وزيد برقية تعزية هذا نصها

دمشق الثكلى ترفع تعازيها باسم شعبها الجريح بامانيه بفقدها ركنا عزيزا من اركان استقلال العرب متعزية بجلالتكم رمزا لها راجية لكم طول البقاء

وابرق شباب الوحدة العربية الى جلالة الملك غازى برقية هذا نصها:

فاجعة الامة العربية بمصابها الاليم بفقد عميد الاسرة الهاشمية ادمى القلوب عاشت جلالتكم لامال العرب

وابرقوا الى سمو الامير عبد الاله نجل الفقيد البرقية التالية

الفاجعة ادمت القلوب انا بكم خير العزاء عاش سموكم ذخرا للاسلام والعرب

وابرقوا الى صاحبي السمو الاميرين عبدالله وزيد برقية بهذا المعنى

سفر العميد

بات في حكم المقرر ان يسافر العميد الكونت دو مارتيل يوم الاربعاء المقبل في ٢٧ من بيروت الى حلب فيقضى فيها ليلة واحدة ثم يسافر صباح اليوم الثاني على قطار الشرق بطريق تركيا الى باريس وقد اكدت الدوائر الرسمية ذات الاطلاع انه سوف لا يقيم اكثر من ثلاثة اسابيع

مندوب العميد

يزور القنصلية العراقية

اذاعت ادارة المطبوعات في بيروت ان مدير الدائرة الدبلوماسية في المفوضية العليا زار صباح ١٦ الجاري قنصل العراق العام وقدم له تعازي فخامة الكونت دو مارتيل بوفاة جلالة الملك علي

طوابع اميرية جديدة

قررت الحكومة السورية استبدال الطوابع الاميرية الافرنسية والموشحة باسم الجمهورية السورية الموضوعة حاليا قيد الاستعمال بطوابع اميرية سورية

ويقال ان وزارة المالية اختارت رمزا للطابع الاميري الجديد رسم امراة قروية تحمل على راسها رزمة من السنابل وامامها قطيع من الغنم وقد ارسل هذا الرسم الى باريس حيث تطبع الطوابع المنوى احداثها فى احدى مطابعها

مبرة جلالة الملك

عبد العزيز آل سعود

علمنا ان صاحب الجلالة الملك عبد العزيز آل سعود ملك الحجاز ونجد ، قد اصدر امره السامي باعفاء اعضاء الوفد الكشافى العراقي الى الحجاز من رسم التأشير على جوازات السفر ، وان الوفد سيبقى طيلة مكوثه في الحجاز تحت رعاية صاحب الجلالة الغاليه

وان وزارة المعارف ستقدم المساعدة المادية للوفد

مياه شط العرب

ومعرفة كميات الاملاح

تلقى المختبر الكيماوى في بغداد من رئاسة صحة لواء البصرة كمية من مياه شط العرب طالبة اجراء الفحص الكيماوى عليها والوقوف على نسبة الاملاح الموجودة فيها

اعلنوا

فى الدفاع

نابلس

نسخة من التوراة

عمرها ٣٦٠٠ سنة.

حقيقة البلاطة الاثرية

في نابلس

طلب الي حضرة الكاهن الاكبر رئيس الطائفة السامرية بنابلس نشر ما يلي :

قرأت أمس بجريدة «الدفاع» الغراء لمراسلها في القدس انه علم من علماء اثريين ان الكتابة المنقوشة على البلاطة الاثرية التى كشفها الطوفان بالقرب من نابلس لم تكن الكلمات العشر وقال انها مكتوبة باللغة الارامية. فهذا غير الواقع لاني قرأت الكتابة الموجودة على البلاطة المذكورة وتبين لي انها كتبت باللغة العبرية السامرية القديمة على لغة نسخة من التوراة قديمة تملكها الطائفة السامرية الان وهي اقدم توراة فى الدنيا وقد كتبها ابي شوع بن بنحاس بن هارون اخو سيدنا موسى عليه السلام ويأتي لمشاهدتها اساتذة التاريخ من جميع بلدان العالم لانها الفريدة من نوعها

والكتابة المنقوشة على تلك البلاطة هى طبق الاصل العشر كلمات المحررة بنسخه التوراة الموجودة عندنا والتى عمرها ثلاثة آلاف وستمائة سنة بالضبط

ثم قال اذا اهتمت دائرة الاثار للامر قامت بحفريات للبحث عن الاثار فى مدينة نابلس وخصوصا فى مكان هذه البلاطة فانها ربما عثرت على كنيسة اسرائيليه قديمة

ثم قال ان السلم الذي ظهر في الجهة الشرقية والممتد من جامع العامود الى اول رأس جبل جرزيم كان قد قرىء في احد كتب الاسرائيليين القديمة ان هذا الدرج قد بناه احد ملوك بنى اسرائيل في الزمن الغابر

اوتيل ومطعم وبار

الشرق الكبير

يافا ـــ بثوبه الجديد الزاهر ـــ يافا

لصاحبه محمود عبد الله آغا

يعلن أعادة فتحه اوتيل ومطعم وبار (الشرق الكبير) الواقع في اول شارع الملك جورج بعمارة النابلسي مجدداً من حيث الفرش والمحتويات وما ادخل اليه من الكماليات العصرية حتى غدا يضاهي احدث الاوتيلات الفخمة

ولقد اوجد فيه كافة الاستعدادات لايجاد مطبخ يقدم المأكولات العربية والافرنجية مع اللحوم المشوية والمحمرة على ايدي طهاة حاذقين

تلبى الطلبات الخارجية في الثغر ، بواسطة تلفون ١٢٠٥

أفخر أنواع الصابون النابلسى

له شهرة واسعة

« ماركة مسجلة »

مصنوعات معامل أحمد الشكعه

بنابلس

أنقى صابون يستعمل في البيوتات الكبيرة

نظيف يطري البشرة ويجملها بنضة لامعة

نال الجائزة الاولى في معرض نابلس سنة ١٩٢٤

رائحته جميلة لانه مصنوع من زيت الزيتون النقى

لا تدخل الى بيتك صابونا سواه

الوكلاء

محمود كمال قطان : يافا

قرمان وحبيني : حيفا

محمود فيضي أخوان : القدس

اريحية زنوج اميركا وفروسيتهم

بقية المنشور على الصفحة الاولى

من أشجع أصدقائه ، وطلب اليهم سرعة الطيران إلى الحبشة وقطع مياه المحيط

أن الدم الشرقي ، ودم المروءة والنبل ، هو الذي حرك فى زنوج أميركا هذه الاريحية . فقام أولئك الزنوج يبرهنون أولا على شرقيتهم الفاضلة ، وثانياً على فروسيتهم التي تتجمع في جملة انتصار الاخ لاخيه ، والضعيف للضعيف والشريف للشريف

وسيرى القراء ، اذا استمرت أعمال ايطاليا العسكرية ، كيف يكون التطوع وكيف تكون ألاعانات ، وكيف يأخذ شبان الزنوج فى الاستعداد للسفر وقطع أطول المسافات ويصرح الكولونل جوليان أن الشيء الوحيد الذي يتفوق به الجيش الايطالي على الجيش الحبشي هو الطيارات ، ولنا سيسد هذ الفراغ ، وستبرز الجحافل الى الميدان مستعدة

نشاط واستعداد واقامة جبهة واحدة

بقية المنشور على الصفحة الاولى

ويقولون بان السر لمبسون يقضي وقتا طويلا في السودان مددها مراراً درسا لاعمال وانشاءات عسكرية . وقد زار من قبل جهات الحدود الغربيه وقضى وقتا طويلا في درس حالتها وحالة السلوم . وامتدت الطرق القوية الى نواحي عديدة . وهي طرق لا تتهدم حينما تمر عليها الالات الحربية الضخمة وانفقت اموال كثيرة من اجل ذلك دفعتها الخزينة المصرية ! وبعد هذه الزيارات سافر المندوب السامى الى انكلترا وقضى فيها وقتا قدم لوزارة المستعمرات فى خلال ذلك ، دراساته الخاصة

ويقولون بان لسفر السر آرثر واكهوب علاقة بانشاء « جبهة » المستقبل التى ستمتد فتشمل فلسطين ، ومصر ، وشرقى الاردن ، وتنتهى من ناحية مصر باقصى حدود السودان وتؤكد هذه المجالس بان سفر ذلك الموظف النشيط ، المتحمس اللبق ، مستر بترسون الى فلسطين لا يخلو من علاقة ببحث موضوع عسكري يظهر اثره فى القريب العاجل

هذ ماسمعناه فى مجالس بهما وضمم مصر والشرق العربي بنوع عام اما الرأي العام المصري فيكاد لا يفقه شيئاً مما يجرى بين يديه . وسر هذا النشاط البادي على الانكليز في جهات السودان والحدود الغربية ، ومنطقة السلوم ، والسويس القناة ، ومرفأ حيفا ومطارات شرق الاردن . والعقبة — لا يفسره غير هذا القول ، وهو ان انكلترا تخشى المفاجئات ، وانها ترى فى هذه الاستعدادات درأً لاخطار كبيرة قد تستهدف لها .

ونرى ، في هذه المناسبة ، ان نذكر القراء بان جو اوربا يسوده كثير من الشكوك والريب ، والكراهية ، والمنافسة . وهو جو غير رائق على كل حال . وانكلترا مشهورة باحتياطاتها التي تتخذها دائما في المستقبل البعيد ، البعيد كثيراً . ومن هذه الاحتياطات ما سردناه للقراء عن سر النشاط البادي على الانكليز فى جهات عديدة .

ويقابل هذا النشاط في الشرق العربي ، نشاط لا يقل عنه فى الشرق الاقصى ، في سنغافورة وهونغ كونغ . وهذا يفسر لنا الصداقة المتينة التي تربط بريطانيا العظمى سيدة الوقت في ذلك الشرق البعيد ، ونعني بها اليابان . وقد انفقت ملايين الجنيهات فى البحر الدائمة في سنغافورة وهونغ كونغ وغيرها . وقد ذكرنا للقراء كيف انهم اطلقوا على منطقة سنغافورة الحربية التي اقيمت على انقاض المستنقعات والاجام لقب « اكبر دبل فى الامبراطورية »

وثمة نشاط سياسي عنيف تقوم به الساسة البريطانيون في اوروبا ، ولعب « الانتانت سيرفس » اكبر الادوار وموقفهم فى اوروبا موقف « حامل الميزان » المحافظ على توازن الكفتين ، فاذا طرأ على هذا التوازن اي اختلاف برفع كفة على اخرى ، كانت استعداداتهم جاهزة ، وجبهة الدفاع موحدة .

هذا بعض ما يجب ان يطلع عليه قراء « الدفاع » لانه بعض اخبار اجواء السياسة العليا

اعلان

بناء على شراء ادارة المدارس العربية [illegible] موسيقى جديدة على الحديث ، تصلح للطلاب الكبار منهم والصغار ، فان الادارة تعلن بيع قطع الموسيقى السابقه التى اشترتها منذ سنتين و المؤلفه من القطع الاتية

١ كلارنيت سي بمول عدد ٣
٢ بستون » » ٣
٣ باريتون » » ٢
٤ الطو » » ٢
٥ الطو مى بمول » ٢
٦ باص » ١
٧ ترمبط » ٢
٨ طبل كبير » ١
٩ كاس » ١

يتفق على الاسعار لبيع هذه القطع مع ناظر المدارس العربية

سينما سيون — القدس مساء الاثنين والثلاثاء في ١٥ و ١٦ شباط الساعة ٩ مساء

بابلو وليمز - فرقة الكاريوكا - من اشهر الراقصين والبهلوانين

فرقة مؤلفة من ٢٥ ممثل وممثلة — الآنسة سوالنج والاستاذ لويس فنبون

رقص العاب بهلوانية مدهشة لم تشاهد مثلها فلسطين

لا تفوتكم الفرصة - سارعوا لمشاهدة هاتين الحفلتين على مسرح سينما سيون

العدد ٣٥٩ السنة الاولى
ادارة الدفاع في عمارة حربوز، شارع جمال باشا — يافا
عن سنة — عن نصف سنة
قيمة الاشتراك في فلسطين ١٥٠ — ٨٠
في الخارج ٣٠٠ — ١٦٠
الاعلانات يتفق عليها مع ادارة الدفاع — قسم الاعلانات

انه لم تشهد الغارة الشعواء مقتحما فداءه

الدفاع

الثلاثاء ٢٣ ذو القعدة ٣٥٣ و ٢٦ شباط سنة ٣٥

صاحب الامتياز والمحرر المسؤول : ابراهيم الشنطي
يشترك في تحريرها طائفة من كتاب العرب في الداخل والخارج
رقم التلفون ١٠١٥
العنوان البرقي : الدفاع يافا — عنوان البريد : ص . ب ٢٥٥

صور عالمية على هامش الحوادث

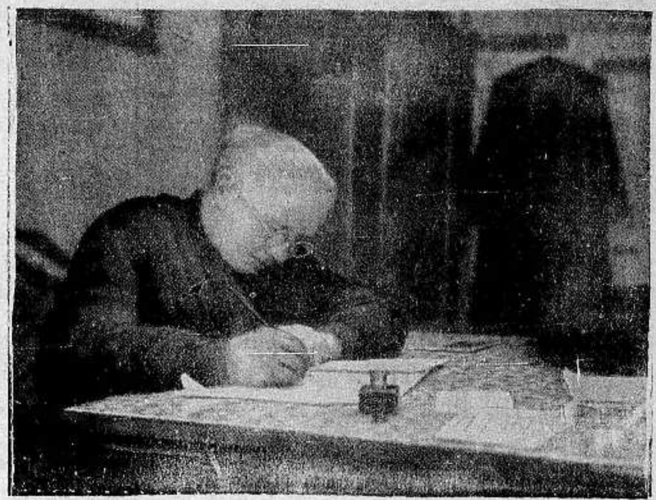

صورة والدة برونو رتشارد هوبتمان المتهم بقتل طفل الكولونيل لندبرج وهي تسكن في ولاية سكسونيا من اعمال المانيا ولما بلغها خبر الحكم على ابنها بالاعدام رفعت التماسا الى الرئيس روزفلت لتخفف من هذا القصاص الشديد وتراها اثناء كتابتها هذا الالتماس .

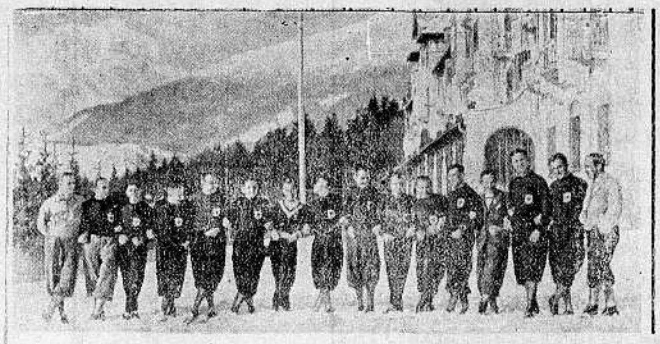

بمناسبة مرور ٤٠٠ سنة على بناء مدينة ليما في بلاد البيرو بامريكا الجنوبية قام رئيس تلك البلدية بانشاء تمثال للمكتشف الالماني الشهير والعالم الجغرافي الكسندر فون هومبلدت وهو اول من وصل تلك البلاد وقد حضر الاحتفال بحارة البارجة الالمانية « كارلسروه » في سفرتهم البحرية لاميركا الجنوبية وترى في الصورة الاحتفال بوضع الحجر الاساسي لهذا التمثال

وضعت جمعية الرياضة للانزلاق على الجليد اشارات في عدة محطات تنبيها للخطر وقد كتبت باللغة الالمانية والانكليزية لكي يتقيها اللاعبون وترى في الصورة احدى هذه اللوحات

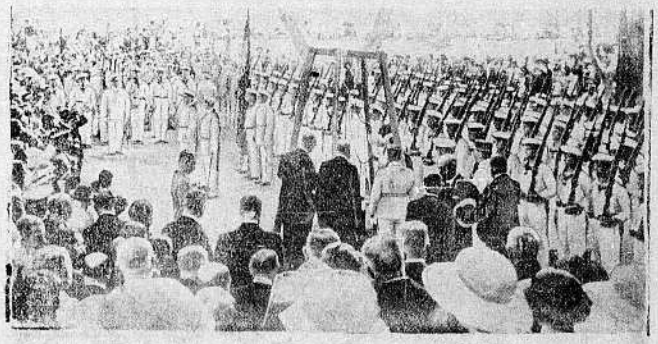

صورة الفرق الالماني بالتزحلق على الجليد وقد سافر الى تشكوسلوفاكيا الاشتراك في مباراة التزحلق الدولية العاشرة في بلدة تاترا

(الى اليمين) المعروف عن الملك غوستاف ادولف ملك اسوج انه مولع بالرياضة خصوصا لعبة التنس هذا بالرغم من كبر سنه وقد سمى دائما (مستر « ج ») وتراه في الصورة يتحادث مع بطل المانيا بلعبة التنس فون كرام بعد ان تبارى معه في برلين في احدى زياراته القصيرة لبرلين .

(الى اليسار) صورة الدكتور بورشه الخبير بالشؤون الميكانيكية وبشؤون السيارات وقد زار معرض السيارات الدولي في برلين وقد صنع مؤخرا سيارة سباق فاز بها السائق هانس شتوك في سباق ايطاليا وفاز بالرقم القياسي العالمي بسرعة السيارات

بوتاجي يعطي مع كل راديو هدية

اذهب الى رأس النبع واشتر راديو مضمون

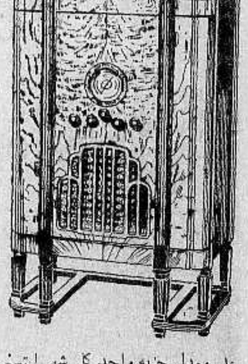

لماذا تخاطر بشراء راديو وجراموفون من الماركات المجهولة طالما انه اصبح بالامكان الحصول على راديو ماركة « هيز ماسترز فويس » الاصلي وارد محلات بوتاجي بسعر رخيص ؟ لماذا تجازف بشراء راديو مجهول من محلات مجهوله طالما بامكانك شراء راديو وجراموفون من رأس النبع من محلات بوتاجي التي تضمن لك خدمة على مدى الايام ؟ لماذا تحتفظ بابقاء ماكينة عندك من الموضة القديمة التي تشتغل على اليد طالما انه اصبح بامكانك استبدالها براديو جراموفون ماركة «هيز ماسترز فويس» **"His Master's Voice"** من الطرز الجديد من مصدر رخيص من محلات بوتاجي المحتكر الوحيد لهذا الصنف الممتاز

بوتاجي يتشرف ان يعلن للمواطنين الكرام انه على استعداد

للموسم الحالي ولحفلات اليوبيل الفضي لجلالة الملك جورج في شهر ايار القادم قد استحضر على الوف من جهازات الراديو الاميركانية من طراز «فيكتور» ماركة هيز ماسترز فويس الاصلي ومن الراديات الانكليزية الجميلة مع جراموفون اوتوماتيك يغير الاسطوانات من تلقاء نفسه — وبوتاجي تلقى اوامر مستعجلة من الفابريكة ليوزعها لمن يشاء على الشعب الكريم بدون مال او ادنى تعب واذا ليس بالامكان دفع شيء مقدما فلا بأس حيث بوتاجي يعمل تسهيلات عظيمة ويرضى باقساط شهرية على معدل جنيه واحد كل شهر اتمنى لكل شخص مهما كانت منزلته الحصول على راديو على الفور ليتمكن من سماع خطبة جلالة الملك جورج الخامس في ٦ ايار القادم
وبوتاجي مستعد ان يقدم جميع الطلبات سواء كان راديو على الكهرباء او على البطارية — ويتعهد تسليم الجهاز بظرف دقائق معدودة بعد استلام الطلب —
وعليه بوتاجي يحث الشعب الكريم ان يصر على جهازات «هز ماسترز فويس» الاصلية المدموغ عليها صورة الكلب يسمع صوت سيده — وتذكروا انه لا يمكن الحصول على هذا الجهاز سوى من محلات بوتاجي المحتكر الوحيد لفلسطين وشرق الاردن

من لا يشتري يتفرج

وبوتاجي يقدم هدية لكل زبون

تفرجوا على معرض الراديو الكبير في محلات بوتاجي حيفا ، يافا ، القدس وفي سائر الوكالات نابلس . عادل التميمي — غزة . الحاج عبد الرؤوف البورنو — اللد . سليم ومحمد الخالدي — طبريا . ابراهام كوبي .

المدير الفني
نعيم محمد ابو ضبه
خريج جامعتي تكساس وكاليفورنيا
اختصاصي في زراعة الاثمار الحمضية

يقبل المقاولات
لانشاء البيارات
والمناظرة الفنية عليها
شارع جمال باشا — مخازن الظفر
يافا — صندوق البريد ٣٤٥

تخطيط

وغرس

البيارات

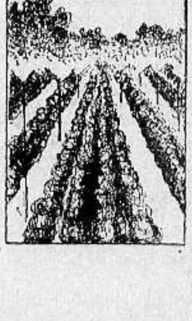

اتقان . فن . اقتصاد

الاربعاء ٢٤ ذو القعدة ٣٥٣ / ٢٧ شباط ٩٣٥

صاحب الامتياز والمحرر المسئول ابراهيم الشنطي

يشترك في تحريرها طائفة من كتاب العرب في الداخل والخارج

رقم التلفون ١٠٧٥

العنوان البرقي : الدفاع يافا — العنوان البريدي : ص . ب ٢٥٥

إن لم تشن الغارة الشعواء مقتحماً فدافع

الدفاع

العدد ٢٩ — السنة الاولى

ادارة الدفاع في عمارة حزبون شارع جمال باشا — يافا

	عن سنة	عن نصف سنة
قيمة الاشتراك في فلسطين	١٥٠	٨٠
في الخارج	٣٠٠	١٦٠

الاعلانات يتفق عليها مع ادارة الدفاع — قسم الاعلانات

مساعدة منكوبي الاضطرابات. اضراب العمال في حيفا. دي فاليرا يزور فلسطين. اتفاق الوفد والعمال. الزلزال في جزيرة كريت

فنكرة الحياة ...

اعملوا ايها الشباب فبرنامج الزعامة ضيق !

امام العرب في فلسطين مجال باهر لاظهار مختلف القوى الكامنة في الامة الحية المجيدة . وامام الشباب فيهم نوع خاص ، تنفتح ابواب العمل ، فيبرز في مقدمة الصفوف من انطوت نفسه على معاني القوة ، والشجاعة ، وحسن التدبير. ولولا الازمات التي عانتها ارلندة ماعرف الناس ديفاليرا ولوظلت المانيا على عظمتها الاولى ، و تدخل الحرب ، ما تحدث العالم برجل اسمه هتلر. ولولا الهزيمة التي لحقت بالاتراك ثم الضغط الاجنبي المجنون ، ما خرج الى الميدان مصطفى كمال ، ولبقي ضابطاً مثل سائر الضباط

انها الازمات التي تكون محكا للشعوب ، فاما ان تتخطاها برباطة جأش وجلد وشجاعة ، واما ان تحني هامات ابنائها امامها ، وتذوب ضعفا وهزالاً. وعهدنا ان الامة التي وطدت العزم على ان تعيش ، تشق طريقها الى الحياة ولو كان مفروساً بالابر والاشواك . هذا شأن البولونيين الذين راغموا الزمن اربعة قرون متوالية ، تمزقهم الدول العظمى ، ثم لا يلبثون ان يغالبوا مشيئة القوي الظالم ويفوزون . اعتقل منهم من اعتقل ، ونفي منهم من نفي ، وقتل منهم من قتل ، فلم تكن كل هذه إلا حوافزاً تبعث فيهم اقوى اخلاق المجالدة والصبر.

وامامنا الحبشة اليوم ، فانها تقف اشرف موقف من دولة استعمارية باطشة ، تآمرت مع دولتين هما اقوى الدول الاستعمارية على وجه الارض . وطلب الى الحبشة ان تعتذر ، وان تقدم تعويضاً ، فهان عليها الموت من ان تثلم ذلك الشرف الرفيع ، واخذت تستعد ، لا لمقارعة ايطاليا كما يبدو للبعض ، ولكن لمقاتلة فرنسا التي تطمع في جانب منها ، ومحاربة انكلترا التي تطمع في قسم مجاور للنيل الازرق . وخير للحبشة ان تخسر الموقعة من ان تسلم بما يثلم شرفها ، ويغض من عزتها القوية .

وفلسطين تجابه اليوم اشد ازمة تعرفها الامم . انها في حالة اخطر من حالة الحرب ، اذ في القتال ينتصر فريق ثم ينكسر ثم ينتصر . اما فلسطين العزيزة فتتوالى الهزائم عليها ، وهي لا تحسن بعد الدفاع عن نفسها . وفي رأينا ان اكبر التبعة انما تقع على الشباب ، على ذلك الموج الذي تسير سفينة القضية فوق مياهه . على ذلك الروح الذي ينفخ في الاموات بعض ما فيه من حيوية وقوة وبأس ، فيبعث هذه احياء ، تريد ان تعمل . وماذا ينتظر الشباب ؟ هل يريدون زعامة قوية تقودهم الى سبيل الخلاص ؟ مالهم وهذه الزعامة ، اتركوها وشأنها ، وتقدموا انتم كما تقدم انداد كم في المانيا ، والهند ، وارلندة . تقدموا فليس من حسن التدبير ان نكون جيلا متواكلا ، نعيش كسالى في زمن تتكلم فيه الكهرباء ، واللاسلكي ، وقاذفات من السماء ، وزاحفات على الارض .

ومن المؤسف جداً ان يحذو الجيل الحاضر حذو الجيل الماضي ، فيكون له مثل غروره ، ووجده بالالقاب ، ومزاحمته على الصدر . كأن العراك الذي بدأه الزعماء منذ اول الاحتلال الى اليوم لم يكن درساً كافياً يعلم الشباب ان التخاذل ينتهي دائماً بالامة الى النهاية التي انتهت اليها فلسطين ، وهي في نظرنا شر نهاية . ان خلق الشباب القوي هو غير ذلك ، انه قائم على دعائم العمل الصامت ، والتضحية البالغة ، والصبر في الكفاح ، أما ان نسبغ على نفوسنا القاب المجاهدين ، والوطنيين ، والزعماء الصالحين ، فهذه اكفان قاتمة لا تنتهي بنا إلا الى القبور ! وحب الموت — لقد كانت هذه صفة من صفات آبائنا الاولين ، فما لصفة فقدناها ؟ ما لنا نطلب الحياة ، في جبن ، وشغف ، وجنون ؟ هل يعلم العربي في فلسطين ان حبشيا متوحشا من قبائل الحبشة يفضله عند الله وعند الناس ، وفي النظام الدولي ؟ هل يعلم ان بدويا يعيش على الظمأ والجوع في بوادي نجد ، او هضاب اليمن ، يفضله كانسان شرفه سليم ، وعرضه كريم ، وعزته موفورة ؟ ما لنا نحب الحياة الى هذا الحد البالغ ، وحب الحياة في نفسه رذيلة ، وأنانية ، وأثرة ؟ اين هي تلك الغيرة الفاضلة ؟ أين هي تلك الاثرة الكريمة ؟ اين هو ذلك التطوع للموت في سبيل حياة الوطن ، وحياة المجموع ؟

نترك الزعامة فليس منها في القراع العنيف مع المستعمر اية فائدة . انها ملهية بشأنها ، ومركزها ، ومستقبلها . انها تفكر أول ما تفكر في نفسها . ان « برنامجها » الوطني ضيق لا يتسع لشيء اسمه تضحية ولو كانت هذه سجن يوم واحد . نتركها وشأنها ، ولنمسك عن انتقادها وتجريحها مادامت على النحو الذي وصفنا .

فما للشباب لا يعمل لوحده ؟

ما للشباب لا يكافح مستقلا ؟

ما للشباب لا يكره الحياة ؟

اقول هذا النقد نادئاً بطعن نفسي فيه . على انني ارجو ان لا يطول هذا النقد ، فنتقدم عاجلا الى العمل .

البقية على الصفحة الخامسة

مؤامرة الدول

على الحبشة ونتائجها !

لا تزال مشكلة الحبشة على خطورتها في الوقت الحاضر . ولا يزال موسوليني في موقف « الممثل » كل ما يقوم به يدعو للسخرية . وخذ التصريح الذي ادلى به من ايام ، واعتبره الساسة هفوة لا يصح ان تصدر عن رئيس حكومة . قال الرجل : لا يحسبن احد في اوروبا انني « التهيت » بمسألة الحبشة ، وان هذه شغلتني عن كل مهمة أخرى . لا يحسبن احد ذلك ، فجيش ايطاليا يستطيع الذهاب الى اي مكان على الارض ! »

كان هذا بمثابة تهديد لالمانيا التي لا تحسب في نزاعها الدولي العنيف لايطاليا حسابا خطيراً . وكان تهديداً ليوغوسلافيا التي قد تستنتج الفرصة ، وتزاحم النفوذ الطلياني في البانيا . لكنه تهديد غير موفق على كل حال ، كما سوف لا يوفق موسوليني في نزاعه مع الحبشة كما سنبين ذلك للقراء في سطور قليلة :

ليست ايطاليا في حالة دولية مستريحة . ان الى جانبها يوغوسلافيا الخصيمة الاولى للدولة اللاتينية ، والتي تستنتج كل فرصة للانتقام وبسط يدها على البانيا صديقة موسوليني . وعلى حدود ايطاليا مستعمرة ايطالية اصلها الماني ، هي بلاد التيرول . وسكان هذه البلاد كلهم المان لا يصبرون طويلا على الحكم الاجنبي . ثم ان المانيا من ناحية اخرى لا تسكت عن النمسا زيادة عما سكتت . الى جانب ذلك لا ينبغي ان ننسى التنافس البحري الهائل بين اسطول ايطاليا واسطول فرنسا

بعد كل ذلك نسائل انفسنا : هل خزانة روما مستعدة لحرب ليس لها نهاية ؟ لا ! لان العجز فيها كبير جداً . ولولا ان عمل ايطاليا مستند الى موآزرة انكلترا وفرنسا ، الى مؤامرة فاضحة بين ثلاث دول تحاول تمزيق وحدة الحبشة — لقلنا في قوة بان نهاية هذه الحرب وبال على موسوليني

والحبشة ؟ بلاد شرقية لا تضحي باستقلالها . انها رفضت اعطاء تعويض لايطاليا وتقديم اعتذار ، وهان عليها الدخول في حرب طاحنة معها على ذلك التعويض والاعتذار . وهي تستطيع تجنيد نصف مليون جندي ، واذ طالت بها الحرب جندت مليوناً . وسيرقب العالم اليوم عراكاً بين الحق والباطل ، والحرية والاستعباد ، لكن الدولة التي ذاقت طعم الحرية ، لا تفرط باستقلالها ولو بادت عن آخرها

صورة الفرقة الانكليزية التي غادرت السار يوم ١٨ الجاري وتراها بكامل معداتها

اتجاه السياسة الدولية :

وزراء الدول الاوروبية يخافون العطالة

السلام العام محور السياسة

في الحقيقة ان الجو السياسي الاوروبي مليء بكثير من الغيوم . فالمشكلة بين ايطاليا والحبشة قائمة على قدم وساق . والمذكرات متبادلة بين المانيا وفرنسا وانجلترا من جهة ، وبين انجلترا وفرنسا من جهة اخرى . وهناك حركات اخرى تملأ الجو السياسي في اوروبا ، ولا يعرف هل رجال السياسة في الدول الاوروبية يريدون من كل هذه الحركات ايجاد عمل لهم ، ام يريدون غير ذلك ؟ وان الحالة السياسية العامة في اوروبا اذا استقرت على ما يرام واصبح لا مشكلات هناك ولا خلاف بين الدول ، فماذا يصنع اولئك الوزراء ، الا انهم يكونون من العمال العاطلين ، ومحتاجين الى من يبحث لهم عن عمل يقومون بتأديته ، لذلك فالوزراء يكفون الناس هذه المشقة ويخلقون العمل لانفسهم — هذا ما تقوله جريدة انكليزية عن مهمة الوزراء في اوروبا

والحقيقة هي ان الوزراء في الدول العظمى اصابوا في هذه الاشهر الاخيرة توفيقا من المأمول ان يؤدي الى الاستقرار السياسي في تلك القارة التي اولع اهلها بالنضال والخصام ، بالرغم من اننا لا ننسى ان نقرلهم بما وصلوا اليه من شأو بعيد في محيطات الحضارة والعلوم والفنون

على ان محور السياسة الدولية الذي تدور عليه الان هو الرغبة الاكيدة في توطيد اركان السلم العام وتعيين الضمانات اللازمة لتعزيز هذا السلم والمحافظة عليه ووقايته ، وارضاء المانيا واقناعها في ان تجاري الدول الاوروبية الاخرى ، وان تجتنب سياسة الانفراد والعزلة ، هو اهم هذه الشؤون التي تعمل السياسة الدولية على تنفيذها

والذي يستنتج من الانباء الاخيرة عن عزم السير جون سيمون وزير الخارجية البريطانية على زيارة برلين ان المفاوضات التمهيدية التي احديث قبلا اسفرت عن امور يمكن ان يقال عنها انها تبعث على الرجاء بنجاح المهمة التي يريد السفر من اجلها . والذي نأمله ايضا ان تؤدي هذه الزيارة الى نجاح الامور التي قصدت منها . والامل كبير في هذا النجاح ، فليس من المعقول ان يذهب وزير الخارجية البريطانية الى المانيا ويعود منها بغير نتيجة ، لان فشله ربما يؤدي الى عواقب غير مرضية

ومما يبعث على التفاؤل ايضا خبر عزم السير جون سيمون على زيارة موسكو بعد برلين ، ومن ذلك يمكننا القول ان السياسة الجديدة تنطوي على توسيع نطاق العمل الدولي وحمل جميع الدول الكبرى على الاشتراك الفعلي والتعاون بصورة حازمة في تعزيز قواعد السلام العام

تتصل بعلم جريدة الوست اليهودية التي تصدر في لندن خبرا فحواه ان الزعيم دي فاليرا رئيس جمهورية ارلنده الحرة سيزور فلسطين قريبا كما يقال ان الغرض من هذه الزيارة الحج ومشاهدة الاماكن المقدسة

المشكلة الحبشية الايطالية

في الصحف التركية

عصبة الامم لا لزوم لها

ليست مسألة الخلاف بين الحبشة وايطاليا والتطورات التي وصلت اليها حتى الآن بالمسألة التي يمكن ان يقال عنها انها خاصة بين الدولتين المتخاصمتين . فالساسة في مختلف الدول الاوروبية يوجسون خيفة من شر العواقب التي يمكن ان تؤدي اليها هذه المشكلة .

وقد جاءتنا الانباء اخيرة انه وصل من انقره الى استانبول توفيق رشدي آراس وزير الخارجية التركية ، وتؤيد المصادر المطلعة في الدوائر السياسية انه جاء ليتتبع سير الحوادث بين الحبشة وايطاليا ، والمعلوم ان تركيا تتهم ايطاليا دائما بانها تنظر الى آسيا الصغرى بعين متطلعة . وان لايطاليا اغراضاً استعمارية في القسم الغربي منها ، وفي هذه المسألة النقطة الحساسة في العلاقات بين تركيا وايطاليا بالرغم من جميع التصريحات الودية الرنانة التي يلقيها بين حين وآخر السنيور موسوليني وترددها الصحف الايطالية .

على ان هذه التصريحات لا يكون لها الاثر الكبير في الدوائر التركية لان تركيا بالرغم من كل ذلك تعمل من جانبها على اتخاذ وسائل الدفاع

البقية على الصفحة الخامسة

اميركا تهتم بسياسة اوروبا

خوف تحالف المانيا مع اليابان !؟

عقدت مجلة « افريمان » الانكليزية ، فصلا بقلم محررها السياسي تحدث فيه عن مفاوضات لندن الاخيرة وعن نتائجها المنتظرة ، نعرب اهم ما جاء فيه فيما يلي :

تتوهم برلين ان « ولهلمستراس » — وزارة الخارجية الالمانيه في مكنتها توسيع الهوة مابين روسيا السوفياتية وبين فرنسا . ويعتقد الزعيم — المستشار الاكبر — ان البلشفية قاربت نهايتها في روسيا ، فهو يريد ان يعجل انهيارها بفصل روسيا عن فرنسا . ولكن هناك بعض الشخصيات البارزة في الريخسوير « الجيش الالماني » لا تشاطره هذا الاعتقاد ولكنها تحب ان تسلك في فصم العرى الموجودة بين فرنسا وروسيا سبيلا آخر هو سبيل تقرب برلين من موسكو على حساب باريس !

ويتفق الفريقان اللذان اوضحنا اراءهما هنا في امر واحد ، هو ان الميثاق الشرقي كما تقترحه وفرنسا الآن ، يعوق المانيا وما تعتزمه من التوسع في اوروبا الشرقية بعد ان رسمت « ولهلمستراس » الخطط اللازمة لهذا التوسع والقيام به في المستقبل القريب مادام الامر في حيز الامكان

ولا بد لطوكيو من ان تغضب وتحنق اذا ما اقدمت المانيا على الاشتراك في الميثاق الشرقي المقترح عقده ، وهي لذلك تولي المفاوضات السياسية الدائرة الآن بين عواصم اوروبا اعظم اهتمام

وكما تهتم طوكيو بهذه المفاوضات كذلك تهتم بها واشنطن وتتبع خطواتها خطوة فخطوة لئلا تنتج تحالف برلين مع طوكيو ، فان المانيا اذا اعلنت الحرب على روسيا تريد ان تساعدها فيها اليابان ، وبذلك يتعاون الصفر مع البيض على ان يقضوا على الحمر القضاء الاخير .

ومن هنا نرى ان للميثاق الشرقي مغزى يتجاوز اوروبا الى ان يصل الى اميركا والى الشرق الاقصى ، ولكن هذا الميثاق مع هذه الاهمية التي له في توطيد السلام لا تهتم به بريطانيا العظمى ولا توليه ما يستحقه من التشجيع ..

اول صورة التقطت لفرقة الميليشيا الايطالية حين سفرها من محطة روما الى ميناء مسينا لتبحر منها الى الصومال الايطالي استعدادا للحرب التي اصبح نشوبها بين الحبشة وايطاليا قاب قوسين او ادنى

دنيا العرب والاسلام

رسالة مصر

مذكرة بريطانيا في مشكلة المحاكم المختلطة
لجنة اصلاح الحرم النبوي
الحكومة السعودية تشكر منحة مصر

في الدوائر الوزارية

كان قد اشيع في الدوائر السياسية ان منصبا وزاريا عرض على سياسي بارز فاعتذر عن قبوله. واكدت مصادر عدم صحة الخبر استناداً الى المصادر العليمة وقالت ان دولة نسيم باشا دائب على الاحتفاظ بالصبغة التي عرفت بها وزارته وهي الحياد التام، وهذا السياسي البارز الذي اشيع اسناد المنصب الوزاري اليه هو الدكتور حافظ عفيفي باشا

مشكلة الدين العام

قابل دولة نسيم باشا رئيس الوزراء قبل ظهر اليوم سير فرنك وطسن المستشار المالي ودامت المقابلة زهاء ثلاثة ارباع الساعة ولما عاد سعادة وزير المالية احمد عبد الوهاب باشا من اجتماع مجلس السكك الحديدية الاعلى الى مكتبه قابل المستشار المالي مقابلة قصيرة ثم ذهب حوالي الساعة الى دار رئاسة مجلس الوزراء وقابل دولة نسيم باشا ودارت المباحثة في كل هذه المقابلات حول مشكلة الدين واستعراض كل الادوار التي مرت بها والمفاوضات التي وقعت بشأنها

مشكلة المحاكم المختلطة

ذكرت لكم في رسالة سابقة ان انكلترا وفرنسا وايطاليا ردت على مذكرة الحكومة المصرية عن مشكلة المحاكم المختلطة وذكرت لكم ملخص رد كل دولة من الدول الثلاث بالجاز وفيها انها وافقت على حق المصريين في رئاسة دوائر المحاكم المختلطة ولكن بعد تعديل النظام الاساسي لهذه المحاكم. اما عن مسألة اللغة العربية فقالت انها من الامور الداخلية التي تسوى في كل محكمة بعد اتخاذ الاجراءات والتدابير التي تكفل سير الاعمال سيراً دقيقاً ما دامت اللغة العربية احدى اللغات المعترف بها رسميا في النظام الاساسي لهذه المحاكم

من نصوص المذكرة البريطانية

جاء في المذكرة البريطانية التي ارسلتها للحكومة المصرية بشأن مسألة المحاكم المختلطة ما يلي:

«لقد عنيت حكومة صاحب الجلالة بدرس هاتين الامنيتين بعطف واني سعيد الان بان اتمكن من ابلاغ سعادتكم بناء على التعليمات الصادرة الي من وزير خارجية حكومة جلالته ان حكومتي لا تعارض في ان يفتح الطريق للقضاة المصرية ليرأسوا الدوائر في المحاكم المختلطة وقد رأت حكومة جلالته وهي تقرر هذا القرار الرأي الذي سجلته الجمعية العمومية للمحاكم المختلطة وهو ان بين القضاة المصريين افراداً لهم مقدرة الاجانب للنهوض بهذا العبء الهام»

وزاد فخامة المندوب السامي في مذكرته بان جاء على تفسير النظام الاساسي قال «ولكني في الوقت عينه الفت النظر الى انه يفهم من مذكرة الحكومة المصرية انه لما رفعت الجمعية العمومية للمحاكم المختلطة في فبراير من العام الماضي تمكين القضاة المصريين من رؤوس الدوائر في الظروف الحاضرة، قد يفهم من المذكرة المصرية ان الجمعية العمومية رفضت ذلك لاسباب عملية، لا تفسيرا لنص النظام الاساسي القائم الان، وعند حكومة جلالته ما يبعثها على الاعتقاد ان الامر لم يكن كذلك وان الجمعية العمومية للمحاكم المختلطة طبقت بجلاء التفسير القانوني للنظام الحالي فاذا كان الامر كذلك لا ينتظر ان تغير الجمعية العمومية رأيها، ومع ذلك فان حكومة جلالته مستعدة لان تبحث بعطف جميع الاقتراحات التي قد تقترحها الحكومة المصرية لتعديل النظام الاساسي للمحاكم المختلطة من هذه الناحية»

مدارس لتعليم العميان

يعني سعادة وزير المعارف الان بدرس مشروع انشاء مدارس اولية بالقطر المصري لتعليم العميان وقد استقر الرأي بين الوزارة والجمعيه المصريه لرعاية العميان التي يرأسها سعادة الدكتور شاهين شاهين وكيل وزارة الداخلية للشئون الصحية وتنظر الوزارة الان في منح هذه الجمعية اعانة مالية لتتمكن من تحقيق اغراضها لخدمة الانسانية

متاولة اصلاح الحرم النبوي

كان قد حدث من المتعهد الذي يتولى اصلاح الحرم النبوي الشريف بعض اخلال بشروط التعهد وقيل ان هناك اختلاسات واشياء اخرى، فرأت وزارة الاوقاف ان ترسل بعثة فنية الى المدينة المنورة للتحقيق والوقوف على هذه المسائل بصورة دقيقة. وقد علمت ان بعثة الوزارة وجدت في الاعمال التي تمت في اصلاح الحرم النبوي الشريف مخالفة للشروط المأخوذة على المقاول فاوقفت اعمال الاصلاح جميعها وعاد العمال المصريون الذين كانوا يشتغلون فيها مع البعثة وقد رجع المقاول ايضا الى مصر وينتظر بعد ان يطالع سعادة وزير الاوقاف تقرير البعثة ان تتولى الوزارة اعمال الاصلاح في الحرم من جديد

الحكومة السعودية تشكر منحة مصر

كتبت الحكومة العربية السعودية الى الحكومة المصرية تقول انها تتقبل بمزيد الارتياح والاغتباط المنحة التي قررت الحكومة المصرية ارسالها من القمح لاسعاف اهالي المدينة المنورة وتفريج ضائقتهم في الازمة الغذائية التي حصلت. وقد اشارت الحكومة في كتابها الى ان القمح المرسل سيسلم الى اللجنة الرسمية التي تتولى توزيع المواد الغذائية وسيوزع بحضور مندوبي وزارة الاوقاف ووزارة المالية المصريين

انشاء ثلاث مصانع جديدة

اهتمت وزارة المعارف بتنفيذ مشروع انشاء ثلاث مصانع احدها للجلود والثاني للساعات ليشتغل فيهما خريجو المدارس الصناعية وقد كتبت مصلحة التجارة والصناعة الى وزارة المالية تطلب اليها الموافقة على تنفيذ هذا المشروع وانشاء هذه المصانع الثلاثة التي سبق ان درستها لجنة فنية ورفعت ثلاثة تقارير عنها لوزارة المالية منذ ثلاث سنوات. والمفهوم الان ان وزارة المعارف من جانبها ستطالب بتنفيذ هذا المشروع الذي ينتظر الموافقة عليه قريبا

انباء وكالة الشرق
حول سفر العميد

بيروت — اخذت الاشاعات تتردد لقرب سفر العميد المسيو دي مارتل الى فرنسا وترى المحافل المطلعة ان هذا السفر تقرر منذ زمن ولا علاقة له بمسألة الاحتكار. ولا صحة لما تناولته الالسن من ان وزارة الخارجية دعت العميد للاستعلام منه شخصياً عن الحالة في بيروت بعد كتاب غبطة بطريرك الموارنة ويصرحون بان العميد يتمتع بثقة حكومته وعلى ذلك لا يكون ثمة داع لهذا الاستعلام. وكذلك لا قيمة لما يتردد من نقل العميد وتعيينه سفيراً في احدى العواصم الاوربية.

تقدم صناعة النسيج

ازمة — تدل الاحصاءات الاخيرة التي نشرتها وزارة التجارة ان صناعة النسيج قد تقدمت في تركيا تقدماً كبيراً على اثر الاجراءات التي اتخذتها الحكومة خاصة بالسياسة الجمركية وحماية المصنوعات الوطنية. فقد بلغت المنتجات في سنة ١٩٢٣ نحو ٢٧٠٠٠٠٠ كيلو ثم صارت في سنة ١٩٢٧ نحو ٥٫٢٢٠٫٠٠٠ كيلو وفي سنة ١٩٣٢ بلغت ٩٠٥٥٠٠٠ كيلو. اما منتجات سنة ١٩٣٤ فلم تقدر بعد والمنتظر انها لا تقل عن ١٢ مليون كيلو وكان من اثر هذا النمو في الانتاج الوطني ان قلت واردات المنسوجات بنحو ٥٠ بالماية فقد كانت الواردات في سنة ١٩٢٤ نحو ٢١٧٥٦٠٣٥ كيلو ثم هبطت في سنة ١٩٢٨ الى ١٨٨٩٠١٥٠ كيلو وصارت في سنة ١٩٣٢ — ١٣٦٠٠٢١٨ كيلو وتقدر كمية القطن التي تنسجها المصانع بنحو ٧٠ الف باله.

مسألة العمال

القاهرة — اتخذت مسألة العمال طوراً ينبيء بقرب الوصول الى نتائج معقوله ومرضية وذلك بفضل خطة الحكومة التي لا تسمح معها بتدخل السياسة في مسائل العمال وقد نشر زعماء نقابات العمال مذكرة اعلنوا فيها ان السياسة لا يمكنها ان تتدخل مطلقاً في الاغراض التي تسعى اليها النقابات ويصرون على التزام الخطة التي رسمها لهم رئيسهم النبيل السابق عباس حليم. بقي ان نعرف الخطة التي سيتخذها الوفد فقد عقد مساء امس اجتماعا لهذا الغرض ولكن قراره بشأن اخراج النبيل السابق من الحزب لا يمكن اعتباره نهائيا قبل وصول موافقة النحاس باشا والاستاذ مكرم عبيد لغيابهما عن القاهرة وفي اثناء ذلك فان الحكومة تضع يدها على قانونين: الاول تعترف فيه بنقابات العمال على شرط ان يكون رؤساؤها ومستشاروها من رجال المهن لا من المحامين او السياسيين والآخر ينظم العلاقات بين العمال واصحاب الاعمال وطريقة فض ما ينشب بينهم من خلافات.

في المغرب الاقصى:

المغرب هو الشاغل الرئيسي لاسبانيا
وكيل رئيس وزارة اسبانيا يتحدث عن المغرب

« تمس السلم الاوروبي وما يسمى قضية الاستيلاء على البحر الابيض المتوسط ترتبطان ارتباطاً كبيراً ببقائنا في سواحل المغرب، والاجانب يعطون اهتماما كبيراً لهذه المسألة، لان من الاساسي عندهم ان تكون اسبانيا المسالمة العزلاء مستولية على هذه الضفة والاخرى. ولكن هؤلاء الاجانب لا يغفلون مطلقاً. فعلى الرغم من المعاهدات والعقود التي يقصدون بها ايجاد توازن يساعد على حفظ السلم، توجد في كل الادارت الحربية الاوروبية سائر المعلومات التي تهمها عن مهاجمة سبتة ومليلية واحتلالها والدفاع عنها مجموعة مرتبة بغاية التفصيل والدقة، وطنجة مع سواحل المضيق قد اصبحت لديهم معرفتها بديهية كمعرفة سواحلهم الخاصة، وهم يهتمون باحتلال الشاطيء المغربي لدرجة عظيمة، بحيث كان كافيا ان تسمع تصريحات شخصية من وزير اسباني بامكان مغادرة المغرب حتى تنفض سائر الملفات من غبارها في كثير من الادارات الحربية، وحتى تنتشر الجاسوسية، مباشرة، انتشارا قويا للبحث عن تفاصيل جديدة، وفحص حقيقة التصريحات السابقة. ومعنى هذا ان الحكومات لا ينقطع نظرها عن المغرب، في حين ان هذه الناحية الرئيسية من الشئون المغربية بعيدة جدا عن سياسة احزابنا، وقليلة الذيوع والانتشار بين الاسبانيين

طنجة وتحديد منطقتي الحماية

طنجة نقطة دولية في منطقة حمايتنا حيث كل اوروبي غربي يحاول ان يطغى على الباقي بكل الوسائل المادية والثقافية التي في استطاعته، وهذا ايضا من مظاهر الاهمية التي للمضيق. ولا تنتهي هنا الشواغل، بل لنا في الناحية الدولية مشاكل اخرى محدودة واضحة مع جيراننا في المنطقة تحتاج الى حلول. وفي كل هذه المشاكل يمكن الوصول الى اتفاق مع حسن الادارة من الجهتين، والا فالحقوق والصالح تجعل وجهتي النظر متضاربتين والوصول الى النتيجة بعيدا وشاقا

«عندنا في الصف الاول من المسائل المعلقة مع الفرنسيين مسألة اتمام تحديد المنطقتين ذلك التحديد الذي ان وقفت امامه صعوبات من الناحية السياسية، فلا صعوبة فنية تحول دون تحقيقه. ومن المعلوم ان الافرنسيين قد ساعدونا في انهاء ثورة الريف، وباتفاق مشترك احتلوا بعض القبائل في منطقتنا من القبائل المجاورة لمنطقتهم، للمدة التي تقضي بها الضرورة، حسب الاتفاق الموقع بمدريد سنة ١٩٢٦ ومن المعقول ان هذه المدة ليست غير محدودة، وان المنطقة لابد ان يرجع اليها ما عينته لها المعاهدات الجاري بها العمل.»

جمعية الطيران العربية في الحجاز
تستأنف جهودها

قالت ام القرى:

بمناسبة سفر بعثة الطيران الى الخارج رأى المكتب الدائمي لجمعيه الطيران العربية ان الفرصة سانحة لاعادة تنظيم مجهوداته والقيام باعمال جديدة وضمن الدائرة التي يخولها نظامها وبناء على ذلك فقد اجتمع المكتب الدائمي ليلة الاثنين الموافق في ٦ — ٧ ذي القعدة وعقد جلسة اولى في دار معالي وزير المالية جرى البحث فيها حول تجديد نشاطها بان تضم الى هيئتها افراداً من الشبان الغيورين على مصلحة بلادهم للمشاركة في الجهود التي تود الجمعية ان تبذلها لانجاح مقاصدها

وقد تم الاتفاق على ان يدرس حضراتهم اوراق الجمعية ويقدموا في اجتماع مقبل اقتراحاتهم في كيفية الشروع بالعمل لتجري المناقشة فيه في جلسة مقبلة

وفي عصر يوم الاربعاء الواقع في ٩ ذي القعدة ١٣٥٣ عقد اجتماع عام حضره اعضاء مكتب الجمعية الدائم وحضرات الاعضاء المؤازرين وجرى البحث في البرنامج المقترح لذلك وبعد المناقشة فيه تقرر المنهاج الآتي الذي سيشرع في تطبيقه حالا وبصورة سريعة مستعجلة نوضحها فيما يلي:

١ — تكوين احتفالات لبث الدعوة بين الحجاج والاهلين للجمعيه وغاياتها. وطلب مساعدتها

٢ — اعداد نشرات تبين اغراض الجمعية واعمالها وتستنهض اولي الغيرة والحمية لمعاضدتها ماديا ومعنويا.

٣ — الكتابة والدعاية الواسعة في الصحف

٤ — الاتصال المباشر بالحجاج لطلب معونتهم واستجداء اريحيتهم.

٥ — اعداد بيان ضاف عن كيفية نشوء هذه الجمعية وتطورها في مراحلها الاولى وسبب وقوف سير اعمالها في السنوات الاخيرة ثم بعثها الجديد الان

٦ — اتحاد مركز دائمي يتناوب الحضور فيه افراد اللجنة الادارية لاستقبال الزائرين وافهامهم اغراض الجمعية واعمالها والحث على معونتها وقد تقرر نظراً لحلول الفرصة واستعجال اغتنامها ان تقام اول حفلة عامة في بحر الاسبوع القادم كما تقرر ان تقوم اللجنة باعداد نشرات اسبوعية من اعمال الجمعية والدعاية لها تحرر باللغة العربية وتترجم الى اللغات الاسلامية الاكثر ذيوعا بين مختلف الحجاج القادمين في موسم هذا العام. وقد اعدت الايصالات الكافية ذات القيم المحدودة لجمع الاعانات الذي سيكون على الطريقة والسنن المتبعة في اغلب العالم وفي مثل هذا الغرض من مختلف المشاريع العمرانية كما خصصت الطابق الادنى من دار علي باشا الملاصقة للمدرسة الابتدائية الاميرية بمحلة القشاشية مركزاً دائمياً للجنة الادارية وقد تبرع باستئجارها وتأثيثها وتهيئتها للجنة المذكورة معالي وزير المالية الجليل

ماذا تسمع اليوم
عن محلات السادة دجاني اخوان

يافا — تيلفون ٢٩٦

يوم الاربعاء ٢٧ شباط سنة ١٩٣٥

٧،١٥ — ٧،٣٠	صباحاً تمرينات رياضية — عبد المنعم مختار افندي
٧،٣٠	قرآن كريم الشيخ علي حزين
٨،٠٠	ختام
١٠ — ١٠،٤٥ ظهر	رباعي العقاد — قانون محمد العقاد عود عبدالفتاح صبري كمال اسماعيل العقاد رق مصطفى العقاد
١٠،٥٠ — ١١،١٠	كمان منفرد — فاضل شوا
١١،١٥ — ١١،٣٠	رباعي العقاد
٢،٠٠ — ٢،٢٠	اسطوانات — موسيقية تضمن منتخبات من اغاني السيدة نادرة
٢،٢٥	النشرة التجارية الاولى
٢،٣٠	ختام
٥،٠٠ — ٥،٣٠	قرآن كريم — الشيخ سيد سلطان
٥،٣٥ — ٥،٥٥	اسطوانات (منتخبات قانون منفرد لمصطفى بك رضا)
٦،٠٠ — ٦،٣٠	حديث الى الاطفال — زكية عبد الحميد سليمان
٦،٣٠ — ٧	نشرة الاخبار
٧ — ٧،١٠	النشرة التجارية الثانية
٧،١٠ — ٧،٣٠	حديث رسمي لوزارة الزراعية
٧،٣٥ — ٧،٥٥	حديث اجتماعي — الاستاذ فكري اباظة
٨ — ٩،٢٠	اغاني بلدية — محمد العربي
٩،٢٥ — ٩،٥٥	موسيقى معني وآلات الاستاذ محمد عبد الوهاب
١٠،١٥ — ١٠،٢٠	منولوجات فكاهية — حسن صالح
١٠،٢٠ — ١١	موسيقى — معني وآلات — الاستاذ عبد الوهاب
١١	سلام الملك — ختام
	البرنامج الاوربي
١٢،٠٠ — ٢،٢٥	موسيقى — فرقة الاذاعة الاسلكية بقيادة المايسترو هوتل
٢،٢٥	النشرة التجارية الاولى
٢،٣٠	ختام
٥،٢٠ — ٦،٣٠	موسيقى للرقص. فردي ثول وفرقته مذاعة من فندق شبرد
٦،٣٠ — ٧،٠٠	نشرة الاخبار
٧،٠٠ — ٧،١٠	النشرة التجارية الثانية
٨،٠٠ — ٨،٣٥	موسيقا — رباعي تريتي الهاويان بمصاحبة الانسة ماري كريك كيدس (سوبرانو)
٨،٣٥	اسطوانات — موسيقا الرقص
١٠،٠٠	موسيقى يوم الاربعاء الكلاسيك — دكتكاس
١١	ختام

اوبرن ١٩٣٥ الجديد

AUBURN

التوفير مع الجمال
هو المزيج المطلوب
في صناعة السيارات

٦ و ٨ سلندرات

منظر في غاية الكمال — مخطط من الخارج بهندسة فائقة الجمال ليزيد في جاذبيته — رحب — فخم — مريح في الركوب والقيادة — متين — صنع بدلاية في جميع اجزائه

يوجد منه نوعين لكل موديل

شاهدوه واركبوا به لتقارنوه

الموزعون

عبد الحميد الدرهلي واولاده

ص.ب ٣٠٤ شارع الدهلي يافا تلفون ١٥٢

وكلاء فرعيون

تل ابيب	القدس	حيفا
ليب ابراموفتس	ا. كوخ	سعدي قرمان
شارع هرتسل	شارع البرنسس ماري	شارع الناصرة

صفوة ما يحمله بريد الشرق والغرب

ميثاق ... للحيتان!

مصانع عائمة في البحار الشمالية
لاستخراج ما في الحيتان من زيوت

لانكلترا في البحار الشمالية ١٦ سفينة من سفن صيد الحيتان، قتلت كل واحدة منها ما معدله ١٢٠٠ حوت في العام الماضي ومن هذه السفن سفينة قتلت وحدها ٢٠٧٤ حوتا قبل ختام السنة

وتقول لك المجلة الانكليزية التي تنقل منها هذه القطعة ان ما يذبح من الحيتان الان يبلغ ثلاثة اضعاف ما كان يذبح منها قبل ٢٠ عشرين سنة، وفي هذا ما قد يؤدي الى انقراض بعض انواع الحيتان، بحيث لا يعيش منها في البحار غير الانواع التي ليست بذات قيمة تجارية

ولذلك اتفقت الدول التي يهمها امر زيت الحوت على عقد ميثاق دولي جاء وهو يحدد صيد الحيتان بقيود كثيرة. منها ان يعفو الصيادون عن انثى الحوت اذا كان صغارها حولها الى ان تربيهم فيكونون للصيادين بعد ذلك ان يصطادوها كما ان منها تحريم صيد الحيتان الصغيرة

ولكن يخشى من شركات صنع زيت الحوت ان لا تراعي نصوص هذا الميثاق، فلهذه الشركات الان مصانع عائمة في سفن الصيد، يطارد منها الصيادون الحيتان حتى يصطادوها في الفترات التي تظهر فيها على وجه الماء فاذا جاءوا بها الى السفن قتلوها في الحال، ومن هذه السفن ما يستخرج يوميا الوف البراميل من زيت الحوت، والمنافسة على اشدها الان بين الشركات التي تمتلك هذه السفن

ولقد كانت هذه السفن في ماضيها بوارج او مدمرات او نسافات، فلما قدمت اشترتها الشركات وحولتها الى مصانع لاستخراج الزيوت وارفقت بكل واحدة منها اسطولا صغيرا من سفن المطاردة التي بها يلاحق الصيادون الحيتان الى ان يوقعوها بقنابلهم التي تزن القنبلة الواحدة منها ١٢٠ رطلا انكليزيا

وفي البحار الجنوبية، كالشمالية، سفن لصيد الحيتان تعمل هناك على بعد ٨٠٠ ميل فقط من القطب الجنوبي، وقد تقيدت شركات هذه السفن بميثاق الحوت ولكنها لا تعمل به، فالرقابة عليها هناك من المستحيلات...

امبراطور المانيا يريد العودة
فيأبى عليه زعيم الريخ!

في الصحف الانكليزية لمراسليها البارعين في برلين ما نجمله لقرائنا فيما يلي:

على اثر الفراغ من مفاوضات لندن الاخيرة قام ولي عهد المانيا السابق فورا بزيارة زعيم الريخ الاكبر الهر هتلر زيارة استغرقت ساعتين كاملتين

وخيل للناس ان الحديث في هذه الزيارة لم يتناول غير موقف المانيا من دول اوربا في سياستها الخارجية، وقيل ان المستشار الزعيم هو الذي اراد الى تجري هذه المقابلة ليستأنس برأي آخر غير الاراء التي تجمعت لديه فيما يجب على المانيا ان تعمله تجاه مفاوضات لندن فيكون بذلك قد الم بجميع الآراء على اختلاف انواعها، ولكن الواقفين على بواطن الامور يؤكدون لك الان ان الاحاديث التي دارت في هذه المقابلة لم تكن من هذا النوع بحال من الاحوال فهل يدري القراء على ماذا دارت؟

لغليوم الثاني شكوى رفعها نجله الاكبر الزعيم ـ المستشار قائلا فيها ان والده لا تجد لديه من المال ما يستطيع ان يسدد قوائم حسابه اليومية، وذلك بسبب القيود الكثيرة التي وضعتها الحكومة الالمانية على النقد الاجنبي

ووعد الزعيم ـ المستشار بان يخفف بعض هذه القيود على الاموال التي ترسل من المانيا باسم امبراطورها السابق، ولكن ولي العهد السابق لم يكتف بهذا الوعد، ولكنه تساءل: الا يمكن لوالدي ان يعود الى المانيا ليقضي فيها ما تبقى له من ايام الحياة؟

كلا! ثم كلا؟!

هذا هو الجواب الصارم الذي رد به دهان المنازل الالماني السابق (ولهتلر الفخر بذلك!) على طلب امبراطور المانيا...

ذلك لان هذه العودة، في عرف الهر هتلر، قد تثير مشكلة دولية ترى المانيا نفسها في غير ما حاجة الى اثارتها في هذه الايام...

اوتيل ومطعم وبار
الشرق الكبير
يافا ــ بثوبه الجديد الزاهر ــ يافا
لصاحبه محمود عبد الله آغا

يعلن اعادة فتحه اوتيل ومطعم وبار (الشرق الكبير) الواقع في اول شارع الملك جورج بعمارة النابلسي مجدداً من حيث الفرش والمحتويات وما ادخل عليه من الكماليات العصرية حتى غدا يضاهي احدث الاوتيلات الفخمة ولقد اوجد فيه كافة الاستعدادات لايجاد مطبخ يقدم المأكولات العربية والافرنجية مع اللحوم المشوية والمحمرة على ايدي طهاة حاذقين

تلبى الطلبات الخارجية في الثغر، بواسطة تلفون ١٢٠٥

التنافس الاقتصادي الدولي

مشروع العمل الجديد
ارقام تتكلم بتغير حالة اوروبا الاقتصادية

تكلم الدكتور شخت «رئيس بنك الريخ» ووزير الاقتصاد عن المشكلات الاقتصادية في المانيا، المتعلقة كالعادة خارج الحدود الالمانية — في احدى خطبه في اواخر اكتوبر في ويمر، وعن المشروع الصناعي الاجنبي بصراحة وتفصيل. وقد سمي «المشروع الجديد» الذي ينفذ الآن بواسطته السر الذي لم تعد المانيا تستطيع ان تستورد اكثر مما تصدر (فتستبدل الادنى بالذي هو خير) لانه يربط المانيا بخصوصياتها، ولانه مربوط بالرسميات والقانون.

ورغم النقائص الواضحة في الرقابة الصارمة على الواردات لم يعد هناك مجال، لان تزيد الواردات الاجنبية على الصادرات الالمانية، وبهذه الطريقة وحدها تتحاشى زيادة ديون البضائع.

غير ان هذه الديون يجب ان تسدد، تمهيداً للمشروع القادم لصالح المانيا ودائنيها، حتى تكون المعادلة.

ومما جاء في خطاب الدكتور شخت المذكور، قوله:

«اذا اتبعنا غير هذه الطريقة فعلت، في حال وقوع حرب ما، اشنع جريمة وابشع خطيئة، اذ نكون قد تركنا قانون العمل الى ايدي الاعداء»

وقد بني «المشروع الجديد» ليس فقط على وصول جميع انواع البضائع الى المانيا مما يجعلها معروفة في اسواق العالم، بل لتبادل الانجاه في الواردات والصادرات الآخذة في الازدياد. فالخطط الصناعية الاجنبية آخذة، من شهر الى شهر، وقد تغيرت في الشكل والوضع الجغرافي لاكتساح الشرق في الوضوح والبروز. والمانيا مستعدة للتبادل في ميزانية وارداتها مع البلاد التي تتصل بها اكثر في استيراد بضائعها. ويعني هذا في الدرجة الاولى، تقوية العلاقات التجارية مع اوربا. ولقد نشرت اخيرا الارقام عن التجارة الالمانية الاجنبية في المقاطعات والاقاليم في اواخر سنة ١٩٣٤ مما لا يدع مجالا للشك في تغير هذا الاتجاه.

وقد نقصت الواردات، في النصف الآخر من سنة ١٩٣٤، نقصا بلغ «٨» في المئة. وبذلك اصاب هذا النقصان جميع انحاء العالم خارج اوربا. اذ نقصت الواردات الخارجية «٣٠» في المئة عن المدة السابقة، في حين زادت الواردات الاوربية (١١) في المئة. واذا اجريت مقارنة بين هذه المدة وسابقتها في السنة الفائتة ظهرت النتائج مشابهة. فقد زادت واردات البلاد الاوربية «١٣» في المئة بينما نقصت الواردات الخارجية «١٤» في المئة. وكان نصيب البلاد الاوربية الاخرى في الواردات الالمانية من المواد الخام، قد ازداد كثيرا في بدء هذه السنة بعد ان كان ناقصا من يونيو الى سبتمبر بدرجة لم تظهر الا ابتداء من عام ١٩٣٥

وقد كان لتلك البلاد، في اجناس البضائع المفردة، شأن هام في سقوط الواردات الخارجية، كما كان شأن المانيا في نفس المدة من السنة الماضية، في واردات مواد النسيج الخام. وبلغ سقوط الميزانية الاسترالية بالنسبة المئوية ٢٧، واوروغواي ٦٢ والارجنتين ٢٧ وافريقيا الشمالية البريطانية ٢٧ لاسيما في محصول الصوف بينما عم تأخر الواردات، القطن والمنسوجات من الولايات المتحدة ٢٨ في المئة ومن الهند البريطانية (٢٥ في المئة) ويقابل هذا السقوط في تلك البلاد زيادة الواردات في بعض البلاد الاخرى، مثل الهند الدوتشي، في الدرجة الاولى، اذ زدادت منها واردات التبغ، وزيت الاثمار والكاوتشوك الى المانيا، والى تركيا واليابان وايران بالاكثر.

وكذلك نقصت الواردات في بعض البلاد الاوربية في اواخر سنة ١٩٣٣. وكان النقص نسبياً كبيراً في فرنسا وبريطانيا العظمى. ففي كلا البلادين تأخرت، في الدرجة الاولى، صناعة المواد الخام التي ترد عليها من الخارج. وكذلك لوحظ سقوط بسيط في صادرات بولندا والممالك المجاورة. لذلك تمكنت البلاد الاوربية الاخرى من زيادة صادراتها على اختلافها الى المانيا وتعد في الدرجة الاولى هنغاريا التي كانت صادراتها، في اواخر السنة الماضية اكثر من الضعف. وفي هذا الارتفاع، ارتفاع اسعار بعض اقسام البضائع من البلاد الخارجية لاسيما الصوف، فبلغت واردات الصوف من هنغاريا من شهر يونيو الى سبتمبر الى (٢١٢٠) طناً، يقابلها ٢٨٠ طناً في نفس الشهر من سنة ١٩٣٣. وزاد نصيب هنغاريا في واردالمانيا من الصوف الى العشر بينما لم يبلغ واحداً في المئة في السنة الفائتة. وظهرت ايضاً زيادة كبيرة في الواردات ٣٦ في المئة من نيوزيلندا و٧٤ في المئة من تشكوسلوفاكيا، و«٧٤» في المئة من سويسرا و«٤٦ في المئة» من السويد

ولقد زادت الصادرات اجمالا في الربع الثالث عما كانت عليه في الربع الثاني من هذه السنة. غير انها بالقياس لما كانت عليه في الربع الثالث من السنة ١٩٣٣ نقصت ما ينوف عن خمسين في المئة واشتركت اوربا في هذا النقص بمعدل «١٩» في المئة نظلا عما اصابها منه في الاسواق الخارجية بمعدل سبعة عشرة في المئة. غير ان الصادرات توسعت كثيرا بين فريقي سكان البلاد. ويعزى سقوط صادرات اوربا الى تضعضع مصنوعات روسيا. اذ نقص محصولها بنسبة اربعة عشرة بالمئة. وفي الامكان ان يعزى سقوط الصادرات الخارجية الى السبب الرئيسي الذي هو كساد صادرات البلاد الاميركية. وفي الاجمال يقدر النقص العام بالثلث عن السنة الفائتة. وقد ارتفعت الصادرات الى الولايات المتحدة بمقدار النصف، والى الارجنتين وكندا بما يزيد قليلا عما كانت عليه في اواخر السنة الماضية

انباء شرقية وغربية

بوليس الهند

بعد «الاصلاح» الدستوري الذي جاء به الكتاب الابيض الهندي الجديد وقيدته اللجنة البرلمانية المشتركة بالتحفظات التي يرفضها الهنود الآن كما يرفضون الدستور من اساسه ـ بعد ذاك تألفت لجنة برلمانية جديدة في لندن من بعض اللوردات وبعض اعضاء مجلس العموم لتضع قانوناً جديداً «للاصلاح البوليسي» في الهند، يجيء على ضوء التحفظات المذكورة، بعد ان اقرها البرلمان بمجلسيه

وقد كتبت «النيرايست» في عددها الاخير مقالا في هذا الموضوع قالت فيه ان اللجنة الجديدة بعثت تستأنس في اعمالها بآراء ضباط قوة (البوليس الامبراطوري) في الولايات الهندية، وعلى هذه الآراء ستبني تقريرها

ثكنات جديدة
في قبرص

في الصحف الانكليزية المالية مقالات كثيرة عن ميزانية حكومة جزيرة قبرص لعام ١٩٣٥، يستدل منها على ان بريطانيا العظمى — على حساب دافع الضريبة القبرصي — ستنشيء خلال هذا العام ثكنات جديدة للجنود الانكليز تكلف حكومة قبرص ٩٠٠٠ جنيه

وبلغت المخصصات لرصف الطرق في هذه الميزانية ١٠٫٠٠٠ جنيه، اما المخصصات لبناء دور جديدة للحكومة فبلغت ١٤٫٠٠٠ جنيه... واما التعليم فلا ذكر له في هذه الميزانية... واما الشؤون الصحية فخصص لها ٤٠٠٠ جنيه فقط!

وقدرت حكومة قبرص مجموع الايرادات بمبلغ ٧٥٧٫٠٠٠ جنيه اي بزيادة ٩٠٠٠ جنيه عن ايرادات العام الماضي

شحن القطن

القاهرة — سوي الخلاف بين عمال شحن القطن في ميناء الاسكندرية ورؤسائهم بواسطة مكتب العمل بوزارة الداخلية

اضراب طلاب الازهر

القاهرة — بلغ نحو ثلثماية عدد الطلبة الازهريين الذين عادوا الى دروسهم وانفصلوا عن كتلة المضربين. ولا شك ان الاخرين سيعودون شيئاً فشيئاً الى النظام بفضل الخطة الحازمة التي سلكتها الحكومة. وقد قرر المجلس الاعلى الالتجاء من الان فصاعداً الى اتخاذ الاجرآت الشديدة الحازمة. فقد تداخل البوليس بناء على طلبه في فض اجتماع غير مصرح به حاول الطلبة ان يعقدوه في الجامع. وقد حدثت طبعا بعض المناوشات عندما قبض البوليس على نحو مائة من زعمائهم. ولا يربو عدد المقبوض عليهم من الطلبة منذ بدأت الحكومة هذه المعاملة على مائتين. وسيحاكمون امام محكمة الامور المستعجلة. وقد تقرر فصل وابعاد الطلبة الاجانب الذين يصرون على الاضراب.

تباع الدفاع في القدس
عند وكيلها السيد شكري قطينة

النوم ضروري لجسم الانسان
ولعقله ايضا ...

هل تستريح في نومك، ام انت من هؤلاء الذين يتقلبون من جنب الى جنب ويحاولون النوم فيتعذر عليهم ان ينالوه؟

كان هناك في لندن رجل من صناع مراتب اسرة النوم اصيب بمرض الارق فوضع الوفا من الجنيهات تحت امرة العلماء لينفقوها على البحث عن طريقة تبعد السهاد عن الجفون فيستفيد هو من ذلك فائدة مزدوجة، اذ يزول عنه الارق، ويكثر عدد ما يبيعه من المراتب (الفرشات)

ولقد نجح العلماء في ابحاثهم فاصبحنا نعرف اليوم عن النوم ما كنا نجهله في الماضي، ومن هذا الذي عرفناه عن طريق هؤلاء العلماء ان النائم لا يمكنه قط ان يستقر على وضعية واحدة اكثر من ٨ او ١٠ دقائق، يغير بعدها وضعيته بعض التغيير

ويقترب النائم الصحيح الجسم، من الصحو ٣٥ مرة في الليلة ثم يستغرق بعد كل مرة في النوم العميق لمدة ٧ دقائق

وهناك اسباب في ان النائم يغير وضعيته، فللجسم عضلات كثيرة مختلفة الوضع ولا بد لكل منها من الراحة. فلكي يريح النائم واحدة بعد اخرى تراه يتقلب

ومما اماط العلماء عنه اللثام ان الساعات الثلاث الاولى للنوم هي الساعات الضرورية لاجهزة الاصلاح في الجسم، وفي هذه الساعات تشغل هذه الاجهزة نفسها الى ان تتعب هي الاخرى من اعمالها الاصلاحية فتعطى مكانها كما يسمونه «المراكز العميقة» في جسم الانسان، وهذا هو السبب في ان المرء يستطيع ان ينام ثلاث ساعات او اربعا دفعة واحدة، ولكنه لا يستطيع ان يستمر في ذلك الليل طوله

والسؤال الان هو: لماذا لا نستطيع النوم في بعض الاحيان؟

هناك لذلك اسباب، منها ان نكون قد اجهدنا انفسنا في العمل بالنهار اكثر مما نطيق، او ان يكون لدينا سوء هضم، او ان يكون السرير ضيقا — اذ الواجب ان لا تقل سعة السرير عن ٣٩ بوصة (انش) — او ان لا يكون في غرفة النوم ما يكفي من الهواء، وكل هذا يمكن علاجه، اما الذي يتعذر علاجه... فهو التفكير الطويل...

الافيد لصحتكم

Burgoyne's

بورجونيز املاح الفواكه

التقلبات الجوية والانتقال من فصل لاخر يؤثران في الصحة والعادة الطبيعية، لاجل المحافظة على الصحة قد اوصى الاختصاصيون باستعمال

املاح الفواكه بورجونيز

التي تساعد المعدة على اعمالها بانتظام

وهو مشروب منعش

اشربوا كأس كل صباح

BURGOYNE BURBIDGES & CO. LTD.
LONDON E.
Manufacturers of Pharmaceuticals since 1741

الصابون النابلسي الممتاز
مصنوع من الزيت النقي الخالص

ذائع الشهرة عبق الرائحة
يباع بالجملة في محلات

الوكلاء
السادة ورده وكباب وشرداهم حيفا
مصطفى ومحمد الجبشة القدس
السيد مصطفى عاشور يافا
محمد رفعت الاتوني الشام

اطبعوا مطبوعاتكم
في مطبعة جريدة الدفاع

بقية المقال الافتتاحي

دعوا الذين يهرعون على اصوات التصفيق والهتاف يقضون حياتهم فى تصفيق وهتاف وسط المآتم، وتعالوا يا ايها الذين اخذتم في كراهة الدنيا نجتمع فى مكان واحد، ثم نحاول، عسانا نستطيع ان نكف عن النقد، وعسانا نستطيع ان نسدل الستار على ماض مخز، وحاضر لا يشرف.

وليثق الشباب انهم اذا كرهوا الحياة، فتحت لهم هذه ذراعيها معانقة، فاكرهوها بغضاً شديداً، ومقتا لا ينتهي!

وليسدل علينا الستار،

وليصبنا المكروه،

فلفلسطين الفداء:

ولها الخلود!

ابراهيم

المشكلة الحبشية الايطالية

بقية المنشور على الصفحة الاولى

اللازمة للداخل الغربي من آسيا الصغري ولا سيما في منطقة ازمير وتجاه رودس على طول شواطيء الاناضول والبلاد التركية حكومة وشعباً يريدون ان تكون بلادهم مستعدة لجميع الطواريء

والذي يتضح من كل ذلك ان اهتمام الدوائر التركية بالخلاف القائم بين الحبشة وايطاليا هو اهتمام يمكن ان يقال فيه انه اهتمام خاص، فان ايطاليا اذا تورطت جديا في خلافها مع الحبشة فمن المؤكد انها لن تفكر في آسيا الصغرى ولو مدى سنوات عديدة تكون تركيا في خلالها قد اتخذت العدة لتحصين بلادها وان تكون قد سارت في هذا التحصين سيراً بعيداً.

وتقف الصحافة التركية موقفاً طيبا الى جانب الحبشة فهي تشبه ايطاليا بالذئب والحبشة بالحمل الوديع، كما تقول ايضا ان الحوادث التي وقعت على حدود الصومال مبالغ فيها كثيراً بقصد الدعاية لايطاليا هذا اذا لم تكن موضوعه وضعا لصالح ايطاليا التي تريد ان تجد اسبابا لمهاجمة الحبشة واحتلال بعض الاراضي التي تريد ضمها الى مستعمراتها وهذه الاراضي خصبة جداً وصالحة لزراعة القطن وفيها الماء وفيها معادن اخرى تغل ثروة ذات قيمة كبيرة.

ولم تنس بعض الصحف التركية ان تحمل حملة شديدة على موقف عصبة الامم فى هذه المسألة وتتهمها اتهاما صريحا بانها تتهرب الآن من المسؤولية كما تهربت ايام الخلاف بين الصين واليابان وتزيد على ان عصبة الامم لا لزوم لها لان تدخلها لا ينفع شيئا او بالاحرى لانها تأبى ان تتدخل في حل مشكلات لها مثل هذه الاهمية والتى تتعلق الى حد كبير بمسألتي السلم والحرب العالمي.

لص تل ابيب

ذكرت هايردن ان البوليس قد اعتقل الادون موسى كوهين لارتكابه سرقات كثيرة في تل ابيب وتقول ان الادون المذكور هو الذى شهد على ستافسكي في قضية اغتيال الدكتور ارلزروف

تلفونات الدفاع وبرقياتها الخاصة

حيفا

٤٥٠ عاملا تطوح بمطالبهم الشركة

حيفا في ٢٦ شباط لمراسل الدفاع الخاص — مر ٤٥٠ عاملا او يزيدون عليهم اليوم الخامس وهم لا يزالون مضربين وسيظلون مضربين حتى تجاب مطالبهم باكلها، تلك المطالب التى يتمتع بها جميع عمال الامم الحية التى تقدر الاتعاب ولا غرو ان يثور هؤلاء العمال ويتشبثوا باجابة مطالبهم فهم مهضومو الحقوق مما قوى عزائمهم وأثار نفوسهم وساعدهم على الاصرار بمطالبتهم بالحق المهضيم والجهد الضائع وهم كل يوم يتجمهرون امام جمعية العمال العربية التى اخذت على عاتقها تنظيم شؤونهم

لجنتان للاشراف على الاضراب

وقد تشكل خلال ايام الاضراب لجنتان للاشراف على سير الاضراب وتنظيم شؤونه اولاوهما اللجنة لمشتركة لعمال سكة الحديد والثانية لجنة الاضراب. وقد عقدت هاتان اللجنتان هذا اليوم عدة اجتماعات متواليه أهابت فيها بالعمال ان يظلوا سائرين في طريق الصبر والثبات حتى تتم الاجراءات المتداولة بينهم وبين القائمين على اعمال شركة البترول

العمال والشركة في طريق الاتفاق

وقد فهمت ان التفاهم بين الفريقين يكاد يتم في مصلحة العمال، لان ما ابداه هؤلاء العمال من شجاعة واقدام وصبر وجلد أثار اعجاب الشركة ودهشتها وجعلها تفهم ان العامل العربي أصبح كعامل البلاد الراقية يهتم واحاته

تضافر السائقين من العمال

وعلى أثر هذا الانتصار الباهر رأى السائقون في تلك الشركة ان من واجبهم ان يعاضدوا اخوانهم العمال فى الاضراب لانهم مهضومو الحقوق ايضا وقد قدموا عشرة مطالب مهمة (سأبعثها اليكم بالبريد) اجابت الشركة على بعض منها ولم تجب على البعض الآخر ولذلك فانهم سيعلنون اضرابهم غدا وينضمون الى اخوانهم المضربين ليكونوا جبهة متحدة ضد مطامع اصحاب الاعمال

روح الاضراب فى الشركات الاخرى

والجدير بالذكر ان هذه المظاهر القوية التى أبداها هؤلاء العمال شجعت عمال الشركات الاخرى على الاضراب والمطالبة بالحقوق المهضومة وقد أشيع اليوم ان عمال شركتي شل والمرفأ سيعلنون اضرابهم قريبا اذا ابت الشركتان اجابة مطالبهم التي سيقدمونها في هذين اليومين. ونذكر هنا ان صندوقا باسم «صندوق الاضراب» قد تأسس في هذه الايام ويوضع في جمعية العمال العربية وقد تبرع العمال بمساعدة المعوزين منهم والجمعية عاملة على تنظيم حركة الاضراب وسيره فى طريق القوة والانتظام

بيان لجنة الاضراب

وستذيع لجنة الاضراب صباح غد بيانا تحض فيه العمال على اختلاف طبقاتهم على مد يد المساعدة الى اخوانهم المضربين بعد ان اذاعت جمعية العمال العربية فى هذا اليوم بيانا ضمنته ابانت فيه نتيجة مفاوضاتها مع شركة البترول وعما قدمته من مجهود خلال ايام الاضراب

وقد كان لهذا البيان اثر فعال فى نفوس المضربين

٢٥ عاملا اخر يضربون

اضرب ٢٥ عاملا من عمال مركز المضخات لتعبئة البواخر بالبكاز احتجاجا على الاجحاف بحقوقهم وانضموا الى اخوانهم العمال المضربين والوا على انفسهم الثبات على الاضراب حتى تجاب جميع المطالب

عمال يطردون لاتفه الاسباب

طرد المستر جونس عاملين من عمال شركة النفط العراقية لعدم اجابتهما مطالب رئيس العمال فى شأن الاشتغال ساعات اضافية وطرد كذلك احمد سعيد حسين لشجار بسيط حدث بينه وبين احد العمال. والعمال جميعهم يشكون من هذه المعاملة

سمو الخديوى في حيفا

عاد اليوم سمو الخديوي السابق عباس حلمي باشا ومعه الاستاذ احمد حافظ بك عوض والاستاذ عبد الخالق مدكور باشا وحامد بك العلايلي ونزل سمو الخديوي الى يخته الراسي في حيفا ويشاع فى حيفا ان الاستاذ صاحب الكوكب ورفيقيه ربما يسافرون صباح الغد الى مصر

كيفية تجنب اخطار الطرق

اوفدت ادارة المعارف جاويشا انكليزيا لالقاء المحاضرات على مدارس حيفا فى كيفية تجنب اخطار الطرق وقد القي اليوم محاضرة في مدرسة الحكومة باللغة الانكليزية وسيزور مدارس اخرى لنفس الغرض

توتر الحالة بين الحبشة وايطاليا

اتفاق الوفد والعمال. الجنود الايطاليه في طريقها الى الحبشه. وزير المستعمرات الفرنسيه فى الجزائر. الزلزال فى جزيرة كريت الحاله فى الازهر. بعثه الطيران الحجازيه

القاهرة فى ٢٦ شباط لمراسل الدفاع الخاص

العراق

حملة التيمس على الصحف العراقيه

نوهت جريدة التيمس بمساعدة انكلترا العراق، وجحود الصحف العراقية فى ابداء شعور العداء للانكليز: وعزت التيمس ذلك الى وطنية لم تنضج (كذا) وخبرة ضئيلة بالشؤون السياسية

التيمس تهدد بنقل المطار

وقالت سيعرف العراق أهمية ذلك ومداه متى نقلنا مطارنا بعيدا عن بغداد

مصر

اتفاق الوفد المصرى والعمال

وضع مشروع اتفاق بين الوفد المصري والشريف عباس حليم ازال سوء التفاهم الذي ساد الجو في الايام القليلة الاخيرة وقد ارسل المشروع الى دولة النحاس باشا في الاقصر ويترك الاتفاق للوفد تشئون العمال السياسية

الافراج عن طلبة الازهر الغرباء

تطبيق قانون القرعة على الطلبة المصرية

افرج اليوم عن الطلبة الغرباء وطبقت القرعة العسكرية على بعض المتخلفين من الطلبة المصريين

الطلاب يحتكمون لامراء الاسرة المالكة

ويحتكم الطلاب في شأن اقدم جامعة دينية اسلامية الى امراء الاسرة المالكة والوزراء

اليونان

زلزال جديد فى جزيرة كريت

حدث زلزال جديد في جزيرة كريت امس وقد تدمرت ثلاث قرى ووقعت اضرار كثيرة واستمر الزلزال ساعة وبلغ عدد الضحايا عشرة قتلى كما جرح ٥٠ شخص وخرج السكان الى العراء فى حالة مؤلمه

الحجاز

بعثة الطيران الحجازية

سافرت بعثة الطيران الحجازية الى ايطاليا

القدس

سمو الامير عبد الله فى القدس

القدس في ٢٦ شباط — لمراسل الدفاع الخاص —:

قدم في الساعة السادسة مساء سمو الامير عبدالله يرافقه فؤاد باشا الخطيب ونزل في فندق الملك داود. وقد زار سموه سعادة راغب بك النشاشيبي، والاستاذ اسعاف بك النشاشيبي والسيد يعقوب فراج وفضيلة الشيخ عبد الله القلقيلي والاستاذ حسن صدقي الدجاني. والسيد فخري النشاشيبي. ساعة وصوله.

وسيذهب سموه غدا الى حيفا ليرد زيارة سمو الخديوي عباس حلمي باشا

وقد صرح سموه ان ما نشرته جريدة هاارتس عن سفره الى لندن فى اوائل نيسان بدعوة رسمية من حكومة انكلترا غير صحيح

الخديوى السابق يغادر القدس

غادر القدس اليوم سمو الخديوي السابق عباس حلمي باشا الى حيفا يرافقه فخامة حسن خالد باشا ابو الهدى وياور سموه الخاص والاستاذان احمد حافظ عوض بك وحامد العلايلي بك

تعطيل الزميلتين الوحدة العربية والشباب

علمنا ان الحكومة اصدرت قرارا يقضي بتعطيل الزميلتين جريدة الوحدة العربية ومجلة الشباب الاولى لمدة ثلاثة اشهر والثانية لمدة شهرين ونحن نأسف لهذا التعطيل

الحبشة

خطورة الحال فى ايطاليا

لا تزال الحالة متوترة والمفاوضات على وشك الانقطاع وتوالي ايطاليا ارسال القوات الحربية

الجنود الايطالية فى طريقها الى الحبشة

وسيسافر من الان حتى ٥ مارس القادم ٢٢ الف و٥٠٠ جندي وقد مرت أمس الباخرة «مونت دي جرو» ببور سعيد حاملة الدفعة الثالثة من الجنود

مهمة الحضارة فى افريقيا الشرقية

ويقول المحاربون القدماء ان ايطاليا تدعى بعملها هذا مهمة الحضارة فى افريقيا الشرقية ويقارنون بين حالة الحبشي اليوم وحالته قبل عشرين سنة

انكلترا

الاستعدادات البريطانية خوف مفاجآت المستقبل

يستعد الجنرال مونت جوري رئيس اركان حرب الامبراطورية لزيارة مصر والسودان وفلسطين في رحلة عسكريه وسيصل القدس فى ٢٠ مارس القادم ويزور شرق الاردن ايضا المشروع الذي نوهت به «الدفاع» في مقال امس عن الاستعدادات البريطانية التى تستعد لها الامبراطورية خوف مفاجآت المستقبل

وزير النمسا فى انكلترا

اجتمع الوزيران النمساويان بالوزراء الانكليز وابدى الرأي العام عطفه على النمسا

الجزائر

وزير المستعمرات يسافر الى الجزائر

سيزور وزير المستعمرات بنفسه الجزائر ويطلع على الشكاوى التي قدمت. ويهمه بنوع خاص ما يقوله العرب المسلمون عن حالتهم التى ادت الى مد التذمر المنقطع النظير

الصدام بين العمال والجند

ووقع صدام بين العمال العاطلين والجند فجرح عدد من الاخيرين وحالة الخط تتفاقم الان

تأليف حزب جديد

فاتني ان اذكر لكم أمس ضمن آخبار اجتماع الروضة انه تقرر نهائيا تأليف حزب جديد اطلق عليه اسم «الحزب العربي» ومتى صادقت الحكومة على تأسيسه سيتوجه الاستاذ جمال الحسيني الى لندن لتأسيس وكالة عربية هناك

تأجيل قضية مقتل قويدر

حقق قاضي التحقيق الاستاذ علي افندي زين العابدين فى قضية مقتل المرحوم سليمان قويدر المتهم فيها كل من سليم المتولي وحسن المتولي وهاشم المامو وبعد ان سمع اقوال شهود النيابة اجل التحقيق ليوم الاثنين الواقع فى ٥ آذار القادم

جمعية العمال بيافا

تؤيد مطالب العمال فى حيفا

ابرقت جمعية العمال العرب بيافا البرقيتين الاتيتين:

هيئة ادارة جمعية العمال العربية الفلسطينية — حيفا

جمعية العمال العرب بيافا تؤيد مطالبكم الحقة. ثابروا على خطتكم ووحدوا صفوفكم

جمعية العمال العرب

برقية العمال العرب الى فخامة المندوب

فخامة المندوب السامي — القدس

جمعية العمال العرب بيافا دققت مطاليب اخوانها المضربين بحيفا ووجدتها حقة لذلك نسترحم من فخامتكم اصدار اوامركم العالية للمسؤولين لتلبيتها

جمعية العمال العرب

الباخرة «جروزاليم» بعينها!

انزلت الباخرة «جروزاليم» ١٦٥ مهاجرا يهوديا وفي فلسطين متسع للجميع

<u>فى دور القضاء</u>

المحكمة المركزية في يومها الثاني

من الدورة الجزائية الحالية

تفاصيل وافية عن القضايا وسير المحاكمة والاحكام

اضطرت المحكمة المركزية نهار أمس لكثرة القضايا التي كان عليها الفصل فيها ان تنقسم الى قسمين ، ولذلك كانت محكمتان الاولى نظر في قضاياها سعادة المستر كوبلاند وحده ونظر في قضايا الثانية حضرة القاضيان عزت بك [illegible] ، والدكتور سليم شحاده

هل السكر عذر

لارتكاب جرم القتل ؟

فى ساعة سكر شديد ، حين لم يكن خليل ابراهيم العمري يعي ما يعمل كما ادعى وتجاهله امر ارتكاب الجناية داخل قهوة الحربتاوي فى المنشية ، حيث وجد حافظ حسن ابو خيال جالسا مع رفاقه ، فتناول كرسيا صغيرا وهوى به على رأسه فشجه

هذا ملخص كيفية وقوع الجرم الذي تسبب عنه وفاة المضروب حافظ أبي خيال

وعلم من الطبيب الذي عاين المصاب على اثر الاعتداء عليه ، انه وجد الجرح بليغا واعتبره لاول وهلة لم يفطن الى انه خطر لدرجة تسبب وفاة الشخص ، وفي ساعة استدعائه لعيادة المصاب في بيته في اليوم التالي صباحا وجد الجرح ملتهبا ونزيف الدم لا ينقطع من فم وانف المصاب ، فعلم ان حالته خطرة ، وفي المساء توفي المصاب ، اى بعد الاعتداء عليه بـ ٢٤ ساعة

وفهم من الشهود بان الضارب خليل ابراهيم العمري ، لم يكن سكران الى درجة فقدان التوازن العقلي ، بدليل ارتاحت له المحكمة وهو ، ان الضارب بعد ان ارتكب فعلته فر ركضا من الباب الخلفي للقهوة ، وهذا يشير صراحة الى ان المعتدي كان واعيا عند ارتكابه الجريمة ثم اصدرت المحكمة بشأن المتهم القرار التالي :

القرار

خليل عبد الله ابراهيم العمري متهم **بقتل** حافظ حسن ابي خيال اذ ضربه بكرسي قهوة على رأسه والبينات ظاهرة لدينا كما ان المتهم ولا شك كان سكران وهذا السكر قد يكون الدافع الى حمل الكرسي ليضرب به جماعة من الناس جالسين بدون دون سبب ودون ابداء اية كلمة تحذير

وقد مات المصاب في اليوم التالي بسبب نزيف في المخ متأثرا من الضربة ان المحكمة اقتنعت وثبت لديها ان المتهم بعد ان ارتكب فعلته فر هاربا ، وهذا يدل على انه كان واعيا لما فعله

والمحكمة تجد ان كرسيا من هذا النوع وان كان صغير الحجم ، متى رفع الى فوق وهوى به رجل بعضلات المتهم على رأس انسان آخر يكون سلاحا وسلاحا قاتلا وعليه فنحن نجرمك بموجب المادة ١٧٤ من قانون الجزاء ، ولما سؤل المتهم عما اذ كان لديه اسباب تحول دون اتمام تنفيذ العقاب ، اجاب انه كان سكران ولا علم له بكل ما قيل واتهم به عندئذ قال الرئيس ، وهل يعد السكر عذراً لتخفيف الجرم ؟ ومتى كان **السكر عذراً لجرم ارتكب جناية قتل ؟**

ومع هذا فالمحكمة لا تصدق انه لم يكن لك علم بما فعلته وعليه فاننا نحكمك بالسجن عشر سنوات مع الاشغال الشاقة

— ٢ —

الغدر القروي

كثيرا ما نسمع في المحاكم عن منازعات تقع بين افراد عائلات القرية الواحدة ولكننا لم نسمع بما سمعناه عن اعمال اهالي قرية ساكية التى يتربص فيها الفرد في الطرقات حتى اذا مر بالقرب منه خصمه ، او ابن الحمولة الاخرى التى تنازع «حمولته» الرئاسة او غير ذلك اقتنصه كما يقتنص المرء الصيد

وفى كلمة النيابة التالية عن الاشخاص الذين قدموا للمحاكمة نهار امس من قرية ساكية ما يغني عن الشرح قالت النيابة :

ان قرية ساكية كانت ولا تزال في حالة اضطراب منذ سنة ٩٢٨ مما ادى الى وقوع عدة حوادث قتل وجرائم اخرى رهيبة

والذي نعلمه ان في القرى لا تتم عادة مثل هذه الاعمال الا برأي رؤساء العائلات ومشايخ (الحمائل) واذا وقع في القرى شجار بين الحمائل فعادة تستعمل العصي والاحجار . اما في قرية ساكية هذه فاهلها لا يستعملون غير الاسلحة النارية التى تسبب ارهاق الارواح .

ولهذا فانى اطلب القصاص الشديد لمنع وقوع حوادث اخرى مع ربط هؤلاء الرؤساء بكفالات حسن السلوك وعزل المختارين

وهنا قال الرئيس . وهل بقى في قرية ساكية اشخاص لم يرتكبوا جرما او يتهموا بجرم لكي يعينوا مخاتير ؟

وقام بعد ذلك محامي الدفاع فايز الكنفاني فتكلم عن ماهية الجرائم التى وقعت فى ساكية وقال ان العصبية هي التي تنتقم في مثل هذه الاحوال . وقال ان ربط عشرة او خمسة عشر شخصاً بكفالات لا يؤدي الى تحسين سلوك اهالي قرية برمتها . وبعد ذلك انتقل الى المادة التي استندت عليها النيابة في رفع الدعوة وقال انها لا تنطبق بحال من الاحوال على المتهمين ولذلك طلب رد الدعوى

القرار

ومع موافقة الرئيس الدفاع في ان المادة التي اتهم بموجبها المتهمين لا تتفق ونوع الجرم ، فانه لم يوافق على رد الدعوى ، وطلب الى النيابة تغيير التهمة واصدار تبليغ جديد لجلسة تعقد يوم السبت في ٢ من شهر اذار القادم

— ٤ —

يعتني بالسلاح

ولكنه يجهل استعماله

اتهم هاشم مصطفى عمارة بحيازة اسلحة نارية فحضر امس الى المحكمة ولم ينكر التهمة التي عزيت اليه الا انه حاول ان يثبت بانه لا يستطيع استعمال السلاح مطلقا

فما فائدة السلاح اذن ؟..

ولقد حكمت عليه المحكمة بدفع جزاء نقدي قدره ثلاث جنيهات او بسجن لمدة شهر واحد ، فاختار الاولى

— ٤ —

يسرق الغنم انتقاما

وهذه القضية التي نحن بصددها الان ترينا نوع اخر من وسائل انتقام اهالى القرى ، فابراهيم عمر العبد وسليم اسطير ابو غوري لاخفاقهما في الانتقام من خصمهما عمدا الى سرقة ٢١ رأساً من غنمه في الليل بقصد الانتقام. الا انهما ضبطا وقدما للمحاكمة نهار امس بجرم السرقة فحكم على الاول ، ابراهيم عمر العبد بالسجن سنة واحدة وعلى الثاني سليم اسطير ابو غوري بالسجن ستة اشهر

— ٥ —

اهالي بيت دجن

وقضاياهم الخمس

كان على المحكمة المركزية امس ان تنظر في خمس قضايا المتهمون فيها من قرية بيت دجن وهم متهمون جميعاً بجرم الضرب والجرح وذلك ناتج عن خلاف نشب بين اهل القرية

وقد رأت المحكمة ، بعد ان علمت باتفاق جميع المتخاصمين على الصلح فيما بينهم ان توحد الدعاوى الخمس ، ونظرت فيها موحدة

وبما ان جميع المتهمين اعترفوا بالذنب الموجه اليهم ، واظهروا ندمهم ، فقد القى عليهم سعادة الرئيس بضع كلمات كلها نصائح وارشادات ثم اصدر حكمه بربط كل واحد من المتهمين بالقضايا الخمس بكفالة حسن سلوك لمدة سنة بقيمة عشرين جنيهاً ما عدا المختارين السيدين حسين يانس وعبد المجيد السيد وذلك لكي لا يحرج موقفهما من الحكومة ولكنه غرمهما بالمصاريف لقاء ذلك

— ٥ —

قضايا طفيفة

وقد نظرت المحكمة في عدة قضايا طفيفة وغيرها كحيازة اسلحة

وفي الساعة الواحدة والنصف من بعد الظهر رفعت الجلسة على ان تستأنف في الساعة التاسعة من صباح الغد.

سكان حي الهريش

ذكرنا قبلا تظلم سكان حي الهريش ورفعهم العرائض الى حاكم اللواء الجنوبي ورئاسة المجلس البلدي طالبين الانصاف بسبب قرار هدم مساكنهم وبعد ان تلقوا امس جواباً من المجلس البلدي جاء فيه ان المجلس اوصى الحكومة المحلية بهم خيراً عمدوا الى رفع عريضة باللغة الانجليزية رأساً الى فخامة المندوب السامي

ونحن نرجو من الحكومة وفخامة المندوب السامي انصاف هذه الفئة من السكان الذين يعلم المستر كروسبي حق العلم انهم فقراء لا يملكون سوى بيوتهم هذه المنوي هدمها .

يقع في بئر

وقع طفل صغير عمره أربع سنوات يدعى محمد بن الشيخ محمد في بئر في قرية المغار فغرق فيها ومات على الاثر

من « الدفاع » الى « الزميلة »

كان بودنا ان ننشر تعليقا على ما ذكرت الزميله الوحدة العربية بصدد كلمة الاستاذ الكبير خير الدين بك الزركلي التي ارسلها من القاهرة لها والتى يظهر فيها صداقته (للدفاع). وكان بودنا ايضا ان ننشر تلك الكلمة ليطلع عليها الرأي العام لولا ما فوجئت به الزميلة من تعطيل طاريء . واتصلنا بالاستاذ ابراهيم في القاهرة وسألناه حقيقة الامر فقال احسب ان في رد الاستاذ خير الدين بك الزركلي ما يخرس كل لسان ينطق بالسوء وحينما أخبرناه بتعطيل الوحدة اسف واظهر رغبة في السكوت عن الموضوع رغم اطلاعه علي نص الكلمة التى بعث بها الاستاذ الكبير خير الدين بك الزركلى والتي يعتبر نشرها رداً مفحما

لمساعدة منكوبي الاضطرابات

عقدت امس جلسة في مكتب جمعية الاسعاف حضرها عطوفة احمد حلمي باشا واصحاب الفضيلة الشيخ يوسف طهبوب والشيخ عبد القادر المظفر والشيخ راغب ابو السعود الدجاني والسادة الرد روك والحاج يوسف عاشور رشاكر الغلاييني وحسن ابو ابن والياس البرغش وعبد الرؤوف بركات واحمد الكيالي وداود العيسي وعبد الله ثريا الدجاني المذاكرة بشأن مساعدة منكوبي اضطرابات سنة ٢٩ فتقرر ما يلي :

١ — صرف مبلغ ٢٥٠ جنيه من اموال لجنة الاسعاف المركزية والطلب الى المجلس الاسلامي الاعلى لدفع ٢٥٠ جنيهاً لجمعية الاسعاف بيافا على ان يصرف هذان المبلغان ومدرهما خمسمائة جنيه لعائلات المنكوبين المذكورين بمعرفة قضاة الشرع الشريف بصفد والخليل ومندوب عن جمعية الاسعاف بيافا

٢ — تقرر الكتابة الى المجلس الاسلامي الاعلى بدفع مبلغ ٢٨٥٠ جنيهاً تقريبا لجمعية الاسعاف بيافا لانشاء عمارة علوية على عمارتها لتتمكن هذه الجمعية من تأمين معيشة المذكورين واذا لم يتمكن المجلس من دفع الاموال المذكورة يكفل الجمعية على استدانة هذا المبلغ على ان تكون فوائده على المجلس وهذا المبلغ هو ما تبقى لديه من اعانات سنة ٢٩

٣ — اقترح الاستاذ المظفر ان يطلب من المجلس الاسلامي مبلغ خمسماية جنيه بدلا من مائتين وخمسين وان توزع على هذه العائلات قبل العيد مقة ارقبول هذا الاقتراح وزعمه الى المجلس الاسلامي الاعلى من حساب المنكوبين المذكورين

٤ — ان تنشر الجمعية نداء لاستدرار ندى المحسنين خصوصاً امام عيد الاضحى المبارك لتقديم المساعدة لهؤلاء المنكوبين بواسطة جمعية الاسعاف

٥ — مراجعة الحكومة بالعفو عن مساجين اضطرابات سنة ٢٩ لمناسبة عيد جلالة الملك جورج

على سكرتير جمعية الاسعاف تنفيذ هذه القرارات

اعانة الخليل

لمنكوبي الطوفان

قال مراسلنا في الخليل :

سافر امس الاول الوجيهان الشيخ اسعد افندي مرقه وناصر الدين افندي ناصر الدين الى نابلس لتقديم (٤٠) جنيها لمنكوبي الفيضان بنابلس وقد عادا مساء هذا اليوم

احتجاج

السائقين اليهود

احتج سائقو السيارات اليهود في حيفا على عدم تمكينهم من نقل مهاجري اليهود من المرفأ مع ان سائقي العرب يشتغلون في نقل هؤلاء المهاجرين دون سائقي اليهود وهم ليهم

جواب على تعزية

بفقيد العرب

تلقى حضرة عبد الرحمن العزه جوابا على تعزيته بالمغفور له جلالة الملك علي البرقية التالية :

البلاط الملكي — الديوان

بغداد في ٢١ شباط سنه ١٩٣٥

حضرة الفاضل عبد الرحمن العزه المحترم

امرت ان اعرب لكم ولافراد عائلتكم عن شكر حضرة صاحب الجلالة على تعزيتكم الرقيقة بوفاة عمه المغفور له الملك علي متمنياً لكم طول البقاء

سكرتير جلالة الملك الخاص

حفلة تقليد

وسام كشفي

ستقام في النادي الرياضي الاسلامي بيافا حفلة شاي بمناسبة تقليد قائد فرقة كشافة النادي « وسام الغاب » وسيحضر الحفلة سعادة مستر بومن مدير المعارف ورئيس الفرق الكشفية في فلسطين وسعادة حاكم اللواء الجنوبي وقواد الفرق الكشفية وستكون هذه الحفلة في قاعة النادي الكبرى في الساعة السادسة من مساء اليوم

رحلة علمية

للقطر العراقي

وجهت « الدفاع » الدعوة الى الشباب الفلسطينيين بوجوب القيام برحلات علمية الى الاقطار العربية الشقيقة وبينت ما لهذه الرحلات من آثار طيبة في توثيق عرى الروابط بين الامم العربية المتحدة الثقافة واللغة والدين والاماني .

وقد اعتزم بعض اعضاء النادي الرياضي الاسلامي بيافا القيام برحلة علمية الى القطر العراقي للتعارف والمعروف انها ربما تستغرق عشرة أيام

قضايا اليوم

ستنظر المحكمة المركزية قبل ظهر اليوم في القضايا المقامة ضد

١ — صبحي ديب الطويل المتهم بدهس عوض عواد بسيارته وسبب وفاته

٢ — يونس باح الحوراني ، وادهم منصور رشيد بتهمة اخفاء سند قصد الاستفادة منه

٣ — ابرهيم محمد الترك بتهمة قبض دراهم وتصرف بها مع انها تخص غيره

٤ — موسى كوهن ايليشاع سوء استعمال الامنية لانه تصرف بـ ٥٣ جنيهاً ونصف ليست خاصته

٥ — عبدالله جورج العزار المتهم بجرم ضرب اندراوس بالسكين

٦ — يوسف خميس الشقرة المتهم بجرم ضرب وجرح والده خميس الشقرة

٧ — محمود شحاده كروم المتهم بحيازة اسلحة نارية

٨ — رمضان السيد ابو عجوه المتهم بحيازة اسلحة نارية

دائرة المهاجرة

بيافا

علمنا أن دائرة المهاجرة والسفر بيافا ستنتقل الى عمارة كراسو التى ستنتقل اليها دائرتي الطابو والتسوية

وحيث انه تقرر ان يباشر بنقل ادوات هذه الدائرة في هذا الاسبوع فستقف اعمال هذه الدائرة مدة ٣ ايام ابتداء من اليوم ٢٧ الجاري حتى يتم النقل نهائيا الى العمارة الجديدة

على ظهر الباخرة

تل ابيب

قالت دافار : احتفل اليهود أمس على ظهر الباخرة «تل ابيب» اليهودية بافتتاح خط البواخر اليهودية بين ترستا وحيفا بحضور كثير من المدعوين ورؤساء المؤسسات الصهيونية واعضاء الوكالة اليهودية وحاكم اللواء الشمالي المستر كيث روتش ورئيس بلدية حيفا وقد وصفت هذه الجريدة تلك الباخرة وصفاً مسهباً وقالت ان العلم الفلسطيني الذى يخفق على ظهر تلك الباخرة يحتوي دائرة بيضاء مكتوب عليها كلمة « فلسطين » والى جانب ذلك العلم علم الشركة وهو مؤلف من اللونين الابيض والازرق (العلم الصهيوني) وقد قالت هذه الجريدة ان في هذه الشركة من الصناع والبحارة ما يربو على ٣٠ يهوديا

جلسات

اللجنة التنفيذية الصهيونية

جاء من لندن ان الجمعية الصهيونية العالميه قد قررت رسمياً عقد جلسات اللجنة الصهيونية العملية في ٢٨ آذار في القدس

جسر العجمي

باشر أمس العمال بتركيب الهيكل الخشبي لوضع الشبكة الحديدية للجسر المنوى انشاءه في طريق العجمي عند ملتقاه بشارع فيصل . وسيبدأ عمل اولا في النصف الشرقي من شارع العجمي لعدم عرقلة حركة المرور ، ثم ينتقل العمل الى النصف الغربي

حوادث السيارات

صدم التاكسي رقم ٨٨٤ وكان يسوقه هيرد حميد الحاج ياسين بالقرب من ديرابان فنقل المصاب الى مستشفى يافا البلدي بحالة خطرة وقد اعتقل البوليس السائق ثم عاد فاطلق سراحه بالكفالة

وكذلك صدم التراك رقم ٤٦٨٣ الذي كان يسوقه اسعد محمد سارس من غزة امرأة فنقلت الى مستشفى الرملة بحالة خطرة .

اعلان

نعلن لعموم التجار ومستوردي البضائع من الخارج انه صدر امراً من دائرة الجمارك بان كل فاتورة تقدم بغير إحدى اللغات الرسمية يلزم ترجمتها فقط باللغة الانجليزية

لذلك نرجو عموم التجار ان يعرفوا عموم عملائهم ان يحرروا الفواتير باحدى اللغات الرسمية او باللغة الانجليزية وبما انه يلحق التاجر تأخير ورسوم ارضية في حالة عدم وصول الفاتورة حسب المطلوب لهذا نرجو ان يتم ذلك في اقرب وقت حفظاً لمصالح التجار

جمعية المستخلصين المتحدة بيافا

حول قضية حقوقية

الدفاع يافا

جاءتنا البرقية الاتية :

لا صحة مطلقا لما نشرته جريدتا فلسطين والدفاع من توقيعي على تعهد للسيد احمد الصلاحي لبيعه قطعة ارض غابة جيوس لبيعها لحانكين قبل ستة سنوات واراضي جيوس لاتزال عربية وما شراه لتفنسكي اخذه بالمزاد العلني من دائرة اجراء يافا. سيثبت بطلان هذه المزاعم يوم رؤية اعتراضي القانوني على الحكم الحقوقي الغيابي المذكور وستظهر الحقيقة التي تبين مقاومتي لبيع اراضي جيوس لليهود وتثبت حقد الحاقدين وكيد الكايدين «والبريد كفاية »

سليم عبد الرحمن

زعم سوء حالة

اليهود في الافغان

جاء لدافار لمراسلها من الهند : ان حالة اليهود في كابول عاصمة الافغان آخذة في الانحطاط يوما فيوما وان ٦٠ او ٧٠ في المئة من يهود تلك البلاد مصابون بامراض مختلفة وان الملتجئين من اليهود فيها لا يجدون لهم سكناً ولا لباسا ولا مساعدة طبية حتى انه يحظر عليهم الخروج الى الشوارع، وهم يهددون بالاخطار لشدة البرد وقد استولى عليهم اليأس لاعتقادهم انهم لا خلاص لهم من هذا الجحيم فقد انقطعت عنهم مساعدات يهود بريطانيا وفلسطين منذ زمن بعيد

ويقول مراسل تلك الجريدة : ان ٤٢ جوازاً ارسلت لهم من فلسطين بواسطة القنصل البريطاني في كابول ولم توزع عليهم حتى الآن

« الدفاع » هذا نوع من اساليبهم المعروفة في الدعاية لاستدرار الاعانات!

شجار

وقع شجار في مقهى النور في الرملة جرح فيه علي صالح شلوق جراحاً خطرة وقد اعتقل سالم ابو عيسى وزاهي حسن خليل، والتحقيق جار .

اعلان

صادر من المحكمة الشرعية بحيفا

تقدمت الينا مضبطة موقعة بالخاتم الرسمي لمختار مدينة حيفا داود الزعبلاوي تتضمن ان اسعد بن محمد شبلاق من اهالي حيفا قد توفي في الخدمة العسكرية منذ احدى وعشرين سنة تقريباً وانحصر ارثه الشرعي والقانوني في زوجته لطيفه بنت خليل ابي هواش، وفي اخوته الاشقاء عبد الله وعلى وامه وانه منذ عشر سنوات تقريبا توفي عبدالله بن محمد شبلاق المذكور عن ولديه وهما محمد وهدى المتولدين له من زوجته مريم بنت ابراهيم شبلاق المتوفاة قبله وانه لا وارث للمتوفين المذكورين غير من ذكر فمن له اعتراض على تسجيل حصر ارث المتوفين على الوجه المبين اعلاه فليراجع المحكمة في ظرف شهر من تاريخه وللمعلومية صار اعلانه

٢٣ ذي القعدة سنة ٣٥٣

و٢٦ — ٣ — ٣٥

عن قاضي حيفا الشرعي

محمد هاشم الخطيب

بحوث فلسفية

من انا ؟؟

والمشار اليه بقولي انا !

اطلعت اليوم على مقال عظيم الشأن للاستاذ النشيط (ابن رشد) مدرج في الجامعة الاسلامية وعنوانه (من انا ؟)

وقد مر الفاضل على هذا الموضوع كلمحة البارق ، وضن علينا بما في مكنته الافاضة فيه حتى يستفيد القراء بها ، مر ابن رشد ، وضن ، واقتضب الموضوع والحديث فيما يلاحق (انا) والوجوه ، والتدليل المتوسع بان (انا) ليس جسما ولا مزاجا ، ولا عرضا ، ولا هو لازما مفروضا او علة ... الخ

حتى تكون النتيجة واضحة للقراء خصوصا (لامثالي الاطفال في الفلسفة)

ذكرتني هذه اللمحة جلسة كنت بها في معية استاذنا السيد رشيد رضا سنة ٩٢١، وهذه الجلسة كانت تضم غالية من فحول العصر (غيري انا طبعا) فجاء شاب ودخل الموضوع اعتباطا وقال : ان الحياة (حياة الانسان) ليست هي الا دم الانسان والحرارة القائمة به. والدليل على ذلك : انه لو فقد المرء حرارة دمه لمات توا — وكان يقصد بالحياة هي النفس (او المشار اليه بقولي : انا) .

فقل احد الحاضرين رأيه ، وبادره السيد رشيد رضا بقوله : لقد قرر الاطباء ان الجسم : (دمه ، ولحمه ، وعصبه ، وغضروفه وعظمه بما فيه مراكز التفكير والتعقل طبعاً) كل هذه الاجزاء تتغير تماما كل سبع سنين . فاذا كان التغيير عم هذه الاجزاء لزم تجديدها ، واذا لزم تجديدها كان حريا ان تذهب عنه جميع محفوظاته من صغره وما تجمع عنده من مواد تعليمه في كل سبع سنين حسب قاعدة العلم الحديث .

ولكن الامر الواقع ليس كذلك . فان كل فرد من البشر يحفظ اشياء كثيرة من صغره ويزداد علما على ما تعلمه منذ حداثته و ... الخ . وقد وجم الفتى وحج .

هذه الناحية التي طرقها الفاضل ابن رشد . لكني (انا الذي يقف على عتبة باب علم الفلسفة) اريد ان اقفى على اثره ، وابسط الحديث على المشار اليه بالقول : (انا) من حيث ان (انا) — يعنى النفس ليس جسما متحيزا ، وليس مزاجا متفاعلا وليس عرضا قائما بغيره ، بل انه الجوهر المجرد القائم بذاته . وقد اراد الفلاسفة السابقون ان يحددوه بانه جزء او مماثل للذات الابدية المتعالية عن المماثل والمشابهة .

وقد حدثنا بهذا فلاسفة الاسلام واخص ممن انقل عنهم الفيلسوف الرازي الذي اختصر اشارات الرئيس ابن سينا وشرح بعضها واستوفى البحث في (انا) من حيث ان لا جسم ولا مزاج ولا عرض . ولكن ابن مسكويه في تهذيب الاخلاق شرح شرحا غير مغلق : في ان النفس ليست عرضا باسلوب سهل

وبعد ان اذكر مدى قول فلاسفة الاسلام ساقفي بما قاله فلاسفة العصر الحاضر . واليك ايها القارىء ، وليساعدنا ابن رشد في الحديث المتبسط

النفس ليست جسما :

المشار اليه بقولي (انا) ليس بجسم لوجهين اثنين :

الاول — ان جميع الاجزاء البدنية في النمو والذبول ، والمشار اليه بقولي (انا) باق في الاحوال كلها ، والباقي مغاير لغير الباقي

الثاني — اني قد اكون مدركا المشار اليه بقولي : (انا) حال ما اكون غافلا عن جميع اعضائي الظاهرة والباطنة ، فاني حال ما اكون مهتم القلب بمهم اقول : انا افعل كذا، وانا ابصر كذا ، وانا اسمع كذا ، و (انا) جزء من هذه القضية ،

فالمفهوم من (انا) حاضر لي في ذلك الوقت ، مع اني في ذلك الوقت اكون غافلا عن جميع اعضائي ، والمشعور به غير ما هو غير المشعور به ، (فأنا) مغاير لهذه الاعضاء

وان شئت امكنك ان تجعل هذا برهانا على ان النفس غير متحيزة ، لاني قد اكون شاعراً بمسمى « انا » حال ما اكون غافلا عن الجسم ، فـ « أنا » وجب ان لا اكون جسما

فأن قيل . قد اكون شاعراً بمسمى « انا » حال ما اكون غافلا عن النفس ، اذن « أنا » مغاير للنفس ؟ الجواب — قلت . النفس لامعنى لها الا المشار اليه بقولي : « انا » ، فيستحيل ان اكون عالماً بهذا المشار اليه حال ما اكون غير عالم بالنفس ، بل النفس لها لازم سلبي ، وهي انها ليست بمتحيزة ، ولا هي حالة في المتحيز ، ولا بعد في ان تكون ساهية معلومة ، مع انه يكون بعض لوازمها مجهولا .

وليس لاحد ان يقول : لم لا يجوز ان تكون الجسمية لازمة للمشار اليه بقولي : « انا » فيكون ذلك المشار اليه معلوما والجنسية مجهولة

لان على هذا التقدير تصير الجسمية في محل ، وذلك محال . لان محل الجسميه ان كان مشارا اليه ، كان محل الجسمية جسما فيفتقر الى محل آخر . وان لم يكن مشاراً اليه لم يكن مختصا البتة بمكان وبجهة ، فالجسميه المختصة بالمكان والجهة يمتنع ان تكون حالة في الشيء الذي لا يكون مختصا بمكان وجهة اصلا .

فثبت ان الجسم ذات غير حال في محل ، فلو كان المشار اليه بقولي : « انا » جسما ، لكان عينه ، لا انه يكون ملزوما له . فكان يمتنع في الشاعر بمسمى « انا » ان يكون غافلا عن الجسم ، بخلاف سلب الجسم ، والحلول في الجسم فانه سلب ، فيكون مغايراً لحقيقة المشار اليه بقولي : « انا » . ولا يمتنع ان يكون الملزوم مشعوراً به واللازم مغفولا عنه

النفس ليست مزاجا

الانسان يتحرك بشيء غير جسميته التي لغيره ، وبغير مزاج جسمه الذي يمانعه حال حركته في جهة حركته كما في الاعياء ، بل في نفس حركته : كما عند الرعشة . وكذلك يدرك بغير جسميته وبغير مزاج جسميته ، لان المدرك ان كان مثلا له لم يدركه ، لان المزاج لم يدرك الشبيه به . وان كان مخالفا له فاذا وصل اليه تأثر كل واحد منها عن الاخر وعند التأثير لا بد وان تزول الكيفية المزاجية الاولى وتحدث كيفية اخرى . فاما الزائلة فلا تدرك لانها عدمت ، واما الحادثة فلا تدرك لانها مثل ذلك الواصل اليها

برهان آخر

وهو ان المزاج كيفية تابعة لامتزاج اضداد متنازعة الى الانفكاك وعلة الامتزاج قبل الامتزاج ! و « القبل » لا يكون « بعد »

فان قيل : الستم تقولون عن النفس انما تحدث عن واهب الصور بعد حدوث المزاج فيلزمكم هذا الاشكال ؟

قلنا : نفس الالوان هي التي تقهر تلك الاجزاء على الاجتماع ، وحينئذ تحدث الكيفية المسماة بالمزاج فتحدث النفس بعد ذلك ، ثم ان تلك النفس تحفظ تلك الاجزاء على ذلك الاجتماع الاول

النفس ليست عرضا

لا شك ان المشار اليه بقولي : « انا » واحد ، وقد دللنا على انه ليس عرضا آخر (١) فثبت ان النفس ليست بجسم ولا حالة بجسم ، الا ان لها تعلقا قويا شبيها بالعشق الشديد بهذا البدن . وبسبب ذلك التعلق القوي تارة تصعد الاثار من البدن الى النفس كمن تواظب على افعال بدنية فتحصل منها هيئة قوية في النفس . وتارة تنزل الاثار من النفس الى البدن ، كمن يتفكر في عظمة الله تعالى فانه يقشعر جلده . ثم الانفعالات مختلفة بالشدة والضعف . ولولا ذلك لما كان بعض الناس بحسب العادة اسرع الى التهتك ، والاستشاطة غضبا من نفس بعض .

« ابو رزق »

التهافت على اسهم

روتيبرغ

نشرت جريدة هاآرتس مقالا ذكرت فيه نجاح شركة الكهرباء الفلسطينية في الاسواق الانجليزيه ، فقالت : ان الاراء نحو المشاريع الاقتصادية في فلسطين قد تغيرت ، وان المتمولين الانجليز قد تهافتوا على شراء اسهم تلك الشركة مما يدل على ثقتهم بنجاح ذلك المشروع وغيره من المشاريع الاقتصادية في البلاد حتى ان اسهم تلك الشركة البالغ ثمنها ٦٠٠ ر ٠٠٠ جنيه قد نفذت وقد طلب الشعب البريطاني زيادة تلك الاسهم الى عشرين مليون جنيه

وليس غريبا ان تنجح تلك الشركة ، فهي مؤسسة يهودية ومما هو جدير بالذكر انه عندما قام اليهود بمشاريع اقتصادية كهذه وطلبوا قبل اثنى عشر سنة مساعدة الاسواق البريطانية قال احد كبار رجال الاقتصاد البريطانيين ، ان من الايسر ان يجمع في لندن مئة الف جنيه لانشاء معمل كبير في احدى المستعمرات البريطانية النائية من ان يجمع مبلغ عشرة الاف جنيه لمشروع مضمون في فلسطين . وذلك لعدم ثقة المتمولين البريطانيين بنجاح المشاريع الاقتصادية اليهودية في فلسطين اما الان وقد شاهدنا المتمولين يتهافتون باموالهم على شراء اسهم شركة الكهرباء الفلسطينية وهذا دليل صادق على نجاح المشاريع الاقتصادية في فلسطين

واذا سررنا لهذه النتيجة الاقتصادية فاننا نسر لنتيجتها السياسية اكثر ، واذا نرى متمولي الانكليز في لندن قد غيروا آراءهم في مشاريع فلسطين الاقتصادية وآمنوا بنجاحها فاننا مع الاسف لم نشاهد هذا التغيير في آراء البريطانيين في حكومة فلسطين .

الصابون النابلسي واثره الحميد ؟!

تعزى صناعة الصابون الى الرومانيين ويرجع عهد صناعتها في فلسطين الى احتلال الاتراك لهذه البلاد . وقد مضى زمن طويل يقرب من اربعماية سنة كانت صناعة الصابون مقصورة في فلسطين على نابلس حيث نهضت بهذه الصناعة نهضة موفقة بفضل مادة الزيت النقية النافعة بالاضافة الى مادة الصوداء التي يستوردونها من الاسكندرية

ولما كانت هذه الصناعة لم تصل بعد الى حد الكمال والاتقان جئت بمقالي هذا حاثا ارباب المصانع الى استعمال الطرق الحديثة التي من شأنها رفع مستوى هذه الصناعة الى ما هو ارقى من ذلك صنعاً وانجح عملا عسى ان لا يقنعوا بصناعتهم عند هذا الحد .

ولا ريب ان في اتقان هذه الصناعة فوائد جمة فيما اذا تضافر اصحاب المعامل بأكملهم على تحسينها بعزيمة قوية بعيدة عن الاغراض والاهواء . هذا من ناحية ومن ناحية اخرى نرى لضمان هذا الاتفاق والوصول الى تنفيذه على وجه اكمل وشكل ادق ان تبدأ الحكومة بمنع الزيوت الاجنبية وعدم تسربها الى هذه البلاد وتستخدم في سبيل منعها الجهود وتسهر على رعاية مصالح اصحابها رعاية تنقذها معها من مهاوي البطالة وما تجره على الامة من ويلات

والواجب الاهم على الحكومة في الوقت الحاضر ان تساعد اصحاب المعامل في سبيل تقدم هذه الصناعة وتجعلها ملائمة لروح العهد الحاضر ، فتكون بعملها هذا دائبة على مصلحة الامة لا تدع للغير سبيلا للتغلب على هذه الصناعة وحرمان نابلس من اثرها الحميد حيث لا يستطيع احد ان ينكر فضل هذه الصناعة التي جعلت صالحة للانتفاع منها على وجوه شتى . ومع فائدتها الكبيرة فان معاملها قليلة العدد لا تزيد عن عشرين معملا . واظنها لو كانت اكثر عدداً من ذلك لانفرجت بسببها ولا شك مشكلة كبيرة من مشكلات البطالة .

ان ما يستهلك سنويا من الصابون في فلسطين وسوريا ومصر ما لا يقل عن عشرة الاف قنطار . وهذا لعمري

ليس من المقادير العظيمة ، لان ارباحها والحالة هذه لا تشبع ولا تسمن وان كانت نواة طيبة لما ينتظر من ورائها من خير طفيف وفائدة جزئية .

وقد تتهم سوريا ومصر اصحاب المعامل في نابلس بان هناك ارباحا مدهشة يجنيها النابلسيون عن طريق هذه المعامل مع ان اتهامهم هذا لا يتلاءم مع الحقيقة ولا يمكن ان يقبله عقل القارىء .

ولو كان شيء من هذه الارباح الوهمية لفرضت الحكومة على المعامل المذكورة رسوم صادرات تتمكن معها من الاستغلال ومشاركة المنفعة

ان لكل معمل في نابلس اسبابه الخاصة التي تبعثه على الاهتمام برواج هذه الصناعة اهتماما يتفاوت بتفاوت الفوائد ومبلغ الارتباط بينه وبين فلسطين ومصر وسوريا . وان لدى اصحاب المعامل من شتى الاعتبارات ما يحملها على تتبع كل خطوة من خطوات الرواج بعين يقظة وهي تبذل في هذا السبيل كل مسعى لرفع مستوى الاسعار .

وكفى الصابون النابلسي فخراً باسترعائه انظار العالم الى حد ان تسلط بجودته على الاسواق وتحكم في اسعاره المألوفة على اسعار الصابون الاجنبي . ولا يصعب حتى على العين غير الخبيرة ان تميز في الحال بين الصابون النابلسي وصابون البلدان الاخرى بسبب صناعته التي بنيت على اساس علمي صحيح . والتي تبين فائدته الملموسة عند اختباره علميا .

ولقد اشار اصحاب المعامل بالتفكير في تحسين هذه الصناعة بما انفذوه الى دائرة الزراعة منذ خمسة اشهر في التقرير الضافي الذي يتضمن زيادة ضريبة زيت « الاسيد » او منعه حفظاً لهذه الصناعة كما كان ممنوعا كل المنع في العهد التركي ، الى حد ان الحكومة التركية كانت شديدة الرقابة على المعامل فيما يتعلق بالاشتغال بالزيت المغشوش . وان هذا الطلب ربما حمل الناس على زيادة الثقة باصحاب المعامل الذين يستمرون في العبث بمواد الصابون ، هذا العبث باتباعهم الوجوه الضارة .

لان عيوب هذه الصناعة تأتيه عن طريق الغش بما تستعمله من الزيوت الاجنبية المغشوشة

واننا ما زلنا ننتظر وعد الحكومة بذلك عسى ان تضع حداً لاستغلال الاجانب ، والنيل من هذه الصناعة الشريفة محافظة على سمعة صناعة نابلس وصيانة لمنتوجها . وعلى كل فالمستقبل كفيل بان يحقق من هذه الصناعة خيراً جزيلا للبلاد والعمال ، وان كانت وحدها لا تفيد كعلاج البطالة .

نابلس : احمد الحنبلي

تحديد زراعة البرتقال

القدس — تدرس الحكومة الآن مسأله تحديد المساحات المزروعة برتقالا على اثر المخاوف التى ابدتها الدوائر الحكومية عن الزيادة السريعة في المساحات المزروعة برتقالا وما ينشأ عن ذلك من تراكم الانتاج . ويؤكدون بان المندوب السامي قد صادق على مشروع بمنع زراعة مساحات جديدة من البرتقال لمدة خمس سنوات . وروت جريدة « الدفاع » ان الحكومة كلفت اربعة موظفين باستطلاع رأي الزراع في هذا الشأن

محصول البن

الحديدة — قررت الحكومة اليمانية تنظيم بيع البن بما يضمن مصالح المنتجين والنية متجهة إلى التعاقد مع شركة اجنبية لشراء جميع المحصول السنوي

اشاعة

مرض سمو الامير عبد الله

عمان — اثرت وفاة المرحوم جلالة الملك علي تأثيراً شديداً على الامير عبد الله وقد اشار عليه الاطباء بالتزام الراحة التامه بضعة ايام . ويكذبون الاشاعات التي ترددت عن اشتداد وطأة المرض على سموه

التعاون مع الصهيونيين

بيروت — روت الصحف التصريحات الآتية وقد افضى بها غبطة بطريرك الموارنة عن تعاون اللبنانيين واليهود قال :

اني اؤيد التعاون مع الصهيونيين لانهم سوف يأتوننا بشيئين نحن في مسيس الحاجة اليهما . وهما الرأسمال والملكة الفنية

انا نفسي ادخلتهم في مشروع « شكا » للاسمنت فبعتهم حصتي ثلاثة آلاف سهم ثم اشتروا من سويسرا ١٢ الف سهم ودخول رؤوس اموال الصهيونية إلى لبنان من شأنه ترقية الصناعة وارتفاع أثمان الاراضي وتخفيف وطأة الازمة

اخبار يهودية

برنامج زيارة

البرنس الانجليزي

لقد حضر منذ بضعة ايام احد افراد الاسرة المالكة وهو البرنس اوف كنوت ليزور فلسطين ويقف على الحالة فيها ، ومن المعلوم في مثل هذه الزيارات ان لجنة خاصة تضع برنامج هذه الزيارات وهذه اللجنة قد اهملت المستعمرات اليهودية من ذلك البرنامج كما اهملته سابقاً عند زيارة بعض افراد الاسرة المالكة . وما ذلك إلا لتظهر فلسطين عربية بكل معنى الكلمة . ولا نعلم ابن كانت مؤسساتنا المسؤولة عند وضع البرنامج المذكور مع ان الواجب يقضي ان تلفت نظر رجال السلطة إلى مثل هذه النقاط الهامة

زعيم

اليهود اللاصهيونيين

قالت هاآرتس في مقالها الافتتاحي ان الادون فيلكس واربرغ الزعيم اليهودي الاميركي الشهير وعضو الوكالة اليهودية عن اللاصهيونيين سيصل اليوم (الاثنين) الى فلسطين بعد ان غاب عنها عدة سنوات . ويتعلق مجيئه هذه المرة بمسائل قومية معلومة وبالوكالة اليهودية ومستقبلها

ولا بد ان يكون الادون واربرغ عالماً باحوال البلاد وسير الحركة الصهيونية فيها وموقف مؤيدي الوكالة اليهودية واراء الذين يرون ان الوكالة لا تزال تضمحل يوماً فيوماً ، وذلك لعدم مساعده اللاصهيونيين لها . اذ فالواجب على اللاصهيونيين والحالة هذه ان يساعدوا هذه الوكالة وذلك لكي يعملوا على انقاذها اذا كان هناك انقاذ

عمال الهستدروت

ودخول المكابياد

قالت هاياردن : ان الشروط التي قدمها فريق العمال لاشتراكهم في المكابياد القادم قد وجدت مقاومة شديدة من المكابيين وقد انتخب هؤلاء لجنة مؤلفة من ثلاثة اعضاء لحل تلك المشكلة . وتقول الجريدة ان المجلس الملي اليهودي والوكالة اليهودية ستتدخلان في الامر للتأثير على المكابيين لقبول شروط هؤلاء العمال

افتتاح

خط البواخر اليهودية

قالت دافار : يحتفل اليهود اليوم « الاثنين » في مرفأ حيفا بافتتاح خط البواخر اليهودية بين حيفا وتريستا وستقام هذه الحفلة على ظهر الباخرة « تل ابيب » ويحضرها حاكم اللواء المستر كيث روش ومدعوون كثيرون .

ليس من يكفل !

لا تزال جريدة « دافار » تلح على اليهود لايجاد كفلاء بربيوم المسجونين وتقول هذه الجريدة ان البوليس لا يقاوم اخراجهم بالكفالة ولكن على اليهود فقط ان يتقدموا لكفالتهم

اعلان للعموم

ليكن معلوما لدى العموم بأني سأبيع جميع البضائع المتنوعة الموجودة في مخزني الكائن في المنشية بملك اولاد ذكريا لذلك اقتضى اعلانه

يافا ٢٧ شباط سنة ٩٣٥

الحاج صالح الشنيك

احذروا من زخرفة الاقوال

واقتنعوا بنصيحتنا هذه

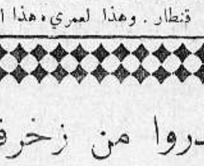

راديو

لورانس

اجود ماكنات لالتقاط الاصوات وامتنها تركيبا

الوكلاء لفلسطين

يافا

دجاني اخوان

شارع بسترس تلفون ٧١٦

اعــلان صــادر من دائرة أجــراء نــابلس دوسيــة ٢٩ ـ ٩٣٤

نومرة	تاريخ	قرية	جلد	صحيفة	مقدار الحصص المحجوزة	موقع الاراضي	حدود	مساحة			ملاحظات وضع اليد	القيمة المحجوزة	ملاحظة وضع اليد	بدل الزاد
								متر مربع	دونم	جنس		مل جنيه		مل جنيه
٥١	[illegible]	عرابة	٦	٢٦	حصة ٩ من ١٩٢ حصة	المراميل الفوقة الشرقية	شمالا طريق جنوبا ارض محمد الحمد شرقا طريق غربا اولاد الطاهر	٢ ـ ١٦٦	٣٢	ارض ميري	الحدود الحالية هي شمالا طريق جنوبا ورثة محمود المحمد شرقا ارض دار البيك غربا الحاج رجا القطر ومساحتها ٦٠ دونم تقريبا	٦	ان القطعتين المذكورتين ارض الرامبل الفوقا الوسطه والرامبل الفوقا اليوم اصبحوا قطعة واحدة	٤
٥١	منه	م	٦	٢٧	كذا	المراميل الفوقا الوسطى	شمالا طريق جنوبا ارض اولاد السيد شرقا اولاد الطاهر غربا صاحب ملك	٥ ـ ٣٢	١١	م	شمالا طريق جنوبا ورثة الدقة العكه شرقا رجا القطر غربا رقم المراميل الفوقا مساحتها دونم ٩ تقريبا	٧٥٠		٥٠٠
٥١	منه	م	٦	٣٧	كذا	المراميل الفوقا	شمالا طريق جنوبا ارض عبد الرحيم شرقا ارض صاحب سند غربا رقم	٢ ـ ١١٢	١٠	م	شمالا طريق جنوبا ارض عبد الرحيم شرقا صاحب سند غربا طريق ومساحتها ٩ دونم تقريبا	٧٥٠		٥٠٠
٥١	منه	م	٦	٣٨	٣١٥ حصة من ٨٠٦٤ حصة	مراميل غربية	شمالا اولاد عبد الغني جنوبا ارض محمد المحمد شرقا طريق غربا اولاد عبد الخالق	٥٧٩	٢٧	م	الحدود الحالية هي شمالا طريق جنوبا ورثة محمد المحمد شرقا خط سكة الحديد غربا طريق ومساحتها ٩ دونم	٧٥٠		٥٠٠
٥١	منه	م	٦	٤٢	كذا	ارض داود عوق غربي	شمالا احمد افندي جنوبا طريق شرقا طريق غربا ارض الحاج احمد	٣٨٦	١٨	م	الحدود حسب القيد ومساحتها ٦٦ دونم تقريبا	٣		٢ ٠٠٠
٥١	منه	م	٦	٤٤	كذا	ارض داود عوق شرقي	شمالا طريق جنوبا ارض عبد الحليم شرقا ارض ناجي العبد غربا اولاد يوسف المالح	٣٨٦	١٨	م	الحدود حسب القيد ومساحتها ٦٠	٣		٢ ٠٠٠
٥١	منه	م	٦	٥٠	٥٥٤٤ حصة من ١٢٩٠٢٤	مراميل تحته شرقيا	شمالا رقم الطريق جنوبا اولاد محمد افندي الحسن شرقا ارض يوسف المصطفى غربا محمود عبد الرزاق	١٩٣	٩	م	شمالا الحاج يوسف ابو الطيب جنوبا نظمي افندي التوفيق شرقا نظمي التوفيق غربا رؤوف محمد الحسين ومساحتها ١٥ دونم تقريباً	٢		٦٠٠
٥١	منه	م	٧	١	٨٦٩٤ حصة من ١٩٣٥٣٦ حصة	الشجرة	شمالا ارض حاج عساف جنوبا صاحب ملك وارض اولاد خضر شرقا طريق غربا طريق	٤٤	٧٣	م	الحدود الحالية شمالا طريق جنوبا طريق شرقا طريق غربا طريق ومساحتها ١٣٠ دونم تقريباً	٢	منها دونم ارض ٤٠ وعرة و٩٠ سهلة	٦٠٠
٥١	منه	م	٧	٢	٣١٥ حصة من ١٦١٢٨ حصة	الذخيرة الكبيرة	شمالا ارض خليل رحال جنوبا ارض قاسم افندي المحمد شرقا صالح الحاج عبد غربا طريق	٦ ـ ٨٠٣	٤٧	م	شمالا ارض ورثة احمد اسماعيل جنوبا الحاج عبد الهادي القاسم شرقا صالح علي غربا طريق ومساحتها ٦٠ دونم تقريبا	٢ـ٥٠٠		٢ ٠٠٠
٥١	منه	م	٧	٧	٦٩٣ حصة من ٢٤١٩٢ حصة	ارض اجور موسى	شمالا خراب جنوبا طريق وارض محمود المحمد شرقا ارض صالح العيسى غربا ارض اولاد الحاج احمد	٣٨٦	١٨	م	شمالا خراب جنوبا طريق وارض اولاد الحاج مطلق شرقا ارض اولاد صالح العيسى غربا طريق ومساحتها ٦٠ دونم تقريباً	٥		٣ ٠٠٠
٥١	منه	م	٦	٢٩	٩ حصة من ١٩٢ حصة	ارض الذخيرة الشرقية	شمالا عبد القادر العسل جنوبا ارض حسن افندي شرقا اولاد يوسف الحماد غربا ابراهيم العطاري	١٩٣	٩	م	شمالا عبد اللطيف العبد الحسن جنوبا ورثة الحسين العبد الله شرقا السيد ابو صلاح غرباً ابراهيم العطاري ومساحتها ٩ دونم	١		٧٥٠
٥١	منه	م	٦	٣٠	كذا	ارض الزايدة الذخيرة	شمالا اولاد عبد الغني العساف جنوبا داود افندي المحمد شرقا ابراهيم العطاري غربا احمد العطاري	٣ ـ ٩١٩	١	م	الحدود حسب القيد ومساحة الارض ٩ دونم تقريبا	١		٧٥٠
٥١	منه	م	٦	٣٣	كذا	ارض ابو اليس	شمالا ارض اولاد حمدان جنوبا ارض محمود عبد الرزاق شرقا ارض اولاد حمدان غربا طريق	٥٥ـ٢١٧	٣	م	الحدود حسب القيد ومساحة الارض ٣٠ دونم تقريباً	١ـ٥٠٠		٥٠٠
٥١	منه	م	٦	٣٤	كذا	ارض الخلال	شمالا محمود المحمد جنوبا ارض اولاد عبد الرحمن الفياض شرقا اولاد خضير غربا علي الدقة	١ ـ ٨٣٨	١	م	شمالا محمود المحمد جنوبا محمد الدقة العكه شرقا ابو النصر المحمد غربا علي الدقة ومساحتها الارض ١٠ دونم تقريباً	١		٥٠٠
٥١	منه	م	٦	٣٥	كذا	واد التفاح الشرقي	شمالا ارض قباطية جنوبا ارض ابو عمير شرقا ارض قباطية غربا ارض قباطية	١ ـ ٤٣٥	٦	م	الحدود حسب القيد ومساحة الارض ٣٠ دونم تقريباً	١ـ٥٠٠		٠٠٠
٥١	منه	م	٦	٣٦	كذا	الحاكورة	شمالا قاسم ابراهيم جنوبا طريق شرقا اولاد عوده الله غربا الناجي عبد الغني	٥ ـ ٥٩٦	٤	م	شمالا مصلح ابو ناعمه جنوبا طريق شرقا نمر المصطفى الصغير غربا ارض احمد المحمد ومساحتها الارض ٩ دونم تقريباً	١		٦٠٠
٥١	[illegible]	عرابة	٦	٤٠	٣١٥ حصة من ٨٠٦٤ حصة	ارض ام العيون	شمالا ارض اولاد محمد افندي جنوبا ارض حمدان شرقا محمود عبد الرزاق غربا طريق	٥ ـ ٧٨٩	١٣	ارض ميري	شمالا طريق جنوبا خراب ملك حمدان شرقا محمود عبد الرزاق غربا العبد الاسعد ومساحتها الارض ٢٥ دونم	١	هذه الارض وعرة	٦٠٠
٥١	منه	م	٦	٤١	كذا	السرجة	شمالا الحاج محمد الطاهر جنوبا ارض صاحب سند شرقا داود المحمد غربا اولاد حمدان	٤٢٥	٦	م	شمالا ورثة العبد العبد الرحمن جنوبا ارض صاحب سند شرقا داود المحمد غربا اولاد حمدان ومساحتها ١٢ دونم	١		٦٠
٥١	منه	م	٦	٤٣	كذا	الزاوية	شمالا محمد افندي عبد القادر جنوبا ارض عبد الحليم السليمان شرقا حسين افندي غربا حسين افندي	٦ ـ ٨٣٨	١	م	شمالا محمد افندي عبد القادر جنوبا ارض عبد الحليم السليمان شرقا حسن افندي العبد الله غرباً نظمي افندي التوفيق ومساحتها ٥ دونم تقريبا	٥٠٠	هذه الارض وعرة ومعروفة بواد الجدية	٢٥٠
٥١	منه	م	٦	٤٥	كذا	باطن سيف	شمالا اولاد خضر جنوبا خراب شرقا قاسم ابراهيم وصاحب سند غربا طريق	٥ ـ ٥٩٦	٤	م	شمالا صاحب الملك جنوبا خراب شرقا قاسم ابراهيم وصاحب سند غربا اولاد صالح العبد الحليم ومساحتها الارض ٢٠ دونم	١		٥٠٠
٥١	منه	م	٦	٤٦	٢٧٧٢ حصة من ١٢٩٠٢٤ حصة	سرجة ثانية	شمالا سبيل ماء جنوبا ارض اولاد حمدان شرقا ارض الحاج محمد الطاهر غربا حسن افندي عبد الرحمن	٥ ـ ٥٩٦	٤	م	شمالا سبيل ماء جنوبا ارض اولاد حمدان شرقا ورثة العبد العبد الرحمن غربا حسن افندي العبد الرحمن مساحتها ١٢ دونم تقريباً	١		٥٠٠
٥١	منه	م	٦	٤٧	كذا	الشاروط	شمالا خراب جنوبا ارض اولاد القدح شرقا ارض اولاد القدح غربا عرابي عبد الغني	٢ ـ ٦٧٧	٣	م	الحدود حسب القيد والمساحة ٢٠ دونم تقريبا	٧٥٠	وعرة	٧٥٠
٥١	منه	م	٦	٤٨	كذا	ارض واد التفاح الثاني	شمالا ارض سليمان العطاري جنوبا ارض اولاد الحاج احمد شرقا ارض سليمان عطاري غربا اولاد الحاج احمد	٩٠ـ٧٥٧	٢	م	الحدود حسب القيد ومساحتها ١٥ دونم تقريبا	١		٦٠٠
٥١	منه	م	٦	٤٩	كذا	ارض العقبة	شمالا ارض اولاد فانوس جنوبا ارض صاحب ملك شرقا اولاد خضر غربا ارض فانوس وطريق	٦ ـ ٨٣٨	١	م	شمالا ارض اولاد ابي فانوس جنوبا صاحب ملك شرقا ورثة ابو الطاهر عساف غربا ارض فانوس وطريق ومساحتها ٢٠ دونم	١	وعرة	٦٠٠
٥١	منه	م	٧	٣	٢٢٠٥ حصة من ٤٨٣٨٤ حصة	ارض ابو الحرفش	شمالا ارض احمد افندي جنوبا ارض اولاد صالح العس شرقا ارض احمد افندي غربا ارض احمد افندي	١٩٣	٩	م	شمالا ارض احمد افندي والطريق جنوبا اهالي عنزه شرقا احمد افندي المحمد غربا احمد افندي المحمد والطريق ومساحتها ٢٠ دونم	٣	ان الارض المذكورة [illegible] بالقرية وتل	٥٠٠
٥١	منه	م	٧	٤	٩٤٥ حصة من ٣٢٢٥٦ حصة	واد البطم	شمالا اولاد صلاح جنوبا ارض حسن الصالح شرقا سعيد افندي غربا محمود المحمد	٥ ـ ٥٩٦	٤	م	شمالا أولاد صلاح جنوبا ارض حسن الصالح شرقا سعيد افندي غربا محمود المحمد		الجيران لا يعرفوا ارض باسم واد البطم	٢٠٠
٥١	منه	م	٧	٦	١٢٦٠ حصة من ٦٤٥٠٢ حصة	ارض تل الزعرور	شمالا اولاد الحاج احمد جنوبا ارض ابو زهر شرقا حرز الله غربا اولاد زبري	٥ ـ ٥٩٦	٤	م	شمالا اولاد الحاج احمد جنوبا الحاج يوسف ابو الخطيب شرقا حرز الله غربا الناجي العبد العال ومساحتها ١٠ دونم تقريبا	٥٠٠		٤٠٠

لقد جرت الاحالة الموقتة على الحصص المبين مقدارها واوصافها اعلاه وذلك لعهدة المزاود نادر افندى عبد الهادي من نابلس بمبلغ ٨٠٠ـ٢٤ فلسطيني العائدة هذه الحصص للمدون المتوفي يوسف افندي عبد الكريم عبد الهادي والمحجوزة ازاء ما يطلب من ذمته للمحكوم له فريد التميمي من نابلس وقدره ٧٥٠ـ٩٥ فلسطيني بعد تنزيل بالماية عشرة من اصل مبلغ ٧٥٠ـ ٦٥ فلسطيني. والمصاريف والرسوم والفائدة القانونية لذلك صار وضع الحصص المحجوزة المذكورة بالمزاد العلني مرة ثانية فعلى من يرغب الشراء عليه مراجعة دائرة اجراء جنين والدلال المختص للدائرة المذكورة او مراجعة دائرة اجراء نابلس مستصحباً التأمينات القانونية بخلال خمسة عشر يوما مدة المزاودة الثانية على ان يكون ابتداء المدة المذكورة بعد مضي اسبوع من تاريخ نشر هذا الاعلان بالجريدة ولا يقبل ضم اقل من خمسة بالماية نسبة البدل المقرر بالاحالة الموقتة لذلك صار نشره ١٢ـــ٢ـــ٩٣٥

مأمور اجراء نابلس

اقفال نادى الشبيبة

على اثر حوادث اجتماع نادي الشبيبة الاخير الذي احدث قلقاً في البلد ، اجتمع وجوه بيت لحم في قاعة النادي بحضور سعادة القائمقام نقولا افندي سابا وذلك للنظر في الشؤون اللازمة لتمع الشغب والحزازات الكائنة بين الشبان ، وبعد ان خطب كثيرون بهذا الخصوص ، فرأى الجميع على اقفال النادى ووضع مفاتحه عند السيد عيسى افندى جحا . ثم انتخبوا من بينهم لجنة تقوم باجراء الصلح بين سعيد افندي حزبون ، وبين المعتدين عليه ، وان تستنكر هذه اللجنة باسم البلد هذا الاعتداء وفعلا بعد ان ذهبت هذه اللجنة الى بيت السيد سعيد واستنكرت الاعتداء راحت تدرس امر الصلح بينهما

قضايا ذات شأن تنتج عن اجتماع النادي

قدمت النيابة فريقين من الشبان للمحاكمة بتهمة واحداث شغب ، وكان يرافع عن الفريق الاول المحامي نجيب ابو الشعر ، وعن الفريق الثاني المحامي نصري نصر ، وبعد سماع شهادات بعض الشهود ومناقشة المحامين لهم رفعت الجلسه الى يوم ١ ـــ ٣ ـــ ٣٥ وكان يمثل النيابة فى هذه القضية حامد افندى مفتش بوليس بيت لحم ...

وقد حكمت على كل من يعقوب حرب ، جورج احمد بعشرة جنيهات ونصف او بالسجن شهرين ، وحكمت على داود الهرمي ، وعيسى سحور كل واحد بخمسة جنيهات او بالسجن شهر وذلك لمقاومتهم البوليس في اجتماع نادي الشبيبه ...

« في السجن »

ولا يزال الاشخاص المعتدون على سعيد حزبون في السجن ولم يطلق سراحهم بعد ذلك لان المحكمة رأت انهم بعملهم هذا كانوا يحاولون القتل ، وسينظر في امر هذه القضية يوم ١ ـ ٣ ـ ٣٥ وقد قدمت النيابة السيد الياس افندي صالح بتهمة التحريض على الاعتداء على سعيد حزبون، وبعد ان شهد الشهود بالمواقع رفعت الجلسة ايضاً ليوم ١ ـــ ٣ ـــ ٣٥ بينما يتمكن السيد الياس من احضار شهود دفاعه ..

رواية سجين القصر

تستعد الهيئة التمثيلية للجمعية الانطونية في بيت لحم لتمثيل رواية سجين القصر ، وسيرصد ريع هذه الرواية لمساعدة فقراء بيت لحم ، لا سيما الجمعية الانطونية الخيرية هي اكبر نصير للفقير ، اخذ الله بيدها ، املين ان يقبل الجمهور البيتلحمي على حضور هذه الرواية الشهيرة ..

ايوب مسلم

من لا ارض له

لا وطن له

اعلان

بيع اثمار صادر من دائرة اجراء يافا

دوسيه ٤٩٨٧ ـ ٣٣

مطروح للبيع بالمزاد العلنى خلال عشرة ايام من تاريخ نشر هذا الاعلان حصص المدونين مصباح افندي والست زكية اولاد رمضان افندي ابو خضرة فى اثمار برتقال بيارتهم المعروفه بساده البالغة حصصهم فيها خمسة حصص من اصل ستة عشر حصه لقاء رصيد المبلغ المطلوب منهم الى الخواجه ديمتري تادرس وقدره ٩٠٠ جنيها عدا الرسوم والصاريف فمن له رغبة بالشراء عليه مراجعة هذه الدائرة والدلال ووضع اسمه ، مقدار القيمة التى يدفعها على ظهر البوصلاية وان يدفع دينه زانو على المزاودة عشرة بالماية مع العلم ان الثمن يدفع عند الاحالة نقدا واجرة الدلال على المشترى اقتضى اعلانه حسب الاصول

مأمور اجراء يافا

٢٥ ـ ٢ ـ ٣٥

الاربعاء ٢٤ ذو القعدة ١٣٥٣ و ٢٧ شباط سنة ١٩٣٥

صاحب الامتياز والمحرر المسؤول : ابراهيم الشنطي
يشترك في تحريرها طائفة من كتاب العرب في الداخل والخارج
رقم التلفون ١٠١٥
العنوان البرقي : الدفاع يافا — عنوان البريد : ص . ب ٢٥٥

لم تنشئه لفارة السمراء مقحما ، فدا ،

الدفاع

العدد ٢٦٠ السنة الاولى
ادارة الدفاع في عمارة حربوز، شارع جمال باشا — يافا

	عن سنة	عن نصف سنة
قيمة الاشتراك في فلسطين	١٥٠	٨٠
في الخارج	٣٠٠	١٦٠

الاعلانات يتفق عليها مع ادارة الدفاع — قسم الاعلانات

صور عالمية على هامش الحوادث

صورة الزعيم هتلر يفتتح معرض الصناعات ومعرض السيارات الدولي في برلين وتراه واقفا يخطب

زار الهر ماكس شميلنج بطل المصارعة واللاكمة في المانيا الموضع الذي سيتبارى فيه يوم ١٠ اذار في مدينة هامبورغ مع خصمه الاميركي المستر ستيف هاماس وقد استقبله شبان تلك المدينة وتراه في الصورة محاطا بهم

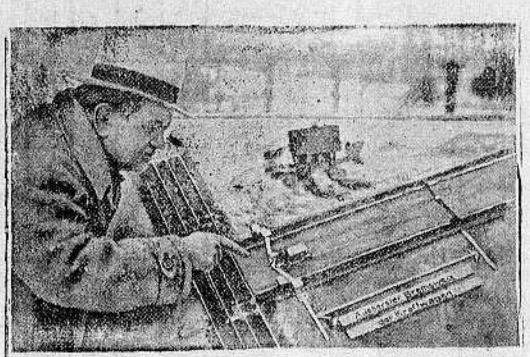

صورة المهندس كريكر العالم الالماني الذي توصل الى اختراع وسيلة تكفل عدم اصطدام القطارات بالسيارات وترى امامك التصميم الذي وضعه لذلك الغرض

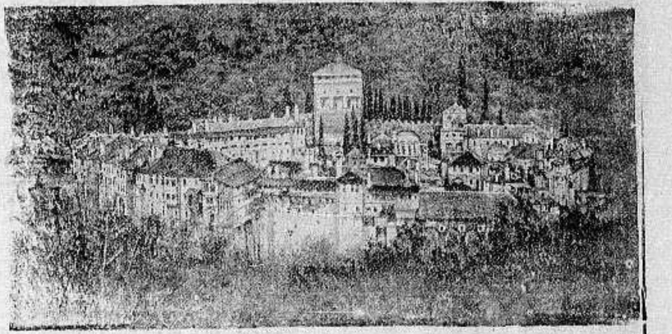

صورة جمهورية الرهبان المستقلة فوق جبل آتوس وكان فيها سابقا ١٥ الف راهب منعزلين عن العالم وقامت الحكومة اليونانية مؤخرا بحل هذه الجمهورية الصغيرة ولم يبق فيها غير ٢٥٠٠ راهب

صورة ... الذي ... اصدقائنا في ... وقد عين سفيرا لا... في ...

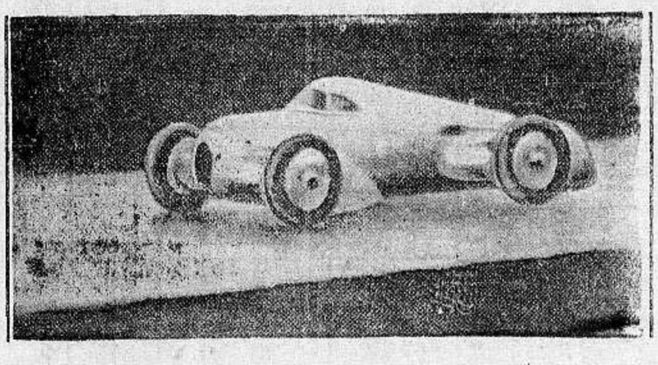

فاز السائق الالماني هانس ستوك بالرقم القياسي العالمي لسرعة السيارات في سباق لوكا بايطاليا اذ قطع بالساعة ٣٢٠ كيلومترا وترى في الصورة السيارة التي كانت تسابق الريح في ذلك السباق

يوجد في جبل روكي بامريكا الشمالية فصائل الخراف الوحشي وهذا الحيوان يفزع لرؤية الانسان لذلك يبذل بعض المصورين جهدهم لتصويره بمساعدة التلسكوب (المكبرة) في اوقات الصيف اما بعد ان سقط الثلج في تلك الاصقاع صارت الخراف تهاجر الى المدن والقرى بحثا عن الطعام وقد اخذت الحكومة تقدم لتلك الخراف الطعام وترى في الصورة قطيعا منها الى ...

صورة الدكتور شولتهس عضو المجلس السويسري ومدير دائرة الزراعة وعضو في الحكومة السويسرية وقد علن استقالته مؤخرا

صورة تمثال الشاعر الالماني الشهير فلتر فون دير فوكل فيده الذي ستهدمه الحكومة الايطالية وتنصب مكانه تمثال للجنرال دروسوس الروماني اكبر اعداء المانيا من القديم

صورة اللورد لوثيان البوسي الانكليزي المشهور الذي كلفته الحكومة الانكليزية السفر الى ... لبحث العلاقات ... بين المانيا وبريطانيا العظمى

منظر من مباراة كرة القدم التي جرت يوم الاحد الماضي في امستردام في هولندا بين الفريق الالماني والفريق الهولندي وقد فاز الاول بثلاث اصابات ضد اصابتين

مكتب
صروف للدعاية
احمد واسعد للاعلان

اطبعوا مطبوعاتكم في مطبعة الدفاع

خميس ٢٥ ذو القعدة [illegible] ٨ [illegible]

صاحب الامتياز والمحرر المسئول ابراهيم الشنطى

يشترك في تحريرها طائفة من كتاب العرب في الداخل والخارج

رقم التلفون ١٠٧٥

العنوان البرقي : الدفاع يافا ـ العنوان البريدي : ص . ب ٢٥٥

ان لم تشن الغارة الشعواء مقتحماً فدافع

الدفاع

العدد ٢٦٠ — السنة الاولى

ادارة الدفاع في عمارة حزبون شارع جمال باشا ـ يافا

	عن سنة	عن نصف سنة
قيمة الاشتراك في فلسطين	١٥٠	٨٠
في الخارج	٣٠٠	١٦٠

الاعلانات يتفق عليها مع ادارة الدفاع — قسم الاعلانات

التحسن المطرد في اسعار البرتقال. دعوة الهاشمي باشا لتأليف الوزارة العراقية. استمرار اضراب عمال حيفا. ايطاليا تصر على التحكيم

بحث واستجلاء، وقائع

الحبشة امام مطامع الدول

حبذا مثل هذا التعصب الفاضل!

اشتهر عن السنيور موسوليني انه حريص، يحسن استغلال المواقف. فهو في سياسة اوروبا لم يكن يثبت على حال، بل مراراً أشجع المانيا وعقد اتفاقيات معها، ومراراً هدد فرنسا وتوعدها في خطبه. ويكفي ان يرجع المرء الى الخطب التي القاها في ميلانو عام ١٩٣٠ حتى يتبين له صدق هذا القول، وحتى يتخيل ان الرجل قد زحف على رأس جيش جرار الى قلب البلاد الافرنسية

وموسوليني، الى جانب زعامته، رجل معروف بانه سياسي مفكر. هذا لا ينكره عليه احد، فقد انتهى بايطاليا، الدولة الفقيرة المتصدعة المفككة احسن ما ينتهي رجل عبقري بامته الضعيفة. ومن سياسته الناجحة، قبضه على ميزان التوازن الدولي عدة سنوات. ولعل هذا الفرنسي المنافس المجاور، لا يمكن ان يحقق «للدوتشي» رغبته بحال. واذن فلتتحقق فكرة الامبراطورية من ناحية قيامها على مستعمرات، وليس من مكان يستطيع موسوليني ان يستعمره خلا الحبشة، وهكذا كان.

لفرنسا سياسة في اوروبا خاصة بها. ولها مطاليب. ولم تكن انكلترا تعاكسها في تحقيق هذه المطاليب. اما جارتها اللاتينية فكانت تقف امامها بالمرصاد. اذن فلتدخل المساومة، ولتطلق فرنسا يد ايطاليا في الحبشة، على ان تؤيدها ايطاليا في موقفها الاوروبي. ومن هنا قامت فكرة اقتحام الحبشة، وهي الفكرة التي ظهرت في القرن التاسع عشر ولم تبث ان قضت عليها رجولة الاحباش في حروبهم التي اشرنا اليها، وتحت قيادة

ملكهم منليك

ويحيط بالحبشة مستعمرات دول ثلاث هي: انكلترا، وايطاليا، وفرنسا. والظاهر ان هذه الدول الاستعمارية الثلاث تضافرت كلها على اقتسام هذه البلاد الشرقية المستقلة. وبدأت ايطاليا في العمل تجس نبض الحبشة اولا، والرأي العالمي ثانياً. فمصير هذا البلد الشرقي اليوم بيد القضاء والقدر، ويحسن بنا اذن بحث قوى الخصمين المتحاربين:

اما ايطاليا، فكما ذكرنا قبلا، لا تستطيع تفريغ خزائنها المفلسة في حرب طويلة الامد، ومجهوله النهاية. لكنها على كل حال اذ ترى دولا تضمن لها موقفها الاوروبي لا تحجم ان تقتحم في هوس الشعور العسكري الطائش. والقوات التي ارسلها موسوليني لا تكفي لمواجهة قبيلة من القبائل الحبشية القوية. وينبغي لايطاليا ان تكون يقظة في ثلاث جهات:

البقية على الصفحة الخامسة

اكبر ما افاد ايطاليا، وجعل الدول تقف منها موقف المتودد المتحبب

لكن ايطاليا بلاد صغيرة، قد ضاقت باهاليها، وموسوليني يكره هجرة الايطاليين الى بلاد اجنبية. إذن فلتعد تلك الاحلام الجميلة التي تراءت لايطاليا القرن التاسع عشر، حينما بعثت جيوشها الى الحبشة تحاول فتحها، فخسرت تلك الجيوش الموقعة اثر الموقعة، وامحت في جبال الحبشة وصحاريها، واصاب ذلك سمعة ايطاليا العسكرية في الصميم الى حد ان الصحف اليوغوسلافية، بعد مقتل الملك اسكندر في حادثة مرسيليا اخذت تعيرها بذلك!

وموسوليني يريد دائما ان يوجه انظار مواطنيه إلهاء أو افادة، الى ناحية المجد. وليس من سبيل الى تحقيق هذا المجد، الا بتحقيق فكرة الامبراطورية الرومانية. انه فشل في جعل البحر المتوسط بحيرة رومانية، فالاسطول

أنباء شرقية وغربية

مسلمو الهند

ومواقفهم من الوحدة الهندية

بهذا العنوان نفسه كتبت مجلة «النيرايست والهند» في عددها الاخير ما نجمله فيما يلي:

كان من السهل علينا ان نتنبأ بان عناصر الشعب في المجلس التشريعي الهندي ستقوم بتأييد الفكرة القائلة بان الوحدة الهندية لا لزوم لها فيجب ان ترفض هي والدستور الهندي الجديد الذي اقرها

اما موقف المسلمين في الهند من هذه الوحدة فليس مفهوما حق الفهم وانما هناك مقال كتبه المستر وارث امير علي في المجلة الوطنية الهندية عنوانه «المسلمون والوحدة الهندية المقترحة» جاء فيه ان اكثرية الامارات الهندية محكومة من قبل امراء من الهندوس، فالوحدة المقترحة ستكون مطبوعة على كل حال بالطابع الهندوكي ومتى تم ذلك فان الكتلة الرسمية التي تقوم الان بحفظ التوازن بين قوى الهندوس وقوى المسلمين ستتلاشى وتحل محلها السيطرة الهندوكية في دلهى

مملكة اسلامية

وهناك في الهند الان مسلمون مثقفون يبثون الدعوة لتأسيس وحدة هندية اسلامية تتألف من ولايات الشمال الغربي للهند ولا تتم هذه الوحدة الا اذا انتزعوا لها ولاية كشمير الهندوكية وضموها اليها واطلقوا على جميع هذه الولايات اسم «مملكة باكيستان»

وعلى افتراض تنفيذ هذه الفكرة، وتأسيس المملكة الاسلامية، وان المسلمين الداعين اليها يقولون بوجوب بقاء فريق ثالث في الهند يحفظ التوازن بين الوحدة الاسلامية والوحدة الهندوكية ان المعروف من الان ان المسلمين في الشمال الغربي للهند لن يقفوا ساكتين مكتوفي الايدي اذا حدث اي اعتداء من الهنوس على المسلمين المقيمين في بلدان الوحدة الهندوكية، وهذا الاعتداء لا بد من وقوعه كما يكثر وقوعه عادة الان، فهذا الفريق الثالث لا بد من بقائه في الهند لمدة طويلة من الزمن تتقوى فيها المملكة الاسلامية فتستغن بقوتها عن هذا الفريق الثالث — اي عن البريطانيين

هذا رأى واحد من اراء المسلمين وهناك رأى آخر اقرته اللجنة العاملة للمؤتمر الاسلامي الهندي العام في مدينة البجراه وهو يقول بان الدستور الهندي الجديد بما لصق به من تحفظات اللجنة البرلمانية المشتركة ليس هو بالدستور الذي يريده الهنود المسلمون ولكن الاولى بالمسلمين على كل حال ان يقبلوا به على رجاء ان يوحدوا جهودهم بعد ذلك وهم يعملون في سبيل جعل الحكم في الولايات كلها ذاتيا مستقلا، ومتى تم ذلك في الولايات الاسلامية، او التي فيها الاكثرية من المسلمين، امكن تحقيق فكرة المملكة الاسلامية

هتلر شمال افريقيا!

سيد الموقف في المغرب الاقصى

كبت الشعور الوطني سياسة قد شاخت!

اكثرت «الدفاع» من ايراد انباء الهيجان الواقع في المغرب الاقصى، واقتصرت لكثرتها على البرقيات طبقاً لما تكتبه الصحف الانكليزية، اذ ان صحف فرنسا تكاد تهمل الموضوع وتضع عليه غباراً يقلل من اهميته

والواقع ان ما ذكرته «الدفاع» يعتبر قليلا بالنسبة لما يجب ان يذكر. فان موجة من التذمر، والحنق، والغضب، غمرت بلاد المغرب الاقصى على نحو لم يعهد له مثيل من قبل. وسبب ذلك، كما قلنا في اعداد سابقة، السياسة التي تجري عليها فرنسا، والتي لا بد تنتهي الى اسوء نهاية

والجديد في الحوادث ما ذكرته «الصندي اكسبرس» وهو قيام شاب عربي مسلم، يسعى لانتشال بلاده من هوة الخراب التي اصبحت علي حافتها، واسم هذا الشاب الدكتور ابن جلول الذي اصبح الآن بمقام هتلر بين عشيرته ومواطنيه. طلب الشاب مقابلة الحكام الفرنسيين، فرفض طلبه. وسألهم، في مقترحات، تحوير سياستهم في الجزائر، فخاب السؤال. وهي عين السياسة التي جرت عليها فرنسا قبيل الثورة السورية، حين وفد من اخواننا الدروز الى سراي يطلب مقابلته فابى سراي ذلك، ووقعت من ثم الثورة السورية.

ماذا عسى ان يكون من شأن الفتى العربي، غير ان يمضي في دعوته. ولبى مواطنوه الدعوة، فاجتمع له الآن ٢٠٠ الف من اخلص الانصار والمؤيدين. ولما رأت السلطات الفرنسية سوء العاقبة، قامت تفكر — عاذا؟ ليس في اصلاح سياستها، ولكن في القبض على الزعيم الجديد! لكن انصار الشاب اعلنوا استعدادهم للمفاداة، فاضطرت السلطات حينئذ الى تبديل رأيها في الموضوع، وبقي الزعيم حراً طليقا.

وتطلق «الصندي اكسبرس» على الزعيم الجديد لقب هتلر المغرب الاقصى. ويحييه الناس عند مروره برفع اليد على الطريقة النازية. والظاهر ان روح النازية قوي في المغرب، والنفوس هناك اميل الى اعتناق نظام عسكري. وهذا ما تلمح اليه الصحف الفرنسية وتتساءل عن سر ميل الناس في المغرب الى نظم عسكرية قوية.

وتقول «الصندي اكسبرس» ان يقظة المغرب ترجع الى عنفوان الحركة الاسلامية، والى رغبة المسلمين في بناء مدنية اسلامية جديدة، قائمة على اسس خاصة بها. وترجع تلك الحركة الى تاريخ طرد اليونان من الاناضول. وهي الحركة التي اخرجت جلالة ابن السعود عاهلا للعرب كما تقول «الصندي اكسبرس»

اما نظرة «الصندي» هذه فصادقة الى حد ما، اذ السبب الحقيقي في تذمر بلاد المغرب تلك السياسة المذبذبة المضطربة التي سارت عليها فرنسا. وهي نتيجة كان يتوقعها كل عاقل، ينظر الى المستقبل بنور من الماضي، وضوء من الحاضر. ونحب ان نقول بان سياسة القوة التي جرت عليها فرنسا في مستعمراتها سوف لا تكسبها شيئاً وتفقدها كل شيء. واذا استطلعت كبت الشعور في نفوس بلاد المغرب، فلا يلبث هذا الشعور الحبيس ان يضطرم، وان يستنح الفرص، للتنفيس عنه. والظاهر ان غليانه جاء قبل الاوان، فظهر في شخص الدكتور ابن جلول وحركته الوطنية الشابة.

ويبدو لنا ان الوزارة الفرنسية ستعالج الموضوع بدقة. وفعلا اخذ مسيو لافال، رئيس الوزارة برأس جلسات اللجنة التي الفها خصيصاً لذلك. والتي تضم بين اعضائها خبيراً في شئون المستعمرات مثل وزير المستعمرات الحالي. لكن مجرد الدرس لا يكفي، بل المهم السعي العاجل لاستبدال هذه السياسة الجامدة. وخير لفرنسا ان تعلن مثلا الغاء الضرائب في عام فتربح ارتياح السكان، من ان تستمر في درس عقيم ربما تابع هذا الدرس السياسة الحالية، واستطاع بمعونة القوة القبض على ناصية الحال، واذلال الشعور الوطني ردحاً من الزمن. لكن من يضمن لفرنسا موقف المغرب اذا نشبت حرب عامة؟ من يضمن لها ان تضطر الى استخدام ضعفي الجيش الذي استخدمته في محاربة الامير عبد الكريم.

لقد طالبت بعض الصحف الفرنسية الحرة بالتخلي جملة عن الجزائر. وهو مطلب سوف لا تحققه فرنسا الا اذا كانت مرغمة بحكم القوة. واذن فلا اقل من المطالبة باصلاح السياسة التي قامت علي ركن (فرنسة) البلاد، ثم على اذلالها بافقارها واتباع سياسة الضغط والشدة. اننا في كلمتنا هذه نقول ما نعتقده خيراً لبلادنا العربية، وخيراً لفرنسا، فهل تتبع هذه القول، ام تظل سادرة، وعندئذ فالمستقبل امامها رهيب حالك السواد!

٣٠٠،٠٠٠ ايطالي تحت السلاح

للقضاء على استقلال الحبشة!

بعناوين: «موسوليني يستعد — حمى النشاط في الدوائر العسكرية — ماذا تريد ايطاليا من الحبشة»

عقدت جريدة «ذي نيوز اوف ذي وورلد» فصلا طويلا، نعرب اهم ما جاء فيه فيما يلي:

زعم!

زعموا ان الاحباش اعتدوا على الطليان بجوار الصومال الايطالى. وقرب هذا الزعم الدولتين من حافة الحرب. وقدمت ايطاليا للحبشة «مطالب سرية» لا يعرف احد حقيقتها، وانما يقال انها تشمل المطالبة بدفع تعويض مالي ضخم، وتحية العلم الايطالى، ومعاقبة الزعماء الوطنيين من الاحباش

وقد ارسلت ايطاليا الى الآن فيلقين من جنودها الى الصومال، وانما يقال ان هناك الآن ٣٠٠،٠٠٠ ايطالي تحت السلاح، على قدم الاستعداد للذهاب الى ميدان الحرب

خطورة الموقف

وقد تلكأ الاحباش في مبدأ الامر فلم يقدروا خطورة الموقف. وقيل انهم رفضوا ان يتحملوا مسئولية ما وقع من الاعتداءات المزعومة، وهذا الموقف من الحبشة مفهوم لنا حق الفهم ما دامت الحدود بينها وبين الصومال الايطالي غير مرسومة بخط معروف

اصرار موسوليني

ويلوح لنا ان موسوليني مصر تمام الاصرار على ان ينال من الحبشة الترضية الكافية عن العدوان المزعوم. وهو لذلك قد ارسل الفيلقين وهما يتألفان من ٣٠،٠٠٠ جندي. ولذلك حشد معظم القوى الايطالية في جنوب ايطاليا لتستعد من هناك للسفر الى افريقيا.

ويقول القادمون من مسينا في جزيرة صقلية ان الجزيرة اصبحت الآن معسكراً حربيا مسلحاً

استعداد الحبشة

ويقول الطليان انهم لم يقدموا على ارسال جنودهم الى الصومال الا لان الحبشة ارسلت الى الحدود هناك ٣٠،٠٠٠ الف جندي هي الاخرى، وعبأت ١٠٠،٠٠٠ جندي يمكن ارسالهم في اية لحظة الى الميدان، ومع ذلك فجنود ايطاليا لم تبتعد بعد عن مراكزها في ناحية والوال

ويقول العارفون من الخبراء العسكريين ان في استطاعة الحبشة — فوق المائة الف جندي — ان تجند ايضا ٤٠٠،٠٠٠ فيصير لها في الميدان نصف مليون ... ولكن الطليان مع اعترافهم بذلك يقولون ان جنود الحبشة غير منظمين وانهم لن يستطيعوا الوقوف امام المعدات العصرية التي للجيش الايطالي

وفي الحبشة الآن بعثة عسكرية بلجيكية ارسلت الى هناك منذ عام ١٩٢٩، واليها يرجع الفضل في تدريب جنود الحرس الملكي الحبشي، ولكن هؤلاء لا يزيد عددهم عن ٢٥٠٠ جندي

وهناك فوق هذه البعثة البلجيكية بعثة افرنسية تقوم بتدريب الاحباش

البقية على الصفحة السابعة

تصريح فرنسي

امام الانتداب الفرنسي في سوريا

انتداب مرن في العراق وفلسطين

ذكرت «الدفاع» من ايام مقالا للمسيو باستيد النائب الفرنسي ورئيس لجنة الشؤون الخارجية في مجلس النواب عن زيارته الاخيرة لسوريا ولبنان وقد ادلى المسيو باستيد بتصريح جديد الى جريدة «الكابيتال» الفرنسية قال:

يجب ان لا ننسى مطلقا ونحن نمارس مهمة الانتداب في البلاد السورية اننا امام مقارنة مع انتداب آخر. فبريطانيا العظمى في فلسطين والعراق ايضاً قد اظهرت مرونة محسوسة ازاء سكان تلك البلاد التي تمارس سلطتها فيها هي اقل تجزؤا. بيد ان انكلترا في العراق عرفت الى جانب الاطمئنان على مصالحها باحسن أساليب اللباقة السياسية ان تساعد على انشاء دولة مستقلة ظهرت امام العالم العربي بمظهر الدولة العظيمة التي تعزز مبادىء الحرية والاستقلال.

على اني اعلم علم اليقين ماهي الفوارق الكبيرة بين العراق وسوريا وقد اشرت الى الفارق الاساسي منها ولكن السوريين، سواء كان لذلك مبرر او ليس له مبرر، قد رسخت في اذهانهم رسوخا تاما الرغبة في التشبه بالقطر العراقي. ان هذا العامل آخر يهيب بنا ان نظل ايقاظا ساهرين على القيام بالتزاماتنا قياما صحيحا. ولنا في سوريا ولبنان ثروة قيمة من الانعطاف، فهل نحن واثقون من ان هذه الثروه اعطت ثمارها؟

دنيا العرب والاسلام

رسالة العراق

اسباب استقالة الوزارة العراقية

تفاصيل دقيقة عن مجراها

من المعروف لدى الدوائر السياسية العربية ان استقالة وزارة فخامة علي جودت بك الايوبي لم تكن مفاجئة ولم تقابلها هذه الدوائر بشيء من الاستغراب لانها كانت متوقعة من اكثر من اسبوعين او اكثر والذي اخر هذه الاستقالة هو وفاة المغفور له جلالة الملك علي وانهماك رجال العراق بمأتم جلالته. والذي يمكن ان يقال ان استقالة الوزارة نشأت عن عوامل داخلية خاصة، اي انه لا صلة لها بالخلاف على الحدود العراقية الايرانية اما الذي ترجحه المصادر فهو ان هذه الاستقالة وليدة ثلاثة عوامل، الاول شقاق داخلي حدث في صفوف الوزارة مصدره ازمة حادة اشتدت بين معالى وزير الاقتصاد والمواصلات وبين بعض زملائه الوزراء والثاني الحملة التي حملها بعض اعضاء مجلس الشيوخ على الوزارة بسبب حل الوزارة لمجلس النواب بدون مسوغ قانوني يوجب هذا الحل. وهذا ما استندوا عليه وعدد هولاء الشيوخ سبعة من ١٥ شيخا يتألف منهم مجلس الشيوخ العراقي في الوقت الحاضر ويمين الاعضاء في هذا المجلس تعيينا وقد اضرب هؤلاء السبعة عن حضور جلسات المجلس فى الايام الاخيرة بقصد شل الحركة الحكومية وتعطيل الحياة النيابية. والثالث اشتراك بعض العناصر الاخرى في هذه الحركة الى جانب الشيوخ المعارضين وتظاهر بعض شيوخ القبائل والزعماء بالميل اليهم وارسال برقيات التأييد

تفاصيل دقيقة عن الاستقالة

واخيرا رجحت فكرة الاستقاله بعد ما تبين لفخامة علي جودت بك الايوبي رئيس الوزارة ان التضامن بين بعض اعضاء وزارته اصبح متعذرا بعد ذهاب كل المساعي المبذولة في هذا السبيل سدى وبدون اي طائل من ورائها فدعا فخامة علي جودت بك رئيس الوزارة ورئيس حزب الوحدة البرلماني اعضاء الحزب الى اجتماع مهم للبت في مسألة خطيرة كما جاء فى كتب الدعوة التى وجهت الى الاعضاء وكان مجلس الوزراء قد انعقد مرتين الاولى في الصباح والثانية بعد ما حضر الوزراء جلسة حامية في مجلس النواب دار البحث فيها حول استجواب قدمه النائب صالح بك جبر بشأن تصرفات عدها غير قانونية اسندت الى وزير العدلية. ويظهر ان فخامة علي جودت بك بسط لاعضاء الوزارة في الاجتماعين اللذين عقدهما مجلس الوزراة الاسباب الباعثه على الاستقالة

اما في اجتماع حزب الوحدة البرلماني فقد القى رئيس الوزراء بيانات مسهبة عن سياسة وزارته وما قامت به من اعمال. ولكنه قال انه شعر في المدة الاخيرة بما يسود الجو الوزارى من تباين في الرأي واختلاف فى وجهات النظر بين اعضاء الوزارة مما ادى الى انحلال الانسجام الوزارى والتضامن الذي هو فى الحقيقة القوة الثانية بعد الثقة البرلمانية واعتماد صاحب الجلالة الملك المعظم ولذلك عزم على رفع الاستقالة والتنحى عن العمل اترك المجال لغيره لادارة شوون الدولة

وعقب الخطباء في حزب الوحدة البرلماني على خطاب فخامة علي جودت بك واعربوا كلهم عن اسفهم لاستقالة الوزارة كما اجمعوا على تمسكهم بان الوزارة الجديدة يجب ان يراعي في تأليفها ان تكون من حزب الاكثرية وان هذا حق دستوري لا يجوز اغفاله عند تأليف الوزارة الجديدة

وبعد انفضاض اجتماع حزب الوحدة البرلماني غادر فخامة علي جودت بك دار الحزب وحظي بمقابلة جلالة الملك المعظم ورفع الى جلالته كتاب استقالة الوزارة الذي بسط فيه الاسباب التي دعته اليها

اجتماع كشافي في واشنطن

وعوة كشافة العراق للاشتراك فيه

سيقام اجتماع كشافي في واشنطن من ٢١ آب ١٩٣٥ الى ٣٠ منه، وقد وجهت جمعية الكشافة في اميركا الدعوة الى الجمعية الكشافية العراقية تدعوها للاشتراك في الاجتماع المذكور

وصول السيارة اليابانية

الى بغداد

وصلت يوم امس السيارة اليابانية التي ينتظرها الجميع، ويؤمل انهاء معاملاتها الكمركية بعد يومين

ويعلم القراء ان هذه السيارة وصلت العراق كنموذج لمعرفة شدة الرغبة عليها فى هذه البلاد لان مصانع السيارات فى اليابان اخرجت هذا النوع من السيارات لكي تزاحم به سيارات الدول الصناعية الاخرى. وقد سبق وقلنا ان السيارة اليابانية قد غزت بلدان اوربا وكان الاقبال عليها كبيراً جداً

في مفوضية العراق بانقرة

صدرت الارادة الملكية بتعيين سالم بك الالوسي الكاتب في مفوضية العراق بانقرة ملحقا فى المفوضية من الصنف الاول

المؤتمر الاقتصادي

ارسال اسماء مندوبي غرف التجارة الى وزارة المالية

قلنا ان وزارة المالية طلبت الى غرف التجارة الثلاث في بغداد والبصرة والموصل انتخاب من يمثلها فى المؤتمر الاقتصادى الذي تقرر اقامته في الربيع وارسال اسمائهم اليها

واليوم نقول ان غرفة تجارة بغداد انتخبت من بين اعضائها محمد كامل الخضيري، ومحمد الحاج خالد، وابراهيم الشابندر، وابراهيم حييم

وان غرفة تجارة الموصل انتخبت رئيسها محمد نجيب الجادر وسكرتيرها حمدي جلميران

اما غرفة تجارة البصرة فقد انتخبت رئيسها عبد الجبار الخضيرى وجميل كركجي

ويؤمل اقامة المؤتمر في نيسان القادم بصالون الامانة

رسالة مصر

مشروع اتفاق العمال

البعثة التجارية الى انكلترا

ذكرت لكم في رسالة سابقة عن البعثة التجارية التي قررت الحكومة المصرية ايفادها الى لندن للبحث في المسائل الاقتصادية والتجارية بين مصر وانكلترا وايجاد احسن الوسائل لتشجيع هذه المصالح المتبادلة، والمعروف حتى الآن ان هذه البعثة ستسافر خلال الاسبوع الثالث من شهر مارس القادم، ولكن بعضهم بدأ يرتاب فى ذلك ايضا والواقع انه ليس هناك ما يدعو الى الشك في احتمال سفر البعثة ولكن الغموض والابهام يحيط هذه البعثة ويبعث الناس على التساؤل والتعليل. فرئيس البعثة الدكتور حافظ عفيفي باشا يقول انه لا يعلم عن الموضوع اكثر من انه سئل هل يقبل رئاسة البعثة فاجاب بالقبول والاعضاء المعروفون حتى الآن وهم طلعت حرب باشا مدير بنك مصر وصادق حنين باشا ويوسف نحاس بك يقولون انهم سئلوا هل يقبلون الاشتراك في البعثة فاجابوا بالقبول ايضا

والاقوال كثيرة فبعضهم يقول ان الحكومة تجمع البيانات اوالاحصاءآت اللازمة للبعثة وان هذا هو العلة في تأجيل سفرها الى انكلترا حتى الآن. ويقول البعض الآخر ان اعضاء البعثة لا يمكنهم السفر قبل اواخر شهر مارس القادم ما تروج في جو سفر هذه البعثة اشاعات اخرى والذي يحسن بالحكومة في مثل هذا الموقف ان تذيع بياناً يضع الامور فى نصابها ويقطع السنة الاشاعات والاراجيف.

اتفاق الوفد والعمال

اجتمع امس الشريف عباس حليم وحضرات الاستاذ مكرم عبيد والدكتور احمد ماهر ودار البحث حول مسأله العمال وما اثير حولها من الضجة في الايام القليلة الماضية. وعلمت ان حضراتهم وضعوا مشروع اتفاق ارسل الى دولة النحاس باشا الى الاقصر ليطلع عليه ويبدي رأيه فيه. وينص هذا المشروع على ان مهمة المجلس الاعلى للعمال هي درس شؤون العمال الاقتصادية والاجتماعية والتشريعية والعمل على رفع مستوى العمال وجماعاتهم من الناحية الادبية والمادية تنفيذا لقرار المؤتمر الوفدي الذي عقد اخيراً وكان من جملة مقرراته العمل على تحسين حال العمال

وينص هذا المشروع كذلك على انه لا يجوز للمجلس الاعلي للعمال ولا للاتحاد ان يتعرضا للشؤون السياسية، فان ذلك من اختصاص الوفد وحده، وهو الذى ينظر في هذه الناحية. كما ينص على اجتماع مجلس العمال الاعلى مرة في الشهر على الاقل بحضور الاعضاء التسعة الذين اختارهم الوفد وتسعة من المندوبين عن اتحاد العمال، وقد قبل الشريف عباس حليم ان يكون رئيساً للمجلس الاعلى للعمال على هذا الاساس وبذلك يمكن ان يقال ان الشقاق الذى ساد الجو في المدة الاخيرة حول اختلاف الوفد والشريف عباس حليم بشأن العمال قد زال تماماً.

تصريح كبير

بشأن مشكلة الازهر

صرح مصدر كبير مسئول في وزارة الداخلية بان الوزارة لا يعنيها من مسألة الازهر ولا المسائل الخاصة به اكثر من اقرار النظام والتزام حدود القانون وان ما يشاع عن اغلاق ابواب الازهر والمعاهد الدينية في وجوه الطلاب غير صحيح فابواب الازهر والمعاهد مفتوحة فيما تعلم هذه الوزارة لمن يريد الانتظام في الدرس من هؤلاء الطلاب. اما مسألة دخول البوليس الى الازهر فان السبب فيها ان الطلاب انفسهم بدأوا بانتهاك حرمة الجامع وجعلوه مسرحا للاعتداء بعضهم على بعض بل انهم ضربوا احد مشايخهم ضربا مبرحا. فلم يكن بد من تدخل رجال البوليس فى الامر ودخلوا الجامع لاقرار النظام وهم من ذلك لم يغشوا مكان العبادة وانما تدخلوا بين الطلبة في صحن الجامع وبعض الاروقة، وزاد المصدر المطلع بقوله:

ان مصلحة مصر تحتم على جميع الهيئات المحترمة ان تساعد على تهدئة الحال وان تمنع التغرير بهؤلاء الطلبة بالاسترسال فيما يضر بمستقبلهم وقد يجر الى الاضرار بسمعة البلاد.

اعانة المسرح المصرى

ادرجت وزارة المعارف في ميزانيتها في السنة الماضية القادمة مبلغ ٥ آلاف جنيه لاعانة المسرح المصري وجاء في مذكرة وزارة المعارف انها راعت في زيادة هذا الاعتماد ما تبينته من العوامل العاكسة التى يعاني المسرح المصرى شدائدها وما يترتب على قلة الاعانة من انحلال الفرق واختفائها بعد ما تعددت واصبح نصيبها من الاعانة ضئيلا لا يحقق نهوضاً في الاخراج والتأليف والترجمة والحصول على الروايات الصالحة

في مجلس الوزراء

يجتمع مجلس الوزراء في الساعة الحادية عشر من صباح غد برياسة دولة نسيم باشا للنظر في عدة مسائل اهمها تجديد الاتفاق التجاري بين مصر وانكلترا ومشروع قانون تعديل في بعض مواد قانون العقوبات الخاصة بجرائم النشر والقذف والنظر في امر اعادة قاضيين في المحاكم الاهلية فصلا لاسباب سياسية

الشيخ حافظ وهبة

ذكرت لكم خبر قدوم الشيخ حافظ وهبة وزير الحجاز المفوض في لندن من الحجاز الى مصر منذ يومين وقد علمت ان فضيلته ينوي السفر الى لندن مقر عمله يوم ١٣ مارس القادم

عدد الحجاج

بلغ عدد راغبي تأدية فريضة الحج هذا العام الذين دفعوا قيمة التأمينات حتى يوم ١٥ فبراير الحالي ٤،٩١٩ نسمة منهم ١٦٥ من ركاب الدرجة الاولى و٧٢٥ من ركاب الدرجة الثانية و٤،٠٢٩ من ركاب الدرجة الثالثة

انباء شركة الشرق

قصر ايا صوفيا

استانبول — عثر اثناء التنقيب فى قصر ايا صوفيا على دعايات واعمدة يزن كل منهما ٢٠ طونا. وننتظر الوصول الى اكتشافات عديدة اخرى ذات اهمية كبرى في علم الآثار

ظاهرة غريبة

ارضروم — هبت ريح عاصفة من الجنوب وسقط وابل من المطر والثلج في منطقتنا وهذه ظاهرة لم تر حتى الآن فى اقليم ارضروم حيث يبدأ تساقط الثلج في نهاية سبتمبر ولا يذوب الا في اوائل مايو

فلم ايران

طهران — اصدرت وزارة الداخلية الامر الى السلطان الايرانية بمنح كافه التسهيلات الى المصور السينمى النمسوي كارل جوزيف نواك الذي يزمع تصوير شريط لايران

المطر فى فارس

طهران — ما زال الشتاء قارسا في كل ايران وقد تعطلت حركة المرور في شوارع اقليم كرمان كما تعطلت اعمال البريد وترد الاخبار من كل الاقاليم في الامبراطوريه بتساقط الثلج بكثرة وقد هوت سقوف عدة منازل فى برجند

الاستعدادات على الحدود

اثينا — اعاد الجنرال كاتينيوتيس رئيس هيئه اركان الحرب العامة اليونانية تصريحة بشان رغبة اليونان الصادقة في ضمان السلم في البلقان وكرر قوله ان تقرير القيام باعمال التحصين على الحدود البلغارية لم تلجأ اليه الحكومة اليونانية الاعلى اثر الاستعدادات الحربية البلغارية التي تخالف صراحة شروط معاهده نيللي

التحسن الاقتصادي

القاهرة — يشار هنا الى دليل جديد قاطع على التحسن المستمر في حالة مصر الاقتصادية فانه يتبين فى الواقع من الاحصاءات التي اذاعتها وزارة المالية ان المبالغ المودوعة في صناديق التوفير حتى نهاية يناير من العام الجاري بلغ مجموعها ٥،٧١٥،٠٠٠ جنيه اي بزيادة ١،٠٧٤،٠٠٠ جنيه عما كان مودعا في مثل هذ المده من العام الماضى

مشكلة الازهر

القاهرة — رغما عن الظواهر المخالفة فان حركة عدول طلبة الازهر عن الاضراب تزايد بتزايد عدد الطلبة الذين يعودون يومياً الى الدراسة وقد افرج عن ٢٥ طالبا اجنبيا من الذين سبق القبض عليهم وقد طلب وزير الحربية من الازهر قائمة باسماء الطلبة المرفوتين لاخضاعهم للخدمة العسكرية

يهود المانيا

جاء من برلين ان زعماء يهود المانيا قد قرروا في اجتماعهم الاخير مطالبة مجلس يهود المانيا ان يلاحظ المهاجرة اليهودية ومساعدة اليهود والطلاب ويوزع الاعمال عليهم. وقد وجد هذا القرار ارتياحاً كثيراً في نفوس يهود المانيا

محاربة اللغة العربية في اندونسيا

تقييد حرية الاجتماعات السياسية

بعث مراسل الاهرام في بتافيا عاصمة اندونسيا «الجاوا» برسالة شرح فيها سوء الحالة السياسية في تلك البلاد الاسلامية فرأينا ان ننقل تلك الرسالة حتى يطلع قراء «الدفاع» على شؤون العالم الاسلامى البعيد قال:

كان نصيب اندونسيا من الكوارث والمصائب في العام الماضي اكبر نصيب وخسارتها في شؤونها العامة اعظم خسارة. وكان حظها من الاتراح لا يعادل ما نالته من افراح. فقد نكب ساكنوها بشتى النكبات ورموا باجل الشدائد وقاسوا من الاهوال ما لا يزال اثره الى اليوم باقيا

فالشعب الهولندي نكب في العائلة المالكة بوفاة ام الملكة وزوجها ثم موت احد كبار اقتصادييها وهو المسيو ويلنستين مدير الشئون الاقتصادية باندونسيا. وتلا ذلك الفاجعة الكبرى بسقوط طيارتهم الشهيرة «ويفى» التى يفتخرون بها ويعدونها رمزاً لعلو كعبهم في الطيران واحتراق من فيها من كبار طياريهم ومشهوري اطبائهم وفلاسفتهم.

وكانت نكبة الامة الاندونوسية فى وجهتين عظيمتين في الوجهة السياسية بتقييد حرية الاجتماعات السياسية وخنق الحركة الوطنية ونفى الزعماء والقادة وموت البعض منهم وفى مقدمتهم الحاج عمر سعيد شكر واميتو. ثم في الوجهة الاقتصادية بكساد الحاصلات الزراعة وكثرة العاطلين وتخفيض مرتبات الموظفين ورفت البعض منهم

اما العرب فقد نكبوا في اموالهم واخلاقهم ولغتهم فاموالهم نضبت وثروتهم تلاشت لانها كلها في العقارات التي اصبحت اليوم معقورة لاثمن لها واستولت عليها البنوك بفضل قلة تعقل اربابها الذين سيقوا الى الموت وهم ينظرون وفي الاخلاق بفسادها فقد كان العربي ذا مقام ممتاز بين سكان هذه البلاد حينما كان متمسكا باهداب الفضيلة متخلقا بالاخلاق الحسنة التى اتى بها الاسلام وكان اماما وقدوة للاندونوسى الذي يعتقد فيه بحق انه معلمه ومرشده، اما اليوم فقد ذهبت تلك الاخلاق وانمحت تلكم الفضائل الا من اناس قليل هم رمز فخر العرب ومنبع صيتهم وذكرهم الحسن. واما نكبة اللغة فانها في محاربة اللغة العربية بمدارسهم وعدم تعليمها اطفالهم واحلال اللغات الاجنبية محلها «يخربون بيوتهم بايديهم» وسيأتي يوم تصبح فيه الجالية العربية بهذه البلاد جاهلة لغتها لا يعرفها الا افراد يعدون على الاصابع.

واما نكبات سائر الجاليات الاجنبية من سكان هذه الجزائر فهي محصورة غالبا في الشؤون الاقتصادية. فاليابان ضويقت في وارداتها من تحديد ومنع الى رفع الجمرك والضرائب مما انتهى امره الى فشل المؤتمر التجاري ببتافيا

والحقيقة التى لا غبار عليها ان الحالة الاقتصادية باندوسيا سيئة جداً فوفرة حاصلاتها ومنتجاتها لم تعد عليها بالرخاء واليسر بل جاءت عكس ذلك وزاد الطين بلة غزو البضائع الاجنبية الاسواق هذه بلاد خصوصاً بضائع اليابان التي انهمرت على الاسواق كالسيول الجارفة تكتسح ما امامها ولولا التدابير التى قامت بها الحكومة فى اواسط السنة الماضية واواخرها لكان الخطب اجل واعظم مما هو الآن ومما يلزم التنويه به ان الحكومه جادة في البحث عن اسواق جديدة لترويج الحاصلات الاندونوسية والسعي في عقد معاهدات تجارية مع الدول الكبرى على اساس التبادل، وقد تكللت بعض مساعيها بالنجاح فكان مبلغ الصادر في التسعة الاشهر الاولى من السنة الماضيه (٩٣٤) ...،...، ٦،٦١١ كيلو غرام بثمن ٣٩٦ مليون جلدر مقابل ...، .. ٦،١٨١ كيلو غرام بثمن ٣٦١ مليون جلدر من سنة ١٩٣٣، ولذا فانه من المأمول ان تتحسن الحاله الاقتصادية هذه السنة بالنسبة الى السنين الماضية

ومما اثار اهتمام الرأى العام من حوادث السنة الماضية قدوم اللورد اللنبي الى اندونوسيا ومغادرتة لها سريعاً للخطر، وقد اثارت الصحف اذ ذاك مسأله الدفاع عن اندونوسيا واشتراك انكلترا فى ذلك على ما يظهر في باديء الامر من قدوم اللورد اللنبى ثم زيارة بعض كبار ضباط بريطانيا لاندونوسيا بعد ارفضاض مؤتمر الدفاع البريطانى بسنغفورة ولكن تبين بعد نفي المصادر الرسمية لهذا الخبر ثم ما تلا من حوادث ان هذا الخبر سابق لاوانه وان هولندا تعتمد على نفسها في الدفاع عن مستعمراتها وقد قامت القوات الهولندية باندونوسيا البرية والبحرية بمناورات في اثناء السنة الماضية وتبين للحكومة لزوم تعزيز هذه القوى خصوصا البحرية والجوية ففتحت اعتمادات كبيرة فى ميزانية السنه الماضية وهذه السنة منها ٧٥،٠٠٠ جلدر لشراء طيارات حديثة الصنع وقد جاء في بيان لوزير الدفاع في هولندا المسيو ديكوس:

«ان الزمن او الحالة الراهنة لا يسمحان بالاقتصاد في ميزانية الدفاع» ويرى الوزير انه من السهل استغلال الخط الجوي لشركة الطيران الملكية الهولندية فى حالة نشوب حرب خصوصا وان طياري هذه الشركة هم من افراد قسم الطيران بالجيش ويرجى ان تكون الزيادة اعظم لو انهم يتدربون على سوق الطيارات الحربية كتدريبهم في سوق طيارات النقل.

وسام الحكومة النمسوية

دعا قنصل عام دولة النمسا قبيل بضعة ايام الدكتور ولستس الزعيم الاصلاحي اقدم له وسام الحكومة النمسوية بمناسبة مرور عشرين عاما على الحرب العالمية اعترافا بخدماته فى الجيش النمساوى ابان تلك الحرب وبطولته النادرة

صفوة ما يحمله بريد الشرق والغرب

في طريق المجد

تحسن اقتصاديات المانيا في سنة ١٩٣٤

لا شك ان انعاش الحالة الاقتصادية الذي قامت به الحكومة الالمانية سنة ١٩٣٣ قد استقر في العام الثاني من الحكم الاشتراكي الوطني . وأدت مكافحة البطالة ، واستقرار التقديرات الرسمية على الهدف المركزي ، الى نتيجة تشغيل اكثر من مليون عاطل في نهاية السنة الحالية زيادة عن السنة الماضية ومليونين ونصف زيادة عن نهاية سنة ١٩٣٢ . وزادت واردات العمال والمستخدمين في شهر سبتمبر بمعدل (١٣) في المئة عن نفس الشهر من سنه ١٩٣٣ و١٦ ونصف في المئة عن سنة ١٩٣٢ . وكان نصيب العمال من هذه الزيادة النصيب الاكبر . فقد عدل هذا الوارد ، بسبب انخفاض الاسعار ، ميزانية ربيع سنة ١٩٣١ رغم انه بلغ (٥٠) مليون ليرة ، بنسبة تساوي المبادلة ، اقل من المجموع اذ ذاك . وظهر ان الزيادة في سنة ١٩٣٣ بلغت (١٠٠٥٠) مليون و (١٠٢٠٠) مليون بوجه التقريب سنة ١٩٣٤ فكان اكبر دليل على تحسن ميزانية الجماهير وتقدم مقدرتهم على الشراء . وتمكن الانتاج الصناعي من الزيادة ، مثال ذلك زيادة وارد الفحم (٧٠٠) الف ليرة ، والخشب (٥٥٠) الف ليرة

وقد توفيع النظام الاقتصادي الذي عملته الحكومة وتقدم كثيراً في سنه ١٩٣٤ . فقامت الاسواق الزراعية على اسس ثابتة واسعار محدودة لجمع انواع المحصولات . وتنظمت بواسطة الحكومة وسائل الانتاج الصناعي الاقتصادي والتصريف لهذا الانتاج ، وكان لتعديل الميزانية الخارجية الذي جرى في مستهل يونيو اهمية كبيرة مكنت وزير الاقتصاد من اتخاذ الوسائل اللازمة لتعديل الميزانيه الداخلية عموماً، والمطابقة مع توسع الاقتصاديات الصناعية التي قامت على قاعدة تعديل ميزانية شهر فبراير الماضي ، وتعدلت الميزانية الالمانية للتوسع الصناعي الداخلي

وكانت المساعي الاقتصادية الهامة في السنة الفائتة قائمة على ازالة الصعوبات في تسوية محصول المواد الخام . غير ان تدهور الصادرات أنتج صعوبات في وسائل الدفع للواردات من المواد الخام الاجنبية

وقد قام الدكتور شخت في سبتمبر بتقليل وتذليل هذه العقبات القائمة في وجه دور الرخاء في الاقتصاديات الالمانية الداخلية بان وضع قانونا جديدا للتبادل التجاري الاجنبي في متن « المشروع الجديد » ويتضمن وضع الوارد الاجنبي تحت المراقبة لا سيما القطن والصوف والنحاس الخ . والشرط في شراء الكميات من المواد الخام هو المقدرة على دفع أثمانها . وكانت نتيجة هذا ان تعدلت الميزانيه الالمانية الداخلية بواسطة دوائر رقابة جديدة . لذلك سوف لا تعود الميزانية الى التضعضع لا سيما وانه لم يحدث عجز في المواد الخام في « المشروع » الجديد بعد . وقد اتخذت الاحتياطات لتصريف المواد الخام من منافذها المطلوبة فيها .

واجريت الوسائل اللازمة لتحديد الواردات لزيادة عدد الصادرات ، بالطريقة الملائمة الى الحد المطلوب

والحد المطلوب لتحديد الواردات هو ايجاد جميع الوسائل لاعادة المواد المستعملة القديمة . سواء الداخلية او الاجنبية . وقد نجحت الصناعة الكيماوية والفنية نجاحا باهرا .

وكانت نتيجة قانون الوراد مقدمة لمراقبة الاسعار العامة من قبل الدولة في شهر فبراير . ومعنى ذلك منع العجز في المواد الخام الذي يؤدي الى ارتفاع الاسعار ارتفاعا فاحشا

وهكذا اصبحت المواد الخام والاسعار اهم الشؤون في الاقتصاديات الالمانية

ومن الطبيعي ان زيادة النشاط الاقتصادي العام ولد نشاط الحالة المالية بين الشعب . ويضرب لذلك المثل بان حكومة الريخ استطاعت ان تضيف على الضرائب والمكوس ٤٠ مليون ليرة في الفترة بين ابريل - ونوفمبر زيادة عما كانت عليه في ١٩٣٣ وانخفضت الديون العامة للريخ الى درجة ملحوظة وكذلك تقدمت حالت بنوك التوفير بشكل بين

ومن هنا يتبين ان المانيا تقف، في طريق نشاطها الصناعي وباعتبار جمعية الامم، بين جميع الامم على قمة البناء الاقتصادي

قريبا جدا

تصدر

الجيل

مجلة الرجولة والخلق العسكري الصارم

حاذر أن يفوتك العدد الأول منها

مفاجأة قوية في الصحافة ودعوة الى القوة والمجد .

شحاذة تتصدق !

ريتا واكروز امرأة من اهالي مدينة لشبونه البورتغالية كانت في حياتها سائلة تشحذ من الناس ما يتصدقون به عليها وتبيع البيض في بعض الاحايين لملجأ هناك من ملاجيء الفقراء

وكانت هذه الشحاذة تقول للناس: « ان عندي نكتة تعد احسن النكات ، ولكنكم لن تسمعوا بها الا بعد وفاتي »

وماتت الشحاذة وسمع الناس النكتة، فاذا بها ان هذه السائلة المحرومة تركت وراءها ٥٠٠٠ جنيه اوصت بها كلها للملجأ الذي كانت تبيعه البيض في حياتها ... لان هذا الملجأ كان يقدم لها لوجه الله ما تشربه من الحساء ...

آخر غزوة

شنت على انكلترا

تقول لنا مجلة « بيرسونز » ان آخر غزوة شنت على انكلترا كانت يوم ٢٢ شباط — شباط عام ١٧٩٧ ؛ لا شباط الجاري ...

وخلاصة تلك الغزوة ان اربع سفن وصلت الى رأس سانت دافيد وكانت ترفع على سواريها الاعلام الانكليزية ، ولكن من رأوا هذه السفن من الانكليز ادركوا في الحال انها سفن حربية افرنسية

وكانت الحرب اذ ذاك ما تزال دائرة بين انكلترا وبين فرنسا ، وكان ضباط نابليون ما يزال يقض مضاجع الانكليز ولما وصلت السفن الى مقربة من فشجارد انزلت الاعلام الانكليزية ورفعت الافرنسية وانزلت الى البر ٦٠٠ جندي ومعهم ٨٠٠ من المجرمين جاء بهم الافرنسيون معهم ليقوموا بهذه المغامرة ، فقد كان هؤلاء المجرمون محكوما عليهم بالاعدام على كل حال

وانتشر الخبر واحتشد جنود الميليشيا الانكليز ... ولم يجد الافرنسيون بدا من القاء السلاح

ولم تر انجلترا بعد تلك الغزوة ، غزوة اخرى .. مع الاسف الشديد ..

«العم سام» وسيادة الباسفيك

اموال الاشغال العامة تخصص للدفاع؟!

بعث مراسل « التايمس » في واشنطن الى جريدته بالبرقية التالية فنشرتها في عددها الاسبوعي الاخير

اذيع اليوم ان حكومة روزفلت قد قررت توسيع برنامج الدفاع الوطني وخصصت له اضافة مبلغ ٤٠٠٠٠٠٠٠ دولار (٨٠٠٠٠٠٠ جنيه) تنفق في الحال على تقوية الجيش والبحرية في الباسفيك

وستؤخذ هذه المخصصات الجديدة من مبلغ ٣٠٠٠٠٠٠٠٠ دولار هو المخصص للاشغال العمومية في ميزانية عام ١٩٣٥—٣٦

وليس هناك ما يحمل على الاعتقاد بان الاموال المخصصة للصرف على الجيش الاميركي وعلى اسطول الاطلنطيك سيؤخذ منها شيء للانفاق على قوى الباسفيك

وفي هذا العام ستنفق الحكومة الاميركية في ناحية الباسفيك ٢٠٠٠٠٠٠٠ دولار على بناء الاحواض البحرية على الساحل الاميركي ، وعلى موانيء بيرل، وهاواى ومنطقة قناة بناما

وسيتولى الجيش الاميركي انفاق ١١٠٠٠٠٠٠ دولار على انشاء مطار في جزيرة الهاواي وسيكلف هذا المطار علاوة على هذا المبلغ ، مبلغ آخر يقدر بنحو ٧٠٠٠٠٠٠ دولار

وسيتبقى من المخصصات الجديدة بعد ذلك مبلغ ٩٠٠٠٠٠٠ دولار ينفق هو الاخر في الحال بواسطة وزارة الحربيه على مشترى المدافع المقاومة للطيارات وعلى بناء ثكنات للضباط ، ومخافر خارجية لجنود الجيش

وليست هذه الاعمال كلها الا حلقة واحدة من سلسلة الدفاع التي ستبدأ من الاسكا وتنتهي في منطقة قناة بناما وبها يصير الساحل الباسفيكي هو الخط الثاني من خطوط الدفاع الولايات المتحدة ... ضد الخطر الاصفر الياباني!

ماذا تسمع اليوم

عن محلات السادة دجاني اخوان

يافا - تلفون ٢١٩

يوم الخميس ٢٨ فبراير سنة ١٩٣٥

٧،١٥	صباحاً تمرينات رياضية - عبد المنعم مختار افندي
٧،٣٠	قرآن كريم الشيخ علي حزبن
١٠	موسيقى - فرقة الراديو الشرقية - بقيادة عزيز صادق (قانون محمد عبد صالح وفهمي عوض كمان فاضل شوا ويعقوب تاتيوس واسماعيل العقاد ومصطفى عبد العزيز - عود : عبده قطر ومحمد عرفة - ناي فهمي مدبولي فيولا نسيل حسن حلمي ورق ابراهيم عفيفي
١٠،٥٠	بيانو منفرد - مدام فكتوريا - ١٧ر٤١ موسيقى فرقة الراديو الشرقية
و٢	اسطوانات لحفلة موسيقيه تتضمن منتخبات من اغاني الانسة ام كلثوم
٢،٢٥	النشرة التجارية الاولى
٥	قران كريم - الشيخ سيد سلطان
٦	حديث الى الاطفال بابا صادق
٦،٣٠	نشرة الاخبار
٧	النشرة التجارية الثانية
٧،٢٥	حديث - من اصادفهم من الناس اثناء عملي اليومي - للاستاذ الصحافي محمد التابعي
و٨	موسيقي - مغني والات عزيز عثمان
و٨ر٤٥	منلوجات فكاهية محمد عثمان
٩،١٠	موسيقي مغني والات عزيز عثمان
١٠	منلوجات فكاهية محمد عثمان
و٢٠ر١٠	موسيقى مغني والات عزيز عثمان

راديو مولت

زيت السمك ولكن بلا رائحة ولا طعم

اذا تناول الانسان زيت السمك فانه يتناول منه فيتامين (أ) وفيتامين (د) . وما عدا ذلك فانه يتناول الزيت الباقي الذي لا نفع منه ولا فائدة سوى ان طعمه كريه جداً ورائحته شنيعة تشمئز منها النفس هذا عدا عن ان اكثر زيت السمك الذي يشتريه الناس هو زيت تجاري ليس له من زيت السمك الحقيقي سوى الرائحة الكريهة والطعم الذي تعافه النفس وهذا ما حدا بلجنة اطباء انجلترا الى ايجاد الراديو مولت الذي فيه منافع زيت السمك بلا رائحة ولا طعم مضاف اليه المولت تحت تأثير أشعة ماوراء البنفسجية. ان راديو مولت له طعم لذيذ كالعسل الجيد ويحبه الاطفال والبنات على العموم ان الخواص المفيدة في راديو مولت تزيد مائتي ضعف على الخواص الموجودة في زيت السمك والراديو مولت يفيد كمقو ومنبه للشهية ويشفي فقر الدم ويفيد النساء العصبيات والبنات في سن البلوغ والاطفال الضعفاء

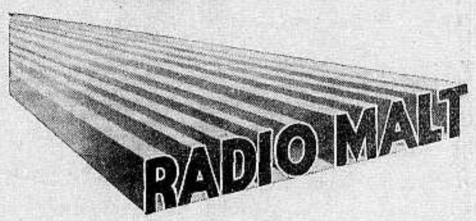

الوكلاء : المستودع الشركة المصرية البريطانية التجارية مصر والاسكندرية

فرع: فلسطين يافا ٥ شارع بسترس تلفون ١٠٦٢

من انباء دائرة الامن العام

—حصل نزاع بين علي صالح استبليون وصالح ابو هرص وصالح حسن خليل في قهوة البلو بالرمله صباح يوم ٢٥ الجارى اصيب على اثره علي صالح بجروح نقل بسببها الى المستشفى واعتقل الضاربان

دهست السيارة ذات الرقم ٨٨٥ وسائقها يدعى هورد لانغر المدعو حاج الحاج ياسين من عرب الشترية بالقرب من رحوبوت فنقل الجريح بحالة خطرة الى المستشفى واعتقل السائق ثم اطلق سراحه بكفالة بنتيجة المحاكمة

وكذلك دهست السيارة ذات الرقم ٤٦٨٣ وسائقها يدعى اسعد محمد فارس من غزة المدعوة انيسة ابنة حسن برمو من قطرة فنقلت الى المستشفى بحالة واعتقل السائق

برهم زوتال Zotal

وانى التركيب لفلسطين

للعمال . يشفي آلام الظهر والاعصاب

للرياضي: يشفي التواء الرجل وآلام الذقن والتصلب ، وتعقد الاعصاب وغير ذلك

مفيد لجميع من يشعر او يتألم من

روماتزم — الم العصب — وجع الظهر — التصلب — الخ

استعملوا برهم زوتال للشفاء السريع

BURGOYNE BURBIDGES & CO. LTD.
LONDON E.
Manufacturers of Pharmaceuticals since 1741

تباع الدفاع في القدس

عند وكيلها السيد شكري قطينة

في دور القضاء

المحكمة المركزية في يومها الثالث

لم يشترك يوم أمس سعادة رئيس المركزية بالمحاكمات لانهماك حضرته في اعداد قرار قضية ارث مراد، وغيرذلك من الاعمال الهامة المستعجلة، وقد افتتح الجلسة في الساعة التاسعة صباحا حضرة القاضي عزت بك نمر وجلس معه حضره الدكتور سليم شحاده

ولد عاق

لقد اوجبت جميع القوانين التي سنت احترام الوالدين والبر بهما

ولا تتسامح شريعة من الشرائع البشرية عن جرم كالجرم الذي نحن بصدده، جرم اعتداء الابن على ابيه بالضرب المبرح حتى يجرحه ويسيل دمه، تلك الدماء التي خلق منها الابن العاق المعتدى الان، متناسيا ما لهذا الوالد الشيخ من ايادٍ في تنشئته وتربيته ردحا من الزمن

والمتهم بهذه القضية هو يوسف خميس الشقره الذي دخل الى المحكمة نادما على ما فرط منه ساعة طيش (وفورة دم) كما قال، لاسباب جوهرية تتعلق بمسائل عائلية

وكم كان منظر الوالد الشيخ محزنا ساعة دخوله المحكمة كشاهد، وهل باستطاعة الوالد، مهما بلغ غضبه على ولده وفلذة كبده، ان يشهد ضده سيما اذا كان يعلم ان على شهادته هذه يتوقف ارسال ابنه الى السجن؟

لذلك قال هذا الاب المسكين انه يسقط حقوقه عن ولده، وانه يعتقد بحق ان ابنه لن يأتي عملا كهذا ثانية، ولم يكن ليعمله في الماضي لو لم يكن هو «الاب» السبب

هكذا تقدم الوالد عازيا الى نفسه السبب حبا بتخليص ولده، هذا الولد الذي اعتدى عليه بالضرب حتى اسال دمه. لكنه حنو الاباء نحو الابناء وايثارهم لهم على انفسهم

لقد بكى الاب متأثراً من الموقف، كذلك بكى الابن وظهر عليه التأثر الشديد. واخيرا جاء دور كلام المتهم، فاختنق الصوت في فمه، ولم يستطع قولا سوى انه مذنب نادم يطلب الرحمة من المحكمة

وقام بعده محامي الدفاع واخذ يدلل للمحكمة بان الابن قد تاب واناب وندم على فعلته، وبما ان الاب قد اسقط حقوقه وصفح عن ولده، وبما انه اذا عوقب المتهم بالسجن مثلا يتضرر الاب المسن فلهذه الاسباب اطلب اطلاق سراحه

القرار

هذه دعوى فظيعة من حيث كيفية وقوع الجرم ولولا هذا الموقف المؤثر، واسقاط الوالد لجميع حقوقه عن ولده المتهم لكان لنا قول آخر، اما وقد اسقط الوالد حقوقه واظهر المتهم ندمه، وبما ان المادة تساعد المتهم بهذه الحالة، رأت المحكمة ان تسقط ايضا عن المتهم يوسف خميس الشقره الحق العام

— ٢ —

تاجر زجاج

يتعاطى ابراهيم هارون بيع الادوات الزجاجية، ومنذ اشهر استخدم ابراهيم محمد الترك لان يكون بائعا متجولا لحسابه لقاء راتب معين متفق عليه

ومضى على هذا الموظف وقتا طويلا وهو يقوم بعمله كما يرام، الى ان رأينا التاجر يرفع قضية ضد مستخدمه يتهمه فيها بسوء استعمال الامانة ويطالبه بعشرة جنيهات

وظهر من افادة المتهم في المحاكمة انه عدا العشرة جنيهات التي يطالبه بها التاجر ان الاخير مدين للمتهم بما يقارب هذا المبلغ ايضا من رواتبه المتأخرة التي يماطل التاجر في دفعها له

ثم شرح كيف انه كثيرا ما طالب برواتبه وكان التاجر يصده من يوم لاخر الى ان قال له بعد رجوعي من مصر. فانتظر حتى رجع فلم يدفع، واخيرا قال المتهم، لما اشتدت حاجتي الى النقود خصمت لحسابي من اصل البيع عشره جنيهات، وانا لا انكر ان هذا المبلغ قد تصرفت به ولكنه ملكي ولا ازال اطالب بغيره

القرار

لقد وجدت المحكمة ان تصرفك بنقود من ثمن بيع اغراض كنت مؤتمناً عليها يعد سوء استعمال للامنية مهما كان لك على الاخر. وعليه تقرر المحكمة سجنك لمدة ثلاثة اشهر

— ٣ —

السكر ايضا

واستمعنا امس القضية جديدة في هذه الدورة والمتهم بها يدعى عبدالله جورج العزار الذي ضرب صليبا الدراوس بالسكين فجرحه في كتفه

يذكر القراء ما قاله في الجلسة السابقة سعادة المستر كوبلاند — ومتى السكر عذرا لتخفيف الجرم — ونحن نقول الان «ومتى لا سيما اذا كان سكرا من نوع العربدة في المحلات العمومية فيسبب اذى للغير

وهذا المتهم الجديد لم جد لديه ما يقوله او يعتذر به سوى انه كان ثملا ولم يشعر الا وهو داخل السجن

القرار

وبعد مذاكرة قصيرة نصحت المحكمة المتهم ان لا يعود الى الشرب ثانية مادام انه يفقد صوابه وشعوره متى شرب. وقررت سجنه مدة ستة اشهر مع الاشغال الشاقة

— ٤ —

يسوق بطيش

كثرت حوادث السيارات كثرة مخيفة في فلسطين في الاشهر الاخيرة اذ لا يمر يوم الا وتقع فيه حادثة او اكثر من حوادث الدهس او الاصطدام

فقد قدم امس الى المحكمة المركزية صبحي ديب الطويل. المتهم بدهس عوض عواد وقتله وظهر للمحكمة بان سبب ذلك كان سوقه السيارة بطيش زائد غير مراعى قوانين السير

— القرار —

وما ان ثبت للمحكمة ما تقدم حتى اصدرت حكمها على المتهم صبحي ديب بالسجن تسعة اشهر

— ٥ —

اين السند؟

هذه حكاية طريفة تكشف عن ناحية من مكر بعض الناس ودهائهم وتكشف من الناحية الاخرى عن استسلام المرء متى اخلص الاخر سلمه زمامه فهذه الحادثة تريك نقيضين قويين يتنازعان

فقد ابرم بين منصور رشيد مصطفى ويونس رباح عقد بيع وضعاه كليهما امانة لدى شخص اعتمداه وبعد مرور الزمن حضر المدعو يونس رباح وطلب من منصور رشيد مصطفى ان يسترد العقد من الامين عليه لتمزيقه ما دام الشغل بينهما قد انتهى فوافقه على ذلك وطلب الى الامين تسليم يونس العقد لاتلافه

ولكن يونس رباح بعد ان استلم العقد من الامين لم يتلفه بل احتفظ به لنفسه بقصد الاستفادة منه في المستقبل وايقاع الضرر برشيد مصطفى

هذا ما فهمناه من سير الدعوى وهو ما اتهم به يونس رباح

القرار

لم تتفق المحكمة وهي مؤلفة من عزت بك نمر والدكتور سليم شحاده على ضرورة تجريم المتهم؟ اذ رأى عزت بك ان المتهم قد استعاد السند بناء على موافقة المشتكى منصور رشيد المصطفى وعليه فلا يرى انه ارتكب جرم الاحتيال

وحيث ان المحكمة اختلفت تقرر اصدار براءة المتهم من جرم الاحتيال الذي نسب اليه واطلاق سراحه

هذه اهم القضايا التي نظرت امس في المحكمة وموعدنا العدد القادم

التحسن المطرد

في اسواق البرتقال الفلسطيني الخارجية

وردت برقيتان بعد ظهر امس واحدة من ليفربول والثانية من مانشستر الى محلات ت. ج. بورت ليمتد في الثغر فحواهما ان سوق البرتقال اليافي في تحسن مطرد والطلب جيد جداً وقد بلغ الصعود في السوق شلنا ونصف شلن عن الاسبوع الماضي.

وقد بلغ محمول الباخرة «ماكنجل» في ميناء مانشستر بالاسعار الاتية:

صندوق ال ١٤٤ حبة ـ ١٥٠ حبة بسعر من ١٠ شلنات الى ١١ شلنا وست بنسات وصندوق ١٨٠ حبة بسعر ١١ شلنا وست بنسات الى ١٣ شلنا وست بنسات. وصندوق ال ٢١٠ — ٢٤٠ حبة من ١٣ شلنا الى ١٤ شلنا وست بنسات كما بيع محمول الباخرة «كانا» في ميناء ليفربول بالاسعار الاتية:

صندوق ال ١٤٤ حبة من ١٠ شلنات الى ١١ شلنا وصندوق ال ١٥٠ ـ ١٦٠ حبة بسعر ١٠ شلنات وثلاث بنسات الى ١١ شلنا وتسع بنسات وصندوق ال ١٨٠ حبة بسعر ١٢ شلنا الى ١٣ شلنا وثلاث بنسات وصندوق ال ٢١٠ حبات بسعر ١٢ شلنا وثلاث بنسات الى ١٤ شلنا وصندوق ال ٢٤٠ حبة بسعر ١٣ شلنا الى ١٤ شلنا وست بنسات

الفرق بين العربي واليهودي

في معاملة دائرة البوليس

يحار المرء وايم الحق ماذا يقول، وبماذا يعلل مثل هذه الاعمال التي تخالف المنطق والعدل

اذ كيف يجوز صرف علاوة غلاء اجور لبوليس تل ابيب وتسعة اعشاره يهود، وحرمان بوليس يافا من هذه العلاوة مع ان الاجارات في يافا لا تقل غلاء عن تل ابيب. الا يعد هذا العمل تحيزا ظاهرا لليهود؟

كتبنا قبلا كلمة بهذا الصدد امل ان ينصف المسؤولون البوليس العربي

ولكن حدث عكس ذلك فمنح البوليس اليهودي علاوات وحرم العربي منها

ونعتقد ان هذا العمل تحيز تفعله دائرة البوليس ان هي لم تسارع فتنصف البوليس العربي اسوة بما فعلته مع اليهودي

اذا كان لدائرة الامن حجة في السابق وان كانت حجة واهية هي ان اجارات تل ابيب مرتفعة فما بالها استأجرت لضابط بوليس المنشية العربية وهي من يافا دارا للسكن؟

ترى لو كان ضابط بوليس المنشيه غير اليهودي اكانت فكرت باستئجار مسكنا له

ان دائرة الامن امام واحد من امرين اما ان يكون سبب استجارها مسكنا للضابط اليهودي هو ارتفاع الاجارات في يافا وهو الواقع وفي الحالة هذه وجب تعميم عملها هذا على بقية انفار البوليس والضباط العرب بيافا اسوة بما فعلته بتل ابيب وان لم يكن هذا السبب فماذا عساه ان يكون!

لقد اثبت البوليس العربي في مناسبات عدة جدارته واقتداره ولا نريد ان نتدخل فيما اذا الفريق الاخر اليهودي قد اثبت مثل هذا ام لا وانما نحن نطلب بضرورة معاملة العربي كزميله العبري

هذا طلب حق وعدل

قضايا اليوم

ستنظر المحكمة المركزية في جلسة قبل ظهر اليوم (الخميس) بالقضايا التالية المقامة ضد:

١ — طاهر عبد الجبار المتهم بجرم الاحتيال لابتزازه مبلغ ١٢٠ جنيها من الماعو عوفاديا من سكان تل ابيب

—٢—٣ والقضيتين الثانية والثالثة هما أيضاً ضد المتهم السابق طاهر عبدالجبار متهماً فيهما بجرم الاحتيال لابتزاز اموال الغير بطرق الغش والاحتيال

٤ — موشي البرت طركانو الطبيب اليهودي من سكان تل ابيب المتهم بجرم اعطاء تقرير طبي، واعطاء تقرير آخر يختلف عن الاول لاسحق ساسون ليكونا اساساً لمعاملة رسمية مع علمه بان التقريرين كاذبان

٥ — ماير يعقوب كورل ومردخاي مناحم كتامن الاذان تصادما وكان الاول يسوق تراك والثاني سيارته وكان التصادم نتيجة طيش بالسوق فسببا وفاة ابراهام وايزب

٦ — رفيق عبدالله السالم من عرب ابي كشك المتهم بجرم احتيال لابتزازه من كلانس فلبي وشركاه في يافا مبلغ مائة جنيه موهما انه يملك ٧٩ دونم أرض يريد بيعها

كلمة شكر

موسى النملي واخوانه وجميع افراد عائلته يشكرون كل من عزاهم وواساهم بفقيدهم المرحوم السيد عادل وهم يتمنون للجميع ان لا يريهم الله مكروها بعزيز

عودة الاستاذ ابراهيم

عاد صباح امس من القاهرة الاستاذ ابراهيم المحرر المسؤول لهذه الجريدة بعد ان قضى فيها اسبوعا مستشفيا ومتمتعا بمعدات «الجبل»

حفلة النادى

الرياضى الاسلامى

اقيمت في الساعة السادسة من مساء أمس حفلة شاي في قاعة النادي الرياضي الاسلامي بيافا بمناسبة تقليد السيد رباح ابي خضرة قائد الفرقة وسام الغاب وقد حضر الحفلة جناب المستر بومن مدير المعارف والمستر ليز مندوب كشافة اللواء الجنوبي والمتر فتم رئيس فرقة كشافة الطيران الملكية والسيد اسحق فانوس مندوب النادي الارثوذكسي وجميل افندي القدري وفؤاد افندي عبود

ومن الذين لبوا الدعوة حضرات السادة محمود افندي ابو خضرة، الشيخ درويش افندي الدباغ والاستاذ راغب الامام، الدكتور سليم شحاده حاكم صلح يافا، جميل بك الخالدي مفتش المعارف، الحاج عبد الرحمن حماد وزكي بركات، وحمدي بك النابلسي، الدكتور اسكندر حلبي، نعيم افندي العيسى، سعيد افندي الشوا، خليل افندي الداودي، عبدالله ثريا افندي الدجاني

ومن اعضاء بلدية يافا الاستاذ حسن وفا الدجاني، وفضيلة الشيخ عيسى ابي الجبين، وحسين افندي شهاب الدين، ودرويش بك ابو العافيه، وسليمان افندي ابو غزاله ومندوبا فلسطين والدفاع

وقبل ابتداء الحفلة اخذت صورة للسيد ابي خضرة واقفا بين المستر بومن والمستر ليز والسيد ممدوح النابلسي

ابتداء الحفلة

وفي الساعة السادسة والنصف افتتحت فرقة الكشافة الحفلة بنشيد وطني بعد ان حيت الحاضرين، فتقدم بعدها الاستاذ عبد القادر الجاعوني وقدم للحاضرين المستر بومن فاثنى على السيد رباح ابي خضرة ونوه بالصداقة التي تربط المستر بومن بعائلة ابي خضرة وقبل ان تتم كلمته السه الوسام بين تصفيق الحاضرين وهتاف افراد الفرقة وقد قام بالترجمة السيد فؤاد عبود

كلمة الاستاذ الدجاني

ثم عقبه الاستاذ حسن الدجاني رئيس اللجنة التنفيذية للكشافة في اللواء الجنوبي فذكر غاية الكشافة وما ترمي اليه من غاية شريفة فقوبلت كلمته بالاستحسان. ثم القى الاستاذ عبدالقادر الجاعوني كلمة النادي الرياضي الاسلامي (ننشرها في عدد الغد) فكان لها وقع حسن

وبعد تناول المدعوون الشاي انتهت الحفلة والكل يثني على النادي الرياضي وفرقة الكشافة وقائدها السيد رباح ابي خضرة

حريق

شبت النار في صباح امس في بيت المستر كرنبوم في تل ابيب بشارع بنحاس فاسرع اهل الحي مع رجال المطافيء للنجدة ولم يمض وقت طويل حتى اخمدت النيران قبل ان تمتد الى الغرف المجاورة وتقدر الخسائر التي نجمت عن تلك الحريق من اثاث البيت ومحتوياته بخمسة عشر جنيهاً.

اجتماع هام في الميناء

تقرير انشاء مرفأ يافا

رفع الاقتراحات الى فخامة المندوب

عقد قبل ظهر امس اجتماع هام حضره سعادة مدير الجمرك العام وحضرات السادة مدير الميناء في يافا والقائمقام الاداري عزمي بك النشاشيبي ورئيس الغرفة التجارية بالثغر ووهبه تماري وزهدي ابو الجبين. وتناولوا البحث في الصعوبات الكثيرة التي يلقاها اصحاب الاعمال والمصالح بسبب عدم توفر الوسائل الكافية لسهولة الشحن والتفريغ في مرفأ يافا وخاصة مسألة شحن البرتقال

وعرضوا في مناقشاتهم الى الاطراد في زيادة محصول البرتقال في فلسطين، فالمحصول في هذه السنة يقدر بستة الى سبعة ملايين صندوق، كما قدر انه سوف يبلغ العشرين مليونا بعد اربع او خمس سنوات، والميناء تضيق الان بمحصول فلسطين، فكيف تكون الحال مع هذه الزيادة المطردة؟ هذا فضلا عن المصاعب الاخرى

وبعد البحث قرر المجتمعون وجوب انشاء مرفأ في يافا كمرفأ حيفا للحاجة الماسة التي تدعو الى هذا الانشاء وقد اناب الحاضرون سعادة مدير الجمرك العام في تقديم مقترحاتهم الى فخامة المندوب السامي للعمل على تنفيذ هذا المشروع

وقد بحث في هذا الاجتماع ايضا مشروع انشاء خط حديدي يصل الميناء بمحطة السكة الحديد فقال المجتمعون ان ان انشاء خط حديدي وحالة الميناء على ما هي عليه ليس له اية فائدة بل يزيد الضرر بمصالحهم واستحسن ارجاء انشاء هذا الخط حتى يتم مشروع بناء المرفأ

كما صرح سعادة مدير الجمرك العام بان المواد الثقيلة التي تفرغ الان في حيفا والتي كان قد صدر قرار بعدم تفريغها في يافا ينتظر ان يسمح بتفريغها ابتداء من شهر يونيو القادم كما قرر في هذا الاجتماع ايضا استعمال العنابر الجديدة التي تقوم بانشائها ميناء يافا لتوضع بها المواد الموجودة داخل اكياس

منع بيوع الاراضى

في قضاء بئر السبع

والمستر كروسبي

حضر أمس الى يافا وفد مؤلف من حضرات الشيخ فريح أبو مدين، حسين ابو ستة، عوده ابو عادره، جدوع الاعسر، حسن ابو جابر، سلمان ابو ربيعه وقابلوا المستر كروسبي حاكم اللواء الجنوبي وخاطبوه باللغة العربية من دون حاجة الى ترجمان ينقل له حديثهم الهام

وكان القصد من هذه المقابلة رفع عريضة بواسطته لفخامة المندوب السامي يطلبون فيها منع اي عضو من اعضاء محكمة العشائر، وهي محكمة نظامية في بئر السبع، من الاشتغال بالسمسرة او بيع الاراضي، لانه لا يجوز لعضو محكمة ان يتعاطى مثل هذه الاعمال ويطلبون من فخامة المندوب منع اتمام البيع في بئر السبع قبل ان يتم مسح وفرز اراضي بئر السبع، لان الاراضي هنالك مطوبة باسم الشيوخ، ويستطيع هؤلاء الشيوخ ـ اذا قصدوا ـ التلاعب بهذه الاراضي الان ما دامت على هذه الصورة

وبعد ان وعدهم المستر كروسبي مساعدتهم، ورفع عريضتهم هذه لفخامة المندوب السامي، تكلموا معه في مواضيع اخرى هامة عمرانية تتعلق بقضاء بئر السبع منها مسألة حفر آبار وغير ذلك من الاعمال الانشائية والزراعية، فوعدهم خيراً

واننا نؤيد حضرات المشايخ الكرام بضرورة ترفع اعضاء محكمة العشائر البدوية عن السمسرة والتوسط في بيع الاراضي، ونأمل من فخامة المندوب السامي ان يعير هذا الموضوع اهتماماً خاصاً

حفلات المبطياد

في السينما

تقرر ان تؤخذ مناظر حفلات المكابياد التي ستقام في تل ابيب خلال الشهر القادم في السينما لتنقل الى سائر انحاء العالم. ولكي تضم الاجزاء المصوره فيما بعد للرواية العبرية الجديدة الناطقة التي سيخرجها اليهود باسم (الرياضة) اليهودية.

رئيس الغرفة

التجارية في عمان

قدم الثغر محمد بك شرين رئيس الغرفة التجارية في عمان وقد حل في فندق الشرق الكبير

كمية الامطار

فيما يلي كشف بكمية الامطار التي هطلت في محلات مختلفة من اللواء الجنوبي حتى يوم ٢٦ الجاري، ويرى القارىء ان الرقم الذي بلغته الكمية في يافا وتل ابيب كان رقما كبيرا لم يسبق ان بلغته من قبل اي انه لم يسجل هطول امطار بهذه الكثرة في يافا في مثل هذا الفصل من السنة منذ اكثر من سبعين سنة

٦ و ٧٠٧ يافا وتل ابيب
٥ و ٣٣٩ غزة
٥٠٣ المجدل
٥ و ٢٤٠ بئر السبع

قضية مراد

غداً (الجمعة) في الساعة العاشرة صباحا ينتظر ان يصدر سعادة المستر كوبلاند رئيس المحكمة المركزية قراره النهائي بشأن ارث المرحوم فردريك مراد

وينتظر ان يحضر جلسة اعطاء القرار هذا اكثر من عشرين محامى من المحامين الذين دافعوا عن أشخاص مطالبين بالارث وردت دعاويهم في الجلسات الاولى، والمحامين الذين لا يزالوا يرافعون حتى الآن

هذا عدا عن جمهرة المشاهدين الذين تكتظ بهم قاعة المحكمة، وكلهم متشوق لسماع القرار الذي ينتظرونه بفارغ الصبر

حفلات الكرنفال

في تل ابيب

تستعد الدوائر اليهودية لحفلات الكرنفال القادم. ولقد اصدرت الجمعيات اليهودية منشورا بالاشتراك معاً تدعوا فيه جميع البيوت التجارية، والهيئات الصناعية والزراعية للاشتراك في موكب الكرنفال الرئيسي لاظهار تقدم الصناعة والزراعة، والاعمال اليهودية في فلسطين

بقية المقال الافتتاحي

في التيرول، وعلى حدود بافاريا، وفي انجاه يوغوسلافيا التي تفصلها عنها مياه وحواجز طبيعية، ثم في الحبشة. فتأمل شأن دولة تقدم على اثارة حرب في بلد بعيد كالحبشة — وتكون هذه الدولة مشغولة في جبهتين لايبعد مطلقا ان يكون في احديهما مايوجب حشد كل ماتملكه ايطاليا من جنود ! اجل، فان حالة اوروبا العامة غير مستقرة، وجوها غير رائق. واذا انشغلت ايطاليا بحرب ما، تحتم عليها ان تخصص اكثر من ربع مليون جندي لمستعمراتها في طرابلس، والاريتره، والصومال. وهي لم تستطع منذ ١٩١١ حتى عام ١٩٣٠ الخلاص من حربها مع القبائل العربية في طرابلس، فكيف تستطيع ان توزع نفسها بين المستعمرات والميادين التي ذكرنا !

واما الحبشة فجيشها على قسمين: نظامي ويقدر عدده بمئة الف ويشرف عليهم ضباط بلجيكيون واسوجيون، وغير نظامي ويقدر بنحو اكثر من ربع مليون. وتستطيع الحبشة تجنيد مليون جندي، ولا يقتضي ذلك انفاق اموال كثيرة، لان القبائل الحبشية تقوم بهذه الاستعدادات. وهذه القبائل كثيرة العدد، وقوية الشكيمة. وهي التي ارغمت الامبراطور على الوقوف موقف الشرف والصلابة، اذ هددته بخلع طاعته والمضي محاربة. والاحباش يكرهون المستعمرين، وهي الدعايه التي يذيعها عنهم هؤلاء فيكثرون من قول ان الحبشة تمقت الاجانب، وانها متعصبة. انه لولا هذا لتوزعت الحبشة نهباً ممزقا بين هذه الدول المستعمرة، فحبذا هذا التعصب الذي يحافظ على استقلال اهله وحريتهم.

في الاعداد القادمة سنزيد القراء معلومات.

ابراهيم

اعلان

الى حضرات مساهمي شركة البنك الزراعي العربي المحدودة المحترمين

قرر مجلس ادارة شركة البنك الزراعي العربي المحدودة دعوة الجمعية العمومية العادية لاجتماعها السنوي في الساعة الواحدة من بعد ظهر يوم الجمعة الواقع في ٣ ذي الحجة سنة ١٣٥٣ وفق ٨ مارس سنة ١٩٣٥ في مركز الشركة للنظر في المواد الآتية: —

١ـ الاطلاع على تقرير مجلس الادارة

٢ـ الاطلاع على ميزانية البنك لغاية ديسمبر سنة ٩٣٤ وتصديقها

٣ ـ الاطلاع على تقرير فاحص الحسابات

٤ ـ انتخاب مراقب للحسابات عن سنة ١٩٣٥ وتحديد أتعابه

٥ ـ اعتماد تعيين الاعضاء الذين ضمهم اليه مجلس الادارة بموجب المادة ٢٤ من نظام الشركة

٦ ـ تحديد بدل حضور اعضاء مجلس الاداره

فنرجو الذين يمتلكون خمسه أسهم فاكثر من اسهم الشركة أن يحضروا هذا الاجتماع أو ان ينيبوا عنهم تحريريا أحد المساهمين الذين يملكون هذا العدد فاكثر من اسهم الشركة.

في ٢٣ ذي القعدة سنة ١٣٥٣

وافق ٢٧ فبراير سنة ١٩٣٥

احمد حلمي

رئيس مجلس الادارة

تلفونات الدفاع وبرقياتها الخاصة

القدس

سمو الامير عبدالله يرد زيارة الخديوي

القدس في ٢٧ شباط — لمراسل الدفاع الخاص — غادر القدس الى حيفا في منتصف الساعة الثانية بعد ظهر هذه اليوم سمو الامير عبدالله يرافقه مستشار سموه الخاص الشيخ فؤاد باشا الخطيب والمعتمد البريطاني في عمان الكولونيل كوكس، رداً لزيارة سمو الخديوي وسيعود سموه الي القدس يوم الجمعه حيث يمكث فيها ليلة واحدة يقضيها في فندق الملك داود ويعود الى عاصمة امارته صباح السبت

تأجيل النظر في قضية مياه نهر العوجا

نظرت محكمة الاستئناف العليا، المؤلفة من اصحاب السعادة المستر كوري وفرنسيس افندي خياط والمستر فرومكين، في قضية مياه نهر العوجا والاراضي المجاورة للنهر المتنازع عليها بين شركة روتنبرغ ودائرة اوقاف يافا وبعض القرويين وكان يدافع عن العرب المحاميان فضيلة الاستاذ الشيخ راغب افندي ابو السعود والاستاذ عبد اللطيف بك صلاح. وقد ادلى الاستاذ صلاح ببعض نقاط قانونية، ومن ثم قررت المحكمة تأجيل النظر فيها الى يوم ١٥ نيسان القادم

قرارات هامة لمنع بيوع الاراضي

عقد اجتماع كبير في قرية عمواس حضره وجوه قرية ابو غوش ومخاتير واختيارية قرى بني مالك واستقبلوا فيه سماحة الحاج امين افندي الحسيني ودار البحث حول بيع الاراضي اتخذ المجتمعون قرارات هامة بعدم البيع والضرب على ايدي السماسرة

احتجاج عمال الزميلتين الوحدة والشباب

القدس في ٢٧ شباط — لمراسل الدفاع الخاص — علمنا بان موظفي وعمال ومستخدمين ادارتي «الوحدة العربية» و«الشباب» اعدوا احتجاجا ليرفعوه الى فخامة المندوب السامي بالاحتجاج على تعطيل الجريدتين ويقولون فيه انه في حالة عدم اجابة فخامة المندوب مطالبهما فقد يضطرون الى الذهاب الى قصره والاقامة على ابوابه ولا يفارقونها حتى تجاب مطالبهم.

السعي لانقاذ اراضي الخالصة

علمنا ان وفداً من اعضاء لجنة مؤتمر الشباب سيتوجه الى الخالصة وعرفنا من بين اعضائه الاستاذين جمال الحسيني واميل الغوري. ومن المحتمل ان يبادر سماحة الحاج امين افندي الحسيني وعطوفة احمد حلمي باشا صباح يوم الجمعة حيث يجتمعان باعضاء الوفد وسيجري البحث مع فريق من الملاكين والمزارعين حول بيوع الاراضي وغيرها.

صادرات فلسطين من البرتقال

بلغت كمية البرتقال الفلسطيني الذي شحن الى الاسواق الخارجية ابتداء من أول الموسم حتى تاريخ ٢٤ شباط الجاري ٤٫٥١٤٫٨٦٦ صندوقاً مقابل ٣٫٤١٥٫٥٥١ صندوقاً شحنت في نفس المدة من العام الماضي. وتفصيل الكمية كالآتي:

٢٫٤٩٩٫٠٠١	صندوقاً	عن طريق	يافا
١٫٨٧١٫٩١٦	«	« «	حيفا
١٤٣٫٩٤٩	«		ترانيت بور سعيد

ويدخل ضمن هذه الكمية ٤٣٥٫٥٠٠ صندوقاً من الكريب فروت و ٢٧٫٢٠٠ صندوقاً من الليمون و ٥٣٠ صندوقاً من أثمار حمضية أخرى

عمان

الحكم في قضية توفيق بك ابو الهدى

كانت الحكومة قد اقالت السيد توفيق بك ابو الهدى السكرتير العام للحكومة السابقة من مديرية المصرف الزراعي بدعوى عدم الكفاءة وقد اقام السيد المذكور دعوى على الحكومة مفنداً اقوالها بموجب وثائق قدمها للمحكمة مطالبا الحكومة بما يأتي

اولا: صرف مرتبه من تاريخ اقالته الى اقامة الدعوى.

ثانيا: تكليف الحكومة باستمرار صرف مرتبه اليه حتى تعينه في وظيفته السابقة.

واليوم عقدت المحكمة برياسة عارف بك العنبتاوي وبعد مناقشة بين المدعي وممثل الحكومة اختلت المحكمة مقدار ساعتين وبعدها قررت الزام الحكومة بدفع مبلغ ٥٢٠ جنيها الى السيد توفيق بك ابو الهدى والاستمرار بدفع الراتب الى حين تعيينه بوظيفة تناسب وظيفته السابقة والزام الحكومة ايضا بمصاريف الدعوي.

راغب بك النشاشيبي يتحدى سماحة المفتي

نشرت جريدة التيمس مقالا جاء فيه ان راغب بك النشاشيبي اخذ يتحدى سماحة المفتي الحاج امين افندي الحسيني ويتساءل الناس في فلسطين هل تتخذ حركة النشاشيبي في فلسطين شكلا اوسع لان العرب في فلسطين اظهروا انهم عاجزون عن الاتحاد في الشؤون السياسية

حيفا

اضراب العمال لا يزال مستمرا

حيفا في ٢٧ شباط لمراسل الدفاع الخاص — لا يزال اضراب العمال في حيفا مستمرا ولا تزال الاعانات والتبرعات تفد الى صندوق الاضراب في جمعية العمال العربية بكثرة مما يدل دلاله واضحة على ان العامل يعطف على اخيه العامل وانه لو كان لهؤلاء العمال من ينظمهم لكانت البلاد على غير ما هي عليه الان....

وقد طلب عمال شركة النفط العراقية مطالب عادلة انبأتكم عنها في بيان العمال انفسهم وصادقت الشركة على القسم الاكبر منها ولم تصادق على اهم ما جاء في طلباتهم التي يتمتع بها عمال الامم الامر الذي اثار نائرة العمال فقرروا الاضراب حتى النهاية

مطالب السائقين العشرة

وامس الاول قدم سائقو سيارات تلك الشركة عشرة مطالب تتلخص في «١» الغاء امر تخفيض الاجور فالعامل الذي يتقاضى ٢٥٠ ملا الى ٣٠٠ ملا يجب على الشركه ان تجعل له راتبا شهريا قدره عشرة جنيهات والعامل الذي يتقاضى ٣٠٠ ملا في يومه يجب على الشركة ان تدفع له ١٢ جنيها في الشهر «٢» الشغل ثماني ساعات كل يوم «٤» تعطيل يوم في الاسبوع «٤» تمنح للسائق ثلاثين يوما بصفة اجازة لحصول امراض اوعاهات «٥» تفتيش سياراتهم مرة واحدة في الاسبوع وتجهيز السائق «٦» عدم رفت السائق بدون سبب مسوغ «٧» فيما لو ادين السائق في المحاكم بسبب تقصيرات او مخالفات اثناء العمل فعلى الشركة دفع كل غرامة تفرضها المحكمة «٨» اجازة سنويةسبعة ايام عدا ايام الاعياد الرسمية «٩» الاعتراف بتنظيم السائقين وبلجنتهم «١٠» ان يكون اكل السائق في الصحراء من الدرجة الثانية .. وقد وافقت الشركة على اكثر طلبات السائقين ووعدتهم بتنفيذ الطلبات الاخرى بينما يتم البحث مع مديري الشركات في لندن، الا ان السائقين عرفوا وعود الشركات ولذا فهم مصممون على اعلان الاضراب واستطيع ان اقول الان ان الحكومة والشركات اصبحت تخشى هول هذا الاضراب وامتداده الى اوسع مدى

برقية العمال الى فخامة المندوب

ارسلت جمعية العمال العربية الفلسطينية هذه البرقية إلى كل من فخامة المندوب السامي بالقدس والى جناب حاكم اللواء بحيفا هذا نصها:

فخامة المندوب السامي — القدس

اصرار شركة النفط العراقية على عدم تلبية طلبات العمال الحقة ادى الى اضراب عام في جميع الاعمال .. الحالة تزداد حراجه يجب على الشركة اجابة طلب العمال وعلى الحكومة ان تتداخل في الامر..

جمعية العمال العربية الفلسطينية

طلب العفو عن مسجوني الاضطرابات

حيفا في ٢٧ شباط ـ لمراسل الدفاع الخاص ـ بعثت جمعية التعاون الخيرية الصناعية بحيفا هذه البرقية الى فخامة المندوب السامي:

فخامة المندوب السامي ـ القدس

نلتمس وساطتكم ومساعيكم لاصدار العفو عن مساجين اضطرابات سنة ٢٩ بمناسبة اليوبيل الفضي لعيد جلالة الملك — جمعية التعاون الخيريه الصفديه

تضامن عمال سكة الحديد مع العمال المضربين ومؤازرتهم

حيفا في ٢٧ شباط ـ لمراسل الدفاع الخاص ـ اذاعت اللجنة المشتركة لعمال سكك الحديد بحيفا بعد ظهر هذا اليوم البيان التالي:

الى عموم عمال سكك الحديد

ايها الاخوان:

معلوم لديكم ان مئات من اخوانكم عمال شركة النفط العراقي قد اضربوا عن العمل احتجاجاً على عدم التفات الشركه الى طلباتهم الحقه وقد خطوا هذه الخطوة الجريئه على أثر اعلان الشركه تخفيض أجورهم في وقت ارتفعت فيه أجور السكن وتكاليف المعيشه الامر الذي كان يدعو الشركه لان تفكر برفع أجورهم جريا مع الظروف لا بالعكس مع العلم بان الشركه المذكورة قد تعهدت قبل منحها الامتياز بدفع أجور مناسبه للعمال، وقد تسجل هذا على الشركة واعلن رسميا من قبل وزير المستعمرات في حينه

ايها الاخوان!

ان محل عمل العمال المضربين ليس بعيداً عنكم وعلاوة على ذلك فان رابطة المبدأ الواحد تربطكم بهم — أجور مخفضة وحقوق مهضومة ينوء الالوف منكم تحت شدة وطأتها، فقضيتكم قضيتهم، والان نعلن لعموم عمال فلسطين ان نضال اخوانكم على شركة النفط العراقي هو نضالنا فساعدوهم!

وانا نضم صوتنا لصوت المضربين محتجين على اصرار الشركة على عدم تلبية مطالب العمال لكي يحل الاضراب ويعود العمال الى اعمالهم، ونعلن ايضا اننا مستعدون على مداومة مساعدتنا لاخواننا العمال المضربين ماديا وادبياً حتى نهاية هذا النضال الذي هو نضال كل عامل لنيل حقوقه كاملة ورفع ما يحيق به من ضيم من جهة اصحاب الاعمال

اللجنة المشتركة لعمال سكك الحديد بحيفا

الانباء الخارجية

القاهرة في ٢٧ شباط لمراسل الدفاع الخاص

العراق

دعوة ياسين باشا الهاشمي لتاليف الوزارة

طلب جلالة الملك غازي من فخامة ياسين باشا الهاشمي تأليف الوزارة الجديدة وهو من أشد الوطنيين حماسا

مصر

بطاقات دخول لطلبة الازهر

خصصت ادارة الازهر بطاقات للطلبة الغرباء في الازهر تسهل لهم دخول الازهر حيث يسكنون دون عناء في الاوقات المخصصة لهم

قوات البوليس تحيط الازهر

ولا تزال قوات البوليس ترابط امام الجامع الازهر والبوليس السري منتشر حوله لمراقبة اعمال العنف التي يقوم بها الطلبة المضربون

ايطاليا

ايطاليا تصر على التحكيم

المفهوم ان ايطاليا تصر على مفاوضة الحبشة على اساس معاهدة عام ١٩٢٨ التي تنص على انه في حالة حبوط المفاوضات يلجأ الطرفان الى لجنة تحكيم وامرت الحكومة الايطالية الصحف عدم نشر اي بيان عن حركات الجنود وحركات

ايطاليا في وسعها تعبئة ٨ ملايين جندي

وصدر بلاغ رسمي بان ايطاليا تستطيع تعبئة ٨ ملايين جندي ولا تزال الحكومة الايطالية توالي ارسال الجنود والذخائر الى اراضي الحبشة

وقد ابحرت اليوم الباخرة «نازار» وعليها ٢٣٥٠ موظفا فنيا وعدداً كبيراً من الطباخين الايطاليين

اعلان صادر من المحكمة الشرعية بحيفا

تقدمت الينا مضبطة موقعة بالخاتم الرسمي لمختار قرية الطيره حسن عبد عموره تتضمن ان حسن بن محمد البحري من اهالي قرية الطيره توفي منذ تسع عشرة سنة تقريبا عن زوجته امنه بنت خليل ابي هواش وعن اولاده منها وهم احمد وحسن وفاطمة واسماء وبهيه وعن زوجته الثانية ليلى بنت محمد الحاج خالد وعن بنته منها آمنه وعن ولده محمد المتوالد له من زوجته امنه بنت محمود الخطيب المتوفاة حال حياته وان امنة المذكورة توفيت منذ سبع عشرة سنة تقريبا عن والدتها ليلى المذكورة وعن اخوتها لابيها وهم احمد وحسن ومحمد وفاطمه واسماء وبهيه وان بهيه المذكورة توفيت منذ ست عشرة سنه عن والدتها آمنه وعن اخوتها الاشقاء المذكورين وان محمد بن حسن البحري المذكور توفي منذ خمس عشرة سنة عن زوجته عزيزه بنت الحاج سالم وعن بنتيه منها يسرى وصبريه وعن اخوته لابيه وهم احمد وحسن وفاطمه واسماء وان فاطمه المذكورة توفيت منذ سنتين تقريبا عن زوجها صالح عتيق الله الخطيب وعن ابنها منه نعيم وعن والدتها امنه بنت خليل ابى هواش لا غير ولا وارث لكل سوى من ذكر من الورثة فمن له اعتراض على تسجيل حصر ارث المتوفين المذكورين على الوجه المبين اعلاه فليراجع المحكمة بحيفا خلال شهر من تاريخه. وللمعلومية صار اعلانه

٢٣ ذي القعدة سنة ٣٥٣ و ٢٦-٢-٣٥

عن قاضي حيفا الشرعي

محمد هاشم الخطيب

الى جميع سكان منطقة بلدية حيفا

الفت نظر العموم الى (نظام مجلس بلدية حيفا لسنة ١٩٣٥) المنشور في الوقائع الفلسطينية (العدد ٤٩٣ والملحق رقم ٢ بتاريخ ٧ شباط سنة ١٩٣٥) بشأن المواضيع المبينة فيما يلي:

١ — منع تطيير مبارات العب

٢ — دفن جيف الحيوانات

٣ — منع تفريغ المراحيض

٤ — منع ذبح الحيوانات خارج مسلخ البلدية

٥ — ترخيص الكلاب

٦ — منع عرض الاعلانات على غير الواح البلدية

٧ — اصدار رخص بالارمات واليفطات

٨ — منع توسيخ الشوارع

٩ — استعمال صناديق الزبالة

١٠ — منع الاضرار الصحية

ان النظام المذكور يعمل به ضمن منطقة البلدية اعتباراً من تاريخ نشره في الوقائع الفلسطينية فالرجاء من الجمهور الكريم ان يتعاون مع مجلسه البلدي وموظفيه لتطبيق هذا النظام الذي هو في مصلحة المدينة وخير جميع السكان

رئيس بلدية حيفا

حسن شكري

الكارن هايسود

جاء من ريغا ان الادون ليب يافي قد طلب من حكومة ليتوانيا ان تلغي الامر بمنع اعمال جمعية الكارن ايسود في البلاد المذكورة.

تاريخ الاسلام السياسي

المثل الاعلى فى التسامح

اهدانا الصديق الاستاذ امين سعيد الجزء الاول من كتابه «تاريخ الاسلام السياسي» وموضوعه «نشأة الدولة الاسلامية وفتح جزيرة العرب وحروب الأسلام والامبراطورية الفارسية».

وفي الحقيقة فان الاستاذ امين سعيد وفق حين اصدر كتاب الثورة العربية الكبرى ولقي ولله الحمد اقبالا زائدا، وشاء الاستاذ ان يتابع المجهود والنشاط في تدوين تاريخ العرب الاكبر، حتى تتصل حلقات البحث ويرتبط الماضي بالحاضر. فكتب كتابه الثاني كما كتب كتابه الاول في الثوره العربية الكبرى على منوال يتفق مع ذوق العصر الحاضر ومع ما بلغه فن التاريخ من تقدم وارتقاء، فطاف معظم الاقطار العربية واشرف على كثير من بلادها ومواقعها ومضاربها، ونحدث الى الكثيرين ممن يعنون بتاريخ العرب والاسلام، واستند على مصادر وثيقة فيها القديم والحديث وفيها ما هو اجنبى اللغة وفيها ما هو عربيها. فجاء الكتاب تحفة في التاريخ والادب، كما جاء تحفه في طريقة تنظيمه ودقة طباعته مما يشهد بحسن الذوق

واحسن شاهد لحسن الاسلوب فى الكتابة السهلة الجزلة ان نأتي لقراء «الدفاع» بفصل من فصول الكتاب تحت عنوان «لماذا لم تفتح الحبشة ؟» وقد رأينا نشر هذا الفصل لمناسبة الخلاف بين الحبشة وايطاليا حتى يظهر المثل الاعلى الذي ضربه رسول الله صلى الله عليه وسلم في علو الخلق والتسامح

لماذا لم تفتح الحبشة

«ومما يستحق الذكر بوجه خاص ان بلدان جميع الملوك والامراء الذين كاتبهم «النبى» واتصل بهم، خضعت للمسلمين ودخلت فى دينهم سلماً او حرباً، ما عدا الحبشة، فقد فتح المسلمون بلاد كسرى وقيصر وحوران ومصر واليمامه والبحرين — وهى البلاد التى كتب اليها واستولوا عليها. والحبشة هى القطر الوحيد الذي كتب اليه داعيا الى الاسلام ولم يسلم ولم يندر المسلمون اليه، ولم يحملوا عليه، ولم يفكروا في فتحه، مع انهم حملوا على جميع الممالك الاخرى واخضعوها تدريجا. ويلوح لنا أن مصدر ذلك ما كان بين الاسلام والحبشة عن علاقات ود وثيقة نشأت عن المعاملة الحسنة التي عامل بها الاحباش المهاجرين المسلمين الذين لجأوا اليهم قبل الهجرة هربا من اضطهاد قريش وظلمها، فقد آووهم واكرموا مثواهم وابوا ان يسلموهم الى اعدائهم حينما جاء وفدها يطالب، يضاف الى هذا ما ذكره بعض الرواة وهو ان النجاشي نفسه (اصحمه) امهر ام حبيبه بنت ابي سفيان حينما عقد لها على رسول الله صلى الله عليه وسلم فى اكسوم، وقد كانت من اللاجئات الى الحبشة، على اثر وفاة زوجها، ثم انتقلت الى المدينة بعد ذلك وبنى بها، وكانت فى عداد نسائه

«وفضلا عن ذلك فقد صلى النبي على اصحمه نفسه صلاة الغائب حينما نعي اليه، أثبت ذلك البخاري فى صحيحه نقلا عن جابر بن عبد الله فروى ان النبي صلى الله عليه وسلم نعى الى اصحابه اصحمة قائلا «مات اليوم رجل صالح فقوموا فصلوا على اخيكم اصحمة» ويقول جابر ان النبي صفهم وراءه حينما صلى عليه وانه كان في الصف الثاني او الثالث وكبر عليه اربعا

«وحيث ان صلاة الغائب لا تجوز الا على المسلم فقد ذهب بعض المؤرخين الى ان اصحمة هذا كان مسلما بسبب الصلاة عليه، وربما اراد النبي من صلاته عليه ابداء عاطفة طيبة نحو هذا الملك الذي اضاف المسلمين وآواهم ووطأ لهم في بلاده ومنع الاذى عنهم. واتبعه خلفاؤه من بعده، فلم يمدوا يدهم الى الحبشة بسوء بل ابقوا لها استقلالها وصانوا وحدتها، وكانوا يعاملون ابناءها معاملة حسنة. ويكرمونهم ويبرونهم مكافأة لهم على ما اسدوه من يد بيضاء لاخوانهم وليقيموا الدليل على ان المسلمين يحفظون الجميل ويكافئون عليه. لولا ذلك لانتظمت مملكة اثيوبيا فى عداد الممالك الاسلامية الاخرى المجاورة لها ولدانت للمسلمين وخضعت لهم كما خضع غيرها. وما كان امرها ليعجزهم، وما كانت قوتها لتقف فى وجوههم، بعد ما بسطوا نفوذهم على مصر والسودان وافريقية وآسيا»

الخليل

الشكوى من دائرة الصحة في الخليل

الخليل في ٢٧ شباط — لمراسل الدفاع الخاص — يشكو الناس من دائرة الصحة بالخليل وقد كتبنا غير مرة حول هذا الامر لامتين نظر مدير الصحة العام فقد ذهب بالامس شخص الى احد اطباء دائرة الصحة ومعه ولداه فامتنع عن المعالجة قبل ان يتقاضى الاجر المفروض كما لو عاد المريض في بيته

ثم هنالك قابله قانونية بدائرة الصحة دعاها امس رجل على اثر اشتداد الطلق بارملة فقيرة فلم تذهب معه. وبعد مدة قصيرة اضطر هذا لاستحضار ممرضة المستشفى الانكليزى فوجدت المولود ميتاً. فنوجه نظر دائرة الصحة العامة الى مثل هذه الحوادث فان دوائر الصحة لم تنشأ الا لمواساة الناس وخدمة البشرية وتخفيف الامها

روسيا

روسيا تغلق معهد الالحاد

اقفلت حكومة موسكو معهد الالحاد لانه اتى بغير غايته فقد انقلب الناس متدينين بحرارة ومؤمنين بوجود الله

انباء يهودية

تقدم الصناعة

في القدس

قالت دافار: ظهر تقدم الصناعة جلياً فى القدس مؤخراً، فقد اسست فيها عدة معامل «للشوكلاته» والزجاج والازرار الصوفية وغيرها. ولكن هذه المعامل في حاجه كبرى للعمال وقد استحضر معمل «الشوكلاته» ماكناته من اوربا ولكنه ينتظر الاخصائيين فى عمل الشوكلاته لتزويده ببعض المعلومات عن تلك الصناعة. وقد ارتبط معمل الزجاج مع بعض عمال تل ابيب باجر لا يقل عن ٥٥٠ ملا للعامل الواحد يوميا. والغى صاحب معمل الورق في القدس طلباته من العراق وقبرص وسوريا لعدم وجود عمال كافين لذلك. وقد لاحظنا ان الصناعة في القدس تقاسى الان ثقل اجور المنازل الباهظة فان اصحاب المنازل يهددون اصحاب تلك المعامل باخراجهم من معاملهم ولا نعلم لم لم تبنى الحكومة حتي الان منطقة خاصة للمعامل الصناعية.

الغاء رئاسة الحاخامين

جاء من وارسو: ان رئيس الحاخامين الحاخام ماجور قد تبادل البحث سراً مع وفد جمعية اغودات اسرائيل الذين سيسافرون يوم الثلاثاء القادم الى فلسطين وذلك في مسالة الغاء رئاسة الحاخامين.

المؤسسات اليهودية

تغضى عن المساجين

حملت جريدة دوآر ها يوم في افتتاحيتها امس على المؤسسات اليهودية لعدم مساعدتها المعتقلين من مهربي اليهود فى سجن عكا والقدس وقالت ان اضراب هؤلاء المعتقلين عن الطعام قد سبب ضجة كبرى فى العالم اليهودي وبالرغم من بذل الجهود لم تتمكن تلك المؤسسات من ايجاد مال كاف لاخراجهم بالكفاله وقد اخرج من سجناء عكا حتى الان ١٨ شخصاً اما مساجين القدس فلا يزالون فى السجن ولا نزال نسمع ان الطلبات تتوالى لجمع الاموال الكافية لاخراجهم بالكفاله والمؤسسات اليهودية المسؤولة لاتهتم بذلك. واذا لم تؤلف لجنة وتعلن عن يوم تجمع فيه تلك الاعانات او تقرر تخصيص قسط من ريع حفلات الكرنفال القادم لتلك الغاية فلابد ان يبقى المساجين في سجنهم يقاسون الالام. وبما ان هؤلاء المساجين الذين وقعوا فى شراك السلطة لغايات وطنية معلومة فالواجب يقضي ببذل المساعي لاطلاق سراحهم، وابقائهم في وطنهم القومى الذي وعدوا به. وليس من الشرف لليهود ان يسجن منهم مثل هؤلاء في بلادهم الذين جاؤا من اطراف العالم لدخولها ولا يشرف اليهود ايضاً ان تجمع تلك الاعانات فى «علبة» كالصدقة لاخراجهم بل من واجب المؤسسات ان تهتم بهم وتعمل على اطلاق سراحهم.

يهود اليونان

جاء من سلانيك ان شقة الخلاف بين الصهيونيين فى بلاد اليونان قد اتسعت على اثر عدم ارسال الجوزات الكافية وقد ارق يهود كستورا الى الجمعية فى سلانيك والى جمعيتى (الكارن هايسود والكارن هاكيمت) بانهم سيوقفون اعمالهم الصهيونية وجمع الاموال للصناديق الصهيونية حتى ترسل طلباتهم من الجوازات لدخول فلسطين.

الناصرة

برقيات التعازي

بالمرحوم توفيق بك الفاهوم

لقد ارسلت لكم في رسالة سابقة برقيات التعازي بالمرحوم توفيق بك الفاهوم وهذه بقية تلك البرقيات التى وردت على اسرة آل الفاهوم

الناصرة ـ آل فاهوم الكرام

باسم مدينة غزه اشاطركم الاسى اقدم لكم التعازي القلبية بفقيد الوطن العزيز غزه فهمى الحسيني رئيس بلدية ..

محمد بك الفاهوم ـ الناصرة

المصاب عظيم اعزيكم

طولكرم: حلمى الحسينى

الناصره ـ آل الفاهوم

نشاطركم الاسى بخسارة الفقيد الجسيمة.

جنين ـ عطاالله خوري

الناصرة ـ آل الفاهوم الكرام

المصيبة عظيمة علينا وعليكم نطلب لكم الصبر والسلوان وللفقيد العزيز الرحمة والرضوان

القدس ـ القلعة ـ نقولا سابا

الناصرة ـ عائلة الفاهوم

المصاب عظيم للفقيد الرحمة ولكم حسن العزاء .. هاشم الجيوسي ـ عبد اللطيف هنطش. طاهر حنون. فريد حمدالله .. طولكرم ...

الناصرة ـ آل الفاهوم الكرام

نشاطركم الاسى و نسأله تعالى لكم الصبر الجميل

الخليل ـ احمد النحوي

آل الفاهوم الكرام ـ الناصرة

فقدنا العميد الان خسارة عظيمة عزاء وصبر آل للفقيد الرحمة. الخليل نصر الدين ..

آل الفاهوم الناصرة.

فجعنا بمصابكم الاليم نشارككم الاسى البقاء لكم

بيسان .. بشير الحسيني ومحمد الصالح

آل الفاهوم الكرام ـ الناصرة

مصابنا بوفاه الفقيد الكريم هو مصاب البلاد. لشدة الامطار لم نتمكن من الحضور والمشاركة في تشييعه تغمده الله برحمته والهمنا واياكم الصبر.

غزة .. حسني خيال

آل الفاهوم الكرام الناصرة ..

للراحل الكريم الرحمة ولكم العزاء ..

طولكرم ـ الدكتور خرطبيل.

آل الفاهوم الناصرة ..

اشاطركم الحزن بمصابكم العظيم

بيسان ـ محمدسعيد حلبولي

ابراهيم الفاهوم الناصرة

مصابكم بالفقيد آلم الجميع رحمه الله ..

جنين ـ عادل ..

آل الفاهوم الكرام الناصرة.

مصاب الامة بفقدها ركنا عظيماً ادمى الافئدة وادمى القلوب للجميع العزاء وللفقيد الجنة ..

الخليل: عبدالله بشير عمرو.

سعيد محمد الفاهوم الناصرة

مرضي حال دون واجبي الاخوي اشاطركم الحزن والاسى على فقيدنا تغمده الله برحمته والهمنا جميعنا الصبر الجميل. طبريا حسن حماده.

سعيد بك الفاهوم الناصرة.

اعزيكم بفقد رجل الوطنية والفضل والحسب. حيفا امين جرجورة.

آل الفاهوم الكرام الناصرة

انحراف صحتي منعني من القيام بواجب التشييع المقدس الخطب جسيم الهمنا الله واياكم الصبر الجميل

نابلس: سعد زيد.

محمد بك الفاهوم الناصرة

مصابكم ادمى قلوبنا عزاء للجميع

آل الفاهوم الكرام الناصرة

اشارككم الحزن لوفاة الاخ توفيق بك حسبكم تعزية اذا مات سيد قام سيد

نابلس: صالح عبد الغني

السيد عباس الفاهوم الناصرة

مصابكم مصابنا البقاء لكم

القدس: يحيي الشهابي

آل الفاهوم المحترمين الناصرة

نشاطركم الاحزان بفقيدكم الراحل العظيم.

زهدي منصور جنين

آل الفاهوم الكرام الناصرة

اشاطركم الاسى بالمصاب الاليم للفقيد الرحمة ولحضرتكم طول العمر

طولكرم: عبدالرحمن الحاج ابراهيم

آل الفاهوم الناصرة

نشاطركم الحزن الشديد فلا حول ولا قوة الا بالله

القدس: الطبيب الشقيري

آل الفاهوم الناصرة

اعزيكم بمصابكم للفقيد الرحمة وللعائلة الصبر

عكا: محمد حرنف

آل الفاهوم الناصرة

نشاطركم الحزن للفقيد الرحمة ولكم السلوان عكا: بديع الله بهابي

فضل بك الفاهوم المحترم الناصرة

مصابكم بفقيد الكرم مصاب الامة باجد ابطالها اشارككم الاسى

نابلس: عبد القادر. يوسف عبد الهادي

عائلة الفاهوم الناصرة

نعزيكم هو قضاء الله فانا لله ...

بيسان: فرع مؤتمر الشباب

ابراهيم بك الفاهوم الناصرة

اشاطركم الاحزان للفقيد الرحمة

جنين: جورج بيشاي

آل الفاهوم الناصرة

الرزء كبير بفقيد عميد العائلة اسكنه الله الجنة والهم آله الصبر

عكا: مفتى عكا عبدالله الجزار

الرد على برقية

الامير عبدالله وفخامة المندوب

سمو الامير عبدالله المعظم ـ عمان

لنا اكبر عزاء بحياة سموكم الكريم فالعائلة تقدم شكرها لعطفكم النبيل وتدعو لكم بطول العمر

الناصرة ـ الفاهوم

فخامة المندوب السامي ـ القدس

ان العاطفة النبيلة التى مصدرها كريم محبتكم خففت ألم المصاب فعائلة الفاهوم تتقدم بالشكر لفخامتكم

الناصرة ـ محمد الفاهوم

اوتيل ومطعم وبار

الشرق الكبير

يافا ـ بثوبه الجديد الزاهر ـ يافا

لصاحبه محمود عبدالله آغا

يعلن اعادة فتحه اوتيل ومطعم وبار (الشرق الكبير) الواقع في اول شارع الملك جورج بعمارة النابلسي مجدداً من حيث الفرش والمحتويات وما ادخل عليه من الكماليات العصرية حتى غدا يضاهي احدث الاوتيلات الفخمة

ولقد اوجد فيه كافة الاستعدادات لايجاد مطبخ يقدم المأكولات العربية والافرنجية مع اللحوم المشوية والمحمرة على ايدي طهاة حاذقين

تلبى الطلبات الخارجية في الثغر، بواسطة تلفون ١٢٠٥

تريث قليلا قبل شراء سيارة جديدة !

قريبا جدا تحصل على

WILLYS

ويلز

١٩٣٥

لقاء ٢٠٠ جنيه نقدا

ستعرض قريبا فى محلات وكيلها العام لفلسطين وشرق الاردن

يافا — شارع المستقيم — تلفون ٦٤٨ ص. ب ٤٤

سبير و حبش

حيفا — شارع الناصرة — تلفون ١١٠٧ ص. ب ٦١٤

وكيل منطقة القدس

تليفون ١٢٥٥ جميل حلبي ص.ب ٣٠٩

رسالة الابناء للآباء
مجد اليرموك وحطين الضائع

خرجت بعد ظهر الاثنين الماضي للنزهة. وقداخذت المكان هذه المدة «باب السور» حيث يستطيع الانسان ان يشاهد بحيرة طبريا. وحطين. وسمخ والاردن. هذا عدا عن الهواء النقي والمناظر الساحرة. جلست هناك وكان بالقرب مني تلميذان يتحدثان. وكان موضوع حديثهما «المجد العربي والشهامة العربية. والفتوحات الاسلامية» مما يدل على انهما مطلعان على التاريخ وملمان به

كنت مصغيا لحديثهما رأيت احدهما يشير بيده الى جبال اليرموك قائلا له: انظر الى ذلك الجبل ترمن الجهة الجنوبية واديا عظيماً فهذا هو اليرموك. حيث البطولة العربية والنخوة الاسلامية. انى اسمع صوت ابى عبيدة وخالد يدويان في جنبات ذلك الوادي بزأران على الاعداء ورؤس القوم تتطاير عن بعدمن شفرات سيفيهما. والاعداء مدبرون يطلبون النجاة حيث لانجاة لهم. وكأني بالقائد العظيم ابى عبيدة يصيح بملء فيه مكبراً ثلاثاً قائلا: الله اكبر الله اكبر الله اكبر. خذل من كفر وعز من نصر. هناك على تلك الجبال كانت النساء العربيات يضربن بالدفوف مهللات مكبرات، يحملن اعمدة البيوت محذرات من يرجع اليهن من ميدان القتال مهزوما بضربنه ويصحن قائلات: الوطن. المجد والشرف. فينثني راجعا مقتحماً صفوف المتحاربين اما قاهرا او مقهورا: وكان قسماً منهن يضمدن جراح الجرحى. ومنهن من سبقن الرجال الى الشهادة في سبيل الوطن، فكان النصر وسجل التاريخ

انظر الى تلك السهول الفسيحة والجبال العاليه، هناك سجل التاريخ مرة ثانية بين طياته صحيفة مجد لاتمحى. وعلى رأس ذلك الجبل العالي «حطين» كان البطل صلاح الدين مخيماً وحوله أسود العرين رافعي الرؤوس مجداً وفخاراً لما احرزوه من نصر مبين.

وهنا نظر ذلك التلميذ النجيب الى ساعة بيده قائلا لرفيقه: قرب موعد الدرس فهيا نسمع تاريخ اولئك الابطال الخالدين، وموضوعنا اليوم صلاح الدين. فلم يكد يتمم هذه الكلمة حتى بدت عليه وعلى رفيقه امارات الحزن. فتقدمت نحوهما واخذت اهون عليهما وقلت: ماالذي احزنكما يارجال المستقبل. كنتم الان تفتخرون بأولئك الاجداد الكرام وبما خلدوه لكما من مجد عظيم. والان اراكما حزينين، ماالذي حدا بكما الى هذا الاطراق، فقال أحدهما، كنا نفتخر ياهذا باعمال رجال الامس وماخلفوه لنا من المجد. ولكنا ذكرنا اعمال رجال اليوم فخجلنا من بيع ذلك الوطن المقدس الذي جبل ترابه بدماء ابطال وشهداء صالحين. وهاقد بدأ يتسرب لأيدي الصهيونيين. أسفنا على الامانة التى بيعت كما يباع التبن والتين وداعاً يا ارض المجاهدين ويامهبط النبيين.

وهنا غلب عليه البكاء وبقي برهة وهو مطبق عينيه لايعى شيئاً. فبقيت واقفاً انظر اليه مطأطيء الرأس احترامًا لذلك التلميذ الذي لم يبلغ سنه ولا سن رفيقه الثالثة عشرة. وبقي على هذه الحالة وصدره يعلو وينخفض متكئاً على رفيقه مدة عشر دقائق كنت في خلالها مهموماً افكر فيما جرى له. فلم اشعر الا وهو يخاطبني قائلا: هونوا عليكم ايها الاخوان انى والحمد لله بخير.

وهنا سكتنا برهة كأن على رؤسنا الطير ثم رفع رأسه وقال: هل بقى للعرب مايسد حاجتهم من تلك الاراضي الطاهرة بعد الحوارث والحولة وغيرها وكيف بيعت دون ان ينظر بائعوها للعواقب ويفكروا بالمصير

ايها الاباء الكرام. ياابناء من رفضوا الجواهر والفضة، ويامن بذلوا النفس والنفيس في اعلاء مجدنا وترقية امتنا، ويامن سطر لهم التاريخ اعمالهم باسطر ذهبية لاتمحوها السنون الطوال

انكم شاهدتم مأساة وادي الحوارث، وسمعتم بكاء اطفاله وعويل نسائه، يقاسون آلام الجوع والعطش ممزقين في الصحارى والوديان كل ممزق. كفوا عن البيع وكونوا كالبنيان المرصوص يشد بعضه بعضا. والا فسجل أيها التاريخ اندلساً ثانية:

تمثلوا بقول ذلك الشاعر العربي:

ورثنا المجد عن اباء صدق
ونورثه اذا متنا بنينا

وهنا دق الجرس حيث المدرسة قريبة والتلاميذ مجتمعون. ينتظرون وقت درس التاريخ العربي الثمين ليقص عليهم استاذهم صحيفة مجد أنبل أنارت العالم بانوارها العلمية وودعاني مسرعين

صفد «وضاح»

رثاء وتعزية في المغفور له جلالة الملك علي

قد صدع البين ركن المجد فانهدما
وفل رمح القنا والسيف والقلما
ودك من بيت آل البيت اعمدة
حسينهم، فيصل، وشاكر العظما
وانقض فى وثبة العدوان مندفعا
نحو العلى فهز البيت والحرما
لا كان بين النوى لا كان طالعه
فالشؤم فيه وفى ايامه قدما
فاضت دموع الاسي لما انى نبأ
ينعيه في «سمخ» والليل قد دهما
من مصر تحمله الارياح في غسق
والراديو ناطق ينبي بما علما
ان الليالي من الايام في حبل
تأتى بكل عجيب يدهش الحكما
ويح الزمان فما انكى مصائبه
لا يأمن الدهر انسان ولو بسما
أودى ببدر الدجى مصباح ظلمته
فخلف الحزن والاسقام والالما
ففي فلسطين اكباد مقرحة
وفي الشام قلوب اصبحت عدما
وفى العراق وفى الاردن قد هجمت
من الهموم جيوش تقعد الهمما
وفي الحجاز وفي نجد وفي يمن
ومصر جيش الاسى والغم قد هجما
فيها المآتم كثر وهي قائمة
فيها على قدم لم تعرف السأما
ابا طلال ويا غازي العراق ويا
عبد الاله اصبروا فالموت قد حتما
والصبر يا قادة الاشراف شيمتكم
قدما وفي بيتكم ما اجمل الشيما
(ما مات من كان حياً ذكره ابدا)
بين الانام ولو في الترب قد رسما
بدر هوى سما العلياء فانتثرت
انواره فى ثرى الرضوان وانتظما
صب الاله على جثمانه ابدا
سحائباً تهطل الاحسان والنعما
منى العزاء لكم اسديه مرتجيا
منكم قبول العزا يا سادتى كرما
انى اعزيكم والشيب ينذرني
بالموت مقتفياً في ذلك القدما

سمخ: مصطفى برهوش العبدي

التبرعات
لمنكوبي الفيضان

«الدفاع» وبعد فقد تبرع الذوات الآتية اسماؤهم بالاعانات المحررة ادناه لمنكوبي فيضان نابلس بواسطة جمعيتا التهذيب والمؤاساة الاسلامية بحيفا وذلك غير المبلغ الذي جمعته الجمعية ويزيد عن ١٢١ جنيهاً. فالرجاء نشر هذه القائمة واليكم الشكر الجزيل.

مل	جنيه	
١٠٠	٢	رفيق بك ابو غزاله
٥٠٠	١	السيد ابراهيم صهيون بواسطة السيد خوري
٥٠٠	٠	« احمد فيضي
٥٠٠	٠	« عبد الله الياجوري
٥٠٠	٠	« سعيد العجب
٢٥٠	٠	« محمد ابو العيس الاسمر
١٠٠	٠	« جمال العقاد
٢٠٠	٠	« قاسم النبتى
١٥٠	٠	« وصفي عبد يحي
١٠٠	٠	« صالح سالم
١٠٠	٠	« علي سالم
٣٠٠	٠	السيد فائز الازم
٠٥٠	٠	« على هدله
١٠٠	٠	« العبد سالم
١٠٠	٠	« محمد ابو هدبه
٢٥٠	٠	« على النيتي
٠٥٠	٠	« غالب الشامى
٠٥٠	٠	« فاعل خير
١٠٠	٠	« عليان البحش
١٠٠	٠	« يوسف التمري
٥٠٠	٦	المجموع

الرئيس
رشدي التميمي

الشفاء المدهش

باستعمال الكاليفلويد

كتبت قرينة الجنرال كازانوفتش المشهور فى يوغوسلافيا تقول: «بدأت اشعر بضعف فى قوة الابصار بعيني اليسرى، واحسست في هذه العين بالام شديدة. فلم يكن فى استطاعتى ان اقرأ او اشتغل او انام على جنبي الايسر وبعد هذا تورما في الرأس يضغط على العصب البصري ويتهددني بفقد الابصار وقد صرح لي طبيب عيون مشهور جداً بأني لا بد ان اصاب بالعمى في مدة تتراوح بين ٦ و ٨ شهور. وكان هذا داعيا الى استيلاء اليأس علي. ولكى اتقوى بعض الشيء وينشط الجهاز العصبي نصح لي بعضهم باستعمال الكاليفلويد وبعد ان كشف على بالاشعة تبين ان الزجاجة لم اشعر فقط باني تحسنت كثيرا، بل احسست ايضا بمنتهى الفرح والدهشة لان عيني اخذت تسير نحو الشفاء. وبعد ثلاث زجاجات زال الاحتقان والالم واصبح في استطاعتى ان اشتغل كسابق عهدي. وقد نصحت الكثيرين باستعمال الكاليفلويد فابدوا الى فيما بعد شكرهم واعترافهم بجميلي»

نال الكاليفلويد ٥ جوائز كبرى و ٠ مداليات ذهبية من معارض مختلفة بباريس ولندن وبروكسل وروما وفلورنسا ويباع فى جميع الاجزاخانات

ماذا فعلت الحرب؟

ما الذي حدث منذ الحرب الماضية؟ هو هذا: اخذ كثير من البارزين على انفسهم التفكير. وقد ادركو ان المآسى التي يعانونها ليس من نتائج مشكلات سياسية معينة، او فضيحة معينه جمعت اغلبية من اعضاء الاحزاب ورفعت آخرين (على اكتاف الظروف اكثر من الاسباب) ادركو ان العالم يعاني ازمة شديدة، لا يكون كثيراً اذ اجمع العالم على مكافحتها فالحرب لم تعد على العالم بشيء من الفوائد سوى القليل المستثنى،

(لاأوفر ـ باريس)

الاعلان
في الصحف
خير واسطه
لرواج البضائع

شركة
سيارات غزه
الوطنية
سفريات يومية
بين غزة ويافا
وبالعكس
سيارات
فخمة
سائقون ماهرون

الدمعة الحرى

في رثاء المرحوم توفيق بك الفاهوم

كبد تذوب ومقلة حرى
فالبين اورى والردي اجرى
والدهر ــ ان ترجع لحالته ــ
تلقاه يجبو المرتجى غدرا
ولا تراه راحما احداً
فالكل اضحى يترع الصدرا
نبنى فيهدم ما نشيده
ويذيقنا من صفوه المرا
وتراه لا ياو يروعنا
بالحادثات ويذهل الفكرا

* * *

زهو الحياة وشرها شرع
وذو الحجى من فضل الاخرى
والعود ما يخضل مبتكرا
يختال في جلبابه زهرا
فاذا البلى ينتابه نضرا
واذا به يذكي الجوى جمرا

* * *

وكذا بنوا الانسان في مضض
من فعلة الايام والمجرى
يبكي العديم مصابه جزعا
وكذاك يندب كل من اثرى
والموت حكم والورى هدف
ولو انهم ساقوا له مجرى
هذا الثرى فيه اوائلنا
ولنا غداً من بعدهم مسرى

* * *

يا آل فاهوم الكرام الا
صبرا جميلا ذلكم احرى
توفيق... ما توفيق غير فتى
قد كان حيا للندى ذخرا
وكان للعانين نهب قرى
لم يلق عنه باذنه وقرا
من يلقه يلقى السماحة في
وجه له خطت به سطرا
وله خلائق كالعرار نمت
وتضوعت فشممتها نشرا
وله مواقف لو علمت بها
كم اذهلت اذ قاوم النكرا
وكان عالي القدر ذا انف
وراح بعلي القدر والذكرا

* * *

سليل بيت قدزكا شرفا
وزاد عما ناله قدرا
ومات حين الربع فى حاجة
لرأيه الثاقب اذ برا
وبلي عليه اذا ذكرت له
تلك الفعال ــ فديته ــ الغرا
كل يرجع مثلا فجعت
خنساء تبكي بالجوى صخرا
قد ضاق عنك القصر متسعا
حيا فرحت تلازم القبرا
رحمات ربي كالغوادي على
ذا القبر اذ ضم الندى اسرا

الناصرة نعمه صباغ

عدم السماح للسيد
السويسي بزيارة الحج

القاهرة ـ رفضت الحكومة المصرية على حسب اتفاقها مع ايطاليا السماح للسيد ادريس السويسي ان يسافر الى حج مكة وقد بلغ عدد الحجاج المصريين هذا العام ٤٧٦٧ وسيسافر الفوج الاخير في ٧ مارس ويصحبه بعثة من الخبراء من وزارة الاوقاف لتحقيق فى مسألة الاعمال التى اقامتها الوزارة المذكورة في ضريح النبي فمن المعلوم ان هذه الاعمال اوقفت على اثر الشكوى التي رفعها مهندس الوزارة الذى شاهدها اخير. والذي قرر ان المقاول لم يقم بها بايبعث على الرضاء

٣٠٠٠٠٠ ايطالي تحت السلاح

بقية المنشور على الصفحة الاولى

على الطيران، ولكن النجاح الذي ادركته هذه البعثة الى الآن لا يعد شيئاً مذكوراً

موسوليني المسالم!

ويقال فى بعض الدوائر ان موسوليني لايريد الحرب، فمحاربة ايطاليا للحبشة مسألة تتكلف الشيء الكثير من الاموال وليس لدى ايطاليا من هذه الاموال ماتستغني عنه

ولا يريد موسوليني كذلك ان يكتف نفسه فى افريقيا بينما الحال على ماهى عليه الان في اوربا من الارتباك

وانما يقال الى جانب ذلك انه يريد بسط مايشبه «الحماية الايطالية» على الحبشة، على رجاء ان تكون لايطاليا هناك الكلمة النافذة، لاسيما وقد اصبحت ايطاليا صديقة لفرنسا!

وقد ترأس موسوليني بنفسه لجنة الدفاع التي بحثت في الخطط الحربيه الواجب اتخاذها في الحبشة، واشيع على اثر ارفضاض هذه اللجنة ان الجنرال كرازياني فى قد تعين قائدا عاما للحملة المرسلة الى حدود الحبشة

على ان الامور مرهونة باوقاتها على كل حال، ومن اللازم ان تتريث لمعرف نتيجة المفاوضات التي ماتزال تدور الى الان بين ايطاليا والحبشة فى نفس اديس ـ ابابا، العاصمة الحبشية

نصيحة بريطانيا!

ويساعي المستر انتونى ايدن، المهردار البريطانى، اجل مجلس العصبة البحث فى المعضلة الحبشية ـ الايطالية الى الدورة القادمة، واشار على الدولتين المتنازعتين بان تحاولا حل المعضلة بنفسيهما فى مفاوضات مباشرة؛ ويقال الان ان وزير بريطانيا المفوض في اديس ابابا وهو السر سدني بارتن نصح امبراطور الحبشة بان لايقدم على عمل من شأنه ان يزيد الموقف تحرجاً، وبان يحل ما بينه وبين ايطاليا من المشاكل في مفاوضات مباشرة باسرع مايستطاع

«الدفاع» وهذا هو كل مااستطاعته بريطانيا، وهذا هو كل ما استطاعته عصبة الاستعمار...

طبريا

عودة قاضى الصلح

عاد من اجازته حاكم صلح طبريا امين افندي نصر بعد ان قضى شهراً ونصف في مصر متنزها وقد سر الاهلون لعودته سالما.

الى المجلس الاسلامى

تقدم الى هيئة مجلس الاسلامي عدة استرحامات من مسلمى قرية المغار لانشاء مسجد في قريتهم. مع ان مسلمي القرية يصلون صلاة العيد وصلاة الجنازة في زاوية الدراويش

هل يبيع الدروز ارضا؟

اتصل بى ان اخواننا الدروز فى الحارة الغربية من قرية المغار يفاوضون اليهود بواسطة السماسرة على بيع اراضي سبانة التى باعوها منذ خمسة عشر سنة ونيف بطريقة «البيع البرانى» الى عشيرة المواس وقد ضوا ثمنها وهذه ملجأ لافراد تلك العشيرة ومرعى لانعامهم ومنازل لخيامهم وقد اصلحوها.

لذلك فاننا نلفت انظار رؤساء الدروز وهيئة الجمعية الخيرية الدرزية الى ذلك

من لا ارض له
لا وطن له

أفخر أنواع الصابون النابلسى
له شهرة واسعة

«ماركة مسجلة»

مصنوعات معامل أحمد الشكعه
بنابلس

أنقى صابون يستعمل في البيوتات الكبيرة
نظيف يطري البشرة ويجعلها بضة لامعة
نال الجائزة الاولى في معرض نابلس سنة ١٩٢٤
رائحته جميلة لانه مصنوع من زيت الزيتون النقى
لا تدخل الى بيتك صابونا سواه

الوكلاء
محمود كمال قطان : يافا
قرمان وحنيني : حيفا
محمود فيضي أخوان : القدس

اطبعوا مطبوعاتكم في مطبعة جريدة الدفاع

ادفع جنيه كل شهر واحصل على راديو جراموفون من محلات بوتاجي

"HIS MASTER'S VOICE"

MAGIC BRAIN RADIO

★ Startles the World ★

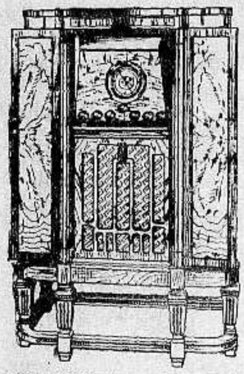

MODEL 281—Twelve tube, five-band, all-wave Superheterodyne. List price, complete with RCA Micro-Sensitive Tubes . . . .

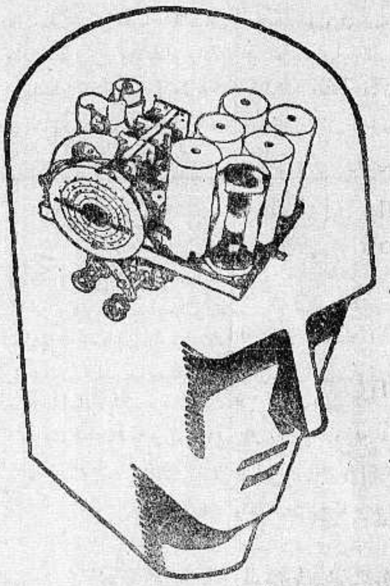

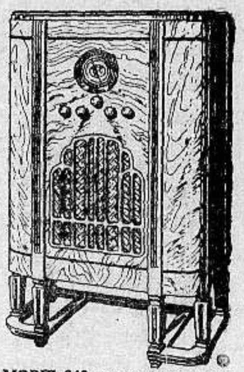

MODEL 242—An eight tube, four-band, all-wave Superheterodyne, in a Modern Console with hand-rubbed walnut finish. List price, with RCA Micro-Sensitive Tubes . . .

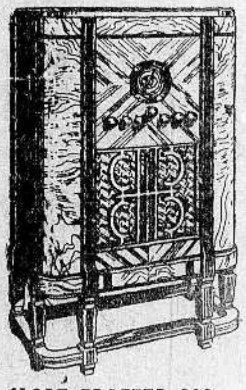

GLOBE TROTTER 262—complete with the new RCA Micro-Sensitive Tubes . . . .

Latest Radio Advance

SENSATIONAL RADIO DEVELOPMENT REVOLUTIONIZES RADIO RECEPTION. UNCANNY, ALMOST HUMAN MASTER UNIT GOVERNS RECEPTION LIKE YOUR BRAIN GOVERNS YOUR BODY!

Reaching far more stations for you, making world-wide reception easy and accurate, and reproducing every tone with Higher Fidelity, "His Master's Voice" Magic Brain, the crowning achievement of Radio Science, ushers in a new era of radio pleasure. See a demonstration of the Magic Brain, and thrill to the almost life-like manner it responds to your touch. See it today!

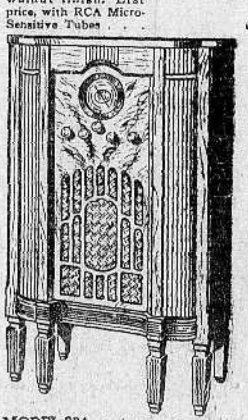

MODEL 224—A six tube, three-band, all-wave Superheterodyne, in a Neo-Classic Console of beautiful simplicity and line. List price, complete with RCA Micro-Sensitive Tubes . . .

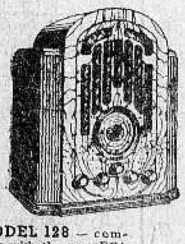

MODEL 128—complete with the new RCA Micro-Sensitive Tubes . .

MODEL 149—An eight tube, four-band, all-wave Superheterodyne in a beautiful Neo-Classic table cabinet of hand-rubbed walnut. List price, complete with RCA Micro-Sensitive Tubes

ANY MUSIC
ANY PROGRAM
ANY TIME
on these
Magic Brain Duos

Music from foreign lands as you tune distant stations, music of your own choice from the vast "HMV" Record Library. No matter what you want, or when you want it, "His Master's Voice" Duo will give it to you, with tone, sensitivity and operating efficiency second to none. Full range of models, table models and consoles.

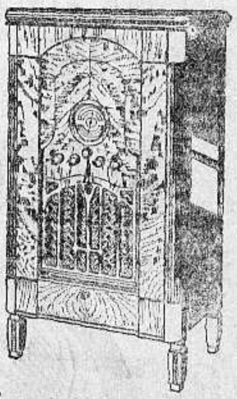

MODEL 322—List price complete with RCA Micro-Sensitive Tubes . .

★

Also ask to see the Auto Radio, hailed as the most efficient and satisfactory auto radio ever made. Amazes you with its fine, rich tone, its unchanging, smooth reception. Priced as low as

★

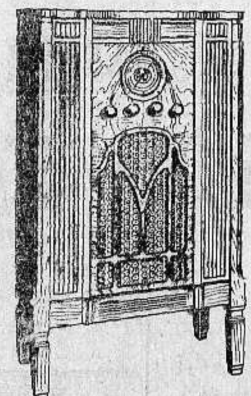

UNPRECEDENTED RADIO VALUES!

This fine world-wide radio, available in table model or console. RCA Micro-Sensitive tubes, airplane dial, easy tuning for world-wide reception. Exceptional distance getter, beautiful tone, gorgeous cabinet work.

MODEL 211—List price, complete with RCA Micro-Sensitive Tubes . . . . . .

★

See also the famous "HMV" Duo Jr., the handy little unit that changes any radio into a fine phonograph combination and doubles your home entertainment.

ومع كل راديو هدية

الاسعار من خمسة جنيهات فصاعدا

تسهيلا للجمهور الكريم لاقتناء راديو ماركة هيز ماسترز فويس "His Master's Voice" الشهيرة وتاجي قد عزم على ان يجعل الاقساط جنيه واحد كل شهر لمن يشتري راديو جرامافون من محلاته وهذه تسهيلات نادرة ليس لها مثيل وعلاوة على ذلك فان بوتاجي يعطي هدية مع كل راديو وذلك ليتسنى لكل شخص مهما كانت منزلته ان يصطاد عصفورين بحجر واحد

الراديو والهدية

وليس فقط راديو بسيط بل جهاز راديو هيز ماسترز فويس "His Master's Voice" الاصلي المضمون الى الابد الذي يلتقط جميع محطات العالم بصورة جلية واضحة كان المغني امامك

احصل على هذا الراديو العجيب من محلات بوتاجي

دون سواها لان اصناف بوتاجي محتكرة لا تباع سوى في محلاته ولا يوجد منها عند التجار لاننا قد عودنا ان نحتفظ باصنافنا المحتكرة في محلاتنا فقط لا غير

بواسطة راديو هيز ماسترز فويس "His Master's Voice" تتصل بجميع محطات العالم — وتسمع بسهولة متناهية وبانم وضوح الاصوات الطبيعية الصادرة كأنها من صدور اصحابها وتطبع في رأسك كأنها صادرة من الشارع

لا تتردد بل اذهب اليوم لمحلات بوتاجي وتفرج عليه فانك لا تخرج الا ومعك جهاز منه

الاسعار من خمسة جنيهات فصاعدا

ومع كل راديو هدية

والاقساط من جنيه واحد في الشهر فصاعدا

من لا يشترى يتفرج
اذهبوا الى محلات
بوتاجي في حيفا ويافا
والقدس وسائر الوكالات
طبريا ابراهام كوبي
غزة الحاج عبد الرؤوف البورنو
اللد سليم ومحمد الخالدي
نابلس عادل التميمي

Adv. No. X-416

يافا - يوم الجمعة في ٢٦ ذو القعدة ١٣٥٣ - ١ آذار ١٩٣٥

صاحب الامتياز والمحرر المسئول ابراهيم الشنطي
يشترك في تحريرها طائفة من كتاب العرب في الداخل والخارج
رقم التلفون ١٠٧٥
العنوان البرقي : الدفاع يافا - العنوان البريدي : ص . ب ٢٥٥

أن لم تشن الغارة الشعواء مقتحما فدافع

الدفاع

(العدد ٣٦٢ — السنة الاولى)

ادارة الدفاع في عمارة حزبون شارع جمال باشا - يافا

	عن سنة	عن نصف سنة
قيمة الاشتراك في فلسطين	١٥٠	٨٠
في الخارج	٣٠٠	١٦٠

الاعلانات يتفق عليها مع ادارة الدفاع — قسم الاعلانات

٣٥٠ الف يهودي في خمس سنوات. الاضطراب الخطير في المغرب الاقصى.
خطورة احوال الحبشة. تفاقم مشكلة العمال. صدور قانون الاجارات

جواء السياسة العليا أيضا
زيارة رئيس اركان حرب الامبراطورية
مقام فلسطين من ميدان القتال في المستقبل!

كنا نود أن نستبقى هذه الابحاث الخفية «الجيل» لولا أهميتها، ووجوب الالماع اليها بسرعة. وقد ذكرنا في عدد ٢٦ الجاري الاستعدادت الحربية التي تقوم بها ايطاليا في انهاء طريق طرابلس - مصر خلال عام ٩٣٦ وأشرنا الى زيارة سر لمبسون للسودان وقلنا «وقد زار من قبل جهات الحدود الغربية وقضى وقتاً طويلا في درس حالتها، وحالة السلوم، وامتدت الطرق القويه الى نواح عديدة، وهي طرق لا تتهدم حينما تمر عليها المعدات الحربية الثقيلة.. ويقولون بأن لسفر السر وا كهوب المندوب السامي لفلسطين علاقة بانشاء جبهة المستقبل التي تكون فلسطين فيها «نقطة مواصلات مهمة» وقلنا زيادة على ذلك: «وسر هذا النشاط البادي على الانكليز في جهات السودان والحدود الغربية ومنطقة السلوم، والسويس القناة، ومرفأ حيفا، ومطارات مصر وشرق الاردن، والعقبه - لا يفسره غير هذا القول وهو أن انكلترا تخشى المفاجآت، وانها ترى في الاستعدادات درأ الاخطار كبيرة قد تستهدف لها.»

هذا ما قالته الدفاع بالحرف الواحد قبل اربعة ايام وتحت عنوان في اجواء السياسة: نشاط واستعداد واقامة جبهة موحدة»، واستمع الى البقيه: في اليوم التالي من نشر هذه الكلمه، وردت برقيه تقول بان الجنرال مونتغوري، رئيس اركان حرب الامبراطوريه، يستعد لزيارة مصر والسودان وفلسطين في رحلة عسكرية، وسيصل القدس في ٢ مارس القادم، ويزور شرق الاردن ايضاً!

ثم ماذا؟

وجاء الخبراء يدرسون سكة حديد فلسطين، ونوهت الصحف بذلك، ولكن ماذا تحت هذه الزيارة «الفنية»؟ جوابنا هو النظر في قوة هذه السكك على احتمال نقل المعدات في المستقبل وعلى استعدادها. والسكك عندنا كالمطارات في الشقيقة مصر، ارصد لها ٥٠٠ الف جنيه لاصلاح شأنها، ولا تملك مصر طائرات، يا سيدي، حتى تنفق هذه الاموال الطائلة على اصلاح مطاراتها! على ان لفلسطين كذلك مطاراتها الخاصة، وتبنى هذه في مواقع «عسكرية» اكثر منها تجارية او مدنية. واجزم بان فخامة السر لمبسون، المندوب السامي لمصر، سيراها بعينيه حتى يأتي «لرد الزيارة» الى فخامة السر آرثر واكهوب وبعد ذلك؟

الانكليز احرص من ان يفرطوا بمواقعهم في الشرق الادنى. وهم احرص على ان تكون هذه المواقع قوية محصنة. فخلف نيل مصر، ومزارع مصر، وقصور مصر، قلاع، ومطارات، وطرق، ودروع، لا تراها العين المصرية «السطحية» وتراها تلك العين اليقظة، العميقة، التي تبصر الاشياء الهامة كأنها موضوعة تحت الميكرسكوب!

ولماذا لا يستعد الانكليز ما دام ان المستقبل يقول بالاستعداد؟ لقد هيأوا كل شيء في الشرق الاقصى، في تلك الصخرة العالية المسننة، في هونغ كونغ، وقد هيأوا كل شيء في «اكبر فيل في الامبراطورية» في سنغافورة، القلعة المارد، والدرع الفولاذي، والبحر «الملغوم». اذن جاء درر الشرق الادنى، والشرق العربي، بنوع خاص، الشرق الذي يهدده «اعداء» كثيرون لبريطانيا، من الداخل والخارج. وهكذا اتسعت جبهته اتساعا لم نكن نصدقه من قبل، فاذا بآخر جندي في السودان وعلى حدود البحيرات، مربوطة يده بآخر جندي في «الازرق» على حدود شرق الاردن، وبالعقبة حيث تقام سنغافوره الثانية، في سكينة، وهدوء، وحيث نبصرها غداً صرحاً قوي الاركان، مربوطا بطرق عسكرية في ... حيفا!

هذه «طرفة» من طرف أجواء السياسة العليا. نحب ان نظهرها للقراء قصد اطلاعهم على ما يجري في سماء أعلى من السماء التي يرونها دائما ولا تحتاج الى منظار. وهي أجواء حساسة جداً، تتأثر بما ينتاب الجو الاوروبي من حرارة وبرودة، ورائحة زهر ورائحة بارود، وطائرة تحوم في السماء، وحمامة ترفرف في الاجواء. وعلى ذلك لا يستطيع الانكليز إلا استمرار في استعداداتهم خوف مفاجآت المستقبل. فان الحرب القادمة عالمية شاملة، لا موضعية محصورة. وسيكون فيها الميدان الشرقي متساويا في الخطورة مع الميدان الغربي. فاذا سألك بعد اليوم سائل عن سر هذا النشاط والزيارات، فقل له انه الحرص على ان يكون مستقبل المستعمرات وبلاد الانتداب في «امان» وانه من فعل اجواء السياسة العليا

القاهرة — ابراهيم

وطنيو الجزائر
يلجأون الى المقاطعة

قاطع الوطنيون في تونس البضائع الفرنسيه واضطهدوا الموظفين الفرنسيين وسمو باي تونس نفسه الذي يصفونه بانه العوبة في يد الفرنسيين

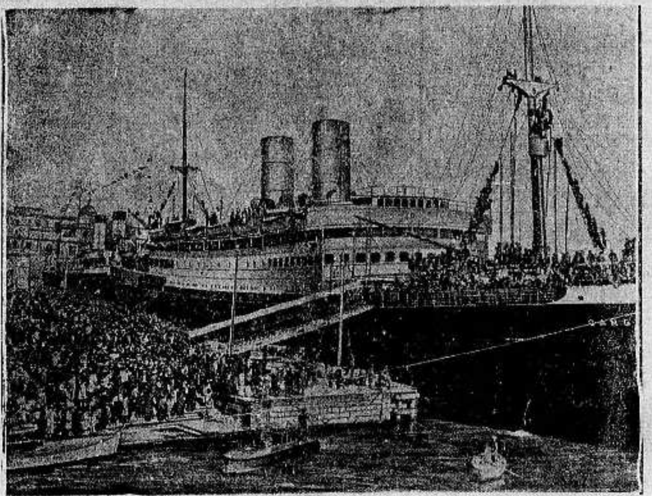

صورة الباخر الايطالية الكبرى «جنكه» التي حملت الفرقتين الايطاليتين الى الصومال الايطالي استعداداً لمحاربة الحبشه وقد وقف جمهور كبير من الطليان يشيعون جنود الفرقتين بحماس شديد

حركة الارهاب في الهند

في الهند البريطانية وهي مؤلفة من ١١ ولاية، جمعية سرية قوية تسميها الصحف الانكليزية (جمعية الارهاب) والغاية الاساسية لهذه الجمعية هي اغتيال كبار الموظفين البريطانيين لا بل والهنود ايضا اذا كانوا من الموالين للبريطانيين

ولا يمضي يوم واحد في الهند دون ان تعمل هذه الجمعية الارهابية عملا! اما آخر ما روته الصحف الانكليزية من مثل هذه الاعمال فكان اغتيال ضابط البوليس يوسبا — كون وهو هندوكي كما يدل عليه اسمه ولكنه، صديق الانكليز ?!

والقاتل ضابط بوليس هو الآخر .. ولكنه «غير صديق»!

وقد عرف هذا القاتل النتيجة الحتمية لجريمته، فأبى ان ينفذ بنفسه الحكم المنتظر صدوره عليه ... فانتحر .?

دائرة قضائية
في «اسكتلاند يارد»

و «اسكتلاند يارد» هذه هي مركز قيادة بوليس التحري في لندن ومن هذا المركز يتخرج «عظماء» الجواسيس، وكبار قواد البوليس الذين ترسلهم لندن الى مستعمرات التاج.. والى البلدان الواقعه تحت انتداب هذا التاج!

وكثيراً ما كانت هذه الدائرة تقدم الى المحاكم اناسا تتهمهم ثم تعجز عن تقديم الادلة التي يصدقها القضاء على هذا الاتهام وذلك لان ضباطها البارعين... كانوا بارعين في كل شيء... إلا في المسائل القانونية!

لذلك ارتأت دائرة «اسكتلانديارد» ان تسد هذا النقص، ففتحت الى جانب مكاتبها الكثيرة — مكتباً قضائيا عينت له رهطا من كبار رجال القانون في انكلترا

ومن الآن فصاعداً، كما يقول لنا اللورد ترنشار رئيس «اسكتلانديارد» لن يقدم ضباط هذه الدائرة متهما الى المحاكم ... الا عن طريق «المكتب القضائي» ... فكفى الدائرة ما انهال عليها الى الآن من توبيخ القضاء

كاتب روسي يتكلم عن
ما لآسيا وما لاوروبا
في الحرب العالمية المقبلة...

كارل رادل كاتب روسي مشهور، وقد نشر اخيرا في جريدة «ايزفستيا» عن النتيجة التي ستؤول اليها الحرب اذا نشبت، وماذا يكون لاوربا وماذا يكون لآسيا. وحمل في مقاله على موقف المانيا واليابان من السياسة الدولية قال:

في عام ١٩٣١ سعى الرفيق مولكوف سعيا حثيثاً الى انشاء علاقات ودية بين المانيا واليابان وروسيا، وكان هذا السعي يسوده جو من الصداقة والود ولكن هذه الحال ما لبثت طويلا حتى تبدلت وهي الآن غيرها في عام ١٩٣١، وليست المسؤولية او العبث، على روسيا — كما يقول الكاتب — لان الرغبات الروسية لم تتغير ولم توهن روابط الود والصداقة باي ضعف أو فتور، الا ان المانيا واليابان حلمت كل منهما باشياء لا يحلم بها غيرها، وفاتهما ان كل محاولة يقصد منها التحرش بروسيا واتخاذ مسائل الحدود حججاً لذلك التحرش لم تجدها نفعاً ولم تعد عليها باية فائدة تذكر، كما ان صراخ المانيا واليابان ودعوتهما لاشهار الحرب على ولايات الاتحاد السوفياتي لا يقصدمنه غير اشعال نار الحرب حتى يخلو الجو لها لاقتسام العالم فيما بينهما

لا نشك لحظة واحدة في ان المبادىء الفاشيستية والروح العسكرية المسيطرة على المانيا واليابان والتي تجرف امامها كل شأن من شؤونهما يهيىء للمسيطرين على مقاليد الامور في هاتين الدولتين ان كل حرب تقع تفيدهما ويكون الغنم تحقيق الاحلام التي يحلمان بها

لكننا لو عرفنا ان السلم اذا هدد في الشرق الاقصي واهتزت اركانه هناك لابد ان يعود بالاضرار البالغة، ولو ان هاتين الدولتين عملتا على النظر في مثل هذه المسائل بعين عالمية لخففتا من حماسهما، لان روسيا وان كانت ترغب بالسلم والهدوء فهي لا تصبر، باي حال ومهما كانت الظروف، على الاعتداء. فالحرب، اذا نشبت سوف لا تنتهي بهجوم بسيط بل ستكون حربا طاحنة وسيكون على اوربا غرمها وتنال آسيا الشرقية كل الغنم. كما يجب على المانيا واليابان ان يفهما وان لا يغرب عن بالهما ان انكلترا واميركا ستشتركان في هذه الحرب للدفاع عن نفوذهما المادي والادبي في آسيا.

على انه ليس في امكاننا الآن ان نحكم بصورة جازمة من هي الدول التي ستشترك في هذه الحرب؟ ولكن في الامكان ان نقول بان فرنسا سوف لا تمكث في عزلتها باي حال وتعرض مصالحها الاقتصادية للخطر، وعند ذلك تنتقل نار الحرب من المحيط الهادي الى شواطيء نهر الرين

اذن على المانيا واليابان ان تدركا ادراكا تاما ما يحيق بهما من الخطر اذا حاولتا القيام باي اعتداء، كما يجب ان تدركا تمام الادراك بان اي حرب تنشب ضد الاتحاد السوفياتي لابد وان تكون اول شعلة لحرب عالمية اشد عنفا واكمل عدة من التي سبقتها.

متاعب فرنسا السياسية في الجزائر

من المحتمل ان ترسل فرنسا قوات كبيرة في المستقبل الى شمالي افريقيا وسبب متاعب فرنسا السياسية في الجزائر هو ابعاد الوطنيين عن مناصب الحكم اضف الى ذلك حركة الجامعة الاسلامية التي وضع برنامجها في مؤتمر القدس عام ٩٣١ وهي ترمى الى مقاومة الاستعمار الاوربي

ايطاليا في مغامرتها مع الحبشة
احراج موقفها في الميدان الاوروبي
«بقلم الاستاذ الكبير اسعد داغر»

دخلت مشكلة الحبشة في دور الخطر، وبدأت الدول تنظر اليها بقلق واهتمام منذ ابحرت اول فصيلة من ذوي القمصان السود الى الارايتره والصومال

وقد اكتفت ايطاليا الى الان بتعبئة فرقتي مسينا وفلورنسا لضرب الحبشة بهما، ولكنها في الوقت نفسه دعت المتطوعة الى حمل السلاح فلبوا الدعوة بالمئات والالوف، حتى بلغ عددهم ٧٠ الفاً ولا يزال التطوع مستمراً والاستعداد قائما على قدم وساق في البلاد كلها، وقد اصدرت الحكومة الايطالية قانونا يخول القيادة العسكرية حق مصادرة السفن التجارية مع بحارتها لنقل الجيوش والمعدات الحربية الى ميادين القتال

وعلى الرغم من اهمية هذه الاستعدادات لا تزال ايطاليا تزعم ان غرضها الوحيد منها صد الغارات التي

الكولونل جوليان الطيار الزنجي الذي اعتزم الطيران وقطع المحيط الى الحبشة ليساعد اخوانه في حربهم مع ايطاليا. وقد سبق «للدفاع» ان نوهت بآثر هذا الطيار البارع وشهامته

يحتمل ان يشنها الاحباش على حدود مستعمراتها الافريقية ولا يزال بين الدول من يتظاهر بتصديق هذا الزعم

وقد يسأل سائل لماذا لا تجرد ايطاليا على الحبشة قوات كبيرة من جيشها النظامي، وتفضل ان تؤلف الحملة التي ترسلها الان الى الصومال والارايتره من المتطوعة الفاشستي على الاكثر. ان الجواب عن هذا السؤال تجده في البيان الذي وجهه المجلس الفاشستي الاعلي الى الشعب الايطالي في آخر الاسبوع الماضي وضمنه العبارة الخطيرة التالية: «اتخذت الحكومة جميع التدابير العسكرية اللازمة لا للمحافظة على مستوى قوة ايطاليا الحربية فقط: بل لتعزيز هذه القوة ايضا وجعلها قادرة على مواجهة جميع الطوارىء في كل مكان»

ومعنى ذلك ان اهتمام ايطاليا بتوسيع نطاق مستعمراتها في شرقي افريقية واعدادها القوات التي تعدها كافية لاكراه الحبشة على الاذعان لمشيئتها، واقدامها على خوض غمار الحرب اذا اقتضت الحال في تلك البلاد النائية، كل ذلك لم ينسها خطورة الحالة التي تواجهها في اوربا وحاجتها الى الاحتفاظ بكل قواها العسكرية لكي لا تؤخذ فيها على غرة. فايطاليا اذن تعرف ان كل ضعف يطرأ عليها في اوربا يعرضها لخطر عظيم، وان جميع الفوائد والمنافع التي يحتمل ان تجنيها في المستعمرات لا تعد في نظرها شيئاً مذكورا بالنسبة الى اقل فشل يصيبها في سياستها الاوربية. ولذلك وضعت نصب عينيها ابقاء قواتها العسكرية على حالها في داخل بلادها، وتجريد قوات المتطوعة على الحبشة مع قسم قليل من الجيش النظامي، يقال انه لا يزيد الان على فرقتين

ولكن اذا ظهر ان هذه القوات لا تكفي للتغلب على الاحباش فماذا تفعل ايطاليا بعد ان تخطو الخطوة النهائية في طريق المغامرة التي تسير نحوها الان؟ هل تتراجع في الساعة الاخيرة فتفقد كل هيبتها ونفوذها ام توجه كل انظارها الى حدود مستعمراتها في افريقية الشرقية وتنصرف ولو وقتيا، عن الاهتمام بالسياسة الاوربية؟ ذلك ما لا نستطيع التكهن به من الان، ولكن جميع الواقفين على سير السياسة الدولية يعرفون ان دولا كثيرة في اوربا ترقب حركات ايطاليا الحالية بعين يقظى وتتحين الفرص التي يمكن ان تسنح لها في المستقبل القريب لتحقيق بعض اغراضها على حساب السياسة الايطالية، او لاقامة سد منيع دون المطامع التي كانت تخشاها من جانب ايطاليا»

ولدينا الان امثلة كثيرة توضح لنا بعض ما يحتمل ان ينشأ عن الموقف الجديد. فقد نقل الينا البرق قبل يومين نبأ تعبئة قوات المانية كبيرة في جهات برونر لاستخدامها ضد النمسا حين سنوح الفرصة. واذا كان هذا النبأ لم يصدق الان فقد يصدق في المستقبل بعد ان تستهدف ايطاليا لحرب في افريقية تضعف قواها في القارة الاوربية

ثم ان تركيا التي كانت تخشى المطامع الايطالية في بلادها يهمها ان تنشغل ايطاليا عنها فتفسح لها مجال العمل على تعزيز شواطئها وزيادة استعداداتها

ويوغوسلافيا منافسة ايطاليا الكبرى في اوربا الوسطى والبلقان، يسرها انتهاز كل فرصة سانحة للقضاء على النفوذ الايطالي، لا في البانيا وحدها، بل في بحر الادرياتيك والنمسا ايضا

والذين يعلمون ما قد يكون لانهماك ايطاليا في حرب افريقية من التأثير في سياسة اوربا لا يخامرهم شك في ان المباحثات التي تدور بين فرنسا وانجلترا وايطاليا حول معاهدة سنة ١٩٠٦ الكافلة لاستقلال الحبشة ناشئة عن هذه الاعتبارات الدولية الخطيرة في الدرجة الاولى

دنيا العرب والاسلام

رسالة تركيا

عطف الصحافة التركية على الحبشه
العرب فى تركيا — بين سويسرا وتركيا

كانت الصحف التركية الواردة خلال الاسبوع ملأى بالانباء والمقالات الدالة على شدة اهتمام الاتراك بالخلاف الحادث بين ايطاليا والحبشة وقد عقدت جريدة (كورون) فصلا مسهباً عن حقيقة الخلاف واسبابه ومراميه ونتائجه اذا تفاقم وتكلمت كذلك جريدة «اقشام» وذكرت مقدار القوة العسكرية هنا وهناك والصحف التركية مع انها تعترف بتفوق ايطاليا على الحبشة من ناحية الاستعداد العسكري الا انها تذكر كذلك وعورة بلاد الحبشة وان الجنود الاحباش سيكونون فى حالة دفاع وفى بلاد يعرفونها اكثر من المهاجمين وكشفت مقالات الصحف التركية عن عطف على الاحباش. وتقول عن الحوادث التى وقعت على حدود الصومال انها اقرب الى المبالغة من الواقع وأن يد الدعاية الايطالية تلعب فيها دوراً هاما.

وكانت صحيفة جمهوريت أشد الصحف استنكاراً لاقدام ايطاليا على الحبشة فهي تتهم عصبة صراحة بالهروب عن الواجب ووقوفها نفس الموقف الذى وقفته ايام الخلاف بين الصين واليابان

العرب فى تركيا

كنا قد نشرنا منذ شهر تقريباً احصائية عن اكثر اللغات شيوعا في تركيا وقلنا ان هذه الاحصائية دلت على أن اللغة العربية هى ثاني اللغات انتشاراً في تركيا وقد وقع نظرنا اخيرا على احصائية رسمية عن اكثر الجاليات ومن الطبيعي بعد الاحصائية المشار اليها آنفاً أن تكون الجالية العربية هي اكثرها عدداً فقد ظهر أن عددهم ١٢٤٢٧٣ نسمة

وجاء في بيان شبه رسمي ان عدد الروم فى تركيا كلها هو ١١٩٨٢٢ وعدد الارمن ٦٤٧٤٥ وعدد اليهود ٨٦٩٠٠ نسمة

وعدد الرعايا الفرنسيين ٨٤٩٦ والايطاليين ٧٢٨٤ على ان الجالية العربية فى تركيا قد اصبح أفرادها من رعايا الترك وامتزج هؤلاء بالاتراك امتزاجا كبيراً بحكم تآلف العادات والمشارب وجامعة الدين وقرابة النسب والمصاهرة ومنهم ضباط في الجيش وموظفون يشغلون مناصب كبيرة.

الخبير المالي الفرنسى

كنا ذكرنا ان وزارة المالية بانقره اتفقت مع احد مشاهير الخبراء من الفرنسيين لاخذ رأيه في الاصلاحات الماليه التى تريد حكومة انقرة القيام بها وقد ذكرت الصحف التركية الواردة اخيراً ان الخبير الفرنسى هو المسيو شارل ريشار وسيقيم مدة طويلة فى انقره ليتفرغ الى بحث النظم المالية وتقديم تقرير شامل عن وجوه الاصلاح التي يراها.

المباني فى بروسة

يزداد العمران في مدينة بروسة زيادة كبيرة تتناسب مع اهميتها الجغرافية والتاريخية وقد اصبحت المبانى فيها ضعف ماكانت عليه في زمن الادارات السابقة والنهضة الاقتصادية الاخيرة اثر كبير فى هذا العمران. وبعد انشاء المصانع الجديدة وحقول التجارب لتربية اغنام (المرينوس) سيتسع نطاق الحركة التجارية اتساعا كبيرا وقد رأت ادارة البنك الزراعى ان المبنى الحالي لفرع البنك في بروسة اصبح لايتفق بحالته الراهنة مع زيادة العمران فقرر انشاء عماره كبرى جديدة للبنك فى افخم موقع من المدينة والاقبال عظيم على انشاء الفنادق العصرية نظراً للقادمين الى بروسه فى فصل الصيف للتمتع بهواء البلد وحماماتها المعدنية.

بين تركيا وانجلترا

تقول الصحف التركية الواردة مع البريد الاخير ان السير برسى لورين سفير انجلترا قد سافر في اليوم الرابع من هذا الشهر من استانبول الى انقرة لاستئناف المفاوضات الخاصة بالمعاهدة التجارية بين الطرفين وان هذه المفاوضات كانت قد اوقفت موقتا الى حين صدور التعليمات التي ينتظرها السفير الانكليزي من حكومته فى لندن وان المفاوضات ستستأنف من جديد بعد وصول ماكان ينتظره السفير.

الاتفاق التجاري بين تركيا وسويسرا

امضيت الاتفاقية الجديدة بمداجل المعاهدة التجارية بين تركيا وسويسرا لمدة سنة اخرى اعتباراً من ١١ فبراير الحالى ولم يدخل على هذه الاتفاقية الجديدة اى تغيير في النصوص الاساسية للمعاهدة الاصلية.

التمثيل فى تركيا

لاتزال بلدية استانبول توالي تشجيع التمثيل سنة بعد اخرى لزيادة الاعتمادات الموضوعة لهذا الغرض في ميزانية تياترو البلدية وكانت الايرادات المقدرة للسنة الماضية هي ٦١ الف ليرة تركية الا انه لزيادة اقبال الاهالى على حضور حفلات تياترو البلدية لاسيما روايات الاوبرا زادت الايرادات عن الحد المقدر في الميزانية ولذلك فانها قدرت الايرادات في ميزانية السنة الجديدة بزيادة قدرها ٣٤ الف ليرة عن السنة الماضية وبذلك اصبحت الميزانية العامة لتياترو البلدية ١٥٣٨٨٦ ليرة تدفع البلدية منها اعانة قدرها ٥٢٨٨٦ .

خسائر السيول فى أدرنة

دلت التحقيقات الرسمية التى عملت فى حادثة طغيان السيول بأدرنة على ان الخسائر التى منيت بها الحدائق هناك تقدر بمبلغ ١١٣٣١ ليرة . وان المنازل التى تهدمت بلغ عددها ١٧ منزلا في اثناء الطغيان. اما المنازل التى تهدمت بعد ركود المياه فانها تبلغ ٩٩ منزلا

الاعلان
فى الصحف
خير واسطه
لرواج البضائع

امام الواقع !

اصلحوا القرية العربية
وتداركوا الامر قبل استفحال الخطر

« بقلم الاستاذ محرر الدفاع الزراعى »

منكر كل المنكر !

كان ذلك قبل اسبوع عندما مررت فى احدى شوارع قريتى المتواضعة، فرأيت منظراً هالنى جداً، وآلمنى الى آخر حدود الالم، رأيت فتى عربياً يرافق فتاة يهودية يسيران جنبا الى جنب حتى اذا توسطا القرية وامام جمهور كبير من الناس وقفا يتبارزان كأنهما فارسين في ميدان حرب نعم يتبارزان ولكن برازكله دعابة وكله مزاح. وقفت مجبراً اتطلع لا الى الفارسين ...، ولكني كنت اتطلع واتفرس فى وجوه الحاضرين علي اجد اثراً للشهامة العربية او النخوة في نفس احدهم، فيقوم لذلك الشاب المغرور فيصفعه، او لتلك الفتاة الماهر فيدلها — على الاقل — على الطريق التي اتت منه — وبقيت كالمشدوه يغلي الدم في رأسي واعصابى، فلم اجد احداً من الحضور تهزه النخوة او الشجاعة فيعمل بما املت وانتظرت بل بقي القوم وكأنهم في حفلة ساهرة تستحق كل اعتبار وشهود . لاادري الذي قلته او فعلته اذ ذاك، ولكن كل ما يستحق الذكر انى منذ ذلك الوقت الى الآن وانا كسير الفؤاد موجع القلب. لا لشيء اللهم الا لتالك الخسارة الجسيمة التى اوتيتها بعض القرى العربية في فقدان احساسها وشعورها وابائها . واخص بالذكر تلك القرى المخدوعة التى باعت اراضيها وجاورت اليهود، فاذا هي تنتحر تدريجيا في اخلاقها وعاداتها بعد ان فقدت اعز مالديها فى الوجود وسر بقاء اهلها في هذه البلاد، وهي الارض. فواحسرتاه ويا لعظم المصاب.....

ظاهرة اخرى !

ايها الشاب العربى ! لا يكفي ان نسكن القدس او يافا او حيفا وتكون جاهلا عما يجري في قراك العربية من اخطار وحوادث تقشعر لهولها الابدان . يجب ان تكون على اتصال دائم بكل بقعة في بلدك المقدس — فلسطين — بحيث لا تخفى عليك فيها خافية، لان لكل داء علاج، ولكل حادث مقال . يقولون ان في فلسطين لجان للشباب، لجان تقول وتخطب فيصفق لها، ويزغرد ويولم لرجالها وهم يتنقلون — ولذات الهوى في التنقل — نعم يتنقلون ولكن في غير المناطق الخطرة التى يخشى على تهويد اهلها او تشريدهم. في فلسطين مئات من القرى التي اوشكت ان تلفظ النفس الاخير وتودع عروبتها وشهامتها بعد ان ودعت بالامس اراضيها لقاء الالوف المزيفة عديمة البركة.

فهل تقدم هؤلاء الشباب الى تلك القرى يبنون فيها صروح الحق والتزام شعائر الدين والحث على عدم البيوع ان لم يكن بالرضاء فجبراً وكسراً — ولذلك تشكيلات لا تخفى على الامم الراغبة فى الحياة والبقاء ؟

قد لا يعلم الشباب بان معظم القرى الجنوبية قد حاصرتها المستعمرات اليهودية الآن محاصرة خطرة جداً . وقد يهولهم العلم بان كثيراً من هذه القرى تحوط الواحدة منهن اكثر من ثمانية مستعمرات . وان اناسا خونة من السكان قد اتموا صفقات جديدة في وسط تلك القرى تماماً. بحيث اذا جد حادث شبيه بما مضى من الحوادث بين الاصيل والدخيل كان القضاء على تلك الفئات العربية اقرب من لمح البصر

من سير الواقع الممض !

خذ مثلا على تهويد القرية ان معظم القرى التى جاورت اليهود — والقسم الاكبر منها فى المنطقة الجنوبية — قد انقلبت اعيادهم من اسلامية الى يهودية، فتجدهم لا يستريحون الا يوم السبت . وهذا لعمرى ليس بالامر الهين .

من المسؤول !

لا اريد ان اتوجه للزعامة باللوم، فالزعامة فى فلسطين مفلسة منذ زمن غير قريب، والزعامة في فلسطين هى التى جلبت شقاء البلد وهي التى سببت تعسه وتهويده وضعفه . اما اللوم كله، اما العتاب كله فيجب ان يوجه الى الشباب. نعم الشباب الذين اذا ارادوا المستحيل جاز، واذا طلبوا دانت لهم المطاليب . كان يجب ان يتقدم الشباب قبل اليوم الى تلك الزعامة المفلسة فيحلوا اواصرها، والى المفرطين فيحاسبوهم الحساب العسير امام محكمة الشعب ذات الرأي والامر. نعم ذلك الشعب الذى ضحى بالنفس والنفيس واثبت فى اكثر من مرة انه جدير بالحياة واطلاق السرح والحرية، لو وجد من القادة ثباتاً واخلاصا واقداماً وعدم اخلاء للميدان في الساعات المعلومة

باب الامل !

لاشيء يعزي النفس امام الحرب المجتاحة الحالة الآن في هذا البلد المنكوب الا الامل في ان هذه الزعامة المغرورة الخاتلة سينهار صرحها، ويقام على اساسه بنيان قويم دعامته الشباب المضحي من اجل التضحية، والعامل من اجل العمل، والمجاهد من اجل الجهاد والشرف . ومن يدري فلربما انفجر البركان ورزق شباب البلد الجرأة والصراحة فقاموا يعملون فى سبيل الانقاذ والانتاج ونجاح الحال وكان اختتام الرواية التى تمثل الآن على مسرح فلسطين ان تشاد دولة الحق وان يزهق الباطل وتدك صروح الظلم .

هذا امل وهذا رجاء . فمن يتقدم لتحقيقهما ؟ ومن الذي يريد ان يبلغ الرسالة ؟

« ابو امروان »

من لا ارض له
لا وطن له

بيان من لجنة
انشاء القرية العربية بحيفا

بعد قراءة ما نشر في جريدة الجامعة الاسلامية استنادا على كتاب غفل من الامضاء

اجتمعت اللجنة القائمة بانشاء قرية عربية وقررت ارسال هذه الكلمة ردا على ذلك الكتاب :

على اثر ارتفاع اجور المساكن في حيفا ارتفاعا بلغ ثلث معاش العامل المسكين فكر فريق من عمال السكة الحديد العرب فى ايجاد قطعة ارض كبيرة وانشاء مساكن يأوى اليها العمال العرب المتضررون من غلاء الاجارات فتألفت لجنة من العمال الآتية اسماؤهم : الحاج كامل اسماعيل . الياس الحداد . عقل اسعد . خليل محمد نوام . شفيق النملة. الياس الذوقي . جميل رمضان . اديب سميون . سمعان الشولى. حمدي مقصود. بنى كولونيا . وفتشت اراضي القضاء في حيفا وعكا وقرى شفا عمر وعبلين والطيرة وبلد الشيخ وعتليت والياجور وعسفيا... وطلبت من اصحاب الاراضي مساعدتها ضمن شروط موافقة للطرفين فلم تنل مبتغاها... وفي تلك المدة اتصل بعلم اللجنة ان السيد كامل وفا الدجاني يعمل على اثبات ارض الغوارنة لاصحابها العرب . فذهب وفد من اللجنة لمقابلته مظهرا غاية العمال الشريفة طالبا منه اعطائنا قطعة ارض من حصته في اراضي الغوارنة

فأبدي منتهي الغيرة مشجعاً ايانا على المثابرة والثبات في مشروعنا الوطني المفيد واعداً ايانا انه عند انتهاء قضية الاراضى المذكورة فى المحاكم سيعطينا ٣٠٠ دونم لانشاء قريتنا العربية عليها بسعر الدونم ١٥ جنيها .وبقينا في الانتظار لغاية ما علم جماعة من قرية «بركا» يملكون ارضاً فى موقع «تل الفخار» بالقرب من عكا بمشروعنا هذا فعرضوا علينا ٣٠٠ دونم بسعر ١٥ جنيه كانت مبيعة الى اليهود بسعر خمس جنيهات الدونم وغرامة ١٢٠٠ جنيه ونظراً لحاجتنا الماسة الى إتمام مشروعنا من جهة والى انقاذ تلك الارض من براثن الصهيونية من جهة أخرى وخوفاً من ان يطول النزاع فى المحاكم بقضية الغوارنة فتفوت الفرصة وترتفع أسعار الاراضي ثم لا يعود في مقدورنا شراؤها بأسعار توافق حالة العمال — رضينا بشراء ارض «تل الفخار» من اصحابها سعيد المرزوق وسليمان العلي ومحمد الخضر بواسطة الشيخ يوسف القاسم الملاك الكبير فى ذلك القضاء والكفيل على عقد البيع الى اليهود والذي رضي بأن يكون كفيلا على عقد البيع لنا وتم الاتفاق شفاهياً على ان نجمع لهم مبلغ ٧٠٠ جنيه وتعقد الاتفاقية في ٢٤–١٢–٣٤ بين حضرة مدير البنك العربي نائباً عن العمال وبين اصحاب الارض وكنا في كل تصرفاتنا نأخذ ارشادات حضرة الوجيه رشيد افندي الحاج ابراهيم الذي شد عزائمنا وقوى انفسنا ونظم لنا علاقة المساهمين مع اللجنة وبالتالي علاقة اللجنة مع حضرته بصفته المفوض في عقد البيع باسمه

واعلنت اللجنة للعمال الذين يودون الاشتراك في مشروعها ان يدفعوا القسط الاول الى البنك العربى بحيفا فتجمع في يوم واحد اكثر من الف جنيه وفورا اعلنا اصحاب الارض بالحضور فلم يحضروا فاجتمعنا بالشيخ يوسف القاسم عدة مرات في مكتب الاستاذ نجيب الحكيم فوعدنا بان سيقنعهم بالبيع لنا وبعد مدة وسطنا الوجهاء من حيفا وعكا وجولس وبركا وابو سنان . فلم يقدروا على اقناعهم وتغلبت اوراق اليهود على المصلحة الوطنية وفضلوا اليهود علينا واعوا بيعها الى اليهودي «مندلمن» بسعر خمس جنيهات للدونم !

ازاء ذلك لم نر بدا من الرجوع الى ارض الغوارنة سيما وان المجلس الاسلامي قد دخل شخصا ثالثا بالقضية وقد قابل وفد من العمال سماحة الحاج امين افندي الحسيني وعرض على سماحته حاجة العمال للمعاضدة في مشروعهم الحيوي النافع، فاظهر سماحة الرئيس غاية التشجيع والمناصرة فى انجاح هذا المشروع الهام الذي هو الاول من نوعه في البلاد واعدا ايانا فى تلبية جميع طلبات العمال ما جعل السنة العمال تلهج بشكر سماحته

وقد انهت اللجنة قانونها الذي سترفعه الى سماحته وان شاء الله في القريب العاجل سيدخل مشروعنا الوطني هذا فى دور التنفيذ العملي وفق الله العاملين المخلصين «وقل اعملوا فسيرى الله اعمالكم» وهو نعم المولى ونعم النصير

رئيس لجنة انشاء القرية العربية

الياس الحداد

بيان عام الى العالم الاسلامي
فى جميع الاقطار
من الطلبة الغرباء بالازهر الشريف

جاءنا المنشور التالي :

للازهر الشريف مكانته العظمى واثرة الخالد في الاسلام ولم يزل كعبة الاقطار الشرقية من غابر الازمان تلقى اليه بفلذات اكبادها يتلقون فيه العلم محتملين فى سبيله مشاق السفر وفراق الاوطان. ولقد اظلهم الازهر بعطف وحنان وعاشوا فى كنفه بخير وطمأنينة الى ان كانت الحركة الازهرية الاخيرة القائمة على اساس اقالة شيخ الازهر لما ارتكب من السيئات التى عرفها الخاص والعام والتي كانت شينا على الاسلام والمسلمين فلم يستطع الطلبة الغرباء الخروج على اجماع اخوانهم المصريين وجاروهم فيما ذهبوا اليه من الاضراب عن تلقي الدروس حتى يقال الشيخ ملتزمين جانب الحياد والسكينة والمحافظة على الامن العام، غير ان الامر قد تطور، فبعد ان كانت الحكومة لا تتعرض للازهريين بأذى انقلبت الحال فجأة فاصبح الازهر فى حصار شديد من جميع نواحيه، الامر الذي ادى الى تعطيل الشعائر الاسلامية من اقامة الجمعة وتأدية الصلوات الخمس مما لم يسبق له مثيل في جميع العصور. ولقد حدث منذ ثلاثة ايام حادث فظيع للازهر الشريف لم يكن يتصور حدوثه في معهد اسلامي، وذلك انه بينما كان الطلبة الغرباء فى اروقتهم الخاصة بهم وهم بين تال لكتاب الله وقائم للصلاة انتهك مئات الجنود حرمات الازهر فدخلوا باحذيتهم وبنادقهم وعصيهم فى تمام الساعة العاشرة من صباح الاحد الموافق ٢٠ القعدة سنة ١٣٥٣، ٢٤—٢—١٩٣٥ واقتحموا عليهم المساكن بعد ان حطموا ابوابهم وانزلوا بهم افظع الضرب فأسالوا منهم الدماء ومزقوا الكتب وداسوا العمائم بالاقدام واستاقوهم الى السجن وهم يقذفونهم بافظع انواع الشتم والسباب حفاة عراة مكشوفي الرؤوس غير مراعين حرمة : لعالم او عاجز او طفل او مريض. وعاملوهم في السجن معاملة المجرمين الاشقياء فوضعوهم فى حجرة مظلمة ومنعوا عنهم الطعام الى ما بعد نصف الليل وزادوا على هذا بان حرموا على الطلبة الساكنين في الازهر المبيت في مساكنهم فظلوا مشردين فى الشوارع والازقة ليالي متعددة وفي اليوم الثانى من هذا الحادث المريع ابعدوا فريقا منهم عن القطر المصري مكبلين بالاغلال

هذه صورة مصغرة للحال المؤلمة التى نزلت بالطلبة الغرباء في الازهر والتي تذوب منها النفوس كمدا وتقشعر لهولها الابدان وهى معاملة لم يسبق لها مثيل في تاريخ معاهد التعليم على الاطلاق

فالى العالم الاسلامى بملوكه وامرائه وعلمائه وذوي الشأن فيه نبث هذه الشكوى ونستصرخهم باسم الدين والانسانية ان يغضبوا لابنائهم الغرباء الذين لا ملجأ لهم فيطلبوا من اولى الامر في مصر وضع حد لهذه الاعتداءات المتكررة عليهم وارجاع المنفيين منهم ورفع ظلامة الباقين . تلك صرخة الدين والانسانية قد قرع دويها الاذان، فهل لها من سميع ومجيب؟

القاهرة فى ٢٢ القعدة سنة ١٣٥٣

الطلبة الغرباء بالازهر الشريف

تنقلات موظفى
بنك دى روما

بلغنا ان عدة تغييرات وتنقلات ستقع في بنك دى روما بيافا فسينقل المدير الحالى من يافا الى مثل وظيفته في حيفا

وسيحضر السيد جاك خليل حنا مدير البنك في حيفا ليستلم مديرية البنك في يافا

وكذلك سينقل رئيس الكتبة من فرع البنك في يافا الى مثل وظيفته في تل ابيب ويحضر من تل ابيب الاستلام وظيفة رئيس الكتبة بيافا السيد جوستاف هبره

هذا ما اتصل بنا حول بعض التغييرات التى ستقع في فروع بنك دي روما ابتداء من اول نيسان القادم وهي اعمال ان دلت على شيء فانما تدل على ان الادارة العامة لهذا البنك قد رأت ضرورة استبدال الموظفين الايطاليين من فرع البنك بيافا بغيرهم من العرب الذين يستطيعون التفاهم مع عملاء البنك العرب .

صفوة ما يحمله بريد الشرق والغرب

رسالة المرأة

المرأة الشرقية وطنية جريئة

للكاتبة الافرنسية مدام ريمي

مدام ريمى كاتبة افرنسية زارت اقطار الشرق العربي ووجهت جهودها في زياراتها الى المرأة الشرقية ومسائلها ودرجة رقيها وثقافتها .

والذي نعرفه ان الاعتقاد السائد لدى المرأة الغربية بان حركة النهضة النسائية وقف عليها دون سواها من نساء العالم ، ويسود الاعتقاد ايضا أن المرأة في امريكا تأخذ عن المرأة الاوروبية وتتشبه بها ، كما ان المرأة الشرقيه لاتتقدم من تلقاء نفسها على عمل من الاعمال . وان النهضات في الشرق يمكن ان يقال بصورة اجمالية انها قامت على اكتاف الرجال فقط ولم يكن للمرأة . فيها اي نصيب ولم تظهر لها اية حركة يمكن ان يقال انها سبب نهضتها او احيائها .

لكن مدام ريمي اخذت تبدد هذه الاعتقادات السائدة فى نفس المرأة الاوروبية حيال المرأة في الشرق ، ومقالها الذي تكتبه اليوم جاءت فيه علي وصف المرأة المصرية فقالت : ان السيدة صفية زغلول زوجة المغفور له سعد باشا زغلول لعبت دورا هاما في الحركة الوطنية التى قام بها رفيق حياتها العظيم ، وهو دور لم يسبق لكثيرات من النساء ان لعبته في النهضات القومية سواء من الناحية السياسية او الناحية الاجتماعية ، فقد شاركت المرأة المصرية الرجال في جميع الاعمال المضنية التى اقدموا عليها اثناء جهادهم في الحقل الوطني ، كما انها شاركتهم في تعريض نفسها للمخاطر ، وقد اصيب كثيرات منهن في المظاهرات التى جرت في مصر منذ عام ١٩١٩ حتي الان .

على اني اقول واؤكد في هذا القول ان الحركة النسائية فى مصر لم تقطع الشوط البعيد الذي قطعته في السنوات الاخيرة بعد الحرب العظمى ، لا لان المرأة قد اخذت نصيبها من العمل فيها ولا تزال الى الان تعمل بجانب الرجل .

اما في اقطار العربية الاخرى فأن المرأة قد ساعدت الرجل مساعدة فعلية ايضا فكانت له اكبر عون فى الوصول الى اهدافه السياسية والاجتماعية ، ولا نستطيع ان نجحد حق المرأة التركية مثلا فيما قامت به من اعمال منذ اليوم الذي قام به مصطفى كمال باشا بتنفيذ خطته الجريئة لانتزاع تركيا من براثن التقاليد القديمة والاندفاع بها الى ميدان التجديد ومضمار التقدم الحديث لمجاراة اوروبا في نهضتها ورقيها .

ولا نستطيع ايضا ان نجحد حق المرأة الهندية ، وان المرأة الهندية كانت لغاندي الزعيم الصامت الوديع اكبر عون في تنفيذ سياسته السامية العجيبة والتي يصعب فهمها علينا في اوروبا . فالمرأة الهندية عرضت نفسها للمخاطر ، وكانت النساء الهنديات يلقين بانفسهن تحت عجلات الدبابات والسيارات التى تحمل الاسلحة ، ولولاهن لما استطاع الرجال في الهند ان يذهبوا هذا المذهب البعيد فى سياستهم السلبية ولما وصلوا الى هذا الحد الذي وصلوا اليه .

صادف اني كنت في اثناء الثورة السورية عام ١٩٢٦ اقوم برحلة في الشرق الادنى ، فرأيت كيف ان النساء فى سوريا كن يذهبن فرحات طربات الى ميادين القتال يشهرن الرماح ويشرعن السيوف ويحملن البنادق فى وجه جنود الفرنسيين وبالرغم من ان هؤلاء النسوة السوريات كن يحاربن الفرنسيين ويزعمن انهن قادرات علي طرحهم في البحر فاني كنت اعجب بالمرأة السورية المحاربة ووطنيتها الجريئة ، ولو لم اكن فرنسية والوطن يغلب لتمنيت لاختي المرأة السورية الفوز المبين والنصر اللامع .

لايفوتني ان اذكر انه لامندوحة للدول الاوروبية من ان تجاري الروح الوطنية واليقظة العنيفة التى تسود الشرق . ولا مندوحة للدول الاوروبية من السير مع التيار الشديد الجارف الذى يكتسح الان الاقطار العربية ، والاقلاع عن سياسة العنف والارهاق التى سارت عليها حتى الان . فالشرق قد نهض من سباته العميق وهو مندفع الى الامام بخطى جريئة وسريعة ايضا ، يطلب التمتع بحقوق الحياة المشروعة وينادي بحرارة بما نادت به الدول الاوروبية من حقوق اثناء الحرب العالمية الكبرى .

وعندى انه لو اقتصرت النهضات القومية في الشرق على الرجال دون النساء لكان في استطاعة الدول الاوروبية ان تخمدها وهي فى مهدها . لكن هذه الحركات تقوم الان على سواعد النساء والرجال علي النساء وهذا ما يؤكد لدى ان قمعها والقضاء عليها من الامور الصعبة بل من الامور المستحيلة ايضا .

تحيز الجمعية الصهيونية

قالت هايردن : ذكرنا قبل مدة ان ركاب الباخرة (فيليوس) التى وصلت فلسطين واعيد ركابها لانهم لايحملون جوازات سفر وقد ذكرنا ايضا ان البعض منهم قد حصل على جوازات سفر فدخلوا البلاد واقاموا فيها وقد علمنا اليوم ان الذين يسمح لهم بدخول البلاد والذين حصلوا على جوازات سفرهم من رجال جمعية العمال اليهودية ومواليها ، اما الاصلاحيون من هؤلاء الركاب فقد حرموا من جوازات السفر مما يثبت تحيز الجمعية الصهيونية فى توزيع تلك الجوازات والتفرقة بين اليهود وجعلهم قسمين قسم مرغوب فيه وقسم غير مرغوب فيه بين الحزبين اليهوديين

ولايخلوا عدد واحد من جريدة هايارن الا ويلاحظ قلم الترجمة فيه خبراً عن مهاجمة العمال الاصلاحيين مما يدل على ان النزاع لايزال ناشبا بين الفريقين ، وقد ذكرت هاياردن في عدد امس ان جماعة الهستدروت هاجموا عمال الاصلاحيين يوم الاحد الماضي في احدى العمارات لاغتصاب العمل منهم وهكذا فعلوا يوم الاثنين ايضا .

قريباً جداً

تصدر

الجبل

مجلة الرجولة والخلق العسكري الصارم

حاذر أن يفوتك العدد الأول منها

مفاجأة قوية في الصحافة ودعوة الى القوة والمجد

في حكم المستعمرات !

شريط سينمائي جديد

يريك كيف ان الانكليز «نوابغ» !

بما يقرب في معناه من هذه العناوين كتبت الديلى ميل فى عددها الاسبوعى الاخير ما خلاصته :

سيعرض على الجمهور الانكليزي ابتداء من ٢ نيسان القادم فيلم جديد اسمه طيور النهر بنيت الحوادث التى فيه على رواية كتبها الروائى الانكليزي المعروف « ادجار واليس » عن نبوغ الانكليزى في افريقيا !

اما الحفلة الاولى التي سيعرض فيها هذا الفلم علي مسرح ميدان ليستر فيخصص ريعها لمساعدة «جمعية الصحافة البريطانية» !

ورواية « طيور النهر » التي بنى عليها هذا الفلم ظهرت منذ اكثر من عام وقرأها الناس اما هذا الفلم فقد تألفت من اجله شركة خاصة ارسلت الى افريقيا بعثة من خبراء السينما فقضت هذه البعثة اربعة اشهر في افريقيا الوسطى وحدها ثم انتقلت منها الى افريقيا الجنوبية وعاشر افرادها القبائل الافريقية واختلطوا بنسائها ورجالها وصوروهن وصورهم فجاء الفيلم وفيه نحو ٢٠٠٠٠ افريقى سنراهم على الشاشة البيضاء في نيسان !

اما النجمة السينمائية في هذه الرواية فهى الافريقية - الانكليزية المس مينا ماي نك كيني وستقوم هي بدور البطلة في هذا الفلم

والمعروف هو ان الشركة لم تنتخب هذه الرواية بالذات لشريطها الجديد الا لانها ابدع الروايات التى تظهر للناس عظمة انكلترا فيما وراء البحار وتريهم كيف ان الانكليزى نابغة... في حكمه المستعمرات . . .

مدارس لندن «بس» !

الانكليز في عاصمتهم ...فقط

يخصصون ٢٥٠٠٠٠٠ جنيه للتعليم !

في الصحف الانكليزية كلها على الاطلاق بتاريخ ١٦ الجاري انباء عن التعليم في انكلترا نجملها لقرائنا فيما يلي :

وضع مجلس مدينة لندن مشروعا جديدا للتعليم وتحسين المدارس في العاصمة سيتكلف ٢٥٠٠٠٠٠ جنيه

ومن هذا المبلغ سينفق على اصلاحات عمارات المدارس الابتدائية وتشييد ٤٠ مدرسة جديدة بدلا من المدارس التى اصبحت مع مرور الزمن من الطراز العتيق !

ويتضمن هذا المشروع فيما يتضمن ما يلي :

١ـ الكشف على المدارس ، وطلاء جدرانها باحسن دهان من الطراز الحديث

٢ـ اصلاح المدارس القائمة في المناطق الفقيرة في لندن

٣ ـ تشييد ٣٠ مدرسة جديدة علاوة على المدارس العشر التى اقر المجلس تشييدها من ميزانية ١٩٣٤ـ٣٥ ولكنها لم تشيد

٤ـ اصلاح المدارس الثانوية والعالية بحيث تصبح احسن من مثيلاتها في البلدان الاخرى

ولمجلس مدينة لندن لجنة خاصة للتعليم ، هى التى وضعت هذا البرنامج ، وصرحت رئيسة هذه اللجنة و هى المس ا م.لو للصحفيين بما يلى :

« اقول لكم انى على وجه العموم مستبشرة خيرا بهذا المشروع ، ومعتقدة تمام الاعتقاد باننا اذا طبقنا هذا البرنامج لمدة عشر سنين بدلا من ثلاث سنوات سنصبح ولدينا في لندن احسن المدارس لا فى انكلترا وحدها ولكن في الدنيا جميعها »

«الدفاع» اقرأ في مكان آخر من هذا العدد مقالا آخر عنوانه « ازمة المدارس في يافا »

انباء شرقية وغربية

اجتماع امراء الهند

للنظر في الدستور

اذيع بيان رسمي بعد اجتماع امراء الهند ووزرائهم للبحث في تقرير لجنة الوزراء عن دستور الهند وقد اشترك في المناقشة امراء كثيرون فاتضح انه قبل النظر في قبول الدستور يجب تعديل بعض الاوجه الجوهرية فيه

استقلال النمسا

ـ في المحادثات الفرنسية النمساوية ـ مما استرعى الخواطر في البلاغ الرسمي عن المحادثات الفرنسية النمسوية عدم الاشارة فيها الى استقلال النمسا بعد ما ساد الاذهان ان اتفاقات روما ضمنت للنمسا استقلالها

والمفهوم ان الحديث سيدور بين وزيري النمسا والوزراء البريطانيه على ثلاث مسائل ، الاولى شكل الجيش النمسوي وقوته والثانية عقد قرض نمسوي في لندن والثالثة اعراب الحكومة النمسوية عن رغبتها عند وضع صورة معاهدة الدانوب فى ان لا ينص فيها على ما يمنع اعادة عرش هبسبرج الى النمسا

نسرة خاصة للخارج

القاهرة انتهى الخلاف بين اللورد ترستهنو ومصلحة البريد المصري بشأن دفع قيمة نقل البريد المصري الى ايطاليا بالذهب او بالورق باتفاق يتضمن الدفع بالورق لسنتى ١٩٣١ ، ١٩٣٢ وقد ربحت مصلحة البريد من هذا الاتفاق ١٠٠٠٠ جنية

ماذا تسمع اليوم

عن محلات السادة دجاني اخوان

يافا - تليفون ٢١٦

يوم الجمعة ١ آذار سنة ١٩٣٥

١٠ ـ	صباحا قرآن كريم ـ الشيخ علي حزين
١ ـ	موسيقى اوركسترا الاستاذ محمد حسن الشجاعي
٢٫٢٥	النشرة التجارية الاولى
٢٫٣٠	ختام
٥	قرآن كريم ـ الشيخ سيد سلطان
٥ر٣٠	حديث رسمي لوزاره الاوقاف
٦	حديث التدبير المنزلي للانسة دولة الصدر
٦٫٣٠	نشرة الاخبار
٧ـ	النشرة التجارية الثانية
١٠ و ٧	حديث ـ ابن خفاجة الاندلسي للاستاذ احمد رامي
٧٫٣٥ـ	حديث العلوم المتداوله ـ للاستاذ فؤاد صروف
٨	موسيقي ـ مغني والات عبد اللطيف عمر
٥٥ ر٨	كمان منفرد فاضل شوا رقصة فارسية ثم رقصة بلدية
١٥ ر٩	موسيقى ـ مغنى والات عبد اللطيف عمر
٥ ر ١٠	قانون منفرد الاستاذ محمد عمر
٢٠ ر ١٠	موسيقي معنى والات عبد اللطيف عمر

غدا

٧٫١٥	صباحاً تمرينات رياضية ـ عبد المنعم مختار افندي
٧٫٣٠	قرآن كرآن كريم ـ الشيخ على حزين
٨	ختام
١٠	موسيقي خماسي امين محمود
٥٠ ر ١٠	موسيقي خماسي امين محمود
١٥ ر١١	موسيقى خماسى امين محمود
١٢	ختام
٢	مساء اسطوانات منتخبات من الانسه ام كلثوم والاستاذ عبد الحي
٢٥ ر٢	النشرة التجارية الاولى
٣٠ و٢	ختام
٥	قرآن كريم الشيخ سيد سلطان
٣٠ر٥	اسطوانات منتخبات آلية
٤٫٤٥	نتائج سباق الخيل
٦	حديث الى الاطفال الانسة سنية محمد على
٣٠ ر٦	نشرة الاخبار
٨	النشرة التجارية الثانية
١٠ ر٧	اسطوانات
٣٥ ر ٧	حديث اجتماعي للاستاذ عبد العزيز البشري
٨	موسيقي ـ اوكسترا هواة القاهرة الشرقية ـ هارمون نيوم حسن درويش ـ بيانو ـ عز الدين صدقي فلوت ـ رشاد بدران ـ كمان محمود خيري الدكتور فؤاد نظمي وسليمان امين وعبد القادر عويس ـ كلارنيت ـ سعيد خيري ـ بطارية فكتور دويك
٩	موسيقي ـ معني والات الانسة ليلى مراد
٥٠ ر٩	موسيقى معني والات ـ الانسة ليلى مراد
١٥ ر١٠	موسيقي معني والات تخت الانسة ليلى مراد
١١	سلام الملك ختام

حالة العراق كما تراها التيمس

نشرت جريدة التيمس رسالة مسهبة عن حالة العراق جاء فيها ان حظ العراق ساعدها على نيلها استقلالها بسهولة وهى تتمتع الان بحالة اقتصادية حسنة بفضل مشروع البترول الذى ساعدها على تنفذ برنامج الخمس سنوات وهي تنفق ثمانمائة الف جنيه على سبل المواصلات واعمال الري

ولكن العراق في حاجة الى استقرار فى حالته السياسية الداخلية حتى يستطيع بذلك ترفيه البلاد

اوتيل ومطعم وبار

الشرق الكبير

يافا ـــ بثوبه الجديد الزاهر ـــ يافا

لصاحبه محمود عبدالله آغا

يعلن اعادة فتحه اوتيل ومطعم وبار (الشرق الكبير) الواقع في اول شارع الملك جورج بعمارة النابلسي مجدداً من حيث الفرش والمحتويات وما ادخل عليه من الكماليات العصرية حتى غدا يضاهي احدث الاوتيلات الفخمة

ولقد اوجد فيه كافة الاستعدادات لايجاد مطبخ يقدم المأكولات العربية الافرنجية مع اللحوم المشوية والمحمرة على ايدي طهاة حاذقين

تلبى الطلبات الخارجية في الثغر ، بواسطة تلفون ١٢٠٥

أخبار محلية

كلمة العدد

تهكم الصحيفة الانكليزية العجوز

أيها الجيل الناشىء، متى تتقدم؟

كانت « التايمس » بارعة النقد، موفقة في اختيار الموضوع، حين ارادت غميزة العرب، بقولها: والظاهر ان العرب سوف لا يجتمعون على رأى في خلافاتهم السياسية. » هذه كانت طليعة النقد، واما صميمه فحينما استرسلت الصحيفة الانكليزية العجوز قائلة: ومع انهم في اضيق الاوقات، فان التوفيق بين وجهات نظرهم بعيد، فيما يظهر! »

لقد رجونا الشعب، و « الزعماء » والهيئات السياسية ان تهب لجمع الكلمة، وقبول اقتراح « عام الدفاع عن فلسطين ». فاما الشعب فستعد للتلبية كما كان دائماً مستعداً للتضحية. انه شهم يجيب الدعاء ولو كابد، وضحى، وخسر. واما « الزعماء » فلم يكونوا في يوم مضى اكثر خلافاً منهم اليوم، مع الاسف! انهم ما زالوا ينظمون الصفوف، ويحشدون القوى، كما كان يفعل آباؤهم في الاندلس. وانهم ما زالوا يتناولون ادوات الكيد، والوقيعة، بعضهم ببعض، ساءما يفعلون. واما الهيئات السياسية فقد ولى دهرها، واصبحت في « التاريخ »

إذن؟

الدعوة موجهة اليك ايها الجيل الناشيء. و « التايمس » لم تتهكم الا بك يا طليعة الغد. اما الزعامة فملهية، كما قلنا مراراً، بنفسها. وانه لمن الخطيئة ان نستمر على اطلاق هذا اللقب عليها، لان بلدك لا زعيم فيه. وكل ما يسمعونه اياك انما هو لغو في لغو

اما انت يا صحيفة التايمس، فنقدك عدل، لكنه سوف لا يطول عمراً!

عمال الاصلاح في الميناء

يضربون عن العمل احتجاجا

اضرب عمال قسمي الميكانيكا والحدادة عن اعمالهم منذ ظهر الامس وعددهم يبلغ الاربعين احتجاجا على فصل احدهم عن العمل دون سبب

وتفاصيل الامر ان العامل الميكانيكي في ورشة التصليح بالميناء المدعو اسحق الجدع كان يشتغل في رفع مكبس كما كان الونش الرافع يشتغل في جهة ثانية ترك عمله برهة من الوقت

وفي اثناء ذلك حضر المراقب اليهودي واسمه يكوبي فنهره لوقوفه، ولما اعلمه السبب لم يصدقه. وقيل انا انه دفعه بيده بعد ان شتمه فلم يحتمل العامل ذلك ولوقته غادر المكان

وامس عندما عاد السيد الجدع لعمله نهره المراقب وطرده من العمل فاحتج العمال الاخرون على ذلك وقابل وفد منهم رئيس العمل المستر رف ولكنه لم يعطهم جوابا صريحا باعادة زميلهم الجدع الى عمله، لذلك اضربوا جميعا عن العمل منذ الظهر وقرروا الاستمرار في الاضراب حتى يعاد الجدع الى عمله

وقد اهتم رئيس جمعية العمال العرب بيافا لهذا الامر وسيقابل صباح اليوم رئيس العمل في الميناء كما انه جمع امس العمال المضربين ونصحهم بالوقوف بثبات عند طلبهم والاصرار عليه انما بهدوء وسكينة وان لا يعمدوا الى احداث اي قلق

وقد اهتم الرأي العام اليافي لهذه الحادثة امس كما ان فريقا من عمال البرتقال والبحارة ينوون مناصرة هولاء العمال المضربين في حالة عدم اجابة مطالبهم وذلك باعلان الاضراب العام في الميناء

فعسى ان تهتم الدوائر المختصة لهذا الامر قبل استفحاله وعسى ان لا يقع بحكمة (العقلاء) الاضراب العام ففي ذلك خسارة كبيرة لميناء يافا

الى البحارة والستيفادورية

تعقد بعد ظهر يوم الاثنين القادم الجلسة الاخيرة لاعضاء اللجنة التي الفتها الحكومة للنظر في امر الخلاف الذي نشب بين العمال والبحارة والستيفادورية وفي اعتقادنا ان ذلك الخلاف قد زال وكأنه لم يكن

وسبق لنا ان كتبنا قبل اليوم عن هذه الاعمال التي وقعت قبل ان تؤلف اللجنة، واجتهدنا يومئذ ان نكشف عن الدسائس اليهودية، وعن اصابع الهستدروت التي تلعب من وراء ستار، لا حباً بصالح العامل العربي، بل سعياً وراء غاية معروفة وهي التوصل عن طريق هذا الخلاف لاستملاك العمل في الميناء، او، لاستملاك جانباً منه

ونود ان نسائل العمال العرب:

متى قبلت الهستدروت تشغيلكم في الاعمال اليهودية ومساواتكم بعمالها اليهود في نوع العمل والراتب؟

اتعد البيانات التي تصدرها الجمعيات الصهيونية الى الاهالي لتحثهم فيها على على تشغيل العامل اليهودي فقط وطرد (الجوي) الغريب ومن غير العربي غريب؟

فما لكم ايها العمال تذهبون يوم الاثنين الى الاجتماع فقط ولو اللجنة، اننا قد تصافحنا، وانه لا خلاف بين العامل واخيه الستيفادور والبحري العرب على الاطلاق. هذا ما نرجوه، وما نأمله ضمناً بينما يافا العربي ان يتهود كغيره من الاعمال

ونوجه نظركم الى ان هنالك ٣٠٠ يهودي من اهالي سالونيك على اهبة الاستعداد لان يحتلوا اعمال البحر ساعة اعلانكم الاضراب، او اذا بدر منكم اي خلاف آخر يصعب حله والتوفيق بين وجهتي نظر المختلفين

ليس من صالحكم في شيء ايها البحارة العرب ان ينزل يهود سالونيك الى جانبكم كضاربين في العمل!

اما اجتماع يوم الاثنين القادم، فلا بأس من حضوره شرط ان تكونوا كتلة واحدة، لتروا نتيجة ما وصل الى اللجنة من مصر وقبرص وغيرها من المعلومات التي تتعلق بنظام العمال والاعمال التي يسيرون عليها هنالك في الموانيء

في دور القضاء

حوادث ومفاجآت ونوادر طريفة

اقرأ التفاصيل كأنك تشاهد سير المحاكمات

تابعت المحكمة المركزية نهار امس دورتها الجزائية الحالية، وقد تشكلت المحكمة في النصف الاول من حضرة القاضيين عزت بك نمر والدكتور سليم شحاده، وتألفت في النصف الثاني من سعادة الرئيس المستر كوبلاند والدكتور ماني، ونظرت في الدعاوي التالي:

مهنة الطب

يجب ان تكون شريفة

لو ساقك القدر ايها القارىء امس الى المحكمة المركزية في يافا، لكنت شاهدت بعينيك، وسمعت باذنيك برج بابل الحديث، وحديث سكان ذلك البرج لغة اسبانيولية تترجم بالعبرية وهذه تنقل الى الانكليزية ثم تترجم الى العربية ومع هذا فقد اضطرت المحكمة الى ان تستمع ايضا باللغة الافرنسية. هذا كله حدث في قضية الدكتور البرث طركانو المتهم باعطاء تقريرين طبيين مختلفين لشخص واحد ليستعملهما في مهمة رسمية مع علمه بان التقريرين مخالفين للحقيقة والواقع

وكم حاول الدكتور هذا، وهو في كرسي الاعتراف ان يبرر موقفه انه عندما اعطى التقرير الثاني كان بناء على اشارة تلفونية وردته من زميل له دون بان يعاين المريض مرة ثانية ليتأكد من حالته، مع انه عندما عاينه للمرة الاولى كان الدم ينزف من أنفه بكثرة

القرار

واخيراً، بعد سماع اقوال النيابة ومحامي الدفاع اصدرت المحكمة قرارها التالي. —

توجه الى هذا الطبيب تهمة اعطاء رابورين طبيين كاذبين الى شخص حضر الى عيادته. والكذب في الامر هو كما يلي:

ان الذي حضر الى عيادة الطبيب ادعى اليه انه متألم من ضرب على انفه ولذا يريد رابورا الى ١٥ يوما ليستريح خلالها فاعطاه الطبيب ذلك لقاء جنيهين مع علمه ان الادعاء كاذب

والمحكمة تود ان تقول انها تصدق الوقائع كما جاءت في بينات النيابة ولا تصدق اقوال شهود الدفاع ولقد وصل لعلمنا ان محكمة اخرى برأت المتهم هذا في قضية سابقة مماثلة لانها لم تكن مصدقة صحة الرابور المعطى من هذا الشخص

والان لم يبق امامنا سوى مسألة واحدة، هي انه بموجب قانون الجزاء العثماني الذي لا يزال ساريا في هذه البلاد، فعمل الدكتور هذا لا يؤلف جرما، لذلك له الحق ان يتبرأ والمحكمة ترى من واجبها ان تقرر براءته

ولكن ليعلم الدكتور طركانو وغيره من الاطباء ان المحكمة وان كانت قد برأته مما نسب اليه بموجب القانون العثماني الا انها سترسل تقريراً ضافيا عن هذه القضية والقضية التي سبقتها لمدير دائرة الصحة العام في القدس لاجراء ما يراه مناسبا في شأنها بموجب الانظمة الطبية المعمول بها في فلسطين

وتأسف المحكمة ان تقول انه كثيرا ما تمنح في فلسطين تقارير طبية كاذبة ولقد حان الوقت الذي يجب نضع فيه حدا لذلك

— ٢ —

بين زوج وزوجته

ضاعت حقوق الغير

موسى كوهن ايلشاع مستخدم في محل متياهو اريالي. وفي ذات يوم قبض مبلغ ٥٣ جنيها على سبيل الامانة لكي يوصلها الى صاحب العمل، وحيث ان معلمه لم يحضر أودع المبلغ مع زوجته في البيت لكي يرده فيما بعد لمعلمه هذا كما قال المتهم ذاته

وحصل بعدئذ مباشرة ان وقع الخلاف بينه وبين زوجته واشتد هذا الخلاف في اليوم التالي لتسلمها النقود الى درجة اضطر معها الزوج ان يترك البيت طافشا من « التعاسة الزوجية »... مبتعداً عن تل ابيب الى القدس

ولكن النقود؟

ويقول المتهم انه فطن لامر النقود بعد سفره الى القدس وانه كتب الى الى زوجته طالبا اليها تسليمها الى معلمه القديم وبالفعل ابرزت زوجته المنفصلة عنه حالياً هذا الكتاب في شهادتها

القرار

واخيرا رأت المحكمة ان جميع ما اورده الدفاع يحتاج الى اثبات قوي، وفوق هذا فان صح لا يبرر الموقف الحالي وعليه حكمته المحكمة بالسجن ٣ اشهر من تاريخ التوقيف

— ٣ —

لولا الارض!

صدق المستر كوبلاند يوم قال، ان بيوع الاراضي في فلسطين تسبب لنا مشاكل جمة

بالامس قدم الى المحاكمة المدعو رفيق عبدالله السالم من عرب ابو كشك متهما بجرم الاحتيال اذ انه ابتز من كلانس فلمبي مبلغ مئة جنيه على سبيل دفعة اولى من ثمن ارض اوهمهم انه يملكها ومساحتها ٧٩ دونم بموجب كوشان ابرزه ثبت فيما بعد انه مزور كما ان الاسم الذي انتحله لنفسه كان مزورا

دخل المتهم الى المحكمة معترفا بذنبه طالبا الصفح والرحمة اذ لم يكن له نية الضرر مطلقا حيث انه كان يسعى بالعمل لبيع أرض تخص خلافه

القرار

ولقد اختلفت المحكمة في شأنه فعزت بك نمر يرى ان يحكم بالحبس ٦ اشهر في الوقت الذي يقول فيه الدكتور سليم شحاده انه يستحق عقاباً لا يقل السجن لمدة سنتين وبما ان المحكمة اختلفت كان ذلك لصالح المتهم فتقرر حبسه لمدة ٦ اشهر

واضيق الوقت نهار امس اضطرت المحكمة ان تؤجل بقية القضايا التي كانت مقررة

نفي خبر

وردت علينا كلمة من حضرة الدكتور صبري عزي الدين ينفي بها ما نشر عن حضرته والامير فاعور، في العدد ٢٥٦ من جريدة الدفاع. ونحن نقابل هذا النفي بالترحيب، لانه ليس أحب الينا من أن يكون كل وطني في هذه البلاد نقي الذيل، ونحسب في هذا التنويه ببراءة حضرة الكاتب ما يكفي.

دعوة يجب ان تلبى

اراضي جلجولية

وبيار عدس والعوجا

بما ان الخط الهندسي لمدسكة حديد تل ابيب المقرر انشاؤها ووصلها بسكة حديد حيفا — اللد من شأنه ان يسبب اضراراً بالاراضي العربية فقد رأيت ان ابينه للاطلاع عليه. يخترق الخط اراضي جلجوليا وجنوبي جسر ابو معمر، ومنها يخترق اراضي بيار عدس، ثم اراضي العوجا. فاراضي عرب السوالمة على ان المهندسين لم يراعوا الطرق الهندسية من حيث اقرب الطرق واختصار المسافة، اذ يمكن فنيا مد الخط المذكور من (بتاحتكفا) ووصله بالخط القديم المار من رأس العين — بتاحتكفا، واذا سار الخط من محطة بتاحتكفا نحو الغرب خطا مستقيما، فانه يلتقي بخط جلجوليا تل ابيب وبذلك يتلافى الضرر في اكثر الاراضي وهي جلجوليا، وبيار عدس، والعوجا. ومن جهة اخرى يحصل وفر اقتصادي عظيم في المسافة التي ما بين رأس العين (وبتاحتكفا) حيث يمتد الخط القديم الذي لا تقل مسافته عن عشرة كيلومترات. ويظهر انه من الصعب مد الخط المذكور عن طريق (بتاحتكفا) لان اكثر الاراضي التي سيخترقها يملكها يهود. لهذا جرى التخطيط في الاراضي العربية المشار اليها دون ان يكون للعرب منها فائدة، فضلا عن الضرر الذي يلحق اراضيهم لذلك فانني ادعو كل من له علاقة بالاراضي المذكورة من ابناء وطني العرب لعقد اجتماع لابحث في مطالبة الحكومة بالسماح لمهندسين عربا، سوريين او مصريين، بمسح خط بتاحتكفا — تل ابيب للحصول على تقرير هندسي تمهيدا لاقامة دعوى لدى المحاكم المختصة اذا أصرت الحكومة على مد خط جلجولية تل ابيب. وانني ارجو من اعيان القرى المذكورة ان يطلعوني على وجهة نظرهم اما كتابة او على صفحات الجرائد العربية لكي يتسنى لنا تعيين يوم الاجتماع

نابلس

عمر صلاح

اعلان مدعى عليه

دوسية ٥٨١٠ سنة ٣٤

(دعوى حقوقية)

محكمة صلح القدس

الى مصطفى عثمان من بيت حنينا المجهول محل الاقامة

يقتضي حضورك للمحكمة المذكورة كمدعى عليه يوم السبت في ١١ مايس سنة ٩٣٥ الساعة التاسعة صباحاً

المدعي عبد الحميد افندي شومان يطالبك بمبلغ ٣٠ جنيه فلسطيني وان تخلفت تنظر دعواه بحقك غيابياً ولا يقبل اعتراضك الا اذا ثبت ان تخلفك كان لعذر معقول

التاريخ ٢٠ — ٢ — ٩٣٥

تصحيح اعلان

حذف سهواً اسم السيد (حسني) ابن رمضان افندي ابو خضرة من الاعلان الاجرائي الذي نشر في عدد ٢٦٠ من جريدة الدفاع وفي اسفل الصفحة السابعة منه بشأن طرح المبيع بالمزاد العلني حصص حسني ومصباح والست زكية اولاد رمضان افندي ابو خضرة من اعمار برتقال بيارتهم فاقتضى التصحيح

قانون الايجارات لعام ٩٣٥

نشر في الوقائع الرسمية الصادرة اليوم قانون الايجار لسنة ١٩٣٥ وهو يقضي بتمديد القانون المعمول به الان الى نهاية اخر ذي الحجة من السنة القادمة اعني سنة ١٣٥٤، والقانون المعمول به الان يسري مفعوله على المساكن فقط.

وهناك نص اخر في قانون سنة ٩٣٥ الجديد يوجب تحديد زيادة الايجارات على المخازن بمعدل ٢٥ في المئة من الايجار في عام ٣٥٢.

والقانون لا ينطبق على بلد من بلدان فلسطين الا بعد موافقة فخامة المندوب على ذلك اولا. وسنزيد القراء ايضاحا

الدكتور ا. ف. فيليبس

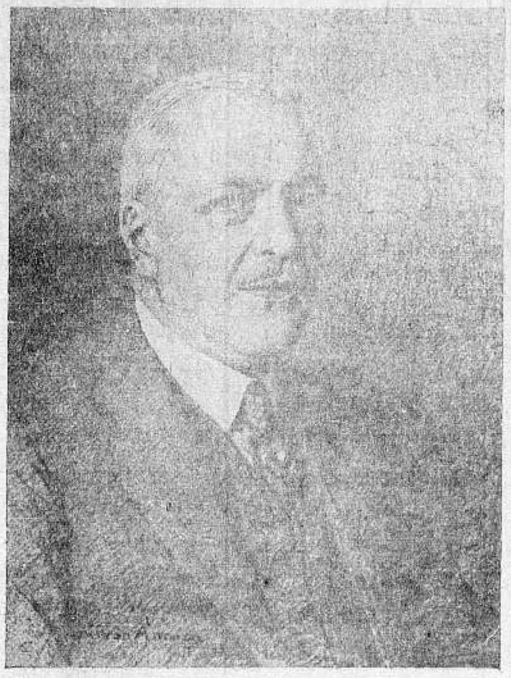

وصل اليوم الى القدس الدكتور ا. ف. فيليبس مدير شركة الراديو واللمبات الكهربائية المعروفة باسمه في اوروبا

راديو مولت

زيت السمك ولكن بلا رائحة ولا طعم

اذا تناول الانسان زيت السمك فانه يتناول منه فيتامين (أ) وفيتامين (د). وما عدا ذلك فانه يتناول الزيت الباقي الذي لا نفع منه ولا فائدة سوى ان طعمه كريه جداً ورائحته شنيعة تشمئز منها النفس هذا عدا عن ان اكثر زيت السمك الذي يشتريه الناس هو زيت تجاري ليس له من زيت السمك

الحقيقي سوى الرائحة الكريهة والطعم الذي تعافه النفس وهذا ما حدا بلجنة اطباء انكلترا الى ايجاد الراديو مولت الذي فيه منافع زيت السمك بلا رائحة ولا طعم مضاف اليه المولت تحت تأثير أشعة ما وراء البنفسجية. ان راديو مولت له طعم لذيذ كالعسل الجيد ويحبه الاطفال والبنات على العموم ان الخواص المفيدة في راديو مولت تزيد مائتي ضعف على الخواص الموجودة في زيت السمك والراديو مولت يفيد كثيرو ومنبه للشهية ويشفي فقر الدم ويفيد النساء العصبيات والبنات في سن البلوغ والاطفال الضعفاء

الوكلاء: المستودع الشركة المصرية البريطانية التجارية مصر والاسكندرية

فرع: فلسطين ٥ شارع بسترس تلفون ١٠٦٣

تلفونات الدفاع وبرقياتها الخاصة

وفد للتعزية في جلالة الملك على

قال مراسلنا في القدس — يغادر القدس يوم السبت الواقع في ٢ اذار القادم وفد من آل العزه في قرية بيت جبريل والقرى المجاورة لتعزية سمو الامير عبدالله بوفاة شقيقه فقيد العرب والاسلام المغفور له جلالة الملك علي

انباء دائرة الامن العام

من انباء دائرة الامن العام مايلي:

وردت اخبارية لدائرة بوليس جنين تفيد بان خالد محمود العلي من جبون قد طعن زوجة أخيه احمد محمود العلي لاسباب عائلية. فاعتقل البوليس الفاعل وواستمر في اجراء التحقيقات

—ادعى ابراهيم يوسف ناش البالغ من العمر ٢٢ سنة انه ضرب وجرح على اثر شجار وقع بينه وبين عطا يعقوب ابراهيم وجريس موسى يعقوب ويعقوب موسى يعقوب جميعهم من قرية عابود فاعتقل البوليس المذكورين وادخل المضروب المستشفى في القدس وشرع في التحقيق

—من انباء صفد انه عثر في ٢٧ شباط الجاري على جثة شخص مجهول الهوية في وادي كروية فاعلم مأمور الوفيات المشتبه بها بالحادث وباشر البوليس باجراء التحقيقات.

— وردت اخبارية لدائرة بوليس حيفا ان ستة اشخاص مجهولين هاجموا الراعي محمد السلال في واد بالقرب من شفا عمرو واطلقوا عليه وعلى رفاقه من الرعيان ستة عيارات نارية ونهبوا منهم ستة رؤوس من الغنم وفروا هاربين. فخف البوليس لمكان الحادث وباشر باجراء التحقيقات

وفاة شاب

قال مراسلنا في حيفا — فجع آل طه بوفاة الشاب السيد امين الحاج خليل طه بالسكته القلبيه في جامعة بيروت وقد كانت السنة الاخيرة لنيله شهادة الجامعة الامريكية وقد كان لوفاته صدى أسى عميق في نفوس اهالي حيفا لما امتاز به من متانة العقيدة والمحافظة على الفروض الدينية وهو واحد من الشباب الذين لم تؤثر فيهم المدنية الغربية وقد قصد آله وذووه بيروت صباح اليوم ووصلوا به حيفا عصاري اليوم وسيصلى غدا على جثمانه في جامع الاستقلال اسكنه الله فسيح جناته والهم آله وذويه الصبر.

صغار موظفي دائرة الصحة

في يافا عدد كبير من الموظفين الصغار المغبونين من حيث قلة الراتب بالنسبة للجهود التي يبذلونها ومن هؤلاء موظفي الصحة المتجولين لمقاومة الملاريا

ان هذه الفئة من الموظفين عمل مضن لانهم أبداً في طواف يبحثون عن المياه الراكدة ليلقوا فيها الادوية التي تقتل جراثيم الملاريا. ونعلم ان البعض منهم مضى عليه في هذا السلك تسع سنوات في الوظيفة ذاتها دون ترقية اوزياده راتب

كلمة نبعث بها لمدير دائرة الصحة بيافا لعله ينظر في امر هؤلاء الموظفين بالنظر لارتفاع اجور البيوت وغلاء المعيشة

القدس

سفر سماحة رئيس المجلس الاسلامى الى الخالصة

القدس في ٢٨ شباط — لمراسل الدفاع الخاص — غادر القدس الى الخالصة بعد ظهر هذا اليوم سماحة الحاج امين افندي الحسيني والاستاذ اميل افندي الغوري للاسباب التي ذكرتها لكم برسالة أمس، وسيجتمعا في طبريا مع بقية اعضاء وفد مؤتمر الشباب

قضية الاستاذ الامام على المجلس

نظرت محكمة الاستئناف العليا المؤلفة من اصحاب السعادة قاضي القضاة وفرنسيس افندي خياط والمستر فرومكن في القضية الاستئنافية بين المجلس الاسلامي والاستاذ رشدي بك الامام، وكان يرافع عن الاستاذ رشدي بك الاستاذ زكي افندي الاسطة وعن المجلس الاستاذ ابيكاريوس بك، وبما انه لم يرد للمحكمة جواب حضرة النائب العام فيما اذا كان المجلس دائرة حكومية او غير حكومية قررت المحكمة تأجيل النظر في الاستئناف لاجل غير معين

دخول البلاد بطريقة غير مشروعة

نظر حضرة القاضي البريطاني المستر هابارد في القضية التي رفعتها النيابة ضد السيد عزو الحلبي بدخول البلاد بطريقة غير مشروعة. وقد اشركت النيابة بالتهمة المختار الخواجه جريس البندك الذي وقع للسيد عزو على جواز سفر يشهد بانه موجود في فلسطين منذ سنة ١٩٢٤ فبعد ان سمع حضرة القاضي اقوال المتهمين قرر براءتهما. وكان يرافع عنهما المحامي انسطاس افندي حنانيا

عمال القدس يؤيدون اخوانهم

ارسلت جمعية اتحاد نقابات العمال العرب بالقدس الى لجنة العمال المضربين بحيفا برقيه التأييد الاتية:

هيئة ادارة في جمعية العمال العربية الفلسطينية. حيفا

جمعية اتحاد نقابات العمال العرب بالقدس تحيي فيكم الحزم والعزم وتؤيد مطاليبكم السامية

الرئيس
عارف الجاعوني

فوز فريق النادي الرياضى العربي

تبارت الفرقة الثانية للنادى الرياضى العربى مع فريق البوستة على ملعب جمعية الشبان المسيحية فتغلبت الفرقة الاول على الثانية بأربع اصابات ضد اصابتين.

تحسين الطرق بين القدس وعمان وبين حيفا وبغداد

بلاغ رسمي رقم ٥ — ٣٥

تلقينا من قلم المطبوعات ما يلي:

طريق نهر الاردن (جسر اللنبي) الى السلط

لقد طلب فخامة المندوب السامي من حكومة جلالته في السنة الماضية هبة للانفاق على بناء قسم الطريق بين القدس وعمان الذي يقع بين نهر الاردن والسلط. ان العمل الذي سيحتوي على تزفيت الطريق واعادة تخطيط بعض اقسامها وبناء عدة اقنية جديدة تقدر قيمته بـ ٤٤٠٠٠ ج. ف. وسيحتاج الى اربع او خمس سنوات. وقد استلمت المصادقة على تقديم نصف هذا المبلغ كهبة.

ان حكومة شرق الاردن قد بدأت بعمل بعض التخطيط الاولى والحفر الضروري.

(ب) الطريق بين جسر المجامع والمفرق

كنتيجة لشحن المواصلات البرية بين فلسطين وبغداد بدأ بالاهتمام بتحسين ذلك القسم من طريق حيفا بغداد الذي يقع بين نهر الاردن والمفرق. ففي سنة ١٩٣٤ عمل الموظفون الفنيون في فلسطين وشرق الاردن تخطيطا لهذا القسم من الطريق وتقديرا لاقل النفقات لجعل هذه الطريق صالحة لمرور السيارات عليها في اى طقس كان وقد بلغ التقدير ٢٨٣٠٠ ج. ف. ان سلطات شرق الاردن تتخذ الاجراءات لاخذ العمال بقدر الامكان من اقسام السكان الذين هم في اشد الحاجة لوسائل التفريج.

٢٨ شباط سنة ١٩٣٥

صدام عنيف

بينما كان التراك رقم ١٠٠ الذي يسوقه محمد عيد جعفرة منطلقاً في سيره زائدة صوب كرم الزيتون. اذ به يصدم سيارة صغيرة رقمها ١٦٩ يسوقها السيد وديع جورج موسى حمصي وذلك بالقرب من المنعطف المقابل لسينما ابولو

ومن شدة الصدمة. وقع عامل حوراني كان جالساً في التراك الى الوراء فاصيب بجراح بالغة ونقل الى المستشفي بحالة خطرة. ولما حضر رجال البوليس القوا القبض على من كل سائق التراك وعلى سائق السيارة الذى افرج عنه فيما بعد بالكفالة.

حيفا

اضراب العمال في يومه السابع

حيفا في ٢٨ شباط — لمراسل الدفاع الخاص — هذا هو اليوم السابع من اضراب العمال في حيفا وسيستمر الاضراب الى ان تجيب الشركة مطالب العمال بكليتها وقد وزعت جمعية العمال العربية ظهر هذا اليوم بيانا عن الستة ايام التى سار فيها الاضراب

الشركة ترفض مطالب السائقين

اما المطالب التي قدمها السائقون اول امس والتى نشرها الدفاع اليوم فقد بحثت فيها شركة البترول وبعثت اليوم لجنة السائقين بكتاب (ارسله اليكم بالبريد) يتلخص في ان الشركة لا ترغب فى اجابة مطالب السائقين وانهم اذا اعلنوا الاضراب فالشركة ستستغنى عن خدمتهم وقد كان لهذا الكتاب اثر مولم في النفوس وعليه فان السائقين سيجتمعون مساء هذا اليوم ويقررون الاضراب وقد علمت اليوم من مصدر ثقة ان الشركة تخابر مركز لندن في امر اضراب العمال بحيفا وهى تنتظر نتيجة قرار اللجنة العليا فى هذا الشان وتزداد الحالة كل يوم خطورة والعمال يزدادون تكاتفا وتعاضدا

اما امر مداخلات جمعية الهستدروت وخلافها مع العمال فقسم يحبذه وقسم لا يحبذه ويقول بعض العمال بان الواجب يقضى في مثل هذه الظروف بالتكاتف والتساند بين العمال مهما كانت نزعاتهم ما دام هنالك غاية يسعى اليها الجميع ولا تزال التبرعات تتدفق كل يوم الى صندوق الاضراب في جمعية العمال مما ينظم سير الاضراب ويجعل العمال في منجاة من ضياع توازنهم وتعطيل ارزاقهم ...

سمو الامير عبد الله على يخت سمو الخديوي

حيفا في ٢٨ شباط — لمراسل الدفاع الخاص —:

قضى سمو الامير عبد الله والمستر كوكس المعتمد البريطاني وسعاده فؤاد باشا الخطيب ليلتهم في يخت سمو الخديوي عباس حلمي باشا، وقد عاد من اليخت في صباح هذا اليوم المستر كوكس الى عمان، اما سمو الامير وفؤاد باشا فسيتناولان طعام الغداء في يخت الخديوي، وسيبرحان بعد ظهر هذا اليوم الى عمان

اجتماع المندوب بسمو الخديوي

ومن المنتظر ان يصل فخامة المندوب السامي في الساعة الثانية من بعد ظهر هذا اليوم لزيارة سمو الخديوي وللاجتماع بسمو الامير عبد الله..

بحارة في رفقة الخديوى

قرر رأي سمو الخديوى السابق توظيف سته بحارة من العرب فى حيفا في يخته براتب شهري لكل منهم ستة جنيهات، عدا الطعام والرسوم والمصاريف الأخرى وسيقلع اليخت من ميناء حيفا في يوم الجمعة (غداً)

المندوب السامى على مائدة الخديوى

سيحضر غدا فى الساعة الثامنة والنصف فخامة المندوب السامي بالطيارة حيث يستقبل في الميناء ويتناول طعام الغدا في يخت سمو الخديوي، ومن ثم يعود الى القدس

سفر سمو الخديوى الى فرنسا

اصبح من المقرر ان سمو الخديوي السابق سيبرح ميناء حيفا صباح السبت قاصدا قبرص ومنها الى هامبورج ومنها الى فرنسا

ضيفان كريمان فى طريقهما الى مصر

سافر بعد ظهر هذا اليوم عبد الخالق مدكور باشا وحامد بك العلايلي الى مصر بعد ان ودعا سمو الخديوي وقد بقي الاستاذ حافظ عوض بك في حيفا ولم يغادرها مع رفيقيه بسبب مرض انتابه

وقد جاء صديقه الاستاذ السراج من القدس خصيصا لتوديعه، اسبغ الله الله حضرته ثوب العافية

سمو الامير عبدالله في حيفا

بقى سمو الامير عبدالله وفؤاد باشا الخطيب هذه الليله ايضا على يخت سمو الخديوي وقضيا ليلتهما فيه كما تناول طعام الغداء على مائده سموه فى اليخت مع كيث روتش حاكم اللواء الشمالي وفؤاد باشا الخطيب وحسن خالد باشا ابو الهدى وحسن بك شكري

السرقات اليومية

اسرقة ام اعلان

ادعى لمركز بوليس تل ابيب المدعو قبزار ابراهام شلومو انه عندما فتح محزنه في شارع يهودا عرو ١٣ وجد مفقودا منه موتور كهرباء صغير «قوة رأس حصان واحد صنع النمسا يساوي ستة عشر جنيها» ويقول تقرير البوليس ان التحقيق جار

ومن يدري فلعل القصد من هذا الادعاء الاعلان عن المحل واوصاف الموتورات الكهربائية التى تباع فيه واسعارها؟

ساعة وثياب

وادعى الى مركز بوليس تل ابيب ايضاً المدعو يهودا كهانوفتش بان لصوصا دخلوا بيته ليلا الكائن في شارع هاكرمل وتمكنوا من سرقة بدلة وقلم حبر وساعة وثمانين ملا وهي جميع الاغراض التي وجدوها قريبة من النافذة المطلة على الحديقة ولا يزال التحقيق جاريا

الانباء الخارجية

القاهرة فى ٢٨ شباط لمراسل الدفاع الخاص

فرنسا

اثر المذبحة اليهودية في الجزائر

منذ مذبحة اليهود في قسنطينة في الجزائر وهى المذبحة التى وقعت فى اغسطس الماضي وروح الاستياء من الحالة الاقتصادية والسياسية يزداد بين الوطنيين

وفد الجزائر للسفر الى فرنسا

وقد الف وفد من الجزائريين للسفر الى باريس لرفع شكاوى السكان الى الحكومة الفرنسية ولكن وزير الداخلية الفرنسية عزم على السفر الى الجزائر

اشتداد الحركة بين الوطنيين والفرنسيين

اما مسألة الحكم الفرنسي في الجزائر وتونس والمغرب الاقصى فتزداد شدة ودقة كما تشتد حركة التحريض بين الوطنيين ضد الفرنسيين

انكلترا

الهجرة اليهودية الجارفة
٣٥٠ الف يهودي فى خمس سنوات

نشرت جريدة التيمس رسالة جاء فيها ان حركة الهجرة اليهودية الى فلسطين لا تزال فى ازدياد حتى ان المسجلين منهم الى نهاية عام ١٩٣٥ لن يقل عن ٣٥٠ الف نسمه ففي خلال خمس سنوات يكون عدد اليهود في فلسطين قد ضوعف تماما

الهجرة تثقل الحياة الاقتصادية

وقالت ان هجرة اليهود بهذا الشكل ستوجد صعوبة من الوجهة الاقتصادية في البلاد. فتل ابيب قد غصت الى درجة كبيرة

الايدى العاملة العربية

ومما يلاحظ ان اليهود المشتغلين بالزراعة يضطرون تدريجاً الى استخدام العرب في مزارعهم بسبب رخص الايدي العاملة العربية

المهاجرون الالمان اشد تحديرا

كما يقول الكاتب ايضاً ان اليهود القادمين من المانيا كان لهم اثر كبير في تهدئة الحالة بين العرب واليهود

فرنسا تسمح لليهود بالهجرة لسوريا ولبنان

وقد سمحت الحكومة الفرنسية لليهود اخيراً باستيطان سوريا ولبنان

ايطاليا

مذكرة جديدة لايطاليا

تعد الان ايطاليا مذكرة لارسالها الى الحبشة ردا على مذكرة الحبشة التى تطلب فيها التحكيم

التحكيم آخر وسيلة لايطاليا

اما ايطاليا فتتمسك بمعاهدة عام ١٩٢٨ التى تعين ثلاث وسائل لحل اي خلاف يقع بين ايطاليا والحبشة فالوسيلة الاولى المفاوضات المباشرة والثانية التفاهم والتراضي والثالثة التحكيم. وترى ايطاليا ان التحكيم هى آخر وسيلة تلجأ اليها

جهود النجاشي للالتجاء الى العصبه.

اما الامبراطور هيلا سلاسي فيبذل جهده لحل المشكلة بدون حرب ولا التجاء الى عصبه الامم والمفوضيات الاجنبيه قلقة جدا كما ان الاحباش قلقون من الموقف الذي تقفه فرنسا في حالة نشوب حرب

رأي الاحباش في ارسال الجنود الايطالية

وترى الاحباش ان ايطاليا لو ارسلت جنودها الى ارتريه كان الغرض حربيا لا شك فيه اما اذا ارسلتهم الى الصومال فيكون الغرض ارهابي

الجندي الحبشى شبح خطير

وتعتقد الدوائر أن الحرب في الحبشة في غاية الصعوبة لان الجندي الحبشي عبارة عن شبح يضرب ويختفي بين الوديان والجبال

هيئة الغرفة التجارية

الدفاع...

ارجوكم نشر ما يأتي في جريدتكم الغراء ولحضرتكم الشكر:

اجتمع اليوم اعضاء هيئة الغرفة التجارية الوطنية في الثغر لانتخاب رئيس ونائبين واميناً للصندوق فتقرر بالاجماع انتخاب السادة الآتية اسمائهم:

السيد يوسف طالب رئيساً
« متيا مروم نائباً
« حسين عرفه «
« احمد الشريف اميناً للصندوق
« حسين شهاب الدين عضواً
« راشد كنعان «
« مصطفى الضوراني «
« عبد القادر ابو رباح «
« وهبه عاري «
« سعيد بيدس «
« شاهين مدور «
« شاهين غلاييني «

في سينما عين دور في حيفا

ابتداء من يوم السبت القادم تعرض الرواية الذائعة الصيت (بطل النساء) تمثل فيها ترمو كارنيرا وفاركس. كما يتخلل عرض هذه الرواية العاب ملاكمة مدهشة

أزمة المدارس في يافا
اين الارض اللازمة للمدرستين؟

لم ننس بعد ، تلك الضجة الهائلة التى تتكرر كل سنة عند افتتاح الفصل الدراسى ، ولم تنس الحكومة بعد ما ينهال عليها من العرائض بتوسيع نطاق المدارس الاميرية فى هذه المدينة . لانها - في شكلها الحاضر - لا تتسع لجميع الراغبين في تلقى العلم ، بل تضيق عن استيعاب عشرهم

وقد اسمعتنا الحكومة انها عازمة على انشاء مدرستين اميريتين كبيرتين في حي النزهة، الاولى للذكور ، والثانية للاناث . واسمعتنا ايضاً انها عازمة على استملاك الارض اللازمة لاقامة العمارتين عليها ، وانها عينت سعر الارض ولم يبق الا ان تبدأ البناء .. وهنا وقفت الحكومة فلم تحرك ساكنا لحل ازمة المدارس التى تزداد تعقداً في كل سنة

نحن الان في اواخر شهر شباط ، ولم يبق على انتهاء السنة الدراسية الحالية الا خمسة اشهر ثم تعقبها العطلة الصيفية ولسنا ندري كيف تأمل الحكومة ان تحل مشكلة المدارس فى العام المقبل ، اذا ظلت على تهاونها وبطئها ، ولم تسرع للبدء بالبناء منذ الان . فالعمارتان الواسعتان المخصصتان للمدرستين الاميريتين لا يمكن ان ينتهي بناؤهما فى اقل من تسعة شهور اذا بذل البناؤون والعمال جهد الجبابرة فيهما ، واستمروا فى عملهم ليلا نهاراً

والغريب فى الموضوع ان النشاط الذي نعرفه في الحكومة عند وقوع امر لاحراج العرب والانتقاص من حقوقهم او للضغط عليهم ، قد اختفى في هذا الشأن الحيوى الهام ، لان الحكومة حتى الان لم تنه مسألة استملاك الارض المخصصة للمدرستين ، ولو كانت الارض قد خصصت لبناء مخفر او انشاء مطار لرأينا عملية الاستملاك قد انتهت بين عشية وضحاها .. اننا نخشى ان تنام الحكومة على هذا المشروع ، او ان تهمله سنوات طويلة فتزداد الازمة استحكاما ويولي ابناؤها وجوههم شطر المدارس الاجنبية او يساقون مرغمين الى التشرد والتسكع فى الطرقات حيث تفتك بهم الامراض وينشأ في نفوسهم حب الاجرام

اننا نطالب الحكومة بالاسراع في انجاز هذا المشروع الحيوي العظيم ونطالبها بالاشفاق على ابناء امن المستقبل الرهيب الذي ينتظرهم ، وما نحسب ان مواردها المالية عاجزة عن دفع نفقات بناء المدرستين بتسامح مادامت صناديقها تعج بالاموال الموفورة ! ونحب في النهاية ان لا نستمر فى اساءة الظن بالحكومة وان كان سوء الظن بها هو الذى قال فيه القائل (سوء الظن من اقوى الفطن) ..

كلمة النادي الرياضى الاسلامى
فى حفلته

الكلمة التى القاها السيد عبد القادر افندى الجاعوني في حفلة تقليد السيد رباح ابو خضره قائد فرقة كشافة النادي الرياضى الاسلامى بيافا « وسام الغاب » بالنيابة عن النادي:

شاء ربك وقدر ، فحشرني واحرجني . حشرني بين زمرة فاضلة من الشباب المثقف ، واحرجني بالكلام امام امراء الكلام وما عساي ان اقول في وقفتي هذه والوقت محدود ، والقام موجز والنفس حزينة ! ولقد رأيت ان اعتسف لنفسى اعتسافاً واقتضبه اقتضابا . فالعمل اجدى من الكلام والعمل باخلاص فيه الخلاص كل الخلاص ، فهيا هيا للعمل اذ ليس العمل الا الفوز بالامل

تعلمون يا شباب ان في الانسان قوى مختلفة متغايرة فقد جمع قوى الخير كما حوى قوى الشر ، الاولى تجذبه صعودا الى اعلى والثانية تنزل به هبوطا الى اسفل ، وما التهذيب الرياضي ، واخص بالذكر منه الكشفى ، الا الاخذ بتلك القوى العلوية تماما وصعودا فتلتصق بالناس العلوي ، وتصبح في منطقة شبيهه بالكمال

وفي الحالة التى يعدم فيها ذلك التهذيب الرياضى تنقلب الاية وتغمس النفس في حمأة الرذيلة ، وتكالب على المادة ، ومن ثم تصرخ من شعورها بالفشل الدائم .

اجل ان السعى وراء الحق ، حق وما السعى وراء الباطل الا باطل

ذلكم باجمال تام فائدة الحركة الرياضية والكشفية معا . فهنيئا لك ايها المحتفى به ، حيث تقلد فى هذه الساعة «وسام الغاب» ليس الوسام يا رباح شيئا يذكر بل انما الذي يذكر هو الرمز الذي اعطي من اجله هذا الوسام . احبب بهذا الرمز كثيرا ، فهو رمز التربية الاستقلالية ، المنكرة للذات ، والمعتمده على الذات ، والمساعدة لكل ذات - رمز الفضيلة والعزة ، رمز الفناء فى سبيل المجموع . فهنيئا لك يا رباح

قم ايها القائد ، وتقلد الوسام ليقرأ فيه الناس باحرف من نور معنى الفضيلة ومعانى الحياة الحقيقية واجعل من بيننا قوادا ، وما احوجنا ايها القائد في هذا الوقت الى قواد

لا تفتح الباب ، يا اخى ، على مصراعيه وتدخلني سبلا وعر مسلكها وتلظين بذلك نارا حامية ، فالكشاف على سبيل الاجمال هو الفتى العربي القديم ، الحاوي للخلق العربي الكريم ، هو شبل الصحراء ، ابن العرين الاول ، ابن الاخيار من الرعيل الاول ، فهنيئا لك يا رباح

واني ختاما اشكر الحاضرين ، واخص بالذكر سعادة المستر بومن ، على تلبيتهم هذه الدعوة اذ لا يعد ذلك شرفاً للنادي فقط ، بل تشجيعا للحركة الكشفية في فلسطين

حفلة
مدرسة الرابطة الاسلامية

علمنا أنه قد تعين يوم الخميس الموافق ٢٣ ذو الحجة القادم ، ٢٨ آذار موعداً لاقامة الحفلة المدرسية الكبرى لمدرسة الرابطة الاسلامية بيافا وغنى عن البيان فان هذه الحفلة ستكون ان شاء الله ناجحة ومنظمة مما نأمله لها ولسائر المدارس فنحث اهالي يافا الكرام على مناصرة هذه المدرسة الناهضة وتشجيعها خصوصاً وهى حديثة التأسيس وفق الله مؤسسيها في مسعاهما الحميد

الصحف اليهوديه

زعيم صهيوني أميركا

وصل القدس امس الاول المستر فيلكس واربورغ ونزل في فندق الملك داود وتقول الصحف اليهودية ان الادون المذكور لن يقابل احداً وانه سيغادر البلاد غداً الى اميركا عن طريق بور سعيد وقد قابل فخامة المندوب السامي بعد ظهر الامس كما قابل هيئة الجامعة العبرية ورئيسها وممثلى انصار الجامعه المذكورة وقد خطب عميد الجامعة الدكتور ماغنس مرحباً فاجابه المستر فيلكس مقترحاً عليه ان يجمع الاعانات اللازمة للجامعة العبريه في اميركا . وقد تكلم بعده الادون اوسسكين رئيس جمعية الكارن كايمت والادون فرونكين وغيرهما

في كل يوم قافلة

وصلت الباخرة « كونتاسافويا » الى الموانيء الفلسطينية وعليها عدد كبير من صهيونيين كندا وستقام لهم حفلة كبرى فى القدس وستصل غداً قافلة اخرى عدد رجالها ١٣٠ من صهيونيي افريقيا الجنوبية

مزيف ..
وعضو جمعية !

جاء من وارسو ، ان السلطات البولونية قد اعتقلت الادون شلوخوبتس عضو جمعية « بوعالي صيون » بتهمة تزييف بعض جوازات سفر الى فلسطين وقد اتهمت السلطة الادون المذكور بتزييف الجوازات البولونية ايضا وتواقيع بعض المؤسسات واختامها كوسيلة للحصول على « المال »

غابة باسم الملك
الكسندر

جاء من بلغراد ، ان المكابي اليوغوسلافى قد سجل ٤٠ رياضياً من اعضائه للمكابياد القادم في فلسطين . وقد تعهدت جمعية المكابي في يوغوسلافيا بالاشتراك في مشروع غرس حرش باسم الملك الكسندر في فلسطين

زيارة مهمة

اتصل بهايارون نقلا عن جريدة « البوست اليهودية » عن الغاية من قدوم المستر فيلكس واربرغ هي البحث في وضع برامج لاسكان اليهود فى فلسطين . وتقول هذه الجريدة ان يهود اميركا سيشتركون في هذا المشروع لذلك تعتبر زيارة المستر فيلكس المذكور على جانب عظيم من الاهمية

يشكون قلة البوليس
اليهودي في المستعمرات

قالت هابارون . لقد اشغلتنا مسألة عدم وجود بوليس كاف فى تل ابيب وقلة عدد البوليس اليهودي في مستعمرات فرج ابن عامر

ومما هو جدير بالذكر ان عدد سكان مستعمرة ملبس والمستعمرات المجاورة لها كمستعمرة بينبرك وغيرها يقارب ٣٥ الفاً وعدد البوليس اليهودي في المنطقة المذكورة اثنان فقط وضابط يهودي واحد فقط . فان مثل هذه الامور لتوجب الاهتمام

ولا يوجد في مستعمرة « عيون قاره » ووادي حنين وديران التى يبلغ عدد سكانها ٤٠ الفاً الا خمسة من رجال البوليس اليهودي وضابط يهودي واحد

زيارة دي فاليرا

جاء لهاآرتس من لندن : ان رئيس الحكومة الارلندية دي فاليرا سيزور فلسطين قريباً ويزور المستعمرات اليهودية فيها . وتقول هذه الجريدة ان المفاوضات جارية بين ارلندا واصحاب المشاريع الاقتصادية فى فلسطين لمبادلة الاثمار الحمضية الفلسطينية والمنتوجات الكيماوية لبهائم ارلندا . وتقول هذه الجريدة ايضاً ان الحكومة الارلندية لا تقاوم هذا الاتفاق التجاري

الاتفاق بين العمال

جاء من وارسو ، ان وفد جمعية « اغودات اسرائيل » الذي سافر في ٢٦ الجاري الى فلسطين سيقوم بتنظيم الاتفاق بين عمال الاغودات والهستدروت وقد ابرق عمال اغودات الى وارسو يقولون انهم سيحلون جمعهم حالا اذا لم يتم هذا الاتفاق

يهود الجزائر
يطلبون النجدة

جاء من باريس ان رئيس الطائفة اليهودية فى مدينة « ساتيف » في الجزائر قد طلب ارسال قوى افرنسية الى الجزائر لان الجنود الجزائريين لا يعتمد عليهم في تلك الاضطرابات السائدة فيها وقد طلب ايضاً مقاومة اللاسامية بشدة لان في وجودها خطراً على الافرنسيين واليهود معاً

مختلس ٥٨٠٠
جنيه من بولونيا

قالت هاآرتس اعتقل الضابط ركس والضابط صوفر في القدس الادون ولفلاندو الذي منعه ربان الباخرة البولونية النزول الى البر عند وصوله الى فلسطين والذى سمح له بالنزول وذلك بقرار من محكمة العدل العليا . وقد سيق هذا الادون امس الى المحاكمة حيث طلب الادون ركس توقيفه لانه اختلس فى بولونيا مبلغ ٥٨٠٠ جنيه . وقد طلب المحامي اولشن اطلاق سراحه بالكفالة فوافقت المحكمة على ذلك ، وقررت ان تكون الكفالة بدفع مبلغ الف جنيه مضافاً اليها كفالة شخصية بمبلغ اخر مثل المبلغ المرقوم

هيئة النادى
الارثوذكسى اليافي

كتبنا فى احد اعدادنا الماضية عن الاجتماع السنوي الذي عقد فى قاعة نادي الشبيبة الارثوذكسية بيافا ونتيجة الانتخاب الذي جرى ليلئذ ، وها نحن نورد فيما يلي اسماء اعضاء الهيئة الجديدة كما عدلت

مشيل عازر رئيساً
خليل تماري نائباً للرئيس
شحاده دلل سكرتيراً
فريد عبود مساعد السكرتير
يوسف صايغ اميناً للصندوق
متري نورسي معاوناً لامين الصندوق

وايلي العيسى ، يعقوب خوري ، فؤاد عبود ، سبيرو برولس ، خليل فلاحه ، وجميل عكاوي اعضاء

محاضرة
لمفتش الحدائق

يلقي حضرة مفتش الحدائق الاستاذ احمد افندي القاسم فى الساعة التاسعة من صباح غد الجمعة محاضرة قيمة على اساتذة الزراعة فى جو المدرسة الثانوية في الثغر

محمد النبي الكامل
مثل اعلى في الشجاعة والصبر

القى الاستاذ الفاضل عبد الرحمن عزام محاضرة من محطة الاذاعة المصرية فى ابطال العرب ومحمد بطل الابطال سلسة الاسلوب شائقة المعنى . رأينا ان نقتطف منها ما ذكره المحاضر عن ابرز صفات النبي العربي الكريم وهي الشجاعة قال :

لم يكتف محمد بالتوحيد والبعث وتحريم ما طاب لنفوس القوم بل دعا كذلك الى امر غريب مستنكر لديهم ، ذلك هو حق المساواة ، وهم الذين قضوا اعمارهم في التفاخر بالاحساب والانساب ، فما بال محمد يخرج عليهم بالمساواة بين السادة والعبيد ويجعل الناس سواسية كاسنان المشط . انها للكبيرة التى لن ترضى قريش ان تقره عليها . قريش التى انفت ان تسوى بالناس فحرفت لذلك دينها ورفعت عن نفسها ان تقف على « عرفة » وان تفيض منه كما يقف الناس ويفيضون ، وهي تعلم ان ذلك من مشاعر ابراهيم وفرائض الحج . قريش التى الزمت العرب الا يطوفوا بالبيت في اثواب جاءوا بها من البدو فطافوا عراة . قريش التى كانت تختص بالامتيازات التى جعلتها لنفسها من من تشاء ، كيف ترضى لمحمد ان يدعو للمساواة المطلقة وان يقول لعشيرته « يا بنى هاشم لا يجيئنى الناس باعمالهم وتجيئونى بانسابكم » بل من الغريب ان محمدا الذى هو في بيت الرياسة من قريش وفى طليعة الممتازين ، رفض فى الجاهلية هذه الامتيازات وسوى نفسه ببقية الامة قبل ان يكون رسولا يوحى اليه

لم تستطع قريش صبراً على الدعوة الى المساواة فبطشت بالعبيد وقست على المستضعفين الذين وجدوا في قول محمد انصافا .

واخيراً وقد عاب اوثانها وأنذرها ببعث وحساب شديد وقوض جاهها وسلطانها وجرمها شوانها والانجازاتها وسوى بينها وبين العبيد والمستضعفين قام يطالب لهؤلاء العبيد والفقراء وابناء السبيل حقاً في اموال الاعزاء والاغنياء « وفي اموالهم حق معلوم للسائل والمحروم » يؤخذ منهم قسراً او يضرب عليهم ضريبة وما كان ابغض على نفوس القوم من ضريبة يؤدونها مفروضة ، فما مات الرسول كان اول ما عصوا عليه وارتدوا من اجله تلك الضريبة .

ذلك مجمل من القول يصور لكم حالة الوسط الذي قام فيه محمد داعياً الى الله والى نظام سياسى واجتماعي بغيض الى القوم . وقد صوره القرآن في ابدع انجاز بهذه الآية « وقالوا ان نتبع الهدي معك نتخطف من ارضنا » اذا تصورتم ذلك كله ادركتم ما ينبغي لمثل هذا الكفاح من الشجاعة والصبر . والشجاعة والصبر هما عمادا البشرية يمسكانها على الارض كما تمسكها الجبال ان تميد بمن عليها .

وقد ضرب الابطال والشهداء امثلة في الشجاعة للناس هي النور في تاريخ الحياة يهدي الى الحق والى صراط مستقيم

وقد امتحنت شجاعة بطل الابطال صلى الله عليه وسلم طول حياته فما تطرق اليها وهن . هذه الشجاعة لازمته منذ الصبا فهو فيها المجلى في الجاهلية والاسلام

استحلف مرة وهو صبي باللات والعزى فقال لا تسألنى بهما شيئا فوالله ما بغضت شيئا بغضي لهما . هذا الصبي يتحدث بهذه الجرأة عن آلهة القوم لا يخشى بطشا (وهو المشهور بالحياء حتى قيل فيه انه كان اشد حياء من العذراء فى خدرها)

خرج الى اليمين فى قافلة مع عميه وكان فى السابعة عشرة من عمره فر أوافي واد فحلا من الابل قد توحش وجمح فتعرض له محمد وكبح جماحه . وفي حرب الفجار وهو دون العشرين كان ينبل عن اعمامه (اي يرد النبل عنهم) واعترض القافلة واد ملىء ماء فهابته الجماعة فتقدم وقال اتبعونى اتبعوني

هذه امثلة من فتوة الصبا ، ولكن الامثلة التي نريدها والتي ينحنى لها ابطال العالم اكباراً واجلالا هي تلك التي ضربها بعد الرسالة ، وبعد ان جهر بالدعوة وقيل اصدع بما تؤمر واعرض عن المشركين

قال علي : « كنا اذا حمي البأس واحمرت الحدق اتقينا برسول الله فما يكون احد اقرب الى العدو منه »

واليكم حادثتين هما عندي المثل الاعلى في شجاعة المحارب . فزع اهل المدينة ليلة فانطلق ناس قبل صوت فتلقاهم رسول الله راجعا وقد سبقهم الى ذلك الصوت واستبرأ الخبر على فرس عرى والسيف فى عنقه وهو يقول لن تراعوا

ويوم حنين وقف على بغلته والناس يفرون عنه وهو يقول انا النبي لا كذب ، انا ابن عبد المطلب ، فما رؤي احد يومئذ كان اشد منه

ولقد اخترت هاتين الحادثتين من تاريخ طويل ، الاولى منهما هب فيها رسول الله الى مكان الخطر قبل ان يتحرك الناس . وفى الثانية ثبت فى مكان الخطر وقد فر الناس . والذين لهم علم منكم بالحرب يعرفون ان بهذين الموقفين تمتحن الشجاعة ، فليس اصعب على النفس من السبق الى الخطر ولا من الصبر عليه وقد استولى الخوف وغلب الرعب

هذه الشجاعة التى امتاز بها ابطال الامم والتى كان لمحمد فيها النصيب الاوفر ، ليست عندي الشجاعة التي اختص بها رسول الله هي اعلى صفحات البطولة

انما شجاعته حين خرج على قومة مفاجئاً بالدعوة التي كرهوها ، وشجاعته وهو يصابر على الاذى والسخرية ، وشجاعته وقد تعاهدت قريش في صحيفة علقت بالكعبة على مقاطعة عمه ابى طالب ومن تبعه من بيت هاشم والمطلب لحمايتهم له ، وبقائهم فى الشدة منفيين ثلاث سنين واستمراره هو رغم كل هذا على ان يصلى في البيت ويجهر بالقرآن . وشجاعته وقد بعث انصاره الى الحبشة فراراً من الاذى والموت وصبره هو بعدهم وحيداً يتعرض للاذى والموت . وشجاعته وقد وقد مات عمه ابو طالب وزوجته خديجه في ايام متتابعات ، وكان فى عمه وزوجته النصير والوزير . ثم يبقى بعد ذلك قائما في مكة تمر الحادثات عليه كأنها الاعاصير تعصف في ذروة الطود الراسخ . وثباته في الموقف وحيداً يعرض نفسه على القبائل ويلقى السخرية واشنع الرد بالقول والفعل ، حتى اذا ما انصرف كل انصاره مهاجرين ليثرب جاء البيت يوماً بعد يوم يقيم صلاته ونسكه جهراً ويتلو القرآن جهراً

تلك صور لو رسمت وعرضت لكانت ابهج ما تنشرح له صدور الابطال في كل جيل وامة ، ولجعلت امامته في الشجاعة النفسية مرضية للاجناس والاديان سودا وبيضا موحدين او مشركين على حد سواء تلك الشجاعة النفسية او الادبية التي لا تهن للسخرية ولا تذل للوعيد ولا تطيش للوعد والتي امكنت الخلق المحمدي فكانت سنده التي لا تتزلزل . هي شجاعة مقطوعة النظير في تاريخ البشر

احذروا من زخرفة الاقوال
واقتنعوا بنصيحتنا هذه

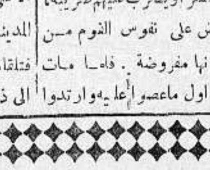

راديو
لورانس

اجود ماكنات لالتقاط الاصوات وامتنها تركيبا

الوكلاء لفلسطين
يافا شارع بسترس دجاني اخوان تلفون ٧١٦ يافا

الاعانات
لمنكوبي الطوفان

قال مراسلنا في نابلس :

وصل نابلس وفد من حيفا ومعه حضرة رئيس بلدية حيفا يحمل مبلغ خمسين جنيه لمنكوبي الطوفان وارسل مدير المدرسة الاميرية بصفد على افندي شعث مبلغ ثلاثة جنيهات ونصف اعانة للمنكوبين من طلاب المدرسة الثانوية بصفد وتبرع ايضا للمنكوبين السادة . عبد الفتاح وداود آغا طوقان بمبلغ سبعة جنيهات

ووصلها الشيخ اسعد افندي مرقة وكيل رئيس بلدية الخليل وناصر افندي ناصر الدين يحملان مبلغ اربعين جنيه من الخليل منها ٢٥ جنيهاً من بلديتها و ١٥ جنيها من الاهالي . وقد تبرع اساتذة وطلاب مدرسة الذكور برام الله بجنيهين وارسلت هذه المبالغ الى سعادة رئيس بلدية نابلس لتوزيعها على منكوبي الطوفان في نابلس

تبرع فاضلين

عرفتكم برسالتي السابقة ان الحاج بدر افندي العاصي والحاج مصطفى استيته ارسلا اعانة لمنكوبي الطوفان قدرها عشرة جنيهات جمعت من اهالي عكا . والحقيقة ان هذا المبلغ تبرع به السيدان المذكوران كل منهما بخمسة جنيهات فاستأثرا بالفضل

مدرسة جديدة

في طولكرم

عزمت ادارة المعارف على فتح مدرسة جديدة في طولكرم للذكور مؤلفة من صفين ابتداء من اول آذار

تفقد مدارس نابلس

وصل الى نابلس فضيلة الاستاذ الشيخ حسام الدين افندي جار الله مفتش الدين واللغة العربية وتفقد مدارس نابلس وسره ما رآه فيها من نظام ونشاط

لمنكوبي الطوفان

ارسل الحاج احمد افندي اللبابيدي والحاج رشدي افندي الخياط واديب افندي جرار والحاج بدر افندي العاصي اعضاء لجنة الاعانات لمنكوبي الطوفان بنابلس مبلغ عشرين جنيهاً وثلاثمائة وخمسين ملا الى فضيلة مفتي نابلس لتوزيعها بمعرفته على المنكوبين وارسل اساتذة وتلاميذ مدرسة الروضة في القدس مبلغ تسعة جنيهات الى حضرة الدكتور مصطفى بك الشناق مأمور اوقاف نابلس لتوزيعها على المنكوبين

يسرقون حلي قيمتها ١١٠ جنيهات

قال مراسلنا في نابلس

سطا امس لصوص على بيت الشاويش على افندي شنوبر عند ما كان غائبا عنه بالوظيفة في نقطة بوليس الجنيد وكسروا نافذة البيت وسرقوا امتاعاً يقدر بـ ١١٠ جنيهات فلسطيني ثم لاذوا بالفرار والتحقيق جار لمعرفة اللصوص

وفاة جريح

توفي الجريح موسى الشيخ ناصر في المستشفى الوطني متأثراً من جراحه التي سببها له عبد الله البيروني من قرية عقربا اذ انقض عليه ضربا في الاسبوع الماضي وقد اخذ رجال الشرطة يبحثون عن الجاني الذي فر على اثر اعتدائه على هذا القتيل

سرقة في مستعمرة تل سور

سطا لصوص مجهولون امس الاول على بيت داود بكوف من مستعمرة تل سور قرب قلقيلية وسرقوا ما تناولته ايديهم من ثياب ومصاغ ونقود ويقدر مجموع ما سرقوه باربعين جنيها والبوليس جاد في البحث عن اللصوص

كميات الامطار

بلغ ما هطل من الامطار في منطقة نابلس في مدة اربعة وعشرين ساعة امس وامس الاول ٢٢ مليمتراً وبلغت كمية الامطار التي هطلت من اول الموسم حتى اليوم ٦٩٩ ميليمترا يقابلها في السنة الماضية في مثل هذا اليوم ٤٤٢ مليمترا

اضرار السيول في الاغوار

قال مراسلنا في نابلس

سافر حضرة حاكم نابلس المستر فوت وحضرة قائمقامها بديع بك بشروئي وحضرة المستر بكر رئيس الصحية وحضرة راشد افندي النمر مفتش الزراعة الى غور البادان وغور الفارعة وساهدوا الاضرار التي اصابت المزروعات من السيول التي غمرت اكثر المزروعات في تلك الجهات . وقد علمت ان الجدول الذي كان اصحاب تلك الاراضي يستعينون بمياهه في مزروعاتهم اثرت فيه السيول وهبط مجراه ولم يعد بامكان هؤلاء الفلاحين سقي اراضيهم في الصيف منه الا بعمل سدود تتطلب نفقات كبيرة

مشاجرة عنيفة بين قريتين

وقعت مشاجرة دموية بين اهالي قرية ياسوف وقرية اسكاكه بسبب اختلاف القريتين على قطعة ارض تقدر مساحتها بخمسة وعشرين دونماً وكل قرية من القريتين المتخاصمين تدعى انها حق من حقوقها . وقد ادت هذه المشاجرة الى اصابة وجرح عدة اشخاص بجروح مختلفة واصيب المدعو داود سلمان أبو سالم من قرية اسكاكة بجرح خطر في رأسه نقل على اثره الى المستشفى الوطني بحالة خطرة وقد خفت قوة من الجند الى مكان الحادث والقت القبض على المتشاجرين وساقتهم الى محكمة صلح اللواء الشمالي من دائرة القائمقام وقد كان اليوم موعد محاكمتهم فحكم على ٣٣ شخصاً من المتشاجرين بغرامة تتراوح بين نصف جنيه وجنيهين وتقديم كفالة مالية بمبلغ عشرة جنيهات في حسن سلوك لمدة ستة اشهر .

شئون الموسيقى
في تركيا

في معهد الموسيقى التركي باستانبول هيئة علمية لدراسة الموسيقى القديمة من الوجهة العلمية وعند النظر في ميزانية المعهد لهذا العام تقرر ابقاء الربط المخصص لهذه الهيئة على ما هو عليه وهذا معناه ان اولياء الشأن يريدون الانتفاع من ابحاث هذه الهيئة بعد القرار الاخير بتنظيم الموسيقى التركية وجعلها متمشية مع قواعد الموسيقى الغربية وتقول الصحف التركية اخيرا ان القرار [illegible] هذه الهيئة لاهمية الابحاث التي تقوم بها [illegible] ان الهيئة ستزيد من نشاطها خلال العام الماضي المقبل لتخرج دليلا [illegible] يشتمل على مراحل تقدم الموسيقى التركية منذ نشأتها حتى الانقلاب الاخير

خصصوا
عشرة بالماية
من ارباحكم للاعلان

الطيبة

حول مدرسة الطيبة ومدير المعارف

بما ان هذه الجريدة اخذت على عاتقها خدمة المصلحة العامة ومناصرة المشاريع العمرانية وحيث ان الصحافة الحرة هي المسؤولة عن المطالبة بحقوق هذا الشعب لذلك كان من اهالي الطيبة ان طيروا عدة برقيات وعرائض لمدير معارف فلسطين يطلبون فيها بناء غرفة جديدة وتعيين معلم خامس لمدرستها الاميرية اسوة بالتحسينات التي ادخلت على كثير من مدارس القرى وحيث ان طيبة بني صعب مازالت محرومة حتى الان من كل هذه التحسينات التي جرت في كثير من المدارس القروية وبالنظر لاننا نحن اهالي الطيبة ندفع قسطاً من الضرائب يجب ان تجيبنا ادارة المعارف على مطالبنا الحقة التي مازلنا نكررها . وقد سبق ان كتبنا كلمة اخرى حول هذا الموضوع بجريدة الدفاع الغراء فهل لسعادة مدير المعارف بعد الان ان يجيب على البرقيات والعرائض التي طيرها الاهلون وبهذه الحالة لا يسعنا الا ان نشكر همة هذه الصحيفة التي قامت بقسط وافر من المناصرة ومطاليب اربعة الاف نسمة من دافعي الضرائب واصبح الاهلون هنا ينتظرون بفارغ الصبر نتيجة تلك العرائض والبرقيات

عمر حامد

السرقات
في تل ابيب
والبوليس الاضافي

نود ان نعلم من دائرة الامن العام ما الذي فعله البوليس السري الاضافي الذي وظف في تل ابيب في الشهرين الماضيين وعدده ١٢ نفراً كلهم من اليهود ؟

لا تزال حوادث السرقات تزداد يوما عن يوم ، ولا يزال البوليس في موقفه الاول من جهله لمرتكبي هذه السرقات ، رغم هذا التعيين الجديد الاضافي الذي لم يأت باية فائدة

وها نحن نورد فيما يلي نقلا عن سجل البوليس الرسمي آخر حوادث السرقات التي وقعت في تل ابيب نهار امس وهي من الحوادث اليومية المألوفة فيها

سرقة فندق

ادعى لمركز بوليس تل ابيب صاحب فندق ماركوليت بان عدة ملابس سرقت من الاشخاص النازلين في فندقه والبوليس يجرى التحقيق لمعرفة الفاعل

سرقة مجوهرات ونقود

ادعى لمركز بوليس تل ابيب المدعو مردخاي كيمل بان لصوصا سطو على بيته ليلا وسرقوا خمس عشرة جنيها وخاتم ذهب آخر يساوي عشر جنيهات . والتحقيقات جارية .

شركة
سيارات غزه
الوطنية
سفريات يومية
بين غزة ويافا
وبالعكس
سيارات
فخمة
سائقون ماهرون

على هامش الحوادث

يضيقون حتى على الثقافة

في مقال افتتاحي لها آرتس ان الدعاية هتلر الى العربية وهذا موقفها من النصح النازية أخذت تنتشر في المدة الاخيرة في الاوساط العربية تحت ستار الاداب والثقافة ، وتزيد هاآرتس فتقول ان فريقا من العرب ينوون ترجمة كتاب هتلر الى العربية لفائدة الدعاية النازية ايضا وادخال النزعة اللاسامية الى نفوس العرب ، وتشاء هاآرتس أن تقف موقف «الناصح الامين» فتقول ومن البديهي أننا لا يمكننا كما لا يمكن احد ان يمنع أدباء مصر وكتابهم من ترجمة ذلك الكتاب ولا نشره ، ولا يمكن ايضا لليهود في مصر او فلسطين وغيرهما من البلاد التي فيها يهود ان يقفوا امام ذلك مكتوفي الايدى ويرون هذا السم يتسرب الى شرايين الامه العربيه في فلسطين والعراق وسوريا والحجاز واليمن ! فاذا كنا لا نملك وسيلة لدفع هذا السم الذي وزعته الهتلريه في البلاد العربيه البعيدة فاننا نستطيع ان نبين ذلك الخطر المخيف ونكشف حالة اليهود في الصحف العربيه ، وأنه ليعد منكرا أن نصمت ازاء هذا الخطر الداهم . اذن يتحتم والحالة هذه على يهود سوريا ومصر والعراق ان يهبوا لمقاومه تلك الدعايه ، واذا لم يلب هؤلاء هذا النداء الواجب فعلى يهود فلسطين وحدهم ان يقوموا به خير قيام»

هذا ماترويه «هاآرتس» عن انتشار الدعايه النازيه في البلاد العربيه ، وما ترويه عن خبر قيام فريق بترجمة كتاب ليهود البلاد العربية وجزعها من سم النازية في النفوس العربية.

نريد ان نرسلها كلمة هادئة لهاآرتس وهي تتولى اذاعتها على يهودها في فلسطين وسوريا والعراق ومصر واليمن وكل بلد وكل حارة لها فيها يهودي واحد علي ان العرب ضاقوا بهم ضيقاً ليس بعده ضيق وتبرموا بهم تبرما ليس بعده تبرم . الم يكف اليهود هذه الهجرة المتدفقة في كل يوم وفي كل ساعة ، والم يكف اليهود هذه البيوع التي يعقدون صفقاتها في كل يوم باغراء السذج من الفلاحين والعقلاء ممن تغريهم الدراهم وينسيهم العرض الزائل اسباب حياتهم وحياة الذراري من الاجيال القادمة ، والم يكف اليهود هذه الالاعيب التي يرتكبونها بشتى الفنون والاساليب فيجلون اصحاب الحق عن حقوقهم المشروعة والم يكف اليهود ان يكونوا من اهم الاسباب في زعزعة الخلق الوطني في بعض الناس ، والم يكف اليهود في ان اوجدوا لهم فريقا من العرب يعمل لحسابهم ؟

لكن ذلك ليس بكاف على اليهود ، فهم يريدون الان خنق روح الثقافة والاداب ايضا ويريدون ان يقفوا حيال تقدم العرب ونشاطهم الى غرس روح جديدة في النفوس قد تكون السبيل الذي يؤدي الى النجاح كله او بعضه .

معنى الحياة

الايام نفسها متثاقلة والليالي اشد اشد وطأة ، وعيش الانسان تحت ظل إنسان غير ممتزج به في الروح تمام الامتزاج ، او ليس على شاكلته من حيث المبدأ او الشعور والغيرة ، هو خربة فادحة تقصم الظهور فان الخبز عندئذ يبتلع بالدموع واما اللذان يتناجيان ويتفاهمان ويتشوران في السراء والضراء فان الخبز الاسود يصبح لديهما الذ من الشهد المصفى ، ويجدان فيهما راحة والهما فيه الهناء والسعادة ما اكثر الذين يعيشون بجمود كانهم بغير قلوب ! بعض الناس الذين لا يطيقون تحمل الشيء المائل ويحسون بالالم والعذاب يحسدونهم على ذلك ، مع انهم احق بالرثاء لان الاحساس هو ميزان الحياة وخير للانسان ان يحس ويألم من ان يكون والجماد سواء . حياتنا اشبه بقصيدة كتابنا يرونها بابيات من الشعر وفلاسفتنا يرسمونها بالوان من الزيت واغبياؤنا يفسرونها بنقود من الذهب وشبابنا بالتخنث والدعة اما الذين يعرفون معنى الحياة على حقيقتها يرونها باقتحام الدنيا وفتح ابواب جديدة مجهولة قد يخرج عليهم منها الموت وقد تنتهي بهم الى حياة جديدة . وهذا الطراز من الناس قليل جدا في بلادنا . فمصطفى كمال رمز الاخلاص وعنوان البسالة والذي بهر العقول وخلب الالباب كانت النار في صدره . والمرحوم الملك فيصل الذي انتزع استقلال العراق من دواد الانكليز كانت الثورة متأججة في قلبه . والمرحوم محمد عبده الذي قاوم بقلمه كان الاصلاح هدفه . فنسأل سادتنا وكبراءنا ! ماذا يحملون في صدورهم وعقولهم ، واية رسالة هي رسالتهم ، ولأي غاية هم يعملونه ومن اي شيء نظمت قصيدة حياتهم ؟ ولله في خلقه شؤون .

يافا : عبد الرؤوف عبد الرحيم

اعلان

صادر من دائرة اجراء يافا عدد ١٥٠٠ سنة ٩٣٤

الدائن – نادر افندي عبد الكريم عبد الهادي ورفقاه

المديون – المرحوم يوسف أفندي عبد الكريم عبد الهادي

مصدر الحكم – محكمة مركزية نابلس

اسم القطعة مارس بيرين جنسها ميري مشجرة موقعها طولكرم مقدارها ٨ من ١٤ تاريخ سند الطابو ١-١١-٢٨ الحدود حسب قيد الطابو طريق محمد عواد عودة محمد القاسم طريق اسم القطعة ارض الدبه جنسها ميري مشجرة موقعها طولكرم المقدار ٨ من ٢٤ تاريخ سند الطابو ١-١١-٢٨ الحدود حسب قيد الطابو ارض محمد ابو شنب طريق محمد قاسم زينه طريق اسم القطعة ارض البستان جنسها ميري مشجرة موقعها طولكرم المقدار ٢٨ من ١٢٠ تاريخ سند الطابو ١-١١-٢٨ الحدود حسب قيد الطابو طريق اولاد عوده المحمد الشيخ قاسم الجلاد محمود سليمان اسم القطعة بيروما حوله جنسها ملك موقعها طولكرم المقدار كاملا تاريخ سند الطابو ١-١١-٢٨ الحدود حسب قيد الطابو المالك المالك المالك ساحة البيت اسم القطعة بيت ملك جنسها ملك موقعها طولكرم المقدار كاملا تاريخ سند الطابو ١-١١-٢٨ المالك المالك المالك طريق ان حدود القطع المذكورة حسب وضاعة اليد شرقا ورثة سعادة الجلاد غربا طريق قبله صالح سعاده الجلاد شمالا ورثة صالح يوسف

اسم القطعة اشجار متنوعه جنسها اشجار الارض موقعها طولكرم المقدار ٦ من ٢٤ تاريخ سند الطابو ١-١١-٢٨ الحدود حسب قيد الطابو طريق ، طريق والواد اولاد سعاده طريق والبير اسم القطعة ارض الجسر جنسها ميري مشجرة موقعها طولكرم المقدار ٨ من ٢٤ تاريخ سند الطابو ١-١١-٢٨ الحدود حسب قيد الطابو طريق عبد الحافظ جيوس طريق واد السيل وحدود هذه القطعة حسب وضاعة اليد شرقا طريق شمالا طريق غربا عبد الرحمن الحاج سهارة وواد السيل والمعطوط قبله ورثة عبد الحافظ جيوس

ملاحظات – ان هذه الاملاك مرهونه لصالح حكومة فلسطين لقاء مبلغ ١٧١١ جنيه ف بتاريخ ١٥-٣-٢٢

ان الملك المبين تفصيلاته اعلاه المعلن عنه بجريدة الجامعة الاسلامية المؤرخة ٢٥ تشرين ثاني سنه ٩٣٤ والمطروح للمزاد العلني بلغت اخر قيمة دفعت ثمناله مبلغ الف ومائة جنيه ف لعهدة حمد الله بن عيسى ابو حجلة من قرية ديراستيا لذلك اعطيت الاحالة الموقتة بالبدل المذكور لعهدة الطالب الاخير حمد الله عيسى ابو حجلة لذلك اعلن للعموم بان هذا الملك طرح مرة ثانية بالمزاد العلني لمدة خمسة عشر يوما ابتداء من تاريخ نشر هذا الاعلان فمن له رغبة بالضم عليه مراجعة دائرة الاجراء بنابلس او الدلال بشرط ان لا يقل الضم اقل من خمسة في المائة لذلك اقتضى اعلان الكيفية توفيقا للمادة ١٠٦ من قانون الاجراء

٢٨-٢-٣٥ مأمور اجراء يافا

اعلان

صادر من محكمة نابلس الشرعية

تقدم للمحكمة الشرعية بنابلس مضبطة حصر ارث تضمن ان

أمون بنت سعيد صالح باشا من محلة القريون بنابلس ماتت سنة ١٣٤٧ هـ وانحصر ارثها في اولادها محمد عبد وعارف وابراهيم وعثمان وعريفه وسعاد المتولدين لها من زوجها الحاج محمود الخياط المتوفي بحياتها ثم مات ابراهيم المذكور سنة ١٣٥٢ هـ وانحصر ارثه في زوجته هديه بنت احمد افندي الشكعه وفي اولاده منها امتياز واميمة البالغتين وفدوه ونعمة وناجح وفيصل القاصرين وعبد الرؤوف وفايده ويسرى البالغين المتولدين له من زوجته فاطمة بنت عبد الله الطباع المتوفاه بحياته ولا وارث لهما غير من ذكر

فكل من له اعتراض على مضمون هذه المضبطة عليه ان يقدم اعتراضه للمحكمة المشار اليها بظرف شهر من تاريخ نشر هذا الاعلان

وكيل القاضي

اعلان
لعموم اهالي يافا

بما ان منطقة بلدية يافا قد اعلنت كمنطقة موبوءة بداء الكلاب ليكن معلوما لدى العموم بان البوليس سيقتل ويتلف جميع الكلاب السارحة والكلاب التي لا اصحاب لها بين الاسبوع الواقع بين اليوم الثاني واليوم الحادي عشر من شهر اذار سنة ١٩٣٥ فالطلب الى اصحاب الكلاب ان يحتفظوا بكلابهم مربوطة في منازلهم اثناء المدة المذكورة اعلاه والا عرضت كلابهم للقتل والاتلاف

يافا في ٢٨-١-٣٥

عزمي النشاشيبي

قائمقام يافا

مقهى لورنس
في يومي السبت والاحد
٢ و ٣ اذار
من الساعة ٥ – ٧ ومن ٩ – ١١
فرقه كاريو – برنامج مختلف
زوسي موراند انيس غاردتشيا
راقصة من اوبرافينا مغنية من كوبا
نادجا ساراسكي
مغنية وعازفة على الفيولين من هوليوود
سولانج دارلين و لويز فيغنو
مغنيان في شاتليه دي باري
تريو ليه فيليموس
رقصات بهلوانية مدهشة من مسرح اديون في ميلانو
يوميا فقط رسم الدخول ١٥٠ – ٢٠٠ – ٢٥٠ – ٣٠٠ – ٣٥٠ و ٤٠٠ مل

الصابون النابلسي الممتاز
مصنوع من الزيت النقي الخالص
الصابون النابلسي الممتاز ماركة النعامة
استعملوه فائدته
ماركة الطاهر المصري بنابلس مسجلة
ذائع الشهرة عبق الرائحه
يباع بالجمله في محلات
الوكلاء
السادة ورده وكباب وشركاهم حيفا
مصطفى ومحمد الجبشة القدس
السيد مصطفى عاشور يافا
محمد رفعت الاتوني الشام

يافا يوم الجمعة في ٢٦ ذو القعدة ١٣٥٣ ـ الموافق ١ آذار ١٩٣٥

الدم لم تنشه الغارة الشعواء مظمها ، فدائي

الدفاع

العدد ـ ٢٩٢ ـ السنة الاولى

صاحب الامتياز والمحرر : المسؤول ابراهيم الشنطي

يشترك في تحريرها طائفة من كتاب العرب في الداخل والخارج

رقم التلفون ١٠٧٥

العنوان البرقي : الدفاع يافا ـ عنوان البريد : ص . ب ٢٥٥

ادارة الدفاع في عمارة حربوز شارع جمال باشا ـ يافا

قيمة الاشتراك في فلسطين عن سنة ١٥٠ عن نصف سنة ٨٠

في الخارج ٣٠ ١٦٠

الاعلانات يتفق عليها مع ادارة الدفاع ـ قسم الاعلانات

صور عالمية على هامش الحوادث

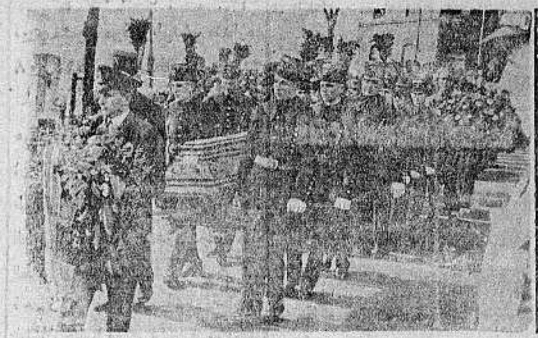

صورة جنازة عمال المناجم في مدينة آخن الواقعة على الحدود الالمانية الافرنسية وقد قتلوا من جراء تدفق مياه الشتاء في المنجم الذي كانوا يعملون فيه وترى عمال المناجم بلباسهم الرسمي يشيعونهم الى مقرهم الاخير

صورة طريفة تمثل ملك اسوج مع نجله ولي العهد وحفيده ابن ولي العهد وطفل حفيده الصغير فقد ضمت هذه الصورة اربعة اجيال من العائلة المالكة

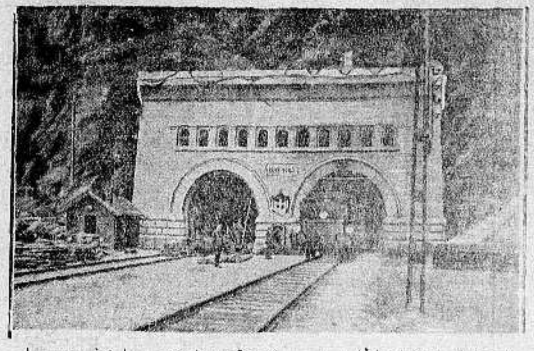

احتفل في ٢٤ شباط الجاري بمرور ٣٠ سنة على بناء نفق سمبلون في سويسرا ويسير القطار في جوف هذا النفق اكثر من ست ساعات وترى في الصورة مدخل النفق بالقرب من ايسل بسويسرا

احتفل يوم ١٧ شباط بمرور سنة كاملة على وفاة ملك البلجيك بينما كان يتسلق الجبال وترى في الصورة الصليب منصوبا في المكان الذي سقط فيه الملك

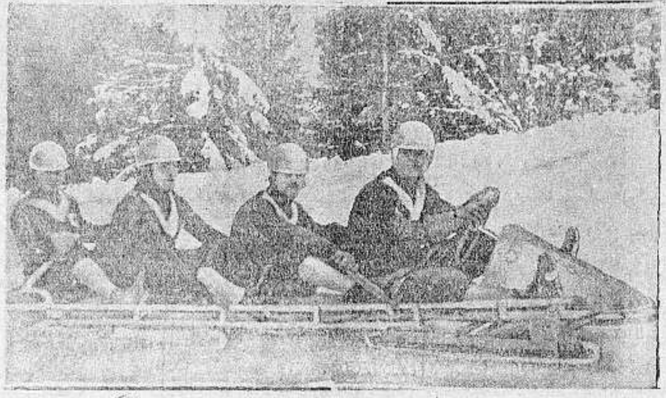

جرى سباق في التزحلق على الجليد في سانت موريتس بالمانيا وقد فاز الهر كيلبان اللاعب الالماني المشهور فاصبح بطل المانيا الاول في ذلك الضرب من الرياضة وتراه في الصورة يقود زلاقته

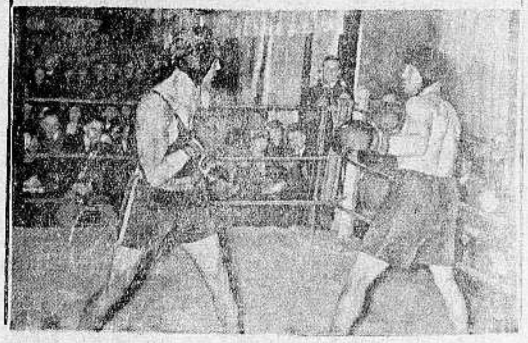

صورة الملاكم الالماني المشهور ماكس شميلنج بطل المصارعة في المانيا «الى اليسار» ويتدرب وقتيا مع الملاكم كرفليد فهو لانه سينازل بطل اميركا الاول في الملاكمة

صورة احد الطلاب الذين سيشتركون في الالعاب الاولمبية القادمة في برلين سنة ٩٣٦ وتراه في الصورة ينظر الى خارطة اوربا وخصوصا البلدان التي ستشترك فيها يوم افتتاحها وسيحمل جميع الشبان مشاعل في طريقهم الى برلين من اثينا ودلفي وسالونيكي وصوفيا وبلغراد وبودابست وفينا وبراغ ودرسدن الى برلين

هبت عواصف هوجاء على القسم الشمالي من ساحل المانيا ودمرت عدة بيوت وترى في الصورة منظر من جزيرة بوركوم وقد تدحرجت الصخور من شدة تلك العواصف

صورة حفيدي الشاعر الالماني العظيم جيته ويعيشان الان في فينا وقد عزم الهر شوشنغ على مساعدة هذين الولدين وادخالهما المدارس لتربيتهما اكراما لجدهما الخالد

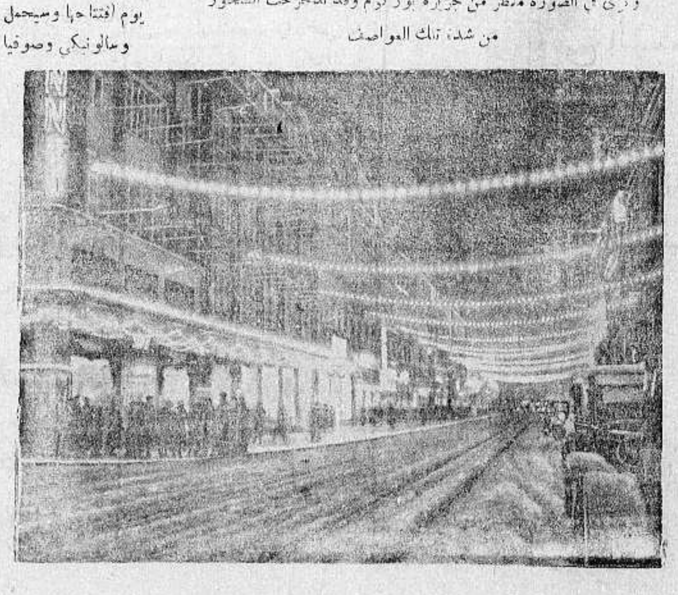

(الى اليمين) صورة شارع من شوارع مدينة ساروبركن وقد زين بانواع الزينة يوم انضمام السار الى المانيا

اكبر فيلم عربي غنائي ناطق

عيون ساحرة

هو الفيلم الذي يجب ان يراه كل انسان

فهو فلسفة عميقة في قالب قصة ممتعة تروق لفكر البحاثة

كما تحلو لطالب اللهو والتسلية

قريبا جدا في القدس

اول فلم اخرج عن السحر في الشرق

وسيعرض علاوة عن الفلم

شريط غنائي ...

للسيدة

(بديعة مصابني)

مع ... العام

يافا ـ يوم الاحد في ٢٨ ذو القعدة ١٣٥٣ ـ ٣ آذار ١٩٣٥
صاحب الامتياز والمحرر المسئول ابراهيم الشنطي
يشترك في تحريرها طائفة من كتاب العرب في الداخل والخارج
رقم التلفون ١٠٧٥
العنوان البرقي : الدفاع يافا ـ العنوان البريدي : ص . ب ٢٥٥

أن لم تُسَنّ لغارة الشعواء مقحماً فدافع

الدفاع

« العدد ٢٦٣ — السنة الاولى »
ادارة الدفاع في عمارة حزبون شارع جمال باشا ـ يافا

	عن سنة	عن نصف سنة
قيمة الاشتراك في فلسطين	١٥٠	٨٠
في الخارج	٣٠٠	١٦٠

الاعلانات يتفق عليها مع ادارة الدفاع — قسم الاعلانات

٩٠ الف جندي حبشي تحت السلاح. حماسة بالغة الحد وتهكم بايطاليا

موجة استياء في المغرب الاقصى. صحيفة انكليزية تنتقد سياسة فرنسا

موجة من التذمر الجامح في بلاد المغرب

اقوال صحيفة انكليزية واقوال « الدفاع »

لا يزال « الدفاع » يقف من احوال المغرب الاقصى موقف الناصح لفرنسا قبل استفحال الخطب . ومن ناحية اخرى يوالي تزويد قرائه بآخر الانباء والمعلومات. ولاهمية الموضوع ، وجليل شأنه ، افردنا لانبائه اليوم صدر هذه الصفحة ، فقد جاءنا بالتلفون من مراسلنا في القاهرة ما يأتي :

تحاول الصحف الفرنسية التقليل من خطورة الحالة في الجزائر ، فتقول ان القلق محلي تافه. وقد اعترفت « لجنة شؤون المستعمرات » بخطورة الاحوال في المغرب الاقصى ، وهي جادة في درسها . ولا تزال الاضطرابات تتوالى، وآخرها كان اضراب الاطباء في « وهران » والسياسة التي تتبعها فرنسا عقيمة جدا . من ذلك ان مسيو ريغنيه ، وزير الداخلية ، مسرع بزيارته للجزائر للحيلولة بين وفدها الوطني وبين زيارته باريس لبسط قضيته

الاستياء عام في المغرب

وقد ذكرت المانشستر غارديان مذابح آب الماضي حينما ثار العرب على اليهود قائلة : ان الساسة الفرنسيين حاولوا ان يكسبوا تلك الاحداث الخطيرة صبغة محلية موضعية . اما الحقيقة فهو ان الاستياء عام، والمغرب على وشك انفجار

سياسة لم تكن حكيمة

ومضت الصحيفة الانكليزية تقول : ليس بعيداً ان تضطر فرنسا قريبا الى ارسال اكبر نجداتها للمغرب الى حد ان تصبح تلك البلاد « معسكراً » بعيد الحدود . ان سياسة فرنسا في تونس ، ومراكش ، والجزائر ، لم تكن سائرة في تعقل وحكمة. والوطنيون يقومون بدعاية واسعة النطاق ضدها .

تحظير الوعظ في المساجد

وكان خطأ اقصاء الوطنيين عن الوظائف العليا الخطيرة ، فانقلبت بذلك متاعب فرنسا الى سياسية اكثر منها اقتصادية . زد على ذلك قوة الروح الاسلامي الجديدة وعقيدة الجامعة الاسلامية . وزاد في الطين بلة ان فرنسا حظرت على المسلمين الصالحين الوعظ في المساجد، اعتقاداً منها بان الوعاظ يبثون روح الكراهية والتحريض في البلاد.

مقابر خاصة بالمسلمين المتجنسين

وفي تونس نمت فكرة العداء للفرنسيين نموا سريعاً . فقد منع المسلمون دفن كل متجنس بالجنسية الفرنسية ان يدفن في مقابرهم . ومن المؤسف ان لا تحل في هذا القطر متاعبه الاقتصادية حلا معقولا . واليس غريباً ان تسمع بان الحكام الفرنسيين اوجدوا مقابر للمسلمين المتجنسين بالجنسية الفرنسية بعد قرار المسلمين الصالحين الذي ذكرناه !

بعض اسباب الهيجان والتذمر

وزاد الطين بلة نفي زعماء الوطنيين الى الصحراء ، وقيام التونسيين بمظاهرات طالبوا فيها بالافراج عن زعمائهم . لكن الفرنسيين وباي تونس لم يسمعوا لهم، فكان ذلك الهيجان القوي

بلاد المغرب قابلة للاشتعال

وحالة فرنسا في مراكش سيئة جدا . وبلاد المغرب قابلة للاشتعال بسرعة عجيبة . وان الشرارة الاولى اذا ظهرت في الافق ، انقلبت حالة مراكش معها الى اسوأ من حالة جارتيها الجزائر وتونس. فهل تظل فرنسا على سياستها البعيدة عن مصالحها كل البعد ؟ »

« الدفاع » يلاحظ القراء ان ماذكرته المانشستر غارديان من نقد ، ذكرته « الدفاع » في مقالات كثيرة طوال الاسبوع الفائت . وقد كانت في سياستها في موقف الناصح لفرنسا. وها هي ذي صحيفة انكليزية تكيل بنفس الكيل ، وتحمل نفس الحملة ، واذن فلا معنى لان ترمينا فرنسا بالتعصب في الكتابة ، مادام ان ما ننشره في هذه الجريدة منتزع من الوقائع ، وصادق الاخبار .

ونحب ان يلاحظ القراء تهديد الصحيفة الانكليزية للفرنسيين بسوء العاقبة اذا استمروا على سياستهم المتبعة في المغرب الاقصى . فلقد يصبح ذلك الجزء الكبير من العالم العربي معسكرا ترابط فيه عشرات الالوف من الجنود الفرنسية. ثم ان العالم العربي بنوع خاص ، والعالم الاسلامي والشرق بنوع عام ، بدأ يتفهم حقائق الخطط الاستعمارية التي جرت عليها الدول العظمى ، ولم يعد مخدوعا بزخرفها ومحسنات الوانها ، وستشهد هـذه الدول في الحرب المقبلة ما يؤيد هذا القول كل التأييد . ومن الحق ان نطالع هذه الدول بما تنطوي عليه نفسية العرب والشرقيين بوجه عام ، هذه النفسية التي تستنتج الفرص للانقضاض والتوثب ، ان العرب لم يخلقوا امة تستكين الى حياة الخسف . واذا تعذر عليهم ، بحكم الضغط الاجنبي ، بقاء قسم كبير منهم تحت راية غربية ، فليس معنى ذلك انهم انسوا الى العيش الرخيص ، بل معناه انهم طووا نفوسهم على عداء يتحسسون معه الفرص للتخلص منه ، كائناً ما كان الثمن . ولقد برهن اخوانهم في المغرب بآيات التضحية الغالية كيف انهم لا يزالون مستعدين ، وكلفت هذه التضحية فرنسا كثيراً.

ان ما يجري في المغرب الاقصى لشيء مهول يحق « للدفاع » ان تطالع قراءها به في كل جديد . وستظل مواصلة الكتابة الوثيقة المصادر ، وفي موقف النصح لفرنسا ، الموقف الذي تقفه الان جريدة انكليزية لها، حتى اذا هبت العاصفة وكان هبوبها مريعاً، كان العرب منذرين لا مباغتين ، وهو ما نتنبأ به، وما سنواصل الكتابة عنه.

ابراهيم

كلمة المجاهدين

في السياسة الفرنسية

قرأنا في جريدتكم الزاهرة خبرا مفاده ان الدولة الافرنسية بناء على ما وصل اليها من خبر الهياج العظيم والاستياء الشديد الذي وقع بسبب معاملة مأموريها في المغرب الاقصى وتونس والجزائر وسوريا. وقد عمدت الى ارسال وفد الى تلك البلدان، ويعود اليها بحقيقة الحالة الراهنة هناك، وعن سبب الاستياء. وقد سبق امثال هذا مراراً متعددة وما ذلك الا تخديراً للاعصاب الهائجة في تلك البلدان المذكورة ، حتى تخلد الى السكينة لحضور الوفد . والمعروف عن رجاله مع الاحترام لاشخاصهم انهم يحلون ضيوفا على رجال حكومتهم وهم رجال عسكريون ولهم صفة رأسمالية ، كما لهم خطط لا يتعدونها قيد شعرة. فيأتون اليهم في بضعة نفر من الموالين للحكومة والمأمورين المستخدمين والزعماء النفعيين ممن يتقاضون رواتب مستورة ويطبقون رغائبهم حسب ما يريدون. فيعود الوفد مشبعاً بروح الاطمئنان والسلامة والرضى وتصور لهم تلك الفئة المريضة المبتلاة بداء الجشع ان الاحرار والمبعدين هم مشاغبون ودائماً يقلقون الراحة والامن والفضل في ذلك للرواتب المستورة لبعض الزعماء يتقاضونها بدون مسوغ شرعي ولا قانوني بل لاطاعتهم العمياء وبيعهم البلاد بيع السلم

جئنا بهذه الوجيزة بناء على ما سمعناه من ان احد الوزراء الافرنسيين أم سوريا ومنها لجبل الدروز وقابلو البعض،

« البقية على الصفحة السابعة »

في وسط الصورة الوازي الذي وكلت اليه العصبة امر انجاز معاهدة تسوية على العلاقات بين فرنسا والمانيا المتعلقة في السار وتراه في الصورة يوقع تلك المعاهدة بالنيابة عن عصبة الامم والى السار المسيو شمرون وقعها نائباً عن فرنسا والى اليمين الهر فون هاسل سفير المانيا في روما وقعها بالنيابة عن الزعيم هتلر

لقد كان فارسا وجنديا!

جلالة ملك الحجاز الراحل

كما تصفه جريدة انكليزية واسعة الانتشار

كتبت « المانشستر غارديان » في عددها الاسبوعي الاخير عن جلالة فقيد العرب المغفور له الملك علي الكلمة التالية نعربها حرفياً :

مات « الامير » علي ، ملك الحجاز السابق في الاسبوع الماضي ، بمرض القلب ، وهو شقيق المرحوم الملك فيصل ملك العراق .

ولد علي عام ١٨٧٨ وهو اكبر انجال الملك السابق حسين الذي انزل له عن عرشه في تشرين الاول ١٩٢٤

وفي خلال الحرب العالمية ادار علي الحركات التي انتهت بسقوط المدينة ، احدى المدن المقدسة في جزيرة العرب، ثم حارب الاتراك في فلسطين بعد ذلك من ١٩١٦ الى ١٩١٨ بصفته قوميداناً للقوى المساعدة التي ارسلها الملك حسين

ان الاخوة الاربعة : علي، وفيصل وعبد الله ، وزيد ، اشتركوا جميعا في الحملة التي ذكر فيها اسم الكولونيل لورنس ، وعرف عن علي انه ماهر في ركوب الخيل ، وشديد المراس في المعارك، وسياسي بارز

واختير علي بعد ذلك لان يكون اميراً على المدينة ، وقبل ان ينزل والده عن العرش باسابيع قلائل ، كان قد

« البقية على الصفحة الخامسة »

فؤاد البلاد العربية

الازمة الوزارية في العراق

كلمة الى الاقطاب وزعماء الحركة

«بقلم الاستاذ الكبير اسعد داغر»

لم يتوصلوا حتى الان الى حل الازمة الوزارية في العراق ، مع انه مضى على وقوعها اربعة ايام ، ومع ان العقبات التي تعترض حلها ليس بينها ما يصعب تذليله على رجال كرجال العراق ، متجانسين متفاهمين يشهد كل منهم للآخر بصدق الوطنية وحب التضحية وانكار الذات ، ويذكر له ماضيه المجيد وبنوه بخدماته الجلى للقضية العربية عامة والقضية العراقية خاصة . وقد قضوا حياتهم الى الزمن الاخير اخوانا في ساحات الجهاد العسكري والسياسي، حتى بلغوا ببلادهم الى الحالة التي يحسدهم عليها الشرق اليوم . فهؤلاء الرجال الذين تولوا ادارة السياسة العراقية في السنوات العشر الماضية ، لا يزال الرأي العام يعتمد عليهم وحدهم في ادارة دفة السياسة في المستقبل، ويعقد عليهم آمالا عظيمة ويدعوهم الى العمل يداً واحدة لاستعجال النهضة التي يطمح اليها . فاي اختلاف في الامزجة او في المبادىء يمكن ان يفرق بين رجال قضوا ايام الشباب وقسما من ايام الكهولة جنبا الى جنب في المدارس والخنادق وساحات القتال وميادين السياسة ، ساعين وراء هدف واحد ، ومدفوعين بعامل واحد هو عامل الوطنية الخالصة البعيدة عن المطامع والاهواء

لقد اسفرت جهودهم عن الحالة التي وصلت اليها بلادهم الان، فوضعوا قواعد ثابتة لصرح الاستقلال الذي لا يزالون يعملون على انجازه . وانتهجوا سياسة انشائية كفيلة بان تعيد العراق الى سابق عزه ورخائه ، ووجدوا في شعبه شعبا باسلا مقداما محبا للنهضة ، طموحا الى المجد، شغوفا بالعلم والحضارة، شديد المراس، قوي الشكيمة، لا يحتاج الا الى مرشد حكيم في طريقه الى المستقبل الباهر الذي ينتظره . وجادت الطبيعة على هذا الشعب بما يستحقه، فاخرجت في ارضه ينابيع الثروة ووضعت في يده اسباب القوة والنهضة والرخاء

واحاطت الامة العربية العراق بقلوبها وصدورها، ونظرت اليه نظر الام الى ابنها، فزادته بذلك قوة ونفوذا، وجعلت رجاله يشعرون بالتبعات الملقاة على عواتقهم نحوه ونحوها

فالعراق في حالته الحاضرة ، التي تعد من الوجهة الاقتصادية لا مثيل لها في العالم ، والتي جعلته من اوجه الادبية في مقدمة شعوب الشرق العربي ، وساعدت على اظهار مزايا شعبه باعظم المظاهر، وفتحت له باب النهضة والارتقاء على مصراعيه ، ينتظر منه قبل كل شيء ان يكفل لنفسه حالة استقرار في سياسته الداخلية والخارجية ، فلا تقوم فيه كل يوم وزارة جديدة ، ولا يحل في كل شهر برلمان او يؤلف حزب

وهذه الامنية سهلة التحقيق للاسباب التي قدمناها ، بل ان وجود طائفة من رجال المحنكين الذين شهدوا عهد السلطنة العثمانية واستفادوا تجارب عظيمة في الحروب والسياسة، والذين شهدوا كذلك تقلبات الحرب العامة وما بعدها ، هو ميزة الدولة العراقية الفتية على شقيقاتها في الشرق العربي . فاذا اصيب العراق في ميزته هذه بسبب اختلاف رأي اقطابه اصيبت امال العراق بل امال العرب جميعا ونحن نعتقد ان هؤلاء الاقطاب يدركون هذه الحقيقة، وبالتالي يدركون المسؤولية العظيمة التي تقع على عواتقهم وتقضي عليهم بالالتفاف حول النهضة التي اوجدوها، والاستمرار في السعي المشترك الى الهدف السامي الذي كان دائما قبلتهم دون ان يضلهم عنه ما يقع من الحوادث الجزئية، او ما تقتضيه احيانا احوال وقتية . وهم لا شك يعلمون ان احوال العراق في الوقت الحاضر تتطلب تعاونهم في العمل اكثر من اي وقت كان، وظهورهم بمظهر الاتحاد تجاه مشاكلهم الخارجية التي هم اقدر الناس على تقدير خطورتها وما تحتاج اليه من العناية

البقية على الصفحة السابعة

صورة حدود وادي السار بين المانيا وفرنسا وترى عمارة الجمرك التي بنيت حديثا بعد انضمام السار الى المانيا وقد زينت بالاعلام النازية وهذه اول سيارة تمر بعد الانضمام

عودة السار بعد ١٥ سنة

اقيمت امس للسار احتفالات عظيمة بمناسبة رجوعه الى احضان المانيا بعد ١٥ سنة تحت الحكم الاجنبي وكانت الاعلام تخفق على جميع العمارات

تسليم مقاليد السار

وصل الى السار للاشتراك في هذا الاحتفال الهر هيس والجنرال غيرنغ والبارون فون نورات وعند الساعة العاشرة سلم البارون الوازي ممثل عصبة الامم مقاليد السار رسميا الى الدكتور فريك وزير الداخلية الالمانية .

هتلر يصل فجأة

وقد وصل الهر هتلر فجأة الى السار بالطيارة عند الظهر فحياه الجمهور بحماس شديد والقى خطابه على الجماهير المحتشدة وقال فيه انه قادم ليشكر للساريين محبتهم لوطنهم وتمسكهم بالمانيا

صورة تمثل فيضان نهر ريسه في جنوب المانيا وقد غمرت مياهه القرى والمزارع الواقعة على ضفتيه وامتدت الى مدينة بتزع الصناعية فالحقت بها اضراراً جسيمة

دنيا العرب والاسلام

الاعيب السياسة:

لعبة اليابان تتمخض باستيلائها على منشوريا ولعبة ايطاليا لا ندري بماذا تنتهي!

في الامكان الجزم بصورة قاطعة ان الصحف الفرنسية تعني في هذه الاونة عناية كبيرة بالموقف الذي تقفه ايطاليا من الحبشة والموقف الذي تقابل به الحبشة ايطاليا. وبعض هذه الصحف يرى انه اصبح واجباً لازما على فرنسا ان ترقب الحالة عن كثب بين الدولتين بعين يقظة وساهرة وحذرة ايضاً، لان الحرب اذا استعر لهيبها بين ايطاليا والحبشة فان فرنسا اولى دول اوربا التي يجب عليها ان تهتم بها وتحسب لها حسابا كبيراً.

والذي يؤكد لنا هذا الاهتمام من جانب صحف فرنسا ما نشرته جريدة «كري دو باري» الفرنسية في عددها الاخير في مقال لها تناولت فيه النزاع بين ايطاليا والحبشة وقابلته الى حد بعيد بالنزاع بين الصين واليابان، كما اخذت هذه الجريدة ايضا في تحذير فرنسا من موقف المانيا تجاهها

جاء انه في ٢٩ يناير الماضي ابتدأت المناوشات بين الحبشة وايطاليا ولم تمض الا ايام قليلة معدودة حتى رأينا ايطاليا تحشد الجنود لخوض معركة حامية، فكانت اولى حامياتها التي ارسلتها الى افريقيا الشرقية حامية مؤلفة من خمسة وعشرين الف جندي، ثم اعقبتها بعد ايام قليلة — فيما ذكرته المصادر المطلعة — بحامية من مئتين وخمسين الف جندي وقفوا على قدم من الاستعداد البالغ، ثم راحت بعد ذلك ايطاليا تتذرع بالحجج الطويلة وتتخذ من حادث كرندار وحادث والوال اسبابا لمهاجمة الحبشة التي لم تجد امامها سوى عصبة الامم تلجأ اليها فرفعت شكواها الى مجلسها في حينه.

اما المناوشات التي جرت وكان لها اثر الهياج في اديس ابابا وروما واوجس القلق في النفوس وافزع رجال السياسة في العالم فلها اسباب دعت ايطاليا الى الخوف على مستعمراتها في افريقيا ومناطق نفوذها هناك.

والذي يمكن ان يقال ان اهم العوامل التي اثارت قلق ايطاليا هو الاتفاق الذي عقده امبراطور اليابان مع النجاشي امبراطور الحبشة، وفتح النجاشي بلاده امام اليابان حتى تنشىء فيها معاهد تجارية وعسكرية من شأنها توثيق الصلة والرابطة الى حد بعيد بين الحبشة واليابان، كما انه من اهم العوامل التي اقلقت بال ايطاليا ايضا كان في الخبر الذي اذيع عن زواج اميرة يابانية بامير حبشي، مما كان له اثر كبير في تبلبل الافكار الايطالية وجعلها تزداد هلعا من مفاجئات المستقبل.

امام هذا لم يجد موسوليني بدا من توجيه نظره وعنايته نحو الحبشة، فعين الجنرال دوبونو مفوضا ساميا في افريقيا الشرقية الايطالية كما عهد اليه ايضا القيام بمهمة السياسة الاقليمية وامده بكمية وافرة من المصفحات والطيارات والمعدات الحربية الاخرى التساعده على تنفيذ مطامحه الواسعة.

والذي يذكره موسوليني في تبرير هذه التدابير المفاجئة «ان امبراطور الحبشة لا يستحق ان يشغل هذا المنصب الذي يتولاه، وان حكومة الحبشة ليس في مقدورها القيام باعباء الحكم، واكبر دليل على ذلك تلك القبائل الخارجة والثائرة عليه في كثير من الاقاليم، وفوق ذلك فان الامبراطور لا يحافظ على حقوق الاقليات الاجنبية التي اصبح الخطر يحيق بها تماما كما ان حادث القتيل برنارد ليس بالبعيد وليس بالحادث الذي ينسى»

هذه هي حجج موسوليني التي يستند عليها والتي يرى فيها اسباب الخلاف بين ايطاليا والحبشة. عند ذلك قامت الحبشة فرفعت الامر الى عصبة الامم كما قامت بمفاوضات مباشرة مع ايطاليا. وكان من رأي ايطاليا في شأن هذه المفاوضات ان تسمح للحبشة بادخال قطع من الجيش الايطالي الى بلاد الحبشة للمحافظة على الامن والقضاء على العصاة الاحباش المتوحشين، كما تقول، حفظا لسلام العالمي من التعكير والتصدع.

هذه اللعبة والدور الهام الذي تقوم به ايطاليا في الحبشة هو نفس الدور واللعبة التي قامت بها اليابان عندما بدأت حربها مع الصين وكانت نتيجة هذه اللعبة ان استولت اليابان على منشوريا.

وتزيد «الكري دو باري» فتقول اما الافرنسيون فان الموقف الهادىء الذي يقفونه عقب رجوع السار الى المانيا بعد الاستفتاء التاريخي المعروف يدعو الى الاستغراب ويبعث على الدهشة، ففرنسا لم تكن تخشى هجوم المانيا عليها، ولكن رأي دعاة نزع السلاح جعل فرنسا تسير وراء دعواتهم القوية مستسلمة طائعة مختارة، على انه كان يجب على فرنسا ان تعرف وان تقف على ما يحاك لها في طي الكتمان في برلين، فاخر ما جاءتنا به الانباء عن اعمال المانيا وما تقوم به من دعاية عنيفة ومقلقة ايضاً ما ذكرته جريدة «ناسيونالست سوسياليست» التي تقول ان خمسة واربعين مليونا من الالمان يعيشون في اقطار مختلفة من العالم خارج المانيا والى جوارها، ففي الالزاس واللورين يعيش من الالمان ١٫٦٣٤٫٥٠٠ نسمة، كما يعيش وراء البحار ١٤٫٢٠٠٫٠٠٠ نسمة فاذا جمعت هذه النفوس الالمانية تحت حظيرة الريخ ولوائه يصبح عدد نفوس المانيا مئة مليون و٣٠٠ الف نسمة. فيجب علينا ان نسعى سعياً جديا لان نجمع هذه الاعضاء المجزأة الى الجسم الالماني وهو امر سهل ميسور لان هذه الاعضاء متشربة بالثقافة الالمانية ومليئة بالروح الالماني المجيد ونخرجها من بين الشعوب المختلفة. ونلاحظ ذلك فيما تذكره الجريدة الرسمية التي تنطق بلسان هتلر فهي تدعو دائما الالمان المقيمين خارج الريخ الى الانضمام اليه»

واخيراً تقول «الكري دو باري» في ختام مقالها «اذن فليحذر جيران المانيا ولينتبهوا، والا فاللعبة التي لعبتها اليابان وكان من نتائجها الاستيلاء على منشوريا، واللعبة التي تريد ايطاليا ان تلعبها في الحبشة لا بد ان تتبعهما لعبة ثالثة تلعبها المانيا على مسرح جيرانها»

«عرفان»

رسالة مصر:

مرور طائرات حربية ايطالية ماذا في الجو الوزاري الحاضر ...؟

في الدوائر السياسية وغير السياسية اشاعة قوية تردد بان دولة نسيم باشا يفكر في ان يستقيل وان يعيد تأليف الوزارة من جديد، فالدوائر الانكليزية ترى ان الوزارة النسيمية على شكلها الحالي ضعيفة وسبب هذا الضعف ناشىء من كيفية تأليفها. والمفهوم ان دولة نسيم باشا اقتنع بوجاهة هذا الرأي فكانت الخطوة الاولى لتقوية مركز الوزارة في تعيين سعادة عبد العزيز عزت باشا وزيرا للخارجية، كما يقال ان نسيم باشا فاتح كثيراً من رجال السياسة في امر الانضمام الى الوزارة ولكنهم ابوا الا اذا استقالت الوزارة واعيد تأليفها من جديد وعلى قاعدة جديدة ومن عناصر سياسية قوية

والذي يمكن ان يقال بصدد هذه الشائعة ان دولة نسيم باشا مقتنع بان الوزارة ضعيفة وان الانكليز انفسهم اصبحوا مقتنعين ايضا بان سبب ضعف الوزارة النسيمية ناشىء عن كيفية تأليفها. على انه لا يمكننا الجزم بمخبئه المستقبل للوزارة، ولا نعرف هل صحيح ان في نية دولة نسيم باشا الاستقالة واعادة تأليف الوزارة مع تلافي النقص الموجود فيها بضم عناصر سياسية اخرى، ام ان دولته ينوي غير ذلك؟ والتكتم الشديد الذي يبديه دولة نسيم باشا بشأن الوزارة ومركزها يزيد المسألة غموضا. والمعروف ان دولته سوف يحظى بمقابلة جلالة الملك بعد ظهر الغد في سراي القبة.

طائرات حربية ايطالية

مرت بالقطر المصري منذ اسبوعين طائرة حربية ايطالية تحمل وكيل وزارة الحربية الايطالية وبعض الرجال الحربيين وعمال اللاسلكي وتلتها بعض الطائرات الحربية الاخرى. وقد طلبت السلطات الايطالية أمس من الحكومة المصرية التصريح لاسطول حربي جوي بالمرور فوق الاراضي المصرية الى الصومال والارتيره وهذا الاسطول مؤلف من فوجين، والمفهوم أنه ينتظر ان يصل اسطول جوي آخر في منتصف شهر مارس الجاري.

بعثة طلبة الازهر

من عادة بعض جامعات اوروبا تبادل الطلبة بينها. وقد ارسلت مؤخرا جامعة هيدبرج في المانيا وهي اقدم جامعات اوروبا كتابا خاصا الى شيخ الجامع الازهر تعرض عليه هذه الفكرة في تبادل الطلبة بين جامعتها والجامعة الازهرية وتطلب ان يرسل اليها الازهر طالبين من طلبته لاتمام دراستهما، على ان ترسل هي طالبين مثلهما من الراغبين في الدراسات الاسلامية لاتمام دراستهما في الجامعة الازهرية

مشكلة القائممقامية

المعروف انه دار حديث بين جلالة الملك وفخامة السير مايلز لامبسون قبل سفر فخامته الى السودان على مسألة القائممقامية وكان ينتظر ان يذاع اسم القائممقام في خلال غياب المندوب السامي ولكن صحة جلالة الملك تحسنت تحسنا عظيما في اثناء الاسابيع الثلاثة الاخيرة فارجأ البت في هذا الموضوع. ومن بين البواعث التي بعثت جلالة الملك على ارجاء البت في الموضوع بصورة نهائية تدقيق جلالته الشديد في اختيار من يصلح ترشيحه لذلك المنصب الرفيع. وقيل انه فكر في وقت ما في احد اصحاب السمو الامراء ويقول آخرون ان دولة نسيم باشا هو المرشح الوحيد لهذا المنصب وعلى اثر تقليد وزارة الخارجية لسعادة عزيز عزت باشا قال فريق ثالث انه لا يبعد ان يكون سعادته بين المرشحين كذلك، والذي يمكن ان يقال ان المسألة ما برحت محل تفكير جلالته كما لم يستقر القرار بعد على صورة معينة.

في فلسطين ...

زعامة..!

... ويأبى هذا القلم الا ان يكتب، وقد ظللت في اصطراع معه اياما طوالا. انا اقول ألا موضوع ثمة تكتب فيه، وهو يصر على ان الموضوعات جمة كثيرة، وعلى ان حال البلد المحروب المسكين خير موضوع يستطيع الكاتب ان يتناوله، وان يمضي فيه بحثا وتنقيبا ... امري لله اذن مع هذا القلم «العنيد» ومعذرة ايها السادة القوامون على شؤون السياسة في فلسطين، اذا عدنا الى مناقشتكم الحساب، فليست هي المرة الاولى التي نخاطبكم فيها، ولست الوحيد من بين افراد هذا الشعب الذين «قرفوا» سياستكم الملتوية، ووطنيتكم الرخيصة المهلهلة ...

وبعد ... فالزعامة في فلسطين، اقرب الى طلابها من حبل الوريد، واهون من ان يجترب المرء في سبيلها او يبيد. هي في المدن صورة من صور الاقطاعية العاتية، وهي في القرى مظهر من مظاهر (التبعية) الجانية، وهي بين هذه وتلك فضلة من جهد قليل، يمكن للراغب فيها ان يشمح بعض (التشبيح) وان يتنكب طريق الجهاد النبيل الى طريق التهويش والتضليل، لينال الثقة والتأييد، وليهتف به القوم ويصفقوا له اينما حل وحيثما رحل...

والزعامة في فلسطين تغرر بالعقول، وتدفع بالاخلاق والنفوس الى الدرك الاسفل والمستوى الاوضع، هي تأخذ من الامة كل شيء ولا تعطي الامة شيئا. تراها عند الحاجة الى كسب عطفك تمد اليك يدا بيضاء من غير سوء، فاذا اقبلت عليها ووقفت نفسك وجهدك على خدمتها والاحسان اليها، ثم ادركت انها فرغت من حاجتها ونالت اوطارها مدت اليك يدا سوداء كلها سوء، فد فعتك عنها رهربت منك كما يهرب السليم من الاجرب!

والزعامة في فلسطين، متكبرة متصلفة، تتقن فن «الانحاء والاتيكيت» وتعرف اصول المجتمعات ومراسم الحفلات والمقابلات. فاذا دعوتها الى الاتصال بالشعب، شأن الزعامات الصادقة في بقية بلاد الله!! اعرضت عنك وعن الشعب، لانكما لا تتقنان من هذه الفنون التي ذكرنا شيئا، ولانكما ما تزالان طفلين غريرين في عالم السياسة العليا، التي تضرب فيها زعامتنا «النشيطة» بسهم وافر من المقدرة والذكاء!

الزعامة، ايها القارىء، في البلاد التي تعرف معنى الزعامة، ترخص يوع الروع انفسها، او تحفظ على نفسها شرفها وكرامتها بما تبذله في سبيل بلادها وامتها من تضحيات غاليات وجهود خالدات باقيات، وبما تقدمه للناس من مثل على اخلاصها وتفانيها. فتراها محترمة موفورة الكرامة مقدسة، لا سبيل الى الطعن فيها او الغميز دمنها، لانها تكون فوق الطعن وفوق الاغتماز.

وفي فلسطين ايها القارىء زعامة.. ولكنها من النوع الرخيص الذي حدثناك عنه في مفتتح هذا الكلام. من النوع الذي يجب ان تطامن لدى ذكره الرؤوس حياء وخجلا اذ ذلك بان من العار ان تكذب على الناس والخلق اجمعين وتقول ان ثمة زعامة مخلصة جريئة في فلسطين!

وذلك بان من العار ان ترى اخاك ينقلب مع العدو الطامع فيك عليك، ثم تقف كأن الامر لا يعنيك، او كأن هذا البلاء لا يحيق بك وباخيك جميعاً..

تعالوا الى كلمة سواء بيننا وبينكم ايها الزعماء البهاليل! تعالوا نتصارح بعضنا بعضا قبل ان تأزف الآزفة، فنصبح واياكم طرداء مشردين في كل صقع وواد، نلتمس الحياة ونسعى وراء العيش في بلاد غير هذه البلاد، وديار غير هذه الديار.

انتم تريدون من الامة طاعة عمياء ومشيا في ركابكم الى غير ما غاية تعرف، او نهاية توصف. وتريدون منها تأييداً للباطل، وثقة بما لا سبيل فيه الى الثقة، لتصلوا بعد الى الغرض الذي تنشدون، وتحققوا بعد الامنية التي ترغبون.

وليس غرضكم، وليست امنيتكم والله اشهد على ما اقول الا النفع الضئيل الزائل، والا الشهوة الملحة الفانية. كذبوا هذا ان استطعتم!! ولكن .. — واسفاه — انكم لا تستطيعون...

هذا ما تريدونه صارحتكم به .... فلأصارحكم اذن بما نريده منكم، او بما يريد الشعب على الاصح، فما نحن الا من افراد هذا الشعب الذين يحسون آلامه ويشاركونه آماله واحلامه. ونحمد الله العلي العظيم على تمكيننا من التعبير عن ارادته واحساسه وما يعتلج في صدره من خواطر، حتى نتوجه اليكم بمثل هذه الكلمات التي ان ذهبت اليوم في واد، فقد تذهب غدا بالاوتاد!!

نريدكم ايها السادة، ان تكونوا حافظين للامة العهد الذي قطعتموه على أنفسكم في مناسبات شتى من السهر على صوالحها والتوفر على خدمتها. نريدكم درعا للبلاد تستلئمه عند الحاجة لتدفع عنها الخطر وترد العاديات، لا جسرا للمستعمر وغير المستعمر يمر عليه حيث يريد، ويجوزه الى حيث يرغب! نريدكم على السير في سبيل واضح لا يعتوره شيء من الريبة والشك في نزاهتكم واخلاصكم للبلد الذي تسلمتم مقاليد الامر فيه عنوة. نريدكم على القوة لا الضعف في كل ما يعرض لكم من مواقف القوة والضعف ...

وكلمة اخرى ارسلها في آذانكم آملا ان تكون هذه الاذان في نجوة عن الوقر الذي ملأ جوانبها، وتغلغل في صميمها حوالي ستة عشر عاما منذ الاحتلال الا نكد حتى اليوم وتلك هي:

إما ان تكونوا للامة في موضع السيادة الحقة منها، واما ان تكونوا للاحتلال واذناب الاحتلال اعوانا ورجالا، فاختاروا. وكونوا (رجالا) في الاختيار، ولو مرة واحدة في الزمان!! ولا نخالكم الا مهتدين !!.

هدانا الله واياكم ...

اكرم الخالدي

الانباء الشرقية

«ننشر تحت هذا العنوان البرقيات التي تردنا عن نشرة الوكالة الاناضولية البرقية والصحافة الايرانية بطهران»

تاريخ الطيران

مشحون بالصفحات المحزنة

طهران — تبدي الصحافة الايرانية سرورها لان الاصابات الناشئة عن حادثة الطيران التي وقعت في بوشيه جاءت طفيفة بينما كان يمكن ان تكون في غاية الخطورة. وتنوه الصحف في نفس الوقت الذي تأسى فيه لوقوع هذه الحادثة التي سببت المأ عظيما للجيش وللاهالي، ان كل شعب يحتاج الى ترقية الطيران يجب ان يعتاد على التفكير في امثال هذه الخسائر لان تاريخ الطيران في العالم كله مشحون بالاسف بالصفحات المحزنة (ا. ش)

سلسلة جديدة

من طوابع البريد

طهران — اصدرت وزارة البريد والبرق والتليفون سلسلة جديدة من طوابع البريد تتمثل فيها اوجه التقدم التي حققتها ايران خلال حكم الشاه رضا بهلوي (ا. ش)

مجموع الودائع

في البنك العربي

القدس — يتجاوز الان مجموع الودائع في صندوق التوفير بالبنك العربي في مدينتنا مبلغ ٢٦٫٠٠٠ جنيه وقد كانت ٥٠٠٠ فقط (ا. ش)

١٣٠٫٠٠٠ طن

من البلح

باسورة — بلغ مقدار الصادر من البلح من ميناءنا هذا العام ١٣٠٫٠٠٠ طن (ا. ش)

الجيش البلغاري

ومعداته الحربية

اثينا — علمنا من مصدر رسمي ان الملحق الحربي اليوناني في صوفيا رفع الى حكومته تقريراً قال فيه ان بلغاريا التي لا يجوز لها بمقتضى معاهدة نيللي ان يربو جيشها على ٢٠٫٠٠٠ مقاتل والا تزيد مدفعيتها عن ١٢٠ قطعة من النوع الخفيف يبلغ جيشها الان في حالة السلم ٥٠٫٠٠٠ مقاتل وتبلغ مدفعيتها ٦٦٥ قطعة منها ٥٠٠ من النوع الخفيف و١٥٥ من النوع الثقيل وتتألف مدارسها الحربية من ١٠٠ ضابط عامل و١٠٠٠ ضابط احتياطي كل عام. وفضلا عن ذلك فان بلغاريا قد قاربت الانتهاء من انشاء عدة خطوط حديدية للنقل الحربي تتجه جميعها الى الحدود اليونانية مخالفة بذلك شروط المعاهدة المذكورة كما انها تبني مصنعا للطيارات وتشاركها الشركة الايطالية (كابروني) وبالرغم من ان الطيران الحربي محظور عليها فانها اليوم على اهبة لتعبئة اسطول جوي مؤلف من ٢٥٠ طائرة (ا. ش)

الاشتراك في المبادلات

الدولية

انقرة — اعلن جلال بك وزير الاقتصاد الاهلي ان القيود المفروضة على الواردات التي تقررت في نهاية ١٩٣١ لحماية اسعار النقود الاهلية قد تغير الغرض منها كلية منذ اصبح الميزان التجاري في حالة مرضية بسبب الاتفاقات التجارية المؤسسة على تبادل الحاصلات التي تمت بين اقطار مختلفة وبعد ان اتسعت دائرة هذه القيود اتساعا كبيراً اصبحت تشجيعا على التصدير الذي ضمن اسواقا لحاصلاتنا الزراعية. وقد اظهرت تركيا بذلك انها بعيدة عن فكرة العزلة وممارسة الاقتصاد منفردة، وانها ترغب في الاشتراك في المبادلات الدولية وان تزيد كمية وارداتها بنسبة صادراتها (ا ش)

المعاهدة التجارية

بين تركيا وانكلترا

انقره — دعي السير برسي لورين سفير بريطانيا العظمى الكولونل وودز الملحق التجاري البريطاني الى الحضور من استانبول الى انقره للاشتراك في المفاوضات المقبلة بشأن المعاهدة التجارية بين تركيا وانجلترا (ا. ش)

لارسالها موادا

مخدرة للخارج

استانبول — حكم على المدعو نوري وزوجته خيرية بالسجن المدة سنة وبغرامة ٢٠٠ جنيه لارسالهم مخدرات الى الخارج (ا. ش)

للوصول الى بحث

الشؤون الخارجية

القاهرة — تجري رئيس الوزارة في هذه الايام مقابلات عديدة مع كبير الامناء ورئيس الديوان الملكي. ومع ذلك يخال لنا ان الذين يتوقعون حوادث هامة مخطئون في زعمهم لان الحالة الراهنة ليس فيها شيء خارق للعادة. وتدل هذه القابلات على ان رئيس الوزارة بعد ان انتهى من التنظيم الاداري يعني الان جديا بالوصول الى حل لمختلف المسائل الداخلية والخارجية التي تراكمت بسبب التحول الاداري السابق لهذا التنظيم (ا. ش)

صفوة ما يحمله بريد الشرق والغرب

يا شعب

قم سر فمثلك لا يموت ...

يا موت ماذا تنتظر
يا شعب مالك تحتضر
قم ! سر ! فمثلك لا يموت
وان طغى فيه الاشر
عبثا تنال رضى الشعوب
وانت موبوء قذر
فيك السماسرة اللئام
تبيعنا شبراً فشبر
فيك الزعامة شيعت
علياك في طبل وزمر
ألفتك تغفر غدرها
المزري عليها تصطبر
فرمتك في الآلام تشقى
في سلاحك تنتحر
اردتك في نار الهوان
فبت فيها تستعر
وصبرت صبر مؤمل
فتى اصطبارك ينفجر

***

يا شعب قد غدر الحليف
وذل شعب قد غدر
يا شعب قد آن الاوان
فسر وطالب قم و ...
ما عز من طلب الحياة

وكان في الهيجا يفر
انت الابي بن الابي
بن الابي بن الاغر
ان لم تثر للغاية
العليا فأنك تندثر

***

رمز البطولة شعبنا العر
بي سل عنه الهزبر
ايام نقتحم المدافع
والرصاص المنهمر
ايام نزو كالقضاء
لخطف ارواح البشر
ايام نسبح بالدماء
نخالها بحراً هدر
ايام دق الفرس والرو
مان عاهلنا عمر
في القادسية فى شريش
شبابنا العرب انتصر
حطين سلها عن صلاح الد
ين تنبيك الخبر
يافا الابية يومها المش
هود باد كالقمر
انا وان مال الزمان
بنا سنرجع ما غبر

القدس : برهان الدين العبوشي

ابو الروائح العطرية!

انف تساوى ٢٠٠٠٠ جنيه

قصة غريبة عن حفيد عمر بن الخطاب..!

نشرت مجلة « تت بتس » في عددها الاخير الكلمة الغريبة التالية :

مما لا شك فيه ان اثمن واغلى انف فى الدنيا كلها على الاطلاق الان، هي انف الحاج الشيخ جلال القرشي وهو من اصلاب عمر العظيم، ثاني الخلفاء في الاسلام

لقد كرس هذا الرجل حياته كلها لممارسة شم الروائح العطرية والسوائل المسكرة وهو يشتغل الان في اختراع نوع من انواع الروائح الزكية لدوقة كنوت «الاميرة مارينا زوجة البرنس جورج » .

ويقول لك هذا الرجل : « المال لا يهمني وانما حاسة الشم هي عندي الحياة كلها »

ولقد تدرب هذا الرجل ودرب انفه معه على الشم منذ الطفولة فهو الان اذا شم نوعا من الروائح وقال انه لا يعجبه ، فكلمته هي الاخيرة ولا بد لهذا النوع من ان يستبعد من لائحة الروائح العطرية!

لذلك لا ندهش نحن لما عمله هذا الحاج القرشي مؤخرا وهو انه امن على حاسة الشم عنده بمبلغ ٢٠٠٠ جنيه..

تقدم عجيب

هالوا طوكيو، هالو لندن

لندن تخاطب ٣٣ مليون مشترك بالتلفون!

تقول لنا احدى المجلات الانكليزية ان فى استطاعة انكلترا الان ان تتحدث الى اليابان تلفونيا عن طريق « السنترال العالمي » الذي مركزه في لندن ، وقد تم الان العمل في هذا السنترال ، فجميع الطلبات التليفونية من اوربا الى اميركا ، وآسيا ، واستراليا ، وجنوب افريقيا لا بد من ان تكون عن طريق لندن

وفي الدنيا من مشتركي التلفونات ٣٥٫٠٠٠٫٠٠٠ مشترك تستطيع لندن ان تتكلم الى ٣٣٫٠٠٠٫٠٠٠ منهم ، ولا تستطيع معظم البلدان الاخرى ان تتحدث الى بعضها الا عن طريق لندن

وفي السنترال العالمي في شارع كارترين في لندن الان ٢٠٠ عاملة تلفون تتكلم معظمهن الى جانب الانكليزية ، الافرنسية ، والالمانية ، والايطالية ، والهولاندية

وقد بدأ هذا التقدم في المخاطبات التليفونية منذ عشرين عاما ، وهو الان يقارب التمام .

للجمال والصحة

تترأس المس ستاك في لندن ٦٠٫٠٠٠ امرأة ، كلهن من ناشدات الصحة والجمال وقد ورثت هذه الرئاسة في « جمعية النساء للصحة والجمال » عن امها . وتقوم « حضرة الرئيسة » بتمرين (العضوات) على الشاطىء تحت الشمس ، وهي كامها مؤسسة الجمعية ، تعتقد بان الرياضة والموسيقى عاملان رئيسيان في اكتساب الجسم صحة وجمالا . وستقوم بعرض (معرض) من الجمال يتألف من ٤٠٫٠٠٠ جميلة ! ومن ثم تذهب الى كندا لتأسيس فرع لجمعية النساء للجمال والصحة

الامير شكيب وشوقي!

كيف عرفت امير الشعراء

... وعلمت انه هناك شاعرا مطبوعا ...

« قطعة من مقال للامير شكيب ارسلان يتحدث فيها كيف عرف ان شوقي شاعر ، وكيف تنبأ له بامارة الشعر »

... خرجت اذن من مصرفي اواخر سنة ١٨٩٠ وانا لا اسمع بشاعر اسمه شوقي في مصر . وكنت أو آنئذ اراسل جريدة الاهرام وكان صاحب الاهرام يكاتبني كثيرا ويبني كثيراً من الآراء على ملاحظاتي واذا ارسلت اليه بمقالة جعل عنوانها « لاحد الافاضل السياسيين » فاذا راجع القارىء اهرام سنة ١٨٩٠ والتي بعدها وجد بقلم « احد الافاضل السياسيين » فصولا سياسية كثيرة . وبينما كنت اطالع الاهرام في ذات يوم وقع نظري على ابيات لامية في مدح الخديوي توفيق فيما اذكر قال عنها الاهرام انها من نظم احمد افندى شوقي . ولما كان هذا الناظم مجهولا عندي لم اشأ ان اضيع وقتي بقراءة تلك الابيات فلم اعلم منها كثيراً ولا قليلا . الا انه لم يطل الامر حتى قرأت شعراً آخر لهذا الذي يقال له احمد افندى شوقي فجربت هذه المرة ان اقرأه ، فلما قرأته لم اجه ووجدته من الشعراء الذين يقال فيهم « من حقه ان تسمعه » فقد قالوا كما لا يخفى :

الشعراء فى الزمان اربعة
فشاعر يجري ولا يجرى معه
وشاعر ينشد وسط المعمعة
وشاعر من حقه ان تسمعه
وشاعر من حقه ان تصفعه

ولم يطل الامر ايضاً حتى قرأت لاحمد شوقي في هذه القصيدة الآتية فى مديح لجناب الخديوي :

ان الوشاة وان لم احصهم عدداً
تعلموا الكيد من عينيك والفندا
لا اخلف الله ظني فى نواظرهم
ماذا رأت بي مما يبعث الحسدا
هم اعضبوك فراح القد منثنياً
والجفن منكسرا والخد متقدا
وصادفوا اذنا بيضاء لينة
فاسمعوها الذي لم يسمعوا احدا
لولا احتراسي من عينيك قلت الا
فانظر بعينيك هل ابقيت لي جلدا
الله في مهجة ايتمت واحدها
ظلما وما اتخذت غير الهوى ولدا
وروح صب اطال الحب غربتها
يخاف ان رجعت ان تنكر الجسدا
دع المواعيد اني مت من ظمأ
وللمواعيد ماء لا يبل صدى
بالله رد على العباس شاعره
بنظرة واتخذها فى الزمان يدا
من للعزيز يناجي روض نعمته
إن اسكت الدهر هذا الطائر الغردا

الى آخر ما قال في ذلك اليوم . فتلوت القصيدة من اولها الى آخرها ومن شدة ما طربت لها أعدت قراءتها مرارا وعلمت ان هناك شاعراً مطبوعا وايقنت ان في تلك المغارة اسداً وصرت كلما عثرت على شعر لاحمد شوقي اتهافت عليه لاني رأيت فيه الشاعرية بجميع شروطها النسج الرقيق المتين والاسلوب الرشيق الرصين واللغة العربية الفصحى التي لا تؤتي من جهة والمعنى المتناهي في الدقة اللابس من اللفظ اجمل حلة . والانسجام المطرد من الاول الى الآخر في سكب واحد وسبك متوارد . فعند ذلك حكمت بان هذا الشاعر سيكون من شعراء العصر وان لم اصل فى الحكم الى انه سيكون امير شعراء العصر .

واذكر الآن انى كنت اطلعت له على قصيدة قبل هذه في مدح الخديوي توفيق يهنئه فيها بشهر الصيام لم تكن اقل رقة وانسجاما من القصيدة الدالية المار ذكرها وهي التي يقول فيها :

يا حسنة بين الحسان
في شكله ان قيل بان
كالبدر تأخذه العيو
ن وما لهن به يدان
ملك الجوانح والفؤا
د ففي يديه الخافقان
ومناي منه نظرة
فعسى يشير الحاجبان
فيها يزكى حسنه
من لا له في الحسن ثان
خلوه يعدل او يجور
فانه ملك الغـان
حق الدلال لمن له
فى كل جارحة مكان
يا اصغرى بأي آلا
ء العزيز تكذبان
ملك يداه بالندى
لعفاته مبسوطتان
الناس تشترط الغنى
وعلي مكارمه الضمان
ماضي الاشارة والبديهة
والعزيمة والجنان
قالت له الآباء كن
في المجد ما كنا فكان
ولمجده من نفسه
نجم تسامي عن مدان
وكذا معالي الملك تالدها
بطارفها بزان
ءوذت ملكك يا ابا العبـ
ـاس بالسبع المثان
ملك بعدلك آمن
والعدل عنوان الامان
مولاي حبك مذهب
من لا يدين به يدان
الناس فيه أئمة
وأبو حنيفتها الزمان
ياخير من شهد الهلال
وخير من سمع الأذان
بشراك بالشهر الذى
لك فيه عند الله شان
تسعى الموالي فيه مزلفة
لعلياك التهان
هذا هو السهل المنيع
فهل سمعت عن ابن هان
قدرته ووزنته
ونظمته نظم الجمان
وبعثته لك مدحة
تجلو مناقبك الحسان
آيات حمد فيك ترجمها
عن القلب اللسان
والله ما كذب الفؤاد
ولا اشتط الترجمان

فعندما قرأت هذه القصيدة وجدتها من النوع المرقص الذي لا يقع نظر اديب عليه الا اهتز له طربا وراح نشوان . وكما قال هو عن نفسه كانت ابياته هذه من السهل الممتنع أشبه بشعر البهاء زهير لو اندمجت في ديوانه ولم يقل احد لقاريء الديوان انها من نظم شوقي لكانت حقيقة بشعر البهاء زهير لا تقل عنه شيئاً ولو سمعها الحسن بن هانيء لارتضاها لنفسه ولم يتكبر عليها . اما ابن هانيء الاندلسي الذي قال فيه المعري ان شعره اشبه برحى تطحن قرونا فانه بعيد عن هذا الاسلوب بعد الشرق عن الغرب

ومنذ ذلك الوقت صرنا نترقب قصائد شوقي رقبة الصائم هلال العيد ونعلم انه سيكون الشاعر الذي يجري ولا يجرى معه ، نعم كنت الى ذلك الحين ارجح عليه محمود سامي البارودي ولا ارى احداً يعلو علوه في المتأخرين وقد يلد في قرن واحد مع افصح المتقدمين .

جنون البخل

ثروته نصف مليون

من امراض الشذوذ التى تنتاب الانسان في جميع حواسه البخل . ومن الامثال ان رجلا يدعى « جون كامرن » مات في بكنجهام منذ ثمانين عاما وكان شحيحا الى حد انه لم يكن يسمح بأن تفرشى ثيابه خوفا على وبرها من الذوبان ! وقد دعي مرة « كربون » مدام على حضور الكنيسة ، الى اصلاح بعض سطوحها « على حسابه » ولم يرفض الدعوة ! .. الا انه كان يجلس طيلة النهار على السطح لا يفارق لحظة يراقب العمال لئلا يتوقفوا عن العمل .. ويحمل بيده الطين ويسد الشقوق ! ولما مات خلف ثروة نصف مليون جنيه اوصى بها الى الملكة فكتوريا !

وكان يعيش فى نفس التاريخ رجل يدعى « جيمس لوكاس » وقد اطلق عليه « الناسك لوكاس » اذ ظل معتكفا فى بيته خمساً وعشرين سنة لم يفارقه قط . وذلك بعيد ان ورث عن والده مالا بالقناطير ! ولم يغير طيلة هذه المدة ثوبه حتى اصبح قطعاً بالية « من الهواذينا » وحتى امسى بها نصف عار .. ولما ارسل له اخوه ثوبا جديدا اعاده له (مع عدم الشكر) مجيبا انه لا حاجة له بالثياب طالما لم يكمل عريه .. ولم ينفق ملا على غير قوته الضروري الذي قد لا يكلفه اكثر من مل ! (ويتصدق) بانصاف الملات على الاولاد الذين كانوا يلتفون حول بيته يضحكون عليه او عندما مات وجدت ثروته في المطبخ اوراقا من البنكنوت والصكوك (المزمنة)! وبلغت (٢٤٠) الف جنيه ظلت طيلة حياته مكدسة في سبيل الشيطان!

من لا ارض له

لا وطن له

الا ٦٠ مليون

رزنامة « وثنية » في المانيا

فيها ما لا يحتمل من الاهانات كما تقول صحيفة!

بعد ان تهودت جريدة المانشستر غارديان صارت لا تصدر عدداً واحداً من اعدادها الا وهو مليء بالقدح في المانيا النازية ... لسبب من الاسباب

وفي عددها الاخير نشرت هذه الجريدة قطعاً كثيرة تظن هي انها بها انما تنال من سمعة النازية ويظن الناس جميعاً غير ذلك!

ويحلو لنا نحن ان نعرب من هذه القطع قطعة واحدة هي التى نشرتها المانشستر غارديان بنفس العنوان المذكور اعلاه وهى لمكاتبها الخاص فى برلين :

« يشتد الشغب هنا على الحكومة بسبب رزنامة «وثنيه» اصدرها وزير الزراعة النازى الهر والتر دار وجعلها « لكل فلاح الماني » فجاءت وهي تثير ثائرة الكاثوليك جميعا على الوزير وحكومته

وتعد هذه الرزنامة اولى الرزنامات التى صدرت الى الان فى المانيا وليس فيها ذكر لاسماء القديسين واعيادهم وانما وضعت امام كل عيد ملاحظة مستخرجة من التاريخ الالماني ، ولاضرب لكم مثلا على ذلك هو عيد يوم الجمعة الطيبة اذ كتب امام هذا اليوم مايلي :

« ان هذا اليوم هو الذي قام فيه السفاح شرلمان بذبح ٤٫٥٠٠ من السكسون وتسمه ملايين من الاجناس الاخرى عذبهم ذلك المجرم واحرق منازلهم ليظهر نفسه بمظهر البطل »!

وعيد الفصح في هذه الرزنامة ليس بعيد الفصح وانما هو « يوم انتقال الشمس من برج الى برج »

ولقد تناولت جريدة « در كاثوليك » ، وهي الجريدة الكاثوليكية الاسبوعية الرسمية فى المانيا ، هذه الرزنامة بالنقد والتجريح الشديدين وقالت ان فيها من الاهانات للكثلكة ما لا يحتمله اي انسان من الكاثوليك

(الدفاع) إلا ستين مليونا فقط في المانيا...

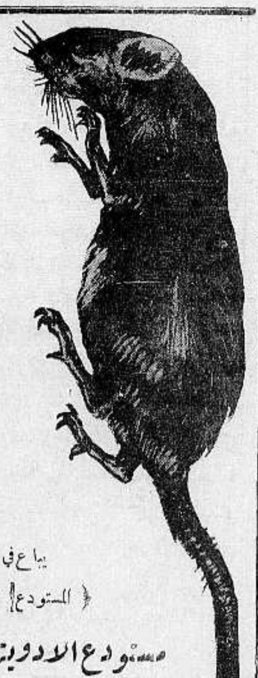

رات نيب

RAT NIP

قاتل الجراذين الذي لا يخطىء مطلقاً هو رات نيب الذي ننصحكم بان تطعموا منه الجراذين وذلك بطرحه في المحلات التى تتردد عليها لان رائحته دسمة محببة الى الجرذان ولكنه سم زعاف متى اكل منه هلك لفوره

جربوه
ولو مرة واحدة

يباع في جميع المحلات الهامة
{ المستودع } لفلسطين وشرق الاردن }
مستودع الادوية الوطني الفلسطيني بيافا

مقهى لورانس

في مساء اليوم والاحد
٣ اذار
من الساعة ٥ — ٧ ومن ٩ — ١١

فرقه كاريو - برنامج مختلف
زوسي موراند انيس غاردتشيا
راقصة من اوبرافينا

دجانا ساراسكي
مغنية وعازفة على القيولين من هوليوود

سولانج دارلين و لويز فيغنو
مغنيان في شاتليه دي باري

تريو ليه فيليبوس
رقصات بهلوانية مدهشة من مسرح اديون فى ميلانو
يومان فقط رسم الدخول ١٥٠—٢٠٠—٢٥٠—٣٠٠—٣٥٠ و ٤٠٠ مل

أخبار محلية

كلمة العدد

الموظف الشريف بين واجبيه

لكي لا ترسخ في الشعب عقيدة سيئة النتائج

اتصل بنا ان لجنة الموظفين العرب اعتزمت اقامة حفلة في بلاتين اوتيل بتل ابيب ! وقد احببنا ان نتحقق من الخبر فبدا لنا ، مع الاسف انه صحيح . والحفلة لم تقم حتى الآن ، وفي الوسع تدارك امرها ، قبل ان ترسخ في اذهان الشعب العربي عقيدة ان فئة الموظفين لا يمكن ان تشعر معه بحال من الاحوال.

والذي نراه ان عمل اللجنة يعتبر تحديا قويا لشعور العرب في هذه البلاد. وهو عمل مطبوع بطابع ضعف الخلق الوطني ، وخلق التربية العالية معاً . فالموظف العربي الذي يحسب انه بمركزه الرسمي هذا قد فصل من بقية امته ، وانتزع من جسم شعبه ، لا كرامة له ، وغير خليق ان يجد من افراد الامة اي نوع من الاحترام . ثم هو بالتالي يفقد شخصيته الوطنية امام الانجليز ، ومتى فقد هذه الشخصية فقد اصبح نكرة .

يستطيع الموظف الشريف ، يا لجنتنا العزيزة ، ان يوفق بين واجبه الوطني وواجبه الرسمي ، فلا يبدو امام الجمهور خائنا لوظيفته يستغلها ، ولا يبدو امام الحكومة خائنا لوطنه ، يطعن فيه ويرتفع قدر اللجنة في عيون الانكليز لو انها تقيم حفلتها هذه في فندق وطني . لان الانكليز امة تحترم الرجال الشرفاء المخلصين لاوطانهم

في الوقت متسع . وعدم الوقوع في الخطأ اسهل من اصلاحه ، وعسانا لا نضطر الى كلمة مثل هذه ، ونحترم اللجنة نفسها ، وامتها .

الاعتداء على السيارات والعربات

في تل ابيب

اغلاق الطرق وشل حركة المرور محافظة على السبت

هل يجوز للحكومة ان تتغاضى عن اعمال هي اشد ايلاما للنفس من اعتداء عصابة لصوص على سيارة اثناء سفرها؟ اللص يباغت المرء في الطرق البعيدة عن المدن العامرة . اما سكان تل ابيب فهم صفاً (كالسردين) في وجه سيارتك ليحولوا دون اتمام سيرك ، والويل ثم الويل لك اذا انت خالفت ارادتهم !

هذا ما حدث في تل ابيب ساعة ظهر امس وما وقع مثله مرارا عديدة قبل اليوم ، وفي احدى المرات كان المعتدى عليه سعادة المستر كروسبي حاكم اللواء الجنوبي

اما امس ، وكان عدد المحتشدين لمنع حركة المرور وخرق حرمة السبت في رأيهم ، كبيراً تجمهر في شارع النبي واخذ يوقف السيارات ، ومن ابى ذلك فانهم يفسحون له المجال ليتابع سيره ، الا انه ما كاد يتعد بضع خطوات حتى يتمزق كاوتشوك عجلات سيارته دون ان يدري كيف ، او ان يحل بزجاج نوافذ السيارة ما لم يكن بالحسبان !

وما ان اتصل خبر هذا الهياج بدائرة البوليس حتى ارسلت سيارة فيها بضعة نفار من البوليس الانكليزي اخذت تتجول بين المحتشدين محافظة على الامن وكان يشرف على هذه الحركة المستر ستافورد بسيارته يساعده معاونه

لكن هذا لم يفد اذ ان المتجمهرين انقسموا الى شعبتين ربطت احداهما وسط شارع النبي والثانية في نقطة اتصال هذا الشارع بشارع نحلات بنيامين وطريق الكابنو

وفي ساعة غفلة وقع نزاع بين فريق من شبان الاصلاحيين وفريق من الشبان المعاكسين لهم وبدأ الضرب وتراشق الفريقان بما وقع عليه نظرهم ، وتراكض الجمهور وكان كالبحر الزاخر مذعورا

عندئذ تداخل البوليس بصورة جدية واضطر ان يشهر عصيه الغليظة لفض الخلاف بعد ان قبض على اثنين من اشداء الشبان عضلا وتمردا

وكان الخبر قد انتشر فتعطلت حركة المرور ، واضطر كثيرون ان يوقفوا سياراتهم في منعطفات آمنة هربا من الخطر المحتوم وهذا ما فعله (كاتب هذه الكلمة) اذ كان قد خف بسيارته الى مكان الحادث لاستطلاع جلية الامر

ولكن كيف الرجوع من تل ابيب؟ هذا ما فكرت به ساعتئذ ، وعليه تقدمت وسط الشارع معرضا نفسي لنقمة الجمهور الصاخب واوقفت سيارة المستر ستافورد طالبا اليه حراستي او ارسال نفر من البوليس لاخراجي من تل ابيب بسيارتي

هنا بدا لنا ضعف السلطة ، هذا الضعف الذي كان السبب في ازدياد تمرد هؤلاء اليهود . لان جوابه كان لي بالحرف الواحد : (صعب جداً ذلك في الوقت الحاضر فالانسب ان تنتظر في ركن ما! »

هذا كان جواب حارس الامن لي بعد ان زهقت روحي » بالانتظار في شوارع عاصمة اليهود

هذه هي الحالة مع اليهود ما دامت الحكومة عاجزة عن وقف مثل هذه الاعمال الارهابية ! وما معنى تحدد مثل هذه الاعمال التي تعيق اصحاب الاشغال عن انهاء اشغالهم وتسبب اضرارا جمة للاهالي ؟ ما معنى ان يقوم فئة من اليهود لمنع المرور من الشوارع وهي بحكم العرف والقوانين ملك لاي انسان كان ؟

ليست حادثة الامس هي الاولى من نوعها ايتها الحكومة فلقد قام دعاة « المحافظة على السبت » قبل اليوم بمثل هذه الاعمال الارهابية ولو نالوا العقاب الذي يستحقونه لما كانت تجددت حادثة الامس

فهل تريننا عملا حازما يضمن الناس معه حرية المرور في تل ابيب ايام السبوت ؟

مناهج ...

لشاعر فلسطين الاستاذ ابراهيم طوقان

امامك ايها العربي يوم	تشيب لهوله سود النواصي
وانت ، كما عهدتك ، لا تبالي	بغير مظاهر العبث الرخاص
مصيرك بات يلمسه الأداني	وسار حديثه بين الاقاصي
فلا رحب القصور غدا بباق	لساكنها ولا ضيق الخصاص

* * * *

لنا خصمان : ذو حول وطول	وآخر ذو احتيال واقتناص
تواصوا بينهم فاتي وبالا	واذلالا لنا ذاك التواصي
مناهج للابادة واضحات	وبالحسنى تنفذ و لرصاص

نابلس ابراهيم عبد الفتاح طوقان

سرقة محطة يافا

ذكرنا في احد اعداد الايام الاولى من الشهر الماضي خبر حادثة السرقة المجهولة التي وقعت في محطة يافا ، او قل اذا شئت بين يافا وحيفا ، ذلك لان مكان وقوع السرقة لا يزال مجهولا ، كما ان السارق بقي مجهولا

وتفاصيل الامر ان المسؤول عن الصندوق بيافا وضع النقود في الاكياس الجلدية الخاصة بذلك واقفل عليها ثم ارسلها مع القطار الى حيفا حسب العادة المتبعة ، فلما وصلت حيفا وجدها المأمور المختص في فضها تنقص ١١٤ جنيها .

قام على اثر ذلك التحقيق في يافا اولا ثم في حيفا ، وبعد ذلك في القطار وبين من في القطار ما بين يافا وحيفا

وقيل لنا يومئذ انه وجدت مفاتيح « تقم » على درج النقود بيافا ، كما انه وجدت مفاتيح « تقم » على الاكياس التي يرسل بها النقد من يافا الى حيفا ، وبما ان التفتيش والبحث الاداري لم يجديا نفعا فقد سلمت الادارة ذلك الى البوليس

وعلمنا امس ان البوليس بعد تعقيبه شهراً كاملا بهذه القضية ، لم يستطع ان يصل الى نتيجة تمكنه من حصر التهمة في جهة معينة ، لذلك رد الدعوى الى الادارة

وحتى كتابة هذه الاسطر لا يعلم ما الذي عزمت ان تعمله الادارة بصدد هذا الاختلاس الكبير .

تريد الانتحار وما اكثرهن

في تل ابيب

في كل يوم يصل الى علمنا خبر فتاة تعمد الى الانتحار اما بتجرع انواع السموم القاتله واما بالقاء نفسها في البحر بعد ان تودع شاطيء تل ابيب .. ورمال شاطي تل ابيب .. الوداع الاخير !

وكان اخر هذه الاخبار ما اتصل بنا عن مستشفى هداسا بان فتاة تدعى راحيل سوندار الشابة نقلت الى المستشفى بحالة تسمم فظيع لتجرعها (فرونال) بقصد الانتحار

شجار في قرية

وقع شجار بين اهالي قرية رنتيا لاسباب لا تزال مجهولة وقد اصيب في هذا الشجار كل من هاشم عبد الخطيب واحمد ابراهيم اللذان نقلا حالا الى المستشفى البلدي بيافا بحالة خطرة

ويقال ان الذي اعتدى عليهما يدعى حسني من اهالي يافا ويقطن حاليا مستعمرة ولهلما ولا يزال فارا والبوليس جاد في اثره

الى المحامي حنا عصفور

اعذرني ان كنت لا اعطيك لقباً غير لقب المهنه فانت لست بحاجة الى الالقاب ما دمت من الرجال المخلصين العاملين الذين يعرفون معنى الواجب .

تأثرت يا صاحبي لحالة العمال اخوانك فقمت تناصرهم وتؤيدهم بكل ما اوتيت من جهد وقوة وفي هذا ما فيه من معنى الرجولة التي نريدها لابناء هذه البلاد المثقفين . غضبت لان شركة النفط العراقي تستغل العامل العربي استغلالا مشيناً فترهقه بالعمل وتخفض اجوره الى الحد الادني ولا تترك له مجالا للعيش بينما هي تتمتع بتلك الامتيازات التي تدر على الارباح الطائلة والتي من اجلها تنازلت بريطانيا وتفضلت رحمة منها وشفقة بقبول الانتداب على فلسطين القاصرة .

ان العمال يا صاحبي تجمعهم وحدة الشعور وهم ليسوا بحاجة الا للتنظيم العام . اعمل على توحيد كلمتهم بايجاد اتحاد عام لنقابات العمال العرب في فلسطين . ان الطريق معبدة امامك . جمعية العمال العرب وجمعية العمال العرب الفلسطينية قد اتحدتا واصبحتا جمعية واحدة . والنية متجهة الآن الى مفاوضة جمعية حيفا الفرصة سانحة يا صاحبي . الهستدروت هم بناة الوطن القومي فليكن العمال العرب هادميه ما دام ان الزعامة لم تنجح الا في بناء صروح الاموال !

ثق يا صاحبي ان الكثيرين ينتظرون وان هناك من يعمل من وراء الستار ليجعل امر الاتحاد لا يحتاج الى اكثر من التواقيع !

«هو»

مدينة الـ ...!

(١)

ادعى لمركز بوليس (مدينة الامان) تل ابيب المدعو نحوم بزويدا بان دراجته التي تركها في شارع هشمونيا برهة من الزمن قد فقدت ، واعطى لدائرة البوليس اوصافها ورقمها طامنه ان في استطاعة البوليس ايجادها . وربما!

(٢)

اما الادون شلومو مركوفتش فقد سرقت دراجته من داخل بهو البيت الذي يسكنه في شارع نحماس في تل ابيب كما اخبر البوليس

لقد ادخل هذا المشتكي دراجته داخل بهو البيت الذي يسكنه خشية لصوص الدراجات ، فكانت اعين اللصوص تراقبه ، وكانوا امهر منه ، فاقتنصوا الدراجة وولوا هاربين

ميناء يافا وحيفا

وشحن البرتقال

رأي خبير انكليزي

تصدر في تل ابيب مجلة باسم (هادار) تبحث الشؤون الزراعية فقط واهمها البرتقال ، وتطبع باللغتين العبرية والانكليزية .

وفي الشهر الماضي بحث احد الكتاب الصعاب التي تعرض لها تجار البرتقال هذا العام في مسألة شحن البرتقال من حيفا ، وقال ان يافا كان يجب ان تكون الميناء لشحن البرتقال ما دام ان المرفأ في حيفا لم يفد تجارة هذا الصنف .

ولقد اطلعنا مؤخراً على رد بعث به المستر ريس من انكلترا لمجلة (هادار) احببنا ان نقتطف منه بعض فقرات لما ورد فيه عن اهمية ميناء يافا من الناحية التجارية لا سيما للاثمار الحمضية والمستر ريس هذا خبير ثقة في هذه الشؤون وفي احوال المواني والبواخر لانه من اكبر اصحاب هذه الشركات قال:

على اثر عودتي الاخيرة من زياراتي الكثيرة لفلسطين كتبت مقالا في نشرة اللويد قلت فيها ان الاماكن المخصصة في مرفأ حيفا لا تكفي لشحن الاثمار ، وانه من واجب الحكومة المحلية ان تفكر جديا بضرورة بناء مرفأ في يافا بالنظر لازدياد الحاصلات الزراعية من انواع الاثمار الحمضية ، وعلى انه يجب ان يتم هذا المرفأ مع ارض وعنابر رحبة ليس لكي تفي بالحاجة اليوم ، بل لكي تستوعب زيادة الصادرات المنتظرة في السنين القادمة ، لان يافا اليوم ، وستظل رغم التحسين في مرفأ حيفا الميناء الطبيعي لشحن البرتقال الفلسطيني واكبر سند لنظريتي هذه قولكم (اي المجلة) ان الموسم القادم سيزيد مليونين صندوق والموسم الذي يليه مليونين آخرين.

ويجب ايضا ان يلاحظ ما يتعرض له الوارد ليافا من الخارج بسبب عدم وجود الوسائل الكافية للتفريغ ، وما يتكبده التجار في سبيل ذلك ، وعلى الحكومة ان تسارع لاقامة مرفأ مناسب في يافا ، وفي اعتقادي انه يجب ان لا يترك حجراً دون قلب في سبيل الحصول على هذا العمل ، لان يافا هي مفتاح التجارة الفلسطينية وستظل كذلك ».

هذا بعض ما ورد في جواب المستر ريس الانكليزي الخبير بشؤون المواني وحركة البواخر ، فما قول الحكومة بهذا الرأي البريطاني الصريح ؟

مستشفى نابلس البلدي والحكومة

اتصل بنا من مصدر ثقة ان الحكومة قررت نهائيا الاستيلاء على المستشفى البلدي في نابلس وادارته دون اشراف المجلس البلدي او تدخله في شؤونه

ويقال ان ذلك حصل على اثر نزاع قام بين المجلس البلدي والحكومة حول بعض المصروفات والتعيينات وغير ذلك

والذي فهمناه ان الحكومة ستباشر ادارة هذا المستشفى الذي كان وطنيا اهليا حتى اليوم ، من اول شهر نيسان القادم

حول مقال في مشروع انشاء مدينة على اراضي روبين

... الدفاع .. اظهاراً للحقيقة .. بنشر الكلمة المرفقة مع هذا الكتاب ..

قرأت في جريدة فلسطين بعددها الصادر في ٢٨ شباط سنة ١٩٣٥ مقالا في بحث الحوادث والاخبار المحلية يدور حول انشاء مدينة على رمال روبين ، فاستغربت كثيراً مما جاء فيه ومن تفصيلات الارقام التي يحتويها . وبما انني واقف على تفاصيل هذا الموضوع من بدايته لهذا التاريخ ، واظهارا للحقيقة اتقدم لكل من يهمه هذا الامر بالبيان التالي :

١ — ان مشروع انشاء مدينة في اراضي روبين ماهو الا ذكرة فكر بها بعض فقراء مدينة يافا ورفعوا بذلك مضبطة موقعة منهم للمجلس الاسلامي الاعلى لينظر فيها والان لم يأت اي جواب على ذلك وقد يجيب المجلس طلبهم .

٢ — ان جميع ما جاء في المقال المذكور ماهو الا من قبيل الاشاعات التي تدور على الالسنة وليس فيه شيء من الحقيقة

٣ — اذا اجاب المجلس الاسلامي طلبات الفقراء فستعلن دائرة الاوقاف عن ذلك في حينه وستكون هي المرجع الوحيد للمفاوضات .

لذلك فان كل خبر يتلقاه الجمهور من مصدر غير دائرة الاوقاف بما يتعلق بهذا الموضوع ليس الا مجرد اشاعات مختلفه لا يوثق بها ، والسلام .

مأمور اوقاف يافا

زوبعة

في تل ابيب !

اقام جماعة « التهويش » ليلة امس « حفلة رقص » عامرة وسط شارع النبي في تل ابيب .. غير انها حفلة ولا كالحفلات ! اذ اخذا الجماعة « اللي بتعرفهم » يتعرضون المارة المدخنين والمتنزهين بسياراتهم الخاصة والعامة يوزعون عليهم مناشير مكتوبا عليها :

ايها اليهود ! ويا ايتها اليهودية ! كن ابنا حقيقيا ، و كوني بنتا حقيقية ، للقومية اليهودية ..

حافظوا على حرمة السبت بالامتناع عن التدخين والتسيار بالسيارات .

اقيموا شعائر المدينة اليهودية ! لا تمسوا « احساسات » اخوانكم (في الدين صدق الله العظيم)!

وكأن الجماعة ارادت ان لا يقتصر على اليهود لتطبيق الشعائر اليهودية بل تعدت ذلك الى العرب !

فقد حدث ان مر « عربي » فما كان من بعضهم الا ان اخذوا منه « الكرباج » ونزلوا عليه ضربا لم ينقذه منه الا بوليس انكليزي شهد الحادث واسرع لافتدائه . غير ان « الجماعة » لم يخافوا من بوليس واحد ... ولا من عشرة انكليز ! واخيراً حضرت ثلة من البوليس الانكليزي وبينهم (جاويش) تداركوا المسألة بالتي هي احسن ، والا لاسفرت النتيجة عن (زوبعة في فنجان)!

(مراقب)

« الدفاع » : ويرى القاريء في مكان آخر وصفاً مسهبا لما وقع ظهر يوم السبت من امثال هذه الحوادث التي تعكر صفو السلام

قضية قتيل دوره

قال مراسلنا في القدس :

توجه جناب القاضي البريطاني المستر هابارد الى الخليل للنظر في قضية قتيل دوره ترافقه السيد يوسف افندي عطا الله يقوم بالترجمة .

شاعر فلسطين

تلقى الاستاذ ابراهيم طوقان شاعر فلسطين كتاب شكر من البلاط الملكي في بغداد على تعزيته بجلالة المرحوم الملك على الابيات الشعرية التي نشرتها « الدفاع »

بناء مدرسة جمعية الاصلاح

يقوم رجال جمعية الاصلاح ببذل مجهود كبير لانجاز مشروع بناء المدرسة وقد لقوا من الدوائر المختصة تشجيعاً على المضي في عملهم وفي سبيل نجاحه ووصلوا في مشروعهم المرحلة الاخيرة وتعمل دائرة البلدية في أنهاء المعاملة في اقرب وقت ممكن.

ويقوم رجال الجمعية في نفس الوقت بجمع التبرعات ويسرنا ان نعلم ان الاهالي مقدرون خدمات الجمعية بدليل اقبالهم على التبرع لها ولدينا قوائم باسماء المتبرعين سننشر اولاها غداً وسنتابع نشر البقية في اعداد اخرى .

واملنا كبير في اقبال اهالي يافا على مساعدة مشروع الجمعية الجليل . .

شكر على تعزية

نتقدم بالشكر لاصحاب المقامات العالية بفلسطين وسوريا وشرق الاردن وللوجهاء والاعيان وجميع من واسانا بفقد عميدنا المرحوم:

توفيق بك الفاهوم

سواء كان ذلك بحضورهم بالذات لتشييع الجنازة او بارسالهم البرقيات وكتب التعازي سائلين المولى ان لا يريننا بهم مكروها

آل الفاهوم

الاستاذ حمدي الحسيني

قال مراسلنا في القدس :

غادرنا صباح هذا اليوم الى يافا الاستاذ حمدي الحسيني بعد ان مكث هنا اسبوعا كان خلاله موضع تكريم اصدقائه رافقته السلامة .

اعلان

موضوع بالمناقصة بطريقة الظرف المختوم تقديم عطاءات لانارة لوكسات وقناديل داخل منطقة مدينة نابلس لمدة سنة كاملة تبتديء من ليلة ١ نيسان سنة ٩٣٥ وتنتهي في ٣١ مارت سنة ١٩٣٦

يقدم لكل نوع عطاء لحدته ويشترط ان تصل العطاءات لدائرة البلدية قبل الساعة الثانية عشرة من يوم الاربعاء الواقع في ٢٠ مارت سنة ٩٣٥

البلدية لا تتقيد باقل العطاءات قيمة ولها الحق برفض او قبول اي عطاء بدون بيان الاسباب ويمكن لمن يرغب الاطلاع على الشروط ان يراجع قلم البلدية يوميا ما بين الساعة التاسعة صباحا والثانية عشرة عدا ايام الجمعة . وللمعلومية صار نشر هذا الاعلان

٢٨-٢-٣٥

رئيس بلدية نابلس

سليمان عبد الرزاق طوقان

جريدة الدفاع في المنشية

تباع جريدة الدفاع في المنشية في دكان الحاج عبده النجار ومحمد الجبتاوي امام جامع حسن بك فاقرأها كل صباح تجد فيها كل نبأ طريف

تلفونات الدفاع وبرقياتها الخاصة

جلالة ملك الحجاز

بقية المنشور على الصفحة الاولى

ادخل على الحجاز نوعا من الحكم الدستوري وجعل الملك علي رئيسا لمجلس الدولة

ولما تربع علي على العرش، وهو امر جاء طبقا لرغبة الشعب، لم يطلق على نفسه لقب « ملك العرب » وهو اللقب الذي الب الوهابيين على ابيه، وانما اكتفى بلقب « ملك الحجاز » واعلن فوق ذلك انه لا يريد الخلافة التى اصبحت الآن بلا خليفة

وخلف الحسين له تركة هي الحرب مع ابن السعود امير نجد ورئيس الوهابيين

واستمر ابن السعود فى حملاته ودخل مكة يوم ١٣ تشرين الاول، وبقيت المدينة وجدة فى حوزة علي ولكنه اخلى الاولى واقام فى الثانية الى ان تركها هى الاخرى للحاكم الوهابي يوم ١٩ كانون الاول ١٩٢٥ واعلن في اليوم التالي تنزله عن العرش، وقال انه انما فعل ذلك حبا بالسلام

وفي يوم ٨ كانون الثانى ١٩٢٦ نادى ابن السعود بنفسه ملكا على الحجاز فاعترفت به بريطانيا.

في الشرق العربي

الشرق جنوب!

جاءنا ما يلي:

كلمة نهمسها في اذن سعادة مدير الاراضي في قضية تكونت بين اثنين اختلفا في تعيين الحد الفاصل بينهما فقررت المحكمة لزوم الكشف وتطبيق الحدود وكان من جملة الخبراء مأمور تسجيل عمان ولما سئل المتداعيان عن الحد المختلف عليه اشار المدعى الى الحد الغربي بينما يدعى فى دعواه ان الاختلاف هو على الحد الجنوبى

ويدهشك ايها القارىء الكريم عندما سأل الخبير مأمور تسجيل عمان عن صحة ذلك اجاب ان التسجيل وتم فى وقت الشتاء وكانت الشمس تطلع من هذه الجهة « واشار الى الجهة الجنوبية » وعلى هذا الاساس كان عين الحدود واعطى سند التمليك باعتبار الشرق جنوبا والجنوب غربا فهل لسعادة مدير الاراضي ان يحقق هذه الرواية فيما اذا تبينت له صحتها ويعمد الى اصلاح هذه الدائرة التى هي من اهم دوائر الحكومة

«مشاهد»

حوادث السيارات

صدم الباص رقم ٥٤٨ على طريق ملبس شخصا يدعى زيتان فاصيب بجراح نقل على اثرها الى مستشفى هداسا في تل ابيب

دهس طفل

على طريق يافا — القدس دهس التراك رقم ٨١٣٩ الذي كان يسوقه المدعو شاكر محمد امين غلاماً صغيراً يبلغ من العمر ٨ سنوات اسمه توفيق حسن عوض فقتله لساعته وقد قبض على السائق واوقف رهن التحقيق بعد ان نقل الطفل الى مستشفى الحكومة فى الرملة

القدس

صلاة الغائب على فقيد المغرب

القدس فى ٢ اذار — لمراسل الدفاع الخاص

اقيمت امس صلاة الغائب على روح زعيم المغرب الاقصى، الحاج عبد السلام بنونه، رحمه الله رحمة واسعة وعزى الامه بفقده وعوضها عنه خير العوض

عودة سمو الامير واستئناف سفره

وصل ظهر امس عائداً من حيفا سمو الامير عبد الله وبعد ان تناول طعام الغداء فى فندق الملك داود غادرنا الى عمان

عودة سماحة رئيس المجلس الاسلامي

عاد من الشمال سماحة الحاج امين افندي الحسيني والاستاذ اميل الغوري

لتعزية سمو الامير عبدالله

غادر القدس صباح هذا اليوم الى عمان لتعزية سمو الامير عبدالله بوفاة المغفور له جلالة الملك علي سعادة راغب بك النشاشيبي ،سعادة سليمان بك عبد الرزاق طوقان رئيس بلدية نابلس الاستاذ مغنم مغنم فخري بك النشاشيبي الاستاذ حسن صدقي بك دجاني السيد حسين سرحان ابراهيم افندي صهيون اسكندر افندي برغش السيد جوزيف صهيون وقد علمنا ان عاصم بك السعيد رئيس بلدية يافا سينضم الى هذا الوفد

اجتماع هام للمجلس البلدي

عقد المجلس البلدي اجتماعا جرى البحث فيه حول انارة المدينة القديمة بالكهرباء والحدائق العامة، واتم فيه تدقيق الموازنة العامة وبحث ايضاً مسألة استقالة الاستاذ حسن صدقي بك الدجاني، وانفرط عقد الاجتماع فى الساعة السادسة على ان يعقد بعد ظهر يوم الاثنين الواقع فى ٤ الجاري

وفود لتعزية آل الفاهوم

يتوجه الى الناصرة كثيرون من وجهاء واعيان القدس والخليل لتعزية آل الفاهوم بفقيدهم المرحوم توفيق بك الفاهوم

المندوب السامى ومشاكل طبقة العمال

تلقينا من قلم المطبوعات ما يلي:

بلاغ رسمي رقم ٦—٣٥

ان فخامة المندوب السامى يفكر في تعيين لجنة لدرس شروط العمل والاجور التى يتقاضاها بعض من طبقات عمال سكك الحديد ودائرتي تحسين الاشغال العامة بحيفا

٢ اذار سنة ١٩٣٥

اقفال المخازن وحرمة السبت

شاهدنا مساء امس فريقا من الحاخامين اليهود ذوي السوالف يتجولون في شارع يافا ويجبرون اصحاب الحوانيت اليهود على اقفال حوانيتهم محافظة على حرمة السبت . فقسم من اصحاب الحوانيت يقفل صاغرا والقسم الاخر كان يتمرد فتجمهروا عليه وشتموه مما ادى الى تدخل البوليس وتفريقهم

قضية مع لجنة المدن في حيفا

نظرت محكمة الاستئناف العليا المؤلفة من اصحاب السعادة المستر بيكر وفرنسيس افندي خياط والمستر فرومكن في القضية المكونة بين لجنة تنظيم المدن في حيفا وبين السيد ابراهيم صهيون، وكان يرافع عن السيد صهيون الاستاذ مغنم افندي مغنم . فبعد ان استمعت المحكمة مرافعة الطرفين قررت تأجيلها لوقت آخر لاعطاء القرار:

نابلس

نقل الحجر الاثري الى القدس

نابلس في ٢ آذار — لمراسل الدفاع الخاص — تم اليوم نقل الحجر الاثري الى القدس تحت اشراف مفتش الاثار بالقدس نعيم افندي منحولي وقد عثر على قطعة ثانية للحجر المذكور مكتوب عليها بقية الكلمات العشر وقد قام مفتش الآثار بزيارة السلم الاثري الموجود شرقي نابلس واخذ له صورة. واجتمعت مع حضرته فقال ان دار الآثار تفكر بالقيام بحفريات جديدة فى قرى نابلس وشرقيها فى مكان الحجر والسلم الاثري.

صناعة الحرير وتخفيف ازمة العمال

وصل المستر ليون مفتش زراعة التوت لصناعة الحرير الى نابلس وسيباشر بانشاء مشتل زراعى قرب قشلاق البوليس الانكليزي لزراعة اشجار التوت والخروع وغيرها لان مدينة نابلس قابلة لصناعة الحرير وقد قامت دائرة الزراعة في السنة الماضية بتجربة صناعة الحرير من الدود فكانت الفائدة المرجوة. ان مئات من العمال في نابلس في حاجة ماسة للاشغال ولعل دائرة الزراعة اذا اهتمت هذه السنة في توسيع صناعة الحرير في نابلس تساعد العامل على ايجاد اشغال له.

حيفا

قرار جمعية الاتحاد النسائى

حيفا في ٢ آذار — لمراسل الدفاع الخاص — دعت جمعية الاتحاد النسائي بحيفا الى اجتماع كبير في بيت الاستاذ محمد علي بك التميمي حضره مندوبات من جمعيات القدس ويافا ونابلس وطولكرم . وقد ابرقت الجمعيات التى لم تتمكن من ايفاد مندوبات عنها برقيات وكتب اعتذار وتأييد، وقررت المجتمعات القرارات الاتية:

اولا: عقد مؤتمر نسوي عام فى اوائل حزيران القادم فى القدس.

ثانياً: تعميم مشروع صناديق التوفير فى كل البيوت العربية بفلسطين.

ثالثاً: تأسيس فروع لجمعية الاتحاد النسائي فى كل بلد فلسطيني وضم هذه الجمعيات والفروع الى الاتحاد النسائي الدولي العام.

رابعاً: السعي لارسال وفد يمثل جمعيات اتحاد النسائي العربي الفلسطيني فى مؤتمر الاتحاد النسائي الذي سيعقد فى ابريل القادم فى استانبول.

خامساً: نشر نداء الى نساء فلسطين العربيات يطلب فيه منهن تنشيط المصنوعات الوطنية وعدم شراء المصنوعات الاجنبية وخاصة اليهودية.

سادساً: نشر نداء الى الاحزاب العربية ومناشدتها توحيد صفوفها وفض الخلافات بينها رحمة بالشعب.

سابعاً: مطالبة الحكومة بالتشديد فى التحري عن السلاح الذي يدخله اليهود الى البلاد لان السلاح يشجعهم على الاخلال بالامن.

ثامناً: مطالبة الحكومة بالاكثار من مدارس البنات حتى يوازي عددها مدارس البنين

برقيات الجمعية

ثم ابرقت المجتمعات البرقيات التالية:

القدس فخامة المندوب السامي

جمعية السيدات العربيات بحيفا ترجو من فخامتكم الافراج عن مسجوني الاضطرابات رحمة بنسائهم واطفالهم

٢ جمعية عمال العرب حيفا

وفود جمعيات السيدات العربيات في حيفا تؤيدكم

٣ فخامة المندوب السامي القدس

وفود جمعيات السيدات العربيات المجتمعات بحيفا ترجو من فخامتكم مساعدة عمال العرب المضربين في حيفا

مفاوضات لاجراء مباريات مع اليهود

علمت من المصادر الرياضية بحيفا ان بعض المسؤولين فى احد الاندية المنضمة الى الاتحاد الرياضى الفلسطينى يعمل على بث روح حب المباريات مع اليهود بصورة واسعة جدا وقد تخطى ذلك المسؤول حد هذه الناحية وذهب فعلا الى نادى الهابوعيل في هدار كرمل وفاوض سكرتير هذا النادي الادون فريدمان بشأن اقامة مباريات ولا نعلم من الان مصير هذه المفاوضة ولكن كل ما نعلمه ان اليهود يتمنون اجراء مباريات مع العرب وقد راجعوا الاندية القوية في حيفا لمباراتها مع تغريرها بدفع مبالغ كبيرة من المال لكن تلك المحاولات قد فشلت فهل يقلع اولئك المسؤولون عن اعمالهم التى استاء لها الجمهور؟

اضراب العمال الموفق فى يومه التاسع

ان الذاهب الى جمعية العمال العربية بحيفا يجد المئات من العمال على اختلاف مذاهبهم ونزعاتهم يسودهم التنظيم والهدوء والمحبة والاخوة جالسين حول جمعيتهم ينتظرون ما تسفر اليه نتائج مراجعات الشركة

وتجري الآن مفاوضات من قبل الدوائر المختصة مع الشركة وامل الاضراب ينتهى بعد ايام قلائل

اضراب سائقى السيارات

وقد اضرب صباح امس سائقو سيارات شركة بترول العراق لعدم اجابة الشركة لمطالبهم: وهم مصرون على اخذ مطالبهم كاملة ويعاضدون اخوانهم العمال في اضرابهم حتى اجابة مطالبهم

التبرعات تنهال على جمعية العمال

ولا تزال التبرعات تتوالى على صندوق الاضراب في جمعية العمال العربية ولا تزال الجمعية توزع على العمال المحتاجين ما يستحقون

تأييد العمال فى اضرابهم

وقد ورد الى جمعية العمال العربية عدة برقيات من اكثر المدن الفلسطينية كلها تؤيد خطة العمال المثلى التى انتهجوها المطالبة بحقوقهم

اجتماعات اللجان المختلفة

اجتمعت لجنة عمال سكك الحديد ولجنة الاضراب اكثر من خمس ساعات وستذيع في الغد بيانا مفصلا عما وصلت اليه مفاوضاتها مع الشركة وعما تريد الشركة اعطاءه من المطالب

اجتماع كبير يعقد غدا

ويعقد غداً «الاحد» اجتماع كبير في مقهى السنترال بحيفا دعى اليه جميع العمال وجميع طبقات الاهالي وذلك للبحث فيما يمكن عمله لوضع خطة حازمة يسير عليها العمال

سفر سمو الخديوي من ميناء حيفا

سافر صباح اليوم سمو الخديوي السابق عباس حلمي باشا

شاعر سوريا يسافر الى الديار الحجازية

يسافر الاستاذ الكبير خير الدين بك الزركلى شاعر سوريا الى الديار الحجازية لاداء فريضة الحج وللتشرف بمقابلة جلالة الملك ابن السعود واستطلاع شؤون الحجاز . وسيقضى الاستاذ شهرا في سفرته الموفقة هذه

و«الدفاع» يتمنى للاستاذ شاعر سوريا سفرا سعيدا وهو ما يتمناه سائر اصدقاء الاستاذ واخوانه في فلسطين والخارج . وسيكون السفر على آخر باخرة تبحر من السويس

مصر

سفير انكلترا الجديد الى بغداد

يصل السير كلارك كير سفير بريطانيا الجديد فى العراق الى الاسكندرية يوم الثلاثاء القادم وسيقضى بضعة ايام في القاهرة ثم يسافر في ١١ مارس الجاري الى القدس في طريقه الى بغداد لتسلم منصبه الجديد فيها.

تركيا

افتتاح المجلس الوطني الكبير

فتح امس فى انقرة المجلس الوطنى الكبير وهو اول مجلس تشترك فيه النساء.

اعادة انتخاب مصطفى كمال

وعرضت مسأله رئاسة الجمهورية فاعيد انتخاب كمال اتاتورك باجماع الاراء وسط حماس شديد.

استقالة الوزارة وتأليفها

واستقالت الوزارة تبعاً للتقاليد الدستورية وأعاد عصمت باشا تأليفها من جديد واستبقى جميع الاعضاء القدماء الا وزير الحربية فقد تولى هذه الوزارة الجنرال كاظم أوزال.

الحبشة

٨٠٠ الف فرنك تعويضا لفرنسا

دفعت الحبشة ٨٠٠ الف فرنك لفرنسا تعويضا عن حادث الصومال الفرنسي الذي ذهب ضحيته الضابط برنارد

انكلترا

حماسة الاحباش الزائدة

نشرت جريدة المورننج بوست رسالة عن الحبشة جاء فيها ان هياج الخواطر بلغ اشده بين الاحباش والحماسة لا حد لها حتى ان البلاد الحبشية اصبحت كعش الدبابير الذي عبث به

تيار الحرب يتزايد

ويزداد تيار الحرب شدة يوما عن يوم ولكن لا ينتظر وقوعها قبل شهر سبتمبر القادم اي بعد فصل الامطار

ايطاليا التي لم تفلح

اما الاحباش فيذكرون دائما نكبة ايطاليا فى حربها السابقة عام ١٨٩٦ ويجاهرون بان ايطاليا لم تفلح في حرب واحدة من الحروب التى خاضت غمارها في المئتى سنة الماضية

٩٠ الف حبشي مسلح

ولا يزال الخلاف بين الاحباش والايطاليين قائما حول تعيين منطقة الحياد واصبح الان نحو ٩٠ الف جندي حبشي مسلح على مقربة من حدود الصومال الايطالي

الموت ولا الحياة الذليلة

وقد ابتاعت الحبشة اخيرا كمية من الطائرات والذخائر الحربية من البلاد الاوربية وهم يفضلون الموت على العيش وهم عبيد للايطاليين

مراعاة العهود واجبة

وترى انكلترا ان ايطاليا وقعت عهودا مع فرنسا وانكلترا تنص على المحافظة على سلامة الحبشة واستقلالها فيجب عليها اذن مراعاة هذه العهود

انكلترا مسؤولة عن الحرب

وتعد الصحف البريطانية انكلترا مسؤولة في حالة وقوع حرب لان المعدات الحربية التى ترسلها ايطاليا تمر قناة السويس فيجب على بريطانيا ان تستخدم نفوذها في الحال مع السنيور موسوليني لوضع حد لهذا النزاع

الطائر الزنجي الشهم

وقد وصل الكولونيل جوليان الطيار الزنجي الشهير الى ميناء سوثمتن وهو الذي وضع نفسه تحت تصرف امبراطور الحبشة هيلا سلاسي في حالة وقوع حرب مع ايطاليا وهو ينتظر طائرته ليسافر عليها الى الحبشة للانضمام الى جيش الامبراطور

روسيا

دعوة السر جون سيمون رسميا

دعت حكومة روسيا السوفياتية السر جون سيمون وزير خارجية بريطانيا لزيارة موسكو بصورة رسمية

منبر حر:

الرجل الجديد

فلننبذ سياسة واساليب ماقبل الحرب!

«بقلم الاستاذ يوسف هيكل»

ان تقدم البلاد او تأخرها، من جميع نواحي الحياة فيها، يتوقف على مقدرة واخلاص ساستها في الحالة الاولى، او على ضعفهم وجهلهم او عدم اخلاصهم في الحالة الثانية.

واذا القينا نظرة سريعة على قضية فلسطين، في العهد الجديد اي ابتداء من عام ١٩١٩، رأينا انها تسير القهقرى بخطى واسعات.

في ذلك التاريخ كنا اصحاب البلاد دون منازع. كنا الاكثرية الساحقة فيها كنا نملك مايزيد عن ٩٥ في المائة من اراضيها.. وكانت الحكومة تخشانا... وكان اليهود يهابوننا... كانت لنا ثقة بانفسنا.. مضت سنون وسرنا الى الوراء. فنحن على وشك ان نصبح اقلية في بلادنا... وقد خسرنا ما يزيد عن ثلثي اراضي فلسطين الزراعية.. واصبحت الحكومة لاتحسب لرأينا حسابا، ولا تلبي اي مطلب من مطالبنا الحقة واخذ اليهود يستخفون بنا ويسدون امامنا ابواب الرزق وزالت الثقة منا، واصبحنا متشائمين مستسلمين. فمن المسؤول عن هذه الحال؟ من المسؤول عن تهويد فلسطين؟ وعلى من تقع تبعة اجلاء شعبها العربي عنها؟ مما لاشك فيه ان المسؤول عن هذا كله هم زعماء البلاد.

* * *

زعماؤنا لان هم بقية رجال العصر التركي سياستهم ونفسيتهم هما سياسة ونفسية العصر التركي القديم، اي عصر ماقبل الحرب ا نالوا قليلا من العلم... ربوا على اخلاق حب النفس لدرجة الانانية، وعلى حب «الشهرة الفارغة» والاستماتة على الكراسي... وعلى عدم النظام حتى الفوضى في جميع اعمالهم... وهم يتبعون الان، كما كانوا يتبعون سابقا، سياسة لاهدف لها ولا مثل اعلى تنتهي اليه... ولا غرابة. والحالة هذه، ان نرى قضيتنا تسير القهقرى وتصل الى الحالة المخيفة التي هي عليها الان..

ومما يؤسف له ان نرى جيل مابعد الحرب لايختلف كثيراً عن سلفه!. وعلة ذلك ان الاباء قد غزوا الابناء بمبادئهم... ومن لم يتغذ بتلك المبادىء فهو ليس على علم متين يكون منه الرجل القادر. وان القليل من شان فلسطين الذي نال علما وتثقيفا لا بأس بهما ليس لديه الجرأة الكافية ليكون قائداً، وهو والحالة هذه، يتبع مبدأ (اقل المجهود).

كانت الحرب العامة حداً فاصلا بين عصرين تختلف كل منهما عن الاخر من جميع النواحي تمام الاختلاف.. فسياسة ما قبل الحرب لاتعود على السائرين عليها بالفائدة، بل هي تضر بهم وبمصالحهم فيجب اذن خلق سياسة ومبادىء جديدة، لهذا رأينا معظم البلاد التي تـود ان تكون حية وسائرة نحو التقدم، تطلق طلاقا بائنا سياسة ونظم ما قبل الحرب. فقام مصطفى كمال وعصف بسياسة ونظم تركيا الاولى، وسار على سياسة جديدة مملوءة نوراً وحياة، وجعل من من «الرجل المريض» شابا مملوء قوة ونشاطاً ومحترما من اعدائه. ونهض موسوليني ونبذ سياسة اسلافه وتبع (نيتشه)... فجعل من شباب بلاده النحيل ذوي الوجوه الصفراء والظهور المحدودبة، شبابا رياضياً مملوء حياة، يسير وصدره مدفوع ورأسه مرفوع، فدبت حياة الفتوة في امته المنحلة فأخذت تثق بنفسها وتنظر عاليا وتسير الى الامام بخطى واسعات. وهتلر! نظر الى المانيا فرأى اليأس يدب في روح شبابها، والاشتراكية تنتشر مصحوبة بالفوضى فأنشأ منهاجه على اسس جديدة، واخذ يناضل ويكافح لوجه الوطن حتى فاز... فخلق من المانيا اليائسة، المانيا كلها امل وكلها قوة..

كل هذه الحياة وكل هذه القوة التي نراها تنتشر في هذه البلاد، ما هي الا نتيجة سياسة ونظم جديدة تختلف كل الاختلاف عن سياسة ونظم ما قبل الحرب. فنحن ان اردنا ان نحتفظ بما بقي لنا من فلسطين يجب ان نسير على سياسة ومبادىء غير السياسة والمبادىء التي سرنا عليها حتى الان. نريد سياسة ومبادىء فتية توقظ النفوس وتثير في شبابنا، الذين هم شباب سناً فقط، روح الشباب، روح القوة، روح المفاداة، وروح العمل للصالح العام بجرأة واقدام ولا يخلق لنا هذه السياسة والمبادىء الجديدة التي تقودنا نحو السلامة والسعادة الا الرجل الجديد.

لندن ٢٢ شباط ٩٣٥

يوسف هيكل

حامل ديبلوم دكتوراه حكومة فرنسا في الحقوق وديبلوم في العلوم الجزائية والطب الشرعي

٥٠٠ الف فدان

لزراعة الارز

القاهرة — اعلن رسميا انه حرصا على زراعة الارز سيخصص لهذه الزراعة مساحة اضافية تبلغ ٠٠٠ و ٥٠٠ فدان في الوجه البحري (ا. ش)

القطن المصري

في اسبانيا

القاهرة — لما كانت نتائج اشتراك مصر في سوق برشلونه في العام الماضي مرضية للغاية وان الحكومة المصرية تنظر بعين الرضا الى الدعوة التي جاءتها رسميا للاشتراك في السوق التي ستفتتح في برشلونه في شهر يونيو القادم. ولقد عاد اشتراك مصر في العام الماضي عليها بزيادة المستهلك من القطن المصري في اسبانيا بمقدار ٤٠ بالمئة

استدعاء وزير اليونان

في انقرة

اثينا — استدعى الى اثينا المسيو ساكلاروبولوس وزير اليونان المفوض في انقرة لمناقشته في وجهة النظر اليونانية في عدة مسائل خاصة بالملاقات البلقانية وقد قابل المسيو ساكلاروبولوس بمجرد وصوله المسيو تسالداريس رئيس الوزارة مقابلة طويلة (ا. ش)

الى فخامة المندوب السامي

شكوى جديرة بالاستماع لها

جاءتنا هذه المضبطة التالية ننشرها شاعرين مع الذين قدموها لحالتهم السيئة البائسة:

حضرة صاحب الفخامة المندوب السامي بالقدس

نحن الموقعين على هذا المعروض، اصحاب املاك وسكان سكنة العريش بيافا نعرض لفخامتكم تظلمنا الاتي:

منذ مدة وجيزة فاجأتنا الحكومة باخطارنا بهدم املاكنا الكائنة في الجهة المذكورة وسبب هذا الهدم لانها تنوي تنفيذ مشروع تجاري وسيكون تنفيذ هذا المشروع في اول السنة الهجرية القادمة. وعدد هذه الاملاك المراد هدمها دفعة واحدة يزيد عن ٤٧ منزلا يسكنها اكثر من مئة عائلة تعدادها نفوسها اكثر من خمسماية شخص على الاقل. اندهشنا جدا لهذه المفاجأة البعيدة عن كل شفقة مع ان الحكومة تعلم حق العلم بانه من المستحيل علينا ان نجد ربع هذه المساكن لا سيما في هذا الزمن الذي شحت فيه واستحال على الغني قبل الفقير ان يجد له مسكنا. فكم بالحري ونحن من مالك وساكن كلنا فقير ومنا من هي ارملة تسكن مع اطفالها غرفة واحدة من مسكنها الصغير وتؤجر بقية غرفها لتعيش مع ايتامها بقيمة الايجار الزهيدة!

لم تراع الحكومة ازمة المساكن الحاضرة التي استحال وجودها. فأين المساكن التي يمكن ان يأوي اليها هذا العدد الغفير؟!.

لم تراع الحكومة غلاء الايجارات التي يعجز عن دفعها الغني فكم بالحري نحن الفقراء؟

لم تهتم الحكومة في ايجاد منازل كافية نأوي اليها قبل انفاذها مشروع الهدم. بل ان الحكومة تريد ان نصبح مع نسائنا واطفالنا مشردين في البراري نفترش الارض ونلتحف السماء متعرضين لاعصار الطبيعة ولفتك الامراض بنا ونزول المصائب علينا كأننا لسنا في القرن العشرين بل في العصور الوسطى!

قدمنا عرائض الاسترحام لسعادة حاكم اللواء الجنوبي بتاريخ ١٣-٢-٣٥ ثم الى حضرات رئيس واعضاء مجلس بلدي يافا بتاريخ ٢٠-٢-٣٥ وشرحنا لهاتين الهيئتين الرسميتين سوء حالنا. وافهمناهما بأننا عاجزون عن وجود منازل تتناسب مع حالتنا

طلبنا من الحكومة والمجلس بان ينظرا الينا بعين الرحمة، وطالما انا لم يعامل البشر، وبرهنا لهما باننا من النوع الانساني، فأبيا علينا ذلك ولم يصدقا باننا آدميون؟!

طلبنا منهما وذكرناهما بالواجب عليهما، بانه يجب قبل تنفيذ هذا المشروع التجاري الجائر، ان تستعيضا اصحاب الملك منا، بان تبنيا لهم منازل يمكنهم ولوجها مع سكانهم وتكون هذه المنازل في جهة آهلة بالسكان تتوفر فيها الشروط الصحية. ولكن ابوا الاصغاء لطلبنا العادل... التمسنا في طلباتنا الشفاهية تأجيل تنفيذ هذا المشروع الجائر لسنة القادمة حتى يتسع الوقت للحكومة والمجلس ليبنوا لنا منازل عوضا عن منازلنا حتى نأوي اليها دفعا لتعرضنا لأخطار الطبيعة في العراء، وحسما لانتشار الفوضى فرفضوا هذا ايضا وشددوا علينا بضرورة اخلاء منازلنا دفعة واحدة بعد ايام قلائل ورفضوا سماع تضرعاتنا. فالى من نشكو؟..

قالت لنا هاتان الهيئتان الرسميتان بانهما ستعوضان اصحاب الملك منا «بمبالغ كافية في نظرهما» ولكن سهى عن بالهما انهما، مهما دفعا لايكفي الان لاستعاضة جزء بسيط من املاكنا بالنظر لغلاء الاراضي الفاحش حتى في الجهات البعيدة عن العمران فكم بالحري في الجهات الاهلة بالسكان. ومن جهة اخرى ارتفاع اسعار مواد البناء واليد العاملة وعلى الاخص ان قانون المباني لا يرخص البناء لكل شخص على قدر طاقته فلا تريد هاتان الهيئتان ان تنظر الحالة البؤسا الذي اوقعتانا فيه وزادتا شقاءنا شقاء فالى من نشكو؟

ان هاتين الهيئتين الرسميتين تصران على تنفيذ مشروعهما التجاري الجائر دون ان تنظرا لما سيجره على مجموعنا من الويلات، لذلك نحن بدورنا نصر كل الاصرار وكلنا بصوت واحد نقول: انه خير لنا ان تهدم منازلنا فوق رؤوسنا وندفن احياء تحت منازلنا من ان نجوب الصحاري والقفار نذوق عذاب التشرد بنسائنا واولادنا

نحن يا صاحب الفخامة لانريد المقاومة وليس لنا مآرب سيئة في هذا الامر. وما نحن الا اناس هادئون وكلنا لاهم له سوى السعي لاعالة اولاده في راحة وهدوء تحت ظل حكم عادل. نرجو ان تعاملنا برحمة وحنان. ولقد احترنا يا صاحب الفخامة لمن نشكو امرنا.

انشكوه الى قاضي قضاة فلسطين ام للمحكمة العليا؟.. ولكننا بعد ان اجهدنا فكرنا اهتدينا للشخص الذي يمكنه ان يحمينا من يد الظلم ومما سيقع لنا من الويلات التي سوف تنتظرنا على ابواب التشرد في الصحاري والقفار وهو الشخص الذي يعرف ويشعر بالآلام الانسانية المعذبة. نعم يا صاحب الفخامة لقد وجدنا هذا الشخص المحترم، الا وهو شخص فخامتكم النبيل. واليكم جئنا الان بنسائنا واطفالنا نشكو، والى رحمتكم جئنا نلتجىء طالبين الطمأنينة على ارواحنا والسلام

يافا في ١-٣-٩٣٥ امضاءات الملاك والسكان

حدائق المدارس

يقوم حضرات مفتش الفنون الجميلة مستر ستوارت، واحد كبار مفتشي قسم البستنة في يافا مستر كرازوفسكي، في اول هذا الاسبوع بجولة تفتيشية لحدائق المدارس الاميرية لانتخاب احسن حديقة ومنحها كأس فخامة المندوب السامي. اما نتيجة الانتخاب هذا فستظهر بعد جولة اخرى يقوم بها المذكوربن في نهاية هذا الشهر. والامل ان تبرهن كل المدارس التي فيها فروع الزراعة على نشاط كبير وجد في الخدمة العامة في سبيل القرية العربية البائسة

قبلة مباركة!

كان القسيس مارا بطريقه الى الكنيسة يلمع في اصبعه الخاتم اللؤلؤي معلنا عن ثمنه «الغالي» مئات من الجنيهات. ورآه السارقان (الصالحان) فتقدما منه يطلبان تقبيل يده للتبرك بقيمة فضله و (فضل قيمته). وقبل الاول اليد بكل احترام وجاء دور الثاني و (طبع قبلة حارة) في الاصبع.. وصاح القسيس من شدة (العضة)! ولولا ان سمع الخدم الصيحة وفر السارقان لكانت (قبلة مباركة)!

انباء وكالة الشرق

الدراسات التركية

بجامعة باريس

استانبول — بدأت كلية الدراسات التركية بجامعة باريس اعمالها وستقوم الكلية المذكورة بتعليم اللغة والتاريخ والثقافة التركية القديمة والحديثة في فرنسا. وسيكلف علماء اللغة التركية البارزون وكذلك اساتذة الجامعة بمدينتنا بتولي التدريس (ا. ش)

سفر وزير العراق

في انقرة

استانبول — سافر ناجي شوكت بك وزير العراق في انقرة بطريق اكسبريس طوروس الى بغداد حيث يمكث حوالي الشهر وفي اثناء اقامته بالعراق سيفاوض حكومته بشأن الحالة السياسية (ا. ش)

ابحاث عن النفط

في اذربيجان

باكو — اسفرت ابحاث نقابة انتاج النفط في جمهورية اذربيجان عن اكتشاف نبع جديد للبترول يستخرج منه ٣٠٠٠ طن من الزيت المعدني في اليوم (ا. ش)

ضريبة الحكومة

الالبانية على القمح

تيرانا — قررت الحكومة الالبانية فرض ضريبة على الدقيق المطحون في البلاد تتراوح بين فرنك واحد ذهب وثلاثة فرنكات ذهب عن القنطار الواحد حسب الصنف (ا. ش)

المسلمون الذين

يهاجرون الى تركيا

بخارست — عقد حمد الله صبحي وزير تركيا مقابلات طويلة مع المسيو تاتاريسكو رئيس الوزارة والمسيو تيتولسكو وزير الخارجية ووزير المذاهب ومحافظ البنك الاهلي برومانيا وقد كان موضوع حديثه في هذه المقابلات مسألة التعويضات التي ستدفعها الحكومة الرومانية عن الاراضي والممتلكات العقارية الاخرى التابعة للاوقاف وللافراد المسلمين الذين يهاجرون الى تركيا وقد تألفت لجنة من الخبراء لتقدر قيمة المعهد الاسلامي والكلية في جهة مجيدية في دوبروجا (ا. ش)

تباع الدفاع في القدس

عند وكيلها السيد شكري قطينه

ماذا تسمع اليوم

عن محلات السادة دجاني اخوان

يافا - تليفون ٧١٦

يوم الاحد ٣ اذار سنة ١٩٣٥

١٠ - ١٠،٤٥ مزمار بلدي - الريس حافظ علي وفرقته

١٠،٥٠ - ١١،١٠ موسيقي بيانو وكمان

١١،١٥ - ١٢ظهر مزمار بلدي (كماليه)

** ٢ - ٢،٣٠ اسطوانات - منتخبات تركية - منير نور الدين بك وجميل الرنبوزي بك

٢،٢٥ - ٣،٣٠ النشرة التجارية الاولى

٥ - ٥،٤٠ قرآن كريم الشيخة منيرة عبده

٦ - ٦،٣٠ نتائج سباق الخيل من ميدان هليوبلس

٦،٣٥ - ٦،٤٥ نشرة الاخبار

٧ - ٧،١٠ حديث اللجنة الاهلية للرياضة البدنية - صاحب العزة محمد حسين بك

٧،١٠ - ٧،٣٠ حديث - فطام الطفل - الدكتور احمد خليل عبد الخالق بك

**٧،٣٥ - ٨،٣٥ موسيقا - فرقة الاستاذ عبد الرحيم محمد - المعهد الملكي للموسيقى العربية

** ٨،٤٠ - ٩،٤٠ مغني والات محمد سلامه

** ٩،٤٥ - ١٠ الات - فرقة محمد سلامه

** ١٠،٠٥ مغني والات - محمد سلامه

** ١١ سلام الملك ختام

البرنامج الاوروبي

٢،٠٠ - ٢،٢٥ موسيقى انجليزية اوركسترا سيفرضيك - فرقة محطة الاذاعة اللاسلكية للحكومة المصرية بقيادة المايسترو جوزيف هوتل

٢،٢٥ - ٢،٣٠ النشرة التجارية الاولى

٥،٣٠ - ٦،٠٠ حديث الى الاطفال بالانجليزي

٦،٠٠ - ٦،٢٠ نتائج سباق الخيل - مذاعة من مضمار هليوبوليس

٦،٣٠ - ٦،٤٥ نشرة الاخبار

٧،٣٥ - ٧،٥٥ حديث علم النفس - الانسة فردريكا بالسني

اوتيل ومطعم وبار

الشرق الكبير

يافا — بثوبه الجديد الزاهر — يافا

لصاحبه محمود عبدالله آغا

يعلن اعادة فتحه اوتيل ومطعم وبار (الشرق الكبير) الواقع في اول شارع الملك جورج بعمارة النابلسي مجدداً من حيث الفرش والمحتويات وما ادخل عليه من الكماليات العصرية حتى غدا يضاهي احدث الاوتيلات الفخمة ولقد اوجد فيه كافة الاستعدادات لايجاد مطبخ يقدم المأكولات العربية الافرنجية مع اللحوم المشوية والمحمرة على ايدي طهاة حاذقين

تلبى الطلبات الخارجية في الثغر، بواسطة تلفون ١٢٠٥

الحاجة الى عمال

مطبعة جريدة الدفاع بحاجة الى عمال ماهرين في تنضيد الحروف. فمن آنس بنفسه الكفاءة فليراجع الادارة

احذروا من زخرفة الاقوال

واقتنعوا بنصيحتنا هذه

راديو

لورانس

اجود ماكنات لالتقاط الاصوات وامتنها تركيبا

الوكلاء لفلسطين

دجاني اخوان

يافا شارع بسترس

يافا تلفون ٧١٦

وايزمن في اجتماع

الصهيونيين

يأخذ العدة لليهود للمستقبل ...!

نشرت الصحف اليهوديه اليوم نص خطاب الدكتور وايزمن الذى القاه في اجتماع الصهيونيين العموميين في تل - ابيب. وقد قالت (هايردن) ان قاعة «بيت هاعام» كانت مزدانة بالاعلام الصهيونية وبرسوم الزعماء الصهيونيين كرسم الدكتور هرتسل والدكتور وايزمن ورسم رئيس الجمعية الصهيونية ناحوم سوكولوف وقد قالت ايضا ان الخطباء الذين سبقوا الدكتور وايزمن في خطابه قد نوهوا بالخدمات الدكتور المذكور ورشحوه لرئاسة الحركة الصهيونية ولقبوه برئيس الحركة الحقيقي. وقد اجابهم الدكتور على خطبهم بخطاب نقتطف منه ما يلي:

ذكر الدكتور وايزمن فى خطابه حالة اليهود السيئة في المهجر وكان خطابه هذا بمثابة دعاية للمؤتمر الصهيوني القادم وقال ان على الصهيونيه ان تستعد لهذا المؤتمر وان تنتخب هيئة قوية جديدة يجب عليها ان تحل المشاكل العديدة التى ستعترض طريقها ويعتقد الدكتور وايزمن ان مسؤولية هذه الجمعية القادمة ستكون عظيمة جداً. وقد تحدث الدكتور ايضا عن الازمة فى الحركة الصهيونية القادمة وقال: الويل كل الويل اذا جاءت هذه الازمة وقال: انه يتحتم على الهيئة الجديدة القادمة ان تحل مشكلة الاراضي في البلاد لتعد مكاناً للمهاجرين الذين سيقدمون الى فلسطين في المستقبل وان على هذه الجمعية ان تسعى لامتلاك بعض الاراضى فى شرق الاردن. ثم حمل فى خطابه علي الحزب الاصلاحى لانه يقوم بتوقيع الضابط الى عصبة الامم مطالباً بانشاء مملكة يهودية، وقال: ان اليهود فى فلسطين تنقصهم المبادىء وهذا النقص مما يوجب الاهتمام الزائد. فعلى الهيئة القادمة ان تهتم اشد الاهتمام بهذه النقاط الهامة.

وقالت هارتس: ان الدكتور وايزمن ذكر في خطابه المسائل الاقتصاديه في البلاد ووجوب مساعدة الصناديق القومية والمصارف اليهودية تسهيلا لقدوم المهاجرين وقالت هذه انه قال: انه لا يصبو لنيل الرئاسة في المستقبل وقد ذكر القوى الصهيونية الانشائية وخص المسائل الزراعية والصناعية بقسط وافر من الاهمية في خطابه. وقال ان على الجمعية القادمة ان تضع برنامجاً كبيراً لاسكان اليهود في فلسطين وختم خطابه بأن طلب الى عموم اليهود ان يوحدوا صفوفهم ويجمعوا امرهم لان في ذلك القوة والنجاح.

لتعليم الصم البكم

اكتشف احد اساتذة الاطباء في فى مستشفى الصم البكم فى لندن طريقة جديدة لتدريبهم على النطق وتمرينهم على السماع، ووضعت الحكومة لهذه الناحية قانون يقضي على اهل مثل هؤلاء الاطفال ارسالهم الى هذه (المدرسة) من سن السابعة. ويقوم هناك الخبراء بتسهيل وسائل التعليم، ومن هذه الوسائل اسطوانات [illegible] نباح الكلاب وصوت الجرس والصفير ثم أنه يسمع الطفل الطبيعي ومنها الفاظ الببغاء ثم اصوات موسيقية وغنائية، وهكذا حتى يتمكن الاصم من السمع والابكم من الكلام!

حول مدرسة

الطيبة

لا يزال اهالي طيبة بنى صعب بانتظار نتيجة تلك العرائض والبرقيات التى ارسلت لجناب مدير المعارف حول توسيع مدرسة الطيبة وما يلزم من المساعدة الكافية حيث هى باشد حاجة الى المساعدة وقد سبق ان كتبنا عدة مرات حول هذا الشأن فكانت كل هذه الصرخات والاستغاثة صرخة في واد. فبقى علينا بعد الان ان نلفت انظار الصحافة الحرة، لاسيما هذه الجريده الذي اخذت على عاتقها خدمة المصلحة العامة ومناصرتنا فى هذه الطلبات الحقة التي تكررت عدة مرات من قبل اربعة الآف نسمة من سكان بلدة الطيبة الذين يقومون بدفع نصيبهم من كابوس الضرائب.

فهل يا ترى بعد هذه المرة تجيب اداره المعارف طلبات الاهلين ومساعدتهم فى انشاء غرفة جديدة للمدرسة وتعيين استاذ آخر واجراء ما يلزمها من المساعدات اللازمة اسوة بمدارس القرى التى ادخلت عليها كثير من التحسينات الجديدة في كثير من الاقضية وليسمع الرأي العام ان فى الطيبة ٢٠٠ طلب يتسكعون في الشوارع والازقة عدا عن الطلاب الموجودين في المدرسة الان التى ضاقت بهم صفوفها حتى هذه البرهة وان اهالي الطيبة اذا قاموا يطلبون بمثل هذه الطلبات الحقة فحقاهم ان تجيبهم الادارة على طلباتهم وشكاواهم المتكررة ولكن هيهات! وهل يجوز حرمان ٢٠٠ طالب من العلم والتعليم، ان يبقوا محرومين هذا الحق الصريح ويضرب الجهل اطنابه على تلك الناشئة. هذا قليل من كثير عن عدم اهتمام المعارف واجابتها مطالبينا وسنتابع رفع شكوانا حتى النهاية لعل ان تنصفنا الادارة شفقة على اطفالنا وخدمة للانسانية وانا فى ذلك لمنتظرون

الطيبة عمر حامد

٢٨-٢ ٣٥

اعلان

صادر من محكمة الناصرة الشرعية

تقدمت الينا مضبطة موقعة من هيئة الناصرة تتضمن ان محمدا بن اسماعيل ابي حمد من اهالى الناصره توفى منذ خمس وعشرين سنة وانحصر ارثه الشرعي والنظامي في ولده عمر المتولد له من زوجته عمشه العوض المتوفاة بحياته وانه لاوارث للمتوفي محمد المذكور سوى من ذكر. فعلى كل من له علاقة بهذا الارث ان يراجع المحكمة خلال شهر من تاريخ نشر هذا الاعلان في الجريدة. واذا مضت المدة ولم يراجع احد في الخصوص المذكور يجر الايجاب المقتضى. لذلك صار اعلانه

في ٢٠ - ١١ - ٥٣ - و ٢٣ - ٢ - ٣٥

عن قاضي الناصرة الشرعي

حسن عز الدين

شركة

سيارات غزه

الوطنية

سفريات يومية

بين غزة ويافا

« وبالعكس »

سيارات

فخمة

سائقون ماهرون

طولكرم

قضية آل حنون

عقد المستر كامب مأمور تسوية منطقة طولكرم جلسة في دائرة بلدية طولكرم ونظر في قضية اراضى عنابة وكفر صور المختلف عليها بين حسن افندى حنون واعمامه وقد حضر الجلسة فريق كبير من اهالي كفر صور وكان يرافع عن المدعي حسين حنون المحامى الياش وقد حكم بابطال القسمه المتفق عليها بين المتخاصمين لصدورها بعد نشر قانون التسوية واجل النظر فى بقية الحقوق لوقت آخر ومن المنتظر ان تنتهي هذه القضية بطريق التراضي

قدوم

قدم من مصر صباح الاثنين الشاب النشيط حكمت افندى الخوري رئيس كتبة ديوان القائمقام بعد ان قضى اجازته السنوية هناك واستلم زمام وظيفته بنشاطه المعروف وفي خلال هذه المدة عقد خطبته على الانسة فيوليت كريمة المرحوم فيليب كنداكو فالى اصدقاء الخطيبين نزف هذه البشرى ونتمنى لهما السعادة

تعبيد شارع

تقوم البلدية برصف القسم الجنوبى من الشارع العمومى القديم بالاسفلت مما استحقت عليه الثناء وبهذه المناسبة نلفت نظرها الى لزوم تعبيد القسم الغربي المتصل بهذا الشارع اذ ان بقاءه على هذه الحالة لا يتناسب مع تقدم وعمران البلدة

في المدرسة الثانوية

الاميرية بيافا

انتهز فضيلة الاستاذ الشيخ راغب افندي ابو السعود الدجاني فرصة وجود المستر بومن مدير المعارف بمدينة يافا لحضور حفلة النادى الرياضى الاسلامي وتحدث معه بشأن المدرسة الثانوية بيافا وحاجتها الى اعادة انشاء الصف الثالث ثانوى وبين له فضيلته انه يوجد بالصف الاول ما يقرب من ٣٥ طالبا كما يوجد في الصف الثاني حوالى ٢٤ طالباً وامام هذه الحالة فالضرورة تقضي بفتح الصف الثالث فوعد جنابه بدراسة الموضوع والعناية بالعمل على تنفيذه

اعلان

صادر من محكمة شرعية الناصرة

تقدمت الينا مضبطة موقعة من هيئة اختيارية قرية كفر كنا تتضمن ان مطرا بن خشان الربيع توفي منذ اربع سنوات وانحصر ارثه في زوجته سعدى بنت احمد السماعيل وفى اولاده منها محمود وعباس وربا وفي ولديه المتولدين له من زوجته عائشه عبد الهادي المتوفاة قبله وهما حمد واحمد ثم توفيت ربا المذكوره منذ سنتين وانحصر ارثها في امها وشقيقيها واخويها لابيها المذكورين ولا وارث ولا مستحق لتركه المتوفيين المذكورين سوى من ذكر

فكل من له اعتراض عليها من الورثة ان يراجع محكمة شرعية الناصرة خلال شهر من تاريخ نشر هذا الاعلان وان لم يراجع خلال المدة المذكورة يجر الايجاب المقتضى. لذلك صار اعلانه

في ٢٢ - ١١ - ٥٣ و ٢٥ - ٢ - ٣٥

عن قاضى الناصرة الشرعى

حسن عز الدين

اعلان

بيع ملك صادر من دائرة اجراء بيت لحم: عن دائرة اجراء القدس

قيد طابو ٦-٧-٨ و ٢١ لسنة ٣٣٢ نيسان

تاريخ: كانون اول سنة ٣٢٠

المدينة: بيت لحم

الموقع: داخل البلد

الجنس: دار

النوع: ملك

الحدود- قناة السبيل وحنا خليل مرقص وجريس حزبون وخليل يوسف حنضل وشركاه

حصه من حصة ١ من ٤

اوصاف الملك حسب معاملة وضع اليد

دار مؤلفة من غرفتين غرفه كبيره على الطريق العام وغرفة مجاورة لها بلا سقف مع ساحة سماوية وحاكوره مع منافع. الساحة العمومية ٢٢٤ متراً مربعاً

حدودها- قبلة طريق القناة شمالا جريس حزبون وتمامه طريق خاص (مسربة) غرباً خليل يوسف حنضل وشركاه شرقا عيسى حنا مرقص

قيد الطابو رقم ٦-٧-٨-٢١

قيد رقم ٦ مقيد بأسم ابراهيم بن عيسى حنا فقوسة مقدار الحصة ١ من ٤

قيد رقم ٧ مقيد باسم حنا بن عيسى حنا فقوسه مقدار الحصة ١ من ٤

قيد رقم ٨ مقيد باسم الياس بن عيسى حنا فقوسه مقدار الحصة ١ من ٤

قيد رقم ٢١ مقيد باسم اسكندر شاهين السرياني مقدار الحصة ١ من ٤

القيمة المخمنة لهذه الدار مع مشتملاتها بوجه عام من حيث السعر الوسطي مائتي جنيه فلسطيني

ملاحظة: لكل من اراد الاستيضاح عن تفصيلات الملك حسب رابور وضع اليد عليه مراجعة دائرة الاجراء حيث قبلا اعلن هذا الملك للبيع بالمزاد العلنى لمدة شهر واحد وحيث ظهر نقصاً فاحشاً بين القيمة المخمنة والقيمة المدفوعة فقد تقرر بتاريخ ٦-٢-٩٣٥ من قبل سعادة رئيس المحكمة المركزية بصفته الرئيس الاكبر لدائرة الاجراء تمديد المدة شهراً واحدا واعلان الملك المذكور للبيع لثاني مرة وهو خاصة اسكندر شاهين السرياني وجريس ومريم وحنا والياس وجميله ونجمة اولاد عيسى حنا فقوسة بالمزاد العلني ازالة للشيوع بناء على طلب المحكوم له اسكندر شاهين السرياني ضد جريس عيسى حنا فقوسه وشركاه فعلى كل من يرغب شرائها عليه مراجعة دائرة اجراء بيت لحم او دلال دائرة الاجراء خميس محمد بظرف شهر واحد من تاريخ نشر هذا الاعلان في الجريدة على ان يكون مصحوباً اي بدفع ١٠ بالمائة ديبوزيتو بالنسبة الى القيمة المخمنة مع العلم ان رسوم الطابو والدلال والاجراء هي عائدة على المشتري. ولاجل اعلان الكيفية صار تحريره ١-٣-٩٣٥

مأمور اجراء بيت لحم

اعلنوا فى الدفاع

أفخر أنواع الصابون النابلسى

له شهرة واسعة

الصابون النقي المعروف

هو صابون

زيت زيتون

نابلسي حسن شكعه

ماركه مسجله

« ماركة مسجلة »

مصنوعات معامل أحمد الشكعه

بنابلس

أنقى صابون يستعمل في البيوتات الكبيرة

نظيف يطري البشرة ويجعلها بضة لامعة

نال الجائزة الاولى في معرض نابلس سنة ١٩٢٤

رائحته جميلة لانه مصنوع من زيت الزيتون النقى

لا تدخل الى بيتك صابونا سواه

الوكلاء

محمود كمال قطان : يافا

قرمان وحنيني : حيفا

محمود فيضي أخوان : القدس

الازمة الوزارية فى العراق

بقية المنشور على الصفحة الاولى

والكياسة وحسن التدبير

هذا ولا ندري هل يعلم اقطاب العراق مقدار ما لهم من المنزلة في البلاد العربية جميعها، وان بهم تضرب الامثال فى نوادي السياسة في مصر وغيرها دليلا على ما اوتوا من سعة الصدر في خصوماتهم السياسية والمرونة التي تنسب اليهم فى التكيف وفاقا لما تقضي به المصلحة العامة دون ان تحول بينهم وبين ذلك شهوات شخصية او حزبية. فاذا لم يكن اقطاب العراق يعلمون هذا، فاننا نرجو ان يكونوا على بينة منه ليتحاشوا ما قد تصاب به اشخاصهم وبلادهم من خيبة الامل

واذا حلت الازمة الوزارية في العراق سريعا كما نرجو، بتأليف جبهة متحدة ممن يدين لهم العالم العربي بالتقدير والاحترام امثال الهاشمى باشا ونوري باشا السعيد وعلي جودت بك وجميل بك المدفعى وغيرهم، فانهم بذلك يضربون مثلا جديداً لرجال السياسة في البلاد العربية ويعلون من مكانتهم ومكانة بلادهم ويخدمون الغاية السامية التي تتطلع اليها الامة العربية فى كل مكان

كلمة المجاهدين

بقية المنشور على الصفحة الاولى

ولا نعلم ما دار من الاحاديث في هذا الاجتماع السري وما نتلقاه عن الحالة هناك هل هي على وجهها الصحيح من بيان الهجرة والدمار وفداحة الضرائب وخراب البلاد حتى باتت القرى خاوية من أهلها الا السويداء التي زخرفوها بالديون التى اغرقت اهاليها

نحن المبعدين بمعية القائد العام عطوفة سلطان باشا الاطرش غير راغبين في الوضع الحاضر ولا في الانتداب، المطالبين بالوحدة القومية وضم البلاد السورية نعلن على رؤوس الملأ ان كل حل لا يتلاءم مع اماني البلاد من الوحدة والسيادة لا يمثل الرأي العام داخلا وخارجا

فاذا كانت الدولة الافرنسية راغبة حقيقة في الرجوع عن طرق التجارب المملة فعليها ان تتفاهم مع طبقة رجالات البلاد الاحرار في داخل البلاد وخارجها لا مع المأمورين والزعماء النفعيين. اذ توجد والحمد لله فئة صالحة ترغب فى الحل المرضى الحافظ لحقوق الطرفين والا فما عاقبة الضغط الا الانفجار

قاسم ابو خير. عبد الكريم عامر. علي عبيد

مشكلة الديون

في طريق الحل

القاهرة- اشيع ان مصر وفرنسا وانجلترا اتفقت على صيغة بصدد الحل المؤقت لمسألة الدين العام وبمقتضاه تستمر مصر على الدفع ورقا حتى يتم الوصول الى حل نهائي بالطرق الدبلوماسية. وهذا الحل يجب ان يتفق عليه قبل الحكم في القضية المرفوعة في هذا الشأن والتى ستؤجل ثلاث سنوات ولا يمكننا ان نؤكد هذه الاشاعة. لكن من الميسور ان نؤكد ان المفاوضات الجارية تسير في طريق حسن للغاية

نشرة خاصة للخارج

القاهرة - بلغ الان عدد الطلبة الازهريين الذين كفوا عن الاضراب في القاهرة والاقاليم ٣٧٥٠ طالباً

ذئبة ترضع طفلا

حملت امرأة احدى قرى تركيا طفلها معها الى الحرش لتقطع حطباً وهناك تركته الى جانب شجرة وذهبت من عملها غير انها عندما عادت لم تجد الطفل ومر عام واحد. وبعد البحث الطويل وجدوه مع ذئبة وقد حنت عليه ترضعه، قبل اولادها، بحنان! فهل يؤخذ من هذا السرحنة ان الانسان مأخوذ من حنان الحيوان. اذا كان ذلك كذلك صحت حتما نظرية دروين

اعلان

صادر من دائرة اجراء بيسان في قضية الاجراء رقم ٢٦٣ سنة ٩٢٧

المحكوم له: عبد الرؤوف الناجي العرابي من بيسان

المحكوم عليه: محمود الفندي القاسم من عرب ابواطي

نوع الملك: ارض سقي معروفة بارض الحمام واقعة للجهة الشمالية الشرقية من بيسان والجهة الجنوبية من خربة الحكمية

المساحة: ٥٣٩ متر و ٥٦ دونم

الحدود شمالا — ارض خضر محمد السويركى

جنوبا — ارض حسين العويد وسعد الفندى

شرقا — ارض وادي المالح

غربا — ارض حسن الفهد

القيمة المخمنة للدونم الواحد جنيهين عدا عن بدل المثل للحكومة الذي هو جنيه ونصف مصري

مطروح لاجل البيع بالمزاد العلنى قطعة الارض المبينة اعلاه لاستيفاء ما بذمة المحكوم عليه الى المحكوم له مبلغاً قدره ١٤ جنيه و ٢٨٠ مل وخمسة اكيال وعلبة شعير عدا عن الرسوم والمصاريف فعليه ومن له رغبة بالشراء عليه مراجعة هذه الدائرة والدلال ناصر عاشور ضمن مدة ثلاثين يوم تبتدىء من بعد اسبوع من تاريخ نشر هذا الاعلان بالجريدة مستصحباً بالتأمينات القانونية عشرة بالماية ولزيادة الايضاح يمكن للمزاود الحضور لهذه الدائرة للاطلاع على تقرير وضع اليد مع العلم ان رسم التسجيل واجرة الدلال وبدل المثل للحكومة يعود على المشتري تحريراً في ٢٥ شباط سنة ٣٥.

فريد السخن

مأمور اجراء بيسان

عودة المندوب السامى

الى مصر

القاهرة- سيعود الى مصر السير مايلز لامبسون المندوب السامي البريطانى الموجود الان في السودان في ٢ الجاري ومن المعروف ان الدوائر العليمة تعلق فى هذه الآونه اهمية خاصة على السودان بسبب مشروع توسع مصر الاقتصادي، وهذه الاهمية يؤكدها على كل حال سفر السير مايلز لامبسون وكذا رحلة البعثة الاقتصادية المصريه التى انتهت وسفر وزير الاشغال المزمع ان يقوم به في اجازة عيد الاضحى

الاعلان

فى الصحف

خير واسطه

لرواج البضائع

الا يوم الاحد في ٢٨ ذو القعدة ١٣٥٣ — الموافق ٣ آذار ١٩٣٥

صاحب الامتياز والمحرر : المسؤول ابراهيم الشنطي
يشترك في تحريرها طائفة من كتاب العرب في الداخل والخارج
رقم التلفون ١٠٧٥
العنوان البرقي : الدفاع يافا — عنوان البريد : ص . ب ٢٥٥

الا لم تشهد الغارة الشعواء مقحما ، فدافع

الدفاع

العدد — ٢٦٣ — السنة الاولى
ادارة الدفاع في عمارة حربوز، شارع جمال باشا — يافا

عن سنة	عن ستة اشهر	
١٥٠	٨٠	قيمة الاشتراك في فلسطين
٣٠٠	١٦٠	في الخارج

الاعلانات يتفق عليها مع ادارة الدفاع — قسم الاعلانات

صور عالمية على هامش الحوادث

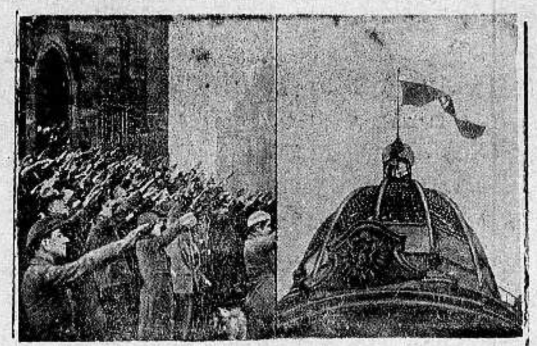

صورة الجموع الغفيرة تهتف لانصار المبادىء النازية في السار وترى دائرة البريد مزينة قبتها بالعلم النازي

صورة الدكتور غوبلز يتحدث الى المخرجين السينمائيين حول اخراج فلم يمثل الالمان قبل مئة عام

صورة العمال في معمل النحت في مدينة اوبرشتين وتراهم اثناء عملهم الشاق ويوجد في ذلك المعمل ثمانية الاف عامل يشتغلون بهذه الصورة

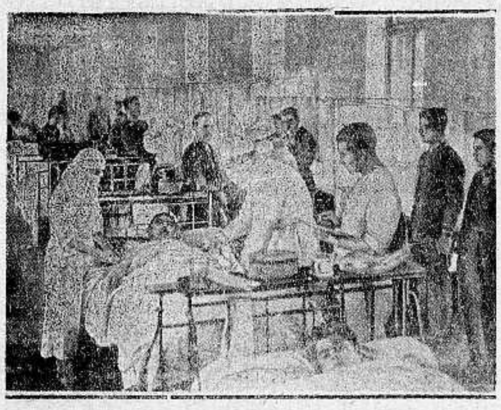

(الى اليمين) صورة المستر ستيف هاماس (الى اليسار) خصم الملاكم الالماني المشهور ماكس شميلينج وستجرى مباراة بينهما في المصارعة في هامبورغ وتراه يتمرن على الركض تنشيطا لعضلاته

«الى اليسار» اصاب افراد الجيش الافرنسي مؤخرا وباء السرطان وقد توفي عدد من الجنود وترى في الصورة بعض المرضى في مستشفى دائرة الحربية في سانت صندى بباريس وترى الاطباء والممرضات لابسين اقنعة مخافة من هذا المرض السريع العدوى اثناء اجراء العمليات

«الى اليمين»
الاسقف الالماني شخلتز وهو اول اسقف اعتنق المبادىء النازية في المانيا وقد احتفل مؤخرا ببلوغه الرابعة والسبعين من عمره

استبدل ماكنة اليد القديمة

واشتر راديو جرامافون على الكهرباء

وادفع جنيه واحد كل شهر

وتذكر ان بوتاجي يقدم هدية مع كل راديو

الوف من السكان في فلسطين العزيزة الحائزين على جرامافون «هيزماسترز فويس» الذي يشتغل على اليد وقد كان هذا الجرامافون الصديق الوفي المخلص مدة طويلة من الزمن — ونظراً للاختراعات الحديثة التي ظهرت في عالم الوجود كثيرين هم الذين يرغبون استبدال جراموفون اليد القديم براديو جراموفون يشتغل على الكهرباء . وبوتاجي مستعد ان ينظر في جميع هذه الطلبات خدمة للجمهور الكريم مع العلم ان الاختراعات الحديثة قد احدثت انخفاضاً عظيماً في الاسعار وعليه ليس من المعقول استرجاع الماكنات القديمة بالاسعار الاصلية بل بوتاجي مستعد ان يسترجعها بثمن يتراوح بين الخمسة جنيهات وعليه كل من له رغبة في الاستبدال عليه ان يقدم طلبه رأساً لمحلات بوتاجي ويرفقه اذا امكن بالفاتورة الاصلية او يوضح تاريخ الشراء ويذكر اذا يرغب الحصول على راديو او راديو جرامافون وعلى كيفية دفع الاقساط . وعلى اثر استلام الطلب يبادر بوتاجي الى درسه ويتعهد ان يجتهد لارضاء كل طالب

وخدمة للجمهور قد جعلنا الاقساط جنيه واحد لكل شهر واعتمدنا ان نعطي هدية لكل من يشتري راديو ونعمل كل التسهيلات الممكنة من خدمة وضمانة وتركيب وتسليم وخلافه ونحث الجمهور الكريم على الاسراع في شراء راديو هيز ماسترز فويس "His Master's Voice" استعداداً لحفلات اليوبيل الفضي القادم حيث قد ورد لبوتاجي الآن راديات جديدة موديل سنة ٩٣٥ تسمعك جميع محطات العالم بسهولة متناهية وبأتم وضوح الاصوات الطبيعية الصادرة كأنها من صدور اصحابها :

زوروا محلات بوتاجي في حيفا ، ويافا والقدس وتفرجوا على اعظم معرض للراديو في الشرق ، من لا يشتري يتفرج

تفرجوا على اعظم معرض راديو في الشرق في محلات بوتاجي

حيفا ، يافا ، والقدس وفي سائر الوكالات

نابلس - عادل التميمي - غزة - الحاج عبد الرؤوف البورنو

اللد - سليم ومحمد الخالدي . طبريا - ابراهام كوبي

بوتاجي يقدم هدية مع كل راديو

DESIGNED for ENTERTAINMENT from all the World

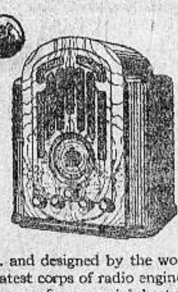

. . . and designed by the world's greatest corps of radio engineers, pioneers of commercial shortwave instruments and every type of sound reproduction. The splendid results of their experience and skill may now be *yours* to enjoy, at no extra cost, in the new Globe Trotter 128:

1. **Perfected Foreign Reception**— Thrilling entertainment from lands across the sea.
2. **Lifelike Tone**—You hear *artists* and *music*, not mere mechanical approximations of them!
3. **Cabinet Beauty**—Skillful design, workmanship and the beauteous new mirror-like finish.

We should welcome the opportunity to demonstrate these pleasurable features.

HIS MASTER'S VOICE

RADIOS · *Globe Trotters* · DUOS

HIS MASTER'S VOICE WORLDWIDE ANTENNAS

X-395 Size s. c. x 9"

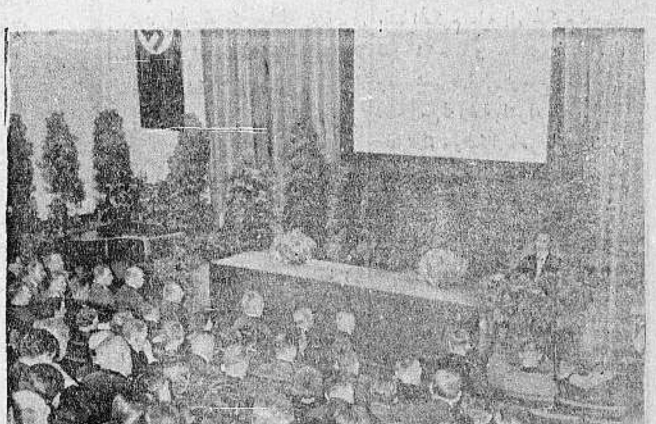

قاعة المحاضرات في اوبرا برلين وترى احد المحاضرين يلقي خطابا عن السينما والمستمعون له من كبار اساتذة برلين

مشهد جنازة الفارس الالماني الذي سقط عن جواده اثناء مباراة الفروسية في برلين وقد سار في جنازته بعض قواد المانيا العظام ورجال الحكم فيها

يافا – يوم الاثنين في ٢٩ ذو القعدة ١٣٥٣ – ٤ آذار ١٩٣٥

«العدد ٢٦٤ – السنة الاولى»

أن لم تسنّ لغارة الشعواء مقتحماً فدافع

الدفاع

صاحب الامتياز والمحرر المسئول ابراهيم الشنطي

يشترك في تحريرها طائفة من كتاب العرب في الداخل والخارج

رقم التلفون ١٠٧٥

العنوان البرقي : الدفاع يافا – العنوان البريدي : ص . ب ٢٥٥

ادارة الدفاع في عمارة حزبون شارع جمال باشا – يافا

	عن سنة	عن نصف سنة
قيمة الاشتراك في فلسطين	١٥٠	٨٠
في الخارج	٣٠٠	١٦٠

الاعلانات يتفق عليها مع ادارة الدفاع – قسم الاعلانات

حركة العمال في يافا وحيفا. الاضراب عن الطعام. تصريح للطيار النجي الباسل تهنئة الامبراطور له. ثورة دموية في اليونان. معركة بين بارجة وطيارات

انباء مفصلة عن استعدادات الحبشة

١٢٠ الف جندي على حدود المستعمرة الايطالية موسوليني يواصل ارسال القوات العسكرية

اتصل بنا مراسلنا في القاهرة وأفضى الينا بالمعلومات الجديدة في موقف الحبشة مع ايطاليا . وقد رأينا ، لاهمية هذه الانباء، ان نفرد لها صدر الصفحة الاولى. وعلى الصفحة الخامسة يجد القارىء بقية الاخبار التي تصل في ساعة متأخرة من الليل :

الموت ولا الاستعمار الايطالي

يتحرج مركز الامبراطور هيلاسلاسي يوماً عن يوم . ذلك بسبب جنوحه للسلام ، ومعرفة شعبه هذه الميول فيه . لكنه يصرح دائما بأن الموت بشرف خير من قبول الاستعمار الايطالي

تجاهل كتاب الامبراطور

هيلاسلاسي

ولا تزال ايطاليا مستمرة في شحن قواتها الحربية ، وذلك بعد ان ضمنت سكوت فرنسا ، ورضاء بريطانيا . وقد تجاهل السنيور موسوليني الكتاب الخاص الذي وجهه امبراطور الحبشة الى ملك ايطاليا

اصوات الحماسة ونداءات القتال

وتصلنا الاخبار شحيحة عن الحبشة، ولكن الانباء الاخيرة تدل على عظم الهيجان في اديس ابابا العاصمة . ويعقد الرؤوس ، وهم زعماء القبائل وملوكها ، كل يوم شبه مؤتمر يقررون فيه وجوب الوقوف في وجه ايطاليا مهما كلف الامر. ويسمعون، وهم في مؤتمرهم هذا، أصوات الحماسة ، ونداءات القتال ، منبعثة من الخارج

١٢٠ الف حبشي على الحدود

وقد رابط على حدود الصومال الايطالي ما يقرب من المئة والعشرين الف مقاتل ، تفرقوا في جهات شتى ، واحتلوا المواقع الحربية الحصينة . وترد المؤن على هؤلاء الجنود من القبائل. اما الحكومة فلا تزال في موقف الانتظار الذي ألمعنا اليه

احتلال المواقع الحربية

ومنافذ الطرق

ويتأكد الاحباش ان الحرب سوف لا تعلن رسميا ،أو سوف لا تكون على اشدها الا بعد انقضاء الشتاء ،أو فصل الامطار،وذلك بعد شهر سبتمبر. ولذا يرون معهم متسعا من الوقت لتنظيم قواتهم ، واحتلال منافذ الطرق ، ورؤوس الجبال المشرفة على الاودية العميقة

وبسط نفوذها وسياستها على البلاد لا استعمارها مباشرة . ويرون في هذا الكلام شتيمة لهم ، ولذا فقد أخذت الحكومة تغير بعض الشيء من موقفها

البلاد المستقلة

منذ قديم الازمنة

ويقول الامبراطور ان بلاده ظلت مستقلة قبل ولادة المسيح عليه السلام ، وحافظ العرب المسلمون على حرمتها فلم يوجهوا فتوحاتهم شطرها . والامة الحبشية تعرف كيف تحافظ على كرامتها. وهي وأن ابدت اليوم بعض الليونة ، وظهر منها كثير من الصبر ، الا انها تهب عن بكرة ابيها لدفع الاعتداء.

اتهام الاحباش

للانكليز والفرنسيين

ويتهم الاحباش الانكليز بالمواطأة مع ايطاليا . ويقولون كان عليها ان تمنع استمرار نقل الذخائر والقوات الحربية من قناة السويس . لكنها في موقف المساوم ، كما أن فرنسا تؤيد ايطاليا سراً في أعمالها .

مليونا جندي

اذا اقتضت الحال

والتطوع لا يزال مستمراً في سائر الجهات . ويقوم بحركته الرؤوس والملوك قبل الحكومه . ويعتقد الاحباش انهم يستطيعون حشد مليوني جندي اذا اقتضت الحال، ولا يكلفهم ذلك جزءاً من مئة مما يكلف ايطاليا حين تنفق على مثل هذا العدد .

الامبراطور عالم بدخائل

السياسة الايطالية

ومما يلفت النظر ان الامبراطور اراد إصلاح شؤون بلاده العمرانية ، ولكنه افرغ كل جهوده في بحر السنتين الماضيتين الى تقوية الجيش ، لانه كان وقف على دخائل السياسة الايطالية ، وعلى اطماعها

آراء الرأي العام المصري

وقد ذكرت الصحف المصرية اليوم أن بعض رجال الجالية الايطالية في مصر، أظهر استعداده للتطوع في الجيش الايطالي وسبب ذلك استياء الرأي العام المصري الذي يشعر مع الامة الشرقية التى بعض سكانها مسلمون وبعضهم مسيحيون مثل مصر

تهكم الاحباش بالايطاليين

وتنديدهم

والظريف في انباء الحبشة الاخيرة تهكم الرؤوس على الايطاليين الذين لم ينتصروا في حرب منذ ... سنة ! ويقولون بمزيد من الحماسة بأن لا تنسى ايطاليا كارثة عام ١٨٩٦ حينما كاد أبدنا الجيش الايطالي عن آخره

انباء شرقية

بناة الامبراطورية هم رسل الله!

احتفلت الحكومة البريطانية في الهند يوم ٢٥ شباط المنصرم بذكرى مائة سنة على ميلاد رجل من بناة الامبراطورية البريطانية اسمه السر روبرت سنديمان ومن هذا السير نشرت «التيرايست والهند» في عددها الاخير مقالا بقلم رجل اسمه اليف شبنام قال فيه ما يلي :

يعد سندي — وهو مختصر اسم سنديمان — من اعظم بناة الامبراطورية البريطانية ويطلق عليه الناس لقب « فاتح بلخستان السامي » فهو مؤسس الولاية الهندية التي تعرف الان باسم بلخستان

ويصف البلخستانيون هذا الرجل بقولهم عنه «ان السر روبرت سنديمان» لم يكن بالرجل العادي ، بل هو من رسل الله ارسله ليقر الامور في نصابها في بلخستان، فلما اتم ذلك دعاه الله اليه»

وما تزال ذكرى هذا الرسول خضراء نضرة في بلخستان، كما لا يزال اسمه مهابا قويا لدى رجال العشائر هناك !

ولد السر سندي يوم ٢٥ شباط عام ١٨٣٥ ، من والدين من اصل اسكندينافي وان كانت عائلتهما استوطنت اسكتلندا عدة اجيال قبل مولده

وفي عام ١٨٥٦ سافر السر سندي الى الهند ملتحقا باحدى فرق المشاة البريطانية، وبعد ان خدم هناك تسع سنوات في هذه الفرقة التحق بالفرقة الثالثة والثلاثين الهندية، وكان ابوه اذ ذاك قائدا لهذه الفرقة

وفي عام ١٨٦٦ تعين في منصب مدني في ديرا غازي خان وفي هذه المدينة تعرف ببعض اهالي بلخستان، فهمه امر هذه البلاد الجبلية الصحراوية، وعرف انها تزيد مساحتها عن الجزر البريطانية كلها وانها تبعد ٧٢٣ ميلا عن افغانستان شمالا و٥٢٠ ميلا من ايران غربا، وعن بحر العرب ٤٧٩ ميلا جنوبا

وكانت بلخستان هذه لم تدخل بعد في حوزة الامبراطورية البريطانية ، فما زال السر سنديمان يعمل حتى اخذها ووطد فيها الاستعمار البريطاني .. فهو لهذا السبب من رسل الله ...

الثورة في اليونان

المفهوم ان حركة العصاه ترمي الى اعادة الملكية في اليونان وان فنزيلوس اعرض عن تأييده اعمال الثورة وقد قررت الحكومة تأليف مجلس عسكري لمحاكمة الثائرين ابتداء من يوم الاثنين المقبل وقد اعتقل البوليس ٢٠ شخصاً بينما قتل ثلاثة اشخاص وجرح عشرة حتى الآن .

اسباب الاضطرابات في افريقيا الشمالية

المغاربة لا يستكينوا الى الضغط

توالي « الدفاع » الكتابة الوثيقة عن بلاد المغرب الاقصى وما يجري فيها الآن من حوادث اقلقت بال فرنسا على وجه الخصوص وبال الدول الاستعمارية على وجه العموم. وكان اخر ما كتب عن بلاد المغرب مقال افتتاحي للاستاذ ابراهيم المحرر المسئول للدفاع عن موجة التذمر الجامح في بلاد المغرب واقوال صحيفة انكليزية واقوال الدفاع، كاذكر الموقف الذي تقفه «الدفاع»

والاشتراكيين يدا كبيرة في انشاء هذا الجو المضطرب المكهرب بما يلقونه ويبثونه من كلمات التشجيع على زعماء الوطنيين في المغرب الاقصى

وعلى كل فان ما تذيعه الصحف الفرنسية والانكليزية والامريكية عن اضطراب الحالة في هذه الاقطار الثلاثة، وعن وجود الشيء الكبير من التضامن والاتفاق بين زعمائها ورجالها هو السر في ما نشهد من اهتمام ولاة الامور

صورة تظهر الدبابات الافرنسية تجوب في شوارع تونس بقصد ارهاب الشعب الثائر

من احوال المغرب الاقصى وهو موقف الناصح لفرنسا قبل استفحال الخطب

واحوال المغرب الاقصى كما ذكرت تقلق بال فرنسا وبال دول الاستعمار في اوربا، لانها ستكون اول باكورة لحركة جارفة شديدة، وهي تقلق بال الاقطار العربية ايضا . فتأتينا البرقيات في كل يوم بوصف حوادث تقول انها وقعت في الاقطار العربية الاسلامية في افريقيا

بباريس بهذه الحركة وتكوينهم اللجنة التي انشئت للبحث في هذا الامر وانتدابهم احد اقطابهم وهو وزير الداخلية للسفر الى هناك، فما اعتادوا ان ينيلوا حوادث المغرب الاقصى في السنوات الماضية شيئا من هذه العناية . لكن فرنسا بدأت تعرف معرفة تامة ان العرب في شمال افريقيا لا يستكينوا الى الضغط مهما كان عظيما

الى يسار الصورة سمو باي تونس في قصره اثناء زيارة قائد جيش الاحتلال الفرنسي له والذي تراه في وسط الصورة

الشمالية ، وكتاب الصحف الاوروبية الذين كتبوا في موضوع هذه الحركة الثائرة مختلفون في تعليل البواعث، فبعضهم يقول ان منشأها سوء الحالة الاقتصادية والقلق الشديد الذي اصاب الاهالي هناك ، ويشاء البعض الآخر في التعليل ان يقول ان لدعاة الجامعة الاسلامية التى عقد مؤتمرها في القدس يدا لا تنكر في اعداد هذه الروح وايقاظها وتنميتها بما بثته من تعاليم وما قامت بتوزيعه من نشرات، ويشاء البعض الاخر ايضا في التعليل ان النظم الادارية التى تطبقها فرنسا والمعاملة التى تعامل بها حكومة فرنسا ابناء البلاد دخل كبير في الامر .

على ان الذي يتفرد به بعض كتاب الصحف الفرنسية الاستعمارية، الشديدة اللهجة في تعليلهم لبواعث هذه الحركة الثائرة ان للشيوعيين الفرنسيين

منظر من مناظر الظاهرات التي قامت في تونس على اثر تفاقم الحالة وهياج الخواطر. ننشرها بمناسبة الحوادث الاخيرة في المغرب الاقصى

طلائع الحرب والقتال بينهما

ايطاليا تستمر في شحن جنودها الدول العظمى تساوم ولكنها في جانب القوى

الحبشة تستطيع حشد مليوني جندي عند الضرورة

«بقلم الاستاذ الكبير اسعد داغر»

لا تزال الحالة بين ايطاليا والحبشة على ما كانت عليه من التعقد والغموض، فايطاليا ماضية في استعداداتها العسكرية باقصى ما يمكن من الهمة والنشاط . والحبشة قلقة مضطربة لم تحرك ساكناً الى الان مخافة ان يعد العمل الذي تأتيه مهما يكن نوعه تحرشاً بجارتها القوية ، وهي تريد ان تضع نفسها تحت حماية عصبة الامم ، وان تحمل هذه العصبة على الدفاع عنها والمحافظة عليها ، وفاقاً لاحكام «العهد» الذي قامت عليه والمعاهدات التي عقدت على اساسه . اما العصبة والدول العظمى الممثلة وغير الممثلة فيها فواقفة كعادتها الى جانب القوي تنظر الى مصالحها الخاصة ، والى ما يمكن ان تجنيه من وراء النزاع القائم بين ايطاليا والحبشة. واذا قامت بعض صحفها احياناً ووجهت الى ايطاليا بعض اللوم ، فانها انما تفعل ذلك على الغالب لا دفاعا عن الحق المجرد ، بل لاغراض خاصة تملي عليها الخطط التى تراها حكوماتها كفيلة بتمهيد سبيل المساومات السياسية امامها . ولا يبعد ان يكون الموقف الذي تقفه الصحف البريطانية الان ناشئاً عن مثل هذا السبب. فان البرقيات الخاصة من لندن احملت الينا امس واليوم بعض ما كتبته هذه الصحف في موضوع الخلاف بين ايطاليا والحبشة ، وفيه تنديد بالسياسة الايطالية لم نألفه منها حتى الان، ولم نكن ننتظره ، وخصوصا بعد الحملات التي وجهتها اخيراً الى الحبشة واتهمتها فيها بالهمجية والتعصب وكره الاجانب والنخاسة ، وانكرت عليها الصفات التي جعلتها قبل سنوات قليلة اهلا للاشتراك في عصبة الامم

فهل يمكن ان نستنتج من موقف الصحف الانكليزية تبديلا في السياسة البريطانية ؟ يغلب على الظن انه يمكن ذلك بدليل المساعي الجدية التى بدأت انجلترا تقوم بها في روما وتحاول حمل فرنسا على تأييدها فيها

اما الغرض الذي تتوخاه انجلترا من هذه المساعي ومن تذكير ايطاليا بالمعاهدة الثلاثيه التى كفلت استقلال الحبشة وسلامة اميركا فلا نستطيع ان نتبينه بالوضوح الكافي من الآن

وما قلناه عن انجلترا يمكن ان يقال مثله او مايقرب منه عن فرنسا ايضا . ولكن هذا الظاهر الجديد في سياسة هاتين الدولتين لا يسمح الحبشة ان تعتمد عليه لانه ناشيء عن اسباب واحوال وقتيه يتبدل بتبدلها ويتبع تطوراتها

والغريب ان ايطاليا تزعم انها لم تتخذ ما تتخذه الان من التدابير العسكرية الا بقصد الدفاع عن حدود الصومال ضد الاعتداء الذي تخشى وقوعه من الحبشة، وهذا الزعم لا ندري كيف تستطيع بعض المقامات السياسية في اوربا ان تتظاهر بتصديقه ، وخصوصا ان الحكومة الحبشية لم تبدأ حتى الان بتعبئة جيشها، ولم تقم باي استعداد على حدودها، بل اعلنت انها لن تعمل شيئا من ذلك مهما تكن الاستعدادات الايطاليه عظيمة لانها تنوي ان تلقي مهمة الدفاع عنها على عاتق عصبة الامم

ثم ان حكومه اديس ابابا وافقت على ايجاد منطقة حياد على الحدود، وقبلت ما اشترطته ايطاليا بشأن تأليف اللجنة التى يعهد اليها في تحديد هذه المنطقة وعدم ادخال ضباط اجانب فيها ، واعلنت انها مستعدة لدفع التعويض الذي تطلبه ايطاليا اذا عرض خلافها معها على هيئة

«بقية المنشور على الصفحة السابعة»

دنيا العرب والاسلام

الاسلام والمسلمون في اليابان
العوامل التى اضرت بانتشار الاسلام!

المستر خالد شلدريك الانجليزى الذى أسلم يقيم الآن في الشرق الاقصى يعمل بجد في خدمة الاسلام، فهو يوالي الكتابة فى الصحف، ويحاضر في المنتديات على اختلافها معددا أفضال الاسلام كما يصدر الكتب والبيانات المتتابعة في شتى انحاء العالم.

وقد اهتمت «الدفاع» بنشر الكثير عن اخبار المستر خالد شلدريك وكان آخر ما ذكرت من اخباره نداءه الى الشبان المسلمين وفيه أن مستقبل الاسلام منوط بالشبيبة الاسلامية ووجه هذا النداء وهو فى زيارته للهند

وقد زار اخيرا اليابان ورأي بعينه مبلغ تعلق اليابانيين بدينهم القومى وأنه ليس ثمة ادنى دليل على انهم يريدون ان يستبدلوا بدينهم المسيحية او الاسلام. واليابانيون قوم واسعو الصدور ولا ينطوون الاسلام على عداء او بغض ولكنهم يعدونه دين امة اجنبية وأن هذا شأن المسيحية كذلك. وفيما يلي بعض ما ذكره المستر خالد فى بيانه عن الاسلام والمسلمين في اليابان.

ويغمز الدكتور الذين ارادوا استغلال الجمهور بأنباءهم عن اسلام الميكادو، واسلام اليابان. فأن هذه الدعايات عادت باكبر الاضرار كما سترى: المسلمون فى اليابان قليلون وقد دخل الاسلام بلادهم بفضل الاحتكاك مع مسلمي الصين. وتوجد اليوم في طوكيو جمعية اسلامية ومدرسة حسنة رئيسها الامام قوربا نعلى الذي يتمتع بثقة المسلمين والموظفين اليابانيين ايضا. وقد استطعت ان اخطب تلاميذ هذه المدرسة بالانجليزية لانها لغة يتعلمها حتى صغار التلاميذ. وفي كل يوم جمعة تزال الحواجز التى تقسم كل بيت ياباني الى غرف، ويصلى الامام قوربا نعلي بالمسلمين الجمعة. وعن هذه المدرسة تصدر رسائل حسنة عن الاسلام باليابانية والتركية، وتروج رواجا واسعا لانها حديثة الاسلوب، وفى كوبي حيث يوجد كثيرون من مسلمي التتر والهند بزعامة الامام ديارشامجوني

وقد باحثت كثيرا من المسلمين وغيرهم في مستقبل الاسلام في اليابان فعلمت ان هناك عوامل عاقت انتشاره بلا ريب، وساذكر هذه العوامل بصراحة.

منها ان بعضهم قال لليابانيين ان يتعلموا اللغة العربية اولا ليستطيعوا ان يفهموا الاسلام، فاثار هذا الرأي ضجة واعتقد اليابانيون انه اذا كان ضروريا ان يتعلموا لغة اجنبية لفهم الدين الاسلامي فان من الواضح ان هذا الدين لايلائم الملايين من اليابانيين الذين لايعرفون الا لغتهم ويتعلمون الانجليزية وهذه هي لغتهم الاضافية الدولية. وقد بذلت اقصى مافي وسعي لازالة هذا التأثير وبينت لهم ان المقصود ان الادب العربي غني وانه يستحق الدرس وانه يعوض مايبذل فيه من الجهد ولكن ليس معنى هذا ان على الامة اليابانية ان تدرس هذه اللغة الاجنبية اذا ارادت ان تعرف شيئا عن الاسلام.

ومن العوامل التى اضرت بقضية الاسلام في اليابان ان اناسا لم يذهبوا قط الى اليابان ولا يعرفون شيئا عن عقلية اليابانيين كتبوا مقالات سخيفة قالوا فيها ان اليابانيين يتطلعون الى الاسلام وانهم يفكرون في اعتناقه بدلا من دينهم القومي وان امبراطورهم وهو معبودهم يرجح ان يسلم وقد يصبح خليفة للمسلمين. فكان من جراء هذا الكلام ان نفر اليابانيون لانهم رأوا في ذلك اهانة لامبراطورهم ولشعورهم القومي. ويجب ان اقول بصراحة ان هذه المقالات وامثالها تدل على حماقة وجهل باليابان. وقد راعني انها ترجمت الى اليابانية، ترجمة اعداء الاسلام واذاعوها ليثبتوا لليابانيين ان المسلمين لايحترمون الامبراطور وانهم يكتبون عنه بمثل هذه اللغة التى يكرهونها. وانهم يهينون الامه اليابانية بالقول بانها مستعدة لنبذ دينها القومي واعتناق دين امة اجنبية. وفي وسعي ان اقول اعتمادا على تجاربي الشخصية ان نشر هذه المقالات السخيفة تثير نفوس اليابانيين وارجو مخلصا ان يكف المسلمون في المستقبل عن كتابة مثل هذا الهراء

ان المسلمين يقرأون بشغف ماكتب عن الاسلام بالانجليزية ولكنهم يقولون انها كتب قديمة وانها لاتعجبهم، فلو ان كتبا وضعت بروح جديدة واسلوب حديث هو اسلوب القرن العشرين لصادفت رواجا محققا واقبالا لاشك فيه

ويجب ان يفهم المسلمون ان اليابان امة قوية الروح القوميه ونشيطة ولها تاريخ حربي مجيد. واليابانيون منطورون على الكفاح في كل دوائر الحياة، فعرض الاسلام عليهم ينبغي ان يراعى فيه كل هذه العوامل. وانا عظيم الثقة بقدرة مسلمي اليابان على اثارة الاهتمام بالاسلام اذا تركوا وشأنهم فان امتهم تثق بهم وتعرف انهم منها وليسوا غرباء عنها. فلنساعدهم بالنوع المقبول من الكتابة ولنحذر ان نقدم لهم الاسلام على اعتبار انه دين اجنبي يحمله اليهم أجانب

جنازة احمد الحاج

خليل طه

قال مراسلنا في حيفا: سار امس عدد كبير من وجهاء واعيان البلد في فى جنازة الشاب المرحوم احمد الحاج خليل طه وقد ابنه على المقبرة كل من السادة: الاستاذ يونس الخطيب، احمد الامام، الشيخ حسن الحبش، احمد الحاج ومندوب عن جمعية العروة الوثقى في بيروت وقد ووري التراب مبكيا على شبابه الغض واخلاقه العالية رحمه الله رحمة واسعة والهم آله وذويه جميل الصبر والسلوان

التطوع للبوليس

في تل ابيب

قالت دوارهايوم:

اي فريق كبير من شبان تل ابيب وخاصة الذين جاءوا البلاد حديثا نداء التطوع في بوليس تل ابيب. وقد طلبوا امس من لجنة البوليس في بلدية تل ابيب السعي لتعيينهم.

وقد فحصت اللجنة هذا الفريق، فقررت صلاحيته واستعداده لهذه الخدمة واحالته معاوراقه لدائرة البوليس وعلمت الجريدة ان بلدية تل ابيب في حاجة الى مئة بوليس في هذا العام

البنك الزراعى العربي فى سنته الاولى
تقرير مسهب عن احوال البنك من يوم تأسيسه

«فيما يلي التقرير الذي قدمه مجلس الادارة الى الجمعية العمومية العادية للمساهمين المنعقدة في ٣ ذي الحجة سنة ١٣٥٣ الموافق ٨ مارس سنة ١٩٣٥ عن السنة الاولى من حياة البنك عام ١٩٣٤»

مجلس الادارة

احمد حلمي باشا عبد الباقى الرئيس
عوني بك عبد الهادى العضو
عبد الحميد افندي شومان العضو
رشيد افندي الحاج ابراهيم العضو
الحاج يعقوب بك الغصين العضو
عطا افندي الشوا العضو
خاشادور افندي كراكيريان العضو
مراقبو الحسابات سابا وشركاهم
فاحصو حسابات

تقرير مجلس الادارة

الى الجمعية العمومية العادية للمساهمين
فى ٣ ذي الحجة سنة ٣٥٣
الموافق ٨ مارس سنة ١٩٣٥
حضرات السادة

السلام عليكم ورحمة الله وبركاته،

اما بعد فاننا نرحب بكم ونقدم لحضراتكم جزيل الشكر لاجابتكم دعوتنا وشهود اجتماع هذه الجمعية العمومية العادية للنظر في حال البنك عن السنة الاولى من حياته وهى سنة ١٩٣٤ مالية وللاطلاع على الاعمال التى اتم الله توفيقها خلال تلك السنة

نظرة عامة

منذ فجر التاريخ وهذه البلاد المقدسة المعرفة جغرافيا باسم «فلسطين» التى هى جزء لا يتجزأ من الوطن العربي الكبير معروفة بانها بلاد زراعية وانها ذات انتاج فياض

قد لا يجد الباحث اي صعوبة في تأييد هذا الراي ودعمه من الوجهتين الاستقرائية والتاريخية فان الاثار الماثلة في البلاد — على طول العهد — تجلو الغوامض عن حضارة ذات شأن كبير كانت ولا ريب ترتكز على الزارعة التى هى العنصر الاساسى في موارد البلاد ومصادرها، اما من الوجهة التاريخية فان المؤلفات القديمة والحديثة تجمع على انه كان للبلاد ماض مجيد فى الزراعة خصوصا الزراعة الجافة كالزيتون والتين والاعناب والرمان وغيرها. فقد ذكر ابن خلدون في تاريخه ان ارتفاع فلسطين — اي جباية الدولة منها — في عهد الخليفة المأمون العباسى بلغ:

٣٠٠٠٠٠ درهم نقدا و ٣٠٠٠٠٠ رطل زيت عينا وهو شيء كثير نسبة لمساحة البلاد، وبنسبة قيمة العملة في ذلك الزمن

واذا علمنا ان طريقة الانتاج كانت فردية ومنحصرة بالمواد الضرورية لحياة القائمين بها نعظم نتائج المجهودات التى كانت تبذل في سبيل الزراعة وتعميم الانتاج.

وقد تغير الحال في العصور الاخيرة وشعرت الزراعة بحاجتها الى المساعدات المالية مجارية في ذلك الصناعة والتجارة التين هما العنصرين الاخرين التى تستند اليهما النهضة الآلية الحديثة، خصوصا بعد ان اعتنقت بلدان العالم مبدأ توزيع العمل الذي يحتم على كل بلد ان تختص بانتاج ما تحسنه، واتسعت الاسواق لمبادلة البضائع، وتحرر الارقاء واصبح المزارعون هم اصحاب الاراضى وسادتها واعتمدوا على الاوائل والمعدات الزراعية الحديثة

حينذاك شعر المزارعون بالحاجة الى القروض الزراعية وقامت الدول والمؤسسات الوطنية تسعى الى ايجاد مصارف زراعية لمساعدة الفلاح ومده بالمال الكافى لوقايته من الطوارىء ولمؤازرته على مقاومة الازمات كى يستطيع الاستمرار في عمله. وكان بين الدول التى اسست مصارف زراعية كبرى الدولة العثمانية فانها انشأت البنك الزراعى العثماني واناطت به — كمؤسسة خاصة — تحقيق احوال الفلاح واقراضه المبالغ التى تساعده على اعمار اراضيه وتوسيع نطاق العمل وتخليصه من الربا الفاحش الذي يثقل عاتقه. وقد قامت هذه المؤسسة بما عهد اليها به بنسبة ماكان لديها من الاموال التى بلغ مجموعها بفلسطين فى آخر عهد الدولة العثمانية مائة الف جنيه وزيادة

إلا انه بعد الاحتلال اصدر المندوب السامى منشورا في شهر مارس سنة ١٩٢١ اعلن فيه تصفية البنك الزراعى العثمانى جاء فيه ما نصه بالحرف الواحد:

«يصير التصرف بالموجودات التى تبقى من التصفية كما يأمر به المندوب السامى مع اعتبار المقاصد التى لاجلها اسس البنك الزراعى العثمانى» (العدد ٤٣ من الجريدة الرسمية سنة ١٩٢١)

ولقد اسفرت التصفية عن تحصيل اربعة وستين الف جنيه فلسطيني ونيف انفق منها قرابة من اربعة واربعين الف جنيه تكاليف تصفية واجور مأمورين وخلافه وتبقى في خزينة الحكومة عشرون الف جنيه مرصدة حتى الآن

ولما كان الاهلون العرب في فلسطين هم الذين دفعوا رأس مال البنك الزراعي العثمانى فى هذه البلاد، فقد راجعوا الحكومة مرات عديدة وطلبوا اليها إعادة افتتاح البنك الذي هم وحدهم اصحابه ولفتوا نظرها بواسطة مؤتمراتهم وجمعياتهم وصحفهم وغرفهم التجارية الى الضرر العظيم الذي يحيق بالفلاح من جراء تحصيل الاموال منه واكتنازها في صناديق الحكومة مع شدة حاجته اليها ولكنها اعرضت ونأت بجانبها ولم تذعن الى الشكاوى الحقة ولا الى استغاثة الفلاح ونداءاته لا بل وأنينه، هالك وقد اخذت الهجرة الصهيونية تحمل على البلاد حملتها المنيفة وتتغلغل في الصميم منها وتنتزع الاراضي من الفلاح البائس بدريهمات معدودة لا تسمن ولا تغنى من جوع، ادرك اهل البلاد الشر المستطير الذي احاق بهم وما يتلوه من مصائب فادحة ستصيبهم فيما اذا ركنوا الى الاحتجاجات والشكايات، وما اليها من الوسائط التي لا تعدو القول، فاعتمدنا الله تعالى وعولنا على مؤازرة الامة الكريمة وأسسنا هذا البنك بشروط مساعدة تمكن كل وطنى من الاشتراك به. وها هو اليوم حقيقة بارزة بعد ان كان فكرة مرجوة وانكم لتشاهدون باعينكم النتائج الحسنة التي انتجها خلال مدة العمل القصيرة والتى ابسطها امامكم كما يلي: —

١ — رأس المال

اسس البنك برأس مال قدره عشرون الف جنيه ولم تمض ايام معدودات حتى نفذت اسهمه فقررت الجمعية العمومية غير العادية بتاريخ ٢٢ ديسمبر ١٩٣٣ تزييده وابلاغه الى ثمانين الف جنيه ثم بدت رغبة الوطنيين المخلصين الذين قدروا نتائجه حق قدرها بارزة في تزييده وتوسيع نطاقه وتأييده فقررت الجمعية العمومية بتاريخ ١٣ مايس ١٩٣٤ تحقيق هذه الرغبة الثمينة وابلاغه الى مئتى الف جنيه، وقد غطي منه حتى نهاية السنة ٤٧٩٨٨ سهماً دفع منها ٥٥٢٦١ جنيهاً و ٣٧٩ ملا ولم تزل الطلبات تتوارد على الادارة مستمرة واننا نؤمل بتغطية الاسهم قبل انقضاء الاجل المعين لها ان شاء الله.

٢ — تعميم الفروع

تحقيقاً للغاية التى تنشدها هذه المؤسسة الوطنية من مؤازرة الفلاح وتعضيده واعمار اراضيه وتزييد انتاجها ليتسنى له بذلك صيانة هذه الاراضي والاحتفاظ بها عربية خالده فقد افتتحنا على التتالي خمسة فروع للبنك في اهم المناطق الزراعية والمراكز المتوسطة وانتج هذا العمل.

١) تسهيل الادانات لذوى الحاجة من المزارعين القائمين بالاعمال الزراعية وتخليصهم من الربا الفاحش

٢) بيع عدد كبير من اسهم البنك

٣) تحصيل بدلات الاسهم

٤) الحصول على مبالغ كبيرة من الودائع بحيث بلغ مجموعها ما يقارب رأس المال المدفوع

٥) تنشيط الحركة التجارية ومؤازرة الايدى العربية العاملة وتوثيق عري الارتباط الاقتصادي بين المناطق العربية، وهى نتائج ذات شأن كبير المزارعين والتجار من جهة، وللبنك من الجهة الثانية. واننا نؤمل ان نتمكن من فتح فروع اخرى في سائر انحاء البلاد خلال السنوات المقبلة لتتمكن هذه المؤسسة الوطنية من خدمة البلاد ومعاضدة الفلاح الى اقصى حد مستطاع ان شاء الله

٣ — حركة الودائع

نشطت حركة الودائع في البنك نشاطاً يدل على يقظة الامة وانتباهها وعزمها الاكيد على معاضدة هذه المؤسسة التى هي وليدة مساعيها وثمرة جهودها فقد بلغت الودائع خلال مدة العمل القصيرة — ٦٥٤٣٢ جنيهاً و ٤٦٢ ملا كما يتضح لحضراتكم من البيان الآتي: —

٥٥٨ عدد الحسابات ٦٥٧ مل ٥١٩٢٧

البقية على الصفحة السابعة

رسالة مصر

شائعات حول الوزارة المصرية
فقراء المدينة يطلبون نقدا لا قمحا

ذكرت لكم فى رسالة أمس ان دولة توفيق نسيم باشا فاتح كثيراً من رجال السياسة فى ان ينضموا الى وزارته فرفضوا الا اذا استقالت الوزارة واعيد تأليفها من جديد. وقد ذكرت جريدة الاجبشيان غازيت الانكليزية وفيها ان احاديث دارت مع كثير من رجال السياسة المحليين لجس النبض في مسألة الانضمام الى الوزارة ومن هؤلاء دولة محمد محمود باشا وعلى الشمسي باشا وبهي الدين بركات بك، وحافظ عفيفي باشا وأحمد خشبة باشا وقد اشيع انهم جميعا رفضوا الانضمام.

وقد لوحظ ايضاً ان دولة نسيم باشا امتنع امس من ان يصرح بكلمة واحدة تنفي هذه الشائعات أو تثبتها وفى استطاعة دولته ان يقول هذا التصريح فيبدد كثيراً من السحب التي تبلبل الافكار وتقلق الجو السياسي المصري

لكن عندما فوتح دولة محمد محمود باشا في مبلغ هذه الشائعات والاقاويل خصوصاً وان اسم دولته رددته هذه الشائعات اجاب: اني استطيع ان أؤكد لكم فى صراحة تامة لا تحتمل اي شك ولا تورية انني لم افاتح فى امر الاشتراك في وزارة دولة توفيق نسيم باشا. كما اضيف الى هذا التأكيد ان احدا من اعضاء حزب الاحرار الدستوريين لم يفاتح فى ذلك الشأن. ولست ادري من اين جاءت جريدة الاجبشيان غازيت بالاخبار التى طلعت بها وهو من ناحيتي وناحية حزب الاحرار الدستوريين غير صحيح وليس له اصل بالمرة

والذي يمكن ان يقال ان الغاء النظام السابق والدستور السابق يجب ان يكون معناها اعطاء الشعب النظام الذي يرضاه والحكم الذى يطمئن اليه والا لكان لكل انسان ان يفهم ان الغاية لم تكن الا في الغاء النظام الدستوري وكفى

والمفهوم ان النظام الذى يرضاه الشعب ويطمئن اليه الشعب ايضا هو في دستور عام ١٩٢٣ اما الذي يلاحظ الآن من الوقوف عند الغاء النظام الدستوري وعدم التقدم فى سبيل اعادة دستور عام ٩٢٣، خطوة واحدة حاسمة فى سبيل خطة منطقية صريحة، فهو سبب كبير من اسباب الازمة السياسية التى يشعر بها الآن كل مصري سواء داخل الحكم او خارجه. والذي نؤكده انه لا يزول هذا التبلبل في الافكار والقلق على المستقبل الا بالاقدام على خطة صريحة جليه تكشف عما وراءها، وان تكون النيات كذلك صريحة صراحة تامة، وان يفهم ان الغاء النظام السابق والحكم السابق هو تأييد الديمقراطية وليس لمحو النظام الدستوري والهاء النفوس بقضاء بعض مصالح عادية لا تتصل بالمصالح العامة التى تهم كل مصري لاتصالها بمستقبل البلاد وما هي مساقة اليه.

وزارة الصحة

تقرر نهائيا انشاء وزارة جديدة للصحة وان ميزانية الدولة للسنة المالية القادمة تشتمل على اعتماد خاص بانشاء هذه الوزارة وان قرار انشائها سينفذ مع قرار انشاء وزارة التجارة والصناعة في وقت واحد، كما لاتزال النية متجهة على ان يكون شهر مايو القادم موعداً للتنفيذ بعد المصادقة على الميزانيه للسنة المالية القادمة وصدور المرسوم الملكى باعتمادها

مفوضية افغانستان

فى الحجاز

من الاخبار التى وردت اخيراً من الحجاز ان صاحب السعادة السيد صادق المجددي لا يزال مقيماً في جدة لاتمام انشاء المفوضية الجديدة في دار القنصلية الافغانية هناك وقد ارسل الى ميناء جدة اثاثه من دار القنصلية الافغانيه فى مصر لتؤثث به دار المفوضية فى الحجاز ومن المنتظر ان يسافر سعادة السيد محمد صادق المجددي في آخر الاسبوع الى مكة لتأدية فريضة الحج وتقديم اوراق اعتمادة الى جلالة الملك عبد العزيز آل سعود

فقراء المدينة

قيل ان هناك خلاف نشأ بين حكومتي الحجاز ومصر على طريقة توزيع القمح الذي تبرعت به الحكومة المصرية على فقراء المدينة المنورة، كما قيل ان حضرة قنصل مصر في جدة ابرق الى الحكومة المصرية طالبا وقف ارسال الشحنة الثانية من القمح وقدرها عشرة آلاف اردب

لكن الذي تحقق لدينا انه لا خلاف في هذا الموضوع وقد وصلت شحنة القمح الاولى الى المدينة ومقدارها عشرة آلاف اردب ووصلت كذلك الالفان من الجنيهات اللذان تبرعت بهما وزارة الاوقاف لنفس الغرض. وتوزيع القمح والمال تشرف عليه لجنة مؤلفة من مندوب عن وزارة الاوقاف ومندوب عن وزارة المالية وناظر تكية المدينة تعاونهم لجنة الصدقات العليا التى تتولى توزيع الصدقات التى ترد على المدينة المنورة وخاصة فى موسم الحج.

والمعروف كذلك ان وكالة الحكومة العربية السعودية هي التي اقترحت على الحكومة المصريه طريقة التوزيع رغبة منها في تسهيل الامر والتعجيل في اسعاف الفقراء من اهل المدينة وكان ذلك بموافقة حكومة الحجاز.

والشيء الجديد في هذا الامر هو ان مندوب وزارة المالية في الحجاز ابرق الى الحكومه المصرية يقترح ابدال العشرة آلاف اردب الثانية بنقود لان ذلك اكفل لفك الازمة وافعل اثرا فى الاسعاف

من لا ارض له
لا وطن له

صفوة ما يحمله بريد الشرق والغرب

حتى بعد ٢٠ سنة

الفزع الاكبر من حرب الغد

انكلترا ما تزال ترتعد من زبلين المهول

تأليف عصبة الجو الوطنية لدفع غوائل المستقبل!

سكتت الصحف الانكليزية زمناً ليس بالقصير عن التحدث في حرب الجو، اكتفاء منها بان الحكومة اعدت مشروعاً «سرياً» لصد الغارات الجوية على انكلترا، هو المشروع الذي قال عنه ممثلوها في مجلس العموم واللوردات انه سيبقى في طي الكتمان فلا يعلم الجمهور شيئاً عنه.. الا عند اللزوم، خوفاً من ان تعرف به «عدوة المستقبل» اذا هو اذيع قبل الاوان!

ولكن هذه الصحف، على اثر المفاوضات التي جرت في لندن في اول الشهر المنصرم بين اقطاب الانكليز والافرنسيين، عادت مرة اخرى الى ما اعتادته من قبل عن التحدث في حرب الجو.. ، ففاوضات لندن قد انتجت مشروع عقد «ميثاق جوي» خماسي تشترك في التوقيع عليه كل من المانيا، فرنسا، ايطاليا، بلجيكا، ثم انكلترا، ولا بد لتهيئة الرأي العام الانكليزي من قبول اشتراك انكلترا في هذا الميثاق بتذكيره من جديد باهوال الحرب الجوية الماضية

ونجحت هذه الصحف الانكليزية فيما ارادته، وتذكر الرأي العام الانكليزي «زبلين» واهوال «زبلين»!

وكان من هذا التذكر ان تألفت في لندن «عصبة الجو الوطنية» وقد كتبت عنها «الدفاع» مرات قبل الان وها هي اليوم تنقل للقراء عنها شيئاً جديداً نشرته «الديلي ميل» على صفحتها الاولى بتاريخ ٢٦ الماضي:

قالت الجريدة «المرتعدة» من الجو: تعد مدينة (لويستوفت) اولى المدن الشرقية المعرضة للغارات الجوية في انكلترا فمن حقها ان تضرب المثل للبلاد كلها بعملته الان في سبيل التحوط من الحرب الجوية المقبلة

قام رئيس بلدية هذه المدينة، وهو الميجور س. و. همفري فجعل من صالة بلديته مركزاً التجنيد من يحبون الانضمام الى (عصبة الجو الوطنية) وطبع نماذج الطلبات الاشتراك في هذه العصبة، ووزعها على جميع مكاتب المدينة، وزاد على ذلك فقيد نفسه عضواً في العصبة، بصفته خبيراً فنياً في الحروب الجوية!

وفي الحق ان (لويستوفت) قاست من الآلام اشدها في الحرب الاخيرة، فهي تخشى ان تصاب باكثر مما اصيبت به عندما تنشب الحرب القادمة.. الا اذا نجحت عصبة الجو الوطنية في غرضها الذي ترمي اليها، واصبحت بريطانيا وهي دولة جوية اكثر منها بحرية او برية!

وفي ذلك يقول لنا الميجور همفري نفسه

«ان مدينتنا مدينة حدود، ومن واجبي الآن كرئيس لبلدية هذه المدينة، ان اساعد عصبة الجو الوطنية بكل ما استطيع، فهي قد اعتزمت ان تجعل الاغارات الجوية على انكلترا من المستحيلات»...

«الدفاع» وهذا نفسه هو المستحيل ما دام «زبلين» في الجو...

عجائب السحر:

يمشون على جمر الحجر!

في جزر البحر الجنوبي

نشرت مجلة «آنسرز» الانكليزية في عددها الاخير القطعة التالية:

شاهد الدوق غلوستر في رحلته لافريقيا ما لا يعد ولا يحصى من العجائب، ومن افانين السحر. وكان اعجب ما شاهده في جزر البحر الجنوبي، اذ يمشي الناس هناك وهم حفاة الاقدام على الحجارة بعد ان تحمى بالنار وتصبح كالجمر المتقد

هناك رمى الدوق بمنديل على الحجر فالتهب في الحال واحترق، ولكن سكان الجزيرة مشوا بعد ذلك على هذا الحجر دون ان يصابوا باي مكروه!؟

وتقول الاساطير التي يرويها سكان تلك الجزيرة انهم تعلموا هذا السحر من رجل كافر نزل الى جزيرتهم فاسروه فما كان منه الا ان اشترى حياته وحريته بتعليمهم هذا السحر... او هذه الشعوذة على الاصح!

على ان المشي على جمر الحجر ليس قاصراً على مكان دون آخر، فهو معروف يشاهد دائماً في نيوزيلند، واليابان، والصين، والهند... لا بل وفي اوربا، في بلغاريا

وكثيراً ما يعتبر الناس هذا المشي على الجمر المتقد من الطقوس الدينيه، للتقرب من الله، فهم يقومون به للاستشفاء، او لكي يجيء محصول المزروعات جيداً؟

اما كيف يتم هذا المشي على الجمر، فلغز من الالغاز لا يزال مجهولا!

ولكن هذا كله ليس بالشيء المذكور، فان الدكتور ج. ب. بركلاند يقول لك انه عندما كان يعمل كطبيب لحكومة روسيا الجنوبية شاهد من اعمال السحر ما يدهش الالباب، ومن ذلك شيء اسمه «سلام الموت» يقوم به الساحر لكل من يريد ان يميت خصماً من اخصامه، اذ يعطيه القوة التي بها يستطيع ان يذهب الى هذا الخصم فيسلم عليه بيده... فيموت هذا الخصم بعد ساعات، ولا يمكن ان يكون ذلك بتأثير السم، والا لكان الموت من نصيب الاثنين

الاعلان

في الصحف

خير واسطه

لرواج البضائع

القمر كأنه

على بعد ٢٥ ميلا!

في احد مصانع نيويورك يقومون الآن بعمل عدسة تلسكوب لم يسمع بمثلها حتى الان، فزنتها ٢٠ طنا من الزجاج وقد صبوا هذه العدسة وتركوها جانبا حتى تبرد وسيضعونها عام ١٩٣٩ في تلسكوب هو اضخم الانواع المعروفة في العالم وتكون قوته قوة مليون عين وسينصب على رأس جبل في كاليفورنيا وتقدر قيمة النفقات بمبلغ مليون جنيه.

وقد جربوا قبل ذلك مرتين لصنع عدسة لهذا التلسكوب ففشلوا لانهما لم تخرجا صافيتين الصفاء المطلوب، وعادوا منذ اسابيع فصبوا عدسة ثالثة فجاء صنعها على تمام الصفاء المطلوب. وستبرد تماما بعد عشرة اشهر وعند ذلك يشرعون في صقلها ويدوم العمل في هذا الصقل ثلاث سنوات فيركبون التلسكوب ويرصدون الكواكب عام ١٩٣٩

والذي يقال ان هذا التلسكوب يقرب القمر حتى كأنك تنظر اليه وهو على بعد ٢٥ ميلا منك، ويرجو علماء الفلك ان يمكنهم هذا التلسكوب القوي من ازاحة الستار عن مسألة طال عليها الجدل العلمي وهي هل القمر قطعة قدت من الارض وانفصلت عنها ام هو كوكب سيار مستقل عن الارض استقلالا تاما.

والمعروف ايضا ان هذا التلسكوب سيقرب السيار المعروف بالمريخ وسيكون في الامكان ان يحقق ما يقال من ان ترعة في المريخ وهي ترع تلوح كأنها صناعية والتي يفرض علماء الفلك ان سكانا في المريخ احتفروا هذه الترع.

كما سيكون لهذا التلسكوب شأنه في امتحان مذهب النسبية الذي ينادي به العالم اينشتين والذي يحتاج الى تحقيق صحيح، فاما ان يثبت هذا المذهب او ينقض، لانه باستطاعة هذا التلسكوب ان يرى الفي مليون من الكواكب التى لا نراها الان.

وستعرف ايضا ماذا حدث في الارض التي نعيش عليها منذ ملايين السنين في وقت كان الحيوان الضخم المعروف بالدينوسيروس يجوب الارض لان النور الذي بدأ مسيره في ذلك العهد الماضي البعيد من ابعد الكواكب يصل الى الارض ويصيب سطح العدسة في نحو ذلك الوقت اي عام ١٩٣٩ عند تركيب التلسكوب.

وعند انجاز هذا التلسكوب من المظنون ايضا التنبؤ بمستقبل الكون، اذ يرجو الفلكيون ان يعلموا هل الكون ينفجر تدريجيا ام هو في خلق جديد وتكوين جديد ايضا.

والذي تقوله احدى الجرائد الانكليزية عن هذا التلسكوب ان اتمام صنعه حادث تاريخي عظيم سيبلغ به العلم شأوا بعيدا قد لا يقل شأنا عن اليوم الذي صنع فيه غاليلو الفلكي الايطالي المشهور في يناير عام ١٦١٠ اول تلسكوب وجعل يرعى به الافلاك.

٢١٩ جريدة

تصدر في تركيا

تدل الاحصائية التى اصدرها قلم المطبوعات بوزارة الداخلية ان عدد النشرات التى تصدر في تركيا بمختلف اللغات تبلغ ٢١٩ منها ٣٨ جريدة يوميه و٧٣ اسبوعية و ١٠٨ مجلة شهرية ويصدر من مجموع هذه الصحف ٨٧ في استانبول و ٢٩ في انقرة والباقي في مدن اخرى بتركيا.

الامل القوي

ثبات وصبر وكلمة الى ابناء الجيل

«بقلم الوطنية الفاضله صاحبة التوقيع»

على ربوة من روابي الامل، وهضبة من هضبات الرجاء، وقفت أعلل نفسي بالاماني العذاب، فاريح قلبي من عناء الحياة الممض، وبؤسها القاتل. كنت لا ازال طفلة ارتع مع الاطفال، أسخر من نادبات يلطمن خدودهن حزنا على فقيد عزيز او قريب طوحت به الاسفار. فظللت امتع نفسي بما حولي من جمال الطبيعة ومشاهدها الفاتنة. وأمضيت فترة من حياتي لا أفهم من معاني الاستقلال الا عدم التحرش بي حين العب بين الشجر. هكذا كانت حياتي ساذجة وادعة لا يعكرها علينا الا مرور الجنود الفرنسية والسنغالية شاكة السلاح، مثقلة بعتادها الحربي. عجبت لهذا الجند كيف يطأ ترى ارضنا سالما مطمئنا، وكيف يعيش يوما كاملا ولا يغضب لوجوده أسود لبنان الذين طالما حدثني عنهم أهلي، واقاربي. هذا سر يجب ان اكتشفه. ومما زاد في حيرتي ان اللبناني المأثور عنه غضبه للعرض والكرامة يتغاضى عما يسمعه من هؤلاء الجنود من بذيء الكلام وفحشه للعذارى الواقفات امام البيوت، وبين الحقول! ذهبت فاستفسرت، فقيل لي ان النخوة لم تزل تشع في صدر ابنها العربي ولكن هنالك اسباب القوة الجبارة تضغط على النفوس الحرة والقلوب الخافقة بمعاني البسالة والفداء فتقهرها الى حين، وتملي عليها مشيئتها اياما معدودات. حتى اذا بلغ الحقد في القلوب درجة معينة ثارت على قوة الجبار، وبطش المستبد، فصهرتهما صهر النار للحديد، وتلاشت اسباب المستعمر الغاشم. حينئذ تتشح الربوع بزي أهلها، ويصبح جندها شبابها يذودون عن عرضها، ويذبون عن شرفها، وينتشرون في سهول بلادهم ورباها انتشار القلاع على الحدود، والجبال بين السهول

هنا أدركت معنا الحياة، وتسربت لروحي الندية معاني الاستقلال جلية بارزة لا كما كنت اعرفها. اذن فانا شقية تعسة، وبيني وبين السعادة ما بين العبودية والحرية من مدى شاسع، ومعنى ساطع. أهي العبودية التى حملت شعبنا اللبناني والسوري على التشتت في اربع انحاء المعمور يبحث له عن عزة يتنعم بها؟ الا ان الذنب ذنب امتي وبلادي. فهم الداء وهم الدواء. هم مهدوا لفرنسا استعمارنا بحجة انهم من ديننا وما هم والله منه في شيء! هم طوحوا بالعروبة في سبيل التاج والكرسي. والا ما كان للغربي ان يدوس ارضا شرفتها دماء العرب الميامين. لقد كدت ايأس من أمتي وشبابها لولا الامل الساطع الذي كانت تبعثه قصائد زميلنا العبوشي وخطبه الداوية التى مبعثها روح وثابة للمجد والعزة العربية. لقد ادركت حين سماعي اياه ينثر قطع قلبه وفلذات كبده على شباب الشويفات وطلابها، ادركت ان فلسطين العربية كما في سائر شقيقاتها العربيات الماعمثه روح الطموح، وعزة دفينة بين القلوب موروثة عن عرب الجزيرة. ولولا الرصانة وسداد الرأي لوجهت قارس لومي الى الشعوب العربية وملوكها لتقاعسهم عن فلسطين الذبيحة. يا نساء العرب قاطبة. دعن حياة الانوثة وسرن سير خوله والخنساء، فان هذا اقرب الى الله من العبادة. ويا شباب العرب ثباتا واستبسالا، فانتم حصوننا ودرعنا الواقية بعد الله والله مع الصابرين

نزيلة القدس الشريف

روز فريحه من لبنان

هذا ما تشاهدونه في بيوتكم

في الصباح التالي لوجبة عشاء

RAT Nip - رايت نيب

سيداتي

لا تستغربن هذا. ان طعام رات - نيب محبب للجراذين وفيه رائحة ذكية دسمة تجلب الجراذين اليه. ومتى اكلوا منه...

واسفاه على حياتهم التى لا اسف عليها..

سيدتي... سيدي

من الضروري للخلاص من الجراذين ان تستعملوا رات - نيب الذي يباع في كافة المحلات

سعره ٨٠ ملا فقط

الوكلاء لفلسطين وشرقي الاردن

مستودع الادوية الوطني الفلسطيني بيافا

القضية العالمية

اكبر القضايا التى عرفها العالم

تبلغ نفقاتها مليون ونصف مليون دولار

واخيراً حكم على برونو هوبتمان المتهم بخطف طفل الكولونيل لندبرغ الطيار الاميركي المشهور بالاعدام على الكرسي الكهربائي. لا نريد الان ان نذكر فظاعة هذه الجناية ومبلغ الوحشية التي ارتكبت في طفل بريء، لكن الذي نريد ان نذكره هو مبلغ نفقات هذه القضية، فقد بلغت اكثر من مليون دولار ولا يبعد ان تكلف هذه القضية الشعب الامريكي اكثر من نصف مليون دولار آخر فهي اغلى قضية عرفها العالم.

وقد كتبت الجريدة التى نترجم عنها هذا الخبر تفاصيل لبعض نفقات هذه القضية، فقد بلغت نفقات محامي الفريقين واجورهم ٢٢ الف دولار ونفقات جنود الولاية وموظفي المحكمة والشهود ٣٢ الف دولار واجور الحلفين الفين دولار كما بلغت المصاريف التى انفقت على اخذ اقوال الشهود أمام الهيئات الرسمية وطبع صور منها ٦٠ الف دولار ونفقات معيشة للموظفين والمخبرين والزائرين الذين شهدوا المحاكمة ٣٢ الف دولار واجور المخبرين والمصورين والكتاب الخصوصيين والرجال الفنيين ٢٨٠ الف دولار واجور برقيات وسيارات وطيارات لنقل اخبار المحاكمة للصحف ٦٠٠ الف دولار، كما انفقت على الاذاعات اللاسلكية واجور المذيعين ٣٠ الف دولار، وبلغت جملة هذه النفقات ٩٦٨ الف دولار

ولم يدخل في الحساب المتقدم اكثر من مئة الف دولار صرفها ولاة الامور على التحريات التمهيدية التى عملوها قبل القاء القبض على هوبتمان والخمسون الف دولار التى دفعها الكولونيل لندبرج فدية عن طفله وخمسون الف دولار اخرى انفقها الكولونيل لندبرج مع صديقه الكولونيل بركنبردج على التحريات الخصوصية التى قاما بها لاكتشاف الجريمة ومعرفة مقر الطفل

ويكفي للدلالة على ما انفقته الصحف على نشر اخبار هذه القضية ان عمال التلغراف كانوا ينقلون اليها ما لا يقل عن مليون وربع مليون كلمة في اليوم الواحد عدا ما تنفقه هذه الجرائد على الرسائل التلفونية واجور الطائرات التى تنقل اليها رسائل مخبريها في المحكمة.

اوتيل ومطعم وبار

الشرق الكبير

يافا بشوبه - الجديد الزاهر - يافا

لصاحبه محمود عبد الله آغا

يعلن اعادة فتحه اوتيل ومطعم وبار (الشرق الكبير) الواقع في شارع الملك جورج بعمارة النابلسي مجدداً من حيث الفرش والمحتويات وما عليه من الكماليات العصرية حتى غدا يضاهي احدث الاوتيلات الفخمة

ولقد اوجد فيه كافة الاستعدادات لايجاد مطبخ يقدم المأكولات العربية والافرنجية مع اللحوم المشوية والمحمرة على ايدي طهاة حاذقين

تلبى الطلبات الخارجية في الثغر، بواسطة تلفون ١٢٠٥

العرب والانكليز

هل فقدت السياسة البريطانية رشدها

السفينة قد انحرف سيرها والتيار تحول مجراه !

... قام المستر كراين ، صديق العرب ، مرة خطيبا فى حفل جامع في دمشق، يقول « ... وحاربوا ، ايها السادة ، الشيوعية ، لا تمكنوها من تربتكم الشريفة » وعلى الاثر ، نهض اليه شاب في ركن من المكان قائلا : «هل نحاربها يا سيدي ، ولو جاءتنا بالاستقلال ؟ » عندئذ سكت مستر كراين ، ولم يجب !

وتخشى الانكليز البلشفية لانها سوس تنخر في صرح امبراطوريتهم ، ولانها تعلن دائما حربا شعواء تشنها على النظام الاستعماري . على ان العرب سوف لا يكونوا شيوعيين ، ولا بلاشفة . ولكنهم سيعملون لنيل استقلالهم، وسيرضون بهذا الاستقلال عن اي طريق جاء . ويقيني انهم اقرب الى الانكليز منهم الى بلاشفة موسكو ، لانهم اهل تراث ، وقوامون على حضارة لها نظام ، ولها تقاليد. لكن الخطيئة في كراهيتهم للانكليز ، وفي اشتداد هذه الكراهية اليوم ، انما تقع تبعتها على السياسة البريطانية في هذه البلاد .

أفسحوا صدوركم للقول الحر ، فليس من حسن التدبير ان تقرأوا الرياء والكذب . وخذوا حقيقة شعور الشعب الصادق ،هذا الشعور الذي انقلب اليوم ضغينة وحقداً ، هذا الشعور الحبيس ، يصارح الانكليز فى امانة وصدق ، أن سياستهم حتى اليوم خاطئة ، وانه لذلك انحرف مجراه ، وسار تياره ،نحو هدف، والى غاية ، ليس يرتاح له العقل البريطاني الرشيد . وقد كان العرب حتى امس القريب يحصرون كفاحهم مع الصهيونية ، اما اليوم فقد انقلب هذا الى عداء مع الانكليز مباشرة وفى صراحة . ذلك انهم باتوا فى شك من حسن طوية احلافهم بالامس ، وفي شك كذلك ، مع الاسف ، في حسن تدبير السياسة البريطانية وعشيها على نهج واضح ، معقول . وسل الفلاح في قريته ،وابن المدينة في مدينته، والبدوي في بيت الشعر ، سلهم جميعا عن سبب الكارثة التي نزلت ببلادهم فجعلتها وطنا قوميا لليهود، هل تجد احداً منهم لا يتهم الانكليز،ويأخذ يدلي اليك بالحجج والآيات ،ادعاما لقوله ، ثم يختم حديثه قائلا : ولكن ياعجبا ، كيف ضاع على السياسة البريطانية العاقلة رشدها وحصافتها ،فتخبطت فى اساليبها على غير هدى، وفي ضلال !

ونجد من الواجبين ، الوطني والصحفي ، ان نطلع الانكليز على دخيلة العرب فى هذه الايام العابسة ، واثقين بان الصراحة على مضض ، اجدى من الكتمان على حقد . ودخيلة العرب اليوم تنطوي على تذمر كظيم من اساليب السياسة البريطانية الى حد فقد العرب معه كل امل بالانكليز،وبانهم سيصلحون من خططهم بمقدار مانبت من فشل هذه الخطط . وعندنا وعند الانكليز ان هـذا الشعور يستدعي الاهتمام الكبير بامره . فليست السياسة البريطانية من الرعونة بحيث تنسج على غرار اساليب السياسة الفرنسية . وليست هي من العماية بحيث لاتبصر بالانقلاب يأخذ مجراه فى ثبات واستمرار .

ويتهم العربي السياسة البريطانية بانها منتهية به الى طرده من هذه البلاد ، بلاده التي افتداها بالغالي من الثمن . وله على ذلك حجج بينات ، ينتزعها من صميم الاسانيد الانكليزية،فلم يعدم رجالا شرفاء كالمستر سمبسون ، ومستر فرنش ، ومستر شو، تركوا له وثائق قوية يستند اليها فى جدله ومطالبه . وهو لذلك ، استناداً الى هذه الوثائق التي لم تعرها السياسة البريطانية جانب الاهتمام منها ، يدعو بقوة الى تغيير دفة السفينة ، وتحويل مجرى التيار، ثم الوقوف بشرف امام الانكليز يناجزهم العداء . ولا يهمه في تحوله هذا ان يروح ضحية ، فسيكون من يوم فاجعة فلسطين عبرة للعرب،وخسارة كبرى تصيب الانكليز فى خير الشعوب التي آزرتهم وشدت عضدهم في ايام الحرب. فهل حقيقة تعدم السياسة البريطانية رجلا يدرك الامر المهول؟ هل حقيقة ضاع على السياسة الحكيمة رشدها فاخذت تستعدي عليها اشرف شعب قام مراراً يبرهن على مبلغ حبه لبلاده مثلما يحب الانكليز بلادهم ؟

نحن نخشى ان يصيب انجلترا خسارة دونها خسارتها في الولايات المتحدة حين ثارت عليها ولاية ،ولاية . نخشى أن لا يجد العرب بدا من القاء انفسهم في لجة ثائرة ، كان الانجليز في غنى عنها،لو انهم اصغوا باذانهم الى نصائح العرب . العالم مضطرب لا يهدأ على حال . والدول في اشد الحاجة الى شعوب مناصرة تعتمد على تأييدها لها في الكفاح العظيم. أفلا يرضي الانجليز ود شعب كالشعب العربي له في هذا الشرق الادنى الاهمية الكبرى ؟ أم تراهم يستعيضون عن صداقة ثمانين مليوناً من اكرم شعوب العالم بصداقة بضع مئات الالوف من اليهود او بصداقة الاربعة عشر مليونا من اليهود المشتتين في أركان الارض ؟

وبعد . واجبنا ان نطلع الانجليز بصراحة وشرف على مجرى تيار الحركة العربية . ونرمي من وراء ذلك الى غاية واحدة ، هي ان لا يمضوا ممعنين بسياسة تلحق اكبر الاضرار بالعرب ، ثم تظهر نتائجها غداً عندما تهب العاصفة، وتقوم المجزرة ، وينظر الانجليز الى الامة التي ناجزوها العداء ، فاذا هي تقهقه في ألم وغضب ، وتصيح بهم : هيهات ، لقد فات ذلك عليكم ، وهيا نرى !

ابراهيم

كلمة العدد

أخلاق العرب واخلاق الطليان

تسامح ووفاء ، وعبث بالحقوق والمواثيق !

اكثر العرب والمسلمين لا يخطر على بالهم ان يسألوا : لماذا لم يفتتح العرب الاولون بلاد الحبشة ، مع انهم استولوا على اكثر الشرق ، وبعض أقطار اوروبا؟ أكان العرب ضعفاء وعاجزين عن اجتياح الاحباش ، وهؤلاء ليسوا من القوة ببعض ما كان عليه الرومان او الفرس ؟ ألأن الحبشة بلاد بعيدة عن الجزيرة ،وهي منها في حكم الجوار ؟

كلا ! بل هي أخلاق العرب والاسلام منعت كل عدوان عن بلاد آوت طلائع المهاجرين من انصار الرسول العظيم . وقد حفظ الخلفاء عن نبيهم هذا العهد ، فحفظوا الحبشة من كل سوء ، وصانوا لها استقلالها . اكثر من ذلك : لقد صلى النبي وصحابته على النجاشي «اصحمة» فورد عنه انه قال حين توفي النجاشي « مات اليوم رجل صالح فقوموا وصلوا على اخيكم اصحمة»

فتح العرب العالم ، ولكنهم لم يصلوا الى الحبشة حافظين لها ذلك الجميل ،وهو اكرامها للذين هاجروا اليها من طلائع المسلمين فراراً من أذى قريش . واضاعو على خزائنهم خيرات البلاد الحبشية ، واضعين من سنن النبي العظيم دستوراً لهم.

واليوم ! تأتي ايطاليا ، الدولة الاوروبية المتمدنة ، رسولة « الحضارة »! فتحشد جيوشها لقتال شعب حر مستقل ، لم تمتد يده بالاذى لاي ايطالي على وجه الارض . لكنه الطمع الاستعماري ، والشهوة المادية ، والعبث بحقوق الشعوب والامم — كل هذه دفعت بايطاليا الى ركوب هذا المركب الخشن . فيا ما ابعد الفرق بين اخلاقنا قبل اربعة عشر قرنا ، وبين اخلاقكم يا رسل المدنية في عصر النور والقرن العشرين !

اجتماع هام فى لندن

لمناصرة العرب فى قضيتهم الوطنية

نشط فى المدة الاخيرة فريق اعضاء البرلمان البريطانى المعروف بعطفه على عرب فلسطين ، وانتصاره لقضيتهم فقد اخذ يبذل المساعي لضم اعضاء آخرين من البرلمان الى صفوفه . وجاء من لندن ان هذا الفريق سيعقد يوم ٥ آذار اجتماعا يرأسه اللورد هيروود نسيب العائلة الانكليزية المالكة ،وسيخطب فيه السر عبد القادر الزعيم الهندي المعروف. ومن الملحوظ انهم رأسوا اللورد هيروود في هذه الايام التي تجرى فيها الاستعدادات للاحتفال بيوبيل الملك جورج ،ليتمكنوا في اجتماعهم هذا من اجتذاب الرجال المخلصين للملك الى تأييدهم في مناصرة العرب وقضيتهم في فلسطين . وستعرض في هذ الاجتماع المس الويز ماك صوراً تمثل حياة عرب فلسطين بواسطة الفانوس السحري ،وسيكون هذا الاجتماع دعاية قوية ضد الصهيونية والصهيونيون بين كبار الانكليز .

تطوع الجالية الايطالية في مصر

للالتحاق بالجنود المرسلة الى حدود الحبشة

موقف مصر من هذه الحركات واستياء الرأي العام

في الانباء الاخيرة ان كثيرين من الرعايا الايطاليين المقيمين في مصر تطوعوا واوفدوا على جناح السرعة الى بلاد الاريتره ليكونوا على اهبة الاستعداد للطوارىء الحربية التي يحتمل ان تحدث بين ايطاليا والحبشة من حين الى آخر ، كما ذكرت هذه الانباء ايضا انه تقرر منح كل من هؤلاء المتطوعين اجراً يوميا يتراوح ما بين الثلاثين والخمسين ليرة ايطالية .وبلغ عدد المتطوعين من الشبان الايطاليين المقيمين فى الاسكندرية وحدها نحو ثمانين شابا غادروها في طريقهم الى الصومال الايطالي . ولا تزال حركة التطوع قائمة على قدم وساق

وكان آخر ما وصلنا انه بارح الاسكندرية لفيف من العمال الايطاليين المحليين المشتغلين بمختلف الصناعات فى الاسكندرية قاصدين السويس الابحار منها الى الاريتره للالتحاق بقوات ايطاليا المرسلة الى حدود الحبشة ويبلغ عدد العمال ٦٦ عاملا ، وقد ودعهم على المحطة عائلاتهم والمسيو فنتانا قنصل ايطاليا في الاسكندرية. وان ثلاث نقالات ايطالية مرت من المياه المصرية تقل ستة آلاف جندي ايطالي في طريقهم الى الحبشة

هذه هي بعض الاخبار الاخيرة التي وصلتنا عن الاستعدادات التي تقوم الجالية الايطالية في مصر وعن مرور ثلاث نقالات من مياه مصرية فى طريقها الى العدوان على دولة شرقية تريد ان تحتفظ بكرامتها وتريد ان تحفظ استقلالها سالما غير مصدوع .

والذي يؤسف له أشد الاسف ايضا ان تطلب الحكومة الايطالية الى الحكومة المصرية ان تسمح لاسطول جوي حربي من اساطيلها ان يعبر الاراضى المصرية الى اريتره حيث تمد ايطاليا هناك وفي الصومال الايطالي، معدات الحرب والقتال . ولا ندري أتبيح الحكومة المصرية هذا الطلب او انها تلزم خطة الحياد او انها تقف موقف الصامت امام ايطاليا حربها مع الحبشة؟

اشهد الله انه مطلب عجيب هذا الذي تطلبه ايطاليا ، على ان الاعجب منه ان تقبل الحكومة المصرية هذا المطلب الايطالي .

الامل كبير فى ان لا تقدم حكومة مصر على مثل هذا الامر الخطير الشديد المساس بعواطف الدول الشرقية كافة واخصها الدول العربية ، والامل كبير ايضا في ان تحفظ مصر حقوق الجوار وان تحفظ حقوق الروابط الوثيقة بين الاحباش والمصريين والجديرة بكل عناية ورعاية .

حادث مؤسف

بين استاذ وطبيب

ارسل الينا احد الاصدقاء فى طولكرم بوقائع الحادثة التي جرت بين الطبيب السيد الخرطبيل وبين الاستاذ ابي غزالة وها نحن ننشرها ليطلع عليها المسئولون :

ذهب الاستاذ لطفي افندي ابو غزالة مدير مدرسة قرية شويكه الى دائرة صحة طولكرم لاخذ ما تحتاج اليه المدرسة من علاجات. فاستغرب الدكتور كثرة اخذ الاستاذ للادوية ولم يكتم دهشته عن المعلم الذي اجابه بان الادوية لاتباع وهي تستعمل في المدرسة والقرية عند اللزوم فاشمأز الدكتور من كلام المعلم وصاح يامر احد مفتشي الصحة بان يعطي المعلم كيلو واحد (كينا) وقدسها على الدكتور ان الفصل فصل شتاء والملاريا منتشرة بسبب كثرة الامطار فقال المعلم ان الكيلو لا يكفي ولو كان كافيا لما طلبت اكثر منه اغتاظ الطبيب وصاح بالمعلم قائلا انك معلم قليل ادب او كلمة تماثلها فى المعنى ويظهر ان الطبيب استاء من كلمة المعلم الهادئة على اعطائه كيلو كينا واحد وكان طبيعيا ان يثور المعلم ويرد كلمة الدكتور بمثلها فاضطر الدكتور كما قال بعض اصدقائه ان يثور ويضرب المعلم نحو .... كفاً علي وجهه والمعلم واقف بدون حراك !

وقد فهمت ان المعلم قدم استقالته تلفونياً لحضرة مفتش معارف السامرة الذي اهتم للحادث وجاء مسرعا لطولكرم وحالما علم منهم حقيقة الحادث اخطر ادارة المعارف وتعاون معها في طلب الترخيص باقامة الدعوى على الدكتور من النائب العام . وقد اجاز الطلب النائب العام واقيمت الدعوى .

ومما يستدعي الاسف ان محامين افاضل في طولكرم شجعوا الدكتور لان يقيم دعوى على الاستاذ وقد اقامها فعلا وقد تعهدوا له كما فهمت بالتبرئة وادانة المعلم .. !

وقد استاء الاساتذة لهذا الحادث فنظموا مضبطة سيعيبون بها غداً لحضرة مدير المعارف مكتفين بذلك الان موقتاً « نزولا على طلب المسئولين في ادارة المعارف » بتأخير الاضراب حتى انتهاء المحاكمة .

فهل آن الاوان الذي يجب ان يقوم به حضرة الدكتور نفسه جيدا ويتحاشى مثل هذه الفظاعة التي تكررت منه مع اكثر من واحد من اهل البلد والقرويين

وفيما يلي صورة كتاب بعث به السيد رستم ابو غزالة باسم عائلته الى سعادة مدير الصحة العامة .

لقد وقع نظرنا نحن عائلة ابي غزاله القاطنين في يافا على نشرة فهمنا منها ان الطبيب السيد الخرطبيل طبيب الصحة في طولكرم صفع الاستاذ لطفي افندي ابي غزاله على وجهه بسبب الحاحه عليه بطلب عقاقير لاحتياج مدرسته اليها.

ان هذ الحادث مثير لان الطبيب التجأ للصفع والضرب بدل ان يراجع بحقه المراجع الايجابية اذا كان الاستاذ اساء اليه او كان هناك مايدعوا للمراجعة لذلك وحيث ان هذا التعرض غير المشروع لاستاذ له قدره فأني اتقدم باسم عائلتي راجيا ان تتخذوا الاجراءات لتكون درساً وعبرة للذين يلتجئون لمثل هذه الاساليب وأنا بهذا نكتفي الان ونرجو الايجاب.

رستم ابو غزالة

وضعية سوق البرتقال الفلسطيني

اخر الانباء عن اسعاره فى اسواق انكلترا

كتبنا يوم الخميس الماضى عن حالة اسوق البرتقال الفلسطينى فى الاسواق الخارجية والتحسن المطرد في الاسعار ، كما كتبنا عن برقيتين وردتا الى محلات ت . ج . بوبرت فى الثغر تفيدان ان باقي محمول الباخرة « كانا » بيع باسعار تتراوح بين ١٠ شلنات و١٢ شلنا للصندوق تعبئة الـ ١٤٠ — ١٥٠ حبة و١٣ شلنا الى ١٤ شلنا ونصف شلن لتعبئة الـ ١٨٠ — ٢٤٠ حبة

كما ذكرنا ان الطلب على البرتقال اليافي جيد ، ورجونا ان يبقى السوق محافظا على هذه الاسعار ، لكن وردت في مساء الجمعة برقيات من ميناء ليفربول تفيد بان محمول بواخر « جونيرمرسك » و « الجيريات برنس » و « فيولا » قد وصل جميعه الى ليفربول وهو معد للبيع هناك ، لكن معظم محمول هذه البواخر وصل بحالة سيئة جدا ، وقد قدر التلف بربع الوارد ، وعلي ذلك فقد نزل سعر السوق عما كان عليه يوم الاربعاء الى الاسعار الآتية :

فصندوق الـ ١٤٤ حبة يساوي ١٠ شلنات ، وصندوق الـ ١٥٠ حبة يساوي ١٠ شلنات و ٦ بنسات ، وصندوق الـ١٨٠ يساوي ١١ شلنا و ٦ بنسات . وصندوق الـ ٢١٠ — ٢٤٠ يتراوح سعره ما بين ١٢ شلنا و ١٣ شلنا و ٣ بنسات

ومن هذا يستدل بان السعر قد هبط شلنا في الصندوق . اما سبب تلف محمول هذه البواخر فراجع الى ان البرتقال خزن مدة طويلة في عنابر الجمرك بسبب رداءة الطقس في ميناء يافا وعدم الشحن بانتظام لهياج البحر الشديد . وقد شاهدنا برتقالا تالفا في بعض الصناديق التى كانت في العنابر قبل الشحن الى الخارج

وقد وردت امس برقيات باسعار ما بيع من البرتقال الذي شحنته هذه البواخر وهي تتراوح بين ١٠ شلنات و١٢ شلنا كما ان بعض هذه الاسعار تراوح بين ٦ شلنات و ٨ شلنات وهذا يدل دلالة واضحة على الفرق بين اسعار البرتقال الذي وصل في حالة جيدة والبرتقال الذي وصل بحالة سيئة بسبب تأخر شحنه .

اليوم الخامس لاضراب عمال الاصلاح

فى ميناء يافا

هذا هو اليوم الخامس لاضراب العمال العرب في يافا وقد عقدت هيئة ادارة جمعية العمال جلسة فوق العادة مساء امس وحضر هذا الاجتماع لفيف كبير من العمال وكان حماسهم بالغا شدته وقد رفعوا كتابا لمدير الشركة بينوا فيه مطالبهم وهي ارجاع رفيقهم العامل السيد اسحق الجدع الى عمله والا يصير طرد اي عامل في المستقبل قبل التحقيق معه وان يعطى له مدة لا تقل عن اسبوع حتى يتمكن العامل من ايجاد عمل آخر له اثناء هذه المدة كما طلبوا ابقاء فرصة نصف نهار الاحد ودفع اجرة اليوم بكامله ، وان تدفع اجور العمال بكاملها طوال الايام التى يضربون فيها وذلك لان هيئة جمعية العمال العرب اعتبرت ما قام به المستر بيكوك من طرد رفيقهم العامل انه عمل غير قانوني ولا مسوغ له

كما ذهب وفد من العمال وقابل حضرة قائمقام يافا وقدم لحضرته نسخا من الكتب التي رفعها العمال الى المراجع المختصة وطلبوا الى حضرته التدخل في الامر والتوسط للوصول الى مطاليبهم العادلة

وقد قرر العمال في اجتماعهم المثابرة علي الاضراب حتى تجاب مطاليبهم كاملة والفوا لجنة من بينهم لجمع التبرعات للعمال الذين القي القبض عليهم ، كما انهم قرروا ان تقوم هذه اللجنة بواجبات العمال المقبوض عليهم بوجه كامل وان تدفع لهم كل مصاريفهم ومصاريف عائلاتهم التي يقومون عليها

اما العمال الذين قبض عليهم فعددهم ثمانية وهم السادة : خالد زغموري رأفت اغا النمر امين معلوف انيس طم اسحق الجدع جورج ساموري قاسم ابراهيم درويش جورج عيسى حرتوس

وقد رجت الجمعية العمال ان يخلدوا الى السكينة حتى تتم اجابة مطاليبهم علي وجهها الاكمل والا يقوموا باحداث اي قلق من شأنه ان يفقدهم العطف الذي يلاقونه .

العمال المقبوض عليهم يضربون

عن تناول الطعام

علمنا فى ساعة متأخرة انه عرض على عمال الاصلاح في الميناء المقبوض عليهم بسبب الاضراب الطعام فلم يقبلوا كما عرض عليهم فراش وغطاء فلم يقبلوا ايضاً . وهم مصممون على طلباتهم . كما عزموا على الاضراب عن تناول الطعام طول مدة القبض عليهم .

والذي يهمنا ان ينظر المسئولون الى مطالب هؤلاء العمال بعين العطف والرعاية حتى يعودوا الى اعمالهم ويخلدوا الى السكينة ففى اضرابهم اضرار لسير العمل . ولضيق نطاق هذا العدد . سنعود الى معالجة هذا الموضوع الخطير فى الاعداد القادمة .

حول حفلة الموظفين الصغار

.... الدفاع ....

قرأنا اليوم كلمتكم عن حفلة الموظفين التى سيقيمونها في اوتيل بلاتين في تل ابيب . لقد اثر ذلك علي وعلى كثير من اخواني واصدقائي ، فاحببنا ان نقول لكم معلومات عن هذه الحفلة الغريبة :

الحفلة يا ... راقصة،وهي للموظفين الصغار . وستكون في ٧ الجاري . وتأملوا موظفين عرباً يحضرون مثل هذه الحفلة التى نرى فيها كما قلتم مروقا وصغاراً . ارجو ان لا يحضرها موظف عربي واحد ، وارجو ان يتمكن الذين سيقيمونها من ابطالها، لان ذلك في عين الامة اجل قدرا لنا ، والسلام.

(موظف)

الناصرة

عقد اجتماع لهيئة الموظفين

الناصرة في ٣ اذار لمراسل الدفاع الخاص — عقد اجتماع لهيئة الموظفين من الدرجة الثانية في دوائر الحكومة بالناصرة . واسفر هذا الاجتماع التمهيدي عن تعيين هيأة موقتة قوامها السادة مع حفظ الالقاب : موسى خميس عن الادارة سرى كيلاني عن العدلية ضيف الله عواد عن الطابو رفيق الحسن عن دائرة الاشغال ايوب زعرب عن البوليس احمد سعد الدين عن الزراعة والبيطرة جبور خوري عن دائرة الصحة الاستاذ جابر الخوري عن دائرة المعارف راجي الحلاق عن دوائر البرق والبريد ابراهيم فرح عن دائرة الجمارك . وستعقد هذه الهيئة اجتماعاً آخر فى فرصة قريبة تدعو اليه . فنتمنى لها كل نجاح .

تلفونات الدفاع وبرقياتها الخاصة

هجرة الشراكسة

الى تركيا

جاء لها آرتس من مراسلها في عمان: ان الشركس في البلقاء، قدقرروا ارسال وفد الى تركيا لمفاوضة الحكومة الكمالية في انقرة لارجاع قسم كبير منهم الى تركيا وطنهم الاصلي. وان سكان قرية «الرمان» قد باعوا اراضيهم لينزحوا الى تركيا.

خطة التهويد

بعد نقل المالية

كتبت «الدفاع» فيما مضي كثيراً عن مقدمة تهويد يافا، توطئة لشطر فلسطين الى جزئين: عربي، ويهودي وقد تم بالفعل نقل موظفي المالية الى الرملة، والحقت القرى العربية بالرملة، بينما الحقت المستعمرات اليهودية بيافا — على ما في ذلك من شذوذ وغرابة

واليوم يقيم اليهود بضعة بيوت مجاورة لقرية عربية ما، ويؤسسون لهم فيها مجلسا، ويعينون مختاراً، ثم اذا بهم يسعون لتسجيل هذه مستعمرة يهودية تابعة ليافا. جرى هذا في بعض حالات، وهو في سبيل انجاز خطة التهويد التي تحدثنا عنها

الدكتور ف. فليبس

زار الدكتور ف فليبس يوم الجمعة الماضي الامكنة الاثرية في القدس وتناول ظهر السبت طعام الغداء على مائدة قنصل هولندا العام وقد تناول امس طعام الغداء على مائدة فخامة المندوب السامي بالقدس

قد نقصت ١٦ كيلو

بعد وقت قصير

كانت فساتينها الجديدة تضايقها قد يخطر ببالك ان تسألها عن الكيفية التي انقصت بها من وزنها ١٦ كيلو من الشحم فلندعها توضح لك الامر بنفسها، فتقول:

«منذ ١٨ شهراً كان وزني ٨٩ كيلو وأؤكد لك أن هذا الوزن الثقيل كان يضايقني ويرهقني بل انني كنت اتضايق من كل شيء ولا سيما الثياب الجديدة التي كانت لا تلبث ان تضيق علي وكنت لا استريح لشيء وبخاصة المشي، فلم اكن اقوى عليه، فنصحتني احدى صديقاتي بتناول املاح كروشن، ويسرني انني عملت بهذه النصيحة، ففي العشرة اشهر الاولى نقص من وزني ١٤ كيلو من الشحم، وفي الستة الاشهر الاخيرة اصبح وزني ٧٣ كيلو فقط، فلا غرو بعد ذلك اذا شعرت بتقدم حالتي الصحية، واني احتفظ بكشوف وزني من حين الى آخر لتكون بمثابة براهين قاطعة على تقدم صحتي.

مسز — م. ل »

كروشن يحتوي على هذه الاملاح الستة المعدنيه، وهي متمازجة تمازجا متتابعاً، وتوجد هذه الاملاح في مياه الينابيع المعدنية الاوربية، ويستعملها ذوو السمنة لكي يزيلوا الشحم من ابدانهم.

أملاح كروشن تكثر الدم وتقوي الاعصاب وتساعد الغدد وسائر الاعضاء على القيام بعملها بنظام تام، وهي تكسبك قوة ونشاطاً جديدين تشعر معهما كأنك عدت ترفل في ثوب الشباب، بل انك تبدو اجمل منظراً وتنتج في عملك اضعاف ما كنت تنتجه منه:

القدس

وفد حزب الدفاع الوطني لتعزية سمو الامير عبد الله

القدس في ٣ آذار — لمراسل الدفاع الخاص — تلقينا من سكرتيرية حزب الدفاع الوطني مايلي:

في الساعة الواحدة والنصف وصل الى عمان وفد حزب الدفاع الوطني لتعزية سمو الامير عبد الله المعظم وقد ذهب تواً الى قصر رغدان وهو مؤلف من اصحاب السعادة والفضيلة والعزة السادة:

راغب بك النشاشيبي (رئيس حزب الدفاع الوطني) عبد الرحمن بك التاجي، سليمان بك طوقان، الحاج عمر افندي النابلسي، الحاج شافع افندي عبد الهادي الحاج طاهر افندي المصري، الحاج عبد الرحيم افندي النابلسي، عفيف افندي عاشور الامير شاكر ابو كشك، عمر افندي البيطار، الشيخ مصطفى افندي الخيري، عيسى افندي العيسى، بشير افندي الشرابي، عبد الرؤوف افندي البيطار، مصطفى افندي الصوراني، شاكر افندي الغلاييني، الشيخ توفيق افندي طهبوب، راشد افندي عرفه، اسماعيل افندي العبيد، الحاج عبد المعطي افندي بدر، عبد الله بشير عمرو، عطا افندي ناصر الدين، حسين افندي سرحان، الشيخ عبد الرحمن افندي العزه، الشيخ حسين سمور العزه، الشيخ ملحم عبد الرحمن ملحم، الشيخ عثمان عبد الله العبادله، اسماعيل افندي جار الله، حسن صدقي بك الدجاني (سكرتير الحزب) مغنم افندي مغنم «سكرتير الحزب» فخري بك النشاشيبي.

وقد تناول الوفد طعام الغداء على مائدة سمو الامير وارتجل سعادة رئيس الحزب كلمة بين يدي سمو الامير هذا نصها:

خطاب سعادة راغب بك

يا سمو الامير المعظم.

اتينا نقدم فروض التعازي لسموكم بالمصاب الذي آلمكم وآلمنا بوفاة جلالة اخيكم الملك علي رحمه الله. وما كنا نرغب ان نأتيكم معزين، ولكن هو قضاء الله الذي لامرد له.

يا سمو الامير، كتب عليكم «وانتم آل البيت الطاهر» ان تتحملوا في سبيل العرب والاسلام كل اذى ومتاعب، فقد كان جدكم الاعظم صاحب الرسالة عليه الصلاة والسلام عرضة لكثير من العذاب، والمشاق في سبيل دعوته ولكنه صبر وتحمل كل ذلك بعزيمة ثابتة وصدقت دعوته الحقة وها نحن نرى ثمرتها اليانعة بين اربعماية مليون مسلم.

ولقد مات جدكم الاعظم عليه الصلاة والسلام، فلم تمت دعوته، ولم تمت الامة العربية بعد موته.

انتم يا ابناء الرسول تقومون اليوم باعادة بناء المجد الذي اوجده جدكم الطاهر العظيم، وتتحملون في سبيل ذلك كل شيء وها هو الله يصطفي منكم الواحد بعد الاخر ليكرمه جزاء اعماله.

يا سمو الامير.

لنا العزاء الكامل بوجود سموكم، فأنتم الآن تتمثل فيكم نفس المنقذ الاعظم، وانتم من كبار قادة النهضة العربية وزعمائها الذين ابلوا في سبيلها بلاء حسنا وجاهدوا بالنفس والنفيس. ولهذا فان الامة العربية اليوم تنظر اليكم نظرة القائد المخلص، والمنقذ المطاع. واننا نؤكد لسموكم اننا رهن اشارتكم وطوع امركم وستجدون فينا الجنود المخلصين الذين لا يتأخرون عن القيام باي امر تصدرونه متأكدين بان سموكم سوف تقودوننا الى الهدف الذي نلاقي فيه امانينا الوطنية الحقة.

انني باسمي وباسم اخواني الحاضرين، والغائبين الذين لم تسمح لهم الظروف بالمثول بين يدي سموكم اليوم لمعذرة مشروعة اسأل الله عز وجل ان يطيل في بقائكم ويبقيكم ذخرا لنا وللعرب، وان يوفقكم في اعمالكم ويسدد خطواتكم وان يرينا من جهودكم الطيبة ما ينسينا المصائب التي حلت بنا وبكم.

واجابه عليها سموه.

جواب سمو الامير المعظم

عزيزي راغب بك:

حلت بنا المصيبة فشكرنا الباري الذي لا مرد لحكمه. فعزيتم بالبرقيات والكتب ثم اتيتم بالذات مع اخوانكم الافاضل تبرهنوا لنا على اخلاصكم وتقديركم لاعمالنا وهذا ما يعزينا ويلقي في قلوبنا الطمأنينة والراحة بان ابناء امتنا الافاضل يقدرون تضحياتنا

اننا كما قلتم سعادتكم اخذنا على عاتقنا القيام بخدمة العرب والاسلام وسنظل نعمل على ذلك كما عهدتمونا بكل اخلاص وغير آبهين بما نصادفه من عقبات

وثقوا باننا نقدر المسئولية التي نتحملها وسنعمل على تحقيقها في خدمة البلاد العربية دون ما تفريق بين الاقطار

ومما يشجعنا على مثابرة الجهاد وجود امثالكم وامثال اخوانكم الافاضل من الذين يؤازروننا ويعاونوننا في هذا العمل الشاق

فانني اشكركم واشكر الافاضل الحاضرين واشكر اخوانكم الغائبين ومن الباري تعالى اسأل ان يوفقنا جميعا بفضل اخلاصنا وان يوصلنا الى تحقيق غاياتنا وامانينا كما انني ارجو اليه تعالى ان يحقق ظنكم فينا

ويمكننا من خدمتكم وخدمة البلاد العربية خدمة خالصة

وبعد ذلك تناول الوفد الطعام على مائدة سموه، واخذ سموه يؤانس ضيوفه بما عرف عنه من اللطف والادب، ورجع الوفد في الساعة الثانية بعد الظهر عائداً الى القدس

سفر الاستاذ حافظ عوض بك

عاد الى القاهرة على قطار مصر الا... حافظ عوض بك صاحب كوكب الشرق الغراء فودعه على محطة اللد فريق كبير من اصدقائه ومحبيه

والاستاذ عوض بك كما يعلم القراء هو الصحافي الوحيد في القطر المصري الذي كان يفي بالثورة السورية وينشر على صفحات جريدته «كوكب الشرق» اخبارها ودقائقها واذا اردنا ان نوفي جريدته حقها قلنا انها كانت لسان حال الثورة

والاستاذ نائب وفدي كبير ذو مقام محترم له في سبيل القضية المصرية خاصة والسورية عامة ماضي مجيد مشرف، وقد كلف حضرته لضيافات ومآدب كثيرة الا أنه اعتذر لضعف صحته

في سبيل انقاذ اراضي فلسطين

بعد البنك العربي والبنك الزراعي العربي وشركة المعرض العربي، وشركة البنك الصناعي والمؤتمر الاقتصادي وشركة بيت المال هذه المشاريع الوطنية تخطو الان خطوة جديدة في سبيل انعاش البلاد من الوجهة الاقتصادية والعمل على المحافظة على البقية الباقية من اراضيها. اما هذه الخطوة المباركة ففي تأسيس شركة لانقاذ الاراضي العربية اسمها: شركة استثمار الاراضي العربية. فقد علمنا انه سيقدم غدا الى مسجل الشركات بالقدس اوراق طلب تسجيل هذه الشركة برأسمال قدره ستون الف جنيه موزعة على ستين الف سهم. أخذ الله بيد العاملين ووفقهم لما فيه الخير والمصلحة لهذه الامة.

النادي الرياضي العربي يخرج ظافرا

تبارى بعد ظهر هذا اليوم فريق النادي الرياضي العربي الاول مع فرقة السيارات الملكية على ملعب الاخيرة فأسفرت النتيجة عن تغلب الفريق الاول على الثاني بأربع اصابات ضد اصابتين

الضريبة الجديدة واللغة الانكليزية

اجتمع مخاتير القضاء في دائرة القائمقام للتداول في طريقة تحصيل الضريبة الجديدة، ضريبة القرى، التي سيباشر بتحصيلها في اول نيسان القادم ومن الغريب ان تكون التفاصيل المدرجة على الخرائط التي وزعت على المخاتير لتبين اراضي كل قرية ومساحتها كتبت باللغة الانكليزية كأن في كل قرية عددا كبيراً من خريجي الجامعات الانجليزية.

حيفا

اضراب العمال في يومه العاشر
محاولات الهستدروت وتراخي الهيئات الوطنية
اجتماع كبير يحضره اكثر من ٨٠٠ عامل

كنا نود ان ننصح اخواننا العمال العرب في عدم الانخداع الى... الصحف اليهودية وتقرب العمال الهستدروت الذين ما كانوا يوما مخلصين للعامل العربي. بل كانوا الدعامة القوية في انزال الحيف به وتنغيص عيشه والعمل على طرده من البيارات والعمارات والمخازن اليهودية على النحو الذي كانت تطالعنا به الصحف العربية الناس بين الاونة والاخرى غير انا رأينا من الحكمة ان نلزم بادىء بدء ناحية الحياد حتى ينكشف الامر ويتجلى الموقف وقد وقع ما حسبناه فان جمعية الهستدروت اخذت في ايام الاضراب الاخيرة تستغل عوز العامل العربي وتغريه بشتى الوسائل ووسائل اليهود الاعداء لها ان يظل منضما اليها واثقا بها موقنا كل الايقان بانها ستكون المحامي عنه امام شركة البترول العراقية حتى اذا ما اصرت الشركة على رأيها كانت الجمعيه على اتم الاستعداد لمديد المعونة والمساعدة للعامل العربي ماديا وادبيا!

مفاوضات الهستدروت مع العمال

وفي هذا اليوم، وهو اليوم العاشر من الاضراب ظهرت نيات جمعية الهستدروت جلية واضحة فقد استغلت عوز العمال، وخور عزائم بعضهم كما انتهزت فرصة نوم زعمائنا وهيئاتنا ونوادينا واولي الامر فينا

واستعدت اليها عدداً كبيراً من العمال وعقدت معهم اجتماعا في الهدار كرمل حيث التقطت صورهم وفي هذا ما فيه من تعريض بسمعة العرب وتشهير بالعمال العرب امام العمال في جميع الجهات ليظهروا انهم سادة البلاد واصحابها، وانما العرب تبع لهم خدم عندهم

اجتماع يحضره ٨٠٠ عامل

وعلى اثر ذلك عقدت النقابة العربية لعمال السكك الحديديه اجتماعا في الساعة الثانية والنصف بعد ظهر اليوم في قهوة السنترال بحيفا حضره اكثر من ٨٠٠ عامل من عرب ويهود. وقد دار البحث فيه في شؤون العمال وحركتهم وضرورة العمل على تنظيمهم وتزويدهم بالمعدات الكافية لحفظ كيانهم وتوازنهم وكان الاجتماع رائعاً تجلى فيه الحماس وكان الرأي السائد بيد الذي حدث ان ينفصل العمال العرب عن العمال اليهود وارجىء تمام البحث في هذه الناحية الى غد اذ تقرر لجنة الاضراب في جمعية العمال العربية رأيها الاخير.

تهديد نقابة عمال سكك الحديد

وقد اقرت نقابة عمال سكك الحديد في هذا الاجتماع مقابلة مدير السكك العام البحث معه للبت في امر مطالب عمال سكة الحديد التي تتلخص في زيادة اجورهم لغلاء المعيشة وأجور السكن في حيفا وضرورة اشراك الموظفين الصغار في صرف العلاوة التي اختص بها الموظفون الكبار مع اعطاء مدير السكك العام مهلة سبعة ايام اذا لم يجب جميع مطالبهم في خلالها وانهم سيعلنون ايضا اضرابهم وينضمون الى اخوانهم عمال شركة البترول المضربين

عمال البلدية وشركة شل والمرفأ

وبالامس اجتمع عمال البلدية وبحثوا في امر ضرورة تنظيم شؤونهم اسوة بباقي اخوانهم العمال وقل مثل ذلك في عمال شركتي شل والمرفأ الذين اعدوا عدة مطالب وهم ينتظرون الاجابة عليها والا كان شأنهم في الاضراب شأن اخوانهم العمال الباقين.

شكوى احد العمال الى اخوانه

وبالمناسبة نذكر انه قام في اجتماع نقابة عمال سكك الحديد السيد احمد ...ي احد عمال سكة الحديد وشكا الى اخوانه العمال المعاملة السيئة التي يبديها ... برومر نحو السائقين والوقادين في السكة الحديد اذ يسمعهم من قارص الكلام الشيء الكثير وستعرض النقابة هذه المسألة في جملة المسائل التي ستعرضها على مدير السكك العام.

اعانات ولكن من الفقراء!

اما الاعانات والتبرعات فانها لا تزال ترد على صندوق الاضراب في جمعية العمال العربية وكلها من الفقراء والعمال المساكين

وتتسائل اين هي الهيئات!

ونريد هنا ان نتساءل عن هذا الموقف الذي تقفه الهيئات والنوادي والجمعيات العربية التي لا نراها تظهر الا في توافه الامور!

وصول شكري بك القوتلي

وصل حيفا الوطني شكري بك القوتلي لاشغال تتعلق بمشروع الكونسروه وقد زار بعض اصدقائه فيها.

البرقيات الخاصة

القاهرة في ٣ اذار لمراسل الدفاع الخاص

انكلترا

الطائر الزنجي في طريقه الى الحبشة

لندن — صرح الكولونيل جوليان الطيار الزنجي الذي عزم السفر الى الحبشة للانضمام الى جيشها لمراسل «الاهرام» بقوله ان الناس يعتقدون ان سلاح الطيران في الجيش الحبشي ضعيف ولكن هذا الزعم غير حقيقي

ثم وصف المتاعب التي يلقاها كل جيش اوروبي يحاول فتح الحبشة وقال ان وسائل الدفاع في الحبشة قد تقدمت تقدما كبيرا في عهد الامبراطور هيلاسلاسي

وقال ان امبراطور الحبشة رد عليه حين عرض خدمته على جلالته بتلغراف جاء فيه افعل كما تشاء واني اهنئك.

لورانس يتحدث عن مشروعاته الغامضة

قطع الكولونيل لورنس صلته نهائيا من سلاح الطيران البريطاني الملكي بعد خدمة دامت ١٢ عاما وقد اتخذ الكولونيل رسميا لنفسه اسم شو منذ عام ١٩٢٧

فرنسا

احتفالات منقطعة النظير عند انضمام السار

— احدثت احتفالات السار المنقطعة النظير في حماستها وبهجتها تأثيراً عظيما لدى الرأي العام في فرنسا وقد نشرت الصحف وصف الاحتفالات وقالت ان الحماسة بلغت اشدها عند قدوم الزعيم هتلر الى سار بروكن

كما علقت الصحف الفرنسية اهمية كبيرة على ماجاء في خطاب الهر هتلر بانه يأمل بعد رجوع السار الى المانيا ان تتحسن العلاقات الفرنسية الالمانية.

حرب العرب ومشروعاته الغامضة

والذي يقوله الكولونيل لورنس انه وجد ان الاعلان عن صلته بحرب العرب من العقبات التي تقف في سبيل مشروعاته في المستقبل وهي المشروعات التي يحوطها الغموض والاسرار!

اليونان

اندلاع لهيب الثورة والمعارك الدموية

نشأت ثورة خطيرة في بلاد اليونان وقد بدأت هذه الثورة في ثلاثة اماكن. الاول في البحر اذ انفردت بعض القطعات عن الاسطول ونشرت راية الثورة تحت قيادة الاميرال دمستيكاس من حزب فنزيلوس. والثاني في قسم من آلاي الامزون المعدود مثالا مثقفا للجندية اليونانية والثالث في مدرسة الحربية

وعندما شعرت الحكومة بالثوره وشدة الحركة اعلنت الاحكام العرفية في البلاد وارسلت قوادا من جنودها الى مكان الثورة فاشتبك الطرفان في حرب دموية واستردت الحكومة المدرسة الحربية بعد معركة شديدة

اما قطعات الاسطول الثائرة فقد ابحرت في الليل الى جزيرة كريت فلحقت بها طيارات الحكومة وقذفتها بالقنابل فاصيبت البارجه افيروس وهي من اكبر البوارج اليونانيه بعطب جسيم وقد تمكنت البارجه افيروس من اسقاط طيارتين

نفثات صريحة

كلمة في اذنك يا حبيبتي!

للاستاذ عبد الرؤوف المصري

اسمع لاصف لك حبيبتي وعروستي: ... وحبيبتي هذه يعرفها القراء وغير القراء (الاحياء منهم والاموات) وهي آه منها ولا عليها، آه ثم آه!

وحبيبتي هذه طويلة وقصيرة، صامتة متكلمة، جميلة وقبيحة المنظر، بخيلة لا كريمة، لكنها طماعة سلابة، انانية لا تفتكر الا بنفسها وبموطنها. وهي تؤثر وطنها على كل شيء حتى على انا، وتراها في كل بيت و... ايضا والناس مفتونون بها

س - من هذه الحبيبة، وما هذه الاوصاف المتضادة التي هي لها، لربما [illegible]؟

ج - كلا، وكلات، وكلاوات!

س - اذن لم تكن امراً معنويا بل هي حقيقية. وانها عروستك وحبيبتك يمكنك بعد طول المعاشرة ان تروضها وتذلل قيادها حتى تنزلها الى عاداتك وطباعك.

س - ولكني اريد ان انصحك: قبلها (بوسها) كثيراً، هل قبلتها؟

ج - كيف اقبلها؟ انها تعض وان في فمها السم الزعاف.

- اذن حبيبتك هذه ثعبان اكلا ليست بثعبان؟

س - هل داعبتها في وحدتك؟

ج - كلا، وحبيبتي هذه لا تداعب الا اذا حركتها او (دعست) على رجليها. واذا داعبتها بدون ذلك هشمت لي يدي ورجلي

- اذن اشبعها اكلا لعلها

- هي لا تأكل الا الخيطان الحريرية والقطنية، ولا تلبس الا لباساً جديداً. وكلما مرضت او تعللت لا تقبل دواء الا من اميركا وتدفع ثمن علاجه عشرة اضعاف الثمن الحقيقي من العلاج الذي هو من غير اميركا.

- يا اخي انك وعروستك مشكلة من المشاكل فلا تورطني في فهم مسائل اذا «غطست» فيها لربما اخرج منها بلا رأس ورجلين. وهل هي عروستك كانت اظلم من شركة سنجر، وانانيتها اقوى واشد، وطمعها اوسع واحد، وقانونها امنع واحكم، وتحكمها اظلم واسخم؟

س - شركة سنجر؟ ماهذه الشركة؟

ج - هذه شركة امريكية دخلت بلادنا منذ نصف قرن تقريبا وتولع الناس بها وتفننوا وصار كل بيت فيه ماكينة او ماكينتان او ثلاث او اربع عدا عن الحوانيت والمصانع

وهذه الشركة منذ نصف قرن وهي سادرة في جمع اموالنا ثمنا لماكينات الخياطة وغيرها، وثمنا لادواتها واجزائها وعلائقها وزيوتها وخيطانها ومصاريفها وقباقيبها ونجد الماكينات الان هي متخللة في كل قصر وكوخ، ومدرسة، ودير وقرية، وفرن، وطابون، واصطبل و الخ. حتى بلغ قيمة ما اخذته هذه الشركة في مدى نصف قرن ما يبلغ من سبعة ملايين جنيه ذهب وورق وقر الدين (وما استفدنا من ربحها ملا واحداً)

وهذه الشركة (متكبرة والعياذ بالله) ولها سلطة اكبر من سلطة الحكومات كلها، وتنتش الاثمان نتشاً بدون رحمة، واقول بدون رحمة لانها من حيث جمع الفلوس هي «ديمقراطية» الجمع ومن حيث فرض الاثمان «هي ارسطقراطية» برجوازية من الطراز الاول. لا ينزل لها حكم، ولا استئناف عليه ابداً.

- يا اخي! اذن هذه الشركة قوية وهي تفيد البلاد بما تجمع من الاثمان والاموال، وتفيد البلاد حيث ان عندها موظفون ذوو عائلات تعيش منها.

- اسمع اسمع لا قول، فصاح: (يا ما ناديت من أسايا)

- أراك تغنى أغنية ام كلثوم، ما...؟ وهل انت متوجع أم متفجع؟

- يا أخي دعني أغني حتى أنفلق وأترك الزعماء «يبرطمون بلاش فلقهم» ان البلاد الاخرى لا تقبل ان تعيش فيها شركة مثل هذه تمص اموالها دون ان يكون لها حد يرجع منها لها فائدة.

وعندنا شركات أخرى امتصت اموال هذه البلاد بدون رحمة. وشركة سنجر افتك يد تخللت اصابعها في كل سقف، وما شاركت هذه البلاد يوما ما في محنتها ولا ساعدتها في نكبتها، ولا مدت يد الاحسان الى عربي واحد أو الى معهد عربي أو مستشفى او نقابة عربية.

وهذه الزلازل والطوافين والاجتياحات، والمنكوبون في الثورات وغيرها، فما مدت يوما من الايام يدها لعمل بر قط

ولو ان في البلاد رجالا وشعبا لما سكتوا لها على طمعها حتى يقصروه، وعلى تحكمها حتى يحددوه، وهناك مثلا.

ان اغلب ادواتها تصنع في معامل المانيا وان قيمة (المكوك) الواحد يبلغ (٢٣) ملا من الفابريقة وانه عندنا يبلغ (٢٤٠) ملا تأخذه صاحبة الماكينة رغما عنها، وقس على ذلك ثمن بقية الاجزاء (كما قاله موظف فيها)

وانه ليس عندها موظف عربي سوى بعض الجباة بمعاش لا يبلغ مهما بلغ اكثر من اربعة جنيهات. اما الموظفون والموظفات، فهم وهن من ابناء وبنات العم سام واروبا، ولهم ولهن المعاشات الشهرية التي يمكن ان يكون المعاش الواحد (كفناً) لصاحبه بالورق الفلسطيني الملون (لو فرد وصف وخيط) فهل حبيبتك من هذا النوع؟

— آه وآه وآهات، اقسم لك (بالشيش بيش) الذي ليس لنا مقدسا سواه في اعمالنا، كما اقسم لك ايضا (بالبوكر والجوكر (وبالكونكان والقوز) الذي اشغلنا الليل والنهار عن كل امر حيوي، ان حبيبتي هذه هي... (لامش عاوز اقول) — لا، لا، لا، قل ولا تستح! قلها سراً، قل في اذني!

— هات اذنك — خذ — ان حبيبتي هي ليست حبيبتي بل عدوتي لانها اطمع من مقبرة

واظلم من الطوفان

وليس لها قلب يعرف الخير

هي شركة اجنبية، تتفنن في مص اموالك اكثر من نصف قرن ولا ترحمك، وتساعدها ولا تساعدك! وتعرفها وقت الضيق والفرج، ولا تعرفك في ضيقك ولا فرجك ولا في نكباتك وبلائك واحرج اوقاتك لفقرك وبائسك!

اتدري من هي هذه الشركة؟ هي ثلاث شركات وشركة سنجر ايضا التي وصفتها انت بمواقفها حيال الامة الفلسطينية في جميع نكباتها

لكني سأرفع عليك قضية لانك سرقت افكاري

— لم اسرق، بل هو من باب توافق الخواطر

- من باب توافق الخواطر؟ اذن خاطرك!

- مع السلامة

وسأصرخ: ياما (شكيت) من أسايا في (شركتي). فهل من يصرخ معي؟ آمين

ابو رزق

كيف يشوهون سمعة العرب في الخارج

غادرت صفد منذ اسبوعين الى غزة لقضاء بعض اشغال هناك ولما وصلت حيفا وقطعت تذكرة السفر اخذت محلي بالقطار، وكان لا يزال لميعاد سفره اكثر من نصف ساعة جلست بعيدا عن الناس افكر مليا في الحياة التعيسة، حياتنا في فلسطين. وبقيت على تلك الحالة والفكر الشارد مدة طويلة الى ان حانت مني التفاتة فرأيت اجنبيين يهوديين يحاول كل منهما اخذ مناظر بآلة تصويره لبعض فلاحين وبدو جلسوا على الارض بحالة يرثى لها تنم عما اصابهم من الضنك والارهاق الشديدين. وكانوا نياما على بعضهم البعض مستندين الى حائط، يستريحون من عناء الاعمال ينتظرون القطار ليقلهم الى عكا وسمخ وغيرها، وكانوا في ثياب رثة بالية اجسامهم نحيفة لشدة التعب وحاجتهما الى القوت الضروري، وهكذا زين منظرهم هذا للمصورين وشجعهم على الاقدام نحوهم ليأخذوا لهم صورة وليعمموها في جرائد اوربا واميركا قائلين: انظروا هذه حالة سكان فلسطين العرب وهذه هيئاتهم وملابسهم

نزلت من القطار مسرعاً كأن به مساً من الجنون وركضت نحوهما وجذبت ذراع احدهما وسألته باللغة الانكليزية قائلا: هل تتكلم بالانكليزية قال نعم، قلت له ماذا تريد ان تعمل الآن. قال ورفيقه يسمع، نريد كل شيء. هذا لا يهمك. قلت: انه يهمني اكثر منكم يا معاشر الاجانب ويهمني اكثر من اي شخص آخر، قالا: اتركنا وشأننا والا استدعينا لك بوليساً يقتادك الى السجن فتلاقي عقابك وتنال جزاء تدخلك. اجبتهم غاضباً: انني بصفتي عربي امنعكما من اخذ ابة صورة لهؤلاء. سكتا وتحدثا مليا ثم قالا: ان حالت دون بغيتنا الآن فسنأخذ الصور دائماً. قلت لهما: افعلا ما يحلو لكما ولكن احذركما من سوء العاقبة وستنالان ما تستحقان اذا شاهدكما، أو لاحظ عليكما هذا العمل اي عربي كان

تركاني واخذا في السير جيئة وذهابا منتظرين الفرص. لم يعد لي طاقة على دخول القطار وبقيت اراقبهم عن كثب وللمرة الثانية حاولا التقاط صورتين. ركضت وقلت لهما: لآخر مرة اطلب منكما الكف عن هذه الوسائط التي تسلكونها. تحدثنا بغضب حتى اجبرتهما على الانصراف والحال ذهبت الى المساكين ونبهتهم للامر واظهرت لهم خبث نوايا اليهود. افهمتهم كل شيء مسهبا مفصلا ورجوتهم بان يحولوا دون اخذ المناظر لهم في الحاضر او المستقبل وهم على تلك الحالة.

بقيت على رصيف المحطة وهما امامي يفتكران ويتحدثان وكان لا يزال لميعاد سفر القطار دقائق معدودة. وللمرة الثالثة حاولا اخذ صورة لفلاح مسكين مع زوجته داخل القطار وهما متكأن على الشباك فركضت وقد تملكني الغضب ووقفت امام آلة التصوير لاحول دون قصدهم وكان ما اردت. اقتربا مني وقالا بلطف وبرودة لم اعهدها قبلا: لماذا تمنعنا ونحن نريد الخير لكم. نريد ان نظهر للعالم الغربي تعاسة الفلاح وشقاءه تحت حكم الاستعمار ليساعدكم في جميع الوجوه

قلت: لا تحاولا خداعي فغايتكما واضحة جلية معروفة لدى العموم وهي انكم تودون تشويه سمعة العرب والمسلمين بهذه الديار، والا فلماذا لا تنشروا الصور لافراد حسنت ملابسهم وانتظمت هيئاتهم. ان مبادىء ديني وحبي لوطني وشرفي تحتم علي منع كل شخص يحاول ان يأتي بمثل عملكم.

قالا: نعم نحن نعرف ان دينكم يحرم اخذ الصور للنساء ولكن لماذا لا تريد ان نأخذ الصور لهؤلاء الرجال مع ان جرائدكم العربية تنشر دائما كل شيء عن الفلاحين والبدو مع الصور. قلت لهما وقد آذن القطار بالرحيل: نحن وشأننا ولا يعنيكم امرنا.

صفد: احد المشتركين

تباع الدفاع في القدس

عند وكيلها السيد شكري قطينه

ماذا تسمع اليوم

عن محلات السادة دجاني اخوان

يافا - تليفون ٧١٦

يوم الاثنين ٤ اذار سنة ١٩٣٥

١٥ ر ٧ -	تمرينات رياضية. بليغ صفوة افندي
٣٠ ر ٧ -	قرآن كريم. الشيخة منيرة عبده
١٠	موسيقى اوركسترا - حسن ابو زيد
٢	اسطوانات منتخبات من الاستاذ صالح عبد الحي
٢،٢٥	النشرة التجارية الاولى
٥	قرآن كريم الشيخ سيد سلطان
٣٥ ر ٥	أسطوانات - الات - قانون - مصطفى بك رضا - ناى امين بو زاري
٦	حديث الى الاطفال
٣٠ ر ٦	نشرة الاخبار
٧	النشرة التجارية الثانية
١٠ ر ٧ -	حديث - تفتت احجار البناء في مصر - الاستاذ امام شعبان
٣٥ ر ٧ -	الغزل بين الطيور - الاستاذ عبد العزيز عبد الله سالم
٨	موسيقى ثنائي الليثي.. هرمنيوم وفيو لينسيل
٩ - ٤٠ ر ٩	موسيقى مغنى والات الانسة ام كلثوم
٤٥ ر ٩	كمان منفرد الاستاذ سامي الشوا
٢٠ ر ١٠	مغنى موسيقى كمان والات الانسة ام كلثوم
١١	سلام الملك ختام

حتى انت تنزل الى هذه السوق

كان السيد كمال عباس (صاحب جريدتي الحقيقة واليرموك سابقاً، واليوم مدير الكلية الاسلامية في بيروت) اشترى من سليم افندي المصطفى من اهالي قرية رمانة مقدار ٣٠٠ دونم ارض بالقرب من جنين بسعر الدونم خمسة جنيهات ونصف واليوم وصل وكيل عن كمال افندي مع فريق من اليهود واجرى عقد فراغ الارض المذكورة لليهود حيث باعها اليوم بسعر الدونم عشر جنيهات وتحت معاملة البيع في دائرة طابو نابلس.

الوطن يناديكم

الى طريق الاستقلال الاقتصادي

بشراء بدلة عراقيه شتوية وربيعية جاهزة

بسعر ١٤٠ قرشا

وجميع انواع البدلات والبالطويات الولادية والرجالية جاهزة وتحت الطلب

في محلات قبلاوي اخوانه الوطنية

حيفا تحت جامع الاستقلال

اطبعوا مطبوعاتكم في مطبعة جريدة الدفاع

الحاجة الى عمال

مطبعة جريدة الدفاع بحاجة الى عمال ماهرين في تنضيد الحروف. فمن آنس بنفسه الكفاءة فليراجع الادارة

المحل الوطني الوحيد لصنع الطرابيش الاصلية لصاحبه خليل جاد المقدح

القدس - باب الخليل: امام القلعة

هو المحل الذي تجدون فيه جميع اصناف الطرابيش النمساوية الاصلية على جميع القياسات وتجدون فيه ايضا الخردوات الممتازة كالقمصان الحرير والبوابين وجاهزة وتفصيل و كرافتات وجرابات الخ والاسعار في غاية المهاودة. شعارنا الصدق في القول والاتقان في العمل والتجربة اكبر برهان

أظهرت شركة سودوا الوطنية بحلب لوكيلها

محمد سعد امين ادريس بحيفا

لفلسطين ومصر وشرق الاردن القطع المذكورة أدناه

الاستاذ

سامي الصيداوي

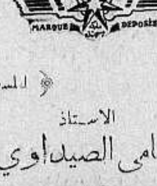

صدقني حبي تسلم وتعيش مأمون روح لنسكن بجنهم احسن مايكون

كل اسبوع

اسطوانات جديدة

من

شركة

سودوا الوطنية

الاستاذ

سلامه الاغواني

عزوغربل يا غربال

عز وغربل هالموظفين اول الشهر بابيضين وبسته الشهر طفرانين و١٢ الشهر مديونين

اطلبوها من محلات اسكندر حبش شارع العجمي بيافا

البنك الزراعي العربي

بقية المنشور على الصفحة الثانية

جنيه فلسطيني ودائع تحت الطلب
٣٧ عدد الحسابات ٥٠٠ مل و٩١٥٨
جنيه فلسطيني ودائع لاجل
٢٠٤ عدد الحسابات ٣٤٨مل و٣١٢٥
جنيه فلسطيني امانات
١٧٥عدد الحسابات٩٥٧مل و٩ ١٢
جنيهات فلسطيني صندوق التوفير

ومما لا ريب فيه ان هذه الودائع ستتضاعف في السنين المقبلة وتبلغ مبلغا كبيرا يعود على المودعين وعلى هذه المؤسسة الوطنية باجزل الفوائد حقق الله الامال

٤ حركة الاوراق التجارية المخصومة

بلغ رصيد الاوراق التجارية المخصومة سنة ١٩٣٤ ، ١١١٨٥٣ جنيها و٥٩٤ ملا والمبالغ المسددة منها ٤٨٧٥٩ جنيها و١٥٨ ملا والرصيد الباقي في نهاية السنه المذكورة ٦٣٠٩٤ جنيها و٤٣٦ ملا

وبلغ رصيد الحسابات الجارية المدينة في نهاية سنة ١٩٣٤ ، ٥٠٠٢٩ جنيها و٧٢١ ملا والمستردة منه ١٢٠ جنيها والرصيد الباقي في نهاية السنة المذكورة ٤٤١٦٢ جنيها

ومن هذه الايضاحات يتبين لحضراتكم الخدمات الجزيلة التي ادتها هذه المؤسسة الوطنية الناشئة على حداثة العهد وقصر المدة للتجارة والايدي العربية العاملة في البلاد

٥ — موظفو البنك

لقد راعينا منتهى الاقتصاد في تعيين الموظفين وتقدير رواتبهم تخفيفا لوطئة النفقات عن عاتق هذه المؤسسة الوطنية — وقد نجحت خطتنا هذه نجاحا تاما بحيث تمكنا من ادارة المركز والفروع الخمسة بـ ٢٦ موظفا و١٢ مستخدما وادى هؤلاء وظائفهم بكل جد ونشاط قناعة منهم بانهم يعملون في حقل الوطن وتحت راية الوطنية . ومن دواعي الفخر والاغتباط ان يقوم هؤلاء الموظفون على قلة عددهم بادارة هذا العمل الكبير وتنظيمه وتسيير دفته سيرا اتى بهذه النتائج التي عرضناها عليكم والتي يقدرها كل اختصاصي بشؤون المصارف حق قدرها مما يدل دلالة واضحة على كفاءة العربي في ميدان العمل فيما اذا افسح له المجال . شكر الله ولكل مخلص للامة وعامل في سبيل الوطن سعيه واقرنه بالتوفيق والنجاح

خاتمة

في الختام نتقدم لكرام مؤازرينا ولعملائنا ورجال صحافتنا المخلصين من ابناء الوطن العربي الكريم والمؤسسات والهيئات الوطنية وعمدتها وعلى راسها البنك العربي الذي ساعد على رفع قواعد هذه المؤسسة اجل مساعدة ودعم كيانها وآزرها بالمال والموظفين بجزيل الشكر وجميل الثناء ونرجو من الله تعالى ان يوفقنا جميعا لخدمة الامة والوطن خدمة بريئة لوجهه وفي سبيل مرضاته

مجلس الادارة

« يتبع »

المفتي والنشاشيبي يبثان الدعاية النازية!

تنقل الصحف اليهودية في انبائها من ايطاليا عن جريدة « الفاتيكان » تقول ان المفتي والنشاشيبي « كذا » يبثان روح النازية ومقاومة اليهود في فلسطين « الدفاع » سالكت الصحف اليهودية والصحف التي تخدم الصهيونية في الاونه الاخيرة — في تعليل كل حركه عدائية نحو اليهود سواء كانت في العراق ، او فلسطين ، او تونس سالكت سبيل عزو تلك الحركات الى دعاية النازي في البلدان العربية المذكورة

وماذاك الا لتوهم العالم ان العرب انما يثورون مدفوعين بتأثير الدعايه التي بدونها يكونون راضين عن اليهود وغير اليهود من المستعمرين . ومعنى ذلك ان العرب ليس فيهم عزة تثور على الغاصب والمعتدي ، او هم لا يشعرون بالاعتداء على كيانهم الا اذا اثارت ذلك الشعور عوامل ومؤثرات خارجية وهذا امعان في الدعاية يكذبه الواقع . فالتونسيون ناقمون على اليهود منذ اشهر ولم يحفزهم الى ذلك غير شعورهم ببغي المرابين اليهود . كذلك الامر في العراق فان حكومة الرافدين ضربت على ايدي دعاتهم في بلادها . وهي ابعد ماتكون عن النازية ، او اللاسامية المزعومة

واخيرا جاءت الصحيفة الايطالية تتهم سماحة الحاج امين افندي الحسيني وسعادة راغب بك النشاشيبي بانهما يبثان الروح النازية بين عرب فلسطين ، وما مصدرها الوثيق الذي اعتمدت عليه في ايراد هذا القول غير النفوذ اليهودي الذي يمون كثيرا من صحف العالم .

الاحزاب اللاصهيونية
اقوال جريدة

هايادرن

اتصل بجريدة هايادرن ، ان زعيم اللاصهيونيين الادون فيليكس واربورغ ، قابل اعضاء اللجنة التنفيذية في القدس وفي خلال بحثه معهم أصر على ضرورة ايجاد ٥٠ في المئة من اعضاء اللجنة التنفيذية الصهيونية للوكالة اليهودية من اللاصهيونيين وقد اجتمع ايضاً الى فريق من رجال الصهيونيين في فلسطين وبحثوا جميعاً أمر انتخاب من يقوم منهم بهذه المهمة

وتقول هذه الجريدة ايضاً : ان واربورغ سيشرع عقب وصوله أميركا ، بتأليف جمعيات لاصهيونية ، ليدعم بها مركز اللاصهيونيين ، ليتسنى لهم تأمين الاموال التي تجمع باسمهم ، وتنفق على اعمالهم وحدهم دون سواهم من اللاصهيونيين .

واستطردت هذه الجريدة في قولها قائلة : ان اثر الخلاف بين الصهيونيين واللاصهيونيين في الوكالة اليهودية ظهر جلياً على اثر زيارة واربورغ لفلسطين . كما ظهر مبدئياً في جلسات هيئة الوكالة اليهودية التي عقدت في نيويورك . وجميع ما ابرم في هذه الجلسات من قرارات سراً مكتوماً بناء على طلب اللاصهيونيين بمساواتهم مع الصهيونيين في اعمال الوكالة كافة دون استثناء اذ يعتقد اللاصهيونيين ان حقوقهم هضمت لا سيما في المسائل الاقتصادية مما اضطرهم الى المطالبة بحفظ التوازن

وتقول الجريدة ايضاً : ان حزب العمال قد احتج في الجلسات التي سبق وعقدت في نيويورك ، على طلبات اللاصهيونيين ومقرراتهم متذرعاً بعدم اقامة اللاصهيونيين بجمع الاموال اللازمة للوكالة اليهودية . بيد ان احتجاجه اصطدم بمقاومة عنيفة من اللاصهيونيين الذين ادعوا ان الاموال التي جمعت من اللاصهيونيين انفقت على جماعة اللاصهيونيين انفسهم ومن ثم احتج هؤلاء الصهيونيين على الزعماء الصهيونيين الذين تولوا قيادة الدفة السياسية . وقالوا : ان الاموال التي دخلت فلسطين ، انما هي دخلت بجد ونشاط متساو من جميع اليهود ، وكان جمعها من مصادر عامة لا من مصادر خاصة . اما الاموال التي جمعت للصناديق اليهودية القومية ، فقد جمعت بنشاط اللاصهيونيين وحدهم ، ولكن هذا الجد والنشاط دفن بين طيات التنظيم الصهيوني ، ولم يعترف به اللاصهيونيين لانهم كذلك غير منظمة . ومع العلم ان الاموال التي جمعت من اميركا وانكلترا باسم يهود المانيا استولى عليها الصهيونيين . ومعظمها جمع للفريق اللاصهيوني الذي تشرد من المانيا .

اما الذي تحقق الان ، ان مجيء واربورغ الى فلسطين ، كان لتنفيذ ما اتخذته جمعيات اللاصهيونية في اميركا من قرارات حول وجوب ايجاد ٥٠ في المئة من اللاصهيونية في الوكالة اليهودية

مؤتمر النساء اليهودي

سيعقد مؤتمر النساء اليهودي الثامن لاول مرة في هذا العام ، في تل ابيب ، وستدوم جلساته من يوم ٢٤ اذار حتى ٣١ منه

وقد خصصت قاعة المعرض الصهيوني في تل ابيب لهذا الاجتماع ، وسجل حتى الان ٣٠٠ عضوة من ٢٤ مملكة ، ولجمعية النساء اليهودية ٧٠ الف عضوة في ٤٤ مملكة . وسيتلى في هذا المؤتمر بيان عن اعمال جمعية النساء العالميات منذ عام ١٩٣٣ فيتخذ المؤتمر قرارا بوضع برنامج جديد لحركة النساء وميزانية خاصة لمدة سنتين وينتخب المؤتمر هيئة عالمية جديدة لمهجرو فلسطين .

وسيكون لهذا المؤتمر ميزة خاصة واهمية عظيمة . وذلك ليس لعقد جلساته في فلسطين فحسب ، بل لايجاد العلائق بين نساء الحركة الصهيونية وهذه البلاد . وسيهتم هذا المؤتمر بتوسيع الهجرة الصهيونية الى فلسطين .

اعلنوا
في الدفاع

ايطاليا تستمر في شحن جنودها

بقية المنشور على الصفحة الاولى

تحكيم والقت عليها هذه الهيئة تبعة حادثة والوال والحوادث التي تلتها

فبعدما وقفت الحبشة هذا الموقف كيف يعقل ان تعزى اليها الرغبه في اجتياح حدود الصومال وكيف يمكنها ان تحقق هذه الرغبة — اذا صح انها موجودة فعلا — وباية قوة تهاجم جيوش ايطاليا وتهدد مستعمراتها ، وهي لم تحشد جيشا ولا دعت احداً الى حمل السلاح حتى الان برغم الاستعدادات الهائلة المتخذة على حدودها . وهكذا نرى الموقف الحالي غريبا من وجوه كثيرة ، من حيث استعداد ايطاليا وادعائها بانها لا تتوخى غير الدفاع عن املاكها ، ومن حيث تردد الحبشة في اتخاذ التدابير اللازمة للدفاع عن نفسها والموقف الذي وقفته الدول العظمى الضامنة لاستقلالها ، والحيرة التي وقعت فيها عصبة الامم وهددت نفوذها وهيبتها بل كيانها نفسه بخطر عظيم

فاذا ظلت العصبة في حيرتها ، واسترضت ايطاليا الدول العظمى بما يشبع مطامعها فان حكومة روما عازمة بكل تأكيد على القيام بعمل يضطر الحبشة الى الاذعان لمشيئتها . وهي لا تتوخى اليوم ضم الحبشة الى مستعمراتها في شرقي افريقية بل بسط سيطرتها عليها وجعلها منطقة نفوذ لها بعد توسيع حدود الصومال على حسابها الى الحد الذي تريده

فاذا استطاعت ان تحقق هذه الاغراض بلا قتال . وكفاها التهديد وحده مؤونة الحرب — استغنت حتما عنها والا فالحرب واقعة لا محالة وان يحول دون وقوعها وجود عصبة الامم ولا التجاء الحبشة اليها ولا العهود والمواثيق التي تكفل سلامة الاراضي الحبشية واستقلالها

والحبشة تستطيع بلا جدال ان ترد اعتداء المعتدين عليها اذا ارادت . وحينئذ ينتظر ان تكون الحرب شديدة وطويلة الامد لان شعبا مؤلفا من عشرة ملايين يستطيع ان يضع في ميادين الحرب مليوني مقاتل في بلاد جبلية وعرة المسالك ، لا يسهل التغلب عليه اذا كان حقيقة حريصا على حريته واستقلاله

واما اذا اظهر بتفرق كلمته وتهاونه في الدفاع عن بلاده انه غير اهل للاستقلال فستضطر حكومة اديس ابابا الى الاذعان لمشيئة ايطاليا وقبول حمايتها الصريحة او المقنعة بحيث لا تمضي بضع سنوات حتى تصبح الحبشة مستعمرة ايطالية صرفة.

جريدة الدفاع في المنشية

تباع جريدة الدفاع في المنشية في دكان الحاج عبده النجار ومحمد الخ بتاري امام جامع حسن بك فاقرأها كل صباح تجد فيها كل نبأ ظريف

مودات اتقان

الخياط

للرجال عبد اللطيف السمان للسيدات

خريج جامعات باريس في فن الخياطة

فن وراء بنك باركلس — القدس ذوق

لا وطن لمن لا ارض له

اجتماع وطني في دمشق

عقد مساء الخميس الماضي في منزل صبحي بك بركات اجتماع حضره السادة جميل بك مردم ، لطفي بك الحفار ، فخري بك البارودي ، عفيف بك الصلح وغيرهم من كبار الوطنيين في دمشق

ولما اكتمل عدد الحضور وقف فخامة صبحي بك بركات والقى خطابا قال فيه ان الغاية من هذا الاجتماع اخذ موافقة الزعماء الوطنيين في ارسال برقية احتجاج للمفوض السامي بمناسبة سفره الى فرنسا ، ثم تليت على الحضور صورة البرقية فوافقوا عليها

ثم قام الاستاذ هاني الجلاد سكرتير اللجنة الاقتصادية وقال ان لديه برقية اخرى يريد ارسالها بصفته امين سر اللجنة الاقتصادية وتلاها على الحضور فوافقوا عليها . وقام الاستاذ فخري بك البارودي نائب دمشق وقال لقد قررت لجنة الدفاع عن الحياة البرلمانية ارسال برقية الى العميد السامي ثم تلاها فوافق عليها الحاضرون

وقد ختم الاستاذ مردم الاجتماع بخطاب سياسي جامع

جنسية ابا اخماير

في مجلس العموم

تقول الصحف اليهودية ان نائبا في مجلس العموم البريطاني ، سأل وزير المستعمرات فيما اذا كان يعلم شيئا عن قضية سحب الجنسية من الزعيم الاصلاحي ابا اخيماير ، فاجاب الوزير بانه لا يعلم عن هذه القضية شيئا

حـ ـاب

المدارس اليهودية

جاء من وارسو ، ان مجلس النواب البولوني قرر قطع ما كان قرره من تقديم مخـ ـات مالية للمدارس اليهودية في بولونيا

هـ الانكليز بشر ؟

مطعم للكلاب !

يعلن لعموم زبائننا عشاق الكلاب الكرام انا قد افتتحنا حديثا مطعم الكلاب فيه ماتشتهي الانس . لذا الاعين ومن المناظر مايسر الناظرين ويستطيع عاشق او « عاشقه الكلب الكريم » ان يتركه او تتركه لعناية القائمين على خدمته بين زملائه واصحابه وحبايبه

بمثل هذا الاعلان علقت لوحا ... بعض المطاعم في لندن تخاصا ... له دم عشاق الكلاب الذين يصحبون ... معهم الى الموائد العامة في البلاد التي يتساءل ماس « هل اهلها بشر ؟ » ..

انباء يهودية

مراعاة حقوق

الاقليات اليهودية

جاء من باريس ، ان الدكتور احوم كولدمن سيسافر الى جنيف من اجل التأثير على جمعية الامم لتراعي حقوق ومصلحة الاقليات ، وذلك بالنيابة عن الجمعية اليهودية الفلسطينية في باريس ، وقد يساعده في مهمته اللورد سيسل

المستر سبايسر

اتصل بدافار : ان المستر سبايسر مدير الامن العام سيغادر البلاد مأذونا لمدة اربعة اشهر وذلك في شهر يونيو اي بعد مرور ثلاثة اشهر

شركة البوتاس

قالت دافار : ان جريدة النيرايست كرست اعمدتها خلال شهر فبراير الماضي للدعاية الى اسهم شركة البوتاس الفلسطينية وما قالته هذه الجريدة ، ان فلسطين هي المصدر الوحيد للبوتاس ، تحت ظل العلم البريطاني

وفد جمعية

اغودات اسرائيل

يصل فلسطين يوم الاحد القادم من بولونيا وفد جمعية اغودات اسرائيل ومهمة هذا الوفد تتعلق بدرس حالة فلسطين من جميع وجوهها ، وبالتالي توسيع اعمال الجمعية المذكورة في فلسطين ، وتأليف فرع تنفيذي لها ثم تنشيط الاعمال الاقتصادية والثقافية وتأسيس صندوق قومي

شركة

سيارات غزه

الوطنية

سفريات يومية

بين غزة ويافا

وبالعكس

سيارات

فخمة

سائقون ماهرون

أفخر أنواع الصابون النابلسي

له شهرة واسعة

« ماركة مسجلة »

مصنوعات معامل أحمد الشكعه

بنابلس

أنقى صابون يستعمل في البيوتات الكبيرة

نظيف يطري البشرة ويجعلها بضة لامعة

نال الجائزة الاولى في معرض نابلس سنة ١٩٢٤

رائحته جميلة لانه مصنوع من زيت الزيتون النقى

لا تدخل الى بيتك صابونا سواه

الوكلاء

محمود كمال قطان : يافا

قرمان وحنيني : حيفا

محمود فيضي أخوان : القدس

احذروا من زخرفة الاقوال

واقتنعوا بنصيحتنا هذه

راديو

لورانس

اجود ماكنات لالتقاط الاصوات وامتنها تركيبا

الوكلاء لفلسطين

يافا شارع بسترس دجاني اخوان تلفون ٧١٦ يافا

يافا — يوم الاثنين ٢٩ ذو القعدة ١٣٥٣ — الموافق ٤ آذار ١٩٣٥

الا لم تشهد الغارة الشعواء مقحماً فدافع

الدفاع

العدد ٢٦٤ — السنة الاولى

صاحب الامتياز والمحرر : المسؤول ابراهيم الشنطي

يشترك في تحريرها طائفة من كتاب العرب في الداخل والخارج

رقم التلفون ١٠٧٥

العنوان البرقي : الدفاع يافا — عنوان البريد : ص . ب ٢٥٥

ادارة الدفاع في عمارة حربوز، شارع جمال باشا — يافا

	عن سنة	عن نصف سنة
قيمة الاشتراك في فلسطين	١٥	٨
في الخارج	٣٠	١٦٠

الاعلانات يتفق عليها مع ادارة الدفاع — قسم الاعلانات

صور عالمية على هامش الحوادث

الى اليمين

صورة الممثلة اليابانية الانسة تيكو كيفوو وهي تمثل في تياترو لامبراطور في طوكيو . وقد قدمت برلين مؤخراً رغبة منها في تعلم الغناء الالماني

الى اليسار

تشيع بين اهالي بافارية خرافة قديمة وهي ان مدينة نيلنكن بالمانيا هي مسقط رأس جوليات الجبار الذي ورد ذكره في التوراة تراهم في الصورة يمثلون النبي داود صغير الجسم بجانب ذلك الجبار

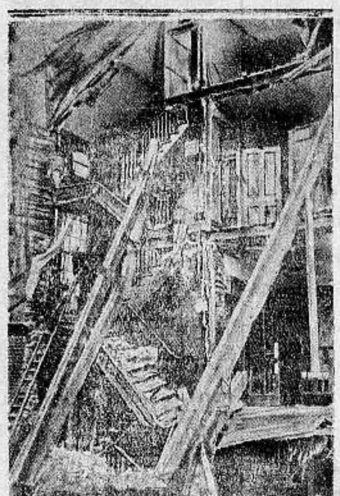

الى اليسار

هبت عواصف وزوابع شديدة على مدينة لندن فدمرت عدة بيوت وترى في الصورة احدى العمارات الكبرى في لندن وقد سقطت اجزاؤها من شدة العواصف ولحسن الحظ لم يصب احد من الساكنين فيها

الى اليمين

ستجري مباراة يوم ١٠ مارس القادم بين بطلي المصارعة في العالم وهما ماكس شميلنج الالماني وستيف هاماس الاميركي في الصورة المستر ستيف هاماس عند قدومه الى المانيا وقد قابله الصحافيون ليرا في المباراة

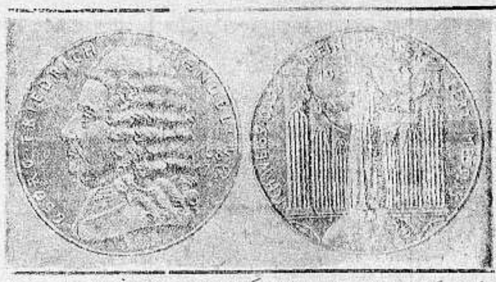

سكت حكومة بافاريا دراهم جديدة اكراما للموسيقي الالماني الشهير فريدريك هندل الذي ولد قبل ٢٥٠ سنة وصورته مرسومة على وجه وعلى الوجه الاخر رمز لقطعة خالدة لحنها وهي «اعلم اني مخلص حي»

الى اليسار: الهر رودلف هس وهو من اشهر طياري العالم في الحرب العالمية وقد عزم ان يشترك بطيارته الى الصعود الى اعلى جبال تسو كشتسه بالمانيا

ثمرة عقول هندسية جبارة

هذا هو اختراع

PILOT

راديو

بيلوت

ماكنات في التقاط الصوت ممتازة

اتزان في سماع الانغام

هدوء وسكينة وعدم خشخشة

وجمال في الهيكل الخارجي فائق

تباع راديات بيلوت مع بطاريات افردي الشهيرة في محلات وكلائها المتخصصين

يافا — شارع بسترس

امين ابو رحمه

حيفا — مدخل البور

الوكلاء العموميون لراديات بيلوت لفلسطين وشرقي الاردن - شركة الراديات المحدوده في القدس بشارع مأمن الله

يافا ـ في يوم الثلاثاء ٣٠ ذو القعدة ١٣٥٣ ـ ٥ آذار ١٩٣٥

أن لم تستن الغارم الشعوا مقتحماً فدافع

الدفاع

﴿ العدد ٢٦٥ — السنة الاولى ﴾

صاحب الامتياز والمحرر المسئول ابراهيم الشنطي

يشترك في تحريرها طائفة من كتاب العرب في الداخل والخارج

رقم التلفون ١٠٧٥

العنوان البرقي : الدفاع يافا ـ العنوان البريدي : ص . ب ٢٥٥

ادارة الدفاع فى عمارة حزبون شارع جمال باشا ـ يافا

	عن سنة	عن نصف سنة
قيمة الاشتراك في فلسطين	١٥٠	٨٠
فى الخارج	٣٠٠	١٦٠

الاعلانات يتفق عليها مع ادارة الدفاع — قسم الاعلانات

اندلاع لهيب الثورة اليونانية. حرب البوارج والطيارات. سفر ١٥ الف جندي ايطالي. طيار مصري يتطوع للحبشة. فخامة المدفعي يؤلف الوزارة. اضراب العمال

هل تنذر جريدة التايمس ام تستفز

ايها العرب: بلادكم او شكت ان تضيع!

«.. ان العرب الفلسطينيين اثبتوا حتى الآن عجزهم»
«عن التضامن لبلوغ اهداف سياسية معينة» (التايمس)

«بقلم عربي كبير في مصر»

تجتاز فلسطين الآن مرحلة من اعصب المراحل واشدها خطورة على البلاد ، وتسير في عهد يتوقف عليه مصيرها في المستقبل ، ويلعب ناموس الطبيعة ، او بمعنى اصح ، تنازع البقاء وبقاء الاصلح، دوراً هاماً على مسرح سياستها الداخلية . فبين العرب اصحاب الوطن، وبين اليهود الدخلاء ، منافسة شديدة فى سبيل الحياة وتنازع عظيم للبقاء ... تلك هي الشطرة الاولى من ناموس الطبيعة ، الشطرة التى نامسها الآن ونراها، ويشعر عرب فلسطين بها اعظم شعور . . اما الشطرة الثانية، « بقاء الاصلح »، فهي النتيجة التى يسفر عنها هذا التنازع ، والمآل الذي تؤول اليه فلسطين الغد ... فأيهما الاصلح ليبقى ... العرب ام اليهود ؟ . .

ليس الجواب على هذا السؤال في جيب القضاء والقدر ، ولا هو مكتوب على الجبين كما يزعمون ، فنستسلم بذلك الى ظروف الزمان ونسلم امورنا ونقعد عن الدفاع والكفاح ، فالله عز وجل لا يرضى بذلك ، ولا يمطرنا سبحانه سواعد قوية ، ولا نفوساً فتية ، ولم يخلق سلطان هذه الدنيا للمقعدين والضعفاء، بل جعله لمن يفوز به ، وزود من هم على حق من خليقته بايمان ثابت ، وعقيدة لا تتردد ، ونور من عنده ، يهتدون به الى الطريق القويم الذي يسيرون عليه نحو غرضهم السامي .

فالعرب فى فلسطين يعلون عن اليهود فى ميدان الكفاح بما انزل الله على قلوبهم من إيمان وعقيدة ونور، ولكن ينقصهم الوحدة فى القول ، والاتحاد في العمل، والتضامن والتآزر لاستيلاد المقاومة المعادلة لقوة اليهود وتكاتفهم في سبيل استعمار البلاد، بحجة انها وطنهم القومي ، وغزوهم لها بالطرق الشرعية وغير الشرعية ، وانهيال الاموال عليهم من كل حدب وصوب لاتمام خطتهم الهجومية ... ولا يخامرنا ريب في ان المقاومة التي نحتاج اليها موجودة في كل فرد من ابناء فلسطين العرب ، ولكنها مقاومة موزعة، لا تجمعها قوة ولا توحدها كلمة ... وهذه هي العلة التى حالت دون الوقوف امام تيار الهجرة منذ بدايته ، وهذا هو الداء الذي يجب ان نعالجه فيما بيننا الآن في سرعة وعجل، حتى نتمكن من ايقاف هذا الغزو الاجنبي عند حد. وإلا صعب الداء ، وبطل الدواء ، واستحال الشفاء.

فازدياد عدد اليهود القادمين الى فلسطين لا يبشر بالخير. بل يزيد فى تفاقم حالة البلاد الاقتصادية يوما عن يوم

وقد نشرت جريدة التيمس رسالة من مكاتبها في القدس قال فيها: ان عدد المسجلين بطريقة رسميه من مهاجرى اليهود حتى نهاية عام ٩٣٥ لن يقل عن ثلاثماية وخمسين الف نسمة. وهكذا فى خلال خمسة اعوام يكون عدد السكان اليهود في فلسطين قد ضوعف تماما واستطرد المكاتب فقال: ان اليهود يتدفقون الآن على فلسطين بسرعة وكثرة تجعل تدبيرهم صعبا من الوجهة الاقتصادية. فضلاً عن استمرار الارتفاع في اسعار الاراضي مما يعرقل كل سعي مقبل لتعمير البلاد. وختم المكاتب رسالته بقوله « ان العرب الفلسطينيين اثبتوا حتى الآن عجزهم عن التضامن لبلوغ اهداف سياسية معينة.»

فجريدة التيمس الانكليزية التى تعبر عن الرأي العام البريطاني، اعربت عن قلقها من جراء الهجرة الصهيونية وابدت كثيراً من التشاؤم فيما يتعلق بمستقبل فلسطين الاقتصادي وحملت في النهاية على العرب ووصفتهم بالعجز عن التضامن والاتحاد، فكأنها ارادت بذلك ان تستفز حميتهم وتنذرهم بعاقبة نومهم العميق ...!

على ان بريطانيا نفسها لا تجهل المصير المشئوم. والخراب المحتم الذي تسير اليه فلسطين في حالة استمرار الهجرة الصهيونية سواء بالطرق الشرعية او غيرها. لكنها اصبحت الآن في موقف لا تستطيع التحيز لا للعرب ولا لليهود لأنها مرتبطة مع الطرفين بتعهدات ليس من السهل عليها الرجوع فيها. فهناك وعد بالفور للجانب الصهيوني ثم الالتزامات التى اخذتها على عاتقها نحو العرب ومستقبل الوطن الاقتصادي والسياسي حين بسطت حمايتها على فلسطين...

فاذا كان العرب ينتظرون من بريطانيا اية مساعدة ظاهرة للفوز في قضيتهم فهم مخطئون . ولن يأتي الفوز الا على ايديهم اذا تضامنت، وافرادهم اذا اتحدت وبرز من بينها الزعيم النزيه القوى الذي يسير بهم في طريق النصر والفخار .

والشعب الفلسطيني كامل الاخلاق مشهود له بالوطنية والاخلاص والتفاني في سبيل العزة القومية .. ولكن ..

ليت ذي عزم يضمهم
ضمة الاعضاء في البدن

القاهرة: (ع...)

انباء شرقية وغربية

دسائس انكليزية
بين ايران وافغانستان

كتب مراسل « النيرايست » في طهران الى جريدته يقول :

انتهت عملها على الحدود تلك اللجنة التى عينتها حكومة ايران وارسلتها الى جهة زوار اباد لتحقق فى مسألة الحادث الذي وقع هناك يوم ٤ كانون الاول من العام الماضي ، فاكملت تحقيقها بالتعاون مع بعثة ارسلتها الى الحدود حكومة الافغان

وقد اصدرت وزارة الخارجية الايرانية بيانا رسميا بما وصلت اليه اللجنة من تحقيقها، ويستفاد من هذا البيان ان الحادث المبحوث عنه وقع فعلا وكان اعتداء على حدود ايران ثبت انه بتحريض من بعض زعماء القبائل الافغانية بغير علم من حكومة كابول ، ولذلك تعتبر حكومة طهران ان هذا الحادث وان كان يؤسف له الا انه لا يؤثر ادنى تأثير على علاقات الصداقة والمودة الموجودة بين الحكومتين

ولقد وعدت حكومة الافغان على اثر ظهور نتيجة التحقيق هذه بان تلاحق المحرضين والجناة حتي اذا وقعوا بين يديها انزلت بهم ما يستحقونه من العقاب الصارم

ولكن هذه المسألة لم تكد تصل الى هذا الحل المرضي حتى نشأت الى الجنوب من زوار اباد مشكلة عويصة اخرى من مشاكل الحدود سببها ان جباة الضرائب من بلوخستان الايرانية ومعهم ضباط ايرانيون يتشددون في جمع الضرائب من القبائل التي على الحدود فتفر هذه منهم الى داخل الحدود الافغانية ايضا لا خوفاً من دفع المطلوب من الضرائب فحسب ، ولكن خوفاً من تجنيد افرادها اجباريا بالجيش الايراني طبقا لقانون القرعة العسكرية الايرانى

وبما ان بلوخستان الايرانية التى يفر رجالها الى البلاد الافغانية متاخمة لبلوخستان البريطانية فان حكومتى ايران وافغانستان تتهمان الموظفين البريطانيين بانهم هم الذين يحرضون رجال القبائل البلوخستانية الايرانية على الالتجاء الى بلاد الافغان ليوقعوا بذلك النفور والعداء بين حكومتي طهران وكابول !

ولم تكد هذه الاشاعات تنتشر حتى اقترح الملحق العسكري البريطاني في السفارة البريطانية في طهران تعيين لجنة ثلاثية تذهب الى الحدود لتحقق بنفسها هذه المشكلة. وسيشترك فيها مندوبان عن الهند البريطانية هما الجنرال جيهان باني والكولونيل حسن خان عرفه

اما مشكلة الحدود الايرانية — العراقية فقد تركتها الحكومتان لعصبة الامم لتحلها وان كانت لجنة الحدود التركية الموجودة الان في ايران ما تزال تحاول التوفيق عبثا بين الطرفين المتنازعين..

البقية على الصفحة السابعة

الازمة الوزارية الخطيرة

الهاشمى يعتذر عن تأليف الوزارة

جلالة الملك يستدعي رجالات الدولة

الوزارة المدفعية والشخصيات التى انضمت اليها

بغداد في ١ اذار — لصديق كبير — منذ ما استقالت وزارة فخامة على جودت بك الايوبي يوم السبت الماضى شرع حضرة صاحب الجلالة الملك غازى في مفاوضة رجال الدولة وساسة البلاد من الاحزاب المختلفة للوقوف على ارائهم فى الوضع السياسى الراهن، وفى ايجاد حل للازمة الوزارية

وكان ممن استدعاهم جلالته فخامة علي جودت بك الايوبي رئيس الوزارة المستقيلة، وياسين باشا الهاشمي زعيم حزب المعارضة وجعفر باشا العسكري وناجي باشا السويدي ، ونوري باشا السعيد، والسيد محمد الصدر رئيس مجلس الاعيان، ورشيد بك الخوجه رئيس مجلس النواب، وبسط كل واحد من هؤلاء رأيه في الحالة السياسية الحاضرة.

وقد كان اسم فخامة علي جودت بك حتى مساء الاثنين في رأس قائمة المرشحين لتولي منصب رياسة الوزراء، وكان المأمول أن يؤلف وزارته من شخصيات بارزة، فترددت اسماء ياسين باشا الهاشمي ونورى باشا السعيد وجميل بك المدفعى وناجى بك شوكت ولكن ظهر ان موقف مجلس الاعيان من جهة، وموقف مجلس النواب من جهة اخرى، قد حال دون تأليف الوزارة الجديدة برئاسة فخامة علي جودت بك ومن هذه الشخصيات التي ذكرتها انفاً

وكان جلالة الملك غازى ممسكا عن قبول استقالة الوزارة الايوبية حتى تنجلي الموقف، ويعلم جلالته ما يستقر عليه قرار الساسة الذين اتصل بهم وشاورهم في الحالة الراهنة

وقد دعا جلالته في يوم الثلاثاء الماضي فخامة ياسين باشا الهاشمي وكلفه بتأليف الوزارة، على ان تكون وزارة ائتلافيه من حزب الاخاء الوطني المعارض وحزب الوحدة الوطنية الذي تتكون منه الاغلبية فى مجلس النواب

« البقية علي الصفحة السابعة »

مساعي اليهود في اوروبا!

فلسطين وشرق الاردن وسوريا
خطة اليهود فى مملكتهم المستقبلة

الاستيلاء على الحدود ثم التوغل فى الداخل

في الانباء التي جاءتنا اخيرا خلاصة كتاب ارسله اللورد ملتشت زعيم اليهود الانكليز الى جريدة التايمس لمح فيه على انكلترا بفتح ابواب شرق الاردن في وجه الهجرة الصهيونية حتى تمهد ـ فيما يقول ـ لجماعة من السكان المخلصين ذوي الاموال والنفع، بينشئون منطقة من الثقافة والاماني في الطرف الشرقي من البحر الابيض المتوسط .

والذي نريد ان نذكره وان نوجه اليه الانظار في ان هذا الكتاب الذي يكتبه اللورد ملتشت الى التيمس كبيرة صحف انكلترا ليس هو الا جزءاً من خطة التوسع الجديدة التى يسير عليها زعماء اليهود فى هذه الايام. فهم لم يعودوا بالقانعين بما نالوه فى فلسطين العربية بل اخذوا يمدون بابصارهم الى ما هو ابعد فهم ينظرون الى سوريا كما ينظرون الى شرق الاردن لنشر نفوذهم السياسي والاقتصادي فيهما

وقد جاءتنا الاخبار عما ينوون القيام به في سوريا ولبنان من تملك الاراضي وشرائها وإنشاء المستعمرات الزراعية والمساهمة في المشروعات الاقتصادية وابتياع الاراضي والقرى في منطقتي جولان وحوران ، حتى وفي منطقة دمشق نفسها ، ويبعثون برسلهم إلى تلك الديار باحثين دارسين عن مواطن الضعف هناك . كما تتردد وفودهم على دار وزارة الخارجية الافرنسية فى باريس، وعلى دار المفوضية الفرنسية ايضاً في بيروت لاقناع فرنسا بفتح ابواب سوريا ولبنان في وجه المهاجرين من اليهود . وهم يرمون من وراء ذلك إلى امتلاك الاراضي الواقعة على حدود فلسطين اولا، وهم يستغلون فرصة الضائقة المالية والازمة الاقتصادية الطاحنة التى تسود البلاد السورية ولبنان على حد سواء

والذي نعلمه ان ما يجري في باريس يجري، كذلك في لندن، فيحاول زعماء الصهيونية هناك فتح ابواب الهجرة الى شرق الاردن حتى يتم لهم فتح سوريا ولبنان وفلسطين وشرق الاردن فيرتعون في هذه البلاد العربية الاصل ويتخذون منها مسرحاً يعملون فيه بما توحيه اليهم نواياهم

فهل للعرب في سوريا ولبنان وفلسطين وشرق الاردن — او سوريا بحدودها الطبيعية — ان يترقبوا بعين يقظة وساهرة وحذرة ايضاً إلى ما تساق اليه البلاد ! ؟

فخامة جميل بك المدفعى وقد عهد اليه جلالة الملك تأليف الوزارة العراقية الجديدة

تفاصيل وافية عن

الثورة التى اجتاحت اليونان

«بقلم الاستاذ اسعد داغر»

فوجئنا امس بنبأ قيام ثورة خطيرة في اليونان اشتركت فيها بعض وحدات الجيش والاسطول

ولم ترد علينا تفاصيل وافية عن هذه الثورة واسبابها المباشرة حتى ساعة كتابة هذه السطور، ولكن المفهوم انها قمعت في العاصمة وان الاسطول الثائر برح المياه اليونانية قاصداً الى كريت حيث يقيم المسيو فنزيلوس الان

ويؤخذ من الانباء التى لدينا ان الثورة بدأت حوالى الساعة السابعة من مساء الجمعه في ثلاثة اماكن هي:

اولاً ـ الترسانة البحرية، وقد انضمت اليها البارجة افيروف والطرادة هيلي والمدمرات « ليون » و« بسارا » و« نبكي » ومعها غواصتان بقيادة الاميرال ديمستيكاس من انصار المسيو فنزيلوس

ثانياً ـ بعض ثكنات الحماية في اثينا، حيث اعلن قسم من الالاي الشهير المعروف باسم « الالاي الافيزون » الثورة بقيادة الكولونيل سارافيس

ثالثاً ـ المدرسة الحربية في اثينا بقيادة الكبتن زيجانتيس

وبادرت الحكومة في الحال الى اتخاذ التدابير اللازمة لقمع هذه الثورة ومنع توسعها. فلم تأزف الساعة الثامنة من مساء الجمعة حتى كانت الاحكام العرفية معلنة في البلاد كلها ، والقوات الموالية للوزارة زاحفة الى مناطق الفتنة فى كل مكان

وقد وقعت معارك شديدة بين الثوار وقوات الحكومة دامت ليلة الجمعة الى السبت بطولها. وحالت التدابير السريعة التي اتخذت لحصر الثوار ومنع نشر الاخبار عنها دون توسعها واشتراك الالايات فيها. فما دقت الساعة الحادية عشرة حتى كانت قوات الحكومة قد استردت مدرسة الحربية واعتقلت اللاجئين اليها من العصاة

وسلم الالاي الافيزون في منتصف الساعة الثانية من صباح امس السبت، بعد معركة شديدة قتل وجرح فيها كثيرون من الفريقين

اما الترسانة البحرية فقد قاومت حتى الساعة الثامنة من صباح امس وكان الاميرال حاجي فرياقس وزير البحرية نفسه يقود الحملة التى جردت عليها، فاستردها بعد قتال شديد

لكن البوارج الثائرة لم تستسلم، بل غادرت المياه اليونانية بعد منتصف الليل قاصدة الى جزيرة كريت للالتجاء اليها بقيادة الاميرال ديمستيكاس الذي قلنا انه من اركان حزب المسيو فنزيلوس

ولما اتصل بالحكومة نبأ سفرها امرت عدة اسراب من الطيارات قاذفات القنابل، واربع مدمرات بمطاردتها وضربها اذا رفضت الاستسلام

ولحقت الطيارات بالبارجة افيروف فى عرض البحر، فالقت عليها عدة قنابل ولكنها لم تصبها بسوء على ما يظهر ، فظلت مواصلة سيرها على رأس الاسطول لاثارة الجزر اليونانية واتخاذها قاعدة للعمل ضد الحكومة

فالموقف الحالي في اليونان يمكن تلخيصه إذن — بالاستناد إلى البرقيات الواردة حتى ساعة كتابة هذه السطور — في ان الثوره قمعت فى اثينا ، قبل ان يفسح لانصارها فى العاصمة والولايات مجال الاشتراك فيها، وان الاسطول الثائر لم يستسلم ولا ينتظر ان يتمكن الاسطول الباقي على ولائه للحكومة من اكراهه

البقية على الصفحة السابعة

دنيا العرب والاسلام

طلاب الصواوين جنود مجهولون

نابلس تشكر لكم عطفكم أيها الصغار

— ١ —

اخي ابراهيم :

قال لي خذ .. ورمى الى بكتاب جاءه من صفد ، وامرني ان اقرأه بامعان واستحلفني بالله ان لا امر به دون ان اعي مافيه ، وهو صديق لا يسعني الا ان انزل عند رغبته واعمل بما يريد .

ومررت ببصري على اسطره ، ثم عدت ثانية اعيد ماقرأت ، ثم ثالثة فرابعة ، ولولا عبرات سلن من مدمعي على الرغم من ارادتي لما اقلعت عن القراءة ، فقد خشيت يا اخي ان يقول عني الصديق انني سريع البكاء دون ان يعلم ان هذه العبرات ليست الا مظهراً من مظاهر الاعجاب وصورة من صور التأثر

— ٢ —

ابراهيم :

ليس في الكتاب بلاغة مصطنعة يمجها الذوق ، ولا تنميق في اللفظ ينبو عنه السمع ، فقد كتبه الاستاذ محمود العابدي مدير مدرسة الصواوين في صفد الى صديقه الاستاذ راضي عبد الهادي مدير المدرسة الغزالية في نابلس بلغة سلسة هادئة منبعثة من صميم القلب ، وهذا الضرب من اللغة يترك في القارىء اثرا يحرك موطن العاطفة منه فلا يستطيع ان يكبح جماح شعوره .

ويقول الاستاذ في كتابه « ان طلاب الصواوين الذين يحبون نابلس ويشكرون لسكانها عطفهم عليهم قد ساءهم ماحل باخوانهم من جراء الطوفان ، واحبوا ان يساهموا في مساعدتهم وتخفيف الويل عنهم ، وقد شجعهم معلموهم على ذلك كثيرا فجمعوا مبلغا من المال هو جهد المقل ، وها أنا ابعث به اليك لتوزعه على المنكوبين من طلاب مدرستك » .

— ٣ —

ابراهيم ...

هذا هو الكتاب الذي اثر في نفسي كثيرا ، وزاد في تأثري ان هؤلاء الصغار الذين لا يزيد عمر الكبير منهم على التاسعة ، والذين امتنعوا عن ابتياع ما تشتهيه نفوسهم من الطعام والفواكه ، وتبرعوا بنقودهم الى الطلاب المنكوبين لم يصنعوا ذلك حبا بالشهرة ، لم يصنعوه ليكتب عنهم بالصحف السيارة ، لم يصنعوه ليقال عنهم انهم تبرعوا . معاذ الله ...

ولكنها عاطفة الاخوة قد تحركت .

عاطفة القرابة قد اثيرت .

عاطفة المساعدة البريئة قد بعثت

ولولا صداقة تربطني بمن ارسلت الاعانة اليه لظلت الصحف لا تعرف من امرها شيئا ، ولكان هؤلاء الاطفال الكرماء جنودا مجهولين ، يعملون لوجه الله دون ان يبتغوا جزاء من الناس او شكورا .

ويا ابراهيم ...

ابعثها معي تحية حارة الى هؤلاء الابطال المتواضعين والى من بث فيهم روح الانسانية من معلميهم وآلهم ، واضرع معي الى الله ان يمد في حياتهم ، فان في اشبال صفد ما يعزي صفد في رزئها ، وفي احسان صغار صفد ما يؤاسي نابلس في محنتها .

ويا ايها الاشبال .. حسبكم فخارا انكم مثل اعلى للتفاني والسخاء في بلاد تبلو من الانانية والشح ضروبا من الأمى ، وحسبكم عظمة انكم او حيتم الى الاغنياء ، وغير الاغنياء . والى الزعماء ، وغير الزعماء ، والى الذين لا يعملون الا ليقال عنهم انهم عملوا ، ولا يجودون الا ليقال عنهم انهم جادوا .. اوحيتم الى هؤلاء كلهم بسر العظمة . واوماتم اليهم كيف يجب ان ان يكون العمل الشريف بعيدا عن كل شائبة خالصاً من كل مغمز ..

ويا احفاد الميامين ...

قلوب الصغار في نابلس تخفق بحبكم ، وتشكر لكم من الصميم ما اسديتم من احسان وصنعتم من جميل ..

نابلس

« اياد »

« الدفاع » قرش الفقير المحسن ، ولا جنيه الغني البخيل . والتربة الخصبة لا تنبت الا النبت الكريم . وصفد الجريحة العزيزة تحملت كثيرا ، لكن الالم لم يفقدها أخص صفاتها ، وهو البذل . جزاكم الله يا اشبال خيرا

الانباء الشرقية

مركز الوزارة

القاهرة — رغما عن تواتر الاشاعات هذه الايام بشأن تعديل الوزارة فكتسنا ان نؤكد انه مالم يطرأ طارىء فجائي وهو ما يمكن ان يحدث في الحياة السياسية لكل قطر لا ينتظر حدوث اي تغيير قريب في وزارة نسيم باشا . وكل ما في الامر ان رئيس الوزارة سيضم اليه بعض الاعوان الجدد في الوزارات التي لا تزال شاغرة كما فعل في الاسبوع الماضي مع عزيز باشا . ومع ذلك فانه من المستبعد ان يضم الى الوزارة احد ممن له شخصية تعادل شخصية الرئيس او شخصية عزيز عزت باشا ، لانه من العسير وجود هذا الشخص اذا لم يكن مستحيلا .

تجميل المدينة

القاهرة — علمنا ان مصلحة التنظيم بالعاصمة تعد مشروع قانون لتجميل المدينة وتوسيع احيائها الشمالية والقاهرة التي هي الان من اجمل واحدث المدن ستكتسب من ذلك قسما جديدا مزدانا بكافة التحسينات الحضرية

طيارات ايطالية

حربية

القاهرة — أبلغت الحكومة الايطالية الحكومة المصرية ان عددا معينا من طيارات الجيش الايطالي ستمر قريبا بمصر وقد طلبت منحها التسهيلات اللازمة والمظنون ان وجهة هذه الطيارات هي اريتره وبلاد الصومال الايطالية .

عقود العمل

القاهرة — ان مشروع القانون الخاص بعقود العمل وكذلك بعض المذكرات المقدمة من مكتب العمل بوزارة الداخلية ستنظر في ٥ الجاري في جلسة خاصة سيعقدها المجلس الاستشاري للعمل تحت رئاسة احمد زيور باشا رئيس الديوان الملكي .

الشفق الاحمر والابيض

بيانات علمية دينية هامة

جاءنا ما يلي :

اطلعت بالعدد العاشر من مجلة نور الاسلام الغراء ، لسنه الحاضرة على فتوى شرعية ، في وقت العشاء ومغيب الشفق الاحمر والابيض ، جاء في آخرها ما يأتي —

« وفي كتاب الفقه الذي اعتمدته وزارة الاوقاف ليدرس في المساجد ، ان الذي عليه العمل في المساجد هو مغيب الشفق الابيض ، وعليه فيجوز للشافعي ومن يوافقه ان يصلي العشاء قبل الوقت المحدود في النتائج متى تحقق مغيب الشفق الاحمر ويرجع للفلكيين في مقدار الزمن بين مغيب الاحمر ومغيب الابيض ، وكان الاحسن ان يبين الفلكيون الوقتين في النتائج كما فعلوا ذلك في وقت العصر »

— ونظراً لما لهذه الفتوى من اهمية دينية في هذه المسألة المهمة التي كثر فيها الجدل والاستشكال والتناقض ، ولان ما جاء في الفقرة المذكورة في كتاب الفقه المشار اليه غير صحيح ويخالف الحقيقة الملموسة والمتفق عليها من جميع الفلكيين ، فتلبية لنداء الواجب العلمي والديني واجابة لرجاله الاصفياء ، اتطوع بهذه الكلمة نيابة عن الفلكيين ، معترفا باني لست ارهم ، ولكني ابغي خدمة العلم والدين بتقرير الحقائق العلميه الثابتة في هذا الموضوع الهام ، واجملها كما يأتي :—

« اولا » — الشفق الاحمر هو ذلك الاحمرار الذي يبقى في الافق الغربي بعد غروب الشمس

والشفق الابيض هو الشعاع الابيض الذي يبقى بعد مغيب الشفق الاحمر .

والشفق الابيض يظهر في الافق قبل الاحمر من الجهة الشرقية في الفجر ، وهاتان الظاهرتان السماويتان ناشئتان عن دخول اشعة الشمس في الابخرة المتصاعدة من سطح الارض ، ومدة وجودها على الافق الشرقي مثل مدة وجودها على الافق الغربي .

واول ظهور الشفق الابيض من الشرق هو اول وقت الفجر بالاجماع من الائمة .

ووقت مغيب الشفق الاحمر بعد غروب الشمس هو اول وقت العشاء عند الائمة الثلاثة وعند الصاحبين ايضاً ، لكن وقتها لا يدخل عند الامام الاعظم الا بمغيب الشفق الابيض بعد الاحمر — هذا محصل رأي المذاهب .

« ثانياً » — الذي عليه العمل الان بالمساجد لتحديد وقت العشاء هو ما تحدده النتائج الفلكية المحسوبة لبلد المسجد ، والوقت الذي تحدده جميع النتائج الان انما هو وقت مغيب الشفق الاحمر ، وليس بوقت مغيب الشفق الابيض كما ذكر بكتاب الفقه المذكور مخالفاً للحقيقة والواقع .

« ثالثاً » — وبما ان الفتوى الشرعية التي ذكرنا محصلها تستند بكليتها على عبارة الكتاب المذكور وهي غير صحيحة ، فتكون الفتوى من اجل ذلك كذلك ، وتكون صحتها « ان الذي عليه العمل في المساجد هو لمغيب الشفق الاحمر ، فلا يجوز للشافعي ومن يوافقه ، ان يصلي العشاء قبل الوقت المحدود في النتائج » وذلك ما يشهد به الواقع ، كما لا يخفى .

« رابعاً » — ما جاء في مكان آخر ، من الكتاب المذكور « كتاب الفقه » من ان الشافعية قدروا مغيب الشفق الاحمر بساعة واربع دقائق من غروب الشمس ، غير صحيح ايضاً ، كما جاء في ما لم نذكر نصه من الفتوى السابقه .

— وعلى فرض نسبة القول بان حد العشاء هو ١٦ درجة الى الامام الشافعي رضي الله عنه ، فيكون المقصود بها درجات قوسية من دائرة اي ١٦ درجة مكانية ، فحرفها الرواة لعدم المامهم باصطلاح الفلكيين وجعلوها درجات زمنية كل درجة باربع دقائق ، وبين النوعين فرق لا يستهان به ، وانما فرضنا هذا الفرض المعقول ، لما نعلمه من دراية الامام بالفلك ، ولان الفلكيين المتقدمين قدروا لمغيب الشفق الاحمر انحطاط الشمس عن الافق الغربي بقدر ١٨ درجة ، وقدر بعض المتأخرين ومنهم المراكشي وابن سمعون والمزي ، ان تكون الشمس منحطة بقدر ١٦ درجة ، وهؤلاء من معاصري الامام الشافعي ، فلا يبعد ان يكون رأيه كرأيهم — لكن الذي تحقق لدى علماء الرصد والهيئة كالامام علاء الدين ابن الشاطر ونصير الدين الطوسي والمؤيد العرضي والبيروني وأبي الوفاء البوزجاني وغيرهم من جهرة اهل العلم والرصد ، ان الشفق الاحمر يغرب متى انحطت الشمس عن الافق الغربي بقدر ١٧ درجة كاملة ، ثم بدأت في الدرجة ١٨ — وان الشفق الابيض وهو الفجر الصادق يطلع متى كانت الشمس منحطة عن الافق الشرقي بقدر ١٩ درجة ، وذلك هو المعتمد والمعول عليه حتى الآن ، لان الرصد الحديث يؤيده ولا ينقضه ، كما لا ينقضه قول ١٦ درجة كحد ادنى غير متمكن ، لان ١٦ درجة من مركز الشمس هي ١٦ ونصفاً من حافتها ، ثم ان انكسار الضوء يرفع حافة الشمس قبل وصولها الى الافق بقدر نصف درجة ايضاً فتبلغ الجملة ١٧ درجة كما حققوه واصابوا .

« خامساً » — ان المتفق عليه ان مدة وجود الشفق الاحمر ليست ثابتة المقدار كما يتوهمون ، فيقدرونها بساعة واربع دقائق ، والسبب في ذلك ان الـ ١٧ درجة تقاس على دائرة الميل وميلها على افق البلد ، فكلما بعد الراصد عن خط الاستواء الى جهة القطبين تأخذ دوائر الميل التي ترسمها الشمس بحركتها اليومية الظاهرية المتتابعة في الميل على مستوى الافق وكلما قرب موقع البلد من احد القطبين كبرت اجزاء دوائر الميل المحصورة بين الافق وبين الدائرة الشفقية — وتبعاً لذلك فمدة الشفق تكبر كلما قرب موضع البلد من القطبين وتصغر كلما كان اقرب لخط الاستواء .

البقية على الصفحة السابعة

العمال في فلسطين

بمناسبة حركتهم الاخيرة

عرض لتاريخ هذه الحركة ورجاء

اخذت حركة العمال الاخيرة في مدينتي حيفا ويافا تتخذ شكلا جديا قد تنذر بمسائل خطيرة في المستقبل القريب ، وقد تحدث اثرا فعالا في تطور حركة العمال في فلسطين

والذي نلاحظ في هذه الحركة هو التضامن والتكاتف والحزم في جميع ما قام فيه العمال منذ يوم اضرابهم — وقد صار لهم اكثر من اسبوع — الى يومنا هذا

ان حركة العمال في فلسطين جديرة بالعناية والاهتمام ، لا سيما وان طبقة العمال اصبحت محورا تدور عليها حركة الاعمال في جميع مدن فلسطين . وبما ان اكثر المنتمين لهذه الطبقة كانوا من الاميين فقد ظلوا نهبا في المجتمع تتقاذفهم الاهواء وتستخدمهم المصالح الشخصية مدة من الزمن . وهم على كثرة عددهم بعيدون جدا عن طرق التنظيم الصحيح ، والاستفادة من الاضراب

اضرب العمال في فلسطين مرات عديدة عن العمل وكانت لهم مطالب قدمت للسلطة اما عن طريق العمال انفسهم او عن طريق بعض الذين يدعون العطف على حركة العمال ، ويزعمون انهم من انصارها ولكن لم نر اية نتيجة لكل ما قدم ، ولم تتحسن حالة العمال عما كانت عليه

والمؤسف في كل هذا هو ان الاشخاص الذين تولوا زمام حركة العمال بعيدون كل البعد عن التفكير في مصير العمال ، وانه لا تربطهم بهم اية رابطة ، ولذلك كنت ترى اكثر الاشخاص الذين كان يناط بهم تنظيم الحركة اما من الطبقة الرأسمالية التي تريد ان ترهق العامل بتكاليفها وتستفيد من جهوده ، او من طبقة المتزعمين الذين لا يهمهم من هؤلاء الضعفاء الا ان يقودوهم ويبنوا على ظهورهم صرح العظمة والجاه . وعلى هذا الاساس درجت حركات العمال في بلادنا وسارت بعيدة عن الفكرة الاساسية التي ترتكز عليها حركة التنظيم والاستفادة من الحركات التي يقوم بها العمال من وقت لاخر

ولو القينا نظرة سطحية على جميع العمال في فلسطين من فلاحين وارباب حرف وصناع وو... الخ ، لرأينا مقدار ما يقاسيه هؤلاء المساكين من البؤس والفاقه ، ولوجدنا ان طراز المعيشة عندهم على غاية من القسوة ، وهم معذورون في ذلك ، لان الفرد منهم يقوم من الفجر ويظل حتى بعد غروب الشمس ليحصل على بضعة عشر قرشا لا تفي بحاجاته الضرورية وتزيد ساعات عمله على الخمس عشرة

ولا بد ان هذه الحالة اذا استمرت واستشرى داؤها في النفوس فانها تسبب يأساً وقنوطا واستفزازا للشعور ، فيضطر الانسان لان يندفع بكليته ، وحينئذ ينفجر مرجله فيأخذ بالانتقام ممن ظلمه ..

هذه حالات سيئة لا تنتج الا شرا ولا تدفع الا شرا ، والذي يرجع بالتاريخ الى ما قبل قرنين تقريبا يرى ماذا تقدم « الثورة الفرنسية » من النظم الاقطاعية وماذا سبب جور الاشراف واستئثارهم بالحكم واستبدادهم بالرعية . كل ذلك يرينا مبلغ ما تصل اليه النفوس عندما يصل اليها اليأس الى حد ...

واننا نرجو ان تكون حركة العمال الاخيرة حركة عربية قومية بعيدة كل البعد عن التأثيرات الصهيونية الشيوعية لكي تجد عطفا من جميع الطبقات في الداخل والخارج ، وان يكون هذا التضامن والاتحاد عاملا قويا في رفع مستوى العمال وتقوية مركزهم المادي والادبي . ولعل هذه الحركة المباركة تجعل من العمال قوة متضافرة متحدة تستفيد منها البلاد في موقفها الحاضر

وعلى الرأي العام في البلاد ان يعطف على حركة العمال الاخيرة ويشجعها ، لانها جديرة بالعطف والمناصرة ، لا سيما وان حالتهم الحاضرة تستلفت نحوهم نظر الجميع

وعلى العمال المضربين ان يتخذوا من هذا الاضراب اداة للوصول الى حقوقهم كاملة ، حتى يثبتوا للملأ قوة حزمهم وثباتهم فيما يطلبون من الحقوق والمساواة

يافا «اسماعيل الطوباسي»

رسالة الافغان

الضباط الافغانيون

يشتركون في المناورات

الخلاف الايراني الافغاني — اللاسلكي

بعث مراسل البلاد « البغدادية » الغراء في الافغان بالرسالة التالية الى جريدته :

وصل الى كابل الجنرال فخر الدين باشا رئيس اللجنة التحكيمية التركية لحل الخلاف بين ايران والافغان بشأن الحدود المختلف عليها بين المملكتين وقد رافق حضرته في هذه السفرة بعض اعضاء اللجنة ممن تأخروا معه في الحدود وبعد ان مكث في كابل مدة يومين غادرها متوجهاً نحو موسكو في طريقه الى انقرة التي سينظم فيها تقريره عن حكمه في حل الخلاف المذكور ومن ثم يقدمه الى الحكومة التركية التي تبلغه الى الحكومتين الايرانية والافغانية . وقد كان المنتظر ان يعود فخر الدين باشا الى تركيا عن طريق الهند والعراق الا انه عدل عن هذا الطريق مؤخراً وسافر الى بلاده عن طريق روسيا . هذا وينتظر الافغانيون بفارغ صبر نتائج كشوفات لجنة فخر الدين باشا التركية وقرارها بشأن الحدود وتعيين المنطقة المختلف عليها بين المملكتين في خط الحدود . اما الجنرال فخر الدين باشا فلم يصرح بشيء لاحد مدة مكوثه في كابل بشأن نظرية لجنته فيما يختص بالحدود المذكورة .

المناورات الحربية للجيش الهندي

جرت العادة لدى قيادة الجيش الهندي الاعلى في دلهي ان تقوم الفرق العسكرية الهندية والجيش الهندي على اختلاف درجاته وعدده وعدده بمناورات عظيمة واستعراض كبير في دلهي في شهر كانون الثاني من كل عام . وقد دعت القيادة العليا للجيش الهندي الحكومة الافغانية الى ايفاد بعض ضباطها للحضور في هذا الاستعراض . فأجابت وزارة الحربية الافغانية الدعوة بالموافقة واوفدت كلا من الجنرال (ع . ش عبد الاحد خان) و (الجنرال ع : ش عبد الغفور خان) الى دلهي للحضور في ساحة الحركات والمناورات العسكرية المذكورة وغادر المشار اليهما كابل الى دلهي وهما لا يزالان فيها يمثلان وزارة الحربية الافغانية في ذلك الاستعراض

ضباط حدود

يتخرجون من المدرسة الحربية في كابل تمت الامتحانات النهائية في الصف النهائي من المدرسة الحربية في كابل وتخرج منها في هذه السنة اكثر من عشرين ضابطاً حربيا منظما مدربا على احسن الفنون العسكرية والحربية وقد وزعت وزارة الحربية هؤلاء على فرق المشاة المرابطة في مناطق الافغان من شماليه وجنوبيه وشرقيه وغربيه . والضباط المذكورون تخصصوا في قسم المشاة من الحربية . ومما يجب التنويه به ان المدرسة الحربية المذكورة تدار من قبل وزارة الحربية ويدرس فيها جماعة من الضباط الالمان والاتراك الدروس والتدريبات العسكرية العالية . ولذلك يمكننا ان نقول ان الروح العسكرية الافغانية هي قريبة من الفنون العسكرية الالمانية والنظم التركية .

اللاسلكي في كابل وهرات

كانت الحكومة الافغانية في زمن الملك المخلوع امان الله خان قد اسست محطة للبرق اللاسلكي في كابل للمخابرات اللاسلكية بين هذه العاصمة وبين سائر انحاء المملكة الافغانية والممالك المجاورة لها الا ان آلات وادوات تلك المحطة كانت قديمة لا تؤدي الخدمة المتوخاة منها علاوة على ان الحكومة الافغانية كانت تنفق عليها المبالغ الطائلة لاصلاحها وقد ابتاعت في هذه السنة الات وادوات جديدة لمحطتين للبرق اللاسلكي لتؤسس احداهما في كابل والثانية في هرات . فركبتها الحكومة الافغانية تحت اشراف بعض المهندسين الفنيين الالمانيين وقد اخذت المحطتان المذكورتان تتصلان بسائر المحطات العالمية . وقد خدمت هاتان المحطتان الحكومة الافغانية في القضاء على بعض حركات العشائر في المناطق الجنوبية مما وجه نظر الحكومة الى انشاء بعض محطات برق لاسلكية اخرى في السنة المقبلة

شركة

سيارات غزه

الوطنية

سفريات يومية

بين غزة ويافا

وبالعكس

سيارات

فخمة

سائقون ماهرون

الى طالبي الزواج

اربعة شروط يجب ان تتوفر

لا تتزوجوا من وارثة المال
ابن الخمسين يكون قد فات عليه سن الزواج!

اجتمع فى جامعة نورث وسترن الشهيرة ما يقرب من ست مئة شاب عازب وقام في هذا الاجتماع احد الاساتذة في الجامعة خطيبا ، كان موضوع خطابه في كيفية انتقاء الزوجة قال : ان كل واحد منكم مرشح للزواج ، اي انكم أصحاء الاجسام اقوياء البدن ، ناضجو العقول والآداب وفي وسع كل واحد منكم ان يقوم على أود زوجته ويعولها متى وفق الى الحصول عليها .

تصوروا الفتيات اللواتى هن من اصدقائكم ومعارفكم قد وقفن في معرض امامكم ، فاية واحدة تختارون ؟

هناك اربعة امور يجب مراعاتها والمحافظة عليها تماما عند اختيار الزوجة شريكة الحياة ، فأولها امر صحتها ، وثانيها اخلاقها الموروثة ، وثالثها تهذيبها ورابعها عمرها ، اما ذات الصحة الضعيفة فاتركوها .

قد يقول قائل منكم ان صحتها ربما تتحسن ولكني اقول لكم ان تدعوا صحتها تتحسن اولا وبعد ذلك تقدمون على الزواج بها .

ويهمنى ان لا يتزوج الواحد منكم وارثة مال فقد يسوء الحال معها ومع مالها ايضاً ، كما لا يقدم المرء على زواج من عائلة فيها اثر للجنون او الضعف ، فليبحث راغب الزواج عن صحة الوالدين اولا والاجداد ثانيا ، ويجب الاهتمام ايضا بتجنب الزواج من ابنة رجل مدمن على المسكرات

واستطرد الاستاذ في خطابه قائلا ان الشاب الذي عمره ٢١ سنة توافقه فتاة عمرها من ١٩ سنة الى ٢٣ سنة والذي عمره ٢٥ عاما توافقه فتاه عمرها يتراوح ٢١ و ٢٧ عاما ، وابن الثلاثين توافقه ابنة الثالثة والعشرين الى الثلاثين ايضا ومن كان في الخامسة والثلاثين توافقه فتاة العمر ذاته ، اما من كان فى الخمسين من سني حياته فلا توافقه الا امرأة بين الاربعين عاما والخمسين ، ومن كان في الستين توافقه امرأة بين الخامسة والاربعين والستين .

وختم الاستاذ خطابه بقوله انه متى بلغ الرجل الخمسين من عمره لا ينتظر ان يخلف عائلة ، والاوفق له في مثل هذه الحالة ان يتزوج من امرأة ارملة لها اولاد

قريبا جدا

تصدر

الجبل

مجلة الرجولة والخلق العسكري الصارم

حاذر أن يفوتك العدد الأول منها

مفاجأة قوية فى الصحافة ودعوة الى القوة والمجد

في روسيا البلشفية:

نصيب المرأة من الحياة

من مقال لكاتب اوروبي زار روسيا اخيرا

كانت المرأة في روسيا الى عهد قريب ترسف في قيود شديدة من الذل والعبودية وكانت تعانى في حياتها كثيرا فلا تعرف للحرية معنى من معانيها ، فتقضى معظم اوقاتها رهينة اشارة زوجها وطوع امره ، فهو دائما يملي عليها ارادته وهي لا يسعها الا الاستسلام في خنوع وضعف. ويعزو كبار الكتاب ذلك الى البيئة التي نشأت فيها المرأة الروسية ، والجهل الذى كان متفشياً في جميع انحاء روسيا لانتشار الامية فى كل انحائها

على ان الباحث فى حقيقة روسيا اليوم بعد ما قبض الشيوعيون على زمام الحكم هناك يجد ان الحالة قد تغيرت تغيرا تاما ، كما تبدلت جميع الاوضاع السياسية والاجتماعية واقترن هذا الشمول في السياسة ونظم الحكم بتغيير في مركز المرأة الاجتماعى ، وليس هذا التغيير في معيشتها البيتية فحسب بل في مرافق الحياة عامة من سياسية واقتصادية واجتماعية . فالنظام في حكومة السوفيات الآن قد اكسب المرأة في روسيا حرية واسعة لا تدانى ، ووضعها على قدم المساواة في الحقوق والواجبات مع الرجل .

ولم يغفل القابضون على زمام الحكم فى روسيا السوفياتية ذلك عفوا بل راعوا مراعاة تامة ولمسوا ما للمرأة الحديثة من تأييد كبير في توجيه حياة الناشئة الحديثة الى ناحية خاصة من نواحى الحياة ، فاضطروا الى توجيه العناية لها والعطف عليها واعلنوا ان لا سلطان عليها بعد اليوم طالما تسير الواحدة منهن في حدود المبادىء الشيوعية وتبذر بذور هذه المبادىء في نفوس الناشئة حتى يحبونها اطفالا ويعشقونها يوافعا ويذودون عن حياضها رجالا .

وقد قابلت المرأة الروسية هذا العطف الذي لم تكن تحلم به زمن القياصرة بنشوة من الفرح والسرور . فقد انقذت من جهالة لم يكن يتصور مدى ما كان لها من تأثير في قرارة نفسها ، ولا يحس بهذه الحالة احساسا صادقا الا الباحث في حالة المرأة الروسية اليوم وفى عهد القياصرة.

فأبواب المصانع اليوم مفتوحة فى وجه المرأة في روسيا ، كما شقت امامها سجف الانظمة الاجتماعية والحقوق المدنية التي كانت تقف حائلا فى سبيل تقدمها ، فأصبحت اليوم تؤدي خدمات لبلادها لا تقل شأنا عما يؤديه الرجال كما تبذهم في كثير من الاحايين

وقد انتظمت المرأة الروسية في الطيران فحذقت هذا الفن وبرعت فيه ايما براعة وتقدر نسبة الطيارات من النساء بعشرين فى المئة وهي نسبة كبيرة جدا لا تعادلها نسبة اخرى في دولة من دول العالم . وتتقاضى المرأة الروسية اليوم نفس الاجر الذي يتقاضاه الرجل وهي تخصص كل قواها لعملها الذي ترى فيه الوسيلة الوحيدة لقضاء ما تحتاجه من سبل العيش .

وقلما يعير الروس مسألة الاسرة كبير الاهمية ، فقد نزعوا من نفوسهم الوازع الديني الذي يهدي النساء سواء السبيل ويبعدهن عن ارتكاب المعصيات والمحرمات . واصبح الرجل هناك ينظر الى المرأة كشريكة له في عمله تعمل الى جنبه فى المصنع والمتجر والحقل وفى كل مرافق الحياة وقلما ينظر لها كشريكة فى الحياة

اما شؤون الطلاق والزواج هناك فسهلة . فالزواج فى متناول كل واحد ، لكن الطلاق اسهل بكثير جداً ، فليس على الراغب فى الطلاق ، رجلا كان او امرأة ، إلا ان يذهب إلى مكتب الحكومة المدنى ويجلس هناك على مقعد خشبي قد نخره السوس ويصرح برغبته فى الطلاق امام القاضي المختص فيصدر الاذن بالطلاق فى دقائق معدودات لقاء رسم بسيط يدفعه راغب الطلاق سواء كان الزوج او الزوجة

التكريم والشمبانيا
للفرقة البريطانية

المسافرة

لم تكن فى السار معارك كما هو معروف ، وإنما ذهب الجنود الانكليز إلى هناك ليكونوا على قدم الاستعداد لاعادة الامن الى نصابه اذا اختل اثناء الاستفتاء الذي جرى وبه تقرر ان يعود الابن الى ابيه

ومن الطف ما ترويه لنا الصحف الانكليزية الان وهي تروي انباء عودة هؤلاء الانكليز الى بلادهم من السار ، ما يلى .

قوبل الجنود الانكليز لدى وصولهم الى مدينة ريمس بمنتهى الحفاوة والتكريم وقدم لهم الاهالي كؤوس «الشمبانيا» مترعة لدى ذهابهم الى كاتدرائية الشهيد وبعد عودتهم من زيارة الميدان الذي فيه النصب التذكارى لقتلى الحرب

وتتألف هذه القوة التي مرت بمدينة ريمس في عودتها الى لندن من ١٧ ضابطاً و ٣٤ صف ضابط ، و ٤٣٠ جنديا بقيادة الكولونيل ميتلاند

وقضت هذه الفرقة الانكليزية ليلة من لياليها في ضيافة الفرقة ١٠٦ الافرنسية وهي من فرق المشاة ، واحتفل افراد هذه الفرقة فى ثكناتهم باخوانهم الانكليز ايما احتفال ، وفي الصباح ارسلت الفرقة ١٢ من فرق سلاح الطيران سياراتها الفخمة فاقلت الضيوف الانكليز لزيارة الاماكن الشهيرة فى المدينة

وجاء الكولونيل هايوود الملحق العسكري في السفارة البريطانية في باريس فزار هذه الفرقة الانكليزية ، ورافقها الى ان سافرت وسط مظاهر التكريم . .

القصص الصادقة الطريفة

وقائع مدهشة عن الحيوانات
أسد يزأر على رجل فينام خوفا !

اذا اشتد الجوع بالذئاب تراها كثيرا ما تهجم على القرى الآمنة

فقد حدث ان الذئاب هجمت على قرية من قرى ايطاليا في يوم الاحد ، ولما كان اهل القرية في الكنيسة ، انتظر الذئاب قرب الباب . وما خرج القرويون بعد الصلاة حتى شاهدوا الذئاب تريد اقتناصهم ، فردوا النساء الى داخل الكنيسة ، وصوب احد الرجال بندقيته على ذئب فقتله ، فهربت سائر الذئاب

وحكى احد الكنديين (سكان كندا فى شمال الولايات المتحدة) انه توغل فى البرية فسمع عواء ادرك منه انه قطيعا من الذئاب يقتفي اثره وما هى الا برهة قصيرة حتى لحقه . وكان مع الرجل فأساً بدأ يلوح بها في وجه القطيع فارتد عنه ، ثم عاد اليه ، وصار الرجل والقطيع في عراك هائل وأخيراً هجم رئيس القطيع على الرجل وغرس اسنانه في بنطلونه ، فضربه الرجل بفأسه فقتله ، وهجمت الذئاب على زعيمها تتشاجر على اقتسامه . فانتهز الرجل الفرصة وهرب

وحكى احد الصيادين في افريقيا انه كان يتناول طعامه والبندقية تبعد عنه مترا اذ به يرى اسداً يبعد عنه (١٥) متراً فحاول ان يجذب البندقية اليه فزأر الاسد . فرجع الرجل الى مكانه مذعوراً وبقي الاسد مكانه . استمر الرجل على هذه الحالة مدة طويلة حتى دب النعاس الى اجفانه ولما افاق لم يجد للاسد اثرا ، ولعل حيوانا كان يمر بجانب الاسد لحق الاسد به

وفاء زوجة لزوجها

سأحرق نفسي مع جثمانه
بعد ابطال عادة احراق الزوجة !

كان الهندوس قبل العهد البريطاني اذا توفي الزوج يحرقون معه زوجته وهي حية ، ولكن الانكليز قضوا على هذه العادة

وحدث اخيرا ان توفى رجل من الهندوس فقالت ارملته انها تريد ان تحترق معه ، ولكن أقاربها رفضوا طلبها هذا . فلما جاؤا بالجثة الى المكان المعد لحرقها ووضعوا فوقه كومة من الحطب واشعلوها القت الارملة بنفسها في النيران غير انها لم تصبر على العذاب فوثبت الى الارض ولكن بعض القرويين عادوها الى النار بالقوة فاحترقت مع جثة زوجها

وقد نظرت المحكمة فى هذه القضية فبرأت القرويين الذين دفعوا بالمرأة الى النار لانه ثبت لديها انهم فعلوا ذلك اقتصادا فى النفقات لانها كانت فى حالة نزاع شديد

ماذا تسمع اليوم

عن محلات السادة دجانى اخوان يافا - تليفون ٧١٦

﴿ يوم الثلاثاء ٥ آذار سنة ١٩٣٥ ﴾

٧٫١٥ - ٧٫٣٠	تمرينات رياضية لمبعوث صفوت افندي
٧٫٣٠ - ٨	قرآن كريم - الشيخ سيد سلطان
١٠ - ١٢ ظهرا	اسطوانات (منتخبات اغاني والات)
٢ - ٢٫٣٠	اسطوانات منتخبات من اغاني ام كلثوم وحسن سلامه
٢٫٢٥ - ٢٫٣٠	النشرة التجارية الاولى
٥ - ٥٫٣٠	قرآن كريم - الشيخة منيره عبده
٥٫٣٥ - ٦٫٣٠	اسطوانات اغاني والات
٦٫٣٠ - ٧٫٠٠	نشرة الاخبار
٧٫٠٠ - ٧٫١٠	النشرة التجار الثانية
٧٫١٠ - ٧٫٤٠	حديث اجتماعيات الانسة سهيرة القلماوي
٧٫٣٥ - ٧٫٥٥	حديث - الادب العربي - من الدكتور طه حسين
٨٫٠٠ - ٩٫١٠	موسيقى - مغنى والات الاستاذ صالح عبد الحي
٩٫١٥ - ٩٫٤٥	عود منفرد - كامل بك رشدي
٩٫٥٠ - ١١	مغني والات الاستاذ صالح عبد الحي
١١	سلام الملك ختام

راديو مولت

زيت السمك ولكن بلا رائحة ولا طعم

اذا تناول الانسان زيت السمك فانه يتناول منه فيتامين (أ) وفيتامين (د) . وما عدا ذلك فانه يتناول الزيت الباقى الذي لا نفع منه ولا فائدة سوى ان طعمه كريه جداً ورائحته شنيعة تشمئز منها النفس هذا عدا عن ان اكثر زيت السمك الذي يشتريه الناس هو زيت تجاري ليس له من زيت السمك

الحقيقي سوى الرائحة الكريهة والطعم الذي تعافه النفس وهذا ما حدا باطباء انجلترا الى ايجاد الراديو مولت الذي فيه منافع زيت السمك بلا رائحة ولا طعم مضاف اليه المولت تحت تأثير أشعة ماوراء البنفسجية. ان راديو مولت له طعم لذيذ كالعسل الجيد ويحبه الاطفال والبنات على العموم ان الخواص التي في راديو مولت تزيد مائتى ضعف على الخواص الموجودة في زيت السمك والراديو مولت يفيد كمقو ومنبه للشهية ويشفي فقر الدم ويفيد النساء ... والبنات في سن البلوغ والاطفال الضعفاء .

الوكلاء : المستودع الشركة المصرية البريطانية التجارية مصر والاسكندرية

فرع: فلسطين ٥ شارع بسترس تلفون ١٠٦٢

كلمة العدد

النسر الزنجي يعبر المحيط

يا أيها الجيل انظر الى هذا الرمز!

شغل البرق اسبوعين. واهتم به العالم، على انه رمز للرجولة والفروسية. دمه الزنجي الحار لم يطق ان يقعد بصاحبه في نيويورك بينا طيارات ايطاليا تئز في اجواء الحبشة. فقام يعلن عزمه على عبر المحيط، ثم الالتحاق بالجيش الحبشي.

وبعث ببرقيته الى الامبراطور هيلا سلاسي (النجاشي)، فجاء الرد: «افعل ما تشاء، والله في عونك». ومضى الطائر في سفره، فوصل الى انكلترا في طريقه الى الحبشة.

ها هم الزنوج، يا ايها الذين طالما ضربتم بهم المثل في الخضوع والضيم، يركبون بساط الريح، انتصاراً لامة شريفة، تموت ولا تقبل حكما اجنبياً. ولقد اقام النسر الدليل على أن بين أبناء جلدته من لا يقل عن لورد بيرون شهامة، شاعر الانكليز، حين انتصر لليونان على الاتراك، فتطوع وحارب في صفوفهم، مقتحما عباب الموت بسيفه، وهو الشاعر حامل القيثارة، وابن الخيال!

***

ويجف حبر القلم أسفاً، اذ نرى انفسنا على هذه الاستكانة راضين بحياة يفضلها الموت، ليس فينا من روح الطائر الزنجي ولو حرارة اشعلة! أفما يحرك من عزتك، ايها الجيل، ما ترى من أعراض الفناء والعدم؟ أفما يبعث فيك هذا الحال السيء، وما تراه من تهدم كيانك، عزيمة لاستئناف العمل ان لم يكن في سبيل ان تحيا حياة الشرف والكرامة، ففي سبيل ان تكون في عداد الاحياء؟

فارس الجو، لك من كل عربي، ولك من كل شرقي، بل لك من كل انسان على وجه هذه الارض، السلام والتحية، لانك المروءة تخف لنصرة المظلومين، والوفاء يخف لنصرة الشرفاء، والنسر في جوه يخف لنصرة الاسد في غابه.

قوة الدفاع والمناورة الصامتة

لنا اقتراح فهل تنفذه الحكومة؟

تقيم الحكومة مرة في كل عام لقواتها العسكرية مناورة تعلن عنها قبل وقت التمرين بوقت قصير. ولكنها تقيم كذلك مرة في كل عام مناورة سلمية سرية تشترك فيها القوة العسكرية ورجال الادارة الحكومية المسؤولون

وقد اخذت الحكومة تقيم مثل هذه المناورات الحربية السلمية مرة كل عام ابتداء من سنة ١٩٢٩ اثر وقوع الاضطرابات يومئذ. وذلك في كل بلد من بلدان فلسطين الكبيرة.

وكان امس موعد هذه المناورة في يافا حيث اجتمع كبار قواد الجيش وضباط البوليس في اللواء الجنوبي وحاكم اللواء ومساعده. كما ان فخامة المندوب السامي حضر خصيصا من القدس واشرف بنفسه على هذا الاجتماع

اما الاعمال التي يقوم بها المجتمعون فهي اسهل الوسائل والطرق التي يجب اتباعها فيما اذا قامت ثورة محلية على حين غرة. وعن كيفية احتكار خطوط التلفونات واجراء المخابرات مع القدس من جهة، ومع قوة الجند البريطاني والطيران من جهة ثانية

وقد دام هذا الاجتماع حتى الساعة الواحدة بعد الظهر، ثم عاد فالتأم في الساعة الرابعة واستمر حتى السابعة مساء استولى بضعة انفار من الجند البريطاني اثناء ذلك على خطوط التلفونات في دار الحكومة

اما المندوب السامي فلم يشترك مع المجتمعين في جلسة بعد الظهر

***

هذا هو الخبر كما يجب ان يذكر. وتعليقنا عليه بعد ذكره، ان العرب لا يهتمون له اقل اهتمام. ذلك لانهم يطلبون حقوقهم بالوسائل والسبل الشريفة الحقة، لكن الوضع الذي يجب ان تقام له المناورة، وتتكون هذه المناورة من البنود الآتية:

١ ـ وقف الهجرة وقفاً باتا نزولا على تقارير الخبراء ولجان التحقيق

٢ ـ وقف بيوع الاراضي استناداً الى نص هذه الوثائق

٣ ـ الافساح لاهل البلاد لكي يعربوا عن مشيئتهم في طرائق الحكم.

٤ ـ ان يكون لهم اشراف على شئون بلادهم

اقيموا هذه المناورة، ولو مرة في مدى هذا الحكم، ونحن نكفل ان لا يكون هناك شيء اسمه اكفهرار الجو، اذ العرب امة شريفة، لا تحب ان تؤذي احدا على ان لا يؤذيها احد

اعتقال المشتركين

في مظاهرة السبت

اعتقل بوليس تل ابيب امس كثيرين من الذين اشتركوا في مظاهرة يوم السبت الماضي للمحافظة على حرمة السبت في تل ابيب وسينظر المستر بودلي في قضيتهم قريبا

وطلابنا!

تطوع قسم من طلاب الجامعة العبرية في القدس للعمل في المزارع والبيارات اليهودية، وقد سافر من الطلاب ٣٠ طالبا الى مستعمرة هدار

اعانة

لمنكوبي الطوفان

قال مراسلنا في نابلس: وصل الى الدكتور مصطفى بك بشناق من مدير واساتذة وطلاب المدرسة الثانوية في يافا مبلغ عشرة جنيهات و ٦٣٠ ملا المبلغ الذي تبرع به حضراتهم لمنكوبي الطوفان في نابلس

يغرق في بئر

سقط المدعو علي عمر صوان من اهالي صرفند العمار وعمره عشرون سنة في بئر احدى البيارات فغرق ومات على الاثر

العمال المضربون في يومهم الرابع

ابعاد الاشخاص الذين قبض عليهم

ما تزال حركة اضراب العمال مستمرة في يافا رغما عن بضعة انفار شذوا بتأثير جمعية الهستدروت وعادوا صباح امس الى اعمالهم في منطقة الطمر في المرفأ كالسابق ولما وصل الى علم العمال المضربين ان جمعية الهستدروت، بعثت من قبلها عمالا يقومون بالاعمال مكانهم نزلوا الى الميناء وتجمهروا امام منطقة العمل ولكن في هدوء وسكينة

وقد ارسلت دائرة البوليس زهاء اربعين نفرا من افرادها الانكليز والوطنيين الى مكان الاعمال للمحافظة على العمال الذين عادوا الى العمل. وللحيلولة دون اقتراب العمال المضربين منهم اذا بدرت رغبة تحرش من قبلهم

ولا يزال العمال الثمانية الذين قبض عليهم امس الاول بسبب سيرهم في الشوارع رافعين الواحا كتبت عليها مطاليبهم في السجن ولم يسمح لاحد برؤيتهم او الاستماع لشكواهم

وشاع في المدينة قبل ظهر امس ان الحكومة ابعدتهم كل واحد الى بلده الاصلية فضا للمشكل. ولم نتحقق بعد من هذه الاشاعة

اما الرأي العام اليافي والهيئات والكتل الوطنية فمهتمة بالامر لا سيما فريق التجار الذين يترقبون انجاز الاصلاح بفارغ الصبر وقد رفع هؤلاء عريضة الى حاكم اللواء الجنوبي هذا نصها:

نحن الموقعين بذيله ارباب المصالح والتجار في مدينة يافا نرجو من سعادتكم النظر الى مطاليب العمال المضربين في يافا وما ينتج عن تعطيلهم في مصالحنا وكساد بضائعنا لا سيما وان الاضراب في يومه الرابع الذي اذا امتد اكثر اصبحنا عرضة للخسارة الفادحة

لهذا جئنا بعريضتنا هذه لافتين نظر سعادتكم الى مطاليبهم العادلة والنظر فيها بعين الاعتبار وحلها حلا سريعا وبذلك تتجنبون شر العاقبة فيما لو امتد الاضراب الى اخوانهم»

هذا وقد عقد مساء امس في قاعة مدرسة الهداية بالمنشية اجتماع للعمال حضره فريق كبير من الشبان المناصرين لحركة العمال والذين يعطفون عليها

وقد تقدم استدعاء موقع من هيئة ادارة جمعيتي العمال العرب وجمعية العمال العربية الفلسطينية فرع يافا لحضرة مساعد قومندان البوليس يذكرون فيه أن الاضراب سلمي قانوني، وانه قبل ارسال بعض الموقوفين يقتضي محاكمتهم ليتمكن المسؤولون في هيئة الادارة من توكيل محام للموقوفين يدافع عنهم بالطرق القانونية المشروعة كما طلبوا اخلاء سبيل الموقوفين الثمانية من العمال لانه لا توجد عليهم جريمة قانونية كبيرة توجب استمرار توقيفهم، وبقائهم في السجن حتى اليوم.

وقد علمنا ان الهيئة الادارية بذلت جهدها في اقناع الثمانية الموقوفين بالعدول عن الاضراب عن تناول الطعام وقد كلل هذا السعي بالنجاح وقدم الطعام للموقوفين، كما نمى الينا ايقناً ان المسؤولين عن العمال لا يألون جهدا في مراجعة جهات الاختصاص بالطرق السلمية حتى تتوسط لدى الشركة باقناعها لاجابة مطالب العمال. وقد رفعت هيئة جمعية العمال العرب وجمعية العمال العربيه الفلسطينية فرع يافا كتابا الى سعادة حاكم اللواء الجنوبي هذا نصه:

سعادة حاكم اللواء الجنوبي المحترم

سيدي:

سبق واطلعنا سعادتكم على جميع المكاتبات التي جرت بين جمعيتنا وبين شركة تصليح المرفأ

اننا حتى الان لم نتلق جواب الشركة المذكورة عن نتيجة المخابرات والطلبات التي كانت بيننا. وكل تأخر في ذلك يسبب دوام الاضراب وحصول خسارة وعطل للجميع

لقد مضى مدة ثلاثة ايام على مخابراتنا للشركة ومثل هذه المدة كافية لاخذ جواب منها مما يدل ان الشركة هي المسببة لدوام الاضراب

لقد فهمنا ان الشركة يوم امس تفاوضت رسميا مع المضربين من جمعية الهستدروت، ونزلت على رغبتهم وطلباتهم، ومن هذا يظهر لسعادتكم التحيز الكبير ويظهر اهمالها لطلباتنا وتلبيتها طلبات خلافنا وتنفيذها بسرعة. والذي يؤيد ذلك ان المضربين من جمعية الهستدروت عادوا صباح هذا اليوم لاشغالهم بالشركة المذكورة

لقد القت دائرة البوليس القبض على اشخاص آخرين تمهيداً لنفيهم خارج يافا ونعتقد ان اعمال مثل هذه غير مشروعة وهي مخالفة للقانون

ومثل هذه الاعمال لا تكون كسبب لتوقيف الاضراب وإننا لا نتحمل اي مسؤولية تقع من المضربين في المستقبل فنلتمس من سعادتكم اتخاذ كافة الصلاحية والتدخل مع الشركة لتلبيتها طلباتنا المشروعة

واقبلوا فائق الاحترام

جمعية العمال العرب

جمعية العمال العربية الفلسطينية

فرع يافا

(الدفاع) نأمل من المسؤولين ان يسارعوا إلى حل هذه العقدة بعد ان طال عليها الوقت. ما دام ان السبب واه كما يقولون

انهيار الجسر

في طريق العجمي

ذكرنا قبلا بان البلدية بالاشتراك مع دائرة الاشغال العمومية شرعت في بناء جسر بين شارع فيصل ومقبرة الارمن مخترقا شارع العجمي الرئيسي

وبعد ان اغلق نصف عرض هذا الشارع لبناء الجسر اخذت السيارات والبصات تمر ذهابا وايابا من النصف الغربي الذي بقي مفتوحا

وامس قرب الظهر اثرت حركة المرور على هذا الجانب من الشارع فانهارت الرمال من جانبه واصبح العمق لجانبه نحو خمسة امتار فادعم باخشاب متينة ولكن ذلك لم يفد فقد انهار جانب اخر منه قرب الساعة الواحدة فاضطرت دائرة الاشغال الى منع المرور نهائيا من هذه الطريق

وبسبب منع المرور من شارع العجمي الرئيسي اخذت جميع خطوط البصات التي تعمل في المدينة والسيارات تمر ذهابا وايابا في شارع النزهة الى سينما ابولو الى كرم الزيتون فالعجمي

فخامة المندوب

في الثغر

وصل الثغر في الساعة التاسعة والنصف من صباح امس فخامة المندوب السامي يصحبه مرافقه الخاص، وانتقل رأسا الى دار الحكومة حيث حضر شوطا من اجتماع «قوة الدفاع» الذي عقد أمس من رجال السلك العسكري والاداري كما ذكرنا في غير هذا المكان:

وبعد ذلك خرج فخامته مع المستر كروسبي حاكم اللواء الى شرفة السرايا واخذ المستر كروسبي يشرح لفخامته كيفية توسيع ساحة السجن المركزي بعد اخذ جانب من الطريق العمومية

وكذلك اخذ يشير لفخامته عن توسيع ساحة السرايا بعد هدم عمارة الاوقاف القديمة وعمارة بنك باركلس الحالية ليوصل شارع ابو خضرة ـ سلمه بشارع البحر الجديد. ثم ذهب فخامته الى الميناء ليشرف على حركة الاصلاح فصادف في وصوله جمهرة من العمال المضربين واقفين أمام منطقة العمل في هدوء وعدم اخلال بالامن

ولما سأل عن سبب وقوفهم وماشأن قوة البوليس المرابطة هناك أجيب على سؤاله فأخذ مرافقه بدون ذلك وانتقل من منطقة الاصلاح الى الاسكلة فلم شاهد الازدحام الذي اعتاد ان يشاهده ايام شحن البرتقال لوقوف حركة الشحن أمس بسبب هياج البحر. ثم عاد الى القدس حوالي الظهر.

المستر ابرامسون

لا يغادر فلسطين

اعتزل المستر ابرامسون مندوب الاراضي العام في حكومة فلسطين وظيفته في اول الشهر الجاري وكان من المنتظر ان يغادر فلسطين بالاجازة مدة ثلاثة اشهر قبل ان يعتزل العمل نهائيا من حكومة فلسطين

لكنه اتصل بنا امس ان المستر ابرامسون بناء على طلب وجهه اليه فخامة المندوب السامي عدل عن السفر ومغادرة البلاد وقبل ان يتسلم وظيفة جديدة لمدة تتراوح بين الثمانية اشهر والعام الواحد هي وظيفة تحضير وتنظيم دائرة تطبيق ضريبة الاراضي الجديدة التي ستستوفيها الحكومة بدلا من ضريبة الاعشار والويركو

وقيل لنا ان المستر ابرامسون لن يغادر فلسطين بعد الانتهاء من عمله هذا الجديد بل انه عزم على البقاء فيها نهائيا ويقال انه سيشتغل بانشاء مكتب للمساحة

ذيول

حادثة الازهر

زارنا في ادارة هذه الجريدة الاستاذ امين صالح اللفتاوي احد طلاب الجامعة الازهرية الذين نفوا من مصر بسبب حوادث الازهر الاخيرة

وقد فهمنا انه اخذ من الرواق عنوة الى سجن الاجانب هو ورفيقه الاستاذ الشيخ علي النجدي ومكثا فيه يومين ثم ارسلا محفوظين الى محطة مصر حيث تم تسفيرهما الى فلسطين فوصل الاستاذ امين افندي اللفتاوي قريته لفتا امس، ونزل رفيقه الشيخ علي النجدي في محطة غزه وذهب الى بئر السبع حيث تسكن عشيرته البدوية

اعمال الشغب في تل ابيب

في ايام السبوت والقبض على عشرة

ذكرنا قبلا تفاصيل ما وقع في تل ابيب مساء يوم الجمعه وظهر يوم السبت من الاعمال الارهابية لوقف حركة المرور من شوارع تل ابيب محافظة على السبت، والمحنا في خبرنا ذلك الى الضعف الذي بدأ على رجال البوليس في قمع حركة مثل هذه القصد منها حجز الحرية الفردية، وتعطيل اعمال الجمهور العربي لانه هو الذي يتضرر ايام السبوت من مثل هذه الاعمال مادام اليهود معطلين بطبيعة الحال

وعلمنا امس انه قد بلغ عدد الاشخاص الذين قبض عليهم البوليس في ذلك الشغب العلني عشرة وانه رفض اخلاء سبيلهم بالكفالة حتى يوم محاكمتهم

والغريب في الامر هو ان تذيع هيئة المجلس البلدي في تل ابيب استنكارها لوقوع مثل هذا الحادث ثانية!

لقد اعلن المستر روكاخ في جلسة المجلس البلدي اسفه لتجدد مثل هذه الاعمال التظاهرية المراد منها المحافظة على حرمة السبت من فئة من الناس بعد ان تلاشت هذه الحركة يوم ان ظهرت اولا. كما انه اعرب عن ضرورة تعليم افراد الشعب احترام البوليس والانصياخ لكلمته

وختم الادون روكاخ كلمته هذه بقوله: وليعلم هؤلاء الافراد الذين مشوا في الشوارع متظاهرين انتصاراً لحرمة السبت انهم بعملهم هذا انما جاءوا بالمنكر للسبت ولسمعة مدينتهم.

وسيقدم البوليس الرجال الذين قبض عليهم في المظاهرة الى المستر بودلي ليحاكمهم قريبا

تخمين املاك

حي الهريش مرة ثانية

على أثر تقديم العرائض الى المراجع المختصة من قبل سكان حي الهريش في يافا بشأن تخمين الثمن لاملاكهم المقرر هدمها في ذلك الحي — اهتمت الحكومة الامر وعينت لجنة مؤلفة من السادة حسين شهاب الدين عزمي بك النشاشيبي القائمقام الاداري انستر بنت من كبار موظفي دائرة التسوية الاستاذ سليمان افندي ابو غزالة لاعادة التخمين.

وقد ذهب اعضاء هذه اللجنة صباح امس الى حي الهريش وأخذوا يقدرون قيمة الاملاك بعد درس مساحة الارض وقيمتها ونوع البناء وسيرفع هؤلاء تقريرهم الى المراجع المختصة في اقرب وقت ممكن لازالة الحيف الذي يتظلم منه السكان في هذا الصدد.

تأجيل التحقيق

في قضية

قال مراسلنا في القدس: استأنف حضرة الاستاذ علي افندي زين العابدين التحقيق في قضية مقتل المرحوم سليمان قويدر المتهم فيها كل من سليم المتولي وحسن المتولي وهاشم المامو وبعد ان استمع شهادة بعض الشهود قرر تأجيل التحقيق ليوم الثلاثاء القادم الواقع في ١٢ اذار الجاري.

احتجاج

على حادث طولكرم

جاءنا نص البرقية التالية. حضرة مدير الصحة العام، حضرة مدير المعارف القدس.

اعتداء الدكتور خرطبيل على زميلنا الاستاذ لطفي ابي غزالة أثار شعورنا نستنكره ونطلب التحقيق

الهيئة التعليمية

لدار العلوم الاسلامية

الأستاذ السكاكيني

وصل الثغر الاستاذ خليل السكاكيني في دورة تفتيشية لمدارس المعارف فاجتمع به اصدقاؤه ومعارفوه الكثيرون وليس يمل احد الاستماع لحديث الاستاذ السكاكيني والاستفادة من ادبه الجم الا انه الا اذا عمد الى اغرائه باحضار النرجيلة «الشيشة» اذ انها وحدها تستطيع ابقاء الاستاذ في مكان واحد ردحا من الزمن!

الفاجنيه

رأس المال اليهودي

جاء في الباليستين بوست ان حركة نساء الجمعية الصهيونية العالمية في الجمر قد اسفرت في اميركا عن ارسال ١١٩٢٩ دولاراً حتى اليوم السادس من شهر شباط الماضي

شكر الشنقيطي لمعزيه

لقد شاء الله تعالى ان يأخذ إلى جواره المرحوم والدي الشيخ محمد الخضر الشنقيطي بعد وصوله للمدينة المنورة بشهرين حسب ما كان يرجو ويأمل. ولقد تكرم كثير من إخواني المسلمين في شرق الاردن وسوريا وفلسطين والعراق ومصر والحجاز بمؤاساتي في مصابي العظيم بل مصاب المسلمين عامة لذلك فاني اتقدم لهم بالشكر الجزيل سواء من حضر منهم الى بالذات، او من كتب إلي كتابا او ابرق إلي، سائلا المولى جل شأنه ان يبعد عنهم كل شر ويقرب منهم كل خير. وان يلهمنا جميعاً الصبر ويتغمد الفقيد برحمته ورضوانه

السلط: محمد الامين الشنقيطي

لتهنئة عروسين

علمنا ان السيد اسحق فانوس مساعد مدير بوسطة يافا قد انتقل الى بيته الكائن في ملك الدكتور سليم شحادة في حي النزهة، وانه مع عروسه يستقبلان المهنئين في ايام الخميس والجمعة والسبت من هذا الاسبوع

اعلان

تعلن ادارة اوقاف يافا المزايدة العلنية لتأجير المخازن الجديده المنشأة على ارض المقبرة المندرسة بيافا ابتداء من يوم السبت في ٤ ذي الحجة سنة ١٣٥٣ الموافق ٩ اذار سنة ١٩٣٥ فعلى من يريد الاستئجار والاطلاع على شروط الاجارة مراجعة دائرة اوقاف يافا خلال المدة المذكورة

مأمور اوقاف يافا

محمد العفيفي

تلفونات الدفاع وبرقياتها الخاصة

اعلان مدعى عليه

(دعوى حقوقية)

١٣٩٣ سنة ٩٣٥

محكمة صلح القدس

إلى عبد العزيز مصطفى من قريـة قلندية والمجهول محل الاقامة

يقتضي حضورك للمحكمة المذكورة كمدعي عليه يوم الاحد في ٧ـ٧ـ ٩٣٥ الساعة ٩ صباحاً

المدعيان : يونس ابراهيم ومصبح عبد الحميد وكيلاهما كامل عيسى وعيسى عبد الحميد من بيت حنينا

يطالباك بمبلغ ثمانية وثلاثين جنيهاً وثلاثمائة واربعين ملا ثمن بضاعة مع الرسوم والمصاريف وان تخلفت تنظر دعواها بحقك غيابياً ولا يقبل اعتراضك إلا إذا ثبت ان تخلفك كان لعذر معقول

٣ ـ ٣ ـ ٩٣٥ كاتب الضبط

مصباح الكاظمي

اعلان مدعى عليه

(دعوى حقوقية)

١٣٩٢ سنة ٩٣٥

محكمة صلح القدس

إلى خليـل حسن من النبي شمويل، والمجهول محل الاقامة

يقتضي حضورك للمحكمة المذكورة كمدعى عليه يـوم الاحد الموافـق فى ٧ ـ ٧ ـ ٩٣٥ الساعة ٩ صباحاً

المدعيان : يونس ابراهيم ومصبح عبد الحميد وكيلاهما كامل عيسى وعيسى عبد الحميد من بيت حنينا

يطالباك بمبلغ ثمانية وثلاثين جنيهاً وستمائة مل ثمن بضاعة مـع الرسوم والمصاريف.

وإن تخلفت تنظر دعواها بحقك غيابياً ولا يقبل اعتراضك إلا إذا ثبت ان تخلفك كان لعذر معقول

٣ ـ ٣ ـ ٩٣٥ كاتب الضبط

مصباح الكاظمي

القائمة الاولى

لبناء مدرسة جمعية الاصلاح الاسلامية فى ابي كبير بيافا

ننشر فيما يلي القائمة الاولى من قوائم التبرعات لبناء مدرسة لفقراء محلة ابي كبير بيافا حسب تاريخ التبرع : السادة مع حفظ الالقاب

جنيه
١٠ عبد القادر بيدس (ابو عباس)
٠٧ اسعاف النشاشيبي
٠٥ مصطفى الرشيد
١٠ الحاج محمد عناني
٠٥ راغب الامام
٠٥ امين الكبج احمد
٠٤ شفيق شهاب الدين واخوانه
٠٥ يوسف ابو دياب
٠٥ شركة سيارات سلمه
٠٣ فاعل خير
٥٩ المجموع

«يتبع»

ونرجو ان لا يبخل الاغنياء فى التبرع لاقامه دور العلم، وهذا عمل وطنى وانساني فاضل فليس من المروءة ان يمسك القادرون عن التبرع له وها نحن ننتظر القائمة الثانية ايها المحسنون الغيورون

اندلاع لهيب الثورة فى بلاد اليونان

عصيان البوارج الخمس . سبعون طيارة تلقى قنابلها . اصابة ثلاث بوارج . سفر ١٥ الف جندى ايطالي . بوارج حربية واسلحة. طيـار مصري ينتصر للحبشـة . فخامة المدفعى يؤلف الوزارة . درس هياج الجزائر

القاهرة فى ٤ اذار لمراسل الدفاع الخاص

القدس

نداء من لجنة اعانات المنكوبين الى الامة العربية الكريمة

القدس فى ٤ اذار — لمراسل الدفاع الخاص — تلقينا من الجمعية الخيرية الصلاحية الكلمة التالية

ايتها الامة النبيلة

ها هو عيد الاضحى المبارك يوشك ان يقبل عليك وانت تغصين بالالام والارزاء ولك في غيابات السجون رجال قد اغلوا الفداء في سبيل مجدك وعزتك

وفي العيد يخلق افتقاد عائلات هؤلاء الابطال وادكار الغصص التى يتجرعونها بسبب غياب عائليهم عنهم فوق ان الشرف والمروءة يقضيان بمشاطرة المنكوبين الامهم وتهوين كربهم بتأييد شعور العطف والمواساة وذلك ايسر ما يجب ان يقدم لمن جادوا بابلغ التضحيات

وان لجنة اعانة الشهداء والمنكوبين العرب بالقدس تدعو الامة بامرها لمناسبة حلول العيد الى الكف عن مراسم المعايدات من برقيات ورسائل وتخصيص نفقاتها المعتادة الى هؤلاء الذين تؤلمهم ذكريات الاعياد وتذكرهم رجالهم المغيبين في السجون وما يلاقون هم من بعدهم من بأساء وضنك شديدين فواجب والحالة هذه هجر المراسم فى العيد الذي يمر على البلاد وهى في مأتم عام والاسراع الى نجدة المنكوبين بنفقات المراسم واملنا وطيد في الامة ان تبرز شعورها الصادق فى هذا الباب تدعيما لعزتها ومروءتها والله تعالى لا يضيع اجر المحسنين

رئيس اللجنة

احمد حلمى

ملاحظة — البنك العربى والبنك الزراعى العربي وفروعهما تقبل الاعانات وتوصلها الى لجنة المنكوبين

قضية انتخابات المنطقة الرابعه

يستأنف غدا المستر بلانكت النظر فى قضية الطعون المتقدمة ضد انتخابات المنطقه الرابعة

الاهتمام بدراسة كتب ابن رشد

اتم الاستاذ «بنت» استاذ الفلسفة الاسلامية في الجامعة العبرية ترتيب وتحقيق كتب ابن رشد باللغة العربية وبعث بها الى جمعية ابن رشد الاميركية التي منذ سنتين انافلت بثلاثة علماء تحضير جميع ما كتب او ترجم لابن رشد بالعربية واللاتينيه والعبريه

استنكار حادث طولكرم والاحتجاج عليه

وردت على هذه الوكالة البرقية التالية

وكالة الدفاع القدس :

نستنكر حادث اعتداء طبيب صحية طولكرم الدكتور اديب الخرطبيل بضرب وشتم حضرة مدير مدرسة شويكة السيد لطفى ابو غزالة وفى دائرة رسمية نطلب اجراء التحقيق السريع

عبد الرحمن مرعي . عبد القادر ابو صالح . محمود حمدان رحيلية . احمد رشيد فريخ . يوسف نمر . التايه . مطلق السرحان . نايف اسعد ابراهيم صالح موسي ايوب . حسن سليم مهداوى . محمود حماد . عبده محمد ابراهيم حاج محمد سليمان . محمود الشيخ عبد الرحمن المرعى محمد احمد عبد الحميد عبد اللطيف الصالح راجح الحاج محمد عبد الرحيم الحاج احمد عبده شريف عبد الرحمن الصالح

منح رخصة التثمين للاستاذ الحسينى

منحت الادارة الاستاذ الفاضل محمد افندي يونس الحسيني مدير البنك الزراعي العربي رخصة يتعاطى بموجبها تثمين الاراضي ضمن حدود منطقة فلسطين وذلك بعد ان ثبت لها مقدرته وكفاءته للقيام بهذه المهنة فنهنيء حضرته ونرجو ان يعهد مواطنونا اليه بتثمين اراضيهم

الاستياء من حادث طولكرم

كان استياء اصدقاء الاستاذ لطفى ابى غزالة الكثيرين عظيما من العمل الذي قام به الطبيب الخرطبيل بالنظر لما هو معروف عن الاستاذ لطفى من الادب وثقافة الخلق . وقد طلب مني هؤلاء الاخوان ان اعلن استياءهم على صفحات «الدفاع» لعمل الطبيب المغاير من جميع وجوهه للاداب كما واني اشاركهم بعواطفهم هذه ، وارجو ان تسرع الادارة باجراء تحقيق دقيق فى هذه القضية محافظة على كرامه هذا الموظف المعتدى عليه المعروف بالعفة والاخلاق الطيبة

كشافة الروضة تسافر الى مصر

سيقوم خمسة وعشرون كشافاً من كلية الروضة في رحلة علمية إلى القطر المصري لزيارة متاحفه الاثرية ، في عطلة عيد الاضحى المبارك ، وقد خاطبت إدارة الكلية وزارة المعارف المصريـة فقبلتهم ضيوفاً عليها ، ورحبت بهم اجمل ترحيب وسيبقون هناك ثمانية ايام

العراق

فخامة المدفعى يؤلف الوزارة

انتهت الازمة الوزارية فى العراق وقد قبل فخامة جميل بك المدفعي تأليف الوزارة

واختار فخامة جميل بك المدفعي اعضاء وزارته فاسندت وزارة الخارجية الى فخامة نوري باشا السعيد ، والعدلية لتوفيق بك السويدي ، وللداخلية عبد العزيز بك القصاب والمالية يوسف بك غنيمة . والمواصلات والاقتصاد امين بك وللدفاع رشيد بك الخوجة . والمعارف عبد الحسين بك شابي

ايطاليا

سفر ١٥ الف جندي وبوارج حربيـة

قام امس من فلورنسا ١٥ الف جندي ايطالي الى ميناء نابولي فى طريقهم الى الصومال الايطالي

قيام بوارج حربية وجنود

كما قامت اليوم ايضا بارجتان حربيتان ملأى الاسلحة والذخائر وعليها ٦٠ ضابطا و٥٥٠ جنديا

الاحتفال بموقعة والسمعة العسكرية

وقد احتفل امس فى ايطاليا لاول مرة بذكرى معركة «عدوي» وخطب الكولونيل فريزانا فقال ان الجنود الايطاليين حاربوا فى هذه الموقعة حرب الابطال فيجب علينا ان نحارب بشجاعة وصبر كما حاربوا وكما يجب علينا ان نكافح من اجل سعادة ايطاليا

«الدفاع» موقعة عدوى خسرت فيها ايطاليا سمعتها العسكرية اذ خسرت كل جيشها!!

مصر

طيار مصري ينتصر للحبشة ويسافر

قدم الطيار المصري محمد علوي طلبا بالانضمام الى قوة الطيران في بلاد الحبشة وقد استخرج جواز سفره الى الحبشة

انكلترا

تقوية وسائل الدفاع في سنغافورة

تهتم الحكومة البريطانية اهتماما كبيراً بمسأله تقرير قواتها الدفاعية فى قاعدة سنغافورة والمفهوم ان وزارة الطيران البريطانية تهيء مشروعا كبيراً يحتاج الى بضعة ملايين من الدولارات حتى تتمكن من توسيع المطار الموجود فى سنغافورة وان تنشيء مطارين جديدين هناك ايضا

اليونان

اخماد الثـــورة بالقوة

قررت الحكومة اليونانية إخماد الثورة بطريقـة نهائية وحاسمة ، فارسلت إلى قواد البوارج الثائرة بانها إذا لم تسلم في الحال وتخلد إلى السكينة فستنسف بالتوربيد

٧٠ طائرة تهدد بالنسف

طارت من اثينا ٧٠ طائرة منها اربع من قاذفات القنابل وغرضها نسف البوارج التي لا ترفع الراية البيضاء دليل التسليم

رقابة شديدة على الصحف

انشئت رقابة شديدة على جميع الصحف والمكاتبات فى اثينا وتهتم الجهات المختصة اهتماما كبيرا بما يكتب فى الصحف مخافه ان تساعد على ازدياد القلق وتفاقم الثورة

رسو البوارج الخمس فى كريت

لا تزال البوارج الخمس الثائرة راسيه فى جزيرة كريت بجوار منزل المسيو فنزيلوس

اصابة ثلاث بوارج بعطل

القت الطيارات قنابلها علي البوارج الخمس الثائرة فاصيبت ثلاث بوارج منها بعطل كبير

دعوة الى اجتماع عاجل خطير

وقد اصدر المسيو فنزيلوس بيانا يدعو فيه جميع النواب من حزب المعارضين الى الاجتماع وتقرير الخطة التى يتبعونها

اعتقال وعثور على اشياء هامة

اعتقلت الحكومة جميع زعماء حزب المسيو فنزيلوس وقد عثر اثناء تفتيش منازلهم على وثائق خطيرة وقذائف يدوية واسلحة

فرنسا

درس احوال الجزائر واسباب الهياج

سافر وزير داخلية فرنسا الى الجزائر حيث يمكث مدة ١٥ يوما يدرس فيها حالة البلاد واسباب الاستياء العام عن كثب

النمسا

اعدام ١٥ شخصاً في تهم الثورة

حوكم في مدينة فينا ٢٠ شخصاً من المتهمين باستجلاب القنابل والمفرقعات الى النازي النمساويين اثناء الثورة التي قاموا بها وكان من نتائجها قتل المستشار دلفوس

اعدام ١٥ شخصا

وقد انتهى من محاكمة هؤلاء المتهمين اليوم واصدرت المحكمة قرارها باعدام ١٥ شخصاً منهم

نابلس

الفرع الجديد للبنك العربى

شرع البنك العربي منذ صباح السبت في اعماله ويقوم بادارة شؤونه حضرات الشبان : الاستاذ ياسين افندي الخالدي مديرا ومحمود افندي شومان امين صندوق وواصف افندي الصلبي وحسن افندي الجرباوي ونهاد افنـدى الشافعى كتبة

ووصل نابلس عطوفة احمد حلمى باشا مدير البنك العربي العام يصحبه الحاج يعقوب بك الغصين وقد سر عطوفته عندما تفقد شؤون البنك اذ وجد اقبال النابلسيين على الفرع الجديد ما يسر

وصول سياح انكليز وتنقلاتهم

نابلس في ٤ اذار — لمراسل الدفاع الخاص — وصل نابلس امس بعض من من اللوردات الذين جاؤا فلسطين لمشاهدة الاثار فيها وحلوا ضيوفا على حضرة المستر فوت حاكم المدينة وتناولوا طعام الغداء على مائدته وزاروا الطائفة السامرية وشاهدوا توراتها القديمة وزاروا «مصبنة» الوجيه احمد افندي الشكعه ورأوا صناعة الصابون

عمان

حفلة التأبين الكبرى للهاشمى الشهيد

عمان في ٤ آذار ـ لمراسل الدفاع الخاص ـ :

قياما بالواجب المفروض ، وتمجيداً للبطولة الخالدة ، وتخليداً لذكرى فقيد العرب جلالة الملك علي ستقام حفلة تأبين كبرى في يوم الاربعين لوفاة الفقيـد الكريم في يوم الثلاثاء الواقع في ٢١ ذو الحجة عام ١٣٥٣ الموافق ٢٦ آذار الجاري في الساعة الثانية زوالية بعد الظهر في سينما البتراء في عمان

اعلان

تعلن ادارة اوقاف يافا تأجير دونم واحد من ارض المقبرة المندرسة بيافا الشروط الموجودة في دائرة الاوقاف فعلى من يريد الاستئجار والاطلاع على الشروط مراجعة دائرة الاوقاف خلال اسبوعين من تاريخ هذا الاعلان فى ٢٩ ذى القعدة سنة ١٣٥٣ الموافق ٤ اذار سنة ١٩٣٥

مأمور اوقاف يافا محمد العفيفى

في عالم المرأة

بطلات نادرات

وظائف تسيطر عليها النساء

ان تقدم المرأة، وسيطرتها على المناصب التي يشغلها الرجل، جعلت هذا ينظر اليها كمزاحمة له، ويستهجن اعمالها التي يزعم انها منحصرة فيه وحده. فمنذ عهد قريب تقلدت احدى السيدات في الولايات المتحدة منصب وزارة المالية، وهي المرة الاولى في تاريخ تلك البلاد، فثارت حولها ضجة كبيرة اقامت العالم واقعدته، واتضح للجميع ان باستطاعة المرأة القيام بكل وظيفة يشغلها الرجل، ولقد تنبغ فيها مهما كان نوعها

وتميز السيدة نلي تايلر روس نائبة الجمعية الاشتراكية الديموقراطية في اميركا، وحاكمة مدينة فيومنغ سابقا، رئيسة لخزينة الولايات المتحدة، اي ضغثاً على إبالة. وقد تمكنت هذه السيدة من اكتساب ثقة الاوساط الاميركية جمعاء، ببعد نظرها وتفوقها العقلي. ولم يمض وقت طويل حتى طبع اسمها على النقود الاميركية، وبرهنت للملأ انها سيدة نادرة الوجود. واننا نرى بجانب هذه السيدة مئات غيرها من اللواتي سيطرن على وظائف مختلفة، ورفعن مستواهن الى حد لم يدر بخلد رجل، نخص منهن بالذكر: —

السيدة حنة اورلت التي اطلقت عليها مدينة همبرغ اسم «المحسنة المتجولة» ودعتها الجمعيات الخيرية «صديقة الفتيات» وليس لهذه السيدة هم سوى التجوال في البلدان الاوربية والاميركية، والقيام بالاعمال الخيرية، ومواساة من نكبهم الدهر، واخنى عليهم الزمن. فالسيدات والفتيات المتجولات في طول البلاد وعرضها يقدمن لها واجبات الشكر على اياديها البيضاء، وسهرها المتواصل الذي انتشل الالوف منهن من براثن الدهر. وقد رسمت الحكومة الالمانية صورتها على ميناء همبرغ بعد ان عصبت احد ذراعيها بعصبة بيضاء ناصعة، وكتبت تحت رسمها «ملاك السياح الحارس» اعترافا بجهودها وتخليداً لذكرها بعد مماتها

والسيدة صوفيا كونرت اشتهرت في تعزية البؤساء، وعمل الخير في السجون وتحريك عواطف الناس لتحملهم على المساعدة بما تحمله اليهم من اخبار السجن المحزنة التي تدفع كل من ينبض فيه عرق من عروق الرحمة للمسابقة في عمل البر والاحسان، ويرجع اليها الفضل الاكبر في تهذيب المسجونات، واقناعهن بامكان تعليم صغارهن

اما الانسة ماري اين فهي ضابطة بوليس من الدرجة الاولى، وهي الانسة الوحيدة التي تتقلد هذا المنصب في العالم كله، وهي في الوقت نفسه محافظة شرطة النساء اللندنية. وقد برهنت في مواقف عديدة على مهارة نادرة، وذكاء متوقد. ولا يبعد انها ستحتل في المستقبل القريب رتبة سامية في الجيش

ومما يلفت النظر، ويدعو الى الغرابة اكثر من سواه، هو ان مندوبة اميركا في كوبنهاجن عاصمة السويد سيدة تدعى روت بريان أون، وهي عضو في مجلس المبعوثان، انتخبها روزفلت لتكون ممثلة حكومته في بلاد غريبة

والدكتورة حنة نوءان كوليائد شؤون اكبر سجن الماني في مدينة لورهوفن في المانيا الشمالية. وهذه الدكتورة الصغيرة تبذل عناية خاصة في تهذيب السجينات الصغيرات وتدريبهن كي يستطعن القيام باعباء العائلة وتربية اولادهن، متى أصبحن أمهات. وهي تعاملهن برفق يحيي في صدورهن ميت الرجاء. وقد دعيت بحق «شمس السجن»

وقد اخذت الانسة كوليا على عاتقها ان تكون ابهى مثال لكل ما تبتغيه منها الانسانية، منذ تعيينها طبيبة في ذلك السجن سنة ١٩٣١

والسيدة بارفوا الفرنسية هي اليوم مديرة مدرسة الاصلاح في «كومنت». وقد استلمت هذه الوظيفة التي لا تلائم ذوق امرأة، بعد وفاة زوجها الذي كان قبلها مديرا لتلك المدرسة

والآنسة غودرون تروغستاف درست فن الملاحة وجازت امتحانها النهائي بتفوق نادر، وهي اول آنسة اسوجية تمخر بباخرتها عباب البحار. وقد عزمت مؤخراً على القيام ببعض رحلات في سبيل الاكتشاف والاستطلاع

والسيدة اليزبث رودلف كيرتس هي بطلة المبارزة الاوربية، تخرجت من مدرسة المبارزة في فينا، وعينت استاذة لتدريس المبارزة في جامعة برلين. وهي اول امرأة حملت في يدها سيف المبارزة. وقد اهتمت جمعية النساء الالمانيات بارسال اعضائها ليتعلمن المبارزة عند بطلة هذا الفن

ولا تفوق شهرة السيدة كيرتس في المبارزة شهرة الانسة ماجدولين بليت في الشرطة. لان الانسة بليت لعبت دوراً خطيراً في البوليس والفت شرطة نسائية كبيرة وبرهنت للحكومة على حذق ومهارة في عدة مواقف. فاسندت اليها رتبة شرف، واختارتها لتكون المفتشة الاولى للخيل في المانيا. ولم تكد تتقلد زمام ذلك المنصب حتى وضعت قانونا جديداً للرفق بالحيوانات وكيفية الاعتناء بها. فاستكبرت الحكومة الهولندية صنيعها هذا، ومنحتها وساما ذهبيا رفيعا

والسيدة الاخيرة في هذا الباب هي الدكتورة مرغريت جيسو الفلكية النابغة التي تمكنت من رصد ثمانية وتسعين جرما من الاجرام السماوية، وحساب المسافة بين جرم وآخر، وبعده عن الارض، ومعرفة الحرارة السطحية لكل جرم. ودونت اختباراتها وملاحظاتها الفلكية في مجلد خاص

وهناك عدد كبير من النساء اللواتي اشتهرن بنبوغهن وحنكتهن وخدمتهن للانسانية يضيق المجال عن ذكرهن

(عن الالمانية)

القدس: داود حداد

لزيارة سمو الخديوي

قال مراسلنا في حيفا:

قدم حيفا الاستاذ محمد رفعت بك سكرتير محفل الشرق الاكبر بعدان قدم واجب التعزية لسمو الامير عبدالله بوفاة شقيقه وقد زار سمو الخديوي في بخفلة وسافر اليوم الى يافاومنها الى القاهرة

فوق الـ ٩٠ بالمئة!

المعنى الصحيح من استفتاء السار لو نال هتلر اقل مما نال لخسر…!

تحت هذا العنوان وبهذا الموضوع كتب (ولدميردي اومريسون) مقالا، في جريدة «عبس» التي تصدر في باريس عشية انتهاء الاستفتاء. وليست أهمية الموضوع فقط لانه يصور رأى صحافي كبير مشهور فيما يتعلق بالامر، بل لانه يبين موقف فرنسا «الرسمي» تجاه الاحتمالات المختلفة التي اسفرت عنها نتيجة الاستفتاء. وعلى ذلك يستحق هذا الرأي تمام الاهتمام كعامل مهم في مجرى العلاقات بين فرنسا والمانيا في المستقبل.

وقد كان سؤال (ولدمير) الاول: «هل مسألة السار مشكلة فرنسية — المانية ؟» باعثا لمدار الاقاويل والروايات حوله. غير انه اجاب نفسه: «نعم، لقد كانت كذلك، لان وضع مناجم السار تحت تصرف فرنسا، وفقاً لمعاهدة فرسايل، كان تعويضاً كافياً لفرنسا عن المناجم التي دمرتها المانيا في الشمال ابان الحرب. ولما فشل جورج كليمنصو في تحقيق ضم الممتلكات الى اصلها وتعينت عصبة الامم منتدبة على السار مدة خمسة عشر عاماً يقرر الشعب بعدها مصيره، اصبحت مسألة السار مسألة دولية واخيراً اتخذت مشكلة السار، من جراء احوال داخلية جرت في المانيا، صبغة المانية محضة، اذ صارت النزاع الاخير بين الاشتراكيين الوطنيين واللاهتلريين. وهي اهم النقاط الجديدة!

ولو ان فرنسا كانت وحدها ذات شأن في مناجم الفحم لوجب عليها ان ترضى بامتلاكها حيناً من الدهر اصلحت فيه ما افسدت الحرب. واذا كانت اغلبية سكان السار الساحقة، كما يقول ولدمير، المانية اصلا وفصلا و ٩٥ في المئة منهم يصوتون لالمانيا، فكيف اذن يمكن ان يفصل هؤلاء الجماعة الفرنسية عن بلادهم الاصيلة ؟

ويصعب الجواب على هذا السؤال من الجهة الفرنسية. لذلك فقد نتمكن من ابداء بعض الملاحظة في الموضوع. انفصلت السار سنة ١٩١٩ عن المانيا، وكان يقطنها اذ ذاك (١٥٠) الف فرنسي يرغبون كل الرغبة في ضمها الى فرنسا. واسفرت نتيجة استفتاء السار عن (٢ر١٢٤) صوتا فقط لفرنسا. فاي عذاب عاناه سائر هذا الشعب البريء، واي اضطراب واستياء ظل كل ذلك بين امتين عظيمتين، لا سيما في اوربا، كان يمكن تحاشيه، لو لم يحرم هذا الشعب من حق الحكم الذاتي منذ خمس عشرة سنة!

ان مشكلة السار ظلت مشكلة فرنسية المانية لغاية الساعة الثامنة والدقيقة الخامسة عشرة من صباح اليوم الخامس عشر من شهر يناير سنة ١٩٣٥!

غير ان الامر قد تبدل منذ عرفت نتيجة الاستفتاء. ومن العسير الظن بأن منظمي معاهدة فرسايل من الفرنسيين لم يكونوا يعلمون حق العلم ان السار قطعة من صميم البلاد الالمانية. ولعلهم ظنوا في نفوسهم ان: خمسة عشر عاماً مدة طويلة يمكن خلالها ان تتبدل حالة شعب ضئيل، او على الاقل انها كافية لخلق دولة حاجزة حيادية. وهي النيات التي كانت تخشاها المانيا وسببت قلقها ومقاومتها الشديدة لها. وليس في الامكان تعيين التاريخ الصحيح الذي اقلع فيه ساسة فرنسا عن التفكير في هذه الخطط، غير انه على كل حال ليس بعيداً. ومهما يكن فقد قضى الامر وانقطع منهم الى الابد. وهكذا كان المعنى الصحيح من استفتاء السار هدوء بال السلام الاوربي!

وكف التطاحن وعاد العضو الى جسمه فلم يعد يصعب عن اجراء الحركة الدموية بتمامها. غير ان المانيا لم تظهر في سرورها بعودة فقيدها لها، بوادر اهانة لفرنسا. بل اكتفت الامة الالمانية باسرها ان تتنفس الصعداء راحة ورضى مادة يدها لمصافحة جارتها مصافحة الود والصفاء. ولم يكن هنالك ادعى لعوامل السلام وتركيز دعائمه من الخطة التي انتهجت بشكلها وجوهرها

لم يبق ثمة الا كلمة واحدة حول منشأ هذه الملاحظات، التي اتت بها نتائج الاستفتاء. لقد اورد المسيو (ولدمير) ثلاثة احتمالات: اذا نال هتلر ٨٥ — ٩٠ في المئة من الاصوات يكون ذلك نجاحاً باهراً، واذا لم ينل الا (٧٥ ـ ٨٠) فمعناه عدم الارتياح واذا نال اقل من (٧٥) فتلك كارثة كبرى. ومن الواضح في فرنسا وغيرها ان الاحتمالين الأخيرين رهن التفكير الجدي، لذلك تقدمت اخيراً الايضاحات للنتائج المنتظرة.

وقد وقع فعلا غير ما كان منتظراً: اذ جاوزت الاصوات للانضمام الى المانيا ٩٠ في المئة. ونستطيع في الوقت الحاضر ان نتصور نجاحاً اعظم من هذا. وهكذا سيبدو جليا موقف المانيا من العالم وموقف العالم منها، وشيكا. فقد القت نتائج هذا الاستفتاء نوراً على الاستفتاءات الماضية والمقبلة المحتملة في المانيا. ولم يعد ثمة شك بموقف الامة الالمانية، بعد ان ربحت ٩٠ في المئة من الاصوات في استفتاء قامت به لجنة حيادية قائمة على قاعدة الحرية والدقة والنزاهة. ولطالما كانت النزاهة محمودة. ولا بدع ان نؤخذ جميع النتائج المتعلقة بهذا الشأن هذه النتيجة. اذا كان ذلك كذلك فقد حملت صناديق الاقتراع، التي حملت الى جنيف «مالصاً» — بدون اجرة! — رغم التحقيقات والتدقيقات: هذا «المالص» هو «روح السلام»..

اغنى نساء العالم!

القاهرة — تنوه الصحافة في حديثها عن موسم الشتاء بوجود ثلاث هن اغنى نساء العالم بمصر وهن مسز كرومول التي ورثت عن والدها جيمس ب دوك (ملك التبغ) الامريكي والبرنسيس مديفاني وهي ايضا امريكية ورثت عن جدها المستر ولورث المشهور بمتاجره ومخازنه ذات السعر المحدد الاصناف الرخيصة واخيرا قرينة اغاخان الفرنسية المولد وهي ايضا من سلالة نجار ولكن ملايينها آلت اليها من زوجها الثري الهندي المعروف بمذهبه نصف الديني وباسطبل خيوله المعد للسباق.

من لا ارض له

لا وطن له

الصحف اليهودية

جابوتنسكي

يحاضر في أميركا

جاء من نيويورك، ان الزعيم الاصلاحي جابوتنسكي سيلقي خطابا عن الصهيونية في الاجتماع العام الذي سيعقده طلاب اليهود

ويقوم جابوتنسكي الآن بدعاية بين الطلاب في اميركا ويساعده الاصلاحيون هناك على دعايته

٥٠٠٠ جواز

على سبيل الهدية!!

قالت هياردن: وعدت الحكومة الوكالة اليهودية باعطائها جزءا من الجوازات على حساب الجدول القادم وذلك في شهر يناير الماضي وقد مر الشهر المذكور وضاع الامل بوفاء وعدها وانها لا بد ان تقدم الجوازات قريبا، واذا هي اعطت الوكالة هذه الجوازات فلا يعد عملها هذا وفاء لانها وعدت باعطاء الوكالة ٥٠٠٠ جواز على سبيل الهدية، والان نسمع ان هذه الجوازات هي على حساب جدول شهر ابريل القادم

تعيين قنصل

المجر في فلسطين

جاء من بودابست ان الجمعية الصهيونية وفرقة التجارة فيها قد اقترحتا على الحكومة المجرية تعيين قنصلا لها في فلسطين

لا يكفلون

غير المتدين!

حملت هاآرتس في افتتاحيتها على رجال المؤسسات اليهودية لانهم لم يتقدموا لكفالة مساجين اليهود بعد ان سمحت السلطة باخراجهم بالكفالة وعدت عملهم هذا غير مشرف لليهود وقالت: ان ذنب المساجين هو فرارهم من المهجر ومحاولتهم دخول البلاد خلسة لاحياء الوطن القومي اليهودي، وان اهمال اليهود ومؤسساتهم امر تكميلهم لا ينطبق على ما جاء في توراتهم، وحثت الجريدة اغنياء اليهود ومؤسساتهم بما يكفلوهم لان في بقائهم في السجن خسارة سياسية تجعل السلطات بعد اليوم لا تبدي اهتماما باحتجاجاتهم، مع ان في مقدور بعض اليهود كفالة الساجين واخراجهم من سجنهم

وذكرت الجريدة ان احد اليهود في القدس تقدم امس لكفالة احد المساجين ولكنه اشترط ان يكون السجين من المتدينين، وبعد مفاوضة جرت بين الكفيل وبين بعض المؤسسات الدينية تمكن من اخراج ذلك السجين المتدين بكفالته ثم دعاه الى بيته

الشفق الاحمر والابيض

بقية المنشور على الصفحة الثانية

فتكون اقصر مدة للشفق الاحمر في خط الاستواء وهي ١٧ درجة زمنية، أي ساعة وثمان دقائق، وانما كانت الدرجة القوسية تمثلها زمنية في خط الاستواء، لان دوائر الميل عنده عمودية عليه اذا كانت الشمس في يومي الاعتدالين باول الربيع والخريف، اما متى مالت عن الاعتدالين فلا بد من زيادة المدة المذكورة تبعاً للميل وتزيد الدرجة الميلية حينئذ عن الاستوائية الزمنية المعتدلة، وهكذا.

واقصر مدة لوجود الشفق الاحمر بالقاهرة هي في يومي الاعتدال «٢١ مارس و ٢٤ سبتمبر» واطول مدة لمكثه فيها في وقت الانقلاب الصيفي «٢٢ يونيو» اذ تبلغ حينئذ ساعة و ٣٣ دقيقة — كما ان اقصر مدة لمكث الشفق الابيض في القاهرة في الاعتدال وهي ساعة و ٢٦ دقيقة — واطول مدة لمكثه في ٢٢ يونيه وهي ساعة و ٤٥ دقيقة، وتلك هي مدة وقت الفجر، او وقت المغرب عند الحنفي.

«وفي باريس» حيث يقرب موقعها من القطب أقصر مدة لمكث الشفق الاحمر في ١١ اكتوبر وهي ساعة و ٢٧ دقيقة، واطول مدة هي في ٢٢ يونية عند بلوغ الميل غايته شمالا فتكون مدته ساعتين و ٣٩ دقيقة، والفرق هنا ظاهر جدا كما لا يخفى.

على انه توجد جهات اخرى بشمال اوربا وروسيا وكندا وانكلترا والسويد والنرويج وغيرها، لا يغيب الشفق فيها شهورا واياما لقصر مدة الليل وطول حصة الشفق كما في عرض ٦٠ حيث تنقص مدة الليل عن ٦ ساعات وتبلغ حصتا الشفق في الغرب والشرق اكثر من هذا المقدار — وفي بعض الجهات يغرب الشفق من الغرب ليظهر فورا من الشرق وهكذا. —

«سادساً» — الفرق بين الشفقين

ويتضح مما قدمناه ان مدة وجود الشفقين معا جهة الغرب، مساوية لمدة وجودهما معاً في جهة الشرق — ومتى تقرر ذلك — فاسهل طريقة لمعرفة الفرق الذي يزيده الشفق الابيض عن الاحمر في يوم ما — ان تنظر المدة من الفجر الى شروق الشمس، فهي مدة مكث الشفق الابيض، نطرح منها مدة مكث الشفق الاحمر وهي وقت العشاء العربي بالنتائج يبقى زيادة الابيض — فاذا زادت المدة بين الفجر والشروق، على وقت غروب الشمس حصل معك اول وقت عشاء الحنفي

— وان شئت فاضرب حصة العشاء العربية في ٢ — ١٧ فالخارج هو زيادة الشفق الابيض عن الاحمر — وتبلغ في القاهرة من ٩ دقائق الى ١٢ وفي باريس من ١٠ ١٩ دقيقة.

والسبب في ذلك ان الشفق الابيض يزيد عن الاحمر بقدر درجتين قوسيتين، وحيث عرفت زمن الاحمر وهو مقابل ١٧ درجة، امكنك معرفة ما يقابل درجتين من الزمن في اليوم نفسه بالطريقة المذكورة.

«سابعاً» — كلمة الختام

ولي بعد ما ذكرته رجاء حق ارفعه الى قدس مشيخة الازهر والى رجال الدين ليعملوا على تدريس الفلك بصفة جبرية جدية مع جمله من العلوم الضرورية في الجامعة الازهرية. «اذ كيف نعلل» خلو الازهر من دراسة علم دخول الوقت التي يعلمون انها واجبة عينا على المتصدرين للحكم في امور الدين، ولا يجوز ان يكون خريجو الازهر كلهم مقلدين في اوقات العبادات لغيرهم، وفي هذا الغير طبعاً من لا يوثق بصحة حسابه، فضلا عما في التقليد من اضرار واغلاط بسبب تغير الاوقات باختلاف الزمان والمكان، وفضلا عما يمكن فرضه من وجود الازهري في جهة لا يجد فيها فلكياً يقلده. فعلم هذا مكانه يجب أن يحل في مكانته العلمية اللائقة به في الازهر، الذي امتلأ بما لا دخل له في الدين، كالرسم والاشياء الخ — واني لارجو ان اجد لكلمتي هذه سميعا، فما قصدت بها الا الذكرى، وهي تنفع المؤمنين

محمد جاب الله السيد
السكرتير العام للاتحاد الفلكي المصري بالمنصورة

اعلنوا
في الدفاع

احذروا من زخرفة الاقوال
واقتنعوا بنصيحتنا هذه

راديو
لورانس
اجود ماكنات لالتقاط الاصوات وامتنها تركيبا
الوكلاء لفلسطين
دجاني اخوان
يافا
شارع بسترس
يافا
تلفون ٧١٦

الهاشمي يعتذر عن تأليف الوزارة

بقية المنشور على الصفحة الاولى

وقد صدر بيان شبه رسمي بهذا التكليف واخذ فخامة الهاشمي باشا يوالي اجتماعاته بكبار رجال حزبه وزعماء حزب الوحدة الوطنية كما ترددت على الالسن اسماء كثيرين من رجال الحزبين

على انه حدث قبل ظهر يوم الخميس ان تشرف فخامة الهاشمي باشا بمقابلة جلالة الملك ورفع الى جلالته اعتذاره عن تأليف الوزارة وتنحيه عن المهمة التى كلف بها من قبل جلالته . اما الاسباب التى ادت الى اعتذار فخامة الهاشمي باشا عن الاضطلاع بمهام الحكم بعد ما عرض عليه وقبل به مبدئيا، فلم تعرف حتى الآن . والذي يمكن ان يقال ان الهاشمي باشا اراد ان يجمع بين شخصيات بارعة قوية رغم ما بينها من تنافر فى الرأي السياسي، لكنه اصطدم بعقبات كان في الامكان تذليلها لو اريد تجاهل بعض الاعتبارات ، الا انه اراد ان يؤثر افساح المجال لغيره في العمل السياسى . وكان المعروف ان الوزارة التي حاول تأليفها الهاشمي باشا كان في وسعها، لو تم هذا التأليف، ان تؤدي اجزل الخدمات، وان يكون لها تأثير عظيم في السياسة الداخلية للبلاد وفى السياسة الخارجية ايضا

فخامة المدفعي ومقابلة جلالة الملك

والاشاعات التى تتردد فى الاندية العليا ان جلالة الملك دعا دولة جميل بك المدفعي الى مقابلته بعد اعتذار الهاشمي باشا، وان جلالته قد كلفه في هذه المقابلة بتأليف الوزارة الجديدة، واذا صحت هذه الاشاعة، وهي الرجحة الان، بالنظر الى ما يحيط الموقف من الظروف والى الموقف الذي يقفه مجلس النواب، وتصميم المجلس على ان لا يؤيد الا وزارة من حزب الاغلبية، فان وزارة جميل بك المدفعي ستكون اغلبيتها مؤلفة من زعماء حزب الوحدة الوطنية

والذي يدور على الافواه ان وزارة المدفعي بك سوف تكون وزارة قومية، يدخلها بعض اعضاء حزب الوحدة الوطنية وبعض الاشخاص ممن لا ينتمون الى احزاب، كما تردد الاشاعات اسماء علي جودت بك للداخلية، ونوري باشا السعيد وجعفر باشا العسكري وتوفيق بك السويدي وهما غير حزبيين وجمال بك بابان وسلمان بك البراك ويوسف بك غنيمه ونجيب بك الراوي ومحمود صبحي بك الدفتري، كما ان هناك مساع مبذولة لاقناع الهاشمي باشا في الاشتراك بالوزارة كوزير للمالية .

طغيان الدجلة

لم تكتف مياه دجلة بأن روعت قلوب سكان بغداد من الغرق بل انها ادخلت الروع في قلوب اكثر البلدان الواقعة على ضفتي هذا النهر . وقد كان لاهالي ناحية النعمانية نصيب وافر من القلق والجزع . وكان اليوم الذي طغى فيه النهر فأزبد وارعد وما عصيا . فقد تجمهرت الجموع على السواحل لتتقي بتحكيم السداد خطر الفيضان المخيف ومع الاحتياطات التامة التى اتخذها الرجال المسؤولون في تلك الناحية فقد انكسرت المياه في بعض الاماكن المنخفضة وتخطت الحواجز القامة لمنعها فاحدثت ثغرة واسعة في ضفة نهر ابي جاموس الالاصق للنعمانية فسقطت من تأثير المياه دور كثيرة للفقراء وعم الصراخ والعويل وتلاحقت النجدات لصد الماء وسد الثغرة . وقد تمكن مدير الناحية بعد جهود عظيمة من سد الثغرة فاعاد بذلك الاطمئنان الى النفوس وخفف من الجزع الذي تملك قلوب القوم . هذه اهم حوادث فيضان دجلة

قنصلية عراقية في اليابان

علمت ان النية متجهة الى انشاء قنصلية عراقية في طوكيو بغية ايجاد صلات ودية بين العراق وهذه الدولة الشرقية وبث الدعاية هناك لحاصلات العراق وتشويق المحلات التجارية الكبرى فيها الى استيراد المنتوجات العراقية . لان العراق يستورد كميات كبيرة من منتوجات اليابان الصناعية لكنه لا يصدر الى اليابان شيئا . لذلك سألت اللجنة المالية في المجلس النيابي معالي وزير المالية فيما اذا اتخذت الحكومة تدبيرا ما تلافي هذا النقص فاجاب معاليه : انه قد جرت مذاكرات مع الوفد التجاري الياباني الذي كان قد قدم العراق هذه السنة ولم تسفر هذه المفاوضات عن نتيجة عملية وذلك لعدم وجود صلاحية للوفد تخوله البت في مثل هذه الامور . ولهذا فان العزم قد صح على ارسال وفد عراقي الى لندن للمفاوضة مع الهيأة المخولة من قبل حكومة اليابان لعقد معاهدة بيننا وبين اليابان

ايفاد طبيب الى انقرة

اوفدت مديرية امور البيطرة احد اطبائها البيطريين الى انقرة للالتحاق باحد معاهدها البيطرية بغية التخصص في اصلاح جنس الحيوانات

اعلان

صادر من محكمة حيفا الشرعية

تقدمت لهذه المحكمة مضبطة موقعة من مختار قرية الطيرة حسن عبد عمورة تتضمن ان عبد الفتاح ادريس عسقول من اهالي القرية المذكورة توفى منذ ثماني عشرة سنة تقريباً عن زوجته فاطمة بنت قاسم المصري وعن اولاده منها وهم محمد وخضر وملكه وامينه وتمام وعن ابن بنته حنيفة المتوفية حال حياته وهو صبحي بن سعيد الجربوع لا غير وان ملكه المذكورة توفيت منذ عشر سنوات تقريباً عن زوجها محمد قاسم الحلوى وعن والدتها فاطمة واخوانها الاشقاء المذكورين وان فاطمة المذكورة توفيت منذ ثماني سنوات تقريباً عن اولادها المتولدين لها من زوجها عبد الفتاح ادريس عسقول المتوفي قبلها وهم محمد وخضر وامينة وتمام وعن ابن بنتها صبحي بن سعيد الجربوع لا غير ولا وارث لكل غير من ذكر فمن له اعتراض على تسجيل حصر ارث المتوفين المذكورين على الوجه المبين اعلاه فليراجع المحكمة خلال شهر من تاريخه اثباتاً للمعلومية صار اعلانه

عن قاضي حيفا الشرعي

محمد هاشم الخطيب

دسائس انكليزية

بقية المنشور على الصفحة الاولى

المجلس التشريعي في الهند

كتب مراسل « النيرايست » في كلكتا الى جريدته ما يلي :

لا بد وان يكون البرق قد نقل اليكم انباء انتخاب رئيس المجلس التشريعي الجديد ، والنقاش الذى دار فى هذا المجلس حول الاتفاقية التجارية الجديدة بين بريطانيا والهند ، فانا ازيد لي ما قالته البرقيات في كلتا المسألتين ما يلى :

استطاع السر عبد الرحيم ان يدحر خصمه المستر شرواني ، وهذا هو مرشح حزب مؤتمر الامة الهندية للرئاسة بـ ٧٠ صوتا ضد ٦٢ صوتا

اما الاتفاقية التجارية فقيل عنها فى المجلس انها لا تنصف الهند في شيء ولذلك يجب رفضها وقد قرر المجلس هذا الرفض باكثرية ٦٦ ضد ٥٨ صوتا

وكان الرئيس السابق للمجلس التشريعي من الهندوكيين ، وقد جرت العادة بان يتلو الهندوكي مسلم ، ولكن اقلة المسلمين البرزين في حزب مؤتمر الامة الهندي رشح هذا الحزب للرئاسة الجديدة هندوكيا هو هذا الذي اندحر وفاز عليه المسلم السر عبد الرحيم

وفي المجلس الحالي الآن ٤٣ مقعداً لحزب مؤتمر الامة ، والمستقلين ١٩ ، وللوطنيين المتطرفين ١١ وللاوربين ١١ ايضا ، وهناك فريق خامس يتألف من اصحاب المصالح في الاراضي الهندية ويسمي هذا الفريق نفسه «حزب التقدم» وهو على وشك ان يسجل هذا الحزب رسميا

وهناك بطبيعة الحال فى هذا المجلس من يمثل المسلمين الاصلاحيين كما فيه الاعضاء المعينون والموظفون الحكوميون

وكان من المستر جناه ، زعيم الحزب المستقل في هذا المجلس ان أيد ترشيح السر عبد الرحيم للرئاسة ، ولكنه انضم بعد ذلك مع رجال حزب مؤتمر الامة في التصويت ضد الاتفاقية التجارية

محاضرة على معلمي الزراعة

القى الاستاذ احمد افندي القاسم، مفتش الحدائق بادارة المعارف ، محاضرة على معلمى الزراعة فى اللواء الجنوبى ، وكان الاجتماع فى المدرسة الثانوية الاميرية بالثغر ،

اغنى اغنياء العالم يتكلم

يقول فورد صاحب السيارات المعروفة باسمه والذي تقدر ثروته « ٤٠٠ » مليون جنيه ان مبادىء النجاح هي

اولا : لا تخف من المستقبل ولا تتأثر من الماضي فلا تجعل له سلطاناً عليك

ثانيا . لا تشغل نفسك بالمزاحمة واصرف جهدك الى اتقان عملك

ثالثا : كن اولا مفيدا ثم تتطلع الربح فالربح وان كان قوام الحياة الا انه نتيجة لما جاء من النفع

رابعا : ليس المهم ان تشتري رخيصا وتبيع عاليا بل المهم ان تشتري «الخام» باسعار معتدلة وتحوله الى مصنوعات نافعة تستطيع ان تبيعها بثمن مرتفع

الافيد لصحتكم

Burgoyne's

بورجونيز املاح الفواكه

ان التقلبات الجوية والانتقال من فصل لآخر يؤثر في الصحة والمادة الطبيعية . لاجل المحافظة على الصحة قد اوصى الاختصاصيون باستعمال أملاح الفواكه بورجونيز التي تساعد المعدة على اعمالها بانتظام . يمكن الحصول عليه من جميع الباعة . الوكلاء العموميون لفلسطين وشرق الاردن

جاير وكورلازل

BURGOYNE BURBIDGES & CO. LTD.
LONDON E.
Manufacturers of Pharmaceuticals since 1741

تل ابيب — ص . ب ٤٦٤

قلقيلية تنقلات البوليس

بلغ حضرة ضابط مركز بوليس قلقيلية توفيق افندي السراج امر نقله لمثل وظيفته في نابلس وسيستلم عمله فيها في اول الشهر الرابع وقد تعين مكانه الضابط محمد افندي اشكنتنا وانا نأسف لنقل توفيق افندي السراج وقد علمت ان وجوه قلقيلية سيرفعون مضبطة لمدير بوليس فلسطين يرجو نه ابقاء هذا الضابط

وكذلك نقل نفر البوليس محمد افندي الزين لمثل وظيفته في مستعمرة

مباريات كرة القدم

ثانيا والشكل آسف لنقله

تبارى النادي الرياضي بطولكرم مع النادي الرياضي السعودي بقلقيلية على ملعب كشافة اسامة وذلك يوم الجمعة وكان اللعب سجالا بين الطرفين وبعد نهاية اللعب اقام النادي السعودي لضيوفه حفلة شاي ثم عاد النادي الطولكرمي الى بلده وتبارى فريق كشافة اسامة القلقيلية مع فريق النادي السعودي ففاز الاول على الثاني باصابة ضد لا شيء

اوتيل ومطعم وبار الشرق الكبير

يافا بشوبه — الجديد الزاهر — يافا

لصاحبه محمود عبد الله آغا

يعلن اعادة فتحه اوتيل ومطعم وبار (الشرق الكبير) الواقع في اول شارع الملك جورج بعمارة النابلسي مجدداً من حيث الفرش والمحتويات وما ادخل عليه من الكماليات العصرية حتى غدا يضاهي احدث الاوتيلات الفخمة

ولقد اوجد فيه كافة الاستعدادات لايجاد مطبخ يقدم المأكولات العربية والافرنجية مع اللحوم المشوية والخمرة على ايدي طهاة حاذقين

تلبى الطلبات الخارجية في الثغر ، بواسطة تلفون ١٢٠٥

أفخر أنواع الصابون النابلسى

له شهرة واسعة

الصابون النقي المعروف

هو صابون

زيت زيتون

نابلسي

مارك حسن شكعه

« ماركة مسجلة »

مصنوعات معامل أحمد الشكعه

بنابلس

أنقى صابون يستعمل في البيوتات الكبيرة

نظيف يطري البشرة ويجملها بصفة لامعة

نال الجائزة الاول في معرض نابلس سنة ١٩٢٤

رائحته جميلة لانه مصنوع من زيت الزيتون النقى

لا تدخل الى بيتك صابونا سواه

الوكلاء

محمود كمال قطان : يافا

قرمان وحنيني : حيفا

محمود فيضي أخوان : القدس

الثورة التى اجتاحت اليونان

بقية المنشور على الصفحة الاولى

على الاستسلام، لان قوة الاسطولين تكاد تكون متعادلة . فالبحرية اليونانية مؤلفة من بارجتين كبيرتين انضمت اقوامها الى الثوار، وهي البارجة افيروف ومن طرادين احدهما بقى مع الحكومة والثاني التحق بالثورة ومن ١٢ مدمرة انضم منها ثلاث الى الاسطول الثائر ، ومن ٦ غواصات التحق به اثنتان منها

فهذا الاسطول اذا لجأ الى كريت كما يظن او الى غيرها من الجزر اليونانية استطاع ان يقطع المواصلات بين الحكومة المركزية وهذه الجزر ، وان يحملها كلها على الثورة وخصوصا ان قائده من انصار المسيو فنزيلوس الكريتي الاصل وان الغرض الذى اعلن انه ثار من اجله هو الدفاع عن النظام الجمهوري الذي تؤيده الاكثرية الساحقة في الجزر اليونانية ان لم نقل في اليونان كلها

وما دام قسم من الاسطول ثائرا، فلا يمكن ان تطمئن الحكومة الى الفوز الذى احرزته على الثورة في العاصمة اذ لا يبعد ان يحدث هذا الفوز ردفعل شديد في الولايات، فتضطرب الحالة فيها ويزداد هذا الاضطراب بما قد يرد من اخبار الجزر بعد وصول الاسطول الثائر اليها والخطة التي يقرر انتهاجها فيها

ويلوح لمن يرقب الحالة على كثب في بلاد اليونان ان الثورة اعلنت فيها باسم المسيو فنزيلوس وانصاره للدفاع عن الجمهورية، وليس معنى ذلك انه هو الذي دبرها ، اذ من المحتمل ان لا يكون قد عرف شيئا عنها قبل وقوعها ، ولكن عداءه للحكومة واعتقاده بانها تسعى لقلب الجمهورية واعادة الملكية ومناشدته الاحزاب الجمهورية غير مرة العمل على درء هذا الخطر الذي يخشاه ، كل ذلك يجعله زعيما سياسيا لهذه الثورة شاء ام ابى

ولا نعرف هل يريد المسيو تسلداريس حقيقة قلب الجمهورية بعد ما اقسم يمين الاخلاص لها ام ان ما يذاع عنه من هذا القبيل هو نتيجة الدعاية التي يتبعها خصومه وفي مقدمتهم فنزيلوس ضده ولكننا نعلم انه وحزب الشعب الذي يرأسه كان من انصار الملكية الى ما بعد الانتخابات الاخيرة وانهم لم يعلنوا تأييدهم للجمهورية رسميا الا قبيل تأليف الوزارة الحالية التي كان تأليفها متعذرا بغير هذه الوسيلة نظرا الى اختلاف الاحزاب وشدة تطاحنها في تلك الاثناء

على ان المسيو تسلداريس لم يظهر في كل حكمه ما يدل على انه يعمل حقيقة لاعادة الملكية الى اليونان بل حاول مراراً الاتفاق مع المعارضة على خطة واحدة للعمل والمعارضة تعترف بهذه الحقيقة ولكنها في الوقت نفسه تقيم الادلة القوية على ان بعض زملائه فى الوزارة الحالية لا ينفكون عن السعي لقلب النظام الدمقراطى واحلال الملكيه او الدكتاتورية محله

اعلان

صادر من دائرة اجراء نابلس

دوسيه ٧٨ سنة ٢٩

نومرو ٤٠ تاريخ دائمي تشرين اول سنة ٣٢٥ قرية عصيرة الشمالية موقع اللبيد جنس زيتون نوع ارض ميري ترلى مقدار الحصص المحجوزة ١٦ حصة من ٢٤ حصة حدود قبلة الحج مصطفى اشحاري شرقاً حلوة العبد الجواد اشحاري شمالاً يوسف العبد اشحاري غربا محمود ابو عصبة اشحاري

ملاحظات وضع اليد ان الحصص المحجوزة في شجر الزيتون هي عبارة عن « ٤ » شجرة زيتون . القيمة المخمنة ٦٠ جنيه ف

لقد جرت الاحالة الوقتية على الحصص المبين مقدارها واوصافها اعلاه وذلك لعهدة المزاود طاهر افندي فخر الدين من نابلس بمبلغ اثنين وثلاثين جنيه فلسطيني الـ ... هذه الحصص للمديون المتوفى ديب لحد الصالح من قرية عصيرة الشمالية المحجوزة اداء مايطلب منه للمحكوم له عبد الحكيم شاهين من نابلس وقدره ٢٠ جنيه و ٥٠٠ مل فلسطيني والفائدة من تاريخ ١٧ ـ ٢ ـ ٢٨ والمصاريف والرسوم القانونية لذلك صار وضع الحصص المحجوزة المذكورة بالمزاد العلني مرة ثانية فعلى من يرغب الشراء عليه مراجعة دائرة اجراء نابلس والدلال امين اسمر بنابلس مستصحباً التأمينات القانونية بخلال خمسة عشر يوما مدة المزاودة الثانية على ان تكون ابتداء المدة المذكورة بعد مضي اسبوع من تاريخ نشر هذا الاعلان بالجريدة ولا يقبل ضم اقل من خمسة بالمئة بنسبة البدل المقرر الاحالة الموقتة لذلك صار نشره فى ٢٣ ـ ٢ ـ ٩٣٥

مأمور اجراء نابلس

م . توفيق

نباتات تأكل الحشرات

تنمو في بعض جهات اميركا نباتة معروفة باسم (الديونش) وتكون في حالتها العادية على شكل ورقتين مفتوحتين عليهما وبر وفي اطرافهما شوك فاذا سقطت على احدى الورقتين ذبابة اقفلتا عليها بسرعة ثم تفرز عصيرا سائما يقتل الذبابة ثم تبدأ في هضمها

الحاجة الى عمال

مطبعة جريدة الدفاع بحاجة الى عمال ماهرين في تنضيد الحروف . فمن آنس بنفسه الكفاءة فليراجع الادارة

جريدة الدفاع في المنشية

تباع جريدة الدفاع في المنشية في دكان الحاج عبده النجار ومحمد الطبتاوي امام جامع حسن بك فاقرأها كل صباح تجد فيها كل نبأ طريف

اطبعوا مطبوعاتكم في مطبعة جريدة الدفاع

فا — يوم الثلاثاء ٣٠ ذو القعدة ١٣٥٣ — الموافق ٥ آذار ١٩٣٥

الله لم تشهد الغارة الشعواء مقتحما ، فما افي

الدفاع

صاحب الامتياز والمحرر : المسؤول ابراهيم الشنطي
شترك في تحريرها طائفة من كتاب العرب في الداخل والخارج
رقم التلفون ١٠٧٩
العنوان البرقي : الدفاع يافا — عنوان البريد : ص . ب ٢٥٥

العدد ٣٩٥ — السنة الاولى

ادارة الدفاع في عمارة حربوز، شارع جمال باشا — يافا

	عن سنة	عن نصف سنة
قيمة الاشتراك في فلسطين	١٥٠	٨
في الخارج	٣٠	١٦٠

الاعلانات يتفق عليها مع ادارة الدفاع — قسم الاعلانات

صور عالمية على هامش الحوادث

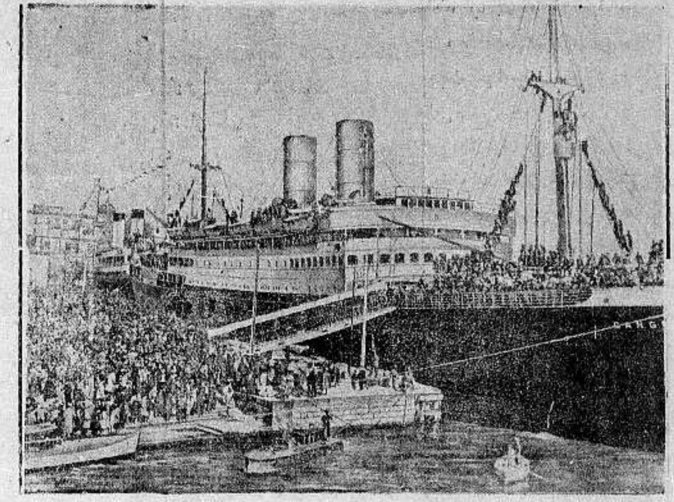

صورة الباخرة الايطالية التي حملت الجنود الايطاليين الي الصومال
وترى الجمهور الايطالي يودعونهم على رصيف ميناء فلورنسا

صورة فريق الفتيات الالمانيات اللواتي سيشتركن في الالعاب الاولمبية في التزحلق على الجليد

الشاعر الالماني شالر اثناء وجوده مع اصحابه وبينهم الشاعر الاكبر غيته اخذت
صورتهم قديما في قرية ليبا بالمانيا

استبدل الجرامافون القديم

الذي يشتغل باليد واشتر راديو جرامافون وادفع جنيه واحد كل شهر

بوتاجي يعطي هدية مع كل راديو

راديو جرامافون ماركة «هيز ماسترز فويس»
"His Master's Voice" يسمعك كل يوم بدون انقطاع كل محطات العالم — كما وانه يسمعك قرآن كريم واغاني من ام كلثوم — ومن السيد محمد عبد الوهاب .. موسيقى اوركسترا جميله من تخت حسن ابو زيد — موسيقى شرقية خلابة — عود — كما من الاستاذ الشوا — اخبار — محاضرات واحاديث لاكبار تثقف العقول وهي اعظم مهذب ومعلم في العالم

وراديو هيز ماسترز فويس "His Master's Voice" المدموغ عليه صورة الكلب يسمع صوت سيده راديو عجيب مدهش نال اعجاب جميع سكان العالم في الشرق والغرب وثمنه رخيص من خمسة جنيهات فصاعداً — فهذا الجهاز العجيب المصنوع في معامل فكتور الاميركية وليد قوة الدماغ البشري الساحر — يتسلط على الاصوات والانغام الصادرة من سائر انحاء العالم كما يتسلط دماغك على جميع حركات جسمك

وصار بالامكان الان شراء راديو جرامافون بسعر عشرين جنيه — كما وان بوتاجي مستعد للنظر في الطلبات المقدمة اليه خطياً بشأن استبدال الماكنات القديمة التي تشتغل على اليد ويأخذها بسعر معقول بحيث اصبح بامكانك ان ترجع الجرامافون القديم خاصتك الذي يشتغل على اليد وتشتري عوضا عنه راديو جرامافون يشتغل على الكهرباء ويصدر صوت جميل خلاب بامانة فائقة — وعلاوة على ذلك يمكنك ان تدفع الرصيد الذي يتبقى اقساطاً شهرية من مدخولك الشهري بقدر استطاعتك بدون ان تشعر انك تدفع شيء من ثمنه

بوتاجي الوحيد الذي يضمن لك الجهاز الى الابد — وبوتاجي الوحيد الحائز على الامتيازات الفنية الدقيقة وهو اقدم اختصاصي الراديو في الشرق — فاعتمدوه واصروا على ماركة «هيز ماسترز فويس» "His Master's Voice" الاصلية وتحققوا من وجود صورة الكلب الامين الخاص يسمع صوت سيده وهي مدموغة على كل الجهازات الاصلية

زوروا محلات بوتاجي بحيفا ويافا والقدس وتفرجوا على اعظم مجموعة الراديو في الشرق والاقساط من جنيه واحد فصاعداً

ومع كل راديو هدية
من لا يشتري يتفرج

and you Span the World

If the radio you now own doesn't give you foreign reception, it's, of course, out of date. But if the *new* radio you're considering buying can't bring you the same number of stations with the same clarity and beauty of this great new His Master's Voice Globe Trotter, then it, *too*, is already outmoded. For *this* instrument is the very last word in engineering and construction. No radio of comparable size and price CAN be better. Come in and let us show you!

MODEL 143—An eight-tube, four-band, all-wave Superheterodyne in a beautiful Neo-Classic table cabinet of hand-rubbed walnut.

Check these 3 great features

1. World-wide range with new tuning ease.
2. Glorious tone, wonderfully real in its approach to actual speech and music.
3. Beautiful cabinetry, built for permanence *inside* as well as out.

His Master's Voice *Globe Trotter* **Radio**

X-396 Size 2 cols. x 8"

معرض الراديو في محلات بوتاجي حيفا ويافا والقدس
وفي الوكالات: طبريا . ابراهام كوبي — نابلس . عادل التميمي — اللد . سليم ومحمد الخالدي — غزة . الحاج عبد الرؤوف البورنو

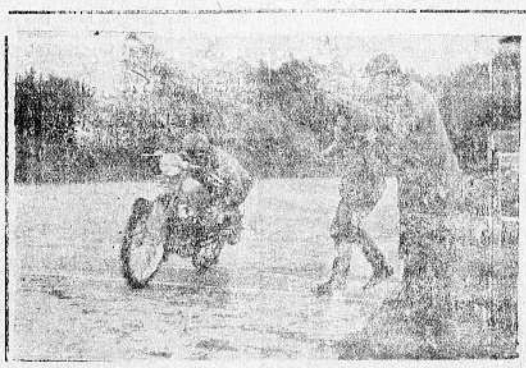

الهر تكلر الذي قطع بالموتوسيكل ١٨١٧ كيلومترا في ٢٤ ساعة كما تراه في الصورة

المصلح الالماني الشهير لوثر وتراه يترجم التوراة الى اللغة الالمانية مع زملائه نشر رسمه بمناسبة مرور ٤٠٠ سنة على ترجمة التوراة الى الالمانية

تعمل مدينة جوسلار بالمانيا لاعداد اماكن رحبة من الخشب للمؤتمر الذي سيعقد للفلاحين في المانيا وهو المؤتمر الثاني وترى العمال اثناء العمل

قام النازيون تشكوسلوفاكيا بمظاهرات هائلة اشترك فيها ٢٠ الف شخص واعلنوا انضمامهم الى امهم المانيا كما تراهم في الصورة

لا وطن لمن لا ارض له

يافا — في يوم الاربعاء ١ ذي الحجة ١٣٥٣ — ٦ آذار ١٩٣٥

صاحب الامتياز والمحرر المسئول ابراهيم الشنطي

يشترك في تحريرها طائفة من كتاب العرب في الداخل والخارج

رقم التلفون ١٠٧٥

العنوان البرقي : الدفاع يافا — العنوان البريدي : ص . ب ٢٥٥

أن لم ترتشن لغارة الشعواء مقتحماً فدافع

الدفاع

(العدد ٢٦٦ — السنة الاولى)

ادارة الدفاع في عمارة حزبون شارع جمال باشا — يافا

	عن سنة	عن نصف سنة
قيمة الاشتراك في فلسطين	١٥٠	٨٠
في الخارج	٣٠٠	١٦٠

الاعلانات يتفق عليها مع ادارة الدفاع — قسم الاعلانات

انباء اضراب العمال. امتداد الثورة في اليونان. حرب البوارج و الطيارات. هياج المغرب ومقال ألمورننغ بوست. يقظة الاسلام وفضل الحج في ذلك

فلسطين فيها مال وفيها حياة

وفيها الشرف المسفوح والوطن المباع !

في فلسطين مال ،

وفي فلسطين نعيم ،

وفي فلسطين حياة !

سمعنا هذه الاقوال من كثيرين ، بينهم عدد ممن يحترمهم الناس . وسمعناه في مصر ، من صديق سوري ذي مقام ، أتى النيل لتأييد دعوة الوحدة العربية. وقد كنا نصغي الى الصديق في مرارة وألم ، حتى اذا أتى على قوله : «فلتطعم سوريا الجائعة قطعة من رغيف الخبز الذي تأكله فلسطين ، ولتذق شيئاً من حلاوة العسل الذي دره عليها اليهود ، ان السياسة الفرنسية أفرغت ما في الجيوب من أموال ، وامتدت الى اثاث البيوت فأنزلته الى الشوارع ، يباع بسفيه المال وقليله.»

الى هنا سكت المحدث ، فنظرت اليه في وجه مصفر ، ثم بادرته : «مهلا ايها الصديق الجائع الذي سلبه الغاصبون طعامه ! لا تغتر بهؤلاء المتلذذين بالمال و[illegible] والحياة ، فذلك الذي دفعوه ثمناً لهذا كله ، باهظ ، لانه كان العرض [illegible] والشرف المسفوح ، والوطن المباع . فهل كثير على من يبيع بيته ، وارضه ، و[illegible] ووطنه ، أن يتنعم بلذائذ العيش الرخيص ، بضعة ايام ، أو اعوام؟ هل كثير على الذي ارتضى بالشتيمة ، لانه الخائن ، ناكر الجميل ، بائع الوطن ، ان يأكل لحم الطير ، ويركب السيارة الفخمة ، وينثر مال قارون — وماذا ؟ بضعة ايام ، او بضعة اعوام ! أنت مخطيء يا سيدي ، فكلوا التراب اذا جعتم ، واخصفوا عليكم من ورق الشجر اذا عريتم ، وامشوا حفاة على الشوك اذا ماشح النقد ، وليس في الجيب ثمن حذاء . كل هذا يتبدل ويتغير . الجائع سوف يشبع ، والعريان سوف يكسى ، والفقير سوف يغتني ، لان لكم بلادكم ، ولكم اوطانكم ، وباطل فرنسا لا يدوم ولا يخلد .

أما نحن ؟

جيشان يقفان امام بعضهما البعض ، وجهاً لوجه ، نحن واليهود . يرمون الينا بالمأكل ، والملبس ، والمال ، فنطفق نأخذ في الأكل ، واللبس ، والجمع ، لاهين عن مواقعنا ، وهم يتقدمون شيئاً فشيئاً ، حتى كما ترى لقد خسرنا السهل ، وكل الشاطيء ، وباتوا ينازعوننا الجبل القفر . ولابد ، ياسيدي ، من نهاية لهذا التقهقر ، حين لا نجد شبراً من الارض نقف عليه ، ويكون عدونا قد رسخ قدمه فيما استولى عليه من حصون وقلاع ، ولم يبق لنا ، ياللهول ، إلا صك غرناطة ، يطردنا به فرديناند اليهود وازابيلا الى ما وراء الصحراء !

وياسيدي ، هؤلاء الذين ترونهم في مصائف لبنان ، ليسو غير المقدمة لهذه النهاية الفاجعة . أتوكم وقد باع كل فرد منهم أرضه ، ومورد رزقه ، ومكان إقامته ، وقبر ابيه ، وجاءكم بذلك المال المسكوك من لحم الميت الشهيد وعظمه ، فتالله لو كان في لبنان شعب عربي حر ، لقذف بوجه المصطافين هؤلاء ، طرداً وابعاداً . اذ كيف يمسك الحر الكريم ، المال المبلل بالدمع ، والمال الملطخ بالدم ؟ كيف يأكل ما صنع من الموتى ، حين أخرج ما في القبور ، وحصل ما في الصدور ، وباع الحميد ، جدث الجد الشهيد ، بالمال الحرام ، واللذة العاجلة ، والطرد الابدي ، من البلد المقدس

هذه حياة فلسطين ، ومالها ، ونعيمها ، فهل تريدون حياة مثلها ، ونعيما كنعيمها ، ومالا من مثل ما لها ؟

هل السفتى منكم من سوء الوجدان بحيث يجد القوة في اصابعه على نبش قبر ابيه ، او قبر امه ، او قبر جده ، ليقول للغريب الباسط كفه بالمال : تقدم إلى هذا القبر ، وابن فوقه صرح ملكك الجديد ، وإلى هذا الجثمان ، جدث ابي ، وامي ، وجدي ، فاعطني أجراً على حمله ، لأ لقي به في العراء ، وهات ما بيدك : لذة عام ، وهناءة ايام ، ووداعاً وداعاً ايها الشرف ، ويا هذه الاوطان ؟

هذه حياة فلسطين ، ومالها ، ونعيمها ، لا يغبط اهلها عليها احد يريد ان يحيا ، ويغتني ، ويتنعم . انها بمعانيها الحقيقية كما ترى : موت ، وفقر ، وجحيم . ولقد يجيء ذلك اليوم الذي يصل فيه الجيش المتقهقر الى غاية القهقرى ، فماذا بعد الا ان يترك الوطن للاجنبي ، ويودع هذه الدنيا ، الى حياة الخسف ، والتشرد ، والصعلكة

ويا سيدي ، انهم يأتون اليكم اليوم بأثمان قبور آبائهم ، وسيأتونكم غداً وقد ضاعت منهم تلك الأثمان . وترونهم يقضون ايام الشتاء وليالي الصيف ، بعيداً في العراء ، وعلى مثل الذل والحيف ، فجوعوا ، جوعوا ، ايها الصديق ، ما دام ان لكم اوطانكم باقية . ان الخالد هو الله ، والحق ، وليس الخالد باطل فرنسا ، ولا مال اليهود ؟

ابراهيم

أنباء شرقية وغربية

ملك اليونان السابق في الهند

بينما نسمع بانباء الثورة المندلعة نيرانها في بلاد اليونان تسمعنا الصحف الانكليزية لمراسليها في الهند ان جلالة ملك اليونان السابق غادر مدينة دلهي بالسيارة يوم ١٩ الماضي إلى مدينة آجرا ، ونزل فيها ضيفاً مكرما على الحاكم العام الانكليزي ، ونسمع انه بعد زيارته لآجرا سيزور مدينة فاجبور وينزل فيها على حاكمها الانكليزي ايضاً ، ثم ينتقل بعد ذلك لزيارة الاماكن التاريخية في البلاد الهندية ... وجلالته شديد الايمان بعودة الملكية الى اليونان

فضيحة كبرى

في رومانيا

تعاقدت الحكومة الرومانية مع مصانع « سكودا » للاسلحة في تشيكوسلوفاكيا على صنع كميات معروفة من السلاح ، ومنذ ثلاث سنوات ظهرت للحكومة فضائح اقترفها كبار الموظفين الرومانيين عندما تعاقدوا مع الشركة صاحبة هذه المصانع

وسكتت الحكومة زمناً على هذه الفضائح ثم عينت في النهاية لجنة برلمانية للتحقيق فيها . وقد نشرت الصحف الانكليزية الصادرة في اواخر الشهر الماضي تقرير هذه اللجنة ، وفيه اتضح ان الذين رشتهم مصانع « سكودا » هم من ابرز الشخصيات في رومانيا ؟

ولذلك الغت الحكومة الرومانية العقد الذي كان قائماً بينها وبين الشركة صاحبة هذه المصانع واكتفت بان لا تستورد منها غير الثلث مما تريده من الاسلحة ، اما الثلثان الباقيان فسيعهد بهما الى المصانع الرومانية ، فقد استعدت هذه المصانع الآن لان تصنع مثل هذه الاسلحة التي كانت تستورد من تشيكوسلوفاكيا !

ولم تذكر لنا الصحف الانكليزية اسماء الرومانيين ذوي الشخصيات البارزة ولا العقوبات التي اوقعتها بهم الحكومة الرومانية

صورة البارون الوازي مندوب عصبة الامم الذي سلم بالنيابة عن العصبة السار الى الدكتور فريك وزير الداخلية الالمانية لضمها نهائياً الى المانيا

صورة الدكتور فريك وزير داخلية المانيا الذي استلم وادي السار فانضم نهائياً الى الريخ في اول مارس سنة ١٩٣٥

تنبيه للعالم الاسلامي

تدل الدلائل الآن في وضوح على ان الساسة الافرنسيين قد ابتعدوا عن السياسة التي كان اختطها وسار عليها الامبراطور العظيم نابليون ، الذي كان يشجع المسلمين ويغري ضباطه وجنوده بان يعتنقوا الدين الاسلامي ، ونحن نعلم ان الجنرال مينو والكثيرين معه أسلموا ، واصبح الناس ينظرون الى الامة

صورة تمثال نصب في طوكيو عاصمة اليابان للثلاثة جنود الذين ضحوا بانفسهم في الحرب الصينية — اليابانية سنة ١٩٣١ وكيفية التضحية انهم لفوا على اجسادهم حبال الديناميت ثم اشعلوا النار بها فنسفت بهم وبالسلك الشائك فمحا الآخرون ثغرة مروا منها وترى في الصورة تلامذة المدارس ينحنون تحية الى هذا التمثال عند مرورهم امامه

تحالف لاتيني — يهودي في افريقيا الشمالية

السياسة المأزومة في المغرب المتذمر الهائج

ماقالته «الدفاع» وما تقوله الايسترن تايمس اليوم !

«تحت عنوان حرب صليبية جديدة تشنها فرنسا على الاسلام نشر الدكتور خالد شلدريك هذا المقال في الايسترن تايمس التي تصدر في لاهور بالهند . وقد احببنا حذف ذلك العنوان تسامحا وجريا على خطة النصح التي نسديها لفرنسا لا خطة التحامل التي عقتها . ونرى من حق العرب والمسلمين في هذه البلاد ان ينتبهوا على احوال اخوانهم في بلاد المغرب ، اما نحن فقد دفعنا الثمن قبل عدة شهور يوم منعت «الدفاع» عن سوريا ، ولا تزال بفضل السياسة «الرشيدة» الى اليوم ممنوعة »

يقوم الافرنسيون باغلاق المساجد والمدارس الاسلامية في افريقيا الشمالية ، وهم بذلك يحاولون محو الاسلام والثقافة الاسلامية واللغة العربية

وفي سوريا تبذل الجهود في تمزيق وحدة الشعب ، وقد امر العميد السامي هناك الآن بحل المجلس الوطني السوري

الافرنسية كصديقة للمسلمين

اما اليوم فقد تغيرت الصورة تمام التغيير . فالافرنسيون يبذلون الجهود الجبارة في جعل الساحل الجنوبي للبحر الابيض المتوسط لاتينياً كساحله الشمالي

ويهم اخواني المسلمين ان يعلموا ان المدارس التي في الاقاليم الافرنسية في افريقيا الشمالية قد استبدلت فيها اللغة العربية باللغة الافرنسية ، والعربية الان لا تدرس على الاطلاق

هذا مع علم بان لغة الشعب في الجزائر وغيرها هي اللغة العربية لا غيرها ، ولكن هذا اللسان ، ويا للاسف يحل مكانه اللسان الافرنسي . فلغة الحاكم الآن هي الافرنسية اما العربية فيها فقد وضعت في المؤخرة في زوايا النسيان

ميزانية التعليم

ودعنا الآن نفحص احدى الميزانيات الاخيرة للتعليم ، فان ثلاثة ملايين من الفرنكات قد خصصت للمدارس الوطنية اما المدارس الافرنسية والكاثوليكية فقد خصصوا لها اثنى عشر مليونا ، فالعلوم الاسلامية يجب في عرفهم ان تسحق وان تستبدل بالعلوم المسيحية

وقد سبق لي ان كتبت عن الحالة التي يرثى لها التي عليها البربر الآن ، وقلت ان البربر جنس انجب الخلفاء للاسلام في عهد المورين ، فهذا الشعب

البقية على الصفحة السابعة

بحث مستفيض عن الحبشة

كيف قامت سلطة الامبراطور هيلا سلاسي

(مترجم عن مجلة الشرق الادنى والهند)

قالت « النير ايست » في عددها الاخير ما نترجمه فيما يلي ليطلع عليه قراء «الدفاع» فيكونوا على علم بما سيقع في المستقبل من احداث خطيرة :

لقد ظل الفزع على الحدود بين الحبشة وبين جيرانها من ابرز الظاهرات التاريخية ، فالاراضي هناك يتدخل بعضها في بعض بسبب الطبيعة الجبلية التي للبلاد ، وينشأ عن ذلك النزاع على الاراضي بما فيها من غابات . ولم تكن هناك طرق صالحة للسير بين العاصمة الحبشية وبين تلك النواحي الا في العهد الاخير ويدل ان القبائل هناك تتكلم ما لا يقل عن سبعين لغة بلهجات مختلفة ، وهذا ماجعل الحكومة المركزية في اديس ابابا لا تستطيع بسط سيطرتها على الحدود

ولقد بدأ هذا النزاع على الحدود نفوذها على الاقاليم الغربية والجنوبية القريبة من هذه الولاية ، التي لها شهرتها الواسعة في تجارة الرقيق !

ويتبع الامبراطور هيلا سيلاسي سياسة خاصة في تعيين الحكام ، فهو لا يعين الا انصاره الذين يركن اليهم ، وقد انتجت هذه السياسة مد سلطان الامبراطور على مساحات شاسعة جديدة من الاراضي . جعلته يتقدم غرباً وجنوباً . ومن هنا نشأت الحوادث التي وقعت على حدود السودان وحدود كينيا

اما الموقف على الحدود الشرقية فيختلف عن ذلك تمام الاختلاف . فهنا قسم من اراضي الحبشة يمتد الى اريتره والصومال الافرنسي والصومال البريطاني والصومال الايطالي الى ما يقرب من الف ميل ، وفي هذه الاراضي الحبشية

الجنرال غراسياني الذي عينه السنيور موسوليني قائداً للقوات الايطالية التي احتشدت في الصومال وقد كان سابقاً قائداً للجنود الايطالية اثناء نشوب الثورة في طرابلس

قبل ٨٠ سنة ، عندما قام تيودور فانتزع العرش . ولكنه لم يكد يعتليه حتى اخذه منه الامبراطور منليك الثاني وبقي متربعاً عليه من ١٨٨٩ الى ١٩١٣

وساءت الامور في عهد ليج ياسو الذي اعتنق الاسلام ولكنه لم يجمع حوله من الانصار عدداً يمكنه من الاحتفاظ بعرشه الذي خلعته عليه الامبراطورة زوديتو ، ابنة منليك واشترك معه في الحكم كنائب للملك الرأس تفري .

ونودي بجلالة الرأس امبراطوراً عام ١٩٣٠ ، ومنذ ذلك التاريخ ظلت البلاد الحبشية في تقدم مستمر الى ان قام الرأس هيلا حاكم جوجام بثورته في عام ١٩٣٢ فمهد بهذه الثورة لتوطيد نظام الحكم في الاقاليم الحبشية الشمالية

وبعد ذلك توفي السلطان ابو جعفر ، الحاكم المسلم لولاية جما « بتشديد الميم » وهي من اغنى الولايات وارخاها تجارياً ، فعمدت الحكومة الحبشية الى بسط

يقع اقليم هرار وهو اغنى واخصب الاقاليم الحبشية على الاطلاق ، كما يقع فيها ايضاً اقليم «اروسي» وهو من الاقاليم الجبلية الجرداء يقطنه الدناقلة المتوحشون وقبيلة « اوصيان » المحاربة وبعض القبائل الصومالية المتعبة

اما فيما يختص بالاريتره فقد فصل في امر الحدود بينها وبين الحبشة فصلاً نهائياً مرضياً فالايطاليون هناك مستريحون.

واما فيما يختص بالصومال الافرنسي وقد وقعت تلك الحادثة التي قتل فيها مؤخراً ضابط افرنسي كان قاتلوه من سلطنة «اوصان» ، وقد ارتضت حكومة الحبشة بدفع ما طلبته فرنسا من التعويض عن هذا الحادث ، وانتهى الاشكال

ولكيلا تقع امثال هذه الحوادث على حدود الصومال البريطاني استطاعت الحكومتان البريطانية والحبشية ان تتفاهما مؤخراً على تخطيط الحدود

« البقية على الصفحة السابعة »

دنيا العرب والاسلام

كلمة في :

النزاع بين الحبشة وايطاليا

صراع عنيف بين الحق والقوة

تفيد الانباء البرقية في كل يوم في جميع انحاء العالم تطورات الخلاف بين الحبشة وايطاليا، ذلك الخلاف الذي لا يعد الا صراعا عنيفا بين الحق من جانب والقوة من جانب آخر او بصورة اوضح بين شعب يريد ان يحافظ على حريته وسيادته واستقلاله، وبين دولة قوية لم تخرج من الحرب العظمى بصفقة رابحة فهي متأففة من ضالة النصيب الذي استحوذته، وهي ترغب رغبة جديدة في التوسع الاستعماري حتى توجد لشعبها اسواقاً جديدة للرزق وموارد واسعة

وعلى ذلك لم تجد ايطاليا امامها الا الحبشة التى تتاخم حدودها حدود الصومال الايطالي، فاخذت تتذرع باقل الاسباب التي يلجأ اليها عادة القوى الذي يعتز بقوة جيشه وسلاحه وسياسة التأبيد التى يلقاها، ان سرا وان جهراً فتريد ايطاليا الان القضاء على شعب وادع امين وسلب اعز ما يملك من حرية واستقلال.

والذي لا شك فيه ان ايطاليا تعلم حق العلم ان بينها وبين الحبشة معاهدة ابرمت عام ١٨٩٧ وتبعها اتفاق عام ٨ ١٩ وقد عينت هذه المعاهدة الحد الفاصل بين الحبشة والصومال الايطالي، كما اتفق على اختيار لجنة دولية تحل المشكل عمليا في حالة النزاع، لكن ايطاليا لم تقبل ذلك.

والمعروف ان الحكومة الحبشية رغبت في انشاء منطقة حياد على الحدود، ورغبت ايضا في ان تعين لجنة بين اعضائها ضابطان اسوجيان وثالث بلجيكي لكن وزير ايطاليا المفوض لدى حكومة الحبشة لم ير الموافقة على ذلك واحتج

وبالرغم من التصريحات الكثيرة التى تنشرها صحف ايطاليا والتي تدور فى ظاهرها على حسن النية والرغبة في السلام والمودة، فان الانباء البرقية تدل على ان ايطاليا ارسلت امس الى افريقيا الشرقية حوالي ١٢٠٠ جندي سافروا من جنوا بين هتاف الجماهير البالغ يحيون موسوليني ونظامه، كما جاءت البرقيات في اللحظة الاخيرة بمغادرة خمسة الاف جندي ابحروا على الباخرة فولكانيا في طريقهم الى افريقيا الشرقية بين مظاهر الحماسة الشديدة والبالغة ايضا.

على ان الحبشة فيما ترويه الانباء البرقية ايضا قدمت شكواها الى عصبة الامم، لكن بعض الاوساط السياسية في اوروبا ترى ان الشكاوى لا ترفع الى عصبة الامم بصورة رسمية الا في حالة فشل المفاوضات المباشرة بين الدولتين المتخاصمتين فشلا يهدد السلام وينذر بالخطر. والمفهوم ان الحبشة لم تقدم على تقديم شكواها الا لتثبت للعالم المتحضر رغبتها القوية في المحافظة على اركان السلام ودعائمه كما تثبت الى جانب ذلك صفاء نيتها

امام ذلك لم يبق للحبشة الا وجهان تقدمت بواحد منها الى عصبة الامم ترفع شكواها لما يدبر لها في ايطاليا، والوجه الثانى الذى ستضطر اليه اضطراراً في الدفاع عن حقها ودفع الاعتداء الذي قد يقع من جانب ايطاليا على املاكها. وظروف الحال تدل على انه ليس فى امكان عصبة الامم ان تقوم بواجبها كاملا حيال النزاع بين الحبشة وايطاليا. فان العصبة لم تقم منذ انشائها بما يثبت وجودها ثبوتا كاملا، كما ان العناصر القوية غالبة عليها تسيرها فى الطريق التي تريدها، لا الطريق الذي تريده العصبة وعلية الحق ورد الاجحاف.

رسالة مصر

تطورات السياسة في مصر

اسعاف فقراء المدينة المنورة

من غير المشكوك فيه ان صحة حضرة صاحب الجلالة الملك هي المحور الهام الذي تدور عليه جميع الاقتراحات التى تتصل بالتطور السياسي المنتظر في مصر، كما كانت صحة جلالته ايضا هي محور التطورات السياسية التى طرأت فى الاشهر الماضية والتى بدأت من شهر يوليو الذي لمس اصحاب الرأي في البلاد ان شؤون الدولة قد حرمت من اشراف جلالته عليها وتوليها بعنايته المعروفة.

على ان الحقيقة عن صحة جلالته غير معروفة فهي مكتومة عن الشعب كما هي مكتومة عن المسؤولين عن ادارة الحكم فى البلاد، وكان ذلك سبب ذهاب الاشاعات مذاهب شتى، فالبعض يقول ان صاحب الجلالة لا تزال حالته الصحية عندما كانت عليه في الصيف مع تفاوت في بعض المظاهر لم يكن لها تطورات فى حالة المرض الاصلي، كما يقول البعض الآخر ان صحة جلالته في تقدم وان الحالة الصحية قد دخلت فعلا في دور النقاهة.

الا ان المسألة لم تقف عند هذا الحد من الغموض بالنسبة للشعب والمسئولين عنه امره بل حدث ما حال دون ان يتشرف طبيب جلالة ملك انكلترا بعيادة حضرة صاحب الجلالة الملك، فكان هذا الامر مدعاة لزيادة التساؤل، كما كان مدعاة لزيادة تشاؤم المتشائمين. فقد كانت تريد بعض الاوساط ان يتصل بها عن طريق طبيب جلالة ملك انكلترا وصف دقيق للحالة الصحية لجلالة الملك.

امام كل هذا تلح الاوساط بتسوية مسألة القائمقام عن جلالة الملك، فاتجهت النيات الى اسماء كثيرة نذكر منها حضرة صاحب السمو الملكي الامير فاروق، كما اتجهت فى وقت ما الى صاحب السمو الامير محمد علي وهي الان تتردد على دولة نسيم باشا

وفي حالة ترشيح دولة نسيم باشا لهذا المنصب الخطير يبدأ التساؤل عن مصير الوزارة القائمة وماذا يكون نوع الوزارة المقبلة، فترددت الاشاعات بان سعادة عزيز عزت باشا وزير الخارجية الحالي هو الذي ينتظر ان يعهد اليه بامر تأليفها وانه سيقتفي في تأليف وزارته الاثر الذي اقتفاه دولة نسيم باشا في تأليفه للوزارة الحالية وهي ان تكون حيادية لا تنتمي الى حزب معين حتى تسوى المسائل الدستورية والانتخابية.

نسيم باشا يقابل جلالة الملك

تشرف دولة محمد توفيق نسيم باشا بمقابلة جلالة الملك في الساعة الثالثة من بعد ظهر امس ومكث في حضرة الملك مدة ساعتين الا ربعا عرض فيها دولته ما عرضه من شؤون الدولة وسمع ارشادات جلالته فيها، وراجت بعد ذلك الاشاعات بان صحة جلالة الملك آخذة في التحسن المطرد بدليل طول الزيارة التى استطاع دولة نسيم باشا ان يقيم بين يدي جلالة الملك ساعة و ٤٥ دقيقة وقد كان جلالته يباحثه في شؤون الدولة كما كانت عادة جلالته قبل المرض.

البعثة التجارية الى بريطانيا

أصبح من المعروف ان البعثة التجارية المصرية الموفدة الى لندن ستسافر يوم ٢٠ من الشهر الحالي وقد حضر الى وزارة المالية اليوم صباحا كل من اصحاب السعادة حافظ عفيفي باشا رئيس البعثة وطلعت حرب باشا وصادق حسنين باشا ويوسف نحاس بك، وقابلوا سعادة احمد عبد الوهاب باشا وزير المالية ودامت المقابلة زهاء ساعة وعشر دقائق ثم انتقلوا بعدها الى زيارة دولة نسيم باشا في دار الرياسة.

مسألة قمح الحجاز

ذكرت لكم في رسالة سابقة عن اقتراح مندوب وزارة المالية باستبدال الشحنة الثانية من القمح المرسل من الحكومة الى فقراء المدينة المنورة بنقود. وقد تلقت وزارة المالية ايضا بعد ظهر امس بيانا من القنصلية المصرية بجدة جاء فيه ان اقتراح وقف الشحنة الثانية يرجع الى اعتبارات وهي ان تكاليف نقل الشحنة الاولى الى المدينة المنورة بلغ عشرة الاف جنيه اي ما يساوي ثمن القمح فاذا اريد ارسال العشرة آلاف اردب الاخرى كان مجموع نفقات الشحنتين ٢٠ الف جنيه وهو مبلغ ضخم كمصاريف:

لكن السلطات ذات الشأن ترى ان استبدال القمح بالنقود لا يحقق الغرض المقصود من فكرة البر واسعاف الاهالي بالمؤونة الضرورية دفعا لغوائل المجاعة وسيبحث الموضوع بغاية السرعة وينتظر ان يبت فيه بصورة نهائية اليوم كما ان المعروف ان النية متجهة الى ارسال الشحنة الثانية للاسباب التى بسطت آنفا مهما كانت تكاليف الشحن.

اللاسامية فى العراق

• ذكر الادون منتفيوري في خطابه الذي القاه في الجمعية اليهودية البريطانية ان اللاسامية في العراق ضعيفه لا توجب الاهتمام وان الخبر القائل باقالة الموظفين في تلك البلاد لا صحة له

تباع الدفاع فى القدس

عند وكيلها السيد شكري قطينه

رحلة كاتب

الاراجيف التى يعملون على اذاعتها،

مقال لكاتب انكليزي عن الحبشة

بلاد لا يعرف اهلها ما هو الخوف

المستر هري وليامسن كاز مديرا عاما للشركة الحبشية الانكليزية في اديس ابابا مدة خمس سنوات وقد كتب مؤخرا في جريدة الصنداي اكسبرس الانكليزية مقالا عنوانه « الملك ذو اليدين الجميلتين) قال:

هو في الثالثة والاربعين من سني حياته، ذو لحية، وله عينان كبيرتان فيهما كثير من المعاني وتخففان بعض الشيء السواد البادي فى وجهه، وهو يسكن فى قصر اقيم على احدث طراز من النوع المعروف (بالفيلا) في مدينة افريقية

وهو نحيف الجسم، ربع القامة له يدان جميلتان، يمكن التأكيد بانهما ابرز ما فيه جمالا، وهو يبذل كل جهد لاظهار هذه الميزة فيهما، فالاصابع طويلة ومحدودة الرؤوس ايضا، فهو اذا جلس الى الطعام اكثر من وضع يديه على المائدة وجعل ينظر اليهما فى عجب، وكثيرا ما يسدل بهذه الاصابع الجميلة لحيته او يفتل شاربيه

اما تلك (الفيلا) فهي ذات غرفتين للاستقبال، مجهزة بأثاث حديث وادوات حديثة ايضا، والى مئات الاميال فيما وراء هذه الفيلا تحتشد هذه الايام مقاتلون من اشجع الجند في العالم ومن اقوام عزة وشكيمة وصبرا

اما البلاد فهي الحبشة، واما تلك المدينة الافريقية فهى اديس ابابا العاصمة، اما الرجل ذو اليدين الجميلتين فهو الامبراطور هيلا سلاسى الاول ملك الملوك ومختار الله والاسد الغالب، الخارج من صلب يهوذا وسليل ملكة سبأ فيما يطلقون عليه الاحباش. هو فى هذه الفيلا لا يريد حربا ولا يسعى الى الهاب فتنة عالمية تصدع السلام، لكنه لا حول له في منع الحرب ولا قوة، فسلطته، في بلاد واسعة تبلغ الضعف من مساحة الجزائر البريطانية وعدد سكانها يبلغ ١٥ مليونا، تكاد لا تتجاوز حدود اديس ابابا عاصمة ملكه

وهو ملك مطلق غير مقيد، ذكي الى حد بعيد لكنه ليس قويا، ويقدر العارفون ان ثروة له تبلغ المليون جنيه مودعة في فرنسا واميركا وانكلترا

اما قصره في اديس ابابا فهو قصر ضخم مظلم، يندر ان يأوى اليه اذ يقضي كل اوقاته في هذه الفيلا الصغيرة يحكم البلاد منها، وهو كلف بالطعام، يعتنى به عناية كبيرة، تقدم له الوانه في قائمة مكتوبة بالفرنسية (كذا)

والامبراطور مهموم قلق من امر النزاع المستحكم بين الحبشة وايطاليا، فالحرب تكاد تكون امرا واقعا لا بد منه ولا مرد له، والاحباش قوم لا ينسون لهم ذاكرة طويلة، فالشعب يتذكر تمام التذكرة هزيمة الايطاليين المروعة على ايدي الجيش الحبشى منذ اقل من اربعين عاما. وايطاليا نفسها تذكر هذه الهزيمة وما تحملته فيها من خسائر فادحة فهي تذكر انها وجهت الى الحبشة ١٥ الف جندي لفتح هذه البلاد والاستيلاء عليها، فقتل منهم ٧٥٠٠ وجرح ٣ الاف كما اخذ بعض الاسرى ونجا الباقون بانفسهم فرارا وتذكر ايطاليا ان الذين اسروا عنوا على انفسهم الموت لانهم شوهوا ونكل بهم اعظم تنكيل. ومنذ ذلك الحين عانت ايطاليا كثيرا من غزاة الاحباش. ويعود الايطاليون الان للمطالبة بالعدل

والحق الذي لا جدال فيه ان مدينة الامبراطور مدينة غريبة فهي قائمة على مرتفع يبلغ ٩ الاف قدم تقريبا وهواؤها فى ثمانية اشهر من السنة كهواء اشهر الصيف في انكلترا، حتى اذا جاء شهر يونيو (حزيران) بدأ هطول الامطار الغزيرة حتى اول اكتوبر (تشرين اول). وقد عنى الامبراطور بالعاصمة فغير كثيرا فيها ومد بعض الطرق الواسعة وبنى كثيرا من الابنية العصرية وانار الشوارع وادخل التليفون، كما يلاحظ في المدينة كثير من السيارات الفخمة

على انك ترى فى شوارع المدينة مئات من العبيد الرق يباعون ويشرون علنا، ومع ان الامبراطور وعد جامعة الامم بمنع تجارة الرقيق فى بلاده فعهد جلالته ارقاء. وفى الحبشة نحو مليونين منهم وكثيرون في العاصمة لا يعاملون معاملة سيئة، ولكنهم في داخل البلاد يعاملون معاملة سيئة. ولا يزال قطاع الطرق يشنقون الى الآن في الساحة التي تمر فيها السيارات ويتركون معلقين ثلاثة ايام ارهابا للناس

وجيش امبراطور الحبشة اعجب جيوش العالم، ففي وسعه ان يجند ٤٠٠ الف مقاتل مسلحين وكل جندى منهم يتاهب للقتال. وهم اشداء طوال القامة سراع الجري والحركة في الارض الحزنة الوعرة. واذا زحف الجيش فلا مهمات تصحبه فهو يأكل من القرى التى تصادف طريقه ويتزودون باللحوم من الماشية المنتشرة في كل مكان وفي امكان الاحباش اكل اللحوم نيئة « كذا»

ويقول كاتب المقال، الذى نترجم عنه، انه رأى اثني عشر رجلا يذبحون ثورا ويسلخونه ويأكلونه فى خلال ساعة واحدة ونصف تاركين شيئا قليلا للنساء اللواتي كن يتبعنهم الى هذه الوليمة. ويقول ايضا انك اذا اعطيت حبشيا شيئا من اللحم النيء وجرعة من البيرة الوطنية القوية المعروفة عندهم باسم (تدجي) فلا يقف في سبيله عائق الا الموت

وقد عني الامبراطور بالجيش اخيرا فحوله الى اداة عصرية مستعدة، فاشترى مقادير من مدافع الميدان ومدافع التراليوز والبنادق والذخيرة كما جاء للجيش بمعلمين اوربيين وعنده قوة جوية يقوم عليها طائرون ماهرون من الاحباش

وتقوم الاحكام فى البلاد على الشريعة الموسوية القديمة وهو عدل شديد يقضي بان يكون العقاب من جنس الذنب ونوعه، ففي كل اسبوع يزدحم الاحباش في اليوم المعين لانزال القصاص بالمجرمين

ويذكر الكاتب انه رأى محاكمة من هذا النوع فى اديس ابابا فقد قتل رجل وقبض على قاتله واعطيت ارملة القتيل حق قتل المتهم بالطريقة التى ارتكب بها جرم القتل في زوجها، فدنت الزوجة من القاتل على مشهد من الجماهير الكثيرة المزدحمة وتناولت سيفا وطوحت به رأس القاتل كما اطاح رأس زوجها

واخيرا يقول الكاتب ان هذه هي البلاد وهذه هي الامة التى يتهم منها الامبراطور هيلا سلاسي بسكونه في الفيلا الجميلة التي يأوي اليها

ماهى الوطنية

ومن هو الوطنى

اصبحت كلمة الوطنية فى هذه الايام السوداء كلمة مبتذلة ونغما تافها. لا قيمة له ولا وزن. مع ان كلمة (الوطنية) كلمة قدسية، وهي اشرف ما ينعت به المرء. واقدس ما يتصف به من الصفات يظنها الناس كلمة معسولة تدر خيرا وبركة، وصفاء وهناء للافراد، ولكن ساء هذا الظن وفسد هذا الرأي، ما كانت الوطنية سبيلا للرفاهية الفردية في عصر من العصور وما كانت سبيلا لهناء العيش وطريقا للاتجار والربح لرحل في الدنيا، وانما الوطنية عقيدة ترسخ في النفوس فيتحمل اصحابها في سبيل عقيدتهم ضروب الشقاء والتعاسة والبلاء، الوطنيه شقاء الافراد وهلاكهم وخير ما يظهر في الامم وهي لا تأتي اكلها الا بعدان يجود معتنقوها بكل ما يملكون، وحتى يضحي حاملوها كل ما يمكن ان يضحوا به من الاموال والانفس والثمرات

الوطنيه عقيدة لا يدين بها الا من انار الله بصيرته وكان في حالة بحيث لا يهمه من حطام الدنيا ومتاعها شيئاً. والوطني [illegible] ذلك الرجل الصبور المحتمل للـ[illegible] انواعها الذي لا يميل الى [illegible] البعيد عن الملذات والشهوات النفيسة، الذى لا وزن للحياة الدنيا عنده

الوطني ذلك الذي اذا قال صدق واذا وعد وفى. البعيد عن الظهور الطبيعي في جميع حركاته وسكناته. الوطني هو ابن الشعب والمخلوق في احضان الشعب والمتربي مع الشعب الذي يحيا من اجل الشعب ويموت فدى الشعب

الوطني ذلك الرجل المحب للخير الملبي لدعوة الواجب، اذا دعا اجاب دون تردد او تخلف، الكريم الخلق الواسع الصدر الذي لا يأبى ما يضير بلاده او عشيرته او اي واحد من ابناء جلدته. الوطني ذلك الرجل المقدام الشهم الذي يحفظ كرامة نفسه ويدافع عن شرفه بدمه صاحب العزيمة الذي اذا مشى لا يقف ولا يتردد ولا ينثني عما عزم

الوطني ذلك الذي لا يخشى في الحق لامة، الذي يؤيد الحق كثر انصار الحق ام قلوا يمشي الى ما يرى فيه حقا ولو وحده اذا كان الناس كلهم على الباطل.

الوطني هو الرجل العامل على توحيد الصفوف، الذي لا فرق عنده بين غني وفقير، المكرم لاهل الكرامة النابذ لاهل النفاق، السباق لخدمة بلاده

فاين الشباب الوطنيون؟ اين الزعماء الوطنيون؟ كل يدعى الوطنية والوطنية من البعض بريئة

حيفا ابو العبد

الانباء الشرقية

الاحتفال

برئيس الجمهورية

استانبول — احتفلت البلاد باجمعها باعادة انتخاب كمال اتاتورك لرئاسة الجمهورية وقد لبست افراح الشعب حلة عيد وطني بينما كانت جميع بيوت الشعب في تركيا مفتوحة للاستقبالات والمحاضرات التى تعيد الى الاذهان ذكرى الخدمات الجليلة التى قدمها الرئيس للوطن. ويتردد اسم اتاتورك مصحوبا بالتهليل الحماسي فى كل مكان ولقد لقي قراره بان يعهد من جديد رئاسه المجلس الى الجنرال عصمت اينونو موافقة اجماعية ويعد هذا دليلا واضحا على استمرار السياسة الداخليه والخارجية والاقتصاديه التى تضمن سلم تركيا وتقدمها

ذيول الثورة الجائحة

اثينا — جاء من [illegible] ان المسيو فنزيلوس سيتنكر تماما الثورة البحرية والحركة العسكرية التى اثيرت ضد الحكومة. واحيل الزعماء الذين قبض عليهم في سلاميس واثينا منذ اليوم الى المحكمة العسكرية وليس ثمة شك على اي حال في ان قومندانات السفن الحربية العصاة مهددون بعقوبة الاعدام. ولن تغير استقالة المسيو مكسيم من وزارة الخارجية شيئا من سياسة اليونان الخارجية لان المسيو تسالدا يقوم بالنيابة باعباء هذه الوزارة

ثورة اليونان

وصداقة تركيا

استانبول — تركت الحوادث الاخيرة في اليونان اثرا عميقا هنا ويتساءل الانسان عن الخطة التي تتخذها بلغاريا اذا لم تستقر الحالة بسرعة في اليونان وليس شك في ان اعضاء الاتفاق البلقاني يتدبرون هذا الامر. وعلى كل حال فان آخر اخبار اثينا تدل على ان الحكومة مسيطرة على الموقف ويشك كثيرا هنا في حقيقة الاخبار التي اذاعتها الصحف الفرنسية ومؤداها ان نصف اليونان يعطف على الحركة الثورية

خطاب فون وايزل

في فينا

جاء من فينا ان الدكتور فون وايزل تكلم في مؤتمر الحزب الذى عقد في النمسا عن الحالة السياسية للصهيونيين في فلسطين

اعلان

تعلن لجنة المناقصات في بلدية يافا سوق الخضرة والباج عن سنة ٩٣٥، ٩٣٦ للمزايدة اعتبارا من اول نيسان سنة ٩٣٥ لغاية ٣١ مارس سنة ٩٣٦.

فمن كان له رغبة فعليه ان يراجع دائرة البلدية للاطلاع على الشروط او اخذ نسخة منها بعد دفع (٥٠) ملا وعليه عند تقديم طلبه ان يكتب صراحة بانه اطلع على هذه الشروط

تقبل الطلبات لغاية ٢٨ مارس سنة ٩٣٥ يوم الخميس الساعة الحادية عشرة قبل الظهر وتعنون لاسم رئيس لجنة المناقصات ورئيس بلدية يافا

للجنة الخيار بقبول اي طلب او رفضه مع بيان الاسباب

يافا في ٥-٢-١٩٣٥

رئيس لجنة المناقصات

صفوة ما يحمله بريد الشرق والغرب

لتزويد القراء بالمعلومات الجديدة

معلومات طريفة عن الحبشة

مستعمرتا ايطاليا الصومال واريتره

بمناسبة الاستعدادات للحرب القادمة بين الدولتين

اوشكت الحرب ان تستعر نارها بين ايطاليا والحبشة، واصبح العالم يلتفت الى قارة افريقيا في اهتمام، واخذت صحف العالم تنقل الى قرائها كل طريف على تلك الاصقاع التى ستدور فيها رحى القتال، بعد ان كان القراء لا يعنون اقل عناية بانباء الحبشة، والصومال الايطالي، ومستعمرة الاريتره وغيرها من بلاد الشرق في افريقيا. ونحن نضع بين ايدي قراء «الدفاع» هذه المعلومات الشاملة عن تلك البلاد، لمجرد الاطلاع

مستعمرة الصومال

تقع مستعمرة الصومال على الساحل الغربى للبحر الاحمر والى جنوب هذه المستعمرة تقع مستعمرة الاريتره وتمتد الى سواحل المحيط الهندي من جهة الجنوب وهما تحاذيان الحبشة

يمتد الصومال الايطالي على ساحل افريقيا الشرقي من الصومال البريطاني الى رأس ديك في مستعمرة كينيا. وتبلغ مساحته نحو ٣٠٤،٠٠٠ كيلو متر مربع وعدد سكانه نحو ٩٠٠،٠٠٠ منهم ١٨٢٨ ايطاليا وعدد لا يزيد عن الثلاثين شخصاً رعايا اوروبين والبقية من سكان البلاد الزنوج الاصليين.

وينقسم الصومال الايطالي الى جزئين الجزء الشمالي والجزء الجنوبى — يتألف الجزء الشمالي من مقاطعة «مجرتنز» ومقاطعة اوبيا. وكان اسم الجزء الجنوبي قبلا «بنادر» وعاصمته ماجادشيو التى زارها جلالة ملك ايطاليا منذ اشهر ويبلغ عدد سكانها ٢٨ الفاً منهم ٨٠٠ اوربى

وليس لسكان الجزء الجنوبى مورد رزق غير تربية المواشي والزراعة وليس لهم حظ في الصناعة، خلاف سكان الجزء الشمالي، فانهم يكادون لا يعرفون الزراعة، وانما هم يعيشون على تربية المواشي

القوى العسكرية

وتؤلف القوى العسكريه فى الصومال الايطالى من ٢٠٠ ضابط وعشرة آلاف جندي وطني وقوة من السلاح الجوي، وتبلغ ايرادات هذه المستعمرة ٢٣،٥٠٠،٠٠٠ ليرة ايطالية واعانة، وفي كافة بلاد الصومال الايطالى ٢٢٥ كيلو متر من الخطوط الحديدية وفيها ٢٩ محطة لاسلكية بينها محطة كبيرة في افوجي تخابر ايطاليا رأسا.

مستعمرة الاريتره

اما مساحة مستعمرة الاريتره فتبلغ نحو ٧٣،٢٠٦ كيلو متر مربع، ويبلغ عدد سكانها ٥١٠ الاف منهم ٣٦٥٠ ايطاليا ومن مدنها منطقة مصوع وعدد سكانها ١٢،٢٧٥ نسمة منهم ٣٥٠ اوربيا اكثرهم ايطاليون وسكان اريتره مسيحيون اقباط ومسلمون وبينهم عدد قليل من الوثنيين. واللغات السائدة بينهم هي لغة «تجره» ولغة «تجري» وهما مشتقتان من اللغة الحبشية القديمة، وبعض سكان الاراضي الساحلية يعرفون اللغة العربية.

وتؤلف القوات العسكرية في اريتره من ٢٠٠ ايطالي ونحو ٥٠٠٠ جندي من الاهالي. ويمثل الحكومة الايطالية حاكم مدنى تابع لوزارة المستعمرات الايطالية. ويعتاش اهالي البلاد من زراعتهم، وتسقى مزروعاتهم من المطر، اذ تقل عندهم وسائل الرى. وبعضهم يعتمدون على انتشال اللؤلؤ من البحر الاحمر. ويوجد في بعض الجهات مناجم للذهب

مساحة الحبشة

وممالكها

وتبلغ مساحة الحبشة ٥٦٠،٠٠٠ كيلومتر مربع، وتؤلف الامبراطورية الحبشية من ممالك «امهرا» وجوجام في الوسط و«تجري» في الشمال الشرقي، وفي الجنوب ممالك مستقلة

وقد اعترفت ايطاليا باستقلال حكومة النجاشي بموجب ميثاق رسمى عقد بينها وبين الامبراطور منليك سنة ١٨٩٦. وعقد سنه ١٩٠٦ اتفاق بين بريطانيا وفرنسا وايطاليا تعهدت فيه الدول الثلاث ان تحترم استقلال الحبشة وان تراعي كل منها، في الامتيازات التى تحصل عليها، عدم الاضرار بمصالح الاخرى

ولا يزيد عدد سكان الحبشة على عشرة ملايين نسمة منهم ثلاثة ملايين من الاحباش الحقيقيين الذين يدينون بالمسيحية

وبقية الاحباش هم مسيحيون ومسلمون ووثنيون، ويوجد في مدن الحبشة خليط من الارمن والعرب والهنود والاوربيين

ويبلغ عدد جيش النجاشي مئة الف مقاتل ويضاف الى ذلك ما يقرب من ثلاثماية الف مقاتل يجندها امراء المقاطعات، ومعظم هذا الجيش غير منظم تنظيما عسكرياً حديثاً، اما الحرس الامبراطوري فهو مدرب تدريب عصري بايدي البعثة البلجيكية التى استحضرها النجاشي سنة ١٩٢٩

وقد ازدادت قوات الحبشة بفضل الامبراطور هيلاسلاسي الذى اخذ فى الآونة الاخيرة في شراء اسلحة عصرية من طيارات وسيارات مدرعة ودبابات ومدافع ومتراليوزات من دول اجنبية

تأجيل اجتماع

البحارة والستيفادورية في يافا

لسبب انشغال بعض كبار موظفى الحكومة الذين نيط بهم تدبير اجتماع البحارة والستيفادورية الذي تقرر ان يعقد بعد ظهر امس ولسبب انشغال دار الحكومة مكان الاجتماع باعضاء مؤتمر «الدفاع السامى» — تأجل اجتماع البحارة والستيفادورية الى يوم الاثنين القادم فى ١١ الجاري

الحب العذرى

في الشرق والغرب

اشتهر بعض شعراء العرب بحبهم وعلى رأسهم جميل شاعر بثينة فكان يقول

يموت الهوى مني اذا ما لقيتها
ويحيى اذا فارقتها فيعود

ومن الذين احبوا حباً عذريا من الاوروبين، دانتي الشاعر الايطالى المعروف وكانت حبيبته تدعي بياتريس فكان هذا الشاعر يكتفي بالنظر اليها اثناء مرورها فى الشارع ويقال انها هي التى اوحت له بالكثير من قصائده

وكان دافنشي يحب جوكنده وقد اخذ في رسمها وكانت تأتى اليه كل يوم وتجلس امامه مع خادمتها وقد استمر في رسمها مدة ثلاث سنوات وعند ما اخبرته بانها ستسافر الى نابولي لم يكن منه الا ان قبل يدها فانحنت وقبلت شعر رأسه

وابى ان يبيع صورتها، واخيرا رضي بان يبيعها الى ملك فرنسا على شرط ان تبقى فى منزله حتى يموت. وهكذا كان.

هل من تعليل

للمشي على النار ؟

كثيرا ما تقام حفلات المشي على النار فى بعض الجزائر. وطريقة ذلك ان توضع حجارة فى حفرة يبلغ طولها ٢٠ قدما ويضعون حولها وتحتها حطبا ثم يوقدونه حتى تصبح الحجاره حمراء كالجمر

ثم يتقدم الكاهن من النار ويسير فوقها كأنه يسير على الارض ويتبعه بعد ذلك كثير من افراد القبيلة، وقد شهد حفلة من هذه الحفلات ولى عهد انكلترا في مدينة سوقا فى جزر فيجي الواقعة في المحيط الهادي. وشهدتها سائحة أميركية وقد مشت على الحجاره المتأججة كما مشي بعض افراد القبيله فلم تشعر بشيء مع انها ادنت الى الحجارة ورقة فاشتعلت. ولم يوجد حتى الان تعليل علمي صحيح لهذه المعضلة.

البيض والمتزوجون

مادة لا يساء استعمالها !

اثبت الدكتور كيزلباخ ان البيض يحتوي على مادة خاصة تجعل البلوغ الجنسي يتقدم عن وقته. فاذا فرضنا ان البلوغ يكون عادة فى الرابعة عشرة فان كثرة تناول البيض قبل هذه السن تجعله يتقدم حتى يبلغ قبل الميعاد المعتاد بنحو عام. وهو لذلك يجب ان يعطى بكثرة لاولئك الشبان الذين يتأخرون فى البلوغ الجنسي ولا يعطى للذين تبكر فيهم هذه السن اي سن البلوغ.

وكذلك يفيد البيض أولئك الذين تضعف فيهم الغريزة الجنسية وهذه المادة توجد فى زلال البيض وليس فى المح وانضاج البيض على النار لا يتلفها.

الاعلان
فى الصحف
خير واسطه
لرواج البضائع

لمانيا الفتاة

تسهيل طرق المواصلات باسهل الطرق

عجائب العقل البشري الحديث

تقوم المانيا بتمهيد طرق المواصلات على احدث انواع الآلات والوسائل الهندسية، حتى اصبح لا يصعب عليها شيء، فقد استحدثت آلة لتسهيل التلال وتمهيد الاخاديد، لها مفعول عجيب لم يوجد فى الاساطير، بحيث تنجز من العمل بقليل من العمل ما كان يحسب في الماضى القريب ضرباً من المستحيل.

على ان هذا المستحيل قد تحقق اذ شرعت اعمال هذه الآلة في بناء الطرقات في نواح كثيرة من المانيا حيث تقام الجسور والانفاق للقطارات وتسهيل سير الحركة. وهى آلة ضخمة جداً لها شكل رافعة الجسر (الونش). وهناك آلة اخرى مشابهة لها، تغير حسب اتساع الطريق، وهي في نفس الوقت قطار يسير ورافعة هائلة، اذ تسير في الجهة المرغوبة الى الامام او الخلف. وميزتها انها، حين لزوم مد خط حديدى، تخط طريقه فتمهد المنحدر وتسهل العالي، وتنقل الحجاره والرمال الى الناحية المطلوبة.

ولهذه الآلة عدة مطارق تعمل في تكسير الحجارة، فترتفع اصواتها بانغام منسجمة كانما يقوم بها عدد كبير من العمال كل بيده مطرقة يواصل ضرباته، فتخرج تلك المجموعة من الانغام المتساوقة ! فضلا عن ان مطارق هذه الآلة تعمل بسرعة هائلة. وكل ضربة من كل مطرقه لا تتحمل اكثر من ثانية ولا تزيد المسافة بين الحجر والحجر المكسور الجاهز للطريق عن انش واحد. وخلف المطارق جارفة لتوسيع الشوارع. تعمل بسرعة مضاعفة. وهي توسع وتمهد في آن واحد، وفي ترميمها الطريق تسير بسرعة لا تبلغها سرعة السيارة.. فهي آلة ضخمة هائلة عجيبة، ومهما بلغ عدد العمال فلا يمكن ان يجاورها في سرعة العمل. ولا يهمها الهضاب ولا الوديان. في حين لا ضرورة لاكثر من عامل يديرها الى الجهة المطلوبة، وثلاثة أو اربعة، على قدر اتساع الطريق، لتوزيع المواد اللازمة. وقد قامت حتى الان باعمال عظيمة جداً لم تحتج فيها الى اكثر من خمسة اشخاص، ولم يعملها عدد كبير من العمال.

ولاشك ان هذا النجاح العظيم للعقل البشري فى العمل البشري يدعو الى التساؤل عما اذا كانت هذه الآلة الهائلة نافعة من وجهة اجتماعية، لا بدع ان الجواب سلبى بنسبة النظر الى المجموع الذي يحرم من العمل بواسطتها. وقد سئل هذا السؤال في المانيا حول هذه المعضلة التي من شأنها ان تغلق ابواب الاعمال في وجوه العمال. على ان الخوف من هذا الحساب قد خاب، وتأمنت الفائده الاجتماعيه. فهذه الآلة تقتصد من النفقات والاوقات ما لا يقدر فمن وجهة نظر العدل الاجتماعي ان توزع هذه النفقات على العمال الذين سببت لهم البطالة ولكن قبل كل شيء يطلب عدد كبير من العمال لعمل هذه الآلة وعمال مدربين ايضاً وتزيد الاجور اضعافاً وتوزع الاعمال بساعات قليلة. وهكذا تنتقل قوه العمل اليدوي من ميدان ضيق الى ميدان واسع يستوعب زيادة العمل بوقت قليل وربح كثير.

العيون الباحثة ليلا!

مياه الخليج الفارسى المعتكرة

يطوف بها سفير بريطانيا فى ايران!

بعنوان (زيارت ورحلات) نشرت مجلة «النيرايست» [illegible] مراسلها الخاص في طهران القطعة التالية :

وصل الى هنا المسيو اتيان دي هورثي نجل حاكم هنغاريا في زيارة قضى منها الى الان اسبوعين زار في خلالهما الشاه، وليست هذه الزيارة لغرض سياسى وانما هى بالنيابة عن مصانع الحديد والفولاذ الهنغارية التى يهمها توريد المواد اللازمة للسكك الحديديه الايرانية والمنتظر ان لا تطول هذه الزيارة كثيرا

وينوي وزير بريطانيا المفوض عما قريب ان يبدأ برحلة الربيع الى الجنوب فيطوف بالمياه المعتكرة التي للخليج الفارسى والمعروف ان البحرين من الاماكن الاولى التى سيمر بها الوزير في هذه الرحلة، ولكن هنالك اماكن اخرى يهم الوزير ان يطوف بها ايضا

ومنذ شهر تشرين الثانى من العام الماضى يقيم فى شهبار قنصل بريطانيا في بندر عباس، فهناك ثلاثة «خوجات» من الاسماعليين اصلهم من حيدراباد ولكنهم يقيمون منذ زمن في شهبار ولهم فيها املاك. والمعضلة الان هي ان الحكومة الايرانية سنت قانونا منذ بضع سنين يرغم الاجانب على ان يعلنوا بعد مضى مدة معينة من الزمن هل يقبلون او لا يقبلون بالجنسية الايرانية، وقد مضت المدة هذه الان.

فالموظفون الايرانيون يريدون ان يطبقوا نصوص هذا القانون على هولاء الثلاثة الاسماعيليين بينما يقول لنا «الخوجات» انهم في شهبار لم يسبق لهم قط ان سمعوا بهذا القانون وانهم يرفضون التجنس بالجنسية الايرانية

وقد جرت المفاوضات في هذه المسألة طبعاً بين المفوضية البريطانية وبين وزارة الخارجية الايرانية والمظنون او المأمول فيه هو ان تحل معضلة «الخوجات» بالتى هي احسن

«الدفاع»... فهم من رعايا بريطانيا ! ولا بد من ان يداس على القانون الايرانى.. من اجل ثلاثة «خوجات»...

اعلنوا
فى الدفاع

بهذا يتعلمون

١٥،٤٣٦ كتاب في سنة

كيف يتعلمون ويعلمون ابناءهم!

لا تعتقد ايها القاريء ان العلم لا يكون الا فى الصغر كما يدل عليه المثل المشهور (العلم في الصغر كالنقش فى الحجر) فقد اثبت الكثير من علماء التربية (ان العلم في الكبر كالنقش في الحجر) وليس العلم في الصغر

فكل شخص يستطيع ان يكون شابا مثقفاً اذا طالع الصحف اليومية والمجلات والكتب. والصحف اليومية اصبحت (كدوائر معارف) فيها من كل شيء

وسنضع امام القاريء بعض احصائيات تثبت اهتمام الغرب بالمطالعة واقتناء الكتب وتعضيد الصحف حتى ان بعضهم يخصص للمطالعة جانبا من ميزانيته السنوية

طبع سنة ١٩٣٤ (اي في العام الماضى) في انكلترا وحدها ١٥،٤٣٦ كتابا باللغة الانكليزية وهذا بالطبع غير ما يطبع في الولايات المتحدة والهند واستراليا ونيوزيلنده وافريقيا الجنوبية وكندا من الكتب الانكليزية

وتحتوي مكتبة جامعة هارفرد (وهى مكتبة مدرسية) فى هذا العام (٢،٦٠٢،٠٤٠) كتابا. وستبلغ مكتبة جامعة كولومبيا فى نيويورك بعد ان تنتقل الى عمارتها الجديدة اربعة ملايين مجلد. نضع هذا امام القاريء ليقارن ذلك بمحصول اوروبا الذهنى ومحصول الامم العربية

والكتاب اذا طبع في اوروبا يطبع منه الاف النسخ ويعاد طبعه مرارا. اما في البلاد العربية فيكفى ان تعلم ان عالماً ازهريا لم يطبع من كتاب ادبي سوى... اتعرف كم... «١٠٠ نسخة»

في سبيل الحرب!

٥٤٧ طيارة حربية جديدة

اميركا تنفق ٩،١٣٠،٠٠٠ جنيه على الهواء!

بعث مكاتب «الديلي ميل» في نيويورك إلي جريدته بما يلى :

قررت الولايات المتحدة ان تكون لها اعظم قوة جوية في الدنيا، وبالامس وافقت على اعظم اعتماد مالي فسح مثله للاعمال الحربية منذ ١٥ سنة، ففي العام المالى الذي ينتهي فى شهر حزيران عام ١٩٣٦ خول للجيش ان ينفق ٦٣،٠٠٠،٠٠٠ جنيه، اي اكثر من ١٠،٠٠٠،٠٠٠ جنيه عن المخصصات التى له لعام ١٩٣٥

وخصص لوزارة الحربية ان تنفق مبلغاً اضافياً قدره ١،٥٠٠،٠٠٠ جنيه على صنع ٥٤٧ طيارة جديدة : وتقول لجنة الدفاع البرلمانية ان ٤٥٠ من هذه الطيارات يجب اتمامها قبل انتهاء عام ١٩٣٥ وبذلك يصبح عدد الاسطول الجوي الاميركى ١،٤٤٥ طيارة حربية

وخصص لفرقة الجو مبلغ ٢٠٠،٠٠٠ جنيه في مبدأ الامر، ثم زيد هذا المبلغ إلى ٩،١٢٠،٠٠٠ جنيه. وفي هذه الزيادة تقول اللجنة انها لاصلاحات كثيرة يراد ادخالها على سلاح الطيران

وتقرر ان تزاد ساعات التمرين الجوي من ٢٢٥ إلى ٣٠٠ ساعة في العام اما الجيش والبحرية، فخصص لكل منهما مبلغ ٤،٠٠٠،٠٠٠ جنيه، يؤخذ من الاموال التي كانت في الاصل مخصصة للاشغال العمومية، وسينفق الجيش من مخصصاته هذه مبلغاً من المال على انشاء مطار جديد فى جزيرة هاواي

وتقول اللجنة ان ميزانية ١٩٣٦ للبحرية والجيش سيخصص فيها مبلغ ٢٠،٠٠٠،٠٠٠ جنيه للدفاع زيادة عن الميزانية الحالية، وبذلك تصبح الميزانية اكبر ميزانية من نوعها منذ ميزانية عام ١٩٢١، ولقد صادق الرئيس روزفلت على ميزانية الجيش والبحرية وتبلغ ١٦٠،٠٠٠،٠٠٠ جنيه...

الصابون النابلسى الممتاز
مصنوع من الزيت النقى الخالص

ذائع الشهرة عبق الرائحه
يباع بالجمله فى محلات

الوكلاء
السادة ورده وكباب وشركاه [illegible]
مصطفى ومحمد الجبشة [illegible]
السيد مصطفى عاشور يافا
محمد رفعت الاتوني

كلمة العدد

اشرف الطبقات

تسامحوا مع العمال ايها المسئولون!

العامل والفلاح ، هذان الاذان على عصبيهما القوي يتوقف عمران العالم ، هما في نظرنا اشرف الطبقات. هذا المكدود في حقله ، تحت وهج الشمس ، وفي زمهرير الشتاء ، الصابر على الشقاء الألم . وذاك المجهد في مصنعه او مكان عمله ، الواقف الساعات الطوال ، الذي يحيا عن أزره ، واشرف ، وأعف طريق - الفلاح والعامل ، هما ، لاريب ، اشرف الطبقات !

لاتسيئوا الى العامل ، ايها المسئولون . انه اليوم ضعيف ، يحاول أن يجمع نفسه ، لكن له المستقبل كله ، سنراه غداً في طليعة الطبقات ، يقرر مصير امته . تسامحوا معه كثيراً ، فغدا اذا قام باضراب شل حركة البلاد ، وانطوى في اضرابه على كره وتذمر

هذا الذي يرفع كمه ، ثم يمسح العرق الساخن عن جبينه ، انما يعيش للغير ، ينتج لهم ليس له ، ويكتفي هو بالقوت الضروري . ساعات العمل حدودها ، والاجور فلتكن كريمة ، واذا ابيتم عليه ذلك ، اغتصب منكم حقه اغتصاباً ، وربما اعتسف فيه من شدة الظلم ، وتحت سورة الغضب

وانتم ايها العمال ، وحدوا صفوفكم ، وكونوا دائماً على حق ، تكسبوا عطف الشعب ، وتؤيدكم اغلبيته ، وسيأتى اليوم الذي تحصلون فيه على حقوقكم كاملة ، ولعله قريب انشاء الله

كمية الصادرات من محصول البرتقال

بلغت كمية البرتقال الفلسطيني التى شحنت الى الاسواق الخارجية ابتداءمن اول الموسم حتى تاريخ ٣ اذار الجاري ٥،٠٣٠،٢٧٧ صندوق يقابلها ٣،٨٤٧،١٢٩ صندوق شحنت فى مثل هذه المدة من العام الماضي وتفصيل الكمية كالآتي:

٢،٧٦٩،٤٩٢	صندوق عن طريق يافا
٢،١٢١،٢٧٨	« « « حيفا
١٤٥،٥٠٧	« ترانسيت بورسعيد

ويدخل في هذه الكمية ٤٦٨،٨٠٠ صندوقاً من الكريب فروت و ٢٧،٦٠٠ صندوقاً من الليمون و ٥٩٠ صندوقاً من ثمار حمضية اخرى

الخبير الزراعى وماذا ينتظر منه

خبر صغير نشرناه في زاوية من احد اعداد هذه الجريدة في اوائل الشهر الماضى قد يكون مر عليه القراء دون ان يعيروه الاهتمام الجدير به ، او ان يمحصوه لاستخراج ما يتضمنه

ذلك هو الخبر الذي اشرنا فيه الى استقدام حكومة فلسطين خبيرا زراعياً هو مستشار وزارة المستعمرات بالشؤون الزراعية المستر ستوكديل

لماذا دعى هذا الخبير!

بعد تهديم محطات التجارب الزراعية ، اما لتسحين البذار او لتهيئة غرس صحيحة التركيب او لوجود نوع من البطاطا الصالحة للزرع

رؤي ان يستنير برأي خبير ثقة تقع عليه سنين طوال في هذا المضمار فوافقت وزارة المستعمرات على ارسال مستشارها الفنى الزراعى المستر ستوكديل لهذه الغاية

وقد اتصل بنا اليوم ان المستر ستوكديل قد غادر بلاده اتياً الينا وسيمر في طريقه على مصر وينتظر ان يصل القدس يوم ٢٥ الجاري

وبهذه المناسبة نود ان نشير الى نبذة صغيرة قرأناها عن المستر ستوكديل في احدى رحلاته الكثيرة فى سبيل التوصية بتحسين الزراعة

« اخذ مرة الى ... وهنالك قدم له نوع جيد جدا من الشمندر وطلب اليه ان يبدى رأيه عن احسن الوسائل لزيادة زراعته وانتاجه فاجاب فورا ، ودون تردد :

وهل تظنون ان نوعا جيدا جدا من الشمندر كهذا يحتاج الى وسائل لزيادة انتاجه لو كانت طرق المواصلات التى تربط المدن بالارياف الزراعية جيدة معبدة ؟ ذلك لان الطريق الى ذهب بها كانت رديئة وغير معبدة »

اذا كان هذا هو الجواب الذي اجاب به سائليه هناك فماذا عساه يجيب غدا متى وصل الى فلسطين ، وطلب اليه زيارة غزة واراضيها الزراعية مثلاً ، او العباسية وساكيه وسلمه وكلها قري زراعية تورد حاصلاتها الى المدن القريبة منها

ترى هل يمكن ان نستفيد من مقدم هذا الزراعي الانجليزي ؟

في راينا اذا عرفنا كيف نقابل هذا الرجل حين نجواله في قرانا وفي طرقنا المهملة . لا بد ان يكون لتقريره وقع مسموع لدى الرجال المسؤولين في الحكومة هنا وفي وزارة المستعمرات

وسيصل هذا الخبير يوم ٢٥ الجاري فما ضر لو تألفت لجان محلية في جميع المدن والقرى لتقديم طلب واحد اليه لا غير . هو (طلب اصلاح الطرق التى تربط القرى بالمدن) وماذا يضير لو قابله اهل كل قرية مقدمين له نفس الطلب وهو « اصلاح طريق قريتهم العربية »

ظهر مما كتب عن هذا الشخص انه يعتقد ان الطرق وحدها كافية لتحسين الحالة الزراعية وهذا تشجيع كبير لنا للسير بما نوهنا عنه

ولكن من يقوم بمثل هذه الحركة؟

من يتولى تنظيمها ...؟

من يفهم الفلاحين ذلك؟

هذا ما يجب ان يقرر. وان يقرر سريعاً انتهازا لهذه الفرصة السانحة التى قد لا تتكرر.

جمعية التجار وغلاء الاجارات

عقدت مساء امس جمعية التجار اليهودية في تل ابيب التى ينتمي اليها اكثر من ٧٠٠ تاجر ، اجتماعا كبيراً خطب فيه كثيرون عن غلاء اجور السكن والحوانيت في تل ابيب ، وعرضت عدة اقتراحات لكيفية الخلاص من ذلك .

مكتب مؤتمر الشباب

وحوادث الازهر الاخيرة

جاءنا ما يلي :

ارسل حضرة رئيس لجنة مؤتمر الشباب الكتاب الآتي لحضرة صاحب الدولة رئيس مجلس الوزراء في مصر بشأن حادث الازهر الاخير واعتداء الجند على طلابه كما بعث مكتب الشباب بكتاب للاستاذ محمد على الطاهر يطلب من حضرته الاهتمام بهذا الحادث واعلامه عن كل ما يجب عمله بهذا الخصوص

لحضرة صاحب الدولة رئيس الوزارة المصرية المحترم.

تحية واحتراما ، وبعد فقد تلقى مكتب الشباب العرب بفلسطين برقية من اخوانهم طلبة العرب في الازهر يتظلمون به من العنف الذي استعمل تجاههم بحوادث الازهر الاخيرة

اقد استبشر الشرقيون عامة والعرب خاصة بتولي دولتكم رآسة الوزارة المصرية ولهم امال جسيمة بان يتحقق ما تصبوا اليه مصر الشقيقة من اصلاح وتقدم على يدي دولتكم وفى عهد وزارتكم.

لهذا السبب ارسل لدولتكم هذا الكتاب راجياً ان يتم اصلاح الازهر المؤسسة التاريخيه العظيمة التى تفاخر بها مصر على مر الاجيال وان يعامل طلاب الازهر جميعهم بلطف ورفق وعطف

واني ارجو يا صاحب الدولة ان تتفضلوا بقبول فائق الاحترام.

المخلص

محمد يعقوب الغصين

رئيس لجنة مؤتمر الشباب

محاكمة اطباء اسنان

في تل ابيب

حوكم قبل ظهر الامس ، امام حاكم صلح تل ابيب الادون شمس طبيبان للاسنان لمداولة اعمال المهنة الطبية دون حصولهما على رخصة تخولهما ذلك .

وحكم على كل واحد منهما بجزاء نقدي قدره ٥٠٠ مل لاعترافهما بالجرم ولعدم وجود اسبقيات

١١٥٠ جوازا

علمنا ان الحكومة اعطت الوكالة اليهودية امس ١١٥٠ جوازا بواسطة دائرة المهاجرة والسفر على حساب الجدول القادم

كلمة شكر

السيد توفيق نصر رئيس كشافة الدفاع وزوجته يشكران كل من واساهما مدة مرضهما في المستشفى الالمانى سواء بكتابة الكتب او بارسال البرقيات ويشكران ايضا طبيب وموظفي المستشفى الالماني لسهرهم عليهما ولقيامهم بخدمة طيبة نحوهما ويعتبران كلمة الشكر هذه كافية للجميع

قانون الاجارات الجديد نافذ المفعول

تنبيه الى المستأجرين فى يافا

اخذ بعض سماسرة السوء وبعض اصحاب الاملاك يغررون بالمستأجرين مدعين انه وان كان قد صدر قانون يحدد قيمة الزيادة في الاجار الا ان هذا القانون لن يسري على محرم القادم لانه يفتقر بعد لصيغة التنفيذ اقترانه بموافقة المندوب السامي .

والقصد من هذا الادعاء ومن العمل على ترويج هذه الاشاعة في المدينة هو «تخويف» المستأجرين لحملهم على الاسراع في عقد الاجارات مع اصحاب الاملاك كما يريد صاحب الملك او بالتراضي فيما بينهم .

ولما كان من واجبنا فى مثل هذه الاحوال لمناصرة الضعفاء وافهام افراد الشعب الحقيقة الراهنة رأينا ان نأتي بكلمتنا هذه منبهين هؤلاء الى ان كل ما يقال حول عدم تنفيذ قانون الاجارات او العمل به لهذه السنة انما هو محاورات كاذبة القصد منها نصب شباك للاصطياد ليس الا . . .

لقد صدر قانون الاجارات في الاسبوع الماضي وكان صدوره بصيغة القانون لا بصيغة مشروع لقانون ومتى صدر قانوناً يكون قد اقترن قبل صدوره بموافقة فخامة المندوب

ونزيد على ما تقدم ان فخامة المندوب كان قد ارسل الى حاكم اللواء قبل صدور القانون المشار اليه يقول جوابا علي سؤال وجه منه كما اتصل بنا عن مصدر ثقة انه اذا تقدم المجلس البلدي يطلب وضع مثل هذا القانون للعمل به «يشير الى قانون تحديد الزيادة» فأنا لا اتأخر عن اجابة الطلب ما دام انه في صالح الجمهور

من هذا ومما سبقه من البيانات نقول ان القانون الذي صدر حاصلا وحائزا على موافقة المندوب السامى ولذا فهو نافذ المفعول منذ يوم صدوره

فليطمئن الجمهور وليحذر المستأجر الوقوع بالشراك التى نصبت له.

نداء

خففوا آلام الفقراء

لا يخفى على كل ذي عين بصيرة ما اصاب منطقة الساحل الضيقة من البؤس والفاقة من جراء المحل المتتالي والقحط العام فكان من سبب ذلك ان كثر المتسولون في ازقة المدينة وشوارعها. ان مرأى هؤلاء الناس ليبعث الشفقة والرحمة في أشد النفوس قسوة دون ان نعلم السبيل الذي نستطيع به ان نخفف عن هؤلاء المساكين ألم الفاقة والجوع. لهذا فقد فكر نفر من اهل المروءة والخير في فتح ملجأ لاطعام هؤلاء المساكين الذين هدهم البؤس ثم ما لبثوا ان نفذوا فكرتهم النبيلة وباشروا العمل منذ صباح الاحد بأن افتتحوا صالة الحمام القديم، لاخراج هذه الفكرة الى حيز العمل بعد ان استأجروا طاهياً واشتروا كل ما يحتاجه من ادوات.

ومهما يكن العمل ضئيلا فأن ثوب الاحسان يظهر جميلا رائعاً اذا ماتكاتفت الايدي، وتعاونت القلوب. فالى هذا ندعو اهل المروءة والخير ليسارعوا بمؤازرة هذا العمل الجليل بتقديم ماتجود به نفوسهم الكريمة وان قل. فان في ذلك مظهراً رائعاً لمعنى الاحسان النبيل وعوناً لتخفيف ويلات هذه الانفس البريئة التى طوح بها البؤس وهدها الشقاء وماتقدموا لانفسكم من خير تجدوه عندالله والله من وراء القصد

الساحل ٢٠-٢-٩٣٥

عبدالله الداود

«الدفاع» نرجو ان تجد كلمة حضرة الرئيس اذناً صاغيـة في الجمهور العربي النبيل.

دائرة

طابو يافا

باشرت نهار امس دائرة طابو يافا بنقل مكاتبها الى عمارة كراسو الجديدة ولهذه المناسبة عطلت طيلة يوم امس اعمالها كما انها ستعطل ايضا اليوم (الاربعاء) وربما غداً (الخميس) ريثما يتم لها ترتيب المحل الجديد واعادة نظام ملفاتها ودفاترها

الرحلة الى العراق

بعثة النادي الرياضي الاسلامي

كتبت « الدفاع » غير مرة عن وجوب توثيق العرى والروابط بين البلاد العربية ، واشارت غير مرة الى وجوب القيام برحلات دراسية الى الاقطار العربية ، ويسرنا ان يكون لهذه الدعوة اثرها الفعلي فقد عزم فريق من اعضاء النادي الرياضي الاسلامي بيافا على القيام برحلة الى القطر العراقي لمدة عشرة ايام . وقد اتخذت العدة لهذه الرحلة و خوطبت بشأنها جهات الاختصاص وقد تلقى الدكتور داود افندي الحسيني كتاباً من سعادة قنصل العراق العام في بيروت يرحب مقدما بالزائرين وذكر سعادة القنصل في كتابه انه لا يرى حاجة للتأكيد بانهم سيحلون ضيوفا اعزاء على اخوانهم فى العراق

نادى الاحداث

عاطفة نبيلة بدرت من الاشخاص الذين فكروا بصالح الاحداث وتقويم سلوكهم بادخالهم الى ناد يجدون فيه جميع وسائل الرياضة والتسلية مع العلوم الضرورية الاولية وغير ذلك.

قد يفيد هذا النادي الذى اسس في يافا لايواء الاحداث الذين يرتكبون بعض الهفوات اكثر جداً من المدارس الاصلاحية « سجون الاحداث » في فلسطين . وقد يكون قدوة حسنة يسير على منهجه اهالي بقية المدن.

ويسرنا جداً ان نرى المستر ليز مأمور التسوية في يافا يصرف جل اوقات فراغه مع قسم كبير من اوقات اعماله ايضا في تأييد هذه الفكرة وتوسيع اعمال هذا النادي الذي يشرف هو عليه.

وبما ان هذا الموضوع يهم سائر طبقات السكان وبما انه عائد لمنفعة المدينة وبعد ان اعتمد القائمون بامر دان يجمعوا التبرعات له من الاهلين كما اتصل بنا، لهذا كله نود ان نلفت نظر المستر ليز الى نقطة جوهرية هامة:

« ضرورة تأليف لجنة من الاهالي »

« تشرف على هذا النادي بصفة هيئة »

« ادارة . وان لا يحصر العمل بيضعة »

« انفار من الموظفين فقط »

هذا ما نراه لصالح المشروع وتعميما للفائدة منه فعسانا نجد اهتماماً.

اضراب العمال عن الطعام

تفاصيل ما جرى فى يوم امس

عطف البحارة عن زملائهم واخوانهم

بلغت حركة العمال اليوم شدتها فالثمانية المقبوض عليهم لا يزالون تحت التوقيف ، كما علمنا في ساعة متأخرة من مساء امس انه قبض على اربعة عمال اخرين كما سبق العمال المقبوض عليهم الى محكمة الصلح التي قررت عدم اخلاء سبيلهم بالكفالة واحالتهم الى المحاكمة بموجب قانون الفساد

وقد نمي الينا ايضاظهر هذا اليوم بان المقبوض عليهم قرروا العودة الى الاضراب عن تناول الطعام فلم يقبلوا اخذ الطعام الذي حمله اليهم بقية الرفاق من المضربين

وقد اذاعت الهيئة الادارية لجمعيتي العمال العرب بيافا وجمعية العمال العربية الفلسطينية بيانا الى العمال جاء فيه اعلان عمال الاصلاح بيافا الاضراب لان المستر بيكوك قدطرد احد العمال الشباب بعد ان دفعه وقد اعد العمال ذلك اهانة موجهة اليهم جميعا ، وقد راجعوا جمعيتي العمال وعرضوا شكواهم عليها وقدموا مطالبهم ووافقت الجمعيتان على المطالب الاتية وهي تتلخص فى اعادة العامل المفصول الى عمله وعدم طرد اي عامل الا بعد التحقيق فيما ينسب اليه والرجوع الى اتباع العادة المتبعة بتشغيل العمال يوم الاحد نصف نهار ودفع اجور العمال كاملة طوال ايام الاضراب

كما نصحت الجمعيتان الى العمال المضربين بالاخلاد الى السكينة وعدم الاتيان بما يخل بسكون اضرابهم وسلميته وطلبوا الى العمال ان يتحدوا ويتضامنوا حتى يتعزز شأنهم لدى اصحاب الاعمال وهو ما يحمل الشركة على الاسراع فى اجابة مطالب العمال

وقد اذيع بيان آخر اصدرته اللجنة التنفيذية لجمعية عمال النقل «ترانسبوت» وزع في صباح اليوم ايضا فى جميع انحاء المدينة وقد ذكرت فيه هذه اللجنة اضراب العمال في حيفا وزيادتهم في كل يوم عن سابقه فقد ابتدأت الحركة باضراب ١٣٠ عاملا وهم اليوم يبلغون ٦٥٠ عاملا وجاءت على اضراب عمال شركة الاصلاح بميناء يافا ومطالبهم وذكرت ان الشركة تتشدد في موقفها مع العمال وتصر على عدم تلبية مطالبيهم بالرغم من ضآلة هذه المطاليب . كما جاء في آخر بيانها « اننا نحتج بشدة على الاستثمار والاستغلال الفظيعين الواقعين على العمال من اصحاب الاعمال ونحتج بشدة على المعاملة القاسية التى يلاقيها اخواننا المضربين » الى ان يقولوا «وكذلك نطلب بشدة تلبية طلبات اخواننا المضربين في حيفا ويافا ونؤيدهم في كفاحهم العادل حتى النهاية »

والذي نخشاه من حركة العمال هو ان تتسع ويشمل الاضراب بقية الحرف فقد علمنا ان البحاره اظهروا عطفا كبيراً على اخوانهم العمال المضربين وانهم ينوون اعلان اضراب عام شامل، لذلك نترقب من الحكومه والمسئولين عن العمال ان يعملوا بطريقة حازمة وسريعة في ان يكفلوا اعادة السكينة للعمال باجابة مطاليبهم والعطف عليهم كطبقة لها اثرها فى محيط البلاد الصناعى والاقتصادي وكطبقة تحتاج الى الشفقة عليها لما تؤديه من خدمات هي احق باسداء الشكر عليها

املنا في الحكومه والمسؤلين عن العمال كبير ، واملنا فى اخلاد العمال الى السكينة أكبر .

هكذا تتهافت عليه الجراذين

ومتى اكلوا منه فورا يموتون

لان رات - نيب RAT-NIP

السم فى الدسم للجراذين و الفيران

ثمنه ٨٠ ملا فقط

الوكلاء لفلسطين وشرقى الاردن

مستودع الادوية الوطنى الفلسطينى بيافا

حول الاعتداء
على استاذ

ذكرنا وذكرت بقية الزميلات خبر الاعتداء الذي وقع على الاستاذ ابي غزالة فى طولكرم. وقد جاءتنا بالامس صورة الاحتجاج المقدم من هيئة تدريسية في يافا بهذا الصدد، وهو:

احتجاج معلمي

مدرسة النهضة الاسلامية بيافا

اعتداء الدكتور الخرطبيل طبيب صحة طولكرم على الزميل لطفي افندي ابي غزالة غلطة لاتقرها الانسانية وتأباها فضيلة الاخلاق، نستنكر هذا التهجم على الزميل ونرجو من المسؤولين التحقيق العادل.

محمد راضي الطاهر. اسماعيل الطوباسي رفيق شهاب الدين. محمد امين حنون.

فى مدينة الـ... ؟
الدراجات ايضا وايضا

إدعى امس الى مركز بوليس تل ابيب المدعو ابراهام تيبوف من سكان محلة هاسمونيم في تل ابيب انه ترك دراجته بالقرب من مدخل عمارة في شارع مندله ولما عاد اليها بعد وقت قصير لم يجدها فى مكانها

واوصاف دراجته المسروقة هذه من صنع معامل بيجو رقم الماركه ٦٨٤٤٣٩، هذا اذابقي « للنمره » اثر..!

المشاغبون
تى ايام المسبوت

طلبت دائرة البوليس امس من المستر بودلي القاضي البريطاني تمديد مدة توقيف الاشخاص الذين قبض عليهم في المشاغبات يوم السبت في تل ابيب . فرفض وقرر اخراج الموقوفين بالكفالة لحين محاكمتهم التي تقررت ليوم ١٢ من الشهر الجاري

وكانت الكفالة لكل منهم بمبلغ عشرين جنيه

تصحيح خطأ

جاء في عدد الدفاع امس فى القائمة الاولى لبناء مدرسة جمعية الاصلاح الاسلامية فى ابي كبير بيافا خطأ وقع في اسم السيد عبد القادر بيدس ابو فارس فذكر « ابو عباس » لذلك لزم التنويه ، على اننا نعتقد ان السيد ابا عباس لولا تغيبه عن الثغر بسبب السفر الى الاقطار الحجازية لما تأخر عن التبرع بما توجبه عليه نزعته المعروفة في مشروع عمراني انساني

جمعية
الاصلاح الاسلامية

جاءتنا قوائم التبرعات لبناء مدرسة جمعية الاصلاح الاسلامية وقد نشرنا القائمة الاولى منها وسنتبعها ببقية القوائم، وستكون القائمة الثانية بالتبرعات الخاصة بمواد البناء التي جاد بها اهل المروءة ممن لا يألون جهداً في التشجيع على صالح الاعمال.

شركة سنجر

نشر في « الدفاع » فى عدد يوم الاثنين الماضي ٤ آذار مقال « لابي رزق » ظنت شركة سنجر انه كتب للنيل منها ، واريد بها سوءاً والواقع غير هذا ، لان المقال كتب باسلوب نقد ادبي، ليس فيه سوء نية البتة لا نحو شركة سنجر ولا اية شركة أخرى .

امتداد لهيب الثورة في اليونان

تنظيم الثورة. هياج الولايات. ضرب البوارج. يقظة الاسلام فى المغرب مقال صحيفة انكليزية. فشل السياسة الفرنسيه. فضل الحج على الحركة

القاهرة فى ٥ اذار لمراسل الدفاع الخاص

حيفا

الاضراب في يومه الثانى عشر
مفاوضات وفد الاضراب مع حاكم اللواء

حيفا في ٥ اذار — لمراسل الدفاع الخاص: قابل في الساعة الخامسة والنصف من مساء امس وفد مؤلف من السادة: توفيق شعث. يوسف حسان. تادرس شاميل. ابراهيم عوده. نعيم فرح. ايليا خوري. بالنيابة عن لجنة الاضراب، حضرة حاكم المقاطعة الشمالية المستر كيث روتش الذي اخذ على عاتقه ان يكون صلة بين العمال المضربين وشركة النفط العراقية، لازالة سوء التفاهم القائم بين الفريقين، وقد دار البحث في هذا الاجتماع فى الامور التالية:

اولا. ضرورة اعطاء الشركه العمال رواتب ايام الاضراب ... فوعد جناب الحاكم بأن يتداول مع الشركة هذا الطلب..

ثانياً: ضرورة وضع الحد الادنى لاجور العمال ١٥٠ ملا، فأجاب الحاكم بانه سيفاوض الشركة في امر اعطاء الحد الادنى للعامل ١٤٠ ملا مع قيام الشركة بمصاريف العمال ذهابا وايابا الى محل العمل.

ثالثا : مسألة وضع الحد نهائي لاجور السكن وغلاء المعيشة .. فقال سعادة الحاكم

ان الحكومة اذا اقرت اعطاء يومية لموظفيها وعمالها حول هذا الطلب فأن الشركة على اتم الاستعداد لاجابة مطالب عمالها ..

رابعاً : وضع حد الادنى «للشوفير» السائق ٣٠٠ مل فى اليوم فوافق الحاكم على ذالك ..

خامساً : اما طلب الشركة بتنظيم نقابة العمال ووضعها تحت اشرافها

فان الوفد اجاب سعادة الحاكم : بان العمال يمكنهم تنظيم انفسهم بانفسهم كما هو جار في جميع نقابات العالم ، وقد وعد بان تعترف الشركة بنقابة عمال البترول لاجراء التفاهم بين العمال والشركة ؟ فلو كانت هنالك نقابة منظمة ، لما حصل مثل هذا الاضراب ولجري التفاهم على الوجه الحسن .

وقد قال جناب الحاكم في نهاية الحديث والمفاوضة ان النقاط التى دار البحث حولها سيعرضها بكاملها على المسؤولين في الشركة وسيعلم الوفد وجمعية العمال العربية بين الساعة الثالثة والخامسة بعد ظهر اليوم نتيجة الاتفاق .

هذا وان العمال مستعدون ، عند الانتهاء من هذه النقاط ، ان يرجعوا الى اعمالهم ويباشروا اشغالهم شرط ان توقع الشركة على جميع المطالب بصورة رسمية مع شهادة حاكم اللواء الذي توسط بينهما ، ليظل العمل سائراً بهدوء وسكينة ولكي لا يشذ احد الطرفين عن العمل بموجب هذا الاتفاق

وقد دام الاجتماع حتى الساعة العاشرة ليلا

ومن المأمول ان يعود العمال الى مقر اعمالهم في الغد لان سير الظروف يدل على ان الجو ملائم للاتفاق فتكون مدة الاضراب التي قضوها بعيدين عن عملهم منظمين متحدين اثني عشر يوما

وقد بلغ مجموع الاعانات الواردة الى صندوق الاضراب حتى هذا اليوم نحو مائتين وخمسين جنيها ، صرف اكثرها اجوراً للعمال اثناء اضرابهم.

مهاجرون ومهاجرات بالمئات في يوم

انزلت الباخرة «ستتندام» هذا اليوم ٦٥٠ مهاجراً يهودياً

والباخرة « بورجاس» ٣٠٠ « »

والباخرة « لتنشينا » ٢٥٠ « »

والمجموع ١٢٠٠ مهاجر في يوم واحد والجدير بالذكر ان اكثر هؤلاء المهاجرين فتيات .؟

تأخير الجمرك ومصالح التجار

بمناسبة الضجة القائمة من التجار في حيفا حول تأخير المعاملات في الجمرك عقدت غرفة تجارة حيفا اجتماعا وارسلت البرقية التالية الى فخامة المندوب السامي

فخامة المندوب السامي — القدس

ان موظفي الجمرك اقل من ان يفوا بحاجة الشغل . التجار مستعدون للتخليص ولكنهم لا يتمكنون من ذلك ويكلفون بدفع رسوم ارضية نلتمس اصدار امركم للجمارك بزيادة عدد الموظفين حالا او عدم المطالبة برسوم ارضية مادام التأخير مسبباً من الجمرك.

رئيس غرفة التجارة

رشيد الحاج ابراهيم

وقد ارسلت غرفة التجارة ايضا برقية بخصوص اطلاق سراح مسجوني الاضطرابات هذا نصها :

بمناسبة اليوبيل الفضي لصاحب الجلالة البريطانية نلتمس باتضاع اطلاق سراح مسجوني الاضطرابات لسنة ٢٩ ولنا الثقة بان فخامتكم ستتكرمون باستخدام نفوذكم فى هذا السبيل

رئيس غرفة التجارة

رشيد الحاج ابراهيم

لانتخاب مختار للحارة الشرقية

علقت امس جداول المرشحين لانتخاب مختار للحارة الشرقية خلفا المرحوم محمد ابي النصر ، وقد اذاع حضرة قائمقام اللواء في ذلك. وكثيرون يحبذون انتخاب الشاب العامل رمزي افندي عامر

انكلترا

يقظة الاسلام في المغرب الاقصى

نشرت جريدة المورننج بوست رسالة عن الجزائر جاء فيها ان الحالة فى بلاد الجزائر قلقة جدا وخطيرة ايضا.

بعضهم خونة ويجب معاقبتهم

ثم وصف المكاتب الحوادث الاخيرة التي وقعت هناك وقال ان الوطنيين الجزائريين يرون ان الذين اندمجوا بهم من ابناء جلدتهم خونة وفى بعض الاحيان يرفضون دفنهم فى مقابر المسلمين

مبادىء هتلر شعار الوطنيين

ثم اشار المكاتب الى روح العداء الذي اخذ يشتد ضد اليهود فى الجزائر حتى ان مبادىء الهر هتلر اصبحت شعار الوطنيين الحربي

امال جديدة لدى المسلمين

وقال ان هناك قوات غريبه اخرى تعمل في شمال افريقيا فتركيا وايران والعراق ومصر قد اشعلت جذوة امال شديدة في عقول المسلمين

فضل الحج فى الرباط الاسلامى

ويذكر المكاتب ايضا انه يعد من اهم عوامل تفاقم الحال فى بلاد المغرب الاتصال الوثيق بين جميع المسلمين والمستمر بواسطة الحجاج الذين يقصدون مكة .

كما قال المكاتب ان رحلة وزير داخلية فرنسا الى الجزائر لا يرجى منها اي نفع مادامت فرنسا لا تثق بنفسها وبقدرة حكومتها

(الدفاع) تلفت نظر القراء الى ما ذكرناه مرارا وما تؤيد اقوالنا فيه الصحف الانكليزية عن سياسة فرنسا

اليونان

امتداد لهيب الثورة وحرب الطيارات

تزداد الثورة فى بلاد اليونان شدة وامتدادا وقد اندلعت السنتها في مقدونيا وتعدتها الى تراقيا

فنزيلوس ينظم خطة الثورة

اما المسيو فنزيلوس وهو فى الحادية والسبعين من عمره فقد الف مجلس لتنظيم خطة الثورة في جزيرة كريت وينوي الاستيلاء على اموال الحكومة البالغة ١٠٠ مليون درخمة

ازدياد قوة الثوار بسرعة

تزداد قوة الثوار زيادة مخيفة وقد وضعوا ايديهم على اكثر دور الحكومة

طيارات الحكومة تقذف الثوار

اما طيارات الحكومة فلا تزال تقذف قنابلها على البوارج الثائرة كما القت قنابلها على جميع مراكز الثوار فى جزيرة كريت

الحاميات تنضم الى الثوار

انضمت الحاميتان «دراما» ودده أغاد» الى المسيو فنزيلوس وقبضت الحكومة على جميع محرري الصحف التي تنتمي الى حزب المسيو فنزيلوس.

اعتقال حاكم جزيرة كريت

اعتقل الثوار حاكم جزيرة كريت بامر المسيو فنزيلوس الذي يعد حتى الان سيد الموقف هناك.

ضرب منزل فنزيلوس

وقد القت طيارة حكومية قنابل على منزل المسيو فنزيلوس ولم تعرف النتيجة حتى الان. كما اصدرت الحكومة بياناً ناشدت فيه الشعب لنصرتها واعلنت عزمها على قمع الثورة بكل الوسائل.

اندلاع الثورة في مكدونيا

اشتدت الثورة في مقدونيا حتي خشى ان تمتد الى سلانيك فسافر الجنرال كوندليس وزير الحربية اليونية بطيارة الى هناك ليتولى قيادة جنود الحكومة

بطل لاعمال القرصنة !

وقال المسيو تشارلياريس رئيس الوزارة اليونانية ان المسيو فنزيلوس لا يصلح الا ان يكون بطلا لاعمال القرصنه وقدافسد تاريخه الباهر بهذه الوسائل

٢٢ طيارة لضرب الاسطول

سافرت ٢٢ طيارة اخرى لضرب الاسطول الثائر وقمع الثورة وتمكنت احدى الطائرات من اصابة بارجة

ايطاليا

امان الله يؤدي فريضة الحج

ابحر جلالة الملك امان الله خان ملك افغانستان السابق الى مكة امس للقيام باداء فريضة الحج فى موسم هذا العام ،

نابلس

مناورات عسكرية وقدوم المندوب السامى

نابلس في ٥ اذار — لمراسل الدفاع الخاص ـ فى الساعة السادسة من صباح هذا اليوم حلق في سماء نابلس طيارتان اخذتا تدوران حول المدينة وتقومان بحركات غريبة وكادت اجنحتها تلامس اسطحة المنال . والذي يظهر ان هذه الطيارات هى من طيارات السلاح الجوي العسكرى البريطاني وقد كان منظرها يدل على ان هناك مناورات عسكرية

انقسام القوة العسكرية

وفي الوقت ذاته اي في الساعة السادسة صباحا كانت قوة الجيش البريطاني الموجودة فى نابلس تقوم باعداد العدة للقيام بمناورات عسكرية في المدينة وبعد ان اتمت جميع تمهيداتها واستعرض الضباط افراد الجند في ساحة قشلاق البوليس البريطانى انقسمت قوة الجند المذكورة الى اربعة اقسام باسلحتها الكاملة وعددها الحربية تتقدمها الدبابات والمدافع الرشاشة والسيارات المصفحة وستلم كل قسم من هذه القوة ناحية من نواحى المدينه في الجهة الغربية والشرقية واخذت هذه القوة تقوم باعمال عسكرية حربية وتتبادل الجنود الاشارات العسكرية من رؤوس الجبال . وكانت تمثل هذه القوة حركات هجوم ودفاع كأن هنالك اعداء حقيقيين

الاتصال بالقوى فوق الجبال

ثم جاء فريق من الجند البريطانى الى سراي القائمقام واستلم ثلاث غرف واخذ يستعمل فيها المخاطبات اللاسلكية والمخابرات التلفونية حيث كان يصحب كل ناحية من النواحي المخيمة فيها هذه القوات تلفون لاسلكي وكانت تتبادل المخابرات ثم كانت الموتوسيكلات النارية التى يمتطيها الجند البريطانى تقوم بحمل الرسائل المستعجلة السرية من الفرق العسكرية الى بعضها البعض.

وصول المندوب السامي فجأة

وكانت طيارتان حربيتان تقومان بمبادلة الاشارات العسكرية بينها وبين الفرق المذكورة حتى خيل الينا اننا في ساحة حرب . ودامت هذه المناورات والجنود جادون فى تطبيق حركاتها العسكرية حتى الساعة السادسة بعد الظهر

وقد وصل فخامة المندوب السامي من يافا الى طولكرم حيث كانت القوات العسكرية هناك تقوم بمناورات عسكرية في مستعمرة ناتانيا ووادي الحوارث وام خالد ومستعمرة خانكين واشرف بنفسه على هذه المناورات . كما ان فخامته وصل الى نابلس يصحبه سكرتيره الخاص وثلة من الجند البريطاني باسلحتها الكاملة دون ان يعلم احد بمجيىء فخامته الى نابلس وحال وصوله اجتمع بالمستر فوت حاكم المدينة واختلى معه مدة ساعة كاملة يتحدثان بأحاديث هامة وحدهما دون ان يكون هناك شخص ثالث بينهما. وفى اثناء ذلك اعادت الطيارتان واخذت تدوران حول المدينة وتتبادلان اشارات عسكرية مع الجند وكان بوليس التحري منبثاً حول سراية الحكومة يحصي على الجمهور حركاته وسكناته . وفى الساعة الرابعة والنصف سافر فخامته الى القدس ودامت المناورات العسكرية حتى الساعة السادسة من مساء هذا اليوم.

القدس

اقتراح لمساعدة عرب بئر السبع

القدس فى ٥ اذار — لمراسلنا الخاص — اعتاد المزارعون ان يبيعوا منتوج اراضيه في بداية الموسم وقبل ان تنضج محصولاتها وتباع هذه المحصولات باسعار بخسة واكثر المزارعين بيعاً لمحصولات اراضيهم عرب بئر السبع بالنظر لفقرهم وقد علمنا ان هنالك مساعى عظيمة تبذل مع عطوفة احمد حلمي باشا المدير العام للبنك الزراعي العربي لتأسيس مخازن لتخزين الشعير ابان موسمه هذه العام في بئر السبع ولا شك بان عطوفته سيقبل هذه المساعى ويعمل على مساعدة الفلاح كعادته محافظة على النعاية التي يبذلها طيلة العام توصلا لهذه النتيجة .

وصول النسخة الكاملة للقوانين الموحدة

وصلت النسخة الكاملة من القوانين الموحدة باللغة الانجليزية الى دائرة الترجمة وتكاد تتم ترجمتها بحذافيرها الى اللغتين العربية والعبرية وبعدها يباشر بطبعها.

الى متى هذه العيارات النارية

قال مراسلنا في حيفا :

في ١٠—٢—٣٥ اطلق مجهولون ثلاثة عيارات نارية على الشيخ حسين الرحيبي شيخ قرية طبعون الذي اطلق على بيته فى ٤ـ٢ـ٣٥ اربعة عيارات نارية اخرى ليلا وفى ٢٦—٢—٣٥ اطلق على مفلح الاحمد مختار قرية طبعون عيارين ناريين ، وفى ٤—٣—٣٥ اطلق على بيته ثلاثة عيارات

وقد ذهب الاخير الى المستر كوهين وحليم بك بسطه وشكا اليهما تلبد الجو فى قرية طبعون

ونترك هذه المسألة للتحقيق غير انه يهمنا ان نسأل هل لهذه العيارات النارية من مصدر ؟..

عصر الالة

صناعة الات النسيج الالمانية
ستجعل الصناعة سافلها عاليها!

صناعة آلة النسيج الالمانية تابعة للنظام الاقتصادي الالماني، فهي الانتاج الذي يعتمد على تصريفه في الاسواق الخارجية. اذ يصدر منها ٥٠ الى ٦٠ بالمئة الى الخارج. وقد بلغت قيمة الصادر من آلات النسيج باعتبار العلاقات الالمانية — الفرنسية التجارية (٥٥٠) الف جنيه صاف خلال سنة ١٩٣٣، وهي قيمة تعادل النسبة المئوية لتجارة الصادر مع فرنسا بمبلغ كبير.

وكان من الطبيعي ان يعرض هذا النوع من الصناعة على جميع اسواق العالم. والواقع ان صناعة الات النسيج الالمانيـة تأثرت كثيراً بانواع منع اواردات المختلفـة وزيادة الرسوم الجمركية الخ.. فى جميع انحاء العالم لذلك كان عليها ان تغير خطة سوقها بزيادة الاهتمام بالسوق الداخلي لكيما تستمر صناعة هذا النوع.

لقد بلغت تجارة الصادر منتهاها خلال اعوام ١٩٢٤—١٩٢٩. اذ بلغت قيمة الالات المصدرة سنة ١٩٢٩ (١٢٫٧) مليون جنيـه وفى ١٩٢٨ — ١٠٫١٥ مليون وفي سنة ١٩٣١ نزلت الى ٥٫١٥ مليون وفي سنة ١٩٣٣ الى ٣٫٩ ملايين بالقيمة الاساسية. ثم بلغت الزيادة سنة ١٩٣٣ حول ١٢ بالمئة.

وقد كان لا بد من اعتبارها معجزة، اذ كان بالامكان، في تلك الاحوال العسيرة، الحصول على هـذه الزيادة الجديدة لتجارة الصادر المعروفة لدى الاوساط الفرنسية المختصة. وكان الاهتمام الذي توجه من قبل البلاد الاخرى لحسن نوع آلة النسيج، قليلا جداً، اذ كانت تعتقد انها لا تستطيع استعادة فائدتها فى الماضي، غير ان المانيا غيرت اخيراً هذا الاعتقاد باخراج نوع ممتاز من آلات النسيج عرف في جميع انحاء العالم. واشتدت الحاجة لتجهيز مصانع النسيج بآلات جديدة، والى النوع الالماني الممتاز، الذي تهيأ في الوقت اللازم مما مكن من التغلب على الضائقـة الاقتصادية رغم الظروف العسيرة. واصبح الواقع ان العمل في صناعة آلة النسيج الالمانية يزيد عن معدل العمل في معامل الالات الاخرى ٦٠ بالمئة، بميزة خاصة.

والغريب ان انقلاب صناعة النسيج في المدة القريبة الماضية سبب مشاكل اكثر من تجارة الصادر. اذ اشتد الشك الذي بدا فى الاوساط الصناعية الالمانية، فى امكان تحسين آلات النسيج الالمانية. وكانت غلطة اصحاب مغازل القطن الذين تلقوا التعليمات فى انكلترا وظلوا على اجرائها في تجـارتهم حتى غيرت الوضعية العامة الناجحة، آراءهم.

وصار في الامكان ان تحل الطريقة الالمانية محل الطريقة الانكليزية واتمام المهم منها في غزل القطن حتى يبلغ الدرجة العليا. وقد بلغت فى الوقت الحاضر اهمية آلة الغزل الالمانية اضعاف تلك المصنوعة فى انكلترا. والمأمول ايضاً بعد تعديل تجارة الصادر، استعادة انعاش السوق الداخلية مما كان منتظراً منذ وقت بعيد ولم يتمكن منه رغم اجماع العمل العام عليه.

وكانت الاحوال في سوق آلات النسيج خيراً منها فى سوق آلات الغزل ولاقت الطريقة الاميركية الشمالية بتغيير جميع آلات صناعة الخيطان الى آلات تغزل وتنسج في آن واحد، استحساناً كبيراً من الالمان اكثر من طريقـة مقلديهم الانكليز. وقد نجحت الصناعة الالمانية بالطريقة التي اتخذتهـا بالنسبة لتجارة صادراتهم التي اثرت بدورها على السوق الداخلية

ويؤخذ من مصادر موثوقة ان هناك اختراعات مسجلة جديدة عديدة او هي رهن الاعداد فى معامـل آلات النسيج الالمانية، ولا شك ان فرع هذه الصناعة التي اوجدت فوائـد جمـة في الاوساط المختصة، سيكون لها تأثير كبير في السنوات القريبة المقبلة.

انت الـتي !

انت الـتي تيمتني وسلبتني
قلبـاً يكاد من الهوى يتفطر
أنت الـتي اشعلت نار محبتي
وضربت قلباً من سهامك يقطر
أترعت حبك منذ ذلك في الهوى
وشربت كأساً من رضابك يسكر
أنت الها يا (روز) بل انت المنا
والناس في عيني تهون وتصغر
قـلبي تفتـح للحياة فتارة
يهفو اليك وتارة يتنكـر
روحي تألـق في هواك منيرة
كالشمس تهفـو للصباح فتسفر
ابعدت آلامي وقربت المنا
وغدا فـؤادي بالهوى يتأثر
ذكرتني عهداً قضيت وحالة
لما دعاني للنسيب المنبر
صفقت في كف كأن بنانه
غصن يحركه النسيم فيخطر
يا منيـتي لولاك ما عهد الهوى
قلبي ولا في الحب شعري يكثر
أصبحت أومن بالغرام وطالما
قد كنت أعبث بالغرام وا كفر
روحت عن نفسي العناء وزدت بي
معنى الحياة، وبشرها لا يهجر
وكشفت عن قلبي الهموم وحرقة
وغدوت احتقر الحياة وإسخر
أمضيت عمري في العذاب وأمتي
تلهو وتلعب في الثرى «وتسمسر»
فظللت وحدي في الشقاء ظننتني
أغني بـلادي فى الشقاء وأنصر
أقضي ليالي البؤس وحدي ساهرا
ابكي وعيـني في الحوادث تهمر
حتى لحاني المصطفون وامعنوا
في اللـوم ما مثلي يلام ويزجر
ورأيتني بـين الشباب مفاخرا
اني على هجر اللذة اصبر
وصبرت لكن ذقت فيه تعاسة
والصبر يقتله الزمان ويهدر
حتي نعمت بحب (روز) فأنها
ظبي ترحب بالحياة وتحبر
ظبي رأى شر الحياة وبؤسها
سيين، سر الكون فيه مقـدر
اني احب الورد أعشق لونه
والحب يورق بالوصال ويثمر
هي برة بالابرياء حبيبـة
للروض ينشيها الصفاء فتزهر
هي هالة كالبدر تظهر ساعة
للعين تعطيك الجلال فتبهر
تشفي قلوب اليائسين فكلها
لطف تنفس من أساي وتسعر
لما دعتني بالصديق ظننتها
رغماً تمني باللـقاء وتنفر

جنين : برهان الدين العبوشي

الصحف اليهودية

المهاجرون الالمان

واستعمال اللغة الالمانية

حملت دافار على مهاجري يهود المانيا لانهم يستعملون اللغة الالمانية في فلسطين ويشجعون الغير على التكلم فيها.

وتقول الجريدة ان في القدس اليوم مؤسسات يهودية المانية لا يمكن لاحد ان يعاملها اذا كان يجهل هذه اللغة وعدت الجريدة عمل المهاجرين معيباً، لاسيما اصحاب المطاعم والمقاهي الذين لا يتكلمون مع زائريهم الا باللغة الالمانية واذا تكلم الزائر بالعبرية اجاب صاحب المطعم او الموظف بالالمانية. وحثت الجريـدة اليهود في البلاد على مقاومة اللغة الالمانية لئلا تصبح هذه اللغة لغة ثقافة اليهود في فلسطين.

١٥ مهاجرا

بقيـة الهاربين

قالت دافار : لا يزال ١٥ سجيناً من اليهود الذين دخلوا البلاد خلسة في السجن حتى الا وطلبت من اليهود ان يسرعوا لاخراجهم بالكفالة

حزب

مقاومة اليهود

جاء من وارسو ان الحكومـة البولونية اعتقلت عشرة من شبان «البارا» عندما عقدوا اجتماعا سريا لوضع برنامج مقاومة اليهود والحكومة البولونية

اشتراك يهود افريقيا

فى المكابياد

سيشترك يهود افريقيا الجنوبيـة بالمكابياد القادم وقد انتخبوا من رياضييهم رجلا للسفر الى فلسطين ليمثلهم في المكابياد

بروتوكول

حكماء صهيون

جاء من برن ان المحكمة فيها ستنظر في ٢٩ الشهر الجاري بقضية حكماء صهيون

نظام الحركة

في تل ابيب

يسافر قريبا سكرتير بلدية تل ابيب الادون ينديني الى لندن للاطلاع على نظام الحركة فيها للاقتباس عنه ثم ادخاله الاصلاحات على الحركة في تل ابيب

وفد اغودات

اسرائيل

وصل أمس وفد جمعيـة اغودات اسرائل على ظهر الباخرة بولونيا وقـد استقبلهم رجال الاغودا في الميناء احسن استقبال .

المكابياد

وجماعة الهستدروت

ذكرت هارتز ان حزب الشمال في المكابين يقاوم بشدة اشتراك جماعـة الهستدروت بالمكابياد القادم . وقد انقسم المكابيون على انفسهم وحبذ بعضهم اشتراك العمال في مظاهرات المكابياد الرياضية واعترض البعض على ذلك وبالرغم من تدخل الهيئات اليهودية المسؤلة لاتزال فكرة الرفض سارية بين المكابيين

من لا ارض له

لا وطن له

نقدات صريحة

كلا ...

للنقادة الصريح الاستاذ « ابو رزق المصري »

انا — يا ابني لا تكثر الاسئلة علي فاني اليوم ... بردان !

هو — اريد ان أسألك بضع أسئلة فاما تجيب بلفظ « كلا » واما بلفظ « بلى »

أنا — لقد اجلت الاجابة، فأجلها معي انت الاخر!

— اريدها الان!

انا — وهل تحسب أني ميت وتوكلت انت عن منكر ونكير ؟ أعف عني فاني اخشى مغبة السقطات

هو — وحياتك « يا بابا » ان تلبي طلبي واجعل نفسك مكان احد الزعماء الفلسطينيين (مثلا) وأن تجيبني على اسئلتي بـ (كلا) أو بـ (بلى)

أنا — ولماذا لا يجوز ان اجيبك بـ «لا» أو بـ «نعم»

هو — لانه لا يجوز ان يجاب بـ (بلى) الا بعد النفي اوشبهه كما قال عمك سيبويه، ونفطويـه، وابن عصفور . واذا خرجت عن هذه القاعدة النحويـة يخشى علي هؤلاء العلماء الاجلاء ان يمزقوا ثيابهم.

أنا — طيب يا ابني يجب علي وعلى الكتاب ان يلاحظوا هذه القاعـدة خشية تمزيق اللغة العربية وتمزيق ثياب علمائها .

هو — ايها الزعيم ! « المدعي الزعامة زوراً »

أنا — نعم! (وقد انتفخت لانه قال لي ايها الزعيم، وربما ينعم علي بعد هذه الكلمة بلقب (بيك) أو (باشـا) وقد قطبت حاجبي ومكـنت جلستي على الكرسي، وقلت :

انتم ايهـا الشعب و . . . وصرت اهربد واعربد، واردت ان اصدر ارادتي ...

هو — يابابا ! هل صدقت انك زعيم؟ انما اريد ان امثلك زعيمـاً صورياً فقط مثلما يمثلون الملوك على المسارح وكما يمثل زعماء فلسطين بالاسم زعماء الامم الاخرى

انا — كسفتني .مش تخلطها وتخليها ماشية ولو تجعلني زعيماً طيلة هـذه الجلسة . ولو لا انك لم تكسفني لترقى بي الخيال او الغرور الى ان صرت (بيك) او (باشا) ولكن هكذا قدر ان تفلت مني البكوية او الباشوية

هو — اسمع بقى لا تضيع الوقت سدى، وجاوبني كأنك زعيم يعني زعيم بالاجوبة فقط، وليكن الجواب بـ « كلا » او بـ « بلى »

ايها الزعيم !

ما ذا فعلت واسست ؟ وهل سعيت دون تغيير او تعديل مادة من مواد القوانين الجديده، وهل شكلتم نقابة محامين مـدارها حفظ حقوق البلاد والاهلين : نقابة فعالة جبارة ؟

هو — كلا، بلى

انا — يا بابا : يجب ان تفهم السؤال وتجيب بعد الفهم اما بالنفي ام بالاثبات

هو — اذا كنت تريد الاجابـة الصحيحة الصريحة فاقول لك كلا، كلا، كلا !

— هل نازعتم الخصم منازعة صارمة مخلصة دائمة ؟

— كلا، كلا، كلا !

— هل اضرب الموظفون والمحامون على ما لحقهم من الاجحاف بكم افواههم وقيدهم دون قيد اليهود اعطائهم الحرية؟

— كلا، كلا، كلا !

— هل دافعتم عن الاطبـاء والمهندسين والمخرجين ... العرب ؟

— كلا، كلا، كلا

— هل نظرتم نظرة الحكيم الي الدوائر العامة ؟

— كلا، كلا، كلا !

— هل بنيتم مستشفيات وطهرتموها من العناصر الاخرى كما هو موجود الان عند اليهود ؟

— كلا، كلا، كلا !

— هل عرضتم انفسكم لان تفهموا ما يقترض على حساب البلاد وهل كان لكم رأي في الميزانية العامة ؟

— كلا، كلا، كلا

أنا — اسمع يا ابني كدت ان انفق كلمة (كلا) وربما لم يكن في المطبعـة « كلات » كثيرة فالحـاجة تتطلب الاقتصاد في « كلا » المسكينة بنت الحلال

هو — يكفي ان تقول « كلا » واحدة فقط

— هل تداخلتم فيمـا يجري من مفاوضات بين حكومة فلسطين وبين الحـكومات الاخرى، من معاهدة تجارية وكمركيه ومعـاهدة زراعة وصداقة و ... الخ ؟

— كلا!

— هل استشارتكم الحكومة بمرور الطائرات ببلادكم، وتنظيم السكة الحديدية، ووضع انابيب البـترول . وبناء مرفأ حيفا والقرض العظيم لاجله ؟

— كلا !

— هل كان لكم رأي فيما تقرره الحكومة في كل شيء كان او ...أو... الخ . ، ومما لا عد له ؟

— كلا !

— بلاش كل هذا . هل سعيتم لمنع بيع الاراضي والسمسرة عليهـا سعي الجد ؟

— كلا !

— الستم انتم ايهـا الزعماء انتم البائعون والمسمسرون؟

انا — كلا !

هو — كيف تقول (كلا) يجب ان تقول (بلى) اذا انصفت

انا — للآن لم تخلص دور كلا فسأقول كلا حتى تفلس كلمة (كلا) الآخر، وبعدين امسك برقبة الآنسة (بلى) واخواتها : اجل وجيرو ...

— لا . لا . لا. يا بابا . بالله عليك تقول الحق بلاش مزاح وسأعيد السؤال ثانياً : الستم انتم البائعين للارض والمسمسرين عليها، فان لم يكن بعضكم بنفسه مباشرة فابنه واخوه وعمه وحموه ؟

— بلى، اقول بلى ولا اعيدها الان كلمة « كلا » أحلى

— هل كان منكم من عمل عمـلا جديا لمنع البيع والسمسرة؟

— كلا !

— هل اسستم مصانع للنسيج تزاحمون بها مصانع اليهود؟

— كلا !

— هل أسستم مصانـع للحديـد والقزاز والصيني، والمعادن « كما هـو في تل ابيت » وجلبتم معدنها من البـلاد الاخرى ؟

— كلا!

— هل سعيتم في بناء النقابات الحرة لكل مهنـة، وبنيتم نقـابة عامة للعمال كما هي عند اليهود نقابة منظمة تصلح ان تكون الجند المدرب عند.......؟

— كلا !

هل عدلتم الضرائب الجمركية، وهل وقفتم تجاه الواردات التي تزاحم منتوجاتنا

كلا

هل تيقظتم حيال الشركات الاجنبية «وهي لا تحصى» عما تبتزه من المال والتحكم بالاسعار، وهل عاد عليكم شيء منها ولو قرشا واحداً اعانة عند نكباتها وضرباتها. وكل موظفوهـا غير عرب فلسطينيين ما عدا نفراً ؟

— كلا !

— هل ناصرتم لغتكم في البنوك والمدارس والدوائر الاخرى والمدارس الاجنبية ؟

هو — كلا ... اسمع لم يبق عندي ولا كلمة (كلا) كما انه خلص مني الورق الذي اكتب فيه هذه الكلمة، وانت لو سألتني الف سؤال اخرى لكان الجواب حقا (كلا) .

وكان ولدي كلما اجبته بـ (كلا) يتميز من الغيظ، وصرت ارى نفسي كأنني أدعي الزعامة، وانني اصغر في عينه (شوية شوية) وحتى كاد ان يأكلني بعينه . . .

« ابو رزق »

ماذا تسمع اليوم

عن محلات السادة دجاني اخوان يافا — تليفون ١٦

﴿ يوم الاربعاء ٦ آذار سنة ١٩٣٥ ﴾

٧٫١٥ — ٧٫٣٠ تمرينات رياضية بلبغ صفوت افندي
٧٫٣٠ — ٨ قرآن كريم — الشيخة منيره عبده
١٠ — ١٠٫٤٥ موسيقى — راعي العقاد قانون — محمد العقاد — عوده عبد الفتاح صبري كمان — اسماعيل العقاد مصطفى العقاد
١٠٫٠٥ — ١١٫١٥ كمان منفرد — فاضل شوا
١١٫١٥ — ١٢ موسيقى — رباعي العقاد (كماليه)
٢٫٠٠ — ٢٫٢٠ اسطوانات — منتخبات من نادرة وزكي مراد
٢٫٢٥ النشرة التجارية الاولى
٥ — ٥٫٣٠ قرآن كريم — الشيخ سيد سلطان
٥٫٣٥ — ٥٫٥٥ اسطوانات — الات بيانو وكمان روز زهران وسامي شوا
٦ — ٦٫٣٠ حديث الى الاطفال السيدة زكية عبد الحميد سليمان
٦٫٣٠ — ٧٫٠٠ نشرة الاخبار
٧٫٠٠ — ٧٫١٠ النشرة التجار الثانية
٧٫١٠ — ٧٫٣٠ حديث رسمي — وزرة الزراعة
٧٫٢٥ — ٧٫٥٥ حديث اجتماعي الاستاذ فكري اباظه
٨ — ٩٫١٠ موسيقي — اغاني بلدية محمد العربي
٩٫٢٥ — ٩٫٥٥ مغنى والات الاستاذ محمد عبد الوهاب
١٠ — ١٠٫٢٥ منولوجات فكاهية حسن صالح
١٠٫٣٠ — ١١ مغنى والات الاستاذ محمد عبد الوهاب
١١ سلام الملك ختام

احذروا من زخرفة الاقوال

واقتنعوا بنصيحتنـــا هذه

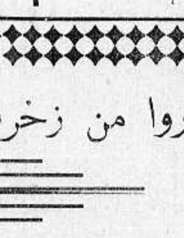

راديو

لورانس

اجود ماكنات لالتقاط الاصوات وامتنها تركيبا

الوكلاء لفلسطين

دجاني اخوان

يافا شارع بسترس — يافا تلفون ٧١٦

تلافي اخطاء الماضي من اولى واجبات العرب

الكل يعلم ان العرب راحوا ضحية إخلاف الوعود ونقض العهود والنكث بالاتفاقيات والبنود، فقد غررت بهم السياسة الاجنبية ومنتهم بشتى التمنيات حتى ظاهروها على من تربطهم واياهم اوثق الروابط واحكم الصلات.

ولما جاء دور تقاضي الدين واسترداد الحقوق القوها سياسة عرقوبية لاتفي بدين ولا تعطي حقاً، تسخر بالكلمات المعسوله التي تنم عن رغبة في قول الحق والانصاف عند الضرورة، ومتى كانت بحاجة الى خطب ود الشعوب واكتساب عطفها، وبعد ان تقضي لبانتها وتحوز اربها وتتم لها مصالحها «تلحس» كلامها وسواء عندها اذا قيل صادقه او كاذبة ولا يهمها اذا استاءت منها الشعوب وحقدت عليها «الما هي واثقة بانها نالت حصة الاسد، وعندها من وسائل القوة مالا تحسب معه حسابا لتهديد ووعيد.

ثم لم يبق من لا يعرف بان القوي يأ كل الضعيف متى كان ذلك مجرداً من عواطف الرحمة وبواعث الاشفاق. واصغر صغير فينا حذق امور السياسة والتحدث بها بحيث لا يفوته شيء من بهلوانياتها ولكن مجرد العلم بالشيء ومعرفته لا يمنع خطراً ولا يرفع ضراً اذا لم نقرن العلم بالعمل ونأخذ بالاسباب الواقية ونتذرع بالوسائل الفعالة. اذن هاهي الدلائل تنبؤنا بان العالم مشرف على حرب مفجعة وغاية في الفظاعة بما اعد لها من دواعي الهلاك ومسببات الموت والعذاب وستكون حربا فاصلة اما موت او حياة، وفيها فقط يقال بحق: ويل للمغلوب! بحيث لا تقوم له قائمة بعد ذلك. والذي يلوح لنا ان العرب قد نبهتهم تصرفات الدهر القاسية الى وجوب الاحتياط للطوارىء سلفاً والى اعداد العدة للامر المفاجىء قبل وقوعه بدليل ما نرى من يقظة في النفوس وانتباه في الافكار وما نلمسه كل يوم على صفحات الجرائد من رغبة في اهتبال الفرص وحذر من الوقوع في الاخطاء الماضية التي كانت سبب ما نعاني من رسوف في اغلال التسلط والاستعباد.

وغاية ما نرجو ان لا يكون ما علوا الوجوه من عبس وكشرة كسحابة صيف خالية من البريق والرعيد ولا ارضاً تسقي ولا عطشاً تروي فتكون النتيجة اوائذ وخيمه العاقبة وتخرج صفقة المغبون ونؤوب ونحن اتعس ما نكون منا في الحرب الماضية لا قدر الله. ثم ان هنالك مسألة ثانية ربما افضت الى عرقلة المساعي واعقبت اسوء المصير وهي مسألة تفويض الزعماء على طول الخط والاجازة لهم في التكلم بلسان المجموع واطلاق الحرية لهم يفعلون ما يريدون. فالاجنبي ليس من الغباوة بحيث يعدم نصيراً من هؤلاء الزعماء ينال بواسطته من الامة ما لا يتاح له عن غير طريق. فالواجب قبل كل شيء معالجة هذه المسالة والعمل على التخلص من كل زعيم ينسج على غرار السياسة الاجنبية ويكون له ولو شبه كرسي حكومي ولا نكتفي باسقاطه ونزع الثقة منه بل نصرح على رؤوس الاشهاد بانه لا يمثل الا نفسه حتى يفهم الناس بانه عاد رجلا عاديا لا قيمة لمركزه ولا اهميـة لوجوده ويكون في ذلك خير باعث لكل شخصيـة للانحياز الى الامـة والسعي لمرضاتها. هذه واجباتنا في الاونـة الحاضرة ولحاجتها كان العناية منا والحاول القيام بها بكل ما نستطيع من قوة وعزيمة فسوف لا تدور الدائرة الا على الغافل الخامل الذي يغفل والناس ايقاظ

انا عبد الرؤوف عبد الرحيم

نابلس

تفاقم العداء

بين حامولتين

على اثر وفاة القتيل أنس ناصر من قرية عقربا الذي قتله عبد الله البيروني اشتد العداء في القرية المذكوره بين حامولتي القتيل والقاتل واوشكت ان تقع مشاجرة دموية بينهما وقد علم حضرة قائمقام نابلس بالامر فانذر رجال الحامولتين من القيام بعمل يخل بالامن في القرية وستشكل لجنة شيوخ القرى المجاورة لازالة الخلاف بين الحامولتين على طريقة العشائر

اتلاف مزروعات

اتلف مجهولون الى صادق عبد ناصر من قرية متيلون ٥٥ شجرة زيتون ولم تقدر الخسارة بعد

واتلف مجهولون ايضا ٣٥ شجرة زيتون الى فريد السعيد من قرية ستيله الحارثية ويقدر التلف بخمسين جنيها

يقتل شخصا ويعتصم في الجبال

اغتال شقي من اهالي قرية عقربا القريبة من نابلس شخصا من قريته يدعى محمد أنس ثم فر من وجه العدالة ملتجأ الى الجبال وقد لحقت به قوة من البوليس الى الجبال فلم تعثر على مكمنه فيها وامس ارسلت دائرة الامن العام عددا من البوليس الى وادي الاردن بناء على اخبارية وردتها بوجود هذا الجاني هناك ولم تزل تلك القوة تبحث عنه

هل صحيح

اتصل بي يهود مستعمرة خانكين القريبة من ناثانيا يقومون بتدريبات اشبه بالتدريبات العسكرية يوميا ويشرف على هذه التداريب اناس بصفة كشافة

قاتل يسلم نفسه

حضر لدائرة البوليس خالد محمود العلي من قرية جلبون وسلم نفسه اليها معترفا بانه قتل زوجة اخيه احمد محمود لانه رآها تسلك سلوكا معيبا

من اجل اللغة العربية

علمت ان المجلس البلدي في مستعمرة ناثانيا قد احتج على ادارة البريد لانها علقت لوحه علي باب ادارة البريد كتب عليها اللغة العربية بجانب اللغة الانجليزية واللغة العبريه وقد طلب المجلس ان لا يكتب على اللوحه غير اللغه العبرية لكن مدير البريد لم يهتم بذلك الاحتجاج واخيراً وجدت اللوحة ملطخة بالقار الاسود وقد طمست منها اللغة العربيـة والانكليزية ثم قامت دائرة البريد واصلحت تلك اللوحة وجعلتها تحت مراقبة البوليس

شركة

سيارات غزه

الوطنية

سفريات يومية

بين غزة ويافا

وبالعكس

سيارات

فخمة

سائقون ماهرون

من لا ارض له

لا وطن له

اقرأ اولا

شقاء غريب!

كثيراً ما يفقد الانسان ذاكرته فينسى كل شيء وتصبح ذاكرته كأنها صفحة بيضاء، ينسى اباره واصدقاءه ولا يعود يذكر شيئا من معارفه، وقد حدث للممثل الشهير كلارك جابل ان فقد ذاكرته فهام على وجهه وهو لا يعرف الى اين يذهب وبعد ثلاثة ايام عادت اليه ذاكرته فرجع الى منزله هذه حوادث كثيرة الحصول. ولكن اسمع بعض الحوادث الغريبة التي تكون مصداقا للمثل القائل «وداوني بالتي كانت هي الداء».

خرج ضابط انجليزي للصيد في حدود الهند وحدث ان عثر الحصان ووقع الضابط على الارض وبعد ان استفاق كان فاقداً لذاكرته فلم يعرف انه ضابط ولم يعرف احداً من فرقته ثم ركب جواده وسار وهو لا يلوي على شيء وكان اصدقاءه يتتبعونه فعثر الجواد ثانية فوقع الضابط على رأسه ثانيـة ولكنه قام وهو يذكر كل شيء

وكان بانكلترا حداد وفيما هو ينعل جواداً رفسه الجواد فاغمي عليه ولما افاق وجد انه فاقدا لذاكرته واصبح كأن عقله صفحة بيضاء وبقي على ذلك عدة ايام وبينما هو نازل على الدرج وقع على رأسه وراح مغشيا عليه. ولما افاق سأل عن الجواد الذي كان ينعله وعاد اليه عقله بعد ذلك

قلقيلية

حول مدرسة جديدة

اطلعنا في رسالة نابلس على خبر المراسل الدفاع عن عزم ادارة المعارف في فتح مدرسه الذكور في طولكرم وهنا لا يسعنا الا ان نقول كلمة عاجلة حول هذا الوضوع

كما يقول حضرة المراسل ان ادارة المعارف ستفتتح مدرسة الذكور في طولكرم وهذا كناية عن ما فيها من مدرستين الذكور احداها ثانوية والاخرى ابتدائية وتقدر نفوس طولكرم بسته آلاف نسمة وقلقيلية البلدة الكبيرة التي يربو نفوسها عن الخمسة آلاف نسمة لا يوجد فيها الا مدرسة ابتدائية تضيق في كل سنة عن اتساع ما يفد اليها من طلاب. واني اقدر ما يتقدم من الاولاد اليها سنويا اكثر من مئة طالب يعودوا بخفي حنين

هذه مقارنة بسيطة سنتوسع فيها برسالة قادمة وهي ارقام تتكلم نضعها لدى ادارة معارف فلسطين فهل تلتفت لمدرسة قلقيلية وتعيرها اهتماما؟ ننتظر.

الطيبة

حول مدرسة الطيبة

كتبنا كثيرا على صفحات هذه الجريدة الغراء نشكوا ضيق مدرسة الطيبـة الاميرية عن استيعاب عدد عظيم من ابنائنا الذين اصبحوا يتسكعون في الشوارع والازقة ولفتنا لهذا الامر المهم انظار المسؤولين في ادارة المعارف ومع هذا نرى الادارة لا تهتم لما يكتب او يقال واذا بقيت الحالة هذه على ما هي عليه، فستكون ادارة المعارف قد قضت على مستقبل المئات من ابناء هـذه البلدة هـذا ولا يسعنا الا ان نلفت انظار مدير المعارف العام لعله يعير هذا الوضوع شيئاً من عنايته

الطيبة ٤-٣-٩٣٥ ع. حامد

تحالف لاتيني - يهودي في افريقيا الشمالية

بقية المنشور على الصفحة الاولى

المخلص للاسلام محرم عليه الآن ان يقرأ القرآن الكريم وان يبعث بابنائه الى المدارس الاسلامية او ان يجعلهم يرتدون الملابس العربية او الوطنية، وانما هم يلبسون كما يلبس النصارى من الاجانب ويذهبون الى المدارس المسيحية ليتلقوا العلم على ايدي القسس من الجزويت فهم كما يزعم الافرنسيون من اصل اوربي ويجب ان يكونوا مسيحيين كالاوربيين، لا مسلمين

الامير الارسلاني

ان الرجل المدافع العظيم على الحرية الاسلامية - الا وهو الامير شكيب ارسلان قد استمر وهو في جنيف يبعث الاحتجاج اثر الاحتجاج ضد هـذه السياسة الخاطئة التي ترمي الى سلب المسلمين في افريقيا الشمالية وطنيتهم الاسلامية وقلبهم مسيحيين، بالقوة الجبرية اذا لزم الامر

ان الافرنسيين جنس يسير في طريق الانقراض وهم يعلمون ذلك ويقلقون له، فهم يريدون ان يعيدوا بناء وطنيتهم بضم البربر اليهم بعد ان يصبحوا مسيحيين

ولكن اخواننا يحاربون هذه الرغبة الافرنسية بما يملكون من القوى تحت كوكب الاسلام الساطع، ويشنون الغارة على هذه الحرب الصليبية الجديدة ويبثون في نفوس النشء الحديث فكرة الوطنية الاسلامية

على ان الصورة التي عليها الاسلام الآن في افريقيا الشمالية صورة قاتمة، المساجد والمدارس الاسلامية تغلق، والمحاولات تبذل لمحو الاسلام والثقافة الاسلامية، واللغة العربية

المظالم في سوريا

ويتبع الافرنسيون مثل هذه السياسة في سوريا ايضاً ولكن في غموض لا في صراحة كما يفعلون في افريقيا، واننا جميعا نتذكر المرتين اللتين قذفت دمشق فيهما بقنابل الافرنسيين، كما اننا نتذكر الوف الارواح التي ضاعت في هذا السبيل ولا يمكننا قط ان ننسى ان هـذه الامة الافرنسية وضعت جثث من قتل من المسلمين على ظهور الابل وربطت الى جانبها جثث الكلاب الميتة وعرضتها كلها في شوارع المدينة مع هذه الحال

واننا نعلم كيف ان المساعي تبذل لتقسيم السوريين، ولذلك لا ندهش لما نسمع به الآن من ان المفوض السامي الافرنسي قد ارغم الجمعية التأسيسية السورية على ان تتوقف عن العمل

تحالف مع اليهود

لقد سبق لي منذ سنوات عديدة ان انذرت اخواني بهذه الحرب الصليبية الجديدة ضد الاسلام والمسلمين، لانني علمت بان هنالك حلفاً لا تينياً - يهوديا انعقد ضد الشعوب الاسلامية، فرأس المال اليهودي الآن يستخدم في هذا السبيل في اماكن كثيرة بحراسة حراب الاوربيين، وما ذلك إلا لان اليهود يريدون ان يحتكروا الاموال والتجارات العالمية، فهم لذلك يهجمون الآن على اراضي المسلمين في كل مكان!

وانني آمل ان اوفي هذا الموضوع حقه من البحث فيما بعد، وانا اقول الان بالاختصار ان فرنسا قد حشدت قواها في الميدان لمحو الاسلام من افريقيا الشمالية، وان على العالم الاسلامي ان يعرف هذا...

بحث مستفيض عن الحبشة

بقية المنشور على الصفحة الاولى

والفصل في ذلك يرجع الى اللجنة الانجلو - حبشية التي عينتها الحكومتان، ولقد حدث لهذه اللجنة وهي تقتفي اثر القبائل في تنقلها ان ذهبت الى جهة والوال وهي تبعد نحو ١٠٠ ميل عن حدود الصومال البريطاني فوجدت هناك الايطاليين يسيطرون على الابار، ولم تكد هذه اللجنة تبتعد عن تلك الناحية حتى وقع التصادم الاول بين الاحباش وبين الايطاليين يوم ٥ كانون الاول من العام الماضي

ومن هنا نفهم ان النزاع الحالي بين ايطاليا وبين الحبشة يرجع السبب فيه الى ترك الحدود بغير تخطيط... والى الرغبة التي يبديها الايطاليون في توسيع حدود الصومال الايطالي، وعلى ايطاليا الآن ان تقول هل هي تقدمت الى والوال بسبب اقرار الامن بين القبائل، او لمجرد جوعها للاراضي!

ان الايطاليين يقولون لنا الآن انهم مقيمون في والوال وفي واردير منذ اربع او خمس سنوات، وان الحكومة الحبشية لم تقدم اي احتجاج على ذلك خلال هذة المدة

ونقول نحن ان الحكومتين الايطالية والحبشية وقعتا على معاهدة في عام ١٩٠٨ تعهدتا فيها بان تعملا معاً على تخطيط الحدود، وكانت الى ذلك التاريخ خطا وهمياً على الخريطة.

وبدأت الحكومتان العمل، ولكنهما تركتاه قبل ان يتم في عام ١٩١٠

وفي عام ١٩٢٨ امضت الحكومتان معاهدة اخرى اسمها «معاهدة الصداقه» تعهدت فيها كل منهما بعرض اي خلاف على الحدود على لجنة تحكيم محايدة، فالحبشة تطالب الآن بتنفيذ هذه المعاهدة «الدفاع»... ولكن الاستعمار اصم الاذنين!

اوتيل ومطعم وبار

الشرق الكبير

يافا بثوبه الجديد الزاهر — يافا

لصاحبه محمود عبد الله آغا

يعلن اعادة فتحه اوتيل ومطعم وبار (الشرق الكبير) الواقع في اول شارع الملك جورج بعمارة النابلسي مجدداً من حيث الفرش والمحتويات وما ادخل عليه من الكماليات العصرية حتى غدا يضاهي احدث الاوتيلات الفخمة

ولقد اوجد فيه كافة الاستعدادات لايجاد مطبخ يقدم المأكولات العربية والافرنجية مع اللحوم المشوية والمحمرة على ايدي طهاة حاذقين

تلبى الطلبات الخارجية في الثغر، بواسطة تلفون ١٢٠٥

جريدة الدفاع في المنشية

تباع جريدة الدفاع في المنشية في دكان الحاج عبده النجار ومحمد الحيتاوي امام جامع حسن بك فاقرأها كل صباح تجد فيها كل نبأ طريف

الانقلاب الحديث في عالم الطباعة

ستشاهدونه في

مطبعة

الدفاع

التجارية

اكبر استعداد طباعي عصري

ستفتح قريبا

الله لم تشهد الغارة الشعواء مقحماً فدافع

الدفاع

يوم الاربعاء ١ ذي الحجة ١٣٥٣ـ الموافق ٦ آذار ١٩٣٥

صاحب الامتياز والمحرر : المسؤول ابراهيم الشنطي
... و... تحرير ... كتاب العرب في الداخل والخارج
رقم التلفون ١١٥
العنوان البرقي : الدفاع يافا — عنوان البريد : ص. ب ٣٥٥

العدد — ٣٦٦ — السنة الاولى

ادارة الدفاع في عمارة حربوز، شارع جمال باشا — يافا

	عن سنة	عن نصف
قيمة الاشتراك في فلسطين	١٥	٨٠
في الخارج	٣٠	١٦٠

الاعلانات يتفق عليها مع ادارة الدفاع — قسم الاعلانات

صور عالمية على هامش الحوادث

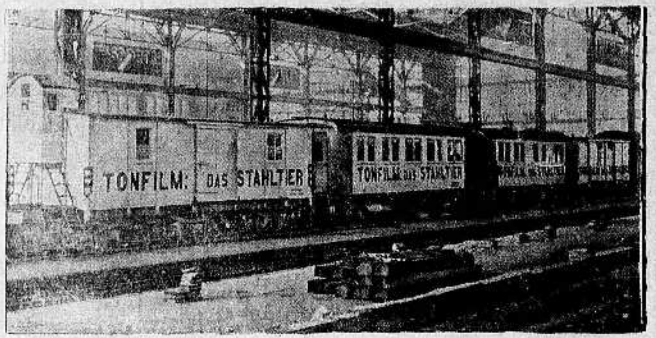

عزمت ادارة السكك الحديدية في المانيا بمناسبة مرور ١٠٠ سنة على صنع اول قاطرة في المانيا على اخراج فلم ناطق اسمه الحيوان الفولاذي تظهر فيه تطورات السكك الحديدية خلال المئة سنة الى وقتنا الحاضر وترى في الصورة قطار السكة الحديدية قبل ١٠٠ سنة في المانيا

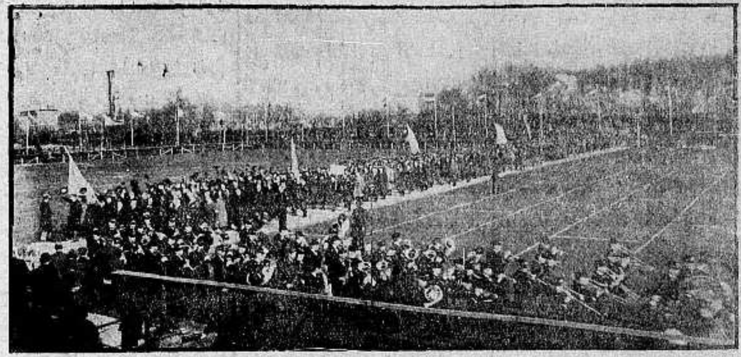

في هذه الصورة منظر عام من مناظر الاحتفالات الشعبية التي اقيمت للدكتور فيليس يوم بلوغه الستين ولد كتور فيليس وجود الآن في فلسطين

منظر آخر يريك حماس الشعب يوم الاحتفال العظيم ببلوغ الدكتور فيليس صاحب معامل راديو فيليس المعروفة باسمه سن الستين ننشرها بمناسبة وجود الدكتور فيليس بين ظهرانينا

صورة الآنسة جوزفين روخ الفتاة الاميركية التي عينها الرئيس روزفلت سكرتيرة الحكومة في دائرة المالية وهي اول امرأة حصلت على وظيفة عالية كهذه

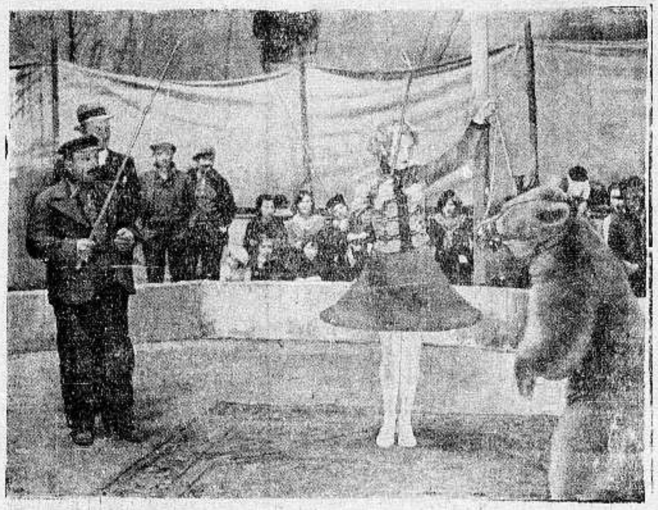

الى اليسار
منظر من فلم ناطق اسمه «فاريته» الذي تؤخذ مناظره في المانيا ويصنع الفلم في باريس وقد مثلت الآنسة انيلا الراقصة المشهورة اهم الادوار وتراها تلاعب احد الدببة امام الجمهور

يباع باسعار لا يمكن مزاحمتها لدى الوكيل
يافا شارع بسترس **امين ابو رحمه** حيفا مدخل البور
الوكيل العام لراديو بيلوت لفلسطين وشرق الاردن
شركة الراديات المحدودة — القدس شارع مأمن الله

نظر في هذه الصورة الدكتور فليس صاحب معامل الراديات باسمه امام المكروفون يخطب الجمهور في حفلة بلوغه الستين التكريمية التي اقيمت له . وقد تناول الدكتور فليس طعام العشاء على مائدة فخامة المندوب السامي في القدس

الدكتور فليس يستمع لاحد الخطباء في الحفلة الكبرى التي اقيمت ... له يوم بلوغه سن الستين وقد اشترك في هذه الحفلات الكريمة جميع الجمعيات الرسمية والشعبية ... رسمه لمناسبة زيارته لفلسطين

يافا – في يوم الخميس ٢ ذى الحجة ١٣٥٣ – ٧ آذار ١٩٣٥

« العدد ٢٦٧ – السنة الاولى »

أن لم تشن الغارة الشعواء مقتحما فدافع

الدفاع

صاحب الامتياز والمحرر المسئول ابراهيم الشنطي

يشترك في تحريرها طائفة من كتاب العرب في الداخل والخارج

رقم التلفون ١٠٧٥

العنوان البرقي : الدفاع يافا – العنوان البريدي : ص . ب ٢٥٥

ادارة الدفاع في عمارة حزبون شارع جمال باشا – يافا

	عن سنة	عن نصف سنة
قيمة الاشتراك في فلسطين	١٥٠	٨٠
في الخارج	٣٠٠	١٦٠

الاعلانات يتفق عليها مع ادارة الدفاع – قسم الاعلانات

امتداد ثورة اليونان واستعدادات تركيا. هياج المغرب على اليهود فقراء مدينة الرسول. اقوال موظف انكليزي سابق عن خطر الهجرة. استمرار اضراب العمال

جمل الناعورة

غميزة التايمس بالعرب اهل البلاد

اربعمائة ألف في خمس سنوات ... فقط !

يتهموننا بالدعوة الى اليأس والقنوط . ويقولون انهم أدوات هدم ، لا يعرفون البناء . ونحن نتهم السبعة عشر عاماً التي سرنا فيها كالجمل المغمض العينين على « الناعورة » يظل يمشي صبحه وظهره وبعض مسائه ، حاسباً أنه قطع المسافات الطوال ، وهو من مكان مربطه على قيد خطوة ! ويتهموننا بهذا ، ونتهم السبعة عشر عاماً بأنها لم تستطع ان تجمع شملهم في صقع ، وتدني الخصيم فيهم من خصيمه، وهم ابناء الامة الواحدة ، والبلد الواحد ، والمذهب الواحد ، حين نرى اليهودي من بولونيا لا يعرف اليهودي القادم من المانيا أو روسيا ، عشرات السنين ، كما أن آباءه واجداده ، لم يكونوا يعرفون آباء ذلك واجداده مئات السنين ، ومع هذا جمعهم الهدف ، ولمت شعثهم الغاية ، وألفت بين قلوبهم المبادىء ، فجاؤنا كأنهم من بلد واحد ! يتهموننا بهذا ، ونحن نتهم السبعة عشر عاماً بأنها كانت موسماً لاقامة الحفلات والمآدب ، والمؤتمرات والمجامع ، على حين تتفجر دماء الوطن هدراً ، حتى شح الدم ، وعاد الجسم هزيلا ، لا يقوى على تحريك نفسه! ويتهموننا بهذا ، ونتهم السبعة عشر عاماً بأنها كانت عهد نزاع وفوضى ، عائلة تحارب عائلة ، وشخص يحارب شخصاً ، وجماعة تحارب جماعة ، ليس لشيء إلا طاعية في مراكز قيامها بيننا اكبر دليل على أن حركتنا عائلية لا وطنية ، وشخصية لا عامة !

ذلك تاريخ مسود الصفحات ، خير للبلاد ان يظل مطوياً ، فتقليب صفحاته مدعاة للشك ، والاقتعاد ، والذهول . ولنتقدم الى عهد آخر ، صفحاته مجهولة الوقائع ، بيدنا نحن تنصيعها وتسويدها ، ذلك ، على ان تكون الهجرة لله ، وعلى ان ينقضي عهد التنابذ والاحتراب ، فقد كفانا أن احتل عدونا اكثر السهل ، وكل الشاطىء ، وأخذ ينازعنا الجبال القفراء . وقد كفانا ان تتابع « التايمس » الغميزة تلو الغميزة ، حاسبة ان في البلد بقية ممن تذوب نفوسهم ألماً على وطن يفتلذه العدو قطعة قطعة ، حتى ليأتي يوم يصبح فيه لا . . . شيء !

اربعمائة الف مهاجر في خمس سنوات ! ثم نظل على احترابنا الداخلي ، نتلهى بنائه جروح بعضنا البعض ، نتغذى على اوجاع بعضنا البعض ، نعيش على نكبات بعضنا البعض ، والعدو يحيط بنا من كل جانب ، كل يوم نخلي له حصناً ، ونحن له هامة ! ثم لا تجيء الصيحة إلا من لندن ، ومن جريدة التايمس ، قائلة ان فلسطين العربية اوشكت ان تزول ، ويحل محلها « ارض اسرائيل » بفضل احتراب اهليها ، وغفلتهم عن رهيب الخطر . ومع ذلك لا نرى بادرة تدل على اننا وقفنا عند مطلع العام الثامن عشر لهذه الفوضى الفاضحة ، نستعرض الماضي التعس ، لنستبدل به حاضراً مضموناً ، ومستقبلا موثوق الطالع الحسن . فداعية الى اليأس ، والى الهدم ، من يستشعر هذا الخطر ، ثم يتقدم بالدعوة الى التضامن ، وجعل هذا العام عاماً للدفاع عن الوطن ، بالغة ما بلغت التضحية ؟ لا ، ياسادة ، بل داعية الى الاستمرار على الخطأ ، والضلال ، والمصير المفجع ، من يطلب بقاء الحال ، واستمرار الوضع ، الى النهاية . وحاشا ان يكون في هذا البلد عربي واحد يريد لوطنه الأذى .

لو كنت سماحة المفتي لما منعني احد ان اضيف الذي يقول عنه الناس انه خصمي . ولو كنت سعادة راغب ، لما استطاع احد الوقوف في وجهي حتى اصافح الذي يقول عنه الناس انه عدوي . ذلك ، لان البلد في حاجة الى ان يكون كل ابنائه جداراً مرصوص البناء ، لا ثغرة فيه ، مادام ان الحال وصل بنا الى هذه النهاية المفجعة . وحين تتصافى القلوب ، سوف لا يقوى احد في الارض على انتزاع وطننا من ايدينا . اما استبقاء الحاضر المتعب ، والجري به على غرار الماضي ، فذلك الذي يقود فلسطين العربية الى النطع ، لنلفظ عليه النفس الاخير . بين هتاف اليهود ، وصيحاتهم الانقاض ملكنا المهدوم .

هذه دعوتنا الذي سنظل تحت رايتها ان شاء الله . وليقم في البلاد من يقتادها الى الغاية الجليلة ، مهما كانت الطريق شائكة ، والثمن باهظا ، وله علينا ان نكون من جنوده ، وفي ركابه ، الى أن نصل الى الهدف ، أو يقول الله أمره .

ان آخر ما نشرته التايمس فيما نحن بصدده كان امس ، وهو كتاب لمستر آرثر كوست أحد الموظفين الانكليز ، يرد به على لورد ملتشت الصهيوني في قوله : « هل عرف زعماء اليهود ان اكثر الاراضي الخصبة باتت في حوزتهم ؟ وهل عرفوا انهم ضاعفوا عدد المهاجرين مرات ؟ ان المتفائلين المعتدلين من العرب ليتحدثوا اليوم بان طوفان الهجرة كاد يغرق بلادهم ، وسيبدو هذا امراً « واقعاً » في الغد القريب ! »

ذلك ما يقوله اليوم انكليزي حر واقف على مجريات الاحوال الرهيبة ، فهل عرف الزعماء العرب أن احترابهم الداخلي سبب هذه الكارثة الفاجعة ، وان الاستمرار في هذا الاحتراب سينتهي بنا الى اندلس ثانية ، نبكي عليها بدل الدمع دماً ، ولكن بلا فائدة ؟

نرجو أن يعرفوا !

ابراهيم

تصريح للنجاشي

ندفع عن بلادنا العار !

قابل مراسل الديلي اكسبرس ، في اديس ابابا ، عاصمة الحبشة ، جلالة الامبراطور هيلا سلاسي ، فكان مما قاله الامبراطور للمراسل : « وتعد جنودنا المنظمة في الاقاليم قدرة على مقاومة كل زحف من جانب الايطاليين . ولا ننوي في الوقت الحاضر ، تعزيز هؤلاء الجنود . وليس لبلاد الحبشة رغبة أخرى سوى الاحتفاظ بالاراضي التي تملكها ، واستعادة اراضيها التي لها حق تملكها بموجب المعاهدات . ولا نترك وسيلة تؤدي بنا الى تحقيق هذه الغاية الا التجأنا اليها »

هذا آخر ما فاه به الامبراطور امس الاول ، وما تناقلته اسلاك البرق الى سائر جهات العالم . وهو قول معتدل ، صادق لا يرمي الى جرح عواطف الايطاليين ، ولكنه يرد مزاعمهم ، ويقف في وجه الغارة التي يشنونها بقوة .

وموقف الحبشة حتى الآن سامي ، مداوم ، فهي لم تفعل ما فعلته ايطاليا من ارسال الجنود ، والذخائر الحربية والطيارات بل اكتفت بمتابعة المفاوضة ، ولما رأت ان هذه لا تسفر عن شيء ، اضطرت الى الاستعداد ، درأ لاخطار المستقبل . ويكفي ان يصل خبر الحماسة التي بدت في مجلس النواب الايطالي الى مسامع الحبشة حتى يتميزوا غيظاً ، فقد شرح رئيس المجلس للاعضاء ، الظروف التي حملت المجلس الفاشستي الاعلى على ارسال الجنود الى الصومال والايتريه ، وحينئذ بدت الحماسة على وجوه النواب وفي صرخاتهم ، واخذوا يصيحون فليحيى موسوليني !

وآخر ما فعلته ايطاليا انها عبأت امس الاول الفي جندي من الوطنيين في طرابلس الغرب ، واعدتهم لارسالهم الى الصومال ايضا . وهي ترمى بذلك الى اغراض لا تخفى . فايطاليا ليست في حاجة الى هذا العدد اليسير من الجند ، ولكنها تحتاج الى هذه الظاهرة الجديدة

والذي يشغل بال ايطاليا في نزاعها مع الحبشة حالة اوربا الحاضرة . فلا نصدق انها تستطيع تعبئة عشرة ملايين جندي ، اذ ان هذا القول بعيد جداً عن المنطق والواقع الا اذا حملت اطفالها وقذفت بهم الى صحارى الحبشة القاحلة . ثم ليس المهم في الحروب عدد الجنود ، بل المهم وسائل الانفاق على هؤلاء الجنود . وليست الخزانة الايطالية من اليسر بحيث تنفق على جيوشها عن سعة . فان مجرد التلويح بحرب الحبشة جعل موسوليني يغلق اسواق بلاده في وجه الواردات الاجنبية ليبقي المال الموجود بها فيها .

ان الذي نراه ، ان هذه مجرد مظاهر تخويف ، فاذا تعدتها الى العراك ، كان مستقبل ايطاليا غير مضمون فيما نرى .

المغرب الهائج

وحملة الصحف الانكليزية

لا تزال الصحف الانكليزية الكبرى تنتقد سياسة فرنسا في المغرب نقداً صريحاً قوياً ، الا انه صادق على كل حال . وتتهم هذه الصحف السياسة الفرنسية بانها متعصبة تتمسك بتقاليد الاستعمار الفرنسي ، ولا ترمي الا الى اصلاح الاخطاء التي تثير في نفوس سكان المستعمرات روح البغض والكراهية للفرنسيين . وقد اطلع قراء « الدفاع » على ما ذكرته المورننغ بوست من خطورة الحالة في الجزائر ، واشتداد التبرم بين السكان ، ونفوذ جلول ، ودعوته السرية . انبثا ذلك كله في مكان البرقيات . ثم قامت التايمس ، تقول بمقالات بزميلتها المورننغ بوست ، وزادت عليها بان لا فائدة ترجى من اي تحقيق يقوم في المغرب

وقد وصل مسيو رينيه ، وزير داخلية فرنسا ، الجزائر امس الاول ، وشرع في دراسة الحالة . لكننا متشائمون ، على كل حال ، من دراسته ، لان فرنسا ابخل من ان تعطي الجزائريين مطاليبهم ، ولذا فستزداد الحالة خطورة على النحو الذي المعت اليه التايمس

والجديد في انتقاد الصحف الانكليزية لسياسة فرنسا قول المورننغ بوست امس . « ولكن ليس هناك امل يذكر في الوصول الى حل ثابت لكل هذه المشاكل ما دامت فرنسا لا تثق بنفسها ، وبقدرة حكومتها . » هكذا تختم الصحيفة الانكليزية مقالها ، وهو في نظرنا اشد ايلاماً مما تكتبه « الدفاع » نقداً لتلك السياسة المتخبطة . ان النائب الفرنسي يقف في مجلس النواب مفاخراً بان سكان المستعمرات اصبحوا قسماً من فرنسا ، متشربين بروح المدنية الفرنسية . وهو رأي خاطىء على كل حال . وتقول المورننغ بوست « ان هؤلاء الخطباء لا يفقهون معنى تصادم الحضارات الواقع في مستعمراتهم » لان الحضارة العربية الاسلامية لا يمكن ان تندمج في الحضارة الفرنسية ، وتضيع معها لغتها . واهل الجزائر اليوم اشد صلابة منهم في اي وقت مضى

ونفس السياسة التي جرت عليها فرنسا في المغرب الاقصى ، تسير عليها اليوم في سوريا الشمالية حيث فقدت هذه البلاد الغنية ثروتها ، وذهبها الكثير ، وغناها الباذخ ، وكادت تعلن افلاسها . وسوء الحالة هذه تلمسها في أكثر المستعمرات الفرنسية تماما كما نقرأ عن حكم الولايات الرومانية في آخر عهد الرومان . وليس المهم ارسال لجان التحقيق ، وكتابة التقارير بل المهم قلب هذه السياسة ، حتى يأمن اليها المسلمون والعرب ، فقد أخذوا يخشون على كيانهم الوطني والديني أن يزول ، بعد ان زال كيانهم الاقتصادي

بلغاريا وجيرانها

مطامع في الدردنيل !

نشرت مجلة « النيرابست » المعروفة رسالة لمكاتبها في صوفيا العاصمة البلغارية تكلم فيها عن الازمات السياسية التى انتهت بسقوط الحكومة البلغارية يوم ٢٢ كانون الثاني الماضي وقيام حكومة اخرى اعتبرت اكثر ولاء للملك بوريس من سابقتها ، ثم قال : ان مقاليد الامور في بلغاريا ما تزال مع ذلك في يد عصبة يطلق عليها اسم « عصبة الضباط » وفي هذه العصبة يندمج الكثيرون من الضباط العاملين ومن الضباط المتقاعدين على حد سواء . ولها مجلس ادارة يتألف من اثني عشر ضابطاً هو الذي يقوم بتنفيذ ما تقرره العصبة في اجتماعاتها السرية

وكان المستشار العسكري لحكومة بلغاريا السابقة وهو الكولونيل فلتشيك يعمل على منع الجيش عن التدخل في السياسة ، وابعاد عناصره عن الحكم . وهذا العمل منه هو الذي جعل عصبة الضباط تقرر اسقاط حكومته وتحمل الملك على التعجيل باقالتها ، ولكن هذه العصبة قد انشقت على نفسها بعد ذلك ففريق من رجالها يقول بوجوب تحديد السلطات التي للملك ، بينما يقول الفريق الاخر بوجوب ابقاء السلطات الحالية التي للملك بين يديه

وانتقل مكاتب المجلة من ذلك الى التحدث عما بين بلغاريا ويوغسلافيا فقال ان المفاوضات بينهما ما تزال دائرة الى الان في سبيل الوصول الى عقد حلف عسكري هو الحلف الذي مهد له الملك الكسندر في زيارته الملك بوريس قبل مصرع الاول في مرسيليا بشهر واحد وعاجله الموت فلم يتم ما اراده من توحيد القوى السلافية في البلقان وبهذه القوى العظيمة كان الملك اليوغوسلافي يريد ان يقض مضاجع الطليان

ومن هذا الكلام انتقل المكاتب الى القول بان تركيا ساعدت بلغاريا مساعدات ثمينة اثناء البحث في موقفها الحالي في عصبة الامم ، ولكن الصحف البلغارية مع ذلك لم تمسك عن الحملات التي توجهها لتركيا ، كما ان الحكومة البلغارية نفسها ما تزال تسيء معاملة الاقلية التركية في بلادها ، مما حمل الكثيرين من هذه الاقلية على الهجرة من بلغاريا .

وكان طبيعيا ان تقابل الصحف التركية هذه الحملات بمثلها فها هي احداها تقول الآن علنا ان الحدود التركية يجب ان تتسع حتى تشمل الاقاليم الجنوبية الشرقية من بلغاريا ، فذلك خير للبلغاريين انفسهم اذ انه يجعل موقع بلادهم الحربي احسن حالا مما هو عليه الان

وترد على ذلك صحيفة بلغارية فتقول ان هذا الموقع الحربي يمكن ان يتحسن اكثر من ذلك لو اتسعت الحدود البلغارية حتى وصلت الى سواحل بحر مرمرة والدردنيل ، وفي هذا التوسع الحل الملائم « لمعضلة المضايق »

والحرب الصحفية ما تزال سجالا بين الفريقين ، وليس بعد حرب الكلام الا حرب الحسام

تفاقم خطر الثورة اليونانيه

اندلاع اللهيب في كل مكان

سياسة القمع بشدة تزيد الحالة سوأ

« بقلم الاستاذ الكبير اسعد داغر »

أبدت حوادث اليونان امس واليوم ما توقعناه في تعليقنا على اول نبأ وافانا به مراسلنا الخاص في اثينا عن نشوب الثورة واشتراك الاسطول فيها فقد ثبت الان ان المسيو فنزيلوس تولى زعامة هذه الثورة التي اكتسحت جزيرة كريت ، ويخشى ان تكتسح الجزر اليونانية الاخرى قريبا ، وان مكدونية الشرقية انضمت اليها فدارت معارك شديدة فيها بين الثوار وقوات الحكومة ، وان سلانيك والمناطق المجاورة لها في حالة غليان شديد يحتمل ان يعقبه انفجار عاجل بعد او فشل يصيب الجيش الموالي للوزارة في مكدونية ، لان المعروف ان معظم سكان تلك الانحاء من انصار المسيو فنزيلوس والاحزاب الموالية اليه

فالبلاغات التي نشرتها وزارة المسيو تسلداريس الى الان كانت والحالة هذه اقرب الى التفاؤل منها الى وصف الحقائق الواقعة ، بدليل اعترافها اليوم بدعوة فرق كبير من المجندين الجدد الى حمل السلاح لقمع ثورة مكدونية ومنع امتدادها الى سلانيك واليونان القديمة التي بدأت بوادر الاضطراب فيها تظهر للعيان بشكل مخيف

اما الحكومة فقد لجأت الى سياسة الحزم والشدة منذ الساعة الاولى ، فقمعت الثورة التي نشبت في اثينا بشدة وسرعة ، ولم تتردد في اصدار الاوامر الى الطيارات والنسافات باغراق البوارج الثائرة وبينها اعظم بارجة في الاسطول اليوناني وهي البارجة افيرون ، واعتقلت زعماء المعارضة وبينهم بعض رؤساء الوزارات والوزراء والقواد السابقين ، وعطلت الصحف المعارضة ، واقامت رقابة شديدة على الرسائل والبرقيات ، واعلنت الاحكام العرفية في البلاد كلها ، وتمادت في خطة الارهاب الى حد انها امرت الطيارات بالقاء القنابل على المنزل الذي يقيم فيه المسيو فنزيلوس الان في كريت ، ثم عززت مركزها بضم وزراء جدد اليها وتعبئة قوات جديدة من الجيش النظامي لشد ازرها

ولا نعلم ما هي خطة الثوار ولا التدابير التي قرروا اتخاذها ، ولكننا نعرف انهم لم يعلنوا الثورة الا بعد ما احكموا تدبيرها . وقد يكون فشلها في اثينا ضربة عليهم ، ولكنها ليست ضربة قاضية ، لانهم كفلوا انضمام الجزر اليهم ، واقامة حكومة وقتية في كريت لا تصل يد الحكومة اليها بسهولة ، فتستطيع ، وهي في مأمن من المفاجآت ، ان تنظم الحركات الثورية في مكدونية وابيروس وسائر

« البقية على الصفحة السابعة »

بعد ان ردت المانيا على المعاهدة الجوية التي اقترحتها انكلترا وفرنسا في لندن واوعزت الحكومة الانكليزية للسير جون سيمون وزير خارجيتها والمستر ايدن حامل اختام الملك بالسفر الى برلين لمفاوضة الزعيم هتلر رأساً وفي الصورة يظهر السير جون سيمون الى (اليمين) والمستر ايدن الى (اليسار)

هبت عواصف شديدة على الساحل الجنوبي الغربي من بلاد الانكليز وهاج البحر هيجانا عظيما حتى ان البواخر الضخمة لم تقو على الهرب من الساحل وترى في الصورة الباخرة ما جستيك الهائلة وبعض البواخر الصغيرة تريد سحبها من ميناء سوثمبتون

دنيا العرب والاسلام

رسالة سوريا

تأييد البطريرك حركة المقاطعة

تخفيض التعريفة الجمركية

من الاخبار الشائعة في بيروت ان فخامة الكونت دي مارتل صرح لكثيرين قبل سفره بانه يرغب في تخفيض التعريفة الجمركية تخفيضاً يذكر لانه مقتنع ان هذه التعريفة اضعفت التجارة ضعفا ظاهراً وكانت من جملة عوامل الازمة الاقتصادية في البلاد السورية .

وقد شجع هذا التصريح نخبة من رجال المال والاقتصاد على تجديد السعي لدى السلطات في كيفية خفض هذه التعريفات كما ان النفوس ارتاحت لهذه الشائعة التي يرغبون ان تكون صحيحة وان يعمل على تحقيقها في اقرب فرصة ممكنة حتى يعود الى الاسواق التجارية في البلاد السوريه بعض الانتعاش

حركة مقاطعة التبغ

تشغل حركة مقاطعة التبغ والعمل على تعميمها عدداً كبيراً من الاهليين والدعاة الذين تعودوا ترويج فكرة المقاطعات المتعددة كمقاطعة الترام وغيرها ولا ينقضي يوم دون توزيع الكثير من المنشورات في المدن والقرى يحثو فيه موزعيها على المقاطعة .

وفكرة المقاطعة في بيروت شديدة كما هي في دمشق وقد عقد اجتماع كبير في دمشق في دار صبحي بك بركات دعي فيه المجتمعون الى المقاطعة وخطب في هذا الاجتماع جميل مردم بك وغيره وارسلت برقية الى فرنسا بمناسبة سفر العميد السامي الكونت دي مارتيل احتجاجا على السياسة المتبعة في بلاد الانتداب

على ان تنفيذ الحصر لم يبدأ بعد ولكن المعامل توقفت عن العمل وعن شراء بضاعة جديدة لما اخذت لجنة الحصر تبحث في وضع نظام الانتقال وسيوظف الذين استخدموا بدوائر البترول الحكومية بدوائر الشركة الجديدة.

واخذت فرق العمال تنادي الى عقد اجتماع عام تبحث فيه موقفها من النظام الجديد الذي سيرسم لها ، اما الدعوة لمقاطعة التدخين فتلاقي قبولا كبيراً حتى عند مدمني التدخين كما ان منازل كثيرة امتنعت عن تقديم الدخان لزائريها .

تأييد بطريرك الماروت

بمناسبة سفر العميد السامي الكونت دي مارتيل الى باريس عقد اجتماع كبير بمنزل صبحي بك بركات رئيس مجلس النواب السوري حضره كثيرون من رجال سوريا وقد افتتح الاجتماع صبحي بك قائلا : الكم تشاهدون ما هو المقصود من القضاء على الحياة النيابية وانه ينحصر في اقامة اوضاع يتكلم القائمون بها باسم البلاد. لقد أدت السياسة الاقتصادية الى تساوي جميع الناس فلم يعد هنالك غني ولا فقير بل اصبح الجميع سواسية »

كما خطب في نفس الاجتماع جميل بك مردم قائلا اذا تصفحتم شروط امتياز حصر الدخان ترون انه خصص من ارباحه مليون ومئة الف ليره سورية لتوزيعها على الحكومات السورية ، فاذا كانت هذه هي حصة الحكومات فكم تكون حصة اصحاب الحصر والشركاء .

انه اذا لم يكن هناك من اثر لهذه الضجة التي قامت في وجه احتكار الدخان الا انها اوقفت سلسلة من مشروعات الاحتكار كانت مهيأة لكان حسبها ذلك »

وتكلم مردم بك عن موقف الوطنيين السوريين من غبطة بطريرك الماروت فقال « لقد ايدنا ونؤيد غبطة السيد البطريرك في موقفه المشرف ودفاعه عن حقوق هذه الامة ومطالبته بتحقيق امانيها المشروعة ، فقد وحدت بيننا وبين غبطته المصائب التي تنزل بالبلاد فثار للكرامة المستباحة وللحق المضاع فكيف لا نؤيد غبطته ولا نقف الى جانبه ؟»

«وهؤلاء الذين اصبحوا اليوم يرغبون في التعريض بالمقام البطريركي الرفيع كانوا الى ايام قليلة يعتبرون مقامه اسمى مقام فما بالهم اليوم وقد رأى غبطته الخطر الذي يداهم البلاد، فهب لرد غارته ، ودفع عاديته واخذ يرفع الصوت بالشكوى مما تلاقيه الامه يحاولون التعريض بغبطته ؟»

ثم قال . « لقد سافر المفوض السامي الى باريس فيجب ان تفهم باريس حقيقة الحالة في البلاد ويجب ان لا ننتظر ان يعطف على قضيتنا احد اذا لم نعطف نحن على هذه القضية ونفدها بالجهد والمال »

امنية الشعب اللبناني

جاء في حديث اخير لغبطة البطريرك الماروني قال « اننا ورثنا عن اسلافنا العظام امنية الشعب اللبناني بالاستقلال التام وهي التي حافظ عليها من اجيال واحترمها جميع الفاتحين . على ان هذا الاستقلال الذي تجدد بعد الحرب الكونية يظل حلماً من الاحلام اذا لم تدعمه سياسة رشيدة ترمي لتحريره الاقتصادي بتنمية موارده وتعزيز ثروته بواسطة سواعد بنيه دون سواهم من المستعمرين »

وشاح الاستحقاق السوري للمفوض السامي

لما سافر الكونت دي مارتيل الى فرنسا قلده الشيخ تج الدين الحسيني وشاح الاستحقاق السوري وهو اكبر نيشان لدى الحكومة السورية مكافأة لفخامته على الخدمات التي اداها للحكومة السورية

الغاء القاب قديمة

اعدت وزارة الداخلية للحكومة السورية قانوناً بالغاء لقب والي ومتصرف القديمين واستبدال الاول باسم حاكم والثاني باسم محافظ

ترسانات

القرن الذهبي

انقره — تنوي وزارة الاقتصاد التركية تخصيص اعتماد بمبلغ ٨،٥٠٠،٠٠٠ جنيه تركي لتوسيع ترسانات القرن الذهبي حتى يتيسر في المستقبل صنع جميع سفن الاسطول التجاري التركي في داخل البلاد

قانون الملابس في تركيا

المنشور التفسيري الصادر اخيرا

لمناسبة تطبيق القانون

نشرت الجريدة الرسمية للحكومة التركية الصادرة في ٨ فبراير الماضي القرار التفسيري الذي وافق عليه مجلس الوزراء بانقرة بشأن تطبيق قانون الملابس الذي صادق عليه المجلس الوطني في دورته البرلمانية الماضية

ونلخص فيما يلي النقط الاساسية التي يتضمنها هذا القرار:

١— كل شخص يكون مكلفاً بارتداء كسوة دينية خاصة اثناء قيامه بالطقوس الدينية داخل المعابد اياً كان دينه ومذهبه لا يصرح له بارتداء الكسوة الدينية الا اذا كان اسمه مدرجاً في قائمة مصدق عليها من الجهة الحكومية التي يقع المعبد في دائرتها

٢— كل كسوة خاصة تكون شعار لدين خاص او مذهب خاص تعتبر علامة روحانية وقيافة دينية

٣— المعابد هي الاماكن المخصصة لكل نوع من انواع العبادات الدينية والمنشئات حسب الاصول المرعية

٤— الحكومة تصرح لشخص واحد فقط من كل دين ومذهب بارتداء الكسوة الدينية خارج المعابد وباذن خاص من وزارة الداخلية بعد التصديق على الاذن من مجلس الوزراء وهذا التصريح يكون لمدة معينة ولشخص واحد وعند انتهاء المدة او الرغبة في تخصيص الكسوة لشخص غير الشخص الاول يقتضي الرجوع الى وزارة الداخلية ايضاً في حالة تجديد التصريح او تغييره

٥— الملابس المستعملة كشعار الكشافة والاندية الرياضية والجمعيات وما الى ذلك يمكن التصريح بها بعد التصديق عليها من الجهة الحكومية اذا كانت لا تنافي شيئاً شرطاً من الشروط من الشروط المبينة في المادة السادسة بعد

٦— ينبغي أن تكون الكساوي الخاصة التي يصرح بارتدائها للجماعات الواردة ذكرها في المادة الخامسة الانفة الذكر غير منافية للانقلاب التركي والانظمة الحكومية ووحدة الامة التركية من كل الوجوه كما ينبغي ان تكون غير دالة على شعار رسمي وقيافة حكومية وينبغي ايضا الا تكون لها علاقة بالتشكيلات والاغراض السياسيه والعسكرية المعمول بها في بلاد اجنبية

٧— الجمعيات والاندية الرياضية وجماعات الكشافة المار ذكرها في المادة الخامسة يجب عليها في ظرف ثلاثين يوما من تاريخ نشر هذا القانون تقديم طلب الى اكبر موظف اداري في الجهة التي تقيم بها مشفوعة بأوصاف الكسوة التي ستتخذ شعاراً وما يتبعها من مستلزمات مع عينة من نفس الكسوة اوصورة ملونة ، وبعد تقديم الطلب بثلاثين يوما اذا لم ترسل الجهة الحكومية اعتراضاً فيعتبر الطلب مقبولا وفي حالة تغيير الزي المصرح به ينبغي تقديم طلب جديد قبل استعمال الزي

وعند تأليف جمعية جديدة للرياضة البدنية أو الكشافة أو أي غرض اجتماعي آخر يجب ان يبين في قانون تأسيس الجمعيه ما اذا كان لها زي خاص مشفوعاً بصورة ملونه للزي المذكور وسينظر في شأن الزي مع قانون تأسيس الجمعية

٨ — يجوز لاي هيئة او جماعة تأتي الى تركيا من البلاد الاجنبية على شكل فوج للسياحة او الاقامة المؤقتة ان تكون مرتدية بزي وشعار الجمعية التابعة لها بشرط استيفاء القوانين الموضوعة لاقامة وسياحة الاجانب في تركيا غير ان وزارة الداخلية لها الا تصرح بمثل هذه الزيارات اذا تبين لها وجه الضرر

٩ — في حالة ما اذا رؤي تخصص زي خاص بطلبة بعض المدارس او دور العرفان فان ادارة المدرسة يمكنها ان تعرض الامر على وزارة المعارف مع تعيين نوع الزي المخصص ويمكن لخريجي هذه المدارس ان يرتدوا الزي المقرر للمدرسة

١٠ – الرجال التابعون للقوات البرية والبحرية والجوية القادمون الى تركيا من البلاد الاجنبية لا يجوز لهم ارتداء كساويهم الرسمية وشعارهم الخاصة بهم الا بعد اخطار وزارتي الدفاع القومي والخارجة بالجهات التي سيرتدون فيها كساويهم الرسمية والمدة التي سيدوم فيها ارتداء الكسوة ، وتعرض الوزارتان الخارجية والدفاع القومي الامر على مجلس الوزراء فيصدق عليه بقرار خاص وقبل صدور هذا القرار يستمر العمل في هذا الشأن بحسب الاصول المرعية

١١ – يكون العمل بهذا القرار نافذ المفعول ابتداء من ١٢ يونيه ٩٣٥ بالنسبة للمواد الاولى والثانية والثالثة والرابعة ، اما بقية المواد فتكون نافذة المفعول اعتبارا من اليوم التالي لنشر القانون بالجريدة الرسمية

« مخادن »

مناورات الجيش

المصري

القاهرة — يقوم الجيش المصري مثل كل سنة بمناورات عظيمة بمناسبة الربيع وقد تحدد تاريخها في ١٩ الجاري وربما استمرت حتى يوم ١١ منه وستكون المناورات اعظم شأناً من المعتاد لانها ستتم بمعركة كبيرة في السهل الواقع بين السويس والقاهرة

تركستان الصينية

مكدن — توافق الدوائر المنشوكية على المقترحات اليابانية المقدمة للاتحاد الروسي السوفيتي التي تعرض عليها فيها ان تطلق يدها في تركستان الصينية مقابل هدم القاعدة البحرية السوفيتية في فلادفستك وكذا اخلاء الحدود المنغولية من الجنود وتأسيس منطقة محايدة في هذه البلاد. وينوهون بأن هذه المساومة ترضي الدولتين صاحبتي الشأن تماماً وتسمح في نفس الوقت لمنشوكو بالنمو في جو من السلم والطمأنينة

من لا ارض له
لا وطن له

كلمة مجاهدين

في حادث اعتداء

طالعنا على صفحات جريدة الصفا الغراء خبر الاعتداء الفظيع الذي وقع على نجيب افندي حرب مدير مكتب الصحافة السورية بحكومة الجبل من قبل بعض الناس مجهولين لا يقدرون قدر العلم فساءنا هذا العمل الفظيع ممن صدر منهم وعنهم لان هذه الاعمال مفعولة بقصد خنق صوت الحرية وتكون سبباً للتفرق والانقسام مما لا تحمد عقباه الامر الذي غير المنتظر صدوره في هذه الايام الحرجة والبلاد على شفا جرف

واملنا ان يدرك العقلاء وذوو المكانة من اهل البلاد ما هم فيه ويتداركوا الامور لتوحيد كلمتهم ولم شعثهم والمطالبة بحقوقهم المغصوبة وتخفيف الكرب واعادة المتشردين منهم من بيروت وحلب والشام الخارجين من البلاد بسبب فداحة الضرائب ومن جراء رواتب المأمورين الباهظة والدوائر التي هم في غني عنها ، وليكفوا عن التمسك بالفخفخة الفارغة والالقاب الفخمة من مثل دولة ومجلس مديرين ومجلس وزراء الخ حتى خربت البلاد وتشتت العباد وعاد الوالد لا يعرف عن الاولاد اهم في خير ام في فساد ! فهل يليق والحالة كما هي اذا احد الناس ندد بالوضع الحاضر ، وطالب للبلاد حالة احسن من تلك يقابل بما قوبل به مدير مكتب الصحافة ؟ فهل هذا من العقل والحكمة في شيء ؟

يا اخواننا ابناء الوطن العزيز لفوا عن هذه الاعمال المشينة الجالبة للتفرقة وعن تسفيه بعضكم بعضا ، فالميدان فسيح لمن اراد ان يخدم وطنه وبلاده والخدمة ليست مقصورة على الزعامة وحدها اذ ان اعظم قائد في الدنيا لا ترتكز قيادته الا على الجند خصوصا اذا عرفوا اخلاصه ومفاداته في سبيل وطنهم الذي هم اشركاؤه فيه فيتفانوا خدمته حينذاك واطاعة اوامره ويكونوا كتلة واحدة لا يفلها الحديد ولا النار ايضا

اما اذا القائد لم يحسن قيادته ولم يرع حرمة جنده ولم يقدر العامل منهم ويفرض طاعته عليهم بالعصا وعمل عليهم فرعون الفراعنة وكان لعدوهم اطوع من بعير مخزوم ، فالايام كفيلة بتقايص نفوذه الوهمي وكل عمل لغير وجه الله والوطن ضلة زائلة مهما بلغ من العظمة وليس ببعيد عهد القياصرة الروس وآل عثمان ارباب التيجان واصحاب الامر والصولجان فالعاقل من اتعظ بغيره وخدم امته وبلاده عن طريق الاخلاص والله يهدي من يشاء ويضل من يشاء وهو العزيز الغفور

٥—٣—٣٥ م

قاسم ابي خير — علي عبيد

عبدالكريم عامر

مدير سوق تل ابيب

استانبول— اقترح المسيو جاف مدير سوق تل ابيب على وزارة الاقتصاد انشاء معرض تركي دائم في فلسطين ويرى المسيو جاف ان فلسطين التي هي من اهم زبائن تركيا في الفواكه المجففة والغلال يمكنها ان تستهلك ايضاً كميات وافرة من المحصولات الزراعية التركية ولاسيما القمح والشعير والتفاح ،

وقد عين المسيو بلوم من قبل المسيو جاف لتمثيل سوق تل ابيب في تركيا

رسالة مصر

مقابلات صامتة في القصور

الجنود الطليان الى الصومال

ذكرت لكم امس عن مقابلة دولة نسيم باشا لحضرة صاحب الجلالة الملك وقد اذيعت الاخبار عقب هذه الزيارة من ان البحث دار فيها حول مسألة النيابة عن جلالته على انه فهم انه لم يدر الحديث بهذا الخصوص لان صحة جلالته تحسنت تحسنا لا يدع له محلا ، لكن الذي فهم ايضا ان صاحب الدولة نسيم باشا سيقابل المندوب السامي البريطاني في هذا الصباح وعلى ذلك لم يبق شك في ان لهذه المقابلة صلة بمقابلة نسيم باشا لجلالة الملك وان موضوع الحديث في المقابلتين واحد او قريب من ذلك

وقد تمت مقابلة دولة نسيم باشا للسير مايلز لامبسون اليوم ، على انه لم يعرف بطريق التأكيد لماذا كانت هذه المقابلة واي مسألة من المسائل كانت موضوع الحديث فيها

كما ان الروايات المختلفة التي تروج في هذه الايام وان التكتم والغموض الشديدين مما يساعد على رواجها فتمتد اول الالسن عن ان الحديث الذي جرى في الزيارتين كان على مسألتين الاولى النيابة عن جلالة الملك والثانية ضعف او زارة .

ومن المنتظر أن يقابل المندوب السامي جلالة الملك غداً قبل الظهر واغلب الظن أن هذه الزيارة تقليدية وان الغرض منها تقديم التحية لجلالة الملك بمناسبة عودة السير مايلز لامبسون من رحلته الاخيرة في السودان ولكن لا ريب مع ذلك في ان مجيئها في مثل هذا الوقت وبعد مقابلة دولة نسيم باشا لجلالة الملك اولا ولدار المندوب السامي ثانيا يفتح الباب للظن بأن هذه المقابلة قد تكون فرصة لاحاديث هامة

مشكلة الديون العقارية

الذي يمكن ان يقال في مشكلة الديون العقارية ان المباحثات الدائرة بين سعادة احمد عبد الوهاب باشا وزير المالية والبنوك العقارية تسير سيراً مرضيا وان كان الفريقان لا يصرحان بشيء في صدد المفاوضات الدائرة بينهما قبل ان يستقر القرار على اتفاق معين والمفهوم ان الاقتراحات التي يدور عليها محور المفاوضات تقوم على اساس تخفيض مقدار الفائدة

الجنود الطليان

وصلت اليوم الباخرة « ارابيا » الى ميناء بورسعيد قادمة من ميناء مسنيا بالفوج الثامن من الجنود الايطالية وعدد رجال هذا الفوج ٧٥٠ جنديا و ٢٤ ضابطا مزودين بالمدافع والذخائر الحربية و ٤٠٠ رأس من الخيل والبغال في طريقهم الى الصومال الايطالي.

الحالة في الازهر

عقد اجتماع في ادارة المعاهد الدينية برئاسة فضيلة شيخ الجامع الازهر ولبث هذا الاجتماع زهاء الساعتين دار البحث فيه حول النظر في هذه السنة الدراسية الحاضرة وقد قضى الطلاب جانبا كبيرا منها منقطعين عن الدروس وحول تحديد مواعيد الامتحانات في هذه السنة والمعلوم ان كل البحوث التي اجريت قد اسفرت عن مد السنة الدراسية اشهرا يؤخذ من الاشهر المخصصة للعطلة الصيفية على ان يحافظ على السنة الدراسية المقبلة . كما ستضع ادارة المعاهد الدينية مذكرة تتضمن هذه الرغبة في مد الدراسة والاسباب التي تعتمد عليها والمبررات التي تقتضيها لترفع الى مجلس الازهر الاعلى لينظر فيها في الجلسة التي ستعقد قريبا .

رسوم ميناء الاسكندرية

كانت وزارة الخارجية قد تلقت من بعض الدول مذكرات تتضمن شكايتها من رسوم ميناء الاسكندرية وقد استدعى الامر وقتئذ الى تأليف لجنة في وزارة المواصلات لبحث هذه الرسوم ووضع قاعدة عامة لها تمنع الشكوى في المستقبل.

وعادت وزارة الخارجية اخيراً تستعلم من وزارة المواصلات عما تم في هذا الموضوع لتتمكن من الاتصال بالدول وافهامها ما استقر عليه الامر.

والذي يؤخذ من اجابة وزارة المواصلات ان اللجنة قررت ابقاء رسوم الميناء على ما هي عليه الان دون احداث اي تعديل او تغيير فقد ظهر لها من مقارنتها بالرسوم الاخرى انها تقل عنها بكثير وان لا محل لشكاية الدول.

الدعاية المصرية في الحبشة

اقترحت القنصلية المصرية في الحبشه على الحكومة المصرية نشر الدعاية لمصر في بلاد الحبشة بواسطة عرض افلام مصرية تظهر للاحباش مدى تقدم مصر الحديثة. والمعلوم ان مصلحة التجارة والصناعة كانت تميل الى القيام بهذه المهمة بنفس الطريقة التي تعرض بها الافلام المصوية في المعارض الدولية ولكن وزارة المواصلات رأت ان تقوم شركة مصر للتمثيل والسينما بهذه الدعاية لان هذه الشركة تتقاضى سنوياً اعانة قدرها ١٧٥٠ جنيهاً وينص الاتفاق على ان الافلام التي تطلب الوزارة الى الشركة اعدادها تصبح ملكا للوزارة مقابل الاعانة وقد كتبت وزارة المواصلات الى وزارة الداخلية كتاباً تطلب فيه انتقاء الافلام الصالحة للعرض في الحبشة

الحاجة الى عمال

مطبعة جريدة الدفاع بحاجة الى عمال ماهرين في تنضيد الحروف. فمن آنس بنفسه الكفاءة فليراجع الادارة

صفوة ما يحمله بريد الشرق والغرب

من صحفهم

طرق الجو الامبراطورية البريطانية

هل هي مدنية أم قواعد عسكرية خطيرة؟

نشرت «الديلي ميل» في احد اعدادها الاخيرة ما نجمله فيما يلي

الاجواء كالبحار سواء

تعتبر الطرق الجوية الامبراطورية ضرورة جوهرية للامبراطورية البريطانية، كما كانت تعتبر البحار تماما، فبسيادة البحار بنت بريطانيا عظمتها العالمية، وبالاجواء يجب الاحتفاظ بهذا العظمة

ولقد قال هذا الكلام نفسه الجنرال ا. نيسيل، احد اعضاء المجلس الحربي الاعلى في فرنسا سابقا، والخبير المشهور له بانه احسن الخبراء فى مسائل الجو

ويقول الجنرال نيسيل ان لبريطانيا العظمى معضلات يجب عليها هي ان تتولى حلها بنفسها، وهو يلخص لنا هذه فيما يلي:

القواعد الجوية

لابد لقوة الجو البريطانية ان تكون لها طرق مرسومة فيها محطات تتزود عنها الطيارات بما تحتاج اليه من الوقود، كمحطات الفحم التى منها تتزود السفن بما تريده على ان تكون القواعد الجوية متقاربة من بعضها بنسبة مقدرة الطيارات على قطع المسافات

لابد من المال

على ان انشاء الطرق الجوية العالمية يتطلب نفقات هائلة، ولكن هذه النفقات تعد «تأمينا دفاعيا» فلابد من انفاقها مهما كانت الحال، فشأنها في ذلك شأن النفقات الاخرى التى تخصص للشؤون العسكرية

قواعد حربية تجارية

وفوق ذلك فان الخطوط الجوية لازمة جداً في اوقات الازمات لتنقل كبار الموظفين العسكريين والمدنيين من جهة الى اخرى فى جميع الانحاء الامبراطورية البريطانية، ولذلك نرى ان على كواهل هؤلاء نضع الآن مهمة «رسم سياسة شرقية» للحرب والسلم!

ومن السهل علينا ان نرى الآن ان طرق الجو الامبراطورية تعد من المواقع الحربية كما تعد من الطرق التجارية، ولذلك يجب على الحكومة ان تكون لها السيطرة على هذه الطرق تتسلمها في حالة الحرب وتعيدها فى السلم الى أيدي الشركات الخصوصية فتجنى منها اعظم النفع في الامور التجارية

ومن اللازم ان يكون الطيران التجاري مستمداً دائماً لان يتخذ الطرق التى تفتحها الطيارات الحربية كما حصل في الطريق من القاهرة الى بغداد

كابول كمثال

والآن توطد امر الجو بين انكلترا ومصر وبغداد والهند، وتعددت الخطوط حتى وصلت الى استراليا، وقد استطعنا بفضل استقرار الامور على هذه الخطوط عندما وقعت الفتن فى كابول عاصمة الافغان ان نرسل الطيارات الى هناك تنقذ ١٦٢٠٠ شخص من اخطار كانوا متعرضين لها هناك، ولا بد لنا الآن من حشد قوات جوية كبيرة اما في مصر واما فى بغداد واما فى الهند

ثم ان اسراب الطيارات تسير الآن من انكلترا الى جنوب افريقيا مارة بالقارة الافريقية، ولكن هذه الاسراب حربية، ستتلوها اسراب تجارية عما قريب

ولدينا الآن خطان امبراطوريان جويان تستعملهما الطيارات الحربية والتجارية على حد سواء. وهناك طريق ثالث لابد من فتحه قريبا ليصل كندا بالجزر البريطانية ...

ملابسات السياسة الاوروبية

سياسة نسيج العنكبوت في اوروبا

كما يراها الغلاة من الانكليز المحافظين

عقدت جريدة «الديلي ميل» فصلا افتتاحيا، نعربه فيما يلي:

بعنوان (نسيج سياسي للعنكبوت) تنظر كل من الحكومتين البريطانية والافرنسية الان في الطرق اللازمة اتباعها بعد ان تلقتا من الرد الالماني على ما اقترح في لندن من عقد ميثاق جوي خماسي يكون هو «ميثاق السلامة» المطلوب

ويمكن القول الان بان بريطانيا العظمى وفرنسا قد وصلتا الى اتفاق عملى عقد حلف دفاعي جدي، اما فيما يختص بالمانيا فالمفهوم هو ان فرنسا مازال تشترط عليها ان تقبل بالميثاق الشرقي، وهي تجعل هذا القبول شرطا من الشروط اللازمة لاستمرار المفاوضات!

والمعروف هو ان هذا الميثاق الشرقي قد صيغت نصوصه منذ العام الماضي على رجاء ان توافق عليها كل من فرنسا المانيا، روسيا وبولونيا وتشيكوسلوفاكيا استونيا، ليتوانيا ولاتفيا، وعلى امل ان تتعهد كل دولة من هذه الدول في هذا الميثاق بان تضمن كل منها حدود الاخرى وان تقدم المساعدة العسكرية لكل دولة من الدول الموقعة على الميثاق اذا اعتدت دولة اخرى على حدودها

اما المانيا فكانت معارضة لهذا الميثاق من مبدأ الامر، واما بولونيا فقد وقفت منه موقف المستريب، ومع ذلك ظلت الصحف الافرنسية وحدها تطمئن هاتين الدولتين بقولها عن الميثاق ان بريطانيا العظمى ينتظر منها ان تشترك فيه هي الاخرى!

ونحن نقولها كلمة صريحة هنا، ونقولها للمرة الاولى والاخيرة، وهي اي مانع يمنع الحكومة البريطانية من ان تجعل الامبراطورية البريطانية العظيمة تدخل هي الاخرى كلها فى نسيج العنكبوت هذا؟

اننا نحن هنا في بريطانيا العظمى ليس لنا اي دخل بشؤون دول الحلف الصغير ومنها تشيكوسلوفاكيا كما اننا لا يهمنا شيء من امر سياسة روسيا الخارجية، ولقد سبق لبسمارك ان قال ان القسطنطينية لاتساوي عظمة واحدة من عظام اي جندي الماني فلماذا يطلب منا اذن ان نحمي حدود روسيا الدولة التى يتآمر رسلها علينا في الهند

اننا بعيدون كل البعد عن روسيا، فنحن اذن لن نضحي من اجلها باى شيء

اما الدخول في حلف دفاعي مع فرنسا، فبريطانيا العظمى له على قدم الاستعداد الان، ولكن الامة البريطانية لاتريد ان تغامر بنفسها فى مستنقعات اوربا الشرقية، وكل سياسة كهذه لن يستطاع حمل دول الامبراطورية على قبولها

ان اصدقاءنا في القارة الاوربية ينسون ان علينا دائماً واجبات تجاه المستعمرات المستقلة، ويعجبنا الان ماقاله المستر فوربس رئيس وزراء نيوزيلند من ان بلاده ستقف دائماً الى جانب امها فى كل نزاع، ولكن ليس من الانصاف فى شيء ولا من السياسة الحكيمة ان نزج بالمستعمرات المستقلة فى اية حرب نقع من اجل صالح روسيا السوفيتية، او دول الحلف الصغير...

وطني هندي يقول

هذا الطربوش رمز قوميتي

فلن اخلعه ولو قطع رزقي!

كان غاندي يلبس طربوشا (قبل ان هجر اللباس) منذ بدء الحركة الوطنية في الهند. وهذا الطربوش يشبه الفيصلية التى يلبسها العراقيون، وهو يصنع من القماش الوطنى الابيض. والانكليز يمقتون هذا النوع من الطرابيش لانه رمز للوطنية، وللمصنوعات الوطنية.

والعجيب ان مدير الكلية الاسلامية في بشاور امر موظفاً مسلماً ان يخلع هذا الطربوش عن رأسه حالا لانه لايجوز لاحد ان يدخل ان يدخل بهذا الطربوش الى الكلية

ولكن الموظف رفض امر المدير بشمم وقال: ان هذا الطربوش اعز على من حياتى، واني لن اخلعه عن رأسي مادمت حيا، وافضل ان افقد وظيفتى ورزقي على ان اهجر طربوشي، ورمز قوميتي.

الى العازب «العظيم»!

كيف يخطب العظماء زوجاتهم

مصادفات لا اكثر ولا اقل!

هل يخطب العظماء زوجاتهم مثلنا نحن «غير العظماء»؟ اليك بعض الامثلة:—

تنزه فيكتور هيجو الكاتب الفرنسي الشهير مع فتاة فقالت له الفتاة «اليس عندك سر فتخبرني به»

فاجاب نعم اني احبك

فاجابت وانا ايضا احبك

ثم طلبها من ابيها وتزوجها.

وكان غاريبالدي، زعيم استقلال ايطاليا يتجول في يخت فرأى فتاة على الشاطيء فاعجبته، وذهب الى الشاطيء ولكنه لم يجدها وصادف ان رآه فلاحا فدعاه الى منزله فلبى الدعوة وكم كانت دهشته عندما وجدها هناك: فدعاها الى الزواج فقبلت، وهكذا اصبحت شريكته في المصائب التى صادفها وهو يعمل على تحرير وطنه

واعجبت فتاة بالكاتب البلجيكي الشهير ميترلنك بعد ان قرأت كتابا له، ولما قابلته لاول مرة شرحت له قصتها وطلبت منه ان يتزوجها، فلم يمض عام واحد.

ورأى اللورد كافن العالم الانكليزي فتاة تبحث بين الحقول ابحاثا علمية كما كان يعمل هو. واخذ الحديث يمتد بينهما واخيراً اخبرها طريقة للكلام بالاشارات بين السفن فلما اعتقد انها فهمت الطريقة قال لها انتظرى على الشاطيء وعندما تقلع السفينة سأرسل اليك رسالة.

فلما اقلعت السفينة كانت رسالته: هل ترغبين ان تكونى زوجتي؟

فأجابت نعم!

طرائف ومعلومات

حرث الرمال

في اعماق المحيط

لدرس الاسلاك البرقية خوف اتلافها!

عادت الى المياه الانكليزية مؤخراً الباخرة (اللورد كلفن) بعد ان حرثت الرمال في اعماق المحيط الاطلنطيكي على ابعاد كانت تصل الى ٣٠،٠٠٠ قدم تحت سطح الماء ولكنها بذلك وفرت اموالا ضخمة على الحكومة البريطانية اذ انها دفنت الاسلاك البحرية تحت الرمال حتى لا تتلف فالشركات صاحبات هذه الاسلاك البرقية كانت تنفق على اصلاحها في العام الواحد ٥٠،٠٠٠ جنيه، اما الان وهذه الاسلاك مدفونة في خنادق عمقها ١٨ بوصة (انش) فستوفر الشركات كثيراً مما كانت تنفق فى هذا السبيل.

٤٠،٠٠٠ نسمة!

كم يموت بامراض الصدر

من الانكليز في كل عام؟

تقول لنا «تت بتس» عن ذلك في عددها الاخير ان من كانوا يموتون بالامراض الصدرية سنويا في انكلترا ابلغ عددهم ٤٠،٠٠٠ نسمة في الاعوام الماضية، اما الان فقد اكتشف المستر جورج نيومان رئيس الاطباء في وزارة الصحة الانكليزية علاجا يستطاع به انقاص ١٠ في المائة سنويا من هذا العدد ولهذا العلاج اجهزة خاصة للتنفس فهو ينصح الان للحكومة بان تزود بها جميع المستشفيات في الجزر البريطانية

نشيد السماسرة ...!

(اللازمة)

احدث السمسار خطبا
وقعه في كل ناد
باع للاعداء تربا
كان ذخراً للبلاد
اضعف الناس يقينا
امة من غير زاد
زادنا بالجهل دينا
ضعف ايمان الفؤاد

***

يمرح السمسار حرا
وهو مطلوق الزناد
خلدوا للحي ذكراً
قبل تجديد الحداد

***

اصبح السيد عبداً
للذي خان البلاد
كال للمنبوذ وداً
غده منه الوداد
لم يصر الله حزبا
يرتجى منه المراد
بل تصدى الارض حبا
في ملاشاة التلاد

نابلس — احمد الحنبلي

الاعلان

فى الصحف

خير واسطه

لرواج البضائع

عادتنا طريفة

الحيلة حيث لاينفع الطب

الطبيب العربي الحكيم يداوي الوهم بالوهم!

جاء مريض موسوس لطبيب عربي يقول اهله انه يتصور على الدوام ان على رأسه جرة، وانه لذلك لايدخل بابا الا ويحسب ارتفاع الجرة حتى لاتصطدم بسقفه!

بدأ يجادل المريض بان ليس على رأسه جرة، والمريض يصر بأن الجرة على رأسه، فدخل خادم الطبيب (باشارة من الطبيب واتفاق معه) وقال للطبيب اجل ان على رأس الرجل جرة وسأضربها بعصاي هذه، وعندما ضرب الجرة الموهومة بالعصا القى خادم ثالث للطبيب من اعلى السقف، جرة على الارض فكسرت. فاعتقد المريض انه شفى وهكذا استطاع الطبيب العربي شفاء مريضه بالوهم

وهناك فتاة فرنسية مرضت بمرض عصبي واصبحت تنام على ظهرها ولا تستطيع حراكا، وهي تتوهم انه لا يشفيها الا زيارة الرسول بطرس. وذهب اهلها الى احد مشاهير الاطباء في فرنسا فلم يكن منه الا ان لبس لحية بيضاء طويلة، وارتدى ثيابا بيضاء ايضا، وحمل صليباً ضخماً فلما كان الفجر ذهب وايقظها واخبرها انه الرسول بطرس جاء ليشفيها ثم مسها بيده وامرها بالقيام لانها نالت الشفاء التام فهبت من رقادها وقد تعافت.

اعلنوا

فى الدفاع

شركة البيرة الفلسطينية المحدودة

المندمجة فى فلسطين

مسابقة لرسم عنوان

الجائزة الاولى
١٥ جنيها فلسطينيا

الجائزة الثانية
١٠ جنيهات فلسطينية

تمنح الجوائز المذكورة اعلاه لصاحب احسن رسم يقدم لغطاء زجاجة للبيرة يقبل من قبل شركة البيرة الفلسطينية المحدودة لاستعماله لزجاجات البيرة

يمكن ان يشترك بتقديم هذه الرسوم اي شخص من سكان فلسطين مع العلم ان آخر موعد لقبول النماذج المرسلة هو ٧ نيسان سنة ١٩٣٥

يجب على المتسابق ان يراعي الاقتصاد فى الرسم المرسل كما انه يجب عليه ان يقدم اسم البيرة. ان الزجاجات التى ستستعمل هى من الحجم العادي قياس ٦٦ ذات اللون الاخضر وسيستعمل لها غطاء قطره ٣٣

تحتفظ اللجنة التى سيكون حكمها قطعيا الحق لنفسها بالغاء المسابقة اذا وجدت ان مستوى المتسابقين غير موافق

لا يمنح تعويض لمن لا تقبل رسومه فى المسابقة

ترسل جميع النماذج من قبل المتسابقين وتطلب كافة التعليمات من

شركة البيرة الفلسطينية المحدودة

ريشون لوزيون — عيون قارة (فلسطين)

كلمة العدد

فقراء مدينة الرسول العظيم

أنشبع نحن ويجوع جيرة الهادى ؟

حتى هذه الساعة والانباء تتوارد عن سوء حالة اهل المدينة المنورة، رغم المساعدات الموقتة التي بذلت لهم. وحتى الان، وجيرة محمد العظيم، لا يطمئنون على عيشهم، بما يساوي الكفاف. ذلك في الوقت الذي تنثر فيه الذهب، ذات اليمين، وذات الشمال، على محروق البنزين، وفخفخة السيارات، والعيش المترف الزائل!

ولم يكن احد يعتقد ان العالم الاسلامي ينام، هانيء البال، مرتاح القلب، بينا جيرة الهادي، وساكنو بلده، يتقلبون على الفراش الخشن، ملهفون على لقمة خبز لا يجدونها، وفي العالم الاسلامي ملوك اغنياء، وحكومات غنية، ومتمولون من الافراد!

نحسبها اساءة غير مقصودة، موجهة الى الرسول العظيم، حين لا تمتد ايدي المسلمين بالاحسان الى جيرته، الى أولئك الذين انقطعوا عن بلادهم واهليهم، ليقضوا العمر بالقرب من محمد. إساءة، امسحوها ايها الاغنياء بيد النعمة تتقدم الى فقراء مدينة النبي، بعد ان جمد من ليس في قلوبهم رحمة، فمنعوا الحق عن اهله، وفي العالم الاسلامي كثير من الكرامة، ووافر من الرحمة، ومن يتقدم ليفتدي النبي العظيم، وجيرته، بالمال، والحياة، والاهل.

رسول الله، ها نحن في الطريق، فسوف يشبع الجائع المجاور لك، وسوف يكتسي العريان ممن يتبرك بالدنو منك. سوف يرضيك عمل اتباعك، يا رسول الله، فجوع جيرتك جوعنا كلنا، وشبعهم شبعنا جميعاً، وبداراً بداراً، يا اتباع محمد، ويا ايها الذين يفتدون محمداً بالمال، والنفس، والاهل.

اسواق البرتقال في الخارج

آخر الاسعار كما وردت في البرقيات

وردت امس الى محلات ت. ج. بوبرت في الثغر البرقيتان الآتيتان. الاول من غلاسجو مفادها ان محمول الباخرتين «المنيا» و«ليكا» قد بيع بالاسعار الآتية:

صندوق تعبئه الـ ١٤٠ ــ ١٤٤ حبة بسعر يتراوح بين ١٠ شلنات و٦ بنسات و١١ شلناً وصندوق الـ ١٥٠ ــ ١٦٠ حبة بسعر يتراوح بين ١٢ شلنا و١٣ شلنا و٣ بنسات وصندوق الـ ١٨٠ حبة بسعر من ١٢ شلنا الى ١٢ شلنا و ٦ بنسات وصندوق الـ ٢١٠ ــ ٢٤٠ بسعر بين ١٣ شلنا و ١٣ شلنا و ٦ بنسات وصندوق الـ ١٢٠ حبة بسعر ٩ شلنا الى ٩ شلنات و٩ بنسات

كما جاءت البرقية الثانية من مانشستر مفادها ان محمول الباخرة «جونفر مرسك» وقسماً من محمول الباخرة «روملیان» بيع بالاسعار الآتية:

صندوق تعبئة الـ ١٤٤ ــ ١٥٠ حبة بسعر بين ١٠ شلنات و ٦ بنسات الى ١١ شلنا و ٦ بنسات وصندوق الـ ١٨٠ حبة بسعر من ١٢ شلنا الى ١٣ شلنا وصندوق الـ ٢١٠ الى ٢٤٠ حبة بسعر بين ١٣ شلنا و ٦ بنسات و١٤ شلنا وصندوق الـ ١٢٠ حبة بسعر من ٩ شلنات الى ٩ شلنات و٦ بنسات

اما البرتقال الذي وصل في حالة سيئة فبيع الصندوق بسعر يتراوح بين ٨ شلنات الى ١٠ شلنات، كما بيع الكريت فروت في مانشستر بالاسعار الآتية:

صندوق تعبئة الـ ٨٠ حبة بسعر يتراوح بين ١٢ شلنا و١٣ شلنا وصندوق الـ ٩٦ الى ١٢٦ حبه بسعر من ١٣ شلنا الى ١٥ شلنا.

اما حالة السوق العامة فلا تزال على ما هى عليه لم يحدث فيها تغيير يذكر

اجتماع شبيبة الطوائف الانجيليه

سيعقد اجتماع عام لشبيبه مختلف الطوائف الانجيلية الوطنية في القدس يوم الجمعة الواقع في ٨ اذار الجاري الساعة السابعة والنصف مساء في قاعة جمعية الشبان المسيحية وذلك لتأسيس جمعية للشبيبة الانجيلية بالقدس، جل غايتها تحسين الالفة الاجتماعية بين شبيبة الطوائف المختلفة والقيام باية مساعدة ممكنة للكنيسة والرعاة

ظهور الذئاب

في مستعمرة

تقول الصحف العبرية ان الذئاب ظهرت في مستعمرة بيت الفا وانها افترست في المدة الاخيرة بعض الاغنام على مرآى من احد الرعاة الذين لم تجفل منه وطلبت الصحف من الحكومة ان تسرع لمقاومة هذه الذئاب

ميزانية البلدية

شرعت اللجنة التى انتدبها المجلس البلدي بالاشتراك مع حضرة القائممقام الاداري بالنيابة عن الحكومة تجتمع لدرس وضع الميزانية لبلدية يافا للسنة المالية القادمة، سنة ١٩٣٥ـــ١٩٣٦

وقد اتصل بنا انه سيخصص في هذه الميزانية مبلغ كبير لمشروع انشاء حدائق عمومية في يافا

المحكمة المركزية

استأنفت نهار امس المحكمة المركزية بيافا اعمالها للفصل فيما بقي لديها من القضايا التى عينت للدورة الجزائية

اصدار جريدة باللغة «الجركونية»

جاء من نيويورك ان الادون موريس ايزنمان سيسافر قريبا الى فلسطين لاصدار جريدة يومية باللغة «الجركونية»

نداء الى الامة العربية الكريمة

من جمعية الاسعاف بيافا

اصيب في مظاهرات فلسطين السامية سنة ٩٣٣ جرحى وشهداء. ومن الجرحى ذوو عاهات دائمة تمنعهم من الكسب. ولجميعهم عائلات فقدت من يعولها، ويسعى لاطعامها، وقد تألفت جمعية الاسعاف العربية بيافا وغايتها السعي لاسعاف هؤلاء المصابين المنكوبين. وسد حاجتهم. وتأمين معيشتهم. ووجدت هذه الجمعية من كرام الاهلين تأييداً ظاهرا فأقبلوا على التبرع بسخاء وهذا ما شجع هذه الجمعية على السعي المتواصل لتأمين احتياجهم حتى توفقت لانشاء عمارة ستكون ذات واردات تسد القسم الاكبر من احتياج اولئك المنكوبين واسعافهم وقامت بتأمين معيشتهم منذ ان نكبوا واصيبوا الى الان

فقد اخذت هذه الجمعية على عاتقها اخيرا السعي المتواصل لتأمين معيشة منكوبي سنة ١٩٢٩ ايضاً، وبهذا زاد الحمل الملقى على عاتقها زيادة كبيرة. وحيث ان الجمعية صرفت الوف الجنيهات لانشاء عمارتها المخصصة للمنكوبين. فقد اصبحت الان محتاجة الى استدرار اكف المحسنين وعلى هذا فان جمعية الاسعاف العربية في يافا توجه نداءها الى الامة العربية الكريمة طالبة ان تتابع تأييدها وتوالي احسانها بالتبرعات لتأمين معيشة اولئك المنكوبين جميعاً — والله لا يضيع اجر من احسن عملا

جمعية الاسعاف العربية بيافا

المحامون الاجانب في فلسطين

علمنا ان الحكومة قد اجلت فحص المحامين الاجانب لاسباب مجهوله ولكن هناك إشاعة تقول ان في نية السلطة وضع تحديدات جديدة للمحامين الاجانب الذين يطلبون تعاطي هذه المهنة في فلسطين

ميزانية

بلدية تل ابيب

صرح الادون روكاخ رئيس الدائرة المالية في بلدية تل ابيب ان ميزانية الخرج لسنة ١٩٣٥ — ١٩٣٦ بلغت ٣٩٨٨٠٠ جنيه والدخل ٤٠١ الف جنيه. وقد بلغ الخرج في العام الماضي ٣٢٤ الف جنيه بعد ان حدد في الميزانية المذكورة بمبلغ ٣١٥ الف جنيه فقط على ان ميزانية بلدية تل ابيب للسنة الجديدة اضخم ميزانية بين ميزانيات البلديات في فلسطين. وقد قال الادون روكاخ ان اكثر دخل هذه الميزانية هو من الضرائب الاعتيادية التي يدفعها سكان تل ابيب

وقد بحث المجلس البلدي في جلسته الاخيرة مسألة اشتراك الحكومة في هذه الميزانية كاشتراكها في ميزانيات البلديات الاخرى

امهات المستقبل

يسرنا ان نرى من فتياتنا امهات الغد ميلا الى تعلم الدروس العملية التى تفيدهن كثيراً في مستقبل حياتهن

وقد اتصل بنا ان الانسات المهذبات فدوى ابو ريالة ـ رضا عرنه ـ واجي صايغ، قد نلن دبلوم في التفصيل والخياطة بمهارة فائقة استحققن عليها الثنا والاعجاب

فالى مثل هذه الاعمال المفيدة سرن الى الامام

وفاة ابراهيم بك

استانبولى بالسكتة

وردت اشارة تليفونية قبل ظهر هذا اليوم من جنين تنعى المرحوم ابراهيم بك استانبولى قومندان بوليس جنين على اثر سكتة قلبية، فكان لهذا الخبر وقع اليم في نفوس الكثيرين من معارفه بالنظر لما كان يتحلى به من الاخلاق.

وقد ذهبت عدة سيارات من القدس الى جنين لنقل جثمانه وحوالي الساعة الرابعة وصل النعش وسير به الى الحرم الشريف تتقدمه ثلة من ضباط وافراد البوليس وفريق كبير من وجهاء واعيان القدس واقارب الفقيد، وبعد ان صلي على جثمانه شيع الى مقره الاخير.

وقد اعلمتنا دائرة المطبوعات مايلى ناب سعادة روحى بك عبد الهادي عن فخامة المندوب السامي في تشييع جنازة ابراهيم بك استانبولي.

رحم الله الفقيد والهم آله الصبر الجميل وانا لله وانا اليه راجعون

يهود سلانيك

واضطرابات اليونان

جاء من سلانيك انه لم يطرأ على حالة اليهود في بلاد اليونان اى تغيير لمناسبة الاضطرابات الموجودة فيها وان الباخرة «تل ابيب» قد تأخرت في اتيانها لهذا السبب.

يطعنه بخنجر

فيموت

على اثر شجار نشب بين محمد حسين حسنى ورمزي بن محمد من اهالي غزة اثناء عملهما في منطقة المرفأ بالثغر. طعن الاول الثاني بخنجر في كتفه

وبعد ان نقل المصاب الى المستشفى البلدي فارق الحياة بعد وصوله اليه ببضع ساعات متأثراً من جراحه. وقبض البوليس على حسين حسنى المتهم بقتله.

اعـــلان

انتظروا

نعامة البساتين

في تاريخ احزاب فلسطين

هو كتاب يبحث عن تاريخ المجلسية والمعارضة وسائر احزاب فلسطين وفوائدها ومضارها من منشئها لهذا اليوم. ويشرح كثيراً من تراجم الاشخاص والزعماء ويذكر حوادث واقعية وحقائق هامة مؤيدة بالبراهين ما يجعل كل عربى يتشوق للاطلاع عليه. وضعه باسلوب لطيف محمد عفيف العسكر بنابلس.

شاعر فلسطين

وتاريخ القضية الوطنية

ينتظر القراء دائما بفارغ الصبر القطع السياسية القوية التى ينفح بها الاستاذ ابراهيم طوقان شاعر فلسطين الجمهور بين ان واخر. وقد قابلنا اليوم استاذ فقال انه اعطى القطعة الاخيرة التى نشرت للاستاذ في «الدفاع» لتلامذة صفه للمحفوظات

فهيا الى الامام يا شاعر القضية. ان هذه القطع الشعرية المجيدة ستكون ديوانا للقضية العربية فى المستقبل كما انها اليوم قيثارة للنشء

جوازات

على سبيل الهدية

قالت هايردن

طلب رئيس القسم السياسي في الوكالة اليهودية من الصحف ان لا تنشر شيئا عن الجوازات التى وعدت الحكومة باعطائها على سبيل الهدية وقد ظهر الان ان هذه الجوازات قد اعطيت على حساب الجدول الجديد وقد جاءنا من الخارج ان مكتب الاذاعة في الوكالة اليهودية قد نشر هذا الخبر في صحف الخارج كما ان دافار نشرت الخبر بعد ان طلب الرئيس عدم نشره.

فعليه اصبح من حق اليهود فى فلسطين ان يستوضحوا الوكالة اليهودية الحقيقة ويطلبوا منها بيانا صريحا عن مفاوضتها بشأن تلك الجوازات مع الحكومة وفشلها بالحصول عليها كهدية، كما انهم يطالبون من مكتب الاذاعة صريحاً عن قصده بعدم نشر الحقائق ومن دافار بيانا عن عدم امتثالها اوامر الرئيس ولكن اليهود يعلمون الاسباب الداعية لنشر هذا الخبر.

حفلة زفاف

تجري فى الساعة السابعة من مساء اليوم الخميس حفلة زفاف الشاب السيد يوسف عياد في مقر فرقة الكشافة المتجولة الاسلامية الكائن في شارع ابى الجبين فنتمنى له حياة زوجية رغدة.

السيد حبيب غزال

وصل الثغر امس الاول السيد حبيب غزال احد كبار مفتشى شركة شل فى مصر

والسيد غزال هو اول من اسس فرع شركة شل بيافا قبل ست سنوات عندما انشىء لهذه الشركة فرع مستقل لاعمال فلسطين

وقبل رجوع السيد غزال الى مصر زار امس مكتب صروف للدعاية «مكتب الصحافة والنشر» للبحث بمسألة الدعاية اللازمة لشركة شل

تل ابيب

البلد الفقير...!

ذكر الادون كوهين في خطابه الذي القاه فى جلسة البلدية في تل ابيب ان الواجب يقضى على اليهود ان لا يخفوا حالة الفقر والفاقة عن رجال السلطة الذين يزورون تل ابيب بل عليهم ان يطلعوهم على المحلات اليهودية الفقيره ويطلبوا منهم انشاء مستشفى للحكومة في تل ابيب وقال الادون ان المهاجرة اليهودية هي التى تأتي بالتيفوئيد والدزنطاريا للبلاد

العمال المضربون في يافا

تقديمهم اليوم امام قاضى التحقيق

سيحال العمال المضربون فى ميناء يافا الى حضرة قاضى التحقيق المستر بودلي وسينظر في امر محاكمتهم صباح اليوم، وعدد هؤلاء العمال احدعشر شخصاً.

وقد علمنا ان بعض العمال رجعوا الى اعمالهم، ويتراوح عدد المضربين بين ٢٥ و ٣٠ عاملا. كما علمنا ان المسؤولين سينظرون الى مطالب العمال بعين العناية وسيجيبونهم الى المطالب التى يرون ان للعمال حقاً فى المطالبة بها.

وقد عاد المضربون عن تناول الطعام عن اضرابهم فتناولوا العشاء مساء اليوم

مشروع قانون المحاكم الجديد

واستياء الدوائر الشعبية منه

نشرت الحكومة في العدد الاخير من الوقائع الفلسطينية مشروعا لقانون معدل قانون المحاكم المعمول به حاليا فى فلسطين، بحيث يقيد سلطة حكام الصلح العرب وزملاءهم اعضاء المركزية ويطلق الحرية للقضاة الانكليز

ومشروع هذا القانون كبير فيه بنود كثيرة جديرة بالدرس والنقد من المحامين لانهم افهم الناس لها

وخلاصة هذه التقييدات الجديدة او التقليل من صلاحية القضاة العرب في هذه البلاد العربية هي انه يحق لاي شخص شاء متى حضر امام حاكم الصلح العربي وقال انه يود ان يحاكم امام قاضي صلح بريطاني ان يجاب طلبه وعلى القاضى العربي في مثل هذه الحالة ان يتنحى حالا

وعدا عما تقدم يحدد مشروع القانون هذا الغرامة التى يجوز ان يحكم بها حاكم الصلح العربى وتلك التي يحق ان يحكم بها البريطانى وغير ذلك من انظمة تشكيل محاكم المركزية والاستئناف ومحكمة الجنايات الكبرى، وكلها فيها اجحاف بحقوق القضاة العرب

ولقد اجتمعنا امس برهط من المحامين العرب وبغيرهم من مفكري رجال المدينة فاظهروا لنا مقتهم لهذا التمييز في الصلاحية بين قاض وآخر.

وحدثنا بعض المحامين فقالوا ان اعمالا مثل هذه قد تقلل من هيئة القضاة والمحاكم ـ وقد تسبب مشاكل في المستقبل كانت المحاكم حتى اليوم مرتاحة منها

قلنا ان الامر ما زال مشروعا لقانون. اي انه لم ينفذ بعد بصفة القانون، فلماذا لا يتقدم المحامون العرب برفع انقاديه له قبل فوات الوقت؟

إننا نرجو من الحكومة ان تعيد النظر في امر هذا المشروع ما دام الشعب قد اظهر مقته له منذ ساعة صدوره كمشروع لقانون

موظف انكليزي سابق يتكلم

انذار بسوء العاقبة ان لم يتغير الحال!

بعث المستر آرثر كوست بكتاب نشرته له التايمس، يرد فيه على لورد ملتشت. وكان مما جاء في الكتاب:

وقفة يا قادة اليهود وزعماءهم لتروا كيف انتهت اليكم ارض فلسطين الخصبه المنتجة! لقد تضاعف عددكم بسبب الهجرة، وصار حتى اكثر العرب اعتدالا يرون في هذه الهجرة طوفانا يغرقهم، وسيكون في حكم الواقع، في الغد القريب.

هذا ما يقوله انكليزي حر، سبق ان كان موظفا في ادارة فلسطين. افلا يحفز قوله النزيه العرب الى العمل، خصوصا وقد اخذت التيمس تغمزهم اكثر من مرة!

اننا لا نزال نرجو، وليعتقد العرب انهم اذا اتحدوا جميعا، عجزت اكبر قوة في الارض عن انتزاع بلادهم من ايديهم.

لا لاسامية في فلسطين

بل هناك مقاومة العرب للهجرة والبيوع

القى النائب وجوود على وزير المستعمرات سؤالا عن الدعاية اللاسامية الجديدة في فلسطين وعن شراء الخديوي السابق اراضي في فلسطين وشرق الاردن فأجاب انه لا يعلم من الدعاية اللاسامية الجديدة شيئا سوى مقاومة العرب للهجرة اليهودية وبيوع الاراضي واكد الوزير للنائب بان مكتب وزارة المستعمرات ملم باحوال فلسطين رغم انشغاله بكثرة الاعمال.

دائرة الطابو

بيافا

عقب انتهاء دائرة طابو يافا من نقل مكاتبها الى العمارة الجديدة ملك كراسو. تبدأ دائرة التسوية في النقل اليها ايضا وربما شرعت في ذلك ابتداء من اول الاسبوع القادم وعلى ذلك فسيقيم في هذه العمارة الكبيرة من دوائر الحكومة — المهاجرة — الطابو — التسوية.

حفلة تمثيلية

ستحيى كشافة اسامة القلقيلية مشتركة مع كشافة ابي عبيدة حفلة تمثيلية ستمثل فيها رواية «في سبيلك يا وطن» وبعض فصول سمر استماعية وطنية في مساء الاثنين القادم في مدرسة طولكرم فنتمنى للفريقين النجاح والتوفيق.

ونحث الجمهور الكريم على مشاهدة هذه الحفلة وتشجيعها.

تلفونات الدفاع وبرقياتها الخاصة

حول تعطيل زميلتين

فخامة المندوب السامى لحكومة فلسطين المعظم :

بواسطة حاكم اللواء الجنوبي المحترم

يافخامة المندوب :

تلقى مكتب اللجنة التنفيذية لمؤتمر الشباب العربى الفسطينى نبأ تعطيل جريدتي الوحدة العربية والشباب بالاسف الشديد وقد كان يسع الحكومة ان يتسع صدرها الاقلام الحرة التي تفيض ايمانا بما تكتب وعقيدة بما ترسله على صفحات الصحف رجاء اهتمام الحكومة ولفت نظرها الى الخطر الذي يحيق بالبلاد من جراء وسائل الوطن القومى وما سيتبعه من هجرة مرخصة وغير مرخصة وتهريب اسلحة الى آخر السبل غير المشروعة التى يتوسل بها اليهود الى تحقيق احلامهم في هذه البلاد

ومكتب الشباب يحتج على هذا الارهاق والعنت اللذين تنزلهما الحكومة بهاتين الصحيفتين العربيتين غير مرة ويعتقد ان من حق الصحف العربية ان يفسح لها المجال في حرية القول والنقد مادامت النية البريئة متوافرة فيما كتب فيها ومن حق الحكومة اذا رأت جنوحاً من هذه الصحف ان تحيلها الى القضاء اسوة بسائر صحف العالم

على ان مكتب الشباب يعجب كل العجب من اختصاص هاتين الصحيفتين العربيتين الوطنيتين بهذا الامد الطويل احتجاجا وتعطيلا على حين ان الصحف اليهودية تتمتع باقصى حد من اباحة القول بحرية واسعة .

مكتب الشباب يافخامة المندوب يطالب بالحاح اعادة النظر في امر التعطيل ومدته وكله رجاء في انكم ستقدرون هذه النقاط التى سببت اضراراً مادية جسيمة لصاحب الصحيفتين وعمالها

وتفضلوا بقبول فائق الاحترام

رئيس اللجنة التنفيذية لمؤتمر الشباب

محمد يعقوب الغصين

بالرفاء والبنين

جرى في هذه الليلة زفاف الشاب الاديب السيد احمد حمدي الطاهر على كريمة الشيخ فؤاد افندي التميمي في حفلة خاصة اقتصرت على الاهل فبالرفاء والبنين

انباء دائرة الامن العام

جاء فى نشرة ادارة الامن العام ان اخبارية وردت لبوليس طولكرم تفيد ان طفلا فى السادسة من عمره يدعى حامد بن جراده من غزه وقع فى بئر في قرية الرأس واخرج منها ميتا ، واعلم مأمور الوفيات المشتبه بها بالحادث

وان محمد محمود استيتا من قرية عزون اخبر دائرة البوليس ان مجهولين اقتلعوا له عدة اشجار ليلة ٣ ـ ٤ آذار الجاري فذهبت قوة من البوليس للكشف على الاشجار المقطوعة وشرعت بالتحقيقات

من ابناء السلامة

قال مراسلنا في حيفا ـ رزق صديقنا الشاب الأديب عارف افندى المصري غلاما ذكرا سماه «عازي» جعله الله من ابناء السلامة واقر به عيون والديه

كفالة حسن سلوك

قال مراسلنا في القدس :

نظرت محكمة مركزية القدس المؤلفة من صاحبي السعادة المستر بلانكيت وسعيد بك طوقان في القضية المتهم بها محمد احمد خليل من قرية رأس ابو عمار بضرب مأمور الاجراء والبوليس مع رفاقه الذين حكم عليهم بالسجن سته اشهر وبالنظر لكبر سنه اكتفت المحكمة بربطه بكفالة حسن سلوك بمبلغ عشرين جنيها لمدة سنتين

القدس

خطاب المندوب السامى على المائدة وجواب سعادة رئيس المجلس البلدى

القدس في ٦ اذار ـ لمراسل الدفاع الخاص

تلقينا من قلم المطبوعات الخطاب الاتى

سعادة الرئيس ، حضرات السادة . يسرني ان اجتمع برئيس واعضاء مجلس بلدية القدس في دار الحكومة .

ان هنالك مدنا عديدة اكبر من القدس وقليل منها اقدم منها الا انه ليس لمدينة ما تاريخ حافل بالحوادث وليس منها مااوحى اخلاصا اعمق مااوحته مدينة القدس .

منذ جيلين كانت القدس ضمن سورها الحجري الضيق ولكن في خلال الالفى سنة الماضية كان الاهتمام بتاريخ القدس وتقدمها يشغل العالم . ان المدينة الان توسعت من جميع جهاتها وبذلك خلقت مشا كل ادارية جديدة

وانه لشرف لاي رجل ان يكون عضوا في مجلس مثل هذه البلدية ويتبع ذلك بعض المسؤوليات . وعلى العضو ان يكرس نفسه لاعمال البلدية وان يحرر نفسه من جميع التعرضات السياسية

انى سعيد لان اظن بانكم جميعاً تشعرون بهذه الامانة وهذه المسؤولية وانكم جميعا مستعدون لتضحية وقتكم وجهودكم للعمل على ايجاد ادارة حسنة في هذه المدينة لقد قلت الوقت والجهد ولكن هنالك عاملا اهم فى الادارة الحسنة من الجهد والوقت وذلك النية الحسنة.

وفي اية هيئة ادارية تعلق اهمية كبيرة على الصفات الفردية ولكن يعلق اهمية اكثر على النية الحسنة والعمل المشترك وهاتين الصفتين من اهم ضروريات الادارة الحسنة.

ان تعيين الاعضاء فى اللجان الفرعية المختلفة لتسيير الواجبات الادارية التى تتحمل مسؤليتها البلدية في اي هيئة بلدية ما مهم جدا لمستقبل عمل تلك الهيئة

لقد سررت كثيرا لارى ان اعضاء هذه اللجان قد انتخبوا فقط من وجهة انجاح الادارة بقطع النظر عن المذهب او الجنس او المنطقة . انني واثق ان سعادة الرئيس سيجد مساعدة عظيمة فى العمل والمعاونة من جميع هذه اللجان الفرعية في تنفيذ واجباته الشاقة

انا اعلم ان مهمة رئيس واعضاء مجلس بلدية القدس ليست بالسهلة ولكنني اعلم ايضا ان هنالك هدفا واحدا لكم وهو ادارة حسنة للقدس.

ولذا اشعر انه بالعمل كهيئة متحدة مقرونا بالنية الحسنة سيتسنى لكم ان تعالجوا المسائل الادارية بالمسؤولية التى تضمنوا بها النتائج الحسنة

انى اقدر الحاجة الماسة في القدس لنفقات اضافية تصرف على تحسين الطرق الحالية واذا تيسرت لنا الوسائل سأكون مسرورا لايجاد اعتمادات لفتح ساحات بقدر ما تحتاجه مدينة تنمو بسرعة كمدينة القدس في الوقت الحاضر

انني لا اقدر ان اعد اليوم ولكن يمكننى ان اقول انى ابحث باهتمام في امكان تقديم الحكومة اعانات اكبر للبلديات لسد النفقات الكبيرة

يا سعادة الرئيس اتمنى لك ولحضرات الاعضاء كل نجاح في اعمالكم التى انا واثق من انها ستكون ذات فائدة عظيمة لمدينة القدس .

جواب سعادة رئيس المجلس البلدي

يا صاحب الفخامة ايها السادة

بالنيابة عن اعضاء مجلس بلدية القدس اشكر فخامتكم على دعوتكم ايانا للغداء هذا النهار

ان كلا منا يقدر اعباء المسؤولية الملقاة على عواتقنا والشرف العظيم الذي حبانا به مواطنونا لانتخابهم ايانا لهذه الوظائف ذات المسؤولية . واود ان اسجل التفاهم المتبادل والنية الحسنة وروح التعاون التى سادت الاجتماعات القليلة التى عقدناها منذ ان ابتدأنا العمل . وانه لمن السرور جدا ان اذكر ان كلا منا يشعر بان ليس هنالك اعضاء يهود واعضاء عرب بل اعضاء ابلدية القدس يتوقون لخير ونجاح هذه المدينة المقدسة وجميع سكانها

انى انتهز هذه الفرصة لاذكر لفخامتكم بعض الاعمال والسياسية العمرانية التي ينوي المجلس البلدي تنفيذها اثناء السنة المالية القادمة ولما كان مشروع جر مياه القدس من رأس العين سيوضع موضع التنفيذ في هذه السنة فان بناء الخزان الاضافي والبرج سيتم

وبهذا ستحل مشكلة مياه القدس التي احتيج اليها وانتظرت طويلا

وسنبدأ فى مشروع تعريج مجاري القسم الشمالي ويؤمل ان يلغى بذلك تفريغ المجاري الحالية فى واد الجوز وسيربط هذا المجرى في القسم الجنوبي الغربي بالقرب من بئر ايوب

اما من جهة الساحات فيسرني ان اذكر ان مجلس البلدية فى جلسته الاخيرة قرر ان يوصى باستملاك بعض مواقع لهذا الغرض وآمل ان ينتهي ذلك اثناء السنة المالية القادمة

ان المجلس يدرس الان القوانين الفرعية العديدة الضرورية لمساعدة وتسهيل اعمال وواجبات البلدية واول هذه هي القوانين الفرعية الخاصة بالارصفة والتبليط التى ستنفذ والتي ستساعد جدا في تحسين احوال الطرق وحفظها وتسهيل خدمة التنظيف

وسيهتم في المراحيض العموميه والمرافق للحاجه الماسة اليها في القدس

ولاهمية المدينة القديمة ينوى المجلس تحسين الانارة بادخال الانوار الكهربائية حيثما يتيسر اسلاك

ويجري الان اقامة بناء اضافي للمسلخ وزرائب كرانتينا وسيتم العمل خلال هذا العام .

وارغب ان اكرر لفخامتكم شكرنا وامتناننا لدعوتكم الكريمة في هذا اليوم

« الدفاع » نأخذ على سعادة الرئيس قوله بعدم تمييز العرب واليهود ، وقد نعود الى الموضوع بموقف المحايد لاننا ننظر الى سعادته كعربي ومن اسرة عربية معروفة .

ثورة اليونان واستعدادات تركيا للطوارىء

انذار الثوار . الاعتقال بالالوف . جيش الحدود . تركيا تستعد . فنزيلوس يحشد جيشاً . الهياج فى المغرب . قول صحيفة يهودية انكليزية . قوة الحركة الاسلامية

القاهرة فى ٦ اذار لمراسل الدفاع الخاص

مصر

حكومة لندن تريد بعث القائمقامية

اجتمع دولة نسيم باشا بالسير مايلز لامبسون المندوب السامي البريطاني اجتماعاً دام ساعة ولم يصرح دولة نسيم باشا بشيء من المواضيع التى تناولها البحث اثناء اجتماعهما . والمفهوم ان البحث دار حول ثلاث نقط ، الاولى صحة جلالة الملك والثانية مسألة القائمقامية والثالثة مسالة الوزارة

اشفاق حكومة لندن على الملك!

وترغب حكومة لندن ان لا ينهك جلالة الملك صحته بالاعمال التي تقتضي مجهوداً شاقاً مثل حفلات التشريفات في عيد الاضحى واستقبال وزير سويسرا المفوض الجديد .

نسيم باشا مرشح للقائمقامية

ترشح انكلترا لمنصب القائمقامية السامي دولة توفيق نسيم باشا ولذلك اصبح من المؤكد ان يعاد تأليف الوزارة وادخال عناصر قوية جديدة عليها

عدم المقابلة لسوء صحة جلالته

وكان المفهوم ان السير مايلز لامبسون المندوب السامى البريطاني سيقابل جلالة الملك ولكن صحة جلالة الملك استاءت امس فلم يتمكن من مقابلة السير مايلز لامبسون

انكلترا

اليهود كانهم فوق بركان الاضطراب

نشرت جريدة الديلي بوست اليهودية رسالة جاء فيها ان في بلاد الجزائر ما يقرب من ٢٠٠ الف يهودي كانهم فوق بركان لاضطراب الحالة اضطرابا شديدا هناك

انتشار الحركة الاسلامية والهتلرية

وقالت ان حركة الجامعة الاسلامية منتشرة بسرعة في شمال افريقيا وان الزعيم ابن جاول يتشبه بالهر هتلر باعماله في الجزائر ولكنه يختفي عند وقوع اضطرابات دموية

روح العداء من اوربا

وقالت ان اليهود والمسلمين عاشوا قرونا عديدة في سلام ووئام الى ان تسرب روح العداء ضد اليهود الى المسلمين من اوروبا ويبدى الزعماء الجزائريون توفقا عظيما في خطتهم التي يحملون فيها على اليهود

قول الصحيفة عن الحركة

وتقول الرسالة ان النداءات بحياة الهر هتلر في الجزائر تعززها الاموال الالمانية التى تدفع العرب الى الثورة

اليونان

توتر الحالة في اليونان

لا تزال الثورة فى اليونان بالغة اشدها رغما من اندحار الثوار امام جنود الحكومة في اول معركة جرت بينهما

انذار ٢٤ ساعة للتسليم

وقد امهل الجنرال كونديليس الثوار مدة ٢٤ ساعة للتسليم ووجه اليهم انذاراً قال فيه ان اليونان باجمعها قررت ان تقمع الثورة وتسحق العصاة.

جزيرة كريت زعيمة الثائرات

اخذت الحكومة اليونانية في تجنيد الفرق الاحتياطية والمتطوعين والمفهوم ان جميع الجزر اليونانية موالية للحكومة ما عدا جزيرة كريت التى قتل الثوار حاكمها الجديد وحاكمها السابق ولا تزال الحكومة معتقلة انصار المسيو فنزيلوس

قتل ٢٥ بحارا من طراد

وقد قتل الثوار ٢٥ بحارا من بحارة الطراد الثائر «افيروس» لانهم ارادوا الخضوع للحكومة .

حالة الجو والهجوم العام

اما قوات الحكومة المحتشدة فى ميناء سلانيك بقيادة الجنرال كونديليس فقد كانت تنوي القيام بهجوم عام على الثوار اليوم الا ان حالة الجو لم تسمح بهذا الهجوم

فنزيلوس يجند جيشا

والمفهوم ان المسيو فنزيلوس يجند جيشا فى جزيرة كريت للابحار الى ميناء بيريه والزحف منها الى اثينا.

جيش الحدود مع الثوار

ويؤخذ ايضا من الانباء الواردة اخيرا ان الجيش الرابع الذي يحمى الحدود اليونانية من جهتى هنغاريا وتركيا انضم الى الثوار وزحف نحو سلانيك

القبض على ٢٠٠٠ سياسى

بلغ مجموع رجال السياسة الذي قبضت عليهم الحكومة بسبب الثورة عليها حتى الان ٢٠٠٠ سياسى

انشاء حكومة مستقلة

انشأ المسيو فنزلوس حكومة مستقلة في جزيرة كريت كما استولى ايضاً على الاموال الخاصة بالحكومة في هذه الجزيرة.

تركيا تعزز حامياتها على الحدود

وقد عززت تركيا وبلغاريا حدودهما بفرق كثيرة من الجنود وهما تقصدان من وراء ذلك الاستعداد للطوارى.

حيفا

الاضراب فى يومه الثالث عشر

فشل مفاوضات الحكم مع الشركة

حيفا فى ٦ آذار — لمراسل الدفاع الخاص — قابل وفد من لجنة الاضراب حضرة حاكم اللواء الشمالي في دار الحكومة في الساعه الخامسة والدقيقة الخامسة والاربعين من مساء امس ، كما اخبرتكم في رسالة امس وكان حاضراً المقابلة جريس افندي الخوري كاتب المدينة والادون بيفا القائمقام والسيد شحادة شلح عضو البلدية وكان الوفد مؤلفا من السادة

نعيم فرح . يوسف حسان ، ابراهيم عودة . تادرس شاول . سعيد تامق ايليا خوري . وقد بحث فى ذلك الاجتماع في المواد التى اخبرتكم عنها امس وبعد المفاوضات ادلى الحاكم بالنتيجة التالية .

اولا — تدفع الشركة ١٢٠ ملا للعامل الجديد و١٣٠ ملا لمن قضي في العمل ٦ اشهر و١٤٠ ملا لمن قضى في العمل اكثر من ستة اشهر هذا مع اجر نقليات من حيفا الى الرمل ١٥ ملا

ثانيا — ان تكون ساعات العمل اليومي ثمان على ان يأخذ العامل اجره الزائد اذا اشتغل ساعات زائدة .

ثالثاً ـ تدفع الشركة اقل راتب للسائقين ٢٥ قرشاً على ان يتقاضى ٤٠٠ مل من كان يتقاضى ٤٥٠ ملا ثم اذا تطلب الامر زيادة ساعات العمل بحيث تبلغ في بعض الاحيان ١٦ ساعة فان على السائق ان يقوم بها بدون اجر

رابعا : ايام الاضراب لا تريد الشركة ان تعترف بها ولذلك فهي غير مستعدة لدفع اجورها .

خامساً : توافق الشركة على ان تكون نقابة للعمال ولكنها لا تجيز دخول عمالها في النقابة مكرهين

سادسا : تصمم الشركه على الاستغناء عن ٢٠ فى المائة من العمال بدون ما نظر فيما اذا كان الشخص المستغنى عنه صالحا ام غير صالح . !

وقد اجاب الوفد على هذه الشروط بانه لا يستطيع ان يعطي قرار في هذا الشأن الا بعد استشارة العمال انفسهم لاعطاء قراراً من قبل اللجنة والعمال..

وقد عقد اجتماع للعمال فى الساعة السابعة والنصف دام اكثر من ساعة ووصل الحاضرون الى النتيجة التالية :

اولا : الاستمرار في الاضراب حتى النهاية او تجاب مطالبهم التي قدموها

ثانياً : اخبار السيد جرجس الخوري بذلك تلفونيا

وقد تم ذلك بالفعل وها هو اليوم الثالث عشر يمضي على العمال وهم لا يزالون مضربين

وستذيع جمعية العمال العربية بيانا ضافيا عن جميع هذه الامور ونشير هنا الى ان جمعية الهستدروت قررت اعطاء العامل عشرة قروش كل يوم كما انها خصصت للصانع نصف ما كان يتقاضاه فى الشركة يوميا

وقدت بدأت في هذا العمل ونفذته عمليا فخصصت في المرة الاولى ١٥٠ جنيها وفي المرة الثانية ٢٥٠ جنيها

والجدير بالذكر ان العمال لا يزالون ثابتين على مبدأهم سائرين فى خطتهم والشركة متعسفة في الاحتفاظ برأيها فما رأي الهيئات الوطنية ولماذا لا نرى الزعماء في هذه الناحية الخطيرة التى نعتقد انها عامة ولها مساس بالمصلحة الوطنية الكبرى

وقد اصبحنا نخشى ان ينفرط عقد الاحزاب ويستفحل الخصوم هذه النزعة القوية فى مصلحتهم الخاصة شأنهم في جميع الامور ونذكر هنا ان عمال سكك الحديد ينتظرون بفارغ صبر اجابة مطالبهم التى اصبحت معروضة على فخامة المندوب السامى لحل مشكلتها المعقدة التى شغلت الاذهان زمناً طويلا . .

بين فيلسوفين مجنونين
ثلاثة و ثلاثة و ثلاثة
«بقلم النقادة المعروف «ابو رزق»

الاول ـ انا عاوز اكون فيلسوفا

الثاني ـ وانا الاخر عاوز اكون فيلسوفاً.

الاول ـ طيب علمني الفلسفة!

الثاني ـ انا عاوز اتعلم منك !

الاول ـ أمامجنون.. الثاني ـ لا انت المجنون . الاول ـ لا بل انت مجنون(د كر)

الثاني ـ اذن اصبحنا مجانين لافلاسفة!

الاول ـ يمكن يكون الجنون بابا للفلسفة

الثاني ـ هو انت تحسب ان المجانين بطالين ؟ ان اغلب من تراهم هم مجانين او عاقلين يتظاهرون بالجنون. والجنون معناه باللغة الدارجة : شطارة ولباقة ، وكل من يغالي في حزبيته ويتعدى فيها المعقول الى ما هو وراء الجنون يقال له شاطر لبق (بده يعيش) والحق انه مجنون « مجوز» بالجوز او تيس من عيار «٧٥٠ بوصة » يعني مستتيس!

الاول ـ يا اخي ! قلت لك اني اريد ان اتعلم الفلسفة، لا الجنون والتياسة، واني اراك تلقي محاضرة في الجنون والتياسة ، هات رأيا اخر « بلاش تهليس »

الثاني ـ عندي رأي وهو يمكن ان الفلسفة لا يدركها الانسان الا بالماكل وكثرة الوانها والملابس والمغامرة في ارتداء الكثير منها!

الاول ـ انت غلطان . نحن نرى اكثر الاغنياء أكلون اكلا لما، ويلبسون لبساً جا ، وترى احدهم اذا تكلم.. كأنه يقشر بصلا في اسنانه، او « بباطح فيلا»

الثاني يمكن الوجاهة او الزعامة هي التي تجلب الفلسفة .

الاول ـ يا اخي لا احب ان اسمع منك كلاما « يخلي الواحد يفرغ اللى في بطنه » هل تحسب ان الوجيه او الزعيم يكون زعيما او وجيها الا اذا كان غنيا او موظفاً ؟ والوجيه او الزعيم لم يتصل بالزعامة والوجاهة عن طريق العلم والفلسفة ، بل من طريق الغنى الشرعي وغير الشرعي : من باب (عبي وحط) كما ان الوظيفة لا يتصل اليها الا بالواسطة سواء كانت بالجنس الناعم ام بالجنس الخبيث ام بالجنس الخفي . اما الكفاءة . آه . الكفاءة ليست كافية للوظيفة الا . . . اذا صار . . . . واشياء اخرى !

مع ان الزعامة والوجاهة محتكرة بافراد (اذا لم اقل بالعائلات. . .) اغنياء ولو كانوا اغبياء . والزعامة والوجاهة هي محفورة (بالكلشيه) لا تتعدى غيره في بلادنا . وهذه الا كلشيه لا تطبعه البلاد الاخرى خد بالك !

الثاني — اذن تعال لنتعلم الغنى الشرعي والغني غير الشرعي — ولكن بدي اسألك : هل الغنى غير الشرعي يصدر عن المحاكم المدنية (يعني عن غير طريق المحكمة الشرعية) والا كيف ؟

الاول — اما انت اهبل ! يعني الغنى غير الشرعي هو الذي يأتي عن طريق غير مشروع ديناً وشرفا

الثاني — يا اخي فهمني بالالم العريض. هل تحسب اني زكي نشيط افهم كل شيء فالزكي النشيط هو الذي يغتسل بحمامات طبريا فنها يخرج قوي الجسم والفكر

الاول — يعني الغنى غير الشرعي يأتي عن طريق خراب الذمة، وخذ مثلا ان بعض المحامين « يشلحون » باسم القانون ويورطون موكليهم ويحتاجون الى محامين ليخلصوهم من شر الاولين وبعض الاطباء « يشلحون » باسم الفن حتى يكونوا داء يحتاج للمعالجة من طمعهم ، وكذلك من يهربون الحشيش والكوكايين ، ومن يفتحون محلات القمار و « هديك الشغلة » للسري والعلني . (بلاش ضحك يامنحوس) !

كذلك . من يتاجر بشراء وبيع الارضين ، ومن يسمسر عليها ، والذين يتاجرون بالنكبات « يجمعون المال باسم المنكوبين ويلمونه » كل هؤلاء يجمعون المال بطريق غير شرعية

الثاني — اسمع.. ايش هذا الكلام؟ صحيح انه كلام يفتح الذهن ولكنه يقرف !

الاول — هذا نوع من الفلسفة التي ... اجعص فلسفة الكتاب !

الثاني — انا افلسف منك ، ان كانت الفلسفة من هذه « الاركة » الجعص انا اعرف عن السمسار والمنكوب فلسفة عليا من الطراز الاول المكعب .

اسمع لاقول لك: فالسماسرة ثلاثه

١ ـ سمسار سياسي ، وهو الذي يبيع وطنه بما فيه ارضه وسماءه وماءه، وهواءه ، وحجره وشجره، وانسانه وحيوانه، بغية ان يتسنم عرش حكومة او امارة ، او رياستها وهذا السمسار مثل الزلزلة ان شدت افنت، وان خفت دمرت. وهو اشد ضررا من كل سمسار . وبسببه تقوى يد السماسرين الاخرين.

٢ ـ سمسار كراسي: وهو الذي يذلل ظهور مواطنيه ليركبها الاجنبي بغية اعتلائه كرسى دائرة مثلا وهذا مثل الارقط لا يحتمي بظهره ولا يؤكل لحمه.

٣ ـ سمسار الاراضي وهذا يصغر بجانبه كل الم وقد لمستم نتيجة اعماله. وهؤلاء الثلاثة السكوت من كل فرد منا عليهم جريمة لا تغتفر اى لا يغتفرها التاريخ ولا عند الله والملائكة والناس اجمعين .

اما المنكوبون فهم ثلاثة ايضا:

١ ـ منكوب في دينه وهو الذي ليس له دين يردعه عن اكل المال الذي جمع باسم المنكوب في نفسه وماله، وولده!

٢ ـ منكوب في ذمته وهو الذي « ذابت ذمته » بتصيد المال باسم المنكوب في نفسه ، وماله ، وولده !

٣ منكوب في مروءته وهو لا احساس عنده ولا انسانية يشعر معها ليرجع المال الذي جمعه الى ذلك المنكوب في نفسه وماله واهله !

الاول ـ اسمع اسمع ! هذه فلسفة عتيقة كنت سمعتها منك قبل سنتين ، لكن نريد نحن نتعلم فلسفة جديدة عن الحالة الحاضرة « بلاش بلف » ويظهر عليك انت « قربت تفهم » الاعيب الزعماء وتدجيلهم .

الثاني ـ انت تتهمني باني دجال مثل الزعماء ؟

الاول ـ انا لا اتهمك ولكن بتقدر ان تتعلسك فلسفة جديدة كمان؟

الثاني ـ سأبرهن لك في الاسبوع القادم .

الاول ـ لا . لا . انا عاوز الآن فلسفة (طازا)

ـ طيب ! وخذ لك ثلاثة مما تنشيء الحياة انشاء وهي :

١ — العقيدة لانها اسس الحياة

٢ — والامل ، لانه نبراس الحياة

٣ — والاغتسال بحمامات طبريا لانها التي تولد النشاط والقوة وتطرد الامراض المزمنة والحادثة ، لان الصحة بها كمال الحياة

— لكن اريد ثلاثة اخرى استعجل لاني عاوزها وهي (حامية ـ قبل ما تبرد)

— الثاني : طيب وخذلك كمان ثلاثة على الماشي ، وهذه الثلاثة من شأنها (ان لا تسئل عما تفعل) ولا يجوز لاحد ان يعلم عن الحكمة لاى عمل اتت به أو ستأتى به ، و الثلاثة هي:

أ — الله تعالى (وله الخيرة)

٢ ـ حكومة فلسطين

٣ ـ زعماؤنا العظام !

ثم قام هذان المجنونان او الفيلسوفان ووضعا ايديهما ببعض وشرعا يرقصان وينشدان :

لحد هون وبس * أي شبعتونا رص
شافنا اليابان وقال * لازمكم والله قص
لازمكم والله قص

طبق الاصل والى الاسبوع المقبل

خادمكم العاصي : ابو رزق

بطولة فلسطين
في الملاكمة

قال مراسلنا في حيفا:

يتلاكم في الاسبوع القادم، لاحراز بطولة فلسطين في الوزن الخفيف، كل من الملاكمين البطلين انطون بوتاجي الحائز على شهادات كثيرة في بطولة الملاكمة واديب تركي احد اعضاء نادي الغازي، على مسرح قهوة زهرة الشرق بحيفا فنحث الجمهور على حضور هذه المباراة الهامة.

وكالة الاناضول

سفر ولي العهد

القاهره — من المحتمل جداً، ولو انه لم يعلن بعد رسميا ، ان يسافر ولي العهد الامير فاروق الى اوروبا لاتمام علومه — وربما كان ذلك في كلية ايتون ثم في الاكاديمية العسكرية الانكليزية ـ لان جلالة الملك يرغب في اعطائه الفرصة للاتصال مع شبان من سنه وفي اعداده تماما لما ينتظره من المهام ، وولي العهد متقدم جداً في العلوم بالنسبة الى سنه وهو ذو ذكاء ودراية بالامور تدعوان الى الاعجاب مما جعله محبوبا من جميع افراد عائلته ومن الشعب

فقراء المدينة

القاهرة ـ يظهر ان السبب الذي دعا قنصل مصر ان يطلب من الحكومة ايقاف ارسال القمح الى اهالى المدينة هو ان نقل القمح من جدة الى المدينة باهظ التكاليف لدرجة ان فقراء المدينة يكادون ان يحرموا منه . وقد اقترح القنصل ان ترسل الحكومة المصرية بدلا من القمح ما يساوى قيمته نقداً . والحكومة المصرية تبحث هذه المسألة الشائكة لان هناك ما يدعو الى التساؤل عما يفعله سكان المدينة بالنقود بينما هم في حاجة الى الخبز ليعيشوا ومن الجلي انه لا يوجد قمح في الحجاز .

الاضراب في الازهر

القاهرة ـ يمكن اعتبار مقاومة المضربين من طلبة الكليات التابعة للازهر منتهية من الآن ، فأن عدد الطلبة الذين استأنفوا دروسهم في مختلف هذه الكليات في البلاد اكثر من ٥٠ في المئة وقد اعلن الازهر ان عددهم يقرب من ٥٠٠٠ طالب

الى الحبشة !

القاهرة ـ تطوع طيار مدني مصرى وهو محمد افندي علوي الجبري بخدمة الطيران في الحبشة وسيسافر بعد ايام الى اديس ابابا (ا.ش)

ماقدمته المرأة!

محصول الدنيا السنوى من الاطفال
٣٢،١٥٣،٦٠٤ وربما اكثر من هذا عددا

كتب الكاتب الاميركي الاشهر آرثر برسبابن في مجلة « فكتوريال ريفيو » يقول .

ان المرأة كائن يحير الالباب ، فقد صنعت بدقة وخوف فجاءت مدهشة في صنعها نفسها ، فهي تعيش على الهواء والماء والطعام والامل والحنو والحب وتمنى السعادة لاطفالها

اما اهم شيء قيل عنها فتراه في كتاب «الاحصاء السنوي» الذي وضعته عصبة الامم لعام ١٩٣٣ — ٣٤ عن محصول الدنيا كلها . . . بمن ولدوا من الاطفال انها لم تنجح اقل نجاح حتى في وصف الجدد وهو ٣٢،١٥٣،٦٠٤ فقط لاغير!

عالم المخترعات

اخر ما وصل اليه العلم
استخراج الزيت من المطاط

يستطيع سائق سيارة المستقبل ان يستخرج ما يريده من الزيت من «التايرز » القديمة التى كانت لسيارته ذلك لان لجنة المباحث الكيماوية في دائرة الصحة في انكلترا قد اكتشفت ان المطاط والهدروجين اذا ضغط عليهما معاً بقوة عظيمة وبدرجة مرتفعة من درجات الحرارة ينتج من هذا الضغط زيت كذلك الذي يستخرج من القار «الزفت » او من الفحم

ومن الممكن ان يستعمل هذا العصير كبنزين او كزيت للتنظيف والتزييت

ولقد اجريت هذه العملية على درجة ٣٥٠ فانتجت سائلا اصفر بنسبة ثمن واحد من حجم المطاط الذي استخرج منه

وفي تجربة اخرى كانت على درجة حرارة ٤٥٠ كان العصير نصف المطاط

على ان هذا الاختراع لن يصبح اقتصاديا مربحا الا بعد زمن طويل عند ما يهبط ثمن المطاط

رأى خبير

استاذ في الطب يبدي رأيه في مفعول «الكاليفلويد » على الجهاز البشري

في رأيي ان (الكاليفلويد) دواء قوي منشط ومجدد لقوى الانسان ولاعصابه وقد جربته في ثلاث احوال اذ وصفته لرجل يبلغ من العمر ٦٠ سنة خائر القوى منحط الهمة فبعد ان تناول زجاجة واحدة منه استعاد قواه وعاد الى عمله كأنه في ريعان الشباب اما الاخران فشابان كانا مصابين بانحلال نسلي فشفاهما « الكاليفلويد » من هذا الداء واصبحا يثنيان على مخترع هذا الدواء الدكتور م . كافريس الاستاذ في كلية اثينا . استعملوا اذن (كاليفلويد) الدكتور كالنشنكو) فيتضح لكم ما يحدثه من انقلاب وتجديد في حياة الجسد والنفس فيبدل اصفرار اللون باحمرار ويشد الجلد وينشط العروق وينير العقل ويزيل الانحطاط العصبى

للاسباب المار ذكرها فاننا ننصح لكم جميعا باستعمال الكاليفلويد القوي والمنشط .

الى اطفال الصحراء

قال مراسلنا في القدس :

تبرع الاستاذ المحامي الكبير فائز دبك حدا بمبلغ جنيه وأحد الى اطفال الصحراء بواسطة الاستاذ المحامى عمر افندي الصالح فجزاه الله على عمله خير الجزاء .

هذا هو التراك المتين الذي
كنتم تنتظرونه لطرق فلسطين
منذ أعوام عديدة
تراك للنقليات واسع رحب
يقوم باحتياجاتك على الوجه
الاكمل وفي الوقت نفسه توفر
نقودك

حمولته

٢ طن ونصف
و
٣ طن ونصف

WILLYS

تراك ويلز لعام ١٩٣٥
عاينوه في محلات
الوكيل العام لفلسطين وشرق الاردن

سبير و حبش

يافا	حيفا
تليفون ٦٤٨	تليفون ١١٠٧
ص.ب ٤٤	ص.ب ٦١٤

وكيل منطقة القدس
تلفون ١٢٢٥ جميل حلبي ص.ب ٣٠٩

تراك ويلز قوته ٩٠ حصانا
مزود بفركات « فرامل » على
الزيت . ومخصص بسبع
مرابط للكرنك مع
شاسي مزدوج
متين جدا
لكي يعمر
طويلا

مدمرات العالم !

ماهو مصير نزع السلاح البحرى
العودة الى سباق عنيف في التسلح!

لا يزال الاسطول الحربي البحري الانجليزي اكبر اسطول في العالم ، اذ بلغ محموله ٤٢ الف طن مما لم يبلغه اسطول آخر حتي اليوم . وقد وضعت معاهدة واشنطن البحرية سنة ١٩٢٢ حداً لمسابقة السفن الحربية في الضخامة والقوة :

ولم يقتصر الامر على الرغبة في السلامة المتبادلة بل ان الاعتبار المادي اصبح ، بعد الحرب العظمي ، من الاهمية بمكان في جميع الدول ولم يبق منذ ذلك الوقت الا سفينتان انجليزيتان « نلسون » و « روندي » (بمحمول ٣٤ الف طن) اما من جهة اخرى فان بناء السفن الحربية في البلاد الاخري سيقتصر في المستقبل على زيادة السفن الحربية الصغيره

ولعل هذه الظاهرة تدل على انتهاء السفن الحربية الكبرى . ويؤيد هذا الدليل نشاط السلاح الجوي والخوف من عدم كفاية السفن الحربية لصد الهجمات الجوية . غير ان الاوقات الاخيرة اظهرت بوضوح ان توقع بعض الاوساط من ان الحرب البحرية المقبلة ستقوم بالسفن الحربية الصغيرة والسلاح الجوي البحري - لن يتحقق . ولطالما رددت السلطات البحرية العليا في جميع البلاد ، لاسيما ذات القوى البحريه الكبرى ، ان السفن البحرية الكبيرة ستظل كما كانت « العمود الفقري » لكل اسطول وان الاسطول الذي يخلو من هذا (العمود) سيجلوا تو المحطة او على الاقل يرتد خاسراً مدحوراً

وانه وان لم تنتهز الفرصة في فرنسا وايطاليا ، البلدين اللذين سمحت لهما معاهدة وشنطن البحرية باسترجاع السفن الحربية القديمة من محمول ٧٠ الف طن خلال العشرين سنة الماضية فليس هذا دليلا على فناء السفن الحربية الكبيرة ، وقد كان ذلك اولا مفروضا باعتبارات مادية ، ثانيا بضرورة بناء وحدات حربية صغيرة غير ان هذه الاسباب قد دعت « بنفس الوقت » تدريجيا الى الرغبة الصريحة ابذل الممكنات لعقد المعاهدات فلم يكن عجيبا حينئذ ان شرع في فرنسا ببناء مدمرات « دونكرك » سنة ١٩٣٢ وان تبني اخيراً (في ٢٨ اكتوبر سنة ١٩٣٤) في ايطاليا سفينتان حربيتان وقد تأكد ايضا بناء سفينة حربية فرنسية اخرى سميت « ستراسبرغ »

وهكذا قد عاد بناء السفن الحربية الكبيرة ، ولا بدع ان تقوم المسابقات ، في وقت قريب ، على بناء الاقوى والاكبر والاسرع تدميرا للدنيا . ومن الطبيعي المحتم ان يحل محل رجال الحرب القدماء شباب شداد اقوياء ، وفي سنين قليلة قريبة ولن تعتبر جميع هذه السفن « باستثناء السفينتين الانجليزيتين الجديدتين) التي بنيت منذ ١٥ الى ٢٠ سنة كافية من الوسائل الحربية الكبرى . يومئذ اذا لم تتلاشى السفن الجديدة بعد بناء القديمة

ليس ثمة ظل للشك بان القوى البحرية الكبرى ستتنعم في وقت ليس ببعيد باعادة بناء السفن الحربية ، سواء ادى المؤتمر البحري الجديد ، الموقوف ، الى نتيجة ام لم يؤد . ومن الصعب ان ان يسفر هذا المؤتمر عن اكثر من تحديد الحجم . واذا استطاع التحديد ، بناء مجرى الامور الراهنة ، ان يقرر ، فسيتراوح حينئذ بين ٣٠ الف و٣٥ الف طن لا سيما وان اقتراح انجلترا بجعل الحد الاقصى الى ٢٥ الف طن لا يكاد يكون له وجه للتحقيق . ولعل هذا يختلف عن مسألة قطر ماسورة المدفع . فقد بلغ قطر ماسورة المدفع الانجليزي والاميركي والياباني ٦—٤٠ سنتمتر اما السفينة (دونرك) الفرنسية واخواتها فقد لا يتجاوز القطر فيها ٣٣ س.م ولم يقرر المقياس في السفن الايطالية الجديدة بعد ، غير ان مساعيها تدل على انه لن يكون اقل ٣٥ سم

لذلك ، اذا كان بناء السفن الحربية الضخمة موقوفا على طبيعة مجرى الاحوال الراهنة فليس لذلك دخل اذا حاولت فرنسا ان تجد مجالا للحملة الجديدة التي تحملها علانية ببنائها سفينة دونكرك مدعية ان السفن الحربية الالمانية الجديدة هي التي اضطرتها ان تفعل ذلك

بيد ان السفن الالمانية الجديدة التي لم ينجز منها الا اثنتان ، لم يتجاوز محمولها تحت شروط معاهدة فرسايل ١٠ الف طن لذلك فهو اقل بكثير من محمول السفن الفرنسية الجديدة . كذلك لا يمكن أن يقارن مقياس القطر في الدافع الالمانية الذي هو ٢٨ سنتمتر في ست سفن مع مقياس ٣٣ سم في ثماني سفن افرنسية يضاف الى هذا مما يجب ان لا يغض النظر عنه ، ان متوسط اعمار رجال البحرية في المانيا ٣٠ عاما من المحاربين .. بينما رجال الحربية البحرية في جميع الدول الاخرى من شباب اصغر سنا واكثر خبرة ، لا يحتاجون الى اضاعة الوقت في تدريبهم

ليس استعداد المانيا الحربي البحرى الذي لم يعد له خطر حقيقي على الاسطول الفرنسي هو الذي ادى الى تجديد بناء السفن الحربية بل مجرى طبيعة الاحوال فعل ذلك . ثم انه ليسم جبين فرنسا بالعار اذا كانت لا تستطيع ان تحمي نفسها من السفن الحربية الالمانية الا ببناء سفن تزيد عنها بالحجم اكثر من الضعفين ..

النادي البريطاني

الفلسطيني

جاء لها آرتس من لندن : ان النادي البريطاني الفلسطيني اي « الصهيوني » سيقيم في ٥ الشهر الحالي حفلة خاصة لرئيس الجمعية الصهيونية العالمية الادون ناحوم سكولوف

مظاهرات

ضد اليهود

جاء من دانتسيغ ان اضرابات شديدة وقعت ضد اليهود اثناء مظاهرة الشبان النازين الذين احتفلوا برجوع السار الى المانيا

وقد هاجم المتظاهرون اليهود في بيوتهم وحطموا اثاثهم واوسعوهم ضربا

بلدية صفد

أين رئيسها العربى ؟

يتألف مجلس صفد البلدي من اربعة اعضاء مسلمين وعضوين يهوديين وهذه النسبة محافظ عليها منذ زمن الحكم العثماني ، الا ان رئاسة البلدية حق للمسلمين وحدهم . وقد قسمت البلد في الانتخابات الاخيرة الى منطقتين منطقة لليهود خرجت عضويها بالتزكية ، ومنطقة للعرب انقسم المصوتون فيها الى فئتين . وقد نجح مرشحو احدى الفئتين الاربعة ، وكان من بينهم المرحوم صلاح الدين افندي قدورة الذي عين رئيسا والذي خسرته البلد بعد توليه الرئاسة بشهرين وكان موته رحمه الله بدء رجوع نزاع كان قد انتهى بتوليه الرئاسة ولكن الامر قد انتهى بفوز عضو من الفئة التي كان منها هو . والذي يهمنا هنا ان الحكومة قد عينت إثر وفاة الرئيس السابق رئيسا بالنيابة هو الخواجه دافيد بار احد العضوين اليهوديين ، وها قد انقضت اربعة شهور وهو في الرئاسة يدير شؤون البلدية ويتقاضى راتب الرئاسة ايضاً ، والحكومة تقول ان ليس بين الاعضاء المسلمين الحاليين عضو فيه كل مؤهلات الرئاسة ، فمنهم الامي والمسن وصغير السن والبسيط الخ

وان احدهم لم يشغل مركزا قبلا يؤهله للقيام باعباء وظيفة كوظيفه رئيس بلدية مثلا . ولنفرض ان نقر الحكومه على ما تدعيه بخصوص اعضائنا الاربعة ، فهل ترانا نسكت على مثل الحال الحاضرة؟ والبلدية فوضى يحضر بعض الاعضاء جلساتها والبعض لا يحضر ويتصرف بها الرئيس بالنيابة تصرفاً مطلقا والاعضاء العرب يجدون انفسهم ملقاة عليهم تبعة عمل لم يقوموا بمثله قبلا ولم يألفوه تدريجياً

كان المرحوم رئيس البلدية السابق كتب كتاباً رسمياً بأنه وافق على اعطاء مدرسة الحكومة الثانوية ماء امتلأ به بئرها . ولما أن توفي وروجع رئيس البلدية بالنيابة الخواجا دافيد بار بلزوم اجراء ذلك ابى أن ينفذ قرار رئيسه السابق الذي بكاه بدموع حرى عند وفاته ، ولم يوافق بالنهاية على ذلك الا بعد أن وافق الاعضاء العرب على جر المياه الى مدرستين يهوديتين معا بل مدرسة الحكومة .

وفي يوم من ايام الجمعة بعد الظهر (وهو الوقت الذي فيه يكاد يكون سوق المسلمين مقفلا) مدت « ماسورة » ماء « عين » السوق الى حارة اليهود بدلا من ماسورة قيل بانها قديمة وقد كان قطر الماسورة الجديدة ضعف قطر الاولى ! وطبعاً كان الامر كله بدون سابق علم لاحد الاعضاء العرب ، وانما بأمر الرئيس « بالنيابة »

ونحن نؤكد بانه كان من السهل قبلا ترشيح عضو بعد وفاة الرئيس أهل لان يكون رئيساً لو لا ان التفرقة بلغت مبلغها بين الفئتين العربيتين بسبب احد افراد عائلة ينضم الى جماعة تقول انها محاربه العائلية ولكنه يعيد الان ايقاد نار انطفأت منذ سنوات . ونحن مع تقديرنا الشخصي له نصارحه بانه بعمله قد اساء جداً الى جماعته وفئته بصورة خاصة ، والى البلد بصورة عامة

وانا لنأمل من عقلاء المدينة ان يرتقوا النقب فيحلوا المشكلة بأية طريق كانت لان الحكومة متشددة في عدم تعيينها واحداً من الاعضاء الاربعة الحاليين ، ومعنى هذا ان الحال باقية على ما هي عليه في كل مصالح البلد . وليس ببعيد على العقلاء ان يكون من نتيجة مسعاهم ان يتدي احد الاعضاء في سبيل المنفعة العامة بالمنفعة الخاصه وذلك بأن يستقيل ليرشح شخص آخر بدلا منه ، او ان يطلب اكثرية من لهم حق الانتخاب من الحكومة بعريضة ممضاة بان تفسخ الانتخابات الحالية ، برمتها وان تعاد ثانية . واملنا وطيد بان يقبل اهالي صفد العرب الخاص هذا الاقتراح . ولله الامر من قبل ومن بعد

« صفدي »

ماذا تسمع اليوم

عن محلات السادة دجانى اخوان يافا - تليفون ٧١٦

« يوم الخميس ٧ آذار سنة ١٩٣٥ »

٧،١٥ - ٧٢٠	صباحا تمرينات رياضية يلبغ صفوت افندي
٧،٣٠ - ٨	قرآن كريم - الشيخة منيره عبده
٩،٤٥ - ١٠	موسيقى - فرقة الراديو الشرقية - بقيادة الاستاذ عزيز صادق
١٠،٥٠ - ١٠،١١	موسيقى بيانو منفرد - الآنسة اوجني طرابلسي
١١،١٥ - ١٢	فرقة الراديو الشرقية بقيادة الاستاذ عزيز صادق
٢،٠٠ - ٢،٣٠	اسطوانات - منتخبات مختلفة
٢،٢٥ - ٢،٣٠	النشرة التجارية الاولى
٥ - ٥،٣٠	قرآن كريم - الشيخ سيد سلطان
٦ - ٦،٣٠	حديث الى الاطفال - بابا صادق
٦،٣٠ - ٧	نشرة الاخبار
٧،١٠ - ٨	النشرة التجارية الثانية
٧،٣٥ - ٧،٥٥	حديث - الطيران - الاستاذ جرجس عوض الله
٨ - ٨،٤٠	موسيقي - مغنى وآلات - الآنسة حياة محمد
٨،٤٥ - ٩،٠٥	منلوجات فكاهية - اسماعيل يس
٩،١٠ - ٩،٥٥	موسيقي مغنى والات - الآنسة حياة محمد
١٠ - ١٠،١٥	منولوجات فكاهية - اسماعيل يس
١٠،٢٠ - ١١	مغنى والات - الآنسة حياة محمد
١١	سلام الملك ختام

اطبعوا مطبوعاتكم

في مطبعة جريدة الدفاع

الصحف اليهودية !

اضراب سجونتين

يهوديتين عن الطعام

قالت هياردن : اضربت السجينتان اليهوديتان في سجن بيت لحم عن الطعام منذ اسبوع وظل هذا الخبر مكتوما . وعند ما ارادت اللجنة القضائية اليهودية مقابلة رئيس دائرة السجون المستر رايس للدفاع عنهما رفض المستر رايس المقابلة واتصل بنا ان اللجنة القضائية ارسلت للمندوب السامي كتابا احتجت فيه على هذه المعاملة وعلى عدم اخراجها بالكفالة بعد ان سمح باخراج غيرهما من المساجين بالكفالة

وقد كتم البوليس امر اضراب هاتين المسجونتين عن الطعام حتى عن احد اعضاء اللجنة القضائية الذي كان يزور دائرة البوليس كل يوم للسؤال عن المساجين والسجينات ولولا مرض احداهما لبقي امرهما سراً حتى الان

وقد تمكن اعضاء اللجنة المذكورة من اقناع احداهما العدول عن الاضراب اما صديقتها فاني كاتس فلا تزال مضربة وحالتها خطرة

وقد ذكرت دافار امس خبر اضرابهما عن الطعام وقالت : ان ماركليت راخيلد تقيم في السجن منذ سبعة اشهر وفاني دخلته بعدها بثلاثة اشهر دون ان تحاكما او يسمح باخراجهما بالكفالة

وقد خابر المجلس الملي المندوب السامي والسكرتارية . وطالبت اللجنة القضائية منهما ان تعدلا عن الاضراب حتى تظهر نتيجة المخابرات الجارية بينها وبين السلطات المركزية

وتقول الجريدة ان فاني المذكورة دخلت البلاد بصورة غير مشروعه مع طائرا

وتطلب الجريدة من اليهود ان يتقدموا لكفالة السجينات بعد صدور الامر باخلاء سبيلهن

لولا حكمة

بعض السكان .. !

ذكرت دافار ان بعض طلاب المدارس العربية مر من محلة بيت هاكيرم اليهودية بالقدس وهو ينشد الاناشيد العربية ضد اليهود مما اضطر سكان المحلة الى مراجعة استاذ الطلاب ومطالبته بمنع التلاميذ عن الانشاد وتقول الجريدة : ولولا حكمة بعض سكان المحلة لوقع ما لا تحمد عقباه .

وفد جمعية

اغردات اسرائيل

وصل وفد جمعية اغردات اسرائيل الذي جاء من اوروبا لدرس حالة (الاغردا) والعمل على توسيعها في فلسطين امس الى القدس وزار حائط المبكي واجتمع برئيس حاخامي الطائفه المذكورة وعقد اجتماعين مع اعضاء الهيئة الادارية .

حفلة

الوكالة اليهودية

تقيم الوكالة اليهودية مساء الخميس حفلة في قاعة جمعية كيرن هايسود في القدس لمناسبة بلوغ المسيو مزاريك رئيس الجمهورية التشكوسلافاكية الخامسة والثمانين من سنه

وسيلقى القنصل التشكوسلوفاكي وغيره في هذه الحفلة عدة خطب .

تفاقم خطر الثورة اليونانية

« بقية المنشور على الصفحة الاولى »

بلاد اليونان ، وغيرها مما نحتاج اليه بحيث يصير قمعها صعباً جدا ان لم يكن مستحيلا

ولا يخفى ان شخصية المسيو فنزيلوس قوة كبيرة بيد الثوار ، فنفوذه في مكدونية وشبه جزيرة اليونان عظيم ، وفي كريت وسائر الجزر اليونانية اعظم . وله مكانه سامية في اوربا ، ودين على الحلفاء السابقين لا يزالون يذكرونه ، اذا كان بعض اليونانيين قد نسبوا فضله في توحيد بلادهم وتوسيع حدودها ، وما احرزته من مكانه ونفوذ قبل الحرب العظمي وبعدها

وليست هذه الثورة اول ثورة اعلنها المسيو فنزيلوس على حكومة اثينا ، فقد سبق له في سنة ١٩١٦ ان الف حكومة وقتية في سلانيك انضمت الى الحلفاء في الحرب العظمى بينما كانت حكومة اثينا وعلى رأسها الملك قسطنطين تؤيد المانيا وحلفاءها

وقد حاربت قوات حكومة سلانيك مع الحلفاء في مكدونية وأيدتهم في الخطة التي انتهجوها لاكراه الملك قسطنطين على التخلي عن العرش في ١٢ يونيو سنة ١٩١٧ ، ثم اخذت منهم نصيب اليونان من غنائم النصر . فلولا المسيو فنزيلوس لاستهدف استقلال الشعب اليوناني لخطر عظيم ، ولما استطاع ان يتحد ويقوى ، وان تكون له الحدود الحالية .

ثم ان الجمهورية اليونانية قامت على اكتاف المسيو فنزيلوس وانصاره ، فلا غرو اذا وقف هذا الموقف في الدفاع عنها . نعم ان الحكومة الحاضرة لم تجاهرها العداء ، ولكن كثيرين من اليونانيين يعتقدون انها تضمره لها ، وتتحين الفرص المناسبة لضربها الضربة القاضية .

وفضلا عن ذلك اقترفت جرائم في اثينا لا يمكن تبرير موقف الحكومة بازائها . فقد اعتدي على المسيو فنزيلوس منذ سنة ونصف او اكثر وظل المعتدون يسرحون ويمرحون الى ما قبل بضعة اسابيع فلما اعتقلوا ظهر ان بين محرضيهم على قتل المسيو فنزيلوس عددا من كبار موظفي الحكومة حتى من موظفي الامن العام انفسهم ، وقد سيق المعتدون الى المحكمة ولكن المحلفين اضطروا اكثر من مرة الى التخلف عن حضور الجلسة بتأثير الارهاب . فمثل هذه الحالة لم يكن من المحتمل ان يصبر عليها المسيو فنزيلوس اذا صبر عليها غيره وخصوصا بعد ان رأي نفسه في حاجة الى شراء سيارة مصفحة تقله في شوارع اثينا مخافة الاعتداء على حياته

ثم ان خطة الشدة التي اتبعتها الحكومة مع زعماء احزاب المعارضة الذين شغلوا مناصب كبيرة في البلاد واوجدوا لهم فيها انصاراً كثيرين ، ليس من شأنها تهدئة الخواطر في الاحوال الحاضرة ، لان بين المعتقلين زعماء احزاب قوية ذات حول وطول يخشى ان تدعو انصارها الى تأييد الثورة ، فتعم حينئذ اليونان كلها

والذي نراه استناداً الى ما تقدم انه لم يعد من السهل على وزارة المسيو تسلداريس قمع الثورة القائمة الآن في اليونان بعد ان وجدت في كريت والجزر الاخرى مركز استناد لا تصل اليه يد القوات الموالية للحكومة . فخير ما نرجوه لليونان والحالة هذه ان يتوسط بعض رجال السياسة المحايدين منها بين المسيو فنزيلوس والمسيو تسلداريس — كما اقترح الاميرال تيلادوس — لوضع حد للثورة ودرء اخطارها وحقن الدماء الغزيرة التي يخشي ان تراق فيها سدى ، لان انهاءها بقوة السلاح اصبح مهماً جداً الآن ، وهو يكلف البلاد خسائر عظيمة في الارواح والاموال ، ويعرضها لخطر عظيم ولا سيما اذا صحت الاسباب التي استندت اليها الحكومة اليونانية في اواخر الشهر الماضي لتحصين حدودها وانشاء سلسلة من الاستحكامات المنيعة بينها وبين بلغاريا

يوم الخميس في ٣ ذي الحجة ١٣٥٣ — الموافق ٨ آذار ١٩٣٥

انه لم نشهد الغارة الشعواء مقحميا ، فداني

الدفاع

العدد ٢٦٧ — السنة الاولى

صاحب الامتياز والمحرر : المسؤول ابراهيم الشنطي
يشترك في تحريرها طائفة من كتاب العرب في الداخل والخارج
رقم التلفون ١٠١٥
العنوان البرقي : الدفاع يافا — عنوان البريد : ص . ب ٢٥٥

ادارة الدفاع في عمارة حربوز، شارع جمال باشا — يافا

	عن سنة	عن نصف سنة
قيمة الاشتراك في فلسطين	١٥٠	٨٠
في الخارج	٣٠٠	١٦٠

الاعلانات يتفق عليها مع ادارة الدفاع — قسم الاعلانات

صور عالمية على هامش الحوادث

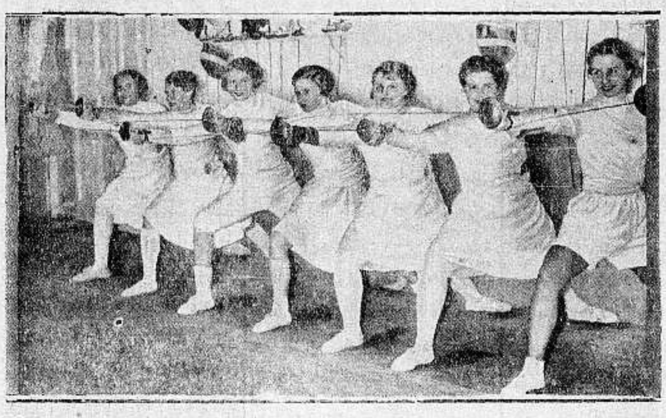

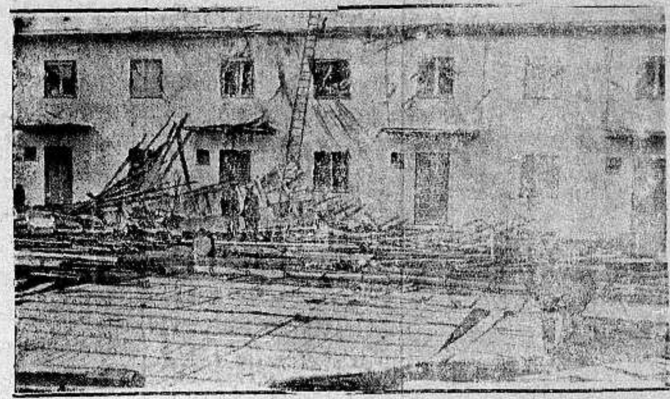

الى اليمين
هبت عواصف على محطة الاذاعة اللاسلكية في مدينة مونيخ بالمانيا ودمرتها وتعطلت المواصلات اللاسلكية في تلك البلد وترى في الصورة المحطة بعد العاصفة

الى اليسار
بعض الفتيات الالمانيات يتدربن على لعبة الشيش وهي لعبة منتشرة في المانيا

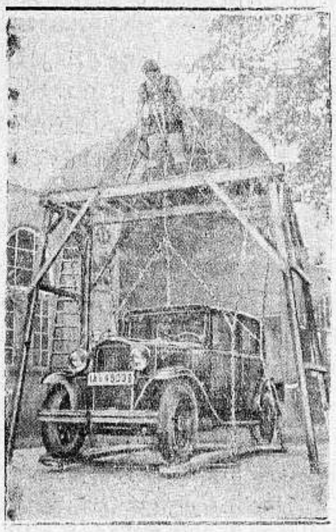

الى اليسار
الفتي القوي الجبار الذي استطاع حمل سيارة بالشكل الذي تراه في الصوره

الى اليمين
جرت مناورات عسكرية في بولونيا على جبل الكروات وترى في الصورة احدى الدبابات تسير فوق الجليد وقد امسك بها اللاعبون لتجرهم

الى اليمين
صورتيز للفاجعة التي حلت بابنتي قنصل اميركا في نابولي اذ كانتا راكبتين طائرة وقبل وصولها لندن سقطتا من الطيارة وترى في الصورة التي فوق رجال التحري يفحصون تلك الطيارة وهذه الطيارة نفسها التي سقط منها ستة الاف جنيه وهي ذاهبة من باريس الى لندن وترى اسفل اثار جثتي الفتاتين

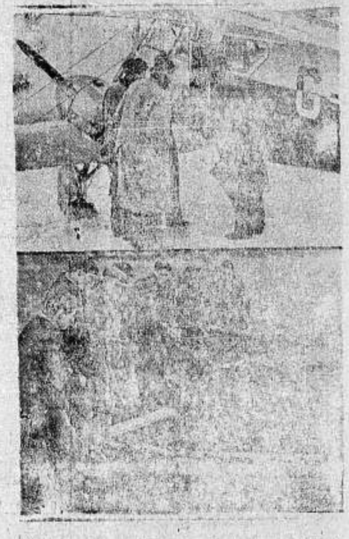

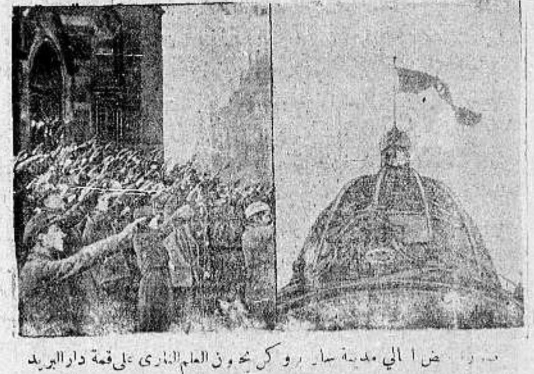

... ضا الي مدينة سار روكن يحيون العلم النازي على قمة دار البريد

جرى بالقرب من ... في المانيا سباق الزوارق البخارية السريعة وقد ... ثلاث شبان الاول منهم الحر بقتفري الذي تراه في الصورة اثناء السباق وقد قطع من ٥١ — ٦٠ كيلومتر في ساعة

بعض عمال مناجم الفحم وتراهم يعملون ... وعملهم هذا من اشق الاعمال

Like sailing First Class

Just as it's more fun to have first-class accommodations when you're sailing abroad, so there's more enjoyment in owning a first-class radio when you want to get foreign reception. Inferior all-wave sets not only fail to bring you *all* the stations you ought to get, but what they bring you is frequently distorted and marred by background noise.

Here, on the other hand, are two new His Master's Voice Globe Trotter Radios that not only offer true *world-wide* range but tone reproduction that is amazingly life-like and pure. A few of the other advancements which these sets offer in common: Full Vision Airplane Dials with Band Indicators and "Spreaders" . . . Dual Vernier Tuning . . . 10-inch Dynamic Speakers . . . Automatic Volume Control . . . Sensitivity Control . . . Tone Control. Come in and look these instruments over!

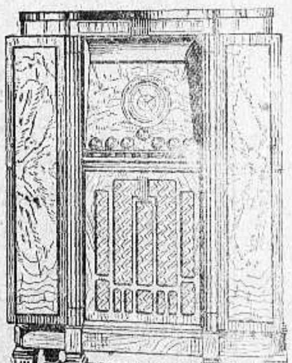

MODEL 281—A 12-tube, 5-band, all-wave Superheterodyne in a Neo-Classic Console of hand-rubbed walnut finish.

Check these 3 Big Features

1. World-Wide Reception: *More* stations with new tuning ease.
2. Full-bodied, serene TONE minus buzzing and fuzziness.
3. Cabinetry of mirror-like lustre and permanent construction.

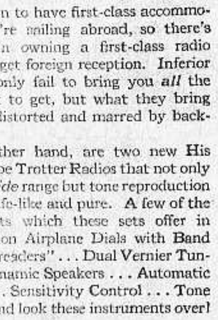

MODEL 242—An 8-tube, 4-band, all-wave Superheterodyne in a modern console with hand-rubbed walnut finish.

His Master's Voice GLOBE TROTTER Radio

X-397 — Size 3 cols. x 10"

بوتاجي يعطي هدية جميلة
مع كل راديو جرامافون
بوتاجي جعل الاقساط جنيه واحد كل شهر

تشويقا وتشجيعا للشعب الكريم لاقتناء الراديو والجرامافون ماركة «هيز ماسترز فوس» "His Master's Voice" الاصلية المضمون قد عزم بوتاجي ابتداء من منتصف الشهر الحالي ان يعطي هدية جميلة لكل من يشتري راديو جرامافون من محله مجيقا على ان يختار احدى الاصناف الاتية اسطوانات عربية وافرنجية من سهام ونادرة — العاب للاولاد — او صنف اخر خلافه — وبوتاجي ينبه الجمهور الكريم ان يشتري رأسا من رأس النبع من محلاته في حيفا ويافا والقدس — لان الراديو وارد بوتاجي ماركة «هيز ماسترز فويس» "His Master's Voice" الذي مدموغ عليه صورة الكلب يسمع صوت سيده صنف محتكر ولا يباع في خلاف محلات بوتاجي فاحترسوا من التقليد وتحققوا من وجود ماركة الكلب الاصلية على كل جهاز

وعندنا في هذا الاسبوع ارسالية جديدة تحتوي على مئات من الراديوات الجميلة من احدث طرز وكل راديو مضمون الى الابد والاسعار من خمسة جنيهات فصاعدا

وبهذه الوسيلة اصبحت الفائدة مزدوجة وعلى رأي المثل يد طاد عصفورين بحجر واحد الحصول علي الراديو جرامافون والهدية في وقت واحد

لدينا مجموعة اسطوانات جميلة جدا من الانسة سهام ونادرة والسيد عبد الوهاب عدا عن اصناف ممتازة لا يمكن الاستغناء عنها

وعليه شرائك راديو وجرامافون من محلات بوتاجي تحصل على افخر راديو في العالم ماركة هيز ماسترز فويس وتأخذ ايضا الهدية الجميلة في وقت واحد

زوروا محلات بوتاجي اليوم في حيفا ويافا والقدس وتفرجوا على اعظم مجموعة للراديو في الشرق

من لا يشتري يتفرج

جرامافون الشنتة ثمنه جنيهين ونصف

زوروا محلات بوتاجي في حيفا ويافا والقدس

سائر الوكالات نابلس - عادل التميمي
عكا سليم ومحمد الخالدي غزة - الحاج عبد الرؤوف البورنو - طبريا - ابراهام كوبي

يافا — في يوم الجمعة ٣ ذي الحجة ١٣٥٣ — ٨ آذار ١٩٣٥

(العدد ٢٦٨ — السنة الاولى)

صاحب الامتياز والمحرر المسئول ابراهيم الشنطي

يشترك في تحريرها طائفة من كتاب العرب في الداخل والخارج

رقم التلفون ١٠٧٥

العنوان البرقي : الدفاع يافا — العنوان البريدي : ص . ب ٢٥٥

إن لم تشن الغارة الشعواء مقتحماً فدافع

الدفاع

ادارة الدفاع في عمارة حزبون شارع جمال باشا — يافا

	عن سنة	عن نصف سنة
قيمة الاشتراك في فلسطين	١٥٠	٨٠
في الخارج	٣٠٠	١٦٠

الاعلانات يتفق عليها مع ادارة الدفاع — قسم الاعلانات

المهاجرون في شهر. الجنيه الفلسطيني والاسترليني. اضراب العمال في حيفا. محاكمة العمال في يافا. انباء الحبشة والطيارات. اخبار ثورة اليونان.

يأس القـــــوة

أمل انتهى بالبلد إلى الانتحار

دور العائلية والشخصيات يجب أن ينتهي

حدثنا تاريخ الآباء عن شاب هرول الى امه ، والمعركة حامية الوطيس ، والنصر غير معروف لمن يكون ، فقال لها : يا أماه هذا سيفي قصير ، فوليني سيفاً اكبر منه . » فتجهم وجه المرأة العظيمة ، ودنت من ابنها ، فهمست في اذنه : «يا صغيري ، تقدم خطوة فيطول سيفك » . وروى لنا ان الموت كان يحصد العرب في موقعة ، فلم ينقذهم منها الا اليأس الضاري ، اليأس الذي ينقلب معه صاحبه ، قوة فوق قوة الآدميين — كانوا في تلك الموقعة ، فرأى جماعة منهم أماً الى جانب ولدها الصريع ، وارتقبوا كلمة منها تقول ، فاذا هي تهتف : « نادوا أخاه ليأخذ مكانه ! »

نحن في غير ساحة حرب اليوم ، فالسلام ، والحمد لله ، باسط كفه يظلل بها أرض النبيين السعيدة ، وهذه البيارات تطرز السهول والسواحل ، وقد نراها غداً في الجبال ، ثم انظر الى الحياة الناعمة ، يخلد اليها المترفون ، والبلد اليوم كل أهله مترف ! اذن لسنا في ساحة حرب اليوم ، ولو كنا امام عدو يتزايد عدده ، ويستولي على اراضينا ، وينذرنا في المستقبل بالرحيل . لسنا في ساحة حرب فنطلب الى امهاتنا ان يكن مثل والدة الشاب ذي السيف القصير ، او مثل والدة الصريع ، التي تردف ابنها مكان اخيه الشهيد . لكننا نريد تلك الروح ، واسمها دعاة الامل ، روح الرجاء ، وروح التفاؤل ، وروح الطالع الحسن ، اما نحن فلا نطلق عليها الا اليأس الضاري ، اليأس الذي حمل خالداً على الصيحة في جنده : «من يبايعني على الموت . » اليأس الذي دفع في الملكة القرطاجنية ان تقف على آخر مرتفع السور تصيح : «النار ولا العار ! » اليأس الذي قال لهنيبال العظيم ، قل : « بيدي لا بيدك يا عمرو ! » اليأس الذي دفع بصقر قريش ان يطير فلا يحط الا على ارض الاندلس . اليأس الذي كان يوغر صدر علي على المتخلفين اللاهين من جنده فيقول لهم : «يا أشباه الرجال ولا رجال ! »

عندنا ان هذا اليأس باب الامل ، ومفتاح الرجاء . وهو دعوة الى القوة ، والى العمل الحازم ، والى ركوب الصعب ، والاستخفاف بكل عظيمة . ثم هو يأس الرجال ، حين يتقدمون للبذل ، ويقتحمون ، وتأتي العجائب والمعجزات في اعمالهم آيات مشرقة .

أما يأس الضعفاء ، الذين يستسلمون ويقولون : اذهب انت وربك فقاتلا إنا ههنا قاعدون ، فذلك ما لا يعرفه الفتى العربي ، ولا الرجل العربي ، وانما يعرفه الذين فقدوا حبل الاتصال بينهم وبين آبائهم . وهو يأس كأمل اخواننا واصحابنا الذين تغرق السفينة بركابها ، وهم في اعلى السارية ، وفي نجوة من الغرق ، ثم يصيحون بالناس : «اننا في خير » على حين تنفتح في البحر ثغرة لتبتلع السفينة ، ولا يبقى منها ظاهر الا تلك السارية «وعليها دعاة الامل » يهتفون : لقد نجونا «جميعا» والحمد لله ! أمل كذب ، ينتهي بصاحبه الى ان أن يكون عند الناس مخدوعا كما اصبحنا في نظر التايمس ومستر كوست ، مخدوعين : وهو أمل تجاري على كل حال ، ما دام أنه يجعل صاحبه في نجوة من الخطر حين يتعرض السواد ، وأكثرية الشعب له ، ويبقى هو في حرز من ان تناله يد بسوء وهو عين الامل الذي عاشت عليه البلاد سبعة عشر عاماً ، فانتهى بها الى هذه الحالة ، التي اقل ما يقال فيها أنها انتحار قومي فظيع .

منذ اول الاحتلال حتى اليوم ونحن نرى في البلد اشخاصاً يقتتلون ، وعائلات تتناحر وجماعات تحترب و . منذ اول الاحتلال ، والشقاق داخلي والمناجزة شخصية ، فضاعت مصالح البلد من أجل مصلحة العائلات ، وشقي الشعب من أجل سعادة الرؤساء . واذا تقدمت تصيح في الامة بما يجعلها تفهم هذه الحال الخطرة ، فترغم « زعماءها » على ترك الاحقاد والضغائن ، قالوا انك داعية يأس ، تريد بالشعب سوءاً الا تك تفصله ، قال يا سيدي ، عن قادته وزعمائه ! اين هم الزعماء ؟ اين هم أولئك الذين اذا ذكر من في السجون قيل أين ابن العائلة العريقة ، وابن الاسرة الكريمة ، وذلك صاحب الجاه الذي ارتضى بالسجن في سبيل امته بديلاً عن الحياة الناعمة ؟ اين هم أولئك الذين قادوا الشعب صراحة وعلانية ، فاهتدى بهم في اشد لياليه ظلاماً ، واحرج ساعاته ضيقاً ، وأيأس أيامه شقاء ؟

يا مرحباً بذلك النوع من اليأس الرجولي على هذا الامل المخدوع يا مرحباً باليأس الذي يفتح ابواب الامل ، على الرجاء الذي يسدل على الحقيقة ستار الخديعة ، فتبدو للناس في حال ، بينا هي في حال آخر معاكس له . ان البلد ليس بيائس ابناء السادة ، فهلموا الى الطليعة ، وانظروه هل يتخلف ام يقفز الى الصدر . البلد مستعد ان يبذل كما بذل بسخاء في الماضي ، ولكنه لن يقف امام وطنه الضائع ، ومستقبله المظلم ، وحاضره القذر ، صامتاً . كفوا عن نقد الذين يقولون لكم تقدموا ونحن من جنودكم ، ولا تقولوا لهم انتم القاعدون ، واذا شئتم برهاناً فقد دعونا الى طريقة قوية ، فهل اتبعتموها ؟ واذا شئتم آية ، فادعونا الى طريقة اقوى لتروا أيننا الذي يتخلف ، ويكون في مؤخرة الصفوف .

الوطن اليوم في خطر ، وقد كان مجرد لفظ هذه الجملة يثير في ميت النفوس ، روح العمل ، والنشاط ، والاقدام . فهل نتقدم متحدين لانقاذ البلد ، أم ترانا نستمر في حالة الاحتراب ، والتفكك ، ودور العائلية ، وخصومة الافراد ؟

اللهم ، لا !

ابراهيم

عن صحف العالم

التدريب الحربي في الحبشة

انيط امر تدريب الجيش في الحبشة الى بعثة بلجيكية عسكرية مؤلفة من عشرين مدرباً يتقاضون رواتبهم من البلاط الملكي ، وقد ذهبت في ابريل سنة ١٩٣٣ فرقة ضباط بلجيكية اخرى الى اديس ابابا وتعهدت تنظيم وحدة كبيرة من البوليس واخيراً في يناير الماضي تعهدت بعثة من المدربين السويديين في المعهد العسكري في ستوكهلم بالقيام بتمرينات حربية دقيقة للضباط الوطنيين وقد اتخذ الامبراطور الحبشي الجنرال فرجيني السويدي مستشاره الحربي الذي يشرف ايضا على نظام قوة الطيران ، وتقوم اليابان بتجهيز الحبشة بالاسلحة « الوسائل الحربية الحديثة »

« باسلر »

عين موسوليني على مصر

يقوم التساؤل عما تفكر انكلترا في امتداد يد ايطاليا الى الحبشة . نحن نعلم ان انكلترا قلقة مشغولة البال . ونظرة على الخارطة تكفي للدلالة على ان ايطاليا اذ احتلت الحبشة تصبح في موقف احتلال السودان المصري وبالنتيجة تستولي على المساحة الشاسعة من مدينة الكاب الى القاهرة . ومن ثم تمتد عينها الى جميع افريقيا الشرقية . وتفصل اذ ذاك الامبراطورية الايطالية الجديد عن طرابلس بالسودان المصرية مما قد يبعث على مشكلات جديدة في مصر او السودان لخلق انواع الامل لدى جارتنا الجنوبية

(تريبون — باريس)

خير امة

بعد ان ربحت المانيا السار ، شرعت تعتبر ان الامة الوحيدة التي تليها في « الامتياز » هي الامة الانجليزية . ولا تزال مستعدة لان تقبل نصحها وتأخذ برأيها . اما فرنسا فهي الامة التي تلي « اللاشيء » باعتبار المانيا في الوقت الحاضر !

« لايوفر — باريس »

آمن ملجأ

انشأت جريدة اميركية اقتراعاً طلبت فيه ان يبدي كل من قرائها اقتراحه على اصلح ملجأ للايواء اليه في حالة حدوث حرب ؟ فاقترحت الاغلبية الساحقة من القراء على «جزائر الباسفيك » يستثني منها مقاطعة « هوائي » حيث تم بناء حصون احتياطاً من وقوع حرب مع اليابان وكان المكان الثاني في التصويت : كندا ، وفي آخر القائمة البلاد الاوربية كلها — الاسويسرا التي حازت الدرجة الحادية عشرة .

ولم يقترح على شمالي بولندا الا زهاء الفي قارئ بانها آمن ملجأ حين الحرب .

(مسكوا)

بناة الامبراطورية

عشر سنوات في البحث والتنقيب

جاسوس يمثل دور راهب على سفينة !

« فيما يلي قصة امتياز دارسي للبترول ، ونرويها لك باسلس عبارة ، واطرف حديث ، لترى العزيمة والايمان ، والفشل والخيبة ، في كفاح مستمر ، ثم الظفر ، واخيرا الجاسوسية الماهرة »

في هدأة من الليل جلس المهندس الشاب درسي في منزله يفكر في النفط وتأثيره في السلم والحرب . والثروة التي يدرها على كل من يشتغل به ، وفجأة ارتسمت امارات الدهشة والتفكير على جبينه وكاد يصرخ (وجدتها وجدتها) لا بد ان يكون النفط اولا وكيف يضيء المجوس معابدهم ليلا نهاراً بنار لا تطفأ حتى لو ثارت حولها العواصف وهطلت الامطار (كما تعلم في المدرسة) ... لا بد ان يكون النفط ... فالى ايران حيث تجري تحت ارضه انهار البترول (النفط) كما تجري انهار الماء .

انفق امواله وصحته

ذهب المهندس درسي الى ايران لتقديم النصائح الثمينة الى الشاه (خالصة لوجه الله !) واخذ بمجد الشرق مهبط الوحي خلاب المناظر . وهكذا صار من المقربين للشاه

قضى درسي السنين الطوال يجوب الصحارى والسهول . والجبال والاودية مفتشاً عن الضالة المنشودة ، باحثاً عن انهار النفط بين خرائب هياكل المجوس ، فأنفق امواله وخسر صحته واذاب شبابه .

الايمان والامل !

رجع درسي الى انكلترا لتأسيس شركة للبحث عن البترول . فقد خسر كل شيء الا الايمان والعزم . اسس الشركة وتابع الكفاح ، ولكن ذهبت اموال الشركة ولم ير للنفط اثراً . ألا يعتقد بوجود البترول ؟ أليس عنده الايمان الكافي ؟ فليؤسس شركة اخرى ... وتأسست . ولكن كان مصيرها كالشركة الاولى . فالى الشركة الثالثة اذن ، ولكن هل يؤمن به الناس ، اجابته الاصوات لا ! انك محتال ! انك مدجل ! تحطمت آماله ولكن ايمانه بقي راسخاً كالجبال . فالى ايران

فليبحث

عن العمل

لم يبحث في هذه المرة عن البترول اذ ليس لديه المال ، اذن فليبحث عن المال قبل كل شيء . بدأ يشتغل بالتجارة والصناعة . حتى اثرى . ثم انشأ خطاً حديدياً صغيراً فحصل على ثروة عظيمة . ها قد جاءه المال صاغراً . فليعد الى البحث عن البترول .

الامتياز العظيم

اعطى درسي للشاه (مظفر الدين) بعض اموال دريهمات انفقها الشاه على ملاذه في اوروبا فمنحه الشاه الامتياز الذي عرف باسم امتياز درسي سنة ١٩٠١ ، فأصبح يحق لدرسي ان يبحث عن النفط والاسفلت في جميع انحاء المملكة الايرانية والاستفادة منها مدة ستين سنة واصبح باستطاعته ان يمد الانابيب وينشىء الخزانات ويتصرف مجاناً بجميع الاراضي التي تلزمه اذا كانت ملكا للحكومة . ويكون له حق امتلاك الاراضي الاخرى اللازمة له بشروط تتفق مع الحكومة عليها . وتعفى اراضيه وادواته من الضرائب والمكوس . .

يا له من امتياز عجيب !

البشرى

وسط الهواجس

تابع درسي تفتيشه عن آبار البترول ... هل ينجح في هذه المرة ام يفشل كما فشل في الماضي ... يجب ان ينجح والا فكيف يضيء المجوس معابدهم ليلا نهارا .. اخذ في التفكير وكان مستلقياً على فراشه . واذا بالباب يقرع . اغتاظ درسي لان الباب قطع عليه تسلسل افكاره السارة ، ولكن الطارق لم ينتظر الاذن بالدخول فدخل وعلامات السرور مرتسمة على كل جارحة من جوارحه وزف الى درسي بشرى تدفق البترول في بئر من منطقة « ستر » الواقعة شمال الخليج الفارسي

يا له نبأ ساراً كان يطير له درسي فرحا ها قد تحقق حلمه بعد ان مكث اربعة عشر سنة . اذن ليس هو بالابله او المجنون . هل انتهت القصة ؟ ستري

لو دفعتم الدنيا ثمنا !

اخذت انكلترا تشعر باهمية النفط وتأثيره . فارادت الاستيلاء على مشروع درسي بعد اعطائه تعويضا لاتعابه . وكان درسي قد اصبح شيخا عرضوا عليه المال والثراء فأبي كيف يبيع الامتياز وهو الذكرى الطيبة لنتيجة أبحاثه في صحارى ايران وفيافيها بعد التعب المضني والعمل المستمر ؟ انه لن يبيع الامتياز . ولو منحت له الدنيا ثمنا ، فشلت كل محاولة اشترائه منه فدرسي صاب

دور الراهب الجاسوس

ركب درسي البحر هرباً من طلاب الامتياز . واعتزل ركاب السفينة ، اذ لم يجد بينهم من يوافق مزاجه . وكان درسي

البقية على الصفحة الخامسة

الوزارة العراقية

بلد لا يعرف زعماؤه الاحتراب الشخصي

العراق في نظر الاقطار العربية اليوم

((بقلم الاستاذ الكبير أسعد داغر))

الفت الوزارة العراقية امس الاول برياسة جميل بك المدفعي وزير الدفاع السابق ورئيس الوزارة الاسبق بعد مباحثات شاقة استغرقت ثمانية ايام . واول ما يلفت النظر في الوزارة الجديدة انها لا تختلف كثيرا من حيث تأليفها عن الوزارتين اللتين تقدمتاها . فمعظم اعضائها منهما والمعارضة لم تشترك معها كما انها لم تكن ممثلة فيهما واذا كانت قد فقدت شخصية قوية بخروج علي جودت بك منها فقد احتفظت بالاشخاص البارزين الاخيرين الذين كانوا في الوزارة السابقة ، وفي مقدمتهم الرئيس الجديد جميل بك المدفعي اي نقل من وزارة الحربية الى رياسة الوزارة ونوري باشا السعيد الذي لا يزال محتفظا بوزارة الخارجية ، كما ضمت بعض وزراء قدماء ممتازين كرشيد بك الخوجة الذي كان وزيرا للدفاع في وزارة جميل بك المدفعي الاخيرة فاعيد الى هذا المنصب في الوزارة الحالية . وتوفيق بك السويدي الذي كان وزيرا للخارجية في آخر عهد تلك الوزارة كما كان قبل ذلك رئيسا للوزارة ثم وزيرا في طهران ومندوبا للعراق في عصبة الامم تولى الان وزارة العدلية . وعبد العزيز بك القصاب الذي سبق له ان تولى وزارة الداخلية اعيد اليها اليوم وعبد المحسن جلبي وزير المعارف الجديدة كان وزيرا للمعارف في معظم الوزارات التي تعاقبت على العراق في السنوات العشرة الاخيرة . اما يوسف بك غنيمة وزير المالية الحالي فقد كان وزيراً للماليه في الوزارة المستقيلة كما انه تولى هذا المنصب مرة من قبل

فالوزارة الجديدة اذن قوية بالشخصيات البارزة التي اشتركت فيها وبما عرف به معظم رجالها من الكفاءة والحكمة وصدق الوطنية والماضي الناصع . فهي لا تقل شأناً من هذه الوجهة عن افضل الوزارات التي تولت الحكم في العراق وان تكن اقل مما كانت الامة ترجوه وما تقضي به الحالة في الاحوال العصيبة الاخيرة

ولقد كان الامل قوياً بأن تقوم في العراق وزارة ائتلافية تضم بين اعضائها خيرة الوطنيين من جميع الاحزاب والنزعات فتسير في طريق النهضة بخطوات واسعة ثابتة وتوجد في البلاد حالة استقرار هي الان في أشد الحاجة اليه وتعمل على تكوين رأي عام قوي ناضج وعلى توحيد اهداف الشعب وتنمية روح النظام والتضحية والتعاون بين جميع طبقاته ، فلم يحقق هذا الامل لسوء الحظ مع ان تحقيقه كان منتظراً من رجال كرجالات العراق عرفوا بالتضحية وانكار الذات وتقديم المصلحة القومية على كل مصلحة سواها

ومن الغريب ان الوزارات التي تسقط في العراق لا يلبث ان يعاد تأليفها من الاعضاء انفسهم تقريبا مما يدل على ان الرجال الذين تعدهم الامة لتولي هذه المناصب وامثالها هم هم لا يتغيرون ، وبينهم افراد اجمعت الامة واحزابها المختلفة على وضع ثقتها فيهم والاعتماد عليهم وهم لحسن الحظ متجانسون متفاهمون ، قضوا شبابهم وقسماً من كهولتهم اخوانا يعملون جنبا الى جنب في سبيل غاية واحدة بعيدين عن المطامع والاغراض الشخصية . فلماذا تعذر الاتفاق بين هؤلاء الرجال على تأليف وزارة ائتلافية تجمع بينهم حول مائدة واحدة وتفسح لكل منهم مجال العمل لخدمة البلاد بكل ما اوتيه من حكمة وذكاء ودراية ؟

اننا لا نعرف السبب الذي حال دون تحقيق هذه الامنية ولكننا نعرف ان العراق تبوأ مركزاً اساميا في الشرق العربي وان رجاله تضرب بهم الامثال في هذا الشرق حيث يعدون قدوة في التسامح والتفاهم والتنزه عن الاغراض والتفاني في سبيل خدمة الوطن . فاذا طال عهد التنافس بينهم استهدفوا لفقدان هذه السمعة الطيبة وحالوا دون استقرار الحالة في بلادهم استقرارا لا غنى لها عنه في النهضة التي تتوخاها ولا في الاحوال العصيبة المحدقة بها

ولا ريب في ان رجالات العراق لا تخفى عليهم هذه الحقيقة وهم حريصون على سمعة بلادهم وسمعتهم حرصهم على مستقبلها . ولذلك لا نكون مبالغين اذا توقعنا ان تكون وزارة جميل بك المدفعي فاتحة عهد الاستقرار المنشود باقدامها على التعاون مع المعارضة الى ابعد حد في بادىء الامر توطئة للتفاهم معها على الخطة المثلى ، ثم الاشتراك في العمل على تنفيذ هذه الخطة وتحقيق الاغراض التي ترمي اليها

دنيا العرب والاسلام

رسالة مصر

الموقف الوزاري في مصر

يكثر اللغط في هذه الايام الاخيرة عن مسألة القائمقامية وعن اسماء المرشحين لها، وعن موقف الانكليز منها، وموقف الدوائر العليا والسياسية في مصر، كما يدور البحث كذلك على ماله صلة وثيقة بما تقدم ويتصل هذا في كثير من النقاط بمصير الوزارة الحالية اذا استقر القرار نهائياً على تعيين دولة نسيم باشا في منصب النيابة عن جلالة الملك.

والمعروف لدى الدوائر الانكليزية انه سواء عين دولة نسيم باشا نائبا عن جلالة الملك او ظل رئيسا للوزارة فلابد من تعديل الوزارة تعديلا يعزز من نفوذها وهم يرون ان التعديل ضرورة لامندوحة عنها، كما انهم لايكتمون ان سبيل تعزيز الوزاره لايكون الا بضم عناصر قوية اليها وهم يقصدون بهذه العناصر القوية رجالا سبق لهم الاشتغال بالسياسة واكسبهم اشتغالهم هذا نفوذا خاصا.

بواخر الثوار اليونانيين

قابل قبل ظهر امس سعادة وزير اليونان المفوض فى مصر دولة نسيم باشا رئيس الوزراء واخبره بان جماعة من الضباط البحريين المتقاعدين في اليونان قد استولوا على بعض البواخر الحربية اليونانية ولجأوا بها الى عرض البحر ولما كانت الحكومة اليونانية تخشى ان تكون وجهة هؤلاء الثائرين المياه المصرية فقد طلب سعادة وزيرها المفوض باسم حكومة اليونان الى دولة نسيم باشا ان تطبق الحكومة المصرية على تلك البواخر، اذا ماوصلت الى مياهها، احكام القانون الدولي فتنزع سلاحها وتمنع تموينها بما يلزمها من الفحم وغيره، وقد اجاب دولة نسيم باشا سعادة الوزير المفوض باستعداد حكومة مصر لتنفيذ ما يطلبه احكام القانون الدولي على تلك البواخر في حالة وصولها للمياه المصرية.

رئيس اركان حرب

الجيوش البريطانية

وصل الى بور سعيد بالباخرة ستراتنيتر من بواخر شركة البننسولار اورينتال الجنرال السر منتغمري مسنجبرد رئيس اركان حرب الجيش البريطاني فى مصر والسودان وبقية بلاد الشرق الادنى. وقد استقبله على ظهر الباخرة الجنرال وير قائد القوات البريطانية في القطر المصري.

شؤون الطيران فى مصر

اقترحت رياسة سلاح الطيران الحربي للجيش المصري شراء بعض الآلات والمهمات ماتدعو الضرورة الى استخدامه لادارة شئون الطيران ويبلغ المال اللازم لذلك ٤٥٠٠ جنيه تقريبا وقد وافقت اللجنة المالية على هذا الطلب

كما رفعت وزارة المواصلات الى مجلس الوزراء ايضا مذكرة بطلب الموافقة على الارتباط منذ الآن لعمل حظيرة للطائرات بمطار الدخيلة على ان البت في العطاءات وقد قرر لهذا المشروع مبلغ ٢٠ الف جنيه فى ميزانية السنة المقبلة.

وزير الخارجية

والمندوب السامي

زار سعادة عبد العزيز عزت باشا وزير الخارجية ظهر امس فخامة المندوب السامي البريطاني السير مايلز لامبسون في داره لاول مرة عقب تقلده وزارة الخارجية وقد استغرقت الزيارة زهاء نصف ساعة ورد فخامة المندوب السامي الزيارة لسعادة الوزير في اليوم نفسه

ابعاد طلاب من الازهر

اتفقت السلطات الحماية اخيرا على ابعاد العالم الازهري الشيخ علي النجدي الى فلسطين نظراً لما اتهم به من تحريض الطلاب على الاضراب وقد نفذت حكمدارية بوليس القاهرة امر هذا الابعاد كما تم الاتفاق ايضا بين السلطات المصرية والايطالية على ابعاد الشيخ عبد السلام عمران من طلبة الازهر الى بلاده طرابلس الغرب وستنفذ ادارة الامن العام هذا الابعاد صباح الغد كما ان هناك مفاوضات بين السلطات المصرية والايطالية ايضا دائرة على ابعاد طالب ازهري طرابلسي آخر الى بلاده

تأثير هبوط الجنيه الانجليزي

اخذ المتعاملون بين مصر وسوريا ولبنان يتذمرون من هبوط قيمة الجنيه الانجليزي وهبوط الجنيه المصري تبعاً لارتباطه به حتى صار نصف القيمة الاولى أو أقل. مما كان سببا فى ايجاد عراقيل كبيرة في سبيل المعاملات التجارية بين مصر وغيرها من البلدان الشرقية التي تتعامل على حساب الفرنك ولقد أوقف كثير من التجار صادرهم وواردهم الى ان تستتب عوامل هذا القلق الخطير الى حد مقبول لا يؤدي الى خسارة كبيرة

حديث القائمقامية

القاهرة — بالرغم من ان صحة جلالة الملك فؤاد قد تحسنت لدرجة يمكن اعتباره معها على وشك الشفاء التام فان الاشاعات قوية في هذه الايام الاخيرة عن نيته تعيين قائمقام للمملكة ينوب عنه في الرسميات تجنبا لكل تعب ينشأ عن ظهوره فى الاعمال العامة وقد تردد بهذه المناسبة ذكر توفيق نسيم باشا ولكن في وسعنا ان نؤكد ان رئيس الوزارة سيستمر في رئاسة الوزارة لان الاعباء الملقاة على عاتقه الان تحتاج اكثر من القائمقامية الى صفات الرجل السياسي العالية التي يتصف بها ومن جهة اخرى فانه بالرغم من ذكر اسم الامير فاروق ولي العهد للقائمقامية فاننا نعرف انه يمكن ان ينتدب كما في الماضي لينوب عن مليكه ولكنه فى الحاضر لن يتحمل اعباء بسبب دروسه ونرجح ان هذه الاشاعات لا تستند الى اساس مثل الاشاعات التي سرت حول هذا الموضوع منذ اربعة اشهر

المعرض العالمي

القاهرة — دعيت الحكومة المصرية رسمياً للاشتراك فى المعرض العالمي الذي سينعقد في باريس ٢٩٣٧

ابن جلول

القائد الجزائري العظيم

عن «الصنداي اكسبرس»

ابن جلول قائد الجزائريين شاب تلقى علومه في باريس ودرس فيها الطب ثم قدم الى بلاده ورضي فى بدء الامر بوظيفته هذه ولم يشأ التدخل في السياسة، ولكن فداحة الضرائب الجركيه التي وضعتها حكومة الجزائر لاسيما على الكرم الجزائري والقوانين الغريبة الشاذة هناك اثارت الحمية في صدر ابن جلول فقام يبث روح التمرد والعصيان بين المزارعين الذين طردتهم الحكومة من مزارعهم لا لذنب ما الا لسخطهم عليها وعلى ضرائبها فأيدوه والتفوا حوله.

وقد وجه ابن جلول بعد ذلك نداء الى جميع العمد في مراكش والجزائر وتونس وبحثوا حالة هذه الاقطار المغربية الشاذة السيئة فقرروا ارسال انذار الى السلطة الافرنسية لرفع اوتخفيض تلك الضرائب الجركية الفادحة. وكان يساعد ابن جلول في مهمته هذه (ابن بادن). وعندذلك امرت السلطة بالقبض على ابن جلول، فتجمهر الشعب حول بيته ومنعوا البوليس من القاء القبض عليه وبذلك زادت الحالة سوءاً وتفاقمت شرور الثورة، وقد ساعد البوليس الوطني هؤلاء الثوار مما جعل السلطة ترسلهم الى فرنسا وعينت حاكما جديداً لقمع تلك الثورة، ومن المحتمل ان يخلع جميع الموظفين الوطنيين فيحل ويحل محلهم افرنسيون يحكمون تلك البلاد مباشرة.

وهذه الحركة ليست ضد الافرنسيين فحسب بل شملت اليهود ايضاً، فقدهاجم المغربيون حوانيت اليهود وخربوا قسما منها. وقتلوا قسما من الضباط الافرنسيين. وقد صمت على فرنسا هذه الثورة وذلك لان المانيا التي قهرتها فرنسا في الحرب الكبرى شامتة في رأيها، لمصير الافرنسيين في الجزائر. ويظن الافرنسيون ان هذه الحركة قد غذتها المانيا بأموالها اوهي التي اثارتها ضد الافرنسيين وذلك بدليل ان الجزائريين عندما تظهر صورة هتلر على الشاشة البيضاء يطربون لذلك جد الطرب محيينه. وان من جملة هتافاتهم الرسمية «يحيا هتلر». ويحيى الجزائريين قائدهم العظيم ابن جلول اومساعده ابن بادن بالتحية الهتلرية. ويحار الافرنسيون في تعليل ذلك ويتساءلون: هل هذا الاحترام الذي يبدونه لهتلر هو مجرد احترام شخصي لانه نكل باليهود اعداء العرب، أم لان حركة الجزائريين مشابهة لحركة هتلر فى المانيا ؟!

وتشبه جريدة «الصنداي اكسبرس» الزعيم ابن جلول بالقائد الاميركي العظيم «وشنجطن» الذي قام بثورته المشهورة ضد الانجليز، وتشبه هذه الحركة بتلك الحركة التي اقامت ابن السعود ملكا في بلاد العرب. ومما يستدل على عظمة ابن جلول وحب الجزائريين الخالص له انه قد استطاع ان يجند ٢٠٠٠٠٠ جندي في مدة قصيرة

ايطاليا واعمالها العسكرية الجديدة

كلمة عتاب الى جارة الحبشة المسلمة

من انباء الدفاع اليوم انه وصلت باخرة ايطالية الى ميناء بور سعيد قادمة من مسينا بالفوج الثامن من الجنود الايطالية، وعدد رجال هذا الفوج ٧٥٠ جنديا و ٢٤ ضابطاً مزودين بالمدافع والذخائر الحربية و ٤٠٠ رأس من الخيل والبغال في طريقهم الى الصومال

وفي نبأ آخر للدفاع ايضاً ان الحكومة الايطالية قررت اعفاء المصريين من الحصول على تأشير جوازات سفرهم لدخول ايطاليا اوالمرور منها، وقدرأت الحكومة المصرية ازاء ذلك اعفاء الايطاليين من تحصيل الرسم على جوازاتهم بالمرور من مصر

وفى نبأ ثالث انه وصلت الى ميناء بورسعيد ايضاً الباخرة ليوناردو دوفنسي تحمل فوجا من الجنود الايطاليين فى طريقهم الى بلاد الحبشة

لسنا نقصد في هذه الكلمة ان نتناول تاريخ المسألة الحبشية الايطالية، ولسنا نقصد تتبع الادوار التي مرت بها، ولسنا نقصد ايضاً ان نعرض الواجبات الادبية التي يجب على مصر وجوبا لازما ان تضطلع باعبائها بحكم الصلات القومية والدينية والتاريخية والروابط المنوية التي ربطت اهل مصر بالاحباش بامتن عهود التآخي والمحبة والود منذ احقاب التاريخ القديم الى يومنا هذا

على ان الذي نريد ان نسجله هو ما نعلمه من ان حمولة البواخر الايطالية التي اخترقت قناة السويس قد زادت في الاشهر الاخيرة زيادة تبعث على القلق وتلفت النظر ايضاً

والذي نعرفه ايضاً ان الحكومة الايطالية قد اشترت عشرة آلاف جمل من «كردفان»، كما نمي الينا ان مخابرات تجري بصورة حقيقية بين حكومة السودان من جهة وبين حكومة ايطاليا من جهة اخرى لشراء ثلاثين الف جواد

اذن هذه الطائرات الحربية والذخائر والمعدات من مدافع ضخمة ومدافع سريعة وبنادق، وبواخر حربية تحمل افواج الجنود والضباط والفنيين، وهذه الجمال والخيول، وهذه العواطف التي تظهر في تبادل جوازات السفر المصرية والايطالية وتسهيل المرور والتأشير — كل هذه المعدات ايطالية ترسلها ايطاليا وتحشدها حشدا حربيا على حدود دولة شرقية، هي الحبشة، وعلى حدود دولة مسالمة كان اول تصريح لامبراطورها مسالمة كان اول تصريح لامبراطورها يريد ان يصدع اركان الطمأنينة العالمية، وكان الجواب على هذا التصريح ان تجاهله السنيور موسوليني ولم يزد الا انه سيعرض هذا الامر على مجلس النواب الايطالي قريباً الذي سينظر ايضاً في السياسة الايطالية ومجراها في افريقيا الشرقية.

تريد ان نقول كلمة هادئة لينة الى الحكومة المصرية، لو ان الحبشة، هذه الدولة المسالمة، التي يدعو امبراطورها على ملأ من العالم انه لا يريد حربا ولا يريد ان يعكر الجو العالمي — كانت دولة اوروبية لا تربطها بحكومة مصر صلة قومية او دينية او تاريخية لكان واجباً عليها ولزاما كدولة ان تنهج خطة غير هذه الخطة وسياسة غير هذه السياسة

على ان الذي يؤسفنا ان تقف مصر حيال دولة شرقية ترتبط بها باوثق العلاقات وتجتمع معها بامتن الروابط، ولمصر فوق كل هذا في الحبشة امور يجب ان لا تنساها وان لا تتغافل عنها وان لا تنزلها هذه المنزلة من قلة الاهتمام. او ليست بحيرة تسانا التي تمد النيل الازرق رافد النيل الاكبر بالماء طوال ايام السنة، وأليست الحبشة دولة متاخمة فى حدودها للسودان واهميه السودان لمصر معروفة غير منكورة.

نريد ان تنظر مصر الى المطامع الايطالية فى الحبشة بغير عين الرضاء وان تعتبر عدوان ايطاليا على الاحباش تهديداً للمصريين في مصدر حياتهم، ونريد ان يتخذ المصريون بصورة فعلية حازمة وحاسمة ايضاً ما يستطيعونه من اساليب لاظهار ايطاليا على سخطهم لها واستنكار اعمالها في جارة شرقية شقيقة، واملنا في الشعب المصري ان يطلب الى حكومته وان يلح في هذا الطلب في ان لا تجعل المياه المصرية والجو المصري والسودان المصري كذلك اداة لتسهيل العدوان الذي يقع على الحبشة فى غير عدل ولا انصاف. فالاحباش شرقيون قبل ان يكونوا جيران. ونيات الغرب للشرق معروفة لا اختلاف عليها ولا جدال

ع . . .

بعثة اقتصادية تركية

القاهرة — تعلن الصحف عن قرب وصول بعثة اقتصادية تركية الى مصر. وانه رداً على تبليغ الحكومة التركية في هذا الشأن كلفت وزارة الخارجية وزير مصر فى انقره الحصول على المعلومات الضرورية بشأن تأليف هذه البعثة

قوة شلالات اسوان

القاهرة — تبحث الحكومة جدياً مسألة استخدام القوة التي تتولد من كهربة شلالات اسوان في صناعة الاسمدة الكيماوية وهي موضوع اقتراح شركة اجنبية ومن المحتمل اتخاذ قرار في هذا الشأن قريباً

البعثة التجارية

الى انكلترا

القاهرة — ربما سافرت البعثة الاقتصادية التي تذهب الى انكلترا لبحث وسائل توثيق الروابط بين البلادين في ٢٠ الجاري. وقد عقد اعضاء البعثة عدة اجتماعات تمهيدية وقابلوا رئيس الوزراء

من لا ارض له لا وطن له

الهند

ميزانية سكة حديد الهند

يقدمها السير بخور للمجلس التشريعي

نشرت «النيرايست» في عددها الاخير برقية من نيودلهي هذه خلاصتها:

في ١٨ شباط قدم السير جوزيف «وهو يهودي كما ترى» الميزانية الجديدة لسكة حديد الهند الى المجلس التشريعي للبحث فيها واقرارها. ومن هذه الميزانية يستدل على التحسن العظيم الذي ادخل على هذه السكة فمن المنتظر ان تزيد الايرادات ٣٠٠٠٠٠٠ جنيه عما كانت عليه ميزانية سنة ٣٣-٣٤ بينما الزيادة في نفقات الاشغال لن تزيد عن ٥٠٠٠٠٠ جنيه اما مجموع هذه الزيادة في الاشغال فهو ٤٨٠٠٠٠٠ جنيه بينها ١٠٢٥٠٠٠٠ جنيه خصصت لتحويل بعض الخطوط الحالية الى طرق اخرى

ويقدر النقص بنحو ١٧٥٠٠٠٠ جنيه على الخطوط التجارية وبنحو ١٣٠٠٠٠٠ على الخطوط الحربية ولكن هذا النقص قد تدورك امره بقرض عقد لتغطيته

اما ميزانية سنة ٣٥-٣٦ فالايرادات فيها يقدرلها ان تزيد ٢٠٠٠٠٠٠ جنيه عن ايرادات ميزانية ١٩٣٤-٣٥

وفي نهاية سنة ٣٥-٣٦ سيكون مجموع ما اقرضته السكة الحديدية الهندية للاشغال الجديدة ٢١٠٠٠٠٠ جنيه

وستشتري هذه السكة من العربات والقاطرات ما يقدر ثمنه بمبلغ ٣٥٠٠٠٠٠ جنيه منه للقاطرات وحدها ٧٥٠٠٠٠ ولعربات الركاب ١٠٠٠٠٠٠ جنيه ولعربات البضائع ١٧٥٠٠٠٠ جنيه

على سليل المجد

قضى خادم الاسلام والعرب نحبه
ومات ولم يترك عتابا لعاتب
قضى الدهر، واحرباه، وهو مدافع
عن الحق لم يأبه لغضبة غاضب
اجل، في سبيل الله مات مجاهداً
وما كان يخشى صولة للنوائب
اجل: في سبيل العرب ضحى بنفسه
ليدفع كيداً للعدو المغالب
وسار بنا نهجاً قويماً ولم يكن
هيوباً، وربي، من عدو مغاضب
ونادى، كفاكم ايها القوم غفلة
ولا تسمعوا قولا للاه ولاعب
وحدوا صفاً اوهن الخصم حبله
وارهقه ظلماً بشتى المصائب
لقد جزعت كل النفوس لخطبه
كما هلعت حزناً على خير ذاهب
ويا لهفي قد افزع الشرق نعيه
فأمسى كئيباً دون نيل المآرب
بكته جميع الخلق فى الارض كلها
وجادت بدمع من عيون سواكب
ففي القدس كرب لم ير الدهر مثله
وفي الشام قد صب الاسى كالسحائب
وفي مصر انات اذابت قلوبها
وبيض منها الهم سود الذوائب
ارى الهند تبكي والعراق لموته
تداعى عليه الحزن من كل جانب
وقد روعت اهل الحجاز ولوعة
رثته لعمري في سكون الغياهب
تقوضت الآمال طراً لفقده
فمن بعده يرجى لنيل المطالب
علي سليل المجد من آل هاشم
مضى اثر قوم لم يلينوا لغاصب
اضاؤا سبيل الحق والرشد بعد ان
اماطوا حجاب الشر عن وعد كاذب

***

حكيم لبيب عبقري: مجرب
له الفعل دون القول سامي التجارب
خبير بصير بالامور وعالم
ذكي وذو فضل كريم المناقب
تقي نقي طاهر القلب لم يكن
له مثل ما للناس بعض المثالب
فيا ايها الملك الجليل تركتنا
حيارى فمن يلقى شرور المعاطب
عليك سلام الله يا من اله
حباه من الجنات كل المواهب

الخليل عبدالله رباح الشريف

برقيات وكالة الاناضول

القاهرة في ٧ اذار

موقف اليونان

بعد الثورة الحالية

استانبول — ما زالت حوادث اليونان تشغل بال الصحافة. فان الصحف مع امتناعها عن اي تعليق تشير الى ان العصيان وقمعه من خصائص السياسة الداخلية لليونان حيث ان الحزبين قد ابديا خلال السنوات الاخيرة انهما يتبعان نفس السياسة الخارجية. ولا شك فى ان اليونان ستفي بعهودها مع الخارج وبخاصة الاتفاق البلقاني وتركيا اللذين هما مفتاح السلم في البلقان. ومع ذلك فان بعض الجهات ترى ان تصرف السيو فنزيلوس الذي لم يوعز بحركته الثورية الا بعد ان وضع نفسه، بحسب ظنه، بعيدا عن الخطر فى جزيرته لم يضف الى التاريخ صفحة معممة فى تاريخ حياته ولولا ذلك لعرف التاريخ فيه رجلا من عظماء الساسة فى الجيل الحاضر

سفير اليابان الجديد

انقره — وصل الى مدينتنا سفير اليابان الجديد المستر جيوماما تيكوجاوا الذي انتظر بضعة ايام فى استانبول وذلك ليقدم اوراق اعتماده. وقد قابله على المحطة رئيس الوزراء برئاسة الجمهورية ووزارة الخارجية. وقد قدمت له فرقة الجنود التحية العسكرية

الحالة فى مكدونيا

تيرانا — تتضارب الاشاعات بكثرة بأن الحالة في ماسدوانيا اليونانية بشان بعض المصادر تعلن ان القسم الاكبر من شمالي اليونان متمرد على العاصمة فهنا يرجحون اخبار اثينا القائلة ان الجيش والاهالي فى ماسدوانيا امناء بوجه عام ومع ذلك فان البانيا ترى ان تقوية حاميتها الان على الحدود هي الاحتياط الوحيد اللازم لضمان احترام حياد اراضها

صفوة ما يحمله بريد الشرق والغرب

مظاهر الزهد والتقشف

دير الصامتين في انكلترا
يبنون كنيستهم وهم سكوت لا يتكلمون

في انكلترا دير يعرف بدير الرهبان الصامتين وهم معروفون باسم (الترابست) وهم يعتمدون في كل مرافق معيشتهم على ما تنتجه ايديهم. وكان آخر ما قرأناه في الصحف الانكليزية عن هؤلاء الرهبان انهم شرعوا في انجاز بناء كنيسة لهم بالقرب من مدينة كولفيل، ووضع تصميم هذه الكنيسة وبدأ بناءها، احد افراد هذه الطائفة من الرهبان منذ مئة عام تقريباً، وجميع الذين يعملون في البناء من الرهبان ويبلغ عددهم ٧٠ راهباً، ويقوم كل راهب بعمل خاص في البناء لا يتعداه الى غيره ويدير العمل راهب يشرف عليه اشرافاً دقيقاً، ويدرب هذا الراهب بقية الرهبان ويخاطب كل واحد منهم باشارات مصطلح عليها معروفة بينهم فيقول لراهب ان يقطع الاحجار او ينحتها ويقول لآخر ان يغربل الرمل ولثالث ان يحفر الى غير ذلك من اعمال لازمة للبناء، والمفهوم ان اتمام هذه الكنيسة سيكون بعد خمس سنين.

وبين هؤلاء الرهبان الذين يعملون في البناء بصمت وسكينة بالغة راهبان كانا من رجال البوليس الانكليزي المشهورين، لكنهما تركا العالم وعافاملاذه وما يتصل به ابتغاء مرضاة الله وخدمته خدمة فيها اكبر معاني الزهد والتقشف، وبينهم راهب آخر كان سائقاً لسيارة وراهب رابع كان طبيباً يزاول مهنته في مدينة لندن فترك الطب والتحق بدير سان برنارد في انكلترا.

والرهبان الصامتون نشطون في عملهم ابلغ النشاط فيبدأون عملهم في الصباح الباكر ويمكثون فيه حتى تأزف السابعة مساء، فلا تظهر على واحد اي علامة من علامات الضجر او النصب، فالابتسامة لا تفارق وجوههم طوال يومهم بالرغم من ان الكلام محرم عليهم.

عجائب مدهشة

عروس وعريس

اميركا ام العجائب. وهاك ايها القارىء قصة لذيذة. تعاقد (المستر جس كلارك) مع (المس ليزا وب) على الزواج واشترطا ان يتنازل هو عن «دوطتها» لقاء شرطه، وان تتنازل هي عن هدية العرس لقاء شرطها. واتفقا ان يكتب كل منهما شرطه في ورقة، وان يتبادلاهما في لحظة واحدة وان يفتحاها ايضاً في لحظة واحدة

قبلا الشرطين وفتحا الورقتين وقرآهما فاذا بهما يضحكان وعلا آن الجو ضحكا

ولماذا ؟

لان كلا الورقتين قد كتب فيهما الشرطان بلفظ واحد. وهذه هي:

اني اتنازل لك عن الدوطة التي تقدمينها لي بشرط ان تقبلي معي لان نقضي شهر العسل في طبريا للاستحمام بحماماتها المعدنية ونتمتع بهوائها الطلق وشمسها المشرقة

وفي ورقتها ايضاً: اني اتنازل لك عن هدية عرسي الثمينة بشرط ان تقبل معي لان نقضي شهر العسل في طبريا للاستحمام بحماماتها المعدنية، ونستفيد من قوة مائها وشمسها وهوائها

ولماذا ؟

لان البحث العلمي الطبي قرر ان هذه المياه المعدنية مفيدة لامراض الروماتيزم وانواعها، وازعاج الاعصاب وامراض النساء المختلفة، والامراض الجلدية. وان هذه الينابيع تحتوي على هذه الانواع الآتية «بموجب التحليل الكيماوي»:

ملح الطبيخ	١٧ر٠٥٥	غرام
طباشير	٩ من ١٠٠	«
جص يابس	١ر٠٩	«
فحم حديدي	٠٠١٢٥ر	«
ملح انكليزي	٠ر٧٨٥	«
مغنيسيوم	٠ر٤٢٧	«
بوتاس	٠ر٥٥	«
مغنيسيوم بورجلو	٠ر٢٧	«
سوديوم «	٠ر٠٠١٧	«
سترونشيوم فلوريد	٠ر١٠	«
سيليزيق اسيد	٠ر٠١٣	«

وعليه قبلا الشرطين وهما قادمان الى فلسطين — طبريا — فاذا كانت مياه طبريا المعدنية لها دوي هائل في البلاد النائية اذن يجب على اهل هذه البلاد الاستفادة منها طباً وصحة (الخبير)

بيت دوار

ابتكر مهندس ايطالي طريقة طريفة في الهندسة المعمارية فقد بنى لنفسه بيتاً يدور طابقه الاعلى بمحرك كهربائي الى الجهة المرغوبة بحيث لا تنقطع عنه الشمس طيلة النهار، ويقوم هذا البيت البديع على ضاحية من ضواحي مدينة فيرونا فيشبه بالجو الرائع هناك جنة سقطت من السماء على الارض (دائرع)

سلحفاة عمرها ١٦٠ عام

حدث لكابتن انكليزي ممن طافوا بالارض مراراً، واسم الكابتن كوك، ان عثر على سلحفاة قدر عمرها بنحو ١٦٠ سنة فاعتزم ان يقدمها هدية منه الملك جورج الثالث

ولكن الرجل زار جزر تونجا في عام ١٧٧٤ فاكرمه ملكها وكان اسمه (طوبو) غاية الاكرام، فلم يجد الكابتن هدية يقدمها له الا تلك السلحفاة،

كوارث الطيران

تسقط عمودياً قرب بركان
وسط الضباب الكثيف والامطار الهاطلة!

جاءتنا الانباء الاخيرة بكارثة الفتاتين ابنتي قنصل امريكا في مدينة نابلي بايطاليا انهما القيتا نفسيهما من الطائرة التي كانت تقلهما من انكلترا الى باريس وجاء في اسباب هذه الكارثة ان الفتاتين القيتا نفسيهما حزناً على ضابطين بريطانيين قتلا بسبب سقوط طائرة في ايطاليا وكان الضابطان صديقين للفتاتين

وامر هذه الطائرة وهي احدى الطائرات الاربع المعروفة باسم «سنغافورة القصيرة» غادرن حوض عبروك في انكلترا منذ شهر تقريباً، وبلغن مدينة نابلي منذ ثلاثة اسابيع في طريقهن الى سنغافورة فاصيبت احدى الطائرات بخلل اخر سفرهن حتى يتم اصلاح العطب الطارىء وترسل القطع اللازمة من انكلترا، وفعلا وصلت الادوات اللازمة من انكلترا للتصليح الى نابولي في ١٥ شباط الماضي وبدأ اصلاح الطائرة المعطلة عقب وصول الادوات مباشرة

وفي صباح اليوم نفسه سافرت طائرتان منهما الى مالطة وبقيت الطائرتان الاخريان في نابولي حتى تتم عملية الاصلاح اللازمة. وبلغت الطائرتان ميناء مسينا في جزيرة صقلية بسلام دون ان يحدث لهما اي حادث ولم تكادا تخرجان منها قاصدتين مالطة حتى سقطت احداهما على رأس جبل مجاور لبركان اتنا والنار مضطرمة فيها والجو مضطرب والضباب كثيف فقتل ركابها ومنهم الضابطان المذكوران واسم احدهما بيتي ابن الاميرال اللورد بيتي المشهور في الحرب العالمية، والثاني هو الضابط فورس

وقد رأى الطائرة فلاح وهي تهبط من الجو مشتعلة وسمع انفجاراً هائلا فيها ثم صدمت الارض صدمة عنيفة تطايرت عقبها شظاياها، فاخذ القروي شظية منها الى القرية شهادة بصحة روايته، فخرج القرويون يحملون المشاعل للبحث عن جثث القتلى تحت الامطار الغزيرة الهائلة. وانتشل القرويون الجثث من تحت الانقاض ووضعوها في نعوش موقتة الى جوار بعضها في مغارة قريبة لوقايتها من الامطار حتى تنقل الى كنيسة القرية

لاول مرة!

اميرال وقائدان من الانكليز
يقدمان للمحاكمة امام مجلس عسكري!

في الصحف الانكليزية الاخيرة ان اميرالا للبحر وقائدان من قواد البوارج سيحاكمون جميعاً امام مجلس عسكري يعقد في ثكنة البحرية في بورتسموث في هذا الاسبوع بسبب التصادم الذي وقع في البحر بالقرب من الساحل الاسباني بين البارجة ريناون والبارجة هود

اما هؤلاء الضباط المتهمون بهذه النكبة فهم الاميرال س. ر. بيلي قائد الساقة سكاودردن والكابتن ا.ت. ب توبر قائد البارجة هود والكابتن ه. ر سوردح قائد البارجة ريناون وستكون المحاكمة علنية يحضرها من يشاء من الناس وقد سبق ان عينت لهذه القضية لجنة تحقيق اتمت تحقيقها ومنه ثبتت التهمة على هؤلاء الثلاثة

وتقول الصحف الانكليزية ان هذا الاميرال المتهم هو اول اميرال يقدم الى المجالس العسكرية منذ الحرب الماضية الى الان.

ولم يسبق ان حوكم امام المجالس العسكرية منذ عام ١٨٥٦ الا اربعة من الاميرالات.

والاميرال بيلي هذا كان رئيس اركان حرب لاسطول البحر الابيض المتوسط في عامي ١٩٣١ و٣٢ ويبلغ من العمر ٥٢ سنة وهو نجل السر جيمس بيلي، وقد سبق له ان اشتغل في البارجة بريتانيا عام ١٨٩٦ وخدم في بعثة سيمور في الصين عام ١٩٠٠ وكان ملحقاً بحرياً في السفارة البريطانية في واشنطن عام ١٩٢١—٢٢

وللقائدان الاخران خدمات ممتازة ايضاً ولكن اهلهما واهمال الاميرال هو الذي تسبب في النكبة التي يحاكمون جميعاً من اجلها الان

الحاجة الى عمال

مطبعة جريدة الدفاع بحاجة الى عمال ماهرين في تنضيد الحروف. فمن آنس بنفسه الكفاءة فليراجع الادارة

عجائب السخاء

تجود بخمسة الاف جنيه وتخفي اسمها
وتتبرع بمئة الف دولار مشترطة ايضاً!

في انباء لندن ان احدى الكريمات تبرعت بخمسة آلاف جنيه لمستشفى سنت جورج الجديد في لندن واشترطت في تبرعها ان يبقى اسمها مكتوماً ولا يعرف احد بتبرعها. ومعلوم ان الانكليز يجمعون مليون جنيه لاعمال الترميم في هذا المستشفى وقد ارسلت المتبرعة حوالة بهذا المبلغ فكتمت ادارة المستشفى اسمها اجابة لرغبتها.

وتذكرنا هذه المسأله بحادثة اخرى من هذا النوع فان الجامعة الاميركية بالقاهرة عندما عزمت على بناء قاعة محاضراتها المعروفة باسم قاعة يورت التي تلقى فيها المحاضرات العامة في مختلف الشئون المصرية والشرقية ان تبرعت سيدة اميركية بمبلغ ١٠٠ الف دولار تخليداً لذكرى «يورت» ولم تشأ ان تذكر اسمها او علاقتها بالمستر يورت الذي كان قد جاء الى مصر مستشفياً فشفي ولكنه رجع الى اميركا فمات. ولم تشأ ايضاً حضور حفلة افتتاح هذه القاعة بل ارسلت نائبة عنها لحضور المراسيم المعتادة في حفلة تسليم القاعة التي ساهمت باكبر نصيب في تشييدها. والى الآن لا يعرف اسم المتبرعة غير تسعة اشخاص في جميع انحاء العالم هم اعضاء مجلس الاوصياء الذين يقومون على ادارة الجامعة الاميركية في مدينة نيويورك

في الجاسوسية العالمية!

فتاة تجعل حبيبها فوق وطنها
فتخون وتحاكم ويحكم عليها بالاعدام!

جاء في الصحف الانكليزية الاخيرة نبأ نشرته احدى الصحف الالمانية عن تفاصيل اعدام الجاسوستين الالمانيتين بتهمة الخيانة العظمى انه كان للمصادفة اثر كبير في اكتشاف هذه الجريمة الهائلة.

وبيان ما حدث أن الفتاة التي حكم عليها بالاعدام جاءت ذات يوم الى منزلها ترتدي معطفاً جميلا تكسوه فروة ثعلب ذات قيمة ايضاً فاسترعى ذلك نظر الام فسألت الفتاة عن المورد المالي الذي جاءت منه بهذا المعطف وهذا الفراء فاجابتها الفتاة ان وزارة الحربية كافأتها على عمل ساعات اضافية وكانت الفتاة موظفة في احد مكاتب هذه الوزارة فصدقت الام رواية ابنتها

وتشاء الصدفة ان تقابل الوالدة العجوز بعد ايام رئيس المكتب الذي تشتغل فيه ابنتها فشكرته على المساعدة التي قدمها لابنتها، لكن رئيس المكتب تنبه الى ان هنالك سراً مجهولا وراء هذه الرواية فأخذ يجد ويبحث حتى اهتدى الى هذا السر فعرف ان الفتاة باعت سراً من اسرار الوزارة الى الفتى البولوني سنودسكي الذي اتهم بالتجسس لبولونيا ودل التحقيق على ان كل ما اخذته الفتاة لا يزيد عن ٦٠٠ مارك وان التي اوقعتها في هذه الجريمة هي البارونة فون فالكنهاين، فقد شغفت هذه الفتاة بسنودسكي ايما شغف وتدلهت في حبه وسهلت له كل شيء رجاء ان يرضى عنها ويعطف على حبها فكانت نتيجة هذا الحب ان خسرت حياتها فحكمت بالاعدام بتهمة الخيانة العظمى.

يباع بأسعار لا يمكن مزاحمتها لدى الوكيل

يافا شارع بسترس **امين أبو رحمه** حيفا مدخل البور

الوكيل العام لراديو بيلوت لفلسطين وشرق الاردن

شركة الراديات المحدودة — شارع مأمن الله القدس

كلمة العدد

هذه زلة يا سعادة الرئيس
كان الشعب ينتظر عكس هذا بالتمام !

زلة بلا شك، وهفوة كنا نستبعد أن تصدر من سعادة الدكتور الخالدي لا سيما والجو السياسي غائم، والبلاد في اشد مرحلة اجتازتها حتى اليوم. ولقد كان كثيراً على سعادة الدكتور حسين، وهو ابن الاسرة العربية العريقة، ان يقول «وانه لمن المسر جداً أن أذكر أن كلامنا يشعر بأن ليس هناك اعضاء (يهوداً) واعضاء عرب، بل أعضاء لبلدية القدس يتوقون لخير ونجاح هذه المدينة المقدسة و(جميع) سكانها» لا يا دكتور، صدقني أن هذا كثير من سعادتك خصوصاً وأنه لم يمض على رياستك شهران !

انا في موقف الناقد برفق، ولن نتهجم على أحد يوماً ما الشتيمة، لكننا لا نبخل بان يتناول النقد الحر الشريف من يخطيء مثل خطأ سعادة الرئيس. فقد كنا نؤمل من سعادته أن يكون أول العاملين لقضية البلاد، المشترعين لها دستوراً في كفاحها، ليس يمنعه من ذلك كرسي البلدية، لا أن يقف فيقدم في خطابه اليهود على العرب، ويساوي بين الخصمين، من أجل مصلحة القدس.

لقد زلت قدم سعادة الرئيس، في ايراده هذه الجملة، فعلق عليها فخامة المندوب في خطابه قائلا: «لقد سررت كثيراً لارى ان أعضاء هذه اللجان قد انتخبوا فقط من وجهة انجاح الادارة بقطع النظر عن المذهب او الجنس أو المنطقة» وكلام فخامته مقبول، موزون، أما كلام سعادة الدكتور فغير جائز أن يصدر منه، ولم يحمله احد على ذكر هذه الجملة التي تجرح العرب، ألم. فقد كان في غنى عنها، وأمامه مجال واسع للكلام الذي لا يؤخذ عليه

في وسع سعادة الدكتور أن يقوم مع جميع اعضاء المجلس البلدي من العرب، من كافة الاحزاب، محتجاً الى فخامة المندوب على سوء مصير البلاد. وعندنا أن أحداً لا يستطيع أن يؤثر على مركز سعادته، اذا لم يكن هذا المركز يقوى ويشتد امام عين الشعب العربي. واذا سعادة الدكتور لم يقدم على هذا، فلا اقل من ان لا يصيب التمييز الذي جعل العربي خصيما لليهودي، وجعل هذا خصيما لذاك في صميمه، ويضع قاعدة بالمساواه بين الاثنين.

أؤكد لسعادة الرئيس ان هذه الكلمة كتبت باقل ما يمكن من الحرارة، وان كاتبها لا يضمر لسعادته أي عداء، بل على العكس ينظر الى آل الخالدي كاصدقاء له، ولكن الشعب له عيون، وعينه اليوم كانت ساخطة، وسبب السخط كلمة الدكتور، وهي كلمة متهمة من الناحية الوطنية على كل حال!

لتقوية اواصر القربى والجوار
شباب العراق يزور الحجاز ونجد

من الاخبار التي يسر لها كل عربي ما جاءنا اليوم من صديق كبير في بغداد وهو زيارة ٧٦ كشافاً مع سعادة مدير المعارف العراقية الى الحجاز. وسيكون هؤلاء رسل الرابطة القوية بين العراق وشقيقة الحجاز وسيحتفي بهم جلالة ابن السعود بالغ الحفاوة

واذا كانت بلدان اوربا المتعادية تتزاور، وتتبادل البعثات، فكيف بالاقطار العربية التي تجتمع على روابط التاريخ، والروح، واللغة، والشعور، وما لا يتسنى لامة اخرى في مثل وضعهم

دائرة البوليس وصرف العلاوات
المساواة بين البوليس العربي واليهودي

اذا صح الخبر الذي ترامى الينا أمس عن تنبه دائرة البوليس لما بدر منها في تفضيل البوليس اليهودي على العربي وذلك بصرفها له علاوات لغلاء الاجور دون زميله العربي — اذا صدق النبأ بانها عدلت عن ذلك وامرت بوقف المشروع فاننا نكون اول من يسجل تراجعها العادل كما كنا اول من هاجمها بشانه.

يذكر القراء حملتنا على دائرة البوليس حين خصت البوليس اليهودي بعلاوات لغلاء الاجور دون العربي بحجة غلاء اجارات تل ابيب، ثم طلب ضابط بوليس قسم المنشية حصته من هذه العلاوة فتقرر ان يستأجر له منزل، وضابط المنشية هذا يهودي لا عربي

وقيل لنا انه كان لكلمتنا التي بهذا الصدد وقع في نفس مدير دائرة امن العام فارسل حالا الى يافا وامره بوقف استئجار المسكن لضابط المنشية ...

هذا ما اتصل بنا أمس، وهو نبأ سار حبذا لو عمم في جميع الجهات

اما ان يصرف للبوليس العربي واليهودي على السواء زيادات لمناسبة غلاء اجور المساكن، واما ان يتعادل الفريقان بالحرمان فذلك عدل.

واما ان يصرف لفئة دون اخرى فهو غبن فاحش، وهو التحيز بعينه

نرجو ان يكون ما اتصل بنا صحيحاً لكي نكرر لدائرة الامن شكرنا لرجوعها عن خطأ ينظر اليه العرب بعدم ارتياح.

حفله

كرنفال غنائية

ستقيم جمعية العمال المسيحية بيافا في الساعة التاسعة تماماً من مساء يوم السبت الواقع في ٩ آذار الجاري حفلة غنائية في قاعة سينما ابولو بالعجمي وسيخصص نصف ربح هذه الحفلة لمنفعة صندوق الجمعية والنصف الآخر لمساعدة المحتاجين وسيتخلل هذه الحفلة موسيقى وطرب وفصول هزلية جميلة

تصدمه

سيارة فيموت

في الساعة الواحدة من بعد ظهر امس صدمت سيارة التاكسي رقم ٣٠٣٠ التي كان يسوقها موسى سيكتر من تل ابيب المدعو محمد شحاده احمد من القباب والبالغ من العمر سبع سنوات وسببت وفاته ووقعت الحادثة بالقرب من قرية القباب والقي القبض على السائق رهن التحقيق

اسفار خفية للاستطلاع والدرس !

لا يزال شبح الحرب يقلق بال الدول المستعمرة. وقد ذكرنا للقراء شيئاً عن النشاط الظاهر في فلسطين، ومصر، والسودان، وشرق الاردن. وذكرنا من بعد اهتمام فرنسا بحالة المغرب الثائر. والذي لم يصل الى القراء نبأ وصول الجنرال ارمانغو قائد قوات الجو الفرنسية فيما وراء البحار، وسفره منها بعد ان اتم دراسته العسكرية. وهو الآن في طريقه الى الجزائر، وبقية اقطار المغرب ليرى حالة جبهة المستقبل، في افريقيا الشمالية.

***

وبعد كتابة ما تقدم بلغنا انه تقدم طلب الى وزارة المالية المصرية باعتماد مبلغ ٢٠٫٠٠٠ الف جنيه — لماذا ؟ لمطار هناك، اسمه مطار الدخيلة، كان في مصر طائرات تضيق بها حظائرها !! اشتروا الطيارات، اولا، ثم بعدئذ تبنى لها الحظائر والمطارات !

هبوط الجنيه واثره المباشر
هل يؤثر ذلك على «تجارة الاراضي» ؟

النقد الفلسطيني، كما يعرف القراء ذلك، مربوط بالجنيه الاسترليني ارتفاع هذا يرفع من قيمته وهبوطه ينزل بها وقد بدت في الاسواق العالمية ظاهرة من حق القراء ان يقفوا على خبرها ليكونوا على بينة من الامر. ذلك ان في النية النزول بقيمة الجنيه الاسترليني الى ان يساوي اربعة دولارات ونصف الدولار، كما انه تبين من تصريح مستر نفيل تشمبرلن، وزير المالية البريطانية والذي تخشاه الاسواق ان يأخذ الدولار، بحكم ذلك في الهبوط فينشأ بين الاثنين سباق عنيف يؤثر اكبر التأثير على الاسواق الخارجية. وقد عرض الرئيس روزفلت على لندن مشروعا بتثبيت الجنيه والدولار معا فرفضت لندن العرض

ويسود دوائر الفرنك من اجل ذلك قلق عظيم ربما يؤثر عليه وعلى الاسواق التجارية التي يكتسحها الان

اما تأثير هبوط الجنيه في فلسطين فيبدو مقلقا في علاقة اهل البلاد مع الخارج وفي قوة اليهود على شراء الاراضي — اليهود القادمين من بلاد تتعامل بالدولار او المارك او الفرنك. وتبعاً لذلك سيقف العرب عن بيع اراضيهم بحكم ضغط هذا التدهور، اذا لم يكن بحكم الخطر القومي. وسنزيد القراء تفصيلا في اعداد قادمة

كتاب جمعية الاسعاف العربية
الى فخامة المندوب بصدد السجناء

ارسلت جمعية الاسعاف العربية الكتاب التالي الى فخامة المندوب السامي بالقدس بواسطة سعادة حاكم اللواء الجنوبي يلتمسون فيه من فخامته التوسط في العفو عن مسجوني اضطرابات عام ١٩٢٩ هذا نصه:

حضرة صاحب الفخامة المندوب السامي الافخم

بواسطة صاحب السعادة حاكم اللواء الجنوبي المحترم

سيدي صاحب الفخامة

ان في السجن عددا من الذين حكم عليهم بالسجن لمدد مختلفة بسبب اضطرابات سنه ١٩٢٩

ان هؤلاء لا يشبهون المجرمين العاديين خصوصاً وقد طال امد سجنهم، وفيهم المريض والشيخ الفاني ولجميعهم عائلات تقاسي الام الفقر وليس لها معين.

من اجل هذا قررت جمعية الاسعاف العربية بيافا ان ترجو من فخامتكم بمناسبة العيد الفضي لجلالة الملك ان تأمروا بالافراج عن هؤلاء المساجين جميعا. فتعيدوا الى نفوس عشرات العائلات شيئا من تذوق الحياة الذي فقدته منذ ست سنوات

وتفضلوا يا صاحب الفخامة بقبول فائق احتراماتي

سكرتير جمعيه الاسعاف العربية بيافا

٣٩٩٦ مهاجرا في شهر واحد
يدخلون سياحا ويبقون في البلاد

بلغ عدد الذين دخلوا البلاد من المهاجرين في شهر يناير الماضي ٣٩٩٦ مهاجراً منهم ٢٩١٩ يهوديا. وقد زاد عدد السكان على اثر ذلك ٤٨٨٦ شخصاً وزاد عدد اليهود ٤٣٣٦ شخصاً ومن هؤلاء ٣٠٠ دخلوا البلاد كسياح وسمح لهم بالاقامة الدائمة و ١٠٧٩ دخلوا بجوازات العمال و ١٤٩ عاملة ومن الذين دخلوا البلاد في الشهور المذكور ٣٨٨ هم من اصحاب رؤوس الاموال

محاكمة العمال والافراج عنهم بكفالة

كان اليوم موعد نظر قضية العمال المضربين في ميناء يافا امام حضرة قاضي التحقيق المستر بودلي وقد افرج عنهم بكفالة مالية على ان يثبتوا حسن سلوكهم لمدة ستة اشهر. وقد كان الافراج عنهم حوالي الساعة الواحدة والنصف بعد ظهر امس

اعـــلان

— من دائرة بلدية القدس —

ترغب دائرة البلدية ان تلفت نظر الاشخاص الذين يحملون الرخص الانشاآت الموقته ٤ الى المادة «١٧» من النظام الصادر في سنة (١٩٣٠) بموجب قانون تنظيم المدن.

على كل شخص ان يقدم الطلب لتجديد الرخصة قبل اليوم الاول من شهر محرم سنة (١٣٥٤ هجرية) المصادف في (٣ نيسان سنة ١٩٣٥) وكل انشاء لم تجدد رخصته تهدمه دائرة البلدية بموجب النظام من دون حاجة الى انذار آخر

رئيس بلدية القدس

عيد الاضحى

المبارك

جاءنا من القاهرة انه ثبت للمحكمة الشرعية العليا رؤية هلال ذي الحجه يوم الثلاثاء ٣٠ ذي القعدة. وانه لذلك سيكون يوم ١٥ آذار الحالي عيد الاضحى المبارك

فقراء

المدينة المنورة

كتبنا امس كلمة عن فقراء المدينة المنورة، وقد جاءنا من يستفهم هل الاحسن ان ترسل الاعانات نقداً ام يشترى بها قمحا ونحوه: ونحن نرى ان التبرع المالي خير، اذ كلف الحكومة المصرية شحن قسم من القمح الذي ارسلته الى الحجاز ١٣ الف جنيه كان اهل المدينة احق به من شركات البواخر.

رئيس

اركان حرب الامبراطورية

كانت «الدفاع» قد ذكرت سفر الجنرال السر مونتغوري، رئيس اركان حرب جيوش الامبراطورية، من لندن الى مصر. وذكرت الغاية من هذه السفرة، وهي دراسة عسكرية شاملة للسودان، ومصر، وفلسطين، وشرق الاردن. وقد وصل امس الاول الى القاهرة حيث يمكث اياما ثم يزور فلسطين وشرق الاردن

ثبات الفرنك

الظاهر ان الفرنك سوف لا يتأثر بهبوط الجنيه فيهبط معه، بل على العكس حمل مسيو فلندان رئيس الوزارة الفرنسية يصرح امس في مجلس النواب الفرنسي بان تثبيت الفرنك من سياسة فرنسا، وان هذه السياسة سوف لا يطرأ عليها تبديل

القائمة الثانية

لبناء مدرسة جمعية الاصلاح الاسلامية

يسرنا ان ننوه باريحية اهل المروءة الذين تبرعوا بما جادت به نفوسهم للمساهمة في مشروع بناء مدرسة جمعيه الاصلاح الاسلامية في ابي كبير يافا واملنا كبير في مداومة تشجيع مثل هذه المدرسة التي تقوم على تربية النشء احسن قيام. وفيما يلي اسماء السادة مع حفظ الالقاب التجار واصحاب المعامل الذين تبرعوا بمواد البناء اللازمة للمشروع:

طن شمينتو الحاج يوسف عاشور
« « السيد مصطفى ابو زيد
نصف طن شمينتو « اسماعيل العيسوي
« « « محمد الطيب الدجاني
« « « سليم شهاب الدين
« « « حمزه ملص
« « « علي النمر
« « « حسن زيدان
« « « رضا القاري
ربع « « « ابراهيم الشيخ حسين
٢٥ متر بلاط معمل محمد عبد الله الشعراوي
١٥ « « معمل البلاط الوطني
٣٠٠ حجر شمينتو درويش العيسوي واخوانه
٢٠٠ « « ابراهيم ابو شندى
١٠٠ « « عبدالكريم ابو النيل
١٠٠ « « اسماعيل عيسوي
١٠٠ « « اسماعيل جبريل
١٠٠ « « خليل ابو شندي
١٠٠ « « الحاج مصطفى ابو غبن
١٠٠ « « « داود قطفاني واخوانه
٥٠ « « حافظ العيوطي

براءة الدكتور المفضال قاسم ملحس

بملء السرور نذيع براءة صديقنا المفضال الدكتور قاسم ملحس. فقد برأته اليوم محكمة الجنايات البدائية في عمان بعد النظر في القضية اربع جاسات. وقد كنا نتوقع براءة الصديق الكريم لما عرفناه عنه من السجايا العالية والاخلاق الطيبة. واخذ اليوم اصدقاؤه واخوانه يحتشدون في محل عيادته لتهنئته على براءة كانوا يتوقعونها لحضرته مطمئنين. ونحن بدورنا نقدم لصديقنا الدكتور خالص التهنئة والتحية الطيبة

اهتمام الانكليز بمطارات فلسطين

جاء من لندن ان السر كونلف ليستر، وزير المستعمرات اجاب على سؤال وجه اليه في مجلس العموم البريطاني قال فيه ان الاماكن التي اختارتها الحكومة لاقامه المطارات في فلسطين في جهات اللد وحيفا

ومن هذا السؤال يتبين لنا مبلغ اهتمام الانكليز بالقواعد الجوية

حديث عن الجمعيات التعاونية
مع استاذ مصري بوزارة الزراعه

الاستاذ محمود افندي فهمي مفتش التعاون بوزارة الزراعة المصرية موفد من قبل الوزارة في بعثة تعاونية لمدة ثلاثة اشهر في فلسطين وقد انتهزنا فرصة وجوده بيننا في يافا فأوفدنا الى حضرته مندوبنا للتحدث اليه في شئون مهمه فادلى الينا بما يلي:

اغراض الرحلة

سأله مندوبنا عن مهمته واغراضها فاجاب «انني موفد من قسم التعاون التابع لوزارة الزراعة المصرية في بعثة تعاونية لمدة ثلاثة شهور لدراسة الحركه التعاونية في فلسطين ومدى تقدمها ومعرفة الانظمة المختلفة لها ومشاهدة اساليب تعبئة وتصدير البرتقال الى الاسواق الخارجية وقد بدأت مصر في تصدير هذا النوع الى ممالك اوروبا منذ اربع سنوات تقريبا، ولدينا جمعيتان تعاونيتان تقومان بتصدير البرتقال واليوسفي للخارج واقوم على هاتين الجمعيتين وهذا ما يجعلني اهتم اهتماما كبيرا بدراسة وسائل تصدير البرتقال من فلسطين الى الاسواق الخارجية. خصوصا واننا نستعين بكثير من الفلسطينيين نستقدمهم كل عام في تعبئة وتصدير البرتقال المصري الى الخارج. كما ان مصر تاخذ مقدار ٨٠ في المئة من ورق اللف من فلسطين بعد طبعه في مطبعتين شهيرتين في يافا

وقد حضرت فلسطين من شهر تقريبا وكنت اطوف طوال هذا الشهر في بلاد فلسطين المختلفة وقراها ولا يسعني الا تسجيل ما لقيته في فلسطين من عطف على مصر والمصريين واعدها فرصة سعيدة تلك التي مكنتني الاتصال بقطر شقيق

الجمعيات التعاونية

وقد زرت بعض جمعيات تعاونية للعرب كما زرت اخرى لليهود فكنت القى التسهيلات امامي اينما حللت، وقد سرني جدا ان تطلب مني مدرسة طولكرم الزراعية القاء محاضرة علي طلبتها في الحركة التعاونية في مصر مما يشعرني باهتمام هذا القطر الشقيق لاخبار مصر ومما الهج لساني بالشكر والامتنان

وسألنا حضرته عن رأيه في الجمعيات التعاونية في فلسطين فاجاب شاهدت فيما زرته من الجمعيات التعاونيه المختلفه نظاما تاما كما أؤكد انها تسير سيرا حثيثا بخطى آمنة تبعث على الرضى والارتياح وقد قدم لي الاستاذ راسم افندي الخالدي المفتش العربي لجمعيات التعاون بفلسطين والمستر بلومن فيلد المفتش اليهودي لها مساعدات وتسهيلات في زياراتي المختلفة اذكرها لهما بالشكر الجزيل

٢٠ الف فدان برتقال

وقد راي مندوبنا ان يستطلع راي الاستاذ فهمي في هل يؤثر محصول فلسطين في الاسواق الخارجية !

فاجاب: ان مصر تزرع حوالي ٢٠ الف فدان من البرتقال واليوسفي او ما يوازي ٨٥ الف دونم ومن هذه المساحة حوالي ٦٠ في المئة مزروعة يوسفي والباقي برتقال واكبر ظني ان محصول البرتقال في مصر لا يفي بحاجة المصريين وتعدادهم كما هو معروف يبلغ ١٦ مليون كما ان مصر باجمعها لم تصدر من محصولها في اي سنة حتى الآن اكثر من ٢٠٠ الف صندوق عدا ما تصدره من محصول اليوسفي واعتقد ان هذه الكمية مهما تزايدت فان تتجاوز المليون ولا تؤثر على محصول البرتقال في فلسطين الاخذ في الازدياد خصوصا وان اكثر الاسواق الاوروبية استهلاكا للمحصول المصري هي اسواق هولندة بينما لاحظت اثناء وجودي بفلسطين ان اغلب محصولها يستهلك في الاسواق الانكليزية

وقد شكر لحضرته مندوبنا باسم «الدفاع» بما اولاه لنا من حديث فتمنى للاستاذ طيب الاقامة في فلسطين وان تكلل مهمته بالتوفيق والنجاح.

مدرسة

الهداية الاسلامية

تبرع السادة الاتية اسماؤهم مع حفظ الالقاب بالمبالغ المذكورة لمدرسة الهداية الاسلامية تشجيعا لها على مواصلة خدمتها للنش

مل جنيه

٣ السيد محيي الدين الحسيني القدس
٢ السيد شفيق الهادي حيفا
٢ الدكتور حسين الخالدي القدس
١ السيد صبري اريحا
١ الحاج عبدالله المغربي اريحا
١ احمد حلمي باشا القدس
١ الحاج عبدالله حيفا
٥٠٠ السيد راغب مصري حيفا
٥٠٠ السيد عبد الفتاح درويش يافا

وادارة المدرسة تشكر لحضرات المتبرعين اريحيتهم

النقد

المتداول في البلاد

بلغت قيمة النقد الفلسطيني المتداول ٥٠٦٥٠٠ جنيه قطعاً فضية و ٤٩٦٢٩٦٤ جنيها اوراقا نقدية.

تلفونات الدفاع وبرقياتها الخاصة

٤٠٠ طيارة ايطالية الى الصومال

تضارب الاقوال. السلام والحرب. شقة الحياد. الثورة اليونانيه. عدد الثوار. العمل بقسوة وشدة. لاعانه مدينة الرسول. تهريب اسلحه. موقف تركيا من ثورة اليونان

القاهرة في ٧ اذار لمراسل الدفاع الخاص

بناة الامبراطورية

بقية المنشور على الصفحة الاولى

متمسكا بدينه تمسكا عظيما. اعتزل الناس ولكنه رأي ذات مرة راهبا يقرأ في الكتاب المقدس وامارات الخشوع والتقوى مرتسمة على جبينه. تعرف اليه درسي وأخذ يصغي الى احاديثه الدينية لقد وجد ضالته المنشودة اصبح لا يطيق عن الراهب فراقا. وكثيراً ما كان يصغي الى قراءته والدموع تنهمر من عينيه اصبح يرى ان جلسة واحدة مع هذا الراهب تساوي الدنيا ومن فيها اخذ الراهب يحدثه عن التبشير في غابات افريقيا بين الزنوج وما يلاقيه المرء من الصعاب في سبيل نشر الدين المسيحي. اعتقد درسي انه كان مخطئاً في عمله، وفي تفتيشه عن البترول، عن المال. وتركه هدى الناس الى الصراط المستقيم، حدث الراهب بما يخالج نفسه. فنظر اليه الراهب كأن وحياً نزل عليه وقال له: حول امتيازك الى احدى البعثات التبشيرية فتصل الى الهدف الذي ترجوه!»

من هو هذا؟

وقبل ان ترسو الباخرة في مرفأ نيورك نال الراهب التحويل من درسي ولم يكن الراهب الورع الا موظفا يهودياً في دائرة التجسس البريطانية. وعلت جون بول ابتسامة النصر

اللاسامية في الصومال

جاء من جيبوتي ان اللاسامية قد ظهرت في بلاد الصومال الافرنسية وان احد اللاساميين طعن اليهودي يحيى سمود وفر هاربا والحالة في تلك البلاد اصبحت غير طبيعية واليهود لا يجسرون على الخروج من بيوتهم ليلا

برقية موسوليني

الى فاشست اليهود

ذكرت هارتس ان يهود طرابلس الغرب قد اسسوا جمعية فاشستية عدد اعضائها ٢٢٥ شاباً من اليهود الذين يشتغلون بتحصيل الاموال واقراضها للمرابين. وقد جعلوا جمعيتهم تابعة للاتحاد الفاشستي الايطالي فارسل لهم موسوليني برقية تهنئة

جمعية

الهداية الاسلامية بيافا

لقد مضى على تأسيس جمعية الهداية الاسلامية بيافا عام ونيف. وهي تدعو الى سبيل الله بالحكمة والموعظة الحسنة وتبث الروح الدينية في قلوب الشعب الفلسطيني وتحارب بيوع الاراضي والسمسرة بما يلقيه اعضاؤها العلماء من الخطب والمواعظ الدينية التي تنفذ الى اعماق القلوب فتوقع تأثيرا كبيراً وتعميماً للفائدة ولتقوية للنهضة العلمية في البلاد ازمعت الجمعية على اصدار مجلة باسمها اسوة بشقيقتيها في مصر والعراق تدعى مجلة الهداية الاسلامية في بدء عام سنة ١٣٥٤ وستكون شهرية في اول الامر وبذلك تكون الجمعية قد قامت بشيء من الواجب الديني الملقى على عاتقها

جارية مختفية

نمي الينا ان جارية تدعى حسنه تبلغ من العمر احد عشر عاماً سوداء اللون تلبس فانيلا حمراء خرجت من بيت السيد طالب دروزه بيافا يوم الاثنين ٤ الجاري فمن وجدها يمكنه اخبار مخدمها بمحل الحاج عبد القادر سعد الدين او دائرة الحكومة وستعطى مكافأة ثمينة لمن يرشد عنها

القدس

مشروع الري في سمخ والهيئات العربية

القدس في ٧ اذار — لمراسل الدفاع الخاص — هناك بعض الايدي تسعى لعرقلة اتفاق الرأي العام بين المزارعين العرب فيما يتعلق بحصصهم من اراضي سمخ وحمل البعض منهم على بيع نصيبه في هذه الاراضي من اليهود. اننا نهيب بهيئاتنا الوطنية ان تتدخل لمساعدة المزارعين العرب ولا سيما بعد ان رفض احد البنوك الاجنبية اقراضهم مبلغا من المال لاجل طويل ليرووا اراضيهم على حسابهم الخاص. ونخص بالذكر من هذه الهيئات عطوفة احمد حلمي باشا المدير العام للبنك الزراعي العربي الذي نعده في طليعة العاملين لانقاذ الاراضي العربية

العمال الذين يشتغلون في الحكومة

بلغنا من قلم المطبوعات البلاغ التالي:

بلاغ رسمي رقم ٧ـ٣٥

قرر فخامة المندوب السامي تشكيل لجنة لتبحث ولتقدم تقريرا عن شروط الخدمة والاجور للعمال الذين يشتغلون باجور يومية اما على اساس شهري او يومي في دوائر الحكومة الفنية وستأخذ بعين الاعتبار بعض العومل الاخرى اي ارتفاع اجور المنازل

وستكون اللجنة تحت رئاسة حاكم لوء القدس وعضوية مدير الصحة العامة ونائب مدير الخزينة وستغادر اللجنة القدس في الحال الى حيفا لتشرع في العمل نهار الاثنين المقبل

ويأمل فخامة المندوب السامي ان يكون في امكانه اتخاذ قرار بناء على توصي اللجنة خلال شهر

٧ اذار ١٩٣٥

نظر قضية عرب النفيعات وتاجيلها

نظرت محكمة الاستئناف العليا هذا اليوم في قضية عرب النفيعات ويهود الخضيرة وكان يتولى الدفاع عن العرب الاستاذ محمود افندي الماضي وعن اليهود الاستاذ ايكاريوس والادون فراجي وقد استغربنا جداً ورود فقرة من دفاع الاستاذ ايكاريوس فوجدنا المصلحة تدعونا لتسجيلها على صفحات « الدفاع » ليطلع عليها القراء وهي:

« قال زميلي ويعني وكيل العرب بانهم اي العرب كانوا يعيشون بهدوء وسلام اقول انه كان بالامكان ان يعيشوا بهدوء وسلام لحد الان اي مع اليهود لولم يتداخل بعض اشخاص مفسدين (كذا) وقد قررت المحكمة تأجيلها لاعطاء القرار

تاجيل النظر في قضيه عرب الفقراء

ونظرت هذه المحكمة ايضا في قضية عرب الفقراء ووكيلهم الاستاذ محمود افندي الماضي وبين الادون خانكين ووكيله المحامي الادون بن شمس. وكذلك قررت تأجيلها لاعطاء القرار. والذي نرجوه ان تبطل كل محاولة تضيع على هؤلاء العرب اراضيهم

حفله دار القنصلية التشكوسلوفاكية

اقامت القنصلية التشكوسلوفاكية حفلة مساء هذه الليلة لمناسبة مرور ٨٥ عاما على ميلاد فخامه رئيس الجمهورية المسيو مازاريك وقد حضر هذه الحفلة كبار موظفي الحكومة ورؤساء الهيئات الوطنية واليهود وحضر الحفلة نيابة عن فخامة المندوب السامي سعادة روحي بك عبد الهادي وسماحة الحاج امين افندي الحسيني والاستاذ عوني بك عبد الهادي والمستر مودي والمستر جونسن مدير الخزينة والمستر تريستد النائب العام والاستاذ عادل افندي جبر. وحضر مراسلو الجرائد العربية الجامعة وفلسطين والدفاع وبعض مراسلي الصحف الاجنبية واليهودية وكان سعادة القنصل وعقيلته وموظفو القنصلية بكل ترحاب وانتهت الحفلة حوالي الساعة التاسعة وقد اديرت المرطبات والحلويات على المدعوين

الاجتماع العام لشركة البنك الزراعي العربي

يعقد في الساعة الواحده بعد ظهر الغد اجتماع الجمعية العمومية للبنك الزراعي العربي في مركز البنك في القدس ليستمع المساهمون الى تقرير مجلس الادارة وليطلعوا على اعمال البنك خلال السنة التي انتهت في ٣١ كانون الاول سنة ١٩٣٤، ولينتخبوا فاحصين لحسابات السنة الجديدة

اجتماع الجمعية العمومية للمعرض العربي

يعقد غدا في الساعه الثانية بعد الظهر اجتماع الجمعية العمومية لشركة المعرض العربي الثاني ليطلع المساهمون على الاعمال التي قامت بها شركة المعرض في السنة الماضية وليقرروا اما استمرار الشركة في العمل او تصفيتها

برقية شكر لسماحة رئيس المجلس وجوابها

تلقى سماحة الحاج امين افندي الحسيني من دمشق البرقية التالية:

سماحة الزعيم الجليل الحاج امين افندي الحسيني — القدس

الكتلة الوطنية تشكر مساعيكم لوقف البيوع، وتسجل بأعجاب اعمالكم الموفقة وتؤيدكم في جهاد الوطن جميل مردم

فرد سماحته الجواب التالي: معالي جميل بك مردم بك — دمشق. اشكر معاليكم وارجو تقديم شكري الخالص للكتلة الوطنية المجاهدة على سيرتها الكريمة

امين الحسيني

مصر

على اثر عرض مسالة القائمقامية

قرر جلالة الملك ان يستقبل بنفسه وزير سويسرا المفوض الجديد في مصر في سراي القبة لتقديم اوراق اعتماده الى جلالته

سفر الاستاذ الزركلي الى الحجاز

يصل الاستاذ خير الدين بك الزركلي مستشار الوكالة العربية السعودية بمصر غدا الى السويس للابحار منها الى الحجاز لتأدية فريضة الحج في هذا الموسم

ايطاليا

اتفاق وارسال ٤٠٠ طيارة

نشرت الحكومة الايطالية بلاغا اذاعته في روما جاء فيه ان ايطاليا والحبشة اصدرتا اوامرهما الى قواد الحاميات الايطالية والحبشية في ولوال بالاتصال بعضهما ببعض وتقرير منطقة الحياد التي تم الاتفاق عليها بين الحكومتين

هل تسمح الحكومة المصرية!

تفاوض الحكومة الايطالية الان السلطات المصرية لتسمح بمرور ٤٠٠ طيارة ايطالية والتحليق فوق جو مصر في طريقها الى الصومال الايطالي واريتره

كتاب مكتب لجنة الشباب الى عطوفة الزعيم الاقتصادي الكبير

بمناسبة انعقاد الجمعية العمومية الاولى للبنك الزراعي

جاءنا ما يأتي:

ارسل مكتب اللجنة التنفيذية لمؤتمر الشباب الى عطوفة الزعيم الاقتصادي الكبير احمد حلمي باشا بمناسبة انعقاد الجمعية العمومية الاولى للبنك الزراعي الكتاب الاتي:

حضرة صاحب العطوفة الزعيم الاقتصادي الكبير احمد حلمي باشا المحترم رئيس مجلس ادارة البنك الزراعي العربي بالقدس

السلام عليكم ورحمة الله وبركاته،

وبعد فان مكتب اللجنة التنفيذية لمؤتمر الشباب يرى لزاماً عليه ان يقدم لعطوفتكم جميل الشكر وعظيم التقدير للجهود الجباره التي بذلتموها وتبذلونها في سبيل المؤسسة الوطنية العربية — مؤسسة البنك الزراعي العربي — التي نجحت نجاحاً عظيما بفضل مساعيكم الموفقة واخلاصكم وسهركم الدائم حفظكم الله ذخراً لهذه الامة واكثر من المؤمنين العاملين الصادقين

وبهذه المناسبة فأن مكتب الشباب رفع الى عطوفتكم قرار لجنته التنفيذية المؤرخ في ٢٣ كانون الاول سنة ١٩٣٤ بشأن زيادة رأسمال البنك الزراعي الى مايتي وخمسين الف سهم ليتمكن من القيام بما تقتضيه حاجة الامة على الوجه الاتم، والمكتب كله رجاء بان يتفضل صاحب العطوفة وهيئة مجلس الادارة الموقرة الى تحقيق هذه الامنية، والشباب كما عهدتموهم على استعداد لخدمة هذا المشروع الوطني العظيم وتخصيص اكثر اوقاتهم للعمل على تنفيذ ما ستقررونه في هذا الشأن لاعتقادهم ان هذه المؤسسة قد أدت خدمة صحيحة للبلاد حيث استطاع كثير من اصحاب الحاجة والعوز من الاستعانة بأموال البنك لانقاذ الاموال الصهيونية والاحتفاظ بأراضيهم التي كانت على وشك السقوط في ايدي الاعداء

هذا وتفضلوا يا صاحب العطوفة بقبول فائق احتراماتنا

يافا — ٧ اذار سنة ٩٣٥

سكرتير لجنة مؤتمر الشباب

سعيد الخليل

النادي العربي وجمعية الشبان المسيحيين

سيتبارى يوم السبت القادم فريق النادي العربي مع فريق جمعية الشبان المسيحيين على ملعب هذه الجمعية.

طلب العفو عن مسجوني الاضطرابات

ارسل حضرة الاستاذ عيسى البندك الى فخامة المندوب السامي الكتاب التالي:

فخامة المندوب السامي — القدس: تعلمون فخامتكم ان عددا غير قليل من العرب قد حكم عليهم بالسجن بسبب اضطرابات سنة ١٩٢٩ وقد كانوا ضحية شعور اوجدته ظروف مفاجئة، وقد تركوا وراءهم نساء واطفالا يتألمون آلاما تفوقه آلام السجن ومرارته. لذلك فمجلسنا البلدي يلتمس من فخامتكم العفو عنهم بمناسبة حلول عيد جلالة الملك الفضي فتسدون بذلك عملا انسانيا يبعث شعور الولاء منه يذكره العرب لفخامتكم جيلا بعد جيل وتنعشون قلوبا مجروحة كسيرة واننا بهذه المناسبة نؤكد لفخامتكم ولاءنا واخلاصنا. وتفضلوا بقبول فائق الاحترام.

رئيس بلدية بيت لحم

عيسى البندك

اليونان

مصادرة اموال الثائرين والعمل بقسوة

صرح الجنرال بونديلي وزير الحربية ان عدد الثوار لا يزيد على ١٠ آلاف ثائر بينما في وسع الحكومة تجريد ١٠٠ الف جندي وقد صادرت الحكومة املاك الثائرين وتمكنت من اخماد الثورة في اثينا.

نقص الطعام في مستودعات الثوار

قبضت الحكومة اليونية على اثنين من كبار الزعماء المناصرين للمسيو فنزيلوس والمفهوم ان الثورة لا بد لها من الوقوف عند حد لنقص الطعام في مستودعات الثوار

موقف تركيا وبلغاريا من الثورة

ويفهم من انباء تركيا وبلغاريا انهما ستجردان الثوار اليونانيين اللاجئين الى حدودهما من السلاح حال وصولهم

فرنسا

طرادان الى اليونان لحماية الرعايا

امرت الحكومة الفرنسية طرادين بالسفر الى اليونان لحماية رعاياها عند الضرورة بالنسبة لحوادث القلق التي تسود اليونان في المدة الاخيرة

انكلترا

اغراق البحرية بالسلاح الجديد

اصدرت وزارة البحرية البريطانية ميزانيتها للسنة المالية الجديدة وفيها ان مجموع الميزانية البحرية يبلغ ٦٠ مليون جنيه بزيادة ثلاثة ملايين ونصف مليون جنيه عن الميزانيه في العام الماضي

سفر سماحة رئيس المجلس الاسلامي

سافر هذا اليوم الى عمان سماحة الحاج امين افندي الحسيني لتعزية سمو الامير عبدالله بوفاة اخيه جلالة الملك علي. وقد علمنا ان الاستاذ جمال بك الحسيني وامين بك عبد الهادي يرافقا سماحته

بئر السبع

احتجاج جمعية البدو العربية

بئر السبع في ٧ اذار — لمراسل الدفاع الخاص — بعثت جمعية البدو العربية الى جلالة ملك مصر بنص البرقية التالية:

جلالة ملك مصر المعظم

جمعية بدو بئر السبع تحتج على نفي الشيخ ... الاحمدي من الازهر، وتتقدم لجلالتكم سائلين العفو عن المنفيين

السكرتير: عبدالله ابوستة

اعلان

تعلن لجنة العطاءات في بلدية يافا تلزيم زبل الاصطبل وزبل المسلخ عن سنة تبتدىء من ١ نيسان سنة ٩٣٥ وتنتهي في ٣١ مارس سنة ٩٣٦ حسب الشروط المحفوظة في دائرة البلدية فمن شاء الالتزام فليراجع الدائرة للاطلاع على الشروط ويقدم طلبه بظرف مختوم لاسم رئيس لجنة العطاءات وبلدية يافا تقبل الطلبات لغاية ٢٨ مارس سنة ٩٣٥ الساعة الحادية عشرة قبل الظهر من يوم الخميس وللجنة الخيار بقبول اى طلب او رفضه مع بيان الاسباب.

يافا في ٦ ـ ٣ ـ ١٩٣٥ رئيس لجنة العطاءات

في سينما عين دور بحيفا

ابتداء من يوم السبت القادم الواقع في ٩ آذار تعرض الرواية الكبرى

بين الوحوش

يشاهد فيها الناظر الشجاعة والاقدام وتجشم المخاطر، يقوم بتمثيل اهم ادوارها الممثل الكبير

فرانك بوك

وسط بين الشرق والغرب

أهتمام الالمان بالزراعة واراضي الفلاح

من الواقع المعروف ان اهمية الاملاك العقارية مرتبطة بالمعضلة الصناعيه. وهنالك تأول في هل بامكان الريخ زيادة المحصول الزراعي. وقبل كل شيء هل ستكون في وضعية تمثل من قيمة الانتاج بحيث تتناسب مع اسعار الاسواق العالمية ؟ والواقع ان المرتابين مصيبون في الوقت الحاضر غير ان هذا لا يمنع ان تبرهن المانيا خطأهم في القريب العاجل.

ويعد تركيز الاملاك العقارية من اهم المظاهر للبرهان على ذلك. وقد نشرت صحف العالم صورا هزلية لاصحاب الاراضي الالمان، شرقي نهر الالب، منها صورة تمثل بعض العمال البولنديين يسوقهم هؤلاء « القرصان » كما سموهم — الى العمل بالسياط!

وصورة اخرى تمثل « احدهم » واقفا على باب مستودع غلته يمنعها عن ابناء الشعب « الجياع » في الاسواق قبل ان تصل الاسعار التي تلائمه الى جيوبه، والرأي الشائع هو ان هذه الامور لم تتغير في الحكم الجديد، بل ان الحكومة وضعت يدها على هذه الاملاك تحميها من اسواق الشرق بشكل، واسع او ضيق، في زيادة الضرائب على الواردات ومنع البعض منها وما شا كل ذلك، بحيث فشلت المحصولات الداخليه عن ان تقوم على قاعدة الانتاج الذاتي، وقد نسب هذا الى النقص المزعوم في التعديل الاقتصادي او عدم اخلاص حكومة الريخ القائمة اليوم منذ تبين ان فوائد الاملاك الصغيرة في العالم الخارجي خير من الاملاك العقارية الواسعة. واذا اتينا على هذا عن طريق الشرح فان الولايات المتحدة، البلاد التي كانت حقا في وضعية حرة، ايضا تحت تأثير ازمة اقتصادية ظاهرة وان هنالك ميلا لا يدحض نحو تركيز الحالة الزراعية. فاذا تقرر ذلك كان حجة دامغة في وجه اللاغين. وقد خبطت الالسنة خبط عشواء عن اوضاع الانظمة الزراعية في روسيا السوفياتية مثل « معامل الحبوب » « تضامن القرى » وزعم الزاعمون انه يخشى ان تتخذ المانيا طبقا للاهواء الرجعية النظام القديم للاملاك العقارية فتكون العاقبة وخيمة حين تذبح المكيدة لتقليد الطرق الروسية

لقد تأكد لدي في تجوالي خلال المانيا الشرقية ان الحالة الصحيحة في تلك المناطق قائمة على اسباب ودواع مخالفة كل الاختلاف عن تلك. وعلى أي حال لكي نفهم مشكلة تسوية الاملاك العقارية من الضروري ان نسبر غور الشئون والاحوال المرتبطة ببعضها. من الظاهر انه يردد في الوقت الحاضر قول مأثور للمون ستين المشهور الذي حرر الفلاحين في بروسيا منذ ١٢٥ سنة اثناء زيارته الاولى الى تلك المقاطعة وهو الذي قال: « ان بيت النبيل عندي كمغارة وحش ضار ينهب كل ما حوله ويخرب كل ما يحيط به في سكون كسكون القبر »، يبدو لي ان هذه الكلمة التاريخية تردد اليوم علانية اوضح دليل على العزم لاجتثاث جذور مشكلة الاملاك العقارية الالمانية. في بعض المقاطعات لا يقع النظر الا على بيوت فلاحين مشتتة فيضطر المرء ان تمر بذهنه صورة عن بقيه المانيا حيث ترى القرى عامرة بالاعمال الاقتصادية فتظهر له البلاد باسرها « خلية » لا تخلو من العمل. ولا يسع المرء ان يقف عند هذا الحد الا اذا كان سطحي الاعتبار ففي الواقع ان بيوت الفلاحين التي اقيمت على اراضي واسعة قد تقسمت ونقصت بالنسبة لما كانت عليه في السنوات العشر الماضية والاموال التي اقامت القرى الزراعية ليست موجودة اليوم وهناك طريقة تشبه طريقة تقسيم المزارعة مصطلح عليها غير انها غير معروفة الا من سكان بعض المقاطعات حيث اضطر احد كبار مالكي الاراضي في تلك المقاطعة ان يحول قطعة كبيرة من الارض الى مزارعيها لانه لم يعد قادراً على دفع اجورهم السابقة وهكذا اصبح هؤلاء الفلاحون قادرين على ان يفلحوا ويزرعوا لانفسهم فيستقلوا بالحبوب والحنطة واللحم واللبن والبيض والزبدة والخضراوات، ويشتغلوا حين الشغل وتكون أجورهم رهن طيبة محصول وخصوبة حقولهم.

وينبغي ان لا يسهى عن البال ان كثيراً من اصحاب الاراضي الواسعة امدتهم الحكومة لاسيما البنك الصناعي الزراعي، بقروض كثيرة بشكل ديون تسدد بنسبة المنفعة التي تخرجها الارض. وفي مثل هذه الاحوال اذا كانت مرابح الفلاح المجاور ضئيلة او لم تكن الارض المتروكة له كافية تجدد التسوية على حسب كفاية الربح

واذا ابت المانيا تحويل اراضيها الى قرى زراعية فلا يمكن ان يعتبر هذا من اجل ذلك، رجعية. فقد سدت في سائر اوربا « الطرق المختلفة التي تؤدي الى الطاحون » في هذا الشأن..

فهناك خمس مقاطعات كبرى ذات املاك عقارية في اوربا ـ انجلترا، ايطاليا بولندا، لتوانيا، هنجاريا، ولا يزال تقسيم الارض هناك على بساط البحث. وقد تنفذ في هنجاريا المشروع الاوربي الشرقي لتقسيم الممتلكات ولكن على الاسس القديمة التي وضعها الحكام العسكريون في تلك البلاد واستمرت ببطء شيئاً فشيئا فمن المهم ان يلاحظ ان المانيا تسير في هذه المعضلة وسطاً بين الغرب والشرق.

التسلح ضد السوفيت

كشجار — اثار صدى المفاوضات الروسية اليابانية والمقترحات التي قدمتها اليابان الى الاتحاد الروسي السوفيتي حنق اهالي تركستان الشرقية وايقظ عداء كبيراً للسياسة اليابانية، وبالرغم من النضال المرهق ضد السيطرة.. الصينية فان وطنيي التركستان قد قرروا العودة الى التسلح ضد السوفيت في حالة ما اذا قيل لهؤلاء المقترحات اليابانية وارادوا احتلال البلاد.

اعلنوا
في الدفاع
عن تجارتكم

بيان حقيقة

جاءنا ما يلي:

قرأت في جريدة الدفاع الغراء تاريخ ٤-٣-٣٥ فقرة تحت عنوان (حتى انت تنزل الى هذه السوق)

قرأت هذه العبارة فتبادرت لذهني عبارة قيصر الى ابنه بروتوس عند ما غدر هذا به وهي (وانت ايضا يا بروتوس) لكني ارى قيصر محقاً بخطابه الى ابنه بروتوس. ولكن لا شبه بين عمل كمال عباس وبين عمل بروتوس ولا يجوز لنا ان نقيس هذا بذاك.

اذا كان امثال كمال عباس من المخلصين يهانون والمنافقون يحترمون فقل اذن على فلسطين السلام

انا المحامي الوكيل عن كمال عباس وعالم اني واقف على الحقائق وجب علي ان ابين الواقع. كمال عباس ما باع ولن يبيع الى اليهود. اتفق مع سليم ابن مصطفى الاحمد من رمانه بالاصالة عن نفسه وبالوكالة عن اشقائه بان يبيع ثلاثمائة دونم. وقبض سليم المذكور من اصل الثمن مبلغاً كبيراً من المال واوجب على نفسه تأدية غرامة عند الاخلال

استحقت المهل ولم يفرغ سليم المذكور اخطره موكلي بلزوم الفراغ والا ضمنه الغرامة واستعاد المال المدفوع.

وبلغنا ان سليما لم ينتظر اليوم المعين (الجمعة) حيث يكون مأمور التسجيل في جنين لاجل اجراء الفراغ بل استحصل على امر لاجراء الفراغ يوم الثلاثاء في نابلس لاسم يهودي اسمه كالنسكي. لم يسعفنا الوقت بمنعه عن الفراغ بواسطة المحكمة. كان بيدي حكم آخر على سليم مصطفى الاحمد فاستصدرت امراً بالحجز بمقتضى ذلك الحكم وسافر معتمدي الى نابلس لمنع الفراغ فتبين ان سليما ليس له اراضي بل هي الاراضي باسم اشقائه

هذه هي الحقيقة اسردها وقريباً اقيم الدعوى بالوكالة عن كمال عباس على سليم واشقائه الذين يتسلحون بان الاراضي المقيدة في دائرة الويركو غير مسجلة بالطابو لا يجوز عليها الحجز والبيع. ولذلك يهربون الاموال من وجه اصحاب الحق. ان كمال عباس جاء من لبنان بمال لينفقه في فلسطين فاذا شوهنا سمعته فلا شجيراً غيره من بذل ماله في فلسطين فيخلوا الوقف لليهود.

ان من يلفقون الاخبار ويشوهون سمعة الوطنيين امثال كمال عباس انما يقودون الوطن الى الهاوية بخياناتهم

اننا نرى الخونة المنافقين يتاجرون بالوطن على عينك يا تاجر. والجرائد تسبح بآلائهم وحمدهم.

لو تحرى محرر الجريدة الحقيقة في باعلانه لما حصل هذا القياس بين كمال عباس وبين بروتوس.

وما كان كتب عن السيد كمال ما كتب الا اذا كان يقصد الحط من كرامته. لا بد ان تنجلي الحقيقة وتظهر صفحة كمال ناصعة وهناك نأسف لتسرع المراسلين وقلة درايتهم التي تورث هذا الشعب وهذا ما يحمل القراء يرتابون احيانا بكتابات الصحف ولا ينزلونها منزلتها من الاحترام. المحامي

نجيب الحكيم

« الدفاع » نصارح الاستاذ نجيب الحكيم بان الجمهور يتهم السيد كمال عباس واما الصحف فلن تجد منها واحدة تسبح بحمد الخونة، بل لقد تضافرت الصحافة العربية على نجر يمهم جميعاً.

وننشر كلمة الاستاذ عملا بحرية النشر، ونحن مستعدون لذلك دائما، ومستعدون لسكل قول لا يلحق الشتيمة البذيئة باحد، وبعد ئذ فلتكن الهجة قارصة ما كانت.

٩٦٩

969 من

صناع

سيارات

موتوسيكلات

عربات تجارية (تراكات)

ماكنات طيران

ماكنات توربين تجارية

ماكنات زيوت

ماكنات غاز

ماكنات زراعية

رسمياً يصادقون او يوصون على زيت شل للتزييت والتشحيم. ألوف من الذين اعتادوا مداومة استعمال زيت شل يثبتون انه لا يوجد صنف أحسن منه للتزييت أو التشحيم. شل متصل بكل اختراع ميكانيكي حديث، وبامكانه تقديم الزيت الملائم للتشحيم والتزييت لكل مناسبة

استعملوا

USE SHELL MOTOR OIL

زيت شل

للسيارات والموتوسيكلات واللوريات

زيت شل الصناعي

لماكنات اشغالكم او لفبركم

شركة شل لفلسطين ليمتد

الطيبة

حوادث مدرسة الطيبه

كنت ذكرت لقراء هذه الجريدة عن احوال مدرسة الطيبة الاميرية وما هي عليه من ضيق في صفوفها وعدم اعتناء الادارة المسؤولة باجراء ما يلزم لها من التوسيعات والتحسينات العمرانية التي قامت بها ادارة المعارف في كثير من القرى، ونحن خدمة للواجب الانساني والعلم والمعارف يظهر أن كل ما كتبناه ما زال صرخة في واد، والادارة لم تلق اذنا صاغية لمطالب الاهالي وتوسيع المدرسة ويقال ان الادارة ستجيب على طلب الاهالي واست اجزم بصحة هذه الاشاعة واصبح اهالي طيبة بني صعب في قلق كبير على مصير اولادهم، ومهجة اكبادهم الذين ما زالوا في الشوارع والازقة وهم مئات تحت رحمة ادارة المعارف وحكومة فلسطين

فهل بعد هذا ان تنصف الحكومة وتقوم بما يقضي عليها الواجب نحو توسيع المدارس ونشر العلم والفضيلة خير من ان يبقى الجهل ضاربا اطنابه في الربوع القروية. حرام والله في حرام ان يقضي اولادنا ايامهم في الشوارع يتسكعون وخزينة حكومة فلسطين مملوءة بملايين الجنيهات من دافعي الضرائب واصحاب الحق الشرعي في البلاد. بقي علينا ان نسأل فخامة المندوب السامي وهو صديق الفلاح لماذا لم يعر انظار فخامته مدرسة بلدنا الطيبة اسوة بما قام به فخامته في كثير من زيارته للمدن والقرى فهل لفخامته ان يقوم بعناية زائدة نحو مدرستنا وما هي فيه ولاسيما ان اولاد طيبة بني صعب معروفون بذكائهم وحبهم للعلم والتعليم. ان الصفوف في تلك المدرسة قد ضاقت بما فيها عدا عن جمهور كبير من أولئك النشء الذين لا يزالون في الازقة. لعل في هذا كفاية بما هي فيه مدرسة الطيبة وعدم تلبية ادارة المعارف لمطالب اربعة الاف نسمة. وسؤافيكم بما يتم واننا لمنتظرين الطيبة

الطيبة عمر حامد

الاتفاقات التجارية

استانبول — تقضي الاتفاقات التجارية الاخيرة المعقودة بين تركيا واليونان ان المنتجات اليونانية المستوردة في تركيا والمنتجات التركية المستوردة في اليونان يمكن دفع عنها فورا بواسطة التجار وذلك باستعمال اذونات للمعاملة ابتداء من شهر ابريل

الاعلان
في الصحف
خير واسطه

من وجهة الانسانية

فرنسا ليست مكلفة اصلا باطعام اللاجئين اليهامن السار

بهذا العنوان نفسه نشرت «المانشستر غارديان» لمكاتبها الخاص في باريس الرساله التالية :

وضعت معضلة العمال الاجانب واللاجئين السياسيين موضع البحث مرة اخرى في البرلمان الافرنسي ، ومن الغريب ان الاشتراكيين ، وهم المفروض فيهم انهم انصار العمال الافرنسيين والمكلفون بحمايتهم من العمال الاجانب ، هم الذين تولوا الدفاع عن اللاجئين السياسيين من السار ، وقالوا انهم يعملون ذلك حباً في الانسانية ، بغض النظر عن الجنسية واللون السياسي !

وفي ذلك قال النائب الاشتراكي المسيو ماريس موتيه مايلي :

في الاشهر الاخيرة عمدت فرنسا الى طرد العمال الاجانب من بلادها ، واني اوافق على ان لها الحق في ذلك عند ماتكون البلاد متضررة من البطالة ، اذ من الطبيعي ان يفضل العامل الافرنسي على غيره في هذه الحال ، ولكنني اريد من الحكومة وهي تنفي العمال الاجانب ان لا تنفيهم بالجملة ، بل تبحث في امر كل واحد قبل الاقدام على طرده من فرنسا ، فقد يكون المراد طرده مستحقا للبقاء في فرنسا من وجهة انسانية ، وانا اعلم ان لدينا من العمال العاطلين الافرنسيين ٤٨٠٫٠٠٠ عامل ولدينا من الاجانب ٨٠٠٫٠٠٠ لاجيء ، فحسبنا ان نقص من هؤلاء نصف مليون وبهذا وحده تنتعش البلاد دون ما حاجة الى نفي الـ ٣٠٠٫٠٠٠ الآخرين !

وعندئذ قام المسيو ريجنيه وزير الداخلية وهو من الراديكاليين فقال :

« ان لبلادنا الفضل في انها ظلت الى الان وهي محط انظار اللاجئين السياسيين من الدنيا ، ولكن على هؤلاء اللاجئين ان لا يستغلوا هذا العطف الذي تعطفه عليهم فرنسا ، واذن فعلى كل لاجيء ان يقنعنا بانه طرد من بلاده لسبب معقول ، وان يثبت لنا ان لديه من المال مايكفي لسد حاجاته ، ونحن عندئذ نجعله يعيش بيننا بسلام ، فليست فرنسا مكلفة اصلا بان تطعم اللاجئين ، سياسيين كانوا او غير سياسيين » !

وهنا قام نائب اشتراكي ممن يعطفون على اليهود وقال .

— هل معنى ذلك ان الفقير لامكان له في هذه الايام ؟

— نعم ! ، فعندنا فقراء كثيرين هم احق بالعمل من فقراء اللاجئين . .

بين المياه والثلوج

المغامرات في صيد الحيتان

الخشية من انقراض هذه الحيوانات الكبيرة !

يبتدىء في هذا الشهر موسم صيد الحيتان في الاصقاع الجنوبية ، وقد قرر الصيادون ان يصيدوا ٣٠ الف حوت في هذا الفصل . وقد كان الصيادون فيما مضى يستعملون حراباً قديمة لهذا الغرض ، اما الان فقد استعاضوا عنها بالحراب التوربيدية كما انهم قد تحولوا عن القطب الشمالي الى القطب الجنوبي لنفاذ الحيتان هناك . ويبلغ ثقل الحربة من تلك الحراب ١٢٠ رطلا وهي محشوة بديناميت وزنه ٢٨ رطلا . فاذا رأى الصياد حوتاً على بعد خمسين متراً يطلق عليه حربته فتنشب في جسم الحوت فينفجر الديناميت بعد ثلاث دقائق يتخبط الحوت اثناءها الى ان يطفو فوق الماء قتيلا ملقى على ظهره . ويتراوح ثقل الحوت من ٨٠ طن الى ١٠٠ طن ويستخرج منه ٤٠ طناً زيتاً لتزييت الالات ونسج الجوت وصنع الغليسرين والسمن الصناعي والصابون الخ .

وقد كانت طريقة صيد الحيتان القديمة اشبه بعراك مستمر لما فيها من الفكاهة والغرابة فكان الصيادون لا يقدرون ان يصيدوا اكثر من ٥٠ بالمائة منها بينما تلوذ الباقيه بالفرار . اما اليوم فان صيد الحيتان قد اصبح مجزرة من الصعب ان ينجو منها حوت واحد مهاجم وقد اكثر الكتاب الانكليز من المقالات التي يحذرون الحكومة من تلك المجازر قائلين : انها ان لم تقف دون ذلك فلا تمضي بضع سنوات حتى تكون الحيتان قد انقرضت جميعها . وقد أدى صيد الحوت الى رخص زيته مع ان انكلترا وحدها تجني من ذلك الزيت في هذا الفصل اكثر من سبعة ملايين جنيه ، ويقدر ثمن الحوت الواحد بمئتي جنيه . اما معظم المال الذي تجنيه انكلترا من زيت الحوت فيذهب الى نروج . وقد كان النروجيون رواد الصيد في القطب الجنوبي وقد جنوا في العشرين سنة الماضية اكثر من ٨٠ مليون جنيه ، وبلغ عدد الصيادين النروجيين اكثر من ستة آلاف صياد .

ومما ذكر في هذا الشأن ان في بحر روس الجنوبي ٢٠ سفينة كبيرة تعرف باسم «سفن المعامل» حيث يستخرج زيت الحيتان . ومن هذه السفن العشرين خمس عشرة سفينة نروجية واربع انكليزية وواحدة يابانية . اما اهتمام اليابان بصيد الحوت فهو لاستخراج المواد المتفجرة او الديناميت المعروفة باسم (نتروغليسرين)

مجلس بلدي القدس على مائدة فخامته

بدعوة من فخامة المندوب السامي تناول سعادة رئيس واعضاء المجلس البلدي طعام الغداء ظهر هذا اليوم على مائدته وكان حاضرا من موظفي الحكومة في هذه الأدبة سعادة المستر كامبل والمستر مكلارن ونصوحي بك بيضون والاستاذ احسان هاشم والمستر كوريانسكي . وبعد تناول طعام الغداء القى سعادة الدكتور حسين بك الخالدي خطابا ارسلته اليا دائرة قلم المطبوعات مع جواب فخامته عليه

انباء خارجية

اتفاق واستمرار

في ارسال الذخائر

أعلن رسميا أن الاتفاق قد تم بين ايطاليا والحبشة على تعيين منطقة حياد عرضها ٦ كيلو مترات بين الحبشة والصومال الايطالي

احتمال الاتفاق

على مسائل

صار الان الوصول الى اتفاق على المسائل الاخرى المعلقة بين حكومتي الحبشة وايطاليا وهي التعويض الذي تطلبه ايطاليا عن حادث والوال ومسألة تعيين الحدود

ارسال البوارج

والجنود والذخائر

اما ايطاليا فلا تزال مستمرة في البوارج من ميناء مسينا الى الصومال الايطالي وهي تحمل عدداً كبيراً من الجنود والاسلحة والذخائر

مصر

امان الله

في طريقه الى الحجاز

وصل جلالة أمان الله خان ملك الافغان السابق أمس الى الاسكندرية واليوم الى القاهرة في طريقه الى الحجاز لتأدية فريضة الحج وتصحب جلالته السيدة والدته

وصول سفير بريطانيا

في العراق

وصل السير كلارك كير سفير بريطانيا الجديد في العراق الى القاهرة أمس في طريقه الى بغداد لتولي منصبه فيها

المانيا

هتلر يمتنع عن مقابلة

لمرض سياسي

أصيب الهر هيتلر بزكام شديد بسبب تعرضه للبرد القارص اثناء زيارته لمقاطعة السار فأمره الاطباء بالامتناع عن التكلم ولذا طلبت حكومة برلين من انكلترا ارجاء زيارة السير جون سيمون لبرلين التي كان موعدها غدا ريثما يتم شفاء الهر هيلر

سبب ارجاء هذه الزيارة

وقد اذاعت انكلترا بلاغا بتأجيل هذه الزيارة ولم تعين موعد التأجيل وتقول الدوائر الانكليزية ان طلب المانيا الخاص بتأجيل هذه الزيارة لم يكن بسبب مرض الهر هتلر بل بسبب الكتاب الابيض الذي اصدرته انكلترا امس وفيه تبرير لعزمها على التسلح لان التسلح الالماني يهدد السلم العالمي وقدرت انكلترا في هذا الكتاب مبلغ ٧ ملايين جنيه للتسلح الجوي والبري فقط ، أما التسلح البحري فلم تتمكن من تحديد الميزانية اللازمة له

مواليد

العالم في سنة

المرأة مخلوق دقيق « جبلت من حرص وفتنة » ولم تنجح قط بوصف نفسها فهي تعيش على الهواء والماء والطعام والرجاء لنفسها وعلى العاطفة والحب والطموح لاطفالها ولعل أهم ما يهمنا من «بيان عصبة الامم السنوي» أن احصائيات مواليد العالم في عام سنة ٩٣١ بلغ فيها مجموع ما ولدته النساء من الاطفال «٣٢٫١٥٣٫٦٠٤» اطفال جدد برزوا الى العالم في عام « فكتوريال ريفيو »

Civil No. 128/34.

IN THE DISTRICT COURT OF JERUSALEM.

Before:- His Honour Judge O. Plunket-President.
His Honour Judge Moses Valero.

In the Case of:-

John Farah of Rechester, New York. PLAINTIFF

V.

1. Saliba E. Kaileh of Bir Zeit.
2. Andrew E. Kaileh of Bir Zeit. DEFENDANTS

Revenue Officer of Ramallah. THIRD PARTY

Nature of Claim: 3560 Dollars and confirmation of attachment.

JUDGMENT by dEfault against defendants one and two jointly and severally for L.P. 730.- or 3650 Dollars with interest at 9 per cent from 20-12-28 to date of payment, Costs and advocate's fees L.P. 2.- Attachment is confirmed.

Judgment to be published in Falestin and Difa' one week's interval over 3 months.

DELIVERED this 16th day of February, 1935.

(Sgd) O. Plunket.
Said Tuqan.

Certified true copy, 19.2.1935.

Signed
Rizk Halazoun
Chief Clerk,
District Court Jerusalem.

الصابون النابلسي الممتاز

مصنوع من الزيت النقى الخالص

الصابون النابلسي الممتاز ماركة النعامة استعملوه فانه نقيا

ماركة طاهر المصري نابلس مسجلة

ذائع الشهرة عبق الرائحه

يباع بالجمله فى محلات

السادة ورده وكباب وشركاهم حيفا

مصطفى ومحمد الجشة القدس

الوكلاء السيد مصطفى عاشور يافا

محمد رفعت الاتوني الشام

نادي الموظفين بالمجدل

مكتب حاكم القاطعة الجنوبية

يافا في ٢ مارس سنة ١٩٣٥

حضرة محمد افندي برزق المحترم

سكرتير نادي الموظفين بالمجدل

لي الشرف ان ابلغكم وصول المعلومات المندرجة ادناه بخصوص تأسيس نادٍ للموظفين في المجدل وهي المعلومات المطلوبة بحسب المادة السادسة من قانون الجمعيات العثماني

١ — اسم الجمعية : نادي الموظفين في مجدل عسقلان

٢ — العنوان : المجدل

٣ — مركز ادارة النادي : المجدل

٤ — الغايات التي يسعى اليها النادي : (١) تنمية روح الصداقة والمحبة بين الموظفين في المجدل وغيرها من مدن فلسطين (٢) ايجاد مكان ملائم يجتمع فيه الموظفون في اوقات الفراغ والراحة (٣) مساعدة اي موظف المساعدة الممكنة اذا كان بحاجة اليها (٤) رفع المستوى الادبي والاجتماعي في محيط المجدل بالوسائل المناسبة .

٥ — الاعضاء المسئولون في النادي

١ ـ السيد خير الدين بسيسو مفتش البوليس في قضاء المجدل عضو ادارة

٢ ـ داود خليل مخائيل طبيب الصحة العمومية في المجدل : عضو ادارة .

٣ ـ عبد الله الخطيب مدير مدرسة المعارف في المجدل : امين صندوق النادي

٤ ـ حسنين فهمي موظف متقاعد : امين صندوق النادي .

٥ ـ محمد برزق ، مدرس بمدرسة المعارف : سكرتير النادي

وارجو ان الفت انظاركم الى المادة السادسة من قانون الجمعيات العثماني التي تتطلب منكم نشر هذا الوصل في صحيفة فلسطينية منتشرة

لي الشرف ان اكون خادمكم المطيع

حاكم القاطعة الجنوبية

شركة

سيارات غزه

« الوطنية »

سفريات يومية

بين غزة ويافا

« وبالعكس »

سيارات

فخمة

سائقون ماهرون

ماذا تسمع اليوم

عن محلات السادة دجاني اخوان

يافا ـ تلفون ٧١٦

« يوم الجمعة ٨ آذار سنة ١٩٣٥ »

١٠ ـ ١١	قرآن كريم ـ الشيخة منيره ـ عبده
١ ـ ٢٫٢٥	موسيقى — اوركسترا — الاستاذ محمد حسين الشجاعي
٢٫٢٥ ـ ٢٫٣٠	النشرة التجارية الاولى
٥ ـ ٥٫٣٠	قرآن كريم — الشيخ سيد سلطان
٥٫٣٥ ـ ٥٫٥٥	حديث اخلاقي ـ الاستاذ محمد هاشم عطيه
٦ ـ ٦٫٣٠	حديث التدبير المنزلي الآنسة اقبال حجازي
٦٫٣٠ ـ ٧٫٠٠	نشره الاخبار
٧٫٠٠ ـ ٧٫١٠	النشرة التجارية الثانية
٧٫١٠ ـ ٧٫٣٠	حديث التعليم الفني ـ الدكتور عبد الله صبري
٧٫٣٥ ـ ٧٫٥٥	حديث (الوقف) الاستاذ يوسف احمد الجندي
٨٫٠٠ ـ ٨٫٥٥٠	موسيقى ـ مغني وآلات ـ محمد صادق
٨٫٥٥ ـ ٩٫١٠	كمان منفرد — الاستاذ فاضل شوا
٩٫١٥ ـ ١٠	مغنى وآلات ـ محمد صادق
** ١٠٫٠٥ ـ ١٠٫١٥	آلات محمد صادق ـ
** ١٠٫٢ ـ ١١	مغنى وآلات محمد صادق

سلام الملك ـ ختام

قاتل الجراذين

هو

ا

رات نيب

RAT-Nip

فعليكم به لتطهير بيوتكم من الجراذين

ثمنه ٨٠ ملا فقط

الوكلاء لفلسطين وشرقي الاردن

مستودع الادوية الوطني الفلسطيني يافا

— وم فى الجمعة ٣ ذي الحجة ١٣٥٣ — الموافق ٨ آذار ١٩٣٥

لم تشهد الغارة الشعواء مقحماً ، فداف

الدفاع

صاحب الامتياز والمحرر : المسؤول ابراهيم الشنطي
اشتراك في تحرير ها طائفة من كتاب العرب في الداخل والخارج
رقم التلفون ١٠١٥
العنوان البرقي : الدفاع يافا — عنوان البريد : ص . ب ٢٥٥

العدد — ٢٩٨ — السنة الاولى
ادارة الدفاع فى عمارة حربوز، شارع جمال باشا — يافا

	عن سنة	عن نصف سنة
قيمة الاشتراك في فلسطين	١٥	٨٠
في الخارج	٣٠	١٦٠

الاعلانات يتفق عليها مع ادارة الدفاع — قسم الاعلانات

صور عالمية على هامش الحوادث

منظر عام للمسجد الكاظمي اخذ من مكان مرتفع ومعه تظهر الكاظمية تحيط بالاثر المقدس وهو من اشهر الاماكن المقدسة

صورة مقام الشيخ عبد القادر الجيلاني وهو من اشهر الاماكن المقدسة في العراق وموضع لقاء حجيج المتبركين من فارس وبلاد الرافدين

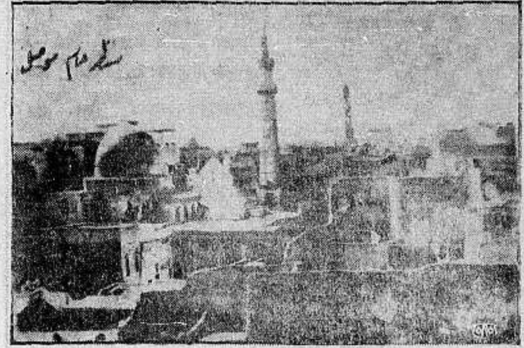

منظر عام اخذ لقسم من مدينة الموصل تظهر فيه المآذن العالية والمساجد الفخمة

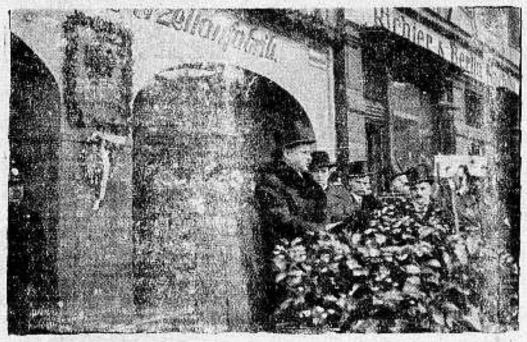

صورة رئيس بلدية وارسو عاصمة بولونيا يخطب في الاحتفال الذي اقيم في برلين بمناسبة ذكرى الموسيقي البولوني الذي مات في المانيا

الى اليمين
مرقد السيدة زبيدة زوجة الخليفة هارون الرشيد وصاحبة اكبر مشروع انساني في ايامها اذ مدت الماء الى مكة

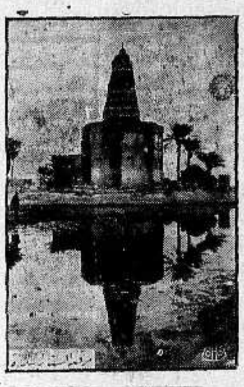

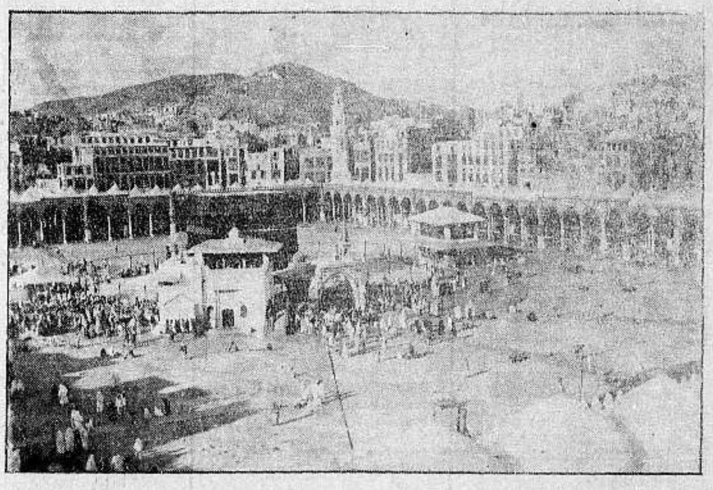

منظر الكعبة الشريفة وقد جللت بالكسوة الثمينة بمناسبة كثرة الحجاج في هذا العام

تمثال صاحب الجلالة الملك فيصل اقيم ...

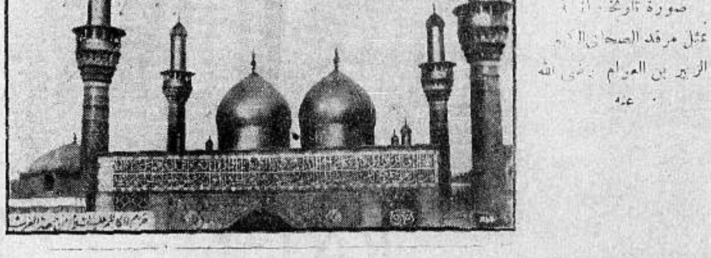

صورة تاريخية تمثل مرقد الصحابي الزبير بن العوام رضي الله عنه

DESIGNED for ENTERTAINMENT from all the World

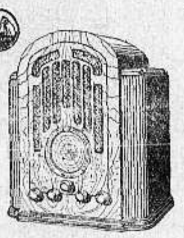

. . . and designed by the world's greatest corps of radio engineers, pioneers of commercial shortwave instruments and every type of sound reproduction. The splendid results of their experience and skill may now be *yours* to enjoy, at no extra cost, in the new Globe Trotter 128:

1. **Perfected Foreign Reception** — Thrilling entertainment from lands across the sea.
2. **Lifelike Tone** — You hear *artists* and music, not mere mechanical approximations of them!
3. **Cabinet Beauty** — Skillful design, workmanship and the beauteous new mirror-like finish.

We should welcome the opportunity to demonstrate these pleasurable features.

HIS MASTER'S VOICE
RADIOS · *Globe Trotters* · DUOS

HIS MASTER'S VOICE WORLDWIDE-ANTENNAS

X-395 Size s. c. x 9"

جلالة الملك جورج الخامس

يذيع خطبة اليوبيل الفضي بالراديو
يمكن سماعها على راديو هيز ماسترز فويس بكل وضوح
احجز راديو من الان لحفلات شهر مايو

نشرت جريدة فلسطين الغراء البرقية التالية عن لندن بتاريخ ٧ شباط

برنامج حفلات اليوبيل الفضي

لندن ٧ شباط — كاد برنامج حفلات اليوبيل الفضي للملك جورج ان يتم وسيذيع جلالته يوم ٦ ايار وهو يوم ذكري جلوسه رسالة باللاسلكي الى الامبراطورية وبعد ان يزور « السيتي » مع جلالة الملكة يحضرا صلاة الشكر في كاتدرائية القديس بولس يعودان الى قصر بكنغهام وتدوم الحفلات اسبوعين وتقام حفلتا رقص رسميتان ومأدبة رسمية واحدة وسيسير الملكان بمواكب حافلة في اطراف لندن الاربعة الشرق والغرب والشمال والجنوب — رويتر بث

والوف من الناس يرغبون سماع جلالة الملك جورج الخامس يتكلم كأنه على بعد متر واحد فقط وهذه فرصة فريدة نادرة تمكن لكل شخص مهما كانت منزلته ان يسمع خطاب اعظم ملك وامبراطور في العالم يتكلم الى الملايين من رعاياه في جميع انحاء المعمورة وذلك لان بوتاجي قد خفض اثمان الراديو لدرجة انه صار بامكانك شراء راديو جميل مضمون بسعر خمسة جنيهات فقط لا غير والراديو هيز ماسترز فويس

الوحيد الذي يضمن لك سماع خطاب جلالة الملك جورج بدون خشخشة وبدون ارتباك وتذكروا ان مصانع هيز ماسترز فويس **"His Master's Voice"** هي المصانع الوحيدة المصدرة لجلالة الملك في لندن جهازات الراديو المضمونة وفي اثناء زيارة ولي العهد لمصانع الشركة في الشهر الماضي اعرب عن عظيم اعجابه لما رآه من اتقان الصناعة والفن في اقدم مصانع لآلات تصدير الصوت في العالم

وبوتاجي المحتكر الوحيد لمعامل هيز ماسترز فويس **"His Master's Voice"** الذائعة الصيت في اميركا وفي انكلترا تستخدم ما يفوق عن خمسين الف عامل ومحتكرة اعظم ادمغة للراديو في العالم وصار بالامكان الحصول على راديو جرامافون بسعر خمسة عشر جنيه فلسطيني وهو مضمون الى الابد ، وتذكر ايها القاريء الكريم ان ماركة هيز ماسترز فويس هي الاصلية وتحقق من وجود صورة الكلب الامين يسمع صوت سيده مدموغة على كل جهاز — واحترسوا من التقليد وتأكدوا ان بوتاجي اقدم اختصاصي للراديو في فلسطين وهو الوحيد الذي يخدمك بامانة وبدون ملل — بوتاجي يعرض افخر راديو — بوتاجي يقدم ارخص الاسعار — بوتاجي قدم احسن خدمة مع اعظم تسهيلات بالدفع تدفع على مهلك من مدخولك الشهري — من لا يشتري يتفرج

الموزع الوحيد لفلسطين وشرقي الاردن محلات بوتاجي حيفا. يافا. والقدس

وسائر الوكالات

اللد : سليم ومحمد الخالدي — نابلس : عادل التميمي — غزه : الحاج عبد الرؤوف البورنو — طبريا : ابراهام كوبي

صورة رئيس بلدية وارسو عند قدومه الى برلين للاشتراك في الاحتفال بالموسيقي البولوني

يافا — في يوم الاحد ٥ ذي الحجة ١٣٥٣ — ١٠ آذار ١٩٣٥

« العدد ٢٦٩ — السنة الاولى »

إن لم تسن لغارة الشعواء مقتحما فدافع

الدفاع

صاحب الامتياز والمحرر المسئول ابراهيم الشنطي

يشترك في تحريرها طائفة من كتاب العرب في الداخل والخارج

رقم التلفون ١٠٧٥

العنوان البرقي : الدفاع يافا — العنوان البريدي : ص . ب ٢٥٥

ادارة الدفاع في عمارة حزبون شارع جمال باشا — يافا

	عن سنة	عن نصف سنة
قيمة الاشتراك في فلسطين	١٥٠	٨٠
في الخارج	٣٠٠	١٦٠

الاعلانات يتفق عليها مع ادارة الدفاع — قسم الاعلانات

انتصار الثوار اليونان. تهديد اثينا بالقنابل. الموقعة الحاسمة. نصف مليون حبشي الاستعداد للحرب القادمة. اضراب العمال واتحادهم آخر مفاوضاتهم مع الشركة

مائدة مستديرة

في سبيل انقاذ فلسطين

نجتمع ونقسم ثم نبدأ بالعمل والتنفيذ

.. ولكن لا كمؤتمر ٢٦ آذار ، تلك المهزلة التي انقلبت فاجعة استسلمت البلاد بعدها لنومة طويلة لم تستيقظ منها إلا على هدير موج الهجرة ، وصفقات البيوع المائلة. لا كذلك الاجتماع « الحزبي » الذي اظهرنا امام الانكليز واليهود ، أمة تضع مصالح افرادها فوق مصلحة المجموع والوطن . لا كذلك اليوم العابس بين الايام ، حين لم يجد الخطباء والمتكلمون موضوعاً للكلام والخطابة إلا الطعن بعضهم في بعض ، وإلا نكء الجروح المندملة ، وإثارة السخائم والاحقاد

المؤتمر الذي تريده البلاد اليوم : قومي ، شعبي ، حازم . المسيحي فيه والمسلم سواء ، والاحزاب تتقدم متصافحة الايدي ، والروح تبدو قوية لا يردها عن غايتها وعد ولا وعيد . مؤتمر يتقدم الى السلطات بمطالب قليلة ، ثلاثة على الاكثر ، ثم ينفض ، لتأخذ اللجنة التي انتخبها في متابعة العمل والتنفيذ . ومتى ما حان الوقت ، ولم تجب الامة الى مطاليبها ، تقدمت الخطوة الثانية ، غير حاسبة لشيء حسابا ، ما دام انها على حق ، وان وطنها في خطر .

من الذي يدعو الى هذا المؤتمر ؟ لو كنت مكان سماحة المفتي لتقدمت بالدعوة اليه . ولو كنت مكان سعادة راغب بك لخطوت هذه الخطوة . ولو كنت الاستاذ عوني ، او الاستاذ جمال ، او سعادة سليمان بك عبد الرزاق ، لوجهت الدعوة الى زميلي الاثنين ، ومن ثم نتقدم نحن الثلاثة ، الممثلين لسائر الاحزاب ، بالدعوة الى الامة ، ممثلة في جماعاتها ، وهيئاتها ، وصحافتها . وتضع اللجنة برنامج البحث الذي ينبغي أن لا يتعداه احد ، ثم يقسم المجتمعون على البذل في سبيل فلسطين ، وتأخذ اللجنة المنفذة التي ينتخبها المؤتمر ، في العمل السريع الصامت . والذي نرجوه أن يتم الاجتماع على واحد من هذه السبل التي ذكرنا ، وأيها البادي ، أولا ، يكون له شرف السبق وفخاره .

اقد عملنا كثيراً لاشخاصنا ، ولكن العمل كان جناية على الوطن الضائع المهدد . ولقد بذلنا جهوداً ، وخسرنا اموالاً ، وسهرنا طويلاً ، ولكن في سبيل نفوسنا ، وفي سبيل « أمجادنا » الشخصية ، وفي سبيل مراكزنا . مالنا لا نقوى على البذل في سبيل الوطن ، ولو سنة واحدة ؟ مالنا لا نسخو ، في سبيل البلد ، ولو عاماً واحداً ؟ مالنا لا نتحرك خطوات ، في سبيل هذه الامة ولو شهراً واحداً ؟

فلسطين تحتضر !

فلسطين أوشكت ان تفنى !

فلسطين تتهود بسرعة البرق !

الاشخاص غير باقين ، والمناصب ستزول ، وسنطوى جميعا — اذا ضاع منا البلد ، وصار اليهود اكثرية ، وانتهت اليهم اراضينا . هل يبقى حينئذ شيء اسمه المجلس الاسلامي الاعلى ؟ هل تظل لنا البلديات ؟ هل نستطيع ان نستبقي لنا صحيفة واحدة لا تتحرج ان تكتب ما يمس شعور « الاكثرية » ؟

اللهم لا ! إذن ، فيم الاقتعاد ايها الشعب الذي خط في كتاب التضحية امجد الصفحات ؟ اذن فيم الاحتراب ايها الزعماء الذين يستطيعون عملا باهرا لو تؤلف حال البلاد الرهيبة بين قلوبهم ، وتجمعهم ، بفعل خطورتها ، اخوانا ؟ إذن لماذا بذل الجهود في الذي يفنى ، اذا ضاع الوطن ، وخسرنا المعركة الفاصلة ؟

من العار ان نظل نحمل على الانكليز وحدهم ، مادام ان هؤلاء لا يرون منا عملا جديا . لقد خبرونا ، مع طول المدة ، فتقرر لهم ان هذا الشعب خير ما اشتبكوا معه في الكفاح ، من شعوب . رأوه لا يبالي اذا استدعاه الوطن ، ورأوه يرخص يوم الخطوب ارواحه ، ورأوه ، غفر الله لزعمائه ، يتطلع الى قائده فلا تقع عينه إلا على مئات القواد والرؤساء !

هذه الدعوة التي نحن على استعداد للمضي عليها . وهي دعوة الى العمل والقوة ، لا الى اليأس والضعف . فأيما رجل فاضل تقدم الى ما تريده الامة ، كنا نحن من اتباعه ، وكان واجبنا ان نجعله يتحكم في كل سطر من سطور هذه الصحيفة . ذلك ، ونشهد الامة ، اننا نكون لسان حاله ، مادام هو على عهده للوطن ، وما دام هو لسان حال الشعب . اننا اذ نحمل على « الزعماء » غير مفضلين ولا مميزين ، لا نفعل ذلك الا من اجل استحثاثهم على العمل ، فلسنا نضمر لاحدهم سوءاً ، كما يقول « الزعماء ، ولا ننطوي لاحد فيهم على موجدة . فأذا كانوا في شاغل عن العمل الجدي ، وما زالوا يضعون مصالحهم الشخصية فوق المصلحة العامة واعتبار البلد ، عندئذ سنظل عليهم ، متابعين الحملة ، لا يصدنا عن المضي فيها عائق ولو كبر ضرره .

الذي نراه أن في الوقت متسعاً للانقاذ . وفي النفس كثير من السخاء والتضحية ، فما يمنعنا إذن من ان نجتمع حول مائدة مستديرة ، نقرر فيها الخطة النهائية التي يجب أن نتبعها إزاء خطة التهويد ، وحالة الفناء ؟

هل يتقدم أحد الثلاثة ؟

هل يتقدم أحد الاثنين ؟

هل يتقدم أحد ما ؟

ننتظر !

ابراهيم

صحافة الدنيا

الامبراطورية اليابانية

لقد رأينا الهزائم التي واجهت الصين والتركستان . واذا ذكرنا انها تواجه ايضا الامبراطورية البريطانية في الهند سهل قبول النظرية القائلة ان اقامة دولة الصين — التركستان هو الركن الثالث من خطة اليابان في آسيا . فالاول منشوكيو والثاني جيهول والثالث تركستان . واذا نهد الركن الرابع في منغوليا حيث ظهر بوادر الشعور « اللاشيوعي » ضد السوفيات ثم انقطاع جميع المواصلات المباشرة بين الصين والسوفيات . ولا بدع حينئذ بأن تكون النتيجة : دولة مستقلة تسيطر على سائر منغوليا ؟

« كولونييل »

اللقمة الاخيرة

تفاهم افرنسي — الماني ؟ نعم ممكن ولكن في صالح الكل ، لا ضد بلاد ولا مع اخرى — حتى ولا ضد روسيا السوفياتية التي لا يمكن اتهامي على الاقل بالميل لها والعطف عليها . فاذا حملت المانيا حملتها في الغرب لكي تمد يديها في الشرق اذ ذاك يكون قد حق الفعل على بلادنا ان تقدم نفسها « للدجال » لتكون اللقمة الاخيرة !

(لا ربيوزدي نيش — باريس)

سياسة فرنسا

تعتمد فرنسا في سياستها المقبلة على ثلاثة اقسام : اولا مجرى سياسة « عصبة الامم الانجليزية » — ثانياً ، الوصول الى اتفاقية مع ايطاليا على اساس وتعادل القوى الدولية — ثالثا ، على روسيا السوفياتية . ولا شك ان هذا ليس داعيا لفشل كل اتفاقية فرنسية المانية

ولكن المفاوضة بين دولة ودولة لا تتم الا على اساس تبادل المصالح ، فلماذا اذن لم تفهم الدول ذات الشأن رغبات اني الانضمام معا لازالة القلاقل والعلل التي اوجدتها معاهدة فرساي ؟

« زيتنغ »

الاتراك في البلقان

كل اقلية ضئيلة تميل الى ازالة التوتر بينها وبين البلقانيين ، الامر الذي بذلت فيه الجمعية البلقانية التي تأسست في العام الماضي ، جهودها عليه . ولذلك فقد شرعت البلقان من السنة الجديدة تمهد الطرق للمهاجرين الاتراك رغم انهم اقل عددا منهم في الصيف الماضي . وهذا اهم الامور لدى الشعب البلقاني الذي يرحب به في بلاد الاتراك . لا سيما وان هؤلاء يفيدون البلقان بايجاد حياة ارقى وعمل انشط وطرق زراعية حديثة

« زيتنغ »

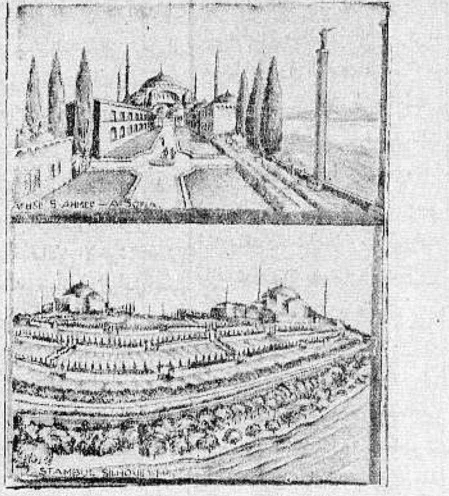

عزم مجلس بلدية الاستانة على تجديد تلك البلدة التاريخية ، وقد رصد جائزة كبيرة للمهندس الذي يضع احسن تصميم للمدينة الجديدة وقد فاز بهذه الجائزة المهندس الالماني هرمن اوالكنس وترى في هذه الصورة « فوق » المدينة وقد ظهر فيها مسجد اياصوفيا « واسفل » صورة المدينة الجديدة بمساجدها وما ذن تلك المساجد

عبد الله فلبي

النير ايست

تتحدث عن المدينة المنورة

والحرم النبوي الشريف وحجاج هذا العام

بعث مكاتب مجلة « النير ايست » في المدينة المنورة — ونظنه هو نفسه الحاج عبدالله فلبي — الى مجلته برسالة مطولة نشرتها له في نحو صفحتين من عددها الاخير ، نعرب اهم ما جاء فيها فيما يلي :

المطر والجدب

جاد الغيث مكة المكرمة وجدة وما بينهما من الاراضي ابتداء من شهر تشرين الثاني ، ولكنه لم يجد الفضاء الممتد من المدينة المنورة الى ينبع ، ولا ذات السهل الممتد منها الى « ذهبان » على بعد ٣٠ ميلا الى الشمال ، لذلك اجدبت الارض فانت ترى البدو نساء واطفالا منتشرين على طريق الحج بالمئات والالوف يسألون الحجاج كفافا من العيش

ولقد سبق للكاتب الانكليزي الاشهر هـ . ج . ويلز ان تحدث عن الـ ١٫٩٠٠ مليون من البشر الذين يأكلون كل يوم ولكنهم ينسون ان منهم من لا يلتذ يوميا بهذا الطعام

ان البدو يعيشون على المراعي ، فاذا اعوزتهم هذه ، فنصيبهم البؤس والشقاء . ولقد نزل المطر بعد ظهر اليوم « ٣ شباط » على المدينة المنورة ولكنه لم يلبث غير نصف ساعة ، ومع ذلك فانه احيى ميت الامال ، والملك الآن في الصيد والقنص على بعد ٥٠ او ٦٠ ميلا من الرياض

الحرم الشريف

الحرم النبوي الشريف اي مسجد الرسول ، تراه الان بين ايدي النقاشين ، بينما مساحته الخارجية تشبه في هذه الايام مصنعا للتجارة ، وقد اصلح بناء المآذن واعيد دهانها ونقشها ، اما حيطان صحن المسجد فقد تم الآن دهنها ونقشها ، بينما القسم المختص بالنساء تبني فيه الان المشربيات ، وتتولى هذه الاعمال وزارة الاوقاف المصرية . ويقال انها ستتكلف فيها نحو ٢٠٫٠٠٠ جنيه عند ما تتم ، والعمل سائر بهمة ونشاط على غاية ما يرام ، وقد وصلت اليوم بعثة اوفدتها تلك الوزارة لتتعجل انهاء العمل

السكة الحديدية

والمدينة المنورة

يلوح لي ان المدينة المنورة لم تتغير الا قليلا عما كانت عليه في عام ١٩٣١ ، وان المأمول في المستقبل القريب ان تجري اليها السكة الحديدية فيعيدها الى الانتعاش الذي كانت تتمتع به في الزمن

« البقية على الصفحة السابعة »

الثورة اليونانية في قوتها

موقف البلقان واكفهرار جوه السياسي

هل يؤثر ذلك على وضع اوروبا الحالي ؟

«بقلم الاستاذ الكبير أسعد داغر»

ترد علينا الانباء التي ننشرها عن الثورة اليونانية من جهة واحدة ، بعد ما تمر بمراقبة شديدة ، فرضتها احكام عسكرية قاسية . ومع ذلك يمكننا ان نقرأ بين تضاعيف السطور ما يكفي لتكوين فكرة قريبة من الحقيقة ، ان لم تكن هي الحقيقة كلها ، عن الحالة التي بلغت اليها الثورة اليوم . فقد قلنا ان الاسطول الذي انضم الى الثورة يعادل الاسطول الذي بقي على ولائه للحكومة ، بل هو يفضله بالبارجة افيروف ، اذا كان يقل عنه في عدد المدمرات والغواصات . ومعنى ذلك ان طاقة هذا الاسطول قطع المواصلات بين اليونان والجزر اليونانية ومنع دخول المدد اليها بترصده للبواخر التي تنقل الجنود والسفن الحربية التي تصحبها ومهاجمتها في الاماكن التي يختارها .

واذا قطعت هذه المواصلات او اصبحت غير مأمونة فمن المنتظر ان تنضم الجزر كلها الى الثورة وتعلن ولاءها للحكومة الوقتية التي اقامها المسيو فنزيلوس في كريت لسببين اساسيين : اولهما ميل سكان الجزر الى هذا السياسي الكريتي الكبير ، والثاني اطمئنانها الى ان يد حكومة اثينا لن تصل اليها ، وان الثوار يستطيعون مضايقتها اذا شاءوا

ولا يخفى ان وجود مركز استناد للثورة لا تستطيع قوات الحكومة الوصول اليه يجعل الامل بقمعها متعذرا ان لم نقل مستحيلا ، لان هذا المركز يظل يغذيها بما تحتاج اليه الى ان تتقوى وتتعزز في داخل البلاد ، ولا سيما اذا كان فريق كبير من الشعب يؤيدها كما هي الحالة الآن في اليونان

على ان الثوار في مكدونيا لم ينتظروا للشروع في العمل ان تتقوى حكومة كريت وتمدهم بالمال والرجال ، بل حشدوا قواتهم بقيادة الجنرال كامنيوس ، وجعلوا يزحفون الى سلانيك . ولا نعرف ماهي القوة التي يقودها هذا الجنرال ، ولكن اسراع الحكومة الى تعبئة جيوشها في مكدونيا ، ودعوة عدة فرق من المجندين الجدد الى حمل السلاح ، وسفر وزير الحربية ليتولى قيادة جيش الحكومة بنفسه ، كل ذلك يدل على ان العصاة يعتمدون على قوات كبيرة منظمة بينها حاميات قوله ودده اغاج وغيرهما ، وعلى قوات اخرى غير نظامية اخذت من الشعب . ولولا ذلك لما رأت الحكومة نفسها في حاجة الى مثل هذا الاستعداد العظيم .. وعندنا انها كانت مبالغة في التفاؤل لما اعلنت امس ان الثوار في مكدونيا سيضطرون الى الاستسلام بعد ساعات قلائل . فالقوات التي يحشد لمقاتلتها الجيش الذي حشدته حكومة اثينا لا تعقل ان تستسلم بهذه السهولة والسرعة . والدليل على ذلك ما وافتنا به برقيات اليوم عن ان رداءة الاحوال الجوية حالت دون مطاردة الثوار . ولا يبعد ان يجد كثيرون في هذا النبأ دليلا جديداً على قوة العصاة ومناعة مراكزهم في مكدونيا وتراقيا الشرقية .

على ان الثورة لا ينتظر ان تقمع نهائياً حتى بعد تغلب الحكومة عليها في مقدونيا مادام ان مراكزها في كريت والجزر الاخرى منيعا كما تقدم ، بل ان قمعها في جهة لا يحول دون نشوبها في جهة اخرى اذا ظلت القوة المحركة لها بمأمن من الطوارىء .

« البقية على الصفحة الخامسة »

الزعيم هتلر اثناء زيارته في الاسبوع الماضي لمدينة ساربروكن عاصمة السار وقد وقف الاهالي على جانبي الطريق يؤدون له التحية النازية وزينت الشوارع التي سار فيها بالاعلام النازية كما تشاهد في الصورة

دنيا العرب والاسلام

رسالة العراق

الخط الحديدي إلى سوريا
وفاة أحد زعماء الثورة العراقية

معاهدة بين ايطاليا والعراق

علمت من بعض المصادر ان معاهدة ود وصداقه عقدت بين العراق وايطاليا ووقعها نوري باشا السعيد عندما كان في روما. ومثل هذه المعاهدة تفيد العراق من الوجهتين السياسية والاقتصادية فانها تكسب العراق تأييد دولة اوربية كبرى وكذلك تفسح مجالا للصادرات العراقية في ايطاليا

تحسين الزراعة

ارصدت الحكومة من ميزانية هذه السنة مبالغ جديدة لتحسين اعمال شعبات الزراعة في الالوية والعمل على وقاية المزروعات، وزيادة زراعة الحنطة والتبغ وتنمية الغابات والاشجار المثمرة. وتمت لائحة قانونية لتحسين زراعة الشعير وسترفع هذه اللائحة الى مجلس الامة قريبا كما ان التقرير الذي وضعه الاخصائى الايطالي بشأن النباتات الصناعية قد درس من قبل الدوائر الفنية وقد بوشر في انشاء الابنية لهذا الغرض. وقد وصلت الاجهزة اللازمة الى بغداد. كذلك سيتم مشروع ري حقل الرسمية وتخليصها من الاملاح

صحف العراق
والبرقيات اللاسلكية

تنوي الدوائر المختصة تنزيل اشتراك الصحف في البرقيات اللاسلكية وذلك لتخفف من اعباء المصاريف التى تكبدها صحف العراق

تنظيم دار الاثار القديمة

تضمنت ارقام ميزانية الدولة للسنة المالية الجديدة ثلاثة آلاف دينار ارصدت لتوسيع دار الاثار القديمة وتنظيم شؤونها. ولا يزال قانون هذه الاثار قيد الدرس لدى الدوائر المختصة وينتظر ان تنجز قريبا وترفع الى مجلس الامة لابرامها

ضم ادارة الطيران المدني
الى وزارة الدفاع

تجري المخابرات الان بين الدوائر المختصة حول نقل ادارة الطيران المدنى الى وزارة الدفاع ولم يفرغ بعد من هذا الامر ومن المنتظر ان يبت فيه نهائيا باقرب فرصة

وفاة احد زعماء
الثورة العراقية

انتقل الى جوار ربه الزعيم الكبير الحاج عبادي آل حسين احد رؤساء قبائل آل فتلة في الفرات الاوسط و يعد هذا الزعيم من اقطاب الثورة العراقية في النجف ومن رجال الحركة الاصلاحية واصحاب النفوذ والسيطرة في لواء الشامية

الخط الحديدي
بين سوريا والعراق

اوشك الخط الحديدي بين سوريا والموصل ان ينتهى وتبلغ المسافة التي يقطعها ذلك الخط ١٤٠ كيلومتر وقد فرغ لحد الان من ٧٠ كيلومترا فلم يبق الا ثلاثة كيلومترات حتى يصبح الخط في ارض العراق وسيسير في ارض الموصل ٦٣ كيلومتر

امير الكويت
يرفض الاتفاق النفطى

جاء من الكويت ان المساعي التى بذلتها شركة النفط الكويتية لحصول على الامتياز لمباشرة اعمالها في ابار النفط التي اكتشفتها الشركة في الكويت قد منيت بالفشل لان الميجر هولمز رئيس الشركة لم يتمكن من الاتفاق مع امير الكويت على المبلغ المعروض على سموه وما ذلك الا لاعتقاد الامير بان المبلغ قليل لا يتناسب مع قيمة الابار الموجودة فى امارته لذلك ذهب الميجر هولمز الى لندن للمداولة مع رجال سياسة النفط في هذا الشأن

الازمة الوزارية
نص كتاب
استقالة الوزارة الايوبية
والجواب بقبول الاستقالة
بغداد فى ٢٣—٢—١٩٣٥

مولاي صاحب الجلالة

لقد شعرت فى الآونة الاخيرة ان التضامن الوزاري ليس موجودا بالصورة التى يستلزمها وضع وزارة شاعرة بمسؤوليتها على تحقيق ما تنتظره البلاد من خدمة ولما كان ذلك مما يجعل الاستمرار على تسيير شؤون الدولة وفق رغائب جلالتكم من الامور التى لا يسنى انكار صعوبتها بالرغم عن تأييد اغلبية مجلس الامة للوزارة فانى مضطر ان اتقدم الى جلالتكم رافعاً استقالتى من رئاسة الوزارة راجيا قبولها وانى لا ازال

جلالة سيدي العبد المخلص
علي جودة

كتاب حضرة صاحب الجلالة
الملك المعظم المتضمن قبولها

عزيزي علي جودة الايوبي

استلمت كتاب استقالتكم المؤرخ في ٢٣ شباط ١٩٣٥ ولا يسعني الا ان ابدي اسفي على مفارقتكم رئاسة حكومتى واعرب لكم عن شكري وتقديري لما قمتم به انتم وزملاؤكم من خدمات ثمينة لهذه البلاد

هذا وارجو ان تثابروا موقتا على القيام بشؤون الدولة ريثما يتم تأليف الوزاره الجديدة

صدر عن قصرنا الملكى ببغداد في اليوم الرابع والعشرين من شهر ذي القعدة سنة الف وثلثماية وثلاث وخمسين الهجرية الموافق لليوم السابع والعشرين من شهر شباط سنة الف وتسعماية وخمس وثلاثين الميلادية

غازي

رعاية الطفل

بخارست — ستعقد الاتحادات البلقانية لرعاية الطفل لاول مرة مؤتمراً في مدينتنا في شهر اكتوبر القادم. وهذا المؤتمر بين الدول البلقانية سيشمل ثلاث اقسام يعنى اولها بما يلزم للطفل العادي والثاني بشؤون الاطفال ذوي العاهات والثالث بما يلزم لحماية الاطفال الذين يستخدمون في الصناعه والزراعة.

برقيـــات

وكالة الاناضول

القاهرة في ٩ اذار

صحة الملك

القاهرة — بالرغم من ان صحة جلالة الملك سائرة فى طريق التحسن فان جلالته لن يحضر تشريفات عيد الاضحى مراعاة لها. وقد علمنا ان جميع الاشاعات الاخرى في هذا الصدد التى ترمي الى تفسير عدم وجود تشريفات رسمية يوم ١٥ الجاري تفسير آخر لا تستند الى اى اساس.

السيول الغزيرة

ايدن — على اثر السيول الغزيرة التي انهمرت في هذه الايام الاخيرة فاض نهر كتشك مندير فجأة وغمر الوادي المسمى بهذا الاسم واكتسح الكباري وعدداً هائلا من الماشية. ولحسن الحظ لم يصب احد من الناس بسوء. على ان هذا الفيضان رغما عن عنفه وشدته كان قصير الاجل اذ اخذت المياه فى الانحسار وقد ارسلت الحكومة الى مكان الكارثة الاسعافات الضرورية كما بعثت بفوج من العمال لاعادة ما خلع من الكباري.

آخر الحجاج

السويس — غادر آخر فوج الحجاج ميناءنا امس الى الحجاز. وقد بلغ عدد المصريين هذا العام اكثر من ٥٠٠٠ بزيادة محسوسة عن السنة الماضية.

الطيران الحربي

القاهرة — وافق مجلس الوزراء على فتح اعتماد جديد للطيران الحربي ويدخل فى ذلك ثمن شراء طائرة جديدة.

اضراب الازهر

القاهرة — بالرغم من جهود بعض الزعماء الذين يعرون على خطتهم فقد انتهى تماما اضراب طلبة الازهر ويزداد عدد الذين يستأنفون دروسهم منهم يوما بعد يوم وهو يبلغ حوالي المائة في كل يوم. وعلى ذلك يربو اعدد الطلبة الذين استأنفوا دروسهم عن ستين في المائة ولقد اغتبطت جميع الدوائر الرشيدة بانتصار النظام فى هذه الجامعة الشرقية الكبرى وذلك دون ان تنحاز لمطالب الطلبة في بدء حركتهم او تعارضها.

ثورة اليونان

القاهرة — ان الحالة في اليونان تتبع هنا باهتمام كبير. فان الجالية اليونانية مع ظهورها في خير مظهر يليق بها تبدو بوجه عام شديدة الاستياء لان المسيو فنزيلوس وانصاره زجوا بانفسهم في مغامرة تسيء الى الاجنبي سواء من حيث النظام او الامن في اليونان. ويتضح من المعلومات التى استطعنا الحصول عليها ان اليونانيين هنا لا يؤمنون بنظرية انصار فنزيلوس الذين يحاولون ان يبرروا ثورتهم على اخوانهم باتهام حكومة المسيو تسالد اريس برغبتها في قلب الجمهورية ويرون بوجه عام ان الثورة ترجع فى الاكثر الى ان حزب فنزيلوس لما رأى انه اخذ يفقد بسرعة محبة الشعب اراد قبل فوات الفرصة ان يقوم بحركة انقلاب تعود به الى السلطة في ظروف تتيح له ان يسحق جميع الاحزاب الاخرى سحقا تاما. ويؤملون على كل حال ان يوقف الثوار حركتهم قبل ان تسيل اية دماء.

حديث هام لغاندي

السياسة لست في حاجة الى الغش
تطهير القلب لازم للجماعات والامم

مشكلة الهند مشكلة قديمة وخطيرة ايضاً، كما انها مشكلة متشعبة كثيرة النواحي متعددة الوجوه، فالهنود يواجهون الاستعمار الانكليزي كما انهم يواجهون مسائل داخلية اخرى لها اهميتها ايضا. وفي الهند في هذه الايام تثور ثائر تشعر بشدة لهيبه انكلترا فجلسات مجلس العموم الاخيرة كانت حامية عنيفة عند ما عرضت مسألة الهند ودستور الهند وتقرير مصير الهند، فقد وجهت الحملات من كل جانب وانصبت الاسئلة بخصوص الهند من كل صوب حزبي فى بريطانيا

ويبدو على الهنود ظواهر غريبة فى هذه ايام وكان آخر ما قرأنا ان البوليس في امارة اندور اكتشف خارج مدينة اندور ١٥٠ قنبلة اخفيت في احديقة ووجد الى القرب من هذا المكان راهب هندوسي شاب القى البوليس القبض عليه ولم تعرف الى الآن نتيجة التحقيق، كما جاء في اخبار امارة جيبور ان الفلاحين هناك هاجوا هياجاً كبيراً حتى اوجست السلطات خيفة من ثورتهم. وسبب هذا الهياج ان السلطات هناك اعتقلت بعض زعمائهم الذين كانوا يحرضون على الامتناع عن دفع الضرائب حتى تجيبهم الحكومه الى مطالبهم وقد طلبوا اطلاق سراح الزعماء المعتقلين، ولما رفضت السلطات مطالب الفلاحين حاصر ثلاثة آلاف منهم بيت الحاكم، ولم تأتنا الانباء بعد باخبار جلائهم عن هذا الحصار.

اما المهاتما غاندي فلا يزال يؤمن بحربه السلمى ويعتقد انها الطريق الاسمى للنجاح، فالذي نذكره من حديث اخير له ادلى به لاحد الصحفيين الاميركيين، ورددت هذا الحديث صحف اميركا جميعها وعلق عليه الكثير منها، قال المهاتما «انا لا ازال أومن ايماناً ثابتاً واعتقد عقيدة راسخة بصلاحية العصيان المدني واراه خير طريق للوصول الى الاستقلال وانجح سلاح يمكن التدرج عليه الى الحرية، كما ارى ان المجالس النيابية الحاضرة لا يمكن ان نجنى منها فائدة تذكر، على اني سمحت لرجال الجمعية الوطنية بالدخول اليها لاني رأيت ان اغلبهم يرغبون في الدخول رغبة ملحة وشديدة.

«انا لا انكر اني اشتراكى، الا ان اشتراكيتى تختلف عن غيري من الاشتراكيين، فانا لا اوافقهم فيما يرونه من ضرورة النضال بين الطبقات الغنية والفقيرة، واني اجهر علانية في ان الاشتراكيين الهنود ان اقدموا على مصادرة املاك وثروات اصحاب الاموال. وحرمان الامراء المستقلين من اماراتهم فاني اداوم عنهم بحياتي واضحي فى سبيلهم بكل ما املك

«وعندي انه لا حاجة الى مصادرة املاك المتمولين، لان الطبقات الفقيرة عندما تتمكن من الاستيلاء على ازمة الحكومة فانها تستطيع ان تدفع عن نفسها بسن القوانين ما لحقها من ظلم قديم، كما اعتقد انه لا يمكن ان تنشب في الهند ثورة كالتي قام بها الشيوعيون في روسيا الحمراء، على انه اذا نشبت مثل هذه الثورة في الهند فلا اظنها تقع الا بعد الجيل الحاضر. اما اذا تعرضت لها البلاد في المستقبل الحاضر فاني اعارضها معارضة شديدة ويكون موقفي ازاء هذه الثورة نفس الموقف الذي اعارض به الانكليز

«ليس في امكاني باي حال ان اتخلى عن مبدأ الحب العام الشامل لسائر افراد البشرية، ولا اريد ان الجأ الى الاسلحة المادية لاحارب الاستعمار الانكليزي، ان الامر الذي اراه حقا، اجد نفسي متمسكا به وان خالفني فيه سائر الناس»

«واذا نشبت حرب عامة من جديد ودخلت فيها الامبراطورية الانكليزية فلست ادري فى هذه اللحظة ماهي الخطة التى انهجها والطريق الذي اختاره، بيد انه لا ريب عندي في اني لا اساعد الانكليز في حرب استعمارية»

ولما سئل المهاتما عن الحوادث الهندية الاخيرة فى مجلس العموم قال «ليؤسفنى جداً هذا المسلك الذي سلكه حزب العمال فى انكلترا ازاء الهند ولا اعده الى مسلكا رجميا، فحزب العمال رفض الاعتراف بحقوق الهند في تقرير مصيرها، ولا اظن باي حال ان حكومة العمال تمنح الهند الحكم الذاتي او الاستقلال، وعندي ان الذي يظن مثل هذا الظن ليس الا فاقد الرشد، فالانكليز لن يعترفوا بحق من حقوقنا الا اذا كان لدينا القوة التى تحملهم على هذا الاعتراف».

«تطهير القلب لازم للجماعات والامم قبل الافراد، اما رأي الناس في ان الخداع والمكر والكذب لا مناص منه في السياسة ولا غنى لرجالها عن هذه الصفات، فلست أرى معهم هذا الرأي، ولا يستقيم زعمي الى زعمهم واحاول في حياتي السياسية، كما حاولت في الماضى، ان ابين للناس ان السياسة ليست في حاجة الى الغش او المكر او الخديعة، واجهر ان الحياة السياسية لم تسبب لي اي ضرر، بل ارى انها نفعتني نفعاً كبيراً، فقد لزمت فيها طريق الصدق ومنهج الحق.»

لتشجيع السياحة

انقرة — اعدت الحكومة مشروع قانون جديد لتشجيع السياحة ويقضي هذا المشروع بالغاء الضرائب التى تحصل من السياح عند التأشير على جوازاتهم وباعفاء البواخر المقلة للسياح من دفع رسوم الارشاد والميناء.

رسالة مصر

الموقف السياسي في مصر
احوال المسلمين فى اليابان

لا يزال الموقف السياسي في مصر على حاله ولم يجد في افق السياسة المصرية العليا جديد، ولو ان الاشاعات تتسابق فى عدة وجوه ونواحي مختلفة المواضيع. وليس فى الامكان الجزم بصحة واحدة من هذه النواحى. ولا تزال اشاعة تعديل الوزارة بادخال عناصر سياسية جديدة عليها ملحة الحاحا شديداً ويستند القائلون بهذا التعديل على ان الوزارة لم تقم الى الان بالاعمال الهامة التى قامت من اجلها والتى عقدت الآمال الى حد بعيد فى وزارة دولة نسيم باشا في حلها وتثبيت القلق السياسي الذي يستولي على النفوس.

والجو السياسي المصري لا يخلو من حركات الرجعيين الذين يبدون من النشاط الواسع المدى ما يتمشى مع مقدار جزعهم على انفسهم وعلى نفوذهم فيشيعون في الاوساط ان الوزارة النسيمية قد دب فيها دبيب الانقسام، كما تشاع اقاويل اخرى لا تمت الى الصحيح الواقع باية صلة.

وقد ذكر مراسل جريدة الديلي هرالد في القاهرة عن مسألة النيابة عن صاحب الجلالة الملك انه ينتظر ان يصدر قبل نهاية هذا الشهر امر بتعيين دولة نسيم باشا نائبا عن صاحب الجلاله الملك مدة مرضه وهو يزعم ان دوائر القصر الملكي تحاول ان تقاوم الاشاعات الخاصة بموضوع النيابة عن جلالته باذاعتها ان صحة جلالته تسير في تقدم مطرد وان جلالته يؤدي اعماله اليومية على خير ما يكون، ويقول المراسل ان هذه الاذاعة غير صحيحة بدليل ان جلاله الملك عندما اراد السير مايلز لامبسون المندوب السامى مقابلته كان من التعب بحيث لا يستطع المناقشة في هذا الموضوع

على ان الدلائل الآن لا تؤيد الى حد صحة ما ذهب اليه مراسل الديلى هرالد، فالمعروف ان السير مايلز لامبسون لم يطلب بعد عودته من السودان مقابلة جلالة الملك ولو ان فخامته طلب هذه المقابلة لاجيب اليها كما ان مقابلة نسيم باشا لجلالة الملك الماضية ومكثه فى الحديث مع جلالته هذه المدة الطويلة تؤيد التحسن المطرد في صحة جلالته

حالة الجامعة الازهرية

بقيت حالة الحراسة على ابواب الازهر كما هي منذ ايام، على ان الجنود يتخذون اليوم اماكنهم في الميدان ولا تزال هذه الظاهرة العسكرية على شأنها مع المعهد الازهري بقسميه ومع الكليات الثلاث، بينما تناول البوليس الملكى افواه الطرق ومسالك السبل المؤدية الى كل موضع تركن اليه بناية من بنايات الجامعة الازهرية

مسلمو اليابان

ذكرت لكم في رساله سابقة ان الجمعية الاسلامية في طوكيو ارسلت الى فضيلة شيخ الازهر طائفة من الكتب الاسلامية والنشرات والمجلات والصور عن اعمال الجمعية والتقدم المطرد الذي تسير عليه واحوال المسلمين فى اليابان وقد علمت ان رئاسة الازهر تفكر بهذه الكتب والنشرات وبكل ما يتعلق بالاسلام في بلاد اليابان

قناطر محمد علي

يقيم الان مستر فون لي المستشار الفنى لوزارة الاشغال في السودان لاعمال خاصة بمشروع خزان جبل الاولياء وسيحضر الى مصر في الاسبوع الثالث من شهر مارس الحالي لاعداد المعدات اللازمة لاعلان المناقصة عن مشروع قناطر محمد على التى تقرر ان يبدأ العمل فيها في شهر اكتوبر عام ١٩٣٦ على ان يتم الشروع في ثلاث سنوات

حركة التصدير
في أثمار الموالح المصرية

انتهى موسم تصدير اليوسفى وبلغ ماصدر منه في هذا العام ٣٣٠ الف صندوق مقابل ٣٠ الف في العام الماضي وبلغ ماصدر من البرتقال حتى الان ٥٥ الف صندق مقابل ١٢٫٥٠٠ صندوق فى العام الماضي. ولايزال تصدير البرتقال الى الان يسير بنشاط كبير خصوصا وان الاخبار الواردة اخيرا من اوروبا تفيد ان الصقيع اثر على محصول إسبانيا تأثيراً سيئا يزداد يوما عن يوم مما كان له نتيجة محسوسة في تحسن الاسواق وارتفاعها.

المنسوجات والدباغة

انقرة — تدل الاحصائيات الاخيرة على زيادة المنسوجات ومنتجات الدباغة وغيرها من الصناعات التابعة للحكومة بنسبة ٤٢ بالماية في المتوسط عن العام المنصرم.

حوض اثري

استانبول — اكتشف حوض يرجع الى العهد الذي بنى فيه الامبراطور قسطنطين اول معبد وذلك اثناء التنقيب في قصر ايا صوفيا.

المعرض الدولي

استانبول — دعيت تركيا للاشتراك في المعرض الدولي فى بارس عام ١٩٣٧.

اتفاق صحي

بخارست — وافقت رومانيا على عقد اتفاق صحي بين الدول البلقانية وتحبذ الدوائر الرومانية الرسمية دعوة الدول الاخرى الواقعة على نهر الدانوب مثل المجر والنمسا الى هذا الاتفاق لوضع لائحة صحية للدانوب.

الجيوش البرية
والبحرية

طهران — حفظت الحكومة لنفسها حق الترخيص لموظفيها وضباط الجيوش البرية والبحرية والجوية بالزواج من الاجنبيات اورفضه

الشاعر القومي

طهران — قررت الحكومة اقامة تمثال هائل فوق ضريح الشاعر القومي سعدى مؤلف «جولستان» اي حديقة الورد وهو ثاني الشعراء العظام بعد الفردوسي الذي تكرم الحكومة ذكراه في ظل النظام القائم.

صفوة ما يحمله بريد الشرق والغرب

ام بلا قلب !

تدفع بابنها الوحيد الى القتل!

أمجنونة ام مجرمة ام ماذا ... ؟

أتراها الاولى من نوعها في تاريخ الكون ؟ أم هي مجرمة من نوع الجنون الفذ ؟ أم تدفع بابنها الوحيد في سبيل شهواتها وقضاء مآربها ، الى القتل!

هذا ما روته لنا مجلة « البيرسنز » الانكليزية من وقائع بلاد المدنية ! بلغت هذه الام، قبل ان تتزوج أوجامن المعيشة وجيها رغيداً . فقد كانت سكرتيرة ، سفير تشيكوسلوفاكيا في بودابست ، وكانت تعرف رجالا كثيرين .. ويعرفها منهم كثير .. واخيراً رزقت من الغير ابنا — غير شرعي ! واراد الرجل ان يجعل منها زوجة شرعية، الا انه لما رأى انه عبثاً يحاول جعلها تكف عن اعمال «المغازلة» لم ير بداً من طلاقها وسافر الى الهند في وظيفة مخلفا لها مبلغا كبيراً من المال تعيش عليه بسعة مع تدبير ، وخلف للطفل مورداً شهريا . غير انها اندفعت فى ملاذها حتى انفقت الاول والآخر .. وكان ابنها قد بلغ السادسة عشرة حين بلغ كلاهما حد الفقر والعوز . ولما كانت ماريا « الام » قد اعتادت عيش الرفاهة والدلال فقد عز عليها ان تعيش عيشة فقر . ولم تكن تعرف العمل ولا السبيل اليه ، وانى لها ذلك وهي التي كان يعمل في خدمتها عدد من الخدم ؟ غير انها على كل حال تعلمت بعض الشيء من قصص الاجرام .. التى كانت تنكب على مطالعتها فبدا لها القتل اسهل وسيلة للحصول على المال ! ومالعبت في رأسها الفكرة حتى عزمت اخيراً على قتل امرأة تعطى دروسا على « البيان » ولها من الثروة ما « يملأ العين » على ان « ماريا » لم تكن لها الجرأة على ارتكاب مثل هذه الجريمة بنفسها . دعت ابنها « جروسلاف » اليها ذات يوم .. ولماذا لا يكون هو الفاعل عنها ، وله، رغم عدم تجاوزه السادسة عشرة ، من صفات الرجولة ساعد مفتول وادمان على الخمر والتدخين و.. و.. وقالت له — كما اعترف وهو يبكى في قاعة المحكمة : — « اسمع أى بني ، قد قرأت قصة مدهشة . وهي ان رجلا قتل امرأة وربط في عنقها حبلا فاعتقد الجميع انها انتحرت انتحارا .. وهكذا استحصل على مالها دون ان يصيبه سوء ! فاذا قتلت انت (جولي ملاتس) اصبحنا سعداء اغنياء .. »

ورغم ان الصبي لم يكن يميز بين الخبيث والطيب الا انه شعر برعب شديد من اقتراح والدته ورفض تنفيذه رفضا باتا غير ان الام اخذت تغريه تارة وتضربه اخرى ... فلم ينفع مع كل ذلك فتيلا . واخيرا عمدت الى مس عاطفة الصبي و « حردت » عليه قائلة له ان رفضه يدل على عدم حبه لها واعترف الصبي فى المحكمة انه « لم يحتمل ان يراها غاضبة متألمة » وقالت له ان اباك كان لصا ماهراً .. فلم لا تحذو حذوه ، ومن شابه اباه ما ظلم ! واخيرا رضخ لامرها وذهب الى معلمة « البيانو » فطرق الباب ولم تكد تفتح له وتدخل البيت حتى هجم عليها واستل من جيبه سكينا فضرب بها عنقها وقضى عليها لساعتها ووضع في عنقها حبلة كما علمته امه ... لكي يظن بانها انتحرت بنفسها !

اما الام فقد انكرت جميع اعترافات ابنها . غير ان القاضي واغلبية المحلفين اعتقدوا بجرمها فحكم عليها بالسجن خمسا وعشرين سنة وعلى الصبي الذي جنت عليه امه ، خمس سنوات .

« وكل شيء هادىء فى الميدان الغربى) ..

فى ساعة النزع

عظماء العالم على فراش الموت

ماذا يقولون قبل ان يودعوا الدنيا

قال النبي (صلعم) :

(اللهم ساعدنى على ألمي ، وهبنى عفوك ، واجمعني على اصحابي في الاخرة ان الآخرة لابقى)

قال سقراط وهو يشرب السم لزميل له :

(علينا دين لأ بولون فلا تنس تأدية هذا الدين)

وقال بوكليس اليونانى :

(اتنسون ان احسن شيء فى حياتي هو اني لم أغضب وطنياً)

وقال بروتس قاتل قيصر لانه حاول اخذ التاج :

(ايتها الفضيلة ، ما انت الا كلمة)

وقال البابا جريجوار :

(احببت العدل ، وابغضت الاثم ولذلك اموت في المنفى)

وقال رابليه :

(اسدل الستار ! فالمأساة انتهت)

وقالت مدام رولان وهي على المشنقة :

(اف للحرية ! كم من الجرائم ترتكب باسمها)

وقال لويس الخامس عشر :

(وبعدي يكون الطوفان)

الحاجة الى عمال

مطبعة جريدة الدفاع بحاجة الى عمال ماهرين فى تنضيد الحروف . فمن آنس بنفسه الكفاءة فليراجع الادارة

جريدة الدفاع في المنشية

تباع جريدة الدفاع فى المنشية فى دكان الحاج عبده النجار ومحمد البيتاوي امام جامع حسن بك فاقرأها كل صباح تجد فيها كل نبأ طريف

صحف العالم

طرائف – معلومات – سياسيات – سنمائيات

النار أولى !

قامت في جمعية الامم فكرة بيع اوراق التصويت فى مقاطعة السار الى معامل الورق السويسرية غير ان سكرتيرية العصبة عارضت في ذلك خوفاً من ان تباع هذه الاوراق من قبل ادارة الشركة لقيمتها التاريخيه .. وهكذا اسقط الاقتراح وتقرر بدله احراق الاوراق ! — (ماغيروزاغ)

النمسا والسار

واضح ان مشكلة النمسا لاعلاقة لها بالسار وبعبارة اوضح ، ان مشكلة السار وجدت قبل ان يكون لمشكلة النمسا اثر اذا لم تكن النمسا جزءاً من الريخ ، بل كانت دائماً مستقلة ، سياسياً واقتصادياً ، ولها فى شئونها المدنية والروحيه منذ قرون صبغتها الخاصة التى لا تختلف عن صبغة المانيا اختلافاً بل بعكسها على طول الخط — (ديلاسيرا)

ممثل واجمل النساء

كانت احدى المجلات الانجليزية قد نشرت اسماء « السيدات العشر » فى حسن الذوق في اللباس . وكان الحكم في ذلك الممثل المشهور ردولف مانجو خليفة ردولف فالنتينو واخيراً قام الممثل الفرنسى الاشهر موريس شيفالييه بانتخاب « السيدات العشر » في الجمال فوضعهن على الترتيب التالى

(١) كومس دي ميجريت (باريس)

(٢) كلار بروكو (اميركية) كاتبة ومحررة مجلة في نيويورك . (٣) كاي مرنسيس (٤) مارلين ديتريخ الممثلة المشهورة . (٥) ميرل اوبرن (٦) جريتا جاربو الممثلة العالمية . (٧) انا ستين (٨) كلارابو الممثلة المعروفة (٩) لوريتا يونج (١٠) واينبالا الممثلة الفرنسية

ويظهر ان شيفالييه متأثر جداً بجمال كومتس بحيث اعطى عنها رأياً بانها اجمل جميلات الدنيا ..

نفسية ممثلة !

يحسبنى الشيخ صبية حسناء ويحسبنى الشاب عجوزاً شمطاء .. ولوصورت نفسي لكنت ، جميلة ، غير انى ، من غير تصوير ، لا اساوي شيئا يذكر . ففى الخلق ، اما طيب جداً اوسيء جداً اذ ليس لدى اعتدال .. آكل كثيرا وعندي نهم شديد واعتقد ان كل من يريد ان يحسن عمله ، سواء في المسرح او اي سواه ، يجب ان يحسن الغذاء . يزعجني المصورون والرسامون والنحاتون ومكاتبو الصحف ولكن يعجبنى الكاريكاتوريون اشد الاعجاب ، لانهم يجعلونني اضحك ! — (شت برزيان)

الشطرنج

في روسيا

قامت في روسيا حملة شديدة في لعبة الشطرنج . فقد كانت نوادي الشطرنج تزدحم بالمئات على هذه اللعبة ، حتي انه اجتمع في المسابقة التى جرت بين بطليها الكبيرين : فلوهر وبلوك ، على احتكار البطولة الاولى فيها ، ما ينوف على ستة آلاف شاهد ، ولم يكونوا شاهدين بملء الاهتمام فقط بل كانوا يبينون خططهم الخاصة ايضاً : فيتناقشون ويتجادلون على كل حركة فكانت نوادي الشطرنج أشبه بثكنات حربية توضع فيها خطط الهجوم والدفاع ! — (انجريف)

حول البلقان

دانت الاتفاقية الفرنسية – الايطالية بما وصلت اليه من الحلول حول « اوربا المركزية » على ان المحالفة البلقانية باضافة دولتين من الدول الصغرى لها ، ينبغى ان تميل نحو انقاص صبغتها البلقانية الخالصة وقد تبين ان تمسك الدول الصغرى باتفاقية روما ، التي هي ليست اتفاقيه صارمة للبحر الابيض المتوسط ، سينتج حل المشاكل البلقانية ، التى لا شأن لها بمشاكل اوربا المركزيه — (فيبا)

موسكو

تحت الارض

الخط الحديدي تحت الارض في لندن ٣ امتار ، وفي نيويورك ٥ امتار اما في موسكو فهو (٥) امتار . وهذا القائد اكثر واعم من جعل العربات اكبر واوسع ، اذ كذلك المحطات تحت الارض في الخارج ففي باريس عرضها متر ونصف ، وفي لندن لغاية ثلاثة امتار ونصف ولكن في موسكو اربعة امتار ، وهذا يزيل خطر ازدحام المسافرين ويضمن راحة الجمهور وحريته — (ازفستيا)

سذاجة الانجليزى

رفع الجنود الانجليز رؤوسهم زهواً وافتخاراً على اثر اعلان نتيجة استفتاء السار . وقد بدأت الدهشة على هؤلاء الذين رفعوا رؤوسهم من البدء حتى علموا انهم ساروا ، في السار ، بالتى هي احسن . واعتبر الضباط الانجليز اهالى البلاد من خير الناس الطيبين ولم يأسفوا الا لأنهم ليسوا مثلهم ... هؤلاء الانجليز الطيبو القلب ، الذين عاملوا الالمان في الخارج احسن المعاملة ، كانوا على احسن تفاهم من اهالى السار ! — (دازيجر)

هنغاريا تتأمل

تركت المعاهدة الفرنسية – الايطالية الطريق مفتوحاً لمطالب هنغاريا السامية المشروعة . ان البند التاسع عشر من ميثاق عصبة الامم ، الذي ينص على امكان تعديل وتنقيح المعاهدات التى يعسر تطبيقها ، قد بقى ثابتاً مكانه ولم يحرك ساكنا بعد التغنى بمعاهدة روما . فقد قام هنالك نزاع ضمني شديد معناه ان هنجاريا لا يدعوها باعث على تغيير موقفها المعروف . فهي ليست بحاجة الى تبيان مطالبها لتعديل النصوص المتعلقة بالاقليات الاقليمية فى معاهدات السلام على اساس المساواة المركزية ، او اعادة حقوق الاقليات الهنغارية فى « اعمالك الناجحة » تلك الحقوق التى ضمنتها لها معاهدات السلام – (نابلو)

رجل مزواج

لا وريث له !

تزوج اخيرا السير جيمس هيث المثرى البريطانى المعروف، وهو صاحب احد المناجم فى انكلترا ، للمرة الرابعة ويبلغ السير جيمس من العمر ثلاثاً وثمانين سنة وهذه هي المرة الثالثة التي يتزوج فيها بعد ما جاوز السبعين من عمره اما زوجة السير جيمس فهي المس دروثى ماري هودجس من همستير وهي في الستين من عمرها

ويذكر السير جيمس ان اول مرة تزوج فيها كانت عام ١٨٨١ وقد ماتت زوجته عام ١٩٢١ وفي عام ١٩٢٤ تزوج للمرة الثانية بالمسز جيدي سميث وكانت فى السابعة والعشرين من عمرها . اما هو فكان قد جاوز العقد السابع من حياته فلم يوفقا طبعا في حياتهما الزوجية فطلقها عام ١٩٢٧ وتزوج على الفور بالمسز اليوت اين الطيارة الانكليزية لكنها ايضا لم تعمر معه طويلا فكان نصيبها معه الطلاق كسابقتها . وقد رزق السير جيمس هيث فى زواجه الاول ولداً واحداً قذف به عام ١٩١٤ في ساحة الشرف في الحرب العالمية الكبرى فلقي حتفه وليس للسير جيمس وريث يكون له حظ الاستيلاء علي الثروة الكبيرة التى يحويها عقب وفاته بعد عمر طويل ..!

عيون دانزيغ على السار

يحزننا ويسرنا ، في آن واحد ، رجوع اخواننا واخواتنا الى الريخ . وقد فصلنا ، نحن اهالي « دانزيغ » عن المانيا رغم ارادتنا ودون اخذ رأينا غير اننا اصبحنا « دولة حرة » فلا يسعنا ان نجد الفرصة بعد اليوم لان نهتف لوطن آبائنا الالمانى ولا لزعيمنا ادولف هتلر ، ذلك الهتاف الذي هتفه له اخواننا واخواتنا في الثالث عشر من يونيو في السار — (دانزيغر)

يسرق كمنجته !

روى « الكمنجاتي » كريسلر الانجليزي الاشهر اخيراً حكاية عن نفسه كانت موضوع الدهشه والاستغراب . وهى انه ، وهو اليوم في الستين ، اراد مرة ان يبيع « كمانه » لحاجة مسته فذهب الى احد باعة الماديات والالات الموسيقية وعرض عليه « الكمان » النفيسة المشهورة غير ان الرجل عرف « الكمنجة » ولم يعرف ان حاملها هو صاحبها بل ظنه سارقها فامهل الموسيقى الكبير الفقير مهلة ليأتي له بالمبلغ وذهب الى دائرة البوليس واخبرها ان رجلا سرق « كمان » الموسيقى الشهير كريسلر وجاء يبيعه له ، ولما حضر البوليس واخذ « المتهم » للتحقيق كان جوابه ان عرف فى « دائرة التحقيق » احدى قطعة المشهورة في الاسطوانات التى لا يستطيع احد سواه تقليدها وهكذا خرج سارق « كمانه » بريئاً !

يهود المانيا

العائدون

جاء ... برلين ان ٣٠ من يهود المانيا الذين عادوا مؤخراً الى المانيا قد اعتقلوا واصر بعضهم بمغادرة المانيا فى الحال

سحر الصحراء

من جلبة القصور الى هدوء الرمال

انكليزية تعلق بفتى عربى تاركة زوجها !

هذه حكاية واقع لا تزال حديث الناس في اوروبا واميركا . ولا تزال الصحف من مجلات وجرائد ، تنشر عنها الفصول والحواشى الضافية ، حتي باتت قلوب العذارى هواء ... يهب من القصور الفاخرة العامرة فى المدن الزاهرة الزاخرة الى سكون الصحراء وصفاء القبة الزرقاء في الخيام المنتشره على الارض الفضاء ، وتحت السماء!

يمثل هذا الوصف الاخاذ وصفت هذه الحكاية او الرواية الشعرية في الصحف الاوربية وخلاصتها:

ان فتاة من ذوات الجمال في اوساط الجمال في لندن عطشى العاطفة ، مرهفة الحس التقت بشاب افرنسى نزل بلدها فأحبها واحبته ، لم يبرد غلة شبابها البرود الانجليزي . فوجدت فى الشاب الافرنسى روحا تماثل روحها التهابا وقلبا كان لقلبها وتعاقدا على الزواج فعقداه ثم جاء شهر العسل فاقترحت هى ان يكون في جبال سويسرا واقترح هو (جنة الله) في شمال افريقيا واثرفى نفسها رسم الاسم ... وتفتحت حواسها علي احلام اليقظة فى (جنة الله) على الارض

وقد كفي اسم « الشرق » سحراً رن في اذنها حلالا

حملتهما الباخرة تمخر عباب اليم حتى اطلا على الجنة فراعها مازخرف « الشرق » من ابداع ساحر ونزلا فدخلا بلدا كلها مداخل .. لا يصل البصر اطرافها .. ليس فيها الشوارع الا روائع الطبيعة ولا من الابهاء الا بهاء الطبيعه !

ومراء اول مامراء « بالسوق » حيث يزدحم الرجال على الخيول . ورأت اول ما رأت شابا فى مقتبل العمر يختال بجواده ذات اليمين وذات الشمال يرسل نظراً ويرسل سحرا سوادا احاذا ... عليه هالتان ، حاجبان حالكان ، بعثا مع الهواء « هوى » الى قلب الفتاة المشبوب!

اخذت بمنظر النظر العجيب وهمت به ، وهم بها .. لولا ان رأت برهان حبها للغربي وما يزال فى المهد صبيا في شهر العسل !

غير انها لم تستطع مع الحب الجديد صبراً .. ولا له دفعاً ، فهامت بالفتى العربي ، قبل ان يهيم بها

مرا فى الطريق « مر الكرام » حتى اذا ما بلغا المأوى في الفندق وضاحكت زوجها الجديد على اسى وقلق واضطراب وحتى اذا ما حملته على النوم طلبا لراحته من عناء السفر ، ولراحتها من ضربات قلبها بحب العربى الفتى انسلت من الغرفة وشيكا واسرعت تبحث عنه ولم تعيها حيلة ولا ضاقت بها وسيلة حتى وجدته

اخيراً افاق الزوج مفتقداً زوجته فسعى اليها ولكن عبثا واستعان بالاعوان من السلطة واخيراً الفيا الفتاة الغربية بنت القصور والنعماء مع (الشيخ) العربي معلنة بصراحة انها قد اتخذته من دون الفرنسي زوجا صالحاً .. وفشلت معها كل حيلة وخاب كل اقناع ، واصرت اصرار العنيد !

وتوسل الزوج والتمس المودة بالتى هى احسن غير ان حبل حبها للعربي كان اقوى من ان ينبت بالتأثير والتوسلات

واخيرا بعد فشل المسعى عاد هو الى بلاده وارسل الى اهليها فجاؤا على عجل وانضمت توسلاتهم الى توسلاته . غير ان اصرارها كان حاسما لا ينفع فيه رجاء واضطر الجميع ان ينزلوا على الامر الواقع من الحرية الغربية وارسلوا لها سند الطلاق من زوج شهر العسل

وآوت الفتاة الغربية بيت « الشيخ » الفتى العربي هانئة فى خيمته ورضيت لنفسها الاسلام دينا

غرائب مدهشة

كيف يكتسب الجمال الحقيقى ؟

الجمال الطبيعى ، والجمال الصناعى !

(حسن الحضارة مجلوب بتطرية وفي البداوة حسن غير مجلوب)

قال الاستاذ :

ان استعمال الكحل والبودرة هو من المجملات الصناعية التى لا تليق بشرف اهل التربية والتعليم من اللواتي يجب ان يتوفر فيهن الصدق قبل غيره من الخلال الطيبة ، وما اصطناع العين الكحلاء واللون المشرق إلا من قبيل الغش والتدليس كصبغ الشعر بالالوان عند الفتيات وعند كبار الاسنان ايضاً

ويقال ايضاً ان الحشمة والبساطة يجب ان يكونا من صفات المهذبات ، واهل المعرفه بحقائق الاشياء

وليس خطر هذه المساحيق على المهذبات صحياً فقط بل من تمرينهن على عدم الصدق وعدم الجد واكتسابهن التزييف

وشاهد الباحثون المحققون في احوال الشعوب وآدابها وعاداتها ، ان الانثي كلما انحطت في مراتب الحضارة اكثرت ونوعت من المجملات الصناعية فاثقال الآذان بافراط (الحلق) والاكثار من الاساور والدمالج والخواتم وتحلية الاعناق والاوساط لهي من عادات الشعوب المنحطة

وكلما ارتقت الانثى وتقدمت بها الحضارة عمدت إلى البساطة وتركت الجمال المزيف الذي يؤثر عليها نفسيا بان تغش وتدلس في اقوالها وافعالها ، لانها تدلس على نفسها وتقدم جسمها بشكل سلعة مزيفة غير طبيعية

اكتساب الجمال الحقيقي

اما طريقة اكتساب الجمال الحقيقي الطبيعي فهو الاعتناء بالصحة داخل الجسم وخارجه ، والذي يريد اكتساب الصحة والقوة والجمال يجب عليه الاغتسال بماء حمامات طبريا المعدنية التي تميت الجراثيم الخارجية وتزيل البثور الجلدية وتشدد انسجة الخلايا وتطري البشرة ، ويزهو بها الجلد فيكون لونه مشرقاً زاهياً يرجع له عهد الشباب ، كما قرر الاطباء والمحللون الكيماويون

ثلاثة ايام فقط ، يظهر لك الفرق قبلها وما بعدها ، والتجربة اكبر برهان هو .

كلمة العدد

حزب الدفاع الوطني

نريد أمة متحدة لا احزابا شتى!

لسنا نؤمن بالاحزاب. بل نريد الوطن كله جماعة متحدة تعمل لانقاذه، لانه اليوم في اشد واخطر مرحلة يجتازها. ومنذ اكثر من شهر قام حزب الدفاع الوطني ومعه برنامج «الاستقلال التام ضمن الوحدة العربية!» لكننا، مع الاسف، لم نر لهذا الحزب حتى الان اي عمل يبشر بخير. ولقد راح ينسج على منوال الجماعات التي تقدمته في رفع الاحتجاجات والعرائض، و... ! هل هذا يكفي؟ هل هـذا ينقذ الوطن؟

لا!

ثم بين اعضاء هذا الحزب شخصيات وطنية محترمة، وفيه اعضاء لا يرتاح الناس لدى ذكر اعمالهم، فكيف توفق بين هذه الميول، والاتجاهات؟ كيف تؤلف بين القوي والضعيف، والبريء والمتهم، وذي القول، وذي العمل؟

فلسطين في حاجة الى امة موحدة الاهداف، قوية البناء. اما ما نرى من جماعات واحزاب، فتنسج على منوال لم ينتج خيراً في الماضي، والظاهر انه سوف لا يأتي بخير في المستقبل.

فكروا ايها السادة، بفلسطين وليس باشخاصكم، وحينئذ يضمن استقلال البلاد، او اعملوا حتى يري الله والناس اعمالكم، فيتبعوا الاحسن، وايهم تقدم مخلصاً للوطن، مفاديا. هل نبصر بشيء؟

نشك، ونرتاب!

من جمعية المسلمين البيتونية في شيكاغو الى سماحة رئيس المجلس الاسلامي الاعلى

جاءنا من دائرة المعاهد الدينية ما يأتي:

... الدفاع ... وبعد: فقد ورد على سماحة رئيس المجلس الاسلامي الاعلى من جمعية الشبان المسلمين البيتونية من شيكاغو الكتاب المرفقة صورته بهذا فنرجو كم التفضل بنشره في جريدتكم الغراء ولكم الشكر الجزيل. وتفضلوا بقبول فائق الاحترام دائرة المعاهد الدينية

في ٢٢ كانون الثاني سنة ١٩٣٤

عن شيكاغو: لحضرة صاحب السماحة مفتي الديار الفلسطينية ورئيس مجلسها الاسلامي الاعلى

السلام عليكم ورحمة الله وبركاته، وبعد فلي الشرف ان احرر لسماحتكم بان جمعية شبان بيتونيا في مدينة شيكاغو من اعمال الولايات المتحدة الذين يبلغ عددهم خمسة وسبعين شابا من خيرة ابناء فلسطين في بلاد المهجر، وكلهم السنة تلهج بالشكر والثناء على اعمالكم الوطنية الصادقة وجهادكم المتواصل في خدمة القضية العربية عامة والفلسطينية خاصة فلذلك يود اعضاء جمعية الشبان البيتونية من صميم قلوبهم ان تنوبوا عنهم بمخاطبة آبائهم واخوانهم بالعدول عن فكرتهم وما يرومونه من اقتراف ذلك الاثم الذي لا يغتفر

لقد تواردت علينا كتب من جميع المخلصين من اهالي بلدتنا في الوطن وفيها من الاخبار التي تنكرها كل نفس ابية، وهي ان بعض الاهالي والاقارب يساومون على بيع قطعة ارض تسمى البقعة مساحتها لا تقل عن اربعة الآف دونم وموقعها من جهة الجنوب من البلدة والمتسابقون الى مستوى الارض المذكورة هم جملة سماسرة بعضهم من رام الله وبعضهم من بلدتنا وكلهم يتسابقون لنقلها من ايدي اصحابها الفقراء المسلمين لايدي اعداء الامة العربية وهم الصهيونيون

ولولا ذلك ما قامت هذ الفئة من بلدتنا ومن رام الله المزاحمة لاجل ابتياع الارض المذكورة بالاف الجنيهات بدون ان يكون من هذه الارض اي مورد في الوقت الحاضر. وبما ان الارض المسماة بالبقعة لا تستثمر وهي خراب الان فلا يعقل ان تكون هذه الفئة الخائنة التي تتسابق لمشتراها تريد شراءها لحسابها ونحن اعلم الناس بهؤلاء السماسرة وما لهم من الاملاك الواسعة التي لا يستغلونها. وزيادة على ذلك فانهم لا يهتمون باستملاك الاراضي والمحافظة عليها. وانما هؤلاء السماسرة يريدون اغواء بعض الفقراء من اصحاب الاراضي وشراء بعض الضمائر الميتة لفتح سوق جديد في قضاء رام الله لسادتهم الصهيونيين.

كذلك نود ان نلفت نظركم يا صاحب السماحة الى ان قطعة الارض المذكورة انما هي مفتاح لشراء عدة قرى وهي: رافات والجديرة من جهة الشرق. وبيت نبالا والجيب من جهة الجنوب. وصموبل وبيت جيز وبيت دقو من جهة الغرب

اذن فلا مناص من ضياع تلك القرى المسالمة اذا ضاعت قطعة الارض التي ذكرناها كما ضاعت الحولة ووادى الحوارث واكثر اراضي فلسطين بواسطة السماسرة الخائنين.

عندما اخذنا خبرا بوقوع ذلك الحادث المحزن الذي لا تقبله النفوس الابية عقدت جمعيتنا جلسة فوق العادة للنظر فيما يجب القيام به نحو ذلك الحادث الذي لم يكن في الحسبان. وقد قررت الجمعية ان تنيب سماحتكم لايقاف هذا البيع باسم شباب بيتونيا في بلاد المهجر.

اننا ابناء بيتونيا في بلاد المهجر كلنا من اصحاب الارض المذكورة التي علمنا ان قسما منها على وشك البيع والباقي تحت المزاد ان لم تكن الفئة الخائنة قد سبقت وباعت

اننا نستنكر هذا البيع ونعارضه ولا نعترف به مطلقا وكل من سولت له نفسه بيع او شراء اية قطعة ارض من اراضي بيتونيا ونحن في بلاد المهجر فلا يلومن الا نفسه

كذلك لا يعد هذا البيع شرعياً باي وجه من الوجوه حيث اننا لا نخول احداً بيع املاكنا المقدسة

اننا ننذر السماسرة ان يدخلوا بين اهالي البلدة باسم مشترين الاراضي، ومن انذر فقد اعذر. والسلام على من اتبع الهدى

ان ابناء بيتونيا يتوسلون الى حضرتكم ياصاحب السماحة ان تذهبوا الى بلدتنا وتقنعوا وجهاءها بالعدول عن بيع املاكهم. واننا في انتظار جوابكم بفارغ الصبر. والسلام عليكم ورحمة الله وبركاته

التـواقيع

سكرتير الجمعية	رئيس الجمعية
حسن عبد الحليم	شكري عبدالله حسن

أنـــــتم ..!

«قطعة من الاعماق، لا يخاطب بها شاعر فلسطين جماعة معينة، وانما يوجه القول الى أهل القول، أولئك الذين نبصر بهم في كل مكان، وقد كثروا اليوم مع الاسف، وعرفهم الناس»

أنتم المخلصون للوطنيه ... أنتم الحاملون عبء القضيه

أنتم العاملون من غير قول ... بارك الله في لزنود القويه..

و(بيان) منكم يعادل جيشاً ... بمدات زحفه الحربيه

و(اجتماع) منكم يرد علينا ... غابر المجد من فتوح أميه

وخلاص البلاد صار على البـــاب، وجاءت أعياده الورديه

ماجحدنا أفضالكم، غير أنا ... لم تزل في نفوسنا أمنيه:

في يدينا بقية من بلاد.. ... فاستريحوا كيلا تطير البقيه

نابلس ابراهيم عبد الفتاح طوقان

مشروع تجفيف اراضي البصة

نتيجة الاجتماع في دار الحكومة

اجتمع قبل ظهر يوم الجمعه في دار الحكومة بيافا بعض اصحاب البيارات والاراضي الواقعة في جهة تل الريش، المعروفة بالبصة حيث بحثوا مع حضرة القائممقام ورئيس اطباء اللواء الجنوبي مسألة ضرورة تجفيف البصة لان المياه ما تزال متجمعة فيها بكثرة يخشى معها انتشار «البرغش» والبعوض وهي من اهم اسباب نشر حمى الملاريا الفتاكة مما يكون خطراً على الصحة العامـة ولقد كلفت الحكومة المهندس الصحي لحكومة فلسطين بدرس حالة اراضي البصة فأشار بضرورة تجفيفها والسرعة في ذلك وقرر من وجهة فنية انه يلزمها لا اقل من الف الى الف وثلاثمائة جنيه لتتميم المشروع وبعـد مخابرات بـين رئيس اطباء يافا واللواء الجنوبي مع الرئاسة في القدس، قبلت الحكومة ان تنفق دائرة الصحة ثلاثمائة جنيه على هذا المشروع اذا تعهد اصحاب الاملاك ان يدفعوا ما يتبقى من النفقات كل بحسب نسبة المساحة التي علكها. وتألفت لجنة من اصحاب الاملاك في ذات الاجتماع، قوامها السادة: وهبه غاري، حسن عرفه، حسن سكجها — اسكندر عرمان للطواف على بقية اصحاب الاملاك قصد الحصول منهم على الموافقة لتنفيذ المشروع

وستتولى الحكومة اجراء الحفر والاخاديد وما يلزم، كما ستتولى تحصيل النفقات التي تقدر على كل واحد من اصحاب الاملاك

فنرجو ان لا يتأخر احد عن مناصرة هذا المشروع لاهميته حتى يتم العمل باقرب وقت ممكن ما دام ان داء خبيثاً هو —الملاريا— سيكتسح تلك الجهات طبقاً لاقوال الخبراء اذا لم يتدارك الامر

اين المفتاح

يا سعادة المدير .....؟

ليتني كنت موظفاً: على الاقل ليوم واحـد، امس «السبت» فقط، ويا ليتني كنت من العاملين في دائرة طابو يافا. لا في غيرها من الدوائر ...

اتعرف لماذا؟ ....

ذلك لكي يتسنى لي ان احصل علي (حمام شمس) «ما كن» .... في انتظاري امام العمارة التي تقع فيها المكاتب لدائرة الطابو حتى الساعة العاشرة تقريبا ... وهذا على كل حال أهون «والذ» من العمل الداخلي

اما اصحاب الاشغال. واما الذين يأتون يافا في الصباح لقضاء اشغالهم في هذه الدائرة، فما عليهم الا ان يسألوا: اين المفتاح ...؟

يا سعادة المدير ...؟

واما جوابي انا (الكاتب المغضوب عليه من هذه الدائرة) فهو:

«بلاش كلام فارغ «انسيتم انه كان امس يوم سبت، وان المدير كان مسبت!

اما علاقة المفتاح بالمدير فسلوا عنها الدائرة .... !

عقد قرانه

جرى أمس عقد قران السيد محمد افندي ابو النبل نجل السيد سالم ابو النبل على كريمة السيد محمد افندي القاسم فالبرفاء والبنين

جئتم بيتكم لبنائه!

ذكرت الصحف اليهودية ان اربعين شاباً وفتاة من ملتجئي المانيا قد وصلوا الى مستعمرة جبعت برتر واستقبلوا استقبالا باهراً واقيمت لهم حفلة حضرها زعماء الصهيونية

وبعد عزف نشيد الهاتكفا هنأ الادون سيراني القادمين وذكر عظم اعمالهم الزراعية في المستعمرات اليهودية وتكلم بعده الادون اشفرتسك قائلا ان قدوم هؤلاء الشبان معناه تضامن الشعب اليهودي ونكران الخضوع وثقه الرجل العامل الذي يمكنه ان يأتي بالعجائب بنفسه وتكلم بعـده بن غوريون قائلا: لقد جئتم بيتكم قصد بنائه فواصلوا اعمالكم في انشائه. ان اخوانـكم الذين لا يزالون في المانيا وبولونيا واليمن واميركا ما زالوا ينتظرون تنفيذ الحكم والعودة الى بلادهم.

المواليد

في الشهر الماضي

بلغ عدد المواليد خلال شهر شباط المنصرم في يافا وتل ابيب والقضاء كما يلي

١٤٦ يافا

١٩٢ تل ابيب

٢٣٦ القضاء

وفد الهداية الاسلامية

جاءنا ما يلي:

اوفدت جمعية الهداية الاسلاميـة بيافا الاستاذ الشيخ محمد خاطر والشيخ كامل السوافيري الى قرية العباسية لانتشار حركة البيع والسمسرة في تلك القرية فغادرا الثغر في مساء الخميس وفي صبيحة الجمعة توجها الى المسجد حيث القى الشيخ محمد خاطر درسا في بيان حكم البائع والسمسار ودعوة الامه الى منابذتهما وخطب الشيخ كامل السوافيري خطبة حمل فيها على السماسرة الخونة اعداء الوطن الذين يسري سمهم الى قلوب ضعفاء الايمان كان لها اجل الاثر في نفوس السامعين الذين اخذوا يلهجون بالثناء والشكر على اعضاء هذه الجمعية لقيامهم بمثل هذه الجولات في القرى العربية

امانة شاب

بينما كان الشاب السيد عواد عبد الجواد الموظف في بلدية يافا خارجا من بنك الباركليس في يافا عثر على ٣جنيهات فحملها وعاد بها الى السيد اسكنـدر جلاد وسلمه المبلغ

وبعد عودته الى البلدية تحدث مدير بنك الباركليس هاتفيا الى سعادة رئيس البلدية يشكر امانة الموظف السيد عواد عبد الجواد ويعلمه ان المبلغ الذي عثر عليه لرجل مسن فقير حضر الى البنك واثبت صحة ما ذهب اليه

معهد

دانيال سيف

جاءنا كلمة من معهد ابحاث دانيال سيف حـول مقـال افتتاحي نشر في «الدفاع» اثناء تغيب الاستاذ المحرر المسؤول، نثبتها في عدد الغد مرحبين بتصحيح الخبر

الوفيات

فيما يلي كشف بعدد الوفيات التي وقعت خلال شهر شباط المنصرم كما حصلنا عليها من دائرة الصحة

١٠٤ يافا

٤٨ تل ابيب

٥٥ القضاء

ويجـد القارىء زيادة ملحوظة في عدد الوفيات في يافا كانت بين الاطفال الصغار، بسبب النزلات الوافـدة والصدرية

٤٠٠ الف

عدد يهود فلسطين

جاء هايادن من فلورنسيا ان «السنتيـور» تيودولي رئيس لجنة الانتدابات قد صرح في مركز التعليم الاستعماري في فلورنسيا ان الدكـتور وايزمن قال له في حديث خاص ان عدد اليهود في ارض اسرائيل قد بلغ ٤٠٠ الف شخص

٣٥٠ مهاجرا

من شبان الحالوتسيم

جاء من تريستا ان الباخرة فلسطين التابعة لشركـه اللويد ترستينو قـد ابحرت للمرة الاولى الى فلسطين وعليها ٣٥٠ مهاجراً اكثرهم من شبان الحالوتسيم

واحدة بعد اخرى

حالا بعد الوصول من بلاد الله الواسعة الى ارض الميعاد ... الوطن القومي اليهودي ... نجد اولئك الاوانس اللائي كن متحمسات للحضور ثائرات على ما يقام في وجوههن من عراقيل، قد انقلبن ناقمات على من كان السبب في اغرائهن لترك اهلهن وذويهن والحضور الى فلسطين

ولا يمضي وقت طويل على وصولهن حتى تأخذ الواحدة منهن بعد الاخرى تتجرع انواع السموم الفتاكـة قصدا طالبة الانتحار للخلاص من هذه الورطة التي وقعت فيها

وفي حوادث البوليس اليوميـة عن الاواتي يعمدن الى الانتحار بهذه الوسائل اكبر دليل على ما نقول

واخر حادثة من هذا النوع هي الي وقعت مساء امس الاول اذ نقلت المدعوة زيتا شابيرا من سكان شارع البازار الى مستشفى هداسا في حالة غيبوبة، متأثرة من التسمم الناتج عن تعمدها الانتحار

ويقول التقرير الطبي الصادر عن دائرة البوليس انها ما تزال حتى صدور التقرير في حالة الغيبوبة وان حالتها خطرة

ففي سبيل مجد اسرائيل ...

دعوى الصراط

كان قد عين يوم ١١ الجاري موعداً لرؤية الدعوى التي رفعها عطوفة احمد حلمي باشا على فضيلة صاحب جريدة الصراط المستقيم الشيخ عبدالله القلقيلي ولكن تأجلت القضية ليوم ٢٨ الجاري

الامراض السارية

زادت خلال الشهر المنصرم نسبة الاصابات بالتيفوئيد في الثغر عما كانت عليه في الشهر السابق وقد اتخذت دائرة الصحة جميع الوسائل الفعالة لمقاومة تفشي المرض وانتشاره الا انه رغم كل هذا فقد وقعت ٨ اصابات مع اصابة واحدة بالبراتيفوئيد في تل ابيب ولم تزد اصابات التيفوئيد في تل ابيب عن ٤ اصابات مع اصابة واحدة بالبراتيفوئيد اما في القضاء فوقع به ٤ اصابات بالتيفوئيد فقط

مباراة

بكرة القدم

جاءنا ما يـلي: ستجري مباراة كبرى يوم الاحد «اليوم» بين فرقة الزهرة العربية بيافا وفرقة شبان قرية السافرية على ملعب مدرسة التقدم الاسلامية السعودية بيافا — عجمي — شارع عاشور — طريق الخلوة وذلك الساعة الثالثة والنصف مساء، وسيشاهد هذه المباراة جمع غفير من الرياضيين وسكان ذلك الحي

عن اللجنة الرياضية للزهرة العربية بيافا

نايف عامر

مصاب اليم

قال مراسلنا في قلقيلية. فجع الوجيه السيد عبد الحليم عبدالله النصر عن كفر سابا بوفاة عمه المرحوم ذياب وقـد عز الفقيد على جميع عارفيه وذويه وقد قضى طوال حياته جاداً مجتهداً في السعي وراء رزقه كفلاح يعيش شريفاً، وانا نتقدم للسيد عبد الحليم وآل ولويل المحترمين باجمل العزاء سائلين الله ان يكون هذا المصاب آخر احزانهم وان يلهمهم صبرا وسلوي

مسيو مزاريك

مواطن شرف لتل ابيب

وصفت الصحف اليهودية الحفلة التي اقامها اليهود في قاعة اوهتسام وذكرت ان قنصل تشكوسلوفاكيا نوه بخطابه الى ان شعبه يشبه الشعب اليهودي كل الشبه، وان الشعب اليهودي مرتبط بذكريات قديمة مع تلك البلاد ثم وصف مسيو مزاريك وقال هنيئا لامة تنجب مثل هذا الزعيم. ثم تكلم نائب رئيس بلدية تل ابيب فقال ان بلدية تل ابيب قد سجلت اسم الرئيس كمواطن شرف لتل ابيب

١٠٠٠ جواز للعمال

طلبت الوكالة اليهودية من الحكومة تخصيص جوازات للعمال على حساب جدول نصف السنة الحاليـة التي تنتهي في اواخر شهر مارس الحالي

وتقول ها آرتس ان المفاوضات التي دارت بين المندوب السامي وبين رئيس دائرة المهاجرة والسفر في الوكالة اليهودية قد اسفرت عن قرار الحكومة باعطاء الوكالة ١٠٠٠ جواز على حساب شهر ابريل — سبتمبر، وان الوكالة قد تلقت من الحكومة فوق ذلك ١٥٠ جوازا من الجوازات الاحتياطية الموجودة في دائرة المهاجرة والسفر

وتقول ايضاً ان الوكالة اليهودية ستقدم في الاسبوع القادم مقترحاتها بشأن جدول الجوازات الجديد لمنتصف السنة الحالية التي تبتديء في شهر ابريل وتنتهي في سبتمبر سنة ٩٣٥

حفلة

على ظهر باخره

تقيم شركـة «ايطاليا» حفلة على ظهر الباخرة «ركس» في الساعة الرابعة بعد الظهر «الاثنين» في ١١ الجاري في حيفا

اللاسامية في كل مكان

جاء من دانزغ ان السنيور فيها قد اعترف بوجود تحريضات لاسامية ووعد باتخاذ التدابير اللازمة ضدها

وقد قدمت الطائفة اليهودية في هذا البلد احتجاجا على تفشي اللاسامية في تلك البلاد لا سيما في المدارس

شهامة سائقين

قال مراسلنا في حيفا: آلى السادة امين وسعيد وصالح الصفوري السائقون بين طريق الشورية وجيدا وطريق طبعون ان ينقلوا المساجين الاثني عشر من اهالي طبعون، الذين حكموا بالسجن شهراً لمعارضتهم مأموري الاجراء والبوليس في النزوح عن اراضيهم، من محلات اشغالهم الى بلدهم، فنثني على همة هؤلاء السائقين الوطنيين.

اين يصرف

وفر الخزينة؟

ذكرت جريدة النير ايست ان الوفر في خزينة حكومة فلسطين سيصرف هذا العام لتحسين السكك الحديدية وانشاء المطارات واشغال عامة اخرى

الى رحمة الله

قال مراسلنا في القدس:

انتقل الى رحمته تعالى المأسوف عليه المرحوم كمال ابراهيم قطينـة ابن خال مراسل هذه الجريده في القدس وهو في ربيع حياته، وفي عمر لا يتجاوز الخامسة والعشرين. تغمده الله برحمته واسكنه فسيح جنانه والهم آله جميل الصبر

تلفونات الدفاع وبرقياتها الخاصة

الثورة اليونانية

بقية المنشور على الصفحة الاولى

اما اذا امنيت الحكومة بأقل فشل في مكدونيا فلا يبعد ان تندلع منها السنة الثورة بشدة فتلتهم اليونان كلها وسواء وفقت الحكومة الى كبح جماح الثائرين في مكدونيا بالسرعه التي تتوخاها او لم توفق الى ذلك، فليس من المنتظر ان تستقر الحالة في اليونان قريبا الا اذا توسطت احدى الدول او توسط بعض زعماء اليونانيين بين المسيو تسلداريس والمسيو فنزيلوس وتمكنو من ايجاد اساس لحل ماينهما من خلاف

وفى اعتقادنا ان لكثير من الدول ولجميع زعماء اليونان مصلحة في انهاء الثورة باسرع مايمكن لما يحتمل ان يكون لها عواقب وخيمة لاتقتصر نتائجها على اليونان، بل تتعداها الى التوازن بين الدول البلقانية وتهدد سلم البلقان نفسه

وقد رأينا بوادر الخطر فيما وافتنا به الانباء البرقية امس عن تعبئة عدة فرق تركية على حدود بلغاريا، واسراع الحكومة البلغارية الى تعزيز قواتها على الحدود التركية واليونانية

ولا يخفى ان بين بلغاريا واليونان خلافا جغرافيا نشأ عن تفسير معاهدات الصلح بشأن المنفذ البحري الذي وعدت بلغاريا به فحكومة صوفيا تعتقد ان هذا الوعد يقضى بالتخلي لها عن ميناء دده اغاج والمنطقة التي تفصله عن بلغاريا في حين ان حكومة اثينا ترى ان تلك المعاهدات لاتتطلب منها اكثر من جعل ميناء داده اغاج ميناء حرا. وهذا الخلاف المستحكم بين الدولتين هو الذي حال دون انضمام بلغاريا الى الميثاق البلقاني، وكان عقبة كاداء في طريق كل تفاهم واتفاق بينهما للان

ويظهر ان تعزيز الجيش البلغارى في الاسابيع الاخيرة جعل اليونان تنظر بعين القلق الى مستقبل علاقاتها مع بلغاريا بدليل الاعتمادات العظيمة التي خصصتها اخير لتحصين حدودها الشرقية والشمالية وتعزيز وسائل الدفاع عنها فاذا كانت مخاوف اليونان هذه في محلها فلا يبعد ان تفكر بلغاريا في انتهاز فرصة الثورة الناشبة الان لتحقيق امنيتها مستندة في ذلك الى معاهدات الصلح نفسها

اما تركيا فقد ساءت علاقاتها ببلغاريا كثيرا في الايام الاخيرة لاسباب كثيرة ذكرت الصحف منها المعاملة السيئة التي يعامل بها الترك في البلاد البلغارية. وقد كان الطبيعي ان تعامل تركيا البلغاريين في بلاد بمثل هذه المعاملة، فاشتد النفور من جراء ذلك بين الدولتين، وتعددت المشاكل وتفاقم الخلاف. نعم ان هذا الخلاف لم يبلغ بينهما الى حالة تبرر الحرب في الاحوال العادية ولكن الدول تجد مبررا لكل شيء في اثناء الفتن والاضطرابات اذا كانت لها مصالح تريد الدفاع عنها او مطامع ترغب في تحقيقها

ولايخفى ان نجاح الثورة في اليونان يؤدي حتما الى نقض الميثاق البلقاني، وهذا ما يوافق دولا كثيرة غير بلغاريا وايطاليا. فلا نستغرب والحالة هذه اذا سمعنا ان بعض الدول تعطف على الثوره اليونانية بينما البعض الاخر يؤيد حكومة اثينا ويشد ازرها. وفى هذه الحالة يخشى كثيرا ان ينبعث عن الثورة اليونانية شرر يتعدى اليونان الى البلقان وربما الى خارجه ايضا.

فاذا كنا شديدي الاهتمام بانباء هذه الثورة وتقلباتها فليس ذلك لما قد يكون لها من تأثير عظيم في مستقبل اليونان وحدها بل لعظم الاخطار التي يحتمل ان تنشأ عنها وتهدد سلم البلقان أو بالتالي سلم اوروبا

القدس

سماحة رئيس المجلس الاسلامى الاعلى

القدس في ٩ آذار — لمراسل الدفاع الخاص — زار اليوم سماحة الحاج امين افندي الحسيني فخامة المندوب السامي في مكتبه ولم تعلم اسباب هذه الزيارة.

مصانع العراق الصوفية

القدس فى ٩ آذار — لمراسل الدفاع الخاص: غادرنا صباح هذا اليوم الى العراق الشاب النشيط السيد عطا الله فريج مدير محلات السادة عيسى فريج واولاده وكلاء مصنع الاقمشة العراقية لصاحبها متاح باشا لاجل جلب الاقمشة الصيفية والاستعداد للاقمشة الشتوية ولمشاهدة المصنع وانتخاب احسن الاقمشة التي تلائم حالة فلسطين. وسيمكث السيد عطا الله في بغداد نحو اسبوعين رافقته السلامة

مدير معارف شرق الاردن العام

قدم القدس من عمان الاستاذ اديب بك وهبه مدير معارف شرق الاردن العام وحل ضيفاً على عمه السيد عبد الرزاق وهبه، فنرحب بالاستاذ ونتمنى له طيب الاقامة

اجتماع الموظفين من الدرجة الخامسة

يعقد اجتماع لموظفي الحكومة في منطقة القدس من الدرجة «٥» يوم الاثنين الواقع فى ١١ الجاري الساعة (٤،٣٠) في قاعة جمعيه الشبان المسيحية وسيتناول البحث المرتب السنوي لموظفي هذه الدرجة، زيادة الراتب، غلاوة غلاء المعيشة

بعثة من المعلمين الزراعيين الى مصر

عزمت ادارة المعارف على ارسال بعثة زراعية من المعلمين الزراعيين العرب في فلسطين الى مصر برئاسة الاستاذ احمد افندي القاسم مفتش حدائق معارف فلسطين للاطلاع على الاساليب الزراعية الحديثة ومزروعات المناطق الحارة. وستغادر هذه البعثة فلسطين في اول عطلة الربيع باواخر شهر نيسان القادم

توزيع مناشير شيوعية على العمال

شاهدنا بعض شباب اليهود في محلة رميما يوزعون نشرات شيوعية لمناسبة اضراب عمال شركة النفط العراقية في حيفا. والغريب ان يقوموا بهذا العمل علنا دون خوف من البوليس ولكن اين هو البوليس؟ واني ابعث اليكم بنسخة وقعت بيدي لتطلعوا عليها

بين سعادة الدكتور والاستاذ الدجاني

رفع الاستاذ مغنم افندي مغنم قضية على سعادة الدكتور حسين بك الخالدي بالوكالة عن الاستاذ حسن صدقي بك الدجاني لاعتباره اياه مستقيلا. وقد تعين يوم الثلاثاء الواقع في ١٢ الجاري موعداً للنظر في هذه القضية من طرف محكمة العدل العليا. وسأوافيكم بنتيجتها

الجمعية العمومية للبنك الزراعى العربي

عقدت الجمعية العمومية للبنك الزراعي العربى اجتماعا فى الساعة الواحدة بعد ظهر امس برئاسة عطوفة احمد حلمي باشا وقد تلا الاستاذ محمد افندي يونس الحسيني مدير البنك الزراعي بالقدس تقرير مجلس الادارة والاستاذ فؤاد افندي سابا الميزانيه. وقد اعيد انتخاب السادة سابا وشركاهم فاحصي حسابات، ووافق المجتمعون على اعتماد الاعضاء الذين انتخبوا لمجلس الادارة وهم الاستاذ عوني بك عبدالهادي، وعبدالحميد افندي شومان، وكركوريان افندي، ويعقوب بك الغصين. وانفض الاجتماع في منتصف الساعة الثالثة

حل شركة المعرض العربى

تقرر فى اجتماع المساهمين لشركة المعرض العربي الذي عقد بعد ظهر امس تصفية الشركة وحلها وتوزيع اموالها على المساهمين

اجتماع العمال في كلية الروضة

اجتمع امس فريق كبير من العمال العرب في كلية روضة المعارف الوطنية، يبلغ عددهم ٥٠٠ عامل وتباحثوا فيما بينهم حول تأسيس النقابات. وقد اسفر الاجتماع عن تأسيس نقابات للبناية والنجارين والحدادين المتخصصين بحديد الباطون والدهانة ودقاقة الحجارة، وتأجل تأليف نقابات لبقية الحرف للاجتماع القادم

فوز فريق النادي الرياضى العربي

القدس فى ٩ اذار — لمراسل الدفاع الخاص— تبارى فريق النادي الرياضي العربي مع فريق جمعية الشبان المسيحية على ملعب الاخير فغلب فريق النادي باصابة واحدة ضد لا شيء

بضاعة جديدة

لمحلات قبلاوى اخوان

وردت بضائع جديدة: بدلات ربيعية، صيفية وتشكيلة من ملابس الرجال والاولاد مصنوعة في اكبر المحلات الوطنية في العراق الى محلات قبلاوي اخوان

ولهذه المناسبة تذكر ان الكشافة الاسلامية بحيفا قررت شراء ملابسها من هذه المحلات الوطنية

١٠٠ ألف ثائر يهددون اثينا بالضرب

انتصارات الثوار. قربهم من العاصمة. ظفر الاسطول. الموقعة الحاسمة فنزيلوس فى مصر. نصف مليون حبشي. الاستعداد للخطر

القاهرة في ٩ اذار — لمراسل الدفاع الخاص

اليونان

هبوب عاصفة الثورة الجائحة

تدل الاخبار الواردة من اليونان عن تقدم الثوار فى جميع المراكز وترمي خطة الثوار الى تطويق اثينا تدريجياً ثم الاستيلاء عليها بسهولة. ولا تزال قوله وسرس في ايدي الثوار.

ضرب مقر الثوار

وقد ضرب الاسطول الحكومي مقر الثوار في ماتين البلادين فانزل به خسائر فادحة.

٢٥ كيلو من اثينا!

واستولى الثوار على لاريسا وفيها حامية قوية وهي تبعد ٢٥ كيلومترا عن اثينا.

اعادة الملكية والاسطول

والمفهوم ان اثينا مهددة بالضرب بالقنابل ويحتمل اعادة الملكية الى اليونان ويملك الثوار الجزء الاكبر من الاسطول

تهديد اثينا بالقنابل

وقد ارسل الجنرال دى مستكان قائد اسطول الثوار انذاراً الى الحكومة قال فيه انها اذا لم تستقل وتعطي زمام الحكم الى مسيو فنزيلوس فسيطلق القنابل في الحال على اثينا. وبدأت الحكومة تدرس مشروع اعادة الملكية

قوله والحكم السوفياتي

واحتل الثوار قوله واعلنوا فيها الحكم السوفياتي وتدور اشاعة بان الملك سيسند الى البرنس جورج نجل ملك انكلترا الذي تزوج البرنسيس مارينا

جرح فنزيلوس ووصوله الاسكندرية

جرح المسيو فنزيلوس وهو في طريقه الآن الى الاسكندرية، كما اشاع الآن انه وصل اليها

٦٠٠ قتيل و ٢٠٠٠ جريح

والمفهوم انه وقع فى المعارك التي شبت بين الحكومة والثوار ٦٠٠ قتيل و ٢٠٠٠ جريح وينتظر ان تقع بين اسطول الحكومة واسطول الثوار معركة فاصلة في البحر

مؤيدتا الثورة والاسباب

والمفهوم ايضا ان ايطاليا وبلغاريا تؤيدان الثورة في اليونان لقلب الحكومة وذلك لمعارضتهما في ميثاق البلقان الذي وقعته الحكومة الحاضرة

١٠٠ الف ثائر

حكم الثوار براً وبحراً وجواً بمدينة سلانيك ويبلغ عدد الثوار الآن ١٠٠ الف مقاتل

المانيا

لاخراج اليهود وهجرتهم من البلاد

فى المانيا حركة سرية ضد اليهود وتحريض بصورة واضحة لاخراجهم من البلاد. وقد وزعت اوامر سرية على رجال البوليس لمقاومة الدعاية القائمة من اجل ابقاء اليهود في المانيا وقد صادرت الحكومة اجتماعا عاماً لان احد الخطباء قال ان اليهود الالمان لا يستطيعون الذهاب الى فلسطين او سواها واعرب عن ميله الى ابقاء اليهود الباقين فى المانيا

الحبشة

الامبراطور يجهز نصف مليون جندي

نشرت الجرائد الانكليزية خبراً عن حادث جديد بين الحبشة وايطاليا في منطقة اوجارن واجتمع المجلس الحربي الاعلى في الحبشة برئاسة الامبراطور هيلا سلاسي واتخذ تدابير احتياطية تكفل حاجة الجيش الحبشي حين الضرورة والمفهوم ان الامبراطور يستطيع ان يجهز نصف مليون جندي

تركيا

الاحتجاج على حشد تركيا جيوشها

احتج مندوب بلغاريا فى عصبة الامم الى العصبة على حشد تركيا لجيوشها على حدود بلغاريا وقال اذا لم تعدل تركيا عن حشد جنودها فان بلغاريا تقدم احتجاجا رسميا الى العصبة

حجة تركيا فى ذلك

اما مندوب تركيا فاجاب ان حشد الجنود هو للدفاع عن الدردنيل وليس لان تركيا تضمر شرا لبلغاريا بل درءا لخطر يهددها من دولة من دول البحر المتوسط «يقصد بها ايطاليا» اما علاقات تركيا الودية مع بلغاريا فيؤيدها الميثاق البلقاني

روسيا

النساء بمئات الالوف يصرن طيارات

نشطت حكومة السوفيات في تدريب النساء على الاعمال الحربية وبلغ عدد الفتيات اللواتي يتدربن على الطيران ٤٦٠ الف فتاة ويبلغ عدد الفتيات في الجمعيات الحربية مليونين ونصف مليون فتاة

وقد امضى ٢٣ الف امراة كل الصيف الماضي فى المعسكرات يتدربن على الاعمال العسكرية

حيفا

مظاهر الاتحاد فى اضراب العمال

حيفا فى ٩ اذار – لمراسل الدفاع الخاص]

لا يزال اضراب العمال مستمرا يزداد قوة وتنظيم، وقد احدث تعنت شركة البترول نشاطا في صفوف العمال، فاتحدت كلمتهم واتفقت اراءهم على الوقوف امام ذلك التعنت موقف الروية والحزم مما كان له ابلغ الاثر. وقد وصل فخري بك النشاشيبى منذ يومين واجتمع برجال لجنة الاضراب ثم قابل المستر لونجرك مدير التوظيف في الشركة وعرض عليه خلاصة مطالب العمال. واعطاه كتابا عن حالة العمال ونتيجة اجتماعه بهم فاجابه الجواب مؤداه ان مدير الشركة سيتبع هذا الكتاب بكتاب اخر مفصل يعرض فيه لبحث امر الاضراب وتطوره

وصول كتاب الشركة

ثم قابل فخرى بك حاكم المقاطعة وبحث معه في نفس الموضوع واجتمع بهيئة الاضراب ودام الاجتماع اربع ساعات ورد خلالها كتاب مفصل من الشركة حيث ابدى العمال مع فخري بك بعض ملحوظات عليه فى الساعة السابعة

قرب حل المشكلة

وقد اجتمعت مساء اليوم الى فخري بك فأبدى ارتياحه لنتيجة مقابلته لمدير الشركة وحاكم المقاطعه وأبان ان الحالة اخذ يسودها حسن التفاهم، وانها وشيكة الحل على وجه يرضى العمال والشركة. وقد اخذ العمال على انفسهم عهداً بان لا يتعاونوا واليهود على هذه المسألة، وأن ينفصلوا عن جمعية الهستدروت مع العمل على تأمين معيشتهم، وحث الهيئات الوطنية في البلاد الى الاهتمام والالتفاف اليهم وقد فهمت ان الاتفاق سيتم قريباً جداً وانه لا يتعدى «الغد»

عمان

في براءة الدكتور قاسم ملحس

كنا نشرنا في عدد الجمعة خبر براءة صديقنا الدكتور قاسم ملحس وقد اتصلت بنا تفاصيل هذه القضية ومؤداها ان سائقاً دهم شخصاً بسيارته فعالج الدكتور المصاب بعيادته مرتين ثم نقل الى المستشفى الايطالي حيث عولج هناك وتوفى بعد ثلاثة ايام. وقد حقق حضرة مدعى عام عمان فى اسباب الوفاة وهو تحقيق قانوني بري يشكر عليه القضاء اذ انه يرمى بذلك الى حفظ الصحة العامة فنظرت محكمة بداية عمان فى القضية ثلاث جلسات شهد فيها طبيبا الصحة تيسير بك وشوكت بك المفتي. وطبيب المستشفى الايطالي وكان كل منهم قد اطلع على اصابة المريض بان ما قام به الدكتور قاسم من الاسعافات الطبيه كان فنياً وبهذا خرج حضرة الدكتور بريئا

شكر الدكتور لاصدقائه ومريديه

ويشكر الدكتور قاسم ملحس اصدقاءه ومريديه على الشعور الطيب الذى ابده نحوه ويشكر الاطباء الذين تقدموا للشهادة كما انه يشكر شكرا خاصا المحامي نظمى بك عبد الهادي لتبرعه بالدفاع عنه

قصيدة شاعر فلسطين الاستاذ طوقان

تلقى شاعر فلسطين الاستاذ ابراهيم افندي طوقان من المقر الاميري كتاب شكر على قصيدته الخالدة التى نظمها لوفاة المغفور له جلالة الملك علي وهذا نص الكتاب:

حضرة الاستاذ الجليل والشاعر الكبير ابراهيم افندي طوقان حفظه الله

وصلتنا تعزيتكم المنظومة فكان لها احسن وقع لدى سموه العالي وانها ستحفظ في مكتبة المقر العالي كذخر ادبي نفيس وذكرى لاخلاصكم وقد امرني سموه العالي ان ابلغكم تحياته السامية واقبلوا فائق تحياتي رئيس الديوان الاميري العالي

الامير جميل

المناطيد عدوة الغواصات!

نكبة المنطاد الاميركي «ماكون»

اموال تذهب هدراً في سبيل كرامة الدولة!

عادت مجلة «بيرسونز» الانكليزية فنشرت في عددها الاخير صورة المنطاد غراف زبلين، وكتبت تحتها: وربما كانت احسن السفن الجوية التي بنيت الى الآن وأوتيت النجاح كله هي السفينة غراف زبلين التي اجتازت الاطلنطيك ٥٠ مرة

والى جانب الصورة كتبت المجلة تقول:

ان نكبة السفينة الهوائية الاميركية «ماكون» التي بلغت تكاليفها ١٫٠٠٠٫٠٠٠ جنيه قد حملت الرأي العام العالمي على ان يعود ويتساءل هل هذه السفن تستحق ما يصرف على بنائها من الجهود والاموال؟

لقد قال الكثيرون من خبراء الجو في هذه البلاد بعد تلك النكبة التي حلت بالمنطاد الانكليزي (ر ١٠١) ان السفن الجوية لا تفي باي غرض من الاغراض التي تبنى لها!

ولكن في المانيا وفي اميركا من لا يزالون يؤمنون باهمية هذه السفن ويعتقدون بان لها قيمة كبيرة سواء في الحرب او في السلم

ويقول لنا الاميرال موفيت. ان الثقاة الاميركيين في الشؤون الجوية ان الغواصات في الحرب العظمى الماضية لم تكن تجسر قط على مهاجمة السفن التي كانت تحميها من فوقها المناطيد، وفي السبعة عشر شهراً التي سبقت الهدنة شاهدت المناطيد البريطانية ٤٩ غواصة المانية. وهاجمت منها بنجاح ٢٧ غواصة!

وفوق ذلك قامت هذه المناطيد الانكليزية بحراسة نحو ٢٠٠٠ سفينة على سطوح البحار ومن اول كانون الثاني لغاية ١١ تشرين الثاني عام ١٩١٨ لم تتخلف المناطيد الانكليزية عن الطيران بسبب سوء الاحوال الجوية الا في تسعة ايام.

وبعد الحرب ظهرت الضجة التجارية الكبرى التي للمناطيد وحسبك لمعرفة هذه القيمة ان تنظر الى النجاح العظيم الذي اوتيه المنطاد غراف زبلين.

وها هو كاتب انكليزي يقول لنا الآن ان النكبة التي حلت بالباخرة العظيمة «تيتانيك» غرق فيها ١٥٠٠ نسمة فدفنوا في اعماق البحار على بعد مئات من الاميال من اليابسة، اما كارثة المنطاد (ر ١٠١) فلم نفقد فيها الا ٤٦ نفساً استطعنا ان نجمع جثثهم وان نحتفل بتشييعها الى مقرها الاخير.

«الدفاع» تنوعت الاسباب والموت واحد...

الحجاز

مرسوم سعودي
لمنح امتياز المعادن

أصدر جلالة الملك عبد العزيز آل سعود المرسوم الثاني لاستخراج المعادن من الحجاز وقد منح هذا الامتياز الى شركة نقابة التعدين العربية السعودية المحدودة في لندن التي يمثلها المستر ك. س تو تشل.

نحن عبد العزيز عبد الرحمن آل فيصل آل سعود ملك المملكة العربية السعودية

بعد الاعتماد على الله تعالى

وبعد الاطلاع على الاتفاقية والمقاولة الموقع عليهما في جدة في اليوم السابع عشر من رمضان عام ١٣٥٣ هـ الموافق ٢٣ ديسمبر سنة ١٩٣٤ م بين وزير ماليتنا وبين المستر . س تو تشل ممثل نقابة التعدين العربية السعودية المحدودة في لندن

وبناء على موافقة مجلس الوكلاء امرنا بما هو آت

المادة الاولى

مرخص لنقابة التعدين العربية السعودية المحدودة باستخراج المعادن بكافة انواعها ماعدا الزيوت ضمن الاراضي المبينة حدودها في الاتفاقية الملحقة بمرسومنا هذا من مملكتنا العربية السعودية حسب الشروط والاحكام الواردة في الاتفاقية والمقاولة الموقع عليهما بين وزير ماليتنا وبين ممثل النقابة المذكورة في جدة اليوم السابع عشر من شهر رمضان عام ١٣٥٣ هجرية الموافق ٢٣ ديسمبر سنة ٩٣٤

المادة الثانية

نصادق على الاتفاقية والمقاولة المشار اليها أعلاه والملحقتين بمرسومنا هذا ونأمر بوضعهما موضع التنفيذ اعتبارا من تاريخ نشرها

المادة الثالثة

على وزير ماليتنا تنفيذ احكام هذا المرسوم

صدر في قصرنا بالرياض في هذا اليوم الثامن من شهر ذي القعدة ١٣٥٣ الموافق ١٢ فبراير ١٩٣٥ (عبد العزيز)

وهذا ما جاء في المادتين الاولى والثانية من الاتفاقية المنوه بهما في المرسوم

المادة الاولى

تمنح الحكومة النقابة بموجب هذه الاتفاقية وعلى الشروط المبينة فيها - بلى حق انحصار التفتيش والارتياد والتنقيب على سطح وفي باطن الارض الواقعة في المنطقة المعروفة في المادة الثانية ادناه عن المعادن والاجسام المعدنية ومن اجل هذا الغرض يحق للنقابة ان تحفر الحفر والسراديب والحفريات والانفاق وتنقب فيها وفي باطنها كما ان الحكومة تمنح النقابة كافة التسهيلات الممكنة والضرورية المنصوص عليها في هذه الاتفاقية للقيام بالاغراض السابق ذكرها وذلك لمدة سنتين من تاريخ سريان مفعول هذه الاتفاقية

المادة الثانية

ان المساحة التي يشملها حق الانحصار المشار اليه في المادة الاولى من هذه الاتفاقية هي مبينة في الخريطة المربوطة بهذه الاتفاقية والمشار اليها برقم ( ) وحدودها هي:

تبتدىء الحدود من الشمال الشرقي في نقطة خط الطول عند الدرجة ٢٨ شرقاً والعرض ٢٩ درجة ٣٥ دقيقة شمالا ومن هناك متدغاً الى منتهى حدود البلاد التي هي تحت تصرف الحكومة العربية السعودية في الوقت الحاضر من جهة شرقي الاردن ومن جهة الغرب خليج العقبة والبحر الاحمر ويمتد جنوبا لغاية خور البرك عند خط العرض ١٨ درجة و١٠ دقائق شمالا ويمتد خط الحدود من البرك شمالا بشرق قريه رعدان في غامد يرجع جنوبا مخترقا بحره الى السعدية ثم ينحرف شمالا بغرب الى قرب ساموودة ومنها يستمر شمالا الى عشيرة ومن عشيرة على الحدثة والخرابة ومن هناك على مران وافيا وهي مناه في حدود كشب من جهته الغربية ويمتد من افيا على خط مستقيم الى مهد الذهب الذي يعتبر على بعد ٢٠ كيلو متراً تقريبا شرقا عن الجريسية ومن هناك يستمر على خط مستقيم شمالا مائلا للغرب الى الحناكية ويستمر الحناكية بخط مستقيم الى محطة مدرة من السكة الحديدية الحجازية ... خارجا عن حدود المنطقة ومن هناك ... شمالا مائلا للغرب على خط مستقيم الى نقطة تقاطع خط الطول عند الدرجة ٣٨ شرقا وخط العرض في الدرجة ٢٩ والدقيقة ٣٥ شمالا ويخرج من هذه الحدود ومقاطعة المدينة المنورة وحدودها التي لا تزيد عن ٣٠ كيلومترا من سور البلدة من كل جانب كما تخرج كذلك مكة المكرمة ومنطقة الاحرام الشرعي من الحرم وذلك من السعديه جنوبا الى السيل شرقا ويمتد الخط من السيل بين الشمال والغرب الى عسفان ومنه

الصحف العبرية

يوبيل مسيو مازاريك

ذكرت الصحف اليهودية اليوم خبر احتفال القنصلية التشكوسلوفاكية بيوبيل مسيو مزاريك رئيس جمهوريتها وقالت ان اليهود سيصلون اليوم أمام حائط المبكي من اجله ويخطب هناك رؤساء الحاخامين ثم ينتقلون بعد الصلاة الى الكنيس الكبرى اذ يخطب القنصل التشكوسلوفاكي وبعض الحاخامين. ومن ثم تقيم له الوكالة اليهودية حفلة في دارها يخطب فيها رجال الوكالة.

مؤتمر مائدة
مستديرة لليهود

من انباء نيويورك ان فريق «ب» الصهيونيين العموميين قد اجتمع في نيويورك لبحث في مسائل المؤتمر الصهيوني القادم وقرر تأليف كتلة عالمية من الاحزاب الصهيونية المقاومة للجنة التنفيذية الصهيونية العالمية. وقرر المطالبة بعقد مؤتمر مائدة مستديرة للاحزاب الصهيونية لتأمين التجانس في المؤتمر الصهيوني القادم وقرر ايضا مقاومة ادخال تغييرات في مشروع الشاقل الصهيوني

حفلة الوكالة اليهودية

وصفت هايردن الحفلة التي اقامتها الوكالة اليهودية امس في نادي صندورا لسياح اليهود من افريقيا الجنوبية وذكرت ان جمعية كيرن هاكيمت قد قدمت في هذه الحفلة وثائق للذين سجلت اسماؤهم بالسجل الذهبي للجمعية المذكورة تقديراً لاعمالهم في سبيل الجمعية وجمع الاعانات في بلدانهم وقالت ان رئيس القسم السياسي في الوكالة اليهودية الادون شرتوك نوه بخطابه الذي القاه عن التفاهم بين الاحزاب لعلمه ان يهود افريقيا الجنوبية يسعون اليه ويميلون الى فكرة تفاهم الاحزاب وقالت الجريدة ان الادون شرتوك قال ان اللجنة التنفيذية حاولت مراراً جمع الكلمة ولكن الاختلاف في الآراء لا بد منه.

وتقول الجريدة ان يهود افريقيا الجنوبية ابرقوا لجمعية كيرن هاكيمت يطلبون ارسال الادون او سيشكين الى افريقيا لجمع الاعانات ولما كان هذا متعذراً طلبوا ارسال الادون جابوتنسكي

الدفاع: مع العلم ان جابوتنسكي ناقم على الصناديق القومية اليهودية ومغضوب عليه في الجمعية الصهيونية العالمية

معالجات اخلاقية

خواطر.. في مرقص!...
«للشاعر المبدع الاستاذ مطلق عبد الخالق»

مرقص ضاحك يحف به البشـ
ـر، ويغدى في صحنه ويراح!
مستباح الحمى، وفيه أناس
كل مافيه عندهم مستباح
بعيون، وكلها ناظرات
لجسوم، وكلها اكشاح!
تتلظى بالشهوة البكر آناً
واواناً تطغي لظاها الرياح!
فهي طوراً هياكل وعظام
من تراب!.. وتارة اشباح!
وتراها صحيحة وهي مرضى!
وتراها الداء، وهي صحاح
تتجلى لعيون في الف لون
فهي «سر» ملقى عليه وشاح
كمن العهر والقذارة فيها
فهي مغدى للمغتدي.. ومراح!
ساطعات في النور تغري اناساً
فقدوا في الهوى، نهاهم وساحوا
همهم في الحياة، اكل وشرب
وغناء، وخمرة، وسفاح
أدلجوا في الظلام، فالعيش لهو
حف بالبشر، والحياة مزاح!
دغلوا في ضلالهم، واباحوا
في ربوع الاهام، مالا يباح!
هم صدور، دروعها غانيات
ورؤوس، خوذاتها اقداح
والنسيم العليل تكمن فيه
قبلات، والماء خمر وراح!
عجبي بالغ، وحزني شديد
للاناس، اتراحهم افراح
نكبوا في نفوسهم وحماهم
وعلتهم من الهوان جراح
انهم يرقصون كالطير قط الـ
ـرأس منه، وشج فيه الجناح

* * *

مرقص عابث يعج عجيجاً!
كل ما فيه جلبة، وصياح!
غاض ماء الحياء فيه واضحى
كل «شيء» في جوفه يستباح!
جسد داعر، وجلد سميك
دونه في «السماكة!» التمساح!
فيه «رفكا» وفيه «ليزا» و (ليلى)
وخزامى.. ونرجس.. واقاح!
ان رقصن فرقصهن وثوب
أو تغنين، فالغناء نباح
يتجنين، والتجني ضروب
تارة محرم، وطوراً مباح!
ان ضحكن، يقطرن سماً زعافاً
والابتسامات.. عندهن سلاح!
صائدات الخيال.. يعرفن ممن
تستغل الاموال والارباح!

كم تردى فيهن قتلى وصرعى!
وتلاقت في ساحهن رماح!

* * *

ايها المدلجون في حلكة الليـ
ـل نشاوى اللذات، - اين الرواح؟
اللذاذات.. هذه من هباء!
وستعقبي آثارها الاتراح!
وستغدون في القريب ضحايا
ها، ويتلو تفجع.. ونواح!
قد هدمتم معاقلا وحصونا..
واتحتم للخصم مالا يتاح!
خلق بائد، وجهل عتيد
وبلاد تعبث فيها الرياح!
كافحوا هذه الميول وثوبوا..
طاب في هذه الليالي، الكفاح!
سخر المجد منكم، والاماني
وعلت صفحة السماء، جراح
وتوارت كواكب ونجوم
من حياء، وضجت الارواح!

* * *

حسبكم، قوم، نشوة وهياما
غاب بدر الدجى، ولاح الصباح!
طالما انتم اسارى هواكم
ليس يرجى لذي البلاد نجاح!

حيفا: مطلق عبد الخالق

المولع بالاوسمة!

عادت «لعبة» كوبنك، وبعبارة اصح واصرح اعيدت «لعبة» كوبنك مرة اخرى. ووقعت براين، التي لعبت قبل الحرب فصلا «كوميديا» خالدا، في نفس الفخ. عندما لبس القائد الشهير (غورنج) بزته الرسميه ليلقى القبض على «عمدة» (كوبنك) باسم المصدر الاعلى، لابد انه شعر اكيداً بانه من الافذاذ، عديمي النظر ولو استطاع احد ان يقلد نبوغه فلن يستطيع ان يقلده في (كوبنك) غير انه هناك ضابطاً مزيفاً آخر ظهر اخيراً، يتيه بالاوسمة و«النياشين» والكلمات، فينبغي للقائد الحقيقي ان يدحر من الميدان - (جارديان)

- بمناسبة عيد الاضحى المبارك -

تعلن

- المخازن الانكليزية الاميركية -

شارع يافا - حيفا - تلفون ٩٦٢

انها استحضرت ملابس ربيعية ممتازة — منها — بدلات للرجال — مصنوعة في اشهر الفبارك الاوروبية من اجود الاجواخ والاصواف الانكليزية - الوانها جميلة وثابتة - والتفصيل كما تعود الشعب الكريم ان يجده عندنا، ممتازا على آخر زي مستعمل في اكثر البلاد المشهورة بالاناقة —

لدينا ايضا

قمصان بوبلين - كرافاتات - محارم - كلسات - زنانير جلد وحرير - روب دي شامبر - كلها اصناف ممتازة على آخر طراز -

شرفونا لتتأكدوا

من جودة البضاعة ورخص الاسعار

ANGLO - AMERiCAN
Stores
OUTFiTTERS
Jaffa Road-Haifa-Tel. 962

المحل الوطني الوحيد لصنع الطرابيش الاصلية لصاحبه خليل جاد المقدح
القدس - باب الخليل: امام القلعة

هو المحل الذي تجدون فيه جميع اصناف الطرابيش النمساوية الاصلية على جميع القياسات وتجدون فيه ايضا الخردوات الممتازة: كالقمصان الحرير والبوبلين جاهزة وتفصيل و كرافاتات وجرابات. الخ والاسعار في غاية المهاودة. شعارنا الصدق في القول والاتقان في العمل والتجربة اكبر برهان

رسالة سوريا

الطيران بين مصر وسوريا
الاستعداد للمؤتمر الاقتصادي العام

تم اعداد مطار طرابلس المدني وانصرفت الهيئة التي وكل اليها تنفيذ هذا العمل بكل جد الى اخراجه الى حيز الوجود والمفهوم ان هذا المطار سيستقبل الطيارات ابتداء من آخر آذار ، والمعروف ان اتفاقاً عقد بين ادارة المصالح المشتركة في المفوضية العليا من جهة وشركة الطيران الفرنسية من جهة اخرى على ان تستثمر هذه الشركة المطار المذكور وقد انصرفت الشركة المذكورة الى نقل مكاتبها ومقرها اللاسلكي الى طرابلس

كما عرف انه ابتداء من آخر الشهر القادم لن تعرج طيارات الشركة الفرنسية على بيروت بل تتخذ طرابلس قاعدة لها وسيكون للشركة فروع لمتابعة اعمالها وقطع التذاكر

وقد نشرت السلطة منذ ايام قليلة بلاغها بشأن نقل البريد بالطيارات من بيروت وبقية البلاد الواقعة على خط مصر ، وقد فهمنا ان شركة مصر للطيران قررت تسيير طائراتها ابتداء من اول اذار الى حيفا وقد عقدت المفوضية العليا اتفاقاً معها لنقل البريد وعلى ذلك سينقل البريد بالسيارات من بيروت الى حيفا فيصل الساعة العاشرة صباحا وفي هذه الساعة موعد سفر الطائرات الى مصر

الاستعداد للمؤتمر الاقتصادي

اجتمع في دمشق لفيف من التجار والزعماء وشكلوا لجنة لتحضر المؤتمر الاقتصادي الذي فكرت فيه البلاد من عهد بعيد وقد قررت هذه اللجنة بعد اجتماعها الاول ما يلي :

اولا : عقدت الساعة الثالثة بعد ظهر اليوم الثامن والعشرين من شهر اذار موعداً لافتتاح المؤتمر

ثانياً : تأليف لجنة تحضيرية لوضع الابحاث التي سيتناولها اعضاء المؤتمر ، وسن نظام العمل في المؤتمر وسن نظام داخلي لمذاكراته ومذاكرات اللجان التي منها سيؤلف المؤتمر

ثالثاً : انتخاب لجنة للسفر الى الانحاء السورية واللبنانية للاجتماع الى كبار الماليين والاقتصاديين والتجار ودعوتهم الى الاشتراك في اعمال هذا المؤتمر

رابعاً : انتخاب لجنة مالية ولجنة تنظيم للقيام بوسائل الراحة وتوفيرها لرجال المؤتمر

جمعية الشبان المسلمين

عقد فريق من الشبان المسلمين بدمشق اجتماعا يوم امس بحثوا فيه حاجة الشباب الى التآزر والتخلق بالآداب الحسنة فقر رأيهم على تأليف جمعية اطلقوا عليها اسم « جمعية الشبان المسلمين بدمشق »

العجز في ميزانية بلدية دمشق

يبلغ ما على بلدية دمشق من الدين نحو مليون ومائة وخمسين الف ليرة سورية وقد اضطرت البلدية الى تخفيض رواتب الموظفين وتعديل ملاكاتهم وقد علمنا ان هيئة البلدية قد رفعت كتابا الى رئيس الوزراء تطلب اليه التوسط باعفاء البلدية من دفع فائدة دينها للحكومة في هذه السنة . .

الدهشة والاستغراب
او الحيرة والارتباك

جاءنا ما يلي . . . . والطلبة الغرباء حائرو الدليل خائرو العزيمة يكابدون المشاق بين عوامل مختلفة مرهقة جنتها عليهم نجوى ضمائرهم ووحي قلوبهم على انهم وخاصة الشوام منهم احرص الناس على ان يجعلوا لودهم الصحيح مظهراً صحيحا حيث جمعوا بين حسن النية وصدق العزيمة وبين ابلغ الوفاء وصدق الثبات فيهم فيما يدينون به لا ينصفهم الارهاب ولا يسترقهم العسف ولا يتملكهم الخوف بل لا سلطان لحكم الهوى عليهم حيث تحللوا من قيد الغرض ومقتوا الذين لم يقروا الحق في نصابه ولم يكلوا الامر الى اهله. فهم في هذا الحال ادوا رسالتهم الى الامة والى الحكومة على اصدق مثال وكل ما يقولونه في ذلك حسم المشاكل الواقعية عن طريق الالتماس والرجاء وكانوا الى جانب ذلك يظنون انفسهم هويا للخيبة موضع الاجلال والاحترام ولذلك ارسلوها صيحة قوية من فيض خواطرهم على الباطل ليضحدوه

ثم ماذا ... ما ان دوي صوتهم حتى ملكت عليهم مشاعرهم هذه الخيبة التي لم تك تخطر لهم ببال وهي ان نك تى ء بسمعة بلا تلحقها بهم هم وقد ادوا واجبهم على اصدق مثال ولكن ينالها القائمون بالحركة ومن هم اولوا النفوذ فيه اما الذين التمس منهم الانقياد وطلب اليهم ملازمة الحياد بفضل مؤثرين قويين اولها داعي المجاملة والآخر داعي الارغام والقهر ومن ثم اعلنوا صراحتهم من انهم مع الحق انى كان. هؤلاء لا تنتهك لهم حرمة حيث لم يجحدوا الحق ولم يعملوا على اخفائه ولكن يا ... الاتهام ويا سوء الظن. لوحظ انا لم نضرب عن تلقي دروسنا بمحض اختيارنا وشوهد اننا في سبيل ذلك لم نهمل الصالح ولم نجرأ على المعقول. ثم انا لم نعبث بالعواطف لنستغل بطغيانها على النفوس لنا مأرباً، كلا وانما نقف وقفتنا النزيهة البريئة حيال اخواننا نرقب عن كثب سير الحوادث باهتمام، طموحين مع سلامة الطوية وخالص الضمير الى تحقيق الحق ومحق الباطل

وهنا ان تلك المشيخة الجليلة اعتبرتنا مقترفين واتخذتنا بوفائنا مذنبين حيال ذلك، ورأت ان توفق الى التنكيل بنا فأومأت الى القوات العسكرية فاجتاحت هذه كرامة الازهر امامها وداستها بالنعال توطئة لمهابتها حيث أريد بها ان تملىء الصدر وتغشي العيون لكننا وقد ثبتنا امام حملاتها انتهت الى ما اليه تستقر الوداعة وتقف عند حده الاين. هنالك نطيب خاطرها ونعمل لها اخلاص الود لاخواننا لا بد من الاستمرار به والاصرار عليه ما داموا قائمين في حركتهم على حد قولك مختارين لا مكرهين فانخدي لنا انى شئت من قوة.

أما والان ولا أمل لنا نرجوه منك ولا مادة عيب نلتمسها عندك نجيب داعي الحق لا أن نقف مكتوفي الايدي كما هو الحال من قبل .

كلا بل نتوخى تأليف قلوب الناس على أمر ينتج ان شاء الله وصدى صوتنا ستسمعه العالم كله بحول الله.

نعم الان يتاح لنا ان نهتم بصالح اخواننا وندأب على مساعدتهم ومراعات حقوقهم باجمعنا حيث عرفنا غايتهم النبيلة التي لا صبغ للاصلاح الا بها

وحيث عهدنا القريب في نتائج الاعمال يضطرنا الى ان نقول بعدم التفريط هذا ولعمري فقد صدق رسول الله صلى الله عليه وسلم حيث قال (لا يلدغ المؤمن من حجر مرتين)

ندأب على العمل مع اخواننا في هذه الحركة المباركة متكاتفين متآخين بعزم صادق وتعاون صحيح ان شاء الله تعالى .

عن الطلبة الغرباء

عبد السلام حجاوي

اعلان

صادر من دائرة اجراء يافا عدد ٥٥٨٤ سنة ٣٤

الدائن ـ عبدالقادر احمد ابو امونه

المديون ـ محمد ديب ابو جراد

من قرية يبنا

مصدر الحكم ـ محكمة يافا المركزية

الملك : ثلاثة قطع اراضي واقعة في اراضي قرية يبنا اعمال الرملة

اوصافه : اراضي زراعية قسم منها مشجر برتقال حديث مرقوع

تاريخ سند الطابو

حدوده « ١ » بلوك ١٥ قسيمة ٤ مساحتها ٣ دونم و ٧٧١ متر ٥٠٠٠ حصة من ١٠٠٠٠ حصة مشجر دنداته

« ٢ » بلوك ٥٤ قسيمه ١٣ دونم ٢٩ ٢٧٠ متر ٦٢٥٠ حصة من ١٠٠٠٠ حصة بور

« ٣ » بلوك ١١ قسيمه ١١١ دونم ٠٠ ٩٩٨ متر ٦٠ حصة من ١٩٢ حصة بور

ملاحظات . تخمن الدونم في القطعة الاولى بمبلغ مائة وعشرون جنيها وفي الثانية بثمانية عشر جنيها وفي الثالثة بستين جنيها فلسطينيا

بناء على قرار رئاسة اجراء يافا سيطرح في ميدان المزايدة العلنية بعد مضي خمسة عشر يوما من تاريخ نشر هذا الاعلان الاملاك المبينة اعلاه خاصة المديون محمد ديب ابو جراد لقاء الذمة المطلوبة منه الى عبد القادر احمد ابو امونه البالغة ٢٨٠ـ٩١٦ ق والفوائد القانونية اعتبارا من تاريخ .. الى حين الوفاء التام والرسوم والمصاريف النظامية

فمن له رغبة في شراء الملك المذكور فليتقدم الى المزايدة ويضع اسمه ومقدار المبلغ الذي يدفعه وديبوزيتو عشرة بالمائة او كفالة من احدى البنوك في ذيل القائمة التي ستعطى للدلال والاحالة الموقتة تكون بعد مضي ثلاثين يوماً من تاريخ القائمة المذكورة ثم تعاد المزايدة ثانية على ان يقبل الضم عليها في المائة خمسة لمدة خمسة عشر يوما وبعده تحال هذه الاملاك قطعيا لاسم المزاود الاخير وتجري المعاملات اللازمة حسب الشروط المبينة في قائمة المزايدة ولاجله صار اعلان الكيفية توفيقا للمادة ١٠٢ من قانون الاجراء

تحريرا في ٤ ـ ٣ ـ ٩٣٥

مأمور اجراء يافا

شركة

سيارات غزه

« الوطنية »

سفريات يومية

بين غزة ويافا

« وبالعكس »

سيارات

فخمة

سائقون ماهرون

راديو مولت

اذا تناول الانسان زيت السمك فانه يتناول منه فيتامين (أ) وفيتامين (د) . وما عدا ذلك فانه يتناول الزيت الباقي الذي لا نفع منه ولا فائدة سوى ان طعمه كريه جداً ورائحته شنيعة تشمئز منها النفس هذا عدا عن ان اكثر زيت السمك الذي يشتريه الناس هو زيت تجاري ليس له من زيت السمك

RADIO MALT

الحقيقي سوى الرائحة الكريهة والطعم الذي تعافه النفس وهذا ما حدا بلجنة اطباء انجلترا الى ايجاد الراديو مولت الذي فيه منافع زيت السمك بلا رائحة ولا طعم مضاف اليه المولت تحت تأثير أشعة ماوراء البنفسجية. ان راديو مولت له طعم لذيذ كالعسل الجيد ويحبه الاطفال والبنات على العموم ان الخواص المفيدة في راديو مولت تزيد مائتي ضعف على الخواص الموجودة في زيت السمك والراديو مولت يفيد كمقو ومنبه للشهية ويشفي فقر الدم ويفيد النساء العصبيات والبنات في سن البلوغ والاطفال الضعفاء

الوكلاء : المستودع الشركة المصرية البريطانية التجارية مصر والاسكندرية

فرع : فلسطين ٥ شارع بطرس تلفون ١٠٦٣

الناس يعتمدون!
!!!المكتب العربي بنابلس

لانه ينجز الاعمال بسرعة واتقان وتأمين ويكتب نسخا عديدة على الالة الكاتبة بغير خطأ راجعوه في جميع معاملاتكم الكتابية والحسابية تأمنون اشغالكم والاجرة معتدلة

العنوان : محمد عفيف العكر

النيرايست
تتحدث عن المدينة المنورة
بقية المنشور على الصفحة الاولى

القديم

ان المعضلة التي يشكو منها هذا اللواء هي ان الفواكه والخضر تكثر فيه ولكن تعوزه الاسواق التي يصرف فيها منتوجاته، ولا يمكن لهذه المعضلة ان تحل الا بعودة السكة الحديدية الى ما كانت عليه فانها تأتي بالحجاج من الشمال وبواسطتها يمكن تصريف ما تنتجه المدينة من المحصولات الزراعية لاسيما بلحها المشهور وفي المكان المسمى بالمناخ الآن الوف من الابل جاء عليها الحجاج الهنود والجاويون من مكة المكرمة لزيارة المدينة المنورة بعد ان امضوا في مكة المكرمة شهر الصيام

وما اظن الذين ادوا صلاة الجمعة الماضية هنا يقلون في العدد عن ٨٠٠٠ حاج معظمهم من ولايات الحدود في الهند ونحن الان نتوقع هنا في كل لحظة وصول (بيجوم صاحبة) من حيدراباد ووصول نواب (امير) بهوالبور ومع كل منهما حاشية وهما يعتزمان ان يمضيا هنا بضعة اسابيع قبل السفر الى مكة المكرمة للحج الذي يحتمل ان يقع في هذا العام يوم ١٤ اذار

الطريق البري

والعمل يجرى الان في اصلاح الطريق البري بين المدينة المنورة والنجف الاشرف وطوله نحو ١٫٢٨٠ ميلا ، وفي هذا الاصلاح تشترك حكومة العراق

المعادن

وقد منح امتياز استخراج المعادن لشركة يترأسها المستر ك . توتشل ، وتعلق هذه الشركة آمالا كبارا على ما يحتمل استخراجه ، لامن الزيوت وحدها ، ولكن من الذهب ايضا ، اذ المظنون ان في المملكة العربية السعودية منه الشيء الكثير

« الدفاع » حقق الله الآمال

الناصرة
حتى .. الموت

انتقل لرحمته تعالى سليم ور... سير بجنازته بموكب حافل يتناسب ومكانته الكريمة . رحمه الله رحمة واسعة واسكنه فسيح الجنان والهم انجاله وعائلته على فقده الصبر والعزاء .

ومما يذكر انه لدى السير بالجثمان من منزل الفقيد الى الكنيسة حدث ان كانت سيارة صغيرة مارة رقمها (٨٢) ب . وبداخلها رجل انكليزي . وابت عليه انكليزيته ان يتمهل بالسوقان مراعاة لحرمة الميت . فاخذ في التبويق والسرعة في السير مما اثار دهشة الجميع . فما كان من احد اولاد الفقيد المدعو سليمان الا ان وقف امام السيارة ليمنع سيرها وهنا تحركت العوامل في صاحبنا « البرتش سد » فنزل من السيارة متغطرساً وأمسك بابن الفقيد المذكور قائلا له . الى محكمة .. فما كان من ابن الفقيد الا ان اجابه لا اذهب معك ، ويجب عليك ان تقف ، وهنا تدخل بعض العقلاء وفضوا المشكل ولولا تدخلهم لحدث مالا تحمد عاقبته . وظلا بقي واقفا الى ان مرت الجنازه واكمل سيره حيث يشاء . وهذا نوع جديد يدل على عدم الاحترام للعرب حتى في موتاهم فلا حول ولا .

« الدفاع » تلفت نظر مستر سبايسر الى هذا العمل البعيد عن اللياقة ولا شك انه يعتبره مثلنا جارحا للعواطف ، الى أبعد حد . وحبذا لو يذيع منشوراً على افراد البوليس يتضمن نصائح يسيرون عليها في مثل هذه الاحوال التي تثير في النفس المشاعر السيئة .

الانقلاب الحديث في عالم الطباعة

ستشاهدونه في

مطبعة

الدفاع

التجارية

اكبر استعداد طباعي عصري

ستفتح قريبا

—يوم في الاحد ٥ ذي الحجة ١٣٥٣ــ الموافق ١٠ آذار ١٩٣٥

صاحب الامتياز والمحرر: المسؤول ابراهيم الشنطي
شترك في تحريرها طائفة من كتاب العرب في الداخل والخارج
رقم التلفون ١٠٧٥
العنوان البرقي: الدفاع يافا — عنوان البريد: ص. ب ٢٥٥

م لم تشهد الغارة الشعواء مقحما، فدافع

الدفاع

العدد — ٢٦٩ — السنة الاولى

ادارة الدفاع في عمارة حربوز، شارع جمال باشا — يافا

	عن سنة	عن نصف سنة
قيمة الاشتراك في فلسطين	١٥٠	٨٠
في الخارج	٣٠٠	١٦٠

الاعلانات يتفق عليها مع ادارة الدفاع — قسم الاعلانات

صور عالمية على هامش الحوادث

صورة الزعيم هتلر يخطب امام اصدقائه ومساعديه القدماء في احد المصانع بمدينة مونيخ بالمانيا وقد تكلم مفصلا عن تأسيس حزبه في تلك المدينة وعن الصعوبات التي واجهها قبل ١٥ سنة وترى خلفه علم الدم الذي ساق به اول مظاهرة

صورة شرطيين في مدينة ساربروكن عاصمة السار لابسين لباسا خاصا اعدته حكومة برلين للشرطة في انحاء السار

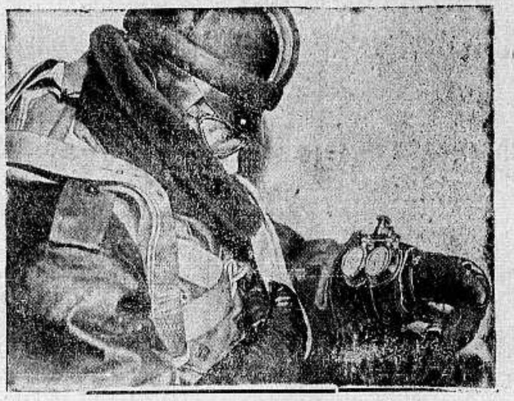

الطيار الدنماركي المغامر «جون كرانوم» وسيلقي بنفسه من ارتفاع تسعة آلاف كيلو متر ولن يفتح المظلة الواقية الا عندما يقطع ثمانية الاف كيلو متر هاويا من طيارته بقوة الجاذبية الى ان يصير على مسافة الف كيلو متر من الارض وحينئذ يفتح المظلة الواقية فيصل بها الى الارض

صورة المخترع الافرنسي الشهير لويس لوميير اثناء تجربته في جعل الفلم قابل للتشكيل حتى ان المشاهد يستطيع رؤية العيون الزرقاء والسوداء ويميزها في وضوح

عجائب الراديو

في محلات بوتاجي

تفرج على احدث الاختراعات بارخص الاثمان

جاء في برقيات الاهرام عن لندن بتاريخ ٧ شباط ما يأتي:

اول مأدبة من نوعها في التاريخ

فريقا المدعوين في الكاب ولندن يتحادثان باللاسلكي !!؟

لندن في ٧ فبراير — لمراسل الاهرام الخاص —

اقيمت المرة الاولى في التاريخ مأدبة كانت المباحثة بين المدعوين اليها باللاسلكي فقد جلسوا حول مائدتين احداهما في لندن والاخرى في مدينة الكاب «رأس الرجاء الصالح» وقد خطب في لندن مدير البريد العام المستر توماس بفندق هايدبارك فاجابه على خطابه في القسم الاخر اي في مدينة الكاب الجنرال هرتزوج وتكلم بعده الماجور استور رئيس مؤتمر الصحافة الامبراطورية القائم الان بزيارة افريقيا الجنوبية

وكانت اصوات الخطباء وتصفيق السامعين لها في طرفي الكرة الارضية تسمع بوضوح وجلاء عن بعد ستة الاف ميل كأنها على قيد خطوة في غرفة واحدة وذلك بفضل مضخمات الصوت الموضوعة في القاعتين

وقد وجه الجنرال هرتزوج تحيات افريقيا الجنوبية للمستر مكدونالد والمستر بلدوين. واوضح ان انتعاش العالم الاقتصادي يقتضي بتبديل المخاوف وقلة الثقة السائدة الان بالاخلاص والامانة

وختم المستر استور خطابه بنكتة مضحكة قائلا انه يشم من افريقيا الجنوبية رائحة سيكار هارمسوورث في لندن ؟

وبوتاجي يقول

انه صار بامكانك ان تسمع الخطباء والاخبار من اقصى انحاء العالم بواسطة راديو هيز ماسترز فويس العجيب فاصبح بامكانك ان تجلس في بيتك مع اصدقائك وخلانك وتستمع الى موسيقى عذبة تخدر الاعصاب لماذا التردد؟ — اقصد محلات بوتاجي على الفور واشتر راديو جرامافون ماركة هيز ماسترز فويس والاسعار رخيصة جداً من عشرة جنيهات فصاعداً وكل ماكنة مضمونة الى الابد — واذا كان لا يوجد عندك التيار الكهربائي فيمكنك الحصول على راديو يشتغل على البطاريات والاسعار بغاية الاعتدال ولا فرق اذا كنت في بئر السبع او في كفر سابا لان مندوب بوتاجي يتوجه اليك الى اقصى انحاء البلاد لخدمتك ولتركيب راديو هيز ماسترز فويس على احدث الطرق الفنية لتمكن من التقاط الصوت بدون خشخشة وبدون ضجة — معروض في هذا الاسبوع راديو جرامافون موديل ٥٤٢ آخر طرز له حركة الاوتوماتيك تغير الاسطوانات من تلقاء نفسها فما عليك الا ان تضع ثمانية أسطوانات وتفرك زراً صغيراً فتشتغل الماكنة نصف ساعة من الزمن بدون ان تكلفك ادنى مشقة او عناء لتترك مكانك بل ترتاح على مقعدك وتصغي الى موسيقى تأخذ بمجامع القلوب

and you Span the World

If the radio you now own doesn't give you foreign reception, it's, of course, out of date. But if the *new* radio you're considering buying can't bring you the same number of stations with the same clarity and beauty of this great new His Master's Voice Globe Trotter, then it, *too*, is already outmoded. For *this* instrument is the very last word in engineering and construction. No radio of comparable size and price CAN be better. Come in and let us show you!

MODEL 143—An eight-tube, four-band, all-wave Superheterodyne in a beautiful Neo-Classic table cabinet of hand-rubbed walnut.

Check these 3 great features

1. World-wide range with new tuning ease.
2. Glorious tone, wonderfully real in its approach to actual speech and music.
3. Beautiful cabinetry, built for permanence *inside* as well as out.

His Master's Voice *Globe Trotter* **Radio**

X-396 Size 2 cols. x 8"

ايها المواطنون الكرام احترسوا من التقليد واصروا على وجود ماركة الكلب الامين الوطني المخلص الذي يسمع صوت سيده وصورته مدموغة على كل جهاز وتذكروا ان راديو هيز ماسترز فويس "His Master's Voice" هو افخر راديو في العالم يمكن الحصول عليه من الطرز الامركاني المعروف بفيكتور ومن الطرز الانكليزي وتذكروا ان المحتكر الوحيد لهذه الاصناف هو بوتاجي دون سواه

من لا يشتري يتفرج

اقصدوا محــلات بوتاجي يافــا - حيفــا - القــدس

او الوكالات: اللد: سليم ومحمد الخالدي — نابلس: عادل التميمي — غزه: الحاج عبد الرؤوف البورنو — طبريا: ابراهام كوبي

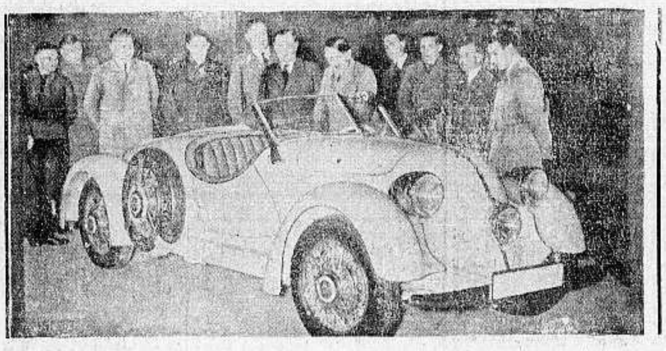

الزعيم هتلر يشاهد السيارات في معرض السيارات في قصر دام برلين وقد اجتمع حوله مدير المعرض وبعض الكبراء

صورة تمثل بعض الاحتفالات العظيمة التي جرت في مدينة نيس في عيد الكرنفال وقد كان احتفال هذه السنة مبالغ فيه

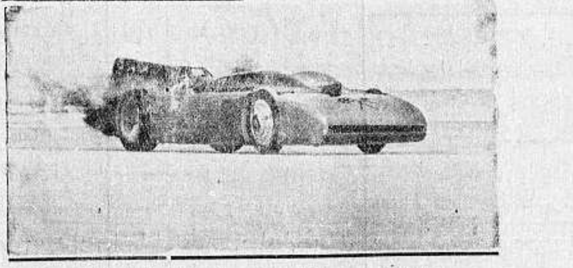

صورة اول تجارب المستر كامبل اشهر سائقي السيارات في العالم وهو يسوق السيارة الجديدة في دايتونا بسرعة بلغت ٤٦٠ كيلومتر في الساعة

يافا — في يوم الاثنين ٦ ذي الحجة ١٣٥٣ — ١١ آذار ١٩٣٥

صاحب الامتياز والمحرر المسئول ابراهيم الشنطي

يشترك في تحريرها طائفة من كتاب العرب في الداخل والخارج

رقم التلفون ١٠٧٥

العنوان البرقي : الدفاع يافا — العنوان البريدي : ص . ب ٢٥٥

أن لم تستَنَّ الغارمُ الشّعواء مقتحماً فدافعْ

الدفاع

﴿ العدد ٢٧٠ — السنة الاولى ﴾

ادارة الدفاع في عمارة حزبون شارع جمال باشا — يافا

	عن سنة	عن نصف سنة
قيمة الاشتراك في فلسطين	١٥٠	٨٠
في الخارج	٣٠٠	١٦٠

الاعلانات يتفق عليها مع ادارة الدفاع — قسم الاعلانات

استفحال الثورة اليونانية. أنضمام الغواصات والسفن المغرب الاقصى الهائج تركيا تحشد جيوشها وايطاليا تحاول. انتهاء اضراب عمال حيفا . وفاة سماحة الكرمي

أخلاق وأخلاق

الطراز الذي ينقذ هذه الامة

المؤتمر الشعبي الذي ندعو اليه متفائلين

حين تعرض في انكلترا شئون خطيرة ، ذات مساس بحاضر الامبراطورية او مستقبلها ، يدعى رؤساء الاحزاب ، واقطاب المعارضة ، الى اجتماع يرأسه رئيس الوزارة ، واحياناً الملك . ولم يشذ الانكليز عن هذه القاعدة مرة واحدة ، مهما كانت المعارضة قليلة الانصار في مجلس العموم ، وخارج المجلس . ذلك لان من الحق ، والمصلحه ، والشرف ، اشراك كل انكليزي في البحث بهذه الشئون الخطيرة ، عن طريق الاحزاب ، حتى لو كان الحزب السياسي الواحد ممثلا في اثنين ! وفي مجلس العموم ، تنشب احياناً المعارك الكلامية ، ويتقاذف الاعضاء بالتهم — وهو ما يقع قليلا فيه اذا قيس بغيره من مجالس — ولكنهم خارج هذه الندوه اخوان ، ومن ابناء وطن واحد ، لكل فرد منهم مطلق الحق في ابداء الرأي الذي يعتقده عاملا على تدعيم الامبراطورية ومصلحة الدولة .

قارن هذه الحالة بالحالة عندنا . وقارن هذا الخلق بالخلق عندنا . وقارن شئون الانكليز الآمنة ، بالشئون المخيفة عندنا ، يتبين لك اننا نسير الى عدم ، واضمحلال اكيدين . ان الكأس التي تتجرعها الآن فلسطين سوف تقتادها حتما الى ذلك القبر المنتظر ، لابين هالات المجد ، واكاليل الغار ، ولكن بين اثواب الحداد التي شقت بعد نعي شرف البلاد واهلها ، وكرامتهم ، ووطنيتهم . فليس من الوفاء لفلسطين الراحلة — أي نعم ، الراحلة اذا لم نعمل بيأس ، وقوة ، ولست بهذا من دعاة اليأس ، ولكن من دعاة العمل السريع الحازم — أن تتخاذل صفوفنا ، وان نستمر في هذه الحروب الداخلية ، من اجل الاشخاص ، والعائلات والجماعات .

واذا سألت كل عربي في هذه البلاد عن السبب في الغاشية أجابك على الفور : الزعماء هم السبب ! ولماذا ؟ لانهم اثاروا الحروب الاهلية ، وقسموا البلد قسمين أو أكثر ، ووضعوا نصب اعينهم المراكز والكراسي ، لا إنقاذ فلسطين . نقول ان هذا الجواب تسمع به من فم ابن المدينة ، وابن القرية ، والمتعلم والجاهل ، والتاجر والعامل ، والفلاح — وقد سمعناه من افواه من ينحي عليهم الشعب باللائمة ، وكانوا شرفاء في صراحتهم .

من هم الزعماء ؟

سمسار اغتنى بالمال الحرام ،

جاسوس يلعب دوراً خطيراً ،

منافق يحسن الظهور أمام الشعب بشتى الاحوال ، والهيئات ، فيخدعه ما استطاع ، ويغشي في خدعته ، واذا حاول أحد نقده ، رمى الناقد بالخيانة ، والزلفى والعار ، والفضيحة .

على أن بين من يطلق عليهم هذا اللقب رجالا اذا لم يكونوا أفادوا فلم يضروا البلاد ، ولم يصيبوها باذى . ومن المؤسف ، يا اخي القاريء ، ان يكون ميزان الوطنية في هذه الايام العابسة الاضرار بالوطن وعدم الاضرار ! لقد انحطت الاخلاق فسدت الموازين ، واحتل ميدان بلادك الف زعيم وزعيم — بينما كنا عبيد للانكليز أو اشباه عبيد ، وبينا كنا مجهول المستقبل ، كما هو مجهول الحاضر .

ان هذه الامة لم ينشئها الا رجل اسمه محمد ، ورجل اسمه عمر ، ورجل اسمه خالد . ولن ينشئها من جديد إلا رجال على ذلك الطراز ، فوق مستوى الناس باخلاقهم لا باشخاصهم . محمد الذي كان عقب قدمه يسيل منه الدم ، وهو ابن اكرم بيت في العرب ، ثم لا نجده حانقا على قومه ساخطاً ، بل ينظر الى السماء ، في وجه بشوش باسم ، ثم يقول : «اللهم اهد قومي فانهم لا يعلمون » وعمر الذي قتل ابنه بيده نزولا على حكم القانون ، وليكون قدوة للامة ، ذلك الذي عزل خالدا من رياسة الجيش ، واسم خالد يفتح الحصون والاقطار ، ويكاد الجيش يعبده ، وخالد الذي حين بلغه نبأ العزل قال في هدوء وسكينة : «لا احارب من اجل عمر ! » ومضى في الطليعة كما كان ، جنديا لا قائداً ، ولكنه مع ذلك خالد الذي قال عنه النبي ساعة قدم مع عمرو بن العاص ليسلما : «لقد رمتكم قريش بفلذات كبدها ! » وعمر الذي قال لسعد بن ابي وقاص : «فاذا وقع نزاع في مجلس الشورى هذا ، وعارض فيه اثنان فاضرب عنقيهما » ومجلس الشورى ، ذاك ، ايها القاريء ، هو صفوة رجال العرب ، وخير صحابة الرسول .

طراز من مثل هذا ينشيء العرب ، أمة حية مستقلة وفاتحة . اما الطراز الذي نبصر به اليوم فعاجز ، مع الاسف ، حتى عن دفع اقل الاخطار شدة ، عاجز عن الاتفاق ، وجمع الكلمة .

البقية على الصفحة الرابعة

اريد رعيتي

كلها جنوداً !

في نبأ من روما أن التدابير التي تتخذها الحكومة هناك لتجعل من الرعايا الايطاليين جنوداً قد أعلنت كقوانين رسمية في الجريدة الرسمية ، وجملة هذه القوانين اربعة أولها قانون يقضي بانشاء مصلحة تفتيش تقوم على التعليم العسكري لجميع افراد الشعب الايطالي قبل الخدمة العسكرية وبعد هذه الخدمة ، كما نص ثانيها على قواعد التعليم العسكري الواجب اتباعها قبل الخدمة في الجيش ، وثالث هذه القوانين يبين نظام التعليم العسكري في المدارس الثانوية والعالية في ايطاليا . ويشتمل القانون الرابع على تفاصيل وافية ما نشر حتى الان عن هذا التعليم في المدارس .

وقد خصصت الصحف الايطالية بضع مقالات مسهبة عن هذا التعليم العسكري الذي تعده ايطاليا حكومة وشعباً وصحافة أهم ما جاء في القوانين الجديده ، فكتبت عنه جريدة التريبيونا الايطاليه مقالا بارزاً وصفت فيه التعليم الحديث وصفا مسهبا فقالت ان اغفال الروح العسكرية من برامج التعليم الايطالي كما هي الحالة حتى الان يجعل تعليم اللغة اللاتينية قاصراً على الاجرومية ويؤدي بالمعلمين الى الخطأ بان يقدموا للتلاميذ سيرة حروب قيصر للمطالعة بين الكتب الاولية لان موضوعها هين .

وبين المواد التي يجب ان يدرسها طلبة المدارس الثانوية والتي يجب ان يتفهمها الطلبة تفهما مستقيما كيفية تجنيد الجيوش وكيفية تنظيمها والوقوف على استعدادات الدول الحديثة للحرب كما يجب ان يدرس الطلاب أهم مزايا البلاد من وجهة النظر العسكرية ومواقعها ، وان يتعلم الطالب كيف يقرأ الخارطة الطبوغرافية ، وان يعرف الطالب معرفة جيدة الحقائق الرئيسية في حروب ايطاليا من عام ١٩١٥ الى عام ١٩١٨ وكيف يطلق الرصاص

اما الاحداث في سن الثامنة حتى سن الالتحاق بالمدارس الثانوية فيجب ان يتعلموا في باديء الامر الكثير من التمارين الرياضية البدنية والتدريب الشبيه بالتعليم العسكري ببنادق ، ونوذجة خشبية .

والتدريب العسكري اجباري ولا يجوز للوالدين الاعتراض على تعليم اولادهم التعليم العسكري ، فهذا التعليم يجب ان يكون الروح في جسم الامة . وسوف لا يسمح لطلبة المدارس الثانوية الانتقال الى فرقة اعلى او الحصول على شهادات ما لم يكن معلموهم راضين عنهم رضاء تاما فيما يتعلق بالتعليم العسكري .

والذي يذكره الجنرال جرازولي رئيس مصلحة التفتيش ان الاختبار التاريخي يدل على ان التعليم عندما يكون مقرونا بالتدريب العسكري فانه مما لا شك فيه تكون النتيجة ترقية الشعور بالواجب ومراعاة النظام مراعاة دقيقة ، فوق ان الثقافة العسكرية تضاعف الاعمال النبيلة وتزيد المواهب السامية حتى في الاعمال العامة والامور المدنية

فرنسا المرتبكة

المغرب غير راض عن سياستها

بماذا ينذر المستقبل بعد هذا التذمر ؟

تطالع علينا الانباء كل يوم بالجديد من حوادث تفاقم الثورة والاضطرابات في الجزائر ومراكش وتونس وتوالي « الدفاع » نشر التفاصيل الوافية عن هذه الحركة العنيفة في شمال افريقيا وعن حركة زعيم الثورة هناك الشاب الدكتور ابن جلول الذي يطلقون عليه لقب هتلر الجزائر .

وليس في الامكان التكهن بما ستجره هذه الاضطرابات والقلاقل في مستعمرات فرنسا في شمال افريقيا منذ الآن من نتائج ، فالثورة هناك وطنية عامة . على ان ظروف الحال تدل على ان التاريخ سيعيد مجراه ، فالمعروف ان الشاي عام ١٧٧٣ كان سببا في اثارة عاصفة شديدة افقدت بريطانيا العظمى مستعمراتها في شمال أمريكا . وفي الوقت الحاضر بعد مرور ١٦٢ عاماً تطلق الخمرة في شمال افريقيا عاصفة هوجاء من الثورة ايضاً قد لا تهدأ قبل ان تفقد فرنسا بلاد الجزائر الغنية وبقية مستعمراتها في المغرب

فتشديد بريطانيا ومغالاتها في تنفيذ قوانين الضرائب في مستعمراتها في شمال اميركا اوقد جذوة استياء عام في تلك البلاد ، وها هي نفس الحال تتكرر في التفريق الذي اتبعته فرنسا في معاملة النبيذ الجزائري الرخيص الذي يعد اهم محصول لتلك البلاد ومنافسة الخمور الفرنسية له في الاسعار منافسة حالت دون التمكن من تصديره من الجزائر الى فرنسا ، فاتخذت الخمور مجرى الشاي عام ١٧٧٣ وكانت باعثا لالهاب الشرارة الاولى في تلك البلاد ولانفجار ثورة ٦ ملايين من الجزائريين ضد فرنسا

ونرى اليوم ان القلاقل والاضطرابات البالغة ، والعصيان العلني يجتاح المستعمرات الفرنسية في شمال افريقيا من اقصاها الى اقصاها ، فهي في مراكش في اقصى المغرب ثائرة ، وهي في الجزائر في الوسط ثائرة وهي في تونس في اقصى الشرق ثائرة ، ايضاً وقد حدثت مناوشات كثيرة ضد فرنسا وضد اليهود في فاس وقسنطينة وسيدي ابن العباس وستيف وتونس قتل فيها كثيرون من الرجال والنساء . وبلغت الحال درجة استدعيت الجنود فيها لاعادة النظام والسكينة . كما هوجمت مراكز البوليس وطعن رجاله الذين والون الحكومة بالخناجر او اعدموا بالرصاص أو قذف بهم من النوافذ وحطمت المخازن في الاحياء اليهودية ونهبت محتوياتها ، فالمغاربة لا يكرهون اليهود فقط لاسباب دينية او في كونهم يشتغلون بالربا الفاحش بل يكرهونهم [illegible] لانهم يعتبرونهم اعوان الاستعمار

وأدت هذه الحال الى زوال هيبة فرنسا ونفوذها العسكري من نفوس الاهالي ، فهم يهجمون على الضباط ويوالون الاعتداء عليهم ، ويلحقون بهم الاهانة ، وهذا مايرويه مراسلو الصحف الفرنسية انفسهم . وزاد الامر تعقيداً ان الجنود الجزائريين الوطنيين في بعض الانحاء اظهروا عطفا على الثوار ومالوا اليهم ، فنقصت ، تبعا لذلك ثقة الحكومة فيهم واصبح من المتعذر الركون اليهم ، فساهموا في حوادث (ستيف) التي هوجم فيها مركز البوليس وقتل بعض رجاله ونهبت محال اليهود

وقد كان لهذه الحوادث ، طبعا ، اثرها في حكومة فرنسا فأقضت مضجعها واقلقت بالها ، فتزعزع الحال معها في شمال افريقية واخذ يضعف الى حد كبير من مكانتها في اوروبا وهن قوتها ، وبجوارها المانيا الناهضة المتحفزة للقتال ، فعقد

«البقية على الصفحة الخامسة»

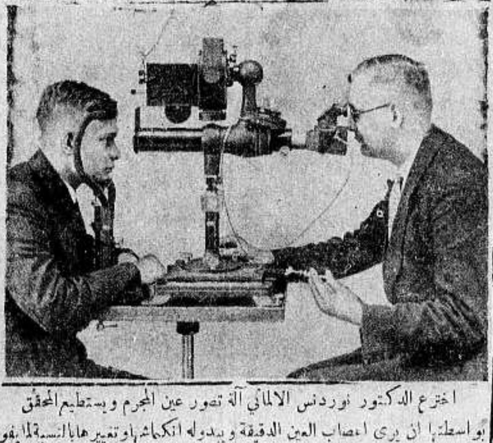

اخترع الدكتور نوردنس الالماني آلة تصور عين المجرم ويستطيع المحقق بواسطتها ان يرى اعصاب العين الدقيقة و يدوله انكماشها وتغييرها بالنسبة لما يفوه به المجرم اثناء التحقيق مما يساعد مساعدة كبيرة على معرفة مافي ضمير الجاني

زكام هتلر

السياسة البريطانية تخطئ هذه المرة

استغلال الدول الفرصة وموقف المانيا الاخير

«بقلم الاستاذ الكبير اسعد داغر»

اجلت زيارة السر جون سيمون لبرلين وكان موعدها اليوم — الى موعد آخر بطلب من الحكومة الالمانيه ، وكان سببه الظاهري انحراف بسيط الم بصحة الهر هتلر وسببه الحقيقي استياء المانيا مما ورد بشأنها في الكتاب الانجليزي الابيض الذي صدر في لندن يوم ٤ مارس الحالي . فقد وجد فيه الالمان شيئا من التحامل او قلة الانصاف ، واستغربت صحفهم كيف ان انجلترا ترى القذى في عين المانيا ولا ترى الخشبة في عينها ولا في عين جيرانها الاخرين . وكيف تعال زيادة تسلحها بتعزيز قوات الدفاع الالمانية تعزيزا بسيطا ولا تعلله بالتدابير الحربية الهائلة التي تتخذها الدول الاخرى . ثم ان المقامات السياسية في المانيا دهشت لنشر الكتاب الابيض قبيل زيارة السر جون سيمون لبرلين ووجدت في ذلك ما تستشم منه رائحة التهديد ، فلم تستطع السكوت عنه بل قابلته بطلب تأجيل المفاوضات التى كان وزير الخارجية البريطانية ينوي القيام بها ابتداء من اليوم في برلين

وكان لهذا الموقف الحازم الذي وقفته المانيا وقع عظيم في العالم ، شعرت انجلترا بتأثيره كغيرها ان لم نقل اكثر ، فقامت قيامة بعض الصحف البريطانية وبعض النواب على الحكومة ، وارتفعت اصوات كثيرة طالبة سحب الكتاب الابيض بحجة ان نشره في الاحوال الحاضرة يعرقل المساعي المبذولة والمراد بذلها لتوطيد السلم والوصول الى اتفاق عام تسوى به مشاكل اوربا كلها

وقد وقفت المانيا تنتظر ما يكون لعملها من التأثير ، قبل ان تحدد موعدا جديدا لزيارة السر جون سيمون لبرلين ، فظهر لها اليوم ان بعض الدول وفي مقدمتها روسيا ايضا — ارتاحت في سرها او في جهرها الى ظهور عقبات في طريق المفاوضات بين انجلترا والمانيا ، ولا ريب في ان هذه الخطة العدائية التى انتهجتها بعض الدول ستؤثر في موقف المانيا تجاه انجلترا تأثيرا حسنا ، ولا سيما بعد الايضاحات التى سمعتها من بعض المقامات الانجليزيه شبه الرسمية والجملتها جريدة التيمس امس في مقالتها الافتتاحية ، بقولها ان

« البقية على الصفحة الخامسة »

هذه صورة البهو العظيم الذي اعده احد المهندسين الاميركان لاختبار قوة الطيارات في مقاومة العواصف والانواء اثناء طيرانها أن توضع الطيارة داخل هذا البهو كما ترى في الصورة وتسلط عليه مضخات هوائية ينبعث منها ريح في قوة رياح العواصف الهوجاء ، وعندئذ تظهر قوة الطيارات على مقاومة مثل تلك الرياح ويبلغ طول هذا البهو ١٣٠ مترا وعرضه ٧٠ متراً وقطره ١٤ متراً

تونس

نفي الوطنيين التونسيين ووفاة زعيم

لا تزال الحكومة التونسية تقبض على الزعماء والمجاهدين وكل من له يد في الثورة او ينتمي إليها وتزجهم في اعماق السجون وتنفيهم الى الاماكن البعيده وقد وصلنا ان حضرة المجاهد الكبير الاستاذ القليبي الذي نفته السلطة الى برج الوف قد توفى هناك على اثر مرض انتابه ولم يبذل له الطبيب المسئول هناك اي اعتناء ، فظل على تلك الحالة الى ان قضى نحبه . وعندما جاء خبر وفاته الى تونس كان له الوقع الاليم في نفوس التونسيين لا سيما ساعة علموا ان ذلك البطل السجين المتوفي المصاب بمرض السكر لم يلاق من الاطباء أدنى شفقه ولا رحمة .

دنيا العرب والاسلام

رسالة العراق السريعة

تأليف الوزارة العراقية الجديدة
خطبة فخامة جميل بك المدفعي

تمت حفلة الاستيزار للوزارة المدفعية الثالثة في صباح الاثنين الماضي . فقد جلس فخامة رئيس الوزراء في ديوان مجلس الوزراء واجتمع فريق من النواب والاعيان وكبار الموظفين ووجوه بغداد في قاعة الديوان . وحضر وفد البلاط المؤلف من معالي رستم بك حيدر وسعادة تحسين بك قدري، وحضرة احمد حمدي بك زيبل المرافق لصاحب الجلالة المعظم وقدم معالي رستم بك حيدر كتاب جلالته الى فخامة رئيس الوزراء وكان ملفوفاً بمنديل فتناوله فخامته بكل تعظيم وسلمه الى سكرتير مجلس الوزراء فتلاه السكرتير وهذا : نصه

وزيري الافخم جميل المدفعي

بناء على استقالة فخامة على جودة الايوبي من منصب رئاسة الوزراء ونظراً الى اعتمادنا على درايكم واخلاصكم فقد عهدنا اليكم برئاسة الوزارة الجديدة على ان تنتخبوا زملاءكم وتعرضوا اسماءهم علينا والله ولي التوفيق

صدر عن قصرنا الملكي ببغداد في اليوم الثامن والعشرين من شهر ذى القعدة لسنة الف وثلثمائة وثلاث وخمسين هجرية الموافق لليوم الرابع من شهر اذار سنة الف وتسعمائة وخمس وثلاثين ميلادية

غازي

وبعد ذلك خطب فخامة جميل بك المدفعي الخطبة التالية :

خطبة صاحب الفخامة

جميل بك المدفعي

ارجوان ترفعوا اشكري الى مولاي صاحب الجلالة على ثقته الثمينة المتوالية واسأل الله ان يوفقني فاكون عند حسن ظن جلالته وان يحرسه بعين عنايته الصمدانية .

ان هدفنا هو خدمة البلاد واعلاء شأنها واني اشكر اخواني الموظفين على مؤازرتهم السابقة كما ان لي املا وطيداً بانهم سيبذلون جهدهم للقيام بما يفرضه عليهم الواجب . واني لارجو الله ان يسدد خطواتنا ويوفقنا جميعا لخدمة البلاد وتوطيد دعائم عزها في الداخل والخارج تحت ظل صاحب الجلالة الملك المعظم .

ثم غادر وفد البلاط القاعة مشيعاً بالتكريم واقبل المجتمعون على فخامته يهنئونه . وبعد ذلك اخذ زملاءه وذهب الى البلاط العامر وعرضهم على جلالة الملك المعظم . فصدرت الارادة الملكية بتعيين الوزراء واليك نصها .

اصدرت ارادتي الملكية

بناء على ما عرضه رئيس الوزراء

بتعيين

عبد العزيز القصاب وزيرا للداخلية
يوسف غنيمه وزيرا للمالية
نوري السعيد وزيرا للخارجية
توفيق السويدي وزيرا للعدلية
رشيد الخوجه وزيراً للدفاع
محمد امين زكي وزيرا للاقتصاد والمواصلات
الحاج عبد الحسين الجلبي وزيرا للمعارف
على رئيس الوزراء تنفيذ هذه الارادة

كتب ببغداد في اليوم التاسع والعشرين من شهر ذي القعدة سنة ١٣٥٣ واليوم الرابع من شهر اذار سنة ١٩٣٥

جميل المدفعي غازي

رئيس الوزراء

وعندما انتهت حفلة الاستيزار قدم الحضور التهاني الى فخامة المدفعي باشا سار فخامته واصحاب المعالي زملاؤه الوزراء الى البلاط الملكي وحظوا بالمثول بين يدى صاحب الجلالة الملك رافعين الى جلالته شكرهم على الثقة الغالية التى اولاهم اياها . ثم ذهب موكب اصحاب المعالي الرئيس والوزراء الى ضريح المغفور له جلالة الملك فيصل الاعظم وجددوا عهد الولاء والاخلاص ثم زاروا ضريح المغفور له جلالة الملك علي وبعد ذلك عادوا الى اعمالهم

نجاح البعثة العراقية في لندن

احرزت البعثة العراقية في لندن نجاحا باهراً مما جعل الهيئة التعليمية في الجامعة يندهشون من ذكاء الشعب العراقي فقد كتب احد الطلاب في البعثة كتابا الى والده يخبره بهذا النجاح وسرور عميد الجامعة من ذكاء الشباب العراقي .

وزارة المعارف

واللغة الانكليزية

تهتم وزارة المعارف كثيراً في تقوية اللغة الانكليزية بالمدارس العالية ، فقد قررت مؤخراً استدعاء اساتذة انكليز قديرين من مدرسي الجامعات في انكلترا لتدريس اللغة الانكليزية وتقويتها في هذه المدارس

متمولون امبركان

يزورون العراق

يصل في اوائل شهر نيسان يخت امير كي لاتقل حمولته عن سبعة الاف طن ميناء البصرة ويقل هذا اليخت جماعة من كبار اثرياء الاميركيين من ارباب الملايين يقصدون زيارة العراق والتجول في انحائه ومشاهدة آثاره . والمفهوم ان هذه الجماعة قد استأجرت كل غرفة من غرف اليخت البديع ، ٤٠٠ جنيه انكليزي للاقامة فيها اثناء رحلتهم في بلدان الشرق

زعماء

اللاسامية في سلانيك

جاء طاآرتس من سلانيك ان الحكومة قد اوقفت الصحف اللاسامية عن الصدور واعتقلت الزعماء المتطرفين بالحركة اللاسامية ومن بينهم المسيو برديس الذي كان رئيساً لثورة عام ١٩٣١

صهيوني خطير

يقرر سكن فلسطين

جاء من لندن ان الحاخام كولدبلوم رئيس الجمعية الصهيونية في انكلترا واحد زعماء الحركة الصهيونية المشهورين واحد اعضاء المؤتمرات الصهيونية السابقة ومدير المدرسة اليهودية في لندن قد قرر الاقامة في فلسطين.

من لا ارض له

لا وطن له

الحبشة وايطاليا
تفاؤل ثم تشاؤم

توالت علينا الانباء البرقية في عدة اسابيع ماضية تباعاً تحمل اخبار تفاقم النزاع بين ايطاليا والحبشة ، وما قامت به ايطاليا من تعبئة واستعداد وحشد جانب كبير من قواتها الحربية وارسالها الى شرق افريقيا حيث الصومال الايطالي حتى ظن الكثير ان الحرب واقعة لاجدال بين الحبشة وايطاليا .

على ان الانباء عادت الى تطور جديد فان ما ورد منها من روما وأديس أبابا يبعث على التفاؤل بحل النزاع فقد اتفقت كل من ايطاليا والحبشة على مسألة تعيين منطقة الحياد بين الحبشة والصومال الايطالي بعد ان تحققت رغبة ايطاليا في عدم اشتراك الضباط الاجانب في أمر تعيين هذه المنطقة .

والامر الذي لا شك فيه هو أن انتهاء النزاع تقريباً واتفاق الدولتين على مسأله اقلقت بال السلم العالمي ، كما توترت العلاقات بينهما توترا شديدا الى حد خشي منه ان تكون هذه المسألة الشرارة التي تطير فتندلع معها ألسنة حرب عالمية عامة تعيد الى الذاكرة تلك المجزرة البشرية عام ١٩١٤ ، امر يدعو الى الارتياح والغبطة في آن واحد ، واكثر من ذلك فان المقامات السياسية التي يهمها ان تسوي المسائل المتنازع عليها بطرق سلمية هادئة ارتاحت لهذا الاتفاق فعلا .

على ان هذا الارتياح الذي قوبل به الاتفاق لا ينفي ان تكون مسألة تعيين هذه المنطقة المحايدة بين الحبشة والصومال الايطالي ليست الا جزءا من مسائل أخرى عظيمة الاهمية بالنسبة للدولتين ومن هذه المسائل تخطيط الحدود الفاصلة بين الاحباش والايطاليين في الصومال فلا تتعدى واحدة على اخرى ومنها مسألة التعويض الذي طلبته ايطاليا من الحبشة عن الحوادث الاخيرة التي وقعت في الصومال والحوادث الاخرى التي تلتها .

والذي نعرفه ان مسألة تعيين الحدود بين دولتين ليست بالمسألة السهلة الهينة الحل ، وليست بالمسألة التي لا ينتظر ان يقوم عليها الخلاف ، فالذي نعرفه ايضا ان الطرفين حاولا قبل ذلك في مناسبات عديدة تعيين هذه الحدود فلم تسفر هذه المحاولات بالنتائج التى يرتاح إليها ارتياحا تاما ، والذي نعرفه ان هذه المحاولات جرت في اوقات وظروف لم تكن المطامع الايطالية في ضم جزء من مناطق الحدود المتنازع عليها الى املاكها في افريقيا الشرقية قد انكشفت مثل هذا الانكشاف في الوقت الحاضر .

فالذي يظهر من ايطاليا الان أظهورا واضحا جليا انها تريد ضم منطقة والوال وبعض مناطق اخرى اليها والحبشة بطبيعة الحال تمارض في ذلك معارضة شديدة وعنيفة في الشدة ، واذا سلمنا ولو اننا نستبعد ذلك كل البعد ، ان حكومة الحبشة قبلت بهذا التسليم فان قبائل الاحباش التي تقطن هذه المناطق لا تسلم باى حال وتستميت في سبيل الذود عن حياض مناطقها ، كما انه ليس في الامكان نكران الكراهية الشديدة التى تحملها هذه القبائل للايطاليين .

اما مسألة التعويض الذي تطلبه ايطاليا عن حوادث الحدود الاخيرة في والوال وما تلاها من حوادث اخرى فانه وان كان الامبراطور هيلا سلاسي قد صرح في حديث جري معه اخيرا لبعض ممثلي الصحف الاوروبية بان حكومته على استعداد لان تدفع التعويض المطلوب في حالة اذا اسفر التحقيق عن مسئولية الحبشة عن الحوادث التى يطلب التعويض من اجلها ، فالذي يمكننا ان نقوله برغم هذا التصريح من الامبراطور ، فان مسألة الخلاف بين وجهتي النظر الحبشية والايطالية لا تزال هوتها واسعة وسحيقة ايضا ، ودليل ذلك ان هذا التصريح علق مسألة التعويض على تحقيق الحوادث الاخيرة وعمل تحقيق يجري في هذا الشأن حتى تقرر المسئولية ويبدو في الافق ان هذه المسألة ليست ايضا من الامور التي يمكن الاتفاق عليها بين الدولتين بصورة سهلة هينة .

امام كل ذلك نرى ان مسألة النزاع بين الحبشة وايطاليا لا تزال قائمة ولو انها ركنت بعض الشيء إلا انها لا تزال تختزن نشاطها وقوتها وظروف الحال تضطرنا الى حد بعيد الى الاعتقاد بان هذا التفاؤل الحالي سابق جدا لاوانه ان لم نجهر بقولنا انه مبالغ فيه الى حد كبير ايضا .

رسالة الهند

اميرات حيدراباد في طريقهن الى الحجاز
قنصل العراق ووصول مبشر اسلامي كبير

ابحرت اليوم على ظهر الباخرة «اسلامي» صاحبة السمو حرم سمو نظام حيدر اباد دكن والدة ولي العهد الحالي سمو الامير اعظم جاه في طريقها الى الحجاز لتأدية فريضة الحج في الوسم الحالي ، كما ابحرت صاحبة السمو والدة نظام حيدر أباد وعمة والدة المرحوم سمو النواب صلابت جاه وزوجته وبنات سمو النواب عثمان ياور الدولة وسمو النواب السيد نظامت خبك وزير خارجية حكومة حيدر أباد الاسبق وسعادة ممتاز ياور الدولة ومولانا حكيم مقصود خان الطبيب الخاص لسمو الاميرة حرم سمو النظام ورهط كبير من امراء واعيان حيدر اباد دكن

المؤتمر السنوي للمقاطعات

وصل الى بومباي عدد كبير من امراء ومهراجات الرياسات الهندية ورؤساء الحكومات المستقلة في الهند لحضور المؤتمر السنوي الذى تقرر عقده في هذين اليومين في بمباي للنظر في شئون مقاطعاتهم من مالية وغيرها .

سائح جاوي

سافر من بمباي الى الاقطار الحجازية السائح الجاوي امير حكيم الذى قطع المسافه من جزيرة اندونسيا الى الهند في نحو سنتين ونصف سنة على دراجته وطاف خلال هذه المدة باهم مدن الصين واليابان وسيام وبرما وسيلان والهند .

وصول مبشر

اسلامي كبير

. وصل الى بمباي اللاجار منها الى الحجاز المبشر الاسلامي مولانا حكيم عبد الله رشيد نواب المكي من علماء الحنفية وخطيب مسجد رانجون الكبير في برما لتأدية فريضة الحج وهو يطوف البلاد لتبليغ الدعوة الاسلامية في افريقيا والهند وله المام تام باللغات العربية والهندية والانجليزية والفرنسية .

قنصل العراق في الهند

وصل الى بمباي سعادة احمد زكى بك الخياط قنصل العراق الجديد في الهند وقد تسلم مهام منصبه .

هزيمة حكومة الهند في المجلس

جاء من نيودهلي أن « آ بي » من زعماء الحزب الوطني عرض اقتراحا بلوم فيه على الحكومة على سياسة الشدة التى انتهجتها في قمع الارهاب فوافق المجلس على الاقتراح باتفاق ٦٣ صوتا ضد ٥٨ صوتاً وكان موضوع مناقشة الاعضاء ماسمى «بالذراع الشديدة» ودعا رجال الاحزاب بعضهم بعضا الى الجمع بين الهندوس والمسلمين لانشاء حكومة ذاتية قوية في الهند .

مسألة اسكان الاشوريين

شاع في اندونسيا في المدة الاخيرة أن النية متجهة الى اسكان فريق الاشوريين المنوى اخراجهم من العراق في غينا الجديدة بقرب استراليا وجزائر الملايو معروفة بكنوزها الثمينة مشهورة بالخصب

اهالي الامارات والدستور

عقدت الهيئة العاملة لجميع اهالي الامارات الهندية المستقلة جلستها هذا الاسبوع للنظر في الدستور الجديد الذي اقترحته الحكومة الانكليزية للهند فقررت في شأن الدستور ما يأتي :

«ان الدستور الجديد لم يعترف بحقوق اهالي الامارات بل أنه رفض الاعتراف حتى بوجودهم لانه لايوجد فيه كلمة واحدة في شأن الاهالي ولذلك ترفض الجمعية هذا الدستور رفضاً باتاً. ان هذه الجمعية لاتقبل الدستور الذي لايضمن حقوق الاهالي في الامارات بواسطة محاكم الدول الهندية اللامركزية وكذلك لايسمح لهم بارسال ممثليهم الى المجلس التشريعي الكبير وذلك لان الاهالي لايثقون بأمرائهم الذين مازالوا يظلمونهم »

شركة

سيارات غزه

الوطنية

سفريات يومية

بين غزة ويافا

وبالعكس

سيارات

فخمة

سائقون ماهرون

اعلنوا

في الدفاع

كالباحث عن حتفه بظلفه

قليلا على قطعة خبز

قفزا يقفزون اليها

لان رات - نيب هو السم في الدسم للجراذين والفيران

رات - نيب خير من الف مصيدة

ثمنه ٨٠ ملا

الوكلاء العموميون

مستودع الادوية الوطني الفلسطيني بيافا

اوتيل ومطعم وبار

الشرق الكبير

يافا بثوبه الجديد الزاهر — يافا

لصاحبه محمود عبدالله آغا

يعلن أعادة فتحه اوتيل ومطعم وبار (الشرق الكبير) الواقع في اول شارع الملك جورج بعمارة النابلسي مجدداً من حيث الفرش والمحتويات وما ادخل عليه من الكماليات العصرية حتى غدا يضاهي احدث الاوتيلات الضخمة

ولقد اوجد فيه كافة الاستعدادات لايجاد مطبخ يقدم المأكولات العربية والافرنجية مع اللحوم المشوية والمحمرة على أيدي طهاة حاذقين

تلبى الطلبات الخارجية في الثغر ، بواسطة تلفون ١٢٠٥

الحاجة الى عمال

مطبعة جريدة الدفاع بحاجة الى عمال ماهرين في تنضيد الحروف . فمن آنس بنفسه الكفاءة فليراجع الادارة

صفوة ما يحمله بريد الشرق والغرب

رقم ضخم هائل!

لآلئ الدنيا كانت في خطر
بسبب اختراع ثبت انه لا ينفع...!

قيل منذ ايام في انكلترا ان احد العلماء الاعلام اكتشف اختراعا يستطيع به ان يصنع اللالئ صنعا، فلا تختلف في شيء اصلا عن اللآلئ الطبيعيه التى لا تستخرج الا بشق النفس من قيعان البحار او اجواف المناجم ثم يبيع هذا المخترع بعد ذلك لآلئه الصناعية بابخس الاثمان.

وريع لهذا النبأ المخيف ملوك اللؤلؤ والجواهر الثمينة الاخرى في العالم وقدر الحاسبون ان ما ستخسره الدنيا بسبب هذا الاختراع لا يقل بحال من الاحوال عن ١٠٠٠٠٠٠٠٠٠٠٠ جنيه انكليزي

ولكن نجم اصحاب اللآلئ والجواهر ما يزال في برج السعود على ما يظهر، فقد عينت غرفة التجارة فى لندن لجنة من اعظم خبراء اللآلئ تبين لها بعد الفحص الدقيق ان الفرق ما يزال شاسعاً جداً بين اللآلئ الطبيعية وبين تلك التى «صنعها» بيديه العلامة الانكليزي.

والمعروف عن تجارة اللآلئ انها «بارومتر» حرارة الانتعاش العالمي، فعندما تنتعش هذه التجارة يفهم من انتعاشها ان الدنيا في خير، وعندما تقل الطلبات على اللآلئ يفهم من ذلك ان الدنيا ليست من اليسر في حالة تسر

على ان تجارة اللآلئ هي من اغرب التجارات في العالم اذ انها ليست لها صالات للعرض يتقدم اليها المشتري فيشاهد ما فيها ثم يختار منها ما يعجبه بل ان البائع والمشتري يجلسان الى بعضهما في المقاهي الموجودة في «هاتون جاردن» وهي اعظم سوق للآلئ في الدنيا فيشرب كل منهما قدحا من الشاي ثمنه بنسان وفى اثناء ذلك يخرج البائع ما معه من اللآلئ التى تبهر بلمعانها الانظار فيفحصها المشتري وهو عادة لا يكون الا من الخبراء ثم يساوم فيها الى ان يتم الاتفاق على الثمن فيأخذها هذا الخبير ليبيعها بدوره الى الجواهرجية والساعاتية

وقد تستعمل اللآلئ لمجرد الزينة اذ ان لها فوائد اخرى كثيرة فهي تباع لمصانع السيارات اذ ان بعض الاجزاء الدقيقة جدا في الماكينات لا بد لها من بعض شظايا اللآلئ الصغيرة وكذلك قل عن النظارات واقلام الحبر وبعض الآلات التلفونية والسبب في ذلك هو ان اللؤلؤة تعد من اقسى الحجارة في الدنيا، لا بل اقسى واشد من الفولاذ مرات..

للحرب المقبلة

حامل اختام الملك والامبراطورية
لماذا عملنا على تقوية الاسطولين معا؟

القى السير ايدين وزير الاختام في انكلترا خطابا في مجلس العموم البريطاني اشار فيه الى الكتاب الابيض كما اشار الى مسألة الدفاع عن الامبراطورية الانكليزية فقال لا يمكن ضمان السلام العام في العالم بواسطة وسائل الدفاع اكثر مما يمكن ضمانه بوضع اسس تعاونية لها ثمرتها الفعالة التى تكفل دفع القلق المستولي على العالم. وقد كانت سياسة انكلترا الخارجية واحدة لا تتغير بتغير الظروف والمناسبات معتمدة على جهود عصبة الامم، معتبرة انها اعظم اداة واقوى دعامة لوضع تلك الاسس التعاونية

وزاد السير ايدن فقال «ان الاحتياطات المعتدلة وضعت لتأييد وجوه الدفاع الامبراطوري والتي اشار اليها الكتاب الابيض البريطاني لم تخرج بذاتها وموضوعها عن السياسة التى اشرت اليها فى مستهل ما ذكرت بينما كان أخلاص الحكومة الانكليزية لعصبة الامم ومشروع الصلح المتبادل نصب عين رجال الحكومة الانكليزية في تنفيذ السياسة الخارجية الامبراطورية وعلى كل فان السلام العام لا يمكن ضمانة على الوجه الاكمل حتى تنضم جميع الدول الى حظيرة العصبة ويضع الجميع خلاصة سياستهم الوطنية في ميثاق عام

والحق ان وضع نظام يكفل التضامن فى الوقت الحاضر غير محمود العاقبة الى ان تشترك جميع الامم بالتساوي في العمل على وضعه واخراجه الى حيز العمل الناجز.

اما تلك الحكومات التى تعتقد في صحته فعليهم التزامات ليس فقط كل ازاء الاخرى بل ازاء شعبها لاتخاذ العدة اللازمة لوضع احتياطات اولية

وحكومة انكلترا من جهتها فى الوقت الحاضر تبذل الجهود في طريق الوصول الى تسوية دولية لتواجه الروح العصبية المنتشرة فى اوربا خلال السنوات الاخيرة ولتواجه المخاوف والشكوك والاطماع التى تسود الافق السياسى الاوربى

واخيراً ختم السير ايدين خطابه بوضع مقارنة بين حمولة السفن البحرية عام ١٩١٤ وحمولتها فى الوقت الحاضر، فقد كانت حمولتها عام ١٩١٤ ٢،١٦٠،٠٠٠ طنا بينما حمولتها الآن تبلغ ١،١٨٠،٠٠٠ طنا وفى آخر ايام الحرب العالمية كانت قوات الجو البريطانى اعظم قوات العالم اما الآن فاصبحت قواتها الخامسة بين قوات الدول الجوية.

والحقيقة فى هذا الامر تتلخص في ان النفقات المربوطة للمشاريع الحالية ترجع الى كون التدابير المبدئيه لوسائل الدفاع الامبراطوري كانت قد تأخرت كثيرا على امل ان التسوية الدولية تجعل تلك التدابير غير ضرورية او لا حاجة لها

واخيرا صرح السير ايدين بقوله: «اذا عدل الموقف الدولي فمن المستطاع تعديل تلك التدابير التى اقترحت للدفاع الامبراطوري»

رسائل نابليون

موسكو تحترق والنيران مستعرة
الامبراطور يبعث رسالة الى زوجته!

نشرت جريدة «الديلي تلغراف» الاخيرة بعض رسائل نابليون التي ارسلها الى زوجته ماري لويز بمناسبة ما عرض اخيرا من هذه الرسائل للبيع، وفي هذه الرساله التي نترجمها عن الديلي تلغراف ما جاء في بعض هذه الرسائل عن حريق موسكو التاريخي واحلام الامبراطور العظيم التى ذهبت طعمة للنار

جاء انه قامت مدينة موسكو القديمة على بضع تلول كمدينة روماء وكان يقوم فيها في هذا العهد حوالي ٢٠٠ كنيسة والف قصر من القصور الباذخة مما اكسب المدينه منظرا أنيقا، وكانت هذه القصور مطلية باطلية زاهية مختلفة الالوان مما جعل لها منظر بهيج اخذ بمشاعر الجيش الامبراطوري حين غارته عليها ودخولها في ١٥ سبتمبر عام ١٨١٢،

وفي ذلك اليوم التاريخي المشهور احاطت الجيوش الفرنسية بالعاصمة الروسية احاطة شديدة تتقدمها طلائع جيوش مورات، ولما لم تجد امامها مقاومة تذكر اخذت تدخل المدينة العظيمة فرقا فرقا حتى اذا اقبل الليل كانت موسكو موطأ لاقدام الغزاة الفاتحين

غر سكون المدينة المخيم عليها في هدوء الليل الجيوش الفرنسية فلم تأخذ أسباب الحيطة والحذر وكان اضطرام النار واندلاع ألسنة اللهيب من مكان الى اخر مفاجأة مرعبة وعنيفة فضاعت الجهود الجبارة التى اخذت فى سبيل اخماد النيران المتأججة بشدة بالغة

واول ما شبت النار كانت في الحى المزدحم بالطبقات الفقيرة المعروف اذ ذاك بالحى الصيني ثم شوهدت النار بعد ذلك تنبعث بشدة من البورصة. ولم تمض لحظات قليلة حتى شوهدت سحب الدخان الكثيفة تنبعث من اماكن كثيرة ومختلفة فى انحاء المدينة مما اصبح من غير المشكوك فيه ان النار اضرمت بفعل، وثبت فيما بعد ان حاكم المدينة الروسى هو الذي دبر هذا الحريق، كما قيل ايضا ان هذا الحاكم اخفى جميع وسائل الاطفاء وابتكر لاضرام الحرائق نوعا من القنابل البدوية وكان في عزمه القاء بعضها على المدينة كما وطد العزم ايضا على القاء عدد آخر على المعسكر الفرنسى من «بلون»

ومع ان النار التهمت جميع القصور فقد سلم منها بعض قصور مجاورة لقصر الكرملين فقد تجنب الروس احراقه حتى تصان النفائس الموجودة في قاعات القياصرة والمدفونة فى مقابرهم ونكبت الحريق الطبقتين المتوسطة والفقيرة فمنازلهما من الخشب سريعة الاحتراق، كما راح ضحية هذا الحريق كثيرا من العجزة والاطفال والمرضى

شهد نابليون الحريق فبدت عليه مظاهر الانفعال بشدة لم يسبق لها ان ظهرت عليه في ساعة من الساعات فصاح «ان هذا اجرام لا يطاق» وقضى الامبراطور ليلته ممتعضا، كثير التفكير، لكنه لم يفقد شجاعته ولم يهتز جأشه فهو معتاد الخطوب حتى انه استعرض حرسه في اليوم التالي للحريق ولم تفارقه ابتسامة ثغره. كما ارسل الى زوجته ماري لويز رسالة على اثر هذا الحريق المروع بدأها بقوله: «يا حبيبتى» كما جاء في هذه الرساله ايضا قوله «اكتب اليك الان من موسكو التى اصبحت اطلالا مهدمة خربة وقد كانت مدينة زاهية جميلة تحوي اكثر من ٥٠٠ قصر مؤثثة على احدث طراز فرنسى فيها رياش انيق يبلغ حد الوصف، والى جانب ذلك مؤسسات عامة من مستشفيات وكنائس وقصور لامراء البيت القيصرى اجهزت النار على كل شيء فيها فى الايام الاربعة الاخيرة والتهمت السنتها القاسية ثلاثة ارباع المدينة كما اقصت نحو ٢٠٠ الف نفس عن بيوتهم، لا مأوى لهم، يتضورون جوعا ويرتجفون من شدة البرد ولم يبق الا الف بيت يسكنها الجيش الذي استولى جنوده على كل ثمين كان فى الامكان انقاذه من النار. ان خسارة روسيا من هذا الحريق لا تعوض وستموت تجارتهم الان وتظل بائرة عاطلة مدة طويلة. وقد حاول بعض الروس نسف مستودعات الذخيرة. زال عني الزكام وصحتي جيدة. قبلي الملك الصغير ثلاثا بالنيابة عنى والى اللقاء القريب يا حبيبتى»

الدكتاتور الاقتصادى

مركز الدكتور شخت على اقوى ما يكون بحيث يلائم تعيينه لمنصب نيابة الوزارة حتما. وهتلر يعلم انه مخير بين ان يختار شخت او غورنج لهذا المنصب ويعلم ايضا لظروف معينة، ان شخت يمكن ان يكون خطرا عليه ولكنه رغم ذلك سيقع اختياره على الدكتاتور الاقتصادي وليس السبب فقط ان هذا يساعده على ابعاد غورنج الى المسافة المطلوبة بل انه يعطيه الفرص للتخلص من «شخت» المستقل استقلالا «اكثر من اللازم». وسوف يزول كل ما يهيج الشعب من هتلر والنازي، ويظل وحده المسؤول وبهذه الوسيلة يحل النازيون انفسهم من العقدة المعقدة

(فورواتز)

من اجل كرامة اللغه

اليابانيون يريدون لغتهم اولا
والهولنديون يريدون اللغة الانكليزية...!

نشرت «المانشستر غارديان» في عددها الصادر بتاريخ اول الجاري برقية لمكاتبها في كوبا، نعربها فيما يلي:

بعد نقاش طويل دار هنا بين مندوبي شركة السفن الهولندية التى بيدها شحن البضائع اليابانية وبين رجال الملاحة اليابانيين، قرر هؤلاء الاخيرون ان ينسحبوا من مؤتمر الملاحة المعقود هنا لانهم لا يوافقون على ان تكون اللغة الانجليزية هي اللغة الرسمية لمؤتمر اعضاؤه من الهولنديين واليابانيين!

وينتظر من الان فصاعداً ان تشهر حرب من حروب الملاحة يصر فيها كل فريق من الفريقين على ان لا يشحن بضائعه الا في سفن تتمتع بنفس جنسيته، وتكون مملوكة له

اما مؤتمر الملاحة هذا فكان قد بديء بانعقاده على اثر عقد اتفاقية تجارية — هولندية امضاها الفريقان في باتافيا، ولكن الاختلاف وقع منذ الجلسة الاولى على اللغة التى تكون للمؤتمر، فقال المندوبون اليابانيون ان المؤتمر يعقد على ارض يابانية فلا بد ان تكون لغته الرسمية هى اللغة اليابانية، ولا بأس بعد ذلك من اشتراك لغة ثانية مع هذه اللغة!

اما المندوبون الهولنديون فأصروا على ان تكون الانكليزية هي لغة المؤتمر الرسمية، ولا بأس من التحدث باليابانية ولكن التفاصيل، يجب ان لا تسجل الا باللغة الانكليزية!

وبعد هذا الفشل الذي مني به المؤتمر، لن تقبل هولندا بالبضائع اليابانية ترسل الى جزر الهند الشرقيه الهولندية... الا في سفن هولندية! اكراما للغة الانكليزية.

اقرأ وتمتع

صراع بين حصان وتمساح
اغرب الوقائع الطريفة عن الوحوش!

حدث ان احد الصيادين الانكليز كان يتجول مع زوجه وبينما هو بعيد عنها اذا باسد يهجم عليها، وكان بيدها مظلة «شمسية» فما كان منها الا ان ضغطت على الزر فانتفشت المظلة ففر الاسد لا يلوي على شيء والظاهر انه حسب ان المظلة حيوانا جديداً

وحدث ايضا ان احد (المغفلين) في احدى حدائق الحيوانات في اوربا كان يلاعب اسداً وقد مد له ذراعه ليعطيه كعكة فكان الاسد اشد ذكاء منه، وفي اقل من لحظة اصبحت ذراع المسكين بين فكي الاسد.

ذكرتنا هاتان الحادثتان بصراع عنيف مع جواد ذهب ليشرب من نهر كترين في اوستراليا فبينما هو يعب الماء اذ بتمساح يجره الى غمرة الماء بعد ان قبض على خطمه بفكين كانهما كلابتان قويتان واخذ التمساح يجر الحصان الى وسط النهر والحصان يحاول ان يجر التمساح الى الشاطيء. ووقع الحصان جملة مرات في النهر ولكنه كان في كل مرة يقفز حاملا معه نصف التمساح. وحدث ان انقلب التساح على ظهره فبدأ الحصان يضربه ويمزق جلده فاصطبغ الماء بالدم واخيراً وقع الحصان في الماء وكان قد اعياه التعب فلم يقو على الخروج فجره التمساح الى الشاطيء واكله.

هذا هو

جزدانه اليد الحقيقى الذي تحتاجه السيدة الرشيقة

احدث ابتكارات باريس جزادين اليد من نسيج الكتان ذات الالوان والنقوش الجميلة وهى من الاصناف التى تعتز السيدة وتفتخر بحملها

ثمنه ٨٥٠ ملا فقط

محلات ريفلولي

تل ابيب — شارع الانبي — منعطف شارع منتفيوري — تل ابيب

مهاجرون ومهاجرات
«وسائحون وسائحات»

وصلت صباح اليوم الباخرة ركس ميناء حيفا وهي تقل ١١٥ مهاجراً ومهاجرة وسائحون وسائحات

اسرعوا قبل حلول عيد الاضحى المبارك

لمحلات

صديقكم القديم

اسعد

محل الملبوسات الفاخرة

فى يافا وفى عمان

لا غنى لكم عنه في الاعياد

لا غنى لكل سيدة رشيقة عن محلات اسعد

كلمة العدد

دعوى سماحة المفتي على الدفاع

نشرت الزميلة « فلسطين » خبرا خلاصته ان سماحة رئيس المجلس الاسلامى اقام الدعوى، علي الزميلة، وعلى « الدفاع »، وقد فهم البعض ان القضية واحدة، وهي واقم الامر ليست كذلك، اذ دعوى الزميلة تتعلق بناحية من نواحي المجلس، ودعوى « لدفاع » مبنية على السياسة العامة. ونحن حتى الان لم نبلغ الدعوى، ولذا لا يجوز ان نقول فيها كلمة ما

وننتهز هذه الفرصة لنعرب عن ارتياحنا الى كل ما ينتج عن سياسة الحياد والمضي مع خطة الشعب، والحملة على خطة الحزبية، مادام ان قلم الجريدة لا يمس احدا في ابحاثه بسوء، ولا يخط جملة ليس من اللائق اثباتها لانها تؤذي الشعور الشخصي، وفي هذا القدر ما يكفي

اجتماع جمعية الشبان المسلمين في حيفا

حيفا في ١٠ اذار — لمراسل الدفاع الخاص — عقد مساء امس اجتماع في نادي جمعية الشبان المسلمين بحيفا التى ظلت زمناً لا نسمع لها صوتاً

وقد حضر هذا الاجتماع عدد كبير من اعضاء الجمعية العاملين وبحثوا في الحالة الحاضرة في البلاد وضرورة العمل على معالجتها واعدوا لذلك عدة مقررات منها.

اولا : ارسال وعاظ ومرشدين الي القرى لافهام العامة ما يترتب عليهم من واجبات دينية واخلاقية ..

ثانياً : أن يسعى السعي المتواصل للاهتمام بشؤون جمعيات الشبان المسلمين في القرى وبث النشاط فيها ..

ثالثاً : ان يكون باب الجمعية مفتوحاً لكل زائر وان تفتح الجمعية في اربعة ايام عيد الاضحى للتزاور وتقديم التهاني والتباريك

رابعاً . العمل لبث روح الفضيلة والعلم بين الناشئة ..

خامساً : دعوة كبار الرجال والمتعلمين من الشباب لالقاء محاضرات ادبية أخلاقية في نادي الجمعية

سادساً : تنبيه أئمة المساجد الى ضرورة العمل على وقف حركة الشارات التي ماها الناس في الاعياد وفي غير الاعياد وتخليص الصناديق من حامليها اذا اقتضى الامر

ونحن على كل حال، نتمنى لكل جمعية تعمل للصالح العام كل توفيق ونجاح

الاقبال المدهش على حمامات الحمة

يتوافد الناس من جميع الجهات في فلسطين وسوريا على حمامات الحمة بالعشرات وقد اصبحت في هذه الايام هدفاً لجميع الانظار، والاقبال عليها يتزايد يوما عن يوم، ولا عجب، فصاحبها الوجيه سليمان بك ناصيف ساهر على تنظيمها وعلى جعلها ملائمة لجميع الاذواق

القدس

ايها السائقون تمهلوا في سيركم

القدس في ١٠ آذار — لمراسل الدفاع الخاص —

جاء في نشرة ادارة الامن العام ما يلي :

في ٧ الجاري بينما كان محمود يوسف دبكا من كفر جمال يشتغل على جانب الطريق بالقرب من رأس العامر على طريق قلقيلية ـ طولكرم داسته سيارة شحن يسوقها المدعو زايد فؤاد منصور من جنين فقتلته واعتقل السائق

ويظهر ان العامل السيء الحظ لم يسمع صوت السيارة عند اقترابها منه وعندما اراد ان يقطع الطريق من جانب لآخر داسته السيارة

وهذه ثاني حادثة قتل بواسطة السيارات تحدث خلال ٤٨ ساعة على ذات الطريق. ويظهر ايضاً ان كثيرين من السائقين لا يهتمون في حالة السير الهادىء، بدون بوق، ان ينبهوا المارة لدى اقترابهم منهم؛ ولذا يجب ان يهتموا كثيراً بتنبيههم قبل ان يعرضوهم للخطر

بقية المقال الافتتاحي

اسمحوا لنا ان نكون هكذا في حملتنا، فقد ننظر الى البلد فاذا هو ضائع يتلاشى. واذا كان لاحد منكم مأرب في بقاء هذه الحالة معلنة، فذلك مأرب متاجر، لا بالافراد، ولا بالجماعات، ولكن بالامة والوطن. اجل ان قضيتنا اوشكت ان تضيع علينا، بين التنابذ، والتناحر، ووضع العاطفة فوق موضع العقل. والذين تذكرهم الاجيال القادمة اول ما تذكر، كأناس هم سبب الكارثة، أولئك الذين يتصدرون الصفوف الاولى، في تزعم الحركة وقيادتها.

ولقد قال من قال اقترحوا علينا طريقا نمشي فيه، وهم اعلم بالطرق. مع ذلك هذه دعوة الامة،، ورغبة الشعب، في ان تبدأ التضحية من اعلى، من الذين كانوا حتى اليوم في مأمن. هل لهم ان يجمعوا الامة في مؤتمر يمثل لسائر طبقاتها، على أساس شعبي تام، متناسين الاحقاد، والسخائم، ثم نتقدم بجموعنا الى الانكليز منذرين ؟ واذا كان هذا الاقتراح غير مقبول لمعاذير عندهم، فاطلعوا علينا باقتراحات، وانقم نحن بتنفيذها، اما سواد الشعب فليس بمتقدم الا اذا رأى منا برهانا على العمل، وعندئذ يتبع. على ان ذلك سيشرف القضية حتى لا تبقى حجة للعدو في ان يقول ان المتنورين في فلسطين يستغلون الفلاح والعامل فيلقوا بهما في الساحة، بينما هم يسلمون بنفوسهم الا، ذلكن التضحية شاملة اول ما تشمل جماعة المتعلمين، والمعروفين، والهيئات، والاندية، ثم يقال للسواد : ها نحن، فتقدم اذا شئت !

ابراهيم

نعي سماحة الاستاذ الكرمي

اتصل بنا مراسلنا في طولكرم، فنعى الينا المرحوم صاحب السماحة الشيخ سعيد افندي الكرمي، بعد مرض طويل. وقد شق علينا النبأ الصادع، فلم نجد المواساة الا في قولنا : إنا لله وإنا اليه راجعون.

واننا نتقدم الى انجال الفقيد بخالص التعزية، ونكرر القول، بأن الذي يسبق الآخرين الى دار الخلود، في هذا الزمن، خير من الاحياء الذين يشقون في ظل هذا الوضع السيىء.

رحم الله الفقيد رحمة واسعة، وألهم انجاله وذويه الصبر والسلوان

تحسن سوق البرتقال وزيادة الطلب

الاسعار من ١١ شلن الى ١٤ و٦ بنسات

وردت برقية اليوم الى محلات ت. ج. بوبرت في الثغر مفادها ان الطلب يزداد على البرتقال الفلسطيني في هذه الايام الاخيرة، كما جاء في البرقية انه ينتظر تحسن السوق في الاسبوع القادم وقد تتراوح السوق بين ١١ شلنا و٦ بنسات و١٤ شلنا و٦ بنسات لصناديق تعبئتها بين ١٤٤ حبة و٢٤٠ حبة

الحزب

الملكي السوري

ذكرت بعض الصحف أن الحزب الملكي السوري نادي بسمو الامير عبد الاله نجل المغفور له جلالة الملك علي وارثاً للعرش السوري، لكن سكرتير الحزب الملكي السوري نفي هذا الخبر وذكر أن لا أساس له من الصحة

جبل كنعان

في محكمة التسوية

قال مراسلنا في صفد :

قدم امس المحاميان عادل افندي زعيتر وصبحي بك الخضرا عومثلا حقوق الدقف في جبل كنعان امام محكمة التسوية التي باشرت اعمالها منذ اسبوع : وسأوافيكم بنتيجة هذه الدعوى الهامة التي باتت شغل الصفديين الشاغل

المستر سبايسر

في تل ابيب

زار المستر سبايسر امس الاول تل ابيب وتفقد شئون البوليس فيها وتحدث الى الكثيرين منهم ومن ثم زار الادون ديزنكوف زيارة طويلة بحث معه فيها مسألة تنظيم البوليس في تل ابيب وقد رافقه في جولاته المستر ستافورد ثم قفل راجعا الى القدس

٥٠ الف جنيه

لاقراض عمال المستعمرات

من انباء الصحف اليهودية : ان بعض المؤسسات اليهودية وعلى رأسها الوكالة اليهودية قد أسست شركة رأسمالها ٥٠ الف جنيه لاقراض العمال في المستعمرات اليهودية المال اللازم لانشاء المنازل لهم بفائدة سبعة في المئة فقط

تأجيل حفلة

قال مراسلنا في طولكرم : أجلت فرقتا كشافة ابي عبيدة واسامة الحفلة الوطنية التي كانت عازمة على اقامتها مساء اليوم الاثنين لوقت آخر بسبب وفاة المرحوم الاستاذ الكرمي. وفرقتا الكشافة المذكورتان ترجوان من الذين تسلموا بطاقات الدعوة ان يحتفظوا بها الى موعد آخر يعلن فيما بعد

مكتب ترجمة ونشر

قال مراسلنا في صفد :

انشأ السيد رؤوف حجازي مكتباً للترجمة والنشر والتحارير في مدينة صفد وسيكون هذا المكتب موئلا لجميع اصحاب المصالح والاعمال، كما انه يقبل وكالات الصحف والمجلات العربية وغيرها من وكالات التأمين على الحياة الخ.

الى متألم

جاءتنا كلمة بتوقيع « متألم » دون ان يذكر صاحبها اسمه الصريح. وبما ان لها مساساً باشخاص، فاننا نرجو حضرته ان يذكر اسمه، ونحن على استعداد بعدئذ للنشر، وعلى استعداد لكتم اسمه وابقائه معروفا منا فقط

بين مصر وفلسطين

تفكر مصلحة التجارة والصناعة المصرية في مخابرة الجهات المختصة في مصر لمفاوضة حكومة فلسطين بشأن الزيادة المطردة في اجور نقل الحاصلات المصرية داخل بلاد فلسطين لان تجار الاسمدة العضوية التي تتطلبها الموالح في هذه البلاد يدفعون ٧٠٠ ملا عن الطن من القاهرة الى غزة فتتقاضى الحكومة المصرية من هذه القيمة ٢٤٠ ملا وتتقاضى حكومة فلسطين ٤٦٠ ملا مع ان المسافة بين القاهرة والقنطرة تكاد تعادل المسافة بين القنطرة وغزة ولم تكتف سكة حديد فلسطين بهذا الاجر بل زادت نصيبها في الايام الاخيرة ١٢٠ ملا عن الطن من الاسمدة فاصبح التاجر يدفع ٨٢٠ ملا بدلا من ٧٠٠ مل

وقد هدد بعض الشاكين بانهم قد يضطرون في القريب العاجل الى النقل بالنهر من داخل القطر الى بورسعيد ثم بالبحر من بور سعيد الى الموانيء الفلسطينية

الزميلة مرآة الشرق

زارنا في ادارة هذه الجريدة زميلنا الاستاذ الفاضل بولس افندي شحاده وحضرة السيدة عقيلته فأنسنا بلقائهما

حول حادث طولكرم

جاءتنا برقية من الاستاذ لطفي ابى غزالة مدير مدرسة شويكه ينفي بها ما ذكرته صحيفتان بصدد تفاهمه مع الدكتور الخرطبيل. وقد وردت علينا عدة رسائل، وكلمات كثيرة بصدد الحادث رأينا ان نطويها مخافة اتساع شقة الخلاف، والجاد وجهات نظر مختلفة

اللمباجو جعلها تحبو

تذكر هنا خطابا يفيد كل من أصيب بذلك المرض الخبيث المعروف بالـ « لمباجو »

قالت السيدة صاحبة الخطاب:

« لقد تحملت عذاب اللمباجو سنين طويلة، وفي الايام المطيرة كنت الجأ الى فراشي مجهودة متألمة. وكان جسمي عليلا متيبساً، اذ ارهقني مرض « اللمباجو » وعرق النساء منذ سنتين وكانت تشتد بي نوبة المرض حتى كنت احبو نحو اسبوعين وقد زاد حزني على نفسي عندما رأيت كأني في سن ١٠٣ بدلا من سن ٢٣ فقالت لي احدى صديقاتي جربي املاح كروشن فجربتها وواظبت عليها منذ ذلك الحين، وكانت النتيجة انني الان لا اشعر باي تأثير يدل على اللمباجو او غيره مما كنت اعانيه »

مسز : ج.ب.ك

ما هو السبب في ان املاح كروشن تقوى على ازالة اللمباجو. الامر في منتهى البساطة. ذلك لانها تستأصل المرض من جذوره وتلاشى سببه بتاتا. والسبب كما لا يخفى هو فساد الدورة الدموية. واملاح كروشن تحفظ مجرى الدم نقيا قويا لانها تنظم وظائف الاعضاء جميعها وتقويها

أحاديث العمال

« بقلم خبير في شؤون العمال »

استبدت شركة بترول العراق باتعاب عمالها الذين قامت على اكتافهم انابيب ذلك السائل الثمين من بر العراق إلى البحر المتوسط : ترى هل يحق لها ان تستبد اليوم بعد ان قضت وطرها، ونالت مبتغاها « وصار حبها بعبها » وجرى سيل البترول ذهباً اصفر في جيوب اصحاب الشركة !

لو كان عمالنا منظمين لعرفوا كيف يحصلون حقوقهم يوم كانت الشركة في حاجة الى اكتافهم وظهورهم، تشغل العامل منهم ١٥ ساعة بعشرة قروش يومياً فوفرت بذلك مبلغ مئات الالوف من الجنيهات من المبلغ المرصود لمصاريف مشروع سحب الانابيب من العراق الى البحر الابيض المتوسط . . .

وقد نظرت في ميزانيتها على معدل الاجور في اوروبا واميركا وعندما حضرت وباشرت العمل وجدت العمال والحوارنة يقبلون العمل باجرة عشرة قروش يومياً، فاستغلت اتعابهم وتوفر لديها من وراء رخص اجورهم ذلك المبلغ الضخم المذكور وهذا ما جعل تلك الشركة تطمع في تنزيل أجور عمالها والاستغناء عنهم وحرمانهم من من عملهم دون تعويض ومخاطبتهم باللهجة السيدة وفرض الشروط القاسية عليهم حتى أنها لم تتورع من رمي الشروط التي قبلتها بواسطة سعادة حاكم اللواء عرض الحائط وقد افرغ سعادته غاية جهده للتوفيق بين الشركة وبين عمالها المضربين مما جعل العمال يزيدون ثباتا في موقفهم واصرارا على اضرابهم تجاه ما لاقوه من تعنت الشركة وتعسفها ورفضها زيادة اجور الفعلة من ١٤ الى ١٥ غرشا

ولو انصف المستر لونجرك مدير التوظيف لتذكر حادثة عامل الشركة الحوراني الذي اخذته المياه وغرق في الفيضان الاخير عندما كان راجعاً على قدميه من مكان عمله الى المدينة بسبب خلو جيبه من ذلك القرش الذي شحت به الشركة على العمال المضربين، واستغنت لاجله عن خدماتهم. انه لو كان في جيب ذلك العامل المسكين قرش واحد لاستأجر به مقعداً في سيارة توصله الى حيفا والحان نجا من الغرق ولما ذهب ضحية الفيضان

ولو انصف المستر لونجري لعلم ان الاثنى عشر غرشاً التي تدفعها الشركة للعامل يومياً لا تكفيه أجرة غرفة يأوي اليها في مدينة حيفا التي حددت بلديتها الغرفة بسعر جنيهين و نصف بالشهر

بل لو أنصف المستر لونجرك لعلم ان المبلغ الزهيد الذي يقبضه عامل الشركة أجرة عمله الشاق المضنى (١٢ ساعة يومياً) لا يكفيه هو وعياله ثمن الخبز والزيت، حتى ولو سكن في الشارع ونام تحت السماء والطارق . .

ايها العمال

ان شركة النفط العراقية التي تربح القناطير المقنطرة من الذهب كل يوم والتى سخرتكم طيلة ثلاث سنوات في انجاز ذلك المشروع الضخم قد استغنت عنكم اليوم وفصلتكم عن اعمالكم بخلا منها في دفع غرش واحد لا يغنيكم ولا يفقر الشركة !

فالبلاد بلادكم والنفط يجري في بلادكم وعلى اكتافكم انشئت تلك الانابيب التى يسيل داخلها الذهب النضار ليشبع منه اصحاب الشركة

فاذا انتم فاعلون لتقابلوا عمل هذه الشركة ؟

غداً نحدثكم عما تفعلون !..

حيفا « حنا خميسة »

دار كبيرة للاجار

دار تحتوي على ثلاث عشرة غرفة وصالون كبير مع الترتيبات الصحية الكاملة تصلح مكاتب ولوكاندة واقعة على شارع الملك جورج حيث تقيم دائرة التسوية معدة للاجار عن سنة ١٣٥٤ هجري فمن كان له رغبة في استئجارها فيمكنه مفاوضة صاحبها

القائمة الثالثة

للتبرعات لبناء مدرسة جمعية الاصلاح الاسلامية

ننشر فيما يلي القائمة الثالثة للتبرعات لمشروع بناء مدرسة جمعية الاصلاح الاسلامية (القائمة الثانية مواد بناء) وانه ليسرنا ان نلاحظ التبرعات المتوالية على هذا المشروع الانسانى النافع آخذة في النشاط اعترافا بالجهود الذي يبذله القائمون على المدرسة وانا نهيب باهل الخير ان يضاعفوا هذا النشاط والسخاء لمثل هذا المشروع الذى سيؤوي ما ينوف عن مائتي طالب من ابناء العمال الفقراء في سكنة ابى كبير وما جاورها من المحلات العربية البعيدة

وفيما يلي أسماء حضرات المتبرعين مع حفظ الالقاب :

جنيه	
٥٩	مجموع القائمة الاولى
٥	محمد ابو سليمان الشيخ على
٢	اسماعيل شاهين
٢	مصطفى الجخاب
٢	سليم عبد الرحمن

وفاة وجيه

في الناصرة

توفي المرحوم عثمان افندي عون الله في صباح هذا اليوم وستشيع جنازته في الساعة الثانية بعد ظهر الغد

شركة

سيارات الهلال

جاءتنا كلمة من السيد جميل عطاوي عن شركة سيارات الهلال يثني فيها على حضرة مدير ادارة الاشغال العمومية لايفاده السيد موسى عنصره الذي يسعى سعياً جدياً لتحسين الطريق بين قلقيلية ويافا وتعبيدها وسهره الدائم على تنظيمها

٢	رشيد ابو لبن
٢	شركة السكب الفلسطينية
٢	زهدي ابو الجبين
٢	الحاج عبد القادر سعد الدين
٢	محمد عبد الرحيم
٢	الحاج حامد ابو لبن
٢	سعيد وزهدي حجاج
٨٤	المجموع

يتبع

تلفونات الدفاع وبرقياتها الخاصة

زكام هتلر

بقية المنشور على الصفحة الاولى

العبارات التى امتعضت منها المانيا فى الكتاب الابيض ليست سوى تكرار لما صرح به بعض الوزراء الانجليز من مدة طويلة وانها لم توضع خصيصا للاحوال الحاضرة

وخلاصة القول ان الحكومة الالمانية قد تجد في الايضاحات البريطانية ما يمكن بشيء من التساهل ، ان يعد مبررا لما ورد في الكتاب الابيض او اعتذارا عنه . وهذا التساهل ستبدبه المانيا حتما لان صداقة انجلترا تهمها كثيرا في الاحوال الحاضرة ولانها لاتريد ان تمكن بعض الدول الاخرى من الحيلوله دون توطيد هذه الصداقة وجنى ثمارها. والحكومة الالمانية تعرف في الوقت نفسه ان انجلترا لا ترمى من مساعيها الحالية الى اغراض خاصة ، وان من مصلحتها ان يقوم سلم اوربا على الحق والعدل فليس من المعقول والحالة هذه ان تجعل المانيا الحبة قبة وتترك جميع المساعى التى بذلتها للتقرب من انجلترا تذهب سدى لعبارات لا تأثير عملي لها وردت في الكتاب الابيض الانجليزي ووجدت لها بعض الصحف والمقامات الرسمية في لندن ما يمكن ان يعد تعليلا لها واعتذارا او شبه اعتذار عنها

فلهذه الاسباب وما شاكلها نعتقد ان المانيا ستبادر . بعد السوال الذي وجهته انجلترا لها بواسطة سفيرها في برلين الى تعيين موعد جديد للمفاوضات التى ينوى السر جون سيمون القيام بها والتظاهر بانه لم يكن لتأجيل هذه الزيارة من سبب سوى الزكام الذى اصيب به الهر هتلر . وهذا ما ننتظر وقوعه من الان الى اواخر الاسبوع القادم على الاكثر

فرنسا المرتبكة

بقية المنشور على الصفحة الاولى

في فرنسا — وقد ذكرت « الدفاع » ذلك ـ مجلس الحرب الاعلى جلسة خاصة مستعجلة لاتخاذ التدابير التى تؤدي الى اعادة الامور الى نصابها في بلاد الجزائر وشمال افريقيا .

ويدور على الالسن انه يحتمل ان تكون اول خطوة في ذلك السبيل هو سحب الجنود الجزائريين الوطنيين من الجزائر ونقلهم الى فرنسا او غيرها من المستعمرات واستبدال هؤلاء بغيرهم من الجنود الفرنسيين والسنغاليين.

كما عينت لجنة عليا لمراقبه شئون الجزائر وتونس ومراكش والسهر عليها وملاحظتها تماما ، كما وضعت اللجنة الخاصة بالشئون الاسلامية تحت سيطرة رئيس الوزراء مباشرة ، كما اخذت تدابير اخرى لالغاء شبه الاستقلال الممنوح للادارة المحلية ووضع البلاد تحت سلطة دكتاتورية مباشرة يتولاها المسيو جارد كحاكم عام للبلاد مع فرض رقابة صارمة على الصحف الوطنية .

على ان هذه التدابير لاتقف في سبيل رغبة اهل الجزائر في الاستقلال فحركة الثورة في الجزائر لاتقل عنفاً عن ثورة هتلر في المانيا وثورة الفاشست في ايطاليا والثورة الكمالية في تركيا كما ان ثورة المغرب ليست ثورة اقتصادية وان يكن الضيق المالي بالغاً اشده ، ولكنها جزء من حركة اليقظة الاسلامية العامة .

حيفا

بيان لجنة الاضراب الى اخوانهم العمال المضربين

حيفا في ١٠ آذار — لمراسل الدفاع الخاص —

دخلت اللجنة فى مفاوضات جديدة مع شركة بترول العراق بواسطه الاستاذ فخري النشاشيبي وقد اطلعت على جميع المراسلات المتبادلة بينه و بين الشركة وكانت في كل الوقت هي التى تملي الملاحظات حول المطالب وظلت خلال اليومين السابقين تعقد اجتماعاتها المتوالية مع فخري بك و بما انها قد وصلت الى حلول تؤمن القسط الاعظم من مطالب العمال فهي تعلن انتهاء الاضراب وتدعو اخوانها العمال الى العودة الى اعمالهم اعتبارا من صباح نهار الغد الاثنين فى ١١ الجاري . معلنة شكرها الخالص للشركة للتساهل والروح الطيبة والنية الحسنة التى سيطرت على المفاوضات وتأمل ان تبقى علاقات العمال طيبة متينة مع الشركه كما كانت فى السابق كما انها ترجو الى الله ان يوفق الجميع الى الصالح العام

ابراهيم عودة — سعيد نامق — نعيم فرح — يوسف حمدان — يليا خوري - توفيق سمد

كيف انتهي الاضراب

اجتمعت اللجنة بالعمال المضربين واطلعتهم على المفاوضات التى دارت بين فخرى بك النشاشيبي وبين الشركة وقرر العمال في الساعة السادسة والنصف قبول مقترحات الشركة وبلغت اللجنة ذلك فاجتمعت اللجنة فى فندق نصار بالاستاذ فخرى بك النشاشيبي واعلنت النتيجة وبعد ذلك جاء المستر لونكرك مدير دائرتي التوظيف والاراضي فى شركة بترول العراق يصحبه احد مساعديه السيد حنا سنونو فزارا فخري بك النشاشيبي في الساعة السابعة ونصف مساء في فندق نصار واجتمعا باعضاء اللجنة ودارت بينهم احاديث مختلفة، وبين الاستاذ فخرى بك النشاشيبي المستر لونكرك اهتمام العمال باعمالهم ثم وضح له نزاهة واخلاص ونشاط وامانة العامل العربي فصافح المستر لونكرك اعضاء اللجنة وترك الفندق في الساعة الثامنة وبعد ذلك كلفت اللجنة فخري بك بان يذهب بنفسه في الصباح ليرافق العمال الى اعمالهم فقبل منهم ذلك

ما توقعناه في اضراب العمال

تحقق ما أنبأتكم به فى رسالة امس من احتمال اتفاق وجهتي نظر العمال وشركة البترول اذ تم الاتفاق في هذا اليوم بين الفريقين على اساس قبول أكثر مطالب العمال ورجوعهم الى اشغالهم صباح الغد وبذلك يكون قد مضى على اضرابهم ١٧ يوما وهي مدة لا يستهان بها تدل على ثبات العمال وتضامنهم وقوة تنظيمهم مع العلم انه لو اتيح لهم قوة اخرى في البلاد تسندهم لنالوا جميع مطالبهم كاملة غير منقوصة

صفد

العفو عن المسجونين

لا حديث لاهالي صفد الا الحوادث الاخيرة المشيرة الى شعور المندوب السامي الطيبة نحو مسجوني اضطرابات سنة ٢٩ وتفكيره الجدى بالعفو عنهم في ٦ ايار القادم . ان عمل فخامة المندوب سيترك اثرا جميلا ليس فى نفوس الفلسطينيين فحسب بل في نفوس مئات من الاطفال الذين حرموا بين ضحية وعشاها رؤية ابائهم وهناك عدد كبير منهم لا يعرف اباه الا اسما فهل يحقق فخامته هذه الامنية ويسدى هذا الجميل؟

القبض على مهرب شهير

القى محافظو جمرك صفد امس القبض على حسن فرحات ملحم من اهالي قرية الرفيد من توابع اقليم الزلان وهذا الرجل من اشهر المهربين الذين يعملون على تهريب الحشيش الى حيفا ويافا ومصر وهذه تفاصيل الحادث

لاحظ حضرة مدير جمرك صفد النشيط ميشل افندي صباغ ان هناك عددا من المهربين يقفون مع موادهم على جانب الطريق وينتظرون مرور السيارات والباصات ليركبوا بها الى حيفا ولذلك اوعز الى المحافظين الجسورين السادة . رضا احمد صالح وامين عبد الرحيم وصالح اسعد ان يكمنوا فى جهة معاومة قرب قرية فراضية لتوقيف السيارات وتفتيشها . وحدث صباح امس بعدان كاد الباص يترك حدود صفد ان تعرض له شخص واوقفه ثم ركب فيه ومعه صندوقان من البيض والقش ثم سار الباص ولدى وصوله مكان الكمين تصدى له الشاويش رضا احمد صالح والمحافظان امين عبد الرحيم وصالح اسعد واوقفاه. وبعد التفتيش شاهدا ارتباكا على وجه احد الركاب فسألاه عن اسمه فقال حسن فرحات ملحم ذاهب الى حيفا ثم سئل ماذا تعمل بحيفا فاجاب لابيع حمل بيض ثم فتش المحافظون الصناديق فوجدوا تحت البيض والتبن ٨٧ تربة حشيش فالقي القبض عليه وفي نفس اليوم احيل للمحاكمة فحكم عليه بالسجن تسعة اشهر وغرامة قدرها مائة جنيه

اضرار السيول والامطار

وقع في قضاء صفد لا سيما في الاراضي المنخفضة اضراراً جمة من السيول والامطار الكثيرة وقد تأكدت ان هناك مئات من الافدنة غمرتها المياه فاتلفت البذار وجرفته

انباء الثورة اليونانية مفصلة

استفحال الثورة. انضمام الغواصات والسفن. اثينا لم تضرب بعد.

غزوة الطائرات. تركيا تحشد جيوشها. قلق ايطاليا ومحاولاتها المغرب الاقصى الهائج الزعيم ابن جلول. تركيا تشتري ٤٠٠ الف خوذة. فتيان اليونان والثورة

القاهرة في ١٠ اذار — لمراسل الدفاع الخاص

اليونان

الثوار يدعون الفتيان لحمل السلاح

وجه الثوار فى اليونان الدعوة الى جميع الشبان فى المناطق التي احتلوها والذين يتراوح سنهم بين العشرين والثمانية والعشرين لحمل السلاح ضد الحكومة

لم يضرب الثوار اثينا بالمدافع

اعلنت المفوضية اليونانية في مصر انه حتى الساعة السادسة من صباح امس لم يضرب الثوار أثينا بالقنابل

الغواصات والسفن والبنوك تؤيد الثوار

استفحلت الثورة بجوار سالانيك وبلغت شدة متناهية حتى ان الحكومه اضطرت الى ان تختم جميع المحطات اللاسلكيه بالشمع الاحمر

البنوك تؤيد الثائرين

وضعت عدة بنوك مواليه للثوار فى (دراما) و(قولة) عدة ملايين من الدرخمات تحت تصرف الثوار حتى يضمنوا اسباب الطعام والذخائر

غزوة الطيارات لمواقع الثوار

بدأت طيارات الحكومة هجومها على الثوار والقاء القنابل عليهم تمهيداً للهجوم البري العام

التهديد بضرب اثينا

ويقال ان اسطول الثوار المجتمع الان في مياه قوله يهدد بضرب اثينا اذا كان الرئيس تسالداريس رئيس الوزراء لايستقيل حالا ويترك منصبه للمسيو فنزيلوس

سوء الاحوال الجوية

اما فى منطقة «الستروما» حيث ينتظر أن يدور القتال فان الاحوال الجوية سيئه للغاية ولايتسنى للمدافع الضخمة وادوات النقل ان تسلك الطريق الجبلي الذي هو الطريق الوحيد وهو على ارتفاع ١٨٠٠ قدم وكله مغطى بطبقة كثيفه من الثلوج

الاسطول ينقسم على نفسه

من انباء سالونيك ان الطرادتين هالا ويسارا وصلتا وانضمتا الى بقية الاسطول وقد احتل الجنود معظم جزر بحر شفيد

محاولة حصر الثوار اقتصاديا

اتخذت الحكومة التدابير التي تضمن حصر الثوار اقتصاديا حتى بواسطة البلدان الاجنبية بان ترفض فتح اعتمادات لهم وان تعمل في التضييق عليهم بكل وسيلة ممكنة

تصريحات رئيس الحكومة الحاضرة

أبدي المسيو تسالداريس رئيس الوزارة بتصريحات دعا فيها الشعب لالتزام السكينة وقال ان قمع الثورة سيتم قريبا وأضاف الى ذلك ان الرأي العام فى البلدان الاجنبية وحكومات الدول قد اظهرت عطفها على اليونان بمناسبة الثورة الاخيرة كما ذكر أن الحكومة ترمي الى توطيد السكينة والنظام داخل البلاد

متى يبدأ هجوم الثوار

سيبدأ هجوم جيش الحكومة على الثوار في مكدونيا الشرقية متى تحسنت حالة الجو الرديئة جدا الان وقيل ان الثوار ضعفوا كثيرا خصوصا بعد ضرب « سرس » بقنابل اول امس

احراق اوراق البنوك المالية

وبعد اتفاق البنوك مع البنك الاهلى اليونانى اصدر المسيو باسيا وغلو امرا الى فروع هذه البنوك في مدن الجزر التى يمكن ان تحتلها السفن الثائرة باحراق اوراق البنكنوت الموجودة في خزائنها وقد نفذ هذا الامر في جزيرة « مدا » قبل دخول الثوار اليها واستيلائهم عليها وتبلغ قيمة اوراق البنكنوت التى احرقت بـ ١٥٠ مليون دراخمة

سوء حالة الجو وعراقيلها

اما حالة الجو فهي على اسوأ ما يكون ، وهي التي تحول دون اشتباك القوتين ولكن جرت بعض معارك على نهر « الطرومة » استغرقت طول نهار وليل امس

الغواصات والسفن تنضم للثوار

والمفهوم ان قوات الحكومة في حاجة ماسة الى الذخيرة والاسلحة وقد انضمت ٦ غواصات و ٢٠ سفينة فخم الى الثوار

محاولات مكتب السلام الدولي

ارسل مكتب السلام الدولي برقيتين ، احداهما الى رئيس الوزراء فى اليونان والثانية الى المسيو فنزيلوس زعيم الثوار ناشدهما عدم الاتجاه الى اعمال القوة والعنف حفظاً لاركان السلام العام .

سماع دوي المدافع واشتباك الجيوش

يسمع دوي المدافع في مدينة « بترلش » الواقعة على حدود بلغاريا واليونان مما يدل على ان القتال قائم على طول خط السكة الحديدية

انكلترا

المغرب الاقصى في تذمره وهياجه

نشرت جريدة التيمس رسالة جاء فيها ان اسباب الاضطرابات وهياج الخواطر فى بلاد الجزائر ومراكش وتونس يرجع الى الضيق الاقتصادي الذي تعانيه البلاد مما جعل الوحدة الاسلامية تنتهز هذه الفرصة لاثارة نفوس العرب ضد السلطات الفرنسيه

الاجتماع بالزعيم ابن جلول

وقد تباحث وزير داخلية فرنسا مع زعماء الجزائريين ، كما اجتمع بالدكتور ابن جلول زعيم الشعبة الجزائرية الذي طلب المساواة السياسية لجميع الاهالي وابدى امله في ان توسع فرنسا الحقوق السياسية للجزائريين

تركيا

شراء ٤٠٠ الف خوذة وحشد الجيوش

وصلت بعثة تركية إلى انكلترا لشراء ٤٠٠ الف خوذة فولاذية للجيش التركي كما تطلب تركيا شراء مليون باردة من قماش الكاكي واحذية وملابس داخلية مما يحتاج اليها الجنود عدا عما تطلبه من كميات الاسلحة والذخائر

تركيا تعزز حاميات الحدود

فتركيا تعزز حاميتها على الحدود التي تفصل بينها وبين اليونان وبلغاريا في تراقيا الشرقية والاراضي التي تشرف على جانبى الدردنيل بحجة درء اخطار الثورة فى اليونان

عذر اتفاق المضايق

ومعلوم ان هذه المناطق نزع سلاحها بموجب اتفاق المضايق وكانت تركيا تحاول منذ زمن بعيد تنقيح هذا الاتفاق فلم تفلح حتى وجدت هذا العذر الذي تتذرع به الان

محاولات ايطاليا ضد تركيا

اما ايطاليا فتريد احباط التحالف الذي بين تركيا واليونان ويوغوسلافيا ورومانيا ولاشك في ان اتصال اليونان ببلغاريا وكلاهما من المشايعين لايطاليا من شأنه ان يعطي ايطاليا الاشراف الحربى على البلقان

قلق ايطاليا في اوروبا

ويشاع ان ايطاليا لم تحشد جميع قواتها فقط لارسالها الى الحبشه بل لانها نظر الى تطورات الحوادث في اوروبا بعين حذرة وساهرة

شبح الماضى

الرواية العربية المنتظرة

ارسل مع قطار المساء المسافر لفلسطين اليوم فيلم (شبح الماضي) الذي كان لعرضه فى هذه البلاد ضجة هائلة من الاستحسان ، لانه الفيلم العربي الغنائي المتكلم الذي اخرج باتقان تام شاملا للحالة الحاضرة مع مقارنتها بما كنا عليه في الماضي

ومن بواعث فخر هذا الفيلم ان المطربة القديرة السيدة (نادرة) قد اشتركت فيه لجانب السيد لاما ورفاقه

الدفاع : — علمنا بان هذا الفيلم سيعرض في يافا ابتداء من يوم الجمعه القادمة ١٥ الجارى فى سينما ابولو الوطنى بالعجمي ولا شك بانه سيلاقي اقبالا عظيماً

طولكرم

وفاة سماحة الاستاذ سعيد الكرمى

طولكرم في ١٠ اذار — لمراسل الدفاع الخاص — روعت طولكرم وقضاؤها اليوم بوفاة استاذها الكبير سماحة الشيخ سعيد افندي الكرمي قاضي قضاة شرق الاردن السابق بعد مرض ايام وما ان اعلن نبأ انتقاله لرحمة الله تعالى حتى تعالت اصوات المؤذنين والناعين فعلت المدينة كآبة حزن وبادر الوجوه والعلماء والاعيان ورئيس واعضاء المجلس البلدي ورجال الحكومة والتجار والاطباء وسائر الاهلين بالذهاب الى بيت طاهر افندي حنون لمواساة انجال الفقيد الراحل وآله

تشييع الجنازة اليوم ظهراً

وستشيع جنازته ظهر الغد بعد الصلاة عليها فى جامع طولكرم ، فتسير امامها فرق الكشافة باكاليل الزهور ومشايخ الطرق والعلماء والوجهاء ووفود البلاد الفلسطينية والاردنية وجماهير الاهلين من بني صعب ويؤبنه المؤبنون في الجامع وابرقت لجنة التأبين بخبر نعي سماحته لجميع الانحاء وساوافيكم بتفاصيل تشييع الجنازة فى مساء الغد فعزاء لآله وذويه وانا لله وانا اليه راجعون

تصادم اليهود وعرب وادى الحوارث

حاول جمهور من اليهود الذين يحرسون المستعمرات والذين يحمل قسم منه بنادق مرخصة ، الحجز على اغنام عرب وادى الحوارث مع بضعة شباب من رعاة العرب بداعي وجود هذه الاغنام في زرع اليهود فاشتبك هؤلاء اليهود مع بعض افراد من العرب بالعصى والاكف وفر اليهود واصيب ثلاثة منهم بجروح وحضرت قوة من البوليس لمحل الحادث فالقت القبض على بضعة نفر من رعاة الاغنام

رسالة سوريا

حديث للكونت

دي مارتيل

تحدث الكونت دي مارتيل المندوب السامي الفرنساوي في سوريا عن البلاد المشمولة بالانتداب الفرنسى ومما جاء في حديثه قوله: «ان سوريا ولبنان عانيا من الازمة اقل مما عانته البلدان ذات المحصول الواحد كمصر مثلا» ولكن الازمة قد تفاقمت لان دول اميركا قد حظرت على المهاجرين اللبنانيين ارسال الاموال الى بلادهم وهذا ما حدا بالحكومة الفرنسية الى تنفيذ برنامج اقتصادي هام فيما يتعلق بالزراعة والتجارة و«الترانسيت» ويتعذر الان تخفيض الضرائب الجركية قبل انشاء مورد للحكومة تحل محلها.

وقد قال الكونت فى حديثه انه سيأخذ التدابير اللازمة لتبديد المخاوف الحالية والدسائس بين فرنسا وممثلي الصداقة التقليدية الموروثة، وان فرنسا ساهرة على لبنان لتخفيف ازمته والعمل على رقيه ونجاحه:

تفتيش

بلدية دمشق

انتدب رفيق بك الحامي للتفتيش على البلدية فقد مضى عليها دون تفتيش مدة ست سنوات وقد باشر رفيق بك العمل بقسم الواردات ولكن وزارة المالية فاجأته بامر ايفاده الى دير الزور للتفتيش على ماليتها ايضا وقد عينت وزارة المالية ان عهدت امر تفتيش البلدية الى صقر بك ظاظا ومشيل بك النادي وسأوافيكم بالنتيجة

التعديلات

في الدستور السوري

زار بعض النواب مندوب المفوضية العليا واظهروا له رغبتهم في اعادة الدستور فوعدهم خيراً برفع مطالبهم الى فخامة المفوض السامي. ويقال ان ما دفع هؤلاء النواب الى طلبهم هذا هو ان فريقا من زملائهم قد طلبوا الى فخامة المفوض السامي عدم تغيير الشكل الحكومي الحاضر. وقد جرى لهم مع فخامة المفوض السامي حديث طويل ذكر فخامته بعض التعديلات التي ينوي ادخالها على الدستور الموقوف والظاهر ان النواب مع تمسكهم بهذا الدستور لا يرون بأساً بقبول تلك التعديلات.

حول سفر

غبطة البطريرك الى فرنسا

راجت في الايام الماضية الاخيرة اشاعة سفر غبطة البطريرك على رأس وفد الى فرنسا. وقد تأكد الان ان غبطة البطريرك يرى ان حالة البلاد الحاضرة لا تسمح له بالتغيب عنها وان غبطته سينتدب وفداً مؤلفا من السادة المطارين يوحنا الحاج وبطرس الفضالي وانطون سعيد لينوبا عنه في فرنسا في عرض مطالب البلاد والدفاع عن مصالحها الوطنية هذا وان الامة باسرها تؤيد غبطته في خطته وثباته في موقفه.

حفلة زواج

قال مراسلنا في حيفا

اقام خليل افندي الكنفاني امين الصندوق في البنك العربي بحيفا حفلة في بيته بمناسبة قرب زواجه حضرها نخبة صالحة من موظفي البنك العربي وبعض الصحافيين والوجهاء وكانت حفلة رائعة وخرج الجميع وهم يلهجون بالثناء على صاحب الدعوة

صفد

الاهالي والحكومة والبلدية

ان الباحث المستقصى البريء من الغايات والمنافع الشخصية، البعيد عن الانتماء الى الحزبية، والذي يهمه امر بلدته ويحب ان تكون في طليعة البلدان ازدهاراً ورقياً لا يسعه الا ان يجد عذراً مقبولا لاهالي صفد في قلقهم على نيات الحكومة نحو المجلس البلدي وعدم تعيينها للرئيس حتى الآن لا سيما وأنه قد مضى اربعة اشهر على الانتخاب الفرعي. لقد قابلت عدداً وافراً من الاهلين والناخبين فاظهروا امتعاضهم الشديد لذلك التأخير وقالوا نحن لا نستطيع ان نطمئن الى توايا الحكومة ولا يمكن ان نفسر عملها بحسن نية بل كل تصرفاتها تدل على بطينة سوء والا كيف نستطيع ان نفسر هذا التأخير في تعيين الرئيس مع ان مواد القانون تنص على تحديد تعيين الرئيس بعد الانتخابات القانونية باسبوع. ان الاعضاء المسلمين انتخبوا انتخابا قانونيا مكان الفوز في الانتخابات العامة لقائمة واحدة على طول الخط وكان فوزاً باهراً ولم تنجح دعاوي القائمة الثانية التي اقامتها ضد القائمة الناجحة وكان ان صدق رئيس المحكمة قانونية الانتخابات ثم وقع ما لم يكن في الحسبان، وتوفي رئيس المجلس صلاح افندي قدوره رحمه الله وتبعاً لنصوص مواد القانون جرى الانتخاب الفرعي، وتقدم للترشيح شخصان الاول عبد القادر افندي عبد الرحيم من القائمة الاولى في الانتخابات العامة والثاني على رضا بك النحوي من القائمة الثانية في الانتخابات نفسها وكانت نتيجة باهرة اذ نال السيد عبد القادر ١٣٤ صوتاً بينما نال منافسه ٧٠ صوتاً فقط وهذا يدل دلالة واضحة على ان جميع المدينة تؤيد هؤلاء المنتخبين ولا تريد ان تضع ثقتها الا فيهم وهذا كان كافياً لحمل الحكومة على احترام هذه الثقة فتسرع الى تعيين الرئيس. هذا ما يقوله الاهلون. وكنت بدوري اسألهم لماذا سكتم طيلة هذه المدة ولم تطالبوا الحكومة بتنفيذ مواد القانون. فكانوا يجيبونني بان الاشاعات التي كانوا يسمعونها من الدوائر المختصة عن قرب تعيين الرئيس ثم عن انشغال الحكومة بمسألة جبل كنعان والحولة كانت تهدئنا عن المطالبة بتعيين الرئيس

هذا وخلاصة القول ان تسويف الحكومة في امر تعيين الرئيس قد فتح مجالا واسعا للاصطياد في الماء المعكر فاننا نهيب بالحكومة الى ان تسرع في تعيين الرئيس تلافيا لما يمكن حدوثه من القلاقل والشاغبات وعملا على نجاح المدينة ورقيها.

لم يصدقوا!

كان بعض اللصوص قد «حطوا عينهم» على الخزنة الحديدية في شركة اسبانية وداهموها عدة مرات في بضعة شهور، واخيراً وجدت ادارة الشركة حيلة لرد هؤلاء اللصوص عن الخزنة فعلقت على بابها الاعلان الآتي:

«اعلان للصوص الكرام»

ان هذه الخزنة لم يحفظ نقود فيها منذ سنين عديدة، ولا تحوي اليوم الا بعض الكتب، فكل ما تربحونه بكسرها: السجن!»

وقد رسمت على الاعلان صورة قبضة حديدية. ورغم كل ذلك داهم «اللصوص الكرام» الخزنة وكسروها لانهم لم يصدقوا!

«البيرمن»

معهد دانيال سيف

... الدفاع ...

ورد في مقالكم الرئيسي في العدد رقم ١٨ شباط خبر لا اساس له وهو ان مختبرنا الكيماوي في ديران (رحبوط) الذي بادارة الدكتور وايزمن يقوم باختبارات لصنع غازات قاتلة لمقاصد حربية وصاحب المقال يستنتج من هذا الغرض المبتكر استنتاجات بعيدة المدى عن ترتيبات سياسية للمستقبل وينسب هذا النبأ لمختبرنا وظيفة آلة لمآرب سياسية

اننا نعلمكم اولا ان المختبر الذي على اسم دانيال زيف هو مؤسسة كيماوية لمباحث علمية صرفة لا مساس لها باي عمل او غرض سياسي كان وانه مفتوح للاخصائيين ورجال العلم الذين يرغبون الاستعانة به بدون تفريق في الدين والقومية. واليوم تجدون فيه شاباً عربياً بين المشتغلين فيه في الاعمال اليومية بقصد التخصيص

ثانيا: ان الرواية على اصنع غازات قاتلة في مختبرنا وعلى اخذ المواد اللازمة من املاح البحر الميت هي ثمرة خيال لا ذرة من الحقيقة فيها. ونحن نرحب بصاحب جريدة الدفاع ومحررها ومن اراد من الصحفيين العرب زيارة مختبرنا والاستاذ توفيق معلوف مستعد ان يطوف معكم في المختبر كي يطلعكم على كل ما نستعمل به من الاختبارات العلمية

وتفضلوا .... التوقيع

«الدفاع» حينما نشر هذا المقال كان الاستاذ محرر هذه الجريدة المسئول غائباً في مصر وقد اسف جدا لنشره مغايرا للحقيقة، فنحن ننشر لتصحيح هذا الخبر، كما ذكرنا ذلك في عدد امس.

الى كل عربي وكل مسلم!

جاءنا الكتاب التالي من السيد رشيد احمد ابو لبن

نرجو كل مسلم وكل عربي ان يقرأه وان يقوم بالعمل الانساني الصالح، الذي قام صاحب الكتاب ونستميح السيد حذف ما حسبه منا مكرامة وما نعتبره واجبا لم نوفه حقه:

اقوم بواجبي الانساني بدفع خمسة جنيهات فلسطينية في سبيل هذا العمل الخيري العظيم الذى يتطلب شفقة العدو قبل الصديق، ورحمة البعيد وحنو القريب راجيا من اخواني الاكارم وخصوصا اهالي يافا الكرام السباقين الى كل عمل خيري لفت نظرهم، ومد يدهم بايصال برهم الى خير امة عسى الله ان يخفف عنهم ما اصابهم من الخطب الجسيم والكرب العظيم مد قلة المورد وبؤس العيش، مما يذيب القلوب اسفا ويحرق الاحشاء تلذاء نحو امة لو شاء الله لاغناهم عنى ولكن ليبلوهم فيما اتاناه فاستبقوا الخيرات الى الله مرجعكم فينبئكم بما كنتم تعلمون

يافا رشيد احمد ابو لبن

(الدفاع) يتقدم كل مسلم وانسان شريف الى السيد رشيد احمد ابي لبن شاكرا له مروءته وعاطفته. على اننا نرجو ان يكون تبرع السيد الكريم فاتحة لتبرعات كثيرة تخفف من الام جيرة الهادي فليس من الاسلام ولا من الانسانية، ان تفتقر بلد النبي الى حد المجاعة، بينما نحن نسبح بالترف والنعيم

خانيونس

كتاب مفتوح

الى المسئولين بفلسطين

لايخفى على حضراتكم ايها المسئولون بفلسطين ان المجالس البلدية انما تألفت للمحافظة على راحة الاهالي وتأمين واردات البلديات، الخ.

ومنذ يومين قد استقال من عضوية مجلس بلديتنا بخانيونس كل من الحاج حمدان افندي اسعيد اغا، والحاج مصطفى افندي شراب: وقد عللا استقالتيهما بما يريانه من عدم وثوق دافعي الضرائب بالمجلس المذكور لما يرونه فيه من خلل في جباية الضرائب وعدم قيام المجلس بالتنظيفات والتنوير المطلوب وعدم احداث ما يعود على البلدة بالخير.

هذا وقد غاب عن المجلس الى بلاد الحجاز احمد افندي ابراهيم الاسطل العضو بالمجلس المذكور، ثم ان العضو الرابع الحاج منصور افندي عبيد بريح لا يستطيع ان يهمل اشغاله الخاصة ويساعد في شئون البلدية

كما جاء الكتاب الذي ارسله رئيس البلدية الى احد الاعضاء تحت نومرو ١٦٨ غير المؤرخ؟ وهذا نص التحرير المرسل حرفياً:

حضرة الفاضل الحاج مصطفى افندي شراب عضو بلدية خانيونس المحترم:

بحيث لا يوجد في السوق الا عضو واحد نظرا لسفر العضو احمد ابراهيم الاسطل الى الحجاز وبما ان العضو الثاني قدم استقالته وهو الحاج حمدان اسعيد، وبما ان العضو الثالث عبيد لا يزور البلدية مطلقا فعليه وحفظا لاموال البلدية رؤي ان من اللازم حضور حضرتكم الى السوق وذلك كي تحافظوا على تحصيلات اموال البلدية حسب الاصول واقبلوا احترامانی امضاء

رئيس البلدية

فبناء على ما تقدم وعلى التحرير المرسل من رئيس البلدية الى احد اعضائها يكون المجلس البلدي قد انحل بطبيعته لانه لم يبق فيه الا عضو واحد لا يستطيع القيام بكل اعمال البلدية.

ولهذا نلفت انظار سعادة حاكم اللواء الجنوبي قائمقام غزة لان يبادروا الى اصلاح هذا الخلل بما عهد فيهما من الحزم والروية

دافعو الضرائب

الطيبة

ضيق المدرسة

اهالي الطيبة التابعة لقضاء طولكرم يلفتون انظار مفتش معارف لواء السامرة الاستاذ عفيف افندي المعطوط الى مدرستهم الاميرية ويرجونه الاهتمام بشئونها لما هي عليه من ضيق صفوفها والامل وطيد في همة عفيف افندي لاجراء الوسائل اللازمة لذلك.

نقل موظف

بلغني ان دائرة التسوية بيافا نقلت الشاب الاديب ابراهيم افندي ... الكاتب التسوية في طيبة بني صعب الى مثل وظيفته في المكتب المركزي للتسوية بيافا وقد اسف الاهالي لنقل هذا الموظف النشيط ويقال انه سيغادرنا في اواخر هذا الشهر

دهس عامل عربي

بينما كان شاب قروي من كفر جمال التابعة لطولكرم يشتغل في تصليح الطريق بجوار رأس عامر — قلقيلية صدمته سيارة آتية من الجنوب توفى على اثر هذه الصدمة العنيفة واعتقل السائق رهن التحقيق.

خطبة حماسية

عن بيوع الاراضي

القى يوم الجمعة الماضي فضيلة الشيخ فريز افندي اسعد ابراهيم خطبة حماسية بعد تأدية فريضة الجمعة حض فيها الاهلين على المحافظة على اراضيهم فكان لها اجمل وقع في النفوس.

الدكتور جمال عز الدين

يثني اهالي قرى القضاء الثناء العاطر على همة الطبيب جمال بك عز الدين لما يقوم به من المساعدات والخدمات الكثيرة الى الفقراء والمحتاجين فجزاه الله خيراً.

وليمة فاخرة

اقام مدير مدرسة طيبة بني صعب يوسف افندي حافظ الناشف وليمة فاخرة في احدى حدائق الطيبة الجميلة احتفالا بميلاد نجله العزيز

سجن بغير سجين

انبأ حاكم مدينة الفاتيكان البابان السجن الجديد قد تم بناؤه. وكان جواب البابا انه واجب مكروه اما وقد تم بناء السجن فهو يرجو ان يظل ابد الدهر قاعا صفصفا وسجنا لا يعرف سجينا.

ماغيرزاغ

قريبا قريبا

عيد الاضحى المبارك

فاستعدوا له واحصلوا على اجمل الهدايا

جزدان شيك للسيدات

جزادين اليد الحديثة ذات الالوان الجذابة والموديلات الرشيقة

تباع في محلات

HAARNAK هارناك

مخازن الاصناف الجلدية والهدايا الفاخرة العصرية

تل ابيب — شارع اللنبي رقم ٧٨ — تل ابيب

نابلس

اجتماع السيدات

وجمعية الاتحاد النسائي

اتفق السيدات في اجتماعهن الاخير في حيفا على ان تتولى لجنة السيدات في القدس العمل مع سيدات المنطقة الجنوبية وتتولى جمعية الاتحاد النسائي العربي الفلسطيني في حيفا العمل مع سيدات المنطقة الشمالية وان يؤسس في كل بلد فرع الجمعية الاتحاد النسائي وقد باشرت جمعية حيفا العمل وانتخبت وفداً مؤلفاً من رئيسة الجمعية السيدة مريم خليل عويضة، والسكرتيرة السيدة ساذج بهاء والسيدة زاهية باكير وزار الوفد في ٧ الجاري مدينة نابلس واجتمع في بيت المحامي الاستاذ عبد اللطيف بك صلاح بدعوة من السيدة قرينته بفريق من سيدات نابلس وبعد ان اكتمل عدد المدعوات افتتحت الحفلة السيدة صاحبة الدعوة بكلمة رحبت فيها بالحاضرات كما دعت الى الاتحاد ومباشرة العمل بكلمة رقيقة وجيزة.

ثم القت رئيسة جمعية الاتحاد في حيفا خطابا قيما حثت فيه السيدات على مباشرة العمل والتكاتف للقيام بما يعود على البلاد بالخير

ثم دار البحث حول تأسيس مشروع صناديق التوفير فحبذ السيدات المشروع وعزمن على العمل به ثم تأسست جمعية من نابلس من السيدات الآتية اسماؤهن حرم كل من السادة الشيخ عمر افندي زعيتر، الحاج سعيد افندي كمال، الحاج عز الدين كمال، حرم عبد اللطيف بك صلاح، عادل افندي زعيتر، احمد افندي الشكعه عادل افندي صلاح، وديع افندي النابلسي وشقيقاته، تقي الدين افندي عرفات، جميل افندي كمال، وجيه افندي النابلسي،

وقد انتخبن حرم عبد اللطيف بك صلاح للسكرتاريا وفي الساعة السادسة انفرط عقد الاجتماع وقد سافر وفد جمعية السيدات الى طولكرم ومنها الى جنين وبيسان لتشكيل فروع في هذه البلاد لجمعية السيدات المذكورة

لاعانة منكوبي الطوفان

دفع بنك باركليس في نابلس الى سعادة رئيس البلدية مبلغ عشرين جنيه لتوزيعها على منكوبي الطوفان كما ارسلت مصانع جميل افندي وهبه بالقدس مبلغ جنيهين للمنكوبين ايضاً

وصول سبعين سائح اميركي

وصل اليوم الى نابلس سبعون سائحاً اميركياً وزاروا الاثار القديمة في المدينة والطائفة السامرية وتفرجوا على توراتها واخذوا في التجوال في المدينة كما اشتروا بعض المصنوعات الوطنية وتناولوا طعام الغداء في فندق فلسطين وغادرونا الى القدس

انارة جنين بكهرباء روتنبرغ؟

اتصل بي ان روتنبرغ عزم على انارة مدينة جنين بالكهرباء وقد وصل امس مهندس الشركة المذكورة الى جنين واخذ بالكشف وعمل على شوارع جنين وسيباشر بوضع اعمدة الكهرباء في نهاية الشهر الحالي

قلقيلية

رجاء

الى فخامة المندوب

لم شكونا مرات عديدة على صفحات الجرائد وشكاغيرنا وتكلم شفويا وكتابة لجناب فخامة المندوب السامي طالبين من فخامته تعبيد طريق يافا — قلقيلية، وقد شاهد فخامته حقنا في هذه الشكوى المرة منذ ايام اثناء مروره منها الى نابلس فقد عجزت سيارته فيها عن السير حتى سحبتها احدى سيارات شركة الهلال ولا بد قدر الاضرار التي تقع بالسيارات التي تعتاش من ورائها عائلات كثيرة. عدا عن اقلاق راحة الركاب وتعطيلهم عن اقضاء مصالحهم وحوادث تقشيط السيارات فهل بعد هذا يأمر فخامته بتعبيدها في وقت قريب؟

شركة الهلال والصحافة

منحتنا شركة الهلال قراراً بالركوب في سياراتها على الخطوط التي تسير فيها بنصف اجرة وكما علمنا ايضاً انها تعامل بقية رجال الصحافة بهذه المعاملة الحسنة، فنتقدم لحضرة مديرها وهيئتها شاكرين لهم حسن صنيعهم.

انحطاط الزمن

امثلة كثيرة يمكن ان تعطى على روح الوثنية الحديثة — الطلاق من القيود الاخلاقية، المسرات والفنون التي كانت من قبل تؤخذ امثلة للاداب والاخلاق عدم اعتبار الحياة الانسانية الميل نحو الغصب وتمجيد القوة بدلا من تمجيد الروح والفضيلة، الضغط في التهذيب والتعليم، والكبت في الحياة الخصوصية. الحرية الجديدة في العادات والتقاليد واستعمال اللغة لفائدة عادية. واخيرا موت المعنى الادبي وانتشار صراحة الوقاحة في الاوساط والطبقات، وتجسمها في الشعب جميعهم

(رومانو)

ايتها السيدة ايتها الفتاة

واتبعن الجمهور حيث يسير مزدحما للحصول على الفساتين الرشيقة

شركة الثياب الاميركية

خير من يقدم لكن الفساتين العصرية الجميلة

بمناسبة عيد الاضحى المبارك

تل ابيب — شارع رعنان رقم ١٢ | القدس — شارع ستورس — عمارة الارمن | حيفا — شارع يافا — عمارة عزيز الخياط

بين العاطفة والواجب

فى اشد حالات الحرب سعيراً استدعى امبراطور فرنسا نابليون الضابط لينان ليوصل رسالة الى احدى وحدات الجيش تتضمن كسر فرنسا او انتصارها . وقد اختاره الامبراطور خصيصاً لهذه المهمة لما يعرفه عن شجاعة الضابط وبسالته ، ولكن الشقاء لازمه في ذهابه فوقع في شرك الحب وحبائله وأخره عن القيام بواجبه نحو نصرة الوطن المقدس . ولكن اخته الباسلة انقذته من خطورة الموقف بان اوصلت الرسالة وانقذت فرنسا من عار الخذلان والانهزام غير ان الجند قبضوا على الضابط وعهد الى القائد بمحاكمته فحكم عليه بالموت شنقاً . ولكن اخته ماري تعرفت على ابيها وعرفته على ابنه فكان سروراً عظيما اذ شاء القدر ان يتمتع بوجودها . لكن ماالعمل وقد اجرم ابنه في حق الوطن وحرمة البلاد وقف القائد تنازعه عواطف الابوة فتكاد تسحق قلبه غير ان هذا الشريف ابت عليه نفسه ان يمس مبدأه الذي نشأ عليه ، والاخلاق العسكرية التى الفها طول حياته وله من عظمة نفسه العاليه المطمئنه مايجعله شريفاً عزيزاً مرفوع الرأس لم يتدنس بشائبة وهو الذي يعرف معانى الرجولة ، فخوراً بالعقيدة التى لاتتزعزع ، وذلك اليقين الثابت الذي لايتحول ولا يزول

وقف الجند باكمل نظام عسكري يتقدمهم الامبراطور لتنفيذ حكم الاعدام ، واوثقوا الضابط في سارية ليكون هدفاً لرصاص البنادق . حينئذ صرخ الضابط صرخة عظيمة طالباً الكلام فسمح له فقال :

وداعاً ايها الجبال المسترسل على هضاب الحياة

وداعاً ايتها الحياة الملة ، وداعاً ايها الجنود البواسل شجعان فرنسا ، اعتقدوا ان الوطن فوق جماجم النفوس وان فرنسا فوق الجميع ، ووداعاً ايها الفرسان العوابس ، ووداعاً ايتها الميادين الواسعة الشاسعة التي تذهب فيها الارواح تنشد حرية الاوطان ، وتغرد بمجد البلاد ، وتعمل لعظمة الامة »

ما اخذ الجنود اهبتهم لتنفيذ الحكم حتى برزت من بين الجنود اخت الضابط طالبة السماح لها بالكلام فسمح لها بذلك فقالت للامبراطور :

ياصاحب الجلالة اطلب باسم الواجب والشرف العسكري وباسم فرنسا العفو عن اخي فقال لها : كيف العفو وقد جنى جناية عظيمة ولا عذر له فيما اقترف ، فقالت : اعف عنه ايها الامبراطور من اجل ابيه الذي قضى حياته في خدمتك فقال لها باعجاب . ومن ابوه ؟ فقالت : القائد فهو الذي اصدر حكم الاعدام على ابنه قياما بواجبه تجاه وطنه . فقال لها : وكيف يصدر حكم الاعدام ؟ فقالت . لتكن اشفق منه وارحم . هنا ترجل الامبراطور عن جواده حتى وصل القائد وسأله هل هو ابنك ؟ فقال : نعم ياصاحب الجلالة ، فقال وكيف تصدر حكم الاعدام عليه ، فقال : لم يكن ولدي غير جندي كباقي الجنود . حينئذ عفى عنه الامبراطور .

نابلس : « ابو زكي »

المجدل

مشكلة المقاعد

ذكرت لكم سابقاً منذ شهرين تقريباً حول مشكلة «المنازيل» التي انتشرت انتشاراً كبيراً في الاونه الاخيرة . وقد كنا نظن بل نعتقد ان اهالي هذه البلدة التي اصبحت من المدن الراقية ، سيبيدون هذه العادة القديمة المشئومة ولايحبذونها ، والتي ينجم من افتتاحها والجلوس فيها خسائر كبيرة فادحة تجاه اصحاب الفنادق والمطاعم والمقاهى ، فتكسد سبل المعيشة فى هذا البلد ، ويصيب الجانب الكبير منها ضرر كبير لاحمد عقباه بتاتاً حيث يأتي النزيل فى هذه المدينة والزائر لها فيقدم لها الطعام ، ويهيىء المنام في تلك المنازيل دون اي مقابل مطلقاً ، في الحالة هذه يبقى الطعام الذي اعده صاحب المطعم البائس لمثل أولئك الزائرين كاسداً في وجهه !! وعمى صاحب الفندق الذي انشأ فندقه وكلفه مبالغ جسيمة بدون نزلاء !! وكذلك صاحب المقهى !

وها نحن نكتب كلمتنا الثانية آملين من حضرات وجهاء وعائل هذا البلد ان يعملوا بعظيم حكمتهم ما يرونه مناسباً لابادة هذه العادة القديمة التى تنجم عنها خسائر عظيمه كما نوهنا والامل وطيد لابادتها دائمياً ان شاالله .

مباراة هامة

من المنتظر ان تحصل مباراة هامة في كرة القدم فيما بين منتخب تلامذة مدرسة غزة الاميرية وبين منتخب تلامذة مدرسة المجدل الاميرية على ملعب الاخيرة وذلك يوم الجمعة القادم الساعة الثالثة بعد الظهر وسأوافيكم بالتفصيل عن هذه المباراة الهامة

نادي الموظفين يشجع الرياضة

علمنا ان الفرقة الرياضية لنادي الموظفين قدضمت اليها عدداً كبيراً من شباب البلد غير الموظف للتمرين على الالعاب الرياضية والحركات الكشفية اسبوعيا فاستحقت هيئة النادي الشكر الجزيل لتشجيعها الرياضة

قضية حقوقية

كان امس الاول موعداً لرؤية القضية المقامة من الشيخ محمد مطر ضد الشيخ سليم الشريف واخيه وابن اخيه لنزع ايديهم عن اثنى عشر قيراطاً في خربة بزة من اراضي المجدل ، وكان يرافع عن المدعى المحامي القدير سعيد افندي زين الدين وعن المدعى عليهم حسن عايش مدعياً صداقتهم ، حيث لم يكن بيده رخصة محاماة تخول له المرافعة في القضايا الجزائية والحقوقية ، وبعد استماع بعض شهود المدعي تقرر تأجيلها الى ٢٧ الجاري

قائم مقام المجدل الجديد

ذكرت لكم في رسالة سابقة خبر نقل السيد بطرس افندي ناصر قائم مقام الرملة لمثل وظيفته في المجدل وقد قدم جنابه اليوم المدينة وزار حضرة رئيس البلدية وموظفيها وبعض اعضاء المجلس البلدي . وقد تناول طعام الغداء على مائدة السيد رشيد عرنكي احد موظفي المساحة ، ثم غادرنا الى الرملة ، هذا وقد علمت انه سيستلم مهام اعماله في اول نيسان القادم

شاعر شعبي

احيا حضرة الشاعر الشعبي السيد محمود زقوت المجدلي ثلاث ليال في مقهى عسقلان لصاحبه حسن حمد ، وكان الاقبال عليها عظيماً ، لبلاغة الشاعر ، وفكاهاته اللذيذة المسرة

الى رحمة الله

فجعت عائلة صوان الكريمة بوفاة احد شبابها المأسوف عليه المرحوم علي افندي صوان نجل القاضي النزيه الشيخ عمر افندي صوان حاكم صلح المجدل ، وقد حزن الكثيرون من اهالى المجدل على الفقيد الراحل لما كان يتحلى به من الاخلاق الحسنة ، والمعاملات الشريفة وقد ذهبت وفود كبيرة من وجهاء المدينة وشبابها واساتذة المدرسة الاميرية الى غزة للتعزية ، كما ذهب مراسل هذه الجريدة المجدلي الى غزه لتعزية عائلته ، تغمده الله برحمته واسكنه فسيح جنانه

محاكمات ادارية

قدم المجدل حضرة قائمقام القضاء السيد عبد الرزاق قليبو ، ونظر فى عدة قضايا متنوعة ، مخالفة لقانوني الصحة العامة والحرف والصناعات ، فحكم على فاعليها احكاما متفاوتة ، ثم انصرف الى غزه .

تأجيل محاكمات

بمناسبة وفاة نجل حاكم الصلح ، وذهاب والده الى غزة فقد تأجلت القضايا التى كانت معينة فى الثلاثة ايام الماضية ، الى يوم السبت القادم وبقية الاسبوع

مجلة الجيل

ينتظر القراء هنا صدور مجلة الجيل بتلهف وشغف شديدين ، ولا شك ان هذه المجلة ستبرز في سبيل الجهاد والكفاح شأن اختها الدفاع ، ولا شك ايضا انها ستكون ارقى المجلات العصرية واكثرها رواجاً وانتشاراً

الوطن ينا ديكم

الى طريق الاستقلال الاقتصادي

بشراء بدلة عراقية شتوية وربيعية جاهزة

بسعر ١٤٠ قرشا

وجميع انواع البدلات والبالطويات الولادية والرجالية جاهزة وتحت الطلب

فى محلات قبلاوى اخوانه الوطنية

حيفا تحت جامع الاستقلال

مودات اتقان

الخياط

للرجال عبد اللطيف السمان للسيدات

خريج جامعات باريس في فن الخياطة

فن وراء بنك باركلس ـ القدس ذوق

أظهرت شركة سودوا الوطنية بحلب لوكيلها

محمد أمين ادريس بحيفا

« لفلسطين وشرق الاردن القطع المذكورة أدناه »

الاستاذ

سامي الصيداوي

صدقني حبي تسلم
وتعيش مأمون روح
لنسكن بجهنم
احسن مايكون

كل اسبوع

اسطوانات جديدة

من

شركة

سودوا الوطنية

الاستاذ

سلامه الاغوانى

هز وغربل ياغربال

هز وغربل هاموظفين اول الشهر قابضين وبسته الشهر طفرانين و١٢ الشهر مديونين

اطلبوها من محلات اسكندر حبش شارع العجمي بيافا

شركة البيرا الفلسطينية ليمتد

Palestine Brewery Ltd.

مسجلة فى فلسطين

مباراة لرسم اتيكيت

الجائزة الاولى ١٥ ج.ف

الجائزة الثانية ١٠ ج.ف

تعطى الجائزتان لواضعى احسن تصاميم تقبل لاتيكيات زجاجات البيرة التى تصنعها

شركة البيرة الفلسطينية ليمتد

والمباراة مفتوحة لجميع سكان فلسطين

وستقفل يوم ٧ نيسان ١٩٣٥

وعلى المتباري ان يختار اسما للبيرة وان يراعى فى التصميم الموافقة والاقتصاد (تستعمل البيرة زجاجات عادية خضراء غامقة حجم ٦٦ و ٣٣)

وللادارة الحق في الغاء هذه المباراة اذا كان مستوى التصاميم غير مرض وقرارها نهائى .

وليس للتصاميم غير المقبولة مكافأة

ترسل التصاميم والاستعلامات الى شركة البيرة الفلسطينية ليمتد ريشون ليزيون

عنبتا

حولة تفتيشية

زار فى هذا الاسبوع جناب قائمقام طولكرم حلمي بك الحسيني عنبتا يصحبه حضرة طبيب الصحة في طولكرم وبعد ان تفقدا الشؤون الصحية والمشاريع العمرانية اجتمعا بوجوه اهل البلدة الذين طلبوا منهما مساعدتهما في فتح مستوصف في بلدتهم لامراض العيون وقد علمت انهما اجابا هذا الطلب ووعدا بفتح هذا المحل في اول شهر نيسان القادم وزاد قائمقامنا على هذا بان قرر بناء جسور لتسهيل حركة مرور الاهالي الساكنين في الجبل القبلي وقدم للاهالي مبلغ ثلاثين جنيهاً لاجل تصليح الشوارع

ونحن بازاء هذه الظاهرة الطيبة لايسعنا الا تقديم الشكر لحضرتهم جميعا على خدماتهم التى ادوها والفوائد التي قدموها لهذا البلد راجين من الله ان يوفقهم الى خدمة بلادهم خدمة مقرونة بالتقدم والنجاح

مدرسة للاناث

افتتحت ادارة المعارف مدرسة جديدة للبنات فى عنبتا وعينت لها الانسة خيرية البيطار التى كانت معلمة في مدرسة جنين ، وقد باشرت اعمالها بجد ونشاط واننا لنأمل من هذه المعلمة الفاضلة ان تبذل جهدها فتغرس في نفوس بناتنا حب الفضيلة وتدربهن على الامور البيتية والاعتناء بالصحة والنظافة فنحن باشد الحاجة الى معلمات ناهضات يبثثن فى نفوس الفتيات روح الاباء والنشاط ويغرسن مبادىء الشرف والوطنية الحقه .

شكر لمفتش المعارف في لواء السامرة

اهالى عنبتا جميعا لايسعهم الا ان يقدموا على صفحات هذه الجريدة شكرهم الخالص لحضرة مفتش معارف لواء السامرة الاستاذ عفيف افندي المعطوط لما يبذل من الجهود والمساعي فى سبيل صلاح العلوم والمعارف في بلدتهم ويرجون حضرته ان يتمم ماقام به من الاعمال الجليلة وذلك بتوسيع مدرسة الذكور الاميرية وجعلها ابتدائية كاملة اسوة بغيرها من البلدان كقلقيلية نظراً لكثرة الطلاب الذين يؤمونها من بلدتهم عنبتا والقرى المجاورة .

دعس

دهس السائق المدعو .... سمنشاغ من يهود مستعمرة الياجور التى بقرب حيفا بسيارته رقم (٩٠٨٣ م) موسى ابن عبد الرحيم الصباح من عنبتا وذلك بينما كان سائراً بسيارته بمنتهى السرعة الشارع العام وقد نقل موسى المذكور في الى المستشفى بنابلس بحالة خطرة اما السائق فقد اطلقت دائرة بوليس طولكرم سبيله بعد ان اخذت افادته الفورية .

بيع الاراضي لليهود

اتصل بي من مصدر ثقة بان بعض السماسرة يتوسطون مع بعض وجوه قرية سيرين التابعة لقضاء بيسان لبيع اراضيهم المعروفة بالمويلحات القريبة من جسر المجامع البالغة مساحتها الف دونم تقريباً المشهورة بخصب اراضيها الى اليهود .

الغابة والاشجار

التف الفرنسيون والطليان والانجليز حول المانيا كل يطالب مطاليبه . وليست هذه المطاليب مما يتعلق بالسار فحسب ، بل بالمعاهدات والاتفاقيات لضمان السلام وتحديد السلاح وجمعيات الامم وما اوربا الا موسوعه من المشاكل وماذا يهم العالم بالنسبة له ، من خط حديدي بين الحدود الفرنسية والالمانية ليس هذا وقت التقارير الرسمية من باريس او الخطوط الحمراء

زيتونه

جريدة الدفاع في المنشية

تباع جريدة الدفاع فى المنشية فى دكان الحاج عبده النجار ومحمد الدبتاوي امام جامع حسن بك فاقرأها كل صباح تجد فيها كل نبأ طريف

— يوم الاثنين في ٦ ذي الحجة ١٣٥٣ — الموافق ١١ آذار ١٩٣٥

صاحب الامتياز والمحرر : المسؤول ابراهيم الشنطي
يشترك في تحريرها طائفة من كتاب العرب في الداخل والخارج
رقم التلفون ١٠٧٥
العنوان البرقي : الدفاع يافا — عنوان البريد : ص . ب ٢٥٥

لم تشهد الغارة الشعواء صفحاتها في دفاعنا

الدفاع

العدد — ٢٧٠ — السنة الاولى

ادارة الدفاع في عمارة حربوز، شارع جمال باشا — يافا

	عن سنة	عن نصف سنة
قيمة الاشتراك في فلسطين	١٥٠	٨٠
في الخارج	٣٠	١٦٠

الاعلانات يتفق عليها مع ادارة الدفاع — قسم الاعلانات

صور عالمية على هامش الحوادث

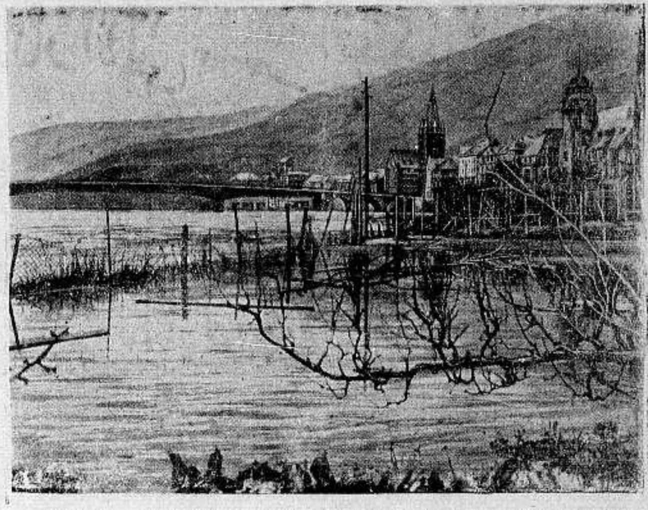

هذه الصورة تمثل فيضان نهر الموزل على حدود المانيا — فرنسا وهي صورة اشبه بمنظر اتقن تصويره رسام له من سمو الذوق ما جعلها تلوح كما تراها امامك

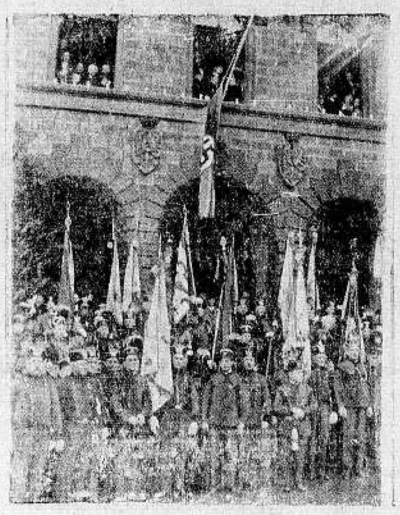

احتفل عمال المناجم في وادي السار يوم اول مارس بانضمام بلادهم الى المانيا وترى رافعي الاعلام اشارة الى ابتهاجهم

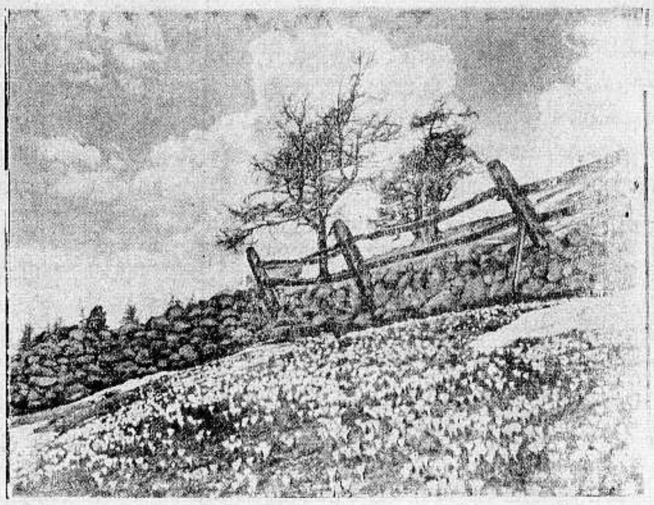

صورة جميلة اخذت للربيع في احدى مناطق فرنسا الجبلية وقد ازهرت الزهور واخذ الاهلون يصعدون الجبال الجميلة للتنزه تحت الاشجار

اعلنوا عن بضائعكم في جريدة الدفاع بيافا

مسرات العالم كلها في يدك
شرط ان تحصل على
راديو بيلوت

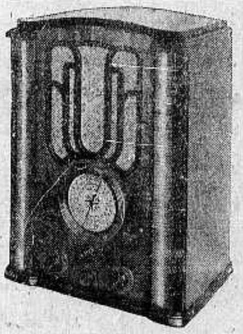

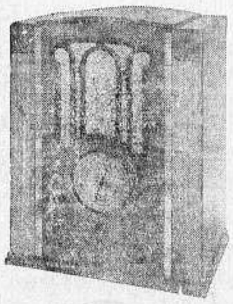

هي الماكنة التي تسمعك حركات الرقص واصوات المغنين والمغنيات والعازفين على آلات الطرب

يافا — وكيل البيع ليافا وحيفا — حيفا

شارع بسترس — **امين ابو رحمه** — شارع مدخل المرفأ

وكلاء راديو بيلوت العموميون لفلسطين وشرقي الاردن — شركة الراديات المحدودة القدس شارع مأمن الله

يافا – في يوم الثلاثاء ٧ ذي الحجة ١٣٥٣ – ١٢ آذار ١٩٣٥

صاحب الامتياز والمحرر المسئول ابراهيم الشنطي
يشترك في تحريرها طائفة من كتاب العرب في الداخل والخارج
رقم التلفون ١٠٧٥
العنوان البرقي : الدفاع يافا – العنوان البريدي : ص. ب ٢٥٥

إن لم تشنّ الغارة الشعواء مقتحماً فدافع

الدفاع

{ العدد ٢٧١ – السنة الاولى }

ادارة الدفاع في عمارة حزبون شارع جمال باشا – يافا

	عن سنة	عن نصف سنة
قيمة الاشتراك في فلسطين	١٥٠	٨٠
في الخارج	٣٠٠	١٦٠

الاعلانات يتفق عليها مع ادارة الدفاع – قسم الاعلانات

الدعوة لعقد مؤتمر شعبي. كلمة الامير شكيب وانذاره. انباء الثورة اليونانية مفصلة مواقع الثوار وغواصاتهم متاعب فرنسا في المغرب. تهديدها باستعمال الشدة

الوطنية عندهم

يا أيها الوجدان النائم متى تستيقظ

غيرة عليكم واشفاق على وطن كاد يهلك!

لا تقل اننا في خطر، ولا تتحدث عن الجلاء. واذا سولت لك النفس الامارة بالسوء ان تصيح في الناس: «لقد اوشكنا ان نخسر الموقعة» فانت جبان يائس، و، بما خائن كذلك!

إذن ؟

إذن انطلق معنا الى المواكب والاستقبالات، الى الهتاف والمظاهرات، الى حيث تتجلى بطولة «الزعماء» في ايهام الشعب، وايهام الانكليز، وايهام اليهود، أنهم اولو بأس شديد، وان لهم صدر القيادة. واذا لم تفعل، فانت كذلك جبان يائس، وخائن ايضاً!

إذن قـل بعد ظفرنا في انتخابات تلك المرأة التي رمانا بها الانكليز ليشغلونا عن صميم قضيتنا: «فوز الزعامة الباهر، والامة تقول كلمتها مجلجلة!»

إذن قل بعد رحلة استطلاع لنا في بلد، او قرية، او ارض: «البلاد تخف لاستقبال من وضعت فيهم ثقتها الغالية، والنصر يعقد الويته على العاملين المؤمنين.»

إذن قل بعد تصريح ناعس يفضي به الزعماء، وسط طوفان الهجرة، والهجوم على الاراضي: «جهود الزعامة الباهرة في انقاذ الوطن العزيز. حديث خطير لصد عادية اليهود وهزمهم سريعاً.»

اذا كنت تفعل هذا، فأنت الوطني المفضال، والمجاهد المغوار، وصاحب الحول، والطول. واذا، لاسمح الله وقدر سوء حظك، اعرضت، فأنت اذن عدو البلاد، اليائس المتراجف الى الوراء، داعية الهزيمة والفرار. فمقياس الوطنية عندنا هو أن تكون إما لنا او علينا!

يا لذلة الواقع! أيصبح المحترق على وطنه اشفاقاً واخلاصاً، جباناً خواراً، لانه لا ينهش في لحم امته، بل يفضل ان يموت جوعاً على ان ينظر الى جسدها الطريح ارضاً؟

أيصبح الذي يهتف بكم لتكونوا قادته في الكفاح، خائناً لانه لا يقركم على خطئكم، ويأبى ان يكون شريكاً في الغنائم والاسلاب، ولانه يوقظ فيكم الاحساس المخلص الرفيع، بعد ان اسلم هذا الاحساس نفسه لغفوة في مثل عمر الدهر ا

ايصبح عدو البلاد، هذا الذي أشقاه حب بلاده، ومن اجل هذا الحب ناشدكم الله والوطن، ان تعملوا ولو شهوراً قليلة لفلسطين المتهودة، لفلسطين البائدة، لفلسطين التي توشك ان تودع؟

لاوحق الشرف! هات ايها الفساد ماشئت من ضروب الخدع والاباطيل، واظهرات في اشكال بريئة، نقية الظاهر، ثم تحكم في موازين الوطنية ومقاييسها، وقل للذين لا يمشون خلف رايتك: «انتم الخائنون»! ثم قل للذين تسبغ عليهم من خيراتك، وأسباب قوتك: «انتم الامناء على القضية» – قل ماتشاء، فأنك الى زوال اكيد محتوم. وان الله لا يرضى ان تخدع امة بافراد قلائل عمراً طويلاً، ومن قبل استيقظت شعوب غيرنا على مثل ماسنستيقظ عليه، فاذا الانتقام كان رهيباً، يقبض باليمين واليسار، من غير تمييز.

ويوم تنكشف الحياة على السواد، ويتحقق صدق مارواه له المغامرون الضعفاء، الا من قوة الحق، ثم يرى الوجوه في صورتها الحقيقية، بعد ان تكون قد انزاحت عنها البراقع – يومئذ تمزق اكفه التي كانت تصفق لفرسان الليل، وينتزع حناجره التي كانت تهتف «لاصحاب الوجوه الكثيرة المختلفة» ويتحقق ان ماقيل عن هؤلاء وهؤلاء، كان اقل من الواقع، كثيراً.

ثم هذا الامير شكيب، المغترب المتعب في كفاحه، اتراه هو الاخر من جماعة اليائسين إذ يقول ان في نية اليهود اعطاء العرب تعويضات لهم عن اراضيهم واملاكهم في فلسطين، مقدمة لترحيلهم عنها، بعد ان يصبحوا اقلية؟ رجاء ايها القراء، ان تمعنوا النظر في الذي اثبتناه من قول الامير العربي على الصفحة الرابعة، لتروا كيف يصور لكم البعيدون مستقبل بلادكم. رجاء ان تفعلوا ذلك، لعلكم تتضامنون معنا في مراغمة هؤلاء «المخلدين» عسى ان يهموا بعمل، فما صيحتنا فيهم الا غيرة عليهم، والا رحمة بوطن سكانه مخدوعون، غير لامسين الخطر الذي يترصد بخبث لبلادهم.

حتى اذا رأى الفرصة سانحة وثب وثبته السريعة، ويومئذ لا ينفع مع الواقع قول ولا انذار والعياذ بالله

ويا فلسطين: ايكون هذا، وتصبحين لغيرنا وطنا من اجل ان يزيد ذلك السمسار في ماله، ومن اجل ان ترسخ قدم ذلك «الزعيم» في رياسة سكانك، ومن اجل ان يبقى في البلاد عائلات، وافراد، يعيشون على انقاضك، انصاباً؟

وهل تكون الغلبة في النهاية للطامع والانانية، والخديعة والغرور، والتلفيق والنفاق، والقول الكاذب، والعمل الظاهر، وينهزم الحق، والاخلاص، والصدق والمروءة؟

لا!

لا ولو اقولها مكابرة، الا انني اكررها: لا، لا!

ابراهيم

انباء شرقية وغربية

عفو يوغوسلافي بعد ١٨ سنة

هناك جريمة مريعة هزت الدنيا هزاً عنيفاً، وكان وقوعها في ليلة ١٠ حزيران عام ١٩٠٣، وهي جريمة مقتل الكسندر آبوبنوفتش ملك الصرب والملكة دراجا عقيلته، واتهم في تلك الجريمة إذ ذاك الكولونيل قيمتش والكولونيل تتزوفتش بين الكثيرين من اعضاء عصابة من الضباط الصربيين كانت تسمي نفسها «عصابة اليد السوداء»

ونحن نذكر هذين الكولونيلين بالذات لانهما هما اللذان عادت الحكومة الصربية فاتهمتهما مرة اخرى في عام ١٩١٧ بالتآمر على مقتل البرنس الكسندر وكان اذ ذاك هو نائب ملك الصرب، ثم صار فيما بعد ملكها، وهو هو الذي اغتيل في مارسيليا في اواخر العام الماضي

ولم تثبت التهمة الاولى في عام ١٩٠٣ على هذين الضابطين ولكن تهمة ١٩٠٧ هي التي ثبتت عليهما فحوكما وحكم عليهما بالاعدام، ثم خفض هذا الحكم واكتفت الحكومة بطردهما من الجيش وحرمانهما من معاش التقاعد ومن جميع حقوقهما المدنية وقد مضى على هذا الحرمان الى الآن ١٨ عاما

ولكن الحكومة اليوغسلافية، وهي تحاول الآن ان تؤاب حولها الصربيين والكروات وتوفق بينهما العمل معاً في معضلة البلاد اليوغسلافية، عادت منذ ايام فاصدرت عفوها عن الرجلين واعادت لكل منهما معاشاته القديمة ورتبته في الجيش كما كانت عام ١٩١٧، وقد ارضى هذا العفو الناس، وابتهج له الكروات والصربيون على حد سواء..

وليس معقولا بعد ذلك ان يتآمر الرجلان مؤامرة ثالثة!

احسن الطرق

الموصلة الى لندن!

في مقال طويل كتبته مجلة (الشرق الادنى والهند) ام وقعه للقراء باسم «النيرايست» قالت المجلة:

لا تزال ايران وافغانستان من جيراننا الاعزاء في الهند، وانما الواقع هو ان علاقاتنا تغيرت معهما فنحن الان لا نتدخل في شأن من شؤونهما الداخلية ونخشى ان يقع منهما او من احداهما غزو على الهند

ثم ان هناك على حدودنا في بلخستان البريطانية قبائل مستقلة تعتبر الان مصادقة لنا، ولكن هذه الصداقة قد تتغير

وها هو الدستور الهندي الجديد يغل يدي نائب الملك في الهند كما يغل يدي القائد العام هناك

وهناك قول منسوب للرفيق لينين قاله قبل وفاته، وهو ان احسن الطرق الحقيقية الموصلة الى لندن. . : هو طريق دلهي (عاصمة الهند)!!

في سبيل الحق!

الى اين يساق الاتراك

انسلاخ عن الشرق وعن الاسلام!

«واجب الصحفي شاق في هذه الايام، واجبه ان يؤدي الامانة، لا ان يكون متاجراً. وهذه الامانة تدفعنا الى ذكر حقيقة ما يجري في تركيا، ومتابعة الكتابة في المستقبل. وفيما يلي مقال ممتع للاستاذ الزيات في رسالته نضعه أمام عيون القراء ليروا ما تقوم به جماعة الحكم في البلد الشرقي المسلم الذي ينسلخ لا عن شرقيته واسلاميته، بعد قطع صلاته باللغة العربية والحروف العربية. وكل ما هو عربي»

من السائرون في شحوب الاصيل على حدود المغرب، يسرعون الخطى كانهم هاربون من النهار، ولا يلتفتون الى الخلف كانهم ناجون من سدوم؟!

من السائرون بين النور والظلام على الدرب الخادع المبهم، يخفقون كأطياف المساء على حواشي الطفل. ويطمسون الطريق من الوراء حتى لا يرجعوا الى الاهل؟! انها امة من صميم الشرق نشأت في نوره، وطبعت على شعوره، وتنفست في عطوره، ألقت زمامها الاقدار الغالبة في يد عصبة من ابنائها، ربوا في غير احضانها، فنشأوا على غير منشئها، وجروا على خلاف مبدئها، فدفعوها بالكره عن مشرق الشمس ومبعث الروح ومنبت العاطفة ومنشأ الدين، وخرجوا بها متعسفين الى طريق مشتبهة، وغاية مريبة، ودنيا مجهولة، ثم قالوا لانفسها انسلخي عن شرقيتك بأمر القانون، والقاو بها اعتقدي غير عقيدتك بحكم القوة، ولألسنتها انطقي غير لهجتك بارادة الحاكم، ولحاضرها انقطع عن الماضي بسطوة الجمهورية، ولارضها وبيئتها وطبيعتها انفصلي عن آسيا باذن الحكومة! كأنما الامم تصاغ بالقوانين، والطبائع تغير بـ (الاوامر!!)

***

مهلا ساقة الظعن وهداة القافلة!! سترحلون عن وطن الى غربة، وعن ولاء الى عداوة، وعن اخوة الى سادة. ماذا نقمتم من الشرق، مهد الانسان ومهبط الاديان ومنبع الالهام ومسرح الاحلام ومبدأ النشأة؟ الم يخلق اليابان اليوم كما خلق الصين والهند وبابل والفرس والعبران والعرب بالامس؟

ان شمس المدنية ارسلت علينا اول اشعتها في صبح الوجود، ثم متع ضحاها فغمرتنا بالنور والشعور والقوة، ثم انحدرت الى المغيب في بلاد المغرب حتى بلغت خيوطها اطراف الشفق! انها ستغرب لا محالة، وانها ستشرق لا محالة، وان غروبها لا يكون الا هناك، وان شروقها لا يكون الا هنا. فلم لا تنتظرون معنا يا بني العم طلوعها الجديد القريب على موطنها الاول؟

لقد ذر منها كما ترون على اليابان اشعة، وبص منها الساعة على مهاد العروبة وبلاد الاسلام شعاع! وعما قليل يسطع في اقصى الشرق وفي ادناه وهجها وسناها، فتهتز الارض من جديد وتربو، ثم تنشق عن العبقريات التي ارتجلت الحكمة واكتشفت المعرفة، وسنت الاخلاق، ودفعت مدنية الانسان الى مداها البعيد

***

قالوا لتركي الاناضول: مالك والشرق، ومالك والعرب، ومالك وللاسلام؟ تعال نبحث عن اجدادك في الاولمب، وعن قومك في الفورم، وعن مدنيتك في اللوفر؛ ثم الزموه ان يلبس القبعة، وارغموه ان يكتب من الشمال وفصلوا الدين عن الحكومة، وانتزعوا العربية من التركية، وحرموا الشعب المتدين تقاليد الاسلام، واستبدلوا بعيد الجمعة عيد الاحد، ثم نقلوا الامة المروعة المشدوهة على المدرعات الى الشاطئ الاوروبي ثم احرقوا من ورائها سفائن طارق!

على ان التركي الاصيل الذي استضاء بهدي الاسلام، وتثقف بعلم العرب، وساهم في مجد الفتوح لم يصغ قلبه لهذا التغيير المفروض، فظل فؤاده حيث طبعه محمد الرسول، وجسمه حيث وضعه محمد الفاتح!

اما موضع الخطر فأولئك النشء الذين قست عليهم الحرب، وبغت عليهم السلم، فحصروا علل اخطائهم واسباب ارزائهم في معنى الخلافة فنفوها من الارض، ثم افرط عليهم العداء فتحيفوا مايلابسها من شرقية وعروبة ودين؛ أولئك سيزهقون في حاضرهم روح الماضي ويقطعون عن ضمائرهم صوت التاريخ، ويبنون قوميتهم على اسس مستعارة، ويجددون شخصيتهم على تقاليد طائش ويخضعون عقليتهم لعبودية قاتلة، ثم يتنفخون بالصوت الرفيع المدل: ان تركيا للترك! فيقول لهم الدهر الساخر نعم، وان الترك لاوربا!

فخامة الغازي العظيم أتاتورك! لقد جبرت الجناح المهيض، واحييت «الرجل المريض» وانقذت من براثن العوادي السود تركيا الفتاة، مافي ذلك شك. فاسمك العزيز عنوان تاريخها الحديث، وعزمك الجبار قوام دستورها القائم، وروحك الوثاب سناد مستقبلها الطارف، لكنك ظلمت تاريخك الخاص بمخالفة الطبيعة في التجديد، ومجانبة المنطق في الاصلاح. اخشى ان يسجل الرقيب الذي لا يغفل انك احييت دولة وامت امة، وبنيت دسورا وهدمت عقيدة، وبعثت لغة ودفنت ثقافة!

(البقية على الصفحة السابعة)

مركز الثوار العسكري

ثورة في الداخل وحشد على الحدود

اثينا لاتزال مهددة باطلاق نيران المدافع عليها

«بقلم الاستاذ الكبير اسعد داغر»

لاتزال الثورة اليونانية آخذة بالتفاقم وقد ظهر اليوم جلياً ان البلاغات التي أصدرتها الحكومة عنها لم تكن تخلو من المبالغة في التفاؤل، ثم ان الثوار الذين اهملوا الدعاية او عجزوا عن بثها في الماضي جعلوا يهتمون بها اهتماماً عظيماً منذ امس.

بينما انباء اثينا تقول ان رداءة الاحوال الجوية حالت دون مطاردة الثوار في مقدونيا تأتينا انباء المصادر المتصلة بالثورة ان المعركة دائرة على طول خط القتال فيها وان مائة الف مقاتل من الثوار يشتركون في هذه المعركة وان الهجوم على سلانيك بدأ من البحر والجو استعداداً للهجوم البري عليها

على ان المبالغة التي نراها في بيانات حكومة اثينا لا تخلو منها اخبار المصادر الموالية للثورة، فاذا شئنا ان نعرف الحقيقة او ما يقرب منها وجب علينا ان نقابل جميع الانباء الواردة عن اليونان بتحفظ شديد، وان لا نعتمد على غير الحوادث في وصف الموقف والتكهن بتطوراته

والحوادث التي لم يبق شك في صحتها تدل دلالة لاتقبل الجدال على عدة حقائق خطيرة يمكن الاستناد اليها في الاستدلال والاستنتاج لتكوين فكرة قريبة من الحقيقة عن حالة الثورة والدور الذي بلغت اليه الان

فقد ثبت باعتراف الحكومة اليونانية نفسها ان الجزر اصبحت كلها في قبضة الثوار وان الاسطول الذي انضم اليهم يستطيع تهديد الشواطئ اليونانية بدليل اقفال ميناء سلانيك خوفاً من الهجوم البحري عليها وان لديهم عدداً من الطيارات لم نعرف بوجوده معهم الا من اعتراف الحكومة بالقائهم المنشورات والبيانات على اثينا من الجو. فقوات الثوار الحربية معادلة لقوات الحكومة والحالة هذه ان لم نقل متفوقة عليها. ولكن هذه المعادلة تتحول الى تفوق حين الحاجة لان الاسطول الثائر يتمكن من التواري بين الجزر الموالية له والالتجاء اليها وانتهاز الفرص للاغارة منها على الشواطئ اليونانية او مهاجمة اسطول الحكومة حينما يريد وفي المكان الذي يراه مناسباً له

فالثورة اذن اصابت فوزاً كبيراً في الجزر ويمكن ان يقال ان انضمام البارجة افيروف واهم وحدات الاسطول اليوناني اليها يجعل تفوقها في البحر مكفولا مادامت الجزر موالية لها. وقد ظهر هذا التفوق، او بالاحرى ظهرت نتائجه، في اضطرار الحكومة الى منع السفن اليونانية من التنقل في البحر المتوسط خوفاً من وقوعها في ايدي الثوار.

اما حالة الثورة في البر فلاتزال غامضة ويتعذر علينا معرفة حقيقتها لاختلاف الانباء الواردة عنها باختلاف المصادر، على ان الحقيقة التي لا ريب فيها هي وقوع قسم من مقدونيا وتراقيا بيد الثوار، وامتناعهم فيه، ووقوفهم وجهاً لوجه بازاء القوات المنظمة التي جردتها الحكومة عليهم. فقد قيل ان هذه القوات كافية لسحقهم وانها اوشكت ان تحدق بهم وتضربهم الضربة القاضية ولكن هذا القول لم يحقق حتى الان بحجة ان الاحوال الجوية تحول دون مواصلة الهجوم

وهذا القول قد لا يخلو من الصحة ولكننا نعتقد بانه ينطوي على شيء من الدعاية. وعلى كل حال يمكننا ان نستنتج منه ان الثورة في مقدونيا لم تبلغ حالة الضعف التي وصفتها بلاغات حكومة اثينا وانها تزداد قوة ومناعة فيها الاسباب

«البقية على الصفحة السابعة»

انكلترا!

متاعب فرنسا في المغرب الاقصى

ترى جريدة التيمس في فصل رئيسي لها ان القلاقل اكثر ظهوراً في بلاد الجزائر منها في غيرها لانها احسن تثقيفاً واعلى مدنية والمسلمون اشد تأثراً بالضائقة المالية وشرحت التيمس هذه المتاعب شرحاً وافياً وبعد ان ذكرت الحوادث الاخيرة التي اقلقت بال الحكومة الفرنسية والغاية من زيارة المسيو رينيه قالت في ختام مقالها ان بعض رجال السياسة الفرنسيين انتقدوا هذه الزيارة ولم يرتاحوا اليها بحجة تأثيرها النفساني على السكان المسلمين وهي بعبارة اخرى ستدخل آراء جديدة الى الادمغة الوطنية، على ان المسيو رينيه لا يخشى هذه الاراء

اجتماع الزعيم بالوزير

وعرض الزعيم ابن جلول لوزير داخلية فرنسا المسيو رينيه في الاجتماع الذي عقد بينهما مطالب الشبيبة المتعلقة بصورة خاصة بالمساواة لجميع الاهالي

رسالة تركيا السريعة

حشد القوى على حدود بلغاريا

مشروع لتقوية الاسطول التجاري

عززت بلغاريا في خلال الاسبوع الماضي قواتها على الحدود التركية. وقد تناولت الصحف التركية هذا التعزيز بشيء من القلق والتساؤل. كذلك اخذت تركيا تعزز حامياتها على الحدود نظراً للمعارك الدائرة الآن بين حكومة اليونان والثوار في مكدونيا الغربية. وقد اقلقت هذه التدابير التي اتخذتها تركيا خواطر البلغار لان تركيا حشدت خمس فرق على حدود بلغاريا جهزتها بكثير من المعدات الحربية مما جعل حكومة صوفيا تستاء لذلك. استدعى المسيو بايالوف وزير خارجية البلغار مراسلي الصحف الاجنبية ووضح لهم ان بلغاريا تعزز حامياتها فقط للدفاع عن مصالحها وقال انه سيرسل ايضاحا كهذا الى حكومة اليونانية بواسطة السفير البلغاري في اثينا

زيادة ميزانية الحكومة

تواصل وزارة المالية في انقرة دراسة المقترحات المقدمة اليها من الوزارات والمصالح المختلفة بشأن ميزانية السنة المالية القادمة ويؤخذ من بعض المصادر الحكومية ان الميزانية القادمة للحكومة التركية ستكون ازيد من ميزانية السنة الماضية بمقدار يتراوح بين سبعة ملايين ليرة تركية و ١٢ مليونا

سياسة تركيا الاقتصادية

ادلى حضرة جلال بايار وزير الاقتصاد في حكومة الجمهورية التركية الى مندوب جريدة « مليت » بانقرة بهذا التصريح حول سياسة تركيا الاقتصادية العامة

خطتنا الثابتة التي لا تتغير هي الشراء ممن يشتري محاصيلنا. هذه هي النظرية الاساسية، اما طريقة التنفيذ فانها تتبدل وتتغير بحسب العلاقات الدولية ومقتضيات الحالة الاقتصادية العامة والمصلحة الوطنية اما الروح فتبقى كما هي دون ان يطرأ عليها تغيير.

تقوية الاسطول التجاري

تدرس الآن ادارة الملاحة التركية مشروع يقضي بترقية الملاحة التركية وتقوية الاسطول التجاري وفق برنامج خاص وسيخصص لهذا المشروع مبلغ كبير من المال يقدر بنحو ثمانية ملايين ونصف المليون من الليرات التركية لشراء سفن جديدة تضاف الى السفن الموجودة على ان يتم تنفيذ هذا المشروع في سنوات محدودة

وقد عرضت ادارة الملاحه هذا المشروع على وزارة الاقتصاد وهذه قدمته الى مجلس الوزراء فاعتمد هذا المشروع مبدئيا وقدمه الى المجلس الاستشاري الاعلى وسيعرض قريبا على المجلس الوطني الكبير

وقوبل خبر هذا المشروع بارتياح كبير في سائر الدوائر الاقتصادية في تركيا لان هذه الدوائر تقدر تماماً ما لهذه الخطوه من اهمية عظمى في توطيد دعائم التجارة الخارجية وتسهيل وسائل النقل

ولكن لم يقف الامر عند هذا الحد بل تعداه الى ان الاتراك يريدون عدا عن تنفيذ هذا المشروع ان يصنعوا هذه السفن ببلادهم وذلك باصلاح الترسانة البحرية الموجودة في خليج القرن الذهبي في استانبول واتمام معداتها لتكون صالحة للقيام ببناء السفن المرصود لعملها مبلغ ثمانية ملايين ليرة تركية لان قسما كبيرا من ميزانيه المشروع سيخرج للاسواق الداخلية ويفتح ابواب العمل والرزق لكثيرين من ابناء البلاد وسيزيد في حركة النشاط في مدينة استانبول ويوطد فيها صناعة بناء السفن كما ان الميناء سيكون لها شأن والمصانع البحرية ستكون مصدر حركة كبيرة يتسع نطاقها فتشمل جزءاً كبيراً من السكان بخيراتها

الراهبات في تركيا

يغادرنها بعد قانون الازياء

اخذ رجال الدين من الكاثوليك والاروام يستعدون لتثبيت شكل ملابسهم الدينية داخل المعابد بعد ان صدر المنشور التفسيري بشأن تطبيق القانون الخاص بالازياء الدينية. ولا يوجد من الطوائف الرومانية التي ترغب في مغادرة البلاد لعدم موافقتها على الانقياد للقانون الجديد سوى طائفة الراهبات اللواتي يطلق عليهن اسم « اخت » وتنوي هذه الطائفة ترك البلاد قبل نفاذ القانون بحجة انه ليس في امكانهن خلع الملابس التي يرتدينها وقد ارسلن الى جمعياتهن التي ينتمين اليها في فرنسا وايطاليا يطلبن منها موافقاتهن بما يجب ان يفعلنه.

وتدير الراهبات في استانبول جملة مدارس للبنات وقد اعتزمن ان يقفلن هذه المدارس التي يشرفن عليها ويقال ان هؤلاء الراهبات سيسافرن الى اليابان والى ايران وستشتري حكومة تركيا هذه المدارس لاحتياجها الى الاكثار من المدارس الوطنية في بلادها

مؤتمر الاتحاد

النسائي الدولي

تواصل بلدية الاستانة الاستعدادات لمؤتمر الاتحاد النسائي الدولي الذي سينعقد في قصر يلدز ابتداء من يوم ١٨ ابريل القادم والاتحاد النسائي التركي مهتم بهذا الموضوع وسيحضر مكتب الاتحاد النسائي الدولي الى الاستانة في ١٢ ابريل وسيكون مع المكتب السيدة آش رئيسة الاتحاد والسيدة بامباز السكرتيرة العامة وستخصص الاماكن اللازمة في فنادق مختلفة بجي بك اوغلي لعضوات المؤتمر من مختلف بلدان العالم. كذلك اخذت ادارة البريد تستعد من الآن لطبع الطوابع خاصة لمناسبة هذا المؤتمر الدولي

اعتنوا

في الدفاع

قريباً جداً

تصدر

الجيل

مجلة الرجولة والخلق العسكري الصارم

حاذر أن يفوتك العدد الأول منها

مفاجأة قوية في الصحافة ودعوة الى القوة والمجد

ضرورة

ازدياد الوعاظ في فلسطين

لا يستطيع احد انكار ما للوعظ والارشاد من فائدة في نهضة البلاد وترقيتها دينيا وادبيا فالمواعظ الدينية والنصائح العامية تحيي القلوب الميتة وتلين النفوس الجامحة وتبعث في الانسان حب الخير، والعمل لمصلحة المجموع

ويشبه العلماء الاعلام الوعاظ بالاطباء في لزومهم للامة وحفظهم كيانها فكما ان الامة لا تتفيأ ظلال الحياة الحرة الا بوجود اطباء ماهرين يعالجون الاجسام اذا مرضت، ويصفون لها الدواء الناجع، كذلك لا تتبوأ مكانتها العالية الا بوعاظ ومرشدين يعالجون مرض القلوب

وبما أن الاجسام قد يعرض لها من الامراض والعلل ما يشوه جمالها، ويذهب بقواها، بل قد تؤدي بحياتها اذا لم يتدارکها الاطباء بالادوية والعقاقير التي تقتل المرض، كذلك النفوس يعرض لها ما يعرض للاجسام من امراض سارية تفتك بها اذا لم يتدارکها اطباء القلوب بمراهم الشريعة الغراء وادويتها الناجعة أودت باصحابها الى الهلاك العاجل والشقاء المستمر

وهذا في مقدور العلماء الذين لهم المام بفن الوعظ والخطابة، وطرقهما الجذابة، من استمالة النفوس واستمالة القلوب

فالواعظ، والمرشد الحاذق، يستطيع بما اوتي من قاطع الحجة، وساطع البرهان وقوة الدليل، ان يجذب اليه القلوب ويستميل النفوس بقوة، وعظة وفصاحة لسانه فيؤثر كلامه التأثير البليغ ولا يتم لذلك، الا اذا كان الاشخاص الذين وكل اليهم امرهم محصوري العدد قليلي الافراد، لان الواعظ كالمعلم اذا كثرت تلاميذه، قلت الفائدة واذا قلوا تضاعفت فليس من الصواب ان يكون لقضاء يربو عدد قراه على الثمانين قرية واعظ واحد، وليس في مقدور ذلك الفرد ان يؤدي مهمته بالوجه الذي ذكرناه

أما وقد انتشرت حركة البيع والسمسرة في القرى العربية انتشاراً مريعاً، تفاقم امره. واستشرى خطره فمن الواجب مضاعفة عدد الوعاظ والمرشدين، ليبينوا للامة مواضع الضعف فيها، ويفهموها الاخطار المحدقة بها ولبصفوا لها العلاج الناجع، والدواء النافع لينقذوها من الوهدة التي هي فيها ولينفخوا فيها روح العمل لما فيه مصلحة البلاد، ولذلك أسوق كلمتي هذه الى الجهات المختصة ولي عودة الى الموضوع

يافا كامل السوافيري

رسالة مصر

حديث القائمقامية وصمت الوزارة

الجنود الطليان في طريقهم الى الصومال

يبدي بعض الوزراء امتعاضا من كثرة تردد الاخبار والاشاعات عن تدعيم الوزارة بعناصر جديدة وقوية مما قد يشعر بان بين بعض الوزراء الحاليين شخصيات ضعيفه يراد اخراجها من صفوف الوزارة وتعيين من يحل محلها. على ان دولة نسيم باشا يؤثر الصمت في هذه الظروف فهو لا يفضي باحاديث تنفي هذه الشائعات او توقفها عند حد ولو ان دولته اكتفى بادخال الطمأنينة على نفوس زملائه وانه واثق بهم تمام الثقة ورجاهم ان لا يعيروا ما ينشر في هذا الصدد اهتماما

ويبدي ايضاً الوزراء امتعاضا من الكتابة عن مسأله القائمقامية، وترشيح دولة نسيم باشا لها واحتمال تعديل الوزارة في حالة اختيار دولته لهذا المنصب السامي والمعروف ان مسألة تدعيم الوزارة اما بضم عناصر جديدة اليها او باعادة تأليفها من المسائل التي تجري المفاوضات والبحث فيها بصراحة بين رئيس الوزارة والسير مايلز لامبسون المندوب السامي البريطاني والمفهوم ايضا ان الدوائر الانكليزية تشكو من مسالك الوزارة في امور معينة وترى انه كان يصح ان تسالك مسالكا اخر

والمعروف من ناحية أخرى ان دولة نسيم باشا مع تسليمه بضرورة تعزيز وزارته وتدعيمها يرى الاحتفاظ بصفتها الحالية وهي صفة الحيدة التامة والاستقلال عن الاحزاب المختلفة وان دولته يفسر مسلك الوزارة بمراعاة الحالة الصحية لجلالة الملك من جهة، والرغبة في الاحتفاظ بالصلات الودية مع الهيئة التي تمثل الاغلبية من الجهة الاخرى.

جنود ايطالية جديدة

مازالت ايطاليا توالي ارسال افواج الجنود والمهمات الحربية والذخائر الى الصومال الايطالي واريتره وقد نشطت في هذين اليومين حركة النقالات فمر اليوم بميناء بورسعيد اربعة نقالات هي «سيزار باتستي» وتحمل مهمات حربية والقامن الجنود وضباطهم «وكامنيدوجليو» وتحمل مهمات حربية وبعض الجنود و«جانج» وعليها خمسة الاف من الجنود وكمية كبيرة من الذخائر مما اضطر شركة قنال السويس لعدم السماح لها بالمكوث إلا خارج منطقة الميناء كما هي العادة المتبعة مع البواخر التي تحمل أوراد القابلة للالتهاب وبها ايضا عدد كبير من الخيل والبغال والسيارات المصفحة و«بافيدير» وتحمل خمسة الاف جندي وكمية من الاسلحة والمعدات الحربية وجميعها قادمة من نابولي ومسينا في طريقها الى شرق افريقيا

سار اميران الى العراق

ابحر اليوم من الاسكندرية الى فلسطين حضرة صاحب السمو الامير يوسف كمال وحضرة صاحب المجد النبيل عمرو ابراهيم في طريقهما الى العراق في رحلة علمية تستغرق ثلاثة اسابيع

قانون التجنيد

يستأنف مجلس الجيش الاعلى في الحادية عشرة من صباح غد تلاوة مشروع قانون التجنيد العسكري الجديد وتقول بهذه المناسبة ان المراجع المختصة لا ترى تعديل النص الذي يتضمنه المشروع خاصا بتجنيد العربان القاطنين في مصر أسوة ببقية المصريين ووجهة النظر في ذلك هي الرغبة في ان تتحقق مبادئ المساواة بين طبقات المصريين جميعا بدون النظر الى اي اعتبار.

رسالة العراق السريعة

شباب العراق الى الدولة السعودية

تهيؤ السعوديين لاستقبال اخوانهم

قبل ان غادر وفد الكشافة بغداد قاصدا الحجاز تشرف اعضاؤه بالمثول بين يدي جلالة المليك المعظم في البلاط الملكي العامر. ووقفوا صفا امام القرقة الملكية وكان يتقدمهم سعادة مدير المعارف العام. وتكرم حضرة صاحب الجلالة فنزل الى الوفد وتفقده ثم تفضل فزود الجميع بنصائحه الغالية وامرهم بابلاغ تحيات جلالته الصميمة الى صاحب الجلالة الملك عبد العزيز بن السعود والى الشعب العربي في القطر الشقيق وتمنيات جلالته الطيبة ان يكونوا خير مثال للشباب العربي الناهض. وقد شجع جلالته الوفد الكشفي بكلمات كريمة على رحلتهم المباركة التي سيكون لها اثر حسن في تقوية الصلات بين الاقطار العربية وكان لكلمات جلالته وقع بليغ في نفوس اعضاء الوفد

وبعد ذلك انتقل الوفد الى ديوان مجلس الوزراء حيث قابلوا فخامة رئيس الوزراء وقد القى فخامته عليهم كلمة تشجيع وقال لهم انكم في الحقيقة رسل الوحدة العربية الى الديار المقدسة ودعا لهم بالعودة الى اوطانهم سالمين ثم زار الوفد معالي وزير المعارف فدعى لهم بالتوفيق وقد القى عليهم مدير المعارف كلمة حثهم فيها على امتثال اوامر مرؤوسيهم ووجوب طاعتهم.

الحكومة

العراقية والاجانب

رفضت الحكومة العراقية طلبات كثيرة قدمت اليها من اصحاب المهن والصناعات الاجانب الذين حظرت عليهم تركيا البقاء في بلادها بشأن المجيء الى العراق وممارسة مهنهم فيه

تأليف حزب عربي عام

قدم بغداد سعادة الدكتور سعيد بك العراني وحضرته احد الموفدين من زعماء سوريا الى المؤتمر العربي العام والقضية العربية لتأليف حزب سياسي عام يكون له فروع في الاقطار العربية وسيسافر الى الحجاز بمناسبة الحج على الطريق البري لاداء فريضة الحج من اجل نفس الغاية

جهازات للتلفونات

مستقدمة من اوروبا

وصل حيفا ٦٠ جهازاً تلفونياً وستشحن الى بغداد لاسعاف المشتركين الطالبين وضع تلفونات في محلاتهم وستصل بغداد هذه الجهازات مع آلات اخرى وشبكة تلفونية جديدة في بحر هذا الاسبوع. غير ان هذا العدد غير كاف لسد حاجات البغداديين نظراً لكثرة الطلبات لان المصلحة اخذت تتوسع واخذ الاهلون يقبلون على نصب تلفونات في دورهم

الواردات اليابانية

ابلغت الحكومة العراقية الحكومة اليابانية بواسطة سفيرها في لندن انها ستزيد الرسوم الجمركية على الواردات بقصد تحديدها حتى تقابل قيمتها قيمة الصادرات العراقية الى اليابان وهي الان تؤلف ربع قيمة ما يرد من اليابان الى العراق والمفهوم ان الحكومة العراقية مستعدة لعقد معاهدة تجارية مع اليابان على قاعدة التبادل في الصادرات والواردات

توزيع الصدقات

عن روح جلالة الملك علي

تكرمت حضرة صاحبة الجلالة الملكة المعظمة فارسلت عشرة رؤوس من الغنم مع كمية كبيرة من الارز الى دار العلوم العربيه والدينية في الاعظمية وقد نحرت رؤوس الغنم وطبخت مع الارز ووزعت على الفقراء والمساكين صدقة عن روح الفقيد العظيم جلالة الملك علي وقد ابتهل الفقراء الى الله ان يطيل عمر صاحبي الجلالة ويمتعهما بالعز والتأييد

وفد جلالة الملك عبدالعزيز

لاستقبال الوفد الكشفي العراقي

هيأت الحكومة العربية السعودية بامر صاحب الجلالة الملك عبد العزيز السعود وفداً من اكابر موظفي الحكومة لاستقبال الوفد الكشفي العراقي على الحدود الحجازية — العراقية والقيام بما يحتاجونه من مساعدة ورعاية

هل صحيح؟

قال بعض القادمين الى بغداد من دمشق ان القنصل البريطاني في دمشق تولى التأشير على جوازات سفرهم بالرغم من وجود قنصل عام للعراق في بيروت كما ان الطوابع الملصقة كرسم للتأشير بريطانية فيعود ذلك الرسم الى الخزينة البريطانية فأخذ يتساءل البعض عن ذلك مع وجود قنصلية عراقية؟

مناشير اخلاقية

توزع على المعلمين

بعثت وزارة المعارف العراقية عددا من المناشير الى مديرية معارف البصرة تحتوي على بعض الارشادات والنصائح للمعلمين والمعلمات بوجوب اجتناب المشبوهة والتخلق بالفضيلة وقد وزعتها المديرية المذكورة على معلمي المدارس والمعلمات

خطوط العراق الجوية

طلبت شركة هولاندية الى حكومة العراق منحها امتيازا بانشاء خطوط جوية بين الموصل وكركوك وبغداد والبصرة لنقل البريد والركاب وتدرس الحكومة العراقية هذا المشروع باهتمام

اتفاقية نقل القوة الكهربائية

اقترن بالارادة الملكية قانون انضمام دولة العراق الى اتفاقية نقل القوة الكهربائية بطريق ترنسيت وبروتوكول التوقيع الواقع عليها في جنيف

اجهزة الراديو في الحجاز

تلقت وزارة المواصلات من وزارة الخارجية ان الحكومة العربية السعودية قررت ادخال اجهزة الراديو الى بلادها الا في مكة والمدينة المنورة وجعلت الضريبة السنوية على كل جهاز يقل ثمنه عن عشرة جنيهات خمسة جنيهات واذا زادت قيمته على ذلك فتكون الضريبة عشرة جنيهات.

صفوة ما يحمله بريد الشرق والغرب

النيرايست تتحدث عن

الملك الهاشمي الفقيد

وصف لموكب الجنازة في عاصمة العباسيين

نقلنا للقراء في عدد ماض ما كتبته (المانشستر غارديان) في رثاء فقيد العرب العظيم المغفور له جلالة الملك علي، واليوم ننقل للقراء ما نشرته مجلة «النيرايست» لمكاتبها في بغداد في الموضوع، رسالة له ارسلت بتاريخ ١٤ الماضي ونشرت في عدد المجلة الاخير

ان الملك السابق عليا الذي مات مساء الامس دفن يوم ١٤ شباط باحتفال عسكري، فبعد عربة المدفع التي وضع عليها الجثمان ملفوفا بالعلم العراقي مشى حد الابناء يحمل مداليات الملك السابق ونياشينه، ثم مشى بعده ملك العراق غازي وعمه الامير عبد الله (الذي هرع فاجتاز الصحراء بالسيارة فوصل في وقت استطاع فيه ان يحضر جنازة اخيه) والامير عبد الاله نجله ورجال السلك السياسي والشيوخ واعضاء البرلمان

ومشت في مقدمة الجنازة فرقة الرماة منكسة الاسلحة وموسيقى الجيش العراقي وكبار ضباط الجيش وجميع اعضاء البعثة العسكرية البريطانية ومندوبون عن قوة الجو الملوكية

ان أولئك الذين اتاحت لهم الحظوظ ان يقابلوا الملك السابق عليا منذ نزوله عن الملك يحملون له في نفوسهم اعمق الذكريات لما كان مجبولا عليه من الكرم وعلو الهمة والظرف والطبع الهادئ الرزين

وكان للراحل منظر حسن وعينان سوداوتان بديعتان، وكان يتكلم الافرنسية وقليلا من الانكليزية، اما صحته فكانت تتناقص تدريجيا خلال الاعوام الثلاثة الماضية، ولكنه لم يزر اوروبا الا في العام الماضي بحثا وراء الخبراء من رجال الطب فلما عاد الى بغداد كان يؤمن بان صحته تحسنت، ولم يطل عليه المرض الجديد الخطير الا يوما او يومين قبل وفاته

اما نجله الامير عبد الاله فلم يكن عاد من دروسه الذي كان يتلقاها في الاسكندرية الا مؤخراً

«الدفاع» رحم الله الفقيد العظيم والهم الهاشميين والعرب فيه جميل العزاء

في اميركا

حيل المجرمين ومغامراتهم المخطرة

يغطس في برميل النبيذ ليتقي شر البوليس

قتل «بالستر وروولف» فلاحا اميركياً وديعا فقبض البوليس عليهما للمحاكمة فحكمت المحكمة على الاثنين بالاعدام. قابل الاول هذا الحكم بعدم اكتراث، اما (رولف) فكاد يغمى عليه عندما سمع به

تظاهر بالستر بالمرض والضعف، وفي منتصف الليل بدأ يئن أنينا خافتاً فلما سأل الحارس عما به طلب كوبا من الحليب فاسرع الحارس واعطاه الكوب لانه رأى انه يكاد يغمى عليه، وما كاد يدنو منه حتى قفز بالستر كالاسد وضغط على عنقه ضغطاً شديداً ثم احشا فمه وقيده وتناول منه المفاتيح واسرع الى صديقه المجرم واخرجه، ثم فاجآ حارس الباب وفعلا به مثلما فعلا بالاول، وفرا الى نيويورك مجتازين طرقاً غير مألوفة ذهبا الى صديق لهما مجرم. وناما عنده تلك الليلة، وما بزغت الشمس حتى كانت جميع صحف نيويورك طافحة باخبارهما، فنشط البوليس للقبض عليهما

غير (رولف) معالم وجهه، ثم اخذ من صديقه خمسة جنيهات واستطاع ان يفر الى البرازيل

اما بالستر فبقي متخفيا في الحانة. وعندما قدم البوليس للتفتيش فيها اختبأ في غرفة الخزين، دخل البوليس الغرفة وفتش فلم ير لبالستر اثراً ورأى عن بعد برميلا كبيرا مملوءا بالنبيذ فمد ذراعه فلم يجد فيه سوى النبيذ مع ان بالستر كان مختبئا به. فلما رأى البوليس يدنو منه غاص فيه حتى كاد يصل الى القاع كاتما نفسه. ولم تمض ايام حتى هاجر الى المكسيك وهناك اثرى وصار غنياً

في ١١ من العمر!

طفلة شاعرة

قطعة من الشعر الضاحك الجزل...!

من نوابغ القرن العشرين طفلة في الحادية عشرة من العمر هزت الاوساط الانكليزية الادبية بشعرها الجزل الرقيق وشاعريتها العميقة الحساسة وتدعى هذه الطفلة «بتى هادون» وقد كانت قصيدتها الاولى (بزوغ الربيع) آية من آيات الشعر البكر، بحيث اعادت الجرائد الانكليزية نشرها مرارا، واليك ملخص ترجمتها:

«الوردة الحمراء، في ثيابها الصفراء
« في الحديقة الغناء، تلبس ابهى كساء
« جيدها منتصب، رأسها مرفوع
« تختال ميساء، عند رجوع الربيع
« تنحني الاقحوانة الصغيرة
« وتصغي اكاليل الزهور النضيرة
« وتنصت ازهار الربيع
« تفتح الاذهان لسماع قصة الربيع
« اعناق النخيل، وهامات الاشجار
« مصابيح النجوم وانوار الاقمار
« وسيول اشعة الشمس الساطعة
«كلها تهلل عند اقبال الربيع
« يا امنا الطبيعة، انك عجوز شمطاء
«غير ان نفائسك هذه لا يعروها الفناء
« هذه الارض الجامدة الفناء
« تطفح بحرارة الحياة عند اقبال الربيع

السيد المسيح المنتظر

في قرية بضواحي مدينة بغداد طفل صغير يحمل اليه الفلاحون الهدايا من الذهب والفضة والنفائس الاخرى ويضعونها حول « مهده ». ويدعى هذا الطفل « ترافانا » والاعتقاد سائد هناك بانه السيد المسيح المنتظر. وقد نشأ هذا الاعتقاد من قول عراف تنبأ عنه بان روح السيد المسيح « القديم » تقمصت فيه. وهذا الطفل وجد منذ في نفس النقط التي وجد فيها رجل (كان صالحاً) ميتاً من شدة الصقيع فبنى العراف نبوءته بصلاح الطفل على ذلك وقال انه سيجلب على بلاده السعادة والرخاء ولهذا اصبح مهد الطفل محجاً يقصده المؤمنون بالمسيح الجديد من كل فج عميق

اياك وحمرة الشفاه

كثيراً ما يحتوي طلاء الشفاه الاحمر سما زعافاً، فقد حدث ان فتاة كانت تكثر من صبغ شفتيها وكان الطلاء يتجمع شيئاً فشيئاً في طيات الحلق حيث اخذت تتسمم المسام الجلدية الى ان حصل للفتاة ضيق تنفس، وتسمم في الجسم. فاسرع جمهرة من الاطباء واجروا عملية جراحية فنجحت

هذا ما يدعونا الى تحذير السيدات ولفت انظارهن الى الاعتدال في استعمال الطلاء، اذا لم يكن تركه بالمرة، ولو كان في اجود انواعه. واننا نعتقد ان نصيحتنا هذه ستذهب هباء منثوراً لان الكثيرات من فتياتنا يستعملن طلاء الشفاه ولو كان ممزوجا بالسم المعروف بالسليماني!

فلسطين وانتداب بلجيكا

اتضح من المذكرات السياسية التي ظهرت اخيراً ان الكردينال (ميرسر) طلب باسم ملك البلجيك الانتداب على فلسطين.. وقد جرت بينه وبين كليمنصو بعد الحرب البلجيكية، محادثات حول الموضوع. وكانت دعواه في هذا الطلب ان بلجيكا ضحت كثيراً وتريد على ذلك جزاء وفاقاً، وقد صرح الكردينال في باريس اذ ذاك قائلا: « لشد ما يسرني ان اري الامكنة المقدسة تحت حماية ملك كاثوليكي يحمي ملك الله! » ووعد كليمنصو بان يستعمل نفوذه لتحقيق هذه الغاية. غير ان الانتخابات اسفرت عن غير النتيجة المرجوة، اذ وقع الانتخاب على انتداب انجلترا..

(انجريف برلين)

الجنس اللطيف

يشاهد من يزور بلاد افريقيا حيث الرجال هناك اصحاب الابدان اقوياء البنية - ان المرأة تقود الحمار الذي يركبه الرجل! وهي هناك العاملة الآخذة على عاتقها حياة العائلة رجالا واطفالا. اما في اسبانيا فيرى الرائي ان الرجل والمرأة يشتركان في كل شيء حتى انهما يركبان الحمار معاً.. ! وفي انجلترا حيث قلما تستعمل الحمير، يرى الزائر بدهشه ان الرجال وليس النساء هم الذين يقودون عربات الاطفال

صحف العالم

طرائف - معلومات - سياسيات - سينمائيات

(بعبع) المانيا!

تحذر انجلترا حذو فرنسا في عقد المعاهدات والمفاوضات. على اعتقاد منها انها الطريقة لخلق السلام في اوربا. وهذه الطريقة التي تسلكها الدولتان، اذ رأتا ان الحال قد تبدلت، قائمة على مصادقة المانيا، التي هي في نظرهما حجر عثرة في طريق التفاهم العام. فهما تبذلان جهودهما بعقد المعاهدات معها، مع الحرص التام على ان تظلا محاولتين من قيود الشروط فيها!

(دانزيجر)

انكلترا الفتاة!

« في الساعة الاخيرة، حين اجمعت الاكثرية في مجلس العموم واستعدت لتحدي الصك الهندي، اضاف المستر تشرشل عملا مجيداً جديداً الى قائمته. فهو عمل معناه ليس فقط ان ممثلاً نابهاً لجيل جديد يعارض وضمار سببياً لا تتفق مع مصالح اتباعه ويقاوم « ملكا » يهدد حياة مناصريه - بل معناه ان انكلترا قد وجدت زعيما جديداً..

ليس اسم راندولف تشرشل اسماً جديداً في الاوساط السياسية في ليفربول فهو نفسه الذي اثار فيها اكثر حوادثه تأثيراً في النفوس ضد «العصابة القديمة» من بني عهده. وهو نفسه الذي بعث روح «الديمقراطية المحافظة» منذ جيلين اثنين فأعاد تلك الروح القديمة المطلقه الى العهد الجديد.

ان ملخص برنامج المستر تشرشل هو ان « صك الهند » خيانة كبرى للامبراطورية وتهديد للتجارة الانكليزية واشارة تدهور في حزب المحافظين.

غير انه لم يكتف بالنقد الهدام بل قدم برنامجاً للتغيير النهائي.

يعتقد المستر تشرشل - كما يجب ان يعتقد الشباب دائماً - ان الغاية يجب ان تبرر الواسطة مهما تكن النتيجة.

ان دعوة تشرشل للشباب دعوة الى رجولة جديدة تنشيء في انكلترا الفتاة انكلترا مسلحة ترد طوارئ العوادي وتصد اعتداءات الاعداء، انكلترا لا تقهر ولا تغلب!

« الديلي ميل »

الانكليزي حامي!

مما يسترعي الدهشة والعجب تلك التغييرات التي طرأت على الحالة الانجليزية تجاه المشاكل الاجنبية في العامين الاخيرين وقد كان الانكليزي معروفاً باسم (بارد) في سائر البلاد، واشتهر منه (البرود) الى حد البلادة لما يظهر عليه من عدم المبالاة غير ان «عدم المبالاة» هذه لا تدل على موت الاحساسات. فالملاحظ المدقق يرى ان الانكليز، كمجموع، « احمى » من معظم الامم الاخرى! و(البارومتر) السياسي يبين مقدار حماوة الانكليز في سنة ١٩٣٣ حين ارتاع الآباء الانكليز لنبأ حرب اوربية طاغية، وظلوا شهوراً في هل يجب ان يتركوا لندن أم وعائلاتهم فراراً من الموت المحقق النازل عليها من السماء. ولم ينعش التفاؤل الا وحين الاستهزاء!

عقدت المعاهدة الانكليزية الفرنسية غير ان الدم لا يزال يغلي في عروق الشعب الانجليزي حتى تتم المعاهدة الالمانية الانجليزية!

(زيتغ)

لكل امة شأنها!

فلتغير بريطانيا وتبدل ماشاءت في اسعارها ومعاملاتها النقدية، ولكنها لا تستطيع ان تمس الجنيه الاسترليني بتغيير، فهي مضطرة ان تبقيه على نسبة ٨٥ فرنكا لعلاقاتها التجارية المهمه مع فرنسا ومناسبة هذه النسبة لصلاتها مع مختلف البلاد اذن فاقتراح بريطانيا بوضع نظام مالي منفرد عن انظمة الامم والعزة القومية، انما هو محاولة فاشلة يرتد كيدها فيه الى نحرها وليس لدى فرنسا باعث الى متابعة بريطانيا على اخطائها، اذ لا يمكن ان تمشي امتان على طريق واحد، فلكل امة شأنها

(لاجورنال)

حيرة فرنسا

يحسد الذين لا يأمون بالازمات الحالية الاتفاقية الفرنسيه - الالمانية - حسداً يضعوننا فيه عاجلا او آجلا تجاه احدى الحالتين: اما ان نلعب « الدور الثاني » من فصل المانيا (الاول) - اي ان نترك لها الحرية تطلق يديها في اوربا كيف تشاء، ونتنحى عن حقنا كدولة كبرى، واما ان نجد انفسنا عاجلا او آجلا، اذ رفضنا ان نلعب « الدور الثاني » من فصل المانيا الاول تجاه المانيا تهددنا وتتكبر علينا ونكون عاجزين، في عجزنا عن مناوئتها او مناقشتها وعن استمداد اي استمداد من اي حليف. لان لاعب (الدور الثاني) لا حليف له!

(لاعبس)

مأساة نازية

لقد قيل عن (الملهى) الاشتراكي الوطني ان القيمة الادبية ليس لها فيه الا اهمية ثانوية فهل يستخلص من هذا ان المأساة الاشتراكية الوطنية ليس لها قيمة ادبية قط؟ ان حكماً مثل هذا يكون خاطئاً وخالياً من الادراك. ويكفي ان يحضر المرء رواية واحدة من روايات المانيا الحاضرة، ليرى ما يهيجه ويرك مشاعره، اذ لم يعد هناك اثر للفردية، فقد تلاشت او بالاحرى لما قال الدكتور كورز « المغني السامي للملهى هو استرجاع الذات، بحل القيود الفردية، اي ادماج الفرد بالمجموع (تريبون-باريس)

مملكة السمانه

في اذواق الناس تباين ظاهر، ومع ان معظم ابناء الحضارة يفضلون النحافة والهيافة وانسجام القوام الا ان هناك كثيراً يفضلون السمنة، ففي (جزائر لويلتي - الاخلاص) تدل الدلائل على ان اجدادهم كانوا يأكلون لحوم البشر - ومن هنا نشأت طبيعتهم على اعتبار جمال الانسان بوزنه. اذ لا تزال شعوب تلك الجزائر رغم اقلاعهما عن اكل اللحوم البشرية منذ جيلين تميل الى البدانة والسمنة. ويلاحظ ان المبشرين والمبشرات السمان والسمينات ينجحون هناك نجاحاً باهراً بينا المبشرون النحفاء يعتبرون سخفاء ولا يقابلون منهم الا بالسخرية

(ينهدر)

اسعد

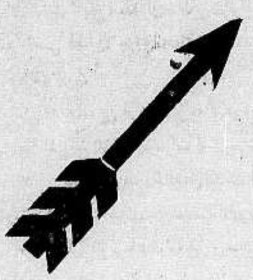

يجهزكم

بالملبوسات الفاخرة

فساتين حديثة للسيدات

بدل فاخرة للرجال والاولاد

وجميع ثياب « البياضات » للسيدات والرجال على السواء

زوروا محلات **اسعد** بيافا وعمان

قبل ابتياع لوازمكم للاعياد

حتى في الاسر!

من مخاطرات التجسس البارعة

حسبوه جنديا ولما اعدموه تحققوا انه امير!

لاحظ الماجور رجل الاميركي انه كثيراً ما تحدث الحرائق في مخازن الجيش الاميركي بدون سبب ظاهر. واخيرا فكر في انه ربما يكون للاسرى الالمان علاقة بتلك الحرائق خصوصاً وان مكان سجنهم قرب مخازن الجيش

راقب الاسرى مراقبة شديدة ولكنه فشل.

وحدث ان احدهم مرض فنقل الى المستشفى. فخصص الماجور له ممرضة تجيد الالمانية وامرها ان تخبره بكل ما يحدث للاسير المريض. ذهبت الممرضة «كما طلب منها المريض» الى بعض الاسرى الالمان وسألتهم ماذا يحتاجون فاجابوها انهم يطلبون زجاجتي الحمض لقتل القمل.

ابلغت الممرضة الماجور بهذه الرسالة وهنا اتضح لهم كيف كانت تحصل الحرائق

كان هذا الاسير يبلل ملابسه بحمض قابل للاشتعال ثم يبلل قطعة قماش اخرى بحمض آخر ويضعه داخل ملابسه فلا تمضي دقائق حتى تشب النيران بتجاور الحمضين وتنتشر في المخازن

احاطوه بالجواسيس ثم حاكموه بعد شفائه فحكم عليه بالاعدام فلم يظهر خوفا. وظهر انه امير من امراء الالمان.

ظواهر غريبة

الخوف واشتعال الرأس شيبا

نصيحة الى الذين لا يريدون الشعر الابيض

ثبت ان للانفعالات النفسية تأثيراً على لون الشعر. ومصداقاً للقول السائر «ابيض شعره من الخوف» سيق سجين هندي الى التحقيق ولما رأى ان الجند يحيطون به من كل جانب اضطرب اضطرابا عظيما وعلكته رعشة من الخوف ولم يمض وقت قصير حتى اصبح شعره كله ابيض.

ويذكر التاريخ ان ماري انطوانيت زوجة لويس السادس عشر ملك فرنسا اشتعل الشيب في رأسها عندما أخبرت ان الثوار قرروا قتلها وزوجها.

فاذا اردنا ان نحافظ على لون شعور رأسنا يجب ان نتقي الخوف او الالام الجسام

اوتيل ومطعم وبار

الشرق الكبير

يافا بثوبه الجديد الزاهر — يافا

لصاحبه محمود عبدالله آغا

يعلن اعادة فتحه اوتيل ومطعم وبار (الشرق الكبير) الواقع في اول شارع الملك جورج بعمارة النابلسي مجدداً من حيث الفرش والمحتويات وما ادخل عليه من الكماليات العصرية حتى غدا يضاهي احدث الاوتيلات الفخمة

ولقد اوجد فيه كافة الاستعدادات لايجاد مطبخ يقدم المأكولات الـ.. والافرنجية مع اللحوم المشوية والمحمرة على ايدي طهاة حاذقين

تلبى الطلبات الخارجية في الثغر بواسطة تلفون ١٢٠٥

اطبعوا مطبوعاتكم

في مطبعة جريدة الدفاع

كلمة العدد

سبيل الى انقاذ البلاد

قبيل المؤتمر واثناءه وبعد انفضاضه

نحبذ اكثرية الذين نجتمع بهم عقد مؤتمر شعبي تعرب البلاد فيه عن رغبتها في اي السبل تنهج ، بعد ان تتطاير شرر الخطر المحدق بها . وقد طلب البعض وضع اسس لهذا الاجتماع الكبير ، مقدمة لبث الدعاوة له، وألحوا في طلبهم . ازاء ذلك نقول :

١ — يستحسن ان توجه الدعوة الى هذا الاجتماع عن طريق محايد، او واسطة اشراك ثلاث شخصيات او اربع ممثلة للجماعات والاحزاب المختلفة

٢ — يوجه العرب رسالة الى الشعب الانكليزي يناشدونه فيها ان يصغي صوت الحق في انصافهم من سياسة التهويد والسياسة المذبذبة

٣ — ينذر المؤتمر الحكومة في وجوب حل مشكلتي الهجرة والاراضي ، ويعطي مدة للانذار ، فاذا انقضت كان العرب في حل من ان يسلكوا سبيل الحق في نيل مطاليبهم الشرعية

٤ — ينتخب المؤتمر لجنة مؤلفة من ثلاثة الى خمسة اشخاص، انقياء، يديرون شئون الحركة الوطنية بحزم وسرعة. ولهذه اللجنة الحق فى دعوة الامة لانتهاج السياسة التي تعتقد انها منقذة البلاد، والتي يكون المؤتمر قد اقرها فى اجتماعه وفيما اذا انقضت مدة الانذار، ولم تجب الامة الى مطاليبها.

***

هذه هي الخطوة الاولى. وبعدئذ يقوم الرسل ببث الدعاوة في البلدان العربية والاسلامية وفي اوروبا.

اننا نرى الخطر محدقاً ولكننا لا نجبن، بل نريد اقتحام الواقع، لننال حقوقنا الشرعية. وللقراء ان يطلعوا على كلمة عطوفة الامير شكيب ارسلان ليتبينوا بلابسات الحالة. على ان ذلك يجب ان يبعث فيهم قوة فى العمل، والبذل، والتضحية

تعزية « الدفاع » بوفاة سماحة

الاستاذ الشيخ سعيد الكرمي

طيرت «الدفاع» برقية الى انجال المرحوم سماحة الاستاذ الكرمي وآله نصها :

المصاب مشترك ، والفاجعة اليمة ، تغمد الله الفقيد بواسع رحمته ، وألهمنا جميعاً الصبر على فقده ، ولا حول ولا قوة الا بالله

نواب انكليز

من انباء لندن ان ثلاثة من اعضاء مجلس النواب البريطاني سيزورون فلسطين قريباً وهم السر ماكنزي وود ، والسرهارط والمستر طورو يرافقهم احد اعضاء مجلس النواب اليهود

عيد النادي الارثوذكسي

بلغنا ان النادي الارثوذكسي بيافا يستعد لاقامة حفلة سمر كبرى في قاعته لاعضائه فقط وذلك بمناسبة عيده الحادي عشر

وستقام حفلته المذكورة في الساعة الثامنة من مساء السبت الواقع فى ٢٣ الجاري ، فنتمنى لهذا النادي النشيط التقدم الذي يستحقه

انباء دائرة الامن العام

في القدس

بتاريخ ٩ الجاري داست سيارة نارية رقمها ٥٧٥٦ المدعو موسى الجنيدي من عرب الكعابنه — الخليل فاصابته بجروح نقل على اثرها الى المستشفى الحكومي واعتقل السائق ثم اخلي سبيله بكفالة.

توفى على الاثر

وردت اخبار لدائرة بوليس حيفا صباح ١٠ الجارى تفيد ان احمد عبد الرحمن الشيخ قاسم توفي على اثر اصابته بضربة حجر فى رأسه من يد المدعو مولوى محمد مولوي وكلاهما من قرية اجزم فذهبت قوة مع طبيب الحكومة واجرت الكشف على القتيل واعتقلت القاتل لنتيجة المحاكمة

خط بصات جديد

الملكان ـ سوق بسترس ـ سينما ابولو

صرحت الحكومة المحلية لصاحب خط بصات النزهة بتسيير خط جديد من الملكان متجهاً في شارع بسترس فطريق العجمي حتى يصل الى سينما ابولو ثم يعود من الطريق نفسها ، وذلك لشدة حاجة الاهلين الى هذا الخط

وقد راجعنا فريق كبير من الاهلين طالبين الينا ان نذكر لجنة الطرق والحكومة بضرورة تمديد خط هذه البصات بحيث يصل الى آخر شارع كرم الزيتون ثم يعود بدلا من عودته من جانب سينما ابولو لا سيما وان بصات النزهة تستأنف رجوعها من جانب سينما ابولو على الخط نفسه . وهذا طلب حق لكثرة سكان شارع كرم الزيتون الذين يضطرون الى السير حتى سينما ابولو لكي يركبوا البصات . فعسى ان تهتم الحكومة بهذا الامر ، وان تقره لجنة الطرق المحلية

شجار فطعن

ما اكثر مايقع فى حي المنشية من حوادث مشاجرات تكون سبباً في موت اشخاص

ورغم ان المحاكم قد أخذت ، في الاونة الاخيرة ، تشدد في الاحكام، كما ان محكمة الاستئناف رفعت الاحكام الصادرة بحق من استعمل السكاكين فى حوادث شجار وقع في يافا ، رغم هذا كله فاننا نجد ان هذه الحوادث لا تزال منتشرة ، كثيرة الوقوع ، لا سيما في أزقة المنشية القديمة

وقد وقع امس حادث بين مزراحي ياسين ويوسف لكاوف . اذ استل الاول موسى حادة طعن بها الثاني على اثر شجار نشب بينهما . واسترسل بالضرب حتى اصابه عدة طعنات نقل على اثرها الى المستشفى ، وقبض البوليس على المعتدي الذي اودع السجن

ماذا تقولون ؟

يريد اليهود اخراج العرب

فلسطين مهددة بخطر التهود السريع !

« كلمة لعطوفة الامير شكيب ارسلان »

نثبت فيما يلي قطعة لعطوفة الامير شكيب ارسلان كتبها اثباتاً لحقيقة ، واستحثاثاً لعرب فلسطين ان يعملوا قبل ان تذهب بلادهم. ولعل المتفاءلين « جداً » لا يقولون ان عطوفة الامير من دعاة اليأس ايضاً !

قال عطوفته . امس نقلت الى العرب في مشارق الارض ومغاربها النبأ العظيم الذي اطلعنا عليه في المجلة اليهودية التى لا يطالعها غير اليهود الا نادراً وهو مذاكرة اللجنة التنفيذية للمؤتمر اليهودى العالمى فيما يجب ان تكون عليه الخطة في فلسطين من جهة العرب بعد ان تقرر كون الاكثرية اليهودية آتية لا ريب فيها من الان الى ثلاث او اربع سنوات احببنا ان يقف اخواننا العرب على حالة المرض الذي هم مصابون به والذي صار اشبه بالسل الخطاف بعد ان كل يمشي رويداً صار يمشي بسرعة لم تكن في مأمول اليهود نفسهم كان العرب يعللون انفسهم بتوقيف المهاجرة الصهيونية عند حد محدود وكان المتشائمون منهم الذين لا يطمئنون الى اي وعد من انجلترا يعتقدون ان هذه الدولة ستساعد اليهود على الدخول الى فلسطين الى ان يوازنوا العرب في العدد وبعد ذلك تسد على اليهود باب المهاجرة سداً محكما

فالان وقد علمنا ان اليهود يتذاكرون لا في قضية الاكثرية اليهودية التى لم يعد لهم بها ادنى شك ولكنهم يتذاكرون ويذاكرون الدول ولا سيما حبيبتهم فرنسا في قضية هل يتحتم بعد حصول اليهود قريبا على الاكثرية ابقاء العرب في فلسطين ام يجب اقتلاعهم باجمعهم منها ونقلهم الى بلاد اخرى مع التعويض عن املاكهم حتى تكون فلسطين مملكة خالصة لليهود ؟

اني اظن ان هذا الحادث ينبغي ان يهتم به بعض الشيء اخواننا العرب اجمع واخواننا الفلسطينيون خاصة وانه اهم قليلا من انتخابات البلدية .. وانه مما يستدعي ان ينهض له سوادهم ويؤلفوا وفداً يطوف على عواصم اوربا حتى لا يقال انهم غير حافلين بهذا الخطر المحدق بهم بل ان اكثرهم راضون بمجاورة الصهيون وموطنون انفسهم على الاستظلال فى ظل دولة الصهيون المستقبلة .

واليوم اطلعنا على شيء جديد يعزز النبأ العظيم الذي علمناه : ان المسيو باستيد رئيس لجنة الامور الخارجية فى مجلس النواب الافرنسي الذي كان الصهيونيون بلسان لجنتهم التنفيذية قد بعثوا اليه بمذكرة فى هل يجب ابقاء عرب فلسطين تحت الدولة الصهيونية ام لاجل راحة بال الصهيونيين يلزم اجلاؤهم عنها؟ قد اعمل الرحلة الى فلسطين والى سوريا وجال وسأل واطلع على الاحوال وعاد الى فرنسا وكتب فى جريدة (الريبوبليك) مقالا يتضمن نقطا ثلاثا كل منها يؤكد صحة الخبر الذي علمناه والذي لا يحتاج الى وثائق لان وثائقه موجودة

النقطة الاولى : يقول باستيد انه لا توجد قوة على وجه الارض تمنع تسريب اليهود الى فلسطين بالالوف بصورة مستمرة

النقطة الثانية: ان الحكومة البريطانية لا تصد اليهود عن المهاجرة صدا حقيقيا بل هي مرتاحة الى تدفق مهاجرتهم على فلسطين

النقطة الثالثة : ان موضوع البحث الان بين اليهود هو قضية هل يسمحون للعرب الذين سيكونون الاقلية في وقت قريب بان يبقوا فى فلسطين ام يخرجونهم منها ؟

ولما كنا قد آلينا على أنفسنا ان لا نخدم العرب بالجمجمة الفارغة بل بالمصالح الراهنة جئنا نبسط هذه القضية للامة العربية جمعا وللامة الاسلامية كلها ان كان بقي هنالك شيء يقال له عرب أو يقال له اسلام

اننا نقوم بواجباتنا الى الاخر وكما بدأنا من خمسين سنة تامة بهذا الجهاد فاننا نواصله الى النفس الاخير وليس يزنزة بعض أذناب الفرنسيس من العرب ولا بثرثرة بعض الحساد الذين لا يهمهم الا التشفي منا ما يشغلنا عن واجباتنا القومية وينسينا الموقف الرهيب الذى يقفه العرب اليوم والذى ان انتهى كما يدبره الاعداء فان ضياعنا لا ينحصر في فلسطين وحدها بل يشمل كل مكان فيه عرب فالامة العربية التي تعجز عن ضبط فلسطين في يدها وعن درء الصهيونيين عنها لن تقوم لها قائمة أبدا

جنيف — شكيب ارسلان

صدام

بين سيارة ودراجة

وقع مساء امس صدام بين دراجة كان يسوقها المدعو موسى زلمان من اهالى تل ابيب وسيارة يسوقها عبد احمد منسان . فوقع سائق الدراجة النارية واصيب بعدة جروح . كما ان دراجته اصيبت بتلف كبير

وبعد ان نقل المصاب الى مستشفى هداسا في تل ابيب تبين ان جراحه خطرة وقد تكون سبباً في قطع الامل من حياته . عندئذ خف رجال البوليس بتعقب اثر السائق الذي كان يسوق السيارة والقى القبض عليه رهن اتمام التحقيق

شارع النزهة

سكنة درويش

ستباشر البلدية فى اول الشهر القادم بتعبيد الجانب الشرقى من شارع النزهة ـ سكنة درويش الذي يمتد من قرب مستشفى الدجاني حتى يصل الى بيارة عرمان

واخذ العمال يهيئون الحجارة استعداداً لرصفه، وقد قيل لنا انه سيترك في هذا العام بلا « تزفيت » ، اما في العام المقبل فيزفت القسم الشرقي ويرصف فقط القسم الغربي ، وفيما بعد ذلك يفكر بتتميم السير به حتى بيت فيغان

ماسورة

شارع جمال باشا

لفت نظرنا بعض سكان العمارات الواقعة في شارع بسترس الى ماسورة المياه التى تستعمل لتعبئة سيارات رش الطريق الواقعة في اول شارع جمال باشا ذلك انه كلما حضرت سيارة للتعبئة وانسابت المياه من الماسورة الى السيارة تنقطع المياه عن سائر العمارات . فيضطر السكان الى الانتظار عشر دقائق او اكثر حتى تفرغ السيارة من التعبئة قبل ان يعود مجرى المياه الى سابق حالته

وهذه حالة تتكرر ، مرارا عديدة في اليوم الواحد حتى ضج منها المستأجرون وطلبوا الينا لفت نظر المجلس البلدي الامر وها نحن نرفع هذه الشكوى آملين درس الموضوع لتدبير الامر بما يحول دون تكرار هذا الامر الذي يتذمر منه السكان

مشكلة الستيفادورية

وعمال البحر

اجتمع بعد ظهر الامس في دار الحكومه بيافا فريق من الستيفادورية بلجنة التحقيق التي انتخبتها الحكومة لحل مشكلة الخلاف الذي وقع في ميناء يافا

وقد استمعت اللجنة في جلسة امس لاقوال عدة شهود احضرهم للادلاء بآرائهم في الخلاف، لمقارنتها باقوال شهود فريق العمال الذين استمعت لهم في الجلسات السابقة كما كنا ذكرنا ذلك في حينه

وبعد ان توصلت اللجنة المعينة الى كافة المعلومات التي تريدها، وبعد ان جاءها من الخارج معلومات شتى عن طرق تشغيل العمال في الموانيء وساعات العمل ومقدار الاجور، وغير ذلك. قررت اللجنة ان تعقد جلسة اخرى، تكون الجلسة الاخيرة في يوم اول نيسان المقبل

وستقدم اللجنة فى الجلسة القادمة تواصيها للحكومة بما ترتأية فى هذا الصدد نتيجة درسها للموضوع.

الارصفة والحكومة

نظرا لكثرة حوادث الدهس والصدام التى تقع في شوارع المدن لشدة ازدحام السكان ، وكثرة حركة المرور رؤي تنفيذ احد القوانين الداخلية المتعلق بامر ارصفة الشوارع

وينص هذا القانون على انه اذا امتنع صاحب ملك ، اوتأخر عن تبليط الرصيف مدة تتجاوز ٢٥ يوماً ، فيحق للمجلس البلدي ان يباشر العمل على نفقة صاحب الملك الذى يطالب فيما بعد بالمصاريف، واذا تأخر عن رفعها اكثر من شهر واحد ، يحجز على ملكه استيفاء للقيمة

ان يافا لفى حاجة ماسة الى سرعة تنفيذ هذا القانون ، اذ ان شوارعها تفتقر جداً للارصفة التى اذا وجدت، فهي رمال او حفر لا يستطيع الانسان السير عليها ، فيفضل والحالة هذه ، او يضطر لان يسير وسط الشارع العام. فمتى نرى التنفيذ ...؟

الدكتور ويزمن في القدس

وصل الدكتور ويزمن وقرينته امس الى القدس وحلا ضيفين على فخامة المندوب السامي

المحاكم ومشاكل الاراضي العويصة

لماذا عين قضاة تسوية عربا

كنا في جمع حافل ضم نخبة من كبار الموظفين العرب والانكليز، ودار بيننا الحديث، والحديث ذو شجون، حول اهم المشاكل الداخلية التي تجابهها الحكومة والاهالي معاً.

أتدري على م تم الرأي؟ مشاكل الاراضي في المحاكم!

هذا ما صرح به لنا موظف بريطاني كبير، ولولا رغبته واصراره علينا، لما اغفلنا ذكر اسمه.

قال محدثي: لقد طالعت ما كتبته بعض الصحف العربية حول هذا الموضوع ولكن مطالعتي لها جاءت عن طريق الترجمة التي كثيراً ما تضيع الجوهر، وروح الكاتب الحقيقية، ورغم هذا، فقد قلت في نفسي: ها هي الصحافة العربية اخذت تنظر للمشاكل المحلية بعين يقظة، ولكنني استغرب تجاه هذا عدم تقديمها النصح للاهالي، واشارتها الى الطرق التي يجب ان تسلكها.

ولقد رأيت الفرصة قد سنحت لان اسأل حضرته عن الطرق التي يجب على الاهالي ان يسلكوها، فضحك وقال: انما حديث خاص لا مقابلة صحافية للنشر وهو ما جعلنا نغفل ذكر اسم حضرته، قال:

تعلمون ان رؤساء المحاكم المركزية كثيراً ما ابدوا ملاحظاتهم في كثرة الدعاوى العويصة التي تعرض عليهم بسبب بيوع الاراضي وان فى رأيهم، قد تعلم الفلاح الساذج الغش والخداع. ومراوغة اهله وذويه، حباً بالحصول على ثمن قطعة ارض، او حتى على «عربون» فى سبيل بيع قطعة ارض، وان هذه الاعمال، الى ما تخلقه للمحاكم من مشاكل، بسبب الشقاق بين افراد العائلة الواحدة، وتزرع فى نفوسهم بذور الضغينة وحب الانتقام فيتولد عن مشاكل الاراضى هذه، جرائم جنائية.

وبعد ان درست الحكومة هذا الامر رأت ، ان خير عمل تأتيه في هذا السبيل في البت في المشاكل العائلية الناجمة عن بيوع الاراضى ، او الاختلاف حول الاراضي بين افراد العائلة الواحدة ، او اهل القرية الواحدة ، في نفس موضع الخلاف وقبل الوصول الى دور المحاكم ، شرط ان يكون ذلك بواسطة رجال يفهمون عادات العرب وفي استطاعتهم كسب ثقة السكان والتأثير عليهم لاجراء الصلح بينهم حبيا او برضاء الفريقين المتنازعين . وبالفعل عينت لهذا العمل قضاة تسوية جدداً من العرب . برهنوا حتى اليوم — مع ان مدتهم في العمل كانت قصيرة — على اعمال باهرة هي فى صالح السكان . وبالتالي تخفف عن المحاكم المركزية في المستقبل امثال هذه القضايا العويصة التي تعرض عليها حاليا

هذا أيها القارىء، ملخص ما حدثنا به الموظف البريطاني الكبير وعن رأيه في مأموري التسوية (الحبية) او قضاة التسوية العرب ، ونحن بعد الذي سمعناه من اهالي قرى مجاورة ليافا ، واخرى مجاورة لطولكرم وقلقيلية ، التى يعمل فيها الان هؤلاء القضاة. نرى من واجبنا ان نحض الجمهور على التعلق بهم والسير على مشورتهم ، فانهم لا شك الرابحون

مضبطة الاصلاحيين الثانية

الى لجنة الانتدابات

ذكرت جريدة الورلنغ جورنال التى تصدر في كليفلند انباء تنقلات زعيم الاصلاحيين الادون جابوتنسكي في الولايات المتحدة والاجتماعات التي عقدها وخطبه التي القاها عن فلسطين في الاجتماعات المذكورة وقالت انه وفق فى هذه الرحلة، فقد استقبل فى كل مكان بحفاوة لا نظير لها. والقى في ٢٠ الشهر الماضي خطابا كان له احسن وقع في نفوس الحاضرين وفى ٢١ منه خطب فى الجنود اليهودية المسرحة وسيخطب قبل خروجه من كليفلند عن برنامج فلسطين الجديد. ثم يسافر الى كندا للقيام بدعاية واسعة فيها من اجل الضبطة الاصلاحية الثانية لان كندا جزء من التاج البريطاني وستقدم هذه المضبطة للجنة الانتدابات في عصبة الامم للمطالبة بانشاء المملكة اليهودية في ارض اسرائيل وتقول الجريدة ان فى نيته اخذ تواقيع غير اليهود على هذه المضبطة

ثم ذكرت انه بين في الاجتماع العام الذي عقد فى «اوطوا» الاسباب الحقة التي دعته الى القيام بتنظيم الضابط للمطالبة بمملكة يهودية وقال انه سيرسل للجنة الانتدابات مضبطة ثالثة اذا اهملت الثانية ، ولم تنجح .

وقد نوه رئيس الجمعية الصهيونية فى كندا في الحفلة التى أقيمت لجابوتنسكى بأعمال الزعيم وأشار الى مواقفه من الاحزاب الصهيونية الاخرى وحبذ فكرة اتحاد كلمة الصهيونيين فى مثل هذه الاوقات فرد عليه جابوتنسكى قائلا ان التبعة تقع على زعماء الصهيونيين الذين ابوا أن يتحدوا مع الاصلاحيين في الاعمال الصهيونية

شجر التين

بعد الزيتون والبرتقال

عادة قطع الاشجار الانتقام او بقصد ايقاع الضرر بالغير، آفة كانت منتشرة في القرى الجبلية حيث يكثر عادة شجر الزيتون ، اذ كان الواحد يعمد لقطع عدة اشجار لخصمه ليلا دون ان تقع عليه عين رقيب

وقد انتقلت هذه الآفة ويا للاسف الى السهل حيث تغرس اشجار البرتقال اليانعة ، اذ وقع خلال العام المنصرم عدة حوادث من هذا القبيل في بيت دجن وقضاء طولكرم والشيخ مونس

وعلمنا اليوم أن اشخاصاً مجهولين عمدوا الى قطع ٣٢ شجرة تين فى قرية خالده ، وهي أول مرة يقع فيها مثل هذا النوع من الاعتداء على اشجار التين

وبعد أن قام رجال البوليس بالتحري قبضوا على ستة اشخاص اشتبه بهم ولا يزال التحقيق مستمراً

تخفيض ثمن الكهرباء

اتصل بنا ان شركة كهرباء القدس ستخفض اثمان الكهرباء فى القدس قريباً

تلفونات الدفاع وبرقياتها الخاصة

عضوا المجلس الملي

في الخليل

زار عضوا المجلس الملي اليهودي الادون ابن تسفي والادون المالح يوم الجمعة الماضي مدينة الخليل وقابلا حضرة القائممقام عبدالله افندي كردوس وتحدثا اليه عن تعدي احد المجاورين العرب للمقبرة اليهودية على المقبرة واستيلائه على قطعة من اراضيها يبلغ طولها ٣٠ متراً وعرضها ثلاثة امتار اذ اقام جداراً في الجهة الجنوبية لمنع اليهود من المرور الى المقبرة وفتح طريق اخرى في الجهة الجنوبية لمنع اليهود من المرور الى المقبرة وفتح طريق اخرى في الجهة الشمالية من هذه المقبرة واخذ تراب المقبرة وحجارتها الى ارضه بدون اذن

وتقول الصحف اليهودية ان سعادة القائممقام رافق العضوين الى المقبرة لتثبت من صحة ادعائهما. وبعد ان اطلع على المقبرة وعدهما باداء الشهادة لصالح اليهود في المحكمة وطلب من البوليس وضع تقرير ضافي عنها. وستقيم الطائفة السفرادية على المعتدي قضية جزائية في المحاكم لان عمله كما تزعم اضر كثيراً بالقبور

ومن ثم قابلا الدكتور ماني في المدينة وزارا المستشفى اليهودي والمدرسة اليهودية وتحدثا مع الدكتور عن حالة اليهود مع العرب في مدينة الخليل وقفلا راجعين الى القدس

قتلى الطليان

في فلسطين اثناء الحرب

نقلت رفات الجنود الايطاليين الذين سقطوا أبان الحرب العظمى في ميدان غزة يوم السبت الماضي الى القدس ودفنت في مقبرة الجنود التي على جبل الزيتون بعد ان وضعت في المستشفى الايطالي ثم سير بها باحتفال ديني يوم الاحد الماضي الى المقبرة

وقد استمرت المفاوضات بين الحكومة الانكليزية والحكومة الايطالية جارية مدة عشر سنوات تقريباً حول هذا النقل وقد اشترطت الحكومة الانكليزية في النهايه ان لا يحتفل في هذا النقل احتفالا كبيراً

مباراة بكرة القدم

جرت بعد ظهر امس الاول المباراه النهائية من دورة المباريات بلعبة كرة القدم للحصول على كأس بلدية يافا، بين فريقي النادي الرياضي الاسلامي بيافا وفرقة الالمان سارونا

وكانت المباراة حماسية حضرها جم غفير من الاهلين، وقد اسفرت عن تغلب الفريق الالماني باصابتين لاصابة واحدة واستحوذت فرقة سارونا كأس البلدية

شهادة المرور

بين فلسطين وشرقي الاردن

جاء لفالارتس من مراسلها في عمان ان الاتفاق قد تم بين حكومة فلسطين وحكومة شرق الاردن على الغاء شهادات المرور التي كان معمولا بها حتى الان

ويقول الراسل ان عدد الذين دخلو فلسطين في الشهرين الاخيرين قد بلغ ٣٠٠٠ و٢٥٠ شخص من عجلون وحوران و٣٠٠٠ من قبائل البلقا وبني حسن و٥٥٠ من قرى الكرك ودخلها ٥٨٠٠ شخص حتي نهاية عام ١٩٣٤

طولكرم

تشييع جنازة الاستاذ الكرمي

طولكرم في ١١ آذار لمراسل الدفاع الخاص — احتشدت جماهير المشيعين من طولكرم وقرى بني صعب قبيل ظهر اليوم وجاءت الوفود من كل ناحية للاشتراك في الجنازة ووصل قبل الظهر طولكرم سمو الامير جميل شاكر والسادة مع حفظ الالقاب فواد باشا الخطيب، محمد بك الشريقي، سعيد بك المفتي أحمد حلمي باشا راغب بك النشاشيبي، الحاج نمر النابلسي، سليمان بك طوقان، الحاج شافع عبد الهادي، أحمد افندي الشكعة، الحاج طاهر المصري، الحاج عبد الرحيم افندي النابلسي، عزيز افندي عاشور، الاستاذ ابراهيم طوقان، عمر البيطار وفخري بك النشاشيبي وذهني افندي العبوشي ومفتي جنين ويوسف افندي حنون والشيخ عيسى افندي ابو الجبين، الاستاذ يوسف حنا وقدمت ايضا وفود الخليل وبعد الاستراحة في دار الوجيه عبد الرحيم افندي حنون ذهبت الوفود الى دار الفقيد الكريم لتشييع الجنازة وفي الساعة ١١،٣٠ خرج النعش وسار الموكب على الترتيب الاتي: مشايخ الطرق بطبولهم واعلامهم — شباب طولكرم — شرذمة من البوليس كشافة ابي عبيدة — نعش الفقيد وفود فلسطين وشرق الاردن فرجال الحكومة ورئيس واعضاء المجلس البلدي فالوجوه والاعيان وآلاف الاهلين.

وبعد الصلاة على جثمان الفقيد مر موكب الجنازه من الشارع العام فطريق المحطة فالمقبره وهناك وضع في ساحة واسعة والقى السادة الحاج نمر النابلسي محمد الشريقي، شيخ عيسى ابو الجبين، الشيخ نجيب البدي، الشيخ توفيق البرقاوي، هاشم الجيوسي، جميل افندي الزين، الشيخ رفعت افندي تفاحه، الشيخ محمد الفحماوي القوا جميعا خطبا وقصائد التأبين فعلا البكاء على الفقيد الراحل وخطب الاستاذ محمد افندي الكرمي نجل الفقيد ختم حفلة التأبين بكلمة شكر للمشيعين وقرأ هاشم افندي الجيوسي بعض البرقيات وبعد الدفن عزت الالوف المؤلفة التي شيعت الجنازة انجال واقارب الفقيد وتفرقوا وهم اسفون للخسارة الكبري وسأوافيكم بتفاصيل الاحتفال بتشييع الجنازة مع بريد الغد

سعادة راغب في طولكرم

غادر القدس صباح هذا اليوم الي طولكرم سعاده راغب بك نشاشيبي رئيس حزب الدفاع الوطني للاشتراك بتشييع جنازة المرحوم سماحه الاستاذ الشيخ سعيد افندي الكرمي

في جنازة المرحوم سماحة الاستاذ الكرمي

ذهبت وفود عديدة من القدس والخليل الى طولكرم للاشتراك في تشييع جنازة سماحة الشيخ سعيد افندي الكرمي وارسل كثيرون برقيات التعازي لآل الفقيد، رحمه الله رحمة واسعة واسكنه فسيح جنانه والهم انجاله وآله الصبر

نعي سماحة الكرمي في مدينة الخليل

الخليل في ١١ اذار لمراسل الدفاع الخاص: نعي الينا اليوم خبر وفاة سماحة الشيخ سعيد افندي الكرمي، وقد اذيع هذا النبأ من على الآذن وقد خفت الوفود لى طولكرم للاشتراك في تشييع الجنازة ولتقديم واجبات التعازي، ونحن بدورنا نقدم التعازي القلبية لنجله الاستاذ محمود افندي الكرمي ولعموم الخاله وذويه

حيفا

انتهاء ميزانية بلدية حيفا

حيفا في ١١ اذار —لمراسل الدفاع الخاص —

تنتهي في هذين اليومين ميزانية بلدية حيفا لعامي ٩٣٥—٩٢٦

عودة العمال المضربين الى اعمالهم

عاد في هذا الصباح العمال المضربون الى مقر اعمالهم في شركة النفط العراقيه بعد ان نالوا معظم مطالبهم. وقد غادر حيفا الى القدس فخري بك النشاشيبي بعد ان ساهم في حل مشكلة العمال

سفر لجنة درس مشكلة العمال

القدس في ١١ اذار — لمراسل الدفاع الخاص — غادرت القدس اللجنة التي انتخبها فخامة المندوب السامي لبحث مسألة العمال وتقديم تقرير عن نتيجة ابحاثها وهي اللجنة المؤلفة من سعادة المستر كامل حاكم لواء القدس والمستر هرون مدير الصحة العامة والمستر ادامس نائب مدير الخزينة صباح هذا اليوم الى حيفا لتشرع في العمل الذي انتخبت له كما جاء في بلاغ رسمي رقم ٧—٣٥ ونشر في عدد سابق

اطلاق سراح وجيه الطيرة

اطلق بوليس نابلس عصاري نهار أمس الاحد سراح السيد رفيق الشيخ نجيب من طيرة بني صعب المتهم برآسة عصابة التشليح على الطريق العام مع اشخاص آخرين بكفالة مالية قدرها ٥٠٠ جنيه فيه لحين محاكمته على هذه التهمة وقد وصل طيرة بني صعب عصاري نهار مارس وهرع الاهلون لتهنئته

انباء الثورة اليونانية مفصلة جديدة

مواقع الثوار. انضمام ست غواصات لهم. بلغاريا تحصن حدودها. اعلان استقلال جزيرة كريت. الموقعة الفاصلة. التهديد باستعمال الشدة وسوء وقع ذلك

القاهرة في ١١ اذار — لمراسل الدفاع الخاص

اعلان استقلال جزيرة كريت

في آخر الانباء عن جزيرة كريت ان المسيو فنزيلوس اعلن استقلال الجزيرة ورفع العلم الجديد على دور الحكومة واصدر نداء الى الشعب طلب فيه الانضمام الى الثوار

المقصد ارهاب الثوار

تقول اخبار الحكومة ان ضرب الطيارات والمدافع البعيدة المدى للثوار يقصد منه ارهابهم لكي يسلموا سلاحهم بدون معركة وان عددا كبيراً من رجالهم يفر الى صفوف الحكومة

تهديد الثوار لسالونيك

واشيع ان الثوار جمعوا الفين وسبعمائة متطوع للهجوم على سلانيك وهم يحاولون الان قطع المواصلات بين هذه المدينة واثينا وان قائد الثوار الجنرل كامينوس اعلن النفير العام في النواحي التي يحتلها، كما وصل الطراد الفرنسي «فوش» الى مياه اليونان

ايطاليا تنفي إشاعة

صرح خبير في وزارة خارجية ايطاليا انه لا صحة لما يقال عن تأييد ايطاليا المسيو فنزيلوس في ثورته وليس هناك أي اتفاق سري معلوم لدى ايطاليا بان فنزيلوس في حالة انتصاره يعطي بلغاريا منفذا الى البحر، واما ايطاليا فعلى الحياد التام ولم يحدث اقل تماس بينها وبين المسيو فنزيلوس والامل كبير في ان تدبر اليونان امورها حالا وتؤسس حكومة ثابتة

الجزائر

التهديد باستعمال الشدة والسياسة العقيمة

جاء من «فيليب ذيل» بالجزائر ان المسيو رينيه وزير داخلية فرنسا الذي سافر اخيرا الى الجزائر صرح عقب اجتماعه بالزعيم ابن جلول بأن فرنسا تلجأ الى القوة اذا كان ذلك لازماً لتأمين السلم في الجزائر...

هل هذا صحيح؟

كما صرح الوزير الفرنسي الى الصحف ايضاً بان الزعيم ابن جلول امتدح اعمال فرنسا التي تقوم بها في الجزائر

اليونان

غموض الحالة ووقوع معارك عديدة

أخذت الطيارات الحكومية منذ الصباح في القاء قنابلها على معسكرات الثوار في قوله وسرس تمهيداً للهجوم العام

قوات الحكومة تبدأ هجومها

وكان الجنرال كونديليس يشرف على سير القطار بنفسه وبدأت القوات الحكومية هجومها في الساعة السادسة من الصباح واشتركت في هذا الهجوم المدفعية والجنود المشاة و٣٠ طيارة

انسحاب الثوار بلا مقاومة

وقد انسحب الثوار دون أية مقاومة، وارتدوا نحو (سرس)، وواصلت قوات الحكومة تقدمها نحو (جبير حسار) وفي الساعة الثانية عشر والدقيقة ٢٠ بعد الظهر أبدت مدفعية العصاة مقاومة ضعيفة على بعد كيلو مترين من (سرس)

استيلاء الحكومة على مدينة

والقت الطيارات الحكومية القنابل علي «سرس» واصبح من المؤكد قرب استيلاء قوات الحكومة على المدينة

مواقع الثوار الحصينة

يتحصن العصاة في معاقل هائلة كانت في يد البلغار والالمان اثناء الحرب العظمى وهي معاقل حصينة. وتحول كثرة المستنقعات دون تقدم زحف جنود الحكومة

ست غواصات مع الثوار

وقد صدر بلاغ رسمي جاء فيه ان الاسطول الحكومي القى قنابله على الطراد الثائر «بيلي» فاصيب بعطب كبير، وقد انضمت ست غواصات ومدمرتين الي اسطول الثوار

اسطول الثوار يوقف السفن

كما ان هناك انباء بانضمام بعض الفرق الحكومية الى العصاة وفي اخبار استانبول ان اسطول الثوار البحري بدأ يوقف السفن التركية في بحر «ايجه» بلغاريا ومنع الثوار

وقد صرح وزير بلغاريا المفوض لرئيس الوزراء في اليونان بان بلغاريا عززت حدودها لمنع الثوار اليونانيين من دخول بلغاريا

مصر

جلالة الملك يرفض القائمقامية بشدة

من أهم المشاكل التي تشغل الرأي العام المصري مسألة القائمقامية ومسألة تعديل الوزارة وكانت انكلترا اول من الحت بالقائمقامية ولكن يظهر ان الحالة الحاضرة جعلتها تترك هذه المسألة لرأي جلالة الملك

مقاومة الملك لهذه المسألة

ولما اتصلت بجلالته هذه الفكرة رفضها رفضاً باتاً وقال انه لن يعين نائباً عنه على الاطلاق سواء من الامراء او الكبراء المصريين

تعديل الوزارة والعناصر الجديدة

اما مسألة تعديل الوزارة بادخال عناصر قوية جديدة فيها فلا ينتظر ان يتم شيء من ذلك قبل اواخر شهر مارس الحالي

مقابلات الملك للمفوضين

قابل اليوم جلالة الملك وزير سويسرا المفوض الجديد في مصر لتقديم اوراق اعتماده كما سيقابل جلالة الملك غداً فخامة السير مايلز لامبسون المندوب السامي البريطاني.

انكلترا

اشتراك فرقة بريطانية في المكابياد

تسافر فرقة بريطانية في ٢١ الجاري الى فلسطين للاشتراك في الالعاب المكابية التي تقام في تل ابيب.

القدس

مؤلفة كتاب حياة فقيد العرب

القدس في ١١ اذار —لمراسل الدفاع الخاص—كان الاستاذ مغنم افندي مغنم قد اعد مائدة غداء للمسز ارسكن الكاتبة الانكليزية الشهيرة التي الفت كتابا عن حياة المرحوم جلالة الملك فيصل والتي حضرت خصيصاً لدرس القضية الفلسطينية وتأليف كتاب عنها ونظراً لاهتمام الكاتبة بدارسة الاحزاب فقد سألت الاستاذ مغنم أن يجمعها بحزب الدفاع الوطني فدعا فريقا من رجال الحزب غير ان وفاة المرحوم سماحة الكرمي حالت دون ذلك لاشتراكهم بتشييع الجنازه

وقد حضر الدعوة في بيت الاستاذ مغنم كل من: المسز ايرسكن وعاصم بك السعيد رئيس بلدية يافا ويعقوب افندي فراج وعيسى افندي العيسى والدكتور حسام الدين بك ابو السعود والاستاذ حسن صدقي بك الدجاني وفضيلة الشيخ محمود الدجاني والدكتور محمود الدجاني والسيدة عقيلته الدكتوره نهيل حبوب الدجاني التي تربطها والمسز ايرسكين معرفة سابقة.

وقد جرى اثناء الطعام وبعده بحث مطول حول اليقظة العربية الفلسطينية واخذت المسز ايرسكن تدون ما تسمعه من الحاضرين الذين شرحوا لها القضية شرحا وافيا

سماحة المفتي في النبي موسى

سافر سماحة الحاج امين افندي الى النبي موسى لاجل دعوة اصحاب الاراضي هناك وتحليفهم اليمين على التمسك باراضيهم وعدم بيعها من اليهود

قضية على سعادة الخالدي والاستاذ الدجاني

تنظر غداً محكمة العدل العليا في القضية التي رفعها الاستاذ مغنم افندي مغنم بالوكالة عن الاستاذ صدقي بك الدجاني على سعادة الدكتور حسين بك الخالدي بصفته رئيساً للبلدية لاعتباره الاستاذ الدجاني مستقيلا من عضوية البلدية وساوافيكم بنتيجتها

احتفال الطوائف الشرقية بعيد المرافع

احتفلت الطوائف الشرقية اليوم بعيد المرافع «الكرنفال» احتفالا كبيرا كالعادة في كل سنة. وقد اقبل الاهالي على مشاهدة هذا الاحتفال بكثرة عظيمة لم يسبق له مثيل

وقد وقع اثناء الاحتفال حادث يؤسف له اذ ان طفلا في العاشرة من عمره كاد يشرف على الغرق في بركة «السلطان» لولا ان تقدم شاباً من الخليل لم يشأ ان يعطينا اسمه فالقى بنفسه الى البركة بألبسته وجاهد حتى انقذه، واخذه الى مركز بوليس باب الخليل ليقوموا باسعافه

انتقادات صريحة

اهلا وسهلا

للنقادة الاستاذ عبد الرؤوف المصري

اهلاً وسهلاً، مقدما!

وكان اهلا وسهلا قبل شهر!

اهلا وسهلا بشهر محرم الحرام!

شهر الاغنياء واصحاب الاملاك!

شهر المنظرة والتحكم!

شهر الاوقاف وبيع اللحاف!

شهر الدلال والتمرد!

شهر املاء ارادة الملاك على المستاجر!

شهر زيادة الاجور وقصم الظهور!

شهر ارهاب الفقير وتشتيته!

شهر الرحيل والانتقال!

شهر السياحات بين الشوارع والحارات!

شهر الانتقام والنجابة!

اهلا وسهلا ومرحباً!

شرفتم آنستم يا سيد الشهور، ومقلقل اهل الدور، ومفزع من في الاكواخ والحوانيت والقصور. شرفتم انستم!

كنت فيما مضى يا شهر محرم (الحرام) بشير الرحمة، وانيس النعمة ورادف الفقير وجابر الكسير، فما بالك في هذه الايام نذير العاصفة ومذيب العاطفة، ومزجى النكبات وجالب التأوهات؟

الملاك يقول: اهلا وسهلا بك يا جالب الدراهم، ومنقر الطرابيش والعمائم، والفقير يقول: مد الله في اجلك يا محرم وجعلك دهراً، وبعبارة اوضح: لا اهلا بك يا مزلزل الجيوب وملخبط اهل الشمال بالجنوب، ومسلمنا للهلاك، بسبب المهاجر والملاك

يا حضرة شهر محرم!

لقد كفر الملاك (يا شهر محرم) وبيست عاطفته، وكأن قلبه قد من صخر، فلا يعرف الرحمة، وكأنه ينكرها على الله الرحيم وانكر من يقول (ارحموا من في الارض يرحمكم من السماء)

لقد اصبح الفقير يشتغل الليل والنهار بكد وجد بغية ان أكل مم ولاده لقمة عيش بسيطة، ليشبع طمع الملاك باجرة بيته.

واصبح متوسط الحال يكدح الليل والنهار لصالح المالك ليحصل على اجرة دكانه وبيته.

يا شهر محرم اهل هذه جنايتك؟ نعم انك تتحيز للملاك وتؤازره، فلا اهلا بك ولا سهلا «كلام في سرك» يامهددنا بالحروب والثورات الاهلية (الجيبية)

مررت بالامس على جمهرة من الملاكين وهم راكعون ساجدون يعبدون، وهم في عبادتهم ضائحون يقدسون ويقولون:

اللهم يا رافع الافلاك ويا جاعل لنا هذه الاملاك، اجعل الدهر شهرا والكوخ قصراً والسنة «بفتح السين» سنة «بكسر السين» واجعل الاشهر كلها محرما والفلس درهما، واكثر الهجرة، واغلي الاجرة، وهيء الزحام، وطير المنام وحكمنا في رقاب الناس حتى نبيعهم القميص واللباس.

وانا لك يارب شاكرون وفي الحانات سارحون معربدون، نشرب الكأس ونطير النعاس، ونريق المدام، ونرضى الادونة والمدام ونقدم لك الطاعة في ظلم المستأجرين والباعة ونبعزق المال، في حب النساء والعيال، ونشعل الفتن في السر والعلن يا رب العالمين

كأسك، صحتك! آمين آمين!

والفقير يقول.

امتى الهوى يجي سوا
وارتاح ولو في العمر يوم
آمين آمين آمين!

«ابو رزق»

الصحف اليهودية

لا تريد عودة اليهود

جاء لهآرتس من برلين ان اكثر اليهود الذين عادوا مؤخراً من فلسطين الى المانيا، قد اعتقلوا وتقصد الحكومة الالمانية من ذلك وضع حد لحركة رجوع يهود المانيا من فلسطين

المهاجرون

المسجونون

ذكرت هآرتس ان المهاجرين من يهود تركيا في سجن القدس قد كفلوا وخرجوا جميعهم من السجن والسجينات اليهوديات اللواتي في سجن بيت لحم لا يزلن فيه لعدم وجود من يكفلهن

ميزانية الحكومة

والمجلس الملي اليهودي

ذكرت هآرتس في نبأ لها من المجلس الملي اليهودي ان الخبر الذي نشرته بعض الصحف عن اقراض الحكومة المجلس الملي مبلغاً من المال لبناء المدارس لاصحة له وان المفاوضات لا تزال جارية بين المجلس الملي والحكومة بشأن نصيب اليهود في الميزانية التي خصصتها الحكومة لبناء المدارس وان قراراً نهائيا لم يتخذ من الان

مؤتمر

النساء اليهوديات

قالت دافار وصل الفوج الاول من الاعضاء لمؤتمر النساء اليهوديات وهذه هي المرة الاولى التي تشترك فيها يهوديات افريقيا الجنوبية وتصل في ١١ الشهر الجاري المندوبات من انكلترا كما ان ١٠٠ مندوبة من غاليسيا ورومانيا وبولونيا سيصلن قريباً وستقوم هؤلاء قبل انعقاد المؤتمر بدرس حالة البلاد وتفقد شئون جمعية «ويتسو» في البلاد

اقرأ...!

من انباء الصحف اليهودية أنه «تدنس» في مدينة بريستول كنيساً لليهود بصورة فظيعة اذ وجد المصلون على جدرانه الاربعة الشارة النازية «السواستيكا» ملصقة عليها وطول كل شارة لا يقل عن قدمين وستة انشات ويرجح يهود تلك المدينة الفاعلين بانهم الصقوا هذه الشارات قبل الفجر وقد اخبروا البوليس الذي اخذ بالتحقيق عن الفاعلين

اعلنوا
في الدفاع

في سطور

غرائب المخلوقات

وضعت احدى نساء كندا خمسة اطفال فانهالت دعوات صالات اللهو والمعارض الى عقد اتفاق مع والدي هؤلاء الاطفال للظهور معا امام الجمهور في تلك الصالات وقد اسرع مدير المعرض العالمي في شيكاغو فدفع للوالدين أجراً كبيراً على ان يظهرا مع اطفالها في ذلك المعرض ولما بلغ حكومة كندا هذا الخبر اصدرت امراً يقضي بمنع عرض هؤلاء الاطفال في تلك الصالات وذلك استناداً على شهادة طبيب لا ندري كيف حصلت الحكومة عليها! والانكى: ان مدير بلدية شيكاغو رفع قضية على والدي الاطفال ومدير المعرض العالمي المذكور وطلب تعويضاً للبلدية بمبلغ مائتي الف جنيه لفسخ العقد بين مدير المعرض والوالدين

مطاعم للكلاب

انشئت في فرنسا منذ مدة مطاعم خاصة للكلاب وقد سرت العدوى الى لندن فانشأ بعض محبي الكلاب مطاعم خاصة لها كما في باريس، يستطيع (الزبون) ان يدخل تلك المطاعم مع كلبه فيجلس هو وحده كما يرسل الكلب الى ناحية اخرى حيث يوجد اختصاصيون في تربية الكلاب واطعامها فيقدمون لها ما تحتاج اليه من الطعام وقد يترك صاحب الكلب كلبه في المطعم لقضاء اعماله حتى اذا انتهى من تلك الاعمال يعود فيأخذ كلبه ويدفع اجرة زهيدة لصاحب المطعم.

الخيول الالمانية

في الحرب العظمى

يحتفظ الجيش الالماني بالخيول التى خاضت معارك الحرب العظمى فلا يركبونها ويجتهدون في توفير الراحة لها وقد انشأوا لها معسكراً خاصاً ويخرجونها من مدة الى أخرى للتنزه مربوطة بمركبات خفيفة جداً

اغرب النقود

لا تزال كثير من القبائل الهمجية في افريقيا يتعامل بعضها مع بعض بالخرز والاصداف الى غير ذلك وقد علم مؤخراً ان اغرب نقد العالم هي تلك التي يتعامل بها سكان جزيرة الكاب في المحيط الهندي فهؤلاء السكان يتعاملون بقطع مستديرة من الحجارة تختلف حجما كما تختلف ثمناً فكلما كبر الحجر زادت قيمته. ويضع هذه الحجارة كل امام بيته ولا يخشى عليها ضياعاً او سرقة.

ملك الجان

قبض البوليس في مدينة غودا بالهند على رجل متصوف كان يزعم انه ملك الجن وقد شاع خبر ذلك الرجل وعظم امره لدى القرويين فجعلوا يتهافتون عليه من كل حدب وصوب لاستطلاع امر مستقبلهم وحسن طالعهم مما كان يبتزمه الاموال الطائلة الى ان اصبح مثرياً كبيراً وقد وجد البوليس ان هذا المتصوف كان تحت غرفته سرداب عظيم سجن فيه فتاتين لذلك الغرض وان هاتين الفتاتين كانتا تصيحان عندما يأتي زائروا هذا المتصوف قائلتين:

«نحن الجان وقد حضرنا الى جلالة الملك من بعيد ولا يمكن لنا البقاء هنا لخدمتكم الا بالمال فادفعوا الى جلالة الملك المال لينفقه علينا».

وهكذا كان هذا المتصوف يبتز الاموال!

هبوط الجنيه

الاسترليني

تبدي جميع الدول الاوروبية الان اهتماما زائداً في مسألة الجنيه الاسترليني فقد اثر على نقد الدول جميعا وكان سبباً في تعطيل الحركة الاقتصادية نوعاً ما، والواقع ان كل مملكة تسعى للتخلص من هذه الورطة الوبيلة، ومما يهددها من عجز اقتصادي كبير. لقد خطب رئيس الوزارة الفرنسي في مجلس النواب قائلا ان فرنسا ستدافع دفاعاً عظيما للحيلولة دون تسرب الهبوط الى الفرنك الفرنساوي ولكن خطابه هذا لم يكن كخطبه في الشدة والعمل على ذلك كما كان في المرات السابقة ولكن الرأي العام في فرنسا متشائم بعض التشاؤم في ذلك ولو كان لها سلوى عظيمة في الذهب المكدس في بنك الاصدار الفرنسي حيث يبلغ الذهب ٨٢ مليار فرنك. ولكن مايتخوف منه ان ميزان التجارة الفرنسي قد هبط فقارب عجزه ١٢ مليار فرنك وذلك لارتفاع اسعار البضائع الفرنسية وعدم مقدرتها على منافسة البضائع الانجليزية والاميركية واليابانية في الاسواق العالمية

اما الليرة الايطالية فقد صادف هبوطه حين اذاعة نبأ الحملة الايطالية على الحبشة وقد حالت القوانين الجمركية الجديدة من استمرار هبوطه

وتنظر بلجيكا الى موقف الدول اليقظ تجاه هذا الهبوط بعين الاهتمام والحذر والتخوف الزائد وان لم يشأ رئيس وزارتها ابداء التخوف من هبوط الفرنك البلجيكي.

وتنوي افريقيا الجنوبية ربط نقدها بالنقد الاسترليني حتى الان ولكنها حرة في الا تشترك معه اذا استمر في الهبوط.

طولكرم

جهود واعظ بني صعب

قام فضيلة الشيخ سعيد افندي الشيخ عبد الله الخطيب من قلقيلية بجولة في قرى بني صعب الجبلية وخطب في الاهلين حاضا اياهم على الاحتفاظ باراضيهم والتمسك بها وعدم التفريط باي قطعة منها ولزوم قيامهم بما يقتضي به عليهم واجبهم الوطني والديني تجاه الاخطار المحدقة وحثهم على ازالة الاختلافات والتباغض والاعتداءات على الاشجار وقطعها مما كان له اثر محمود بين اهل القرى وسيتوجه في هذين اليومين الى قرى الساحل لاتمام الوعظ والارشاد وتنبيه الشعب لواجباته وحثه على عمل الفضيلة وترك كل رذيلة فبارك الله في همة الاستاذ الشاب النشيط.

اراضي الجبال في بني صعب

تحاول حكومة فلسطين ان تضيف الى املاكها واراضيها كميات كبيرة من اراضي الجبال بداعي عدم وجود من يملك هذه الاراضي وعدم صلاحيتها للفلاحة والزراعة وقد انذرت اهالي حبله وعزون بتسجيلها الاف الدونمات باسمها عدى عن اراضي كفر جمال والطيبة وكفر صور التي ضبطتها وعملت منها احراشاً وقد ضج جمهور من اصحاب الاراضي الزراعية المجاورين من معاملة بعض موظفي الاحراش ومحاولاتهم الحاق قسم من اراضي القرويين فالى حفظ حقوق العرب اصحاب الاراضي نوجه انظار رجال المسؤلين في حكومة فلسطين.

الناصرة

الى رحمة الله

انتقل لرحمته تعالى المأسوف عليه كثيراً الوجيه المعروف، عثمان اغا عون الله، وقد هرعت جموع كثيرة من القرى المجاورة كما وانه جاءت عدة وفود من الخارج للاشتراك بتشييع جثمان الراحل وعدد كبير من البرقيات. وقد سير بجنازته في تمام الساعة الثامنة بعد ظهر الاحد والنعش محاط بالجماهير الغفيرة وكانت العدة تضرب ايضا امامه وبعد الصلاة على الجثمان سير به الى مقره الاخير حيث ووري التراب مبكياً عليه من الجميع لما اتصف به من حسن السيرة والسريرة فعزاء لانجاله وعائلته الكريمة على فقده واسكنه الله فسيح الجنان وسكب على جدثه شآبيب الرحمة والرضوان

اجتماع

سري للهستدروت

تقول هايردن دعت جمعية العمال اليهودية الهستدروت العمال الى عقد لاجتماع سري لا يسمح للصحافيين وغيرهم حضوره ويقال ان المجتمعين سيبحثون في مسألة الاستفتاء للاتفاق مع الاصلاحيين ولكنهم سيرفضون هذا الاتفاق مرة اخرى ويبحثون في موقف الهستدروت في اجتماع اللجنة التنفيذية الصهيونية القادم

زعم حاجة البلاد

الى العمال

قالت دافار: يشتغل في قسم التلفون في تل ابيب فريق من الحورانيين فهل الحكومة يا ترى في حاجة اليهم؟ وهل لم يثبت للحكومة ان البلاد في حاجة للايدي العاملة فتزيد عدد الجوازات للوكالة اليهودية؟

شركة

سيارات غزه

الوطنية

سفريات يومية

بين غزة ويافا

وبالعكس

سيارات

فخمة

سائقون ماهرون

العراق

قافلة هندية تسير بطريق الحج الجديد

كانت بعض الشركات الهندية قدمت طلبا الى وزارة الداخلية في العراق للسماح لها بمرور سياراتها بطريق الحج البري الجديد، بين النجف الاشرف والمدينة المنورة

وقد وصلت ثلاث سيارات من نوع اللوري بغداد وهي تحمل ٣٦ هنديا لتأدية فريضة الحج. ومن هذه السيارات الثلاث اثنتان تحملان اسرة هندية واحدة من مدينة احمد اباد والسيارة الثالثة تحمل اشخاصا مختلفين بالاجرة. وجميع ركاب هذه السيارات لا يعرفون شيئاً عن طريق الحج البري الذى افتتح هذه السنة، وذلك لانعدام الدعاية له في البلاد الاسلامية القريبة. وقد قابل مندوب جريدة الطريق الغراء احد الركاب فعلم منه ان نيتهم كانت منصرفة الى السفر بالطريق القديم بين بغداد وسوريا ثم عن طريق البحر ولدى وصولهم العراق عرفوا ان طريقا جديداً فتح هذه السنة وهو يوفر الشيء الكثير من النفقات والوقت على الحجاج الذين يسلكونه فقرروا السفر به. وراجعوا الشركة التى اجيز لها نقل الحجاج بالطريق الجديد للاتفاق معها على السماح باجتيازه مقابل مبلغ معلوم

وقد احالت الشركة الطلب الى مديرية الشرطة العامة. وهذه احالته على وزارة الداخلية لابداء رأيها فيه واتخاذ ما يلزم. واذا سمح لهؤلاء بالمرور في هذا الطريق فان الفائدة ستكون للعراق كبيرة لانهم سيتحدثون عن مزايا الطريق في الحجاز وفى بلادهم بعد العودة مما يرغب الاف الحجاج الهنود في سلوكه في العام المقبل

منع المعلمين من ارتياد المقاهى

اصدرت مديرية المعارف في لوائي العمارة والكوت امراً منعت فيه كافة معلمي المدارس من ارتياد المقاهي ليكونوا مثلا للطلاب فى عدم التبذل والانصراف إلى التحصيل

الافيد لصحتكم

Burgoyne's

بورجونيز املاح الفواكه

ان التقلبات الجويةوالانتقال

من فصل لآخر يؤثر فى الصحة والمادة الطبيعية لاجل المحافظة على الصحة قد اوصى الاختصاصيون باستعمال املاح الفواكه بورجونيز التي تساعد المعدة على اعمالها بانتظام: يمكن الحصول عليه من جميع الباعة. الوكلا العموميون لفلسطين وشرق الاردن

جابر وكورلاند

تل ابيب ص. ب ٤٦٤

BURGOYNE
BURBIDGES & CO. LTD.
LONDON E.
Manufacturers of Pharmaceuticals since 1741

جريدة الدفاع في المنشية

تباع جريدة الدفاع في المنشية فى دكان الحاج عبده النجار ومحمد الحلبتاوي امام جامع حسن بك فاقرأها كل صباح تجد فيها كل نبأ طريف

احذروا من زخرفة الاقوال

واقتنعوا بنصيحتنا هذه

راديو

لورانس

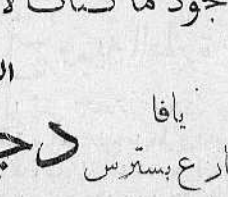

اجود ماكنات لالتقاط الاصوات وامتنها تركيبا

الوكلاء لفلسطين

دجاني اخوان

يافا شارع بسترس

يافا تلفون ٧١٦

الحالة السياسية في اندونسيا
الاحزاب المتعددة هناك

في اندونسيا الان احزاب كثيرة شتى ولكننا قد تمكننا ان نقسمها من حيث الغاية الى قسمين قسم حكومي مثل شركة سومترا وبودي او تاما وشركة سابيس وغيرها وهي تسعى الى الاصلاح بدخول المجلس التشريعي « فولكسراد » في « بتافيا » والمجالس البلدية وغيرها من الهيئات الحكومية . والقسم الاخر من تلك الاحزاب كالحزب الوطني وحزب الثقافة وحزب اتحاد مسلمي اندونسيا وغيرها تعتمد على الشعب في نيل الحركة والاستقلال وقد اصدرت الحكومة سنة ١٩٣٣ أوامر بمنع اجتماعات احزاب هذا القسم الخاصة او العامة واعتقلت الاعضاء والزعماء كما نفي قسم كبير منهم الى جزيرة « غينيا الجديدة »

وقد خرج يوم ٨ شباط الماضي الحزب الوطني الاندونسي خروجه عن هيئة ائتلاف الاحزاب لان الحكومة منعت اجتماعاته اما هيئة ائتلاف الحزب في اندونسيا فقد تكونت سنة ١٩٢٧ وذلك بمساعي حزب شوكت اسلام والحزب الوطني

وقد قامت هذه الهيئة باعمالها خير قيام ولكن الحكومة عادت فقبضت على زعمائها سنة ٩٣٠ ثم خرج زعيم هذا الحزب من السجن ٩٣٢ فاستأنف الجهاد الوطني ودخل ذلك الحزب عضوا عاديا الى ان اعيد انتخابه رئيساً سنة ١٩٣٣ مرة اخرى

ولكن الحكومة عادت فاعتقلته للمرة الثانية وزجته في السجن وحرمت بعد اعتقاله بليلة واحدة اجتماعات الاحزاب الاربعة بحجة ان هذه الاحزاب تثير القلاقل والاضطرابات في البلاد وتنشر في الشعب كراهة للهولانديين . ثم مالبثت السلطة ان اعتقلت كثيرين من الزعماء الوطنيين ونفتهم ومن بين هؤلاء الدكتور محمد حتى رئيس حزب الثقافة واعضاء حزب اتحاد مسلمي اندونسيا في سومترا وهم السادة جلال الدين طيب ومختار لطفي والياس يعقوب ونظيرهم .

وقد دعت هيئة الائتلاف في ديسمبر سنة ١٩٢٣ الى عقد مؤتمر عام يسمى « أندونسيا رايا » في مدينة صولو وقد قرر الاعضاء في ذلك المؤتمر اقامة تمثال لذكرى مرور ٢٥ سنة على تأسيس الحزب (بودى) وهو اول الاحزاب الوطنية في أندونسيا وقد كان اجتماعهم هذا خلواً من بحث موقف الحكومة تجاه الاندونسيين ، على ان الحكومة امرت بهدم ذلك التمثال وقالت انها مستعدة لدفع تعويض عن ذلك

وقد كانت الصحف الوطنية منذ ذلك الوقت تقترح على الحزب الوطني ان ينسحب من الائتلاف كي لايعرقل مساعيه ولكنه لم يلب دعوة هذه الصحف الا بعد مرور اكثر من سنة و نصف وقد كانت الهيئة اثناءها قد حملت عاما وقد كان خروج ذلك الحزب بعد استفتاء عظيم قام به عشرات الالوف من الوطنيين

اما الان فقد بقيت الاحزاب التعاونية فقط وقد قضى على الاحزاب الاربعة غير التعاونية تماماً ، فان القانون يمنع اجتماعاتها على اي وجه من الوجوه

ماذا تسمع اليوم
عن محلات السادة دجاني اخوان

يافا ـ تلفون ٧١٦

يوم الثلاثاء ١٢ اذار سنة ١٩٣٥

٧،١٥ ـ ٧،٣٠ تمرينات رياضية . بليغ صفوت افندى

٧،٣٠ ـ ٨،٠٠ قرآن كريم ـ الشيخ سيد سلطان ختام

١٠،٠٠ ـ ١٠،٣٠ موسيقي ـ مغنى وآلات ـ الشخية سكينة حسن . شريط ماركوني المسجل

١٠،٣٠ ـ ١٢،٠٠ اسطوانات منتخبات مغني وآلات

** ٢،٣٠ اسطوانات منتخبات مغنى

٢،٢٥ ـ ٢،٣٠ النشرة التجارية الاولى ختام

٥،٠٠ ـ ٥،٣٠ قرآن كريم الشخية منيرة عبده

٥،٣٥ ـ ٦،٠٠ اسطوانات منتخبات من الانسة سهام زكي مراد والشيخ سيد الصفتى

٦،٣٠ ـ ٧،٠٠ نشرة الاخبار

٧،٠٠ ـ ٧،١٠ النشرة التجارية الثانية

٧،١٠ ـ ٧،٣٠ حديث ـ اجتماعيات الانسة [illegible] الملاوي

٧،٣٥ ـ ٧،٥٥ حديث ابطال العرب الاستاذ عبد الرحمن عزام

٨،٠٠ ـ ٩،١ موسيقي مغنى وآلات الاستاذ صالح عبد الحي

٩،١٥ ـ ٩،٤٥ موسيقي قانون منفرد مصطفي رضا بك

٩،٥٠ ـ ١١ موسيقي مغنى وآلات الاستاذ صالح عبد الحي

١١ سلام الملك ـ ختام

البرنامج الاوروبي

١،٠٠ ـ ١،٣٠ اسطوانات ـ برنامج رجال زيدوفون

١،٣٠ ـ ١،٥٥ اسطوانات ـ برنامج فرنسي

١،٥٥ ـ ٢،٣٥ اسطوانات ـ نقد عن الاسطوانات والموسيقي المسيو بيير جيبون

٢،٣٥ ـ ٢،٣٥ النشرة التجارية الاولى

٦،٠٠ ـ ٧،٠٠ نشرة الاخبار

٧،٠٠ ـ ٧،١٠ النشرة التجارية الثانية

** ٨،٠٠ ـ ٨،٤٠ اسطوانات ـ حفلة فيلونسا واوركسترا اوبرا ١٠٤١ ديفوراك تأليف امانويل فورمان ـ من فرقة اوبرا برلين الحكومية بقيادة مشيل اوبا

٨،٤٠ ـ ٩،٠٠ اسطوانات ـ موسيقي هاواين

٩،٠٥ ـ ١٠،١٠ اسطوانات ـ موسيقى خفيفة ـ بضع قطع من فلم ريودريتا

١٠،١٥ ـ ١١،٠٠ موسيقى للرقص ـ فرقة لوتس ريثم كنج مذاعة من فندق شبرد

سلام الملك ـ ختام

ملك
ملوك الحبشة
الامبراطور هيلا سلاسي

ننشر هنا بعض ما يتعلق ببلاد الحبشة وسيرة امبراطورها هيلا ـ سيلاسي ملك ملوك الحبشة بمناسبة الخلاف القائم بينها وبين ايطاليا .

ولد الامبراطور هيلا سلاسي ملك ملوك الحبشة حامل لقب « الاسد الخارج من سبط يهودا ملك ملوك ايثوبيا » في ١٧ يوليو سنة ١٨٩١ وهو ابن الرأس مكونين وابن اخت الامبراطور منليك الثاني وقد توج امبراطورا على الحبشة فى ٢ نوفمبر سنة ١٩٣٠ وللجلالة الامبراطور ثلاثة اولاد ذكور رزقهم من جلالة الامبراطورة ويزيرو مينين وكان قد اقترن بها سنة ١٩١٢ اما عاصمة بلاد الحبشة التي يقيم فيها الامبراطور الان فهي اديس أبابا ومعنى هذه الكلمة بالعربية ، زهرة الازهار، وهذه العاصمة تقع في غابة كثيفة من اشجار اليوكالبتوس ، ويروي الاهلون عن تأسيس هذه العاصمة اسطورة غريبة ملخصها ان الامبراطور منليك الثاني ذهب برفقة زوجته الى نهر «فلواها» فخلب الامبراطورة جمال تلك المناظر التي تحدق بهذا النهر وطلبت الى زوجها ان يبني لها قصرا هناك مكان هذا القصر الحجر الاساسي في بناء تلك العاصمة ويسكن الغربيون في هذه العاصمة منازل عصرية مشيدة بالآجر والاسمنت اما الاهالي فيسكنون المضارب والخيام .

اما ابتداء حكم الحبشة الدستوري فهو فى سنة ١٩٣١ وقد انضمت الى عصبة الامم في سبتمبر ١٩٢٣ ويتمتع الامبراطور بالحكم الديكتاتوري الى حد بعيد وقد كان البلاط الحبشي قديما مشهورا بالدسائس فالنساء والكهنة والرجال يقوم كل بتلك الدسائس لمصلحته الخاصة على ان وطأة هذه الدسائس قد خفت بعد اعتلاء الامبراطور الحالي عرش الحبشة وتقسم بلاد الحبشة الى الى اربعة احزاب الحزب الاول وهو الحزب الحبشي القديم الذي ينفر من المدنية المصرية واختراعاتها الفنية والحزب الثاني هو حزب الشباب المتعلم الراقي والعصري ويلي هذين الحزبين حزب حكام المقاطعات . واما الحزب الرابع فهو حزب الموظفين .

اما الامبراطور هيلاسيلاسي الحالي فقد عرف بالجد والنشاط وهو لا ينثني عن ادخال كثير من التحسينات على حكومته وجيوشه العسكرية ، وقد استحضر مربين من الاجانب خصهم بتربية اولاده ، وتثقيفهم بالثقافه العصريه وهو ذو حزم رائع وهمة غريبة يستعمل كل الوسائل التي تعود على بلاده بالنفع . وهو جد فخور بنسبه العظيم وقد عين كل يوم سبت لاستقبال حكام المقاطعات والزعماء والشعب فيقدمون له فى هذا اليوم الهدايا النفيسة .

عدد السيارات
في انكلترا

تزداد السيارات يوماً فيوماً في انكلترا بسرعة فاحشة فقد بلغ عدد الرخص التي منحت في الشهر الماضي ٢٠ الف رخصة . وبلغ عدد السيارات الخاصة في انكلترا مليوناً وخمسمائة الف سيارة

الى اين يساق الاتراك
بقية المنشور على الصفحة الاولى

ما جريرة العرب على الترك وقد استخلفوهم على الدين واستأمنوهم على الرسالة ؟ وما جريمة الاسلام على الترك وقد نمشهم من الخمول واخرجهم من الجهالة ؟ وماذا يبقى من الترك ولغة الترك وثقافة الترك اذا محو اثر العروبة ودينها من كل ذلك ؟

ان العرب ليسوا اقل شأناً من الطليان والجرمان ، والاسلام ليس بأضعف في دفع الشعوب من وثنية اليابان ، ولكنها موجة من المادية الطاغية غشت على الابصار وطغت على البصائر ، ستنحسر غمرتها عن مجالي الفضيلة والحق ولو بعد حين !

مركز الثوار العسكري
بقية المنشور على الصفحة الاولى

قد تكون رداءة الاحوال الجوية في جملتها وان امتناع الثوار وراء نهر ستروما وتجنيدهم جميع القادرين على حمل السلاح في المناطق التى استولوا عليها وتمكنهم من انشاء جبهة منظمة صمدوا فيها حتى الان امام هجوم الجيوش النظامية التي تقدر بنحو ثلاثين الفاً كل ذلك يدل على انهم اكثر عدداً من جنود الحكومة وان لديهم مايكفيهم من المدافع والرشاشات والذخائر والمال

وليست الحالة الروحية في البلاد اليونانية التي لم تشترك في الثورة كما تريد حكومة اثينا ان تكون لان في كل مدينة بل في كل قرية يونانية حزبين احدهما وهو الاقوى في كثير من الجهات يعطف على الثورة ويتحين الفرص للاشتراك فيها . وهذا مايزيد موقف الحكومة حرجاً لانها وهي ترسل قواتها الى المناطق الثائرة تجد نفسها مهددة على الدوام في كل منطقة من المناطق الموالية لها الان لاتعرف اين يمكن ان تنشب الفتنة ولا كيف يستطيع درءها . فموقف الثوار من هذه الوجهة خير من موقفها لانهم اشد اطمئنانا منها الى حالة الاهلين فى المناطق التي احتلوها سواء في الجزر او في مقدونيا

وقد ازداد موقف الثورة وضوحاً من الوجهة السياسية فلم يبق شك في انها تلقى عطفاً كبيراً من بلغاريا وايطاليا بنوع خاص وعطف بلغاريا يهمها كثيراً من الوجهة العسكرية لانها تستطيع ان تحول منها بطريق التهريب على ما تحتاج اليه من ذخيرة وسلاح وعطف ايطاليا يفيدها من الوجهة السياسية لما بدا اخيراً من استعدادها للمحافظة على بلغاريا اذا وقع عليها اعتداء ، ولانها تغتبط بفوز الثورة ولا تحجم عن تأييدها التأييد الادبي الممكن على امل ان تنكر اليونان الميثاق البلقاني بعد ان تقوم فيها حكومة من انصار المسيو فنزيلوس الزعيم الاكبر للثورة اليونانية ومعلوم ان ايطاليا رأت في الميثاق البلقاني تهديداً لها وانها عارضت في عقده بكل قواها كما ان المسيو فنزيلوس وحزبه عارضا في عقد هذا الميثاق معارضة شديدة لانه في نظرهما لا يتفق مع مصالح اليونان ففوز الثورة الحالية يهم ايطاليا اذن لانه يدرأ عنها الخطر الذي تخشاه من جراء عقد الميثاق البلقاني ولذلك لا يمكن ان يكون موقفها بازاء الثوار الا موقف الحياد المشرب بالعطف الاكيد

وقد اضطربت الحالة اخيراً في البلقان بسبب تعبئة الجيوش التركية والبلغارية على الحدود ولفت نظر عصبة الامم الى هذه التعبئة ، ولكن المباحثات التي دارت بين حكومتي انقرة وصوفيا اسفرت عن ازالة سوء التفاهم الذي نشأ عن هذا الحادث وعن عدم مراجعة عصبة الامم بشأنه كأنها لم تكن وفي هذا دليل على تدخل السياسة الدولية — فضلا عن عصبة الامم — بين تركيا وبلغاريا وما تجلى لهما من مخاطر الحالة اذا استمرتا على خطتها الاخيرة ولم تبادروا على ازالة ما ساد علاقتهما من سوء التفاهم من نشوب الثورة اليونانية

التدليك المستمر ليلا ونهاراً

هذا ما تفعله لزقة راديوم ـ اللزقة التي تشفي وتقوي

متى وضعت لزقة راديوم على جسمك فان عملها يبتدىء حالا اذ تقوم بعملية التدليك المستمر ـ لان المواد الطبية المركبة منها تجذب الدورة الدموية الى مكان الالم . والحرارة العجيبة التي تنبعث منها تمتص ذلك الالم امتصاصا سريعاً ثابتاً ـ العمل على ابراز الارياح السامة المتراكمة في المفاصل والعضلات وانسجة الجسم . لما تضع لزقة راديوم على جسمك فالتدليك الطبي الصحي يستمر الى ان يزول الالم استعمل لزقة راديوم فقط

لزقة راديوم
تشع الحرارة والصحة والشفاء

تحضير معامل الن وهنبريس في لندن ـ انكلترا

الوكلاء والمستودع الشركة المصرية البريطانية التجارية

مصر ٢٣ شارع سليمان باشا الاسكندرية ٨ شارع النبي دانيال

لزقة راديوم تباع في يافا في مكتب الشركة في ٥ شارع بسترس تليفون ١٠٦٢ وفي بيروت مكتب الشركة في شارع النبي تليفون ٨٣٢

أنخر أنواع الصابون النابلسى
له شهرة واسعة

« ماركة مسجلة »

مصنوعات معامل أحمد الشكعه
بنابلس

أنقى صابون يستعمل في البيوتات الكبيرة

نظيف يطري البشرة ويجعلها بضة لامعة

نال الجائزة الاولى في معرض نابلس سنة ١٩٢٤

رائحته جميلة لانه مصنوع من **زيت الزيتون النقى**

لا تدخل الى بيتك صابونا سواه

الوكلاء

محمود كمال قطان : يافا

فرمان وحنيني : حيفا

محمود فيضي أخوان : القدس

في الازهر

لا يزال اتحاد الجامعة الازهرية مصراً على عدم العودة الى الدراسة وقد اصدر عقب اجتماع له امس بيانا يتضمن رايه هذا ولكن توجد بين الطلبه والذين يهمهم الامر في الازهر ولا تبلغ شدتهم في التمسك بالاضراب مبلغ اعضاء الاتحاد ، طائفة ترى انه يمكن للازهريين ان يعودوا جميعا الى دروسهم ولا يعتبر اعتراف بالانحراف عن التمسك بمطالبهم ولا مسيئا الى كرامتهم ويرى هذا الفريق الاستعانة ببعض الشخصيات البارزة التى يهمها امر الازهر ويعرف عنها العطف على طلبة الازهر ويقدرون مصلحتهم وقد بدأ فعلا هذا الفريق سعيه عند بعض الكبراء .

انشاء طريق السلوم

علمنا انه ادرج في ميزانية وزارة الحربية للسنة المالية القادمة مبلغ عشرة الاف جنيه مصري لصيانة طرق الصحراء الغربية وسواحل البحر الاحمر وسينفق من هذا الاعتماد مبلغ ثلاثة الاف جنيه على تحسين منطقة معينة من الطريق المؤدي الى السلوم وسيصبح بعد تحسين الطريق بين مصر ومراكش صالحا لسير السيارات . ولم تقدر بعد وزارة المواصلات مجموع نفقات مشروع انشاء هذا الطريق لكن مصلحة الحدود بوزارة الحربيه قدرت النفقات بمبلغ ٩٨ الف جنيه مصري على ان يعتمد مبلغ ٢ الف جنيه للبدء في العمل ولا يزال هذا المشروع موضع البحث .

لاعانة جيرة الرسول الكريم

عقد فريق من التجار في دمشق اجتماعاً تمهيديا بحثوا فيه مسألة اعانة سكان مدينة الرسول العظيم ووجوب الاسراع في المساهمة بهذا المشروع الجليل وقد فهمنا انهم عينوا وفداً لمقابلة فخامة رئيس الوزراء يطلبون اليه مؤازرتهم في هذا المشروع اسوة بالحكومة المصرية التى أبدت همة ونشاطا عظيمين في هذا العمل المبرور . فنأمل ان ينظر فى هذه المسألة بعين الاهتمام والحزم

اجتماع عام
النظر في ضريبة التمتع

عزم فريق من التجار الدمشقيين على عقد اجتماع عام لهم يضعون فيه تقريراً مسهباً عن الحالة التجارية في سوريا وموقفهم من ضريبة التمتع التي فرضتها عليهم الحكومة . وسيقدمون ذلك التقرير الى الحكومة طالبين تخفيض ضريبة التمتع اذ لايكفي تخفيض الحكومة لها في السنة الماضية عشرة بالمائة وذلك لان تلك الضريبه لا تتفق ولا بوجه من الوجوه مع الحالة التجارية في سوريا

تبيع احد اولادها
لفقرها

من اغرب انباء بيروت ان احدى النسوة المدعوة سميا وهبه الشاهد قد باعت احد اولادها الاربعة من امرأة ثانية لم ترزق اولاداً بمبلغ ٦٠ ليرة ذهبية وقد دفعها الى ذلك فقرها المدقع وعجزها عن اطعام اولادها الصغار

في روسيا الحمراء
كيف يقاومون ادمان الخمر

تقاوم الحكومة السوفياتية شرب الخمر بكل مالديها من قوة وقد قامت بوسائل عديدة طريفة للقضاء على تلك العادة ومن هذه الوسائل انها امرت كل مصنع ان يدفع اجور عماله من احدى نافذتين : احداهما غالبة تشبه نوافذ المصارف والثانية مصنوعة على شكل زجاجة ضخمة فيعطى غير السكيرين اجورهم من النافذة الاولى بينما يعطى السكيرون من تلك النافذة المصنوعة على شكل زجاجة خمر ضخمة .

وقد نجحت هذه الوسيلة فان عدداً ليس بالقليل في كل يوم لايطيقون هذه السخرية فيقلعون عن عاداتهم السيئة

اطبعوا مطبوعاتكم
في مطبعة جريدة الدفاع

يافا — يوم الثلاثاء ٧ ذي الحجة ١٣٥٣ — الموافق ١٢ آذار ١٩٣٥

لم نشهد الغارة الشعواء مقهورا ، فر افي

الدفاع

العدد — ٢٧١ — السنة الاولى

صاحب الامتياز والمحرر المسؤول: ابراهيم الشنطي
يشترك في تحريرها طائفة من كتاب العرب في الداخل والخارج
رقم التلفون ١٠٧٥
العنوان البرقي: الدفاع يافا — عنوان البريد: ص . ب ٢٥٥

ادارة الدفاع في عمارة حربوز، شارع جمال باشا — يافا

	عن سنة	عن نصف
قيمة الاشتراك في فلسطين	١٥	٨٠
في الخارج	٣٠	١٦٠

الاعلانات يتفق عليها مع ادارة الدفاع — قسم الاعلانات

صور عالمية على هامش الحوادث

منظر من مناظر الاحتفال بانضمام وادي السار الى المانيا يوم اول اذار الماضي وترى الجمهور يحيي بعضه البعض وقد رفعت الاعلام النازية

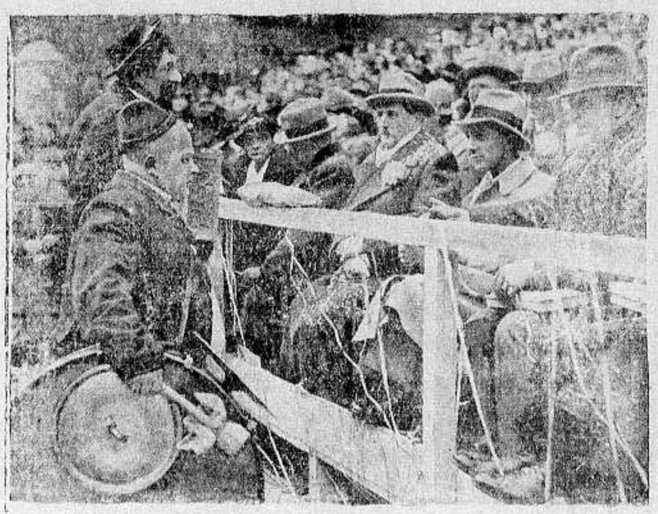

جرت يوم الاحد الماضي بمدينة ميونيخ بالمانيا مهرجانات واحتفالات شائقة بمناسبة عيد الكرنفال وقد لبس اهالي تلك المدينة زيهم القديم وحضر بعض هذه الاحتفالات الدكتور غوبلز والحاكم ريتر فون اب والهر سيبرت وزراء جالسين مع المتفرجين بينما كان الممثل السينمائي الهزلي بات وزميله باتاخون يمثلان امامهم جميع انواع الرقصات

صنع المحات الالماني فالتر لمسكه هذا الجرس الهائل للالعاب الالمبية القادمة في مدينة برلين من الفولاذ الخالص ويبلغ طوله اربعة امتار و٢٨ سنتي وعرضه اربعة امتار ووزنه ٢٠٠ قنطار ووزن القوالب التي استعملت في صنعه ٥٠ طن من الفولاذ

معروض في محلات بوتاجي راديو جرامافون هيز ماستر فويس "His Master's Voice" جميل مدهش

سعر عشرون جنيه فقط لا غير

وبوتاجي يقدم هدية مع كل راديو

والاقساط على معدل جنيه واحد كل شهر

تذيع السيدة عائشة فهمي محاضرة عن الفيلسوف الرومي الشهير بواسطة راديو محطة مصر — ولا بد انه يوجد الوف من الناس يرغبون سماع سيدة شرقية مسلمة تذيع خطابا بالراديو — وهكذا اصبح ممكنا الان بواسطة راديو « هيز ماستر فويس » المدموغ عليه ماركة الكلب يسمع صوت سيده لانه الراديو الاصلي الوحيد الذي يسمعك الانغام بسهولة متناهية وبأتم الوضوح وهو افخر راديو في العالم بدون منازع . وبرهانا على ذلك فان الملايين من المقاهي والمحلات العمومية في جميع انحاء العالم لا تعتمد سواه

ايها القارىء الكريم زر المحلات العمومية ولاحظ انتشار راديو هيز ماستر فويس "His Master's Voice" فانه لا يعد

ولا يحصى يقوم بواجبه في الليل والنهار بدون انقطاع وبدون ملل او ضجر — تارة بلقب راديو وطورا جرامافون — يطرب ويسلي ملايين من البشر في كل زمان ومكان

وما هو السر في ان الاغلبية الساحقة من الناس يفضلون راديو « هيز ماستر فويس » "His Master's Voice" ذلك لانه الراديو الفني العجيب وليد قوة الدماغ البشري الساحر يتسلط على الاصوات والانغام الصادرة من سائر انحاء العالم كما يتسلط دماغك على جميع حركات جسمك

راديو مضمون الى الابد المصنوع في شركة صرفت ربع قرن في اتقان صناعة تصدير الصوت احترسوا من التقليد واصروا على وجود ماركة الكلب يسمع صوت سيده

وتحققوا من وجود الصورة على كل جهاز — وتذكروا ان بوتاجي اوقف حياته لدرس هذا الفن العجيب ليتمكن من خدمة الجمهور الكريم وتوزيع الراديو مع تسهيلات مدهشة على الالوف من المواطنين

وبوتاجي يقدم هدية مع كل راديو. تفرجوا على شنطة « جرامافون » جديدة ثمنها جنيهين ونصف

(صاحب الامتياز الوحيد)

محلات بوتاجي حيفا، يافا، القدس

نابلس ، عادل التميمي — اللد ، سليم ومحمد الخالدي

غزة ، عبد الرؤوف البورنو — طبريا ، ابراهام كوبي

Like sailing First Class

Just as it's more fun to have first-class accommodations when you're sailing abroad, so there's more enjoyment in owning a first-class radio when you want to get foreign reception. Inferior all-wave sets not only fail to bring you *all* the stations you ought to get, but what they bring you is frequently distorted and marred by background noise.

Here, on the other hand, are two new His Master's Voice Globe Trotter Radios that not only offer a true *world-wide* range but tone reproduction that is ... life-like and pure. A few of the ... which these sets offer in common: Full Vision Airplane Dials with Band Indicators and "Spreaders" . . . Dual Vernier Tuning . . . 10-inch Dynamic Speakers . . . Automatic Volume Control . . . Sensitivity Control . . . Tone Control. Come in and look these instruments over!

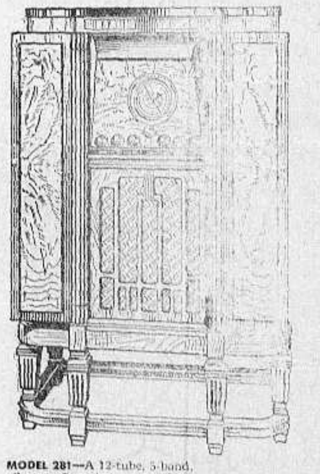

MODEL 281—A 12-tube, 5-band, all-wave Superheterodyne in a Neo-Classic Console of hand-rubbed walnut finish.

Check these 3 Big Features

1. World-Wide Reception: *More* stations with new tuning ease.
2. Full-bodied, serene TONE minus buzzing and fuzziness.
3. Cabinetry of mirror-like lustre and permanent construction.

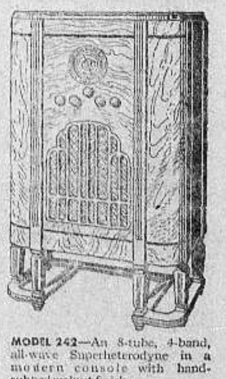

MODEL 242—An 8-tube, 4-band, all-wave Superheterodyne in a modern console with hand-rubbed walnut finish.

His Master's Voice GLOBE TROTTER Radio

X-397

Size 3 cols. x 10"

يافا — في يوم الاربعاء ٨ ذي الحجة ١٣٥٣ — ١٣ آذار ١٩٣٥
صاحب الامتياز والمحرر المسئول ابراهيم الشنطي
يشترك في تحريرها طائفة من كتاب العرب في الداخل والخارج
رقم التلفون ١٠٧٥
العنوان البرقي : الدفاع يافا — العنوان البريدي : ص . ب ٢٥٥

إن لم تشن الغارة الشعواء متحماً فدافع

الدفاع

{ العدد ٢٧٢ — السنة الاولى }
ادارة الدفاع في عمارة حزبون شارع جمال باشا — يافا

	عن سنة	عن نصف سنة
قيمة الاشتراك في فلسطين	١٥٠	٨٠
في الخارج	٣٠٠	١٦٠

الاعلانات يتفق عليها مع ادارة الدفاع — قسم الاعلانات

فشل الثورة اليونانية . هزيمة الثوار وهرب فنزيلوس اسباب الفشل .

محاولات ايطاليا في الحبشة و صحيفة انكليزية خمسة ملايين صندوق برتقال

انذار الامير

فلسطين بين المظاهر والحقائق

أتصفيقاً وهتافاً بين المآتم والنوادب

قرأت كلمة الامير شكيب في «الدفاع» تلك التي يقول فيها «ان موضوع البحث الآن بين اليهود هو قضية هل يسمحون للعرب الذين سيكونون الاقلية في وقت قريب بأن يبقوا في فلسطين أم يخرجونهم منها» نقلا عن مقال المسيو باستد، رئيس لجنة الشئون الخارجية في مجلس النواب الفرنسي على اثر ارسال اليهود له مذكرة يستشيرونه في هل يجب ابقاء عرب فلسطين تحت ظل الدولة اليهودية، ام الواجب اجلاؤهم عنها!

حمداً لله —!

ان الواقع عضي معنا في أن نهاية هذه الحال شر مستطير، يقلب فلسطين العربية ارضاً اسرائيلية محضة، وينشيء فيها دولة يهودية، بعد اخراج أهلها العرب بتعويض أو بلا تعويض، والعياذ بالله. إمضوا اذن في خلعكم القاب اليأس والقنوط والهزيمة على الذين يسمعون النائمين في ضمائرهم، وافئدتهم، صوت المستقبل، قبل أن يزحف عليهم هذا المستقبل، بنكبته الختامية، ويسدل الستار على هذه المأساة! إمضوا في هذا، بادعاء القوة والبأس، وتزيين الحال لاهل البلاد، حتى أوشك إنقاذ الوطن ان يكون في شكل سفرة من اسفاركم، أو مظاهرة من مظاهراتكم، او تصريح من تصاريحكم. أي قلب يخشى الله، ويخشى حق الوطن عليه، يرضى أن تصفق له أكف ستاهب خدود وجوهها لطما على ضياع الوطن المفدى!

أي قلب، فيه وفاء لبلاده، يرضى ان تهتف له حنجرة بحياة — وحياة الوطن العزيز تكاد تنقضي وتودع!

أي قلب، فيه حبة الرحمة بفلسطين، يرضى أن تقام له المظاهرات والحفاوات والاستقبالات، في بلد المآتم فيه أكثر من الافراح، والفواجع فيه أكثر من المسرات، والمستقبل له اظلم من الحاضر، وأشد رهبة من كل ماض مخيف!

مشغولون بانفسنا ملهيون بشئوننا. مفكرون، ولكن في مراكزنا. سائرون بقضية البلاد متاجرين لا دافعين عنها كيد العدو، ساء ما نفعل!

أي لسان يقوى على النطق «بحسن الحالة»، وهو يرى أن أمواج الهجرة تهدر كقصف الرعد؟ وهو يرى جائحة الاراضي تغشى الآن الجنوب كله، بعد ان فرغت من الشمال إلا قليلا؟ وهو يرى المدن الثلاث: القدس، ويافا، وحيفا، اوشكت ان تصير يهودية في كل شيء، بعد ان صارت الاكثرية فيها لليهود؟ ابعد هذا نمضي في خدعة الناس، بمظاهرة نتصدرها، او تصريح ندلي به، او مقال نلهب به حسن الظن والفأل الصالح؟ أبعد هذا نستمر في التغني باشراق الايام، وتألق الليالي، وبأننا سنرد الدخلاء على اعقابهم الى ما وراء البحر — الى الخيال السيء، والوهم الباطل، والظن الخادع!

لا يا سادة!

عرفت الامة، رجلا رجلا فيها، وامرأة امرأة من نسائها، ان فلسطين باتت في ساعة النزع، وانه لا ينقذها إلا رجولة اهلها، ووثوب شبابها، وجرأة طلائعها فأين اين الشباب؟ واين اين الطلائع؟ الى مثل هذا فلندعو اليوم. الى مثل هذا فلنبشر في القرى، والمدن، وبيوت الشعر. عندئذ لا بأس ان نتفاءل، وان نرتاح، واذا المستقبل جاء في غير صفوفنا فلا ضير، لاننا حاولنا، ولاننا تقدمنا، ولاننا بذلنا — والمحاول، والمقدام، ومتقي الذل، لا يلام اذا فشل؟

لقد يعجب الغريب كيف لا تكون فلسطين اليوم مثل معسكر: لها قائدها الاعلى، ضيق الوقت، لا يفكر الا في حفظ كيان جيشه. وله الرؤساء، كل مشغول في ناحية ما، لا يتعداها، يفرغ لها اقصى جهوده، لا يعام واجباته، ولها الجند مستعدون دائما لاجل ان يكونوا رجال الحق، مؤمنين بعدالة قضيتهم، منتظرين خطة القيادة لبدء في التنفيذ. ويتزايد عجبه حين لا يبصر بهذا، ويبصر عكسه بالتمام: لا قائد، ولا رؤساء، ولا جند، بل حروب داخلية غير شريفة، واستسلام لهوى، ومحاولات فاترة يقوم بها الشباب، حتى اذا جاء دور العمل والجد وكانوا في موقف الحزم . . . تلاشوا!

نعاود القول باننا لا نطمع في اكثر من تضامن هذا الشعب، وتوحيد جبهته، واتفاق كلمة البارزين فيه. ذلك لاننا نبصر بالمريض تسرع نبضات قلبه وترتفع درجة حرارته، ويكاد يغمض الجفن الضعيف او نداوينا استعداده ويذل، وانعاد. ساعتئذ يحق لنا ان نطمئن الناس. اما ان نظل اجزاء متنافرة، متفسخي النسيج، ثم نقوم باعمال صبيانية نسميها وسائل انقاذ، فهذا الذي نراه الخديعة كل الخديعة، وغشا كل الغش، ومضياً في الاجهاز على المريض، في لعنة من الله، والجدود، والاجيال المقبلة — والعياذ بالله!

ابراهيم

انباء شرقية وغربية

الجنود البريطانيون لن ينقصوا في الهند

ارسل مكاتب «النيرايست» في نيودلهي برقية الى مجلته نشرتها في عددها الاخير، وفيما يلي خلاصتها.

تباحث (مجلس الدولة) يوم ٢٥ شباط في اقتراح هام كان يراد به انقاص عدد الجنود البريطانيين، وفي هذه الجلسة وقف «راي بهادور براساد مهروترا» احد الاعضاء غير الحكوميين في مجلس ولايات الهند البريطانية المتحدة فقال ان العنصر البريطاني في الجيش الهندي يجب ان ينقص الى النصف مما هو عليه الآن، وايده في ذلك السير فيروز سيثينا وآخرون، وبنوا تأييدهم على ضرورة احداث تغيير في السياسة البريطانية المتبعة في الهند تغييراً من شأنه جعل الجيش الهندي هنديا بمعنى الكلمة، وقالوا ان انقاص العنصر البريطاني في هذا الجيش من شأنه ان ينقص ايضاً في النفقات المخصصة للدفاع

وعلى اثر ذلك قام الفيلد مارشال السر فيليب شتوود القائد العام للجيش الهندي، فقال ان السياسة التي تقدمها الحكومة في ضوء توصي اللجنة الفرعية للدفاع، وهي احدى اللجان التي تألفت في مؤتمر المائدة المستديرة الاخير، ثم اقرتها بعد ذلك اللجنة العامة للدفاع الامبراطوري — هذه السياسة ترغم الحكومة على ان لا تنقص شيئاً من عدد الجنود البريطانيين الموجودين في الهند الآن، والمتفق عليه بين حكومة الهند والحكومة البريطانية هو ان تكون نسبة الجنود البريطانيين الى الجنود الهنود في الجيش الهندي كنسبة واحد الى اثنين.

وبعد ان اعاد الفيلد مارشال على المجلس قراءة نصوص التواصي المقدمة من لجنة الدفاع الفرعية، قرر المجلس باجماع الآراء رفض اقتراح انقاص عدد البريطانيين في الجيش الهندي، وهذا العدد هو ٦٠٠٠٠ بريطاني . فقط!

مؤتمر نسوي

في قصر يلدز

في الصحف الانكليزية لمراسليها في استانبول ان المسز كوربيت آشبي والمسز مانيوس وهما الرئيسة ونائبة الرئيسة للاتحاد النسوي العالمي اقامتا مدة في استانبول جرت المفاوضات اثناءها بينهما وبين النساء التركيات التابعة الفرع التركي للاتحاد النسوي العالمي، في موضوع مؤتمر عام سيعقده هذا الاتحاد في قصر يلدز في المدة ما بين ١٨ و ٢٥ نيسان القادم

اما المواضيع التي سيدور عليها البحث في هذا المؤتمر فهي :

١) معضلات السلام

٢) حق المرأة في المساواة

٣) الموقف الشرعي للمرأة في الصناعة

البقية على الصفحة السادسة

شمال افريقيا الهائج المضطرب

لجنة افرنسيه لبلدان البحر الابيض المتوسط

ماقالته «الدفاع» تؤيده المانشستر غارديان

نشرت «المانشستر غارديان» في عددها الاسبوعي الاخير رسالة لمكاتبها في باريس، نجمل اهم ما جاء فيها فيما يلي :

بعض الادلة

زودتنا الايام القلائل الاخيرة ببعض الادلة على ان قلق الحكومة الافرنسية يتزايد بسبب ما يقع في شمالي افريقيا

وقد اراد المسيو ريجنيه وزير الداخلية ان يحول دون وصول الوفد الجزائري الذي كان قد اعتزم الحضور الى باريس لرفع المظالم الى الحكومة الافرنسية، فاعلن انه سيقوم بنفسه بزيارة الجزائر وهنالك يصغي الى رغبات الاهالي ويدرس الشؤون المحلية

اما الوزارة الافرنسية فقررت تأليف لجنة تدعوها «لجنة البحر الابيض المتوسط» تكون مؤلفة من الوزراء المختصين ومن حكام مراكش، وتونس، والجزائر، وسوريا، فتلتئم في فترات لدرس المشاكل التي تؤثر على ممتلكات فرنسا في البحر الابيض المتوسط، والنظر في العلاقات الاقتصادية والسياسية التي لهذه الممتلكات مع فرنسا

الماضى القريب

ولقد مضى زمن دون ان يكون لشمال افريقيا ذكر في الانباء، وعندما كانت الصحف الافرنسية ترى نفسها مرغمة على ذكر بعض الامور غير السارة كتلك المذبحة اليهودية التي وقعت في قسنطينة في شهر آب الماضي، كانت لا تـوردها الا بعد ان تصبغها بصبغة كونها مجرد حوادث محلية، ليس لها شأن يذكر من جهة الموقف السياسي — الاقتصادي العام في بلاد الجزائر

ولكن الحق ان تلك الحادثة لم تكن الا ظاهرة واحدة من ظاهرات كثيرة تدل على ما تعانيه الجزائر من سوء الحالة الاقتصادية فيها، ومن عدم الرضاء بحالتها السياسية

سؤال منسى

«هل تستطيع فرنسا ان تحتفظ لنفسها بشمال افريقيا؟»

هذا هو السؤال الذي لم يدر بخلد احد، ولكن كل من درس حالة افريقيا الشمالية عن كثب يوافق معنا على ان الحكم الافرنسي في الجزائر وتونس ومراكش يواجه الصعاب التي تتزايد كل يوم، فموقف هذا الحكم هناك موقف حرج دقيق

واذا اريد بالتعاون الاقتصادي ان يستمر بين فرنسا وبين شمال افريقيا، فلا بد من اعادة النظر في الطرق التي يجري عليها هذا التعاون وانصاف الاهالي الافريقيين، والا فان التحريضات السياسية ضد فرنسا تتزايد تزيدا خطرا بين الوطنيين، بحيث اصبح للقادة المحايدين ان يشكوا كثيراً في ان تبقى بلدان افريقيا الشمالية في المستقبل وهي المستودع الذي منه تأخذ فرنسا الجنود الذين تحتاج اليهم اذا مادهم الخطب، ووقعت الواقعة

الحالة الاقتصادية

ولقد تناول هذه المعضلة بالبحث، من وجهة اقتصادية بحتة، احد الخبراء الافرنسيين بشؤون المستعمرات، فاجمل وصفها فيما يلي :

«المعضلة هي ان تونس والجزائر ومراكش من بلدان البحر الابيض المتوسط التي لا تنتج الا مثل ما تنتجه فرنسا، اذا استثنينا بعض اشياء قليلة الاهمية»

وهذا هو الحق والمثال على ذلك موجود في ان نصف الصادرات التي تصدرها الجزائر الى فرنسا، يتألف من النبيذ، وهناك تنافس حاد مفترس بين صناع الانبذة الافرنسية وصناع الانبذة الجزائرية، ولمح الاولون منذ عدة سنوات الى صد الانبذة الجزائرية عن الدخول الى البلاد الافرنسية حرة معفاة من الرسوم الجمركية، ولكن هذا يتعارض مع السياسة الامبراطورية الاستعمارية القائلة بان الجزائر جزء لا يتجزأ من فرنسا، فلا يجوز ان تكون هناك حواجز

البقية على الصفحة السابعة

المعركة الفاصلة في الثورة

على نهر ستروما سيدور القتال

تركيا تنتهز الفرصة لتحصين الدردنيل

«بقلم الاستاذ الكبير اسعد داغر»

اتجهت انظار العالم الآن الى اليونان ترقب حوادثها عن كثب، وتستطلع نتائجها العاجلة والآجلة وما يحتمل ان يكون لها من التأثير العظيم في احوال البلقان خاصة، واحوال اوربا عامة. وقد شغلت هذه الحوادث رجال السياسة في كل مكان عن المشاكل الدولية الكبرى التي دخلت اخيراً في دور التوقف والانتظار على اثر تأجيل المفاوضات بين انكلترا والمانيا، واضطرار السر جون سيمون وزير الخارجية البريطانية الى ارجاء زيارته لبرلين للاسباب التي يعرفها القراء

ولم ينشأ اهتمام العالم بحوادث اليونان عن خطورة هذه الحوادث وعظم تأثيرها في مستقبل الشعب اليوناني فقط، بل عن الاضطراب الذي يحتمل ان تحدثه في سياسة البلقان وسياسة اوربا ايضاً.

وقبل ان نبحث في نتائج هذه الحوادث وما قد يصحبها ويعقبها من الارتباكات الدولية، يجدر بنا ان نلقي نظرة اجمالية على الحالة الحاضرة في اليونان من وجهتيها العسكرية والسياسية لنكون على استعداد لتفهم الادوار التي قد تمر بها في المستقبل، وعلى بينة من مقدماتها واسبابها والعوامل التي تؤثر في كل منها

فالثورة الحالية شطرت اليونان شطرين وجعلت الشعب اليوناني فريقين متكافئين. فاذا كانت اكثرية الجيش النظامي لا تزال في يد الحكومة فان اكثرية الشعب على ما يظهر ايست الى جانبها. وهي لا تزال صاحبة السيطرة التامة على اليونان القديمة ولكن الجزر اليونانية خرجت منها وانضمت الى الثوار، وكذلك الاسطول الذي اصبحت امبراجه تحت تصرفهم. أما اليونان الجديدة، اي مقدونيا وتراقيا فقد استولى الثوار على قسم كبير منها في الشرق والشمال، وبقي القسم الاخر، وهو القسم الغربي، تابعاً لحكومة اثينا. والظاهر ان نهر ستروما هو الآن الحد الفاصل بين المنطقتين وقد حشدت الحكومة معظم جيوشها النظامية على ضفته الغربية، وحشد الثوار نحو مائة الف مقاتل — اذا صح ما وافتنا به الانباء الاخيرة — على ضفته الشرقية. وكانت المعركة الفاصلة منتظرة منذ ثلاثة ايام، ولكن الحكومة اعلنت ان رداءة الاحوال الجوية حالت دون نشوبها وانها بدأت فعلا امس بعد تمهيد شديد بالمدافع ولم ترد علينا حتى ساعة كتابة هذه السطور انباء يعتمد عليها عن سير القتال، والنتائج الاولى للهجوم الذي قامت به قوات الحكومة.

والذي نستطيع ان نقوله الآن هو ان هذه المعركة سيكون لها تأثير عظيم في مصير الثورة. فاذا كتب الفوز فيها للثوار رجحت كفتهم نهائياً واصبحت النتيجة مكفولة لهم. واما اذا انتصرت فيها قوات الحكومة، فان نفوذهم يتلاشى في داخل البلاد ويضطرون الى الجلاء عن مقدونيا وتراقيا، والفرار الى ما وراء الحدود او الى بعض الجزر القريبة. وفي هذه الحالة توجه الحكومة اهتمامها الى استرداد الجزر. وقد يكون ذلك عملا شاقاً عليها فضلا عن انه يستغرق زمناً طويلاً.

واذا شئنا ان نصف الموقف الحالي بايجاز قلنا أن انتهاء الثورة يتوقف على فوز الثوار في معركة ستروما الدائرة الآن، لان هذا الفوز قد تعقبه فتن واضطرابات كثيرة في داخل البلاد اليونانية تغل يد الحكومة وتفتح طريق العاصمة امام خصومها. واما انتصار

البقية على الصفحة السابعة

الحبشة

ايطاليا تريد استبدال الامبراطور بآخر

نشرت جريدة المورننغ بوست رسالة جاء فيها أنه لا يعلم حتى الآن هل تنشب الحرب بين ايطاليا والحبشة ام لا؟ لان المفاوضات قد انقطعت بين ايطاليا والحبشة وتبذل ايطاليا جهدها في بث الروح الحربية في البلاد

الصحف الايطاليه وامبراطور الحبشة

تقول الصحف الايطالية ان امبراطور الحبشة هيلا سلاسي لا نفوذ له في الاشراف على المناطق النائية عن أديس ابابا

بسط نفوذ ايطاليا على الحبشة

وترجو الصحف الايطالية من ذلك استبدال الامبراطور هيلا سلاسي بامبراطور آخر يمكن تسييره تحت اشراف ايطاليا كما فعلت في البانيا حين ايدت الملك احمد زوغو ضد الزعيم فانولي.

الى اليمين من هذه الصورة المسيو فنزيلوس زعيم الثورة في اليونان التي جاءت الانباء الاخيرة باعلانها استقلال جزيرة كريت ورفع الاعلام على دور الحكومة والى اليسار صورة المسيو تسلداريس رئيس الوزارة اليونانية الذي يعمل جهده في مقاومة الثورة

دنيا العرب والاسلام

رسالة طهران

النعرة الاقليمية بين الشبان
تعزية جلالة الشاه بفقيد الهاشميين

بعد ان صدر القانون الذي يقضي بان تحل ايران مكان كلمة فارس ويحظر استعمال هذه الاخيرة اسما للبلاد الايرانية تألفت جمعية من الشبان الايرانيين في طهران غرضها اصلاح اللغة الايرانية وتنقيتها من الالفاظ الاجنبية وقد نشرت هذه الجمعية المقاصد التي يشملها برنامجها وهي تتلخص: (١) في ان يسعى اعضاء الجمعية في عدم استعمال الكلمات والالفاظ الاجنبية فيما يتكلمونه او يكتبونه (٢) عدم استعمال الكلمات والالفاظ الاجنبية ما دامت توجد كلمات والفاظ فارسية تقوم مقام الاجنبية (٣) المحافظة على الكلمات الاجنبية في حالة عدم وجود كلمات والفاظ ايرانية تقوم مقامها (٤) لما كانت قواعد واصول اللغة الفارسية قريبة من تراكيب وقواعد واصول اللغات الاوروبية فان الجمعية تسعى لاقتباس الكلمات والاصطلاحات العلمية من تلك اللغة بعد ان تطبع بطابع يفهمه جميع الايرانيين (٥) وكل من يقرأ هذه البنود ويسير بموجبها يكتسب عضوية تلك الجمعية

وقد وضعت الجمعية مقاصدها باللغة الايرانية الخالصة مجردة من الالفاظ والكلمات الاجنبية الا ما اضطرت لاستعماله لعدم وجود كلمات فارسية تقابل الكلمات الاجنبية او تقوم مقامها.

والمفهوم ان الكلمات والالفاظ العربية ستكون في مقدمة الكلمات الاجنبية التي ستعنى الجمعية باخراجها من اللغة الايرانية جريان وراء النعرة الاقليمية او الرغبة في تطهير اللغة الفارسية القومية

تعزية جلالة الشاه

في وفاة جلالة الملك علي

لم يكد خبر وفاة المغفور له جلالة الملك علي ملك الحجاز السابق يصل الى طهران حتى ابرق جلالة الشاه بلهوي بتعزية ودية الى جلالة الملك غازي المعظم ملك العراق والى العائلة المالكة العراقية وهذا نص البرقية

بغداد. جلالة الملك غازي ملك العراق

إني اشاركم بمنتهى التأثر في الالم الذي احدثته وفاة عمكم العزيز الملك علي مبديا تعزيتي الصحيحة الصادقة لجلالتكم والعائلة المالكة وسائلا الباري تعالى طول عمركم ومزيد عزتكم وشوكة سلطنتكم

الفن المسرحي في ايران

في طهران نهضة مسرحية لا بأس بها وثمة مسارح نالت قسطا من الرقي الفني كذلك نبغ بعض الشبان الفارسيين الذين تلقوا ثقافتهم في اوروبا في فن التمثيل والاخراج. فقد عاد مؤخراً الى طهران اقاني ميرزا علي خان الذي كان سافر منذ سنتين الى المانيا والتحق بمدرسة التمثيل العالية في برلين ونال فيها شهادتها بدرجة ممتازة وقد كان هذا الفنان قبل ان يلتحق بالمدرسة المذكورة ممثلا معروفاً في مسارح طهران، كما كان عضواً في احدى الجمعيات التمثيلية فيها. وهو يعد الان اول ممثل ايراني تعلم فن التمثيل العصري في مدارس الغرب ونال فيها شهادة عالية صادق مجلس الشورى الاعلى للمعارف الايرانية عليها. وسمح له ولاة الامور في وزارة المعارف بالاشتغال بالتمثيل الفني الراقي وتعليمه الى الممثلين الايرانيين

وقد جعل باكورة اعماله منذ وصوله الى طهران نشر مقالات في فن التمثيل على صفحات الجرائد الايرانية يبين فيها نواقص المسرح الايراني والاصلاحات التي يجب القيام بها لترقية المسارح الايرانية وانهاضها وقد نشر مقالاته هذه بناء على طلب وزارة المعارف.

ويعتقد الكثيرون ممن يشتغلون في فن التمثيل في ايران انه سيكون لهذه النهضة اثر بليغ في اصلاح المسرح الايراني وترقية فن التمثيل

معمل لف السجاير

اوصت وزارة المالية الايرانية بعض المعامل الغربية بصنع ادوات معمل جديد لها لف السجاير على الاصول الفنية العصرية وسيكون مقره في طهران. ويؤكد المطلعون ان المعمل المذكور سيتم انشاؤه قريباً

وزير المانيا في طهران

نقلت الحكومة الالمانية وزيرها المفوض في طهران الهر فون بلوخر الى منصب وزير مفوض في فنلانده ولم يعين حتى الان في مكانه في طهران احد. وقد شغل الوزير السابق منصبه في طهران مدة ثلاث سنوات

معمل النيلة والمستشفى في بم

افتتح قبل اسبوع اول مستشفى في (بم) في كبريات مدن مقاطعة كرمان الواقعة في الجنوب الغربي في ايران وقد افتتح المستشفى باحتفال كبير حاكم المدينة وقد بدأ العمل مصنع النيلة التي تزرع بجوار هذه المدينة بكثرة منذ ايام وهو اول معمل انشىء لهذا الغرض في ايران وقد تألفت شركة من وجوه التجار في هذه المدينة لادارة المعمل المذكور وتنظيم شؤونه حسب رأس المال الذي خصص له والذي اشترك فيه التجار المذكورون

حوادث تل ابيب

ادعى ادولف دعان الى مركز بوليس تل ابيب بان واجهة مخزنه الكائن في شارع نحلات بنيامين. والمعروف بـ (بالستين سنديكات) قد اتلف ليلا من قبل اشخاص مجهولين، والتحريات جارية لمعرفة الفاعل.

الحاجة الى النساء

جاء من وارسو ان جمعية الحاخامين ستعقد اجتماعا خاصاً للنظر بوضع برنامج للدعاية والمطالبة بجوازات اضافية للنساء لان نقص النساء في فلسطين يوجب تأخير زواج الرجال فيها

اجتماع لجنة الشباب

الفرعية

قال مراسلنا في حيفا: عقدت اللجنة الفرعية لمؤتمر الشباب مساء امس، اجتماعا في مقر الجمعية الاسلامية بحيفا بحث فيه امور عديدة.

رسالة العراق

بوادر حسم
الخلاف العراقي الايراني

يلاحظ المتتبع لسير الحركة السياسية بين ايران والعراق في الخلاف على الحدود ان سوء التفاهم قد بدأ يزول شيئاً فشيئاً من نفوس الحكومتين العراقية والايرانية. ويستدل على ذلك من ان الصحف العراقية والايرانية تقف اليوم وقفة الرقيب المتنكر من بعضها البعض مما لم يرق ذلك في عيني الحكومة العراقية ولا الحكومة الايرانية وقد انذرت حكومة العراق جريدة الثغر البصرية الى عدم نشر ما يعكر صفاء العلاقات الودية بين الحكومتين ثم عادت الحكومة فأمرت بتعطيلها، وقد قامت الحكومة الايرانية بدورها بأن شددت النكير على صحفها بأن لاتكتب عن العراق كل ما من شأنه ان يمس ولاء وصفاء القطرين الشقيقين، ولاغرو فان هذا العمل الطيب تقوم به الحكومتان يدل ان الخلاف العراقي الايراني سيزول قريبا ان شاء الله

طريق حيفا—بغداد

من المعلوم ان حكومتي فلسطين وشرقي الاردن قد بدأتا بتمهيد الطريق التجاري في حيفا الى العراق منذ السنة الماضية وقد قدرت نفقات ذلك الطريق بمبلغ ٢٨،٣٠٠ جنيه فلسطيني وقد فهمنا من الدوائر الرسمية في بغداد ان الحكومة قد وافقت على تعبيد ذلك الطريق في اراضيها وانها قد ارصدت مبلغا كبيرا من المال لذلك المشروع العظيم.

تدشين مطار البصرة الجديد

غادرت بغداد الى البصرة عشر طائرات بقيادة النسر العراقي محمد علي جواد بك وذلك لحضور حفلة تدشين مطار البصرة الجديد

وقد تبرعت البصرة منذ مدة بمبلغ من المال لشراء طائرة تسمى باسمها وتضم الى الاسطول الجوي العراقي وقد ابتعيت هذا الطائرة من مصنع بانجلترا وهي في طريقها الان الى بغداد. وقد علمنا ان البصريين يستعدون استعداداً عظيماً لاقامة حفلات تكريمية للنسور العراقيين الذاهبين لحضور حفلة التدشين

حفلة تأبين جلالة الملك علي

لقد تألفت لجنة من كبراء العاصمة وادبائها لاقامة حفلة تأبينية لجلالة المغفور له جلالة الملك علي فقيد الامة وستقام هذه الحفلة في جامع الامام ابي حنيفة النعمان. ؤبن فيها الفقيد العظيم ابلغ تأبين مما يدل على ما يكنه كل قلب من الحب والتقدير لجلالة الراحل العظيم

بين العراق وسوريا

بلغ مقدار الصوف المصدر من الموصل الى سوريا ولبنان في شهر نيسان سنة ١٩٣٤ اول سنة ١٩٣٥—٧٤٤٩٣٠ كيلو. وقد بلغ ثمن الجلود التي استوردتها وابنان في الوقت نفسه ١٧٨٠٠ دينار

اما صادرات سوريا ولبنان الى العراق فتقدر بمبلغ ١٠٨ الف جنيه عثماني.

تحسين المواصلات

تنوي سكة الحديد العامة مد خطوط حديدية من بغداد الى العمارة ومن العراق الى ألوية اخرى كثيرة وذلك تسهيلا للمواصلات وربط الالوية بعضها ببعض

طولكرم

سيرة سماحة الاستاذ الكرمي

في الساعة الواحدة والدقيقة ٣٥ من بعد ظهر الاحد الماضي، انتهت حياة احد اعلام هذه الامة البارزين، واحد كبار علمائها الافذاذ، ومجتهديها العظام المغفور له سماحة الشيخ سعيد الكرمي توفاه الله عن ٨٥ عاما قضاها في جليل الاعمال، وخدمة الدين.

ولد الفقيد في سنة ١٢٦٨ هجري في بيت علم وفضل، فكان والده المرحوم الشيخ علي الكرمي امينا للفتوى في ولاية دمشق وقاضيا شرعيا في لواء نابلس

ولما بلغ الفقيد الرابعة عشر من عمره. ارسله والده الى الازهر الشريف فتلقى فيه علومه على كبار العلماء والمدرسين امثال الشيخ ابراهيم السقا والسيد عبد الهادي نجا الابياري الاديب المشهور وغيرهما من العلماء.

وبعد ان قضى الفقيد عشر سنوات في تلقي العلوم الدينية والفقه والآداب العربية عاد الى طولكرم. ولما انشأت الحكومة العثمانية قضاء بني صعب عينته مفتشاً للمعارف واليه يرجع الفضل في انشاء المدارس وتأسيسها في هذا القضاء وبعد ذلك انتخب بالاجماع مفتياً لذلك القضاء. وافتتح في طولكرم مدرسة علمية على غرار المدرسة الاحمدية في عكاء، كانت مزدحمة بالطلاب، تؤهلهم للالتحاق بالازهر والاستفادة من دروسه. وتخرج منها عدد كبير من طلبة العلم واستصدر ارادة سنية باعفاء المنتسبين اليها من الخدمة العسكرية، وانعمت عليه الحكومة العثمانية برتبة علمية من درجة «رؤوس» وبالوسام المجيدي الثالث.

وقد اشترك في الجمعيتين العربية الاستقلالية والسرية بعد اعلان الدستور. ولما نشبت الحرب العامة اعتقل لانه احد رؤساء حزب اللامركزية ومعتمده في قضاء بني صعب. وحوكم امام المجلس الحربي العرفي في «عاليه» وحكم عليه بالاعدام في ٢١ آب سنة ١٩١٥ مع القافلة الاولى لشهداء الامة ولكن هذا الحكم استبدل بالسجن المؤبد لكبر سنه

وقبيل انتهاء «الحرب العامة» ابعدت الحكومة العثمانية جمال باشا عن سوريا ورأى رجالها ان يحاسنوا العرب ويتوددوا اليهم فاصدروا امرهم بالافراج عنه. فعاد الى وطنه بعد ان قضى نحو اربعة اعوام في السجن. وعند تأليف الحكومة الوطنية الفيصلية في سوريا استدعى من فلسطين وعين عضوا في ديوان المعارف ثم انتخب عضواً في المؤتمر السوري العام الذي نادى بجلالة المغفور له الملك فيصل ملكا على سوريا في ١٨ اذار سنة ١٩٢٠ ثم عين عضواً فنائب لرئيس المجمع العلمي العربي. وانعمت عليه حكومة الجمهورية الفرنسية، بعد احتلال سوريا بوسام جوقة الشرف من درجة مارس (شفاليه) وعند قيام الحكومة العربية في شرق الاردن استدعي اليها وعين قاضيا للقضاة. ورئيسا لمجلس المعارف ومديراً عاما للاوقاف ورئيسا لمحكمة التمييز الشرعية، وقد بقي يشغل معظم هذه الوظائف مدة ست سنوات، وانعم عليه خلالها بوسام الاستقلال من الدرجة الاولى، وهو اول من بايع المغفور له جلالة الملك حسين بالنيابة عن وفود البلاد العربية التي اجتمعت في الشونة (شرق الاردن) يوم ١٢ اذار سنه ١٩٢٤:

ثم انفصل عن حكومة شرقي الاردن وعاد الى مسقط رأسه، وظل على اشتراكه في الحركة الوطنية، وعلى ولائه للبيت الهاشمي، وانضم الى مؤتمر الامة الاسلامية وكان نائب الرئيس ثم الى حزب الدفاع الوطني، وكان من كبار البارزين فيه وعضوا في لجنته المركزية

وكان رحمه الله فقيهاً كبيراً، وعالماً واسع الاطلاع، ومحدثاً ممتازاً وشاعراً واديباً، طلق اللسان، قوي الذاكرة متقيداً باحكام الدين، وسعة العلم والعفة والاستقامة والنشاط.

وقد خسرت البلاد بفقده عالماً جليلا، ووطنيا لم يحل تقدم سنه دون اشتراكه الفعلي في الحركات الوطنية، رحمه الله رحمة واسعة والهم انجاله واهله واصدقاءه والامة جميل العزاء.

كتاب مختوم
للزعماء والمتزعمين

كتاب مختوم، لا يقرأ الا المحموم لتحيط به الهموم، وتلبد على قلبه وبصيرته جيوش مجيشه من الغيوم! مضحك مبكي، مرشد حكيم مصلح عليم وطني صميم، هاكم اقرأوا كتابيه، وزنوا كلاميه، واسمعوا خطابيه وافهموا اقواليه تعالوا تعالوا نندب وطناً اضاعوه. تعالوا تعالوا نبكي قطرا بثمن بخس باعوه وذكاء في غير محله صرفوه، صرفوه في اللهو والطرب، في الهم والغم واللعب، بين المقت والمعب. والرضا والغضب. ما احسنوا صنعاً، ولا خلدوا اسما، ولا جددوا ذكراً. اعمال كلها عيوب. النفاق، والشقاق. بل قل هي استهواء ضعفاء. هي اجرام في اجرام. هي ملمة فادحة، هي تدليس وتضليل، هي حيل واقوايل

كتاب مختوم. حبره سخط متجمع، الفاظه سهام جارحه، معانيه حكم بالغه، لا يدرك كنهها الا اولئك المتزعمون. أو قل الا اولئك المستنطعون. من هم على دفة السفينة قابضون. وما ادراك ما اولئك المتصدرون. نفوس تجردت من كل احساس، نعوذ برب الناس، من هذه الاجناس، لقد طفح الكاس، وضاقت منا الانفاس. نفر من الذين لا يرضخون لموعظه بل هم فوق كل موعظة. هكذا هم يفهمون. هكذا هم يدعون. هكذا هم يتبجحون. هكذا هم يتشدقون. هم المضللون. هم المحرضون هم القولة. هم السماسرة. هم المتاجرون بلادهم الماكرون. هم الاحياء الاموات. هم الاشباح والاضاله. او آه. واحرقلباه! او اه وابلوتاه! اواه واشقوتاه! وواه عليك يا فلسطين الشهيدة! اما من طبيب يداوي العلة!

اما من راع يصلح المسألة؟ ذهبوا كلهم ولم تبق منهم بقية باقية، هيهات وهات، ايها الدمع هات

القدس السيد برسوم

عن الجاليه المصري بفلسطين وشرق الاردن

جاوة.

انتشار المجاعة

انتشرت في بعض اقاليم جاوة حوادث المجاعات فقد تعالت الاصوات بوجود مجاعة شديدة في الاجزاء الجنوبية من سلطنة «صولو» حتى قيل بان الاهالي يأكلون نوعاً رديئاً من البطاطا بدلا من الارز ومنهم من يأكل اوراق الاشجار وذلك لسوء حاصلات الاراضي وشدة وطأة الازمة الاقتصادية

وقد اهتمت الجمعيات الشعبية في مدينة «صولو» فعقدت اجتماعاً كبيراً لاسعاف هذه الكارثة وكان لجريدة «عادل» التي تصدر في تلك المدينة فضل في نشر اخبار المجاعة، وانكر المجاعة بعض دوائر الامارة في «صولو» بدليل ان الاهالي يدفعون ضرائب للحكومة فلو ان هناك مجاعة لما حصل الدفع للحكومة.

وفي بلد «كرويا» من مديرية «شيلا شيب» بجاوة اصيب نحو ٢٠٠ الف شخص من الاهالي بالقحط لعدم جودة زراعتهم وانهم مهددون بالمجاعة كما قيل ان وباء الملاريا انتشر بينهم انتشاراً يخشى منه الفتك الذريع بهم. وقد نشرت اخبار رسمية في (بيتن زورخ) بأن ٩ آلاف كيس من الارز اعدتها الحكومة لاسعاف اهالي «اندرامانو» من مديرية «شربون» بجاوة.

قرب فصل الصيف فأستعدوا
لان فيه تكثر الجراذين والفيران

خذوا رات نيب لا بادتها

رات ـ نيب الوسيلة الوحيدة الفعالة التي تقتل الجراذين والفيران حالا بعد ان تجذبها اليه، وثمنه ٨٠ ملا فقط

او كلاء لفلسطين وشرق الاردن

مستودع الادوية الوطني الفلسطيني بيافا

اوتيل ومطعم وبار
الشرق الكبير
يافا ـــ بثوبه الجديد الزاهر ـــ يافا
لصاحبه محمود عبدالله آغا

يعلن اعادة فتحه اوتيل ومطعم وبار (الشرق الكبير) الواقع في اول شارع الملك جورج بعمارة النابلسي مجدداً من حيث الفرش والمحتويات وما ادخل عليه من الكماليات العصرية حتى غدا يضاهي احدث الاوتيلات الفخمة

ولقد اوجد فيه كافة الاستعدادات لايجاد مطبخ يقدم المأكولات العربية والافرنجية مع اللحوم المشوية والمحمرة على ايدي طهاة حاذقين

تلبى الطلبات الخارجية في الثغر، بواسطة تلفون ١٢٠٥

شركة الدخان والسجاير

شركة الدخان والسجاير في الناصرة لاتزال في بدء عهدها بالشغل واخراج الدخان الى الاسواق التجارية والكل متفائل بها خيراً، الا انه حدث امر ليس محمود العاقبة في الشركة وقد اخذ هذا الامر قسطه الوافر من التردد بين الاهالي والمساهمين مما جعلهم يحسبون له حسابا. وحيث اني لا اعلم شيئاً مفصلا عن هذا الحادث ارجو مراسل هذه الجريدة الناصري ان يزودنا ببعض معلوماته بهذا الصدد وعهدنا به مليا طلبنا هذا الذي لا يقصد من ورائه الا الوقوف على الحقيقة وانا لذلك لمنتظرون.

الناصرة: «احدهم»

اطبعوا مطبوعاتكم في مطبعة جريدة الدفاع

من لا ارض له لا وطن له

صفوة ما يحمله بريد الشرق والغرب

اتؤمن بهذا؟

شبح اري، ام ذاك طيف خيال
هل لا تزال غير مؤمن بحقيقة الاشباح؟

قل انك لا تؤمن بالاشباح ولم تر شبحاًقط في حياتك !.

ولكن هذا الرد لن يحل هذه المعضلة، فقد رأى الاشباح الكثيرون غيرك من الناس. وفي الحق ان الاشباح تحيط بالناس احاطة السوار بالمعصم، وان كان ذلك ما لا يدركه الاشخاص العاديون

ومنذ سنوات قلائل عينت جمعية المباحث الفلسيه الانكليزية في مزاعم ٥٧٠٥ من الاشخاص الذين شاهدوا الاشباح.

واقتنعت بصحة التفاصيل التى جاءت في ٧٠٢ من هذه القضايا واعتبرت هذه التفاصيل حقائق ثابتة لا يأتيها الباطل من بين يديها ولا من خلفها.

ومن ابحاث اخرى قامت بها تلك الجمعية فيما بعد، ثبت لها وقوع ١٧٫٠٠٠ حادثة من حوادث ظهور الاشباح في البلاد الانكليزية وحدها، ومن هذه الحوادث ما نشرته « الديلي تلغراف » وتكلمت فى أحد اعدادها عن سيدة انكليزية رأت شبح صديق لها هو الدكتور ارمان ليسلي وكان هو متغيبا في احد البلدان الاجنبية، ثم ثبت بعد ذلك انه في اللحظة التى ظهر فيها شبحه في لندن كان هو يقتل وهو في ملابس السهرة في ذلك البلد الاجنبي.

الوجه فى المرآة

ويقول لنا استانلي لوبينو انه راي وجه الكوميدي الشهير دان لينو وراه في مرآة ذهب هو اليها لينظر وجهه فلم يجد في المرآة الا وجه دان لينو؟

وراه يفتح شفتيه ويتكلم ثم يضحك ثم يختفي وكان هذا الممثل الكوميدي في تلك اللحظة نفسها يقوم بتمثيل احد الادوار في شارع (درورى لين) البعيد جد البعد عن منزل ستانلي لوبينو

الشبح فى النهر

وهناك ما هو أغرب من ذلك فالكاتب القصصي الانكليزي روى براندون كان ذات مساء يتحدث الى سيدة وعلى حين غرة ريعت هذه السيدة ولم تلبث ان اغمي عليها ... انها رأت شبحا هي الاخرى

وتقول لك المؤلفة الانكليزية الشهيرة وينفريد جراهام: ان من اغرب الحوادث التي وقعت لوالدي عندما اخذنا لاول مرة هذا المنزل الذي اقطن انا وزوجي الان فيه كانا جالسين ذات مرة على النهر الواقع على طرف حديقة المنزل، فرأى فى النهر رجلامعلقافى شجرة فتطلع والدي الى ما حولهامن الاشجارفلم يريا علي واحدة منها قتيل وايقنا ان عينيهما قد خدعتهما

ولكن ما هي الا ايام بعد ذلك حتى تقابل والدي مع احد اصدقائه فسأله هذا الصديق مستغربا: « هل اخذتم حقيقة ذلك المنزل الذي شنق صاحبه نفسه في حديقته على احدى شجراتها منذ زمن قصير؟

وعندئذ فقط ادرك والدي ان ما رآه هو وامي كان شبح الرجل المصلوب على جذع الشجرة وان العين لم تكذب

الاشباح تؤخذ صورها!

وكثيرا ما استطاعت آلة التصوير ان تلتقط صورا الاشباح، فهذه وان كانت شفافة يتعذر على العين المجردة ان تراها الا ان الكامرا يمكنها ان تسجلها، ومن صور الاشباح التى التقطتها الكامرا صورة شبح كان كثيرا ما يزور غرفة الطعام وقت الفطور في ابرشيند وستون الانكليزية، وكان الذي التقطها هو القس تشارلس تويديل

وهناك سيدة كانت تستأجر لمدة فصل الصيف القصر الصيفي للورد كومبرمير في مقاطعة تشيشاير، ففي ذات مرة أعجبت هذه السيدة بنظام مكتبة اللورد التى في هذا القصر فاخذت صورتها وبينها مقعد قديم كان يجلس عليه في زيارته اللورد كومبرمير ولم كانت دهشتها عظيمة عندما اتمت اخراج الصورة فوجدت أعلى ذلك المقعد صدرة اللورد وكم كانت دهشتها اعظم عندما اتضح ان اللحظة التى فيها اخذت هذه الصورة هي اللحظة التي كان فيها اللورد يودع الحياة في قصره في لندن وكم كانت دهشتها اعظم واعظم عندما ظهر ان الصورة طبق الاصل لا تفترق عنه في شيء!؟

الاشباح والعلم

والثابت هو ان علم النفس او علم الروح لم ينشأ الا عن قصة حقيقية من قصص الاشباح، فمنذ ٨٥ عاما كانت عائلة فوكس المقيمة في هايد سفيل في الولايات المتحدة كثيرا ما تسمع اصواتا وترى خيالات غريبة في منزلها وسرعان ما كان هذا المنزل محط انظار العلماء بعد ان انتشرت تلك الاشاعات عنه

وظن في مبدأ الامر ان في المسألة حيلة من حيل عائلة فوكس ولكن التحقيقات اثبتت ان المسألة لم تكن فيها اية حيلة. فقد استمر الصوت يسمعه المحققون الى ان تكلم صاحب الصوت عن نفسه وعن تاريخ ميلاده ونشأته ومسلكه في الحياة وقال في نهاية قصته انه قتل قتلا وان جثته يمكن العثور عليها في قبو هذا المنزل

ووجد المحققون الجثة في الموضع الذي قال عنه صاحبها!

ومن هنا بدأ علم الروح. ومنذ ذلك التاريخ جعل العلماء يتحققون ثبات من الادله ان الروح موجودة وخالدة فهي لا تنتهي بانتهاء الجسد

القصة الاخيرة

اما آخر قصة روتها الصحف الانكليزية من قصص الروح، فتتلخص في ان عائلة انكليزية كانت تستمع وهي في دارها في لندن الى الراديو فسمعت نقرات على باب الغرفة، ثم لم تجد احد

وفي الليلة التالية تكررت هذه النقرات ابتداء من الساعة الحادية عشرة ثم استمرت بضع ساعات

واستنجدت العائلة بالبوليس ثم بعلماء الارواح ثم عقد العلماء جلسة روحية كان الوسيط فيها توماس ويات وتقمصت روح الناقر على الباب جسم هذا الوسيط فاذ بهذه الروح روح امرأة هندية كان صاحب المنزل يملك حليتين من حليها، واعتزم بيعهما، وصاحبتهما لا تريدان ان يعرضهما للبيع، بل يبقيهما حيث هما في منزله ويعطيهما لابنته فهما تستطيع

هذه الابنة ان تكون الوسيطة للمرأة الهندية التى تقول ان لها قوة عظيمة تريد ان تتم بها هذه الابنة بالنيابة عنها

والطفلة هذه ما زال في سن الثانية عشر ويقول العلماء انها لا تصلح ان تكون وسيطة الا بعد ان تبلغ الثامنة عشرة

واعترفت والدة البنت بعد ذلك بان الحليتين حقيقة اخذتا من امرأة من اهالي بورما كانت ذات علاقات بعائلتها وانما هي ارادت حقيقة ان تبيع هاتين الحليتين...

صحف العالم
طرائف – معلومات – سياسيات – سنمائيات

اشعة الموت!

لقد اخترعنا نحن الالمان اشعة الموت، كما يعلم كل طفل في باريس. فهناك قائمة فكرة مرعبة بان ثمة أشعة لا ترى تحصد الاحياء حصداً ولا يستطيعون له دفعاً بحيث اينما يفرون من الموت فانه ملاقيهم. وقد زادت باريس اليوم قلقا على قلق واضطرابا على الاضطراب.. اذ وصلتها الانباء المزعجة ان انجلترا اكتشفت مثل هذه الاشعة ايضا، وان المهندسين قد انتهوا من عمل هذه الآلات الفتاكة ولسوء الحظ لم يحاول احد تدبير المسألة غير ان الجانبين، اعلنا بالاجماع، قبل ان « يبرق » اول شعاع حربي فتاك في تاريخ العالم، ان الاختراع الثاني ان هو الاخداع!

(لايورب)

الاقمصة الزرقاء

عمد الزعيم الصينى كاي تشك اخيرا الى تحقيق فكرة تأسيس جمعية قمصان زرقاء سرية لخلق (دور حياة جديدة) وهي تجربة اولى في الفاشستية في الشرق الاقصى. ويقوم اصحاب هذه القمصان الزرقاء بحملة ارهابية ضد الشيوعية، ومساعدة الزعيم، بالتجسس لمراقبه الجيش والمالية والمعاهد العلمية في البلاد وقطع دابر كل محاولة للمعارضة. على انه رغم تجنيد الآلاف من قبل حكومة نانكين. لا يزال « الصينيون الحمر » يزدادون عاماً بعد عام ويحوزون النصر تلو النصر —

(نيوز ببلك — نيويورك)

موسكو تعارض

ليس المؤتمر الجوي الذي عقد بين المانيا وفرنسا وانجلترا ضمانة ضد خطر الحرب مطلقا، بل بالعكس، يخلق ويبعث خطر الحرب، طالما انه يفلت ايدي الالمان الاستعماريين مطلقة، لذلك تلقى مسئولية المحافظة علي سلام أوربا على قادة السياسة الانكليزية. الذين يزعمون بانهم يجاهدون من اجل السلام، وهم في الواقع قووا مركز الد اعداء السلام

(ازفستيا ـ موسكو)

الكلب الميت!

لا يزال انصار المحرمات يسعون لايجاد طريق لهم في بعض المقاطعات في امير كا. وقد استعملوا اخير أطريقة مدهشة في اوهايو. حيث اعيد افتتاح صالة عامة وفي نفس الشارع كنيسة صغيرة. فلفت اعضاء هذه الهيئة نظر رئيس البلدية هناك الى مادة قانونية قديمة « اكل عليها الدهر وشرب حتى نسيت تماماً » تنص على انه لا يجوز اقامة حانة تبعد عن اي كنيسة اقل من ٢٠ ياردة. ولم يمض اسبوع حتى صدر امر رسمي بابعاد الكنيسة!

(مورننج بوست)

انكلترا بانتظار

الماني

كل من له اذن تسمع لا بد ان يدرك ان الانكليز يقتربون شيئا فشيئا من الموقف الذي يجعلهم ان يقولوا:

«صحيح ان الاشتراكية الوطنية شأن الماني مجرد، وصحيح انه شأن لا نفهمه، غير اننا لا نحتاج ان نفهمه وتظل الحقيقة ظاهرة بان المانيا تستعيد نشاطها بسرعة»

ومن المزاعم الباطلة ان الانكليز يشعرون باضعف الميل نحو معاهدة شرقية كاختها السالفة. فانهم مهتمون بكل ما من شأنه ان يؤدي الى اتفاقية نهائية. غير انهم « مش اصحاب» للشيوعية ولا « احباب » مع الصلة الودية الفرنسية — الروسية، بحيث لا يستطيعون ان يجاروا المانيا في معارضاتها لمثل هذه المعاهدة

« فرنكفورت »

دود الجبن!

تألفت جماعة منتشرة من المهاربين النمسويين لتهريب البضائع الاجنبية. فسببوا اضراراً جمة للخزينة النمسوية الوطنية. وقد استلم بعض جنود الصاعقة في الحزب الاشتراكي الوطني بضائع مهربة عند الحدود الهنغارية ـ النمساوية وادخلوها سراً الى فينا. ويقوم اعضاء هذه الجمعية بتهريب البضائع ذات الضرائب الجمركية الكبيرة، مثل السكر والاحذية من تشيكوسلوفاكيا واللحوم والالبان من هنغاريا: وقد اعلنت المراكز الرئيسية للحزب الاشتراكي ان كل من يهرب الى البلاد كيساً واحداً من السكر انما يهدم الاساس المالي للحكومة الحاضرة في النمسا ويقضي بذلك على المثل الاعلى للحزب الاشتراكي الوطني

(موسكوا)

طراز جديد للشيوعيين

لاشك ان مشروع الخمس سنوات الثاني يفتح مجالا اوسع للصناعة الخفيفة من سابقه. وقد تحسنت صناعة الملابس كثيراً واصبحت النتيجة ظاهرة. صحيح ان سكان موسكو ليس من حسن اللباس كأهل باريس او لندن غير ان العاصمة الروسية قد تخلصت من المظهر الكئيب، وفردت البشاشة اجنحها على البلد. وقد اعلنت محلات الحكومة ان ملابس الربيع وملابس الصيف ستختلف تماما في اللون والتفصيل عن تلك التي كانت في الخريف الماضي. ونشرت جريدة « برافدا » ان الحكومة اناطت بجماعة موثوق فيها اصدار جريدة. فاذا ذكر المرء ما كانت عليه روسيا من التأخر وما هي اليوم عرف مقدار التغير الذي طرأ عليها

(ماغيارزاغ ـ بودابست)

اصدقاء فرنسا

الروس اعدء لنا اكثر منهم للالمان، فهم لا يخفون حتى الحقيقة! وجميع اعمالهم واقوالهم الصريحة برهان على ذلك. وان يكونوا لنا اكثر من اصدقاء وقتياً لا يمكننا ان نثق بهم. وانه لمن دواعي الاعتبار تقدير الثمن الذي دفعناه في اعانة مركزهم المزعزع، بينما هم يبشون الشعب ويزرعون القلاقل في دعايتهم الفوضوية في مستعمراتنا، التي خانتنا الجرأة عن تحملها والتسامح عنها، والتى يوماًما ستنتهي، اذا استمر ضعفنا المخزي بثورة عنيفة. ولكن اذا تدبر الامر قبل استفحاله آمنا شر هذه القلاقل والمخاوف ووضعنا، بتفاهم صادق مع جيراننا، اسساً لنظام جديد تكون فيه فرنسا جديرة بماضيها!

(لابرس ـ باريس)

احمر ام اصفر؟

عبثاً نغلق اعيننا عن الواقع بان الحملة اليابانية — الاسيوية قد بدأت ولا ريب انه نذير بالويل ليس فقط على مصالحنا في الهند — الصينية، بل لسائر المصالح الاوروبية هناك وفي الواقع وبل لاوربا نفسها، لان هذه « العملية الاسيوية » في آسيا مربوطة بالعملية الشيوعية التى تتدرج ببطء ولكن بيقين لاحتلال منغوليا، التركستان التبت، وسائر المسكون في الصين الشمالية والغربية. ان كل الدلائل تدل على ان (الموجة الاسيوية) ستمتد الى سواحل مقاطعاتنا القديمة. وعلى انه مهما يكن فيها من خطر فلا بد من التسليم بانه اسهل « شفاء » من (داء) الشيوعية، غير القابل للشفاء، الذي تسرب الى الهند الصينية وهو في طريق الاستفحال فاذا كان الاطباء يستطيعون معالجة « الحمى الصفراء » فانهم لم يعرفوا بعد دواء « الحمى الحمراء »!

(تريبون ـ باريس)

عليكم جميعا

بفساتين وبدل

وثياب

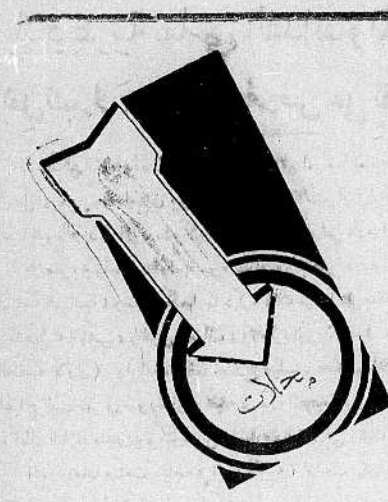

أسعد

يافا و عمان

سيدتي

لقد بدأ فصل الربيع، وتفتحت الزهور وفاح اريجها الزكي، ولا شك في انك انت أيضاً تودين الظهور لا سيما يوم العيد ببزة جميلة تماثل الزهرة العطرة في شهر آذار اياك ان تهملي اليوم او غداً زيارة

محلات الاناقة (اسعد) للفساتين وادوات الهندام

عال...!

يحتم القانون الروسي على كل من يطلق امرأته بدون ارادتها ان يدفع لها ثلث دخله واذا كان لهذه الامرأة أولاد فيقضى القانون بان يدفع لها ثلثي الدخل واذا تزوج هذا الزوج فيما بعد بامرأة اخرى وطلقها يضطر الى دفع الثلث الباقي من دخله. وقد نظرت المحكمة في روسيا مؤخراً في قضية من هذا النوع فقال له القاضي، مم تقدر ان تعيش ما دام دخلك كله محجوزاً؟

فقال: من دخل امرأتي الجديدة يا سيدي فهي تعطيني كل ما تطلبه مني زوجاتي المطلقات

نادي الكذابين

في اميركا!

في اميركا ناد هو نظنه الوحيد في العالم واسم هذا النادي «نادي الكذابين» ولا يقبل احد ان ينتظم في عضويته الا اذا كان مبرزاً ومتفوقاً في الكذب

ويقيم هذا النادي في كل سنة حفلة للمباراة في الكذب يتنافس فيها الاعضاء في اختلاق الاكاذيب. ولا تقتصر هذه المباراة علي اعضاء النادي فقط بل يستطيع كل من آنس في نفسه القدرة على الكذب وابتكاره ان ينخرط في سلك ذلك النادي ويحق له اذا حصل على الجائزة الاولى في الكذب ان يسجل هذا اللقب على بطاقته. وقد بلغ عدد الذين اشتركوا في مباراة السنة الماضية « الكذبية » ١٢٠٠ شخص او بعبارة اوضح « كذاب » وقد جمعت كل اكاذيبهم المبتكرة وستطبع في كتاب.

حظ سعيد!

في الصين شاب فلاح قد اثقلت كاهله الديون فلم يستطع معها القيام بعول زوجته البائسة. فعزم الزوجان على الانتحار ولم يكن عندهما سوى ديك. فقال الزوج لزوجته ان افضل الطرق للانتحار هي ان تذبحي لنا هذا الديك وتحشيه بمادة الستركنين السامة وتهيئي لنا « مائدة الموت » فنأكل وهكذا نموت! فذبحت الزوجة ذلك الديك وطبخته وكان الليل قد قارب ان ينتصف وقبل ان تنتهي من طبخه سمع الزوجان وقع اقدام لصوص فهربا واختبأ. ودخل اللصوص البيت ففاحت رائحة الديك الشهية في انوفهم فتهللوا مرحاً وجاءوا الى الديك وجعلوا يلتهمونه التهاماً وما هي الا دقائق معدودات حتى سقطوا جميعاً جثثاً هامدات ولما جاء الزوجان فوجدا اللصوص على تلك الحالة فتشا جيوبهم فوجدا فيها مبلغ ١٢٠ جنيهاً! وهكذا تمكن هذا الشاب الفلاح من وفاء ديونه واصلاح حاله!

شبح الماضي
يعرض بيافا يوم عيد الاضحى

اكراماً لاهالي يافا الكرام سيعرض هذا الفلم العربي الغنائي الشائق الذي اشتركت فيه المطربة القديرة « السيدة نادرة » ابتداء من يوم الجمعة ١٥ الجاري (يوم العيد) وذلك في

سينما ابولو الوطني

وهذا هو اول فيلم عربي ناطق اخرج عن الحياة الاجتماعية العصرية لمقارنتها بما كانت عليه هذه الحياة في العصر الغابر

اخراج متقن — مناظر جميلة — غناء ساحر استعدوا له واحجزوا تذاكركم سلفاً

دار كبيرة للاجار

دار تحتوي على ثلاث عشرة غرفة وصالون كبير مع الترتيبات الصحية اللازمة تصلح مكاتب ولوكاندة واقعة على شارع الملك جورج حيث تقيم دائرة ... معدة للاجار عن سنة ٣٥٤ هجري فمن كان له رغبة في استئجارها فيمكنه مفاوضة صاحبها

كلمة العرب

بلاد عربية تقاسي الشدائد والمتاعب

هل تتبدل السياسة ام تحرص على تقاليدها؟

... فلتكن الكلمة هذه المرة عن قطر عربي يعاني امر مما نعانيه نحن لولا خطر الرحيل، من بعد اطلاق بيوع الاراضي، والاستمرار في فتح ابواب الهجرة. كلمتنا اليوم عن الجزائر، مشركين معها اختيها: تونس، ومراكش

بلاد عربية واسعة، اوقعها سوء الطالع، والباطل، بيد فرنسا. وساءت السياسة الفرنسية، وساء حكمها كما ذكرنا ذلك مراراً على صفحات «الدفاع» وكما ذكرته التايمس، والديلي تلغراف، وتذكره اليوم المانشستر غارديان (اقرأ الصفحة الاولى). وارادت فرنسا اصلاح سياستها فشكلت لجنة لدرس أسباب الهياج الذي ظهر في صورة قوية مخيفة في سماء المغرب العربي. فقد قام العرب في الاقطار الثلاثة منذرين ومتوعدين، وصارت البلاد على وشك ثورة جائحة.

أتدري ماذا صنعت سياسة فرنسا الحكيمة؟ راحت تهدد باستعمال الشدة! وانذرت زعيم الجزائر الشاب، الدكتور ابن جلول، بالسجن، فلم يحفل الزعيم — يا زعماءنا — بالانذار! لكن هذا لم يهدىء من شدة العاصفة، فخشيت فرنسا العاقبة، وانسحبت ومعها انذارها!

ان ماضي السياسة الفرنسية في المغرب غير عاقل بالمرة، وهو مليء بالثورات، والمتاعب، والفضائح كما ترجمنا ذلك عن الصحف الانكليزية المحايدة. وبدلا من ان تهدد فرنسا بالشدة كان عليها ان تبدو رقيقة الجانب، ذات عطف على بلاد تهددها الضائقة الاقتصادية، والمجاعة. ذلك، لان جو اوروبا السياسي ينذر بشرر، ومعنى هذا ان حرباً عالمية قادمة ترغم فرنسا على ارسال نصف مليون جندي لحفظ بلاد المغرب هادئة، وقد يفشل النصف مليون في مهمته!

سوريا افلست وجاعت، والجزائر افلست وجاعت، وتونس، ومراكش كذلك. ولكن الذي افلس جداً، وجاع اكثر من الجميع هي السياسة الفرنسية. فهل تستمر على ما هي عليه ام تتبدل؟ نرجو، ولكن نشك ونرتاب

اصحاب الاملاك واحتجاج المستأجرين

على أثر توزيع رقاع الدعوة من قبل السادة الدكتور يعقوب برتقش ممدوح النابلسي، على المستقيم محمود ابو قاعود، على اصحاب الاملاك لاجتماع يعقد بقصد تأليف لجنة منهم للمرافعة عن حقوقهم — قام فريق آخر من المستأجرين بتختيم مضبطة وقعها كثيرون من السكان رفعوها بواسطة حاكم اللواء الجنوبي لفخامة المندوب السامي يطلبون فيها سرعة تنفيذ قانون تحديد الاجارات «الدفاع: القانون نفذ»

ونحن نحب من الفريقين ان يتفقا على ما يقره العدل، والمصلحة العامة. اما اختلافهما في الامر فيعود على القسمين بالضرر

خط بصات جديد

كتبنا امس ان البلدية قررت مباشرة العمل في تعبيد شارع النزهة من جانب مستشفى الدجاني حتى بيارة عرمان في سكنة درويش

وعلمنا اليوم انه متى تم تعبيد هذا الشارع سيرخص لثلاثة بصات بالعمل عليه بحيث تسير من جانب البوسطة مخترقة شارع جمال باشا فالنزهة الى بيارة عرمان ثم تنعطف لداخل سكنة درويش وتلف من جانب بيت الكسار الى طريق يافا — القدس، ثم تعود عن طريق المسكوبية الى شارع ساحة فالبوسطة

سرقة نقود

ادعى لمركز بوليس تل ابيب المدعو يوسف هاس من سكان شارع هاستلار ان مجهولا سطا ليلا على بيته وسرق من جيب جاكيته ورقتي نقد من فئة المئة فرنك، وورقتين من فئة الجنيه الفلسطيني وورقة من فئة الخمسماية مل، والبوليس جاد لمعرفة السارق

شركات البواخر المحلية

والشواطيء اليونانية

تسلمت شركات البواخر في الثغر اشعاراً من الحكومة اليونانية بان جميع المنائر (الفنارات) والانوار القائمة في مداخل مواني البلاد اليونانية قد اطفئت منذ شبوب الثورة

وانه كذلك منعت طيارات شركة الجو التجارية من العمل في البلاد اليونانية ريثما تنقشع غيوم الثورة في البلاد

للدعاوي

محكمتان مركزيتان

أخطر حضرات اعضاء المحكمة المركزية في الثغر نهار امس ان ينقسموا الى فرقتين تعمل كل فرقة منهما على حدة لانجاز الاعمال بسبب كثرة الدعاوى الحقوقية التي قدمت للمحكمة المركزية خلال الشهر الجاري

مدير دائرة المهاجرة

وصل الثغر قبل ظهر الامس المستر ملز مديرة دائرة المهاجرة والسفر فاستقبله مدير فرع — يافا وتوجه معه، بعد زيارته المكاتب الجديدة التي نقلت اليها هذه الدائرة في يافا، الى مكتب المهاجرة الكائن في عمارة المينا، على البحر، متفقداً الاعمال هناك، ثم زار مكتب الكرنتينا وقفل راجعاً الى القدس

شركة الثياب

اضطرت شركة الثياب الاميركية نهار امس ان تقابل الزبائن بالدور بحسب حضورهم الى مخازنها وذلك لشدة الازدحام للحصول على فساتين هذه الشركة قبل الاعياد وفي هذا دليل ساطع على جودة بضائع هذه الشركة وتقدير الاهلين لها. مركزها شارع رعنان نمره ١٢ تل ابيب

الى دائرة الصحية

اعلمنا بعض سكان قانيلية ان خزان المياه كثيراً ما تنساب منه المياه الى الارض حتى اصبح ما حواليه كالبحيرة

وقد نشأ عن تجمع المياه الراكدة هذه انتشار البعوض بكثرة حتى اصبحت البلدة مهددة بانتشار الملاريا

فنحن نرفع هذه مشكوى الى دائرة الصحية عساها تهتم بهذا الامر الضروري

الباعة المتجولون

اذاع امس محمد احمد من الباعة المتجولين بيانا على زملائه الباعة يحثهم فيه على الثبات في موقفهم ازاء مطاردة البوليس لهم لعدم حصولهم على رخص تخولهم حق التجول في الشوارع، وذلك كما اعلمنا احد هؤلاء، من ان دائرة البلدية لم تمنحهم الرخص حتى الان مع انهم يراجعونها بشأنها يومياً

وقد جاء في البيان الذي اذيع امس ما ملخصه:

«لقد انقضى خمسة عشر يوما على تقديم مضبطة من العمال المتجولين الى سعادة حاكم اللواء الجنوبي موقعاً عليها من اكثر من اربعين متجول ولم يصلنا جواب حتى الان، واتهم ذلك يسخرون منا نحن العمال الجائعين بقولهم (روح اليوم، وتعال غداً) وقد زاد علينا ضغط البوليس وشدته في هذه المدة والبوليس يطاردنا من جهة الى اخرى، ويأخذنا الى الدائرة وينظم علينا تقارير واكثرنا تموت عليه مدة التقرير وهو في السجن ويجري عليه الحكم ثانيا لانه بدون رخصة

لقد طلبنا الرخص من البلدية ولكنها لم تمنحها لنا حتى الان فكأنه حكم علينا بالجوع والاهانة»

هذا ملخص ما جاء في البيان المذاع أمس على الباعة المتجولة، وهو ان دل على شيء، فانما يدل على روح اليأس والقنوط الذي وصلت اليه هذه الفئة من السكان.

نرجو من المراجع المختصة ان تنظر في امر هؤلاء انصافا لهم، وشفقة على عائلات كثيرة ليس لها سبيل آخر لكسب القوت غير هذا السبيل

رؤساء

البحر والمستر بوب

قابل قبل ظهر الامس كل من السادة حسين جبر وحسن ابو شايب، وسعيد المدهون من رؤساء البحر واصحاب المواعين المستر بوب رئيس الميناء، وشكوا اليه اليهود الذين لم ينفكوا مستمرين في الاعتداء على مواعينهم التي يربطونها في مدخل نهر العوجا ايام اشتداد الانواء في بحر يافا

ومما قالوه في اظهار تظلمهم لحضرته ان اليهود يفعلون ذلك ويلحقون الضرر بمواعينهم من اجل ان يعدل اصحابها العرب عن ربطها هناك ليخلو لهم الجو ذلك لانهم يجمعون من هناك الزفزف ويبيعونه خفية عن اعين الرقباء!

وبعد ان استمع المستر بوب لشكاياتهم وعدهم خيراً. وقال انه سيهتم شخصياً بهذا الامر، ويأمل ان يصل قريباً لحل مرض له

محاكمة ١٢ مشاغباً يهوديا

يريدون المحافظة على السبت بالقوة

كان امس موعد محاكمة الاشخاص الذين قبض عليهم البوليس في تل ابيب يوم السبت الاسبق حينما قاموا يشاغبون ويمنعون مرور السيارات والعربات من شوارع تل ابيب بحجة المحافظة على قدسية يوم السبت. وعددهم ١٣ شخصاً

ومنذ ايام محاكمة المتهمين بقضية مقتل الدكتور ارلزروف لم تشهد دار محكمة الصلح بيافا، حيث يجلس القاضي البريطاني المستر بودلي، ازدحاماً كالذي شهدته لكثرة عدد فتيان وفتيات اليهود، عدا الشيوخ من الذين حضروا لسماع مرافعات هذه القضية

وفي الساعة التاسعة افتتح المستر بودلي الجلسة وحضر عن النيابة الضابط النشيط السيد سليم حنا مساعد قومندان اللواء الجنوبي كما ان اثنين من المحامين اليهود توليا الدفاع عن المتهمين

وبعد ان تليت التهمة الموجهة الى الاشخاص الاثني عشر اعترفوا جميعاً بذنبهم مما سهل على المحكمة اعمالها واستغنت بذلك عن سماع اقوال الشهود التي تستغرق وقتاً طويلا

وبعد اعتراف المتهمين بذنبهم قام احد محاميي الدفاع يدافع عن موكليه لتخفيف الجرم

ومما قاله، انه سيقدم الى المجلس البلدي قريباً طلباً لرفعه الى الحكومة في سن قوانين محلية من شأنها ان تساعد على هدوء السبت داخلياً لليهود لانه لم يخطر في بال سكان تل ابيب اليهود ان يحولوا دون مرور سيارات غيرهم في تل ابيب. لان السبت ليس يوم راحة فقط لدى اليهود بل هو يوم مقدس في الدين يجب ان يحترم بالهدوء والسكينة

وكانت النيابة مستعدة لهذه النقطة أي عدم تعرض المشاغبين لغير سيارات اليهود. فطلبت من السيد تيودور صروف المحرر المحلي لهذه الجريدة ان يحضر كشاهد اذ صادف ان اوقفت سيارته يومئذ وحالوا دون السماح له بمتابعة السير. كما ذكرنا في حينه واخيراً قال حضرة القاضي امامنا اليوم قضية شاذة. لم تسمع هذه المحكمة قضية تماثلها منذ عشرة اشهر تقريباً، وهذه القضية ناتجة عن الاجتماع غير القانوني الذي عقد في الساعة العاشرة من صباح السبت المذكور في سينما «اوفير» بقصد ضرورة المحافظة على حرمة السبت هذا الاجتماع الذي اهمله البوليس واكتفى بتجريم المتهمين بالتهمة الثانية، وهي الحيلولة دون مرور السيارات في الشوارع العامة وتعطيل سيارة ودراجة اثناء الشغب في شارع النبي

ان القاعدة العالمية (عش ودع غيرك يعيش) هي احسن مثل يجب الاقتداء به، دعوا الغير يعملون ما يريدون

يجب ان تكون سبل اتباع الديانة عميقة في داخل قلب كل انسان، لانه متى اظهرها للغير فسدت، هذا رأيي على وجه العموم

وبناء على ثبوت التهمة واعتراف المتهمين بما عزي اليهم فأنني.

القرار

اقرر تغريم كل واحد ماعدا (سبس) بدفع سبعة جنيهات جزاء نقدياً، او الحبس مدة شهرين، وربطه بكفالة اخرى مالية قدرها عشرون جنيهاً لحسن السلوك مدة سنة

اما الادونسبس وهو كما ثبت الذي كان يتزعم موكب المشاغبين فانني اغرمه بدفع ١٢ جنيهاً وربطه بكفالة مالية قدرها ٢٠ جنيهاً لحسن السلوك مدة سنة ايضاً

وبما انه يوجد بين المتهمين شاب صغير السن، فانني انيب والديه بتقديم الكفالة عنه مع وضعهما تحت المسؤولية فيما اذا اغفلوا مراقبته

وخرج اليهود من المحكمة وهم متحمسون لمن حكم عليهم، مما يدعونا ان نطلب من دائرة البوليس ان تكون على حذر يوم السبت القادم لا سيما وانه يصادف ليوم عيد الاضحى

امام موج هجرة دافقة

محاولات واجتماعات بفخامة المندوب

اتفقت الدوائر اليهودية كما يظهر من اقوال صحفهم، على المطالبة بتوسيع نطاق الهجرة وزيادة عدد الجوازات للوكالة اليهودية على حساب الجدول القادم او من غير حساب! وقد طلعت علينا اليوم هآرتس بمقال افتتاحي وصفت فيه اضراب العمال في مستعمرة هرتسليا الذين تركوا اعمال البناء وغيرها في المستعمرة المذكورة، وخرجوا بجموعهم الى المزارع اليهودية وبالرغم من ذلك فلا تزال المزارع في حاجة للايدي العاملة وعدد العمال فيها لا يقوم بها كما يقولون

وقالت ان وفداً من المزارعين قابل قبل ظهر الامس فخامة المندوب السامي وبين لفخامته حاجة المزارع اليهودية الى العمال (كذا) والاضرار التي لحقت بالمزارع اليهودية من عدم وجود العدد الكافي منهم، وطلبوا من فخامته توسيع هجرة العمال

كما ان وفداً آخر من جمعية اغودات اسرائيل قابل فخامته قبل ظهر امس ايضاً وتحدث اليه عن واجب الجمعية المذكورة ومهمة الوفد الذي حضر مؤخراً من اوروبا، وعن نصيب الطوائف اليهودية المختلفة من جوازات المهاجرة، وطلب من فخامته توسيع الهجرة ايضاً وقالت الجريدة ان فخامته اظهر اهتمامه بمطالب جماعة الاغودات الدينية لانه متدين ايضاً ووعد بدرسها

وفي غير هذا المكان خبر مقابلة وفد العمال لفخامته، لنفس السبب.

اننا اذن امام موجة أخرى اكبر واعظم و«أغمر» من الموجات التي رأيناها واليهود بحجة افتقارهم يطلبون زيادة الهجرة، ثم يقومون بمشاريع عمرانية. وهذه المشاريع، طبعاً، تحتاج الى عمال وهكذا دواليك — مصائد، وشباك تفتح ابواب على مصراعيه

ماذا يكون موقف العرب؟

لقد بريت الاقلام وهي تنذر وتصف الاخطار، فألام إلام النوم والسكوب أيها العربي؟ انك أمام موجة، فقم ادفع الخطر عن بلادك بوسائل الحق. قم صد عادية المستقبل قبل ان تصبح أقلية

هانحن ننتظر، وسنرى شيئاً ان شاء الله

بين مستأجر وصاحب ملك

صاحب الملك يدفع تعويضا

عمد قسم كبير من اصحاب الاملاك بعد صدور قانون تحديد زيادة الاجارات الى طلب اخلاء البيوت بحجة رغبتهم في سكناها

وبهذه المناسبة حدثنا احدهم عن قضية وقعت في العام الماضي عندما صدر قانون تحديد الزيادة، وكانت النتيجة ان اخطر صاحب الملك لان يدفع تعويضاً للمستأجر الذي أخلى بيته

وتفاصيل الامر ان ارسل صاحب الملك كتاباً الى المستأجر يطلب به المسكن لاشغاله لنفسه، الا انه بعد ان خرج منه المستأجر ذهب صاحب الملك فاجره من سواه ولم سكن هو فيه بالذات

على اثر ذلك رفع المستأجر الذي أخلى البيت دعوى على صاحب الملك يطالبه به بفرق قيمة الاجار الذي اضطر الى دفعه للبيت الجديد و٣٠ جنيه عطل وضرر

وصدر الحكم لصالح المستأجر على صاحب الملك الذي حكم عليه بخمسة عشر جنيهاً فرق قيمة الاجار مع خمسة جنيهات اجار النقل، ولم يحكم عليه بعطل وضرر الا ان حضرة الحاكم قال يومئذ بصراحة انه اذا عمد غير هذا الشخص لاستعمال هذه الواسطة في اخراج المستأجرين ولم يستعمل الدار لسكناه الشخصي انه لن يتأخر عن تغريمه في المستقبل بعطل وضرر غير فرق الاجار

فعسى ان يتنبه اصحاب الاملاك وان لا يقعوا في مثل ما وقع فيه غيرهم من قبل

ايها العربي...

قرأت امس في «الدفاع» كلمة عطوفة الامير شكيب ارسلان في محاولات اليهود ترحيل العرب بعد ان يصيروا اكثرية في مدى اربع سنوات. فاذا تفعل وانت الان سيد الموقف، وصاحب البلاد؟

هل تتخاذل؟

هل تفر من الميدان؟

هل ترضى بما يريده اعداؤك؟

لا، لا، لا!

يجب ان تعمل ليل نهار، وان ترغم «الزعماء» على العمل. ان بلادك لك وحدك، الا:

اذا جبنت،

اذا بعت ارضك،

اذا رضيت استمرار الهجرة!

تعلم ان الفرد يجب ان يضحي في سبيل المجموع. وان المال، والجاه والمناصب كلها زائلة. سنكون لعنة ابنائنا وذرارينا.

اذا لم نعمل لانقاذ بلادنا، بعد ان يلعننا الله في سمائه، والاجداد في شريف مثواهم، والعياذ بالله

هلم اعمل،

وادع غيرك للعمل،

واطلب لفلسطين البقاء عربية،

بكفاحك، وبذلك، وتضحيتك!

المحامون العرب

وقانون الحكام الجديد

علمنا ان فريق المحامين العرب بيافا سيجتمعون بعد ظهر اليوم (الاربعاء) في مكتب الاستاذ راغب الامام للبحث في مشروع القانون الجديد الذي تريد الحكومة تطبيقه، وهو القانون الذي اشرنا اليه قبل اليوم وقلنا انه مجحف بحقوق القضاة العرب

وسيدرس حضرات المحامين فقرات القانون واحدة واحدة، درساً مستفيضاً لكي يضعوا بذلك تقريراً يرفعون به الى الحكومة لتعديل القانون الذي لم يختلف اثنان في انه غير لائق، فيما يتعلق بالكرامة القومية.

اغا خان

لا يزال سمو اغا خان يمضي ايام رحلته في القاهرة مع زوجته سمو البيجوم في فندق سميراميس

كأنها بلادهم

اسمع يا سيدي!

هل يحل لليهودي القادم من اقصى اوروبا الاقامة في بلادنا ولا يحل ذلك للعربي المجاور لنا في سوريا، والعراق، ومصر؟ وهل اصبحت فلسطين العربية يهودية حتى ترسل اللجان والافراد اليهود الى اوروبا «لجلب» ما تريد من العائلات اليهودية بعد منحها الجنسية الفلسطينية؟ اقرأ الخبر التالي:

تقول دوار هايوم ان جمعية اتحاد المزارعين اليهود في فلسطين اوفدت قبل مدة رسول من المزارعين الى اوروبا لانتخاب العمال الصالحين للعمل في المزارع اليهودية وقد تمكن هذا الرسول من وجود عائلات كثيرة من اليهود في غاليسيا الشرقية يمكنها العمل في المزارع والسفر الى فلسطين وقد سجل اسماء بعض العائلات المذكورة لادخالها البلاد بعد مساعدة الجمعية الصهيونية في غاليسيا»

اللهم اننا نرتاب في وجودنا، ونرتاب في مستقبلنا ومستقبل بلادنا اذا لم نعمل منذ الآن!

برقية شاب

وردت علينا برقية من شاب في غزة يفيض حماسة واخلاصاً لوطنه. وقد كان بودنا نشرها لولا ما اختص بها قلم التحرير من اطراء. اما الروح القوية فتؤكد للاخ الشاب انها، بحمد الله، اخذت تظهر في الامة واضحة. ذلك بفضل يقظة الامة، لا بفضل الاقلام التي تستمد الوحي منها، من أمتها، وتاريخها والتي لولا ذلك لكانت عاجزة، تكتب ولكن متعثرة

ملك اليونان

تصل غداً الباخرة التي تحمل الملك اليونان السابق، السويس في طريقها الى اوروبا حيث يقيم في انكلترا او رومانيا وليس لقدوم الملك شأن بالثورة القائمة الان في بلاد اليونان، الا انه على استعداد لتلبية الشعب اذا طلب عودته الى العرش

ومع ذلك

وأننا بخير...!

جاء من وارسو ان ١٢٠٠ يهودياً من عظماء اليهود في بولونيا سيسافرون في بحر هذا الاسبوع الى فلسطين

تلفونات الدفاع وبرقياتها الخ[…]

٥٢٢ر٦٠٧ر٥ صندوق برتقال

مجموع الأثمار الحمضية المصدرة

بلغ عدد صناديق الاثمار الحمضية المصدرة من فلسطين الى الخارج ابتداء من اول الموسم حتى ١٠ اذار ٥٢٢ ر ٦٠٧ ر ٥ صندوقاً منها ٥٠٣٠٠٠ صندوق «كريب فروت» و ٢٨٤٠٠ صندوق أثمار حمضية اخرى

يطلبون

زيادة الهجرة !

زار فخامة المندوب وفد من رجال الهستدروت للمطالبه بتوسيع الهجرة وزيادة الجوازات لعمال اليهود وبحث مع فخامته بقسط عمال اليهود في اشغال الحكومة وكذلك قابل فخامته وفد آخر من نفس المزارعين السبب فالظاهر اننا امام هجرة قوية، فالى متى نظل قاعدين، لا نبي ء نفوسنا العمل جدي حق

مولود الحرب للحرب !

دعت الحكومة الايطاليـة مواليد عام ١٩١٤ للتدريب على اعمال الجندية ابتداء من ابريل القادم وسيرسل هؤلاء الى المستعمرات الايطالية المخالفة

سكان سوريا

بلغ احصاء السوريين الذين تسجلوا في دفاتر الاحصاء حتى نهاية عام ١٩٣٤ ١،٦٩٣١،٦١٠ ويشمل ذلك ألويه دمشق وحلب والجزيرة، وحمص والاسكندرون ودير الزور، وحوران وحماه واكثرها عدداً لواء دمشق اذ بلغ ٤٧٩٣٠٥ أما الذين لم يسجلوا اسماءهم فكثيرون

الاستاذ عفيف طنوس

تعين الاستاذ عفيف طنوس، مندوب مؤسسة الشرق الادنى سابقاً، والاستاذ في الجامعة الاميركية حالياً، لاشغال وظيفة تتعلق بأصلاح القرى الاجتماعي والصحي. وسيباشر عمله في أول نيسان

المرحوم

سماحة الاستاذ الكرمي

جاءتنا كلمات المؤبنين لسماحة المرحوم الاستاذ الشيخ سعيد الكرمي نبدأ بنشرها في عدد الغد

جزيرة العصابات

شرعت الحكومة الفرنسية في تحصين جزيرة كورسكا المشهورة الى وقت قريب بعصاباتها وجمعياتها السرية

المهربون أمام المحاكم

من ابناء صفد ان خمسة من اليهود الذين اعتقلوا عند دخولهم فلسطين خلسة قد حكموا بالسجن مـدة شهر وبدفع ٢٠٠ مل وبالطرد من البلاد

وحكم على يهودي حلبي آخر نفس نفس الحكم والغرامة وبالطرد من البلاد

وحكم على يهودي السوري الذي اعتقل بالقرب من الخالصة بذات الحكم والمبلغ وبالطرد من البلاد

جيوش تركيا

انقره — تبدي دوائرنا الرسـمية ارتياحها بشأن الغاء بلغاريا للسعي الذي كانت قد قامت بـه بواسطة المسيو انطونوف لدى مجلس عصبة الامم خاصاً بحشد الجيوش التركية في تراقيا الشرقية

(ا. ش.)

القدس

بين سعادة الخالدي والاستاذ الدجاني

القدس في ١٢ اذار — لمراسل الدفاع الخاص — نظرت محكمة العدل العليا المؤلفة من صاحبي السعادة السير مكدونل قاضي القضاة وفرنسيس افندي خياط في الدعوى التي رفعها الاستاذ مغنم افندي مغنم بالنيابة عن الاستاذ حسن صدقي بك الدجاني على سعادة الدكتور حسين بك الخالدي بصفته رئيساً للبلدية. وبعد ان دققت اللائحة واستمعت اقوال الاستاذ مغنم قررت قبول الدعوى مبدئياً ودعوة الدكتور الخالدي بك الى المحكمة لبيان الاسباب التي اوجبت الغاء امره المؤرخ في ٢٢ شباط الماضي ولم تعين لها جلسة بعد.

عصابة لصوص من اولادهم الصغار

اعتقل البوليس هذا اليوم ١٩ ولدا يهوديا لا يتجاوز عمر اكبرهم الثلاث عشرة سنة وهؤلاء الاطفال عبارة عن عصابة منظمة اتخذت النشل من الجيوب مهنة لها ولدى اجراء تفتيشهم وجدوا مع احدهم ساعتين ذهبيتين ومع آخر سوارين ذهبيين ايضاً.

واحضر البوليس أولياء هؤلاء الاولاد واطلق سراحهم بكفالات وتعهدات لنتيجة محاكمتهم وقد فهمت بأن اجرام السرقة، سرقة المجوهرات والحلي والدراهم انتشرت الى درجة كبيرة واكثرها منحصر في المحلات اليهودية والبوليس يعمل بجد لقطع دابر هؤلاء اللصوص

اطفال الصحراء وحلول عيد الاضحى

ارسل الاستاذ عمر افندي الصالح صباح اليوم شيكا لامر عطوفة سلطان باشا الاطرش بمبلغ ستة جنيهات دفعها بعض كرام الوطنيين اعانة لاطفال الصحراء لتوزع عليهم بمعرفة عطوفته. جزى الله المتبرعين والاستاذ عمر الصالح على عملهم الانساني خير الجزاء. وبالمناسبة نهيب بمواطنينا الكرام ان يتفقدوا اطفال الصحراء بهذا العيد والله لا يضيع اجر من احسن عملا

تعليمات لافراد بوليس دائرة التحري

جمع المستر ريكز مدير قسم المباحث الجنائية، كافة افراد بوليس التحري واعطاهم تعليمات كثيرة في تعقيب اللصوص ومطاردتهم والقاء القبض عليهم، وكان هذا العمل على اثر انتشار السرقة في هذه المدينة انتشاراً هائلا لم يسبق له مثيل

مجلس ادارة شركة الابنية العربية

اجتمع بعد ظهر اليوم مجلس ادارة شركة الابنية العربية برئاسة عطوفة احمد حلمي باشا وقرر دعوة الجمعية العمومية للمساهمين الى اجتماعها السنوي لسماع تقرير مجلس الادارة وفاحص الحسابات وللاطلاع على الميزانية السنوية لسنة ١٩٣٤

وصول سفير انكلترا في العراق

وصل القدس قادماً من مصر صباح هذا اليوم السير ارشبالد كلارك سفير انكلترا في العراق والسيدة عقيلته وحلا ضيفين على فخامة المندوب السامي

كبار موظفي الامبراطوريه البريطانيه

علمنا من مطلع بانه سيصل الى القدس قريباً الجنرال مونتغوري رئيس اركان حرب امبراطورية الموجودة في مصر الان حيث يعقد اجتماع تجري فيـه بعض الابحاث التي تهم الامبراطورية كثيراً ويشاع ايضاً بان السير مايلز لامبسون المندوب السامي في مصر سيصل الى فلسطين في هذه الايام بقصد رد الزيارة للسير آرثر واكهوب

حيفا

النظر في قضية عرب الزبيدات الشهيرة

حيفا في ١٢ اذار — لمراسل الدفاع الخاص —

نظر جناب حاكم اللواء الشمالي صباح اليوم في قضية عرب الزبيدات التي يعرف القراء عنها الشيء الكثير وقد فهمت ان النظر فيها سيستغرق بضعة أيام..

حفلتان على باخرتين ايطاليتين

اما الحفلة الاولى فقد انتهى امرها في الساعة السابعة والنصف من مساء أمس اذ حضرها من العرب واليهود من تجار ووجهاء وصحفيين عدد كبير، وقد أعجب المدعوون من العرب بفخامة الباخرة وضخامتها وتناولوا الشاي على أنغام موسيقاها العذبة !

وقد كان اكثرهم يصفق فرحاً حينا تأخذ الانوار الكهربائية في الانارة والاشعاع من جوانب تلك الباخرة. وخرجوا شاكرين معجبين يحيون وكيل شركة اللويد في حيفا المسيو «كازاني» وهو يجيبهم برفع قبعته !

اما الحفلة الثانية فهي على الابواب اذ ستصل يوم الخميس القادم الباخرة «بالستينا» وعلى ظهرها نحو مائتي مهاجر، وستقيم حفلة ساهرة راقصة دعت اليها عدداً كبيراً من الوجهاء والاعيان الذين فهمت انهم ينتظرونها بفارغ «الصبر» وخاصة لان الحفلة ستمتد الى ساعة متأخرة من الليل وان الشركة قد خصصت غرفاً على ظهر هذه الباخرة للمدعوين من العرب وغير العرب ليناموا فيها تلك الليلة

اترى يذكر الوطنيون ان هذه البواخر وسيلة من وسائل نقل المهاجرين اليهود الذين يهددوننا في كل يوم بالجلاء عن اراضي الاباء والاجداد ام لقد نسوا ذلك !

فشل الثورة اليونانية وهزيمة […]

انتصار جند الحكومة. اجتياح مقدونيا. الزحف على […] فنزيلوس. التجاء الثوار الى بلغاريا. اسباب فشل الثورة […] اقوال صحيفة انكليزية. تريد بسط نفوذها على […]

القاهرة في ١٢ اذار — لمراسل الدفاع الخاص

اليونان

اذاعة اخبار عن الثورة

اذيع ان المجلس العسكري في سلانيك بدأ النظر في قضية ستة عشر شخصاً اتهموا باذاعة اخبار مقلقة حول الثورة والثوار والحكومة

اصدار اوامر السلطات البلغارية

واشيع ان الجنرال كامينوس قائد الثوار في مقدونيا الشرقية يحاول الحصول على حماية الحكومة البلغارية في حالة انهزام الثوار ولكن السلطات البلغارية اصدرت امراً باطلاق الرصاص على كل من يحاول اجتياز الحدود بسلاحه

تعطيل المواصلات بينهما

جاء من ميلانو ان الجنرال بلاستيراس رجع الى مدينة «كان» بفرنسا نظرا لتعطيل المواصلات مع بلاد اليونان

السعي لتعزيز مركز الحكومة

ذكرت جريدة «هستيا» ان القلق الدولي الذي نشأ عن الثورة اليونانية وكان من مظاهر السعي الذي قامت به بلغاريا لدى عصبة الامم قد اوجد لدى المقامات السياسية اعتقاداً تاماً بوجوب تعزيز مركز الحكومة اليونانية

انها احدثت حرباً اهلية

وترى هذه المقامات تأييد الحكومة اليونانية في قمع الحركة الثورية التي احدثت حرباً اهلياً في البلاد واثارت مخاوف دول البلقان

مباحثات الحكومات الاوروبية

كما تقول هذه الجريدة ايضاً ان مباحثات دارت بين الحكومات الاوروبية في هذا الموضوع وان هذه المباحثات قد تؤدي الى اتخاذ قرارات من شأنها ان تعزز مركز حكومة اليونان

ضرب الاسطول طراداً ثائراً

اصدرت هيئة اركان الحرب البحرية بلاغاً قالت فيه ان الاسطول الموالي للحكومة ذهب امس خبية وفي الساعة الثالثة صباحاً فاجأ الطراد المتمرد «هيلي» الراسي في خليج قوله واطلق عليه القنابل مدة ساعة وقد حدثت للطراد اضرار كبيرة لم يكن في الاستطاعة الان تحديدها

لاجتناب تدمير مدينة قوله

انقطع الاسطول الموالي للحكومة في الساعة الرابعة صباحاً عن اطلاق المدافع اجتنابا لتدمير مدينة قولة وقد اعيدت المدرعة «كلكيش» الى العمل بموجب مرسوم جديد وكانت قد جردت من سلاحها في وقت سابق.

منع تصدير زيت الزيتون

اصدر وزير الاقتصاد الوطني مرسوماً يمنع فيه تصدير زيت الزيتون من البلاد لشدة الحاجة اليه في مثل هذه الظروف القلقة

سفر مدمرة حكومية عاجلا

جاء من مالطة ان الاوامر صدرت للمدمرة الاحتياطية «وولس» بالتأهب للسفر الى المياه اليونانية

ضرب المدافع الضخمة والهجوم العام

جاء من بلغراد أن الهجوم العام الذي كان الجنرال كونديلس يضع خطته في خلال الاسبوع الماضي قد بدأ بضرب المدافع الضخمة على طول الخط في «سرس» مركز رياسة الثوار.

مهاجمة اربع وعشرين طيارة

يؤخذ من الانباء الاخيرة التي وردت من بلغراد ان اربع وعشرين طيارة هاجمت مركز الثوار بالقنابل والمدافع والرشاشة تمهيد الزحف قوات الحكومة وقد تحصن الثوار الان في مواقع منيعة في الجبال لم تتسلط عليها حتى الان مدافع قوات الحكومة وطياراتها

تصريح اتهامي لرئيس الوزارة

صرح المسيو تسالداريس رئيس الوزارة اليونانية بان الحكومة تعالج جريمة من اشد الجرائم ارتكبها المسيو فنزيلوس لاغراض شخصية لخدع بعض الضباط وحملهم على عصيان الحكومة

تهديد الحكومة لفنزيلوس واحتلال كريت

وزاد على تصريحه فقال وحين تسترد الحكومة جزيرة كريت ستفرض على المسيو فنزيلوس اقصى عقوبة

تقدم جنود الحكومة في المراكز

تقدمت جنود الحكومة في جميع المراكز وقد احتلت الجنود مدينة «سرس» مركز الثوار و «دير حصار» بدون مقاومة

انتصار الحكومة في مكدونيا واسرها ثائرين

اسرت جنود الحكومة ثلاثة آلاف ثائر ثم احتلت «دراما» «وقوله» ويعد هذا الانتصار بمثابة فوز حاسم لقوات الحكومة في مقدونيـا. وقد حاول الجنرال كامينوس قائد الثوار وبعض ضباط ال[…] كريت

انتهاء الثورة في مكد[…]

بعد انتصار الحكومة في (سرس) و «[…]» انتهت الثورة في مقدونيا وتراقيه

التقدم نحو كري[ت]

توجه الآن الحكومة اهتمامها الى قمع ا[…] وقد اعلن الطراد «هيلي» استسلامه الى الح[…]

التجاء الثوار ا[…]

في آخر الاخبار ان الجنرال كامي[…] تراقيا الشرقية

سبب الفشل الحا[…]

ينسب الجنرال كامينوس فشل الثوار ا[…] وطيارات ثم ينسبه ايضا الى تقصير المدد ا[…] جزيرة كريت

هروب فنزيلوس

هرب المسيو فنزيلوس من جزيرة كر[يت …] جزيرة رودس

مصر

اجتماع المندوب الس[امي …]

قصد السير مايلز لامبسون المندوب الس[امي …] القبة واجتمع بجلالة الملك اجتماعا طويلا دام […] الان ما دار من الحديث في هذه المقابلة.

نسيم باشا يضم عناصر […]

عرض دولة نسيم باشا علي سعادة احمد […] بشرط ان يستقيل من حزب الاتحاد فاعتذر[…]

هل ينضم دوس باشا

ارسل توفيق دوس باشا كتاب استقالته من حزب الشعب وتروج اشاعة حول قرب انضمامه الى الوزارة.

لجنة الطلاب

قال مراسلنا في القدس. اجتمع طلاب معهد الحقوق منذ مدة وانتخبوا لجنة اهم واجباتها مراجعة النائب العام بكل ما يتعلق بمصلحة الطلاب، وهذه اللجنة مؤلفة من السادة محمد توفيق اليحيي بشارة عازر، عبدالرحمن السكسك، محمود ابو قاعود. رفعت المفتي. وقد اشعرت النائب العام بتشكيلها بصورة رسمية. فنتمنى لها التوفيق في اعمالها

مقتل

المرحوم سليمان قويدر

استأنف حضره الاستاذ علي افندي زين العابدين التحقيق مع المتهمين في قضية مقتل المرحوم سليمان قويدر وهم صبحي المتولي وسليم المتولي وحسن المتولي وهاشم الملو وبعد ان استمع بقية شهود الدفاع قرر تبرئة الاول واحالة الثلاثة الاخرين الى المحكمة المركزية ليحاكموا امامها بتهمة ارتكاب جرم القتل قصداً بموجب المادة ١٧٤ من قانون الجزاء

جرم

ايواء المجرم

قال مراسلنا في القدس: احال حضرة الاستاذ علي افندي زين العابدين محمد الدزدار الذي ثبت عليه ايواء المجرم بعد ارتكاب الجريمة الى المحكمة المركزية ليحاكم امامها وهذه القضية فرع من قضية مقتل سليمان قويدر

الشبيبة الانجيلية

قال مراسلنا في القدس: عقدت اللجنة التحضيرية لجمعية الشبيبة الانجيلية اجتماعا كبيراً حضره فريق كبير من السيدات والرجال وترأسه الاستاذ شفيق افندي منصور وتكلم فيه السيد نجيب مجج عن أسباب هذا الاجتماع وغاية الجمعية وقد انتخبت الجمعية هيئة ادارية مؤلفة من السيدة عقيلة توفيق طوبل ومن السادة غوردون بوتاجي وخليل خوري ووديع قيري وامين اناني وسعيد عصفور وفريد نخلة واسكندر حداد وشفيق منصور

وقد تبرع السيد شفيق عسل المحامي بمساعدة الهيئة بسن قانون الجمعية فنتمنى لهذه الجمعية النجاح والتوفيق

البيع للعرب

جاءتنا كلمة من السيد عبدالله القيشاوي تحت عنوان «جواب استفتاء شرعي في البيوع والاتفاقيات بشرط الغرامة عند النكول» يذكر فيها عدم جواز ما يفعله كثير من الناس ببيعهم الارض من عربي وينكلون بعدها عن البيوع ليبيعوها من اليهود بثمن اغلى مما تسبب عنه ضياع كثير من الاراضي الى الايدي اليهودية وبين بأدلة شرعية ان البيع الاول للعربي لا يجوز النكول عنه كما لا يجوز أخذ الغرامة فيـه، بل هو بيع ثابت لازم لا يجوز بيعه مرة ثانية.

فقيد ال عون العزيز

كنت ذكرت لكم في رسالة سابقة نبأ وفاة الوجيه عثمان آغا عون الله وها انذا ارسل لكم صورا عن البرقيات التى وردت لعائلة الفقيد من مختلف الجهات رحمه الله رحمة واسعة.

١ آل عون الله الكرام ـ الناصرة
نقدم خالص التعزية الهمكم الله الصبر. الجمعية الاسلامية — حيفا

٢ ـ آل عون الله الكرام ـ الناصرة
نشاطركم الاسى رحم الله الفقيد واحسن عزاكم امين التميمي ، امين عبد الهادي ، امين الحسيني — القدس

٣ — آل عون الله الكرام ـ الناصرة
تأخير وصول النبأ حال دون مشاركتي تشييع جثمان الفقيد العزيز اشاطركم الحزن واطلب من الله ان يلهمكم الصبر ويتغمد الفقيد برحمته
فهمي عبد الهادي — يافا

٤ ـ آل عون الله الكرام ، الناصرة
اشاطركم الاسى للفقيد الرحمة
فريد السخن — بيسان

٥ ـ آل عون الله الكرام ـ الناصرة
اشاطركم الحزن واعزكم من اعماق قلبي
محمد برادعي — القدس

٦ ـ آل عون الله ـ الناصرة
وفاة عميدكم تحزننا نشاطركم الاسى وتقدم اجل العزاء .. خليل الحج خليل واخوانه ـ طبريا

٧ ـ آل عون الله الكرام ـ الناصرة
وصلنا الخبر متأخرا حزنا . عوضنا الله سلامتكم والهمنا واياكم الصبر . يوسف ضياء الدجاني ـ يافا

٨ ـ آل عون الله الكرام ـ الناصرة
اشاطركم الحزن واطلب من الله ان يلهمكم الصبر ويتغمد الفقيد الرحمة
رشيد سعيد الطبري ـ بيسان

٩ ـ آل عون الله ـ الناصرة
اشاركم الحزن بوفاة العميد انا لله وانا اليه راجعون. علي رضا النحوي صفد .

١٠ ـ آل عون الله الكرام ـ الناصرة
رحمه ورضوانا للفقيد لكم الصبر وروحيرا وسلوانا للاسرتكم النبيلة. احمد حلمي القدس

١١ ـ صالح افندي عون الله واخوانه ـ الناصرة
مرضي اخرني عن الحضور اشاركم الحزن بفقدتكم. سليم الخليل ـ حيفا

١٢ ـ صالح عون الله ـ الناصرة
نشاطركم المصاب بفقد المرحوم والدكم للفقيد الرحمة ولكم طول البقاء
عبد العفو عزيز ـ سمخ

١٣ ـ آل عون الله الكرام ـ الناصرة
مرضي اقعدني اشارككم باحزانكم عوضنا الله سلامتكم. المظفر ـ يافا

١٤ ـ آل عون الله ـ الناصرة
نشاطركم الاسى بالفقيد تغمده الله برحمته فصبر جميل فياض ـ القدس

١٥ ـ آل عون الله الناصرة
نشاطركم الاسى بالمصاب الجلل للفقيد الرحمة ولكم العزاء
شكري بدر قطينة ـ القدس

١٦ ـ محمد افندي عون الله وآله الكرام ـ الناصرة
لعذر قاهر سوف لا اتمكن من تشييع جثمان الفقيد اقدم واجب التعزية ارجو للفقيد الرحمة ولكم طول البقاء
شافع : نابلس

١٧ ـ آل عون الله الكرام ـ الناصرة
نشاطركم الاسى واسكنه تعالى الجنة الكم الصبر الجميل . احمد النحوي ـ الخليل

١٨ ـ آل عون الله الكرام ـ الناصرة
مرضي عنعني الحضور لتشييع الجثمان الكريم اعزيكم عن الفجيعة المؤلمة بالصبر والرحمة . الدكتور بوشناق ، بشناق

١٩ ـ آل عون الله الناصرة
نشاطركم الاسى بفقيدكم الجليل .
شفيق عزيز ـ حيفا

٢٠ ـ آل عون الله ـ الناصرة .
انحراف صحتي اخرني عن القيام بواجبي. للفقيد الرحمة ولكم طول البقاء
حسين سرحان ـ عكا

٢١ ـ آل عون الله الكرام ، الناصرة
آلمنا مصابكم للفقيد الرحمة ولكم حسن العزاء : زعبلاوي ـ حيفا

٢٢ ـ آل عون الله ـ الناصرة
نشاطركم الاحزان للفقيد الرحمة ولكم طول البقاء . يونس الخطيب ـ حيفا

٢٤ ـ كمال افندي عون الله الناصرة
الرزء اليم الخطب عظيم اشاطركم الاسى . بشير الشرابى ـ يافا

٢٥ ـ آل عون الله ـ الناصرة
غيابى حال دون حضوري تشييع الجثمان لفقيدكم الرحمة ولكم البقاء
طاهر قرمان ـ حيفا

٢٦ ـ آل عون الله ـ الناصرة
اسفنا الكثير للفقيد الرحمة وللجميع الصبر اسعد الشقيري ـ عكا

٢٧ ـ آل عون الله ـ الناصرة
اليوم علمت بالمصاب اشاطركم الاسى
احمد القاسم ـ نابلس

٢٨ ـ آل عون الله ـ الناصرة
نعزيكم بمصابكم الاليم للفقيد الرحمة ولكم طول البقاء . حا خوري ـ حيفا .

حديث العمال

بقلم خبير في شؤونهم

قدمنا فيما اسلفنا من القول ان شركة بترول العراق رفضت زيادة عاملها اليومي غرشاً واحداً فقط ، مما جعل العمال المضربين يصرون على موقفهم طيلة مدة الاضراب

وقد كنا نود مواصلة الكتابة في دعوة المضربين على الثبات في اضرابهم وتنظيم صفوفهم على اساس اقوى من حالهم اليوم ، لكن نزول الشركة عند « بعض » طلبات العمال تلك الطلبات التي كانت الشركة لبتها بواسطة سعادة الحاكم والمجلس البلدي من الاسبوع الفائت — اهابت بنا موقتاً الى التعليق على حركة المضربين ، ونواحي الضعف في تلك الحركة ، حتى يكون تنظيمهم في المستقبل أتم واقوى بالاعتبار من اغلاطهم الماضية ...

عندما اعلن عمال شركة البترول اضرابهم كانوا مدفوعين بعامل الشفقة على اخوانهم عمال اليومية « الفعلة » الذين يتقاضون حوالى ١٢ غرشاً يومياً اكثر من اندفاعهم نحو تنزيل اجور العمال الممتازين الذين يتقاضون الرواتب العالية ...

وقد كانت الشركة قبل الاضراب تنوى التساهل مع العمال الممتازين فقط وتزود صرف اجرة غلاء المعيشة والسكن لهم وخدمهم وحرمان الفعلة الصغار من تلك العلاوة وهذا التصرف زاد في يأس جميع عمال الشركة ، وبلغ بهم الهياج مبلغا عظيماً ، ومن غير تروي ولا تبصر في حاضرهم وفي مستقبلهم وبدون درس نواحي الموقف من كافة جهاته اعلنوا اضرابهم فجأة والتجأوا الى جمعية العمال العربية ...

واذا انتقدنا هذا التصرفات لا نود الا نصيحة اخواننا العمال المضربين كي يبقوا يتصرفون في المستقبل تصرفاً يكفل لهم الوقوف امام امثال شركة البترول القوية حتى ينالوا كافة الحقوق التى اعلنوا اضرابهم عن العمل لاجلها...

كما ان لنا انتقاداً مراً على موقف الزعماء السلبي من قضية العمال الحيوية نؤجله لوقت آخر ..

وقد كانت لهجة الشركة في مفاوضاتها واعلاناتها مع العمال المضربين في الاسبوع الاول من الاضراب ألين منها في الاسبوع الثاني وهذا ناشيء من درس الشركة لحالة المضربين وتأكدها من ضعفهم وعدم اقتدارهم على مواصلة اضرابهم الى النهاية والسبب وجود بعض العمال الذين كانوا يبلغون الشركة ما يحصل حرفياً في الاجتماعات وقد كانت الشركة تبلغ دائرة البوليس عما ينويه المضربون حتى انه قبل اعلان اضراب السواقين في الشركة عقدوا عدة اجتماعات كان يتصل خبرها في اليوم الثاني بالشركة وعرفت منها انهم يريدون الاضراب كبقية العمال الآخرين فاحتاطت لذلك وجاءت بسائقين لسياراتها

وقد عرف هؤلاء وقست في لهجتها بمخاطبتهم في الاسبوع الثاني من الاضراب منتظرة من المضربين ان يأتوا نادمين الى عملهم وكان الرائج ان الحركة ان استلمتها جمعية الهستدروت اليهودية نجحت وهذا الظن اوقع العمال المضربين السواقين في فخ الجمعية وكان يجب عليهم الاستغناء عن اموال الهستدروت وتنظيم صندوق للاضراب يضمن لهم مواصلة اضرابهم الى ان ينالوا كافة ما طلبوه من البداية لاننا لا ننظر لاضراب العمال من وجهة زيادة اجورهم قرشين او ثلاثة بل ننظر له من وجهة كرامة عمال البلاد يشتغلون في شركة ضنت بالقرش لاجل قوت عمالها

والعمال في بلد مثل حيفا كله عمال يجب ان يكون لهم كيان يتفق وكثرتهم فيؤلفون حركة « عمالية » تمثل سواد الشعب الاعظم ، ومنها يستمد زعماء الشعب المشتغلون بالحركة الوطنية الثقة والعون وهذا ماسوف يضعه عمالنا العرب نصب اعينهم ، ولا يجب عليهم ان يتكلوا على الهستدروت التى قالت لهم ان عندهم ستين الف عامل فلو جمعت من كل عامل قرش واحد لتجمعت اجرة المضربين ..!

ونحن على كل حال لا نحبذ مواصلة الاضراب الى ما شاء الله حتى ولو لم تعطنا الشركة جميع مطالبنا ... لاننا اخبر بانفسنا من الغير ، ونعلم اننا اضعف من ان نقف ونحن فى حالتنا الحاضرة في وجه تلك الشركة القوية .. بل نحن ندعو الى التنظيم وبالتنظيم يحصل الاتحاد وبالاتحاد تحصل لنا القوة وبواسطة القوة نصل الى كافة حقوقنا

ولو كنا اقوياء لما رضينا اليوم بالذي رفضناه قبل اسبوع وهذا ما حصل لنا يوم ان عرضت علينا الحكومة المجلس التشريعي ورفضناه وقنا اليوم نطالب به على شكل ممسوخ يضرنا ولا ينفعنا وعسى ان لا تقوم غداً الشركة وتنتقم من المضربين باخراجهم او اخراج بعضهم من العمل بحجة التوفير والاقتصاد لاننا سمعنا هذه النغمة منها قبل الاضراب و في اثنائه .

حنا خميسه

شكر عمال شركة سيارات الهلال

... الدفاع ...

دعتنا هيئة ادارة شركة سيارات الهلال فى طولكرم في هذا اليوم وسألتنا فيما اذا كنا فى حاجة الى دراهم بمناسبة حلول عيد الاضحى السعيد وقد سرنا ذلك العطف الانساني التى قدمته لنا شركة الهلال فلذلك نحن عمال الشركة المذكورة نقدم شكرنا الجزيل الى الرئيس المحبوب والهيئة المحترمة على صفحات جريدتكم الغراء راجين من المولى العظيم ان يبقيها سنداً للعمال العرب سيدي

عن عمال شركة سيارات الهلال
جميل الزين العكاوي

شركة
سيارات غزه
الوطنية
سفريات يومية
بين غزة ويافا
وبالعكس

سيارات
فخمة
سائقون ماهرون

اعلنوا
فى الدفاع

المجلس البلدى

واقوال «صفدى»

طالعنا مقال الكاتب الاديب «صفدي» على صفحات الدفاع الاغر بعدد يوم الخميس ولما كانت الحقيقة غير ما تفضل به الكاتب اتيت بردي هذا مظهراً للجمهور مقدار الاخطاء الجمة التى احاكت نسيج ذلك المقال :

١ — اشار «صفدى» ان المجلس البلدي يتألف من اربعة اعضاء مسلمين وعضوين يهوديين وان هذه النسبة كانت متبعة في العهد العثماني والحقيقة غير هذا فان النسبة كانت فى العهد التركي خمسة اعضاء مسلمين وعضوين يهوديين وفي اوائل الاحتلال تداخل الانجليز وغير النسبة فجعلوها اربعة مسلمين وثلاثة يهود وهذه هي النسبة المحافظ عليها حتى اليوم

٢ — أفاد «صفدي» ان المدينة قسمت الى منطقتين والحقيقة انها قسمت الى ثلاث مناطق

٣ — قال «الصفدي» ان الحكومة عينت الخواجا دافيد بار احد اعضاء اليهود نائباً للرئيس والحقيقة ان الحكومة لم تعينه بل هو اصطلاح جرت عليه المجالس السابقة ان يكون نائباً الرئيس يهودياً وقد اقر هذا الاصطلاح المجلس البلدي برئاسة المرحوم الاستاذ صلاح افندي قدورة . الفت نظر الصفدي الى المادة ٥١ من قانون البلديات التى تنيط امر تعين الرئيس بالمندوب السامى والمندوب لم يصدر امرا بهذا المعنى

٤ — لا نعلم كيف عرف «الصفدي» ان الحكومة تقول « ان بين الاعضاء المسلمين الحاليين عضو فيه كل مؤهلات الرئاسة فمنهم الامى والمسن وصغير السن والبسيط انا نعتقد ان اسرار الحكومة لاتذاع وتعتقد ان اقواله رجم في الغيب ، يظهر انه لايعرف اعضاء المجلس البلدى فليس فيهم عضو امى وكلهم يقرأون ويكتبون وما عرفنا ان صغر السن او كبره عار ومذله واما البساطة فاننا نؤكد له بانهم لا يجيدون ابواب البهلوانية والنط على الحبل ولكن لانهم بسطاء والبساطة هي اصل العظمة. انهم عظماء في اخلاقهم القويمة وشرفهم الرفيع ومبدأهم القويم. نعم انهم لا يحملون الشهادات العالية من باريس واستامبول ولندن وهذا ليس بضائرهم ويكفيهم فخرا انهم يحملون شهادات منحتها اياهم الامة فأولتهم ثقتها ولا اظن احداً يعتقد ان شهادة الجامعة هى التى تجعل من الرجل رجلا ومن الخائن مخلصاً ومن الوضيع رفيعاً ولا اعلم ان الظروف برهنت على غير هذا .

٥ — اما قولك ان احدهم لم يشغل مركزاً من قبل يؤهله للقيام بأعباء وظيفته كوظيفة رئيس البلدية لقد رجعنا الى مواد القانون «انظر الذيل الرابع من قانون البلديات لسنة ٩٣٤» فلم نجد انه يتحتم على رئيس البلدية ان يكون قد اشغل منصباً وكان موظفاً قديماً كلام غير مفهوم . نعم لم يكن احد الاعضاء رئيساً او رعا كان هذا هو السبب الحقيقي والدافع الاساسي الذي دفع الاهلين لانتخابهم دون غيرهم ممن اشغلوا المراكز والمناصب ، لقد جربت البلدة اناساً ومن حقها ان تجرب غيرهم وليس من العدل ان تصدر الاحكام على الاعضاء الحاليين دون تجربة وتمحيص

٦ — اما قول الكاتب ان البلدية فوضى يحضر بعض الاعضاء جلساتها والبعض لا يحضر ويتصرف بها الرئيس بالنيابة تصرفاً مطلقاً: لا اعلم كيف تنشر مثل هذه الاقوال غير الصحيحة! هل شاهدت احدى الجلسات! لا اظن ذلك ان الاعضاء جد مقدرين الثقة الغالية التى اولوهم اياها افراد الشعب وهم يحضرون الجلسات فى مواعيدها وهذا سجل الجلسات تعال وانظره وان كانت غايتك التشهير بالاعضاء والحملة عليهم فهذه طريق عوجاء لا تؤديك الى مأربك.

٧ — اما قضية المياه فقد رأى المجلس حاجة الطلاب والمدارس لها فوزع المياه على مدرسة الحكومة والكلية الاسكتلندية ومدرسة يهودية.

٨ — اما حكايتك عن ماسورة المياه فيظهر لي انه لم تعلك الحقيقة وهذه هي، لدى تغيير المواسير البليانة وضع عوضاً عنها مواسير بنفس الحجم عند مصدر النبع اما البقية فلم تكن بنفس الحجم وسبب ذلك انها قديمة وملك للبلدية واستعملت للانتفاع منها توفيراً واقتصاداً.

٩ — اما قولك « انه كان من السهل قبلا ترشيح عضو بعد وفاة الرئيس اهل لان يكون رئيساً » انى لا اعلم كيف تكون المؤهلات فالعضو الذي فاز والذي نال ١٤٣ صوتاً ضد خصمه الذي نال ٧١ صوتاً هو اهل للرئاسة وجدير بها ولو لا ذلك لما فاز بهذه الا كثرية الساحقة.

١٠ — اما اشارتك الى الشخص الذى يريد ان يوقد الفتنة فنرجو ان لا يكون هناك شخصان!

١١ — ان مناشدتك اهالي البلدة لرتق الفتق، فهذا تم ولله الحمد واذا اراد المتغرضون ايجاد فتق جديد فالمدينة تقدر مصلحتها وتعرف كيف ترتق الفتوق

١٢ — اعود فاستغرب كيف تقول ان الحكومة متشددة في عدم تعيين رئيس الا ان يكون لك صلة بالحكومة واما انك تعتقد ان المساعي والضابط التى ربما كان لك عليها اطلاع تؤدي الى هذه النتيجة.

١٣ — اما طلبك استقالة عضو ودخول معركة انتخابية امراً لايقرك عليه صفدي وهذا طلب ضار بمصلحة البلد بعد ان وقعت معركتان انتخابيتان في بحر اربعة اشهر.

١٤ — واخيراً ابشرك بان الاهلين جد مطمئنين الى نتيجة الانتخاب وان الحكومة ستعين الرئيس ولو لا تدخل المتداخلين ومشاغبة المشاغبين وآراء المرتئين لتعيين الرئيس!

«س»

انباء شرقية وغربية

بقية المنشور على الصفحة الاولى

والوظائف الحكومية

وقد اجهد هذا الاتحاد النسوي العالمي نفسه في العهد الاخير في مسألة الوضعية الجديدة للمرأة الهندية بعد ان ينفذ الدستور الجديد ، وسيكون هذا الموضوع ضمن المواضيع التي سيتناولها بالبحث المؤتمر القادم

ولقد صرحت المسز كوربيت اشبي الكاتبي الصحف التركية بان المانيا بدأت تعيد النظر فى الموقف الذي تقفه الآن حيال المرأة الالمانية ، على رجاء اعادة مالها من حق المساواة

وقالت هذه السيدة فيما قالته ايضاً ان من ابدع ما حدث خلال العام المنصرم هو ان المرأة فى تركيا وفي البرازيل معه قد ظفرت بجميع حقوقها السياسية كاملة غير منقوصة

ومن البلدان التى لها ممثلات فى الاتحاد النسوي العالمي وهى ٤٠ بلداً ، نالت المرأة الاعتراف لها بحق المساواة فى ٢٠ بلداً ، والامل كبير في ان يعترف باقي البلدان للمرأة بهذا الحق . . .

اطبعوا مطبوعاتكم
في مطبعة جريدة الدفاع

احذروا من زخرفة الاقوال
واقتنعوا بنصيحتنا هذه
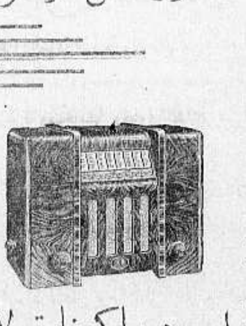
راديو
لورانس
اجود ماكنات لالتقاط الاصوات وامتنها تركيبا
الوكلاء لفلسطين
دجاني اخوان
يافا شارع بسترس
يافا تلفون ٧١٦

شمال افريقيا الهائج المضطرب

بقية المنشور على الصفحة الاولى

جمركية بين البلدين

ثم ان فرنسا التي تجعل بابها مفتوحاً امام الانبذة الجزائرية لا تفعل ذلك الا لأن الجزائر في مقدمة البلدان التي تشتري البضائع الافرنسية وتدفع فيها سنويا حوالي ثلاثة مليارات من الفرنكات فاذا وضعت حواجز جمركية في فرنسا على الانبذة الجزائرية كان ذلك معناه خراب الجزائر

ولكن المعضلة السياسية في الجزائر تعد على كل حال اعوص من المعضلة الاقتصادية فالجزائريون في بلادهم محرومون من المناصب الحكومية. وعلى هذا الحرمان يبنى المحرضون السياسيون اعمال التحريض

المؤتمر الاسلامي

ونال هؤلاء المحرضون التأييد التام من دعاة الجامعة الاسلامية طبقاً للبرنامج الذي وضعوه لذلك في مؤتمر القدس عام ١٩٣١ . فهذا البرنامج وان كان في ظاهره خاصاً بالاحتفاظ بالتقاليد الاسلامية وتشجيع فتح المدارس الخصوصية لتدريس اللغة العربية الفصحى . الا انه في الوقت نفسه موجه ضد الاستعمار الاوربي

وعندما قام رجال هذه الحركة يدعون الناس اليها عن طريق الوعظ والارشاد في مساجد الجزائر قررت الحكومة الفرنسية ان تتخذ اجراءآت صارمة للقضاء على هذه الحركة التي وصفها الافرنسيون بانها (بروباغندا سياسية)!

ولذلك لا يسمح الآن بالوعظ في المساجد الا للوعاظ الحكوميين . وهذا ما عده الجزائريون تعديا ممقوتاً على حرمة المساجد . فاهالي الجزائر كالوهابيين تماما في هذه النقطة . لا يريدون من اجنبي ان يكون له دخل بالدين الاسلامي

الفتن والاضطرابات

لذلك وقعت الفتن والاضطرابات ضد الافرنسيين في شهر آذار ١٩٣٣ ووقعت مرارا ضد اليهود وكان اروع ما وقع منها في شهر آب من العام الماضي . مع العلم بان اليهود يتمتعون في الجزائر منذ عام ١٨٧٠ بجميع ما للافرنسيين انفسهم من الحقوق!

تونس المظلومة

اما تونس فحالتها الاقتصادية ادهى وامر من حالة الجزائر . اذ انها سوق مفتوح امام الواردات الافرنسية . بينما فرنسا ليست سوقا مفتوحا لما تصدره اليها تونس من بضائعها!

ومنذ تلك القيود التي وضعتها فرنسا على الانبذة الفرنسية عام ١٩٢٨ والحالة في تونس تتدرج من سيء الى اسوأ . ولقد تزايدت الديون التي على المزارعين التونسيين وعجزوا عن سدادها وكان من ذلك ان وجدت الحكومة نفسها انها مرغمة في العام الماضي على اعلان « الموراتوريوم » ومع ذلك فالمجاعة ما زالت تتهدد التونسيين الآن . وهذا هو ما حدا بالحزب الدستوري التونسي الذي حلته الحكومة عام ١٩٢٣ الى ان يعود فينتعش وينشط في بث دعوته ضد الافرنسيين

وجاءت فرنسا وهي ترغم المسلمين على التجنس بالجنسية الافرنسية، فزادت الطين بلة، وتسببت في الثورات التي قام بها عليها المسلمون منذ بضعة اشهر وحرموا فيها دفن المسلمين المتجنسين بالجنسية الافرنسية في المقابر الاسلامية، ولقد نفت الحكومة الى الصحاري بعض رجال هذه الحركة

مراكش قد تثور؟

ومع ان الحالة الاقتصادية في مراكش ليست سيئة كالتي بالجزائر وتونس، وذلك بسبب كون سياسة « الباب المفتوح » المتفق عليها في مؤتمر الجيكيراس مازال معمولا بها، الا ان هناك من الدلائل ما يشير الى قرب وقوع الثورات في تلك البلاد، وذلك لان مراكش بالرغم من مقررات ذلك المؤتمر، تجد نفسها مرغمة كتونس والجزائر على مشترى البضائع الافرنسية بغير اي اعتبار للنوع او الثمن، دون ان تشتري منها فرنسا شيئاً في مقابل هذه البضائع الافرنسية

ويقول لك الافرنسيون الآن ان تجارة الصادرات المراكشية نقصت نحو ٥٠ في المائة منذ عام ١٩٢٩ ولكي تستعيض عن هذا النقص لابد من الغاء سياسة الباب المفتوح المتفق عليها ووضع ضرائب جمركية واقية، فبالتعريفات الجمركية وحدها تستطيع مراكش ان تساوم، وتسعى فرنسا في الوقت الحاضر سعيا جديا لالغاء الحالة الراهنة التي خلقها مؤتمر الجيكيراس

ان مراكش بلاد غنية، ولكن الآمال التي كانت تعلقها على زراعة الحنطة في الاعوام الاولى من اعوام الحماية الافرنسية توشك الآن ان تتلاشى

وهناك مناجم للفوسفات في البلدان الثلاثة الواقعة في شمال افريقيا، ولكن تصريف هذا الفوسفات في الاسواق تشرف عليه شركة افرنسية واحدة، ومع ان الفوسفات المراكشي يمتاز عن غيره فان هذه الشركة لم ترد ان تجعله يتغلب على الفوسفات التونسي فيقتله لا هو ولا الفوسفات الجزائري

وهناك مايحمل على الظن بان في مراكش آبارا عظيمة للزيت، فاذا صح فالمستقبل باسم امام المراكشيين

والخلاصة ان [illegible] الاضطرابات السياسية مازال في مراكش اخف منها في الجزائر وتونس ولكن [illegible] الا ان المراكشيين من عاداتهم ان يخلدوا الى الهدوء الى ان يقع حادث من الحوادث التي تلهب الشعور [illegible] يثورون ثوراتهم التي تكون اخطر جدا من الثورات التي تقوم في تونس او في الجزائر

« الدفاع » وحاشا لله ان يقع من فرنسا التي نعرفها . . . اي شيء يلهب الشعور!

ينام ساعة في اليوم!

في الولايات المتحدة رجل اسمه ازا سمول اعلن منذ مدة انه قد عزم على ان لا ينام في كل يوم الا ساعة واحدة لان النوم يضيع الوقت وقد نفذ عزمه فعلا.

قريبا جدا

تصدر

الجبل

مجلة الرجولة والخلق العسكري الصارم

حاذر أن يفوتك العدد الأول منها

مفاجأة قوية في الصحافة ودعوة الى القوة والمجد

الفالوجه

قرارات هامة

قررت جمعية الشبان المسلمين قرارات هامة هذه بعضها :

اولا — القيام بحملة خطابيه في مسجد الفالوجه والقرى المجاورة لها لحث الناس على التمسك باراضيهم وعدم بيعها من اليهود.

ثانيا — مقاطعة السماسرة ونبذهم والذين باعوا او سهلوا في البيع لليهود.

ثالثا — الدعوة الى اجتماع يعقد في القرية للبحث في تأليف جمعية تعاون للتسليف.

رابعاً — مطالبة الحكومة بتعبيد طريقي الفالوجه والفالوجه ـ القسيطنة حتى تتصل الفالوجه بالمدن . وكذلك مطالبتها بتعيين موزع بريد متجول كما هو الحال في القرى الشمالية لان مركز الفالوجه التجاري يقضي بذلك.

خامساً — توسيع المدرسة الاميرية وانشاء مدرسة للاناث

سادسا — انشاء مكتبة علمية للجمعية

ان هذه القرارات تنم عن روح وثابة وهمة عالية ووطنية صادقة نرجو من الجمعية ان تعمل على تنفيذها بدقة . وقد اتصلت برئيس الجمعية فاعلمني انه سيقدم عريضة الى فخامة المندوب السامي بشأن القرارين الرابع والخامس، انما نلفت نظر فخامة المندوب السامي الى الاهتمام بهذه الطلبات سيما مايتعلق بمسألتي الطريق والمزارع لان تحسين الطرق وتعبيدها يسهل على الفلاح تصريف منتوجاته الزراعية والالبان بثمن اعلى.

نكول عن البيع

علمت ان بائع الاربعة الاف دونم لليهود من اراضي عراق المنشية قد نكل عن بيعها لليهود واخل بالتعهد ولكن هذا لم يكن لمصلحة وطنية بل لتباع هذه الارض الى يهود آخرين تعهدوا بدفع الثمن والغرامة وفائدتهما اربعة الآف جنيه ثمنا للنكول والاخلال فالى متى المتاجرة بارض الوطن يا أبا عبد الطيف..

الحاجة الى واعظ

نلفت نظر سماحة رئيس المجلس الاسلامي الاعلى الى ضرورة تعيين واعظ عام الى الفالوجه والقرى المجاورة لان تيار الصهيونية يكاد يجرف هذا القضاء. فلعل في تعيينه مايخفف من وطأة البيع

المعركة الفاصلة في الثورة

بقية المنشور على الصفحة الاولى

قوات الحكومة في هذه المعركة فلا ينهي الثورة، ولكنه يقضي على كل امل بنجاحها لانه يجعلها محصورة في داخل الجزر

هذا ما يمكن قوله الآن، ولا نزيد عليه لان الحالة ستنجلي قريبا بعد انتهاء المعركة الدائرة على نهر « ستروما » والتي ينتظر ان تعرف نتيجتها اليوم او غدا على الاكثر

اما تأثير الثورة اليونانيه في الحالة السياسية الدولية فيختلف باختلاف النتيجة ان كانت في جانب الحكومة او في جانب الثوار . ففي الحالة الاولى، اما ان يكون فوز الحكومة نهائيا فاصلا فتعود الحالة السياسية الى ما كانت عليه من قبل، واما ان يكون فوزاً بطيئاً او ناقصا فيفسح المجال لمشاكل خطرة تنشأ عن مطامع بلغاريا في دده اغاج، وعزم الترك على انتهاز الفرصة السانحة لنقض اتفاقات الدردنيل ومرامي السياسة الايطالية في الادرياتيك والبلقان .

واذا علمنا ان اقل حادث من هذه الحوادث يكفي لاحداث انفجار شديد في اوروبا، ادركنا السبب في اهتمام العالم كله بحوادث اليونان الحالية

اما في الحالة الثانية اي في حالة فوز الثورة فاقل ما ينتظر نقض الميثاق البلقاني وتعديل اتجاه السياسة اليونانية تعديلا كبيرا يغير الحالة في البلقان ويؤثر في الموقف السياسي الدولي

وقد اعلنت معظم الدول حيادها بازاء هذه الثورة، ولكن هذا الحياد تختفي وراءه ميولا ومقاصد لا تخفى على من يتتبع [illegible] . فيوغوسلافيا ودول [illegible] والدول الموالية لها ترى [illegible] حكومة اليونان الحالية على الثوار وان تقمع الثورة [illegible] وايطاليا وبعض دول اوروبا الوسطى التي لا ترضيها الحالة الحاضرة فترى من مصلحتها فوز الثورة لاسباب كثيرة قد يكون في مقدمتها نقض الميثاق البلقاني الذي اغضب دولا عديدة

وعلى كل حال فان الثورة اليونانية مهما تكن نتيجتها لا بد من ان تحدث اضطرابا في سياسة البلقان خاصة وفي السياسة الدولية عامة، ولكن هذا الاضطراب يختلف في اهميته ومداه باختلاف نتائج الثورة

والسمسرة .

على الطائر الميمون

غادرنا الى مصر في قطار الثلاثاء رئيس جمعية الشبان المسلمين الشيخ محمد عواد الفالوجي لقضاء ايام عيد الاضحى هناك المبارك رافقته السلامة .

انباء وكالة الاناضول

ثورة اليونان

استانبول — كان لاخبار يوغوسلافيا التي تؤكد رغبة هذه البلاد في المحافظة على الحالة الراهنة بالبلقان اثر طيب للغاية هنا . ومن جهة اخرى فان جميع دوائرنا قد لاحظت ان الصحافة الفرنسية قد اعترفت دون محاباة بان الاجراءات التي اتخذتها تركيا في تراقيا ليست إلا محض اجراءات احتياطيه ونوهت برغبة الحكومة التركية الوطيدة في المحافظة على السلم في البلقان (ا. ش.)

صحة جلالة الملك

القاهرة — ان تكذيباتنا المتوالية بشأن الاشاعات الخيالية التي راجت في الايام الاخيرة بشأن صحة جلالة الملك قد تحققت لنا تماما باعتزام المليك ان يقابل شخصياً وزير سويسرا الجديد الذي سيقدم له اوراق اعتماده . فيبدو اذن كما اوضحنا قبل الان انه وان لم يكن صاحب الجلالة قادراً ان يحضر بنفسه الاحتفالات الرسمية العامة مثل تشريفات عيد الاضحى فان صحته لا تمنعه مطلقا من الاشتغال بجد في جميع الاعمال التي تتصل بوظيفته العليا وان يشرف ايضا على اعماله الخاصة

مناورات عسكرية

القاهرة — اصبحت ضواحي مدينتنا مسرحا لمناورتين عسكريتين كبيرتين فالاولى والاهم هي مناورة الجيش المصري التي جرت في الشرق وتقهقرت فيها « القوات المهاجمة » جبهة القتال. والمناورة الثانية قامت بها بعض فرق المشاة الانكليزية في الجنوب وكانت نتيجتها هزيمة « القوات المدافعة » وقد استرعت المناورات المصرية التي جرت بنجاح كبير اهتمام المدعوين العديدين

موسم حمامات الحمة المعدنية

ابتدأ الفصل الذي يعتدل فيه الهواء ويكون الجو لطيفاً محتملا وابتدأ معه موسم حمامات الحمة المعدنية . وان الشعب لا يحتاج الى تبيان منافع هذه الحمامات لانه جربها بنفسه فوجد فوائدها في شفاء الامراض المختلفة، وانما نعلن ان اسباب الراحة ووسائل النعيم قد توفرت واصبحت جميع الطبقات تجد فيها ما يناسبها من المساكن والحمامات : من مقاصير للعائلات وفنادق وغرف منفردة وخيم. فهلموا يا طلاب الاستشفاء تجدوا شفاء ونعيما وحرية

هذا وان ادارة الحمة قد نظمت سيارات باص تقوم في مواعيد محدودة اجتمعت فيها السرعة مع الراحة.. وهذه هي المواعيد :—

تقوم باصات السيد جدعون في الحمة الى حيفا في الساعة التاسعة صباحا والثانية بعد الظهر .

« « « « من حيفا « الحمة « العاشرة « « « «

« « « « من طبريا « « « والسادسة والنصف صباحا والثانية والرابعة والربع بعد الظهر

« « « « من الحمة الى طبريا في الساعة الثامنة صباحا والثانية والرابعة والسادسة بعد الظهر

هذا وفوق ذلك، تقوم سيارات بين طبريا والحمة وبالعكس كل نصف ساعة

المخابرات التلفونية — . ٩٢٥ كراج بيروت — حيفا

١٧ كراج الناصرة — الناصرة

٦٦ « مكتب عمومي — طبريا

والمخابرات ايضا مع حمامات الحمة — سمخ . .

أفخر أنواع الصابون النابلسي

له شهرة واسعة

الصابون النابلسي المعروف

هو صابون

زيت زيتون

نابلسي حسن الشكعه

ماركة مسجلة

« ماركة مسجلة »

مصنوعات معامل أحمد الشكعه

بنابلس

أنقى صابون يستعمل في البيوتات الكبيرة

نظيف يطري البشرة ويجعلها بضة لامعة

نال الجائزة الاولى في معرض نابلس سنة ١٩٢٤

رائحته جميلة لانه مصنوع من زيت الزيتون النقي

لا تدخل الى بيتك صابونا سواه

الوكلاء

محمود كمال قطان : يافا

قرمان وحنيني : حيفا

محمود فيضي أخوان : القدس

الجمعية الاسلامية وحوادث الازهر

الاخيرة

ارسلت الجمعية الاسلامية بحيفا الكتاب التالي الى دولة توفيق نسيم باشا رئيس الوزارة المصرية :

حضرة صاحب الدولة توفيق نسيم باشا رئيس الوزارة المصرية الافخم

ان الجمعية الاسلامية في حيفا تقدر ككل مسلم ما للجامع الازهر من عظيم الاثر في الاقطار الاسلامية كافة وماله من الفضل على الناطقين بالضاد خاصة [illegible] اسداه من الخدمات الجلى [illegible] الاسلاميه المطهرة ولغة القرآن الكريم التي استطاعت طيلة قرون عدة ان تحتفظ بقوتها رغم الاعاصير وان تنتشر على ايدي خريجيه بين الشرقيين والغربيين فالازهر ياصاحب الدولة كوكب الاسلام الدري الذي انار سبيل العلم والثقافة الاسلامية وحصنه الذي يعتصم فيه الدين ويلوذ به الشرع عند كل صدمة او نازلة ينزلها المبشرون فيهما من تضليل الافكار وتشويه جمال الاسلام في عيون اهله وغير اهله فاذا اهتم المسلمون لقضية الازهر واعاروها هذا الاهتمام فانما يؤدون بذلك واجبا لامناص لهم منه والا كانوا آثمين

لاجرم ان حكومة مصر وعلى رأسها دولتكم تهتم كل الاهتمام ان يظل هذا الصرح العلمي الاسلامي فخر ارض الكنانة على توالي الدهور وكر العصور [illegible] الاركان اهلا برجال العلم والدين يزف الى العالم الاسلامي في كل عام طائفة صالحة من هذا العنصر الكريم ينشرون الفضائل ويذودون عن حياض الدين ومن اولى بهذه المهمة من خريجي الازهر [illegible] .

وانه ليسوء الجمعية الاسلامية ويحز في قلب كل [illegible] لما آلت اليه حال الازهر الاخيرة من تعطيل في حلقات التدريس وتكدر [illegible] الامن والنظام في اروقته ولكن المسلمين امل قوي في حكمتكم ان تتداركوا هذا الامر [illegible] مايتطلبه صالح هذا المعهد الكبير والاشراف من طلابه واساتذته وان تعود المياه الى مجاريها ليعم النظام والطمأنينة قلوب المسلمين من ازهريين وغيرهم وما ذلك على غيرة دولتكم بعزيز والسلام عليكم

الجمعية الاسلامية

حيفا في ٥ ذي الحجة ٣٥٣

يوم الاربعاء ٨ ذي الحجة ١٣٥٣ — الموافق ١٣ آذار ١٩٣٥

العدد — ٢٧٢ — السنة الاولى

مدم تتشبه الفارة الشعواء مفحمرا ، فدافه

الدفاع

صاحب الامتياز والمحرر : المسؤول ابراهيم الشنطي
نتراك في تحريرها طائفة من كتاب العرب في الداخل والخارج
رقم التلفون ١٠٧٥
العنوان البرقي : الدفاع يافا — عنوان البريد : ص . ب ٢٥٥

ادارة الدفاع في عمارة حربوز شارع جمال باشا — يافا

	عن سنة	عن ستة اشهر
قيمة الاشتراك في فلسطين	١٥٠	٨
في الخارج	٣٠	١٦٠

الاعلانات يتفق عليها مع ادارة الدفاع — قسم الاعلانات

صور عالمية على هامش الحوادث

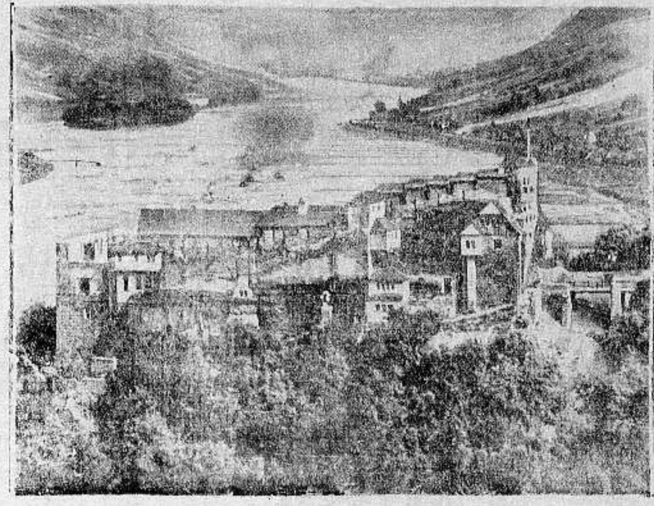

الى اليمين : صورة تمثل بعض الجهات الجميلة في مقاطعة الرار

الى اليسار : صورة مدينة جوسلر الالمانية وهي من اجمل مدن المانيا في الريف

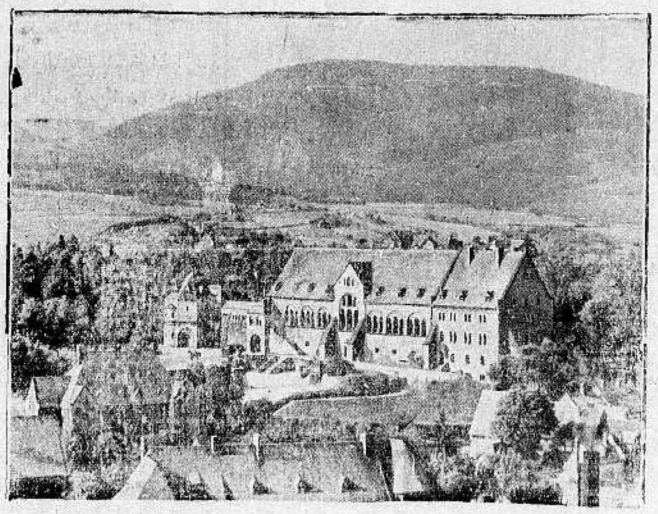

صور بوليفيا الذين يحاربون في ميادين القتال حيث تدور المعارك بينهم وبين الجنود الباراغوايين في جنوب اميركا

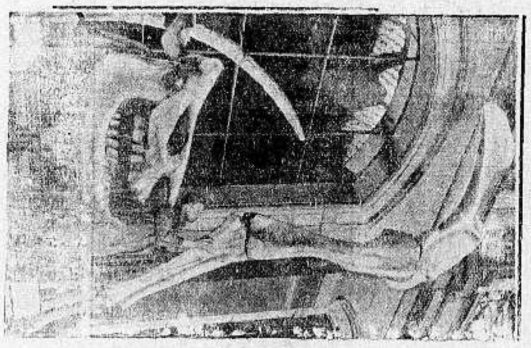

صورة هيكل عظمي كبير لحيوان هائل الجسم من الحيوانات التي كانت تفجر الارض في عصور ما قبل التاريخ

صورة هوبتمان الذي حكم عليه بالاعدام على الكرسي الكهربائي وقد جاءتنا الانباء الاخيرة باستئنافه هذا الحكم وتراه بين محاميه

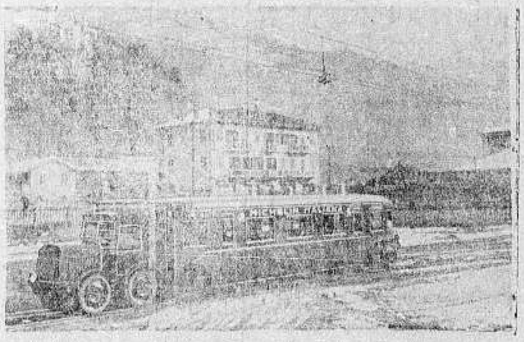

صورة سيارة تسير على الخطوط الحديدية كالقطار في احدى مدن ايطاليا وهي تحمل مئة راكب وتسير بسرعة ٩٠ كيلومترا في الساعة

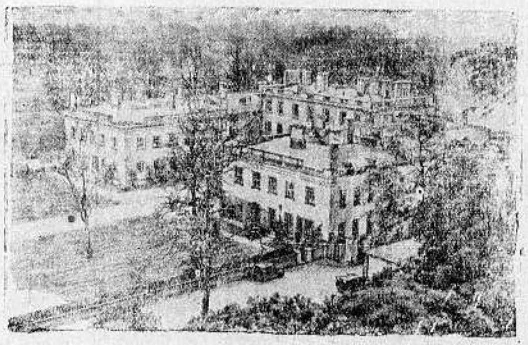

صورة القصر هيلي في ولاية ستافوردشير القصر الذي قضى فيه البرنس جورج وعروسته شهر العسل

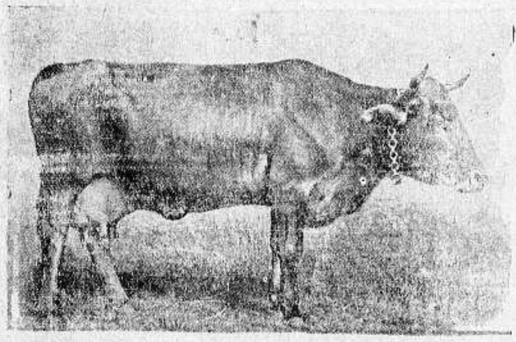

صورة البقرة الحلوب في لسي واسمها الهورن ومعدل الحليب الذي تدره سنويا ١٠٣٢٥ لترا .

جريدة الدفاع اكثر الجرائد رواجا وانتشارا

يافا - في يوم الخميس ٩ ذي الحجة ١٣٥٣ - ١٤ آذار ١٩٣٥

أن لم تشن لغارة الشعواء مقحماً فدافع

الدفاع

« العدد ٢٧٣ — السنه الاولى »

صاحب الامتياز والمحرر المسئول ابراهيم الشنطي

يشترك في تحريرها طائفة من كتاب العرب في الداخل والخارج

رقم التلفون ١٠٧٥

العنوان البرقي : الدفاع يافا - العنوان البريدي : ص . ب ٢٥٥

ادارة الدفاع في عمارة حزبون شارع جمال باشا - يافا

	عن سنة	عن نصف سنة
قيمة الاشتراك في فلسطين	١٥٠	٨٠
في الخارج	٣٠٠	١٦٠

الاعلانات يتفق عليها مع ادارة الدفاع — قسم الاعلانات

ايها العرب اقرأوا...

زميلة تتغنى بسياسة ايطاليا الاستعمارية

البلد الذي اوصى به النبي خيراً فظيع وفوضى !

يا لله ! هل تجد ايطاليا لها صحيفة عربية ، او اكثر تمجد اعمالها ، وتتغنى بسياستها ، ثم تحمل على الحبشة المسكينة ، فترميها بفظيع التهم ، وساقط النقد ، وتقول انها بلاد الفوضى ، واضطهاد المسلمين ؟ وهل تجد ايطاليا هذه الصحيفة في فلسطين العربية ، التي ما تزال تذكر اعمال ايطاليا في طرابلس برقة ، والجبل الاخضر ، ومطاردة المجاهدين في الفيافي والصحراء ، والقاء زعماء القطر العربي الفقيد من أعالي الجو ، بعد حملهم بالطائرات ، ورميهم الى البحر مربوطين بالسلاسل ، ثم ختام تلك الفظائع بشنق الرجل المسلم الشيخ ، عمر المختار ؟ وهل تكون هذه الصحيفة الجريدة التي يكتب فيها زميلنا الاستاذ منيف ، الصحفي الذي كان يلهب السياسة الايطالية بمقالات من نار ، والجريدة التي تنطق بلسان سماحة المفتي ، اكبر موظف ديني في البلاد ؟

اللهم إنا لا نصدق ، لولا تلك المقالة التي وردت في عدد الزميلة امس الاول ، والتي نقتطف منها جملا ليطلع عليها القراء

تقول الزميلة الجامعة : « والظاهر ان الفوضى الضاربة اطنابها في الحبشة (كذا) ، وعدم استطاعة الحكومة الامبراطورية القائمة على كبح جماح « الرؤوس » ، وتحرش رجال القبائل الحبشية بقوات الحدود الايطالية والفرنسية (يا عار !) هو ما يضطر ايطاليا الى ارسال قسم من جنودها لصيانة حدود المستعمرات الايطالية من تحرش (كذا) رجال القبائل »

وتتابع الزميلة القول ، مطرية سياسة ايطاليا ، يا سيدي ، واسمع الى البقية : « والامر الذي يلحظه متتبعو الشئون السياسية في العالم الاسلامي بعين الاهتمام ان السياسة الايطالية قد جنحت جنوحا ظاهراً لمسالمة العرب في المدة الاخيرة . ونحن نحب من كل دولة غربية او شرقية يوجد بين رعاياها عدد قل او كثر من العرب والمسلمين ان تجنح لمسالمتهم مثلما جنحت ايطاليا ، ليستطيع العرب والمسلمون ان يسالموها ويصادقوها . وقد كنا نحب ذلك من الحبشة التي يوجد فيها نحو خمسة او ستة ملايين مسلم او اكثر حسب رواية بعض العلماء الاروبيين (قل الايطاليين !) وان تحسن معاملتهم لا ان تظلمهم ، وتقطع فيهم ، وتحرمهم من كل الحقوق الادبية والمدنية ... الخ »

أي قلم هذا الذي جرى بمثل هذا ممتدحا الدولة التي حاربت عرب طرابلس منذ عام ١٩١١ حتى اليوم ، والتي طمعت بالدولة الشرقية المسكينة ، فقامت تبدي المعاذير ، مقدمة لشن الغارة ؟ أي قلم هذا الذي يدعو الدول الى النسج على غرار ايطاليا في معاملة العرب والمسلمين بالحسنى ، وبين هذه الدول انكلترا التي مهما كنا معها على شدة الخصومة فاننا نستحي من انفسنا ان نقارن بين استعمارها المدني واستعمار ايطاليا الفظيع القاسي ! اية جريدة تصدر باللغة العربية ولا تخشى الله ، وارواح المجاهدين ، وعشرات الالوف الذين ضلوا وهاموا في الصحاري تحت مطاردة فرسان الطليان ، وتقول مثل هذا القول ؟ شهد الله انني وددت لو اخسر القوة على التعبير ، والنطق ، من ان ارى مثل هذا الرهيب المهول ، في جريدة زميل احترم قامه واقدره كل الاحترام والتقدير ، واحترم واقدر الرجل المسلم الكبير الذي ينطق بلسانه

ثم استمع الى بقية قول الزميلة : « ونذكر ايضاً ما عرفناه من ان أحد كبراء العالم الاسلامي « من هو ؟ » تلقى كتاباً من أحد كبراء المسلمين في مصر « من هو أيضاً ؟ » الذين قاموا بالتحقيق في صدد قضية طرابلس الغرب يفيد ان ايطاليا قد دخلت حقيقة في المدة الاخيرة في سياسة استرضاء العرب والمسلمين ، وهي ما تزال مصممة على السير في طريق هذه السياسة . فهذه البوادر الحسنة التي اخذت تبدر من ايطاليا جديرة بان يتقبلها العرب (هه !) والمسلمون بقبول حسن ، وأن يتوقعوا استمرارها ، ويعملوا على توثيق عراها ، ولا شك ان انكلترا و فرنسا او اية دولة من الدول الاوروبية اذا احسنت سلوكها وسياستها مع العرب والمسلمين فان العرب والمسلمين يحمدون لها هذا الصنيع ، ويجنحون الى مسالمتها ومهادنتها »

أرأيت ؟ أقرأت مثل هذا التبشير لايطاليا ؟ أصدقت انه كتب في جريدة عربية مسلمة ؟ لا ، هذا كثير ، هذا فوق تصورنا ، هذا لا يطاق ! ايطاليا تكون قدوة لانكلترا ؟ هذا كذب على الواقع والتاريخ ، والحقيقة . وايطاليا جديرة بان تجد التشجيع من العرب والمسلمين ؟

اخي منيف : « الم تقرأ هذا المقال ؟ أرضيت بنشره ؟ أما خشيت ان يؤذي شعور العرب ، والمسلمين ، وبقية المبعدين من اخواننا عن طرابلس ؟ أنا اميل الى انك لم تقرأه ، والى انه « طبع » وقد كنت غائبا . والا فمتى كنا امة تناصر الغربي على الشرقي ، والقوي المعتدي على الضعيف المدافع ، والاجنبي على القريب ؟ إن صحافة العالم كلها تنتقد ايطاليا وزميلتها فرنسا ، في خطتها الاستعمارية ، فالك انت صاحب الجامعة العربية تشيد بما تأتي إحدى الدولتين ؟

انستمر في الكتابة حول هذا الموضوع ؟ انتحدث عن اجتماع روما ولو قليلا ؟ انقول ما لا ينبغي ان يقال ؟ اللهم اننا نشفق ، إلا اذا اضطرونا ، وعندئذ لا نحجم !

ابراهيم

انباء شرقية وغربية

دستور الهند

يغضب اللورد روذرمير

اول قطعة من القطع الافتتاحية للعدد الاخير من مجلة « ستيتسمان اندنيشن » الانكليزية هي القطعة التالية :

ان الموقف الذي وقفه المحافظون المتعنتون من دستور الهند الجديد ، لم ينتج غير الشر الذي يتهددنا الان بأعظم الاخطار الحقيقية

ولقد كان هؤلاء المتعنتون يظنون ان الدستور الذي يهاجمه امثال الفيكونت روذرمير ، وتحمل عليه « المورننغ بوست » لا بد وان يفهم عند الهنود انه دستور حسن جميل... فيقبلون به ، ولكن ساء ما ظنوا وما يظنون !

فها هو السير صموئيل هور وزير الهند يكافح مستميتاً الان ضد المستر ونستن تشرتشل فيأتي امراء الهند وسط هذا الكفاح فينضمون الى الجانب التشرتشلي ، و « يقتلان » بايديهم الوحدة الهندية التي ينص عليها الدستور الجديد اول ما ينص !

وسينتج عن هذا الشر شر اسوأ منه وادهى وأمر ، وهو ما تحاوله الحكومة البريطانية الان من مشترى رضى الامراء الهنود بثمن ضخم يتقبله الامراء فرحين مستبشرين ويلعنه الهنود جميعاً . وبذلك تزداد تعقداً هذه المعضلة الهندية العويصة

ولقد كان الموقف في الاسبوع الماضي احسن جداً مما هو عليه الان ، بعد تلك الخطبة التي خطبها السير صموئيل هور في مجلس العموم ، وقال فيها ما يفهم منه في جلاء ووضوح ان الحكومة البريطانية قد صحت عزيمتها على دفع الثمن الذي يطالب به الامراء

على اننا نأمل على كل حال ان يقوم حزب العمال البريطاني في الحال فيعلن رسمياً انه لا يوافق على هذه السياسة الجديدة التي يريد ان ينتهجها السير هور

« الدفاع » الدستور الهندي الجديد في حد ذاته كما جاء في الكتاب الابيض الانكليزي الاخير ، غير مقبول من احد من الهنود

وعلى هذا الدستور اضافت اللجنة البرلمانية البريطانية المشتركة من النواب واللوردات ، تحفظات قصت منه اطرافه ، وقبلت الحكومة البريطانية بهذه التحفظات واقرها البرلمان بمجلسيه ، فالهنود يزداد رفضهم للدستور بسبب هذه التحفظات

وها هم امراء الهند وملوكها يضعون تحفظات اخرى تجعل هذا الدستور مهزلة الدساتير في الدنيا.. فكراهية الهنود للدستور بعد ان تقبل بريطانيا بهذه التحفظات الجديدة ، ستزداد ثم تزداد ثم تزداد... الى ان يوسد هذا الدستور في مرقده الاخير...

فوز للوطنيين !

ذوو الاقمصة الحمراء في الهند

النواب المعينون آلات كهربائية بيد الحكومة !

في الهند جمعية قوية مركزها في لواء الحدود الشمالية ، واسمها « جمعية خدام الله » وهي التي اطلق عليها الانكليز في الايام الاخيرة اسم « جمعية اصحاب القمصان الحمراء » وحملوا حكومة الهند البريطانية على ان تعدها من الجمعيات غير المشروعة

وقد بحث المجلس التشريعي الهندي مؤخراً في امر هذه الجمعية وفي امر الحل الذي اصدرته الحكومة بحقها واخذت الاصوات ، فانهزمت الحكومة انهزاماً ثقيلا (فهذه هي الكلمة التي استعملتها « النيرايست » لهذا الانهزام) اذ ان هذه الحكومة لم تنل الا ٤٦ صوتا . . . هي اصوات النواب المعينين تعييناً

اما النواب المنتخبون ، وكان منهم في تلك الجلسة ٧٣ نائبا فقد صوتوا جميعهم ضد الحكومة وقال احدهم وهو المستر جناه في خطبته التي خطبها في هذا الموضوع قبل اخذ الاصوات : « ان النواب المعينين هنا ليسوا غير آلات كهربائية ازرارها في يد الحكومة » !

وهذا هو الصحيح..

وقد ذكرت « الدفاع » كثيراً عن هذه الجمعية وتقاليدها وروحها وزعيمها عبد الغفار خان الذي لا يزال حتى اليوم سجينا . ويقدر عدد اتباع هذا الزعيم باكثر من نصف مليون ، يطيعونه في كل شيء ولو امرهم بملاقاة الموت ، فانهم يموتون ليكسبوا رضاء ذلك الرجل الممتاز في اخلاقه ورجولته

بلد شرقي ناهض

الافغان كما هي الان

او كما يراها الكتاب المحايدون من الانكليز

بعنوان « افغانستان اليوم » نشرت مجلة « النيرايست » المعروفة مقالا قيما بقلم رونالد موريسن نعربه ملخصا فيما يلي :

مقارنة بسيطة

بينما تشاهد اوروبا قلقا واضطرابا يتزايدان كل يوم ، لا بين الامم وبعضها فحسب ، وانما بين احزاب الامة الواحدة من هذه الامم ايضا ، اذ بنا نشاهد الشرق يتخلص من قلق الماضي واضطرابه .

وها هي الافغان تتقدم بشجاعة في ميادين الحضارة والرخاء والانتعاش ، بينما يتأخر العالم الغربي تحت وطأة التسلح والقلق وعدم الاستقرار على حال مما يهدد المدنية الغربية بالزوال وهي المدنية التي تعلم عنها العالم الشرقي .

وبينما تمضي اوروبا في عقد المعاهدات والمواثيق والمحالفات بين واحدة واخرى ضد واحدة ثالثة نرى الافغان محتفظة بالسلام وبالصداقة مع جميع الامم ، فهي لا تحابي امة على امة . فالنظام القديم في الافغان قد زال وحل مكانه نظام جديد هو الذي كان قائما في اوروبا ويوشك ان يزول .

دروس الماضي

لقد مرت بالافغانيين تجارب ومحن علمتهم ان مصير البلد ومقدراته اذا تولاها رجل واحد وبسط يديه وحدهما عليها ، لا ينتج ذلك الا الدمار لهذا البلد ، وقد قام الدليل على ذلك في بلادهم نفسها كما في غيرها من بلدان العالم ، فهم موقنون بان مصير البلد يجب ان يوضع في ايدي طائفة من الناس مختارة على اسس انتخابية دستورية ، وفي هذا الايقان لا يشك احد الان من الافغانيين حتى من كان منهم مع الملك السابق امان الله خان .

ولقد وضع هذه الاسس الملك نادر شاه واخوانه السردار محمد هاشم خان ، والسردار شاه ولي خان ، والسردار الشاه محمود خان ، والمرحوم السردار محمد عزيز خان . هؤلاء بشجاعتهم وبما قدموه من التضحية قد انقذوا بلادهم من الدمار الذي كان على وشك ان يؤدي بها قبل سبع سنين ، فهم بتعاونهم مع من انتخبوهم وزراء من اصحابهم قد اوتوا أعظم النجاح في مدة وجيزة من الزمن ، وها هو الملك الحالي محمد ظاهر شاه النجل الوحيد الحي من انجال الملك محمد نادر شاه ، يتم هذا النجاح باتباعه السياسة التي رسمها هؤلاء الاخوان

امان الله المبذر

والمعروف ان امان الله خان بذر واسرف كثيراً في رحلاته التي كان يقوم بها الى اوروبا ، فلما اراد ان يفرض على شعبه المدنية الغربية بارغم منه ، كادت ثقة الامم الاخرى بالافغان تضيع ، اما الان فقد عادت هذه الثقة الى النفوس . فمن يشكون الان في ان الافغان قادرة على الاحتفاظ بالسلام هم الذين لم يدرسوا الحالة هناك حق الدرس

الاصلاحات

وها نحن نذكر هنا طرفا من الاعمال

البقية على الصفحة السابعة

الثورة اليونانية

تضارب الاقوال ومركز الثوار الحالي

هل قضي على الثورة وفر زعماؤها الى الخارج ؟

« بقلم الاستاذ الكبير اسعد داغر »

لم يصمد الثوار اليونانيون امس الاول في القسم الجنوبي من ميدان ستروما بل ارتدوا بعد مقاومة ضئيلة الى الشرق والشمال تاركين مدينتي « سرس » و « دمير حصار » بيد قوات الحكومة ، لاجئين الى المواقع الجبلية المنيعة التي ترك فيها الالمان والبلغاريون في الحرب العظمى بقايا حصون واستحكامات هائلة .

ويؤخذ من البلاغات الرسمية التي اصدرتها حكومة اثينا حتى ساعة كتابة هذه السطور ان الذعر الذي استولى على الثوار حال دون استفادتهم من هذه المواقع المنيعة ، فطردتهم جيوش الحكومة بسرعة غير مكترثة بوعورة المسالك وكثرة الوحول في سهول سرس الى ان اوصلتهم الى ما وراء درامه وقوله واستولت عليهما

اما المنطقة الواقعة شمالي « دمير حصار » فيظهر ان المعركة لم تكن شديدة فيها بالنظر الى وعورة ارضها وصعوبة مسالكها وارتفاع جبالها . فليس من المنتظر والحالة هذه ان يزحف جيش الحكومة اليها قبل ان يقصي الثوار في الجنوب الى وراء درامه وقوله والمسافة بين هاتين المدينتين والخط الذي بلغت اليه قوات الحكومة اليوم بعد احتلال سرس ودمير حصار تزيد على اربعين كيلو مترا في خط مستقيم .

وهكذا يكون الدور الاول من معركة نهر « ستروما » قد انتهى بعبور قوات الحكومة النهر في عدة اماكن واستيلائها على مدينتي سرس ودمير حصار وهما على بعد كيلو مترات قليلة من شرقي نهر ستروما ، وعلى مسافة نحو اربعين ميلا من سلانيك . ثم احتلالها مدينتي قوله ودرامه الواقعتين على مسافة ٦٠ ميلا من نهر ستروما وعلى مئة ميل من سلانيك . اما الدور الثاني فينتظر ان يبدأ بعد التمهيد له تمهيداً قد يستغرق بضعة ايام ، الا اذا صحت الانباء الواردة عن تضعضع الثوار واستسلام بعض بوارجهم وفرار كثيرين من قوادهم وضباطهم .

على ان بعض الانباء تقول ان تراجع الثوار عن نهر ستروما لم يكن

البقية على الصفحة السابعة

القضاة الانكليز

قضاة يؤمنون بفائدة الجلد

وقضاة ينصحون بعدم التشاجر الا باليد !

لا تترك جريدة « ذي نيوز اوف ذي وورلد » — اي اخبار الدنيا — الانكليزية شاردة ولا واردة مما يجري في المحاكم الا وذكرتها . ومن ذلك ما نعربه عن عددها الاخير فيما يلي :

فائدة الجلد

وليام ستيفن كارنز وايت فتى يافع لا يزيد عمره عن ٢٢ سنة اشترك مع ادوارد فنسنت دولي وعمره ٣٦ سنة في سرقة جنيهين بالعنف والاكراه من آرثر جيمس روبرت سبونر ، والمتهمان من البحارة العاطلين عن العمل ، اما المجني عليه ففلاح

واثبت البوليس للمحكمة ان المتهم الثاني « دولي » من ذوي السوابق في السرقات ، لا في انكلترا وحدها وانما في كندا ايضا ، وان احكاما كثيرة صدرت عليه في اعوام ١٩٢٢ و٢٥ و٣٣ وانه ربط بالكفالات ثلاث مرات

وهنا صاح القاضي قائلا ماذا ؟ ايربط المتهم بالكفالات ثلاث مرات ؟ الا يكفي ربطه مرة او اثنتين ؟

وفي النهاية حكم هذا القاضي ، واسمه تشارلس ، على المتهم الاول بالسجن ١٢ شهرا وعلى الثاني بالسجن ١٨ شهرا مع الاشغال الشاقة وبالجلد ايضا ، وفي ذلك قال القاضي للمتهمين

« ان كنتما تتشردان وتسرقان الناس ، لا سيما المسنين منهم ، فانني أقرر جلدكما ، لانني اؤمن بان الجلد ينفع في تهذيبكما »

تشاجروا ولكن !

وها هو قاض آخر اسمه همفري يرأس محكمة الجنايات في « نوتس » يستمع الى قضية المتهم فيها رجل اسمه ولسون جوسيا وتهمته جرح آخر بسكين فيحكم عليه بالسجن ١٨ شهرا ، ثم يقول :

« ان استعمال السكاكين في هذه البلاد يجب ان يوضع له حد ، فاذا اراد الناس ان يتشاجروا ، فعليهم ان لا يستعملوا غير السلاح الذي وهبتهم اياه الطبيعة ، اما الطعن بالمدى والخناجر فليس من الاعمال الانكليزية »

وهنا لا ينسى القاضي كما ترى « وطنيته الانكليزية » ..

صفوة ما يحمله بريد الشرق والغرب

صحف العالم

طرائف – معلومات – سياسيات – نسائيات

الفلفل...!

بالرغم من ان الفلفل قد وصل من الاهمية درجة كبيرة في الصادرات والواردات التجارية الا انه لم يبلغ ما بلغه من الاعتبار عندما كان له المقام الاول فى تجارة الهندمع اوروبا قبل الشاي والبن والقطن ، فقد كانت الامم تتبادله في تجارتها الرئيسية وعندما حاصر (الاريك) روما وطلب الجزية من الذهب والفضة ضم اليها الفلفل بقيمة ثلاثة آلاف جنيه وكان تجار الفلفل في لندن الى عهد قريب أكبر تجار العطارة في بريطانيا

« مانشستر »

هتلر

منذ ان تسلم الفهرر (الزعيم) هتلر زمام الحكم في المانيا شاعت التحية بين الالمان « يعش هتلر » كما يعرف العالم اجمع . غير ان الشعب بدأ يبدي عدم الاهتمام بالتحية كاملة وصار يقتصر على الاختصار حتى شاع الاكتفاء بـ« هيهتلر » ولكن الحكومة النازية انتبهت واصدرت امراً بضرورة استعمال الكلمتين « بوضوح وجلاء » « زيتونغ »

تنظيف العقول!

من اهم واجبات النادي الالماني الادبي هو، في رأينا، نوع من « التنظيم الاقتصادي » فى شئون العقل، كما تفعل الحكومات المختلفة مع بعضها من وضع الضرائب والمكوس، وبالاحرى نوع من « دوائر التنظيف » التى تمنع (على اساس قانون مراقبة الواردات الاجنبية) دخول البضائع الممنوعة، هذا الواجب الذي يقوم به النادي الالماني الادبي هو تنظيف العقول، من الاداب الاجنبية. بينما نحن نتقبل آدابهم بصدور رحبة وقلوب واعية ولا ريب ان السفراء الالمان يعرفون ذلك حق المعرفة (نيو ليترتور)

عبادة العلم

قد يبدو غريباً لكل غريب عن اميركا اذا ظهر له البرهان بأن اميركا، شعباً وصحافة، اصبحت المصالح الاقتصادية لديها في الدرجة الثانية من الاعتبار، اما الدرجة الاولى العليا فهي العلم والاكتشافات العلمية التي ظهرت اخيراً، كثيراً في السنوات الماضية. غير ان هذا هو الواقع فقد اخرت اميركا ديونها (الموراتوريوم) بناء على دعوة العلماء فيها الى اعطاء المجتمع الفرصة ليستأنف اكتشافاته العلمية. وهكذا انكبت على العلم بحيث عقدت جميع آمالها واعمالها وايمانها على الاختراعات. هذه الامة صرفت هممها وعزائمها على العيش المستقبل لا للحاضر اصرت على ان تعود الى دروس الماضي، بل تسير حيناً الى الامام. هذه الامة رغم توالي « الفشل » عليها فانها لا تزال تعتقد انها الامة الفذة من غير قيود التقاليد

(لا تمس)

فتيات مصر

طلب عدد من الفتيات المصريات من وزير المعارف ان يسمح لهن بالانتظام في سلك الكلية الاسلامية ؟ ورجونه ان يحمل مدير الكلية على قبول رغباتهن . وهن ينتظرن بفارغ الصبر قرار الوزير بالايجاب . ولعل هذه الحركة من المرأة المصرية لمن يعلم ان حركة المساواة في مصر لم تتجاوز الخمسة عشر عاما من قيامها . وقد قامت سنة ١٩١٩ مظاهرات كبيرة في الشوارع لمنع اولى الفتيات اللواتي سرن سافرات يومئذ . وها هن اليوم يمشين في موكب حفل يطالبن الانضمام فى الكلية الاسلامية (هامبرج)

النساء العاملات

ارسل الينا مراسل عن احد ضباط البحرية البريطانية في ميناء في البحر الاسود الروسي يقول : « مما يلفت النظر منظر النساء لابسات ملابس الرجال يعملن اعمالا نعتبرها نحن الانجليز وقف على الرجل دون المرأة . فهن هناك يقمن باعمال الحدادة وادارة الرافعات (الونش) غير انه بلغني أنهن ابعدن عن هذا العمل لانهن سببن اضراراً كثيرة لعجزهن عن تأديته كالرجال . ويرى المار هناك جماهير من النساء يحملن الحجارة كعمال وفعلة لا تختلف المرأة عن قرينها الرجل بشيء من حيث قيامها بالاعمال الشاقة ، فمنهن البحارة وحفارة النفق للاقنية (المواسير) الضخمة وماشاكل. ولايمتاز الرجل عن المرأة الا باعماله الهندسية الدقيقة « غلاسكو هيرالد »

شبيه البرنس اوف ويلز

يعيش في داربي فى الولايات المتحدة شاب يلتف حوله الناس ويشخصون بأبصارهم اليه أنى سار وايما جلس ولا يكاد تلفون بيته يفرغ من « القرع » اما السبب فهو ان كل من رآه لا يشك قط بأنه البرنس اوف ويلز لشدة الشبه بينهما سيماء وشكلا وقامة. واما قارعات التلفون فهن الفتيات المغرمات بهذا الشبيه لولي عهد العرش البريطاني . . وهن يأبين الا ان يلقبنه « بالامير ». ومع ان هذا الشاب الانكليزي المولد الاميركي النشأة اصغر من « البرنس » بعشرين عاماً الا انهما « فولة مقسومة » . .

وصورة طبق الاصل!

(البيرسنز)

مشكلة بولندا

قد تؤدي اتفاقات روما الى انفصال بولندا، وعلاقاتنا مع فرنسا على انم الولاء، ومع روسيا السوفياتية فاترة جداً وتكاد سياستنا في البلطيك تنتهي بالفشل وقد تزعزعت صداقتنا مع رومانيا، ومع تشيكوسلوفاكيا جاوز دور التزعزع. وهكذا تسير بولندا شيئاً فشيئاً نحو الانفصال عن اوربا

(بولونيا)

لاغتيال قداسته...

جاء من روما ان رجلا مكسيكياً استأذن ليقابل قداسة البابا فبحث رجال الفاتيكان عن هذا الرجل فعلموا انه من غير المرغوب فيهم فلم يجيبوه الى طلبه . ثم عاد في يوم آخر وطلب مقابلة قداسته وعندما فتشه رجال الفاتيكان وجدوا انه يحمل خنجراً أخبأه تحت ملابسه . ويقول العارفون ان هذه المؤامرة لاغتيال قداسته هي نتيجة النزاع القائم بين حكومة المكسيك والكنيسة الكاثوليكية .

قضية على دجاجة!

كان رجل انكليزي راكباً موتوسيكله في طريق زراعي فاعترضته في ذلك الطريق دجاجة فلم يستطع حفظ توازنه فانقلب به الموتوسيكل واصيب بعدة رضوض وجروح .

وقد رفع هذا الرجل قضية على صاحب تلك الدجاجة (المنحوسة) التى كانت تروح وتجيء يميناً وشمالا في الطريق فأدى ذلك الى اصابته

وقد نظرت المحكمة في تلك القضية فحكمت ببراءة الدجاجة (طبعاً) ولكن الاغرب ان صاحب الموتوسيكل لم يرض بذلك الحكم فرفع قضيته الى محكمة الاستئناف

عصفور غريب

كتب مستر روجير الرحالة الانجليزي مؤلفاً عن رحلته حديثاً في مجاهل افريقية وقد جاء في مؤلفه هذا قصة غريبة عن طير يسمى عصفور النحل وهذا الطير يعيش على اقراص النحل وله في الحصول عليها طرق ظريفة تدل على ذكائه وسعة حيلته فانه يستعين بالاهالي الى الحصول على تلك الاقراص وطريقته هي انه اذا رأى احد المارة طار حوله كي يلتفت المار اليه ولا يزال ينتقل من شجرة الى اخرى فيقود الرجل الى الخلية فيعرف الرجل غرضه فيخرج قرص الشمع من الخليه ويقتسمه بينه وبين ذلك الطير النبيه ! ...

ويخشى الشعب في مجاهل افريقيا التعدي على حقوق ذلك الطير خوف ان ينتقم منهم انتقاماً وله في ذلك نوادر شتى .

وقد اخبر بعضهم ذلك الرحالة الانجليزي قصة طريفة ملخصها : ان شيخاً كان بخيلا جداً حتى انه امتنع عن اعطاء اولاده بعض ما شيته الكثيرة ليقدموها مهوراً لزوجات يختارونها فظل اولاده عزاباً طول حياتهم. وحدث مرة ان التقى ذلك الشيخ البخيل بطير من تلك الطيور الغريبة فصمم الطير على الانتقام منه لانه دله على مكان قرص شمع اخذه الشيخ كله ولم يرد ان يعطي الطير شيئاً ما منه . ثم التقى الطير به ثانية فجعل يأتي بحركاته المعروفة الى ان وقف بجانب شجرة فيها فجوة فعلم الشيخ ان هنالك قرصاً من الشمع فمد يده وما كاد يمدها حتى جعل يصرخ صراخاً شديداً لان حية قاتلة كانت قد لدغته !!..

وهكذا كان جزاء الطمع !

قصر الفاتيكان في روما

يعتبر قصر الفاتيكان في روما افخم قصور العالم على الاطلاق واكبرها، فهو يحتوي على ١١٠٠٠ جناح وعشرة سلالم كبيرة ومائتي سلم صغير .

وفى هذا القصر العظيم من التحف والصور مالا يقدر له ثمن ولا يوجد له مثيل فى العالم كله .

اهمية الغذاء

اين اصحاب الاسنان السليمة
السر فى بقاء سلامة الاسنان؟

اين يستطيع الانسان ان يعثر على اناس يتمتعون باسنان لا مثيل لها في قوتها وصلابتها ؟

يعثر عليهم في جزيرة « ترستان واكونها » الواقعة في الاطلنطيك الجنوبي التابعة لاتحاد جنوب افريقيا

وفي مدينة « الرجاء الصالح » جمعية لطب الاسنان اوفدت مؤخرا لجنة من رجالها فدرست احوال الاسنان في تلك الجزيرة وفحصت اسنان ١٥٦ شخصا تتراوح اعمارهم من سن الطفولة الى الثانية والتسعين فتبين لها ان ١٣١ من هؤلاء يتمتعون باقوى واسلم الاسنان في الدنيا كلها ، ولما قدم الى هذه اللجنة اعمر المعمرين في تلك الجزيرة واسمه صموئيل سوين وجدت اسنانه كلها سالمة لم يتطرق الفساد والخلل على سن واحدة منها.

اما السر في سلامة الاسنان هذه ففي الغذاء الذي يتناوله اهالى تلك الجزيرة اذ ان اغذيتهم الرئيسية لا تقوم الا على السمك والبطاطا والحليب والبيض ، من عاداتهم التي لا يغيرونها اصلا وان لا يتناولوا غير صنف واحد من الاطعمة هذه في وجبات اليوم الواحد فاذا كان مخصصا للسمك فهم فيه لا يقربون غير السمك .

والشرط في الطعام الذي يتناولونه ان لا يخلط حتى ولا بالاتبله من فلفل او بهارات او ملح، وهم يفعلون ذلك حتى مع البيض .

وهذا هو ما يعد فى بلادنا الشرقية هذه ... من رابع المستحيلات، اذ ان الاتبلة عندنا وفى مقدمتها السلطات المختلفة الانواع يجب ان تحتل رأس كل مائدة لا سيما في الولائم وحفلات الاعراس

في بلاد الحضارة

ساقان بشريان في عربة قطار
جريمة جديدة تحير رجال «اسكتلند يارد»!

في الصحف الانكليزية الواردة بالبريد الاخير، نبأ مريع عن جريمة جديدة اقترفت على نمط جريمة اخري وقعت في شهر حزيران من العام الماضى وكان فيها القتيل موضوعاً في طرد من من الطرود المرسلة بالسكة الحديدية

ما الجريمة الجديدة فالقتيل لم يظهر منه الا ساقان عثر عليها الموظفون في عربة من عربات الدرجة الثالثة فى القطار لدى وصوله الى محطة ووترلو الانكليزية .

ويقول الاطباء ان الساقين لرجل لم يتجاوز الثلاثين من عمره ، ولكن من هو هذا القتيل ؟

هذا ما تقوله الصحف الانكليزية انه السؤال الذي يحير الآن عقول الجبابرة من رجال دائرة التحري الانكليزية « اسكتلاند يارد » وهى المعدودة احسن دوائر التحري في الدنيا كلها على الاطلاق

لقد بتر القاتل هذين الساقين من جسم القتيل ولفهما باوراق الجرائد ثم ربطهما بالخيط ، ووضعهما تحت مقاعد العربة ، وتقول الاخبار ان من بتر الساقين بترهما بطريقة فنية ، لا يعرفها الا الاطباء الجراحون ! كما يقولون ان هذا البتر لا بد وان يكون قد وقع قبل ٢٠ ساعة من وقت العثور على الساقين

وما يزال سر هذه الجناية غامضاً، ولكن البوليس يجرى وراء رجل من المجرمين ذي شعر احمر ، فمن رأيه ان هذا المجرم وحده لابد وان يكون هو مقترف هذه الجريمة

والتحقيقات جارية ...

شاعر الامبراطورية

لم يصدق كبلنج فيما قال
فالشرق يلعب الان بالرجل الابيض

رديارد كبلنج هو شاعر الاستعمار البريطاني ، وهو القائل « الشرق شرق والغرب غرب فلن يتلاقيا »، والقائل « خلق الرجل الابيض ليلعب بالشرق » !

ولكن ها هو كاتب انكليزي آخر هو جيمس سكير يخرج للناس كتابا اسمه « تقدم اليابان » وفيه يقول المؤلف ما يلي :

تغنى كبلنج بالاستعمار البريطاني فى كتابه (من بحر إلى بحر) وقال عن الرجل الابيض انه هو المسيطر على الشرق، ولكنني إلى جانب ما كتبه كيبلنج اذكر ما كتبه كاتب ياباني اسمه كيونو اذ قال « ان البنائين في اليابان خلقوا ليلعبوا بالحجارة ، والنجارين بالخشب والحدادين بالحديد، والفنانين بالحياة والموت وبكل ما تقع عليه العين ولو ان الله اتم خلقها لكانت الآن تلعب بالدنيا باجمعها »

والظاهر ان الله قد اتم الآن ما كان ينقص اليابان فهي اذا نجت من الجرذان الحمراء فى الصين ستصبح وهي الخطر المنصب على العالم !

ولكن اليابان فى الوقت الحاضر قد جلبت على نفسها عداء هذا العالم ، بما تقوم به من اغراق اسواقه بالبضائع اليابانية الرخيصة، وبهذا العداء اعترف النائب الياباني « كاجونا كامور » بعد الرحلة السادسة التي طاف بها انحاء العالم ، فهو يقول فى احدى خطبه : ان العداء لليابان يشتد يوما عن يوم ، ولا علاج لهذا العداء إلا اذا عمد المصدرون من اليابانيين على رفع اثمان ما يصدرونه من البضائع

« الدفاع » اكراما لعيني « جون بول » . . .

من لا ارض له

لا وطن له

طيارات جديدة

فى اعالي طبقات الجو
ستكون السرعة ٨٠٠ ميل فى الساعة!

امرت وزارة الطيران الانكليزية بصنع طيارة تستطيع ان تتسلق الجو في سرعة مدهشة الى ان ترتفع الى علو ٥٠٫٠٠٠ الى ٦٠٫٠٠٠ قدم فى الطبقة التى يسمونها « الاستراتسفير » ـ وهي طبقة يكون فيها الهواء « رفيعاً » جدا

ووراء هذا الطلب الذي تطلبه الوزارة، يكمن سر اختراع سيقلب مسألة الطيران رأسا على عقب اذا تحقق ، فالعلماء سواء في انكلترا او في الولايات المتحدة الاميركية يشتغلون منذ سنوات في اخراج هذا الاختراع من حيز الفكر الى حيز الوجود ، فاذا صحت الاحلام فان الطيارة في هذه الطبقه من الجو ستطير بسرعة تتراوح بين ٦٠٠ وبين ٨٠٠ ميل فى الساعة

ومن اشهر رجال الجو فى اميركا الان رجل اسمه ويلي بوست يعتقد بان الطيران التجاري فى المستقبل لن يجري الا بواسطة الطيارات التي تخترق اعالي طبقات الجو ، وهذا الرجل اعور ولكنه طاف بالدنيا مرتين لامرة واحدة بطيارته

ومنذ ايام قام هذا الرجل من لوس انجلوس بطيارته ذات المقعد الواحد وهو يسميها (ويني ماي) محاولا ان يطير تحت طبقة « الاستراتسفير » بقليل ليسجل لنفسه الرقم القياسي فى سرعة الطيران من اوربا الى نيويورك ، ولكنه ارغم على النزول بطيارته عند بحيرة موروك في صحراء موجيف بسبب عطل طرأ على احدى انابيب البترول في طيارته

ولما اصلح المستر بوست هذا الخلل حاول ان يطير مرة اخرى على ارتفاع ٢٥٫٠٠٠ قدم فهذا الارتفاع (البسيط) يمكن من ان يقطع ٣٥٠ ميلا في الساعة ولكن هذه المحاولة فشلت هي الاخرى وعاد الرجل الى لوس انجلوس فهو فيها الان يعيد اصلاح طيارته ... على امل ان يعيد المحاولة من جديد ...

هل فكرتم بالغد

وبانه يوم عظيم

وهل فكرتم

بواجباتكم ليوم

العيد اسرعوا اليوم

دون تأخر الى

محلات

أسعد

بيافا وعمان

للحصول على اجمل الفساتين والبدل الجاهزة

الصابون النابلسى الممتاز

مصنوع من الزيت النقى الخالص

الصابون النابلسي المتين ماركة النعامة

استعملوه فانه نظيف

مارك طاهر المصري بنابلس

مسجلة

ذائع الشهرة عبق الرائحه

يباع بالجمله فى محلات

الوكلاء

السادة ورده وكباب وشركاهم حيفا

مصطفى ومحمد الجيشة القدس

السيد مصطفى عاشور يافا

محمد رفعت الاتوني الشام

اطبعوا مطبوعاتكم

فى مطبعة جريدة الدفاع

دنيا العرب والاسلام

كلمة تمهيدية

مشروع اراضي البطيحة والجولان
مئات الالوف من الدونمات فهل من يتقدم؟

لقد نهد نفر كريم من أبناء سوريا الشمالية لازاحة خطر جسيم عن اخصب بقعة عربية ، ذلك خطر الصهيونية عن اراضي البطيحة والجولان ، المتاخمة لحدود الفلسطينية — السورية خشية ذهاب هذه الارض الطيبة من ايدي العرب وضمها إلى ما انتزعته الصهاونة من اراض عربية في داخل هذا الجزء السوري (فلسطين) . والفوا لهذه الغاية السامية شركة زراعية مهمة وطنية ، واقدم العرب في سوريا الشمالية لشراء اسهمها اقدام الظمآن على مناهل الماء لما يدره هذا المشروع على اربابه من خير عميم فوق ما يتضمنه من معاني وطنية تدل على تمسك العرب بتراث آبائهم واجدادهم ، الامر الذي تحسب الصهيونية لهوله الف حساب وحساب، وتعلم منه ان ثمة حيال الافراد افساد المطامع الذين لا يبالون ببسط النفوذ الصهيوني على هام العرب ، افراداً كانوا ولا يزالوا خير نبراس يهتدى بهديهم ويؤتم باخلاصهم وتفانيهم

واذا اتينا على ذكر هذا النفر الكريم الذي حمل عبء انقاذ هذه المطارح من مخالب الصهاونة ، فانما نذكر الرأي العام الفلسطيني بامنية هؤلاء الابرار الذين جاهدوا طوال الاعوام في هذا السبيل الجليل ونعني بهم السادة مع حفظ الالقاب : شكري القوتلي ، نصوحي البخاري ، محمد النحاس ، محمد اسماعيل الطباخ ، زكي الخطيب ، عبد الرزاق الرسم الدندشي ، وطاهر التميمي، ومن اليهم من رجال عيوفون

تقدموا آمنين مطمئنين ، الى العمل الجدي المثمر الذي من ورائه ابعاد الصهيونية عن اراضي البطيحة والجولان اعتماداً منهم ان في الميدان امة عربية حية سوف تغطي اسهم الشركة باقصى سرعة وقد كان ما تأمله هؤلاء الرجال ، فبعد حصولهم على مرسوم جمهوري بتأليف الشركة وتنظيم المخططات اللازمة الموضحة لسهولها ووهادها ومياهها الى آخر ما يتطلبه هذا المشروع العظيم من من ايضاحات ومعلومات استنفد ابناء سوريا الشمالية قسما وافرا من الاسهم ،وتبقى منها مارغبت الشركة عرضه على ابناء سوريا الجنوبية (فلسطين) واوفدت معتمدها واحد مؤسسيها الى فلسطين لهذه الغاية، فالامل جد عظيم ان يقدم كل فرد من افراد الامة الى شراء اسهمها ، اتماما للفائدة المتوخاة ، وسيقوم معتمد الشركة من الان وصاعدا باعطاء الايضاحات اللازمة التي يتطلبها كل فرد يود المساهمة في هذه الشركة ، وذلك بواسطة عدة محاضرات يلقيها في شتى المدن الفلسطينية كما ان البنك العربي في سائر فروعه على استعداد لقبول الاكتتاب.

هذه كلمة عجلى ارسلناها حول هذا الموضوع وسنتولى بعدها متابعة الكتابة

«صلاح الدين مختار»

المغرب العربي

مجلة تنصف عرب المغرب الاقصى
على فرنسا ان تتدبر هوقفها بحكمة ولطف

جاء في مجلة (الروب نوفل) التي تصدر في باريس مقالا في عددها الاخير عن الحالة في بلاد شمال افريقيا الخاضعة لنفوذ فرنسا جاء فيه ان الحالة المضطربة التي انتشرت في شمال افريقيا: الجزائر وتونس ومراكش تدل دلالة واضحة على وجود اسباب معقدة وعميقة ومتشعبة الفروع ايضا لا ينفع القضاء عليها استخدام قوة ولا يخفف من حدتها وسيلة من وسائل القمع او الشدة

على ان اول ما استرعى النظر في هذه الحال حدث بارز يتلخص في ان الدعوة الدينية والوطنية التي تقوم بنشرها وتنشيطها جماعات اسلامية متعددة كانت في الاعوام القليلة الماضية مقتصرة على اوساط محدودة لها ثقافتها الخاصة . والمسألة الآن في كيفية انتشارها هذا الانتشار الكبير وكيف ان الجماهير الشعبية المائلة اقبلت اقبالا منقطع النظير على الاصغاء اليها وتفهمها على احسن وجوه الفهم

هناك تفسير واحد لهذه الظاهرة وسبب هذا الاضطراب الباغت الذي انقض على شمال افريقيا فاحاطها احاطة ، هو الازمة الاقتصادية التي لها خطورتها الخاصة في بلاد المغرب فان الحركة الاقتصادية تقوم على منتوجات رئيسية هي النبيذ والقمح والشعير والفاكهة والزيتون والفوسفات ، وقد اصيبت هذه المنتوجات في الاعوام الاخيرة بالكساد كما اصيبت بتدهور الاسعار على ان الذي جعل لمصاعب بلاد المغرب حدة مجهولة في فرنسا هو مسألة الديون الخاصة والديون العامة ، فالميزانية في الجزائر وتونس ومراكش اضطربت اضطرابا كبيراً واختلت اختلالا كان له تأثيره الشديد من جراء ارهاقها بالسلفيات التي عقدت لانعاش وتنمية الزراعة والاحوال الاقتصادية

كما ان الافراد من ناحيتهم تأصلت فيهم عادة الاقتراض من المصارف او من رجال المال ممن يستثمرون اموالهم بارباح طائلة مرهقة ، ولما ضعفت موارد اهل المغرب وكسدت بضائعهم وهبطت اسعار الحاصلات هبوطا كبيرا في سني الازمة الاقتصادية ،عجزوا عن وفاء ما عليهم من تعهدات وما يجب ان يسددوه من ديون ارتبطوا بها ،ونتيجة ذلك اننا نرى في كل يوم ثروات ضخمة تتلاشى وتتصدع ، كما ان بيوتا كبيرة تخرب ، ومشروعات هامة كان يظن انها قوية الدعائم متماسكة لكنها اخذت تتضاءل ثم انهارت اخيراً دفعة واحدة

ونعتقد انه من ضعف رأي نوابنا في فرنسا انهم لا يتكلمون الا عن الضيق الذي يعانيه رجال المال واصحاب الاعمال الفرنسيين في بلاد المغرب ، ولسنا ندري ما نقوله عما يخبئه المستقبل لسكان البلاد الاصليين ان العدد الاكبر منهم محروم من الاراضي وذلك بطريقة الاستثمار التي نجري عليها هناك ، وهم لم يكونوا قط الا عمالا يتناولون اجورا ضئيلة حتى في اشد ايام الرخاء ، اما اليوم فيعانون مرارة البطالة. والذين استطاعوا ان يتجنبوها انما يحصلون على كسب رزق ضئيل تافه لا يفي سد الحاجة الضرورية للعيش . وقليل من السكان من اكتسب مركزاً مستقلا كالمزارعين او التجار او اصحاب الحرف بالرغم من ان هذا القليل اصبح في الوقت الحاضر فريسة للدائنين ايضا

فكيف يدهشنا في هذه الظروف ، ان نرى ازمة البلاد المغربية المادية يصحبها ويضاعف شدتها ازمة فكرية وخلقية؟ المثقفون المسلمون الذين تكونوا عقلياً في مدارس فرنسا وجامعاتها ، ثم ابعدوا عن المراكز الادارية ، ثم الشعب المحروم من كل الموارد ، كل أولئك ثائرون ومتأثرون بمبادىء الدعوة الاسلامية التي تقوم بها اللجنة السورية الفلسطينية ، كما تأثروا ايضاً بالدعوة الوهابية الجديدة التي تقيم الدين الاسلامي على اساس طهارته الاولى

في الجزائر يقوم المتعلمون بحركة ثائرة شديدة،واشهر هؤلاء الزعيم ابن جلول بحركة قوية الى تحسين حال البلاد الاقتصادية والاجتماعية والمساواة في الحقوق السياسية والاكتساب من عثيلهم النيابي

هذا الضعف الاقتصادي الاليم والازمة المالية الطاحنة وهذا الهياج السياسي والديني ، كل هذا انتج حالة فكرية خطيرة تطلب العلاج الحازم والحكمة في التنفيذ والسرعة فيه ايضا .

وينبغي ان تضع فرنسا نصب اعينها ان في شمال افريقيا ٩٠٠ الف فرنسي واجنبي بينما نجد عدد المواطنين الاصليين ١٦ مليونا من الانفس ، فمن الظلم وفساد الساسة أن نترك هذا العدد الكبير محروما من الاشتراك في تدبير اموره السياسية والادارية،اهمال معالجة الحالة الاقتصادية والاجتماعية او التواني في اصلاحها في تلك البلاد ، يأتي بأسوأ العواقب واشد هذه العواقب خطراً

التجارة مع فرنسا

انقرة — تقول الانباء الاخيرة ان فرنسا ستقترح لموازنة المبادلات التجارية بينها وبين تركيا ان تشترى من هذه الاخيرة بمبلغ مائة مليون فرنك فحما ونحاسا وكرومية ومعادن اخرى بدلا من الغلال المخزون لديها بكميات وافرة

(ا . ش)

بين القدس والبحر الميت

القدس — قررت شركة البوتاس الفلسطينية التي اصدرت سندات جديدة بفائدة ٢ — ١ ٥ في المائة وتبلغ قيمتها الاسمية ٠٠٠و٢٥٠ جنيه استرليني نظراً لما تتوقعه من زيادة محصولها ان تنشيء قريبا خطاً حديديا يربط البحر الميت بالقدس . وسيقلل الخط الحديدي المذكور تكاليف محصولات الشركة في الموانيء الفلسطينية (ا . ش .)

رسالة مصر

مقابلة المندوب السامى لجلالة الملك
هل يعود الجيش المصري الى السودان؟

حظي فخامة المندوب السامي البريطاني السير مايلز لامبسون بمقابلة جلالة الملك حوالي الساعة الثانية عشرة ظهر اليوم ولم يعرف ما دار عليه الحديث في هذه المقابلة للتكتم الشديد الذي يحوطها، على ان المعروف ان وزارة الخارجية البريطانية اشارت على المندوب السامي البريطاني منذ عودته من لندن بأن يراقب سير مرض جلالة الملك وان يعتمد في هذه المراقبة على تحرياته الشخصية لا على ما تجري به الروايات والاشاعات، فجعل فخامة المندوب يتحرى ويبلغ وزارة الخارجية ما تصل اليه تحرياته اول بأول، فبلغها ان صحة جلالته آخذة في التحسن المطرد وان قوى جلالته الذهنية لم يؤثر عليها المرض وجلالته يستطيع ان يباشر شئون الدولة وهو يباشرها فعلا مع رئيس الحكومة. فلما تلقت وزارة الخارجية البريطانية هذه البيانات من المندوب السامي كان رأيها الا محل حينئذ لكلام في وصاية او في نيابة عن جلالته وان الكلام في واحدة منهما لا يكون الا اذا كان الداعي اليه حالة المرض.

في الازهر

كان من قرارات مجلس الازهر الاعلى في جلسته التي قرر فيها اجابة بعض مطاليب الازهريين تأليف لجنة من بين اعضائه لبحث بقية المطالب واجابة ما يمكن اجابته منها. وقد اجتمعت هذه اللجنة ظهر اليوم في الادارة العامة ودرست طائفة من الشكاوى التي قدمها الطلبة والعلماء.

بين مصر والحجاز

يسافر اليوم سعادة الشيخ حافظ وهبه وزير الحجاز في لندن من القاهرة الى الاسكندرية ليبحر منها في الغد الى انكلترا وقد اكد سعادته ان الحالة في بلاد نجد والحجاز مرضية من جميع الوجوه. ثم قال انى احس بأن العلاقات بين المملكة العربية السعودية وبين المملكة المصرية احسن بكثير جداً مما كانت عليه من قبل واني كبير الامل في زيادة هذا التحسن، كما ذكر اخيراً بشأن هذه العلاقات بقوله « ان ما قررته الحكومة المصرية اخيراً بشأن اعانة فقراء المدينة المنورة فاتحة خير لهذه المسألة.

بين مصر واليابان

عزمت اليابان على انشاء خط منظم للملاحة بينها وبين مصر تسير عليه اربع بواخر لنقل الصادرات والواردات بين البلدين . فمن شأن هذا الخط ان يزيد العلاقات التجارية توثقا بينهما وان يكثر من صادرات مصر الى اليابان ولا سيما متى كانت اجور النقل معتدلة ولليابان مصلحة خاصة في تنشيط هذا التبادل التجارى لان لها في مصر سوق يزيد ما تستهلكه من البضائع اليابانية عاما فعاما . وتحدو باليابان هذه الزيادة الى تعرف حاجات الاقتصاد المصري والاكثار من الحاصلات المصرية لكى يبقى الميزان التجاري بين البلدين متعادلا أو شبه متعادل .

في المحاكم المختلطة

علمت ان سعادة عزيز عزت باشا وزير الخارجية عكف على درس ردود الدول الاجنبية على مذكرة الحكومة المصرية بشأن مشكلة المحاكم المختلطة والواقع انه اذا استثنيت الولايات المتحدة فقد تلقت الحكومة المصرية جميع الردود من الدول التي يعول على وجهة نظرها في هذه المسألة، كما يمكن القول ان جميع الردود كلها متفقة على حق المصريين في ترؤس الدوائر في المحاكم المختلطة وعلى اعتبار اللغة المصرية احدى اللغات الرسمية في هذه المحاكم ، كما انها متفقة كذلك على ترؤس القضاة المصريين للدوائر لا يمكن ان يتم الا بتعديل لائحة المحاكم المختلطة الاصلية وذهب بعض الدول الى القول في ردودها انها تعطف على اماني المصريين وترى ان هناك مسائل كثيرة جديدة بالاصلاح والمفهوم انه لا ينتظر ان يكون موقف الدول التي لم تصل ردودها مختلفا عن بقية الدول التي ردت حتى الان .

هل يعود الجيش الى السودان؟

أشيع في الايام الاخيرة وعلى اثر عودة البعثة المصرية التي زارت السودان أخيراً ان الاتفاق سيتم او تم فعلا بين السلطات المصرية والبريطانية على ان تعود ست أورط مصرية الى السودان وتذهب الاشاعات في تعليل هذا الاتفاق الى الضائقة المالية التي يعانيها اهالي السودان ونظن ان وجود ست فرق من الجيش تحرك بعض الشيء الحالة الاقتصادية كما يقال ان الانكليز يريدون ان يعززوا حدود السودان من ناحية المتلكات الايطالية، كما قيل ايضاً أن الانكليز يرومون أن يكونوا على استعداد لكل طارىء مفاجىء اذا فكر الايطاليون في بسط نفوذهم على منطقة بحيرة تسانا

البعثة التجارية الى بريطانيا

تقرر اخيراً أن تغادر البعثة التجارية المسافرة الى لندن القطر المصري في ٣٠ الجاري بدلا من ٢٣ منه مراعاة لظروف الخاصة لسعادة طلعت حرب باشا فان سعادته مضطر الى حضور الجمعية العمومية لبنك مصر في ٢٣ الجاري ويقال ان المواضيع التي ستبحثها البعثة وتفاوض بشأنها هي المستحضرات والمنتوجات الغذائية والمشروبات الكحولية والمنتوجات الكيماوية والالوان والعطور والصابون وشموع الاضاءة والاسمدة والورق ومواد النسيج والمنسوجات والاحذية والقبعات والطرابيش وادوات الزينة والالات والاجهزة والادوات الكهربائية والاسلحة والذخائر والالات والاجهزة العلمية

لحماية المصنوعات الوطنية

تبحث مصلحة التجارة والصناعة الان مسألة تشجيع وحماية المصنوعات الاهلية لوضع مشروع قانون يكفل بقاء هذه المصنوعات ويحميها من منافسة الصناعات الاجنبية لها

اعلنوا
فى الدفاع

ماذا تسمع اليوم
عن محلات السادة دجاني اخوان

يافا — تلفون ٧١٦

يوم الخميس ١٤ اذار سنة ١٩٣٥

٧،١٥ — ٧،٣٠	تمرينات رياضية — بليغ صفوت افندى
٧،٣٠ — ٨،٠٠	قرآن كريم — الشيخة منيره عبده — ختام
١٠ — ١٠،٤٥	موسيقي — فرقة الراديو الشرقية
١٠،٥٠ — ١١،١٠	موسيقي بيانو منفرد — مدام فكتوريا
١١،١٥ — ١٢ ظهرا	موسيقى فرقة الراديو الشرقية ختام
٢ — ٢،٣٠	مساء الاستاذ صالح عبد الحي (شريط مركوني المسجل)
٢،٢٥ — ٢،٣٠	النشرة التجارية الاولى ختام
٥،٠٠ — ٥،٣٠	قرآن كريم الشيخ سيد سلطان
٦ — ٦،٣٠	حديث الى الاطفال — بابا صادق
٦،٣٠ — ٦،٥٥	نشرة الاخبار
٦،٥٥ — ٧	النشرة التجارية الثانية
٧ — ٧،٣٠	نتيجة سحب المواساة
٧،٣٥ الى ٧،٥٥	حديث الطيران — الاستاذ جرجس عوض الله
٨ — ٨،٤٠	موسيقي — مغني والات الاستاذ عزيز عثمان
٨،٤٥ — ٩،٠	منلوجات فكاهية — محمد عثمان
٩،١٠ — ٩،٥٥	موسيقي مغني وآلات الاستاذ عزيز عثمان
١٠ — ١٠،١٠	منلوجات فكاهية .. محمد عثمان
١٠،٢٠ — ١١	مغني والات — الاستاذ عزيز عثمان سلام الملك ختام

رسالة سوريا
انشاء طريق جديد

بين سوريا والحجاز

كان فريق من التجار قد عقدوا في الايام الاخيرة اجتماعاً بحثوا فيه استئناف المواصلات بين الحجاز ودمشق عن طريق البر لما لحق بالتجارة السورية من الخسائر على اثر توقف الخط الحديدي الحجازي وقد بينوا في هذا الاجتماع ما سيعود هذا الطريق البري من الفوائد التجارية على سورية عامة وعلى دمشق خاصة فضلا عن تسهيله لاداء فريضة الحج . وعلى هذا اجتمع عدد من التجار بكثير من اصحاب السيارات فعرضوا عليهم هذه الفكرة فقرروا معاً اعلام الحكومة عن عزمهم وطلب اصلاح الطرق وقد خابروا ايضا الحكومة العربية السعودية بهذا المشروع بواسطة معتمدها بدمشق وطلبوا اليه تحقيقه اذ ان فيه فائدة عظيمة لسوريا والحجاز معاً . وقد شاع ايضا ان عدداً ليس بالقليل من الذين اعتزموا اداء فريضة الحج قد قرروا السفر عن هذا الطريق وذلك عن طريق حوران فشرق الاردن فالجوف والحجاز وقد خابر هؤلاء معتمد المملكة العربية في هذا الشأن فتلقوا جوابا من مكة يحبذ فكرتهم هذه على ان يخضعوا لقوانين الحجاج . وقد طلب هؤلاء فيم هذه الشروط فلم يحصلوا على ذلك لاسيما وانها تنشر في الصحف الرسمية . فبناء على ذلك ابرق المعتمد الى مكة يستفهم عن هذه الشروط ولم يرد عليه حتى الان جواب على ذلك . وقد فهمنا انهم قد عدلوا عن الحج هذا العام لانه قد فات الوقت ولا يقدرون الوصول الى مكة قبل يوم عرفات كان النية مبذولة لمتابعة العمل على فتح تلك الطريق في شهر ربيع الاول القادم

جمعية خيرية جديدة

وافقت وزارة الداخلية على تشكيل جمعية جديدة باسم «الجمعية الخيرية لخدمة الانسانية » وذلك للقيام بتعليم اولاد الفقراء ومساعدة الارامل والايتام

ازمة وزارية؟

القاهرة — لوحظت اخيراً العودة الى الحديث في بعض الدوائر والصحف التي جرها تشاؤمها رغماً عن الظواهر الدالة على العكس الى التنويه بشدة عن وجود ازمة وزارية خفية والى الادعاء بقرب تعيين قائمقام للمملكة. وفي الواقع ان حادث استقبال جلالة الملك لوزير سويسرا الذي قدم له اوراق اعتماده كان التكذيب القاطع لجميع الاشاعات التي راجت بشدة في بعض الصحف بشأن صحة الملك اذ لا شيء يبرر تعيين قائمقام للمملكة وهذه الاشاعات وتلك التي نشأت عنها بشأن التغيير الوزاري قد تلاشت نهائيا والبرهان الواضح على ذلك هو ان جلالة الملك كاد يتماثل للشفاء التام

(ا . ش .)

الميزانيه الجديدة

انقرة — بدأت الجمعية الوطنية الكبرى مناقشاتها في ميزانية عام ١٩٣٥ و٣٦ ويستدل من النفقات والايرادات المنتظرة على زيادة ٨٠٠،٠٠٠ ١٠ جنيه تركي عن ميزانية السنة الماضية وقد اشار وزير المالية الي انه بالرغم من الزيادة فى الميزانية الجديدة لا تفرض على الاهالي اية ضريبة جديدة

(ا . ش)

تغييرات سياسيه

بيروت — تنم الانباء الواردة من باريس على قرب وقوع تغييرات سياسية في لبنان فقد وافق المسيو لافال على اقتراح المسيو دي مارتل باعادة الحياة النيابية الى لبنان وسيتضمن الدستور مبدأ المسؤلية الوزارية وسيكون انتخاب رئيس الجمهورية من حق مجلس النواب. ويكذبون ما روته بعض الصحف من ان رئيس الجمهورية يجب ان يكون فرنسيا. وتصرح الدوائر الفرنسية بان عملا كهذا مناف لابسط المبادىء الفرنسية في الاستقلال الذاتي !

من لا ارض له
لا وطن له

كلمة العدد

حديث هو موضوع الجميع

حتى يتقدم الشباب يجرب دوره

جاء اليوم شاب الى ادارة هذه الجريدة ، وطرق بحث الاحزاب ، ووضع البلاد

فأما الموضوع الاول فقد اتفقنا معاً على ان ما نراه من احزاب لا تدفع شيئاً من الكارثة ، لان في كل منها ضعفاً يحول بينها وبين الاقدام على العمل الحاسم . ولذا فأن هذه الجريدة تستمر في موقفها من هذه الاحزاب موقف البعيد الناقد والضارع الى الله ان يصلح شئونها . واما الموضوع الثانى فقد خرجنا الى نتيجة واحدة ، وهي ضرورة تناسي الخصومات والسخائم ولو سنة واحدة ، وتكون هذه السنة مخصصة لانقاذ فلسطين .

ومن المؤسف جداً اننا لم نتفق على شخص واحد يستطيع ان يقود هذه الامة الى الخير ، لان فساد الحالة ، وسوء الوضع ، مكنا لمحبي الظهور والتزعم ، ان يبدوا أمام الامة في اثواب المنقذين ، وهم الذين يغلون يديها بالسلاسل !

اذن فنريد الشباب يجرب دوره نريده صادقاً ، مكافحاً ، سخي الكف ، وفياً . فهل يتقدم الشباب ؟ هل نرى منه بادرة ؟ هل ينقذ الموقف ؟

نرجو ، ونتأمل خيراً

---

١٦ صفحة

عدد الدفاع غدا

يصدر في صباح الجمعه «غدا» في ١٦ صفحه

طافحا بالمواد والمواضيع الشائقة

اقرأه للترويح عن نفسك ولتزويدك

بالمعلومات الطايه

المحامون العرب وقانون المحاكم

اجتمع أمس عدد من المحامين العرب في مكتب الاستاذ راغب الامام لتمهيد الوسائل للدعوة الى مؤتمر عام للمحامين لدرس ونقد قانون محاكم الصلح الجديد ، وسوف يجتمع المحامون في يافا اجتماعا اخر في يوم الثلاثاء القادم ثم يقررن بعد ذلك ميعاد انعقاد المؤتمر العام للمحامين

عطله المدارس

في المدن والقرى

لمناسبة حلول عيد الاضحى المبارك عطلت مدارس ادارة المعارف ، ابتداء من اليوم ، مدة تسعة ايام في القرى وخمسة في المدن

نقل استاذ

نقل الاستاذ ياسين ارشيد من مدة ابوش غوش في قضاء القدس الى مدرسة برقة في قضاء نابلس

للحج

الى قبر ترمبلدور !

يستعد اليهود استعداداً عظيما للحج عظيما الحج قبر الشهيد يوسف ترمبلدور ولكن مؤسساتهم لا تتوافق على الزيارة وتريد ان تخصص لكل حزب يوما خوفا من اصطدام الاحزاب بسبب النفور الذي بينها

اعلان

صادر من محكمة شرعية الناصره

تقدم الينا مضبطة مؤرخة من هيئة اختيارية مدينة الناصرة تتضمن ان عبدالله بن حسين ابا مرعى من اهاليها توفى منذ ست عشرة سنة وانحصر ارثه شرعا ونظاما في زوجته عائشة بنت احمد حسان . وفي اولاده منها احمد والعبد وخزنه وفاطمه وكامله لا غير . فكل من له اعتراض على مضمون هذه المضبطة ان يراجع المحكمة المشار اليها خلال شهر من تاريخ نشر الاعلان في الصحف

في ٧ - ١٢ - ٥٣ و ١٢ - ٣ - ٣٥٢

قاضي الناصره الشرعي

اسعد محمد يوسف

مؤتمر الهستدروت

يعقد عمال الهستدروت مؤتمرهم الفلسطيني قريباً وقد اعلنوا ان ايام انتخاب اعضائه ٢٤،١٥،١٦ الجاري

انسحاب

مرشحين المختره

قال مراسلنا في حيفا :

كان عدد المرشحين للمخترة في المحلة الشرقية ستة اشخاص انسحب منهم اربعة وبقى منهم اثنان هما السيدان : رمزى عامر واديب الصلاح ، والمنتظر ان ينسحب السيد أديب أسوة بغيره لان الموقف الحالي كما نرى يتطلب ذلك

تجفيف البصة

استدعى امس حضرة قائمقام يافا اصحاب الاراضي في البصة واعلمهم بأن دائرة الصحة خصصت ٣٠٠ جنيه لعملية التجفيف ثم اخذ منهم تعهداً خطياً امضاه كل واحد من الحضور تدفع ما سوف يخصه من نفقات مشروع تجفيف البصة والمفهوم ان العمل سيبدأ في اسرع وقت

العثور على آثار

هامة

قال مراسلنا في القدس: عثرت البعثة الاميركية التي تبحث عن الاثار في اراضي قرية بيت جبرين - الخليل في الموقع المعروف بـ (تل الدوير) على اثار قديمة عظيمة الشأن يرجع عهدها الى ما قبل خراب الهيكل المرة الاولى على زمن ملوك يهوذا . وقد اهتمت دائرة الاثار للامر ، ومما هو جدير بالذكر ان دائرة الاثار كانت قد عثرت منذ سنة تقريباً على اثار قديمة في نفس الوقت

ودجوود ينصح المندوب

فيرد عليه وزير المستعمرات بشدة

لم تشاهد الدوائر الانكليزية السياسية بعد رجلا نشيطا في انتهاز الفرص لبث الدعاية الصهيونية كالكولونيل ودجوود « بوق الصهيونية » في مجلس النواب البريطاني

ولا يمر يوم على جلسات هذا المجلس دون ان تنقل لنا اسلاك البرق ، وفي مقدمتها وكالة شركة التلغرافات الفلسطينية - اليهودية طبعا - اسم الكولونيل وما يطرحه من اسئلة او ما يقدمه من اقتراحات في جلسات مجلس النواب فيما يتعلق بفلسطين والصهيونية

وامس اضطر وزير المستعمرات السر فليب كنليف ان يجيب على سؤال طرحه هذا الداعية الصهيوني قائلا ، انه لا يعلم شيئا عن اضراب سجناء بيت لحم عن الطعام وانه سوف يستفسر عن ذلك

وقد استرسل الكولونيل ودجوود بعد ذلك فقال انه يود ان ينصح لفخامة المندوب السامي في فلسطين بان استمرار محاكم فلسطين في سجن هؤلاء الاشخاص الابرياء ، مما يزيد في معارضة الشعب للحكومة

وهنا اجابه وزير المستعمرات قائلا . انه يعجب لمثل هذا الكلام وانه ، اي وزير المستعمرات ، لا يرى اسبابا تدعو الى الشك في ان محاكم فلسطين تسجن ابرياء لم يقترفوا ذنبا ما ..

هذا كان جواب وزير المستعمرات اذ فاته ان اليهود لا يعدون دخولهم الى فلسطين سواء كان ذلك بطرق مشروعة او غير مشروعة ، جرما يستحقون عليه العقاب اما لو كان الداخل الى فلسطين عربيا من حوران اوسوريا مثلا فلامانع من مطاردة البوليس له

هذا هو التفاوت في النظريات وفي المنطق !

ولله في خلقه شؤون ..

فروع

مؤتمر الشباب

كانت لجنة مؤتمر الشباب التنفيذية قد قررت في جلستها الاخيرة عقد اجتماع وطني عام من جميع اعضاء لجان الشباب الفرعية واخوانهم الشباب الذين يعملون معهم وترك للمكتب تعيين المكان والزمان

وقد قرر المكتب ان يعقد هذا الاجتماع الوطني الكبير في يوم الخميس ١٥ محرم سنة ٣٥٤ الموافق ٨ نيسان سنة ٩٢٤ في حيفا وقد بوشر باعداد ما يلزم لهذا الاجتماع الكبير

ووفد القدس من حضرات يعقوب بك الغصين والاساتذة اميل الغوري ويوسف عبده والشيخ محمد علي الجعبري ورشاد الخطيب ونافذ الحسيني ، واحمد يانس والسيد ابو شرخ والحاج ابراهيم حمزة

هذا وقد كتب المكتب لحضرات اعضائه يبلغهم قراره ويرجو منهم تنفيذه وذلك قياما بالواجب نحو من يعانون الم السجن في سبيل امتهم وبلادهم

المهاجرون

في عامين

يدل احصاء الحكومة الرسمى على أن عدد اليهود الذين دخلوا البلاد خلال عام ١٩٣٤ بلغ ٤٢٣٥٨ شخصا وان عدد الذين دخلوا البلاد عام ٩٣٣ كان ٣٠٣٣٧ فقط

اما عدد المسلمين والمسيحيين الذين دخلوا البلاد في عام ١٩٣٤ فقد كان ١٧٨٣ فقط وفي عام ١٩٣٥ - ١٫٥٠

ومن ضمن هؤلاء دخل من اليهود اصحاب روؤس الاموال ٥١٢٥ في سنة ١٩٣٤ وفي سنة ١٩٣٣ - ٣٢٥٠

ودخل البلاد من الايتام والمتدينين في سنة ١٩٣٤ - ٢١٠٠ شخصا وفي سنة ١٩٣٣ - ٤٦٠

ودخل من العمال في سنة ١٩٣٤ ١٠٨٨٠ عامل وفي سنة ١٩٣٣ - ١١١٦٥

سعر الجنيه

عن بنك باركلس

في ١٣ - ٣ - ٣٥

٧١٫٣٠	الفرنك
٤٫٧٣٥	الدولار
١١٫٦٦	المارك
٦٦٫٥٥	الليره

باخرة مهاجرين

وحوادث ثوار اليونان

وصل الثغر امس ١١٧ مهاجراً على الباخرة فيلكس التابعة لشركة المساجري مارتيم

وكان ينتظر ان يصل ١٦٠ مهاجراً آخر مع احدى البواخر الروسية الا ان اشعاراً وصل لشركة البواخر هنا يفيد بأن الباخرة اوقفت من قبل الثوار اليونان في مياه بيريه وانه قد يتعذر وصولها في هذا الاسبوع .

ثوار اليونان

ينقمون على اليهود

صرح قائد الاسطول اليوناني الذي احتل سيريس ان الثوار قاموا باضطرابات قبل خروجهم من المدينة ضد اليهود وجرحوا كثيرين منهم بعد ان نهبوا حوانيتهم باجمعها وسجنوا منهم ثمانية عشر شخصاً

دعوى

جمعية الكارن كايمت

أقامت جمعية كيرن كايمت الدعوى على ٨٣٤ من سكان مستعمرة نفر غانيم وعرب العباسية تخلاف القائم على اراضي المشاع التي دخلها اليهود واقاموا عليها مدة ثماني سنوات

السرقات

في تل ابيب

ذهب صباح امس موسى رونشتين الى دائرة بوليس تل ابيب واعلمها ان دراجته التي تركها في شارع كيئولا قد فقدت وقدم اوصافها املا في عثور البوليس عليها

طيب خاطرك ياادون فلن تعثر عليها !

اعلان

بمناسبة قرب انتهاء السنة الهجرية ١٣٥٣ نلفت نظر حضرات مشتركي المياه الذين يرغبون في تخلية بيوت سكنهم وقطع مورد الماء عنها بلزوم تقديم طلب لقطع الماء قبل خمسة عشر يوما على الاقل من تاريخ نشره حسب نصوص الاتفاقية والا يكونوا ملزمين بدفع بدل الاشتراك وللمعلومية صار نشر هذا الاعلان

رئيس بلدية نابلس

سليمان عبد الرزاق طوقان

وفد المستاجرين

يقابل الحاكم

ذكرنا في عدد الامس ان مضبطة وقع عليها بضعة آلاف من المستأجرين في يافا استعداداً لرفعها الى فخامة المندوب السامي على اثر اجتماع اصحاب الملك وتأليفهم لجنة المدافعة عن حقوقهم

وفي الساعة التاسعة من صباح الامس ذهب وفد مؤلف من السادة ، مصطفى الصوراني ، وعبد الفتاح جبر ، وراشد كنعان ، الى دار الحكومة حيث قابلوا سعادة الحاكم الاداري وقدموا اليه المضبطة ليرفعها بدوره الى فخامة المندوب بعد ان شرحوا له ضرورة تطبيق القانون الجديد مساعدة للاهلين

ثم توجه بعد ذلك احد اعضاء هذا الوفد السيد مصطفى الصوراني الى البلدية يقابل سعادة عاصم بك السعيد ، واطلعه على نسخة المضبطة التى رفعها المستأجرون لفخامة المندوب وطلب اليه : بصفته رئيساً للمجلس البلدي ، ان يطلب هو الآخر تطبيق القانون محافظة على مئات من العائلات البائسة الفقيرة المعدمة وقد وعده الرئيس وافهمه ان المجلس البلدي منذ الابتداء وهو الى جانب تحديد قيم الاجارات

لزيارة

سجناء الاضطرابات

قرر مكتب اللجنة التنفيذية لمؤتمر الشباب العربي الفلسطيني ايفاد وفدين لزيارة سجناء اضطرابات سنة ٩٢٩ في القدس وعكا ثاني يوم عيد الاضحى المبارك

وقد تقرر ان يتألف وفد عكا من مندوبي اللجان الفرعية في حيفا . وعكا وطبريا والناصرة ومن سليم بك عبدالرحمن وسكرتير لجنة الشباب السيد سعيد الخليل

١٣ - ٣ - ٣٥

سكرتير لجنة مؤتمر الشباب

سعيد الخليل

حمولة « الكارات »

بينما نجد البوليس يحرص على كمية محمول سيارات الفتش — التراك — ويسعى دائما لمعاقبة كل من يخالف القوانين في زيادة المحمول ، نجده من الناحية الاخرى لا يعنى بالكارات ، وماكنة السيارات و (التركات) لا تتعب ، اما الحيوانات فأنها احيانا تهلك اذا كان حملها ثقيلا

امس شاهدنا « كارة » غائصة في الوحل بمحمول لا تستطيع المشي به سيارة كبيرة ذات قوة لا تقل عن ١٥ رأساً ومع ذلك فقد كان البوليس يشجع الحوذي في الهاب ظهور الخيل بالسياط لكي يخرج بها من الوحل بدلا من ان يعاقبه لزيادة تحميل الكارة الى هذا المقدار الذي رزحت تحته الخيل

هذا مشهد مؤلم كثيراً ما وقع في شوارع يافا لا سيما في شارع المحطة ، او طلعة الخضر من الجمرك ، فهل للمسئولين ان ينتبهوا الى هذا الامر الذي نعتقد انه احق بالمراقبة من السيارات؟

اعلان

اخواني الاعزاء :

بالنظر لتغيبي عن يافا في ايام العيد اعايدكم بعيد الاضحى السعيد ضارعا الى الله ان يعيدكم لامثاله بالسعادة والعز والهناء انه السميع المجيب

رئيس بلدية يافا

قرض بمليون جنيه لبلدية تل ابيب

هل تأخذ الحكومه في موآزرة المشروع؟

تكلم الادون روكاخ نائب رئيس بلدية تل ابيب ، ورئيسها بالنيابة حالياً لتغيب الادون ديزنكوف ، عن ميزانية البلدية للعام المقبل فقال ان الميزانية التى تمت تعادل الاربعمائة الف جنيه

وفي اثناء حديث الادون روكاج عن الاصلاحات المنوي ادخالها على المدينة قال انهم يفكرون في عقد قرض بمليون جنيه لكي يستعينوا به في اتمام عدة مشاريع هامة

ومن هذه المشاريع تعميم توزيع المياه لسائر اطراف المدينة الممتدة بسرعة فائقة وتتميم الاقنية ووصلها مع الاقنية الرئيسية وتشييد عمارة لمستشفى جديد ، وأبنية للمدارس ، وعمارة جديدة للمجلس البلدي ، وغير ذلك من المشاريع العمرانية

والمهم في هذا الموضوع كله هو ما المح اليه الادون روكاخ ، وذلك ما يتوقف عليه نجاح مشروع القرض ، وهو ضرورة مناصرة الحكومة ومساعدتها

ونحن لم ننس بعد المبالغ الكبيرة التى عجزت بلدية تل ابيب عن سدادها فكانت الحكومة في كل مرة تسامحها بها اي انها كانت تهبها على حساب الغير

ترى هل تشترك الحكومة هذه المرة ايضا في هذا المشروع الذي يتطلع اليه سكان تل ابيب ؟

سنرى ....

البوليس والعيد

٤٨ ساعه

جرت العادة في دائرة البوليس ان تمنح البوليس المسلم يوم عيد الاضحى فرصة ٢٤ ساعة فقط ، ولما كان هذا العيد من اهم الاعياد و اكبرها الطقوس الدينية فقد راجع أمس فضيلة الشيخ عيسى ابو الجبين رئاسة بوليس يافا بهذا الصدد ووعده ان ينظر بأمر ذلك ، وان تعمل الترتيبات اللازمة لجعل فرصة هذا العيد « غداً » ٤٨ ساعة بدلا من ٢٤

فنرجو ان يعمم ذلك في جميع الجهات قبل فوات الوقت .

حكومة فلسطين

قوة بوليس وسجون فلسطين

اعلان عمومي

يطلب تقديم عطاءات لتزويد المواد الاتية او القيام بالاشغال المبينة ادناه المطلوبة للمفتش العام للبوليس والسجون في بحر المدة المنتهية في ٣١ آذار سنة ١٩٣٦

صنع بدلات عسكرية وقلابق للضباط

تقديم مواد فوتوغرافية

صنع اسرة حديدية

تزويد بطاريات وبصلات لمصابيح يدوية كهربائية

٢) يستطاع الحصول على تفاصيل اضافية ونماذج العطاء من مدير المخازن للبوليس والسجون — العمارة الروسية — القدس

٣) يجب ان ترسل العطاءات في ظروف مختومة ومؤشر عليها

« عطاء لتقديم مهمات »

وان تصل الى مكتب المفتش العام للبوليس والسجون غير متأخرة عن الساعة العاشرة من صباح ٢٥ آذار سنة ١٩٣٥

ر. ج ب. سبايسر

المفتش العام

للبوليس والسجون

القدس في ٨ آذار سنة ١٩٣٥

اليهود

والثورة اليونانية

جاء من سلانيك ، ان الدوائر اليهودية مسرورة جداً من اندحار الثوار وان جيوش الحكومة تمكنت من انقاذ بعض اليهود الذين اعتقلهم الثوار في سيريس وقولة ودراجا وان خمسة من اليهود عينوا اعضاء في بلدية سلانيك مكان الفنزيلوسيين الذين طردوا منها

قضية مراد

يظهر أن قضية ارث فردريك مراد الذي توفي في يافا عن غير وارثين شرعيين يرثون ثروته الكبيرة ، هي القضية القضية التي أصدر فيها قراراً مفصلا سعادة المستر كوبلاند رئيس المحكمة المركزية في يافا بعد أن نظرها في عدة جلسات استغرقت سنة ونيفاً ، وقال في قراره انه لم يثبت حق الارث لانسان ممن تقدم يطالب بذلك - يظهر ان هذه القضية لم تنته عند هذا الحد

اتصل بنا امس ان فريقاً من من المطالبين بالارث انابوا عنهم المحامي داود مويال ليرفع استئنافا للحكم الصادر من قبل محكمة مركزية يافا

فمتى تنتهي هذه القضية من الاستئناف اذا قبلت ؟

مقاهي الراقصات

بيافا

كثيراً ما نبهنا رجال البوليس ودائرة الامن الى ضرورة الكف عن منح رخص لفتيات يستخدمن في القهاوي لاعمال يندى لها جبين المرء تحت ستار مستعار باسم «راقصات» وبالحقيقة بينهن وبين الرقص ومن الرقص هوة ساحقة عميقة...

كانت ومازالت هؤلاء النسوة مصدر الشغب والشجار الذي ينتج عنه قتال وطعن فيذهب ضحيته أشخاص ابرياء . وامامنا من امثال هذه القضايا الشيء الكثير ، ولكن البوليس ، لأمر نجهله لم يعر هذه المسألة اهتماما فبقى الامر على حاله ، بل تفاقم سوءاً على سوء بسبب ازدياد عدد الفتيات اللواتي يعملن في قهاوي يافا باسم راقصات

وآخر قضية وقعت من هذا النوع هي التى ننقل تفاصيلها عن سجل البوليس:

حصل شجار في قهوة عبد المسيح بيافا اصيبت فيه الراقصة حنة بنت موزيس كوهين بطعنة في فخذها ، وقبض على الضارب المدعو رزق بن حنا عمران من اهالي يافا »

فما هو سبب هذا الشجار يا ترى؟ هل لدائرة الامن ان تفكر جدياً بما قلناه ولفتنا نظرها اليه مراراً عديدة قبل اليوم

خدمات ودجوود!

اقامت جمعية « وورلد دزواري » التى تصدر الجريدة الانكليزية الاسبوعية المسماة باسمها قد اقامت حفلة للنائب ودجوود تقديراً لخدماته ومساعداته القيمة لليهود

تلفونات الدفاع وبرقياتها الخاصة

صاحب
مؤلف هيكل سليمان

قال مراسلنا في القدس — وصل القدس الاستاذ يوسف الحاج اللبناني الماروني وصاحب مؤلف «هيكل سليمان» الذي من اهم فصوله البحث عن هيكل سليمان وعن مساعي اليهود لاسترداد الهيكل والاستيلاء على الارض المقدسة وعن العداء بين المسيحيين واليهود واسبابه ولما وصل حضرته القدس تلقفته ايدي رجال ادارة الامن العام وصادرت منه نسخ هذا المؤلف التاريخي القيم وما يحمله من اوراق خاصة كما صادرت منه جواز سفره زاعمة ان انتشار مؤلفه هذا في فلسطين يثير الخواطر ويخل بالامن العام، بعض عبارات اخرى وردت فيه من بينها حث العرب مسلمين ومسيحيين على الاتحاد والتضامن ضد الخطر الصهيوني، وضرورة المحافظة على اراضي فلسطين وعدم بيعها من اليهود. وبعد توقيف المؤلف والاوراق التي يحملها احتفظت بالمؤلف واعادت اليه الاوراق الخاصة لكنها احتفظت بجواز سفره.

والاستاذ يوسف صحافي قدير يحرر ويراسل عدة صحف كبرى في سورية ولبنان ومصر والمخابرات جارية بين ادارة الامن العام والسكرتيرية العامة حول السماح له بالبقاء في فلسطين مدة الثلاثة اشهر التي يحق له ان يبقى فيها في البلاد بموجب قانون الهاجرة والسفر او اخراجه منها باعتبار انه خطر على الامن، وقد قدم الاستاذ كتابا للسكرتيرية العامة يطلب استرداد جوازه والسماح له في البناء بالبلاد مدة الثلاثة اشهر. وقد زار حضرته مكتب الوكالة فلمسنا منه اثناء حديثه الروح العربية والوطنية الثائرة المتمردة ضد الاستعمار والمستعمرين.

هوى
فقضي عليه

قال مراسلنا في نابلس :

بينما كان العامل علي طبيلة يقوم في عمله في احدى البنايات زلقت رجله فهوى من أعلا البناء الى الارض فأصيب برضوض خطرة نقل على اثرها الى المستشفى الوطني ولدى وصوله فارق الحياة

عودة
من اجازة

قال مراسلنا في نابلس :

عاد حضرة مساعد مدير بوليس نابلس حسن افندي الكاتب من مصر بعد ان قضى مدة عطلته السنوية في القطر الشقيق

تعقيب مجرم

قال مراسلنا في نابلس . ما زالت دائرة الامن العام تتعقب المجرم الفار عبد الله البيروني واشيع في المساء انه تصادم مع الدورية وتبادلا اطلاق العيارات النارية

الاعتراف

رسمياً بامتلاك الاسطول الجوي

بدأت المانيا تعترف رسميا بانها تملك اسطولا جويا وبعد هذا الاعتراف اول مسلك لالمانيا يخالف نصوص معاهدة فرساي

القدس

قضية امام محكمة العدل العليا

القدس في ١٣ اذار — لمراسل الدفاع الخاص — تعين يوم الثلاثاء الواقع في ٢٦ الجاري موعداً للنظر في القضية التي رفعها الى محكمة العدل العليا الاستاذ مغنم افندي مغنم بالوكالة عن حسن صدقي بك الدجاني على سعادة الدكتور حسين بك الخالدي بصفته رئيس بلدية القدس

العثور على آثار هامة

نزاع بين اصحاب الاملاك والمستأجرين

في البلد حركة عنيفه من الملاكين والمستأجرين ويقابل جميعهم المجلس البلدي فاصحاب الاملاك يطلبون عدم تمديد الاجار والمستأجرون يطلبون تمديدها وقد اجاب الملاكون على طلبات المستأجرين التي قدموها للمجلس البلدي بكتاب شديد اللهجة يطلبون فيه من المجلس ابقاء القديم على قدمه وعدم تحديد الاجور والمجلس آخذ في بحث طلبات الفريقين

فخامة المندوب في زيارة اريحا

ذهب فخامة المندوب السامي يرافقه السير اريشباك والليدي كلارك كار وحاشيته بعد ظهر اليوم الثلاثاء «امس» الى اريحا ومنها توجه فخامته يرافقه القائمقام قولا افندي سابا الى قرية فصايل على حدود الاردن التي اغرقها الطوفان الاخير واتلف مزروعات الموز واتلف ايضا ينبوع العين الرئيسي فيها .

وقد تكلم فخامة الى بعض البدوا الذين كانوا يسوقون جمالهم بين نجد ومصر وقال هؤلاء لفخامته انهم لم يرو في حياتهم في المراعي على ضفتين الاردن مثل خصات هذا الموسم

شركة بترول العراق وتخرج عمالا

حيفا في ١٣ آذار لمراسل الدفاع الخاص — لم نحب ظنا بان شركة البترول ستستغل رجوع العمال الى حظيرتها وتأخذ في التخلص منهم تدريجيا وبالفعل فانها اخرجت اول امس ١٣ عاملا واخرجت امس عاملين ، وفهمنا انها عازمة على اخراج غيرهم واحلال غيرهم محلهم ، والعمال هنا في جميع الجهات مستغربون هذه المعاملة، ويريدون الآن ان يعملوا في التنظيم والاتحاد حتى يبرهنوا انهم اقوياء

نابلس

جولة كبيرة لكشافة مدرسة النجاح

نابلس في ١٣ الجاري لمراسلنا الخاص — عزم فوج النجاح للكشاف المسلم لمدرسة النجاح الوطنية بنابلس على القيام برحلة كبرى الى جميع بلدان فلسطين وشرق الاردن وذلك في ٢٢ الجاري صباح الجمعة يغادر فيه الفوج مدينة نابلس ويزور البلدان الآتية : يافا ، غزة ، بئر السبع ، القدس ، اريحا ، السلط ، عمان جرش ، اربد ، الحمة ، طبريا ، حيفا

مدة الرحلة ١٢ يوما

وستكون مدة الرحلة ١٢ يوما ويقيم هذا الفوج في رحلته هذه حفلات سمر بديعة في البلدان التي يخيم فيها ، وستكون هذه الحفلات خاصة الى اولياء الكشافة ومحبي المدرسة ومؤازريها . وستكون هذه الرحلة الاولى من نوعها في فلسطين تقوم فرقة كشافة مدرسة النجاح الوطنية فيها

بعثة يهوديه تتفرج على الاثار

وصل مساء اليوم بعثة يهودية علمية اثرية وقامت بزيارة السلم الاثري الذي وجد في الجهة الشرقية من المدنية ومكان البلاطة الاثرية في الجهة الغربية وقد قامت هذه البعثة بقياسات وبحوث علمية وعادت الى القدس

زيارة فخامة المندوب للجهات الخربه

يصل يوم السبت القادم فخامة المندوب السامي الى نابلس ومنها يذهب الى زيارة غور البازان والجفتلك للتفرج على ما أحدثته السيول اخيراً من التخريب في الاراضي الزراعية هناك

خمسة الاف جنيه لبلدية نابلس

اتصل بي من مصدر عليم ان الحكومة قررت مساعدة بلدية نابلس بمبلغ خمسة آلاف جنيه لتصرف على تصليح ما خربته السيول في مدينة نابلس وسيصرف ١٥٠٠ جنيه من هذا المبلغ مع مبلغ الاعانات التي وردت من المحسنين في بلدان فلسطين لصندوق البلدية وقدرها ٧٠٠ جنيه لمنكوبي الطوفان المحتاجين منهم وستقوم البلدية بتوزيع هذه المبالغ بعد عيد الاضحى

العقبة قد اصبحت منطقة عسكرية

عمان في ١٣ اذار — لمراسل الدفاع الخاص — تقرر الغاء وظيفة مدير ناحية العقبة وتعيين الملازم اول محمد خاطر بك قائداً للمنطقة المذكورة وسيبرح عمان لاستلام مهام وظيفته في ٢٠ اذار الجاري وبذلك اصبحت منطقة العقبة على ما يقال من المناطق العسكرية.

جلالة الملك غازي ومصطفى كمال

بغداد في ١٣ اذار — لمراسل الدفاع الخاص — بعث جلالة الملك غازي المعظم الى فخامة كمال اتاتورك بمناسبة اعادة انتخابه لرياسة الجمهورية التركية ببرقية التهنئة الاتية :

صاحب الفخامة كمال اتاتورك رئيس الجمهورية — انقرة

لقد سرني جداً خبر اعادة انتخاب فخامتكم للمنصب الرفيع ، واسارع بان اقدم لفخامتكم بهذه المناسبة تحياتي القلبية لسعادة شخصكم وتقدم شعبكم

غازي

وقد رد فخامة الغازي بالبرقية التالية :

صاحب الجلالة الملك غازي ملك العراق . بغداد

اشكر جلالتكم من صميم القلب على برقيتكم اللطيفة بمناسبة اعادة انتخابي لرئاسة الجمهورية وارجوكم قبول تحياتي الحارة لسعادة شخصكم ورفاه العراق

كمال اتاتورك

سرب طائرات العراق في البصرة

غادرت مطار القوة الجوية العراقية في الهنيدي عشر طائرات حربية الى البصرة لزيارتها وستقيم بلدية البصرة لقواد تلك الطائرات حفلة شاي في حديقة الملك غازي

في موكب حفلة حيدر آباد

كانت الصحف الانكليزية روت ان عشرات من الجمال والفيلة وعدد من سيارات «اللوري» تجتاز الصحراء حاملة المؤن والثياب ومولدات الانوار الكهربائية لزوجة نظام حيدر آباد في طريقها الى مكة لتأدية فريضة الحج وقد وصل بغداد احد الحجاج الهنود في طريقه الى الحجاز فنفى ذلك الحاج ما قالته الصحف الانكليزية واكد ان زوجة نظام حيدر اباد قد سافرت الى الحجاز بطريق البحر

حيفا

استنكار الوضع الشاذ في سوريا

حيفا في ١٣ آذار — لمراسل الدفاع الخاص — نظراً للضغط الواقع على اخواننا العرب في سوريا وعدم تمكنهم من ابداء ما يجول في خواطرهم ، فقد ارسلت اليوم ، بطريق حيفا ، البرقية التالية التي ابرقها آلاف المصلين في حلب والتي لم يتمكن مرسلوها ابراقها من حلب وهذا نصها بالحرف : وزارة الخارجية باريس

الاف المصلين المجتمعين في الجامع الاموي في حلب بعدان استعرضوا ما وصلت اليه البلاد من سلب السلطة الفرنسية حقوقها في الاستقلال والحرية وسلوك سياسة اقتصادية مفقرة حتما من هدرة الاموال في مشاريع السكة الحديدية والمرفأ ، غير المجدية ومنح الامتياز بنقل السلمين ومنح احتكار التبغ لشركة اجنبية بصورة غير مشروعة ، رغم اجماع السوريين ساحلاً وداخلاً على استنكاره — قرروا اظهار سخطهم في هذا الاجتماع عاقدين النية على مقاومة كل عمل لا تراعي فيه مصلحة البلاد، نرجو ابلاغ ذلك الى عصبة الامم التواقيع

صورة رئيس مجلس النواب

الكونت دي مارتل

باريس

حادث نزاع على اراض

يوجد في وادي رشميا ارض واسعة تخص الوجيه السيد مصباح افندي شقيقي وله خمس سنوات وهو يشتغل في اصلاحها وخسر عليها الاف الجنيهات ، واليوم تدعي شركة تحسين الاراضي ان هذه الارض ملك لها وبتاريخ ٢-١-٣٥ اي بعد ظهر امس احضر وكيل هيئة الشركة بواسطة عبد الحفيظ الزبطية من قرية قاقون وابو عيسى من طيرة حيفا ، عدداً كبيراً من الفلاحين البسطاء القاء اجور يومية تعطى لهم ، وامرهم بهدم ما بناه السيد مصباح منذ خمس سنوات بقصد امتلاك الارض ، وعندما علم السيد مصباح صاحب الارض بذلك ارسل عدداً من عماله ليمنعوا المعتدين على ارضه من اليهود ، وقد حدث بسبب ذلك شجار ادى الى تدخل البوليس حيث استاق من عمال الفريقين الى دائرة البوليس للتحقيق في هذا الامر الذي اخذ يتكرر . نحن نترك الان للبوليس التحقيق

قنصليتان للعراق في الاستانة وحيفا

تعمل وزارة الخارجية على انشاء قنصليتين خلال هذه السنة الواحدة في الاستانة والثانية في حيفا

حفلة وداع لموظف

اقام السيد عارف افندي المصري حفلة وداع للسيد لطيف ريال الموظف في البنك العربي بحيفا حفلة رائعة ، خطب فيها بعض اصدقاء السيد لطيف

بلدية حيفا

باحتياج الى رسامين وكتبة في المكاتب وكتبة على الكاتبة فمن آنس في نفسه الكفائة لاي وظيفة من الوظائف المذكورة فليراجع دائرة البلدية (الغرفة رقم ٣) لغاية ١١-٣-١٩٣٥ عن رئيس البلدية

القضاء على الثورة

واستسلام الاسطول الثائر

القاهرة في ١٢ اذار — لمراسل الدفاع الخاص

مصر

لابد من وقوع القائمقامية

نشرت جريدة الديلي هيرالد الانكليزية مقالا عن مسألة القائمقامية في مصر جاء فيه « مع ان جلالة الملك رافض لهذا الاقتراح فلا بد من وقوعه في النهاية »

اليونان

انتهاء الثورة وفرار فنزيلوس والقواد

اعلنت الحكومة اليونانية انها قد اعادت النظام في اليونان وجميع جزر بحر ايجه وخصوصا في جزيرة كريت بعد فرار المسيو فنزيلوس منها على الدارعة افيروف الى « كاسوس » الواقعة تحت اشراف ايطاليا

هروب القواد الى اماكن شتى

كما ان كثيرين من قواد الثورة هربوا الى حيث لا تعلم وجهتهم ولا يعرف مكانهم احد وتقدر خسائر الحكومة في حملتها على الثوار بفقدها ١١ قتيل و٢٨ جريح

الاموال المضبوطة مع الثوار

ضبطت الحكومة اليونانية مع الثوار اموالا كثيرة كانوا قد سلبوها من البنوك اثناء هجومهم .

تسليم الاسطول والقضاء على ثورات

خضعت جميع بوارج الاسطول الثائر للحكومة كما ابرقت الدارعة «افيروف» باستسلامها الى الحكومة وبذلك يكون الجنرال كونديلس قد قضى على رابع ثورة تقوم في اليونان فقد قضى قبلها على ثلاث ثورات اولاها ثورة الجنرال متكساس عام ١٩٢٣ ثم دكتاتورية فنجالوس عام ١٩٢٣ ثم ثورة بلاسيرا عام ١٩٣٣ ثم ثورة المسيو فنزيلوس الحاضرة

عدد الضحايا ومدة الثورة

وبدأت ثورة اليونان الحاضرة في مساء اول مارس الحالي واخمدت تماما في صباح امس وتدل الاحصاءات على ان ضحايا الثورة من ٤ مارس الجاري الى ١٢ منه ١٩ قتيلا و٩٦ جريحا

اعلان الشعب تأييده لرئيسه

اعلن الشعب اليوناني تأييده التام لرئيس الوزراء المسيو تسالديراس واعجابه الكبير بالجنرال كونديلس الذي قاد قوات الحكومة للقضاء على الثورة وارجاع الطمأنينة للنفوس

توجيه الشكر لرجال الجيش

وجه رئيس جمهورية اليونان شكره لرجال الجيش المخلصين الذين ابلوا بلاء حسنا في القضاء على الثورة واخمادها بصورة نهائية

اعرب المسيو تسالديراس رئيس الوزارة اليونانية عن اسفه لضرب القنصلية الايطالية في قولة بالمدافع اثناء هجوم جنود الحكومة على الثوار

باخرة ثائرة تحت المراقبة

وصلت الى مياه الاسكندرية باخرة يونانية تجارية « كاركيرا » وعليها بعض الثوار فوضعتها الحكومة المصرية تحت المراقبة

فرنسا

زينات وسط المجاعة والفقر والتذمر !

تعتقد الدوائر الفرنسية انما تنشره الصحف عن زيارة وزير الداخلية المسيو رينيه للجزائر والزينات « كذا » التي اقيمت له هناك مبالغ فيها لانها ترى ان هذه الزيارة ستخفف من وطأة الحالة الاقتصادية والسياسية الى هذا الحد

الزعيم ابن جلول والصحف

وقالت الصحف ان اهم حادث في هذه الزيارة هو مقابلة الوزير الفرنسي للزعيم ابن جلول الذي تقع على عاتقه مذبحة اليهود في قسطينة

ضحايا المذبحة من المرابين

وصرح الزعيم ابن جلول ان ضحايا المذبحة كانوا من اليهود المرابين الذين يتقاضون ٢٠ في المئة شهريا فوائد لديونهم

وتستاء الصحف الفرنسية من اللهجة الفائقة التي استعملها عرب الجزائر للاعراب عن ولائهم لفرنسا

الموقف الاخير ومداخلة عصبة الامم

ارسلت حكومة الحبشة مذكرة جديدة لايطاليا طلبت فيها الرد على مذكرتها المؤرخة في ٢١ فبراير الماضي الذي اقترحت فيها مسألة التحكيم في الخلاف الايطالي الحبشي عملا بنصوص معاهدة عام ١٩٢٨

سفر مدير البنك العربي الى الحمة

يغادرنا غداً الاستاذ رشيد الحاج ابراهيم الى حمامات الحمة للاستشفاء وسيمكث هناك ثلاثة اسابيع وسينوب عنه في ادارة البنك العربي الشاب الاديب الاستاذ ضيا الشاكر

طولكرم

برقيات التعازي بوفاة سماحة الكرمي

كلمات التأبين التي قيلت على الضريح

برقيات التعازي

بوفاة سماحة الكرمي

فيما يلي: البرقيات التي اخذت تنهال على آل الكرمي من جميع بلدان فلسطين معزية بالفقيد الراحل سماحة الشيخ سعيد افندي الكرمي

محمود افندي الكرمي-طولكرم

بلغنا بمزيد الاسف مصابكم بوالدكم الجليل الهمكم الله الصبر واجزل لكم الاجر ومنا العزاء لافراد العائلة الكريمة ولكم

المقر الاميري عمان

عبد الله

محمود افندي الكرمي-طولكرم

اعزيكم بفقيد العلم اسكنه الجنة والهمكم الصبر

ابراهيم هاشم :عمان

اشبال الاستاذ الكرمي- طولكرم

فقدت الامة شمس العلم والعرفان ووقعت في ظلمة الاحزان احسن الله عزائها بفقده وابقاكم ذخيرة غالية وذكرى عليه من بعده

اسعد الشقيري : عكا

آل الكرمي الكرام: طولكرم

اشاركم الحزن بالمصاب العظيم

القدس حسين الخالدي

محمود الكرمي: طولكرم

نعزيكم بالفقيد الكريم له الرحمة ولكم الصبر

روحي عبد الهادي:القدس

آل الكرمي الكرام : طولكرم

اقعدني المرض عن الاشتراك بتشييع فقيدنا العلامة الى حيث الرحمة والرضوان اشاركم الاسى

حسن صدقي الدجاني القدس

آل الكرمي الكرام :طولكرم

اشاركم في الحزن على فقيدكم وفقيد الامة والعلم والادب

محمد اسعاف النشاشيبي : القدس

آل الكرمي الكرام : طولكرم

اسباب قاهرة تؤخرني عن الاشتراك في جنازة الشيخ الشعبي الوقور اقدم تعازي القلبية وللفقيد الرحمة والرضوان

يعقوب فراج : القدس

آل الكرمي الكرام:طولكرم

اشاطركم مصابكم الجليل بل مصاب البلاد لكم العمر اسكنه الله فسيح جنانه

عاصم السعيد : يافا

ثم البرقيات الآتي اسماء اصحابها وهم : حيفا رشيد الحاج ابراهيم القدس مغنم مغنم القدس احسان هاشم عمان طاهر الجنة نابلس قدري طوقان عبد الرحيم المحمدد الخليل حسان على رباح حيفا صديق الخليل محمد اسعد مرقه بيسان اللجنة الفرعية لمؤتمر الشباب الخليل عارى ماني الخليل حمد الصاحب القدس تيسير الدوجي الخليل عبد العال نابلس احمد اسعيدان محي الدين عيسى عبد القادر صالح كاظم عاشور القدس آل كمال الخليل الهيئة التدريسية الخليل احمد النجدي القدس محمد برادعي غزة رشدي الشوا القدس سامح وغالب الخالدي القلعة القدس ابو الخطاب الخليل حامد ابو زينة القدس برهان الدين العبوشي عمان عياش الخليل الصف السابع القدس عبد الرحيم الشريف رزق حلزون الخليل روحي محمد عمر الخليل عبد الحافظ حموري الخليل عمر علي عبد الله الخليل فطين طهبوب حيفا محمد علي الصالح يافا محمد سعيد الشنطي يونس طالب بشير الشرابي عبد القادر ابو رباح يافا حلمي حنون الرملة محمود الحوري الخليل الصف الاول الثانوي الخليل محمود حجازي حناوي عرفة القدس فؤاد النشاشيبي طلعت البض راجي ابو السعود القدس محمود الشعبي القدس اسماعيل النشاشيبي راغب العفيفي يافا توفيق يعقوب الغصين القدس النادي الرياضي العربي القدس يحيي مراد يافا الفاروقي الخليل ناصيف حرب وصالح الخليل محمد مصطفى القدس الدكتور حمزة والشقيري صفد الدكتور صبري عز الدين جنين فضل الطاهر حلمي الادريسي جنين نسيب طوقان القدس شكيب الجيوسي الخليل كمال الخليل عطا نصر الدين صفد على النحوى جنين راتب الشامي القدس الهيئة العامية التعليمية للمدرسة البكرية والعثمانية القدس ابراهيم نسيبة يافا درويش طبريا صدقي الطبري ابراهيم العنبتاوي اسعد قدورة طاهر الطبري القدس يحي الشهابي الخليل محمد الجعبري الخليل راشد مرقه الخليل محمد ابو عمر حيفا سليم الغصين يافا جمال طوقان عزمي النشاشيبي الخليل حمدي سلطان الخليل عبد المجيد الاشهب عكا عبد المطلب فضه يافا ابو العافية اخوان القدس الكتانة القدس حسام الدين جار الله المجدل شريف رزق يافا محمد مسعود جرار غزه رامز صبحي فرح اريحا جمال حماد القدس سعود البرغوثي القدس شكيب النشاشيبي المجدل عبد الله الخطيب القدس اهرام غزه بكر العلمي القدس جلال ازريق نابلس عبد اللطيف الحبال غزه محمد خليل الشريف جنين توفيق الجرار الرملة غزوني حيفا مخاص القدس خليل جوهريه القدس لطيف مصطفى الخيري غزه بشير الريس محمود شراب سامي صراف سعدي بسيسو عبد الرحيم مرعب القدس حسن عرفات القدس ديب الاغا يافا المحامي ابو غزالة يافا شاكر ابو كشك القدس عبد الغني وحافظ الله احمد الحسيني القدس فايز الحداد القدس بهاء الدين طوقان القدس مصطفى الخالدي غزه عبد الرؤوف الصوراني القدس طحو واسويده الخليل عبد الله طهبوب الخليل عبد الله غوشه.

كلمة الاستاذ الشريقي

في هذه الساعة الحزينة نواري التراب شيخا نبيلا وحبرا جليلا سيظل بسيرته الطيبة مالئا جوانب النفس الانسانية والفكر البشري

والداً ومجاهداً، شاعراً واديباً، عالم دين ودنيا. لقد مر بهذا العالم الفاني بعد ان شبع من الايام وادى حق بيته وربه ووطنه وخلف لنا الذكرى الصالحة وان الذكرى لتنفع المؤمنين

لقد كان شعلة لامعة وشيخا مثله فتي. واني لاشهد انه كان حتى في غيابة السجن موئل صبر واباء وعلم وفضل ووفاء

لقد سكن بعد انطلاقه الى دمشق وعمان وطولكرم منقطعا لخدمة الوطن والعلم فكان بذلك العروة الوثقى بين سوريا الشمالية وشرقي الاردن وفلسطين. فهو ابن سوريا الواحدة لا بل هو ابن الامة العربية كلها

واظهارا لما لصاحب السمو الملكي امير البلاد الاردنية المعظم من عطف وتقدير خاص للفقيد الكريم فقد اوفد رئيس ديوانه الملكي سمو الامير جميل لينوب عن صاحب السمو في الاشتراك بمراسم التشييع كما ان حكومة بلاد الامارة قد اوفدتنا رسميا لهذه الغاية فقدمنا من وراء الاردن حاملين دموع الشريعة الى جدث هذا الشيخ الجليل شيخنا الكرمي الذي لم نخسر بفقده شخصا بل عصرا من عصور جهادنا وتجاربنا المؤلمة ومعارفنا القديمة والحديثة

فيا ايها الفقيد العزيز نم في ظلال الله مستريحا بعد ان اتعبك السهر مجاهدا في الله وان لنا من ذكراك النافعة ومناور الهداية الربانية ما يثبت قلوبنا ويحملنا ابداً على التواصي بالحق والتواصي بالصبر والله مع الصابرين وانا لله وانا اليه راجعون

محمد الشريقي

كلمة الاستاذ الجيوسي

حوض هنالك مورود بلا كذب

لا بد من وروده يوما كما وردوا

نعم ليس في هذه الدنيا خلود:

خلقنا للحياة وللممات

ومن هذين كل الحادثات

ومن يولد يعش ويمت كان لم

يمر خياله بالكائنات

سادتي واخواني :

يعز علينا وايم الله ان نراكم في يوم كله حزن وكله الم، يوم نودع فيه اعز عزيز لدينا واعلم عالم في بلادنا وقد كنا نحسب ان نراكم في ايام افراحنا وسرورنا:

حكم المنية في البرية جاري

ما هذه الدنيا بدار قرار

طبعت على كدر وانت تريدها

صفواً من الاكدار والاقذار

ومكلف الايام ضد طباعها

متطلب في الماء جذوة نار

ايها الراحل الكريم

لم اكن اقدر قبل الان هذا الموقف الرهيب الذي اقفه لارثي به استاذي؟ وها انا اقف هذا الموقف شاهداً على انه من اصعب المواقف

يا سيدي الفاضل

سيطول بعدك في الطلول وقوفي

اروي الثرى من مدمعي المذروف

لو كان يقبل فيك حتفك فدية

لفديت من علمائنا بالوف

افنيت عمرك في تقى وعبادة

وافادة للعلم او تصنيف

سيدي الفاضل

فجيعة العلم في موتك عظيمة جدا: وحزننا عليك ليس له حداً: وفضائلك علينا لا يحصى لها عداً: فهيهات هيهات ان نجد لك في العلم ندا.

والموت نقاد على كفه

جواهر يختار منها الجياد

استاذي :

لقد كنت بيننا في الامس واعظا مرشدا وكنت زهرة مجالسنا وقطب رحى اجتماعاتنا فما بالك الآن لا تكلمنا. سكت وقد ضجت لك الثقلان

واغضيت والابصار في رجفان

فويحي متى تصغي الي مناجياً

وويحي اذا ادعوك كيف تراني؟

أمان وآمال «ودين» وحكمة

ذهبت بها عنا ببضع ثوان

آه ما اشد مصيبتنا وما اعظم لاماتنا عليك على فقدك بدل الدمع دماً ولتشق القلوب عليك بدل الجيوب.

قد كنت احسب ان تبدد ادمعي

نيران حزن اضرمت بفؤادي

فاذا بدمعي كلما اجريته

زادت على حرارة الاكباد

فهي جنة الخلد مثواك: وفي نعيم الآخرة هناك: وسلام الله عليك يوم ولدت ويوم مت ويوم تبعث حيا.

وانتم يا اخواني آل الفقيد العظيم وآله.

ثقوا ان المصيبة ليست مصيبتكم وحدكم وانما هي مصيبتنا ومصيبة الاسلام في آن واحد واعلموا بان الم الحزن يحز في نفوسنا حزاً: والالم يقطع نياط القلوب منا قطعاً ولكن ما العمل؟ لا شيء سوى ان نردد قوله تعالى في كتابه العزيز (كل من عليها فان) و (كل نفس ذائقة الموت)

فيجب علينا وعليكم ان نتذرع بالصبر «فاذا اصابتكم مصيبة الموت قولوا انا لله وانا اليه راجعون» ولا حول ولا قوة الا بالله العلي العظيم.

هاشم الجيوسي

ارى ندوة...

على من تسيلوا اليه مع ابناء يعرب

اهل فجعت في عبد شمس بن يشجب

ارى امره الوائلين نكست

لواها فهل اودي كليب بن تغلب

ارى ندوة الحيين بكرو وائل

بها عقدوا للحزن شورى التأدب

فهل مات بسطام بن قيس فحلقت

يعز بني شيبان عنقا مغرب

اجل فجعت ابناء يعرب في فتى

شديد القوى عبل الذراعين اغلب

فتى كان ملء الدست والعين هيبة

فدست العلا من بعده غير هيب

فتى انجبته دوحة عربية

لقد طاب من ينمى الى خير منجب

أنعشك هذا ام ارى تلك كعبة

يطوف لديها موكب بعد موكب

لمن تدخر الايتام بعدك دمعها

وكنت لها حصنا لدى كل مطلب

فمن مبلغ (غازي) المليك بأننا

فقدنا (سعيد) المجد في يوم غيهب

الا قاتل الله المنون وكأسه

سقى شيخنا في يوم نحس عصبصب

عزاء اباة الضيم ان مصابكم

وان جل انتم سلوة الابن والاب

عارف عواد

طولكرم

وكالة الاناضول

احتياطات تركيا

استانبول — اسفرت التصريحات الرسمية التي تؤكد ان تركيا عازمة على استعمال كل قوتها لضمان المحافظة على عن ارتياح الرأي العام الذي كان مهتاج الخواطر للغاية في الايام الاخيرة بسبب النبأ الخاص بقبض انصار فنزيلوس على سفن تركيا. ومن الموثوق فيه ان الحكومة التركية التي تعرب عن احترامها للحكومة اليونانية ووفائها الذي لا يتزعزع للاتفاق البلقاني في موقفها المشرف المتئد ازاء الاعمال التي يرتكبها العصاة اليونانيون والتي تكاد تشبه اعمال قرصان البحر وستتخذ عند الاقتضاء الاجراءات اللازمة لفرض احترام تركيا في بحرانجه وفي كل مكان اخر (ا ش)

اطبعوا مطبوعاتكم في مطبعة جريدة الدفاع

بيت لحم

في الجمعية الانطونية

قامت اللجنة التمثيلية الانطونية بتمثيل رواية سجين القصر وكان الاقبال عليها عظيما وقد تليت في اثنائها الخطب من قبل حضرة نائب رئيسها يوسف افندي ابو زعرور وغيره فقوطعت بالتصفيق الحاد. وقد قابلها الحضور بالارتياح وتخلل تمثيل الرواية الالعاب الرياضية وعقبها فصل هزلي زاد في سرور القوم ودهشتهم وهكذا بعد الانتهاء من الرواية انصرف الحضور معجبين في اتقان التمثيل ومقدرين للجمعية الانطونية من مكانة في مساعدة الملهوفين والمحتاجين.

سماحة المفتي

مر امس من بيت لحم سماحة المفتي قاصداً عربان التعامرة وذلك للبحث معهم بخصوص عدم بيع الاراضي من اليهود وقد كان في استقباله جمهور من اهالي بيت لحم، واعضاء اللجنة الفرعية وشيوخ التعامرة واعيانها

الاسود ملك الحيرة

علمت ان ادارة كشافة المهد عزمت على تمثيل رواية «الاسود ملك الحيرة» في ٣١ – ٣ – ٣٥ في بيت لحم تحت رياسة احد وجهاء بيت لحم. وانها جادة في الاستعداد لهذه الحفلة التي سوف تكون غاية في الاتقان راغبين الى الجمهور ان لا تفوته حضور الرواية العربية الصرفة التي تطلعنا على مآثر الجدود، وتعطينا درساً في الوطنية، وكيف على العربي ان يكون شهما ذا اخلاق ممتازة في كل حالاته طالبين لهذه الفرقة كل تقدم لتتابع جهادها في سبيل الناشئة البيتلحمية.

تأكيد ايطاليا

تيرانا — كان لتأكيد ايطاليا ان ليس لها اي غرض في البانيا سوى حماية الاستقلال وحق سيادة المملكة اثر جميل في جميع دوائرنا التي صرحت ان المقابلات بين الكولونل زيف سروجي رئيس اركان حرب جلالة الملك زوغو والدوائر الحكومية الايطالية في روما قد لاشت نهائيا الاسباب التي جعلت العلاقات بين ايطاليا والبانيا منذ عامين متوترة. ومن جهة اخرى فانه لما كانت حركة التمرد التي ظهرت اخيراً مسببة عن سوء الحالة الاقتصادية التي غشيت البلاد بسبب صعوبة ضمان اسواق لتصريف المحصولات الالبانية فقد قبلت ايطاليا زيادة الاستيراد من المحصولات المذكورة حتى تسد العجز الحاصل في الموارد البانيا (ا. ش)

تحت استار الوجاهة!

مأساة...

هي مأساة، وهي من النوع الذي شهدته كثيراً، وضاقت به كثيرا. بل هي من النوع الذي لا يزال يتفاقم خطره ويستفحل حتى شمل فلسطين باسرها، إلا الاقل القليل الذي حفظه ذووه من ان تمتد اليه يد بسوء. والذي ما زال الخطر الصهيوني بعيداً عنه كل البعد.

وتسألني ما هو النوع الذي أغلق على فلسطين ابواب الرجاء، وفتح لها ابوابا كثيرة، ليتسرب منها الى النفوس يأس قاتل، فيكون فيه الويل والثبور واجيبك على الفور بان هذا الخطر الذي لا يزال يغلق على فلسطين ابواب الامل ويمنعها اسبابه، انما هو خطر بيوع الاراضي، وأينا ينكر بان هذا الخطر اكبر شاهد على استدراج فلسطين الى مواطن الفناء ومكامن الشر.

ولسنا بمحجمين عن التشهير باسماء هذه الفئة العابثة بتراث الاجداد، لاسيما وهي مجلبة الاضرار، ومصدر البلاء.

وكيف تريدني على غير ما أخذت به نفسي، وانا اشهد كل يوم افراد هذه الفئة يسيرون بين الناس وكأنهم العظماء في سيرهم وسيرتهم، بل كيف اقلع عن اظهار هذه الحقائق الملأ خالية من كل شوب حتى تتضح للناس اعمال هذه الفئة المجرمة في حق الله والوطن، وفي حق هذه البلاد التي تضافرت عليها القوى الاستعمارية تريد به فتكا وجمعه تشتيتاً.

اما الكيفية التي مثلت بها هذه المأساة فهي ادل على ان القائمين بتمثيلها انما هم فئة ممن فقدوا حافز الايمان، ودافع الغيرة والاخلاص، بل من الذين هم براء من هذا الوطن الذي عملوا على افنائه وابادته، ونحن برءاء الى الله منهم ومما قاموا ويقومون به من الجرائم التي تهتز لها جوارح الانسانية ومشاعرها

الخطوة الاولى

مسرح التمثيل نابلس، وهي البلدة العربية التي عهدناها ابية ذات شمم واستعلاء، والتي لم يكن تاريخها الا ابيض ناصعا، والتي كانت فيما مضى من السنين معقل الوطنية، وحصنها الذي لا ينال، لولا ان قيض لها من دنسها وشوه ماضيها المجيد، وسعى الى الحط من كرامتها، والتقليل من حامل شأنها.

والاسس التي قامت عليها هذه المأساة ثلاث، وثلاث ليس غير، اما الداعية الاول والعامل الاكبر في تهويد هذه الارض، فهو مثر كبير في نابلس، سنأتي على ذكر اسمه وذكر الآخرين في القريب العاجل. وهو من عيلة ذات مكانة محترمة في نابلس، وله غير الكيد للوطن بهذه السبيل، سبل اخرى سنحاول استقصاء بعضها في اعداد آتية

واعلن انني بريء منهم ومن افعالهم التي ان دلت على شيء فانما تدل على نفوس هؤلاء الافراد، وعلى قصر عتوهم من ان تتسع لشيء سوى المال

وليس يجزعني ان هناك من يحنق ويتملكه الغضب حين يرى مثلي - انا الفرد الذي شاءله الندران يعيش وحيد اهله - ليس يجزعني ان يحنق او يتولاه السخط، ثم يمد يده ذلك الى النقمة. فرحباً بالنكال من اجل القيام باقل واجب ازاءه.

اتينا بهذ التمهيد لنبدأ باستقصاء الحقيقة في ايام جد قريبة.

نابلس «فتى»

بشارة للناس

عجيبة جديدة

مولود في حمامات الحمة

ولدت السيدة المصونة (حمامات الحمة المعدنية) غلاما ذكراً (يعني مش غلامة) سماه (ابو رزق) بشارة الحكيم

ومعنى ذلك انه بشارة لجميع الذين يريدون ان يروحوا عن انفسهم بالمناظر البديعة والشمس المشرقة والاغتسال بمياهها المعدنية الدائمة الصيت بما تحمله من جوهرة الراديوم

وسيعنى هذا المولود من اليوم فصاعداً في شرح فوائد حمامات الحمة المشتين والمربعين والمرضى (واللى مش عايزين يمرضوا ابداً) والذين يكرهون ان يحالوا على التقاعد، والذين (ايضاً) لا يريدون ان يدركهم هرم الجسم وهرم الجيب والقراء ينتظرون من هذا المولود النونو (بشارة) بياناته الفرحة بكل اشتياق وقريباً يكون ذلك؟ (جهينة الاخبار)

(يوجد في الحمة كاراج يسفر لجميع الجهات)

احذروا من زخرفة الاقوال

واقتنعوا بنصيحتنا هذه

راديو

لورانس

اجود ماكنات لالتقاط الاصوات وامتنها تركيبا

الوكلاء لفلسطين

دجاني اخوان

يافا شارع بسترس

يافا تلفون ٧١٦

الحاجة الى وعاظ

يدهش المرء عندما يقارن الحركة العلمية في القرى وفي المدن اذ يرى ان المسجد في المدن يضم من الائمة والمدرسين ما يزيد عن حاجته وفي القرى العربية التي تضم بين جدرانها السواد الاعظم من الشعب لا يوجد في مساجدها امام ولا مدرس ولا خطيب بل وقدلا يوجد فيها مسجد تؤدى فيه الصلوات، فيضطر اهل القرية بحكم الدين ان يضعوا لهم خطيباً باجر يدفعونه له يوزع على كل فرد من افراد القرية ويقوم ذلك الخطيب بوظيفة الامامة والخطابة والوعظ والاذان وجميع ما يتطلب المسجد

والمصيبة انه قد يكون الامام الذي نصب جاهلا باحكام الدين خالي الفؤاد من الاصول الفقهية والامور الشرعية، فيملي على أهل القرية من الخرافات والاباطيل ما يجعلهم يعتقدون بغزارة علمه وسعة اطلاعه، واذا سئل عن حكم شرعي كان جاهلا به وأخذته العزة عن ان يقول (الله اعلم) أو لا أدري. بل يتخبط خطبة عشواء ويسير على غير هدى حتى قال عنه « ما سئل الا اجاب ». ولقد تيح لي زيارة لاحدى القرى في جولات جمعية الهداية الاسلامية وكان خطيبها ممن ذكرت فالقيت الدرس قبل اداء الفريضة وعند وقت الصلاة حضر الخطيب وبيده ورقة وصعد المنبر بدون سلام ولا كلام وأخذ يقرأ ما كتبه في ورقته مراعاة للقواعد العربية، حتى اخطأ في الآية والحديث. وكانت خطبته منمقة كلها عبارات سجع وعند نزوله باحثته فيها فاحتج بان خطأه كان لموازنة العبارات، وقال اذا لم تكن الخطابة مسجعة متوافقة اواخر الجمل لا تجوز في الجمعة وساعده أهل القرية على خطأه وامثال هذا كثيرون

تلك حالة من الحالات الكثيرة في القرى العربية في بلادنا.

أليس من الحق ان يكون في كل قرية رجل عالم يعلم اهلها ويكون مرجعا وقت الاستفسار عن حكم شرعي او فتوى دينية؟ أليس من الصواب ان يزور القرية مرة في الاسبوع الواعظ المعين للقضاء التابعة له كي تتجدد المواعظ وتتابع النصائح وتتوالى الدروس؟ انها لو كانت الحالة كذلك ما وجدت في القرى سمساراً ولا خائناً ولا ساعياً في انتقال اراضي هذا الوطن المقدس الى ايدي شذاذ الآفاق.

يافا — القاضي الشرعي
كامل السوافيري

شركة
سيارات غزه
الوطنية
سفريات يومية
بين غزة ويافا
وبالعكس
سيارات
فخمة
سائقون ماهرون

سمخ

احتيال في سمخ
حادثه طريفة

لم نجز على المحاكم

١ — محمد النجار: تاجر «من دمشق» نزيل سمخ

٢ — مصطفى يخلف الخنسفاء من اهالي سمخ

٣ — عرب الرقيبات: يسكنون في قرية النقبة وهي واقعة على بحيرة طبريا، ويملكون من هذه القرية «٥ من ٢٤» قيراطاً

٤ — والبهائيون يملكون من هذه القرية (١٩ من ٢٤) قيراطاً باع البهائيون حصتهم لليهود. وسعي اليهود لدى عرب الرقيبات لاجل شراء حصصهم فأبى العرب بيع الحصص رغم جهود اليهود ومصطفى يخلف الخنسفاء ودفع المبالغ الكثيرة.

لكن اليهود سعوا لافرازها، وبما ان عرب الرقيبات من منذ قرون عديدة يملكون اطيب الاراضي، اراد اليهود استلابها منهم واعطائهم اراضي غير صالحة للزراعة، لهذا شرعوا ايمكرون بأساليبهم للاستيلاء عليها بقوة قانونية

محمد النجار الشامي تاجر يسكن سمخ، وهو عميل لعرب الرقيبات منذ سنين، وله عليهم دين، فجاء الخنسفاء مصطفى يخلف الذي باسمه بيع لليهود ثلثا اراضي سمخ ! جاء هذا السمسار الى التاجر الشامي وأقنعه ان يبيع جميع الديون التي له على العرب لليهود الذين اشتروا من البهائيين شركا. الرقيبات. رضي الشامي وباع لليهود جميع الديون وجميع السندات، اما الديون التي بالدفاتر بعدما كانت (١٤ جنيها)، صارت مبالغ عظيمة (وطرحت فيها البركة) بأذن الشيطان!

اشتكى اليهود وحجزوا الاراضي وتطورت الى ان وصلت محاكم حيفا (بعد ان لم تعرف محاكم شيئاً) وبعدما تحققت المحاكم في حيفا وعلمت كل شيء حكم القاضي النزيه السيد رفيق ابو غزالة بتقسيط الديون التي هي في السندات على خمس سنين.

لكن التاجر الشامي أكل «شوية» عزاره من المحكمة على خيانته، ما يكفيه ان يدفن نفسه حياً) وتوارى السمسار.

هذه الحيلة لم تجد طريقا تسير فيه مثل بقية اخواتها مما مشى فيها مصطفى السمسار وصرف اكثر الاراضي العربية لليهود، وصار صاحب فلوس وصار لا يمشي الا على جانب واحد لثقل جيبه من الورق الذي كتب عليه « ان هذا النقد نقد سماسرة »

هذه حادثة جديدة هي مسامرات اهل سمخ، سمعتها من الموظفين والتجار، وكل من يمشي على رجلين في سمخ. وتوسل الي الاهلون بنشرها ونحن نرجو حضرة صاحب الدفاع ومحررها ان يتكرم وينشرها، ولكم من الحق والمساكين « والذين سيصيرون مساكين بسعي السمسار مصطفى » الدعاء، ومن الله والانسانية الجزاء

محسوبكم
الخبير هو

اعلنوا
في الدفاع

اذهب
يا عيد!

أتيت يا عيد بعد ان حال الحول فارقتنا وفارقناك زمناً كبيراً وفي اثناء هذه المدة كنت تظن او نظن بان الحال قد يتغير من رديء الى حسن ومن شقاء الى سعادة ومن هم الى فرج، ومن تخاذل الى اتحاد، وجمع كلمة ولم شمل

يا عيد ان الحالة التي قدر كتبنا عليها في العام الماضي كانت حسنة بالنسبة الى هذه الحالة التي قد اجتاحتنا في هذا العام. والعام هذا احسن من العام الذي سيأتي، وهكذا ان قلوبنا مهمومة يا عيد فلا سرور ولا فرح يحلو لنا. العيد يا عيد للاقوام التي تتنفس الهواء الطلق، الهواء الصافي من الاقذار والاكدار، يحق لها ذلك، ويحق لها نجعل جميع ايامها اعياداً. ويجب عليها ان تقيم الزينة والافراح ابتهاجاً بما لها من العزة والعظمة الداخلية والخارجية

اما انت يا عيد اذا حللت بالاقوام المستضعفة فانك تزيدهم من حسرتها، وتذكي في قلوب اهلها ناراً مستعرة لا تنطفيء ابداً. نعم ايها العيد انت جعلت للمسرة والفرح، ولكن ما الذي يفرح أهل البؤس والشقاء. قلوبهم مكلومة ونفوسهم حزينة وهم في شغل شاغل، وهم دائم

لا فائدة لاظهار الزينة يا عيد، بلبس جديد، وكلام معسول يفوه به الانسان المستضعف لاخوانه المستضعفين. اتدري يا عيد ما الذي تحت هذا الثوب الجديد أتدري ما يخالج هذا الانسان المستضعف؟ انك لو خبرت قلب هذا الانسان لوجدته منبع أهموم واحزان تنصب عليه تحت هذا الثوب الجديد الجسم الذي قد انهكه العذاب الاليم، وانحله حتى صار شبحاً ضئيلا. ان عيدنا يوم نستنشق الهواء الطلق، يوم نستظل بسماء الحرية الفسيح، عندها نسر بالعيد، ونبتهج بقدومك السعيد، عند ذلك نرفع الرأس عالياً. نصدح على افنان الحرية كالطير الطليق، يشدو بما شاء لا رادع، وينتقل من فنن الى فنن، ولا رقيب ولا مانع، يسبح ويحلق بين سموات الطبيعة

انبت يا عيد لاجل ان تفرح وتسر، من ... اظن الصغار الذين يفرحون لقدومك، ويسرون لمجيئك لانهم لا يعرفون احوال هذا الكون المظلم. يظنون ويعتقدون ان هذا الكون ليس فيه الا اللهو واللعب والمسرة والفرح لانهم ولدوا وفطروا على الحرية، وجبلوا عليها لا يعرفون حاكما ولا محكوما، ولا ظالماً ولا مظلوما. يعتقد الطفل ان حاكمه وسيده هو والده الرحيم الذي يحنو عليه

هؤلاء الاولاد الصغار هم الذين يفرحون لقدومك، وكم تكون فرحتهم عندما يقال لهم غداً العيد او بعد غد، فتراهم يستعدون لقدومك ويعدون العدة لمجيئك بفارغ الصبر فأنك محط آمالهم وضالتهم المنشودة يلحون في طلبها

تراهم قبل العيد بيوم في شغل وفرح شديد لا ينامون في تلك الليلة من شدة الفرح الذي ساورهم، يسألون الله تعالى ان يأتي لهم بنهار العيد في اقرب وقت ليلبس الثوب الجديد والبردة الجميلة التي ادخروها لهذا اليوم. تراهم ينهضون من النوم مبكرين وهم في اشد الفرح يتجملون بما ادخروه لهذا اليوم

يخرجون من بيوتهم وهم في اجمل حلة الى محل لهوهم، ألم يعلم هؤلاء الاطفال الذين ذهبوا للهو في هذا اليوم ما في نفوس آبائهم من الهوان والذل والضيق الذي قد شتتهم وقضى عليهم؟ الم يعرف هذا الطفل ان اباه واهله وعشيرته في هذا اليوم قد جددوا الاحزان والالام من جراء ما نزل بهم في هذا الوقت العصيب؟ أما علم هذا الطفل ان العيد صار هماً وغماً؟ ولا حول ولا قوة الا بالله العلي العظيم.

اسأل الله تعالى ان يعيد هذا العيد والامة الاسلامية والعربية في احسن حال انه على كل شيء قدير

قلقيلية — عبد الفتاح حمد عودى

ذوو الاقمصة الحمراء
بقية المنشور على الصفحة الاولى

الاصلاحية التي تمت على يدي الملك الحالي، فالجيش الافغاني وهو العامل الاساسي في هذه البلاد العليا في آسيا قد اعيد تنظيمه، فقوته في حالة السلم الان ٧٠٠٠٠ جندي مجهزين بابدع تجهيز، ويعود الفضل في ذلك الى وزير الحربية الحالي السردار شاه محمود خان وقد ساعده على ذلك ان الافغاني يولد جنديا

وفي الافغان الان محاكم راقية تجري العدل بين الناس بالقسطاس المستقيم طبقا للقوانين، وهناك محكمة العدل العليا ومركزها في كابول، و ١٩ محكمة للاستئنافات و ١٠٠ محكمة مركزية بلغت كلها غاية التمام

اما الجنح والمخالفات البسيطة فيرجع النظر فيها الى محاكم البوليس

وهناك الان فرق الطافيء من احسن الفرق في الدنيا وقوة بوليسية كفيلة وحدها بحفظ الامن الداخلي دون احتياج الى الجيش

وتشرف وزارة المعارف الان على جميع المدارس في البلاد الافغانية، والى جانب المدارس العادية تقوم مدارس للفنون الجميلة، والزراعة والطب والعلوم والتجارة والصناعة

اما جامعة كابول فتأسست في عام ١٩٣٢ وهي تعد الان من ارقى الجامعات

وما نقوله عن وزارة المعارف نقول مثله عن وزارة الصحة العمومية، فلهذه الان مستشفيات كثيرة في طول البلاد وعرضها، في بعضها اشعة اكس والمختبرات الطبية

واهم موارد الحكومة تجيء من ضرائب الاراضي ومن الجمارك، فمن هذين البابين تأخذ الحكومة ثلثي ايراداتها ومنذ عامين والميزانية الافغانيه تزيد فيها الايرادات عن المصروفات

وتعد الان اغنى بلاد الدنيا بمواردها الطبيعية واهمها الثروة المعدنية وتهتم الحكومة الان بمد السكك الحديدية لتستطيع بذلك ان تستغل هذه الثروة احسن استغلال

مباراة رياضية

... الدفاع ...

تبارت فرقة الزهرة العربية مع فرقة شبان قرية السافرية بكرة القدم على ملعب مدرسة التقدم الاسلامية السعودية بيافا في يوم الاحد المنصرم وقد تغلب فريق السافرية على فريق الزهرة باصابة واحدة ضد لا شيء وبعد انتهاء اللعب دخلوا قاعة مدرسة التقدم فرحب بهم مدير المدرسة نايف افندي عامر بكلمة شيقة وبعده اقيمت لهم حفلة شاي تجلى فيها الكرم العربي، واخيراً حياهم مدير المدرسة المذكور وهتف لقرية السافرية ولشبانها ولفرقتها الرياضية ثلاثا فرددوا الجميع صدى صوته واخيراً خرج الجميع وهم مسرورين كل السرور، كما ان المشاهدين انصرفوا وهم يلهجون بالثناء على همة هاتين الفرقتين

مشاهد — ابو العلا

قريباً جداً
تصدر
الجبل
مجلة الرجولة والخلق العسكري الصارم
حاذر أن يفوتك العدد الأول منها
مفاجأة قوية في الصحافة ودعوة الى القوة والمجد

الثورة اليونانية
بقية المنشور على الصفحة الاولى

على اثر نكبة او انكسار اصابهم بل كان بناء على خطة عسكريه موضوعة من قبل يقصد منها استدراج قوات الحكومة الى المواقع الحصينة شرقا حيث الجبال والاودية الكثيرة تساعد على الدفاع وحيث ترك الالمان والبلغاريون استحكامات وخنادق لا يزال في الامكان الاستفادة منها

وقد ذاعت على اثر معركة ستروما اشاعات كثيرة يجب ان تقابل بالتحفظ، منها فرار بعض قواد الثوار واستسلام بعض بوارجهم، وجرح المسيو فينزيلوس او نجله ونقله في طراد الى الاسكندرية والذي نعرفه ان سفينة يونانية وصلت الى الاسكندرية ولكن لم يسمح لها بالبقاء فيها اكثر من المدة اللازمة لاخذ مؤونة تكفيها للوصول الى اقرب ميناء اجنبي ولا يعرف حتى الان غرض هذه السفينة من القدوم الى الاسكندرية

ومن الاشاعات التي راجت امس ايضا ان بحارة البارجة «افيروف» تمردوا وان الاميرال كوليالس قائد هذه البارجة تزيا بزي بحار واستقل السفينه الكريتية «كركيرا» قادما الى مصر. وهناك اشاعات اخرى نضرب صفحاً عنها لتعذر تصديقها. ونكتفي بان نقول ان معركة ستروما كانت فوزا لقوات الحكومة مهما تكن الاسباب التي يقال انها حملت الثوار على التراجع. لانها عززت مركز الحكومة في البلاد واقصت الثوار عن سلانيك التي تعد حصنا للمعارضة والتي كانت على بعد اربعين ميلا عن مراكزهم الامامية قبل معركة امس

اما تأثير هذه المعركة في الثورة وهل هو تأثير حاسم ام لا، فلا يمكن الحكم عليه الا بعد معرفة التفاصيل وتطورات الحالة في الايام القليلة المقبلة

اعادة الصحة

وتجديد الشباب واطالة الحياة

كل من استعمل « الكاليفلويد »

يخبرك عن النتائج المدهشة التي حصل عليها بواسطة هذا الدواء العجيب. يقول لك انه ما كاد يبتديء في العلاج حتى شعر بان الحياة اخذت تدب في جسمه السقيم وان قواه عادت اليه ومعها المرح والغبطة والسرور

فاقتد به انت اذا كنت تشعر باي شيء من الضعف او السقم فترى حالا ان ضعفك يزول. وشهيتك للطعام عادت مع سهولة الهضم وراحة المعدة وعاد اليك النوم الهنيء بعد ان امضك واضناك الارق. وتلاشت منك جميع الالام والاسقام وصار يجري في عروقك دم جديد مطهر من سائر الادران

ذلك لان «الكاليفلويد» يبعث التجديد والحرارة والقوة في الدم والاعصاب فيشفي الانيميا « فقر الدم » والنوراستانيا «ضعف الاعصاب» والضعف العام والصداع الناتج من سوء الهضم واسقام الشيخوخة المبكرة ومضايقاتها

يرد كل يوم الوف رسائل الشكر تضيق عن نشرها صفحات الجرائد وتكتفي بها عبارة جاءت في خطاب الدكتور ترنيس ٢٥ شارع قصر النيل بمصر تقول «تحصلت على نتائج باهرة بوصفي الكاليفلويد لمرضاي» واخرى من مسيو جان قز.» يقول من يوم بدأت باستعمال الكاليفلويد شعرت برجوع قواي وازدياد انشراحي وعود الشباب الى دمي واعصابي فأشكركم على هذا الدواء الشافي العجيب

«الكاليفلويد» نال خمس جوائز كبرى وخمس مداليات ذهبية وهو يباع في كل الاجزاخانات

طريق دائمي
بين الحجاز وسوريا

دمشق — تقرر في اجتماع عقده رجال الاعمال تأليف شركة سورية لتأمين النقل ما بين دمشق والحجاز ليس في وقت الحج فحسب بل في سائر الايام ايضاً. وستسعى الشركة لدى الحكومة للحصول على تصريح منها لاصلاح الطرق التي تحتاج اليها

اوتيل ومطعم وبار
الشرق الكبير
يافا — بثوبه الجديد الزاهر — يافا
لصاحبه محمود عبدالله آغا

يعلن اعادة فتحه اوتيل ومطعم وبار (الشرق الكبير) الواقع في اول شارع الملك جورج بعمارة النابلسي مجدداً من حيث الفرش والمحتويات وما ادخل عليه من الكماليات العصرية حتى غدا يضاهي احدث الاوتيلات الفخمة

ولقد اوجد فيه كافة الاستعدادات لايجاد مطبخ يقدم المأكولات العربية والافرنجية مع اللحوم المشوية والمحمرة على ايدي طهاة حاذقين

تلبى الطلبات الخارجية في الثغر، بواسطة تلفون ١٢٠٥

جريدة الدفاع في المنشية

تباع جريدة الدفاع في المنشية في دكان الحاج عبده النجار ومحمد الجبتاوي امام جامع حسن بك فاقرأها كل صباح تجد فيها كل نبأ طريف

صورة حكم

لدى محكمة صلح يافا. الهيئة: حاكم صلح يافا. المدعي: علي عوده المطري من يافا. وكيله المحامي محمد فايز افندي الكنفاني.

المدعى عليه: حسن مصطفى الانصارى مجهول محل الاقامة

بناء على المستندات المبرزة تقرر الحكم بالزام المدعى عليه بدفع المبلغ المدعى به وقدره ستة وعشرين ليرة ونصف فلسطيني مع الرسوم والمصاريف الى المدعي والفائدة القانونية من تاريخ الدعوى ٢-٧-٣٤ حتى الدفع التام وليرة اتعاب محاماة على ان يبلغ هذا الحكم الى المدعى عليه بالاعلان بالجرائد ولا ينفذ الا بعد مرور شهر ونصف من تاريخ النشر اذا لم يحصل اعتراض. قراراً غيابياً قابلا للاعتراض حرر وتفهم ٢٤-١١-٣٤

محكمة صلح يافا

اعلنوا في الدفاع

يوم الخميس ٩ ذي الحجة ١٣٥٣ــ الموافق ١٤ آذار ١٩٣٥

صاحب الامتياز والمحرر : المسؤول ابراهيم الشنطي
شترك في تحريرها طائفة من كتاب العرب في الداخل والخارج
رقم التلفون ١٠٧٥
العنوان البرقي : الدفاع يافا — عنوان البريد : ص . ب ٢٥٥

الله لم تشهد الغارة الشعواء مقتحماً، فدافع

الدفاع

العدد — ١٧٣ — السنة الاولى

ادارة الدفاع في عمارة حربوز، شارع جمال باشا — يافا

	عن سنة	عن نصف سنة
قيمة الاشتراك في فلسطين	١٥٠	٨٠
في الخارج	٣٠٠	١٦٠

الاعلانات يتفق عليها مع ادارة الدفاع — قسم الاعلانات

صور عالمية على هامش الحوادث

الى اليمين
اصدرت الحكومة الالمانية طوابع بريد لاحياء ذكرى اليوم الذي انضم فيه السار الى المانيا

الى اليسار
المتحف الالماني الجديد في مدينة «هلله» وهذا اول متحف ينشئه النازي وسيضم كافة وسائل الكفاح المادية التي استعملت في بدء الحركة النازية

الى اليسار
زارت الدارعة الالمانية «دتشلاند» سواحل اسكتلندا زيارة غير رسمية وقد استقبلها الاهلون بالترحاب وترى في الصورة الاميرال نازلا من البارجة الى الرصيف

صورة حطام الطيارة التي سقطت في احد الاحراش بالقرب من باريس فماتت الطيارة التي كانت تقودها

صورة احدى اشارات اليد التي يتميز بها جنود جيش الصاعقة عن بقية الجنود الاخرى

صورة جلالة ملك انكلترا اثناء زيارته لمطار ملدنهول

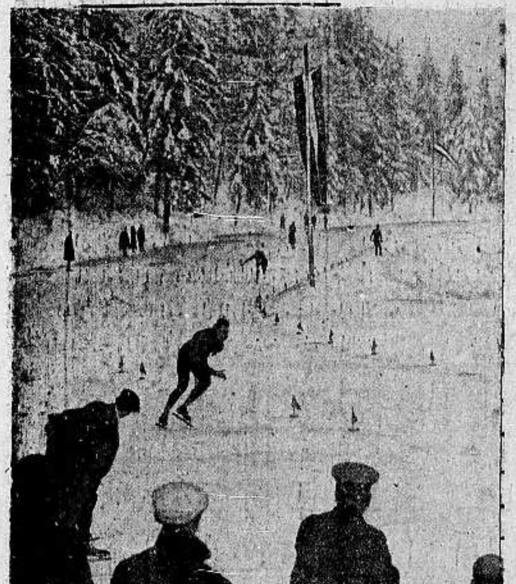

صورة مباريات عظيمة اقيمت في برلين لعب فيها «الجوانف» الفريق الالماني والفريق الاسوجي وقد انتصر الفريق الاول

يسمعك جميع محطات العالم
بسهولة متناهية وبأتم وضوح

هذا هو راديو هيز ماسترز فويس "His Master's Voice" الشهير

ربما انك قرأت المقالات الشائقة بقلم الاستاذ فكري اباظة المحامي، ومن لا يعرف فكري اباظة الكاتب المصري الشهير — ومئات من الذين قرأوا مقالاته على صفحات الجرائد لا بد يرغبون سماع صوته كأنه جالس امامهم في الغرفة — ومحلات بوتاجي يسرها ان تعلن ان هذا اصبح بالامكان بواسطة راديو هيز ماسترز فويس الاصلي لان من يقتني هذا الجهاز العجيب

يصبح بامكانه سماع حديث فكري اباظة على الراديو كأنه امامه وجها الى وجه وعليه اسرع لمحلات بوتاجي اليوم واحصل على الراديو الاصلي المدموغ عليه صورة الكلب يسمع صوت سيده وهذه الصورة رمز الكمال والاتقان وعلامة التفوق وهذا الراديو وليد قوة الدماغ البشري الساحر يتسلط على الاصوات والانغام الصادرة من سائر انحاء العالم كما يتسلط دماغك على جميع حركات جسمك

وتذكر ان حفلات اليوبيل الفضي لجلالة الملك جورج الخامس تبدأ يوم ٦ ايار وسيذيع الملك في اليوم الاول رسالة باللاسلكي الى جميع شعوب العالم والراديو الوحيد الذي يذيع الخطاب التاريخي هو راديو هيز ماسترز فويس "His Master's Voice" الذي بواسطته تنتقل الى جميع محطات الدنيا وتسمع بسهولة متناهية وبأتم الوضوح الاصوات الطبيعية الصادرة كأنها من صدور اصحابها

وبمناسبة اليوبيل الفضي قد عزم بوتاجي ان يوزع هدايا نفيسة على زبائنه من اسطوانات وخلافه على سبيل الاستذكار والاعلان، وعليه اسرعوا الشراء راديو من محل بوتاجي لانه الوحيد الذي يضمن لك سلامة الماكنة من كل خلل او عطب كما وانه الوحيد المستعد لاستبدال ماكنات جرامافون القديمة التي تشتغل على اليد بماكنات كهربائية جديدة ـ وبوتاجي يعرض في هذا الاسبوع آخر اختراع ـ وهو راديو جرامافون اوتوماتيك يغير الاسطوانات من تلقاء نفسه وذلك باسعار في غاية الاعتدال مع تسهيلات بالدفع .

زوروا محلات بوتاجي لتتحققوا صدق الاقوال

صاحب الامتياز الوحيد لفلسطين وشرق الاردن

محلات بوتاجي حيفا ، يافا والقدس وسائر الوكالات ـ نابلس: عادل التميمي غزة: الحاج عبد الرؤوف البورنو ـ اللد: سليم ومحمد الخالدي ـ طبريا : ابراهام كوبي

بوتاجي يقدم هدية لكل زبون

This "Magic Brain"
presented by
His Master's Voice
. . . outperforms everything you've ever known in Radio

The latest word in radio science

1. You hear every tone with higher fidelity.
2. You reach far more stations.
3. You tune in world broadcasts with far greater accuracy and ease.

NOW you can tune in on broadcasts from almost any important short wave station all over the world, as easily, as accurately, as your favorite nearby station.

His Master's Voice "Magic Brain" outperforms anything His Master's Voice has done in the past! Its action is so lifelike we show it as in a human brain. It directs the selection and reception of world-wide radio broadcasts . . . brings you the program you want . . . results in tone of higher fidelity. Noise is less. Buzz and fuzz go. In their place are balance, rhythm, precision.

Cabinets, too, are unusually beautiful in design and finish—they will delight your eyes, suit your home.

Come in today for a thrilling demonstration of His Master's Voice "Magic Brain" radio.

TABLE MODEL 128—"Magic Brain" Superheterodyne. Domestic, foreign, police, amateur wave bands. Superb cabinetry.

DEALER'S NAME

Advt. No. A-70602 Size 2 cols. x 9"

جريدة الدفاع
أكثر الجرائد
رواجا وانتشارا

يافا – في يوم الجمعة ١٠ ذي الحجة ١٣٥٣ – ١٥ آذار ١٩٣٥

صاحب الامتياز والمحرر المسئول ابراهيم الشنطي
يشترك في تحريرها طائفة من كتاب العرب في الداخل والخارج
رقم التلفون ١٠٧٥
العنوان البرقي : الدفاع يافا – العنوان البريدي : ص . ب ٢٥٥

العدد الممتاز

إن لم تشن الغارة الشعواء مقتحماً فدافع

الدفاع

١٦ صفحة
٥ ملات

{ العدد ٢٧٤ — السنة الاولى }

ادارة الدفاع في عمارة حزبون شارع جمال باشا – يافا

	عن سنة	عن نصف سنة
قيمة الاشتراك في فلسطين	١٥٠	٨٠
في الخارج	٣٠٠	١٦٠

الاعلانات يتفق عليها مع ادارة الدفاع — قسم الاعلانات

اول صور تنشر في فلسطين عن ثورة اليونان الاخيرة

بعض الجنود اليونانيين الذين انضموا الى الثوار وهم فرقة افيروف المشهورة ببسالتها وقد قبضت عليهم الحكومة وترى الجنود يسوقونهم الى السجن

الدكتاتور اليوناني المسيو فنزيلوس زعيم الثورة الاخيرة . وقد جاءتنا الانباء الاخيرة بفراره هو وقواده على طراد الى كاسموس تحت حماية ايطاليا على اثر اندحار الثوار

دبابة حربية تابعة لحكومة أثينا وعليها بعض قادة الجيش الموالي للوزارة القائمة

الى اليمين

الجنرال كونديليس الذي قاد جيوش الحكومة في الثورة اليونانية الاخيرة وقد اعلن رئيس الجمهورية اليونانية والشعب اليوناني اعجابه بالجنرال بمناسبة قضائه على الثورة واخمادها بصورة نهائية

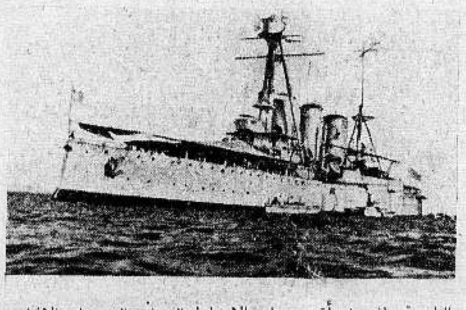

البارجة افيروف أقوى بوارج الاسطول اليوناني والتي حملت الانباء خبر فرار مسيو فنزيلوس على ظهرها

الى اليسار

صورة الجنرال بلاستيراس اليوناني الذي يسكن مدينة كان بفرنسا وقد التحق بالثورة عندما اعلن الثورة الزعيم فنزيلوس

في هذه الصورة فريق من جنود الصومال الايطالي الوطنيين يستترون وراء الخنادق في احد المناطق الامامية على الحدود الحبشة والصومال اثناء القلاقل الاخيرة التي وقعت هناك

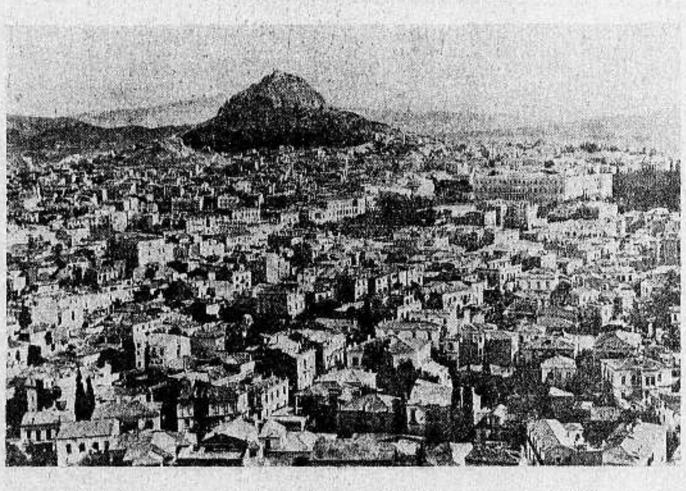

يرى في هذا المنظر جانب من مدينة اثينا وقد ظهرت الى يمين دار الحكومة ، وامامها الميدان الفسيح ، كما تظهر الحدائق حول المدينة تولى الجانب المستشفى الذي انشأته عقيلة المسيو فنزيلوس زعيم الثوار وفي افق الصورة في الوسط رابية يقوم عليها دير القدس جورجيوس كما يقع هيكل الاكروبول الى يمين الصورة ويقدر السكان في اثينا بنحو ٥٠٠ الف نسمة

صورة تمثل فرقة عسكرية من الفرق التي ظلت موالية لحكومة اليونان ضد الثوار واشتركت في قمع الثورة

منظر من جنازة سماحة المرحوم الاستاذ الكرمي في طولكرم

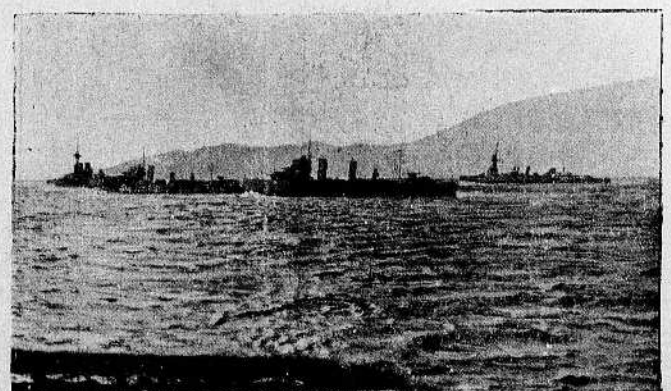

صورة بعض البوارج التي استولى الثوار عليها ووضعوها في جزيرة كريت مركز الثوار

صورة بيت المسيو فنزيلوس زعيم الثورة في كانيا بجزيرة كريت المركز الرئيسي للثوار وقد ضربته احدى طيارات الحكومة بقنابلها فدمرته عن اخره

المعـــــرض العــــــربي الدائمــــــى

من العرب والى العرب

هذا هو شعار شركة بيع المصنوعات العربيه ☆ - القدس - باب الخليل - تلفون ١٥٥٠

لان كافة بضائعها من منتوجات البلاد العربية واشتغالها ايد عربية . وهي الشركة الوحيدة في فلسطين التى تستطيع ان تعتز وتفتخر بعدم وجود مادة اجنبية بين بضائعها . تشكيلات جميلة جذابة من افخر وازهى الاقمشة الحريرية والقطنية . اجواخ متنوعة الالوان للبدل ربطات رقبة بديعة . قمصان رجالية . بلوزات . بيجامات . مناشف حمام . ادوات فضية ونحاسية للصالونات . روائح عطرية . كلسات ماركة « الشمس » . احذية متينة من سائر الالوان للسيدات والرجال والاولاد الخ .. الخ ...

جميع هذه البضائع تجدها فى مخزن الشركة باسعار غاية فى المهاودة .

اروع القصص

في منتصف الليل ...

خادم طيارة يقص اغرب قصة في الهواء فللجو كما للبر روايات وربما كانت اهول !

قص احد خدم الطيارات هذه القصة للكاتب الانكليزي بيتر شيني فننقلها عن لسانه كما لي:

اكتشفت ان اجو روايات كما للبر عندما كنت اشتغل في طيارة على طريق جوبا — مدينة الكاب لحساب بعض اصدقاء لي كانوا هم الذين اسسوا هذا الخط ثم فشلوا فيه فيما بعد ويا للاسف

ففي ذات يوم التقطنا راكبين من جوبا كانا رجلاً وامرأة اما الرجل فانى لم اره من قبل وأما المرأة فقد خيل الي انى اعرفها واني التقيت بها مرة فى الماضي ، ولكن اين ؟ لا اذكر !

كان الرجل بدينا سمجا لم ارتح اليه، وبينما كنت انقل الامتعة الى الطيارة جاءنى صديق لي ممن يعملون فى الطيارات في خط الخرطوم قائلا:

— هذه سرقة بغير اكراه !

— ماذا تعنى ؟

فهز صديقى رأسه ثم أشار باصبعه الى الراكبين اللذين سنطير بهما ثم قال : « ان الرجل اسمه سانكوام وهو هولندي، اما المرأة فزوجة انكليزي كان رجلا طيبا الا انه انكب على الشراب فاصبح من كبار المدمنين ، ومنذ زمن طويل كان هذا الهولندي يحاول الفرار بزوجته هذه، ولكنها كانت تقاوم رغبته هذه ، فالآن وقد مضى زوجها يسرف في معاقرة الخمر استطاع الهولندى كما ارى ان يحقق رغبته وان يغلب الزوجة على امرها بعد ان كانت جد امينة لزوجها » .

وكان الراكبان يقصدان مدينة الكاب آخر محطات ذلك الخط الجوي فجعلت انا ادرس احوالهما عن كثب في المحطة الاولى التى وصلنا اليها ومن هذا الدرس فهمت ان الرجل وحش شرير ، اما هي فكانت من ابدع النساء اللاتي رأيتهن في حياتى

وكان وصولنا الى تلك المحطة في المساء وكنا سنقضي الليل طوله فى فندقها الوحيد فذهبت رأساً الى مدير ذلك الفندق وسألته : هل لديك اخبار؟

— اي اخبار تريد منا في هذا المكان المهجور ، كلا ليس هناك شيء من الاخبار الا ان رجلا يكاد يكون مجنونا وصل الى هنا من الخرطوم على طيارة بمفرده وكاد يتحطم هو وطيارته لدى نزوله الى الارض ولكن الله سلمه وهو الان قابع في ذلك الكوخ الذي في طرف الفندق بعد عودته من دائرة البوليس حيث كان هناك في حديث طويل مع ضباطها

وهنا خطر لى ان يكون هذا الرجل زوج المرأة الراكبة معنا فلما ذهبت الى كوخه وجدته نائما فرفعت الغطاء عن وجهه فدهشت اعظم دهشة دهشتها في حياتي !

لقد كان الرجل هو صديقي (اكس) قائد الفرقة التى كنت انا من ضباطها اثناء الحرب ، ولكنه الان متورم العينين منتفخ الاوداج من تأثير الادمان .

وهرعت فجئته بقليل من القهوة ثم جعلنا نتحدث ففهمت منه ان اهمل زوجته واهمل وظيفته التى يشغلها في الخرطوم فهربت الزوجة وضاعت الوظيفة!

وبعد ان تنهد الرجل قال: « ولكنني ساقلب صفحة من سفر حياتي ، وابدأ بصفحة جديدة اذا قدر الله »

وتركته على امل العودة اليه بعد ان عرفته ان زوجته معنا وانني ذاهب لاتحدث اليها في امر تركها الرجل الهولندي ثم جئته بزجاجة من الويسكي يروي بها ظمأه الى الخمر حتى اعود.

ولم اكد اغادر باب الكوخ حتى شاهدت الهولندي يراقبنا من نافذة غرفته فلما اقتربت ناداني متسائلا

— ماذا كنت تعمل عند ذلك الرجل المعتوه

معتوه ! لقد كان قائد فرقتي ولكنه الزمن الذي اصاره الى ما ترى ، كما جعلني وكنت ضابطا معه اصبح خادما في طيارة !

— سأذهب الى هذا المعتوه واريه عاقبة اللحاق بنا

وتركته يهذي كالمحموم وذهبت خلسة الى الكوخ من خلفه فناديت صاحبي « اكس » فخرج فجعلنا نتمشى في جنح الظلام دون ان يرانا ذلك الهولندى اللعين

وبعد ان اعلمته امر الرجل واصراره على ان يتشاجر معه بسبب لحاقه بزوجته ، قلت له انه قد يكون الان في الكوخ ينتظر عودته ليبدأ بالشجار فهلم بنا نذهب معا لاعينك عليه اذا احتجت الى العون

وفتحنا الكوخ فاذا بالهولندي امامنا جثة لا حراك بها ... واذا بالويسكى قد طار من نصف الزجاجة

...

وجعل صديقي « اكس » يقهقه باستمرار لبضع دقائق دون ان استطيع اسكاته عن القهقهة

ولما هدأ قليلا قال انك لا تدري ماذا حدث ؟ ، لقد كنت جئت معي من الخرطوم بزجاجة من السم ، على نية ان اتجرعها اذا فشلت باللحاق بزوجتي فاموت فاستريح

وكنت انتظر عودتك الي ، فاذا قلت انها رفضت العودة معي كنت سأشرب باقي ما فى الزجاجة من الويسكي ولذلك افرغت فيها السم الذي كان معي

ثم ناديتني فخرجت اليك وفى غيبتي جاء هذا الوحش فاراد ان يحرمني الويسكي الذي لي كما حرمنى زوجتي ، فشرب الويسكي والسم معا . هاهاها ..

...

وبعد اربعة ايام عاد « اكس » بزوجته معي الى الخرطوم ، وقلب صفحة كتاب حياته وهو الان في صفحة منه جديدة .

أغرب ما نقرأ

في غرفة صاحب اشعة الموت

رجل يقلب صناعة الحرب من اساسها !

كتب الكولونل اثرتن السكرتير الفخري لبعثة الطيران الى جبل افرست في رسالة بعث بها الى « الصنداي اكسبرس » يقول : بقلم المستر هري جرنيدل مثيوز مخترع « اشعة الموت » على قمة جبل فى ويلز فى شقة استأجرها لاكمال اختراعه ، بعيداً عن الناس ، وقد احاط مسكنه بالاسلاك الشائكة والنواقيس السرية التى تنذر بقدوم اي شخص كان وقد تمكنت من زيارة هذا المخترع العظيم لانه يعدني صديقاً له حميما وهو لا يسمح لاحد ايا كان بمثل هذه الزيارة. وقد قال لي هذا المخترع في حديث مطرب انه يريد قهر الموت وان عمله هذا قد صيره ناسكا ثم ادلى الي ببعض ما ينوي عمله وهو :

١ — اختراع طريقة لمعرفة وجود الغواصات ولو كانت على بعد ٣٠ ميلا

٢ — اكتشاف شعاع لقتل الجراثيم

٣ — تحصين لندن جويا بالسهام نارية وشباك فولاذية فى الجو

٤ — اختراع سهم ناري يسير بسرعة ٢٠ الف ميل في الساعة . فيستطيع الانسان ان يبلغ القمر

وقد اخترع هذا الرجل العظيم آلة تولد اشعة قوية تستطيع ايقاف اي سيارة ولو كانت على بعد ٦٠ قدما وتمنعها من السير

ويقول هذا المخترع انه يمكننا ان نولد تياراً كهربائيا بسرعة البرق نستطيع به ايقاف الطيارات الحربية في الجو . ولكن هذا العمل يكلف نفقة هائلة جداً وهذه الاشعة لا تضر بالطيارات ولكنها ترغمها على النزول الى الارض . وقد قال عن سهامه النارية التى يشتغل بها انها ترتفع الى الوف من الاميال في الجو ثم تنفجر فتولد سيولا من خيوط الفولاذ الدقيقة تمطر على الطائرات فتسحقها . ومن المحتمل ان يتم اختراع السهام في الصيف المقبل . اما السهام التي يريد منها الوصول الى القمر فيطلقها بواسطة غاز يولده من الهيدروجين السائل فتستطيع الوصول الى القمر فى اقل من ٣٤ ساعه !!

فهل يتحقق هذا الحلم ؟!

اغرب جمعيات العالم

في اميركا جمعية تسمى « جمعية جلال الموت » يشترط ان يكون اعضاؤها غير متزوجين وان يكون كل عضو لا تقل ثروته عن مليون دولار وجميع اعضاء هذه الجمعية من الرجال البارزين الذين يتمتعون بالجاه العريض والسلطان الواسع فهم على نجوة من كل ما يوجه اليهم من الانتقادات . اما عمل تلك الجمعية فهو ان يتمتعوا بجلال الموت ! ! وذلك بأن ينتهكوا حرمة العذارى وهن في قبورهن ولكن على شرط ان يمضي على موتهن اكثر من ١٢ ساعة والا فيكون قد فارقهن جلال الموت . ويقسم العضو عند انخراطه في سلك تلك الجمعية اللعينة يمين الشرف المثلث (شرف الجمعية) وشرفه الخاص وشرف مهنته ! والا يتعرض لقريبات اخوانه الا اذا تقرر ذلك باغلبية الاصوات

فهل بعد هذا من وحشية؟!!...

تعاليم المسائل الروحية!

الف أحد العلماء كتابا في المسائل الروحية وطريقة استخدام الجان فقرأ هذا الكتاب رجل فصمم على العمل بما جاء فى الكتاب من ان كل انسان يستطيع ان يستخدم الجان اذا هو احضر موقداً واشعله وقرأ عليه بعض التعاويذ وفعل صاحبنا كذلك ولكنه فى اثناء عمله اخذته سنة من الكرى فنام واتصلت النار بملابسه فخرقتها وحرقته

سر الصحراء

لم تسعها باريس فغادرتها

وفى الصحراء وجدت السلوى والامل والحلم!

تحت عنوان « اسرار الصحراء » تنشر مجلة « بيرسنز » سلسلة من الحوادث التي وقعت لفتيات « البيض » اللاتي وقعن بفتنة في اسرار الصحراء

وهذه القصة الاخيرة وقعت لفتاة افرنسية تحملت من اعباء الاحلام آلاما قاما كابدتها فتاة « بيضاء » سواها . فقد ضاقت بها باريس على رحبها وحن قلبها الى الشرق الطليق . حملت زوجها فركبا البحر من حيث هبطا ارض الكنانة ونزلا الاسكندرية ومنها الى القاهرة حيث اقاما ردحا من الزمن سارت فيه الفتاة الفرنسية رشدها حبا بصفاء السماء الشرقية وصاحبة السيماء العربية ... فرحت تسرف حتى خاف زوجها على نفاد رأس المال . الا انها اقنعته بفتح صالة نجحت فى البدء بفضل « لطفها » نجاحاً باهراً . واخيراً صارت تكثر من الارتياد هنا وهناك حتى ساءت سمعتها من ناحية « سياسية » اذ تعرفت الى نفر من الضباط الانكليز مما دعا الى الظن بانها جاسوسة حاذقة.. وسرعان ما ودعت زوجها الى رحلة قصيرة » ونزلت حيفا حيث اقامت برهة من الزمن تعرفت فيها الى ضابط انكليزي حملته على السفر معها الى دمشق.. حيث بهرتها الفيحاء . وشغفتها مدينة « الملكة زنوبيا » القديمة حالا وودت الاقامة الى يوم القيامة ! غير ان رفيقها الضابط حملها على الرجوع الى حيفا . ومن هناك تركته عائدة الى القاهرة حيث حملت زوجها على ترك الصالة ورجعت به الى صحراء الشام .. تلحق اشباح احلامها . غير ان السلطات الفرنسيه انذرت زوجها بان صاحبته مشبوهة بالجاسوسية فكان بينهما حوار تبعه شقاق ثم انشقاق...

والآن وقد اصبحت طليقة . انحدرت الى حدود الصحراء الفاتنة بين فضاء الشام وفيافي العراق .. حيث اقامت فندقاً رحباً .

كانت في زيارتها الاولى قد تعرفت الى احد شيوخ العرب هو الشيخ سطام (?) ابن النواف ، شيخ قبيلة الهدادنة . وطلبت منه الزواج بها ويأخذها الى مكة لتؤدي فريضة الحج بعد ان تعتنق الاسلام . فاعتذر هو باسباب مانعة الا انه قدمها الى احد اتباعه المدعو « ابن السليمان » الذي رضي بطلبها بعد ان دفعت له مئة جنيه (دوطة) شرط اخذها معه الى مكة المكرمة . وكانت المئة جنيه مبلغاً ضخماً على ابن السليمان الذى هو في الواقع جمال بسيط . عادت به الى حيفا حيث عقد لهم (امام) الزواج وزكاها بعد ان لم تنفع معها حيل المنع عن عزمها هذا ، من قبل زوجها والسلطات الفرنسيه .

كان ذلك في الثالث والعشرين من مارس سنة ١٩٣٤ ، حيث هيأت تلك الفتاة الفرنسية التى لم يسعها فضاء فرنسا الصاخبة جميع المعدات للذهاب الى مكة الصامتة . تستطلع اسرار الصحراء وتشبع روحها من احلامها

المدارس العربيـة بحيفا

تهنئ المسلمين بعيد الاضحى

تتقدم المدارس العربية بحيفا الى آباء الطلبة، وعموم المسلمين بأحر تهانيها بعيد الاضحى المبارك راجية المولى عز وجل أن يكون هذا العيد عيد مسرات وأفراح

ناظر المدارس

محمد سباعى

كروسلى

احسن موتورات فى العالم

قوة ٥ رؤوس فما فوق

تشتغل على الكاز الوسخ

اسعــــار لا تقبل المزاحمـــة

مع تسهيلات في الدفع

آخر موديلات معروضة للمعاينة في محل الوكلاء

ستيلو عوض وشركاه

يافا — شارع الملك جورج — عمارة حزبون

القدس — شارع مأمن الله

احفظوا ما كيناتكم باستعمال

زيت كروسلي الاصلي

اظهروا

صناعاتكم واشغالكم للجمهور

مكتب

صروف

للدعاية

خير من يتولى لكم ذلك باعلانات فنية جذابة

يافا — شارع عوض

حيفا — البوابة الشرقية

اقصد محل محمد السهلي بحيفا

يوجد فيه جميع لوازم العمار وحاجة النجارين ، وبوياوزيت حار وادوات اخرى . وانه ينتهز هذه الفرصة فرصة عيد الاضحى المبارك لتقديم واجب التهاني والتباريك لعموم عملائه وزبائنه ..

في سماء بلاد الحرية

مقتل ابن الطيار لندبرغ وأكبر قضية عالمية

الولايات المتحدة تتبع بدقة تفاصيل هذه المحاكمة الطريفة

(لصديق فاضل فى الولايات المتحدة)

«تفضل احد اصدقائنا من الشباب المثقف في اميركا فبدأ براسل «الدفاع» رسائل مستفيضة طريفة، وقد كانت أولى رسائله المحاكمة التى تعتبر الاولى من نوعها فى اميركا، وربما في العالم كله، وهى قضية مصرع ابن الكولونيل لندبرغ ، وقد اتى صديقنا الشاب على تفاصيل هذه القضية الطريفة منذ بدايتها حتى الاستئناف ، فى وصف دقيق محكم، لانه يدرس الحقوق ، ويقول الصديق بان الصحف الاميركية أشغلت انهارها كلها ستة شهور في هذه المحاكمة الهامة. والآن فليبدأ القراء، باللذيذ الطريف من الرسائل»

مينيابوليس فى ٢٠ فبراير — لصديق مثقف مطلع :

مقدمة

من اهم الجرائم التى ارتكبت فى الولايات المتحدة وكانت موضع بحث معظم سكان اميركا والعالم هي جريمة قتل ابن الطيار الشهير الكولونيل لندبرغ ولفائدة القراء سأسرد باختصار تاريخ هذه الجريمة حتى يومنا هذا

غرفة الطفل

كان الطيار لندبرغ يسكن فى منزل له في ولاية نيوجيرزى. وفي مساء اول شهر آذار سنة ١٩٣٢ سطا اللصوص على منزل الطيار الذي كان في ضاحية المدينة واختطفوا ولده وكان عمره وقتئذ عشرين شهراً. كانت غرفة الطفل فى الطابق الثانى من المنزل وكان جميع افراد العائلة فى غرفة الطعام في الطابق الاول. توصل اللصوص الى غرفة الطفل باستعمال سلم خشبي كان من اهم العوامل التي اوصلت الحكومة لمعرفة المجرم. وبكل خفة ورشاقة فتح اللصوص النافذة من الخارج واخذوا الطفل من سريره وولوا الادبار بعد ان تركوا مذكرة الى الكولونيل يطلبون منه مبلغ «٥٠٫٠٠٠» خمسين الف ريالا فدية لولده .

مسألة الوساطة

لم تكن الا ساعات قليلة حتى اكتشفت الجريمة فقام البوليس بالتحري للبحث عن السارق. وهاجت اميركا وماجت حتى ان رئيس الولايات المتحدة طلب من سكان اميركا مساعدة البوليس فى البحث عن الطفل. مرت عدة ايام كانت صفحات كل جرائد الولايات المتحدة تملأ باخبار الطفل، وظهرت اشاعات عديدة كل يقول أن افرادا مختلفين سرقوا الطفل، وتوسط كثيرون للوصول الى السارق فلم يجد ذلك نفعاً. والخلاصة تبرع الدكتور «كندن» ليكون واسطة بين اللصوص ولندبرغ واستلم الدكتور ملاحظة من السارق يوافق على توسط الدكتور كندن . ادعى السارق ان اسمه كان «حنا» وكانت كل المخابرات ما بين اللصوص وعائلة لندبرغ موقعة بذلك الاسم وفي ٢١ آذار اجتمع الدكتور كندن بالشخص الذي يدعى «حنا» بعد ان اتفقا على موعد، وتحدثا ساعة في احدى البراري واتفقا على ان يقدم الدكتور الخمسين الف ريال الى «حنا»

الطفل الصريع

في مساء ٢ نيسان سنة ١٩٣٢ ذهب الكولونيل لندبرغ في سيارته مع الدكتور كندن لدفع المبلغ المذكور للشاطر «حنا»، فاخذ الدكتور المبلغ وقدمه لـ «حنا» في احدى المقابر بعد ان تعهد «حنا» بان يخبر الدكتور في اليوم الثاني اين يجد الطفل . مر اول يوم والثاني ، والثالث ، ولم يصل احد الى مقر الطفل ، فظهرت اشاعة ان الطفل قد قتل . وفي ١٢ ايار عثر بعض الفلاحين على جثة طفل صغير فاخبروا دائرة البوليس واتى الكولونيل ليرى فيما اذا كانت الجثة جثة ولده ، بالطبع كانت الجثة تقريباً بالية ، لكن تلك الشعرات الذهبية التي على رأس ذلك الطفل لم تبل ، وبعد فحصها قال الكولونيل : نعم هذا «ولدي»! فتصور كيف كان تأثير ذلك الخبر على ام الطفل التي كادت تهلك من قلة النوم والطعام اوقام البوليس بالبحث الدقيق ولكن خابت كل مساعيه . مر عامان على هذه الجريمة دون معرفة الجاني

مفتاح السر

واخيرا اقدم الى احدى محطات الكاز فى نيويورك شاب فى الثلاثين من عمره ليبتاع قليلا من الكاز لسيارة وبعد ان ابتاع ما يحتاج اليه قدم للبائع ورقة عشر ريالات فقدم له البائع بقية المبلغ بعد ان اخذ ثمن الكاز . كانت هذه الورقة لحسن الحظ من الاوراق الذهبية التى كانت حكومة الولايات المتحدة قد سنت قانونا بسجن كل من يكون فى حيازته بعض هذه الاوراق . وامرت الناس باستبدالها بالاوراق الفضية . وكانت مدة ارجاع هذه الاوراق قد انتهت قبل عدة اسابيع لما قدم هذا الشاب الورقة لبائع الكاز. فلما رأى البائع ذلك اخذ فى الحال رقم السيارة واخبر دائرة البوليس بذلك . فلما فحص البوليس الورقة وجد انها من الورق الذي دفعه الكولونيل لندبرغ للعصابة التى سرقت ابنه لم تنقض مدة طويلة حتى قبض البوليس على سائق السياره المذكور ، وبعد محاولات فنية عديدة ارسل هذا الشاب واسمه «برونو رشدو هوبتمان» للمحاكمة في ولاية نيو جيرزي

الادلة تتكاثر

قبل الشروع في المحاكمة ذهب البوليس لتفتيش منزل هوبتمان لعله يعثر على شيء من بقية الخمسين الف ريال التى قدمها لندبرغ فدية لابنه. لم يعثر البوليس على شيء في منزل هوبتمان ولكنه لما بدأ بتهديم كراج سيارة هوبتمان وجد في صفيحة زيت فارغة مبلغا كبيراً من المال، كذلك عثر على مبلغ آخر في شقوق مختلفة تحت سقف الكراج كما انه عثر الى جانب النقود على مسدس وعلى لوحة خشبية كتب عليها بخط يد هوبتمان اسم الدكتور كندن ونمرة تلفونه . ثم شرعت الحكومة بجمع كل الدلائل التى تساعدها على ادانة هوبتمان . كان امام الحكومة جريمتان او ثلاث : الاولى انها وجدت مع هوبتمان مبلغ ١٤٠٠٠ الف ريال من الاوراق الذهبية وهذه جريمة لوحدها. والجريمة الثانية هي اذا لم يكن هوبتمان هو القاتل فيكون له علاقة بالجريمة اذ كل ذلك المبلغ من الفدية. والجريمة الثالثة انه هو السارق لانه كان لديه اسم الدكتور كندن «الواسطة» وكان يحسب الحساب فوضع المسدس بجانب المبلغ

بدء المحاكمة

بدأت المحاكمة في ٤ كانون ثانى سنة ١٩٣٥ وكان الكولونيل لندبرغ اول الشهود وقال انه لما ذهب مع الدكتور كندن لدفع الفدية سمع المجرم ينادي «هي. دكتور» بلهجة المانية وكان ذلك الصوت نفس صوت هوبتمان ثم شهدت زوجة الكولونيل وتبعها شهود عديدون اهمهم كان الدكتور كندن الذى قال ان هوبتمان هو «حنا» الذي تحدث اليه فى المنتزه والذي استلم الخمسين الف ريال .

ومن جملة الشهود كان عدد من الفنيين الذين قالوا بأن الخط على المذكرات التى كتبها هو نفس خط هوبتمان ثم وجدت ادلة على ان بعض خشب السلم الذي استعمله اللصوص للوصول الى نافذة الطفل كان اخذ من منزل هوبتمان، ووجدت ادلة على ان هوبتمان ترك عمله ثانى يوم اختطاف ابن لندبرغ وانه لم يتعاطى اي عمل منذ ذلك اليوم وانه ابتاع اسهما كثيرة في شركات متعددة، وانه دخل اميركا بطريقة غير مشروعة، وانه كان مجرما في المانيا وفر من السجن هناك وان حجم قدمه تناسب وحجم الاقدام التي وجدها البوليس تحت نافذة الطفل مساء ارتكاب الجريمة. الخ.

واهل المنزل ?

ثم قام المحامي ادوارد ريلي المدافع عن هوبتمان وأتى بشهوده وسأل هوبتمان عدة اسئلة كما سألت الحكومة هوبتمان اسئلة جربت فيها ان تلعثم هوبتمان . واخيرا انتهت شهادة الشهود فقام محامى الدفاع ريلي والقى خطابه الختامي امام المحكمة المكونة من قاض واحد عشر شخصاً يسمون «جوري» او المحكمون . فبين ان هوبتمان كان حفظ النقود عند آخر اسمه «فش»، وكان هذا الاخير مجرما معروفاً، الكنه توفي

ثم بين انه ليس من الممكن ان يتوصل اي شخص الى داخل المنزل دون ان يكون احد الخدم او افراد العائلة قد اشترك فى الجريمة لان كل نوافذ المنزل كانت مغلقة الا واحدة . فكيف عرفها هوبتمان؟ ثم بين ان من المستحيل ان يتمكن اجنبي من أخذ الطفل من سريره دون ان يفزع الطفل او يصرخ وكذلك أظهر ان المسافة بين النافذة والسلم. لا يتمكن شخصا من النزول حاملا طفلا بين ذراعيه دون ان يحدث ضجة! كذلك اظهر ان هوبتمان كان فى نيويورك وقت ارتكاب الجريمة . وان حجم قدمه ليس دليلا صادقا اذ كانت الارض رطبة ولم تظهر عليها علامة القدم بوضوح وادعى ايضا ان الجريمة يجب ان تكون قد دبرها خبيرون بالمنزل وبالطفل الخ .

الحكم بالاعدام

ثم انتهت المحاكمة بخطاب مدعي العموم الذي كذب كل ما اتى به محامى الدفاع . وبين ان كل الدلائل تنتهي الى ان هوبتمان هو القاتل . وانه «عدو العالم الاول» وان المحكمين يجب ان يحكموا بانه قاتل من الدرجة الاولى ويجب الحكم عليه بالاعدام ! وفي اليوم التالي قام القاضي وبلغ التهمة للمحكمين ، وامرهم ان لا يحكموا على هوبتمان بالاعدام اذا وجدوا ان الادلة غير كافية وانه يجب عليهم ان يحكموا باطلاق سراحه اذ وجدوا ان الادلة غير كافية وانه يجب على كل منهم ان يصوت حسب ما ظهر له ، وان لا يتقيد بتصويت بقية المحكمين

(البقية على صفحة ١٣)

مسرات العالم كلها فى يدك

شرط ان تحصل على

راديو بيلوت

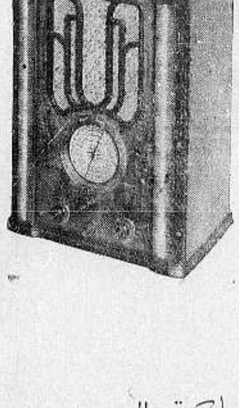

هى الماكنة التى تسمعك حركات الرقص واصوات المغنين والمغنيات والعازفين على آلات الطرب

وكيل البيع ليافا وحيفا

يافا

شارع بسترس

امين ابو رحمه

حيفا

شارع مدخل المرفأ

وكلاء راديو بيلوت العموميون لفلسطين وشرقي الاردن — شركة الراديات المحدودة، قدس، شارع مأمن الله

رهين المحبسين
كما أراه في لزومياته

كلمة تمهيدية : لقد اختلف الادباء في تلقيب ابي العلاء، فمنهم من يقول انه فيلسوف الشعراء وشاعر الفلاسفة ، والبعض يقول انه لا يستحق هذا اللقب او بالاحرى انه لا يرضاه لنفسه ، والاجدر بنا ان نسميه « الشاعر الحكيم » وبعضهم تطرف وقال ان ابا العلاء شاعر كغيره ولا يستحق الا كلمة شاعر

ولكني بعد درسي لزومياته، اميل الى الاعتقاد بأنه شاعر حكيم لانه لا يوجد فرق كبير بين المذهب الفلسفي والخطرة الفلسفية، وكما قال الاستاذ احمد امين في كتابه فجر الاسلام المذهب الفلسفي نتيجة البحث المنظم وهو يتطلب توضيحات للرأي وبرهنة عليه ونقضاً للمخالفين له ، والمدقق في لزوميات ابي العلاء لا يرى لشاعرنا مذهبا فلسفيا خاصا بل جل ما يرى خطرات حكمية ناتجة عن دقة التأمل بما يتعلق بأصول الكون والهيئة الاجتماعية من غير بحث منظم او تدليل او تفنيد

اجل انه لا يرى الا خطرات قذفها ابو العلاء كنتيجة لاحساسه العميق وشعوره الرقيق باضطراب البيئة الاجتماعية التي وجد فيها والتي حاول ان يجعل عقله السوداوي ومزاجه التشاؤمي محكاً لها — اذا علمت كل ذلك فلا تستغرب ان رأيت تناقضا في اقواله،لأنه حاول ان يوفق بين « العقل »،«والنقل »فتوفق حيناً وفشل احيانا

***

كلمة عامة عن اللزوميات : ان لزوميات ابي العلاء تمثل لنا الدور الاخير من حياته، دور التفكير والتأمل ، دور الشيخوخة والنضوج. والناظر في كتاب اللزوميات يرى ان ابا العلاء قد كلف كلفاً كبيراً في البديع اللفظي والمعنوي ، واخص بالذكر الجناس والطباق

ويمكنني ان اقول ان دارس لزومياته لا يجد نفسه الا في جو تفكيري مضطرب — ولكنه هادىء على اضطرابه ـ موجه لانتقاد الحياة ومظاهرها

ومن أهم الميزات المتسمة بها لزومياته،دقة التشابيه وروعة الحكم ، الا ان تلك التشابيه البديعة والحكم الرائعة قد احيطت بستارات كثيفة من التعمل اللغوي والبديعي حتى يصعب على المتأدبين فهمها .

واني لارى ان ابا العلاء يفلت نفسه في بعض الاحيان من قيود الصنعة والتعمل اللغوي فيأتي بالخالد من الابيات التي تسيل عذوبة ورقة دون ان يعتورها غموض او ابهام،واليك الدليل :

يا سعد ان ابا سعد لحادثة
امس الحمام يسمى عنده فرجا
والروح شيء لطيف ليس يدركه
عقل ويسكن من جسم الفتى حرجا
سبحان ربك هل يبقى الرشاد له
وهل يحس بما يلقى اذا خرجا
قالت معاشر يبقى عند جثته
وقال ناس اذا لاقى الردى عرجا
واسعد الناس في الدنيا اخو زهد...الخ

واسمعه يقول :

نزول كما زال آباؤنا
ويبقى الزمان على ما ترى
نهار يضيء وليل يجيء
ونجم يغور ونجم يرى

شخصية ابي العلاء

ابو العلاء ـ كما يتراءى لي في لزومياته — شاعر بالمعنى الحقيقي لهذه الكلمة،فهو ذو نفس حساسة، وشعور رقيق، متشائم كل التشاؤم، سوداوي المزاج ، ظهر والعلوم مترجمة،فحصف عقله وجل رأيه كيف لا وهو القائل

ما مر في هذه الدنيا بنو زمن
الا وعندي من اخبارهم طرف

وقد امتاز ابو العلاء عن غيره من الشعراء،بدقة التأمل في هذه الحياة فقضى الشطر الاخير من حياته مفكراً من خلال ذلك المنظار الحالك سواده، وكذلك ترى لزومياته تعج بتلك الخطرات الفلسفية والابيات الحكمية في ظواهر الكون والهيئة الاجتماعية

واني لأعجب من الدكتور طه حسين الذي حاول ان يثبت لنا ان ابا العلاء فيلسوف الشعراء، ولكني بعد درسي للزومياته لم اجد ما يبرهن لي ذلك، بل جل ما هنالك ان ابا العلاء فكر وفكر مليا في هذا الكون وظواهره وكان النزاع،طوال المدة الاخيرة من حياته، محتدما بين تفكيره وتأملاته من جهة ، والتقاليد الموروثة في عصره من جهة أخرى،ونتج عن هذا النزاع الدائم اضطراب دائم ظهر في معظم الابواب التي بحث فيها في لزومياته :

١) في الخالق (٢) في الاديان (٣) في الخلود والبعث والحساب (٤) في البشر .

ولا يغيبن عن البال بان للمعري شاعرية خصبة،ومقدرة لغوية عجيبة، فهو عالم لغوي من اكبر اساطين اللغة المشهود لهم بالسبق والتفوق، وكفاك دليلا على ذلك ما تعج به لزومياته من الالفاظ الغريبة التي أتى بها في لزومياته اضطرارا لأنه جنح الى ما يسمونه « لزوم ما لا يلزم »

وللمعري مكانة خاصة بين شعراء العربية،وكما قال الاستاذ الخوري «لا من حيث فنه واسلوبه،ولكن من حيث نظره الى الدنيا » واني لأوافق الاستاذ على ما جاء في كلمته الختامية عندما ساءل نفسه عن العوامل التي احلت شاعرنا ذلك المنزل الرفيع في تاريخ الادب العربي حيث قال :

١ — صراحته في مهاجمة ما كان يراه فاسدا

٢ — صرفه الشعر الى مواضيع عمرانية واخلاقية لم يسبق اليها

٣ — تطبيقه الحكمة على نفسه واظهاره مبادءها في حياته

٤ — زهده الحقيقي وترفعه عن اغراض الدنيا

والخلاصة : ان ابا العلاء شاعر سوداوي المزاج ، متشائم كل التشاؤم، ذو احساس عميق ، وشعو رقيق ، مفكر ، ملهم المعنى ، حاول اصلاح البيئة الاجتماعية في عصره ولكنه اضطرب في آرائه أيما اضطراب فتقاذفته لجج الشك والحيرة في معظم المواضيع التي فكر فيها ، اضف الى كل ذلك شعوراً بالضعة ولده في نفسه ، زهده وعماه .

***

معتقد ابي العلاء في الدين والخالق :

كان ابو العلاء يعتقد اعتقادا كليا بوجود الأله، ولكنه كان حائرا كل الحيرة في اوصاف ، واشكال هذا الأله ، واني لاذهب الى ان ابا العلاء كان جاحدا للاديان متشككا فيها واليك التفصيل : يفكر ابو العلاء في هذا الكون كثيرا ولا يمكنه ان يتصور بحال من الاحوال ، وجود هذا الكون الا بقدرة واحد احد (الله) . ولذلك تراه يعتقد بالاله لان عقله لا يسلم بان معلولا وجد بلا علة، ولكنه حار واضطرب في ادراك كنه هذه العلة واسمعه يقول :

قلتم لنا خالق قديم
قلنا صدقتم كذا نقول
زعمتموه بلا زمان
ولا مكان الا فقولوا
هذا كلام له خبيء
معناه ليست لنا عقول

من هذه الابيات الثلاثة يتضح لك ان ابا العلاء قد اعتقد بوجود الأله وصدق بانه علة هذا الكون ، ولكن خصائص عقله، أو بالاحرى تفكيره لم يوصله لنتيجة تقنعه بان الاله يكون بلا زمان ولا مكان — ومن هنا نشأ الاضطراب في تضاعيف لزومياته بشأن صفات الخالق واشكاله.

ولو انعمنا النظر في معتقد ابي العلاء في الاديان لوجدناه شاكاً «لاادريا » ومنشؤ هذا الشك — كما يتراءى لي — هو النزاع الحاصل بين « الوراثة التقليدية » وتفكيره المتواصل بشأنها. واليك شاهدا على جحوده الاديان :

ومتى ركبت الى الديانة غالها
فكر على حسن الضمير دسائس
والعقل يعجب والشرائع كلها
خبر يقلد لم يقسه قائس
متمجسون ومسلمون ومعشر
متنصرون وهائدون رسائس
وبيوت نيران تزار تعبدا
ومساجد معمورة وكنائس
في الصائبون يعظمون كواكبا
وطباع كل في الشرور حبائس

واذا ما ذكرت كلمة الاديان وتضاعيف لزومياته رأيناها تدل على معنيين مختلفين الاول على الطقوس والمراسيم الدينة،والثاني على لب الدين وروحه. ويعتقد ابو العلاء ان لا حاجة الى هذه الاديان طالما انها عجزت — على رأيه — عن تأدية وظيفتها وان الناس بعد تأدية هذه الطقوس والمراسيم لا يزال طبع الشر غالباً عليهم وانه لا يرى لزوما للدين ولا للشرائع. واليك ما قال :

ان هالت افواهكم فقلوبكم
ونفوسكم دون الحقوق مهلة

« البقية على صفحة ١٣ »

ويلز يقدم اليوم اعظم عوامل الوقاية
في سيارة عام ١٩٣٥

راحة ... أجسام من الصلب ... قوة حقيقية ... قلة وقود

١٢٠ كيلو مترا في الساعة

لم تعد السيارات في عصرنا الحاضر من مظاهر البذخ بل أصبحت من لوازم الحياة الاجتماعية - فتش قبل كل شيء على سيارة تقوم باحتياجاتك على الوجه الاكمل وفي الوقت نفسه توفر نقودك - ولن تجد هذه المزايا بأحسن مما تجدها في سيارة

٢٢٠ كيلو مترا في الصفيحة

WILLYS

ستصل في الاسبوع القادم
ثمنها ٢٠٠ جنيه نقدا

الوكيل العام لفلسطين وشرق الاردن
سبيرو حبش

يافا
تلفون ٦٤٨
ص.ب ٤٤

حيفا
تلفون ١١٠٧
ص.ب ٦١٤

القدس تلفون ١٢٢٥
وكيل منطقة القدس
جميل حلبي
القدس ص.ب ٣٠٩

رسالة زعيم شباب الهند لابنته

جوهرلال نهرو يتكلم من وراء جدران سجن نيني العالية

يذكي في ابنته الصغيرة روح الاقدام ، والصبر ، والاستعداد للمستقبل

«فيما يلي رسالة من زعيم شباب الهند لابنته الصغيرة التي حالها وحيدة في البيت عقب سجنه ، ومرض زوجته ، يحاول ان يخفف عنها باذكائه فيها روح الاقدام والتجلد . وابنة الزعيم لا تتجاوز العاشرة ، ولذا فقد كانت لهجة كتابته اليها رقيقة خيالية ، ليست كبقية ما يكتب دائماً في القوة والاندفاع . على ان رسائل الوالد السجين الى طفلته الطليقة ، رسائل الزعيم الخطير الى فرد من افراد شعبه تمت اليها باقوى الصلات

«وقد علم جوهرلال بان زوجته اقدمت على امر ، وانها لذلك ستكون الى جانبه او قريبة منه سجينة ، تاركة طفلتها الصغيرة وحيدة على شاطئ نهر «الغوما» فكتب لها هذه الرسالة التي ترى بعد ترجمتها

«والزعيم لا يزال حتى اليوم سجيناً ، وقد ابت السلطات اخراجه ، وابى هو من قبل اعطاء اية كفالة قائلا : انا حامل مبدأ ، ولست بحامل مع هذا المبدأ أوراقاً تهدمه ، والى القراء رسالة الزعيم » :

عزيزتي أندبرا :

لشد ما يثلج قلبي ان اكتب اليك أتذكرين تلك الرسائل التي كتبتها باسمك منذ اكثر من عامين ، وكنت انت في (مسوري) وانا اذ ذاك في « الله أباد » كم كانت دهشتي كبيرة وبالغه عندما قطعتها عنك ، اذ انا في عالم واذ انت في عالم آخر بعيد ، مشفقاً عليك مشتاقاً . وكنت عطوفة صابرة تجالدين . وودت لو حدثتك – والحديث يحلو اليك – اكثر عن عالمنا الذى نعيش فيه ، وما يقع حولنا من المآسي وما يحوطنا من النكبات على ان ذلك الامل الضعيف ما لبث ان ذوى ، وهذا البريق الضئيل ما لبث ايضا ان اختفى ، فخاب الرجاء ووهن العزم عن القيام بما كفلته على عاتقي ، وما تاقت نفسي الى تحقيقه بين الحين والآخر

الشعوب

المتألمة المستعبدة

حسن جميل ان نفكر في الماضي وان نردد ذكريات هذا العالم ، وما نهض فيه من امم كانت الى الامس القريب تعاني تباريح الفاقة وآلام البؤس . وحسن جميل ان نقلب صفحات كتاب الشعوب المنكوبة ، والشعوب التي اضناها العذاب وهي في سالف ايامها منهل عذب للسعادة ومعين لا ينضب من رخاوة العيش والحياة الرضية المطمئنة

بلادنا الذليلة الشقية

محاولة دراسة التاريخ ، والحلف بالالمام بادوار هذا التاريخ وحادثاته . قيام بما تحتاج اليه النفس وما تلح فيه الحاحاً . لكن ماجزاء ذلك الذي ساهم واشترك بجميع مشاعره في خلق تاريخ جديد لبلاد قست عليها الاقدار وكانت عنيفة في قسوتها ، فهى من احقاب تعانى ومن احقاب تتألم وهي ذليلة وهي شقيه

استرداد حقوق

مسلوبة

ماضى الهند بعيد ، طويل فى هذا العهد ، فهى وليدة فجر التاريخ ، ولها حضارة قديمة ، فكرت من هذا التاريخ السنون ، وادبرت العهود ، والاسلاف من الهنود يقاسون ضروب المذلة ، واهوال الاستعباد ، مما يندي له جبين هنود اليوم خجلا ، وتعتريهم منه رعشه

بيد ان هذا التاريخ يدفعنا في اعان الى استرداد حقوق مسلوبة ، واحياء نهضة خامدة ، وماضى الهند بعيد ولكنه جليل يزدهر بابطال افذاذ ، ويزهو باولئك الذين ابتغوا تحقيق ما يجيش بصدور هنود اليوم ، وما يختلج في نفوسهم ، على انه لا يزال امامنا الآن ، ياعزيزتي ، شطر كبير من اوقات فراغنا يبيح لنا التفكير في ذلك الماضي المجيد وذلك العز المندثر

لو انطلقت من سجني

كان لدي الوقت الكافي فى سجن « نيني » لاقرأ ما تشتاق نفسي الى مطالعته واكتب ما يدفعني اليه خاطري ، مشبعاً في القراءة نفسي المطشى ، معبراً فى الكتابة عما يضطرم بين طياتي ، ويملك مشاعري ورغباتي ، بيدان ذهني انصرف عن ذلك ، وراح الى كفاح شعبي العظيم ونضال أمتي الشريف ، وانا اتصور ما يقوم به ابناء جلدتي من الهنود من تضحيات واعمال ، وما هم متصفون به من عزم وثبات . واتصور ابناء جلدتي وثمار بلادي اليانعة من شباب يدفعون بانفسهم فى سبيل الهند ، وعلى اعتاب هذا المذبح الشريف ، ثم اعود ادراجي فاوكر من ناحية اخرى فى شأني معهم لو اطلقني القدر ، وفكني القضاء من اغلال هذا السجن المضنى الثقيل العبء ، فانضم الى زمرتهم واجاهد في صفوفهم في سبيل غاية شريفة ومبدأ مستقيم ، حتى تحظى بتحقيق آمال نجيش ، وامان تتردد بعنف . ان ما يجري الآن في هذا الحاضر ، وما سيقع في المستقبل يمد حين اقف امامهما بين التردد والاقدام ، في التفكير بذلك الماضي . لكن السبب الحقيقي – همسة لك في الاذن – فى تأجيل الكتابة اليك طوال هذه المدة هو علة اخرى ، فقد بدأت اشك فيما اذا كان لدي من علم غزير واجرأ ان ابعث به اليك ، او القيه عليك واهذبك به

رسائل ابيك هل تفيدك

لست ادري اذا كانت رسائل ابيك تدر عليك نزراً من الفائدة ، وقليلا من المنفعة ، ولست ادري اذا كنت تلقين عليها نظرة من نظراتك او انك تهملينها جانباً ، فقد امسيت غريباً عنك وغريبة عني ، وكنت قبلا احيا بقربك ، وتعيشين الى جانبي

عزيزتي اندبرا :

اننا نحيا على ضفة واحدة من نهر « الغوما » فلسنا اذن بالبعيدين ، ولو ان جدران سجن « نيني » الضخمة المرتفعة هي التي تحول بين هذا اللقاء ، وتحرم هذه السعادة الدائمة والهناء الازلي .

يجب أن ندفع الثمن

تعلمين انه لا سبيل الا الى كتابة رسالة واحدة في كل اسبوعين وان لا استلم رسالة الا في نفس تلك المدة ، وتعلمين اني لا اقابل احداً الا مرة في كل اسبوعين ايضاً على ان لا تستغرق تلك المقابلة اكثر من عشرين دقيقة ، الا اني قانع بذلك مسرور به مبتهج ، فقلما نقدر شيئاً في امكاننا الحصول عليه بصورة بخسة رخيصة الثمن ، بغير سعى ولا جد .

عظة لها الالوف منا

بدأت اشعر الان ان حياة السجن تقوم من خلق الانسان ، فتضرم فيه نيراناً جديدة ، لكنها شديدة لا عهد له بها قبلا ، وعندى ان هذا درس بليغ وعظة غينة ، كما تغبطه نفسى لانى اعرف ان هذا الدرس وهذه العظة يتلقاهما اليوم عدة الوف من ابناء هذا الشعب الهندي المسكين .

الذين افكر بهم !

كنت افكر فيك غالب الاحيان وكنت قلقا عليك اشد القلق ، اما اليوم فان ذكرك لم يعاود خاطري ، ولم يثر اسمك الجميل في نفسى تلك اللواعج التي اكتبها بشدة وتلك الذكريات التي تؤلمني بقسوة ، فهذا اليوم الذي اكتب لك فيه الآن هو عيد رأس السنة وقد مكثت متاخراً في فراشي بعد ان تنفس الصبح وارسلت الشمس اشعتها الذهبية على ربوع هذا العالم ، وانا افكر في السنة الماضية الجليلة ، وماحدث فيها من افراح واتراح وآمال وآلام ، ان ما كنت افكر مليا في الاعمال العظيمة والخدمات ، الجليلة التي قامت به فئتنا المكافحة بما سيخلده سفر الازل كاقوى الذكريات ، كما افكر في هذه اللحظة في غاندي الذي بعث هذه البلاد المجيدة القديمة ، ونفخ فى شبابها الغض وفتوتها اليانعة ، بجاذبية من السحر الحلال ، وهو يتخبط في ديجور من سجن « يبرا فيدا » المظلم . لم انس التفكير في جدك لابيك ، وفي كثير من الاعزاء لاسيما امك الى اقدسها وانت الى أعبدها .

هديه امك لي !

بلغني نبأ القبض على امك ، ونبأ زجها في اعماق السجون ، انا اعرفها تغالب الشدة ، وتدمع الالم بالصبر والقسوة بثابت العقيدة وراسخ الوجدان ! على ان هذا القبض عليها هو الهدية الجميلة المبهجة التي تقدمها لي بمناسبة رأس السنة ، فقد كنت انتظرها بفارغ الصبر ولا اشك في انها فرحة وجذلة وظروبة ازاء ماوقع لها ..

رسول الصبر والاخلاص

يؤلمني انك ستمكثين وحدك ، ويحزنني انك ستنفردين ، لكنه يخفف من ذلك عندي انك ستجيئين الى مقابلتنا مرة في كل اسبوعين ، كما انك ستنقلين لي والى امك مالدى الآخر من اخبار ، كما تكونين رسول الاخلاص والصبر بين امك وابيك . ولكني اذ ذاك سأمسك القلم وافكر فيك ثم تجيئين بهدوء وستحادث في هدوء عدة امور .

سنذكر الماضي ، وفى الماضي آمال جسام وذكريات جميلة ولكن دعينا نبحث عن طريق نجعل هذا المستقبل انضم من ماضينا واعظم .

في سجني الضيق

المسيح !

حقاً أبوك حائر فيما سيكتبه اليك ، لا يدري كيف يستقبل الحديث ومن اين يبدأه . فكلما أفكر فى الماضي تراكمت الى ذهنه شتى الصور ومختلف المناظر .. ابوك يدفعه الوهم الى مقارنة الوقائع السالفة والحادثات الماضية بما يجري اليوم من نكبات وما يقع من مآسي وهو يحاول من ذلك ان يتلقى دروساً قد ترشده وعظات قد تهديه الى الصواب ، على ان هذا الصواب قائم بابيك الآن في سجنه الحالك ، الضيق بالجدران ، المسيح بالآمال . اعلمي ان ذهن الانسان خليط غريب من الخواطر القلقة المضطربه والاشباح المترادفة ، مثله كمثل دهليز لا اثر في انتظام صوره واتساق الواحه

البقية على الصفحة ١٢

قصة الشباب والحياة والكفاح

بقية المنشور على الصفحة الخامسة عشر

وجهه ، واتكفأ الذي يليه ، والرابع الثالث ، والخامس الرابع ، فنظروا ، بصاحوا جميعا « جماص ، جماص » وتواثبوا يشتدون هربا . وقام عصمت ينتخل التراب من ثيابه وهو يبكي بدمعه وثيابه تبكي بترابها . ووقف ينظر هذا الذي كشفهم عنه وشردهم صولته ، فاذا جماص وعليه رجفان من الغضب ، وقد تبرطمت شفته وتقبض وجهه كما يكون « ماشيست » في معاركه حين يدفع عن الضعفاء

وهو طفل في العاشرة من لدات عصمت ، غير انه يحسبك في سن رجل صغير ، غليظ عبل شديد الجبلة متراكب بعضه على بعض ، كانه جني متقاصر بهم ان يطول منه المارد . وأنس به عصمت واطمأن الى قوته ، واقبل يشكو له ويبكي :

قال جماص : ماسمك ؟

قال : انا ابن المدير .

قال جماص : لابأس يابن المدير . تعلم ان تكون جلداً ، ان الضرب ليس بذل ولا عار ، ولكن الدموع هي تجعله ذلا وعاراً ان الدموع لتحمل الرجل انثى .

نحن يابن المدير نعش طول حياتنا اما في ضرب الدهر او ضرب الناس ، هذا من الدهر ، وكان كالمجنون يطير على وجهه هذا ، والكما عن يابن المدير ، فأنت في الطرق بحث عن عصمت ، لاجأ فيه كالرغيف « الفينو » ضخم نفخ ولكنه ينكسر بلمسة ، وحشوه مثل القطن !

ماذا تتعلم في المدرسة يابن المدير اذا لم تعلمك المدرسة ان تكون رجلا يأكل من يريد اكله ، وما ذا تعرف كيف تصبر على الشر يوم الشر ، وكيف تصبر للخير يوم الخير ، فتكون دائما على الحالتين في خير ؟

قال عصمت . آه لو كان معى العسكري !

قال جماص : ويحك . لو ضربوا عنزاً لما قال : آه لو كان معي العسكري

قال عصمت : فمن اين لك هذه القوة ؟

قال جماص : من اني اعتدل بيدي فاذا اشتد واذا جمت اكلت طعامي ، اما انت فتسترخي ، فاذا جعت اكلك بعامك ثم من اني ليس لي عسكري ..

قال عصمت : بل العسكري من انك لست مثلنا في المدرسة ؟

قال جماص : نعم ، فأنت يابن المدرسة كأنك طفل من ورق وكراسات لا من لحم ، كأن عظامك من طباشير ! انت يابن المدرسة هو انت الذي سيكون بعد عشرين سنه ، ولا يعلم الا الله كيف يكون ، واما انا ابن الحياة فأنا من الآن . وعلى ان اكون « أنا » من الآن !

أنت ...

* * *

وهنا ادركها العسكري المتخلف من ابن المدير ، وكاد يخرج كالهيئة المثقفة يطيع ابن المدير ، وكان كالمجنون يطير على وجهه ، والكما عنه وهو حانق على ابيه ، فما كاد يرى هذا العفر على اثوابه حتى رنت صفعته على وجه المسكين جماص

فصعر هذا خده ، ورشق عصمت بنظره ، وانطلق يعدو عدو الظليم ! يالعدالة ! كانت الصفعة على وجه ابن الفقير ، وكان الباكي منها ابن الغني . . !

* * *

وانتم ايها الفقراء ، حسبكم البطولة فليس غنى بطل الحرب فى المال والنعيم ، ولكن بالجراح والمشقات في جسمه وتاريخه ؟

طنطا : مصطفي صادق الرافعي

الصم يتكلمون !

اخترع بعض العلماء الاخصائيين فى السنوات الاخيرة اجهزة يستطيعون بها تعليم الاطفال الذين يولدون صماً وذلك ان تلك الاجهزة تحول الاصوات الى تموجات يحس بها الاصم باصابعه وقد نجحت هذه العملية تماما وقد صدر في انجلترا مؤخراً قانون يحتم ارسال الاطفال الصم في سن مبكرة لتعلم الكلام

ساعة كهربائية غريبة

اخترع مؤخراً بعض العلماء ساعة كهربائية جديدة توضع في السفن التي تطوف حول العالم وتدل بالضبط على الوقت الحقيقى في كل انحاء العالم .

ولا يخفى ان الوقت يختلف باختلاف البلدان فمثلا ان الوقت في مصر يختلف عنه في انجلترا كما يختلف عنه في اميركا فالمسافر يضطر في مثل هذه الاحوال عند اقترابه الى بلد من هذه البلدان ان يقدم ساعته او يؤخرها حسب الوقت في البلد الذي يصل اليه .

والغريب في هذه الساعة الكهربائية العجيبة الجديدة انها تدل على الوقت بالضبط في كل انحاء العالم دون تقديم او تأخير !

الانجليز والقواقع !

يحب الانجليز اكل القواقع (القراقع) حبا شديداً فهم يستهلكون منها اكثر ملبون قوقعة سنويا !!

عيادة الدكتور تابري

شارع اللنبى — تجاه لوكاندة نصار

قال مراسلنا في حيفا : –

كان الدكتور فؤاد افندي تابري يشتغل قبل سنوات بالطب الداخلي فقط الا ان طموحه وميله الغريزي لاكتساب مناهل العلم العميق والتخصص بامراض العينين والاذنين والانف والحنجرة والعصب السمبثاوي ، وتطلعه الى ان اختصاص الاطباء العرب بهذه الاشياء ضئيل جداً ، لذا فقد آلى على نفسه خدمة بلاده . وبالفعل فقد ذهب الى مستشفيات فرنسا الكبرى وتلقى علوم فن الامراض المذكورة فيها بحيث اجادها ايما اجادة واستحصل على شهادات عالية منها . وقد افتتح له عيادة تجاه اوتيل نصار ضمنها جميع الادوات الحديثة العصرية التى لا توجد عند غيره من الاطباء واخذ يداوي المرضى هناك ، والاقبال عليه يزداد يوما عن يوم واننا نتمنى لطبيبنا النابغة كل تقدم ونجاح . . .

تهانى العيد القلبية لجميع الاصدقاء

من

ممدوح [illegible]

مدير مطبعه الدفاع

بيافا

اعلان

انتظروا

نعامة البساتين

فى تاريخ احزاب فلسطين

هو كتاب يبحث عن تاريخ المجلسية والمعارضة وسائر احزاب فلسطين وفوائدها ومضارها من منشئها لهذا اليوم ويشرح كثيراً من تراجم الاشخاص والزعماء ويذكر حوادث واقعية وحقائق هامة مؤيده بالبراهين مما يجعل كل عربي يتشوق للاطلاع عليه . وضعه باسلوب لطيف محمد عفيف العكر بنابلس .

صاحب النسبية يقول :

العالم كما اراه اليوم

فاتذهب النساء الوطنيات للحرب دون الرجال

كتب اينشتين العالم المشهور في جريدة انكليزية مقالا عن « العالم كما اراه اليوم » ذكر فيه ان الجو الذي يجب ان يسود في هذا العالم ليس في الامكان ايجاده الا بخلق اسباب توفر التعاون والتضافر بين البشر على اختلاف اجناسهم ومذاهبهم

وتكلم عن السلام العام فقال ان الرأسماليين الذين يعملون جهدهم في اقتناء مصانع الاسلحة وتنشيطها لاخراج اسلحة مدمرة تستعمل بوحشية فظيعة يبذلون جهدهم في جميع الدول ليحولوا دون الوصول الى تسوية الخلافات الدولية بالطرق السلمية وان الحكام لا يستطيعون بأي حال تحقيق امنية السلام العام الا اذا كانوا على ثقة تامة بتأييد شعوبهم الى حد بعيد

كما جاء على رأيه في المرأة فقال « ان النساء الوطنيات » يجب ان يرسلن الى ميادين القتال فى الحرب القادمة عوضاً عن الرجال ورأى ان ذلك خير من اعتداءات الجنس اللطيف على الرجل المدني الاعزل من كل سلاح .

وجاء اينشتين فيما كتبه على البلاد التي يحب ان يسكنها الان فقال « وما دمت حرا في الاختيار فلن اختار لاقامتي الا بلاداً جعلت قاعدتها العامة ان تكون الحرية السياسية والتسامح والمساواة بين الجميع امام القانون واحدة بين الافراد على ان هذه الشروط غير متوفرة الاسباب في الوقت الحاضر فى المانيا وارجو ان تسود فى المانيا فى الوقت الحاضر حالة حسنة وان لا يقتصر هناك على احياء ذكرى واحد « كجيتى » « وكانت » بين وقت وآخر بل ان تطبق المبادىء التى نادوا بها في المانيا على الحياة العامة في جميع مرافقها كما طلب اينشتين الى كل انسان ان لا ينسي ان مصير الشعوب في الوقت الحاضر الذي تسود فيه الحكومات الديموقراطية يتوقف الى حد بعيد على الشعوب نفسها ، كما يرى ان تنظيم العمل والانتاج وحدهما يكملان تحسين حالة العالم الحاضرة ، كما ان الثروة وحدها تعجز عن السير بالانسانية الى الامام وفي طريق التقدم وليس ادل على ذلك من سيرة الانبياء ومن اليهم من المصلحين ، فاذا يكون حال كل واحد منهم لو كان يحمل اكداس المال التي عند بعض اصحاب الملايين الآن

ويقترح اينشتين اقتراحات يرى فيها علاج الازمة الاقتصادية الخانقة في العالم فيرى تخفيض ساعات العمل طبقاً لحاجة كل طبقة وحرفة من حرف الصناعة وبذلك يمكن القضاء على مشكلة البطالة كما يرى مراقبة الاموال المتداولة والارصدة للاعمال ، وان تعيين اسعار الحاجيات تعيينا موافقاً لا سيما الحاجيات التي تقع ضمن نظام الاحتكار في مختلف انواعه

واخيراً يرى اينشتين ان الرجل الذي ينظر الى الحياة التي يحياها كشيء لا معنى له ليس فقط بالرجل التعيس بل هو الرجل غير الجدير بالحياة كذلك

صديق العرب القديم!

لورنس في كل مكان

وعلى رأس ثورة اليونان ايضا ؟

يشاء اسم الكولونيل لورنس ان يظهر في مناسبة كل ثورة وفي كل حالة اضطرابية سواء كان له يد او ليس له يد . ولورنس يحمل الان اسم «شو» ولا ندري ما الذي دفع به الى تغيير أسمه فلم تأتنا انباء هذا التغيير الذي قد يكون له سر آخر وقد لا يكون

على ان وجود اسم لورنس اصبح ضرورة في كل حركة وفي كل ثورة فى اوروبا او فى آسيا أو في افريقيا او في غيرها ، فكلما نشبت ثورة فى أمة او قطر تناولت الصحف لورنس ووصفته بين الثائرين .

ولا نزال نذكر أن اسم لورنس ظهر في الثورة الافغانية وقيل اذ ذاك أنه باعثها وانه مدبرها ، ثم قيل بعد ذلك انه يقود الثورة الكردية ويذكي لهيبها ، ثم قيل أيضا أنه في الحبشة وانه يدبر اموراً في الخفاء هناك

وقد جاءت في جريدة «تريبون دى ناسيون» اخيراً نبأ لها فيه ان لورنس اختفى من لندن فى الاسبوعين الماضيين وانه سافر الى اليونان وانه يحمل هناك اسم «بوفيتوس» وشاءت هذه الجريدة ايضاً ان تقول ان لورنس هو الذي يدبر ثورة اليونان ، وأنه يضع قواعدها وانه على اتصال دائم ووثيق بالمسيو فنزيلوس زعيم الثورة اليونانية ، وهي تقول ايضا ان دائرة الاستخبارات ارسلت لورنس الى جزيرة كريت في مهمة اشعال نيران الثورة هناك والعمل على تنصيب البرنس جورج نجل جلالة ملك انكلترا على عرش اليونان ومعروف ان البرنس جورج هو زوج الاميرة مارينا اليونانية. ثم تقول الجريدة ان انكلترا يهمها ان تكون اليونان تحت سلطتها وان يكون للانكليز نفوذ واسع عليها حتى تحتفظ الامبراطورية البريطانية بتوازنها في الشرق الادنى وحتى تكون دوما في وجه تركيا.

ولكن هل ترضى تركيا بذلك وهل يوافق السياسة التركية ان تكون انكلترا الى جانبها تهددها كل حين؟ هذا بعض ما نتساءل فيه «التريبون دي ناسيون» وتعود فتقول فهل هنالك شيء من الصحة في وجود الكولونيل لورنس بين الثائرين من اليونان؟ نعم لورنس رجل مجازف محب للاخطار ، له كلف شديد باثارة الثورات وبعث القلاقل انما هل هو في الواقع ونفس الامر موجود في كريت؟ هذا هو الامر الذي يشك فيه الى حد بعيد ، واكبر الظن ان صحف فرنسا لا ترى اماما غير لورنس فهي تريد ان تزجه في كل ثورة وهي تريد ان تنسب له كل قلق يحدث في في مختلف البلاد . وتعود اخيراً «التريبون دي ناسيون» فتذكر ان احدى الصحف قالت ان لورنس يعيش فى افريقيا وانه يحمل اسم «السيد احمد البغدادي» وكان لورنس اذ ذاك في لندن لم يغادرها الى اي بلد من البلاد ومع هذا فمن يدري ؟ ان دائرة الاستخبارات لا تتردد فى أي شيء هذا ما تختم به مقالها «التريبون دي ناسيون»

وحشية

القرون الوسطى !

اتهم رجل وزوجته من كندا بتعذيب طفلة لهما تبلغ من العمر ٦ سنوات فقد كانا يربطانها بالسرير ويضربانها ويخرجانها من المنزل ودرجة البرودة تحت الصفر الى ان قضت نحبها . ولا ندري ما الذي حدا بهذين الوالدين الوحشيين لهذا العمل الشنيع عادم الرحمة والشفقة الابويتين . وقد نظرت المحكمة في قضية هذين الوالدين فحكمت على الوالد بالسجن خمساً وعشرين سنة كما حكمت على الام عشرين سنة ومما قال لهما القاضي عند نطقه بالحكم « ان التعذيب الذى عذبتما طفلتكما الصغيرة هو من بقايا وحشية القرون الوسطى »

حادثة طريفه

دكاء ضابط ينقذه من الموت

حدث ان ضابطاً في جيش نابليون كان يدمن على شرب الخمر حتى ان ذلك اضطره الى بيع سيفه ثم صنع سيفاً خشبياً له مقبض طلاه بما يشبه المعدن، ولما عرف نابليون ذلك ، أراد (فقشه) فاظهر انه حكم بالاعدام على جندي لخيانته وبعد ان اجتمع الجند امر الضابط السكير بان يضرب عنقه بسيفه . فتلجلج الضابط ولم يدر ما يفعل . ثم اخذ يقسم ان الجندي شريف وانه يعرفه من اهل (مع انه لا يعرف) ولكن نابليون اصر على ضرب عنق الجندي واخيراً قال الضابط ان هذا الجندي بريء فيا رب اذا كان كذلك اجعل سيفي خشباً)

ادرك نابليون حيلة الضابط فدعاه الى خيمته ووجه نظره الى انه لا يجوز له ان يبيع سيفه مهما كان الامر

دب وطفل !!

حدث مؤخراً ان قروية تركية وضعت ابنها بجانب شجرة ريثما تنتهي من الاحتطاب ، وبعد ان جمعت من الحطب الشيء الكثير وعزمت على العودة أتت الى مكان الصبي ولشد ما كانت دهشتها عندما لم تجد الطفل فى مكانه ورجعت الام المسكينة الى القرية فاخبرت اهلها وذويها بهذا الامر فقام بعضهم بالتفتيش عن ذلك الطفل الضائع وبعد جهد جهيد عثروا عليه في مغارة وقد كان يبكي بكاء شديداً امام دب كبير كان يداعبه !

اوتار من المطاط والفولاذ

من اغرب ما قام به الاطباء من العمليات الجراحية هو ما قرأنا عنها مؤخراً من ان رجلا من مدينة مانشستر قد اصيب بنوبة عصبية اصيب على اثرها بفقد صوته تاماً . وقد اجرى له احد الاطباء عملية جراحية فانتزع له اوتار حنجرته الصوتية واستبدالها بأوتار من المطاط والفولاذ وقد نجحت هذه العملية تماماً فصار يتكلم الرجل فيخرج لكلامه صوت كرنين المعادن !

ومن اغرب العمليات الجراحية ايضاً هي تلك التى قام بها احد الاطباء لرجل فى الثلاثين من عمره اصيب بشلل اخطر هذا الطبيب الى انتزاع جزء من سلسلته الفقارية واستبدالها بعظم ثور وقد نجحت العملية ولا يزال ذلك الرجل فى صحة حسنة !!

اغرب

الزواحف الضخمة !

اكتشف الدكتور بول بالاتش مدير متحف الطبيعيات فى الولايات المتحدة الاميركية ان في جزائر « جالاباجوس » نوعاً من الزواحف الضخمة يدعى « ايجوانا » ويقول هذا الدكتور ان للايجوانا هذا ميزات طبيعية ليست لغيره من كافة المخلوقات واحدى هذه الميزات ان النوع من الزواحف يستطيع ان ينتحر في الحال اذا اراد التملص من الحياة ! وقد قال ايضا انه كان مرة يحاول اصطياد احدى تلك الزواحف ولما عجزت عن الخلاص من يده واحست بقرب وقوعها فيها انتفضت انتفاضة عنيفة وهدأت فحسبت انها قد تماوتت تخلصاً مني ولكنني عندما جذبتها الي وجدتها انها قد ماتت فعلا وانها لم تكن كاذبة في موتها !

متى يؤلف بعض العظماء كتبهم

طرحت احدى المجلات الانكليزية هذا السؤال (ماهو احسن الاوقات للتأليف ؟)

فاجاب السير بنيروا (خير الاوقات عندي هو الليل ولا استطيع ان اغير عادتي هذه)

واجاب وليم لوكر (احسن اوقات التأليف عندي فى الشتاء هي الساعات المبكرة في الصباح وايضاً مابين الساعة الحادية عشر والغداء

واجاب ماكس بمبرتون (احسن وقت للتأليف عندي هو مابين الساعة العاشرة والاولى بعض الظهر لاني اعتقد ان الذهن فى ذلك الوقت يكون في اصفى حالاته . واعتقد ان كتابة الليل تكون سريعة وكتابة النهار تكون بطيئة ولكنها مرضية.

شوي الثيران

في انكلترا

اعتاد القرويون الانكليز فى اعيادهم واحتفالاتهم شوي الثيران فى ساحات القرى . وقد اشفق رئيس جمعية النباتيين في لندن على هذه الثيران من ان تشوى في الاحتفالات بيوبيل جلالة الملك ، فارسل كتاباً الى كبير امناء الملك يطلب فيه اليه ان يعرض كتابه على جلالته ليبدي رأيه في تلك العادة المستهجنة ولكن كبير الامناء لم يعرض الكتاب على جلالته ورد على رئيس تلك الجمعية قائلا :

ان جلالته يضع نفسه فوق النازعات الحزبية او السياسية فيخلق به ان يضع نفسه فوق كل خلاف حول احد التقاليد .

جهاز غريب للكذب

قتل احد قرويي اميركا زوجته برصاصة وهي نائمة لانه يحب غيرها وفر بعد ذلك هائماً في القفار وظل البوليس يتعقبه الى ان عثر عليه فجاء به الى مخفر البوليس وسألوه عن امره فلم يعترف بالجريمة . واخيراً اضطروا الى ان يستعملوا معه جهازا قد اخترع حديثاً يستعمل في ارغام المتهمين على قول الصدق فاعترف بجريمته بواسطة ذلك الجهاز وحكم عليه بالسجن !!

من

اغرب الوصايا!

كتب احد فلاحي الانكليز وصيته وقد جاء فيها انه اوصى بجنيه انجليزي سنوياً لكل من يوقظ المصلين الذين ينامون الوعظ فينامون في الكنيسة اثناء القاء المواعظ!

تقاليد عسكرية جميلة

السيف اصدق من الكتب!

نتيجة المحاكمات العسكرية الاخيرة في انكلترا

ذكرنا في احد اعدادنا الماضية شيئاً عن ثلاثة مجالس عسكرية ستعقد فى ميناء بورتسماوث الانكليزية لمحاكمة الاميرال س . ر . بالي قائد البارجة الانكليزية (هود) والكابتن هـ . ر . سوربردج قائد الطرادة « ريناون » وكابتن آخر لم تجر محاكمته بعد لنعرف اسمه ، وذلك لسبب التصادم الذي وقع بين البارجة والطرادة المذكورتين بالقرب من الساحل الاسباني يوم ٢١ كانون الثاني الماضي

والآن وقد تمت محاكمة الاميرال والكابتن ننقل عن الصحف الانكليزية خلاصة هذه المحاكمة فيما يلي :

جرت العادة ان يخلع الضابط سيفه عندما يتهم ، فاذا قال له من هو اعلى منه رتبة « انت محبوس » فمعنى ذلك ان عليه ان يخلع سيفه في الحال ، فهو بهذا العمل وحده يكون « محبوسا » ولو لم يدخل السجن

ويبقى السيف بعيداً عن صاحبه الى ان يحاكم اما من قبل قائده او امام مجلس عسكري ، ثم لا يرد اليه هذا السيف إلا اذا تبرأ

وبعد ان دخل الاميرال بالي امام هذا المجلس العسكري الذي عقد فى الثكنة البحرية في بورتسماوث وادلى باقواله وناقش شهود الاتهام وناقشوه ، واستمع المجلس الى ادلته الدفاعية والى اقوال الاتهام وهنا فهم ان الاميرال المذكور اعطى لقائد « ريناون » الاشارة اللازمة بان يغير سير طرادته ، ثم ظهر انه لم يفهم هذه الاشارة - بعد ذلك تأجلت الجلسة للمداولة ، وبعد دقائق ادخل الاميرال الظنين الى قاعة الجلسة فوجد سيفه الموضوع امام منصة المحكمة مصوبا اليه بعد ان كان موضوعا على اتجاه آخر ، اثناء المحاكمة ، ومن ذلك فهم انه بريء وان المجلس سينطق بعدم ادانته

وفعلا اعلن رئيس المجلس القرار ، وهو يبرىء الاميرال، ويعيده الى منصبه معقود اللواء على البارجة « هود » كما كان ، ورد السيف الى صاحبه

* * *

اما الكابتن سوربودج فبعد ان عمل معه المجلس العسكري الثاني مثلما عمل المجلس الاول مع الاميرال، اخليت غرفة الجلسة للمداولة ، وبعد دقائق عاد الكابتن فوجد سيفه قد تغيرت وضعيته عن مكانها الاول ، ففهم من هذا التغير نفسه انه مجرم !

وفعلا نطق رئيس المجلس بالقرار فاذا به يدينه ويلزمه بترك منصبه من الطرادة « ريناون » ويحيله على المعاش بنصف راتبه الذى كان يتقاضاه

وفى هاتين المحاكمتين كما رأى القراء كان السيف اسبق من المحكمة الى الكلام

في سينما عين دور بحيفا

روايتان خلال اسبوع

فى يوم السبت والاحد والاثنين بتاريخ ١٦و١٧و١٨ آذار الجاري تعرض

الرواية الهائله

فضائح رومانيه

يقوم باهم أدوارها الممثل « ايدي كنتور » وفي يوم الثلاثاء و الاربعاء والخميس بتاريخ ١٩و٢٠و٢١ الجارى تعرض الرواية

انا سوران

مع الممثل ليليان هارفي

السجاير التركية الاصلية

المصنوعة بادارة الريجى فى استانبول

الجودة

الوجاهة

الاتقان

جميع هذه الصفات تجدها فى السيجارة التركية

الاصناف

جوكيه كلوب ، غازي ، ياوه ، تورك ينيجه

خاتم : اكسترا اكسترا ، برنجى اكنجي

الوكيل العمومي : يوسف البيدنا

لوازم البواخر والمراكب

على انواعها

حبال — حبال مجدولة بالاسلاك — شكال او قيود

براغي كساء السفن — بكر لرفع الاثقال — مرسى

سلاسل حديدية — رايات واعلام خلافها من الورق

لتزيين البواخر او المراكب — مصابيح صغيرة

ومصابيح كشافة للبواخر والمراكب

وغير ذلك من لوازم السفن

ترنسمارين المحدودة

TRANSMARINE Ltd.

شارع الملوك ص.ب ٧٠٥ حيفا شارع الملوك تلفون ١١٩٨

ملخص شبح الماضى

الاستاذ رمزي عباس مهندس مباني معروف في القاهرة يقيم هو وزوجته دلال فى فيلا جميلة على شاطىء النيل . ويتعرف رمزي بالسيدة نادرة زوجة محمود بك خاطر صاحب بنك للرهونات وتنشأ بينهما علاقة غرامية ، ويقف الزوج على هذه العلاقة ، وبرغم انه هو الآخر عابث مستهتر لا يرعى حرمة لقدسية الزواج ، فانه يثور ويدبر حيلة لينتقم بها من غريمه ، فيدعي انه مسافر ثم يفاجىء رمزي وهو خارج من عند زوجته نادرة فيحاول ان يصرعه ويلقي فوق ظهره حجراً ثقيلا فيكسر عموده الفقري ويصبح كسيحاً ثم يدخل فيقتلها ويجمع حليها ويعود من حيث أتى ، وبذلك يضلل البوليس الذي يتوهم ان لصوصاً سطوا على منزل محمود بك وقتلوا زوجته بعد ان سلبوها حليها . اما رمزي فيعود الى زوجته دلال كسيحا فى صبيحة اليوم الذي تضع فيه طفلها

وتتنكر الايام لمحمود خاطر فيفقد ثروته ويصبح يائساً شريراً لاهم له الا انزال التنكيل بغريمه فيعمد الى اختطاف ابنه سمير بعد ان يبلغ من العمر نحو ثلاث سنوات ، ويسجنه في مكان مهجور بجبل المقطم ويرسل محمود الى رمزي طالباً منه ان يحضر بمفرده اذا كان يريد معرفة مصير ابنه ، وهنالك تشاهدون البقية في

سينما ابولو الوطني

ابتداء من اليوم وبقية ايام الاسبوع

شركة رويال فكتوريا

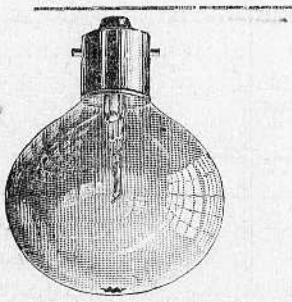

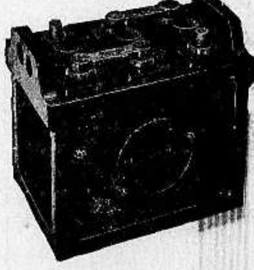

عزيز يوسف جرجس وشركاه

(لصاحبها ومديرها)

عزيز يوسف جرجس اسعد الخياط

يقدم لحضرات زبائنه واصدقائه الكرام اطيب التهاني بعيد الاضحى السعيد ويتمنى ان يعاد عليهم بالهناء والسرور مراراً وتكراراً وينتهز هذه الفرصة المباركة لكي يحيط حضراتهم علما بانه قد جهز باحدث الالات محله المعروف لهم والذي يتعاطى فيه بيع وتصليح الاتوموبيلات والموتورسيكلات والبسكليتات وكافة لوازمها وقد اضاف عليه كثيراً من التحسينات والاعمال الجديدة كادخال الكهرباء للمنازل وتركيب الموتورات والطلمبات والادوات الصحية كما انه ظهر

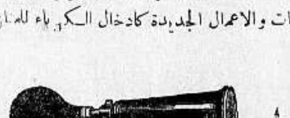

ايضا باحسن الماكينات لتعبئة البطاريات وتصليحها تعبئة وتصليحا جيداً مكفولا واستحضر البطاريات الانكليزية الثمينة ماركة ريمولتس الشهيرة والمصنوعة صنعاً دقيقا والمركبة تركيبا يشهد بها بالتفوق على جميع البطاريات الموجودة بفلسطين بحيث المتانة وطول العمر والاعتماد كما ان المحل اكبر كمية لقطع التغيير لجميع الموتورسيكلات من اصون ودناموات وستوات وتروس وجنازير وسلوك وجنحان وكاوتشوك وبالاجمال كل ما يلزم ويتعلق بالموتورسيكلات خاصة وبالاتوموبيلات عامة

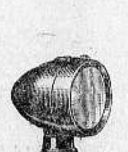

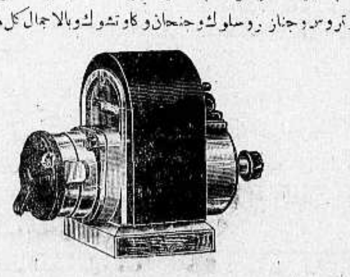

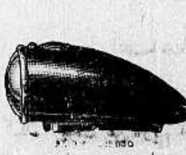

الكاليفالا ٠٠

ملحمة شعب اضطهد طويلا ثم نجا

احتفل الشعب الفنلندي في ٢٨ شباط الماضي بمرور قرن كامل على ظهور الكاليفالا أو الملحمة الفنلندية. وقد خصص الفنلنديون هذا العام للاحتفالات والمؤتمرات والمعارض، واصدار مجلات ورسائل احتفاء بالكاليفالا هذه. والى القاريء مجملا عن تاريخ هذه الملحمة ووصفها:

في عام ١٨٠٨ـ١٨٠٩ هجم القيصر اسكندر الاول على فنلندا وافتتحها وضمها الى امبراطوريته، بعد ان كانت جزءاً من مملكة السويد. انه لم يبدأ كغيره من الفاتحين الى تبديل انظمتها وقوانينها، بل منحها استقلالا ذاتياً، وترك لها امر سن القوانين وتطبيقها، بعكس ما سارت عليه حكومة السويد فى حكمها هذه البلاد، فقد استبدلت نظمها وعاداتها بنظم وعادات سويدية، حتى ان عسفها ايضا قد تسرب الى اللغة فاضطهدتها فى بعض المعاهد والمؤسسات. فكانت هذه السياسة داعية الى تلاشي الشعب الفنلندي، واضمحلاله تدريجيا في فاتحة القرن السابع عشر، وظهر في ذلك الحين بضعة نفر استفزتهم العصبية القومية فهابوا بابناء قومهم ان لا ينسوا تقاليدهم وآدابهم، لكن صراخهم لم يلق الا آذانا صماء.

الا الاغاني

وبالرغم مما طرأ على اللغة الفنلندية من الاضطهاد والجمود بقي شيء واحد لم يمت بل ظل يتوارثه الابناء عن الآباء وخصوصا في المناطق البعيدة عن تأثير السياسة وعسفها ككاريليا وانجريا. هذا الشيء هو « الاغانى الشعبية » كادت موجة الفناء تطغى على هذه ايضاً وتبيدها لو لم يبعث الله لها برجل يدعى الياس لونرون جمعها فاحياها بعد العدم في اوائل القرن الماضي

مولد الشاعر

ولد الياس لونرون فى بلدة سوماني من اعمال فنلندا الجنوبية. وكان والده متوسط الحال يتعاطى مهنة الحياطة. دخل الياس المدرسة وتخرج منها بتفوق ثم انعكف على دراسة الطب في جامعة توركو. وبينما كان تلميذا كانت تظهر عليه علائم ميول استماع الاناشيد الوطنية والقصص الشعبية وجمعها. ولما نمت فيه هذه الميول اخذ يتجول من مكان الى آخر باحثاً ومنقبا عن تاريخ شعبه وآدابه. وبعد ان تخرج طبيبا افتتح عياده فى بلدة كاجانى على ساحل فنلندا الشمالي، يسهل عليه السفر الى كاريليا الشرقية ــ المنهل الزاخر لما كان يسعى اليه

ولما انتهى لونروت من تدوين ما جمعه من هذه الثروة الادبية رتبه في ملحمه دعاها « الكاليفالا، الملحمة الفنلندية، او الاغاني الكاريلية القديمة للشعب الفنلندي » وكان الانتهاء من عمله هذا في شهر شباط من عام ١٨٣٥

ابطال الملحمة

يدور محور الكاليفالا حول قصة ابطال اربعة وهم: فانامونين والماريني ولامينين وكوليرفو

يتقدم اثنان من هؤلاء الابطال وهما الشاعر فانامونين والحداد الماريني، وكلاهما من شعب الكاليفالا، لخطب فتاة حسناء من شعب البوجولا. يرفض البوجولا زواج ابنتهم من الشاعر ويزوجونها من الحداد لانه صنع لهم تمثالا، يقال له « السامبو » جلب اليهم السعادة والرخاء. تموت الفتاة بعد زواجها بزمن قصير. لكن شعب الكاليفالا ما فتئوا يكيدون لاهلها ويحسدونهم على ما نالهم من ثراء وسعاده فصمموا على سرقة التمثال

سقوط التمثال

يركب ابطالهم السفينة، وبعد سفر طويل يصلون الى التمثال ويحملونه على سفينتهم ويبحرون به هاربين. ولما شعر بهم القديس الذى كان يقوم بحراسة التمثال لحق بهم وادركهم فى عرض البحر. فيقتتل الطرفان قتالا عنيفاً اسفر عن سقوط التمثال وتحطيمه. غير ان البطل الشاعر فانامونين جمع بعض حطامه واوصلها الى بلده

الانوثة المثالية

هذا مجمل القصة. اما الحوادث التى اسهب في القول عنها فهي رحلة ابطال الكاليفالا وسرقة السامبو وحمله في القارب. فأفرد لها ثلاث قصائد طويلة تدعى نشيد عينو ونشيد لامينكانين ونشيد كوليرفو.

عينو حسناء ساحرة اتخذها الشعراء الفنلنديون المثل الاعلى في الانوثة المذبة، والجمال الفتان، وبطلة غزلهم وقصصهم الغرامية. تتنافس هذه الفتاة والبطل فانامونيس الغناء فتقهر. فيثير ذلك غضب اخيها ويضطرها الى الزواج من رجل عجوز فتأبى وترمي بنفسها في اليم منتحرة.

اما لامينكاين فهو « دون جوان » الادب الفنلندى. شخصية مرحة خلابة يقظة، يشع منها الذكاء الخارق ويتمثل فيها الرجولة الخشنة. لكنه كان يحب والدته لدرجة العبادة وهي ايضا بادلته هذه المحبة حتى انها فتحت قبره بعد موته لتنظر اليه وتشبع هوى نفسها منه

فى طلب الموت

والقصيدة الثالثة ــ اي نشيد كوليرفو ــ من اروع ماقيل من الشعر الفلندي وامتنه. وهي قصيدة محزنة اذا قرأتها فلا تضبط عواطفك، ويذهب بك التأثر الى حد البكاء. كوليرفو بطل عظيم، لكنه عاش بائساً تعساً فهو شؤم على نفسه وغيره ومفسد لكل شيء يقربه او تطوله يداه. قضى حياته متألما متعذبا لم تعرف فمه الابتسامة ولا ضميره الراحة والاطمئنان. جد فى طلب الموت فلم يلقه الا عند انقضاء اجله.

الابداع الشعري

تبدأ الكاليفالا بمقدمة غريبة عن بدء العالم وتكوينه وتنتهي فى اضطرار البطل الشاعر فانامونين ــ رمز الدين القديم ــ الى هجر العالم وتسليمه الى الملك الكاريلي ابن العذراء.

لاتسهب الكاليفالا في وصف الحروب والوقائع التى خاض الابطال غمارها بل تطنب في تصوير قوتهم الخطابية وابداعهم الشعرى. وهذا ما يجعلها تختلف عن الياذة هوميروس وملاحم القرون الوسطى وفي وصفها هذا تمعن فى المبالغة لدرجة تفوق حد التصور والادراك. فمثلا عند ما ينشد الشاعر فانامونين اشعاره ترى البحار تضطرب والانهار تفيض والارض تزلزل والصخور تتشقق. عدا غيرها من العجائب والغرائب. وهو ليس البطل الوحيد الذي يسبب انشاده هذه الخوارق بل ان جميع ابطال الملحمة لهم القدرة ذاتها والميزة عينها. فلا مناكين مثلا عند ما ينشد يبدل رمال الشاطيء بلآلىء، وصخوره بجواهر وما ذلك الا لاستهواء الحسان وسلب قلوبهن.

الخيال والمستحيل

وعدا هذه المبالغات تقرأ في الكاليفالا اوصافا هي اقرب الى الخيال والمستحيل منها الى الحقيقة والواقع، لكنها لا تخلو من تسلية وفكاهة، فمثلا ثور البوجولا ضخم الجسم جداً حتى ان العصفور يحتاج الى يوم للانتقال من قرن الى قرن، والسنجاب الى شهر في السير من الرقبة الى الذنب. واما بلد ابطال الكاليفالا فحيواناتها ونباتاتها وشمسها وقمرها وطرقها التى وطأتها والدة البطل لامينكاين، كلها تنطق وتشعر كالانسان

اطبعوا مطبوعاتكم
فى مطبعة جريدة
الدفاع

ماذا في الهند

الوطن للجميع

دخل منذ اسبوعين رئيس الجمعية الوطنية « بابو راجندرا برشاد » ورئيس الجمعية الاسلامية المستر محمد علي جناح في مفاوضات شخصية وذلك كل مسألة الطائفية المعقدة وقد لبثت تلك المفاوضات مدة اسبوعين ولكنها قد فشلت اخيراً. اما سبب فشل تلك المفاوضات فيعود الى ان المسلمين في الهند يريدون التمسك بصدد المقاعد التى اعترفت لهم بها الطائفة الانجليزية وقد طلبوا امتيازات غيرها على شرط ان يتنازلوا عن حق الانتخاب الطائفى ولكن الهندوس قد رفضوا مطالب المسلمين هذه.

تكوين دولة هندية مركزية

وتريد الحكومة الانجليزية تكوين دولة هندية مركزية ولكن تشترك فيها حكومات المقاطعات الانجليزية والامارات ومن البديهي ان الانجليز لم يعملوا على ذلك الا ليوجدوا قوة جديدة ضد الوطنية الهندية. فانهم يريدون بواسطة هؤلاء الامراء الذين بودهم ان يقيموهم ان يوطدوا دعائم ملكهم في الهند الذي بدأ يتزلزل فى الايام الاخيرة كما لايخفى على احد من الهنود ولو ان الامراء قد اصدروا بيانا يبرئون انفسهم من تلك التهمه

الشاعرة الهندية الزعيمة

وفي الهند اليوم حركة نسائية مبروكة للعمل على تحرير البلاد من ربقة الاستعمار والذل وقد امتلأت المرأة الهندية بروح جديدة لاتخضع لانانية الرجل فتكون العوبة بين ايدي الرجال فحسب. بل تريد ان تمشي مع الرجل فى ميادين الكفاح الوطنية جنباً الى جنب غير حاسبة لما يعترض سبيلها من عقبات وهناك في الهند زعيمة وشاعرة عظيمة تعمل على تحقيق تلك الامنية بكل مالديها من قوة. وقد القت مؤخراً قصيدة تفيض بالحماسة الوطنية ذاكرة فيها ما يجب على المرأة الهندية القيام به خدمة للوطن وتحريراً له من سلاسل الاستبداد والاستعمار. ومما جاء في قصيدة تلك الشاعره الوطنية قولها: « ونحن معشر النساء لا نطالب بحقوقنا هذه لنظلم الرجال ونقف في طريقهم عقبات كأداء وانما نريد القيام بما يتطلبه منا هذا الوطن وما تتطلبه منا الانسانية جاه هذه الاخطار العظيمة المحدقة ببلادنا ».

الاستعمار قضى على الفضائل

وهنالك ايضا الشاعر الكبير الهندي الذي لايزال يلقي بذور الحماسة الوطنية فى صدور الشباب فيلتفون حوله ويحيطون به من كل جانب واعين لما يلقيه عليهم من الدروس الوطنية التى تجعلهم ثابتا يركن اليهم في امر تحرير بلادهم. وقد رأس هذا الشاعر العظيم مؤخراً مؤتمر الطلبة العام في مقاطعة بنجاب وبعد ان انفض المؤتمر القى على أولئك الطلبة خطبة وطنية مستفيضة ذكر فيها ماينتظر منهم الوطن من الواجبات المقدسة ومما جاء في خطبته هذه قوله: « ان الاستعمار الاوربى قد قضى على كل فضيلة وترك الناس ملحدين لايؤمنون بالله فيجب اذا ان نحرر انفسنا من ملك الالات الصماء التى قامت مقام الرجال الصنع

مابعوزها من ضرورات حياتنا ويثب ان يكون العلم وسيلة لترقية البشر لا لاستعبادهم ». وهكذا فان الروح الوطنية قد اخذت تتغلغل في الهند تغلغلا واسعاً ما يبشر بمستقبل باهر للهند ان شاء الله.

اعلان

صادر من دائرة اجراء الناصرة
بالدوسية ١٠٨٩ـ٣٠

المحكوم لها: خضرة بنت جريس خشيبون من الناصرة

المحكوم عليهم: داود ولبيبة اولاد اسعد الداوود وسعدة زوجة اسعد الداوود من الناصرة

مطروح للبيع بالمزاد العلني لمدة ثلاثين يوما تبتديء بعد مضي خمسة ايام من تاريخ نشر هذا الاعلان بالجريدة ٢٥ حصة من ٣٢ حصة باعتبار ال ٣٢ حصة نصف حصة بالدار المحجوزة الكائنة بحارة الروم بالناصرة المسجلة تحت عقد ١٠٣٥ تاريخ مارت ١٣٠٢ بوقاعة صحيفة ٥٠ جلد ٧ بمساحة ٨٢ و ٢٢٨ متر والمحدود هذا الملك بالطابو طريق وارض المسكوب وخليل الدبوه ويوسف الماهلي وبحسب الوقت الحاضر شرقاً: عمارة المسكوبية (دوائر الحكومة) غربا صاحب ملك اي دواود اسعد الداوود وشركاه والمسكوب شمالا مسكوب جنوبا طريق وصاحب ملك وان هذه الدار عبارة عن خمس محلات وليوان ومطبخ وبئر ماء جمع وبيت خلاء وعقد امامه ساحة سماوية وانبوب وممر وجنينه مغروس فيها شجرة ليمون وشجرة قراصية و٨ فليلات وفسحة اخرى مغروس فيها ليمونه ووردة وذلك تسديداً للدين المطلوب من المحكوم عليهم للمحكوم لها مبلغا قدره ٦٢٠ مل و١١٣ جنيه عدا الرسوم والمصاريف والفائدة

فمن له رغبة بالشراء عليه مراجعة دائرة اجراء الناصرة والدلال سليمان رفيديا حامل قوائم المزاودة مستصحباً التأمينات القانونية وقدرها عشرة بالماية من القيمة المخمنة للحصة المطروحة للبيع وقدرها ٧٨٠ مل و١٧٥ جنيه فلسطيني مع العلم بان رسوم التسجيل واجرة الدلال عائدة على المشتري تحريراً في ١٣ـ٣ـ٩٣٥

مأمور اجراء الناصرة
سري كيلاني

اعلان

صادر من دائرة اجراء الناصرة
بالدوسيه الاجرائية رقم ٥١٩ ــ ٣٤

المحكوم له: سليم ناصر الطه من الناصره

المحكوم عليه: حسن عودة الله حموده من الناصره

مطروح للبيع بالمزاد العلنى لمدة ثلاثين يوماً تبتدىء بعد مضي خمسة ايام من تاريخ نشر هذا الاعلان بالجريدة حصة المحكوم عليه وهي النصف بقطعة الارض الاميرية المحجوزة المعروفة بموقع رأس الوطاه ضمن اراضي الناصره المسجلة بدائرة طابو الناصره تحت رقم جلد ٤ صحيفة ٢٧ عقد ـ ٣٥٣ تاريخ فى ١٣ ـ٩ ـ ٩٢٦ والمحدودة. شمالا: الطريق المؤدية الى عين ماهل. جنوباً طريق سوق الخان. شرقاً. ارض اولاد محمد ابو احمد: غرباً طريق. تسديداً للدين المطاوب من المحكوم عليه للمحكوم له وقدره عشره جنيهات عدا الرسوم والمصاريف والفائدة من ٨ ـ ٦ ـ ٩٢٣

لذلك فكل من له رغبة بالشراء عليه مراجعة دائرة اجراء الناصرة او الدلال سليمان رفيديا حامل قائمة المزاودة مستصحباً التأمينات القانونية وقدرها عشرة بالماية من القيمة المخمنة البالغة مل ـ ٣٧٥ جنيه ـ ١١ مع العلم بان رسوم الفراغ واجرة الدلال عائدة على المشتري تحريراً فى ٤ ـ٣ ـ ٩٣٥

مأمور اجراء الناصره
سري كيلاني

السهر على راحة

الاهالي

خصص رئيس جمهورية المكسيك كارديناس ساعة كل يوم من ساعات عمله لاستماع شكاوي الاهلين ولكن بطريقة البرقيات على ان لاتزيد كل برقية على عشرين كلمة وذلك لكي يكون على اتصال دائم برعاياه ويعمل على توفير اسباب راحتهم فيرسل شخص مثلا شكواه برقياً فتحضر برقيته الى عند الرئيس بمجرد وصولها فيقرر مايراه في شأنها ويعهد الى الموظفين بارسال رد عليها. وهكذا

كما عند المرأة

عند الحيوانات !

من الامور المقررة ان المرأة اذا احبت رجلا لا ترغب ان يبادل الرجل غيرها الحب. والا فتنشب حرب الغيرة بينهما. ولكن العجيب ان هذا الامر لا يقتصر على الانسان بل تعداه الي الحيون

خذ الحمام مثلا فاذا رأت الانثى ان زوجها هجرها ولزم انثى غيرها هاجمتها باظافرها ومنقارها، ثم تغري في الوقت نفسه زوجها بان تهزله رأسها، وتغرد له اغاريد الحب. وكثيراً ما تنشب المعارك بين ذكور الغزلان والبقر والجواميس لاجل الانثى وتبقى الانثى في موقف المتفرج حتى تنتهي المعركة وتكون من نصيب الظافر وكثيراً ما يحدث ان تنشب قرون احد الذكرين فى قرون الاخر فيصعب عليهما التخلص فيمكثان كذلك حتى يقعا ميتين. وقد وجد كثير من الصيادين عظام الحيوانات، والقرنان ناشبان احدهما في الاخر

بمناسبة حلول عيد الاضحى المبارك
فان محلات قبلاوي اخوان بحيفا
تعلن للجمهور العربي الكريم انها استحضرت على بضائع وطنية متنوعة وجواخ عراقية متينة سعر البدلة

الجاهزة ١٤٠ غرشا

وتغتنم هذه الفرصة لتقدم واجب التهاني والتبارك بهذا العيد المبارك راجية ان يعاد على الامة الاسلامية العربية وهي سائرة في طريق التقدم والنجاح

ايها العربي..
لا تغتر
فالامر ظاهر
كازوز!
طه

ايها المواطن..
لا ترتاب
للعيان
عصير برتقال
طه

هما اجود كازوز وعصير اشربهما
فهما منك واليك

اسعد

اصحاب محلات الثياب والادوات الرياضية
المعروفة باسمهم فى
يافا و عمان
يقدمون للجمهور الكريم وعموم زبائنهم
التهانى بمناسبة هذا العيد المبارك، راجين أن
يعادوا اليه وهم احسن حالا من اليوم

بمناسبة حلول فصل الصيف قد استحضرنا على
تشكيلة جديدة من افخر الاقمشة الحريرية وآخر الازياء
وذلك فى محلات موسوس وكاروز القدس باب الخليل تلفون رقم ١٦٢٠

كيف نستقبل هذا العيد

وصية الاباء الى الابناء ودعاء الشباب!

يستقبل المسلمون اليوم، في مشارق الارض ومغاربها، مثوى صاحب رسالتهم، مزجين اليه التحية، مستوحين منه عملا لسنتهم القادمة، في صدق، وولاء، وامل.

ولا نقسو على مشاعر اخواننا في هذه البلاد فنذكرهم بعاقبة الاستنامة، ونسيان وطنهم العزيز، بل نهيب اليهم، في اخلاص، ان يعودوا بقضيتهم الى سابق قوتها، متخذين من ذلك الرجل العظيم، صاحب الرسالة صلى الله عليه وسلم، مثلا اعلى يحفزهم الى تخطي العقبات، ولو كانت المستحيل نفسه!

وفي هذا اليوم الذي تهتف فيه ملايين الخلائق من اعماق قلوبها، الى الله، ضارعة ان يزحزح عن العالم الاسلامي كابوس الاستعمار، ويرفع عنه عار العبودية يتقدم عرب هذه البلاد مسلميهم ومسيحييهم على السواء، بنفوس مطمئنة الى حقها قوية بعدالتها، معاهدة الله في عليائه، والاجداد في مضاجعهم، على العمل الناجز الصادق، على البذل في سبيل إنقاذ فلسطين، بأمل، وصدق، وشجاعة.

أيتها الامة! كان لآبائك الاولين ثلاث صفات، نذكرك بها كي لا تنسيها فتنسي نفسك وبلدك:

١ ـ الصبر على الضراء، ومجالدة الايام العابسة.

٢ ـ الامل بالله، وبحق قضيتنا

٣ ـ البذل الى ابعد حدود البذل، في سخاء، وشرف

ونضيف نحن الى ذلك صفة «الغيرية» هذه التي يصبح الفرد فيها خادماً للجماعة، ضحية من ضحايا الوطن، على استعداد لان تفتديه بنفسها.

اللهم، واجعل هذا العيد خاتمة لمآسينا، وفاتحة لعهد نجاح صادق، وعمل خالص، ومستقبل مجيد.

قدوم زميل

وصل الثغر نهار امس قادماً من دمشق حضرة الزميل الفاضل الاستاذ يوسف العيسى صاحب جريدة الف باء فنرحب به ونرجو له طيب الاقامة

عائلة الكرمي تشكر

ليس في مقدورنا ان نفي حضرات السادة الفضلاء حقهم من الشكر لمواساتهم ايانا في نكبتنا ومشاطرتهم حسرتنا وحزننا بفقد عميدنا

الشيخ سعيد الكرمي

فقد كان لتعازيهم اجل الاثر واقوى عوامل تخفيف اللوعة واعظم اسباب تحملنا وقع المصاب وهوله.

واننا نرفع الى حضراتهم اخلص آيات الشكر سواء منهم الذين تكرموا بمشاركتنا في تشييع فقيدنا الى مقره الاخير، او الذين تفضلوا بارسال البرقيات او الكتب معزين مواسين. او الذين شرفوا منزلنا بزيارتهم قبل الوفاة وبعدها من مختلف البلدان والنواحي

واننا لنرجو ان يقبلوا كلمتنا هذه بمثابة شكر خاص لكل منهم متوسلين اليه تعالى ان يبقيهم ذخراً وان يتم عليهم نعمه الوارفة وان يسبغ عليهم ثوب الصحة والعافية انه سميع مجيب الدعاء

آل الكرمي

دائرة التعاون

قررت دائرة التعاون في حكومة فلسطين فتح دائرة لها في مدينة الرملة اعتباراً من اول نيسان.

تهنئة بعيد الاضحى

المبارك

بمناسبة عيد الاضحى المبارك يتقدم النادي الرياضي الاسلامي بيافا بواجب التهنئة والتبريك لجميع افراد الامة الاسلامية، راجياً من الله ان يعيده على العرب والمسلمين وهم رافلين بثوب الحرية متمتعين بنعمة الاستقلال.

مباراة الحدائق

تعينت لجنة في اللواء الجنوبي مؤلفة من مفتش معارف اللواء الجنوب الاستاذ جميل بك الخالدي ومساعد مفتش الحدائق الاستاذ مسهار شنار ومفتش زراعة منطقة يافا والرملة السيد بن صافي ورشاد الشافعي على ان يقدموا تقريرهم قبل آخر شهر مارت الجاري.

بعدنا عن الرجولة!

تاغور شاعر الهند العظيم

يتحدث عن الحياة وعيوب المدنية الجديدة!

عقد المؤتمر العام لطلبة المدارس في مقاطعة بنجاب في حاضرتها مدينة لاهور ورأس هذا الاجتماع شاعر الهند الاكبر رابندرنات طاغور فافتتح الشاعر الكبير مؤتمر الطلبة بخطاب بالغ نقلته صحافة اوروبا، نأتي على بعض نبذ من هذا الخطاب الخطير. قال طاغور:

كانت الهند في زمن من الازمان تسيطر سيطرة تامة على شئون حياتها لا ينازعها في هذه السيطرة منازع ولا نجد في ذلك اية مقاومة وكان ذلك عند ما كان للهند وجدانها الحي وعقلها المنير فكان هذا الوجدان يتحرك وهذا العقل يشتغل بنفسه ويخترع افكار نافعة مثمرة ويضع اسس المبادىء الصالحة ولا يدع النور يختفي بل يحافظ على هذا النور ويحرص عليه ايما حرص ويعمل جهده لان يزيد هذا النور رونقاً وبهاء. وقد اوجد هذا ظروفا مكنت الهند والهنود من التمتع بحرية خالصة صحيحة

ماخلق الانسان الا ليبني عصره في كل زمن من الازمان بقواه العقلية ومؤسسة بالتضحيات التي يفرضها عليه الحب العام والحب الطاهر البريء، فالانسان الهمجي الذي يعيش في الدرك الاسفل من الانسانية هو الذي ينتظر كل ما يقدمه اليه الغير

انا معاشر الهنود قد وقعنا في العصر الحاضر فرأس ماردة يلتهمها ما ينتجه العقل العربي والسبب في ذلك اننا فقدنا الى حد كبير الثقة بقوانا العقلية، ليس هذا هو السبب فحسب بل يوجد بيننا اناس يفخرون كل الفخر في تقليد الغرب واهله في كل حركة من حركاتهم دون ان يشعروا بان كل شيء اجنبي لا يصلح لنا ولا للوسط الذي نعيش فيه ودون ان يعرفوا ان هناك اموراً كثيرة تضر بنا ضرراً بليغاً لا يجوز بأي حال وتحت اي ظروف ان نفتخر بها، كما انه لا يجوز لنا ان نفتخر الا بعد ان نستطيع ان نجود على الآخرين بما انتجته عقولنا وما خلقناه من انفسنا

القرية لا جدال قلب الشعب، لكن المدن قد تغلبت على القرى وهي الان تأكل على حسابها، فالقرويون يكدون ويجهدون انفسهم جهداً كبيراً، لكن اهالي المدن على اقليتهم يأكلون ثمار هذه المتاعب ويجنون الطيب من هذه المجهودات

البلاد لا تنال الحرية الصحيحة الا بعد ان يعترف القرويون معرفة صحيحة قيمة انفسهم وقيمة حقوقهم المسلوبة وما دام هؤلاء البؤساء المساكين من القرويين مهضومي الحقوق مقهورين على امورهم، فالبلاد لا شك تشقى ويستمر هذا الشقاء. كما يسود فيها الذل والعبودية

كنا ننتظر بفارغ الصبر ذلك الرجل الذي في استطاعته ان يقودنا وها نحن قد وجدناه في شخص المهاتما غاندي. واغلب الظن عندي ان الشرق لا ينقاد الا لمثل غاندي، انظروا اليه لم يؤت بسطة في الجسم ولا سعة كبيرة في المال، لكن انسانيته العظيمة والخارقة ايضا قد الهبت قلب الشعب وملكت لبه، فاستطاع بروحه الطيبة الطاهرة ان ينفخ في هذا الشعب الميت من قرون فاعاد اليه الحياة وهو يقوده الى ساحات المجد ويدفع به الى ميدان الفخار ومن المؤسف جداً ان هذه المدنية جعلتنا ملحدين وبعيدين كثيرا عن الرجولة والحق

عطلة (الدفاع) في العيد المبارك

لمناسبة حلول العيد الاضحى المبارك، تحتجب «الدفاع» عن الصدور اياماً ثلاثة، ثم تعود الى متابعة العمل، بالقدر الذي تستطيع، باقية على العهد، داعية الى الله ان يلهم هذا الشعب مايلهم الشعوب القوية في اخلاقها، الصادقة في كفاحها، الدافعة عنها عار الرق، ورذيلة العبودية. وتتقدم الى افراد هذه الامة فرداً فرداً، بالمعايدة، تستحلفهم بشرف الآباء ان يعملوا لانقاذ فلسطين، وانهم على ذلك، اذا شاؤا، لقادرون

تهنئة حمامات الحمة

مصلحة حمامات الحمة تعايد المسلمين عموما ومسلمي فلسطين خصوصا بهذا العيد المبارك وتهدي اطيب التمنيات لهم وللامة العربية جمعاء

مستودعات غوتس وداوود ليمتد

يافا شارع الملك جورج وشارع الميناء رقم ٥٧

ص.ب ٣٤٨ الان تشتغل كمستودعات بوندد تلفون ١٢٣٩

الى ذوي الاريحية

علمنا ان بعض ذوي الاريحية المحسنين الذين يريدون ان يجودوا بما تسمح به نفوسهم لمواساة فقراء المدينة المنورة لا يعرفون من يعتمدون في دفع اعاناتهم لذلك نعلن هؤلاء الكرام ان البنك العربي بجميع فروعه في فلسطين يقبل تلك الاعانات ويرسلها الى المدينة وتوزع على مستحقيها من جيرة الرسول عليه الصلاة والسلام فهيا ايها المحسنون الى السخاء

بعض ابواب مجلة الجيل التى ستصدر قريبا

صاحبة الجلالة الصحافة

الشباب والقوة والمجد

العالم في اسبوع

شخصية الاسبوع

على الماشي

بين الجيل وقرائه

نداء الشاعر

وراء قضبان السجن

في معسكرات الكشافة

فى ظلام الليل

دنيا العرب والاسلام

يا فلسطين استيقظى

بين قصر الطور ودوننغ ستريت

شائعات واحاديث خافتة

مفاجأة قوية في الصحافة ومواضيع تطرق للمرة الاولى: قوة، طلاوة، شباب، ومجد

الدفاع وبرقياتها الخاصة

دعاية اليهود
في الصحف الانكليزية

كتب الادون ارثر لوري السكرتير السياسى للوكالة اليهودية في القدس الى جريدة التايمس جوابا على مقال صدر فيها بقلم احد القراء يقول فيه بان الهجرة اليهودية تتدفق الى فلسطين على غير استيعاب البلاد اليها ، وبلا تنظيم وبسرعة غير ضرورية فقال :

جواباً على قول كاتب المقال المشار اليه حول تدفق الهجرة اليهودية الى فلسطين بسرعة لا تتحملها ولا تستوعبها البلاد اقول :

ان هذا القول خاطيء (طبعا) ويدحضه نظرية اقتصادية ثابتة هي ان اجور العمال في فلسطين، لاسيما في المدن الكبيرة مرتفعة جداً رغم كثرة الايدي العاملة التى تأتي الى فلسطين من العمال الزراعيين والذين يشتغلون بالصناعة والحرف المختلفة وهذا دليل على شدة الحاجة الى ايدي عاملة اكثر لنمو البلاد السريع

وفوق ما تقدم اقول، ان ارتفاع اجور العمل وشدة الحاجة اليهم في مدن ومستعمرات فلسطين المختلفة، قد لفتت انظار اهالي سورية وحوران فاخذوا يتدفقون علينا بكثرة حتى اصبح في فلسطين آلاف من العرب الحورانيين وغيرهم دخلوا البلاد سعياً وراء العمل وكسب هذه الاجور العالية التى لا يجدونها في بلادهم

ويجب ان يعلم القاصي أن التقدم السريع فى المستعمرات اليهودية وتوسعها يتطلبان ايد عاملة وان الموجود منها في البلاد غير كاف لذلك نعود ونقول باصرار ان الهجرة الى فلسطين في مثل هذه الاحوال جداً ضرورية وأن في البلاد متسعاً لمن يحضر اليها.

هذا ما اجاب به سكرتير الوكالة اليهودية السياسي، فما قول السادة وزعماء البلاد العرب؟ هل لاحدهم ان يفند هذه الاقوال في جريدة التايمس نفسها..؟

مصير فلسطين بيد العرب اهلها دون غيرهم — فهل يتقدمون؟

تحريف مطبعي

وقع في عدد امس تحريف مطبعي فقد جاء في توقيع كلمة « الحاجة الى وعاظ الى القاضي الشرعي كامل السوافيري بدل المحامي الشرعي كامل الشرعي . لذلك اقتضى التنويه

السيارات التى لا تزاحم
أفخر انواع السيارات من طراز عام ١٩٣٥

اوبرن
٦ و٧ سلندرات

سيارات أوبرن : منظر جميل ممتاز
اقتصاد عجيب مقاعد مريحة
متينة الصنع جيدة النوع متينة

NEW 1935 AUBURN

قيمتها تظهر لاول وهله
أسعارها زهيدة لدرجة مدهشة
طرازها لا نظير له

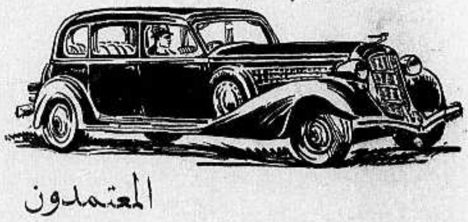

الوكلاء
عبد الحميد الدرهالي واولاده
شارع درهالي — يافا
ص . ب . ٣٠٤ تليفون ١٢٣

المعتمدون

تل ابيب	القدس	حيفا
لبيب ابراموفيتز	ا . كوخ	سعدي قرمان
شارع هرزل	شارع الاميرة ماري	شارع الناصرة

لمن الربيع...؟
بقلم شاعر فلسطين الاستاذ ابراهيم طوقان

أرأيت مملكة الربيـ ـع يعيد رونقها الربيع
ويتوج الراعي بهـا ملكا رعيته القطيع
الذئب برهبه ويا ـه كفه الحمل الوديع
(آذار) في رحب الفضـ ـاء سفير دولته الرفيع
هاتيك الوان تشـ ـع، وتلك الحان تشيع
لمن الربيع، وطيبه وهواه، والزهر البديع
فرح الربيع لمن له ارض وليس لمن يبيع..

نابلس ابراهيم عبد الفتاح طوقان

القدس

سرقة في دائرة البريد

القدس في ١٤ اذار — لمراسل الدفاع الخاص

فقد من دائرة البريد ما يعادل ٢٠٠ جنية فلسطيني عملة سويسرية وبعد التحقيق ظهر ان الفاعل هو احد موظفي الادارة . وقد رفعت ادارة البريد اورقه الى البوليس فاعتقله وبعد اجراء التحقيق اطلق سراحه بكفالة مالية ،

رحلة كشفية لزيارة الاثار

وصلت القدس مساء امس فرقة كشافة مؤاب التابعة لمدرسة الكرك وحلت ضيفة على الكلية العربية. والغاية من قدومها زيارة الاماكن التاريخية في البلاد وستستغرق رحلتها اثني عشر يوما تزور خلالها عدة مدن فى فلسطين ، ويرافق هذه الفرقة قائدها السيد متري الحمارنه واساتذة المدرسة السادة محمود ابو غنيمة وحسن البرقاوي ومحمد الفالح . وبعد ان زارت الاماكن المقدسة في القدس توجهت قبل ظهر هذا اليوم الى يافا

مصانع جميل وهبة وشركاه بالقدس

تخرج انواع الموبيليات الحديثة تتعهد بفرش المنازل والقصور والمكاتب

موبيليات من احدث طراز وأضمن طريقة

ابواب وشبابيك والاجورات للعمارات

صناديق باصات للركاب وتركات للعفش

تقدم لزبائنها وعملائها تبريكها

بعيد الاضحى السعيد

اسطوانات . راديات . غرامافون
راديوفون

خدمة ممتازة يقوم بها اختصاصيون أثمان معقولة تصليح جميع الادوات المتعلقة بهذه البضائع

ماذا تسمع اليوم
عن محلات دجاني اخوان

الجمعة في ١٥ مارس

١٠ – ١١ صباحا قرآن كريم الشيخة منيره عبدة ختام
١–٢٥ر٢ مساء موسيقى اوركسترا الاستاذ محمد حسن الشجاعي
٢٥ر٢–٣٠ر٣ النشرة التجارية الاولي
٢٠ر٤–٤٠ر٤ وصف تفصيلي لشوط المواساة استيبلموس « مذاعة من نادي الجزيرة »
٥–٣٠ر٥ قرآن كريم الشيخ سيد سلطان
٣٥ر٥–٥٥ر٥ حديث اخلاقيات الاستاذ عبد الغني المنشاوي
٦–٣٠ر٦ حديث « التدبير المنزلي » الانسة فاطمة فهمي
٣٠ر٦ نشرة الاخبار
٣٥ر٦–٥٠ر٦ نتائج السباق
٧–١٠ر٧ النشرة التجارية الثانية
١٠ر٧–٣٠ر٧ قراءة من اشعاره الاستاذ محمود ابو الوفا
٣٥ر٧–٥٥ر٧ حديث التربية والتعليم في مصر حضرة صاحب السعادة امين سامي باشا
٨–٥٠ر٨ موسيقى مغنى والات احسان عبده
٥٥ر٨–١٠ر٩ موسيقي كمان منفرد الاستاذ فاضل شوا
١٥ر٩–١٠ موسيقى مغنى والات احسان عبده
٥ر١٠–١٥ر١٠ موسيقي الات منفردة تخت احسان عبده
٢٠ر١٠–١١ موسيقى مغني والات احسان عبده
١١ سلام الملك ختام

السبت في ١٦ آذار

١٥ر٧ — ٣٠ر٧ صباحاً تمرينات رياضية بليغ صفوت افندي
٣٠ر٧ — ٨ قرآن كريم الشيخة منيره عبده — ختام
١٠ — ١٢ ظهراً موسيقي خماسي امين محمود ختام
٢ — ٣٠ر٢ مساء اسطوانات منتخبات من الآنسة ام كلثوم وجميل عزت
٢٥ر٢ — ٣٠ر٢ النشرة التجاريه الاولى
٣٠ر٢ — ٥ وصف تفصيلي لاولى المباريات النهائية في بطولة مصر للتنس — من ملعب الجزيرة — بالفرنسية من المسيو هنري نوشيه — وبالانكليزية من المستر بيتر جاكوبز
٥ — ٣٠ر٥ قرآن كريم الشيخ سيد سلطان
٣٥ر٥ — ٦ اسطوانات — منتخبات اوركسترا وآلات منفردة
٦ — ٣٠ر٦ حديث للاطفال الآنسة سنية محمد على
٣٠ر٦ — ٧ نشرة الاخبار
٧ — ٥ر٧ النشرة التجارية الثانية
٥ر٧–٣٠ر٧ الحديث الاول — للاسبوع الصحي — الاتيكيت الصحى الدكتور عبد الواحد الوكيل
٣٠ر٧ — ٣٥ر٧ نتائج سباق الخيل — استيبلموس
٣٥ر٧ الى ٥٥ر٧ حديث اجتماعيات — الاستاذ عبد العزيز البشري
٨ — ٥٥ر٨ موسيقي — اوكسترا هواة القاهرة الشرقى
٩ — ٤٥ر٩ موسيقي — مغني وآلات — الانسة ليلي مراد
٥٠ر٩ الى ١٠ر١٠ موسيقي — آلات منفردة — تخت الانسة ليلى مراد
١٥ر١٠ — ١١ موسيقى مغني وآلات — الانسة ليلى مراد
١١ — سلام الملك — ختام

علاوات

غلاء الاجار للبوليس

ترى ما هذا السكوت ؟

أمس كان اليوم الاخير من الشهور الستة التى صرف لاجلها لسائر افراد بوليس تل ابيب اليهود ، وغير اليهود طبعاً ، علاوات سموها علاوات غلاء الاجور ، واليوم دخلوا في الفصل الجديد اي الفصل الذي يتقاضون فى آخر كل شهر من راتبهم المعين العلاوة الشهرية

وكان البوليس العربي فى ... وفي غير يافا ينتظر بعد الذي رفعه الى الرئاسة بهذا الصدد ان يكون امس وهو اليوم الاخير على الدفعة الكاملة التى دفعت من تسعة اشهر مضت للبوليس اليهودي، فاصلا بين الماضي والمستقبل فيتساوى الجميع ابتداء من اليوم الا ان شيئا من هذا لم يقع

ولم يصدر من الرئاسة ما يشير الى انها ستجيب مطاليب البوليس العربى ، فتعامله نفس معاملة البوليس اليهودي في تل ابيب

لقد كتبنا كثيراً عن هذا قبل اليوم واظهرنا وجه الحيف اللاحق بالبوليس العربى ، وطلبنا انصافه ، وكنا كما كان هو نفسه — البوليس العربي — نتطلع الى يوم امس ، فخاب ظننا ، وحرنا فى امر تعليل هذا السكوت

ترى ما هو السر في ذلك ؟

لماذا يمنح زيد من الناس علاوة ولا يمنح مثلها لعمرو اذا كان عمل زيد وعمرو واحداً ، وفي مصلحة واحدة ؟

اننا نذكر ثانية ، وعسى ان يفيد ذلك ، ولو عمل المسئولين متأخراً

اليونان

التجاء فنزيلوس الاخير الى ايطاليا

صدر فى روما بلاغ رسمى ايطالي جاء فيه ان المسيو فنزيلوس الموجود في رودس الان تعده ايطاليا لاجئا سياسيا ولا تقبض عليه ولا تسلمه لحكومة اليونان مهما كانت الظروف

محاكمة فنزيلوس غيابيا

قررت حكومة اليونان محاكمة المسيو فنزيلوس زعيم الثوار غيابيا وقد صودرت املاكه وخصص منزله لدار البلدية ويقدر ثمن هذه الدار بخمسين الف جنيه

الثوار يلتجئون الى ايطاليا

وقد وصل اكثر من ١٠٠ من زعماء الثورة الى الجزر الايطالية وقد اعادت الحكومة اليونانية حكام الجزر الى مراكزهم

وقد صرح المسيو فنزيلوس لاحدى مندوبات الصحف انه قرر اعتزال السياسة نهائيا وسيسافر الى باريس ثم الى لندن وسيقضي بقيه ايام حياته ولا يعود الى اليونان .

وصول البوارج الثائرة الترسانة

وصلت البارجة أفيروف وبقية السفن الحربية الثائرة الى ترسانة الحكومة وفي آخر الاخبار ان الجنرال كونديليس اعلن قرار الحكومة بحل مجلس الشيوخ لان أكثريته من حزب فنزيلوس

معارك واستبسال الثوار

وقعت معركة حامية أطلقت فيها المدافع الكبيرة بجوار مدينة « دراما » فى مقدونيا بين جنود الحكومة وأورطة المشاة الثانية والعشرين التابعة للثوار وقد أبت التسليم حتى الان

حل كافة احزاب المعارضة

وتعمل الحكومة اليونانية الآن على حل جميع الاحزاب ومنها حزب المسيو فنزيلوس ثم تجرى انتخاب جمعية وطنية يعهد إليها بتعديل الدستور والغاء مجلس الشيوخ وتعزيز السلطة التنفيذية

انكلترا

الطيارات الايطالية الى الصومال

اجاب السير جون سيمون وزير خارجية بريطانيا على سؤال وجه اليه بشأن القوات الجوية الايطالية المرسلة الى الصومال الايطالي وهل تسمح لها بريطانية بالمرور فوق الاراضى المصرية

وجوب استئذان ايطاليا حكومة مصر

فقال انه لابد لايطاليا من أن تسأل اولا حكومة مصر عما اذا كانت ترضى بمرور الطيارات الايطالية فوق اراضيها

النمسا

تدخل المانيا ورأي الحكومة النمسوية

احتج سفير النمسا في برلين لدى الحكومة الالمانية على تدخل المانيا في اعمال النمسا الداخلية وخصوصاً فيما يتعلق بقول الهر هتلر لاحد قواد القوات الدولية في السار من ان ما حصل فى السار سوف يحصل في النمسا

مصر

اجتماع الوفد المصرى فى النادى

يجتمع اعضاء الوفد المصري برئاسة دولة النحاس باشا غداً فى الساعة التاسعة صباحا بالنادي السعدي ويقصدون الى الامام الشافعي لزيارة ضريح المغفور له سعد زغلول باشا وسيلقي دولته كلمة في الحالة السياسية العامة

القبض على ستة ضباط ثائرين

قبضت الحكومه المصرية على الضباط الستة الثائرين الذين قدموا على الباخرة « كركيرا » الى الاسكندرية من اليونان وارسلتهم الى سجن الاجانب والمفهوم انها ستطلق سراحهم على شرط مغادرة القطر المصري وصدر لامر للباخرة بمغادرة المياه المصرية

سينما زيون - القدس

النجمة السينمائية الذائعة الصيت
جوان كروفورت
والممثل المحبوب الشهير
كارى كوبر
لاول مرة يظهران سوية على الشاشة البيضاء في الرواية المدهشة

عيشتنا اليوم
To day We live

لا تنسى ان هذا الشريط من احسن ما اخرجته شركة مترو جلدوين ماير المعروفة

المنطاد المارد...

تبتلعه امواج المحيط ومياهه

الموظف الشهم يموت وهو مكب على آلته!

«وصف رائع ورد علينا لمراسل شاب فاضل في اميركا اقرأه كأنك تشاهد الكارثة»

في صباح ١٢ شباط سنة ١٩٣٥ حلق في فضاء مدينة سان فرنسسكوا من ولاية كالفورنيا المنطاد (ميكن) ووجهته المحيط الباسفيكي ليتابع تجاربه فوق المحيط. وفي ذات الوقت غادر المدينة عدد كبير من مدرعات الولايات المتحدة متجهات ذات الجهة. وكان ينتظر عودة المنطاد في المساء او اليوم التالي وفي الساعة الخامسة والربع مساء ارسلت السفينة الهوائية اشارة لاسلكية تبين انها في خطر وبعد دقائق معدودات ارسلت شارة اخرى تفيد بانها في هبوط مستمر وان الربان وزملاءه عازمون على ترك السفينة حال وصولها سطح الماء كانت السماء ممطرة ذلك النهار والضباب كثيف، والرياح شديدة وربما كانت هذه من الاسباب التي ادت الى هبوط وضياع المنطاد

معلومات عن المنطاد

المنطاد الجبار

شرعت الولايات المتحدة الاميركية سنة ١٩٢٨ في بناية منطادين كبيرين احدهما «الايكرن» والاخر «الميكن» وتم بناء الاول قبل ثلاث سنوات لكنه ضاع سنة ١٩٣٣. وبلغت مصاريف كل منهما اربعة ملايين ريال، وكان كل شبيه للاخر. غير ان الحكومة اضافت اكثر من مئة اصلاح الى المنطاد (ميكن) بعد ضياع ال «ايكرن». ويبلغ طول المنطاد ميكن ٧٨٥ قدما، ويسع ستة ملايين وخمسمئة الف قدم مربع من الغاز، وكانت سرعة المنطاد خمسة وثمانين ميلا في الساعة، ويدعون ان هذه اسرع المناطيد. وقطر المنطاد كان ١٣٢٫٩ قدم وكان يديره ثماني الات قوة كل منها ٥٥٠ حصانا مصنوعة في المانيا. ويبلغ ما يحمله المنطاد من الوقود ٦٢ طن من الغاز والمنطاد كان مغطى بـ ٣٦٫٠٠٠ يارد مربع من القطن المطلي بمسحوق الالومنيم وهذا ما يعطي المنطاد لونا فضيا ووزن السفينة ٢٢٠٫٠٠٠ وقية اميركية (بوند) وحمولتها ١٨٠٫٠٠٠ وقية. وتحمل ٥٠ عاملا او اكثر.

كيف اصيب المنطاد ؟

كان عدد الرجال الذين ركبوا المنطاد ساعة نهد ٨٣ رجلا لم يهلك منهم الا اثنان. ومع انه لم تعرف حتى الآن الاسباب التي ادت الى خراب المنطاد فلقد وقفنا على معلومات لا بأس بها. وقد عينت دائرة الدفاع لجنة خاصة للبحث في الاسباب المؤدية الى ضياع المنطاد. ادى عدد كبير من الضباط شهادات مختلفة عن الاسباب التي ظنوا انها كانت اسباب ضياع المنطاد واهم هذه القرارات كانت شهادة الكبتن «ويلي» قبطان المنطاد، وبالمناسبة كان الكبتن ويلي الفرد الوحيد الذي نجا من الرجال الذين كانوا في المنطاد «ايكرن» وقت ضياعه سنة ١٩٣٣. ويستنتج من القرارات المختلفة ان المنطاد اصابه عطب في العام الماضي بالقرب من مؤخره وفي ذلك الوقت لم تجر الا تصليحات وقتية مخالفة للاوامر التي كانت تطلب تصليح المزق تصليحا متينا وقال احد الرجال الناجين: ملاحظة خارج المنطاد انه شعر برجة وصوت غريبين ما لبث ان وجد ان مصدرهما ناتج عن ان احد مستودعات الغاز قد انفجر وكان هذا المكان نفس المكان الذي اصابه فيه عطب العام الماضي ولما علم الضابط الكبتين «ويلي» بما حصل حاول الكبتين ان يدير السفينة نحو الشرق اي ان يعود للبر، لكن تبين له بعد فترة قصيرة ان محرك المنطاد قد تحطم لقربه من مستودعات الغاز الذي انفجر، وبدأت السفينة ترتفع في الفضاء بسرعة وكانت حينئذ في علو اربعة الاف قدم فوق سطح الماء، ولم تكن الا بضعة دقائق حتى بدأت السفينة بالهبوط ولما زادت سرعة الهبوط ووجد الكبتين ان المحرك قد تلف. وانه لم يبق لديهم شيء يمكن عمله لتلافي الخطر ارسل رسالته اللاسلكية الثانية قائلا انهم سيهجرون السفينة عما قريب وامر رجاله بالاستعداد لمغادرتها حال وصولها الى سطح الماء

الموظف الشهم

تجهز كل بقاربه المصنوع من المطاط وبدأ بعضهم النفر من نوافذ المنطاد وهو على بعد مئتي قدم عن سطح الماء ومن هؤلاء الافراد توصلنا الى الحصول على افادات طلية يصفون فيها الحالة واللحظة التي وصل فيها المنطاد سطح الماء وكان اكثر من ابلى بلاء حسنا في هذه المدة المهندس الذي كان ازاء الراديو والتلغراف اللاسلكي اذ بقي يعطي معلومات عن حالة المنطاد حتى وصل المنطاد الى سطح الماء، ولسوء الحظ كان هذا البطل احد الاثنين الذين ابتلعهم المحيط الباسفيكي وكان الربان وجميع زملاؤه ينتظرون انفجارا مريعا حينما يصل المنطاد الى سطح البحر، لكنه لم يحدث شيء من هذا القبيل بل غرق المنطاد بتاقه باسرع من لمح البصر اذ كانت سرعة هبوطه اكثر من مئتين ميل في الدقيقة. وهناك افادات اخرى فنية عن سبب ضياع المنطاد يصعب ترجمتها الى العربية تتلخص في ان سبب ضياعه ناتج عن ضعف بعض الاعمدة الاساسية التي يوضع فوقها القماش وتتصل بالمحرك. وقعت هذه الكارثة والمنطاد على مسافة ٤ ميل عن مدينة (بوينت سر) وعلى مسافة ١٢٥ ميلا عن مدينة (سان فرنسيسكو) وحالا التقطت المدرعات الحربية رجاله اذ كانت معظم المدرعات قريبة من مكان الحادثة

ثورات المناطيد

بالمناسبة لننظر الان الى جدول المناطيد وتاريخها ففي شهر اذار سنة ١٩٣٣ هلك المنطاد ايكرن الاميركي في المحيط الاتلنتي وكان عدد القتلى ٧٣ شخصا. وفي شهر سبتمبر سنة ١٩٢٥ خرب المنطاد «شندوح» بعاصفة جديده في ولاية اوهايو وبلغ عدد القتلى ١٤. واحترق المنطاد «ر ٣٨» الانكليزي في مدينة «هل» في شهر اغسطس سنة ١٩٢١ ومات به ٤٤ نسمة. ثم هلك المنطاد الايطالي «روما» في «همبتن رودس» في شهر فبراير سنة ١٩٢٢ بضياع ٣٤ نسمة. وتبعه المنطاد الفرنسي «دكسمود» الذي ضاع في البحر الابيض المتوسط في شهر كانون اول وقد فقد به ٥٠ نسمة وخرب المنطاد الانكليزي «ر – ١٠١» في فرنسا وعدد القتلى كان ٤٦ نسمة.

صناعة مخيفة

بعد هذه الحوادث طلقت فرنسا وانكلترا صناعة هذه المناطيد، فما بالكم بالولايات المتحدة ؟

ان الرأي العام هنا ينقسم الى قسمين احدهما يقول ان المشروع لافائدة منه وانه عمل جنون وهاهي ثلاث خسائر متتابعة. ويقول الفريق الاخر وقادة هذا الراي: قوة الدفاع والذين يحبون الطيران. ان المناطيد من اهم ما تحتاجه قوة الدفاع في الولايات المتحدة اذ بواسطته تتمكن من معرفة اقتراب العدو من الشواطئ اميركا، ويتمكن المنطاد من الوقوف في الفضاء عدة ايام بينما الطائرات يجب ان تبقى سائرة ولا يمكنها المكوث في الفضاء مدة طويلة. ومن فوائد المنطاد ايضا ان يقوم مقام محطة في الهواء للطائرات فيمدها بالوقود والحاجيات والقاء القنابل. ولما بلغ الخبر الرئيس روزفلت قال بأنه لا يرى من الممكن او الضروري القيام بصناعة منطاد آخر وفضل عمل خمسين طائرة على صنع المنطاد اذ ان صنعه يكلف ما يكلفه صنع خمسين طائرة

قوة المانيا

يصعب على كل انسان صرف هذا الموضوع دون ذكر كلمة ثناء على المانيا ورجالها. فهنالك المنطاد «غراف زبلن» وقد قطع المحيط الاتلنطي ١٧ سبع عشرة مرة، حول العالم، ولا يزال في حالة حسنة. ماهو السبب ياترى في نجاح المانيا وفشل اميركا ؟ ذكاء نوابغ المانيا ليس بالشيء الذي يمكن نسيانه ومهما عملت اميركا فلا تزال توجد ما تضاهيها ولو تسلحت جميع الوسائل الموجودة في اميركا او انكلترا للالمان لرأينا عجائب العالم تصدر من المانيا. فالآن يجب ان نعترف ان الالمان كانوا ولا يزالون ملوك الاختراعات.

(...)

مرض غريب !

في احدى جامعات كاليفورنيا شاب اسمه «هاجدرون» وله من العمر تسعة عشر عاما. وقد اصيب هذا الشاب بمرض خبيث جداً لم يحدث في العالم منه الا ٢٨ اصابة. وهذا المرض يسمى «تكلس العظام» فقد بدأ يتحول جسم الشاب شيئاً فشيئاً الى صخر ؟ !

وقد اتفق هذا الشاب مع والده واطباء الجامعة على ان يكتموا سر المرض الى ان يكمل دروسه الطبية لعلهم ولعله يجد دواء شافيا له بعد رؤية تطورات ذلك المرض اللعين !

عالم ايطالي والضحك

يقول احد العلماء الايطاليين ان من السهل على الانسان ان يعرف كل شخص وما انطوت عليه نفسه من الخصال الذميمة او الحميدة من ضحكه! فاذا كانت ضحكة الشخص «ها. ها. ها» يعدها صادرة من صميم القلب ويكون صاحبها صريحا نقي القلب غير مكار ولا مخادع. واذا كانت ضحكته «هو. هو. هو.» فيكون ذلك الشخص كريه الخلق حميد الخصال ذا جلد وصبر وقوة، اما اذا كانت ضحكته «هي. هي. هي. هي» فيكون ذلك الرجل عند صاحبنا العالم ضعيف الآراء ماكراً محتالا. وينصح هذا الايطالي كل شخص يريد ان يتقرب الى شخص آخر او يريد مصادقته ان يجربه بواسطة ضحكه! «نعم يا افندم» !

يسرنا ان نعلن بانه قد فتح فرع في القدس لمحل

سلمون ميكولانسكي

الكائن في تل ابيب لبيع الاحذية وذلك بشارع البرنسس ماري

ان الاحذية التي تباع في هذا المحل من صنع البلاد ويعرض الان بيع خاص لاحذية (بالي – BALLy)

تشكيلة جميلة من الاحذية الشيك تعرض باسعار محدودة

القدس — شارع البرنسس ماري — عمارة الارمن

سينما اوريان

الكولونية الجرمانية – القدس

لنا الشرف أن نعلم الجمهور اننا سنعرض بمناسبة عيد الاضحى المبارك الفلم السينمائي المضحك

في اللغة العربية

المندوبان

وسيعرض هذا الفلم في الايام التالية: الجمعة الساعة ١١ صباحاً والساعة ٣ بعد الظهر والسبت والاحد الساعة ١١ صباحا والساعة ٣ بعد الظهر. والاثنين والثلاثاء الساعة ٣ بعد الظهر فقط

لمناسبة حلول العيد وفصل الصيف

تشكيلة جديدة من الاقمشة الحريرية والقطنية

آخر الازياء ومختلف الالوان

تجدونها

في محل مشيل منه

القدس – باب الخليل – تلفون ٢٣٤

الى اهالي القدس الكرام

لنا الشرف ان نعلمكم اننا نصنع الان

اجمل واتقن الموبيليات الحديثة

واننا ندعو الجميع للزيارة والاستعراض ولتشاهدوا

الفن والاتقان

في صنع الموبيليات الفخمة

زوروا محلنا تجدوا ما تطلبونه من جميع انواع الموبيليا الفاخرة — جاهزة وتوصية معاملة حسنة – صدق في العمل – البيع بالنقدي والتقسيط – الاسعار في غاية المهاودة

سحار اخوان

شارع مأمن الله نمرة ٤٠ – القدس تلفون ١٣٩٧ صندوق البريد ٥٤١

عرض برنامج خاص يوم الجمعة

في ١٥ اذار الساعة ٢ بعد الظهر

كل عام وانتم بخير

يتقدم المستر فلويد صاحب سينما عدن

بالقدس

بتهانيه الحارة لزبائنه الكرام

بمناسبة حلول عيد الاضحى المبارك

طالبا من المولى عزجل ان يعيده عليهم بالصحة والرفاهية وبهذه المناسبة يعرض صاحب سينما عدن برنامج خاص يوم الجمعة الساعة ٢ بعد الظهر

الفلم الخالد العظيم

كليوبترا

ترى في هذه الرواية: ثمانين الف ممثل وممثلة من اجمل واقدر ممثلي هوليوود — ترى الوف من جنود الرومان مرتدين الخوذ على رؤوسهم والدروع الحديدية على صدورهم، التي يقارب وزنها مئات الكيلوات.

ترى اجمل فتيات ذلك العصر يهللون فرحين والبعض منهم ممتطين خيولهم الجميلة

وصلت

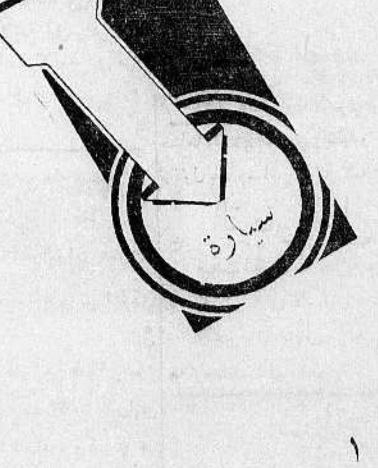

بعد انتظار طويل السيارة التي

تحتوي على كل شيء عصري

يحتاج اليه المرء

فورد

لعام ١٩٣٥

جمال هيكل – وراحة في الركوب – ووفر في الوقود

يافا

أمين اندراوس ومخائيل الياس

شارع البطمة تلفون ١٣٨

تل ابيب

ل. كلكمان وشركاه

شارع نحلات بنيامين ٦٨ تلفون ١١٥٨

القدس

شارع جوليان – جمال اخوان – تلفون ٢٧٩

الحركة الوطنية في المغرب الاقصى
تلخيص لحوادث الشهر الاخيرة

عالجت «الدفاع» في الاسابيع الماضية مسألة الحركة الوطنية في افريقيا الشمالية وموقف السياسة الفرنسية من هذه الحركة. وكتب الاستاذ المحرر المسئول مرات في اعداد متوالية عن هذه المسألة ووقف موقف الناصح لفرنسا الخطر الذي يحدق بها، ولم يكن متحاملا فيما كتب بل اغلب ظني انه كتبها وهو في حالة هدوء وحيدة، ليس بعدهما هدوء ولا حيدة. بين لفرنسا موضع الخطر الذي ينتظرها في بلاد المغرب ان هي استمرت على خطتها التي تسير عليها في تلك البلاد، والذي اذكره ايضا ان بعض الصحف الاوروبية حتى الفرنسية اتفقت في الرأي الذي ذهبت اليه «الدفاع»

على اننا نعود لنكتب في امر هذه هذه الحركة المضطربة في بلاد المغرب مرة اخرى لما يتصل بهذه الحركة من يقظة الشعوب العربية بصورة عامة

لم يبق ريب في ان فرنسا تواجه في افريقيا الشمالية: تونس والجزائر ومراكش حركة وطنية لها خطورتها وقد بقيت اخبار هذه الحركة تذاع على الملأ مدى حين من الزمن بكل تحفظ، كما كانت توصف دائما بانها حوادث داخلية واضطرابات محلية لا كبير أهمية لها

والصحف الفرنسية كذلك ما تزال الى حد ما متحفظة بشأن هذه الحركة. على ان الشعب الفرنسي يعرف الآن مقدار خطورة الحال في المغرب ويعرف أهمية هذه الحركة، ويقدر تمام التقدير اتساع مداها. والشعب الفرنسي ايضا يشعر شعوراً صحيحاً بان السياسة الفرنسية انما تواجه مشاكل خطيرة ليس في افريقيا الشمالية فحسب، بل في سوريا أيضاً

والمعروف ان بدء القلاقل والاضطرابات في افريقيا الشمالية اول ما نشأ في تونس وكان سببه مسألة التجنس بالجنسية الفرنسية بين المسلمين التي تثير اشد السخط. فالدوائر الوطنية والاسلامية في تونس تعتبر ان التونسيين الذين يدخلون في الجنسية الفرنسية يعتبرون كمرتدين عن الاسلام وكجاحدين لحقوق الوطن وعلى ذلك يجب ان يقاطعهم المسلمون ويجب ان لا يدفنوا عند وفاتهم في مقابر المسلمين والمعروف ان حوادث ومعارك دموية نشبت من جراء ذلك، حتى اضطرت السلطة ان تنشيء لهؤلاء مقابر خاصة يدفنون فيها

بيد انه في تونس من جهة اخرى حركة وطنية قديمة لم تتمكن فرنسا من اخمادها ولا بصورة من الصور؛ وتشتد هذه الحركة كلما سمحت الظروف، وكلما وجدت سبيلا للظروف بصورة اخرى اقوى واعنف، وقد اشتدت هذه الحركة منذ اشهر بقيادة الحزب الدستوري في هذه البلاد والذي يضم تحت رايته جمهرة كبيرة من الشباب المثقف، وقد عمدت السلطات في كبت هذه الحركة فقبضت على زعماء الحزب الدستوري ونفتهم الى جهات مختلفة وبعيدة في الصحراء، وكان لهذه الاجراءات اثرها في اذكاء الشعور الوطني بصورة قوية وشديدة

بعد كل هذا تلا حوادث تونس، حوادث اخرى خطيرة في الجزائر، اذ نشبت بين المسلمين واليهود معارك ومصادمات متوالية استمرت مدى اسابيع والقيت السلطات ايضاً في سبيل قمعها منتهى الصعاب واعقب ذلك اضطرام الشعور الديني والوطني في الجزائر بصورة لم تعهدها فرنسا بالشدة التي ظهرت بها، فاهتمت فرنسا بذلك اهتماما كبيرا، فالجزائر اول قطر افريقي استولت عليه فرنسا وهي تعتبر الجزائر الى حد كبير قاعدة امبراطوريتها في افريقية الشمالية، كما تعتبر ايضا الجزائر من الوجهة السياسية بانها ليست مستعمرة ولا حماية، بل تظن انها ملك خالص لها، وتروح في هذا الظن ابعد من ذلك فترى في الجزائر قطعة من فرنسا يمثلها نائبان في مجلس النواب، كما يقوم عليها حاكم عام كما يقوم على اية مقاطعة فرنسية

ولسنا ننسى منذ اعوام قلائل عندما احتفلت فرنسا لمرور مائة عام على فتحها الجزائر. ولسنا ننسى ايضا هذه الزوبعة الشديدة التي اثارتها الدوائر السياسية الفرنسية حكومة وشعبا وصحافة عما احرزته سياسة فرنسا في الجزائر من استقرار ليس بعده استقرار وتوطيد ثابت ليس بعده ثبات والحقيقة ان السياسة الفرنسية استعملت في الجزائر اساليب لا نحب التعليق عليها ولا سردها وقد نجحت هذه الاساليب الى حد ما وعلى ذلك فان ظهور الشعور الديني والوطني مرة ثانية من شأنه ان يبعث الخوف في نفوس الفرنسيين ومن شأنه ان يهز الحكومة ويزعجها

والمعروف ان في الجزائر في الوقت الحاضر كما في تونس حركة وطنية مضطرمة. فالازمة الاقتصادية والضائقة التي يعانيها سكان القطرين من اهم العوامل في اذكاء السخط، فالسياسة الفرنسية استنزفت موارد البلاد وضيقت الارزاق فيها، كما انتزع الفرنسيون معظم بقاع القطرين الخصبة واصبح القطران بصورة مختصرة وعامة حقلين للانتاج الفرنسي ليس الا

مراكش

نعود الى القطر الثالث من المغرب وهو القطر المراكشي الذي لا يزال تحت حماية فرنسا كتونس لكن في مراكش لم تسحق فيها بعد كل مقاومة وطنية وفرنسا تعمل منذ اعوام لكي توطد سيادتها هناك فهي توالي ارسال الحملات والبعوث العسكرية لاخماد كل مقاومة تظهر بوادرها هناك وهي تعمل جهدها ايضا في اخضاع القبائل الجبلية وهي في ذلك تدعي على انها تقوم بسياسة التهدئة والتمهيد وهي في الواقع بسياسة كبت شعور وقمع حركة وطنية خالصة

ومنذ بضعة اعوام نهجت فرنسا نهجا جديدا في سياستها فعملت على استصدار مرسوم من سلطان مراكش يحرم على القبائل البربرية تعلم القرآن واللغة العربية وهي متوخية في ذلك التمهيد لسهولة سلخ هذه القبائل عن بقية الشعب المراكشي، كما انها تعمل جهدها لتصل بشعب مراكش الدرجة التي وصلت اليها في شعبي تونس والجزائر وان تخمد العناصر الحيوية والقومية والدينية كما اخمدتها في التونسيين والجزائريين، لكنها تلاقي في هذا السبيل مصاعب كثيرة، فطبيعة المراكشيين تختلف عن طبيعة السكان من الجزائريين والتونسيين، كما ان جغرافية مراكش الجبلية تساعد القبائل من السكان على الاستمرار في المقاومة والصبر في الكفاح وعلى ذلك تتكبد فرنسا متاعب كبيرة وتلاقي صعاب كبيرة ايضا.

وليس في الامكان ان نكتب عن الحالة في مراكش دون ان نذكر ان الحالة الداخلية هناك لا تبعث على الاطمئنان ولا تدعو الى الارتياح بأي وجه من الوجوه. فشعور السخط يزداد في كل يوم والتذمر ينمو في كل ساعة نموا مضطرداً.

امام كل هذا نرى ان الحالة في تونس والجزائر ومراكش ليست بالمستقرة بأي حال، وان هذه الحالة تزعج فرنسا وتزعج ساستها. وقد جاءتنا الانباء ورَوتها «الدفاع» في حينها ان السياسة الفرنسية تبحث وتفكر وتبدي اهتماما كبيراً في مصيرها في افريقيا الشمالية وادلة ذلك عقد المؤتمر الاقتصادي الاستعماري في باريس الذي يجتمع منذ ثلاثة اشهر ويرأسه وزير المستعمرات في الوزارة الفرنسية حيث ينظر في التقارير التي رفعت اليه من المسؤولين في المستعمرات الفرنسية. ويحاول هذا المؤتمر محاولة شديدة في حل مشكلات التبادل التجاري والاقتصادي بين فرنسا والمستعمرات التي تحكمها، وثاني هذه الادلة اللجنة التي اطلقوا عليها لجنة البحر الابيض المتوسط، يرأسها رئيس الوزارة الفرنسية ووزراء الداخلية والخارجية والحربية والمستعمرات والمقيم العام في تونس وحاكم الجزائر العام والمقيم العام في مراكش والمفوض السامي في سوريا ولبنان هم جملة الاعضاء فيها وتبحث هذه اللجنة في المسائل السياسية والاجتماعية والاقتصادية في المستعمرات الفرنسية، كما ستعمل هذه اللجنة على مقاومة يقظة الاسلام والحركات القومية في هذه البلاد. وثالث هذه الادلة سفر وزير الداخلية الفرنسية المسيو رينيه شخصيا الى بلاد الجزائر للوقوف على الحالة هناك بصورة صحيحة ودقيقة وقد علمنا انه اجتمع هناك بالزعيم الشاب الدكتور ابن جلول الذي تأتمر الجزائر الآن بامره وتعتمده في حركته نهضة ابنائها

والذي نستخلصه من كل ذلك ان فرنسا اصبحت تشعر شعوراً كبيراً بالحرج المركز في تونس والجزائر ومراكش وسوريا واصبحت تعتقد اعتقاداً راسخاً ان شدة الحركات الوطنية في هذه البلاد يرجع الى عيوب في السياسة الفرنسية يجب تلافيها وتختلف الاراء في وسيلة تلافي هذه الامور وسأترك تفصيل ذلك الآن فالموقف ليس هو الا ايراد حوادث متتابعة.

بقي الآن ان اعيد النصح مرة ثانية الى فرنسا، وقد سبقني الى ذلك الاستاذ المحرر المسئول

فالسياسة التي تجري عليها فرنسا الآن لا سبيل منها الى تحقيق الطمأنينة وازالة الذعر المستولي على النفوس، بل على العكس من ذلك باكبر الظن عندي انها تزيد من شدة الشعور الوطني، والذي اريد ان تعرفه اللجنة الاولى واللجنة الثانية ويعرفه وزير الداخلية الذي يريد ان يضع الامور في نصابها ان الشعور الوطني اذا ضمد في فترة من الفترات دون علاج ناجع دائم لا بد وان يثور هذا الشعور مرة ثانية وثالثة الى آخر ما هنالك. فالحالة الراهنة في بلاد الجزائر وغيرها توجب حلا حاسما وسريعا قبل كل ذلك

«عرفان»

معمل للنوم!

في الولايات المتحدة معمل عجيب وهذا المعمل عبارة عن فندق مزود بثلاثين سريراً وباسلاك كهربائية فاذا قام احد سجلت هذه الاسلاك عدة حركاته وتقلباته على السرير وقد ظهر ان الانسان الذي ينام نوما سطحيا يتقلب كل ليلة ٣٠ مرة وان الذي ينام نوما عميقا يتحرك نحو ٢٠ مرة وقد يندر ان يمر على الانسان اكثر من نصف ساعة دون ان يتقلب. وان اعمق اوقات النوم هي الساعات الاولى واخفها هي الساعات الاخيرة الى وقت الاستيقاظ

اختراع عجيب!

اذاع احد شبان المجر انه قد اخترع مؤخرا اختراعا عظيما جداً وهذا الاختراع هو اكتشاف اشعة جعلها اذا سلطت على تمثال من الرخام خفي عن النظر بالكلية. وقد قال احد الصحفيين انه قد نظر ذلك الشاب وهو يقوم بعمليته هذه فعند ما سلط ذلك الشاب اشعته على قطعة من الرخام جعلت تختفي عن نظره شيئا فشيئا الى ان خفيت عن عينه تماما!! وهذا اختراع (كطاقية الخفاء) في الاساطير!!

عادات غريبة في الزواج

يتم عقد الزواج في الاصقاع العطبية بأن يأكل الشاب والفتاة من طبق واحد لا غيرا وفي شمال سيبريا يذهب الشاب الى والد الفتاة ويطلب اليه ان يكون خادما عنده فيظل هذا الشاب يتحبب الى تلك العائلة الى ان يتزوج باحدى الفتيات وقد تطول مدة خدمته الى عدة سنوات

ومن غريب ما حدث في جنوب افريقيا ان فتاة عمرها ستة عشر عاما قد عقد لها على ابن عمة لم يولد بعد!!

راديو مولت

اذا تناول الانسان زيت السمك فانه يتناول منه فيتامين (أ) وفيتامين (د). وما عدا ذلك فانه يتناول الزيت الباقي الذي لا نفع منه ولا فائدة سوى ان طعمه كريه جداً ورائحته شنيعة تشمئز منها النفس هذا عدا عن ان اكثر زيت السمك الذي يشتريه الناس هو زيت تجاري ليس له من زيت السمك

الحقيقي سوى الرائحة الكريهة والطعم الذي تعافه النفس وهذا ما حدا بلجنة اطباء انجلترا الى ايجاد الراديو مولت الذي فيه منافع زيت السمك بلا رائحة ولا طعم مضاف اليه المولت تحت تأثير أشعة ما وراء البنفسجية. ان راديو مولت له طعم لذيذ كالعسل الجيد ويحبه الاطفال والبنات على العموم ان الخواص المفيدة في راديو مولت تزيد مائتي ضعف على الخواص الموجودة في زيت السمك والراديو مولت يفيد كمقو ومنبه للشهية ويشفي فقر الدم ويفيد النساء المصابات والبنات في سن البلوغ والاطفال الضعفاء

الوكلاء: المستودع الشركة المصرية البريطانية التجارية مصر والاسكندرية

فرع: فلسطين ٥ شارع بسترس تلفون ١٠٦٢

دار كبيرة للاجار

دار تحتوي على ثلاث عشرة غرفة وصالون كبير مع الترتيبات الصحية الكاملة تصلح مكاتب ولو كانت واقعة على شارع الملك جورج حيث تميم دائرة التسوية ومدة الاجار عن مدة ٣٥٤ هجري فمن كان له رغبة في استئجارها فيمكنه مفاوضة صاحبها

اهالي يافا يستمعون لغناء الاستراليين

هي حقيقة لا خيال.

لقد استمع سكان يافا لغناء وموسيقى اهالي استراليا قبل ظهر الامس بواسطة دقة اجهزة

راديو

راديو 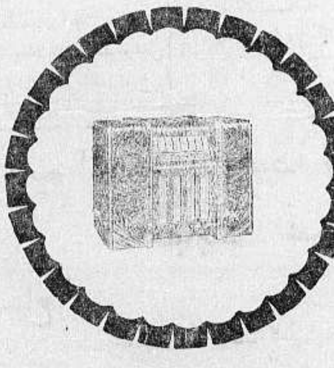 لورانس

راديو

لم يسبق لاي ماكنة راديو خلاف لورانس التقاط اصوات بلاد استراليا

هذا دليل التفوق

فعليكم

براد و لورانس

وصلت ارسالية جميلة موديل ١٩٣٦ كلها قطع موبيليا فاخرة

الوكلاء لفلسطين وشرق الاردن

دجاني اخوان

يافا تلفون ٧١٦

محلات الرشاقة للسيدات والرجال

اسعد

يافا

شارع بسترس

عمان

شرقي الاردن

القدس

يفتتح قريباً جداً

هي المحلات التي

لا غنى لكل سيدة عصرية رشيقة عنها كما انه لاغنى للرجال عن موجوداتها

التي تحكم الجمهور هي من اجود البضائع

محلات اسعد تجهز لكم

بكافة الملبوسات

رسالة زعيم شباب الهنــــد لابنتــــه

بقية المنشور على الصفحه الخامسه

ماضى بلادك الناصع

انديرا : دراسة التاريخ تعلمنا في جلاء كيف ان العالم سار من مهده بخطوات حثيثة في طريق الحضارة وسلم الرقي ، فاجتاز الانسان عهد الهمجية الاولى ، وتدرج في عهد المدنية ، وبين تلك الاحقاب البعيدة وهذه الايام القريبة يجري سفر التاريخ

كتبت اليك في بعض رسائلي محاولا ان اطلعك كيف ان فكرة التعاون والعمل جنباً الى جنب قد نشأت وكيف ان المثل الاعلى هو في العمل سواسية . لا لمصلحة الافراد ، بل لمصلحة اسمى من ذلك وارفع ، هي مصلحة المجموع ونفعه

على اننا احيانا وعندما نقلب صفحات هذا السفر الجليل من التاريخ ، يظهر لنا في وضوح وجلاء ان هذا المثل الاعلى كان له اثر بارز في التقدم وباع طويل في الرقي ، واننا قد نلنا سهمنا الكافي من الحضارة والمدنية ، بيد اننا لو مكثنا الى ملايين من السنين على مانحن عليه في حاضرنا من تأخر ظاهر وانحطاط سحيق ، فلكم ستدفعنا هذه الفكرة الجليلة الى سلوك سبل قويمة ونهج خطى مطمئنة لكنها ناجحة ، كما لو كنا من أولئك الراسخي الاقدام في العلم والمعرفة والحضارة . فبلاد الهند مرت عليها عصور ذهبية ، تكلل بها جبين الدهر ردحا طويلا من الزمن ، واغترفت الهند من ينابيع الهناء ماشاء لها ان تغترف وتنعمت في بحبوحة من العيش الرغيد ما شاء لها هذا التنعم ، وكانت الهند في ماضيها خير من حاضرها التعس ، فكانت هادئة ومطمئنة في هذا الهدوء

غايتنا تحرير الهند

اوليس عجيبا ان يساهم الرجال والنساء والشبان والفتيات حتى الاطفال في قضية الهند المقدسة ، دون اكتراث عا يعانون من بؤس ودون نظر الى ما يتكبدون من شقاء ووجوههم ضاحكة مستبشرة وثغورهم تفتر عن الابتسام الهادىء الرزين . وافئدتهم عن حبور وانشراح كبيرين انا لا اعجب من هؤلاء فالاخلاص في الخدمة رائدهم والكلف بالتضحية هو الذي يسوقهم ويدفعهم الى التفاني في هذا الميدان

غايتنا اليوم يا ابنتي تحرير الهند ليس هذا بالامر اليسير وليس في الاستطاعة انجازه في الوقت القصير . فتحرير الهند شطر من كفاح الانسانية . والهند تناضل في سبيل استقلالها وهي تحاول ان تزحزح عن عاتقها هذا الحمل الثقيل من الالام وهي تحاول ان تزحزح هذا الجبل الراسخ على فؤادها من الاحزان . مجرد احساسنا بذلك وشعورنا به شعوراً صادقا ينهض فينا عزيمة لا تفل ويبعث في نفوسنا سرورا لا يقدر لاننا نقوم بقسط كبير في العمل على تقدم العالم وبحظ كبير في احياء الانسانية كما يجب ان تكون

امك السجينة

وابوك السجين

أنديرا : لي فيك امل وعندي اليك رجاء ، عند جلوسك في «ارناند بهاوان» وامك هناك في سجن (ملقا) وابوك هنا في سجن (نيني) فكري في ذلك اليوم الذي سيجتمع فيه ثلاثتنا مرة ثانية ، ان اباك في كل ما يخطر عليه وما تأتيه من اطياف الخيال مندفع الى ذلك اليوم مستهد بهديه مستنير بضوئه الساطع مبتهج باقباله القريب

اصوات ملايين

الثائرين

عزيزتي انديرا : حقا انك لعزيزة في نظر ابيك واعز بعد اذ لا تكونين الى قربه وينعم بك الى جواره ، حاول ابوك اليوم ان يبعث اليك باشجان قلبه ويرسل اليك نزعات نفسه ويحمل نفثات هذا القلم بعض ما يحمله في فؤاده الا ان اصواتاً ضئيلة وصرخات باهتة كهزيز الرعد القاصف اذ ينبعث من مسافات بعيدة المدى شاسعة ، فلم يستطع ابوك في داخل هذه الحجرة بادىء الامر ان يتفهم مرمى هذه الاصوات ولا مبعث هذه الصرخات على ان الرنين الساحر الذى لازمها سرعان ما كشف حقيقتها وابان غامضها واظهر امام ابيك باطنها لاسيما ساعة اخذت تلك الاصوات تدنو الى حيث انا في هذه الغرفة محزون مكتئب الفؤاد محروم لذاذات الحياة تجسمت هذه الاصوات وخشنت في حرارة فلم اشك اذ ذاك في انها كانت تحتوي على هاتين الكلمتين « انقلاب زندباد . انقلاب زندباد » رجعت جدران السجن الهائلة صدى هذه الكلمات المستعرة بالنار والمتأججة

انا لا ادري اذا كانوا رجالا او نساء ، شبانا او فتيات او اطفال ، ولامن أي طبقة كانوا فقد بعثوا الى النفوس المنقبضة هنا ولكنها النفوس المتمردة ايضا بهجة زائدة ومسرة لا تقارن فلم نرى بداً عند ذلك مع عجز متناه وعذاب شديد من ان نبعث اليهم من الداخل الرهيب ردا على تحيتهم لنا وترحيبهم بنا غير الصمت حملناه كل ما يجيش في اعماق صدور مكبوته ونفوس كظيمة ، كما حملنا هذا الصمت اهات قوية لا يأس فيها تخالج جنباتنا وتنازع مشاعرنا ، لكننا حملنا هذا الصمت فوق كل ذلك امانينا وامالنا لتحقيق مساعيهم ونجاح رغباتهم

والاستعمار ايضاً يا ابنتي !

أنديرا : لم علينا ان نهتف بانقلاب (زندباد) طالبين الثورة والانقلاب . الهند اليوم في حاجه ماسة وملحة ايضا الى قلب نظام الاستعمار الجائر والضرب على ايدي هؤلاء الاجانب المستعبدين والذين يستثمرونها حتى تخلص من ربقتهم التي تضني كاهلها وتبيد في كيانها ، على اننا — وهذا اكبر الظن عندي — حتى بعد ان نخطىء بتحقيق هذه الامال التي نجيش واستعدنا الحرية المغتصبة والاستقلال المسلوب والماضي المليء بالمجد ، لا يجب علينا ان نستسلم اذ ذاك الى راحة او سكون او نخلد الى هدوء او طمأنينة ، فليس في العالم حي لا يدركه الموت وليس في العالم شيء لا يتغير مادامت الاقدار حذرة متيقظة والزمان يجرى سراعا بلا مهل ، ان الطبيعة في مجموعها تخضع لاحكام من التغيير والتبدل جائرة وعنيفة دون مقاومة او دفاع . وهي في لحظة غيرها في اللحظة التي تتلوها وهي في فترة بعيدة الشبه جداً عن فتره سابقة او فترة لاحقة ... بيد ان الموت لا يتغير وهو في حكمه ولا يتبدل . فقد مكث طوال هذه العصور دون ان تنطبق عليه سنة من تلك السنن القاسية لكن هناك الكثيرين ممن لا يسلمون بهذه النظرية او يأخذون بها على الرغم من الاحقاب السالفة التي اثبتتها ، فهم يحتفظون بآرائهم البالية دون ان يسمحوا انبراس الافكار التي تنير زوايا اذهانهم المظلمة الحالكة والتي اغلق ابوابها الغرور وغشت عليها الانانية والوقوف في وجه كل جديد يهديها الى طريق مستقيمة ورشيدة معتدلة قويمة . اذن ماذا تكون النتيجة ؟ العالم يدور رغم هذه الانوف الشامخة ويتغير رغم هذه الصدور المرتفعة والنفوس المشمخرة والحياة العابسة ، فما داموا ومن على شاكلتهم لا يرعون تطور النظم ولا يعيرون لتغيير السنن الاهتمام اللازم الواجب ، فالحرب الطاحنة الضروس لاشك قائمة ، والدماء الطاهرة الذكية لاشك تنساب والثورات الخطيرة لاريب تستعر براكينها فتلفظ السعير الذي يهدد هؤلاء الجائرين ... عند ذلك تقع الواقعة بخيبة اكيدة وفشل محتوم وعند ذلك يبدأ السقوط الاخير والمؤبد ايضا .

نحن وسط عاصفة هوجاء

أنديرا :

ألم تنفجر نيران الثورة الفرنسية قبل مئة واربعين عاما ، فراحت بنفوذ اولئك المستبدين والقساة ، وجاءت الى تلك الطبقات البائسة العاملة بحقوق مغتصبة وحرية مسلوبة ؟ ألم تنفجر الثورة الروسية قبل سنوات فضربت على ايدي أولئك المستعبدين يسيرون جمهرة الشعب في ضغط غاشم وقوة ظالمة؟ وألم تجر انقلابات عدة حملت الرفاهية والسعادة الى شعوب بائسة متألمة تحدث للقضاء على الايدي التي تمتد بالسوء؟ نحن ، في الهند وسط عاصفة هوجاء وثورة جارفة هائلة ، ليس في امكان سلطة ايقاف مجراها وليس في امكان نفوذ ان يخمد لهيبها المستعر . لا نريد الا الحرية ولا نعشق الا الاستقلال ، احواض هذه المياه الراكدة الآسنة يجب ان نستبدلها بمياه صافية ، عذبة سلسة دائمة التفجر قوية الجريان ، هذا الغبار المتراكم من الفقر والتعاسة يجب ان يزول وان يكنس ، اذهان الشعب يجب ان تنظف من نسيج العناكب الذي يكتنفها من كل صوب ويحوطها من كل ناحية .

فتياتنا في الطليعة !

انديرا : اوشكنا ان نقوم بثورتنا ، لكننا لا نعرف ما سيجيء به المستقبل او ما يخفيه الغد فليس في الطاقة التكهن ببوادر هذا المستقبل ، بيد ان الحاضر يبعث على التفاؤل ، فالاغنياء قد عادوا الى حظيرة جهادنا وكفاحنا وهم يؤيدون اعمالنا ومساعينا

الم تنظري الى النسوة في الهند كيف يسرن في طليعة المكافحين باسمات ، مفتخرات ، مباهيات ؟ اين هي « البورداه » التي اخفت شجاعة نساء الهند وجمالهن وكانت سبباً لهن وللهند في مختلف الشتائم ، فنسبت اليهن واليها اشتات الذنوب وتباين الاقاويل ؟

الم تنظري كيف ان هذه «البورداة» تندثر وتزول مع العصر ؟ الم تنظري الفتيان والفتيات ممن سلك آباؤهم في الماضي طريق العبيد وسبيل الجبناء لم يعودوا بالقادرين في هذا العصر على تحمل الاستعباد او النعت بالجبن

ها ، يا ابنتي ، يتحرك دولاب التغيير وهكذا تسير عجلة التبدل ، فالهند اليوم تدفع هذا الدولاب وتحرك هذه العجلة بعنف وبكل ما تملك من قوة وحرارة وفوق ذلك بكل ما تكن من امل ، حتى لا تتمكن من الوقوف في سبيلها احد او يجرأ على هذا الوقو

المدير الفني

نعيم محمد ابو ضبة

خريج جامعتي تكساس وكاليفورنيا

اختصاصي في زراعة الاثمار الحمضيه

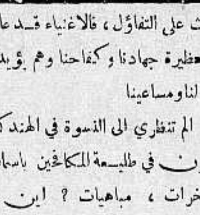

يقبل المقاولات

لانشاء البيارات

والمناظرة الفنية عليها

شارع جمال باشا ـ مخازن المظفر

يافا ـ صندوق البريد ٣٤٥

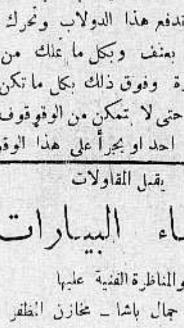

تخطيط

وغرس

البيارات

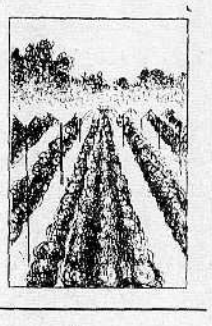

اتقان • فهم • اقتصاد •

محمود عبد الله آغا

صاحب

اوتيل ومطعم وبار الشرق الكبير

يافا ـــ عماره النابلسى اول شارع الملك جورج ـــ يافا

يتقدم الى عموم زبائنه الكرام في هذا اليوم المبارك لتقديم فروض التهانى والتبريكات راجيا ان يعادوا جميع الامثاله رافلين بثياب العز والسعادة والهناء

وبهذه المناسبة يعلن انه قد جدد جميع مفروشات الاوتيل وجهز المطعم باحدث ما يلزمه حتى غدا يضاهي اكبر الفنادق والمطاعم من الدرجة الاولى

يعمل فيه طهاة حاذقين

يقدم المأكولات العربية والافرنجية

تلبي الطلبات الخارجية في الثغر بواسطه تلفون ١٢٠٥

الفتق

لقد زال عنى الفتق

هكذا يؤكد كل من استعمل الاحذية الحديدية لمحلات باربر في باريس

حزام باير الجديد

بدون مخدة ـ بدون قرس

فاذا كنت ترى حجم الفتق يتزايد ويتسرب تحت المخدة لاقل حركة فحزامك اصبح خطرا على حياتك لان المخده تضغط على الامعاء وتساعد على الالتصاق فيحصل اختناق الفتق اسرع قبل حصول هذه الاعراض واستعمل حزام باربر الجديد الذى يضمن لك الراحة المطلوبة . ان نصف قرن نجاح باهر وارشادات الاف الاطباء وملايين الناس الذين استعملوه هو خير نصيحة لك .

يباع حزام باربر في القدس

بالصيدلية الانكليزية الامريكانية

تحت البوسطة شارع يافا

بمناسبة حلول عيد الاضحى المبارك

اخرجت شركة سودوا الوطنية القطع المشروحة ادناه بواسطة وكيلها لفلسطين وشرق الاردن

محمد سعد امين ادريس بحيفا امام اوتيل فكتوريا

الشاعر سلامه الاغواني	المطرب الشيخ امين حسنين	الاستاذ عبد الغني الشيخ
كمل النقل بالزعرور	قرآن كريم سورة	هز وغربل ياغربال
فرحنا وصار عندنا دستور اليوم مصرنا وتسترنا بريطانيه ومرسي وبنجور ياحفيظ باستار الخ	الرحمن خلق الانسان علمه البيان الشمس والقمر بحسبان الخ..	هز وغربل هاموناقين اول الشهر قابضين وبسته الشهر طفرانين و١٢ الشهر مديونين

اطلبوها من عموم بائعي الفونغرافات بالاقطار الثلاثة

ومن الناصره محل محفوظ قدحه

جميع المعاملات المختصة بالبنوك والتى تتطلبها

احتياجات المعيشة العصرية

للسياح

اعتمادات — كامبيو — شيكات

اوراق مالية اجنبية — استعلامات

للتجارة الادخالية والاصدارية

فتح اعتمادات — تعهدات تجارية — بيع وشراء

عملة اجنبية — حوالات تلغرافية — تحصيل

كمبيالات واوراق شحن - الخ .

لاصحاب التوفير

ايداعات وحسابات جارية — معاملات اوراق مالية

دفع كوبونات — حفظ أمانات — الكشف على

سحوبات الاوراق العقارية وغيرها .

بنكو دي رومـــا

رأس ماله ٢٠٠،٠٠٠،٠٠٠ لبرة ايطالية

في سماء بلاد الحرية

مقتل ابن الطيار لندبرغ وأكبر قضية عالمية

(بقية المنشور على الصفحة الثالثة)

وانه لم يكن هناك دليل قاطع على ان هوبتمان هو القاتل . بل ان الادلة كلها عرضية ومتسلسلة ثم اظهر لهم ان شهادة الفنيين ان هي الا اراء فيجب ان يتذكروا ذلك ، كما انه يجب عليهم ان يزنوا شهادة كل من الشهود ويعطوها حقها كما ظهرت لهم . الى هنا تمت المحاكمة وذهب المحكمون صباح الاربعاء للبحث في اخلاء سبيل هوبتمان او الحكم عليه . وعادوا الساعة ١٠و٤٥ مساء فقال رئيسهم انهم جميعهم وجدوا هوبتمان مذنبا قاتلا من الدرجة الاولى . ويجب اعدامه . هنا قام القاضي وعين اسبوع ١٨ آذار لاعدام هوبتمان

العمل للاستئناف

هل تعلم ما كان تأثير هذا الخبر على هوبتمان ؟ ظاهريا لم يبد هوبتمان أي تأثير وكانت ملامحه بنفس الصورة التي كانت قبل الحكم عليه غير انه بكى بكاء شديدا لما عاد الى السجن . هكذا انتهى الحكم على القاتل في ١٣ اذار سنة ١٩٣٥ بعد مرور ثلاث سنوات على ارتكاب الجريمة وهذه نهاية المحاكمة وسيذهب هوبتمان فى ١٥ اذار الى بيت الموت حيث يبقى فى غرفة لا تبعد سوى بضعة امتار عن الغرفة التى فيها الكرسي الكهربائي والتى سيلاقي فيها حتفه . لكن محامي الدفاع ريلي لم يكتف بالمحاكمة وقال بانه سيستأنف لمحكمة الاستئناف في نيوجيرزى وان احوجت الحالة فالى محكمة الاستئناف العليا فى الولايات المتحدة فاذا تم ذلك له فسوف لا يذهب هوبتمان للكرسي الكهربائي وربما يستغرق الاستئناف مدة ستة اشهر او اكثر تكون قد زادت فى عمر هوبتمان وبعدها اما ان يعدم او يطلق سراحه او يرسل الى السجن المؤبد فى الاشغال الشاقة

ابداء رأي

والان انرى حقيقة الرأي العام تجاه هذه المحاكمة التى دامت ستة اسابيع كانت الجريمة اثناءها موضوع حديث الناس . وحقا انه لمن الصعب الوصول الى حل عادل فى هذه الجريمة وخصوصا لعدم وجود أي براهين تدل على ان هوبتمان هو القاتل ، اذ كانت كل الادلة متفرقة وبعضها يكاد يكون علاقته بالجريمة بعيدة جدا . وكانت الجرائد تنشر المحاكمة يوميا بالتفصيل وكل ما ينطق به فى المحكمة (حرفيا) فكان الجميع دائما واقفين على كل ما يحدث . واظهر عدد كبير من الشعب استياءه من الحكم على هوبتمان بالاعدام لعدم وجود اي برهان قاطع ، وكان القسم الاكبر من الشعب ينتظر ان لا يحكم على هوبتمان الا بالسجن المؤبد مع الاشغال الشاقة اذ ربما يوما من الايام تظهر ادلة اخرى تبين حقيقة الامر فاما ان يطلق سراح هوبتمان أو يلاقى عقابه . وفى نفس الوقت يوجد عدد كبير سر كثيرا بالحكم على هوبتمان ، اما انا فحقيقة لم أتصور انه من الممكن أو العدل ان يحكم على الرجل بالاعدام اذ كان جميع الشهود غير متأكدين وكل الافادات لم تكن ثابتة وكل شيء كان متزعزعا . وغاية ما كنت أظنه أن هوبتمان سيسجن العمر كله بالاشغال الشاقة غير أنني أرى أن ليس من الصواب اتخاذ هذا الرأي لصعوبة الوصول الى الحقيقة . وهناك كان احد عشر شخصا محكما سمعوا تفاصيل المحاكمة . وشهادة الشهود . وكل الدلائل . وحاولوا جهدهم للوصول الى الحكم الحق ، فوجدوا ان هوبتمان هو القاتل ! وعما قريب ستبدأ المرافعة للاستئناف ، وسنرى ما ستكون النتيجة غير انى اشك فى نجاحها وسأوافيكم بالنتيجة بحينها

من لا ارض له
لا وطن له .

رهين المحبسين

كما أراه فى لزومياته

(بقية المنشور على الصفحة الرابعة)

قال افتكار في الحوادث صادق
جعل الصواب من الحذار مذاله
هفت الحنيفة والنصارى ما اهتدت
ويهود حارت والمجوس مضلله
اثنان اهل الارض ذو عقل بلا
دين وآخر دين لا عقل له

وقوله :

دين وكفر وأنباء تقص وفر
قان ينص وتوراة وانجيل
في كل جيل اباطيل ملفقة
فهل تفرد يوما بالهدى جيل

وقد لاحظت ان ابا العلاء يحض على ترك المراسيم الدينية والطقوس الفارغة واليك ما يقول :

لا تقومن فى المسا
جد ترجو بها الزلف
معدل بسط راحتيك الى نائل يلف

واسمع قوله فى رجال الدين القصاصين :

الا يكشف القصاص دال فان هم
أتوا بيقين فليقصوا لينفعوا
وان خرجوا حيناً بغير تحرج
فاوجب شيء ان يهانوا ويصفعوا
سعوا لفساد الدين في كل مسجد
فما بالهم لا يستضاموا ويدفعوا

ترى مما تقدم ان الطقوس الدينية ليست الا شركا يتصيد به زعماء الاديان ارزاقهم وبعدها يدلل ابو العلاء على ان معرفة الخالق تتوقف على ما تحتمله عقلية كل واحد منا من الادراك واسمعه يقول :

يرتجي الناس ان يقوم امام
ناطق في الكتيبة الخرساء
كذب الظن لا امام سوى الع
قل مشيرا في صبحه والمساء

ولاحظت ايضا ان الدين عند المعري هو المحبة والسلام والتآخي والوئام :

الدين انصافك الاقوام كلهم
واي دين لابي الحق ان وجبا

اما الصلاة والصيام والزكاة وغيرها من المراسيم والطقوس فلا يستطيع ان يسوغها عقله ولا يهضمها فكره واسمعه يقول :

افيقوا افيقوا يا غواة فانما
دياناتكم مكر من القدماء

رأيه في الخلود

ان المتصفح للزوميات ابي العلاء لا يجد له نظراً ثابتاً بالخلود . تراه تارة يعتقد بالبعث وطورا يميل الى انكاره بالمرة مصرحا بان العقل البشري لا يمكنه ادراك هذا السر مهما رقى وتفنن في تفكيره ومن ثم يصرح بان الاعتقاد بشيء لا يفهمه العقل ، او بالاحرى لا يمكن ان يفهمه العقل ، هو رياء وسخافة ، ولذلك كثر التناقض في اشعاره بخصوص هذا الموضوع ، ولا يتمكن الباحث من الظفر بطائل :

يقولون ان الجسم ينقل روحه
الى غيره حتى يهذبها النقل
فلا تقبلن ما يخبرونك ضلة
اذا لم يؤيد ما اتوك به العقل

معتقد في البشر عامة

لا نستطيع ان نفهم نفسية المعري ونساهمه شعوره ونطلع على سر مقته للحياة واعتقاده بفساد البيئة الاجتماعية ما لم نلم بعض الالمام بالحياة الاجتماعية والسياسية التي عاش في خلالها ، فلقد كان عائشا في عصر كثرت فيه الاضاليل الكاذبة وغلبت المداهنة والمداجاة على ابناء جيله ، فكان عصر فساد في السياسة والاجماع والاخلاق ، والسياسة ، والدين وكان عصر مكر وغدر ووشاية وجور ، ناهيك عما لفقدان بصره من التأثير في تكوين نفسيته ، فقد تنكرت له الحياة كما اسلفنا واحلولكت فى عينيه ، فتنكر لها لا للناس ، ثم لم يدر كيف يجاوزها بغضة ببغضة و مقتا بمقت فانقلب على الناس صابا عليهم جام غضبه :

قد فاضت الدنيا بادناسها
على برايها واخناسها
وكل حي فوقها ظالم
وما بها اظلم من ناسها

ثم يقول :

وجدت الناس في هرج ومرج
غواة بين معتزل ومرج
فشأن ملوكهم عزف ونزق
واصحاب الامور جباة خرج
ركوب الغش اسرع لابن دهر
يريد الخير من قتب وسرج
غدا العصفور للبازى اميراً
واصبح ثعلباً ضرغام سرج

ولا شك ان هذه القطعة تمثل — اصدق تمثيل — احساسه الذاتي في افكاره ..

وعندي ان المعرى لم يكن ليبغض الحياة بل انه كان اكثر حبا لها وهياماً بها من عامة الناس ، وهو هذا الحب الذي كان سببا في ذمه اياها وكثرة ذكره لها والكلام عن سخيفها وعبثها . ذلك لانه يود ان يراها كاملة وان يتمتع بها وان يرى الناس كما يود هو فلا يظفر من ذلك بشيء فيعود يسخط ويتبرم وهو يرى القدر يلعب بالاحياء عامة وبه أ منهم وهو يرى الناس غير مكترثين لذلك ولاهم ، كما يود ان يراهم

واذن فليس هناك ما يبرد غلته
سوى ان ينعي لنا هذه الحياة الجائرة التي لا تجعله يتمتع بها كما يصبو . ثورة المعري على الحياة اذاء ، انما هي ثورة الموتور القانم بما فرض عليه وآية ذلك قوله :

حبذا العيش والزمان غرير
والفتى ما استجد حلة كهل

وقوله :

صدق الطبيب عن الطعا
م وقال مأكله يضر
كل يا طبيب ولا خلا
ص من الردى فلمن يضر

وذكره للموت واحساسه به مما يدل على انه كان يحسب له الف حساب فيتعزى تارة عنه وطوراً يذكره بعبارات التأسي ورباطة الجأش

هو الموت من ينج من رامح
فلا بد من اسهم النابل
لنا اسوة في رجال مضوا
وهل انا الا اخو الابل

وغير ذلك كثير مما لا يكاد يحصيه عد أو يحويه ذكر

وبعد كل هذه المتناقضات فان الدارس للزوميات ابى العلاء لا يرى الا نفسية شاعر متشائم يصرخ قائلا ان الطبيعة البشرية فاسدة في جذعها واصولها وحجتي فى ذلك قوله :

بعدي من الناس برعمن سقامهم
وقربهم للحجى والدين أدواء

ثم ترى في محل آخر هذه الثورة على الاحياء وفسادهم وآثامهم قد انقلبت شفقة ورثاء فتراه يقول وكانه يخاطب نفسه :

رأيتك فى لج من البحر سابحا
تلوم بني الدنيا وانت المليم

فما تقدم ترى ان ابا العلاء قد حمل حملة شعواء على البشر والطبيعة البشرية ويعتقد انها فاسدة ولا يمكن اصلاحها بحال من الاحوال ولا يرى الا رياء ونفاقاً متفشيا في عصره الذي كثرت فيه الاباطيل والاضاليل

***

رأيه فى النساء

يستغرب الباحثون نظر المعري الى المرأة ، الا أننا لو احطنا بالاسباب التي ساقته الى فكرته هذه لاستطعنا ان نبرر اقواله فلا نلومه . فمن المعلوم انه عاش اعزب طوال حياته فلم يتمتع بالحياة الزوجية الهادئة ولم يؤثر فيه وحي المرأة وجمالها ، اضف الى ذلك ان المرأة اصل كل بلاء وشقاء ذلك انها هي التي تلد الاحياء الى هذه الحياة المليئة بالفساد والآلام .

اذا شئت يوماً وصلة بقرينة
فخير نساء العالمين عقيمها

والمعري يرى فيها ينبوع الفساد بدء السعادة ان لم تخلق امرأة
فهل تود جمادي انها رجب

فاذن يجب على الرجل ان يبتعد عن المرأة ولا يقرب منها ، فان لم يكن في ميسوره ان يهجرها فليحتجزها، وليعلمها النسج لا العلم والكتابة :

أشدد يديك بما اقول
فقول بعض الناس در
لا تدنون من النساء
فان غب الادني مر

ثم يقول :

علموهن النسيج والغزل والرد
ن وخلوا قراءة وكتابه
فصلاة الفتاة بالحمد والردن
تجزى عن يوسف وبراءه

الا انه فى بعض الابيات يعطف على المرأة ويشفق عليها من جور الرجل فيقول :

تزوج بعد واحدة ثلاثا
وقال العرب يكفيك ربعي
فيرضيها اذا قنعت بقوت
ويرحمها اذا مالت لتبقى

هذا ملخص رأيه فى المرأة الذي لا يقره عصرنا الحاضر بحال من الاحوال

***

الخلاصة : والخلاصة ان المعري كثير الاحساس ، مسرف فيه كل الاسراف ، دقيق الاعصاب رقيقها الى درجة بعيدة وهو فوق كل شيء شاعر حكيم فتراه ينقل حركة اعصابه وتفكيره غير متكلف للاتساق ولا متعمد المنطق — بل انما تكلف فى الترتيب اللغوي — فهو صادق كل الصدق فى التعبير عن حاجات الساعة وخواطر الحين

وانه لمن الصعب على الانسان ان يحدد اظهر الصفات التى تحببه الى جمهور القراء وتجعل فنه من النوع الخالد بعد ان يتغنى بسخائف الحياة وجهالات الناس . يضاف الى ذلك ان فنه لا تتوفر فيه « توشية الكلام ، ولطافة المدخل ، وحسن الاحتيال ودقة الذوق ، ورقة الملمس ومهارة اليد » مع انه مغرم بالجناسات وضروب البديع اللفظي المختلفة ، ولا ريب انك تحس حين قراءة لزومياته بنوع من التسامي الذي قلما تلمحه فى أشعر غيره من الشعراء ، فالرجل كان يكلف الصدق في جميع اقواله ومهما ذهب به الحال وسيطرت عليه عواطفه فانه يجل العقل ويبجله وتشعر انه قادر على انتشالك من حمأة الرذيلة والجهل ورفعك من سفاسف الحياة ثم اصعادك الى فضاء العقل .

هذا هو المعري في لزومياته ولعلى افلحت بعض الشيء في تصويره

القدس عبد الهادي علي الجاعوني

قيالة وصباغه وعازر

أصحاب مستودع الادوية الوطني الفلسطيني بيافا

يقدمون لعموم عملائهم وزبائنهم التهاني الحارة لمناسبة هذا العيد المبارك

أخيراً انتصر علينا الانسان واخترع اقتلنا رات - نيب . احذركم من رات - نيب . طعمه لذيذ رائحته تجذبنا ولكنه يقتل ويبيد

الرعية بصوت واحد : وجهنا جميل ، جسمنا صغير ، ولكن ضررنا كبير

Rat-Nip رات - نيب

الوكلاء بفلسطين وشرق الاردن

مستودع الادوية الوطنى الفلسطينى بيافا

٢٥ شارع بسترس - يافا

المحل الوطني الوحيد لصنع الطرابيش الاصلية لصاحبه خليل جاد المقدح

القدس - باب الخليل: امام القلعة

هو المحل الذي تجدون فيه جميع اصناف الطرابيش النمساوية الاصلية على جميع القياسات وتجدون فيه ايضا الخردوات الممتازة كالقمصان الحرير والبيجامات جاهزة وتفصيل و كرافتات وجرابات . الخ والاسعار فى غاية المهاودة . شعارنا الصدق في القول والاتقان في العمل والتجربة اكبر برهان

ادفع جنيه كل شهر وأحصل على راديو جرامو فون من محلات بو تاجي

"HIS MASTER'S VOICE"

MAGIC BRAIN RADIO

Startles the World

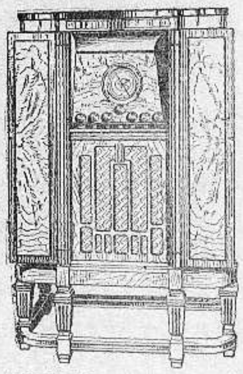

MODEL 281—Twelve tube, five-band, all-wave Superheterodyne. List price, complete with RCA Micro-Sensitive Tubes . . . .

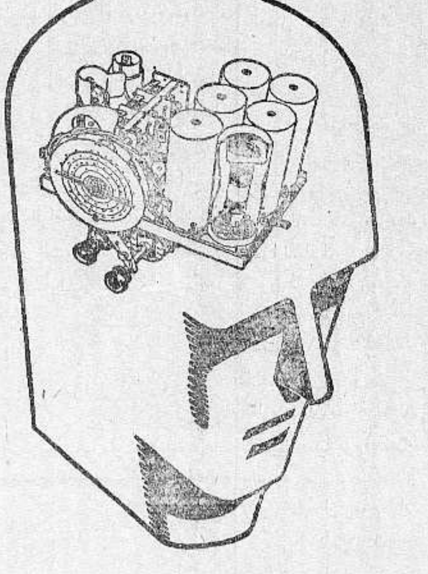

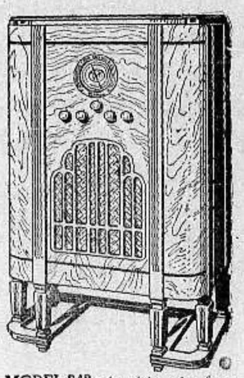

MODEL 242—An eight tube, four-band, all-wave Superheterodyne, in a Modern Console with hand-rubbed walnut finish. List price, with RCA Micro-Sensitive Tubes . . .

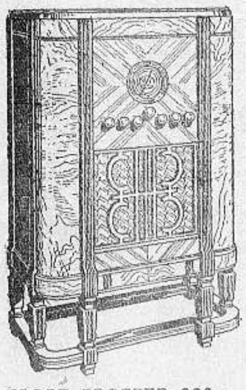

GLOBE TROTTER 262—complete with the new RCA Micro-Sensitive Tubes . . . .

Latest Radio Advance

SENSATIONAL RADIO DEVELOPMENT REVOLUTIONIZES RADIO RECEPTION. UNCANNY, ALMOST HUMAN MASTER UNIT GOVERNS RECEPTION LIKE YOUR BRAIN GOVERNS YOUR BODY!

Reaching far more stations for you, making world-wide reception easy and accurate, and reproducing every tone with Higher Fidelity, "His Master's Voice" Magic Brain, the crowning achievement of Radio Science, ushers in a new era of radio pleasure. See a demonstration of the Magic Brain, and thrill to the almost life-like manner it responds to your touch. See it today!

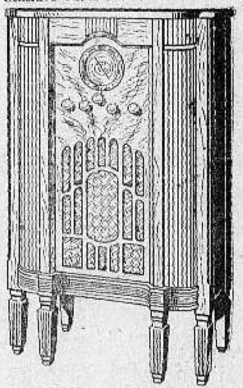

MODEL 224—A six tube, three-band, all-wave Superheterodyne, in a Neo-Classic Console of beautiful simplicity and line. List price, complete with RCA Micro-Sensitive Tubes . . .

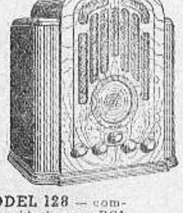

MODEL 128—complete with the new RCA Micro-Sensitive Tubes . .

MODEL 143—An eight tube, four-band, all-wave Superheterodyne in a beautiful Neo-Classic table cabinet of hand-rubbed walnut. List price, complete with RCA Micro-Sensitive Tubes

ANY MUSIC
ANY PROGRAM
ANY TIME
on these
Magic Brain Duos

Music from foreign lands as you tune distant stations, music of your own choice from the vast "HMV" Record Library. No matter what you want, or when you want it, "His Master's Voice" Duo will give it to you, with tone, sensitivity and operating efficiency second to none. Full range of models, table models and consoles.

MODEL 322—List price complete with RCA Micro-Sensitive Tubes . .

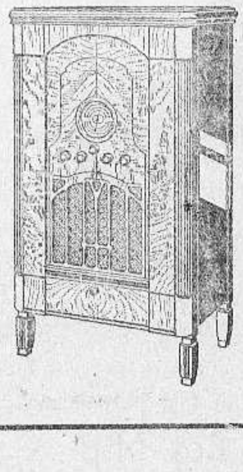

Also ask to see the Auto Radio, hailed as the most efficient and satisfactory auto radio ever made. Amazes you with its fine, rich tone, its unchanging, smooth reception. Priced as low as

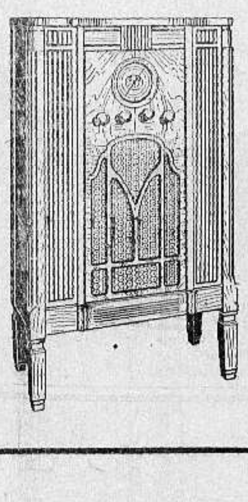

UNPRECEDENTED RADIO VALUES!

This fine world-wide radio, available in table model or console. RCA Micro-Sensitive tubes, airplane dial, easy tuning for world-wide reception. Exceptional distance getter, beautiful tone, gorgeous cabinet work.

MODEL 211—List price; complete with RCA Micro-Sensitive Tubes . . . . . .

See also the famous "HMV" Duo Jr., the handy little unit that changes any radio into a fine phonograph combination and doubles your home entertainment.

ومع كل راديو هدية

الاسعار من خمسة جنيهات فصاعداً

تسهيلا للجمهور الكريم لاقتناء راديو ماركة هيز ماسترز فويس **"His Master's Voice"** الشهيرة . بوتاجي قد عزم على ان يجعل الاقساط جنيه واحد كل شهر لمن يشتري راديو جرامافون من محلاته وهذه تسهيلات نادرة ليس لها مثيل وعلاوة على ذلك فان بوتاجي يعطي هدية مع كل راديو وذلك ليتسنى لكل شخص مهما كانت منزلته ان يصطاد عصفورين بحجر واحد

الراديو والهدية

وليس فقط راديو بسيط بل جهاز راد و هيز ماسترز فوس **"His Master's Voice"** الاصلي المضمون الى الابد الذي يلتقط جميع محطات العالم بصورة جلية واضحة كأن المغني أمامك

احصل على هذا الراديو
العجيب من محلات بوتاجي

دون سواها لان اصناف بوتاجي محتكرة لا تباع سوى في محلاته ولا يوجد منها عند التجار لاننا قد عرفنا ان نحتفظ بأصنافنا المحتكرة في محلاتنا فقط لاغير .

بواسطة راديو هيز ماسترز فويس **"His Master's Voice"** تتصل بجميع محطات العالم — وتسمع بسهولة متناهية وبأتم وضوح الاصوات الطبيعية الصادرة كأنها من صدور اصحابها وتنطبع في رأسك كأنها صادرة من الشعاع

لاتتردد بل أذهب اليوم
لمحلات بوتاجي وتفرج عليه
فانك لاتخرج الا ومعك جهاز
منه

الاسعار من خمسة
جنيهات فصاعدا

ومع كل راديو هدية

والاقساط من جنيه واحد
في الشهر فصاعدا

من لا يشتري يتفرج
اذهبوا الى محلات
بوتاجي في حيفا ويافا
والقدس ورؤساء الوكالات
طبريا: ابراهام كوبي
غزة-الحاج عبد الرؤوف
البورنو
اللد-سليم ومحمد الخالدي
نابلس-عادل التميمي

Ser. No. X-410

قصة الشباب والحياة والكفاح

فقراء ولكنهم اغنياء بارواحهم وأجسامهم

اغنياء ولكنهم فقراء باخلاقهم ونفوسهم

« بقلم الاستاذ مصطفى صادق الرافعي »

« لعل هذه القطعة للاستاذ الرافعي التي نشرت له في الرسالة أروع ما كتب في التهكم على ابناء المترفين، وحياتهم الرخصة، ثم انهزامهم امام قوة اطفال الفقراء — قوتهم في اجسامهم، وارواحهم، ونفوسهم. اقرأها ايها الوالد لتعرف كيف تنشيء الابن القوي الصالح. اقرأها ايها الفتى لتمضي في ربيع حياتك لا كفراشة المروج، ولكن كسيد الغابات. واقرأيها ايتها الام لتقولي لابنك: دونك ومدرسة الحياة، فانها خير من مدرسة البيت، ومدرسة المدرسة! اقرأ الاعجاز من البيان »:

عصمت ابن فلان باشا طفل مترف، يكاد ينعصر لينا، وتراه يرف رفيفا مما نشأ في ظلال العز، كأن لروحه من الرقة مثل ظل الشجرة حول الشجرة. وهو بين لداته من الصبيان كالشوكة الخضراء في املودها الريان، لها منظر الشوكة على مجسة لينة ناعمة تكذب انها شوكة الا ان تيبس وتتوقح

وابوه «فلان باشا» مدير لمديرية كذا، اذا سئل عنه ابنه قال: انه مدير المديرية. لا يكاد يعدو هذا التركيب كأنه من غرور النعمة يأبى الا ان يجعل اباه مديراً مرتين.. وكثيرا ما تكون النعمة بذيئة وقاحا سيئة الادب في اولاد الاغنياء وكثيرا ما يكون الغنى في اهله غنى من السيئات لا غير!

وفي رأي عصمت ان اباه من علو المنزلة كأنه على جناح النسر الطائر في مسبحه الى النجم، اما اباء الاطفال من الناس فهم عنده من سقوط المنزلة على اجنحة الذباب والبعوض.

ولا يغدو ابن المدير الى مدرسته ولا يتروح منها الا وراءه جندي يمشي على اثره في الغدوة والروحة اذ كان ابن المدير اي ابن القوة الحاكمة فيكون هذا الجندي وراء هذا الطفل كالمنبهة له عند الناس، تفصح شارته العسكرية باللغات السائلة جمعاء ان هذا هو ابن المدير. فاذا رآه العربي أو اليوناني او الطلياني او الفرنسي او الانكليزي او كائن من كان من اهل الالسنة المتنافرة التي لا يفهم لسان منها عن لسان — فهموا جميعا من لغة هذه الشارة ان هذا هو ابن المدير وانه من الجندي الذي تبعه كالمادة من القانون وراءها الشارح..!

ولقد كان يجب لابن المدير هذا شرف الصبياني. لو انه يوم ولد لم يولد بن ساعته كأطفال الناس، بل ولد ابن عشر سنين كاملة تشهد له الطبيعة انه كبير قد انصدعت به معجزة او الا فكيف يمشي الجندي من جنود الدولة وراء طفل فيتبعه ويخدمه وينصاع لامره. وهذا الجندي لو كان طريد هزيمة قد فر في معركة من معارك الوطن، واريد تخليده في هزيمته وتخليدها عليه بالتصوير — لما صور الا جنديا في شارته العسكرية منقاداً لهذا الطفل الصغير كالخادم، في صورة يكتب تحتها: «نفاية عسكرية»

***

ليس لهذا المنظر الكثير حدوثه في مصر الا تأويل واحد: هو ان مكان الشخصيات فوق المعاني وان صغرت تلك وجلت هذه، ومن هنا يكذب الرجل ذو المنصب، فيرفع شخصه فوق الفضائل كلها، فيكبر عن ان يكذب، فيكون كذبه هو الصدق، فلا ينكر عليه كذبه أي صدقه...! ويخرج من ذلك ان يتقرر في الامة ان كذب القوة صدق بالقوة!

وعلى هذه القاعدة يقاس غيرها من كل ما يخذل فيه الحق. ومتى كانت الشخصيات فوق المعاني السامية حلقت هذه المعاني تموج موجها محاولة ان تعلو مكرهة على ان تنزل، فلا تستقيم على جهة ولا تنتظم على طريقة، وتقبل بالشيء على موضعه، ثم تكر كرها، فتبدر به الى غير موضعه، فتضل كل طبقة من الامة بكبرائها، ولا تكون الامة على هذه الحالة في كل طبقاتها الا صغارا فوقهم كبارهم، وتلك هي تهيئة الامة للاستعباد متى ابتليت بالذي هو اكبر من كبارها، ومن تلك تنشأ في الامة طبيعة النفاق يحتمي به الصغر من الكبر، وتنتظم به ألفة الحياة بين الذلة والصولة!

***

وتخلف الجندي ذات يوم عن موعد … المدرسة، فخرج عصمت فلم يجده، فبدا له ان يتسكع في بعض طرق المدينة لينطلق فيه ابن آدم لا ابن المدير، وحن حنينه الى المغامرة في الطبيعة، وليست الطرق في خياله الصغير زينتها الشعرية باطفال الازقة يلعبون ويتهوشون ويتشاحنون، وهم شتى وكأنهم ابناء بيت واحد مست بكل من كل رحم، اذ لا ينتسبون في اللهو الا الى الطفولة وحدها

وانساق عصمت وراء خياله، وهرب على وجهه من تلك الصورة التي يمشي فيها الجندي وراء ابن المدير، وتغلغل في الازقة لا يبالي ما يعرفه منها وما لا يعرفه، اذ كان يسير في طرق جديدة على عينه كأنه يحلم بها في مدينة من مدن النوم

وانتهى الى كبكبة من الاطفال قد اجتمعوا لشأنهم الصبياني، فانتبذ ناحية ووقف يصغي اليهم متهيباً ان يقدم، فاتصل بسمعه ونظره كالجبان. وتسمع فاذا خبيث منهم يعلم الآخر كيف يضرب اذا اعتدى او اعتدي عليه. فيقول له. اضرب انما ضربت، من رأسه، من وجهه. من الحلقوم، من مراق البطن. قال الآخر. واذا مات؟ فقال الخبيث: واذا مات فلا تقل اني انا علمتك..!

وسمع طفلا يقول لصاحبه. اماقات؟ لك انه تعلم السرقة من رؤيته اللصوص في السينما؟ كن لصاً واعمل مثلنا؟

وقام منهم شيطان فقال: يا اولاد البلد، انا المدير فتعالوا وقولوا لي «يا سعادة الباشا، ان اولادنا يريدون الذهاب الى المدارس. ولكننا لا نستطيع ان ندفع لهم المصروفات...» فرد عليهم (سعادته): اشتروا لاولادكم احذية وطرابيش وثيابا نظيفة وانا ادفع لهم المصروفات

فنظر اليه خبيث منهم وقال: يا سعادة المدير، وات… فاما اذا لم يشترك ابوك حذاء...؟

وقال طفل صغير: انا ابنك يا سعادة المدير. فارسلني الى المدرسة وقت الظهر فقط...!

***

وكان عصمت يسمع ونفسه تهتز وترف باحساسها كالورقة الخضراء عليها طل الندى. واخذ قلبه يتفتح لشعاع الكلام كالزهرة في الشمس. وسكر بما يسكر به الاطفال حين تقدم لهم الطبيعة مكان اللهو معداً مهيأ كالحانة ليس فيها الا اسباب السكر والنشوة. وغاية لذتها ان الزمن فيها منسي. وان العقل فيها مهمل...

واحس ابن المدير ان هذه الطبيعة حين ينطلق فيها جماعة الاطفال على سجيتهم وسجيتها — انما هي المدرسة التي لا جدران لها، وهي تربية الوجود للطفل تربية تتناوله من ادق اعصابه فتبدد قواه ثم تجمعها له اقوى ما كانت، وتفرغه منها ثم تملؤه بما هو اتم وازيد وبذلك تكسبه نمو نشاطه وتعلمه كيف ينبعث لتحقيق هذا النشاط فتهديه الى ان يبدع بنفسه ولا ينتظر من يبدع له، وتجعل خطاه دائماً وراء اشياء جديدة فتسدده من هذا كله الى سر الابداع والابتكار وتلقيه العلم الاعظم في هذه الحياة، علم نضرة نفسه وسرورها ومرحها، وتطبعه على المزاج المتطلق المتهلل المتفائل، وتدفق به على دنياه كالفيضان في النهر، تثور الحياة فيه وتفور به، لا كأطفال المدارس الخامدين تعرف للواحد منهم شكل الطفل وليس له وجوده ولا عالمه، فيكون المسكين في الحياة ولا يجدها، ثم تراه طفلا صغيرا وقد جمعوا له هموم رجل كامل!

ودبت روح الارض دبيبها في عصمت، واوحت الى قلبه باسرارها، فادرك من شعوره ان هؤلاء الاغمار الاغنياء من اولاد الفقراء المساكين، هم السعداء بطفولتهم، وانه هو وامثاله من الفقراء والمساكين في الطفولة وان ذلك الجندي الذي يمشي وراءه لتعظيمه هو سجن وان الالعاب خير من العلوم، اذ كانت هي طفلية الطفل في وقتها، اما العلوم فرجولة ملزقة به قبل وقتها توقره وتحوله عن طباعه، فتقتل فيه الطفولة وتهدم اساس رجولته، فينشأ بين ذلك لا الى هؤلاء ولا الى هذه، ويكون في الاول طفلا رجلا، ثم يكون في الاخر رجلا طفلا.

واحس مما رأى وسمع ان مدرسة الاطفال يجب ان تكون هي يده الواسع الذي لا يتحرج ان يصرخ فيه صراخه الطبيعي، ولا يتحرك حركته الطبيعية، ولا يكون فيه مدرسون ولا طلبة ولا … العصي من الضباط، بل حق البيت الواسع ان تكون فيه الابوة الواسعة والاخوة التي تتفسح للمئات فيعبر الطفل المتعلم بنشأته من منزل الى منزل، على تدريج في التوسع شيئا فشيئا، من البيت الى المدرسة الى العالم

***

وكان عصمت يحلم بهذه الاحلام الفلسفية وطفولته تثب وتسترجل ورخاوته تشتد وتتماسك، وكانت حركات الاطفال كأنها تحركه من داخله، فهو منهم كالطفل في السينما حين يشهد المتلاكمين والمتصارعين، يستطيره الفرح، ويتوثب فيه الطفل الطبيعي بمرحه وعنفوانه، وتتقاص عضلاته، ويتكشف جلده، وتجتمع قوته. حتى كأنه سيظاهر احد الخصمين ويلكم الآخر فيكوره ويصرعه، وينقض معركة الضرب الحديدي بضربته اللينة الحريرية.....!

ثم لبث صاحبنا الغرير الناعم ان تخشن، وما كذب ان اقتحم، وكان اقبال على روحه الشارع والاطفال ولهوهم وعيشهم، اقبال الجو على الطير الحبيس المعلق في مسمار، اذا انفرج عنه القفص، واقبال الغابة على الوحش القنيص اذا وثب وثبة الحياة فطار بها، واقبال الفلاة على الظبي الاسير اذا انا وص فافلت من الحبالة

وتقدم فادغم في الجماعة وقال لهم: انا ابن المدير. فنظروا اليه جميعا ثم نظر بعضهم الى بعض، وسفرت انكارهم الصغيرة بين اعينهم، وقام منهم قائل: ان حذاءه وثيابه وطربوشه كلها تقول ان اباه المدير

فقال آخر: وجهه يقول ان امه امرأة المدير!

فقال الثالث. ليست كأمك يا معطيطي(؟) ولا كأم جعلص!

قال الرابع. يا ويلك لو سمع جعلص فإن لكماته حينئذ لا تترك امك تعرف وجهك من القفا

قال الخامس: ومن جعلص هذا فليأت لاريكم كيف اصارعه، فاجتذبه فاعصره بين يدي، فاعتقل رجله برجلي فادفعه فيتخاذل مفاصله، فيخر على وجهه فاسمره في الارض بمسمار!

فقال السادس: ها ها! انك تصف بادق الوصف ما فعله جعلص لو تناولك في يده..!

فصاح السابع: ويلكم! ها هو ذا. جعلص، جعلص، جعلص!

… فتطاير الباقون يمينا وشمالا كالورق الجاف تحت الشجر اذا ضربته الريح العاصف. وقرقه الصبي من ورائهم يقذفوا … حاملوا الى التقسيم

وتراجعوا. وقال المستطيل منهم، امالي كنت اريد ان يعدو جعلص ورائي، فأستطرد اليه قليلا اطمعه في نفسي، ثم ارتد عليه فآخذه كما فعل «ماشيست الجبار» في ذلك المنكر الذي شاهدناه

وقهقه الصبيان جميعاً... ثم احاطوا بعصمت احاطة العشاق بمعشوقة جميلة، يحاول كل منهم ان يكون القرب المخصوص بالحظوة، لا من اجل انه ابن المدير فحسب، ولكن من اجل ان ابن المدير تكون معه القروش... فلو وجدت هذه القروش مع ابن زبال لما منعه نسبه ان يكون امير الساعة بينهم الى ان تنفد قروشه فيعود ابن زبال...!

وتنافسوا مع عصمت وملاعبته والاختصاص به، فلو جاء المدير نفسه يلعب مع آبائهم ويركبهم ويركبونه وهم بين نجار وحداد، وبناء وحمال وحوذي وطباخ، وامثالهم من ذوي المهنة والمكدية الغشيلة — لكانت مطامع هؤلاء الاطفال في ابن المدير، اكبر من من مطامع الآباء في المدير

وجرت المنافسة بينهم مجراها فتألبت الى ملاحاة، ورجعت هذه الملاحاة الى مشاحنة، وعاد ابن المدير هدفاً لجميع يدافعون عنه وكأنما يعتدون عليه، اذ لا يقصد احد منهم احد بالغيظ الا تعمد غيظ حبيبه ليكون انكأ له واشد عليه!

وتظاهروا بعضهم على بعض، ونشأت بينهم الطوائل، وافسدهم هذا الغني المتمثل بينهم. ويا ما اعجب ادراك الطفولة والهامها! فقد اجتمعت نفوسهم على رأي واحد. فتحولوا جميعاً الى سفاهة واحدة احاطت بابن المدير، فخاطره احدهم في اللعب فقمره، فأبى الا ان يعلو ظهره ويركبه، وابى عليه ابن المدير ودافعه، يرى ذلك ثلماً في شرفه ونسبه وسطوة ابيه، فلم يكد يعتل بهذه العلة ويذكر اباه ليعرفهم اباهم.... حتى هاجت كبرياؤهم، وثارت دفائنهم، ورقصت شياطين رؤوسهم، وذلك وضع الغني حقد الفقر بازاء سخرية الغني، فالقى بينهم مسألة المسائل الكبرى في هذا العالم، وطرحها للحل......!

وتنفشوا للصولة عليه، فسخر منه احدهم، ثم هزأ به الآخر، واخرج الثالث لسانه، وصدمه الرابع بمنكبه، واخشن عليه الخامس، ولكزه السادس وحثا السابع في وجهه التراب!

وجهد المسكين ان يفر من بينهم فكأنما احاطوه بسبعة جدران فبطل اقدامه واحجامه، ووقف بينهم كما كتب الله.. ثم اخذته ايديهم فانجدل على الارض، فتجاذبوه يمرغونه في التراب! وهم كذلك اذا انقلب كبيرهم على

البقية على الصفحة ٥

ينابيع الحمة المعدنية الاربعة وحماماتها

المقلى. ودرجة حرارتها ٤٩ سنتغراد — الباسم. ودرجة حرارتها ٤٠ سنتغراد

الريح. ودرجة حرارتها ٣٥ سنتغراد — وعين بولس وهذه للشرب فقط

هذه الينابيع لها شهرة واسعة منذ القدم في شفاء الامراض العصبيه والامراض الجلدية مثل الاكزيما والجرب وتذويب الحصى في الكلى واخراجها منها وتقوية المعدة وتقوية الجسم عموما الى غير ذلك

…خو العرب ذكروها في مؤلفاتهم منذ اكثر من الف سنة فقد قال هشام بن محمد السائب الكلبي ان الشفاء العجيب الذي تحدثه مياه الحمة هو بفعل الالهة ولذا جعلوها مركزاً لعبادة الاصنام. وقال محمد بن احمد بن ابي بكر المقدسي ان لها قوة عجيبة في شفاء الامراض على انواعها … بن أبي بكر الهروي انها تفوق المياه المعدنية الاخرى وشفاؤها مدهش وانها من عجائب الدنيا وان سليمان بن داود عليه السلام شيد عماراتها لاول مرة وذكرها ياقوت بن عبد الله الحموي وايضا ابو القاسم وهو ابو الطب العربي وسماها بحامات سليمان بن داود عليهما السلام وانها شافية من كل داء وذكرت في التوراة بحامات جدر المعروفة الان بام قيس وذكرها المؤرخ يوسيفوس وغيره من مؤرخي اليونان بانها ممتازة عن غيرها من المياه المعدنية وان لها قوة مدهشة الشفاء وقد اظهر التحليل الكيماوي الذي تكرمت باجرائه الجامعة الاميركية في بيروت ان في هذه الينابيع اشعة الراديو بقوات كبيرة ولها الفضل الاول في شفاء الامراض وفيها آثار قديمة للرومان مثل الامفيتياتر والحمامات الضخمة وهناك بقايا لليهود قبل الرومان مثل الكنيس الذي اكتشف مؤخراً على احد تلالها وارضه منقوشة نقشاً بديعاً بالفسيفساء — وقد نال امتيازها في ١٩٣… سليمان بك ناصيف وشرع بتجفيف مستنقعاتها لتقطع الملاريا ونشف الاراضي التي يكسوها الجراب والحيش وانشأ فيها عدداً كبيراً من المساكن الموقتة المشيدة بالزنك والخشب وعدداً كبيراً من الخيام — وقد انشأ في سنة ٣٣ مبان فخمة مؤلفة من اربعة مغاطس كبيرة اثنين للرجال واثنين للنساء وستة عشر حماماً خصوصياً لكل حمام غرفة خاصة به واربع مقصورات « فيلات » كل منها تحتوي على غرفتين ومطبخ وحمام ومنافع تامة المفروشات وحمامها يستمد مياهه رأساً من الينابيع بأنابيب تحت الارض. ويكثر عدد الزائرين في ايام الموسم من آذار إلى آخر حزيران حتى قد يصل إلى الف وخمسمائة وسينشأ قريباً نزل مفتخر ومقصورات ووكالات واسعة ـ اما اسعار السفر فهي بغاية الاعتدال من حيفا إلى الحمة ١١٠ ملات ذهابا و ٢٠٠ مل ذهاب واياب من طبريا الى الحمة ٤٠ ذهابا و ٦٠ مل ذهاب واياب والوصول اليها اما بالسكة الحديد محطة الحمة خط حيفا الشام او بالسيارات يوميا مرتين من حيفا رأساً للحمة الساعة ١٠ صباحا و ٢ ونصف بعد الظهر وعن طريق طبريا وسمخ كل ساعة والطريق سهلة ومعبدة ولها اكتاف لزيادة الامن

يوم الجمعة ١٠ ذي الحجة ١٣٥٣ـ الموافق ١٥ آذار ١٩٣٥

صاحب الامتياز والمحرر: المسؤول ابراهيم الشنطي
شترك في تحريرها طائفة من كتاب العرب في الداخل والخارج
رقم التلفون ١٠٧٥
العنوان البرقي : الدفاع يافا — عنوان البريد : ص . ب ٢٥٥

الله لم تشهد لغارة الشعواء مقحماً قدامي

الدفاع

العدد — ٢٧٤ — السنة الاولى
ادارة الدفاع في عمارة حربوز، شارع جمال باشا — يافا

	عن سنة	عن ستة اشهر
قيمة الاشتراك في فلسطين	١٥	٨
في الخارج	٣٠	١٦٠

الاعلانات يتفق عليها مع ادارة الدفاع — قسم الاعلانات

صور عالمية على هامش الحوادث

صورة دولة نسيم باشا مع دولة زيور باشا تنشر صورتهما بمناسبة ما قيل من ان دولة نسيم باشا مرشح للقائممقامية التي رفضها جلالة الملك رفضاً باتاً

صورة المسيو غومبوز رئيس حكومة المجر الذي قدم استقالته مؤخرا وقد كلف مرة اخرى بتأليفها.

صورة المسيو تسالدريس رئيس وزارة اليونان الذي كان صلباً في مقاومة الثوار

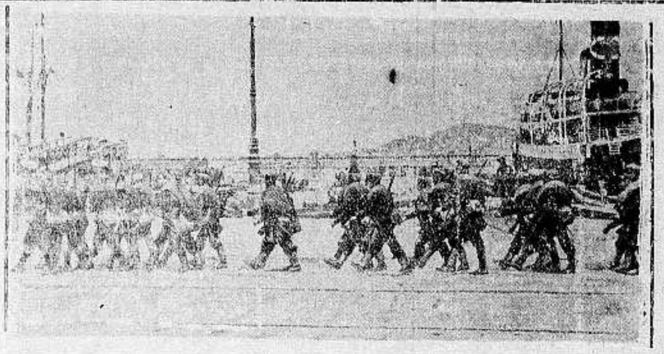

صورة فرقة الاسطول اليوناني في مدينة بريه وقد اوشكت تلك الفرقة ان تنضم الى الثورة، لكنها اخفقت على اثر انتصار جنود الحكومة

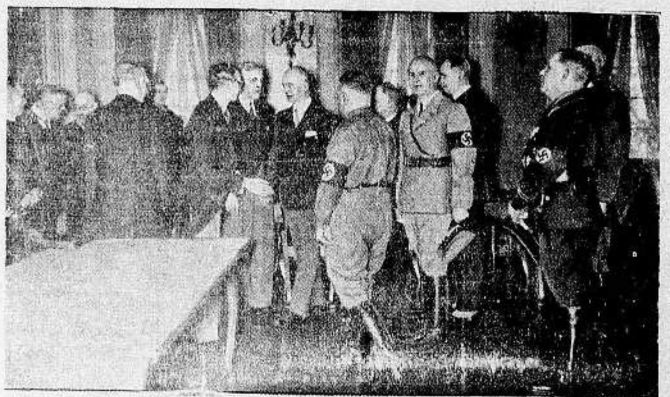

صورة مندوبي عصبة الامم ومندوبي المانيا اثناء تسليم السار الى المانيا. وكان يمثل المانيا في ذلك التسليم الدكتور فريك وزير الداخلية والهر غورث سكرتير الحكومة والهر بركل المفوض السامي هناك.

بعد ان سلمت فرنسا السار الى المانيا يوم اول مارس الماضي قامت الحكومة الافرنسية بتصفية جميع الحسابات. وفي هذه الصورة مكتبة تخصها في مدينة ساربروكن بيعت محتوياتها بالمزاد العلني

صورة طوابع بريد اصدرتها وزارة المستعمرات الايطاليه لمستعمرتي ايطاليا في افريقيا — الاريتره والصومال وقد رسم عليها مناظر تمثل بعض ما يشاهده الرائي في تلك البلاد.

هـكذا تشع في فلسطين

اعمال

الايدي العاملة عربية

مهندسين ميكانيكيين مهرة

دقة عمل وسرعة انجاز

ومبادرة في الاسعار عظيمة

اعمالها ثمرة الجهاد الصناعي

وذلك

اساس الاستقلال الوطني

لذلك

كان وما يزال مناصرة الوطنيين لها عظيما

سكب

تصاليح

خراطة

وحفر آبار

وبيع وتركيب موتورات وطلمبات

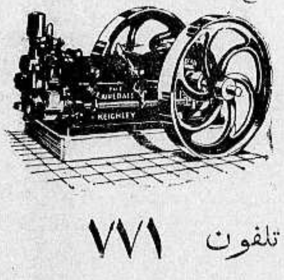

شركة السكب الفلسطينية المحدودة — يافا — شارع الملك جورج تلفون ٧٧١

يافا – في يوم الاربعاء ١٥ ذي الحجة ١٣٥٣ – ٢٠ آذار ١٩٣٥

ان لم تستشن الغارة الشعوا مفحيا فراغة

الدفاع

« العدد ٢٧٥ — السنة الاولى »

صاحب الامتياز والمحرر المسئول ابراهيم الشنطي

يشترك في تحريرها طائفة من كتاب العرب في الداخل والخارج

رقم التلفون ١٠٧٥

العنوان البرقي : الدفاع يافا – العنوان البريدي : ص . ب ٢٥٥

ادارة الدفاع في عمارة حزبون شارع جمال باشا – يافا

	عن سنة	عن نصف سنة
قيمة الاشتراك في فلسطين	١٥٠	٨٠
في الخارج	٣٠٠	١٦٠

الاعلانات يتفق عليها مع ادارة الدفاع — قسم الاعلانات

جلالة ابن السعود في التاميس . الملك المحارب والسياسي . التهاني بنجاته

تسلح المانيا يهز اوروبا . أنباء الحبشة الاخيرة . لماذا فشلت ثورة اليونان

وزارة العراق

نبذة عن بعض شخصياتها

قوة الوزارة في قوة اعضائها المعروفين

دولة ياسين باشا الهاشمي

نوري باشا السعيد

من المعروف ان الانتخابات العراقية الاخيرة خلفت وراءها غير قليل من النفور وأثارت بعض القلق في النفوس. وقد علك هذا النفور طائفة من عشائر الديوانية التي تعتبر عاصمة اللواء المعروف بهذا الاسم، وقد اتسع هذا النفور وبلغ مسافة بعيدة من الخلف بين هذه العشائر وبين الوزارة المدفعية السابقة، فاشتدت الازمة الوزارية في العراق، فلم تستمر وزارة المدفعي بك طويلا حتى استقالت لانها لم تتمكن من مواجهة الظروف الشديدة التي واجهتها، وعلى ذلك لم تبق هذه الوزارة في مناصب الحكم سوى ١٢ يوما. وقد تألفت الوزارة الجديدة برئاسة فخامة ياسين باشا الهاشمي، ولكن لا على المنوال الذي تألفت به الوزارة المدفعية المستقيلة، بل جرى فخامة الهاشمي باشا في تأليف وزارته على منوال آخر جديد . فوزارة العراق اليوم وزارة ائتلافية قومية تضم عددا من اقطاب العراق البارزين وفيها عدا رئيسها ثلاثة من رؤساء الوزارات السابقين هم جعفر باشا العسكري، ونوري باشا السعيد ورشيد عالي بك الكيلاني، فهي بذلك وزارة قومية ائتلافية كان ينشدها العراقيون منذ زمان ويعتقدون ان الاستقرار الداخلي سيضمن للعراق على يد هذه الوزارة، كما يعتقدون الى حد كبير ان قيام هذه الوزارة يكفي لتهدئة الحال وتطمين النفوس التي استولى عليها القلق في الآونة الاخيرة.

الوزارة الهاشمية

تتألف الوزارة الهاشمية الجديدة من رئيسها فخامة ياسين باشا الهاشمي الذي احتفظ كذلك بوزارة المالية؛ ونوري باشا السعيد لوزارة الخارجية، وجعفر باشا العسكري للدفاع، ورشيد عالي الكيلاني بك للداخلية، ومحمد زكي بك للعدلية، ورضا الشبيبي بك للمعارف، وامين زكي بك للاقتصاد.

قوة الوزارة

والطابع الذي تألفت به الوزارة العراقية الجديدة يؤكد لدينا ان سياسة العراق قد اخذت تتطور الى اسلوب سياسي جديد، فأربعة من وزرائها ينتمون الى حزب الاخاء الوطني، كما تتميز الى جانب ذلك بثلاثة من الوزراء المستقلين، وهي فوق كل هذا تتميز بلون عسكري مجيد، فبين اعضائها اربعة وزراء من رجال السيف لهم في خدمة العربية سابق عظيم

البقية في آخر الصفحة الاولى عمود « ٦ »

تصريحات

جلالة ابن السعود

وصل حضرة صاحب الجلالة الملك عبد العزيز ملك المملكة العربية السعودية من الرياض عاصمة نجد الى مكة للاشراف على اجراءات حكومته الخاصة بالموسم كعادته في كل عام ووفدت على القصر الملكي وفود الحجاج من مختلف المسلمين لتحية جلالته وتهنئته وقد استقبل جلالته وفد كبار الحجاج المصريين في مقابلة خاصة والقى عليهم الكلمة التالية « مرحباً باخواننا بل اشقائنا، على الرحب والسعة قدومكم الينا، ارجو ان تكونوا موقنين انكم هنا في بلادكم وبين اهلكم، وارجو ان تبلغوا اخواننا المصريين انني اخ لهم افرح لفرحهم واألم لما يصيبهم وان مصر بلاد عزيزة عندنا. فقد تخرج من الازهر الشريف عدد كبير من علمائنا. واعلموا هدانا الله جميعاً الى ما فيه الخير للاسلام والمسلمين، اننا اذا اختلفنا في امر فامامنا آيات الله في كتابه وسنة رسول الله وكتب السنة واذا لم نجد حلاله فيها فهذه المذاهب الاربعة، مذاهب اهل السنة والجماعة نحتكم كلنا اليها، لاخلاف ينافي عقيدة ولا مرجع، فالعقيدة واحدة والمراجع واحدة . »

عند الكعبة المقدسة

يحاولون اغتيال عاهل الحجاز

وافتنا الانباء الاخيرة بمحاولة اغتيال جلالة الملك عبد العزيز آل سعود في اثناء طوافه بالكعبة صباح عيد الاضحى للمرة الرابعة، وقد وصل الى الحجر الاسود ووراء جلالته حاشية كبيرة وجمهرة من المسلمين، فاستل احد زيود اليمن خنجرا كان يخفيه تحت ملابس الاحرام وانقض على جلالة الملك محاولا طعنه، فدفعه الامير سعود ولي العهد عن جلالة والده وحال بيده دون تمكن الجاني من جريمته الشنيعة واوعز الى الحراس باعتقاله الا ان الجاني اعاد الكرة قبل محاولة خطيرة وخفية. الحراس القبض عليه وقد انضم اليه اثنان من الزيود ايضا وهجموا ثلاثتهم على جلالة الملك وسمو الامير محاولين قتلهما، فلم ير الحراس بدا من اطلاق الرصاص على الجناة خيفة تمكنهم من ارتكاب الجناية في شدة الزحام فراحوا قتلا

وشاء ربك ان لا يفجع الاسلام وان لا يهتز ركن من اركانه الثابتة، فلم يصب جلالة الملك وسمو ولي العهد بسوء كما ان احدا من المصلين لم يمسه ضر. وقد استؤنف الطواف بالكعبة كأن شيئاً لم يحدث، وخرج جلالة الملك وولي العهد عقب الطواف يستقبلان وفود المهنئين بالعيد.

واخذت بعد ذلك الاشاعات تتردد في ان لهؤلاء الجناة شركاء وانهم جاءوا الى مكة بحجة اداء فريضة الحج في الظاهر ولو انهم يريدون في الخفاء تنفيذ مؤامرة يقال أنها دبرت باحكام لاغتيال جلالة الملك، على ان التحقيق يدور بهمة عظيمة ودقة بالغة، وينتظر ان يؤدي الى اسرار

يرى في الصورة الاولى احدى قرى الفلاحين في مكدونيا الشمالية وقد وقعت فيها معارك عنيفة بين جنود الحكومة والثوار وقد حرق الثوار عدة قرى كانوا قد احتلوها ثم تركوها بعد انتصار جند الحكومة خرابا كما ترى في الصورة

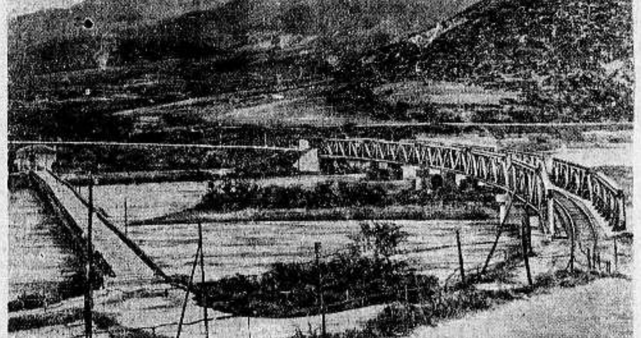

ويرى في الصورة الثانية منظر من مقاطعة مكدونيا الشمالية حيث جرت المعارك بين قوى الحكومة اليونانية وبين الثائرين ففازت الحكومة بهذه المعركة وكانت هي الفاصلة وقد دمر الثوار بعض اجزاء الجسر الذي تراه في الصورة

مصر

النحاس باشا يهنيء جلالة ابن السعود

ابرق دولة مصطفى النحاس باشا الى جلالة الملك عبد العزيز بن سعود على اثر حادث محاولة الاعتداء على جلالته يرفع الى جلالته باسم الوفد والشعب المصري خالص التهنئة بنجاة جلالته من غدر الغادرين.

رشيد عالي بك الكيلاني

(تتمة المنشور على العمود « ١ »)

جعفر باشا العسكري

نبذة عن شخصيات

الوزارة

فخامة ياسين باشا الهاشمي

فخامة ياسين باشا رئيس الوزارة زعيم حزب الاخاء الوطني، في طليعة زعماء العراق، وهو عسكري في نشأته، كان من الذين خاضوا غمار الحرب العالمية حيث اسندت اليه قيادة الدول المؤتلفة تركيا والمانيا والنمسا، فاستطاع ان يقهر قوات الحلفاء في غاليسيا، وقد خدم القضية العربية خدمة خاصة بسيفه، صادقة برأيه وعلمه، فلم يقصر هذه الخدمة على العراق بل تعداها الى جملة اصقاع عربية، تولى رئاسة الوزارة عام ١٩٢٤ واستقر فيها حوالي العام ثم اشترك في وزارات اخرى اعقبت وزارته حتى اسندت اليه رئاسة الوزارة الحالية التي قضت حاجة الوطن الملحة الى تأليفها

نوري باشا السعيد

يعتبر نوري باشا السعيد من قواد الثورة العربية ومن اقرب الشخصيات الى المغفور له جلالة الملك فيصل. وكان الى جانب جلالته يوم تأسست الحكومة العراقية، ساهم في وزارات مختلفة والف الوزارة مرتين، وابرمت في عهده المعاهدة العراقية الانكليزية التي نصت على استقلال العراق ودخوله الى العصبة، كما مثل العراق غير مرة في جنيف

رشيد عالي بك الكيلاني

تربية رشيد بك الكيلاني تربية حقوقية، بدأ حياته كمحام ما لبث ان ذاع صيته، فتولى في كلية الحقوق منصب الاستاذية، وانتخب بعد ذلك وزيراً للعدلية في وزارة الهاشمي باشا عام ١٩٢٤. وبدأ بذلك عمله السياسي، كما اشترك في عدة وزارات كانت تسند فيها اليه وزارة الداخلية، وقد تولى رئاسة الوزارة عام ١٩٣٣ وقد قضى في عهده على ثورة الاشوريين كما توفي في مدة رئاسته جلالة الملك فيصل وتوج جلالة الملك غازي المعظم

جعفر باشا العسكري

العسكري باشا وزير الدفاع، عسكري النشأة والبيئة أيضا، وهو من رجالات الحرب الافذاذ، كان له نصيب مجاهد كبير في الثورة العربية وهو اول من اسندت اليه وزارة الدفاع في بدء تأسيس الحكومة العراقية. وهو اول من انشأ جيشاً عراقيا له نظامه وقوته. تقلد الوزارة مرات عديدة، كما اسندت اليه الرئاسة مرتين. مثل العراق في لندن ما يقرب من عشرة اعوام . والعسكري باشا نشيط بالغ حد النشاط، فالذي نعرفه عنه انه في مدة اقامته في لندن عكف على دراسة الحقوق بينما كانت سنه تزيد على ٤٥ عاما ونال اجازة المحاماة

محمد زكي علي بك

محمد زكي علي بك وزير العدلية العراقية من المحامين المشهود لهم بالكفاءة. تقلد وزارة العدلية في عهد رياسة

البقية على الصفحة الخامسة

دنيا العرب والاسلام

احاديث العمال

« بقلم خبير بشؤونهم »

قلنا في مقالنا الثاني المنشور في (الدفاع) الاغر ان عمال شركة النفط المضربين قبلوا « بعد اسبوعين من اضرابهم » بشروط الشركة التى كانت عرضتها عليهم من اول يوم الاضراب ورفضوها فى ذلك الوقت لان حجتهم، ان الاضراب قام على اساس نيل كافة المطاليب والا فمواصلة الاضراب الى النهاية ...

وقلنا فى ختام مقالنا المذكور ما نصه حرفيا :

« عسى ان لا تقدم غداً الشركة وتنتقم من المضربين باخراجهم او اخراج بعضهم من العمل بحجة التوفير والاقتصاد لاننا سمعنا هذه النغمة من الشركة قبل الاضراب وفي اثنائه »

وقد تحقق ما قلناه حرفيا اي غداة يوم كتابتنا المقال ـ واخرجت الشركة مساء الاثنين ١٣ عاملا ، ويوم الثلاثاء عاملين اثنين واغلب المفصولين هم من السواقين ، لكنها راعت في اخراجهم ان لا يكونوا من اصحاب الكلمة المسموعة بين رفاقهم حتى لا يهيجوهم على الشركة لمعاودة الاضراب ثانيا

وهذا العمل من الشركة ينافي مبادىء العمل فى جميع قوانين الدنيا اذ انه يوجب انتهاء اضراب العمال يجب ان يزول سوء التفاهم بين صاحب العمل والعامل..

وهذا ما صرح به مدير الشركة لفخري بك النشاشيبي مساء الاحد في فندق نصار من ان الشركة لا تحمل حقداً ولا ضغينة لاحد من عمالها المضربين بل انها ستعاملهم بالمودة والحسنى ساعية جهدها لمرضاتهم ، عاملة على تأمين معاشهم كافلة حقوقهم ..

ونحن لا ننكر جهد فخري بك في حل تلك المشكلة العويصة ، ولا بد لاحظ حضرته ضعف رابطة العمال وقوة الشركة وعدم مقدرة المضربين على نيل حقوقهم من الشركة الا بالمسايرة والمجاملة ، لكن كان يجب عليه وهو الخبير العليم ان يخطر الشركة بعدم اخراج اي عامل من العائدين الى العمل وان يأخذ المواثيق بذلك من مدير الشركة وان يلاحظ ايضا انه بينما كان حضرته مجتمعاً مع لجنة الاضراب في غرفة الفندق كان يجاوره في الغرفة الملاصقة ضابطان يراقبان الاجتماع عن كثب ، فما معنى هذا ؟ .. وكان يجب عليه ان يبث روح الثبات في العمال اكثر من ذلك ويفهم المضربين ان العامل الذي يود اعلان الاضراب امام شركة كشركة البترول عليه ان يتأكد ان السجن والجوع ينتظرانه وعمال العالم كلهم لم ينالوا حقوقهم بكتابة المقالات واتقان المفاوضات ، بل بالوحدة بتنظيم الجمعيات « العمالية » على اساس تأليف نقابات اصحاب الحرف ليكونوا جبهة واحدة امام اصحاب الاعمال وبذلك توصلوا لنيل حقوقهم لدليل الحكم في غلب الممالك (البرجوازية) كانكلترا والمانيا وايطاليا ... اما عندنا فمن اول ساعة صرنا نسمع عن خور العزائم واختلاف الآراء وتفرق الكلمة واعوجاج الخطط مما ادى الى الرضوخ لشروط الشركة حتى ولو لم يحضر فخري بك لان التذمر كان قد بلغ اشده في صفوف العمال المضربين من اضراب لم يأتهم بنتيجة مرضية الجاية ...!

ولنقدم على ذلك مثلا قريبا . بعد اضراب عمال شركة العراق بيومين ، اي يوم الاثنين الواقع في ٢٥ شباط الساعة التاسعة صباحا جاءني سائقو باصات محطة الكرمل وعددهم ١٣ سائقا بحالة تذمر وشكوى قائلين لي انهم اضربوا عن العمل لان الشركة اجحفت بحقوقهم وتشغلهم ١٦ ساعة في اليوم وانها لا تعطيهم يوم راحة في الشهر واهانوانها..

فقلت لهم ماذا استطيع ان اعمل لكم ؟ قالوا نريد ان تكتب لنا في الجرائد ونريد ان تعمل لنا منشوراً نحتج على استبداد الشركة وتفهم الناس حالتنا وو...

فقلت لهم : هل قدمتم مطاليبكم الى الشركة رسمياً ؟ قالوا لا ... بل نحن من مدة طويلة ونحن نشكو لها امرنا شفاهيا فلا ترد علينا .. فقلت لهم هل انتم الـ١٣ سائقاً متفقون يداً واحدة او بينكم بعض المتذبذبين ؟ قالوا كلنا كتلة واحدة ، والواحد منا ينوب عن الكل .. فسألتهم هل تفهمون معنى الاضراب جيداً ؟ وهل انتم مستعدون لتحمل نتائجه ؟ قالوا ما هي نتائج الاضراب ؟ قلت لهم ان تأتي الشركة بغيركم وتهمل شأنكم . . . قالوا انها عزمت على ذلك وربما احضرت اليوم غيرنا .. اجبتهم طالما انكم منظمون اقوياء الايمان ومستعدون لمواصلة اضرابكم فانكم ولاشك ناجحون ، ايتوني بورق . وكتبت لهم عريضة بمطاليبهم ونسخة منها لمدير بوليس حيفا وختمتها بهذه الجملة :

« بما اننا نحن الذين افتتحنا الخط من ثماني سنوات فان اتيتم بغيرنا قبل ان تجيبونا الى مطاليبنا المشروعة فاننا نحن الثلاثة عشر سائقاً سنوقف الباصات بقوة سواعدنا اذا وجدنا عليها سائقين غيرنا ونحملكم كل عاقبة تنتج عن ذلك في سبيل اعاشة عائلاتنا »

فلم تمض بضع ساعات حتى تم التفاهم وحصل الاتفاق بين الشركة وبين سائقيها ويوم الثلاثاء فى ٢٦ كان العمل جاريا مجراه لان الاضراب دام يوما واحداً فقط

نقول هذا القول للاعتبار وليس للافتخار ، لان الايمان في صدور الناس يفعل المستحيلات مع القياس ما بين شركة العراق وبين شركة الباصات لكن لا بد لكل مخلوق ان يشعر القوة فى نفسه عندما يعزم على امر والشعور بالقوة جملة نسخر كل قوى الطبيعة لخدمة الانسانية في هذا الجيل

حنا خميسة

شركة

سيارات غزة

الوطنية

سفريات يومية

بين غزة ويافا

والمعكس

سيارات

فخمة

سائقون ماهرون

وثبة !...

كانا يندد بأعمال الزعماء، ويستهجن خططهم ، ويشمئز من سيرتهم وليس من يرضى عن سلوكهم ، وقد صحت الكلمة على التبرؤ منهم ، والتنصل من تبعة تهاونهم ، وتفريطهم ، ولكن هل تؤثر عندهم الاقوال ، وهل لهم منها زاجر عن تضييع حقوق البلاد . وباعث على التوبة والاستغفار والتكفير عن السيئات ؟ كلا والف كلا، فنحن كلما تكلمنا ازدادوا عتواً واستكباراً، كلما الحفنا تغالوا في الاذى وأمعنوا في الضر لاننا عودناهم ان لا يأنسوا منا الا كل تجلة واحترام ، ودرجنا على ان نكون بعيدين عن مس عواطفهم ، وازعاج خواطرهم ، فكان لزاما ازاء هذا الاستهتار من جانبنا ان يستهينوا بنا

ولو كنا منذ الاول ذوي شجاعة ادبية لما قبلنا بسيادة من ليسوا اهلا للثقة وليس لهم في ماضيهم ولو حسنة واحدة تشفع بالركون اليهم والآن هل نظل نردد:

الزعماء مفرطون !

الزعماء مصدر الشقاء واصل البلاء!

بجريرة الزعماء نعاني الآلام

عن ايدي الزعماء شقت البلاد!

هذه الاقوال العواصف ، واعتطا وا نغمها ، واصبحوا يقابلونها ، ببرود وعدم اكتراث وشأننا في تخصيص اللوم اليوم والعتاب كمن يضرب على حديد بارد فنحن نخسر الوقت فيما لا يجدي ولا يفيد وفى ذات الوقت نترك لهم فرصة لاستكمال نفوذهم ، وتكثير ثروتهم ، والاجهاز على البقية الباقية من كرامة الامة وحقوق الوطن . نريد نغمة جديدة تؤذي سماع الزعماء ، وتتركهم مشدوهين مذهولين

نحن بحاجة الى طريقة مبتكرة نتمكن معها من ايجاد علاج ناجع يستأصل جرثومة الزعامة الفتاكة وميكروبها القتال فتطلع علينا الصحف بما ينسينا ذكر الزعماء المضني ، المتعب ويريحنا من ترديد اسمائهم المزعجة، ولتفتح فتحاً جديداً في اعادة نشاط الامة المعهود وتجديد عزمتها الماضية ولتختر في المكان المعد عادة لتناول الزعماء بالحساب موضوع ترشيح زعماء جدد يتقدمون الصفوف ويقودون الجموع الى حيث العز والسؤدد ، ويترك للامة حق انتقاء من تأنس فيه الكفاءة للقيام بعبء هذه الامانة الغالية وتأدية واجبه على الوجه الكامل من الذين حسنت سمعتهم واكتملت اخلاقهم ورجحت عقولهم ونضجت اختباراتهم حتى اذا اتفق على اسناد القيادة الى الشخص الذي تتوفر فيه الصفات الآنفة اعتبر زعيما على رؤوس الاشهاد وبلسان الصحف فلا نستمع الا لقوله ، ولا نلبي غير ندائه وتكون كلمته هي العليا وهو يمثل الامة في الداخل والخارج فيتولى الدفاع والكفاح ونحن وراءه نسنده ونؤيده . في هذه الطريقة نكون قد اتينا البيوت من ابوابها وعرفنا كيف نقصي الخونة عنا وننبذهم ظهريا فنسلك خطة حاسمة للوصول الى اغراضنا ونيل مأربنا فنرضي نفوسنا ونريح ضمائرنا، وبعد ذلك لكل حادث حديث

يافا عبدالرؤوف ..

الهند

موقف امراء الهند

كانت الحكومة البريطانية جد معتقدة بان البرلمان سيستطيع ان يفرغ من بحث مشروع قانون الاصلاحات الدستورية الجديد للهند واقراره في بضعة اشهر ، الى ان فاجأها امراء الهند بتحفظات جديدة اصروا على ان يتضمنها مشروع القانون هذا ، فضاع هذا الاعتقاد .

ومما نشرته الصحف الانكليزية الاخيرة من محاضر جلسات مجلس العموم البريطاني يفهم ان المستر ونستن تشرشل — وهو في مقدمة اعداء الدستور الهندى الجديد — فسر تحفظات الامراء بانها تعتبر بمثابة رفض « للوحدة الهندية » وبما ان هذه الوحدة هي العمود الفقري في الدستور ، وبما انها انتزعت منه الآن بعد رفض الامراء لها ، فلم يبق على الحكومة الا ان تحمل نعش هذا الدستور الى مقره الاخير !

واقترح تشرشل بعد ذلك ان تعود الحكومة الى اتباع السياسة المرسومة في تقرير لجنة سيمون — وهي احدى اللجان الكثيرة التي حققت في المعضلة الهندية — وليس في هذه السياسة الا منح انواع من الحكم الذاتي للولايات الهندية ، على ان يكون لكل ولاية النوع الذي يلائمها ، ومعنى هذا هو ان الدستور الهندى المنظور فيه الان يجب ان يستبدل بعدة دساتير ؟!

وبعد تشرشل تكلم السير صموئيل هور وزير الهند فذكر اعضاء البرلمان بان الحكومة تفصلها عن امراء الهند مسافة ٦٠٠٠ ميل ، ثم قال انه تحدث تلفونيا من لندن مع نائب الملك في نيو دلهى ، العاصمة الهندية ، وفهم منه ان في استطاعة الحكومة ان تصل مع امراء الهند الى اتفاق تام على المسائل المختلف عليها ، فليست هذه من المسائل العويصة التي يتعذر حلها ...

عن طريق مؤتمر مائدة مستديرة جديد يعقد مع من في الهند من ملوك وامراء ؟

وقال السر هور ايضا انه لا يرى الآن مانعا يحول بين الاستمرار في مناقشة مشروع القانون المعروض على المجلس ، فالحكومة واثقة من ان في استطاعتها ان ترضى الامراء والملوك وتقنعهم بقبول الوحدة الهندية بعد ان تضمن الحكومة مالهم من الحقوق الوراثية ؟

وقام المستر مورجان جون فأيد الحكومة باسم العمال فيما تعتزمه من المضي في مناقشة نصوص الدستور كما قام السر انسكب، النائب العام ، فحذر اعضاء البرلمان من ان يقعوا في الفخ الذي نصبه لهم المستر تشرشل ! ثم قال ان الامراء لا يتخوفون الى ان تجر مسألة الوحدة الى تأليف محاكم عليا تستأنف اليها احكام محاكم الامارات المستقلة فيكون في ذلك اعتداء على حقوق الملوك والامراء وهذه المحاكم لن تؤلف ؟؟

وبعد ذلك طرحت الحكومة للاقتراع هذا السؤال :

هل يمضي البرلمان او لا يمضي في مناقشة مشروع قانون دستور الهند المعروض عليه ؟

ونجحت الحكومة وتقرر المضي في المناقشة باغلبية ٢٨٣ ضد ٨٩ صوتاً

وبعد هذا الظفر الذي ناله الحكومة وقف السير صموئيل فقال ان الطريقة التى ستتبعها الحكومة في العمل على حمل الملوك والامراء الهنود على الموافقة على هذا الدستور هي ان تأخذ موافقتهم اولا على المواضيع الخاصة بالوحدة الهندية ، ويبلغ عدد هذه المواضيع ٤٥ موضوعاً ذكرت كلها فى هذا الدستور الهندي الجديد ... الذي يعد اطول الدساتير بل واسخف الدساتير في الدنيا كلها على الاطلاق .

رسالة سوريا ولبنان

في مجلس النواب

يجتمع مجلس النواب اللبناني غدا الثلاثاء في دورة اذار وهي مخصصة بموجب النظام الذي يسير عليه البحث في الامور الادارية التي احيلت الى المجلس وهي قانون الصحافة الجديد وقانون المحاماة وقانون المختارين وهو يقضي بان يعينوا تعيينا الا ان ينتخبوا كما جرت العادة قبلا . كما ان هناك قوانين ومشروعات اخرى ينتظر ان تحال الى المجلس لدرسها

صورة رئيس الجمهورية

جرت العادة ان تعلق صورة رئيس الجمهورية في قاعة الاجتماعات العامة لمجلس النواب محاطة بالعلمين اللبناني والفرنسي وعندما انشىء البرلمان الجديد في لبنان لم تعلق صورة فخامة حبيب باشا السعد فرأت الحكومة اليوم اقرب اجتماع البرلمان ان ترسل صورة حبيب باشا الى مجلس النواب لتعلق فى صدر قاعة المجلس، على ان الصحف احتجت على هذا الارسال وقالت ان صورة الرئيس لا يجوز تعليقها في قاعة الاجتماعات الا اذا كان الرئيس منتخبا بصورة دستورية او انتخبته الامة او ممثلوها ، اما والرئيس الحالي معين تعيينا ولم يكن للبلاد اي رأي في هذا التعيين فلا يجوز تعليق صورة فخامته بأي حال

نظام الهاتف الجديد

يطبق ابتداء من اول نيسان القادم نظام جديد للهاتف في لبنان وذلك بعد ادخال التليفون الاوتوماتيكي اليه وقد جربت التجربة الاولى لهذا النظام في السنترال المختص بالمفوضية الفرنسية فاسفرت التجربة عن نجاح تام . ويفرض النظام الجديد ان يدفع المشترك . مما اضافيا على كل مكالمة بعد المئة التى تحق له في خلال ثلاثة اشهر وجعل هذا الرسم قرشين سوري ونصف قرش عن كل مكالمة . واحدث هذا النظام عاصفة من النقد عندما اعلن منذ شهرين وما برح موضوع شكوى فئات متعددة من الناس الذين يحتاجون في كثير من الاحيان الى استعمال التليفون

تركيا والوثائق الخاصة بالحرمين

صرح الموظف السعودي الذي مر بدمشق بان الحكومة الحجازية عرفت بوجود وثائق خطيرة تتعلق باوقاف الحرمين الشريفين في استانبول فارسلت بضعة موظفين لنسخها والعودة بها الى الحجاز ، كما ان هؤلاء الموظفين خابروا الحكومة التركية فوافقت على اعطاء التعويض للمملكة السعودية عن الاوقاف التي وضعت يدها عليها

والمعروف فوق هذا ان الحكومة الفرنسية كانت قد انتدبت منذ امد طويل احد الموظفين للسفر الى استانبول ولنسخ تلك الوثائق المتعلقة بالاوقاف الاسلامية ومنها اوقاف الحرمين وقد بات من المنتظر الآن ان تجري مفاوضات بين حكومة جلالة الملك عبدالعزيز والحكومة الفرنسية المنتدبة بشأن تلك الوثائق وما للمملكة السعودية من حق فيها

رسالة تركيا

الميثاق البلقاني بعد حوادث اليونان

تبادل الطلبة بين تركيا والمانيا

تكهرب الجو السياسي بعض الشيء بمناسبة حوادث اليونان الاخيرة، وحشدت تركيا بعض الفرق على الحدود البلغارية وحشدت هذه بعض الجنود على حدود مقدونيا وقد ظن ان يتزعزع الميثاق البلقاني بسبب هذه الحوادث والواقع ان مركز هذا الميثاق وطيد الان بدليل ماظهر من النشاط في ترجيح كفة هذا الميثاق. فقد اذاعت بلغاريا على لسان رجالها المسؤولين انها لم تشك قط في نيات تركيا السلمية، وكذلك جاء من جنيف ان المندوبين الاتراك والبلغار اتفقوا على ان يعتبروا السعي الذي ابدته بلغاريا في يوم ٧ مارس الحالي هو من قبيل القيام بالواجب بالنظر لحوادث اليونان

الاساتذة الاجانب في تركيا

عندما تعاقدت جامعة استامبول مع الاساتذة الاجانب الذين اختارتهم لمناصب التدريس الشاغرة اشترطت في عقود استخدامهم في مدى ثلاث سنوات ليستطيعوا القاء محاضراتهم بلغة البلاد بعد مضي السنوات الثلاث المحددة وسينتهي اجل هذه المهلة في السنة القادمة وكل استاذ لا يستطيع محاضرة الطلبة باللغة التركية يفسخ عقد استخدامه عملا بهذا الشرط الخاص وتنص الشروط ايضا بان يضع كل استاذ فى خلال السنوات الثلاث كتابا في موضوع العلم الذي يقوم بتدريسه وقد قام اكثر الاساتذة بهذا الشرط وبعض هذه الكتب تطبع الان في مطبعة الدولة

مصانع لانشاء القاطرات

من بين المشروعات الهامة التى تفكر فيها تركيا توطيد صناعة الحديد في بلادها . وتعني بذلك المصنوعات الحديدية بجملة انواعها، وذلك بالنظر لتوفر معدن الحديد في بلادها على مقربة من مناجم الفحم الكبرى التي تسهل عليهم هذه النهضة وقد اوفدت مصانع كروب الالمانية الشهيرة مندوبيها الى انقرة لبحث هذه المسألة واتسعت دائرة هذه البحوث بعد ان درستها وزارة الاقتصاد وانتقل المندوبون الى المناطق التى تصلح لاقامة المصانع المزمع انشاؤها عليها وتتجه النية الى انشاء مصنع كبير لصنع قاطرات السكك الحديدية بجوار مدينة سيواس وقد اعتمدت الحكومة في ميزانية الاشغال للسنة القادمة مبلغ ثلاثة ملايين ليرة تركية لانشاء هذا المصنع . وهذا المبلغ المخصص انما هو للاعمال التحضيرية للمشروع واذا تم الاتفاق مع مصانع كروب فان نفقات المصانع ستبلغ بطبيعة الحال اكثر من هذا القدر اضعافاً مضاعفة

تبادل الطلبة

بين تركيا والمانيا

تقرر تبادل الطلبة بين تركيا والمانيا في خلال عطلة هذا الصيف وقد اعدت جامعة استانبول فصلا تحضيريا لتعليم اللغة التركية للطلبة الالمان الذين سيجيئون الى تركيا

قدوم المهندسين الروس

وصل استامبول فى اوائل الشهر ١٥ مهندساً روسيا وسافروا منها الى قيصري للاشراف على عملية تركيب الماكينات في مصنع النسيج المنشأ هناك وبعد اتمام مهمتهم بقيصري يسافرون الى مدينة نازلي لوضع التصميمات الخاصة بالماكينات التى ستركب

اتفاق تجاري مع المانيا

قامت من انقره في اليوم الحادي عشر من شهر مارس الحالي الهيئة المنتخبة للسفر الى المانيا للمباحثات مع اولياء الامور هناك بشأن ابرام الاتفاق التجارى بين تركيا والمانيا ورئيس هذه الهيئة هو باي نعمان رفعت السكرتير العام لوزارة الخارجية والاعضاء هم باي سامي بالنيابة عن مصلحة التجارة وباي رأفت كامل مدير فرع البنك المركزي الجمهوري باستامبول بالنيابة عن البنك الانف الذكر وباي وداد احد رؤساء الاقسام في وزارة الخارجية

معارض التعبئة

اهتمت مصلحة التجارة بانشاء معرض خاص بشئون التعبئة باستامبول ومعرض آخر في انقره ثم توسعت في الموضوع فانشأت معارض اخرى منها معرض تعبئة البيض في سمسون ومعرض تعبئة الفواكه في ازمير ومعرض الموالح في مرسين وكان لهذا المشروع فائدته العظمى لانه اوضح لتجار الصادرات احدث الطرق الفنية فى تعبئة البضائع

يشنون عليه!

من هو ؟ هو مدير مدرسة عرابة. الناس فى قضاء جنين يثنون على المعلم النشيط مدير مدرسة عرابة

ويسرنا نحن الذين نحب العلم ان نسمع دائماً الثناء العطر، الثناء بحق. لا ثناء مزيفا، ثناء بلسان الاثر الحميد والنتائج التى تبيض الوجوه

قال أحدهم : انه (اى مدير مدرسة عرابة) قدير أديب اداري ، وقال آخر انه عمراني زراعي متواضع جم المعلومات رضى الاخلاق ، وقال آخر ان جميع التلاميذ واولياءهم يحبونه ، وقال الرابع ان جميع اهل البلدة على اختلاف حاراتها يرجون منه الكرامة والخير -

فدفعني الفضول وسألتهم لماذا ؟ فقالوا لانه رجل مصلح بكل معنى الاصلاح لكني لم اسأل عن اسمه (لاني نسيت)

اذن من هو ؟ هو الاستاذ لطفي ماحس !

الخبير

صفوة ما يحمله بريد الشرق والغرب

بعد زكام الزعيم

هتلر وزملاؤه والتسلح الروسي الهائل

عنوانه واحد من عدة عناوين ضخمة...!

وهذا لان المقال الذي سيراه القراء مترجماً هنا من «الديلي ميل» ليس له على صفحتها الاولى عنوان واحد، بل: (بريطانيا تطلب من المانيا تحديد موعد للمحادثات — الوزارة وزيارة برلين — الامل في ان يذهب السير جون سيمون في الاسبوع القادم — الالمانيون ينتظرونه — هتلر وزملاؤه والتسلح الروسي الهائل)!

فنحن من هذه العناوين كلها نختار الاخير، والى القراء خلاصة ما في هذا المقال:

«المحرر»

زكام هتلر

بحثت الوزارة امس في (زكام هتلر) وهو الذي نشأ عنه تأجيل زيارة السير جون سيمون لبرلين، ثم قررت ان تؤجل هي هذه الزيارة، لا الى آخر الاسبوع فحسب، ولكن الى ان يصل رد الحكومة الالمانية على ما طلبته منها الحكومة البريطانية من ابداء وجهات نظر الريخ فيما اعتزمه وزير الخارجية البريطانية من زيارة موسكو ووارسو (عاصمة بولونيا) وبراغ (عاصمة تشيكوسلوفاكيا)!

القبول بالزكام

وقبلت الوزارة البريطانية بسبب التأجيل، واقتنعت بان الهر هتلر مصاب حقيقة بالزكام، وهي تأمل على كل حال ان تتم زيارة وزير الخارجية لبرلين في اواخر الاسبوع القادم

اما الآن فالمعروف لدى الوزارة هو ان الهر هتلر ملازم لغرفته ولكنه ليس طريح الفراش

سؤال بلا جواب!

ولكن هناك سؤال واحد هو الذي يتساءله الساسة البريطانيون الآن ولا يجدون له ردا، وهو:

— هل الحاق او العقل من هتلر هو المريض الآن، بعد صدور الكتاب الابيض الانكليزي وفيه ما فيه عن التسلح البريطاني؟

ولكن ...

غير ان الكابتن وارد برايس (مكاتب الديلي ميل الآن في برلين) يقول انه تحدث الى اقرب المقربين من هتلر، وهم ممن يزورونه في غرفته كل يوم فقالوا له ان الكتاب الابيض الانكليزي، قد احدث اثراً سيئاً جداً في المانيا، واغضب الهر هتلر ايضاً، ولكن الزعيم مع ذلك «يأمل» ان يتاح له مقابلة وزير الخارجية البريطانية عندما تتحسن صحته!

ومعنى ذلك ان زعيم الريخ لا يريد ان يحدد موعداً لهذه الزيارة، فهي قد تقع في الاسبوع القادم، وقد لا تقع بتاتاً...

تسلح روسيا

ومما قاله زملاء هتلر للكابتن برايس ما يلي:

«ان الحكومة البريطانية لا تفهم او لا تريد ان تفهم ان الالمانيين لا يريدون ان يتسلحوا الا لسبب واحد هو ان روسيا تتسلح الآن تسلحاً مرعبا خطراً، ولكن اذا سمحت فرنسا وبريطانيا لالمانيا، بان تتساوى مع كل منهما في السلاح، فان هذا التسلح الروسي يصبح في هذه الحال قليل الاهمية»!

ستار كثيف

وفي الحق ان الكتاب الابيض لم يغضب الالمان الا لأنه لم يتضمن هذه الحقيقة، بل واراها تحت ستار كثيف، بقوله ان الخطر كل الخطر على السلام ليس الا من الشبيبة الالمانية التي تتسلح في الخفاء...

اجواء السياسة العالمية

الجاسوسية تنتشر في كل مكان

اناس من كندا يتجسسون في الدنمارك...!

بعث مراسلو الصحف الانكليزية في كوبنهاغن عاصمة الدنمارك الى صحفهم ببرقيات هذه خلاصتها:

القى بوليس كوبنهاغن يوم الاربعاء الماضي القبض على عشرة جواسيس بينهم اثنان من كندا واثنان من تشيكوسلوفاكيا، وشرع يحقق معهم سراً، دون ان يسمح لمراسلي الصحف بان يقفوا على اي شيء من امر هذه الجاسوسية

وبالرغم من هذا التكتم الشديد، اصبح من المعروف للرأي العام ان الحكومة الدنماركية قد وفقت الى اكتشاف شبكة محكمة من شباك الجاسوسية العالمية، يشترك في نسج خيوطها اثنان من كبار الدنماركيين

ويرجع السبب في اكتشاف امر هذه الجاسوسية الى وثيقة عثر عليها البوليس في حقيبة احد النزلاء الاميركيين ممن حامت حولهم الشبهات، لا في الجاسوسية، ولكن في تهريب الاسلحة لاميركا الجنوبية، فلما فتش البوليس حقيبته وجد هذه الوثيقة وهي تثبت ان الرجل جاسوس «عالمي» خطير تابع لهيئة ترعاها بعين عنايتها دولة من دول اوربا العظمى!

ومن اسماء هؤلاء الجواسيس العشرة اسمان هما: (١) شرمان من نيويورك و (٢) جرينفيلد من بوغسلافيا

والمعروف ان لدينا هنا في فلسطين كثيرين من امثال هذه الاسماء:..!

اطبعوا مطبوعاتكم في مطبعة جريدة الدفاع

بصمات الاصابع...

عندما احترقت الباخرة الاميركية «موروكاسل» بالقرب من «نيوجرسي» التي هلك فيها كثير من البحارة والمسافرين لم يتمكن البوليس من معرفة اصحاب الجثث المحترقة فيها. وبناء على ذلك فقد اقترح مدير بوليس نيويورك ان تجمع جميع بصمات سكان مدينة نيويورك كي يتسنى للبوليس في مثل تلك الكارثة معرفة الاشخاص الميتين

وقد قام البوليس في نيويورك بدعاية واسعة لاتمام هذه الفكرة ولكنه لم يفز بالغاية المنشودة فانه لم يتقدم لتسجيل البصمات اكثر من ١٣٠ شخصاً بينما لا يقل عدد سكان نيويورك عن سبعة ملايين نسمة. فالسكان يعتبرون هذا العمل مضيعة للوقت وان تسجيل الاصابع عملية تقترن دائما باعمال الاجرام

ومما يذكر في هذا المقام ان عدداً غير قليل من المتحمسين لفكرة تحضير الارواح ذهبوا فسجلوا بصمات اصابعهم في دائرة البوليس وذلك ظناً منهم انه يتمكن من التحقق في شخصياتهم عندما تتحدث ارواحهم الى رجال البوليس بعد الموت.. (بعد عمر طويل!) ولكن لم يحدث حتى الان ما يحمل البوليس على بحث تلك البصمات!

الزنابير

في كندا

يعامل الكنديون الزنابير معاملة حسنة ويكرمونها اكراما بالغاً ويعتنون بها عناية شديدة وذلك لانها تقتل الذبابة التي تنقل جراثيم مرض النوم هناك وقد كلفت حكومة كندا احد اساتذة حديقة الحيوانات مؤخراً ان يشتري من بلاد المجر كميات وافرة من تلك الزنابير ويشتغل الصيادون في المجر الذين عهد اليهم أمر اصطياد تلك الزنابير باجرة كبيرة جداً

ثروة اميركا

لا تزال الولايات المتحدة الاميركية رغماً عن الازمات الاقتصادية التي اصابتها — اغنى بلاد العالم وتقدر ثروتها بمبلغ خمسين مليار جنيه. ورغماً عن الدين الاهلي في اميركا قد ثبت ان كل دولار عن هذا الدين يقابله تسعة دولارات ديناً لاميركا على الاجانب. ويؤخذ من هذا ان ثروة تلك البلاد لو وزعت على سكانها لاصاب كلا منهم ٤٠٠ جنيه!

كلب غريب!

ولد لكلبة احد اغنياء الاميركيين كلب، ومن عجيب أمر هذا الكلب ان كان له قرنان طويلان. ولا يزال علماء الحيوان يدرسون العوامل الطبيعية والتشريحية التي ادت الى ولادة هذا الكلب الغريب بهذه الصورة العجيبة!

انه امرأة!

رفعت احدى السيدات الالمانيات دعوى على زوجها وقد ذكرت اسباب تلك الدعوى في كتابها فقد تبين ان ذلك الزوج لم يكن ذكراً بل انثى تزيت بزي الرجال!

حتى هذا؟

أمنت مؤخراً جماعة لويدز بانجلترا على طابع «لغوايانا» البريطانية ثمنه الاصلي سنت واحد بمبلغ عشرة آلاف جنيه! وسيباع هذا الطابع في انجلترا بالمزاد العلني قريباً!

وراء المال

سرقة الذهب من مطار كرويدن

لصوص من الانجليز في زي موظفين...!

في الصحف الانكليزية الصادرة في لندن بتاريخ ٧ آذار الجاري ما يلي:

تبحث «اسكوتلاند يارد» الان في سرقة تعد من الغموض بمكان عظيم، وهي سرقة ماقيمته ١١٤٠٠ جنيه من السبائك الذهبية التي وصلت امس الى مطار كرويدن. وتعد هذه السرقة الاولى من نوعها في المطارات الانكليزية.

وقد قام بهذه السرقة لصوص لهم عصابتهم المنظمة، فهم لم يدخلوا المطار الا في سياراتهم وهم يرتدون مثل الملابس التي يرتديها موظفو البوليس في الطرق الجوية الامبراطورية!

وحياهم رجال المطار فردوا على تحيتهم ثم امروا بفتح المستودع رقم ٥ ففتح لهم، وفي هذا المستودع كانت السبائك الذهبية المراد ارسالها الى خارج البلاد الانكليزية، وكانت بينها صرة تحتوي على ١٠٠٠٠ جنيه ذهبي مرسلة الى وستمنستر بنك في باريس من فرعه في لندن و٨٠٠ قطعة ذهبية تبلغ قيمتها ١٤٧٠ جنيه انكليزي ودولارات تبلغ ٨٠٠ جنيه انكليزي، و٢٠٩٠ قطعة ذهبية اخرى مرسلة كلها الى بروكسل عاصمة البلجيك.

جائزة

وما تزال «اسكتلاند يارد» حائرة في امر هذه السرقة، وهي لذلك تعلن انها تعطي جائزة ٢٠٠٠ جنيه لكل من يدلها على هؤلاء اللصوص الذين كانوا في زي موظفين

يا عدوي...

اغرب ما تقرأ

يحكمون على ثور وخنزير بالاعدام

القرون الوسطى شاذة حتى في فضائحها!

من عجائب القرون الوسطى ان الحيوانات كالماعز والبقر والجواميس وغيرها كانت إذا اقترفت (جريمة) يحاكمها القضاة وينفذون الحكم عليها!

ولكن كيف تكون المحاكمة؟

يؤتى بالحيوان المجرم ويسأله القاضي ان يعترف فاذا لم يعترف (وهذا من المؤكد) يضرب ضربا شديداً ويعذب حتى يصيح إذا كان ديكا، او ينهق اذا كان حماراً.... فاذا صاح الحيوان حسب صياحه اقراراً منه بجرمه فينفذ فيه حكم الاعدام امام خلق كثير والبك امثلة من تلك المحاكمات:

حكمت كنيسة (سوبري) سنة ١٤٩٩ بالاعدام شنقاً على ثور لانه قتل شابا يتبع قضاء تلك الكنيسة وقد نفذ عليه الحكم

وحكم قاض في بلدة (فاير) في فرنسا على خنزيرة بكسر رجلها وشنقها في ميدان عمومي سنة ١٣٨٦ لانها جرحت طفلها ثم قتلته

واليك نص حكم من هذه الاحكام:

قال قاضي محكمة جوزفات:

(رفع شخص، عن موكليه قسس دير (جوزفات) قضية على خنزير في الثالثة من عمره لانه قتل الطفل (جيلون) البالغ من العمر سنة ونصف وبعد سماع الشهود تقرر الحكم على الخنزير بالاعدام شنقاً في ١٩ اربل سنة ١٤٩٩

عجائب ومدهشات

آلة لوزن الضحك

ايها الفلسطينيون هلموا سريعا...!

من الناس من يلتزم جانب الجد ويمنع نفسه من الضحك ظناً منه بان الضحك عيب لا يليق. والواقع ان ذلك خطأ كبير، فان الضحك لازم للانسان مثل الغذاء والتنفس او شيء آخر من ضروريات الحياة.

تخيل ان امامك مرجلا يغلي فيه الماء ويفعم بالبخار، الا ينفجر هذا المرجل اذا لم يكن له صمام؟ كذلك نفس الانسان لابد من ان ينفجر اذا لم يكن لها من الضحك صمام تتسرب منه هموم الحياة واكدار العيش.

وكلما دق الجهاز العصبي في الشخص ازداد احساساً وصار للحوادث اليومية رد فعل لديه، ولكنه يخلص من افكاره ومشاغله بالضحك بين حين وآخر فيتجدد نشاطه وينجلي خاطره

وقد وهب الانسان غريزة الضحك لشدة حاجته اليها ولم تمنح الحيوانات هذه الغريزة لانها غنية عنها بفضل جمود اجسامها وعدم تأثير ما تلقاه كل يوم على اجهزتها العصبية

وفضلا عن هذه الفائدة النفسية التي هي للضحك، نجد له فائدة جسمانية جليلة، فان الضحكة الخالصة من شوائب التكليف تزيد من معدل التنفس، وسرعة دقات القلب، ونشاط الاعصاب، وبفضل الضحك يكثر مقدار الدم الذاهب الى الرأس والمخ وتتراخى اوعية الدم الصغيرة في الجسم وتغمر الانسجة بمزيج اكثر تغذية من قبل

ونحن حين نضحك نفقد اولا القوة على ضبط انفسنا بفعل الدوافع، ثم نتنفس تنفساً عميقاً فنستنشق هواء نلفظه بعد ذلك في شكل قهقهة ذات اجزاء متتابعة، وتنشأ اصوات الضحك في داخل الحنجرة التي تجتمع فيها اوتار الصوت، ونعمل في الضحكة الواحدة عضلات مختلفة في الوجه والصدر وربما في اجزاء اخرى من الجسم

اما الابتسام فيختلف عن الضحك اختلافاً جوهرياً لانه ليس له (صمام أمان) مثله، ولكنه مجرد تعبير طبيعي عن الارتياح

لكن الحذق والشطارة في ايجاد جو ضاحك: يضحك فيها الحس وتضحك له الحياة ويضحك بها كل شيء، وبصفتي مفنن فما وجدت جواً اصفى سماء وانقى وادعى للسرور واجلب للحياة بمتعها من جو (حمامات الحمة المدنية ذات الامواج الراديوميه) والتي تهب الجسم نشاطاً والنفس انبساطاً تغمرها بالفرح والضحك والابتسام والقهقهة ومن كل شيء يبهج النفس ويكسبها سعادة

ذلك هو ميزان الضحك. واحذر فان ابا رزق هنالك، احذر ان يموتك من الضحك بشارة

آراء سريعة

العالم كما اراه اليوم

النساء الوطنيات الى ميادين القتال!

«للعلامة الرياضي العالمي البرت اينشتين»

ما معنى الحياة الانسانية، او الحياة المتحركة بكاملها؟

في الجواب على هذا السؤال دين جدير بالاعتناق.

ثم انك قد تسأل: وما هو هذا الجواب باقتضاب؟ فاجيبك ان الانسان الذي يعتبر حياته الخاصة وحياة الناس جميعاً، شيئاً خالياً من كل معنى، ليس انساناً تعباً فحسب، بل هو غير اهل للحياة على الاطلاق!

السياسة

المظهر البارز الذي يبدو لي في حالة العالم السياسية لا سيما في اوربا هو هذا: لقد فشلت الاوضاع السياسية مادياً ومعنوياً، في حفظ الموازنة مع الحاجة الاقتصادية التي تحاور جوهرها في العهد الاخير

فقد اصبحت مصالح البلاد المختلفة مرتبطة ببعضها البعض واتسعت اسبابها ايما اتساع. واعتقادي الراسخ هو ان العلاجات النفسانية (بسيكولوجي) هي الحل الوحيد للمعضلات الاجتماعية. واهم شيء لايجاد الجو الملائم هو التعاون الشخصي بين المفكرين

السلام

لقد ظهرت اهمية ضمان السلام الدولي العام من قبل عظماء الاجيال السابقة الحقيقيين. بيدان انواع التقدم الباهر في زماننا هذا قد قلبت هذه النقطة الفرضية الى مسألة حياة وموت للنوع الانساني المتمدن اليوم، وجعلت الاشتراك العملي في حل معضلة السلام واجباً ادبياً لا مفر للعاقل النابه من تأديته.

يجب على المرء ان يدرك ان اصحاب الشأن في صناعة الاسلحة في جميع البلاد يبذلون جهودهم في منع الاعمال السامية لايقاف النزاعات الدولية، وان الحكام لن يتمكنوا من الوصول الى هذه النهاية السامية الا اذا ضمنوا التأييد المتين من اغلبية الشعوب. وفي عهد الحكومات الديموقراطية هذه الايام يتوقف مصير الامم عليها. وعلى كل فرد ان لا يغرب هذا عن ذهنه.

المرأة

في رأيي، يجب ارسال النساء «الوطنيات» بدل الرجال، الى ميادين القتال في الحرب المقبلة. حتى يتسنى لاولئك «المتحمسات» على الاقل، اظهار بطولتهن في وسط المعمعة لا عن بعد بثرن الغليل في الصدور وهن على الحدود آمنات! ولماذا يشترك هؤلاء البطلات من الجنس اللطيف في الدفاع عن المدنية المهددة؟!

المجتمع

اذا نظرنا الى حياتنا ومساعينا سرعان ما نرى ان معظم اعمالنا ورغباتنا مرتبطة بحياة الكائنات البشرية الاخرى

فنحن نأكل طعاما انبته الاخرون ونلبس ثيابا عملها سوانا ونسكن بيوتاً بناها غيرنا. والقسم الاكبر من معارفنا ومعتقداتنا آل الينا عن طريق اناس آخرين نقلوها الينا بواسطة لغة اوجدها آخرون. وفي الواقع لا نفع لقدرة الانسان دون اللغة. واذا قسنا حياة الحيوان بحياة الانسان وجب علينا ان نسلم بأنه لا يمتاز عنه الا بأنه يعيش في مجتمع انساني. فلو ان الانسان الفرد ترك وشأنه منذ يوم ولادته يعيش عيشته الاولى، عيشة الحيوان الاعجم، مبهما في خواطره ومشاعره، لما تمكن احد ما ادراكه.

ان كل فرد يكون كما هو كائن. يحس بنفسه انه لا قيمة (لفرديته) الا بصفته عضواً في مجتمع انساني كبير يوجه له وجوده المادي والروحي من المهد الى اللحد

ان المجتمع القوي الصحيح لا يقوم الا على تكوين الفرد الحر المفكر، شخصية عامرة مستقلة.. كما ان الفرد لا يتكون شخصية الا في المجتمع العامر

لننظر الى العهد الذي نعيش فيه، كيف يسير المجتمع وكيف يسير الفرد؟ ان شعوب البلاد المتمدنة مكتظة جداً بالنسبة للازمنة الغابرة، بيد ان العظماء قليل جداً نسبياً ايضاً، اذ لم تعرف الجماهير الحاضرة الا البعض القليل من البارزين في اعمالهم العظيمة. فقد حلت (الجمعية) محل الرجل العظيم الى حد بعيد، لا سيما في الفن والعلم.

وقد اتسعت الحاجة الى الشخصيات البارزة خصوصاً في الفنون، اذ انحطت فن التصوير والموسيقى وغيرها الى درجة فقدت فيها عناءها.

اما السياسة! فواحرباه.. لم تعدم فقط «الزعماء» و«الزعامة» على المنوال الصحيح بل فقدت حرية الروح والخط معنى العدل، عند «المتمدنين» انحطاطا فاحشاً..

المانيا

طالما تترك لي حرية الاختيار، فلن اقيم الا في بلاد تتمتع بالحرية السياسية والتسامح، والمساواة بين جميع السكان تجاه الحكم والقانون

وقد اضطهد من بين الكثيرين الذين كان لهم القسط الاكبر في ايجاد التفاهم الدولي، بعض كبار الفنيين ايما اضطهاد

غرابة الوضع!

طهران — جاء من نهاوند ان امرأة في قرية جبان اباد تدعى زينا وهي زوجة المدعو محمد جعفر وضعت اربع بنات ماتت واحدة منهن فقط وتنعم الباقيات بصحة جيدة

مرة أخرى

مقياس الوطنية عند خضراتهم

اذا ساء فعل المرء ساءت ظنونه

. . . وهذا شأننا عرب هذه البلاد بعضنا مع بعض . الكل غارق في الذنوب والخطايا الى الاعناق . واكبر ذنب ، واهول خطيئة ، ان ننزوي اليوم بعيدين عن ميدان الكفاح المباشر ، الى كفاح شخصي ، عائلي ، حزبي غير مثمر . فلقد الهانا مقتسمو الاسلاب ، وموزعو الغنائم . ولقد شغلنا « الانانيون » بانفسهم في نزاع طويل معهم ، عن رد عادية الخصمين . وكان من جراء هذه السياسة المبهظة ، ان رأيت مارأيت من اندحار في صفوف العرب ، واكتساح من الصهيونيين لا تُمنع معاقلهم

ونجم عن هذه « الانانية » ان صار المقياس الذى يزنون به وطنية الناس لا يرتفع او ينخفض الا بمقدار ارتفاع نفع هؤلاء الناس لهم ، او انخفاض ضررهم عنهم . فهذا وطني ، شهم ، واذا شئت مجاهد ايضا ، لا لأنه عمل مخلصا لوجه الله ووطنه ، او لانه عمل فقط ولو لوجه نفسه ، ولكن لانه احد الذين حناجرهم على اكمل استعداد للهتاف ، واكفهم على وشك التصفيق اذا قيل لها صفقي ! اما اخلاق هذا الرجل ، واعماله ، ومساوئه ، فأمور ثانوية ، لا بأس ان تنسى قليلا الى ان تتحول وجهته ، ويوليهم ظهره ، لاحقاً بحزب آخر ، وهاتفا لزعيم ثان ! وذاك داعية يأس ، هدام ، مفرق بين الاخ واخيه ، ومستأجر كذلك ، اذا كان « محايداً » لا لهم ، ولا عليهم ، ولكن يسير بوحي من نفسه ، وعلى هدى من الماضي المليء بالاخطاء وكم اطنبوا في مدح فلان يوم كان في جانبهم ، ثم عادوا فرشقوه بالتهم كما كانت الزانية ترشق بالحجارة ، لانه رأى الاثم يقع تحت سمعه وبصره فصاح ضميره الوطني : اللهم انني بريء مما يأثمون !

ويعيش هؤلاء الناس في وسط يفسد الذى هو عائش فيه . فكلما استيقظ وجدانه الوطني ، وهم بعمل ، جذبوه بشدة ، مزيفين له محاسن المورد الذي يتولى امره ، فيهم هو بالافلات منهم ، ويهمون هم بالامساك به ، ويظل العراك ناشباً بين الطرفين ساعة من الزمن ، كأن الغرور ، والمجد المادي ، والهوى ، تنتصر كلها في كل مرة . انه انسان ذو وجدان ، ولكن من حواليه عصابة محبة لذات نفسها ، حريصة على اسباب معائشها ، لاهية الفؤاد عن شيء اسمه وطن ، وشيء اسمه قضية .

لا تطلب مني مزيداً وانت مفتح العينين ترى ولا تحاول امثلة وبين يديك كثير منها . بل اطلب الخلاص من هذه الحال . اطلب النهاية . اطلب ان ينتصر الضمير وينهزم الاغراء . اطلب ان يفوز العقل وتسحق العواطف . واذا كان كل هذا مستحيلا ، فاطلب لنفسك جماعة شريفة تستطيع ان تعمل معها لاصلاح كل خطأ ، وتقويم كل معوج . فاذا تعذر هذا ايضاً ، فاطلب لنفسك ما يطابه القلب المضطرم ، وكفى ، كفى !

وساءت أفعالهم فساءت بالطبع نياتهم : ذلك قلم مستأجر لانه يكثر من الصياح علينا وراء غاية شريفة . وتلك صحيفة ابتاعها اخصامنا لانها ـ ياسيدي ـ تقول لهم : اخطأتم ، وهذا وجه الاصلاح . ومن قبل اخذ الناس بالشبهة ، وصار نحو سدسهم جواسيساً على بعضهم البعض . يا شر الاخلاق حين يفسد وجدانها ! انهم لا يريدون نقداً يوجه اليهم ، حتى ولو قالوا للناس : ايها العرب والمسلمون هذه ايطاليا دولة غيرت من سياستها فأقبلوا عليها . ايها الناس ، وتناسوا حالا فظائع طرابلس الغرب ، ومصرع عمر المختار ، وحاملات الشهداء يقذفن بهم من كبد السماء ، واخوانكم يلقون في البحر في سلاسل كأنهم سمك « السردين » ! ايها الناس ، وان الحبشة دولة معتدية ، وان فيها ستة ملايين مسلم يقاسون اشد انواع الفظائع ، ولو ان برقية واحدة عن هذه الفظائع لم تصلكم ، الا اننا نحن اصدق من البرقيات ! »

وما قيمتك انت ؟

وما قيمة عقلك ؟

وما قيمة الواقع والتاريخ ؟

لا شيء ، والله لا شيء اذا قالوا !

صدقني لو ان احداً غيرهم قال هذا القول لرمي بالكفر ، ولقامت عليه القيامة . فاي عربي وأي مسلم ، تذوب وشيكا من ذكرياته مصارع العرب والمسلمين في طرابلس ؟ واي عربي ، واي مسلم ، يعتقد ان احداً في الدنيا يجرؤ على الدعاء لايطاليا وتشويه قضية الحبشة الدولة الشرقية المسكينة ؟

اجل ، لقد دعوا ، ياسيدي ، وشوهوا ، ولكن الله لن يرضى عن هذا الدعاء ، وذلك التشويه . ان على الارض بقية من عالم يقول الحق ولو كان على نفسه ، فما بالك ان لا يقال هذا الحق في وجه دولة ظلمت العرب والمسلمين ، وفظعت بهم ، وشردتهم من بلادهم ، حتى مات السيد السنوسي نفياً بجانب قبر جده الرسول ، وعينه ترنو الى اجتلاء رمال طرابلس ولو دقيقة واحدة !

اللهم هذا قولنا . وفي الساعة التي نؤيد فريقاً غير شريف على فريق طيب ، وفريقا يستوي في الخبث مع خصمه — في تلك الساعة اجمل لحياتنا ، لا لاقلامنا فقط او صحيفتنا ، نهاية . مع ذلك ، دعاؤنا اليك ان تصلح من شأنهم ، وان نكون لهم تبعاً ، لو يتقدمون ؟

ابراهيم

انعام اميرى

بلغنا ان سمو الامير عبد الله قد انعم على اصحاب السعادة الاستاذ وهيب بك دوس وعبد الحميد بك اباظه بنيشان الاستقلال من الدرجة الثانية تقديراً لاخلاصهما وولائهما لسموه ونظراً للخدمات الجليلة التى ادياها للبيت الهاشمي في ظروف عديدة ، وقد سلم الامير جميل رئيس الديوان الاميري الاوسمة الى عبد الحميد بك اباظه مع البراآت ، فنحن نهنئهما على هذا الانعام الذى صادف اهله

سفر وجيه كبير

وبهذه المناسبة نقول ان سعادة عبد الحميد بك اباظه حضر خصيصاً من القاهرة لتقديم التعزية لسمو الامير عبد الله بوفاة جلالة اخيه المرحوم الملك علي ، وعاد اليوم الى القاهرة بالقطار فعلى الطائر الميمون

مليونير عربي

ومئة الف جنيه لبنك

ذكرت جريدة البالستين بوست في احد اعدادها الاخيرة ان السيد علي المستقيم من يافا عزم على ان يفتتح بنكا يتعاطى جميع اشغال المصارف النظامية وسيضع رأسمال له يقدر بمئة الف جنيه فلسطيني

هذا ، ولا نحب ان نعلق على الخبر !

شبابنا المثقف

عاد من المانيا الى القدس الدكتور حسام وفا الدجاني بعد ان حاز على شهادة الدكتوراه في الطب من جامعة هامبورج الالمانية .

وذهب خصيصا الى استقباله في حيفا جمهرة من شباب القدس المتعلمين ومنهم اشقاء الدكتور وابناء عمه السادة وفا وكامل وتوفيق وعرفات وسامي من آل وفا الدجاني

وقد علمنا ان الدكتور سيمكث اياماً قليلة بين اهله وذويه ثم يعود الى فينا للتخصص في امراض الرأس وسيتخرج في هذه الناحية على يد البرفوسور ليومن الطبيب العالمي في هذه الامراض والحائز على خمس مداليات ذهبية من اشهر حكومات العالم

محاضرة النادى الارثوذكسى

القى الاستاذ نقولا زيادة في قاعة نادي الشبيبة الارثوذكسية في يافا محاضرة قيمة موضوعها ـ سوريا في عهد الصليبين ـ وذلك مساء يوم السبت الماضي حضرها جم غفير من العائلات وعدد لايستهان به من الشبيبة الراقية اذ صادفت يوم عطلة العيد ، وقد اجاد المحاضر كل الاجادة ، وتوفق في موضوعه توفيقاً بالغاً .

ينامون في القهاوى

يقدر العارفون عدد سكان تل ابيب في هذا الاسبوع ، مع من جاءها من بقية البلدان المستعمرات الفلسطينية للاشتراك في حفلات الكرنفال باكثر من مئتي الف

وقد ضاقت بالزوار فنادقها ومنتدياتها فاستعملت المستشفيات والمدارس كفنادق ورغم هذا كله ، ومع ان اكثرية العائلات خصصت بعض غرف بيوتها للزوار ، فان فريقاً كبيراً منها اضطر الى النوم في القهاوي التي اجبرت بدورها على ان تبقى الزبائن فيها حتى الصباح .

ابراهيم باشا هاشم

قدم فخامة ابراهيم باشا هاشم رئيس وزارة الشرق العربي ، يافا لقضاء ايام العيد فيها وفي القدس ، وقد أدب له الوجيه عمر افندي البيطار وليمة غذاء دعا اليها نخبة من وجهاء المدينة .

وكان يصحب فخامة ابراهيم باشا هاشم الاستاذ نظمي بك عبد الهادي .

ضريبة

السيارات الجديدة

يرقب الاهلون اول شهر نيسان بفارغ صبر . لا سيما اولئك الذين علكون سيارات . ذلك لانه في آخر الشهر الجاري تنتهي المدة التى رخص بها للسيارات في هذا العام الى ان يتم وضع القانون الجديد الذي سيعمل به ابتداء من اول شهر نيسان القادم

اما هذا القانون الجديد الذي يرقب القوم صدوره بفارغ صبر ، فهو يقضي ، كما اتصل بنا عن مصدر ثقة مطلع ، زيادة دخل الحكومة عن طريق رخص السيارات ذات الوزن الثقيل

اي انه سوف تستوفى الرسوم على معدل زنة السيارة بالنسبة لقوة محركها بحيث تقل الضريبة على السيارات المصنوعة في انكلترا لصغر قوة محركها وخفتها من حيث الوزن وتزيد على السيارات المصنوعة في اميركا لانها على عكس السيارات الانكليزية من حيث الوزن وقوة الموتور

ثم سوف لا تمنح رخصة لسيارة خصوصية ما لم يكن لصاحبها كاراج خاص تأوي اليه ليلا تخلصاً من مسألة ترك السيارات في الشوارع في الليل كما هي الحالة في تل ابيب بعد ان تدفقت اليها الهجرة الالمانية

هذا ما وقفنا عليه اليوم . وهو يثبت ما كنا ذكرنا قبلا عن فكرة الحكومة هذه قبل ثلاثة اشهر من اليوم اذ قلنا بانها لن تعمد الى زيادة ضريبة البنزين ، وانما ستتقاضى ضريبة على معدل وزن السيارة وعدد رؤوس قوة محركها

ويحتمل ان يصدر هذا القانون الجديد في الجريدة الرسمية التي تصدر في اواخر الاسبوع القادم

كلمة شكر

فايز استانبولي واخوانه ومعاذ استانبولي وعموم عائلة استانبولي في القدس يشكرون من صميم قلوبهم جميع الذين واسوهم بمصابهم بفقد عميدهم المرحوم :

ابراهيم استانبولي

سواء كان ذلك بسيرهم في الجنازة او بارسالهم البرقيات والتحارير ويخصون بالذكر اهالي جنين الكرام الذين تجشموا مشاق السفر بحضورهم الى القدس سائلين المولى ان لا يريهم مكروها بعزيز

اعلان

يعلن متولو وقف بيارة سبيل ابي نبوت للمزايدة العلنية تأجير ارض البيارة المذكورة بشروط معينة فعلى من يريد الاستئجار والاطلاع على شروط الاجارة مراجعة المتولين في دائرة اوقاف يافا خلال خمسة عشر يوما من تاريخ هذا الاعلان عدا ايام التعطيل .

متولو الوقف

طريق العجمى

وحركة المرور

لا ندري لمن نوجه الكلام ، ولذا فنحن نخاطب الهيئات والافراد المسؤولة عن هذا النقص الذي شعر به جميع سكان المدينة منذ اغلقت طريق العجمي في عملية تركيب الجسر

يافا المدينة الكبيرة . يافا ثغر فلسطين «وبوغاز» تجارتها . هذه المدينة رغم التوسع المطرد في عمرانها لا تزال مرتبطة الاجزاء بشارع واحد عمومي فقط لا غير هو شارع العجمي الذي اغلق ، ولولا وجود « الزقاق » الموصل بين سينما ابولو وحي النزهة ، ذلك الزقاق المملوء بالحفر والاخاديد عدا عن ضيق عرضه ـ لولاه لكانت انقطعت المواصلات بالمرة بين منطقة البلدة التجارية واحياء السكن . فمن المسؤول عن هذا النقص يا ترى ؟

وهل يليق بمدينة كبيرة كيافا ان تظل حتى اليوم قائمة على شارع واحد عمومي ؟

لنترك هذا ولنعد اليوم الى عملية تركيب الجسر ، فما دام ان العمل فيه يحتاج الى اكثر من شهرين وبما ان مقبرة الارمن ستخترق وتحفر لوصل شارع فيصل بالبحر لماذا اذن لا يفتح في سوره ثغرة من الآن فتمر السيارات منها الى العجمي في منطقة تركيب الجسر بدلا من دورانها الى النزهة وكرم الزيتون ؟

قد يقال لنا ان ارض مقبرة الارمن تشغلها الآن مستودعات الجمرك فجوابنا هو ان يفرغ جانب منها الآن لمرور السيارات توطئة لفتحها قريباً لاختراق الشارع وسطها نظن ونعتقد ان عملا مثل هذا اذا نفذ يخفف من وطأة حركة المرور من حي النزهة ويخلص السيارات وركابها من شارع ابولو ـ النزهة الذي يخجل كل يافي ان يقول بان هذا الشارع تابع لمدينة مثل يافا

عسانا نرى اهتماما وتنفيذاً

رجل وزنه

١٣٣ كيلو

اخذ ينحف جسمه حتى نقص ٢٨ كيلو فشعر بان صحته تحسنت كثيراً

كتبت سيدة عن زوجها تقول :

« بدأ زوجي يتناول املاح كروشن لكي يشفى من الروماتزم . وكان وزنه ١٣٣ كيلو وقد بدأ وزنه ينقص حتى بلغ الان ١٠٥ كيلو . وهو يشعر بتحسن صحته ، ويتناول نصف ملعقة من املاح كروشن مذابة في فنجان ماء ساخن كل صباح . ولا يفتأ الناس يسألونه عما فعله حتى انقص وزنه ، فيجيبهم على الدوام بقوله ـ املاح كروشن » مسز . ا . س

آلاف من النساء والرجال ذوي البدانة المفرطة يجدون وسائل النحافة متوفرة في املاح كروشن عن العقاقير الاخرى . والجرعة الصغيرة اليومية لاملاح كروشن تجعل الاعضاء تؤدى عملها اليومي على احسن وجه . بل ان تأثير هذه الجرعة يغمر جسمك بالحيوية المتألقة التى تحس بها تتمشى في اعضائك وتشعر ايضاً بالقوة والنشاط يتوثبان في جسمك قبل ان تفطن اليها مع انك كنت تشعر بالكآبة تقبض نفسك والنحافة والخمة نتيجة جرعة كروشن .

حادث محاولة الاعتداء على حياة

جلالة الملك ابن السعود

في اثناء عطلة « الدفاع » بمناسبة العيد ، وقع حادث محاولة الاعتداء على جلالة الملك عبد العزيز آل سعود وقد حفظ الله للعرب والمسلمين حياة هذا الرجل الصالح العظيم بنجاته ونجاة سمو ولي عهده . و« الدفاع » يرفع الى جلالته وسمو ولي العهد خالص تهنئتها ، ويرجو الله ان يمد في حياة جلالته عاملا لخير قضية العرب والمسلمين

ارقام عن الهجرة « المشروعة » !

بلغ عدد اليهود الذين دخلوا فلسطين في عام ١٩٢٥ — ٣٤٣٨٦ مهاجراً وفي عام ١٩٣٣ — ٣٠٣٢٧ مهاجراً وفي عام ١٩٣٤ — ٤٢٣٥٩ مهاجراً منهم ١٨٨٣٢ من الرجال و ١٧٧٨٧ من النساء و ٧١١٦ من العازبين ! هذا عدا عن الهجرة غير المشروعة يا سيدي !

زائران كريمان

زارنا في ادارة هذه الجريدة المجاهد السيد نجيب رعد والاستاذ الشيخ محمد امين الشنقيطي نجل العلامة المرحوم الشيخ محمد الشنقيطي الذي توفي مؤخراً في الحجاز قبل اداء فريضة الحج ، وقد أنسنا بلقاء الزائرين الكريمين

شكر

الكشافة المتجولة الاسلامية

ارجو ان تسجلوا على صفحات جريدتكم الغراء شكر فرقة الكشافة المتجولة الاسلامية على الحفاوة البالغة التي قابلها بها حضرة الوجيه الشيخ عبد الرحمن افندي العزة والكرم الحاتمي الذي لاقته في رحابه اثناء زيارتها لقرية بيت جبرين والتفرج على آثارها التاريخية في عطلة عيد الاضحى المبارك فحيا الله امثال هذا الشهم الكريم

قائد الفرقة

عزمى الدباغ

كأس فضية

علمنا ان السيد توفيق افندي الهباب قد قدم كأساً فضية للفرق الرياضية في المدارس الاهلية الوطنية في يافا ، وهو يرجو من وراء ذلك ان تعمل المدارس الوطنية على انشاء الفرق الرياضية وتشجيع الروح الرياضي بين تلاميذها كما علمنا ان المباريات على الكأس ستبدأ من يوم السبت القادم وان مقدم الكأس سيكون الحكم في المباريات ، كما سيقدم قطعة من الجوخ مطرزاً عليها اسم المدرسة الفائزة وستكون المباريات عامة لجميع المدارس حتى اذا تأخرت مدرسة عن التقدم عدت مغلوبة . ولا يسعنا الا التنويه بالروح الطيبة التى دفعت بالسيد توفيق افندي الهباب الى تقديم هذه الكأس

سرقة

سطا اللصوص ليلا على حانوت يوسف حلبي في شارع النزهة بيافا وسرقوا منه تسعة جنيهات و ٣٣٠ ملا مع بضع زجاجات « كالونيا » .

سعر الجنيه

عن بنك الباركلاس

بالفرنك	٧٢
بالدولار	٤و٧٥ وربع

السرقات

في تل ابيب

كانت تل ابيب ، قبل ان تزدحم فنادقها وبيوتها ، جمعياتها ومدارسها ، حتى ازقتها والشوارع العمومية فيها ، بهذا الخلق الكثير من رواد الخارج ملجأ اللصوص المتشردين ، ولصوص البيوت والدراجات بنوع خاص

اما اليوم ، بعد هذا الحشر فلم يعد ليقنع اللصوص بسرقات صغيرة كالسابق ، بل عمدوا الى السرقات الكبيرة

من ذلك ما ادعى به الادون ادلر من شارع احاد هاعام بانه سرق له من دولاب الثياب حوائج تقدر قيمتها بخمسماية جنيه فلسطيني . ولا تزال التحريات جارية للاهتداء الى الفاعل . !

— ادعى لمركز بوليس تل ابيب المدعو شموئيل داني بانه سرق له من مخزنه الكائن في شارع هاكرمل مبلغ ١٢ جنيها . والبوليس جاد لمعرفة السارق

— تقدمت الى مركز بوليس تل ابيب الادونة راحيل كوزوسكي مولولة باكية قائلة بان لصوصا دخلوا بيتها في شارع اللنبي بتل ابيب وسرقوا من الخزانة مبلغ خمسين جنيها فلسطينيا

هذه الحوادث كلها وقعت في يوم واحد او في ليلة واحدة في الهزيع الاول من الصباح التالي ، وبوليس تل ابيب طبعا منهمك بترتيبات الكرنفال !

كلمة شكر

آل عون الله يشكرون جميع من واساهم بفقد عميدهم المرحوم

عثمان آغا عون الله

سواء كان ذلك بحضورهم بالذات لتشييع الجنازة . او بارسالهم البرقيات وكتب التعزية سائلين المولى ان لا يريهم مكروها بعزيز عليهم ...

الدورة الجزائية

لمحكمة مركزية يافا

تبتدىء الدورة الجزائية لمحكمة يافا المركزية للشهر الحالي يوم ٢٥ الجاري . وستنظر خلالها المحكمة مالايقل عن ثلاثين قضية جزائية منها جنايات ، ومنها جنح .

دار كبيرة للاجار

دار تحتوي على ثلاث عشرة غرفة وصالون كبير مع الترتيبات الصحية الكاملة تصلح مكاتب ولوكاندة . واقعة على شارع الملك جورج حيث تقيم دائرة التسوية معدة للاجار عن سنة ١٣٥٤ هجري فمن كان له رغبة في استئجارها فيمكنه مفاوضة السيد مصطفى ابو زيد تاجر الشمينتو

مرة أخرى

مقياس الوطنية عند خضراتهم

اذا ساء فعل المرء ساءت ظنونه

. . . وهذا شأننا عرب هذه البلاد بعضنا مع بعض . الكل غارق في الذنوب والخطايا الى الاعناق . واكبر ذنب ، واهول خطيئة ، ان ننزوي اليوم بعيدين عن ميدان الكفاح الباشر ، الى كفاح شخصي ، عائلي ، حزبي غير مثمر . فلقد الهانا مقتسمو الاسلاب ، وموزعو الغنائم . ولقد شغلنا « الانانيون » بانفسهم في نزاع طويل معهم ، عن رد عادية الخصمين . وكان من جراء هذه السياسة المبهظة ، ان رأيت ما رأيت من انحدار في صفوف العرب ، واكتساح من الصهيونيين لأمنع معاقلهم

ونجم عن هذه « الانانية » ان صار المقياس الذي يزنون به وطنية الناس لا يرتفع او ينخفض الا بمقدار ارتفاع نفع هؤلاء الناس لهم ، او انخفاض ضررهم عنهم . فهذا وطني ، شهم ، واذا شئت مجاهد ايضا ، لا لأنه عمل مخلصا لوجه الله ووطنه ، او لانه عمل فقط ولو لوجه نفسه ، ولكن لانه احد الذين حناجرهم على اكمل استعداد للهتاف ، واكفهم على وشك التصفيق اذا قيل لها صفقي ! اما اخلاق هذا الرجل ، واعماله ، ومساوئه ، فأمور ثانوية ، لا بأس ان تنسى قليلا الى ان تتحول وجهته ، ويوليهم ظهره ، لاحقاً بحزب آخر ، وهاتفا لزعيم ثان ، وذاك داعية يأس ، هدام ، مفرق بين الاخ واخيه ، ومستأجر كذلك ، اذا كان « محايداً » لا لهم ، ولا عليهم ، ولكن يسير بوحي من نفسه ، وعلى هدى من الماضي المليء بالاخطاء . وكم اطنبوا في مدح فلان يوم كان في جانبهم ، ثم عادوا فرشقوه بالتهم كما كانت الزانية ترشق بالحجارة ، لانه رأى الاثم يقع تحت سمعه وبصره فصاح ضميره الوطني : اللهم انني بريء مما يأتمون !

ويعيش هؤلاء الناس في وسط يفسد الذى هو عائش فيه . فكل استيقظ وجدانه الوطني ، وهم بعمل ، جذبوه بشدة ، مزينين له محاسن المورد الذي يتولى امره ، فيهم هو بالافلات منهم ، ويهمون هم بالامساك به ، ويظل العراك ناشباً بين الطرفين ساعة من الزمن ، كأن الغرور ، والمجد المادي ، والهوى ، تنتصر كلها في كل مرة . انه انسان ذو وجدان ، ولكن من حواليه عصابة محبة لذات نفسها ، حريصة على اسباب معائشها ، لاهية الفؤاد عن شيء اسمه وطن ، وشيء اسمه قضية .

لا تطلب مني مزيداً وانت مفتح العينين ترى ولا تحاول امثلة وبين يديك كثير منها . بل اطلب الخلاص من هذه الحال . اطلب النهاية . اطلب ان ينتصر الضمير وينهزم الاغراء . اطلب ان يفوز العقل وتسحق العواطف . واذا كان كل هذا مستحيلا ، فاطلب لنفسك جماعة شريفة تستطيع ان تعمل معها لاصلاح كل خطأ ، وتقويم كل معوج . فاذا تعذر هذا ايضاً ، فاطلب لنفسك ما يطلبه القلب المضطرم ، وكفى ، كفى !

وساءت أفعالهم فساءت بالطبع نياتهم : ذلك قلم مستأجر لانه يكثر من الصياح علينا وراء غاية شريفة . وتلك صحيفة ابتاعها اخصامنا لانها - ياسيدي - تقول لهم : اخطأتم ، وهذا وجه الاصلاح . ومن قبل اخذ الناس بالشبهة ، وصار نحو سدسهم جواسيسا على بعضهم البعض . يا شر الاخلاق حين يفسد وجدانها ! انهم لا يريدون نقداً يوجه اليهم ، حتى ولو قالوا للناس : ايها العرب والمسلمون هذه ايطاليا دولة غيرت من سياستها فأقبلوا عليها . ايها الناس ، وتناسوا حالا فظائع طرابلس الغرب ، ومصرع عمر المختار ، وحاملات الشهداء يقذفن بهم من كبد السماء ، واخوانكم يلقون في البحر في سلاسل كأنهم سمك « السردين » ! ايها الناس ، وان الحبشة دولة معتدية ، وان فيها ستة ملايين مسلم يقاسون اشد انواع الفظائع ، ولو ان برقية واحدة عن هذه الفظائع لم تصلكم ، الا اننا نحن اصدق من البرقيات ! »

وما قيمتك انت ؟

وما قيمة عقلك ؟

وما قيمة الواقع والتاريخ ؟

لا شيء ، والله لا شيء اذا قالوا !

صدقني لو ان احداً غيرهم قال هذا القول لرمي بالكفر ، ولقامت عليه القيامة . فاي عربي وأي مسلم ، تذوب وشيكا من ذكرياته مصارع العرب والمسلمين في طرابلس ؟ واي عربي ، واي مسلم ، يعتقد ان احداً في الدنيا يجرؤ على الدعاء لايطاليا وتشويه قضية الحبشة الدولة الشرقية المسكينة ؟

اجل ، لقد دعوا ، ياسيدي ، وشوهوا ، ولكن الله لن يرضى عن هذا الدعاء ، وذلك التشويه . ان على الارض بقية من عالم يقول الحق ولو كان على نفسه ، فما بالك ان لا يقال هذا الحق في وجه دولة ظلمت العرب والسلمين ، وفظعت بهم ، وشردتهم من بلادهم ، حتى مات السيد السنوسي نفياً بجانب قبر جده الرسول ، وعينه ترنو الى اجتلاء رمال طرابلس ولو دقيقة واحدة !

اللهم هذا قولنا . وفي الساعة التي تؤيد فريقاً غير شريف على فريق طيب ، وفريقا يستوي في الخبث مع خصمه — في تلك الساعة اجعل لحياتنا ، لا لاقلامنا فقط او صحيفتنا ، نهاية . مع ذلك ، دعاؤنا اليك ان تصلح من شأنهم ، وان تكون لهم تبعاً ، لو يتقدمون ؟

ابراهيم

انعام اميرى

بلغنا ان سمو الامير عبد الله قد انعم على اصحاب السعادة الاستاذ وهيب بك دوس وعبد الحميد بك اباظه بنيشان الاستقلال من الدرجة الثانية تقديراً لاخلاصهما وولائهما لسموه ونظراً للخدمات الجليلة التي ادياها للبيت الهاشمي في ظروف عديدة ، وقد سلم الامير جبين رئيس الديوان الاميري الاوسمة الى عبد الحميد بك اباظه مع البراآت ، فنحن نهنئهما على هذا الانعام الذى صادف اهله

سفر وجيه كبير

وبهذه المناسبة نقول ان سعادة عبد الحميد بك اباظه حضر خصيصاً من القاهرة لتقديم التعزية لسمو الامير عبد الله بوفاة جلالة اخيه المرحوم الملك علي ، وعاد اليوم الى القاهرة بالقطار فعلى الطائر الميمون

مليونير عربي

ومئة الف جنيه لبنك

ذكرت جريدة البالستين بوست في احد اعدادها الاخيرة ان السيد علي المستقيم من يافا عزم على ان يفتتح بنكا يتعاطى جميع اشغال المصارف النظامية وسيضع رأسمال له يقدر بمئة الف جنيه فلسطيني

هذا ، ولا نحب ان نعلق على الخبر !

شبابنا المثقف

عاد من المانيا الى القدس الدكتور حسام وفا الدجاني بعد ان حاز على شهادة الدكتوراه في الطب من جامعة هامبورج الالمانية .

وذهب خصيصا الى استقباله في حيفا جمهرة من شباب القدس المتعلمين ومعهم اشقاء الدكتور وابناء عمه السادة وفا وكامل وتوفيق وعرفات وسامي من آل وفا الدجاني

وقد علمنا ان الدكتور سيمكث اياماً قلائل بين اهله وذويه ثم يعود الى فينا للتخصص في امراض الرأس وسيتخرج في هذه الناحية على يد البروفسور ليومن الطبيب العالمي في هذه الامراض والحائز على خمس مداليات ذهبية من اشهر حكومات العالم

محاضرة النادى الارثوذكسى

القى الاستاذ نقولا زيادة في قاعة نادي الشبيبة الارثوذكسية في يافا محاضرة قيمة موضوعها - سوريا في عهد الصليبين - وذلك مساء يوم السبت الماضي حضرها جم غفير من العائلات وعدد لا يستهان به من الشبيبة الراقية اذ صادفت يوم عطلة العيد ، وقد اجاد المحاضر كل الاجادة ، وتوفق في موضوعه توفيقاً بالغاً .

ينامون في القهاوي

يقدر العارفون عدد سكان تل ابيب في هذا الاسبوع ، مع من جاءها من بقية البلدان المستعمرات الفلسطينية للاشتراك في حفلات الكرنفال باكثر من مئتي الف

وقد ضاقت بالزوار فنادقها ومنتدياتها فاستعملت المستشفيات والمدارس كفنادق ورغم هذا كله ، ومع ان اكثرية العائلات خصصت بعض غرف بيوتها للزوار ، فان فريقاً كبيراً منها اضطر الى النوم في القهاوي التي اجرت بدورها على ان تبقى الزبائن فيها حتى الصباح .

ابراهيم باشا هاشم

قدم فخامة ابراهيم باشا هاشم رئيس وزارة الشرق العربي ، يافا لقضاء ايام العيد فيها وفي القدس ، وقد أدب له الوجيه عمر افندي البيطار وليمة غذاء دعا اليها نخبة من وجهاء المدينة .

وكان يصحب فخامة ابراهيم باشا هاشم الاستاذ نظمي بك عبد الهادي .

ضريبة

السيارات الجديدة

يرقب الاهلون اول شهر نيسان بفارغ صبر . لا سيما اولئك الذين يملكون سيارات . ذلك لانه في آخر الشهر الجاري تنتهي المدة التي رخص بها للسيارات في هذه العام الى ان يتم وضع القانون الجديد الذي سيعمل به ابتداء من اول شهر نيسان القادم

اما هذا القانون الجديد الذي يرقب القوم صدوره بفارغ صبر ، فهو يقضي ، كما اتصل بنا عن مصدر ثقة مطلع ، زيادة دخل الحكومة عن طريق رخص السيارات ذات الوزن الثقيل

اي انه سوف تستوفى الرسوم على معدل زنة السيارة بالنسبة لقوة محركها بحيث تقل الضريبة على السيارات المصنوعة في انكلترا لصغر قوة محركها وخفتها من حيث الوزن وتزيد على السيارات المصنوعة في اميركا لانها على عكس السيارات الانكليزية من حيث الوزن وقوة الموتور

ثم سوف لا تمنح رخصة لسيارة خصوصية ما لم يكن لصاحبها كاراج خاص تأوي اليه ليلا تخلصاً من مسألة ترك السيارات في الشوارع في الليل كما هي الحالة في تل ابيب بعد ان تدفقت اليها الهجرة الالمانية

هذا ما وقفنا عليه اليوم . وهو يثبت ما كنا ذكرنا قبيلا عن فكرة الحكومة هذه قبل ثلاثة اشهر من اليوم اذ قلنا بانها لن تعمد الى زيادة ضريبة البنزين ، وانما ستتقاضى ضريبة على معدل وزن السيارة وعدد رؤوس قوة محركها

ويحتمل ان يصدر هذا القانون الجديد في الجريدة الرسمية التي تصدر في اواخر الاسبوع القادم

كلمة شكر

فايز استانبولي واخوانه ومعاذ استانبولي وعموم عائلة استانبولي في القدس يشكرون من صميم قلوبهم جميع الذين واسوهم بمصابهم بفقد عميدهم المرحوم :

ابراهيم استانبولي

سواء كان ذلك بسيرهم في الجنازة او بارسالهم البرقيات والتحارير ويخصون بالذكر اهالي جنين الكرام الذين تجشموا مشاق السفر بحضورهم الى القدس سائلين المولى ان لا يريهم مكروها بعزيز

اعلان

يعلن متولو وقف بيارة سبيل ابي نبوت للمزايدة العلنية تأجير ارض البيارة المذكورة بشروط معينة فعلى من يريد الاستئجار والاطلاع على شروط الاجارة مراجعة المتولين في دائرة اوقاف يافا خلال خمسة عشر يوما من تاريخ هذا الاعلان عدا ايام التعطيل .

متولو الوقف

طريق العجمي

وحركة المرور

لا ندري لمن نوجه الكلام ، ولذا فنحن نخاطب الهيئات والافراد المسؤولة عن هذا النقص الذي شعر به جميع سكان المدينة منذ اغلقت طريق العجمي في عملية تركيب الجسر

يافا المدينة الكبيرة . يافا ثغر فلسطين « وبوغاز » تجارتها . هذه المدينة رغم التوسع المطرد في عمرانها لا تزال مرتبطة الاجزاء بشارع واحد عمومي فقط لا غير هو شارع العجمي الذي اغلق ، ولولا وجود « الزقاق » الموصل بين سينما ابولو وحي النزهة ، ذلك الزقاق المملوء بالحفر والاخاديد عدا عن ضيق عرضه - لولاه لكانت انقطعت المواصلات بالمرة بين منطقة البلدة التجارية واحياء السكن . فمن المسؤول عن هذا النقص يا ترى ؟

وهل يليق بمدينة كبيرة كيافا ان تظل حتى اليوم قائمة على شارع واحد عمومي ؟

لنترك هذا ولنعد اليوم الى عملية تركيب الجسر ، فما دام ان العمل فيه يحتاج الى اكثر من شهرين وبما ان مقبرة الارمن ستخترق وتحفر لوصل شارع فيصل بالبحر لماذا اذن لا يفتح في سوره ثغرة من الآن فتمر السيارات منها الى العجمي في منطقة تركيب الجسر بدلا من دورانها الى النزهة وكرم الزيتون ؟

قد يقال لنا ان ارض مقبرة الارمن تشغلها الآن مستودعات الجمرك فجوابنا هو ان يفرغ جانب منها الآن لمرور السيارات توطئة لفتحها قريباً لاختراق الشارع وسطها نظن ونعتقد ان عملا مثل هذا اذا نفذ يخفف من وطأة حركة المرور من حي النزهة ويخلص السيارات وركابها من شارع ابولو - النزهة الذي يخجل كل يافي ان يقول بان هذا الشارع تابع لمدينة مثل يافا

عسانا نرى اهتماما وتنفيذاً

رجل وزنه ١٣٣ كيلو

اخذ ينحف جسمه حتى نقص ٢٨ كيلو فشعر بان صحته تحسنت كثيراً

كتبت سيدة عن زوجها تقول :

« بدأ زوجي يتناول املاح كروشن لكي يشفى من الروماتزم . وكان وزنه ١٣٣ كيلو وقد بدأ وزنه ينقص حتى بلغ الان ١٠٥ كيلو . وهو يشعر بتحسن صحته ، ويتناول نصف ملعقة من املاح كروشن مذابة في فنجان ماء ساخن كل صباح ، ولا يفتأ الناس يسألونه عما فعله حتى انقص وزنه ، فيجيبهم على الدوام بقوله - املاح كروشن » مسز. ا. س

آلاف من النساء والرجال ذوي البدانة المفرطة يجدون وسائل النحافة متوفرة في املاح كروشن عن العقاقير الاخرى . والجرعة الصغيرة اليومية لاملاح كروشن تجعل الاعضاء تؤدي عملها اليومي على احسن وجه . بل ان تأثير هذه الجرعة يغمر جسمك بالحيوية المتألقة التي تحس بها تتمشى في اعضائك وتشعر ايضاً بالقوة والنشاط يتوثبان في جسمك قبل ان تفطن اليها مع انك كنت تشعر بالكآبة تقبض نفسك والنحافة والخفة نتيجة جرعة كروشن .

حادث محاولة الاعتداء على حياة جلالة الملك ابن السعود

في اثناء عطلة « الدفاع » بمناسبة العيد ، وقع حادث محاولة الاعتداء على جلالة الملك عبد العزيز آل سعود وقد حفظ الله للعرب والمسلمين حياة هذا الرجل الصالح العظيم بنجاته ونجاة سمو ولي عهده . و« الدفاع » يرفع الى جلالته وسمو ولي العهد خالص تهنئتها ، ويرجو الله ان يمد في حياة جلالته عاملا لخير قضية العرب والمسلمين

ارقام عن الهجرة « المشروعة » !

بلغ عدد اليهود الذين دخلوا فلسطين في عام ١٩٢٥ — ٣٤٣٨٦ مهاجراً وفي عام ١٩٣٣ — ٣٠٣٢٧ مهاجراً وفي عام ١٩٣٤ — ٤٢٣٥٩ مهاجراً منهم ١٨٨٣٢ من الرجال و ١٧٧٨٧ من النساء و ٧١١٦ من العازبين ! هذا عدا عن الهجرة غير المشروعة يا سيدي !

زائران كريمان

زارنا في ادارة هذه الجريدة المجاهد السيد نجيب رعد والاستاذ الشيخ محمد امين الشنقيطي نجل العلامة المرحوم الشيخ محمد الشنقيطي الذي توفي مؤخراً في الحجاز قبل اداء فريضة الحج ، وقد أنسنا بلقاء الزائرين الكريمين

شكر

الكشافة المتجولة الاسلامية

ارجو ان تسجلوا على صفحات جريدتكم الغراء شكر فرقة الكشافة المتجولة الاسلامية على الحفاوة البالغة التي قابلها بها حضرة الوجيه الشيخ عبد الرحمن افندي العزة والكرم الحاتمي الذي لاقته في رحابه اثناء زيارتها لقرية بيت جبرين والتفرج على آثارها التاريخية في عطلة عيد الاضحى المبارك فحيا الله امثال هذا الشهم الكريم

قائد الفرقة

عزمي الدباغ

كأس فضية

علمنا ان السيد توفيق افندي الهباب قدم كأساً فضية للفرق الرياضية الرياضية في المدارس الاهلية الوطنية في يافا ، وهو يرجو من وراء ذلك ان تعمل المدارس الوطنية على انشاء الفرق الرياضية وتشجيع الروح الرياضي بين تلاميذها كما علمنا ان المباريات على الكأس ستبدأ من يوم السبت القادم وان مقدم الكأس سيكون الحكم في المباريات ، كما سيقدم قطعة من الجوخ مطرزاً عليها اسم المدرسة الفائزة وستكون المباريات عامة لجميع المدارس حتى اذا تأخرت مدرسة عن التقدم عدت مغلوبة . ولا يسعنا الا التنويه بالروح الطيبة التي دفعت بالسيد توفيق افندي الهباب الى تقديم هذه الكأس

سرقة

سطا اللصوص ليلا على حانوت يوسف حلبي في شارع النزهة بيافا وسرقوا منه تسعة جنيهات و ٣٣٠ ملا مع بضع زجاجات « كالونيا » .

سعر الجنيه

عن بنك الباركلس

بالفرنك	٧٢
بالدولار	٤و٧٥وربع

السرقات

في تل ابيب

كانت تل ابيب ، قبل ان تزدحم فنادقها وبيوتها ، جمعياتها ومدارسها ، حتى ازقتها والشوارع العمومية فيها ، بهذا الخلق الكثير من رواد الخارج ملجأ اللصوص المتشردين ، ولصوص البيوت والدراجات بنوع خاص

اما اليوم ، بعد هذا الحشر فلم يعد ليقنع اللصوص بسرقات صغيرة كالسابق . بل عمدوا الى السرقات الكبيرة

من ذلك ما ادعى به الادون ادلر من شارع احاد هاعام بانه سرق له من دولاب الثياب حوائج تقدر قيمتها بخمسماية جنيه فلسطيني . ولا تزال التحريات جارية للاهتداء الى الفاعل . !

— ادعى لمركز بوليس تل ابيب المدعو شموئيل دانتي بانه سرق له من مخزنه الكائن في شارع هاكرمل مبلغ ١٢ جنيها ، والبوليس جاد لمعرفة السارق

— تقدمت الى مركز بوليس تل ابيب الادونة راحيل كوزوسكي مولولة باكية قائلة بان لصوصا دخلوا بيتها في شارع النبي بتل ابيب وسرقوا من الخزانة مبلغ خمسين جنيها فلسطينيا

هذه الحوادث كلها وقعت في يوم واحد او في ليلة واحدة في الهزيع الاول من الصباح التالي ، وبوليس تل ابيب طبعا منهمك بترتيبات الكرنفال !

كلمة شكر

آل عون الله يشكرون جميع من واساهم بفقد عميدهم المرحوم

عثمان آغا عون الله

سواء كان ذلك بحضورهم بالذات لتشييع الجنازة . او بارسالهم البرقيات وكتب التعزية سائلين المولى ان لا يريهم مكروها بعزيز عليهم ...

الدورة الجزائية

لمحكمة مركزية يافا

تبتديء الدورة الجزائية لمحكمة يافا المركزية للشهر الحالي يوم ٢٥ الجاري ، وستنظر خلالها المحكمة ما لا يقل عن ثلاثين قضية جزائية منها جنايات ، ومنها جنح .

دار كبيرة للاجار

دار تحتوي على ثلاث عشرة غرفة وصالون كبير مع الترتيبات الصحية الكاملة تصلح لمكاتب ولو كاندة . واقعة على شارع الملك جورج حيث تقيم دائرة التسوية معدة للاجار عن سنة ١٩٣٥ هجري فمن كان له رغبة في استئجارها فيمكنه مفاوضة السيد مصطفى ابو زيد تاجر الشمينتو

الناصرة

فخامة المندوب

ومطاليب المدينة والقرى

في تمام الساعة الرابعة بعد ظهر يوم السبت الماضي قدم الناصرة من العفولة فخامة المندوب السامي وكان يرافقه سكرتيره الخاص ، والمستر فوت ، وقد ذهب لملاقاته من الناصرة سعادة القائمقام وديع افندي عيساوي ومساعد مدير البوليس المستر هكث ومدير الزراعة بالناصرة حسن افندي عوض . وكان ايضاً مع فخامة المندوب ضابط الزراعة في اللواء الشمالي عبد الله افندي جبران وحالا اتصل الى دائرة بلدية الناصرة حيث كان في استقباله حضرة الرئيس وكافة الاعضاء .. وعندها قدم له المجلس البلدي عدة مطاليب لمصلحة البلد اوجزها لكم الآن

١ — بما انه لا يوجد اقنية ومجاري في البلدة ينجم من جراء ذلك تجمع المياه والقاذورات في معظم الشوارع فتبعث الروائح الكريهة وهنا يتولد الناموس والبعوض .

وهذه الاقنية تكلف اربعة آلاف جنيه .

٢ — تقوية مشروع المياه الذي من شأنه يساعد على ايجاد المجاري . وهذا المشروع يكلف الف جنيه بحسب رأي بعض المهندسين الفنيين .

٣ — بناء مسلخ جديد وهذا لكثرة الالحاح الذي يقوم به رئيس الاطباء والبيطرة وهو يكلف مبلغ ستماية جنيه

٤ — عمل مكان حسن لايقاف السيارات فيه وهذا بناء على طلب دائرة الامن العام .

٥ — فتح شارع بين رؤوس الجبال لاحياء اقتصاديات الناصرة ، وعندها يكون سهلا ايجاد مصايف . ولدى البحث حول ايجاد مصايف فان اسعار الاراضي بالناصرة ارتفعت ارتفاعا جداً ..

هذه هي الطلبات التي قدمها المجلس البلدي بواسطة الرئيس سليم افندي بشاره . وكذلك قدم له احد اعضاء البلدية السيد احمد كامل الظاهر عريضة بالنيابة عن عموم مزارعي الناصرة وقضاءها تتضمن النقاط التالية :

ان الضرائب التي تستوفيها الحكومة لا يوجد فيها مساواة . بين التاجر والمرابي والمزارع والملاك . وان اكثر هذه الضرائب وضعت على عاتق المزارع المسكين فيتحملها بصبر وجلد . وبعد عدة سنوات اثقلته الضرائب يرزح تحت عبئها . ولدى النظر بهذه الضريبة راحت الحكومة فابدلتها باخرى ولكن مع الاسف الكلي لم تتساهل الحكومة مع المزارع في الضرائب المتأخرة عليه لجدب السنين ومحلها المتوالي بل راحت تحجز على متاعه المنقولة بين القرية والاخرى لتسديد باقي الضرائب ربما ان الحالة الحاضرة لا تساعد الفلاح على دفع ما عليه من رسوم فهم يطلبون من فخامته اعفاءهم من الرسوم الباقية عن ضريبتي العشر والويركو المتراكمتين من سنين عديدة وهم بانتظار اوامره بهذا الصدد . ولضيق الوقت مع فخامته لم يستطيع الرد على هذه المذكرة وكذلك على مذكرة البلدية بل وعد بانه سينظر في كل ما قدم اليه في فرصة اخرى . وهنا اكل فخامته سيره ومن معه الى الطابغة ونحن ايضاً نضم صوتنا مع المجلس البلدي والمزارعين طالبين الى فخامته ان يعير الطلبات المقدمة اليه حقها من الاهتمام وان يأمر باجراء المشاريع الآنف ذكرها في الناصرة ومساعدتها بالمال الكافي لتكون في مقدمة البلاد الاخرى والناصرة هي البلد الوحيد التي لم تحتاج الى قرض من الحكومة او ما شابه ذلك اللهم سوى اربعماية جنيه تبرعت بها الحكومة تبرعا وعهدنا بفخامته ملبياً هذه الطلبات كذلك ان ينظر بعين العطف لرفع كابوس الضرائب المتأخرة عن الفلاحين والمزارعين ويأمر بالغاءها . نظراً لهذه الحالة السيئة التي تتدهور معها البلاد يوما عن آخر فالكل هنا يرقب جوابه بالايجاب وانا لما يقوم به فخامته لمنتظرون .

البرقيات ورسائل

التعزية

بالفقيد المرحوم عثمان آغا عون الله رحمه الله

١ـ آل عون الله ـ الناصرة

المصاب عظيم نشاطركم الاسى والحزن تغمد الفقيد برحمته .

صفد محمد العبد كموش

٢ـ آل عون الله الكرام ـ الناصرة

اسباب قاهرة اخرتني عن تشييع الجنازة اشاطركم الحزن وللفقيد الرحمة

بيسان محمد الباهوم

٣ـ آل عون الله ـ الناصرة

الخطب جلل عمنا الاسي بارتحال فقيد البلاد والمروءة . وصول الخبر متأخراً منعنا عن الاشتراك بتشييع جثمان الراحل اتمنى له الرحمة ولنا واياكم الصبر الجميل . عن آل رمضان بغزة . محمد محمود ـ غزه

٤ـ صالح عون الله ـ الناصرة

المصيبة كبيرة اشاطركم الاحزان .. سامي الاحمد رمانه . حيفا بازار .

٥ـ عائلة عون الله الكرام ـ الناصرة

اشاركم احزانكم بالفقيد الغالي عبد الرحمن خضرا . غزه .

٦ـ صالح وخالد عون الله ـ الناصرة

اشاطركم الحزن بوفاة المرحوم للفقيد الرحمة ولكم الصبر

عبد الرؤوف الصوري غزه

٧ـ محمد افندي عون الله واخوانه

الناصرة . نعزيكم بوفاة والدكم رحمه الله . ونشاطركم الاحزان .

حبيب جمال . حيفا

٨ـ لاسباب قاهرة حرمنا تشييع جثمان الفقيد نعزيكم .

صادق ومحمد عنبتاوي نابلس

٩ـ صالح عون الله — الناصرة

اشاطركم الاسى للفقيد الرحمة ولكم طول البقاء . حسن سبع العيش . حيفا بازار

١٠ـ السيد محمد عون الله المحترم

فاجأني خبر وفاة المرحوم والدكم الان . البقاء لكم جمال الشقيري حيفا

١١ — آل عون الله الكرام ـ الناصرة

اعزيكم بوفاة عميد العائلة . البقاء لكم .

عفيف طوقان . القدس

١٢ — صالح افندي عون الله

الناصرة . اشاركم في مصابكم الاليم واسأل للفقيد الكريم الرحمة ولكم جزيل الثواب . صلاح بهائي . حيفا

١٣ — آل عون الله ـ الناصره

عزت علينا وفاة المرحوم نشاطركم الاحزان للفقيد الرحمة ولكم طول البقاء

نعمة خوري . حيفا بازار

١٤ـ آل عون الله ـ الناصرة

المصاب عظيم اشاطركم الاسى ، للفقيد الرحمة ولكم البقاء .

محمد المسعود جرار ـ حيفا

١٥ — آل عون الله الكرام الناصره

مصابكم مصابنا نطلب للفقيد الرحمة ولكم الصبر والسلوان . نعيم طوقان

انطون حباب . القدس

١٦ — آل عون الله الكرام : الناصره

اتقدم اليكم بالتعزية الصادقة الحارة طالباً للفقيد الرحمة والرضوان ولكم جميعا طول العمر والبقاء .

جبرائيل الصالح . حيفا

١٧ — آل عون الله الكرام : الناصرة

احزنتنا تلك المصيبة بفقد عميدكم رحمه الله وابقاكم .

غزة محيي الدين عبد الشافي

ايها الشعب !

موضوعنا هادىء ، انه موضوع نقد وتحليل لما تتطلبه مثل بلادنا التي باتت والحمد لله لا ترى غير ابداء الآراء ، وسماع الملاحظات ، وانا كذلك من ذوي الآراء والملاحظين !

ايها الشعب ، ليس لك من خلود اذا سرت على ما انت سائر عليه من اتباع حزب مرضاة المتزعمين . ايها الشعب أفق ، حان لك ان تفيق . الامم جمعاء من اقصى الشرق الى اقصى الغرب في حركة تطور الى العلا حتى تحفظ كيانها وتصون حياتها ، وانت ايها الشعب تأبى الا ان تخلد لآراء المتزعمين ، أفق يا شعب فقد حان لك ان تفيق

فردك ييسر ، ومجموعك يعسر ، وما نجح شعب فرده غني ، ومجموعه فقير . ايها الشعب اتبع الحق واسحق المتعنتين ، انظر شبابك قد تخنثوا وانت لا تعاقب كأن المراض بما يأتون ، وكأنك فرح بما يفعلون . ايها الشعب ، ايها الشعب ، ادرك قوتك قبل ان تضمحل فتموت .

اعلن سخطك على كل متشدق بالزعامة ، واطلب لنفسك رجلا كفؤا من الصالحين ، ثم التف حوله واضرب على ايدي المشاغبين ، اجعل هدفك هدم الاحزاب القائمة على النفعية وحب الذات واخلق حزباً قوياً جديداً لا يهمه الخلود ، ان في اليوم عاش غداً اذ الفناء للاسم والجسم وليس للروح ، فما دامت الروح ففي كل يوم تتجدد العزائم وتقوى العقائد . ايها الشعب اقرأ وتفهم فان وراء الطبيعة سراً اليك معناه الدفين .

القوة في حزب الحق في جانبه ، والامة كالطبيعة دأبها ان ترى القوي ظافراً والضعيف مخذولا . ايها الشعب لا بد لحزب واحد ان يسيطر وان يسود ، فهناك احتكاك بين الاحزاب سيولد ناراً تكون تلك الاحزاب أكلها وعلى انقاضها يقوم حزبك القوي المتين

في كل امة غلبت على امرها قوة خفية كمينة وانت ايها الشعب مثل تلك الامم فلا تلبث ان تظهر قوتك فتبهر انظار الطامعين ، فلا تستسلم لليأس فانت في فلسطين ما دامت فلسطين ، ولن تكون هذه اندلس الثانية . ايها الشعب امامك العمل فاعمل انا معك من العاملين

ها الفئة قليلة تظهر أمامك بمظهر العامل لخلاصك ولكنها لا تعمل الا على استعلاء مكانتها وتخليد مركزها ، وانت ايها الشعب آلة تلك الفئة المضللة تديرك كيف شاءت معلنة انها تسعى لخلاصك وانما هي تسعى لغرض نفسها قسماً برب العالمين .

ايها الشعب لانت اعظم من ان تكون آلة صماء تباع وتشترى بثمن بخس زهيد ، اجعل من نسائك وفتياتك امهات يعرفن معنى التضحية ـ وهذا لا يتم الا بحركة التطهير . ايها الشعب اما كيف يكون هذا فنرجىء الحديث الى بعد حين .

(...)

يقولون جاء العيد !

يقولون جاء العيد يا صاح فاطربا
ولست ارى في العيد الا مصائبا
تمر بنا الايام والقوم هجع
ومن عجب الايام صرنا عجائبا
اذ افتخر الاقوام في حاضر لهم
فحاضرنا يملي علينا معائبا
وليس جميلا ان نفاخر غيرنا
بماض قديم ليس يجدي الاعاربا
فنخر الاولى فخر لهم قد تعشقوا
فداه المنايا واستخفوا النوائبا
اذا كشر الدهر الخؤون بوجههم
فكلهم بالثأر راح مطالبا
وان سيم خسفا واحد من قبيلة
يثيرونها حرباً تريك الغرائبا
ويبنون مجداً من جماجم خصمهم
والمجد راحوا يشهرون القواضبا

***

فسل عنهم التاريخ ينبئك قائلا
لهم دانت الاقوام شرقاً ومغربا
وسل عنهم التاريخ ينبئك خالد
أولئك ابطال اذلوا الاجانبا
وسل يوم حطين وكيف صلاحها
اباد جيوش الظلم للحق غاضبا
يرن صدى صوت الميامين منشدا
الا أين من يحمي لحطين جانبا ؟

***

بني وطني يا من خلفتم جدودكم
لقد ساء ما تبغون قصداً ومأربا
بني وطني يا من تبيعون ارضكم
ولم تذكروا للدين والحق واجبا
لأنتم رجال السوء تحيون سبة
وتلقون في هذي الحياة المتاعبا
وان الذي قد باع بالمال ارضه
لحق عليه ان يهان ويقضبا
ومن لا يراعي للامانة حرمة
يبوء بخسران ويحيا معذبا
هو الله لا يبقي على الارض خائنا
ويهدم في الدارين ماكان عائبا

***

زعامتنا يا مصدر البؤس والشقا
ومن انت لا ادعوك الا عقاربا
زعامتنا اعجوبة الدهر في . . .
وقد صرت في الامثال للذل مضربا
لانت على الاوطان اكثر نقمة
تريدين مالا او تودين منصبا
فلولاك ماذاقت نفوس ابية
ولولاك ما كنا نبكي ونندبا
ولولاك ما حل الطريدون ارضنا
ولا كان مأفون يسمسر دائبا

***

فياقوم هبوا بعد طول رقادكم
فلست ارى للعرب في الدار صاحبا
ولا خير في شعب يعش بذلة
ويقضي جميع العمر حيران نادبا

الطيار حاذق

القاهرة — علمنا ان وزارة المواصلات عرضت على مجلس الوزراء اقتراحاً بمنح مكافأة ٥٠٠ جنيه الى الطيار حاذق الذي قطع المسافة بين القاهرة وكراتشي وبالعكس فاضاف صفحه جديدة الى تاريخ الاجنحة المصرية وذلك تشجيعاً لجهود الافراد

لانه عربي ؟

طهران — قررت وزارة المعارف تغيير اسم مدرسة « ثروت » العربي باسم « ايران شهر »

في الاسبوع القادم

تصل الى فلسطين

تصل الى فلسطين

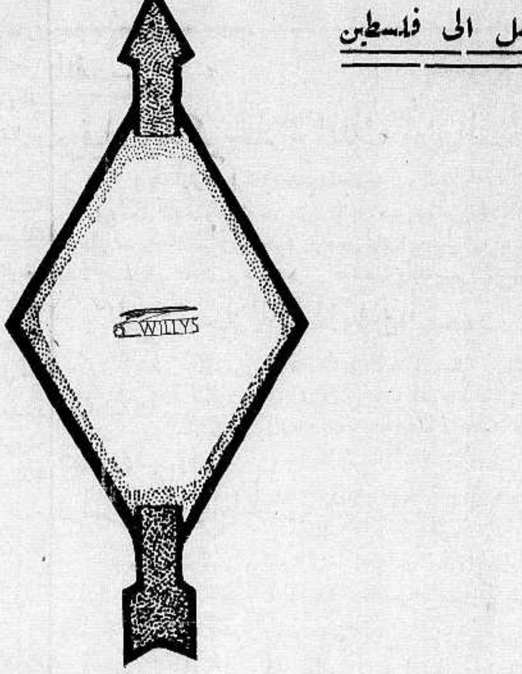

السيارة الجديدة ويلز ١٩٣٥ السيارة العصرية

ستعرض قريبا في محلات

الوكيل العام لفلسطين وشرق الاردن

سبيرو حبش

يافا — تلفون ٦٤٨ — ص.ب ٤٤

حيفا — تلفون ١١٠٧ — ص.ب ٦١٤

وكيل منطقة القدس

جميل حلبي

تلفون ١٢٢٥ ص.ب ٣٠٩

حياتنا الرياضية

مباراة

بين فريقين قويين

لم يكن حظ النادي الرياضي العربي في مارياته السابقة باوفر من حظه في مباراة يوم السبت الاسبق مع جمعية الشبان المسيحية بالقدس على ملعب الاخيرة

لقد اهتزت شبكة هدف الجمعية للمرة الاولى والاخيرة من ضربة قوية قذف بها نصري في الثلث الاول من اللعب ، تلاها قوة متواصلة من فريق العربي وحفظ الكرة في حوزة فريق الجمعية مما ادى الى الاستماتة في الدفاع انتهت بضربة جزاء قذفها كاشف قذفة فنية ولكن لسوء حظه كانت خارجة . ولقد كان الحظ ملازماً فريق الجمعية وسوء الحظ ملازماً فريق العربي طيلة هذا الشوط ولو لم يكن هذا لما اصاب العربي العارضة مرتين بعد الافلات من دفاع فريق الجمعية وفي نظري ان لو لعب العربي كان كاملا لخرج حائزاً على عدة اصابات عن جدارة وفن باللعب . لم يشترك نائل بطل الدفاع كما ان كاشف لم يلعب قلب دفاع وحرمنا انور وزرزر من خط الهجوم . ولا يسعنا الا ان نهنىء احمد الخطيب بدفاعه المجيد الذي يبشره بمستقبل باهر في كرة القدم وقد ظهر عوني بمظهر يدل على فن ومقدرة كامنتان فيه . ولم تشأ صفارة الحكم ليسجل عبد الرزاق الاصابة الثانية حتى دوت معلنة انتهاء الشوط الاول من اللعب

الشوط الثاني

يمتاز عن سابقه بنشاط فريق جمعية الشبان وتراخي فريق العربي وقد كادت الكرة تجتاز هدف العربي لو لا يقظة نصار وان زيادة هذا النشاط كان من خروج احد لاعبي العربي السيد سعيد الدجاني لاصابة في يده فنرجو له الشفاء العاجل وهكذا لعب العربي بعشرة لاعبين للنصف الاخير من هذا الشوط ان انتصار العربي بهدف واحد ليس فيه فخر له فانه قد تغلب على اقوى الفرق الانكليزية في هذا العام وقولا للقائمين بامر النادي العربي ان لا يباروا احداً ان لم يكن فريق العربي كاملا ففي هذا حفظا لسمعة النادي الرياضية

المتفرجون

كثر عدد المتفرجين لهذه المباراة من اعضاء العربي ومن اعضاء جمعية الشبان المسيحية وقد لاحظنا عدداً من الانكليز يشجعون اللاعبين وكان النظام والترتيب تاماً مما يشكر عليه القائمون بامر الملعب

القدس موسى رصاص

الافيد لصحتكم

Burgoyne's

بورجوينز املاح الفواكه

ان التقلبات الجوية والانتقال

من فصل لآخر يؤثر في الصحة والمادة الطبيعية لاجل المحافظة على الصحة قد اوصى الاختصاصيون باستعمال املاح الفواكه بورجو ينزالتي تساعد المعدة على اعمالها بانتظام يمكن الحصول عليه من جميع الباعة .

BURGOYNE
BURBIDGES & CO. LTD.
LONDON E.
Manufacturers of Pharmaceuticals since 1741

العموميون لفلسطين وشرق الاردن

جايلز وكورلاند

تل ابيب — ص . ب ٤٦٤

حبا بارضاء الجمهور اليافي الكريم

تقرر عرض فيلم شبح الماضي بقية ايام الاسبوع

اما وقد نال فيلم شبح الماضي اعجاب واستحسان الشعب اليافي الكريم وحيث ان الاقبال كان عليه عظيما جداً حتى تعذر على الكثيرين الحصول على تذكرة دخول لمشاهدته . وبناء على طلب العائلات المتكرر ولاعلى الطلب الملح ، استمرار عرضه بقية ايام هذا الاسبوع في

سينما ابولو الوطني بالعجمي

انه لمن تحصيل الحاصل ان نشرح لكم المميزات التي يعلو بها هذا الفيلم على غيره من الافلام العربية الناطقة ، فهلموا لمشاهدته فتسمعون وتشاهدون مايسر لكم ويطربكم ويرضيكم .

اسبوع العرض الاخير في يافا

صفد
المدينة المقفرة

لم يخرب الاستعمار بلداً من بلدان فلسطين في الصميم كضربته الى لصفد التي كانت تعد من البلاد الفلسطينية الغنية قبله ، والتي كانت تتاجر مع دمشق وسواها من البلدان السورية تجارة دائمة متصلة حين كان يعقد فيها اسبوعيا سوق يرده من حوران ومرجعيون وجبل عامل والحولة وقراها جميعاً ، آلاف من البدو والفلاحين يأتون بالغلال وقطعان الغنم والخيل يبيعونها فيه ويشترون حوائجهم من تجاره . فكان في البلدة كثير من التجار الاغنياء الذين ما عتموا ان افلسوا بعد الاحتلال الذي فصل عنها كل البلدان والقرى التي كانت تتاجر معها وعلى اتصال دائم بها ، بان اصبحت تابعة للحكم الافرنسي فلا يستطيع أهلها الحضور الى صفد الا بعد حمل جواز سفر ... كذلك اقتطعت الحكومة كثيراً من قرى جبل الجرمق من قضاء صفد وضمته الى قضاء عكا مما جعل اهل تلك القرى تكون علاقاتهم بعكا اشد اتصالا من علاقاتهم بصفد فاخذوا يفدون اليها وانقطعوا بحكم ذلك عن البلدة التعيسة وعن معاملاتها ، وعملية شطر سوريا الى قسمين جعل صفد تصبح في الشمال من فلسطين منقطعة عن كل مدنها الاخرى لا يمر بها الا القاصد زيارتها اذا كان هناك قاصد . واصبحت منقطعة عن الشام وقراها التي كانت دائما على اتصال معها دون سواها فبهذه العملية أصبحت وكانها في منطقة حياد لا هي في فلسطين ولا هي في سوريا !

وكأن الحكومة لم تكتف بكل ما اصاب البلد حتى رأيناها تعمد بعد ان فتحت طريق عكا — صفد الى حرفها (أي طريق) عن صفد فجعلتها تمر من خارجها بدلا من ان تمر من وسطها كما كان المنتظر فاصبحت السيارات التي تسافر من حيفا الى دمشق عن طريق عكا لا تدخل البلدة أبداً ولا تمر بها . وكان من جراء ذلك ان اصبح البلد الذي كان عدد سكانه في ايام الحكم التركي ثلاثين الف نسمة ، حسب احصاءات الحكومة التركية المثبتة في سجلاتها المحفوظة في صفد حتى الان اصبح اليوم لا يزيد على تسعة آلاف ، العرب منهم سبعة آلاف ! هاجر اهل البلد المسكين يطلبون الرزق في البلاد القاصية ولم يتذمروا ولم يشكوا ، اذ الى من يشكون وهل لو شكوا أكانت تسمع شكاتهم ؟ وهل يتحملون الم الصدمة ان اشتكوا ولم يجابوا ؟ لذلك آثروا الصمت والسكوت وهاجرا كثيرهم واقفرت البلدة وافتقرت ، ودب اليأس في قلوب الباقين ولكنه صمت اليأس فاسوا ما قاسوا وهم صابرون وكيف لا يصبرون وهم ابناء المدينة التي لم يتسول من ابنائها احد قط والتي لا تجد في شوارعها متسولا واحدا الا ان يكون غريباً .

وصلت الحال الى ما لا يطاق حول سنة ٩٧٢ سنة ١٩٢٨ ففكر البعض دون الحل لذلك هو ان تعمر البلدية مصايف في القلعة ، والقلعة ليست كما يفهم من معنى هذا الاسم مبنية من دور واسوار بل هي جبل قائم وسط البلد بشكل ابد رابض . وعندما فكر البعض بذلك ولامر ما طلبت الحكومة من البلدية اما ان تعلن بانها تتولى امر القلعة واما ان تعلن بانها .. ليست في حاجة الى ذلك فتتولى امرها الحكومة ! وفي اليوم التالي قبل ان يصل رد البلدية الى الحكومة بانها متولية امرها وانها لا تتنازل عنها كانت الحكومة قد جعلتها « غابة مسورة والدخول ممنوع » وفي سنة ١٩٣١ دار البحث بين ممثل جمعية البيكا في صفد وبينها (اي الحكومة) على ان يبتاعها اليهود لولا ان علم بذلك سكان البلد العرب فاظهروا سخطهم وبذلك توقفت ، ولا يعلم الان مصيرها الا الله !

تحولت الحال من سيء الى اسوأ الى ان كانت سنة ١٩٢٩ فدخل السجون اكثر من مئة عائل بقيت عائلاتهم بلا .. اكل ولا لباس ! وقاطع اليهود العرب مقاطعة فعلية كانت سبباً آخر في سوء الحال . ومن ثم تتابع المحل ! وقلة المطر حتى ان اهالي البلد اصبح يشترون ماءهم مما حواليهم من القرى القريبة واصبحت العائلة الفقيرة مضطرة ربتها ان تذهب وعلى رأسها الجرة الى اقرب قرية لتملأها ، وترجع بها الى بيتها الذي تركته من قبل ثلاث ساعات او اكثر والى اولادها الذين بقوا كل تلك المدة يصرخون ويولولون !

فاذا قلنا ان حال صفد حال المحتضر فلسنا نبالغ ابداً ، وما كانت مصيبة غزة لتقارن بمصائبها ابداً ، فغزة اصيبت بالحرب ولكن صفد اصيبت بما بعد الحرب ... وما بعد الحرب كان اشد وانكى من الحرب !

وصلت الحال الى ما وصلت اليه وكان الاهلون متحدين غير مختلفين اذ على م يختلفون ، الى ان جاءت الصيبة الاخيرة التي اسموها انتخابات البلدية والغالب انه قد كان من الممكن ان يكون سهلا امر الاتفاق ، أو على الاقل ان تنقضي الانتخابات بسلام لولا ان ذر قرن الخلافات . العائلات واصبح الرئيس المرحوم صلاح افندي قدورة وكان من ضمن برنامجه ان يعتني اولا برفع حال البلد اقتصاديا بان ينشيء مصايف على حساب البلدية بعد ان تأخذ قرضاً او اعانة من الحكومة بمبلغ عشرة آلاف جنيه وان يجر المياه اليها ليبل ظمأ الاهالي ويجري في المصايف ولكن شاء الله ومشيئة العدل ان يختصه الى جواره رحمه الله . فبدأت المنازعات الحزبية على الانتخابات من جديد

على ابناء صفد وعلى الحكومة واجب مشترك يتطلب السرعة بالعمل الجدي لحل هذه المشكلة فحال البلد اصبح لا يطاق ويكفينا ما اصابنا حتى الان ونحن نهيب بالصفديين العرب الاقحاح ان يتناسوا الضغائن والسخائم وان يعملوا لحل القضية بالقريب العاجل فصالح البلد فوق مصالح الافراد والعائلات

« صفدي »

الزيتون في العالم

استانبول — تفيد المعلومات التي حصلنا عليها من مكتب الصادرات التركي ان الانتاج العالمي لزيت الزيتون في هذا العام لن يتجاوز ٦٥٠ مليون كيلو اي ينقص ١٠ في المائة . وتأتي اسبانيا في طليعة البلاد المستخرجة له اذ انها تستخرج منه ٢٥٠ مليون كيلو وتأتي بعدها ايطاليا وتستخرج ٢٠٠ مليون كيلو فاليونان وتستخرج ٩٥ مليون كيلو ففرنسا ومستعمراتها وتستخرج ٨٠ مليون فتركيا وتستخرج ٣٠ مليونا فالبلدان الاخرى وتستخرج ١٥ مليون (ا . ش)

هاهو النفير العام يعلن الحرب
فعلى الاهالي ان يستعدوا

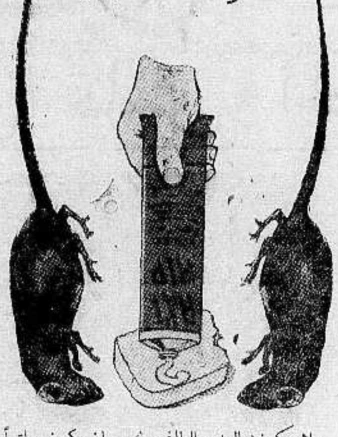

سلاحكم ضد العدو الطاغي يجب ان يكون باتراً

تسلحوا بـ رات-نيب امضى سلاح لقتل الجرذان

علبة ٨٠ ملا فقط

الوكلاء لفلسطين وشرق الاردن

مستودع الادوية الوطني الفلسطيني بيافا

اعلان

صادر من دائرة اجراء نابلس

نومرو ٢٠٦ تاريخ اغستوس سنة ١٣٢٠ قرية عصيرة موقع المنزلة الجنس اشجار بري النوع ميري المساحة دونم مقدار الحصص المحجوزة حصة ٦ من حصة ١٢ من حصة ٢٤ الحدود قبلة اولاد احميدان شرقاً اولاد مدله شمالا طريق غربا احمد اسماعيل

ونومرو ٢٠٧ اغستوس سنة ١٣٢٠ قرية عصيرة موقع المنزلة الجنس زيتون ذلك، نوع ملك المساحة دونم مقدار الحصص المحجوزة حصة ٦ من ١٢ حصة من ٢٤ حصة الحدود قبلة اولاد احميدان شرقاً اولاد مدله شمالا طريق غربا احمد اسماعيل

ملاحظات وضع اليد الحدود حسب القيد والمساحة مقدار دونمين تقريباً وقائم على الارض المذكورة مقدار اثنين وخمسين شجرة زيتون وقدرت قيمة الحصة المحجوزة ارضاً وشجراً بمبلغ ٢٢ جنيه و ٥٠٠ مل . بدل المزاد ١٢ جنيه و ٥٠٠ مل

نومرو ٢٠٨ تاريخ اغستوس سنة ١٣٢٠ قرية عصيرة موقع العاية الجنس اشجار بري نوع ميري المساحة دونم مقدار الحصص المحجوزة ١٢ حصة من ٢٤ حصة الحدود قبلة حمدة بنت ابو ربان شرقاً الشيخ علي شمالا طريق غربا بو دخي

ونومرو ٢٠٩ تاريخ اغستوس سنة ١٣٢٠ قرية عصيرة موقع العاية الجنس زيتون تلك النوع ملك مساحة دونم مقدار الحصص المحجوزة ١٢ حصة من ٢٤ حصة الحدود قبلة حمدة بنت ابو ربان شرقاً الشيخ علي شمالا طريق غربا بو دخي ملاحظات وضع اليد . ان الحدود حسب القيد والمساحة مقدار ٣ دونم تقريباً وقائم على الارض المذكورة مقدار خمسة وسبعين عرق زيتون وقدرت قيمة الحصص المحجوزة ارضاً وشجراً بمبلغ ٥٥ جنيه فلسطيني . بدل المزاد ٣٢ جنيه و ٥٠٠ مل

لقد جرت الاحالة الموقتة على الحصص المبين مقدارها واوصافها اعلاه خاصة المحكوم عليه عبد الرحمن بن مرعي الحسن من عصيرة الشمالية المحجوزة لقاء ما يطالب منه المحكوم له فايز سعيد موسى شاهين من نابلس البالغ قدره ١٤ جنيه و ٧٢٤ مل فلسطيني والفائدة القانونية من تاريخ ٧ شوال سنة ٣٤٨ والمصاريف والرسوم القانونية . وذلك لعهدة المحكوم له المزاود فايز المذكور بمبلغ ٥٠٠ - ٣٢ فلسطيني كما مبين مفردات ذلك اعلاه لذلك صار وضع الحصص المذكورة بالمزاد العلني مرة ثانية فعلى من يرغب الشراء عليه مراجعة دائرة اجراء نابلس والدلال امين اسمه بنابلس مستصحباً التأمينات القانونية بخلال خمسة عشر يوما على ان يكون ابتداء المدة المذكورة بعد مضي اسبوع من تاريخ نشر هذا الاعلان بالجريدة ولا يقبل ضم اقل من خمسة بالماية بنسبة البدل المقرر للاحالة الموقتة لذلك صار نشره في ١٢ - ٣ - ٩٣٥ مأمور اجراء نابلس

اعلان

عدد الدعوى ٤٥ — ٣٤ بداية حقوق المحكمة المركزية في نابلس

في الدعوى المتكونة بين احمد افندي الشكعة نابلس .

ثم عبد الجبار المحمود السليمان وعلي السليم السليمان وخليل الحاج احمد السليمان من كفر قليل وصادق الحاج احمد المحمود السليمان من كفر قليل المجهول محل الاقامة .

بعد سماع هذه الدعوى حكمنا في هذا اليوم (١) بان يدفع المدعى عليهم متضامنين متكافلين للمدعي مبلغ مائة وثلاثين جنيه فلسطيني مع فائدة بمعدل تسعة في المائة في السنة اعتبارا من ٥ — ٩ — ٣٤ لغاية تاريخه وفائدة بمعدل ٩ في المائة في السنة من تاريخه لحين الدفع وتقرر ايضاً ان يدفع المدعى عليه مبلغ تسعة جنيهات ومائتين وخمسة ملات لقاء مصاريف المدعي وجنيهين اجرة محاماة حكما غيابيا قابلا للاعتراض .

صدر ممهوراً بخاتم هذه المحكمة هذا اليوم الثاني والعشرين من شهر كانون الاول سنة ١٩٣٤

عن المحكمة

الامضاء : علي حسنة

القاضي الرئيس

الى صادق الحاج احمد المحمود السليمان من كفر قليل المجهول محل الاقامة

انى ابلغك قرار الحكم المبين اعلاه بواسطة نشره في الجريدة حسب الاصول

٢ - ٣ - ٣٥

صالح عبد الغني

رئيس القلم لدى محكمة

مركزية نابلس

اعلان

صادر من دائرة اجراء نابلس

اخطار تنفيذ حكم

الى علي اليوسف من قرية جيت المجهول الاقامة

طبقا للحكم الصادر ضدك من محكمة صلح نابلس المؤرخ ١٠ - ٦ - ٣٣ رقم ٧٣٣ - ٣٢ لصالح المحكوم له ابراهيم الشيخ احمد من قرية جيت

نبلغك بان تدفع لدائرة اجراء نابلس من مال تركة مورثك يوسف ابراهيم مبلغ خمسة عشر جنيها فلسطينيا ومائة مل والفائدة ١٥ - ٤ - ٣٣ والرسوم ٩١٠ ملات لصالح المحكوم له ابراهيم الشيخ احمد المذكور وذلك بظرف شهراً واحداً تمضي من تاريخ نشر هذا الاعلان في الجريدة وبالعكس تجري بحقك المعاملة القانونية وتحجز اموال مورثك وتباع وعليه صار اعلان الكيفية تحريراً

٩ - ٣ - ٣٥ مامور اجراء نابلس

توفيق عبد الجواد

قلقيلية

الطريق العام

قدم البلدة مندوب من قبل دائرة الاشغال العامة بالقدس للتدقيق بخارطة الطريق العام ما بين قلقيلية — يافا والتي تسلمها المجلس المحلي منذ ثلاث أسابيع وقد أقر حضرة المندوب تعديلات طفيفة في الخارطة تقع بجوار البلدة

وعلمنا ان الادارة جادة بالعمل في هذه المرة وسيشرع في تعبيدها قريباً ونحن بدورنا نرجوان يتحقق الظن بدائرة الاشغال هذه المرة

حول المدرسة

قلنا غير مرة أن مدرسة قلقيلية تضيق بطلابها وكتبنا في هذا الوضوع كثيراً راجين ادارة المعارف ان تلتفت قليلا لناحية التعليم في مدرسة قلقيلية ولقد عزز قولنا المجلس المحلي هنا واعان البلدة فطالبوا المعارف بحق قلقيلية المهضوم فكانت نتيجة ذلك ان تخصص القلقيلية مئة وخمسون جنيه على أن تدفع البلدة مثل هذا المبلغ لبناء غرفتين لمدرسة الذكور لسد حاجة البلدة مؤقتاً وانشاء مدرسة الاناث ولكن المعارف لم تبن سوى غرفة واحدة بدل الاثنتين وغرفة لمدرسة الاناث ، وعلى هذا فلا حاجة مدرسة الذكور سدت من هذه الناحية ولا مدرسة الاناث بكافية لطالبات يبلغ عددهن الستمائة على الاقل . ولقد غضضنا الطرف عن الادارة وعدم انتقادها آملين ان تعطي قلقيلية في السنة التالية القليل من حقها والان وقد شكت السنة أن تنتهي لا يسعنا الا الفات نظر مدير المعارف العام لهذه النقطة الهامة ومراعاة حقوق قلقيلية البلدة الكبيرة والى تضييق مدرستها بالطلاب من الوجهة التعليمية ، والنظر ايضا في مدرسة الاناث وسنتوسع في هذا الموضوع بصورة اكبر في الاعداد القادمة

زيارات

زار مفتش التربية في مدرسة خضوري الزراعية مدرسة قلقيلية ، وأمضى سحابة ذلك اليوم في دروس البحوث الزراعية عملياً .

— وزارت كشافة مدرسة طولكرم الثانوية مدرسة قلقيلية يمتطي افرادها دراجات ، وبعد ان استراحوا قفلوا راجعين الى طولكرم

جنوح السياسة الفرنسية

الى تعزيز الجيش والاسطول

كذب آباؤنا علينا فاهملوا تسلحنا !

« بقلم الاستاذ الكبير أسعد داغر »

قررت الحكومة الفرنسوية اطالة مدة الخدمة في الجيش العامل ستة اشهر للمجندين الذين يحل موعد تسريحهم في ابريل القادم . وسنة كاملة لسائر المجندين حتى اواخر سنة ١٩٣٩ اذا لم يتم الاتفاق في هذه المدة على تخفيض التسلح وتحديده ، وقد عرضت قرارها امس على مجلسي النواب والشيوخ . دارت مناقشات شديدة في اولها طرحت الحكومة في خلالها مسألة الثقة فحصلت عليها باكثرية ٣٥٤ صوتا ضد ٢١٠ اصوات

والغرض من القرار المتقدم ذكره سد النقص الذي يظهر في الجيش الفرنسوي في السنوات الاربع المقبلة بالنظر الى نقص المواليد في سنوات الحرب الاربع وهي السنوات التي يدعى مواليدها للخدمة العسكرية ابتداء من هذه السنة فاذا تركت مدة الخدمة سنة واحدة كما هي الان ، نقص الجيش الفرنسوي الى نحو نصف عدده الحالي او اقل لان نقص عدد المواليد في مدة الحرب كان على هذه النسبة تقريبا

وقد شغلت هذه المسألة افكار الفرنسويين في الاسابيع الاخيرة فكانت موضوع مناقشات الاحزاب ومقالات الصحف على اختلاف نزعاتها واهوائها ولا غرو فان سلامة فرنسا تتوقف عليها مادامت اوربا غير مطمأنة الى مصير السلم ونتيجة المباحثات الدائرة الان لتعزيزه وتوطيد اركانه . وقد وجه بعض اللوم الى فرنسا لانها اقدمت على اطالة مدة الخدمة العسكرية في بلادها في الوقت الذي يسافر فيه السر جون سيمون الى برلين للسعي الى حل مشكلتي الضمان ونزع السلاح . ولكن هذا اللوم في غير محله على مانعتقد لان فرنسا غير مسؤولة عن جعل موعد المباحثات بين انجلترا والمانيا في الوقت الذي ينقص فيه عدد مجنديها على نسبة نقص المواليد في سنة ٩١٥ والسنوات التي تلتها ، وخصوصا بعد ان خيبت الحوادث الاخيرة ، لسوء الحظ ، الامال التي كانت معقودة على عصبة الامم واصبحت الشعوب الكبيرة والصغيرة تعتقد بان خير ما يمكن فعله الان لمصلحة السلم هو زيادة القوات العسكرية لارهاب الطامعين والتوسل بها الاحقاق الحق بقدر الامكان .

ومعلوم ان الشعوب بعد ان رأت ما حل بالصين وما ينتظر ان يحل بالحبشة لم تعد تعتمد على غير القوة في المحافظة على كيانها وسلامة بلادها ، بل انها صارت تعتقد ان ما من وسيلة لمنع الحرب غير الاستعداد لها . وقد ساد هذا الاعتقاد العالم كله الان ، وتعدى رجال السياسة والجيش الى الادباء والشعراء انفسهم ، فكتب الشاعر الانكليزي الشهير روديارد كبلنغ على ضريح احد الجنود بيتين من الشعر جاء فيهما على لسان القتيل :

« اذا سألوك ايها الزائر هذا القبر ، لماذا انا ميت هنا فاجبهم لان آباءنا كذبوا علينا واهملوا الاستعداد عنا »

فرجال اليوم لا يريدون ان يقول ابناؤهم عنهم ما قيل عن آبائهم . ولذلك نرى الشعوب كلها منصرفة بكل قواها الى زيادة قواتها الدفاعية . وقد استندت في اطالة مدة الخدمة العسكرية في بلادها الى استعداد المانيا العسكري في الدرجة الاولى وهو استعداد لا ترى حكومة برلين بدأ منه في الاحوال الحاضرة ، فاذا لم تسفر المباحثات المنتظرة في اواخر هذا الشهر بين انجلترا والمانيا عن نتائج عملية تؤدي الى حل مشكلتي الضمان ونزع السلاح حلا عاجلا ، دخل العالم في دور تسابق الى التسلح لم يذكر التاريخ له مثيلا

ولا ريب في ان البرلمان الفرنسوي سيوافق قريبا على جعل مدة الخدمة العسكرية سنتين بعد ان كانت سنة واحدة فيحول بذلك دون النقص المنتظر ان يطرأ عليه بسبب نقص المواليد في سني الحرب ، ويحفظ له قيمته الحالية او يزيدها قليلا لان مضاعفة مدة الخدمة العسكرية تؤدي الى مضاعفة عدد الجنود الذين يؤلفون الجيش الفرنسوي في السنوات الاربع المقبلة ، في حين ان عدد المواليد من سنة ١٩١٥ الى سنة ١٩١٩ لم ينقص عن مثله في السنوات العادية اكثر من الربع .

وهذا الاستعداد الذي نراه من فرنسا الان رأينا مثله قبلا من المانيا وانجلترا وايطاليا وروسيا وغيرهم فلم يبق والحالة هذه امل بوقف التسابق الى التسلح الا في نجاح المفاوضات المنتظرة قريبا في برلين وهي المفاوضات التي يتوقف عليها مصير اوربا ومستقبل العلاقات بين شعوبها المختلفة .

المجدل

زيارة

زار المجدل فضيلة الشيخ محي الدين افندي عبد الشافي عضو المجلس الاسلامي الاعلى وحال وصوله ذهب تواً الى زيارة نادي الموظفين ، فاستقبله سكرتيره ، الاديب محمد افندي برزق بكل حفاوة واحترام ، وقد تبرع بجنيه واحد لتشجيع هذا النادي النشيط ، وبعد أداء فريضة الظهر تناول طعام الغداء على مائدة صديقه يوسف افندي نجم رئيس البلدية ثم غادرنا الى غزة .

عطلة المدرسة

اقفلت المدرسة الاميرية ابوابها اليوم لمده خمسة ايام فقط بمناسبة عيد الاضحى المبارك ، وكان قد غادرنا بعض الاساتذة الى منازلهم المعايدة بين اهليهم وذويهم ثم رجعوا بالسلامة

وليمة فاخرة

اقام حضرة القانوني المحامي سعيد افندي زين الدين وليمة فاخرة في بيارته الى الاستاذ المحامي سليمان افندي ابو غزاله والاستاذ الشيخ عيسى افندي ابو الجبين حضرها كثيرون من وجوه المدينة وحضرة مفتش البوليس ومساعده . وبعد تناول الطعام غادرنا الضيفان الكريمان الى يافا رافقتهم السلامة

اعلنوا في الدفاع

الاربعاء ١٥ ذي الحجة ١٣٥٣ـ الموافق ٢٠ آذار ١٩٣٥

صاحب الامتياز والمحرر : المسؤول ابراهيم الشنطي
يشترك في تحريرها طائفة من كتاب العرب في الداخل والخارج
رقم التلفون ١٠١٥
العنوان البرقي : الدفاع يافا — عنوان البريد : ص . ب ٥

ان لم تشهد الغارة الشعواء مقتحماً فدافع

الدفاع

العدد — ١٧٥ — السنة الاولى

ادارة الدفاع في عمارة حربوني شارع جمال باشا — يافا

	عن سنة	عن نصف سنة
قيمة الاشتراك في فلسطين	١٥	٨
في الخارج	٣٠	١٦٠

الاعلانات يتفق عليها مع ادارة الدفاع — قسم الاعلانات

صور عالمية على هامش الحوادث

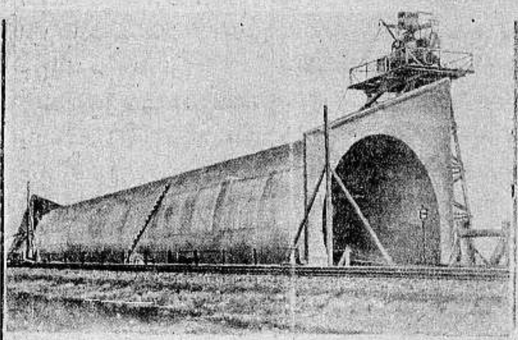

صورة النفق الهولاندي الذي انشأته حكومة الدنمرك فاختصرت الطريق به الى ميلان من اربعين دقيقة الى دقيقتين

صورة اعضاء وزارة المجر الجديدة وهم الجالسون من اليسار الى اليمين مسيو كانيا وزير الخارجية ومسيو غرمبوس رئيس الوزارة فالدكتور هومان وزير الزراعة والواقفون من اليسار الى اليمين بارزي سكرتير الحكومة توبورغزا فالدكتور لازار وزير العدلية فداراني وزير الانتاج فالدكتور فابيني وزير المالية فالهر فون لفلد وزير الداخلية

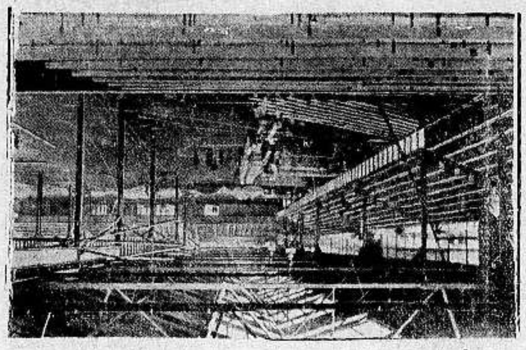

انشأت الحكومة الالمانية في مدينة هامبورغ بالمانيا اكبر قاعة في العالم وقد اعدت للمباراة التي جرت في ١٠ الشهر الجاري للمصارعة بين الملاكمين ماكس شميلنج الالماني والمستر هاماس الاميركي وفي هذه القاعة اكثر من ٢٣٨٠٠ مقعد و ١٢٠٠ كرسي وترى في الصورة هذه القاعة قبل انتهائها

الى اليمين : عرض في معرض ليبزغ العالمي بالمانيا بعض الادوية والمكتشفات الحديثة لمقاومة الحشرات الصغيرة واظهروا للجموع التي تزور المعرض الخطر الذي تسببه هذه الجراثيم الصغيرة وطرق مكافحتها وترى في الصورة احدى هذه الحشرات وكتبت تحتها كيفية مقاومتها وقتلها

الى اليسار : صورة لاسلكية اخذت لمحاكمة رئيس العصابة سيادا من جزيرة كورسكا وقد حكم عليه بالاعدام

صورة الهر هانس شم وهو طيار الماني مشهور وقد جرح مؤخراً اثناء تحليقه فوق مدينة بيروت بالمانيا ثم مات متأثراً من هذا الجرح

الى اليسار

صورة الملاكمين ماكس شميلنج والمستر ستيف هاماس اثناء مقابلتهما الاولى يوم ١٣ شباط سنة ٩٣٤ في مدينة فيلادلفيا باميركا وقد فاز اذ ذاك مستر هاماس وتراهم في الصورة قبل المباراة

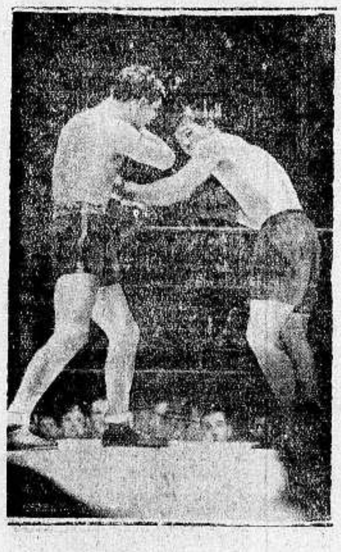

جرى يوم الاثنين الماضي في الجنوب وفي الغرب من المانيا احتفالات شائقة بمناسبة عيد الكرنفال وقد اقيمت مهرجانات عظيمة وساروا بها في شوارع مدينة شتوتجارت وترى في الصورة احدى تلك المهرجانات

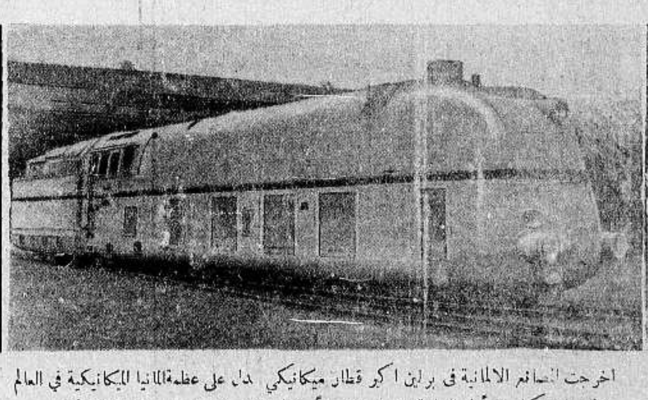

اخرجت المصانع الالمانية في برلين اكبر قطار ميكانيكي دال على عظمة المانيا الميكانيكية في العالم يقطع ١٧٥ كيلو متراً في الساعة وطوله ٢٦ متراً ووزنه ٢١٢ طنا وهو من الفولاذ الخالص

سلوا البعيد قبل القريب فالجواب واحد

راديو بيلوت

هو الذي يدير دفة حياتنا صوب الطرب والسرور

التقاطه متزن — صوته واضح

اسعار معتدلة

وكيل البيع في يافا وفي حيفا

يافا شارع بسترس — « امين ابو رحمه » — حيفا مدخل المرفأ

الوكيل العام لفلسطين وشرقي الاردن — شركة الراديات المحدودة — القدس شارع مأمن الله

يافا ـ في يوم الخميس ١٦ ذى الحجة ١٣٥٣ ـ ٢١ آذار ١٩٣٥

أن لم تشن لغارة الشعواء مقتحماً فدافع

الدفاع

﴿ العدد ٢٧٦ — السنة الاولى ﴾

صاحب الامتياز والمحرر المسئول ابراهيم الشنطي

يشترك في تحريرها طائفة من كتاب العرب في الداخل والخارج

رقم التلفون ١٠٧٥

العنوان البرقي : الدفاع يافا ـ العنوان البريدي : ص . ب ٢٥٥

ادارة الدفاع فى عمارة حزبون شارع جمال باشا ـ يافا

	عن سنة	عن نصف سنة
قيمة الاشتراك في فلسطين	١٥٠	٨٠
فى الخارج	٣٠٠	١٦٠

الاعلانات يتفق عليها مع ادارة الدفاع — قسم الاعلانات

ارقام هائلة عن بيوع الاراضى . معلومات خفية خطيرة . التحقيق فى محاولة اغتيال ابن السعود . الحبشة تقاوم ايطاليا . معاهدة فرسايل شبح زائل . اسواق البرتقال

البلاد تضيع

بين سياسة الحكومة

وجهل الامة وتهاون الزعماء

«بقلم الاستاذ الفاضل صاحب التوقيع»

في مثل هذا اليوم من سنة ١٩٠٧ سجل سبعة من اليهود شركة في لندن أسموها شركة الرأسمال اليهودى « كيرن كايمت » المحدودة الضمان برأسمال قدره سبعة جنيهات انكليزية فقط، وجعلوا ابرز غاياتها : « ان تشتري وتستأجر وتستبدل وتحوز وتحرز بطريقة اخرى الاراضى والاحراش وحقوق الارتفاق وغيرها من الحقوق والاموال غير المنقولة في فلسطين وسوريا وغيرها من المقاطعات والنواحي العثمانية الواقعة في آسيا الصغرى وشبه جزيرة سيناء ، او اية مقاطعات اخرى بقصد اسكان اليهود في هذه البلاد »

وفى مثل هذا اليوم من سنة ١٩٢٠ سجل سبعة آخرون من اليهود في لندن شركة الاستثمار اليهودي (كيرن هايسود) برأسمال قدره سبعة جنيهات انكليزية ايضا ، وجعلوا ابرز غاياتها : «العمل على تنفيذ مضمون وعد بلفور في فلسطين.»

وقد بلغ مسامع رجال الحكومة العثمانية تأسيس الشركة الاولى وشعر عمالها فى المناطق المعرضة للغزو الصهيونى بدقة الموقف ، فاخذوا ينبهون سكان البلاد الى الاخطار المحيقة بهم ويعرقلون مساعي القائمين باعمال شركة الرأسمال اليهودي غير ان سكان البلاد آنئذ كانوا يسخرون من شركة تؤسس برأسمال قدره سبعة جنيهات انكليزية وتتخذ لنفسها غايات تعجز عن تنفيذها حكومة او دولة

وقد مرت السنون واحتل الانكليز البلاد، ونشطت الاعمال الصهيونية لدرجة تمكن اليهود بواسطة شركتهم من الاستيلاء على نصف مليون دونم من اخصب اراضى فلسطين بين سني ١٩٣١ و ١٩٣٤ ، كما ورد فى اخبار مراسل الدفاع المقدسي في عدد الامس ، علاوة على الاراضي التى استولوا عليها من قبل

وهنا يجدر بنا ان نقف ونفكر فى امرين :

اولهما : ما الذى حمل الاهلين العرب على بيع هذه الاراضي ، والثانى اين ذهبت اثمان هذه الاراضي، وقد بلغت خلال الاربع سنوات سبعة عشر مليونا من الجنيهات ونيفاً ؟

فأما الجواب على السؤال الاول فهو ان السياسة التى سلكتها الحكومة من وضع البلاد فى احوال اقتصادية وسياسية تمكن من انشاء الوطن القومى اليهودي كما صرح ويصرح بذلك مندوبو حكومة فلسطين امام لجنة الانتدابات الدائمة كل سنة، هى التي حملت الاهلين العرب على بيع اراضيهم من اليهود، فالحكومة منذ سنة ١٩٢٧ قد اقرت نظام تخميس الاعشار في البلاد واتخذت مقياساً لمحصول الاراضى التى يستثمرها الفلاحون خمس سنوات كانت من اخصب السنين التى عرفتها البلاد بعد الاحتلال ، وحتمت على كل مالك ارض ان يدفع العشر المقرر على هذا الاساس بقطع النظر عما تنتجه الارض من المحصول الحقيقى ، وكان الفلاح مضطراً الى بيع قسم من اراضيه ليشبع بذلك نهمة الحكومة ويسدد ضرائبها .

وفي الثلاث سنين الماضية حاولت الحكومة ان تظهر للناس بانها تعمل على مساعدة الفلاح واعفائه من الضرائب. ولسائل ان يقول من أي الضرائب تعفيه وعندئذ نقول : تعفيه من الضرائب التى فرضتها عليه دون الالتفات الى ما يقره العدل والانصاف فى وضع الضرائب : من الضرائب التى فرضها عمال حكومة فلسطين على الاهلين غير مراعين فى ذلك حالة البلاد ومقدرة الفلاح على تحملها: اللهم بل الضرائب التي خالفت الحكومة الفلسطينية فى فرضها كل قاعدة معروفة واتخذت لها غاية هي: وضع البلاد فى ظروف سياسية واقتصادية تمكن من انشاء الوطن القومي اليهودي

غير ان الحكومة لم تكن لوحدها المسؤولة عن هذه الاعمال ، لاسيما وانها قد افهمت العرب مراراً بانها موجودة فى فلسطين لتنفيذ صك الانتداب ومن ضمنه العمل على تأسيس وطن قومي يهودي في هذه البلاد . اذن من المسئول الى جانب الحكومة عن ضياع فلسطين العربية وتهويدها ؟ المسئول عن هذا الامر جماعة من الناس اتخذوا المصلحة الوطنيـة العوبة لهم لينالوا بها شهرة كاذبة، وليضحكوا على عقول الابرياء فيسمون انفسهم «زعماء» وتارة « ابطالا »، وهم بعيدون من هذه وتلك واذا قلت لهم نحن نقر لكم بالزعامة ولكن على شرط ان تخلصوا لهذه الامة التى لن تتوانى عن ان تلقي اليكم بقيادها لتسيروا بها الى مواطن النجاة، اعرضوا واظهروا استكباراً. والمسئول ايضا الى جانب الحكومة وهؤلاء كل عربي يسكن فلسطين، لانه ولى ثقته نفراً من الناس ليسوا اهلا لها،

«البقية على الصفحة الخامسة»

الحدث

الالمانى الخطير

في انباء الصحف الفرنسية ان لوزارة ستر[...]سل بعد انتهاء جلسة مجلس

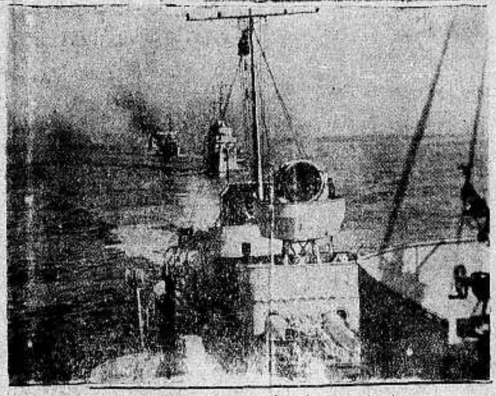

صورة قطع الاسطول اليوناني الثائر . وترى الدارعة افيروف وهى تهاجم دارعة اخرى من دارعات الحكومة

الوزراء المستعجلة [...] غداً مذكرة الى الحكومة الالمانية تحتج فيها على مسألة التجنيد الاجباري في المانيا والمفهوم ان هذه المذكرة ستكون رديفة للاحتجاج الشفهي الذي قدمه المسيو فرانسوا بونسيه سفير فرنسا فى برلين الى وزير الخارجية الالمانية عقب تسلمه البلاغ الالماني الذي صدر بالتجنيد الاجباري

كما ان في أنباء الدوائر السياسية الفرنسية ان المسيو لافال وزير خارجية فرنسا طلب الى السفيرين الفرنسيين في لندن وروما ابلاغ الحكومتين البريطانية والايطالية وجهة نظر فرنسا فى الموضوع الفاجيء ، كما تجيء الانباء ايضا باخبار الحاح المسيو لافال الحاحاً شديداً باتخاذ وسائل سريعة ووسائل فعالة ايضاً ازاء هذا الموقف لما له من خطورة، وان يدعى مجلس الجامعة لعقد جلسة غير اعتيادية لتقرير ما يجب اتخاذه من خطط لتهدئة النفوس القلقة

على ان المذكرات الدبلوماسية قائمة بين الدول المختصة على قدم وساق، فقد استقبل المسيو لافال ليلة اول امس القائم أعمال السفارة البريطانية في باريس الذي عرض عليه محتويات المذكرة البريطانية الى الحكومة الالمانية وعزم الحكومة البريطانية على ارسال السير جون سيمون وزير الخارجية والمستر ايدن الى برلين لاجراء المحادثات التي كان مقرر البحث فيها من قبل.

استعدادات ايطاليا غير المشروعة

الاستمرار فى هذه الحال يؤدى الى الحرب

تصريحا امبراطور الحبشة ووزير خارجيتها

في جريدة التيمس حديث دار بين مكاتبها في اديس ابابا وبين الامبراطور هيلا سلاسي قال فيه الامبراطور: ان الكتاب العام الذي اصدرته وزارة المستعمرات الايطالية اخيراً يظهر فى جلاء ووضوح الاساليب المتخذة لزيادة الاراضي الايطالية على حساب الاراضي الحبشية ، كما يتضمن هذا الكتاب خارطة تبين اقصى ما تدعيه ايطاليا فى ممتلكاتها في شرق افريقيا. ومع كل هذا فان منطقة « والوال » اذا رجعنا الى هذه الخارطة نفسها التي اصدرتها وزارة المستعمرات الايطالية لتبين ان هذه المنطقة هي ضمن حدود الحبشة ومن املاكها . ولم ينس الامبراطور هيلا سلاسي في حديثه احتجاج اللجنة البريطانية لتحديد حدود « والوال » على اعتراض الايطاليين لها في تنقلاتها في داخل الاراضي الحبشية . الى ان قال الامبراطور : « وجميع الحوادث المزعومة والتي تذاع عن اعتداء الاحباش ما هي الا تعللات تسوغ بها ايطاليا استعداداتها العسكرية غير المشروعة »

وقد جاء في برقية ما نشرته جريدة « الديلي تلغراف » صباح امس من حديث لمكاتبها فى أديس ابابا ايضا جرى بينه وبين وزير خارجية الحبشة ذكر فيه» ان استعداد ايطاليا الحربي ورفضها قبول التحكيم خرق لعهد جامعة الامم، ولم يبق الآن امام الحبشة الا طلب مساعدة الجامعة في حل المسألة المتنازع عليها، فقد حشدت ايطاليا حتى الان ٣٠ الف جندي كاملي العدة والسلاح على حدود الحبشة ، كما ان مئات من الطائرات منتشرة هنا وهناك. وترمي ايطاليا من وراء هذه المظاهرات الى ارهاب الاحباش، ولا يمكن الاستمرار في هذه الحال دون ان يؤدي الامر في النهاية الى القتال »

المذكرة البريطانية لالمانيا

رغبة المانيا فى الزيارة

انكلترا مستعدة للمفاوضة

اذيع نص المذكرة البريطانية التي ارسلتها الحكومة الى المانيا ومما جاء فيها ان حكومة جلالة الملك تشعر بانها مضطرة الى الاحتجاج على اعلان مشروع التجنيد الذي يزيد في عدد الجيش الالماني ، مما بعث الى النفوس القلق خصوصا بعد البلاغ الالماني الخ[...] [...] الجوية

وجاء في المذكرة ان الحكومة البريطانية مستعدة لزيارة برلين كما اقترحت المانيا على ان تبحث كل المسائل بحثا حراً بين المانيا والدول الاخرى وعلى ان تختار هذه الدول في ابدال مواد القسم الخامس من معاهدة فرسايل باتفاق دولي آخر على تسلح المانيا

الى ان تقول في آخر المذكرة ان حكومة جلالة الملك ليست راغبة في اغفال اية فرصة هيئت لزيارة برلين زيارة قد تفضي الى التفاهم ولكنها في مثل هذه الظروف مضطرة الى انتظار الحكومة الالمانية والى التأكد من جديد مما اذا كانت الحكومة الالمانية ما زالت راغبة فى اجراء الزيارة المقترحة

صورة المعبد اليوناني المعروف بمعبد «زيوس» الاثري في اثينا وقد حشدت الحكومة قوات كبيرة من الجند مخافة ان يعمد الثوار الى هدمه اثناء ثورة فنزيلوس الاخيرة

الوزارة العراقية

سياسة الهاشمى الداخلية والخارجية

تعليقات سريعة على حادث الديوانية المؤسف

«بقلم الاستاذ الكبير أسعد داغر»

سقطت وزارة جميل بك المدفعي بتأثير الثورة التى قامت في قضاء الديوانية جنوبى بغداد ، وقامت وزارة ياسين باشا الهاشمي على اثر هذه الثورة ، فكانت فاتحة انقلاب في سياسة العراق الداخلية

واذا كنا نهنيء الوزارة المستقيلة بما ابدته من صدق الوطنية ونكران الذات باعلانها ، منذ الساعة الاولى ، انها لن تحاول قمع الثورة بالقوة ، واسراعها للاستعفاء حقناً للدماء، فاننا نهنيء رئيس الوزارة الجديدة بحسن اختيار زملائه ، ومعظمهم من خيرة رجال العراق، ونتمنى ان يوفق فى داخل الوزارة وخارجها الى التعاون مع جميع الوطنيين المخلصين . ولا سيما اصدقاءه القدماء في تحقيق برنامجه الواسع النطاق والسير بالعراق خطوات واسعة الى الامام

واننا نرجو ان لا تكون ثورة الديوانية سابقة ينسج على منوالها في العراق كلما اريد اسقاط وزارة او تنفيذ غرض حزبي، لان انتهاء هذه الثورة بسلام الى نتيجة حسنه لا يمكن ان يتخذ دليلا على ان المحاولات التي تكون من نوعها تسفر دائما عن مثل هذه النتيجة مهما تكن الغاية منها شـ[...]ـة والداعي اليها وطنياً

فخامة ياسين باشا الهاشمى رئيس الوزارة العراقية الجديدة

فعلى الوزارة الجديدة ، والحالة هذه، ان تقضي على كل اثر من هذا القبيل يمكن ان تتركه ثورة الديوانية في نفوس العراقيين من بدو وحضر

وهذا الواجب لا يمكن ان تهمله الوزارة الجديدة او تؤجل القيام به، بل تجعله فاتحة اعمالها، لانها تريد بلا شك ان تحفظ للحكومة هيبتها ونفوذها لكي لا يجرؤ احد عليها في المستقبل الا في دائرة القانون والدستور

ثم تنصرف الوزارة الجديـدة الى معالجة الموقف الحالي من الوجهة الدستورية

« البقية على الصفحة السابعة »

فرقة من الجنود النظاميين الذين اشتركوا في قمع ثورة فنزيلوس الاخيرة فقد قاوم رجال هذه الفرقة الثوار في شمال مكدونيا

جلالة ابن السعود والامبراطورية العربية

في نبأ من جدة انه تأكد الان ان الملك بن السعود اعرب للوفد السوري عن مخاوفه من مشروع الامبراطورية العربية التي اقترحها عليه الوفد السوري وقد نوه جلالته بالمصاعب الداخلية والخارجية التي تعترض هذا المشروع وصرح بانه من مصلحة البلاد العربية ان تبدأ أولا بتوثيق علائقها الثقافية والتجارية. ويقال ان الوفد العراقي عدل عن السفر الى مكة بسبب الحالة السياسية.

وقع محاولة الاعتداء في اليمن

الحديدة — استنكرت جميع دوائرنا وكذلك الرأي العام اليمانى الخبر الذي مؤداه ان بعض اليمانيين مشتركون فى الاعتداء على الملك ابن السعود وعلى كل حال فان الحكومة اليمانية قد فتحت تحقيقاً شديداً لتقرير ما اذا كان الجناة الذين مهدوا لهذه الجريمة لهم اتصال بالبلاد وفي هذه الحالة فان الحكومة تعتزم ان توقع اشد العقوبات التي تتناسب مع المساعدة التي يكونون قدموها في سبيل هذا الاعتداء الدنيء على ملك البلاد المجاورة

دنيا العرب والاسلام

الابطال فى فلسطين

اذا اردت الشرف فكن صعلوكا!

«بقلم الاستاذ صاحب التوقيع»

سنكون صريحين في نقد البطولة في هذا البلد، فنحن اليوم، بعد ان اصبنا بامراض اجتماعية عدة، في امس الحاجة الى صراحة قول وحرية فكر ونزاهة نقد. فبلادنا اليوم في حاجة الى ثورة فكرية لقلب النظام الحالي القائم على المراوغة والخداع والسمسرة والنفعية.

في البلد افاع تنفث سمومها وسوس ينخر عظام ابنائها، فلماذا اذن احدثك عن ابطال التاريخ وفي عصرنا الحاضر تتجسم البطولة في ابهى حللها

سوف يثور علينا الاصدقاء ويرمينا البعض بالصراحة المتناهية، ولكن ذلك لا يثنينا عن عزمنا، ولا يقف حاجزاً امام الخطة التي رسمنا لانفسنا السير عليها. فالجبن في هذه الايام مكروه، والتأني ممقوت، ومراعاة الخواطر داء اجتماعي يجب القضاء عليه.

لماذا احدثك عن خالد بن الوليد، وعمرو بن العاص، والرشيد، وطارق بن زياد، ولماذا اسرد على مسامعك اعمال البطولة التي قام بها نابليون، وفورد، واديسون، ونورثكليف، وانطونيو، ويوليوس قيصر؟ الا يضارع ابطال فلسطين العصريين ابطال الماضي من العرب والفرنجة.

اذا كان طارق بن زياد قد افتتح الاندلس وبنى مملكة عربية عظيمة، واذا كان نيرون الروماني قد احرق روما وعذب اهلها ونكل بهم تنكيلا فظيعا — ففي القرن العشرين — قرن المدنية والحرية والمساواة تفتح حكومة استعمارية كبيرة ابواب فلسطين على مصراعيها للدخلاء وتساعدهم على امتلاك الاراضي الخصبة ونيل الامتيازات النافعة.

الا نسمي هؤلاء بالفاتحين؟

دعنا من هؤلاء الفاتحين الغرباء الذين تقضي عليهم سياسة المال والاستعمار ان يحللوا ما يحللوا، وهلم بنا نتحدث عن ابطالنا ابناء فلسطين

اذا كان انطونيو قد اقدم على الانتحار من اجل كليوبترا ملكة مصر، فهناك جماعة كبيرة من الناس قد انتحرت من اجل المال، واذا كان طارق بن زياد قد دمر السفن والمراكب والقى بها الى البحر ففي هذا البلد مئات بل الوف وعشرات الالوف قد القوا بالضمير جانباً واصبحوا يقترفون ما يحلو لهم من صنوف الخيانات والمهازل.

واذا كان اديسون وفورد قد اخترعا الاختراعات واديا خدمة الانسانية فبعض المتزعمين في فلسطين قد اخترعوا ما هو امتن وانفع من الراديو والسيارات، هؤلاء قد اكتشفوا طرقاً جديدة في الدس والرياء والنميمة. هؤلاء قد جعلوا البلد يئن ويتوجع وينقسم على بعضه البعض حتى انك لا تجد في هذا الوطن رأياً يشابه آخر. هذه الجماعة افسدت الذوق الوطني والثقة المتبادلة واوجدت الشكوك والاختلافات، وبذرت بذور التفرقة، واعاقت البلد عن تقدمه، والافراد اعمالهم، والشباب عن اوجياتهم هؤلاء

او جدوا في النفوس خوراً وفي العقول شكا وفي القلوب سكوناً وفي الدماء فساداً.

واذا كان نورثكليف قد اسس الجرائد الحرة وارتقى بالصحافة الى درجة يحسد عليها وانار الافكار ورفع الصوت ثائراً في وجه الظلم والانظمة المجحفة، فهنا في فلسطين بلد الانبياء والعظماء قد وجدت صحافة نفعية مأجورة تمنح الالقاب جزافاً وتجعل من السمسار الغني وجيهاً، ومن الجاهل الجواد زعيماً، ومن الغبي الذي نضب من وجهه ماء الحياء شاعراً فحلاً ومن الجبان بطلاً مغواراً

اين نورثكليف من بعض صحافيينا، واين جرائده من بعض جرائدنا. في جرائده ينهل الانكليزي كل عذب، واما معظم جرائدنا فماذا تقرأ فيها ايها القاري؟ صارحني القول واصدقني الخبر. كم من مرة لعنت هذا الادب الرخيص الذي يكتب فيها والذي لا تستسيغه النفس. الا تملأ اعمدة معظم جرائدنا بالسباب والشتائم وفضح الاسرار الشخصية والتحدث عن سخافات لا تدخل تحت حصر او عد.

ان الصحافة في بلادنا مجرمة

في كل مرفق من مرافق الحياة تجد هذه البطولة متجسمة في اجل معانيها فالسمسار فاتحاً، والجاسوس وجيهاً، والخائن زعيماً، واللص بطلا، والمحرر خادماً لكل انسان يحسن التكلم بلغة الاصفر الرنان. والممثل الناشيء بطل المسرح الفلسطيني ورافع لواء التمثيل والشاعر السخيف فحلا كبيراً

والتاجر الامي الغني وجيها كبيراً لانه يولم الولائم ويكرم الوفادة ويبذل عن سخاء ويقدر جوع البطون وقيمتها.

هل تريد ان اتحدث اليك عن ابطال آخرين؟

طبعاً انك تسر ان تسمع عن بطولة الشبان والشابات اولئك الذين يحسنون التكلم بلغة العيون والعناق والقبل والتفنن والاغراء. ابطال القامات الهيفاء والكرسيهات المتناسقة، والاثواب الجميلة والشعور المطيبة والجيوب العامرة بالكمبيالات والحجوزات

هذه الفئة ذات الحواجب المزججة اخف من غيرها لو كانت تعمل بالمثل القائل ساعة لقلبك وساعة لربك وساعة للوطن.

لو عاش كارليل في هذا العصر لما تأخر عن وضع مجلدات ضخمة عن الابطال والبطولة في فلسطين والتكلم عن المخترعين والفاتحين والمتزعمين والمتأدبين والصحافيين والخائنين

ليس من يقطع طرقاً بطلا
انما من يتقي الله البطل

فاتقوا الله.

***

هل انت بطل ايها القاريء؟ ان كنت من الابطال الذين حدثنا عنهم فالق بالكلام عرض الحائط وعز ببطولتك، واذا كنت من الذين يخدمون عن صدق طوية فاقنع برضاء ضميرك.

فالبطولة الحقة هي التي تتجلى بالاعمال الصامتة والخدمات الجليلة

اترك (البطولة) لمن يهواها، وكن صعلوكا! — نصري الجوزي

الى الذين يبيعون اراضيهم

ماذا تقولون للناس اذا انتم جليتم عن فلسطين وضربتم الارض تهيمون على وجوهكم بقصد ايجاد مأوى لكم حتى اذا ماصرتم في مكان انبكم اهله واسمعوكم مر القول وقارص الكلام على خيانتكم الامانات وتضييعكم مخلفات الاجداد؟

ماذا تقولون للناس اذا انتم حرمتم سكنى البيت المقدس وتوجهتم الى الصحارى تندبون حظكم حيث فيها شقاؤكم وبؤسكم وعذابكم وحيث تفترشون الارض وتلتحفون السماء وتقبلون الذي هو ادنى بديلا بالذي هو خير. وتعتاضون عن المرطبات والحلويات ولذيذ الطعام بأكول البهائم والابل والحيوانات

ماذا تقولون للناس اذا جردتم من اموالكم وامتعتكم بعد تركتكم قصوركم وجنانكم وخرجتم لا تلوون على شيء سوى الخيبة ونقمة الله الى حيث لا نبت ولا زرع حتى ولا ضرع ولا ماء، والى حيث لا يوافق امزجتكم ولا يتفق وما ألفتم من نعيم دائم وعز مقيم فتفتك فيكم الاوباء وتسري باجسامكم الامراض وتمسون عرضة للتلف والهلاك؟

ماذا تقولون للناس اذا سلمتم راضين مختارين بايديكم مفاتيح معابدكم الى الصهيونيين ليزيلوا منها معالمكم وكل ماله تعلق بتراثكم المقدس؟

اتقولون لهم ان نفوسنا قد بهرتها الزخارف المغرية وفتنها المال، وابصارنا قد خطفها وهج الذهب فطاشت احلامنا وتاهت عقولنا وما عدنا ندري ما الذي نفعل؟

اتسودون بمحض ارادتكم صحيفتكم؟
اتسجلون على انفسكم ايديكم العار؟

هلا تنتفضون فرقا حين تهمون في هدم كيانكم؟

أفيليق بكم ان تبح اصوات الناصحين وتنتفخ اوداج المنبهين وتنفذ حيلة المشفقين على النتيجة المؤلمة والمصير المشؤوم وانتم ماتزالون بعمراتكم تلهون وبجنيهاتكم تفرحون وبسياراتكم تتنزهون وبسكركم تترنحون.

هذه نفثة مصدور ووثبة محموم
والى الله تصير الامور

يافا — عبد الرؤوف عبد الرحيم

اعتداء الهستدروت

على الاصلاحيين

هاجم عمال الهستدروت عمال الاصلاحيين في مستعمرة رمات غان وجرحوا منهم اثنين أسعفا في الحال وحضر بوليس سارونا الى مكان الحادث وفرق العمال ووضع حرساً على العمارة التي يشتغل فيها عمال الاصلاحيين

رسالة العراق

اضطراب الحال قبيل تأليف الوزارة

قانون امتيازات الممثلين السياسيين

اضطربت الحال في العراق قبيل استقالة الوزارة بسبب حادثة الديوانية المعروفة، وقد ارسل المحامون في بغداد الى جلالة الملك غازي والى مجلس الاعيان والشيوخ برقية يطلبون فيها تهدئة الحالة وهذا نص البرقية:

الموقف الحاضر في العراق سيما في الفرات الاوسط اوجب قلقنا واننا لم نزل نعتقد بانه من الممكن تدارك الامر وحقن الدماء ولا نرى مسوغا لاستعمال القوة وعليه نسترحم ان تتولى الامر الوزارة يرتضيها الشعب لتعالج الوقف بحكمة وسداد

طوابع العراق

تطبع في العراق

وافقت وزارة المالية على جلب ادوات فنية ومطابع لطبع الطوابع العراقية المختلفة في العراق تخلصاً من المصروفات الباهظة التي تكلفها من جراء طبعها في لندن

بذور القطن في مناطق العراق

بناء على قرار وزارة الاقتصاد والمواصلات القاضي بتحديد نوع زراعة القطن في العراق وهو النوع المعروف «باكالا» فقد رغبت مديرية امور الزراعة تعميم هذا النوع على الزراع وعليه قررت تسليفهم مايحتاجون اليه من كميات بذور قطن أكالا وابلغتهم بمراجعتها لاخذ الكميات المقرر زرعها في مناطق زراعة القطن

الجياد العربية للسباق

اشترك عدد من اعضاء نادي الترف العراقي والحكمين في سباق الخيل في بغداد في جمعية الخيل العربية في لندن التي بلغ عدد اعضاءها منذ اول السنة الماضية احتى الان ٥٩ عضوا وقد اهدى جلالة الملك غازي حامي الجمعية جائزة خاصة للجواد العربي الفائز في معرض الخيل في لندن واهدى دوق فراك و جائزة لأفضل فرس عربية

وفد كشافة العراق الى الحجاز

وصل الوفد الكشفي العراقي حائل وحل ضيفاً على اميرها الامير ابن ساعد وقد قوبل الوفد بحفاوة واكرام

انشاء مخفر صحي

على طريق الحج الجديد

اصدرت مديرية الصحة العامة في العراق بلاغا رسمياً يقضي بعدم السماح للسيارات التي تعود من مكة المكرمة بعد اداء فريضة الحج من اجتياز الحدود العراقية مالم تفحص وتظهر براءة من فيها من الحجاج من الامراض السارية. لذلك خصصت في خان الرطبة محجراً صحيا زودته بكل ما يحتاج اليه وسيشمل هذا البلاغ كافة السيارات التي تقل الركاب من العراق الى المدينة ثم تعود لنقل ركاب آخرين

ارسال طالب لتلقي فن الرسم

كانت وزارة المعارف العراقية قد قررت ايفاد الطالب فائق افندي حسن الى باريس للتخصص بفن الرسم ضمن بعثتها الفنية وقد غادر بغداد هذا الطالب قبيل العيد الى باريس وينتظر ان يكون له مستقبل زاهر في فن الرسم

تسيير السيارات بين مدن العراق

سيتم قريبا الاتفاق بين الحكومة والمسيو بندل الاقتصادي المعروف ومدير خطوط الحديد العام في سوريا على انشاء شركة باصات تسير عرباتها بين مدن العراق وتصل هذه المدن بسوريا والمؤمل ان الحركة الاقتصادية ستنشط بفضل هذه الشركة وسيكون لهذه البادرة الاثر الفعال في الحركة التجارية بين سوريا والعراق

صدور قانون

امتيازات الممثلين السياسيين

بناء على موافقة مجلس الاعيان والنواب فقد صدر امر جلالة الملك بوضع القانون التالي:

المادة الاولى — ان الممثلين السياسيين للدول الاجنبية والاشخاص الذين هم يعتبرون من حاشيتهم وفق التعامل الدولي مصونون عن سلطة المحاكم المدنية في الامور المدنية والتجارية والجزائية وتصان اشخاصهم واموالهم وفق التعامل الدولي من القبض والتوقيف او الحجز من قبل المحاكم او السلطات الاخرى.

المادة الثانية — ان الشهادة التي يصدرها وزير الخارجية باعتبار الشخص المذكور فيها من عداد الاشخاص المشار اليهم في المادة الاولى من هذا القانون وبدرجة الصيانات التي يتمتع بها ذلك الشخص تكون قطعية

المادة الثالثة — اذا ادعى شخص انه ممن يتمتعون باية صيانة من الصيانات المذكورة في المادة الاولى من هذا القانون فان الاجراءات القضائية اوغيرها مما هو مصون عنها حسب ادعائه توقف الى حين صدور الشهادة من وزير الخارجية وفق المادة الثالثة اعلاه

المؤتمر الاقتصادي

تعد وزارة المالية المعدات اللازمة للمؤتمر الاقتصادي الذي قررت عقده في بغداد وقد طلبت من غرف التجارة ان تبدي رأيها في بعض الشؤون الاقتصادية ولم يحدد حتى الان موعد انعقاد هذا المؤتمر.

زوال الضغائن من النفوس

عادت اسباب المودة الى ما كانت عليه بين القطرين الشقيقين قبل مشكلة الخلاف على الحدود، فقد علمت ان بعض المسؤولين في حكومة ايران رأوا ان ليس من الخير في شيء ان تقدم دولة شرقية مسلمة لمناهضة العراق على امور تثير القلق والحفيظة في نفس الغالب والمغلوب

المعرض الصناعي الزراعي

عزمت الحكومة على اقامة المعرض الصناعي الزراعي خلال الثلاثة اشهر القادمة. ويفكر وزير المالية الحالي بالامر جديا لاعداد المعدات اللازمة لذلك المعرض

قنصل العراق في طهران

اصبح في حكم المقرر تعيين سعادة خالد بك سليمان مدير البرق والبريد العام في منصب وزير العراق المفوض الشاغر في طهران.

حمامات فيشي وكارلسباد

تنقل الى الحمة فى فلسطين!!!

« مشاهدات طبيب مصري زائر »

ما كنت أظن ان في فلسطين حمامات معدنية ذات مياه غزيرة متنوعة الينابيع والحرارة منتظمة البنيات حكيمة الادارة حتى زرت حمامات الحمة فوجدت كل ذلك فيها

كنت ترددت مراراً على حمامات (فيشي بفرنسا) و(كارلس باد) المعدنية في المانيا فكان يدهشني نظام بنائها وترتيبها الاداري. وقوة مفعول مياهها، وها انا الآن ارى تلك الحمامات الالمانية وكأنها قد نقلت الى فلسطين (في حمامات الحمة) وكأنها هي بلا مبالغة

في الحمة ثلاثة ينابيع، شديدة الحرارة، ومتوسطة الحرارة، وفاترة الحرارة، وهي على ابعاد متساوية. وتجري المياه بقوة عظيمة فياضة لا تحصر (كما تحصر في حمام طبريا) يختار الزائر منها ما يقدر على احتمال حرارته وما هو موافق لمزاجه ولمرضه

وهذه المياه غنية بعناصرها المعدنية كالكبريت والراديوم وما شابههما من المعادن النافعة في طرد الامراض من الاجسام بقوة فعالة مجربة

وقد ذكر لي سليمان بك ناصيف صاحب امتياز الحمة ان الجامعة الاميركية في بيروت ارسلت اليه اربعة اطباء اخصائيين في الجولوجيا والكيمياء لفحص مياه الحمة، فلبث هؤلاء الافاضل اياما في فحص ارضها وتحليل مياهها ثم غادروا الحمة وبعد ايام تسلم تقريراً وافيا من ادارة الجامعة الاميركية

وهو تقرير علمي جليل اراد ان يطلعني عليه لولا انه نسيه في مكتبه بحيفا، وقد ذكر لي شيئا منه وهو: ان مياه الحمة تحمل من شعاع الراديوم كمية عظيمة، وهي القوة الثانية من مياه الدنيا التي تحمل الكمية وفي الدرجة الاولى هي حمامات ايطاليا

ولقد تولت شركة البنيان العربي في القدس بناء ثلاثة حمامات عظيمة وبنيت هذه البنايات على طراز حمامات المانيا المعدنية. الا ان حمامات الحمة بها اتجاه شرقي تبعا لعوائد البلاد العربية ونواميسها النسائية وبها ثلاث «فيلات» خصوصية

يجد الزائر بها كل راحة من حيث المأكل والمنام بأسعار تكاد ان تكون ١ من ١٦ مما ينفق في طبريا اذ ان اجرة الاستحمام لكل مرة هي قرش ونصف، بينما اجرة الاستحمام في طبريا هي ٢٠ و ١٥ و ٩ قروش ويمكن للشخص ان يصرف اجرة استحمامه في طبريا في منامه ومأكله واستحمامه في الحمة. هذا عدا عن حياته الطليقة والهواء النقي المنعش للحياة وما يجده من وسائل الحياة الضرورية لما فيها من الدكاكين والمقاهي وغيرها من انواع الرياضة. والامن هناك مستتب كما هو في أعظم المدن لوجود نقطة للبوليس ووجود حرس للشركة يتجولون ليلا بين البيوت والخيام

وهناك فندق للطعام ومطعم شرقي وغربي، كما ان فيها (شرادر) لمن يريد ان لا يسكن البنيان ينصبها حيث يريد: بين الحمامات او قريبا منها أو بعيداً عنها

والادارة مستقيمة حازمة متيقظة سريعة في تلبية طلبات الزائرين. والذي يستقبل وفود الزوار هم الموظفون بكل نشاط وطلاقة وجه. ولا تسمع من الافواج الا صوت: الثناء والمدح، على ان الموظفين هناك يسيرون السير المرضي بدون محاباة

وعلى رأس الادارة صاحب الامتياز وهو الوجيه المعروف سليمان بك ناصيف الذي يوجهها الى الاصلاح المستحسن بما عرف عنه من الهمة والغيرة على مصلحة الزوار ومصلحة الحمامات ومستقبلها

تراه يستقبل الزوار، ثم بين العمال وعند الرقباء، وفي المطعم وفي الادارة الخ... يراقب سير الناس وحركاتهم محافظاً على كل ما يريح الزوار وينشطهم مستمعاً لملاحظاتهم

وقد اعلمني انه دائب السعي لتأليف شركة عربية ممن عرفوا بالنشاط والاقتصاد والادارة، ليحفظ باصلاحه المنتظر تلك الاراضي العربية وآثارها الخالدة

حمامات الحمة واقعة حول اليرموك ويقال ان واقعة اليرموك جرت في نفس اراضي الحمة عند مصب اليرموك وفي شرقي الحمة جسر خالد ووادي خالد. وهي في كنف سلسلة جبال تحيطها روابي وآكام، وبها ماء عذب معدني ايضاً

وتبعد عن سمخ ربع ساعة تسير اليها السيارات في طريق معبدة امينة لا يجد فيها المسافر اي تعب ويتصل بها من حيفا ومن طبريا شركة من السيارات في اوقات منظمة في كل ساعة من الصباح الى المساء والمسافة بين طبريا والحمة نصف ساعة في السيارة

وسأعود الى ذكر الآثار التاريخية التي فيها من رومانية وعبرية وبيزنطية وعربية قريباً ان شاء الله.

«طبيب مصري»

راديات — غرامافونات — اسطوانات

راديو فون

خدمة ممتازة يقوم بها اختصاصيون مهرة، الاسعار معتدلة، تصليح جميع القطع التي تخص الراديات او الغرامافونات

المحل في شارع بن يهودا

القدس — عمارة اوستر — القدس

صفوة ما يحمله بريد الشرق والغرب

رسالة اميركا

زوجة الرئيس تبيع أحذية

تأجيل اعدام قاتل ابن لندبرغ!

« هذه هي الرسالة الثانية التي بعث بها مراسلنا في الولايات المتحدة وهو شاب عربي مواطن ، ونحسب ان ما يرد في رسالته اهم كثيرا مما يردفي الصحف لأنه يراعى فيها ما يجب ان يقرأه العربي »

مينا بوليس في ٢٤ شباط سنة ١٩٣٥ :

نعم ياعزيزي ، زوجة رئيس الولايات المتحدة الحاضر ، فرنكلن روزفلت ، بدأت قبل اسبوعين تبيع احذية. هل تستغرب ذلك ؟ كلا ! ليس العمل عاراً في اميركا، بل العار ان يعتمد الفرد على عائلته متى بلغ سن الرشد. وهاك زوجة الرئيس روزفلت بنفسها تتعاطى انواع الصناعات ، فهل هي في حاجة الى نقود ؟ كلا ، بل لتشجع الناس على العمل ، ويا ليت عائلات العرب في فلسطين تقتدي بارقى عائلات اميركا . لكن يجب ان نبحث اكثر في اعمال زوجة الرئيس ، يجب ان نعترف انها رغماً عن انها امرأة فانها تعمل اكثر من معظم الرجال . فلقد أسست قبل عدة سنوات مخزناً لبيع المو بيليا ومعها عدة نساء من ارقى عائلات اميركا . لكن هذه الاعمال ليست بقصد الربح ، بل جميع الارباح توزع على الفقراء

قبل اسبوعين ابرمت زوجة الرئيس روزفلت عقداً (كنتراتوا) مع شركة تصنع احذية للنساء على ان تخاطب زوجة الرئيس نساء اميركا على الراديو وتحثهم على شراء احذيتهم من الشركة التي تشتغل لها زوجة الرئيس

ولقد تعهدت زوجة الرئيس بان تقدم اجرتها للفقراء والمساكين . عمل جميل ! اليس كذلك؟ لكن في الحقيقة ان وراء الغاية ماوراءها، ولننظر الآن الى ماوراء هذه الغاية.

نعم « لا يمكننا ان ننكر انها تقوم بكل هذه الاعمال لمساعدة الفقراء والمساكين، لكنها مشهورة بولوعها في الحصول علي شهرة ولا اظن انه وجد شيء اقرب للصدق والحقيقة من ان عملها هذا اكثر للشهرة مما هو عطفا المساكين . ان الحزب الديمقراطي الذي يرأسه الرئيس روزفلت ليس كالحزب الجمهوري الذي كان يرأسه الرئيس هوفر قبل روزفلت ، فان الحزب الجمهوري لم يبدأ بالدعاية الانتخابات التي ستكون سنة ١٩٣٦ ، وقائدة هذه الدعاية هي زوجة الرئيس روزفلت بنفسها التي لا تدع فرصة تمر دون ان تنتهزها وتظهر امام الجمهور

قد رأيت ان عمل زوجة الرئيس دعاية منافعها لانتخاب زوجها للرئاسة سنة ١٩٣٦ وهي لا تقل عن الارباح التي تعود على شركة الاحذية . وللحصول على اصوات الشعب هناك ثلاثة طلبات: اولا الطلب الاساسي من النساء اللواتي يصوتن والتي جعلت الدعاية من اجلهن. انيا طلب تحسين الاشغال وزيادة الاستهلاك، وهذا اهم طلبات وتمنيات الحزب الديمقراطي اذ علاقة زوجة رئيس البلاد باشغال الشركة دعاية حسنة تدل على رغبة الحزب الديمقراطي برواج الاعمال ، واخيراً بالطبع ، تأثير طلب معاضدة النساء على ان المشروع ليس الا لمساعدة المحتاجين . ومع ان قليلا من الناس يفكرون بهذه الامور فلم ار بداً من البحث بها بعدما تتبعت اعمال زوجة الرئيس في السنتين الماضيتين، وتحدثت بها مع كثيرين من الاميركان. والحقيقة ان الطبقة الراقية والمتعلمة من الاميركان تنتقد عمل زوجة الرئيس هذا وتعتبره لا شيء الا للدعاية. لكن من الجهة الاخرى ان معظم السكان يتأثرون اكثر بواسطة الدعاية والبروباغندا اذا فكروا في الامر ، فيجب ان نعذر زوجة الرئيس لسلوكها هذا المسلك، اذ يجب ان نتذكر قول الفيلسوف « كنت » ان المهم هو صوت الاكثرية الذين يمكن تضليلهم بسهولة، وليس صوت الطبقة الراقية الذين هم دائما الاقلية ، فلم يترك الحزب الديمقراطي هذه الفرصة للحزب الجمهوري اذا كان من الممكن الاستفادة منها ؟

تأجيل اعدام

قاتل ابن الطيار لندبرغ

كنت قد ذكرت في الرسالة التي تدور حول محاكمة هوبتمان الذي تبين انه قاتل ابن لندبرغ ان المحكمة حكمت بارساله الى الكرسي الكهربائي في اسبوع ١٨ اذار سنة ١٩٣٥ وبينت حينئذ ان محامي الدفاع عن هوبتمان صمموا على الاستئناف لمحكمة استئناف ولاية نيو جيرزي (حيث ارتكبت الجريمة)، العليا وفعلا تم لهم ذلك اخيراً اذ ما صدر حكم الاعدام على هوبتمان حتى قام محامو الدفاع يسترحمون الشعب ليساعد هوبتمان مالياً حتى يمكنهم طبع اوراق المرافعة التي تحتاج الى اكثر من خمس مئة ريال. فارسل كثير من الناس مساعدات بسيطة لكنها لا تتجاوز جميعها المئة ريال ولا احب للحكومة من ان ترى العدل آخذاً مجراه، فلقد قامت حكومة الولاية المذكورة واخذت على عاتقها طبع جميع اوراق الدعوى دون مقابل حتى لا يقول احد ان هوبتمان اعدم لعدم وجود نقود لديه ليدافع بها عن نفسه!

وقبل خمسة ايام اصدرت المحكمة العليا قرارها بقبول الاستئناف وعينت شهر تشرين الاول، او تشرين الثاني للبحث في قضية هوبتمان. والمنتظر ان تستغرق المحاكمة عدة اشهر. فاذا خسر هوبتمان الدعوى مرة ثانية فسيرافع محاموه الى محكمة الولايات المتحدة العليا، وبذلك مهما كان الحال فسيتأخر اعدام هوبتمان سنة على الاقل، هذا اذا خسر الدعوى غير ان هنالك امل في ان يربح، والعلم عند الله وبعد ان كان اسم هوبتمان في مطابع كل جريدة في اميركا مدة ستة اسابيع او اكثر فالان يندر ان يسمع اسمه وهو يقيم في « بيت الموت » ريثما تتم محاكمته. وقد سأله كثيرون فيما اذا كان يحب ان يقر ويعترف بجريمته، غير انه بقي على اصراره قائلا « سأموت رجلا ». وصحته جيدة الان وعلى حائط غرفة سجنه اربع صور لزوجته وولده الوحيد الذي لم يتجاوز بعد الثانية من العمر .وسأوافيكم بأخبار المحاكمة في حينها.

فندق للقطط

في ميناء « انجا » الشهير باوربا مليونير اشتهر بحبه للقطط فقد خصص لها الطابق الاول من قصره الفخم . وقد اعتاد هذا المثري العظيم ان يذهب كل يوم فيطوف بركبته في الاحياء الفقيرة يفتش عن القطط فيظل يرمي لها شيئاً من فضلات السمك ولحوم الخنازير الى ان تقترب منه فيستدرجها الى موضع خاص في مركبته فيغلق عليها ويرجع بها الى البيت حيث اعد لها كثيراً من الخدم الذين يفرغون كل جهد في تربيتها واطعامها انخر انواع المأكولات . وقد ضج اصحاب ذلك الحي من ذلك الرجل ومعاملته تلك القطط لانها كانت تزعجهم ازعاجا كبيراً فرفعوا قضية على هذا المثري ، صديق القطط الحميم، الذي بلغ عددها عنده ثلاث مئة قطة . وعندما تقدم هذا المثري اما المحكمة جعل جميع جيرانه يصيحون في وجهه استنكاراً . وقد أجلت الجلسة في ذلك اليوم . ومن غريب امر هذا الرجل انه وهو في طريقه للمحاكمة مر بقطة صغيرة في احد الشوارع فحملها ووضعها في جيبه. ولا تنسى ما كانت دهشة الحضور في المحكمة عندما اخرجت القطة من جيبه هناك !

قتل الخنازير

اصدرت حكومة تركيا مؤخراً قانونا يقضي علي كل فرد من سكان الاناضول ان يقتل خزيراً واحداً والا يعاقب !

أشهر امرأة

اقامت مؤخراً احدى الجرائد الانجليزية استفتاء طلبت فيه الى القراء ان يختاروا اشهر واعظم امرأة في العالم

وقد كانت النتيجة ان فازت الملكة ماري ملكة انجلترا بتلك الشهرة الفائقة. ولسنا نشك في ذلك فان اخلاق الملكة ماري وصفاتها وحكمها مدة طويلة لاكبر واعظم دول العالم تشهد على منحها ذلك اللقب . اما الذي دهش له جميع محرري تلك الجريدة وقرائها هو ان الامرأة الثانية التي حازت على اغلبية الاصوات في الشهرة العالمية هي الممثلة الاميركية « ماري وستا » وهذا مما دل على عظم استحواذ السينما وكواكبها على قلوب الناس. فان هذه الممثلة كانت قد اتهمت بالخروج عن حدود الاداب في روايتها وقد حبست مرة تأديباً لها لقيامها بكثير من تلك الروايات البذيئة

لصوص الليل

سطا بعض اللصوص في ليلة ماضية على دكان السيد بطرس اسكندر الواقعة تحت ادارة هذه الجريدة في شارع الملك جورج ولم يستطيعوا الوصول الى درج النقود فاكتفوا بسرقة ٢٥ علبة سجاير او تومان وفروا بغنيمتهم آمنين .. !

احدى الصور

ما رأيك في هذا ايتها الانسة؟

انني اعتمد عليك يامستر « جون »!

هنا نشرح للقراء صورة واحدة من صور كثيرة نشرتها الصحف الانكليزية للتدليل على ان المستر « جون بول » رجل . . . « عال العال » !

والصورة هذه موجودة على الصفحة الاولى من اوسع الجرائد الانكليزية انتشاراً (لا الجرائد المصرية يا استاذ..) الا وهي جريدة « ذي نيوز اوف ذي وورلد » التي تبيع بشهادة رسمية اكثر من ٣٫٣٥٠٫٠٠٠ عدد كل يوم

والآن الى « الصورة » لنرسمها بالقلم لحضرات القراء :

المستر « جون » — اي « جون بول » واقف ويمناه على ذقنه ، في موقف من مواقف التفكير العميق » ـ وليس في يمناه ولا يسراه اي سلاح !

والى جانب المستر « جون » يقف « مسيو » افرنسي مدجج بسلاحه وهو ينطق بجملة : « هذا هو الخطر المدلهم » ويشير بيده الخالية من السلاح الى رجل وراءه

وانظر في هذه الصورة الى هذا الرجل فاذا بك ترى على يمينه (السواستيكا) اي راية النازي !

وانظر الى هذا « الهر » تجده مسلحاً هو الآخر « كالمسيو » تماما ، واذا به يشير الى رجل آخر واقف الى جانبه ، ويقول : « هذا هو الذي اخشاه » !

فمن الرجل ؟

هو « الرفيق ر . . . . » اي رفيق يعجبك من رفقاء روسيا الحمراء !

وتنظر الى هذا الرفيق ، وهو مدجج بالسلاح ايضاً فتراه يشير بيده الواحدة الفارغة من السلاح الى جندي مسلح تام التسليح . . . وهو جندي « اصفر » يقول « الرفيق » عنه انه هو الذي يخشى بأسه !

وتنظر الى « الاصفر » الياباني فتراه يشير الى رجلين يتهددانه معاً بالخطر... اولهما « العم سام » ، وثانيهما الصيني!

ونرجع مع القراء بعد ان وصلنا في رسم الصورة الى هذه الدرجة — نرجع الى المستر « جون » الراضع يمناه على ذقنه ، فنرى الى جانبه آنسة « لطيفة جداً » واسمها « المس سلام » !

ولهذه الآنسة جناحان . . . فهي اذن « ملاك السلام » الذي يتحدث الى « جون » . . . فاسمع الحديث :

المستر : ما رأيك في هذا كله ايتها « المس » ؟

« المس » : لقد اهملت امر نفسك جد الاهمال يا مستر « جون » . . . مع انني انا لا اعتمد إلا عليك .. في توطيد السلام . . .

* * *

وصدر الكتاب الابيض الانكليزي.. وتسلح « المستر » . . . حتى لا يكون ثمة اي اهمال منه لنفسه . . . وحتى تبقى ملائكة السلام وهي لا تعتمد بعد الله الا عليه . . . !

ماذا تسمع اليوم

عن محلات السادة دجاني اخوان

يافا – تلفون ٧١٦

« الخميس ٢١ مارس سنة ١٩٣٥ »

٧٫١٥ـ٧٫٣٠ صباحا تمرينات رياضية
٧٫٣٠ ـ ٨ قرآن كريم الشيخ محمد ابراهيم المنجد ـ ختام
١٠ ـ ١٠٫٣٠ موسيقى ـ كمان منفرد .. الاستاذ سامي شوا (شريط ماركوني المسجل)
١٠٫٣٠ـ١١٫٣٠ اسطوانات متنوعة
١١٫٣٠ـ١٢ ظهراً موسيقى ـ آلات ـ رباعي العقاد (شريط ماركوني المسجل) ختام
*٢ـ ٢٫٣٠ مساء موسيقى مغنى وآلات الاستاذ صالح عبد الحي (شريط ماركوني المسجل)
٢٫٢٥ـ٢٫٣٠ النشرة التجارية الاولى ـ ختام
٥ـ٥٫٣٠ قران كريم ـ الشيخ اسماعيل عوض
٦ـ٦٫٣٠ نشرة الاخبار
٧ـ٧٫١٠ النشرة التجارية الثانية
*٧ـ٧٫٣٠ الحديث السادس من الاسبوع الصحي الثالث ـ الملاريا والانكستوما ـ الدكتور محمود عبد العظيم
٧٫٣٥ـ٧٫٥٥ منولوج تمثيلي ـ شوقي بك امام الاهرام للمرحوم امير الشعراء أحمد شوقي بك ـ عباس فارس
٨ـ٨٫٤٠ موسيقي مغني وآلات ـ حياة محمد
٨٫٤٥ـ٩٫٥ منلوجات فكاهية ـ محمد كامل
٩٫١٠ـ٩٫٥٠ موسيقي مغنى وآلات ـ الانسة حياة محمد
٩٫٥٠ـ١٠٫١٥ منلوجات فكاهية ـ محمد كامل
١٠٫٢٠ ـ ١١ موسيقي ـ مغنى وآلات الانسة حياه محمد ـ سلام الملك ختام

اعلنوا في الدفاع

لماذا بسرعة؟

صحف روذرمير تنقلب على المانيا

مراعاة . . للصحة الاقتصادية ولأشياء اخرى!

« لاحظت مجلة « تايم آند تايد » الانكليزية ان جريدة « الديلي ميل » وغيرها من صحف روذرمير تغيرت خلال اسبوع واحد لاسباب ستشرحها لك هذه المجلة ، فلنترك لها الكلام »

« المحرر »

قسيس يهودي

ان هذا التغير الذي لاحظناه خلال الاسبوع الماضي في سياسة صحف اللورد روذرمير ، لم يقف عند حد بعد فالديلي ميل التي عثرت على قسيس كتب لها مقالا عن الاسباب التي دعته الى الاعجاب بهتلر عادت فعثرت على يهودي كتب لها مقالا عن اضطهاد المانيا لليهود، وعن الاسباب التي دعته الى ان يعتز بيهوديته ويفخر !

الصحة الاقتصادية

وليست هاتان الناحيتان من « الديلي ميل الجديدة » بالناحيتين التي الفهما الناس من « الديلي ميل القديمة »

ولكن للمرء ان يشتبه الآن في ان صحف اللورد روذرمير التي كانت تؤيد الفاشستية التي يترأس حركتها في انجلترا السير اوسوالد موزلي ، قد وجدت الان من صالح « صحتها الاقتصادية » ان تنقلب على هذه الحركة اولا ، ثم على المانيا كلها ايضاً، لان الفاشستية الانكليزية مطبوعة بطابع العداء لليهود ، كالنازية الالمانية تماماً .

استقالة

ومنذ عهد قريب استقال احد اصحاب الاقمصة السوداء من حزبه ، فنشرت له صحف اللورد روذرمير هذه الاستقالة ، وعزت السبب فيها الى ان الرجل عندما انضم الى حزب موزلي لم يكن يعلم انه اقتبس من البرنامج النازي « الكراهية لليهود » اما بعد انضمامه فقد ادرك هذا الامر واستقال!

وردت الصحف التي تنطق باسم السير اوسوالد موزلي على هذا الكلام بقولها ان الحزب الفاشستي الانكليزي كان اول نشأته معادياً لليهودية العالمية ، وان العضو المستقيل كان يعلم عنه هذا الامر علم اليقين ولكن ما العمل في « الصحة الاقتصادية » !؟

هذا وصحف روذرمير ليست غير صحف « مليونير » !

ولكنها كغيرها من الصحف في اشد الحاجة الى الاعلانات . والاعلانات كلها في ايدي اليهود.

« الدفاع » بلا تعليق ..

لزقة راديوم

تشع الحرارة والصحة والشفاء

تحضير معامل الن وهزبس في لندن ـ انكلترا
الوكلاء والمستودع الشركة المصرية البريطانية التجارية
مصر ٢٣ شارع سليمان باشا الاسكندرية ٨ شارع النبي دانيال
لزقة راديوم تباع في يافا في مكتب الشركة في ٥ شارع بسترس تليفون ١٠٦٢ وفي بيروت مكتب الشركة في شارع الانبي تليفون ٨٣٢

التدليك المستمر ليلا ونهاراً

هذا ما تفعله لزقة راديوم ـ اللزقة التي تشفي وتقوي

متى وضعت لزقة راديوم على جسمك فان عملها يبتديء حالا اذ تقوم بعملية التدليك المستمر ـ لان المواد الطبية المركبة منها تجذب الدورة الدموية الى مكان الالم . والحرارة العجيبة التي تنبعث منها تمتص ذلك الالم امتصاصا سريعا ثابتا ـ العمل على افراز المواد السامة المتراكمة في المفاصل والعضلات وانسجة الجسم . لما تضع لزقة راديوم على جسمك فالتدليك الطبي الصحي يستمر الى ان يزول الالم. استعمل لزقة راديوم فقط

الباخرة « تل أبيب »

وصلت أمس الاول الباخرة تل ابيب الى حيفا وعليها ١٦٥ مسافراً اكثرهم من يهود المانيا سافروا في الحال الى تل ابيب

ووصلت الباخرة بولونيا وعليها فريق من أعضاء مؤتمر وايتسو و٥٠ مكابيا من بولونيا للاشتراك في المكابياد القادم

وحضرت على نفس الباخرة قافلة من السياح الصهيونيين

ووصلت الباخرة « جبل الكرمل » وعليها ٨٠ عضوا من اعضاء مؤتمر وايتسو من رومانيا

يهود سلانيك

جاء من سلانيك ان يهود اليونان سيحتفلون بعيد « البوريم » مرتين في هذه السنة وذلك بعد ان اطلعوا علي الخطة التي قررها الثوار من قتل اليهود ونهب اموالهم وطردهم من بلادهم

كلمة العدد

الى اين هذه الخلائق الكثيرة

سنحرق السفن كما فعل طارق ...!

وقفنا امس نرقب هذه الخلائق تموج في سيرها نحو تل ابيب، زاخرة بها السيارات، والعربات، والشوارع التي لم تتسع للسائرين فيها. الى اين؟ أثمة عيد كبير للعرب، ام تراه استعراضاً لا ينبغي ان يفوت؟ أم استقبال احد. هؤلاء الرجال والنساء، والافندية والفلاحون، والشيوخ والشبان؟

لا، لا!

انه عيد «الكرنفال» عيد غيرنا. عيد اخصامنا. عيد الذين يجب ان نعرض عنهم في كل شيء: عيد الغزاة الذين يحتلون بلادنا في اتساع من القوانين، وسعة من الاموال. عيد الذين يريدون اجلاءنا ليحلوا محلنا في الوطن العزيز.

لا سال حبرك ايها القلم، فماذا تقول دليلا على سوء الحال الذي نحن فيه؟ ماذا تقول آية على اختلاط المنطق بين الوطنية والخيانة، والوصل والقطع، والصلابة، الكفاح و «الميوعة» فيه؟

لا سال حبرك ايها القلم، فماذا بعد الا ان يفيض الدمع، لا دمع الحزن والضعف، ولكن عبرات الالم المجنون يريد له منفذاً فلا يستطيع! عبرات المتحرق كمداً، ثم لا يجد الا ان يذوب هذا الكمد في حشاشة ذات نفسه.

كنا نتمنى لو نجوع قليلا، عسى الجوع يدفعنا الى العمل. وكنا نتمنى لو نفتقر قليلا، عسى الفقر يطهر النفوس المغمورة، فتنزع الى السعي الشريف في الجهاد الوطني المقدس

ولا زلت على الايمان بان حرق طارق السفن كان من نوع اليأس المضطرم الذي يلهب صاحبه فاذا هو يراغم المستحيل. ولا زلت أؤمن بان صرخة «من يبايعني على الموت» والعربي في اليرموك لا تبين عمامته بين جحافل الروم الجرارة، لم تكن الا صيحة اليأس الملتهب تدفع بصاحبه الى فعل المعجزات.

إذن هات يا ضيق، ويا شدة، ويا احتقار اعدائنا لنا — زودنا ايها الزمن، بهذا، فيكون فينا طارق، وخالد، وسنحرق السفن، ونوالي الصيحات من اجل انقاذ فلسطين، وستجيء امة تسخر بكل عيد لها او لاعدائها، إلا ان يكون عيد حريتها، عيد حياتها، عيد مجدها اول الاعياد.

افعيد هذا؟

افيطول بنا الانتظار؟

افنجوع، ونفتقر، ثم نعمل؟

نرجو، ونثق، ولو رأينا كل شيء اليوم عكس ما نريد، فقد مرت فترات على الامم مثل هذه التي تمر علينا، وسنجتاز المرحلة. ونمزق كل وعد تمنى بمائنا، كما مزقت المانيا امس معاهدة فرساي!

ميناء يافا في مجلس العموم

رفع الاهلون الشكوى مرات متواليات عن حاجة ميناء يافا الى الاصلاح الذي يتناسب مع ما لهذه الميناء من مكانة تجارية، وذكروا كثيراً المصاعب التي يلاقيها التجار واصحاب الاعمال من تأخير هذا الاصلاح الملح الحاحاً شديداً، وقد تناقلت الصحف حديث ميناء يافا واكدت وجوب انهاء العمل فيها وتوسيعها كما ترددت هذه المسألة في مجلس العموم البريطاني وفي آخر الانباء ما وصل الينا في هذا المساء عن سؤال القاه المستر جانر في مجلس النواب البريطاني ووجهه الى وزير المستعمرات عما اذا كانت اعمال التحسين في ميناء يافا ستتم قبل شهر اكتوبر القادم وبين المستر جانر مقدار الضرر الكبير الذي لحق بتجار البرتقال في هذا الشتاء بخصوص الانواء الشديدة في الميناء. فأجاب وزير المستعمرات ان فخامة المندوب السامي في فلسطين يعمل كل ما في جهده لاتمام هذا التحسين وسيصرف فخامته المبالغ الكبيرة لاتمام المشروع في الوقت المناسب وينتظر ان يتم قبل الشتاء القادم

أهذا يجوز ايتها البلديـــة ؟

انت العقبة في تنفيذ قانون الاجارات

يرى القارىء في غير هذا المكان ان مجلس يافا البلدي هو العقبة الوحيدة في تنفيذ قانون الاجرات. فمن المألوف في مثل صدور هذا القانون ان يؤخذ أي المجلس البلدي، ولكن مجلسنا امت لا يتكلم — كأن صيحة الجمهور شكواه لم تصل الى مسامعه!

يكفينا ان نرى حالة احياء هذه المدينة عرضة لكل نقد لاذع بعيب البلدية، حتى نرى اليوم هذه الى اقامها الجمهور حارساً على مصالحه تقاوم صدور قانون هو امس القوانين به. ومن المؤسف ان توافق الحكومة على القانون ومجلسنا البلدي لا يوافق!

لقد سمعنا اشياء نكتم امرها اليوم. ولكنا مضطرون الى اعلانها اذا اقتنعنا منها، ورأينا ذلك في مصلحة الشعب المنتظر. اننا لا نريد الاضرار باصحاب الاملاك، ولكننا نشفق على الجمهور البائس المسكين في نفس الوقت

هل تظل البلدية صامتة؟ موقفها شاذ وغير لائق!

حفلة كبرى يحييها الاستاذ سامي الشوا

يحيي مساء اليوم «الخميس» على مسرح سينما عين دور بحيفا نابغة الفن الموسيقي وامير الكمان المعروف الاستاذ سامي الشوا حفلة موسيقية كبرى يتجلى فيها فنه الرائع العبقري ولا شك ان الاقبال على حضور هذه الحفلة سيكون منقطع النظير

قانون الاجارات بين المد والجزر

الحكومة بين الملاكين والمستأجرين حائرة

موقف بلدية يافا لا يشرف اصحابه ابدا!

اصدرت الحكومة قانون تحديد زيادة الاجارات منذ اكثر من ثلاثة اسابيع، ولم يكن نشره طفرة من الطفر، بل جاء وليد بحث طال امده، وتدقيق قام به رجال اكفاء عهدت الحكومة نفسها اليهم بتقديم الرأي الصائب في هذه المسألة.

فجاء اذن هذا القانون وليد الدرس، ومقتضى بحث الخبراء على اثر تظلم السكان من فداحة الزيادة التي فرضها بعض اصحاب الاملاك على المستأجرين

ومنذ صدر هذا القانون والجمهور ينتظر من مجلسه البلدي، الذي يجب ان يكون في مقدمة الهيئات شعوراً معه بالحالة ان يطلب الى الحكومة تنفيذه لان ذلك عملا من الاعمال المخول صلاحيتها له بموجب الانظمة الداخلية المحلية

ولكن شيء من هذا لم يقع ولم يتقدم مجلس بلدية يافا الى الحكومة طالبا التنفيذ، بل بالعكس يقال انه — ومتى قلنا المجلس البلدي نعني الاكثرية فيه — ميال الى مناصرة اصحاب الاملاك وتحبيذ المضبطة التي رفعوها الى الحكومة عن ضرورة ترك الامر بلا قيد

هذا ما تتناقله السنة الجمهور وتتحدث به في الم وحزن عميق لان الاكثرية الساحقة من افراد الشعب هم من طبقة المستأجرين لا الملاكين، ولان القسم الاكبر منهم فقير معدم يتأثر كثيرا اذا لم ينفذ القانون

وعلى اثر سكوت المجلس البلدي وعدم قيامه بمطالبة تنفيذ القانون لاسيما وشهر محرم اصبح على الابواب قام فريق من المستأجرين بتختيم مضبطة رفعوها الى فخامة المندوب السامي حوت اكثر من الفي توقيع يطلبون فيها تنفيذ القانون واليك نص المضبطة.

لفخامة المندوب السامي

بواسطة حاكم يافا الاداري المحترم

ياصاحب الفخامة

لقد قرأنا في الصحف اليومية ان بعضا من اصحاب الاملاك بيافا قد قاموا في المدة الاخيرة يدعون بعضهم للاجتماع لبحث قانون تنفيذ الاجارات وقد ترشح الينا قبلا انهم قاموا بتختيم مضبطة من الملاكين ايضاً ليرفعوها الى الحكومة يطلبون فيها عدم تنفيذ قانون الاجارات ولما كان هذا القانون مبني على المنطق والعدل وانه غير مجحف بحق احد بل هو اقرب لمصلحة الملاكين اكثر منه للمستأجرين وبما ان الدافع لاصحاب الاملاك على عملهم هذا هو الطمع ... ولما كان فخامتكم ترأسون الحكومة في هذه البلاد ويهمكم مصلحة الجميع فيها وتودون ان لا تروا البعض منهم، لا سيما الفقير و المتوسط الحال، منغص العيش مكدود الراحة نرجو من فخامتكم اعتبار هذا القانون نافذ المفعول من تاريخ صدوره وذلك رحمة بالمستأجرين الذين اصبحوا عرضة للمطامع ...

الامضاءات

هذا. ونحن لا يسعنا الا ملامة من بيدهم الامر لتقاعسهم حتى اليوم عن اعلان تنفيذ القانون وقد شاهدوا اهتمام الرأي العام به منذ اكثر من اربعة اشهر، ونرجو ان لا يمر اسبوع الا ويعلن هذا ان القانون نافذ المفعول على محرم الداخل

هذا شيء كثير جدا

كيف تساعد الحكومة الهجرة اليهودية

لاول مرة بالباخرة وعلى اجنحة الطيارة

انتم (الفريق الاول) تبحرون صباح الخميس من يافا الى ميناء تريستا

واما انتم (الفريق الثاني) فستلحقون بالفريق الاول على اجنحة الريح بعد خمسة ايام بالطيارة

وانتم «الفريق الثالث» تعملون الترتيبات الضرورية لتسهيل نزولهم متى وصلوا ....

هذه هي صيغة الاوامر التي صدرت امس الاول ممن؟ .. ولمن؟ ... ولاي سبب؟.

اسئلة ثلاثة سأجيب عليها القارئ الكريم بالترتيب

هي الاوامر التي صدرت من رئاسة الحكومة الفلسطينية الى بعض موظفي دائرة الصحية بيافا «الفريق الاول» والى بعض موظفي دائرة المهاجرة «الفريق الثاني والثالث»

ما السبب. واما الغاية من هذه الاوامر فهي مساعدة الهجرة و«تسهيل» اعمال المهاجرين حتى يستطاع انزالهم في الموانيء الفلسطينية بكثرة هائلة ودون حاجة الى اعاقة نزولهم

وسيتشكل الفريق الاول من الدكتور شامي والسيد مشيل حكيم باشكاتب صحية يافا ترافقهما ممرضة هي الآنسة شامي بحيث يبحرون ثلاثتهم صباح يوم «الخميس» الى تريستا

ويلحق بهم الفريق الثاني المشكل من المستر بوند والمستر ماركوفسكي عن دائرة المهاجرة بالطيارة

ثم من تريستا يعودون جميعاً مع الباخرة التي ينتظر وصولها الى فلسطين تقل زهاء ثلاثة الآف مهاجر يهودي بحيث يصلون الى فلسطين وقد انجزوا المهاجرين المعاملات الضرورية التي تتم عادة حين وصول البواخر الى الميناء

هذه هي اول مرة نرى بها حكومة فلسطين تجاهر علنا بمساعدتها الهجرة وعملها على «تسهيل» تدفقها بكثرة هائلة، فماذا عسانا ننتظر بعد اليوم؟

الحكومة ترسل موظفيها الى تريستا لانجاز معاملات المهاجرين اليهود قبل وصولهم فلسطين ويقيننا انها لم تفعل ذلك من تلقاء نفسها بل بعد الحاح اليهود وضغط اللجنة الصهيونية

والى ان تصل الباخرة التي تقلهم.. عسى ان تكون هيئاتنا العربية بخير

تظلمات العتالة

وتعيينهم محامياً لهم

كتبت الدفاع في محلياتها غير مرة عن الظلم والاجحاف اللذين يقعان على العتالة في ميناء يافا، وناشدنا الحكومة والمسؤلين لرفع هذه المظالم عن هذه الفئة ورد اسباب شكواهم

وقد نمي الينا ان اسباب عدم انتظام اعمال العتالة في ميناء يافا تعود الى تشغيل عدد كبير من اهل حوران في هذه الاعمال وقصرها عليهم دون العتالة اصحاب المهنة الاصلية، ولا يزال العتالة ورؤساؤهم المتظلمون ممن هضمت حقوقهم ووقع عليهم الاجحاف محجمين عن مواصلة اعمالهم وقد قرروا مقاضاة المتعهد للحصول على حقوقهم المشروعة، كما نمي الينا ايضاً انهم وكلوا في قضيتهم المحامي الانكليزي المستر ريتشردسون وقد قدموا مضبطة بمطاليبهم الى سعادة حاكم اللواء الجنوبي ومدير الجمارك والمكوس والى سعادة القائم باعمال الحكومة بفلسطين وقد تلقينا الليلة مضبطة منهم كتبت بلغة مؤثرة وتناولت المتعهد الحالي السيد سليم الخوري بالنقد

رئيس اركان حرب جيوش الامبراطورية

كان وصول الجنرال السير ارشيبالد مونتغومري، رئيس اركان حرب جيوش الامبراطورية، الى فلسطين بالطيارة وقد استقبله في مطار الرملة مرافق فخامة المندوب السامي. وزار الجنرال بعد الظهر كنيسة القيامة وجبل الزيتون ومقبرة الجنود وسيزور غداً صباحاً تكنة بلافيرا ومركز رئاسة الجيش وبعد الظهر يزور اريحا والبحر الميت ويتناول طعام العشاء على مائدة قائد الفرقة المعسكرة في القدس

رحلة

الى مصر

جاءنا رسالة من الاستاذ علي العوري رئيس الرحلة العلمية التي يقوم بها فريق من شباب فلسطين، ذكر فيها تنقلات افراد الرحلة وزياراتهم للاعلام التاريخية في القاهرة وداري الزميلتين البلاغ والجهاد واستقبالهم هناك بحفاوة وترحيب بالغين ولم ينس الاستاذ العوري تسجيل الشكر لما يلاقيه اعضاء الرحلة في القطر الشقيق من مودة خالصة وروح طيب من العطف الاخوي.

زعماء اليهود

قالت دوارهايوم يصل الادون ناحوم سكولوف رئيس الجمعية الصهيونية العالمية في ٢٧ الشهر الجاري الى فلسطين للاشتراك في افتتاح جلسات اللجنة التنفيذية الصهيونية العالمية.

وغادر اللورد ملتشت لندن في ١٨ الجاري في طريقه الى فلسطين للاشتراك بالمكابياد القادم ترافقه فرقة من مكابي الانكليز.

سرقة دراجة

ادعى يعقوب روزنبك مساء امس الى مركز بوليس تل ابيب انه بعد ان عاد الى دراجته التي تركها في شارع بيلو رقم ٢٥ حيناً من الوقت فلم يجدها وهي من ماركة لكتورب.

البرتقال في الاسواق الانكليزية

اخر الاسعار ومقدار الكمية الموجودة

وردت انباء برقية الى محلات ت. ج بوبرت في الثغر عن ان كمية الموجود تحت البيع من البرتقال الفلسطيني في ليفربول ١١٥ الف صندوق، كما ورد الى هذه المحلات ايضاً ان مجموع صناديق البرتقال التي ستباع لغاية يوم الجمعة القادم ١٤٠ الف صندوق بما فيها ما ستفرغه الباخرة «الجيريان» الراسية في ليفربول

على ان السوق قد هبطت اسعارها عن الاسبوع المنصرم والايام القليلة الماضية من هذا الاسبوع، اما الاسعار الحالية كما جاء في آخر برقية فكما يلي:

صندوق الـ ١٤٠ حبة يتراوح سعره بين ١٢ الى ١٣ شلناً وثلاث بنسات والـ ١٥٠ حبة من ١٢ شلنا الى ١٣ شلنا وثلاث بنسات والـ ١٨٠ حبة من ١٣ شلناً وست بنسات الى ١٤ شلناً وصندوق الـ ٢١٠ الى ٢٤٠ يتراوح بين ١٤ شلناً و ١٥ شلناً وست بنسات

وعلى ذلك يكون مقدار الهبوط في السوق عن الاسبوع الماضي يبلغ شلنين تقريباً.

السجينتان اليهوديتان والداعية الصهيوني

جرأة غريبة فاقرأوا ايها العرب!

في الاسبوع الماضي نقلنا الى القراء ترجمة قسم من اقوال الداعية الصهيوني في مجلس النواب البريطاني تظهر لهم جرأة متناهية كان جواب وزير المستعمرات عليها، فيما يتعلق باقتراح الكولونيل الى فخامة المندوب السامي، صارما رادعا

وها نحن اليوم نجد انفسنا ثانية امام جرأة اخرى من اقوال هذا الداعية لاسماع صوت اليهود عالياً — لاسماع صوتهم احقاً كان ام غير حق. ملائما كان ام غير ملائم.

سأل الكولونيل وزير المستعمرات عما تم بامر اليهوديتين السجينتين في بيت لحم وهل اطلق سراحهما بعد أن اضربتا عن الطعام ام لا، وعما اذا كان مأمور السجن المناط امر حراستهما به انكليزيا ام عربيا ام يهوديا، وعما اذا حوكمتا ام انهما لاتزالان في انتظار المحاكمة

وقد اجاب السر فيليب كونليف ليستر انه لم يتلق تعليمات بشأنهما ولكنه سيطلب الى فخامة المندوب ان يواصله بذلك

وهنا قال الكولونيل ودجوود: ارجو من النبيل ان يذكر في كتابه لفخامة المندوب السامي في فلسطين ان استمرار سجن «الابرياء» في فلسطين بهذه الصورة قد اثار سخط الاوساط البريطانية في هذه البلاد

فاجاب وزير المستعمرات قائلا:

«انا لا اعتقد ان الحاكم في فلسطين تسجن قوما ابرياء»

فسأل الكولونيل ودجوود: وهل يعتقد النبيل ان من يسافر الى فلسطين لانه لا يجد مكانا آخر يستطيع النزوح اليه يعد مجرماً؟

فقال الوزير: ما دام هناك قوانين للهجرة يعمل بموجبها فكل من خالفها او حاول مخالفتها يعتبر حتما مجرما ويستحق العقاب

وكان جواب وزير المستعمرات هذا رادعا

ترقية ضابط

قال مراسلنا في حيفا:

رقي الضابط العربي زكي افندي الدجاني من محل عمله في قسم الجرائم الى وظيفة مفتش اول نظراً لكفاءته فنهنئه ونتمنى له دوام الترقي

انقلاب سيارة

ازدحمت الطرق الموصلة الى ياناطيلة يوم امس الزائرين اليها من القدس وغيرها من المستعمرات، فكان خط السيارات من يافا الى الرملة يكاد يكون متصل الحلقات

وفي الساعة الثانية من بعد الظهر بينما كانت سيارة صغيرة آتية، انقلبت بمن فيها بالقرب من صرفند، ومن اثر السرعة التي كان سائقها منطلقاً بها «لفت» اربع دورات فتمككت اجزاؤها واصيب ركابها جميعاً وهم فئة من شبان اليهود وشاباتهم برضوض وجراح بالغة فنقلوا على اثرها الى مستشفى الجيش في صرفند في حالة خطرة

ونوع السيارة بليموث ويقال ان ان سائقها يدعى سالم مفيد ورقمها ١٨٦٤

سعر الجنيه

عن بنك الباركلس

بالدولار	٤ و ٧٧
بالفرنك	٧٢ و ٤٠
بالمارك	١١ و ٨٧
بالليرة	٥٧ ونصف

انباء

دائرة الامن العام

قال مراسلنا في القدس: جاء في نشرة ادارة الامن العام ما يلي:

وصل خبر الى بوليس شفا عمرو ان عبدالله عوكل من شفا عمرو بينما كان مع حسين مصطفى الطاباس عائدين من بيت لحم الى شفا عمرو مساء الليلة الماضية وفي الساعة التاسعة عورضا من قبل ثلاثة اشخاص اطلق احدهم النار من بندقية صيد على حسين المذكور سببت وقوعه عن ظهر حصانه ثم هاجموه بالعصي وقد توجه البوليس الى مكان الجريمة فوجد حسيناً ميتاً وباشر باجراء التحقيقات

بالرفاء والبنين

يعقد قران السيد عبدالرؤوف الصوراني على كريمة الوجيه محمد سليم افندي الداغ وذلك في مقر الكشافة المتجولة الاسلامية شارع ابو الجبين في الساعة الثالثة بعد ظهر يوم الجمعة في ١٧ ذي الحجة عام ١٣٥٣ الواقع في ٢٢ اذار الجاري فبالرفاء والبنين.

فقد اوراق

قال مراسلنا في حيفا: فقد بحيفا كونترات مع اوراق بداخل جزدان من محمد امين الزكاري من صفد على حميد محمد يوسف طبورة الصفدي بضمان نصف حصته في قرية حرفيش فمن وجده يكافأ بجنيه

تلفون وكالة الدفاع في حيفا ١٢٥٨

تلفونات الدفاع وبرقياته الخاصة

عندنا محتقروه

وعندهم كذلك ... !

نشر احد كتاب اليهود مقالا فى دافار حذر فيه السياح اليهود من الوقوع في شراك السماسرة والاتفاق معهم على شراء الاراضي واعطائهم مبالغ على حساب الدلف، واقترح الكاتب على السياح اذا ارادوا مساعدة ارض اسرائيل ان يدفعوا ما تجود به نفوسهم للصناديق القومية وان لا يرموا بامرالهم بين ايدي السماسرة ويعودوا الى بلادهم منتظرين رجعتهم فتذهب ربحا بارداً للسمسار الذي يتأخر عن تنفيذ الاتفاقية التي بينه وبين السائح فلا يسلمه ارضاً ولا يبني له بيتا ويهمل الارض بعد دفع الرسوم الباهظة انقلها هذا اذا وجدت ارض بالفعل والسائح في بلاده لا يمكنه ان يتصل به فيستولي على المال ويعيش في بحبوحة من العيش وترتفع اسعار الاراضي بعد ان يرى العرب تهافت اليهود عليها ليثروا من اموال اليهود والبقية الباقية منها بايديهم

وذكر الكاتب عدة حوادث قام بها السماسرة من هذا النوع فباعوا اراضي ليس لها وجود واتفقوا مع سائح فاستولوا على امواله واهملوا امره وعرضوا على السياح اراضي في ضواحي تل ابيب ليس لهم. وحذر في ختام مقاله السياح من شراء اراضي قبل التثبت منها لئلا تضيع اموالهم حتما.

شقيق سعادة قاضى

القضاة

قال مراسلنا فى القدس :

وصل القدس صباح هذا اليوم المستر روبرت مكدونلد شقيق سعادة السير ميخائيل مكدونلد قاضي قضاة حكومة فلسطين وحل ضيفا على سعادته. وجناب المستر روبرت من كبار المحامين فى لندن وسيمكث هنا مدة قصيرة يزور خلالها بعض المدن الفلسطينية وشرقي الاردن والاماكن التاريخية والدينية فيها وستؤدب لحضرته الجالية الانجليزية عدة مآدب تكريمية.

تصحيح اعلان

لقد ورد خطأ في السطر الحادي عشر من الاعلان الصادر من محكمة مركزية القدس في القضية الحقوقية رقم ١٢٨ سنة ٣٤ العائدة الى حنا فرح والمنشور فى عدد الدفاع ٢٦٨ بتاريخ ٨ ـ ٣ ـ ٣٥ — ان المبلغ المدعي به هو ٥٦٠ ٣ دولار والصحيح ان المبلغ هو ٣٦٥٠ دولار لذلك اقتضى التصحيح

بقية المقال الافتتاحى

ولانه تهاون في الاحتفاظ بارضه

...

اما الامر الثاني وهو مصير الاموال التى تقاضاها اغانا لاراضيهم، فالجواب عليه ان البائعين دفعوا قسما من هذه الاموال إلى الحكومة بشكل اعشار وضرائب اخرى، وتسلمت الحكومة قسما آخر تسديداً للقروض الزراعية الباقية للبنك الزراعي العثماني، والبقية ابتاع بها الفلاح قوته خلال سنين المحل التى رافقت عهد الانتداب.

فالى الامة، وفي طليعتها الشباب المخلص، اوجه هذه الكلمة، وابسط هذه الحقائق، لعلها تنهض من غفلتها، فقد آن لها ان تعمل. فهل من مجيب ؟

« ابن عبد الله »

القدس

٤٨٠ الف دونم فى اربع سنوات!

هل تصدق هذه الارقام الهائلة؟

القدس فى ٢٠ آذار — لمراسل الدفاع الخاص — كان فخامة المندوب السامي انتخب لجنة من كبار موظفي الحكومة الانكليز لعمل احصاء دقيق عن مساحات الاراضي التى بيعت من العرب الى اليهود وعن المبالغ التى دفعها هؤلاء ثمن للاراضي المباعة منهم وقد ساعدتنا الظروف، او قد تمكنت بعد جهود جبارة بذلناها فى سبيل الحصول على تقرير هذه اللجنة الحكومية من الاطلاع عليه وهو يجد القارىء ارقاما هائلة ضخمة من الدونمات قد تسربت الى اليهود من ايدي العرب خلال الاربع سنوات الاخيرة اي من سنة ١٩٣١ لغاية سنة ١٩٣٤ وللقارىء التفاصيل

سنة ١٩٣١	٧٠٠٠٠ دونم تقريباً	بـ ٠٠٠ر٧٠٠ر١ جنيه فلسطيني تقريبا
« ١٩٣٢	١٠٠٠٠٠ « «	٠٠٠ر٣٠٠ر٢ « « «
« ١٩٣٣	١٥٠٠٠٠	٠٠٠ر١٠٠ر٥ « « «
« ١٩٣٤	١٦٠٠٠٠ « «	٠٠٠ر٢٠٠ر٨ « « «
المجموع	٠٠٠ر٤٨٠ « «	٠٠٠ر٣٠٠ر١٧ « « «

واذا علمنا ان النقد المتداول في فلسطين هو دون الاربعة ملايين جنيه نعلم اليقين ان اليهود ابتاعوا هذه الاراضي باموال ما زالت مودعة في المصارف خارج فلسطين، اي انهم ابتاعوا هذه الاراضي بمجرد الاعتبار المالي والثقة بتموقهم لا غير. او ان هنالك اشياء اخرى نضرب عن ذكرها ونترك امر البحث عنها وتعرف اسبابها الى الحكومة الرشيدة. هذا هو الخبر الذي تنفرد بنشره الدفاع اضعه امام «زعمائنا» ليقرأوه ويبينوا لنا آراءهم حوله

«الدفاع» ان هذه الارقام الهائلة هى المستخرجة من سجلات الدوائر الرسمية فقط اما البيوع التي تمت بعقود غير رسمية واشترط تسجيلها رسمياً لآجال معينة فلا نخالها تقل عن ١٠٠ الف دونم ولا يقل ثمنها عن ثلاثة ملايين جنيه

الا اننا بعد هذا كله ندعو لعقد الاجتماعات والمؤتمرات لتحليف اصحاب الاراضي على التمسك باراضيهم! افلا يحق لنا ان نقول: لقد هزلت..

رئيس اركان حرب

جيوش الامبراطورية

كنت ذكرت لكم في رسالة سابقة عن قرب مجيء الجنرال السر ارشبالد مونغمري رئيس اركان حرب الامبراطورية الموجود في مصر الى القدس وقد تم ما توقعته لانه قد وصل اليوم الى القدس يرافقه ياوره الكولونيل لاند وحلا ضيفين على فخامة المندوب السامي في قصره وقد جاءوا من القنال بعد ان تفقدوا حامية الجيش البريطاني المستقرة فيه.

توقع وصول اميرين مصريين

من المنتظر ان يصل القدس بعد ايام قليلة الاميران المصريان صاحبا السمو الامير يوسف كمال والامير عمر ابراهيم ومعهما حاشيتهما بعد ان زارا في ايام العيد سوريا وبعض مدن لبنان..

الحمة

زيارة المندوب السامى لحمامات الحمة

الحمة في ٢٠ اذار — لمراسل الدفاع الخاص — زار حمامات الحمة بعد ظهر امس الاول فخامة المندوب السامي ومعه مرافقه الخاص ومعاون حاكم المنطقة الشمالية وحضرة قائمقام طبريا ومدير البوليس فيها ومفتش مركز بوليس سمخ وحين وصوله الحمة قابله الوجيه سليمان بك نصيف صاحب الامتياز مع نجله وقدم الى فخامته موظفيه وبعد ان تفقد محلات الاقامة والحمامات ظهر ارتياحا تاما لما شاهده من حسن النظام والترتيب ومراعاة الحالة الصحية والاقتصادية ثم عاين البقعة الفسيحة التي سيشاد عليها فندق الحمة الكبير واظهر ارتياحا وسرورا من الجهود التى يبذلها حضرة صاحب الامتياز في هذا المشروع الوطني الكبير وهو ما يعرفه سائر الذين يزورون الحمة

اكثر من ستة ملايين صندوق

بلغت كمية صناديق البرتقال الفلسطيني الذي تصدر الى الخارج ابتداء من اول الموسم حتى ١٧ آذار الجاري ٦،٠٤٩،٤٨٧ صندوقا يقابل هذه الكمية ٤،٧٩٨،٥٩٨ صندوقا قيمة ما تصدر في نفس هذه المدة من العام الماضى وتفصيل التصدير كما يلي.

٣،٣٤٠،٨٣١ صندوقاً عن طريق يافا
٢،٥٥٣،٥٠٧ « « حيفا
١٥٥،١٤٩ « ترانسيت بورسعيد
ويدخل ضمن هذه الكمية المصدرة ٥٣٢،٠٠٠ صندوق من الكريب فروت و ٢٨،٦٠٠ صندوق من الليمون و٦٠٠ من أثمار حمضية اخرى

مباراة كبرى لنيل كأس بطولة الشرق

يتبارى فى بيروت يوم الاحد القادم الواقع فى ٢٤ الجاري فريق نادي شباب العرب الحيفاوي مع فريق نادي النهضة البيروتي على ملعب الاخير وذلك لاحراز كأس بطولة الشرق

التحقيق فى محاولة اغتيال ابن السعود

شخصيات المحاولين. تهانى الملوك ورؤساء الجمهوريات. الحبشة لن ترضخ لايطاليا

تصريح النجاشى. معاهدة فرسايل شبح زائل. لماذا فشلت ثورة اليونان

القاهرة فى ٣٠ اذار — لمراسل الدفاع الخاص

العراق

نريد الشباب جنودا لبلادهم

عزمت حكومة العراق جديا على القيام بتنفيذ التجنيد الاجباري الذي صودق عليه فى مجلس الامة وبقي امره متوقفا على صدور الاراده الملكية بتنفيذه وقد نظمت وزارة الدفاع جدولا يحتوى ما تتطلبه الترسيمات المزمع القيام بها فى الجيش والقوة الجوية من المبالغ وسيتقدم وزير الدفاع طلب اضافة هذه المبالغ عند البحث عن الميزانية

الحجاز

شخصيات الذين حاولوا اغتيال الملك

ثبت من التحقيق الذي جرى في مكة حول المؤامرة التى دبرت لاغتيال جلالة الملك عبد العزيز آل السعود بان الثلاثة الذين حاولوا الاعتداء وقتلهم الحراس لاقدامهم على ارتكاب هذه الجريمة احدهم جازي، والثاني جندي بسيط في الجيش اليماني والثالث شقيق لهذا الجندي وهو مزارع من صنعاء وقد قدموا ثلاثتهم مكة مع الحجاج بقصد تأدية فريضة الحج.

البرقيات من الملوك والامراء

وقد تلقى جلالة الملك برقيات التهنئة من جميع الملوك ورؤساء الجمهوريات وارسل سمو الامير عمر طوسون الى جلالته برقية تهنئة بعيد الاضحى المبارك ونجاته من المؤامرة التى دبرت لاغتياله فرد عليه الملك ببرقية شكر له فيها عواطفه وقال من يتوكل على الله فهو حسبه.

مصر

الاحتفال بعيد جلالة الملك غازي

تحتفل المفوضية العراقية في مصر غداً بمناسبة عيد ميلاد جلالة الملك غازي

عيد جلالة الملك فؤاد

تعطل وزارات الحكومة المصرية ودوائرها يوم الثلاثاء القادم احتفالا بعيد ميلاد جلالة الملك فؤاد

انكلترا

الحبشة لن ترضخ لايطاليا ابدا

نشرت جريدة التيمس رسالة لمكاتبها فى اديس ابابا جاء فيها ان الامبراطور هيلا سلاسي صرح له بان الحبشة حاولت مراراً تعيين الحدود منذ عام ١٩٠٨ ولكن ايطاليا كانت تبدي عدم اكتراث وقد حاولت ان تدخل بعض الاراضي الحبشية ضمن نطاق الصومال الايطالي

الشرط ان تكون لجنة محايدة

واضاف الامبراطور هيلا سلاسي ان الحبشة مستعدة الى ارضاء الحق اذا طلبت البلاد ذلك لجنة محايدة تنظر في مسألة النزاع القائم وتعيين المسئولية على احد الجانبين

توجيه مذكرة الى عصبة الامم

وقد وجهت الحبشة مذكرتها بهذا الخصوص الى عصبة الامم باعتبار ان العصبة لا دخل لها في الخلاف بين الدولتين

الحبشة لن تذعن لايطاليا

وذكر الامبراطور ان الحبشة لن ترضخ ولن تذعن باي حال لايطاليا اذ ليس من حقها وان تضطرها الاستعدادات الحربية التي تقوم بها ايطاليا الى رضوخ او اذعان

نفى تعبئة القوات الحبشيه

ونفى جلالته تعبئة القوات الحبشية وذكر ان الحبشة لا تزال عند خطتها السلمية ولا تزال تطلب حل المشكلة بصورة تضمن حقوق الحبشة وتحفظ كرامتها كدولة ذات سيادة

دعوة مجلس العصبه حالا

والمفهوم من دوائر جنيف ان مجلس العصبة سيدعى الى اجتماع مستعجل للنظر فى امر هذا الخلاف

ايطاليا ترضخ وترضى بالمطاليب

وفي آخر الانباء ان ايطاليا ارسلت تخبر الحبشة بموافقتها على تعيين لجنة للتحكيم ولكنها تفضل تبادل المذكرات بين الدولتين لاظهار حقيقة حوادث الحدود وطبيعتها

اليونان

من ذيول الثورة الاخيرة

لا تزال الحكومة اليونانية جادة في مصادرة املاك الثوار الذين اشتركوا في الثورة

القوات تحرسهم خوف الاعتداء

وفي اخبار روما ان المسيو فنزيلوس وعقيلته و ١١ من اتباعه وصلوا الى ميناء نابولي وكانت القوات الايطالية تحرسهم خوفاً من الاعتداء عليهم.

تمهيدا لاعادة الحكم الملكى

وقد صرح المسيو فنزيلوس ان الحكومة اليونانية تنوي فرض الدكتاتورية وهي تمهد بذلك الطريق لاعادة الحكم الملكى فى اليونان

محاكمة المتهمين بالخيانه العظمى

وجرت محاكمة المتهمين بالخيانة العظمى في اثينا امس وسمعت المحكمة شهود الاثبات ومن بينهم مدير الامن العام الذي قرر بانه كان يعلم بوجود مؤامرة خطيرة

اضطهاد المعارضين للحكومه

وقد ثبت اثناء محاكمة المتهمين من الثوار ان الحكومة كانت تضطهد الفئات المعارضة لها وتزجهم في السجون وتسيء اليهم بالجلد

الاموال التى صادرتها حكومة مصر

وصادرت الحكومة المصرية مليون و ٩٠٠ الف درخمة مع الثوار الذين جاءوا الى الاسكندرية على الباخرة كركيرا وقد ردت الحكومة المصرية هذه المبالغ الى حكومة اليونان.

لماذا فشلت الثورة والعنصر الفجائى

في رسالة لاسلكية من رودس ان المسيو فنزيلوس ابحر الى ميناء نابولي وقال قبيل ابحاره ان سبب سقوط الثورة اليونانية كان في تردد الاسطول والجيش، فان تردد الاسطول دام ٨٤ ساعة فحرم الثورة عنصرها الفجائي ولولا ذلك لكان النجاح حليفها

ايطاليا

المعاهده التى صارت شبحا هزيلا

ابرق مكاتب جريدة الماجيرو الايطالية فى برلين ان جريدته يقول ان الدوائر الدبلوماسية في برلين تعتقد ان قرار الحكومة الالمانية الذي اتخذته اخيراً والذي احدث القلق السياسي في اوربا انما هو جواب على خطبة المسيو فلاندان رئيس الوزارة الفرنسية وعلى التدابير التى تتخذها الحكومة الفرنسية

القوه هى التى تخلق المعاهدات

كما ذكرت الجريدة ان التاريخ في حركة مستمرة ولا يمكن لمعاهدات الصلح ان تؤخر تقدم الدول لان القوة تخلق المعاهدات وليست المعاهدات هي التى تخلق القوة

نصيحة جريدة ايطالية للدول

تنصح جريدة الغازيت ديل بوبولو الدول بالتزام الحكمة لان عمل المانيا لا يحدث تغييرات من الناحية الحقوقية ومن ناحية مجابهة الحقائق بان المانيا لم تخف في يوم من الايام رغبتها فى الدخول فى مفاوضات جديدة على اساس المساواة المطلقه

حادث مؤلم لرئيس اطباء درعا

كان الدكتور عبد الحميد بك عوده رئيس اطباء درعا وشقيق الدكتور سعيد بك عوده في الحمه ومعه حمدي بك الخياط ويحيى بك الشماع وقدم وصديقه يحيى بك الشماع عن طريق حيفا وشاء القدر القاسي ان تصدم السيارة قرب نصب تذكار المغفور له الملك فيصل عبد الحميد بك الذي توفي في الحال فقبض على السائق رهن التحقيق وقد نقل جثمانه على الاثر الى الشام حيث جرى له احتفال مهيب ونحن نأسف لهذا الحادث المؤلم ونتقدم لعائلته باجمل العزاء

اغيثوا اطفال سجناء الاضطرابات

الخليل فى ٢٠ آذار — لمراسل الدفاع الخاص — مرت ايام عيد الاضحى المبارك بكل هدوء ومما هو جدير بالذكر، ان البلدة كانت تظللها سحابة من الكآبة والحزن العميق، ولا سيما اطفال سجناء الاضطرابات الذين حرموا من لذة الاعياد وابهتها لغياب اولياء امورهم الذين جنت عليهم السياسة بزجهم في السجون

ابو فارس

الى متى تظل مخدوعا ياصديق ؟

للنقادة الصريح الاستاذ عبد الرؤوف المصري

ابو فارس مديد القامة متوازن الاعضاء جميل الطلعة، جميل الملابس متأنق فيها على حسب ظروفها

وابو فارس كان عالماً مهراً مثله طويلاً ظريفاً له سرج ولجام . . . على موضة (الابجر) حصان عنترة بن شداد

وكان ابو فارس لا يترك زفة (عراضة) ولا فارده ولا عرساً او ختاناً او سباقاً الا وجاء في طليعة الناس ممتطياً ظهر مهره السابح وصهوته صهوة العز، وكان دائما يصدر نفسه امام الجموع، وكان ذلك فرضاً عليه ان يكون في القدمة، وفرضاً على الناس ان يقدموه

وقد حصل منذ ٥٠ سنة تقريباً في الشام اضراب من دفع الضرائب الحكومية، وتجمع الناس لكي يقفوا حول سراية المشير، وكان المحركون لهذه الثورة كلما رأوا اناساً في الاسواق والحارات يسوقونهم لينضموا اليهم. ولكن الى اين ؟ لا يدرون، وانا هي عاصفة أخذتهم معها بقوة الاتجاه

وكان ابو فارس واقفاً في سوق ساروجه، احد اقسام دمشق، فرأى الناس مقبلين وصاح بعضهم في ابي فارس : هيا معنا هيا ! لكن ابو فارس لم يمتنع اذا قال : (والك سيدي، العمى ! لما اجيب الحصان)، ودخل بيته وخرج ممتطياً صهوة حصانه (ابن عم الابجر)

سار الموكب وابو فارس امامه حتى وصلوا سراية المشير وصاح احدهم : فلتسقط الحكومة !! فصاح الناس كلهم ايضا : فلتسقط الحكومة !

سمع المشير وسمع من في مجلسه، وسمع كل من في السراية، وخشي الجميع من انقلاب حصل ، واضطرب جميع الموظفين، ونظروا الى الجموع من الشبابيك!

الرأي ؟ الرأي ؟

قال المشير ليذهب رجلان منكم ويختار من هذه الجموع رجلا لكي نتفاهم معه لاذ هذه الثورة ضد الحكومة، اذهب يا فلان باشا ويا فلان بك وانتخبا لنا رجلا يكون منظره يدل على الوجاهة والاحترام وجيئا به الينا لنتفاهم معه على اخماد هذه الثورة

نزل الباشا والبيك (نسيت اسميهما) واول ما صادفهما في مقدمة الجموع ابو فارس (خيال الابجر) فاستحسنا منظره وطلباه ليطلع معهما الى مجلس حضرة الحاكم الباشا (المشير) آنئذ

ولا أعلمك ايها القارىء ان ابا فارس جاء مع هذه الجموع ولا يعلم لماذا تجمع الناس ولا لأي شأن من الشؤون يصيحون بسقوط الحكومة ، وانما هو يعلم ان وظيفته ان يتقدم الجموع لكونه بهي الطلعة ، وانه صاحب شاربين يبلغ طولهما ذراعا هاشمياً، وانه فارس الابجر

صعد ابو فارس مع البيك والباشا ووراءهم (دستة من الضابطية) ودخل على حضرة المشير « نسيت اسمه كمان » فقام المشير وكل من في المجلس احتراما «او خوفاً او خداعا» وسألوه ما الخبر ؟

كان ابو فارس خلي الذهن لماذا تجمهرت الناس اليه ، ولا يعرف شيئاً فقال: المسألة بسيطة يا حضرة الباشا ، الله يطول عمرك سيدي

بالامس ارسلت القشية « اناء من من الزجاج محبوك عليه قش » الى الخارجي ابو بطرس ليملأها عرقاً ، فردها الي فارغة ، ولم يرد ان يملأها بدون ان ارسل له الحساب (العما في عينه »

فقال المشير : اين يسكن الخمار ابو بطرس ؟ فقال ابو فارس انه يسكن « سيدي جارنا في سوق ساروجه » ملعون الكاذب سيدي !

ارسل المشير عشرين بوليساً الى ابي بطرس، وجاءوا به « وقد أكل ضرباً على عدد خطواته » حتى دخل الى مجلس المشير. سأله المشير : لماذا تمتنع عن (املاء القشية) لابي فارس ؟ فقال ابو بطرس الله يطول سعادتكم ، انه لم يعطي حسابي ولي عليه للان (٢٧ قشية) . فسكتهم المشير (ترسر برسر بزوانك) لازم انت دائما تعطيه مطلوبه وخذ حسابك من الخزنة ، ثم نقده المشير « ستة ليرات عثمانية ذهبا » واوصاه ان لا يتخلف عن الطلب

ذهب ابو بطرس داعيا شاكراً ، وقام ابو فارس يقول : اي سيدي بقا الله يطول عمر الباشا وخرج مهرولا حتى وصل باب السراية . فقابله الجمهور سائلين فقال ابوفارس: «ما بوعطرب عطرب» انفضت المشكلة سيدي انفضت المشكلة . ما بحسن أقول إلا : (الله ينصر السلطان) فصاح الجمهور ثلاثا : «الله ينصر السلطان» وتفرقوا على ان المشكلة فضت ولم يعلموا على اي سبب فضت تلك المشكلة

والان ياسيد ابراهيم !

يا سيد ابراهيم ! لقد لمست روحك وهي سائلة في مداد قلمك، وانت تصيح الى توحيد الصفوف ، واستئناف العمل معا يداً واحدة ، وان يختار طائفة من الرجال البارزين ليقوموا بأمر عملي لتدارك ما يجب تداركه، لقد سألت شططا يا ابراهيم

وقد علقت انت على بيان الامير شكيب ما من شأنه ان يحرك الجلمود ، لكن الذين نصيح فيهم لست انت الذين تعنيهم، وكلهم «ابو فارس»

ان الثورة لسنة ٩٢٩ انتجت الذين هم كلهم « ابو فارس»

وان ثورة العام الماضي بما فيها من اراقة الدماء ، وترميل النساء وتيتيم الاطفال وازهاق النفوس وتعطيل الاعضاء والزج في السجون ، كان ثمن هذه كلها (بالجملة) كان ثمنها ان وظفت الحكومة بضعة انفار من ابناء العائلات (ولا حاجة لذكر اسمائهم) الان فهم مسجلون في كل فائدة

كان ثمن الدماء والسجون هو سبع وظائف فقط . لمن ؟ لابناء العائلات . وهذه العائلات أليست كابي فارس وانما هي باعت هذه الامة (مع علمهم) كما باع ابو فارس الثورة (مع جهله) بقشية عرق

فياسيد ابراهيم ! هل ترجو من رجال أتصدروا هذه الامة خيراً على يديهم ؟ انك مخدوع ياسيد ابراهيم. او اراك تخدع نفسك (وانت العليم)، وتخدع الامة بهم ، ان اصررت عليهم (وليس الثلاثة . .)

انا رجل من المتشائمين الذين لا يصدقون ان في النار ماء كما انه لا يرجى من هذه العائلات التي باعت الدماء بوظائف الانفار منها . اتفقوا على ان يكون كل شيء هدراً لقاء هذه الوظائف، كما اتفق ابو فارس مع المشير، وهم بكل وقاحة يريدون ان يداوموا على قيادة الامة . هل تريد منهم توحيد الصفوف ، وفي تفريقها تجارتهم ومصالحهم ؟

اتريد منهم توحيد الصفوف وانما هم مسافون لتفريق الامة وتشتيتها لمصلحتهم ومصلحة الحكومة ؟ لقد سألت شططا !

لا تصدق يا ابراهيم ان موظفا يقاوم سيده الذي يعطيه كل شهر معاشه، لا تصدق ان يقوم رجل آخر له ابن او أخ او حفيد موظف في الحكومة يقاوم الحكومة ، ويرى ابنه وحفيده واخاه يتقاضون رواتبا ضخما منها لا تصدق ! لا تصدق !

الحكومة علمت ما داءنا : وهو الحرص على الوظائف ، وان المتكالبين على الوظائف هم الاغنياء والعائلات المتصدرة في البلاد ، وعلمت ان التضحية عندنا لا قيمة لها ، فاذا قام الشعب الفقير المسكين الصادق ليعمل عملا ، تعمد (الحكومة) الى شراء ألم الشعب وجوعه وحبسه وتشتريه بوظائف لانفار. وقد تكررت هذه الملعبة مراراً ، فهل من مذكر ، هل من متعظ ؟

اتعظوا يا مخدوعون بالماضي ! وقد قال صاحب التضحية الباسل الاعظم صلى الله عليه وسلم :

(لا يلدغ المؤمن من جحر مرتين)

وقد لدغنا منهم الف مرة ، فيظهر ان الشعب غير مؤمن بالله الايمان الصادق، ولو كان مؤمنا الايمان الصادق ، لقضى عليهم وعلى زعامتهم منذ سنوات وقام الشعب بنفسه

مسكين ايها الشعب ! مسكين حيث تباع وتشترى بوظيفة فقط

يا ابراهيم . نحن نريد (القروي) والعامل يقوم بعمل جدي ، شكلوا قوة من هؤلاء تنجحوا ! شكلوا من هؤلاء حزبا . ولكن قادتهم منهم مخلصين تنجحوا ايضا

[illegible] « الدجالين »

[illegible] هؤلاء سنتين فقط فيهم الشعب [illegible] الكلمة الفاصلة.

نرى في كل عدد من الدفاع روحك في سطوره [illegible] تتقاذفها امواج الاخلاص، ومع هذا انت متهم بالتحامل والتهور .

كذبوا والله

كذبوا والله

ثم كذبوا ولعن الافاكون، اذ انهم ... (وكلهم ابو فارس)

«ابو رزق»

« الدفاع » صدقت يا ابو رزق ، صدقت كثيرا، ولكن لماذا لا نجرب حتى النهاية ؟ لقد قالوا ما شاءوا فلندع لهم خيراً ، ولتصل الازمة نهايتها فتجوع البلاد ، وتئن ، وتزحل عن بعضها ، وانا معك « ان الله لا يغير ما بقوم حتى يغيروا ما بأنفسهم » فمتى تغير ايها الشعب ما بك وفي الطليعة زعماؤك هؤلاء ؟ متى !

اعلنوا
في الدفاع

الناصرة

التعازي

بمصاب آل عون

١٨ — صالح عون الله واخوانه

الناصرة

يؤلمني مصابكم ويحزنني عجزي عن اداء الواجب لتأخير البرقية . اقدم لكم تعزيتي القلبية . . عبدالله . . روشبينا !

١٩ ـ آل عون الله ـ الناصرة

المصاب عظيم للفقيد الرحمة والسبب بعدم حضوري : تغيبي . محمد الزيناتي بيسان .

ـ رسائل ـ

٢٠ ـ حضرات الافاضل المحترمين عائلة عثمان آغا عون الله . .

باسف شديد وحزن عميق تلقينا نعي المرحوم عميد عائلتكم المحترمة عثمان آغا فارجو الله تعالى بان يلهمكم الصبر الجميل واغمده الله تعالى في الرحمة والرضوان واقبلوا تعازي الحارة القلبية ودمتم جميعاً

قائمقام نابلس بديع بشروئي

٢١ ـ حضرات السادة آل عون الله المحترمين

بمزيد الاسف تلقينا نعي المأسوف عليه عميدكم عثمان آغا عون الله . نسأل الله ان يسكب عليه شآبيب رحمته ورضوانه وان يسكنه فسيح جنانه . كما وانا نطلب اليه تعالى ان تكون هذه الفاجعة هي خاتمة احزانكم والسلام

قائمقام القضاء ودع عيساوي

٢٢ ـ حضرة الاخ صالح عون الله المحترم ـ الناصرة

بلغنا بمزيد الاسى والاسف خبر وفاة المرحوم والدكم وعميد عائلتكم تغمده الله برحمته فجزعنا لهذا المصاب الاليم . وزاد في الي (ويعلم الله) توالي المصائب على بيتكم الكريم . جعلها الله خاتمة مآسيكم وآلامكم واخوانكم الافاضل وافراد عائلتكم الكريمة جميل الصبر واحسن العزاء . وتفضلوا بقبول فائق الاحترام

اخوانكم موظفو البنك العربي بحيفا

التواقيع

وكالة الاناضول

اكبر مصنع

للكيمياء في الشرق

طشقند ـ القى امس الحجر الاساسي في مصنع المنتجات الكيماوية في تشرتشيك وسيكون هذا المصنع من اهم المصانع التي من نوعه في آسيا ومن اقواها في العالم . وسيكون موقعها على بعد ٥ كيلو مترات من مدينتنا حيث يجري نهر تشرتشيك الذي ستستخدم مياهه في توليد القوة المحركة اللازمة لتشغيله وهو ينبع من المنطقة الجبلية وينحدر في [illegible] وانتهت اعمال بناء القناطر على النهر المذكور الذي حول مجراه على مدى عدة كيلو مترات وحفر له مجرى جديد

مؤتمر

محامي اليهود

عقد يوم الاحد الماضي مؤتمر المحامين اليهود لفلسطين في القدس وبحث في مسائل مختلفة تتعلق بالقوانين الجديدة وقرر عقد مؤتمر المحامين في عام ١٩٣٥ وتنظيم ملاحظات النقابة للحكومة على بعض القوانين والمسائل الاخرى كمسألة تعديل رسوم القضايا وانتخاب عضو يهودي في محكمة مركزية حيفا وغيرها

شركة البيرا الفلسطينية ليمتد

Palestine Brewery Ltd.

مسجلة في فلسطين

مباراة لرسم اتيكيت

الجائزة الاولى ١٥ ج.ف

الجائزة الثانية ١٠ ج.ف

تعطى الجائزتان لواضعي احسن تصاميم تمثل لاتيكيات زجاجات البيرة التي تصنعها

شركة البيرة الفلسطينية ليمتد

والمباراة مفتوحة لجميع سكان فلسطين

وستقفل يوم ٧ نيسان ١٩٣٥

وعلى المتباري ان يختار اسما للبيرة وان يراعي في التصميم الموافقة والاقتصاد (تستعمل البيرة زجاجات عادية خضراء غامقة حجم ٦٦ و ٣٣)

والادارة الحق في الغاء هذه المباراة اذا كان مستوى التصاميم غير مرض وقرارها نهائي .

وليس للتصاميم غير المقبولة مكافأة

ترسل التصاميم والاستعلامات الى شركة البيرة الفلسطينية ليمتد ريشون لزيون

غزة

للعفو عن سجناء الاضطرابات

ورد على حضرة نائب رئيس جمعية الهداية الكتاب التالي من السكرتير العام:

حضرة الفاضل نائب رئيس جمعية الهداية الاسلامية المحترم

اوعز الي ان اعلمكم بوصول كتابكم المرفوع الى المندوب السامي بتاريخ ٢ ـ اذار سنة ٣٥ الذي تسترحمون فيه العفو عن سجناء اضطرابات سنة ٢٩ وان افيدكم بان فخامته ينظر في هذا الامر بعين التدقيق واقبلوا فائق الاحترام

السكرتير العام

جمعية الهداية الاسلامية

ومكافحة بيوع الاراضي

غادر صباح الاثنين ١٨ ـ ٣ ـ ٣٥ غزة الى قرية دير البلح وفد من جمعية الهداية الاسلامية بغزة قوامه فضيلة القاضي الشرعي الشيخ سليمان افندي السعدي والوجيه الحاج احمد افندي الشوا والشيخ عثمان افندي الطباع نائب رئيس الجمعية والشيخ حسين افندي الشوا معتمد الجمعية وظافر افندي الشوا والشيخ فهمي افندي الاغا

وذلك لتفشي بيوع الاراضي والسمسرة في هذه القرية وقد نزلوا في ديوان السيد محمد ابو يوسف فاجتمعوا برجال القرية وبين لهم الوفد الخطر المحدق بهم من جراء انتقال الاراضي من ايديهم الى الصهيونيين وان كل بائع وسمسار ومسهل خارج من حظيرة الدين الاسلامي الحنيف فكان لوعظهم وقع اعظيم في نفوسهم ثم اقسموا يمينا على كتاب الله ان لا يبيعوا ولا يتوسطوا ويعملوا جهدهم لمكافحة البيوع والسماسرة ومقاطعة كل من ينكث بهذا العهد . ثم قفلوا راجعين مشيعين بالتجلة والاحترام

الصحف اليهودية

طلب جوازات للعمال

عقد المزارعون اليهود في مستعمرة ملبس أمس الاول اجتماعا فوق العادة قرروا فيه مطالبة جميع اصحاب البيارات ان لا يضار بو بعضهم باخذ العمال وزيادة أجورهم عن المعتاد، ومطالبة مركز اتحاد المزارعين أن يواصل جهوده للحصول على جوازات لجلب العمال للمزارع اليهودية من اليهود. وذلك لعدم وجود عمال في المستعمرة مما يهدد البيارات والمزارع باخطار عظيمة

مؤتمر العمال

في الخضيرة

تناول الخطباء في اجتماع حزب العمال الثالث الذي عقد في مستعمرة الخضيره مسألة العمل العبري والاخطار التى تهدد المستعمرات والمزارع اليهودية من دخول العمال الاجانب اليها. وحمل الخطباء على الحكومة لعدم مساعدتها مهاجرة العمال وذكروا ان المزارعين الذين حافظوا على العمل العبري حتى الان يلحون في طلب العمال ويهددون الجمعية بتشغيل عمال العرب اذا لم تمدهم حالا بعمال من اليهود.

٣٥٠٠

يشتركون في المكابياد

يقدر عدد الذين سيشتركون في المكابياد القادم ب ٣٥٠٠ مكابيا من خارج البلاد عدا الف مكابى سيشتركون في الرياضة

١٠٠ الف!

يقدر عدد الذين وصلوا تل ابيب في هذا الاسبوع من يهود فلسطين وغيرها للاشتراك في عيد الكرنفال بمئة الف وقد غصت الفنادق والمنازل وازدحمت الشوارع لكثرة عددهم. ومع ذلك فان فلسطين تستوعب ثمانية ملايين !!

١٢٠ يهوديا

تعتقلهم المانيا

جاء من برلين ان الحكومة الالمانية اعتقلت ١٢٠ يهوديا من يهود المانيا الذين عادوا مؤخراً من فلسطين من بينهم المحامين الذين جاءوا خصيصاً لتجديد مهاجرة يهود المانيا الى فلسطين

ثمانية ملايين!

جاء من نيويورك ان الزعيم الاصلاحي جابوتنسكي صرح في خطابه الذي القاه في جمعية السياسة الخارجية ان فلسطين تستوعب ثمانية ملايين من السكان اذا نظمت كالبلاد الراقية

قضية تزوير الجوازات

لا يزال القاضي البريطاني المستر هوبارد الذي عين للنظر بقضية تزوير الجوازات في طبريا يواصل اعماله في سماع افادة الشهود في هذه القضية وقد ظهر حتى الان ان عصابة التزوير المؤلفة من عشرة اشخاص قد تمكنت من الحصول على ٣٠ جوازاً بواسطة وثائق مزيفة وانها متصلة ببعض الموظفين في دائرة الصحة وبعض المخاتير

تركيا والمانيا

انقره — جاء من برلين ان الوفد التركي الذي يرأسه نعمان رأفت وكيل وزارة الخارجية المكلف بالمفاوضة بشأن ابرام معاهدة تجارية جديدة بين تركيا والمانيا قد وصل الى عاصمة الريخ

انباء وكالة الشرق

اصلاح القطن

انقره — تعد وزارة الزراعة مشروع قانون لتطبيق برنامج اصلاحي لزراعة القطن كل خمس سنوات، وهذا البرنامج يضمن في البلاد انتاج القطن ذي الالياف الطويلة اللازمة لمصانع المنسوجات القطنية الاهلية ويمنع بذلك تسرب مبالغ كبيرة سنويا الى الخارج لشراء هذا الصنف. وقد طلبت وزارة الزراعة من الجمعية الوطنية الكبرى الموافقة على القانون المذكور في اقرب فرصة مستطاعة وهذا القانون يجيز لوزارة الزراعة ان تحدد اصناف القطن التى تزرع في المناطق المختلفة في البلاد. وان تمنع زراعة اصناف اخرى. وينص القانون على توقيع عقوبات شديدة على من يخالف احكامه

وزارة نسيم باشا

القاهرة — لوحظ بسرور ان مسائل السياسة الحزبية قد تركت في مؤخرة المسائل في هذه الايام. وفي الواقع فان الحوادث قد كذبت بصفة قاطعة الاشاعات التى سرت بشأن قرب اتخاذ بعض الاجراءات الادارية وتستطيع وزارة نسيم باشا الان في جو هادىء ان تكمل برنامجها الذي يقضى بجعل مصالح البلاد فوق كل خلاف بين الاحزاب السياسية والمناقشات النظرية. والمأمول ان كل هذه الموضوعات التى كانت تبدو ذات اهمية كبرى تظل منزوية دائما وان يسير الاصلاح في طريقه دون ان يزعجه تداول الاشاعات المكذوبة

مصر وفلسطين

القاهرة — ان احدى نتائج زيارة عبد الوهاب باشا وزير المالية في فلسطين هي وضع اساس للدراسة المشتركة لوسائل توثيق العلاقات التجارية بين مصر وفلسطين وستوفد قريباً بعثة خاصة لهذا الغرض

عدد السيارات

القاهرة — تدل الاحصائيات الرسمية على ان عدد السيارات التى كانت موجودة في الوجه البحري عام ١٩٣٤ بلغ ٢٢٠٠٠ سيارة، واغلبية هذه السيارات توجد طبعا في القاهرة ولم تنشر بعد احصائية الوجه القبلي ولكن لا يظن انها ستضيف عددا كبيرا الى العدد الذي اتينا على بيانه

الباخرة المنكوبة

استانبول — بعد مكافحة دامت اسبوعا امكن انتشال الباخرة (فريرمليا) التى كانت قد غرقت في بوغاز الدردنيل وقد نقلت حمولة ٥٢٠٠ طن من الغلال الى بواخر اخرى. وقد ابلغ قنصل بريطانيا العام جمعية الانقاذ التركية شكر ممولي الباخرة المنكوبة عن هذا الانقاذ الذي تم في ظروف صعبة في الوقت الذي يرتفع فيه البحر في تلك الجهة بسبب انقلاب الربيع

بين العراق وتركيا

انقره — اخذت اعمال اللجنة العراقية المختلطة لتسوية مسألة الحدود تتقدم وهذه اللجنة تألفت بناء على الاتفاق التركي العراقي

قلقيلية

قطع اشجار وبقر ابقار

هذه الافة الاثمة المجرمة التى لا تزال تسري في نفوس اهل القرى والفلاحين بصورة فظيعة. وما احوجنا للقضاء عليها ولكن اين... اين ذلك المصلح الذي يقوم اعوجاج الفاسد، ويصلح شأن بلاده؟ نعم هو وراء الكراسي يسعى ويجد وراءها

منذ يومين ثارت كوامن الحقد والضغينة بين حامولتين في قرية عزون احداها تدعى آل رضوان والاخرى آل عدوان وقد قطعت للحامولة الثانية ١٥٠ شجرة زيتون وبقر لها خمس بقرات والمؤلم جداً ان يعلم الانسان عن ناتج اشجار الزيتون المقطوعة، فقد حدثنا راوية ان شجرة واحدة تنتج سنويا عشرة قناطير حب زيتون فكيف بناتج البقيه؟ شيء كثير!

نهيب بدائرة الامن ان تتحرى على الفاعلين، بكل جد ونشاط، عساها تهتدي اليهم، فتضرب على ايديهم الآثمة بيد من حديد. ونهيب بوجوه قلقيلية ان تلافوا هذا الفساد بين هاتين الحامولتين باصلاحهما.

يبع لليهود

بلغنا مع الاسف ان وجيها كبيراً من نابلس ومن احد تجارها، علك قطعة ارض في جلجولية وهي من اجود الاراضي خصابا وانتاجاً، تبلغ مساحتها خمسين دونماً اشتراها منذ سنة واحدة وقرر انشائها بيارة، ولكن ظهر اخيراً انها للتجارة فقط، حيث علمنا انه باعها منذ ايام لليهود، ونحن فوق هذا سنتروى في الاستقصاء حتى نجزم من صحته. ونعلن اسم ذلك البائع على صفحات الدفاع. ويسرنا جداً ان يطلع علينا ذلك التاجر ببيان يكذب فيه هذه الاشاعة، وله منا ومن الامة مزيد الشكر

المستر سبايسر

سيزور مركز بوليس قلقيلية صباح هذا اليوم (الخميس) المستر سبايسر للتفتيش فقط

عنبتا

مشروع الماء

باشرت ادارة النافعة في تنفيذ حفر الخنادق اللازمة لمد انابيب الماء في البلدة وانا نأمل ان تنتهي هذه الترتيبات في القريب العاجل ليستريح الاهلون من اضرار المياه الفاسدة التى يشربونها

قدوم امير

وصل الى عنبتا قادما من بيسان الامير المعروف محمد الزناني وقد حل ضيفا كريما في بيت الوجيه حافظ افندي الحمد الله وقد غادرنا برعاية الله

اساتذة المدرسة

يثني اهالي عنبتا ثناء كثيراً على الهيئة التعليمية بمدرستهم الاميرية وعلى الاخص مدير المدرسة الاستاذ ادهم افندي الحجاوي لما يبذلونه من الجهد والنشاط في سبيل تعليم ابنائهم وتربيتهم تربية صحيحة ولا يسعنا الا ان نسجل لهيئة عنبتا التعليمية هذا الثناء قياما بالواجب.

اطبعوا مطبوعاتكم

في مطبعة جريدة الدفاع

الوزارة العراقية

بقية المنشور على الصفحة الاولى

فان الوزارة السابقة اضطرت الى الاستقالة مع كونها متمتعة بثقة البرلمان، وهذا الحادث يجب ان لا يتكرر وان تتخذ جميع التدابير اللازمة لجعله الاول والاخير في تاريخ العراق. وقد تقضي هذه التدابير بحل البرلمان الحالي او تأجيله، والتأجيل اضمن للمصلحة في الوقت الحاضر، على ما نعتقد، لان العراق في غنى اليوم عن خوض معركة انتخابية جديدة

ويؤخذ من المعلومات التى لدينا ان وزارة الهاشمي باشا لن تعدل شيئاً في سياسة العراق الخارجية القائمة على اساس التحالف مع انكلترا والصداقة مع جميع الدول والمحافظة على حقوق البلاد والاستعداد لصد كل اعتداء يقع عليها، وتأييد عصبة الامم والتمسك باحكام عهدها واحكام المعاهدات القائمة على اساسه

اما الانقلاب الذي ينتظر ان تحدثه وزارة الهاشمي باشا فسيقتصر على السياسة الداخلية ويكون اساسه تعيين حقوق السلطتين التنفيذية والتشريعية وتحديدها تحديداً يمهد السبل لاستعجال النهضة المنشودة، ويمكن الحكومة من تنفيذ الاصلاحات اللازمة بالسرعة التى يتطلبها الموقف، فيبدأ حينئذ في العراق عهد استقرار هي الآن في اشد الحاجة اليه، وبعد ان تستقر الحالة على هذا الاساس تبدأ الحكومة في تنفيذ برنامجها الداخلي بالسعي الى تكوين رأي عام ناضج والى تقوية روح الوطنية في نفوس الشعب، وتنظيمه التنظيم الذي تستلزمه مقتضيات الحياة العصرية، ولا يمكن ان يستغني عنه شعب يريد الحياة في هذا العصر

جهوداً عظيمة لاسكان القبائل الرحل وتعليمها وتنظيمها كما ينتظر ان تضاعف مساعيها لمحاربة الامية في بلادها، وان تسرع في انجاز المشروعات العمرانية التى تحتاج اليها البلاد حاجة حقيقية، وفي تنفيذ مشروع التجنيد الاجباري الذي وضعته الوزارات السابقة

وبديهي ان السير في هذه الخطة يتطلب توطيد الامن والنظام وتأمين العدالة والطمأنينة في البلاد، ليشعر السكان على اختلاف طبقاتهم انهم متساوون امام القانون وان حقوقهم مصانة ومصالحهم مكفولة فلا القوي يستطيع هضمها ولا تؤثر فيها الرشوة ولا «المحسوبية»

فاذا استطاعت الوزارة الجديدة ان تقيم العدل وتنفذ القانون بالحزم والنزاهة اللذين اشتهر بهما رئيسها وبعض اركانها سهل عليها ان تجعل من الشعب العراقي شعباً منظماً متجانساً متحد الكلمة يعرف حقوقه وواجباته وما هو مدين به لوطنه ومستقبله

هذا بعض ما نعتقد ان الوزارة العراقية الجديدة وضعته في برنامجها، وانها ستعمل على تحقيقه بما عرف به رئيسها من الحزم والكفاءة، ولا ريب في انه سيحتاج في خطته هذه الى معاونة جميع الوطنيين على اختلاف نزعاتهم الحزبية، لانه يريد ان يجعل من الامة حزباً واحداً، ولذلك نعتقد انه سيمد يده الى خصومه السياسيين الحاليين، الذين هم اصدقاؤه السابقون، بل نعدها الى غيرهم ممن يعدون من رجال حزبه واشد انصاره، فالخلافات الماضية قد انتهت بانتهاء الحالة الى ما بلغت اليه الان، واصبح الاخلاص وحده اساساً للتعاون بين اصحاب الماضي الناصع من رجالات العراق الذين يعملون

وينتظر ان تبذل الوزارة الجديدة لا للعراق وحده بل للامة العربية ايضاً.

موسم حمامات الحمة المعدنية

ابتدأ الفصل الذي يعتدل فيه الهواء ويكون الجو لطيفاً محتملاً، وابتدأ معه موسم حمامات الحمة المعدنية. وان الشعب لا يحتاج الى تبيان منافع هذه الحمامات لانه جربها بنفسه فوجد فوائدها في شفاء الامراض المختلفة، واننا نعلن ان اسباب الراحة ووسائل النعيم قد توفرت واصبحت جميع الطبقات تجد فيها ما يناسبها من المساكن والحمامات: من مقاصير للعائلات وفنادق وغرف منفردة وخيم فهلموا يا طلاب الاستشفاء تجدوا شفاء ونعيما وحرية

هذا وان ادارة الحمة قد نظمت سيارات باص تقوم في مواعيد محدودة اجتمعت فيها السرعة مع الراحة. وهذه هي المواعيد

تقوم باصات السيد جدعون في الحمة الى حيفا في الساعة التاسعة صباحا والثانية بعد الظهر.

« « « « من حيفا « الحمة « العاشرة « « «

« « « « من طبريا « « « السادسة والنصف صباحا والثانية والرابعة والربع بعد الظهر

« « « « من الحمة الى طبريا في الساعة الثامنة صباحا والثانية والرابعة والسادسة بعد الظهر

هذا وفوق ذلك، تقوم سيارات بين طبريا والحمة وبالعكس كل نصف ساعة

المخابرات التلفونية —	٩٢٥	كراج بيروت — حيفا
	١٧	كراج الناصرة — الناصرة
	٦٦	« مكتب عمومي — طبريا »

والمخابرات ايضا مع حمامات الحمة — سمخ.

انتقال لوكندة فلسطين المعروفة

انتقلت لوكندة فلسطين بنابلس من محلها القديم الى عمارتها الفخمة الجديدة في اجمل موقع من المدينة فوق البنك العثماني وتمتاز هذه اللوكندة بدماثة اخلاق اصحابها وحسن معاملتهم للزائرين

اطبعوا مطبوعاتكم

في مطبعة جريدة الدفاع

صفد

تنقلات القائمقامين

اتصل بى انه ستجري قريبا تنقلات هامة في دوائر الحكومة سيما في دوائر الحكام الاداريين والقائمقامين وستتناول هذه التنقلات معظم قائمقامي اللواء الشمالي وعدداً من قائمقامي لواء القدس

كشافة الكرك

قدمت صفد ظهر امس فرقة كشافة مؤاب التابعة لمدرسة الكرك التجهيزية بعدان زارت القدس ويافا وحيفا وعكا وقد كان الاساتذة محمد افندي ابوغنيمة وحسن افندي البرقاوي ومتري افندي الحمارنة ومحمد افندي الفالح يرافقون الفرقة. وقد حلت بضيافة السادة الافاضل علي ورضا وصبحي وسميح النحال الوجيه الشيخ طه افندي عبد الحميد. وقد اقام لهم النادي الرياضي الاسلامي بصفد حفلة سمر حضرها الاساتذة ولفيف من الشبان وفرقة الجاعونة الباسلة التى اتت ليلا للاحتفاء بفرقة مؤاب وبعد ان قضوا ليلتهم في دار آل عبد الحميد الاكارم مكرمين معززين غادرونا صباح اليوم الجمعة بعد ان شيعهم كثير من الشبان

رئاسة البلدية

لقد بات الصفديون يعتقدون ان الحكومة هى التى ترغب في ترويج اسباب القولات والانقسامات والشقاق بين اهالى صفد وذلك بعدم بتها في رئاسة البلدية وعدم تعيينها الرئيس حتى اليوم

شكوى الى عصبة الامم

هذا وقد علمت انه سينظم الاهلون شكوى سيرفعونها الى عصبة الامم لافتين انتباه لجنة الانتدابات الدائمة الى الفرق بين اقوال حكومة فلسطين امام العصبة وبين حقيقة عملها واجراءاتها في البلاد وكيف ان الحكومة رغم انها سلبت المجالس كل صلاحية وقوة بالقانون الجديد، رغم انها تقول بانها اعطت للبلاد نوعا من الحكم الذاتي نحن لا ننكر ان معركة الانتخابات كانت حامية الوطيس شأن الانتخابات

ولكن يظهر لنا ان الحكومة لا تريد ان تعود الى هدوئها ولا تريد ان يعود الناس والاهلون اخواناً متحدين يوجهون قوائمهم نحو المصلحة العامة ورفع شأن المدينة. ان اهالي مدينة صفد سيكونون في طليعة سكان فلسطين رفضاً لقانون البلديات والمجالس البلدية اذا كانت غاية الحكومة ضرب الاهالي ببعضهم وتفريغ اعمالهم للقيام بأمور لا خير منها. ان اعضاء المجلس البلدي اختارهم الصفديون ووضعوا ثقتهم فيهم وفازوا بالاكثرية وطبعاً هم يرجون وهم يعرفون ويعتقدون بأن الرئيس سيكون من الفائزين

مباراة

بكرة القدم

تبارت مساء يوم الاحد فرقة السافرية مع فرقة التقدم الاسلامية على ملعب الاولى فتغلبت الاولى على الثانية باصابة للاشيء وقد تبدت الروح الرياضية من الفريقين وكان اللعب ممتعاً. وستتبارى فرقة شبان السافريه مع فرقة قلقيلية مساء الاحد القادم على ملعب الاولى في الساعة الثالثة بعد الظهر

حباً برضاء الجمهور اليافي الكريم

تقرر عرض فيلم شبح الماضي بقية ايام الاسبوع

اما وقد نال فيلم شبح الماضي اعجاب واستحسان الشعب اليافي الكريم وحيث ان الاقبال كان عليه عظيما جداً حتى تعذر على الكثيرين الحصول على تذكرة دخول لمشاهدته. وبناء على طلب العائلات تقرر نزولا على الطلب الملح، استمرار عرضه بقية ايام هذا الاسبوع في

سينما ابولو الوطني بالعجمي

انه لمن تحصيل الحاصل ان نشرح لكم المميزات التى يعلو بها هذا الفيلم على غيره من الافلام العربية الناطقة، فهلموا لمشاهدته فتسمعون وتشاهدون ما يسركم ويطربكم ويرضيكم.

اسبوع العرض الاخير في يافا

أفخر أنواع الصابون النابلسى

له شهرة واسعة

« ماركة مسجلة »

مصنوعات معامل أحمد الشكعه

بنابلس

أنقى صابون يستعمل في البيوتات الكبيرة

نظيف يطري البشرة ويجعلها بضة لامعة

نال الجائزة الاولى في معرض نابلس سنة ١٩٢٤

رائحته جميلة لانه مصنوع من زيت الزيتون النقى

لا تدخل الى بيتك صابونا سواه

الوكلاء

محمود كمال قطان : يافا

كرمان وحنيني : حيفا

محمود فيضي أخوان : القدس

العدد — ٢٧٦ — السنة الاولى

يوم الخميس ١٦ ذي الحجة ١٣٥٣ـ الموافق ٢١ آذار ١٩٣٥

الا لم تشهد الغارة الشعواء مقتحما فدافع

الدفاع

ادارة الدفاع في عمارة حربوز. شارع جمال باشا — يافا

	عن سنة	عن نصف سنة
قيمة الاشتراك في فلسطين	١٥٠	٨٠
في الخارج	٣٠٠	١٦٠

الاعلانات يتفق عليها مع ادارة الدفاع — قسم الاعلانات

صاحب الامتياز والمحرر : المسؤول ابراهيم الشنطي

يشترك في تحريرها طائفة من كتاب العرب في الداخل والخارج

رقم التلفون ١٠٧٥

العنوان البرقي : الدفاع يافا — عنوان البريد : ص . ب ٥

صور عالمية على هامش الحوادث

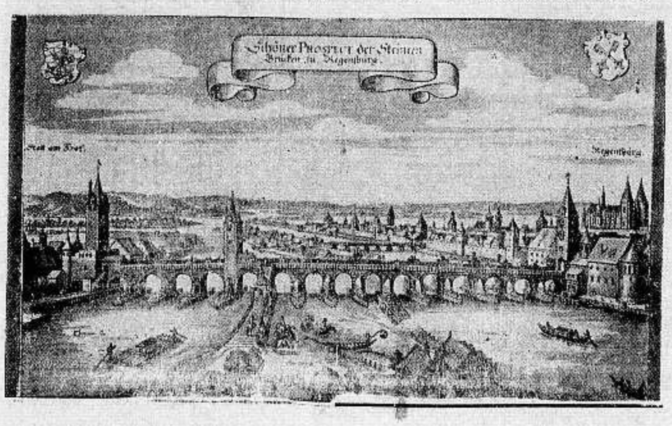

الى فوق: صورة اقدم جسر حجري في مدينة رجنسبرج بالمانيا وقد مضى على بنائه ٨٠٠ سنة وهو مبني على ١٥ عامود وطوله ٣٠٨ امتار ويسير محاذيا لنهر الدانوب في المانيا وترى في الصورة المناظر الجميلة التي تدل على قدم تلك المدينة وذلك الجسر التاريخي

صورة جسر الملكة لويس الواقع بين حدود المانيا وحدود بلاد الميمل في شمالي بروسيا الشرقية وتكتب الاعلانات هناك باللغة الالمانية واللغة الليتوانية كما ترى في الصورة والغرض من ذلك هو اظهار الغبن الذي لحق بالمانيا من جراء معاهدة فرسايل

صورة الموسيقار الالماني الشهير يوهان سبستيان باخ ننشر رسمه بمناسبة مرور ٢٥٠ سنة على ولادته وهو من فناني الكنيسة واكثر انغامه دينية

الى اليسار : الملاكم الالماني ماكس شملنج الذي نازل بطل اميركا مؤخراً وتغلب عليه

احترسوا من التقليد

وتحققوا من وجود صورة الكلب يسمع صوت سيده على كل جهاز

and you Span the World

If the radio you now own doesn't give you foreign reception, it's, of course, out of date. But if the *new* radio you're considering buying can't bring you the same number of stations with the same clarity and beauty of this great new His Master's Voice Globe Trotter, then it, *too*, is already outmoded. For *this* instrument is the very last word in engineering and construction. No radio of comparable size and price CAN be better. Come in and let us show you!

MODEL 143—An eight-tube, four-band, all-wave Superheterodyne in a beautiful Neo-Classic table cabinet of hand-rubbed walnut.

Check these 3 great features

1. World-wide range with new tuning ease.
2. Glorious tone, wonderfully real in its approach to actual speech and music.
3. Beautiful cabinetry, built for permanence *inside* as well as out.

His Master's Voice Globe Trotter Radio

X-396

Size 2 cols. x 8"

بوتاجي يحذر الجمهور الكريم ان بعض الباعة يشترون راديات بازار ية ويصنعون لها صناديق من خشب محلي ويعرضونها للناس كأنها الراديو جراماقون الاصلي وعليه مرة اخرى نحذر الجمهور الكريم لينتبهوا الى هذه المسألة الخطيرة وليتحققوا من ان كل راديو حائز دمغة بصورة الكلب يسمع صوت سيده لان هذه الصورة هي رمز الكمال والاتقان الذي يكفل ان الماكنة مصنوعة في فابريكة «هيز ماسترز فويس» "His Master's Voice" في رأس البيع وذلك لان القطع التي تصنعها الفابريكة هي اصلية وجميعها مضمون يصدر الصوت بامانة فائقة

وتذكروا ان محطة مصر العربية تعمل كل يوم وصار بالامكان سماع الاغاني العربية والموسيقى الشرقية والاخبار والمحاضرات كل يوم وادارة محطة الاذاعة قد ارتبطت مع اعظم المغنين والمغنيات لاذاعة الموسيقى يوميا فعليه صار من الضروري جداً الحصول على راديو على الفور لينتشر الطرب والسرور بين افراد جميع العائلة

وتذكروا ان حفلات اليوبيل الفضي ستبتدي، في ٦ ايار القادم

وسيذيع جلالة الملك جورج الخامس خطابات بحفلة اليوبيل الملكي الى جميع شعوب العالم وكل من يرغب ان يسمع هذا الخطاب عليه ان يبادر بشراء راديو «هيز ماسترز فويس» "His Master's Voice" لان هذا الراديو العجيب هو الوحيد الذي بواسطته تتصل بجميع محطات الدنيا والذي بواسطته تستطيع ان تسمع خطاب جلالة الملك بسهولة متناهية وبأتم وضوح

اسرع الى محلات بوتاجي اليوم واحجز على لزومك من موديلات الجديدة لعام ١٩٣٥ وتذكر ان بوتاجي هو اقدم اختصاصي الراديو في فلسطين وهو المحتكر الوحيد لمصانع هيز ماسترز فويس الانكليزية والاميركية ولا يمكن الحصول على هذه الجهازات عند خلافه

من لا يشتري يتفرج

المحتكر الوحيد لشركة «هيز ماسترز فويس» محلات بوتاجي في حيفا ويافا والقدس وفي سائر الوكالات. نابلس - الحاج عبد الرؤوف البورنو. اللد - سليم ومحمد الخالدي. طبريا - ابراهام كوبي

ومع كل راديو هدية

صورة العمال المتطوعين في المانيا وقد استطاعوا ان يوجدوا من المستنقعات قطعة ارض طولها ٨٠ كيلومتراً وترى الدكتور هيرل رئيس فرقة العمال المتطوعين وقد اشير اليه بعلامة اكس ومعه بعض زعماء النازي الذين يشجعون العمل التطوعي

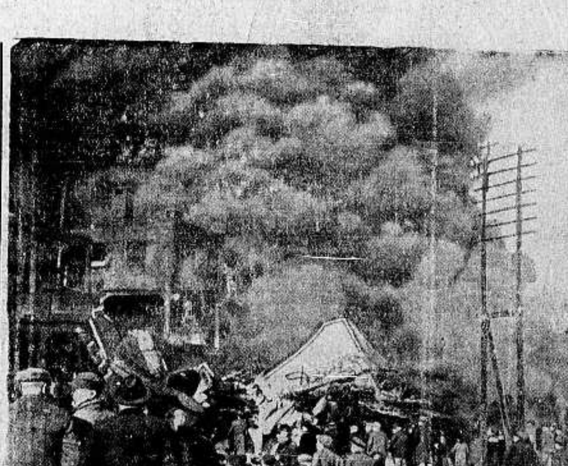

شبت النار في احد المعامل في مدينة برلين بالمانيا وقد قام رجال البوليس والخفر مع رجال المطافيء بجهود عظيمة لاخماد النار وتقدر الخسائر بنصف مليون جنيه وترى في الصورة شبوب النار في ذلك المعمل والاهالي يعملون على اخمادها

يافا ـ في يوم الجمعة ١٧ ذى الحجة ١٣٥٣ ـ ٢٢ آذار ١٩٣٥

صاحب الامتياز والمحرر المسئول ابراهيم الشنطى

يشترك في تحريرها طائفة من كتاب العرب في الداخل والخارج

رقم التلفون ١٠٧٥

العنوان البرقي : الدفاع يافا ـ العنوان البريدي : ص . ب ٢٥٥

أن لم تشن لغارة الشعواء مقتحما فدافع

الدفاع

﴿ العدد ٢٧٧ ـ السنة الاولى ﴾

ادارة الدفاع فى عمارة حربون شارع جمال باشا ـ يافا

	عن سنة	عن نصف سنة
قيمة الاشتراك في فلسطين	١٥٠	٨٠
فى الخارج	٣٠٠	١٦٠

الاعلانات يتفق عليها مع ادارة الدفاع ـ قسم الاعلانات

خطاب جامع لابن السعود. تبرئة ساحة الامام. المعاهدة لاخوف عليها. اشتراك اليمن فى التحقيق. أيطاليا تسالم الحبشة. مذكرة فرنسية شديدة اللهجة

الدرس القاسي

هل لهذا المثال شبيه ؟

عين المظلوم لا يغمض لها جفن أبداً

مثال واحد لا اكثر ولا اقل ، ثم جيئوا بكتب الدنيا ، من اية امة شئتم ، لتروا هل فيها شبيه لهذا المثال ، بل لهذه المعجزة ، بل لهذا الذي لا يتصوره العقل:

انا في الحديبية ، وان محمداً بين صحابته وجنده . وها هو سهيل بن عمرو ، رسول قريش الى النبي ، يفاوض فى عقد هدنة . واوشكا ان يفرغا من الشروط ، ومن بينها واحد يقول بتسليم النبي لقريش كل مسلم جاءه من غير اذن وليه . المعاهدة لم توقع بعد ، حتى ولم تكتب . وانهم لكذلك اذا بابي جندل ، ابن سهيل رسول قريش ، قادم في قيوده ، يستغيث بالنبي من تعذيب ابيه المشرك له . كان الفتى مسلماً ، وكان ابوه مشركا

ثم ماذا ؟

تمزقت احشاء عمر ، فقام متحرقاً يريد انقاذ الفتى المسلم . واذا بابن سهيل ، رسول قريش ، يصيح . يا محمد ، لقد لجت القضية بيني وبينك ، اي انتهى أمر النقاش من الهدنة واتفقنا على الشروط ، وان لم تكن بعد قد وقعت !

بماذا اجاب الرجل العظيم ؟

كان ابو جندل يذرف الدمع بين يدي النبي وصحابته ، وفيهم عمر ، وعلي ، وأبطال بدر يهمون بجذب الشاب المسلم ناحيتهم ، والرجل العظيم صابر يقول لرسول قريش ، لوالد الفتى ، للمشرك : صدقت ، صدقت : وتلفت الشاب الى النبي يقول : «يا رسول الله أأرد الى المشركين يفتنوني في ديني ؟ فهم عمر بالقيام ، فأقعده النبي قائلا : والعهد ؟»

تصوروا ، ايها القراء ، هذه الرجولة الكاملة يمتحنها ربها فى اقسى صبر يمكن ان تواجهه النفس الانسانية . انه يستطيع انقاذ الفتى ، انه يستطيع سحق قريش . وانه لم يوقع بعد الهدنة وان قريشاً قد نكثت بالعهد معه مرارا ومن قبل سنة واحدة . لكنه ابى إلا ان يكون وفيا ، يلقى على امته اقسى ما عرفته النفس البشرية من دروس الوفاء ، والصبر .

هكذا اركان جدودكم . وهكذا سيرة الرجل الملهم العظيم ينبغي ان يدرسها الرضيع فيكم من لبن امه ، والطفل فى مدرجته ، والشاب فى مراحل شبابه ، والشيخ على حافة قبره . بذا نصبح امة ، لا كما نرى قبوراً متحركة تمشي على ارض المذلة ، والهوان .

ومن الرجولة ان ترغم غيرك على احترام عهوده المقطوعة لك ... ، وهذا الغير هو الانكليز . فلقد شربنا تلك العهود بقوافل من الشهداء اعدمت شنقاً . شربناها بالتجميع الطاهر ، ارقناه على رمال الصحراء ، وفي سهول حوران ، ودمشق ، وفوق هضاب حلب لماذا تخلف الانكليز وعودهم معنا ، ويبرون بوعدهم لليهود ؟

ويمضي الزمن في سير عكسي ، فأذا بنا لا نطلب الا وقف البيوع ، ومنع الهجرة واذا بالانكليز لا يستمعون حتى لهذا المطلب الذليل الصاغر . لماذا ؟ أليسوا الاقوياء القادرين على ارغامنا ؟ أليسوا هم الذين يخرسون كل لسان ناطق بالحق من السنتنا اذا ما هتفنا بالمثير الملهب من القول ؟ ألم يرغمونا بالقوة على هذا الرضا بالواقع ؟ ألم يفتحوا ابواب بلادنا ، وطننا ، ترابنا وسمائنا الى اليهود من غير استشارتنا في الامر ، ولو لمجرد المجاملة ؟

زيدوا في المنع . وانزلوا بالضعفاء المظالم . امضوا غير عابئين باقوالنا ، لا بد لكل هذا الاحراج من نهاية . فعين الظافر ، القوي ، المغتر يغمض جفنيها ، اما عين المنهزم ، المهان ، الداس على مشيئته ، فلا يغمض لها جفن . وهذه معاهدة فرساي ، مشيئة المستبد الظالم ، فرضتموها فرضاً على المانيا ، وتركيا ، والدول المنكسرة . كان بنيانها شامخاً ، متكبراً . كانت موادها شظايا ، ودماء ، وارواحاً . كان قوامها مراغمة ، واجباراً ، وارهاقاً . انظروها الان كيف تهدم البناء ، وتصاغر المتكبر ، وانكمش الارهاق انظروها الان كيف تبعث في النفوس الضعيفة ، الحانقة ، العزلاء ، روح النقمة ، وفوران الدعوة ، الى رد الاهانة بالاهانة ، والعين بالعين ، والسن بالسن ، والبادي اظلم !

لا فرق بيننا وبين المانيا الان لتلك برنامجاً وطنياً ، اما نحن فنسير حتى اليوم على غير خطة ولا هدى . لقد جاعت المانيا من فرط ما اطعمتكم . وعريت المانيا بعد ان خلعت عليكم ملابسها . وشحت موارد المانيا بعد ان افرغت لكم ما في خزائنها . وجاء عليها يوم فى عام ١٩٢٥ كان فتيانها وفتياتها يبيعون اجسامهم فى لقمة خبز ! وانظروها اليوم تهز بقنبلتها الاخيرة اركان الدنيا ، وتصيح وسط الغضب ، والذكرى ، والانتقام : هذا أنا !

ايها العربي ، واصبر كثيراً كما صبر جدك العظيم عن انقاذ احد اتباعه وهو لم يوقع الهدنة كما رأيت . لكن لجدك كانت رسالة . فمضى فى تحقيق خطتها واحدة واحدة . سر اليوم غير عابيء بقوة خصمك ، ولكن سر برسالة . واحمل معك برنامجاً كما حملت المانيا . فان حالك اليوم خير من حالها امس ، والعاقبة للصابرين ، المؤمنين ، العاملين

ابراهيم

انباء شرقية وغربية

الدم المسفوك

في بلغراد

فى الصحف الانجليزية لمراسلها فى بلغراد ، عاصمة يوغوسلافيا ما يدل على ان الامور لم تستقر بعد هناك ، وأن الاحزاب المعارضة مصممة كلها على المضي الى النهاية في معارضة دستور ١٩٣١ ، وهو الدستور الذي كان الملك القتيل قد وضعه ليحمي به دكتاتوريته

في أعلى الصورة جنود الحكومة اليونانية الذين قاوموا الثوار فى مقاطعة مكدونيا الشمالية وفى الاسفل الجنرال كونديليس وزير الحربية الذي قضى على الثورة بتدبيراته الحربية البارعة

اما احزاب الحكومة فما تزال تزعم ان هذا الدستور وحده هو اصلح الدساتير للامة اليوغوسلافية وهو لذلك يجب ان يبقى رغم انف المعارضين.

والمعروف ان الحكومة حلت البرلمان الديكتاتوري وحددت لانتخابات البرلمان الجديد يوم ٥ ايار القادم ، واستعدت المعارضة لخوض غمار هذه المعركة الانتخابية ، وكذلك استعدت الاحزاب الحكومية وبدأ كل فريق يصدر النشرات الانتخابية ويخطب في انصاره.

واشتد النزاع بين الفريقين الى ان الاحزاب .. اصبح نزاعاً دموياً ، قتل فيه من رجال المعارضة الى الان عشرون قتيلا واصطدم ٧٠٠٠ من الفلاحين مع ال... ليس اصطداما اسفر عن وقوع ١٦ قتيلا من الفلاحين في يومين ، اما الجرحى فكثيرون جداً.

ولذلك تفكر الحكومة الان فى تأجيل الانتخابات .. الى ان تتصافى

تحقيق مكة مايزال سريا

اراجيف الصحف الاوروبية وتضارب اقوالها

روح اخاء يسود جو الجزيرة بحكمة الامامين

في برقيات « الدفاع » الخاصة امس ان تحقيقاً جرى فى مكة حول المؤامرة التي دبرت لاغتيال جلالة الملك عبد العزيز ، وثبت ان الذين حاولوا اغتيال جلالته احدهم جاوي والثاني جندي بسيط في الجيش اليماني والثالث شقيق لهذا الجندي إلا انه لم يرد حتى الآن من مكة مايميط اللثام عن اسرار الجريمة ، ولم يعلن الا القليل عن نتائج التحقيق الذي يدور والذي تتولاه السلطات المختصة في الحجاز ولم يطلع الناس على ظروف الجريمة الفظيعة وملابساتها ولم يكتشف بعد امر عواملها وبواعثها

اراجيف الصحف

الاوروبية

وقد بالغت الصحافة الاجنبية في امر المؤامرة ، فراح بعضها الى اتهام بعض رجال حكومة اليمن واستند هذا البعض على ان القتلة من الزيود ، وذكر البعض الثالث ان صلة بين من حاولوا الاغتيال وبين الامير احمد ولي عهد اليمن . على ان الزم مايجب هو في الامساك عن ابداء رأي حاسم قبل ظهور نتيجة التحقيق الرسمي ، فاذا ظهر ان هناك عوامل شخصية دفعت الجناة الى مثل جريمتهم فقد لاقوا جزاءهم وراحوا صرعى واذا كان الامر خلاف ذلك وظهر ان هناك اشياء اخرى فان الحكومة السعودية تتولى الامر بما هو مأثور عن جلالة الملك عبد العزيز من حب للعدل ورغبة للعفو شديدة

أننا متفائلون والعلائق

حسنة

ليس لدينا من انباء مكة حتى الان ما يشير الى قيام حكومتها باي تدبير من التدابير ازاء اهل اليمن في حج هذا العام وهم الوف مع انقضاء مايقرب من الاسبوع على امر الحادث ، فلو كانت هنالك وثائق او بينات ذات شأن توفق اليها المحققون حتى الآن لما كتم امرها ولا ذيعت واتخذت حكومة الحجاز ما تقضي به الحال من اتخاذ تدابير فى مثل هذه الظروف . لكن شيئاً من هذا لم يحدث ، فوالحالة هذه يسود التفاؤل وترجح كفة الاستبشار على العلاقات بين عاهلين عربيين .

«البقية على الصفحة السابعة»

أعضاء جمعية الصليب الاحمر فى أثينا يسعفون الجرحى أثناء المعركة التى وقعت بين الثوار وجند الحكومة

اوروبا مهددة

بعد عاصفة التجنيد الاجباري

فرنسا ترتمي فى احضان السوفييت اتقاء !

«بقلم الاستاذ الكبير أسعد داغر»

بدأت الازمة التي نشأت عن التجنيد الالماني تنجلي عن حالة مخيفة . منذ نشرت المذكرة التى تبودلت امس وقبله بين حكومتي لندن وبرلين . فاز القلق الذي ساد العالم ، والاضطراب الذي ظهر في اسواقه المالية ، وارتفاع اسعار الاسهم في شركات معامل السلاح والاحتجاجات التى توالت على المانيا من جميع انحاء اوربا كل ذلك لا يعد شيئاً مذكوراً بالنسبة الى التأثير العظيم الذي احدثه التجنيد الالماني في السياسة الدولية

وقد كان اول مظهر لهذا التأثير سوء التفاهم الذي بدا اليوم بين السياستين الفرنسوية والانجليزية . فاذا علمنا ان اتفاق هاتين الدولتين على خطة واحدة في لندن كان المحور الوحيد لآمال العالم في تحقيق السلم وتوطيد اركانه خطورة الحالة التى يمكن ان تنشأ عن عدم التعاون بينهما والاخطار العظيمة التى تهدد اوربا من جراء ذلك

وكان المظهر الثاني الاتجاه الجديد في السياسة الدولية توثيق عرى الصداقة والتعاون بين فرنسا وروسيا على نسبة تراخيها بين انجلترا وفرنسا . ومن جملة الادلة على ذلك اقوال الصحف الفرنسوية واستعجال موعد زيارة المسيو لافال وزير خارجية فرنسا لموسكو

وهذان المظهران اذا ازدادا جلاء في الايام القليلة المقبلة كانت نتيجتها انقسام اوروبا الى مجموعتين متكافئتين من الدول وتمهيد السبل للاسراع في التسابق الى التسلح وتعجيل موعد الاصطدام

ويرجع السبب فى هذا الارتباك

« البقية على الصفحة السابعة »

قامت جمعيات الدعوة الى السلام في انكلترا على اثر صدور الكتاب الابيض عن مشروع زيادة تسليح انكلترا بمظاهرات وحمل اعضاؤها شارات بيضاء كتب عليها «الله يحب السلام» وترى في الصورة احدى السيدات حاملة لوحة كتبت عليها تلك العبارة

فرنسا تريد معاهدة وسوريا تأبى

المؤسسات الفرنسية وسيد المال والمذكاء والاقدام

المسيو باستيد يتحدث عن سوريا ولبنان

يعرف قراء « الدفاع » المسيو باستيد النائب الفرنسي ورئيس لجنة الشؤون الخارجية فى مجلس النواب ، فقد كتبنا عنه كثيرا ابان زيارته الاخيرة لسوريا ولبنان لحضور حفلات التدشين التى اقيمت فى بلاد الشرق الادنى عند افتتاح انابيب البترول العراقى ، كما كتبنا عن اخبار اتصاله بالشخصيات البارزة في سوريا ولبنان والتحدث مع هذه الشخصيات عن الشؤون السورية ، كما جئنا في مقال عن تصريح سابق له ادلى به عقب عودته الى باريس .

والمسيو باستيد يلاحق المسألة السورية . ففى الانباء الاخيرة انه كتب تقريراً ضافيا عن حالة البلاد المشمولة بالانتداب الفرنسي قدمه الى الحكومة الفرنسية ، كما جاءت الانباء ايضا بحديث اخير عرض فيه للحالة في سوريا ولبنان قال : (اني بالرغم من قصر مدة اقامتي في سوريا ولبنان استطعت ان اكون فكرة عامة عن الحالة هناك ، ويمكنني التصريح بان حل المسائل الداخلية فى سورية هو من

« البقية على الصفحة السابعة »

دنيا العرب والاسلام

المغرب المضطرم

النشيد الاسلامي يهز الجزائر هزا

الحركة الاسلامية تدعو الى الاستقلال التام

« مترجمة عن مجلة افريكان الانكليزية »

« نرجو ان تهتم المراجع الفرنسية بهذا لترى ان أكثر من صحيفة اجنبية تؤيدنا في حملة النصح التي قمنا بها انتصاراً للحق » المحرر

تكلمنا منذ اعوام بارتياح تحت تأثير كبلنغ (شاعر الامبراطورية) عن عبء الرجل الابيض وعن اعمالنا الخيرية في الهند التي اكسبتنا تضاعف احترام الهنود وثناءهم الدائم ، حتى انتبهنا ذات يوم على حكمة شكسبير القائلة . جحود المعروف اقسى من زوابع الخريف

ليس عند الفرنسيين « كبلنغ » بيد انهم كانوا امرتاحي المزاج بعد « الغندورة » التي قدمها لهم بعض المهتمين بالمسائل الاستعمارية ، الذين اخذوا يفسرون الامن السائد في الامبراطورية الفرنسية مشيرين الى حالة الهند المضطربة بسبب عدم وجود الامتيازات الجنسية ، وموقف الفرنسيين « المشرف » تجاه السكان الوطنيين ، وتجنبهم « التخريف » والقول الهراء عن الحكم الذاتي لجعل الهند في قبضة اهلها

ان حقيقة الواقع هي ان علاقة الفرنسيين مع السكان لم تتوسع دائرتها كثيراً الا في نصف القرن الماضي . ولهذا بلغت المعضلات التي نشأت عنها درجة الاستواء اخيراً جداً . وقد ذاقت الامبراطورية الفرنسية حيث كنا قبل الثورة الهندية عام ١٨٥٧ . ولعل الامور كانت قد تلبث في ذلك المجرى لو لم تظهر عصبة الامم بعد الحرب الكبرى قائمة على مبادىء ولسون بتقرير مصير الشعوب وسلطات الانتداب . وقد نتج عن هذه التأثيرات ازدياد غليان الهند البريطانية . والشيء في الهند من الصحف والمواصلات الحديثة خلال خمسة عشرة عاما ما لم ينشأ في ستين عاما . وقد شرعت الصحف الفرنسية في الاسابيع الاخيرة تزدحم بمثل هذه العناوين : « هل نريد ان نخسر الجزائر ؟ القلق يعم شمالي افريقيا ! هل يمكننا الاعتماد على الجنود الوطنيين ؟ » وما شاكلها . وفي الواقع ان الامبراطورية الفرنسية قد وصلت الى ثورة هندية وبلغت درجة فتنة مونتاج — كلمفورد

في اكتوبر الماضي قامت ثورة ضد اليهود من (قسنطينة) فقتل منهم ٢٦ نفراً ونهب ٣٢٠ حانوتاً يهوديا . وفي اول فبراير هاجم بعض الثوار الوطنيين دائرة الشرطة . وقامت في مختلف المدن اضطرابات ومظاهرات . فحركت هذه الحوادث المتوالية امام الصحف الفرنسية لاول مرة الى الادراك بان هنالك قلقاً عاما وعدم ارتياح للحكم الفرنسي في الجزائر

وكان رد الفعل عند الصحف الفرنسية من دواعي الاضطراب والدهشة وسرعان ما دارت الهمسات : « ماذا ، ايمكن ان يكون هذا ، بعد ان انفقنا الملايين على الطرق وانشأنا المستشفيات وبذرنا العلم والمعارف ؟ ايمكن ان يكون نحن كل ذلك ، السلام عليكم » « انها الاشتراكية » « الشيوعية » « الهتلرية » ان المهيجين « الاجانب » يثيرون الوطنيين . بينما هؤلاء عدم رغبة هؤلاء في الاصغاء الى الكائدين لفرنسا كانت السبب في انتشار الشقاء الذي سبب ازمة العالم الاقتصادية التي لم تنج منها الجزائر نفسها

غير ان حالة الجزائر — التي يؤخذ من العناوين الضخمة في الصحف المتحمسة انها خطرة — متنوعة الاسباب والاشكال من سياسية واقتصادية ، استطيع ان اجملها باوجز السطور هنا

ان جمهرة الشعب في الجزائر ، كما في الهند ، من عرب وبداة ، اميون فقراء لا يعلمون من امور السياسة شيئاً . بين ان هناك ، كما في الهند ايضاً ، صفوة من من النجباء تعلموا على قواعد غربية وبذلك تنبهوا الى الحيف الواقع على بلادهم واهليها . وقد اعتيد ان يهزأ « بهذه النخبة من النجباء » ولكن ، كما ابدى لي المسيو فيوليت عضو مجلس الشيوخ وحاكم اسبق في الجزائر : « كم من الفرنسيين مقرونة اسماؤهم باسم بيرجسون ، ولا اعني بالنظام بل بالتاريخ التقريبي ؟ ومع ذلك أليس معظم فلاحينا النجباء متأثرين بتعاليمه ؟ »

ان الزعماء الوطنيين متحمسون للوطنية التامة اذ يطلبون التمثيل البرلماني والمساواة في الخدمة العسكرية (منذ ان قام التوطن الفرنسي في الجزائر بموجب الاقامة سنتين) واصبح الوطني لا يحق له « التجنس » الا اذا دان بالقانون الافرنسي ونبذ القرآن ظهرياً !.. وقد اعتبر اكثرية الوطنيين هذ اشد فظاعة من الطلاق عند الكنيسة الكاثوليكية الصالحة . ويقول المسيو فيوليت ان رسوخ المشاكل عملياً نشأ عن بعض طرق التجنيس . لماذا ، لان هناك في الجزائر ٦٠٠,٠٠٠ افرنسي مقابل ٥,٠٠٠,٠٠٠ « وطني » غداً يصبح الفرنسيون حينئذ أقلية مسحوقة . ولهذا ، بناء على رأي المسيو فيوليت ، فهناك ميل شديد ، في مسألة انتخابات المجلس الاستشاري المحلي الى يقيد فيها المنتخب الوطني لشروط ضيقة الى اتخاذ الاساليب المتبعة في بلاد اميركا الجنوبية لالغاء اصوات الزنوج . واذا كان الاطباء والمحامون العرب البارزون يستنكرون حقيقة الواقع بأن الخادم الفرنسي عند احدهم له الحق بانتخاب ممثله البرلماني دون ان يكون لهم مثل حق الخادم ، فهم يستنكرون بألم اشد من ان الشعب اليهودي في الجزائر قد حصل باجمعه على الجنسية الفرنسية منذ سنة ١٨٦٩ ، وامتياز الاغلبية الساحقة من هؤلاء اليهود عن الوطنيين ماديا وعلميا . لهذا فالاناشيد الاسلامية تهز الجزائر اليوم هزاً : ويذهب المسيو فيوليت بعيداً في عزو منشأ القلاقل في الوقت الحاضر الى هذا التمييز المجحف

يضاف الى هذا الثوران السياسي يقظة الاسلام الناهضة . اذ سارت الحركة الاسلامية نحو مقاومة « اوربة » المسلمين (جعلهم اوربيين) واعادة شريعة القرآن الى مكانتها الاولى . وقد بلغني ان هذه الحركة ، مع انها نمت في سوريا وتونس ، قد رسخت قدمها في الجزائر وزعيمها الامير شكيب ارسلان ، احد معتمدي الاتراك ، الذي بسط تأثير المانيا في الشرق الاقصى قبل الحرب العامة . ولا يزال الامير شكيب من حينها معتزلا في جنيف ، حيث اوجد الحركة الاسلامية . ولم يوار مناصرته لالمانيا وعطفه عليها حتى اليوم ، وترى فيه الصحف الفرنسية باعث الصيحة . « يعيش هتلر ! »

واخيراً كما قال لي احد المفوضين البارزين ، « ان المشكلة الاستعمارية تنحل في الغد القريب اذا لم تتولاها الصحف الفرنسية »

« جوسلين هينس »

مثل اعلى

في شهامة المرأة العربية

مريم التورانية فتاة مسلمة ادركت معنى الاسلام وفهمت حقيقته . كانت تقطن مكة المكرمة جوار المسجد الحرام وتنعم في حياتها الحنيفية في ظل ثروتها وكانت تجلب الفاكهة الى مكة من قرية في اليمن تدعى نخيلة ، ولكن هذه الفتاة حرمت على نفسها اكل الفاكهة المجلوبة من القرية المذكورة عندما علمت ان اهلها يحرمون الفتيات من الميراث الذي فرضه الله لهن ، وظلت تلك الفتاة ثلاثين سنة ونيف على هذه الحال لم تتذوق طعم الفاكهة وهي تشاهدها كل يوم تباع وفي استطاعتها ان تشتريها ، وكأنها فقدت من العالم

واذا علم القراء ان هذه الفتاة قاطعت فاكهة القرية المذكورة اغاظة في اهلها ونكاية بهم وردعاً لهم ادرك مقدار الشمم والاباء العربي حتى في النساء وتقديس الدين في قلوبهن مع ان الاكل ليس بمحرم شرعا

هذه قصة تاريخية دعانا لذكرها ما شاهدناه بالامس من الجموع الزاخرة التي احتلت الشوارع والطرقات بعد ان اكتظت بها العربات والسيارات القاصدة الى تل ابيب لمشاهدة عيد « الكرنفال » وفي طليعة هذه الجموع السيدات العربيات بتبرجهن الظاهر

ولست ادري وايم الله كيف سمح اولياؤهن لهن بالذهاب الى عيد صهيوني كهذا وهم يرون العداوة الظاهرة من الصهيونية ، ويشاهدون او يسمعون بالاراضي التي تنتقل اليهم كل يوم والهجرة الدافقة التي تهدد البلاد بالشر المستطير والجلاء العاجل ، اليست مقاطعة هؤلاء اجدر من مقاطعة اهل نخيلة ؟ اليس تنفيهم محرما شرعا : اليس من الجريمة ابداء زينة المسلمة لشذاذ الافاق ؟

هل فقدت الشهامة والشمم من الرجال وهل وصل التساهل الى هذا الحد ، وهل علم الذين قصدوا تل ابيب بالامس ، انهم سجلوا عاراً على الشعب العربي في فلسطين ، وان شذاذ الافاق يدركون ان العرب قوم تشغلهم الزينة والملاهي عن طلب حقوقهم والدفاع عن قضيتهم ؟

يافا — كامل صالح السوافيري

سوريا

صحفي انكليزي

يؤلف عن سوريا

بيروت في ٢٠ اذار لمراسلنا الخاص كان قدم لبنان مستر مودتون مندوب الديلي هرالد وتجول فيها وفي سوريا مدة عشرة ايام ثم غادر البلاد مؤخراً فوصل الاستانة

وقد صرح لصحافتها مايلي : لقد زرت معظم آسيا الصغرى ودرست احوالها السياسية والاقتصادية وسأصدر عدة كتب عنها وسأبدأ باصدار كتاب عن الحالة السياسية في سوريا ولبنان ثم عن فلسطين وقد أخذت آراء رجال الحكم وبعض الشخصيات الوطنية في البلدين

شركة صهيونية تمنح مشروعا

صرح مسيو دريو مندوب المفوض السامي بان شركة اسرائيلية صهيونية تقدمت من حكومة لواء اسكندرونه طالبة الحصول على مشروع تجفيف سهل العمق وان السلطة تدرس هذا المشروع الذي اصبح من المؤكد اعطائه للشركة الصهيونية

وصول سياح يهود

من فلسطين

وصلت أمس من فلسطين اربعون سيارة تقل زهاء مئة سائح وسائحة من الاجانب طافوا في انحاء بيروت وعند الظهر استقلوا السيارات الى بعلبك ودمشق ومنها سيعودون الى فلسطين

٤٨ شابا يحاولون الفرار

الى فلسطين

لاتزال مساعي شبان قرية برجا من اعمال لبنان مستمرة للفرار الى فلسطين وقد بلغ عدد الذين اعتقلوا على الحدود وسلموا الى القضاء لمحاولتهم السفر الى فلسطين بدون جوازات ثمانية واربعين شابا

جمعية الهداية

الاسلامية

اوفدت جمعية الهداية الاسلامية يوم السبت الماضي وفدا الى غزة مؤلفا من الاساتذه الشيخ محمد عبد الهادي خاطر والشيخ اسماعيل السوافيري والشيخ كامل السوافيري وبعد ان زار الوفد مكتبة الجامع العمري وقابل مديرها الاستاذ الشيخ عثمان افندي الطباع وقابل معتمد جمعية الهداية الاسلاميه بغزه الاستاذ الشيخ حسين افندي الشواجال جوله على المجتمعات والدواوين وحث الامة على التمسك بالوطن المقدس ثم غادر المدينة في المساء الى مدينة المجدل

وهناك توجه للجامع الكبير واخذ يلقي على مسامع الحضور المواعظ والنصائح الدينية التي كان لها اجمل الاثر في نفوس السامعين الذي اخذوا يثنون على اعمال هذه الجمعية ويقابلونها بالتشجيع ويطلبون منها زيارتها دواما وقد سر اهالي المدينة حين علموا ان الجمعية ستصدر مجلة دينية تتناول المواضيع العلمية الاجتماعية التي تفيد البلاد وفق الله هذه الجمعية الى مافيه الخير

شؤون الحبشة

موقف انكلترا ومشكلة الحبشة

لورد انكليزي يتهدد في حديثه المحايد

حيرة موسوليني بعد اتفاقه الالوف الكثيرة

نشرت جريدة التيمس كتابا بتوقيع اللورد نويل بكستون بمناسبة الكتاب الذي نشرته هذه الجريدة ايضا للمستر هاريس . وقد ذكر اللورد بكستون في كتابه ، ان الذين زاروا امثلي بلاد الحبشة في المدة الاخيرة لايسعهم باي حال الان يؤيدوا ما ذهب اليه المستر هاريس من ان هناك تشابها قويا بين الحالين الماضية والحاضرة بين الاحباش والايطاليين ، فقد كان اهم ما امتازت به الحالة عام ١٨٧٥ هي عوامل الاغراء الخاصة التي كانت تدفع جيران الحبشة الى محاولة الاعتداء عليها واقتطاع بعض أراضيها ، وعندي أن هذا القول اكثر انطباقاً على الحالة اليوم في الحبشة منه في العهد الماضي

ان الامبراطورية الحبشية مؤلفة من مناطق مختلفة العادات متباينة الاخلاق والتقاليد ، جمعت من طريق الفتح ، فكثيراً ما تكون حدود المناطق التي تملكها الامبراطورية الاسلامية غير خاضعة تماما وليست واضحة في بعض الجهات كما ان هناك بعض القبائل لاتخضع الى اشراف قوي عليها ، فالسلطة في اديس ابابا لا تمتد بصورة فعلية الى مثل هذه القبائل

ليس في الامكان اهمال طباع الطبقة الحاكمة في الحبشة ، كما ليس في الامكان اهمال ذكرى الفوز الذي احرزه الاحباش في مقاومة الايطاليين في الماضي ، ان هذه الذكرى من شأنها ان تحدث الى حد بعيد هياجاً في النفوس يحتمل ان ينشأ عنه حادث من حوادث الحدود وعند ذلك تقف الحبشة موقف المخطىء من الوجهة الفنية.

واذا سلمنا ان السياسة الايطالية تروم التظاهر بالنجاح حتى ترضي الشعب الايطالي وتبرر موقفها ازاء النفقات الباهظة التي تتحملها في الاونة الحاضرة بسبب الحركات الحربية والاهبات التي تتخذها بارسال جنودها ومعداتها الى افريقيا الشرقية ، والفكرة التي تستولي على النفوس الايطالية بان الاستيلاء على بعض الاراضي الحبشية لازم وفيه ضرورة قصوى ، فان احتمال وقوع حادث من حوادث الحدود يزيد الحالة خطورة على خطورتها

ويقول اللورد بكستون (كنت ارغب رغبة شديدة لو ان المستر هاريس قارن الحالة التي كان يحتمل وجودها عام ١٨٧٥ لو كانت مصر والحبشة عضوين في عصبة الامم ، فان العامل الجديد هو الذي جعل الحالة اشد خطورة ، وان دستور العصبة ومعاهدة التحكيم القائمة بين الحبشة وايطاليا من العوامل التي تجعل تسوية النزاع امراً هيناً واهون مما كان في الماضي ، لكننا لا ننسى ان شر النزاع في الوقت الحاضر اشد خطورة مما كان عليه ، فان نقض النظام في العصر الماضي مما يمكن حصره وتحديده ، اما نقضه في الوقت الحاضر فيعد ضربة خطيرة وعنيفة على هيبة عصبة الامم والمكانة التي تحتلها ».

وختم اللورد كتابه بأنه لم يقدم احد الطرفين حتى الآن على اتخاذ تدابير يمكن ان توصف بأنها متطرفة ، غير انه قد تأتي اللحظة التي تجد بريطانيا انها مضطرة الى اعلان سياستها بصراحة لتأييد وجهة النظر في التحكيم والالتجاء الى عصبة الامم لتسوية النزاع الحبشي الايطالي.

اقرأ ياسيدي!

ملوك لا تؤمن بملكيتهم الرعايا

غرائب ما يجري في الهند في هذه الايام

موت زؤام لا استقلال تام

بعث مكاتب « النيرابست » في كلكتا الى مجلته برسالة استغرقت نحو اربع صفحات من صحف عددها الاخير ، وفيما يلي اغرب ما جاء في هذه الرسالة

المجلس التشريعي

برفض « الوحدة الهندية »

نشرت الصحف الهندية انباء ما جرى مؤخراً في المجلس التشريعي تحت عنوان : (الدستور كله غير مرفوض — وانما الوحدة الهندية غير مرغوب فيها) ثم قالت ما ملخصه ان المجلس باغلبية ٧٤ صوتا ضد ٥٨ صوتاً قرر ما يلي :

١) ان المواد الخاصة بحكم ولايات الهند البريطانية لا بد لها من تعديل

٢) يعلن المجلس كراهيته للمواد الخاصة بالوحدة الهندية ، كما هي الآن .

٣) يحبذ المجلس تأسيس حكومة واحدة مسؤولة للهند البريطانية ... وحدها ، لا للهند كلها بما فيها من الامارات المستقلة

ويقول مكاتب « النيرابست » بعد ذلك ان الرأي العام الهندي وهو الذي يمثله هذا المجلس التشريعي قد تلاقى الآن مع المحافظين المتعنتين في لندن على خط واحد ، فالفريقان يحكمان على « الوحدة الهندية » بالاعدام

الملوك الجدد

وقد انتقل هذا المكاتب بعد كلام طويل عن هذه الوحدة ، الى الكلام عن ملوك الهند الجدد . فقال ما نعربه حرفيا فيما يلي :

« يهزأ الناس هنا بالملوك الخمسة الجدد ، الذين سيخلقهم صاحب الجلالة البريطانية في عيده الفضي ، اما سبب هذا الاستهزاء فهو انه ما من احد يؤمن بملكية هؤلاء الملوك !

ان في الهند — اذا استثنينا بورما — ١١٧ ولاية تطلق لحكامها مدافع التعظيم العسكري ، وتتراوح طلقات هذه المدافع بين ٢١ وبين ٩ لكل حاكم ، فالحكام الذين يطلق لكل واحد منهم ٢١ مدفعا هم حكام حيدر اباد ، وميسور ، وبارودا ، وجواليدر ، وكشمير — الذين سيصبحون ملوكا عما قريب

موت زؤام

لا استقلال تام

وهناك فوق ذلك ٤٤٥ ولاية هندية تتمتع كل واحدة منها بنوع من الاستقلال ، ولكن ما من حاكم واحد من حكامها له الحق في « التنظيم العسكري ! »

مقارنة بعيدة!

على ان هذا الاستهزاء من الهنود بملوكهم الجدد لا يجوز ، فان المانيا ايام كانت امبراطورية كان فيها خمسة من الملوك يخضعون جميعا لسيطرة الامبراطور لا بل انها الان وهي جمهورية فيها ١٨ روتبه كبرى ، يحكم كلا منها غراندوق فلماذا لا يكون للهند مثلما لالمانيا !

« الدفاع » ... « مش عارفين » !

ولاية جديدة

يقلق بال الهندوس الان ، اصح عزم الحكومة عليه من فصل السند عن بمباي وجعلها ولاية قائمة بذاتها ، لها حكومتها الخاصة

اما السبب في هذا القلق فيرجع الى ان الحكومة الجديدة في السند ستكون بطبيعة الحال من المسلمين ، فهم الاكثرية الساحقة في هذه الولاية

ولقد قدم هندوس السند عريضة الى الحاكم العام في بومباي اعربوا فيها عن مقتهم لهذا الانفصال ، وتهددوا بهجرتهم من السند الى غيرها من انحاء الهند اذا قامت هذه الحكومة الاسلامية وتألف مجلسها التشريعي ... (من الاميين من اصحاب الاراضي ، وهم لا يفهمون شريعة غير شريعة المسدسات) !

هذا ماقاله الهندوس في عريضتهم ولكن حكومة الهندية مصممة على تنفيذ ماقررته من فصل السند عن بومباي

القاب جديدة

اضاف حاكم البنغال على القابه الكثيرة لقبا جديدا ، هو (جنانا ساجار) اي محيط العلوم !

وقد منحه هذا اللقب مؤخرا مجلس حكماء (نافاروبت) وهو مجلس علمي قديم مؤسس طبقا للثقافة السنسكريتيه

« الدفاع » وتسأل بعد ذلك من هو حاكم البنغال هذا الذي اصبح (محيط العلوم) فنقول لك انه السير جورج روس كيبل ... احد انجال (جون بول) ...

صفوة ما يحمله بريد الشرق والغرب

الزعامة ...

زعامة هزلت والناس قد هزلوا!

قم واسأل الزعماء «الصيد» ما عملوا
لم تحو غير فضول القول جعبتهم
قالوا نضحي بغالي النفس نبذلها
قالوا الى الناس هاتوا الروح نبذلها
تدرعوا اضخم الالقاب وانتحلوا
كم صفقت لهم الدنيا بلا خجل ...
أشقوا البلاد وما زالت تسودهم
لله اشكو «فلسطيناً» باهلها
ماذا عساهم يردوا القول ان سئلوا
والقول لاشك فيه الخزي والفشل
فالحمد لله، لا ضحوا ولا بذلوا
فقدموها، وما ضنوا وما بخلوا
أهمها أينما حلوا وما رحلوا
وعم كذلك لا ذاقوا ولا خجلوا
ويح الزمان كأن الناس قد هبلوا
زعامة هزلت والناس قد هزلوا

«الهادي المحجوب»

في البحر والجو!

نريد الدفاع عن جزرنا

بريطانيا ترى العاصفة وتستعد لها!

صدر كتاب ابيض في انكلترا وقعه المستر ماكدونالد رئيس الوزارة وقد اشار الكتاب الى الاسطول فقال ان طول عمر البوارج الانكليزية الحربية يحمل على ضرورة الشروع في تبديلها باقرب فرصة ممكنة، كما ان السفن المقاومة لسلاح الطيران اصبحت جوهرية ولا بد لانكلترا من الاحتفاظ بادنى عدد لكل طراز من البواخر يشير به المؤتمر البحري الذي سيعقد قريباً وتحرص عليه انكلترا سواء في الداخل او الخارج ومن جميع الوجوه ايضا فان الدفاع غير الكامل لا يعد مجازفة فحسب بل يعد هزيمة وخذلانا ايضا

كما اشار الكتاب الى جمود مؤتمر نزع السلاح والعجز الخطير في قوات الدفاع الانكليزية، وقد نوه ايضا بتسلح المانيا وزيادة التسلح ايضاً في القوات الروسية واليابانية والاميركية وغيرها فقال ولا يسعنا الاغضاء عن هذه الزيادات، والثابت ان قوات الدفاع الانجليزية عن الموانيء والجيش تحتاج حاجة ماسة الى التجديد من وجهة الدفاع الجوي في حين ان سلامة بعض الولايات على الساحل الغربي من بحر المانش وبحر الشمال اصبحت الان الزم منها في اي وقت مضى

وقد اعاد الكتاب الى الاذهان ذكرى قرار الحكومة الذي اعلنته في مجلس العموم البريطاني في شهر يوليو الماضي والذي جاء فيه عن اكثار التدابير الاحتياطية لحماية السكان ووقاية المصالح الجوهرية من شر القنابل كما فعلت ذلك اغلب دول اوربا

وقد ختم المستر ماكدونالد الكتاب الابيض بقوله «ان النفقات الاضافية على تسليح مصالح الدفاع الثلاث لم يعد في الوسع ارجاؤها من غير الاستهداف للخطر» وابان الكتاب ايضاً مبدأ توطيد السلم على قاعدة ثابتة وانه اهم غرض ترمي اليه سياسة انجلترا الخارجية، كما ذكر المساعي الدولية التي بذلت في السنوات الاخيرة في تحقيق هذه الغاية، وان الحوادث العالمية تدل على ان انجلترا مقتربة من نقطة تجد فيها انها لا تملك الوسيلة اللازمة للدفاع عن نفسها ضد اعتداء المعتدين.

اصحاب العروش!

الملك الشرقي الذي ترك عرشه

ما اقرب الشبه بينه وبين احد ملوك فرنسا

قالت مجلة (نيوستيتسمان اندنيشن) الانكليزية:

لا يمكن ان يكون رجلا عاديا ذلك الرجل الذي يخسر عرشه بمحض ارادته كما خسر عرشه مؤخراً الملك براجاد هيبوك ملك سيام، الذي يقيم هنا في انكلترا منذ عدة شهور

وانما يقال هنا ان الرجل ضحى بالعرش من اجل صالح الرعية، وما ذلك الا لانه وجد نفسه في مأزق كذلك المأزق الذي وجد نفسه فيه الملك لويس الثامن عشر عام ١٨١٥، ايام قام في فرنسا برلمان اراد ان يحد سلطته فلم يقبل

ويتلخص الموقف الاخير لملك سيام في ان حكومته، بالاتفاق مع الجمعية الوطنية ارادت ان تفرض (دكتاتوريتها) على الملك، ولكنه لم يقبل هو بالغل تضعه حكومته في يديه، وعارض فيما سنته من القوانين التي تجمع السلطات كلها في يد الحكومة، وتجعل لها وحدها الحق في ان تحاكم امام (محاكم سرية) من يتهمون بخيانتها، دون ان يكون له هو، وهو صاحب العرش، اي حق في العفو عمن تجرمهم هذه المحاكم، ان حقاً وان زوراً وبهتاناً

وهذا هو آخر نصر احرزته «الدكتاتورية» على الديموقراطية في هذا الزمان الاغبر

صحف العالم

طرائف – معلومات – سينمائيات – شذرات

الثوريون رجعيون!

أماناً .. من هذه الاشتراكية! لقد ملأها زعماؤها بالمحرمات .. والممنوعات حتى جعلوا منها: ممنوع الشك .. وممنوع التفكير بأي شيء آخر سواها، ممنوع التعرض لكارل ماركس. وبهذا اصبحت الماركسية اشبه شيء بالدين الكاثوليكي ؟: «ممنوع التفكير!» فأذا خالف الواقع الانجيل فيجب تكذيب الواقع ومخالفة سنة التقدم لاتباع شريعة الانجيل! وهكذا هؤلاء الاشتراكيون، الذين هم في الواقع «ثوريون رجعيون» مقيدون

(غرنس — باريس)

عصير التفاح مسكر!

يظن الشبان ان شراب التفاح غير مسكر لانه خال من الكحول. غير ان «الراب» بنورث قد ذاق هذا الشراب وقال انه لم يستطع ان يمشي على قدميه بعد شرب قدح واحد .. وهو يتحدى كل من يشك بذلك الى تناول مقدار من عصير التفاح ليتأكد انه مسكر ثقيل —

(هيرالد)

يسرق نعجة!

الغرب بلاد الغرائب! فلا عجب ان تحدث فيه حادثة «بسيطة جداً» وهي ان احد الميكانيكيين العاطلين عن العمل انسل في الليل الى محطة القطارات حيث قاد قطاراً ميمماً شطر باريس ودفعه بسرعة جنونية ولما رأى حارس الاشارة ان القادم، قادم من غير ميعاد ومسرع فوق المعتاد ادار المفتاح حيث اضطر «سارق القطار» ان يوقفه قبل ان يصطدم بالخشبة فيتحطم

وهكذا كان «اخونا» يظن انه سارق نعجة!

والانكى من ذلك ان سارقاً آخر كان قد استطاع ان «ينفد» بالقطار الذي سرقه ولم تعرف السلطات الفرنسية مقره منذ الحرب العامة حتى اليوم! «البيرسن»

جاءت متأخرة!

دخل رجل دكان خياط في باريس واشترى معطفاً اكد لهم بائعه انه من الطراز الاخير. وارسل اليه في بيته وفيما هو يدخل يده في احدى الجيوب وجد بطاقة كتب عليها ما يأتي:

(اذا كان شاري هذا المعطف راغباً في الزواج من فتاة ترغب في الزواج فليراسلها بعنوانها التالي):

فكتب اليها موافقاً. فجاءه منها جواب رقيق انبأته فيه ان رسالته جاءت متأخرة جداً. قائلة: «فقد مضى على زواجي ثلاث سنين»!

وسرعان ما ارجع الرجل المعطف الى بائعه، الذي اكد له انه من الطراز الجديد، مؤكداً له انه «موضة عتيقة!»

«نيوز اف ذي وورلد»

طريقة سيئة!

عمدت حكومة الافغان الى طريقة، غير جديرة بالاتباع، لجمع الضرائب. وهي ان المحصل اذا اعطى تقريراً عن «عريس» تأخر عن دفع ما عليه من الضرائب لا يسمح له بعدها بالزواج (الا اذا سددها طبعا) فنرجو ان لا تحذوا حكومتنا حذو هذه الطريقة التي اتبعتها حكومة الافغان والتي من من شأنها ترويج الفساد، وافساد الخزينة المالية بتعطيل حركة الزواج!

(فيجارو — باريس)

غير المسلمين في البرلمان التركي

تتناول الصحف الاوربية الآن بالتحليل الاسباب التي دعت الى ادخال نواب من غير المسلمين الى المجلس الوطني الكبير في تركيا فتقول ما ملخصه ان في هذا المجلس الآن اربعة نواب غير مسلمين هم يوناني ارثوذكسي، وتركي ارثوذكسي وأرمني ويهودي

اما السبب في ادخال اليوناني الارثوذكسي فسياسي، يراد به متابعة ما عملته اليونان بالمثل، ففي البرلمان اليوناني الآن نواب من المسلمين

اما السبب في ادخال التركي الارثوذكسي هو ان الارثوذكسي يعدون من الطوائف الكبرى المسيحية في تركيا، فلا بد من ان يكون لهذه الطائفة من يمثل ويذب عن مصالحها في البرلمان

واما الارمني واليهودي فيقال عنهما ان الاتراك ارادوا بادخالها الى المجلس ان يقوموا بتجربة يعرفون منها هل اندمج العنصران اليهودي والارمني في الجنسية التركية وتشرباها فهي مفضلة عندهما الآن على الجنس والدين او ان لهذين الغلبة على الجنسية التركية ؟ !

والمعروف ان غير المسلمين في تركيا قليلون جداً، فهم لا يزيدون في العدد عن مائتي الف نسمة، اي بنسبة ١ر٢٥ في المائة من مجموع السكان «الثيرايست»

فتاة تصارع الثور

يقضي القانون الاسباني بمنع النساء من حضور (حفلات) صراع الثيران التي تجري دائما في تلك البلاد في مواسمها الخاصة. غير ان الفتاة «البطلة» جوانيتا كروز اخترقت هذا القانون اذ نزلت (ميدان الثيران) وكانت في كل مرة تخرج فائزة فوزاً باهراً ضاهت به زملاءها الرجال الابطال ..

وقد افتتحت هذه الفتاة «موسم الصراع» الاخير بمعركة (ثورية) اظهرت فيها من البراعة والبطولة العجب العجاب حتى لم تر السلطات الاسبانية بداً من مخالفة القانون وترك الجماهير من نساء ورجال واطفال تشاهد هذه الحفلة التي اجتمع فيها (كل جبار عنيد) حيث رأوا (الجنس اللطيف) يصارع الوحوش!

«تت بتس»

عيد ...!

لفيلسوف العراق الاستاذ الزهاوي

قد عدت بعد ذهاب منك يا عيد
إذ كل شيء يسر النفس مفقود
أأنت عيد به الافراح شاملة
أم مأتم فيه للاحزان تجديد
عيد ألم على يأس بمملكة
وليس فيه لجرح سال تضميد
حيث الدخيل سعيد من تزلفه
وعن مواطنه للحر تشريد
عيد تمج جراح الحق فيه دما
وخنجر الضيم في الاحشاء مغمود
عيد يكابد المسلمون فيه اسى
مبرحا ما عليه الصبر محمود
يبغون ركناً لهم يستعصمون به
والركن من ضربات الدهر مهدود
يؤملون زعيما فيه تسرية
وهل يسري عن المصفود مصفود
يشكو ثنا ربحه الاسلام مضطهداً
اين الاباة وابن الذادة الصيد
الحق يوطأ بالاقدام منسحقا
وما هنالك يحمي الحق صنديد
باب المنية مفتوح لمضطهد
وكل باب سواه فهو مسدود
الغيد تبكي شجاها في المصاب وما
اشجى دموعاً همت تبكي بها الغيد
ما ان لها من عقود غير ادمعها
منها تحلى بها اللبات والجيد

***

نالت مطالبها الاقوام قاطبة
ومطلب العرب المهضوم مردود
في كل يوم تصيب القوم كارثة
فداحة ويروع القوم تهديد
لا قلب الا وفيه الحزن مرتكم
وما لأبعاد هذا الحزن تحديد
لا الروض نضر كما كنت تعهده
ولا لبلبله الصيداح تغريد
اتى على الروض حتى جف من ظمأ
يوم من الدهر يشوي النبت صيخود
تسر بالعيد اقواماً اولي شمم
ايامها البيض لا ايامها السود
اذهب فان قلوب الشعب دامية
ما ان لها من سلو فيك يا عيد
وكيف تفتح ابواب السرور لها
وفي يد غير ايديك المقاليد
كنا نرحب بالاعياد عائدة
لو كان في العيد للاحزان تبديد
لا وحدة في النظام اليوم تجمعهم
فان قومي عباديد عباديد
وما بكل بلاد العرب من جذل
ولا بكل بلاد العرب مسعود
قد كان وجهك بساماً لناظره
واليوم علا منك الوجه تجعيد
اظافر الدهر غاصت فيه عابثة
ففيه من كل ظفر منه اخدود
الدهر يعطي سروراً ثم يمنعه
وذلكم منه لا بخل ولا جود

اعلان

معروض للبيع والرهن ٧٨ دونم بيارة زراعة ٦ او ٧ سنوات على احسن طرز بحاله جيدة ملك رجل يهودي فمن يرغب في شرائها او رهنها عليه مراجعة عبد اللطيف سحاره فرابع في كفر سابا العرب

جوازات سفر كثيرة!

امرأة حسناء وضابط افرنسي

يقبض عليهما بتهمة الجاسوسية

في الصحف الانكليزية الاخيرة ان امرأة المانية او سويسرية — المانية، او انكليزية بارعة الجمال، تبلغ من العمر حوالي الثلاثين، ولم يعرف اسمها الحقيقي بعد، قد اشتبه البوليس الافرنسي بها، وظنها جاسوسة فالقي عليها القبض بينما كانت تركب القطار المسافر الى باريس من مرفأ برست الحربي وكان يرافقها ضابط من ضباط البحرية الافرنسية فقبض البوليس عليه هو الآخر وبعد التحقيق معه بواسطة رؤسائه من قواد الاسطول اودع السجن

اما المرأة فوصلت الى فرنسا من سويسرا قبل شهر واحد، وهي تتكلم الافرنسية ولكن بلهجة غير افرنسية صحيحة، وظنها البوليس انكليزية فشجعته هي على المضي في هذا الظن

وهناك في دائرة البوليس فتشوا حقيبة سفرها فوجدوا فيها عدة جوازات باسماء مختلفة، كما وجدوا فيها وثائق مكتوبة بلغة اجنبية (قد تكون هي اللغة الانكليزية، والا لقالت لنا الصحف الانكليزية التي نشرت هذه الانباء ما هي هذه اللغة!)

اما اسمها المكتوب في دفتر الفندق فهو الآنسة اسوالد؟

وتقول هي امام الضابط الافرنسي الذي يحقق معها انها من سويسرا ولكن البوليس ما يزال يعتقد بانها المانية، وانها اقامت قبل الآن زمنا طويلا في فرنسا ... ولكن الحقيقة لم تعرف بعد

هل توافق انكلترا على التسلح الالماني

الوجل يستولي على السياسة الدولية

زيارة سير جون سيمون لبرلين

دهشت الصحف الفرنسية لزيارة السير جون سيمون وزير خارجية بريطانيا لبرلين والتي تقررت اخيرا ووصفتها بعض هذه الصحف بانها موافقة صامتة من الحكومة البريطانية على الخطة التي تنتهجها المانيا في مثل هذه الظروف، وقد نشرت جريدة «الاوفر» افتتاحية لها ذكرت في عنوانها «بريطانيا توافق على التسلح الالماني»، كما عبرت بقية الصحف الاخرى عن استيائها من قرار الحكومة البريطانية بمقالات جرت فيها مجرى «الاوفر»

وعادت «الاوفر» مرة اخرى فقالت: يظهر ان الهر هيتلر احرز انتصاراً دبلوماسيا كاملا، كما قالت «الاديكو دي باري» ان قرار الحكومة البريطانية بزيارة السير جون سيمون وزير الخارجية لبرلين احدث مفاجأة اخرى واضطرابا شديداً في الاندية السياسية الفرنسية كما ذكرت يظهر انه لم يبق شيء من السياسية الفرنسية البريطانية التي اتفق عليها بين الدولتين في شهر فبراير المنصرم

وقد جاء في الصحف الفرنسية المتطرفة انها تخشى ان تكون زيارة السير جون سيمون وزير خارجية بريطانيا لبرلين فاتحة لعهد آخر جديد في السياسة الدولية وتخشى ان تجلب معها تسويات ضارة بالمصالح الفرنسية.

حتى السفارة لم تعلم

ملك بلجيكا في مستشفى انكليزي

اقسم موظفوه على كتمان الاسرار

كتب مراسل «الديلي ميل» في مدينة فولكستون الانكليزية الى جريدته يقول:

استطيع الآن ان اقص عليكم قصة وصول الملك ليوبولد ملك بلجيكا وقرينته الملكة استريد الى هنا من دوفر منذ ايام

لقد اجتاز الملكان المانش في باخرة ركاب عادية من اوستند

والملك ليوبولد رجل مريض وقد امضى ليلة امس في مصحة من مصحات فولكستون، وفيها عاده هذا الصباح اللورد داوسن اوف بن، الطبيب الخاص للملك ـ الامبراطور، وفحصه فحصا دقيقا طويلا، بحضور عدد من الاطباء المحليين، واتضح ان الملك ليوبولد مصاب باحد امراض المناطق الحارة

ولقد زارته في هذه المصحة الملكة ستريد واخرجته منها وعادت به الى الفندق الذي نزلا فيه عند وصولهما الى المدينة، والمفهوم انهما سيسافران بحرا الى بلجيكا عن طريق اوستند

والقد زرت المصحة التي كان فيها الملك ليوبولد فاخبروني هناك ان جميع الموظفين ومنهم الممرضات قد ادوا قسما بان لا يبوحوا بشيء على الاطلاق من انباء مرض الملك البلجيكي

وفي المدة التي قضاها هذا الملك في المصحة زارته الملكة استريد مرارا، وتساءلت عنه تلفونيا مرارا ايضاً

وتعد هذه الزيارة من الملكين اول زيارة لهما لانكلترا من بعد وفاة الملك البرت

واغرب ما في هذه الزيارة ان السفارة البلجيكية في لندن لم يكن لديها اي علم بها ...

كلمة العدد

أتزينون للناس مساوىء الاستعمار

دعوة ضالة نرجو أن تكون بحسن نية!

يؤسفنا جداً ان نرى زميلا لنا آخر يقع في نفس الهوة التي وقع فيها الزميل صاحب الجامعة العربية الغراء. هذا اطنب في امتداح ايطاليا، ودعا العرب والمسلمين لتغيير سياستهم ازاءها، وكان قاسياً شديد الوطأة على الحبشة، حبيبة العرب والمسلمين وجارتهم، وذاك مضى يتغنى في امتداح بريطانيا والثقافة الانكليزية، وتزيين مساوىء الاستعمار البريطاني.

أسرفتما يا استاذ منيف، ويا استاذ يوسف. ان العرب لا يميزون بين استعمار وآخر الا من حيث جنوح احدهما الى الفظاعة اكثر من الثاني. وكلا الاستعمارين عندهم سواء. فساءة مساءة ان يمتدح عربي لقومه الانكليز او الطليان او الفرنسيين. واحسان احسان ان تدعو الاقلام الى تشويه كل استعمار بما يبعث الروح الشابة القوية في نفوس الشعب

لقد كنا نحسب ان كلمتنا الى الاستاذ منيف تبعد زملاءه عن التردي في نفس الهوة التي تردى هو فيها بما جرح الاعتزاز العربي، وآذى شعور المسلمين. فاذا بنا اليوم نقرأ كلمة للزميل الاستاذ يوسف حنا تسير بصاحبها جراً ودفعاً الى عين ذلك السبيل الخاطىء. فهل حقيقة تزين يا استاذ يوسف لقومك مساوىء الاستعمار البريطاني؟ وهل حقيقة تعتقد ان لأي استعمار اوروبي ما يبرر امتداح ذلك الاستعمار؟

اللهم ان هذا كثير. وان دعوة الزميلين، وان اهاجتهما علينا، دعوة جور ضالة — نقولها آسفين. وقد علمنا ان زميلنا صاحب الجامعة العربية غضب لنقدنا النزيه، فنرجو ان لا نعلم ان نقدنا يؤذي زميله الآخر، ونضطر حينئذ لما قد لا يرضي الزميلين معاً، اذ ان خطيئة الاستاذ منيف لا يمكن ان تغتفر لكاتب مسلم مهما كان، فكيف به وهو يريد ان يعتبر جريدته لسان حال المسلمين ياسيدي!

ابراهيم

صخب تل ابيب

يبتز الاموال

لست ابالغ اذا قلت ان مدينة تل ابيب التي كانت تعج بالزوار عجيجاً وبالوافدين اليها من عرب ويهود قد ربحت خلال «اسبوعها الصاخب» اي اسبوع المساخر وحفلات الكرنفال والرقص المقنع وغير المقنع. خلال اسبوع المرح الذي انتهى امس، مليوناً من الجنيهات..!

نعم مليون جنيه!

مليون جنيه تسربت من جيبك وجيوب هؤلاء الذين اسرعوا الى الاشتراك في هذا «الصخب» صرفوها بالفنادق والقهاوي والمراقص ودور اللهو والسيارات والمطاعم وفي الاماكن التي وقفت فيها الفتيات، وما اكثرهن في مثل اسبوع الكرنفال لاقتناص ما في جيوب الشبان لا سيما اذا كانوا عربا كرماء، اسخياء، «اجاويد»..!

هذه حقيقة مؤلمة نسجلها في الم ومضاضة.

ونحن لا نلوم اليهود على استنباطهم هذه الوسائل لسحب ارجل المجاورين لتل ابيب وغير المجاورين قصد ابتزاز ما في امكانهم ابتزازه من اموالهم، ولكننا نلوم اشد اللوم، رجالنا ونساءنا الذين هرعوا امس وقبل الامس الى تل ابيب فانخرطوا مع اليهود في لهوهم الذي تأباه النفوس العربية وصرفوا في بلدهم المبالغ الجسيمة.

عيب والف عيب!

اتعلمون ماذا كتبت جرائدهم؟

قالت البالستين بوست:

«ولقد اشترك في عيد المساخر الذي اقمناه في تل ابيب الوف من العرب رجالا ونساء»

فهل تقبلون هذا؟

والآن... وقد انتهت المساخر وحفلات الكرنفال، ولكن تل ابيب ستظل صاخبة مائجة بالزوار طيلة ايام الشهر الحالي ونيسان القادم

ميناء يافا

في مجلس العموم

القى النائب البريطاني المستر «غتر» سؤالا في مجلس العموم عن ميناء يافا وموعد انتهاء تصليحه وقال ان تأخير التصليح حتى شهر اكتوبر القادم يضر بموسم الاثمار الحمضية ضرراً كبيراً

فاجابه وزير المستعمرات بان المندوب السامي في فلسطين يعمل جهده لانهاء الاعمال في الميناء سريعا وهو ينفق عليها اموالا طائلة

قرض

المليوني جنيه

سيطرح القرض الفلسطيني الذي صدق عليه مجلس النواب البريطاني في العام الماضي في الاسواق قريباً ويعرض منه في اسواق لندن ٦٠ في المئة والباقي في فلسطين. اما القرض فقداره مليونا جنيه

يهود الجزائر

يتنصلون من تهمة الربا الفاحش

تقول المصادر اليهودية ان وفداً من يهود قسنطينة بالجزائر قابل وزير الداخلية الافرنسية عند زيارته للمدينة وابلغه ان اليهود يطلبون المحافظة على الامن والسكينة في الجزائر ونفى الوفد التهم، التي وجهت الى اليهود وعن تقاضيهم فوائد باهظة، كما ان زعماء العرب الذين قابلوا الوزير المذكور نفوا انهم ينتمون للحركة النازية

وستبدأ حفلات المكابياد من ٢ نيسان وتستمر سبعة ايام، ثم تعقبها مباريات التنس الدولية التي سيشترك فيها يهود ١٧ دولة مختلفة، ويلي هذا عيد الفصح عندهم، وخلال هذه المدة تظل تل ابيب مكتظة بالزوار، افليس من الضروري ان يقاطع العرب هذه الحفلات؟

اننا نرجو اذا لم تكن مقاطعة تامة فعلى الاقل تجنب الذهاب الى تل ابيب فهل يجاب الرجاء؟

ياحسرتا..

«لشاعر فلسطين الاستاذ ابراهيم طوقان»

يا حسرتا، ماذا دهى اهل الحمى فالعيش ذل، والمصير بوار

أرأيت اي كرامة كانت لهم واليوم كيف الى الاهانة صاروا

سهل الهوان على النفوس فلم يعد للجرح من ألم... وخف العار

همدت عزائمهم، فلو شبت لظى لتثيرها فيهم، فليس تثار

الظالم الباغي يسوس امورهم واللص والجاسوس والسمسار

***

يا من تعلل بالسياسة... ظنها لطفت، ولان عصيها الجبار

ما اطفها؟ ما اللين ذاك؟ وكلهم مستعمرون، وكله استعمار

نابلس ابراهيم عبد الفتاح طوقان

درس للسماسرة

قرية العيزرية قرية عربية ما زال اراضيها عربية لا تشوبها شائبة ولم يستطع اليهود او غير اليهود من الاجانب الدنو منها

وبين قرية العيزرية هذه وبين قرية ابو ديس ارض مشتركة للقريتين معا، قام اثنان هما مختار ابو ديس يهمه اقناع اهالي العيزرية في افراز الارض توطئة لبيعها من اليهود

والطريف في هذا الخبر هو ما اتصل بنا عما وقع لهذين الاثنين ساعة قدومهما الى قرية العيزرية لاقناع اهلها بعملية العرز، اذ قيل لنا انه تجمهر عليهما صبيان القرية واخذوا يسمعونهما قارص الكلام ويهزأون منهما بالصفير

ثم تحمس بعض شبان العيزرية فتقدم اثنان منهم الى السمسارين الاثنين (واطعماهما علقة متينة) فهل من يعتبر...؟

اجار

نصف غرفة!

«نصف غرفة للاجار» هذه جملة لفتت نظر بعض من زار تل ابيب خلال الاسبوع الماضي فنقلها الينا مستغرباً، دهشاً، من تأجير غرفة واحدة نصفها لشخص، والنصف الاخر لشخص غيره.

ليس غريبا على تل ابيب ان يحدث فيها ذلك وهي على ما هي عليه من ازدحام السكان في هذه الايام، وليست هذه ببدعة جديدة. اذ سبق لنا (لكاتب هذه السطور) ان شاهدنا في مدينة حيفا ما هو ادهش واغرب:

في حيفا عائلة مستأجرة غرفة، وهذه العائلة مؤلفة من امرأة وزوجها وابنتهما عمدت هذه العائلة الى تأجير نصف الغرفة التي تقطنها بعد ان قطعتها بستار وقد استأجرت هذا النصف الثاني عائلة ثانية لا فرد واحد، عائلة مكونة من امرأة وزوجها وشقيقتها

وقيل لنا ان بعضهم يعمد الى تاجير «الفرندا» والشرفة الخارجية فقط ويكون الدخول اليها من نفس الغرفة التي يقطنها غير مستأجر الفرندا

فاذا وقع كل هذا في حيفا، افتستغرب بعد ذلك اعلان اجار نصف غرفة في مدينة تل ابيب وفيها يقطن الجنسان معاً في غرفة واحدة مهما كثر عددهم وتباعدت اواصر الاهلية بينهم؟...

تقارير ثم لا شيء

كنا يوما نتحدث الى دائرة انجليزية من اللواتي حضرن الى فلسطين، وكانت موفدة من قبل احدى الصحف للوقوف عن كثب، على تقدم فلسطين، فقلنا لها، في اثناء حديثنا عن المشاريع الوطنية الاقتصادية: ولقد تقرر ان يشاد قريباً بالقرب من يافا كيت وكيت من المصانع والبيوت التجارية و ...

واردنا الاسترسال في الحديث عن هذه الناحية الاقتصادية التي قرر القيام بها بعض المتمولين العرب، فاذا بها تقاطعني وتقول:

ما اسرعكم انتم العرب في تقرير الشيء وما ابطأكم في تنفيذه!

ذكرتني هذه المناسبة بحادثة الضجة التي قامت في يافا على اثر الحريق الكبير الذي وقع في شارع البطمة بيافا، وما قام به الاهلون من رفع الاحتجاجات ثم اسراع المجلس البلدي بتقرير حرمان تخزين الاخشاب داخل منطقة المدينة وتخصيصه مكانا لذلك في شارع سامه

اما هذا التقرير فكان نصيبه نصيب غيره من التقارير الكثيرة التي ابرمناها ولكنها كانت تحتاج دائما الى التنفيذ

وهل يعد قرار البلدية بشأن تخزين الاخشاب هذا واقامة البراكات نافذاً والادون «شبلتر» تاجر الاخشاب لا يزال حتى يومنا هذا يقيم ذلك في وسط المدينة وبين المساكن الآهلة؟

بالقرب من شارع جمال باشا وبجانب عمارة تاطوسيان واملاك الحاج ابراهيم الدرهلي وعائلة السكسك يضع هذا التاجر اخشابه رغم قرار المجلس البلدي بهذا الصدد، فاين القانون وهيبة القانون؟.

اذا شاءت البلدية ان تكسب هيبة الاهلين فعليها ان تلاحظ بان تكون قراراتها نافذة واذا شاء اعضاؤها اكسب عطف الشعب وثنائه فعليهم ان يلاحظوا تطبيق هذه القوانين على العموم وعلى السواء.

وعسانا لا نحتاج الى اكثر مما تقدم.

مستشفى وطني جديد

نمي الينا ان الدكتور خليل البديري طبيب العيون قد استقال من وظيفته في دائرة الصحة العامة وقد عزم على افتتاح مستشفي وطني لمعالجة امراض العيون.

ضيق شوارع يافا وحركة المرور

ظهر جلياً بعد ان كثرت حركة المرور في شوارع يافا وعم استعمال السيارات في النقل والركوب على السواء، ان الشوارع في المدينة ضيقة لا تستوعب هذا الازدياد في حركة المرور

ومن الشوارع التي على جانب عظيم من الاهمية في حركة المرور شارع الدرهلي الذي تخترقه سيارات النقل — اللوري — وكارات النقل من والى الميناء والجرك في ذهابها وايابها رغم انه اضيق الشوارع وذو منعطف خطر للغاية

وجاءنا امس من السيد هاشم الدرهلي كتاب بخصوص هذا الشارع وما اتخذ في شأنه من قرارات قديمة، نثبته فيما يلي بالحرف الواحد، عساه يكون خير منبه للمراجع المختصة على ضرورة توسيع هذا الشارع وتتميم وصله بشارع البطمه بخط مستقيم.

... الدفاع ...

وبعد تكاثر حركة المرور في شارع الدرهلي لدرجة قصوى وتسهيلا لجعل الحركة ميسورة في ذلك الشارع وتخفيفاً لوطأة الازدحام حبذا لو ان مجلس بلدية يافا يعمل على تكميل شارع البطمة وربطه بشارع الدرهلي — دلل، تنفيذا للقرارات التي قررها المجلس البلدي في سنة ١٩٢٧ و سنة ١٩٣٣ وعلاوة على ذلك فان هذه الوصلة من الشارع متفق عليها من اصحاب الاملاك التي سيخترقها هذا الشارع بموجب خرائط رسمية مودوعة دائرة هندسة بلدية يافا ودائرة طابو يافا فلم يبق امام المجلس البلدي الا تنفيذ قرار اتخذه هو واجابة رغبة اصحاب الاملاك الذين اتفقوا على مرور ذلك الشارع بين املاكهم ويكون من جهة ثانية قد ادى خدمة عامة اقتضتها المصلحة العامة آملين ان تعمل البلدية على اجابة هذا الطلب لا سيما وان البلدية الآن تعمل على صلاح البلد وهذا الطلب لا يقل اهمية عن تلك الاصلاحات التي تجريها البلدية وانا لمنتظرون لما سيتخذه المجلس البلدي بهذا الشأن. ولنا في همتكم كل الثقة من انكم ستؤيدون مطلبنا المشار اليه والتعليق عليه بما ترونه ملائما وتفضلوا.

هاشم الدرهلي

«الدفاع» الذي نقوله في مجلس بلدية يافا انه مقصر كل التقصير في عمران المدينة. وانا مع حضرة الكاتب في قوله واحتجاجه الهادىء اللين الذي ينبغي ان يكتب بشدة.

وقف طائفة الروم

وردتنا كلمة من الناصرة بتوقيع السيد لبيب نويصر وهي تتعلق بوقف طائفة الروم الارثوذكسي ولما كنا لا نرغب في خوض مثل هذا الموضوع الطائفي فاننا نرجو الى المسؤولين عن الوقف المذكور ان يجتمعوا فيما بينهم لعمل تقرير سنوي في الواردات والصادرات ليطلع عليه الجميع من ابناء الطائفة..

طفل يقع فيموت

فوزي بن علي ابو حليمة طفل يبلغ من العمر ٢٠ يوما تركته امه في الارجوحة لوحده فوقع على الارض وتوفي على الاثر

تهنئة الدفاع لجلالة الملك غازي المعظم

ارسل الاستاذ ابراهيم البرقية الاتية الى جلالة الملك غازي المعظم بمناسبة عيد ميلاد جلالته:

ننتهز الفرصة السعيدة لنعرب لسيد شباب العرب عن اوسع آمالنا بجلالته وسميه الحثيث لجامعتنا الكبرى

ابراهيم

صاحب جريدة «الدفاع»

وصول كشافة مدرسة النجاح الوطنية

يصل الى يافا اليوم «الجمعة» فوج كشافة مدرسة النجاح الوطنية بنابلس في رحلة كشفية في البلدان الفلسطينية وسيمكث الفوج في يافا يومي الجمعة والسبت، كما سيقيم حفلتي سمر يمثل فيها بعض فصول وطنية في النوادي اليافية.

اعلان من دائرة البلدية

تحتاج دائرة البلدية مقاولين للعقود الاتية لمدة سنة واحدة اعتباراً من ١ نيسان ١٩٣٥ لغاية ٣١ اذار ١٩٣٦

(١) عقد لتقديم الجبه لزوم ارصفة الطرق

(٢ عقد لتقديم الانابيب للاقنية

(٣) عقد لتقديم النحاته

(٤) عقد لتقديم الحجارة المكسرة بواسطة الماكنات

(٥) عقد لتقديم الحجاره المكسرة بواسطة العمال

(٦) عقد لتقديم الجبش لزوم رصف الطرق

(٧) عقد لتقديم الحطب

(٨) عقد لتقديم الاسمنت

(٩) عقد لتقديم الادوات واللوازم

(١٠) عقد لانشاء الجبه والاقنية.

يمكن الاستحصال على نموذج الطلبات والشروط الخاصة والعامة لدى الطلب من دائرة مهندس المدينة وعلى المقاول ان يذكر رقم العقد الذي يرغب ان يقدم الطلب من اجله وان الدائرة غير مقيدة لقبول السعر او خلافه

تقدم الطلبات بغلافات مختومة وتعنون باسم لجنة العطاءات ويذكر عليها رقم العقد وتسلم في البلدية ما بين الساعة ١١ — ١٢ من يوم الخميس الموافق في ٢٨ اذار ١٩٣٥.

تدفع التأمينات اللازمة نقداً او بطريقة الحوالة على البنك لمدير المالية قبل تقديم الطلبات ويرفض كل طلب تقدم بدون دفع التأمين

حسين فخري الخالدي

رئيس بلدية القدس

أعلان من دائرة البلديـة

قرر المجلس البلدي طرح عطاء اللوكسات في المناقصة لمدة سنة واحدة اعتباراً من ١ نيسان سنة ١٩٣٥ لغاية ٣١ مارت سنة ١٩٣٦

يمكن الاستحصال على نموذج الطلب والشروط من دائرة المالية اعتباراً من يوم الجمعة الموافق في ٢٢ آذار سنة ٩٣٥

تقدم الطلبات بواسطة غلافات مختومة وتعنون باسم رئيس لجنة العطاءآت وتسلم للدائرة ما بين الساعة ١١ — ١٢ من يوم الخميس الموافق في ٢٨ آذار سنة ١٩٣٥ وان الدائرة غير مقيدة بقبول السعر الاقل او خلافه

حسين فخري الخالدي

رئيس بلدية القدس

الفتق

لقد زال عني الفتق

هكذا يؤكد كل من استعمل الاحذية الحديدية لمحلات باربر في باريس

حزام باربر الجديد

بدون مخدة — بدون قوس

فاذا كنت ترى حجم الفتق يتزايد ويتسرب تحت المخدة لاقل حركة فحزامك اصبح خطراً على حياتك لان المخدة تضغط على الامعاء وتساعد على الالتصاق فيحصل اختناق الفتق اسرع قبل حصول هذه الاعراض واستعمل حزام باربر الجديد الذي يضمن لك الراحة المطلوبة. ان نصف قرن بنجاح باهر وارشادات آلاف الاطباء وملايين المصابين الذين استعملوه هو خير نصيحة لك

يباع حزام باربر في القدس بالصيدلية الانكليزية الامريكانية

تحت البوسطة — شارع يافا

الهند الموزعة!

قالت « النيرايست »: فشل المؤتمر الذي عقده زعماء المسلمين مع زعماء الهندوس في دلهي وتباحثوا فيه في النسبة العددية التي تكون لكل فريق من الفريقين في مقاعد البرلمان الذي سيتألف طبقاً للدستور الهندي الجديد بعد ان يقره البرلمان الامبراطوري وهو سيقره دون شك في المستقبل القريب برغم جميع الصعوبات التي تعترض هذا الاقرار الان.

ولم يكن من المحتمل قط ان يصل ساسة الهند البريطانية الى اي اتفاق مع امراء الهند، فجاء مؤتمر دلهي الفاشل هذا وفيه الدليل على استحالة وصول هؤلاء الساسة الى اي اتفاق فيما بين انفسهم ايضاً

ويرجع السبب في ذلك كله الى ان حزب مؤتمر الامة الهندية لا سياسة له الا سياسة العناد « كذا » وقد وصف السير ن « سنكار » هذه السياسة بما قاله عن نتيجة المناقشات التي استمرت ثلاثة ايام بين جدران المجلس التشريعي الهندي في تقرير اللجنة البرلمانية البريطانية المشتركة وخرج منها المجلس وهو برفض هذا التقرير رفضاً باتاً دون أن يتقدم هو باية مقترحات أخرى من عنده.

وكذلك تماماً كان موقف هذا المجلس، والاكثرية فيه لرجال حزب مؤتمر الامة الهندية، من المواد الواردة في الدستور الجديد عن « الوحدة الهندية » فانه اكتفى برفض جميع هذه المواد

اعياد الصخب

جاءتنا برقية من صفد موقعة من حضرتي سكرتير جمعية الشبان المسلمين وسكرتير جمعية الشبان العرب يحتجون فيها على اعياد الصخب التي اقيمت في مدينة صفد والتي اساءت الى شعور المسلمين.

سعر الجنيه

عن بنك الباركلس

بالدولار	٤ و ٨٦ وخمس اثمان
بالفرنك	٧٢ و ٢١
بالمارك	١١ و ٨٦
بالليرة	٥٧ وثلاثة اثمان

شكر عمان

للمتبرعين من يافا

عمان في ٢١ آذار — لمراسل الدفاع الخاص — ارسل سعادة رئيس بلدية العاصمة الكتاب التالي إلى الوجيه عمر افندي البيطار :

اليوم وقد أتم توزيع مبلغ الخمسين جنيه فلسطينية التي تفضلتم فسلمتمونيها يوم شرفتم العاصمة لتوزع على الفقراء والمساكين من منكوبي الطوفان، وهو المبلغ الذي تبرع به المحسنون من اهالي يافا الكرام، فانني باسم اهالي مدينة عمان ارفع لكم الشكر الجزيل مقدرين هذا العمل الخيري الجليل سائلين المولى المتعال ان يحفظكم جميعا وان يجزي المحسنين والعاملين خير الجزاء مقدما بهذه المناسبة اجل الاحترام سيدي.

رئيس بلدية العاصمة

القدس

عيد ميلاد جلالة الملك غازي

القدس في ٢١ آذار — لمراسل الدفاع الخاص — يصادف اليوم عيد ميلاد سيد شباب العرب جلالة الملك غازي المعظم، ولهذه المناسبة أبرق بعض كبار الوطنيين برقيات التهنئة لجلالته

تنقلات رئيس اركان حرب الامبراطورية

القدس في ٢١ آذار — لمراسل الدفاع الخاص — يزور غداً جناب السير ارشيبالد مونتغومري صرفند واحدى المستعمرات اليهودية وربما زار يافا ايضاً وفي يوم السبت يزور الحرم الشريف والبراق وكنيسة القديسة حنه وغيرها من الاماكن المقدسة في القدس وبعد ان يتناول الطعام على مائدة فخامة المندوب يتوجه الى بيت لحم وبرك سليمان

تسجيل شركة استثمار الاراضي العربية

اصدر مسجل الشركات بتاريخ هذا اليوم شهادة تسجيل شركة استثمار الاراضي العربية برأسمال قدره ٦٠ الف جنيه وهي الشركة التي كنت ذكرت لكم خبر تأسيسها برسالة سابقة

قرار المحكمة بعضوية الاستاذ الدجاني

نظرت محكمة العدل العليا المؤلفة من صاحبي السعادة قاضي القضاة وفرنسيس افندي خياط بالقضية التي رفعها الاستاذ مغنم افندي مغنم بالوكالة عن الاستاذ حسن صدقي بك الدجاني على سعادة الدكتور حسين بك الخالدي بصفته رئيساً للبلدية فقررت المحكمة انه لا يجوز للاستاذ ان يسحب استقالته وعلى هذا يكون كتاب الاستقالة الذي قدمه الاستاذ لاغياً وانه لا يزال عضواً في المجلس البلدي

شقيق المندوب السامي على مصر

وصل القدس صباح هذا اليوم المستر كورتيس لامبسون شقيق فخامة المندوب السامي البريطاني في مصر وعقيلته وحلا ضيفين على فخامة المندوب السامي وقد زارا هذا اليوم بعض الاماكن المقدسة في القدس وسيتوجهان غداً الى بيت لحم واريحا ثم يرجعان الى القدس

سفر دوقة لكسمبرغ وسمو قرينها

غادرت القدس هذا اليوم الى مصر صاحبة السمو الاميرة شارلوت دوقة لكسمبورغ وسمو الامير بول قرينها.

وصول الزميل صاحب الاخاء العربي

وردت اشارة من احد الوطنيين الفلسطينيين المقيمين في مصر الى صديق له في القدس يعلمه فيها عن قرب مجيء الاستاذ الفاضل السيد محمد يونس السبعاوي رئيس جريدة الاخاء الوطني الغراء التي تصدر في بغداد بقصد الزيارة والاقامة في القدس وفلسطين بضعة ايام، وجريدة « الاخاء الوطني » هي لسان حال حزب الاخاء الوطني الذي يرأسه صاحب الفخامة ياسين باشا الهاشمي رئيس وزارة الحكومة العراقية الجديدة فنرحب بالزميل المفضال ونتمنى له طيب الاقامة

نظام الرخص لاستيراد الحنطة

من سوريا

ابلغنا قلم المطبوعات ما يلي:

وصل من سوريا امس وفد مؤلف من المسيو ريكاو والمسيو دوموريني والمسيو رو والسيد عطاالله ليبحثوا مع ممثلي حكومة فلسطين في تحديد نظام الرخص لاستيراد الحنطة والدقيق من سوريا لفلسطين محافظين على العلائق التجارية الحرة بموجب اتفاقية سنة ١٩٢٩ بين البلدين وقد عقد اجتماع صباح هذا اليوم بين الوفد المذكور ومعه المسيو سونير الملحق التجاري في القنصلية الافرنسية بالقدس وممثلي حكومة فلسطين وهم: مدير الخزينة ومدير الجمارك ومدير الزراعة والاحراش وقد فهم ان المفاوضات تسير بنجاح

سعي الاستاذ جمال وتفاؤلنا فيه

القدس في ٢١ آذار — لمراسل الدفاع الخاص — وجه الاستاذ جمال افندي الحسيني تذكرة خاصة الى بعض الاشخاص يدعوهم فيها « لحضور المؤتمر الوطني الكبير الذي سيعقد يوم الاربعاء القادم الواقع في ٢٧ آذار الجاري في فندق الاوقاف »

وهذا الاجتماع الذي دعا اليه الاستاذ جمال هو الذي كنت ذكرت لكم خبره في رسالة سابقة والغاية من تأسيس الحزب العربي الفلسطيني الذي ينتخب من بين اعضائه وفد ليذهب الى لندن للمفاوضة مع الحكومة البريطانية بشأن القضية الفلسطينية وتسيأس مكتب في لندن بقصد الدعاية للقضية الفلسطينية ايضا

وقد علمت بان الاستاذ جمالا اخذ منذ الان بجمع التبرعات من الوطنيين لتسديد نفقات هذا الوفد.

وسأوافيكم بما سيسفر عن هذا الاجتماع في حينه.

« الدفاع » اننا من صميم افئدتنا نتمنى لكل حزب عامل الخير. ونحن على استعداد لمناصرة كل هيئة تعمل باخلاص وشجاعة، ونرجو ان يتحقق ظننا بالاستاذ جمال الذي نحترمه لموقف شهدناه له وذكرناه في حينه

ابن السعود يبرىء الامام ويمتدح اخلاقه

القاهرة في ٢١ آذار — لمراسل الدفاع الخاص

خطاب لجلالة الملك ابن السعود

درس وعبرة فليقرأها كل عربي

القى جلالة ابن السعود خطابا في مأدبة فخمة اقامها لكبار الحجاج في مكة وقد حضرها ملك الافغان السابق امان الله وعبد الله الوزير وفريق كبير من رجالات الهند ومصر وسوريا والعراق وقد شرح في خطابه مقاصده الدينية ثم قال: لقد تراشقنا بالكلام فتنابذنا، فكانت هذه التفرقة وهذا الهوان، ولو تركنا هذه الامور التي لا طائل تحتها لكانت رحمة ربي علينا عظيمة

لماذا تتطاحن هذه الاحزاب

يجب ان نرد الامر الى الله وان نطيعه ليوفقنا فعلى كل انسان ان يحاسب نفسه فيتجنب المعاصي والمنكرات ويتبع اوامر الله عز وجل. وهناك احزاب تتطاحن ولكن على اي شيء لا ادري! لقد ادخل الشيطان وساوسه في عقولنا فتركنا حبل الله المتين فتفرقنا ايدي سبأ. اما نحن فتعرفون ايها الاخوان سيرتنا وليس لنا من المقاصد والغايات الا ان تكون كلمة الله هي العليا، لقد سرنا في الجادة ولم يكن عندنا مال ولا رجال. نحن اهل بادية وان ما ترونه اليوم لم يكن الا من بركة الله. نحن نعاهد الله سبحانه وتعالى على السير في هذا الطريق مهما وجدنا فيها من عقبات

احب الاشياء الينا

نعاهد الله ونقسم امامكم على ذلك فلن نتنكب عن الطريق السوي مهما تحملنا من المتاعب والمشاق. ان احب الامور الينا ان يجمع الله كلمة المسلمين فيؤلف بين قلوبهم ثم بعد ذلك ان يجمع كلمة العرب فيوحد غاياتهم ومقاصدهم ليسيروا في طريق واحد حتى يوردهم موارد الخير

ولكن الاشرار فرقوا بيننا

كلكم يذكر حوادث العام الماضي وهذا السيد عبد الله الوزير وهذا السيد الحسن الادريسي الجالسان الآن بجانبي ما كنا نظن ان يكون بيننا وبينهم عداوة ولا بغضاء ولكن الاشرار فرقوا بيننا فجعل الله عز وجل بعد هذا التباغض الفة وقد قال: وعسى ان تكرهوا شيئاً وهو خير لكم

لقد خشي المسلمون هذا التنابذ الذي كان بيننا ولكن بحمد الله افضى الى خير عميم طرب له المسلمون. جاء ابن الوزير الى هنا وحدثني في هذا المكان الجالس انا فيه الآن بشأن الخلاف فقلت له:

اذن تعال نتفق معاً

— ماذا تبغون؟ اذا انتم قتلتموني فمن يخسر منا؟ هل يكون الخسار علي وحدي؟ قال. ان الخسارة تقع علينا جميعاً

قلت. واذا قتلتكم انا فمن يخسر هل تخسرون انتم وحدكم ام تكون الخسارة علينا جميعاً، قال: لا ان الخسارة واقعة علينا جميعا. قلت اذن نحن متفقون على ان نتائج هذه التفرقة الخسران وان هذا الخسران واقع علينا لامحالة امرت بالقرطاس والقلم وجلست انا واياه وحدنا وصغنا مواد المعاهدة دون ان يكون بيننا ثالث فالى هذا التضامن ادعو المسلمين والعرب للعمل به ففي ذلك الطمأنينة وحسن العاقبة

الحجاز

وصول الوفد السوري مكة المكرمة

وصل الى مكة جميل مردم بك وفخري بك البارودي وشفيق بك جبري بالسيارات وسيعودون إلى سوريا عن طريق نجد

الثلاثة المجرمون جنود في الجيش اليماني

استقبل جلالة الملك عبد العزيز الصحافيين وصرح بانه ثبت من التحقيق الذي يجري في مكة بان المجرمين من الجيش اليماني وأن أعمارهم تتراوح بين ٣٥ و٤٥ سنة

ليس لجلالة الامام علاقة بالامر

وقد انكر جلالة الملك علاقة جلالة الامام يحيى بمؤامرة الاغتيال. ولما سئل جلالته عما اذا كان هناك شك في ان مدبر الجريمة الامير احمد سيف الاسلام ولي عهد اليمن اجاب بأن هناك اشاعات كثيرة لم تثبت حتى الان

التمسك بمعاهدات الصلح الى الابد

وصرح جلالة الملك عبدالعزيز انه متمسك بمعاهدته مع اليمن الى ما شاء الله وان العلاقات بين الدولتين لا تزال على اتم ما يكون من المودة والاتفاق.

ايطاليا

موسوليني يهنىء الملك ابن السعود

أرسل السنيور موسوليني برقية هنأ فيها جلالة الملك عبد العزيز آل سعود على نجاته من المؤامرة التي دبرت لاغتياله فرد عليه جلالة الملك شاكراً العواطف التي وجهت اليه

اليمن

اشتراك الحكومة في التحقيق

صرح وزير خارجية اليمن بأن الحكومة اليمانية تشترك مع حكومة جلالة الملك عبدالعزيز آل سعود في تحقيق حادث محاولة اغتيال جلالة الملك وتعتقد ان المجرمين ليسوا من اليمانيين كما قيل.

اوامر الامام الى حاكم

ارسلت حكومة اليمن تعليمات الى السيد عبد الله الوزيري حاكم الحديدة السابق وهو الان في مكة بان يضع نفسه تحت تصرف الحكومة السعودية واعربت اليمن رسميا استنكارها لهذا الاعتداء العظيم

لماذا يجوعون وقد ارسلت لهم اعانات

عجب الناس هنا من الخبر الوارد بعدد اليوم من « الدفاع » لمراسلها بالخليل تحت عنوان: « اغيثوا اطفال سجناء الاضطرابات » لان الكل يعلم مما نشرته « الدفاع » في احدى رسائل القدس قبل العيد ان لجنة اعانة الشهداء والمنكوبين العرب بفلسطين كانت قد أرسلت قبل العيد مبلغ (٢٥٠) جنيهاً الى جمعية الاسعاف بيافا لتوزع بمعرفتها، وقبل العيد ايضاً، على عائلات منكوبي اضطرابات سنة ١٩٢٩. فاذا صح ما ذكره الزميل فاننا نستغرب جداً ان لا يوزع المبلغ على مستحقيه وهم في اشد الحاجة له لا سيما في هذه الايام. اننا نطلب بياناً عن هذا المبلغ وعن الطريق التي صرف فيها

وصول المستشار الزراعي بوزارة المستعمرات

القدس في ٢١ آذار — لمراسل الدفاع الخاص — وصل القدس المستر ستوكديل المستشار الزراعي بوزارة المستعمرات لاشغال رسمية، وسيقيم له المستر دو مدير الزراعة والاحراش العام مأدبة في بيته بالساعة الرابعة من يوم الثلاثاء القادم الواقع في ٢٦ آذار الجاري

نابلس

عصابة تطلق النار في طريق طولكرم

هاجمت عصابة اشقياء مؤلفة من ثلاثة اشخاص مسلحين بالبنادق ليلة امس الساعة العاشرة والنصف سيارة المدعو دانيال وكان ذلك عند جسر رامين الواقع بين نابلس وطولكرم. وقد اطلق هؤلاء اللصوص على السيارة العيارات النارية وبعد ما شعر السائق باطلاق النار اسرع بالسيارة هارباً كالبرق الخاطف وتابع السير الى مركز بوليس نابلس حيث اعلمه بالامر فاهتمت دائرة البوليس للحادث وهرعت قوة من الجند الى المكان وعلى رأسها مدير البوليس المستر فتشلر ومساعد مدير البوليس حسن افندي الكاتب باسلحتها الكاملة

واتصل مركز بوليس نابلس بمراكز بوليس طولكرم والقرى المجاورة وخرجت هذه القوات جميعها الى مكان الحادث واخذت تقوم بمطاردة العصابة وحتى الآن لم تعد هذه القوات وهي جادة بتعقيب افراد العصابة

سجين يفر ساخرا من رصاص جندي

فر اليوم السجين المدعو يوسف احمد السليمان من اهالي عطاء والمحكوم ١٠ سنوات في سجن نور شمس عندما كان يشتغل علي طريق السكة الحديدية عند الكيلو الرابع بين نابلس وطولكرم وقد لحق به الجندي الحارس واطلق عليه العيارات النارية مهدداً اياه بالوقوف فلم يذعن ولم يقبض عليه حتى الآن

اعلان من دائرة البلدية

ان دائرة البلدية تحتاج للمواد والاعمال الآتية لمدة سنة واحدة اعتباراً من ١ نيسان ١٩٣٥ لغاية ٣١ اذار ١٩٣٦

يمكن الاستحصال على نموذج الطلبات والشروط لدى الطلب من الدائرة المختصة اعتباراً من يوم الجمعة الموافق ٢٢ اذار ١٩٣٥

تقدم الطلبات بواسطة الغلافات المختومة وتعنون باسم رئيس لجنة العطاءات وتودع في دائرة البلدية ما بين الساعة ١١—١٢ من يوم الخميس الموافق ٢٨ اذار ١٩٣٥

ما يلزم لدائرة المياه:—

١» عدادات ٢» زيت الماكنات ٣» انابيب وخلافها من الادوات ٤» نقل المواد من القدس الى المحطات المختلفة.

ما يلزم لدائرة الصحة —

١» كاوتشوك داخلي وخارجي للسيارات.

حسين فخري الخالدي

رئيس بلدية القدس

اعلان من دائرة البلدية

تنوي الدائرة ان تحدث مسلخاً للخنازير على ارض البلدية الواقعة على طريق نابلس وكل من يرغب في تقديم التعهد يمكنه ان يستحصل على الشروط اللازمة لدى الطلب من دائرة مهندس المدينة ودفع الرسم البالغ ثلاثة جنيهات ويمكن الاستحصال على ذلك اعتباراً من يوم الجمعة الموافق في ٢٢ اذار ١٩٣٥

تقدم الطلبات في النموذج الخاص وتسلم للجنة العطاءات في دائرة البلدية مابين الساعة ١١—١٢ من يوم الخميس الموافق ٢٨ اذار ١٩٣٥

تدفع التأمينات نقداً او بوساطة حوالة على البنك لمدير المالية قبل تقديم الطلب. ويرفض كل طلب يقدم بدون دفع التأمين

حسين فخري الخالدي

رئيس بلدية القدس

نقدات صريحة

الفاردة

انتم الاموات يا قبورا تتحرك

(للمقادة الصريح الاستاذ عبد الرؤوف المصري)

الفاردة في اصطلاح بعض البلاد العربية هي العروس التي يؤتى بها من قرية او بلدة اخرى، ولم اقع عليها في القواميس العربية الا بمعنى (المنفردة) التي انفردت عن القطيع. والفاردة بمعنى العروس هي في الغالب اصطلاح قروي شاع واستعمل مجازاً، لانفراد حاشية العروس بها او بهودجها. او بتخزوانها او بما شابهه

وبالامس القريب كنت في استقبال الفاردة التي جاءت من عمان الى باب الزاهرة بالقدس ولما سلمت وباركت و... لولدي منه، ودعتهم، ودعوت لابني رزق ان يرزقه الله بعروس تأتي له بها من المريخ (ووسائل الصعود اليه الآن هينة) بشبه فاردة يقود كوكبتها الهرماً... قائد زبلن

ودعت وانحدرت الى طريق كانت في جوار مقبرة، فانشق القبر وخرج منه رجل عظيم المهابة جليل المنظر، واستوقفني فوقفت.

قال: من انت؟

قلت: ابو رزق من نابلس

قال: انتسب، لاني اشعر بدمي يتحرك اليك

قلت: انا عبد الرؤوف بن رزق بن اسماعيل بن رزق بن ياسين بن ...

قال الى هنا قف! قلت دعني لاكمل لك النسب حتى ابينا آدم وجد جد آدم كمان ...

قال — الى هنا وكفى، واين كنت؟

قلت — استقبل الفاردة الى ...

قال — الفاردة، الفاردة، تلك ايام خلت

قلت — ومن انت ايها الشيخ يرحمك الله؟

قال — انا اب لوالدة جدك الاعلى ياسين، انا من (آل البديري) وقد ذكرتني بالفاردة.

قلت — حقاً بلى يا جد جد جد جدي الاعلى ان اقبل يديك، واطلب رضاك على كما اطلب منك ان تعلمني شيئاً عن الاموات لأنك حديث عهد بمفارقتها وما يكون شأن الاموات عندما يلحدون في اجداثهم؟

قال — «اموات! من هم الاموات؟! انتم اموات وتتهمون غيركم بانهم اموات» قال هذه الكلمة وقد انحدرت العبرات على خدي (الوردي)

قال — لا تبكي على من في القبور، ابكوا على انفسكم يا اموات في حركة احياء، ثم غنم قائلا:

مقابر من ماتوا مواطن راحة

فلا تك اثر الهالكين جزوعا

وان تبك ميتاً ضمه القبر فادخر

— لميت على قيد الحياة — دموعا

قلت — اذن نحن الاموات؟ قال نعم! واراد الانصراف فاستحلفته ان يخبرني عن ذكرى الفاردة، فأطال في النظر ثم قال:

يا ابن ابن ابن ابن بنتي عندما تزوجت بنتي من ابي ياسين باتت الفرسان برماحها من نابلس ليأخذوا العروس (بشكل فاردة) وكان الوقت موسم (موسم القدس والنبي موسى) وكان مع الفرسان وجوه من عائلات السطوة والوجاهة واهل الحل والربط في نابلس، ونحن عائلة علم ووجاهة، وكنا عليمين بدخائل الحكومة وحرصها على الموسم، لامور عديدة

وان اهم امر كانت تحسب له حساباً الحكومة عندنا هو الاعياد المسيحية، ولماذا؟ لان الحكومة التي كانت لها السيطرة الكبرى اذ ذاك هي حكومة السكوب، عدوتنا، لأنه كان يأتينا سنوياً من بلادها ما لا يقل عن الستين الفاً، كانوا مسيحيي الشرق اكثرهم من رعاياها ومذهبها، وانها كانت ترسل الى البحر الابيض قطعاً من اسطولها البحري، وان اديرتها وكنائسها في فلسطين كانت محشوة بالاسلحة و... الخ ... الخ

فكانت حكومتنا تحسب لهذا الموسم الف حساب خشية ان تنقلب فلسطين بهمة المسكوب والقطع الحربية في البحر، تنقلب فلسطين حكومة مسكوبية بسبب هذه النوى، وكانت حكومتنا تحبذ احتشاد الموسم الاسلامي من كافة البلدان وكانت تأتي بطوابير العسكر احتياطاً لهذه الحالة.

من هذا كانت المسكوب لا تجد فرصة لاحتلال فلسطين داخلياً، ولم تستطع ان تدخلها بحراً لان الانكليز كانت العين اليقظة المنازعة لها، ويقظتها ازدادت من زمن احتلال نابليون لفلسطين وكانت السبب في فشله

وقد دخلت يا حفيد حفيد حفيدي شبه فلافل في زمن زواج بنتي لجدك احمد «ابي ياسين» فحملنا الفرسان الى انت (الفاردة) الى منابس تنكت قوى القلافل المسكوبية، وكان الموسم زاخراً بالاعلام واكثر الناس احتشاداً كان تحت علم لواء البلاد (اي علم نابلس) وطابورها العسكري ايضاً.

فهلا تزالون هكذا؟

فضحكت وبكيت في آن واحد.

قال: اتضحك وتبكي وتجمع بين النقيضين؟

قلت، لا تعجب! وشر البلية ما يضحك!

كان الناس في زمنكم يا جدي يجعلون الموسم مواطن الرجولة والدفاع عما تخبئه الامم الاوروبية او تظهره من احتلال فلسطين الاجنبي، وقد احتلتها قبل سنوات دولة اوروبية اجنبية. والآن تحولت تلك المظاهرات الحماسية الى مهازل طبيخ يدعي بعض الناس ليصفق فيها ويدفع له اجر معين!

كانت المواسم في زمنكم تدعو الى اتحاد القلوب وافراغ الحماس بقالب ملون تأثر تخشى الدول الاجنبية منه لاظهار اي شأن يريدون اظهاره

واليوم ... موسمنا ...

هو موسم الجاه والسخرية

موسم لا تارة الاحقاد وتنمية العداء

موسم لا ترى فيه من خلق الرجولة شيئاً

اعلامه، اعلام التكايا والزوايا، اعلام تدل على الحماقة بكثرة الوانها. اعلام الاموات الرفاعي، والقادري، والبدوي، واعلام النصابين كلهم

واناشيده: ليس فيها ما ينبه القلب والشرف، اناشيده: يا بوردانا يا بوردانا واناشيده العين كحلا والحواجب احلى، واناشيده: يا حلالي يا مالي، واناشيده ما يميت الشعور ويطفىء الوجدان. من التغزل بالقد والخدود والنهد والردف.

وسلاحه خشبة لامعة، وسلاحه سيف (كان على زمن سيف بن ذي يزن) وسلاحه مناديل حريرية تمسح بها وجه ساكن القرى والمدينة من فرط الدلال والزينة، وسلاحه قزازة عطر و... الخ

وجيوشه رجال مفككون يتفرجون لاهون، ونساء متفرجات لاهيات

وجيوشه. استغفر الله العظيم، ولا حول ولا قوة الا بالله!

ومنظره منظر سخرية للاجانب، يأخذون مناظره ويرسلونها الى البلدان الاخرى ليعرضوها في محلات عمومية يقال لها يا جد جد جد جدي (السينما)

فيكون منظره دعاية ضدنا، ولو دفعت الحكومة الانجليزية واليهود مليون جنيه لايجاد امثال هذه السخافات في فلسطين لما توفقت كما توفقت بايجاد هذا الموسم واخذه عند العالم دليلا على انحطاطنا وهمجيتنا

كنتم يا جدي تهيئون المواسم لارهاب الاعداء وقد احتل الاعداء بلادنا فما فائدتها على هذه الحالة: الحالة الضارة بنا، الداعية ضدنا الساخرة بنا عند الاجانب.!

فلا علم (راية) ولا نشيد، ولا لباس ولا نظام، ولا اتحاد، ولا سلاح، سوى اجتماع لقتال حزبين وسلاح يستعمل في نكاية احدهما بالآخر. والذخيرة هي السباب والشتائم.

كنت اتكلم وانا مطرق الى الارض وكأن جدي لما سمع هذه الاوصاف (قرف مما سمع) وتركني اتكلم فلم اتمم كلامي حتى سمعته عن بعد يقول. لقد ازعجت اهل القبور الهادئة يا ايتها القبور المتحركة في الشوارع والقرى والبيوت.

ناديته لاسأله عن احزابهم الاخرة فلم يرد علي بل قال الا ان حزب الله الخ ... والى اللقاء بعد شهر الى اللقاء، يا حفيد حفيد حفيد حفيدي فقلت له: العود احمد! جد جد جد جدي لامه والى الاماء.

ابو رزق

اعلنوا في الدفاع

الصحف اليهودية

وزير المستعمرات

جاء لدوارهايوم من لندن ان هنالك اشاعة تقول بمنح السر كونليف ليستر لقب لورد ونقله الى مجلس اللوردات قريباً وتعيين السر ويليام اورمسبي مكانه في وزارة المستعمرات وقد اشغل المذكور منصب نيابة وزارة المستعمرات مدة من الزمن

شركة البوتاس

جاء لهارتس من لندن ان الكولونيل ودجوود طرح على وزير المستعمرات السر كونليف ليستر سؤالا في مجلس النواب البريطاني عما اذا كانت الحكومة قد سمحت لشركتي النفط العراقية وشركة البوتاس بالتفتيش عن النفط في منطقة البحر الميت بعد ان اعلنت انها سوف لا تسمح لاحد بالقيام بمثل هذه الاعمال في المنطقة المذكورة

فاجاب الوزير ان الحكومة لا تمنح رخص جديدة للشركات المذكورة ولكن الرخص القديمة لا تزال موجودة تخول الشركات حق التفتيش ومواصلة الاعمال

الملاحة

في بلادنا!

جاء لهآرتس من ريفا ان في نية النادي اليهودي البلطيكي فتح مدرسة بحرية على شاطىء البحر البلطيكي لتعليم شبان اليهود الملاحة لتعاطيها في فلسطين وقد اشترى النادي المذكور ١٧ قارباً كبيراً وسيشتري باخرة كبيرة لتمرين مئات الشبان عليها

روسيا لا تدفع

يظهر ان روسيا مستعدة لان تفعل كل شيء مما يتعلق بما عليها من ديون الحرب — الا ان تدفع هذه الديون. اما اذا اقتضى الامر ان تدفع ديون الحرب فلن تقمل اذ على رؤوس الحراب «وابواز» المدافع في حرب طاحنة! — (اومبو)

شركة

سيارات غزة

الوطنية

سفريات يومية

بين غزة ويافا

وبالعكس

سيارات

فخمة

سائقون ماهرون

وافلسطيناه!

يا ظلم فاحمل قد ظهرت باعزل

يا ظلم تلك فريسة القتال

يا عين سحي يا قلوب تفطري

يا نفس ذوبي يا خطوب توالي

اقسم قسماً حقاً. لا آثماً فيه ولا حانثاً. بل اقسم بالتين والزيتون وطور سنين، وهذا البلد الامين اني لو اعطيت مال قارون والدنيا وما فيها ما فرطت في حقوق بلادي بذرة ما. وما تهاونت في الدفاع عن وطني باعز شيء رغم كل تهديد ووعيد، ونهي وتشريد، ومهما لاقيت في سبيله من ظلم واستبداد. وتعنت واضطهاد. وكيف يكون ذلك ووطني هو الذي نشأت فوق ارضه. واستنشقت هواءه. وتغذيت بنباته. وافترشت غبراءه والتحفت سماءه، بل التبر الثمين والكنز الدفين والبقعة الهنية والطينة الزكية التي منها جبلت. وعليها طبعت والى مصيري ووطني هو تاجي ومنهاجي، ومهادي ومحل رقادي ..

بلادي وان جارت علي عزيزة

واهلي وان ضنوا علي كرام

.. اذن كيف يجوز لنا ان نسكن ونجمد ونتراخى ونتوانى عن خدمته ونتركه نهباً مقسماً للغير طالما نؤمن بهذا القول ونحن نعلم علم اليقين بان الوطنية ديننا وحب بلادنا مذهبنا

اقول ذلك والعين تذرف بدل الدمع دماً بمناسبة ما اراه في الوقت الحاضر من الموت الابدي، والجمود العميق المستولي على زعماء فلسطين الصريعة الشهيدة، بل قل رجالات فلسطين ونساؤهم وشيوخهم وشبابهم اولئك الذين نحسبهم جميعاً احياء، ما هم باحياء فلا ورب الفلق لا عمل لهم يسمع ولا قول لهم يشكر سوى ترهات وخزعبلات واحتجاجات وكلام فارغ وسفسطات لا هي في العير ولا في النفير رحماك ربي بهذه الامة الشقية

ولكني وقفت انوح نوحاً

على قومي واهتف بالنشيد

وادفع عنهم بشعاً براح

تعول لكل قافية شرود

اذا اعلولى الصباح فلا تناما

فان الناس في جهد جهيد

فسل عنها اليهود ولا تسلنا

فقد فتكت بنا حيل اليهود

لقد حان الحين، وجد الجد واشتد الخطر واقتربت الساعة وانشق القمر بناء عليه فاني اهيب بكل عربي في فلسطين والاقطار العربية جمعاء تجري في عروقه قطرة من ذلك الدم الطاهر الذي ورثه عن السلف الصالح ان ينظر الى بلاده التي قطعت اوصالها يد التفرقة والدس، بل يد الحزبية والعائلية، والتي مزقتها حيل الصهيونية لا نظرة الاهمال والجمود. ولا نظرة الوجوم والجحود بل بدافع عنها بوازع من ضميره اذا كانت هناك بقية باقية من الضمائر الحية، وان يكافح ويجاهد في ما آل اليه مصير بلاده من سوء العاقبة وبئس المصير دفاع المستميت خوفاً من غلبة الصهيونية التي تعمل خفاء وعلناً، أو جهراً وسراً، متواصلا ليلا نهاراً بلا كلل ولا ملل، رائدها اكتساح البلاد العربية

ثم بعد ذلك تلومون الانكليز. وما الوم واقع الاعلى انفسكم فقط قبل الانكليز لان الذنب ذنبكم وعذركم أقبح من الذنب لانكم تحيلون كل عمل على القضاء والقدر ومرجعكم يومئذ الى سقر وبئس المستقر

نعم هذا صحيح وهذا هو القول الصراح والحق المباح في هذا الحمى المستباح لاني ارى واعرف من امركم اكثر مما تعرفون من انفسكم ... ارى هذا يهز كتفيه هزءاً وسخرية وذاك يقول مالي والوطن والوطنية وآخر يراوغ ويماليء ويهرب من الميدان ثم تراه ينقلب عليك وغداً لئيماً. ترى هذا ينقل اقوالك الى الركن الذي انت تحاربه ثم ترك مسار خالياً من الدم والحياء يبيع بيتك وارضك، وكأن الله لم يخلق هذا الصنف من البشر الا حرباً عواناً على هذه الامة المسكينة.. ليس هذا وحده فحسب بل البعض منا يعبد «البنكنوت» من دون الله. ولا اله الا الله. والآخر يعبد الفضة والذهب بكرة وعشيا وينتهي بنا الامر الى التبجح بالوطنية الزائفة وبذلك علك العدو منكم تماما وانتهز فرصة شقاقكم وانقسامكم على انفسكم واستمر يعمل بجد ونشاط حتى تغلب عليكم بكل ما اوتيه من فطنة وذكاء. وسياسة ودهاء وهذا هو السوس الذي نخر عظامكم. وهدم كيانكم اللهم لطفك ولا حول ولا قوة الا بالله العلي العظيم

كل من لا خير فيه يرتجى

مات او عاش على حد سوى

احوالنا تعسة. واخلاقنا منحطة واعمالنا متأخرة ولجاننا نائمة، وافكارنا مضطربة والفوضى ضاربة اطنابها فينا وحوالينا والبخل بالمال زاد الطين بله، ومركزنا الادبي والسياسي والاجتماعي يتزعزع وبنياننا متصدع وتفرقنا شذر مذر فلا رابطة ترتبطنا ولا جامعة تجمعنا.

فالى متى هذا ايها القوم الغافلون. الا ان اولئك هم القوم الخاسرون

لم يبق شيء من الدنيا بايدينا

الا بقية الدمع في مآقينا

كنا قلادة جلا الدهر وانفرطت

وفي يمين العلى كنا رياحينا

باقوم. ابن الوطن والوطنية. ابن مجد العرب وابن حماة العربية ابن ذوو النخوة والغيرة والحمية ابن ارباب الشهامة والنفوس الابية ذهبوا ولم تبق منهم بقية باقية. باويلي ويا شقايا هيهات وهات ايها الدمع هات

القدس — السيد برسوم

عن الجالية المصرية بفلسطين وشرق الاردن

من لا ارض له لا وطن له

Civil No. 128/34.

IN THE DISTRICT COURT OF JERUSALEM.

Before:- His Honour Judge O. Plunket-President.
His Honour Judge Moses Valero.

In the Case of:-

John Farah of Rechester, New York. — PLAINTIFF

V.

1. Saliba E. Kaileh of Bir Zeit.
2. Andrew E. Kaileh of Bir Zeit. — DEFENDANTS

Revenue Officer of Ramallah. — THIRD PARTY

Nature of Claim: 3650 Dollars and confirmation of attachment.

JUDGMENT by default against defendants one and two jointly and severally for L.P. 730. or 3650 Dollars with interest at 9 per cent from 20-12-28 to date of payment. Costs and advocate's fees L.P. 2 Attachment is confirmed.

Judgment to be published in Falestin and Difa' one week's interval over 3 months.

DELIVERED this 10th day of February, 1935.

(Sgd) O. Plunket.
Said Tuqan.

Certified true copy. 19.2.1935.

Signed
Rizk Halazoun
Chief Clerk,
District Court Jerusalem.

دار للاجار

دار تحتوي على ثلاث عشرة غرفة وصالون كبير مع الترتيبات الصحية الكاملة تصلح مكاتب ولو كاندة واقعة على شارع الملك جورج حيث تقيم دائرة النسوية معدة للاجار عن سنة ٣٠٤ ج م ج ي فمن كان له رغبة في استئجارها فيمكنه مفاوضة السيد مصطفى ابو زيد تاجر الشمينتو

تجدوا الان أجمل واتقن وافخم الموبيليات الحديثة

بيوت نوم فاخرة — بيوت سفرة — صالونات وموبيليات منفردة جاهزة وتوصية

بمحل **سحار اخوان** شارع مأمن الله نمرة ٤٠ — القدس

زوروه للاستعراض وشاهدوا الفن والاتقان في صنع الموبيليات الفاخرة

الاسعار في غاية المهاودة — المبيع بالنقدي وبالتقسيط

اوروبا مهدده

« بقية المنشور على الصفحة الاولى »

الدولي الجديد الى الموقف الذي وقفته انجلترا بازاء اعلان التجنيد الاجباري في المانيا وعدم ارتياح فرنسا اليه بل نقمتها عليه. فانجلترا التي يهمها حل مشاكل اوربا بالطرق السلمية والتي ادركت قبل غيرها ان بقاء المانيا في حالتها الحاضرة غير ممكن وفقت في مباحثات لندن مع فرنسا الى وضع اساس مقبول لحل مشكلتي الضمان وتحديد التسلح على مايصون كرامة المانيا ويحقق طمأنينة فرنسا. وقد وافقت جميع الدول على هذا الاساس، وقبلت المانيا مفاوضة الحكومة البريطانية بشأنه ودعت السرجون سيمون الى زيارة برلين بالحاح لهذا الغرض. ولكن حدث بعد تعيين موعد هذه الزيارة ان اصدرت الحكومة البريطانية كتابها الابيض فرأت فيه المانيا حكما سابقا على تسلحها. وطلبت تأجيل زيارة الوزير البريطاني لبرلين بحجة انحراف صحة الهر هتلر وقد ادركت الحكومة البريطانية ماهذه الحجة من مغزى سياسى وهاهي ان تذهب مساعيها السابقة سدى. فخاطبت المانيا في الموضوع مخاطبة تستشف منها رائحة الاعتذار عن بعض ما جاء في الكتاب الانجليزي الابيض وكان ذلك تساهلا عظيما منها لا يتفق وماهو معروف عنها من التشدد والصلابة في كل ماله مساس بالكرامة. ولكنها لم تتردد في هذا التساهل لانها رأت مصلحة السلم الاوروبي تقضي عليها بكل تضحية ممكنة كما انها رأت ان هذه التضحية لا تمس مصالحها اقل مساس

ولما اعلنت المانيا التجنيد الاجباري على اثر تعيين موعد جديد لزيارة السر جون سيمون لبرلين. وثارت ثائرة اوربا ولا سيما فرنسا من جراء ذلك، شعرت انجلترا بأن اتباع وحي العاطفه في مثل هذا الموقف الخطير يؤدي حتما الى اعظم نكبة عرفها التاريخ فرأت ان تقف في مجاملة فرنسا عند حد هو حد الاحتجاج على عمل المانيا لانه يقيم عقبة كأداء في طريق المباحثات المقرر الشروع بها في برلين ويزيد الحالة الدولية اضطرابا على اضطرابها لان المانيا نقضت معاهدة فرساي واتت عملا غير مشروع يقع تحت طائلة العقاب المنصوص عليه في معاهدات الصلح ثم قالت في احتجاجها هذا انها قررت عدم العدول عن مباحثات برلين برغم اعلان التجنيد الاجباري في المانيا اذا وافقت الحكومة الالمانية على ان تتناول هذه المباحثات جميع المسائل الواردة فى مذكرة انجلترا وفرنسا المؤرخة في ٣ فبراير. وقد فعلت ذلك قبل ان تتاح لها الفرصة الكافية للتشاور مع فرنسا وايطاليا في الموضوع وفاقا لما تقضي به اتفاقات روما ولندن فكانت خطتها هذه من اهم الاسباب التي اوجدت شيئا من سوء التفاهم بينها وبين فرنسا

واجابت المانيا على الاحتجاج البريطاني بما يفهم منه انها لم تقدم على ما اقدمت عليه الا دفاعا عن نفسها بعد ان تمادت الدول الاخرى في سياسة التسلح خلافا لمعاهدة فرساي وان سيف المانيا الجديدة سيبقى دائما في كفة السلم من ميزان السياسة الدولية وانه لم يطرأ اقل تعديل على سياستها السلمية ولا على موقفها بأزاء الاقتراحات التي وافقت على ان تتناولها مباحثات برلين المقبلة

وقدرأت انجلترا في هذا الرد الالمانى ما كان كافيا لحملها على عدم تعديل سياستها بازاء المانيا. وعدم تأجيل زيارة وزير خارجيتها لبرلين. فاعلن السر جون سيمون في مجلس النواب امس بين التصفيق والهتاف «ان الحكومة الالمانية قبلت شروطنا» وانه سيسافر الى برلين في الموعد الذي تم الاتفاق عليه.

واضطربت فرنسا من جراء هذا الموقف الذي وقفته انجلترا، واجمعت صحفها على عده مظهرا للضعف والاستسلام.

وقالت «ان انجلترا نظرت الى التحرش الالماني نظرها الى هدية لطيفة»

وعلى اثر هذا الخلاف بين وجهتي النظر الفرنسيـة والانجليزية اصبح من المنتظر ان تتجه سياسة فرنسا الى تعزيز التعاون وتوثيق عرى الاتحاد بين فرنسا وروسيا. فقد ساد الاعتقاد بعض المقامات الفرنسوية بان التعاون مع انجلترا انتهى الآن. وان سياسة التعاون مع روسيا دخلت بطبيعة الحال فى دور التنفيذ

ولا يخفى ان هذا الموقف الجديد، اذا ازداد جلاء في الايام القليلة المقبلة، ادى الى اوخم العواقب التي يمكن ان يتصورها العقل وخصوصا اذا تم التفاهم بين انجلترا والمانيا على قواعد للسلم لا ترضى بها فرنسا أو روسيا.

هذا بعض ما يمكن ان يقال الآن عن خطورة الموقف فى اوروبا، وهو موقف لا علاج لا خطاره العاجلة الا في نجاح السر جون سيمون في برلين وتمكنه من التفاهم مع المانيا على جميع الاسس التي وضعت فى لندن بالاتفاق مع فرنسا وبناء على اقتراحها. ولا يخفى ان هذا الموقف الجديد يزيد في خطورة المهام التى اخذها السر جون سيمون على عاتقه. ويجعل آمال العالم بالسلم معلقة كلها على نجاحه فيها

فرنسا تريد معاهدة وسوريا تأبى

« بقية المنشور على الصفحة الاولى »

اختصاص الكونت دي مارتل المفوض السامي، فهو المعهود اليه في معالجتها، وهو اعلم من سواه بالمسؤلية الملقاة على عاتقه، كما هو اعرف بالعقبات التي تعترضه في سبيل ممارسته الحكم.

قضية المونوبول

المعروف ان قضية المونوبول او احتكار التبغ نقد فيها كثير من المداد وكثير من اللعاب، على اني خرجت من درسها بان الاغلبية في سوريا ترغب في هذا النظام الاحتكاري وهي بعكس الاغلبية في لبنان فهي ترغب عنه، إزاء ذلك لا اخفي دهشتي من هذا التناقض الغريب، والذي يمكن تعليله باختلاف اقتصاديات القطرين، ولدي برقيات كثيرة من البلاد المشمولة بالانتداب الفرنسي، فيها كثير يؤيد النظام وفيها كثير يعارضه

خزانات البترول

وعرج المسيو باستيد في حديثه على مسألة خزانات البترول قال «وقد لاحظت ان اللبنانيين يطالبون فى الحاح بانشاء خزانات فى طرابلس لتكرير البترول ويعتقدون بانه لقاء مرور النفط في ارضهم لم تعط الشركة البلاد تعويضا او مقابلا لذلك، واجدني لا استطيع ابداء رأي حاسم فى هذا الامر لعدم احاطتي بنواحيه احاطة تامة من الوجهة الفنية، بالاضافة الى اني اجهل مدى حاجة الشركة الى خزانات التكرير وهل ثمة ضرورة ملحة لانشائها

المعاهدة السورية

وتكلم المسيو باستيد عن المعاهدة السورية الفرنسية فقال ان فرنسا تود ابدال الانتداب بمعاهدة تكفل حقوق الطرفين ولكن سورية هى التى أبت ابرام المعاهدة التي عرضت عليها من الجانب الفرنسى، وعلى ذلك لا اجد مسوغا لاتهام فرنسا بانها تعمل على تأخير وضع سياسى جديد من شأنه جلاء الموقف وتقوية شخصية سورية دوليا وادماجها في عضوية جامعة الامم، على انه ليس في الامكان الا التسليم بان التجانس مفقود في سورية على عكس العراق فهو موجود فيها وظاهر بجلاء.

المرض الاجتماعى في سوريا

ليست امرا سرا عن وجود داء اجتماعى فى سوريا، ففى سوريا جيش كبير يزيد عن الحاجة من اصحاب الصناعات الحرة وحاملى الشهادات العليا وغيرهم، وعندي ان هذا الضرر يتفاقم بشدة وسيكون السبب في احداث فيضان كبير في المستقبل القريب، على ان هذه المسأله اهابت بالمفوض السامي اذ يتعرف هذا الامر ويفكر جديا في عواقبه

بلاد الانتداب

أصغيت في زيارتي لبلاد الانتداب الى حجج جانبين وسمعت رنة جرسين، فاذا البعض يقول ان الحالة تسير على ما يرام واذا البعض الآخر متبرم ضيق ولم تكن المدة التي قضيتها بالتي امكن فيها من الجزم في الامر، على ان اعتراضات التجار على شيء كبير من الصواب فيما يختص بنظام الجمارك، ومع هذا فمن الظلم ان نسب الى فرنسا اهمالها المسائل الاقتصادية هناك

يمكننا القول ان المسائل السياسية تحتل في دمشق وبيروت المكان الاول، وان المسائل الاقتصادية تأتي في الدرجة الثانية، لكن ذلك لا يجعلنا نكر ما الاموال والجهود الفرنسية من الايادي البيضاء في ترقية وانعاش التجارة فى بلاد الانتداب، ويدلل المسيو باستيد على ذلك بوجود بنك سوريا ولبنان، وانه مؤسسة اسدت خدمات جليلة للصناعة والتجاره والزراعة، وان المؤسسات الفرنسية بصورة عامة جلبت لسوريا المال والذكاء والاقدام. وهذه الوسائل لا يمكن الا ان تنتج الخير وان تعود على البلاد بالرفاهة.

نظرة ايها الاغنياء

قرأت بجريدتنا «الدفاع» الغراء نبأ اعتزام بعض المتمولين من اليهود تأسيس بنك جديد لمساعدة العمال على حفظ كيانهم وشد ازرهم اذ يحق للعامل البسيط بعد تأسيس هذه المؤسسة الجديدة سحب ما يحتاج اليه من الماديات بفائدة بسيطة لا تزيد عن سبعة في المئة فأدهشني هذا النبأ بل ابكاني.

رب قائل يقول وهل هذا يلفت النظر او يجلب الدهشة والاستغراب وفي اليهود من المتمولين من يساعدهم على القيام باعظم المشاريع واضخمها.

نعم انه لخبر يدهش بل يذهل كل قارىء مؤمن ويفتت كبد كل عربي ينطق بالضاد

كيف لا وعدد المتزعمين فينا يربو عن نصف السكان والمتمولون يعدون بالالوف معظمهم يملك عشرات الالوف من الجنيهات مرصدة في المصارف لا تستفيد منها الامة بشيء

نعم انني لا ذكر هنا المتزعمين فينا اعتقادا مني ان الزعامة فى هذه البلاد البائسة المنكودة برجالها تجارة رابحة. فهم ومدعم يمكنهم انقاذنا من هذه الهوة العميقة اذا ما ابتعدوا عن السعي وراء مصالحهم الخاصة

عفوا أيها السادة، عفوا يا من ابتليت بكم الامة، فانا لا أقصد بكلمتي هذه ذما أو تحقيرا لاحد منكم فداعيكم عامل بسيط فقير مدقع لا يملك من حطام الدنيا شيئا، ليس لي حول ولا قوة فلست بالقادر على دفع أي جزاء نقدي فيما لو حكم علي بدفع مبلغ ما. ولا بالقادر على السجن اذ تموت عائلتي واطفالي جوعا انما لم اقصد سوى استنهاض هممكم فانتم في نظري المسؤولون قبل الجميع

هيا انظروا لنا نحن معاشر العمال نظرة اشفاق واتركوا الحزازات العائلية والكراسي الاستعمارية، والحزبيات المقوتة. فاليوم يوم الجد، اليوم يوم التضحية فاعملوا حتى تكفروا عن سيئاتكم التي تراكمت عليكم منذ الاحتلال الى يومنا هذا

وانتم يا اصحاب البيارات والعمارات يا ارباب الالوف المؤلفة من الجنيهات الزائدة الواجب يناديكم والانسانية تستصرخكم. فهل من ملب او مجيب؟

كفاكم تبذيرا واسرافا. كفاكم استهتارا بحقوق السواد الاعظم من هذا الشعب الكريم، كفاكم استهانة بالضعفاء

مالي ارى وجودكم وعدمه على السواء، ضرركم اكثر من نفعكم؟

هل لكم ان تقارنوا بين اعمالكم واعمال امثالكم من اغنياء اليهود؟ هل لكم ان تنظروا للمعامل والمصانع التي أسسها اغنياؤهم ولا يزالون يسعون لتأسيس المشاريع العمرانية والاقتصادية لحفظ كيان العامل ورفع مستواه؟ هل لكم ان تدرسوا حالة العامل اليهودي المادية والاقتصادية وتروا ما يتمتع به من الرفاهية بعكس العامل العربي؟ اظن، بل اتأكد انه بعد اطلاعكم على هذا كله تعتقدون جزما بدون ان يقنعكم أحد ان وجودكم وعدمه على السواء.

ها انتم تسرحون وتمرحون بسياراتكم الخصوصية الفخمة التى تدل على الوجاهة، فهل فكرتم في امرنا يوما او ساعة ما؟

لقد آن لكم اليوم ان تفيقوا من غفلتكم وتعملوا على مساعدتنا وحفظ كياننا. هل لكم ان تهبوا لمساعدتنا نحن عماد الامة وساعدها الايمن معاشر العمال فتتمثلوا باغنياء اليهود وتمدوا لنا يد المساعدة بعد ان تدرسوا موضوع «روح التعاون» فتكونوا بذا قد افدتم واستفدتم

انكم ولا ريب قادرون على القيام باعظم المشاريع اذا ما ابتعدتم عن خزن اموالكم بالمصارف. فهيا اعملوا على تأسيس المشاريع الاقتصادية. وانهضوا بالعامل المسكين ولو درجة واحدة وبذا توحدوا صفوفنا وتكون الفائدة مزدوجة

ارحموا عاملكم عضدوه وشجعوه وحافظوا على كيانه. انظروا له نظرة احترام ولا تغتروا بثروتكم ومكانتكم فتفتقدوا الانادونكم درجات، والا فالعاقبة وخيمة

يافا — جودت عبد الهادي العزة

ماذا تسمع اليوم
عن محلات السادة دجاني اخوان

يافا — تلفون ٧١٦

«الجمعة ٢٢ اذار سنة ١٩٣٥»

١٠-١١ صباحا قرآن كريم — الشيخ محمد ابراهيم — ختام
١ — ٣٠ ر ١ مساء موسيقي — الات رباعي العقاد
٣٠ ر ١ — ٢٥ ر ٢ اسطوانات منتخبات من ام كلثوم ونادرة واخرين
٢٥ ر ٢ — ٣٠ ر ٢ النشره التجارية الاولى — ختام
٥ — ٣٠ ر ٥ قرآن كريم الشيخ اسماعيل عوض
٣٥ ر ٥ — ٥٥ ر ٥ حديث رسمي — وزارة الاوقاف
٦ — ٣٠ ر ٦ حديث «التدبير المنزلي» الانسة دولت الصدر
٣٠ ر ٦ — ٧ نشرة الاخبار
٧ — ١٠ ر ٧ النشرة التجارية الثانية
*٧ — ٣٠ ر ٧ الحديث الاخير لاسبوع الصحي الثالث — العدوى والوقاية الدكتور عز الدين ابو علياء
١٠ ر ٧ — ٣٠ ر ٧ حديث — الذهب والاحجار الكريمة عند قدماء المصريين الاستاذ سلامه موسى
٣٥ ر ٧ — ٥٥ ر ٧ — حديث الاقطار العربية — صاحب السعادة الحاج حسن انيس باشا
٨ — ٥٠ ر ٨ موسيقي — ومغني والات — عبد اللطيف عمر
٥٥ ر ٨ — ١٠ ر ٩ موسيقي — كمان منفرد — الاستاذ فاضل شوا
١٥ ر ٩ — ٥٥ ر ٩ موسيقي — مغني والات عبد اللطيف عمر
١٠ — ١٠ ر ١٠ موسيقي — قانون منفرد — محمد عمر
و١٥ ر ١٠ — ١١ موسيقى مغني والات — عبد اللطيف عمر

(يوم السبت ٢٣ اذار)

١٥ ر ٧ — ٣٠ ر ٧ صباحا تمرينات رياضية
٣٠ ر ٧ — ٨ قرآن كريم الشيخ محمد ابراهيم المنجد — ختام
١٠ — ١٢٠ ظهرا موسيقي الات — خماسي امين محمود — ختام
*٢ — ٢٥ ر ٢ مساء منلوجات فكاهية — حسن صالح — شريط ماركوني المسجل
٢٥ ر ٢ — ٣٠ ر ٢ النشرة التجارية الاولى — ختام
٥ — ٣٠ ر ٥ قران كريم — الشيخ اسماعيل عوض
٣٠ ر ٥ — ٤٥ ر ٥ منتخبات اوركسترا والات منفردة
٤٥ ر ٥ — ٦ نتائج سباق الخيل ستيباموس
٦ — ٣٠ ر ٦ حديث الى الاطفال الانسة سنية محمد على
٣٠ ر ٦ — ٧ نشرة الاخبار
٧ — ١٠ ر ٧ النشرة التجارية الثانية
١٠ ر ٧ — ٣٠ ر ٧ اسطوانات كمالية
٣٥ ر ٧ — ٥٥ ر ٧ حديث اجتماعيات الاستاذ عبد العزيز البشرى
٨ — ٥٥ ر ٨ موسيقى الات فرقة هواة القاهره الشرقية
٩ — ٣٠ ر ٩ موسيقى. مغنى والات «قانون «مصطفى رضا» «عود» رياض السنباطى «بيانو» مدحت عاصم (كمان) فاضل شوا
٣٠ ر ١٠ — ١١ موسيقى — مغني والات — عبد اللطيف عمر (شريط ماركوني المسجل) سلام الملك — ختام.

تحقيق مكة مازال سريا

« بقية المنشور على الصفحة الاولى »

روح أخاء لا تتبدل

ولا يسعنا بهذه المناسبة الا التنويه بما بين جلالة الملك عبد العزيز وجلالة الامام يحيى من حسن العلاقة ومتين المودة والاخاء، كما ان الحكومتين تسيران سيرة حسنة ومرضية، فالعلاقات الجديدة التى نشأت عقب الحوادث الماضية مدعومة ومتينة، فالسعوديون محافظون ادق المحافظة على شروط معاهدة الطائف ونفذوها بحكمة وروية ولم يأخذوا شبرا من اراضي اليمن الاصلية، والذى نعرفه ان اليمانيين قابلوا هذه الروح باحسن مايقابل به الاخ أخاه.

واجبنا ازاء الحادث

وواجبنا اليوم وواجب كل عربي يغار على الجزيرة من ان يصيبها صدع او قلق ان يقابل كل ما يذاع عن اشتراك الحكومة اليمانية فى الجريمة المنكرة بكل حذر وكل حيطة وان لا يكون للاراجيف التي تذاع قبل اعلان نتيجة التحقيق الرسمي أي اثر والذى نضرع الى الله به ان تكون المسألة حادثا عارضا لا دخل فيه للعلاقات الودية الخالصة بين عاهل الحجاز وعاهل اليمن.

الجراذين، الفيران!

لايمكن ان يبيدهم مثل معجون

Rat-Nip

رات - نيب

ضع كمية قليلة من رات نيب على قطعة خبز وضع بجانبها قليلا من الماء فان الجراذين تأكل الخبز وتشرب الماء وتذهب الى الموت؟!

هذه الصورة جاءتنا من احد الذين استعملوا رات نيب مع المكاتبة التالية

كنت قد اشتريت من محلكم رات نيب ونسيته على الطاولة وبعد عشر دقائق رجعت فوجدت ١١ جرذونا قد اكلوا منه وماتوا قبل ان يبلعوه!

الوكلاء لفلسطين وشرق الاردن

مستودع الادوية الوطني الفلسطيني — ٢٥ شارع بسترس — يافا

الصابون النابلسي الممتاز

مصنوع من الزيت النقي الخالص

الصابون النابلسي الممتاز ماركة النعامة — استعملوه فانه نقي — ماركة طاهر المصري نابلس — مسجلة

ذائع الشهرة عبق الرائحه

يباع بالجمله فى محلات

الوكلاء

السادة ورده وكباب وشركاهم — حيفا

مصطفى ومحمد الجبشة — القدس

السيد مصطفى عاشور — يافا

محمد رفعت الاتوني — الشام

بيافايوم الجمعة ١٧ ذي الحجة ١٣٥٣ ــ الموافق ٢٢ آذار ١٩٣٥

صاحب الامتياز والمحرر : المسؤول ابراهيم الشنطي
تشترك في تحريرها طائفة من كتاب العرب في الداخل والخارج
رقم التلفون ١٠٧٥
العنوان البرقي : الدفاع يافا — عنوان البريد : ص . ب ٥

انه لم تشهد الغارة الشعواء مقحما ، فدافع

الدفاع

العدد ــ ٢٧٧ ــ السنة الاولى

ادارة الدفاع في عمارة حربوز شارع جمال باشا — يافا

	عن سنة	عن نصف سنة
قيمة الاشتراك في فلسطين	١٥	٨٠
في الخارج	٣٠	١٦٠

الاعلانات يتفق عليها مع ادارة الدفاع — قسم الاعلانات

صور عالمية على هامش الحوادث

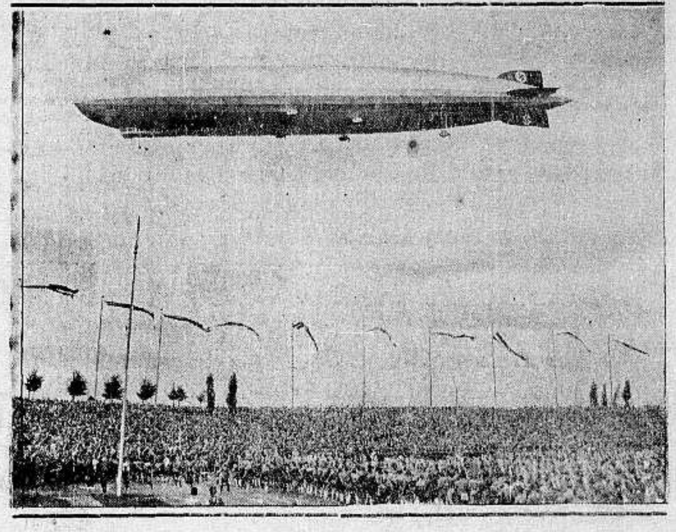

الى اليمين

صورة المنطاد غراف تسبلين الالماني الذي قطع برحلاته العديدة في اميركا واسيا اكثر من مليون كيلو متر ولم يلحقه اقل اذى اثناء تلك السنوات وتراه محلقا في سماء برلين مشرفا على احتفال الشبيبة الهتلرية فيها

الى اليسار

صورة قسم من معرض السيارات العالمي الذى افتتح مؤخراً في برلين وقد زاره الزعيم هتلر

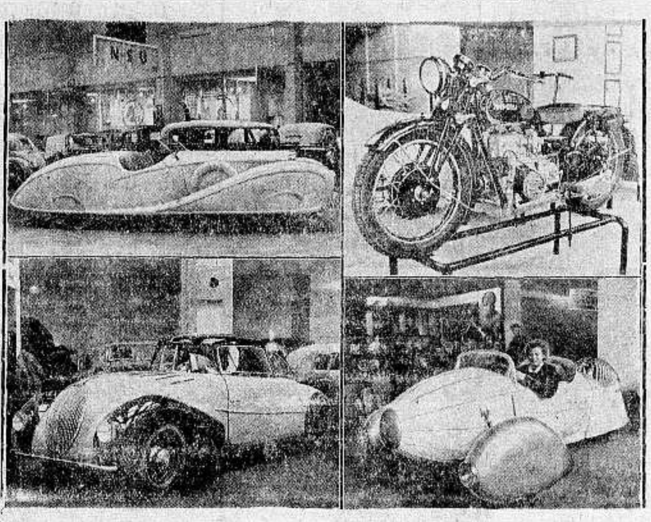

قام فلاحو مدينة سانت بول بالولايات المتحدة بمظاهرة غريبة اذ جمعوا عددا ليس بقليل من الابقار والجواميس وغيرها من الحيوانات وساروا بمظاهرة امام دار الحكومة وذلك لكي تمدهم الحكومة بالمساعدة لاطعام هذه الحيوانات التي لم تعد تشبع بسبب المحل الذي اصاب تلك البلاد

صورة الدكتور غوبلز وزير الدعاية الالمانية والدكتور لي والهر بلدور فون شيراك اثناء فحصهم الاحداث الذين يدخلون حزب النازي

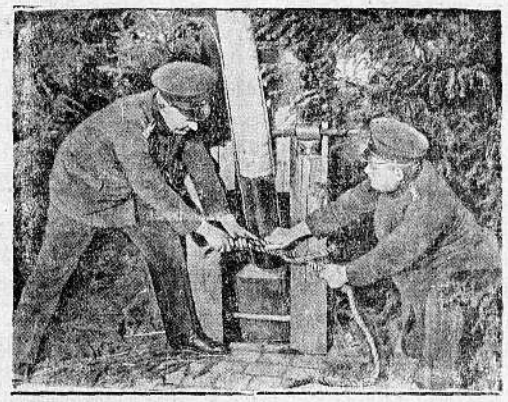

صورة حاجز الحدود بين فرنسا والمانيا الخشبي عند ما كان السار تحت سلطة العصبة وترى الجنود الالمان أيربطونه تمهيداً لازالته لانه أصبح من المانيا

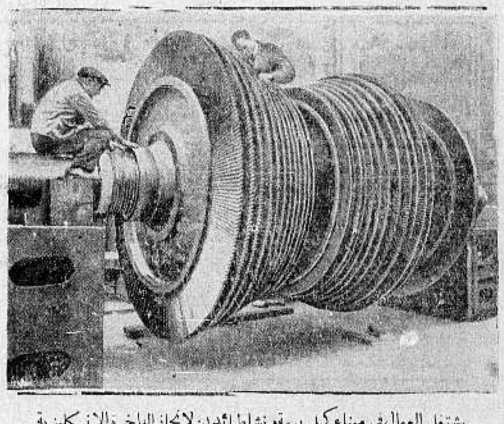

يشتغل العمال في ميناء كيلي بهمة ونشاط ائدين لانجاز الباخرة الانكليزية الجبارة « كوين ماري » التي ستكون اكبر باخرة في العالم وترى العمال يعملون في المحرك الفولاذي

صورة تاريخية تمثل سكرتير حزب النازي في شهر شباط ١٩٢٠ أي في بدء الحركة الهتلرية يسجل بعض الدريهمات التي جمعها الحزب على أثر خطاب القاه اذ ذاك الزعيم هتلر. وقد وضعت في صندوق سجاير اذ لم يكن لدى الحزب مال لشراء صندوق عادي لحفظ الدراهم

صوره المستر كامبل بطل السيارات العالمي الانكليزي الذي قطع بسيارته « العصفور الازرق » وقوة محركاتها ٢٠ حصاناً ٤٤٥ كيلو متراً بالساعة وهذه هي اقصى سرعة وصلها انسان في العالم

فاز الملاكم الالماني ماكس شميلنج في الدورة السادسة ضد رفيقه الاميركي المستر هاماس وفي الدورة الثامنة سقط المستر هاماس فاقد القوى وبذلك فاز ماكس شميلنج وحاز لقب البطولة العالمية وترى في الصورة المستر هاماس ساقطاً على الارض عاجزاً عن مبادلة خصمه اللكمات

المجدل

كشافة اليرموك

زارت المجدل يوم السبت الماضي فرقة كشافة اليرموك التابعة الى مدرسة يعبد الاميرية ، والتي يقودها حضرة الشاب النشيط صبحي افندي شراب وقد زارت الفرقة قرية الجورة ومدينة عسقلان التاريخية ، ومن ثم تجولت في اطراف المدينة ، حيث زارت معامل النسيج لاصحابها ابراهيم وطه الحاج محمود فاعجبت بجودة صناعة وتقدمها . وقد اقام مراسل هذه الجريدة حفلة شاي شائقة في مقهى عسقلان الى قائد تلك الفرقة وافرادها النجباء ، وقد حدثنا حضرة القائد ان الغرض من تلك الرحلة هو تشجيع المصنوعات الوطنية ثم غادرنا الي غزه ومنها الى بئر السبع فدورة رافقتهم السلامة

شائعة تنحي

انتشرت في المدينة اليوم شائعة فحواها تنحي فضيلة معتمد اوقاف المجدل الشيخ سليم افندي الشريف عن حمل علم سيدنا الحسين في موسم عسقلان الذي اصبح على الابواب . ولم نتمكن لحد الان من الوقوف على حقيقة تلك الاشاعة ، فان صحت هذه الاشاعة فاننا ننتهز الفرصة آملين من حضرات اعضاء لجنة الاحتفال بالعلم ان يتدبروا الامر نظراً لقرب موعد زفاف ذلك العلم ، والتفتيش عن شخص شريف ليتولى حمل العلم وليقوم مقام حامل العلم المتنحي والا فلا انتظار

تأسيس فرقة كشفية

اعتزم بعض شباب هذا البلد النشيطين تأسيس فرقة كشفية جوالة باسم « صقر قريش » . وقد علمنا ان القائمين بهذه المهمة وهم من خيرة الشباب الناشيء سيدعون بعض الشباب الى اجتماع كبير يعقد في مكتب السيد عوض افندي بسيسو وشركاه

وكلمتنا الان الى القائمين بهذه المهمة الشريفة هو التحفظ من ادخال الشباب المشاغب الذي انحلت على يده الفرقة الاولى هذا أمل ورجاء فعسى ان يتحقق ان شاء الله

للهداية والارشاد

قدم المجدل اليوم فضيلة الشيخ محمد خاطر ومعه الاستاذ كامل السوافيري والاستاذ اسماعيل السوافيري اعضاء جمعية الهداية الاسلامية بيافا . وقد زاروا المكتبة العمرية في غزه ، وقد حذروا الاهالي من بيع الاراضي لليهود اما الغاية التي حضر من اجلها اعضاء هذه الجمعية فتتعلق باصدار مجلة دينية

اطبعوا مطبوعاتكم

في جريدة الدفاع

يافا — يوم الاحد في ١٩ ذي الحجة ١٣٥٣—٢٤ آذار ١٩٣٥

ان لم تشن لغارة الشعواء مقتحما فدافع

الدفاع

{ العدد ٢٧٨ — السنة الاولى }

صاحب الامتياز والمحرر المسئول ابراهيم الشنطي
يشترك في تحريرها طائفة من كتاب العرب في الداخل والخارج
رقم التلفون ١٠٧٥
العنوان البرقي : الدفاع يافا — العنوان البريدي : ص . ب ٢٥٥

ادارة الدفاع في عمارة حزبون شارع جمال باشا — يافا

	عن سنة	عن نصف سنة
قيمة الاشتراك في فلسطين	١٥٠	٨٠
في الخارج	٣٠٠	١٦٠

الاعلانات يتفق عليها مع ادارة الدفاع — قسم الاعلانات

وصف محاولة الاعتداء على ابن السعود . فرنسا ترضخ لاحتجاج الجزائر
احتجاج المحامين العرب للمندوب السامي . استعداد الحبشة وتعبئة الجيش

مساويء الاستعمار

ليس من مفاضلة بين استعمار وآخر

فلسطين الشهيدة امانة في اعناق اهلها جميعا

مرة اخرى نعود الى هذا البحث . فقد قام في ذهن البعض أن أحداً من العرب يقوى على التغني بامتداح استعمار الانكليز وقد اساء البعض اذ يفسرون كلمة سريعة قيلت حول استعمار الطليان والاستعمار البريطاني ، بانها مفاضلة وضعت للاشادة بذكر الاستعمار الاخير . واقع الامر اننا ننظر الى كل استعمار أوروبي نظرة ناقمة لا يمكن ان تتبدل حتى ولو فرغنا معشر العرب من مشاكلنا القومية ، واطرحنا عن نفوسنا عار الحكم الاجنبي ، لان ثمة اقواماً شرقية تكافح ماكافحنا ، وتسير في مراحل دموية سرنا فيها ، تطلعاً الى حريتها في الحياة .

ومن سوء حظ الانكليز أن يجيء استعمارهم في فلسطين على أبشع صوره . فهم في الهند يحاربون حركة التحرير ، لكن الهند ماضية في حركتها وان تأخرت . وهم في مصر يقاومون النهضة ، لكن هذه آخذة سبيلها وان هي أخمدت موقتاً . وهم في اقطار عديدة في أفريقيا يصفدون تلك الاقطار بقيود قوية ، لكن هذه القيود ستتحطم طال عليها الزمن أم قصر ، مادام ان مصيرها المحتوم الى زوال . أما هنا في فلسطين ، فيعملون بسلاح من القانون على ترحيل شعب وتشريده في الآفاق مخالفين في ذلك حتى نصائح خبرائهم ولجانهم، ومعرضين البلاد لعواصف عاتية تهب عليها من وقت لآخر، فيعمدون الى تهدئتها بالقوة .

لقد كنا نرضى ان يعاملنا الانكليز بصلفهم الشديد في الهند ، او « بروح السيادة » التي تبدو عليهم في مستعمراتهم الافريقية . فان لابد لذلك من حد ينتهي بالصلف الى التلف . أما وارضنا تذهب ، والوطن ينكمش ، وهجرة الغرباء دافقة ، ففي كل ذلك الدليل القوي على ان حكم الانكليز في بلادنا حكم السجان يرتدي مسوح القديس، أو حكم اليد الحديدية يخفي كفها القوي ، قفاز من حرير او قطيفة .

ومن سوء حظ الانكليز ان يخرج استعمارهم في فلسطين عن اوضاعه، مهما كانت هذه الاوضاع ذاهبة في القسوة وروح الحكم الموطد باسباب القوة . فهم امس واليوم وغداً يواجهون نفوذاً صهيونياً يسخرهم لبناء مملكته . ويواجهون سياسة تقول بان فلسطين ستكون « تكية » في حروبهم المستقبلة . ويواجهون حقا مثل نور الفجر يصيح في وجوههم : هذه ارض العرب فلا تلوثوا ايديكم بتجنيع أهلها البرىء ! اضطراب في السياسة ، والحكم ، والخطط كما ترى . ووعود مقطوعة لاهل البلاد الشرعيين والدخلاء عليها . فلا والله ، ما تعثرت السياسة في بلد تعثرها في فلسطين انها في الهند ظالمة . وفي افريقيا قاسية . ولكنها في فلسطين مضطربة

وليس من وجه للمفاضلة بين الاستعمار البريطاني وآخر غيره . بل ليس من سبيل لذلك بين استعمار واستعمار آخر . فسيئات الاستعمار بوجه عام مفروغ منها ، وانما المقارنة بين واحد وآخر هي مقدار إمعان هذا او ذاك في المظالم ، والمساويء . وفي رأينا ان الاستعمار الايطالي اطول ، في هذه كلها ، باعاً من أي استعمار آخر ، حتى الاستعمار الفرنسي الذي لا نطيق مجرد سماع ذكره . ففرنسا نفت عبد الكريم ، ومن قبله نفت الامير الجزائري . ورأت جناية عليها وعلى سمعتها اكثر مما جنت أن تعدم الزعيمين . أما ايطاليا فلم تتورع ان تعلق شهيد طرابلس الشيخ ، فتؤذي بذلك شعور ثلاثمائة وستين مليون مسلم، بما لا ينفع مع هذا احسان مهما كان . ولقد كان ذلك اليوم عابساً على العرب كيوم حمل البرق اليهم ضرب دمشق الاموية ، وربما أشد كثيراً . وانني كعربي وكمسلم لا استطيع نسيان ذلك الحدث الرهيب

على ان هذا البحث في تباين الاستعمار انما هو مهمة المؤرخ، لا مهمة الصارخ في وجه أمته أن تستيقظ . أقلام كتابنا يجب أن تنصرف الى تشويه بعض ما يبدو حسناً من سياسة الدول المستعمرة . ومن المؤسف أن لا يتساند في ذلك الاربعة الذين لا تقوم قائمة لنهضة من النهضات الا بهم . فأين خطيب النهضة ، وشاعرها ، وقلمها ، وزعيمها ؟ ان الاقلام وحدها هي التي تكافح اليوم ، فمن البر بالوطن إلى أبعد حد ، أن تكون هذه الاقلام جبهة واحدة في وجه كل استعمار اوروبي مخافة ان ينسى الشعب . واذا كانت الاحزاب لا ترى في نفسها رباطة الجأش النبيلة التي تجعل الحاقد ينسى حقده ، وتجعل الكاره ينسى كراهيته ، وتجعل الغاضب يسكن غضبه — في سبيل انقاذ فلسطين العزيزة ، فلا أقل من ان تمضي الصحف جبهة موحدة ، لا تمجد الا الثورة على الظلم ، والا التحرر من الاستعباد .

هذه دعوة « الدفاع » وستظل تبشر بها ، حتى اذا رأت ان لا سبيل الى جمع الكلمة ، وان الحالة تسير من سيء الى اسوأ ، ثم الهوى ، والانانية ، والمجد الشخصي ، تنتصر على الحق ، والغيرة ، والمجد الوطني — عندئذ تمضي في دعوة الشعب الى انتباذ كل ضار بالوطن ، مهما كانت النظرة اليه حسنة . وفي ذلك السبيل تؤكد انها لا تنتقد اشخاصا وإنما اعمال هؤلاء الاشخاص

ان مساويء الاستعمار واضحة لكل عربي ، ولكل شرقي . ولكن الذي لا نراه واضحاً مساويء الهيئات ، والاشخاص والاحزاب التي تخدم هذا الاستعمار . واذا كان الافراد البسطاء الذين لا يحملون مسئولية ما ، يشفقون عن ان يكون منهم ما يؤذي قضيتهم ، فجدير بالبارزين المسئولين ان يكونوا اكثر اشفاقا ، واقوى على مكافحة هوى النفس . وهذا دعاؤنا نقوله في صدق ، وحرارة ، ورجاء

ابراهيم

البلقان
وموقف تركيا

بعد ان استعرضت « النيرايست » الحوادث الاولى للثورة اليونانية، قالت:

« . . . وبالرغم من الخطورة التى كانت عليها الثورة اليونانية ، فان الاهتمام بها من وجهة النظر الدولية كان يزداد بسبب ما كان يحتمل من نتائجها المؤدية الى اشتداد توتر الاعصاب في البلقان واحتمال حدوث انفجار هناك

لقد كان من الطبيعي، وقد امتدت هذه الثورة الى مقدونيا اليونانية، ان تعمد بلغاريا الى زيادة قواتها المرابطة على حدودها الجنوبية لتستطيع بذلك ان تقف في وجه الثوار اليونانيين اذا ما هجموا على هذه القوات وهم يجتازون الحدود

اما تركيا ، فلاسباب لم تتبين في وضوح بعد ، فقد سبق لها من قبل ان تنشب هذه الثورة بعدة اشهر ، انها شرعت تقوي موقفها الحربي في تراقيا ، ولعل ذلك لانها كانت تتوقع حدوث ما حدث في اليونان ، او لان الحكومة البلغارية هي التي الجأتها بما ظهر من نواياها الى ان تقوي هذا الموقف الحربي

واقلق هذا العمل من تركيا بال الحكومة البلغارية ، فجعلها تلفت نظر السكرتير العام لعصبة الامم في جنيف الى خطورة الاستعدادات التركية

وامتعض الاتراك امتعاضاً شديداً من هذه الخطوة التي خطتها بلغاريا ، وزعموا ان ما عملوه لم يكن الا بسبب الخطط التي رسمتها بلغاريا للانقضاض على احدى موانيء بحر ايجه

ولم تكد المسألة تصل الى هذا الحد حتى كانت الاشاعات المثيرة للاعصاب قد انتشرت ، ومنها ما يقول بان هناك اتفاقاً تم الوصول اليه بين ايطاليا وبلغاريا والفنزيلوسيين من اليونانيين ، على العمل معاً في البلقان

ولكن عصبة الامم استطاعت في النهاية ان تضع حداً لهذه الاشاعة وامثالها

« الدفاع » في الحق ان حبوط ثورة الفنزيلوسيين هو الذي وضع هذا الحد . .

برقية وزير خارجية اليمن

الجزيرة خيرها في اتفاق اهليها

التريث خير من ذهاب الظن في شرور

تحقق ما ذهب اليه « الدفاع » في الدعوة الى التريث في التعليق على مؤامرة مكة الاخيرة التي دبرت لاغتيال جلالة الملك عبد العزيز ، وكانت دعوتنا الى عدم اتهام الحكومة اليمانية بالاشتراك في هذه المؤامرة . ففي الانباء الاخيرة ان الحكومة اليمانية استنكرت رسميا ما حدث ، وابدت اسفها الشديد بلسان وزير خارجية اليمن القاضي محمد راغب في برقية ارسلت الى وكيل وزارة الخارجية سعادة فؤاد حمزة بك ، وفيها يقول : « تلقينا تلغراف سعادتكم باعمق الاسف والتأثر . واحمد الله سبحانه وتعالى الذي صان حضرة صاحب الجلالة الملك عبد العزيز ، أيده الله ، وما اطيب خير هذه

البقية على الصفحة السابعة

وزارة الهاشمي

خطاب فخامة الرئيس في المجلس

برنامج الوزارة في كلمات قليلة

قوبلت الوزارة الهاشمية في الاوساط العراقية بارتياح عظيم ، فالشخصيات التي تألفت منها الوزارة الجديدة معروفة بقوتها وحسن ادارتها للامور ، وهي لا تعتمد على قوة الشخصيات فحسب ، بل بتجانس الاعضاء وانسجامهم وما يعرفه كثير من ابناء البلاد عن غاياتهم لاصلاح الحالة وتوجيه سياسة الدولة العراقية الى منحاها الصحيح

وقد القى فخامة رئيسها ياسين باشا الهاشمي خطابا في حفلة الاستيزار عرض فيه فخامته على الحالة في العراق بصورة عامة والمنحى الذي رسم لوزارة فخامته الجديدة ، وفيما يلي نص خطاب فخامته :

سادتي :

اشكر حضرة صاحب الجلالة على الثقة التي حباني بها ، وفي هذه الفرصة اود ان ابدي بعض الملاحظات حول الموقف فاقول :

تعلمون ايها السادة انما وصلت اليه البلاد من فقدان الثقة والطمأنينة لم يكن وليد مؤثرات حدثت في زمن قريب ، بل هو نتيجة لسلسلة عوامل يرجع عهدها الى زمن غير يسير . واهم من اهم البواعث لهذا الوضع او الحلقة البارزة في تلك السلسلة هو انحراف بعض الموظفين عن تطبيق احكام القوانين ، أو تنفيذها بصورة تنافي الحق والعدل ، وتأثر بعضهم بعواطف خاصة أو تحزبات لا تأتلف ومصلحة البلاد العامة . فاول ما اسعى اليه انا وزملائي هو مراعاة الحق والعدل في تطبيق القانون والابتعاد عن التأثر بالعواطف لتحل الثقة بين الحكومة والشعب ، وهذا ما اود ان الفت انظاركم اليه الآن وسارقبه في المستقبل .

لاشك في انكم تعرفون حالة البلاد من نواحيها الاخرى العديدة ، وهي تحتاج الى معالجة حازمة وفعالة لتأمين تقدم الشعب ونهوضه العاجل وهذا ما وطدنا العزم على الوصول اليه . واملي وطيد ان الامة التى لم تبخل على ابنائها المخلصين بالمساعدة والمؤازرة تجعلني من بين أولئك الابناء وتمدني بثقتها ومؤازرتها ، فما اردنا من تقلد المسئولية غير الاصلاح وخدمة هذا الشعب والله ولي التوفيق »

وقد اصدر قلم المطبوعات على الامة العراقية بيانا عن تأليف الوزارة وماهي عازمة عليه من معالجة امور البلاد قال فيه : تألفت الوزارة الحاضرة وهي عالمة بما يقلق الامة منذ زمن من الاحوال سيما في هذه الظروف ، وهي عازمة على معالجة امور الدولة بروح مشبعة باحترام الدستور وبالطرق الكافية لتطبيق احكام القوانين على اساس الحق والعدل ، وعليه تطلب من الذين اضطربوا من التدابير المتخذة في الايام السابقة ان يعودوا الى مزاولة اعمالهم الاعتيادية بهدوء واطمئنان خلال الايام الثلاثة المقبلة لتباشر الحكومة بتطبيق الاصلاح الضروري ولكى لا يبقى مجال للاستمرار على ابقاء القوات المرابطة في الوقت الحاضر

نقدات صريحة

الفيل ...

كان هناك شباب وكانت لنا احزاب!

(للنقادة الصريح الاستاذ عبد الرؤوف المصري)

كان « فلان » حاكما على بلاد قريبة منا ، وكان له في الظلم فنون لا يحصرها العد . والتى زادت الطين بلة ، آلة محبوبة في الظلم : الا وهو الفيل المحبوب « جداً »

كان احد مهراجات الهند قدم هذه البلاد الزيارة . وقد جاء بفيل عظيم وقدمه هدية لحاكم تلك البلاد ، فقبله الحاكم ودلله دلالا ، ولا دلال الوحيد لامه (المولود ابو دقه)

كان يطلق الفيل في المدينة : شوارعها ، وحاراتها ، وجميع اماكنها . والفيل بطبعه ذكي « كالانكليز » يحب السلب والغنيمة ، ويحب السلم الرابحة لا لشبعه فقط بل لعبثه واستهتاره . والفيل بطبعه ذو مزاح ومجون ، وان كان مزاحه به الدمار والهلاك طفق الفيل في الشوارع يعبث بالدكاكين والبضائع ، يأكل ما يشاء ، ويخرب ما يشاء ، ويبطش بمن يشاء ، حتى عمت الشكوى من الرجال والنساء والاطفال والحيطان والشيطان ، واظن ايضاً ممن يقرأ هذه الحادثة !

اجتمع المصلون في المسجد وكان همسهم في حوادث الفيل ، لكن ظلم حاكم تلك البلاد اخفت الاصوات من الشكاية من فيله المحبوب . واخيراً ؟

اخيراً قام رجل قد وقدته الشجاعة وخطب الناس في ظلم الفيل وظلم صاحبه ، ودبت الحماسة في النفوس ، وتشاوروا واتفقوا على :

١ — ان يجمع مبلغ عظيم من المال

٢ — يحمل هذا المال اعظم عظماء البلاد ليقدم للحاكم

٣ — يشترى به الفيل من الحاكم

٤ — يذبح الفيل ليستريح منه الناس

قبل الحاضرون وتبرع الموجودون بالمال ، وحمل المال عشرة من وجوه البلاد . ولما ارادوا التوجه الى مقر سيدنا الحاكم تملص احدهم ثم « مزط » آخر وآخر . فما وصلوا مقر السيد الحاكم حتى لم يبق الا رئيس الوفد ورجل آخر . سأل الرئيس اين الوفد ؟ اجابه صاحبه : انهم تسللوا واحداً بعد واحد . فقال له الرئيس : وانت عازم على الهروب ايضاً ؟ اجابه : انا معك الى النهاية ! قال الرئيس : انتظرني هنا وسأذهب وحدي وان رأيت بك حاجة ارسلت اليك

صعد الرئيس الى مكان سيدنا الحاكم ، وسلم ، فرحب به (وكان الحاكم يعلم بكل ما جرى) ثم قال له : ما جاء بك على غير عادتك ؟ فقال الرئيس :

ان فيلك المحبوب قد عز على المدينة ان يبقى بغير نسل ، لهذا جمع اهل المدينة مبلغاً ليشتري به « فيلة — اي زوجة للفيل » لان هذا الفيل اصبح هرماً وليس من الانصاف ان يموت الفيل عقيما « يا عيني عليه »

قال الحاكم واين المبلغ « مهر الفيلة » ؟ قال الرئيس دونكه ، ونقده المبلغ ثم خرج فسأله صاحبه المنتظر : ماذا صنعت ؟ اجابه : صنعت كيت وكيت « لان هؤلاء الذين لا يريدون رفع الظلم عنهم لا يستحقون الا انزال الظلم عليهم مزدوجا »

***

كان الناس ايها القاريء في فلسطين يشتكون من المرشحين للكراسي ، وعند الانتخاب انتخبوا الذين يشتكون منهم ،

« البقية على الصفحة السادسة »

تتوالى الانباء عن المعدات العسكرية التي ترسلها ايطاليا الى شرق افريقيا بالرغم من التصريحات التي تلقى عن المفاوضات بينها وبين الحبشة ويرى في هذه الصورة الف طائر فاشستي بقيادة الجنرال باله يودعون الاهل

دنيا العرب والاسلام

الاسلام فى اليابان

خطب بليغة لرجال الحكومة البارزين
لاشك ان العرب انتجوا حضارة زاهرة

اقام المسلمون فى طوكيو فى اواخر شهر يناير الماضي حفلة شائقة بمناسبة مرور عشر سنوات على تأسيس الجمعية الاسلامية واشترك في هذه الحفلة كثير من عظماء اليابان

وبدأ الاحتفال في الساعة الواحدة بعد الظهر والقى رئيس الجمعية السيد عبد الحي قربان علي خطبة افتتاحية باللغة اليابانية نوه فيها بالاعمال العظيمة التى قامت بها الجمعية الاسلامية فى اليابان منذ انشائها، قوبلت من الحاضرين بالهتافات الحارة المتوالية. وجاء رئيس الجمعية في خطابه على سماح حكومة اليابان بافتتاح مدرسة نظامية اسلامية لاول مرة في بلاد اليابان حتى يستطيع ابناء المسلمين تعلم علوم الدين، كما انشأت الجمعية مطبعه مهمتها طبع الكتب الاسلامية ونشرها في بلاد اليابان وغيرها من بلاد الشرق الاقصى واصدرت الجمعية مجلة اسلامية شهرية باللغة التركية التتارية. والى جانب ذلك طبعت الجمعية المصحف الشريف طبعة فاخرة انيقة وزعته على مسلمي تلك الاقطار، كما انشأت مقبرة خاصة لموتى المسلمين وهي تعد المعدات اللازمة لانشاء مسجد يليق بحضارة الاسلام ومكانة المسلمين

وكان آخر الخطباء من كبار رجال اليابان الاميرال « شنزا كا » فقد القى خطبة ضافية نوه فيها بسمو الاسلام وشرح الدور الذي قام به منذ ثلاثة عشر قرنا بين ثلثمائة مليون من المسلمين. واشاد بمجد الاسلام واثره المجيد في انهاض الانسان، وابان قوة اثره في المسلمين الاسيويين وكيف احدث فيهم كثيرا من التطورات السامية في العلم والادب والفكر والاجتماع

وقال: « وبما ان اليابان من الامم الاسيوية فانها تكن في صميم قلبها كثيراً من الاجلال والاحترام والمودة للمسلمين، وهي بمحاولتها تفهم كنه الاسلام وحقيقته ستزداد في المستقبل احتراما للمسلمين وعطفاً عليهم

وقد اسهب في هذا الموضوع حتى ملك مشاعر الجميع، فقوبل بمداولة حماسية ثم استطرد بين طوفان من الهتاف فدعا الى تأليف جمعية تكون مهمتها درس الحضارة الاسلامية ومزجها بالروح الياباني. وقد ساق هذه الفكرة بحماسة قوية فاقرها رجال اليابان الحاضرون اقراراً تاماً وقبلوها قبولا حسنا ثم بشر الجميع بان التدبيرات قد هيئت لمنح الجمعية الاسلامية ارضا واسعة لبناء مسجد عظيم خليق بكرامة الثلثمائة مليون من المسلمين

وبعد ان انتهى الرئيس من القاء خطبته تتابع عشرة خطباء من كبار اليابانيين. وكانت خطبهم تدور حول حقيقة الدين الاسلامي والمدنية الاسلامية ومستقبل الاسلام. ومما قاله الاميرال الفيكونت « اجاداوارا » في خطبته الضافية التى قوبلت بهتاف عظيم: « ان الصلات المعنوية والروحية لا يدانيها شيء في الوجود، لان التفاهم المعنوي والارتباط القلبي يصلان الانسان بالانسان بوثاق لا تنفصم عروته. اما الصلات القائمة على المادة فما اسرع انفصامها »

ودلل الاميرال على قوله هذا بالادلة المنطقية والتاريخية ثم هنأ المسلمين على ما قاموا به من الاعمال الجليلة وتمنى للجمعية في السنين القادمة توفيقا مطردا فى نشر الاسلام بحيث تنشيء جسرا قويا للصداقة الاسلامية اليابانية وتنشر مبادىء الاسلام وتجلو محاسنه جلوة واضحة لتأليف القلوب في اليابان على الاسلام

وحين قال ذلك دوى الجو بالتصفيق والهتاف فى كل مكان

ثم اعقبه من كبار اليابانيين الاستاذ « توكومي » رئيس الجمعية الاسيوية ومن اعضاء مجلس الشيوخ، ثم الدكتور « حبيتشيجاتا » من اعضاء مجلس الشيوخ ايضا

ثم وقف في اثره « يايا — جازاكي » رئيس المذهب الديني الذى يعتنقه الميكادو والملايين فى اليابان فقال:

« لا شك في ان الدين الاسلامى انشأ حضارة زاهرة ». ثم ذكر انه متوفر على دراسة هذه الحضارة منذ امد بعيد وقال ان افضل الاعمال التى تعمل لانماء روح الصداقة الاسلامية اليابانية واجتلاء محاسن الاسلام وأسراره ايجاد الجو الذي يتمكن به اليابانيون من ترجمة القرآن الكريم من اللغة العربية مباشرة الى اللغة اليابانية. ثم اذاعة هذه الترجمة على جميع الهيئات والجمعيات اليابانية

وقد قوبلت كلمات هذا الرئيس الديني بهتاف عظيم

وكالة الاناضول

الجنرال
محمود مختار باشا

استانبول — كان لوفاة الجنرال محمود مختار الفجائية رنة اسى عميق هنا. ويشار الى ان هذا الحداد تشترك فيه مصر بلا اريب لان الفقيد الذي كان احد القواد الذين اشتهروا في حروب ١٨٩٧ و١٩١٢ ليس فقط قد امضى شبابه فى مصر مع والده المارشال مختار باشا ولكنه كان ايضا صهر لجلالة الملك فؤاد. وبالرغم من ان المرحوم كان يعيش في مصر منذ سنوات الا انه كان له عدد كبير من الاصدقاء والمعجبين به فى تركيا

شكر تركيا

استانبول — اعرب محافظ متيليسن وكذا جميع الموظفين والضباط اليونانيون الذين التجأوا الى تركيا على اثر حوادث اليونان الاخيرة عن شكرهم للحفاوة التى قابلتهم بها الحكومة وكذلك للمظاهر الودية التى قابلهم بها الشعب التركى

اعلنوا
فى الدفاع

المغرب المضطرب

الهائج

تونس في ١٨ اذار — لمراسل الدفاع الخاص:

عاد الى تونس وفد الديوان السياسي للحزب الحر الدستوري من رحلته الثانية لزيارة زعماء الحركة الوطنية المبعدين في الصحراء والوفد مؤلف من رئيس الحزب الجديد الاستاذ الشاذلي الذي انتخب بدل رئيسه المبعد والصحافي الاستاذ البشير النوري والاستاذ مصطفى الامام والشيخ الحبيب الجزيري

لم يطلق سراحهم

وقد زار الوفد أغلب الاماكن التي يقطنها الزعماء المبعدون في الصحراء. والمفهوم انه قد تم الاتفاق على عمل هدنة مع الحكومة الى ان تنجز وعدها باطلاق سبيل المبعدين، وكان قد اتفق على اطلاق سبيلهم في عيد الاضحى ولكن تأخر المندوب السامي في باريس هو الذي حال دون تنفيذ ذلك

سياسة الوعود عقيمة

والمفهوم انه سيعرض على المندوب السامي الفرنسي حال وصوله من باريس مطالب الوطنيين في تونس والتى وعد منذ شهرين بانجازها ولو انه يدور على الالسنة ان سياسة الوعود التي تتبعها فرنسا في تونس اصبحت سياسة بالية لا تجدي ولا طائل تحتها

دعاية تضر فرنسا

وقد ارسلت الحكومة الفرنسية بعض الموالين لسياستها لنشر الدعاية لها في الاقطار الاسلامية وقد اتفق فعلا مع السيدين محمد شفيق ومحمد بدرة بالسفر الى مصر للقيام بهذه الدعاية ولو انه قيل في سفرهما انه يتعلق بعقد اتفاقات تجارية، كما تتردد اشاعة قوية بان السيد حسن حسني عبد الوهاب العضو بالمجمع اللغوي الملكي الذي يقيم بمصر الآن سينضم اليهما

وفاة مجاهد فى منفاه

وتوفي في منفاه الوطني التونسي الكبير الشيخ محمد كركر، وكانت السلطة الفرنسية قد ابعدته في الثالث من شهر يناير الماضي وقد توفي فجأة مما لاقاه في منفاه من آلام

البلاد تشيع الفقيد

وقد اصدرت السلطة الاوامر بدفنه في الصباح الباكر حال وصول النعش من المنفى الى « قصيبة المديوني » مسقط رأس الفقيد، وعلى الرغم من هذه الساعة المبكرة فقد خفت الى تشييع جنازة الراحل جموع كثيرة من الاهالي والوطنيين والفقيد ستة أولاد اكبرهم لاتزيد سنه عن ١٤ عاما

حكم غريب قاس

حكمت المحكمة الفرنسية في مدينة سوسه على الوطني الشيخ محمد الشافعي بالسجن لمدة سنة ونصف والنفى لمدة خمس سنوات وبغرامة الف فرنك والتهمة التي وجهت اليه انه قام خطيباً في مدينة « نفطة » في عيد الفطر احتج فيها على ابعاد الوطنيين ونفيهم

بيان عام

محادثات وفد الجمعية مع لجنة الحكومة
المباحث التى تناولتها المفاوضات الاخيرة

حيفا في ٢٢ آذار — لمراسل الدفاع الخاص — جاءنا الى وكالة هذه الجريدة هذا البيان من جمعية العمال العربية حول اجتماع وفد الجمعية مع اللجنة الحكوميه بناء على دعوة رئيس اللجنة الحكومية المعينة للنظر فى مطاليب العمال والمؤلفة من سعادة حاكم اللواء الجنوبي (رئيساً) وسعادة مدير الصحة العام وحضرة مساعد مدير الخزينة (اعضاء) قابل فى تمام الساعة العاشرة من صباح يوم الخميس الواقع فى ١٤–٣–٣٥ وفد هذه الجمعية برأسه مستشارها الاستاذ حنا افندى عصفور اللجنة المذكورة وقد جرى البحث فى المواضيع الاتية: —

١ — التقرير المقدم من قبل الجمعية بتاريخ ٩–٢–٣٢ الى لجنة تشريع قوانين العمال والتي تناولت به الجمعية جميع مطاليب العمال والحالات التى يتألمون منها، وقد علم الوفد من سعادة رئيس اللجنة ان الحكومة ستصدر فى القريب العاجل قانوناً بتحسين حالة العمال خصوصا فيما يتعلق بالحد الادني للاجور اليومية والحد الاقصى لساعات العمل اليومى ورفع مقدار التعويض فى حالة الاصابة والمرض، ولما كانت اعمال هذه اللجنة منحصرة فى البحث فى شؤون العمال المستخدمين فى دوائر الحكومة دار البحث حول المواضيع التالية ايضا: —

١ — جعل الحد الادني للاجور ١٥٠ ملا على الاقل

٢ — جعل ساعات العمل ثماني فى جميع الفروع بما فيه الخفراء وعمال المحطات

٣ — دفع اجور عن الساعات الاضافية لعمال المياومة والمشاهرة على السواء.

٤ — دفع الاجرة كاملة فى حالة المرض مهما طالت مدته بشرط ان لا تتجاوز مدة المرض الواحدة عن شهر واحد.

٥ — دفع علاوات سنوية للعمال والموظفين الذين ينقلون من محل عملهم الدائمي الى محلات اخرى بصورة موقتة

٦ — النظر فى الترقية عند فراغ محل، وعدم استخدام عمال جدد في الاشغال التى يتقاضوا عليها اجوراً عالية قبل ترقية العمال الموجودين فى الشغل

٧ — عدم طرد العامل بدون اجراء تحقيق معه

٨ — الاستغناء عن العمال يكون بحسب الاقدمية وانذارهم قبل (١٥) يوما على الاقل

٩ — عدم ترك مسئلة التوظيف والطرد والاستغناء بيد رؤساء الاعمال ولزوم تقريرها من قبل رئيس القسم الاعلى

١٠ — تطبيق النشرة رقم (١١) التى اصدرتها السكرتيرية العامة بتاريخ ٣–٣–٣٤ على جميع العمال على السواء بدون محاباة وجعل شروط تلك النشرة اجبارية ولازمة التطبيق بدون ادنى تردد

١١ — سن قانون او اصول لتركيز شروط العمل فى الحكومة لكي يكون العمال على معرفة تامة بجميع الشروط كي لا يستغلوا

١٢ — ادخال العمال على اختلاف طبقاتهم سواء كانوا بالمياومة او المشاهرة في قانون التقاعد، وعدم هضم حقوق العامل الذي يؤلف قسماً كبيراً من ادارة الحكومة.

١٣ — اعطاء العلاوات التى تعطى من آن الى آخر للموظفين الدائميين للعمال ايضا على السواء، لأن غلاء المعيشة والسكن يشملان العامل ايضا عازبا كان او متزوجا، ويؤثران عليه بصورة اشد نظراً لقلة موارده

١٤ — اجبار دوائر الحكومة على تفضيل ابناء عمالها وموظفيها على سواهم عند استخدام العمال

فعلى جميع النقاط الآنف ذكرها رأى الوفد ارتياحا من اللجنة، ونظراً لما اظهره الوفد للجنة من قانونية هذه الطلبات التى بدونها لا يستطيع العامل ان يؤمن معيشته ومعيشة عياله اصر على لزوم منحها جميعها، وطلب من اللجنة ايضا ان لا يكون نصيب هذا البحث والمقابلة كنصيب ما سبقه من مقابلات من هيئات اخرى كانت نتيجتها التطويل والتسويف فى اجابة مطالب العمال

وتجاه هذا بين رئيس اللجنة ان الحكومة جادة في هذا الامر وان نتيجة التواصي التي سترسلها هذه اللجنة للحكومة سوف تظهر بوقت قريب

وقد دار البحث اثناء هذه المقابلة حول مماطلة الحكومة ورؤساء دوائر الاعمال فى اجابة مطاليب العمال، وبين الوفد مساوىء هذا التباطؤ الذي يحدث بنفوس العمال روحا سيئة تعقبه نتائج وخيمة

وقد انتهز الوفد فرصة وجود سعادة رئيس هذه اللجنة الذي هو رئيس لجنة تشريع قوانين العمال فبحث معه فى الامور المتعلقة بعمال الشركات والظلم الذي يحيق بهم. وقد بين للرئيس امثلة عديدة على ارهاق العامل في الشركات الكبرى كشركة شل وقرمان ديك وسلطي والشركات الاخرى المماثلة لها، وقد بحث معه تفصيلياً حول المواضيع الانف ذكرها وادماج الطلبات التي قدمت في قانون خاص لكي تلزم تلك الشركات بمعاملة عمالها كما يريد العامل الحكومة ان تعامل عمالها. وقد كتب جميع ذلك لطرحه للجنة التشريع التي لا تزال تعمل للان

وعند انتهاء المقابلة قدم الوفد بالنيابة عن الجمعية شكره لاهتمام الحكومة فى شؤون العمال (وان كان هذا الاهتمام قد ظهر مؤخراً) وبين للجنة ضرورة اعطاء العمال مطالبهم لان العدل يقضي بذلك ولان حالة العامل النفسية قد وصلت لدرجة لا يمكن معها الصبر على الحالة التى هو فيها

فالجمعية تنتظر بفروغ صبر نتيجة هذه المباحثات الطويلة وتأمل، بعدان تحققت الحكومة حراجه الموقف، ان لا ينحصر تفكيرها في ادارتها فى الموظف فقط، لان العامل مستحق جميع المطالب الآنف ذكرها، وسوف لا يتنازل عنها قيد شعرة.

١٨–٣–٣٥

جمعية العمال العربية الفلسطينية بحيفا

انباء تركيا

منع الطلبه
من ارتياد المسارح

سيصدر المجلس الوطني الكبير بانقره في هذا العام جملة قوانين ترمي الى حماية الاطفال فى تركيا، منها قانون بمنع الاطفال من الدخول الى المسارح ودور السينما فيما عدا الافلام الخاصة التى تشير وزارة المعارف بعرضها على الاطفال وصغار الطلبة. وفي المذكرة التفسيرية المقدمة مع هذا القانون ما للافلام التى تعرض الان من اثر بليغ في التربية وعواقبها السيئة

وفي القانون الجديد الخاص بالتربية العامة بعض مواد خاصة بحماية الطفولة وتسهيل وسائل التعليم للاولاد الذين يكونون في سن التعليم الاولي وبمقتضى هذا القانون يحق للبوليس ان يجري تحقيقا في حالة ما يجد في الشارع ولدا صغيرا في اوقات الدراسة ويقضي هذا ايضا على اصحاب المصانع ان يكفلوا تعليم صغار الاولاد الذين يشتغلون في مصانعهم ممن تلجئهم الضرورة الى ذلك وستكون في كل المصانع والمعامل الكبرى قاعات مخصصة لتعليم الاولاد الذين يشتغلون بها ويقوم اصحاب المصانع بجميع النفقات المترتبة على انشاء هذه القاعات الخاصة بتعليم الاولاد القراءة والكتابة. على ان التشريع الجديد الذى سيصدره المجلس بشأن نظام العمل والعمال في تركيا يحتوي على مواد تنص بمنع اشتغال الاولاد الذين تقل اعمارهم عن ١٤ سنة في الاعمال الصناعية

وتنظر الان وزارة الحقانية فى مشروع يرمى الى ايجاد محاكم جديدة للاحداث، وقد سافرت هيئة من رجال القضاء التركي الى فينا لدرس نظام محاكم الاحداث الموجودة هناك

ومن هذا يتبين ان الوزارات المختلفة فى تركيا مهتمة اهتماما كبيراً بحماية الطفولة في دائرة اختصاصها.

تشجيع السياحة الى تركيا

نشطت بلدية الآستانة مؤخراً في اتخاذ الوسائل لتشجيع حركة الاصطياف فى تركيا ومن ذلك انها ستطبع رسائل للدعاية بلغات مختلفة لارسالها الى بلاد البلقان ومصر وسوريا وقد زادت في ميزانيتها المبلغ المخصص لتشجيع السياحة الى ثلاثة الاف ليرة بعد ان كان الف ليرة فقط

اسم جديد للمجلس الوطني

اعتمدت اللجنة العلمية المشتغلة الآن بتحرير اللغة التركية من العناصر الاجنبية كلمة « قاموتاى » بدلا من « ملت مجلسي » اي المجلس الوطني، وصارت الصحف التركية تستعمل هذه الكلمة من الان

كلية للطب في انقرة

قررت الحكومة التركيه انشاء كلية للطب فى جامعة انقرة وقد اعدت وزارة الصحة برنامجاً في هذا الشأن لتنفيذه في مدى خمس سنوات وستجهز هذه المدرسة باحدث وسائل الطب الحديث

كاتب المحكمة الشرعية

قال مراسلنا في الخليل:

علمنا ان الشيخ مصطفى افندي طهبوب الكاتب بالمحكمة الشرعية بالخليل قد تقرر نقله باشكاتب للمحكمة الشرعية

انباء سوريا

تدفق السياح
الى سوريا

وصل فى قطار الشرق السريع اربعون سائحا وسائحة من الاجانب طافوا فى انحاء العاصمة وسيسافرون اليوم الى بعلبك فدمشق الى تدمر ففلسطين

وتصل يوم ٢٥ الجاري الباخرة الانكليزية « ميلفوك » وعليها ستماية سائح من الاجانب وسيمكثون فى سوريا ولبنان مدة ٤٨ ساعة يزورون خلالها مختلف الاماكن الاثرية

املاك السوريين
في تركيا

ارسلت الحكومة التركية كتابا الى السفارة الافرنسية تبلغها فيه ان قضية املاك السوريين والترك دخلت في الطور النهائي وان الحكومة التركية لا ترى مانعا من اعادة الاملاك التي بت فيها الى اصحابها

مكافحة الجراد

تم الاتفاق بين السلطات السورية والعراقية والتركية على طرق مكافحة الجراد واستئصال بذور هذه الحشرة من مناطق الحدود قبل ان يستفحل امرها. وقد شرع موظفو هذه الحكومات باعمال المكافحة وجمعوا خلال هذا الاسبوع كميات وفيرة من بذور الجراد المفرزة على طول الحدود

احتكار التعليم
في البانيا

تيرانا — جاء من الهاي ان البروفسور جلبرت جيدل بباريس ابدى اثناء مثوله امام المحكمة الدائمة للسلم ان احتكار التعليم القائم في البانيا لا يتنافى مطلقا مع التعهدات التى اتخذتها الحكومة الالبانية على عاتقها في سنة ١٩٢١ امام مجلس عصبة الامم

الثوار اليونانيون

بخارست — صرح المسيو تيتولسكو اثناء كلامه عن الدور الهام الذي يقوم به الاتفاق البلقاني في سبيل المحافظة على السلم انه بفضل الثقة المعهودة في الاتفاق البلقاني استطاع الثوار اليونانيون انفسهم ان يتوجهوا الى اعمالهم في هدوء

البحرية اليونانية
والاتحاد السوفيتي

اثينا — تدل الاحصائيات الاخيرة ان البحرية التجارية اليونانية التي تنقل قسما كبيراً من البضائع التى يصدرها الاتحاد الروسي السوفيتى قد حصلت من روسيا خلال السنة المالية الاخيرة مبلغ ١٫٢٢٢٫٦١٩ جنيه استرليني اجورا للشحن

السائقون الانكليز!

خلت وظيفة لسائق في وزارة الحربية البريطانية فانهالت الطلبات عليها من سائر انحاء الجزر البريطانية لاشغال تلك الوظيفة ويقدر عدد الطلبات التى قدمت لذلك الغرض بمئتي طلب! ...

صفوة ما يحمله بريد الشرق والغرب

الامم الناشئة

الشاه يستعرض الجند والكشافة
ذكرى سقوط حكومة الضعف السابقة

بعث مكاتبو الصحف الانكليزية فى طهران ، العاصمة الايرانية ، الى صحفهم بما لخصنا فيما يلي :

جرى هنا الاحتفال السنوي بذكرى انتصار عام ١٩٢١ وهو العام الذي زحف فيه الشاه ، وكان اسمه اذ ذاك رضا خان فقط ، ومعه السيد ضياء الى طهران على رأس القوات التي كانت تحت قيادتهما ، وبها انتزعا السلطة انتزاعا من بين يدي حكومة الضعف التي كانت فى تلك الايام

وفي يوم ٢٢ شباط الماضي والمدينة كلها تحتفل بهذه الذكرى ، استعرض الشاه على ارض (الجلالية) ٢٠،٠٠٠ من الجنود و٥،٠٠٠ من تلاميذ المدارس كانت معهم الفرق الكشفية ، ولاول مرة دعي رجال السلك السياسي من الاجانب لحضور هذا الاستعراض وكان الذي دعاهم هو وزير الحربية الايرانية

واثناء هذا الاستعراض ، حامت في الجو ٥٠ طيارة حربية وظلت تروح وتجيء فيه الى ان تم الاستعراض

وكان اهم ما شوهد في هذا الاستعراض العاب الفروسية التي قام بها تلاميذ مدرسة الفرسان الحربية ، على الطريقة القوزاقية ، وبها اعجب الاجانب تمام الاعجاب

وقد دل هذا الاستعراض على ان الجيش الايراني قد اصبح من اقوى الجيوش العصرية المدربة احسن التدريب ، وقد سر جلالة الشاه سروراً لا يوصف من المهارة التي ابداها الجنود فيما قاموا به من المناورات

ومما اسف له الاجانب ، ان المطر تساقط بغزارة بعد ظهر ذلك النهار ، فضايقهم كثيراً ، وان كان لم يؤثر قط على الاستعراض وعلى المناورات الحربية التي لم يشهدوا لها مثيلا في البلاد الايرانية منذ سنين

المناورات المشهورة

غارة جوية على برلين
استعداد العاصمة للدفاع عن نفسها

في مساء الاربعاء الماضي — ١٩ الجاري — اجريت مناورات جوية هجومية فوق برلين ، ولكن « الديلي ميل » قبل ذلك باربعة ايام، نشرت بنفس العنوانين الذين اخترناهما هنا ما يلي لمكاتبها في برلين :

بدء الاستعداد

بدأ سكان برلين منذ اليوم يستعدون للتمرين الدفاعي الجوي العظيم الذي سيجري يوم ١٩ آذار ، وفيه ان ينفذ اي شعاع من النور ، مهما كان ضئيلا من منافذ الدور في الليل ، فالناس يفحصون درفات الشبابيك ليروا هل ينفذ منها النور او لا ينفذ ، وقد تبين لهم الى الآن ان الاولى بهم ان يغطوا الشبابيك بستائر من الكرتون ، فمن لا يستطيع منهم ذلك ، عليه في ليلة المناورات ان ينزع المصابيح الكهربائية من منزله لئلا يتغلب عليه طبعه فيضيء واحدا منها

الاغارة بالقنابل

وفي اليوم التالي لهذا التمرين سيكون على سكان « هي كروزبرج » من احياء المدينة ان يكونوا على قدم الاستعداد لاختبار جديد ، فمن الساعة العاشرة صباحا الى الثالثة بعد الظهر سيكون عليهم ان يفترضوا وجود طيارات معادية تمطرهم وابلا من القنابل ، وان يتصرفوا على هذا الاعتبار

وسيعزل هذا الحي عن باقي احياء المدينة عزلا تاما بحيث لا يكون مسموحا للسيارات ولا للمشاة من المارة بان يدخلوا هذا الحي

وفي الساعة العاشرة تماما يعطى انذار الخطر ، وعندئذ لا بد من ان تسكن كل حركة في الحي ، وان يسرع المارة في الشوارع الى الاحتماء بالدور او بالمخازن القريبة منهم ، وعلى الانسان ان يطيع في الحال اوامر ضباط فرق الدفاع الجوي فسيكون في كل دار واحد من هؤلاء الضباط ، ومن المخول للبوليس ، في هذه الحال ان يفتح ما يشاء من الابواب

« الدفاع » وقد سبق ان حدث مثل ذلك في لندن ... فحرب الغد ستنصب ويلاتها من السماء !

محاضرة في جمعية الشباب بشفاعمرو

قال مراسلنا الحيفاوي :

دعا السيد توفيق نصر مدير مدرسة الشباب الليلية فى شفا عمرو ، حضرة الدكتور تشرشل لالقاء محاضرة في قاعة المدرسة مساء يوم الجمعة الماضي وبالفعل فقد لبى الدكتور الدعوة والقى محاضرة ، حضرها اكثر من مائتي شخص، عنوانها فوائد الصحة ، اجاد فيها الدكتور ايما اجاد وقد عقبه السادة : توفيق نصر ، عوض بركة ، بهجت دانيال ، يوسف حسون ، سليمان نكد ، وبعد انتهاء المحاضرات دعت المس وير والمس هسل حضرة المحاضر واعضاء لجنة ادارة المدرسة الى حفلة عشاء انيقة ضمت مختلف الاطعمة ، وخرج الجميع وهم يشكرون للداعين حفلتهما هذه

هذا وقد اخبرنا السيد توفيق بانه كتب الى حضرة مدير الزراعة لالقاء محاضرة فى تلك المدرسة، ونحن نأمل لكل مشروع يقوم على اساس الخدمة الانسانية والمصلحة الوطنية ، النجاح والتقدم .

٧٠٠٠ طيار لا طيارة !

المانيا كما يراها جنرال افرنسي
تتفوق فى الجو على بريطانيا وفرنسا معا!

كان الجنرال غيرنغ وزير الطيران الالماني ، قد افضى بحديث الى الكابتن وارد برايس مكاتب « الديلي ميل » الان في برلين ، فلم تكد تنشره جريدته له ، حتى رد عليه الجنرال نيسيل المفتش العام السابق لقوة الجو الافرنسية بما نلخصه فيما يلي :

لدى المانيا طبقاً للتصاريح الرسمية ٧٠٠٠ طيار مدرب — (طيار لا طيارة) !

وتستطيع المانيا في اسبوع واحد ان ترسل الى الجو من ٢،٥٠٠ الى ٣،٠٠٠ طيارة ، فهي المتفوقة في الجو لهذا السبب على بريطانيا وفرنسا مشتركتين معاً

وكذلك لالمانيا موانيء جوية متقنة مزودة بكل ما تحتاج اليه الموانيء الجوية ولديها طيارات مائية كثيرة لا سيما في بروسيا الشرقية ، في الاقليم الواقع بين الاودور والالب

ثم ان الطيران الليلي يسير بانتظام عام ، وهناك في ميناء كوطبوس الجوي — وهي محرمة على الطيران الاجنبي — عنابر تغص بما فيها من احدث انواع الطيارات

ويقول لنا الجنرال غيرنغ ان سلاح المانيا الجوي ليس الا سلاحا دفاعياً ، ولكنني انا لا اعتقد الا بان كل سلاح جوي هو سلاح هجومي لا دفاعي !

وما لا نستطيع نحن ان ننساه ان المانيا في عام ٩١٨ كانت تستطيع ان تصنع من ٢،٠٠٠ الى ٣،٠٠٠ طيارة في الشهر الواحد ، بينما صناعة الطيران عندنا لم تبلغ هذه الدرجة حتى الآن ! ! !

قبل ٢٠٠٠ سنة

الغاء اقدم لقب في الدنيا
بجرة قلم من حكومة الصين الحاضرة!

نسمع الان من « تن تس » ان لقب ارستقراطي في الصين ، لا بل في الدنيا كلها على الاطلاق قد مات الآن بعد قرار اصدرته بموته حكومة الصين الوطنية في نانكين.

اما هذا اللقب فهو (دوق جنشنغ) الذي ترجع تسميته الى بلدة (جن) التي ولد بها الفيلسوف الصيني العظيم كنفوشيوش

قبل نحو ٢٠٠٠ سنة ترقت عائلة كنغ الى مصاف النبلاء بسبب تحدرها من صلب ذلك الفيلسوف ومن ذلك التاريخ يطلق على الرئيس الاكبر لهذه العائلة لقب دوق جنشنغ الى ان جاء هذا القرار الحكومي فألغى هذا اللقب وان كانت الحكومة قد ذكرت فيه انها تجد فلسفة كنفوشيوس ، وتعمل طبقاً لمبادئها السامية وتريد ان تبقى الثقافة الكنفوشيوسية وهي الثقافة السائدة فى البلاد الصينية

على ان هذه الحكومة ، وقد الغت اللقب ، لم تجرد هذه العائلة من كل شيء بل ابقت لها الحق في ان يتسمى ابناؤها باسم « احفاد سيد كنجستي ، احكم الحكماء ، الرجل القويم ، « المعلم الاعظم للصين »

وما كان اغنى الحكومة الصينية عن هذا الوصف المطول باللقب الاول ، وهو غير مؤلف الا من كلمتين ... « فارغتين » ..

موسم حمامات الحمة المعدنية

ابتدأ الفصل الذي يعتدل فيه الهواء ويكون الجو لطيفاً محتملا ، وابتدأ معه موسم حمامات الحمة المعدنية . وان الشعب لا يحتاج الى تبيان منافع هذه الحمامات لانه جربها بنفسه فوجد فوائدها في شفاء الامراض المختلفة ، واننا نعلن ان اسباب الراحة ووسائل النعيم قد توفرت واصبحت جميع الطبقات تجد فيها ما يناسبها من المساكن والحمامات : من مقاصير للعائلات وفنادق وغرف منفردة وخيم فهلموا يا طلاب الاستشفاء تجدوا شفاء ونعيما وحرية

هذا وان ادارة الحمة قد نظمت سيارات باص تقوم في مواعيد محدودة اجتمعت فيها السرعة مع الراحة . وهذه هي المواعيد

تقوم باصات السيد جدعون في الحمة الى حيفا فى الساعة التاسعة صباحا والثانية بعد الظهر.

» » » » من حيفا » الحمة » العاشرة » - » »

» » » » من طبريا » » » » السادسة والنصف صباحا والثانية والرابعة والربع بعد الظهر

» » » » من الحمة الى طبريا في الساعة الثامنة صباحا والثانية والرابعة والسادسة بعد الظهر

هذا وفوق ذلك ، تقوم سيارات بين طبريا والحمة وبالعكس كل نصف ساعة

المخابرات التلفونية — . ٩٢٥ كراج بيروت — حيفا

١٧ كراج الناصرة — الناصرة

٦٦ « مكتب عمومي — طبريا »

والمخابرات ايضا مع حمامات الحمة — سمخ .

اطبعوا مطبوعاتكم
في مطبعة جريدة الدفاع

باعوك ياوطني

اني لاعجب من قومي وقد سكنوا
ولم يبالوا بما يعروك ياوطن
ناموا على فرش الاذلال تحسبهم
دوداً على الارض قد ازرى به العفن
سيقوا الى الموت لا الاسواط ترعجهم
فوق الرؤوس ، ولا آذتهم الاحن
في كل يوم نرى منهم سماسرة
واحسرتاه — بمال الهود قد فتنوا
باعوك ياوطني ظلماً وما ظلموا
الا نفوسهم لو انهم فطنوا !

« الشوملي »

لصة محتالة!

فى لندن لصة قد اتعبت البوليس هناك منذ سنة وهو دائما يترقبها ولا يعثر لها على اثر بينما هي فى كل يوم تحتال على كثير من الناس وتسلبهم نقودهم ، وقد جنت من هذه الطريقة مبالغ طائلة جداً واكثر من تسلبهم نقودهم وتحتال عليهم هم رسل البنوك الرائحين الغادين. فهي تحتال لهؤلاء الرسل باسلوب بارع لبق ومهارة فائقة مدهشة فيلين لها اذكى انسان منهم فتقبض على فريستها ثم تلوذ بالفرار . فمثلا توقف هذه اللصة العجيبة احد هؤلاء الرسل وهو ذاهب لصرف الشيكات وما تزال به حتى تستفهم منه كل ما يهمها الاطلاع عليه ثم تطلعه بعدئذ على انها صديقة لمعامله حتى اذا رأت ان حيلتها نجحت او كادت ترجوه ان يعطيها ما معه من النقود وتقول له اذهب الى محل عملك فان عليك اشغالا ضرورية يجب ان تقوم بها . ولكي تزيد ثقته فيها تقول له ان هذا المحل (وتشير الى اى محل قريب عليها) هو لي وهنا محل اقامتي واعمالي فانتظرني حتى انظر اذا كان العمال « موجودين » وهكذا لا تزال به على مثل هذه الاختلاقات والكلام المنمق حتى يستسلم ذلك الرسول المسكين اليها ويسلمها كل ما معه من نقود ثم ماذا؟ يهرب !

المباحث العلمية
وغارات الجو القادمة

القى المستر ماكدونالد رئيس الوزارة البريطانية امس في مجلس العموم بياناً هاما عن الاحتياطات والتدابير الدفاعية اللازمة لاتقاء خطر القذائف الجوية ، قال فيه ان الحكومة البريطانية ليست مقتنعة تمام الاقتناع بانه لا سبيل الى الوقاية من الهجوم سوى المعاملة بالمثل فقد قدمت لجنة من المشهورين من العلماء اقتراحات قيمة ووجيهة ايضا تدعو الى التفاؤل بالمباحث العلمية في هذا الامر وقد شرع في اجراء اختبارات تمهيدية لهذه المباحث واقرت الحكومة تعيين لجنة فرعية للنظر في شؤون الدفاع عن الامبراطورية ولتنسيق جميع منشآت الدفاع والمصالح الملكية فيما يتعلق بقوات الجو وستتولى هذه اللجنة الفرعية الاشراف على جميع ما يجري من تحريات ومباحث في هذا الصدد ، كما انها ستقدم الاعتمادات اللازمة لتمويل هذه المباحث التى ترى الحاجة ماسة اليها وترى انها موافقة .

يعددون مفاخرهم فاقرأ!

الانكليز يفخرون بكل شيء
نحن اكتب الناس واكثرهم عددا فى الاطباء!

والسبب معروف ، فالانكليز فى نظر انفسهم انما هم ... « مفيش كده ولا في النام » !

والى القراء ما كتبته احدى مجلاتهم في مجال الفخر :

متروك لالمانيا الآن ان تكتشف بنفسها ان البريطانيين هم اعظم من يكتبون التحارير ، فمعدل ما يكتب الفرد منا هو ٧٧ تحريرا فى العام

وتأتي سويسرا بعدنا بمعدل ٦٠ تحريراً للفرد

وها نحن نسمع من احدى صحف براغ اننا انظف امة فى اوروبا ، لان كلا منا يستعمل ٢١ « ليبرا » من الصابون في السنة

وتأتي بعدنا المانيا ، فالفرد من ابنائها يستعمل ١٥ ليبرا

ونستطيع نحن ان نقول ، بلا فخر اننا اعظم امم الاحسان فى اوروبا ، لا بل ربما في العالم كله ، فها هو السير ارنولد ولسون يقول ان معدل المحسنين فى الالف من الانكليز يبلغ عشرة اضعاف غيرهم في اي بلد آخر من بلدان اوروبا .

ثم ان لدينا من الاطباء اكثر من في اية امة اخرى — اذ ان اطباءنا يبلغ عددهم ٥٦،٤٧١ فاذا قارنت هذا العدد بعدد السكان وجدت ان لنا طبيباً لكل ٩٠٠ نسمة ، مع ان اميركا نفسها ليس لها غير طبيب واحد لكل ١،٣٠٠ نسمه .

« الدفاع » — ولماذا لا يكون ذلك ... لان الامة الانكليزية هي « امرض الامم » ؟

ولدينا من الطيور كذلك اكثر من اية امة اخرى . ومع صعوبة احصاء العصافير الطائرة فان المقدر هو ان لدينا بين ثمانين وتسعين مليونا من الطيور

« الدفاع — ربما الطيور الجوارح » !

ولا يسبقنا في حماية الطيور الا امة اخرى ، هي الامة السويسرية

ولدينا في النهاية متقاعدون يتناولون معاشاتهم من الحكومة اكثر مما في أية امة اخرى ، فان عدد المتقاعدين عندنا لا يقل عن السبعة ملايين ونصف يقتسمون بينهم من معاشات التقاعد ٢٦٢،٠٠٠،٠٠٠ من الجنيهات

« الدفاع — برافو » ..

صحف العالم
طرائف – معلومات – سنمائيات – شذرات

لورنس
والامبراطورية العربية

كانت انجلترا سنة ١٩١٨ تطمع بالاستيلاء على جزيرة العرب باجمعها . وكان لديها رجل من اهل الجدارة والمهارة استطاع ، رغم انه لم يكن بعد مشهوراً ، ان يهيج قبائل العرب على الاتراك ، ويحملها على مهاجمة جناح العدو الايسر الى دمشق . ذلك الرجل هو الكولونيل لورنس ، الذي كانت فكرته ان يقيم امبراطورية عربية يكون رأسها ، او الاحرى رئيسها « شيخ » عربي يدعى الحسين .. الذي كان دائماً تحت سيطرة انجلترا .. وهكذا استطاعت انجلترا ان تأمر البلاد بان تقوي مركزها بصفتها سلطة اسلامية كبرى لتقبض على « خناق » الهندوان ان ينازعها فيها منازع .. ثم استطاعت بمساعدة بعض الرعايا (الخائنين) ان تهاجم بلاد ايران . ولما كان حلفاؤها من العنصر اليوناني قد احتلوا جزءاً كبيراً من آسيا الصغرى ، فقد تيقنت (كان ذلك عام ١٩١٩) بقدرتها الكافية على ارسال قوة عسكرية الى باكو . ولم تكن الغاية سياسية فقط بل اقتصادية ايضاً اذ ان انكلترا « حطت عينها » على ثلاثة منابع ضخمة للثروة (١) آبار الزيت فى الموصل (٢) آبار الزيت في ايران (٣) آبار الزيت فى باكو : — (تريبون — باريس)

الوزير
سيمون اللغوي

اذا قرر السير سيمون ان يزور موسكو فلا شك انه سيخاطب مضيفيه بلغتهم رغم ان معرفته الحالية بالروسية مبدئية . الا انه رجل لغوي سريعا ما يلم باللغة التي يريد ان يتعلمها ، فهو عدا عن المامه التام باللاتينية واليونانية يتكلم الفرنسية والالمانية والبرتغالية والاسبانية . ويتفاهم بعدة لغات اخرى درسها كلها ، الا اللغات العامية منها ، وحده في اوقات فراغه متبعاً الاساليب الحديثة حين دراسته القوانين — « مورنينج بوست »

اهرامات
فى اميركا

عثرت التنقيبات العلمية التي جرت في جزيرة (يوكتان) في شواطيء اميركا على بعض آثار من مدينة (مايا) البائدة تشبه اهرامات الفراعنة تمام الشبه ، مما يدل على صدق زعم العلماء الباحثين من ان المدنية الفرعونية والمايوية قد امتدت الى تلك البلاد وخلفت فيها اثراً هو هذا الاثر الذي اكتشف اخيراً — (هامبرج)

المرأة « البوليسة »

على الرغم من ان عدد « البوليسة » في لندن يجب ان يبلغ الستين ، فلا يكاد يبلغه فى مرة من المرات ، والسبب هو ان « البوليسة » يشترط ان تكون عازبة لكيما تقوم بعملها حق القيام . ولكن ، سواء كان للبذلة العسكرية رهبة ، او لا بد لعمل البوليس نفسه له اثر في اثارة النفسية الجنسية ، فالواقع ان « بوليسات » لندن يتزوجن بسرعة هائلة ! وحالما يتمن تحت سلطة ازواجهن فلا حق لهن بان يمثلن السلطة العامة ! (روتردام)

كلمة العدد

غلمان السياسة قد يستطيعون

فضيلة حسن الظن عندهم مسرفة جداً !

قرأنا رد زميلنا الاستاذ منيف ، فخاب ظننا فيما كنا نعتقده من مضاء ذلك القلم ، ومنطقه السليم . قلنا للزميل انت تطري ايطاليا ، وتطلب الى المسلمين اعتقاد الخير بها . فحدثنا الاستاذ ، شاغباً ، عن غلمان السياسة ، وعن الصغار الذين تلقوا عن الكبار دروس الوطنية ، وعن الصحف التى غيرت سياستها ، والصحف التى تثبتت على العهد ..

كنا نظن اننا في جدل مهذب مع الاستاذ الزميل ، لا سيما وكاتب هذه السطور يعترف للزميل بالاجادة في بيان القلم . أما بعد جواب الزميل فقد رأينا من الخير ان لا نعمي آخر أثر من آثار حسن الظن في أدب زميلنا وحسن بيانه ، لا سيما وان البلاد في ظروف عصيبة جداً . فاذا طالعنا الزميل بستة اعمدة أخرى من جريدته ، رأينا لزاما علينا ان ننشر كلمة جاءتنا من صديق لنا ، والزميل ربما لا يرتاح الى نشرها ، لانها تتحدث عن محاولات خفية نشرها يؤذي شعور الرأي العام ، العربي والمسلم

وتأكد يا استاذ منيف ان « التلميذ الصغير » ، على حد تعبيرك ، الذي كان يقرأ لك بحماسة أدبك ، شعراً ونثراً ، ضاع اليوم كل امله ، ومضى ساخطاً على الصغر الطيب القلب ، الذي يحسن الظن كثيراً بالناس الى درجة الاسراف . لقد كنت من سنوات كثيرة اقرأ في جريدتك عن مظالم ايطاليا فى طرابلس ، وربما دفعتني هذه القراءة الى ما ترى من ثورة على تلك المظالم ، اما الآن فقد وضعت آخر سد بيني وبين ما كنت اقرأ ، وعلمت ان ثمة اموراً لا تعمل لوجه الله

« غلمان السياسة » ، يا استاذ ، يحسنون التكلم بها احياناً لان ارواحهم هي التى تنطق وليست حيوبهم . وان هؤلاء « الغلمان » لعلى استعداد لركوب كل صعب في سحق ما اندى جبين الوطنية عندنا لو تتقدم وبيدك السلاح الذي نتفق على حمله معاً لنقضي على السمسرة القضاء الاخير . مع ذلك ربما لا يدري «شيوخ» السياسة بان الغلمان احاديث يخفونها اليوم ، لان الوضع يقضي بذلك ، ومتى تنشقوا هواء الحرية ، كتبوا ولو سطراً من تلك الاحاديث التي قد تنال اعجاب «شيوخ» السياسة ولو قليلا ، قليلا

العفو يا استاذ . هذا فراق بيننا ، ولكن تأكد ان روح الغلمان اطهر في بعض الاحايين من روح غيرهم . ومن أجل ذلك تراهم يعرون الآن مر الكرام ، وبيدهم الوثائق والمقالات التي لو تنشر لاسودت منها وجوه ، إلا انهم اوفياء ولو لحسن ظن الصغر .

سابقة نعتبرها نحن وصمة وعارا

ليست العبرة فى من يدفع النفقات ..!

كتبنا قبل يومين فصلا عن آخر ما ابتدعته حكومة فلسطين في سبيل اجراء التسهيلات للمهاجرين اليهود ، وارسالها لهذه الغاية بضعة انفار من موظفي الصحة ودائرة المهاجرة والسفر الى تريستا لمرافقة الباخرة التى تقل ما يقرب من الفي مهاجر الى يافا ، وذلك حباً في اجراء المعاملات اثناء الطريق لكي يستطيعوا جميعاً النزول دون تأخير متى وصلوا يافا

هذا كله قررته حكومة فلسطين بناء على الحاح الدوائر اليهودية . وهي لا تستطيع ان تنكر ذلك ، بل بالعكس انها بواسطة احد كبار موظفيها اخذت تقنعنا نهار امس انها لما بعثت بموظفيها الى تريستا على نفقة اللجنة الصهيونية وليس على حساب الخزينة .

أليس بهذا الجواب ايها القارىء اقراراً بانها انما فعلت هذا بناء على طلب الدوائر اليهودية وارضاء لها ؟

ليست العبرة فيمن يدفع نفقات هؤلاء الموظفين الذين سافروا الى تريستا لهذه الغاية ، وسيان عندنا أتحملت ذلك خزينة الحكومة ام غيرها ، وهل كل ما يصرف من خزينة هذه الحكومة التى هي حق من حقوق الشعب ما دام هو دافع الضرائب التى تتجمع منها — يصرف في الطرق التى ترضيه ؟

لا نحن لم نكتب ما كتبناه امس عن هذه البدعة الجديدة مدافعة عن بضعة جنيهات ستنفق لمصاريف خمسة اشخاص في سفرهم وايابهم من فلسطين الى تريستا وبالعكس ، كلا ، ولكننا احتججنا على الغاية من هذه البعثة ، على نزول الحكومة عند طلب فئة من الشعب مطلباً يضر بالفئة التي تتألف منها الاكثرية العددية فى البلاد .

قد تدعي الحكومة غداً بانها انما فعلت ذلك لمناسبة حفلات المكابياد التى تستعد لها سائر الهيئات اليهودية هنا وفي الخارج ، ولكن ، حتى لو سلمنا جدلا بهذا القول ، فمن يضمن لنا ان لا تكون هذه المرة سابقة تتبع غداً وبعد غد وفي الاشهر التالية ، وفى كل مناسبة ترتئيها الهيئات اليهودية لادخال اكبر قسم ممكن من المهاجرين الى فلسطين ؟

ليست المسألة بسيطة الى هذا المقدار كما يظنها رجال الحكومة ، وليس من الممكن لنا ان نتغاضى عنها ، ولا يعيقنا قيام اللجنة الصهيونية بدفع مصاريف الموظفين عن تسجيل هذه الكبيرة لحكومة فلسطين ، بل قد يكون عملا للجنة الصهيونية وتحملها نفقات الموظفين الذين اوفدوا لهذه الغاية ، مما يزيد في بشاعة هذه السابقة التى كنا نحب ان تترفع عنها حكومة فلسطين

غداً يطير موظفا المهاجرة لاحقان بموظفي الصحية الذين سبقوهما بحراً ، ولا شك في انهم جميعاً ، او اكثريتهم ذهبوا عن غير رغبة شخصية ولمجرد اتمام الوظيفة فقط .

فهل لهؤلاء متى عادوا ان يقنعوا الادارة بخطئها في ارسالهم حتى لا تتكرر العملية ثانية ؟

احتجاج المحامين العرب وعريضتهم

القانون الجديد يلغي الامتياز الوطني لا الاجنبي

قدم حضرات المحامين العرب الذين عقدوا اجتماعهم امس في الثغر العريضة التالية الى فخامة المندوب السامي هذا نصها :

جناب المندوب السامي

اجتمع لفيف من محامي فلسطين في يافا وبحثوا مشروعات قوانين صلاحية محاكم الصلح وتعديل الشكايات الاخبارية وقانون المحاكم المنشورة في العدد ٤٩٦ رقم ٣٨ شباط سنة ٩٣٥ من الوقائع الفلسطينية فوجدوها تنطوي على تسويد القضاة الانكليز على القضاة الفلسطينيين وفرط الثقة بالاولين وضعفها في الاخرين وهذا داع لاسقاط هيبة هؤلاء في نظر الناس واظهارهم بمظهر الضعة والضعف والاستكانة وما اليها من الصفات التي لا تتفق مع شرف مناصب القضاء وما هو مشروط لها من المهابة ، فللقضاة الانكليز حق الحكم بضاعف ما للقضاة الفلسطينيين وحق الحكم المنفرد وحق الاغلبية فى بعض القضايا الاستئنافية (فقرة ب من المادة ٣ من تعديل قانون المحاكم) .

فأذا كان هذا ناشئا عن اعتقاد بقلة كفاية او نزاهة ، فكيف سمح للقضاة الفلسطينيين بالحكم حتى الان في مدى ١٧ سنة وزيادة منذ الاحتلال . وقد كنا نظن مثلها كافيا لتوسيد القضاء كله الى اهل البلاد ؟

وكيف تفقد الثقة بهم اليوم بعد تمرين دام تلك المدة الطويلة . فهل كانت نتيجته الرجوع بهم الى الوراء ؟ فما فائدة ذلك التمرين اذن ؟

كنا ننتظر ان ينتهي دور حاكمية القضاة الانكليز عندنا فتسلم المحاكم الى القضاة الوطنيين ، لكننا نرى العكس فعدد القضاة الانكليز في ازدياد وحقوق القضاة من اهل البلاد في انتقاص دائم ، والمحاكم والمحاكمات والقوانين تصطبغ بالصبغة الانكليزية وكافة قرارات محكمة الاستئناف العليا ومحكمة العدل العليا وقضاة الصلح الانكليز والحكام المنفردين وبعض مقررات المحاكم المركزية تعطى باللغة الانكليزية حتى يخيل للمرء انه لا يعيش في بلاد عربية

يا فخامة المندوب السامي

اذا قيل ان الصلاحيات الجديدة تبنى على الطلب ، وللمترافعين ان لا يطلبوه ، قلنا ولكن الخلافات الناتجة عن فعل السياسة في بلادنا وهي التى اقحمت بيننا شعوبا غريبة عنا ، واوجدت منهم قضاة من شأنه ان يدفع بكثير من افراد الفريقين الى رفض الحاكم الذي ليس من صميمه ، فتنهال الطلبات ، ولا يعود القضاة الانكليز الموجودون اليوم كافين للاضطلاع بكل هذا فيزداد عددهم ويزاد ويزاد

ذكر سعادة النائب العام انه اريد بهذه المشاريع لغو الامتيازات الاجنبية . واننا مع احترامنا لشخص سعادته نقول ان لغو الامتيازات الاجنبية يكون باخضاع الاجانب الى احكام القضاة الفلسطينيين . اما المشاريع الجديدة فعلى عكس هذا فهي تقر الاجنبي على حق المطالبة بقاض انكليزي ، وكان عليه قبلا بحسب هذا ان يخضع لهيئة مختلطة فى المحاكم المركزية والمحكمة العليا اما الآن فيمنحه المشروع حق رفض الهيئة المختلطة والاقتصار على القاضى الانكليزي فيكون قد وسع في امتيازه ، وجل ما اريد احداثه هو اشراك الوطني معه في هذا فيصبح ابن البلاد في حكم الاجنبى وسط بلده ، وفى عقر داره ، وهو ما لا نرضاه . فامتياز الاجنبى لم يلغ ولكن الغي الامتياز الوطني

نعتقد ايضا ان تأليف محكمة الجنايات والمحكمة العليا الاستئنافية من قاضيين فقط لا يبعث على الطمأنينة التامة

يا جناب المندوب السامي

نطلب اهمال المشاريع الثلاثة المذكورة والاكتفاء بتعيين مفتش قضائي كبير يخول صلاحية اجراء التفتيش الدقيق من آونة الى اخرى على احوال واعمال القضاة من انكليز وفلسطينيين ، وعلى مأموري العدلية وموظفيها ، فهو في نظرنا اضمن لتأمين العدالة ، وقد جرت الحكومة العثمانية عليه فكان له احسن تأثير .

انا بنى اخواني المجتمعون برفع هذه العريضة لفخامتكم ، فارجو ان تتقبلوا برحابة صدر هذه الحاجة البريئة وترمقوها بنظر العناية ، وان تتفضلوا بقبول فائق احترامنا ؟

في ٢٣ آذار سنة ٩٣٥

عن المجتمعين : رئيس جمعية المحامين العرب بلواء يافا

محمد راغب الامام

اعلان

صادر من محكمة الناصرة الشرعية

تقدمت مضبطة لمحكمة الناصرة الشرعية مؤرخة في ٢٠ — ٣ — ٣٥ موقعة من هيئة اختياريتها تتضمن ان محمداً بن عبد الغني عبد الخالق توفي منذ سبع عشرة سنة وانحصر ارثه شرعاً ونظاماً في زوجته عائشة بنت عيسى الصلاح وفي ابنه منها كامل لا غير فمن له اعتراض فليقدمه للمحكمة المشار اليها خلال شهر من تاريخ نشره

١٦-١٢-٥٣ و ٢١ — ٣ — ٣٥

وكيل قاضي الناصرة الشرعى

حسن عز الدين

حفلة تأبين

ستقام في الساعة الثانية بعد ظهر يوم الاحد الواقع في ٧ نيسان القادم حفلة تأبين بمناسبة مرور اربعين يوماً على روح الفقيد المرحوم توفيق بك الفاهوم وسيكون الاجتماع في بيت المرحوم الحاج عمر الفاهوم بالناصرة

موعد ومكان

المؤتمر الصهيوني العالمي

تجتمع يوم ٢٧ الجاري في القدس الهيئات اليهودية لتبحث فى شأن وضع برنامج المؤتمر الصهيوني والتقرير زمان ومكان عقده .

فهل يكون ذلك في فلسطين ..؟

كتاب سماحة فلسطين

الى جلالة ملك الحجاز ونجد

مولاي صاحب الجلالة ، عاهل الحجاز ونجد ، أمتع الله المسلمين والعرب بحياتك الغالية .

نجاتك من أيدي الخائنين في هذا الزمن العصيب ، زمن الاستعمار والاستعباد ، زمن المغرورين بمناصبهم الزائفة ومراتبهم الكاذبة ، زمن البدع والضلال والفسوق ، وانت خير من يعمل على كتاب الله وسنة رسوله ، وخير من يتأثر السلف الصالح والخلفاء الراشدين نجاة لكل من آمن بالله وملائكته وكتبه ورسله ، ولكل عربي كريم

فلاعدمتك جزيرة العرب ولا حرمك الاسلام ، ما تغنيت واتغنى بك وحدك على صفحات (الدفاع) خدمة للحقيقة والتاريخ وابتغاء لمرضاة الله رب العالمين ، مولاي ؟

في ١١ ذي الحجة سنة ١٣٥٣

ابو الاقبال اليعقوبي

مفتي يافا سابقاً

لا يكن العربي شاكيا

جاء الى ادارة هذه الجريدة محمد اسماعيل عمواس العريجي وقص علينا ما يلي .

حملت « كارتي » من الميناء بضائع ليهودي وسارت الكارة بحمولها الى تل ابيب . وعندما وصلت شارع شلوش وجدت حاجزاً خشبياً نصب في منتصف الطريق وعند امام الحاجز عدد من الفتيان اليهود وخلفه مثلهم . وكان اليهود المتجمهرون حوالي الاربعين شخصا . اشار الي احدهم بالوقوف فوقفت وما هي لا لحظة حتى انصبت علي قذائفهم من البرتقال وقشر الليمون ولم اجد لي مخلصاً غير ان الهب خيول الكارة فتسير مسرعة ، وفعلت . جرت الكارة تحت وابل من قذائف البرتقال ، ولم ينقطع رشقهم الا عندما جاء بوليس انكليزي ففرقهم وحال دون الحاقهم بكارتي . هذا ما وقع لي بالتمام

«الدفاع» لقد اهملنا مراراً نشر هذه الوقائع ، لاننا لا نحب ان نرى العربي شاكيا !

عدد زوار فلسطين

من البلدان المجاورة

بلغ عدد الاشخاص الذين دخلوا فلسطين عن طريق سمخ خلال سنة ١٩٣٤ المنصرمة ٢،٣٢٧ شخصاً وقد خرج من فلسطين عن نفس الطريق ١،٦٥٨ شخصاً

وبلغ عدد الاشخاص الذين دخلوا فلسطين خلال شهري كانون الثاني وشباط من العام الحالي ١١٦ شخصاً وغادرها عن طريق سمخ ايضاً ٦٤ شخصاً

ودخل فلسطين عن طريق جسر اللنبي خلال الاشهر الخمسة الاخيرة من العام الماضي ١٥،٦٠٠ شخص وخرج ١٤،٣٥٥ شخصاً

اما في شهري كانون الثاني وشباط من العام الحالي فبلغ عدد الاشخاص الذين دخلوا ٥،٤٣٣ شخصاً و ٤،٨١٧ شخصاً خرجوا

وابتداء من الشهر الجاري اذار سيضبط احصاء رسمي لعدد الداخلين والخارجين من كل نقطة من حدود فلسطين

موظفة جديدة

ترى لمن تأمر ...؟

سافر السيد مشيل حكيم باشكاتب دوائر الصحية في يافا الى تريستا مع الذين سافروا من موظفي الحكومة لاستقبال (الوفد) الصهيوني الكبير وذلك لاجراء التسهيلات الضرورية لهم في الطريق وانجاز كافة معاملاتهم قبل وصولهم الى يافا

فهل تدري من تسلم العمل مكانه ؟ فتاة يهودية جديدة . أهي موظفة في الحكومة ؟ كلا ونعم ...

أهي موظفة في اللجنة الصهيونية ..؟ كلا ونعم ...

ما هي اذن وظيفتها ولأية دائرة تلتحق ؟

انها موظفة في الحكومة وغير موظفة ، ذلك لانها تعمل حالياً في دائرة الصحية بيافا مكان السيد مشيل حكيم وتتقاضى راتبها من اللجنة الصهيونية

انها موظفة في اللجنة الصهيونية وان كانت لا تعمل بها ذلك لانها تتقاضى راتبها منها رغم عملها فى دائرة حكومية اما وظيفتها بالضبط فسل عنها حكومة فلسطين او اللجنة الصهيونية

بقي علينا امر واحد لم نكشف عنه القناع بعد ، وهذا هو : لمن السيطرة على الموظفة ؟ أهي لرئيس دائرة الصحة بيافا ام لرئيس اللجنة الصهيونية ... ولمن هي منهما اصدق واخلص فى العمل ...؟ هل من مجيب ...؟

عقد قران

احتفل اول امس بعقد قران الشاب السيد عبد الرؤوف الصوراني على كريمة الوجيه محمد سليم افندي الدباغ في مقر الكشافة المتجولة الاسلامية بحضور جمهور كبير من الوجهاء والاعيان من الاصدقاء من يافا وقضائها وغزة وقضائها . وقد عزفت فرقة الكشافة الاناشيد على الآلات النحاسية فنحن نزجي تهانينا العروسين الكريمين

يصدم ولدا

صدم بعد ظهر الامس موسى شنيكر الذي كان يسوق تراك رقم ٥٩١٨ ولداً عمره خمس سنوات يدعي جابر محمد عثمان فنقل المصاب الى مستشفى الحكومة بيافا ، وحالته خطرة وقبض البوليس على السائق لاهتمام التحقيق

مدينة السلام

سيلقي الاستاذ المعروف ميخائيل افندي نعيمة محاضرة موضوعها (مدينة السلام) فى قاعة جمعية الشبان المسيحية بالقدس وذلك في يوم الثلاثاء الواقع في ٢٦ آذار الجاري فى الساعة الثامنة والنصف مساء ويرأس الاجتماع حضرة الاديب الاستاذ رجا افندي حوراني وقد وجهت دعوة عامة لسماع هذه المحاضرة

جواب الديوان

على تعزية

ارسل الاستاذ عبدالله افندي رباح الشريف كتاب تعزية بالمغفور جلالة الملك علي الى صاحب السمو الامير عبدالله امير شرق الاردن ، فرد عليه سمو رئيس الديوان الاميري بالكتاب التالي :

المقر العالي — حضرة الاستاذ الجليل عبدالله افندي رباح الشريف

جوابا على كتابكم المؤرخ في ١٨ ذي القعدة سنة ٣٥٣ المرفوع للاعتاب السنية اتشرف ان اخبركم بان سمو مولاي المعظم ايده الله امرني ان ابلغكم شكره السامي على تعزيتكم الرقيقة واقبلوا احترامي

رئيس الديوان الاميري العالي

الامير جميل

حفلة كشافة النجاح

الوطنية

اقامت فرقة كشافة النجاح الوطنية حفلة سمر مساء امس حضرها جمهور كبير وقد مثلت فيها الفرقة فصولا مختلفة سر لها الحاضرون وسنأتي على وصف الحفلة في عدد الغد

النزلة الصدرية

تجتاح عمال البترول

قال مراسلنا في حيفا ، علمنا ان نزلة صدرية وافدة اجتاحت عمال شركة بترول العراق في كركوك ، وان عدداً من العال قد توفي على اثر هذا المرض الفتاك ، وفهمنا ان الدوائر العراقية والانجليزية مهتمة للقضاء على هذا المرض العدي

قضايا الغد

تباشر المحكمة المركزية غد أبعد ان يفتتح سعادة رئيسها الدورة الجزائية للشهر الحالي ، اعمالها في النظر بالقضايا التى اقيمت على كل من :

١ — محمد حسن ابو هضبه المتهم بجرم قتل ابراهيم خليل دعسان بالاشتراك مع حسن حماد ابو هضبه وذلك بضربه بالسكين

٢ — سرحان ديب ضيف الله الحطار من سامه المتهم بمحاولة قتل سليمان محمد ديب وسلام محمد ديب اذ طعن الاول ثلاث طعنات والثاني في ساعده الايسر

٣ — محمد محمد طافش الحاج خليل المتهم بمحاولة قتل يوسف محمد البلاص عمداً اذ طعنه بسكين .

٤ — حنة بنت موسى مزراحي المتهمة بجرم اعتداء الضرب على جوحنيفت ابراهام مزراحي وذلك ان ضربتها في بطنها وهي حامل فسببت لها اسقاط الجنين

٥ — محمود خليل اسماعيل من خلدة وشاكر اسماعيل من خلدة المتهمين بضرب وجرح حسين عليان

اعـــــلان

اجتماع فوق العادة للشركة الزراعية العربية

الشركة الزراعية العربية المساهمة المحدودة بنابلس تدعو مساهميها لعقد اجتماع فوق العادة مساء الخميس ليلة الجمعة الموافق ١١-١٢-٤-٣٥ من مساء اليوم المذكور والساعة الثانية عربي في مكتب الشركة وذلك للبحث في الاقتراح المقدم لهيئة الادارة في زيادة رأسمالها بالقدر الذي تراه الهيئة العمومية في الاجتماع المذكور

رئيس مجلس الادارة

حسن حماد

تلفونات الدفاع وبرقياتها الخاصة

سمو الامير

يسافر الى لندن

جاء في دافار ان سمو الامير عبدالله سيسافر الى لندن في اواخر شهر نيسان القادم الى لندن لحضور حفلات اليوبيل الذهبي لجلالة الملك جورج

سجينات السجن

غير المشروعة

اطلقت السلطات سراح فتاتين من بنات اليهود بعد ان قضيتا في سجن بيت لحم مدة لدخولهما البلاد بصورة غير (مشروعة) ولا يزال السجن يغص بالسجينات اليهوديات — كما تقول الصحف اليهودية — اللواتي دخلن البلاد على هذا الوجه. ودخل مؤخراً اربع فتيات السجن عند ما قبض عليهن قبل بضعة ايام مجتازات الحدود بدون ترخيص

مطبعة شيوعية

اشتبه رجال البوليس السري باحدى مطابع تل ابيب في انها تطبع اوراقاً لبث الدعاية الشيوعية فاستحصل حالا قبل ظهر الامس بمداهمة دار الطباعة وتفتيشها تفتيشاً دقيقاً

سعر الجنيه

عن بنك الباركلس

بالدولار	٤ و٧٧ وخمس اثمان
بالفرنك	٧٢ و٤٠
بالمارك	١١ و٨٩
بالليرة	٥٧ و٨١

صدام

صدم أمس « التراك » رقم ٩٩٧٠ الذي كان يسوقه المدعو انطون اسعد حمصي من اهالي يافا مؤخر دراجة نارية سبب اصابة راكبها بجراح نقل على اثرها الى مستشفى هداسا في تل ابيب حيث عولج بالاسعافات الاولية

يغرمونه

بـ١٠ الاف جنيه

ذكرت دوار هايوم ان المحكمة المركزية في حيفا قد حكمت على السيد نعيم ابو شام بدفع عشرة الاف جنيه تعويضاً لشركة اليهودية « همشارات هايشوف »

« الدفاع » تنتظر من مراسلنا الوقوف على التفاصيل

قضية مهاجمة

مستعمرة يهودية

نظرت المحكمة في نابلس في قضية العرب المتهمين بمهاجمة اليهود في مستعمرة رعنات هاكوفش وقد تأجلت القضية الى يوم ٢٧ الشهر الجاري

قرانه ميمونه

قال مراسلنا في حيفا :

جرى خلال ايام عيد الاضحى المبارك زفاف صديقنا الشاب محمود افندي منور الموظف في البنك العربي بحيفا على كريمة ابن خاله من صور وقد احتفل به اصدقاؤه احتفالا رائعاً ، واننا نتمنى الاخ محمود حياة زوجية سعيدة

رقم تلفون وكالة الدفاع في حيفا ١٢٥٨

القدس

وصول سمو الامير عبدالله

القدس في ٢٣ آذار – لمراسل الدفاع الخاص — وصل القدس صباح هذا اليوم سمو الامير عبدالله يرافقه مستشاره الخاص الشيخ فؤاد باشا الخطيب والكولونيل كوكس معتمد شرق الاردن وعقيلته والكابتن رامزاي وحلوا ضيوفاً على فخامة المندوب السامي

مستر فارنس ما يزال في القدس

ذكرت زميلة محلية بعدد امس ان جناب المستر فارنس قد غادر فلسطين الى مصر بالطيارة والحقيقة ان جنابه ما يزال في القدس وليس له نية الان بالسفر الى مصر او الى مكان آخر

جلسة يعقدها حزب الدفاع الوطني

تعقد هيئة « حزب الدفاع الوطني » المركزية اجتماعاً خاصاً في منزل فخري بك النشاشيبي صباح يوم الاحد الواقع في ٢٤ الجاري « اليوم » للبحث في عدة مسائل هامة تتعلق بحالة البلاد الحاضرة وربما اذاعت بياناً على الصحف عن نتيجة هذا الاجتماع وما اتخذته فيه من مقررات

عودة السيد فريج من العراق

يسرنا ان نذكر خبر عودة السيد عطاالله فريج مدير محلات السادة عيسى فريج واولاده من العراق بعد ان مكث فيها نحو اسبوعين زار خلالها معامل النسيج خاصة فتاح باشا . وقد احضر معه كمية كبيرة وتشكيلة بديعة من فخم الاقمشة الصيفية والشتوية . فنرحب بالصديق السيد عطاالله ونتمنى له في كل اعماله التجارية والوطنية كل موفقية ونجاح

✗ دعوة الاستاذ جمال قبيل المؤتمر

كنت ذكرت لكم برسالة سابقة عن الدعوة التي وجهها الاستاذ جمال افندي الحسيني الى فريق من الوطنيين لحضور الاجتماع الذي سيعقد يوم الاربعاء القادم الواقع في ٢٧ اذار الجاري وقد تلقينا من الاستاذ جمال التصريح التالي :

قررت اللجنة التنفيذية للمؤتمر الفلسطيني السابع في اجتماعها الاخير ان تدعو البلاد الى تأليف احزاب وطنية متجانسة في الميول والمبادىء العامة لكي تتمكن بعد ذلك من جمع ممثلين لهذه الاحزاب للقيام بالاعمال الاجماعية العامة التي تتطلبها حالات البلاد السياسية من وقت الى آخر فتنفيذاً لهذا القرار عقد بعض الاخوان المتجانسين في المبدأ والاساليب الوطنية عدة اجتماعات وضعوا فيها مشروع تأسيس حزب يضم اخوانهم في العقيدة والاسلوب كي يتمكنوا ان ينظموا اعمالهم حسب الطرق والانظمة القويمة التي تمكنهم من القيام بالاعمال التي تقتضيها عقائدهم ومبادؤهم الوطنية

وقد عينوا الساعة العاشرة من صباح يوم الاربعاء الواقع في ٢٧ آذار الجاري لعقد اجتماع خاص في صالة الاوقاف دعوا اليه جميع الذين اعتقدوا فيهم الميل لمبادئهم الوطنية لاجل بحث هذا المشروع، اي مشروع قانون الحزب ، وبحث الحالة العامة بصورة اجمالية وانتخاب الهيئات العاملة الدائمة التي تقتضيها قراراتهم ومبادؤهم واني احب ان اصرح باسمي واسم اخواني في اللجنة التحضيرية ، ونحن قادمون على العمل ، وقبل ان نبدأ به فعلا اننا انما نقصد من هذه الخدمة العامة المجردة البعيدة عن المآرب الحزبية واننا سنعمل مع اي شخص او هيئة او حزب نرى منه رغبة حقيقية في العمل للقضية العامة وابتعاداً عن الخلق الاذى بهذا الوطن العزيز

✗ اشاعة استقالة الاستاذ جمال

علمت ان الاستاذ جمال افندي الحسيني قد رفع استقالته من سكرتيرية المجلس الاسلامي الاعلى ، الى سماحة رئيس المجلس وذلك ليتفرغ للعمل في الحزب العربي الفلسطيني الذي سيعلن عن تأسيسه في يوم الاربعاء القادم الواقع في ٢٧ آذار الجاري بعد ان يقره الذين دعاهم الاستاذ جمال لحضور الاجتماع الذي سيعقد في فندق الاوقاف بالتاريخ المذكور . وبالمناسبة نقول ان الاستاذ جمال قد بعث الينا ببطاقة دعوة لحضور هذا الاجتماع وسأبعث اليكم مفصلا عن اعماله ومقرراته

« الدفاع » ترجو لهذا المؤتمر النجاح الذي يستحقه . اما نظرتنا الى عمل الاستاذ جمال فهو نظر تقدير وسنقول قريباً كلمتنا في المؤتمر راجين له النجاح الذي يستحقه ما كان اعضاؤه ابرياء وما واجهوا حلولا قوية

وصف حادث الاعتداء على ابن السعود

القاهرة في ٢٣ اذار — لمراسل الدفاع الخاص

برقية من مكة تصف حادث الاعتداء

تلقت القنصلية السعودية في بيروت من وزارة الخارجية بمكة هذه البلاغ الرسمي الذي وردها برقياً:

تتشرف وزارة الخارجية بتقديم البلاغ الرسمي الاتي المتضمن تفصيل الاعتداء الاثيم على شخص حضرة صاحب الجلالة الملك وولي عهده. يبدأ البلاغ الرسمي الساعة الواحدة عربية من صباح يوم الجمعة الواقع في العاشر من ذي الحجة. شرع حضرة صاحب الجلالة الملك المعظم وحضرة صاحب السمو الملكي ولي العهد ورجال حاشيتهما وحرسهما الخاص وثلة من الشرطة بقيادة مفوض شرطة الحرم في طواف الافاضة، وكان الحرس والشرطة تواكب جلالة الملك وسمو ولي العهد من الامام واليمين والخلف وكان البيت المعظم على اليسار ولا يفصل بينه وبين جلالة الملك احد من الحاشية والحرس

يصيح منتضياً خنجره

وبعد انتهاء الشوط الرابع التزم جلالة الملك الحجر الاسود وتقدم في سيره الى ان حاذى باب الكعبة واذا برجل يخرج من فجوة حجر اسماعيل الشامية منتضياً خنجره وهو يصيح بصوت مرتفع وبكلمات غير مفهومة تماماً فقابل لدى خروجه افراد الشرطة الذين يسيرون بمقدم موكب الملك فمسك به احدهم قاصداً رده، ولكن المجرم عاجله بطعنة من خنجره فوقع الشرطي الشجاع احمد ابن موسى العسيري على الارض ودمه يقطر فامسك بالمجرم شرطي آخر مجدوع بن شيبان ولكنه اصيب بطعنة من خنجر المجرم فمال الى جانب رفيقه وفي هذه اللحظة شوهد رفيق للمجرم الاول يتقدم من خلف الموكب ويتظاهر انه خرج من الفجوة الاخرى لحجر اسماعيل وجاء من جهة الركن اليماني الى قرب الحجر الاسود فاستعد رجال الحرس الملكي ببنادقهم الا ان جلالة الملك اصدر امره المطاع في تلك الساعة الرهيبة الحرجة بان لا يستعمل الحرس البنادق والرصاص الا حين الضرورة القصوى فلما تبين ان المجرم الاول قد طعن شرطيين باسلين وان المجرم الثاني على وشك ان يصل الى سمو ولي العهد تقدم عبدالله البرقاوي احد الحارسين الشخصيين لجلالة الملك من المجرم الاول واطلق عليه بندقيته قبل ان تمكن من ارتكاب جنايات اخرى فخر صريعاً عند مدخل حجر اسماعيل واما المجرم الثاني فانه تقدم مشهراً خنجره ايضاً وكاد يطعن سمو ولي العهد طعنة نجلاء الا ان خير الله الحارس لشخص سموه عاجله من بندقيته فارداه قتيلا في الوقت الذي لامس خنجره اسفل الكتف اليسرى لسمو الامير سعود فلم تحدث الطعنة سوى خدش بسيط ولله الحمد والمنة وحينما رأى المجرم الثالث ما حل برفيقيه وكان قد خرج على ما ظهر من حجر اسماعيل مع المجرم الثاني واتجه من جهة الركن اليماني الى جهة الحجر الاسود واطلق رجليه للريح قاصداً النجاة لنفسه فصرعه رصاص بنادق الشرطة والحرس الملكي فسقط على الارض وهو ينازع وظل على قيد الحياة ما يقرب من ساعة تمكن المحققون في اثنائها من معرفة اسمه وهو علي ولم يمكنه ان يعرف عن الجناة ساعة الحادث بشيء يدل على هويتهم الا ان ملابسهم وخناجرهم تدل على انهم من الزيود اليمانية وتتراوح اعمارهم بين الخامسة والثلاثين والخامسة والاربعين

اجراء التحريات والتحقيق

وفي هذه الاثناء اخطر مدير الشرطة العام مهدي بك بالامر في منى فحضر على رأس قوة كافية من الشرطة وشرع في اجراء التحريات والتحقيقات لمعرفة شخصية الجناة والتحقيق عن الاسباب الدافعة لهم على ارتكاب هذه الجريمة الشنعاء وسط بيت الله الحرام وبقرب الكعبة الشريفة وفي ذلك اليوم المبارك وقد حصل هياج شديد بين حجاج بيت الله واشتدت نقمة الجند والشعب حينما عرف ان الجناة من اهل اليمن وكاد يحصل ما لا تحمد عقباه لو لا ان تدارك جلالة الملك الامر بحكمته واصدر امره الكريم المشدد الى قواد جنده الموجودين في مكة والى مدير الشرطة العام بالاهتمام لصيانة ارواح حجاج اليمانيين من الاعتداء واتخاذ كافة التدابير التي تقضي على كل من تحدثه نفسه بتخديش حرمة الحرم واقلاق حجاج بيته الحرام

اثر هذه التدابير العاجلة

وكان لهذه التدابير العاجلة حسن الاثر في منع وقوع اي حادث من حوادث الاعتداء فقضى الناس مناسكهم واتموا حجهم بكل راحة وطمأنينة ولله الحمد والمنة وقد بث مدير الشرطة العام عيونه وارصاده بين حجاج اليمن الذين ثبت ان الجناة منهم فتوصل قبل كل شيء الى معرفة ان ثلاثة من الزيود كانوا يقيمون بخلاف سائر رفقائهم الزيود مع الشوافع من الحجاج اليمانيين عند امرأة في جبل ابي قبيس فلفت ذلك الامر نظره فحقق عنهم فوجد انهم متغيبون عن منزلهم ولم يعودوا اليه منذ يوم الوقفة وارسل على الفور قوة الى المكان وفتش الغرفة التي كانوا فيها فعثر على ملابسهم ومنها جوازات باسم ثلاثة اشخاص هم :

هوية الاشخاص الثلاثة

١ — النقيب علي بن علي حزام الحاضري مستخدم في الجيش اليماني المتوكلي وغرة جوازه ٩٨ تاريخ ١٠ شوال ١٣٥٣ وهو صادر من مأمور الجوازات بصنعاء ومصدق عليه من عامل صنعاء

٢ — صالح بن علي الحاضري شقيق الاول وجوازه رقم ٣٤ بتاريخ شوال ١٣٥٣ وحرفة المذكور مزارع والجواز صادر من مأمور الجوازات ومصدق عليه من عامل صنعاء

٣ — مسعد بن علي سعد من حجر رقم جوازه ٦٣ تاريخ ٥ ذي القعدة ١٣٥٣ والجواز صادر من امير الحج اليماني محمد عميضان وصاحبه عسكري في الجيش المتوكلي ولذا عرضت جثث القتلى على المرأة التي كانوا في دارها فعرفت احدهم صالحاً وميزت ملابس الاثنين الآخرين نظراً لتغيير منظر الوجه في الاثنين المذكورين وذكرت ان اخت مطوف الشوافع اسكنتهم عندها ولدى التحقيق مع هذه صادقت على اقوال الاولى وقد اجرى مدير الشرطة التحقيق من جهة اخرى مع شيخ اليمانيين بجدة فاعترف بانه اعطى ورقة التصريح للسفر من جدة باسم مبخوت وذلك بواسطة اخيه علي بن مبخوت الفران بجدة

عرض جثث القتلى

وقد استجلب هذا وحقق معه وعرضت عليه جثث القتلى وصورهم الفوتوغرافية فعرفهم واحداً واحداً وذكر ان احدهم مبخوت بن مبخوت الحاضري هو شقيقه بينما الآخران هما صالح بن علي وعلي بن الحاضري وكلاهما حقيقيان وشهد هذا الفران بانه اجتمع مع اخيه بجدة وبات اخوه عنده ثم حضر معه الى مكة وبات مع اخيه والاثنين الاخرين من الجناة في جبل ابي قبيس وهو ذهب الى عرفات اما الثالث فانه في مكة تأخر ولم يحج ولم يجتمع بهم الا يوم العيد في الطواف وبعد الطواف ذهب هو الى مقام ابراهيم بينما الثلاثة ذهبوا ومكثوا في داخل حجر اسماعيل ولم يعثر للان على مسعد العسكري المستخدم في الجيش المتوكلي كما انه لم يعلم للان السبب الذي حدا به الى ترك جوازه مع المجرمين وقد دفنت جثث المجرمين امس بعد ان عرفت شخصياتهم وما يزال الفران في السجن. انتهى .

وزاره الخارجية — في ١٤ ذي الحجة سنة ١٣٥٣

انكلترا

تهيؤ الحبشة لمواجهة الخطر

نشرت جريدة الديلي تلغراف رسالة عن الحبشة جاء فيها ان الامبراطور هيلا سلاسي امر جميع حكام الولايات بالعودة الى مراكزهم استعداداً لما قد يحدث من الطوارىء ولكن الامر الخاص بتعبئة الجيوش لم يصدر حتى الان

ثورة العراق في الصحف الانكليزية

نشرت جريدة التيمس رسالة عن ثورة رجال القبائل في منطقة الديوانية في العراق قالت فيها ان هذه الثورة ادت الى قيام وزارة جديدة جميع رجالها من اصحاب الذكاء والفطنة

امتداح فخامة جميل بك المدفعي

كما ذكرت التيمس ان دولة جميل بك المدفعي رئيس الوزارة المستقيلة برهن في استقالته على انه ادى اكبر خدمة لبلاده

النظام بدون حروب اهلية

كما جاء في الرسالة ان الوزارة الهاشمية الجديدة ستعمل على اعادة النظام بدون حروب اهلية وستنظر باهتمام في شكاوى القبائل التي اهمها عدم كفاية النواب الذين يمثلونهم في مجلس النواب العراقي

الجزائر

توزيع ٤٠٠ مليون فرنك كاعانة

قررت الحكومة الفرنسية توزيع ٤٠٠ مليون فرنك على فلاحي الجزائر بصفة اعانة لتخفيف القلق المستولي هناك وقد خصصت ١٥٠ مليون فرنك اخرى لاسعاف عدد كبير من الاهالي وقد جاء هذا القرار على اثر عودة المسيو رينيه وزير داخلية فرنسا الى باريس بعد انتهاء زيارته للجزائر

حيفا

تنقلات كثيرة في المحاكم الشرعية

حيفا في ٢٣ اذار — لمراسل الدفاع الخاص

بناء على أمر صادر من سماحة رئيس المجلس الاسلامي الاعلى بتاريخ ١٣–٣–٣ فان تنقلات عديدة ستجري في المحاكم الشرعية ابتداء من يوم اول محرم وهذه هي تنقلات اصحاب الفضيلة القضاة :

ينقل قاضي حيفا الاستاذ سليم بك الغصين الى مثل وظيفته في القدس ويحل محله الاستاذ صبحي خيزران وينقل محمد افندي الناظر باشكاتب محكمة طبريا الى مثل وظيفته في الناصرة وينقل الشيخ حسن عز الدين باشكاتب محكمة الناصرة الى مثل وظيفته في عكا وينقل القاضي الاستاذ رامز مسمار قاضي عكا الى مثل وظيفته في غزة وينقل الاستاذ عبد الحميد السائح باشكاتب محكمة شرعية نابلس الى مركز قاضي لجنين والناصرة مع توحيد القضائين وينقل الاستاذ الشيخ اسعد افندي قدورة قاضي الناصرة وصفد الى وظيفة قاض لعكا وصفد .

وينقل قاضي الخليل الشيخ احمد النحوي الى مثل وظيفته في نابلس ويحل محله الشيخ سليمان السعدي قاضي غزة وينقل الشيخ مطيع درويش الاحمد قاضي جنين الى مثل وظيفته في يافا مع احالة قاضي يافا الشيخ يوسف افندي طهبوب على المعاش

وقد ترفع الاستاذ مصطفى فاضل العوري باشكاتب محكمة استئناف شرعية القدس الى قاضي لطولكرم وعين محله الاستاذ موسى العيزراوي وقد عين المجلس واعظ بئر السبع الشيخ حلمي المحتسب باشكاتب لمحكمة شرعية جنين

في سينما عين دور بحيفا

ابتداء من يوم السبت القادم

في ٢٣ الجاري تعرض الرواية الحربية المدهشة لثلاثة ايام فقط

طيران الليل

يقوم بتمثيل اهم ادوارها

(★ جون باريمور ★ ايلين هايز ★)

اوروبا القلقة

جهود انكلترا في تهدئة الحالة

رفض المانيا احتجاجي فرنسا وايطاليا معا

«بقلم الاستاذ الكبير اسعد داغر»

لا تزال الحالة السياسية في اوربا على ما بسطناه امس الاول من التعقد والغموض فاذا كان اتفاق فرنسا وانجلترا وايطاليا على الاجتماع امس في باريس لتبادل الآراء في التدابير التي يجب اتخاذها بازاء موقف المانيا الحالي قد ازال بعض مخاوف الفرنسويين من جراء التبدل الذي توهم انه طرأ على السياسة الانجليزية، فان الحوادث الاخرى التي وقعت امس ضاعفت قلق العالم وزادت مخاوفه من عواقب هذه الحالة الخطيرة

وهذه الحوادث يمكننا اجمالها فيما يأتي:

كانت فرنسا قد ارسلت الى انجلترا مذكرة اشارت فيها الى عزمها على عرض مشكلة التسلح الالماني على عصبة الامم فلم تجب انجلترا عن هذه المذكرة، بل بعثت الى المانيا باحتجاج بسيط لم تشر فيه الى ما في اعلان التجنيد الالماني من المخالفة لمعاهدة فرساي، واقتصرت على التنويه بما قد يكون له من تأثير سيء في المباحثات الحالية، ثم قالت انه يشق عليها الغاء زيارة السرجون سيمون لبرلين ووزير خارجيتها الى العاصمة الالمانية في الموعد المعين، اذا ابلغتها المانيا انها لا تنوي تعديل شيء من القواعد التي قبلتها اساسا للمباحثات. ولما تلقت انجلترا رد المانيا المتضمن تأكيدها بان قرار التجنيد الذي اتخذته لم يؤثر في موقفها السلمي اقل تأثير، اعلن السرجون سيمون في مجلس النواب ان الحكومة الالمانية قبلت شروط انجلترا وانه سيسافر الى برلين في الموعد المتفق عليه.

والظاهر ان هذه المذكرات تبودلت بين انجلترا والمانيا على غير علم من فرنسا وايطاليا، خلافا للمقررات لندن التي تقضي بالتشاور بين هذه الحكومات الثلاث، اذا طرأ اقل تعديل على حالة اوروبا فثارت ثائرة الفرنسويين من جراء ذلك واعلنت صحفهم وبعض مقاماتهم الرسمية ان عهد التعاون مع انجلترا قد انتهى، وسيحل محله تعاون وثيق مع روسيا. وكان اول قرار اتخذته فرنسا في هذا الموضوع ارسال وزير خارجيتها قريباً الى موسكو لمفاوضة حكومتها في الموقف الجديد والاتفاق معها على خطة واحدة بازاء المانيا. ولا نعتقد ان الاتفاق على عقد اجتماع في باريس بين انجلترا وفرنسا وايطاليا يؤثر في قرار فرنسا هذا او يؤجل زيارة المسيو لافال للعاصمة السوفياتية، وهي الزيارة التي لا يخفى مغزاها على احد. والتي تكفي وحدها، في الاحوال الحاضرة، لاقامة عقبات لا تذلل في طريق حسن التفاهم مع المانيا

وفي خلال ذلك اتفقت فرنسا وايطاليا على الاحتجاج لدى الحكومة الالمانية على قرار التجنيد الاجباري الذي اتخذته اخيرا، ولكن احتجاج الدولتين لم يفرغ في قالب واحد، كما كانت تريد السياسة الفرنسوية بل جاء الاحتجاج الفرنسوي اشد لهجة من الاحتجاج الايطالي، ولم يتضمن ما تضمنه من العبارات التي يمكن ان ترضي شعور الالمان او تخفف من حدتهم، كالقول بان ايطاليا مستعدة على الدوام للبحث في مسألة المساواة وما شاكل ذلك من الاقوال التي تجعل المانيا مطمئنة الى عدم معارضة ايطاليا لها في نيل الحقوق التي تطلبها

وقد ردت الحكومة الالمانية على الاحتجاج الايطالي قائلة انها لم تكن البادئة في العبث بمعاهدة فرساي بل ان كثيرين من موقعي هذه المعاهدة قد عبثوا بها قبلها، ولذلك ترى نفسها مضطرة الى رفض الاحتجاج

وردت على احتجاج فرنسا بقولها ان الحكومة الفرنسوية لم تراع الموقف الحالي ولذلك ترفض المانيا احتجاجها. ثم وقفت الحالة امس عند هذا الحد

وكانت الحكومة الفرنسوية قد قررت عرض قرار المانيا بشأن التجنيد الاجباري على عصبة الامم لمخالفته لعهد العصبة ولمعاهدة الصلح، فارسلت مذكرة في هذا الموضوع الى سكرتارية العصبة نشرت امس. وقد اوضحت في هذه المذكرة مافي عمل المانيا من الافتئات على عهد العصبة ومعاهدات الصلح، وطلبت دعوة مجلس العصبة الى عقد اجتماع استثنائي عاجل للنظر في هذه الحالة مستندة في ذلك الى الفقرة الثانية من المادة الحادية عشرة من عهد العصبة

ومن المحتمل ان يدعى المجلس الى الاجتماع في اوائل شهر ابريل القادم لمعالجة الازمة الجديدة القائمة في اوروبا. ولكننا لا ندري ما يستطيع ان يفعله هذا المجلس، وخصوصاً اذا عاد السر جون سيمون من برلين بنتيجة ترضي بعض الدول وتغضب البعض الآخر. ففي هذه الحال ينقسم المجلس على نفسه فيتعذر عليه اتخاذ اي قرار في الموضوع، ويكون انقسامه مثيراً لمشاكل جديدة في اوروبا علاوة على مشاكلها الحالية

اما اذا عاد السر جون سيمون من برلين بخفي حنين — وهذا ما نستبعده لما يبدو من رغبة المانيا في التقرب من انكلترا وفصلها عن فرنسا — فمن المحتمل حينئذ ان تصبح المانيا في عزلة تامة، ولما كان لا ينتظر من حكومة النازي ان تتقهقر عن الموقف الذي وقفته اخيراً، وان تلغي القرارات التي اتخذتها فان العزلة التي تصبح فيها قد تجرى خصومها عليها، ويكون ذلك من الاسباب الباعثة على تعجيل وقوع الاصطدام

هذا ما يمكن ان يقال عن الحالة الحاضرة في اوربا، وهي حالة خطيرة لا ينتظر ان تنجلي قبل انتهاء مباحثات برلين بين انكلترا والمانيا

جثمان الجنرال محمود

القاهرة — ستنقل جثة الجنرال محمود مختار الذي مات باصابة قلبية على ظهر الباخرة اسبيريا اثناء ذهابه الى اوروبا من نابولي الى مصر على نفس الباخرة ولقد تأثرت السرايات والدوائر العليا في مصر والجالية التركية لوفاة هذا القائد. وتنشر الصحف ملخصات لترجمة حياته الباهرة وكان صهرا للملك والكل مجمع على تأبينه. وقد اختفت باختفاء الفقيد ابرز شخصية تركيه

الصحف اليهودية

نشاطهم

في لندن

قال مراسل الجويش كرونيكل البرلماني ان ٦٠ عضواً من أعضاء البرلمان من مختلف الاحزاب السياسية قد حضروا اجتماع اللجنة البرلمانية الفلسطينية الذي رأسه المستر جون بوخان، والذي خطب فيه الادون ناحوم سكولوف رئيس الجمعية الصهيونية العالمية عن انشاءات اليهود في فلسطين وعن الاموال والنشاط اللذين ادخلهما اليهود الى فلسطين واللذين كانت نتيجتهما الخير على السكان العرب واليهود معاً (كذا) وعن وجوب توسيع مهاجرة العمال لتحسين حالة البلاد

وتكلم بعده الدكتور برودوتسكي عن وجوب ربط العلائق المتينة بين بريطانيا وفلسطين من الوجهة الاقتصادية وأعرب عن أسفه لخسارة البواخر البريطانية في النقل الى فلسطين وطلب ايجاد طريقة لادخال المنتوجات الفلسطينية الى بلاد التاج البريطانية. وشكر كل الشكر المستر جانر على خدماته في تنظيم زيادة اعضاء مجلس النواب لفلسطين

وتكلم بعده الكابتن ستريكلاند مقدراً اعمال اليهود في فلسطين

اسئلة بالجملة

جاء لدافار من لندن ان النائب راس ديفيس القى في مجلس النواب البريطاني سؤالا عما اذا كان المندوب السامي في فلسطين سيتدخل في مسألة اضراب عمال شركة النفط العراقية وجبر الشركة على زيادة رواتبهم

فأجابه وزير المستعمرات السر كونليف ليستر ان المندوب السامي لفلسطين سيهتم بامر العمال، وانه سيطالب الشركة بتنفيذ تعهداتها

وطرح النائب المذكور سؤالا آخر عما اذا كان في نية حكومة فلسطين مساعدة المدارس اليهودية كمساعدتها المدارس العربية

فاجابه الوزير ان اليهود يديرون مدارسهم بانفسهم حتى الآن وان الحكومة ستساعد المدارس اليهودية نسبة الميزانية كما ساعدتها حتى الآن

أين

بيوت اغنيائنا ؟

جاء لدافار من لندن ان القائمة الاولى للتبرعات للاجئي يهود المانيا في هذه السنة تحتوي على جمع ٥٦ الف جنيه انكليزي وقد دفعت عائلتا ساركسن وزيف من هذا المبلغ ١٠٠ الف جنيه وبيت روتشيلد خمسة آلاف وبيت صموئيل خمسة آلاف وشركة برنارد باران خمسة آلاف والادون ولفزون ٢٥٠٠ وجيمس روتشيلد ٢٥٠٠ والسر استار لينك وجاء لدافار ان اللجنة البريطانية لمساعدة الاساتذة الذين تركوا المانيا قد نشرت نداء أوقع عليه كل من المستر بلدوين والمستر سيسل وتشرشل بطلب الاعانات وتقول الجريدة ان اللجنة تمكنت من تعيين ٢٤٨ استاذاً من ٦٥٠ الذين تركوا المانيا في وظائف ثابتة والباقين في وظائف موقتة وان اللجنة قد انفقت عليهم حتى الان مبلغ ٢٥٠ الف جنيه

من لا ارض له لا وطن له

صفد

المطالبة بتعيين الرئيس

لم نكن مغالين حين اشرنا الى ان جميع اهالي صفد مستاؤون بسبب تأخير تعيين رئيس المجلس البلدي، فقد شكاوا وفداً مؤلفاً من سماحة المفتي الشيخ اسعد افندي قدورة والشيخ عز الدين افندي عبد اللطيف والشيخ احمد افندي حجازي والشيخ عبد الله افندي القاضي، والحاج صالح قدورة، والحاج نايف افندي الخضراء وحسين افندي مراد وعبد افندي الست ومحمد افندي العبد كعوش ومصطفى افندي الهندي وفريد افندي الحاج سعيد وعطوي افندي محمد عطوي ورؤوف حجازي وهذا الوفد يمثل المدينة تمثيلا صادقا وقد قابل الوفد حضرة قائمقام صفد المستر برجمن فشرح له رغبات الاهالي وبين له فضيلة المفتي واعضاء الوفد ان المدينة مستاءة من هذا التأخير وان عدم البت في الامر ترك مجالا واسعاً للتقولات والتشبثات ثم اشار الوفد الى عدم صحة الاشاعة باستقالة عضو لان الاهلين لم يحبذوا هذه الاستقالة، بعد ان وضعوا ثقتهم في اعضاء المجلس الحاليين الذين نالوا الاكثرية من اصوات الناخبين وقد اجاب حضرة القائمقام بانه يشارك الوفد في شعوره وسيوصي المراجع الاخرى بتعيين رئيس في اقرب فرصة ممكنة وقد افاد بان سبب التأخير هو نظراً لمرض سعادة حاكم اللواء الشمالي والتغييرات في منصب مساعد حاكم اللواء الشمالي في الناصرة. ثم خرج الوفد ولا يزال الصفديون ينتظرون امر المندوب السامي بتعيين الرئيس في أسرع وقت.

مسح اراضي وحدود الحولة

ارسلت جمعية بيكا مهندساً من قبلها ليمسح جميع اراضي وحدود الحولة ووضع خارطة لها وما ذلك الا لتسهيل معرفة المواقع ونوع الارض ولتعجيل عملية الابتياع. فهل لاحزابنا وهيآتنا ما تعمله للعمل على انقاذ اراضي الحولة؟

مؤتمر ٢٦ آذار

علمت ان عدداً من وجهاء صفد والقضاء سيشتركون في مؤتمر ٢٦ آذار، ونحن نتمنى للمؤتمرين كل توفيق فيه خير للبلاد والقضية

اعلان

صادر من المحكمة الشرعية بحيفا

تقدمت الينا مضبطة موقعة من مختار مدينة حيفا تتضمن ان فاطمة بنت المرحوم الشيخ احمد بك الصلاح من اهالي حيفا قد توفيت منذ تسع عشرة سنة تقريباً وانحصر ارثها بولدها علي المتولد لها من زوجها محمد بك الصلاح المتوفي في حال حياتها الا غير. فمن له اعتراض على تسجيل حصر ارث المتوفاة المذكورة على الوجه المبين اعلاه فليراجع المحكمة خلال شهر من تاريخه ادناه والمعلومية صار اعلانه تحريراً في ١٦ ـ ١٢ ـ ٥٣ و ٢٠ ـ ٣ ـ ٣٥

عن قاضي حيفا الشرعي
محمد هاشم الخطيب

لا اعياد ولا مواسم

من أخبار تونس أن التونسيين في جميع البلاد قرروا ان لا اعياد ولا مواسم ما دامت الاقطار الاسلامية على هذه الحال من الهوان والضيق وقد بدأ التونسيون بعيد الاضحى الماضي

قلقيلية

المدرسة في ثوبها الجديد

يعجبك كثيراً ان ترى في مدرسة قلقيلية جداً او نشاطاً كبيرين بفضل مديرها الاستاذ سلامه افندي خليل، فهو يقوم بادارتها خير قيام مع العلم ان كل من الاساتذة والتلاميذ، والاهالي راض عنه لحسن اخلاقه وحسن معاملته، فقد تجرد من الانانية الممقوتة والادعاء بالنفس. وكشاب مثقف يحب مصلحة بلاده يعمل بصمت وهدوء دون ان يشعر به احد وذلك في امانة واخلاص ولقد قام بتغييرات كثيرة في مدرسته بترتيب ونظام جديدين يلائمان ذوقه ومبدأه. وكمسلم يحب عبادة الله وأداء ما امره به من الصلاة، أمر أن يؤذن في المدرسة كل وقت وأن تؤم استاذ الدين الاسلامي بالاساتذة والتلاميذ للصلاة. ما احوجنا لاساتذة كهذا الطراز الكريم، ليخلقوا في اولادنا روح التقوى والصلاح وأداء شعائر الدين وما ابغضنا بالمتفرنج المتعجرف الذي يأبى ويكره ان يؤدي واجبه الديني. فسر يا استاذ على بركة الله في عملك ونشاطك.

حفلة تمثيلية

أحيت كشافة إسامة القلقيلية حفلة تمثيلية، في مدينة طولكرم، حضرها جمهور كبير من وجوه الاهالي وموظفي دوائر الحكومة أذكر منهم، حضرة قائمقام طولكرم حامي بك الحسني ومدير الطابو ومدير البنك الزراعي العربي. وقد اجاد اعضاء اللجنة التمثيلية اجادة طيبة مما لهجت الالسن ثناء عليهم وقد تخلل الرواية منولوجات من الاستاذ نوح ابراهيم، كانت حرباً على السماسرة والزعماء. ومثلت كشافة ابي عبيده بعض فصول سمر كانت محبوبة من الحاضرين، وبالاختصار كانت حفلة رائعة منتظمة، نحيي في كشافتنا هذه الروح الطيبة التي اختارت ان تمثل رواية تصور حالتنا الحاضرة من البيع والسمسرة. لتكون درساً لاولئك الخونة الانذال.

ثورة اليونان

من اشد المحن

استانبول — تشير الصحافة في تعليقها على الدور الهام الذي يقوم به الاتفاق البلقاني لضمان السلم انه في اثناء المحنة الكبرى التي اصابت البلقان من جراء الثورة اليونانية وهي من اشد المحن التي اثارت جميع انواع الجشع في البلدان المجاورة عرف هذا الاتفاق الذي يقوم على فكرة ضمان السلم ان يفوز بتحقيق هذه الغاية فوزا لا مثيل له دون ان يتحرك من مكانه او يقوم باي عمل مثبتا بذلك انه يمكن المحافظة على السلم في العالم

ممثل

يستعمل الهروين !

استانبول — حكمت المحكمة الثامنة الخصوصية على ممثل السينما فردي تيفور وهو احد ممثلي الادوار الاولى المحبوبين من الشعب في تركيا اذ قبض عليه منذ اشهر وهو يستعمل الهروين اثناء تفتيش عام للبوليس على اثر اجتماع عالمي بحجزه في المستشفى حتى يتم شفاءه

الفيل

بقية المنشور على الصفحة الاولى

وكانت الجرائد قبل الانتخاب تصيح منهم بالويل والثبور، وعند الانتخاب جعلت نفسها دعاية لهم!

كان الناس يرفضون المجلس التشريعي لجهل القيادة عندنا وتجارة بعضهم بنا وبمصيرنا، والآن (لحماقتهم) لا يصح لهم ان يحلموا به حلماً — مهما جروا وراءه...!

كان الناس حانقين على المشروع الانشائي. وقد طار المشروع الانشائي بما فيه بعض الفوائد لقحط المخلصين عندنا وجهلهم بكل شيء

كان الناس غاضبين على حقوق المزارعة فاصبحت الحاكم لا تأخذ بحقوق المزارعة، وليملأ المزارع الكون (عواءاً ونباحاً) والامة لاهية وراضية

كان اليهود في البدء يريدون ان يتحدوا مع العرب شبه تماماً، والآن اليهود لا يريدون ان يعترفوا ان هناك مخلوقاً عربياً! لان اليهود تفاهموا مندسين مع طائفة من العرب، الذين يمثلون (كذبا) هذه البلاد، والامة ترى بعينها كل ذلك وهي سادرة بالرضى عمن يمثلها (ولو كذبا)

كانت هنالك لجنة تنفيذيه فقطست لسوء ادارتها وسوء تصرفها

كان حزب الاستقلال، وكان من قواعده مقاطعة الحكومة. وعند رضاعه تقمصت روحه بطلب الوظائف، فكيف به لو فطم؟ أهذا حزب وهذه امته؟

كان حزب مؤتمر الشباب وكانت جمجمته فوق السحاب، وهذا برهن على انه يخشى من «خرفشة الذباب» وراء الباب، وقد ظل الشباب يحمل اسمهم اهذا حزب وهذه امته؟

كان حزب الدفاع الوطني ظهر للوجود، ولكنه اختفى عند ولادته قبل ان يعمل شيئاً، فاين هو، واين عمله؟ اهذا حزب وهذه امته؟

وكان الذين اوقفوا الاوقاف ليجمعوا القلوب على الخير، فاذا بالاوقاف هي التي تفرق ما تجمع، والامة عارفة وساكتة، أهذه قيادة اوقاف ام قيادة خلاف الامة؟

وكان في الرجال اخلاق، ويرجى منهم صلابة في المواقف، ولكن عاصفة المال طارت بالاخلاق، وبتلك الصلابة، والشعب خانع لا حراك به

وكان السواد الاعظم يظن نفسه بانه عربي فلسطيني مقيم في فلسطين للأبد، فاصبح يتهم نفسه بانه عربي وانه مقيم، وصار يبيع ويجمع ليرحل «وهي أكلة والوداع»

كان عندنا شبان نتعلل بهم أنهم خلقوا للرجولة، فاصبحنا نتهم أنفسنا بان عندنا شباباً، بل ان عندنا (اشباه الشبان، بل اشباه النساء)

كان الشاب العربي يفاخر بقوميته، ولكنه الآن لا يريد ان يكون شابا ذا قومية عربية، بل يريد ان يكون «متوها» وتراه عاري الرأس، مورد الخدين، لا حي الذقن، متثني الاعضاء، رخو المفاصل، ليهرب من قوميته. «ياللذل!» لهذه الامة الراضية بالذل

كان الشاب العربي يعتبر بشعار امته، والآن لا يريد ان يحمل الشاب العربي شعار امته على رأسه، فتراه يخفي ما على رأسه من «طربوش او عقال» ويتمرجح في الاحياء اليهودية، ليبرهن على انه شاب (إحم) لا جنسية له فراراً من عار الشعار العربي (ياللعار!) لهذه الامة الراضية بالعار

أيها القوم، أيها القوم

ان الذي لا يريد ازاحة الظلم عن نفسه، حق على قانون تنازع البقاء ان ينزل به الظلم اضعافاً مضاعفة، وينزع منه بقاءه!

وقد اشتريتم للفيل «زوجة» تنسل «دغافلا» للظلم، وصدق الله حيث يقول و «اذا اردنا ان نهلك قرية أمرنا مترفيها ففسقوا فيها فحق عليها القول فدمرناها تدميرا» والمترفون أرباب الثراء الفاسد، والشباب. وما ظلمنا ولكن كانوا انفسهم يظلمون

لكن، لكن...

لكن الله عظيم في كل شيء، ومعونته عظيمة جداً بحيث لا يدركها العقل

وان معونة الله قد اعدت لمن يطلب معونته، ويسارع لاستدراك ما قد يفوت، وكن مع الله تر الله معك!

كونوا اقوياء النفوس والسواعد والعزائم، يكن معكم كل شيء في هذا الكون، ويرهبكم اي شيء رهيب فيه

اخلعوا حياة الذل، تخلع عليكم السعادة حياتها!

استقبلوا الموت تستقبلكم الحياة!

اهجروا الترف آميشوا بشرف!

ان الله ومعونته ورحمته قريبة من المحسن لنفسه ولامته...

«ابو رزق»

دار للاجار

دار تحتوي على ثلاث عشرة غرفة وصالون كبير مع الترتيبات الصحية الكاملة تصلح مكاتب ولوكاندة واقعة على شارع الملك جورج حيث تقيم دائرة التسوية معدة للاجار عن سنة ٣٥٤ هجري فمن كان له رغبة في استئجارها فيمكنه مفاوضة السيد مصطفى ابو زيد تاجر الشمينتو

انباء خارجية

مذكرة

شديدة اللهجة

ارسلت فرنسا الى المانيا مذكرة شديدة اللهجة بشأن التجنيد الاجباري الذي قررته المانيا وتصر فرنسا في هذه المذكرة على أن تحافظ المانيا على التعهدات الدولية وطلبت عرض هذه المسألة على عصبة الامم

والمفهوم أن عصبة الامم لن تتمكن من النظر في هذه المسألة قبل ثمانية ايام ودوائر العصبة تعد هذه المسألة خطيرة الشأن

وسيجتمع بعد غد ممثلو انكلترا وفرنسا وايطاليا في باريس للنظر في الموقف الذي ستقفه هذه الدول تجاه المانيا وتجاه القنبلة الاخيرة في مسألة التجنيد الاجباري التي القتها في ميدان السياسة الاوروبية

اعلنوا في الدفاع

في سماء «العاصمة»

كأنهم من ابوين ...!
الى متى ، يا شباب العرب؟

غصت تل ابيب «العاصمة» في الاسبوع الماضي بالمئات والالوف من الزوار ، من يهود ، وعرب ايضاً ، لحضور حفلات ومهرجانات «الكرنفال» والساخر. ولست من المبالغين حين اقول ان نصف الزائرين والزائرات ، وربما اكثر من ذلك كان من شيب العرب وشبابهم ، حتى وشاباتهم وفتياتهم ، يا سيدي القارىء

ودفعني الفضول وحب الاستطلاع لى ان اكون احد هؤلاء الالوف المؤلفة وحين دخلت «العاصمة» خيل الي انني في عالم غير عالم فلسطين ، وذلك لغرابة ما رأيت وشاهدت من مناظر ومشاهد لا يستطيع كل من يجري في عروقه دم العروبة الحار إلا ان يبتئس لما وصلت اليه حالتنا في هذه البلاد المنكودة ، في هذا الزمان الاغبر ، الذي تنكر للعروبة ، فأصابها في اعز ما تملك ، في الخلق العربي الذي كان يضرب به المثل ، وما زال كذلك في امكنة في غير فلسطين المبتلية بشباب هو أقرب للانوثة منه للرجولة

وكان الناظر انى سار وحيث حل ، لا يرى الا شباباً من العرب . فهذا يصطحب شقيقته ، وذلك يسير مع زوجته أو قريبة له ، وذاك يتأبط ذراع عربية او يهودية . وكلهم ، يا سيدي ، مكشوفو الرؤوس ، يرتدون بذلات «الردنجوت» او السهرة . وتلك فتاة تسير مع اخيها او قريبها ، متجملة ، على «المودة»

وهمسة في أذن القارىء ، ارجو ان لا تصل الى مسامع العلماء : فقد كان من بين الزوار كثير من المعممين من زملائهم ، او ممن يدعون العلم والادب ! وقد شاهدت بعضاً من هؤلاء ، ايها القراء ، كان يحاول اخفاء عمته ، حتى لا يراه امثالي من الصعاليك الوقحين ...!

وليحمدوا الله على انني لا اعرفهم ، او اعرف احدهم ، وإلا لكنت بادرت الى اثبات اسمائهم ! لا سيما وانني من هؤلاء الوقحين الذين لا يراعون مثل حرمات الاسياد الافاضل ...

ومن المؤسف المضض ان يشاهد الناظر فيما يشاهد ، بعضاً منهم قوامون على تعليم الفتيان والناشئة من المعلمين . فقد علمت ان كثيرين من هؤلاء حضروا من مدن وقرى بعيدة لزيارة تل ابيب ومشاهدة «المساخر» والتبرك من فنادق ومقاهي وحانات ... «تل ابيب»

وغداً تعرض مشاهد «افلام» عيد المساخر هذا في عواصم الغرب ، ويظهر العربي وعلى رأسه الطربوش ، او الكوفية والعقال ، او العمة ، يمشي جنباً الى جنب مع اليهودي الدخيل يلبس القبعة ، او حاسر الرأس . عندها يقولون : «ها إن العرب راضون عن الهجرة ، وعن وجود اليهود في فلسطين ، وهاهم عاشوهم وبؤا كاونهم كأنهم اخوان من أب وأم ، وها هو العلم الصهيوني يرفرف على رأس الاثنين في عاصمة اليهود . وما صياح بعض العرب إلا من قبيل «الشغب والتضليل .»

وقد ذكرني هذا الخاطر برواية قصها علي صديق كان في الولايات المتحدة الاميركية ، قال :

«على أثر اضطرابات عام ٩٢٩ ، وفي سنة ٩٣٠ عرضت الجمعية الصهيونية في اميركا شريطاً سينمائياً على سبيل «البروبوغندا» والتشويه بسمعة العرب ، اظهروا فيه العربي الفلسطيني بمظهر المتوحشين آكلي لحوم البشر ، وعرضوا بعض المناظر التي لا وجود لها في فلسطين مما يدل على انحطاط العربي وتأخره وتقدم الصهيوني ، ومناظر اخرى تجمع ما بين العربي واليهودي على مائدة واحدة يجلس عليها العربي الى جانب ابناء العم وبناته .» ومما لا شك فيه انهم سيفعلون هذه المرة نفس ما فعلوه في ذاك الوقت وغيره

ألوف حاشدة من شباب العرب وفتياتهم ، تذهب الى تل ابيب وجيوبها متخمة باوراق البنكنوت تبعثرها ذات اليمين وذات الشمال ، فيخسرها الوطن كشباب يرجو منهم نفعاً ينتشله من هذه الهوة التي تردى فيها بسببهم

يا للعار ، أيذهب العربي الى تل ابيب طائعاً مختاراً ، يبذر فيها دراهمه ؟ أيذهب العربي بمحض ارادته ليمكن العدو من نفسه ، فيذهب ضحية الشهوة والغرور ، ويقضي على نفسه بنفسه ، فيروح غير مأسوف عليه ... !

اين الشهامة العربية ، يا شباب العرب ؟ اين الكرامة المنيعة ؟ اين الخلق العربي المتين ؟ اتذهب كل هذه المزايا والصفات ، التي افتتح بها اجدادنا جميع اقطار العالم ، اتذهب جميعها في سبيل اسبوع ، بل يوم ، بل لحظة ؟

لا ، يا شباب العرب ، الخلق هو اساس بنيان الشعوب والامم ، الكرامة هي اساس كيان الاقوام . ومتى فقدت هذه من امة او شعب إمحى وإمحت معالم هذا الشعب وهذه الامة .

انما الامم الاخلاق ما بقيت
فأن همو ذهبت اخلاقهم ذهبوا

العالم اليوم على فوهة البركان ، ولا بد لهذا البركان ان ينفجر . والامم جميعها تتأهب وتستعد لذلك اليوم الرهيب ، والشباب في كل امة هم عتادها ، فماذا اعددتم انتم له من عدة ؟

افيقوا من هجعتكم ، ايها الشباب ، فالى متى هذا التواكل والهجوع ؟ !

يافا : «مصطفى اللفتاوي»

انشقاق

حزب على نفسه

جاء لدافار من وارسو أن الحزب الاصلاحي في بولونيا انشق على نفسه وان ٣٠ عضواً من الحزب والاثة زعماء قد انسحبوا من الحزب للاسباب التالية : مهاجمة الحزب للجمعية الصهيونية العالمية ، موقف الحزب في مسألة الجوازات ، مقاطعة الحزب للصناديق القومية اليهودية

المؤتمر

النسائي اليهودي

قالت ها آرتس عقد ظهر يوم الخميس مؤتمر النساء اليهوديات «وايتسو» في قاعة المدرسة «مشاق» وافتتح المؤتمر عضو اللجنة التنفيذية للمؤتمر المذكور الادون رومانا غودمان

اجتماع هام

في مدينة صفد

نظراً للحالة الحاضرة التي عليها البلاد اليوم وخاصة تكالب الصهيونية على شراء الاراضي وتكاثر السماسرة والخونه الذين بواسطتهم يغفل الفلاح والملاك البسيط فيجعلونه يبيع أرضه وهو لايعرف مقدار الجريمة والاثم اللذين يرتكبهما امام الله والوطن ودينه الحنيف

لذلك قررت جمعية الشبان المسلمين أن تدعو فضيلة الاستاذ العلامة الشيخ أسعد افندي الحاج عيسى ليلقي محاضرة دينية اجتماعية في قاعة الجمعية . وماأزفت الساعة المعينه للاجتماع المذكور حتى غصت قاعة الجمعية بالمستمعين الذين يتشوقون لسماع الحكم الدينية التي تمنع المسلم من بيع أرضه الى من يريد اخراجه من وطنه وبلاده .

فألقى فضيلة الاستاذ محاضرة جامعة خرج العموم متأثرين منها يندددون بالسماسرة والخائنين ويدعون الله ان ينجي البلاد من كيد الاعداء . وتعاهد الجميع ان يكونوا يداً واحده للدفاع عن وطنهم المقدس وان يمنعوا من يقدروا عليه من ان يبيع ارض او يسمسر عليها الاعداء البلاد .

وقد تكلم الشبان هاشم افندي الساري والشيخ احمد افندي النابلسي واحمد شكري افندي نور الدين بكلمات حماسية كان لها تأثير عظيم في النفوس

السكرتير

نصوح منور

نشرة الامن العام

قال مراسلنا المقدسي :

جاء في نشرة ادارة الامن العام في ٢١ الجاري ان بوليس حيفا اعتقل ثلاثة اشخاص اشتبه بان لهم ضلعاً في حادثة مقتل حسين مصطفى الطاباس على طريق مستعمره بيت لحم - شفاعمرو وصادر منهم اسلحة نارية وباشر باجراء التحقيق معهم

— في الساعة الثالثة بعد ظهر امس انقلبت سيارة خصوصية رقمها ١٦٥٧ وسائقها خميس يعقوب من القدس بالقرب من الكيلو ٥٠ على طريق القدس - يافا فاصيب سبعة من ركابها بجروح نقل منهم ٤ الى مستشفى هداسا بتل ابيب و٣ الى المستشفى بصرفند واعتقل السائق لنتيجة التحقيق

شركة
سيارات غزة
الوطنية
سفريات يومية
بين غزة ويافا
«وبالعكس»
سيارات
فخمة
سائقون ماهرون

اعلان

معروض للبيع والرهن ٧٨ دونم بيارة زراعة ٦ او ٧ سنوات على احسن طرز بحالة جيدة ملك رجل يهودي فمن يرغب في شرائها او رهنها عليه مراجعة عبد اللطيف السماره فراج في كفر سابا العرب

صورة

قرار حكم غيابي

دوسيه رقم ٦٨٢ سنة ٩٣٣ - حقوق

المدعي : علي افندي الجوده من البيره

المدعى عليهما : الحاج حسن الشلبي واحمد عبد الغني الشلبي من الزرعة الشرقية ومجهولين محل الاقامة

— قرار المحكمة —

حيث ان المدعى عليهما الحاج حسن الشلبي واحمد عبد الغني الشلبي من قرية المزرعه الشرقية والمقيمان في الولايات المتحدة لم يحضرا الى هذه المحكمة مع انه جرى تبليغهما بواسطة البريد المسجل ارسل الى محل اقامتهما المبينة على ورقة دعوة كل منهما وايضاً بتبليغهما بواسطة النشر في الجرائد بتاريخ ٢٣—٩—٣٤ من جريدة الدفاع عدد ١٢٩ والجامعة الاسلامية المؤرخ ٢٤—٩—٣٤ عدد ٦٤٣ وايضاً بالصاق الاعلانات على لوحة الاعلانات في قرية المزرعة الشرقيه وقد تقرر اجراء محاكمتهما غيابياً وحيث ان المدعي او كيل طلب الحكم له على المدعى عليهما المذكورين بالمبلغ المدعى به وقدره اربعماية دولار اميركي وخمسة وسبعين سانت حكماً معلقاً على نكولهما عن الحق عند الاعتراض . لذلك وعملا بالمادة ١٧٤٢ من المجلة والمادة ١٨ من ذيل اصول المحاكمات الحقوقية قد حكمت على المدعى عليهما المذكورين بان يدفعا الى المدعي الوكيل عبد الله جوده من البيره مبلغ اربعماية دولار اميركي وخمسة وسبعين سانت اميركي او قيمتها بالنقد الفلسطيني البالغة اربعة وثمانين جنيه فلسطيني والرسوم والفائدة القانونية عن هذا المبلغ من تاريخ الدعوى الواقع في ٦—١١—٣٣ حتى الدفع التام وجنيه ونصف اتعاب محاماة على ان يجري تبليغ المدعى عليهما هذا الحكم بطريق النشر ويكون قابلا للاعتراض بظرف ثلاثة اشهر من تاريخ نشره في جريدة الدفاع والجامعة الاسلامية حكماً غيابياً قابلا للاعتراض ومعلقاً على نكولهما عن الحق عند الاعتراض . صدر وتفهم علناً لوكيل المدعي ٢٦—٢—٣٥

طبق الاصل — حاكم الصلح : الامضاء

رئيس الكتبة — انطون عطاالله

رأي خبير

استاذ في الطب يبدي رأيه في مفعول «الكاليفلويد» على الجهاز البشري

في رأيي ان الكاليفلويد دواء قوي منشط ومجدد لقوى الانسان ولاعصابه وقد جربته في ثلاث احوال اذ وصفته لرجل يبلغ من العمر ٦٠ سنة خائر القوى منحط الهمة . فبعد ان تناول زجاجة واحدة منه استعاد قواه وعاد الى عمله كأنه في ريعان الشباب اما الاخران فشابان كانا مصابين بانحلال نسلي فشفاهما «الكاليفلويد» من هذا الداء واصبحا يثنيان على مخترع هذا الدواء الدكتور م . كافريس الاستاذ في كلية اثينا . استعملوا اذن (كاليفلويد) (الدكتور كاتشنكو) فيتضح لكم ما يحدثه من انقلاب وتجديد في حياة الجسد والنفس فيبدل اصفرار اللون باحمرار ويشد الجلد وينشط العروق وينير العقل ويزيل الانحطاط العصبي

للاسباب المار ذكرها فانما ننصح لكم جميعا باستعمال الكاليفلويد المقوي والمنشط

برقية وزير خارجية اليمن

بقية المنشور على الصفحة الاولى

العناية الربانية بصيانة جلالته من هذا المكروه والشكر لله ولعنة الله على المتجاسرين على تنفيذ هذه الفكرة الملعونة وعلى مرتبيها ومشوقيها جميعاً . وحضرة صاحب الجلالة متبوعي الاعظم حفظه الله اغاظه هذا الخبر المذكور وشكر الله عظيم الشكر الذي احسن العقبى والسلامة وصان اخاه المبجل المكرم ونحن عموما متكدرون آسفون من حصول هذه الحادثة المحزنة وندعو الله ان يحفظ جلالة الملك وسمو نجله ويعلي شأنهما ويوفقهما لضرب على يد كل شرير ، آمين بحرمة القرآن

الى ان يقول الوزير : «وكلما سيلزم لحكومة جلالة الملك عبد العزيز حفظه الله تعالى لاجراء التحقيق الى آخره فحكومة جلالة متبوعي المعظم حاضرة لكل معاونة ولكل لازم ، الله الله ثم الله الله الله .»

وفي برقية اخرى لوزير خارجية اليمن «انه ليس في وسع حكومة اليمن ان تصدق الى هذه الساعة ان هذه الجريمة بالشكل الذي حدثت من صنع رعايا زيديين ، واذا كان الامر بالعكس فالحكومة اليمانية تظن ان يكونون بلا شك اشخاصا باعوا ذممهم وتلقوا الاغراء بالجريمة من جهات او من جمعيات سرية في خارج اليمن تجترح الجرائم ضد جلالة الملك عبد العزيز ومملكته»

جلالة ابن السعود يؤيد اليمن

والذي يبعث على التفاؤل ، ويهدىء النفوس القلقة ان جلالة الملك عبد العزيز نفسه ابد في تصريحاته الاخيرة للصحفيين في مكة الاقوال التي ذهب اليها وزير خارجية اليمن ، فنفى جلالته رسميا وجود صلة لليمن ولجلالة الامام بالمؤامرة ، وهذا الذي كنا نرجوه وكنا اول من بشر به ، فالتصريحان قوبلا بالارتياح في مختلف المقامات السياسية ، فليس اشهى للعرب من ان يكون الهدوء شاملا ارض الجزيرة ، وان تكون المودة بين العاهلين قائمة على احسن ما تكون

معاهدة الطائف محترمة وقائمة

ولم يغرب عن بال جلالة الملك عبد العزيز في تصريحاته ان ينوه عن معاهدة الطائف بين الحجاز واليمن وانها قائمة محترمة ، فقال «وبيننا وبين اليمن معاهدة سأتمسك بها ان شاء الله .» فكان حسن جميل ان يأتي هذا التصريح في مثل هذه الآونة الخطيرة واحسن من ذلك واجمل انه ينفي ضمنا كل ما قيل عن رغبة الحكومة السعودية في اتخاذ اي تدبير سياسي او عسكري ازاء اليمن بسبب المؤامرة الاخيرة ، كما يدل التصريح ايضا دلالة لا جدال فيها على اعتقاد جلالة الملك ابن السعود ببراءة جلالة الامام وحكومة اليمن

سيف الاسلام والمؤامرة

ذهبت الاراجيف في الآونة الاخيرة مذاهب شتى ، فقيل ان لولي عهد اليمن صلة بمؤامرة الاغتيال وجرت بذلك احدى الصحف اللندنية ، ووصفت ولي عهد اليمن بأنه شديد العداوة للسعوديين ، ولم تستبعد هذه الصحيفة ان يكون سموه هو الذي دفع الجناة فأغراهم وغرر بهم الى ما اقدموا عليه من مؤامرة شنيعة على ان جلالة الملك عبد العزيز عندما قابله الصحافيون لم ينف هذه التهمة ولم يثبتها بل اجاب جوابا فيه بعض الابهام ، وأحال الامر الى ماينتظر من نتائج التحقيق . بيد ان تصريحات جلالة الملك وتصريحات وزير خارجية اليمن تلقي شعاع النور على اسرار المؤامرة وتبين للملأ براءة حكومة اليمن وصفاء نية حكومة الحجاز . فالحكومة في صنعاء تستنكر وقوع الحادث وهي في مقدمة من يأسف لهذا الوقوع ، والحكومة في مكة قدرت هذا الشعور فكان تصريح جلالة الملك

فلنتفاءل مرة ثانية

والذي يجرنا الى هذا التفاؤل هو ان حكومة اليمن لم تستنكر الحادث فحسب بل اصدرت امرها الى السيد عبد الله بن الوزير بان يضع نفسه تحت تصرف حكومة الحجاز وان يشترك في التحقيق مع الموظفين السعوديين ويساعد في التوصل لاكتشاف اسرار الجريمة ، وفي ذلك ما يدل على حسن النية وبراءة الذيل .

والذي نرجوه ويرجوه كل عربي يسعى الى خير الجزيرة ان ينكشف التحقيق عن عدم وجود اي صلة بين الجناة وولي عهد اليمن ، فيقضي على الاراجيف التي تذيعها الصحف الاوربية حول هذه الصلة ، واننا نستبعد ان يقدم ولي العهد على التشجيع على مثل هذه المؤامرة ، فهو لا يجهل ما تجره وراءها من سوء الاثر والنتائج السيئة ليس لليمن او الحجاز فحسب بل للامة العربية التي تحرص اشد الحرص على سلامة الجزيرة العربية وسلامة عاهلين ترتكز العروبة عليهما الى حد بعيد .

أفخر أنواع الصابون النابلسي
له شهرة واسعة

الصابون النقي المعروف
هو صابون
زيت زيتون
نابلسي حسن شكعه
ماركة مسجلة
« ماركة مسجلة »

مصنوعات معامل أحمد الشكعه
بنابلس

أنقى صابون يستعمل في البيوتات الكبيرة
نظيف يطري البشرة ويجعلها بضة لامعة
نال الجائزة الاولى في معرض نابلس سنة ١٩٢٤
رائحته جميلة لانه مصنوع من زيت الزيتون النقي
لا تدخل الى بيتك صابونا سواه

الوكلاء
محمود كمال قطان : يافا
كرمان وحنيني : حيفا
محمود فيضي أخوان : القدس

اذكروا
حروف
للاعلان

انباء خارجية

ايطاليا

تسالم الحبشة

نشرت جريدة الديلي تلغراف رسالة جاء فيها أن المذكرة الحبشيه التي ارسلت الى عصبة الامم باستعجال انعقادها أوجدت تأثيرا سيئا في ايطاليا التي ربما تقرر استقالتها من عصبة الامم اذا لم ينظر في الموقف بعناية ودقة

والمفهوم ان ايطاليا تميل الان الى حل المشكلة وديا كما انها ترغب في المفاوضات المباشرة التي ترى انها تؤدي الى حل النزاع القائم بينها وبين الحبشة

والدليل على ذلك ان ايطاليا لم ترسل في خلال هذا الاسبوع قوات جديدة الى الصومال الايطالي وهي تجنح بذلك الى ايجاد جو صالح لحل النزاع القائم بطورة ودية .

في آخر الانباء ان حادثاً جديداً وقع في منطقة «اجابل» حيث شنت قوة مسلحة من الاحباش الغارة على الاراضي الايطالية وسلبت مئة جمل .

وقد ابرق سكرتير عصبة الامم الى ايطاليا والحبشه يطلب اليهما اجتناب مايؤدي الى زيادة الموقف خطورة .

قنبلة على ابن السعود

جاء من عدن ان الاوساط المطلعة على الحالة في اليمن متأكدة من ان الامام يحيى ليس له اية صلة بالذين حاولوا اغتيال جلالة الملك عبد العزيز ابن السعود بالرغم من ان المعتدين هم من طائفة الزيود التي ينتمي اليها الامام ويرأسها

وقد ارسل الحاج عبد الله فلبي الى جريدة الديلي ميل التي يتولى مراسلتها من الحجاز يقول ان الزيود الثلاثة القوا قنبلة على جلالة ابن السعود حين حاولوا اغتياله الا ان هذه القنبلة لم تنفجر لحسن الحظ

يافا يوم الاحد ١٩ ذي الحجة ١٣٥٣ – الموافق ٢٤ آذار ١٩٣٥

الله لم تشهد الغارة الشعواء مقحما، فدافع

الدفاع

العدد – ١٧٨ – السنة الاولى

صاحب الامتياز والمحرر: المسؤول ابراهيم الشنطي
يشترك في تحريرها طائفة من كتاب العرب في الداخل والخارج
رقم التلفون ١٠٧٥
العنوان البرقي: الدفاع يافا – عنوان البريد: ص. ب ٥

ادارة الدفاع في عمارة حربوز، شارع جمال باشا – يافا

	عن سنة	عن ستة اشهر
قيمة الاشتراك في فلسطين	١٥٠	٨٠
في الخارج	٣٠٠	١٦٠

الاعلانات يتفق عليها مع ادارة الدفاع – قسم الاعلانات

صور عالمية على هامش الحوادث

جرى في الاسبوع الماضي في المانيا فحص الشبان الذين يودون الدخول في الوظائف وترى في الصورة فحص بعضهم في الشؤون الزراعية في مدينة برنساو

صورة البرنس المسيو اناندا ماهيدول وقد نصب على عرش مملكة سيام بعد ان تنازل عنه جلالة ملك سيام وهو اصغر ملك في العالم

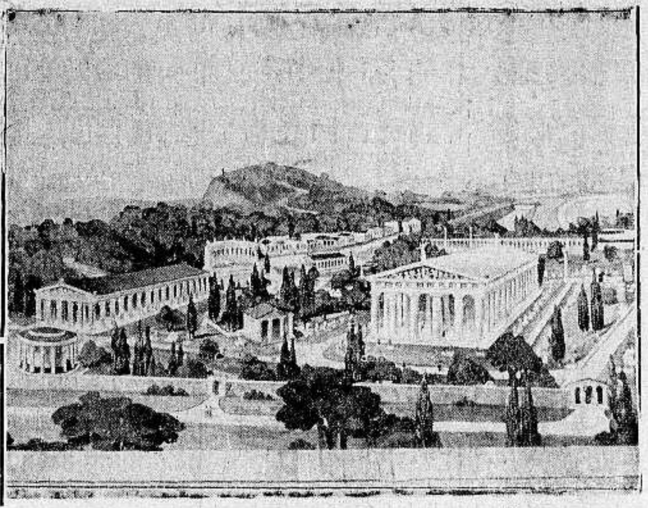

منظر لبعض اماكن الالعاب الاولمبية القادمة في مدينة برلين وهو الموضع الذي فيه يتبارى المتزحلقون على الجليد لاحراز البطولة العالمية في التزحلق

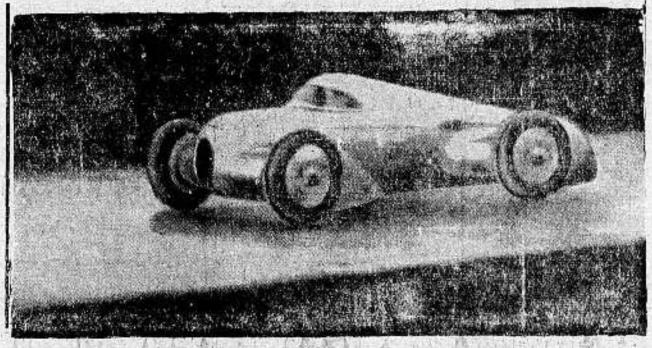

الى فوق: استطاع الهر هانس شتوك الالماني ان يسجل بسيارته سرعة ٣٢٠ كيلومتراً بالساعة في لوقا بايطاليا وترى في الصورة السيارة وهي مبنية على احدث طراز

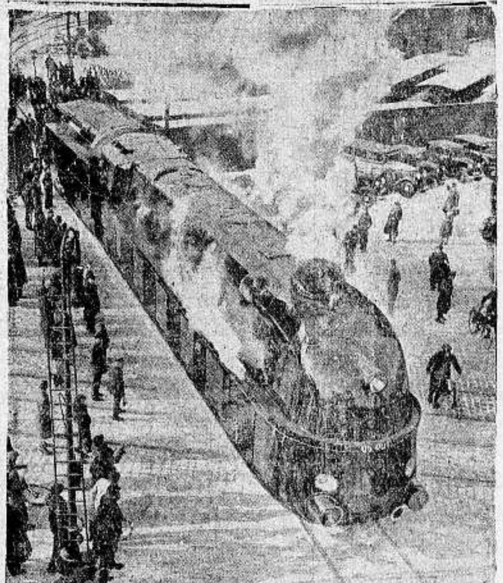

صورة القطار السريع الذي صنعته معامل فورسيك بالمانيا وهو يسير بقوة الكهرباء وبقوة البخار ويقطع ١٧٥ كيلومترا بالساعة وتراه اثناء سيره والشعب الالماني على المحطة يشاهده

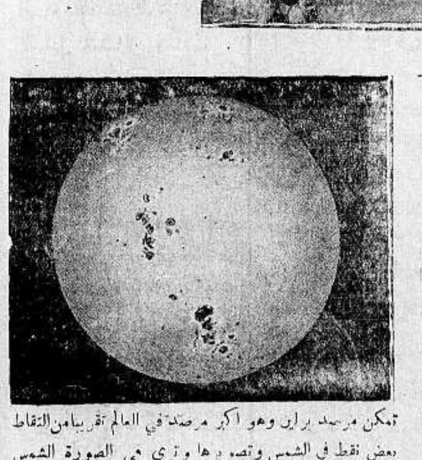

تمكن مرصد برلين وهو اكبر مرصد في العالم تقريبا من التقاط بعض نقط في الشمس وتصويرها وترى في الصورة الشمس والبقع الذي اكتشفت حديثاً

الى اليمين صورة الدكتور بورشة الميانيكي مخترع اجناس عديدة من السيارات وتراه في الصورة اثناء زيارته لمعرض السيارات في برلين

يسمعك جميع محطات العالم بسهولة متناهية

وباتم وضوح

هذا هو راديو هيز ماسترز فويس "His Master's Voice" ذات الشهرة العالمية

ربما انك قرأت المقالات الشائقة بقلم الاستاذ فكري اباظه المحامي، ومن لا يعرف فكري اباظه الكاتب المصري الشهير؟ ومئات من الذين قرأوا مقالاته على صفحات الجرائد لا بد يرغبون سماع صوته كأنه جالس امامهم في الغرفة. ومحلات بوتاجي يسرها ان تعلن ان هذا اصبح بالامكان بواسطة راديو هيز ماسترز فويس "His Master's Voice" الاصلي لان من يقتني هذا الجهاز العجيب يصبح بامكانه سماع حديث فكري اباظة بالراديو كأنه امامه وجها الى وجه. وعليه اسرع الى محلات بوتاجي واحصل على الراديو الاصلي المدموغ عليه صورة الكلب يسمع صوت سيده، وهذه الصورة رمز الكمال والاتقان وعلامة التفوق. وهذا الراديو ولبد قوة الدماغ البشري الساحر يتسلط على الاصوات والانغام الصادرة من سائر انحاء العالم كما يتسلط دماغك على جميع حركات جسمك

وتذكر ان حفلات اليوبيل الفضي لجلالة الملك جورج الخامس تبدأ يوم ٦ ايار وسيذيع الملك في اليوم الاول رسالة باللاسلكي الى جميع شعوب العالم والراديو الوحيد الذي يذيع الخطاب التاريخي هو راديو هيز ماسترز فويس "His Master's Voice" الذي بواسطته تنتقل الى جميع محطات الدنيا وتسمع بسهولة متناهية وبأتم الوضوح الاصوات الطبيعية الصادرة كأنها من صدور اصحابها

وبمناسبة اليوبيل الفضي قد عزم بوتاجي ان يوزع هدايا نفيسة على زبائنه من اسطوانات وخلافه على سبيل الاستذكار، وعليه اسرعوا الشراء راديو من محل بوتاجي لانه الوحيد الذي يضمن لك سلامة الماكنة من كل خلل او عطب كما انه الوحيد المستعد لاستبدال ماكنات جرامافون القديمة التي تشتغل على اليد بماكنات كهربائية جديدة. وبوتاجي يعرض في هذا الاسبوع آخر اختراع – وهو راديو جرامافون اوتوماتيك يغير الاسطوانات من تلقاء نفسه وذلك باسعار في غاية الاعتدال مع تسهيلات بالدفع

Like sailing First Class

Just as it's more fun to have first-class accommodations when you're sailing abroad, so there's more enjoyment in owning a first-class radio when you want to get foreign reception. Inferior all-wave sets not only fail to bring you *all* the stations you ought to get, but what they bring you is frequently distorted and marred by background noise.

Here, on the other hand, are two new His Master's Voice Globe Trotter Radios that not only offer true *world-wide* range but tone reproduction that is amazingly life-like and pure. A few of the other advancements which these sets offer in common: Full Vision Airplane Dials with Band Indicators and "Spreaders" . . . Dual Vernier Tuning . . . 10-inch Dynamic Speakers . . . Automatic Volume Control . . . Sensitivity Control . . . Tone Control. Come in and look these instruments over!

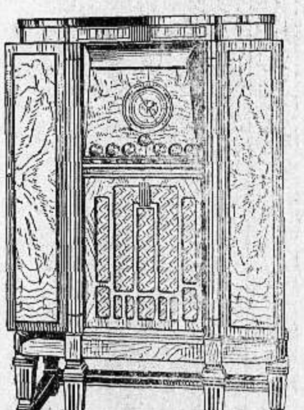

MODEL 281—A 12-tube, 5-band, all-wave Superheterodyne in a Neo-Classic Console of hand-rubbed walnut finish.

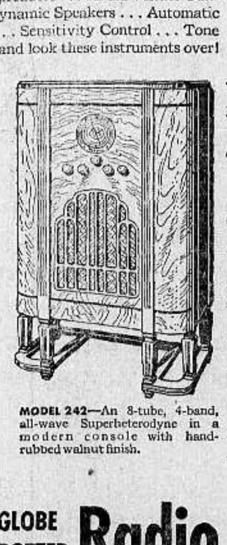

MODEL 242—An 8-tube, 4-band, all-wave Superheterodyne in a modern console with hand-rubbed walnut finish.

✓ Check these 3 Big Features

1. World-Wide Reception: *More* stations with new tuning ease.
2. Full-bodied, serene TONE minus buzzing and fuzziness.
3. Cabinetry of mirror-like lustre and permanent construction.

His Master's Voice GLOBE TROTTER Radio

X-397 Size 3 cols. x 10"

زوروا محلات بوتاجي لتتحققوا صدق الاقوال

صاحب الامتياز الوحيد لفلسطين وشرق الاردن، محلات بوتاجي حيفا، يافا والقدس وسائر الوكالات – نابلس عادل التميمي. غزة: الحاج عبد الرؤوف البورنو. اللد: سليم ومحمد الخالدي – طبريا: ابراهام كوبي

وبوتاجي يقدم هدية لكل زبون.

يافا – يوم الاثنين في ٢٠ ذى الحجة ١٣٥٣ – ٢٥ آذار ١٩٣٥

أن لم تسن لغارة الشعواء مقتحما فدافع

الدفاع

﴿ العدد ٢٧٩ — السنة الاولى ﴾

صاحب الامتياز والمحرر المسئول ابراهيم الشنطي
يشترك في تحريرها طائفة من كتاب العرب في الداخل والخارج
رقم التلفون ١٠٧٥
العنوان البرقي : الدفاع يافا – العنوان البريدي : ص . ب ٢٥٥

ادارة الدفاع فى عمارة حزبون شارع جمال باشا – يافا

	عن سنة	عن نصف سنة
قيمة الاشتراك في فلسطين	١٥٠	٨٠
فى الخارج	٣٠٠	١٦٠

الاعلانات يتفق عليها مع ادارة الدفاع — قسم الاعلانات

أرقام عن بيوع الاراضى . سياسة تهويد البلاد . ثروة الوطن تفنى فى السيارات والبنزين . اضطراب الحالة فى أوروبا . أيقوم فى سوريا حدث خطير

لقد بدأنا

جهود الصحافة ومسؤوليتها في الحركة

ما عذر الشباب فى انه يبرد دمهم الحار !

اوشكنا ان نلمس نتيجة الدعوة القوية التى بشرت بها الصحافة ، وعلى الرغم من اختلاف مشاربها ، فانها ، نقول الحق ، تضافرت في ناحية واحدة ، هي ناحية الاقدام الباسل ، وغوث الوطن بعد ان كاد يهلك . ومن قبل اثمرت جهود الصحافة العربية في عقد مؤتمر ٢٦ آذار المعروف ، وفي التهيؤ للمظاهرات الاخيرة ، التى جرت في القدس ويافا تباعا . ومن بالغ الاسف ان نذكر الى جانب هذه الجهود ، المحاولات المتهمة التى جعلت مؤتمر ٢٦ آذار نكبة وطنية تكشفت عن فضيحة امام الاجانب . اما المظاهرات الاخيرة فقد كانت فاتحة اشرف عهد لو انها انتهت بمثل الروح التى قامت بها . وإنا لنرى من الاساءة للحركة الناشئة ، ان نروح نتكلم عن الملابسات الضعيفة التى يستروح منها القارىء شميم الهزيمة والافتقار الى رباطة الجأش ثم ان ننكء الجروح ، ونحن مقبلون على مرحلة مجهولة النهاية تستدعي اجتماع الكلمة ، مما يثير فى النفس مرارة تقصيها عن العمل المشترك .

اذن نمضى في الدعوة الى الوفاق ، شرط ان لا يكون منا موقف مثل موقف « الاحرار » في المحاكمة . وان الصحافة العربية لأول مستعد الى تحمل الأعباء ، فليست بذات البد الراجفة حتى تنكمش في موقف البأس اذا حملت على الوقوف فيه . ولقد آن لها ان تكفر عن سيآتها في عدم رباطة الجأش ، والنكوص على العقب ، الذي بدا منها في يوم لا نحب ذكره الآن . وصار حتما عليها ان تتخذ سبيلها الى الطليعة ، واضعة نفسها في حيثما يضع الداعي الى شأن جليل نفسه . اما المؤخرة فلا تليق بها ، ولا يليق بها الا الصف الاول ، صف المسؤولية ، والثبات ، والاقدام . اننا ندعو الناس الى عمل ، يشرفنا جداً ان نكون اول من يتذوق نتيجة ذلك ، إن خيرا فخير ، وان شراً ففي سبيل الله والوطن المفدى .

ويتحدث الجمهور كثيرا عن مراكز هذا العمل : هل تنحصر فى فلسطين ، او تشمل معها لندن ، وبلاداً لنا شقيقة ، واقطاراً لنا مؤيدة . وواقع الامر ان حل القضية لا يتم الا فى الحمى ، في فلسطين . منها تبتدىء طلائع النهضة حتى اذا ضمنا سير الحركة سيراً اميناً باسلا لا يتراجع ، بعثنا بشابين او شاب واحد الى لندن ، واقام هناك وحوله مكتب دعاوة ، يبشر في وسط اكتسحته « البربوغانده » الصهيونية ، حتى استولت على مجلس العموم نفسه ! ثم تسير القيادة رسلها الى العراق ، ومصر ، وسوريا ، والحجاز ، واليمن ، يرغمون العالم العربي ، ومن ورائه العالم الاسلامي ، على الغضبة لفلسطين ، وانصياع انكلترا لتأثيرها . واذا ما رأى الاقرباء والمجاورون اننا مقدمون على الجلى ومعنا سلاح الحق ، تهيأوا لشد العضد ، وبذل النفوذ . أما أن نذو امامهم ، أو كالمخيل لهم ، سابحين في بحار من المال الحرام ، المال الذي بعنا به بلادنا ، فذلك تشويه لكل حركة وطنية ، لا حركتنا نحن فقط هلم نسمعهم ان الى جانب العشرة ملايين صندوق برتقال نفوساً تتمنى لو تعيش حرة على كسرة الخبز الجاف ، وشربة الماء الآسن ! هلم نسمعهم ان الى جانب هذه السيارات المؤثثة اجساداً تود لو تكون طليقة مستقلة ، وتقطع مسافات بلادها مشياً على الوجوه ، أو سعياً على الرؤوس . هلم نسمعهم ان الى جانب ما قيل لهم عن ملايين الجنيهات ، خسارة وطن ، وتشريد قوم ، وذلاً لا يطيب معه النعيم .

وطال نقدنا للشيوخ وللرجال ، فلا بأس بكلمة نوجهها الى الشباب : رد القضية الى أرذل العمر ، أنتم المسئولون عنه ! واذا دب الضعف في اجسام الدم البارد المرهق ، فما حجتكم فى أن يجمد في عروقكم ، عروق الحرارة ، والفورة ، والغليان ، هذا الدم ؟ اليس فيما تذكره البرقيات عن افعال الشباب فى المانيا ، وايطاليا ، وبولونيا ، والهند ، والعراق ، وتركيا — ما يبعث في نفوسكم دافع « التقليد » على الاقل ، أو « الغيرة » على الاكثر ، فتمثلون نفس الدور ، ولو كان يولد وفيه تشويه و نقص ؟ ثم ان بلادنا احوج الى شبابها من تلك الاقطار الى فتيانها . فما الرؤوس لا تفكر الا في الشائن الرذل من اسباب الحياة . وما العواطف لا تنساق إلا الى نواحي اللهو العابث ، بعد ان كان واجباً عليها أن تتسامى عن الصغائر والمحاقر ، الى حيث يرفع رأس الوطن ، ويسند كيانه !

رجاؤنا أن تتوحد جبهة الصحافة فى الحركة الجديدة ، وأن تتناسى ، ولو سنة ، شخصياتنا ، ومراكزنا . وأن يهب الشباب فيها ليضرب « الرقم القياسي » فى الصبر على المتاعب ، والجود فى سبيل أمته ، والتسامي عن الدنايا . واذا كان غيرهم ينشأ على الخلق القوي الصارم لكي يستذل شعوباً لشعبه ، فأحرى بشبابنا ان يكون رضيع ذلك الخلق وربيبه ، لأنه يحارب باطلا ، ويصارع رذيلة ، ويمحو عاراً

هل ننتظر طويلا ؟

تقدموا يا سادة ، تقدموا !

ابراهيم

انباء شرقية وغربية

انفجار مريع

يسمع على بعد ٢٠ ميلا

نشرت الصحف الانكليزية انباء انفجار مريع وقع في مصانع شركة البترول المسماة « اجوي » في ميناء ساوثمبتون الانكليزية ، فسمعه الناس على بعد عشرين ميلا ، واندلعت على اثره نيران الى عنان الجو

وتعد مصانع هذه الشركة اعظم مصانع تكرير البترول في البلاد الانجليزية كلها ففيها ١١٢ من فناطيس تخزين البترول تتسع كلها لنحو ٢١٠٠٠٠ طن اي ٤٧٢٥٠٠٠٠ غالون .

وفي هذه المصانع اكثر من ٨٠٠ عامل ، ولحسن حظهم ان الانفجار لم يقع الا بعد انصرافهم منها الى منازلهم ببضع دقائق

اليابان تنكر

اغراقها للاسواق بالبضائع

خطب المستر سايتو سفير اليابان لدى حكومة الولايات المتحدة في اجتماع عقد فى نيويورك فقال ان اليابان تحبذ الرأى الاميركى القائل برفع جميع القيود عن التجارة وانكر كون اليابان تغرق اسواق الدنيا ببضائعها الرخيصة ، كما انكر ان الاعانات المالية التى تقدمها الحكومة اليابانية لمصانعها وسفنها يقصد منها ان تكون المنافسة بينها و بين غيرها منافسة غير عادلة .. فالدول الاخرى تقدم لمصانعها واسفنها من الاعانات اكثر جداً مما تقدمه اليابان

وانما المشكل هو ان العامل الياباني يقنع بالقليل من الاجور

صموئيل انصول

يبرأ مرة اخرى

ما نظن القراء قد نسوا بعد ذلك المليونير الاميركى الكبير صموئيل انصول الذي اتهم باختلاس ملايين الدولارات ثم برأته المحاكم الاميركية في شهر تشرين الثانى من العام الماضى

وقد اتهم هذا الرجل من جديد باختلاس ٦٥٠٠٠٠ دولار وقدم للمحاكمة وصدر الحكم يوم الثلاثاء فاذا به يقضي ببراءته من هذه التهمة « البسيطة » ايضاً

نشيد الشباب

«لشاعر سوريا الاستاذ خير الدين الزركلي»

شاعر الشام الاستاذ الكبير خير الدين بك الزركلي

الشباب والطموح للصراع لا مفر
والهضاب والسفوح للقراع

***

العلى تبتغى بالنضال والظفر
والشبا تنتضى للنزال

***

استعد واقتحم في سراك او خطر
ان ترد تنتقم في عراك

***

العلم يعربي والدم في السغر
والشمم الابي اعصم

***

الصفوف للمسير أفلت ان صبر
والصروف لا تضير من ثبت

المرأة العربية

دائما في لطليعة ومقدمة الصفوف

« كاتبة هذا المقال سكرتيرة جمعية السيدات في طولكرم وهي آنسة ممتازة ادبا وثقافة ووطنية ، ما هيت الفكرة الاستقلالية في فلسطين حتى لمع اسمها . وقد مالت جمعية السيدات العربيات الى ظلها تستمد منها قوة العزيمة وصدق الايمان وحرارة الاخلاص »

كلكم راع . . .

الى ان قال (والمرأة راعية في بيت زوجها وهي مسؤولة عن رعيتها) هكذا قال النبي (صلعم) في حديثه الشريف المشهور . وان من يمعن النظر في هذا الحديث الشريف يظهر له جليا ما القاه النبي العظيم ، بقوله هذا ، على عاتق المرأة من المسؤولية الكبرى والاهمية العظمى فى تكوين المجتمع البشري ، ورقي الامم

اذن لن تقوم للشرق قائمة ، ولن يستفيق من سباته العميق ما لم تتقدم المرأة الشرقية وتحمل الراية ، وصدق قول ذلك العبقري العظيم نابليون « ان المرأة التى تهز المهد بيمينها تهز العالم بيسارها »

« البقية على الصفحة السابعة »

كثر الجراد في استراليا خصوصا في مقاطعة فكتوريا فقد امتلأت شوارع بلدة ملبورن بكميات من هذه الحشرات التي التهمت الحقول والاشجار والغابات ويهدد الجراد الان مدينة ملبورن عاصمة استراليا وهذه الصورة تمثل انتشار الجراد في ناحية من مدينة ملبورن

موقف العرب

في الحرب العالمية الوشيكة الوقوع

استعداد اوروبا يجب ان يكون درسا لنا

«بقلم الاستاذ الكبير أسعد داغر»

يجتاز العالم الآن ازمة خطيرة لا مثيل لها في تاريخه الحديث ، تبرر بلا جدال ما نراه من التأهب لها في كل مكان ، فقد نشطت الشعوب الكبيرة والصغيرة ، الغنية والفقيرة فى الايام الاخيرة اعظم نشاط فى الاستعداد لمواجهتها ودرء اخطارها عنها ، فعززت الجيوش تعززاً كبيراً ، وتحولت المعامل على اختلافها الى مصانع للاسلحة والذخائر والغازات والطيارات وسائر معدات القتال ، ونظمت الشعوب تنظيما عسكريا فى معظم البلدان بجعل الحرب المقبلة حرب شعوب لا حرب جيوش . ولم تكتف الدول بقواتها الحربية الخاصة بل جعل كل منها يحاول تعزيزها بالمعاهدات والمحالفات

هذا ما تفعله جميع الشعوب الغربية وهي على ما هو معروف من القوة والاستعداد ، لانها تتوقع يوما عصيباً تعتقد ان كيانها قد يستهدف فيه للخطر فماذا تفعل الشعوب الشرقية وهي اضعف قوة من اضعف الدول الغربية ، واقل استعداداً واكثر استهدافاً للمطامع والمطامح هل يفكر ولاة الامور فى الشرق في ان استعدادات اوروبا الهائلة ليست بلا سبب ، وفى ان الحرب اذا وقعت في اية بقعة كانت ، فالبلاد الشرقية ستكون اول طعمة لها ولن تنتهى الا على حسابها

فى الشرق ثلاث دول تفكر في هذا الاحتمال وتعد عدتها له . وهي اليابان

«البقية على الصفحة السابعة»

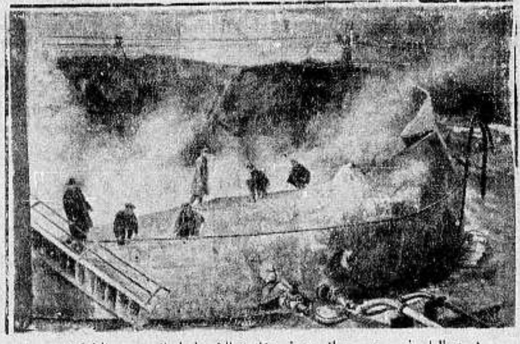

شبت النار في مستودع الزيت في مخازن الاسطول البحري الانكليزي في سوثمبتون فانفجر وسال الغاز الحار الى الاماكن المجاورة . وبالجهد الكبير استطاع رجال المطافىء اخماد جزء من النار وترى في الصورة احد المستودعات وقد احترق عن آخره والخسارة فادحة جداً .

المغرب الاقصى

وزير فرنسا يحاول ان يهدىء الفوران

٤٠٠ مليون فرنك لارضاء الفلاح الجزائرى

اهتمت الصحف العربية والاجنبية اهتماماً شديداً فى اليومين الماضيين بزيارة المسيو رينيه وزير داخلية فرنسا لبلاد الجزائر ، وذكرت الاسباب التي ادت الى هذه الزيارة ، ونوهت بالمعارضة الشديدة التى لقيها الوزير الفرنسوي من الرأي العام حين صرح برغبته في زيارة هذه البلاد المنكوبة ودرس الاسباب التى نشأت عنها الاضطرابات والقلاقل عن كثب . ووافتنا البرقيات بخلاصة الحملة التي واجهها الوزير قبيل ابحاره الى الجزائر من البرلمان الفرنسوي ، حتى ان النواب عدوه مسئولاً عن هذه الزيارة وعن الأثر النفساني الذي ستتركه فى السكان المسلمين في تلك الاقطار العربية

ومعلوم ان الاسباب المباشرة لاضطراب الحالة في الجزائر وتونس والمغرب الاقصى واحدة في معناها ، فقد نشأت عن الضيق الاقتصادي الذي تعانيه هذه البلاد ، مما ادى الى اثارة روح الاستياء والتبرم بين الاهالي العرب بازاء نظام الحكم الحاضر ، فتألفت كتلة قوية من السكان المسلمين أخذت تعمل ضد السلطات الفرنسوية

وقد كانت هذه القلاقل والاضطرابات اكثر ظهوراً في الجزائر منها في غيرها لاسباب كثيرة ، اهمها حالة هذه البلاد الروحية ومبلغ ما تتمتع به من المدنية والثقافة ، ثم من جراء وطأة الضيق الاقتصادي الشديدة التى تأثرت به من وراء اصابة المحاصيل الزراعية بمتاعب جمة

«البقية على الصفحة السابعة»

دنيا العرب والاسلام

رسالة سوريا

حديث المعاهدة مرة اخرى

تدهور الجنيه واثره في الاسواق

دمشق في ٢٣ آذار لمراسل الدفاع الخاص :

تلقى احد المشتغلين بالقضية الوطنية من باريس كتابا ينفي الاشاعات التي يروجها انصار رئيس الجمهورية . وقد جاء في ذلك الكتاب ان العميد عند ما قابل وزير الخارجية وبعض كبار موظفي الوزارة دار البحث في هذه المقابلات حول الحياة النيابية والمشاريع الاقتصادية . ولكن وزارة الخارجية رأت ابقاء كل شيء على حاله الآن والمباشرة بالمشاريع الاقتصادية الى ان يأتي الوقت للعودة الى البحث في الشؤون السياسية . وقد راجت بين الطلاب العرب في باريس اشاعة قوية عن المعاهدة السورية ، فقيل انه تقرر اجراء شيء من التعديل في موادها وطرحها على مجلس الوزراء الفرنسي ثم على مجلس النواب للمصادقة عليها في باريس

وقد جاء في هذا الكتاب ايضا ان النائب الفرنسي مسيو باستيد انصرف حال وصوله الى باريس لوضع تقرير مسهب عن مشاهداته في سوريا ولبنان ورأيه في المعاهدة والحياة النيابية ورئاسة الجمهورية وقد انتهى مسيو باستيد من وضع تقريره ورفعه الى مجلس الوزراء لابداء رأيه فيه ، كذلك يوحث مسيو دي مارتيل في كثير من الآراء التي ابداها مسيو باستيد في تقريره .

اشاعة سفر الشيخ

اشاع انصار الوزارة الحاضرة ان رئيس الوزارة سيسافر الى باريس في الشهر القادم بعد الانتهاء من مشروع الموازنة وان الغاية من هذه الرحلة البحث مع وزارة الخارجية الفرنسية في القضية السورية ويقال ان رئيس الوزارة تلقى كتابا من مسيو لاوال نفسه يدعوه فيه للسفر الى باريس ويروج ايضا ان قدور بن غبريط لم يعتزم زيارة دمشق إلا ليجتمع بالشيخ تاج ويبلغه دعوة وزارة الخارجية للسفر الى باريس

هبوط الجنيه الانكليزي

كان لهبوط الجنيه الاسترليني اثر كبير في الدوائر الاقتصادية بسوريا فقد كانت خسارة التجار من جراء ذلك فادحة لا سيما تجار « المانيفاتورة » ولكن صعودها الاخير خفف من وطأة ذلك الهبوط . وقد ادلى مدير البنك اللبناني الثاني حول ذلك الموضوع بالحديث التالي

ارتفعت اسعار الجنيه الانكليزي في هذه الآونة ارتفاعا محسوسا عما كانت عليه منذ نصف شهر تقريبا اذ وصل سعره الى (٣٦٢) غرشا سوريا بعد ان ظل في حالة تدهور مستمر مدة غير قصيرة . وليس بوسعنا التكهن في هذه الآونة عن الحالة التي سيؤول اليها الجنيه ازاء تصريح الحكومة الانكليزية الماضي بانها لن تثبت عملتها الآن . فارتفاع الجنيه وهبوطه بعد هذا التصريح يرجع الى وفرة الطلبيات وضئولتها . وهذا الامر وحده مصدر اضطراب مرافق الحياة التجارية العامة . ولقد كان من المنتظر ان ترتفع اسعار الفرنك السويسري والبلجيكي والافرنسي ازاء ارتفاع اسعار الجنيه الانكليزي ، ولكنها ظلت على حالتها الاولى الامر الذي يؤيد وجهة نظر ثبات الفرنك في تباين الاسواق العالمية ولاستغلاله وقوة مركزه فلا مجال للخوف عليه فيما اذا ارتفعت اسعار الجنيه الانكليزي او هبطت ثم اشار المدير الى الخسائر المالية التي تلحق الصيارفة والتجار من جراء اضطراب سعر الجنيه الانكليزي فقال : كما تلحق الخسائر المالية بالصيارف الذين يأخذون باسباب المعاملة اليومية اذ يخطون حسابهم في كل يوم اما اولئك الذين يحتفظون بالاوراق المالية بقصد المضاربة بها فهم وحدهم الذين تلحقهم الخسارة كما يلحق بهم الربح فيما اذا ارتفعت الاسعار

نظافة الحج هذا العام

تلقت قنصلية المملكة العربية السعودية من وزارة الخارجية بمكة المكرمة بتاريخ ٢١ الجاري البرقية التالية

المعتمد — دمشق

تتشرف وزارة الخارجية بان تقدم فيما يلي نص قرار الهيئة الصحية عن نظافة حج هذا العام :

استناداً على التقارير الصحية المعطاة من قبل اطباء المراكز مساء كل يوم ثم اعتماداً على تقرير هيئة مستشفى منى المركزية وعرفات وتحقق عدم مشاهدة أية اصابة بمرض سار او مشبوه فان الهيئة الصحية قد قررت « نظافة حج هذا العام » وبهذه المناسبة تشكر الدوائر الحكومية التي ساعدتها في تسهيل مهمتها الصحية » وزارة الخارجية

منافسة البضائع اليابانية للبضائع الوطنية

لا تزال المفاوضات دائرة بين المراجع الايجابية في المفوضية العليا وبين بعض الشخصيات الرسمية اليابانية بخصوص البضائع اليابانية المحظور دخولها الى البلاد المشمولة بالانتداب ازاء الرسوم الجمركية الفادحة المفروضة عليها . ولقد قابل اصحاب المصانع الوطنية في دمشق هذا النبأ بكل استياء ازاء الاضرار التي تلحق بهم من اجراء تخفيض الرسوم على البضائع اليابانية لا سيما التي تنتج مثلها البلاد السورية لرخص اثمانها بصورة رائعة الامر الذي يؤدي الى افلاس المصانع الوطنية وستقابل طائفة من ارباب المصانع الوطنية المندوب السامي المسيو لاقاستر وتبحث معه هذه القضية لتجد لها حلا مناسباً فيما اذا كان صحيحا ما تتناقله الالسن حول هذه المفاوضات التجارية

الحجاز

العدول

عن سياسة العزلة

تقول الصحف الانكليزية ان جلالة الملك ابن السعود قد عدل عن سياسة العزلة التي سار عليها منذ نشوء دولته ، في عدم اتصاله بالدول الاوروبية ، واشراك المملكة العربية في كثير من الشؤون العالمية . فانه لم يغادر الجزيرة العربية حتى الان بل اكتفى منذ امد طويل بأرسال نجله سمو الامير فيصل الى عواصم بعض الدول الغربية وجلالته يعمل في تكتم على الخروج من هذه العزلة للاتصال بدول العالمين الشرقي والغربي . ومن المنتظر ان يغادر جلالته جده في شهر تموز الى باريس ولندن وسيمر في طريقه بسوريا ولبنان ومصر وتركيا . وقد يقيم فيها بضعة ايام يجتمع خلالها الى كبار الشخصيات العربية على ان الحكومة الحجازية تبدي كثيراً من التكتم عن الغاية من هذه الرحلة ، وتلوح الى انها مجرد « سياحة عادية » وان جلالة الملك سيزور جبال سويسرا ، ولكن رغم هذا التكتم من جانب حكومة جلالته فان هذه الرحلة تنطوي على غايات سياسية شعر جلالته بالحاجة اليها للاتصال بالممالك الاخرى

رخاء

معيشة الحجاج في مكة

المعيشة في مكة المكرمة رخيصة جداً على الرغم من شدة ازدحام الحجاج الذين بلغ عددهم في هذا العام زهاء الاثنين الف حاج فاللحوم تباع بأزهد الاثمان ولا يزيد ثمن الاقة من الخبز على عشرين ملا ، ومما يلفت النظر في هذا العام ان البطيخ كان كثيراً وافراً نظراً لكثرة مطر هذا الموسم . كذلك كثر البرتقال اليافي والمصري في مكة ولم يزد ثمن البرتقالة الواحدة على ثلاثة ملات واجور المساكن رخيصة ، فالمسكن المؤلف من حجرتين كبيرتين وقاعة جلوس تتراوح اجرته ما يعادل الجنيهين او الثلاثة فلسطينية

الى الصحية

والحج في هذا العام نظيف جداً ، فقد خلا من الامراض بسبب اعتدال الجو ، والهواء في مكة جاف

تبرع المسلمين

لمدرسة الفلاح

وهناك مدرسة انشأها المصلح العظيم الحاج محمد علي زين رضا التاجر الهندي الكبير في بمباي وجدة وقد اسماها « مدرسة الفلاح » وهي تعلم التلاميذ ابتدائياً وثانوياً وعالياً وفنيا . وقد احتفلت هذه المدرسة اثناء الحج بتوزيع الشهادات على متخرجي المدرسة وحضر الاحتفال جمهور كبير من خاصة الحجاج من الهنود والسوريين والفلسطينيين والمصريين وغيرهم من الامم الاسلامية وتقدم الخطباء في الحفلة وحثوا على مساعدة هذه المدرسة وقد خطب الاستاذ التفتازاني خطابا استعرض فيه حالة المسلمين العامة . وعلى اثر ذلك تقدم كثيرون للتبرع منهم الاستاذ التفتازاني والسيد عادل بك الشوا والاستاذ المجددي وغيرهم من كبار المصريين

رسالة العراق السريعة

العراق قلب الجزيرة النابض

الوحدة العراقية صامدة امام العواصف

ما كادت الوزارة الهاشمية تتقلد زمام الحكم حتى سادت الطمأنينة والثقة النفوس لا لشيء سوى ما يتمتع به فخامة رئيس الوزراء ياسين باشا الهاشمي واصحاب الدولة والمعالي الوزراء من مقام رفيع ومكانة سامية ، فقد راعى فخامة الرئيس في انتخاب زملائه من رجال مشهود لهم بالبراعة والمقدرة السياسية في ادارة البلاد . والذي يجب ان يقال في الآونة الحاضرة ان العراق لم يمر عليه عهد خطير كالعهد الحالي فقد اشتدت ، كما قيل ، القلاقل وكثرت الاقاويل عن الوحدة العراقية وعما هنالك من وهن بين عناصرها واركانها واستدل القائلون بذلك ببعض ما وقع في انحاء الفرات من احداث

على ان الواقفين على بواطن الامور والذين يعرفون ما جبلت عليه النفوس العربية يستبعدون كل البعد هذه الاراجيف التي لا تتورع بعض الصحف الاجنبية عن اذاعتها وتجسيم هذه الاذاعة ، فبالغت هذه الصحف كثيراً وصورت العراق جسما هزيلا واهن القوى ، خائر النفس

ماذا في الفرات ؟

والذي اوجد هذه الاراجيف وجعل هذه الصحف تفرد لها ابوابا وتعلق عليها من عندياتها ما بدا في الفرات في الآونة الاخيرة من مناوشة ضعيفة ، انتهت على اتم ما يكون سلامة ، والحقيقة هي ان ما بدا في الفترات لم تكن عليه مسحة يتطير منها احد ، وكانت الحركة مؤسفة لوقوعها في مثل هذه الاونة من الموقف الذي يقفه العراق تجاه مطامع ايران في ضفة شط العرب اليسرى وفي مثل هذه الاونة التي نرى العراق فيها احوج ما يكون الى التضامن والتكاتف كما عهدناه ، على ان الامل كبير والرجاء ان شاء الله محقق في حكمة زعماء العراق ورجال السياسة في ان يتلافوا بما هو معروف عنهم من لباقة سياسية واقدام وطني على ترسيخ هذا الكيان ودعمه الذي لا حياة للامة العراقية اذا لا سمح الله عتوره شيء او صدمه صادع

استقالة المدفعي

مثل في الوطنية العالية

استقال فخامة جميل بك المدفعي من الوزارة العراقية فكان في استقالته مثل عال للوطنية الحقة التي تلبي خدمة البلاد ورفع هذه الخدمة الى مستوى القدسية واستقال فخامته من تلقاء نفسه ليفسح المجال لعناصر اخرى تحمل عبء المسؤولية وهي جد خطيرة في مثل هذه الآونة ، فكانت هذه الاستقالة من جملة الدلائل التي يتحلى بها ساسة العراق من صدور سياسية رحبة ومن تضحية بالغة في سبيل مجد الوطن

قضية الوطن

مضمار السباق

ليس في الامكان الا القول بان اقدام فخامة الهاشمي باشا على تأليف الوزارة العراقية الجديدة تضحية منه ومن زملائه ايضا . فالقضية الوطنية هي مضمار السباق الذي يتسابق فيه كل عراقي من مختلف الطبقات ومتباين الاحزاب ، فالعراقيون يحوطون الوطن العراقي بهالة من المجد وسوار من العز والمنعة ، فالذي نراه ان جميع الاحزاب السياسية قامت قيامة واحدة تناصر الوزارة الهاشمية وجنحت في ايمان وعقيدة الى العمل المشترك لانقاذ سفينة الوطن من اعاصير هوجاء اخيرة هبت عليها وهي اشد ما تكون طمأنينة .

الوزارة الهاشمية

عين ساهرة

ضمت الوزارة الهاشمية جميع العناصر التي يمكن الاطمئنان اليها الى حد بعيد في حل مشاكل البلاد الداخلية وهي منبعة من كل تفكير حزبي او عمل سياسي لا يتفق والمنهاج الذي قامت من اجله ووطدت العزم على تنفيذه . فقد نشر دولة رشيد عالي بك الكيلاني وزير الداخلية بيانا على جميع موظفي الادارة حثهم فيه على التمسك بروح القوانين وان يقيموا العدل بالقسطاس دون تحزب او مواراة ووعد في بيانه المحسنين العمل بالمكافأة والمسيئين بالعقاب .

وفي خطاب فخامة الهاشمي في حفلة الاستيزار اشار الى النواقص والمثالب في السياسة الادارية ، كما يقول انه عين ساهرة يقظة على سير الامور العامة في مجرى العدل وطريق طبيعي من المساواة

كل شيء هادئ في الفرات

انبرت الوزارة الهاشمية بعزيمة ماضية وهمة لا تعرف الكلال مع قصر المدة التي قامت فيها الوزارة ، فالنفوس في الفرات هادئة والحالة هناك مستقرة على اتم ما يكون هذا الاستقرار ، والاهالي هناك في سكون وطمأنينة ولا شك ان هذا السكون سيعقبه التفات من الوزارة الهاشمية الى ما يتطلبه منها الموقف من اصلاح وضبط ناصية الحكم بما عرف عن فخامة رئيسها واصحاب الدولة والمعالي الوزراء من حكمة وحسن سياسة

شركة

سيارات غزة

الوطنية

سفريات يومية

بين غزة ويافا

وبالعكس

سيارات

فخمة

سائقون ماهرون

اعلان

معروض للبيع والرهن ٧٨ دونم بيارة زراعة ٦ او ٧ سنوات على احسن طرز بحالة جيدة ملك رجل يهودي فمن رغب في شرائها او رهنها فعليه مراجعة عبد اللطيف سمارة قراج في كفر سابا العرب .

تركيا

وفد الى المانيا

سافر وفد برياسة رفعت بك السكرتير العام لوزارة الخارجية الى المانيا بقصد المفاوضة مع الحكومة الالمانية لعقد اتفاق تجاري بين الالمان والاتراك لتعزيز الروابط الاقتصادية بين البلادين . وقد رحبت الصحف الالمانية بالوفد التركي الاقتصادي اجمل ترحيب ونوهت بشخص رئيسه الذي اقام مدة من الزمن في المانيا وقالت انه من المنتظر ان ينال الوفد التركي كل رعاية تساعده على انهاء مهمته واشارت كذلك الى العلاقات الوثيقة التي تربط تركيا بالمانيا واشارت الى اعجاب الزعيم هتلر بالزعيم اتاتورك واعماله الباهرة في سبيل نهضة الشعب التركي وتقدمه الباهر

حالة البلقان السياسية

علقت جريدة المانشستر غارديان على السياسية في البلقان بعد قمع الثورة اليونانية بقولها انه كان من الطبيعي ان يشتد القلق من حدوث رد فعل الثورة اليونانية بعد ما حشدت الدولة المجاورة جنودها وقالت ان هذا القلق لا مسوغ له لان الدول المشتركة في ميثاق البلقان كان من الطبيعي ان تهتم بالثورة وانه لا يوجد اقل توتر في العلاقات بين بلغراد وصوفيا

مئة الف منزل

اعدت لجنة تفتيش منطقة تراقيا برنامجاً واسع النطاق لتوفير وسائل الراحة لسكنى المهاجرين الوافدين الى تراقيا وقد قرئ البرنامج للمرة الاخيرة في لجنة المهاجرة والاسكان بحضور باي ابراهيم طليع المفتش الاداري العام لمنطقة تراقيا وستطالب وزارة الداخلية التركية من مجلس النواب تخصيص مبلغ مليون ليرة لتنفيذ البرنامج . ويرمي البرنامج الى انشاء ما لا يقل عن مائة الف منزل لاقامة وسكنى المهاجرين

الحدائق العامة باستامبول

قررت بلدية استامبول انشاء حديقتين عامتين في المدينة وستبدأ بتنسيق الحديقتين ابتداء من شهر ابريل القادم ومكان الحديقة الاولى في حي شرشنبة والثانية في حي طوب قابي . وقد زادت عدد الحدائق العامة في المدينة بحيث اصبح لكل حي من الاحياء حديقة عامة تتوسطه مع العلم بان اكثر المنازل في استامبول ذات حديقة صغيرة غير ان انشاء العمارات الجديدة على الطراز الحديث قد أدى الى التفكير في الاكثار من الحدائق العامة رغم وجود الحدائق الصغيرة التي يملكها الافراد

المدارس الاجنبية في تركيا

قرر راهبات مدرسة (دام دوسيون) باستانبول انهاء الدراسة ومغادرة تركيا عقب صدور القانون الخاص بالازياء وان وزارة المعارف التركية قررت ان تشتري بناء المدرسة لجعلها مدرسة ثانوية للبنات وظهر ان هذه الحركة لم تقتصر على مدرسة الراهبات المذكورة بل ان اصحاب المدارس الدينية الاجنبية في حي قوم قالو قرروا كذلك تعطيل الدراسة والمفاوضات جارية الان بينهم وبين وزارة المعارف التركية لشراء المباني التي تشغلها هذه المدارس الاجنبية لتحويلها الى مدارس تركية وطنية تشرف عليها وزارة المعارف العامة

ايران

قانون

لتحديد سن الزواج

سنت حكومة ايران قانونا لتحديد سن الزواج وقد جعل هذا القانون سن الزواج للبنت السنة الخامسة عشرة من عمرها وسن الزواج للولد الثامنة عشرة .

وقد جاء في ذلك القانون ان البنت لو سمح لها القانون بالزواج في سن الخامسة عشرة لكنها لا تستطيع الاقدام على الزواج في هذه السن بدون موافقة وليها بيد انها لو اكملت الثامنة عشرة من سنها تتمكن حينئذ من الزواج بدون موافقة وليها

العثور على مسكوكات تاريخية

عثر العمال في مقاطعة كيلان بالمنطقة الشمالية الايرانية على عدد كبير من المسكوكات النقدية الاسلامية يبلغ عددها ١٥٨ قطعة فضية بلغ وزنها كلها ٤١٨ منقالا من الفضة الخالصة . وقد نقش على احدى الواجهتين كلمات « لا اله الا الله » وعلى الواجهة الاخرى اسم الشاه « عباس » احد كبار سلاطين السلسلة الصفوية التي حكمت ايران ردحاً من الزمن وكانت عاصمتها مدينة اصفهان المعروفة .

بين ايران وسويسرا

صادق البرلمان الايراني على لائحة قانون معاهدة الصداقة واتفاقيتي الاقامة والعدلية المنعقدة بين الحكومتين الايرانية والسويسرية . وقد كانت هذه المعاهده والاتفاقيتان قد عقدت بين الحكومتين منذ اكثر من ستة اشهر

كلمة ايران والاكاديمية الفرنسية

كانت وزارة الخارجية الايرانية قد طلبت الى وزير مفوضيتها في باريس بمراجعة الاكاديمية الفرنسية بشأن كلمة ايران التي صارت علماً على بلاد ايران عموما واستعيض بكلمة « فارس وبرس » وهل يجب ان تكتب كلمة « ايران » بدون حرف التعريف او مع حرف التعريف في الفرنسية وقد اجابت الاكاديمية على كتاب وزير ايران المفوض في باريس بان الاكاديمية قررت بعد مذاكرات مفصلة لزوم استعمال كلمة « ايران » مع حرف التعريف فيقال ولا تنطق الكلمة وحدها بدون حرف التعريف في الفرنسية وقد اتخذت وزارة الخارجية الايرانية قرار الاكاديمية هذا هذا قاعدة في استعمال كلمة ايران في اللغة الفرنسية

بناء ضريح لشاعر ايراني كبير

الشيخ مصلح الدين سعدي الشيرازي من اكبر واعظم شعراء ايران على الاطلاق وهو صاحب الدواوين الشعرية العالمية والمؤلفات القيمة اشهرها كتاب كلستان المشهور وهو ديوانه الكبير ولهذا الشاعر العظيم ضريح مشيد في وطنه شيراز الا انه بتوالي القرون والعصور اخذ الوهن يدب في اساسه لذلك عزمت وزارة المعارف الايرانية على ترميمه واصلاحه وتجديد هندسته فاوفدت بعض كبار المهندسين في طهران الى شيراز لاجراء البحث على الضريح كما انها ارصدت المبالغ الكافية في ميزانية هذه السنة لهذا المشروع ولا يزال اولئك المهندسون مشغولين في فحصهم للضريح ليضعوا تقريرهم للوزارة فتباشر العمل حالا .

صفوة ما يحمله بريد الشرق والغرب

فرنسا قوية وقادرة على الدفاع

لكن في اوروبا شعوبا ضعيفة

خطاب المسيو فلاندان في مجلس الشيوخ الفرنسي

وافتنا البرقيات الخاصة امس عن خلاصة الخطبة التي القاها المسيو فلاندان رئيس وزراء فرنسا في مجلس الشيوخ الفرنسي عن قرار المانيا الاخير الخاص بقانون التجنيد الاجباري، وانتظر هذه الخطبة الرأي العام في داخل فرنسا وخارجها حتى يتعرف مدى الخطة التي ستسير عليها فرنسا بعد القنبلة الالمانية الاخيرة.

واهم ما جاء في خطبة المسيو فلاندان ما نوه به بأن المانيا تحاول ان تظهر بأن التجنيد الاجباري الذي اعادته انما هو رداً على الكتاب الابيض الذي اصدرته الحكومة البريطانية اخيراً، كما هو رد ايضاً على قرار الحكومة الفرنسية بزيادة مدة الخدمة العسكرية من ١٢ الى ١٨ شهراً. فقال المسيو فلاندان ان هذا لا يطابق الواقع بدليل انه كان عند المانيا ١٢ فيلقاً مدججة بالسلاح، مجهزة كامل الجهاز قبل ان تذيع قرارها الاخير.

وقد اعترض المسيو فلاندان على قول المانيا بأنها غير مسئولة عن نشوب الحرب العالمية الكبرى عام ١٩١٤، فقال ان العالم قد قضى في تحديد مسئولية وتبعة الحرب من زمان طويل وليس محل الان لاعادة هذا البحث، اذ لا يخفى ان معاهدة فرساي نصت على ان المانيا هي المسئولة عن الحرب العظمى، هذه المسؤولية التي ما برح اقطاب السياسة الالمانية يدفعونها عن عاتق المانيا بكل قوة وفي كل فرصة

اتهمت المانيا فرنسا بأنها لم تخفض سلاحها منذ انتهاء الحرب العالمية ولكني اقول ان هذا الزعم لا اساس له من الصحة، فان الجيش الفرنسي العامل قد خفض بنسبة خمسين في المئة وكذلك خفضت مدة الخدمة العسكرية من ثلاث سنوات الى سنة واحدة، كما خفضت البحرية بعد عقد الهدنة الى ٥٥٠ الف طن بعد ان كانت ٧٦٨ الف طن، واذا كانت فرنسا لم تسر في هذا التخفيض الى ابعد من هذا المدى، فليس يرجع ذلك الا لاننا رأينا الالمان لا ينهجون هذه الخطة بل يواصلون التسلح.

ومما جاء عليه المسيو فلاندان في خطابه قوله ان فرنسا قوية وقادرة على الدفاع عن نفسها، لكن في اوربا شعوبا ضعيفة، وسيصبح وجود هذه الشعوب مهدداً اذا عدلنا عن سياسة الحق الى سياسة القوة والبطش ولا يغرب عن البال ان فرنسا مرتبطة مع هذه الشعوب بمحالفات ومعاهدات يجب عليها ان تحترمها وان ترعاها كل الرعاية.

ويعود المسيو فلاندان ويقول ان فرنسا تكره الحرب، ولكنها ستتوسل بمختلف الوسائل لصيانة السلام العام وهي لا تحجم عن جمع كتلة قوية حولها من الدول التي تتفق معها في هذا الرأي، وفرنسا لا تعارض في مسألة اعادة النظر في المعاهدات وتنقيحها بالطرق القانونية المشروعة. كما نوه المسيو فلاندان بأن حكومة فرنسا ستطلب الى عصبة الامم بحث قرار الحكومة الالمانية الاخير والذي نقضت به جميع تعهداتها الدولية.

وفي برقيات (الدفاع) الخاصة التي نشرت اول امس طلب الحكومة الفرنسية دعوة مجلس جامعة الامم الى عقد اجتماع غير عادي للنظر في هذا الموضوع.

على ان مناقشة مجلس العموم البريطاني الاخيرة في القرار الالماني بمناسبة قرب سفر السير جون سيمون وزير خارجية بريطانيا والمستر انطوني ايدن الى برلين — تلاحظ ان جميع النواب الذين تكلموا في هذه الجلسة من مختلف الاحزاب البريطانية اشارة الى ضرورة العمل على تعزيز السلام العام والحيلولة بكل الوسائل دون زيادة التسلح. ودليل ذلك ماقاله المستر هربرت صموئيل الوزير الاسبق ومن اقطاب حزب الاحرار، ان السير جون سيمون يسافر الى برلين مزوداً بثقة الامة الانكليزية كلها » وعندما قال السير هربرت « اما نظام مساواة لالمانيا فنعم واما سيادة عسكرية لها فلا » هتف المجلس كله وصفق!

رابع المستحيلات!

محام من يهود اميركا

يضع مشروعا لسداد ديون الحرب!

نشرت الصحف الانكليزية لمراسليها في واشنطن بيانا مفصلا لمشروع وضعه محام من يهود اميركا اسمه الادون سلمون ليفنسون، احد من اشتركوا في وضع صيغة ميثاق كيلوج، جاء فيه ما يلي:

تستطيع الولايات المتحدة ان توازن ميزانيتها اذا امكن الوصول الى عقد ميثاق لعدم التسلح لمدة خمس سنوات!

ففي هذه المدة تتعهد الدول الموقعة على الميثاق بان لا تصنع شيئاً قط من السلاح فحسب، وانما تتعهد ايضا بانقاص ٥٠ في المئة من الاسلحة الحالية

ويتعهد الحلفاء المدينون لاميركا بان يدفعوا لها ما كانوا سيخصصونه للسلاح في هذه السنوات الخمس وبذلك ينقصون من الديون التي عليهم ٦،٧٠٠،٠٠٠،٠٠٠ دولار فلا يبقى عليهم الا ٣٠٠٠٠٠٠٠٠٠ دولار

اما هذه الديون الباقية فيمكن تسديدها ايضا على اثنى عشر عاما قسطاً سنويا، كل قسط منها بمبلغ ٢٧٥،٠٠٠،٠٠٠ دولار... فقط لاغير!

ويريد هذا «النابغه» اليهودي بعد ذلك ان يهون المصاب على سادته الحلفاء وينتقم في الوقت نفسه من المانيا «غول اليهود» فيقول:

وبما ان المانيا ستدخل هي الاخرى الاخرى في هذا الميثاق فانها تستطيع ان تدفع من اموال التعويضات ما يستعين به الحلفاء على الخلاص من ديون الحرب

محاولة جذب لويد جورج

ماكدونلد سيترك رئاسة الوزارة الانجليزية

مراعاة لصحته.. او مراعاة لصحة المحافظين

كان المستر ماكدونالد اشتراكيا يكره الحرب واسمها.. وسلاحها، ثم صار «قوميا» ثم ارغمه المحافظون في آخر الامر على ان يوقع باسمه على ذلك الكتاب الابيض الذي اصدرته الحكومة البريطانية في الاسبوع الماضي وزادت به مخصصاتها الحربية زيادات هائلة تنفق على التسلح بأنواعه الثلاثة، البري والجوي والبحري.

ثم هو الان يريد ان يستريح، والى القراء ما كتبه « المكاتب السياسي » لجريدة الديلي ميل المحافظة:

يعدون العدة الآن لاعادة تأليف الوزارة البريطانية، ومن المحتمل ان يقع هذا التعديل في تاريخ مبكر جداً

ويرجع ذلك الى الحالة الصحية التي عليها رئيس الوزارة الآن، فهو يشكو التعب من سنوات لكثرة ما انهك نفسه في الاعمال المضنية في مقره في داونتج ستريت.

ولقد اشير عليه مؤخراً (من الذي اشار؟) بان يترك رئاسة الوزارة ويسلم قياد الحكومة القومية الى المستر ستانلي بلدوين الزعيم الاكبر للمحافظين)

ولقد قيل في الدوائر السياسية المطلعة ان ترتيبا كهذا مما يقابل بمزيد الاستحسان من باقي اعضاء الوزارة اذا وافق المستر ماكدونالد على ان يحيل هو نفسه على التقاعد!

على انه هو لم يقرر نهائياً ماذا يعمل وهو في الوقت الحاضر ملازم لغرفته في (تشكرز) ومن المنتظر ان يبقى فيها اسبوعا آخر. ويساور القلق الان نفوس اصدقائه على صحته

وقد اقترح عليه بعضهم فيما اذا قبل بترك منصب الرئاسة ان يدخل في الوزارة الجديدة المعدلة كوزير بلا وزارة

اما التعديلات الوزارية الاخرى فانها الان تحت الدرس، ويقترح بعض الوزراء ادخال المستر لويد جورج الى الوزارة الجديدة، فالفرصة التي سيتيحها هذا التعديل تمكن الحكومة من اجتذاب هذا السياسي الخطير اليها

ويقال بوجه الاجمال ان التريث في اجراء التعديل المنتظر لا سبب له الا رغبة الحكومة الحالية في تتمة مصادقة البرلمان على الدستور الهندي اولا، ففي ذلك ما يعيد الوحدة الى صفوف المحافظين

تركيا كما يراها الانكليز

ابرز شخصية بعد الغازي والنساء التركيات

يوم الجمعة. بين تركيا وبلغاريا. الميزانية التركية

بعث مكاتب « التيمايست » في استانبول الى مجلته برسالة طويلة نشرتها له في عددها الاخير، وهذا اهم ما جاء فيها:

ابرز شخصية

بدأ المجلس الوطني الكبير دورته الخامسة يوم اول اذار الجاري، ولم يكن احد يتوقع قط ان يعين الرئيس السابق لهذا المجلس وهو كاظم اوزالب « كاظم باشا » وزيراً للحربية

اما كون هذا الرجل هو اقدر العسكريين على الاطلاق في تركيا واجدرهم جميعا بالجلوس على رأس وزارة الحربية. فهذا مالم يرتب فيه انسان. اما المدهش في الامر فهو اختيار هذا القائد في هذه الايام لهذا المنصب الرفيع، اذ ان في ذلك الدليل على الاتجاه الذي تتجه اليه تركيا الآن، وهو الاتجاه الحربي كما ترى

لقد اشغل الرجل منصب رئيس المجلس الوطني الكبير عدة مرات، فكان هو صاحب الشخصية الثانية بعد كمال اتاتورك مباشرة، ويعده الرأي العام التركي اعظم رجل يقدر الواجب الذي عليه حق قدره، وان لم يكن ذا طموح سياسي كبير

النساء التركيات

ولاول مرة في تاريخ تركيا نرى بين اعضاء البرلمان سيدات من الاتراك وقد انتخب المجلس الحالي احداهن سكرتيرة برلمانية، وهي صبيحة جوقول

يوم الجمعة!

وكان اليوم الذي افتتح فيه المجلس دورته الحالية يوم جمعة، وفي هذا ما يدل على صحة ما اشيع من ان الحكومة التركية قد اعتزمت ان لا تجعل من هذا اليوم عطلة اسبوعية

بين بلغاريا وتركيا

تدل الدلائل على ان العلاقات التركية — البلغارية لا ينتظر لها ان تتحسن. فقد جاءت الانباء بالاستعدادات الحربية التي تجري في الناحية الثانية من الحدود، واتخذت منها الصحف التركية ذريعة لموالاة الحملة على بلغاريا، وها هي الصحف البلغارية تقابل هذه الحملة بمثلها، وفي ذلك ما يوسع شقة الخلاف بين الدولتين

وبلغ من احدى صحف بلغاريا ان جعلت تطالب بانتزاع تراقيا من تركيا وتزعم انها من الاراضي البلغارية، فلم يكن من صحيفة تركية الا ان شرعت تدعي بملكية الاراضي المحيطة بمدينة ادرنه

ولو اقتصر الامر على ما يدور بين صحف البلدين من الجدل لهان، ولكن ها هي تركيا قد نشطت نشاطا كبيراً في هذه الايام في تقوية خطوط الدفاع في تراقيا، وهنا يكمن الخطر

الميزانية التركية

ستعرض ميزانية تركيا عن عام ١٩٣٥ على المجلس الوطني الكبير عما قريب وهي تبلغ ١٩٤،٨٨٢،٧٢٧ جنيهاً بزيادة عشرة ملايين من الجنيهات عن ميزانية ١٩٣٤

اما اضخم المخصصات في الميزانية الجديدة فهو في باب الدفاع الوطني، ومبلغه ٦٦،٩٤٧،٠٦٢ جنيهاً منها ٤٨،٠٨٧،٨١٦ للجيش و ٥،٠١٧،٠٦٠ للقوة الجوية و ٤،٣٠٨،٦٠٠ للبحرية و ٦٢٣،٩٦٥ للمصاريف النثرية و ٨،٩٠٩،٦٢١ للجندرمة

اما الديون العمومية فلها من هذه الميزانية مبلغ ٤٦،٢٩١،٢٩٣ جنيهاً، اي نحو ربع الميزانية

وبهذه المناسبة نقول ان الدين العام الذي على تركيا كان الى آخر ايار من العام الماضي مبلغ ٤٣٣،٦٠٩،٠٠٩ جنيهات

العيد..!

« الفيلسوف العراقي الاستاذ الزهاوي »

ما كان قبلا لهذا الشعب من خطل
حتى اطمأن فغرته المواعيد
ان السهام وان كانت منصلة
يعوزها منه عند الرمي تسديد
ذم المدافع للاسماع قارعة
كما تصادم جلمود وجلمود
نريد ظلا يقينا الحر من شجر
لم يبق أخضر منه اليوم أملود
لم يبق عندي بغير الشعر من ولع
وانما الشعر أغرود واغرود
وما الحياة سوى نار مؤججة
يثيرها في دم الشبان بارود
وانها لاصطدامات بمنحدر
كما تصادم بالسيل الجلاميد
قد علمتني تجاربي التي سبقت
أن ليس يظفر بالحاجات رعديد
أيام ذي العز اعياد برمتها
أما الذليل فهذا ماله عيد
تجرد العود لما هيض من ورق
فهل سنصبر حتى يورق العود
لم استمع ردحا للحق من نبأ
حتى تظنيت ان الحق ماجود
يا حق انك من كل الذين بهم
عثت يد الحيف في الاقطار منشود
للحق حام وفي الايام متسع
ألست تؤمن ان الله موجود

شحاذون

« هاي لايف » !

يتفنن المتسولون في كل انحاء العالم في اساليب الاستجداء وقد قرأنا مؤخراً في احدى الجرائد الاوروبية ان ٢٠ رجلا تشكوسلوفاكيا من هذه الفئة قد الفوا شركة فاشترت لها سيارة يقوم سائقها صباح كل يوم بنقل هؤلاء الموظفين كل الى الشارع الذي عينته له تلك « الهيئة التجارية » للاستجداء فيه وفي المساء يطوف السائق بسيارته فيجمع هؤلاء الفئة ويعيدهم الى مقرهم. وقد اتصل خبرهم بالبوليس فقبض عليهم واودعهم السجن!

تنقل

قاضيين يهوديين

يترك قاضي الصلح اليهودي الادون سوكرمان العمل نهائيا في محكمة القدس في ٢٤ الشهر الجاري ويبتديء اعماله في محكمة صلح تل ابيب في الرابع من الشهر القادم.

ويتسلم الادون شمش قاضي الصلح اليهودي في تل ابيب مهام وظيفته الجديدة في القدس في ٤ الشهر القادم

اعلنوا في الدفاع

اسمع واعجب!

سلطان مسلم لا نعرف عنه شيئا يعزل ثم يزج به وبنجله في السجن...!

على بعد ٤٠٠ ميل جنوبي جزيرة سيلان، تقع جزر «ملاديف» وهي كأختها سيلان تحت الحماية البريطانية

وعن هذه الجزيرة تقول لنا « الديلي ميل » لمراسلها في كولمبو ما نلخصه هنا:

سقط السلطان محمد شمس الدين عن عرشه يوم ٢ تشرين الاول من العام الماضي بعد ان امضى ٣٢ عاما وهو متربع على عرش جزر ملاديف ويرجع السبب في سقوطه انه منذ عامين رفض على رعيته نوعا من الحكم الدستوري لم يرضوا عنه لانهم لم يعتادوه (كذا)

اما الملك الجديد فهو البرنس اغامبي مانيسو لاو عمره ٥٠ سنة وهو مع انه امي جاهل هو الذي نادى به زعماء الجزر ملكا عليها

ومنذ الثورة التي قامت في تلك الجزر على السلطان شمس الدين والثوار يحاصرونه في قلعته، ويمنعون اختلاط الناس به، اما وزراؤه الثلاثة فقد استطاعوا الفرار

واخيرا تغلب الثوار على هذا السلطان وهو يلقب بلقب «لورد الالف جزيرة» فالقوا القبض عليه وعلى ابنه معه، فهما الان في السجن..

ماذا تسمع اليوم

عن محلات السادة دجاني اخوان

يافا — تلفون ٧١٦

« الاثنين ٢٥ مارس سنة ١٩٣٥ »

١٥ ر٧ — ٣٠ ر٧ صباحا — تمرينات رياضية
١٠ ر٧ — ٨ قرآن كريم — الشيخ محمد ابراهيم المنجد
٨ ختام
١٠ — ١٢ ظهراً — موسيقي — اوركسترا حسن ابو زيد — مارش النيل — تأليف الاستاذ مدحت عاصم — قل لي رأيت إيه — غرام الملك — ياقمر داري العيون — رقصة كليوبترا — القلب في ودك مشتاق — زلف سياه — النوم وعد — زهر المرجان — والدة سلطان
١٢ ختام
٢ — ٢٠ ر٢ مساء — موسيقي — مزمار بلدي حافظ علي وفرقته (شريط ماركوني المسجل)
٢٥ ر٢ — ٣٠ ر٢ النشرة التجارية الاولى
٣٠ ر٢ ختام
٥ — ٣٠ ر٥ — قرآن كريم — الشيخ محمود رضوان عثمان
٣٥ ر٥ — ٥٥ ر٥ اسطوانات — منتخبات آلية
٦ — ٣٠ ر٦ حديث الى الاطفال
٣٠ ر٦ — ٧ نشرة الاخبار
٧ — ١٠ ر٧ النشرة التجارية الثانية
١٠ ر٧ — ٣٠ ر٧ حديث — البهاء زهير — الاستاذ احمد رامي
٣٥ ر٧ — ٥٥ ر٧ حديث — البعثة التجارية المصرية في السودان — حضرة صاحب العزة فؤاد اباظة بك
٨ — ١٠ ر٩ — موسيقي — مغنى وآلات — الاستاذ صالح عبد الحي — تقسيم عود — مقدمة موسيقية — تقاسيم كمان — توشيح — اسكر الحب — تقاسيم قانون — ليالي وموال — دور اوان الوصل
١٥ ر٩ — ٤٥ ر٩ — موسيقي — عود منفرد — الاستاذ محمد كامل رشدي — تقاسيم عود
٥٠ ر٩ — ١١ — موسيقي — مغنى وآلات — الاستاذ صالح عبد الحي تقاسيم عود — مقدمة — تقاسيم كمان — توشيح — تقاسيم قانون — ليالي وموال — قصيدة «شكوت فقالت»
١١ سلام الملك — ختام

— البرنامج الاوربي —

١ — ٢٥ ر٢ برنامج يوناني خاص
٢٥ ر٢ — ٣٠ ر٢ النشرة التجارية الاولى
٣٠ ر٢ ختام
*** ٣٠ ر٥ — ٣٠ ر٦ حفلة موسيقية — ثلاثي تول — منقولة من فندق شبرد
٣٠ ر٦ نشرة الاخبار
٧ — ١٠ ر٧ النشرة التجارية الثانية
*** ٨ — ٢٠ ر٨ مغنى «ادريا»
*** ٢٥ ر٨ — ٥٥ ر٨ بيانو — تيودوى نكاز
*** ٩ برنامج موسيقي يوناني — انتخاب «جيب»
*** ٣٠ ر١٠ موسيقى راقصة — فرقة بارتبايبي فون جكنري
١١ سلام الملك ختام

دار للاجار

دار تحتوي على ثلاث عشرة غرفة وصالون كبير مع الترتيبات الصحية الكاملة تصلح مكاتب ولوكاندة واقعة على شارع الملك جورج حيث تقيم دائرة التسوية معدة للاجار عن سنة ٣٥٤ هجري فمن كان له رغبة في استئجارها فيمكنه مفاوضة السيد مصطفى ابو زيد تاجر الشمينتو

كلمة العدد

اقرأ ولكن لتعمل وتكافح

وطنك المقدس يبيعون في المزاد العلني

ردوا اليهم الاموال لتروا هل يردون لكم الاراضي

فيمايلي ارقام صادقة استطاع مراسلنا المقدسي ، «انتشالها» من جعبة لجنة كبار الموظفين التي فوض اليها اجراء احصاء دقيق عن الاراضي التي اشتراها اليهود من العرب ، وعن المبالغ المدفوعة ثمناً لذلك

ونحن ننشر هذه الارقام الخفية شحذاً لهمم الشعب لكي يوقف المظالم النازلة ببلاده ، وليرى أن الوطن اذا لم يتداركه أهله ، لايلبث أن ينقلب مملكة يهودية ، لاقدر الله!

اننا متفائلون ، نستطيع اذلال كل صعب لو نريد ! فهل من يهب وسط الغمرة الى دفع الخطر ؟ فلسطين تحتاج الى أمة رجالها من طراز جيل اليرموك ، والقادسية ، وجنود طارق.

ها هي ذي الارقام الضخمة امامك بصورة مستعجلة ، وهي كارثة اربع سنوات فقط :

سنة ١٩٣١	٧٠،٠٠٠ دونم تقريباً	١،٧٠٠،٠٠٠ جنيه فلسطيني تقريباً
« ١٩٣٢	١٠٠،٠٠٠ « «	٢،٣٠٠،٠٠٠ « « «
« ١٩٣٣	١٥٠،٠٠٠ « «	٥،١٠٠،٠٠٠ « « «
« ١٩٣٤	١٦٠،٠٠٠ « «	٨،٢٠٠،٠٠٠ « « «
المجموع	٤٨٠،٠٠٠ « «	١٧،٣٠٠،٠٠٠ « « «

اربعمائة وثمانون الف دونم ! اللهم لا نستطيع تكرار لفظ هذا الرقم . اللهم ونستغفرك لاننا اصبحنا مسئولين جميعا عن ضياع وطننا . جربوا يامن باع وسمسر ان تردوا الى اليهود اموالهم لتروا هل يردون اليكم اراضيكم ! ! انهم لن يفعلوا. ذلك ان الارض خالدة من صنع الله ، واما المال فزائل ، ومن صنع الشيطان !

احصاءات اخرى وتهويدهم بلادنا

يهتم الدفاع اهتماما كبيراً ليطلع على القراء في كل فرصة بالارقام التي لا يمكن دحضها او المناقشة فيها، ففي غير هذا المكان من عدد اليوم جئنا على احصاء للصادرات والواردات في عام ١٩٣٣ ووضعنا تحت عين القارىء الارقام الهائلة والمفزعة وفيما يلي عدد المهاجرين الذين دخلوا فلسطين في بعض السنين ويمكن بذلك مقارنة بقية السنين، كما يجب ان يضاف عدد من تسرب من البر والبحر بغير جوازات سفر وبطرق شيطانية غريبة ففي عام ١٩٢٥ دخل فلسطين من اليهود ٣٤،٣٨٦ مهاجرا وفي عام ١٩٣٣ دخلها ٣٠،٣٢٧ مهاجرا وفي عام ١٩٣٤ دخلها ٤٢،٣٥٩ مهاجر منهم ١٨،٨٣٢ من الرجال و١٧،٧٨٧ من النساء

ونحن نؤكد ان الارقام الحقيقية اكبر من هذه ولكننا نريد ان نعتمد على الاحصاءات الرسمية فقط !

غزة

كشافة مدرسة النجاح في نابلس

قدمت غزة اليوم فرقة كشافة مدرسة النجاح الوطنية بنابلس والمؤلفة من ٢٢ كشاف برئاسة الاستاذ الحبال وقد دعتها فرقة كشافة عمر الفاروق بغزة لتناول الشاي وقد حضر هذه الحفلة من وجهاء غزة السادة رشدي الشوا، فهمي الحسيني، الحاج سعيد ابو رمضان، يوسف العلمي، امين درويش

وقد رحب بالزائرين السيد اكرم البورنو بالنيابة عن السيد خضر الجعفراوي رئيس فرقة عمر الفاروق وتكلم بعده السيد فائق بسيسو بالنيابة عن كشافة سعد بن ابي وقاص ودعا الضيوف لحضور حفلة سامر تمساء يوم الاثنين وتكلم بعده السيد عزت العطاونة بالنيابة عن نادي الرياضي مرحبا بالضيوف ودعاهم لتناول الشاي مساء الغد ولكن اعتذر السيد صلاح العبتاوى بالنيابة عن فرقة النجاح لقصر المدة وعدم تمكنهم من تلبية الدعوة . وقد القى الكشاف بعض الاناشيد الوطنية ، على ان الفرق الرياضية في غزة لم تتمكن من القيام ببعض الواجب تجاه هذه الفرقة لقصر مدة اقامتها

حيفا

هذه هي ارض اسرائيل !

حيفا في ٢٤ اذار لمراسل الدفاع الخاص — مثلت مساء اليوم رواية « هذه هي ارض اسرائيل » في سينما آرمون بحيفا التي شيدت منذ شهر وحضر حفلة افتتاحها رئيس بلدية حيفا مع بعض وجهاء البلد العرب . وقد حضر هذه الرواية كثيرون من ابناء العرب وحدثوني بأن مناظر هذه الرواية كانت تدل دلالة واضحة على ان اليهود هم اصحاب البلاد، وان العرب هم الدخلاء والخدم ومن جملة المناظر التي عرضت مشهد رجل يهودي يركب حمارا ورجل عربي يسوقه له وهو خافض الرأس ذليل ومشهد آخر يمثل «حارسا» كتب تحت رسمه هذه العبارة « هذا هو اشهر فدائي العرب » ثم ظهر بعض مناظر لرئيس بلدية حيفا في الباخرة تل ابيب التي رفعت العلم الصهيوني على المرفأ وذكرنا ذلك عنها في حينه الى جانب حاكم اللواء المستر كيت روتش وبعض زعماء اليهود

ارتياح الجمهور لاستقالة الاستاذ جمال

ارتاح الجمهور الحيفاوي الى استقالة الاستاذ جمال الحسيني من سكرتارية المجلس الاسلامي الاعلي واخذه على نفسه العهد للتفرغ للشؤون الوطنية والجمهور هنا يقدر نزوع الاستاذ لاستئناف العمل في سبيل القضية الوطنية ونأمل ان يكون عند حسن ثقة الجمهور فيه

الاراضي في فلسطين والهند

لماذا لا تسن الحكومة قانونا يمنع البيع ؟

اصدر الاستاذ (موكرجي) استاذ علم الاقتصاد والاجتماع بجامعة لكنو في الهند كتابا اسماه (مسألة الارض في الهند) عدد فيه مساويء قانون الاراضي في تلك البلاد اهمها :

١ — انتشار تجمع مساحات شاسعة من الاراضي في ايدي افراد قلائل

٢ — اتساع سلسلة المستأجرين من صاحب الارض اي ان شخصا يستأجر ثم يؤجر الارض من ثاني وهذا يؤجرها من ثالث وهكذا الى سادس شخص وهو الذي يفلح الارض بنفسه

٣ — تعدد الافراد المالكين لقطع صغيرة في الارض المشاع حتى ان العائلة جميعها لتعيش على مساحة من الارض التي تصلح لزراعة الارز والتي لا تتعدى مساحة قدر ملعب للتنس

٤ — زيادة الضرائب التي يدفعها المزارعون عن طاقتهم

٥ — الفائدة العالية التي هي من الربا الفاحش

٦ — عجز القوانين عن حماية المزارعين والفلاحين

والعلاج الذي يعتبره المؤلف ناجعا لهذه المسألة يتألف من :

١ — ان تشتري الحكومة المساحات الشاسعة من كبار المالكين وتبيعها من الفلاحين بالتقسيط كما فعلت في ايرلندا

٢ — ان تجعل توزيع الاراضي على السكان يشبه حاجتهم

٣ — ان لا تسمح لمن يملك جزءا صغيرا من الارض ببيعها

٤ — ان تسهل طرق المواصلات بين القرى والمدن

ونحن في فلسطين نقول لو كانت الحكومة ترمي الى مساعدة الاهلين لما تأخرت عن تنفيذ مثل هذا البرنامج الذي طبقته في ايرلندا والذي يطلب الاستاذ (موكرجي) الهندي تطبيقه في بلاده . ونزيد على هذا فنقول الايجب على الاقل ان يسن تشريع في البلاد يشابه قانون الخمسة افدنة في مصر وهو الذي لا يسمح لمن يملك خمسة افدنة فأقل ببيعها . وبهذه المناسبة نذكر ان احد كبار الانكليز الذي هم في القدس اليوم سأل ممثلا رسميا للحكومة : لماذا لا تسن الحكومة قانونا يمنع العرب من بيع اراضيهم لليهود ؟ فاجابه بان كبار الملاكين من العرب يعارضون في ذلك . فمن هم هؤلاء الملاكين ؟

ثم نقول ان الحكومة قد اشترت اراضي واقعة بين جنين والناصرة مدعية انها لاسكان العرب تحت ارشاد المشروع الانشائي وقد مضى على ذلك سنتان فلم نر انها اسكنت عربيا واحداً بينما عرب وادي الحوارث وشطا وغيرها فهيمون على وجوههم في البلاد . ولا مأوى لهم . فهل قصد الحكومة ان تسكن اليهود في هذه الاراضي ايضا ؟

احصاء دقيق عن كارثة الاراضي

تنشر لاول مرة فتظهر فضيحة الوضع

فيما يلي احصاء دقيق استطعنا الحصول عليه بواسطة صديق خبير في هذه الشئون ننشره على ان يبعث في النفوس روح الاقدام والغضبة لوطن يباع في حراسة القانون :

دونم	
٦،٥٤٤،٠٠٠	مجموع مساحة الاراضي الصالحة للزراعة في فلسطين بموجب تقرير سمبسون
١،١٣٥،٠٠٠	ما تملكه اليهود لغاية شهر تشرين الاول لسنة ١٩٣٠
٥،٤٠٩،٠٠٠	ماكان للعرب حتى تاريخ شهر تشرين الاول سنة ١٩٣٠
٤٦٨،٠٠٠	ما بيع بين سنة ١٩٣١ و سنة ١٩٣٤
٤،٩٤١،٠٠٠	الباقي بيد العرب علي ان يطرح من هذا المجموع ما بيع بموجب عقود خارجية !

مدرسة التقدم الاسلامية

مدرسة التقدم الاسلامية بيافا تقدم جزيل الشكر والتحية الحارة الخالصة من صميم القلب الى جميع الشعب الفلسطيني والى جميع من ساعدها وآزرها في ايام عيد الاضحى السعيد وتضرع الله عز وجل ان يلهمهم جميعاً الى ما فيه الخير والمنفعة لمصلحة البلاد

المدير

مباراة رياضية

تبارت الفرقة العسكرية لكرة القدم في قلقيلية مع فرق الشبان الرياضيين في الطاهرية فتغلب الفرق الثاني على الفرق الاول وكانت المباراة على ملعب الفرقة الاولى بقلقيلية. وقد قوبلت فرقة الشبان الرياضيين بمظاهرة الحفاوة والتكريم من الفرقة السعودية وكان الغرض الاول من هذه المباراة توطيد العلاقات الرياضية بين الفرق العربية

اغراض

شركة الاستثمار العربية

قال مراسلنا في القدس

ذكرت لكم في رسالة سابقة عن تسجيل شركة الاستثمار العربية . وقد ذاع عطوفة احمد حلمي باشا بيانا على اخوانه الوطنيين ارسل لكم نسخة عنه مع منشور جاء فيه اغراض هذه الشركة وغاياتها التي تتلخص في شراء الاراضي والاملاك وحيازتها بطريقة أخرى واستثمارها بزرعها وغرسها وانشاء الابنية عليها واسترهانها ورهنها واستئجارها وتأجيرها وبيعها فورا او لاجال معينة والاتجار بالالات والادوات الزراعية والاسمدة على اختلاف انواعها والقيام بجميع الاعمال التجارية والزراعية والصناعية المتعلقة بالاراضي ومنتوجاتها داخل فلسطين وخارجها الخ . . برأسمال قدره ٦٠ الف جنيه مقسومة الى ٥٠ الف سهم فنحث المواطنين على المساهمة بهذه الشركة الوطنية

الشؤون الجمركية

بين سوريا وفلسطين

وصل الى فلسطين المسيو ركلو مستشار الشؤون الاقتصادية ومعاونه المسيو دي موني والمسيو رو المفتش العام لدوائر الجمارك في البلاد المشمولة بالانتداب لحضور الاجتماعات التي ستعقد في القدس للنظر في الشؤون الجمركية ومفاوضة حكومة فلسطين لاعادة رسوم الجمارك

واستطعنا ان نفهم الغاية من رحلة المسيو ركلو وبقية رفاقه فهي تتعلق اولا بالنظر في بعض المعاملات الجمركية المشتركة بين البلادين والتي عقدت عام ١٩٢٦ والاتفاق على تدابير جديدة لمقاومة اعمال التهريب التي زادت في المدة الاخيرة ، كما ستدرس مسألة إعادة الرسوم الجمركية . وقد علمنا ان هذه المفاوضات استمرت طوال يومي الجمعة والسبت وسيعود مسيو ركلو وبقية رفاقه الى بيروت اليوم (الاحد)

الفتياني في المستشفى

انتابت السيد حلمي الفتياني نوبة قلبية أدت الى نقله من نابلس الى المستشفى الافرنسي في القدس.

وما شاع هذا الخبر في المدينة حتى وفد على المستشفى عدد غير قليل من اصدقاء السيد الفتياني يستفسرون عن صحته، ولقد كان في طليعتهم فضيلة الاستاذ المظفر فقد عاد المريض وواساه بلطفه وأنسه، وجاء من نابلس وفد من الشباب وعلى رأسهم السيد اسعد المصري وزاروا السيد الفتياني واطمئنوا على صحته. فنتمنى له الشفاء السريع.

تصرح بحفريات

صرح حضرة مدير دائرة الاثار الى المستر كرين بالي باجراء الحفريات على الاثار في كنيسة عوجا الحفير

اصيبت بالسمنة

بعد حادثة سياره

وقمت لها

كروشن ازال سمنتها

اصيبت سيدة في حادثة سيارة وارسلت لنا الرسالة الآتية شرحا لنتائج اصابتها ، قالت :

« اصبت منذ سنة في حادثة مريعة من حوادث السيارات،فاصبحت مقعدة كسيحة . ونظراً لانى اصبحت طريحة الفراش ولا اقوى على الحركة ، بدأت ازداد لحما وشحما . ولما نهضت من فراشي بعد أن شفيت من ألم الصدمة وجدت ان وزني صار ٧٢ كيلو. ففكرت في تجربة أملاح كروشن. والحق يقال انها افادتني من جميع الوجوه، ولاسيما في ازالة شحمي ففي ثلاثة اشهر نقصت ٤ كيلو ، ولما فورا انقطعت بعد ذلك عن تناول كروشن عاد وزني الى ٧١ كيلو فرجعت الى تناوله فعاد وزني الى النقص حتى بلغ في الشهر الاخير ٦٧ كيلو » مسز و. هـ م

املاح كروشن تقاوم السمنة لانها تساعد الاعضاء الداخلية على القيام بعملها بنظام وذلك بان تقوم هذه الاعضاء بطرد الفضلات والمواد السامة التى اذا تجمعت فان الجسم يحللها تحليلا كيمياويا ويحولها الى مادة شحمية مضرة

ارقام تدلك على مستقبل مظلم

فيما يلي ارقام للواردات في خمس سنوات تبدأ من ٩٢٩ الى سنة ٩٣٣ ولا ريب ان هذه الارقام تدل دلالة واضحة على افلاس اكيد:

سنة ٩٢٩	٩٣٠	٩٣١	٩٣٢	٩٣٣
٧،١٦٧،٠٠٠	٦،٩٨٥،٠٠٠	٥،٩٤٠،٠٠٠	٧،٧٦٩،٠٠٠	١١،١٢٣،٠٠٠

الصادرات في نفس المدة!

سنة ٩٢٩	٩٣٠	٩٣١	٩٣٢	٩٣٣
١،٥٥٤،٠٠٠	١،٨٩٦،٠٠٠	١،٥٧٢،٠٠٠	٢،٣٨١،٠٠٠	٢،٥٩٢،٠٠٠

١٧٧،٤٠٨ ثمن بنزين فقط

و٣٧٠،٨٧٩ ثمن سيارات ....!

وهذه ارقام اخرى هائلة نضعها امام القراء .وقد جئنا قبل ذلك في عدد سابق علي مقدار الاراضي التي بيعت من اليهود بصورة رسمية وقيمة هذه الاراضي من ملايين الجنيهات ، هذا بخلاف مابيع في الخفاء

ارقام اليوم عن قيمة الواردات خلال عام ١٩٣٣ ومنها يتضح ما دخل الى هذه البلاد من بضائع اجنبية ، كما اثبتنا قيمة الصادرات حتي تسهل المقارنة ،ويتعرف الناس كيف انهم يساقون الى هوة من الازمة الاقتصادية السحيقة وفي جدول الصادرات رقم هائل لمادة صدرت الى الخارج وهي النقود الذهبية على اننا رأينا ان نثبت من جدول الواردات لعام ١٩٣٣ بعض المواد التي استنفذت المال الكثير

١٧٧،٤٠٨	جنيها	بنزين
١١٥،٠٦٣	«	كاز
٢٠،١٠٧	«	ورق التبغ
٢٠،٥٢١	«	سجاير
٣٧٠،٨٧٩	«	سيارات
٢٣١،٧٣٣	«	منسوجات حزيرية
٦٦،٠١٩	«	عجل سيارات وانابيب كاوتشوك

اجتماع

لغزو اراضي سوريا

نمي الينا من مصدر خاص ان الصهيونيين عقدوا اجتماعا اليوم «الاحد» في تل ابيب ودار البحث فيه حول شراء الاراضي في سوريا والوسائل اللازمة للاستيلاء على مساحات كبيرة هناك ، كما بحثوا في شروط اتمام الصفقات وقد علمنا انهم اتخذوا قرارا على موجبه سيكون موقف اليهود من الاراضي السورية

قافلة

من يهود اليمن

تصل قافلة من مهاجري يهود اليمن الى ميناء يافا في يوم الثلاثاء وعدد افراد هذه القافلة ١٦٠ وهم من بقايا الذين التجأوا الى عدن بعد الامر الذي اصدره الامام يحي بمنع اليهود من الخروج من اليمن

ثقة الاهالي بمرشحهم

الشاب

حيفا لمراسلنا الحيفاوي : أصبح الترشيح لانتخاب مختار الحارة الشرقية هنا على الابواب اذ سيكون في آخر هذا الشهر ، وكلمة اهالي حيفا متفقة على انتخاب الشاب الاديب رمزي افندي عامر ، والجميع يتفاءل بهذا الشاب خيراً ويعتقدون بانه سيخدم البلد خدمة صادقة خالصة ويسهل مهمات جمع ذوي المطالب والحاجات لقربه من قلوب الناس ومعرفته بهم. ونحن بدورنا نقدر في الاهالي هذه الثقة بمرشحهم الشاب ونأمل ان يكون رمزي افندي عند حسن ثقة المرشحين به

ينتظرون

الكفالة فقط!

ذكرت دافار ان خمسة عشر مسجونا من مساجين اليهود الذين دخلوا البلاد بصورة غير مشروعة والمقيمين الان في سجن عكا قد اخرجوا بالكفالة ولم يبق في السجن الا عشرة فقط ينتظرون الكفلاء

نادي

الفنون المسرحية

قال مراسلنا في حيفا :جرى انتخاب جديد في نادي الفنون المسرحية الذي انتقل في مكانه في مدرسة التعليم والارشاد الى محل جديد منظم وقد فاز في الانتخاب السادة محمد بستوني رئيسا، جورج قنازع نائب رئيس،وديع اصطفان سكرتيرا ، كمال مطر امين صندوق ، وصبحي جربوع ومحمد قاطوري وخليل اللحام وابراهيم خوري اعضاء فنتمنى لهذا النادي الفني اطراد النمو والازدهار

اعلان مدعى عليه

رقم القضية

٢٥ — ١٩٣٥

محكمة صلح بيسان

الى محمد بن علي المنصور من عرب الصبيح المجهول محل الاقامة

يقتضي حضورك للمحكمة المذكورة كمدعى عليه بيوم الاربعاء الواقع ٢٤ ـ٤ـ ٩٣٥ الساعة ٨ صباحاً

المدعي: حبيب افندي وهبه من بيسان

يطالبك بمبلغ عشرة جنيهات فلسطيني وان تخلفت تنظر دعواه بحقك غيابياً ولايقبل اعتراضك الا اذا ثبت ان ان تخلفك كان لعذر معقول. تحريراً

٢٢ـ٣ـ٩٣٥

فريد السخن

رئيس قلم المحكمة

طلب معلم

مدرسة الرابطة الاسلامية بيافا بالمنشية بحاجة لمعلم قدير للتدريس براتب حسن فمن آنس في نفسه الكفاءة والمقدرة فعليه مراجعة ادارة المدرسة رأسا او بعنوانها الآنف الذكر وبهذه المناسبة يسرنا أن نذكر ان هذه المدرسة النشيطة آخذة في الاستعداد لحفلتها وحسن الكبرى التي نرجو لها تمام التوفيق التشجيع والاقبال من الامة لاسيما وهى حديثة التأسيس وستكتب في اعداد قادمة حول المدرسة بصورة اوسع وفق الله القائمين بأمرها.

تلفونات الدفاع وبرقياتها الخاصة

السياسة في الجزائر
حازمه وملطفه

وافق مجلس الشيوخ الفرنسي في جلسته الاخيرة بعد مناقشة طويلة في حالة الجزائر على قرار اجماعي بالثقة بالحكومة على ان تواصل في الجزائر سياسة حازمة وعادلة وملطفة أيضا للازمة الاقتصادية الخانقة هناك.

خطاب وزير الداخلية الفرنسي

وقد تكلم المسيو رينيه وزير الداخلية فبسط للمجلس بصورة واضحه النتائج التي أدركها من رحلته الاخيرة التي استطلع فيها حالة الجزائر وقال ان في استطاعة فرنسا أن تثق بشعوب افريقية وان تعول على اخلاص هذه الشعوب كما تكلم المسيو رينيه أيضا عن حركة الجامعة الاسلامية فقال ان زعماء هذه الحركه أكدوا الولاء لفرنسا (كذا) وانه ينتظر منهم أن يقيموا الدليل بصورة عملية على اخلاصهم قبل البحث في امكان الاصلاح السياسي ، كما قال ايضا ان الحكومة تفكر في مساعدة العاطلين وفي فتح اعتمادات لزراع شمال افريقيا

الموقف من احتجاج
فرنسا وايطاليا

أبلغ البارون فون نوراث وزير الخارجية في حكومة الريخ المسيو فرنسوا بونسيه سفير فرنسا في برلين أن الحكومة الالمانية رفضت الاحتجاج الذي قدمته فرنسا على قانون التجنيد الاجباري لان فرنسا تأبي الاعتراف بالامر الواقع ومواجهة الموقف الحالي.

رفض احتجاج ايطاليا ايضا

كما أبلغ البارون فون نوراث ايضاً السفير الايطالي في برلين ان الحكومة الالمانية ترفض احتجاج الحكومة الايطالية لان بقية الدول الموقعة على معاهدة فرسايل لم تف بتعهداتها واخذت تتنافس في التسلح

تنقلات
القضاة الشرعيين

قال مراسلنا في حيفا ٠ ذكرت في رسالة امس سهوا ان فضيلة الشيخ عبد الحميد السايح انتقل قاضياً الى جنين والناصرة مع ان الذي انتقل الى هذين البلدين هو فضيلة الشيخ احمد افندي النحوي وان الشيخ عبد الحميد افندي ترقى من وكيل قاضي الى قاض في نابلس

تنقلات القضاة

قال مراسلنا في غزة .عاد الوفد الذي ذهب الى القدس للتوسط في ابقاء قاضي غزة الشرعي الشيخ سليمان افندي السعدي وباشكاتب المحكمة الشيخ سعيد افندي العلمي فنأسف لنقل فضيلة القاضي بعد ان حبطت مساعي الوفد

بالرفاء والبنين

قال مراسلنا في غزه : حضر اليوم الى غزه الوجيه صبحي بك الخضره وذهب مع لفيف من وجهاء غزه لاعلان خطبة الشاب الاديب عبد الرحمن افندي الخضره مدير البنك الزراعي في غزه على الآنسه كريمة المحامي كامل افندي الباشر فنتمنى للعروسين السعادة الزوجية والرفاهية

القدس

تعليمات عن بعض المواد المستوردة

القدس في ٢٤ اذار — لمراسل الدفاع الخاص — تلقينا من قلم المطبوعات مايلي :

لقد أعلمت الحكومة المصرية الحكومة الفلسطينية بأنها قد طلب منها مجلس جمعية الامم كشفا باحصاآت خاصة عن المستورد من بعض اصناف خاصة حسب البلدان التي تستورد منها .

ولاجل تحضير صحيح لهذه الاحصاآت فقد طلبت الحكومة المصرية ان ترفق جميع الشحنات لهذه الاصناف من فلسطين الى مصر اثناء سنة ٩٣٥ بشهادات من محلها الاصلي مصدقة من القنصلية المصرية . وفي حالة عدم تقديم هذه الشهادات من المحل الاصلي ستعتمد الجمارك المصرية على تصريح المستوردين وعلى فحص فواتير الحساب والماركات التجارية الخ.

ان قوائم المواد التي يسري عليها ذلك موجودة لدى غرف التجارة المتعددة في فلسطين حيث يتمكن المصدرون من مراجعتها. واما المواد الرئيسية فهي بالاختصار كما يلي :

الزبدة ، البيض ، القمح والدقيق ، الارز ، الذرة الافرنجية، السكر، القهوة، الشاي ، حبوب الكاكاو . التبغ ، جوز الارض ، الكوبرا ، الفوسفات، النيترات، الكاوتشوك ، بعض انواع الخشب ، انواع مختلفة من رب الورق، جلد خام مدبوغ، صوف ، قطن ، حرير ، بترول ، حديد ، فولاذ ، ونحاس .

نابلس

اصلاح ما خرب من الخط الحديدي

نابلس في ٢٤ اذار لمراسل الدفاع الخاص — بناء على طلب غرفة تجارة نابلس قد اهتم مدير السكك الحديدية بتصليح ماتخرب من الخط الحديدي بين نابلس وطولكرم في ايام الطوفان وسار الخط سيره الطبيعي واخذ التجار يزاولون اعمالهم التجارية وينقلون بضائعهم عليه كالسابق مما جعل جميع تجار نابلس يشكرون حضرة مدير السكك الحديدية لتلبية طلبهم والاهتمام بهذا الامر

استقبال كشافة الصاعقة وسفرها

وصلت فرقة كشافة الصاعقة المتجولة في الرام التابعة للقدس الى نابلس وعلى رأسها قائدها اديب افندي الصلاحي وقد زارت الفرقة المذكورة مدرسة النجاح الوطنية وفرقة كشافة خالد بن الوليد ووكالة هذه الجريدة واستقبلت استقبالا شائقا وغادرتنا الى القدس

نقل عربي وتعيين يهودي مكانه

تبلغ الخواجه انطون الهبرا مهندس دائرة الاشغال بطولكرم امر نقله الى طبريا في اول محرم وتعين محله مهندس يهودي يدعى الخواجه ليفنسغ نقل من طبريا وقد استاء اهالي طولكرم لهذا النقل وتعيين مهندس يهودي في المدينة العربية وسيبرق الوجهاء والاعيان في قضاء طولكرم الى فخامة المندوب السامي ولمدير الاشغال العامة في القدس يحتجون على هذا النقل وعلى هذا التعيين

حيفا

ممنوع من حكومتي انكلترا وايطاليا

حيفا في ٢٤ اذار — لمراسل الدفاع الخاص: قصدت امس الاول قسم دائرة المهاجرة والسفر في الميناء، بجانب مكتب مدير الميناء في الجمرك وطلبت من الموظف هناك، تصريحا لصعود الباخرة الايطالية «جاليلي» — الجليل لوداع بعض الاصدقاء. رحب الموظف، وهو عربي، بي وابدى استعداده لاعطائي التصريح، بعد مراجعة مدير المهاجرة هنا، ووعدني باعطاء التصريح بعد نصف ساعة، وقد عدت في الميعاد المحدد ، فوجدت موظفاً عربياً آخر افادني بأن مدير المهاجرة هنا لا يوافق على اعطائي التصريح، فلما سألته عن السبب اجابني بأنه لا يستطيع الاجابة على هذا السؤال لان حضرة المدير يريد ذلك!

وقد اجبته باني آسف على ان بلغ الحال بالمدير الى هذا الحد، والى ان يسمح لشذاذ الآفاق ، بما يمنع عني ، امام عيني ، وانبأته بان يخبر المدير بان هذه المعاملة الشاذة التي توجه بهذه الصورة : الى احد الصحفيين العرب لا يحسن السكوت عليها .. . وقد عدت فقصدت مرة اخرى ، الميناء بعد اذ علمت ان اصدقائي ينتظرونني هناك واصررت على الموظف ان يعاملني كغيري ويعطيني تصريحاً فاجاب بانه لا يستطيع ، لانه تلقى امراً رسمياً من مدير المهاجرة الانجليزي ومن ادارة البواخر الايطالية في امر منعي من توديع اصدقائي على الباخره واردف قائلا « اقول لك بصراحة انك ممنوع هنا من كلتا الحكومتين الانجليزية والايطالية اما السبب في ذلك فلا استطيع ان اطلعك عليه ....

وهنالك اترك باقي الامر بدون تعليق و!....

اضطراب الحالة الحاضرة في اوروبا

القاهرة في ٢٤ اذار — لمراسل الدفاع الخاص

مصر

عدم تسليم خمسة من الثوار

قررت الحكومة المصرية عدم تسليم الثوار الخمسة اليونانيين الذين لجأوا الى الاسكندرية في الايام القليلة الاخيرة على الباخرة كركيرا وقد اشترطت الحكومة عليهم ان يغادروا القطر المصري في الحال

الى اين يرغبون السفر

وقد سئل هؤلاء الثوار عن الجهة التي يرغبون الالتجاء اليها بعد مغادرتهم للقطر المصري فأجابوا انهم يرغبون السفر الى فرنسا او ايطاليا

عودة الطلاب المضربين الى دروسهم

عاد اليوم جميع طلبة الازهر المضربين الى تلقي دروسهم ما عدا الطلبة الذين فصلوا من المعهد ويبلغ عددهم ٤٢ طالبا

فرنسا

مجرى السياسة الحاضرة في اوروبا

يظهر ان انكلترا وفرنسا وايطاليا مرتاحة الى نتائج المباحثات التي دارت امس وامس الاول في باريس فقد اسفرت عن وحدة الاراء تجاه المشكلة الاوروبية

عقد اجتماع بعد مفاوضات

والمفهوم ان الاتفاق قد تم على عقد اجتماع آخر في ١١ ابريل القادم أي بعد مباحثات برلين التي ستدور بين الحكومة الالمانية والسير جون سيمون وزير خارجية بريطانيا والمستر أنطوني إيدن وستشترك فرنسا وانكلترا وايطاليا في اجتماع ١١ ابريل حتى يستقر القرار النهائي على ما يجب اتخاذه والمفهوم ان هذا الاجتماع سيكون في ستريزا في ايطاليا

المانيا

عودة هتلر بعد استراحة اسبوعين

عاد الهر هتلر امس عند الظهر بالطيارة الى برلين بعد ان استراح مدة اسبوعين في خارجها انتجاعا للصحة من عناء العمل المتواصل.

وزراء انكلترا في العاصمة الالمانية

وقد وصل السير جون سيمون وزير خارجية بريطانيا والمستر انطوني ايدن الى برلين بعد ظهر اليوم وذهبا توا الى الفندق وستبدأ المباحثات الرسمية بينهما وبين الحكومة الالمانية غدا صباحا «يوم الاثنين»

عزلة المانيا هي التي تزعجكم

وخطب الهر غوبلز وزير الدعاية في مدينة ميونيخ فقال «ان عزلة المانيا هي التي يجب ان تزعج اوروبا لا تسلحها ، واعلاننا التجنيد الاجباري لم يدهش العالم لانه كان يتوقعه »

رأينا في انتقادات فرنسا

واستطرد الهر غوبلز فقال « اما شكوى فرنسا الى عصبة الامم فنرد على ذلك بقولنا ، هل توافق فرنسا على البحث في العصبة مرة واحدة في تسلح المانيا خلافا لمعاهدة فرسايل وفي امتناع فرنسا عن نزع سلاحها خلافا لتلك المعاهدة ايضا .

حق في المساواة والسيادة

كما قال « ان المانيا تصر على ان تعامل كدولة عظمى ولا يمكن باي حال ان ترتد عن هذا الاصرار ، فألمانيا لها حق في السيادة وحفظ الكرامة »

ايطاليا

تجنيد مواليد عام ١٩١١

القى السنيور موسوليني خطابا بمناسبة الذكرى السادسة عشر لتأسيس القمصان السود قال فيها « كل طارىء يجد علينا نفاجأ به على حين غرة وغدا سنكون حاضرين لنري العالم ما هو روح الشجاعة والبسالة الساري في جسم ايطاليا الفاشستية وقد امرت ايطاليا على سبيل الاحتياط اكمال تجنيد مواليد عام ١٩١١

النمسا

موقف الحكومة من التجنيد الاجباري

تنظر الحكومة النمساوية في قضية التجنيد الاجباري تجاه الجيش النمسوي حتى يكون في مقدرته قمع كل فتنة نازية او اشتراكية، كما يكون على استعداد تام لحماية استقلال النمسا من اي اعتداء يحتمل ان يقع من جانب المانيا

الدعوة الى الخدمة الاجبارية

واشار البرنس ستارهمبورج في خطاب القاه اخيرا الى احتمال تقرير الخدمة العسكرية الاجبارية في النمسا اتقاء لخطر المانيا والطوارىء التي قد تفاجأ بها النمسا . والمفهوم ان البرنس ستارهمبورج قد ينتخب رئيسا للجمهورية في الانتخابات التي ستجري في شهر سبتمبر المقبل

الهند

وقوع صدام عنيف بين المسلمين والهنادك

وقع شقاق جديد عنيف بين المسلمين والهندوكيين في ولاية عسام اصيب فيه عدد كبير من المسلمين

سبب الصدام ذبح بقرة

وسبب هذا الصدام ان المسلمين ذبحوا بقرة بالقرب من هيكل الهندوكيين والمعروف ان الهندوكيين يقدسون الابقار فيحرمون ذبحها ولا يأكلون لحومها وقد تمكن البوليس من اعادة النظام بعد عناء كبير

بيروت

هل يعلن حدث سياسي خطير

بيروت في ٢٤ آذار — لمراسل الدفاع الخاص — اصبح من المؤكد ان يعلن حدث سياسي خطير في لبنان عقب عودة فخامة الكونت دي مارتيل الى سوريا والمفهوم ان هذا الحدث السياسي يضع حدا للوضع المؤقت الحاضر الذي ترى جميع الاوساط السياسية انه لم يفد البلاد لا بالقليل ولا بالكثير، كما ان البلاد منذ تعليق دستورها لا تترك فرصة دون الاحتجاج على الاوضاع المؤقتة وتطالب بالرجوع الى الحياة الدستورية التي ترى انها الحياة الطبيعية التي يمكن ان ترتاح اليها البلاد

استياء الرأي العام

اما الاستياء فعام في جميع الاوساط وترى الاندية الوطنية على اختلاف مذاهبها وميولها ان الاستمرار على وقف الحياة الدستورية هو السبب الاول لهذا الاستياء كما ان الازمة الاقتصادية الخانقة تزيد في القلق والاضطراب السياسيين فالاهالي يلقون المسؤولية الى حد كبير على عاتق الحكومة وعلى عاتق من كانوا سبباً في استمرار هذه الحال

حق البلاد هو المطلب الاول

على ان حق البلاد في الحرية والسيادة هو المطلب الاول الذي لا يتردد احد في الجهر به ، كما ان السكان من كافة الطبقات يذكرون في هذه الآونة ما قام به المفوض السامي السابق المسيو بونسو من تعطيل الحياة النيابية ووقف الحكم الدستوري التي كانت ترى فيه البلاد ـ على بعض النقائص التي كانت فيه ـ انه يعيد اليها بعض الانتعاش وبعض الطمأنينة التي فقدتها في المدة الاخيرة . وكثيرا ما احتج غبطة البطريرك الماروني بعنف على الاوضاع المؤقته وكثيرا ما طلب اشراك الشعب بصورة فعلية في المقدرات العامة

تصريحات خطيرة للبطريرك

جرى في حديث لمندوب جريدة الاوريان مع غبطة البطريرك عن التحولات في صدد الاصلاحات والحلول التي تتوقعها السلطات الانتدابية فيما يتعلق بقضية الدستور في لبنان

فأجاب غبطة البطريرك بقوله « كنا وما زلنا نهلل لاشتراك الشعب في ادارة بلاده وحكومتها ، على ان الاصلاحات المؤقتة والادواء التي لا تعد الا جزئية لا تكفي لاعادة النظام الى حالة تفاقم امرها تفاقما شديدا

حقوقنا مقدسة لا تقبل جدلا

واستطرد غبطة البطريرك فقال واذا استندنا الى صك الانتداب نفسه والى التعهدات العلنية المشهورة التي تضمنها الكتاب الرسمي الموجه من الرئيس كليمانصو الى غبطة البطريرك السابق اثناء انعقاد مؤتمر فرساي، واذا استندنا على الخصوص الى حقوقنا المقدسة المشروعة التي لا تقبل الجدل ولا المناقشة ، نجد انفسنا مضطرين الى حلول افرادية او موقتة لا تستطيع ان تكون السبيل الى حل اية معضلة

الحاجة الى دعوة مجلس دستوري

ان صك الانتداب ينص على ان الانظمة الاساسية والدساتير في البلدان الخاضعة لهذا الوضع يجب ان يصير التفاوض فيها وتقريرها بالاتفاق التام واماني الشعب ورغائبه والاراء التي يبديها

وزاد غبطة البطريرك فقال « وهو لعمري حق مقدس لم يكن ثمة من حاجة لتقريره في بلاد تطورت كبلادنا على انهم — مع هذا كله — رأوا ان يعمدوا الى هذا التدبير ؛ اما الان فلا نرى أي وسيلة توصلنا الى الهدف المقرر في صك الانتداب نفسه الا دعوة مجلس دستوري في اقرب وقت ممكن وهذا المجلس يتكفل بالاتفاق مع السلطات المنتدبة ، بالتفاوض في الانظمة النهائية وتقريرها للمرة الاخيرة ، هذه الانظمة التي من شأنها ان تتولى كياننا الوطني في المستقبل »

الانتداب اعداد البلاد لحكم نفسها

ولما سئل غبطة البطريرك عن مستقبل العلاقات اللبنانية الفرنسية قال « اما ما يتعلق بتوطيد سيادتنا القومية فكثير من اللبنانيين، وانا من هذا الكثير، سعيدون بل فخورون بهذا المبدأ ». كما قال غبطته، اذن لم يبق لنا الا ان نضرع الى الحكمة الالهية لتلهم اصدقاءنا الفرنسيين فهم مصالحنا المتبادلة والعودة الى تقاليد الماضي السليمة. يجب على بلادنا اخيراً ان تتمكن من التمتع بسيادتها الطائفة وتحمل مسئولياتها. فواجب الامة المنتدبة الصديقة ينبغي ان يقتصر على ارشادنا ونصحنا لا على ادارة شئوننا بنفسها، ولا ينبغي ان يسهو عن بال احد ان مهمة الامة المنتدبة قامت في البلاد على اعداد البلاد لحكم نفسها بنفسها، فكيف يتاح لهذه البلاد ان تصل الى هذه النتيجة ما دامت السلطة دائما في ايدي رجال الانتداب انفسهم؟»

الناصرة

كأنها حكومة

يستغرب المرء اذا حدثه بعضهم مفاجئاً بأنه يوجد في فلسطين حكومة مستقلة ضمن حكومة بريطانيا ويتملكه الدهش ويقع في حيرة من امره. الا انه حالما يعلم بأن الحكومة هذه ما هي الاحكومة شركة روتنبرغ يزول سوء الفهم ويقر بهذه الحكومة. كيف ولا هي صاحبة اوامر وسلطة غير قابلة التحويل والتبديل فمحاكم فلسطين ولله الحمد بمقدور المرء ان يستأنف دعواه من اصغر محكمة الى اكبرها، اما شركة روتنبرغ فحدث عن غطرستها وغجرفتها ولاحرج فياويل من يتأخر عن الدفع قليلا تأتيه ورقة حمراء بانه اذا لم يدفع خلال عشرة ايام تقطع عنه الكهرباء. واذا تأخر المستهلك «بكسر اللام» عن اي شيء لصالح الشركة قامت القيامة. فهي صاحبة امر ونهي دون تمييز وان احد الاهالي في الناصرة لديه ساعة وبعد فحصها من قبل الشركة وجد أن فيها خللا وهي تستهلك اكثر بكثير من الساعات الاخرى واوعز المفتش المسؤول بأبدالها بساعة اخرى عن ان لا يستوفي رسما عن كافة الساعات المقيدة بالعداد لانه تأكد ان هذه القيمة لم تحرق. وفعلا ابدلت الساعة ولكن اين لنا بأقناع الشركة في عدم تحصيل كافة ما هو مقيد بالساعة بل تقدير ما استهلك ومقاضاته رسما عليه. انها ضربت بكل هذا عرض الحائط وراحت ترسل الاخطار تلو الاخطار لصاحب المنزل بأنه اذا لم يدفع خلال عشرة ايام يقطع عنه التيار الكهربائي وهذه معاملتها مع الجميع ولا يستطيع احد مقاومتها لما لها من نفوذ وسلطان فهي حكومة ثانية وعلاوة على هذا صاحبة تنفذ اكثر من حكومة فلسطين أني احتار الى من أوجه كلمتي هذه لاني على يقين تام بأن نصيبها الاهمال الا اني ابيح فقط للتيار الكهربائي ان يحملها على هذه الاملاك التي هي اشبه بالاشواك. ويضعها سراً في اذن مدير الشركة العام بفلسطين شاكيةله هذه المظالم الكثيرة.

واذا كان لنا ما نقوله هو انه يا ليت في البلاد زعامة لتنظر الى مثل هذه النقاط الحيوية وتعالجها وتوقف الشركة عند حدها، والاضراب عن انوارها ولو شهراً وحداً حتى تجاب طلبات الاهالي كاملة غير منقوصة وحتى تنزل هذه الشركة عن كبريائها. لكن من اين القادة ليقودونا الى المثل العليا. ارقصي ايتها الزعامة ارقصي على متاعب الوطن وتغذي بلحمه. ويا ويل قوم لا يدرون ما يعملون ويفعلون.

اجتماع القدس

سيعقد اجتماع عام في ٢٧ الجاري وسيكون هذا الاجتماع وطني شعبي كبير تشترك فيه كافة البلاد الفلسطينية وسيدور البحث حول تدفق الهجرة الصهيونية وبيوع الاراضي. ووضع حد لهما كما انه سيلبي فريق كبير من وجهاء الناصرة وقضائها الدعوه لحضور هذا المؤتمر. واملنا وطيد ان يسفر هذا الاجتماع عن نتيجة مفيدة لصالح البلاد وان لا ينقضي كما سبقه من مؤتمرات بين التصفيق الحاد والهتاف العالي. اذ يكفي الوطن ما يقاسي من احن ومحن وان لا يبلى بشر ما هو مبلى به وزيادة وجع على اوجاعه. والله وحده الموفق لما فيه الخير...

القضاء الشرعيون

بلغنا من مصدر يوثق به ان فضيلة قاضي الناصرة الشرعي الشيخ اسعد افندي قدورة وباشكاتبها الشيخ حسن افندي عز الدين سينقلان لعكا اعتباراً من اول محرم وان مدينة الناصرة تأسف كل الاسف لهذا النقل كما واننا نرحب سلفاً بالقاضي النزيه الشيخ عبد الحميد افندي السائح الذي سيحل في الناصرة. وبهذه المناسبة نلفت نظر المجلس الاسلامي الاعلى في القدس لترقية الشاب الاديب السيد سعد الدين النمر وذلك لما نعهد فين من حسن الخلق والمعاملة الحسنة مع الجميع وعسى من المجلس ان يهتم لهذا الطلب العدل الذي يشكر عليه كل الشكر

من لا ارض له لا وطن له

برهني ايتها البلدية

على انك تشعرين

بحالة مستخدميك

رحم الله امرأذب الغيبة عن نفسه (حديث شريف)

لقد كثر التحدث واللغط بين الناس على اثر وقوف مجلس بلدية يافا من المستأجرين — الذين لا يريدون شيئاً سوى انصافهم والتطلع اليهم بالعين التي تنظر فيها للبعض الآخر — موقفاً يثير بعض الشك. وكيف ما تلفت المرء، وأينما جلس، وحيثما مشى، وعندما تقابل مع احد معارفه لا يسمع ولا يرى الاحديث قانون تحديد الاجارات وتأخير تنفيذه، يجيبك بلهجة ساذجة (الحق في تأخير تنفيذه يقع على المجلس البلدي) لان المجلس لا يشعر بحالة المستأجرين الذين يعلم الله وحده كيف يجالدون في هذه الحياه — كالجهاد في الحروب للحصول على معاشهم ومعاش عيالهم بالكاد. فلو ان المجلس يريد خيراً بالمستأجرين بل خيراً بالجميع لان المستأجرين هم الذين يكدون ويكدحون ليلا نهاراً ثم يقدمون للملاكين وللمجلس ثمرة اتعابهم، وعصيرة افئدتهم، لكان اسرع في الطلب من الحكومة بتنفيذ القانون. ايها المجلس البلدي ان قول تقييد الاجارات لما يسبب عدم انشا وتوسيع البناء قولا لا يجاريه منطق. واني اعزز قولي هذا بشرح ارقام تتكلم فيما يلي

اولا — ليس من المحتم على الملاك ان يستوفي ثمن تكاليف مخزنه الذي يجدد بناءه — بقطع النظر عن البناء القديم — من اجرة سنه او سنتين، ماذا عليه لو جمع ثمنه من ايجار ثلاث او خمس سنوات فيما لو كانه بناء المخزن ٣٠٠٠ جنيه مثلا ان يؤجره ب ١٠٠ جنيه او ب ٥٠ جنيه في السنة الواحدة

ثانيا — لا يوجد قانون ولا حكومة في العالم تجبر الذي يحدث بناء جديداً ان لا يؤجره حسب ما يريد. انك ايتها البلدية تأخذين من المستأجر ١٠ في المائه رسوما في الوقت الذي لا تأخذين من الملاك سوى ٢ في المائة اذن فالواجب والمنطق يحتمان عليك ان تنظري في امر المستأجرين وتنصيفهم ولو مرة في حياتك

يافا — عبد الفتاح جبر

وكالة الاناضول

حزب المسلمين

سراجيفو — قرر حزب المسلمين في البوسنة الاتحاد مع الاحزاب المعارضة الكرواتية والصربية والسلافية اثناء الانتخابات التشريعية التي تحل في شهر مايو القادم في جميع انحاء المملكة اليوغسلافية ولقد انتخبت هذه الاحزاب المتحدة المسيو فلاديمير ماتشيك رئيس الفلاحين الكرواتي زعيما لائتلافهم

عيد النيروز

طهران — بمناسبة عيد النيروز استقبل صاحب الجلالة الامبراطورية الشاه وزراء الدولة واعضاء الهيئة التشريعية والهيئة السياسية الاجنبية وكبار الاعيان المدنيين والعسكريين في الامبراطورية الايرانية وكذلك الوفود التي جاءت من جميع انحاء ايران ليعربوا له عن تمنياتهم

احتفال بالعيد

طهران — احتفلت جميع ايران بحماسة فوق العادة بعيد النيروز وقد نوهت الخطب العديدة التي القيت بهذه المناسبة في جميع الجهات بان حلول الربيع هذا العام جاء متفقا مع مجد الامبراطورية الايرانية التالد المؤثل

وزير بلغاريا

انقره — وافقت الحكومة التركية على تعيين المسيو بافلوف وزيراً لبلغاريا في انقره ومسيو بافلوف الذي كان وزيرا في عدة وزارات بلغارية والمعروف بميوله التركية محبوب جدا من الشعب التركي

شكر الولايات

المتحدة

انقره — قدم سفير الولايات المتحدة الى الحكومة التركية رسميا شكر حكومة الولايات المتحدة للطريقة الحاسمة التى استطاعت بها اثناء الثورة اليونانية حماية الرعايا الامريكيين في تراقيا الغربية هذه الحماية التى عهدتها اليها حكومة الولايات المتحدة

تقرب ايطاليا

استانبول — الارتياح هنا كبير بسبب ما اذيع من تقرب ايطاليا السياسي من تركيا وبخاصة من يوغوسلافيا. وتنظر جميع دوائرنا الى هذه النزعة السياسية الايطالية كضمان لاستقرار السلم في اوروبا

الحنة المسحوقة

استانبول — بالنظر الى صعوبة تمييز الحنة المسحوقة من الحنة الورق وكذا الافيون المسحوق من الافيون الورق بالعين المجردة وزعت الادارة العامة لاحتكار المخدرات على جميع المصالح ذات الشأن اجهزة ميكروسكوبية دقيقة لفحص هذه المواد بامعان. وهذه الوسيلة ستساعد كثيرا في مكافحة تهريب الافيون

نتيجة الاتفاق

خربين — على اثر اتفاق طوكيو الاخير وصل الى مدينتنا عدد كبير من موظفي السكك الحديدية اليابانية لاستلام الخط الحديدي للصين الشرقية. وقد شرع الموظفون الروس في الخط الحديدي المذكور في تصفية كل ما يملكونه في منشوريا ويتأهبون لمغادرة البلاد

الطيبة

مشروع الماء والمدرسة

كان أهالي الطيبه قد رفعوا عريضة منذ مدة وجيزه حول مشروع الماء وضرب البئر بالديناميت بواسطة دائرة الاشغال، وقد بذلت في هذا المشروع العمراني جهوداً كبيرة في العام الماضي للوقوف على مجرى الماء الحقيقي، لكن توقف اتمام المشروع لوقت آخر وعلى اثر هذا التأخير رفع الاهالي عريضة منذ أسبوعين تقريباً احداها للقائمقام والاخرى لدائرة النافعة لانجاز هذا المشروع الحيوي الذي تتوقف عليه حياة اربعة الاف نسمة من اهل طيبة بني صعب. فالى هذا الامر الهام نلفت نظر المسؤولين عن شغل هذا البئر. فالاهالي ينتظرون ذلك بفارغ الصبر وبهذه المناسبة نأسف للكتاب الذي ارسلته ادارة المعارف لمخاتير الطيبة واعيانها المتضمن وصول تلك العرائض.. لكنه لا يكفي وصول العرائض لانجاز هذا المشروع فلا يسعنا الا الفات نظر المفتش لمساعدة الاهالي في هذا الامر.

اطلاق سراح

اطلق بوليس نابلس سراح السيد رفيق افندي الشيخ نجيب من وجوه طيرة بني صعب المتهم بالتشليح على الطريق العام والمسند اليه من قبل النيابة العامة ثلاث تهم الاولى سالفة الذكر والثانية رآسة العصابة والثالثة امره في اطلاق الرصاص على الحارس اليهودي وقد عاد الى بلده مساء الاحد الماضي وهرع الاهلون لتهنئة. وقد اخلي سبيله بكفالة قدرها خمسمائة جنيه

حول العفو عن مساجين الاضطرابات

اهالي طيبة بني صعب يرجون من فخامة المندوب السامي ان يستعمل صلاحيته في اصدار العفو عن مساجين الاضطرابات بمناسبة العيد اليوبيلي لجلالة ملك بريطانيا واملهم وطيد في تلبية مطاليبهم

فالرحمة فوق كل شيء

جولة تفتيشية

وصل لطيبة بنى صعب في الاسبوع الماضي حضرة الاستاذ الفاضل فوزالدين بك العباسي مفتش المعارف في لواء السامرة ولدى التفتيش على مدرستها سر مما رآه من نشاط مديرها واساتذتها الافاضل

الشبان والدراسة

مكدن — قررت حكومة منشوريا قبيل تملك الخط الحديدي للصين الشرقية الذي ستديره موقتا هيئة من الموظفين اليابانيين ان ترسل الى اليابان عدداً من الموظفين الشبان لكي يتخصصوا هناك في دراسة المسائل المتعلقة بالسكك الحديدية

معيشة العمال

القاهرة — يعد مكتب العمل بوزارة الداخلية تقريراً مفصلا عن احوال معيشة العمال المصريين في وجوهها المختلفة وسيبين هذا التقرير النفوذ الكبير المذكور منذ انشائه في التحسين المتواصل في مصير العمال

اعلنوا في الدفاع

كروسلي

احسن موترات في العالم

قوة ٥ رؤوس فما فوق

تشتغل على الكاز الوسخ

اسعار لا تقبل المزاحمة

مع تسهيلات في الدفع

آخر موديلات معروضة للمعاينة في محل الوكلاء

ستيلو عوض وشركاه

يافا - شارع الملك جورج - عمارة حزبون

القدس - شارع مأمن الله

احفظوا ماكيناتكم باستعمال

زيت كروسلي الاصلي

اوتيل ومطعم وبار

الشرق الكبير

لصاحبه محمود عبدالله آغا

يافا - بثوبه الجديد الزاهر - يافا

يعلن اعادة فتحه اوتيل ومطعم وبار (الشرق الكبير) الواقع في اول شارع الملك جورج بعمارة النابلسي مجدداً من حيث الفرش والمحتويات وما ادخل عليه من الكماليات العصرية حتى غدا يضاهي احدث الاوتيلات الفخمة ولقد اوجد فيه كافة الاستعدادات لايجاد مطبخ يقدم المأكولات العربية والافرنجية مع اللحوم المشوية والمحمرة على ايدي طهاة حاذقين

تلبى الطلبات الخارجية في الثغر بواسطة تلفون ١٢٠٥

يفدون بالمئات في يوم واحد

وصلت امس الاول ميناء حيفا البواخر التالية:

ليناستريا	وعليها	٤٨٥	مهاجراً
واوزدانيا	وعليها	١٨١٠	مهاجراً
وتيفري	وعليها	٠٢٣	مهاجراً
سفنكس	وعليها	١٠٤	مهاجرين

وهذه الارقام مأخوذة عن دائرة الجمرك بحيفا

كل يوم اسطوانات جديدة

اخرجت شركة سودوا الوطنية القطع المشروحة ادناه بواسطة وكيلها لفلسطين وشرق الاردن

MARQUE DEPOSÉE

محمد سعد الدين ادريس بحيفا امام اوتيل فكتوريا

الاستاذ عبد الغني الشيخ

المطرب الشيخ امين حسنين

الشاعر سلامه الاغواني

هز وغربل يا غربال

هز وغربل هالموظفين اول الشهر قابضين وبسته الشهر طفرانين و١٢ الشهر مديونين

قرآن كريم سورة

الرحمن خلق الانسان علمه البيان الشمس والقمر بحسبان الخ.

كمل النقل بالزعرور

فرحنا وصار عندنا دستور. اليوم صرنا وتصورنا بريطه ومرسي وبنجور يا حفيظ يا ستار الخ

اطلبوها من عموم بائعي الفونغرافات بالاقطار الثلاثة

ومن الناصرة من محل محفوظ قدحه

المرأة العربية

« بقية المنشور على الصفحة الاولى »

ويتجلى البرهان على ان المرأه هي العامل الاكبر في تقدم الامم حيث العلم والاستقلال او الرجوع بها القهقرى حيث الجهل والاستعباد

اني اوجه هذه الكلمة الى اخواتي العربيات وارجو ان يكون لها الاثر في نفوسهن لانها صادرة عن قلب ملؤه الحزن والاسى لما نشاهده من سخف في عقلية المرأة العربية، وما نلمسه من بعض الامراض الاجتماعية التي نلمسها في كثيرات من النساء العربيات اللواتي نعد العدة لننتهز كل فرصة للنهوض بالشرق الى اوج عظمته الغابرة، وحتى نضرب مثلا للغربيات انه لا نقل عنهن ثقافه، وادبا واننا لا نقل عنهن جدارة في قيادة شرقنا الى الحرية والمجد. يقولون ان التاريخ يعيد نفسه، ولعمري اذا صدق هذا القول فلا نكون قد اتخذنا شيئاً جديداً في تقدم عقلية المرأه العربيه، اذ هل ما وصلت اليه المرأة الغربية في القرن العشرين يبلغ ما بلغت اليه المرأه العربية في العصور الغابرة ؟؟.

لقد جعل الفرنسيس من « جان دارك » قديسة، ومنذ اعوام اهتز الغرب والعالم لجرأة امي جونسون (مسز موليسون). لقد كانت بين العربيات من فاقت جان دارك شجاعة، ومنهن من كانت اعظم جرأة من (امي موليسون) ؟ اينهن من خولة بنت الازور التي هجمت على كتيبة رومية في اليرموك ؟! اينهن من عائشة الصديقية التي قادت المسلمين في واقعة الجمل ! اين منهن من تشابه الخنساء التي جاءها نعي اولادها الاربعة فقالت « الحمد لله الذي شرفني بشهادتهم » بل اين منهن من تماثل اسماء بنت ابي بكر حين جاءها ولدها عبد الله بن الزبير مستشيراً قائلا « خذلني الناس يا اماه حتى ولداي ولم يبق معي الا القليل، ومن ليس عنده الا صبر ساعة والقوم يعرضون علي ما شئت من الدنيا. فما رأيك؟ » فقالت « ان كنت تقاتل للحق فامض في سبيلك فقد قتل عليه اصحابك، وان كنت تقاتل للباطل فبئس العبد انت ! اهلكت نفسك ومن معك » فرجع وقاتل حتى استشهد. وبعد ان صلب ثلاثة ايام ذهبت امه وهي تدب على عصاها وقالت « اما آن لهذا الفارس ان يترجل ! »

نعم هكذا كانت المرأة العربية ترفع بيمينها شعلة الانتصار امام الجيوش... فأين عقلية المرأة العربية الان من تلك في الازمنة الغابرة !! اين فطرتها الاولى ونفسيتها المتأججة وطبيعتها الجميلة من سخفها الحالي ونفسها المريضة وتكلفها الممقوت ؟! .. كانت قبلة المرأة العربية قديما المجد والانفة، بينما الان المدنية الاوروبية المزيفة والبون بين العقليتين شاسع. ان للمرأة الاوروبية طبيعة وفطرة تختلفان عن فطرتنا وطبيعتنا، وقد اقمن مدنيتهن على اساس طبيعتهن فكن بكل ما يعملن غير متكلفات اقمن مدنيتهن على عقل ومنطق يوافق مزاجهن وينطبق على عقليتهن فكان ذلك لهن سهلا ميسوراً مستحباً. وكل شيء يقوم على فطرته فهو مقبول، وكل شيء يقوم على عكس ذلك فهو ممقوت منفور منه. والاوروبيون لم يعطونا الا سموم مدنيتهم فاتخذناها شفاء لمرضنا الاجتماعي.

على المرأة العربية ان تسائل نفسها عن الذي عملته بالقياس الى ما تعمله المرأة الغربية؟! انها ان فعلت ذلك ترى انها لا تشبهها الا بالمظهر الخارجي، واما الجوهر فشتان بين الجوهرين! تلك تساهم الرجل بالمسؤولية الكبرى وتقف معه جنباً الى جنب، وهذه تشقى لتنال اوفر نصيب من اثمان المساحيق والاصباغ، تلك تشغل اعلى المناصب وترقى اسمى المنابر لترسل كلمتها داوية مجلجلة في الآفاق، وهذه لا تعرف ان تتكلم حتى في مجتمع بيتي بسيط، ولا تعرف لها من حق الا ان تتبرج تبرج الجاهلية واذا تكلمت فحدث عن سخافتها ورعونتها ولا حرج.

المرأة الاوروبية تقدر الاشياء فتعطيها حقها من العناية والاهتمام فهي في البيت غيرها في المجتمع، وغيرها في الشارع، تعالج الامور بالحكمة والاناة من غير اسراف ولا تعسف، بعكس الكثيرات من نسائنا اللواتي اذا اجتمعن في مجتمع رسمي وقامت احداهن لتتكلم بصفة رسمية فهنالك الغمز والهمس والضحك حتى ينقلب الاجتماع الرسمي الى عتاب ومشاجره، ولا يكون حكمي قاسياً اذا قلت ان اغلب احاديثهن في المجتمعات لا تنم الا على نظر سطحي وثقافة محدودة

اخواتي العربيات: ان الطريق مظلمة واليأس عام، فتقدمن الجمع وازلن الطريق وحققن الامل

« نعمة كامل السخن »

المغرب الاقصى

« بقية المنشور على الصفحة الاولى »

حملت المزارعين على الالتجاء الى المرابين اليهود الذين انتهزوا هذه الفرصة لاستثمار اموالهم، فجعلوا يقرضون الفلاح ما يحتاج اليه، ويتقاضون فوائد من وراء العقول اشار اليها الدكتور ابن جلول الزعيم الجزائري في حديثه مع المسيو رينيه اذ قال: « ان المرابين اليهود يتقاضون ٢٠ في المائة شهريا فوائد ديونهم للعرب »

ومعنى ذلك ان اليهود يقرضون المائة قرش بثلثمائة واربعين قرشا في العام الواحد... والمائة جنيه بثلثمائة جنيها... تجارة فاحشة.. ولكنها رابحة...

ثم انهم « اي اليهود » يتمتعون في الجزائر وتونس والمغرب الاقصى بحماية الحكومة الفرنسوية، ولهم من النفوذ ما للفرنسويين انفسهم، فشق على السكان العرب ان يكون لليهود الدخلاء امتيازات ليست لابناء الوطن الحقيقيين، فثارت ثائرتهم وبدأ التذمر يتطرق الى نفوسهم، وروح العداء يتسرب الى صدورهم ضد السلطات الفرنسوية والاجانب المقيمين في بلادهم بوجه عام.

على ان الحكومة الفرنسوية كانت في السنوات الاخيرة تمعن في الضغط على الاهالي العرب بجميع الوسائل الادبية والاقتصادية لتصرف انظارهم عن الامور السياسية ونهضة العرب في الامم الشرقية، فاتخذت تدابير عديدة من شأنها توليد اليأس في نفوسهم الى حد بعيد، نذكر منها التدابير التي اتخذتها ضد العمال العاطلين في الجزائر، مما اذت هياجهم في بلدة « مستغانم » ومهاجمتهم دار الحكومة وتحطيم نوافذها ورشق رجال الشرطة بالحجارة — ثم التدابير التي اتخذت ضد عمال المرافىء وادت الى اضراب ثلاثة آلاف عامل منهم، وقد هاجموا الباخرة الفرنسوية (باخوس) ورشقوها بالحجارة ايضا، واخيراً القرار الذي اصدرته السلطات الفرنسوية بمنع تصدير الخمور من الجزائر. مع ان تجارة الخمور من المواد الاول التي تعتمد عليها هذه البلاد في ميزانيتها.

جميع هذه التدابير وما شاكلها حملت الزعماء الوطنيين على التفكير في ايجاد منفذ للخلاص من المأزق الحرج الذي بلغت اليه بلادهم، فالفوا وفداً للسفر الى باريس والاتصال بولاة الامر هناك ومباحثتهم مباشرة فيما يتعلق بمطالب البلاد وامانيها بعد ان يأسوا من الوصول الى اية نتيجة مرضية من الحاكم العام في هذا الشأن.

ولكن سياسة المسيو رينيه كانت ترمي الى تجنب الدخول في مفاوضات مع هؤلاء الزعماء خوفا من ان تثير قلاقل جديدة اذا كانت نتيجتها الفشل، فاعرب عن رغبته في زيارة الجزائر ودرس حالتها عن كثب وتقرير الاصلاحات الواجب اتخاذها لانعاش الحالة الاقتصادية فيها.

وقد تم ذلك، وسافر الوزير الفرنسوي الى الجزائر على الرغم من حملات الصحف المتوالية عليه وارتيابها في صدق الحفاوة التي يلقاها في تلك البلاد، واظهارها ما يخامرها من الشك في عواطف الاهالي العرب تجاه ولاة الامور الفرنسويين

وقد اتصل المسيو رينيه في اثناء زيارته بزعماء الجزائر وتباحث معهم في الاصلاحات الواجب ادخالها، وفي كيفية معالجة الازمة المستحكمة التي يعانيها الفلاحون، وعرض عليه الدكتور ابن جلول مطاليب الشيبة الجزائرية واهمها المساواة السياسية لجميع الاهالي، وابدى امله في ان يعمل البرلمان الفرنسوي على توسيع الحقوق السياسية لسكان المستعمرات الفرنسوية في شمالي افريقيا

وفي الانباء الاخيرة التي وافانا بها البرق ان الحكومة الفرنسوية قررت توزيع ٤٠ مليون فرنك على فلاحي الجزائر بصفة اعانة لتخفيف القلق السائد عن الطائفة المالية وتخصيص ١٥٠ مليونا اخرى تصرف لاسعاف غيرهم من الاهالي.

وقد جاء هذا القرار على اثر عودة المسيو رينيه الى باريس وتقديمه تقريراً عما شاهده في زيارته من دلائل البؤس والشقاء التي يتخبط فيها الاهالي العرب ولا سيما الفلاحين..

على ان ما يجدر الاشارة اليه على سبيل الفكاهة ان صحيفة من الصحف التي ساهمت في الحملة على الوزير الفرنسوي قالت في معرض كلامها ان الضيق الاقتصادي الذي تعانيه الجزائر اعطى المحرضين من انصار الوحدة الاسلامية الفرصة لاثارة نفوس السكان المسلمين ضد الحكومة الفرنسوية، وان فكرة الجامعة الاسلامية ترمي الى محاربة الحضارة والمدنية في جميع الاقطار الشرقيه

فمن يقرأ اقوال هذه الصحيفه فيما يتعلق بالوحدة الاسلامية يقف على مبلغ تعمق المكاتب في دراسة فكرة هذه الوحدة والغرض الذي ترمي اليه، واظن انه يعلم عنها بقدر ما اعلم انا من اللغة الصينية، فاذا صح مازعم احات الاقطار العربية تسير الآن بخطوات واسعه في سبيل الاضمحلال والفناء والعدم. ولكن فكرة الوحدة الاسلامية اسمى من ان يتصورها عقل مختل، واجل من ان تتمص بالاكاذيب والدعايات الباطلة، فهي التي ترمي الى النهوض بالامم الشرقيه وتوثيق علاقاتها وتوطيد عرى الصداقه والتعاون بينها بحيث تصبح قوة عظيمة تنال من ورائها المكانه التي تليق بها بين امم العالم

القاهرة: « البرعمون »

ايا كم التهامل

سارعوا لقتل وابادة الجراذين

رات نيب

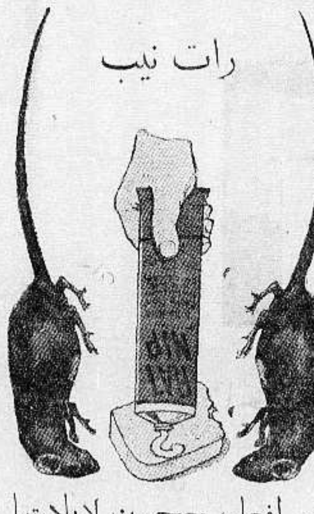

هو افعل معجون لابادتها

ضعوا قليلا من معجون رات نيب على قطعة خبز او في اية زاوية من زوايا المطبخ والدهاليز في البيت. فتروا في الصباح اكواما من الجراذين والفيران فاقدة الحياة لان رات نيب مفعوله اقوى من السموم

رات نيب ثمنه ٨٠ ملا فقط

الوكلاء لفلسطين وشرق الاردن

مستودع الادوية الوطني الفلسطيني بيافا

الصابون النابلسي الممتاز

مصنوع من الزيت النقي الخالص

الصابون النابلسي الممتاز ماركة النعامة — استعملوه فانه نقيا — ماركة طاهر المصري بنابلس مسجلة

ذائع الشهرة عبق الرائحه

يباع بالجملة في محلات

الوكلاء

السادة ورده وكباب وشركاهم: حيفا

مصطفى ومحمد الجبشة: القدس

السيد مصطفى عاشور: يافا

محمد رفعت الاتوني: الشام

اطبعوا مطبوعاتكم

في مطبعة جريدة الدفاع

موقف العرب

« بقية المنشور على الصفحة الاولى »

وتركيا وايران، فاليابان واثقة من قوتها مطمئنة الى مستقبلها. وتركيا وايران بلغتا من الاستعداد الطوارىء اقصى درجة يمكنهما بلوغها ولم تعتمدا على نفسيهما فقط بل ارتبطتا بمحالفات تضاعف قواها وتكفل لهما الفوز في صد تيار المطامع عنهما. ولكن الناس يتساءلون بحق الان ماذا فعل الشرق القريب او الشرق العربي لمواجهة الطوارىء ومقابلة الاخطار التي يحتمل وقوعها والتي نرى اوربا اليوم منهمكة في اعداد العدة لها ؟ هل يريد هذا الشرق ان تفاجئه الحوادث مفاجأة كما فاجأته الحرب العظمى، فلا يقوى على الوقوف في وجهها لضعف عدته وقلة استعداده، ويستهدف لفقد الحقوق القليلة التى حصل عليها، بدلا من ان يفوز بتحقيق امانيه القومية المشروعة

ان الشرق العربي ينظر الان الى ثلاثة مراكز يتمنى ان تكون محوراً لسياسته المقبلة، ووسيلة لانقاذه من الاخطار التي تحدق به، في حالة تفاقم الازمة في اوربا وهذه المراكز هي مصر والعراق والجزيرة، فهي اذا تفاهمت واتحدت في الاغراض والغايات، سار الشرق القريب كله وراءها، وهذا التفاهم اذا تعذر على بعض الحكومات لسبب ما، فأنه قد يسهل على الشعوب ويؤدي الى النتيجة نفسها

ولا نفشي سراً اذا قلنا ان زعماء كثيرين وراء قناة السويس بدأوا يشعرون بما يجره تفاقم الحالة الاوربية على بلدانهم من محن واخطار، ويفكرون في الوسائل التي يستطيعون بها مواجهة الموقف، وفي مقدمتها جمع الكلمة وتوحيد الصفوف، لا في سبيل اغراض حزبية محلية، بل في سبيل مواجهة طوارىء السياسة العامة ودرء اخطارها والاستفادة من تطوراتها

واذا كان الزعماء يشعرون بهذا الواجب ويحاولون القيام به الآن. فانه اولى واحرى بالحكومات الامينة على حقوق الشعوب ومستقبلها ان تفعل ذلك، لانها ان لم تقم بواجبها في المحافظة على كيان شعوبها المستهدف الآن لطوارىء الانفجارات الدولية، كانت مقصرة امام شعوبها وامام التاريخ

ويلوح لنا ان الوزارة الجديدة التي قامت في العراق انما كان قيامها بتأثير هذه الاعتبارات. وان التقرب البادي بين حكومتي مكة وبغداد لا يخلو من علاقة بالتخوف من اخطار المستقبل واعداده العدة لمقابلتها عند وقوعها. وهذه السياسة التي نعتقد ان الحكومتين اتخذتاها نتهاجها ليست موجهة الى احد، بل هي في مصلحة جميع الدول لانها الوسيلة الوحيدة لتأمين السلام في الشرق، اذا اضطرب في الغرب

اما ما يمكن عمله في هذا الباب فيعرفه الرجال القابضون على دفة السياسة في جميع بلدان الشرق القريب، وقد بدأ فريق كبير منهم يفكرون فيه ويسعون الى تحقيقه

النظر في قضية عرب الزابيدات

حيفا في ٢٣ آذار — لمراسل الدفاع الخاص — نظر اليوم لادون هريكابي في قضية عرب الزبيدات المعلومة وقد احل اعطاء القرار فيها الى يوم الخميس الواقع في ١١ نيسان القادم، لتتمة اخذ افادة بقية الشهود التفيين.

القدس

دعوة الضباط

علمنا ان جناب المستر سبايسر مدير الامن العام قد دعا بعض ضباط وافراد البوليس من المناطق الاخرى الى القدس للحضور يوم الاثنين القادم في ٢٤ الجاري لاستعراضهم وتقديم اوسمة وانواط على بعض الضباط والافراد تقديراً لهم على اعمالهم التي قاموا بها اثناء قيامهم بوظائفهم

عمل دنيء

بينما كان السيد راغب عمرو نائماً في بيته اذ اطلق عليه اشخاص ثلاثة عيارات نارية قصد اغتياله ولكن الرصاصات اخطأت السيد راغب ونحن في الوقت الذي نستبشع فيه هذا الحادث الذي ان دل على شيء فانه يدل على جبن هؤلاء الذين يتسترون في الظلام قصد اشفاء احقاد في صدورهم نهنىء السيد راغب على نجاته من هذه المكيدة الدنيئة

وقد اهتم البوليس للحادث اهتماما عظيما واحضر كلابا خاصة باقتفاء الاثر فاشتبهت على اثنين وقد القى البوليس القبض عليهما واوقفهما في السجن للتحقيق

تأجيل

قضية على زميل

نظر امس الاول قاضي الصلح جميل افندي حببي في حيفا قضية الزميل الاستاذ اميل الغوري المقامة عليه من السيد جميل ايض ولما كان محامي الاستاذ اميل متغيباً فقد اجلت الدعوى الى يوم ٨ نيسان القادم

الصحف اليهودية

الدعاية للهستدروت

في بلدان اوربا

اوفدت جمعية العمال اليهودية الهستدروتية رسلها الى البلدان الاوربية للقيام بالدعاية والاعمال اللازمة للهستدروت

قوافل الرياضيين

للاشتراك في المكابياد

جاء من لندن ان قافلة من المكابيين قد سافرت يوم ٢١ الجاري الى تل ابيب وسيطير الرياضي ليبطون الى تل ابيب في هذه الايام

وجاء من باريس ان قافلة اخرى مؤلفة من ٣٠٠ رياضي ابحرت في ٢١ الجاري ايضا من مرسيليا الى فلسطين وستسافر قوافل اخرى اليوم وغداً من لتوانيا وغيرها الى فلسطين ايضا

فقراء المدينة

القاهرة — لما كانت وزارة المالية تعتبر ان توزيع الباقي من القمح الذي ارسلته الحكومة المصرية لمساعدة اهالي المدينة يمكن ان يقوم به الان قنصل مصر في جدة ومندوب وزارة الاوقاف فقد استدعت ممثلها الذي كان قد ذهب الى الحجاز في تلك المهمة. وما زال اهتمام مصر بفقراء المدينة يبدو خلال اعمالها الكريمة. فقد علمنا ان الامير عمر طوسن الذي يقوم على رأس عمل خصيصا لهذه الغاية بلجنة هبات كبرى تتوارد عليه من كل صوب فقد علمنا ان رجل البر والانسانية مصطفى عمرو باشا قد وهب ١٠٠ جنيه كما دفعت جمعية المواساة الخيرية ٥٠ جنيها

الوطن يناديكم

الى طريق الاستقلال الاقتصادي

بشراء ابذلة عراقية شتوية وربيعية جاهزة

بسعر ١٤٠ قرشا

وجميع انواع البدلات والبالطوهات الولادية والرجالية جاهزة وتحت الطلب

في محلات قبلاوي اخوانه الوطنية

حيفا تحت جامع الاستقلال

السمسرة في قرية الطيرة

حيفا في ٢٣ آذار — لمراسل الدفاع الخاص

جاءني السيد صالح ابو لبل، وهو شاب متحمس غيور، واخبرني عما يهدد بلدة الطيرة من ضياع في الاراضي وسمسرة الوجاهة العلنية وزاد بقوله ان نصف اراضي الطيرة الخصبة اصبح في ايدي اليهود، وسينشر ذلك بمقال مفصل في الدفاع

يافايوم الاثنين ٢٠ ذي الحجة ١٣٥٣ ـ الموافق ٢٥ آذار ١٩٣٥

صاحب الامتياز والمحرر : المسؤول ابراهيم الشنطي
شترك في تحريرها طائفة من كتاب العرب في الداخل والخارج
رقم التلفون ١٠٧٥
العنوان البرقي : الدفاع يافا — عنوان البريد : ص . ب ٥

الله لم تنشه الغارة الشعواء، مقحما، فدافع

الدفاع

العدد — ٢٧٩ — السنة الاولى

ادارة الدفاع في عمارة حربوز، شارع جمال باشا — يافا

	عن سنة	عن نصف
قيمة الاشتراك في فلسطين	١٥	٨٠
في الخارج	٣٠	١٦٠

الاعلانات يتفق عليها مع ادارة الدفاع — قسم الاعلانات

صور عالمية على هامش الحوادث

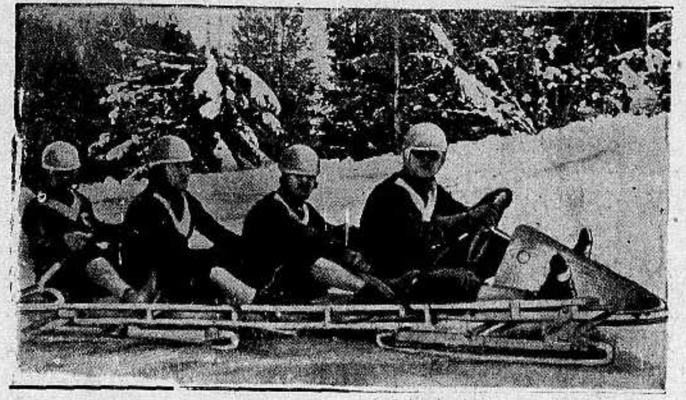

فاز الهر كيليان على رفاقه في التزحلق على الجليد فوق جبل سانت موريتيس بسويسرا وقد فاز بلقب بطل المانيا وتراه في مقدمة عربة التزحلق

صورة كارل فردريك جوس الذي احتفل في المانيا مؤخرا بوفاته للمرة الثمانين وقد كان فيلسوفا وعالما بالرياضيات والفلك والعلوم الطبيعية وقد احدث في زمانه انقلابا في عالم التصوير الفني

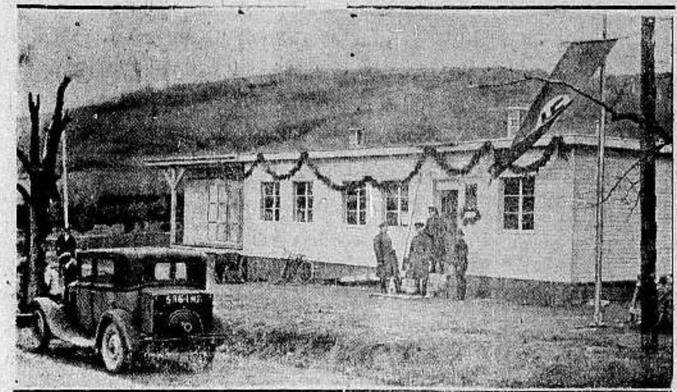

صورة دار الجمرك الجديدة في وادي السار الذي ضم الى المانيا نهائيا

صورة الهر رودلف هس نائب الزعيم هتلر وهو من ابرع طياري العالم وتراه اثناء ركوبه طيارته الخاصة بعد ان حلق فوق مدينة ميونيخ ثم رسى في المطار

صورة الزعيم هتلر في حفلة الموسيقى في قاعة ليبزيغ بمدينة برلين وقد جلس الى يمين الزعيم هتلر الهر الفرد روزنبرغ موظف وزارة الخارجية الالمانية وجلس الى يساره الهر بركنر مرافق هتلر

جرت مباراة بكرة القدم بين المانيا وهولاندا ففازت الاولى بثلاث اصابات مقابل اصابتين

راديو بيلوت الشهيرة

اجود الماكنات التقاطا للاصوات واوضحها

وكلاء البيع في حيفا ويافا محلات

يافا شارع بسترس — امين ابو رحمه — حيفا شارع المرفأ

اسعار لا يمكن مزاحمتها — اعتناء لا يفوق عليه

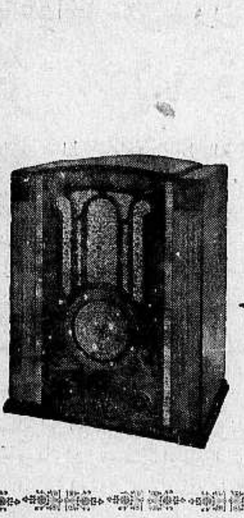

الوكلاء العموميون لراديو بيلوت
لفلسطين
شركة الراديات المحدودة
القدس — شارع مأمن الله — القدس

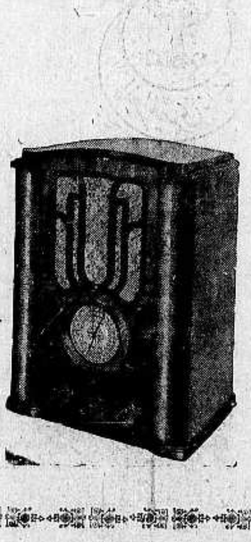

يافا — يوم الثلاثاء في ٢١ ذي الحجة ١٣٥٣ — ٢٦ آذار ١٩٣٥

أن لم تشن الغارة الشعواء مقتحما فدافع

الدفاع

﴿ العدد ٢٨٠ — السنة الاولى ﴾

صاحب الامتياز والمحرر المسئول ابراهيم الشنطي
يشترك في تحريرها طائفة من كتاب العرب في الداخل والخارج
رقم التلفون ١٠٧٥
العنوان البرقي : الدفاع يافا — العنوان البريدي : ص . ب ٢٥٥

ادارة الدفاع في عمارة حزبون شارع جمال باشا — يافا

	عن سنة	عن نصف سنة
قيمة الاشتراك في فلسطين	١٥٠	٨٠
في الخارج	٣٠٠	١٦٠

الاعلانات يتفق عليها مع ادارة الدفاع — قسم الاعلانات

وقع اهتمام جلالة الامام في الاوساط السعودية. تحفز بلغاريا واستعدادات تركيا اللاسامية في الجزائر. اضطراب الحالة في اوروبا. تجنيد المانيا الاجباري

البلد المنهوب

أتجربة ام جري على سياسة الاذلال

شعب في معزل عن تصريف شئونه الخطيرة بنفسه

يخادعنا الانكليز في ان مدة «التجربة» لم تنته بعد، وان رسالة الانتداب لم تثمر بعد على الوجه الذي يكفل لسكان هذا البلد استمرار سيرهم صعداً في معراج الحكم الذاتي حتى درجة الاستقلال. وكان اذ جرت هذه الخديعة علينا اسوأ ما كان المتشائمون ينتظرون، فاذا كل اداة شعبية تنقلب، بفضل سوء التدبير، اداة حكومية: امعاناً في سياسة التجهيل، وجذباً للامة الصاعدة الى اعلى، فلا يقف بها السير عند حد فقط، بل تنحدر سفلا خالعة عن نفسها كل فضيلة من فضائل الشعور بالمسئولية والواجب.

لقد كان اول شرائط الانتداب ان تشرع البلاد تدبر نفسها بنفسها تحت رقابة الدولة المنتدبة واشرافها. ومعنى ذلك ان يقوم في البلاد مجلس يراقب اعمال الهيئة التنفيذية، ويرفض من القوانين ما اقتضت مصلحة السكان، ويقبل منها ما كان ملائما مفيداً. وكان ان تستمر هذه الرقابة، الى وقت تنجح فيه التجربة، ثم تتضاءل رويداً رويداً، حتى تنعدم. فهل تبصرون اثارها الجاري، بشيء من هذا؟ هل ترى اثراً لتلك السياسة، سياسة تعويد سكان البلاد تصريف شئونهم بانفسهم، حاملين عبء المسئولية، وشاعرين بشرف الواجب؟

ويمضي الانكليز يخادعوننا بقولهم انهم في انتظار تجربة البلديات، فاذا نجحت التجربة، اقدموا، وإلا كفوا نفوسهم مؤونة التعب. ضلة، ضلة! لقد قامت هذه البلديات منذ ثمانين سنة، حين كان الحكم التركي ساذجاً «فجاً»، واستمرت صعداً في التقدم حتى بلغت مرحلة لا بأس بها قبل الاحتلال. اما الانكليز فقد مسخوا ذلك النظام الى ما ترى من انتكاس ملحوظ، ووضعوا امامه عتبة السير طليقا. ثم امعن معهم في منطق السياسة التي تنطوي على اغراض، افلا تكفي سبعة عشر عاماً حتى تعلموا هل نجحت التجربة ام كانت فاشلة؟ اليست هذه بالمدة التي تحرر بلداً مستعبداً، وتسبغ عليه فضيلة الاستقلال؟ ام ترى تريدون سنوات اخرى لتروا النتيجة الصادقة، او قل لتسلبوا البلاد كل أمل في التطلع الى استقلال مهما كانت ابوابه ضيقة. واقع الامر ان الرغبة السيئة ملحوظة في هذا كله، وان الغرض الاول هو سلب هذه البلاد كل ما قد يبعث فيها القوة على المطالبة بحق جديد. وستخسر هي البلديات، كما خسرت صميم قضيتها بفضل سياسة المراحل والتجربة الطويلة. ولماذا تقولون بنجاح التجربة اذا كان هذا القول يفتح عليكم باب المطالبة بقواعد الحكم الذاتي؟ هاهي ذي حقيقة ما تنطوي عليه السياسة الملقة، سياسة الرضوخ الى نفوذ فريق دون فريق، وسياسة ربط مصالح البلاد وحقوقها برغبات وزارة المستعمرات، المتأثرة بالنفوذ الصهيوني.

ثماني عشرة سنة، وانتم تحكمون هذا البلد بما يشبه الفوضى والحكم المباشر. عشرات القوانين ومئاتها تسن والامة لا تقول فيها كلمة. المرافىء العسكرية وغير العسكرية تقام والشعب صامت لا يستطيع نقداً فعالا. قروض تعقدونها مع لندن لا تفهم عنها هذه الامة الا ما تفهمون أنتم من رغبتها في الافلات من ايديكم. فهل يقال بعدئذ ان رسالة الانتداب ناجحة؟ هل يقال ان تجربة الحكم الذاتي تسير سيراً مطرداً، أم انها انقلبت الى تقدم عكسي هو ابشع من التأخر المنتظم بكثير؟ ولماذا لا تريدون مجلساً تبدي الامة فيه ارادتها؟ أليس لاجل أن تظل السياسة هي المسيطرة على شئون البلاد، ومرافقها، ومصائرها أيضاً؟ أليس لكي تستمر الهجرة هجرة، والبيوع بيوعاً، لا ينفع في وقف الاثنين تصايح السكان، بل وارسالهم الاحتجاج في صورة تبهظ صاحبه؟

لسنا دعاة مجلس نيابي فنطالب به. ولكننا في موضع الناقد هذه الفوضى، هذا السير المجهول، هذه الخديعة الجارية.

ان رقابة الامة لا تطيق ان ينفذ في البلاد قانون يودي بالبلاد. ان رقابة الامة لا تبيح لعقود ان تمضي فتكون سلاحاً تقتطع من جسم الامة لحماً وعظاماً كما تقتطع من جسم البلد ارضاً وسماء. ان رقابة الامة لا تبيح ان تعقد قروض تصرف في صالح غير صالحها، بل ربما حملها عبء ابقاء الحكم الاجنبي مرحلة أطول.

ارأيتم رسالة الانتداب؟

أرأيتم شأن البلد المنهوب؟

ابراهيم

انباء شرقية وغربية

معنى الخضوع والاستسلام

التحية الفاشستية مأخوذة مباشرة او مداورة، من التحية الرومانية القديمة فرعاً عن الاصل اليوناني القديم. ولما كان اليونان والرومان على تمام الصلة مع المصريين قروناً عديدة فقد اخذوا عنهم كثيراً من العادات والطباع، لذلك فلا يبعد ان يكونوا اخذوا هذه التحية عن المصريين، حيث كان رفع الذراع اشارة الى التسليم والخضوع. اذ كان الجندي حين يكون يرفع ذراعه امام الغالب لكي يظهر له انه فارغ اليدين اعزل من عدة الدفاع عن نفسه، ملتمساً سلامة حياته. وعلى ذلك فالتحية الفاشستية خالية من كل معنى آري أو لاسامي وليس فيها اثر لبطولة، بل هي مأخوذة من اصل مصري فيه معنى الخضوع والاستسلام

السيدة الجنرالة!

هي الجنرالة ايفنجلين بوث، القائدة العامة الجديدة لجيش الخلاص — الجيش الذي لم يستطع الى الآن، ولن يستطيع ابد الدهر، ان يقف في وجوه «غير الخلاص» من جيوش العدوان.

وحضرتها — او على الاصح «فخامتها» تطوف الآن بانحاء استراليا، ولذلك تذكرها الصحف الانكليزية كل يوم، فلنذكرها نحن ايضاً ... في هذا العدد .. و«بس»!

حين يروي الزمان

(لشاعر مجيد آثر اغفال اسمه)

في ظلال السيوف والعلم تستقل الامم
في زفيف الحتوف والألم تتوارى الظلم
حين يروي الزمان كيف كان الطغيان
يا وطن
وطن الخالدين الاباة الكرام الهداة
انت دنيا ودين الحياة تستوي والممات
عندنا كل آن إن تراءى الهوان
يا وطن
يا دماء الجدود اشهدي كيف نحيي البلاد
فيك سر الخلود خالدي صفحات الجهاد
وعظيم الجنان هو اقوى بيان
يا وطن
كانا يا وطن الفدا من جموع العدا
ان تذوق المحن ابدا او نذوق الردى
سيزيل السنان الاذى وتصان
يا وطن

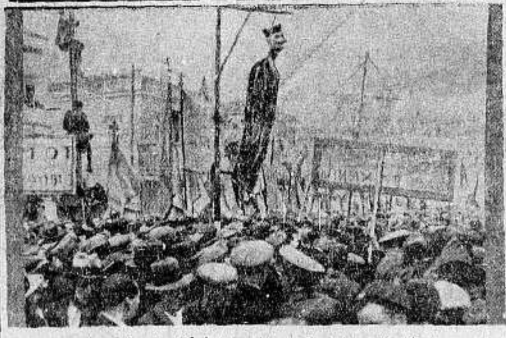

اول صورة اخذت لاحتفال اهالي اثينا بانتصار الحكومة على الثوار اتباع فنزيلوس وقد اجتمع خلق كثير وشنقوا تمثالا لفنزيلوس استهزاء به كما ترى في الصورة

على بن الحسين

لمحة عجلى عن حياة الملك الفقيد

عزاء الهاشميين بوفاة الرجل الكامل

في عمان اليوم حفلة تأبين كبرى تقام لاربعين خلت على وداع المغفور له الملك علي بن الحسين هذا العالم الناطق الى عالم من الصمت والخلود. وفي عمان اليوم يحتشد العرب من بلاد الشرق العربي ووفود فلسطين، ليؤدوا خدمة لزاما للبيت الهاشمي الكريم. وفي عمان اليوم يذكر العرب ما كانوا في ماضيهم من مجد مؤثل وما هم في حاضرهم من محنة، فيضرعون الى الله وهم اقرب اليه تعالى، ان ينصر الاسلام ويرفع المسلمين، فيزيل سبحانه بقدرته كربة وجمت منها النفوس، وذلة ضعفت منها القلوب، وان يختم جل جلاله احزان الاسلام ومصائب المسلمين.

علي بن الحسين

ولد رحمه الله في مكة المكرمة عام ١٢٩٧ هجرية، فنشأ فيها وترعرع، ومكث هناك حتى رحل المغفور له جلالة الملك حسين الى استانبول بايعاز من شريف مكة اذ ذاك عون الرفيق باشا، ورحلت مع الملك عائلته الكريمة وبينها فقيدنا «الشريف علي يومئذ»، فدخل احدى المدارس التركية وظل الى جانب والده حتى اعلان الدستور العثماني، فصدرت ارادة السلطان محمد رشاد بتعيين الشريف حسين شريفا على مكة، فعادت الاسرة الكريمة الى الحجاز عام ١٩٠٩، وتولى (الشريف علي) عن والده المدينة المنورة حتى آذنت الحرب العالمية

اعلن المغفور له الملك حسين في هذه الحرب عام ١٩١٦ شق عصا الطاعة على الدولة العثمانية، فاشتهر فيها ابناء الحسين الاربعة: علي وفيصل وعبدالله وزيد، وانفرد كل منهم في عمل من اعمال الثورة الكبرى، فكانت مهمة الملك علي، اكرم الله مثواه، ان يهاجم المدينة المنورة، فهو الخبير باهلها والعارف لمداخلها المجاورة، بيد ان ثبات فخري باشا قائد الحامية التركية يومئذ

«البقية على الصفحة السابعة»

الموقف الحاضر

مستقبل العالم يتوقف على محادثات برلين

الدول الصغرى تستعد لاعلان التجنيد الاجباري

«بقلم الاستاذ الكبير اسعد داغر»

طرأت على الحالة الدولية حوادث خطيرة امس واليوم اهمها اجتماع باريس بين فرنسا وانكلترا وايطاليا، والقرار الذي اتخذته دول التحالف الصغير باعلان التجنيد في بلادها اذا حاولت النمسا وهنغاريا وبلغاريا الاقتداء بالمانيا في نقض الشروط العسكرية في معاهدات الصلح والعودة الى نظام الخدمة العسكرية

صورة وزير خارجية انكلترا السير جون سيمون وإلى يساره المستر إيدن حامل اختام جلالة ملك الانكليز خارجين من من الاجتماع في دوننغ استريت

الاجبارية. ثم زيادة التقرب بين الحكومتين الفرنسوية والايطالية، وما يقال عن تجدد عواطف الميل في بولندا نحو النمسا، وما جاء في خطبة المسيو لافال امس وتضمن نوعاً من المجاملة او الترضية لعواطف الالمان

اما اجتماع باريس فقد افتتح امس الاول بعد الظهر على اثر وصول المستر ايدن بالطيارة اليها. واشترك فيه المسيو لافال وزير الخارجية الفرنسوية والسنيور سوفتش وكيل وزارة الخارجية الايطالية لتبادل الاراء في الموقف الحالي ومحاولة الاتفاق بين الدول الثلاث على خطة واحدة في مباحثات برلين التي تبدأ اليوم. فان السر جون سيمون سيصل اليها غداً ويلحق به فيها المستر ايدن ليطلعه على نتائج اجتماع باريس ويشترك معه في مباحثة الحكومة الالمانية ثم يسافر المستر ايدن الى موسكو مصحوبا بسفير السوفيات في لندن. فيقيم فيها يومين او ثلاثة ايام يدرس في خلالها الموقف مع الحكومة السوفياتية، محاولا التوفيق بين وجهة نظرها ووجهة النظر التي يحتمل ان يكون القرار قد استقر عليها في اجتماعات باريس وبرلين.

وسيبرح المستر ايدن بعد ذلك موسكو قاصدا الى وارسو وبراغ للقيام بالمهمة نفسها لدى الحكومتين البولندية والتشيكوسلوفاكية

ولا يخفى ان هذه المساعي كلها ترمي الى وضع اقتراحات لندن الصادرة في ٣ فبراير الماضي في قالب معاهدة عامة تحقق فكرة الضمان ونزع السلاح، والى حل الازمة التي نشأت عن اعلان التجنيد الاجباري في المانيا

«البقية على الصفحة السابعة»

صورة المستر مكدونالد وبعض وزراء انكلترا اثناء ذهابهم الى مجلس العموم للمناقشة في جواب المانيا بشأن التسلح

اليونان

اصلاح الخنادق التى دمرها الثوار

شرع جدا في اصلاح الخنادق التي دمرت اثناء مطاردة الجنود للثوار. فان كثيراً من هذه الخنادق كان الثوار قد فتحوها لكي يمنعوا تقدم الجيوش الحكومية المنتصرة كما ان غيرها ذهب طعمة لنيران المدفعية. وقد دمرت مساحة واسعة من المزروعات

بعد فشل الثورة اليونانية لجأ بعض الثوار الى بلغاريا وفي هذه الصورة الجنرال كامنيوس قائد الثورة والى يمينه مساعده باكرديس يسلمان سلاحهما على حدود بلغاريا

دنيا العرب والاسلام

اليابان

يقظة اليابان التجارية

تهز اركان الاسواق العالمية

يشعر العالم في السنين الاخيرة بأن قوة جديدة وخطيرة نزلت الى ميداني الصناعة والتجارة، واندفعت هذه القوة الى الامام بخطى مطمئنة، لكنها سريعة ايضا ومدهشة، فجرفت امامها كل حاجز وتخطت كل مقاومة عرضت لها، كما اضطربت لهذه القوة جميع الاسواق في الشرق والغرب، لم تكن هذه القوة الا تجارة اليابان التي اهتزت امامها اليوم معظم الدول الصناعية والتجارية، ونظرت اليها بخوف وترقبت تفاقمها بهلع شديد

بلغت هذه القوة شدتها منذ عامين او ثلاثة، فضغطت الى حد كبير على الاسواق الكبرى، واشتدت في هذا الضغط بصورة خاصة على الاسواق التجارية الانكليزية، حتى اصبحت هذه القوة مشكلة عالمية، ففي آسيا وافريقيا وامريكا الجنوبية حتى في اوروبا نفسها اجتاحت هذه القوة الاسواق التجارية العليا، فحاولت الدول الكبرى التي زعزعتها المنافسة اليابانية الشديدة الوطأ على الاسواق العالمية ان تحد من اخطارها فعمدت الى الحماية الجمركية، لكنها لم توفق في هذه الحماية الى الغرض الذي شرعت من اجله، فالخطر التجاري الياباني يعتمد في قوته واندفاعه على اسس اقتصادية محكمة ويتفوق بمزايا مدهشة تقف حيالها كل منافسة وكل مقاومة لا تعتمد على نفس الدعائم الاقتصادية التي دعم بها هذا الغزو التجاري

واول ما ظهر غزو اليابان التجاري في الشرق في اسواق الصين والهند والافغان وفارس وفي بلاد الجزيرة العربية ومصر والحبشة وشمال افريقية، ثم انتقل بقوة ايضا الى اسواق امريكا الجنوبية، وكان هذا الغزو سريعا في انتشاره قويا تصعب مقاومته بالصورة السهلة التي ظن انه في الامكان ان يقاوم بها ويرد. ولم يكتف هذا الغزو بهذه الاسواق فراح يطرق الاسواق الاوروبية بشدة ايضا فغمر معظم الامم في اوروبا بمنتوجاته وتدفقت هذه المنتوجات كالسيل الجارف، فكانت منافسة خطيرة في الاسواق المحلية هناك خشي معها الكساد المطلق للمنتوجات المحلية

على انه ليس في الامكان ان نذكر هذا الغزو التجاري دون ان نعرج على اسباب وعوامل هذا الغزو ويقظة اليابان هذه اليقظة التجارية العنيفة. فقوة اليابان الحديثة لم تكن بنت الساعة ولا وليدة الحاضر الجديد، فهي ترجع الى فاتحة هذا القرن من الزمان، اي بعد انتصارها على روسيا عام ١٩٠٥ وهو النصر الذي احرزته اول دولة من آسيا على دولة اوروبية عظيمة، وكان هذا النصر الذي احرزته اليابان فاتحة شعور بقوتها ومناعتها، فازدادت ثقة بالمستقبل ورأت من حقها ان ترتفع الى مكان لائق بين الدول العظمى.

منذ ذلك الوقت بدأت اليابان تسير بخطى حثيثة الى التقدم وتعرج في معارج القوة في الشرق الاقصى، وبدأت هذه الخطى تتوجه نحو الغرب عقب الحرب العالمية الكبرى، ومن هذه النقطة بدأ الصراع بين اليابان والدول الغربية. فأول ما جنحت اليابان الى الصين واخذت تغزوها سياسيا واقتصاديا، هنا فزعت الدول الغربية على اسواقها القديمة في الصين واستعمارها القديم هناك ايضا، فأرسلت الدول الاوروبية صيحتها وانذرت بالخطر الاصفر الذي يهدد بقوة

بعد ذلك استطاعت اليابان ان تغزو منشوريا وان تستولي عليها، وهي في الصين كوريا التي تملكها منذ زمان بعيد، واستطاعت اليابان ايضا ان ترد على صيحة الخطر الاصفر ونذيره وهو انها تعتبر نفسها صاحبة الحق الاول في استعمار الصين وانها ستقاوم كل محاولة من جانب الدول الاوروبية التي تسعى الى توسيع نفوذها السياسي الاستعماري والاقتصادي في الصين، عند ذلك حققت اليابان البرنامج الذي رسمته في الشرق الاقصى

اما غزو اليابان الاقتصادي في الاسواق الغربية فيعتمد في تنظيمه على امرين، اولهما وفرة اليد العاملة هناك، وثانيهما رخص العمل ورخص الاجرة بصورة مدهشة، كما ان اليابان تنمو في عدد السكان نموا غريبا. فالسكان اليوم يبلغون خمسة وستين مليونا في الجزر اليابانية وفي كوريا عشرة ملايين وفي احصاء اخير ان الشعب الياباني يزيد في كل عام ما يقرب من المليون، وهم لا يعتقدون في تحديد النسل، كما ان اهل اليابان لا يقبلون على الهجرة، وتضع الدول العراقيل في سبيل هجرتهم، ففي احصاء اخير كذلك ان مهاجري اليابان في انحاء العالم كله لا يزيد عددهم على اكثر من سبعمائة الف. اذن كان هذا الاحتشاد الهائل والجمهرة الكبيرة من السكان في جزر صغيرة وتعذر سبل الهجرة من اكبر العوامل في دفع اليابان الى الاقبال على الصناعة اقبالا بالغا حتى يؤمن القوت اللازم للسكان

ولا ننسى ان اليابان استطاعت ان تقوم بهذه المعجزة الصناعية رغم كونها ليست غنية بالموارد الاولية اللازمة للصناعة، فهي في الحقيقة تستورد المواد الخام من الخارج، لكنها تملك مقادير وافرة من الفحم تضطر في بعض الاحايين الى تصدير ما يزيد عن حاجتها منه

وسنطلع قراء «الدفاع» في عدد آخر على غير هذه العوامل التي وجهت اليابان الى هذا الطريق الناجح في الغزو الاقتصادي الذي هز اركان العالم التجارية

شركة

سيارات غزة

الوطنية

سفريات يومية
بين غزة ويافا
«وبالمكس»

سيارات
فخمة

سائقون ماهرون

جمعية العمال العربية

بيان تذيعه الجمعية
على الرأي العام الوطني

حيفا في ٢٤ اذار — لمراسل الدفاع الخاص — جاءنا من جمعية العمال العربية هذا البيان متأخراً عن موعده فآثرنا نشره تنبيها للرأي العام حول ما قيل من الدسائس ايام اضراب العمال

الآن وقد انتهى اضراب عمال شركة النفط العراقي بحيفا بسلام بعد ان وصل العمال المضربون بواسطة هذه الجمعية الى تفاهم مع الشركة على الكثير من مطاليبهم، فتتقدم الجمعية بهذه المناسبة لتشكر جميع الذين ساعدوه في عملها الشاق هذا ببيان عطفهم ومساعدتهم اليها والذين جادوا بما قدموه الى صندوق اضراب الجمعية.

وبما انه دار على الالسن اثناء ايام الاضراب ان هذه الجمعية قد وضعت يدها بيد جمعية العمال الصهيونيين (الهستدروت) وورد على الجمعية من من بعض الجهات اسئلة عن درجة علاقتها مع جمعية الهستدروت اليهودية

فالجمعية تعلن انها عربية منذ فجر حياتها وستظل بعيدة عن كل ما هو غريب واجنبي عنها لا غرض لها سوى خدمة قضية العامل العربي وتحسين مستواه وايصاله الى المركز اللائق به، وتعلن الجمعية ايضاً انها لا تميل الى معاضدة حزب او هيئة من الاحزاب او الهيئات الوطنية ضد اي حزب او هيئة اخرى وانها ترحب بكل مساعدة تأتي او ارشادات تقدم لها من اي فرد من افراد هذه الامة الكريمة او من اي حزب فيها.

ان الذي حمل الجمعية على الالحاح لجمعية الهستدروت بالمداخلة في امر هذا الاضراب هو اصرار بعض اعضاء لجنة عمال النفط العراقي بحيفا الذين كانوا هم مختنقهم يتشبثون في كل امر غير ناظرين الى غاية الجمعية القومية — ورغبتها في ايصال العمال المضربين الى تفاهم مع الشركة لانهاء الاضراب — خوفا من ان تستغل جمعية الهستدروت اليهودية حركة الاضراب هذه لما ترمي اليه من غايات سياسية — فضحت الجمعية بمبدأها بصورة موقتة فرضيت بان يتداخل في في مسألة الاضراب «وكان ذلك بالرغم عنها» ممثل جمعية الهستدروت

ان المساعي التي بذلتها هذه الجمعية لايصال العمال المضربين الى حقوقهم المشروعة قد نجحت ولم تترك الجمعية بابا الا وطرقته في سبيل انهاء الاضراب

فالجمعية تشكر بنوع خاص سعادة حاكم اللواء الشمالي «كيث روش باشا» والمجلس البلدي اللذان اهتما في امر هذا الاضراب وساعدا بقدر استطاعتهما لانهائه، كذلك تشكر فخري بك النشاشيبي الذي زار نادي الجمعية اثناء وجوده في حيفا وتزود بمعلومات عن سير حركة الاضراب فساعد على انهائه. كذلك الجمعية تشكر الروح الطيبة التي اظهرها مديرو التوظيف في شركة النفط العراقي بحيفا اثناء المفاوضات العديدة والمباحثات التي جرت بيننا بخصوص هذا الاضراب والتي نأمل ان تدوم لبيننا لحل الطلبات الاخرى التي لا تزال الآن معلقة واهمها اعطاء علاوة وغلاء المعيشة والسكن والنظر في اجور يوميات الاضراب

فالى الرأي العام نوجه بياننا هذا بصورة عامة والى العمال العرب بصورة خاصة معلنين فيه ان جمعيتنا التي حافظت على كيانها مستقلة عن كل ما هو حزبي ومقاومة في كفاحها كل ما من شأنه ان يشوه الحركة الوطنية العربية الحقة سائلين الله ان يوفقنا لمساعدة ابناء هذه الامة الكريمة لمساعدة فيها خيرهم وصلاحهم

١٤—٣—٣٥

جمعية العمال العربية الفلسطينية
بحيفا

نفثات صريحة

حزب الكلام

مئة دليل ودليل!

«للمقادة الصريح الاستاذ ابي رزق»

عاد الامام الغزالي الى «غزالة» اسم قريته، لبزور اهله ومواطنيه، بعد غيابه الطويل، وقد علم بقدومه اهل البلدة وما جاورها من القرى، فخفوا لاستقباله مراكبا، مواكبا.

كانت عجوز خارجة من بيتها ورأت الناس على هذه الحالة فسألت بعض من صادفها: لماذا هؤلاء الناس مجتمعون، والى اين هم سائرون؟ فأجابها، انهم يخفون لاستقبال الغزالي العلامة الشهير، فقالت: ويلاه، ايقبل العالم الورع مثل هذا الرياء: رياء الناس؟ اجابها: هو لم يطلب تجمعهم واستقبالهم له، وانما هو عظيم جدا لاستقباله على غير علمه.

قالت: أهو اكبر من الصحابة ح وحتى... قال: لا، ولكنه فيلسوف عظيم، وقد اقام مئة دليل ودليل على وحدانية الله في ذاته وصفاته وافعاله، فحق على الناس الاحتفاء به!

قالت: واحسرتاه! لو لم يكن عنده شك وشك لما اقام مئة دليل ودليل على وحدانية الله، مع ان المقيده بالله لا تحتاج الا الى دليل واحد، وهو عظمة الكون، وايجاده، ونظامه، وهذا يدل على عظمة الكون والمنظم له، وكفى!

قالت هذه الكلمة، وبهت الرجل «وفرك، ومرط من وجهها»

***

ولو اقام هؤلاء المتصدرون في قيادة الامة الف دليل ودليل على انهم خدموا فلسطين، لما كانت هذه الادلة الا ناطقة بخديعتهم

الف دليل ودليل تقيمها هذه السنوات بأن هؤلاء الناس مزقوها في ترقيع حالتهم وتسنيم مصالحهم

ان الآثار الصالحة المنتجة في البلاد هي الدليل الناطق لصاحب الآثار، فأين الآثار الصالحة لكم ايها الناس؟

وان الف دليل ودليل تقيمها حالة البلاد اليوم على هؤلاء الناس انهم عبثوا بها وبكرامتها وبحقوقها المدنية، والاجتماعية، والسياسية، والاقتصادية، والاحتكارية، والدينية!

لكل مؤثر أثر يدل عليه:

كلا كلا! ان القلوب تصفق للعاملين الصامتين (لا ملاعق الطبيخ)، وان الامة كلها حزب الذي يعمل لا «حزب الكلام». ان هنالك تقدير الاعمال، اولئك الذين اذا عملوا او سافروا لا يتركون الناس ان يكتبوا عنهم في الجرائد هكذا.

شرف فلان.. وتحرك فلان.. وخطب فلان.. وقال فلان.. ووعظ فلان.. وتنحنح فلان.. ولم يعلموا ان الذين يعلنون عن انفسهم بان لهم هذه الحركات، وهذه الاعلانات وهذه الكلمات هي حطة تكتب على جبينهم اذ لا اثر شريفاً ناطقاً بما اعلنوا به عن انفسهم، لا اثر لهذه الحركات يرفع من الكرامة القومية

ولو اقاموا الف دليل ودليل لما استطاعوا ان يثبتوا واحداً منها ان للامة ضاماً صالحاً فيه، وان هذه الادلة هي مكاوي حارقة في جباههم يثبتها التاريخ فيما بعد، كما يعرفها الناس الآن (الا من اعمت الحزبية قلبه)

آتوني بدليل واحد له اثره في خدمة البلاد يا من تعلنون عن غدواتكم، وروحاتكم، و...

فلو لم يكن عندكم الف شك وشك في انكم... وفي اخلاصكم لما احتجتم الى الاعلان عنكم في حركاتكم وسكناتكم المضرة

العمل الصالح لا يحتاج الى دليل، وانما أثره دليل ثابت يقوم بنفسه ويرغم الناس على الاعتراف به، ومن فضيلة صاحب العمل الصالح الصمت فهو الصمت الناطق لصاحبه!

لكني اشهد لكم!

وشهادة لله!

انكم قوم «ايها المعلنون عن انفسهم» قوم كلام، قوم مصلحة، وانكم بالاعلان تحاولون اخفاء عجزكم، وان الف اعلان واعلان لا تستر ما انتم سادرون فيه

«ابو رزق»

مائدة مستديرة

تقول هآرتس ان جمعية الاصلاحيين قد اذاعت بيانا للادون جابوتنسكي جاء فيه ان ممثلي الاصلاحيين في اجتماع اللجنة التنفيذية الصهيونية العالمية سيطلبون من اللجنة دعوة الاحزاب الصهيونية لعقد اجتماع حول مائدة مستديرة لتوحيد القوى الصهيونية في المسائل السياسية وفي الوكالة اليهودية والمحافظة على شكل الشاقل وقيمته. وتقول الجريدة ان جمعية الحزب الاصلاحي ستنشق عن اللجنة التنفيذية اذا رفضت جميع الاحزاب الصهيونية حول مائدة مستديرة وانها ستعمل منفردة

مؤتمر

جنود اليهود

جاء في هآرتس أن المؤتمر العالمي للجنود اليهود سيعقد في شهر يونيو في باريس ليقرر مقاومة اللاسامية التي تفشت في تلك البلاد

راديو مولت

اذا تناول الانسان زيت السمك فانه يتناول منه فيتامين (أ) وفيتامين (د). وما عدا ذلك فانه يتناول الزيت الباقي الذي لا نفع منه ولا فائدة سوى ان طعمه كريه جداً ورائحته شنيعة تشمئز منها النفس هذا عدا عن ان اكثر زيت السمك الذي يشتريه الناس هو زيت تجاري ليس له من زيت السمك

الحقيقي سوى الرائحة الكريهة والطعم الذي تعافه النفس وهذا ما حدا بلجنة اطباء انجلترا الى ايجاد الراديو مولت الذي فيه منافع زيت السمك بلا رائحة ولا طعم مضاف اليه المولت تحت تأثير أشعة ماوراء البنفسجية. ان راديو مولت له طعم لذيذ كالعسل الجيد ويحبه الاطفال والبنات على العموم. ان الخواص المفيدة في راديو مولت تزيد مائتي ضعف على الخواص الموجودة في زيت السمك والراديو مولت يفيد كمقو ومنبه للشهية ويشفي فقر الدم ويفيد النساء العصبيات والبنات في سن البلوغ والاطفال الضعفاء

الوكلاء: مستودع الشركة المصرية البريطانية التجارية مصر والاسكندرية

فرع: فلسطين ٥ شارع بسترس تلفون ١٠٦٢

الصادرات سنة ١٩٣٣

المواد	الكمية	مقدارها	السعر	القيمة النسبية لسنة ١٩٣٢
عدس	بالكيلو	١٦٩١١١	١٥٥٦	١٠٧٠٨
ذره	«	٣١٩٥٢٧	٢٣٧٦	١٨٠٠
كسبه	«	١٧٤٥٩٤٤	٧٦٥٤	٨٩٨٠
بسكوت وكعك	«	٣٥٧٥٧	١٥١٧	٢٧٢٨
خبز القمح	«	٤٨١٤٨	٢٢٩٢	٣٤٣٠
جبنه	«	١٦٧٣٣٤	٧١١١	٤٤٠١
سمك	«	٨٩٤٦٩	١٩٧٢	٦٤٥
حامض	«	—	٢٢٩٧	٤٥١٣
عنب	«	٣٥٩٧٣٨	٢٥٣٨	٥١٠٨
كريب فروت	صندوق	٢٥٠٨٢٦	١٢٩١٨٤	٧٩٥٦٤
ليمون	«	٠١٧١٦٠	٦٦٠٨	٦٠٤٢
برتقال	بالطون	٣٢٧	٣٠٦٦	٨٦٠٥
«	صندوق	٤٩٤٩١٧٧	١٩٤٩١٧٧	١٧٠١٠٠١
بطيخ اخضر واصفر	بالطون	٦٨٠٢	٢٠٦٤٣	٣٠٧٩٤
لوز	بالكيلو	٢١٣٥٧٨	٥٦٨٥	٢٠٣٥٧
زيت زيتون	«	٣٠٣١٢٩	٢٠٧٦٨	١٩٦٣٩
زيوت اخرى	«	٧٠٦٢٢٠	٢٦٣٩٤	٢٤٥
حلبه	«	٢٢٥٢٥٥	١٢١١	١١٦٦
باذنجان	«	٧٢٢٩٧٨	٣٤٠٥	٣٣٩١
بندوره	«	٥١٦٣٣٣	٢٢٧٨	٢٨٣٩
خضار اخرى	«	٦٦١٥٨٧	٣٤٨٤	٣٧٨٤
عصير الفواكه	«	١٤٤٢٥٤	٦٧٩٢	٤٥٠٩
كنياك	باللتر	١٨٩٠٦	٢٢٠٦	٢٧٤٠
الخمور	«	٩٤٣٢٥٣	٢٢٢٠٧	٣٠٧٣٧
صوف خام	بالكيلو	٢٢٠٥٥	١٢٤١	٥١٥
سمسم	«	١٧٠٣٧٧	٢٨٠٢	٦٤٩٨
جاود غنم وماعز	«	٢٧٩٠٥٣	٧٣٩٤	٣٥٨١
مصارين	«	٣٤٦٨٦	٨١٢٥	٤٧٩٤
شمنتو	بالطون	٦٣٩٣	١٤٠٦٣	٢٢١٥١
راسيا	«	—	٣٢٤٩	٣٥٥١
جرابات	بالدزينة	٤٤٥٠٨	١١٥٨٤	١٢٥٣٨
			٢٣٨٠٩٥٠	٢٠١٠٢٥٤

صفوة ما يحمله بريد الشرق والغرب

مكافحة الجراد

الاسراب الكبيرة تكتسح المزروعات
وسائل اهلاكه بواسطة الطيارات والمناطيد

عم الجراد في السنة الماضية بعض اقطار افريقيا واميركا الجنوبية حتى انه اصبح ضربة على تلك البلاد حيث لم يعهدوه بهذه الكثرة منذ امد بعيد، وبالرغم عما نعرفه عن الجراد وسيره وتكاثره والاختبارات التي جمعت بشأنه مدة قرون فقد تكاثر وازداد في اطراد دائم في بعض انحاء افريقيا واجتاحها باسرابه الجرارة السنة تلو الاخرى.

وقد نظمت مكافحة هذا الحيوان الضار الذي هو الد عدو للفلاح فوضعت لها اساليب وخطط دقيقة واسعة النطاق وقد اتخذت هذه التدابير شكلا يمكننا مقابلتها مع المعدات الحربية الحديثة بين الامم.

يدعى هذا العدو بالجراد السيار. وهو يتقدم باسرابه العديدة الجرارة منذ ان تبدأ صغارة القفز الى ان تكمل اجنحتها فتجتاح بلاداً شاسعة على طول الفي كيلو متر او اكثر.

وتسهل مكافحته وهو في حالته الاولى عندما تقفز صغاره. فالاماكن حيث يضع الجراد بيضه صغيرة المساحة فيأتون بمدحاة ويدهسونها بها فتموت او يرشون عليها ليلا نايلا من التبن ثم يحرقونها. وقد توفق مصنع الماني في هذه الآونة في صنع آلة تقذف اللهيب. وقد ادت التجاريب بهذه الآلة الى نتائج مرضية، الا ان تكاليفها باهظة وقد تستعمل في خدمة الانسانية الات قذف اللهيب التي عرفناها ابان الحرب العظمى ونعم ما يفعلون في استخدامها لمكافحة الجراد فان مفعولها عظيم.

اما مكافحة الجراد الطيار فتكون بالمواد الكيماوية ويستلزم استئصال شأفته معدات كثيرة بقطع النظر عن الاساليب المتبعة من قديم الزمان. فهذه التدابير تحافظ لمدة وجيزة على بعض المساحات من الاراضي دون غيرها فيحفرون الخنادق كما فعلوا في تركيا وسوريا وفلسطين وقد كانت هذه التدابير مكللة بالنجاح اذ انهم استعملوا صفائح التنك او الزينكو. وقد وضعوا سنة ١٩٢٩ في شرق الاردن حاجزاً يبلغ طوله ٣٠ كيلو مترا من الزينكو ثم حفروا على بعد ٣٠ مترا امامه حفراً عديدة فكان الجراد الطائر يتصادم بهذا الحاجز فيتراجع الى الوراء ويسقط في هذه الحفر فلا يمكنه الخروج منها ويترتب على نجاح هذا الاسلوب ان تعرف وجهة طيران اسراب الجراد وان نخمن تخمينا دقيقا ليتسنى مقاومته جديا. ولكن انجع الاساليب لمكافحة الجراد هو رش مائع سام فوق الاسراب في حالة استراحتها. ولا يمكن ذلك إلا بواسطة الطيارات او المناطيد التي يمكنها البقاء في الجو لمدة طويلة. فكلما زادت الكمية المنقولة بالطيارة تناقص مبلغ مصاريفها وتكاليفها. اضف ذلك انه من الممكن افناء اسراب الجراد في تلك الاماكن التي تمكن مكافحته فيها من الهواء خاصة في الاماكن التي تفقس فيها. وتقع هذه الاماكن في صحاري او براري مرتفعة جداً.

وقلما تكون هذه السهول المرتفعة مأهولة او معروفة اذ يصعب اجتيازها واكتشافها بغير المنطاد الذي يمكنه قطع آلاف من الكيلومترات.

والارجح ان منطاد زبلين هو الوحيد الذي يمكن استخدامه لهذه المهمة دون غيره. نعم ان مكافحة الجراد بواسطة الطيارات قد اتت بنتائج باهرة في روسيا وجنوبي افريقيا، ولكن اذا عرفنا ان جمهورية الارجنتين قد وضعت سنة ١٩٣٤ حاجزا من الشريط المشبك على مسافة ٣٧٠ كيلو مترا لتمنع تقدم اسراب الجراد تبينت لنا الفائدة العظيمة الناتجة عن استخدام المنطاد لمكافحة الجراد. وقد عقدت المؤتمرات الدولية في السنين الاخيرة للبحث في شؤون تتعلق بمقاومة اضرار الجراد. ولا نشك بانها قد ادت الى التضامن الدولي في مكافحة عدو الفلاح الدود.

رسالة الولايات المتحدة

هزيمة الرئيس

لا نريد اوروبا ونكره عصبة الامم
اميركا تمضي في سياسة العزلة اشمئزازا او ابتعادا

مينا بوليس في ٥ مارس — لصديق عربي فاضل:

«هذه هي الرسالة الثالثة التي بعث بها الينا شاب مطالع، يقيم في الولايات المتحدة باعمال تعجز عنها هيئات لا يبالي بحياة اللهو، بل يعيش على القليل من الطعام أملا في توفير مادة يستطيع بها متابعة الدرس وخدمة بلاده العزيزة»

في ٢٩ كانون الثاني سنة ١٩٣٤ صوت مجلس الشيوخ في واشنطن على معاهدة اشتراك الولايات المتحدة رسمياً بمحكمة العالم في الهاي، واسفرت نتيجة التصويت عن ٥٢ موافق و٣٦ غير موافق. ومع أن الأكثرية وافقت على المعاهدة فقد سقطت هذه لان دستور الولايات المتحدة يطلب ثلثي أصوات مجلس الشيوخ للموافقة على اية معاهدة ولهذا السبب سقطت هذه المعاهدة لعدم الحصول على سبعة اصوات اخرى

كان لسقوط هذه المعاهدة تأثير عظيم ليس في اميركا فقط بل في جميع اقطار العالم وخصوصاً اوروبا التي كانت تنتظر النتيجة بفارغ الصبر ويعتبر هذا الرفض هزيمة عظيمة للمستر روزفلت رئيس الولايات المتحدة اذ كان كل من مجلس الشيوخ والنواب معاضدا للرئيس على وجه عام، وفعلا حسب طلباته خلال السنتين الماضيتين وكان المستر روزفلت متأكداً كبقية الشعب الاميركي من ان مجلس الشيوخ سيوافق على المعاهدة لان كل الاحزاب في الولايات المتحدة منذ سنة ١٩٣٠ وافقت على هذا المشروع. وفي نفس الوقت كان هناك اقلية لكنها اقلية جهنمية قادتها من ادهش الخطباء والمعارضين لعصبة الامم وكل ما يتعلق بها

ان تؤكد المستر روزفلت واتباعه وثقتهم من فوزه سبب تساهلهم في الدعاية فاكتفوا بالقليل منها. غير ان الاقلية انتهزت هذه الفرصة وقامت حوالي ٩ كانون الثاني وملأت السماء صراخا طالبة من الامة ان لا تقبل المعاهدة والمحافظة على سياسة اجدادها. فكنت لا ترى جريدة الا وهي ملآنة بانواع المقالات، وكلما بحثت عن محطة على الراديو سمعت خطابا ناريا معارضاً للمعاهدة. ولم يكن هناك طريقة للدعاية دون ان تستعملها هذه الاقلية وأثرت هذه الدعاية كثيراً على افراد الشعب الحياديين، وهيجت عواطف المعارضين فصار كل فرد يبرق لنواب ولايته في مجلس الشيوخ طالباً منهم ان يرفضوا المعاهدة. اما الافراد الموافقون فلم يعيروا المسألة اهتماماً كثيراً فكان ما كان

ان من الصعب تحليل الاسباب التي ادت الى هذه النتيجة التي لم تكن في الحسبان، لكن السبب الاساسي كما يظهر لي هو السبب التاريخي، ويرجع اصل هذا السبب لايام اول رئيس للولايات المتحدة الرئيس جورج وشنطن والرئيس الثالث جفرسن وكانت سياسة هؤلاء العظام الحياد والتباعد عن كل ما هو اوروبي والاهتمام بشؤون اميركا فقط. ولقد اطلق اسم سياسة «العزلة» على سياسة هذين الرئيسين اللذين يحبهما الشعب حباً جماً ويتبع خطواتهما دون سؤال او تردد. ومع ان ليس من المحتمل ان بسبب اشتراك اميركا في المحكمة أي مشاكل بين اميركا واوربا (بل العكس اذا حدث اي خلاف فتكون هناك محكمة حيادية تؤكد حكما عادلا ما بين الطرفين) فوطنية السكان الشديدة وانانيتهم وفزعهم من كل ما يتعلق بعصبة الامم، كانت شديدة لدرجة ادت الى سقوط المعاهدة

كان فشل هذه المعاهدة الهزيمة الثالثة التي القيها المستر روزفلت خلال السنتين الماضيتين. واول هزيمة كانت تصويت كل من مجلس الشيوخ والنواب ضد صوت الرئيس في قانون تعويض الجنود. والهزيمة الثانية نتجت عن عدم موافقة مجلس الشيوخ على معاهدة سانت لورنس البحرية. وهذه هي المرة الثالثة. ثلاث مرات في ثلاث حالات خطرة جداً لم يتمكن الرئيس من الحصول على اكثرية تؤيد مشروعه، هنا يسأل الواحد نفسه هل هذا اذن دليل على عدم معاضدة الشعب الاميركي حكومته الحاضرة؟ انني اجيب على هذا السؤال بالنفي مع انني اعترف بان الرئيس روزفلت بدأ يخسر معاضدة مئات والوف الافراد الذين ايدوه حينما رشح نفسه للرئاسة قبل سنتين والآن لما تبين لهم عدم تمكنه من القيام بوعوده بدأ بعضهم يبحث عن قائد آخر مع هذا فلا يزال معظم الشعب يعاضد الرئيس روزفلت، لكن الحالة الاقتصادية سببت قيام عدة احزاب جديدة، لها مشاريع مدهشة في البداعة والغرابة. وسأوافيكم ببعضها شيئاً فشيئاً في رسالاتي القادمة

في عالم الخيال!

غارات جوية مريعة اخرى
على لندن، في هذه المرة ايضا...!

نشرنا في عدد الامس نبأ تلك الاغارة الجوية «الخيالية» على برلين وما جرى فيها من العمل على صدها، واليوم ننقل للقراء عن العدد الاسبوعي الاخير من «الدلي ميل» ما يأتي:

لاول مرة في التاريخ نجد بين مخصصات وزارة الداخلية البريطانية مبلغاً خصص لاجراء التمارين اللازمة للاهالي على وقاية انفسهم عند وقوع الغارات الجوية.

ويقدر المال الذي خصص لهذه التمارين في هذا العام بمبلغ ٩٢٫٠٠٠ لا بل ان هناك مبلغاً آخر هو ١٥٫٠٠٠ جنيه خصص لوزارة الحربية لتنفقه على المباحث الخاصة بوقاية من الاغارات الجوية.

وعلى الجمهور الان ان ينتظر من الحكومة كراسات توزع عليه فيها التعليمات اللازمة لهذه الوقاية، وعلى الجمهور ان يتبع جل ما سيجيء في هذه التعليمات.. حرفياً.!

وستطلب الحكومة من الجمهور، عندما تصدر هذه التعليمات، ان يعلقها كل انسان في منزله، فاذا وقع الخطر تطلع سكان المنازل الى التعليمات اذا كانوا قد نسوها، وعملوا بموجبها

وتدرس الحكومة البريطانية الآن تقرير «لجنة الدفاع ضد الغازات الجوية» وطبقاً للنواحي التي جاءت في هذا التقرير ستكون التعليمات الجديدة.

صحف العالم

طرائف – معلومات – سنمائيات – شذرات

السينما وروح العصابات

اذا كانت الافلام الاميركية تعلم الاطفال الارلنديين شيئاً — ولا يشك من يستمع الى احاديث الاطفال في الشوارع انهم تعلموا كثيرا — فهو روح العصابة. وقد تأكد هذا حين كثرت في الايام الاخيرة الاعتداءات من الاطفال على بعضهم بشكل عصابات منظمة، حتى اصبحت تقوم من آن الى آن حملات وهجمات وغزوات من هذا النوع. ولا شك انه درس خطير اذا استفحل

«آيرش تيمس»

سافرت الى تركيا

احب احمد عبد الله، ابن احد تجار التبغ في استانبول ونزيل لندن، فتاة انكليزية تدعى «مس ماي» وبادلته هي الحب. وسرعان ما تعاقدا على الزواج فركبا السفينة الى الوطن – تركيا – حيث زف الشاب الخبر السار الى اهله. غير ان هؤلاء لم يسروا بالخبر وعدوه خروجاً على التقاليد. وجادلوا بالتي هي اشد، بيد ان الفتاة الانكليزية سألت فيما اذا كان اعتناقها الدين الاسلامي يخلصهما من هذه المعارضة، فكان الجواب ايجاباً وسرعان ما اعتنقت دين زوجها

«بيرسنز»

(مونشير) هوكسلي!

كما كان العلماء، من قديم الزمان، مثل فردريك الثاني، وهملتون وغيرهم يستعيرون الكلمات العلمية من اللغات الاخرى كذلك يوجد اليوم كتاب كبار، فضلا عن استعمالهم لغتهم، يستعيرون الاصطلاحات العلمية من اللغة الفرنسية للتعبير عن فكرة جديدة في العلم والادب ومن هؤلاء الكتاب البارزين: (سوينبورن) (رايك) دينازو وهوكسلي، العالم النفساني الانكليزي الاشهر، ايضا وهذه «القائمة» رغم انها غير كاملة، تدل على مبلغ اتساع «امبراطورية» اللغة الفرنسية وانتشارها وراء حدود «الجمهورية الثالثة»

(ديتراز – باريس)

جنون النطرسة!

وجد احد العمال في احدى المعسكرات في (ارتشنجل) «صرصوراً» في صحن الحساء (الشوربة) الذي قدم له في مطعم المعسكر، فشكا امره الى الضابط فما كان من هذا الا ان امر الطهاة ان يطبخوا «شوربة صراصير» وهددهم بالطرد ان لم يأكلوا منها، وبعد ان رضخوا للامر خوفا من الطرد، بلغ الخبر الى قيادة العليا حيث بدأت التحقيقات وحكم على الضابط ورئيس الطهاة بالسجن ثلاث سنوات

«ذي ستار»

العفريت المميت!

جاء من لتوانيا ان فلاحا بينما كان جالساً في بيته، عائداً من عمله، بعد ما قبضه من الاجر، اذا بعفريت يقف امامه منتصباً بقرنين كبيرين وثياب كلها حمراء، وقال له مهدداً «اعطني هذه النقود والا قذفت بك الى نار الجحيم!» ولم يكد ينتبه الرجل من دهشته واعيا على الدراهم التي ستذهب منه حتى تناول هراوة ضخمة فضرب بها العفريت على رأسه بكل ما اوتيه من قوة فصاح العفريت على اثرها: «يا الهي!» وسقط جثة هامدة فكان رجلا...!

«ديلاسيرا – ميلانو»

اعلنوا
في الدفاع

ماذا تسمع اليوم
عن محلات السادة دجاني اخوان

يافا – تلفون ٧١٦

«الثلاثاء ٢٦ آذار سنة ١٩٣٥»

١٥ر٧ – ٣٠ر٧ صباحا – تمرينات رياضية
٣٠ر٧ – ٨٫٠٠ قرآن كريم – الشيخ محمد ابراهيم المنجد
١١ – ١ موسيقى الحرس الملكي – حفلة موسيقية خاصة لعيد مولانا المعظم فؤاد الاول ملك مصر
٢ – ٢٠ر٢ مغني والات الاستاذ صالح عبد الحي شريط ماركوني المسجل
٢٥ر٢ – ٣٠ر٢ النشرة التجارية الاولى
٢٠ر٤ .. ٤٠ر٤ وصف تفصيلي لسباق كاس جلالة الملك، مذاعة من مضمار سباق الخيل بالجزيرة
٥ – ٤٥ر٥ قرآن كريم – الشيخ محمد رفعت
٥٠ر٥ – ٤٠ر٦ فرقة الراديو الشرقية برئاسة عزيز صادق مقدمة تأليف الاستاذ عزيز صادق – توشيح مهجتي – تأليف الاستاذ محمد عبد الوهاب – تقسيم قانون محمد عبده صالح – توشيح يامن رمى القلب – سماعي فرحفزار تأليف الاستاذ محمد عبد الوهاب – خيال تأليف الاستاذ عزيز صادق – تقسيم كمن يعقوب تاتيوس – سماعي نهاوند مدحت تأليف الاستاذ مدحت عاصم
٦ – ٢٠ر٦ نتائج سباق الخيل
٥٠ر٦ – ١٠ر٧ نشرة الاخبار
١٠ر٧ – ٢٠ر٧ النشرة التجارية الثانية
٢٥ر٧ – ٣٠ر٧ اذاعة خاصة
٣٠ر٧ – ٤٥ر٧ قصيدة تهنئة العيد الملكي السعيد – الشيخ عبد الله عفيفي
٤٥ر٧ – ٤٠ر٨ اوركسترا محمد حسن الشجاعي – مارش تحية الملك تأليف الاستاذ مدحت عاصم – احلام الصيف موسيقى مسرحية لابراهيم فوزي – عيد بولوني موسيقى بولونية – سالونيك موسيقى تركية – سميراميس موسيقى مسرحية لروسيني – لاجالك موسيقى تصويرية للشجاعي – شهرزاد موسيقى مسرحية لسيد درويش – الخطيبين تانجو للشجاعي
٤٥ر٨ – ٥٥ر٨ منولوجات فكاهية الاستاذ محمد عبد القدوس
٩ – ٤٠ر٩ مغني وآلات. الآنسة ام كلثوم. تقسيم عود. مقدمة موسيقية. تقاسيم قانون – دور عادت ليالي الهنا تأليف احمد رامي وتلحين زكريا احمد
٤٥ر٩ – ١٥ر١٠ موسيقى آلية صولو. قانون منفرد مصطفى بك رضا. كمان منفرد فاصل شوا. بيانو منفرد. مدحت عاصم
٢٠ر١٠ – ١١ مغني والات الآنسة ام كلثوم. مقدمة وتقاسيم آلات – ثم قصيدة «كم بعثنا مع النسيم سلاما»
١١ سلام الملك – ختام

الافيد لصحتكم

Burgoyne's
بورجونيز املاح الفواكه

ان التقلبات الجوية والانتقال من فصل لآخر يؤثر في الصحة والعادة الطبيعية. لاجل المحافظة على الصحة قد اوصى الاختصاصيون باستعمال املاح الفواكه بورجونيز التي تساعد المعدة على اعمالها بانتظام: يمكن الحصول عليه من جميع الباعة.

BURGOYNE BURBIDGES & CO. LTD.
LONDON E.
Manufacturers of Pharmaceuticals since 1741

العموميون لفلسطين وشرق الاردن
جاير وكورلاند
تل ابيب ص. ب ٤٦٤

اوتيل ومطعم وبار
الشرق الكبير
لصاحبه محمود عبد الله آغا
يافا – بنوبه الجديد ان اهر – يافا

يعلن اعادة فتحه اوتيل ومطعم وبار (الشرق الكبير) الواقع في اول شارع الملك جورج بعمارة النابلسي مجدداً من حيث الفرش والمحتويات وما ادخل عليه من الكماليات العصرية حتى غدا يضاهي احدث الاوتيلات الفخمة

ولقد اوجد فيه كافة الاستعدادات لايجاد مطبخ يقدم المأكولات العربية والافرنجية مع اللحوم المشوية والمحمرة على ايدي طهاة حاذقين

تلبى الطلبات الخارجية في الثغر، بواسطة تلفون ١٢٠٥

كلمة العدد

الحقيقة المرة

ثمن الاوطان فقر ليس غنى

لقد حفيت الاقلام فالى متى الغفلة !

قلنا من قبل، ورددنا مراراً، بأن ما يراه الناس من ثروة ان هو الا ثمن الضحية، ثمن خروف العيد! أفتحسب مالك الذي بعت به بيتك، ودارك، وبلادك، غنى، وهو ثمن حياتك على وجه هذه الارض؟ ان الالوف التي تروشها، بل الملايين. ليست الا اثماناً للوطن العزيز الذي لا يقدر بمال، ولا برجال وهذه الالوف والملايين ما اسرع ما تزول، ويكون قد ضاع منا وطننا الغالي،استغفر الله بل الوطن الرخيص بنا!

فوق ما قيمته ٣٧٠ الف جنيه استوردت البلاد سيارات . واكثر من ٢٧٧ الف جنيه دفعت ثمناً للبنزين . فيا ثروة المال الحرام،احترقي في الباطل الرذل من انواع الترف ! ذوبي دخانا زائلا ينعقد سحبا حمراء تسح الدمع السخين على الوطن الذي لم يقدره اهله فباعوه بالاماني الرخيص من متاع الحياه الدنيا !

مثلا آخر خذ : بلغ ما صدرته هذه البلاد حوالي المليون جنيه والنصف المليون.فهل عرفت قيمة ما ورد عليها ؟ انه هائل،اكثر من خمسة اضعاف ما صدرت، انه اكثر من احد عشر مليوناً دفعناها ثمناً للسيارات ، والبنزين ، والنسيج ، والتبغ ، وورق ... السجاير ! هذا افلاس لا شك فيه . وهو مقياس صادق على قدرة البلد . اما الثروة التي نراها فهي ثمن بيوتنا ، ثمن دورنا ، ثمن الارض التي بعناها رخيصة للعدو — وستزول هذه الثروة الحرام في صفائح البنزين ، وانواع السيارات !

ايها العرب ! لقد حفيت الاقلام ، وكثير على المرء الذي يرى بيته محترقاً أن يظل في موقف نيرون ، حين رأى روما عاصمة ملكه تحترق، فاكتفى بأن تلهى متفرجا

تصدير البضائع المصنوعة في فلسطين الى سوريا

جاءنا من الغرفة التجارية في الثغر ما يأتي : تلفت الغرفة التجارية نظر حضرات التجار الى ضرورة تأمين جميع البضائع المصنوعة في فلسطين وكذلك الصناديق والاكياس المتضمنة تلك البضائع المصدرة الى سوريا وان لا يكون عليها باي حال من الاحوال اية « ماركة » او اشارة من شأنها ان تجعل السلطة في سوريا تشك في اصل البلاد المستوردة منها . اما البضائع التي هي من اصل اجنبي وتدخل في صنع البضائع المحلية فيجب فحصها فحصاً دقيقاً قبل التصدير حتى لا تكون العلامات السابقة او شبهها باقية عليها مما قد يوجد ريبة او شكا في اصل البلاد المصدرة . ومن الضروري ازالة كل علامة او « ماركة » لغير المصنوعات الفلسطينية عنها قبل التصدير

اعفاء البرتقال من الضريبة الجمركية

جاء من مونتريال (كندا) ان وزير المالية قد صرح ان البرتقال الفلسطيني سيعفى من الضريبة الجمركية بعد اليوم

مدير دوائر الطابو

زار يافا ومكث فيها في اليومين الماضيين المستر ستابس مدير دوائر الطابو في فلسطين قصد الاطلاع على دائرة يافا وسير اعمالها بعد ان نقلت الى الدار الجديدة

وقد سبقه للاشراف على تنظيم الاعمال السيد مشيل عرقمان احد مفتشي الدائرة المذكورة

فتح شارع جديد

شرع العمال نهار امس في هدم عمارة الاوقاف الفاصلة بين عمارات شارعي بسترس وعوض في يافا وذلك لفتح الشارع الجديد الذي اخترق عمارات الاوقاف وجمعية الاسعاف في ارض المقبرة لوصله بشارع عوض ثم رأسا بشارع البوسطة

وينتظر في المستقبل ان يعرض هذا الشارع مع توسيع منعطف شارع البوسطة المقابل له حتى يصبح شارعا مستقيما

لقد اجرمت خطأ !

« لقد اجرمت خطأ » هذا ما قالته حنة بنت موسى مزراحي ودموعها على خديها ، الى هيئة المحكمة ، ثم اردفت : انى اعترف بذنبي ، واطلب الرحمة بعد ان طلبت الغفران من ربي على ما جنته يداي عن غير قصد مني

منظر كان مؤثراً جداً ، يدل على توبة مع تقريع الضمير . وتفاصيل الامر ان حنة المذكورة بعد ان تركها زوجها وعاشر غيرها وفتح لهذه الثانية بيتاً مستقلا اخذ لها « الغرامافون » الذي يخص حنة فقام نزاع بين حنة وضرتها، حول « الغرامافون » ادى الى ضرب المرأة المزاحمة من قبل حنة على بطنها — وكانت حامل فأسقطت جنينها

بعد سماع ما تقدم قال الرئيس : ونظراً لظروف القضية فاننا نقرر ربط المتهمة بكفالة شخصية بقيمة خمسة جنيهات مع كفالة اخرى خارجية بقيمة عشرة جنيهات لحسن السلوك لمدة سنة واطلاق سراح المتهمة »

وقال الرئيس مخاطباً المتهمة : اياك في المستقبل ان تتقاتلي مع النساء ..

مختار ديربان وحادثة قتل فريدة

اتهم مختار قرية ديربان مع احد اولاده بجرم قتل ابراهيم خليل دعسان وتفاصيل القضية كما التقطناها من افواه الشهود — واغلبهم احضرتهم النيابة — يثبتون ان الذي قتل هو المختار نفسه المدعو حسن ابو هضبه، لا ابنه حماد

اما المختار فقد انكر التهمة عكس ابنه حماد الذي اعترف بالجرم وأقر انه هو القاتل، ولكنه قتل مدافعة عن نفسه، بعد ان هجم عليه المغدور اثناء حراثته الارض

وقد اشغلت هذه القضية اكثر وقت المحكمة نهار امس، واستمرت حتى الساعة الخامسة والنصف مساء لكثرة الشهود ولعدم تصديقها اقوالهم كما قال سعادة رئيس المحكمة. وفي النهاية قال الرئيس هذه القضية من انواع القضايا الهامة التي ذهب ضحيتها رجل رب عائلة واطفال صغار، والمتهمان بقتله المختار في ديربان وأحد اولاده

انه من اختباري الطويل في هذه المحكمة اقول أن هذه القضية من نوع القضايا غير المرضية بالمرة

ليس لدي شك في ان ابرهيم خليل دعسان قتل، وان القتل نشأ عن نزاع حول حدود ارض، وان الشخص الاول حماد هو القاتل وقد اعترف بذلك

ان المحكمة مقتنعة بأن الشهود في هذه البلاد يبالغون عادة في اقوالهم ظناً بأنهم انما يقوون دعائم القضية، ولكن المحكمة لم تقتنع بالادلة المقدمة على حسن المختار، كما انها لم تقتنع بانه قال الصدق كله فيما يختص بهذه القضية، ولكننا نقدر حراجة مرقفه من القاتل وهو ابنه، والمقتول.

لهذا نقرر براءة حسن المختار مما نسب اليه اما الابن حماد فنحكم عليه بالسجن مع الاشغال ١٥ سنة مع رفع تقرير الى فخامة المندوب السامي فيما يتعلق بصحته وبما يقال عن انه مصاب بالخبل والبله.

عيد الجمهورية اليونانية

احتفلت امس الجالية اليونانيه في الثغر بعيد الاستقلال الوطني وقد اقامت لذلك صلاة خاصة في الكنيسة الارثوذكسية حضرها نائب قنصل اليونان في الثغر وسائر العائلات اليونانية وتلامذة المدارس وتلا القداس كلمة شكر لعودة الامن والسلام الى البلاد اليونانية

انا لله وانا اليه راجعون

قال مراسلنا في طولكرم : توفى ليلة امس في طيبة بني صعب الوجيه المرحوم عارف افندي الناشف على اثر مرض الم به ومضى عليه برهة من الزمن وهو يعالجه وأسف الناس لذلك وبادر جمهور كبير من وجوه طولكرم بالذهاب الى طيبة بني صعب بالفقيد. وحوالى الظهر جرى دفنه مشيعاً من قبل الوف الاهلين وعزى الناس انجاله الافاضل واقاربه وقد عز نعيه على الاهلين. وعلى البكاء والعويل طيلة هذا اليوم انحاء الطيبة فنقدم لانجاله وعائلة الناشف الكريمة تعازينا الحارة سائلين الله ان يلهمهم الصبر والسلوان وانا لله وانا اليه راجعون

محاولتهم في انكلترا

قرأنا في الصحف اليهودية عن الجهود التي تبذلها الدوائر الصهيونية في لندن للحصول على قرض بمبلغ مليون جنيه استرليني «لجمعية كيرن كايمت»

ويقال أن المؤسسات المالية الثلاث التي ستنظمها الجمعية الصهيونية ستتولى تنفيذ البرامج الجديدة التي وضعتها الجمعية . ومن يدري ، فقد تسارع المؤسسات المالية الى عقد هذا القرض تنفيذاً لسياسة الترحيل التي استنتها حكومتها !

العمل العبري مرة أخرى

انذر الادون برلين عمال التروميلدوريين الذين يعملون في بيارته ان يأتوا بأربعين عاملا لمساعدتهم في في القطف والتعبئة . وبعد جهد تمكن العمال من احضار ثلاثين عاملا فقط،ولما شاهد المدير ان العمل قد تأخر أدخل الى البيارة ١٣ عاملا من الحورانيين فأغاظ عمله هذا العمال اليهود الذين رفضوا الشغل مع عمال العرب في البيارة فغادروها ووقفوا على الباب لمنع العمال العرب من الدخول اليها. فأسرع المدير وأخبر بوليس مستعمرة هرتسليا بالامر فحضرت قوة اعتقلت من عمال التروميلدوريين ١٨ عاملا

وقد عقد مجلس محلي المستعمرة جلسة لاخراج العمال من السجن وقرر مخابرة صاحب البيارة في رعنانا لكى يمنع مدير بيارته من تشغيل العمال العرب فيها والاقتصار على العمال اليهود

تعبيد طريق غزة

... واخيراً ، بعد ان حفيت الاقلام وهمدت عزائم السكان، لكثرة ما تقدمت بطلب ضرورة اصلاح طريق غزة الموصلة مع الطريق العمومية ليافا دون ان يظهر بصيص امل في اجابة هذا المطلب بعد هذا كله ، اتصل بنا امس ان دائرة الاشغال العمومية قررت اخيراً تعبيد جزء من هذه الطريق ، وذلك بين آخر الاسفلت من ناحية المستعمرات اليهودية الى قرية المسمية وحتى الكيلو ٣٧

وسيكون التعبيد بالحجارة السوداء الصلبة ثم تغطيتها بالاسفلت . وقيل لنا ان عملية الاصلاح هذه سيباشر بها اما في اواسط شهر نيسان القادم او في اواخره

اما بقية الطريق ، من كيلو ٣٧ حتى المجدل وغزة فلم يبت بأمره بعد، ولم يدخل في ميزانية هذا العام . فهل لنا ان نتساءل عن السبب ...؟

حامية جديدة القبض على ٣١ عاملا

تألفت قبل ظهر امس حامية جديدة من العمال اليهود في مستعمرة هرتسليا ورابطت امام بيارة المستر فريدمان حيث يعمل بعض العمال العرب

ولما حضر البوليس الى مكان الحادثة قبض على ٣١ عاملا يهودياً من الذين الفوا هذه الحامية لمقاومة العمال العرب

اما العمال العرب ، فيقول تقرير البوليس انهم استمروا في اشغالهم في نفس البيارة ... ترى اكان ذلك تحت المحافظات ، ام دون محافظة البوليس ؟

وفد لجنة الموظفين

علمنا ان وفداً من لجنة الموظفين بيافا قابل فخامة المندوب السامي وباحثه بشأن زيادة الرواتب لبعض الموظفين بحجة غلاء المساكن وحرمان البعض الاخر من هذه العلاوة التي يجب ان يتساوى فيها الجميع

واطلع اعضاء الوفد فخامته على قيمة الاجارات في يافا التي لا تقل عن اجارات مدينة تل ابيب المجاورة غلاء ، بل انه لمن الايسر ان يجد المستأجر داراً في تل ابيب من ان يجدها في يافا ذلك لاستمرار البناء الجديد في الاولى وعدم الاهتمام بهذه الناحية الضرورية جداً في المكان الثاني ، اي في يافا وقد وعدهم فخامته ان ينظر في هذا الامر

الاراضي ... الاراضي ما اكثر ضحاياها !

«هذه قضية من انواع القضايا الكثيرة التي أخذنا نشاهدها في هذه البلاد ،وهي الناتجة عن مشاكل الاراضي وبيوع الاراضي . وهي قضايا هامة عويصة جدا ذهب ضحاياها اناس قد يكونون ابرياء»

هذا ما قاله سعادة رئيس المركزية أمس على اثر سماعه الافادات في القضية التي اتهم فيها كل من محمود خليل اسماعيل وشاكر خليل اسماعيل لضربهما حسين عليان على عينه مما اوقع بها ضرراً دائمياً سبب فقدان النظر

وكانت النتيجة ان اصدرت المحكمة حكمها مبنياً على تصديقها وقوع جرم الاعتداء بالضرب واما عدم تصديقها بأن الضرب هذا ادى الى فقدان النظر بالمرة ، ولذلك حكمت على كل من المتهمين بالسجن ستة اشهر مع الاشغال

محاول قتله وهو على حماره !

نظرت امس المحكمة المركزية القضية التي رفعت على محمد محمد طافش المتهم بجرم محاولة قتل يوسف محمد البلاص

وقد ظهر من الادلة واقوال الشهود ان المعتدي كان معتمداً ومصمماً على قتل المعتدى عليه ، اذ تربص له في الطريق وحال مروره راكباً على حماره لحق به شاهراً السكين بيده ثم طعنه من الوراء

وهذه الظروف تدل على ان المعتدي ارتكب فعلته بعد سابق تصور وتصميم ولذلك صدر حكم المحكمة عليه فاذا هو يقضي بسجنه خمس سنوات مع الاشغال الشاقة

استعراض البوليس وتوزيع الاوسمة

قال مراسلنا في القدس :

عطفاً على رسالتي التلفونية التي بلغتكم اياها نهار امس عن استعراض البوليس وتوزيع اوسمة على بعضهم فقد جرى توزيع هذه الاوسمه هذه اليوم على جبل الزيتون من قبل فخامة المندوب السامي . وقد سلم فخامته وساماً الى المستر سبايسر من نوع (ج . م . س) ومدالية من البرونز من نظام القديس يوحنا لاحد افراد البوليس وقد ذكر فخامته بخطابه الذي ابعثه اليكم بالبريد بان هذه هي المدالية الاولى التي تمنح للبوليس لاول مرة في فلسطين

خطاب رئيس المحكمة المركزية بيافا

تلميح الى التشريع الجديد الذي سينفذ

في الساعة التاسعة والنصف من صباح الامس افتتح سعادة المستر كوبلاند رئيس المحكمة المركزية في الثغر الدورة الجزائية الحالية . وقد القى بهذه المناسبة الخطاب التالي :

المستر برداكي ممثل النيابة

ايها الصحافيون

سادتي : جدول المحاكمة لدورة اذار الحالية على اربعين قضية مقابل ٥٣ قضية من شهر اذار في العام الماضي

حقاً ان بين قضايا هذه الدورة قضايا صغيرة الا ان نوع الجرم شديد، وهي لذلك اشد خطورة مما نحاكم لاجلها عادة لدينا الان قضيتان قتل عمداً، وقضية واحدة من نوع التشبث بالقتل. وقضية اخرى محاولة قتل . وخمس قضايا دهس وخمس قضايا من انواع السرقات المختلفة منها ما هو باستعمال آلات حادة للكسر وتسع قضايا اعتداء بالضرب واحداث جروح ، واربع قضايا من انواع الاعتداء على الاولاد والنساء ، والباقي يتألف من دعاوى احتيال للحصول على دراهم بطرق الغش

فيما يختص بحالة الامن العامة في القضاء اجدني مسروراً بأن اقول انها مرضية اذ انه لا يوجد اية قضية من نوع «التشليح» في الطرق العمومية. الا ان نوعا واحداً من انواع الاجرام استمر يزداد، وهو نوع السرقات بعد الكسر

لقد ارتفع المعدل من هذا النوع الاخير في يافا وتل ابيب من ٢٠ الى ٦٠ بالمئة عما كان عليه في اذار من العام الماضي ولكن رغم هذا فقد بلغني ان السرقات كانت قيمتها صغيرة وقليلة

اما في مقاطعة الرملة ، فيما يختص بهذا الامر ، فقد نقص المستوى من ٤٥ الى ٢٩ بالمئة ويؤسفني ان اقول انه ان «مرض» استعمال السكاكين الذي سجل من نوعه خلال الشهر المنصرم ٩ قضايا لا يزال متفشياً في يافا

سادتي : ان الدورة الحالية الجزائية هي آخر دورة تنظر فيها القضايا على هذه الطريقة الحاضرة ، لانه كما يعلم اكثركم اعتباراً من اول شهر نيسان القادم ١٩٣٥ سيطبق قانون المحاكم الجديد المعدل وبموجبه سوف يتغير تأليف وتشكيل المحاكم في فلسطين

انه لمن غير المرغوب فيه ، ولا اجد لنفسي مبرراً او مناسبة لكي أبدي ملاحظتي الآن وهنا في هذا المكان فيما يختص بهذا التشريع الجديد، ولكنني اقول ان الملاحظات والاعتراضات التي ابديت بخصوص هذا التشريع سوف تؤخذ بعين الاعتبار من قبل الهيئة التشريعية

هذا كل ما اود ان اقوله قبل ان نبدأ عمل اليوم

«الدفاع»: لنا كلمة في عدد الغد عما ورد في خطاب سعادته فيما يتعلق بالتشريع الجديد الخاص بتشكيل المحاكم.

قضايا اليوم

ستنظر المحكمة المركزية في يافا قبل ظهر اليوم في القضايا المقامة على كل من

١ — شاكر موسى درويش المتهم بجرم مواقعة غير مشروعة بعد استعمال القوة وسد فم المعتدى عليها ليحول دون استغاثتها وهي فتاة دون سن السادسة عشرة من العمر

٢ — داود بن خالد الكروري المتهم بجرم الفعل الساقط كرهاً مع غلام دون سن السادسة عشرة

٣ — صبحي العبد السيد احمد من يافا المتهم بجرم الفعل الدنيء بعد استعمال القوه والتهديد مع غلام دون سن السادسة عشر

٤ — بنحاس بن هارون اورباخ المتهم بجرم فعل مناف للحياء مع فتاة اسمها استير كوهن وذلك بعد ان اغراها وادخلها الى غرفته وعمرها ١٢ سنة

٤ — فصيحة بنت درويش الناظر من الخليل المتهمة بجرم اعطاء شهادة متناقضة

٦ — عبد القادر ابرهيم الشريف المتهم بجرم محاولة سرقة وبجرم آخر هو سرقه اموال بالفعل من مركز بوليس اللد .

حادثة اصطدام

بينما كان المدعو كلمان درتيان يسوق سيارة تاكسي على طريق يافا — القدس صدم بالقرب من قرية يازور المدعو محمد ابن يوسف ابلي فأصيب بجراح مختلفة كثيرة نقل على اثرها الى المستشفى البلدي في يافا للمعالجة وقبض على السائق لاتمام التحقيق

الموكب الرسمي

لافتتاح الدورة الجزائية

نزل في الساعة التاسعة من قبل ظهر الامس سعادة المستر كوبلاند رئيس المحكمة المركزية في الثغر باللباس الرسمي يتقدمه بضعة انفار من البوليس الراكب ويحيط بسيارته شرذمة من الفرسان مخترقاً على هذا النظام اهم شوارع المدينة

ولما ترجل امام دار الحكومة اخذ لسعادته السلام الكامل من قبل فرقة من البوليس الوطني

ثم طاف سعادته يتفقد البوليس الذي اخذ لسعادته التحية ، وبعدها تفقد الفرسان الذين كانوا يسيرون في موكبه، واخيرا شكر حضرة الضابط النشيط محمد السعدي بصفته المشرف على هذا النظام وصعد الى السراي

وكان المصور يلتقط لسعادته اثناء تفتيشه حرس الشرف عدة صور.

جثة قتيل

عثر في مستعمرة براخ شالوم على جثة وبعد الفحص الطبي تبين انها جثة شاب متوفى من عشرة ايام عمره بين ١٧ و ٢١ سنة . وقد وجد على الجثة قطع من الثياب رمادية اللون مع قطعة من قميص ابيض

اما هوية القتيل فلم تعرف بعد ولا يزال البحث عنها مستمراً

اعلنوا في الدفاع

تلفونات الدفاع وبرقياتها الخاصة

سمر النجاح

يقوم فوج كشافة النجاح في هذا الاسبوع برحلة الى المدن الفلسطينية قاصداً من رحلته هذه بث الروح الكشفية الاسلامية في الشباب والناشئة وتحبيب التعليم الوطني في نفوس الطلبة واوليائهم

وقد اقام في يافا مخيماً على ارض البصة دام يومين كاملين رأى فيهما اهل يافا نظاماً كشفياً وروحاً وطنية وناشئة عربية مدربة تتمثل في اساتذة هذا الفوج ومدربيه وطلابه.

كان المعسكر واقماً تحت اشجار الكينا يتفيأ ظلال العلم العربي له منظر مؤثر يذكي في النفوس الحماسة ويذكر الناشئة بمعالمهم المفدى الذي يجب ان يحيوه بكرة وعشيا

وقد اقامت كشافة النجاح سمراً ليلة الاحد تجلى فيه النظام والنشاط يحيط ذلك كله حماسة وطنية وروح عربية هي شعار النجاح ورمزه

وقد مثلوا في حفلة السمر فصلا هزلياً عن المعلم وطلابه وعن الموسيقيين وابي علي وزوجته. وقد اجاد الممثلون جميعهم ونخص بالذكر منهم الاديب الخفيف الظل الاستاذ عبدالرحمن مرعي مدير الفرقة والاستاذ محمود الحبال قائد الفرقة والاستاذ منير رجا معلم الالعاب الرياضية في مدرسة النجاح.

وكانت تنشد الكشافة بين الفصول اناشيد حماسية

حضر الحفلة نخبة من الادباء ورجال الكشافة وطلاب المدارس وفرقة كشافة اليرموك واعضاء النادي الرياضي الاسلامي والكشافة المتجولة الاسلامية فكان المعسكر غاصاً بالزوار

ودامت الحفلة الى ما بعد الساعة العاشرة وفي ختامها قام الطالب السيد صلاح عنبتاوي فشكر الحضور على مؤازرتهم وتشجيعهم

وانفضت الحفلة والجمع يلهج بالثناء على مدرسة النجاح واساتذتها وكشافتها

كشافة

مدرسة النجاح الوطنية في غزه

جاءنا من فرقة كشافة مدرسة النجاح تلفونيا ما يلي

وصلنا غزه وخيمنا في المدرسة الأهلية وتناولنا طعام العشاء في بيت الوجيه موسى افندي الصوراني وبعد ذلك ذهبنا لنادي كشافة عمر الفاروق لحضور حفلة الشاي التي حضرها عدد كبير من الوجهاء منهم فهمي افندي الحسيني رئيس بلديتها والاستاذ رشدي الشوا وعبد الرؤوف افندي الطاهر

وقد خطب السادة فائق افندي بسيسو واكرم بورنو وعزت المطاوعة فقام وشكرهم الكشاف صلاح الدين العنبتاوي واعتذر لقصر الزيارة وفي الصباح الباكر زرنا معمل الكبريت ثم توجهنا الى بئر السبع حيث زرنا مقر كشافة الصحراء المتجولة وتناولنا طعام الغداء في بيت الوجيه ابراهيم افندي ابو غزاله وبعد ذلك سرنا الى الخليل وهناك زرنا الحرم الابراهيمي الشريف وشاهدنا الفن العربي البديع واخيرا ذهبنا الى القدس.

شجار فطعن

وقع شجار بين فرح بن العبد طمام الله ومحمد صالح ابو صافية ومصطفى صالح ابو صافية من قرية خربتا فأصيب الاول بجراح، والقي القبض على الاخرين بتهمة الاعتداء على الاول الذي اصيب. ويقال ان سبب الشجار هذا ناتج عن علاقة غرامية مع فتاة

القدس

اشاعة تسليم العقبة الى الانكليز

القدس في ٢٥ اذار — لمراسل الدفاع الخاص

راجت هنا اشاعة قوية عن تسليم العقبة الى الحامية الانكليزية وعن دعوة الموظفين المدنيين فيها الى عمان وعن تعيين الكابتن كلوب الملقب بابي حنيك حاكما عسكريا عليها، ويقال ان لمجيء سمو الامير عبد الله ومعتمد شرق الاردن البريطاني المستر كوكس ونزولهما ضيفين على فخامة المندوب علاقة بهذا التعيين الفجائي. ومن اغرب ما رواه لنا ناقل هذا الخبر ان العقبة قد اصبحت انكليزية لا علاقة لحكومة شرق الاردن فيها مطلقاً!

«الدفاع» نحب ان لا نعلق على هذا النبأ بشيء. اما اهمية العقبة العسكرية فقد كتبنا عنها كثيراً في الماضي

اجتماع حزب الدفاع الوطني

تلقينا من مكتب حزب الدفاع الوطني البلاغ التالي: عقدت الهيئة المركزية لحزب الدفاع الوطني اجتماعا في الساعة العاشرة من صباح اليوم الاحد الواقع في ٢٤ اذار سنة ١٩٣٥ برئاسة صاحب السعادة راغب بك النشاشيبي وحضرها كل من عاصم بك السعيد والحاج نمر افندي النابلسي والشيخ مصطفى افندي الخيري وسليمان بك عبدالرزاق طوقان وعمر افندي البيطار وعيسى افندي العيسى والسكرتيرين مغنم افندي مغنم وحسن صدقي بك الدجاني وقد دام الاجتماع اربع ساعات فاطلعت الهيأة على المراسلات المتبادلة بين مكتب الحزب ودوائر الحكومة المختصة بمطالب الحزب السياسية المستندة على غايات الحزب القومية المبينه في نظامه واطلعت الهيأة ايضاً على ما تنفذ من مقررات الاجتماع الاول الماضي. وقد بحثت الهيأة ايضاً في بعض الشئون الوطنية الهامة واتخذت بذلك مقررات اخذ المكتب على عاتقه السعي لتنفيذها. وقد قررت الهيأة ايضاً تعيين السيد رشاد الشوا مديراً لمكتب الحزب وقد قبل حضرته هذا التعيين وحضر الاجتماع. وتخلف عن الحضور كل من نائب الرئيس يعقوب افندي فراج وعبدالرحمن بك التاجي والحاج عادل الشوا لتغيبهم عن فلسطين

السكرتير	السكرتير
مغنم مغنم	حسن صدقي

شيوخ السبع عند سماحة رئيس المجلس

حضر وفد من مشايخ عربان بئر السبع يرافقهم فضيلة الاستاذ الشيخ علي النجدي الذي نفته حكومة مصر على اثر حوادث الازهر الاخيرة والذي اتخذ بئر السبع مقراً له وطلبت منه ادارة الامن العام ان لا يفارقها. وبعد ان واجهوا المستر رايس وغيره من كبار موظفي ادارة الامن العام ترفقوا لالغاء امر ادارة الامن العام السابق والسماح لفضيلته بالتجول في سائر انحاء فلسطين حراً

وبعدها توجهوا جميعاً لزيارة سماحة رئيس المجلس الاسلامي الاعلي وطلبوا من سماحته ان يستعمل نفوذه لاعادة فضيلة الاستاذ النجدي الى الازهر فوعدهم خيراً وقد عين فضيلته واعظاً ومرشداً لقضاء بئر السبع ولما دعاهم سماحته لتناول طعام العشاء على مائدته اعتذروا وغادروا القدس الى يافا وقد عرفت من بين القادمين المشائخ حسين ابو ستة واحمد ابو ستة ومحمد الزربعي وعبد الرزاق ابو ستة رئيس جمعية البدو العربية في بئر السبع

قدوم نجل ملك اسبانيا السابق

وصل القدس منذ يومين سمو الامير جم النجل الثاني لجلالة ملك اسبانيا ترافقه عروسه وذلك لزيارة الاماكن المقدسة والتاريخية

قدوم الاستاذ الزعني ربابة النهضة

وصل القدس الاستاذ عمر الزعني صاحب الاغاني والالحان الشعبية المتكررة التي كان لها اثراً قويا في عواطف نفوس الذين سمعوها في البلاد العربية وقد علمت ان حضرته سيحيي عدة حفلات في القدس. وللاستاذ الزعني اصدقاء كثيرون هنا يحبونه ويحترمونه منذ كان معلماً في المدرسة الرشيدية قبل ست عشرة سنة فنرحب بالاستاذ الزعني ونرجو له طيب الاقامة كما واننا لا نشك بان حفلاته ستلاقي اقبالا عظيما من الجمهور الذي يقدر الاستاذ حق قدره

المجدل

كشافة مدرسة النجاح الوطنية

المجدل في ٢٥ اذار — لمراسل الدفاع الخاص — زار المجدل اليوم فرقة كشافة مدرسة النجاح الوطنية بنابلس بقيادة الاستاذ محمود افندي الحبال، وقد تجول الاعضاء في انحاء المدينة فزاروا جميع معامل النسيج على اختلاف انواعها ومن ثم زاروا مدرسة المجدل الاميرية وشاهدوا الاعمال اليدوية التي يقوم بها طلاب المدينة، فأعجبوا بنشاطهم ومقدرة اساتذتهم. ثم زاروا بعد ذلك دائرة البلدية فاستقبلهم جناب الرئيس واعضاء المجلس بكل حفاوة واحترام وبعد ان اديرت عليهم المرطبات القى الاستاذ حسن افندي كلمة ترحيب بالنيابة عن دائرة البلدية وعقبه الطالب محمود افندي نجم نجل حضرة الرئيس بخطاب حماسي كان له وقع حسن في نفوس المستمعين، وبعد ان تناول الضيوف الكرام طعام الغداء على مائدة رئيس البلدية غادرونا لزيارة مدينة عسقلان التاريخية، ومن ثم عرجت نحو غزة رافقتها السلامة.

اربداد جو السلام في اوروبا

المفاوضات مع المانيا. شروط المضي فيها. رأي هتلر. التجنيد والتسلح. فرنسا تتفق مع روسيا
زيارات متبادلة. استعدادات بلغاريا. دفاع تركيا عن ادرنه. اللاسامية في الجزائر

القاهرة في ٢٥ اذار — لمراسل الدفاع الخاص

الحجاز

الارتياح الى تصريح جلالة الامام

اعربت المقامات السياسية عن ارتياحها العظيم الى تصريحات جلالة الامام يحيى بصدد محاولة اغتيال الملك ابن السعود وهي تؤكد ان المعتدين من اليمانيين ولهم علاقة متينة ببعض موظفي الحكومة في اليمن وقد ارسلت مذكرة بهذا المعنى الى حكومة اليمن

تركيا

استعدادات بلغاريا والدفاع عن ادرنة

يؤخذ من انباء صوفيا ان الحكومة البلغارية تتسلح بصورة علنية ولم تعد ترى بعد عمل المانيا ما يحملها على التستر في هذا التسلح

اقامة الاستحكامات على الحدود

ويقال في آخر الانباء انها شرعت في اقامة الاستحكامات على الحدود اليونانية وقد شغلت هذه المسألة افكار دول البلقان والمنتظر ان تعرض مسألة تسلح بلغاريا على عصبة الامم

تنظيم الدفاع عن تراقيه

وقد ردت تركيا على ذلك بعنايتها عناية خاصة في الايام الاخيرة بتنظيم الدفاع عن تراقيه وادرنه المعدة بحكم موقعها الجغرافي لمواجهة اول هجوم يقوم به الجيش البلغاري، وهكذا بدأ الشرق ايضا يتسلح مثل الغرب لتوقع ظهور شبح الحرب في كل مكان

انكلترة

آخر مراحل المفاوضات مع المانيا

صرح السير جون سيمون وزير خارجية بريطانيا قبل مغادرته لندن في طريقه الى برلين انه لا يتوقع ظهور نتائج مباحثاته مع الهر هتلر في برلين سريعاً

الوزير يكافح للوصول الى هدفه

فالسير جون سيمون يرى ان الامور الموكولة اليه اكثر صعوبة مما يظن، كما قال انه سيكافح للوصول الى الغاية المقصودة من زيارته لبرلين

البحث في الشؤون العسكرية

وقد قوبل السير جون سيمون في برلين باعظم مظاهر الحفاوة والمفهوم ان المباحثات تناولت المسائل العسكرية على اساس مذكرة ٣ فبراير الانكليزية التي ربطت مسألة المساواة في التسلح ومسألة ضمان السلام

المفاوضات ساعات طويلة متتابعة

بدأت المفاوضات الالمانية الانكليزية في منتصف الساعة العاشرة من مساء امس واستغرقت طول اليوم وستنتهي غداً مساء

والمفهوم ان المانيا ستقرر في هذه المباحثات اما عزلتها النهائية واما تفاهمها واتفاقها مع الدول الاوروبية

لا مساومات سياسية

وقد صمم الهر هتلر على اجتناب المساومات السياسية في هذه المباحثات ولكن ينتظر ان تطرح مسألة «ميمل» على بساط البحث

المضي في الاستعدادات الحربية

على ان المانيا تتكتم تكتما شديداً فيما يتعلق بمطالبها، وهناك اشاعة بانها ستصدر اليوم القانون الخاص بالتجنيد الاجباري، فاذا تم ذلك كان بمثابة ضربة كبيرة تبلغ بها العالم كله بانها سائرة في سبيل استعداداتها العسكرية وتتذرع المانيا في تسلحها بالخطر الذي تواجهه من روسيا

اجتماع في ١١ ابريل

والثالثة انه اتفق على ان يجتمع وزراء خارجية انكلترا وفرنسا وايطاليا في ١١ ابريل القادم في ستريزا بايطاليا وذلك بعد زيارة السير جون سيمون والمستر ايدن لبرلين وموسكو وفرسوفيا وبراغ

اليابان

لا معاهدة عسكرية مع المانيا

كذب وزير خارجية اليابان في مجلس النواب ما اشيع عن وجود مفاوضة بين المانيا واليابان وعن عقد معاهدة عسكرية بينهما وقال ان المانيا لم تطالب بالجزائر التي كانت تستعمرها واصبحت الان تحت حماية اليابان

فرنسا

الحركة اللاسامية في بلاد الجزائر

تعتقد المقامات الفرنسية بان المانيا تغذي الحركة الاسلامية القائمة الان في الجزائر وتقول ان العلاقات بين فرنسا والمانيا هي مفتاح السلم الاوروبي

ماذا يهدد السلام العالمي

كما قالت انه اذا افترضنا بان يد المانيا هي التي تعمل في كل جهة لا تسير فيها الامور طبقاً لرغبة فرنسا يجب ان يزول نهائياً عما فيه من خطر يهدد السلم

محاربة الربا الفاحش والحملة على المرابين

اشهرت الحكومة الفرنسية حربا عواما على الدائنين الذين يتعاطون الفوائد الجسيمة والربا الفاحش وقد اصدرت الحكومة امراً وقعه رئيس الوزارة ووزراء الحقانية والداخليه والمالية عينت به مقادير الفائدة الممكن تقاضيها وهددت المخالفين بعقاب صارم

مرابون لا شفقة عندهم

وكان سبب اثارة هذه المسألة ما اشار اليه بعض النواب الى ان مرابين لا شفقة في قلوبهم ولا رحمة يأخذون على اموالهم فائدة من مدينيهم الفرنسيين لا تقل احياناً عن مئة وعشرين في المئة

تعاون بعيد المدى مع البلاشفة

تلقى المسيو لافال وزير خارجية فرنسا برقية من الرفيق ليتفنوف وزير خارجية روسيا يدعوه فيها الى زيارة موسكو.

تعاون الدولتين في سياستهما

وجاء في البرقيه ان تبادل وجهات النظر بين حكومة فرنسا وروسيا السوفياتية سيكون مستمراً وان نتائج هذه الزيارة ستكون مرحلة جديدة في سبيل التعاون الى وضع الضمانات العملية في سبيل السلم العام

بعد الاجتماع في ايطاليا

وقد اجل المسيو لافال ابداء رأيه في موعد الزيارة الى يوم الثلاثاء القادم والمفهوم ان هذه الزيارة ستكون بعد اجتماع ستريزا في ايطاليا بين ممثلي انكلترا وفرنسا وايطاليا

الجديد في افق السياسة الاوروبية

جرت امس في باريس المحادثة الاولى من سلسلة المحادثات الدولية التي تجري هناك والتي ينتظر ان تعين مصير اوروبا

اتفاق الدول الثلاث

وقد افضت المحادثة الاولى الى ثلاث نتائج لها اهميتها في السياسة الاوروبية اولها ان هذه المباحثات دلت بين انكلترا وفرنسا وايطاليا على الوحدة التامة في الغاية والخطة ازاء قانون التجنيد الاجباري في المانيا

قاعدة المحادثات هي برلين

وثاني هذه النتائج ان الاتفاق قد تم على ان تكون قاعدة المحادثات الجارية في برلين من امس بين السير جون سيمون وزير خارجية انكلترا والمستر انطوني ايدن والهر هتلر مستندة على تصريح لندن الصادر في ٣ فبراير الماضي

روسيا

تخوف السوفييت من تجنيد المانيا

اعربت صحف موسكو عن قلق الدوائر الرسمية العظيم من قانون التجنيد الاجباري الالماني ومن ترك بريطانيا لهم تحت رحمة تهديد النازي ومن انزال فرنسا الى رتبة دولة من الدرجة الثانية في اثناء مفاوضتها للهر هتلر وسعيها للاتفاق معه على كل حال

ايطاليا

تعبئة نصف مليون جندي

اعلن في الانباء الاخيرة ان السنيور موسوليني قرر زيادة الجيش الايطالي حالا ١٦٠ الف جندي، فاصبح لايطاليا الان نصف مليون جندي تحت السلاح

وقد امرت الحكومة الايطالية من باب الاحتياط بتعبئة الجزء الذي لم يدع الى حمل السلاح من صف عام ١٩١١ وهو الصف الذي عبأ بعضه في شهر فبراير الماضي وارسل الى افريقيا

وقد خطب السنيور موسوليني بمناسبة حلول الذكرى السادسة عشرة للفاشستية المحاربة خطبة جاء فيها ان ايطاليا راغبة في السلام وفي التعاون الاوروبي على انها تستند ايضا الى ملايين من الحراب

وسيكون لدى ايطاليا في النصف الاول من شهر ابريل المقبل ٦٥٠ الف جنديا تحت السلاح، كما قيل ان تعبئة مواليد عام ١٩١١ هو مجرد تدبير احتياطي

بيان الى امتنا العربية الكريمة

ايها العربي النبيل:

فى بيانين سابقين قد لفتناك الى عواقب السيل الجارف الذي احاط بك من كل جانب، ذلك السيل الذي لا سبيل الى دفع غوائله الهوج الا باقامة جبهة اقتصادية منيعة تبنى على اسس راسخة ونظام قويم، لقد دعوناك الى عضد برنامج اقتصادي لسنة الحالية كانت مواده من ثمرات البحث والاستقصاء، منه تكوين بنك صناعي عربي وعقد مؤتمر اقتصادي عام وانشاء شركة عربية لاستثمار الاراضي والانتفاع بخيراتها المباركة. واننا لنحمد الله المتعال ان وفق هذه الامة الى الخطو بمشروع البنك الصناعي شأواً واسعاً حيث اصبح بما تم له من اقبال الامة على الاكتتاب بأسهمه وشيك الظهور، وعلى اهبة فتح ابوابه كما ان العمل التمهيدي لعقد المؤتمر الاقتصادي جاد ينتهي الى ابرامه وابراز نتائج تدقيقاته في الشؤون الصناعية والتجارية والزراعية العربية فيساعد العرب على اقتطاف الثمرات اليانعة من الارباح العميمة في مختلف مسالك الاعمال ومناحي الاقتصاد اسوة بما وقع منها للعرب في نتائج بنكيهم العربي والبنك الزراعي العربي اللذين قد يسر الله لهما ان يصلا الى افضل غاية واجل نهاية.

واليوم، يتكلل الجهد المبارك بانشاء:

شركة استثمار

الاراضي العربية المحدودة

تتميما للخطوات المباركات التي خطتها الامة في حياتها الاقتصادية بفضل مظاهرتها لمؤسساتها المالية، وبفضل سهر الوطنيين عليها سهراً اقتضته دقة ظروف العرب وتقدير الاخطار بما من شأنه ان يستحثهم لحفظ بقائهم في هذه البقعة المروية بدماء اسلافهم الفاتحين.

وهذا الشعور بدقة الظروف وضرورة تدعيم الكيان العربي من حقه ان يستثير في امتنا النبيلة روح الاستباق الى حيازة اسهم:

شركة استثمار

الاراضي العربيه المحدودة

التي تألفت لغاية من انبل الغايات وهي حيازة مساحات شاسعة من اراضي الوطن العزيز وانتاجها بموفور الجد وموصول النشاط، وانا لعلى ثقة ما بعدها ثقة بان ذلك يكفل للمساهمين في شركة استثمار الاراضي العربية آكد الارباح واضمن الثمرات اضافة الى كفالة مساحات كبيرة ان لا تتسرب الى غير العرب واجدر بهم ان يحفظوها لانفسهم ويبقوها لاخلافهم تراثا للعرب باقيا حتى النهاية، حافظا حق مصيرهم من عوادي الاخطار لذلك كله

ندعو كل فرد مستطيع من ابناء امتنا النبيلة الى المبادرة لشراء اسهم «شركة الاستثمار العربية» وليس مهبط لذلك ان في حيازة اسهم هذه الشركة لفرصة سانحة لاستثمار الاموال والحصول على الربح الموفور. ولقد عودتنا الامة ان تكون في كل عمل منتج كريمة الهزة، نامية المروءة، فياضة الشعور

والله يتولى هذه الامة بعنايته ويعينها على طيبات الاعمال لتدعيم حقها الطبيعي في حياة حرة شريفة وعلى الله الاتكال

في ١٦ ذي الحجة سنة ١٣٥٣

وفق ٢١ مارس سنة ١٩٣٥

احمد حلمي

رئيس مجلس الادارة

شروط الاكتتاب

في شركة استثمار الاراضي العربية المحدودة

الرأسمال المصرح به :ـ ٦٠٠٠٠ جنيه فلسطيني

عدد الاسهم :ـ ٦٠٠٠٠ سهم

١ — يدفع بدل الاسهم كاملا عند الاكتتاب الى البنك العربي بالقدس وفروعه في حيفا، يافا، نابلس، عمان او الى البنك الزراعي العربي في القدس وفروعه في طولكرم، غزة، الرملة، عكا، وطبريا.

٢ — ترسل بدلات الاسهم شيكات وحوالات بريدية في المحال التي لا يوجد فيها مراكز للبنكين العربي والزراعي العربي

٣ — مدة الاكتتاب تنتهي في ٢١ مارس ١٩٣٥

القدس

تقرير خبير الاراضي

كنت ذكرت لكم عن مجيء المستر دتوكدويل الخبير الزراعي لوزارة المستعمرات الى فلسطين لبحث حالة البلاد الزراعية وتأثير بيوع الاراضي على الفلاح العربي وحالة المحصول والاقتراحات الزراعية وقد علمت انه سيزور غداً فخامة المندوب والسكرتير العام والنائب العام ومدير الجزينة وفي ٢٦ الجاري يزور دائرة الزراعة ثم يزور في الايام التالية الخليل وبئر السبع وغزة ونواحيها وبيت جبرين ثم يزور في اول نيسان القادم المزارع اليهودية وفي ٢ نيسان يجتمع الى اعضاء غرفة تجارة يافا ويمكث في البلاد حتى اول شهر مايس القادم ثم يغادرها عن طريق حيفا وقد علمت انه قبل ان يترك البلاد سيبحث مع رؤساء الدوائر في حالة البلاد الزراعية والنتيجة التي توصل اليها وسأعمل للاستحصال على نتيجة من التقرير الذي سيضعه في طوافه هذا.

استعراض رجال البوليس

استعرض جناب المستر سبايسر بعض رجال البوليس العربي والبريطاني مشاة وفرسانا وبعد الاستعراض وزع فخامة المندوب السامي على بعضهم الاوسمة والانواط.

قضية تزوير الجوازات

عاد امس من طبريا جناب القاضي البريطاني المستر هابارد بعد ان مكث فيها مدة يحقق مع المتهمين في قضية تزوير جوازات السفر التي رددت ذكرها الصحف العربية واليهودية.

رئيس محكمة تل ابيب

سافر هذا اليوم الى تل ابيب الادون زوكرمان حاكم صلح القدس اليهودي الذي تم تعيينه رئيسا لمحكمة صلح تل ابيب خلفاً للادون شمس الذي حضر مكانه الى القدس وكذلك قد تعين الادون رابينو فتش الكاتب اليهودي في محكمة صلح القدس مترجماً للعبرية لدى المستر هابارد وتعين مكانه الادون قركاتبا للادون شمس.

دعاية للشعير الفلسطيني

كان ارسل الى مصلحة التجارة والصناعة المصرية نماذج من الشعير الفلسطيني للاستعلام منها عما اذا كان ممكنا تصريفه في الاسواق المصرية وقد علمت ان جواب المصلحة يقول بجودة هذا الشعير، ولكنه غير منتشر في الاسواق المصرية ورواجه متوقف على القيام بدعاية واسعة له في القطر المصري حتى يعم انتشاره في الاسواق التجارية فهل تعمل حكومة فلسطين على الدعاية لهذا الصنف من الحبوب التي تزرع بكثرة في هذه البلاد وتكسد في عنابر اصحابها لعدم امكان تصريفها ؟

مباراة رياضية

تبارى فريق النادي الرياضي العربي بعد ظهر أمس الاول مع منتخب الجيش البريطاني المؤلف من فريقي رفندو القدس فتغلب الثاني على الاول باصابتين ضد واحدة، وهذا المنتخب يعد من اقوى فرق لاعبي كرة القدم في فلسطين.

سماحة الاستاذ الشقيري

وصل القدس مساء أمس الاول سماحة الاستاذ اسعد افندي الشقيري برافقة نجله عفو بك الشقيري وحلا ضيفين على الدكتور محمد علي بك الشقيري.

الناصرة

قلة المراحيض

١ — كنت ذكرت قبلا بانه لعدم وجود مراحيض في البلدة يضطر البعض للتبويل في الزوايا والمنعطفات. وقد فهمت مؤخراً ان لبلدية الناصرة حاجة في ايجاد مرحاض لهذه الغاية. وهذا يكون بعد المصادقة في وقت قريب، والذي نأمل ان لا يكون طويلا. وعلى هذا الحادث انول بان دائرة البوليس النشطة في الآونة الاخيرة لاخذ مخالفة من تبيح له نفسه التبويل في هذه الاماكن.. كأن الناصرة ملأى بالمراحيض فيعمد الاهالي للتبول في الشوارع والازقة نكاية او تسلية او.. حتى تقدم ضدهم المخالفات.. نحن لا نريد من منع الحكومة في اخذ مخالفات ولكن هذا لا يكون الا بعد ايجاد المراحيض الكافية، اما لا مراحيض ولا شبه مراحيض وتؤخذ مخالفات فهذا ما لا يقره احد مطلقاً! واملنا وطيد بان تعدل دائرة البوليس عن تقديم مثل هذه المخالفات. ولا يغرب عن بالها ان هذه عادة قديمة ولا تقتصر على الناصرة فحسب بل في كافة المدن كحيفا ويافا والقدس. وانا اعرف شوارع بحيفا تفوق في القذارة شوارع الناصرة من العمل هذا بنفسه لقلة المراحيض او عدمها ولكن لم اسمع او اقرأ ان مخالفات اخذت بهذا الشان..

حتى في المدينة العربية!

تماحكنا الصحف في كل آونة واخرى بما لاقاه العرب اثناء وجودهم في تل ابيب من الاهانات والتعديات حتى بلغت بهم الحال احيانا الى ايقاف السيارات المارة، فكان من جراء هذا العمل اذا اراد احد العرب دخول تل ابيب او كما يطيب لي تسميتها: تل الحبيب. ان يدخلها متنكراً او خالعاً طربوشه حتى لا يلفت اليه الانظار ويكون عرضة لنقمة شعب الله المختار

مباراة مع اليهود ... !

ارسلت جمعية الشبان المسيحية بالقدس فريق لاعبيها نهار امس الى تل ابيب لملاعبة فريق المكابي وقد علمت من احد اللاعبين ان فريق المكابي قد عاملهم معاملة ازدراء اذ انه حتم على كل واحد منهم ومن المتفرجين العرب دفع خمسين ملا لدخول الملعب وبعد هذه كانت النتيجة انه تغلب عليهم في اللعب ايضا.

ويا ليت اليهود يرهبون العرب داخل بلدانهم، فهم على نقيض ذلك. فيوم الاحد من هذا الاسبوع مر بالناصرة عدد كبير من ابناء صهيون في سيارات كبيرة وصغيرة، ولم يكتفوا بمرورهم بل ارادوا ان يتركوا في نفوس العرب اثراً سيئاً بان اخذوا في التشويش والهرج والمرج ورفع الاعلام الصهيونية على سياراتهم كأنهم في وسط حي يهودي، فسبحان المغير الذي لا تغير. وسحقاً لك يا قرن العشرين، يا قرن العجائب والغرائب ولا حول ولا . . . .

الحديقة والحاووز !

ان الحدائق وجدت في المدن وخلافها ليؤمها الاهالي وخصوصاً في وقت الحر، حيث يستظلون باشجارها ويتفيأون بفيئها المنعش وهوائها الرطب. فالناصرة يوجد فيها حديقة جيدة للغاية وبالقرب منها مكان يدعى «المسكوبية» يسكن في قسم منه افراد البوليس البريطاني، وحيث لا يوجد في الناصرة مجاري للمياه القذرة فقد رأينا ما هالنا، رأينا ان حاووزاً يعمل في الحديقة لجمع المياه القذرة المنحدرة من عند البوليس وصبها في الحاووز وقد استغرب الجميع هذا الامر ولا نعلم من الملوم عليه! ربما يقال بان هذا الحاووز سيكون على الدين، لكن ليس هنالك اي مبرر لايجاده في الحديقة. فنحن نلفت نظر المسؤولين لتدارك مثل هذه المسألة التي من شأنها الحط من قيمة الحديقة.

استفتاء

لاتفاق الاحزاب

قالت هآرتس: تقوم جمعية العمال اليهودية «الهستدروت» اليوم باستفتاء عام بين اعضائها، ان الاتفاق مع الاصلاحيين وقد عقد بحذو الاتفاق ومقاومو اجتماعات عامة في تل ابيب وغيرها تكلم فيها الخطباء عن آرائهم حول الاتفاق وخطب احد عمال العرب (كذا) جورج، من جماعة بوعالي زيون ضد الاتفاق

الجنسية الالمانية

جاء في هآرتس من برلين ان المعلومات الاخيرة تؤكد عدم دعوة اليهود في المانيا للانخراط في الجندية الالمانية

الصحف اليهودية

هذا

بيت اليهودي !

قالت هآرتس منعت الحكومة الالمانية اليهود في مدينة فرانكفورت من استعمال العلم النازي ورفعه على بيوتهم ومنع اليهود في بلدان اخرى في المانيا من رفع الاعلام النازية في الحفلات والزينات. وتقول الجريدة ان قصد الحكومة من ذلك ظاهر وهو ان يفرق الناس بين بيت اليهودي وغيره. ومنع البوليس في مدينة فيرنهايم احد المتاجر اليهودية من رفع العلم الذي عليه خاتم سليمان ايضاً

لاسكان

اليهود في اميركا

جاء لدافار من نيويورك ان حكومة الولايات المتحدة قد خصصت مبلغ ٨٥٠ ألف دولار لاسكان اليهود في بلادها. وقد لفتت الجريدة المذكورة نظر القراء الى هذا العمل وقالت انه نتيجة البرنامج الاقتصادي الذي وضعته الحكومة لمساعدة المزارعين والشعب الاميركي

مقاطعة

الصناديق القومية

تقول دافار ان الاصلاحيين بالرغم من تصريحات زعيمهم مازالوا يقاطعون الصناديق القومية اليهودية. وذكرت ان رسولا من الحزب الاصلاحي قد وصل مؤخراً الى بولونيا حيث صرح قائلا ان كل يهودي يتبرع لصندوق الكارن كايمت فانه يتحي نفسه بيده

التنقيب

عن الآثار

قالت دوارهايوم :

قامت شركة التنقيب عن الآثار الفلسطينية ظهر يوم الخميس الماضي بحفريات في القلعة في القدس اشترك فيها ٥٠ رجلا وقد قام المستر جونس مدير الحفريات ببيان الآثار التي وجدت وقال عنها انها ترجع الى زمن هيرودوتس وزمن الصليبيين سابا العرب. وقد وجدت اوان محطمة محفورة عليها عبارات باللغة العبرية، وبعض اجزاء من احد اسوار المدينة القديمة ولم يعرف الى الآن الى اي عهد تعود هذه الآثار

وقد اتصل بنا ان هذه الشركة ستقوم بحفريات جديدة في سباسطيا من اقضاء نابلس بعد ان توقفت مدة سنتين كاملتين

بين

فلسطين وبولونيا

جاء لدوارهايوم ان اللجنة الخارجية التجارية في الوزارة البولونية قد بحثت في مسألة الاتفاق التجاري بين فلسطين وبولونيا واعلنت هذه اللجنة ان الحكومة في حاجة الى توسيع صادراتها ووارداتها من فلسطين واليها

موفد

من بلدية تل ابيب

ذكرت دوارهايوم ان الادون تدبيي الذي اوفدته بلدية تل ابيب الى لندن قد عاد في اواخر الاسبوع الماضي بعد ان فاوض مؤسساتها في مسائل تتعلق بتنظيم الطيران الملكي بين فلسطين واوروبا وتقول الجريدة ان الادون المذكور قابل ممثلي وزارة المواصلات وبحث معهم عن احدث الطرق للحركة في تل ابيب، وفي مسألة تمرين الاطفال على المحافظة على انفسهم من الاخطار التي تنتج من تكاثر حركة السير في الشوارع

وقد قابل الادون المذكور بعض اعضاء مجلس النواب ونائب سكرتير الحكومة لوزارة المستعمرات السير جون مابار والاختصاصي المعروف في مسألة السكك الحديدية المستر فيلكس بول وبحث معهم في مسائل كثيرة تتعلق بتل ابيب ومستقبلها

اعلان

معروض للبيع والرهن ٧٨ دونم بيارة زراعة ٦ او ٧ سنوات على احسن طرز بحالة جيدة ملك رجل يهودي فمن يرغب في شرائها او رهنها عليه مراجعة عبد اللطيف سمارة فراج في كفر سابا العرب.

دار للاجار

دار تحتوي على ثلاث عشرة غرفة وصالون كبير مع الترتيبات الصحية الكاملة تصلح مكاتب ولو كاتندة واقعة على شارع الملك جورج حيث تقيم دائرة التسوية معدة للاجار عن سنة ٣٥٤ هجري فمن كان له رغبة في استئجارها فيمكنه مفاوضة السيد مصطفى ابو زيد تاجر الشمينتو

يهربونهم بعد منتصف الليل

بيروت في ٢٤ آذار — لمراسل الدفاع الخاص — وصل الى علم رجال الخفر على الحدود اللبنانية الجنوبية ان جماعة من السماسرة من اهالي صور يحاولون تهريب بعض الاشخاص من اليهود الى فلسطين وقد ترصد رجال الخفر للمهربين ومن معهم من الاشخاص في نقطة بعيدة عن الحدود حتى منتصف الليل.

وفي الساعة الثالثة من الصباح شعر الخفراء بحركة الهاربين، فانتظروا عليهم حتى اقتربوا منهم، ثم انقضوا عليهم وتمكنوا من القبض على خمسة اشخاص كانوا في طليعة الهاربين وفر الباقون وعددهم ستة اشخاص وبينهم السماسرة الذين كانوا يتولون التهريب وقد ارسل المقبوض عليهم الى دائرة الامن العام رهن التحقيق

لجنة في جمعية الشبان المسلمين

حيفا في ٢٤ اذار — لمراسل الدفاع الخاص

تألفت في جمعية الشبان المسلمين بحيفا لجنة جديدة اسمها لجنة تأمين مصالح المسلمين وقد جمعت بعض التبرعات من الجمهور العربي الحيفاوي واودعتها اول امس في البنك العربي في حيفا والهمة مبذولة لجمع التبرعات جديدة وتنظيم تأمين تلك المصالح

تأليف اربع فرق كشفية

تألف في هذين اليومين في قرى اللواء الشمالي اربع فرق كشفية في ترشيحه والزيب والرامة والدامون ويفكرون في تأسيس فرقة خامسة في المكر.

اعلنوا في الدفاع

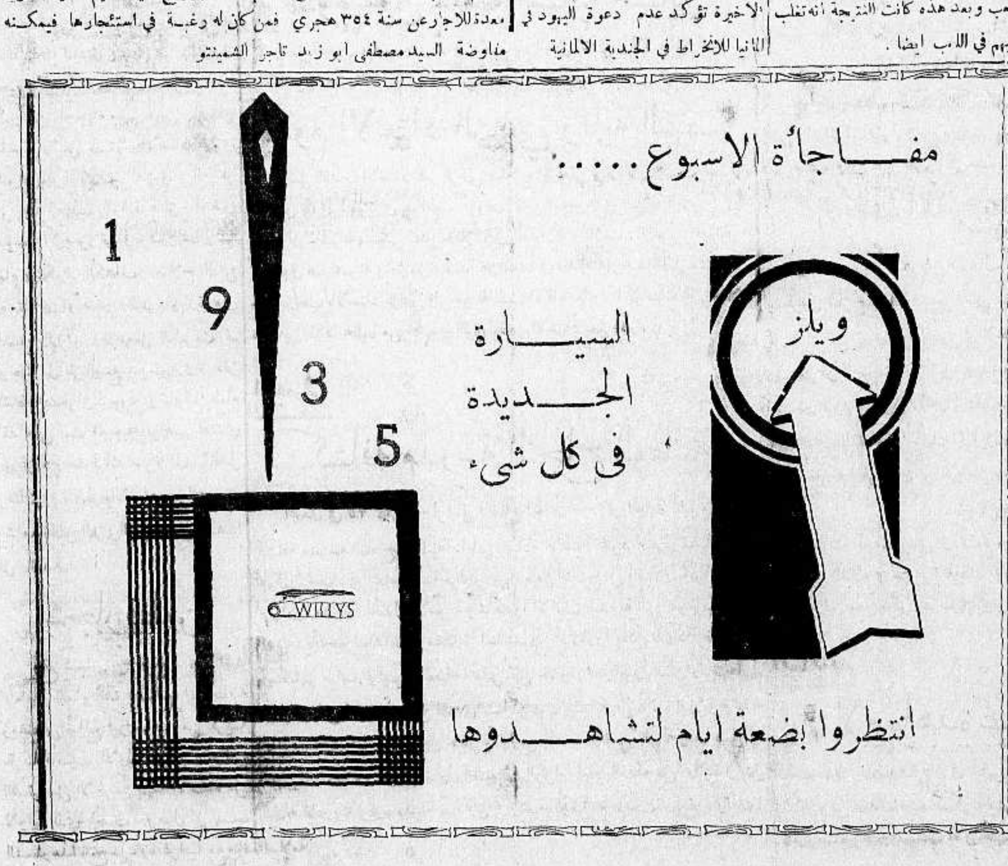

اليهود في سوريا

توقعت « الدفاع » غير مرة ان اليهود ستمتد ايديهم الى سوريا بعد ان غزوا الى حد بعيد فلسطين فابتاعوا من اراضيها الشيء الكثير ، وقد طلعت « الدفاع » على قرائها في عدد اخير لها احصاء مابيع من الاراضي في الاربع سنوات الاخيرة والمسجل رسميا غير ماتسرب الى الايدي اليهودية بصورة غير شرعية فبلغ هذا المقدار ٤٨٠ الف دونم قيمتها ١٧ مليون و٣٠٠ الف جنيه .

والذي علمناه اخيراً انه وصل الى دمشق احد اعضاء اللجنة اليهودية البولونية الادون جرتنسكو يرافقه اثنان من كبار اليهود وقاموا بجولة في غوطة دمشق وفي « المرج » ثم اتصلوا ببعض اصحاب الاراضي بدمشق .

ويشاء هؤلاء اليهود ان ينكروا اسباب هذه الزيارة ويقولون انهم جاؤا لمشاهدة « الغوطة » والزهور وخضرة « المرج » كما علمنا بصفة خاصة ان ثلاثة من دمشق قدموا الى تل ابيب ورجعوا يحملون تفويضا من شركة حانكين وغون اشتاين وايكار لشراء بعض الاراضي السورية القريبة من الحدود على ان لا يتجاوز سعر الدونم الواحد الجنيهين .

وتزداد الشركات اليهودية فاشترطت على مندوبيها في ان لا يشتروا الاراضي قطعة بعد اخرى ، بل يجب ان تشتري دفعة واحدة كيلا ترتفع الاسعار .

اذن امتدت العيون اليهودية الى سوريا وسيشمل الادون خانكين سوريا بنظره كما شمل فلسطين ، وقد سجلنا في اليومين الماضين هذه الـ ٤٨٠ الف دونم التي بيعت رسميا في فلسطين ، والذي نخشاه ونمزع منه ان نعود الى تسجيل هذا الرقم في سوريا .

سنرقب سير الحوادث ونرى في القريب العاجل ما يتمخض به الغد القريب الا ان الامل كبير في ان يكون السوريون اشد يقظة واحرص على اراضيهم من عرب فلسطين الذين تحت حناجر تأمعهم ونحن ننادي في كل يوم ان يوقفوا البيع وان يفيقوا الى الشر الذي احاط ولا يزال يضيق الخناق عليهم في قسوة ليس بعدها قسوة

جنين

كشافة جنين

الباسلة

لمراسل فاضل : اقامت فرقة كشافة جنين الباسلة المعروف شبابها واعضاؤها بقوة الخلق ، والتربية العالية ، والعاملة لبلادها في اخلاص وايمان — مخيمها بجانب حمامات المالح الواقع شرق تياسير وطوباس على شفا الغور في ايام العيد الى اتخذنا فرصة مناسبة لاعطاء درس في الجهاد ، مخلصين في حين ان الناس على عرفات مصطفين والى الله مبتهلين ، بان يرد الاسلام والمسلمين . ولقيت من سادة : عبد السلام افندى البرقاوى الدكتور سعيد عز الدين . هديتين من ذوي عرفان ومن آل رشيد ومنهم محمد افندى رشيد في قرية الكفير وانيس المحمود عبد النبي بطوباس اكرام ومن الاب البينو بين البطاركية اللاتينية بتياسير . وفضيل افندي جرجورة مفتش البوليس بطوباس مساعدة وحفاوة . ومن وكلاء المساحة المالح منهم عبد القادر افندى رصاص مساعدة

« الصيقلى »

نابلس

الى زميل

نشر الزميل مراسل الدفاع في قلقيلية أن وجيها كبيراً من نابلس ومن احد تجارها باع قطعة أرض في جلجولية من اجود الاراضى فيها وتبلغ مساحتها خمسين دونما اشتراها منذ سنة وقرر انشاء بيارة عليها وقد ظهر اخيراً انها للتجارة وعلم الزميل ان المذكور اشتراها من اهالي جلجولية بحجة انشاء البيارة

وقد اخذ الناس هنا يتساءلون باهتمام عن اقدام هذا الذي اشار اليه الزميل وطلبوا الي ان اطلب بلسانهم ان ينشر مراسلكم في قلقيلية اسم التاجر المذكور لان كثيرا من تجار نابلس واغنيائها يملكون قطع ارض في اراضي جلجولية نعرف منهم السيد محمد العتاوي والحاج عز الدين افندي كمال وغيرهم

فنرجو من الزميل ان ينشر اسم الشخص الذي اقدم على هذه الجناية في بيع الارض المذكورة لليهود لتحاسبه الامة حسابا عسيرا وانا لمنتظرون

خيانة وطنية

اتصل بي أن عائلة في قرية طوباس تفاوض اليهود على بيع ما ينوف عن الالاف دونم من اراضيها الى اليهود ويشاع ان المفاوضة كادت تتم بين الفريقين

محاولة

اغتيال ابن السعود

اهتزت الاندية الوطنية لنبأ محاولة اغتيال جلالة الملك ابن السعود وقد ابرق كثير من الوطنيين الى جلالة ابن السعود مهنئين جلالته بنجاته من هذه المؤامرة الدنيئة

نقل الباشكاتب

بمناسبة نقل باشكاتب المحكمة المركزية صالح افندي عبد الغني وترقيته الى حاكمية صلح المجدل اخذ اصدقاؤه ومحبيه يقيمون له حفلات التكريم . وقد اقام لحضرته السيد راضي النابلسي حفلة غداء في بيارته دعى اليها فريق كبير من كبار الموظفين والوجهاء .

وأقام له ايضاً السيد فهمي اغا النمر حفلة عشاء فخمة في رأس العين حضرها نخبة من اصدقائه ومحبيه

حكم بكفالة

كان امس الاول موعدا لمحاكمة اربعة اشخاص قرويين من قرية بيت ليد امام حضرة حاكم المدينة المستر فوت بتهمة قطع اشجار لليهود في مستعمرة فيشر وقد حكم على كل شخص بثلاثة اشهر بالنفي الى يافا وان يقدم كل منهما كفالة حسن سلوك بخمسين جنيه لمدة سنة واحدة

حزب الوحدة العربية

وصلت بطاقات دعوة الى فريق كبير من اهالي نابلس وطولكرم من لجنة حزب الوحدة العربية في القدس لحضور الاجتماع الكبير الذي سيعقده الحزب في يوم ٢٦ الجاري

دائرة النيابة

بلغت الحكومة موظف دائرة النيابة الخواجة كامل السامري امر نقله الى القدس وقد علمت ان وكلاء النيابة في جميع بلدان فلسطين قد تبلغوا مثل هذا النقل ليقوموا بوظائفهم في دائرة النيابة العامة في القدس .

علي بن الحسين

« بقية المنشور على الصفحة الاولى »

اضطر الفقيد الى الاكتفاء بمحاصرة المدينة حتى اوائل عام ١٩١٩، فتسلمها في غير قتال ولا سفك دماء.

علي بن الحسين في ولاية العهد

استقر ملك الحجاز للمرحوم الملك حسين، فأعلنت ولاية العهد للفقيد، فهو اكبر الابناء، استقام الى جانب ابيه في مكة، تساعد في كثير من شؤون الدولة وقام على الرئاسة في مجلس الوكلاء الى ان هاجم الجيش السعودي بلاد الحجاز، فنزل الملك الوالد عن العرش للشريف ولي العهد ونودي بالفقيد ملكا على الحجاز وهو اذ ذاك في جدة والسعوديون بمكة.

صبر الفقيد على المقاومة في ايمان وتجلد في رجولة فبذل كل ما ملك من مال وصابر الاذى، وبدأ الانصار يتفرقون عن حظيرته وشعر، طيب الله ثراه، بنقمة اهل جدة على اطالة بلوى الحرب، التي لم تكن بلاد الحجاز المقصودة بها، بل كان الحسين وابناؤه المقصودين بها، فلم يسع الفقيد الا التسليم وغادر جدة في نهاية عام ١٩٢٥ وفي قلبه جرح لا يندمل، وفي نفسه ألم لا يهون، فأقام في بغداد ضيفاً على جلالة اخيه المرحوم الملك فيصل

لمحة عجلى عن الملك الفقيد

أحب الراحل الكريم العرب ، فهو عربي ومن اكرم بيت ، فساهم بقسط وافر ونصيب كبير في العمل لاستقلال العرب وإعادة مجد تالد وأثيل ، سعى وهو في المدينة النائب عن جلالة والده ، كما ذكرنا الى استمالة قبائل العرب الضاربة حولها فوفق بين الشيوخ وآخى بين الزعماء حتى بايعوه في لين وناصروه في اخلاص وكانوا لها سمعا وكانوا له طائعين ، عند ذلك تنبه الاتراك الى خطورة ما اقدم عليه الفقيد وعمل له في السر ، فسعوا الى اقناع الملك الوالد في مكة الى استدعاء نجله الفقيد، فلم يعبأ رحمه الله بالتهديد اولا ولا بزعم القبض عليه والفتك به

حتى اذا تمت معدات الثورة ولم يبق في الامكان تجنب خطرها غادر الاميران يومئذ علي وفيصل المدينة ناجين من يد الاتراك وشرهم ، بيد ان القبائل الضاربة هناك ناصرت الاميران، فارسلا من قطع اسلاك البرق، واعدا من البدو قوة هاجمت على الفور مخافر الاتراك الامامية فرداها ، حتى اذا نفذت المعدات افترق ليصل الى ينبع وتدارك على حاجته من عدد وعدة ، وقصد المدينة فنازل الاتراك وحاصرهم حتى وضعت الحرب اوزارها واصدرت الحكومة التركية امرها الى قائد حامية المدينة فخري باشا بالتسليم ، فتسلم الفقيد المدينة في سبع خلت من يناير عام ١٩١٩ وعين اميراً عليها

الفقيد في مكة

ذهب الفقيد الى مكة عام ١٩٢٤، وقد مررنا سراعا على الفترة الماضية التي قضاها رحمة الله عليه في نضال وكفاح مستمرين ، ليؤدي فريضة الحج وصحب في هذه السفرة جانبا من جيشه ، وقبل ان يعود الى المدينة هاجمت بعض قبائل نجد حدود الحجاز الشرقية ، فخرج بناء على امر والده لقتالهم وكان ذلك قبل سقوط الطائف ، حتى اذا بلغها لم ير من المصلحة اطالة المكث فيها ، فنازل النجديين في معارك ليس الى الكتابة عنها

في مثل هذه الاونة سبيل .

بلغ القلق في الحجاز اشده ، فرأى اعيانه ووجهاؤه ان الحل الوحيد للمأزق اتقاء الكارثة ان يتنازل الملك الوالد عن عرش الحجاز للفقيد المحبوب لاخلاقه الكريمة وصفاته السامية ، فهو المعروف من الحجازيين باللين والتواضع والبشاشة ورحابة الصدر

الفقيد ابن مخلص لابيه

تردد الفقيد يومئذ في قبول البيعة فكان شديد الحرص على رضاء الملك الوالد ، واجاب من فاتحوه في الامر انه مع عظيم رغبته في خدمة العرب والعربية ليس في امكانه ابرام امر لم يقره والده ، وجرت إذ ذاك الاحاديث وكانت النتيجة ان جرت البيعة للفقيد في جدة لخمسة خلت من ربيع الاول عام ١٣٤٣ واربعة خلت من اكتوبر عام ١٩٢٤

في مثل هذه الظروف تقلد الفقيد عرش الحجاز والخزانة خاوية والقوى مفلولة والمدن مستباحة فاخذ في تحصين جدة وحشد فيها الجيش وحارب ودافع وكابد الاهوال مدة ١٣ شهراً حتى اذا عيل الصبر ونفذت القوى سلم مضطراً في ١٧ دسمبر ١٩٢٥ وغادر جدة الى بغداد على الاثر

حب الفقيد لاهله وعشيرته

كان حب الاهل والعشيرة من اظهر طباع الفقيد، فكم سافر مع المغفور له جلالة الملك فيصل وقد مات بين ذراعيه وكان محترما من الجميع يعطف على الصغير قبل الكبير وكان الكل عنده سواء لا تفريق الا بصالح العمل وطيب السيرة والسريرة

جلالة الملك في بغداد وسمو الامير في عمان

نكرر لابيت الهاشمي الكريم اجل العزاء، ونستمطر على الفقيد شآبيب الرحمة والرضوان ، جعل الله على هذه المصيبة الفادحة اخر الاحزان للعرب والاسلام

وفر اسبوع

تنشر الصحف الانكليزية كل اسبوع بياناً عن مصروفات الحكومة ونفقاتها ويستدل من البيان الاخير على الفرق بين مصروفات هذه الحكومة ونفقاتها في الاسبوع الماضي وحده كان كم تظن؟ — كان ٢٠٩ر٣٣٧ر١٠ جنيهات!

لحوم استراليا

محفوظة لانكلترا !

قررت الحكومة الاسترالية ان تحرم تصدير الخراف والماعز من بلادها الى ان تعرف من حكومة لندن اي مقدار تريده البلاد الانكليزية من اللحوم خلال عام ١٩٣٥

« الدفاع » فقد يكون هذا العام عام حرب !

رفض الاتفاق

بين زعيمين بولونيين

جاء من وارسو ان الاجتماع الحزبي لبولونيا زبون قد قرر رفض الاتفاق الذي حصل بين ابن غور بون وجابوتنسكي

رقم تلفون وكالة الدفاع في حيفا ١٢٥٨

خانيونس

تقسيم عائلة الفرا

على اثر القتال الذي نشب بين عائلتي الفرا والبراهمة الذي نشرنا عنه في عدد ١٤ الجاري والذي قتل من جرائه جبر ابو برهوم اوفدت عائلة الفرا وفداً من اعيان البلدة ومعهم سعادة قائمقام غزة لاخذ عطوة من اهل القتيل فرفضوا في بادىء الامر ولكن اخيراً بعناية المصلحين قر رأيهم باعطائهم مدة ثلاثة ايام .

وفي خلال هذه المدة اجتمع رؤساء عائلة الفرا في بيت أحد قضاة العرب المدعو نصر الله ابو قشطة ومعهم بعض من الشخصيات البارزة على سبيل تقسيم عائلتهم وجعل كل فصيلة مستقلة بذاتها وذلك لكي تبتعد كل عائلة عن الجرم الذي حدث فقط من قتله هو وعائلته والعصبة المسؤولين عنه.

فقرر القاضي تقسيمهم اربع عائلات برضاء الجميع و اثبت العقود والمستندات تأييداً لذلك . وبهذا الانفصال خفضت الأرواح فنقدم الثناء العاطر للمصلحين.

اعمال السكة الحديد

نشرنا سابقاً عن اعمال السكة الحديد لفرع اللد — خان يونس عسى ان ينظر اليه اسوة بغيره وانتظرنا اصدار أي أمر ولكن بدون جدوى ولا سيما في مثل هذا الايام ، ايام المواسم والاعياد اذ يكثر فيها الذهاب والاياب وتجمهرات الركاب ينتظرون القطار او القاطرة البخارية بفارغ الصبر فما ان يقف القطار ويأخذ قدر استطاعته واماكن يبقى مستمراً في سيره ويبقى المئات بعده . فيتعطل اصحاب الاشغال والصنائع وتلاميذ المدارس مما ادى الى استياء الاهلين لهذه المعاملات السيئة

وفي ليلة ١٧ الجاري ازدحم القطار بالركاب لدرجة انه لم يبق مقاعد لهم فاضطروا للوقوف عند الابواب مما ادى الى سقوط احدهم فاصيب برضوض خطرة نقل على اثرها في الصباح لمستشفى غزة البلدي حيث توفي حال وصوله

فكثر الحاح الاهلين على ناظر المحطة فخابر المركز الرئيسي باحضار قطار حالا وفعلا جاء القطار الساعة الحادية عشر صباحا مملوءا بعربات الخيول والاغنام فاضطر معظم الركاب للسفر ورجع الباقون حيث ينتظرون لغد فنأمل مساعدة هذا الفرع كما تلافيه دائرة السكة الحديدية من المعاضدة العظيمة ولا سيما من خان يونس

مجلة الجيل

ينتظر اهالي خان يونس مجلة الجيل الغراء وهم يرجون من الاستاذ ابراهيم ان يسرع باصدارها لما لها من المكانة في نفوس الجميع

زفاف وجيه

جرى زفاف الوجيه السيد احمد المنصور من اعيان الطيبة على كريمة المرحوم نمر مسعود الماضى وقد اقتصرت الحفلة على الاهل والاقارب فنهنىء السيد احمد المنصور بزفافه راجين له من الله التوفيق

من لا ارض له لا وطن له

الموقف الحاضر

« بقية المنشور على الصفحة الاولى »

واوشكت ان تقضي على اقتراحات لندن وان تعكر صفو السلم العام وتهدده باخطار عاجلة

ولا ندري الآن ما هي النتائج التي يمكن ان يسفر عنها اجتماع باريس ، فقد خيل الينا ان الحكومتين الانكليزية والفرنسوية على غير رأي واحد في الخطة التي يجب اتباعها بازاء التسلح الالماني ، بدليل ما اعلنته فرنسا عن انها لا تعد نفسها مرتبطة بمباحثات برلين ادنى ارتباط ولكن الخطبة التي القاها المسيو لافال امس في مجلس النواب بددت بعض الغيوم التي تلبدت في جو السياسة وعززت الأمل بامكان التفاهم لا بين فرنسا وانكلترا فقط بل بينها وبين المانيا ايضا ولذلك زال الخوف من حبوط مباحثات باريس واتساع شقة الخلاف بين فرنسا وانكلترا.

واذا اسفرت هذه المباحثات عن اتفاق بين الدول الثلاث فلا ريب في ان مهمة السر جون سيمون في برلين تسهل كثيراً ويصبح الامل بعدها قويا بتذليل العقبات التي ينتظر ان تعترض المستر ايدن في موسكو ووارسو وبراغ . واما اذا لم تسفر مباحثات باريس عن نتيجة مرضية فان الحالة تزداد اضطرابا على اضطرابها ، وينتهي عهد التعاون بين فرنسا وانكلترا وتنقسم اوروبا شطرين متنافسين يكون دأبهما التسابق في التسلح استعدادا للاصطدام

ولن يقتصر هذا الاستعداد على الدول الكبرى بل يتعداها الى الدول كلها . فالاجتماع الذي تعقده دول التحالف الصغير غدا في بلغراد لا يقصد منه سوى استعجال التسلح في اوربا الوسطى وتنظيمه بالاتفاق مع دول الاتحاد البلقاني ولا عبرة بما قيل عن ان الاتفاق الصغير جعل تسلحه منوطاً باقتداء المغاريا والنمسا وهنغاريا بالمانيا في اعلان التجنيد الاجباري لان تسلح هذه الدول او عدمه لا يؤثر في خطة دول الاتفاق الصغير التي تبني سياستها على تطورات الحالة الدولية اكثر مما تبنيها على اعتبارات موضعية او على تسلح دول صغيرة . فعدم نجاح السر جون سيمون في مهمته ببرلين لا يفسح المجال لزيادة تسلح المانيا وفرنسا واستهدافهما وحدهما لخطر الحرب بل يدفع الدول جمعاء الى التسابق في التسلح بأقصى ما يمكن من المهمة والنشاط ويجعل اوربا كلها مستهدفة لخطر حرب عامة

اما ما قيل عن اتجاه بولندا نحو فرنسا وتحولها عن المانيا فلم يقم عليه الدليل القاطع حتى الآن . وكذلك لا نستطيع ان نتكهن بنتائج التقرب الاخير بين فرنسا وايطاليا ولا بالمدى الذي يمكن ان يبلغ اليه إذا تفاقم الخطر في اوربا . وكل ما نستطيع ان نقوله ان تعقد الازمة الاوربية حمل ايطاليا على توجيه كل اهتمامها اليها لما تشعر به من عظم اخطاره بدليل تساهلها الاخير مع الحبشة وموافقتها امس على التحكيم الذي كانت ترفضه كل الرفض

وعلى كل حال لا ينتظر ان تنجلي الازمة الاوربية قبل انتهاء مهمة السر جون سيمون في برلين . فكل ما يقال عنها الآن يكون والحالة هذه من قبيل الرجم بالغيب

قلقيلية

يبيع وهو (وطني)

حدثني ثقة ان احد (الوطنيين الاحرار) من طولكرم ومثري كبير من اصحاب الاملاك الكثيرة باع ما يملكه من الارض في تل ابيب لليهود ، وتبلغ مساحتها ب ١٣ دونماً بمبلغ وقدره تسعة آلاف جنيه ، ويسوءنا جداً ، ان نلوم مراسلي الصحف الوطنية في طولكرم بعدم جرأتهم بان يذكروا عنه شيئاً بل تغافلوا مع الاسف الشديد عن التشهير (بوطني عامل) في حقل الوطن (المنكوب بامثاله) كما يدعي وهو الان يجر عليه شراً ، وسأبعث باسمه لكم في رسالة ثانية . لاننا لا نخاف في الحق لومة لائم .

أفخر أنواع الصابون النابلسى
له شهرة واسعة

« ماركة مسجلة »

مصنوعات معامل أحمد الشكعه
بنابلس

أنقى صابون يستعمل في البيوتات الكبيرة
نظيف يطري البشرة ويجعلها بضة لامعة
نال الجائزة الاولى في معرض نابلس سنة ١٩٢٤
رائحته جميلة لانه مصنوع من زيت الزيتون النقى
لا تدخل الى بيتك صابونا سواه

الوكلاء
محمود كمال قطان : يافا
كرمان وحنيني : حيفا
محمود فيضي أخوان : القدس

يافا يوم الثلاثاء ٢١ ذي الحجة ١٣٥٣ — الموافق ٢٦ آذار ١٩٣٥

«ما لم تشهه الغارة الشعواء مقتحما ، فداف»

الدفاع

العدد — ٢٨٠ — السنة الاولى

صاحب الامتياز والمحرر : المسؤول ابراهيم الشنطي
شترك في تحريرها طائفة من كتاب العرب في الداخل والخارج
رقم التلفون ١٠٧٥
العنوان البرقي : الدفاع يافا — عنوان البريد : ص . ب ٥

ادارة الدفاع في عمارة حربون شارع جمال باشا — يافا

	عن سنة	عن نصف
قيمة الاشتراك في فلسطين	١٥٠	٨٠
في الخارج	٣٠٠	١٦٠

الاعلانات يتفق عليها مع ادارة الدفاع — قسم الاعلانات

صور عالمية على هامش الحوادث

صورة الجنرال غيرنغ وزير الطيران في المانيا اثناء زيارته الاخيرة لرئيس الجمهورية البولونية وتراهما في الصورة راكبي العربة ذاهبين للصيد في غابات بيلوفتش ببولونيا

صورة ملك سيام برويد هيوك الذي تنازل عن عرشه بعد ان مضى عليه ملكا ثماني سنوات

«الى اليسار» افتتح في المانيا اخيرا خط تلفوني بين برلين وطوكيو عاصمة اليابان للعلاقات الهامة بين الشعبين وترى في الصورة الى الوسط وزير المواصلات فون التسرريبناج والى يساره سفير اليابان في برلين المسيو موشاكوي والى اليمين الهر فون نورات وزير خارجية المانيا فالهر الفرد روزنبرج وبعض اركان وزارة المواصلات اثناء مخاطبتهم مدينة طوكيو

تجري اليوم في محكمة دبرزين في قرية كركو في المجر محاكمة سبع نساء فلاحات ورجلين متهمين بوضع السم في طعام اقاربهم وكل من تتصل بهم لقطع نسلهم وقد مضى على عملهم هذا ١٥ سنة وترى في الصورة المتهمين في قفص الاتهام

صورة بعض الضباط اليونان الذين انضموا الى الثورة وقبضت عليهم الحكومة اليونانية وتراهم مساقين الى مركز الجيش للمحاكمة العسكرية

منظر من الفلم الالماني الذي اشترك في اخراجه اشهر الممثلين الالمان وتراهم في الصورة من اليسار الى اليمين الانسة هلده كريجر وماري بودلر ودوروتيا فيك والهر فون لفتسوف مدير بوليس مدينة برلين والهر ديل والبروفسور شمالتش :

اسمع قرآن كريم صباح كل يوم
بواسطة راديو «هيز ماسترز فويس» العجيب
وليد قوة الدماغ البشري
وارد بوتاجي
المحتكر الوحيد لاصناف الراديو الممتازة

عزيزي اميل

ارغب ان اسمع القرآن الكريم الساعة السابعة والنصف من صباح كل يوم وعليه ارجو اليك ان ترسل لنا راديو مضمون يمكن ان يسمعنا القرآن الكريم بطريقة جلية وواضحة بدون خشخشة ونشترط ان يكون من ماركة هيز ماسترز فويس "His Master's Voice" الذائعة الصيت وحيث ان محل اقامتنا في عكا نرجوكم ان تقدموا الراديو لعكا خالص الاجرة والتركيب — مقدمين لكم اول دفعه على الحساب . والرصيد نتعهد بتسديده اقساطاً شهرية على معدل جنيه واحد كل شهر راجين ان يكون التسليم على الفور

ودمتم للمخلص
ادهم

وبوتاجي يرحب بجميع الطلبات التي ترد اليه من جميع الجهات وخصوصاً الواردة من عكا ذات التاريخ المجيد ويقوم بتلبية الطلبات على الفور حيث انه بظرف ساعات معدودة بعد استلام الطلب الوارد من عكا والمتقدم اعلاه صار تسليم الراديو الى بيت المشتري خالص الاجرة والتركيب — وراديو هيز ماسترز فويس يمتاز عن غيره لكونه انيق المنظر دقيق التركيب يشتغل بكل وضوح وهو الراديو الوحيد المضمون الى الابد من طرف اعظم شركة في العالم على الاطلاق . فجهاز هيز ماسترز فويس "His Master's Voice" العجيب وليد قوة الدماغ البشري الساحر — يتسلط على الاصوات والانغام الصادرة من سائر انحاء العالم كما يتسلط دماغك على جميع حركات جسمك

ايها المواطنون الكرام اصروا على طلب ماركة هيز ماسترز فويس "His Master's Voice" وتحققوا من وجود الكلب يسمع صوت سيده على كل جهاز وتذكروا ان بوتاجي هو المحتكر الوحيد لماركات الراديو الممتازة وهو اكبر مستودع لمبيع الراديو والجراموفون في الشرق — زوروا محلات بوتاجي بيافا ، حيفا ، والقدس او الوكلاء في اللد : سليم ومحمد الخالدي ، وغزة : الحاج عبد الرؤوف البورنو — في طبريا ابراهام كوبي — في نابلس عادل التميمي

من لا يشتري يتفرج
ومع كل راديو هدية

This "Magic Brain" presented by His Master's Voice

...outperforms everything you've ever known in Radio

The latest word in radio science

1. You hear every tone with higher fidelity.
2. You reach far more stations.
3. You tune in world broadcasts with far greater accuracy and ease.

NOW you can tune in on broadcasts from almost any important short wave station all over the world, as easily, as accurately, as your favorite nearby station.

His Master's Voice "Magic Brain" outperforms anything His Master's Voice has done in the past! Its action is so lifelike we show it as in a human brain. It directs the selection and reception of world-wide radio broadcasts... brings you the program you want ... results in tone of higher fidelity. Noise is less. Buzz and fuzz go. In their place are balance, rhythm, precision.

Cabinets, too, are unusually beautiful in design and finish — they will delight your eyes, suit your home.

Come in today for a thrilling demonstration of His Master's Voice "Magic Brain" radio.

TABLE MODEL 128—"Magic Brain" Superheterodyne. Domestic, foreign, police, amateur wave bands. Superb cabinetry.

DEALER'S NAME

Advt. No. A-70602 — Size 2 cols. x 9"

تذكروا ان جراموفون الشنطه موديل ٨٧ جعلنا ثمنه جنيهين ونصف
محلات بوتاجي حيفا ، يافا والقدس . الوكالات . غزه - الحاج عبد الرؤوف البورنو
اللد : سليم ومحمد الخالدي . نابلس - عادل التميمي . طبريا - ابراهام كوبي

يافا – يوم الاربعاء في ٢٢ ذى الحجة ١٣٥٣ – ٢٧ آذار ١٩٣٥

صاحب الامتياز والمحرر المسئول ابراهيم الشنطي

يشترك في تحريرها طائفة من كتاب العرب في الداخل والخارج

رقم التلفون ١٠٧٥

العنوان البرقي : الدفاع يافا – العنوان البريدي : ص . ب ٢٥٥

أن لم تشن الغارة الشعواء مقتحماً . فدافع

الدفاع

« العدد ٢٨١ — السنة الاولى »

ادارة الدفاع في عمارة حزبون شارع جمال باشا – يافا

	عن سنة	عن نصف سنة
قيمة الاشتراك في فلسطين	١٥٠	٨٠
في الخارج	٣٠٠	١٦٠

الاعلانات يتفق عليها مع ادارة الدفاع — قسم الاعلانات

تأبين المغفور له جلالة الملك علي . صادراتنا من البرتقال . مجلس العصبة يدعى الى اجتماع غير عادي . حادث جديد بين ايطاليا والحبشة

خرافة الانتداب

هذه الارقام ألم تأت بفائدة ؟

لقد آذانا ان نظل اهل منطق وجدل !

يخيل الينا ان الحكم التركي في هذه البلاد كان يجري على اساليب اقرب الى العدالة والمصلحة العامة من الحكم الانكليزي . ومع اننا لا نطيق تصور عودة البلاد الى أي حكم ماعدا حكم أبنائها لها ، فان الحق يجب ان يقال جهراً ، وهذا الحق ينتهي بنا في مقارنة الحكمين الى ان نترحم على الحكم التركي الساذج ، ونمضي قلقين على بلادنا ما دامت في حكم دولة الانتداب

هل يتبادر الى ذهنك ان الحكومة التركية منعت الشركات على اختلاف انواعها من امتلاك الاراضي المزروعة محافظة على كيان الفلاح ، فجاءت حكومة الانتداب تبيح ذلك للشركات والافراد على السواء ، غير ناظرة الى مستقبل الفلاح المظلوم ، بل الى مستقبل سكان البلاد جملة ؟ هل يخطر ببالك ان حكومة متأخرة في كل شيء ، كالحكومة التركية قبل الحرب ، تفتح على البلاد ابوابا من الحرية والاستقلال ، فتأتي حكومة الانتداب المتمدنة تنزع عنها هذه الاثواب ، وتمضي بها في سير معاكس الى الحكم المباشر ؟

نعم كان ذلك . ومن بالغ الاسف ان نرى انفسنا بعد سبعة عشر عاما في ظل الانكليز متأخرين في كل شيء ، وخائفين على كياننا ، على وجودنا ، على حياتنا في بلادنا . فلقد كانت مهمة الانتداب تحميل ابناء هذا الوطن المسؤوليات ، واحدة بعد اخرى ، في اطراد وتقدم سريع ، فاذا بالانتداب يسلبنا ما تركه لنا الحكم التركي من قواعد الحكم الذاتي ، ضناً به علينا ، ومخافة ان يطالب الشعب المتعطش الى حريته بجديد . وتسأل السبب في هذا كله ، فنقول طغيان السياسة على كل شيء ، السياسة التي لا ترتكز على قواعد ، بل تتبدل تبعاً لمؤثرات خارجية عديدة

ولقد أسرفت حكومة الانتداب في نزعها آخر ما تبقى من قواعد الحكم الذاتي الذي فعله الاتراك . فاصبحت البلاد في حكم مباشر ، لا شبيه له في المستعمرات . وكانت رسالة الانتداب من ثم خرافة خدع بها الناس قرابة الربع قرن . ومن هذا الاسراف ما نراه في فتح ابواب الهجرة ، وترك مسألة البيوع بدون تقييد . وقد كان لزاماً على الانكليز ان يمنعوا بيع الاراضي لأنهم اقاموا انفسهم مقام « الوصي » على اهل البلاد . او كان من الواجب ان تبدي الامة رغبتها في الهجرة والبيع ، وهذه الرغبة بدت في مظاهرات عنيفة جرت الى اكثر من المظاهرات .

ومن سوء حظ الادارة في فلسطين ان تجيء تقارير اللجان والخبراء ضربة قاضية على الهجرة والبيوع ، فاذا لم يكن ، فصفعة مؤلمة في وجه السياسة المتمشية على اصول باطلة . ونجد من العبث ان نستمر نشير الى هذه التقارير الرسمية ، فلقد اكثرنا من ذلك الى حد التبذل ، وحتى رأينا ماء الوجه نريقه في ذلك الجدل الطويل . وباتت عقيدة فينا ان ثمة سبل اخرى يجب ان نمشي فيها ما دام ان التذكير ، والوعيد وسرد الحجج القاطعة ، لا تعود علينا بسوى إمعان السياسة في سيرها المعوج . وكم يتملك الأسف الفرد منا حين يضطر الى نبذ المنطق ، واسلوب الجدل المدعم بالاسانيد ، ليرخي العنان الى قلبه ، الى فؤاده ، الى روحه — تتكلم بعد ان كان يتكلم العقل . مؤسف جداً ان نتغاضى عن الارقام ، هذه التي حفظناها عن ظهر قلب ، لأنها لم تؤثر في الحالة اقل أثير . ومؤسف اكثر ان يجد الانكليز في ذلك حجة علينا ، بأننا اقلام ذات عاطفة جامحة ، لا تحسن سرد وقائع قضية بلادها ، باسلوب العقل والمنطق السليم .

لقد آذانا ان نظل عقلاء الى هذا الحد وآذانا اكثر ان نكون اهل منطق الى درجة البرودة . فليس التعقل ، ولا المنطق ، بالذي ينقذ البلاد من خطر يهددها ، إلا اذا كان وراء هذا وذاك ما يزكيهما — وراءهما بذل ، وسخاء ، الى ابعد حد ولو كان المحاربون الذين يستقبلون الموت دائما اهل عقل ومنطق ، لفروا من ميادين القتال إبقاء على ارواحهم ، ولقالوا : هذا ، ومن بعدنا الطوفان ! ان صفات اخرى غير صفة التعقل ، والانتظار ، والصبر ، يحتاج اليها البلد المصفد ، البلد المكافح ، البلد الذي يدفع عنه كابوس الحكم الاجنبي وهذه الصفات فيما نرى ، الزم كثيراً من غيرها . فأي حركة تنجح اذا لم يكن خلق التضحية ، والمفاداة ، والايثار ، والغيرية ، والشجاعة ، والاقدام ، والسخاء ، والبذل . . وغير هذه ، متوفرة في شعب يتطلع الى المجد من بين قضبان السجن المظلم ؟

ومن سيئات الحكم الاجنبي دائماً انه يبعث على الجبن ، والانانية ، وحب الحياة . وواحدة من هذه الثلاث تكفي لسلب امة معناها الانساني في ان تكون امة من احياء . فكيف بها اذا اجتمعت وتضافرت مع قوى الاجنبي ، على هدم كيان

« البقية على الصفحة الخامسة »

انباء شرقية وغربية

طبيبات الهند

كم عددهن ؟

قبل خمسين سنة كان اللورد دوفرين هو نائب الملك في الهند ، وفي عام ١٨٨٤ اسست الليدي زوجته جمعية طبية نسوية انضمت اليها طبيبات الهند المسجلات في سجلات الحكومة ، وكان عددهن اذ ذاك في الهند ومعها بورما ٢٤ طبيبة لا اكثر

ومنذ ايام احتفل في لندن وفي الهند بالعيد الذهبي لهذه المؤسسة الطبية . فخطبت الليدي دوفرين — وعمرها الان ٩٠ سنة — في احتفال لندن ، وكان ما قالته في خطبتها ان نساء الهند قد آثرن في النهاية ان يخرجن من دورهن لتعلم الطب في المدارس الانكليزية والاسكتلندية والارلندية ، وان طبيبات الهند في الوقت الحاضر قد بلغ عددهن نحو ٧٠٠ طبيبة

فهل هذا كثير على بلد سكانه اكثر من ٤٠٠ مليون نسمه

الاسطول البريطاني

بالاطنان والاشخاص !

منذ ايام خطب الهردار البريطاني ، انتوني ايدن في اجتماع عقد في لندن ، وكان مما قال وهو يتكلم عن التسلح البريطاني الوارد في الكتاب الابيض الانكليزي الجديد ان حمولة الاسطول البريطاني عام ١٩١٤ كانت ٢،١٦٠،٠٠٠ طن ، اما في هذا الشهر الحالي فهي ١،٨٠،٠٠٠ طن

وكان عدد ضباط الاسطول وبحارته عند بدء الحرب العالمية ١٥٢،٠٠٠ ، اما عددهم الآن فهو ٩٢،٠٣٨

فهل نفهم من هذا الكلام (المليان) ان بريطانيا « نزعت » سلاحها البحري ولم تعد سيدة البحار ؟

— مستحيل !

السفير البريطاني

في العراق

قدم السر ارشيبالد كلارك كار السفير البريطاني الجديد اوراق اعتماده امس الى صاحب الجلالة الملك غازي في حفلة رائعة وتبادل ذاخمته الزيارة مع اقطاب الدولة العراقية .

« ١٠٠٠ »

لشاعر فلسطين الاستاذ ابراهيم طوقانه

أرى عدداً في الشؤم لا كثلاثة … وعشر ، ولكن فاقه في المصائب
هو (الالف) .. لم تعرف فلسطين سربة … اشد وانكى منه يوماً لضارب
يهاجر الف … ثم الف مهرباً .. … ويدخل الف سائحاً ، غير آيب ..
والف جواز .. ثم الف وسيلة … لتسهيل ما يلقونه من مصاعب
وفي البحر آلاف .. كأن عبابه … وامواجه مشحونة في المراكب

* * *

بني وطني ، هل يقظة بعد رقدة … وهل من شعاع بين تلك الغياهب
والله ما ادري ، ولليأس هبة … اناادي (اميناً) ام أهيب (براغب)

نابلس — ابراهيم عبد الفتاح طوقانه

رسالة العراق السريعة

الحالة السياسية في العراق

تأليف الوزارة الهاشمية وبوادر توفيقها

الاستقرار في لواء الديوانية — شعب يجمع و الكاظمية وزعماؤها يؤيدون الوزارة

بغداد في ٢٤ — ٣ — ٣٥ لمراسل الدفاع الخاص — في الايام الاخيرة اصاب الحالة الداخلية في العراق شيء من القلق والارتباك زعم بعضهم انه نتيجة الانتخابات النيابية الاخيرة ، وقال آخرون أنه نتيجة بعض الهفوات التي ارتكبتها الادارة في لواء الديوانية . وكان من مظاهر الحالة الطارئة قيام شيخين من شيوخ لواء الديوانية باعمال لا تتفق مع المألوف عنهما في كل ظرف ، على ان هذه الاعمال لم تتعد دائرة السلم ، فلم يصب احد باذى بل كانت علامة تذمر واستياء فقط . وسواء أكان الشيخان عبد الواحد الحاج سكر زعيم الفتلة وشعلان العطية احد زعماء الدغارة على حق او باطل ، فان الرأي العام لا يقر كل مطالبة تجيء عن الطريق التي سلكاها ، وقد كادت تجر البلاد الى عاقبة وخيمة وتهدر على ساحة الجدل والتنافس دماء عزيزة . ولقد استقالت الوزارة الايوبية ثم الوزارة المدفعية التي تلتها لا لشيء سوى الرغبة الصادقة في حقن الدماء وافساح المجال للوصول الى حل ملائم لا يترك سبيلا لتفرق الصفوف والتناحر بين ابناء الوطن الواحد . وقد الفت الوزارة الهاشمية من رجال مشهود لهم بالبراعة والكفاءة عدا ان لرئيسها ومعظم اقطابها شهرة طائرة في البلاد العربية . وكان اول ما عملته الوزارة الهاشمية انها انذرت الشيخين بلزوم عودتهما واتباعهما الى الحياة والاعمال العادية ، واعادة الجسور التي اخربت او رفعت الواحها والخطوط البرقية التي قطعت الى ما كانت عليه في خلال ثلاثة ايام ، وفي ختام مدة الانذار انتهى كل شيء وركن الشيخان الى السكينة ملبين دعوة الحكومة ، واعيدت الجسور والمواصلات البرية والبرقية الى ما كانت عليه وكان يجب ان يفعلا ذلك من ايام ، ولكن هكذا كان تلافياً لما سبق ودفعاً للخطر ، سيما وان الحكومة كانت قد حشدت جيشاً جراراً للقيام بتوطيد السلم . ولكن الحكمة والمسالمة وحب حقن الدماء فاز في النهاية وتغلب على جميع العقبات وبانات الامة بيان دولة وزير الداخلية الذي اذيع امس

« البقية على الصفحة السابعة »

المغفور له جلالة الملك علي ننشر صورته بمناسبة حفلة تأبينه الكبرى التي اقيمت أمس في عمان واشترك فيها الوفود من جميع بلاد الشرق العربي وفلسطين

المانيا شديدة الرغبة في التفاهم

مدى الحال السياسية في اوروبا بعد مباحثات باريس

«بقلم الاستاذ الكبير اسعد داغر»

انتهت امس مباحثات باريس بين المستر ايدن والمسيو لافال والسنيور سوفيتش ، وصدر على اثرها بلاغ رسمي مقتضب اشير فيه الى اتفاق وجهات النظر بين الحكومات الثلاث : البريطانية والفرنسوية والايطالية على اساس اقتراحات لندن الصادرة في ٣ فبراير الماضي ، والى اقتصار مهمة الوزيرين السر جون سيمون والمستر ايدن في برلين وموسكو ووارسو وبراغ على البحث وتبادل الاراء في الموقف الحالي

ولا يسعنا بازاء اقتضاب هذا البلاغ الرسمي ان نستنتج شيئا عن مدى التفاهم بين الدول العظمى الثلاث والاغراض الحقيقية التي تريد كل منها بلوغها ، ولعلنا لانكون مبالغين اذا قلنا انه لو كان التفاهم بين هذه الدول ابعد مدى واكثر وضوحا لما اكتفي ببلاغ رسمي مقتضب كالبلاغ الذي نشر عن مباحثات باريس ، والذي تعودنا ان نرى مثله على اثر كثير من المباحثات حتى التي لا تؤدي الى نتيجة صريحة . ولا نعني بما تقدم ان زيارة المستر ايدن لباريس كانت عقيمة ، ولكننا قصدنا ان نقول ان ما عرفناه عن نتائجها حتى الآن لا يكفي لجلاء الموقف النهائي الذي ينتظر ان تقفه كل من الدول الثلاث في مباحثات برلين وبعدها

ومهما يكن مدى التفاهم الذي تم في باريس ، فما لا جدال فيه ان الوزيرين الانجليزيين لن يقدما الى حكومة برلين الاقتراحات التي وضعت في لندن بشكل انذار نهائي فيطلبا قبولها او رفضها . نعم قد تكون الدول الثلاث اتفقت على بعض مبادىء اساسية في باريس ولكن هذه المبادىء نفسها لا يمكن ان يحتم قبولها على المانيا بلا مناقشة حرة والذي نعلمه ان المانيا بعد اعلانها التجنيد الاجباري واسترداد حقها في المساواة عمليا ، اصبحت اشد رغبة في التفاهم مع الدول الاخرى مما كانت من قبل . ولا ينتظر من انجلترا ان تتخذ من هذا التجنيد حجة تكون عقبة في سبيل التفاهم المنشود ، لان المانيا لن تعدل عنه في حال ما ، ولان اصرار انكلترا والدول الاخرى على المطالبة بالغائه يؤدي حتما الى الفشل . ولذلك لا يحتمل ان يثير السير جون سيمون في برلين مشكلة التسلح الالماني الا بعد الاتفاق مع الحكومة الالمانية على الاسس التي يبنى عليها تخفيض التسلح العام . واذا اجتنب البحث في هذه المشكلة سهل التفاهم على جميع الاقتراحات التي وضعت في لندن ، لان المانيا وافقت صراحة على الميثاق الجوي ، ولأن موافقتها على الميثاقين الشرقي والجنوبي تتوقف على شروط ايدتها فيها بولندا ورأت بعض الدول ، وفي مقدمتها انجلترا وايطاليا انها على حق في بعضها

وتتطلب الموافقة على شروط المانيا

« البقية في الصفحة السابعة »

صورة الزعيم هتلر يستعرض جنود الطيران في مدينة ميونيخ بعد تصريحه الخطير الذي هز العالم باسره للتجنيد الاجباري العام . وترى الى يمينه الهر وكنر والهر فون اليب والجنرال ادام قائد الجيوش

دنيا العرب والاسلام

ابطال العرب ...

محاضرة الاستاذ عبد الرحمن عزام في الراديو

حدثنا الليلة في وفاء بطل الابطال محمد صلى الله عليه وسلم في وفائه لاعدائه وفي وفائه لاصدقائه

والوفاء هو العاصم لمكارم الاخلاق، به تستقيم الحياة فهو ميزان المروءة ومقياس الفضل في الافراد والامم، ولو دان به الناس لوجدوا السعادة . فكم يحدث الوفاء في نفس الوفي من الغبطة وفي نفس الموفى له من الرغبة في البر والمروءة وايداع الجميل عند الناس مأمونا عليه مكفولا جزاؤه

والامم الوفية مطلوب صحبتها مرغوب في عهدها موفي لها بذمتها . انظروا الى العالم المضطرب الذي نعيش فيه اليس نقض الوفاء عنصراً اساسياً في هذا الاضطراب، فاذا كان الحليف لا يأمن عهد حليفه، فانى لاحدهما ان يستقر الى ضمان من هذا العهد يقيه مظنة السوء ويكفيه شر الخوف ويوفر عليه نفقات الاستعداد ليوم الغدر

لو ان العهود والمواثيق كان لها من الحرمة ما اراد بطل الابطال صلى الله عليه وسلم، لماهبط العالم الى حياة الدس والكيد والذمم المخفورة والجوار المخوف

ولو ان النهج الذي نهجه سار عليه المسلمون واقتدى بهم غيرهم لوضعت العلاقات الدولية على اسلم القواعد التي تكفل السلم وتضمن الانصاف وتستبقي الكرامة للناس جميعاً

انظروا الى هذه الامثال نسوقها لتروا صوراً من الوفاء هي اروع ما ينظر اليه الناس

قبل سنة من هدنة الحديبية كانت قريش تحاصر المدينة وقد جمعت لذلك الاحزاب من اهل القرى والاعراب، فنقض بنو قريظة عهدهم مع الرسول واشتد بذلك الكرب وزلزل المؤمنون زلزالا شديدا، ولكن الله نصر عبده واعز جنده والقى الرعب في قلوب المشركين . ولم تمض الا فترة وجيزة حتى كان جيش الاسلام بقيادة رسول الله يزحف الى مكة . فنزل الحديبية وبعثت قريش رسلها الى « محمد صلى الله عليه وسلم » وها هو عروة بن مسعود الثقفي رسولها يعود اليها ويصف حال محمد وجنده بهذه العبارة « اني قد جئت كسرى في ملكه، وقيصر في ملكه، والنجاشي في ملكه واني والله ما رأيت ملكا في قومه قط مثل محمد في اصحابه »

كان محمد اذن في منعة وقوة ولكنه كان يعلن انه لا يريد الحرب ويقول « لا تدعوني قريش اليوم الى خطة يسألونني فيها صلة الرحم الا اعطيتهم اياها »

فلما جاءه سهيل بن عمرو مفوضا من قريش لعقد هدنة يرجع بها محمد وجيشه عن دخول مكة كان ضمن شروط هذه الهدنة شرط ظاهر العوج، وهو ان محمداً يسلم الى قريش من لجأ اليه من المسلمين بغير اذن وليه ولا يطلب تسليم من لجأ الى قريش من اتباعه

ذلك الشرط اهاج اصحاب محمد صلى الله عليه وسلم حتى ان عمر رضي الله عنه كان يذهب تارة الى ابي بكر واخرى الى الرسول ويقول ألسنا المسلمين، أليسوا المشركين، ألست رسول الله فعلام نعطي الدنية في ديننا ؟ . فيقول محمد انا عبدالله ورسوله لن اخالف امره ولن يضيعني . ويقول ابو بكر اشهد انه رسول الله . فقبول المسلمين بهذا الشرط هو استسلام منهم لامر لم يدركوا سره، وكان اعظم بلاء وامتحان لصبرهم . وبينما هم في هذه المضاضة وقد فرغ الرسول من الجدل مع مفوض قريش سهيل بن عمرو ولم يكتب العقد ولم يمض، جاءهم ابو جندل مستصرخاً يرسف في قيوده، وابو جندل هذا هو ابن سهيل بن عمرو نفسه، وقد انفلت الى المسلمين من بين المشركين فلما رأى سهيل ابنه قام اليه واخذ بتلابيبه وقال يا محمد قد لجت القضية بيني وبينك (اي فرغنا من المناقشة) قبل ان يأتيك هذا . قال محمد صدقت . وابو جندل ينادي يا معشر المسلمين أأرد الى المشركين يفتنوني في ديني ؟

تصوروا ذلك الموقف لمحمد صلى الله عليه وسلم وهو الشجاع الذي حدثتكم عن شجاعته المقطوعة النظير، وهو القوي الذي خرج من المدينة زاحفاً بجيش سمعتم الآن وصف عروة بن مسعود له، وهو الذي يرى اقرب اصحابه يكاد يجنح الى العصيان . ثم تصوروا لاجئا يرسف في القيود وهو من ابناء لاعزة في قريش يرسف فيها لحبه لمحمد ودين محمد . ثم انظروا اليه صلى الله عليه وسلم لا يتحايل ولا يتردد ولما يكتب ولما يمض قول لسهيل صدقت لقد لجت القضية، اي فرغنا من المناقشة، ويرد صاحبه باكيا الى اعدائه .

تصوروا كل ذلك، ثم ليكتب الى من شاء بمثل واحد في تاريخ البشر كله كهذا المثل يضربه محمد في احترام الكلمة التي قالها ولما تكتب ولما تمض

ذلك هو اعلى الامثال في الوفاء بعهود العدو، بل ان ما ارسل الله به محمدا شرعاً للناس في الوفاء ما جعل حق الميثاق فوق حق الدين نفسه، فقد جعل الدية للمشرك من قوم بينهم وبين المسلمين عهد اعظم من دية المسلم من قوم ليس بينهم وبين المسلمين عهد

وكذلك حرم نصرة المسلم للمسلم على من بينهم ميثاق من المسلمين من اهل الملل الاخرى، فقال القرآن: « وان استنصروكم في الدين فعليكم النصر الا على قوم بينكم وبينهم ميثاق »

ذلك هو التقديس للعهود والمواثيق الذي يبقى ابد الدهر فيه الهدى للناس جميعا .

هذا وفاؤه لاعدائه اذا عاهدهم، والان انظروا معي الى وفائه لعدو قد قتل في حربه . كان المطعم بن عدي من اشراف قريش، وكان رسول الله حين رجع من الطائف ولقي من ثقيف منكر القول والفعل طلب جوار بعض رؤساء مكة ليدخلها آمناً على حياته فرفضوا، وقبل المطعم ان يدخلها في حمايته فلما كانت واقعة بدر بعد ذلك ودارت الدائرة على قريش وقتل نفر من صناديدها كان بين القتلى المطعم بن عدي وفيه يقول حسان بن ثابت شاعر رسول الله

ايا عين فابكي سيد القوم واسفحي
بدمع وان انزفته فاسكبي الدما
وابكي عظيم المشعرين كليهما
على الناس معروفا له ما تكلما
فلو كان مجد يخلد الدهر واحدا
من الناس ابقى مجده اليوم مطعما
اجرت رسول الله منهم فاصبحوا
عبيدك ما لبى مهل واحرما
فلو سئلت عنه معد باسرها
وقحطان او باقي بقية جرهما
لقالوا هو الوفي بخفرة جاره
وذمته يوما اذا ما تذمما
فما تطلع الشمس المنيرة فوقهم
على مثله فيهم اعز واعظما

ذلك رثاء حسان لرجل من المشركين مات يحارب محمدا وصحبه يستمع اليه صاحب الدعوة ويترنم به ويلذ له ان يرى المسلمين يرددونه أرأيتم وفاء وسعة صدر كهذه . أرأيتم بطل الابطال يسمو الى اعلا ما تصل اليه الرجولة والانسانية الكاملة، فيبكي المروءة في عدو هو احد صرعاه في القتال ، ذلك هو الوفاء الذي علا فوق كل اعتبار

ثم انظروا الى وفائه للمشركين ايضا . كان بين شروط هدنة الحديبية ان من شاء دخل في عقد محمد وعهده، ومن شاء دخل في عقد قريش وعهدها . فدخلت خزاعة على شركها في عهد محمد فلما نقضت قريش عهدها معها ونصرت حليفتها بكراً عليها، ذهب عمرو بن سالم الخزاعي يطالب بالعهد ويطلب نصر حلفائه، فوقف على رسول الله وهو في المسجد ينشده ويقول :

يارب اني ناشدا محمدا
حلف ابينا وابيه الاتلدا
فانصر هداك الله نصرا أعتدا
وادع عباد الله يأتوا مددا
في فيلق كالبحر يجري مزبدا
ان قريشاً اخلفوك الموعدا
نقضوا ميثاقك المؤكدا

فكان ذلك الاعتداء على المشركين من حلفاء المسلمين مما اهاج فتح مكة فاسرع رسول الله بالتجهيز والزحف عليها .

هذه امثلة سقناها من وفاء بطل الاسلام صلى الله عليه وسلم لاعداء الملة وقد عاهدهم او ذكر لهم صنيعا او قبل محالفتهم على غيرهم

ووفاؤه لاصدقائه هو الذي تستنفد فيه القراطيس ولا تنتهي . فحياته منذ الصبا هي البر والوفاء . يقول عبدالله بن ابي الحمساء، بايعت محمدا ووعدته ان اتيه في مكانه فنسيت، فذكرته بعد ثلاثة ايام فاذا هو في مكانه، فلما رآني لم يزد عن ان قال لقد شققت علي، انا هنا منذ ثلاثة ايام انتظرك . وكان ذلك في الجاهلية قبل ان يبعث محمد

وروت عائشة ان عجوزا جاءت الى النبي صلى الله عليه وسلم فقال لها من انت، فقالت جثامة المزنية، فقال انت حسانة كيف انتم كيف حالكم كيف كنتم بعدنا ؟ قالت بخير بأبي انت وامي . فلما خرجت قلت يا رسول الله: تقبل على هذه العجوز هذا الاقبال . قال انها كانت تأتينا زمن خديجة وان حسن العهد من الايمان

وبعد وقعة حنين وفيها كادت هوازن تقضي على الاسلام لولا ثباته صلى الله عليه وسلم، جاءه وفد منها وهي الباغية المستكبرة تطلب العفو عن اسراها فماذا وجدت لتحرك به رحمته وتستثير شفقته ؟ لاشيء . فليس اسود من ماضيها معه، ولكنها وجدت في وفائه ملجأها الخاص ومنتهاها . قال رجل منهم يا محمد ان في الحظائر مرضعاتك وحواضنك، ولو انا ملحنا للنعمان ابن المنذر او الحارث بن ابي شمر الغساني ثم نزل منا مثل الذي نزلت رجونا عطفه وعائدته علينا . فقال عليه السلام: اما ما كان لي ولبني عبد المطلب فهو لكم فقال المهاجرون والانصار ما كان لنا فهو لرسول الله . وبذلك رد على هوازن آلاف الاسرى

تلك هي النفس الوفية التي تكرم امة ظالمة مغلوبة وفاء للبن الذي رضعته فيها . فهل للناس وقد عفي منهم اثر العرف ان يتذكروا !

ثم اليكم هذه الحادثة، فقلبوا تاريخ القادة في العالم احياء واامواتا ثم اذكروا محمدا وصلوا عليه :

كان يتجهز في المدينة لفتح مكة وكان يخفي امره حتى على ابي بكر وعائشة . فلما اعلن العزم سارع حاطب بن ابي بلتعه الى امرأة استأجرها وكتب لها كتابا الى قريش وضعته في شعرها وفتلت عليه قرونها

فعلم رسول الله واخذت المرأة في الطريق . فلما سأل حاطبا ما حمله على فعله قال يارسول الله اما والله اني لمؤمن ما غيرت ولا بدلت، ولكني كنت امرأ ليس لي في القوم من اصل ولا عشيرة، وكان لي بين اظهرهم ولد واهل، فصانعتهم عليهم . فقال عمر بن الخطاب يارسول الله دعني فلاضرب عنقه، فان الرجل قد نافق . فقال رسول الله وما يدريك يا عمر لعل الله قد اطلع على اصحاب بدر يوم بدر فقال اعملوا ما شئتم فقد غفرت لكم . فانزل الله في حاطب « يا ايها الذين امنوا لا تتخذوا عدوي وعدوكم اولياء تلقون اليهم بالمودة »

تأملوا في هذا ان وفاء محمد لاصحابه الذين نصره الله بهم في بدر جعله يرجو ان يكون الله قد غفر حتى هذه الفعلة لحاطب

واخيرا كان رسول الله في مرض الموت، فلما اشتد به خرج الى اصحابه فصعد المنبر وقال: يامعشر المهاجرين استوصوا بالانصار خيرا فان الناس يزيدون وان الانصار على هيئتها لا تزيد وانهم كانوا عيبتي التي آويت اليها، فاحسنوا الى محسنهم وتجاوزوا عن مسيئهم

ثم انظروا اخيرا الى مقام الوفاء من نفسه وهو يقول يوم احد حين امر بدفن القتلى « انظروا الى عمرو بن الجموح وعبدالله بن عمرو بن حرام فانهما كانا متصافيين في الدنيا فاجعلوهما في قبر واحد »

ذلك هو الوفاء الذي يلازم الحياة، فاذا جاء الموت نزل مع الجسم الى القبر وصعد مع الروح الى السماء

ذلك هو الوفاء الذي نحن في اشد الحاجة اليه، ولن يستقيم امر العالم حتى يتذوقه الناس، وحتى يؤمنوا به ايمان محمد واصحابه

نقدات صريحة

ميلاد رزق ...

للنقادة الصريح الاستاذ عبد الرؤوف المصري

ولماذا لا يكون رزق له يوم عيد لميلاده كبقية شبان العرب الذين تعلموا في فرنسا وايطاليا وانكلترا والمانيا واميركا ؟

المسيو حسن له عيد ميلاد
المستر احمد » » »
والسنيور صالح » » »
والهر عثمان » » »
والمسيو تر (نصف مسيو ونصف مستر) جورج له ايضا عيد ميلاد

نزلت ارادة (المافيش رزق) ودعوت كافة الوجود الى حفلة عيد ميلاده، وجعلت مقرها حمامات الجنة الصافية الجو والعدية الهواء

لم يتخلف احد من المدعوين، وجاء كبار القوم ومعهم اولادهم الذين درسوا في البلاد الغربية، والجامعة الاميركية في بيروت ايضا ... وكانت كل فئة تنضم الى ما يماثلها من الاشباه والنظائر (والطيور على اشكالها تقع)

كان الشيوخ يحادثون الشيوخ والتجار مع التجار وال... مع ال... وهكذا . واصحاب السيارات كانوا يتكلمون بكلام (يقرف ويقرز البدن) كانوا يتكلمون بالمبالغ التي اقلها من مئة الف جنيه الى خمسمائة، مما خرجوا عن حد لياقة الحديث، ولا اكذبك ايها القاريء اني قرفت جدا جداً من مثل هذه الالفاظ الخارجة عن ادب المجالس امثالنا ال...

ولكنهم ضيوفي، ولكني تنحيت جانبا الى فئة الشباب الخريجين من معاهد اوروبا لعل حديثهم جميل مفيد، ومحاوراتهم العلمية مما تغذي الفطن، وتجاربهم في بلاد الحياة الاوروبية، مما تنفخ بهم روح الحياة المتينة !

وسمعت احدهم يقول : لكن عندنا المنكور (قص الاظافر) بشكل تكون معه الاصابع ...

وسمعت الآخر يقول : الافريزور « يعني التمشيط ولواقعه »

وسمعت الثالث يقول : ان ادوات التواليت التي حصلت عليها هي كذا وكذا ..

وسمعت الرابع يقول ، لكن هذه فلسطين منكودة الحظ بلاد همجية . لم تتقدم حالة المدنية فيها حتى يكون المرقص فيها كامل ال... .

فبحلقت فيهم « حملقت » واردت ... لكني افتكرت انهم ضيوفي، فسكت . ثم انتقلوا الى عيشتهم في هذه البلاد والهم كلهم للآن لم يستلموا وظائف، وهم للآن ايضا يتمسحون هم وآباؤهم والمعتمدون عليهم يتمسحون على الاعتاب حتى ينالوا وظيفة

ثم سمعتهم يطعنون ببيئات فلسطين ويقدحوا بها اشد القدح والزراء، ويصخبون على القدر الذي جعل منبتهم هذه البلاد

هذه البلاد ؟

اخذتني حالة اخرجتني عن احترام الضيف . ولعنت « رزقا » وميلاده وصحت بهم . ايا تقليد البشر:

ان اباك ارسلك الى بلاد الانكليز، بلاد الحياة، البلاد الجبارة، لتتعلم كيف تكون الحياة، وكيف تقود الحياة، وكيف تستثمر الحياة، حتى ترجع الى بلادك وانت حي تنفث في امتك الحياة التي رأيتها هناك

لم يرسلك ابوك لتتعلم ماهو من فضول الكماليات .

وان اباك يا مسيو لم يرسلك الى فرنسا الا لتغذي عقلك وشعورك بصور من صور اهل الجد والحزم، وتنقل الينا صورة كاملة عن ارباب التضحية في بلاد التضحية والحزم

وان اباك ياسنيور صالح لم يرسلك الا لتتعلم النظام الكامل الكافل لك ولأمتك سبل الرقي، لتفيد نفسك وامتك

وان اباك ياهر عثمان لم يرسلك لبلاد العلم والفن الا لتتعلم كيف يستثمر العلم، وكيف تعرق جهوده حتى ترجم اليها، وتعطي دروساً عملية تستفيد منها بلادك حسب الطاقة

وان ذويك يامسيو تر جورج لم يفرطوا بك الا لأملهم ان تكون غداً مثالا وقدوة بالاعمال الصالحة المنتجة لك ولبلادك

لم يرسل الآباء ابناءهم وينفقوا عليهم دماءهم لكي يكونوا شبه اوانس قواعد للزينة والتنعم، وتدرس ما انفت الاحياء من فواضلها

كنا نرجو منكم ان ترجعوا الينا خفافا الهمم تحملون عظام الامور التي تكون عليها حياة البلاد، وترفعون عنها شقاءها

كنا نرجو منكم ان تكونوا آلة نافعة للمفيد الصالح

والآن ؟

الآن تنتظرون وتتمسحون على الابواب لوالكم وظيفة ما . ان الشاب الحي الذي بيده دبلوم اودكتوراه، هو الذي يرغم حكومة فلسطين على الاعتراف به؟ ويخلع من رقبتها وظيفة رغم انفها .

يجب ان يكتسبها بالقوة « بالبوكس » يقول لها هذه بلادي اريد رغم انفك وظيفة اشغلها، يجب مطالبتها بالقوة، والقوة هي التي ترغم الحكومة

نعم القوة : قوة الشباب، قوة العلم، قوة الحياة . ولماذا انت ذهبت الى بلاد الاحياء؟ الم تذهب اليها لتتعلم الحياة منها وكيف تكون الاحياء وكيف تكون حياة الشباب وحياة الثبات ؟

انتم شباب، دمكم دم الشباب، فان لم تفعلوا هكذا لاحياء بلادكم، اتريدون من الشيخ الهرم وقد سكن دمه، تريدونه ان ينزل المعركة، والشباب احق ؟

تقدم ايها الشاب في دم الشباب وهمة الشباب، وثورة الشباب وميعة الشباب وطيش الشباب وخذ حقك بقوته !

لا تتكل على غيرك وانت المتواني، ولا تلم غيرك وانت المتكاسل، اخلع رداءك رداء الاناث وتقدم بقلب يفيض رجولة .

كنت اتكلم وكان صوتي يرتفع صعدا رويداً رويداً حتى نصت الجميع واستمع

فقام آخر وقال : ان هؤلاء لم يتلقوا من العلم الا ما اثبتته شهاداتهم فهي شهادات ... — واكتساب اشياء مما تذبح الاخلاق والاعلاق

شوف الزينة والغرة والطرة
شوف دقة الاتكيت
شوف الكوبامت
شوف الفم، واللسان الالكن
شوف لباقة الملبس
شوف شوف يا عيني شوف ياسيدي شوف شوف !

وقام ثالث منتصراً لهم، وقال، لماذا انت لم تأخذ وظيفة بقوة الشباب ؟ فرد عليه نصير لي وقال : ان ابا رزق قد سقط في امتحان شهادة الاخلاص لحكومة فلسطين من القدم، ولم تعترف له بالجنسية الفلسطينية، واتهموه بانه...

اما هؤلاء الشباب فكلهم اخذ شهادة حسن السلوك تجاه الحكومة الفلسطينية وبأيديهم شهادات علمية من معاهدهم ولم يؤخذ ضدهم اتهام بشيء

ورطن الشباب بلغات بابل فما احد من الموجودين فهم شيئا منهم ولا المكان رقيب وعتيد : وانتهت الحفلة الميلادية « بقسم مني » ان لا اعيد حفلة ميلاد أخرى، ولو فعل رزق الافاعيل كلها .

لكنهم ... ولكن الجميع تلافوا المسئلة، وقالوا لعن الله الوظائف المذلة للنفوس، الهادمة للهم .

وصاح الشباب اشتياقا لكرسي الوظيفة غير آبهين صاحوا :

احب اشوف بالنوم طيفه
ولو يجيني مع الاخصام

«ابو رزق»

اعلان مدعى عليه

رقم القضية
٢٥—١٩٣٥

محكمة صلح بيسان

الى محمد بن علي المنصور من عرب الصبيح المجهول محل الاقامة

يقتضي حضورك المحكمة المذكورة كمدعى عليه يوم الاربعاء الواقع ٢٤-٤-٩٣٥ الساعة ٨ صباحاً

المدعي : حسيب افندي وهبه من بيسان

يطالبك بمبلغ عشرة جنيهات فلسطيني

وان تخلفت تنظر دعواه بحقك غيابيا ولا يقبل اعتراضك الا اذا ثبت ان تخلفك كان لعذر معقول

فريد السخن
رئيس قلم المحكمة

صفوة ما يحمله بريد الشرق والغرب

العصبية الطائفية في الهند

وداع الام لابنها على عتبة المشنقة
الواقعة كما روتها صحف الهند الاخيرة

في الهند عصبية طائفية شديدة، وهي عنيفة جداً في بعض الاحايين بين الهنود، سواء أكانوا من المسلمين او الهندوس او من غيرهما. وهذه العصبية الجاهلية هي التي تحمل الكثير من الهندوس على تأليف كتب مملوءة بشتم النبي. وعلى ذلك نرى المتحمسين المسلمين ينتقمون من هؤلاء باشد انواع الانتقام وافظعه، فيحدث بين الفريقين معارك دامية تؤدي الى القتل في كثير من الاحايين

وقد وقع مثل هذه الحوادث كثيراً في السنوات الاخيرة ووقعت من هذا النوع حادثتان في نفس هذه السنة، واحدة في بلاد السند والاخرى في مقاطعة البنجاب. وفي آخر الانباء الهندية التي وافتنا بها الصحف تفصيل شنق المسلم محمد صديق الذي قتل هندوسيا في مدينة قصور من اعمال البنجاب لانه كان يشتم النبي صلى الله عليه وسلم.

شنق محمد صديق في اليوم السادس من شهر آذار، فذهبت اليه امه وهو وحيدها الى سجنه عصاري اليوم الذي قبل الاعدام فوجدته في سجنه فرحا مسروراً، وكان قد سمع حكم الشنق، فعانقت الام ولدها وقبلته في حرارة وطلبت اليه ان يؤذن امامها، فهي تحب أن تسمع صدته الشجي ساعة الآذان، فأذن لها بصوت عال رخيم، ثم قال لها لقد حفظت في السجن ١٧ جزءاً من القرآن وأجدني في غاية الشغف ان اتلو امامك بضع آيات، فقرأ لامه ما تيسر من آي الذكر الحكيم.

ثم قال محمد صديق «يا اماه ان الوف من الناس يموتون بين ايدي آبائهم وامهاتهم باوبئة فتاكة ذريعة، فيصبر عليهم الآباء وتتجلد الامهات، فلا الآباء ولا الامهات يستطيعون دفع الموت عن فلاذ اكبادهم وقرة عيونهم. على ان حظك يا اماه احسن حظ الامهات، لان ولدك ضحى بشبابه وحياته في سبيل حب النبي الكريم، ورغبة في صون كرامة الرسول. لا تحزني يا اماه علي موتي لاني اموت في سبيل الله وفي سبيل الرسول افرحي بموتي وافخري به».

اجابت الام وهي تبكي «ولدي، لست الا واحدة من امة النبي، ولو كان لي اولاد غيرك لرضيت بموتهم واستبشرت بهذا الموت في سبيل رسول الله» قالت الام هذا وهي تقبل جبين ابنها ووجنتيه وهي لا تزال دائبة في البكاء، فهي ام لها قلب عطوف على ابنها

ورفع الشاب يدي امه ووضعهما على وجهه ثم قبلهما بلهف وحرارة شديدين وقال: «يا اماه، القيامة قريبة، فيها نجتمع، وفي ذلك اليوم الآخر آخذك الى الجنة، وسنرى الرسول الاعظم، اذ ذاك تتقدمي اليه وتقولي، يا رسول الله اني ضحيت بوحيدي، فشكلته في سبيلك ولم يكن لي معين غيره، فقد كنت ارملة بائسة، ارجو ان تشفع لي ولابني فلذة كبدي واعتقدي يا اماه ان الرسول صلى الله عليه وسلم لن يرفض رجاءك، ولن يرد طلبتك، فيشفع لك ولي، عندذلك يقول لنا الله سبحانه وتعالى، ادخلا في جنتي معززين مكرمين»

كان محمد صديق رابط الجأش عند الشنق، فهو مؤمن قوي الايمان، ثابت العقيدة، فصعد وهو يصيح باعلى صوته بالشهادة العظمى»

هذه هي واقعة الحادثة كما قرأناها في صحف الهند.

الحالة المضطربة في اوروبا

عصبة الامم «الرجل المريض» في هذا الزمان
مذكرة ايطاليا وفرنسا في صحف المانيا

علقت الصحف الالمانية على المذكرتين اللتين رفعتهما ايطاليا وفرنسا الى الحكومة الالمانية احتجاجا على التجنيد الاجباري الذي طلعت به المانيا على العالم في الايام القليلة الاخيرة. فقالت جريدة «فولكيشه بيوبختر» ان الاحتجاج الذي قدمته فرنسا من كل جهاته هو مذكرة بارتو التي قدمها في ١٧ ابريل عام ١٩٣٤ التي قضت نهائيا على حل مشكلة نزع السلاح بطريق الاتفاق بين الدول الكبرى، وكانت الاقتراحات التي قدمتها فرنسا سببا في منع تحقيق المساواة في الحقوق التي وعدت الدول بها المانيا وعدا صريحا في تصريح ديسمبر عام ١٩٣٢

وفي جريدة «دتش الجمين زيتونغ» انه يوجد فرق مهم بين المذكرة الفرنسية والمذكرة الايطالية، فالمذكرة الايطالية تعترف في صراحة بمبدأ سيادة المانيا التامة، كما تثبت مشروعية حقوقها، على ان المذكرة الفرنسية تكتفي بتكرار مطالبها الخاصة بالضمان، وهي تحاول منع المانيا من ادراك حقوقها القانونية في المساواة وضمان سلامتها. وتختلف المذكرتان اختلافا كبيرا في اللهجة، فالذي تؤكده المانيا والذي لا يمكن ان تتزحزح عنه باي حال ان الحلفاء خرقوا معاهدة فرساي لانهم لم ينزعوا سلاحهم، كما تعهدوا بذلك في مؤتمر الصلح، ولهذا السبب اصبح الضمان الذي تتمتع به كل الدول وهميا لا اثر له من الحقيقة، وليس يصعب على المانيا بأي حال ان تعارض كل نظرية فرنسية بنظرية المانية تنقض اساسها وتجعلها في حكم الامر اللاغي الذي لا يؤثر

وتقول جريدة «برلينر بورص زيتونغ» ان في المذكرتين الفرنسية والايطالية دليلا واضحا على حقيقة ملموسة وظاهرة للعيان وهي ان الذين يحاولون بكلامهم معانقة اوروبا جمعاء، ويريدون ضمان السلام العام لا يشعرون في الواقع ونفس الامر بشيء من ذلك الذي لا يدعون فرصته مناسبة أو غير مناسبة دون التغني به، بل يحاولون الحيلولة دون تحقيق الفرج في الاوساط السياسية في اوروبا. على ان الذي يلوح لنا ان الشروط الضرورية لايجاد السلام في اوروبا لم تكن في يوم من الايام احسن منها اليوم، والفرصة الان سانحة احسن من أي وقت آخر

وتقول جريدة «كولنيشي زيتونغ» فتقول يظهر ان ايطاليا عرفت بصورة جبرية انها امام الامر الواقع من جهة التجنيد الاجباري في المانيا، وعلى ذلك نرى انها لا تهتم بالماضي، بل توجه كل همها الى المستقبل، فهي تخاف من ان المانيا بعد حل مشكلتها تسرع الى غيرها. وايطاليا، لكي تتمكن لها المعارضة، ترى ان اتحادها مع فرنسا وانكلترا امر ضروري للغاية، ولكن كيف تتوصل الى ذلك، فجرائد ايطاليا تشير الى ما تشعر به فرنسا من النقمة سواء على لهجة المذكرة البريطانية او على زيارة السير جون سيمون وزير خارجية بريطانيا والمستر انتوني ايدن لبرلين!

كما ان ايطاليا لا تعلق كبير اهتمام في عرض المسألة على عصبة الامم، فهي ترى ان في ذلك نفعا ضئيلا ولو انها ترضى الانتظام الى جانب فرنسا في هذا السبيل. ودليلنا على ذلك ما ذكرته جريدة «ستامبا» الايطالية في هذا الصدد، فهي تقول ان عرض الامر على عصبة الامم عمل لا نتيجة له على الاطلاق، كما تروح جريدة «التريبيونا» الايطالية الى ابعد من ذلك، فتظهر اضعف من زميلتها جريدة «ستامبا» املا

بيد انه في برقيات «الدفاع» امس ان الامال في ايطاليا معلقة على الاجتماع المنتظر عقده في «ستريزا» بايطاليا بين الساسة الانكليز والفرنسيين والايطاليين، وما سيسفر عنه من نتائج قد تعبد سبيل خطة تنهجها الدول الثلاث ازاء الحالة القلقة في السياسة الاوربية. على ان اهم مسألة تفكر فيها ايطاليا تفكيرا جديا هي ان تعد الالمانيا دائما وابدا باحترام استقلال النمسا

المؤتمر النسائي الصهيوني

افتتح مساء يوم الاحد المؤتمر النسائي الصهيوني في عمارة المعرض بحضور ثلاثة الاف سيدة من مختلف بلدان العالم والمستعمرات الفلسطينية الصهيونية. وقد حضره مندوبات عن اربعة واربعين بلد، وكانت كلمة الافتتاح قراءة كتاب حبة الادون وايزمن التي بعث بها الى اعضاء المؤتمر

فضيلة الرجل
ورذيلة المرأة!

نجح النساء اخيراً في نورتهن على التمثال القائم في نيويورك. فقد تألفت جماعات النساء لمقاومة هذا التمثال الذي يمثل «الفضيلة الاهلية» منذ اقامته سنة ١٩٢٢ في ابرز مكان من المدينة، فتقرر نقله الى مكان بعيد عن النظر، لانه يمثل رجلا يدوس على الرذائل المنتشرة — ممثلة باجسام نساء متمددة! —

(ايفننج ستاندارد)

السياسة الصريحة

اللغة التى يفهمها الساسة فى اوروبا
المانيا تواجه بالامر الواقع

نذكر زكام الهر هتلر الذي ذاع على اثره نبأ تأجيل زيارة السير جون سيمون وزير خارجية بريطانيا لبرلين، وعلى هذا الاثر ايضاً نشرت الديلي ميل حديثاً للجنرال غيرنغ وزير الطيران في المانيا ورئيس وزارة بروسيا والذي يعتبر الى حد بعيد الساعد الايمن للزعيم هيتلر، هذا الحديث عن ضرورة تجهيز المانيا بسلاح جوي عسكري، وذكر الهر غيرنغ في هذا الحديث: «ان سياستي لم تتجه الى سلاح جوي مهاجم يهدد سلامة الدول الاخرى، بل ان هذه السياسة اتجهت الى تجهيز المانيا باسطول عسكري جوي يدافع ما استطاع وليدرأ عن المانيا اعتداءات الدول الاخرى»

على ان الصحف الفرنسية لم تترك هذا الحديث يمر دون ان تعلق عليه، فقالت ان فرنسا والدول الاخرى كانت تعلم من عدة اشهر مقدار الجهود التى تبذلها المانيا حتى تحول اسطولها الجوي التجاري الى اسطول عسكري محارب، الا انه في هذه المرة نرى المانيا تلقي النقاب الذي تستتر وراءه جانباً وتجهز جيشها رسمياً بقوة مسلحة وتصدع الى حد كبير نص معاهدة فرسايل. هذا ما ذهبت اليه جريدة الطان الفرنسية التي لا تقف عند هذا الحد، بل تقول ايضاً ان المانيا عبثت بنص المادة ١٩٨ من معاهدة فرسايل التي تقول «ان قوات المانيا العسكرية يجب ان لا تشمل اي سلاح سلاح جوي عسكري او بحري»

والذى تراه الصحف الفرنسية ايضاً ان المانيا لم تبد ارتياحها الى مشروع الميثاق الجوي عندما دعتها فرنسا وانكلترا الى الاشتراك فيه بصورة فعلية، لانها رأت ان في الانضمام الى هذا الميثاق سيكون في امكانها انشاء اسطول جوي عسكري بصورة علنية، وبذلك تقضي رسمياً على نص المادة ١٩٨ من معاهدة فرسايل. الا انه ليس هناك ميثاق في استطاعته ان يحل المانيا من العهود والالتزامات الدولية، وليس في امكان المانيا اعداد اسطول جوي عسكري الا بعد عقد اتفاق دولي يحدد السلاح وينظم السلام العام. وعند ذلك يحل هذا الاتفاق الدولي مكان البند الخامس من معاهدة فرسايل والذي نص على الالتزامات العسكرية التي فرضتها الدول الظافرة على المانيا في مؤتمر الصلح الذي عقد عقب الهدنة

وترى الصحف الفرنسية ايضاً ان زكام الهر هتلر وطلبها من السر جون سيمون وزير خارجية بريطانيا تأجيل زيارته الى برلين لم يكونا الا لوضع انكلترا امام حالة واقعة فيما يتعلق باسطولها الجوي العسكري قبل وقوع اي مفاوضة او مناقشة في هذا الموضوع، فالمفهوم ان زيارة السير جون سيمون كان الغرض الاول منها بحث الشروط التي يمكن لالمانيا بواسطتها الانضمام الى عمل مشترك في تحديد السلاح وتنظيم السلام العام

اذن ما دامت السياسة الالمانية ترمي الى مواجهة الدول الاخرى بالامر الواقع وتعزز قواتها العسكرية قبل وقوع اي مفاوضة او مناقشة، مع علم المانيا ان الزيارة كانت ستدور المفاوضة فيها على ذلك، فلا يبقي امام ذلك هدف يسعى اليه السير جون سيمون او غيره

والصحف الفرنسية تكاد تكون متفقة في انه لا سبيل الى مقاومة عمل المانيا الا باتفاق باريس ولندن على الخطط التي يجب اتباعها لتنظيم سلامة انكلترا وفرنسا

يقولون بأفواههم

لندن هي اكثر المدن الاوروبية
تعرضا لاخطار الحروب الجوية المريعة!

عندما كان مجلس العموم البريطاني يتباحث في كتاب مكدونالد الابيض — ليقره طبعا! — وقف السر اوستن تشامبرلن فقال:

«ان قوتنا الجوية تعد سدس؛ بل ربما سابع قوة جوية في اوربا، وما من مدينة اوربية معرضة لخطر الهجوم الجوي أكثر من تعرض مدينتنا لندن»!

واراد السر اوستن ان يفخر بحب بريطانيا العظمى للسلام... حبا يكاد يقرب من العبادة! فقال:

«اننا منذ عام ١٩٢٥ قد وفرنا من الاموال المخصصة للدفاع ٦٦٠٠٠٠٠٠ جنيه، ولكننا بهذا التوفير قد انقصنا كفاءتنا ومقدرتنا، فهذا الانقاص هو التضحية التى ما بعدها تضحية»

واستطرد الوزير الاستعماري في قوله فقال ان الامم الاخرى لم تنتهج على المنهج الذي سلكته بريطانيا... في «نزع السلاح» ولو انها فعلت ذلك لكانت الحال احسن مما عليه الان!

وبعد ذلك تذكر الرجل كبرياءه فقال:

على ان السياسة التى رسمتها الحكومة في كتابها الابيض هذا، هي سياسة العمل على ان تتساوى بريطانيا مع غيرها في السلام»!

«الدفاع» — تلك المساواة التي ينكرونها على المانيا!

شركة
سيارات غزة
الوطنية
سفريات يومية
بين غزة ويافا
وبالعكس
سيارات
فخمة
سائقون ماهرون

ماذا تسمع اليوم
عن محلات السادة دجاني اخوان

يافا — تلفون ٧١٦

يوم الاربعاء في ٢٧ آذار سنة ١٩٣٥

١٥ ر ٧	صباحاً تمرينات رياضية
٣٠ ر ٧	قرآن كريم — السيخ محمد ابراهيم المنجد
٨	ختام
١٠ — ٤٥ ر ١٠	رباعي العقاد — تقسيم عود عبدالفتاح صبري — بشرف صبا عثمان بك — تقاسيم كمال اسماعيل — سماعي الشيخ على الدرويش — تقسيم قانون محمد العقاد — تحميلة صبا
٥٠ ر ١٠ — ١٠ ر ١١	كمان منفرد — فاضل شوا
١٥ ر ١١ — ١٢	ظهراً — رباعي العقاد — تقسيم عود — بشرف محير كرد — تقسيم كمان — سماعي عجم عشيران لاسماعيل حقي بك — تقاسيم قانون — سماعي عجم عشيران توفيق الصباغ
١٢	ختام
٢ — ٢٠ ر ٢	مساء — مغنى وآلات — محمد السبع — شريط ماركوني المسجل
٢٥ ر ٢ — ٣٠ ر ٢	النشرة التجارية الاولى
٣٠ ر ٢	ختام
٥ — ٣٠ ر ٥	قرآن كريم — الشيخ محمود رضوان عثمان
٣٥ ر ٥ — ٥٥ ر ٥	حديث خاص — كل أربعاء — للمفاجأة
٦ — ٣٠ ر ٦	حديث الى الاطفال — السيدة زكية عبد الحميد سليمان
٣٠ ر ٦ — ٧	نشرة الاخبار
٧ — ١٠ ر ٧	النشرة التجارية الثانية
١٠ ر ٧ — ٣٠ ر ٧	حديث رسمي لوزارة الزراعة
٣٥ ر ٧ — ٥٥ ر ٧	حديث اجتماعي — الاستاذ فكري اباظه
٨ — ٣٠ ر ٨	مزمار بلدي — حافظ علي وفرقته — شريط مركوني المسجل
٣٠ ر ٨ — ٥٠ ر ٨	اسطوانات منتخبات من اسمهان
٥٠ ر ٨ — ٢٠ ر ٩	حسن ابو زيد وفرقته — شريط مركوني المسجل
٢٥ ر ٩ — ٥٥ ر ٩	موسيقى مغنى والات — الانسة احسان عبده — ليالي — تقاسيم قانون — دور ياقوام الغصن تلحين موسى الحريري
١٠ — ١٥ ر ١٠	منلوجات فكاهية — حسن صالح — سكلانس المغنى الدولي ثم واترلو واترلو
٢٠ ر ١٠ — ١١	موسيقي مغنى والات الانسة احسان عبده — تقسيم عود — مقدمة — تقسيم كمان — ليالي — تقسيم قانون — طقطوقة من قال كده تلحين مرسي الحريري
١١	سلام الملك — ختام

البرنامج الاوروبي

١	موسيقي — فرقة الاذاعة اللاسلكية المصرية — بقيادة المايستر وجوزيف هوتل
٢٥ ر ٢	النشرة التجارية الاولى
٣٠ ر ٥ — ٣٠ ر ٦	موسيقي راقصة — فرقة لوتس — منقوله من فندق شبرد
٣٠ ر ٦ — ٧	نشرة الاخبار
٧ — ١٠ ر ٧	النشرة التجارية الثانية
٧ — ٣٥ ر ٨	موسيقي هاوياي — فرقة توني
٥٠ ر ٨ — ٩	بيرت بوليك (محادثة)
٩	اسطوانات (موسيقى كلاسيك) انتخاب ديسكوسي
١٠	موسيقي راقصة — فرقة الاذاعة الاسلكية المصرية بقيادة هايج برسميا نتز — مغنى نورمان بوندبول ريمي
١١	سلام الملك — ختام

صحف العالم
طرائف — معلومات — سينمائيات — شذرات

لحم الكلب!

بيع اخيراً في تشيكوسلوفاكيا لحم الكلب علناً للاكل. وقد لاقى هذا الطعام «غير الشهي» رواجا كبيراً، لان لحم الكلب رخيص جداً بالنسبة للحوم الاخرى. وفي اقاصي الجنوب من تشيكوسلوفاكيا اكثر مايكون من اللحوم رواجا لحم الكلب ولحم الحصان، حتى لا يكاد السوق هناك يخلو منهما يوما واحداً. فهل هذا مايسمى الرخاء في تلك البلاد؟ — (موسكوا)

(الياذه) فنلاندا!

احتفل شعب فنلاندا في الثامن والعشرين من فراير الماضي بمرور قرن على انباء (الياس لونروت) (الكاليفالا) الياذة فنلاندا الوطنية. فقد قامت هناك في وقت مضى مقارنة بين شعر الكاليفالا وشعر هوميروس — صاحب الالياذة العالمية وفي الواقع ان هذه المجموعة من الاساطير الفنلندية، فريدة في الادب الاوروبي معنى ومبنى من جهة تصوير ناحية من مجتمع قديم كروعة السحر الوثني في العقيدة الدينية الوثنية، وأساطير البطولة. فالالياذة الفنلندية من هذه الجهة تفوق كل ما يمكن ان يتعلق بالعنصر الوثني في الاب الالماني او الاسكندنافي الزاخرين به. فهي تحتوي على عدد كبير من القصص الشعرية التي جمعها (لونروت) من الاساطير وصاغها في قالب شعري بديع وكان الاثر الاكبر في بعث روح القومية الفنلندية

«نيتشر»

مجلس البرلمان البريطاني
يبحث مشكلة شحن البرتقال

بارنيت جاار احتج في مجلس النواب البريطاني على عملية الشحن في فلسطين التى تسبب اضراراً للاثمار الحمضية التى تشحن الى انكلترا وطلب من الحكومة ان تهتم بتعديل الحالة قبل الموسم القادم

فاجابه السير كونليف ليستر ان الامطار في شهر شباط الماضي هى التي الحقت بالاثمار المذكورة اضراراً فادحة

منضدة الصحافيين
فى قاعة المركزية

لما كانت قاعة المحكمة المركزية في يافا صغيرة جداً بالنسبة للقضايا الهامـة التى تعرض فيها وبالنسبة لعدد من يحضرون هذه الجلسات فان رجال الصحافة يلاقون مشقة في ايجاد محلات لهم تساعدهم على ضبط الوقائع وقـد لاحظ ذلك سعادة المستر كوبلاند رئيس المحكمة المركزيـة فامر ان يخصص الجناح الايسر من القاعة وان توضع منضدة خاصة لتساعد الصحفيين على تدوين الملاحظات والوقائع

وحدث في الجلسات الاخيرة ان كان يجلس الى هذه المنضدة من يشاء من الحضور حتى كادوا لا يفسحون محلا لرجال الصحافة فقط . واذا بالمستر كوبلاند يوجه كلامه الى الموكول اليوم امر المحافظه على القاعة فيقول :

(لقـد جعلت هذه المنضدة لرجال الصحافة فقط يشاركهم فيها المحامون اذا اضطرت الحال الى ذلك ، ولا اريد ان ارى غيرهم عليها يزاحمونهم بالمناكب وحالاهتم جاويش المحكمة فاخلى المقاعد من الجمهور ولما لم يكن من الصحافيين غير كاتب هذه السطور ساعتئذ ، فانى اتقـدم بالاصالة عن نفسى وبالنيابة عن زملائي بالشكر لسعادة الرئيس على اهتمامه الكبير في تقديم وسائل المساعدة للصحافة

المستأجرون يبرقون
الى المندوب السامى

قال مخبرنا المحلي :

عقـد المستأجرون امس بالثغر من تجار وغيرهم اجتماعا بحثوا فيه امر قانون تحديد الاجارات ثم قرروا ارسال برقية الى المندوب السامي يلتمسون فيها منـه سرعة تنفيذ هذا القانون وانابـوا عنهم حضرة الوجيه مصطفى افندي الصورانى بتوقيع هذه البرقية وفيما يلى نصها :

فخامة المندوب السامي — القدس

مستأجرو الحوانيت والبيوت عموما يلتمسون من فخامتكم انقاذهم بتنفيذ قانون تحديد الاجارات المبني على العدل رحمة بالفقراء والبؤساء

عن المستأجرين
مصطفى الصوراني

فقد ختم

انا محمد اسماعيل ابو ميزر من الخليل بينما كنت اجول في قريـة الظاهريـة بقضاء الخليل بتاريخ ١٧ — ٣ — ٣٥ فقد مني ختمي ممهور بامضائي ، وليس لي ولا علي دين فكل معاملة تحدث تعد لا غية ولا يعمل بها وانا اقرأ واكتب

الخليل — محمد اسماعيل ابو ميزر

شهادة متناقضة

حكمت امس محكمة المركزية في الثغر على امرأة من اهالي الخليل ومقيمة فى يافا بالسجن مدة ٣ اشهر لظهور تناقض في شهادتها

حفلة
مدرسة الرابطة
الاسلامية

قررت مدرسة الرابطة الاسلاميه بيافا تأجيل موعد اقامة الحفلة المعينـة مساء يوم الخميس القادم الموافق ٢٣ ذي الحجة لمـدة اسبوع نظراً لعدم تمام الاستعدادات من حيث ملابس الفرقة الكشفية الجديدة للمدرسة المـذكورة وغيرها والمدرسة ترجو من وراء ذلك اظهار حفلتها بمظهر مشرف ومما هو جدير بالذكر ان المدرسة اسست فرقة كشفية

ذرة فرنجية
توزع مجانا

اتصل بنا ان دائرة الزراعة فى يافا اخذت في الاونـة الاخيرة توزع على القرويين بذاراً من الذرة الفرنجية لتجربتها في قرى اللواء الجنوبي وقيل لنا ان هذا البذار يوزع علي القرويين مجانا على شرط ان تستعمل هذه الذرة للزراعة وليس لغاية اخرى، وان الدائرة المذكورة مستعدة لتسليم كميات من هذه الذرة لمن يطلبها والغاية الاساسية من هذا العمل هو تنشيط القرويين على الزراعة وتحبيذ زراعة هذا النوع من الذرة لشدة الطلب عليـه في الاسواق المحلية وفي البلدان المجاورة

قضايا اليوم

تنظر المحكمة المركزية فى الثغر قبل قبل ظهر اليوم فى القضايا المقامة ضد كل من : —

١ — محمد محمود المظلوم وعبده محمد كيناور اللذين حاولا سرقة موجودات من محل انطون حنانيا وهما متهمان ايضاً بجرم ضرب البوليس صبحي شعبان اثناء قيامه بالوظيفة ولطمه على عينه

٢ — محمود شيخ احمد الحطاب متهم بجرم سرقة من احد مخازن تل ابيب

٣ — سليم رشيد علي الحويطات متهم بمحاولة سرقة بالقرب من ملبس بعد استعمال آلة حادة للكسر

٤ — ابراهام شالوم اشنابات متهم بجرم سرقة من احد مخازن تل ابيب بعد كسر الباب

٥ — عبد علوية ، حسن العبد ابو رشيد ، نمر فرحات الشبلي ، المتهمين بجرم سرقة في يافا

مشكلة الستيفادورية

كان من المنتظر ان تعقد الجلسة الاخيرة لرفع تقرير لجنة البحث فى شأن الخلاف الذي نشب بين الستيفادوريـة والعمال في ميناء يافا نهار امس الاول ، الا انـه نظراً لمرض المستر بوب رئيس المرفأ ، وهو رئيس اللجنة المنتخبة لهـذه الغاية . لم تعقد الجلسة المذكورة

وينتظر ان يبت في امر هذا الخلاف في اول الاسبوع القادم

وصول الخبير الزراعى
السكرتير الزراعي لوزارة المستعمرات

تقدمنا قبل اليوم باقتراح الى اهالي القرى العربية بمناسبة قدوم السكرتير الزراعي لوزارة المستعمرات المستر ستوكديل، وقلنا يومئذ عند حديثنا عن المستر ستوكديل الموفد لاسداء النصح لحكومة فلسطين، ان يتحدوا جميعاً فى توجيه طلب واحد لحضرته عندما يمر بقراهم وهـذا الطلب الاول والوحيد —يجب ان يكون— نريد تعبيد طرق قرانا— نريد تعبيد الطرق، لانه مهما ارتقت زراعتنا وفلاحتنا، ومهما تكاثر انتاجنا، فلن يفيدنا كل هذا اذا بقيت طرق المواصلات التي تربط قرانا بالمدن رديئـة على نقيض طرق المستعمرات اليهودية

واليوم نذكر للاهالي وبنوع خاص لسكان القرى، خبر وصول المستر ستوكديل الذي ينتظر ان يكون لتواصيه بعض المراعاة لدى الحكومة المحلية، واننا نعتقد انه من الضروري الاستعداد منذ اليوم لمقابلته واطلاعه على ما ينقصنا فى المدن والقرى

وقد اجتمعت الغرفة التجارية الوطنية في يافا وانتخبت لجنة من اعضائها لتحادثه فى شؤون زراعـة البرتقال وفلاحـة البيارات، ومثل هذه اللجنـة يجب ان تؤلف في كل مدينـة وقريـة، في حيفا ونابلس وجنـين وطولكرم وفى غزة والمجدل وبئر السبع وغيرها، لان اهالي البلد الواحد ادرى بما يحتاجونه من غيرهم

وسيباشر المستر ستوكديل طوافه يوم الاثنين القادم بعد ان يطلع على بعض تقارير هيئتها له دائرة الزراعـة، فهل لهيئاتنا ان تستعدهي الاخرى للاستفادة من الخبير الزراعي ما دام هو موجود بين ظهرانينا؟

اذا تضـافرت جهـود الهيئـات والجمعيات والغرف التجارية مع الجهود الفردية، لا شك اننا نصل الى ما نبتغي.

حفلة تعارف
للخبير الزراعي

اقام بعد ظهر امس حضرة مدير دوائر الزراعـة والاحراش العـام في فلسطين بمنزله فى القدس حفلة تعارف لحضرة المستر ستوكديل الخبير الزراعي وسكرتير وزارة المستعمرات للشؤون الزراعية الموجود حالياً في القدس، دعا اليها كبار مأموري دوائر الزراعة في يافا وحيفا ونابلس وغيرها وقد توجـه من يافا المستر عنتابي رئيس قلم الزراعة بيافا لحضور هذه الحفلة

سرقة نقود
في المنشيه

ادعى لمركز بوليس المنشية المدعو قايز فينكر من الساطنين في شارع حسن بك انه سرق من بيته مبلغ ثمانية جنيهات

شريط سينمائى
فيه دعاية للاقطار العربية

علمنا ان الشركة السينمائية لافـلام ابراهيم لاما وبدر لاما (كوندورفيلم) تستعد الان لاخراج شريط سينمائي تدور حوادثه في مصر وفلسطين وسوريا وشرق الاردن وسيقوم باخراج هذا الشريط المخرج السينمائي المعروف الاستاذ ابراهيم لاما، كما سيظهر فيه فريق من ابرع الممثلين وعلى رأسهم الكوكب السينمائي الاستاذ بدر لاما

وسيحضر الممثلون والمصورون والاستاذ مخرج الفيلم قريباً الى فلسطين لاخذ المناظر التي تدور وقائعها فى البلاد الفلسطينية ، وانه ليسرنا ان نذكر ان هذه أول مرة تقوم فيها شركة سينمائية شرقية بدعاوة للاقطار العربية في الشرق الادنى ، كما نأمل النجاح الكبير والتقدم المطرد لشركة كوندور فيلم

حفلة
النادي الارثوذكسي

اقام نادي الشبيبة الارثوذكسية في يافا حفلته السنوية لمناسبة مرور ١١ عاما على تأسيسه وذلك في الساعة الثامنة من مساء يوم لاحد حضرها ما يزيد عن مئة عضو من اعضائه وقد جلسوا حول مائدة الشاي المزدانة بالزهور والرياحين

وفى اثناء الاجتماع وقف حضرة رئيس النادي والقى خطاباً يناسب المقام ثم صـدحت الموسيقى بنشيد النادي، وبعدها وقف نائب الرئيس والقى خطاباً حماسياً موضوعه «النادي» قوطع مراراً بالتصفيق

ثم قام بلبل النادي السيد يوسف قيصر فاطرب الحضور بصوتـه الرخيم وكان يساعده السيد الياس سابا بالعزف على العود

ثم تكلم كل من السادة يعقوب خوري، اسحق فانوس، وهبـه الصايغ بما يناسب المقام.

واخيراً قام المنولوجست المعروف السيد جبرا فانوس فالقى منولوجا من وضعه كان يقاطع بالتصفيق الحاد. وقد دامت الحفلة حتى ساعة متأخرة من الليل فنرجو لهـذا النادي النشيط دوام التقدم والرقي والنجاح

نادي الاحداث

اطلعنا بعض الاصدقاء على صورة اخذت لفريق من الاحداث الذين يضمهم نادي الاحداث الجديد بيافا ، وقد كنا كتبنا عنه قبلا فالفيناها تمثل هيئة محكمة جلس وراء منصة القضاة ثلاثة من الاحداث وقام منهم محاميا يرافع عن المتهمين الذين وقفوا في قفص الاتهام

هذه الصوره تظهر لنا ناحية من نواحي الحياة التي يتنشقها هؤلاء الاحداث في نادي الاحداث الذي اصبح مدرسة ودار تربية وتهذيب ولا يسعنا الا الثناء على همة القائمين بامر هذا النادي

وحبذا لو انضم اليه نفر من الاهلين من محبي عمل الخير قصد توسيع اعماله النافعة .

الاستاذ ابراهيم

غادرنا صباح امس الى عمان الاستاذ ابراهيم لحضور حفلة التأبين التى اقيمت للمغفور له جلالة الملك علي رافقته السلامة

فضل اكتشاف جريمة

قال مراسلنا الحيفاوي :

— فهمت من مصدر ثقة ، بان الفضل الاكبر ، فى اكتشاف جريمة مقتل مصطفي الطاباسي فى شفا عمرو يعود للبوليس سامي قمقور، والجاويش سالم ابو حطوم . وليس لحنا صليبا كما ذكرت بعض الصحف

سعر الجنيه
عن بنك الباركلس
في ٢٦—٣—٣٥

بالدولار	٤ و٧٧ وثلاث ارباع
بالفرنك	٧٢ و ٤٧
بالمارك	١١ و ٩٠
بالليرة	٥٨ و ١٥

دعوات للمؤتمر العربي

قال مراسلنا الحيفاوي

— وصل الجمعية الاسلامية اول امس ، من الاستاذ جمال الحسيني، عدد من تذاكر الدعوة لحضور الاجتماع الذي سيعقده « المؤتمر العربي » قريبا في القدس

وقد اخذت الجمعية المذكورة، توزع هذه التذاكر على بعض المعارف والاشخاص الذين تأنس فيهم تلبية الدعوة والرغبة فى حضور هذا الاجتماع

فقد ولد

فقد بتاريخ ١٨ اذار سنة ١٩٣٣ ولد يتراوح عمره بين الخامسة عشر والسادسة عشر سنة يدعى احمد حسن بهلوان من مكتب خاله السيد مصطفى ابو زيد بيافا . واوصافه طويل القامة حنطي اللون ذو عينين كستنائيتين يرتدي بدلة لونها مادي ورأسه مكشوف فالرجاء من كل من يصادف ولداً بهذه الاوصاف ان يخبر محلات السادة ابو زيد بيافا والقدس والسيد اسماعيل الاطرق بعكا والسيد محمد شريف منصور بحيفا او اية دائرة بوليس وله مكافأة جنيه والله لا يضيع اجر من احسن عملا

حفلة وداع

قال مراسلنا الحيفاوي :

تقيم هيئة ادارة الجمعية الخيريـة الغزيه حفلة وداع لفضيله قاضي حيفا الشرعي الشيخ سليم الغصين بمناسبة نقلة الى القدس — مساء الجمعة القادم

الحبل الذى لا ينقطع

قال مراسلنا الحيفاوي :

انزلت الباخرة بتريا ٢٥٠ مهاجراً ، والباخرة جيروزاليم ٢٩٠ مهاجراً

محاكمة لص
ولكنه مختل الشعور

جرت أمس محاكمة عبد القـادر ابراهيم الشريف من اهالي الخليل المتهم بجرم سرقة من دائرة بوليس اللد ، وبجرم محاولة سرقة اخرى . وبعد سماع اقوال الشهود والنيابة تقرر ابقائه موقوفاً ريثما يصدر بحقه قرار فخامة المندوب السامي اذ ثبت انه مختل الشعور

صادراتنا من البرتقال
٦،٤٤٨،٠٢٨

بلغت كمية صناديق البرتقال الفلسطيني التى تصدرت الى الاسواق الخارجية ابتداء من اول الموسم الحالي حتى ٢٤ اذار الجارى ٦،٤٤٨،٠٢٨ صندوقاً يقابلها في نفس تلك المدة من العام الماضي ٥،٠٦٦،٧٢٩ صندوقاً وتفصل الكمية كالآتي:

٣،٥٦٥،١٢٦	صندوقاً عن طريق يافا
٢،٧٢٣،٩٠٤	« « « حيفا
١٥٨،٩٩٧	« ترانسيت بورسعيد

يدخل في هذه الكمية المصدرة ٥٤٤،٥٠٠ صندوقاً من الكريب فروت و٢٩ الف صندوق من الليمون و٦٠٠ صندوق من اثمار حمضية مختلفة.

بيروت

وفاة الشريف على حيدر

رزئت الامة العربية بوفاة المغفور له الشريف على حيدر باشا امير مكة سابقاً ، استأثرت به رحمة الله في يوم الاثنين في بيروت

جثمان الفقيد الي مرقده الاخير

ما كاد يذاع نبأ وفاة الفقيد حتى تقاطرت الجماهير الى منزل نجله الشريف عبد المجيد وقد احتفل بتشييع جثمان الفقيد احتفالا مهيباً وسار في موكب الجنازة جمهور كبير من علية القوم وتقدم النعش فريقا من رجال الشرطة والجلاوزة والجمعيات الاسلامية وطلاب دار الايتام والكشافة وطلاب مدارس المقاصد

المفوض السامى في طريقه الى بيروت

وصل امس الاثنين الكونت دي مارتيل المفوض السامى في سوريا ولبنان الى انقرة فى طريق عودته الى بيروت وسيتابع المفوض السامى سفره بقطار الشرق السريع الى حلب غداً الاربعاء فيصل الى طرابلس يوم الجمعة ومنها الى بيروت

املاك السوريين فى تركيا

والمفهوم ان الكونت دي مارتيل بحث اثناء وجوده في انقره فى قضية املاك السوريين واللبنانيين الموجودة في تركيا واملاك الاتراك الموجودة في سوريا ولبنان بدليل سفر المسيو بيريه من كبار موظفي المفوضية العليا الى انقره للاتصال بالمفوض السامي اثناء وجوده

اليهود مصدر
الشغب حتى في منشوريا

ذكرت هايردن ان قنصل دولة اليابان العام في مانشوكو دعا اليه رئيس الطائفة اليهوديه في خاربين وطلب منه تفصيلات عن الاخبار التي نشرتها الصحف العالمية عن وجود تحريضات لاسامية في مقاطعة مانشوكو

فاجابه رئيس الطائفة ان اليهود يعيشون في مانشوكو منذ ثلاثين عاما ويعدون انفسهم طلائع التجارة والصناعة فيها وانهم من انصار الحكومة ولم يمتهنوا السياسة يوما من الايام . ولكن بعض سكان منشوريا الروس قاموا منذ سنتين بالتحريض على اليهود وقامت الجريدة « ناشفوط » الروسية تهاجم اليهود بين الاونة والاخرى وتوجه اليهم تهم دينية

ولما سمع القنصل الياباني كلامـه اجابه ان حكومته لا توافق على مثل هذه التحريضات وانها ستتخذ التدابير اللازمة لقمعها وطلب من رئيس الطائفة ان يقابله عند اللزوم لعرض مطالب اليهود عليه . وبالرغم من هذا استمرت الجريدة الروسية على مهاجمة اليهود ووجد اليهود بعد مدة اعلانات ضخمة ملصقة على جدران مدينة خاربين تحتوي علي عبارات ان يهود العالم يقاومون تقدم مانشوكو ويبثون الدعاية ضدها

نتائج استفتاء
يهودي

ذكرت هاآرتس وغيرها من الصحف اليهوديـة خبر نتيجـة الاستفتاء الذي حصل بين العمال بشأن الاتفاق الاخير الذي وقع عليه بن غوريون احد زعماء العمال والادون جابوتنسكي رئيس الحزب الاصلاحي وقالت ان الاكثرية قد اقترعت ضد الاتفاق وان ١٥ الفا و٢٢٧ عاملا اقترعوا ضد الاتفاق و١٠ الاف و ١٨٧ عاملا ناصروه وقالت الجريدة ان العمال في بعض المستعمرات اليهوديـة قـد اقترعوا جميعهم ضـد الاتفاق

اعلان

رقم الملف ١٠٧ سنة ٣٥
محكمة صلح رام الله
الهيئة : حاكم صلح رام الله انطون عطا الله
المدعي يوسف دغمان من رام الله
المدعى عليه سعيد حماد من كفرعقب والمجهول محل الاقامة

حيث ان المدعى عليه سعيد حماد لم يحضر ووجد مبلغاً لمحل الاقامة وحيث ان المدعي يوسف دغمان من رام الله ابرز كمبيالة وجدت مستحقه الدفع ومذيلة بامضاء وباسم المدعى عليـه لذلك وعملا بالمـواد ١٦٠٦ و ١٦٠٩ و ١٨١٨ من المجلة افرر الحكم على المدعى عليه المذكور بان يدفع للمدعي مبلغ اثنان وعشرون جنيه فلسطينى ومائة مل فلسطيني والرسوم والفائدة القانونية عن هذا المبلغ من تاريخ الدعوة الواقع في ٧ — ٢ — ٣٥ حتى الدفع التام حكما غيابياً قابلا للاعتراض صدر في ١٩ — ٢ — ٣٥

حاكم الصلح
انطون عطا الله

ملاحظة : يحق للمدعى عليه الاعتراض على الحكم خلال مدة شهرين من تاريخ النشر في الجريدة — رئيس الكتبة
نايف حلزون

اعـــــلان
الحاجة الى كتاب

تحتاج دائرة المالية في الرملة الى عدد من الكتبة لمدة مؤقتة فعلى الذين يرغبون الاستخدام الحضور الى مكتب قائمقام الرملة للمراجعة يوم الخميس في ٢٨ اذار سنه ١٩٣٥ في الساعة التاسعة زوالية صباحا . يشترط في الطالب ان يعرف اللغة العربية ومبادىء الحساب

قائمقام ارملة — موسى ناصر

تلفونات الدفاع وبرقياتها الخاصة

اعلان

صادر من دائرة اجراء جنين بالقضية رقم ٧٧٤ — ١٩٣٠

المحكوم له : فارس عبد الرحمن جرار من ميثلون

المحكوم عليه — يوسف العوض واخوانه ابراهيم وحليمة وآمنه وسعاد العوض وفاطمة اخريوش من ميثلون

مصدر الحكم — صادر من محكمة صلح جنين بتاريخ ٣٠ — ٢ — ٩٣٠

المبلغ المحكوم به — ٣٧ ج و٧٠٨ مل ف والرسوم ٥ ج و٨٢٥ مل ف

مطروح للبيع بالمزاد العلني لمدة خمسة عشر يوما تبدأ بعد اسبوع من تاريخ نشر هذا الاعلان بالجريدة الاملاك التاليه:

١ — ٤ حصص من ٨ او ١٢ حصة من ٢٤ حصة في جميع ارض الذيل وزيتونة الواقع في قرية ميثلون المحدود قبلة داوود اليوسف «اليوم يوسف التايه وحسن العوض» شرقا داوود اليوسف (اليوم اولاد الحاج عبد الغني الصقر) شمالا الطريق غربا محمود الحمد اليوم (مصطفى المحمود)

مساحة الارض تقريبا ٩ دونم وتحتوي على ٦٨ شجرة زيتون حصة المحكوم عليهم عبارة عن ٢٣ عرق زيتون ويتصرفون بها مستقلين عن الشركاء حسب القسمة الرضائية بينهم

القيمة المخمنة لحصة المحكوم عليهم ٣٠ جنيه فلسطيني

٢ — ٤ حصص من ٨ او ١٢ من ٢٤ حصة في جميع ارض وزيتون الدقرى الواقع في قرية ميثلون المحدود قبلة حسن الوض شرقا وعر شمالا حمدان ابو حمود غربا وعر

مساحة الارض تقريبا ستة دونمات وتحتوي على ٣٥ عرق زيتون وحصة المحكوم عليهم ٧ عروق يتصرفون بها مستقلين حسب القسمة الرضائية

القيمة المخمنه لحصة المحكوم عليهم ١٠ جنيه ف

هذه الحصص كان اعلن عنها في جريدة الدفاع لمدة ثلاثين يوما بتاريخ ٣١-١٠-٩٣٤ وحيلت موقتا لاسم المزاود الاخير المحكوم له بمبلغ ٢٢ ج و٥٠٠ للاولى و٧ ج و٥٠٠ للحصة الثانية وعددت المزاودة لمدة خمسة عشر يوما اخرى فمن له رغبة بالشراء عليه ان يراجع دائرة اجراء جنين والدلال اسعد العلي مرفوقا بالتأمينات القانونية بالماية ١٠ من القيمة المخمنة مع العلم ان اجرة الدلال ورسم التسجيل على المشتري

تحريرا في ٢٤ — ٣ — ٩٣٥

مأمور اجراء جنين

احمد لبيب فخر الدين

خرافة الانتداب

بقية المقال الافتتاحي

تلك الامة، وبعثرة بنائه. ولقد كان من طول الحكم ان تعودنا حياة العبث، واستروحنا الاخلاد الى السكينة. فلا السماء تظفر بطائر منا يحوم في اجوائها، ولا البحار يجوب سواحلها ولججها واعماقها مغامرون منا كما يجوبها غيرنا من عباد الله. ولا روح الجندية تبدو على فتياننا فتخلق منهم رجالا من نفس قوية، وجسم كالفولاذ. أرأيت اذن الى مساءة الحكم الاجنبي ؟ أترضى ان نخلد اليه طويلا، نستكين في غير محاولة صادقة الافلات من أصفاده ؟

واذا لم ير الانكليز صالحهم في الابقاء علينا امة لها كيانها محفوظ، فهل نغفل نحن على كياننا أن نحتفظ به سالما؟ أحد الامرين لا بد منه، فليكن الاخير !

ابراهيم

القدس

احتفال القنصلية المصرية بعيد ميلاد جلالة الملك

القدس في ٢٦ اذار — لمراسل الدفاع الخاص

احتفلت القنصلية المصرية هذا اليوم بعيد ميلاد جلالة الملك فؤاد فتوافد على دار القنصلية كبار موظفي الحكومة وسماحة رئيس واعضاء المجلس الاسلامي الاعلى وقناصل الدول الاجنبية ورؤساء الطوائف المسيحية وغيرهم

جلالة الملك ابن السعود يشكر سماحة رئيس المجلس الاسلامي الاعلى

تلقى سماحة الحاج امين افندي الحسيني رئيس المجلس الاسلامي الاعلى برقية من جلالة الملك عبد العزيز ابن السعود جوابا على برقية التهنئة التي ارسلها الى جلالته هذا نصها:

سماحة السيد امين الحسيني — القدس

نشكر لسماحتكم تهنئتكم لنجاتنا

«عبد العزيز»

سفر سعادة راغب بك النشاشيبي الى عمان

غادر القدس الى عمان صباح هذا اليوم سعادة راغب بك النشاشيبي رئيس حزب الدفاع الوطني مع بعض اعضاء الحزب لحضور حفلة التأبين التي اقيمت اليوم في عمان لصاحبي الجلالة والسمو الملك علي والامير شاكر

عودة فخري بك الحسيني من مصر

عاد من مصر الاستاذ فخري بك الحسيني شقيق سماحة الحاج امين افندي الحسيني بعد ان مكث فيها مدة من الزمن بقصد الاستشفاء فنهنىء سماحة المفتي افندي بشفاء شقيقه، وقد ذهب للسلام عليه في نزله فريق كبير من زملائه المحامين عرفنا منهم سعادة عوني بك عبد الهادي والاستاذ مغنم افندي مغنم والاستاذ جمال افندي الحسيني والاستاذ اميل الغوري.

حفلة تعارف ومحاضرة في جمعية الشبان المسيحية

في الساعة الرابعة والنصف من بعد ظهر اليوم غصت قاعة جمعية الشبان المسيحية بجمهور كبير من المدعوين لحضور حفلة التعارف التي اقامتها اللجنة العامية الجمعية المذكور تكريما للاستاذ ميخايل نعيمة وقد تولى تقديم المدعوين لحضرته الاستاذ شفيق منصور . وبعد ان تم التعارف انتقل الجميع الى مقصف فاخر حيث تناولوا الشاي . وفي الساعة الثامنة والنصف امتلأت قاعة المحاضرات بالمدعوين والمدعوات لسماع المحاضرة التي القاها الاستاذ ميخايل نعيمة وعنوانها «مدينة السلام» وقد كانت محاضرة قيمة نفيسة استغرق القاؤها اكثر من ساعة، وسأبعث لكم في بريد الغد صورتها لنشرها على صفحات «الدفاع» ليطلع عليها القراء.

وفود فلسطين للاشتراك في اجتماع اليوم

اخذت الوفود ترد الى القدس من سائر انحاء فلسطين للاشتراك في الاجتماع الذي دعا اليه الاستاذ جمال افندي الحسيني . وقد عرفنا منها وفد طولكرم ووفد الخليل ووفد بئر السبع وقد اشترك مع وفد بئر السبع جمعية البدو العربية وحضر رئيسها الشيخ عبد الرزاق ابو ستة ومن اعضائها الشيخ سليمان ابو ستة وغيرهما والسيد رشاد السقا وغيرهم

تنقلات بين حكام الصلح

علمنا ان الاستاذ جمال الداغ حاكم صلح الخليل وبئر السبع تقرر نقله الى محكمة صلح الرملة فأسف اهالي الخليل لهذا الامر وستقام له حفلات قبيل سفره في اول نيسان القادم . وقد خلفه الاستاذ علي افندي زين العابدين

احكام المحكمة المركزية في قضايا مختلفة

نظرت المحكمة المركزية المؤلفة من صاحب السعادة المستر واليرو والاستاذ انطون افندي عطاالله في قضية حنا هزو ووالدته وشقيقته المتهمين بجرم ضرب آمنه مبيض وقررت براءة حنا وشقيقته والحكم على والدته بتقديم كفالة حسن سلوك بمبلغ خمسة وعشرين جنيها لمدة سنتين

وكذلك نظرت المحكمة المؤلفة من صاحبي السعادة سعيد بك طوقان والمستر واليرو بقضية السيد سليمان لطفي الدجاني المتهم بصدم احد اليهود والتسبب في وفاته فقررت الحكم عليه بالسجن لمدة ستة اشهر

وحكمت ايضاً على المدعو محمد الزيات من دير غسانه بالسجن لمدة شهر واحد لارتكابه جرم الشهادة الكاذبة

وحكمت على محمد عبد الحميد عوض من قرية ترمسعيا بالسجن لمدة شهرين لحيازته اسلحة نارية ذات قيمة عسكرية

جلالة ابن السعود يطلب ضم العقبة الى الحجاز

القاهرة في ٢٦ اذار — لمراسل الدفاع الخاص

مصر

عيد ميلاد جلالة الملك فؤاد

احتفل بعيد ميلاد جلالة الملك فؤاد اليوم فاستقبل جلالته الوزراء وهنأ دولة نسيم باشا جلالة الملك باسم الحكومة والبلاد فرد عليه جلالته شاكراً وسائلا للوزارة التوفيق والنجاح

استبقاء نسيم باشا عقب الزيارة

وبعد انتهاء الزيارة استبقى جلالته نسيم باشا وحادثه في شئون الدولة ويقول الوزراء ان صحة جلالة الملك سائرة في طريق التقدم

تركيا

مجلس العصبة يدعى الاجتماع

دعى توفيق رشدي آراس وزير خارجية تركيا باعتباره رئيس مجلس عصبة الامم اعضاء المجلس لاجتماع غير عادي يعقد في ١٥ ابريل القادم للنظر في احتجاج فرنسا على التجنيد الاجباري في المانيا

تركيا تلغى عطله الجمعه

قررت الحكومة التركية الغاء عطلة الجمعة قريبا وان تجعل العطلة الرسمية يوم الاحد للتوفيق بين الحياة التجارية التركية والعالم الغربي

فرنسا

بيان وزير داخلية فرنسا عن الجزائر

القى المسيو رينيه وزير داخلية فرنسا بيانا عن حالة الجزائر فقال ان المتاعب الاقتصادية التي يعانيها بعض الافراد انستهم اعمال فرنسا المجيدة هناك

الايدي الشيوعية في الجزائر

وقال المسيو رينيه ايضا ان الشيوعيين وجدوا انصارا بين اصحاب حركة التضامن الاسلامي الذين صرحوا اليه باخلاصهم لفرنسا فطلب اليهم اثبات هذا الاخلاص بنشر السلام في الجزائر

اجراء تعديل سياسي مرهون بسلام الجزائر

واستطرد الوزير فقال ان السلام يجب ان تراه فرنسا قبل البدء في اجراء اي تعديل سياسي وقال ان فرنسا قررت تخويل الجزائريين المتجنسين بجنسيتها جميع الحقوق التي يتمتع بها الرعايا الفرنسيين

انكلترا

السير ارشيبالد يتفقد قوات الدفاع

نشرت جريدة المورننج بوست رسالة جاء فيها ان الجنرال السير ارشيبالد مونتغومري رئيس هيئة اركان حرب الجيوش البريطانية يتفقد مواطن الدفاع في شرق الاردن

العقبة مسألة الخلاف بين الحجاز وشرق الاردن

كما فهم ان السير ارشيبالد يحقق مسألة الخلاف بين الحجاز وشرق الاردن على الحدود اذ ان جلالة الملك ابن السعود يطلب ان تكون العقبة ضمن املاك الحجاز

معاهدة فرسايل امر لا يطاق

نشرت جريدة التيمس مقالا عن مفاوضات برلين جاء فيه ان المفاوضات بدأت في جو من الحقائق لا من الاوهام بعد ما انكرت المانيا علناً مواد معاهدة فرسايل التي طالما عدتها في كثير من المناسبات بانها امر لا يطاق

المعاهدة ملغاة فعلا

وغني عن البيان انه ليس في الامكان عد هذه المواد ملغاة قانوناً ولكنها باتت ملغاة بصورة فعلية وهذا اقل مايقال بشأن هذه المعاهدة

افضل الشروط الممكنة لالغائها

والمهمة الماثلة امام رجال السياسة في اوربا وحكم العقل والمنطق الآن هي الغاء هذه المعاهدة بصورة رسمية والبحث في افضل الشروط الممكنة لهذا الالغاء

ايطاليا

حادث جديد واحتجاج ايطاليا عليه

ارسلت ايطاليا الى سفيرها في الحبشة بأن يحتج لدى الحكومة الحبشية على الحادث الجديد الذي وقع على حدود اريتره وقتل فيه رجل من الاحباش وجرح فيه رجل من رعايا ايطاليا.

تفصيل حادث الحدود

ومضمون الحادث ان ٤٠٠ من الاحباش اجتازوا الحدود الايطالية ولقيهم ضابط ايطالي ولما ابى الاحباش الانحدار اطلق عليهم الضابط الرصاص فقتل واحد وفر الباقون.

تهنئة ايطاليا رسمياً لضابطها

وقد ارسلت الحكومة الايطالية الى الضابط المذكور تهنئه رسمية ولا تزال ايطاليا تواصل ارسال القوات الى افريقيا الشرقية

الحبشة تجنح الى السلم وتتكل على العصبة

وقد اصدرت الحبشة بلاغا رسمياً جاء فيه انها لم تحشد قواتها الى الان وذلك لتثبت للعالم حسن نيتها واتكالها على العصبة في حل خلافها مع ايطاليا

اعتراف الحبشة بجميل الصحف

ويعترف البلاغ الذي اصدرته الحبشة بجميل الصحف التي تزود عن الحبشة في بعض البلدان الاوروبية

المانيا

المباحثات الالمانية الانكليزية

المفهوم ان المسائل التي يدور عليها البحث الآن في برلين بين المندوبين الانكليزيين السير جون سيمون وزير الخارجية والمستر انتوني ايدن وبين الالمان تنقسم الى قسمين

مسألة سلاح الطيران والبحرية

القسم الاول في الاتفاق على مسألة سلاح الطيران والبحرية وهنا ما يمكن المساواة عليها

التجنيد الاجباري في المانيا

والقسم الثاني يتعلق بمسألة التجنيد الاجباري في المانيا وميثاق شرق الدانوب ويعد الاتفاق على هذا القسم من اصعب الامور

عمان

حفلة التابين الكبرى للمغفور له جلالة الملك على

عمان في ٢٦ اذار — لمراسل الدفاع الخاص — في الساعة الثالثة من بعد ظهر امس اقيمت حفلة التأبين للمغفور له جلالة الملك علي في سينماء البتراء وكان سمو الامير متصدراً الحفلة وقد جاء من فلسطين سعادة راغب بك النشاشيبي وسماحة الاستاذ الشقيري وفضيلة الاستاذ المظفر وعمر افندي البيطار والاستاذ حسن صدقي الدجاني وجميل افندي الشوا

افتتح الحفلة المحامي نظمي بك عبد الهادي باسم لجنة التأبين ثم تكلم كل من فضيلة قاضي العاصمة فسماحة الاستاذ الشقيري فكلمة حزب الدفاع الوطني القاها الاستاذ الدجاني فقصيدة للاستاذ محمد بك الشريقي فكلمة الدكتور شهبندر فالاستاذ راضي عبد الهادي فقصيدة محمد بن شرف فقصيدة للاستاذ الملاح فكلمة مؤتمر الشباب فقصيدة الاستاذ شبلي الملاط فكلمة الاستاذ محمد اديب ثم قرئت برقيات الاعتذار والرسائل

براءة ابناء رعد

عمان في ٢٦ اذار لمراسلنا الخاص — جاءنا من المجاهد سعيد بك العاص ما يلي :

ارفع مزيد شكري للصحافة العربية في فلسطين وسوريا لما قامت به من الدفاع المجيد عن قضية ابناء رعد المجاهدين وأزف الى ابناء القطرين بشرى تبرئتهم في الجلسة المنعقدة يوم السبت الفائت اذ ثبتت براءتهم للقاضي النزيه السيد السندروسي بك بشهادة الشهود والحجج الساطعة والدفاع القوي الذي قام به المحامي القدير عادل بك العظمة.

لذلك فأني ازف هذه البشرى المشرقة في اعلاء كلمة الحق واهنىء ابناء هذه الاسرة المجاهدة ببراءة الذيل

فرقة كشافة النجاح الوطنية في روضة المعارف

تقيم فرقة كشافة النجاح — نابلس في الساعة السابعة والنصف من مساء الغد الواقع في ٢٧ الجاري حفلة سمر رانس في نادي كلية روضة المعارف الوطنية دعت اليها فريقاً كبيراً من وجهاء القدس وفرقة كشافة الروضة وبعض الصحافيين ومراسلي الصحف العربية

كشافة مدرسة النجاح الوطنية في القدس

وصلت القدس هذا اليوم فرقة كشافة النجاح التابعة لمدرسة النجاح الوطنية النابلسية بقيادة رئيسها النشيط السيد محمود كامل حبال . وقد تجولت هذه الفرقة بسائر انحاء البلدة وزارت الحرم الشريف والاماكن المقدسة الاخرى وستغادر القدس الى عمان للتجول في مقاطعة شرق الاردن وزيارة اماكنها التاريخية والاثرية وتستغرق رحلتها هذه اثني عشر يوما

نظرة عالمية

ما بعد روما ولندن

فرنسا تصر على سياستها التقليدية العسكرية

« بقلم الاستاذ يوسف هيكل »

من يدرس الحالة الدولية الراهنة، ويلاحظ نشاط حكومة فرنسا الدبلوماسي، ير تشابهاً عظيماً بين حوادث اليوم والحوادث الهامة التي وقعت خلال السنين الاولى من القرن الحالي في ذلك الوقت كانت المانيا تظهر ميلاً الى التوسع وتزيد في معداتها الحربية، كما هي حالتها اليوم.

وامام هذه القوى (الديناميكية) كانت فرنسا تجد مقوياً بتحالفها مع الروسيا، مقوياً ادبياً اكثر منه مادياً.

ولكن السياسة الروسية في ذلك الوقت، كما هي اليوم، كانت تهتم بالشرق الاقصى اكثر من اهتمامها بأوروبا، وعلاقاتها مع اليابان كانت تزداد توتراً من يوم الى آخر.

وفي تلك الاثناء فكر مسيو دلكاسيه، وزير خارجية فرنسا آنذاك، ان يتقرب ببلاده من جارتين لها: ايطاليا، وبريطانيا العظمى، وهذا مشروع جريء وصعب التحقيق ظاهراً، لان اختلافات شديدة وقعت مراراً بين باريس من جهة وروما ولندن من جهة ثانية طيلة السنين الاخيرة من القرن التاسع عشر، وعلى خلاف ذلك كانت وضعية المانيا السياسية مع هاتين الدولتين، اذ كان لها نفوذ فيما وراء الالب والمانش.

ان مسيو دلكاسيه تمكن بدبلوماسيته المرنة من التغلب على العقبات الكأداء، فعقد اتفاقاً مع روما، وفي الوقت عينه لم تخرج ايطاليا من التحالف الثلاثي الذي يربطها بألمانيا والنمسا. غير ان اتفاق روما وباريس ثلم حد سيف التحالف الثلاثي الهجومي وجعل مفعوله سارياً فقط في الحالة التي تكون فيها فرنسا المعتدية.

ومقابل ذلك نالت ايطاليا عهداً من فرنسا بأنها لا تعرقل سياستها الاستعمارية في شمالي افريقيا، ولا تساعد « الرجل المريض » سابقاً — عليها. هذا العهد مكن ايطاليا من ان تختطف « طرابلس الغرب » من الامبراطورية العثمانية وهكذا تكون هذه الامبراطورية قد دفعت « حلوان الصلحة »

والتقرب من بريطانيا العظمى دبلكاسيه بأكبر حجة، وهي اظهار طموح المانيا الاستعماري والبحري، طموحاً يعاكس على خط مستقيم سياسة بريطانيا ويضر بمصالحها الاستعمارية، ومنه خطر على سيادتها البحرية. ورغماً عن جميع المجهودات التي استعملها غليوم الثاني ليحتفظ بالثقة التي كانت له في الاوساط اللندنية، فأن ادوارد السابع وحكومته قررا تسوية الخلافات المتعلقة مع فرنسا، وانشاء ما يسمونه « الاتفاق الودي » مكانها.

ولم يكن يعنى هذا « تحالفاً » وهي الكلمة التي يشمئز منها الرأي الانكليزي، ولكنه يعني ان الدولتين وجدتا ان مصالحهما مشتركة، فتواعدتا بأن تساعد احداهما الاخرى في الحالة التي تكون فيها تلك المصالح في خطر. وذلك الخطر لا يمكن ان يتأتى في الواقع الا من جهة واحدة: من المانيا.

***

اننا لم نسرد هذه الحوادث الا لان ذكرها يري القارىء التشابه العظيم والغريب الذي بينها وبين الاتفاقات التي جرت اخيراً في روما وفي لندن

منذ وضعت الحرب اوزارها والاختلاف شديد بين روما وباريس، حتى ان موسوليني اجرى مناورات حربية على الحدود الفرنسية، وقابلته فرنسا بالمثل عام ١٩٣١ .. ونكاية بفرنسا ولى موسوليني وجهه شطر المانيا ..

وكانت سياسة بريطانيا تختلف كثيراً عن سياسة فرنسا في مسائل: نزع السلاح، واعطاء المانيا حق المساواة. الخ .. ولما استلم مسيو بارتو زمام امور وزارة فرنسا الخارجية خط سياسة هي عين سياسة مسيو دلكاسيه، ترمي الى ثلاثة امور: التقرب من روسيا، والاتفاق مع ايطاليا، وتحكيم روابط الصداقة مع بريطانيا. تمكن مسيو بارتو من الوصول الى الهدف الاول، غير ان جاية مرسيليا حالت دون ان يحقق هو بنفسه تنفيذ جميع بنود البرنامج الذي اختطه. وقد تبع المسيو لافال سياسة سلفه، فتمكن من الاتفاق مع موسوليني ونيل صداقته مقابل شروط منها ان لا تقف فرنسا عقبة في سبيل توسع ايطاليا .. وهكذا تدفع الحبشة « حلوان الصلحة » وتمكن مسيو لافال ايضاً من عقد « الاتفاق الجوي » مع حكومة لندن ..

غير ان هذا التشابه لا يسير على طول الخط، اذ ان هذه الاتفاقات لم تعقد خفية ودون علم المانيا بها، بل ان صورة عنها ارسلت الى المانيا وسامحة لها بالانضمام اليها وطالبة رأيها فيها وعلى خلاف ذلك فان برلين لم يؤخذ رأيها في الاتفاقات التي عقدت بين ١٩٠١ — ١٩٠٤، وقد تذمرت منها بشدة حتى انها اعتبرت مسيو دلكاسيه عدواً شخصياً لها، ورفضت كل مخابرة معه، ما ادى الى فهم استقالته عام ١٩٠٥

ان الاتفاقات الدولية التي عقدها مسيو دلكاسيه قد ازعجت المانيا واعتبرتها موجهة ضدها ورامية الى عزلتها السياسية والام ان المانيا حاولت اضعاف مفعول هذه الاتفاقات الموجهة ضدها وذلك بعرضها على فرنسا اتفاقاً مزدوجاً بينهما. ولما رفضت فرنسا ما عرض عليها، ظهرت مشاكل عويصة وخطرة وعلى هذه الصورة يمكن ان يفسر خطاب القيصر في طنجة عام ١٩٠٥ ومشكلة « فاروا كزابلنكا » عام ١٩٠٨ وحوادث اغادير عام ١٩١١.

***

ان المانيا ترى الآن السياسة التي خطها مسيو بارتو وزير خارجية فرنسا سابقاً، والتي يتبعها مسيو لافال وزير خارجية فرنسا حالياً، والتي اثمرت نيل صداقة روسيا واتفاقي روما ولندن، بالعين التي كانت ترى بها حكومة القيصر سياسة « دلكاسيه » يعني مؤامرة ضدها، عاملة على عزلها واضعاف نفوذها السياسي

وما لالمانيا الان لسان زعيمها الهر هتلر تمد يدها الى فرنسا وتريد تسوية كل خلاف بينهما ليسود السلام في اوروبا، غير ان فرنسا تبالغ في حذرها وتخشى مواجهة المانيا والمحادثة معها وجهاً لوجه فهل فرنسا ترفض عرض المانيا وتسوية الخلاف بينهما كما رفضت ذلك في السنين الاولى من القرن الحالي مما ادى الى تفاقم الخطب والى نشوب الحرب ؟ أليست سياستها الحالية الشبيهة بسياستها القديمة سبب التسابق الى التسلح والاستعداد الى حرب تفوق شدة وفظاعة الحرب السابقة ؟

لندن — يوسف هيكل

حامل ديبلوم دكتوراه حكومة فرنسا في الحقوق وديبلوم في العلوم الجزائية والطب الشرعي

ربابة الثورة

بقلم المجاهد علي بك عبيد

... الدفاع ...

لمناسبة انقضاء عشر سنوات على الثورة السورية المباركة، التي اذا لم تأت بالمطلب المقصود، من تبديل الاوضاع السياسية ورفع كابوس الدولة الافرنسية فانها والحمد لله جاءت بفوائد عظيمة، وكانت سبباً للتعارف والتقارب بين ابناء اللغة الواحدة، وقد هزت نفوسهم فأوجدت شعوراً حساساً في سائر الطبقات نحو التقارب والتكاتف والعطف والمساعدة المادية والادبية والمناداة بالقومية وتوحيد البلاد العربية مما سيكون له اثره المحمود ويقوم بذلك بحول الله وقوته البناء الوطيد والعمل المجيد لاعادة المجد، ولكي لا يتطرق النسيان لبعض الاذهان ما حصل من ظلامة رجال الاستعمار بحكومة الجبل وما ابتدعوه من ضروب العسف، وهم الكابتين كاربيه الذي كان حاكم الجبل وزميله الليوتنان موريل ورفيقيهما ساسي ودوفوشيل، مما تتأذى منه الانسانية

وقد جئت بهذه القصيدة العامية على سبيل الذكرى والتحذير، وذكرى مرور عشرة اعياد ونحن خارج بلادنا العزيزة

قالون عيد وقلت عيد الصغارة
عيد الاسى بالدم ما به حراره
عيد الذي ما ذاق عمره مرارة
والى مثلنا اليوم ما له عيادي
عيد الذي بالسن عشرة وثنين
ولا عامل التجار في عملة الدين
ولا اهتم لو صاروا الرجاجيل صفين
وقلبه خلي من الهم مابه نكادي
وان كان عيد من خطاه الرجاجيل
اما ضعاف نفوس والا مهابيل
والا جماعة بالقضايا مجاهيل
خلقوا على الدنيا زيادة اعدادي
وين عيدنا وين الفرح والمسره
وين الاقلام التنطق بحق حره
خربت بلاد الشام منشان هرة(١)
وكل الاهالي عن سببها ابعادي
الهرة هرة الليوتنان موريل
صيادة الفارات في هجمة الليل
لاجل القاصد عاد عملوا لها ذيل
وعملوا عليها على الجرادى معادي
قالوا الثمن حالا سريعاً جمعنا
ميتين ليره من الغرامة دفعنا
مع كل هذا يالربع ما انتفعنا
وما كان لينا بالحرايب أرادي
صارت أميره وسيدوها الساسي
وطاعت سبب لكونهي وساسي
عجزنا نطالب بالالم والسياسي
لتخفف الكابوس ما من افادي
لحقت بنا لبيروت تزجي سرايا
وتشكو المظالم لا عقيد السرايا
ماكان يقبل وفدنا بالسرايا
وكاربيه عالمزود أبالضلم زادي
وعدوا رجال الوفد ليهم حقاره
ورجعوا ايائسين واستعمدوا اعا الخداره
وتحازموا اكبارهم والصغاره
والكل منهم لا حياته مفادي
رغماً عليهم ما عليهم ملامه
لانه طريقه خسر والاسلامه
وصار الذي قد صار مابه ندامه
عند اوطن كل حين نفدي الولادي
عقب الاولاد الرزق ماهو خساره
ولا إحنا من اللي يدورون التجاره
الغانم اللي يفهم بالاشاره
وطول الشرح ما ظن منه زيادي
يا اجواد شوفوا اللاسباب الطفيفه
ما تجعله اسباب نفساً شريفه
لاكنها النيات ما هي نظيفه
وبرنامج الاجناب ذل البلادي
يا مؤمن الاجناب يا شين مغرور
ما منهم من نون لو عمروا قصور
حنا علينا نسذر الناس حاذور
وعن معاهم تنذر جميع البوادي
واختم كلامي بحمد رب الخرايق
نجمل لنا بعد المدائف توافيق
نجاه الذي اهدى البشر بالحقايق
المصطفى حجت اليه العبادي

نزيل الصلت — علي عبيد

(١) هي هرة الليوتنان موريل قتلها خادم واخفاها فاتهم الاهالي بسرقتها فسجن المختير الى ان حصل على ثمنها ٢٥ جنيهاً ذهباً فرنسي وقد تسببت مظاهرة سامية ولدت مصادمة مع الشرطة وغرموا العاصمة من اجلها ٤٠٠ جنيه ذهباً علاوة على ثمن الهرة

الطيرة

الحكم بالغرامة

على اهالي طيرة بني صعب

كان وقع خلاف بين بعض اهالي طيرة بني صعب ادى الى اتلاف بعض اشجار التين وغيرها من الاشجار الاخرى وعلى اثر هذا الحادث طبق على اهالي تلك القرية حكماً ادارياً بمبلغ عشرة جنيهات غرامة يدفعونها لصندوق الحكومة فعسى ان تكون هذه رداعة لهم

مواعظ وارشاد

لا يزال فضيلة الشيخ فريز اسعد افندي الابراهيم من اهالي قرية الطيبة يلقي المواعظ والارشادات في المساجد للاحتفاظ باراضي الوطن

مدرسة الطيبة

نلفت انظار اهالي الطيبة عموماً الى واجبهم نحو مدرستهم وما هي فيه من ضيق صفوفها والقيام بما يقتضي به الواجب من جميع التبرعات لاتمام بناء غرفة جديدة ويقال ان ادارة المعارف على استعداد تام لمساعدتهم بالمال ايضاً فالى هذا الامر نلفت انظار جميع السكان بالطيبة للقيام نحو هذا الواجب العام الكبير وحفظ اولادهم من التجول في الشوارع والازقة

اعلان

معروض للبيع والرهن ٧٨ دونم بيارة زراعة ٦ او ٧ سنوات على احسن طرز بحالة جيدة ملك رجل يهودي فمن يرغب في شرائها او رهنها عليه مراجعة عبد اللطيف السمار دراج في كفر سابا العرب

عنبتا

حاجة المدرسة الى غرف اخرى

ذكرت لكم في رسائلي السابقة ان اهالي البلد قد قاموا ببناء غرفة على حسابهم الخاص اضافة لمدرسة الذكور الاميرية، وتعهدت ادارة المعارف في بناء غرفة ثانية على حسابها وحتى الان لم تباشر الادارة بناء الغرفة الثانيه التي تعهدت بها ولا باحضار المعلمين اللازمين وقد فتحت المدرسة ابوابها للطلاب وضاقت صفوفها عن استيعابهم — الامر الذي سيقضي بحرمان طائفة كبيرة من التعليم. والى جانب هذا فان الصفوف مستوعبة اكثر من العدد المخصص لها . لهذا نرجو ممن يهمهم الامر ان يسارعوا في اتمام هذا المشروع حتى لا تكون هنالك فئة من الاولاد تتسكع في الشوارع، وانا لمنتظرون .

مستوصف للعيون

بمناسبة قرب دخول فصل الصيف لذلك نلفت نظر حضرة قائمقام طولكرم حلمي بك الحسيني وطبيب الصحة فيها اديب افندي خرطبيل الى ان يفوا بما وعدونا به سابقاً في انشاء مستوصف لمعالجة امراض العيون التي تنتشر كثيراً في عنبتا والقرى المجاورة في ايام الصيف. وانا لمتيقنون من قيامهم بهذا العمل المفيد

الفات نظر

نلفت نظر حضرة طبيب صحية طولكرم اديب افندي خرطبيل الى الاضرار الصحية التي تصيب الاهالي من جراء ذبح الجزارين مواشيهم امام حوانيتهم في الطريق العام طالبين من حضرته منعهم من ذلك وتعيين مكان موافق « كمسلخ » لذبح المواشي

تركيا

الثوار يعلنون عدم استسلامهم

تعنى الحكومة التركية ببحث حالة الثوار اليونانيين الذين التجأ الى تركيا على اثر انتصار الجيوش الحكومية في اليونان. ولا تظن الدوائر المطلعة ان اللاجئين المذكورين سيسلمون حتى اذا سعت لذلك حكومة القطر الحليف الصديق

الظلم العسكري يجب وضع حد له

صرح ايفان ميخايلوف الرئيس السابق للجنة الثورية المكدونية لدى مقابلته بشأن عقوبة الاعدام التي اصدرتها المحاكم البلغارية ضده غيابياً ان هذا الحكم لا يدهشه بالمرة بسبب نزعات وزارة زلاتسف السياسية. وقد استطرد مسيو ميخايلوف قائلاً: مع ذلك ان الظلم العسكري للبلغاريين ذوي الميول الايطالية يجب ان ينتهي اذا كانت الحكومة البلغارية لا ترغب في ان يثور الوطنيون ضدها

موسم حمامات الحمة المعدنية

ابتدأ الفصل الذي يعتدل فيه الهواء ويكون الجو لطيفاً محتملاً، وابتدأ معه موسم حمامات الحمة المعدنية. وان الشعب لا يحتاج الى تبيان منافع هذه الحمامات لانه جربها بنفسه فوجد فوائدها في شفاء الامراض المختلفة، واننا نعلن ان اسباب الراحة ووسائل النعيم قد توفرت واصبحت جميع الطبقات تجد فيها ما يناسبها من المساكن والحمامات: من مقاصير للعائلات وفنادق وغرف منفردة وخلافها. فهلموا يا طلاب الاستشفاء تجدوا شفاء ونعيماً وحرية

هذا وان ادارة الحمة قد نظمت سيارات باص تقوم في مواعيد محدودة اجتمعت فيها السرعة مع الراحة . وهذه هي المواعيد:—

تقوم باصات السيد جدعون في الحمة الى حيفا في الساعة التاسعة صباحاً والثانية بعد الظهر.

« « « « من حيفا « الحمة « العاشرة « « « «

« « « « من طبريا « « « « السادسة والنصف صباحاً والثانية والرابعة والربع بعد الظهر

« « « « من الحمة الى طبريا في الساعة الثامنة صباحاً والثانية والرابعة والسادسه بعد الظهر

هذا وفوق ذلك، تقوم سيارات بين طبريا والحمة وبالعكس كل نصف ساعة

المخابرات التلفونية: — ٩٢٥ كراج بيروت — حيفا
١٧ كراج الناصرة — الناصرة
٦٦ « مكتب عمومي — طبريا »

والمخابرات ايضاً مع حمامات الحمة — سمخ . .

اعلنوا في الدفاع

رات — نيب

RAT-NIP

المعجون الوحيد الذي
أثبت انه محبب الى الجراذين
رغم انه سم قاتل يبيدها بالعشرات حين تأكل منه

ثمنه ٨٠ ملا فقط

الوكلاء لفلسطين
مستودع الادوية الوطني الفلسطيني بيافا

الحالة السياسية في العراق

«بقية المنشور على الصفحة الاولى»

عن عودة المياه الى مجاريها الطبيعية بالبشر والارتياح وكان ذلك توفيقا للوزارة الهاشمية وفاتحة جهود موفقة وطالما مباركا لما اعتزمت عليه من خطط في التغلب على المصاعب القائمة.

ولا ينسى القراء ان جميع زعماء الدولة العراقية من كل الاحزاب قد وقفوا موقف المؤيد للوزارة الهاشمية وذلك ما جبل عليه العراقيون وانطوت عليه ضمائرهم وسرائرهم وهو يتجلى جلاءً واضحاً كلما ادلهمت السبل وتأزمت الازمات وتحرجت المواقف على ان البلاد الآن في حالة من الطمأنينة والهدوء ما تحسد عليها ممالك كثيرة ، ولم يطل الموقف المؤسف في الديوانية الا لما عرف به رجال العراق من نزعات كريمة وحبهم الشديد ان تحل المشاكل الداخلية بما يطابق الواجب الوطني وبتجنب اهراق الدماء. ولقد كان في وسع وزارة المدفعي بك ان تفعل كل شيء في تسكين الاضطرابات ولكنها آثرت الاستقالة لتفسح المجال لسواها في العمل وازالة سوء التفاهم ، وقد وفقت الوزارة الهاشمية في انحاء الفرات الاوسط الى بين ما يقلق او يفزع .وهذا ما كان يتمناه كل واحد ، ومما يؤسف له كثيرا ان بعض الصحف الفلسطينية انخدع بروايات مراسلي الصحف الصهيونية في العراق ، تلك الروايات التي ماشت ارجافا وتهويلا لكي يصوروا مهوى افئدة العرب وفلسطين بما يطابق اهواءهم واغراضهم ، الاساءة ما يعملون ، وما يصفون ، فالعراق بحمد الله ما زال رافع الرأس شامخ الانف ، عزيز برجاله واقطابه وليس بينهم الا الروابط الوثقى وامشاج القربى والهدف الواحد. فالهاشمي والكيلاني والمدفعي والايوبي والسعيد والعسكري كلهم سواسية في الاخلاص لهذا الوطن يناضحون عنه ويكافحون في سبيل مجده وعزه وان اختلفت وسائلهم في بعض الاحيان وهو ما تتجاهله الصحف اليهودية فتروح تنصب الشباك وتهول وتهوش لغايات نأسف لها ونحب كثيراً ان لا تنطلي على بعض الصحف في فلسطين .

شغب في الكاظمية

انتهى الامر في لواء الديوانية على ما وصفنا وساد الاوساط كلها من جميع الطبقات يقين تام باستقرار الراحة والهدوء، غير انه حدث امس حادث في الكاظمية هو وان كان وليد الجهل والتسرع والتعصب وحادث محلي قائم بنفسه لا علاقة له بمجرى الاحوال الماضية الا ان وقوعه في هذا الظرف بعث على الاسف الشديد وتفصيل الخبر كما وصفه البلاغ الرسمي ان حكومة قضاء الكاظمية انشأت مقبرة جديدة عصرية واحاطتها بغابة كثيفة من الاشجار وانشأت بجانبها مغسلاً للاموات على الطراز الحديث وقد تم ذلك قبل ثلاثة اشهر وشكر الكاظميون صنيع الحكومة ، وكان في الجهة الشرقية مقبرة قديمة دارسة انشأت الحكومة بالقرب منها دائرة البريد لانقطاع الدفن في تلك المقبرة وشقت طريقاً محاذية لها غرست على جوانبه الاشجار وهذه الطريق توصل الكاظمية بالاعظمية . غير ان هذا الصنيع الجميل المفيد للبلدة وسكانها ولرفاهيتهم وصحتهم لم يرق بعض المتعصبين وبالحري بعض المغرضين ، فقد فاجأوا قائمقام القضاء امس بطلب اعادة المقبرة القديمة وترك المقبرة الجديدة بحجة ان هذه واقعة في مكان غير ملائم وقد كان هذا الاعتراض وجيهاً لو وقع من ثلاثة اشهر ولكن يظهر ان ايدي لعبت من وراء الستار فلم تتمكن من اثارة الخواطر الا في هذه الايام وقد هاجم جمهور من الناس دائرة البريد الجديدة المشيدة على مقربة من المقبرة وبدأوا يضرمون فيها النار. ولما حاولت قوة الشرطة التي خفت الى المكان صدهم ومنعهم قابلوها بقذفها بالحجارة ثم باطلاق الرصاص على ان الشرطة ظلت واسعة الصدر وظلت تنذر وتتوعد فما رأت صاغيا ملبيا حتى ان احد ضباطها خر صريعاً بطعنة خنجر فما رأى المشرفون المسؤولون بداً من اصدار الامر باستعمال السلاح وقد اسفرت الحادثة عن قتل شرطي واحد وجريحين من ضباط الشرطة وجريحين اثنين من جنودها اما خسارة المتجمهرين فقد بلغت سبعة قتلى وتسعة جرحى

وقد طافت قوات من الشرطة شوارع الكاظمية وسهرت على الامن حتى مساء امس ولم يقع حادث ما وشملت المدينة سكينة تامة ، هذا هو واقع الحال ، اما اثر الحادث فقد كان الاسف من جهة ومن جهة اخرى النقد لمسلك الحكومة التي رأت في النهاية ان لامناص لها من زجر كل من تحدثه نفسه بمس هيئة الحكم والاعتداء على الدوائر الرسمية واقلاق الامن في مثل هذا المواقف وبهذه الطرق المستنكرة

الفن في الصناعة

عندما قامت التدابير ، منذ اكثر من عشرين عاما لجلب الفنيين الى السودان لعقد عقود معهم على اجراء اعمال صناعية فنية ، قامت ثمة صيحات كثيرة بان الفنيين يعوزهم المال والشعور المادي غير ان التجارب التي اجريت اذ ذاك دلت على العكس اذ انتج أولئك الفنيون من الاعمال الباهرة ما كان من قبل ، من قبيل المستحيل حتى لقد قال رجل كهل في معرض هذا الحديث « انني اذكر اني رأيت أولئك الفنيين يخرجون سلسلة من الاعمال المعظمة وكأنما كانت رؤوسهم رؤوس ملائكة بين الشياطين من الشعب الذين كانوا يعارضونهم بحيث سرعان ما اختفوا من الاسواق الصناعية التي احيوها » — « انبلو - سودش »

ايطاليا المانية؟

يمكننا ان نبرهن بالادلة التاريخية ان الايطاليين من اصل الماني !

فؤكد علماء عن معرفة ثابتة ان الايطاليين الاصليين قد بادوا تماما في الحروب المتتالية خلال القرون الماضية التي لم تؤثر قط على الاصل الالماني رغم جهودها العنيفة لمحو اثره وتؤكد ان الايطاليين الحاليين هم من نسل اجدادنا الالمان. فسكان ايطاليا اليوم من الدم الالماني النقي اذ لم يعد للدم الايطالي اثر ! « سار »

المجدل

مرض الجرب

في القرى

سرى هذا الداء الخبيث في القرويين بطريق العدوى سرياناً غريباً، ولذا فاننا نرى المصابين بهذا المرض يترافدون على دائرة الصحة هنا في اوقات المعاينة زرافات ووحداناً وقد استوضحنا من حضرة كاتب الصحة عن سبب انتشار هذا المرض بتلك الصورة المروعة فقال هو عدم مراعاة الشروط الصحية. اننا نأمل من حضرة المسؤولين الاسراع بمكافحة ذلك المرض المعدي واننا في الانتظار .

التفتيش الصحي

قدم المجدل اليوم حضرة رئيس الاطباء بيافا المستر « فارغسون » يرافقه الكولونيل (بارون) رئيس جمعية مرض العيون بانكلترا ، وبعد ان زار دائرة الصحية ومستوصف العيون والاولاد اخذ يطوف في انحاء المدينة ومنعطفاتها لملاحظة نظافتها وتنظيمها . وقد كان يرافقه في جولته هذه حضرة كاتب الصحة وحضرة شاويش البلدية ، وبعد ان طاف في جميع شوارع البلد زار حضرة رئيس البلدية حيث سر من اهتمام دائرة البلدية بشؤون المدينة الصحية .

رجاء الى البلدية

يتذمر الاهالي هنا من طعم وشرب مياه بئر البلدية الجديد ، وقد تأكدنا ان اشخاصاً كثيرين اصيبوا بامراض مختلفة من معاطاة مياه ذلك البئر ،لذلك فاننا نطالب بالحاح شديد من دائرة البلدية اجراء فحص تلك المياه وذلك بارسالها طبيباً اختصاصياً بهذه الامور. ننتظر آملين سرعة تلبية طلبنا الضروري

مضاربة

نشب عراك كبير اسبابه المضاربة (بالبيض) في قرية الجورة فيما بين حمولتي (فنن) و (صيام) وقد اشترك في ذلك العراك ما يقرب من ٥٠ بين رجل وامرأة . وقد خفت دائرة الشرطة على الفور لمكان الحادث وساقت المتعاركين الى مركز بوليس المجدل ، وقد اطلق سراح بعضهم بالكفالة . ومن المنتظر ان تعرض دعواهم على المحكمة في بحر هذا الاسبوع

علم سيدنا الحسين

اشيع ان لجنة الاحتفال بعلم سيدنا الحسين عازمة على اختيار فضيلة الشيخ محمد ابو دلول مدير المدرسه الاهلية ليكون خلفاً لحامل العلم الاول وسنقول كلمتنا في هذا الموضوع في رسالة قادمة ان شاء الله .

تأسيس نادٍ رياضي

على اثر ما نشرناه في رسالة ماضية عن اعتزام فئة من الشباب الخلوق تأسيس فرقة كشفية اتصل بنا فريق آخر من الشباب النشيطين ، واكدوا لنا اعتزامهم تأسيس نادٍ رياضي في المجدل فنشكر القائمين بهذه المهمة الشريفة التي نحن في حاجة ماسة لها ولامثالها ونرجو تحقيق ذلك وسنكون من المساعدين لهم بقدر ما نستطيع .

من الاجازة

عاد من اجازته فضيلة الشيخ عمر افندي صوان حاكم صلح المجدل وقد تسلم مهام اعماله يوم الاربعاء الماضي بكل جد ونشاط كما هي عادته فاهلا وسهلا .

الناصرة

جابي الناصرة

يذكر الجميع انه قبل مدة شغرت في الناصرة وظيفة جاب فتقدم لهذه الوظيفة عدد كبير من الشباب المتعلمين الذين لاشغل لهم الى الان الحكومة ضربت بهذه الطلبات عرض الحائط وعينت شخصاً غريبا عن الناصرة رغم ان مثل هذه الوظيفة تحتم بان يكون صاحبها يعرف المدينة والاهالي ومقدرتهم معرفة تامة ليستطيع من القيام بوظيفته خير قيام . كان على الحكومة ان تقوم بالتمحيص بين مقدمي الطلبات وصاحب المؤهلات تعينه . وهذا يقتصر على ابناء الناصرة فحسب . وعند عدم وجود شخص ناصري يقوم بعبء هذه الوظيفة تعمد لاحضار شخص من الخارج . ولكن هذا شيء غير معقول . وقد تقدم من الشباب عريضة للحكومة لما لحقهم من الاجحاف ولكن الى الان لم يحصلوا على على نتيجة ما مما اثار الاستغراب. والامر لم يبق عند هذا الحد بل تعداه الى ان الموظف الحالي لدى مراجعته الزبائن لا يستعمل معهم الاسلوب المطلوب والمسايرة اللازمة في هذه الظروف مما أساء جميع الاهالي أفهذه معاملة موظف نظيره، وقد تقدم دعوى بحقه لسعادة القائمقام.

وطالما ان حضرته لا يزال للان في دور التجريب فالاجدر بالحكومة تعيين آخر من شبان الناصرة تكون مؤهلاته حسنة ، اذ كما يعرف ان مؤهلات حضرة الموظف الحالي لاتساعده لاشغال هذا التعيين . وهذا ما لا يختلف فيه اثنان . وعسى الحكومة مصغية لهذه الشكوى الحقة وان تهتم لمصلحة البلدة اولا بتعيين احد شبانها اما ان تحضر شخصاً من الخارج وتتجاهل هذا فهذا اجحاف بعينه لا يقره احد .وعسى ان يكون في هذه الكلمة الكفاية والسلام . الناصره (...)

الطيبة

لجلالة ابن السعود

رفع السيد نمر حامد باسم جمهور من اهالي طيبة بني صعب كتابا لجلالة مليك العرب عبد العزيز آل سعود مهنئا جلالته بمناسبة نجاته من محاولة الاغتيال الدنيئة وفرح الناس لنجاة الملك العادل حامي لواء العرب والاسلام وحارس الحرمين الشريفين ايده الله بعنايته وحرسه برعايته

غزوة جديدة على الوطن

ما كاد الرأي العام في طيبة بني صعب ينسى الفاجعة الوطنية الخطيرة وضياع خور الضرب الواسعة لليهود بواسطة سماسرة السوء وأذناب الاستعمار، قبل اسبوعين فوجئنا بضياع قلعة عربية اخرى من اراضي هذا الوطن المسكين تدعى اراضي خور اليمين البالغة مساحتها مئات الدونمات وقد قابل القرويون ضياع هذه الصفقة بالاستياء العام ولم تكن الاولى من نوعها ، فقد سبق ان باع صاحب هذه الاراضي قطعاً عديدة اخرى دون ان يكون محتاجا للبيع

خدام بطرسبورغ بائس

احتج خدم «مقهى الامبراطور الروسي» احد المقاهي الروسية التاريخية الكبرى التي اعيد بناؤها بعد الحرب في بلغراد احتجاجا شديداً على شروط معاملتهم . وذلك لان جميع خدم المقاهي الاخرى في المدينة يؤمنون بعائلاتهم هذا المعنى كل يوم احد مساء ولايطلبون الا ارخص الشراب - المياه المعدنية . ولهذا طاب خدم هذا المقهى تجديد الشروط .

(او بزرفر)

من لا ارض له لا وطن له

اوتيل ومطعم وبار

الشرق الكبير

لصاحبه محمود عبدالله آغا

يافا ـ بثوبه الجديد الزاهر ـ يافا

يعلن اعادة فتحه اوتيل ومطعم وبار (الشرق الكبير) الواقع في اول شارع الملك جورج بعمارة النابلسي مجدداً من حيث الفرش والمحتويات وما ادخل عليه من الكماليات العصرية حتى غدا يضاهي احدث الاوتيلات الفخمة

وقد اوجد فيه كافة الاستعدادات لايجاد مطبخ يقدم المأكولات العربية والافرنجية مع اللحوم المشوية والمحمرة على ايدي طهاة حاذقين

تلبى الطلبات الخارجية في الشغرة بواسطة تلفون ١٢٠٥

الصابون النابلسي الممتاز

مصنوع من الزيت النقي الخالص

الصابون النابلسي الممتاز ماركة النعامة استعملوه فانه نقي

ماركة طاهر المصري نابلس مسجلة

ذائع الشهرة عبق الرائحه

يباع بالجمله في محلات

الوكلاء

السادة ورده وكباب وشركاهم: حيفا

مصطفى ومحمد الجبشة: القدس

السيد مصطفى عاشور : يافا

محمد رفعت الاتوني: الشام

المانيا شديدة الرغبة في التفاهم

« بقية المنشور على الصفحة الاولى »

للاشتراك في الميثاقين الشرقي والجنوبي قبول روسيا ودول التحالف الصغير لهذه الشروط. وهذا ما اخذ المستر ايدن على عاتقه مهمة التمهيد له . فهو سيبرح برلين في مساء ٢٦ مارس الحالي ويصل الى موسكو في ٢٨ منه ويجتمع بالرفيق ستالين ووزراء السوفيات عدة اجتماعات ثم يسافر الى وارسو في ٣١ مارس

ولا تقل مهمة المستر ايدن في موسكو ووارسو شأنا عن مهمة السر جون سيمون في برلين . وهذا ما حمل سفيري روسيا وبولندا في لندن على السفر الى عاصمتي بلادهما للاشتراك في مباحثات المستر ايدن

وستكون مهمة الوزير البريطاني في موسكو واسعة النطاق ، بحيث تتناول كثيرا من مشاكل اوربا الحالية لاعتقاد انجلترا بان اشتراك روسيا في السياسة الاوروبية اشتراكا اوسع مدى مما هو الآن يعزز الامل بالوصول الى اتفاقات سياسية واقتصادية خطيرة ، لا يمكن جني فوائدها من دون روسيا

اما المهمة الاساسية التي اخذها المستر ايدن على عاتقه فتتعلق بتنظيم اوربا وتوطيد اركان السلم فيها على الاسس التي وضعت في لندن ، وهي عقد مواثيق عامة للضمان ، وتحديد التسلح العام وتعزيز مركز عصبة الامم

وسيكون نجاح المستر ايدن في مهمته ضئيلا أو عظيما على نسبة ما يتوصل اليه من التقريب بين المانيا وروسيا

اما البحث في تحديد التسلح فتتوقف نتيجته على الاتفاق الذي يمكن عقده بشأن الضمان، لان تمادي روسيا في تسلحها تجد فيه المانيا اكبر مبرر للمضي في الخطة التي اعلنتها اخيرا

وما دامت المباحثات التي سيقوم بها الوزيران الانجليزيان في هذا الاسبوع في بعض عواصم اوربا الوسطى واوربا الشرقية مباحثات تمهيدية يقصد منها تبادل الاراء كما جاء في البلاغ الذي صدر امس في باريس، فلا ينتظر ان تظهر النتائج العملية لهذه المساعي السامية العظيمة قبل اجتماع ستريزا في ١١ ابريل القادم ، وهو الاجتماع الذي ستعرض فيه نتائج المباحثات التي دارت وستدور بين الدول ويوضع على اساسها الاتفاق المنشود ولذلك لايحتمل ان ينجلي الموقف الحالي تماما قبل هذا التاريخ فيعرف العالم حينئذ هل هو سائر الى الحرب ام الى السلم، ويخرج من حالة الغموض والقلق والجزع التي تنهك اعصابه وتكاد تكون اشد وطأة عليه من كل شر آخر

صفد

شهادة جوازات السفر

جرت العادة ان يوقع على شهادات طالبي جوازات السفر مختار محلة الوطاه ولكن لاسباب منع حضرته عن التصديق وذلك قبل خمس سنوات تقريباً وصار يوقعها حضرة الاستاذ الشيخ طه افندي القاضي إمام محلة الوطاه وخطيب ومدرس جامع الاحمر . وكان يقوم بهذه الخدمة احسن قيام ويقدم المعلومات الصحيحة الواقعة ولا نعلم انه قدم يوما معلومات او شهادات غير صادقة او مخالفة للواقع لذلك كان استهجان الصفديين عظيما عندما علموا ان حضرة مأمور المهاجرة والسفر بطبريا رفض شهادة قدمها الاستاذ لطالب جواز مع انه لم يسبق لمثل هذا المنع سابقة لا سيما وانه قد وقع ما ينوف عن خمسمائة شهادة كلها كانت صحيحة ومطابقة للواقع تلفت نظر المسؤولين فان الاستاذ حائز على ثقة جميع الطبقات ومن عائلة شريفة وله منزلة كبرى في نفوس الصفديين وحائز على احترامهم ومرجعهم في جميع اعمالهم واشغالهم . وكأنه لم يكف الحكومة ان حرمت الصفديين من وجود فرع لدائرة المهاجرة والسفر وانها اجبرت الاهالي على تعطيل اشغالهم وصرف اموالهم للذهاب الى طبريا لتعقيب اشغالهم هناك فهل تنوي الحكومة ان تضع عرقلة جديدة

يستهزؤون بالعمامة

شاهد البعض من مسلمي صفد ان اليهود كانوا يلبسون العمامة البيضاء في عيد مساخرهم . لقد كان لهذا العمل اسوأ الاثر في نفوس الذين اجتمعوا وقرروا ان يبرقوا الى فخامة المندوب السامي برقية شديدة يوقعها سكرتيرا جمعية الشبان العرب وجمعية الشبان المسلمين وممثل عن العلماء وتنفيذاً لهذا القرار ارسلت البرقية ولذلك تقرر ارسال كتاب احتجاج الى حضرة مساعد مدير بوليس صفد فارسل . هذه هي الاسباب الداعية الى ارسال البرقية والاحتجاج فهل تتخذ الحكومة اجراءات كافية لعدم السماح بتكرار امثال هذه الحوادث ،وهل هذه هي ثمار جهودنا ونتيجة تضحية الالوف من ابنائنا وابطالنا العرب لما ثرنا ضد الاتراك وانضممنا الى صفوف الحلفاء

ان اثر الحادث شديد ولعل الايام لا تفاجئنا بما هو ادهى وامر !!

انباء وكالة الشرق

مكتب للتجارة

الخارجية

طهران في ٢٤ آذار — ينشأ قريبا مكتب التجارة الخارجية لمراقبة العلاقات التجارية بين البلدان الاجنبية وايجاد العلاج الناجع لهبوط الصادرات بسبب صعود الريال

مشروع قانون

بمنح التسهيلات في الاقامة

بيروت في ٢٤ آذار — ورد من باريس ان الحكومة الفرنسية تشتغل بوضع مشروع قانون تمنح بمقتضاه لسكان البلاد المشمولة بالانتداب الفرنسي المقيمين بفرنسا تسهيلات عديدة في الاقامة ومباشرة العمل والتعليم والصناعة وان يدفع السوري او اللبناني المقيم بفرنسا من الرسوم والضرائب الا ما يدفعه الفرنسي وهذه التسهيلات لا تمس مراقبة الاجانب وقبول الموظفين واستخدام العمال

اهالي حوران

يهرعون الى فلسطين

دمشق في ٢٤ آذار — غادر البلاد هذه الايام الف وخمسماية حوراني قاصدين الى فلسطين للحصول على اعمال وتقدر المبالغ التي يرسلها الحورانيون من فلسطين الى اقاربهم بمئات الجنيهات كل شهر

يافا يوم الاربعاء ٢٢ ذي الحجة ١٣٥٣ ـ الموافق ٢٧ آذار ١٩٣٥

صاحب الامتياز والمحرر : المسؤول ابراهيم الشنطي
شترك في تحريرها طائفة من كتاب العرب في الداخل والخارج
رقم التلفون ١٠٧٥
العنوان البرقي : الدفاع يافا — عنوان البريد : ص . ب ٥

انه لم تشمه الغارة الشعواء مقحماً، فدافع

الدفاع

العدد — ٢٨١ — السنة الاولى

ادارة الدفاع في عمارة حربون، شارع جمال باشا — يافا

	عن سنة	عن نصف سنة
قيمة الاشتراك في فلسطين	١٥	٨٠
في الخارج	٣٠	١٦٠

الاعلانات يتفق عليها مع ادارة الدفاع — قسم الاعلانات

صور عالمية على هامش الحوادث

صوره المسيو ستار زنسكي رئيس بلدية مدينة وارسو وقد قدم مدينة درسدن للاحتفال بعيد الموسيقى البولوني الالماني الشهير شوبان وتراه واقفاً امام دار البلدية في مدينة درسدن

صورة النروجي بيرجر رود والانسة كريستل كرنس الذان فازا بسباق التزحلق على الجليد في المانيا

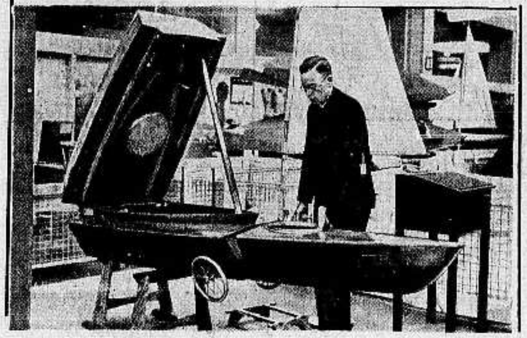

من جمله المعروضات في معرض برلين العالمي لسرعة الزوارق هذا القارب الذي يسير بواسطة المجاذيف للسباقات ومما يلفت النظر اليه انه يقسم الى اربعة اقسام فيستطيع الرياضيون حمله من مكان الى اخر

صورة الزعيم هتلر اثناء محادثته مع شبان النازي الذي اسندت اليهم وظائف جديدة في الحزب

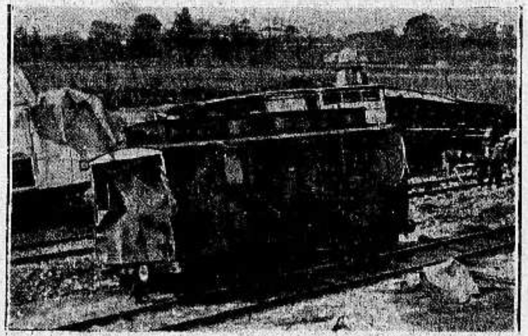

صورة لاسلكية للقطار الذي انحاز عن الخط على مقربة من مدينة بوردو في فرنسا وقد قتل اربعة من ركابه وجرح ١٧

صورة اكبر سيارة في العالم صنعت في المانيا لها خمس اكسات وطولها ١٥ مترا وتحمل ٣٠٠ قنطار

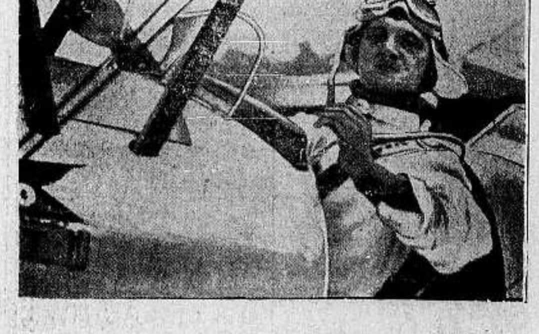

صورة المستر جون تراتوم الدنماركي الذي ضرب الرقم القياسي العالمي في القفز من الطيارات فقد هبط من ارتفاع تسعة الاف متر ولكنه في اثناء سقوطه مؤخرا اختنق اذ التف حبل المظلة على عنقه كما ترى في الصورة

صوره المستر وليمس رئيس جمعية الانعاش في اميركا وقد جاءت الانباء باستقالته لفشل مشروع الانعاش الذي وضعه الرئيس روزفلت وكانت استقالته بتأثير مقاومة اصحاب الاموال لهذا المشروع

توفي الهر كونزو كور المخترع الالماني المشهور عن ٨١ عاما والمعروف عنه انه اخترع طريقة كونزوكور المعروفة باسمه لتوقيف قطارات السكة الحديدية

صورة اربعة من اشهر لاعبي كرة القدم في فرنسا وقد اشتركوا يوم ٢٥ الجاري في اكبر مباراة بكرة القدم بين فرنسا والمانيا وهم من اليسار الى اليمين فان دورن فالمسيو تيبوت فالمسيو ولفور والمسيو نيقولاوس . الا ان النصر كان حليف الفريق الالماني

اطبعوا مطبوعاتكم في مطبعة الدفاع الجديدة

اتقان في الطبع ومهاودة في الاسعار

يافا ـ يوم الخميس في ٢٣ ذى الحجة ١٣٥٣ ـ ٢٨ آذار ١٩٣٥

أنَ لم تَسْنّ لغارمِ الشعوب مُقحماً فدافِعِ

الدفاع

صاحب الامتياز والمحرر المسئول ابراهيم الشنطى
يشترك في تحريرها طائفة من كتاب العرب في الداخل والخارج
رقم التلفون ١٠٧٥
العنوان البرقي : الدفاع يافا ـ العنوان البريدي : ص . ب ٢٥٥

﴿ العدد ٢٨٢ — السنة الاولى ﴾
ادارة الدفاع فى عمارة حزبون شارع جمال باشا ـ يافا

	عن سنة	عن نصف سنة
قيمة الاشتراك في فلسطين	١٥٠	٨٠
فى الخارج	٣٠٠	١٦٠

الاعلانات يتفق عليها مع ادارة الدفاع — قسم الاعلانات

وفاة والدة جلالة الملك غازي. هل تعرض العقبة على لجنة الانتدابات. اجتماع الحزب العربي الفلسطيني. سوآل برلماني عن الصهيونية وشرق الاردن

الكفاح المباشر

الشرط الاول في المحاولة القادمة

امام الذين وطنوا العزم فرصة سانحة فلا يضيعوها

لسنا ندرى هل الذى نلحظه اليوم من نشاط هو بجرد محاولات ، ام انه اتجاه جديد يرد القضية الى سبيلها الحق المستقيم . فلقد آذتنا التجارب الماضية ، وآذانا اصحاب تلك التجارب، حتى بتنا لا نرحب باية محاولة كانت ، إلا بعد التثبت مما بطن من سرائرها وما ظهر

على ان هذه الصحيفة تمضي مشجعة ، فلا يقال ان صحفاً فى البلد تسيء الى عزيمة الذين يحاولون ، بينما الصحافة ، في الوانها المختلفة ، تدعو الى القوة والاقدام . لكن « الدفاع » سيظل على عقيدته ، بان هذه الامة مدركة رشيدة، وان من الخير ان تعلم الصغيرة والكبيرة من شئونها ، بعد زوال عهد السير المتخبط ، والاتجاه المعوج . فلقد عرفنا كيف كانت نتيجة الاستبداد بالرأي ، والاستبداد بالقيادة ، والاستبداد بالحلول . ونستطيع ان نجزم بأن الامة في المراحل الاولى كلها ، حتى هذه المرحلة الاخيرة التي تقاسي فيها الامرين، لم تكن الا تابعة ، يقال لها سيري هكذا فتسير، ثم يقال لها اتجهي عكس اتجاهك الاول فتتجه . كانت واسطة الاشراف حينئذ ضعيفة ، او قل معدومة . اما اليوم ففي البلد صحافة تجد ، بحمد الله ، شيئا من الشجاعة فتنتقد لتصلح ، لا لتهدم .

نعود الى حديث المستقبل ، اذ لقد آثرنا من قبل ان نضرب صفحا عن الماضى المرهق . فأية قبلة ستتجه اليها القضية الوطنية؟ أي محراب تسير نحوه في صدق وشجاعة ؟ اليس ثمة برنامج لهذا السير ؟

الجواب على هذه الثلاثة امر لا بد منه ، وإلا فلسنا نغامر بالعودة الى سياسة التخبط وانعدام الاشراف . ومن حق الشعب على صحافته ان يطالبها بشيء من هذا ، ينير له السبل ولو قليلا . ونستطيع ان نجعل من تجارب الماضي خير درس لاجتناب الاخطاء، واستقبال هدف واضح شريف

اننا لا نبرىء الانكليز من التبعات الكبيرة الخطيرة التي جلبت علينا ما نكابد من شقاء وخسائر . ونعتبر السياسة الانكليزية مسؤولة قبل غيرها عما ضاع على الوطن من حقوق إذن فشأن الاتجاه الجديد ان يقف خصما صادقا شريفا للذين اساءوا الى الوطن قبل غيرهم . وإذن فعودة الى السياسة القومية الصرفة ، السياسة التى بدأناها منذ الاحتلال ، وتغير اتجاهها في ظروف لا نسمح لانفسنا باستعراضها . وهذه السياسة هى ان نعتبر الانكليز اصلا ، ونعتبر اليهود فرعاً . وكل من اجترأ فاستبدل هذا بذاك ، كان سفاحا لقضيته الوطنية ، يمشي بها الى موارد الحتوف . فلنتقدم الى الانكليز نسألهم اين النهاية ، هل يريدون حقيقة اعطاء فلسطين العربية لليهود ، ام إنهم يعنون بالوطن القومي حداً محدوداً فى فلسطين ، تقف البيوع والهجرة عند بلوغه ؟ كل يوم نشهد ارضا تباع ، وموجة تستقر . فماذا يريد الانكليز ببلادنا ؟ هل يطمعون ببيعها كلها الى اليهود ، وبجلب الاربعة عشر مليونا الى فلسطين، أم ماذا يقصدون بالوطن القومي ، مادة ومعنى جغرافيين صريحين ؟ ونعتقد صادق الاعتقاد ان الانكليز لا يبخلون علينا بالجواب، وما كانوا قد بخلوا من قبل لو انهم رأوا زعامة تسأل ، أو هيئة تتولى ذلك !

والمؤسف جداً اننا اذا استعرضنا الماضي —وقد آثرنا ضرب الصفح عنه— رأينا غير الانكليز من اهل البلاد يوجه اليهم اللوم . وربما اتسعت الدائرة فلا يبقى إلا اقلية غير جائز إن يوجه اليها التعنيف . نقول هذا لمقاداة الخطأ ، وللاصلاح ليس نهشاً فى لحوم الناس .

واذا كنا قد عرفنا الاتجاه ، ومضينا الى الهدف ، فليكن ، من بعد ذلك، برنامج للسير في مراحل ، كما كان للصهيونية فى كفاحها لنا برنامج . لقد كانت خطتها أن تسير في شراء الاراضي على خط مستقيم إما في الساحل ، او فى السهل، فلما تصدعت الجبهة العربية رأيناها تقتحم الجبال ، وتنزل الى الاودية . على ان برنامج الصهيونية كان موضوعاً ، وتم وضعه ببراعة . فهل فكر المحاولون — وندعولهم بالتوفيق — ببرنامج وطني، يتم على مراحل . كأن يبطل البيع وتقف الهجرة ، او كأن يمنع اليهود من شراء شبر فى الجبال ، أو كأن تصادر من الاراضي التى اشتروها ما كان يملكه الاقطاعيون من امثال سرسق والتيان ؟ اننا لا نجد المقام اليوم يتسع الى ذلك ، فلا بأس ان نراه من اخواننا او نعود اليه قريباً .

هذه القضية اذا ردت الى سبيلها الحق ، بعد ان انحرف هدفها فصار اليهود وحدهم اخصام البلاد ، وبرئت ساحة الانكليز — الذين رمونا باليهود . واننا نؤكد لبني قومنا ان فلسطين تسنى لها فى يوم ما ان تفوز بحقوقها فوزاً باهراً، وان هذه الفرصة لا تزال سانحة الى اليوم ، وفى انتظار من يتقدم ؟

ابراهيم

انباء شرقية وغربية

احتجاج المسلمين في الهند

عقد المسلمون اجتماعاً كبيراً سجلوا فيه رسمياً احتجاجهم وسخطهم الشديد على حادث اطلاق الرصاص على جمهور من المتظاهرين غير المسلحين في كراتشي، وقد ندد المجتمعون بالمسئولين وطلبوا تحقيقاً عاجلا، كما طالبوا الى حكومة الهند والجمعية التشريعية ان تعدلا قانون العقوبات بحيث تفرض عقوبة النفي المؤبد على من يهين الدين او يحقر معتقدات الاخرين الدينية ، وقد صرح المستر بتلر وكيل وزارة الهند فى مجلس العموم بان حكومة بومباي ستدرس جميع الظروف المتصلة بحادثة الشغب الذي وقع في كراتشي درسا وافيا، على ان مسألة اجراء تحقيق عام فى كفاية التدابير الاحتياطية او التدابير الاخرى التى اتخذتها السلطات المدنية فستتوقف على نتيجة ذلك الدرس .

تصريح هام

للمستر ما كدونالد

سئل المستر ماكدونالد رئيس الوزارة البريطانية في مجلس النواب البريطاني « هل ارادت الحكومة الالمانية برفض

« البقية على الصفحة الرابعة »

الجزائر تطلب المساواة

بلسان الزعيم ابن جلول

طلبات الزعيم الشاب من فرنسا

ذكرت « الدفاع » عن سفر المسيو رينيه وزير داخلية فرنسا الى الجزائر وعن القرارات التي رفعها الى الوزارة الفرنسية عقب عودته من الجزائر، مما كان لها الاثر الكبير في تقرير الحكومة الفرنسية لصرف ٤٠٠ مليون فرنك لانعاش الحالة الاقتصادية في شمال افريقيا و١٥٠ مليون فرنك لاسعاف الاهالي هناك . كما ذكرنا عن مقابلة الوزير الفرنسى للزعيم الشاب الدكتور ابن جلول الذي سلم اليه مقترحات باسم الجزائريين وطلب تنفيذها تهدئة للخواطر واصلاح الحال

وتتلخص طلبات الزعيم ابن جلول في منح الجزائريين الحق في انتخاب نواب عنهم في البرلمان الفرنسي اسوة بالفرنسيين والمستوطنين بالجزائر وفي انتخاب اعضاء المجالس المحلية والبلديات والشورى والدوائر المالية والمجلس الاعلى للجزائر وان يعاملوا على قاعدة من المساواة مع مواطنيهم الاوروبيين

كما طلب ابن جلول مساواة الجزائريين بالفرنسيين من حيث مدة الخدمة العسكرية والمعروف ان الجزائريين يخدمون سنتين ويخدم الفرنسى سنة واحدة، ومساواة الجزائريين بالرتب والضمانات . وقد اقترح الغاء التشريع الاستثنائي الخاص بالاجانب وتعيين القضاة المسلمين في المحاكم الجنائية التي تحاكم الجزائريين وان يستعاض بهم عن القضاة الفرنسيين الذين يحتلون كراسي القضاء فى الوقت الحاضر

واستطرد ابن جلول في طلب مساعدة الفلاحين بقروض مالية لمدة معينة وتخفيض الضرائب ومنح المسلمين الحرية الزراعية، ومنح العمال المسلمين اجوراً تتناسب مع ما يقومون به من اعمال شاقة مرهقة، واعادة النظر فى القوانين المالية وتعديلها تعديلا يتناسب مع الحال الاقتصادية الراهنة في بلاد الجزائر كما طلب انشاء مدارس عصرية كافية تسد حاجة البلاد والغاء المدارس الخاصة بالطلاب الاهليين

المباحثات الالمانية الانكليزية

ما تتناوله من المسائل الخطيرة

«بقلم الاستاذ الكبير اسعد داغر»

بدأت المباحثات امس صباحا في برلين بين الوزراء الانجليز والالمان ، وستنتهي اليوم مساء فيعود السر جون سيمون بالطيارة الى لندن ، ويستأنف المستر ايدن سفره الى موسكو ثم الى وارسو وبراغ .

وقد اتخذت اقتراحات لندن الصادرة في ٣ فبراير اساسا لهذه المباحثات وهي كما يذكر القراء تتناول عقد ميثاق جوي بين انجلترا وفرنسا وايطاليا والمانيا وبلجيكا وابرام الميثاقين الشرقي والجنوبي بعد اشتراك المانيا وبولندا فيهما ، والغاء الفصل الخامس من معاهدة فرساي وهو الفصل الذي حدد فيه التسلح الالماني وقضى بعدم المساواة بين المانيا وجاراتها من دول الحلفاء السابقين . واذا ذكرنا ان فرنسا وايطاليا بلغتا السر جون سيمون انهما لا تعدان نفسيهما مرتبطتين بكل ما يمكنه ان يتفق عليه مع المانيا، ادركنا عظيم تحفظ هاتين الدولتين فى كل ما له علاقة بالمباحثات الحالية .

فالغرض من هذه المباحثات لا يمكن ان يكون والحالة هذه الوصول الى تسوية نهائية على الاسس المتقدم ذكرها بل تبادل الاراء ووجهات النظر بين الحكومتين الانجليزية والالمانية تمهيداً لمفاوضات تفرغ فيها الاتفاقات التى تمهد لها السياسة الان في قالبها النهائى .

وتقسم المسائل التي يدور حولها البحث بين الانجليز والالمان الى قسمين الاول، يعد الاتفاق بشأنه سهلا ويتناول الميثاق الجوي الذي وافقت المانيا عليه رسميا في فبراير الماضي ، ومسألة التسلح البحري التى لا تريد الحكومة الالمانية ان تتشدد فيها مراعاة لخاطر الانجليز ، بل تقبل على ما يظهر او لا يزيد الحد الاقصى لحمولة اسطولها ٤٠٠ الف طن

والقسم الثاني يتناول المسائل الاكثر تعقدا واهمها الاتفاق على الشروط التي توافق المانيا بموجبها على الانضمام الى الميثاقين الشرقي والجنوبي .

والصعوبة القائمة في طريق هذين الميثاقين ناشئة عن عدة اسباب اهمها فى نظر المانيا مبدأ التعاون المتبادل الذي يقوم الميثاق الشرقي على اساسه ، وفي نظر بولندا الخوف مما يؤدي اليه تنفيذ هذا المبدأ من مرور الجيوش السوفياتية في الاراضي البولندية، اذا قضت الحاجة بان تمد روسيا يد المعونة الى الدولة التى قد يقع عليها اعتداء في اوربا تنفيذاً لهذا الميثاق

والظاهر ان الالمان لم يكتموا على الوزراء البريطانيين السبب الحقيقي الذي يحملهم على رفض مبدأ التعاون في الميثاق الشرقي ، فقد اعلن امس فى برلين بصفة شبه رسمية ان اقرار هذا المبدأ يقضي على المانيا بالتخلي عن مصالحها في النمسا وهذا ما لا يستطيع الهر هتلر ان يوافق عليه فى حال ما

وقد فكر بعض رجال السياسة في تذليل هذه العقبة بجعل الميثاق الشرقى على درجتين، تكون دائرة احداهما اوسع نطاقاً من الاخرى ، فتدخل الدول التي تقر مبدأ التعاون المتبادل ، اي فرنسا وروسيا وتشيكوسلوفاكيا وغيرها فى الدائرة الواسعة ، وتدخل الدول التى لا تريد التقيد بهذا المبدأ كالمانيا وبولندا فى الدائرة الضيقة . ولكن هذه الفكرة لا ينتظر ان تقبلها فرنسا ولا روسيا ، لانها تفقد الميثاق الشرقى اهميته ، وتبعده عن الغرض الذي وضع لاجله . ولا ندري هل يوفق السر جون سيمون الى تقريب وجهات النظر في هذا الموضوع ، ولا على اي اساس يستطيع ذلك

«البقية على الصفحة السابعة»

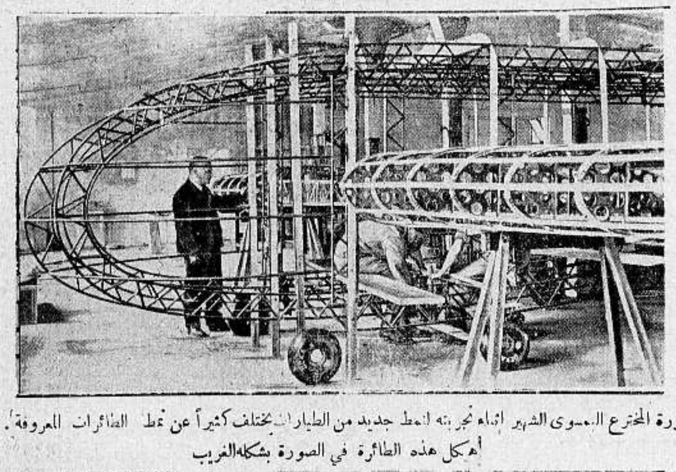

صورة المخترع السوفيتى الشهير اثناء تجربته لنمط جديد من الطيارات يختلف كثيراً عن نمط الطائرات المعروفة . ويبدو هيكل هذه الطائرة في الصورة بشكله الغريب

جنون التسلح في العالمين

بريطانيا بائسة جدا... في الجو!؟

عندما كان المستر بالدوين يتكلم في مجلس العموم البريطاني مدافعاً عن «الكتاب الابيض » الاخير ، جاء في خطبته هذه ما يأتي:

« في عام ١٩٣٦ ، عندما تكون معاهدة وشنطن البحرية قد انتهت سيكون لدينا الكثير من السفن التى لا تصلح للعمل لكبرها في السن!

وها هي اليابان فى السنوات الاربع التي انتهت بعام ١٩٣١ قد زادت بحارتها من ٧٢٠٠٠ الى ٨٨٠٠٠ بحار ، ومما لا شك فيه انها زادت هذا العدد كثيراً في الاعوام الاخيرة واصبحت بحريتها «عصرية» اكثر من البحرية البريطانية

وفى عام ١٩٣٣ كانت ميزانية البحرية الاميركية ٧٥٠٠٠٠٠٠ جنيه —لا دولار— فزادت بعد ذلك زيادات فاحشة ، اذ قفزت دفعتين الى ٩٨٠٤٠٠٠٠ جنيه ثم الى مائة وستة عشر مليون جنيه .

وفي شهر تشرين الأول من العام الماضي انزلت ايطاليا الى البحر بارجتين عظيمتين حمولة الواحدة منها ٣٥٠٠٠ طن وهي مسلحة بمدافع عيار فوهتها ١٥ بوصة « انش ».

« البقية على الصفحة السابعة »

في هذه الناحية من احد ميادين برلين جرت مناورات في استعمال الكمامات الواقية من الغازات السامة مؤخراً شاهدها جمهور من اهالي برلين

دنيا العرب والاسلام

الشباب يدافعون والشيوخ يقاومون
والمجتمع يسير بين هاتين القوتين
للزعيم السوري الدكتور عبد الرحمن شهبندر

الشبان يدافعون والشيوخ يقاومون، والمجتمع يسير بين هاتين القوتين على خط قطري في المستطيل الاجتماعي من الزاوية الواحدة الى الزاوية الاخرى التي تقابلها. فاذا كانت قوة الشباب تربي كثيرا على قوة الكهول كان السير عجولا تحف به الاضطرابات والانقلاب والثورات، وهو اقرب الى الخط العمودي والا كان بطيئاً مملا، تحيط به المستنقعات الآسنة، والجيف العفنة، وهو اقرب الى الخط الافقي.

ليس كل شاب مندفعاً، ولا كل شيخ مقاوما، ففي الشبان من لا يمشي الا القهقرى، وفي الشيوخ من لا يمشي الا خبباً. ولكننا اطلقنا كلمتنا لاشتهار الشباب بالسرعة والشيخوخة بالبطء

على مثل هذه القاعدة الرياضية القائمة على النسبة الحسابية بين قوتي الشيوخ والشبان يسير النشوء الاجتماعي، ويكون الفعل ورد الفعل في الامم الحصيفة المتزنة على التطرف في احدى تينك الجهتين، يعني متى تغلب رأي الشيوخ واصبح المثل الاعلى السجود الى تماثيل الآباء والجدود وعد الخروج على العادة مهما كانت ثقيلة وهمجية بدعة يحرق صاحبها بنار الفرقة والانمساس، قام جيل من الاحداث يضرب بالعادات والتقاليد عرض الحائط، ويعد العرف الشائع والسنة المتبعة والمثل الاعلى المحتذى به غلا في عنق المجتمع يحول دون ارتقائه الى ان يصبح التجدد الطراز الدارج على كل شفة ولسان، والخروج على الاوضاع المتبعة غاية يسعى اليها القاصي والداني حينئذ تهب الشيخوخة من مرقدها وتدب فيها روح الحياة من جديد كأن افراط الاحداث قد وخزها في عروقها الحساسة الخاملة المتعبة فنبهها وهي تصيح بأعلى صوتها: يا غيرة الله ادركونا. الدين.. الاخلاق. العرض. الآباء الجدود.. السلف الصالح. وغير ذلك من الكلمات البراقة الساحرة. فتهب الدهماء من غير ان تفكر في المقدمات والنتائج كثيرا وهي ترغي وتزبد، وتلقي جام غضبها على هؤلاء الشبان المستهترين فيسقط في ايديهم ويقبعون في اوكارهم وتصبح المحافظة السنة السنية، ويعود الناس الى تقاليدهم المتوارثة وعقائدهم المتعبة وهم يمشون اثر المتقدمين السابقين الصالحين حذو القذة بالقذة والنعل بالنعل

وقد تبين ان هذه الطريقة التدريجية هي اقرب الى النشوء الخلقي الطبيعي المحفوف بالمخاطر منها الى التدرج التالي المعقول، لان السير بالفعل ورد الفعل معناه من الوجهة التاريخية غالبا انقلابات وثورات لاحدها. وهي تتطلب البذل الغالي في المادة والمعنى، فهل في طاقة البشر ان يؤلفوا عصبة امم اجتماعية مؤلفة من شيوخ محافظين وشبان مجددين يلجأون اليها عند الخصام ليحلوا عندها بطريقة السلام ما تعذر حله الا بقعقعة السلاح؟ اننا لا نقصد عصبة امم رسمية مؤلفة من رئيس واعضاء وكاتم سر وكتبة، كالعصبة التي الفتها بعد الحرب العامة الدول الغالبة لاستباحة الاسلاب المخبوءة تحت طيات معاهدة الصلح في فرسايل، بل تفاهما اساسيا يغرس مع التربية الاولى ويكون من شأنه تبادل الاحترام بين محافظة الشيخوخة وتجدد الشباب، بحيث لا يبت في الطوارىء الحادثة الا بعد المداولة الدقيقة بينهما. وها نحن اولا نرى بوادر هذا الوفاق في الامم التي قارنت مع التربية الاجتماعية بسهم، ومعنى ذلك ان هذه الامم ستسير الى الفلاح على طريق معبدة مرصوفة بالاحجار الكريمة ومرشوشة بالعطور

اما في العالم العربي فواجب الشباب ان يستفيد من التربية الحديثة التي لم يظفر بها الشيوخ، ومن مقتضياتها الا يعد كل قديم باليا والا يشهد بالاختبارات التي عاناها الآباء والجدود، ولاسيما ان التتبع التاريخي قد بين لنا بكل جلاء ان السبل التي سارت عليها الاجيال السابقة وان طالت واضنت واضجرت فيها الشيء الكثير من دواعي السلامة. ولكن متى اثبت العلم ان الطريقة المستحدثة اقرب واتم واضمن فعلى الشبان ان يتكاتفوا ويتقدموا الى الامام بالجرأة التي تليق بهم ليثبتوا للشيوخ بجميع الطرق المعقولة ان التغيير اصبح لازما وان الذي تحدثه النفس ان يعرقل خطوات القافلة تتركه وراءها في القفر البلقع ليموت من الجوع والعطش.

رسالة مصر

صحة جلالة الملك — مشكلة الدين العام
توسيع ميناء الاسكندرية

ذكرت لكم هاتفياً خبر تشرف دولة نسيم باشا والوزراء لجلالة الملك بمناسبة عيد ميلاد جلالته، وعلمت ان جلالته استقبل حضراتهم واقفاً في حجرة الاستقبال المجاورة للمكتب وصافحهم واحداً واحداً. وتكلم دولة نسيم باشا فهنأ جلالته باسم الحكومة والبلاد ودعا له بطول العمر والصحة فرد عليه جلالته شاكراً وسائلا للوزارة التوفيق والنجاح وللبلاد الرفاهية والسعادة وصافح جلالته الوزراء مرة ثانية واحدا واحدا عند انصرافهم.

وقد استبقى جلالة الملك، كما ذكرت لكم، دولة نسيم باشا وتحدث معه في شئون الدولة مدة طويلة، والذي يهمنا من ذلك وما تحدث به الوزراء ودولة رئيسهم انهم لقوا جلالة الملك بحالة تبعث على الارتياح. حتى ان الذين قابلوا جلالته منهم في المدة الاخيرة وجدوا فرقاً ظاهراً في تقدم صحته وقد تجلت على جلالته علائم النشاط المعهود وصدق العزيمة.

توسيع ميناء الاسكندرية

اتصل بي ان سعادة عبد المجيد عمر باشا وزير الاشغال والمواصلات يسافر بعد ايام الى الاسكندرية لزيارة الميناء ودرس بعض الامور المتعلقة بمشروع التوسيع. ويظهر ان سعادة الوزير مهتم بهذا المشروع اهتماماً كبيراً

وفي الحقيقة ان الاوان آن من وقت طويل للعمل بهمة جدية في مشروع توسيع ميناء الاسكندرية لا سيما بعد توسيع ميناء حيفا في فلسطين. ويمكننا ان نقول في صراحة ووضوح ان من المؤلم حقا ان يدرس في فلسطين مشروع توسيع ميناء حيفا وان ينفذ المشروع وان يحتفل بافتتاح الميناء الجديد من نحو سنتين، بينما مشروع توسيع ميناء الاسكندرية واهميته معروفة بالنسبة لمصر وهي لا تقل اهمية عن ميناء حيفا لفلسطين لا يزال في مرحلة الدرس، فهل يطوي وزير المواصلات هذه المرحلة من الدرس وينتقل الى مرحلة من التنفيذ العملي؟

مشكلة الدين العام

ذكرت لكم في رسائل سابقة عن مشكلة الدين العام المصري وازيد ان الوزارة لا تعد مذكرة جديدة لارسالها الى دار المندوب السامي ولا تنوي طلب تأجيل القضية عند نظرها امام محكمة الاستئناف المختلطة في ١١ ابريل القادم، بيد ان آخر مذكرة تناولتها الحكومة المصرية ودار المندوب السامي بشأن قضية الدين العام كانت مذكرة مصرية ضمنتها الوزارة الحالية الضمانات التي تطلبها لقبول مبدأ تأجيل القضية لمدة ثلاث سنوات، ولا تزال هذه المذكرة بدون رد حتى الآن وقيل في تعليل تأخير الرد عليها ان وزراء الحكومة البريطانية منهمكون في المشاكل الاوربية مع اقطاب الحكومة الفرنسية لدرجة انهم لم يتمكنوا من الرد على مذكرة الحكومة المصرية في هذا الصدد، على ان الحكومة المصرية لا ترى ان هذا الانهماك يدعوها الى تعديل موقفها ولذلك استقر القرار على عدم طلب تأجيل القضية

والذي زاد الاهتمام في المدة الاخيرة حول هذه القضية هو سفر المسيو ديلا كروي العضو الفرنسي في صندوق الدين إذ ابحر اول امس الى باريس وقابل قبل ابحاره دولة رئيس الوزراء ووزير المالية ووقف منهما على اقصى ما تستطيع مصر الذهاب اليه في الضمانات التي تطلبها للتأجيل لمدة ثلاث سنوات وهو ينوي اطلاع الحكومة الفرنسية على وجهة النظر المصرية.

والمسألة الآن هو اذا لم تتلق الحكومة المصرية قبل ١١ ابريل من الحكومة البريطانية او الحكومة الفرنسية ما يصح السكوت عليه في هذا الشأن نفذت قرارها الذي استقرت عليه الاراء وهو عدم طلب تأجيل القضية.

اعلنوا
في الدفاع

تركستاني

هل تصبح جمهورية اسلامية
تحت نفوذ الاتحاد السوفياتي

جاء في جريدة المورننج بوست خبر استيلاء حكومة السوفيات على تركستان الصينية الاسلامية واخضاعها للنفوذ السوفياتي. واذا صح هذا الخبر الذي ترويه المورننج بوست، فمن المنتظر ان يكون لهذا الحادث شأنه الخطير في التطورات المقبلة في الشرق الاقصى، فالمعروف ان التركستان الصينية متصلة بالصين والتبت والهند. ومن الواضح امام ذلك ان روسيا تصبح باحتلال تركستان متاخمة لهذه البلاد. والذي نعرفه ان لهذا الجوار فوائده الحربية والسياسية والاقتصادية. ومابرحت روسيا السوفياتية تصبو الى هذا الاستيلاء منذ زمان بعيد

ولعل السبب الاعظم الذي حملها على تحقيق هذا الحلم هو ما رأته روسيا اخيرا من طموح اليابان الى الاستيلاء على تركستان، وقد رأت روسيا من المساعي التي تبذلها الحكومة اليابانية لتأليف حكومة مستقلة في تركستان وان تكون هذه الحكومة تحت رعايتها او تحت نفوذها كما فعلت في حكومة منشوريا وانشاء سكك حديدية وطرق معبدة تصلها بمنشوكيو.

ويقول الخبراء العسكريون ان الغرض من كل هذا ان تصبح اليابان قادرة على الاندفاع الى الشمال نحو سيبيريا من ناحية بحيرة بيكال وان يكون في امكانها اقتطاع الجزء الشرقي من سيبيريا وفصله عن الاتحاد السوفياتي وضمه الى الامبراطورية اليابانية

والذي نلاحظه ان الطبيعة فصلت هذا الجزء من سيبيريا بسلسلة وعرة من الجبال تتصل ببحيرة بيكال جنوبا وعلى ذلك يصبح من الصعب على الاتحاد السوفياتي ان يسترده وتمتد الامبراطورية اليابانية الى اقطار واسعة تغني اليابان عن التفكير في التوسع الاستعماري ردحا طويلا من الزمن

بيد ان هذه النيات لم تكن خافية على حكومة الاتحاد السوفياتي، فأخذت لها العدة وترقبت الامر بعين يقظة ساهرة فأسست غربي سلسلة الجبال المتقدم ذكرها صناعات حديثة تفوق امثالها في مختلف انحاء العالم، تصنع الاسلحة من جميع انواعها وقواتها، كما انشأت مصانع المنسوجات وكل ما تحتاج اليه امة متمدينة من ضروريات حياتها الاقتصادية والعمرانية

والمفهوم ان في تلك البقاع العظيمة انواع المعادن التي تحتاج الينا الصناعات من حديد ونحاس وصفيح وفحم وما اشبه ذلك، كما ان في هذه البلاد ايضا انهار عظيمة يمكن ان تستخدم لتوليد القوى الكهربائية، كما انشأت شبكة عظيمة من السكك الحديدية والخطوط البرقية، فجعلت من هذه الاقطار وحدة صناعية تفوق امثالها في العالم تتمكن بها روسيا من امداد جيوشها في الشرق الاقصى في حالة الطوارىء المفاجئة

فاحتلال تركستان والحالة هذه خطوة جديدة تخطوها روسيا لغزو اسواق الصين والهند والتبت والشرق الاوسط، كما انه سيكون سبب منافسة شديدة بين قوتين لا نشك في خطرهما، هما قوة اليابان وقوة روسيا. ولكن هل تسكت انكلترا عما فعلته روسيا في التركستان اذا صحت رواية المورننج بوست، وهل ترضخ تركستان الاسلامية الى الحكم السوفياتي وان تكون جمهورية اسلامية تحت نفوذ جمهورية الاتحاد السوفياتي

هذا ما ستظهره الحوادث القادمة وما سنرقبه لنطلع على القراء بمجرياته

وكالة الشرق

عودة الازهريين

القاهرة — ان طلبة الازهر حتى القايلون منهم الذين كانوا مصرين على الاضراب قد قرروا، كما سبق ان اعلناه، العودة الى دروسهم بلا استثناء في ٢٤ الجارى. وبناء عليه قد عاد الى المعهد الثقافي الاكبر في هذه الايام مظهره العادى فالاضراب الآن بات حدثاً ماضيا حتى ان العلماء الذين رفتوا قد التمسوا من رئيس الوزارة ان يتفضل بالتدخل في مصلحتهم حتى يعادوا الى وظائفهم

عريضة البدو

القاهرة — لما كان البدو يواصلون سعيهم بأمل سحب القرار الذى يلغى استثناءهم من الخدمة العسكرية فقد ارسلوا وفدا منهم لتقديم عريضة الى جلالة الملك بواسطة الامين الثاني. وقد كتبوا اسماءهم في سجل التشريفات

حظيرتان للطيارات

القاهرة — ستنشأ في القطر المصري حظيرتان جديدتان للطيران احداها بالفيوم والاخرى بالمنيا. وقد سرت دوائرنا المختصة بتنشيط السياحه لهذا العمل من جانب وزارة المواصلات منوهة بان مطار الفيوم بوجه خاص سيجعل هذه الواحة قريبة للاجانب الذين سيمكنهم من الآن زيارة احدى المدن الهامة في الصحراء في ساعات قلائل

بين اليابان والمانيا

طوكيو — اشارت جريدة نيشي نيشي في تعليقها على الروابط الحسنة بين البلادين لا يمكن الا ان تزداد توثقاً على الدوام وذلك لعدم وجود خلاف في الرأي السياسي بينهما فضلا عن وجود تقارب في الميول وفي الاماني التى تميز الشعبين

الملك كارول
ووزير تركيا

بخارست — استقبل الملك كارول وزير تركيا هـ. صبحي تانرى اوفر وقد دامت المقابلة طويلا بشأن الحالة السياسية الدولية.

شركات التعاون
فى قبرص

انقرة — تدل الاحصائيات الاخيرة على انه يوجد الان ٢٤٠ شركة تعاون زراعية في شبه جزيرة قبرص وتتألف جميعها من ١٧،٣٥١ عضواً و٦٧ من هذه الشركات التعاونية تتألف من مزارعين مسلمين و٢٧٣ من مزارعين يونانيين

الوثيقة التاريخية الكبرى
بلاغ هتلر باعادة التجنيد الاجبارى

فيما يلي نص البيان الذي اذاعه الهر هتلر الى الشعب الالماني والذي مهدت به الحكومة الالمانية لاعلان قرارها الخطير وجاءت فيه على معدات الحرب التي دمرتها نزولا على نصوص معاهدات الصلح القائمة، كما ذكر البيان ان المانيا قامت بجميع التعهدات التي اقتضاها نزع السلاح وانتظرت ان تجري الدول الاخرى على ماجرت عليه وان تحذو حذوها ولكن شيئا من ذلك لم يحدث. وقد وقع البيان الفوهرر هتلر:

الى الشعب!

يوم ما وثق الشعب الالماني بمبادىء ولسن الاربعة عشر، والقى في تشرين الثاني سنة ١٩١٨ سلاحه بعد اربعة اعوام ونصف من الثبات المتوج بالمجد، في حرب ما كان ليريد انفجارها — يومئذ كان يعتقد انه اسدى خدمة للانسانية المتألمة فحسب، بل لمثل اعلى عظيم

كان نصيب الالمان من نكبات ذلك القتال الجنوني اكبر من الجميع، ومع ذلك خرجت الملايين التي تؤلف امتنا فياضة بالايمان كي تعيد تنظيم كياننا وتحسين علاقاتنا بواسطة الغاء سياسة الوزارات السرية من جهة وتدمير اوائل الحرب من جهة اخرى

وفي سبيل انقاذ العالم نهائيا من تلك الفضائح رأى الالمان ان يتقبلوا التضحية ويحتملوا عواقب الهزيمة. هذه العواقب التي لم يرو التاريخ اقسى واصرم منها

وعلى هذا الاساس قبل الشعب الالماني تدمير كل ما لديه من قوى وأسس حربية، وقرن القبول بالعمل

وكان الالمان، وخصوصاً حكومتهم، يتوهمون يومئذ ان تحقيق نزع سلاحهم المنصوص عنه في معاهدة فرساي، سوف يكون ابتداء لعملية نزع السلاح عند جميع الدول، وفقاً للمعاهدة. وكان من حق الالمان بعد ان نفذوا مضمون هذه المعاهدة الوحيدة في التاريخ، ان يرقبوا تنفيذ التعهدات التي قطعها الجانب الآخر على نفسه

وقد اعترفت لجنة المراقبة المنتدبة من قبل الحلفاء، ان المانيا وفت وعودها، وقامت بالشروط العسكرية التي فرضت عليها

وهذا جدول رسمي بالمواد الحربية التي اتلفتها المانيا، او سلمتها للحلفاء:

٥٩،٨٩٧	مدفعاً ضخما
١٣٠،٥٥٨	متراليوز
٣١،٤٧٠	منجنيق لقذف القنابل القصيرة المدى
٦،٧٠٠،٠٠٠	بندقية
٢٤٣،٩٣٧	ماسورة مدفع متراليوز
٢٨،٠٠١	عربة مدفع
٤،٣٩٠	قوائم مدفع متراليوز
٣٨،٧٥٠،٠٠٠	قنبلة مدفع
١٦٠،٤٠٠،٠٠٠	ماسورة قنبلة
٤٩١،٠٠٠،٠٠٠	ذخائر للاسلحة اليدوية
٣٣٥،٠٠٠	طن خرطوش للبنادق
٢٣،٥١٥	» » للمسدسات
٣٧،٦٠٠	» بارود
٢١٢،٠٠٠	آلة تلفون
١،٠٧٢	قاذفة للنيران
٣١	قافلة سيارات مصفحة
٥٩	دبابة
١،٧٦٢	عربة للمراقبة
٨،٩٨٢	محطة لاسلكية نقالة
١،٢٤٠	فرن نقال
٧،١٩٩	عبارات للانهر
٩،٨١٧	طن لوازم لاسلحة الجند
٨،٢٣٠،٣٥٠	قطعة لوازم للجند
٧،٣٠٠	مسدس
١٨٠	عربة لجر المتراليوز
٢١	معملا سياراً لاصلاح الاسلحة المعطلة
١٢	عربة للمدافع ضد الطيارات
١١	برميل مدفع ضخم
٦٤،٠٠٠	خوذة فولاذية
١٧٤،٠٠٠	قناع للوقاية من الغاز
٢،٥٠٠	آلة لصنع الاوائل الحربية
٨،٠٠٠	ماسورة مدفع ضخم
١٥،٧١٤	طيارة حربية
٢٧٢،٧٥٧	محرك طيارة
٢٦	دارعة ضخمة
٤	سفن خفر السواحل
٤	طرادات كبرى
١٩	طراداً صغيراً
٢١	سفينة للتدريب البحري
٨٣	قاذفات الطوربيد
٣١٥	غواصة

***

وبينما كان اطفالنا يتضورون جوعا وضع الحلفاء يدهم على:

٨٩٠،٠٠٠	عجل
١٥٠،٠٠٠	حصان
٥٠٠،٠٠٠	خروف
١٥٠،٠٠٠	خنزير
١،٨٥٠،٠٠٠	ديك ودجاجة

***

بينما المانيا قد قامت بما يتوجب عليها بصفتها شريكة في معاهدة فرساي، اذا بالشركاء الاخرين يتناسون واجباتهم وبكلمة اصرح، رأينا الدول الخمس الممثلة للمنتصرين في المعاهدة، تضرب بها عرض الحائط

ولم يكتفوا بذلك، بل راحوا يزيدون اسلحتهم علناً. وبدأوا يحسنون الاسلحة المخترعة خلال الحرب، مستعينين بالعلم والفن، حتى رأينا تحسينات بالغة في الدبابات والقنابل والمتفجرات والمدافع والغازات

ومن ذلك الحين، بدأ العالم يردد صدى هتاف الحرب، كأنه لم تقع حرب عظمى، ولم تبرم معاهدة فرساي!

وفي وسط هذا البحر الهائج، بقيت المانيا اشبه بالمصباح الفارغ، معرضة لكل تهديد او هجوم من اي جانب كان

وتذكر الالمان مصائبهم وآلامهم

البقية على الصفحة السابعة

صفوة ما يحمله بريد الشرق والغرب

الحالة السياسية في اوروبا

النقط الخطيرة التي تتوقف عليها الحالة الحاضرة

ذكرنا في «الدفاع» عن الكتاب الابيض الذي اصدرته الحكومة الانكليزية، كاجتماعلى اثر هذا الكتاب في السياسة العالمية بوجه عام واثره على السياسة الاوربية بوجه خاص، واشرنا في هذا الكتاب ايضاً الى الفقرة المتعلقة بزيادة الاعتمادات العسكرية لقوات بريطانيا، وقد ذكرت جريدة التيمس ان نشر الكتاب الابيض على الصورة التي نشر بها وعلى الوقت الذي اذيع فيه انه عمل لم يكن محمود السياسة ولا مشكور العواقب على اننا لا نعتقد، كما ذهبت بعض الصحف، ان نشر الكتاب الابيض البريطاني لم يكن السبب الاول في اذاعة القنبلة الالمانية الاخيرة وهي قانون التجنيد الاجباري، الا اننا لا ننكر انه كان من الاسباب الفعالة في جعل المانيا تعجل في انفجار قنبلتها التي اهتزت لها اركان السياسة الاوربية.

يمكننا القول بأن السبب الاساسي في تمزيق المانيا لمعاهدة فرسايل واعلانها الخدمة العسكرية الاجبارية، هو بلاشك قرار مجلس النواب الفرنسي بتمديد الخدمة العسكرية في فرنسا الى ١٨ شهراً بدلا من سنة، فكان جواب الهر هتلر على هذا القرار سريعاً ومدهشاً كذلك

ففي السنداي اكسبرس ان الهر هتلر عاد فجأة بعد مرضه اذا سلمنا بحقيقة هذا المرض، وجمع مجلس الوزراء وابلغهم قرار الخدمة العسكرية الاجبارية فوقف الوزراء هاتفين مصفقين للفوهرر وايدوه في قراره بالاجماع المطلق، وفي هذا ما يستدل منه على ان الهر هتلر كان صاحب الفكرة

كما تذكر جريدة الجورنال الباريسية ان الصحف الالمانية اشتدت حملتها على فرنسا والحكومة الفرنسية في الاسبوع الذي سبق اعلان القنبلة، وزادت الهمة في هذه الحملة زيادة مدهشة عقب قرار مجلس النواب الفرنسي في تمديد الخدمة العسكرية. ويذكر مكاتب الجورنال الباريسية انه ذهب الى دار وزارة الخارجية الالمانية يستنشق الاخبار، فوجد ان النقمة شديدة والحقد في جلاء ووضوح. وقد تحدث الى بعض موظفي هذه الوزارة فقال له الموظف « تقول ان صحفنا شديدة الحملة عليكم منذ ايام والواقع ان حملة صحفكم مشتدة علينا منذ اسابيع وقد ذهبت صحفكم تحاول بكل ما لديها من وسائل واسباب لتعطل زيارة السير جون سيمون لبرلين حتى لا يكون لالمانيا صديق او محالف وحتى تظل وحدها بعيدة عن العالم منفصلة تمام الانفصال.

وقد جئنا في اعداد «الدفاع» السابقة على تأثير الحادث في اوروبا، فأصبحت جميع الدول بعد قرار المانيا كأنها فوق فوهة البركان الثائر، ويمكن تشبيه حال اوروبا الان بالآونة التي اعلنت النمسا فيها الحرب على الصرب عام ١٩١٤ وتحفز دول العالم لحشد الجيوش وتجهيز المعدات. ودليلنا على ذلك القلق الذي يسود الدول والذي يسود الصحف ايضاً، فالسنداي اكسبرس تقول في صفحتها الاولى بحروف ضخمة « هتلر يأمر بالخدمة العسكرية العامة في المانيا ويمزق معاهدة الصلح » كما جاءت في افتتاحيتها على تصور رائع للحالة النفسية لدى الشعب الانكليزي. ويمكننا اثبات الفزع المستولي على النفوس بان نضع امام القاريء ترجمة حرفية لبعض ما ذكرته السنداي اكسبرس فتقول « ان هنالك اخباراً عظيمة هذا الصباح وهي اخبار عظيمة جداً، وهي كبيرة وعظيمة حتى ليضطرب المرء منها، لقد مزقت المانيا معاهدة فرسايل وأقرت التجنيد الاجباري في بلادها، أما الدول الكبرى: ايطاليا وفرنسا وانكلترا، فانهم يدرسون السبل التي يتمكنون بها من حمل المانيا على احترام معاهدات الصلح التي ابرمتها ولكن احداً منهم لا يفكر باستعمال القوة.

اما تأثير الخبر على السياسة الانكليزية فانه مخيف ومحزن

وتنصح السنداي اكسبرس في آخر مقال انكلترا بضرورة الاعتزال والوقوف موقف المحايد من كل الامور التي تجري وهذا الرأي في الغالب يعبر عن شعور الشعب الانكليزي بصورة عامة

اما الموقف في فرنسا فانه قلق ايضاً ولو ان الفرنسيين يظهرون بالهدوء، فالحكومة الفرنسية والشعب الفرنسي يريدان التعرف على موقف السياسة الانكليزية منهما، فان كانت بريطانيا راغبة في مؤازرتهما، فان الحالة تنجلي ولو بصورة مؤقتة، اما اذا ابت السياسة البريطانية الا الوقوف موقف المحايد المتفرج على الحالة الحاضرة، فان الموقف في فرنسا يتحرج اكثر من ذلك ويصبح عرضة للكثير من المشاكل والاضطرابات

يقولون ان المانيا مزقت معاهدة فرسايل، ولم ترع النصوص التي ابرمتها على احترام الحالة الراهنة على الحدود الالمانية الفرنسية وعدم اقامة الحصون فيها. وتتساءل الدوائر السياسية هل ستحترم المانيا الحالة الراهنة ام انها ستعمل على تحصين الحدود كما فعلت فرنسا وما تفعله في الآونة الحاضرة بلجيكا من تحصين حدودها واقامة المعاقل هناك؟

هذه هي النقطة التي تثيرها الصحف الانكليزية، وهي تعتبرها نقطة خطيرة الى ابعد حد والتي ترى ايضاً انه يتوقف عليها مصير الحالة الحاضرة في اوروبا

شركة

سيارات غزة

الوطنية

سفريات يومية

بين غزة ويافا

« وبالعكس »

سيارات

فخمة

سائقون ماهرون

اعلنوا

في الدفاع

انكلترا وفرنسا وايطاليا

في اجتماع باريس الثلاثي

شعاع يضيء الحالة السياسية الحاضرة

اجتمع من ثلاثة ايام في باريس مندوبو انكلترا وفرنسا وايطاليا في وزارة الخارجية في فرنسا، فكان المسيو لافال مندوبا عن الحكومة الفرنسية، والمستر ايدن عن الحكومة البريطانية والسنيور سوفتش عن الحكومة الايطالية. وجرت بينهم المحادثة الاولى من سلسلة المحادثات الدولية التي ينتظر ان تعين مصير اوروبا بعد ان اضطربت حالتها السياسية الراهنة وساد جوها الغيوم الكثيفة التي ولدتها قرارات المانيا الخطيرة بالخدمة العسكرية الاجبارية وزيادة التسلح، وقد ذكر «الدفاع» ذلك في برقياته الخاصة في حينه

والذي عرف عن هذه المحادثات انها تناولت مسألة المفاوضات الالمانية الانكليزية التي اظهرت فرنسا منذ اللحظة الاولى عدم ارتياحها لها وقلة الثقة فيها، وزاد تخوف فرنسا من المفاوضات الالمانية الانكليزية عقب اعلان قرارات المانيا الخطيرة واصرار انكلترا على هذه الزيارة، ورغبة فرنسا في العدول عنها في الوقت الحاضر، حتى خشي ان تؤدي هذه الرغبة في العدول من جانب فرنسا والاصرار في الزيارة من جانب بريطانيا ان تؤدي الى انتهاء عهد التعاون السياسي بين الدولتين

والذي نريد ان نعرفه الآن النتائج التي اسفرت عنها هذه المحادثات الانكليزية الايطالية الفرنسية، فالذي يؤخذ من البلاغ الرسمي الذي اذيع بشأنها انها انتهت الى ثلاث نتائج مهمة.

فالنتيجة الاولى اعلان ان زيارة السير جون سيمون والمستر انتوني ايدن هي بقصد الاستطلاع وان المحادثات التي تدور بين الوزيرين البريطانيين والوزراء الالمان هناك في برلين تجري على اساس تصريح لندن في ٣ فبراير الماضي والذي يعبر عن وجهة نظر الحكومات الثلاث: بريطانيا وفرنسا وايطاليا

والنتيجة الثانية ان الدول الثلاث قررت ان يجتمع وزراء خارجيتها في ١١ ابريل القادم في ستريزا بايطاليا، وقد ذكرنا ذلك ايضا في حينه، بعد ان تتم زيارة الوزيرين البريطانيين لبرلين وموسكو ووارسو وبراغ

والنتيجة الثالثة انه ظهر من خلال هذه المحادثات ان خطة الدول الثلاث «متفقة وغاياتها واحدة فيما يتعلق بقانون التجنيد الاجباري في المانيا وزيادة تسلحها»

والمفهوم ان هذه النتائج لطفت اضطراب الحالة السياسية في اوروبا بعض الشيء، حتى ان الدوائر السياسية لم تخف استبشارها بهذه النتائج كخطوة في سبيل التفاهم بين الدول، ففرنسا وايطاليا ارتاحتا لما بدا من وحدة الرأي بينهما وبين بريطانيا بشأن القرارات الالمانية الخطيرة، وانكلترا ارتاحت لها لان فرنسا بعد ان كانت قد اعلنت على لسان بعض رجال السياسة الفرنسية انها لا تتقيد بنتائج اي مفاوضات تجرى في برلين بين المانيا وبريطانيا، عادت فصرحت هي وايطاليا بالتضامن مع انكلترا على المفاوضات الالمانية، كما ارتاحت المانيا ايضا الى هذه النتائج، لان المقامات السياسية الدولية قد كذبت، على اثر اجتماع باريس، ما تردد كثيرا من ان انكلترا وفرنسا وايطاليا تنوي اتخاذ تدابير اقتصادية ضد المانيا بعد قراراتها الاخيرة

اننا لا نشك لحظة واحدة في ان نتائج المحادثة الاولى في باريس من سلسلة المحادثات الدولية قد القت بعض الشعاع على الحالة السياسية الحاضرة في اوروبا، وقد اجتمع الوزيران الانكليزيان بالوزراء الالمان ودارت بينهما الاحاديث وتناولت اشياء كثيرة تتعلق الى حد كبير بالسلام الاوروبي وقرارات المانيا الاخيرة، وسنكتب في عدد قادم عن الذي جرى في هذه المحادثات وما افضت اليه من نتائج

العيد الفضي للملك – الامبراطور

فرصة لعقد المؤتمرات الاستعمارية

قالت «التايمس» وهي كما نعلم اقدم صحيفة من صحف الاستعمار الانكليزي سيكون رؤساء وزارات المستعمرات المستقلة (الدومنيون) في لندن عما قريب ليشهدوا حفلات العيد الفضي، وسيزور العاصمة ايضاً نواب من مجالس هذه المستعمرات النيابية ومن الهند وغيرها من المستعمرات الاخرى (غير المستقلة) وذلك بدعوة من (الجمعية البرلمانية الامبراطورية)

وعندئذ ستسنح الفرص لعقد عدة مؤتمرات في لندن في شهر تموز القادم، لان الذين سيحضروا حفلات هذا العيد سيكونون من اقوى الممثلين للرأي العام في بلادهم، فها نحن نسمع من كندا ومن استراليا وغيرهما ان الذين سيجيئون الى لندن ليسوا كلهم من اعضاء المجالس النيابية المركزية، وانما سينضم اليهم بعض اعضاء المجالس التشريعية الاقليمية، بينهم وزراء ورؤساء وزراء سابقون

وللجمعية البريطانية الامبراطورية فروع في نيوزيلند وفي افريقيا الجنوبية وفي دولة ارلندا الحرة، وعن هذه الفروع سيحضر مندوبون كثيرون، فيشهدون حفلات العيد، والمؤتمرات الامبراطورية التي ستعقد بعدها

وسيكون معظم هؤلاء الممثلين، لاسيما الهند وروديسيا الجنوبية وسيلان، اناساً ممن تثقفوا بالثقافة الانكليزية او تحدروا من اصلاب انكليزية، وفي هذا ما يعين على انجاح المؤتمرات . . .

« الدفاع » المؤتمرات الاستعمارية طبعاً . . . .

بريطانيا تعهدت بتوطيد السلم

فهي لهذا السبب... تتسلح !؟

قالت مجلة «تايم آند تايد» في عددها الاخير:

نجحت المناقشات التي دارت في مجلس العموم عن الكتاب الابيض وما جاء فيه عن التسلح البريطاني الجديد، ويرجع الفضل في هذا النجاح، وفي اقرار البرلمان للكتاب الابيض، الى الخطبة البارعة التي القاها السير اوستن تشامبرلين، واقنع بها النواب بوجوب استزادة بريطانيا من السلاح.

وكان مما قاله السير اوستن ان النفقات الجديدة «يبررها اننا اخذنا على عاتقنا مهمة توطيد السلم في اوروبا، على ان نشرك معنا في توطيده جميع الدول الاوروبية» !

وقوبلت هذه العبارة بالتصفيق الحاد من مقاعد النواب «القوميين» الحكوميين فقد اقتنع هؤلاء بان « التسلح » معناه «السلامة» !

لا بد ان له معنى آخر، هو ادعام المباديء التي قامت عليها عصبة الامم ! اما بعد ان تضمن هذه السلام، وبعد ان تستقر الامور في اوروبا فستنصرف جهود بريطانيا العظمى الى العمل على عقد ميثاق اولي عام لانقاص السلاح

هذا هو ما قاله السير اوستن وشايعه فيه اقطاب السياسة، ولكن الرأي العام الدولي قد لا يجد في هذا القول المبررات الكاذبة لجنوح بريطانيا العظمى الى الاستزادة من التسلح.. بحجة «الدفاع الوطني» !

ذلك لان بريطانيا تملك اعظم اسطول في الدنيا، كما انها تمتلك قوة جوية، قد تعد ضئيلة من وجهة النسبة العددية، ولكن من المعروف عنها انها احسن القوى الجوية من وجهة الكفاءة والمقدرة

وفي الحق ان خطبة السير اوستن تشامبرلين وتلك الخطب الاخرى التي القاها مشايعوه في الرأي لا يستدل منها كلها الا على شيء واحد، هو ان الكارثة توشك ان تقع، وان عقلية ما قبل الحرب العظمى الماضية، اصبحت وهي عقلية هذه الايام

«الدفاع» كلام تام ...

دار للاجار

دار تحتوي على ثلاث عشرة غرفة وصالون كبير مع الترتيبات الصحية الكاملة تصلح مكاتب ولوكاندة واقعة على شارع الملك جورج حيث تقيم دائرة التسوية. معدة للاجار عن سنة ٣٥٤ هجري فمن كان له رغبة في استئجارها فيمكنه مفاوضة السيد مصطفى ابو زيد تاجر الشمينتو

اعلنوا في الدفاع

ماذا تسمع اليوم

عن محلات السادة دجاني اخوان

يافا – تلفون ٧١٦

—يوم الخميس في ٢٨ آذار سنة ١٩٣٥—

١٥ ر ٧ – ٣٠ ر ٧ صباحاً تمرينات رياضية
٣٠ ر ٧ – ٨ قرآن كريم – الشيخ محمد ابراهيم المنجد
٨ ختام
١٠ – اسطوانات – منتخبات مغنى وآلات
١٢ ظهرا – ختام
٢ – ٣٠ ر ٢ موسيقى – عود منفرد – الاستاذ محمد كامل رشدي شريط ماركوني المسجل
٢٥ ر ٢ – ٣٠ ر ٢ النشرة التجارية الاولى
٣٠ ر ٢ ختام
٥ – ٣٠ ر ٥ قرآن كريم – الشيخ محمود رضوان عثمان
٦ – ٣٠ ر ٦ حديث الى الاطفال – بابا صادق
٣٠ ر ٦ – ٧ نشرة الاخبار
٧ – ١٠ ر ٧ النشرة التجارية الثانية
٣٥ ر ٧ – ٥٥ ر ٧ – حديث الصناعة في اليابان – الدكتور محمود عمر
٨ – ٤٠ ر ٨ موسيقى – مغنى وآلات – الاستاذ عزيز عثمان – تقسيم عود – مقدمة – تقسيم كمان – موشحة – تقسيم قانون – ليلي ودور – اصل الغرام نظرة – تلحين المرحوم محمد عثمان
٤٥ ر ٨ – ٥ ر ٩ منالوجات فكاهية – اسماعيل يس – ياخواتي مراتي – تأليف محمد عبده – وتلحين حسن ابو زيد – الايجار – تأليف ابو بثينة وتلحين حمدي سالم – النونو عاوز يتجوز – تأليف ابو بثينة – وتلحين حمدى سالم
١٠ ر ٩ – ٥٠ ر ٩ موسيقى مغنى وآلات – الاستاذ عزيز عثمان – تقاسيم ناي عزيز صادق – سماعي جميل بك – تقاسيم قانون – منالوج – هل علمتي – تلحين رياض السنباطي
٥٥ ر ٩ – ١٥ ر ١٠ منالوجات فكاهية – اسماعيل يس – اول يوم في الشهر تأليف ابو بثينة – وتلحين حمدي سالم – جوز الاثنين – تأليف مصطفى الطربيد وتلحين احمد يوسف صديق
٢٠ ر ١٠ – ١١ موسيقى – مغنى وآلات الاستاذ عزيز عثمان – تقاسيم عود – مقدمة – تقاسيم كمان – توشيح – تقاسيم قانون ليالي – ودور انت دائم قلبي – تلحين زكريا احمد
١١ سلام الملك – ختام

البرنامج الاوروبي

١ مساء اسطوانات – موسقي راقصة
٣٠ ر ١ اسطوانات برنامج ايطالي
٢ اسطوانات – اغاني شعبية
٢٥ ر ٢ النشرة التجارية الاولى
٣٠ ر ٢ ختام
٥ – ٣٠ ر ٥ حديث الى الاطفال بالفرنسية «تانتين»
٣٠ ر ٦ – نشرة الاخبار
٧ – ١٠ ر ٧ النشرة التجارية الثانية
١٠ ر ٧ – ٣٠ ر ٧ حديث البروفسور هنري بيير
٨ – ٢٥ ر ٨ مغنى وبيانو – فنشنزو زبالا – مدموازيل نربيل. مذاعة من استوديو الاسكندرية
٣٠ ر ٧ – ٥٥ ر ٨ مارتا ماري (سمن انو)
٩ اسطوانات – موسيقى راقصة
١٠ حفلة موسيقي كلاسيك – فرقة ثلاثي بنيدوتو – منقوله من فندق شبرد (القاهرة)
١١ سلام الملك – ختام

اوتيل ومطعم وبار

الشرق الكبير

لصاحبه محمود عبدالله آغا

يافا – بثوبه الجديد الزاهر – يافا

يعلن اعادة فتحه اوتيل ومطعم وبار (الشرق الكبير) الواقع في اول شارع الملك جورج بعمارة النابلسي مجدداً من حيث الفرش والمحتويات وما ادخل عليه من الكماليات العصرية حتى غدا يضاهي احدث الاوتيلات الفخمة

ولقد اوجد فيه كافة الاستعدادات لايجاد مطبخ يقدم المأكولات العربية والافرنجية مع اللحوم المشوية والمحمرة على ايدي طهاة حاذقين

تلبى الطلبات الخارجية في الثغر، بواسطة تلفون ١٢٠٥

تشريع المحاكم الفلسطينية الجديد

اين جواب الحكومة على مذكرة المحامين العرب ؟

يذكر القراء الاجتماع الذي عقده المحامون العرب في يافا على اثر صدور مشروع قانون يتعلق بتغيير الانظمة المتبعة حالياً في تشكيل المحاكم الفلسطينية ذلك الاجتماع الذي انتج رفع مذكرة الى الهيئة التشريعية في حكومة فلسطين يبسط المحامون فيها وجهة نظر العرب من ناحية هذا المشروع الذي اعتبر ماساً بكرامة القضاة غير الانكليز

والشيء الذي يدل على ان المحامين العرب كانوا على حق فيما فعلوه هو وجود اشخاص من الانكليز ، من بين القضاة ، غير راضين عن هذا المشروع الجديد ، ويأملون هم ايضا من اللجنة التشريعية تعديله او الفائدة

واكبر برهان نسوقه على صدق قولنا السالف الذكر ما فاه به سعادة المستر كوبلاند رئيس المحكمة المركزية في يافا ، هذا الرجل البريطاني النبيل الصريح الذي لا يخشى لومة لائم ، اذ قال في خطابه الافتتاحي للدورة الجزائية بالحرف الواحد ما يلي :

انه لمن غير المرغوب فيه ، ولا اجد لنفسي مبرراً او مناسبة لكي ابدي ملاحظتي الان ، وهنا في هذا المكان ، فيما يختص بهذا التشريع الجديد ، ولكنني اقول ان الملاحظات والاعتراضات التي ابديت بخصوص هذا التشريع سوف تؤخذ بعين الاعتبار من قبل الهيئة التشريعية .. »

وهذا هو بصريح العبارة ، بقدر ما ساعدته الظروف والمكان لان يظهر عدم موافقته ورضائه عن هذا التشريع الجديد ، ونفس ما سمعناه اليوم من سعادته ، سمعناه قبلا من غيره من بعض الانكليز ايضا . وقد اشار سعادة المستر كوبلاند الى الملاحظات التي رفعها المحامون العرب في يافا بهذا الشأن فماذا حل بها ؟

واين هي هذه المذكرة ؟

الشعب العربي لا يرضى ان يهان الى مثل ضربه بافذر نخبة من رجاله هم القضاة ، وهو يعد هذا التشريع الجديد وصمة عار يطلب بالحاح العدول عنه ، فهل تفعل الحكومة

ان وقت تنفيذ هذا المشروع او الاعلان عن العدول عنه قرب جداً ، فماذا عسانا ان نسمع في اول شهر نيسان القادم :

ضريبتان جديدتان تشغلان الرأي العام

ضريبة الحنطة والدقيق وضريبة السيارات

اوشك هذا الشهر ان ينتهي ولما تظهر نية الحكومة ، وما تعتزم فعله ، في اول الشهر القادم ، فيما يتعلق بضريبة الحنطة والدقيق للفصل الثاني من السنة الحالية ، كذلك ضريبة السيارات

اما فيما يتعلق بالاولى اي ضريبة الحنطة فقد راجت اشاعات مؤداها ان اللجنة الدائمة للتجارة والصناعة ستقرر في جلستها غداً زيادة الضريبة الحالية

ويقول آخرون انها ستبقى الضريبة المعمول بها حالياً بعد ادخال تعديل عليها فيما يتعلق بالوارد من سوريا

ويقال ان الغاية التي تفرض الحكومة من اجلها هذه الضرائب على الوارد من الحنطة والدقيق هي بلا ريب حماية الحاصلات المحلية.

هل نزل المحصول المحلي؟ كلا!

متى ينزل؟؟ هذا ما يجب ان نعرفه والجواب هو ان الحصاد لا يبدأ عادة في هذه البلاد قبل اليوم الخامس والعشرين من شهر نيسان القادم ويستمر طيلة شهر ايار ، لذلك لا ينزل المحصول المحلي الى الاسواق قبل اواخر حزيران

والحكومة تسير عادة في تعريفتها الجمركية ثلاثة اشهر ، والتعريفة المتوقع ظهورها قريباً تعمل حتى آخر حزيران ، وما دام المحصول المحلي لا ينزل قبل ذلك التاريخ فما معنى زيادة الضريبة على الوارد خلال هذه الاشهر الثلاثة؟

اننا نرى ، وقد وصلنا الى هذا التحليل ، انه سوف تظل التعريفة الحالية نافذة المفعول لمدة ثلاثة اشهر ابتداء من اول نيسان القادم ، وفي الربع الثالث من السنة يجب ان يفكر في حماية المحصول المحلي فتزاد حينئذ الضريبة الى المستوى الذي يقدر بالنسبة لحاصلات البلاد

ضريبة السيارات

اما ضريبة السيارات ، فاننا وان كنا نلوم الحكومة اشد اللوم لعدم نشرها القانون الجديد الذي سوف تسير عليه قبل يوم تنفيذه بشهر على الاقل ما دام ان تنفيذه سيكون ابتداء من اول نيسان القادم — الا اننا نرى ان الاشاعة الرائجة هي اقرب الى المنطق وهو نفس الشيء الذي سارت عليه البلاد المصرية قبلنا

ذلك ما سبق لنا ان اشرنا اليه ، وتحصيل الضريبة على معدل الوزن بالنسبة لقوة المحرك «الموتور»

ومن المعلوم ان رخص السيارات الحالية تنتهي في آخر الشهر الجاري ، ولا يمضي وقت طويل حتى تنجلي للجمهور الحقيقة التي ينتظرها بفارغ صبر ، وهي التي تشغل الرأي العام في هذه الايام

يسجلون بالارقام

ضبط حركة المرور

اقامت الحكومة في منعطفات الطرق وفي الشوارع الرئيسية في يافا وتل ابيب خفراء في الليل والنهار على السواء لتسجيل حركة المرور بالارقام الصحيحة

وهذا العمل ليس جديداً اذ سبق للحكومة ان قامت به قبل ثلاثة اشهر من اليوم فماذا كانت النتيجة ، او ماذا استفاد الشعب والسكان من هذا الاحصاء ؟

ترى هل لاحصاء هذه المرة علاقة بضريبة السيارات الجديدة التي ستصدر في اول نيسان؟

بعض معاملات الجمرك والتجار

لدوائر الجمرك بعد انظمة في سير اعمالها ، كثيراً ما ضج منها اصحاب المصالح المرتبطة مع هذه الدائرة وشكوا الينا امرها املا في ان تنصفهم

من هذه المعاملات التي يشكو منها التجار واصحاب المصالح وجوب ذهاب التاجر بنفسه الى صندوق الجمرك بيافا اذا شاء ان يسترد نصف جنيه او حتى عشرة غروش فقط ، وبغير ذلك لا يدفعون النقود ، مهما كانت قليلة القيمة صغيرة المبلغ ، الى احد موظفي التاجر ، او الى اخيه حتى ، ولو شهد اكثر من واحد بأن هذا الشخص هو الموظف عند التاجر المذكور او اخوه بالذات

وحدث ان ذهب احد التجار لاستعادة «فرقية» رسوم تبلغ زهاء ٦٠٠ مل فقط فاضطر ان ينتظر اكثر من ساعة ثم عاد راجعاً ، وارسل مع موظف محله كتاباً رسمياً يخوله حق قبض المبلغ عنه الا ان دائرة الجمرك اصرت على ضرورة حضوره لاستلام المبلغ ، ولو اضاع في سبيل ذلك اليوم بكامله

هذه مسألة نرجو من المستر ستيد مدير الجمارك العام ان تنظر اليها بعين الاعتبار ، لكي يحول دون ايجاد اسباب لشكاوى التجار واصحاب المصالح الكثيرة مع دوائر الجمرك ، ولا نشك في ان حضرته سيعير الموضوع فائق اهتمامه

الشارع الجديد

تمت امس عملية هدم عمارة الاوقاف القائمة بين شارعي بسترس وعوض في الثغر فاصبح شارع عمارات جمعية الاسعاف الذي انشيء في ارض المقبرة متصلا بشارع عوض فشارع البوسطة

واننا نرجو ان تعبد هذه الفتحة الجديدة الموصلة بين اهم شارعين تجاريين تعبيداً تاماً في اسرع وقت

الحاميات اليهودية

نظر المستر بودلي حاكم الصلح البريطاني على مرتين في امر رجال الحامية اليهودية التي تألفت مؤخراً في مستعمره هرتسليا لمحاربة العمال العرب الذين كانوا يشتغلون في احدى البيارات هناك

وقد حكم عليهم بكفالات تتراوح بين خمسة جنيهات وخمسة عشر جنيهاً واكتفوا بارسال احدهم — وكان عددهم واحداً وثلاثين رجل وفتاة كما ذكرنا في حينه — بالسجن مدة شهرين اذ ثبت انه كان القائد لهذه الفرقة .

انباء شرقية وغربية

بقية المنشور على الصفحة الاولى

معاهدة فرساي عملا آخر غير نبذ المواد العسكرية في معاهدة فرساي ، فاجاب المستر ماكدونالد قائلا : « ليس في معاهدة فرساي نص على انه يجوز للذين امضوها ان ينبذوها ، فمن سوء التفاهم الظن بان اي عمل تقدم عليه المانيا او غيرها من الدول التي امضت المعاهدة لنبذ هذه المعاهدة يفضي الى نبذها بالمعنى المفهوم من لفظة النبذ وقد ابدت الحكومة البريطانية رأيها في عمل المانيا هذا . ولا يؤثر عمل المانيا في مواد المعاهدة فيما أعلم . »

قرارات جمعية الاسعاف العربية

جاءنا من جمعية الاسعاف العربية بيافا ما يأتي :

بتاريخ ٢٢ ذي الحجة الموافق ٢٧ مارس سنة ٩٣٥ عقدت جلسة حضرها الاعضاء السادة : يوسف حنون وشاكر الغلاييني والياس البرتقش وعبد الرؤوف بركات وحسن ابو لبن وعبد الله ثريا الدجاني حيث تقرر :

١— ان يذهب السادة يوسف حنون والياس البرتقش وعبد الرؤوف بركات يوم الاحد الساعة السادسة صباحاً الى صفد لتوزيع نقود على منكوبي اضطرابات ٩٢٩

٢— تقرر ان يذهب وفد مؤلف من السادة حسن ابو لبن وعبد الله ثريا الدجاني وداود العيسى يوم الاحد الى الخليل ليوزع مبلغاً على منكوبي تلك المدينة

٣— تقرر الكتابة الى قضاة الشرع في صفد والخليل بهذا الخصوص ليجمعوا المنكوبين في اليوم المذكور

٤— تقرر انابة فضيلة الشيخ راغب افندي ابو السعود الدجاني لكي يلقي كلمة عن الجمعية في الحفلة التي ستقام يوم السبت القادم لفضيلة قاضي يافا الشرعي الشيخ يوسف طهبوب لان فضيلته كان عضواً عاملا في الجمعية.

٥— تقرر انتخاب لجنة لحفلة افتتاح عمارة الجمعية من السادة : فضيلة الشيخ راغب افندي ابو السعود الدجاني ، وعمر افندي البيطار ، ويوسف افندي عاشور والاستاذ المظفر ، والفريد روك ، وعيسى العيسى ، وممدوح النابلسي ، وعلي الدباغ على ان يعينوا الزمان والمكان اللازمين للحفلة

٦— تقرر صرف مبلغ ٢٦ جنيه فلسطيني معاشات المنكوبين عن شهر نيسان

٧— تقرر ان يذهب سائر أعضاء الجمعية الى دائرة البلدية لمقابلة سعادة الرئيس بخصوص توسيع شارع عوض وسرسق نهار غد الخميس الساعة الحادية عشرة صباحاً

السكرتير
عبد الله الدجاني

حركة الميناء

شحن البرتقال والبواخر

رغم الازدحام الشديد الذي حصل امس في ساحة الجمرك ، وبالقرب من الميناء والاسكلة ، بسبب قدوم اعضاء فرق المكابياد ومن خف لاستقبالهم من تل ابيب ، فقد كان النشاط في الشحن والتفريغ سائراً على اتمه

ويقدر ما شحن امس من البرتقال بنحو ٥٣ الف صندوق ، اشتركت بعض بواخر الركاب بنقل جانب منها الى الموانيء التي تتجه اليها

وتقدر انواع البضائع المختلفة التي انزلت الى البر بنحو الف واربعماية طن وكان في البحر ١٢ باخرة بين عاملة ومنتظرة دورها للعمل

الزكام والانفلونزا

تنبيه الى الامهات

ايتها الامهات احذرن الطقس !

كثرت الزكام واصابات الانفلونزا في الثغر في الايام الاخيرة . لا سيما بين الاولاد الصغار ، وهي ناتجة عن التقلبات الجوية مع اهمال من الامهات في مثل هذا الفصل من السنة الذي يجب ان يكون الحذر فيه شديداً

ان الطقس الذي يتقلب بسرعة من البرد الى الحر الشديد ، ثم فجأة يتغير في المساء الى هواء بارد رطب لهو طقس رديء يجب على الانسان ان يتوقاه

ايتها الامهات : شددن الرقابة على ملابس الصغار في مثل هذه الظروف ، ولا تخلعن ثياب الشتاء عنهم دفعة واحدة كما فعلت اكثر الشابات ، فان هذا في مقدمة الاسباب التي تساعد مع هذه التقلبات الجوية ، على زيادة انتشار الزكام والانفلونزا

سعر الجنيه

عن بنك الباركلس

في ٢٧ — ٣ — ٣٥

بالدولار	٤ و٧٨ وثلاثة اثمان
بالفرنك	٧٢ وخمسة «
بالمارك	١١ و ٩٠
بالليرة	٥٨

مدير دوائر الصحية بيافا

زار قبل ظهر امس دائرة صحية يافا الكولونيل هرند المدير العام لدوائر الصحية في فلسطين ثم زار المستشفى البلدي وتفقد احواله

وفي الساعة الثالثة بعد الظهر ذهب الى تل ابيب فزار مستشفى هداسا وذهب بعد ذلك ليشاهد بقعة الارض التي يراد انشاء اكبر مستشفى عليها في تل ابيب

مؤتمر

اللجنة العامة الصهيونية

يعقد في الساعة العاشرة من صباح اليوم (الخميس) مؤتمر لاعضاء اللجنة العامة الصهيونية في عمارة اللجنة الصهيونية في القدس وهذه اللجنة ، هي اهم لجنة صهيونية من حيث السلطة في الشؤون اليهودية

وسيفتتح جلسة اليوم الادون ، سكولوف وحدد مقاعد الصحافيين في قاعة الجلسة

حوادث السيارات

صدم « التراك » رقم ١٠٩٦ المدعو شلومو كالنسكي على طريق يافا تل ابيب فنقل المصاب الى مستشفى هداسا حيث تبين ان جروحه بسيطة اما البوليس فلم يقبض على السائق وكذلك صدم السائق المدعو صبحي محمد عرفات امرأ ، تدعى فاطمة بنت ابو عريقات من عرب بني سهيلة ، وذلك بالقرب من شارع الصلاحي في يافا ، فنقلت الى المستشفى البلدي وظهر انها مصابة بعدة جراح خفيفة .

وهذه ثالثة الحوادث التي سجلناها امس فيما يتعلق بالدهس من قبل سائقي السيارات والبصات وهي الحادثة التي صدم فيها المدعو صبحي موسى حسن سائق « الباص » رقم ٤٦٤ رجلا كان راكب دراجة في طريق يافا — تل ابيب ولما نقل المصاب الى مستشفى هداسا تبين ان جراحة خطرة ، وحتى الان لم تعرف هويته بعد

رد ملكي من جلالة الملك غازي

كان الاستاذ ابراهيم محرر هذه الجريدة المسئول قد ارسل برقية تهنئة الى جلالة الملك غازي بمناسبة عيد ميلاد جلالته فتلقى اليوم الرد الملكي :

البلاط الملكي
بغداد في ٢٣ آذار سنة ١٩٣٥

امرت ان اعرب لكم عن شكر حضرة صاحب الجلالة الملك على برقيتكم المتضمنة تهنئتكم الرقيقة بمناسبة عيد ميلاد جلالته متمنيا لكم التوفيق والنجاح

سكرتير صاحب الجلالة الخاص

هل تعرض العقبة على لجنة الانتدابات

يتجول قائد القوى البريطانية الجنرال مونتغومري رئيس اركان الجيش البريطاني في فلسطين وشرق الاردن ليتفقد مسألة الدفاع عن شرق الاردن ويحقق في الخلاف الواقع حول الحدود الاردنية الحجازية ومن المحتمل ان تعرض مسألة العقبة ومعان على لجنة الانتدابات قريباً

بلاغ رسمي

رقم ٨ سنة ٣٥

قال مراسلنا في القدس— بلغنا من قلم المطبوعات ما يلي :

يرغب فخامة المندوب السامي ان يعلن للعموم ان جناب وزير المستعمرات يعرب بواسطته عن عطفه الشديد على أولئك الذين قد اصيبوا بوفاة او خسارة او مصيبة من جراء الفيضانات والعواصف التي حدثت في اوائل شهر شباط . لقد علم جناب وزير المستعمرات باسف شديد عن خسارة الارواح في منطقة نابلس وطولكرم وعن الاضرار والشدائد التي تسببت في نابلس وفي مناطق اخرى في فلسطين وشرق الاردن

وقد بلغ مساعد حاكم اللواء في نابلس هذا اليوم بالنيابة عن فخامة المندوب السامي رئيس بلدية نابلس مؤاساة جناب وزير المستعمرات لاهالي تلك المدينة الذين كانوا اكثر المتضررين

في ٢٧ آذار سنة ١٩٣٥

لعموم جمعيات

مشتروات الاراضي بفلسطين

نعرض نحن الموقعين امضاءنا بذيله ادناه مختار واختيارية قباطية التابعة لقضاء جنين من كون ان عباس الصالح المسموع انه ساكن في قرية البروة التابعة الى عكا يدعي بما انه هو من قريتنا المذكورة وله املاك بها هي ملكه ومراده بيعها وحال كون المذكور ليس هو من قريتنا ولا نعلم من زمن قديم بذلك الشخص ولم نعرفه وليس له املاك لذلك نبين لعموم المشترين ان المذكور هو محتال ، سوى انه موجود في قريتنا عباس ابراهيم ابو راس هو من قريتنا وساكن بها وصاحب الملك وعباس الصالح مراده الاحتيال لذلك بينا بعضبطتنا هذه عين الحق والصدق خوفا من الغدر من طرف هذا المحتال فيكون هو الضار بنفسه وتفضلوا امنا بقبول فائق الاحترام

٢٥—٣—٣٥

التواقيع · مختار قباطية
صادق اسماعيل

انكلترا

متاعب فرنسا في بلاد الجزائر

نشرت جريدة التيمس رسالة عن الجزائر لاحظت فيها المتاعب الاقتصادية التي تعانيها البلاد فاشارت الى انحطاط موسم السياحة وما ترتب عليه من اغلاق الفنادق ، أضف الى ذلك المتاعب الاقتصادية الاخرى ثم ان الحكومة الفرنسية يجب ان توسع سلطة الحاكم العام لان الاعمال التي يقوم بها لخير البلاد يفسدها النواب الفرنسيون في مجلسهم . وقالت الجريدة ايضا انه من المتيسر حل المشكلة الوطنية وذلك بالعودة الى النظام غير البرلماني بتحويل المجالس الى هيئات استشارية وبذلك يمكن اصلاح البلاد في مدى ستة اشهر

مطالب هتلر واكبر جيش اوروبي

نشرت الصحف الانكليزية ملخصاً عن مطالب الزعيم هتلر وعلقت عليها مطلبا مطلبا ، فالمطلب الاول اي ان يكون الجيش الالماني معادلا لاقوى جيش اوروبي فان انكلترا لا ترى غضاضة في قبول مثل هذا المطلب والمفهوم ان اكبر جيش اليوم هو الجيش السوفياتي ، حتى اذا ما رفعت المانيا جيشها الى المليون ترى فرنسا ترفض ذلك بشدة وعند ذلك تنشأ مشكلة جديدة

السلاح الذي تخشاه انكلترا

اما المطلب الثاني الخاص بأسطول جوي يعادل الاسطول الجوي البريطاني فيحتاج الى كثير من التفكير ، إذ ان السلاح الوحيد الذي تخشاه انكلترا هو السلاح الجوي

ما عدا بحر البلطيق

والمطلب الثالث الخاص بانشاء اسطول الماني على اساس ٤٠٠ الف طن فليس من المعقول ان ترضى انكلترا بذلك ، على انه يجوز ان تعترف لها المانيا بالسيادة المطلقة على البحار ما عدا بحر البلطيك مقابل تساهل الانكليز بالاسطول الجوي الالماني

مصر

لا ندفع الا ورقا فقط

صرح سعادة احمد عبد الوهاب باشا وزير المالية المصرية للصحفيين فيما يتعلق بمسألة الدين المصري العام بقوله « لقد جهرنا غير مرة باننا لا ندفع الا ورقا واني اكرر لكم ذلك ، اما تفاصيل المفاوضات الدائرة فلا استطيع ان ابوح بها ».

تلفونات الدفاع وبرقياتها الخاصة

في دور القضاء

يوم السرقات

شغلت المحكمة المركزية نهار أمس والمؤلفة من سعادة المستر كوبلاند رئيساً والدكاترة ماني وسليم شحادة اعضاء برؤية عدة دعاوى من نوع اجرام السرقات العادية وسرقات بعد استعمال الكسر

سته اشهر

ولما احضر المدعو محمود الشيخ احمد حماد اسرع وأقر معترفاً بجرمه وشرح المحكمة كيفية نقبه حائط الحانوت قبل ان تسلل اليه وبناء علي ذلك صدر قرار المحكمة فاذا به يقضى بسجنه ستة اشهر مع الاشغال.

محاولة سرقة

وضرب بوليس

محمد محمود ومحمد كيناوي متهمان بجرم محاولة سرقة. وعدا ذلك فالثاني منهما متهم بضرب البوليس اثناء قيامه بالوظيفة.

اما التهمة الاولى، وهي محاولة السرقة فلم تقتنع المحكمة بالبينات التي أوردت، الا انها رأت ان تعاقب الثاني محمد كيناوي لاعتدائه على نفر البوليس فقررت ان تسجنه شهراً ونصف الشهر وبما ان المذكور قد امضى هذه المدة موقوفاً حتى اليوم فقد اخلي سبيله

لصوص بالجملة

هؤلاء ثلاثة اشتركوا معاً فى سرقة اثناء الليل، وهم عبد محمد علوية، حسن ابو ارشيد وعمر شبلي

ولما تليت عليهم التهمة اعترف بها الاول والاخير. اما الثاني فظل مصراً على الانكار وبعد ان استمعت المحكمة الى اقوال شهود النيابة رأت الثانى، الذي انكر التهمة، لابد ان يكون مشتركاً مع الاخرين في الجرم، ولذلك عندما اصدرت قرارها كان الشطر الذي يخصه منه اشد من الذى يخص رفيقيه. وحكمت المحكمة على الاول والثالث عبد محمد علوية وعمر شبلي بالسجن ثمانية اشهر لكل منهما، واما الثانى فقضت عليه بالسجن مدة اثني عشر شهراً مع الاشغال

سته أشهر

والمتهم بدوي أخذ يسرد على المحكمة بعباراته البدوية انه مظلوم باتهامه وانه لم يسرق او يحاول السرقة. بل دخل الحانوت الذي وجده مفتوحاً لكي يختبيء به من المطر المنهمر اثناء ذهابه الى العرب ليلا ولما تجمهر عليه الاهالي قال لهم انه ليس لصاً فلم يصدقه احد وسيق الى البوليس الا ان هذا العربي البدوي لم يوفق في دفاعه عن نفسه، ولم يكن له محام للمدافعة عنه، فحكم عليه بالسجن ستة اشهر

مجرم خطر

ابراهام شالوم اشنابات لص جريء ومجرم خطر على الامن العام. وفق رجال البوليس الى القبض عليه متلبساً بجرم السرقة في تل ابيب

والتهمة التى عزيت اليه تتألف من ثلاث تهم هي سرقة ومحاولتان للسرقة وقعت جميعها فى ليلة واحدة في تل ابيب

وبعد سماع اقوال الشهود، ومرافعه المتهم عن نفسه. اظهر البوليس ان للمتهم خمس اسبقيات من نوع السرقة حكم بسببها في محكمة صلح تل ابيب

عندئذ اصدر الرئيس قراره القاضي بسجنه ١٢ شهراً مع الاشغال قائلا: انني ارجو ان تكون هذه المدة كافية لابعادك عن بؤرة السوء والرذيلة التي كنت منغمساً فيها !

القدس

تفاصيل اجتماع الحزب العربى الفلسطيني

القدس في ٢٧ آذار — لمراسل الدفاع الخاص

ابتدأت وفود البلاد ترد الى القدس منذ امس لحضور الاجتماع الذي دعا اليه الاستاذ جمال الحسيني، والذي عقد هذا اليوم في قاعة واسعة من قاعات فندق الاوقاف. وامتلأت المقاعد والمناضد بالوافدين، وقد دام الاجتماع نحو ثلاث ساعات ونصف الساعة. ويقدر عدد الذين حضروه من المدن والقرى باكثر من الف شخص

استقبال المدعوين ولجنة الاستقبال

وقد انتشر افراد البوليس امام ساحة الفندق يكتبون اسماء الوفود. وكانت لجنة الاستقبال المؤلفة من السادة مع حفظ الالقاب: اسحق درويش، صفوة يونس الحسيني، الشيخ موسى العيزراوي، عارف الجاعوني، ورشاد السقا وغيرهم تستلم بطاقات الدعوة من المدعوين

الصحفيون الذين حضروا الاجتماع

اما داخل القاعة فقد كان مزيناً بالاعلام العربية وفي وسطها اعدت منصة لمكتب المؤتمر وضع عليها آله لتكبير الصوت. وبجانب المنصة وضعت منضدة خاصه للصحفيين الذين دعوا للاجتماع عرفنا منهم الاستاذ منيف الحسيني والسيد يوسف فرنسيس والسيد سابا البندك ومراسلو جرائد فلسطين والجامعة الاسلامية والدفاع.

وفى تمام الساعة العاشرة، اعتلى المنصة السيد يوسف ضيا الدجاني وقال انه يعلن انعقاد المؤتمر بحضور المدعوين واعلن انتخاب السادة الاتية اسماؤهم وهم :

انتخاب الرئيس ونائبه بالتزكية

كامل الدجاني، خالد الفرخ، يافا، اميل الغوري، القدس. عبد الله سمارة. طولكرم، جمال القاسم. نابلس، اعضاء لمكتب المؤتمر وحسب العادة اعلن بانه ينتخب اكبر الاعضاء السيد قاسم اغا النمر من نابلس. فصعد المنصة واعلن افتتاح المؤتمر وبحث الغاية التي لاجلها يعقد هذا المؤتمر واقترح انتخاب الاستاذ جمال الحسيني رئيسا له فقوبل اقتراحه بالاستحسان والهتاف ثم وقف الاستاذ اميل الغوري واعلن انتخاب الاستاذ جمال لرئاسة المؤتمر وسئل هل من معارض فاجاب بالموافقه فاعتلى الاستاذ المنصة وجلس على كرسي الرئاسة وشكر الحاضرين على ثقتهم به واقترح انتخاب السيد الفردروك لنيابته فوافق الحاضرون على انتخابه فقام واخذ مكانه فوق المنصة

استعراض القضية فى خطاب

ثم وقف الاستاذ جمال وتكلم عن القضية الفلسطينية وعن الاضطرابات التى وقعت في البلاد بسبب سياسة التهويد التى اتبعتها الحكومة وعن اعمال المغفور له موسي كاظم باشا الحسيني وعن الشهداء وطلب تلاوة الفاتحة على ارواحهم فوقف المؤتمرون وتلوا الفاتحة، ثم وقفوا دقيقتين حداداً على المغفور له موسى كاظم باشا وبعدما قال: بما ان البلاد في موقف حداد على المغفور لهما صاحبي الجلالة والسمو الملك علي والامير شاكر بن زيد فطلب الوقوف دقيقتين حداداً عليهما ثم القى خطبة جامعة ذكر فيها الادوار التى تعاقبت على القضية الفلسطينية وعن نكث الحكومة البريطانية بعهودها التى قطعتها للعرب وعن منحها البلاد للصهيونيين وعن القوانين الشاذة التى وضعتها لتنفيذ هذه السياسة وفي ختام الخطاب ذكر ان اللجنة التمهيدية وضعت دستوراً للحزب

اقرار القانون بالاجماع

وهو قانون الحزب العربي الفلسطيني. . الذي دعا لهذا الاجتماع واني بعثت اليكم بالخطاب وبالقانون بالبريد، وبعدان تقدمت عدة اقتراحات حول تنفيذه اقرها المؤتمرون بالاجماع، وقد نصت المادة السادسة من هذا القانون على اليمين الذي يجب ان يقسمه كل من يدخل عضواً في هذا الحزب

خطباء الحفلة والتبرعات

ثم تليت برقيات وكتب وردت من مدن مختلفة وبعد تلاوتها قدم الاستاذ جمال الخطباء فكان اولهم الشيخ حلمي افندي المحتسب فكان خطابه يدور حول بيوع الاراضي والسماسرة وضرورة تجديد القوى لاستئناف الجهاد فى سبيل القضية الوطنية، وبعد ذلك تلا الفتوى التى اصدرها المفتون والقضاة والعلماء في اجتماع الروضة، وتكلم بعده السيد عبد المطلب افندي من عكا عن طريقة تهريب اليهود الى فلسطين وهنا وقف الاستاذ جمال وقال، ان مسئلة التهريب والهجرة اليهودية من الخطورة بمكان عظيم وستقدم اللجنة التي ينتخبها المؤتمر تقريراً الى الحكومة تطلب فيه وضع حد لها. ثم وقف السيد احمد حسين الغول من سلوان والقى كلمة طيبة وفي نهاية خطابه اعلن انه يتبرع بجنيه واحد لصندوق الحزب ثم اقبل الحاضرون على التبرع الذي دام ساعة وبلغ ٥٧٤ جنيه و ٢٥٠ ملا ولما اعلن الاستاذ جمال قيمة التبرعات وقف الشيخ محمود افندي الدجاني وقال انى اتبرع بكسور المئة السادسة والمبلغ القيمة الى الستماية جنيه دفع منها الوجيه السيد محيي الدين الحسيني مئة جنيه ودفعت طولكرم مئة جنيه اخرى

انتخاب اعضاء اللجنه التنفيذيه

ثم وقف الاستاذ جمال وطلب من ممثلي البلاد ان ينتخبوا من بينهم اعضاء اللجنة التنفيذية واقترح ان تنتخب كل بلدة عضوين وطلب ان يكون العضو المنتخب اصلا للقيام بما انتخب لاجله وان يكون مستعداً للبذل والتضحية ومقدراً للمسئولية التي القيت على عاتقه ومستعداً في كل حين لتلبية الدعوة لحضور اي اجتماع يدعى اليه وتقدم اقتراح آخر يقول بان ينتخب ثلاثة اعضاء عن كل بلدة وهنا وقعت ضوضاء شديدة واختلاف كثير حول انتخاب اعضاء اللجنة لان كل واحد يريد ان يكون من بين اعضاء اللجنة التنفيذية ودامت هذه الضوضاء نحو خمس عشرة دقيقة حتى تمكن الاستاذ من ازالتها باقتراح قدمه للمؤتمرين وهو ان تنتخب كل بلده عضوين بموجب مضبطة تقدم في الساعة العاشرة من هذه الليلة لهيئة المكتب التى ستجتمع في قاعة كلية روضة المعارف. ثم وقف فضيلة الشيخ رفعت افندي تفاحة مفتي نابلس وتلا نص القسم الوارد في دستور الحزب واخذ الحاضرون في اعادته ومن ثم اختتم كلامه بدعاء آمن عليه الحاضرون جميعاً

عهد الاستاذ للحاضرين

وبعد ذلك اعلن الاستاذ جمال انفضاض المؤتمر قائلا انى اعاهدكم بالله وملائكته وكتبه ورسله على ان اعمل، وسابدأ العمل منذ الليلة، وان اكرس حياتي كلها لخدمة امتي وبلادي ولن يمنعني مانع من ذلك مهما تضافرت علي القوى والله على ما اقول شهيد. فقوبل عهده هذا بالتصفيق والهتاف وفي منتصف الساعة الثانية انتهى الاجتماع واخذت الوفود تغادر القاعة

وفى الساعة التاسعة من نهار الغد «اليوم» تعقد اللجنة التنفيذية التى ستقدم مضابط بأسماء اعضائها اجتماعا في قاعة كلية الروضة لتبدأ اعمالها

آخر انباء اخطر مفاوضات دولية

وفاة والدة جلالة الملك غازي. رفض فرسايل. الطيران الهائل. الحبشة تؤنب ايطاليا المماطلة عزلة المانيا. عزلة روسيا

القاهرة فى ٢٧ اذار — لمراسل الدفاع الخاص

العراق

وفاة جلالة والدة الملك غازي

توفيت اليوم في بغداد والدة جلالة الملك غازي وهي في العقد الخامس من عمرها.

المانيا

تصريحات هتلر والمفاوضات الخطيرة

انتهت المباحثات بين انكلترا والمانيا وقد اظهر الزعيم هتلر للوزيرين الانكليزيين السير جون سيمون والمستر انتوني ايدن القلق الذي يساور المانيا من ناحية روسيا وطلب نقل المعدات الحربية والاستعدادات التى اقامتها روسيا من حدودها الغربية الى حدودها الشرقية، ثم تخفيض عدد الجيش الروسى العامل تخفيضاً كبيراً

ترحيبها بالاتفاق الجوي

وقد رحبت المانيا بالاتفاق الجوي ورفضت الميثاق الشرقي، فهي ترى ان الاتفاق الجوي يمكن المساومة فيه اما الميثاق الشرقي فليس في الامكان قبول المساومة فيه بأي حال.

لو كانت المانيا في عزلة

وقد قال السير جون سيمون ان المانيا لو اصرت على اتباع خطة مستقلة عن الدول الاخرى فان انكلترا وفرنسا تواجهان معضلة كبيرة ولا يبقى علينا الا ان نختار اما الاتفاق مع المانيا واما مع سائر الدول الاوروبية.

عودة المانيا الى العصبة

وقد وعد الزعيم هتلر السير جون سيمون والمستر انتوني ايدن باحتمال عودة المانيا الى عصبة الامم

اقتراحات تحل محل ميثاق

اقترحت المانيا عوضاً عن الميثاق الشرقي ما يأتى :

اولا : مواثيق عدم تعدي بين الدول المجاورة

ثانياً : المواثيق التى ترمي الى الضمان يجب ان تتضمن بنداً ينص على عدم معاونة المعتدي وان يتناسب عدد الجيش والطيارات مع المخاطر التى تواجهها كل دولة

روسيا تفخر بطيرانها

ويقول الهر هتلر ان روسيا تفتخر بطيرانها الى حد يقلق المانيا ولهذا ترى ان كل تحالف تشترك فيه روسيا يبعث على قلق الالمان

الحد الادنى لقوة الجيش

ثم قال ان المانيا مستعدة لنزع سلاحها اذا نزعت الامم الاخرى سلاحها ايضا وطلب الفوهرر هيتلر ايضا ان يكون الحد الادنى لقوة الجيش الالماني اكثر من ٥٠ في المئة من قوة الجيش الفرنسي

الاتفاق بعيداً عن معاهدة فرسايل

تذكر الدوائر السياسية الالمانية ان الزعيم هتلر اعرب للوزراء الانكليز عن رغبته السريعة فى تحقيق اتفاق خاص بتحديد السلاح على اساس المساواة في الحقوق ضمن نطاق السلام العام

معارضة الاتفاق مع السوفيات

كما اعلن استعداده لتوقيع اتفاق جوى يتعلق باروبا الغربية، على انه يعارض كل ميثاق يضم حكومة السوفيات

بعيداً عن معاهدة فرسايل

على ان الهر هتلر يرفض ايضاً كل مشروع يحدد علاقات المانيا بخصوص مشكلة النمسا ولكنه يقبل الرجوع الى عصبة الامم بشرط ان يعاد تنظيم العصبة على اسس مستقلة عن معاهدة فرساي يعترف فيها لالمانيا بالمساواة المطلقة

وقد كذب الزعيم ان المانيا ستسعى الى ستعادة ميناء ميمل الالمانى الممنوح الى لتوانيا بالقوة ولكن قال ان قضيته ستبقى مشكلة معقدة ما دامت حكومة لتوانيا مصرة على النظام الحالي في المدينة ولن تسكت عنها المانيا اذا لم يعدل

محاولة جعل روسيا في عزلة

ومما يلاحظ ان الهر هتلر قد وضع نصب عينيه ان يجعل روسيا فى عزلة تامة، كما اعلن بصراحة عداءه نحوها لانها فى نظره عدواً معنويا ويعد الاتفاق معها جريمة ضد المدنية

الا اذا ابدى الشعب رغبته

وتقول الدوائر السياسية الانكليزية ان الفوهرر يبدي استعدادا للاعتراف باستقلال النمسا الا اذا ابدى الشعب النمسوي عن رغبة في الانضمام الى الريخ

الحبشة

ليس من ايطاليا الا المماطلة

نشرت التيمس رسالة عن الحبشة اشارت فيها الى رغبة الحبشة الى التحكيم وانها رفعت امرها الى عصبة الامم بانها لم تر من ايطاليا سوى المماطلة والتسويف لتتمكن من تعزيز قواتها فى الصومال الايطالي والارتيريا

روسيا

ايدن في بلاد السوفيات الحمراء

سافر المستر انتوني ايدن الى روسيا فاستقبل استقبالا رسميا على الحدود وسيباحث الوزراء الروس في وجهة النظر السوفياتية ازاء التجنيد الالماني والموقف الحالي فى اوروبا

فرنسا

زيارات هى مناورات عسكرية

ينتظر ان يزور المسيو لافال موسكو في ٢٠ ابريل القادم اي بعد اجتماع عصبة الامم الذي تقرر ان يكون في ١٥ ابريل

صحفي انكليزي يزور فلسطين

القدس في ٢٧ آذار — لمراسل الدفاع الخاص — يصل الى القدس فى هذا الاسبوع اللورد كرون، وهو احد كبار الصحفيين الانجليز وصاحب جريدة «الدبلي تلغراف» ترافقه قرينته لقضاء مدة فيها يزوران خلالها الاماكن التاريخية والدينية في فلسطين

فتاة شريفة تثأر لشهيد طرابلس

وجهت عقيلة قنصل ايطاليا بطاقات الدعوة الى جمعية السيدات العربيات وبعض فضليات سيدات القدس تدعوهن فيها لتناول الشاي في القنصلية الايطالية مع السيدة لورا فاليشا فاليري المستشرقة الايطالية. ولما اتصل خبر هذه الدعوة بطالبة نجيبة تتكنى ب «سعاد» ابرقت اليهن البرقية الهامة الآتية :

«أذكرتن البطل الشهيد عمر المختار؟ وانكن تتناولن كأساً من دمه على مائدة عقيلة ممثل دولة ايطاليا التي اعدمت هذا البطل المسلم العربي رمياً بالرصاص وعمره تسعون سنة. فباسم العروبة والاسلام وبحرمة هذا المجاهد ارجو ان تضربن عن الشاي وان تحتججن على مظالم ايطاليا »

ولم تقنع هذه التلميذة بهذه البرقية التي تحرك العواطف وتثير الشعور بل طلبت تلفون القنصلية وطلبت التكلم مع احدى المدعوات ورجتها ملحة ان تحتج مع زميلاتها علي مظالم ايطاليا وان يمتنعن عن شرب الشاي

الاستاذ عوني يدافع مجانا بقضية

تبرع الاستاذ عوني بك عبد الهادي بالدفاع عن عرب الساخنة في جميع القضايا المكونة بينهم وبين جمعية الكادن كايمت وسليمان بك نصيف. وقد شكر اهالي بيسان للاستاذ عوني بك مكرمته هذه لا سيما وعرب الساخنة فقراء لا يملكون من حطام الدنيا ما يمكنهم من دفع اتعاب اى محام ينوي الدفاع عنهم

احالة متهمين الى المحكمة المركزية

نظر حضرة الاستاذ علي افندي زين العابدين في قضية داويد ابشتاين وآخر من اليهود المتهمين بجرم تزوير رخص سيارات وقد احالهما الى المحكمة المركزية ليحاكما امامها.

رسالة الولايات المتحدة

قرار محكمة الاستئناف العليا الاميركية

دعوى على ٧٨ مليون ريال
انتصار الحكومة

«لمراسل الدفاع الخاص»

سن مؤتمر الولايات المتحدة في العام الماضي قانونا خول به رئيس الولايات المتحدة تنقيص مبلغ الذهب وقيمته في الريال ، وحالاسن الرئيس قانونا ثبت به سعر الريال بـ ٥٩،٠٦ في المئة من ثمن الريال السابق ، حينئذ كان وزن الذهب في كل ريال ٢٥،٨ قمحة اما بعد تنقيص قيمة الذهب في كل ريال فصار مقدار ما يحويه الريال فقط ٢٣ ، ١٥ قمحة من الذهب الموجودة في كل ريال نقصت ٥٧ ، ١٠ قمحة وكان ثمن وقية الذهب سابقا ٦٧ ، ٢٠ ريال لما اليوم فثمن الوقية ٣٥ ريالا اي ان الريال اليوم يساوي ٠٦، ٥٩ والريال القديم يساوي ٦٩، ١٧ من الريال الحاضر ، اي اذا تعهد زيد قبل سنتين بان يدفع لعمرو مبلغ مئة ريال ذهب فيجب ان يدفع اليوم ١٦٩ ريالا من الريالات الحاضرة

العقود

قبل تخفيض قيمة الذهب

قبل تخفيض قيمة الذهب في الريال كانت معظم العقود التجارية «كنتراتات» تحوي مادة تتطلب دفع المبلغ المذكور بالعقد بريالات ذهبية تساوي ثمن الريال الذهبي وقت عمل العقد. وكانت حكومة الولايات المتحدة قد اصدرت مبلغا عظيما من التعهدات الخطية وتعهدت بالدفع لحامل التعهد حين الطلب المبلغ المرقوم اعلى التعهد بريالات ذهبية وكانت قيمة تعهدات الحكومة هذه نحو «٢٠» بليون ريال وقيمة العقود التجارية ما ينوف على المئة «١٠٠» بليون ريال

اساس الدعوى

هذه الدعوى اقامها خمسة اشخاص احدهم واسمه المستر نورمان وكان لديه تعهد خطي من «شركة سكك حديد البلتمور» وقيمة العقد ١٠٠٠ ريال وكانت شركة سكك الحديد قد تعهدت بدفع القيمة المذكورة ذهبا يساوى قيمة الريال الذهب وقت اصدار ذلك التعهد . ورجل آخر كان لدية تعهد من ادارة مالية الولايات المتحدة وبه تتعهد الحكومة بدفع المبلغ المرقوم على التعهد بريالات ذهبية . وقضية اخرى كانت كنتراتات (عقد) تعهدت الولايات المتحدة بالدفع بموجب قيمة العقد بريالات ذهبية. والخلاصة ان المستر نورمان طلب من شركة سكك الحديد ان تدفع له قيمة العقد بريالات قديمة او مايساويها من الريالات الحاضرة اي ٦٩٠ ريال. ولما رفضت الشركة دفع اكثر من ١٠٠٠ الف ريال من الريالات الحاضرة نقل قضيته لمحكمة الاستئناف العليا للولايات المتحدة مدعيا ان تخفيض سعر الريال غير قانوني وكذلك ادعى كل من الافراد الاخرين. فكانت الدعوى اذن مقسمة الى ثلاثة اقسام اولها يتعلق بالعقود التجارية، والثاني بتعهدات الحكومة ، والثالث العقود التي بين حكومة الولايات المتحدة وافراد الشعب الاميركي

مدة القضية

والقلق على القرار

بدأت المحكمة بهذه الدعوى في اوائل شهر تشرين الثاني ودامت حتى اواخر ذلك الشهر . واثناء المحاكمة كانت المحكمة تسأل محامي الحكومة انواع الأسئلة التى تدل على ان المحكمه لا توافق على عمل الحكومة، وكان كثير من الناس يعتقدون بان المحكمة ستصدر قرارها بان عمل الرئيس والمؤتمر غير قانوني . وسمعت المحكمة محاورة الطرفين، غير انها اجلت قرارها لليوم التالي . واتى اليوم التالي والثالث فالرابع والمحكمة لم تصدر قرارها بعد ففزعت الحكومة من ذلك واصبحت تعتقد بان المحكمة ستصدر القرار بان عمل الحكومة غير شرعي وذلك يفيد بان الحكومة يجب ان تدفع ثمانية بلايين ونصف من الريالات لان تعهداتها واوراقها المالية يجب ان تدفع بسعر الريال السابق، هذا عدا عن انه ليس باستطاعة الحكومة تنقيص ثمن الريال.

روزفلت

ينتظر القرار

مرت ثلاثة اسابيع على نهاية سماع المحاورات امام المحكمة ولم يصدر القرار فتأكد الناس بان القرار سيكون ضد الحكومة، لان هذه هي المرة الاولى الذي تتأخر المحكمة ثلاثة اسابيع دون ان تصدر قرارها وظن البعض ان المحكمة اخرت القرار حتى يتسنى للحكومة تدبير نفسها . وفعلا قامت الحكومة وبحثت طويلا في هذا الموضوع. واذيع ان الحكومة مستعدة ان كان قرار المحكمة يوافق او لا يوافق على عمل الحكومة . ومن المعتاد ان الحكومة لا تصدر قرارها الا ايام الاثنين، فاتى يوم الاثنين الموافق ١٨ شباط سنة ٣٥ فكان الجميع ينتظرون القرار وكان الرئيس روزفلت قد حضر خطابا عزم على القائه بالراديو ان كان قرار المحكمة ضد الحكومة ، بالطبع كان موضوع الخطاب هو ان يعاضد الشعب الحكومة رغما عن قرار المحكمة.

وما وافت الساعة الثانية عشر ظهراً حتى قام الرئيس (هيوز) وقرأ قرار المحكمة ، وكانت هذه مؤلفة من ثمانية قضاة ورئيس القضاة ، وكان القرار ان اربعة قضاة والرئيس قرروا ان عمل الحكومه في تخفيض ثمن الريال قانوني واما الاربعة القضاة الاخرون فقرروا ان عمل الحكومة غير شرعي، فاخذ قرار الاكثرية وهو قانوني شرعي وان الحكومة والافراد الذين اصدروا عقودا وتعهدات لا يجب عليهم دفع المبالغ المذكورة في العقود الا بالريالات الحاضرة . وما صدر القرار حتى هاجت الولايات المتحدة وماجت. فكانت اعظم شركات الراديو قد وضعت محطات امام باب المحكمة وما سمعوا الخبر حتى اذاعوه على الراديو الذى تنتشر محطاته في كل انحاء المعمورة، وكانت اجراس التلفون تقرع على الدوام ودوائر التلغراف تعج بالافراد ممن يريدون تطيير الخبر لمن يهمهم امره وسابحث في نتائج هذا القرار قبل الانتهاء من هذه الرسالة .

الاسباب التى بنى

عليها هذا القرار

اما خلاصة الاسباب التى جعلت اكثرية المحكمة تقرر ان عمل الحكومة قانوني فهي: قول المحكمة ان المسألة هي البت فيما اذا كانت الحكومة مخولة عمل قانون ينقص ثمن الذهب في الريال وليس من شأن المحكمة ان تبحث فيما اذا كان عمل الحكومة صوابا . ثم بينت المحكمة ان قيمه العقود والتعهدات التى تتطلب الدفع بالريالات السابقة تتجاوز الـ «١٢٠» بليون ريال وان كان عمل الحكومة غير مشروع فيضطر كل من عمل عقداً دفع «١،٦٩» ريال عن كل ريال فبينما القيمة هى دفع ريال يضطر المستدين دفع ضعف ذلك المبلغ لذلك فللحكومة الحق في منع عمل مثل هذا ، لان للحكومه الحق بان تسن قانونا لجعل عملة الولايات المتحدة واحدة وقيمة كل ريال مثل الآخر ثم قررت المحكمة على ان الحكومة في عقودها وتعهداتها لم تتعهد بدفع المبالغ المذكورة بنقد ذهبي بل كانت العقود عقوداً لدفع نقود بالقيمة التى تسنها دائرة مالية الولايات المتحدة ، وان الفقرات الى تذكر الدفع بالذهب ما هي الا للتأمين على ان المبلغ المذكور في العقد سيدفع نقداً بسعر الريال وقت الدفع، وبهذا الخصوص بينت الحكومة ان الافراد الذين اقاموا دعاوى على الحكومة لم يستطيعوا ان يبرهنوا على ان اي خسارة لحقتهم من قبول قيمة تعهدات الحكومة بالريالات الحاضرة اذ يمكن الانسان ان يبتاع بريال اليوم ما كان يمكنه ان يبتاع بالريال السابق، وبما ان لم يحدث للمدعى اي ضرر فلا يمكن ان يحصل . وبذات الوقت العقبة الاخرى امام الافراد الذين اقاموا دعواهم على الحكومة هي انه لا يسمح لاحد اقامه دعوى على الحكومه دون رضاء الحكومة وموافقتها على ذلك.

المحاورات

الاساسية للدعوى

اما المحاورات الاساسية لهذه الدعاوى فخلاصتها هي ، دفاع الحكومة. «١» اجبار الحكومة على دفع النقود ذهبا يعرقل السلطة المعطاة للحكومة لتنظيم النقود والتجارة مع الدول الاجنبية؛ «٢» لمؤتمر الولايات المتحدة الحق في الغاء اي عقد او تعهد اذا كان يتداخل في سلطة الحكومة لتنظيم النقود. «٣» عدم دفع الذهب ليس بالشيء الغير مشروع طالما ان عمل الحكومة كان لمصلحة الشعب وليس عملا استبداديا .

اما محاورة المدعين فكانت : (١) الفقرات التى تعد بدفع القيمة بالذهب تتطلب الدفع بنقود قيمتها الذهبية تعادل القيمة المذكوره في التعهد، (٢) شريعة الولايات المتحدة لا تخول الحكومة انهاء (فقرة الذهب). «٣» القانون الذي نقص ثمن الريال ينزع من الافراد مالهم دون تعويض. «٤» الحكومة اقترضت من الشعب نقودا وتعهدت بدفعها بذات القيمة فليس من العدل الغاء هذه العهود

نتائج قرار المحكمة

انه لا يوجد مجال للشك بان عمل الحكومة غير قانوني لكن حسناً فعلت المحكمة بقرارها ان عمل الحكومة قانوني لان البلاد في ازمة مالية واقتصادية وقيمة الديون التي على الولايات المتحدة تبلغ نحو (٢٢) مليون ريال فلو حكمت المحكمة ان القانون غير شرعي لزادت ديون الولايات المتحدة ثمانية ملايين ريال ونصف كما بينت في اول هذه الرسالة هذا عدا عن ان عدداً كبيراً من التجار والملاكين كانوا قد وصلوا على ابواب الافلاس . واهم من كل هذه الامور هو ان الحكومة ربحت الدعوى فهذا يؤيدها ويشجعها على تتميم مشاريعها المختلفة دون ان تضيع اي وقت بتدبير امور المالية التى قد تبلغ حد الخطر، ليس على الحكومة فقط بل على الشعب عامة . اما الان فلا يستطيع اي شخص اقامة اي دعوى على الحكومة بخصوص «فقرة الذهب»، كذلك العقود التجارية بهذا الخصوص لا يوجد لها حل

الرأى العام.

الى جانب الحكومة

الرأي العام كان مع الحكومة وكان معظم الشعب مسرور جداً بنتيجة قرار المحكمة . اما الاقلية فلم يتركوا لقباً دون ان يلقبوا الحكومة والمحكمة وخصوصا القاضي مكرينز وهو قائد الاقلية في المحكمة فقال «لقد ضاعت الشريعة وضاعت التأمينات التى منحتها الشريعة للشعب.» اما تأثير القرار على البورصة فما كاد يصل الخبر الى نيويورك حتى قامت له البورصة وقعدت اذ لم تمر الا ثلاث دقائق حتى ارتفعت اسعار الحصص المختلفة من ريالين الى عشرة لكل حصة اما البورصة في الخارج فبدأت تبتاع حصص الشركات الاميركية فارتفعت اسعار معظم الشركات الاميركية كذلك ارتفع سعر الفرنك الى اعلى درجة وصل اليها منذ عدة اسابيع وارتفع الجنيه الانكليزي سنتيمان والريال الاميركي من ٤،٨٥ ريال للجنيه الى ٤،٨٩ ريال للجنيه . والحقيقة ان قرار المحكمة كان محور حديث جميع طبقات السكان عدة ايام وهو قرار بليغ جداً كان تأثيره عظيماً، اذ وفر على اناس كثيرين اكثر من «٧٨،٠٠٠،٠٠٠» ثمانية وسبعين مليون ريالا.

بيع جزيرة مدغشقر

ذكرت الـ«انداي» تايمس ان في نية حكومة فرنسا بيع جزيرة مدغشقر لحكومة ايطاليا بمبلغ ٧٥ مليون جنيه استرليني وتقصد فرنسا من هذا البيع توطيد العلاقات الحسنة مع ايطاليا لانها في حاجة الى المستعمرات

اعلان

معروض للبيع والرهن ٧٨ دونم بيارة زراعة ٦ او٧ سنوات على احسن طرز بحالة جيدة ملك رجل يهودي فمن يرغب في شرائها ورهنها عليه مراجعة عبد اللطيف السمار فرايج في كفر سابا العرب

حفلة تذكارية

كم تعود بالانسان الذكرى الى ايام الصبا الجميلة، وكم يقف متلذذاً مطمئنا الى ايام الدراسة العذبة، تلك الايام التي قضاها في جو هادىء بعيد عن كل ما في هذه الحياة من الم وكفاح ، في جو تعطر هواؤه بالطهاره الصادقة والسذاجة الفاتنة فيتمنى لوعاد طفلا!!

وكم يرجو الانسان لو اجتمع مع أصدقائه في المدرسة، أولئك الاصدقاء رفاق الصبا ، الذين شب معهم وخالط حبهم له وجبه لهم الدماء

وقد شعرت المدرسة الارثوذكسية الوطنية وشعر رئيسها الفضال الاستاذ عازر بان الحاجة ماسة الى دعوة خريجى هذه المدرسة الذين مضى على فراقهم أمد طويل لم ير الواحد منهم الآخر

وقد اقيمت هذه الحفلة نهار السبت حيث اجتمع ما ينوف عن الثلاثين تلميذاً في قاعة مدرستهم ، وتناولوا طعام العشاء هناك وتصافحوا شباباً لاول مرة بالايدي وقلوبهم تخفق حنينا الى الماضى

وقد افتتحت الحفلة بكلمة من حضرة رئيس المدرسة حث فيها المجتمعين على تأسيس نواد عدة وطنية قومية بدلا من ارتياد نوادي المؤسسات الاجنبية والاماكن الاخرى التى لاتليق بشاب عربي ان يرتادها.

ثم عزف السيد قسطندي قطعة على رائعة الكمنجة، وبعدها اعتلى منبر الخطابة السيدان راجى بيجالي واميل جوزي فتكلم الاول عن منافع المدارس الوطنية وبعض عيوب الاجنبية اما الثاني فتكلم عن فوائد الاجنبية وكان الخطابان شبه محاورة، وقد حكم رئيس الحفلة بفوز الاول ، كيف لا ، وهو القائل :

«ان المدارس الاجنبية تميت فينا ذلك التراث الذي كاد يقضي عليه الاستعمار الاجنبي الا ماهو عزة النفس والاعتداد بالقوميه والاريحية العربية ، تميت نشأنا الذي هو كل ما لنا من امل ورجاء»

ثم اعتلى خشبة المسرح السيد اميل جوزي ومثل دوراً من تأليفه باللغة العامة اسماه : عواقب التهور والاندفاع. فكان التمثيل متقنا الى حد والعظات فيه بليغة وكثيرة

وبعدها قام السيد جميل جوزي فمثل دور انطونيو والقى خطابه الشهير عند مصرع القيصر فكان التمثيل متوسطاً

ثم قام السادة : ابراهيم حام، جميل جوزي ، حنا روفا ، جريس نمى ، توما دباح ، وراجى بيجالي بتمثيل فصل هزلي اسموه «كانه الاكابر . ويكفيني أن استشهد بحسن التمثيل ـ ان الضحك كان متواصلا طوال الفصل

وقبل الانتهاء قام الاستاذ نصري الجوزي فألقى كلمة حول الواجب المتطلب من كل فرد نحو مدرسته ورجا ان تكون هذه الحفلة فاتحة لحفلات متوالية .

وبالمناسبة أقول أننا بامس الحاجة الى مدارس وطنية ، والى نواد وطنية أدبية تضم خيرة المتعلمين من شبابنا والى فئة من المتدربين الحازمين والذين لهم خبرة في تسيير حركات كهذه أن يتقدموا ليعملوا فى ميدان العمل الواسع .

وكلما سرنا خطوة في سبيل مبدأ حي ندافع عنه عاضدنا الشعب وحملنا على الاكتاف خطوات . ونحن لا ينقصنا سوى التضحية القليلة . ليست هنالك تضحية بالمال او غيره انما بجزء من الوقت الذي يقضيه معظمنا في النوادي الاجنبية والبارات الاجنبية ومع فتيات أجنبيات أيضاً ، فيضحي عاله وبوطنه وبعزته ونخوته

تقدموا أيها الشباب ولاتخشوا في الحق لومة لائم ، فالنوادي الوطنية الدعوة اليها ، هى ركن من اركان تآلفنا ووحدتنا ، لاتتكلوا امر كم الى أحد بل اعتمدوا على انفسكم . انكم شباب . والشباب هم رمز وعنوان القوة فى العالم .

(ن. ن)

بعد المنافسات القوية

مواصلات الجو ومداخلات السياسة
خلافات بين الدول اهمها طيران المناطيد

ان منطاد زبلين رقم ١٢٩ على وشك ان يتم في مصانع فريدر كسهافن الواقعة على ضفة بحيرة كونستانين في جنوب المانيا . وقد صنع هذا المنطاد العظيم ليفوق سرعته واتقان صنعه وحجمه ما سبقه من المناطيد ويقطع المسافات الشاسعة بين قارات الارض فى اقرب وقت ممكن فيجعل المنطاد غراف زبلين في خبر كان

وعندما عرف الناس عن رسوم وبناء هذا المنطاد جاءت الجرائد بغرائب الاخبار عنه ، وشرعت تبحث في الطرق والكيفيات التي يمكن استعماله فيها ، وكانت تتنبأ بما لم يتعد بعد عالم الخيال والاوهام، وتعزو الى مهارة الفنانين الالمان ما يكاد يكون من الخوارق . ولا يسع الانسان الا ان يقابل هذه الاشاعات بالحيطة التامة مع انها قد اذيعت عن حسن نية في وصف عمل يستحق اطيب الثناء . فكان من نتيجة ذلك ان تعاونت الدول في وضع برامج لحركات الطيران والمناطيد ، ولكن للاسف لم تدم مدة التعاضد هذا، اذ ان المزاحمة قد حلت مكانه بين الدول.

والخلاف الاخير فيما يختص بالنقل الجوي قد وقع بين اليابان والولايات المتحدة . فان كلا الدولتين قد شرعتا سوية في افتتاح طرق جوية للمناطيد ، وليس في وسع احدهما ان تستغني عن المناطيد الالمانية والخبراء الالمان . والولايات المتحدة الاسبقية في هذا المضمار اذ انها كانت تتعاون بصورة جدية في تحقيق هذه المجهودات الدولية . ففي خلال هذه السنه سيسافر المنطاد ١٢٩ بصورة منظمة بين فردريكسهافن ولاكهرت او ميامي «في الولايات المتحدة» ويقطع هذه المسافة ما بين ٤٥ و ٥٠ ساعة

وقد نوت حكومة البرازيل انشاء مطار كبير في عاصمتها، «ريودي جانيرو» وذلك لتتمكن المناطيد من الطيران فوق ارجاء شاسعة في داخل منطقة نهر الامازون قصد حل بعض مسائل عمرانية.

وفي الوقت عينه ترى مفوضين المان من مصانع فريدريكسهافن يفاوضون الحكومة اليابانية بشأن فتح خط او اكثر للطيران عبر المحيط الهادي بواسطة مناطيد زبلين . فبذلك تتصل منشوريا واليابان بالولايات المتحدة وربما ايضاً اتصلت بالهند ، ومن المعلوم ان هولندا تسعى سعياً حثيثاً فى انشاء خط جوي للاتصال بمستعمراتها في اندونسيا . ومما يؤسف له ان مساعيها لم تتكلل بالنجاح من جراء المفاوضات اليابانية . ولكن يجب على السياسة ان تقف حجر عثرة في سبيل التقدم العمراني . واما بريطانيا فانها تقف موقف الانتظار في سائر مشاريع الطيران في امبراطوريتها .

ومن البديهي ان مشاريع كهذه لها اهميتها العظمى في سائر انحاء العالم ناهيك عن السياسة العالمية المتعلقة بها. ولا يعقل ان تلقى صناعة المناطيد الالمانية اية معارضة اذ ان المصالح الالمانية لا صلة لها بها مباشرة . وقد انقطع العالم المتمدن أجمع من نتائج صناعة بناء المناطيد الالمانية . فكل ما من شأنه ان يكبر شقة الخلاف بين الامم يجب نبذه مع التمسك بكل ما يقدم الوفاق بين الشعوب كالمواصلات الجويه السريعة بين الدول . فالاعتراضات على ان اليابان او اميركا يمكنها ان تستعمل المناطيد لغايات حربية، أليست هي احسن دليل على الحاجة القصوى الى نزع السلاح ؟

فالسلام العالمي يوطد اذا منع استعمال الطائرات القاذفة من طرف كافة الامم المتسلحة، فذلك مما يحفظ الاهالي الامنين من الموت والبلاد العامرة من الدمار ، ولكن معارضة السير والنقل الجوى ان كان بالطيارات او المناطيد فان من شأنها ان تعيق تقدم الانسانية

حمامات الحمة

حمام حمة طاب فى نيسان
وصفت حياة فيه الاخوان
حيث الرياض بديعة قد اصبحت
مأوى النفوس وسلوة الاحزان
وبلابل الاشجار في جنباتها
قد غردت طربا على الاغصان
وحيالها نهر الشريعة جاريا
كالليث يزأر زأرة الغضبان
وبها منازل للاقامة اصلحت
فيها المطاعم جمة الالوان
وفواكه وجميع ما قد تشتهي
نفس المريض المتعب الحيران
فكأن زائرها لما يلقى بها
في جنة الفردوس مع رضوان
لم يستحم بمائها ذو عاهة
الا غدا في صحة وامان
السل والثؤلول والجرب الذي
منه يصير الجسم في نيران
وكذلك اوجاع المفاصل كلها
والصدر والبرص القبيح الجاني
فارحل اليها واستحم بعينها
لتعيد منك سلامة الجسمان
هذا مقال مجرب في نصحه
فاسمع نصيحة مصطفى السكران
الشاعر القومي

اربد : مصطفى السكران

حرروا نفوسكم من الطمع

قبل ان تطلبوا حرية الايجارات!!

طالعنا اخبار الاجتماعات التي يعقدها ملاكو يافا وتل ابيب ليطلبوا الى الحكومة عدم تنفيذ قانون الايجارات الذي صدر بعد ان وصل صراخ المستأجرين الى السماء السابعة، من اصحاب الاملاك...

ومن يوم الاحتلال والايجارات المساكن والحوانيت مقيدة بقانون. لكن الحكومة رأت ان تجرب اطلاق الحرية للمؤجرين سنة ١٩٣٣ فقام هؤلاء يفرضون كلمتهم على المستأجرين الفقراء بزيادة الايجارات بالمئة مئة وكسور، وعلى الاخص بحيفا حتى اضطرت الحكومة ان تعدل من رأيها الاول وتقيد الايجارات بقانون يحول اصحاب الاملاك الزيادات لغاية ١٩ في المئة. ولكن اصحاب الاملاك قد رفضوا الخضوع لقانون تقييد الايجارات واجتمعوا للاحتجاج على ذلك القانون بحجة حرية التجارة.. لان نتيجة ارباحهم الصافية لا تزيد عن ١٠ في المئة...

حقاً ان النعمة تبطر الناس الذين يرفضون الربح الحلال ١٠ في المئة صافي المصاريف فلم يبق لهم الا ان يتمثلوا بمرابيي اليهود الذين يتعاطون الربا ١٠٠ في المئة. ايها الملاكون قبل ان تطلبوا حرية الايجارات حرروا نفوسكم من طمعها الاشعبي الذي يصور لكم افقار جمهور الامة وتجويعها لتشبعوا وانتم اقلية في كل مدينة، فالاملاك ليست عرضة للخسارة مثل بقية انواع التجارة حتى ترفضوا الربح الصافي البالغ ١٠ و١٥ في المئة

وليست الايجارات تجارة بل هي حياة شعب بأسره غرر السماسرة به وباعوا له اراضيه وعقاره حتى اصبح العامل يشتغل طيلة شهره ليقدر على دفع اجرة غرفة في مدينة مثل حيفا وعياله يكتفون بشظف العيش، كل ذلك لارضاء صاحب الملك، ويا ليته يرضى

ومستأجر الحانوت الذي مضى عليه عشر سنوات وهو يدير حانوته ويعتاش هو وعياله من ورائه، كيف يأتي المالك ويطرده من مكان عمله ويقطع رزقه لاجل الطمع بزيادة، واين يذهب ذلك المستأجر؟؟ ولو فرضنا ووجد حانوتاً آخر واستأجره بأي سعر كان فمن يضمن لنا في آخر السنة ان لا يأتي المالك ويعمل به ذات العملية التي عملها المالك الاول ويطرده من حانوته؟ فاذا تمشينا مع نظرية الملاكين بعدم تقييد الايجارات فماذا يحصل لهذه الالوف المؤلفة من مستأجري الحوانيت؟؟ ألا تصبح من متشردي الشوارع وايدي الاجرام؟ وعلى ماذا يخاف الانسان بعد خراب بيته؟؟ وطرده من محل معيشته؟؟ أوهل يريد الملاكون ان يطبقوا عليهم اقوال عامة الشعب من ان اليهود لم يعجلوا بترحيلهم عن اراضيهم واوطانهم بل ان الذي عجل بترحيلهم هم ارباب الاملاك واصحاب الاموال والوجهاء وكبراء البلاد...؟!!!!

وهل قطع ارزاق الناس وترحيلهم عن وطنهم يعد عملاً تجارياً بنظركم ايها الملاكون ؟؟!! أو انكم استغليتم الحكم الشاذ في البلاد وتدفق هجرة الصهيونيين وقتم تحتكرون الاموال والاملاك، وتتصرفون في حياة فقراء الناس وارزاقهم

وساعدتكم الظروف السياسية والاقتصادية الشديدتين كل تلك المدة فازداد طمعكم وقتم تحتجون اليوم على قانون فيه حفظ حقوق ابناء وطنكم المستأجرين الذين هم سندكم وهم سواد الامة

واذا كان استملاككم للاراضي والعقارات سيكون من ورائه ترحيل اكثرية الشعب وتشريده فبئس ما امتلكتم وبئس ما انتم عليه من غنى وجاه وحقت عليكم كلمة الشعب « من ان الغني تحت كنف الاستعمار لا يمكن إلا ان يكون خائناً لوطنه او ظالماً لابناء وطنه »...

فالبلاد اكثريتها الساحقة من العمال والفلاحين فلا تجعلوا تلك الاكثرية تقف بصف وانتم الاقلية بصف آخر والبلاد من جهة أخرى في حالة خطر شديد معرضة كل دقيقة للثورة والهيجان فلا تزيدوا القلوب كرهاً ومقتاً فالله سبحانه وتعالى انعم عليكم بالاملاك فلا تجعلوها سبب نقمة الشعب عليكم من نتيجة ظلمكم لذلك الشعب الفقير الذي اصبح معدماً لا وطن له ولا هم يحزنون...

فلو لا غلاء اجور المساكن لما شاهدنا اضراب عمال شركة البترول في اوائل آذار. ولولا غلاء اجور المساكن لما كان عمال السكة الحديد يفكرون في الاضراب ويعقدون الاجتماعات

فلا تزيدوا الطين بلة وارضوا بنعيمكم الذي انتم فيه

« احدهم »

انباء يهودية

زعيم الفاشيست

الانكليز

جاء من لندن ان السر موزلي قد صرح في الاجتماع الفاشيستي الكبير الذي عقد في البرزهول انه عندما يتسلم زمام الحكم في بريطانيا سيطرد اليهود من البلاد اذا ظلوا اعوانا لليهود في خارج انكلترا واذا لم يفضلوا المصالح البريطانية على المصالح اليهودية.

وعلى اثر هذا التصريح هتف له المجتمعون هتافاً عالياً.

انقذوا المزارع

ابرق مزارعو مستعمرة بارداس حنا للوكالة اليهودية البرقية التالية:

انقذوا! ارسلوا في الحال ثلاثين عاملا. الاثمار لاتزال على الاشجار معرضة للسقوط والمزارع مهددة بالخراب

يهتفون للعمل العبري

ذكرت دافار ان البوليس في مستعمرة هرتسيليا اعتقل عشرين عاملاً آخرين من الترومبلدوريين وقد اقفلت حوانيت المستعمرة احتجاجاً عند نقل المعتقلين الى السجن وهتف سكان المستعمرة عند مرور السجناء بالسيارة بحياة العمل العبري.

جلسات اللجنة

الصهيونية

ذكرت دوار ها يوم خبر قدوم زعماء الصهيونية الى القدس للاشتراك في جلسات اللجنة التنفيذية الصهيونية العالمية وقالت ان اللجنة التنفيذية المذكورة ستباشر اعمالها بعد ظهر الغد بحضور رئيس الجمعية الصهيونية العالمية وغيره من اركان الصهيونية في العالم.

رقم تلفون وكالة الدفاع في حيفا ١٢٥٨

طولكرم

مشكلة المستأجرين والملاكين

لاتزال هذه المشكلة موضع اهتمام الرأي العام وكان وفد من المستأجرين قابل فخامة المندوب حين زيارته لطولكرم وقدم اليه مضبطة بشأن تطبيق قانون الايجارات على طولكرم والحقوه بتلغراف واليوم تلقى كل من السادة الحاج اسعد كرمول وراغب بشتاوي وعبد العزيز عنبتاوي وآخرين جواباً من فخامته يتضمن بان طلبهم لايزال موضع البحث، ونحن بدورنا نرجو من فخامته الاسراع بتطبيق هذا القانون قبل دخول السنة الهجرية رحمة بفقراء المستأجرين

قلة المياه في المدارس

علمت ان المياه التي تصل الى المدارس غير كافية لشرب الاولاد وان التلاميذ يلجأون الى البيوت المجاورة لاجل الشرب منها مع ان المياه الموجودة بالمحلات المجاورة غير صالحة للشرب ومما تسبب امراض. فنوجه نظر حضرات رئيس البلدية ورئيس الصحة الى لزوم ملافاة هذا النقص محافظة على صحة الاولاد

الفالوجة

تنقلات القضاة

استاء اهل الفالوجة والقرى المجاورة لنقل كل من فضيلة قاضي غزة الشرعي الشيخ سليمان افندي السعدي وباشكاتب المحكمة الشرعية الشيخ سعيد افندي العلي لما عرف عنهما من النزاهة والاستقامة

سوق البلدة

اشترى حضرة قائمقام غزة بالنيابة عن مجلس الفالوجة المحلي قطعة ارض في الناحية الشمالية من البلدة تبلغ مساحتها ٢١ دونماً ليقيم في قسم منها حوانيت للتجارة وفي القسم الآخر سوقاً لبيع الحيوانات والاخضار وقد حضر امس مهندس المدينة غزة ومسح القطعة المذكورة ووضع تصميم السوق فنشكر همة القائمقام لذلك

أبعدوا الاميين عن المجلس المحلي

تحادث حضرة قائمقام غزة مع فريق من اهل البلدة في شأن اعادة انتخاب هيئة جديدة للمجلس المحلي فوافق الحاضرون على اجراء الانتخاب وقد علمت انه طلب اليهم ان تقدم كل حمولة مرشحها مستقلة عن الاخرى فرأينا المتقدمين كثيرين ونلفت نظر الحكومة قبل اجراء الانتخاب، ان تعين لجنة انتخابية من البلدة للمعرفة واحراز من لهم حق الترشيح والتصويت ممن ليس لهم، حتى لايختلط الحابل بالنابل فتخرج الهيئة الجديدة ممثلة للبلدة تمثيلاً حقيقياً.

استفتاء جابو تنسكي

جاء من نيويورك ان الزعيم جابوتنسكي قد صرح امام وفد من الاصلاحيين في امريكا يتعلق بمستقبل الصهيونية فيما اذا رفضت اللجنة التنفيذية الصهيونية العالمية المجتمعة الآن في القدس دعوة الاحزاب الصهيونية لعقد مؤتمر مائدة مستديرة.

الى اين ذهبوا.

نقلت جريدة هاآرتس عن جريدة الانكريف الالمانية ان عدد اليهود في المانيا كان في عام ١٩٣٣ نصف مليون يهودي وان عددهم قد نقص عن عام ١٩٢٥ ٦٥ الفاً بموجب الاحصاء الرسمي

الوثيقة التاريخية الكبرى

« بقية المنشور على الصفحة الثانية »

في خمس عشرة سنة خلت، قضوها في البؤس الاقتصادي والذل المعنوي

وكان ذلك السبب في هبوبهم الى دعوة العالم لنزع سلاحه، لان ذلك لا يكفل له السلم مئة عام فقط، بل يكون بركة الهية خالدة

على ان البون الشاسع بين الغالب والمغلوب لا يمكن ان يدوم مئة عام، وعلى الاثر بدأت المباحثات الدولية لعقد معاهدة عامة بشأن نزع السلاح. فقبلت المانيا مشروع مكدنلد اساساً للمعاهدة، ولكن دولا اخرى بكل اسف رفضته

وبعد انسحابها من العصبة اعلنت استعدادها لقبول اشكال مختلفة من الاقتراحات الانكليزية والايطالية. ولكن جانبا آخر استمر على الرفض تجاه هذه الوضعية، ادركنا ان روح نزع السلاح المنصوص عنها في معاهدة فرساي قد عفا اثرها عن الجانب الآخر، ولم تر الحكومة الالمانية بداً من ان تتحمل على مسؤوليتها اتخاذ التدابير اللازمة لوضع حد للحالة التي يئن منها الشعب الالماني العظيم

وقد سارت الحكومة على نفس الاعتبارات التي رسمها المستر بلدوين في خطابه الاخير اذ قال: « ان امة لا تريد اتخاذ الاحتياطات اللازمة للدفاع لن تصبح امة مذكورة في العالم، لا معنوياً ولا مادياً »

ولا يسع الحكومة الالمانية الا ان تشير باسف الى السلسلة الطويلة من زيادة التسلح في انحاء العالم، خلال الاشهر الاخيرة

وهي ترى في تحديد سلاح روسيا على اساس ٩٦٠,٠٠٠ جندي، عنصراً لم يكن من الممكن ملاحظته يوم وقعت معاهدة فرساي. كما ان متابعة الدول الاخرى تسلحها يعد نقضاً لفكرة نزع السلاح التي اعلنت في ذلك الحين

والحكومة الالمانية لا تريد توجيه التهم الى احد، ولكنها لا يسعها اغفال الاشارة الى ان زيادة الخدمة العسكرية في فرنسا قد قضت على مبدأ انشاء جيوش لآجال قصيرة، المبدأ الذي ارادوا تحقيقه في الريشوهر

اذن، فالحكومة الالمانية تجد انه من المستحيل سكوتها عن اتخاذ التدابير اللازمة لسلامة الريخ او اخفائها عن العالم.

ونحن نعلن ما يلي، وفقا لرغبات المستر بلدوين في خطابه بتاريخ ٢٨ تشرين الثاني ١٩٣٤ اذ طلب من المانيا ان توضح موقفها:

١— لكي تقنع الشعب الالماني، ونشبع رغبة المعرفة في الشعوب الاخرى، تعلن ان حماية شرف وسلامة الريخ قد وضعت من الآن فصاعداً في ايدي الامة الالمانية وقوتها

٢— لكي نزيل من اذهان العالم ان المانيا تسعى للسيادة العسكرية، رأينا ان نحدد مدى تدابيرنا

وبذلك، تستطيع الحكومة الالمانية بصفتها المسؤولة عن شرف ومصالح الالمان ان تحصل على القوى اللازمة لالحماية الريخ فقط، بل ايضا في سبيل الاحترام القومي، ورفع الريخ الى مستوى الكفيل القادر على تأييد السلم

وهي تجدد العهد امام العالم انها لن تتجاوز في التسلح الحد الكافي لتأمين شرف المانيا وحريتها وان تسعى لتحويل السلاح الى وسيلة للحرب بل ستجعل منه اداة للدفاع في خدمة السلم.

والحكومة تعرب عن املها بعد ان استعاد الشعب الالماني شرفه ان يساهم في تهدئة العالم على اسس التعاون الصريح الحر مع الامم والحكومات الاخرى

ادولف هتلر

اعوان الاجانب في البلاد المستعمرة

في كل بلد من البلاد الشرقية المستعمرة اعوان للاجانب يوقفون جل اوقاتهم على تحبيب الناس بالمستعمر وامتداح افعاله والاطناب في سيره وسيرته والاعجاب بحكمه لقاء جعالة معلومة يتقاضونها نهاية كل مدة متفق عليها كمكافأة على اتعابهم وكما انه يوجد من يظاهرهم ويفسر احابيلهم بانها جهود خالصة لوجه الله والوطن إما عن جهل أو غاية كذلك يوجد من يعقتهم ويفهم الحقيقة من امرهم والاجنبي لا يصطفي الانصار من الذين علا قدرهم، وسمت مكانتهم ورجحت علومهم ومعارفهم وظهرت مقدرتهم من دون الناس اجمعين ولا يختار متعمداً شخصا معيناً باعتبار انه من الشغوفين به عند انتقاء الاعوان في اول مراحل استعماره وذلك لجهلة الاحرار من الانذال، ولعدم وقوفه بعد إتمام الوقوف على مواطن الضعف من الامة وانما هو يستعمل المغريات ويلوح بالذهب الوهاج وبالمناصب فمن كان شرهاً خطف بصره الذهب واخذ بلبه وملك عليه حواسه وشعوره وحال حب الاثراء بينه وبين نصرة الحق ومخالفة الحقيقة. كذلك من كان في نفسه مرض تعلق في المنصب وتعامى عن الصراط السوي. اما الذين يحتقرون ذهب العدو ويزدرون مناصبه ويرون في قبول ايهما جريمة لا تغتفر وخيانة، لا تطالها خيانة فيظلون في جانب الامة يؤثرون مصلحتها على مصلحتهم فهؤلاء يعيشون مضطهدين ويكونون دائما عرضة لنقمة الاستبداد وجور الظلم

والغريب في الامر ان الخوارج في كل بلاد الله يعرفون انهم مبغوضون لذا تلاحظهم يتوارون عن الانظار ويلزمون اماكنهم ولا يجرأون على التظاهر واشهار انفسهم درءاً لما قد ينجم عن ذلك من خطر على حياتهم، اما الخوارج عندنا رغماً عن كونهم اشد الناس اختلاطاً بالامة واكثرهم اتصالا بالرأي العام وانهم يدعون زعامة البلاد دون ان يداخلهم شيء من الرهبة من هيبة الامة وتوقع حسابها فلا يتورعون ايضا عن التشدق بانهم حفظة الوطن والمجاهدون في سبيل رفعته والعاملين على نيل حريته ويزيدون على ذلك بانهم يقيسون انفسهم مع لافذاذ

وبعد هذا وذاك يحاربون اصحاب الاقلام الحرة ويأخذون عليهم قول الحق ويريدونهم ان يكونوا جبناء رعاديد ثم يأتون بعد ذلك الينا طالبين الثقة وراجين التأييد اما اساءاتهم، وعملهم على تجهيل الامة بمصيرها طعنهم القضية الوطنية في الصميم فكل ذلك يجب ان نرمي به عرض الحائط وان لا نقم له اهمية ولا وزن، ولله في خلقه شؤون

يافا عبد الرؤوف عبد الرحيم

المباحثات الالمانية الانكليزية

« بقية المنشور على الصفحة الاولى »

ولا يختلف موقف المانيا بازاء هذا الميثاق الجنوبي كثيراً عن موقفها بازاء الميثاق الشرقي، لما له من العلاقة بمستقبل النمسا وبالمصالح التي تدعيها حكومة النازي فيها. على ان رغبة الهر هتلر في مجاملة ايطاليا قد تجعله اكثر تساهلا معها في جنوبي اوربا منه مع فرنسا وروسيا في شرقيها

ويستدل من اشتراك الهر فون ريبنتروب مندوب الهر هتلر في الشئون المتعلقة بنزع السلاح على ان مشكلة التسلح كان لها شأن كبير في مباحثات امس التي تناولت مسألة التجنيد الالماني ايضاً، ولكن هذه المسألة لا نعتقد بانها كانت اوستكون العقبة التي تصطدم بها المباحثات، لما نعرفه عن آراء انجلترا في الموضوع من جهة، ولان الاتفاق مع المانيا على مواثيق الضمان يحل مشكلة التسلح الالماني حلاً طبيعياً من جهة اخرى

ولا نظن ان المانيا اثارته او تثير في مباحثات برلين الحالية مسألة استرداد مستعمراتها السابقة، لان هذه المسألة تقيم عقبات جديدة في طريق الاتفاق، فضلا عن انها لا تدخل في نطاق هذه المباحثات

اما مسألة ميمل التي وافانا البرق امس برغبة المانيا في مباحثة الوزيرين الانجليزيين بشأنها. فلا نعتقد ان الوزراء الالمان يرون الوقت الحالي مناسبا للبحث فيها وخصوصاً ان هذه المسألة خارجة عن اختصاص السر جون سيمون ولا شأن لها بالمهمة التي قصد الى برلين من اجلها فهي من اختصاص عصبة الامم وحدها والبحث الذي يحتمل ان يكون قد دار حولها في العاصمة الالمانية لا يمكن ان يتعدى فكرة مراجعة العصبة والوسائل التي يجب التوسل بها للمحافظة على مصالح الالمان في تلك المنطقة

ولم يرد علينا حتى ساعة كتابة هذه السطور نبأ رسمي يمكن الاستدلال به على اتجاه المباحثات الحالية وان تكن البرقيات الاخيرة قد اشارت الى روح التفاؤل الذي يسود جو العاصمة الالمانية الآن. ومن المحتمل ان يصدر بلاغ رسمي اليوم يجلي الموقف بعض الجلاء ويمكن القارىء من تقدير مبلغ النجاح الذي احرزه السر جون سيمون في مهمته او مدى الفشل الذي اصابه. ولذلك لا بد لنا من انتظار هذا البلاغ، لان كل ما يقال قبل صدوره يكون من قبيل الرجم بالغيب

المجدل

حاجة المدينة

الى مولدة

ضمنا مجلس كان فيه الموظف وغير الموظف، وقد دار الحديث حول تقصير دائرة البلدية، وعدم اهتمامها بارواح السكان مستشهدين بما يقع من الامراض الفتاكة التي تعتري النساء بعد وضعهن اطفالهن، وتقذف بهن الى الموت، وذلك ناتج عن عدم مقدرة المولدات اللواتي لا يفقهن من الارشادات والتعليمات الطبيعية الحديثة شيئاً واللواتي لا يستطعن القيام بهذه المهمة على الصورة الصحية المرضية. وقد توفي خلال هذا الشهر ما يزيد عن خمس نساء، توفين بعد وضعهن بسبعة ايام

لذلك وحرصاً على صيانة ارواح السكان نكتب هذه الكلمة العجلى ولسنا نطالب حضرات اعضاء المجلس البلدي بما كانوا يمنون به الاهالي واصحاب حق التصويت ابان معركة الانتخابات، فهذا نتركه لفرصة اخرى، آملين الآن من دائرة البلدية مسرعة تعيين « مولدة » متعلمة تجيد مهنة الولادة لتقوم مقام المولدات المذكورات، فتكون بذلك ادت بعض الواجب المفروض عليها.

اننا نكتب هذه الكلمة حباً في المصلحة العامة، وصيانة لارواح السكان ومجردة عن كل قصد. نكتبها ونحن جد واثقين ان اعضاء المجلس البلدي الموقر سيتفقون معنا في ضرورة اسراع تنفيذ طلبنا الحقيقي الواجب. وليعلم المجلس البلدي وهو من اهل العلم، ان المجدل في حاجة ماسة الى اصلاحات كثيرة غير ما ذكرنا، ولذا فقد فضلنا الاهم على المهم آملين تلبية طلبنا واننا في الانتظار.

من لا ارض له لا وطن له

اعلان

صادر من محكمة شرعية نابلس

تقدم للمحكمة الشرعية بنابلس مضبطة حصر ارث تتضمن ان :—

ظاهر بن رزق الله السمعان من قرية كفر ثلث مات منذ خمسين سنة وانحصر ارثه في زوجته حامدة بنت اسماعيل السرار وفي اولاده منها عبد الله وعلي وزهره وخضره، ثم ماتت حامدة المذكورة منذ ثلاثين سنة وانحصر ارثها في اولادها عبد الله وعلي وزهرة وخضرة المذكورين، ثم مات عبد الله المرقوم منذ خمسة وعشرين سنة وانحصر ارثه في زوجته حليمة بنت رزق الله السمعان وفي اولاده منها محمد واحمد ثم ماتت خضرة المذكورة منذ ثمانية عشرة سنة وانحصر ارثها في زوجها حسين بن رزق الله وفي شقيقها علي وشقيقتها زهرة وفي محمد واحمد ولدى شقيقها عبد الله. ثم ماتت زهرة المرقومة منذ ستة عشر سنة وانحصر ارثها في بنتيها كاملة وفاطمة المتولدتين لهما من زوجها قاسم محمد رزق الله المتوفي قبلها وفي شقيقها علي المذكور ثم ماتت فاطمة المذكورة ولا وارث للمتوفين المذكورين غير من ذكر، فكل من له اعتراض على مضمون هذه المضبطة عليه ان يقدم اعتراضه للمحكمة المشار اليها بظرف شهرين من تاريخ هذا النشر

وكيل قاضي نابلس الشرعي

عبد الحميد السائح

جنون التسلح

« بقية المنشور على الصفحة الاولى »

وردت فرنسا على هذا العمل الايطالي ببناء بارجتين كالبارجتين الايطاليتين تماما انزلتهما الى البحر في كانون الثاني الماضي

اما حكومة روسيا السوفياتية فلديها ٢٥٠٠ طيارة حربية ولديها جيش بري يبلغ عدده في السلم ٩٤٠,٠٠٠ جندي

هذا وبريطانيا ما تزال في المقام الخامس بين الدول في الجو

« الدفاع » مسكينة!

يافا يوم الخميس في ٢٣ ذي الحجة ١٣٥٣ — الموافق ٢٨ آذار ١٩٣٥

صاحب الامتياز والمحرر : المسؤول ابراهيم الشنطي
شترك في تحريرها طائفة من كتاب العرب في الداخل والخارج
رقم التلفون ١٠٧٥
العنوان البرقي : الدفاع يافا — عنوان البريد : ص . ب ٥

الا لم تشهد الغارة الشعواء مقحماً، فدافع

الدفاع

العدد — ٢٨٢ — السنة الاولى

ادارة الدفاع في عمارة حربوز، شارع جمال باشا — يافا

	عن سنة	عن نصف
قيمة الاشتراك في فلسطين	١٥٠	٨٠
في الخارج	٣٠٠	١٦٠

الاعلانات يتفق عليها مع ادارة الدفاع — قسم الاعلانات

صور عالمية على هامش الحوادث

مرت البارجة الالمانية «كارلسرون» في طريقها الى اميركا الجنوبية بميناء سان فرنسيسكو الواقعة على الشاطيء الغربي من الولايات المتحدة فنزل بحارة تلك البارجة وتراهم في الصورة اثناء الاحتفال بهم امام مجلس بلدية تلك المدينة وقد رحب بهم الاميركيون اعظم ترحيب

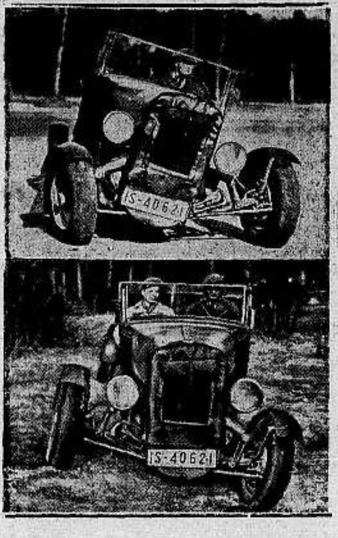

استطاع المخترع الالماني يوياخيم كولبه ان يصنع سيارة جديدة تختلف كل الاختلاف عن السيارات فقد اعدت خصيصا للمنعطفات والمنخفضات وتراها في الصورة اثناء تجربتها

صورة الممثلة الالمانية ايمى سوننمن واكبر ممثلات الاوبرا ببرلين والتي تزوجها الجنرال غيرنغ وقد مثلت قبل الزواج دور الملكة لويزا

صورة المباراة التي انتصرت فيها المانيا على فرنسا اذ فاز الفريق الالماني بثلاثة اصابات ضد اصابة واحدة للفريق الفرنسي

قطع الهر سيتاس اشهر سباحي المانيا في مدينة دسلدورف ٢٠٠ مترا بدقيقتين ونصف ثانية عائماً كما تراه في الصورة

صورة المكتشف الالماني العظيم فلهلم كونراد فون— رنتجن مخترع اشعة «اكس» التي تسمى باسمه وقد احتفل امس بمرور مئة سنه على ولادته وتوفي في ميونيخ وحاز سنة ١٩٠١ جائزة نوبل

الدكتور مونيس اراكو سفير بلاد البرازيل الجديد في برلين

معروض في محلات بوتاجي راديو جرامافون هيزماسترز فويس
"His Master's Voice" جميل مدهش
وبوتاجي يقدم هدية مع كل راديو
والاقساط على معدل جنيه واحد كل شهر

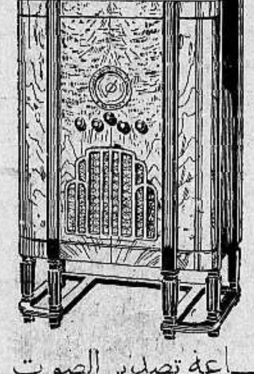

تذيع السيدة عائشة فهمي محاضرة عن الفيلسوف الروسي الشهير بواسطة راديو محطة مصر — ولا بد انه يوجد الوف من الناس يرغبون سماع سيدة شرقية مسلمة تذيع خطابا بالراديو — وهكذا اصبح ممكن الآن بواسطة راديو «هيز ماسترز فويس» "His Master's Voice" المدموغ عليه ماركة الكلب يسمع صوت سيده لانه الراديو الاصلي الوحيد الذي يسمعك الانغام بسهوله متناهية وبأتم الوضوح وهو افخر راديو في العالم بدون منازع و برهانا على ذلك فان الملايين من المقاهي والمحلات العمومية في جميع انحاء العالم لا تعتمد سواه

ايها القاريء الكريم زر المحلات العمومية ولاحظ ان انتشار راديو «هيز ماسترز فويس» "His Master's Voice" فانه لا يعد ولا يحصى يقوم بواجبه في الليل وفي النهار بدون انقطاع وبدون ملل او ضجر — تارة يقلب راديو وطورا جرامافون — يطرب ويسلي ملايين من البشر في كل زمان ومكان

وماهو السر في ان الاغلبية الساحقة من الناس يفضلون راديو «هيز ماسترز فويس» "His Master's Voice" ذلك لانه الراديو النقي العجيب وليد قوة الدماغ البشري الساحر يتسلط على الاصوات والانغام الصادرة من سائر انحاء العالم كما يتسلط دماغك على جميع حركات جسمك

راديو مضمون الى الابد المصنوع في شركة صرفت ربع قرن في صناعة تصدير الصوت
احترسوا من التقليد واصروا على وجود ماركة الكلب يسمع صوت سيده

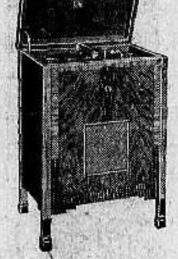

وتحققوا من وجود الصورة على كل جهاز — وتذكروا ان بوتاجي وقف حياته لدرس هذا الفن العجيب ليتمكن من خدمة الجمهور الكريم وتوزيع الراديو مع تسهيلات مدهشة على الالوف من المواطنين

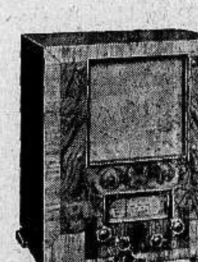

وبوتاجي يقدم هدية مع كل راديو
تفرجوا على شنتة «جرامافون» جديدة
ثمنها جنيهين ونصف
صاحب الامتياز الوحيد

محلات بوتاجي

حيفا . يافا . القدس
نابلس . عادل التميمي — اللد . سليم ومحمد الخالدي — غزة عبد الرؤوف البورنو
طبريا . ابراهام كوبي

يافا – يوم الجمعة في ٢٤ ذى الحجة ١٣٥٣ – ٢٩ آذار ١٩٣٥

صاحب الامتياز والمحرر المسئول ابراهيم الشنطي

يشترك في تحريرها طائفة من كتاب العرب في الداخل والخارج

رقم التلفون ١٠٧٥

العنوان البرقي : الدفاع يافا – العنوان البريدي : ص . ب ٢٥٥

أن لم تشن الغارة الشعواء مقتحماً فدافع

الدفاع

(العدد ٢٨٣ – السنة الاولى)

ادارة الدفاع في عمارة حزبون شارع جمال باشا – يافا

	عن سنة	عن نصف سنة
قيمة الاشتراك في فلسطين	١٥٠	٨٠
في الخارج	٣٠٠	١٦٠

الاعلانات يتفق عليها مع ادارة الدفاع – قسم الاعلانات

حديث ابن السعود الى شباب العراق . رأيه في قضية فلسطين. الملك يبرىء الامام ويتحدث الى الصحفيين. سيل الهجرة في شهر واحد

عبد العزيز وقاك الله فتنتهم

« لشاعر سوريا الاستاذ خير الدين الزركلي »

ضل الجناة سبيل النيل من ملك … لو لاه ما صين بيت الله والحرم
عبد العزيز الامام الحق تكلأه … عين من الله لا جند ولا حشم
لبى وطاف ثلاثاً غير منصرف … إلا الى الله حيزوم له وفم
العين إنسانها بالغيب متصل … والقلب عن غير ذكر الله منفصم
يحوطه من جلال الغيب ناصره … وترتمي دونه الدنيا وما تضم
يستقبل الركن بالتكبير منتحياً … قواعد البيت تطوافاً، ويستلم
من كان في أمنه للخلق متسع … ضاقت براصده الدارات والاطم
والبغي والكيد مدا حوله شركا … فكان في شرك الجانين حتفهم
سلت يد الغدر نصلا دون طعنته … جبريل يرعى وميكائيل يحتدم
الجهل غرر بالعادي وشيعته … فانساق من اكلته النار تلتهم
ابو قبيس له إرزام دمدمة … يكاد من غضب يهوي فينهدم

* * *

لله موقف ليث الغاب، حف به … شبل يفديه، والابصار تقتحم
عاسكا بيدين الله فوقهما … بر البنين رضى لله مغتنم
جرائم الحرم المحمى هائجة … ربع الحمى أقتال في الحمى ودم
ما للجناة تنادوا من مكامنهم … أبالس ولدتهم للاذى الحمم
يبغون صدر مجير المستجير، ومن … عجائب الدهر ان تسعى بهم قدم
زيدية من حشى صنعاء منبتهم … عمى القلوب على اكبادهم لجم
بالامس قد رجم الرامون شرذمة … ثلاثة. أأفاقوا بعد ما رجموا؟

* * *

وفى سعود – فتى الفتيان – خير اب … فردها طعنة نجلاء تخترم
وقال: يا بنك ان كان الفداء فدى … هذي يدي وزنادي العزم لا الضرم
تناول الفاتك الجياش يدفعه … كالصخر بالزبد الهدار يصطدم
وانصبت النار ترجيها يد كرمت … لم ينج من جرمها المستهتر العرم

* * *

طاح الثلاثة. في اعناقهم دمهم … صرعى تغاديهم العقبان والرخم
فقل « لموقد نار الشر معتدياً » … من هؤلاء؟ وماذا انت معتزم
عقبى الحفيظة إغراء بصاحبها … عقبى الرضى سلم، عقبى الهوى ندم
إضرب على يد شرير منيت به … لا تعلقن بك الفالات والتهم
انى لالمح سراً غير مكتتم … والسر بعد التقاضي كيف يكتتم
هذا الامام امير المؤمنين مشت … من حوله السمر والهندية الخذم
لو لا الاناة ولو لا الحلم لانعقدت … سحابة النقع وانهلت دماً ديم

* * *

عبد العزيز وقاك الله فتنتهم … ولا يزل لك فينا البند والعلم
صدقت عهدك والايام شاهدة … والعهد عندك عهد الله والذمم
عش للعروبة والاسلام معتصما … فانما بك بعد الله يعتصم

خير الدين الزركلي

أنباء شرقية وغربية

معاهدة اخرى

تستحق التمزيق

قالت «النير ايست» لمكاتبها الخاص في بخارست العاصمة الرومانية:

منذ عامين او ثلاثة اعوام بدأت هنغاريا تسعى الى احداث تعديل في معاهدة تريانون فاثار سعيها هذا ثائر رومانيا، فقامت فيها حركة وطنية جديدة اسمت نفسها « عصبة مقاومة تعديل المعاهدات » وما لبثت ان اصبحت لها فروع كثيرة في البلاد الرومانية، واتخذت هذه الحركة من جريدة « يونيفرسال » لسان حال لها

وأيد وزراء دول الحلف الصغير هذه الحركة كل التأييد بما القوه من الخطب السياسية، وجاء المسيو بارتو وزير خارجية فرنسا السابق، قبل مصرعه في مرسيليا بنحو شهر ، كد للقائمين بهذه الحركة، ان فرنسا تؤيدهم فيها تمام التأييد، وتحول دون تعديل معاهدة تريانون .. بالسيف عند اللزوم

وقامت الاقليات في البلاد التي انتزعتها رومانيا من هنغاريا تقاوم هذه الحركة، وقد اشتدت هذه المقاومة اشتداداً كبيراً في هذه الايام

«الدفاع» وستشتد اكثر، الى ان تلحق معاهدة تريانون باختها معاهدة فرسايل

وزير خارجية تركيا

ينتخب رئيسا للعصبة في دورتها الحالية

هذه ايام وزارء الخارجية بحق، لأن الجو الدولي ملبد بالغيوم وفي طليعة هؤلاء الوزراء العالميين الدكتور توفيق رشدي آراس وزير خارجية تركيا الذي انتخب رئيسا لمجلس عصبة الامم في دورته الحالية

ويلعب توفيق رشدي دوراً لايقل اهمية عن الدور الذي يلعبه السرجون سيمون وزير خارجية انكلترا وقد بذل مجهودات كبيرة حتى ضمن في البلقان جبهة موحدة تصمد لايطاليا اذا اقتضت الحال

صورة المسيو فنزيلوس وزوجه أثناء نزولهما من الباخرة (ركس) في ميناء نابولي وقد أبحرت بهما الباخرة من ميناء الاسكندرية بعد فشل الثورة وفرار فنزيلوس على ظهر الطراد أفيروف اليها

الغازي يهنىء جلالة ابن السعود

ارسل فخامة الغازي مصطفى كمال باشا البرقية التالية لتهنئة جلالة ابن السعود:

اهنيء جلالتكم وسمو ولي العهد بنجاتكم من الحادث المؤلم وأتمنى لجلالتكم السعادة والرفاه

م كمال اتاتورك رئيس الجمهورية التركية

جرت مساء ١٩ آذار الماضي اعظم مناورة حربية في المانيا بعد الحرب العالمية فقد اطفئت الانوار في برلين عدة ساعات واصبحت المدينة في ظلام حالك واستعملت جميع الوسائل الدفاعية لاتقاء خطر الغارات الجوية وترى في الصورة الجنود اثناء مكافحة الغازات

غليوم والخلافة

فيصل العرب وابن السعود

نصيحة امبراطور المانيا للوفاق بين العاهلين

(بقلم صاحب العطوفة الامير شكيب ارسلان)

لا نظن احدا حتى غير العرب لم ينقبض ولم ترتجف اعصابه عند ما قرأ خبر الهجوم الذي وقع امام الكعبة المشرفة على جلالة الملك عبد العزيز ابن سعود فخر الامة العربية واحد الامثلة العليا في الانسانية بينما هو يطوف مع ولده وولي عهده الامير سعود وبعض حواشيه حول بيت الله المعظم، وهي الفعلة التي وجم لها وجه كل عربي، واطرق لها رأس كل مسلم، بل استنكرها الاباعد فضلا عن الاقارب، وغضب لها الاجانب فضلا عن الاعارب ولكن نجاة الملك عبد العزيز من هذه المكيدة سكنت من القلوب وجيبها، وبردت عن الاكباد لهيبها، وقابلها جميع الناس بالدعاء والحمد لبارىء الارض والسماء على حفظه تلك المهجة النفيسة الفريدة من غيلة الاعداء

ان وجود الملك عبد العزيز بن سعود في هذا العصر هو اعظم نعمة انعم الله بها على العرب، لا يتمارى في ذلك الا من حرمه الله العقل فضلا عن القلب، وجعله ادنى الى العجماوات منه الى البشر . فلولا ابن سعود لكان نصف جزيرة العرب فوضى فيضيضا ليس لها وازع ولا رادع، ولا ناظم شمل ولا واصل حبل ولكانت القبائل يصول بعضها على بعض من كل جانب، وكانت الطرق مقطوعة لا تقدر ان تسلكها السوابل الا بالجيوش المسلحة . ولكانت كل بقعة من الحجاز ونجد وعسير وبادية الشام وساحل الخليج الفارسي مسبعة القوي يفترس فيها الضعيف، ولكان الشر يستطير من كل جهة حتى ترى الدول الاجنبية ان لا بد من احتلال هذه البلدان بالعساكر الاوروبية منعاً للفوضى، وتأمينا للطرق، وحفظا لارواح سكان المدن الذين كانوا هم مضطرين حينئذ ان يطلبوا حماية الاجانب حتى يأمنوا على انفسهم القتل والنهب

ذكرت يوم تأبيني للملك فيصل بن الحسين، قدس الله روحه، ان من جملة ما قاله لي قبل وفاته بقليل . يا اخي شكيب، لو لم يوجد ابن سعود اليوم لكان يجب ان نتمنى وجوده اذ لولاه لكانت جزيرة العرب تحت خطر الاحتلال الاجنبي، وبوجود ابن سعود امنا الخطر على الجزيرة مهد الأمة العربية. هذا كان كلام فقيد العرب فيصل بن الحسين الذي بين اسرته واسرة آل سعود من الذحول والاوتار ماليس

الامير شكيب ارسلان

خافياً على احد. ولكن فيصل كان اكبر من ان يمتري في حقيقة كهذه، واخلص عروبة من ان تغلب فيه الاحقاد العائلية على المصالح القومية . ولم يبلغ فيصل من قلوب العرب تلك المنزلة العلياء، ولا بكاه العرب ذلك البكاء الذي ما سمع بمثله في الاولين والآخرين، الا بعد ان رأوا منه مثل هذه المبادىء وتحققوا فيه مثل هذه العواطف

نعم و لم يكن ابن سعود في الوجود لكان فراغا كبيراً وقدراً مستطيراً لا يعلم احد اين تكون نهايته . فالله تعالى قيض لهذه الامة رجلا جمع شمل خمسة ملايين من الامة العربية لم يكن ليجمعهم قبله احد، إلا ان يكون محمداً صلى الله عليه وسلم، او احد خلفائه الراشدين

«البقية على الصفحة السابعة»

صورة المعسكر الذي اقامته حكومة هولاندا على حدودها بالقرب من نهر الك ليأوى اليه اليهود والشيوعيون الذين يطردون من المانيا اذ لا يسمح لهم بتخطي الحدود ودخول البلدان الهولاندية وهم يعملون هناك في الزراعة تحت اشراف رجال من أمستردام

العقبة سنغافورة البحر الميت

الامبراطورية السعودية تريدها لها مقاطعة

والى الكتابة عن اهمية العقبة من الوجهة الحربية لبريطانيا . والجديد اليوم ان الانكليز قرروا « وضع اليد» عليها، وليس هناك من عائق الا الدولة السعودية التي تنتظر الفرصة المناسبة لاثارة هذه المسئلة الخطيرة

ومن الناحية التاريخية لا يقوى الانكليز على دحض حجة ابن السعود . لكنهم يرون في خليج العقبة سنغافورة يقيمونها في البحر الاحمر . وقد يجيء اليوم الذي يحفر قناة تصل البحر الميت بوادي عربة بالعقبة . او ربما عبدت طريق تصل البحر الاحمر بالبحر الميت وتنجو شركة البوتاس من دفع الرسوم الكبيرة التي تدفعها لشركة قناة السويس على ان جلالة ابن السعود لا يزال يوالي اعتراضاته، ولا تزال انكلترا تحجم عن اخذ العقبة نهائيا ، لكنها ترى في ضمها الى الامبراطورية السعودية خسارة كبرى عليها

اليابان تودع عصبة الامم بالمرة

كلمتها في مجاملة الدول حين خروجها مستقلة

انتهى اليوم ميعاد انذار اليابان لعصبة الامم بخروجها من عضويتها، والمعروف ان مدة الانذار سنتان، وقد صدر في ٢٧ مارس عام ١٩٣٣ وعلى ذلك اصدر المسيو افينول سكرتير العصبة بلاغاً يعرب فيه عن اسفه على خروجها ويقول ان اليابان ابلغت العصبة انها وان كان لم يبق لها حقوق ولا واجبات قبل الجامعة، الا انها تنوي اتباع خطة التعاون الدولي ويقول سكرتير العصبة في بلاغه ان ذلك مما يبعث على السرور الكثير

بعثة يابانية لا تهملوا امرها

القدس – من المنتظر ان تصل الى فلسطين في شهر نيسان القادم بعثة تجارية يابانية لدرس حالة الاسواق الفلسطينية والوقوف على ما تحتاجه البلاد من مواد متنوعة وما تصدره البلاد من المنتوجات والمواد التي يمكن رواجها في اليابان. فعسى ان تعمل غرف التجارة عندنا على الاتصال برجال هذه البعثة والبحث معها قبل ان يتصل بها اليهود فيحجزونها لحسابهم الخاص ويعقدون معها الاتفاقيات

وعسى ان تهتم مؤسساتنا المالية واغنياؤنا النافع منهم العامل لخير بلاده

دنيا العرب والاسلام

دستور الحزب العربي الفلسطيني

غايات الحزب ووسائله وتنظيمه

«فيما يلي دستور الحزب الذي دعا الاستاذ جمال الحسيني في اجتماع ٢٦ آذار «امس الاول» الى تأليفه»:

١ — تالف في فلسطين حزب قومي سياسي اسمه (الحزب العربي الفلسطيني)

٢ — غايات الحزب.

أ ـ استقلال فلسطين ورفع الانتداب

ب ـ المحافظة على عروبة فلسطين ومقاومة تأسيس وطن قومي فيها لليهود

ج ـ ارتباط فلسطين بالاقطار العربية في وحدة قومية سياسية مستقلة استقلالا تاما

د ـ تحسين حالة الامة العربية في فلسطين اجتماعيا واقتصاديا وثقافيا

٣ ـ وسائل الحزب.

أ ـ يعمل الحزب لجمع كل القوى الموجودة في الامة العربية بفلسطين وتنظيمها وتوجيهها للعمل في سبيل مبادئه

ب يسعى الحزب للاستعانة بجميع القوى الممكنة في العالم العربي وفي العالمين الشرقي والغربي لتأييد قضية فلسطين العربية خاصة والقضية العربية عامة

ج ـ ينتهز الحزب كل فرصة لوضع هاتين القضيتين امام انظار العالم في الشرق وفي الغرب والمطالبة بتنفيذ العهود المقطوعة للعرب باستقلالهم.

د ـ يقاوم الحزب بيع الاراضي، وهجرة اليهود الى فلسطين، واستعمارهم اياها بجميع الوسائط الممكنة

هـ ـ يحرص الحزب على تعزيز اواصر القربى وتمكين الروابط الفكرية والثقافية والاقتصادية بين الاقطار العربية والاتصال بالاحزاب العربية التي تعمل فيها لمثل مبادئه تمهيدا للوحدة السياسية

و ـ وبالاجمال يسعى الحزب لتحقيق مبادئه وغاياته بجميع الوسائل المشروعة في الداخل والخارج

٤ ـ المركز العام للحزب في القدس. وتؤسس له فروع في مدن فلسطين وفي الاقطار العربية وفي المهاجر التي تقيم فيها جماعات عربية. وتؤسس له في القرى (لجان فرعية)

٥ ـ اعضاء الحزب فريقان: عاملون ومؤازرون. ويشترط لدخول العضو العامل ان يكون عربيا، وان يرشحه احد فروع الحزب، وان توافق على دخوله لجنة الحزب التنفيذية، وان يدفع الرسم المعين للدخول، وان يقسم اليمين. والاعضاء المؤازرون هم انصار الحزب الذين يؤيدونه ادبيا وماديا، وتقرر عضويتهم اللجنة التنفيذية.

٦ — كل عضو عامل يجب ان يحلف عند دخوله الحزب اليمين الآتية.

(الحرية حقي والاستقلال غايتي، والعربية مبدئي. فلسطين موطني ليس لغير العربية فيها مقام بهذا آمنت وعلى الاخلاص لمبادىء الحزب العربي الفلسطيني، المنطوية على هذه المبادىء الشريفة اقسمت على في ذلك عهد الله وميثاقه، والله على ما اقول شهيد)

٧ — يعقد الحزب مؤتمرات دورية يستعرض فيها شؤون البلاد وشؤونه ويقرر فيها خططه واعماله: وهي المرجع الاعلى للحزب

٨ — يمثل الحزب، ويدير شؤونه وينفذ مقررات مؤتمراته:

أ — اللجنة التنفيذية، وينتخبها مؤتمر الحزب عند انعقاده، ويراعي فيها تمثيل الفروع، وقبل تأسيس الفروع يراعى تمثيل الاقضية

ب — مكتب الحزب، ويؤلف من خمسة اعضاء تنتخبهم اللجنة التنفيذية وهاتان الهيئتان هما المركز العام للحزب

ويحق للجنة التنفيذية عند الحاجة ان تضم اليها او الى المكتب اي شخص ترى في ضمه منفعة جوهرية لاعمال الحزب، ويشترط ان يكون ذلك بقرار صادر بموافقة ثلثي اعضائها على الاقل

٩ — تتكون مالية الحزب من الرسوم والاشتراكات التي يدفعها اعضاؤه والتبرعات التي يقدمها انصاره، وما الى ذلك من الموارد الشريفة

١٠ — القواعد التي تتبع في عقد مؤتمرات الحزب، وفي تأليف هيئاته، وتأسيس فروعه ولجانه، وادارتها، وفي تنظيم العلاقات وتقسيم الاعمال وتحديد المسئوليات بين جميع دوائره، وفي الشؤون المالية، وشؤون الاعضاء، وبالاجمال جميع الشؤون الداخلية للحزب، تفصل في (قانون داخلي) تضعه اللجنة التنفيذية ولها الحق في ان تدخل عليه عند الحاجة ما تراه لازما من التعديل والزيادة والحذف على ان يكون ذلك بقرار صادر بموافقة الثلثين من اعضائها على الاقل

١١ — تعديل هذا القانون الاساسي منوط بمؤتمر الحزب وحده، فهو صاحب الحق في ان يدخل عليه عند الحاجة ما يراه لازما من التعديل والزيادة والحذف على ان يكون ذلك بقرار صادر بموافقة ثلثي اعضائه على الاقل

كلمة حزب الدفاع

الوطني

في حفلة تأبين جلالة الملك علي المعظم

فيما يلي الكلمة التي القاها الاستاذ حسن صدقي بك الدجاني باسم حزب الدفاع الوطني في حفلة تأبين جلالة الملك علي:

ابا عبد الاله

يا علي بن الحسين، فيك يقول القائلون:

قد قلت الرجل المولى غسله

هلا اطاع وكنت من نصحائه

جنبه مائك ثم غسله بما

اذرت عيون المجد عند بكائه

وازل مجاميع الحنوط ونحها

عنه، وحنطه بطيب ثنائه

ومر الملائكة الكرام بحمله

شرفا، ألست تراهم بأزائه

لا توه اعناق الرجال بحمله يكفي

في الذي حملوه من نعمائه

***

صراع بين الدهر وبين هذا البيت المحمدي العلوي العربي

صراع بين الدهر وبين هذه الامة العربية.

***

مصيبة، اثر مصيبة، اثر مصيبة

الحسين، ثم فيصل، ثم علي.

***

الدهر يريد في هذا البيت ما يريده،

وهو بيت بناه الله فلن يهدم.

يروم وضعاله والله يرفعه

ويبتغي هدمه، والله يبنيه

الدهر يريد اذلال الامة العربية،

وهي امة لن تضل ولن تذل، وقائدها، قائدها محمد.

***

ابا عبدالاله:

ابن الحسين، وولي عهد الحسين، وملك الحجاز.

ابا عبدالاله:

ذهب ملك في صقع، ولكن كنت في كل مكان ملكا

سلب الدهر عرشاً، ولكن كان لك في قلوب العرب والمسلمين عروش جمة

ودعت مسقط رأسك ولكن توديع حججنا عمان اليوم، وما نحن الا فريق من امة ليعلم العالمون والجاهلون، ان العرب اجمعين هم جنود، عندهم الطاعة، ومعهم الاخلاص لبيت الحسين.

وليعلم الدهر وابناء الدهر انه ان ذهب الحسين، وان ذهب فيصل وان ذهب علي فهناك اخر علي، هناك هناك هناك عبدالله

بيت عال، علوي، راسخ البناء، ثابت العلاء، مؤيد بروح الله، وملائكة الله، وكتاب الله، وايمان المؤمنين، واخلاص العرب المسلمين.

كريم، ابي، راشد، ذائد، لا توديع ذليل، مهين

ابا طلال:

ان ذهبت سيوف، فهناك سيوف، وان مات سيد، فهنا سيد، وما جئناك في هذا اليوم باكين، ولا نادبين، ولا معزين، فالموت شريعة الوجود، وما كان المرء الا مليوت، والموت ما تلد الوالدة.

***

امة، عربية، قوية، كتب الله لها الخلود، فهي خالدة. وشاء لها الله ان تهدي الناس فهي مهدية هادية، وان تبدى في وقت ضعف، فليس الضعف موتاً، ولا العلة لعليل هلا كاوفي «الكتاب» شفاء، وفي السيرة وما لاقى رسول الله وكيف غلب وكيف علا، للمرض دواء

***

ابا طلال

رحم الله اخاك علياً، واسكنه جنته، ولئن جل خطب العرب في ابي عبدالاله، وان خطبهم فيه لجليل، فأن فيك العزاء.

سكرتير الحزب

حسن صدقي الدجاني

رسالة العراق

الاستقرار في لواء الديوانية

حفلة تأبين المغفور له جلالة الملك علي

السفير البريطاني يقدم اوراق اعتماده

بغداد في ٢٤ اذار — لمراسل الدفاع الخاص — كان امام الوزارة الهاشمية مشكلة لواء الديوانية واعادة الطمأنينة والاستقرار الى ذلك اللواء الذى خلد في الآونة الاخيرة الى القلق والاضطراب. وكان من بوادر اعمال الوزارة الجديدة ان تخلد الى معالجة الامور هنا بعد ان بعثت باندار الى الاماكن المضطربة دعت فيه الاهلين الى الاعتصام بالهدوء والسكينة والاطمئنان حتى تتفرغ لاجراء الاصلاحات اللازمة، وقد ضربت لذلك ثلاثة ايام موعداً لاصلاح الجسور المخربة وانصراف المتجمهرين الى بيوتهم. ولم يمض على هذا الانذار يوما الا ووردت الاخبار ان الحالة في الاماكن المضطربة بدأت تلبس ثوبها العادي ثم سافر كل من دولة رشيد بك عالي الكيلاني وزير الداخلية ودولة نوري باشا السعيد الى لواء الديوانية للاشراف على الحالة وكان دولة جعفر باشا العسكري وزير الدفاع قد سبقهما الى لواء الحلة قبل يوم ثم عاد الى بغداد وكان لهذه الزيارات اثرها في تهدئة الخواطر والتعجيل في استتباب الامن والاستقرار العام

وقد صدر امس بيان رسمي من وزارة الداخلية جاء فيه ان الحالة في الاماكن المضطربة قد بدأت تلبس ثوبها العادي من الاستقرار والطمأنينة، وان المضطربين القلقين في التدابير الوقتية السابقة المتخذة من لواء الديوانية عادوا الى مزاولة اعمالهم الاعتيادية وتمت المواصلات البرية والبرقية مع الاطراف الاخرى واستتب الهدوء والسكينة في كل مكان من اللواء

صدى تأثير البيان الرسمي

والحق ان البيان الرسمي الذي اذيع قدس ازال كل قلق ساور النفوس، وكان مظهرا للتوفيق الذي نالته وزارة فخامة ياسين باشا الهاشمي. وقد علقت الصحف العراقية على اختلاف مذاهبها السياسية على هذه النتيجة تعليقا ملؤه الارتياح والتفاؤل، كما كتبت كثيرا عن العمل الجدي المتواصل الذي يجب على العراقيين ان يقوموا به في سبيل ضم الصفوف وتوحيد الكلمة والمحافظة على هذا الكيان الذي لم يصل اليه القطر العراقي الا بعد التضحيات الكبيرة والجهود الجبارة التي كانت موضع اعجاب الامم

حفلة تأبين كبرى

تقام غدا حفلة تأبين كبرى في جامع الاعظم ابي حنيفة النعمان للمغفور له جلالة الملك علي وسيخطب في الحفلة عدد من اكابر ادباء العراق ورجال القضية العربية وسيكون من بين الخطباء سعادة مولود باشا مخلص احد اعضاء مجلس الشيوخ وفؤاد باشا الخطيب وغيرهما. وقد تلقت لجنة التأبين طائفة كبيرة من القصائد والخطب والبرقيات من مختلف الاقطار العربية وربما تليت هذه الكتب في نهاية حفلة التأبين اذا اتسع الوقت لذلك.

السفير البريطاني في العراق

وصل في الاسبوع الماضي فخامة السير ارشيبالد كلارك السفير البريطاني في العراق واستقبل بحفاوة لائقة بمقامه وقدم فخامته صباح امس اوراق اعتماده سفيراً ومندوباً فوق العادة لدى البلاط العراقي الى صاحب الجلالة الملك غازي في حفلة رسمية فخمة حضرها دولة وزير الخارجية العراقية وكبار موظفي السفارة البريطانية في بغداد وقد طاف السفير في اليوم نفسه على المقامات الرسمية العليا فزار فخامة يس باشا الهاشمي رئيس الوزارة ونوري باشا السعيد وزير الخارجية ورشيد عالي بك الكيلاني وزير الداخلية وقد ردوا لفخامته الزيارة على الاثر.

والمأمول ان تقوى في عهد السير كلارك صلات المودة والتعاون المشترك بين العراق وبريطانيا حتى يكون في الامكان حل المسائل المعلقة بين الدولتين بما يضمن حقوق العراق ومصالحه الحيوية فتزداد الثقة المتبادلة بين العراق وبريطانيا والحلف العراقي البريطاني وتقوى الامال المعلقة على هذا الحلف في توطيد دعائم السلم في هذه الناحية من الشرق العربي

خذ من الأسهم ما استطعت

البطيحة والجولان

بلاد الخصب والسعة والمناظر الباهرة

«بقلم محرر الدفاع الزراعي»

مقدمة

كنت في جولة في المنطقة الشمالية اتعرف الى ما تبقى ـ بعد تفريط المفرطين الخونة» من اراضي الوطن، وللشمال في فلسطين تاريخ مجيد حافل. ففيه دك خالد صروح دولة الروم، وفيه وقعة حطين وكلها مما يشرف التاريخ العربي ويجعله يتيه اعجاباً وافتخارا. نعم كنت في تلك الجولة، فجمعتني الصدف بأحد المشتغلين في عمليات انقاذ الاراضي في المناطق العزيزة المتاخمة لحدود فلسطين ان صح اعتبار تجزئة سوريا الى نصفين شمالي وجنوبي. لقد اكبرت روح الانقاذ في القطر الشقيق، واعجبت بها كل الاعجاب، لان الاخوان هناك لاحظوا نيات الصهيونيين السيئة، تلك النيات الراغبة من صميم قلوبها في فتح طريقها الى سوريا والتملك فيها بعد ان رسخت اقدامهم في فلسطين واشتروها بالاثمان البخسة، فأرادوا ان يدفعوا الخطر قبل حدوثه، وارادوا ان يفسدوا على الخونة الاساليب وما دبر من خطط البيوع وتشريد السكان

اول الغيث قطر

رأى اليهود ان فلسطين تضيق عن استيعاب احلامهم وعن اسكان نحو ١٨ مليوناً من متشردي الآفاق منهم، فبدأو الحملة على سوريا. وبديهي ان تكون منطقة «البطيحة» اول المناطق الراغبين فيها، لانهم رأوا انها كنز ثمين وانهم بما سيجدونه من خيراتها سيمتلكون جاراتها، ونظراً لقربها منهم فسيسهل عليهم حمايتها والرقابة عليها

بدء المناورات

تخص البطيحة عائلة اليوسف فبدأ اليهود في المفاوضة معهم في ظروف مالية عصيبة ونالوا موافقتهم على البيع. ولما ذاع نبأ الاتفاق هذا بدأت في البلاد حركة استنكار وشعر الناس بالخطر فاوقفت الحكومة البيع. ولكن الصهيونية الصلبة لم تيأس ولا زال رجالها يعملون ليل نهار لاتمام هذه الصفقة التي لم يؤكد نجاح مسعاهم فيها حتى الان. واثار هذا العمل غيرة فئة مختارة مخلصة رأت ان تنشىء شركة زراعية مساهمة تعمل على انقاذ هذه الاراضي وعدم تسربها الى اليد الاجنبية، ثم على استغلالها بالمفيد النافع المكسب

وعهدت بدراسة هذا المشروع الى لجنة فنية اشتهر اعضاؤها بواسع اطلاعهم واختصاصهم في الشؤون الزراعية من الناحيتين العلمية والفنية. وكانت نتيجة الدرس باهرة حقا. فلقد وجد ان هذا المشروع من اندر المشاريع الاقتصادية التي تأتلف فيها الخدمة الوطنية الكبرى في النفع المادي العميم

موقع البطيحة

البطيحة قرية كبيرة وافرة الغلال عديمة النظير، بحيث لا تعادلها اية قرية سورية في اتساع المساحة وحرارة الاقليم وجودة التربة وغزارة الماء. وهي تتألف من سبعة عشر قرية صغيرة. وتقع في منتهي الحدود السورية على الساحل الشرقي من بحيرة طبريا. يحدها من الجنوب قرية النقيب الفلسطينية، ومن الشرق قرى الجولان التابعة لآل اليوسف والمعروضة للبيع مع البطيحة، ومن الشمال قريتا الويسية والجماتين العائدتان لاهلها، ومن الغرب نهر الشريعة وبحيرة طبريا. اما اقليمها فحار رطب ولذا فهي تصلح للزروع المبكرة في الانتاج مما يدر ربحا كثيرا كما لا يخفى. ويسكن البطيحة الآن الفان من البدو الذين يكتفون باقل ما يمكن من الانتاج الزراعي، ولهذا تجد القسم الاعظم من الاراضي هناك بورا لا يفلح ولا يستنتج. ومتى تم تحقيق امر الشركة وغطيت الاسهم وبوشر بالعمل فسيكون رخص الايدي العاملة هناك من اعظم الدواعي المشجعة على الاستثمار باحسن حال ممكن

مساحتها وزروعها

تبلغ مساحة البطيحة (٥٣٩٨٠) دونما فيها من الانهار والجداول والينابيع ما لا يستطاع وصفه. اما تربتها فطينية رملية حمراء، جربت فيها معظم الزروع فكانت النتيجة مدهشة جداً. وزروعها نفس زروع المنطقتين المعتدلة والحارة. زرع فيها من الحبوب القمح والشعير والذرة والحمص والترمس واللوبياء والعدس ويناسبها كذلك القطن والكتان والقنب وقصب السكر والخروع وفستق العبيد والسمسم والنيلة والحنا والخشخاش وتجود فيها الخضار الى آخر حدود الاجادة. اما لزراعة الاشجار ففيها اكبر متسع، حيث يناسبها البرتقال بانواعه والقشطة والجوافا والمانكا والموز والبلح والمشمش والسفرجل والخوخ والرمان، واللوز والعنب والتين والزيتون وقس على ذلك

الموارد الثمينة الاخرى

في البطيحة موارد رزق كثيرة اذا استغلت بحق وبعض العناية، فان الربح منها لا يدخل تحت حصر. ففيها يستطاع تربية الماشية نظراً لوفرة المراعي وجودة نباتاتها مما يعيل الالوف المؤلفة من الاغنام، وفيها مصائد هامة للسمك اذا نظمت انتجت الشيء الكثير. وشواطيء البطيحة رملية خالية من الصخور والاحجار، ولذا فهي تصلح للسباحة والرياضة البدنية، خصوصاً وانها تطل على مناظر جميلة خلابة، فيمكن ان ينشأ هناك مشتى يؤمه القاصدون نظراً لان المنطقة دافئة وجذابة. ويستعمل رمل البطيحة الممزوج بالشمينتو اكثر من اي رمل آخر، حتى ان مجلس بلدية طبريا اقر على البنائين وجوب استعماله في اشغالهم. وفي البطيحة حمامات معدنية حارة تضاهي حمامات طبريا والحمة في الفائدة وبالامكان ان يستفاد منها كثيراً

نظام الشركة

تألفت هذه الشركة في دمشق برأسمال قدره مئة وخمسون الف ليرة عثمانية ذهبية توزع على خمسين الف سهم، قيمة كل سهم منها ثلاث ليرات عثمانية تؤدى بطريق الاكتتاب على ثلاثة اقساط متساوية الاول عند الاكتتاب والاخريان يطلبهما مجلس الادارة عند الاحتياج بطريق الاعلان في الصحف على ان يؤدى كل منهما خلال ثلاثين يوما من تاريخ الاعلان. ويعطي كل سهم من اسهم الشركة لصاحبه حقا بحصته متساوية في ملكية رأس المال والارباح. ومتى حازت الشركة مقدار ثلث رأس المال تباشر اعمالها من استثمار وغيره

البدار البدار

هذا هو مشروع البطيحة الخطير انقل حديثه الى القراء باسطر قليلة معترفا بالعجز عن اعطاء تلك الاراضي ما تستحق من وصف يدور حول الاعجاب بها من جميع الوجوه. انى اراه واجبا محتما على كل فرد قادر ان يشترك في المساهمة في هذا المشروع الحيوي. واذا علم القارىء ان الدونم من هذه الاراضي العديمة الوصف معروض بمبلغ نصف ليرة فقط وجد انه من البلاء الاعظم ان لا يبادر كل واحد الى الاشتراك فيه. وها هي الشركة المؤلفة لهذه الغاية قد اجرت كل التسهيلات للراغبين في الاشتراك فليتقدم كل واحد بما يتيسر لديه من الدراهم ليصبح له ملكا ثابتاً في ارض من اكثر الاراضي خصوبة وجمالا. واري ان يكون الاشتراك عاجلا ما امكن حتى يستطاع القضاء على كل امل للصهيونية في تلك الاراضي الثمينة العربية، وخير البر عاجله

«ابو البعد»

شركة

سيارات غزة

الوطنية

سفريات يومية

بين غزة ويافا

وبالعكس

سيارات

فخمة

سائقون ماهرون

اعلنوا

في الدفاع

صفوة ما يحمله بريد الشرق والغرب

استفتاء شعبى
هل تريد بقاء هذه الوزارة
أتوافق أن تتأهب بلادك للدفاع عن نفسها ؟

نشرت جريدة المورننج بوست من شهر تقريباً قائمة تحتوي على اسئلة مختلفة بالشئون السياسية الداخلية والخارجية للامبراطورية البريطانية كما تتعلق بالشئون الاقتصادية ايضا وطلبت الى القراء ان يدلوا بآرائهم في هذه المسائل، فوردت الى الجريدة اجابات ٤٥ الف قاريء ادلوا برأيهم في هذه الشئون وبذلك استخلصت من هذه الاجابات رأي الجمهور البريطاني تقريباً.

ومن بين الاسئلة التي تتعلق بسياسه بريطانيا الداخلية عرضت الجريدة السؤال التالي : هل توافق علي بقاء الوزارة البريطانية فى حالتها الحاضرة؟ فاجاب على هذا السؤال ١٢٤٧٩ بالموافقة و٢٨٫٩٢٩ بالنفي، كما امتنع ٣٧٧٤ شخصاً عن ابداء رأيهم.

وكان السؤال الثانى « من ترغب ان يكون رئيس الوزارة القادمة من بين هؤلاء الاشخاص السبعة: المستر بلدوين، المستر نيفل تشمبرلين، المستر تشرشل، اللورد لويد، اللورد سالسبري، السير كنجسلي وود وشخص آخر. فنال المستر بلدوين ٩٣٩٨ صوتاً والمستر نيفل تشمبرلين ١١٣٤٣ صوتاً والمستر تشرشل ٦٦٨٨ صوتاً واللورد لويد ٤٣٠٠ صوت واللورد سالسبري ١٨٩٠ صوتاً والسير كنجسلي وود ٢٣١١ صوتاً والشخص الآخر ٢٦٢٢ صوتاً

وعرضت الجريدة بين الاسئلة التى تتعلق بالسياسة الاقتصادية السؤال التالي: هل توافق على الرجوع الى قاعدة الذهب مبدئيا وعند مايكون عملياً ؟ فكانت نتيجة الاجابة على الشق الاول من السؤال، بالايجاب ٩٧٥٥ صوتاً وبالنفي ١٦٩٥٠ صوتاً، واجاب على الشق الثانى من السؤال، ٢٨١٥٩ شخصاً بالايجاب و ٥٨٤٣ شخصاً بالنفى، كما امتنع عن الاجابة عن الشق الاول ١٨٤٧٧ شخصاً وعلى الشق الثاني ١١١٨٠ شخصاً.

وكان من بين الاسئلة المتعلقة بالسياسة الامبراطورية السؤال التالي : « هل توافق على مشروع قانون دستور الهند بشكله الحالي؟» فوردت الأجوبة من ٦٨٥٧ شخصاً بالقبول و ٣١٩٩٤ شخصاً بالنفي. وامتنع عن الاجابة ٦٨٣١ شخصاً على ذلك اذا كان هذا الاستفتاء الذي قامت به المورننج بوست يعبر عن الرأي العام، فان الشعب يكون في هذه المسألة محبذاً لخطة المستر نيفل تشرتشل واللورد لويد وغيرهم من غلاة المحافظين الذين يعارضون بشدة مشروع قانون دستور الهند بشكله الحاضر

وكان بين الاسئلة التى طرحت متعلقة بسياسة بريطانيا الخارجية الاسئلة التالية: « هل توافق على الاعتماد فقط على عصبة الامم لحفظ السلام؟ » فاجاب ١٣٨٩٠ بالايجاب و١٧١٠٢ بالنفي وامتنع ٤١٩٠ عن اعطاء رأيهم في الاجابة على هذا السؤال

كما سئل في السياسة الخارجية ايضاً السؤال التالي: «هل توافق على زيادة الحكومة لوسائل الدفاع لمنع الحرب ؟» فاجاب ٣٧٢٤٣ بالايجاب و٤٧٧٢ بالنفي كما امتنع ٣١٦٧ عن الاقتراع

كما اجاب ١٥٥٧٥ شخصاً بالايجاب و٢٠٩٨١ شخصاً بالنفي وامتنع ٨٦٢٦ شخصاً عن ابداء رأيهم عن سؤال: « هل توافق على سياسة العزلة والابتعاد عن المحالفات مع الدول الاوربية؟»

لورد يقول

في الكتاب الابيض الانكليزى
ما يشعر .. بوفاة عصبة الامم .. !

في حفلة اقامتها احدى الجمعيات الوطنية الانكليزية فى فندق « سانت ارمين » في لندن يوم الجمعة من الاسبوع الماضي ، خطب اللورد سيسل خطبة طويله نشرتها الصحف الانكليزية كلها، وكان مما جاء فيها ما يلى :

« انني أؤمن بان الكتاب الابيض الصادر عن الدفاع الوطنى لا يعبر عام التعبير عن رأي الحكومة، وفي هذا العمل من حكومتنا ما فيه من الغرابة

ان الذين صاغوا نصوص هذه الوثيقة لم يدركوا انهم بعملهم هذا قد حملوا الناس على ان يعتقدوا بان عصبة الامم قد اصبحت اثرا بعد عين ؟

ذلك لان الكتاب جاء وفيه ما يستدل منه على اننا لم نعد نعتمد على هذه العصبة في صد عدوان المعتدين ؛ وعلى اننا اصبحنا موقنين بان سلامتنا لا تكون الا بان نستعد تمام الاستعداد للحرب بعد الان؟

ولقد كان فى وسع الحكومة ان تجتاز لتسلح الجديد طرقا غير التى اختارتها في كتابها الابيض ، ولكن مستشاريها لم يعجبهم الا ما صاغوه في هذا الكتاب ، وبه اقاموا العثرات في سبيل موعر نزع السلاح — المؤتمر الذى ما نزال نعتقد بانه على قيد الحياة ا

« الدفاع » يترأس اللورد سيسل الآن حركة استفتاء تجري في البلاد الانكليزية ، في هل تشترك اولا تشترك بريطانيا العظمى فى الحرب القادمة، وتدل النتائج التى ظهرت الى الآن لهذا الاستفتاء على ان اكثرية الشعب الانكليزي فى جانب وقوف بريطانيا على الحياد

يضربون
عن الطعام

جاء فى الپالستين بوست ان سبعة اشخاص من الموقوفين في سجن القدس لدخولهم البلاد بطرق غير « مشروعة» قد اضربوا عن تناول الطعام منذ ظهر يوم الثلاثاء . وتقول الجريدة انه على اثر ذلك قالت اللجنة الصهيونية بمفاوضة المسئولين لاطلاق سراحهم بالكفالة

وكالة الاناضول

قاتل النساء

شيراز — قبض على المدعو سيد محمد علي على اثر تفتيش البوليس منزله وعثوره فيه على عشر جثث لنساء وشبان وكانت مدفونة في الحديقة . وكان البوليس قد اشتبه في الشخص المذكور بسبب الملابس الكثيرة المستعملة التى كان يبيعها باستمرار . وقد ظهر ان هؤلاء الاشخاص قد ماتوا في شهر واحد بالتسمم بسيانور البوتاسيوم بعد ان عبث القاتل بهم . وقد لوحظ ان الجاني كان يختار ضحاياه من بين الاشخاص الحسني الهندام حتى يتمكن بعد ذلك من ان يجني فائدة كبرى من بيع ملابسهم

طرق شرق الاردن

القدس — قوبل قرار الحكومة الفلسطينية بوضع مبلغ ٧٢٣٠٠ جنيه تحت تصرف شرقى الاردن لانشاء طرق بالارتياح، لان الدوائر الاقتصادية ترى ان فلسطين ستستفيد من الرخاء في البلاد المجاورة. ويلاحظ مع ذلك ان الحكومة الفلسطينية منعا من حدوث منافسات ضارة بالسكة الحديدية لاتميل الى انشاء طرق في بلادها ميلها الى انشائها في القطر المجاور

مناجم الذهب

انقره — بدأت جماعة من الاجانب في مفاوضة المصلحة المختصة بتنقيب الاراضى المحتوية على مناجم الذهب وقد قدم المذكورون مقابستين الجهات التى يطلبونها في حالة عثورهم على منجم مهم وحالما يتم الاتفاق مع الحكومة فان المذكورين سيتعهدون بالقيام بتنقيب دقيق في جميع الاراضى التركية

تعداد السكان

انقره — تقرر ان يبدأ التعداد العام للسكان في شهر اكتوبر من هذا العام. وسيلزم جميع السكان فى تركيا بلزوم منازلهم طوال ايام الجمعة لانه يوم عطلة من الشهر المذكور لكى يتمكنوا موظفى التعداد من زيارة المساكن واحدا واحدا للقيام بعملية احصاء السكان حسب كشوف الشخصية . وسوف يستلزم هذا العمل ١٢٠٠٠٠ موظف للتعداد

الاوزان المترية

طهران — بدىء باستعمال طريقة الاوزان والمقاييس المترية في مدينة طهران . وبعد ان يعتاد سكان العاصمة على الطريقة المذكورة ستعم رسميا في انحاء طهران الاخرى ثم يستعمل تدريجيا فى باقي مقاطعات الامبراطورية فيبدأ بتنفيذها في المراكز الكبري فالجهات الصغيرة والقرى . ولكي يعتاد الجمهور علي طريقة الاوزان والمقاييس المترية توزع الادارة العامة لمصلحة التجارة والصناعة نشرات تفسيرية في كل مكان وهي تحتوي على مجموعة من الامثلة مقارنة بالنظام القديم للاوزان والمقاييس وكذلك جميع الايضاحات الضرورية

الحق للقوة !

من كانوا ملكيين فى المانيا
يصبحون علنا ... من العسكريين المحاربين!

سبق لنا ان عرفنا الكابتن وارد برايس الى قراء « الدفاع »، وقلنا لهم ان « الديلى ميل » لا تنتدبه الا في المهمات العظمى لمواتاتها بما يستطيع الوقوف عليه من الانباء والاراء

وحضرته الآن في برلين ، ومنها بعث الى جريدته بما نلخصه فيما يلى :

في المانيا وحدة جوية اسمها (لفتسبورتفرباند) يعد رجالها الى الآن الملكيين الذين لا شأن لهم الا بالطيران التجاري

ولكن اعتبارا من اول نيسان القادم سيصبح قواد الطيارات التابعون لهذه الوحدة الجوية وهم ضباط عسكريون ينالون رتبهم العسكرية من الحكومة الالمانية ، ويكونون ضمن قواها الجوية العسكرية

ولقد اذيع هذا النبأ فى برلين يوم السبت من الاسبوع الماضى ، وبذلك ازيح الستار على « السر الالمانى » الذي كان غامضاً ، فيما يختص بالقوى الجوية التى لالمانيا ذات التقاليد العسكرية التى لا ينكر لها فضل

ولاول مرة تعترف الحكومة الالمانية بان وحدة « لفتسبورتفرباند » هي القوة الجوية « المحاربة » لالمانيا ولعطيها بدلا من اسمها الجديد باسم (لفتستريتكرافت) وليس يهم المانيا الآن أأدهش هذا العمل دول الدنيا أم لم يدهشها

« الدفاع » فالحق للقوة ...

الاعدام جريمة الانسانيه

امرأة تحارب الحكم بالاعدام
وتبذل فى هذا السبيل اموالا طائلة ونفوذا !

اكثرت الصحف الانجليزية اخيراً من ذكر اسم المسز افيوليت فان التى تعد من كبار اغنياء لندن اذ ما تدفعه من المكوس على املاكها ١٢ الف جنيه سنويا .

وقد كرست حياتها بعد موت زوجها على الغاء قانون الاعدام في بلاد الانجليز فهى تبذل اموالا طائلة للمرافعة عن المحكوم بالاعدام وتقيم مظاهرة كبيرة في رتل من السيارات تملأها بالفرق الموسيقية فتملأ شوارع لندن عزفاً وانشاداً كلما نجحت فى الغاء حكم اعدام على فرد ما ولها سيارة خاصة فخمة اعدت فيها جميع وسائل الطرب تدور فيها مع الركب حول السجن الذى يضم المحكومين.

وقد صرحت لاحد مندوبي الجرائد بانها « امرأة غنية لا تجد لنفسها عملا خيراً من ان تعمل للانسانية في مساعدة المساكين ، لا سيما وقد اصبحت تتمكن من ذلك علناً بعد موت زوجها منذ ستة شهور . وهو شأن اهتمت به منذ عشرين عاماً حتى لم يعد لها اليوم شأن سواه »

وقد الفت هذه السيدة « عصابة » كبيرة — كما تسميها السلطة — خصيصاً لمكافحة حكم الاعدام تطاردها الحكومة مطاردة متوالية الا ان « الرئيسة الجليلة » تقف في وجه الحكومة صارخة بأن « العين بالعين والسن بالسن » شريعة « جركونية » (يهودية) قديمة بالية .. وان الاعدام لا يمنع القتل ، بل هو جريمة ضد الانسانية » وهى تطالب الحكومة البريطانية بالغائه اعتماداً على ما لها من النفوذ المالي والاجتماعى الذى يؤيدها فيه الشعب الانكليزي عامة

من صحف العالم

مرابح زعماء الثورات من الادب
كتاب كفاحي يربح ١٦٠ الف جنيه

الثورات تكون فوائد ادبية. ومنها ان كتاب هتلر (كفاحي) ترجم الى اربع عشرة لغة وبيع منه حول المليونين نسخة، بمعدل سعر النسخة ١٠ شلنات. والمعتقد ان معدل الربح الصافى بلغ شلناً واحداً و١٨ بنساً لكل نسخة، فيكون هتلر قد ربح من كتابه هذا مبلغ ١٦٠ الف جنيه. وبذلك يعد اوفر القادة الثوريين حظاً في الادب . . ولم يكن هناك قانون يمنعه من استلام ثمن (ادبه) بالمارك الكامل

والرفيق ستالين يليه فى وفرة بيع « الادب » بين زعماء الثوريين، فقد بيع من خطبه المجموعة ملايين النسخ وهي موجودة في جميع مكاتب روسيا، غير انه ان استلم مرابحه — فانها تخسر كثيراً بالنسبة لهبوط الروبل، فضلا عن انه لا يسمح له باستلامها طبقاً للنظام الشيوعي الذي لا يعطيه منها اكثر من مرتبه المعتاد

« ستاندارد »

وكالة الاناضول

صدى وفاة الشريف

بيروت — كان لوفاة الشريف على حيدر باشا شريف مكة السابق رنة اسى عميقة فى جميع الدوائر الاسلامية في مدينتنا . وقد حضر المسلمون تشييع جنازة الفقيد افواجا بصفته احد الشخصيات البارزة في العالم الاسلامي

برقية سمو الامير

عمان — ابرق الامير عبدالله امير شرقى الاردن الى ابن عمه الشريف عبد المجيد معرباً عن حزنه العميق لوفاة الشريف علي حيدر باشا

هزات ارضيه

طهران — شعرت عدة مناطق ايرانية بهزات ارضية، ولم تحدث اصابات.

ماذا تسمع اليوم
عن محلات السادة دجاني اخوان

يافا — تلفون ٧١٦

— يوم الجمعة ٢٩ آذار سنة ١٩٣٥ —

١٠	قرآن كريم — الشيخ محمد ابراهيم المنجد
١٠	ختام
١	— مساء — موسيقى . ثنائي الليثي . مارش بدران . حظ الحياة . حبك يا سلام ، بيانو منفرد . حسن درويش « مارش استانبول تأليف حسن درويش » ثنائي الليثي . ابكي فتبكي بحر الغرام بيانو منفرد حسن درويش . تقاسيم . دور اهوى الغزال الربربي ثنائي الليثي « تنال برد الجزال ، موسيقى تركية مارش قوقازي » بيانو منفرد ، حسن درويش — غرام كيلوباترا . تأليف حسن درويش
٢٫٢٥ —	النشرة التجارية الاولى
٢٫٣٠	ختام
٥ — ٥٫٣٠	قرآن كريم — الشيخ محمود رضوان عثمان
٥٫٣٥ — ٥٫٥٥	حديث فى ترك الفطول . الاستاذ محمد هاشم عطيه
٦	حديث في التدبير المنزلي . الآنسة اقبال حجازي
٦٫٣٠	نشرة الاخبار
٧	النشرة التجارية الثانية
٧٫١٠ — ٧٫٣٠	حديث . بدء الخليقة فى اعتقاد قدماء المصريين — الاستاذ محمود مصطفى الغزاوي
٧٫٣٥ — ٧٫٥٥	حديث النيل . صاحب السعادة امين سامي باشا
٨ — ٨٫٣٠	موسيقى . مغنى والات الاستاذ عزيز عثمان — شريط ماركوني المسجل
٨٫٣٥ — ٨٫٥٥	موسيقى — كمان منفرد فاضل شوا — تقاسيم كمان
٩ — ٩٫٣٠	موسيقى الات منفردة . قانون . مصطفى رضا بك . بيان مدحت عاصم كمان . فاضل شوا « شريط ماركوني المسجل »
٩٫٣٥ — ١٠٫٢٥	موسيقى — فرقة موسيقى اليد المصرية — محمد بدوي ومحمد الصبان — مارش فتوح مكة — لوزة الورد — الفؤاد حبك — الجمال الشرقي — البلبل العربي — فرحان بدلاله — مالي يالله
١٠٫٣٠	موسيقى مغنى وآلات . الاستاذ عزيز عثمان . « شريط ماركونى المسجل »
١١	سلام الملك — ختام

السبت فى ٣٠ اذار

٧٫١٥ — ٧٫٣٠	صباحاً تمرينات رياضية
٧٫٣٠ — ٨	قران كريم . الشيخ محمد ابراهيم المنجد
٨	ختام
١٠	موسيقى . خماسي امين محمود — مارش داود — حلم الدوح يهوانا — من قبل ما اهوى الجمال — نار العشق — الا يا من بسيف اللحظ — الليالي اسعفتني بالمنى — اليوم صفا عزيز حبك — مارش العزيزية
١٢	ختام
٢ — ٢٫٢٠	مساء . موسيقى . مغنى وآلات الآنسة احسان عبده شريط ماركوني المسجل
٢٫٢٥	النشرة التجارية الاولى
٢٫٣٠	ختام
٥ — ٥٫٣٠	قرآن كريم . الشيخ محمود رضون عثمان
٥٫٣٥	اسطوانات . منتخبات اوركسترا
٥٫٤٥	نتائج سباق الخيل
٦	حديث الى الاطفال . الآنسة سنية محمد على
٦٫٣٠	نشرة الاخبار
٧	النشرة التجارية الثانية
٧٫١٠ — ٧٫٣٠	اسطوانات . منتخبات اوركسترا
٧٫٣٥ — ٧٫٥٥	حديث اجتماعيات — الاستاذ عبد العزيز البشري
٨ — ٨٫٣٠	موسيقى — ثلاثي هواة — فلوت رشاد بدران — كمان محمود خيري — بيان حسن درويش — مارش عبدالحميد — كادنى الهوى — تقاسيم بيان — كسمت
٨٫٣٥ — ٩٫٢٥	موسيقى — مغنى والات الآنسة ليلى مراد — تقسيم عود مقدمة — تقسيم كمان — توشيح قد حركت — دور في البعد ياما — تلحين المرحوم محمد عثمان
٩٫٣٠ — ١٠	تلحين موسيقى — آلات — تخت الآنسة ليلى مراد — موسيقى صامتة
١٠٫٥ — ١١	موسيقى — ليلى مراد — تقسيم عود — مقدمة موسيقية تقسم قانون ليالي وقصيدة اراك عصي الدمع
١١	سلام الملك ختام

أغنياء فلسطين

ثروات اقامت نفسها على سلم من النكبات

بيدكم وقف الكوارث يا أيها الكوارث على وطنها

للمال ، فى سائر بلاد الدنيا ، طرق انسانية ، او سبل وطنية ، يسير فيها على نحو فاضل كريم . فهذا يتبرع بعشرة آلاف ، في بناء مستشفى . وقد تعلو العشرة في الرقم حتى تكون مئة الف ، وربما الافو . وهذا يبني لدولته اكبر بارجة في اسطولها ، ليحيط الوطن بسياج من المناعة ، تسهل عليه الدفاع عن نفسه . اما في فلسطين فلست بواجد طبقة مكروهة ، ينظر اليها سواد الامة نظرة الريبة ، اكثر من طبقة الاغنياء والموسرين . ولست بواجد كذلك مالا لا تتداوله الايدي ، ولا يمسح من دموع البائسين ، او يقوي من جبهة الوطن ، مثل مال الاثرياء في فلسطين .

تغضب الطبيعة وتثور ، فتغرق بلدة او قرية ، ويسكن اهلها العراء نوماً ، وفي النهار وتتحرك الايدي الفقيرة بما عندها من قروش قليلة ، اما خزائن الاغنياء فليس لها علم بالامر !

ويبنى اليهود ، والانكليز ، والالمان المستشفيات ، فيسكن اليها المريض يخفف من آلامه ، ويشفى ، فأما اغنياؤنا فيرون ان تبقى اموالهم مكدسة في الخزائن المغلقة ، لا تعرف سبيلا الى تخفيف وطأة البؤس على ابناء هذه الامة

وتهب على الوطن ريح عاتية من اضطراب او نحوه ، فلا تجد الا هؤلاء الذين يرتدون «القنابيز» واصحاب الحوانيت الصغيرة ، وطبقة المتعلمين الصغار ، والطبقة الوسطى بوجه عام — سائر طبقات الشعب تتقدم باذلة ، الا طبقة الاغنياء واذا ساهمت فبأقل القليل الشائن .

ولا تبحث عن السبل التى جاءت بها هذه الثروات الضخمة ، فأكثرها اقامته فرصة عابرة ، او سانحة من الزمن . هذا الرجل اثرى لانه باع . وهذا الرجل اغتنى لانه احترف مهنة السمسرة . وذاك بالربا الفاحش شاد صرحه المادي . والبقية القليلة جاءها الغنى قصير الباع وقد يكون عن طرق شريفة .

اذن اكثر ما نرى من اغنياء صعد الى قمة المال الزاخر على سلم من نكبات الوطن ، وآلام سكانه . وفي هذا سر ما نرى من بخل ، وامساك ، واهتمام كبير بجمع المال ، ولو استعمل هذا المال اداة سوء تضر بالوطن ، وتضر بالامة . فأمثلة عديدة نضربها كانت فيها ثروة الاغنياء مثل ثروات المرابين في القرون الوسطى ، تنزل تاجرة الى اسواق الاراضي لتشبع ما تسفحه من ألم عميق ، وسوء تنزله بساحة البلد ، او ساحة سكانه .

وترى البيارات تقام ، والقصور تشاد ، والسيارات في الطرقات كأنها في مظاهرة ، او في مباراة استعراض ، هذه ثمنها اربعمائة جنيه ، وتلك الف ، وثالثة تقفز على الرقمين معاً . والمآكل كثيرة الالوان ، عديدة الانواع . كل ذلك يسكت عنه سواد الامة لو جاء عن طريق حلال شريف ، او لو انه على الاقل كف عن سيئاته ، ومضى سبيله في الاحسان ولو قليلا . فأين الغني الذي دعا الى تأليف شركة تضع حداً للبيوع الجارية في الجنوب ، ويوقف هذه البيوع عشرون الف جنيه؟ واين الاثرياء الذين تعاهدوا على وقف البيع جملة ، لا بتشريع من الحكومة ، ولكن بتشريع من اموالهم وثرواتهم ، وفي البلاد اليوم ملايين عديدة من الجنيهات ؟ واين الغني الذي تبرع بالانفاق على وفد يسافر الى لندن للدعاية الوطنية ؟ اين الغني الذي انبه ضميره فقال يكفيني من المال هذا ، وأضع البقية تحت تصرف الامة ! اين الغني الذي شبع واكتفى بما عنده ؟

على كل هذه الاسئلة تجاب سلباً ، سلباً دائما . إنك تراهم ، الا من عصم ربك ، في سوق الاراضي ، سوق الكرامة الوطنية ، سوق الشرف الوطني ، يبحثون لهم عن صفقة ، او عن كارثة !

سبعة عشر مليون جنيه ذهبت الى جيوب باعة الاراضي والسماسرة منذ عام ١٩٣١ فقط ، فأين هي هذه الاموال ؟ الا تستطيع هذه وحدها وقف الاستعمار اليهودي وقفاً ابديا ؟ الا تقيم اكبر مؤسسة مالية غايتها شراء كل ارض صاحبها فى حاجة ماسة الى المال ؟ اين هي هذه المبالغ ، اننا لا نلاحظها الا في خزائن البنوك الاجنبية ، والا منبثة في اسواق النكبات ، تزيد سمنة اكثر من سمنتها ، وصرحا على اشلاء الوطن وسكانه اكبر من صرحها — انها سكرى ، مجنونة ، تجوع للجوع نفسه !

ايها الاغنياء ! الكارثة لا تحل الا عليكم . من كان منكم يؤمن بعدالة السماء فليتوقع نازلة من الله على اولاده واحفاده ومن كان منكم يؤمن بشرف الوطنية فليتوقع مستقبلا رهيباً يحاسب على مثقال الذرة ومن كان منكم يؤمن بسجل التاريخ ، فليذهب وصفه الآن صفحة سوداء ملطخة بالنجيع البريء المظلوم .

ايها الاغنياء ، لم تظهروا الا في ايام الفساد والفوضى ، حين يصعد على وجه الماء الآسن كل سفيه من الاحياء ، ويهدأ في القعر كل فضيلة يلوثها الظهور في مثل هذا الوسط . وهو حال لا يدوم بحال ، وهي مرحلة تنتهي دائما بيوم حساب عسير

ايها الاغنياء « والذين يكنزون الذهب والفضة ولا ينفقونها فى سبيل الله فبشرهم بعذاب اليم »

وسبيل الله الخير ، والاحسان ، والعمل الصالح.

ابراهيم

في سينما عين دور بحيــــفا

ابتداء من يوم السبت القادم الواقع في ٣٠ آذار الجاري تعرض الرواية الرائعة

— دون جوان —

يمثل فيها أشهر الممثلين والممثلات

جلالة الملك عبد العزيز يعاهد الله

على ان يظل حياته صديقاً وفيا للعراق

يعرف قراء (الدفاع) ان بعثة من شباب العراق الكشافين ادت فريضة الحج في هذه السنة ، قادمة من بلادها الى الحجاز بالطريق البري الجديد . وقد تشرفت هذه البعثة — بعد النزول من جبل عرفات — بمقابلة جلالة الملك عبد العزيز آل سعود ، فالقي بعض الخطب والقصائد ، فرد جلالته على الخطباء بهذه الكلمة البليغة

انا مسرور من هذه النهضة العلمية المباركة التى ظهرت في العراق والتى سيكون لها اكبر الاثر في تقدم العرب . وانا مسرور ايضاً بمشاهدتكم في بلادي لتزداد بالتعارف الصلة التى تربط بلادنا ببلادكم وشعبنا بشعبكم . ويتضاعف سروري بلقياكم لانكم اول بعثة تأتينا من العراق ، فذكرى هذه البعثة ستبقى في نفوسنا

ترد الينا في كل يوم من اخبار النهضة في العراق ما يسر الخاطر ويشرح الصدر ، ونحن اذا فرحنا لذلك فأنما نفرح لانفسنا ، لاننا نحن والعراق واحد ، تربطنا به روابط كثيرة ، واهمها اننا والعراقيون عرب ، وخصائصنا واحدة . فكل ما يسر العراق يسرنا وكل مصيبة تصيب العراق هي مصيبة لنا ، نتألم لالم العراق ونفرح لفرحه . وكذلك مصالحنا مشتركة . فالعراق هو في الحقيقة سدنا يحول دون توغل احد فى بلادنا ، فلا عجب اذا نحن عنينا بامره عنايتنا بأمورنا

لذلك انا اقول لكم في هذا المحفل الحاشد : انني اعاهد الله على ثلاثة امور

١ـ نحن دعاة ندعو المسلمين لان تكون كلمة الله هي العليا . اعاهد الله ثم المسلمين على ان لا احيد عن ذلك قط .

٢ ـ اعاهد الله على ان اكون انا وعيالي وجندي مجاهدين في سبيل العرب وفي نصرة العرب

٣ ـ اعاهد الله على ابقى ما بقيت ما زلت حيا محافظاً على الود مع العراق بنفسي وشيمتي

هذا كلام من مسلم عربي يعاهد الله عليه في بيت الله الحرام امام هذه البعثة

استبدال الانوار الكهربائية

في تل ابيب

صرح الادون نديفي كاتب المدينة فى تل ابيب على اثر عودته من لندن وغيرها من بلدان انكلترا ، انه بعد ان اطلع على احدث طرق الانارة وحركة المرور فى اشد شوارع لندن ازدحاما . ورأى الفرق بين التسهيلات التي يجدها السائقون هناك بسبب الانارة وما يجده سواقي فلسطين من صعاب هنا ، قرر ان يباشر بادخال طرق الانارة المتبعة هنالك في تل ابيب ، وذلك يتطلب تغيير الانوار الكهربائية المستعملة حاليا والاستعاضة عنها باخرى

وستوضع هذه الانوار في وسط الشارع بحيث تسير السيارات من جانبيها وهي من نوع الانوار الزئبقية التي يستطيع السائق معها اطفاء نور سيارته ليسير آمنا مطمئنا

وعدا عما تقدم سيعمل الادون نديفي جهده لادخال عدة تحسينات فيما يتعلق بحركة المرور وتجميل منظر المدينة

حوادث السيارات

بينما كان الادون باروخ فريدمان من سكان تل ابيب يسوق السيارة رقم ٨٣٨٢ إذا به يصدم شخصاً يدعى جلال رزق وذلك على طريق يافا — القدس فنقل الجريح الى مستشفى الحكومة بيافا والقي القبض على السائق المذكور لاتمام التحقيق

— وصدمت السيارة التي كان يسوقها سمحا انشتين من تل ابيب امرأة تدعى استير كابلان وفتاة تدعى كاهنا كلاهر كلاهما من تل ابيب فاصيبتا بجراح خفيفة وبعد ان القي القبض على السائق اخلي سبيله بالكفالة

قنصل الدنمارك

عين المستر كابلان قنصلا لحكومة الدنمارك فى يافا وتل ابيب وقد وافق فخامة المندوب على هذا التعيين .

لزيارة فلسطين

ذكرت الپالستين بوست فى عددها الصادر امس ان فريقا من اعضاء البرلمان الانجليزي سيبحرون غداً الى فلسطين قصد زيارتها والتفرج على ما وصلت اليه من التقدم خلال السنوات الاخيرة

وسيكون على رأس هذا الفريق الزائر المستر بارنت جانر

زواج رئيس الميناء

عقد بعد ظهر امس في مدينة القدس حفلة زفاف المستر فليب باكسندر رئيس ميناء يافا على الانسة جوسي كلاربولز

واقيمت بعد الاكليل حفلة شائقة في فندق كاست حضرها من يافا المستر بوب مدير المرفأ بيافا والمستر كفراتا من ضباط البوليس والمستر رودس والمستر سميزرس مدير الجمرك بيافا والمستر بولاك وعقائلهم

وحضر الاكليل من حيفا المستر ستد مدير الجمارك العام وغيره

وبعد الحفلة سافر العرسان لقضاء شهر العسل في بلاد قبرص

من تريستا

الحمدلله بالسلامة!

يعود يوم الاثنين القادم موظفو الصحية ودائرة المهاجرة الذين سافروا خصيصا من فلسطين لاجراء التسهيلات اللازمة للمهاجرين اليهود فى الطريق قبل وصولهم كما ذكرنا في حينه

نشال ...!

قبض البوليس صباح امس على المدعو حاييم موشه زالمت من محلة بنى شالوم في تل ابيب بتهمه سرقة خمسة جنيهات .

لص آخر

القى بوليس تل ابيب امس القبض على محمود منيب من اهالي نابلس لسرقته ستمائة مل من جيب دافيد كابلان اثناء وجوده فى محطة سكة حديد تل ابيب

سعر الجنيه

عن بنك الباركليس

في ٢٧ — ٣ — ٣٥

بالدولار	٤ و٧٩ وثلاثة اثمان
بالفرنك	٧٢ و٧٥
بالمارك	١١ و ٩٥
بالليرة	٥٨ وثمن

عصابة الورقات الثلاث

فى المدينة عصابة استفحل امرها رغم مطاردة البوليس لافرادها ، ورغم القبض على بعضهم ومحاكمتهم وزجهم في السجون . وهذه العصابة هي عصابة (الورقات الثلاث) التي تتآمر فى الشارع العام على سلب المارة نقودهم

ويتخذ اعضاء هذه العصابة وهم كثيرون مركزاً لهم زاوية عمارة الاستاذ الظفر بالقرب من دائرة الصحية على شارع الملك جورج وتجد بعضهم يرابط في المنعطفات لاصطياد المارة من جهة ولمراقبة البوليس لهم من جهة اخرى

وامس وقع بين ايدى افراد هذه العصابة امرأة فلاحة رأت الربح المصطنع الذي ربحه احد افراد هذه العصابة اياها ، لايقاع الغير ، فغامرت بما كانت تحمله من النقود حتى خسرته على اخره واخذت تبكي حظها نادبة لا نها لم تعد تملك حتى اجرة ركوب السيارة الى قريتها

هذا مشهد من عدة مشاهد يدل على استفحال شر هذه العصابة التي اذا اجترأ احدهم وطلب ان يستعيد ما خسره بطرق الغش والخداع فالويل له وما يلقاه

نرجو ان تزداد مراقبة البوليس على هؤلاء لانهم لا يختلفون في شيء عن اللصوص.

مباريات الحدائق

جائزة اجمل حديقة

قام الاستاذان الزراعيان صابر افندي الشنار ورشاد افندي الشافعي في هذا الاسبوع بمهمة زيارة حدائق المدارس القروية لانتخاب احسنها . فزارا مدارس بيت دجن وزرنوقا وقاعر ويبنا والشيخ مونس. وسيتلوها فى نفس الزيارة للغاية ذاتها في الاسبوع القادم حضرات مفتش الفنون الجميلة في فلسطين ومستر كرازوفسكي مفتش قسم البستنة في يافا ، لاعطاء القرار النهائي بمنح كأس فخامة المندوب الفضي لاحسن حديقة .

اعتداء دنيء

في ليلة السبت الماضي اطلق مجهول خمسة عيارات نارية على بيت الوجيه الشاب السيد صالح الزعبي فى طوباس ولكنها لحسن الحظ لم تحطم الا ما لقيته في طريقها من زجاج وأواني . فنهنيء الذكر بنجاته من هذا الاعتداء الاثيم ونرجو في الوقت نفسه ان تتطهر كل قرية عربية من مثل هذه الحوادث المشينة وان يكون هدف الجميع اسمي وارفع

شكر واعتذار

محمد عارف الناشف واخوته وجميع عائلة الناشف بالطيبة يشكرون كل من واساهم بفقيدهم المرحوم عارف افندي الناشف سواء بالسير فى الجنازة او بالحضور الى بيت الفقيد او بالبرقيات والتحارير ويرجون كل واحد من اخوانهم واصدقائهم ان يعتبروا هذا بمثابة شكر لكل منهم ، ونسأل الله الا يفجعهم بعزيز انه ولي الصابرين

عنهم

محمد عارف الناشف

قلب المؤمن دليله

حادث المؤامرة على الملك عبد العزيز

جلالته يتحدث عن العراق وقضية فلسطين

في ١٤ ذي الحجة الجاري تشرف لفيف من الصحفيين الذين ادوا فريضة الحج ، بمقابلة جلالة الملك عبد العزيز فألقى جلالته عليهم كلمة مختصرة ثم اجاب على اسئلة طرحوها :

جلالة الملك ورحلته الى اوروبا

ان جماعتي شوقوني لزيارة اوربا وعواصمها ومدنها الكبيرى ولكنني لا احب ان افارق بلادي ، ولا اريد ان ارى غير بلادي العربية ، وان اكثر ما اخشاه واحاذره الصحفيين واقوالهم واسئلتهم لان الناس شيء واحد والصحفيون اشياء . منهم اهل النقد في السياسة وانا رجل ربيت تربية بدوية ما اجيد صوغ الكلام ولا رصفه واهل الصحف يكتبون الاشياء منمقة ويهندسون كتاباتهم هندسة كاملة وانا ليس عندي شيء من هندسة الكلام الذي يجول فى قلبي عن اساسات البناء الذي اتكلم به ولا مقدرة المهندس الذي يعدل البناء ويرتبه

حادث الاعتداء على جلالته وولي عهده

ان الذين اقدموا على هذا العمل قوم ليس فيهم دين يمنعهم وانا شخص ليس يهمنى الا اقامة كلمة التوحيد والمحافظة على ما بيدى والحافظ هو الله تعالى .

ولما وقع ما وقع وقدر الله من فضله وعنايته النجاة لم يكن همى غير المحافظة على الحجاج ومنع تسرب اخبار الحادث الى خارج الحرم فامرت باغلاق ابواب الحرم ومنع سفك الدماء فيه واتممت الطواف وخرجنا عائدين الى منى .

فسئل جلالة الملك من التحقيق وهل ثبت ان جلالة الامام يحيى له دخل فى الموضوع فاجاب جلالته : اني لا اعتقد انه يمكن ان يقدم علي مثل هذا العمل والرجل لا يخلو من دين والصلات بيننا وبينه على احسن ما يرام اما التحقيق عن الحادث وكيف وقع واسبابه فهذه شؤون ستأخذون عنها بلاغا من الوزارة الخارجية وتعرفون الحقيقة .

قيل ان للامير احمد سيف الاسلام يداً في هذه المؤامرة ؟ فقال جلالته :

ان كلام الناس كثير ، والناس يتكلمون باشخاص كثيرين ولكن نحن لا يمكننا ان نأخذ بالاشاعات واقوال الناس ولا يمكن ان نقول شيئاً الا ما تراه عيوننا وتقره قلوبنا وتطأه اقدامنا ونحن دائما تأتينا اخبار كثيرة بان فلاناً سيفعل وفلاناً سيعمل اما نحن فالحزم والحيطة التى امرنا الله بها نعملها وانا ما اعتمدت فى اعمالي الا ان اتكل على الله وحده

جلالته يخشى شرا وهو فى عرفات

ووالله ان هذا الحادث الذي وقع في الحرم وقر في نفسي وانا فى عرفات وكأني اشعر به ولكن قلت فى نفسي ان الله سيكفيني هذا الشر ، وكنت احدث نفسي كيف يمكن القبض على الجاني اذا تغلغل بين الناس!

وبعد ان نزلت من عرفات كان الله انساني ذلك الذي وقر في نفسي ونحن مالنا فى شيء من اعمالنا الا اعتمادنا على الله

وقع خبر الاعتداء فى الاقطار الاسلامية

وقد سئل جلالته عن مقدار ما كان لشعور المصريين من اثر في نفس جلالته فقال : لقد رأيت من شعور العالم الاسلامي اجمع من سائر اجناسه ما اثلج صدري واشعرني باتحاد المسلمين واتفاقهم ، وان هذا الامر اهمهم كثيراً وظهر منهم من الاهتمام فيه اكثر مما كنا نتصور ونظن.

والمصريون بصورة خاصة اخواننا وقد عودونا ان نلقى منهم في كل فرصة ومناسبة ما تنشرح له صدورنا من الالفة والمحبة بيننا وبينهم لانه لا يوجد بيننا وبينهم ما يدعو لخلاف وشقاق

واعرب الصحفيون العراقيون عن سرور العراقيين من خطاب جلالته للكشاف العراقي وما صرح به فيما يتعلق بالعراق فقال جلالته :

العراق منا ونحن منه ، والذى يؤلم العراق يؤلمني والذى يسره يسرني فالعنصر واحد والامة واحدة وما يريد احد بالعراق شراً الا وهو يريد بي مثله

جلالته يتحدث عن قضيه فلسطين

وتكلم جلالته عن حالة فلسطين فقال :

انى اتمنى لفلسطين كل خير وسعادة لانها بلد عربى وفيها ثالث الحرمين وهو المسجد الذي قال الرسول صلى الله عليه وسلم فيه « لا تشد الرحال الا الى ثلاثة مساجد مسجدي هذا ومسجد الحرام ومسجد الاقصى » ففلسطين من بلاد العرب والذي يسر العرب يسرني والذي يؤلمهم يؤلمني ولكن مصيبة العرب فى جميع بلدانهم واقطارهم من انفسهم ومن تخاذلهم

والذي أتمناه ان يجمع الله كلمة العرب على الاتفاق بينهم ليسلموا من شرور انفسهم فاذا سلموا من شرور انفسهم سلمت نيتهم وأمكنهم أن يحفظوا أنفسهم من الاذى فالعرب بتخاذلهم آذوا انفسهم اكثر مما آذاهم الاجنبي

٥٢٢٠ في شهر واحد

بلغ عدد المهاجرين الذين دخلوا فلسطين في شهر فبراير الماضي ٥٢٢٠ مهاجراً بينهم ٣٨١ شخصاً من اصحاب رؤوس الاموال

اعتذار لكثرة مواد العدد !

ضاق نطاق هذا العدد عن استيعاب كثير من الاخبار المحلية والتلفونية والبرقية بسبب ما وصلنا عن أنباء جلالة ابن السعود ورأيناه يهم القراء . وقد حرصنا مع ذلك على تنويع الاخبار بقدر الامكان

تلفونات الدفاع وبرقياتها الخاصة

قدوم الاستاذ

محمد علي الطاهر

وصل من القاهرة الزميل الاستاذ محمد علي افندي الطاهر وحل ضيفاً على آل الغصين وقد استقبله على محطة اللد وادي حنين عطوفة احمد حلمي باشا ويعقوب بك الغصين والاستاذ سامي بك السراج وسليم بك عبد الرحمن والاستاذ رفيق اللبابيدي والاستاذ سعيد الخليل وغيرهم وقد اقبل على بيت آل الغصين كثيرون من الاصدقاء للسلام على الاستاذ ابي الحسن.

اعلان

صادر من المحكمة الشرعية بحيفا

تقدمت الينا مضبطة موقعة من مختار وهيئة اختياريه قرية صبارين تتضمن ان الحاج احمد قطاميش من اهالي القرية المذكورة توفي منذ اثنين وعشرين سنة تقريبا عن والدته الحاجة مريم وعن زوجة آمنة بنت مصطفى عبدالغني وعن أولاده منها اسعد وغزالة وفاطمة وهنية وعن زوجته زينب بنت عبد الهادي الفرج وعن ولديه منها احمد وبلقيس وعن ولديه ابراهيم وآمنة المتولدين له من زوجته عائشة السوقي المتوفاه حال حياته

ثم توفي محمد منذ احدى وعشرين سنة تقريباً عن والدته الحاجة مريم وعن زوجته فاطمة بنت محمد ابي فاطمة وولده منها دياب وعن زوجته امينة بنت طه العلوه وولده منها نعيم وعن زوجته شمسة بنت محمد سعيد الجدي وبنته منها ذوابه

ثم توفت الحاجة مريم منذ عشرين سنة تقريباً عن بنتها شيخه وعن احفادها أولاد ولدها الحاج احمد وهم اسعد وغزالة وفاطمة وهنية واحمد وبلقيس وابراهيم وآمنة وعن احفادها اولاد ولدها محمد وهم دياب ونعيم وذوابه

ثم توفيت آمنة بنت مصطفى عبدالغنى منذ تسع عشرة سنة تقريباً عن اولادها اسعد وفاطمة وغزالة وهنية ثم توفي احمد منذ ثمانية عشرة سنة ونصف تقريبا عن والدته زينب وعن شقيقته لابويه بلقيس وعن اخوته لابيه وهم اسعد وغزالة وفاطمة وهنية وابراهيم وآمنة

ثم توفت زينب بنت عبد الهادي الفرج منذ ثمانية عشرة سنة تقريباً عن بنتها بلقيس وعن زوجها الثاني الشيخ محمد الحامد الشبراوي وعن عائشة وآمنة بنتى شقيقتها صبحة المتوفاة حال حياتها وعن يوسف الشلبي واسعد الشلبي اولاد خالها ولا وارث للمتوفين المذكورين غير من ذكر فمن له اعتراض على تسجيل حصر ارث المتوفين المذكورين على الوجه المبين اعلاه فليراجع المحكمة بذلك خلال شهر من تاريخه ادناه وللمعلومية صار اعلانه

عن قاضي حيفا

محمد هاشم الخطيب

القدس

فخامة المندوب السامي في وادي موسى

طار امس فخامة المندوب السامي الى وادي موسى والعقبة وسيمكث في وادي موسى مدة اربعة ايام

اجتماع مكتب الحزب العربى الفلسطيني

القدس في ٢٨ آذار لمراسل الدفاع الخاص — عقدت اللجنة التنفيذية للحزب العربي الفلسطيني في الساعة التاسعة من صباح هذا اليوم اجتماعا في قاعة كلية روضة المعارف وقد علمنا انها قررت فيما قررته اذاعة رسالة ضافية على الشعب البريطاني تذكر فيها اطوار القضية الفلسطينية والسياسة التي اتبعتها الحكومة المنتدبة في تهويد البلاد، وكذلك ستقدم بياناً الى جمعية الامم عن القضية الفلسطينية وعن سياسة بيوع الاراضي والهجرة وغيرها. وقد قررت عقد اجتماع ثان يوم الثلاثاء الواقع في ٢٣ نيسان القادم. وتألف مكتب المؤتمر من السادة مع حفظ الالقاب:

جمال الحسيني. الفرد روك. خالد الفرخ. اميل الغوري فريد العنبتاوي الشيخ محمد علي الجعبري وانتخب الاستاذ خالد الفرخ سكرتيراً دائما والاستاذ اميل الغوري سكرتيراً ايضاً

عودة بعثة مكافحة الحرائق

تعود من مصر الى يافا البعثة الفلسطينية التى ارسلتها بلدية يافا منذ شهرين الى مصر للتدريب على مكافحة الحريق وهي مؤلفة من السادة فايز فهوم وعلي طلبة وكاظم سري وتصل يوم الاثنين الواقع في اول نيسان القادم بعد ان اتمت تمارينها في مصلحة المطافىء بالقاهرة وهذه اول بعثة ترسل من فلسطين لاجل هذه الغاية

عطلة الكلية العربية وبنايتها الجديدة

اغلقت الكلية العربية والمدرسة الرشيدية ابوابها لمناسبة عطلة الربيع التى تنتهي يوم الاربعاء الواقع في اول شهر ايار القادم. وستنقل الكلية العربية اثاثها وادواتها الى العمارة الجديدة التي انشئت بالقرب من قصر فخامة المندوب السامي وستسير احدى شركات البصات في القدس باصاً فى اوقات معينة لنقل الطلاب من والى الكلية

آخر قضايا الطعون فى الانتخابات

يستأنف غداً سعادة المستر بلانكت رئيس المحكمة المركزية النظر فى قضية المنطقة الرابعة لانتخابات بلدية القدس المقدمة من الوجيه زكي افندي نسيبه ضد الاستاذ ابراهيم افندي درويش وهي آخر قضية من قضايا الطعون

رجاء الى سعادة مدير البرق والبريد

القدس فى ٢٨ آذار — لمراسل الدفاع الخاص — لا نرسلها شكوى ولكن للفت نظر سعادة مدير البرق والبريد العام على معاملات كثيرة تعاملنا بها موظفات التلفون اللواتى كثيراً ما يتباطأن في الرد علينا واذا رددن واعطيننا الرقم الذى نطلبه يظل رقمنا مربوطاً مع هذا الرقم لمدة طويلة. وقد شاهدنا اليوم مثل هذه المعاملة مع السيد عطا الله فريج الذي ظل اكثر من ربع ساعة يطلب «السنترال» دون أن يرد عليه احد فاضطره الى مراجعة الرئيسة. فنرجو من سعادته أن يضع حداً لهذه المعاملات التى تعرقل أشغال المشتركين سيما مكاتب الصحف وكبار التجار

تنقلات في دوائر العدلية

يغادر القدس الاستاذ عزيز افندي جرجورة كبير مترجمي محكمة الاستئناف والعدل العليا الى مقر عمله الجديد حاكم صلح في طبريا وصفد حيث تم تعيينه اليهما اعتباراً من اول نيسان القادم

ويغادر القدس في اول نيسان اسكندر افندى الخوري حاكم صلح القدس الذي تعين حاكما لمحكمة صلح الناصرة رافقته السلامة

وقد نقل ترفيعاً الاستاذ حنانيا حنانيا كبير مترجمي المحكمة المركزية لمثل وظيفته في محكمتي الاستئناف والعدل العليا خلفاً للاستاذ عزيز افندي جرجورة الذي تعين حاكماً لمحكمتي الصلح في صفد وطبريا فنهنىء السيد حنانيا ونتمنى له اطراد الموفقية والرقي

وجرت التنقلات الاتية فى دوائر العدلية: نقل الياس افندي قرع مساعد رئيس قلم محكمة الاستئناف الى قلم الترجمة في محكمة الاستئناف خلفاً للسيد شكرى المهتدي الذي نقل مترجماً وسكرتيراً لرئيس محكمة مركزية نابلس وتعين مكان السيد الياس قرع السيد سمعان شك فنهنئهم جميعا

المؤتمر النسائى الصهيونى
جعل فلسطين مركزا للرئاسة

تتقدم اعمال المؤتمر الصهيوني للنساء بخطوات ثابتة سريعة، ذلك لانهن جعلن اللغة العبرية هي اللغة الوحيدة التي يتكلمن بها اختصاراً للوقت ولكنهن اضطررن لان يطبعن جميع الخطب والتقارير التى تلقى في الاجتماعات بخمس لغات اجنبية وزعت على الاعضاء الحاضرات اللواتي يمثلن ٤٤ قطراً مختلفاً

وكان اهم بحث شغل المجتمعات في الجلستين الاخيرتين مسألة نقل مركز رئاسة نقابات الجمعيات النسائية الممثل بالمؤتمر النسائي الصيونى الى فلسطين. وكذلك جعل مركز الصندوق العام فيها

ذلك لان فلسطين بعد ان هاجر اليها اليهود من جميع انحاء العالم، اصبحت بلا منازع البلاد الصهيونية.. (كذا)

قلنا اذا كانت فلسطين اليوم تعد البلاد الصهيونية بلا منازع، فماذا عساهم يدعونها بعد خمسة سنوات اذا بقيت ابواب الهجرة مفتوحة كما هي الحاله الان؟

فليسمع رجال العرب وليتدبروا الامر

لجنة تأبين

المرحوم توفيق الفاهوم

ترجو لجنة تأبين المرحوم توفيق بك الفاهوم من الذين يرغبون ان يؤبنوا الفقيد الراحل ان يعلموا اللجنة قبل يوم ٢ نيسان القادم وهو اليوم الذي تطبع اللجنة فيه برنامج الحفلة

اعلان

صادر من محكمة نابلس الشرعية

تقدم للمحكمة الشرعية بنابلس مضبطة حصر ارث تتضمن ان محمد بن اسعد المحمد العبد الرحمن من قرية تلفيت توفي سنة ٩٣٢ وانحصر ارثه الشرعي والانتقالي فى والدته فاطمة بنت محمود الخليل من جالود وفي شقيقه عبد الله ولا وارث للمتوفي المذكور سوى من ذكر، فكل من له اعتراض على مضمون هذه المضبطة عليه ان يقدم للمحكمة المشار اليها بظرف شهر من تاريخ نشرها بالجريدة.

١٨ ذي الحجة سنة ٣٥٢

وفق ٢٣ مارت سنة ٩٣٥

وكيل القاضي

عبد الحميد السائح

فقد ولد

فقد بتاريخ ١٨ اذار سنة ١٩٣٣ ولد يتراوح عمره بين الخامسة عشر والسادسة عشر سنة يدعى احمد حسن بهلوان من مكتب خاله السيد مصطفى ابو زيد بيافا. واوصافه طويل القامة حنطي اللون ذو عينين كستنائيتين يرتدي بذلة لونها رمادي ورأسه مكشوف فالرجاء من كل من يصادف ولداً بهذه الاوصاف ان يخبر محلات السادة ابو زيد بيافا والقدس والسيد اسماعيل الاطرق بعكا والسيد محمد شريف منصور بحيفا اواية دائرة بوليس وله مكافأة جنيه والله لا يضيع اجر من احسن عملا

اعلان مدعى عليه

دعوى حقوقية

محكمة صلح تل ابيب الى السيدة زاهدة ناصر بنت يوسف مالك مجهولة محل الاقامة يقتضى حضورك للمحكمة المذكورة كمدعى عليها يوم الثلاثاء ٣٠ — ٤ — ٣٥ الساعة ٨ ونصف صباحا ان المدعي يوسف شبتاي كنزبورك ونوح كنزبورك ومناحم كونفورتس بواسطة المحامي هنكمان وكسنلسون يطالبك بقسمة ارض بيارة ام العيلة الواقعة علي طريق سلمة — يافا

اللد

من اجل شركة الاراضي الزراعية

قدم مساء اليوم مدينة اللد عطوفة احمد حلمى باشا ويعقوب بك الغصين وسليم بك عبد الرحمن وحلوا فى بيت آل دهمش واجتمعوا الى فريق من وجوه وشباب اللد وبعد المداولة والبحث معهم فى امر المساهمة فى شركة استثمار الاراضي الزراعية اجمع الحاضرون على مناصرتها وعقد اجتماع كبير للمساهمة بها وقد اشترك في هذه الجلسة آل دهمش وآل العداسي لشراء ٨٠٠ سهم دفعوا اثمانها ٨٠٠ جنيه حالا وينتظر ان تبلغ الاسهم المباعة في اللد وقضاها في هذه الشركة حوالى ٢٠٠٠ سهم وسنقوم بحملات كبيرة لمعاضدة مشروع الشركة المذكورة التي سينقذ بواسطتها كميات كبيرة من الاراضي العربية المهددة بالضياع وقد بلغت كميات الاسهم المكتتب بها فى هذه الشركة حوالي ١٦ الف سهم فنرجو للقائمين بهذا المشروع الجليل التوفيق

عكا

رئاسة البلدية في عكا

يتوقع الناس في القريب العاجل أن يصدر الامر بتعيين حضرة الاستاذ حسنى افندي خليفة رئيساً لبلدية عكا بعد ان اجتمعت كلمة الاهلين وساد حسن التفاهم فى امر البلدية بين الجمهور العكي فنتمنى لبلدية عكا النجاح والتوفيق

البرقيات الخارجية
القاهرة فى ٢٧ اذار — لمراسل الدفاع الخاص

الحبشة

الجيش يكره سياسة الوفاق ويعارضها

نشرت جريدة «الديلي تلغراف» رسالة عن الحبشة قالت فيها ان بلاد الحبشة تتمتع بقسط وافر من الاستحكامات الدفاعية الطبيعية التى تعزز لنا السر فى بسالة جنود الاحباش

الجيش لا يريد سياسة الوفاق

وذكرت الجريدة ان الجنود الاحباش يجهلون المفاوضات السياسية ولا تهمهم سياسة الوفاق التى يريدها الامبراطور هيلا سلاسي والتى أعلن عنها فى مواقف وظروف مختلفة

كنز مغلق لا يفتح الا بالقوة

كما قالت وبلاد الحبشة هي كنز مغلق منذ بداية الخليقة لا يمكن فتحه الا بالقوة التى تكلف مشقات لا تحصى من المال والرجال

ايطاليا

المانيا تقدم للحبشة استعدادها للمساعدة

من انباء روما ان المانيا وعدت الحبشة بمساعدتها ضد ايطاليا وتقول الجرائد الايطالية انها علمت من مصادر انكليزية ان سفير المانيا في الحبشة عرض على الامبراطور هيلا سلاسي المساعدة الالمانية بشكل مدربين فنيين للجيش والطيران تقديم مهمات حربية ودبابات

كما اذيع ان السفير الالماني كاشف الامبراطور بتقديم المهمات العسكرية من المانيا ومن هذه المهمات تقديم ٣٠٠ دبابة

المانيا

الهوة بينها وبين روسيا عميقة جدا

على اثر انتهاء مباحثات برلين التي جرت بين السير جون سيمون والمستر ايدن والوزراء الالمان قابل السير جون سيمون سفراء فرنسا وبلجيكا وايطاليا في برلين ولم يعرف الحديث الذي دار بينه وبينهم

تشاؤم الصحف من النتيجة

اما نتائج مباحثات برلين فلا ينتظر ان تظهر الان ولو ان الصحف تعرب بطريقة غير مباشرة عن التشاؤم من هذه النتيجة

موقف المانيا ضد السوفييت

وتقول الجرائد الفرنسية ان كل ما اظهرته هذه المباحثات هو موقف المانيا الصريح الذي تقفه ضد روسيا السوفياتية

هاوية انفصال عميقة جداً

وتقول الصحف الروسية ان الهاوية التى تفصل بين وجهة نظر المانيا ووجهة نظر حكومة روسيا السوفياتية عميقة جداً

مفاوضات تبدأ في القطار

سافر المستر انتوني ايدن الى موسكو بصحبة وزير روسيا المفوض في لندن وبدأت بينهما المفاوضات في القطار فيما يتعلق بتخوف المانيا من الخطر البلشفي الاحمر

اراد هتلر ضرب فرنسا

الا ان السفير الروسى قال ان الزعيم هتلر اراد بواسطه روسيا ان يضرب فرنسا وستثبت روسيا للمستر انتونى ايدن انها عامل قوي للسلم فى اوروبا

شركة البصات العربية المتحدة

تعلن شركة البصات العربية المتحدة انها ستسير سياراتها من الساعة السادسة صباحاً حتى الساعة الثامنة مساء ابتداء من اليوم

حفلة وداعية

فكر فريق من اهالي يافا في اقامة حفلة شاى وداعية بمناسبة احالة فضيلة قاضي يافا الشرعي الشيخ يوسف افندي طهبوب الى التقاعد، وانتقال حاكم الصلح ذلي بك التميمي لحيفا في الساعة الرابعة بعد ظهر السبت «غداً» في دار النادى الرياضى الاسلامى بيافا

أسحق ج. كوهين

تنزيلات عمومية

ابتداء من يوم الاحد ٣١ — ٣ — ٣٥

نقدات اجتماعية

الواو...

«للنقادة الصريح الاستاذ ابي رزق»

عجائب الصدف كثيرة !

بالامس كنت مسافراً الى مدينة الخليل. وقد صادفني رجل فارسي قادم من باريس قد اتم دراسته هناك وجعل طريقه الى فلسطين ليرى الاماكن التاريخية فيها.

هو يتكلم العربية الفصحى بكل عسر. وقد طلب مني معونة لاسهل له اسباب الزيارة. وصلنا الخليل، وارسلت معه من يدله على الاماكن الاثرية. زار ورأى وكتب ما شاء، ثم رجع الي وقد بقي مكان قديم يقال له حبرون خارج المدينة اسف اضيق وقته على عدم زيارته.

وقبلما اودعه اخذ مني معلومات شتى عن السياسة الفلسطينية باقسامها الثلاثة ثم سافر.

رجل قدم من بلاد بعيدة ليرى اثراً تاريخياً، وانا من فلسطين وسكنت مدة في الخليل ولم اشاهد المكان المسمى «حبرون» ان هذا عار، وعار.

ولا اكتمك ايها القارىء فقدخف بي النشاط وانطلقت الى ذلك المكان حتى اهتديت اليه فاذا به مغارة قديمة نحتها الاقدمون الذين هم قبل جد جد جد حبرون الاصلي!

هي مغارة قد بني عليها بنيان حديث وهي مملوكة لاناس، فتسللت كالسارق، وكان وقت الغروب آنئذ. دفعت الباب ودخلت، فاذا في إحدى زواياها رجل مشتمل الصماء بعباءته يحاول اخفاء نفسه، وحسبت انه لص يريد اغتيالي فصحت به من فزعي وصاح بي من فرقه، قلت الامان عليك فقال الأمان عليك ايضاً.

اذن اصطلحنا

اردت ان انسحب فخشيت ان يستدبرني بطربة لكنني تشجعت اذ سمعت غناء شباب قادمين من اعلا الطريق فاحببت ان احادثه ليقرب الشباب المغنون مني وانتصر بهم، وهو اذا احس باني الي نصيرا تخذله نفسه الغادرة

اما اقترب الشباب المغنون منا وهم يقولون «يالوعتى، يا ضنا حالى... الخ» فقال الرجل ما هذا العويل عويل النساء؟ اقتل عندكم رجال في معركة خسيسة دنيئة حتى تصيح هذه النساء وتولول؟ لان مثل هذا العويل لا يكون الا للرجال الذين اغتيلوا بغير حادثة شريفة لا كالدفاع عن العرض، والدين، والوطن!

سأل هذا السؤال وقد علمت منه انه رجل غريب ليس من هذه الديار، وظننت انه من بلاد عربية بعيدة، فرق قلبي له واطمأننت، واحببت اكرامه لانه لم يدخل هذه المغارة الا لجهله بمن يأويه (مع ان اهل الخليل اهل حمية وكرم).

قلت له: من الضيف ومن اين انى؟ قال لا تكشف الاسرار ان الله امين يكتمانها. قلت عليك الامان، وانت ضيفي في رعاية الله قال انا من الطرداء المشردين، انا من مقاومي ابراهيم باشا ورجاله، لكنني اريد اسألك: ماذا كانت تنوح هذه النساء قبل دقائق، اوقع عندكم قتل؟

فضحكت ضحكا شديدا حتى ظن الرجل انما اضحك لسؤاله استهزاءاً به، وسخرية منه، فقال: ألست بي هازئاً؟ قلت كلا ايها الضيف، وانما اضحك على نواح تصعد به موسيقى (المدالنداب) عبد الوهاب.

هذا الذي سمعته ايها الضيف هو غناء خنيث يكسر من شهامة النفس ويذل الرجولة، والذين سمعتهم يغنون به ليسوا نساء وانما هم شباب تغنوا بذلك الغناء المتكسر وعم هذا الغناء حتى غنى به كل شباب فلسطين ورجالها ونساؤها ايضاً.

قال: واين فلسطين هذه؟ ما سمعنا بها ابداً. قلت هذه الارض التي هي من حدود كذا الى حدود كذا. قال وهلا يزال ابراهيم باشا في هذه البلاد؟ قلت لقد مضى على خروجه منها زهاء قرن تقريباً.

لكنى استأنفت الحديث عن الغناء والاغاني، فقلت له. ايها الضيف هل تحب ان تسمع مثل هذه الاغاني؟ فقفز من مكانه وقال: اتريد ان اذبح العزة فى نفسى؟ اتريد ان نقبر شهامة الرجال! اتريد ان تضحك منا نساؤنا؟ لا. لا. بل اتريد ان تبكي علينا نساؤنا لاننا ساويناهن بغناء الترميل والثكل، لا. لا. بل كانت النساء عند المذابح والمعارك هن اللاتي يهزجن ويغنين والدماء سائلة والنفوس بالغة التراقي.

قلت له: مهلا، مهلا! ماذا كانت اغانيكم قل شيئاً منها، قال: لأغانينا ضروب ولكل منها موقع، هل سمعت عن سمرنا: هل سمعت مباراة الواو؟

الواو. الواو؟

قال كنا ننتصب فريقين اثناء السمر ولياليها. وكنت اظهر للاعداء عدم رضاي عن الاعداء مجاهرة وكنت اعاتب مهري وازجره اذ لم ينلني مناي، وهاك واسمع:

يامهر لأكويك بالنار

واقطع الاربع اللي شايلاتك

ما يوم فرحتني بمشوار

وخيول العدا طارداتك

قلت: در درك! واذا اردتم الحب فماذا كنتم تقول؟ قال للحب ايضاً ضروب، وللحب مناجاة لكن مناجاة الحب عندنا مناجاة حماسية! واسمع من عتاب القلب وعتاب الكبرياء:

ياقلب لأكويك بالنار

وان كنت عاشق لازيدك

يا قلب حملتنى العار

تريد من لا يريدك

قلت فى نفسي: هذا مثل شباب العرب اليوم هم دائماً يتمسحون باماكن اليهود، واليهوديات، واليهود لا يريدونهم، واليهوديات تقرف من مكالمتهم.

قال كيف وجدت ما سمعت، قلت يجب ان تكون الرجولة هكذا. لكن هذا الوزن قسم كان يسمى (المواليات) والقده الاقوام الاقدمون في صعيد مصر وسموه «بالموال الاحمر» ولا يزال اثره لليوم

سألني ما هي المواليات؟ اجبته. هو احد الاوزان الاربعة التي زيدت على اوزان البحور الشعرية الستة عشر وزنا الى ما احدثه الخليل بن احمد من الاوزان الشعرية، والاوزان الاربعة هي القومة، والدوبيت، والمواليات، وكان وكان.

قال لا تزعجني بالاوزان والبحور الشعرية، لكن هل يقبل شبابكم ان يتغنون بغناء خنيث يجذب النفس من علاها، وينزل بها الى درك سافل دنيء تأبى النساء «المستأجرات على القبور» التغني به؟ قلت لقد قبله شبابنا ورجالنا و... الخ

قال: واين شيوخكم اهل الشهامة؟

قلت: لم يبق منهم احد

قال: وعلماؤكم؟

قلت: مثل جهلائنا!

قال: وحكامكم؟

قلت: تحكمنا اليوم حكومة غريبة العادات غريبة الوطن غريبة عنا فى كل شيء، وتحكمنا عوائد غريبة افسدت علينا الاخلاق والاعلاق، تعلق بهذه العادات رجالنا ونساؤنا

قال: ونساؤكم؟

قلت: اذا كان القوامون عليهن فسدوا، فما بالك بالنساء المسكينات، والمرأة ياسيدي ترتفع بارتفاع محيطها وتنحط بانحطاطه

فطفق يبكي ويبكي، فقال: أهل باستطاعتي انتضاء هذا السيف لاجاهد بهم لانهم خرجوا كبيرهم وصغيرهم عن الشهامة والمروءة

قلت: كلا ليس باستطاعتك المجاهدة بهم، هذه الايام

قال: والله لاكنت ضيفك! وتفلت مني وخطف نفسه وجرى كلمحة البارق. وتركني انعى الرجولة وشهامة الرجولة، وقوة الرجولة، وخلق الرجولة في شبابنا اليوم

ايها الشباب!

امامكم يوم عصيب تتمنون «فيه ان لو كنتم حيضة في الارحام» اذا لم تقلعوا عن غيكم

ان البلاد لا يقيمها الا ساعد الشباب، وإقدام الشباب، وحمية الشباب، واغنية الشباب اغنية النشاط والرجولة، لا اغنية الخلاعة القذرة، والتخنث الدنيء بما يغنيه مغنو مصر وسورية الحديثون

ان النساء تحب من الشباب رجولتهم وعزمهم، ولا تحب من يساويها في الزينة والتكسر والانوثة!

ان النساء تحب من الرجل قوة الساعد وعبله، وكبر النفس واقدامها وان الرجل خلق ليبقى رجلا ليحمل وطنه على عاتقه، ويرد عن نفسه وحريمه عوادي الدهر!

واري بعضكم ايها الشباب ينطق ثيابه واعضاءه وخطواته ونظراته وحركاته — اراها كلها تتقمص ناطقة في نفس انثى! فاتقوا الله في دياركم وانفسكم وبناتكم ونسائكم واخواتكم

قال رجل لاعرابي: ان بني فلان مظلومون. فاجاب الاعرابي: انهم لولم يقبلوا الظلم، ما تركوا للظالم سلطانا عليهم.

ايها الشباب.

أني اعيذكم ان تقبلوا الظلم لانفسكم ونسائكم، غداً تكون الشدائد، فهل تحبون ان ترون نساءكم مهانات ذليلات؟ هل هذا من مروءة الرجل وخلقه وشهامته؟

اذن تجردوا لخلق الرجولة والحمية، ايها الشباب.

عن الجنة — ابو رزق —

تحذير من السماسرة وباعة الارض

اذاعت دائرة المعاهد الدينية فى المجلس الاسلامي الاعلى التحذير الآتي:

قال النبي صلى الله عليه وسلم «من لا يهتم بامر المسلمين فليس منهم ومن لم يصبح ويمس ناصحا لله ولرسوله ولكتابه ولامامه ولعامة المسلمين فليس منهم» رواه الطبراني

الى اخواننا المسلمين

والعرب

قد كان للجهود الموفقة التى بذلها جمهور المخلصين من افراد هذا الشعب الكريم في مكافحة السمسرة وبيع الارض من اليهود اثر مشكور في تخفيف حركة البيع وفي إحباط مساعي السماسرة المارقين

ولما كان بعض السماسرة المتشردين يستعملون وسائل الحيل والغش لخداع اصحاب الاراضي ويزعمون انهم انهم يشترون الارض لانفسهم باعتبار انهم مسلمون وعرب ثم بعد ما يتمكنون من شراء الارض يبيعونها من اليهود «يخادعون الله والذين آمنوا وما يخدعون الا انفسهم وما يشعرون. في قلوبهم مرض فزادهم الله مرضا ولهم عذاب اليم بما كانوا يكذبون»

فاننا حرصاً على اراضى هذه الديار المقدسة ومنعا من الوقوع في شراك هؤلاء السماسرة الخارجين على دينهم ووطنهم نرجو من اخواننا المسلمين والعرب اصحاب الاراضي ان يحذروا هؤلاء المخادعين كل الحذر وان لا يباحثوهم فى اي شأن قبل ان يستعلموا عنهم ويتحروا حقيقة امرهم وان المجلس الاسلامي الاعلى والدوائر المتصلة به فى جميع البلاد على استعداد لاعطاء المعلومات الصحيحة عن الاشخاص الذين يسأل عنهم عملا بواجب النصيحة الدينية والوطنية والله الموفق ومنه العون

دائرة المعاهد الدينية

فى المجلس الاسلامي الاعلى

لبنان

ضريبة التمتع الباهظة

موسم الاصطياف في لبنان

لا حديث للتجار فى المدة الاخيرة الا الانذارات التى تتساقط عليهم من دائرة المالية تطالبهم فيها بدفع الاقساط المتأخرة من التمتع لعام ١٩٣٤ وإلا فهي توقع الحجز على موجودات محلاتهم وقد وقعت هذه الانذارات على السوق وقعاً سيئاً خصوصاً وان الازمة تشتد على الناس اشتداداً كاد يشل دولاب الاعمال كلها، فاجتمع التجار للبحث في الموقف الذي يقفونه من انذارات المالية وسمعنا البعض منهم يقول انهم مستعدون لاغلاق محلاتهم اذا نفذت دائرة المالية تهديدها

والتجار أمام هذه الحالة منقسمون الى ثلاث فئات، فئة استفادت من خصم الثلاثين في المئة ومن خصم الخمسة فى المئة الذي يعطى لمن يدفع سلفاً فدفعت هذه الفئة الضريبة بكاملها، وفئة لم تدفع غير القسط الاول وتطالبها دائرة المالية الآن بدفع القسط الثانى، وفئة ثالثة لم تدفع ابداً لانها كانت تنتظر تعديل التخمين الذي تقوم عليه الضريبة لتستفيد من التخمين

على ان الحكومة ارادت ان تصفي مركزها عام ١٩٣٤ قبل تطبيق التخمين الجديد، فبعثت بالانذارات الى التجار ولكنها لم تحسب للحالة التجارية الحاضرة اي حساب

وكان مجلس النواب قد درس هذه المسألة عندما اقر مبدأ تخفيض الضريبة باقراره تخفيض التخمين الذى تبنى عليه هذه الضريبة وقد بحث بعض اعضاء المجلس في أمر المتأخرات أيضا، فاذا عادت الحكومة الى محضر الجلسة وجدت ان التخفيض الذي قرر يشمل عام ٩٣٤ كما يشمل العام الحالي فالضائقة المالية فى العام الحاضر متممة للضائقة المالية في الذي سبقه.

فتح اعتماد جديد لدار الكتب

احيل الى مجلس النواب مشروع قانون بفتح اعتماد اضافي قدره ١٣٨٨ ليرة لبنانية في باب الميزانية الخاص بمصلحة المعارف وذلك للقيام بنفقات دار الكتب الاهلية بعد ان نقلت الى بنايتها الجديدة في دار البرلمان.

موسم الاصطياف

اصبح الصيف على الابواب واصبح من الواجب على كل بلاد وهبتها الطبيعة قسما من جمالها ان تقوم بالدعاوة المختلفة لتشويق طلاب الاصطياف وحملهم على ارتياد ربوعها. وقد شعرت الحكومة اللبنانية اخيراً بما يجب عليها في هذا السبيل فحولت انظارها بصورة خاصة الى فلسطين باعتبار ان لبنان مصيف طبيعي لها كما برهن الماضي على ذلك، اذ كان عدد المصطافين من فلسطين اكبر من عدد المصطافين من اي بلد اخرى وقد همت ان احد الفلسطينيين عرض على الحكومة اللبنانية مشروعا يتعهد فيه بتنظيم رحلات قصيرة من فلسطين الى لبنان في ايام الصيف وتنظيم حفلات انس لهم في الربوع اللبنانية فابدت الحكومة ارتياحها لهذا المشروع المفيد.

المؤتمر الاقتصادي الصناعي

يجتمع يوم ٢٨ الجاري في دمشق المؤتمر الاقتصادي والصناعي العام للبلدان المشمولة بالانتداب للنظر في مختلف الامور المتعلقة بهذه البلدان حسب منهاج المؤتمر وقد عقد اجتماع في قاعة المعرض اللبناني الدائم حضره عدد كبير من اصحاب العلاقات وانتخبوا الوفد اللبناني برئاسة بدر بك دمشقية وسيسافر اعضاء هذا الوفد اليوم الى دمشق لتمثيل لبنان في المؤتمر المذكور

تعزية

جلالة الغازي

بغداد — ارسل جلالة الملك غازي تلغرافا مطولا لتعزية سمو الشريف عبد المجيد معربا عن مشاطرته في الحداد الاليم الذي حل بأسرته

اسبانيا العربية

فجر الاسلام والمدنية العربية

نأخذ التلفون والراديو ونرفض عادات تزول

لا يوجد ثمة تناقض بين رغبتنا في الثقافة والتقدم الحديث وبين التصلب الذي لازم عاداتنا وتقاليدنا القديمة. اننا نختار الشيء النافع والعملي من المدنية الاوروبية: كالطائرة والتلفون والراديو، ولكننا نرفض ان نزج بأنفسنا في عاداتها لاننا نعتبرها عادات مدنية مائلة الى الزوال.. وها هو «فجر مدنية جديدة» يبزغ على العالم كما بزغ اول مرة... وسيكون قادتها الشعوب الاسلامية حالما استعادت نشاط الروح الولود التي جعلتهم امة عظيمة بلغت ذروة المجد في فترة طويلة من فترات التاريخ البشري — «عبد الخالق طورس، زعيم وطني مراكش — السول — مدريد»

وارحمتاه

للبلد الصريح

نحن قوم اباة شمم الانوف اقوياء الشكيمة لا نستكين على ضيم ولا نصبر على الهوان ولا نسمح لكائن من كان بان يستبيح حمانا ويسلبنا جميع حقوقنا وما عمالك.

لا يظهر العجز منا دون نيل من

ولو رأينا المنايا فى امانينا

نحن قوم فتحنا البلاد وعلمنا العباد، ومصرنا الامصار، ورفعنا علم المدنية على جميع الاقطار، بل نحن اس الحضارات ومهد الاديان ومهبط وحى العلم والعرفان، الا فليعلم من بيدهم الامر وقادتنا الزعماء ان هذه السياسة غير الحكيمة والوضعيات الشاذة والقوانين الجائرة والاساليب الملتوية التي هي عين الرجعية في بلاد كفلسطين قد اصبحت لاغية لا عمل لها لعدم انطباقها على السكان وانها يجب ان تعدل او تستبدل بما يتفق مع الحق والعدل والمنطق، اذ ليس من الحكمة ان نساق كالانعام ونحن اصحاب البلاد. ولقد علمتنا السياسة بانه (لا يلدغ المؤمن من جحر مرتين).

وها نحن على اهبة الاستعداد للمنافحة عن كياننا.

أي هذا المسترجل طفلا. المسترجل كهلا. القاعد عن خدمة بلادك عمداً الغارق فى لجج اللذات قصداً. نراك تحسب الشقاق حياة — افلا تعلم بان الجهاد فى سبيل الاوطان حق عليك وواجب.

والاحزاب في بلادك كثيرة وهي جميعاً على ما سمعنا وقرأنا بدأت تتحرك اما بعد. اعلموا انكم في هذه البلاد اضيع من الأيتام في مأدبة اللئام، فاليهود من امامكم والانجليز من ورائكم وليس لكم والله الا الاتحاد والعمل. فحي على الاتحاد وحي على العمل، وختاماً اردد قول شاعر النيل المرحوم حافظ بك ابراهيم:

وليعلم الغرب انا * كامة اليابان

لا نرتضي العيش يجري * في ذلة وهوان

اراهم ينزلونا * منازل الحيوان

واخرجونا جميعاً * عن رتبة الانسان

هيا نجدد قوانا * لخدمة الاوطان

فنحن بكل سقم * نشكو بكل لسان

ياقوم انجيل عيسى * وامة القرآن

لا تقتلوا الدهر قعداً

فالملك للديان

القدس: السيد برسوم

عن الجالية المصرية بفلسطين

وشرقي الاردن

صورة ناطقة بمفعول رات نيب

هكذا يتهافت الجراذين على معجون

RAT NIP

رات — نيب —

ثمنه ٨٠ ملا فقط

الوكلاء لفلسطين وشرقي الاردن

مستودع الادوية الوطني الفلسطيني بيافا

غليوم و الخلافة

« بقية المنشور على الصفحة الاولى »

رضي الله عنهم، وقد جمل هذا الرجل من هذه الملايين الخمسة على اعظم تقدير مملكة عربية يهابها الناس في الشرق والغرب كأنها خمسون مليونا ، وجعل الامن في هذه الصحارى الشاسعة اوطد مما هو في حواضر اوربا . يقولون ان رجلا يحيي امة ورجلا يميت امة، ولم اجد لقولهم ان رجلا يحيي امة بتمامها تصداقا اكثر من وجود ابن السعود، فانه هو بشخصه وما اتاه الله من الاخلاق النادرة وجمعه فيه من المزايا الباهرة قد احيا نصف الامة العربية وجمل النصف الآخر يعتز ويفتخر به

وليس ابن السعود معدودا الآن خاصا بالعرب وحدهم ، فان مزاياه وتفاصيل اعماله قد انتشرت في الشرق والغرب وكتبت في سيرته الكتب اجلادا ، ونشرت المقالات تباعا ، ولا توجد امة صفراء ولا بيضاء ولا سمراء الا وعندها نبأ عن ملك الحجاز ونجد، ولا توجد لغة يكتب بها من لغات الارض الا وقد كتبت بها سيرة الملك عبد العزيز ابن السعود مطولة او ملخصة. ولم اجد الاوربيين — وانا مقيم بوسط اوروبا وليس لي شغل الا السياسة — مجمعين على الاعجاب برجل من ابطال العصر الحاضر اعجابهم بابن السعود، فانه يوجد عدد من الرجال الذين استفاض ذكرهم في هذا العصر وخدموا الامم التي ترأسوا عليها بجلائل اعمال سنمتهم ذرى شاهقة في التاريخ ولكن لا يخلو الامر من ان الناس تعيب عليهم نواحي من اعمالهم وتنكر قضايا كثيرة من احوالهم مما لا نجد شيئا نظيره يقال في هذا البطل العربي الذي هو عبد العزيز ابن سعود. فنحن اليوم معاشر العرب لا نفتخر وحدنا بالملك عبد العزيز لان لاوروبيين وان كانوا يعلمون اننا احق الناس به يجعلونه من اعاظم رجال التاريخ الذين سيرتهم مشاع للانسانية باجمعها فجميع الاقوام بدون استثناء تعد لنفسها الحق بالاعجاب بهذا الرجل العظيم . ولما شاع خبر محاولة اغتياله لم تقع اعيننا على جريدة اوروبية الا وفيها ذكر هذا الخبر مقرونا بالاستنكار والاكبار مع التحدث بدور هذه الشخصية العظيمة والاعجاب بمتانة هذا البطل الذي لم يطش جنونه بهجوم هؤلاء الجناة عليه بل ردعهم بيده الى ان تولاهم حرسه بجزاء عملهم وأكمل الاشواط الثلاثة التي كانت باقية عليه من الطواف حول الكعبة

ومما لا اجد مانعاً من روايته في مقالي هذه انني لما قابلت جلالة غليوم الثاني في شهر نوفمبر الماضي دارت بيننا احاديث طويلة وصلنا فيها الى الخلافة الاسلامية . فقال لي القيصر : اما وقد تنصلت تركيا من هذا الامر فلماذا لا تجعلون ابن سعود خليفة ؟ قلت له : انه هو لا يريد الخلافة لانه يعلم اثقالها بالنسبة الى مملكته، وغاية مايريد هو ان يحمي مملكته حماية تامة من الخارج ويسعدها سعادة تامة من الداخل . قال : فالامام يحيى . قلت : هو ايضاً لا يطمع الا في حفظ اليمن واسعاد رعيته وهو مع ذلك الخليفة الشرعي في نظر شيعته . قال لامبراطور : — وهو من العلم والاطلاع بمقام تتقاصر عنه العلماء فضلا عن الملوك — : ولا شك في انكم لا تبايعون شاه ايران لان الشيعة الاثنا عشرية عندهم أئمتهم آل البيت ومذهبهم في الخلافة غير مذهب اهل السنة . قلت له : نعم ياسيدي انه من بعد الغاء الخلافة في تركيا لم يبق لها من هو كفؤ لها في الاسلام غير عرش مصر وذلك بان مصر قلب الاسلام بتوسط المملكة المصرية في البلاد بين آسيا وافريقيا وباحتواء مصر وسودانها على عشرين الى خمسة وعشرين مليون نسمة وباشتمالها على جميع المعاهد المدنية والدينية والمآثر العمرانيــة والشارات الملوكية التي يستلزمها منصب عظيم كالخلافة ولكن هناك شرط لصحة الخلافة لم يتوفر بتمامه حتى الآن في مصر وهو الخلو من الاحتلال الاجنبي والحرية لمصر ان تملك قوة دفاعية متناسبة مع ثروتها وعدد سكانها . فاعجب جلالة الامبراطور كلامي هذا ولكنه لم يلفظ اسم احد قبل اسم ابن سعود لكثرة ما يقرأ ويسمع عنه . ورأيته يعطف ايضاً كثيراً نحو الامام يحيى ويقول : انه من الواجب عليكم انتم العرب ان لا تدعوا شقاقاً يقع بين هذين الملكين ابداً .

فنحن معاشر العرب في هذا الزمن العصيب الذي وصلنا اليه وتفرقنا طرائق قدداً وبعد ان انحلت دولة الخلافة الاسلامية التي كانت ملاذاً للاسلام وعلى رأي الشيخ محمد عبده رحمه الله « سياجا في الجملة » اصبحنا في اشد الحاجة الى من يجمع شملنا ، ويقف في وجوه الاجانب قوة بارزة يتهيبوننا من اجلها فلا عجب اذا كنا حاضرنا وبادينا نحرص على حياة ثمينة كحياة الملك ابن سعود لان كل دقيقة منها لها قيمة، وكنا ندعو الله لاجله اناء الليل واطراف النهار . ولا يخامرني ادنى ريب في ان جلالة الامام يحيى وجلالة الملك غازي وجميع ملوك العرب وامرائهم بدون استثناء قد غمرهم هذا الحادث الى الدرجة القصوى والتأثت له نفوسهم واطرقت رؤوسهم المضاجع وقالوا لا حول ولا قوة الا بالله. وكيف لا يكون ذلك ومبدأ الاغتيال هو ادنى المبادىء واكبر الكبائر واجدرها بالاستفظاع واحراها بالاستقذار ولا نعتقد ان احداً من أولئك الملوك والامراء لا يغضب لعمل كهذا سواء كان من محبي الملك عبد العزيز او مبغضيه لانهم جميعا لهم اعداء والاغتيال خطر على جميعهم لا ينحصر في ابن سعود

فالذين كانوا يحاولون حرمان هذه الامة العربية وحرمان الاسلام عموما من حياة حامي الحرمين الشريفين عبد العزيز ابن سعود هم اعدى اعداء العرب والاسلام واخبث نطف حملت بها الارحام والحمد لله على انه تعالى لطف بهذه الامة وصان لها تلك المهجة الشريفة العبقريه المفداة بالارواح . ونسأل المولى ايها الملك العزيز انه كما حاط بك الامة العربية وجعلك مفخراً لها تتباهى به بين امم الشرق والغرب يحوطك من جميع الغوائل ويصونك من جميع النوازل ويبقي بوجودك اعين العرب مفتوحة وصدورهم مشروحة ورؤوسهم مرفوعة وديارهم منيعة ويطيل في ايامك حتى ترى العرب في الحالة التي تطمح اليها نفسك وترضاها همتك وتسعد بها امتك فان حياتك هي حياة العرب وتوكل على الله الذي لم يصنك الى الآن ولم يقيض سلسلة هذه السعود التي قيضها لك من اول حياتك الا هو راض عنك عليم بك (ألا يعلم من خلق)

شكيب ارسلان

الحبشة

ايطاليا بدات تفهم

يمكن ان يقال الآن ان المخاوف من زيادة تحرج العلاقات بين الحبشة وايطاليا اخذت تخف من شدتها من جراء حادث الحدود الذي وقع اخيراً ، فقد صدر في روما بلاغ لطيف اللهجة فيه بعض التقرب ، بيد انه جاء في المذكرة الايطالية التي ارسلتها الى عصبة الامم ان شكوى الحبشة تقوم على اساس غير صحيح ، وترى ايطاليا انه لا صحة في قول الحبشة عنها انها جندت مواليد عدة سنوات. وقالت المذكرة الايطالية ايضاً ان الدافع الى حشد الجنود الايطالية واستمرار ارسالها هو ضرورة تقضيها حماية المستعمرات الايطالية في افريقيا الشرقية وليس صحيحاً أن حكومة الحبشة حاولت عرض النزاع على لجنة التحكيم بلا جدوى ، فان الحكومة الايطالية راعت الى اقصى حد العهود التي قطعتها في جنيف في شهر يناير الماضي وقدمت مقترحات جديدة تشف عن روح من المودة والوفاق

كما جاء في المذكرة ان الحكومة الايطالية اذا كانت لا تعد من جانبها ان مسألة المفاوضات المباشرة قد قطع الامل منها ، واذا كانت لا تزال تتوقع الرد من الحبشة ، فليس لها الا ان تصرح الآن بانها لا تنوي ولم تنو في الماضي كذلك اجتناب احكام المادة الخامسة من المعاهدة المعقودة بين الدولتين في عام ١٩٢٨ وايطاليا عملا بنص هذه المادة تصرح في جلاء بانها متأهبة اذا كان باب المفاوضة المباشرة قد اغلق نهائيا واذا كانت حكومة الحبشة تريد ذلك، ان تتخذ من الآن العدة لتأليف لجنة التحكيم المنصوص عليها في نفس المادة الخامسة من معاهدة عام ١٩٢٨

وامام كل هذا تبين الحكومة الايطالية ان المسألة هي من المسائل التي اتفقت عليها الحكومتان الايطالية والحبشة في مذكرات تبودلت في يناير الماضي على عرضها مراعاة نص المادة الخامسة من معاهدة ١٩٢٨ ، كان المادة الخامسة عشر من دستور عصبة الامم تنص على انه اذا كان هناك ما يمكن ان يؤدي الى قطع العلاقات لم يقدم للفصل فيه بطريقة التحكيم فان الاعضاء يوافقون على ان يحال النزاع الى مجلس العصبة . وترى ايطاليا ان هذه الحالة لا تنطبق على مسألة النزاع الحبشي الايطالي

كما ذكرت ايطاليا انه لا يسعها ان تقف ساكنة ازاء الاستعدادات الحربية التي تعدها الحبشة في اثناء المفاوضات الدائرة بين الدولتين على اساس معاهدة عام ١٩٢٨ ، وجاء في ختام المذكرة ان الحكومة الايطالية ترى ان المفاوضات المباشرة لم تنته بعد وانها في انتظار رد الحبشة .

صفد

الحكم على يهود مهربين بالطرد

صفد في ٢٨ آذار — لمراسل الدفاع الخاص — حكم القاضي البريطاني المستر كوري امس الاول في صفد على ١٣ مهربا من يهود تشكوسلوفاكيا وسوريا وبخارى لدخولهم البلاد بصورة غير « مشروعة » بالسجن مدة شهر وبالطرد من البلاد وحكم على يهودي وولدين بالطرد دون سجن ، وحكم على يهوديين وثلاثة من العرب في طبريا بالسجن شهراً كاملا وبالطرد من البلاد وببراءة ساحة واينشتاين المتهم بتهريب المهاجرين لعدم ثبوت الادلة الكافية عليه

شائعة نرجو ان لا تتحقق

حيفا في ٢٨ آذار — لمراسل الدفاع الخاص — تدور في الاوساط الحيفاوية شائعة خطرة مفادها ان بعض السماسرة يترددون على قرية عسفيا، لاجراء الترتيبات اللازمة ، لبيعها من اليهود وقرية عسفيا قرية عربية ، يسكنها عدد كبير من بني معروف الذين نعتقد انهم لن يفرطوا بقريتهم، ولن يدعوا مجالا لتدخل اي سمسار في شؤونهم وقد اخذت اسماء سماسرة هذه القرية تتردد على الالسنة ، في كل مكان فعساهم يرجعون عن ضلالتهم .. بعد انكشاف محاولتهم للناس

الفتق

لقد زال عني الفتق

هكذا يؤكد كل من استعمل الاحزمة الجديدة لمحلات بارير في باريس

حزام بارير الجديد

بدون مخدة — بدون قوس

« فاذا كنت ترى حجم الفتق يتزايد ويتسرب تحت المخدة لاقل حركة فحزامك اصبح خطرا على حياتك لان المخدة تضغط على الامعاء وتساعد على الالتصاق فيحصل اختناق الفتق. اسرع قبل حصول هذه الاعراض واستعمل حزام بارير الجديد الذي يضمن لك الراحة المطلوبة . ان نصف قرن بنجاح باهر وارشادات الاف الاطباء وملايين المصابين الذين استعملوه هو خير نصيحة لك

يباع حزام بارير في القدس

بالصيدلية الانكليزية الامريكانية

تحت الوسطة شارع يافا

اعادة الصحة

وتجديد الشباب واطالة الحياة

كل من استعمل « الكاليفلويد » يخبرك عن النتائج المدهشة التي حصل عليها بواسطة هذا الدواء العجيب يقول لك انه ما كاد يبتدىء في العلاج حتى شعر بان الحياة اخذت تدب في جسمه السقيم وان قواه عادت اليه ومعها المرح والغبطة والسرور

فاقتد به انت اذا كنت تشعر باي شيء من الضعف او السقم فترى حالا ان ضعفك يزول وشهيتك للطعام عادت مع سهولة الهضم وراحة المعدة وعاد اليك النوم الهنيء بعد ان امضك وأضناك الارق . وتلاشت منك جميع الآلام والاسقام وصار يجري في عروقك دم جديد مطهر من سائر الادران

ذلك لان « الكاليفلويد » يبعث التجديد والحرارة والقوة في الدم والاعصاب فيشفي الانيميا « فقر الدم » والنوراستانيا « ضعف الاعصاب » والضعف العام والصداع الناتج من سوء الهضم واسقام الشيخوخة المبكرة ومضايقاتها

يرد كل يوم الوف رسائل الشكر تضيق عن نشرها صفحات الجرائد وتكفي عنها عبارة جاءت في خطاب الدكتور ترنيس ٢٥ شارع قصر النيل مصر تقول « تحصلت على نتائج باهرة بوصفي الكاليفلويد لمرضاي » واخرى من مسيو جان فز يقول « من يوم بدأت باستعمال الكاليفلويد شعرت برجوع قواي وازدياد انشراحي وعود الشباب الى دمي واعصابي فاشكركم على هذا الدواء الشافي العجيب

« الكاليفلويد » نال خمس جوائز كبرى وخمس مداليات ذهبية وهو يباع في كل الاجزاخانات

حول مباراة

...الدفاع...

قرأت على صفحات جريدتكم الغراء في العدد الصادر يوم الاثنين رقم ٢٧٩ تحت عنوان « مباراة رياضية » بين النادي الرياضي السعودي بقلقيلية ونادي فريق الشبان الرياضيين بالسافرية ولاظهار الحقيقة وتصحيحاً للخبر ارسل لكم ما يأتي :

ان النادي الرياضي بالسافرية لم يكن مؤلفاً من شباب السافرية فقط بل كان منتخباً من النادي الرياضي الاسلامي بيافا (الفرقة الاولى) وهم السادة ابراهيم تلباني حارس الهدف في النادي المذكور وتوفيق هباب الظهير في النادي المذكور وايضاً شخص آخر لا اعرف اسمه .

وايضاً اثنان من سكة الحديد باللد والباقي من شباب السافرية .

لهذا الفت نظر رئيس النادي الرياضي الاسلامي بيافا (الدكتور داوود الحسيني) هل يجوز انتماء اعضاء ناديه الى احد الاندية في المباريات الرسمية بدون علم الرئيس واي قانون يصرح لهم بذلك؟

احد اللاعبين

شريف قاسم محمد

توحيد ضريبتي الويركو والعشر

قال مراسلنا في الخليل

ابتدأت دائرة المالية بالخليل بتوحيد ضريبتي العشر والويركو وقد عينت لذلك كتبة للقيام بهذا العمل في القرى

فرقة كشافة النجاح

في الخليل

قدمت المدينة فرقة كشافة مدرسة النجاح الوطنية بنابلس، وقد زار أعضاؤها الحرم الابراهيمي الشريف

النادي الرياضي السعودي

... الدفاع ...

نرجو من حضرتكم نشر ما يأتي:

تنفيذاً للاشعار المقدم لدينا من سعادة حاكم اللواء الشمالي وبموجب المادة السادسة من قانون الجمعيات العثماني.

١ — اسم النادي : النادي الرياضي السعودي بقلقيلية

٢ — عنوان النادي : قلقيلية فلسطين

٣ — مركز النادي : « «

٤ — غاية النادي : بث الروح الرياضية بين الشبان

أ — قوانين الالعاب تسنها الهيئة الادارية للنادي

ب — يشترك في الاعمال الخيرية التي تفيد الشعب عامة

ج — يدير شؤون النادي الهيئة الادارية

٥ — المديرون المؤلفون هم :

	الوظيفة
محمد سعيد برهم	الرئيس
رشيد نوفل صالح	نائب الرئيس
محمد قاسم الذهب	السكرتير
عبد الرحمن سليمان	امين الصندوق
محمد سعادة يوسف	عضو استشاري

عكا

الاهالي ورياسة البلدية

لايزال الاهلون في عكا منتظرين ان تصدر الحكومة امراً بتعيين الوجيه الفاضل الاستاذ حسني خليفة رئيساً للبلدية بعد ان ردت القضية الثانية التي رفعت طعناً بالانتخابات الفرعية ، وقد علمت ان الرأي مجمع على طلب تعيين الوجيه الاستاذ خليفة رئيسا للبلدية لما اتصف به من اخلاق رضية وسمعة حسنة وثقافة تؤهله لهذا المنصب، فعسى ان تسرع الحكومة في بت هذا المشكل وان يقر فخامة المندوب تعيين الرئيس باسرع مايمكن وانا لمنتظرون

سياحات الامير

القاهرة — نشر صاحب السمو الامير محمد علي توفيق نبذة صغيرة ذات اهمية كبرى ضمنها ذكرياته عن سياحاته في شبابه . ولقد اثبت الامير محمد علي المعروف بانه من اعظم انصار الفن باسلوب جزل سهل عليه كحاتب وقوة ملاحظته وتقديره لجميع الحوادث ذات الشأن التي شرحها بأستاذيه ونبوغ وهذه النبذة الصغيرة التي تعيد الى الاذهان ازمانا ماضية وتفتح ابواب القصور المغلقة في اوروبا ممتلئة بالمداعبات الطريفة المسلية المبتكرة

اعلنوا في الدفاع

اوتيل ومطعم وبار

الشرق الكبير

لصاحبه محمود عبدالله آغا

يافا - بثوبه الجديد الزاهر — يافا

يعلن اعادة فتحه اوتيل ومطعم وبار (الشرق الكبير) الواقع في اول شارع الملك جورج بعمارة النابلسي مجدداً من حيث الفرش والمحتويات وما ادخل عليه من الكماليات العصرية حتى غدا يضاهي احدث الاوتيلات الفخمة

ولقد اوجد فيه كافة الاستعدادات لايجاد مطبخ يقدم المأكولات العربية والافرنجية مع اللحوم المشوية والمحمرة على ايدي طهاة حاذقين

تلبى الطلبات الخارجية في الثغر ، بواسطة تلفون ١٢٠٥

أفخر أنواع الصابون النابلسي

له شهرة واسعة

الصابون النقي المعروف

هو صابون

زيت زيتون

نابلسي حسن الشكعه

ماركه مسجله

« ماركة مسجلة »

مصنوعات معامل أحمد الشكعه

بنابلس

أنقى صابون يستعمل في البيوتات الكبيرة

نظيف يطري البشرة ويجعلها بضة لامعة

نال الجائزة الاولى في معرض نابلس سنة ١٩٢٤

رائحته جميلة لانه مصنوع من زيت الزيتون النقي

لا تدخل الى بيتك صابونا سواه

الوكلاء

محمود كمال قطان : يافا

كرمان وحنيني : حيفا

محمود فيضي أخوان : القدس

اله لم تشهه الغارة الشعواء مقتحما، فدافع

الدفاع

يافا يوم الجمعة فى ٢٤ ذي الحجة ١٣٥٣ ـ الموافق ٢٩ آذار ١٩٣٥

صاحب الامتياز والمحرر: المسؤول ابراهيم الشنطى
شترك في تحريرها طائفة من كتاب العرب فى الداخل والخارج
رقم التلفون ١٠٧٥
العنوان البرقي: الدفاع يافا — عنوان البريد: ص. ب ٥

العدد — ٢٨٣ — السنة الاولى

ادارة الدفاع فى عمارة حربوز شارع جمال باشا — يافا

	عن سنة	عن نصف سنة
قيمة الاشتراك في فلسطين	١٥	٨٠
فى الخارج	٣٠	١٦٠

الاعلانات يتفق عليها مع ادارة الدفاع — قسم الاعلانات

صور عالمية على هامش الحوادث

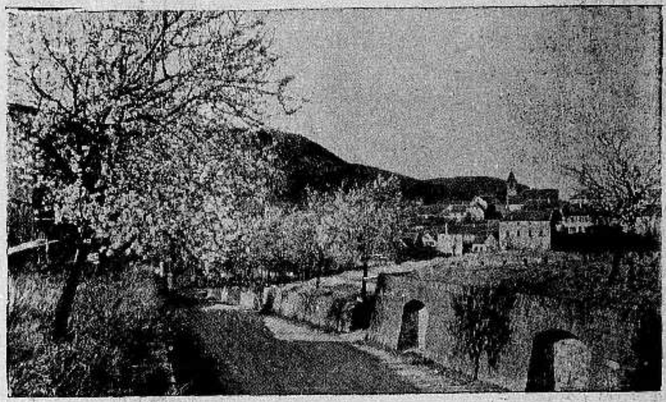

منظر جميل يمثل الربيع في مقاطعة فالتس بالمانيا فقد بدت الازهار في وهج الشمس في لون فضي بديع

صورة ولي عهد مملكة الدنمارك البرنس
فردريك مع خطيبته انغريد
بنت ولي عهد
مملكة اسوج

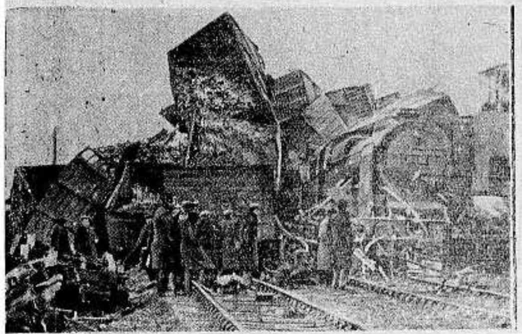

صورة تمثل حطام ثلاث قاطرات شحن اصطدمت فى انكلترا اذ تصادم اول الامر قطاران فتحطما وجاء القطار الثالث على نفس الخط وكان مسرعا فاصطدم الاخر بالقطارين المصطدمين فتحطم كما ترى في الصورة

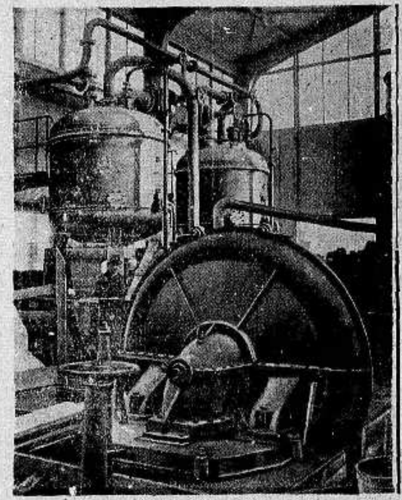

صورة آلة في معمل استخراج الغاز في برلين وقد استطاع مهندسوه استخراج غاز البنزين من الفحم بنسبة ٩٥ بالمئة بينما الاستخراج الاعتيادي من ٦٠ـ٧٠ بالمئة وتنتج هذه الآلة يومياً ٦ اطنان من البنزين

صورة الهر تيبوز فون اكهارت مندوب المجر فى عصبة الامم وقد استقال من وظيفته بسبب الازمة الوزارية التى نشأت مؤخرا

صورة الهر هوبتمان فيرستنر رئيس الغرفة الثالثة فى الالعاب الاولمبية وقد عين في وظيفة قومندان للبوليس في قرية دبرتيس

صورة البروفسور ميشيل بوليني الذى توفى مؤخراً في نيويورك . وهو ابن رجل هنغاري كان يرعى الماشية، لكن العصاميه رفعته الى درجة فيلسوف في الطبيعيات فقد اخترع في حياته عدة اختراعات وادخل اصلاحات جمة على اشعة اكس رنتجن والتلغراف اللاسلكى والتلفون

عينت الحكومة الانكليزية وزير البريد المستر كنجسلي وود رئيسا للدعاية وسميت دائرته مكتب النشر والدعاية الوطنية وغايتها ترويج سياسة حكومة العمال البريطانية

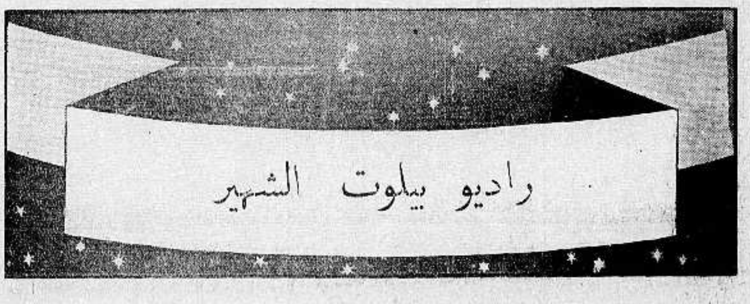

اجود الماكنات التقاطا للاصوات واوضحها

وكلاء البيع فى حيفا ويافا محلات

يافا شارع بسترس — امين ابو رحمه — حيفا شارع المرفأ

اسعار لا يمكن مزاحمتها — اعتناء لا يفوق عليه

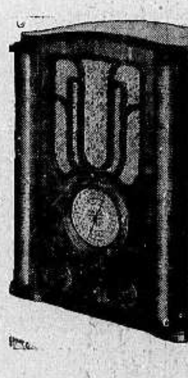

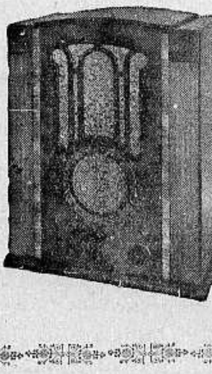

الوكلاء العموميون لراديو بيلوت
لفلسطين
شركة الراديات المحدودة
القدس ـ شارع مأمن الله ـ القدس

يافا ـ يوم الاحد في ٢٦ ذى الحجة ١٣٥٣ ـ ٣١ آذار ١٩٣٥

أن لم تشن الغارة الشعواء مقتحما . فدافع

الدفاع

{ العدد ٢٨٤ — السنة الاولى }

صاحب الامتياز والمحرر المسئول ابراهيم الشنطى

يشترك في تحريرها طائفة من كتاب العرب في الداخل والخارج

رقم التلفون ١٠٧٥

العنوان البرقي : الدفاع يافا ـ العنوان البريدي : ص . ب ٢٥٥

ادارة الدفاع فى عمارة حزبون شارع جمال باشا ـ يافا

	عن سنة	عن نصف سنة
قيمة الاشتراك في فلسطين	١٥٠	٨٠
فى الخارج	٣٠٠	١٦٠

الاعلانات يتفق عليها مع ادارة الدفاع — قسم الاعلانات

تبادل كتب الثقة بين العاهلين . جلسات اللجنة التنفيذية . اليهودية ومشروع التهويد . عودة رئيس اركان حرب الامبراطورية من العقبة . كلمة الى السيدات

روايات مسرحية

بلاد النكبات تصرعها الحزبية

خذوا من تاريخكم مثلا آخر لو يتبع!

دخل الرسول مكة فاتحاً . فذعر الذين لم يعتنقوا الدين الجديد ، وكان اشدهم ذعراً جماعة المراكز والمقامات ، وفي طليعة هؤلاء وهؤلاء ابو سفيان ، رجل قريش فى يوم ما . ومضى المنادي يهتف بالسلام ، وبعهد جديد من الاشراق ، والمحبة ، وروح الود والاخاء . فدخل الناس فى الشريعة الجديدة افواجاً . لكن ابا سفيان ؟ لكن الاموي المتعنت ، الكاره للدعوة ؟ لكن الذى كان يسوق تجارة قريش الى الشام ، ويحمل بضاعة دمشق الى مكة — ماذا كان من امره ؟

ظل على تعنته ، مصراً ، يخشى زوال تلك السيادة ، وزعامة البلد الامين . يخشى ان يعصف الهاشمي الظافر ، صاحب الدعوة الانسانية ، باركان امية ، فاذا بابي سفيان وامثاله من كبراء الامويين ، لا شيء في العهد الجديد . واصر ، ومضى ذاهلا في شوارع مكة ، واقترب من الكعبة مناجياً : هل تزول سيطرة الرجل الذى سيكون آخر من يعتنق الدين الجديد وتنقذ مكة ، ام لا بد من ايام ذلة وصغار ؟

واسمع الاخلاق السامية تتحدث . اسمع مكارم الاخلاق . لقد لاقى محمد من اذى ابي سفيان كثيراً . صبر على الاذى ، وها هو الآن يقابل عدوه فاتحاً ظافراً على رأس جيش متحمس ، مشتاق الى مدينة العرب يستولي عليها ، ومتطلع الى جنود عدوه يريد بها فتكا لولا مشيئة قائده . هل انتقم محمد ، واطلق لنفسه العنان ، تحاسب الذي جرحها غير مرة ، وتذكره بتأليب العرب عليها بعد قريش ؟ هل كبل محمد عدوه اللدود ، وخصمه الجبار ، وهو الآن القادر على ذلك ؟

لا شيء من هذا ، بل سمع الناس منادي محمد يهتف : ايها الناس امن دخل الكعبة فهو آمن ، ومن دخل دار ابي سفيان فهو آمن ، كذلك ؟

حفظ لعدوه وجاهته ، ومركزه ، ومقامه . غلبه بنفسه بعد أن غلبه بجيشه . أسره باخلاقه بعد ان صار فى مكنته قتله وعشيرته . قيده بوثاق من الجميل ، وصنع المعروف ، بعد ان فتح بلده . وجاء ابو سفيان يحمل نفسه ، ليضع بين يدي محمد مستقبله يخدمه فيه كما يشاء ، بعد ان وضع ماضيه لهدم دعوته الجديدة . جاء له لا زعيما ، ولا رئيسا ، ولا سيداً ، بل جندياً ، كتب له تاريخ الدولة الفاتحة صفحة فى معركة اليرموك .

مقدمة ، لكن لابد من ذكرها . لا بد من ان يطلع عليها ابناء الجيل ، يرون من هذا المثل الاعلى ما يحببهم الى درس رجالات العرب ، وسيرهم ، كما يدرس الانكليزي صفحة الزعامة في تاريخ بلاده ، وكما يدرس الالماني ايام هتلر ، وامجاد الحكم القيصري ، وكما يحفظ الايطالي عن ظهر قلب ، فتوحات الامبراطورية الرومانية .

وسبب آخر ، لما نراه من سوء الخلق ، ورخص الذمم . فقد رأينا في البلاد نشاطاً جديداً ، فأخذنا نشجع النشاط . ثم أخذنا نرى ونسمع ان حزبا من الاحزاب سيطفىء نور بقية كل جماعة ، وكل حزب ، وبقية كل أناس غيره . ورأينا فريقاً من الناس يغدق المدح والثناء على نفسه ، ويرمي بالعيوب والمحاقر سائر الناس . فهل فتح هؤلاء مكة ؟ هل جاءوا البلد بحريته المسلوبة ؟ هل حملوا الاستقلال للوطن المستعبد ؟

ليس شيئاً من هذا . وانما هي الاثرة والانانية وحب السيادة . وانما هي الابقاء على الجاه ان يضيع الجاه . وعلى السلطة ان تتلاشى السلطة . وعلى الظهور ان يختفى الظهور . اما واقع الامر فلسنا مبصرين حتى الآن الا حركات ، ولا سامعين الا همساً .

لا ينقذ فلسطين الا اخلاقاً مستمدة من المثل الكريم الذى ضربنا . اذن فأبقوا على وحدة ان تتجزأ اكثر مما تجزأت . اذن فصونوا كتلة الشعب ان تتبعثر اكثر مما تبعثرت . لقد عاودنا القول مراراً بأن فلسطين ينقذها عام واحد يخصص للدفاع عنها ، وتكون الامة فيه سوراً منيعاً ، ليس في احدى جهاته ثغرة لعابر او محاول . ينقذها ان ننسى هذه الاحقاد ، والسخائم ، ونحشر ما كان في الطليعة ممن لا يصلح للطليعة ان يختلط بالسواد ، ليرى هذا الذين يستأهلون القيادة ، فيلقي اليهم بزمامها ذلك ، ولا نحارب جماعة تريد ان تجرب ، ال نشجع الجماعة بالذي نعتقده حقا ويفيد القضية . أما رأينا فلا نزال ندعو اليه ، وهو اجتماع الكلمة ، لان عبثا ان يستطيع حزب الفوز على ما نرى من احزاب او جماعات الا ان تكون هناك حرب اهلية تسهل لليهود والانكليز مهمة التهويد والاجلاء . فاذا تعذر ذلك ، فليس ينقذ الوطن غير روح شابة فتية ، ترى خدمة وطنها فى الالم العميق ، والعيش الخشن ، والجوع والفقر — وما الى السبيل التى يطرقها خادم الوطن .

البقية على الصفحة الخامسة

شاعر

يجب ان يضع المعاهدة

في مقال نشرته جريدة «باري ميدي» عن بيع مكتبة الوزير الفرنسي المسيو لويس بارتو ، الذي قتل في جناية مرسيليا الشهيرة والتى راح ضحيتها ايضاً الملك الكسندر ملك يوغوسلافيا . وقد ذكرت الجريدة ان « مسودات » معاهدة فرسايل كانت موجودة في هذه المكتبة فبلغ ثمنها ٤١ الفا وخمسة فرنك وهي تشتمل على تواقيع المستر لويد جورج والمسيو بوانكاريه والمارشال فوش

على ان نسخة من الديوان الشعري المعروف باسم « فلير دي مال » للشاعر الشهور « بوديلير » بلغت قيمة كبيرة في هذا البيع فوصل ثمنها سبعة وخمسين الف فرنك ، ويعد ذلك فوز الادب على السياسة .

واستطرد الكاتب فقال ان لهذا الديوان الشعرى قيمة عظيمة بينما معاهدة تكاد لا تبقى بعد الذين وضعوها ، واذا كان الشاعر بوديلير قد حكم عليه بسبب هذا الديوان الشعرى في محكمة المخالفات في باريس ، فان معاهدة فرسايل قد حكم عليها بالموت في برلين

وتروح الجريدة الى اكثر من هذا الحد ، فهي ترى ان معاهدة الصلح القادمة يجب ان يضعها شاعر من الشعراء ، اذا كان يراد ان تبقى لها بعد وضعها قيمتها وثباتها .

تبادل الكتب بين العاهلين

هذه مؤامرة دبرها اعداؤنا كيدا

مثال من تبادل الثقة و الاخلاق العربية العالية

تحقق ماكتبنا عنه غير مرة من ان اواصر الاخوة والمودة بين جلالة الملك ابن السعود وجلالة الامام يحيى على اشد ماتكون قوة ومتانة ، وان العلاقات بين عاهلي الجزيرة قائمة على احسن مايتمناه كل عربي محب للعروبة مخلص لها ، وفيما

جلالة الملك عبد العزيز بن السعود

يلي البرقيات المتبادلة بين العاهلين الكبيرين تفيض اخلاصا وشدة ارتباط وتعاون :

من ملك اليمن الامام يحيى بن محمد حميد الدين الى جلالة الاخ الملك عبد العزيز ابن عبد الرحمن حرسه الله

كدرنا الى النهاية ما ابلغنا به عبدالله الوزير ثم ما ابلغنا به حضرة وزير خارجيتكم الى وزارة خارجيتنا مما كان من اعداء الله من سوء التعرض على جلالتكم ، وسررنا جداً لما من الله به من حفظكم وحمايتكم . وساءنا ما يقال ان المعتدين من زيدية اليمن وعندنا ان ذلك لا يكون قطعاً ، فان كان ، والعياذ بالله ، فليس الا بيد اثيمة من خارج اليمن لما كان خيبة آمال الاعداء بما كان من المعاهدة بيننا وبين جلالتكم ، وتفضلوا بامر جلالتكم الى عبدالله الوزير ان يشترك مع رجالكم لاكمال البحث والتحقيق للوصول الى منبع واساس هذا العدوان الخبيث . ونرجو من جلالتكم الامر بانبائنا بنتائج البحث ونسأل الله حياطتكم واسرتكم عن كل سوء ومكروه والسلام عليكم

ثم بعث الامام بالكتاب التالي ايضاً :

من ملك اليمن الامام يحيى حميد الدين الى جلالة حضرة الاخ الملك عبدالعزيز عبدالرحمن حرسه الله

انه ليكاد القلب يتفطر لوصول جواب جلالتكم امس السبت بصحبة رسولينا بتلك الرقة واللطافة الاخوية الصادقة وما اخبر به الرسولان من حسن

جلالة الامام يحيى

عواطف جلالتكم الوحيدة وعواطف حضرة صاحب السمو ولي عهدكم حفظه الله ، ولم يستقر لنا والله قرار لهذه المكيدة العظمى المدبرة بيد خاسرة وزادنا اسفاً وكدراً حصولها فى الوقت الذي وصلنا فيه كتابكم المشار اليه . ولا بد يجتهد الاعداء لنسبة تلك الحادثة الينا بكل صورة ، ونحن والله ابرياء براءة الذئب من دم يوسف ، وان ذلك مدبر لافساد ذات البين وبذر العداوة والبغضاء وقد كتب الله ، ولله الحمد السلامة ، واخزى لاعداء وكبتهم وانا نكتب هذا والقلب يقطر كدا والعين تذرف اسفاً ، ونرجو الله ان يكشف الحقيقة باظهار جلية حال المعتدين ، واين كانوا قبل ان حجوا ومن اي طريق سلكوا . ونسال الله ان يوفقكم لمعرفة ذلك ، وتفضلوا برفع ما ألم بنا من انواع الاحزان ولكم النظر .

البقية على الصفحه السابعة

جائحات الحرب القادمة

الدفاع عن العواصم من الغارات

مناورات اجرتها كل عاصمة أوروبية كبيرة!

اقيمت من اسبوع مناورة الهجوم على برلين ليلا ، وضربها بقنابل الغازات السامة ، وقد بقيت العاصمة الالمانية زهاء خمس ساعات في ظلام دامس ، تتحرك فيه السيارات — والمستشفيات النقالة ، وجمعيات الاسعاف — وكل فرد منها واضع على فمه الكمامة الواقية من الغازات . ومثل هذه التجربة اجريت في لندن وطوكيو ، وباريس ، وروما ، استعداداً لمفاجئات المستقبل . ويرى القراء طيارة المانية فيها اثنان كانا على اتصال دائم بدائرة الاستكشاف فى العاصمة ، والى جانبهما جهاز اللاسلكى المتصل بمركز اللاسلكي العام . وقد كان ذلك لاول مرة ، اذ النظرية الآن وصل الجو بالارض اثناء المناورات ، فعندما تقدم طيارات العدو ، تنقلت اكثر من طائرة مجهزة باللاسلكي ، لترشد العاصمة الى حركات الطيارات القادمة

دور الوسيط

الصحافة تقلب الجو غائما مربدا

محادثات موسكو بعد محادثات برلين الاخيرة

«بقلم الاستاذ الكبير أسعد داغر»

بدأت مباحثات موسكو امس بعد الظهر بين انكلترا وروسيا في جو شديد الغموض لم تفعل الصحافة الدولية شيئاً لجلائه وتبديد الغيوم التى تلبدت فى افقه ، بل بالعكس فعلت كل شيء لتعكيره بما نشرته وتنشره عنه من الاشاعات المقلقة .

فأن رواية (الديلي تلغراف) عن اصرار الهر هتلر في اجتماعات برلين الاخيرة على ان يكون لالمانيا اسطول جوي يعادل الاسطول البريطاني ، واسطول بحري يعادل ضعفى الاسطول الفرنسوي وعلى الغاء الممر البولندي وتعديل حدود تشيكوسلوفاكيا واعادة ثلاثة ملايين ونصف مليون الماني الى احضان المانيا وضم النمسا الى الوحدة الجرمانية . ان هذه الرواية الخطيرة احدثت تأثيرا عظيما في العالم وزادت قلق الشعوب وضاعفت مخاوفها برغم التكذيب الرسمي الذي صدر بشأنها في برلين . ولم نكن في حاجة الى مثل هذا التكذيب لنعرف ما في الرواية المتقدم ذكرها من المبالغة والاختلاف لان الاسطول الالماني اذا بلغ محموله ٤٠٠ الف طن لا يصير ضعفي الاسطول الفرنسوي ، ولان العلاقات الودية بين برلين ووارسو تحول الان دون اصرار المانيا الاصرار الجاف الذى عزي اليها على الغاء الممر البولندي . ولان عدد الالمان الذين تطمع حكومة النازي بضمهم اليها لا يبلغ ثلاثة ملايين ونصف مليون في الشرق . ولان الهر هتلر اعقل من ان يثير مشكلة انضمام النمسا الى المانيا في الوقت الحاضر ، وخصوصاً بعد التفاهم الذي تم في هذا الشأن بينه وبين السنيور موسوليني .

ولا نعني بما تقدم ان المانيا تخلت

ستالين دكتاتور روسيا

نهائياً عن هذه الاغراض التى هي من اقدس امانيها فى المستقبل ، بل قصدنا ان نقول ان بعضها لم يكن له محل فى مباحثات برلين ، وان المانيا اعقل من ان تثير البعض الاخر بالشكل الذي قيل انها اثارته به لاسباب لا تخفى على القراء

ولم تكتف بعض الصحف التى تريد اثارة الرأي العام على المانيا بان تعزو اليها هذه المطالب ، بل ذهبت فى محاولتها

الهر هتلر

توسيع شقة الخلاف بين روما وبرلين الى القول بان الحكومة الالمانية وعدت الحبشة بمساعدتها ضد ايطاليا

ولا يخفى ما تتركه مثل هذه الاشاعات من التأثير في الرأي العام وما تقيمه من العقبات فى طريق رجال السياسة الساعين الى تهدئة الخواطر وتوطيد السلم بين الشعوب

على ان ما يقلل المخاوف من تأثير هذه الدعايات هو ما نعرفه عن سيطرة السياسة البريطانية في الوقت الحاضر على سياسة اوروبا وقيامها بمهمة الوسيط بين الدول المختلفة ولا يخفى ان بريطانيا العظمى تنشد السلم الان بكل قواها لانها لا ترى لها اقل مصلحة فى الحرب خلافا لما كانت الحالة عليه في صيف سنة ١٩١٤ ، وان رجالها اقل تأثرا بالدعايات من سواهم ، فهم يقابلون الحوادث على اختلافها برباطة جأش يندر وجودها في غيرهم ، ولذلك لا نعتقد بانهم ينظرون في اعمالهم الى غير الحقائق التى لمسوها وسيلمسونها في مباحثاتهم المختصة مع اقطاب السياسة في اوروبا . ومع ان مباحثات برلين لم تسفر عن نتيجة عملية ومع انها اظهرت لانجلترا اعظم العقبات القائمة في طريق التفاهم بين الدول العظمى ولا سيما المانيا وفرنسا وروسيا ، فانه يتعذر القول بان هذه المباحثات قد حبطت ، او انها لم تأت بفائدة تذكر . وما هي النتيجة التى كان

البقية على الصفحة السابعة

دنيا العرب والاسلام

نقدات اجتماعية

خلاص الوقت!

الدكتور رزق

«للنقادة الصريح المعروف...»

غداً يا رزق تأخذ الدكتوراه في الطب فتصير دكتورا ، لكني اوصيك ان تلاحق نفسك بالاختصاص (التخصص) واحذر ان تكون :

دكتور ترقيع ،

دكتور مريض النفس !

دكتور ترقيع ؟ كيف ذلك ؟ يعني ان تكون دكتورا تعالج كافة الامراض ، يعني دكتور مثل المقهى يحوي جميع الطبقات ، فاذا تصديت لمعالجة جميع الامراض ، تفوتك المقدرة في معالجتها كلها وبعضها ، فتكون مثل الاسكافي الذي يرقع ال..

— طيب ، والدكتور المريض؟

— آه يا ابني ! الدكتور المريض النفس لا يكون شفاءه الا قبره.

نصيحة يا ابني !

ونصيحة لله ، ان تجعل لك في الخير نصيبا .

ان بعض الاطباء يا ابني تأتيه المرضى ما بين فقير ومتوسط وغني فهو يبدأ في طبابة الغني ثم المتوسط ويترك الفقير (لآخر دعواهم)

يترك الفقير في عيادته حتى تنتهي من غيره ثم يثنّ بالفقير الذي ترك شغله والفقيرة التي تركت بنيها وليس لها من مساعد مثلما للاغنياء ، يتركها اولا بين الالم والانين ، واذا دخل عليه زائر او زائرة ، يتلهى ويحادث ويضحك والذي منه ، ويكون خلص وقته فيرن الجرس ويأتيه الممرض او الممرضة ، ويقول قل او قولي للمريض خلاص الوقت الان الى بكرة !

انا الآن عندي ضيف ، او عندي شغل ، او عندي . . «يعني مصيبة انسانية» ويسمع المرضى ضحك الدكتور من خزوق الباب ، ومن شقوق الشبابيك

يخرج المرض ويقول «خلاص الوقت خلاص . لبكره تعالوا» وهكذا يا ابني يحدث في المستشفيات

واني اعيذك ان تتجبر غداً في الفقراء وتصنع هذا الصنيع القذر. ان الفقير المريض المتألم الذي يجر نفسه ويجره الله ومصابه للمستشفى ليخفف ما به من الم الكي يعالج عند هذا «الدكتور الضعيف النفس» ليزيد الله ومرضه عندما يرى بعينه ويسمع باذنه عبث الدكتور واعراضه عن المرضى الفقراء باحالتهم من يوم الى يوم

والانكى من ذلك

الانكى من ذلك انك لم تجد طبيبا عربيا عنده ساعة معينة للفقراء مجانا ، او يوما معينا للفقراء مجانا كما هي العادة في بلاد العالم

هناك اطباء يجب حرقهم لو ان في الكون انصافا ، أولئك الاطباء المتاجرون ، آه منهم آه

هم تجار المعارك

تجار «الرابورات» الشهادات الطبية الكاذبة لاثبات باطل ، او دفع حق عن صاحب الحق ، وهو من قبيل شهادات الزور ، الشهادات الزور الرسمية التي تقبلها الدوائر الرسمية ، ويقبلها القانون

هل سمع ان الزور يرغم القانون بقوله مثلما يرغم زور الاطباء وشهاداتهم

نعم كلهم شهود زور الا من عصم الله منهم

— والله يا بابا انك خوفتني ، واخشى ان يدركني شره بعض الاطباء وا كون مريض النفس مثلهم. اذن سأكون محاميا

خلاص خلاص

بطلت ان اكون دكتوراً

بطلت بطلت !

— ءا ها هاء ! من الرمضاء للنار

والك يا منحوس ، ان بعض المحامين العن وادق رقبته من العن طبيب ، هل رأيت اناساً يقلبون الحق باطلا ، والباطل حقاً ، ويؤجرون على ذلك !

هل رأيت من يفتخر بضياع حق صاحب الحق مثلما يفتخر المحامي الذي برع في قلب الحقائق ، ومن عدم انصافه انه يفاخر بجرءته ويتباهى بها ، انه :

يطير صيته

ويقدره الناس

ويحترم ويهاب

ويروج سوقه

وتتدفق عليه القضايا صحيحها وفاسدها ، حقها وباطلها ، ولماذا؟ لانه برع في هدم الحق ، وبرع في قلب الحقائق ، وبرع في (طلب المبالغ الباهظه) ويا ويل صاحب القضية ان هو صالح خصمه ، او سامح غريمه ، او طالب في انجاز دعواه او . . يا ويله ، يا ويله

يكون المحامي وكيله خصمه

يضطره الى وضع زيادة النقدية ويبيع الطراحة والجنبية !

يا ويله ، يا ويله ، لقد كفر ، كفر بالمحامي ، وشرف المحامي اكبر من شرف ال... (إخص) ولو استغفر بالفلوس الف مرة .

وربما تستغرق نفقات المحامي اكثر من المبلغ المطالب فيه في نفس القضية ، وقد يرفع المحامي عليه قضية اخرى لاستكمال بقية حقوقه مع ان المحامي لم يعمل شيئاً مثلا ، ولم يكسب القضية لا بالحلال ولا بالحرام

اوصيك يا ابني ان لا تجعل لك بابا المحاماة ، ان المحامي (بعضهم) لم يدخل المحاماة الا وقد اخذ «صكا» على الله ان يطوب (يسجل) له جهنما ليدخلها طولا وعرضا ويتنفس فيها كما يشاء

وماذا ترجو من رجل لا يبالي بالحق وبجهنم ؟

ان المحامي هو شاهد وهو ايضا باعماله المقلوبة ، اما ان يكتم الحق وشهادته ، واما ان يشهد الزور ، واما ان يناصر الحق ، والله يقول :

«ولا تكتموا الشهادة ومن يكتمها فانه آثم قلبه»

والعياذ بالله

والعياذ بالله !

— اسمع يا بابا اسمع !

انا لا اريد ان اكون طبيبا ولا محاميا ، فان في هذين عاهة اجتماعية واخلاقية فظيعة إلا من رحم الله منهم. وسأكون ، وسأكون ... بعد ين اقول لك ماذا سأكون

«ابو رزق»

شهيد المجد

«لمناسبة ذكرى حفلة الاربعين لجلالة المغفور له علي بن الحسين في عمان»

جاءتنا من عمان قصيدة الاستاذ الشريقي التالية :

عذيري لقد اصمى الزمان فؤاديا
ولم يبق لي حتى من الدمع باقيا
تنورت ايامي فكانت خواطرا
تمر كارياح الموامي سواقيا
كوارث ما تنفك توهن صابرا
وتغمر محزونا وتغمط شاكيا
توالت فما في الافق برق لمدلج
وخلت سربعات الهناء خواليا
وما الرزء الا ان تصاب بسيد
اطل على الدنيا هدى وامانيا
ترعرع مطبوعا على حب قومه
فكان حجازيا وكان يمانيا
وكان شآميا بلى ارض يعرب
جميعاً له كانت حمى ومغانيا
فآب الى ارض العراق محببا
الى العرب موفور الجلالة وافيا
ومن سار في أثر النبي مهاجرا
الى الله كان المؤمن المتفانيا
ولله من ادى الامانة حقها
اذا آب مرميا او ارتد راميا
وكيف يصان المجد لولا شهيده
ولولا الدم الغالي يزكيه جاريا
وما الجرح الا صبحة في نفوسنا
فم اخرس يستصرخ الثأر داميا
وآلم جرح أن يرد الى الثرى
حبيب اذا لاقيته ظل نائيا
وان يحجب البدر الذي كان طالعا
وان يرحل الفضل الذي كان ثاويا
وان يقف الانسان والدار بلقع
على الرسم يستحكي السنين الخواليا
فلا يبصر الاحداث الا بواسما
ولا يبصر الاحباب الى بواكيا

.·.

يموج باضواء الوفاء لهاشم
وقد رفعت صوت العروبة داويا
ومن لي غداة الرزء حين تساءلوا
وقالوا امير الشرق شق الفيافيا
طوى البيد واجتاز السهول مغامرا
ليبصر في بغداد الفا ثوانيا «٢»
فيا لوفاء مد في العرب روقه
واشهدنا روحا على الدهر باقيا
اهاب بعبد الله وحيا مقدسا
يفوق على الشعر البليغ معانيا

.·.

لك الله «عبد الله» يا وارث العلا
ويا مكبتا يوم الفخار الاعاديا
أأنسى الك السيف الجراز مهللا
ترد عن العرب الاذى والعواديا
وحولك ابطال العمائم اخوة
احاطوا ابا في العرب قام مناديا
ابا الثورة الكبرى وسيد هاشم
ومن جدد التاريخ في الشرق ثانيا
اصخت بسمعي مؤمنا بندائه
وقد آب سعدنا موطني ومنافيا
كاني واغلال المظالم في يدي
طليق ابي الصوت حران صاديا
اتوق الى كشف الرزايا مجاهدا
واقتحم الهيجاء في الله غازيا
لقد وثقت هذا الولاء مدامع
جرت والدما سيلا على العرب طاغيا
ولما جنينا النصر بالسيف مصلتا
وطابت بواكير الحياة مجانيا
طوى الدهر اعلام الجهاد كانما
بوائبنا الدهر الحسود معاديا
وكان عزاء العرب انك صابر
وانك فينا المورد العذب صافيا
وان لنا من هاشم خير اسوة
وقد بلغت في التضحيات التناهيا
نمر بقبر المجد تحت لوائها
فنستنق المسعى ونهتف عاليا
اذا انطفأ الضوء الذي كان مشعلا
فذكراه مازالت تضيء الدياجيا

عظيم على الامجاد نعي حلاحل
تجلبب من سكب «١» المكارم ضافيا
فتى الثورة الكبرى «علي» ومن لها
اذا الحلم منها رد للترب عافيا
فتى الثورة الكبرى «علي» وانه
لابصر من قاد العتاق المذاكيا
هو الفجر اشراقا ، هو الزهر نفحة
هو البند خفاقا ، هو النجم هاويا
قضى فانطوى من ثورة العرب صفحة
ستبقى على الايام ذكرا مواتيا
فيا للردى يستعرض العمر لمحة
ويجمع في كف الفناء الاياليا
ويا لشهيد المجد حياة هاطل
من الغيث لم يبرح على القبر هاميا

.·.

بنى وطنى لو تأخذون بعبرتى
لاصبح روض المجد ريان زاهيا

محمد الشريقي

«١» السكب هو الثوب الرقيق من الخز

«٢» اشارة الى مغامرة سمو الامير عبدالله في قطع السهول العظيمة التى كانت تعترض طريق البادية

جلالة الشاه

وتأسيس الجامعات

في اليوم الرابع من شهر شباط الماضي وضع جلالة شاه ايران بيديه الكريمتين الحجر الاساسي لجامعة جديدة للعلوم تنشأ الآن في طهران

وفي اليوم الرابع والعشرين من هذا الشهر نفسه اصدر جلالته ارادته السنية بتعيين سعادة علي اصغر حكمت وزيراً للمعارف ، وكان قبل هذه الارادة وكيلا لهذه الوزارة.

ويقوم هذا الوزير الجديد الان بتشجيع الالعاب والتمارين الرياضية — العسكرية في المدارس الايرانية ، ويكثر من تأليف الفرق الكشفية ، وهو في عمله هذا يلاقي من جلالة الشاه كل تأييد.

لبنان

الاحداث الخطيرة في سوريا ولبنان

اذيع ان فخامة الكونت دي مارتيل المفوض السامي الفرنسي لسوريا ولبنان يصل بيروت صباح السبت عن طريق طرابلس ويستقبل اعيان البلاد عند الساعة الثامنة والنصف في قصر المفوضية

والمعروف انه بات في حكم المؤكد ان المفوض السامي سيعمد حال رجوعه الى اعلان حدث سياسي خطير في لبنان وسوريا ويستدل على ذلك بما اشار به فخامته في الحديث الذي ادلى به لبعض رجال الصحافة في انقرة .

واشيع ان التغيير في لبنان سيكون بايجاد وزارة ثلاثية مسؤولة امام مجلس النواب في نقاط معينة وعلى منح مجلس النواب اللبناني حق انتخاب رئيس الجمهورية

والاوساط السياسية في لبنان تتساءل الآن عما اذا كان انتخاب رئيس الجمهورية يجري في الوقت الحاضر بمناسبة اقدام البلاد على عهد جديد ، ام ان هذا الانتخاب يؤجل الآن حتى تنتهي مدة تجديد تعيين الرئيس الحالي ؟ وتتضارب الآراء حول هذه المسألة وخاصة لان الكونت دي مارتيل لم يبد رأيا في هذه المسألة قبل سفره الى باريس حتى تكون امامه الفرصة في مفاوضة الحكومة الفرنسية في هذا الامر. والاشاعة القوية الان ان هذا الانتخاب سيأخذ مجراه عقب اعلان الحدث المنتظر مباشرة والذين يقولون ذلك يستندون الى ان رئيس الجمهورية الحالي قد قدم استقالته قبل ذلك ، اي قبل صدور قرار تجديد التعيين والمعروف ان هذه الاستقالة لا تحمل تاريخاً معينا لكي تستعمل عندما يحين وقتها وهذا بعض ما يقال في هذا الصدد .

الدستور اللبناني المعلق

اما مسألة الدستور اللبناني فالمفهوم حتى الان انه سيبقى معلقاً. وليس النظام الجديد غير فرع لا يختلف في نصوصه عن النظام المؤقت الحالي بسوى طريقة تأليف السلطة التنفيذية وايجاد وزارة تضطلع باعباء الحكم في لبنان وتكون مسؤولة وان يكون حكمها في ظل رئاسة الدولة.

على ان هذا الحل لا يصل بالبلاد الى ما تريد ، فهي ما برحت تطالب بالعودة الى اطلاق الدستور من القيود التي قيد بها وقد مضى على هذا التغيير زهاء ثلاث سنوات دون ان تدل الاوضاع المؤقتة على اي فائدة او نفع للبلاد ،

نصيب سوريا

على ان نصيب سوريا من رحلة العميد ومن الاحداث المنتظرة فالاقوال كذلك متضاربة في شأنه ، لكن الذي يرجح الان من هذه الاقوال ان المفوض السامي يريد ان يدخل مع الجانب السوري في مفاوضات جديدة لعقد معاهدة بين سوريا وفرنسا وربما اعلن فور وصول المفوض السامي اعادة الحياة النيابية في سوريا توطئة لايجاد جو صالح للشروع في هذه المفاوضات

فوالهفي عليه ولهف قومي!

«مرثاة جلالة الملك علي في حفلة الاربعين التي اقيمت له في عمان»

خطوب ما تزال بنا تلح ... ودهر بالكرام غدا يشح
واعداء لها بالعرب فتك ... تحاربهم وما للحرب صلح
جروح بعضها في إثر بعض ... اذا ما رم جرح سال جرح
وليل مصائب فيهم طويل ... كأن الليل لا يتلوه صبح

* * *

ثنى طرفيه عن دنياك حر ... نبيل العرق عذب الخلق سمح
سليل الاكرمين أجل ملك ... رعاك منه اخلاص ونصح
ثوى شبل الحسين فتى المعالي ... (علي) خير من ثاروا وضحوا
فوالهفي عليه ! ولهف قومي ! ... لو ان اللهف للمقدور يمحو

* * *

تركت علي ! فينا خير ذكرى ... كعرف المسك يعبق منه نفح
وأذكيت القلوب بحر وجد ... يزيد لهيبه دمع يسح
رفضت التاج اذ عرضوه فيه ... لهم ربح وللاوطان ذبح
وقلت لما رضيه ! لست ممن ... يقام لهم من الاوهام صرح
وما تاجي سوى انصاف شعب ... به من ظلمكم ضيم وبرح
وكيف يدين بالانصاف قوم ... تساوى عندهم حسن وقبح
يزين التاج من ذي التاج أخذ ... ويزريه من الاعداء منح

* * *

فديتك بالعقائل لو بملكي ... فداك وكان لي بفداك ربح
وبالمتطاحنين على رفات الزعامة ... والفناء بهم ملح
وشعب بات يلهو بالكراسي ... بعيد عنه أن يلقاه نجح

* * *

أمير العرب ! إن يحزنك رزء ... فرزؤك جرحه للعرب جرح
أمير العرب ! دمت لنا عزاء ... اذا ما مسنا في الدهر قرح

عمان :

(الملاح)

رسالة سوريا

المؤتمر الاقتصادي

المؤتمر الاقتصادي

افتتح المؤتمر الاقتصادي العام جلسته الاولى في مدرج الجامعة السورية وحضره اعضاء اللجنة الاقتصادية واعضاء الوفود التي تمثل البلاد السورية ساحلا وداخلا وفريق كبير من رجال المال والتجارة والاقتصاد الذين وجهت اليهم الدعوات لحضور جلسات المؤتمر ويتراوح عدد المجتمعين بين الثلثين والمئة عضو يمثلون البلاد السورية الداخلية والساحلية تجارة وصناعة وزراعة واقتصادا

وقد افتتح الجلسة الاولى للمؤتمر عطوفة سامي باشا مردم رئيس اللجنة الاقتصادية العامة بالخطاب التالي :

اخواني الكرام

اني باسم اللجنة الاقتصادية اقدم ابلغ الشكر واطيب الاماني لحضرات اعضاء المؤتمر الاقتصادي العام الذين رغبوا ان يجيبوا دعوتنا ، ونحن نقدر حق قدرها الجهود القيمة التي يبذلها كل واحد من اعضاء هذا المؤتمر ونشعر بانهم جميعا قد لبوا واجباً وطنياً متشجعون به وجدرون بادائه

اخواني :

ان الغاية من عقد هذا المؤتمر هي ان يؤدي كل منا واجبه نحو بلاده التي تحتاج كثيراً الى نمو الزراعة والتجارة والصناعة لنتمكن من القيام بما علينا من الحقوق في بسطة من العيش ولا يغيب عنكم ان القليل من الضرائب يكون ثقيلا اذا لم يكن مجال للاكتساب ومن جهة ثانية فان المشاريع الاقتصادية التي تتوقف عليها نهضة البلاد ونشاطها تستلزم توفر الثروة في ايدي الاهلين وهذه تستوجب ان تتضافر الجهود لكثرة الانتاج واتخاذ الاسباب الكافية لوقايته وحمايته وتأمين الرخاء الذي يساعد على القيام بالمشاريع العامة

ومن البديهي ان كل نهضة تتوقف على جهود الامة كما تتوقف على مؤازرة اصحاب السلطات ومعاونة رؤوس الاموال وكل عمل او القول في حدود الحق والمنطق والحجة لا بد ان يكون مقبولا وان يكون له شأنه ومقامه ، لان كلمة الحق اذا حالت ظروف استثنائية دونها فلا يمكن ان تستمر هذه الظروف ولا بد ان يبلغ الحق غايته وتصبح كلمته عالية

لذلك فاني قانع بان ما سيصدر عن هذا المؤتمر الذي يضم نخبة مختارة من خيرة مفكري البلاد واصحاب المكانة ورجال العلم والمال والاقتصاد من المقررات والمقترحات المشبعة درسا وتمحيصا ، والمجرد عن كل نزعة وغاية سيكون نصيبها ولا شك مؤازرة اولي الامر لها والعمل على تحقيقها .

واذا كانت هذه الدورة للمؤتمر الاقتصادي العام حافلة بكثير من بواعث الشكوى بالنظر للضائقة المستحكمة وتوقف التجارة وقلة الانتاج الزراعي في السنوات الاخيرة أمل الا تعقد الدورة الثانية الا وتكون البلاد سائرة في طريق السعادة والهناء الذي تنشده والله يوفقنا جميعاً لما فيه خير البلاد وصلاحها والسلام

مهاجرون في طريقهم

الى فلسطين

من اخبار الاسكندرون ان الباخرة باتريا رست في الميناء ونزل ركابها الى الشاطيء وكان اكثرهم من اليهود المهاجرين المسافرين الى فلسطين وقد خرجوا الى المدينة وطفقوا يتجولون في الشوارع والاسواق

بقية الرسالة على الصفحة السادسة

اعلنوا
في الدفاع

صفوة ما يحمله بريد الشرق والغرب

الشراكسة ...

قرأت في جريدة « الدفاع » الغراء خبراً مفاده ان شراكسة البلقاء قد عزموا نهائيا على مفاوضة الحكومة التركية وعودتهم الى وطنهم الاصلي . وبهذه المناسبة يحسن بي ان اورد هنا مختصراً تاريخ واحوال الشراكسة في بلادهم الاصلية وخارجها

تشركسيا وقفقاسيا

الشراكسة من الشعب القوقازي الرعجسي ومهده بلاد القوقاز مهد جميع الشعوب الاوروبية او الشعوب البيضاء ويرمز لهم بكلمة «الظرفاء» لما يؤثر عن جمالهم الفائق ، وهم متوسطو الاجسام او طوالها ، جميلو المنظر ذوو شعور طويلة متموجة شقراء او كستنائية فاتحة ، وبشرة بيضاء نقية ، وعيون واسعة مستديرة زرقاء او رمادية ، ورقاب اسطوانية طويلة ولحية كثة طويلة في الغالب ، وعبارات واضحة تنم عن ذكاء وفطنة ، وهمة قوية ونفوس لا تركن الى الراحة ، نارية وشاعرية (الطول من ٥ اقدام واربع بوصات الى ٥ اقدام و ١٠ بوصات . والحجم من ١٣٠٠ الى ١٤٠٠ سنتي متر مكعب)

فوطن الشراكسة الاصلي بلاد القفقاس اذ اعتادوا سكنى الجبال وقسم قليل منهم يسكن السهول . ولكنهم لم ينشئوا حكومة مركزية نظامية . انهم شعب قوي ، محب للحروب ، وكما قال صاحب كتاب آسيا ... وهم اقوى جميع الشعوب الغربية ، كثيرا ما حاربوا الروس وانتصروا عليهم . اما ممتلكاتهم فقد شملت الاراضي الممتدة من بحر القرم حتى اواسط ساحل البحر الاسود الشرقي . ولكن ما فتىء الروس يضايقونهم بشدة ويملأون البلاد بعددهم الكبير ويدفعون بالشراكسة الى الجنوب حتى اخرجوهم من بلادهم نهائيا في سنة ١٨٦٤ بعد مقاومة عنيفة سجلت في تاريخ البطولة ، ولا يزال عدد قليل منهم معتصما متمسكا بمساكنه في اعالي جبال القافقاس ، وعلى ضفتي نهر كوبان وروافده . ولكن القسم الاعظم من الامة الشركسية نزح وشكل جماعات ومستعمرات في ارمينيا وتركيا «الشرقية خصوصاً» والبلقان وجبال الكربات ، وشرق الاردن ومصر وسوريا وفلسطين . ويوجد اكثر من خمسة وثلاثين الفاً في تركيا وحدها ونحو اثني عشر الفاً في شرق الاردن. اما «الشركسيا» بلدهم الاصلي فقد خفضت مساحتها الى ساحل ضيق حول البحر الاسود الشرقي شمالي حوض «الانجور» حيث يختلط بهم الروس والتتر الذين يفصلون الشراكسة في هذا القسم عن سائر الشراكسة والقافقاس الاوسط

خارج البلاد

بعد نزوح الشراكسة عن تركيا اسس هؤلاء مستعمرات في نواحي مختلفة من الشرق الادنى ، وولايات البلقان ، فهم في جنوب بولونيا وتشيكوسلوفاكيا جزء من السكان وكثيرون منهم حملة الشهادات العليا ولكن معظمهم يشتغل في الزراعة او الرعي وتربية الخيل وهؤلاء يوجدون بكثرة في جبال الكربات بين بولونيا وتشيكوسلوفاكيا . وفي تركيا يوجد قسم كبير منهم في الولايات الشرقية وعلى حدود ارمينيا وداخلها ، وبعضهم يشغل مناصب رفيعة في الجيش كما ان السلاطين قد اعتادوا في عصورهم اختيار حرسهم من الشراكسة لما هو مشهور عن قوتهم وامانتهم وذكائهم

وفي شرق الاردن يؤلفون الطبقة الزراعية المهمة ، ومنهم الطبيب والاداري والقانوني وحملة الشهادات العليا والزراعيون ويصنعون اللباس والقشاب الشركسية باتقان وجمال فائقين . واهم مراكزهم المشهورة هناك : وادي السير وعمان (وقد بناها الشراكسة) والرمان وصويلح وعددهم في سوريا وشرق الاردن وفلسطين نحو ٣٥ الف شركسي . وفي شرق الاردن يؤلفون قسماً كبيراً من الجيش والدرك وقد احضرهم السلاطين العثمانيون الى هذه البلاد بعد ان اجتاح الروس بلادهم ، وكما انه بقي قسم كبير منهم في الاراضي التركية . اما في سوريا فاشهر مراكزهم القنطرة وقسم كبير منهم في دمشق وفي فلسطين كفر كما وعلما وسواهما .

ولا يزال الشراكسة في جميع مراكزهم الجديدة محافظين على لغتهم وعاداتهم وزيهم وطراز معيشتهم ودينهم الاسلامي ، حتى انهم يعدون اشد الشعوب الاسلاميه تمسكا بالدين

وفي القافقاس اليوم يلاقي الشراكسة مصاعب كبيرة ، فالحكومة البلشفية لا تزال تحاربهم وتغلق مساجدهم او تحولها الى اماكن عمومية وتقتل وتشرد رجالهم ونساءهم واطفالهم لا لسبب سوى اسلاميتهم وتمسكهم بحريتهم وشرفهم من ان تدوسها وتلوثها مبادىء البلشفية الاباحية وحينما جاء السيد احمد شامل الى بيت المقدس لحضور المؤتمر الاسلامي العام المنعقد في سنة ١٩٣١ ، ذكر كثيراً عن الفظائع والمآسي التي تمثلها البلاشفة في بلاد القافقاس في القرن العشرين

واللغة الشركسية لينة بالنسبة لسائر لغات الشعوب القافقاسية ، ولا تكتب للان فيستعمل القسم الاكبر من الشراكسة اللغة التركية في الرسائل والشئون الكتابية

في الشرق العربي

كثر مماليك الشركس في بلاد مصر حتى استقلوا بادارة البلاد بحكومة شركسية مركزها القاهرة ، الى ان ابادها محمد علي باشا مؤسس العلويين في مصر . وكانت فلسطين وسوريا تابعتين لممتلكاتهم ، ولهم اسطول قوي في البحر المتوسط . أول ملوكهم الظاهر برقوق وولده الملك الناصر . وقد حارب هذا التتر بقيادة تيمورلنك وصدهم عن الشام . كما حارب سائر ملوك الشراكسة الصليبيين واجلوهم نهائياً عن سوريا وفلسطين

ومما يحسن ذكره ان بعض الشراكسة الذين نزلوا هذه الديار اظهروا مهارة فائقة في اتقان اللغة العربية وآدابها ، ولبعضهم فيهما مؤلفات تذكر .

هذه لمحة موجزة عن تاريخ واحوال الامة الشركسية النبيلة ، بمناسبة شعورهم بوجوب رجوعهم الى وطنهم الاصلي المغتصب والذين ستخسرهم هذه البلاد ، كان عونهم !

صفد : راسم رشدي الشركسي

المصادر : آسيا جغرافية لونجمان

تشيفير

نوادي الزوارق والحركة الوطنية

على شواطىء البحيرات يرفعون الاعلام الامبراطورية !

نشطت حركة رياضة الزوارق في البلاد ، لاسيما في الريخ ، نشاطا عظيما . واصبح جماهير المتسابحين المتسابقين في الزوارق يملأون البحيرات والانهار في المدينة وضواحيها . وهي روح من وجهة سياسية ممتازة ، وان كان هناك قليل لا يأخذونها الا لهواً ولعبا . فاكثرية « المتزورقين » متمسكون برفع اعلامهم السوداء ، والبيضاء والحمراء القديمة . وقد ازدادت الروح الاشتراكية الوطنية في نوادي السباحة منذ سنة ١٩٢٠ ازدياداً كبيرا حتى اصبح يمكن ان يقال بان الاشتراكية الوطنية قد تنبهت !

(هامبرج)

في جزائر سيسليا

تقوم في الجزيرة الكبرى الثانية من جزائر سيسليا كنيسة ترسكو القديمة المعدة للايجار في الصيف المقبل . وقد كان اطلستان احتل تلك الجزائر سنة ٩٣٨ حيث اقام للقسيسين تلك الكنيسة ثم عادت تحت حماية « التاج » بعد حرب سنة ١٥٣٩ . وبعد ثلاثين سنة تقريباً من ذلك التاريخ آلت الى السير فرنسيس وبقيت في ايدي اسرته زهاء ٢٥٠ عاما . وفي سنة ١٨٣٨ آلت الى اوغستين سمث الذي جعلها مسكنا له ، حيث لا تزال حدائقها الغناء من الآثار الرائعة المفردة في اوروبا — (مورننج بوست)

وكالة الشرق

مؤتمر القواد

اليابانيين

مكدن — تقول الدوائر المطلعة في مدينتنا ان مؤتمر القواد اليابانيين الذي انعقد منذ ايام في توهانتوهن قد اتخذ قرارات ذات اهمية كبرى فاذا لم تقبل الصين المقترحات اليابانية فالدوائر المذكورة تتوقع العودة قريبا الى الاعمال العسكرية في شمال البلد المشار اليه

عودة

الوفد الايراني

طهران — عاد الى استانبول مزودا بتعليمات جديدة الوفد الايراني الذي كان يفاوض «الاحتكار التركي اليوغوسلافي» بشأن وضع تشريع لانتاج وبيع الافيون ، وهو الوفد الذي ذهب اخيراً الى طهران ليقف الحكومة الامبراطورية على ما دار في المفاوضات

قاموس عربي كبير

القاهرة — زاد مجمع اللغة العربيه ميزانيته للسنة القادمة بنسبة الثلث بالنظر الى النية المتجهة الى جمع وطبع القاموس العربي الكبير الذي يشتغل فيه الان

اجنحة الحرب القادمة

حديث لدكتاتور الطيران الالماني

تقدير الاجانب لقواتنا خاطىء واكثر من اللازم

في الانباء الاخيرة ان المستر برايس المكاتب الخاص لجريدة الديلي ميل في برلين قابل الجنرال غيرنغ وزير الطيران في المانيا والساعد الايمن للفوهرر وتحدث اليه عما تنويه المانيا بشأن تسلحها الجوي العسكري

فاستهل الجنرال غيرنغ الحديث بقوله ان بحث ضمان السلام لحكومة الريخ اقتضى تعزيز التسليح الدفاعي ، وبين قوات هذا التسلح القوات الجوية ، وقد التزمت المانيا حدود الضرورة اللازمة في كل ما اقدمت على عمله : واؤكد ان السياسة التي اتبعت لم تتجه باي حال الى انشاء جيش جوي مهاجم قد يكون خطرا على الدول الاخرى ، لكنه جهز المانيا بقوة عسكرية جوية تمكنها فقط من الدفاع عن نفسها وكرامتها كدولة لها سيادة وكرامة من اي اعتداء اجنبي جوي في اي ظرف كان

وجاء الجنرال غيرنغ في حديثه على القول بان بريطانيا عرضت في المدة الاخيرة على المانيا ان تشترك في ميثاق جوي الغرض منه تحقيق التعاون بين الدول على مقاومة كل دولة تعمل على تعكير صفو السلام العام بالاعتداء على غيرها بطريق الجو . كما قال ان هذا الميثاق يقضي بان تضع الدول التي توقع عليه جميع قواتها الجوية تحت تصرف الدولة المعتدى عليها ، فما دام الامر كذلك فكيف يتسنى لالمانيا ان تنضم الى ميثاق كهذا دون ان يكون في حظائرها اسطول جوي قوي

وقد اوضح الجنرال غيرنغ ان هذه الحالة هي التي اوجبت الفصل بين الطيارين المدنيين والعسكريين في المانيا في الآونة الاخيرة ، كما ذكر انه من الان فصاعدا سيكون هناك فرق تام بين الطائرات التجارية وبين طائرات سلاح الجو كما قال « واني اعود فأؤكد ان حرص المانيا على السلام العام هو الذي بعثها على فصل الطائرات العسكرية عن غيرها والا لكان اشتراكها في الميثاق الجوي الذي اقترحته بريطانيا في حكم العدم »

ولما سأل المستر وارد برايس الجنرال غيرنغ عن ما قاله الجنرال في السنة الماضية من ان المانيا لا تريد ان يكون سلاحها الجوي الا بنسبة ٣٠ في المئة من سلاح الدول المحيطة بها لم يرد الجنرال غيرنغ على هذا السؤال مباشرة بل قال « لا اظن ان في هذا العالم رجلا عاقلا وعادلا ايضا يسعه المناقشة في حق المانيا في ان يكون لديها عدد من الطائرات يكفل لها سلامة اراضيها وحفظ كرامتها ، اما فيما يتعلق بتقدير الاجانب لقواتها الجوية فهو تقدير اكبر الظن عندي انه خاطىء في معظم الاحايين ومن المحقق ان قوات الطيران شطر حيوي من نظام الدفاع الوطني ، فانه بدون سلاح جوي يغدو الجيش والاسطول اداتين لا لزوم لهما ولا فائدة منهما مهما كانت قوتهما »

ولما سئل الجنرال غيرنغ عن السلاح الجوي الالماني في الوقت الحاضر وهل هو قادر على صد اي اعتداء اجنبي عن طريق الجو او عن اي طريق آخر اجاب : ان ايمان السلاح الجوي الالماني هو وجوب الدفاع عن كيان الوطن حتى النهاية ، وهو مؤمن ايضاً انه لن يستعمل باي حال لتهديد الدول الاخرى »

معرض الراديو العظيم في وكالة طبريا

المدير ابراهيم كبي طبريا تليفون ٦٨

اسمع قرآن كريم صباح كل يوم بواسطة راديو هز ماسترز فويس العجيب وليد قوة الدماغ البشري وارد محل ابراهيم كبي المشهور المحتكر او حيد لاصناف الراديو والجرامفون الممتازة بطبريا وقضاها ابراهيم كبي الوحيد

عزيزي ابراهيم ارغب ان اسمع قرآن كريم الساعة ٧،٣٠ صباحا كل يوم وعليه ارجوك ان ترسل لنا راديو مضمون يمكن ان يسمعنا القرآن الكريم بطريقة جلية وواضحة بدون خشخشة . ونشترط ان يكون الراديو ماركة هز ماسترز فويس فقط ويكون مدموغ عليه ماركة الكلب الامين وحيث محل اقامتنا في صفد نرجوكم ان تقدموا الراديو لصفد خالص الاجرة والتركيب مقدمين لكم اول دفعة علي الحساب والباقي نتعهد بتسديده اقساطاً شهرية ودمتم . الداعي صالح

واذا زرتوا طبريا فزوروا محلات اصحابنا السيد محمود فهما العكاوي صاحب قهوة والسيد اميل حنا صاحب قهوة النبط وابو راشا صاحب مطعم ويوسف هرطمن صاحب مطعم تجدوا عندهم راديو جرامفون هز ماسترز فويس وتزول عنك الهموم عندما تسمعون صوته الحنون الواضح

الوكيل الوحيد لشركة الهز ماسترز فويس ماركة الكلب الامين بطبريا وقضاها

ابراهيم كبي

من لا يشتري يتفرج

يربح جوادا في سباق دربي

تناول اليوم السيد معزوز المصري برقية من شركة سباق دربي تعلمه فيها بان نمرته ربحت حصانا في سباق الخيل وان الحصان المذكور سيدخل السباق والمنتظر ان يربح جائزة طيبة انشاء الله

هذا عند المتمدنين !

عصابة انكليزية رؤساؤها مهندسون تسرق ٢٥٠ سيارة في عامين اثنين !

نشرت اوسع الصحف الانكليزية انتشاراً ، وهي « ذي نيوز اوف ذي وورلد » على صفحتها الاولى من عددها الصادر بتاريخ ١٧ آذار الجاري مقالا قالت فيه ما يلي :

« شكراً للجهود الجبارة التي بذلها رجال سكوتلاند يارد » حتى تمكنوا بها من تحطيم اكبر عصابات سرقة السيارات ، رأتها هذه البلاد ، وقدموا اعضاءها الباقين على قيد الحياة الى محكمة « اولد بيلي » فحكمت عليهم بالاحكام التي سيراها القراء فيما بعد :

واراد احد كبار المجرمين من رجال هذه العصابة ان يقتص من نفسه بنفسه بعد ان اصبح واثقاً من وقوعه الحتمي في قبضة البوليس فذهب الى نهر التايمس عند (برايتن) ووقف على ضفته واطلق الرصاص من مسدسه على رأسه فسقطت جثته في النهر ، وانتهى خبره

اما اروع ما في هذه القصة فهو ان البوليس قد استطاع وهو يتعقب هذه العصابة ان يسترد ٥٠ سيارة من السيارات المسروقة ، ثمنها كلها نحو ١٠٠٠٠ جنيه ، وانما يقال ان ما سرقته هذه العصابة خلال عامين اثنين لا يقل عن ٢٥٠ سيارة

والى القراء الآن اسماء المجرمين ، والاحكام التي صدرت على كل واحد منهم

١) ليونس الفرد آلتر ، عمره ٣١ سنة ، ومهنته مهندس ، وكان هو الزعيم الاكبر للعصابة ، حكم عليه بالسجن خمس سنوات مع الاشغال الشاقة

٣) جون هارنجتن ، عمره ٥٣ سنه بائع سيارات ، حكم عليه بالسجن خمس سنوات مثل رفيقه

٣) كليفورد ساوثام عمره ٤٨ سنة ، ومهنته مهندس ميكانيكي ، حكم عليه بالسجن ١٨ شهراً مع الاشغال الشاقة

٤) هنري سيمونز عمره ٦٤ سنة ، بائع سيارات وكان يعيش في قصر باذخ فيه ١٣ غرفة ، كان في الماضي قصد الاكاديمية الملوكية — وهذا هو الذي انتحر قبل المحاكمة ، وعثر بوليس (برايتن) على كتاب منه ملقى عند ضفة النهر قال فيه انه يودع الدنيا الوداع الاخير . لانه تعب ولا بد للمتعب من ان يستريح

ماذا تسمع اليوم

عن محلات السادة دجاني اخوان

يافا — تلفون ٧١٦

—يوم الاحد في ٣١ مارس سنة ١٩٣٥—

١٠	صباحاً — موسيقي — مزمار صعيدي محمود محمد حسن الجعطي وفرقته
٥٠ ر ١٠	كمان منفرد — فاضل شوا
١٥ ر ١١	مزمار صعيدي
١٢	ختام
٢	اسطوانات — برنامج تركي
٢٥ ر ٢	النشرة التجارية الاولى
٣٠ ر ٢	ختام
٥	قرآن كريم الشيخ محمد ابراهيم المنجد
٦	نتائج سباق الخيل مذاعة من مضمار سباق الخيل بمصر الجديدة
٢٠ ر ٦	نشرة الاخبار
٤٥ ر ٦	حديث — الالعاب الرياضية السويدية — الآنسة نفيسة الغمراوي
١٠ ر ٧	حديث — مرض السكر الدكتور اسماعيل مرتضى
٣٠ ر ٧	موسيقي — مغنى وآلات — الآنسة ليلى مراد (شريط ماركوني المسجل)
٨	موسيقي ، مغنى وآلات الشيخ محمود صبح
٥ ر ٩	موسيقي صامتة من التخت
٢٥ ر ٩	موسيقي ثلاثي الهواة
١٠	موسيقي مغنى وآلات الشيخ محمود صبح
١١	سلام الملك — ختام

نموذج للطيارات

القاهرة — تفخر الصحف المصرية بحق ان تنشر خبرا مؤداه ان مفوضية مصر في لندن اذاعت ان احد الطلبة المصريين هناك اخترع نموذجا جديداً مختصراً للطيارة . وهذا الخبر الذي صادف وروده الوقت الذي تهتم فيه الحكومة بتشجيع الطيران الاهلي يبشر المخترع الشاب بنوال التأييد اللازم لكي ينفذ عمليا اختراعه الذي لا يشك في انه سوف يشرف الاجنحة المصرية

طرق زراعية

القاهرة — اخذت الحكومة في تنفيذ قرار جليل الشأن مؤداه ان الحكومة تنظر الى القطن باعتباره زراعيا قبل كل شيء ولكن اهالي الارياف البعيدة لم تتح لهم للان فرصة لمعرفة الطرق الحديثة التي تلجأ اليها وزارة الزراعة لانماء المزروعات . ولذلك قد اعتزمت ان تقوم بدعاية قوية لهذا الغرض في صورة محاضرات يلقيها خبراء وزارة الزراعة في القرى والارياف

كلمة العدد

مضيفات شاي القنصلية الايطالية

بيدنا قائمة الاسماء لكننا لا نريد نشرها !

وقعت بيدنا قائمة باسماء السيدات العربيات ، مضيفات القنصلية الايطالية ، وشاربات الشاى العبق اللذيذ . وقد بذل الذي افضى الينا بالاسماء جهوداً قوية حتى استطاع ان يعرف اسم كل مدعوة ، واسم زوجها ، ومن اية عائلة .

اتصلت الفتاة... بتليفون القنصلية وطلبت السيدة ... لتحدثها . وفاجأت الفتاة محدثتها بقولها : كيف تحضرن شاي الدكتورة فاليرى في قنصلية ايطاليا؟ افلا تذكرن ايام طرابلس الغرب ولياليها الحمراء ؟ اغاب عن بالكن شبح شهيد المغرب ، عمر المختار ؟ »

وسألت السيدة ... الفتاة ... عن اسمها ، فقالت هذه: تعرفينه الآن من البرقية التى سأرسلها اليك . وبالفعل ، لم تكد السيدات يخرجن من باب القنصلية حتى تناولن البرقية التالية :

« اذ كرتن البطل الشهيد عمر المختار؟ وانكن تتناولن كأساً من دمه على مائدة عقيلة ممثل دولة ايطاليا التى اعدمت هذا البطل المسلم العربى رمياً بالرصاص وعمره تسعون سنة . فباسم العروبة والاسلام، وبحرمة هذا المجاهد ارجو ان تضربن عن الشاى وان تحتججن على مظالم ايطاليا »

فمن هن سيداتنا وآنساتنا مضيفات القنصلية،او مضيفات الدكتورة فاليري؟ ذكر الاسماء يؤذي شعور الرأي العام . فنكتفي بالتلميح ، والسيدات، به ، يعرفن بعضهن بعضاً ، ويعرفه معهن الازواج . انهن عقائل مشتغل معروف بالحركة الوطنية ، ومحاميين من الذين لا يجهلهما احد ، وأستاذ راسخ القدم ، ودكتور ذائع الشهرة ... كفى ، كفى !

لقد اخطأت سيداتنا ، واخطأ معهن الازواج ولان لكثيرات منهن مواقف، نرى من اللياقة ، والجميل ، الوقوف عند هذا الحد ، الا اذا اضطررنا، وساعتئذ نقضي بما عندنا

سقف ينهار على عمال فقراء

حادثة مؤلمة تقع فى الثغر

وفاة خمسة وجرح ثلاثة

لاول مرة في هذه السنة يقع مثيل الحادثة المؤسفة التى نسرد وقائعها للقراء باختصار :

تقع على طريق سامه بيارة التايه وفى هذه البيارة دار مشققة البناء، يركن اليها بعض الفلاحين للنوم ليلا قبل ذهابهم الى المدينة .

وحدث في ليلة الجمعة ان احتل غرفة من الاثنتين سبعة من الفلاحين واحتل الغرفة الثانية ثلاثة اولاد وامرأتان.

وقبيل طلوع الفجر احس احد القرويين بأن تراب سقف الغرفة اخذ ينهال عليه ، فخشى أن يتهدم السقف عليه وعلى اخوانه وأخذ يوقظهم. وليسوء حظهم جميعاً ما كادوا يصلون باب الغرفة حتى انهال عليهم السقف فدفنهم تحته.

احد النائمين لم يصبه الهدم باذى فأخذ حينما استيقظ، في الصراخ والاستغاثة الى ان تجمع عليه عدد كبير من الجيران، فأبلغ هؤلاء الحكومة وقد استغرق رفع الانقاض عن النائمين نحو الثلاث ساعات، كان قد توفى فيها اربعة واصيب الاثنان بجروح خطرة. اما الصغار فلم يصابوا باذى وسألنا عن الاشخاص المتوفين فاذا اسماؤهم: عوده احمد تايه من سكان غزة وعمره ٢٥ واخوه حسين احمد تايه، وفاطمه السالم من دير ابو مشعل وجمعه اسماعيل من قرية عدس واحمد العبدالله من حمص. اما المجروحون فهم: عبدالله احمد عبدالرحمن، وحسن الاحمد من حماه، وآمنه السالم من دير ابو مشعل. وبعض هؤلاء المساكين يعملون في البحر

وقد عاين المكان المستر كروسبي حاكم اللواء، ومستر بولاك مساعده وعزمي بك النشاشيبي القائمقام، ومحمد افندي السعدي مفتش البوليس .ولا يزال الجرحى في مستشفى الحكومة، ودفن المتوفون رحمهم الله فقد اغترب بعضهم عن وطنه من اجل الخبز.

تغييرات هامة فى دوائر العدلية

ستجري فى دوائر النيابة العامة فى فلسطين تغييرات جديدة وستلغى وظيفة النائب العام في حيفا ويافا . وسينقل المستر برداكى النائب العام في يافا الى مكتب محامي الحكومة بالقدس وسيعود الادون شابيرا وكيل النائب العام في حيفا الى وظيفته بالبوليس . وسينوب عن هولاء فى المرافعة امام المحاكم ضباط البوليس ، واذا كانت هناك قضية جزائية كبيرة يسافر من القدس النائب العام نفسه لحضور تلك القضية

مهرب اليهود في بولونيا

اعتقلت الحكومة ستافسكي الذى اتهم باغتيال الدكتور ارلزروف لظهور اشتراكه في مسألة وعد ٤٠ شابا من لودز بادخالهم الى فلسطين بدون جوازات . وقد اثارت مسألة اعتقاله ضجة في الاوساط الاصلاحية والترمبلدورية التي صرحت ان ذلك جاء على اثر ما نشر فى جريدة «الهاينت» عنه وطلبت هذه الاوساط من المكتب الفلسطيني هناك ان يعين لجنة للتحقيق في هذا الموضوع .

اليهود يبحثون قضيتهم - ونحن؟

برنامج صهيوني طويل الشرح والمادة

نذكر للقراء وقائع جلسات اللجنة التنفيذية الصهيونية العالمية، ليروا مبلغ ما اعتزم اليهود اتمامه من برنامج خطير، وليروا الجبهة العربية وكيف يجب ان تأتلف وتقوى لتستطيع رد الجائحة اليهودية:

افتتحت امس جلسة اللجنة التنفيذية الصهيونية العالمية بحضور اربعمئة شخص بين اعضاء ومدعوين وصحافيين وقد افتتح الجلسة الادون فربرشتين بخطاب طويل اهل فيه برئيس الحركة الصهيونية الادون سوكولوف وذكر فيه ان على اللجنة بحث مسائل اساسية هامة تتعلق بالحركة الصهيونية العامة واظهر امله الوطيد بأن اعضاء اللجنة سيتمكنون من حل المسائل المذكورة.

وبعد ان تكلم دعا رئيس الحركة الصهيونية الادون سوكولوف فالقى خطابا ذكر فيه ان هذه هي المرة الثانية التى يجتمع فيها اعضاء اللجنة التنفيذية في القدس مما يدل على تقدم الحركة الصهيونية فى فلسطين، ويسر له الجميع، لتمكنهم من الشروع بمثل هذه الاعمال وقد قال: «علينا ان لا نتحرك من هنا حتى ننفذ فكرة انقاذنا برمتها، لان المكان يحترمنا والذكريات تعمل في قلوبنا للعمل للصهيونية وفي ذلك ما يدعونا لاحترام المكان والحركة وحشد الزعماء الكبار في مثل هذا العمل الخطير» ثم انتقل الادون سوكولوف الى ذكر الراحلين كابيالك شاعر اليهود الكبير وموتسكن والدكتور فكتور ياكوبسون وغيرهم فوقف المجتمعون احتراماً لذكرهم وقد قال الادون «ان على اللجنة التنفيذية ان تعمل في هذه المرة بجد للسلم في الصفوف الصهيونية وطلب ان تكون غاية الجميع ليتمكن اليهود من العمل على تقدم مشروعهم العظيم ويجب عليهم ان يضحوا في سبيل فلسطين اليهودية «كذا» كل غال ونفيس» وبعد ان انهى كلامه دعا رئيس المجلس الملي اليهودي الادون يسفي للكلام عن تقدم اليهود في السنة الاخيرة، وعن اعمال المجلس الملي وجهوده لدى الحكومة وذكر بعض اعمال الصناديق القومية ونجاحها. وبعد ان انهى كلامه انتهت الجلسة الاولى. وافتتحت بعد الظهر الجلسة الثانيه. فتكلم فيها الدكتور موسنزون عن برنامج الاجتماع وعن حالة الحركة الداخلية في الجمعية الصهيونية ومسألة العمل العبري، ومسألة امتثال الاحزاب لاوامر تلك الجمعية

ثم وقف احد اعضاء الحزب الاصلاحي الادون بن هورن واقترح اضافة مادة خاصة لجمع مؤتمر مائدة مستديرة للاحزاب الصهيونية لا سيما بعد ان رفضت جمعية العمال الصهيونية الاتفاق مع الاصلاحيين فى استفتائها العام الاخير فاعترض على كلامه هذا الادون رامز من حزب العمال وقال ان مؤتمر مائدة مستديرة بين الصهيونيين معناه حل الجمعية الصهيونية العالمية وذكر ان اللجنة التنفيذية الصهيونية المجتمعة اليوم هي المائدة المقصودة للاحزاب الصهيونية ، واذا كان يجب ان نذكر مسألة مؤتمر مائدة مستديرة فيصح ان يكون هذا بيننا وبين الحزب (كذا) وليس بين بعضنا البعض ،

فوقف على اثر ذلك الحاخام برلين من حزب المزراحي وقال انه يعترض على كلام الادون رامز وتقديره لمؤتمر مائدة مستديرة وقال ان في رأيه انتخاب لجنة لدرس الموضوع وحله لان المسألة على غاية كبيرة من الاهمية فوقف الدكتور شمورك من الصهيونيين العموميين وقال يظهر لي ان اسم مائدة مستديرة في مثل هذه الاحوال غير موفق مع ان من الواجب ان يجتمع مندوبو الاحزاب الصهيونية اجتماعا خاصاً . ووقف الدكتور جولدمان من الراديكاليين وقال: امامنا الآن ان نضع برنامج للجلسات وعندما نصل الى تأليف اللجان نفكر في اقتراح الاصلاحيين وطلبهم . فقام على الاثر بن هورن وقال ان التجارب قد دلتنا حتى الآن ان من الممكن حل المشاكل التى لا يمكن للمؤسسات حلها بواسطة اجتماعات اخرى كما جرى فى لندن . ثم وقف الادون كروسمان عضو حزب المملكة اليهودية وقال. ان طلب الاصلاحيين لا يمكن ان يحل في جلسات اللجنة التنفيذية لان الاحزاب يمكنها ان ان تحل مشاكلها برضاها وقد يمكن اللجنة التنفيذية ان تجبر الاحزاب الى الاجتماع حول مائدة مستديرة

وفي النهاية طرحت هذه المسألة للتصويت وكانت نتيجتها الفشل . وبعدئذ تكلم الادون سوفرسكي وطلب اضافة طلبات مركز صهيونيى روسيا الى البرنامج وبعد البحث القليل قبل طلبه لسماع طلبات المركز المذكور فقط وطرحه امام لجنة محكمة

ثم قبل برنامج الجلسات بالاجماع وقد عادت اللجنة الى اجتماعاتها صباح الجمعة (امس الاول)

اول السنة الهجرية

هلال محرم ١٣٥٤

قرر الاتحاد الفلكي المصري اعتبار اول محرم سنة ١٣٥٤ هجرية يوم الخميس الموافق ٤ ابريل — نيسان — سنة ١٩٣٥ ميلادية — ويولد هلاله الساعة ١ والدقيقة ١١ من مساء يوم الاربعاء بوقت القاهرة المدنى — ويمكث بعد غروب الشمس ليلة الخميس ١٤ دقيقة في القاهرة ١٥ فى اسكندرية ويافا ودمشق وبغداد و ١٦ دقيقة في في بنغازي و١٧ فى فاس و١٨ بتونس و١٩ فى الجزائر وكناريا «الخالدات» و٦ دقائق فى الخرطوم و١٠ بمكة - وفي ليلة الجمعة وهى الليلة الثانية من الشهر يمكث القمر ساعة وثلث الساعة فى القاهرة .

ورؤيته ليلة الخميس ممكنة فيما عدا مكة والخرطوم وامثالها اذا لم يوجد مانع ونوره جزء من ٣٠ من نور البدر الكامل ويكون مستويا هكذا بمنزلة الفرغ المؤخر بالدرجة السادسة عشرة من برج الحمل ومغربه بشمال مغرب الشمس بقدر ٤ امتار وثلث في رأي العين ،على بعد ١٠ درجات و٣٦ دقيقة من خط الاستواء الى جهة الشمال

سكرتارية الاتحاد الفلكي

بالمنصورة

٢٨ - ٣ - ١٩٣٥

حكومة عمان تنفى (والدفاع) يثبت

العقبة بين صحة الرواية وقسوة الواقع

بلاغ رسمى صادر عن ديوان رياسة الوزارة

جاءنا من ديوان رياسة الوزراء بعمان ما يأتي

بمناسبة ما نشر في الصحفحة الخامسة من العدد (٢٨٠) بتاريخ ٢٦ آذار ٩٣٥ من جريدة الدفاع نقلا عن مراسلها في القدس عن «اشاعة تسليم العقبة الى الحامية الانكليزية وعن دعوة الموظفين المدنيين فيها الى عمان وعن تعيين الزعيم كلوب بك حاكما عسكريا عليها الى غير ذلك من الاقوال غير الحقيقية تعلن رياسة الوزراء ان الاخبار التى وردت في الرسالة المذكورة غير صحيحة بتاتا وان العقبة هى جز لايتجزأ من بلاد الامارة الجليلة وانه لم يتخذ تدابير عسكرية من اي نوع كان فيها

٢٨-٣-١٩٣٥

«الدفاع» عندنا عن العقبة معلومات تؤيد ماذهبنا اليه ، واطماع الانكليز فيها . وقد يكون اشاعة نقل الموظفين المدنيين الى عمان، وهى الاشاعة التى بعث بخبرها الينا مراسلنا - غير صحيحة ، لكن الصحيح الجازم أن العقبة ستكون قريباً «سنغافورة» الشرق الادنى. وليس أحب الينا ان يرجع هذا المعقل الحصين عربياً في كل شيء ، لكننا نؤكد لحكومة الامارة أن عين الانكليز عنها لاتنام ،لان الانكليز مشغولون باقامة ملك والسهر عليه ، وليس بتثبيت أقدام حكومة بدل أخرى على مصالح الوطن العزيز!!

قانون الايجارات

نافذ المفعول

على اثر صدور قانون تحديد ايجارات المخازن في ٢٨ شباط من هذه السنة ارتاحت افكار مستأجري الدكاكين وتأكدوا ان الحكومة انصفتهم بعد ان لمست بيدها تحكم الملاكين بهم فأصدرت بعد الدرس قانوناً نشرته في جريدتها الرسمية قيدت فيه ايجارات المخازن وحددت الزيادات على معدل سنة ١٩٣٣.

لكن قام بعض الملاكين يبشر فى عقول المستأجرين أن القانون سوف لاينفذ بسبب احتجاج اصحاب الاملاك وان البلدية سوف لاتطلب من المندوب السامي تنفيذ القانون على الدكاكين بحجة حرية التجارة وقد اثر ذلك في نفوس بعض المستأجرين فدفعوا الزيادات التي فرضها الملاكون وقبلوا شروطهم

ازاء ذلك لايسعنا الا لفت انظار عموم مستأجري الحوانيت والمتاجر اننا نؤكد لهم ان بلدية حيفا عازمة عزما اكيداً على طلب تنفيذ القانون من فخامة المندوب السامي في جلسة يوم الاثنين الواقع في اول نيسان ١٩٣٥ لانها لا يمكنها الرجوع عن قرارها السابق الذي طلبت بموجبه من فخامة المندوب تحديد ايجارات المخازن أسوة بالمنازل كما ان الغرفة التجارية بحيفا طلبت بقرار رسمي من الحكومة سن قانون يقيد ايجارات الدكاكين اذاً فمن غير المعقول والحالة هذه ان ترفض البلدية تنفيذ القانون بحيفا وهى التى قررت بجلسة رسمية مطالبة الحكومة باصداره لحماية المستأجرين لذلك نلفت نظر عموم مستأجري المخازن بحيفا الى ان القانون الذي اصدرته الحكومة شاملا المخازن والمنازل نافذ المفعول للاسباب التى قدمناها من جهة ولكون بلديتنا الحاضرة غير بلديتنا القديمة من جهة ثانية.

حنا خميسه

سعر الجنيه

بالفرنك	٧٣ وثلاثة اثمان
بالدولار	٤٨١و٤
بالمارك	٧و١٢٠
بالليرة الطليانية	٥٨ وثمن

حفلة تكريمة

فى النادي الرياضي الاسلامي

كانت قد تألفت لجنة قوامها السادة مع حفظ الالقاب: الشيخ راغب ابو السعود الدجاني، والحاج يوسف افندي عاشور، الدكتور فؤاد الدجانى، الدكتور ابرهيم خليل حمامي، حسين افندي شهاب الدين، حسن افندي عرفه، ممدوح بك النابلسي رأفت افندي الدجانى، ومحمد افندي الصلاحي—لاقامة حفلة تكريمية لفضيلة قاضي يافا الشرعي الشيخ يوسف افندي طهبوب بمناسبة احالته على التقاعد ولحضرة حاكم الصلح زكي بك التميمي بمناسبة انتقاله الى حيفا.

وقد دعت هذه اللجنة فريقاً كبيراً من الوجهاء الى حفلة شاي اقيمت عصر امس في النادي الرياضي الاسلامي فلبى الدعوة لفيف كبير ممن عرفوا قدر المحتفى بهما ومبلغ خدماتها

وقد افتتحت الحفلة بآي الذكر الحكيم من الشيخ ديب افندي الطريفي ثم القى فضيلة الشيخ عبدالله افندى القلقيلي كلمة المحامين الشرعيين فعدد مناقب المحتفى بهما ومواقفهما فى خدمة العدالة والقانون واعقبه فضيلة الشيخ راغب افندي أبو السعود الدجاني فالقى كلمة طيبة كان لها اثرها الحميد ثم تكلم الوجيه حسن افندي ابو الوفا الدجانى عضو بلدية يافا وفضيلة الشيخ عبدالقادر افندي المظفر

وعقب ذلك القيت كلمة فضيلة القاضي الشيخ يوسف افندى طهبوب فشكر فيها المجتمعين على الحفاوة ومبلغ التقدير والعطف الذي لقيه من الجميع والذي نوه به الخطباء ، كما تكلم حضرة قاضي الصلح زكي بك التميمى فشكر الحاضرين ايضا ، كما اثنى على لجنة التكريم لما قامت به نحوه ونحو فضيلة الاستاذ الشيخ يوسف افندى طهبوب .

وانه ليؤسفنا ان يحرم القضاء الشرعي من جهود ونزاهة فضيلة الشيخ يوسف افندي طهبوب بمناسبة احالته على التقاعد كما يؤسفنا ايضاً نقل زكي بك

اعلنوا في الدفاع

حفلة قران

احتفل امس في منزل الوجهاء توفيق افندي ابو خضرا واخوانه بزفاف ابن شقيقتهم الشاب الاديب على افندي ابو خضرا على الانسة ربة الصون والعفاف كريمة المرحوم حسن افندي سراج من اعيان بيروت

وبهذه المناسبة اقام شقيقه حضرة محمد بك ابو خضرة حفلة انس في منزله حضرها لفيف كبير من الاهل والاصحاب واعيان الثغر. فنهنيء العروسين وندعو لهما بدوام السعادة والهناء

كلمة

شكر وتقدير

اشكر على صفحات الدفاع حضرة الدكتور سعيد بك عودة الذي كان لي اثناء مرضي خلال الاسبوع نعم الطبيب ونعم الصديق وقد برهن هذا الطبيب اثناء معالجتى على مقدرة كافية وعناية عظيمة لا يسعني الا ان اقف حيالها موقف الشكر والتقدير

صبحي عبد الخالق

اعلان

صادر من المحكمة الشرعية بالقدس

تقدم لدى مضبطة مؤرخة في ١٣ — ٣ — ٩٣٥ مختومة من مختار قرية بيت حنينا واعضائها تتضمن ان عبد الله بن درويش موسى من القرية المذكورة توفي منذ اربعين سنة وانحصر ارثه في زوجته فرحة بنت ادعيس وادي وفي اولاده منها عمر وعمرة وفي اولاده ايضا عبد ربه وعايشة وعيشة المولودين له من زوجته كافية بنت احمد ابو زاهرية المتوفاة قبله وفى ولده درويش المولود له من زوجته فضة بنت سليم عدوي المتوفاة قبله ثم توفيت عايشة المذكورة منذ خمس وعشرين سنة وانحصر ارثها فى زوجها ابراهيم بن مصطفى دعيس وفي اولاده منها ديب وآمنة ثم منذ ثماني عشر سنة توفيت عيشة المذكورة وانحصر ارثها فى زوجها عبد القادر مصطفى ادعيس وفى ولده منها سليمان ثم توفي ديب منذ تسع سنين وانحصر ارثه في والده ابراهيم وفي شقيقته امنه المذكورين ثم توفيت عمره المذكورة وانحصر ارثها في امها فرحه المذكورة وفى زوجها مصطفى محمد شومان وفى اولادها منه محمد ومحمود وعزيزة ثم توفى درويش المذكور منذ ست سنوات وانحصر ارثه في زوجته خديه بنت ابراهيم حسين من الجيب وفي ولديه منها عبدالنبي ومسعده وفي بناته فاطمة وفضه وصبحه المولودات له من زوجته عايشة عبد الرحيم اغريب المتوفاة قبله ثم توفيت فرحه المذكورة منذ خمس سنوات وانحصر ارثها في ابنها عمر المذكور وفي اولاده منها عمره المتوفاة قبلها وهم محمد ومحمود وعزيزه المذكورين ولا وارث لهم غير من ذكر فمن له اعتراض على هذا الارث عليه ان يراجع المحكمة خلال اربعين يوماً اعتباراً من تاريخ الاعلان على صفحات الجرائد والا يجري الايجاب المقتضى .

الختم

محكمة القدس الشرعية

وكيل قاضي القدس الشرعي

محمد نسيب البيطار

تلفونات الدفاع وبرقياتها الخاصة

اعلان

بشأن افلاس مخزن الاتحاد الوطني في القدس

يعلن لعموم الدائنين في طابق الافلاس المذكور اعلاه الذين ثبتت مطالبهم بأنه سيعقد اجتماع عام في قاعة المحكمة المركزية بالقدس لهيئة الدائنين وذلك بيوم الاربعاء الواقع في ١٠ نيسان سنة ١٩٣٥ الساعة الثالثة بعد الظهر للبحث في الشئون التالية:

اولا — في القونقورداتو الذي عرضه المفلس على هيئة الطابق والمحتوي على امضاءات قسم من الدائنين تشكل اكثرية عددية ومبلغيه.

ثانياً — للبحث والتحقيق مع المفلس بشأن نوع الافلاس

ثالثاً — وفي حالة الموافقة على القونقورداتو المعروض لاجل تقرير تقديم للمحكمة التصديق عليه ومن ثم انهاء معاملات الطابق

ولاجله اقتضى اعلان الكيفية تحريراً في ٣٠—٣—٩٣٥

سليمان الصالح المحامي

سنديك الطابق

اعلان

صادر من محكمة حيفا الشرعية

تقدمت الينا مضبطة موقعة بالخاتم الرسمي لمختار قرية السنديانه توفيق الحاج حسين تتضمن ان احمد بن حسن العبدالله من اهالي القرية المذكورة قد توفي بتاريخ ٢١ـ٨ـ٣٤ عن اشقائه حسن واسماعيل وصفية وهاجر وعن اخوته لابيه موسى وعائشة وفاطمة وعن اخيه لامه ابراهيم بن محمد عبدالقادر وعن ولدي شقيقه لابيه وهم محمد وفاطمة ولدي صالح الحسين وانه لاوارث للمتوفى المذكور غير من ذكر فمن له اعتراض على تسجيل حصر ارث المتوفي على الوجه المبين اعلاه فليراجع المحكمة الشرعية بحيفا خلال شهر من تاريخه ادناه وللمعلومية صار اعلانه

١٨ ذي القعدة ٣٥٣

٢١ـ٢ـ٣٥

عن قاضي حيفا الشرعي

محمد هاشم الخطيب

روايات مسرحية

« بقية المقال الافتتاحي »

وحينما نرى احدى البارقتين نستطيع ان نجزم بان ثمة محاولات لانقاذ البلد، مهما كانت قوى اخصامنا في الكثرة، ومناعة الجانب. وان الذين يحسبون انهم ابطال الموقف، ولا احد غيرهم انما يعوزهم خلق متين يرتشف من ذلك النبع الصافي، من تلك السجايا النبيلة، من ذلك المثل الذي ضربنا. فلسنا نرى بحال الا روايات تمثل على مسرح، وكل شخصية من شخصيات الممثلين تلبس اثواب « بطل الرواية » ثم لا يلبث ان يخلع الاثواب عن نفسه، فاذا هو كالذين سبقوه، وكانوا له قدوة سوء

ثمانية عشر ربيعا تقلبت عليك يا بلاد النكبات، وعودك في جفاف ويبوسة، أتراه يخضر ثانية، ام يقسو حتى يصبح من السهل على الكاسر كسره!

ابراهيم

القدس

مجيء خمسين عضواً من برلمان رومانيا

القدس في ٣٠ آذار — لمراسل الدفاع الخاص — تلقت القنصلية الرومانية في القدس خبراً من حكومة رومانيا عن مجيء خمسين عضواً من اعضاء مجلس النواب الروماني. وسيصادف موعد وصولهم القدس يوم الخميس في ٢٦ او يوم الجمعة في ٢٧ نيسان القادم لحضور عيد النور وعيد الفصح المجيد عن اخواننا الشرقيين لان اغلبية الشعب الروماني تنتمي للمذهب الارثوذكسي. وبعد العيد يغادرون القدس الى مصر رأساً.

عودة فخامة المندوب من العقبة

عاد من العقبة على طائرة بعد ظهر امس فخامة المندوب السامي وقد ذكرت لكم في رسالة سابقة عن ذهابه اليها وعلمت ان السبب في ذهابه هو لاجل الاجتماع الى جناب السر ارشيبالد منتغومري رئيس اركان حرب الجيش الذي سبق فخامته اليها.

تاجيل قرار جلسة انتخابات البلدية

كانت جلسة امس آخر جلسات قضية الطعن المتقدمة ضد منتخب المنطقة الرابعة الاستاذ ابراهيم درويش غير ان سعادة الرئيس المستر بلانكيت اجل اعطاء القرار النهائي في هذه القضية لوقت غير معلوم.

وصول البعثة الاقتصادية التونسية

كنت ذكرت لكم في رسالة نشرت بعدد سابق من « الدفاع » عن احتمال مجيء البعثة الاقتصادية التونسية المؤلفة من السيدين محمد شفيق وبدره الى فلسطين، وقد تحقق ما ذهبت اليه لانهما قد وصلا صباح هذا اليوم على قطار مصر ورئاسيتدآ بزيارة يافا فالقدس فحيفا ومن الاخيرة يذهبان الى بيروت فدمشق. فنرحب بحضرتهما ونرجو ان لا يكون الاحتفال بهما اقل من احتفال اخواننا في القطر المصري كما واننا نرجو ان تنتخب لجنة من ذوي الاطلاع لمرافقتهما واعطائهما المعلومات التي يرغبانها

وصول البارجة (امدن) الذائعة الصيت

علمنا من خبير ان البارجة الحربية الالمانية الكبيرة « امدن » التي كان لها ذكر كبير ايام الحرب العظمى والتي اعجزت سفن الحلفاء ستصل الى يافا في اوائل الاسبوع القادم قادمة من الاسكندرية، وسيتولى جناب قنصل جنرال المانيا بالقدس استقبال ربانها وبحارتها

وصول رئيس فرق المكابي العالمية

وصل القدس قادماً من مصر اللورد ملتشت رئيس جمعيات المكابي العالمية لحضور وترأس الالعاب المكابية التي ستبتديء في تل ابيب اعتباراً من يوم الاثنين القادم الواقع في اول نيسان. وقد استقبله على المحطة رؤساء الهيئات اليهودية وغيرهم من زعماء اليهود وحل ضيفاً على فخامة المندوب السامي في دار الحكومة

التعزية بوفاة والدة الملك غازي

ابرق كثيرون من وجهاء القدس يعزون سيد شباب العرب جلالة الملك غازي بفقد والدته الملكة

اشاعة بين الحاكم والمجلس البلدي

اشيع هنا ان حاكم اللواء ارسل كتابا الى المجلس البلدي يطلب فيه الغاء قراره الاخير المعدل لقرار المجلس البلدي السابق القائل بلزوم تحصيل ضريبة البلدية من المالك بدلا من المستأجر والذي الغاه المجلس الحالي وقرر لزوم تحصيلها من المستأجر بدلا من المالك وعلى هذا يكون المكلف لدفع الضريبة هو المالك كما قرر المجلس السابق.

عودة رئيس اركان حرب الامبراطورية

من العقبة بعد تفقدها واستطلاع موقعها

غادر القدس صباح هذا اليوم جناب السر ارشيبالد مونتغوري رئيس اركان حرب الجيش البريطاني والكولونيل لند بعد ان تفقدا العقبة ووادي موسى

مواعيد سفر شركه الباصات العربية المتحدة

تعلن شركة الباصات العربية المتحدة بالقدس ان اول باص يسافر من القدس الى يافا صباح كل يوم الساعة الخامسة، ومساء في الثامنة بسرعة جيدة.

حيفا

تاسيس مستوصف جراحي للفقراء

حيفا في ٣٠ آذار — لمراسل الدفاع الخاص — اذاعت جمعية التعليم والارشاد الاسلامي بحيفا نداء عاما الى المسلمين والعرب تدعوهم فيه الى ضرورة العمل لتأسيس مستوصف جراحي للفقراء في حيفا في احسن بقعة صحية قرب جبل الكرمل لمكافحة الامراض السارية والسعي لاسناد هذا العمل الى جراح عربي قدير في هذه المدينة المحرومة من الاطباء الجراحيين وهذه خدمة جليلة تضيفها هذه الجمعية الفتية الى كثير من اعمالها ونحن نأمل من كرام المسلمين والعرب وذوي الحمية فيهم التبرع لهذا المشروع النافع والمساهمة في اخراج هذا العمل الجليل الى حيز الوجود وخاصة لان جمعية التعليم والارشاد مستعدة لتقديم دار المستوصف وما تحتاجه من اثاثات وادوات جراحية وآلات « وقد ارسلت لكم صورة البيان بالبريد » ونحن نشكر هذه الجمعية العاملة على هذه الروح العالية ونأمل من الجميع مناصرة المشروع.

هبوب عواصف شديدة في حيفا

هبت في هذا اليوم اعاصير شديدة وزوابع عاصفة في حيفا وقد اجتاحت في طريقها بعض البنايات الآيلة للهدم ثم تلاها رذاذ من المطر خفف من غلوائها وهدأ من ثورتها.

عمان

صدى تصريح عن الهجرة الى شرق الاردن

اهتمت جميع الاوساط في الشرق العربي الى التصريح الذي جاء على لسان وزير المستعمرات في الحكومة البريطانية والذي نشرته « البالستين بوست » ضمن برقياتها فيما يتعلق بموضوع الهجرة الصهيونية الى شرقي الاردن وارسال وفد الى فلسطين من لندن لدرس هذا الموضوع.

اللجنة التنفيذية للمؤتمر الاردني

وتصريح وزير المستعمرات

وقد اجتمعت اللجنة التنفيذية للمؤتمر الاردني للنظر في هذه المسألة ومدى التصريح وقررت في اجتماعها رفع كتاب لسمو امير البلاد المعظم، كما احتجت بارسال برقيتين احداها لوزير المستعمرات والثانية لجمعية الامم وستصدر بياناً للامة العربية عامة في هذا الموضوع وسارسل لكم صورة عن البرقيات والكتاب المرفوع الى سمو الامير المعظم.

طولكرم

عودة حجاج بيت الله الحرام

يصل صباح الغد وبعد غد عدد كبير من حجاج بيت الله الحرام الذين وفدوا من قضاء بني صعب لاداء فريضة الحج هذه السنة وقد استعد الاهلون للحفاوة بهم وتهنئتهم بالوصول بالسلامة

الترحيب بالاستاذ محمد علي الطاهر

ارسل السادة اصحاب التواقيع البرقية الآتية الى الاستاذ محمد علي افندي الطاهر نصها

الاستاذ محمد علي الطاهر — مكتب الشباب يافا

لجنة مكتب مؤتمر الشباب الفرعية في بني صعب ترحب بقدومكم الكريم شاكرة جهودكم الوطنية راجية زيارتكم طولكرم ليحظى الشباب بلقاء ابن فلسطين البار.

التواقيع: سليم عبد الرحمن، عبد الله الجلاد. حسن حنون، المحامي راشد الجيوسي، عبد الكريم الحاج عمر، توفيق عبد الرازق، اديب الحاج ابراهيم، زكي السفاريني، عبدالله سماره، محمد الصباح، حسين القدادي، سعيد عنبتاوي عارف عبد الرازق، عبد القادر محمد.

هبوب عواصف في بني صعب

ثارت زوبعة قبل ظهر اليوم في هذا القضاء فأحدثت بعض الاضرار في اشجار الزيتون والبرتقال وتعطلت بعض اعمدة التليفون والتلغراف مدة ساعتين من الوقت ودامت هذه الزوبعة وارياح الشديدة حتى المساء وعقبتها امطار وهدأت الحالة وينتظر أن يكون الموسم الزراعي في هذا العام من اجود المواسم

دعوى اولية في طيبة بني صعب

اقام الشابان عرصوبلح والعبد ابو عطية دعوى اولوية على الادون بنسيون ليبتان لشراء ١٥٠ دونم بحق الارجحية وقد رفعت القضية ضمن المدة القانونية وينتظر ان ترى هذه الدعوى في محكمة الاراضي قريباً سيستفيد المزارعون والقرويون الذين لا اراضي لهم بشراء الاراضي بطريقة الدعاوى الاولوية

البرقيات الخارجية

القاهرة في ٣٠ اذار لمراسل الدفاع الخاص

مصر

الثوار اليونانيون يغادرون مصر

اصدرت الحكومة المصرية اوامرها بوجوب مغادرة الثوار الخمسة اليونانيين الذين لجأوا الى مصر بعد الثورة اليونانية الاخيرة الى نابلي

الحبشة

تفاقم الخلاف بين الحبشة وايطاليا

تفاقم الخلاف بين الحبشة وايطاليا وبدأ ينذر بالخطر وقد توقفت الحبشة عن اتمام المفاوضات المباشرة مع ايطاليا بشأن النزاع على الحدود

انذار ايطاليا لعائلات الضباط

وقد انذرت الحكومة الايطالية عائلات الضباط الايطالية بأنه ينتظر ان تطلب اليهم مغادرة البلاد عند الضرورة

الامبراطور يتخذ التدابير اللازمة

توالي ايطاليا ارسال قوات جديدة الى شرق افريقيا وقد بدأ الامبراطور هيلا سلاسي باتخاذ التدابير اللازمة لدرء الاخطار المتوقع حدوثها

المانيا

النازية عن عقيدة واقتناع

اجتمع حزب النازي في نورمبرج وخطب الدكتور فريك وزير الداخلية فقال ان الواجب ان يكون حزب النازي مؤلفا من نخبة الامه وان يكون كل الماني نازيا عن عقيدة واقتناع

الثناء على قاتل نفوذ اليهود

وقد اثنى الدكتور فريك على الهر جوليوس زعيم فرانكونيا لكونه يقاتل نفوذ اليهود المضر منذ عشر سنوات ولاسيما حيث يحاول الدم اليهودي ان يتزج بالدم الاري.

المانيا في عهد الزعيم هتلر

وقال ان الزعيم هتلر رجا من الامة ان تمنحه اربع سنوات لينقذها وها هو الان امضى سنتين. فانظروا الرقي الذي بلغته المانيا.

موقف الزعيم هتلر ازاء النمسا

وقد ثارت الصحف النمسوية لموقف الزعيم هتلر بازاء النمسا وقالت ان ارجاع الملكية للنمسا هو الحاجز الوحيد الذي يحول دون فكرة ضم النمسا الى المانيا

ايطاليا

استعداد ايطاليا الحربي

القى وكيل وزارة الحربية الايطالية في مجلس الشيوخ خطابا قال فيه ان ايطاليا تصنع المواد الحربية الان باسرع ما يمكن من قنابل للمدافع والطيارات وقنابل يدوية ومدافع مكسيم وستوزع كل هذه على الجيش في فصل الربيع.

احتمال وقوع الحرب فجأة

اما المواد الحربية الخاصة بالمدافع فانها تصنع بكيفية تمكن مستعمليها من سرعة التنقل وقال ان الحرب قريبة وقد تقع فجأة في الايام القليلة المقبلة على اثر تحرج الموقف السياسي الحاضر

روسيا

الجهود المشتركة وسيلة لتوطيد السلم

خطب الرفيق ليتفينوف في المأدبة التي اقيمت تكريماً للمستر انتوني ايدن فقال ان خطر الحرب لا يزول الا بجهود مشتركة لتوطيد السلم تبذلها جميع الدول

روسيا وانكلترا اقوى عوامل السلم

كما قال ان اتفاق روسيا وانكلترا من اقوى العوامل للوصول الى السلم فرد عليه المستر أنطوني ايدن بخطاب تحفظ فيه تحفظا شديداً

السياسة الانكليزية الحاضرة

ومما قاله المستر انتوني ايدن ان السياسة في انكلترا هي المحافظة على العصبة كما انها تنحصر في ايجاد مخرج من الصعوبات الحاضرة التي تواجهها الشعوب على على اساس الضمان المشترك

اجتماع المستر ايدن بالرفيق ستالين

وقد اجتمع المستر ايدن بالرفيق ستالين مرتين وبحث معه في مسائل السلم والشرق الاقصى وسلامة الصين

الروابط الانكليزية الروسية

وتقول الصحف ان فشل مباحثات برلين بين انكلترا والمانيا عزز الروابط الودية بين انجلترا وروسيا فتوقعت مباحثات موسكو ان تؤدي الى انقلاب خطير

براءة المتهمين بمحاولة اغتيال فنزيلوس

برأت المحكمه جميع المتهمين بمحاولة اغتيال المسيو فنزيلوس

الدورة الزراعية

او تعاقب الزرع سنوات كثيرة

«بقلم الزراعي الفاضل صاحب التوقيع»

كل مزارع سواء اكان مزارعا فنياً او غير فني يعلم انه لا يمكن المثابرة على زرع نوع واحد من الزروع في ارض واحدة لعدة سنوات، وانه لا بد من تبديل نوع الزرع في كل سنتين او ثلاث ليتسنى للمزارع دوام جنى المحصول. فالارض التي يراد تنويع مزروعاتها ينبغي ان يتعاقب هذا التنويع كل عام ويسمون هذه العملية دورة زراعية، او تعاقب الزروع او الطريقة الموافقة ويطلقون اسم تعاقب الزروع على النظام المتبع في جعل المزروعات يختلف بعضها عن بعض

اختلف علماء الزراعة في الاسباب التي تمنع دوام زراعة جنس واحد من المزروعات عدة سنين في نفس الارض وبحثوا عن سر تناقص المحصول من جراء ذلك. ومن المستحيل ان تزرع الارض «شوندرا» او بطاطا او حنطه زمناً طويلا بدون تبديل هذه المزروعات في كل سنة او سنتين او ثلاث. ولحد الان لم يعتمد علماء الزراعة على الحقيقة التي تنشأ عنها هذه الحالة. فقال بعضهم ان الجنس الواحد من الحبوب يمتص من الارض دائماً المواد المغذية بنسبة واحدة وعلى طريقة واحدة، وعمق واحد، ولذلك اذا توالت زراعة هذا الجنس فان المواد المغذية تقل في الارض ويتناقص المحصول. وقال آخرون ان النبات المزروع يكون دائما عرضة للتسمم بتأثير مادة سامة يفرزها النبات نفسه اذا توالى زرعه سنين عديدة ظهر اثرها فيه، فدفعاً لهذه النتيجة السيئة يجب ان يتغير النبات. ولحد الان لم يتوصل الكيماويون الى معرفة او يقين هذه المادة السامة ودرجة تأثيرها وكيفية انتشارها في النباتات

واذا زرع زرع من جنس واحد في ارض واحدة سنين متوالية فان امراض هذا النبات الطفيلية والحشرات التي تستولي عليه تكون اكثر نموا مما لو تعاقب معه نبات آخر لان الافات الجوية قد تستولي على هذا الزرع فتتلفه، في حين ان ذلك لا يقع في المزرعة ذات الزروع الكثيرة، فلهذا لا بد من ايجاد دورة زراعية يدفع بها هذا الخطر عدا عن الافات الاقتصادية الجمة

١ — الاقليم ٢ — تركيب التربة -٣ موقع الارض -٤ وجود الماء وفقدانه-٥ الايدى العاملة-٦ رأس المال -٧ استهلاك المحصول-٨ موقع السوق التجارية -٩ تهيئة التربة

١ — الاقليم — للاقليم تأثير كبير في تعيين الدورة الزراعية وتعين النباتات التي يستطاع ادخالها فيها. مثلا السمسم الذي يتعاقب مع الحنطة في مرج ابن عامر وسهول طولكرم لا ينجح بعلا في الاقليم الشرقي اليابس ويوجد أمثلة كثيرة غير هذا المثل

٢ — تركيب التربة — للتربة كما للاقليم تأثير في تعيين الدورة الزراعية واظهار الصالح ادخاله فيها. فالتبغ والكتان والقطن والقنب مثلا لا يجوز واحدها الا في الاراضي الغنية، فعبثاً محاولة ادخال واحد منها في الدورة الزراعية اذا كانت ارضك فقيرة

٣ — موقع الارض — من المعلوم ان قرب الارض من ابنية المزرعة يساعدك على اتباع طريقة خاصة في زراعتها. اذن من السهل جدا تسميد الارض القريبة والقيام بالاعمال الزراعية اللازمة فيها بعكس الاراضي البعيدة، وكثيرا ما كنت اشاهد في المستعمرات اليهودية ان الدورة المتبعة في الاراضي القريبة من الابنية تختلف عن التي تتبع في الاراضي البعيدة

فمثلا في العفولة كانوا يتخذون في الاراضي البعيدة الدورات الاتية: حنطه ثم سنة بدون زرع او شعير وحنطة وسنة بدون زرع. او فول وحنطة ثم سنة بدون زرع. واما في الاراضي القريبة كانوا يزرعون شوندراً او بطاطا وفي الثانية حبوبا وهلم جراً.

٤ — وجود الماء وفقدانه: كل مزارع يعلم ان طرائق زرع الاراضي المسقية تختلف جداً عن الاراضي البعلية وان في تعاقب الزروع ايضاً اختلافا كبيراً بالنسبة لهذين القسمين من الاراضي وانه عندما يجد الزارع ماء للري في ارضه فانه يكون بامكانه زرع كثير من النباتات التي يصعب زرعها في الاراضي البعلية.

٥ — الايدي العاملة: من اهم المسائل الزراعية في سوريا وفي غيرها من البلاد مسألة الايدي العاملة فهي تتناقص في كل يوم، واصبح من المتعذر ان يجد صاحب الارض ما يلزمه من العمال بشروط موافقة قريبة من الشروط التي كانت سابقا تعقد بين المزارع والمرابع او بينه وبين العامل فزادت اجور العمال لدرجة اصبح صاحب المزرعة غير قادر على تأمين اي ربح من اعماله الزراعية فتضطره الظروف لان يستعمل الدورة الزراعية لانها لا تتطلب وجود كثير من العمال لزرع الارض وتربية مواشيه.

٦ — رأس المال: لرأس المال تأثير كبير في تحديد الاعمال الزراعية وتعيين نوع النباتات التي يجب زرعها وبهذه النسبة يشاهد طرائق زراعية بعضها يستلزم صرف دراهم كثيرة وبعضها على العكس من ذلك

فزراعة الكتان والقطن وقصب السكر والبطاطا لا تكون ممكنة الا اذا وجد رأس مال كاف وكثيرون من ارباب الزراعة يخطئون في تقدير قيمة اراضيهم فيشرعون بالاعمال الكبيرة فينالهم الخسران واكثر الناس وقوعا في هذا الخطأ خريجو المدارس الزراعية حديثوا العهد في الزراعة والذين لا يتمكنون من القيام بتجاريب عملية في محيطهم الزراعي، وقد تضطرهم العمليات النظرية التي تعلموها في مدارسهم الى الدخول في مأزق حرج يصعب التخلص منه. فيجب على المزارع العامل ان ينظر في طبيعة ارضه ورأس ماله فيزرع حبوبا في الاراضي البعيدة التي يصعب تسميدها والمحافظة عليها من الرش وخلافه.

مأمور الزراعة للبنك العربي

الزراعي في القدس

عبد الرؤوف عبد الرزاق

حادث مؤسف

رئيس مجلس النواب السوري

(تابع رسالة سوريا)

بينما كان فخامة صبحي بك بركات رئيس المجلس النيابي السوري قادما من حلب الى دمشق على سيارته الخاصة وعند وصول السيارة الى البريج بين حمص والنبك اذا «بكاوتشوك» احدى العجلات تمزق وكانت السيارة تسير بسرعة فكان تمزيقه سببا لاختلال قيادة السيارة فانقلبت مرتين ومالت الى الجهة اليمنى من الطريق وهي الكثيرة الاحجار والاشواك وكانت الصدمة عنيفة جدا تحطم معها اكثر جوانب السيارة، على ان الله لطف بصبحي بك فلم يصب باذى اللهم الا رضوض بجسمه وخدوش بيديه، كذلك لم يصب سائق السيارة ولا خادم صبحي بك الا بجراح وخدوش بسيطة ايضا.

امتياز سهول العمق

طلبت شركة ليفي اليهودية من مدة اعطائها امتياز تجفيف سهول العمق في لواء الاسكندرون وقد تكلم عن هذا الامتياز المندوب المعاون في لواء الاسكندرون عند افتتاح مجلس ادارة اللواء وقد علمت ان شركة ليفي المذكورة قدمت طلبا ثانيا الى حكومة الاسكندرون بمنحها امتياز هذا المشروع وارفقت الطلب بشروط منها اسكان ٣٠ الى ٤٠ الف يهودي في هذه السهول ليساعدوها على عملية الاستثمار على ان يكونوا خاضعين للقوانين السورية وان يتجنسوا بالجنسية السورية، كما انه في الشروط المتقدمة من الشركة افتتاح نهر من السهول يصب في بحر اسكندرون بعرض عشرين مترا، تتجمع فيه المياه وتجري الى البحر وتمنع تجمع المياه في السهول المذكورة وقد شرعت حكومة لواء الاسكندرون بدرس الشروط المذكورة وارسلت صورة من هذه الشروط الى المفوضية العليا، كما ارسلت صورة ثانية الى رئاسة الوزارة السورية لابداء رأيها في هذا الامر

وصول العميد

اذيع في بيان رسمي من قلم المطبوعات ان فخامة الكونت دي مارتيل يصل في صباح ٣٠ آذار الى طرابلس ثم يسافر توا الى مقر المفوضية في بيروت

تهنئة مصطفى كمال

انقره — ارسل رئيس الجمهورية كمال اتاتورك الى المسيو زايمس رئيس الجمهورية اليونانية بمناسبة العيد القومي اليوناني برقية تتضمن تهانيه الحارة.

كما ابرق الجنرال عصمت اينونو رئيس الوزارة وت. رشدي آراس وزير الخارجية الى المسيو تسالداريس

اتراك يوغوسلافيا

انقره — بدأت اللجنة التي الفتها وزارة المالية لتقدير الخسائر التي تكبدها اتراك يوغوسلافيا من جراء تخليهم عن املاكهم اعمالها. وعلى كل المهاجرين المسلمين الذين تخلوا عن املاك لهم في يوغوسلافيا ان يقدموا اخطارا مشفوعا بالمستندات المثبة لمليكتهم الى اللجنة المذكورة في خلال خمسة عشر يوما وستدفع التعويضات للمهاجرين على حسب تقدير قيمة الاملاك المتروكة

قلقيلية

قضية اهالي عزون

زار صباح الاربعاء الماضي جناب قائمقام طولكرم حلمي بك الحسيني للنظر في قضية قطع اشجار لحمولة آل بدوان و بقر أبقار. وقد كتبنا في رسالة ماضية خبر هذه الحادثة. وعلمت أن جناب القائمقام أغلظ اليهم في التأنيب لعدم انصياعهم للاتفاق. وكانت النتيجة أن خطرهم بدفع مئتي جنيه لصندوق الحكومة، ثم بلغهم مصادقة فخامة المندوب السامي على تعيين ستة انفار بوليس ايضاً لمدة ستة اشهر تدفع رواتبهم القرية. وبعد ذلك ذهب جناب القائمقام الى عزون لتهيئة مكان للبوليس، وسنأتي على سير هذه القضية مفصلا في رسالة قادمة. فقد اشغلت الرأي العام مدة.

الحقيقة

استمريت كثيراً في البحث عن بيع احد تجار نابلس قطعة ارضه التي يملكها في جلجولية و كنت أعني بخبري السيد محمد عبد الغنى العنبتاوي، وقد وقفت اخيراً على حقيقة هذا المباع وهو: وقع السيد محمد العنبتاوي في ضائقة مالية، وقد خير اخيراً ان يبيع قطعة ارضه حفظاً لمعاملته وللتخلص من الاستحقاقات والديون. وفق في البيع الى عربي يدعى محمد علي الصيرفي من المسعودية التابعة يافا بثمن الدونم الواحد خمسة واربعون جنيه. وقد وقع الاثنان امضائيهما على عقد البيع بموجب كونتراتو تاريخ ٢٨-٢-٣٥ وقبض السيد العنبتاوي مبلغ خمس مئة جنيه سالفية، وباقي الثمن عند الفراغ، ومدة الفراغ بينهما ٣٠ يوما

وكما علمت ان المدة المضروبة بينهما مضت ولم تنتهى معاملة الفراغ للشاري وهو محمد علي الصيرفي وذلك كما أظن لعدم توفيقه لشارى الارض التي اشتراها من العنبتاوي وأخيراً فاجأ الصيرفي السيد العنبتاوي، بان يتنازل اليه بالفراغ في دائرة الطابو بطولكرم، وبما أننا واثقون من ان قطعة الارض هذه بيعت لليهود فيكون البائع لها محمد علي الصيرفي ليس السيد محمد العنبتاوي وللحقيقة والبيان ننشر ذلك

تعيين يصادف محله

يسرنا جداً ان ننقل خبر تعيين الاستاذ الشيخ عبد الرحمن صبري احد خريجي الجامع الازهر واعظاً ومرشداً لقضاء جنين، بدلا من الشيخ حلمي الادريسي الذي نقل لمثل وظيفته لقضاء الناصرة وقد صادف هذا التعيين ارتياحا عند الاهالي

رحلة

ينوي اساتذة مدرسة قلقيلية القيام برحلة في اليوم الحادي عشر من شهر نيسان الى عكا لزيارة مدرسة سفاد الحيوانات والغاية من هذه الرحلة كما علمت علمية قبل كل شيء ثم تنشيط الطلاب.

لدخول فلسطين!

جاء من فينا: ان بعض رجال الصناعة اليهود قد رفعوا طلباً خاصاً لولي العهد البريطاني أمير «ويلز» اثناء زيارته الاخيرة لفينا وذلك لمساعدتهم بدخول فلسطين. وكانت نتيجة هذا الطلب ان اهتمت القنصلية البريطانية في فينا بهذا الموضوع وقامت بتحقيقات خاصة وطلبت من حكومة فلسطين ان ترسل الى هؤلاء جوازات سفر خاصة تخولهم دخول فلسطين

الصحف اليهودية

الدكتور ملتشت

وصل الدكتور ملتشت على ظهر الباخرة «كونتودي سافويا» للاشتراك في المكابياد القادم. ووصل ايضاً واحد وعشرون مكابياً من افريقيا الجنوبية يصحبهم بعض الترمبلدورئيين

جلسات

اللجنة التنفيذية

ذكرت الصحف اليهودية ان اللجنة التنفيذية اليهودية العالمية قد افتتحت جلساتها صباح هذا اليوم وان دائرة الدعاية في الوكالة اليهودية ستقدم كل يوم للصحافة اليهودية تقاريراً عن اجتماعات تلك اللجنة. وقد ابتدأت الاحزاب اليهودية عقد اجتماعات خاصة منذ اول الاسبوع لبحث مواقفها في اجتماعات اللجنة المذكورة. وتقول دوآرهايوم ان جلسة الافتتاح ستدوم من الساعة العاشرة حتى الساعة الثانية ثم يعود الاعضاء الى الاجتماع في الساعة الثانية حتى الساعة الثانية عشرة ليلا. وسيقدم الادون برودتسكي والادون شرتوك في هذه الجلسات تقاريرهما السياسية في الحالة الصهيونية ويتكلم الدكتور روبين عن اسكان يهود المانيا في فلسطين، وتتكلم الادونة سولد عن مهاجرة اولاد اليهود الالمان ويتكلم الادون كبلن عن المالية والاعمال الزراعية في الوكالة اليهودية، ويتكلم الادون غرينبوم عن حالة الهجرة ويتكلم الادون برلوكر

وتعقد الجلسة الرابعة يوم الجمعة في الساعة التاسعة والنصف حتى الساعة الثانية والنصف بعد الظهر. وتعقد الجلسة الخامسة مساء السبت في الساعة التاسعة حتى الساعة الثانية عشرة. وتعقد الجلسة السادسة يوم الاحد في الساعة التاسعة حتى الواحدة بعد الظهر. وستجرى في هذه الجلسات الاخيرة مناقشات عامة

وتقول هذه الجريدة ان اعضاء حزب الصهيونيين العموميين قد عقدوا في مكاتب الوكالة اليهودية اجتماعاً. وقد تجدد هذا الاجتماع الساعة التاسعة من مساء امس ايضا وحضره من اعضاء اللجنة التنفيذية الصهيونية العالمية الذين في البلاد والذين وصلوا اليها مؤخراً كالدكتور حايم وايزمان واوسيشكن والادون أفيشان وهرتسفلد والدكتور هملن ويعادي وكابلانسكي وغيرهم من اعضاء هذا الحزب

الايتام يهاجرون

جاء من وارسو: ان مديري دار الايتام التابعة للجوئيت في نيوشتات قد سافروا الى فلسطين لتنظيم امر نقل اليتامى في تلك البلاد اليها

الى شبابنا!

حملت دافار على المكابيين الذين يدعون بالوطنية لجلبهم قبعات ايطالية للبسها في المكابياد القادم

٤٤ عضواً

ذكرت الصحف اليهودية ان عدد اعضاء اللجنة التنفيذية الصهيونية العالمية الذين وصلوا فلسطين من جميع انحاء العالم قد بلغ ٤٤ عضو من ٥٢

اعلنوا
فى الدفاع

وكالة الاناضول

دولة مكبلة الايدي

استانبول — تنوه الصحافة في تعليقها على المطالب الالمانية الجديدة انه من الجلي ان دولة اوروبية كبرى مثل المانيا لا يمكن ان تبقى الى ما لا نهاية له مكبلة الايدي ولكنها تشير من ناحية اخرى الى انه اذا كان تحطيم الاغلال التي تقيد يديها سيكون اداة تتذرع بها المانيا للاستعداد لحروب جديدة مدمرة للانسانية جمعاء فان جوهر الموضوع يثير كلمة في نظر الدول التي تناصر السلم لانه ينبغي اجتناب خطر الوقوع في حرب لا مثيل لها وتندلع نارها في العالم كله.

آثار قيمة

استانبول — عثر اثناء التنقيب في قصر ايا صوفيا علي حنفية جديدة ترجع الى العهد العثماني وثلاث دعامات اخرى ترجع الى العهد البيزنطي. ولا صحة مطلقاً لما اذيع من ان هبوطاً خفيفاً اصاب اساس واجهة ايا صوفيا.

مصانع احذية باتا

القدس — قررت محلات «باتا» التشكوسلوفاكية وهي من اهم مخازن الاحذية في العالم انشاء فابريقة للاحذية في فلسطين. وستكون هذه الفابرقة على اهبة العمل في عام ١٩٣٦.

عجائب الخلق

باكو — تبين من الكشف الطبي الذي يجري على جميع طلبة جمهورية اذربيجان كل ستة اشهر ان هناك حالة شاذة نادرة للغاية وهي ان ولداً يدعى علي يوجد قلبه وبعض الاعضاء الداخلية الاخرى من متعلقاته في الناحية اليمنى. بينما ينحرف قسم كبير من كبده الى الناحية اليسرى. والولد المذكور يتمتع بصحة جيدة ويذاكر دروسه بطريقة عادية للغاية.

اللغة الايرانية

طهران — اصدر م. حكمت وزير المعارف العمومية على اثر تفتيشه للمدارس الارمنية بالعاصمة امره باستبدال اللغة الارمنية جزئيا في المدارس المذكورة باللغة الايرانية التي يجب ان تدرس حسب البرنامج الرسمي للمدارس الاميرية.

حفظ الاثار العربية

القاهرة — امام لجنة احفظ آلاثار العربية اعمال كثيرة في السنة القادمة وستبدأ اعمالها باعادة بناء جامع برقوق ويجدر بنا ان نشير بهذه المناسبة الى ان وزارة الاوقاف تعنى بتجديد قبة جامع محمد على باكملها.

علاقات مصر مع تونس

القاهرة — قررت البعثة الاقتصادية التونسية التي وفدت الى مصر لدراسة وسائل توثيق العرى بين القطرين ان تمد داقامتها وان تتوسع في ابحاثها بزيارة المصانع المختلفة التى انشئت حديثاً في الاقاليم.

تشجيع زيارة بلغاريا

صوفيا — قررت الحكومة خصم ٧٥ في المئة من اجور السكك الحديدية و ٥٠ في المئة على البواخر البلغارية الاتية من الخارج للسياح الذين يزورون بلغاريا من ٢٩ ابريل الى ١٢ مايو وهي المدة التي تنعقد فيها سوق بلوفديف السنوية.

الاتفاق البلقانى

انقرة — يجري استعداد عظيم لاستقبال المندوبين اليوغوسلافيين والرومان واليونانيين الذين سيشتركون في مجلس الاتفاق البلقاني الاقتصادي الذي ينعقد في مدينتنا في الاسبوع القادم. وتؤمل بعض دوائرنا الاقتصادية ان يبت نهائياً في مسألة تخفيض والغاء الضريبة بين الدول البلقانية منذ الانعقاد القادم

بعثة مصر الاقتصادية

القاهرة — تبحر البعثة الاقتصادية المصرية الى انجلترا من الاسكندرية فتصل لندن في ٤ أبريل والمتوقع ان تتم مفاوضاتها في ١٨ منه. وستزور البعثة عدة مصانع ولاسيما في مانشستر وقد ذهب جميع اعضائها قبل السفر الى سراى عابدين حيث قيدوا اسماءهم. وقد كان لتنازل طلعت حرب باشا عن المبلغ المخصص لنفقاته في الفنادق اثر عميق هنا

ورش جديدة

القاهرة — قررت وزارة المعارف فتح اعتماد بمبلغ ٣٠٠٠٠ جنيه لانشاء ورش جديدة لحملة دبلومات المدارس الصناعية. وهذه الورش تتيح لحملة الدبلومات ان يشتغلوا في الحرف التى يختارونها بغير حاجة الى رؤوس اموال ولما كان عدد هؤلاء يتزايد كثيراً عاما بعد عام فقد اصبح من المتعذر عليهم ان يقنعوا بالصناعات الموجودة. لذلك قابلت جميع دوائرنا قرار وزارة المعارف بالارتياح

اضراب سجنائهم!

عدل المساجين اليهود الذين اضربوا في سجن القدس عن الطعام في اوائل الاسبوع عن اضرابهم بعد ان اقنعهم رجال اللجنة القضائية اليهودية. غير ان اثنين اصرا على الاضراب وقد نقل احدهما الى المستشفى خائر القوى

اوتيل ومطعم وبار
الشرق الكبير
لصاحبه محمود عبدالله آغا
يافا - بثوبه الجديد الزاهر - يافا

يعلن اعادة فتحه اوتيل ومطعم وبار (الشرق الكبير) الواقع في اول شارع الملك جورج بعمارة النابلسي مجدداً من حيث الفرش والمحتويات وما ادخل عليه من الكماليات العصرية حتى غدا يضاهي احدث الاوتيلات الفخمة واقد اوجد فيه كافة الاستعدادات لايجاد مطبخ يقدم المأكولات العربية والافرنجية مع اللحوم المشوية والمحمرة على ايدي طهاة حاذقين

تلبى الطلبات الخارجية في الثغر، بواسطة تلفون ١٢٠٥

الناصرة

هو الحي الباقي

الناصرة في ٢٩ آذار سنة ٩٣٥

خسرت الناصرة شابا من خيرة شبابها الأسوف عليه المرحوم الاستاذ فائز رمضان ابن الاستاذ نصر رمضان. عاجله القدر على اثر داء لم تنجح فيه حيلة الطب والاطباء، توفاه الله بعد عملية جراحية اجريت له في الرأس بالمستشفى الالماني بالقدس ونقل جثمانه للناصرة حيث سارت الجنازة باحتفال مهيب في تمام الساعة العاشرة من صباح يوم الجمعة وكان يتقدم النعش طلبة المدرسة الثانوية والابتدائية يحملون الاكاليل مع كافة الاساتذة، فالقواسة فجماعة الكنيسة فالنعش فآل الفقيد فجمهور المشيعين من مختلف الاديان، وكان النعش مرفوعا على الاكف ومن وراءه النسوة يزغردن عوضا عن ان يندبن. وبعد الصلاة على الجثمان ابنه كل من الاساتذة.. نعمة صباغ بأبيات شعرية بليغة وحسنا دهدة فرح وابراهيم مطر، والشاب فايز رمضان والتلميذ عزت داود فاذرف المشيعون الدمع واجهشوا في البكاء لكلمات الوالد الحزين والام الثكلى. ووري الجثمان الثرى بين الحزن والاسى. وقداستغرب الجميع عدم وجود احد من قبل دائرة المعارف بالقدس. رحم الله الفقيد رحمة واسعة وانا لله وانا اليه راجعون

— اغتالت يد المنون الوجيه الكبير المرحوم عميد عائلة جرجي قعوار وسيحتفل بتشييع جثمانه في الساعة الثانية من مساء الجمعة رحم الله الفقيد رحمة واسعة والهم انجاله واقرباءه وعائلته الكريمة على فقده اجمل الصبر واحسن العزاء

حول كلمة آنسه

...الدفاع...

قرأنا في جريدتكم الغراء في عددها الصادر يوم الاثنين ٢٠ ذى الحجة ١٣٥٣ الموافق ٢٥—٣—٣٥ مانشرته الآنسة نعمت السخن موضوعه المرأة العربية وتزعم انها سكرتيرة جمعية السيدات العربيات وبما ان السكرتيرة الحقيقية هي كاتبة هذا الرد ارجو نشره في اول عدد سيصدر في جريدتكم لتنفي ما كتبته بحق السيدات ومما جاء «وقدمات جمعية السيدات العربيات الى ظالها تستمد منها قوة العزيمة» والواقع انها لم تكن الا كباقي المدعوات من سيدات البلده. واذا اجتمعن اجتماعا رسميا، يكون موضوعه الادب الجم لان سيدات الجمعية نخبة من سيدات البلدة جلهن متعلمات مثقفات. واذا تكلمت منهن واحدة تتكلم باحترام، وجميعهن سامعات لها. ولم يحدث شيء في اجتماعاتنا السالفة. وفي طولكرم جمعيات منذ ست سنوات ولم يحدث ما يكدر واحدة منهن ولم تنتمي هذه الجمعية لحزبيات غير ان الاجتماع الذي حضرته الانسة نعمت السخن وقع فيه بعض كلمات موجهة الى بعض اعضاء الجمعية سببت اختلال النظام وبعد برهة رجعن الى الاجتماع كعادتهن كأن لم يكن شيء، وتقبلوا فائق الاحترام

سكرتيرة جمعية الاتحاد النسائي بطولكرم

خيريه دلال

«الدفاع» اننا نحب الاتفاق لآنساتنا وسيداتنا، وننشر كل ما يردنا شرط ان يكون مثلهن ادباً وفضلا وعفة

بئر السبع

رجاء الى جلالة ملك مصر

حضرة صاحب الجلاله ملك مصر المعظم:

اننا معشر مشايخ ومخاتير قضاء بئر السبع بفلسطين نرفع لجلالتكم مايلي

ياصاحب الجلالة:

لقد اوفد قضاؤنا منذ احدى عشر عاما احد ابنائنا البررة وهو فضيلة الاستاذ السيد علي محمد النجدي الى الجامع الازهري الشريف لتلقي العلوم والاستزادة منها بقدر الامكان حتى يعود بعد ذلك ويرشدنا الى مزايا الدين الحنيف.

واقد استطاع فضيلته في خلال هذه المدة ان يجتاز امتحان العالمية النظامية وبالتحق بقسم التخصص منذ سنتين.

وفي نحر هذه المدة الاخيرة قام طلاب الازهر على شيخهم لاسباب قدرفعت يومئذ لمسامع جلالتكم وكان من اثرها فصل ابننا الشيخ على المذكور من قسم التخصص رغم قصر المدة التي بقيت لانهاء دراسته.

ومما يزيد في اسفنا انه نفي من القطر المصري على اثر هذه الحوادث المؤلمة التي ندهش لها اشد ونستغرب منها اعظم استغراب.

لذلك نلتمس من سدتكم الملكية اصدار امركم الكريم بالعفو عن ابننا المذكور رأفة باهالي قضاء ينوفون عن المائة الف نسمة وكلهم في حاجة ماسة لوجود رجل مثقف مثله لهذه الاسباب كلها نامل من جلالتكم وانتم المشهورون بالمحافظة على الدين وسمعة الجامع الازهر المنير ان تشملوا هذا الابن البار بعفو جلالتكم وعطفكم حتى يتسنى له ان يعود الى القطر المصري العزيز والجامع الازهري الشريف لاتمام دراسة التي لم يبق منها الا سنة واحدة فحسب

مشايخ ومخاتير قضاء بئر السبع بفسطين — الامضاآت نحو المائة

نسخة لرياسة الوزراء، واخرى لمشيخة الازهر.

خدمة

لطلبة العلم

نظر للمساعدة التي يتكرم بها سمو الامير لهذه المدرسة سنويا مما يدل على معاضدته لكافة المشاريع الخيرية ومناصرته المعاهد الدينية وبذل كل ما لديه بالانسانية عاملا بقوله تعالى «الذين ينفقون في السراء والضراء والكاظمين الغيظ والعافين عن الناس والله يحب المحسنين» قررت ادارة مدرستنا الهداية الاسلامية المشمولة برعاية سموه قبول وتسجيل خمسين تلميذا وتلميذة وتقدم للمحتاجين منهم الادوات والالبسة المدرسية مجانا ومعافاة الجميع من الاجراة المدرسية بشرط ان لا يزيد سن الطالب والطالبة عن الخمسين ولا ينقص عن السابعة هذا وادارة المدرسة تشكر جميع الرجال المحسنين الكرام الذين هم سارعوا لمساعدة هذه المدرسة تيمنا بسموه والله ولى المتقين

يافا في ٢٨ — ٣ — ٣٥

مدير المدرسة

م. سعيد الجمل

حيفا

بيان ...!

جاء وكالة هذه الجريدة بيان عن زيارة ملك سكك الحديد البريطانية الاخت روبي دوفي غداً على ظهر الباخرة هومريك.

وفيه ان العمال سيقيمون لها حفلة رائعة ... ولكننى فهمت ان العمال العرب سيقاطعون هذه الحفلة لان القائمين عليها يهودا

فشل الهستدروت

وزعت جمعية الهستدروت بيانات تحض فيها العمال العرب على الانضمام اليها لكن كثيرين من العمال العرب، حينما رأوا تلك البيانات، اخذوا يمزقونها وقد كان ممثل الهستدروت اليهودي يراقب توزيع البيانات، فلما رأى استهتار العمال العرب بها هرب منهم

عمال الشركة

— اجتمع اعضاء النقابة العربية لعمال شركة النفط العراقي التابعة لجمعية العمال العربية الفلسطينية بحيفا، وقرروا تأليف لجنة منهم، تدير امورهم، وتحافظ على شؤونهم قوامها السادة: سليم خليف سكرتيراً، توفيق شعث اميناً للصندوق، يوسف حسان نائب سكرتير، وسعيد ناصر، ايليا خوري محمود جبران، حسنين علي، جورج كريبتيان: حبيب نصار، اعضاء فنتمنى لهذه اللجنة الجديدة التوفيق في جميع اعمالها

حادث مؤسف

كان شخصان من قرية قرب شفا عمرو يحفران في حفرة فخر عليهما السقف وماتا في الحال.

وقد رآهما بعض المارين في تلك الناحية فاخبروا البوليس بهما فجاء الى مكان الحادث، ورأى تلك الضحيتين متعانقتين تحت التراب!

نابلس

سرقة

سطا لصوص على بيت عبد الكريم عثمان من قرية الطيبه وسرقوا حصانه ولاذوا بالفرار وقد علم البوليس بالامر فقام بالتحقيق

وسرق لصوص الى عبد الرحيم ابراهيم من قرية عزون اربعة رؤوس بقر وقام البوليس بالتحقيق

ضرب..

راجع مركز بوليس عرابه المشتكي عوني رؤوف عبد الهادي من عرابه مدعيا ان محمد فارس محمد وتوفيق الصالح ومحمد الناصر ومحمود نصار قد تجمهروا عليه وضربوه ضرباً مؤلماً وذلك اثناء وجوده بقريتهم (يعبد) وقد نقل المضروب الى المستشفى الوطني بنابلس والقى القبض على المتهمين واوقفوا رهن التحقيق

حفلة تكريم

بمناسبه نقل مساعد مدير بوليس نابلس حسن افندى الكاتب الى عكا علمت انه عزم موظفو دائرة البوليس في نابلس على اقامة حفلة تكريم لحضرته في فندق فلسطين يدعى اليها بوليس المقاطعة

من لا ارض له لا وطن له

دور الوسيط

«بقية المنشور على الصفحة الاولى»

يمكن ان تؤدي اليها. بعد ان اعلن ان الغرض الوحيد منها لا يتعدى تبادل الآراء ودرس وجهات النظر؟ وهذا ما توصل اليه المتباحثون في برلين وقد افترقوا وكل فريق منهم واقف تمام الوقوف على آراء الفريق الثاني واغراضه والخطة التي ينوي انتهاجها

ولا ينتظر ان تأتي مباحثات موسكو الحالية بغير هذه النتيجة لان الغرض منها لا يتعدى تبادل الآراء ووجهات النظر حتى اذا ما انجلى الموقف الدولي امام الحكومة البريطانية عرفت هل تستطيع شيئاً في سبيل السلم ام لا، ووضعت خطتها المقبلة على هذا الاساس. فتتقدم الى مؤتمر ستريزا في الحالة الاولى باقتراحات عملية، وتنهج في الحالة الثانية الخطة التي تراها ملائمة لمصالحها بالاتفاق مع احد الفريقين المتنافسين من الدول الاوربية. وحينئذ يبدأ التسابق في التسلح بشكل مخيف، وقد يستمر الى ان يقع الاصطدام

ولكن الامل بامكان الاتفاق لا يزال قويا على رغم التشاؤم الذي يسود بعض المقامات الدولية الآن، وهذا الامل يعززه خوف اوربا من الحرب ورغبة شعوبها في السلم وامكان تسوية جميع المشاكل المعلقة بينها تسوية سلمية عاجلة، اذا روعي العدل والحق، وكبحت المطامع وازدادت ثقة الدول بعضها ببعض.

تبادل الكتب بين العاهلين

«بقية المنشور على الصفحة الاولى»

وفيما يلي برقية جلالة الملك ابن السعود رداً على برقيتي جلالة الامام:

جلالة الاخ الامام يحيي ملك اليمن

تلقينا برقيتي الاخ اما ما ابلغكم به السيد عبد الله الوزير فالحمد لله الذي جعلنا جميعا نشعر بشعور واحد ونتألم مما يصيب احدنا فالامر بيننا مشترك وما يؤلم احدنا يؤلم الآخر. ونحن قبل وصول برقياتكم هذه كنا على يقين من انكم ستحزنون وتأسفون لهذا الحادث وستظهرون نقمة وتصبون اللعنة على الذين قاموا بهذا العمل وعلى الذين دفعوهم وقد باشر جماعتنا التحقيقات وبذل السيد عبد الله كل معاونة لاظهار الحقيقة والكشف عن هوية المجرمين وقد اجتهد بكل قواه في المسألة، ولاشك ان التحقيقات ستكشف القناع عن الاسباب الدافعة للمذكورين للقيام بعملهم الخبيث ونحن لم نحب ان نعمل اي عمل يحصل منه تشويش لحجاج اليمن لانهم منا وفينا ولازمون علينا ولا نقبل ابداً ان يؤخذ احد منهم بجريرة احد من المجرمين الذين خذلهم الله وقضى عليهم ولذلك امر محمد السيد عبد الله بعمل ما يلزم لتهدئتهم والاخذ بخواطرهم. اما الاشخاص المجرمون فلم يبق شك في انهم من اهل اليمن وقد انكشفت حقيقة هويتهم وغداً ان شاء الله تقوم حكومتنا بتقديم البيانات الكافية عن أسماء الاشخاص وموطنهم والطريق التي سلكوها في قدومهم وغير ذلك من التفاصيل اما من قبل ماذكره الاخ الكريم من انه قد يخطر للبعض ان يعمل على الصاق التهمة بمقامكم فنحن نحب ان نؤكد لكم انه لا يمكن ان يخامرنا ريب ولا شك في شرف جلالتكم وحميتكم وبرائتكم من التنزل لمثل هذه الدناآت، ونحن لا نصغي ولا يمكن ان نصغي لمثل هذه الترهات من المتخرصين فكونوا على ثقة ان مقامكم عندنا لا يتزعزع وان احترامكم في قلوبنا لا يتغير.

أنخر أنواع الصابون النابلسى

له شهرة واسعة

« ماركة مسجلة »

مصنوعات معامل أحمد الشكعه

بنابلس

أنقى صابون يستعمل في البيوتات الكبيرة

نظيف يطري البشرة ويجعلها بضة لامعة

نال الجائزة الاولى في معرض نابلس سنة ١٩٢٤

رائحته جميلة لانه مصنوع من زيت الزيتون النقى

لا تدخل الى بيتك صابونا سواه

الوكلاء

محمود كمال قطان: يافا

كرمان وحنيني: حيفا

محمود فيضي أخوان: القدس

اعلنوا في الدفاع

عصابة على الحدود

اشخاص

بينما كان سبعة اشخاص من اهالي برجا التابعة لحكومة لبنان الكبير قاصدين دخول فلسطين بطريقة غير مشروعة ويحملون معهم كمية نقود ذهبية لابتياع بضائع من فلسطين وتهريبها للبنان جعلوا طريقهم برجابنت جبيل، وهناك ارتفقوا بثلاثة اشخاص من البلدة المذكورة ليرشدوهم الطريق ويمكنوهم من الدخول لفلسطين وفي منتصف الليل قصدوا طريقا لا يمكن البوليس الاهتداء عليهم، وعند وصولهم لارض تسمى بركة الشقة من اراضى عين ابل الجنوبية صادمتهم هناك عصابة مؤلفة من اربعة اشخاص يمتطون جيادهم بكامل الاسلحة، وقطعوا عليهم الطريق وهددوهم بالقتل اذا لم يسلموا مالديهم من النقود فاطاعوا صاغرين وسلموا مالديهم من دراهم وامتعة وتقلوا راجعين لبنت جبيل واعلموا مركز البوليس هناك بالحادث ومركز بوليس بنت جبيل اعلم مركز صيدا فارسل مركز صيدا مفتشا فرنسيا وبرفقته قومندان البوليس جورج بك نجار فاستقل سيارة من صيدا لعين ابل رأسا وهناك قابلهم الاب المحترم بلشيان رئيس دير اليسوعيين هناك وبعد ان تناولوا القهوة ذهبوا حالا لمحل الحادث وارسلوا بطلب المعتدي عليهم فخفروا المحل الذين تدلحوا فيه وعندها اخذ حضرة الكومندان جورج بك الافادة اللازمة منهم لتسهيل مهمتهم وذهبوا جميعا من هناك الى كفر برعم فلسطين واخبروا شاويش المخفر بالحادث وهو بدوره خابر صفد فحضر مفتش بوليس صفد لكفر برعم وقصدوا رأس الاحمر وهي الجهة التى اتجهوها اللصوص وبالقرب من القرية المذكورة يقيم قسمان من عرب الهيب وهناك بين العرب اوقعوا الشبهة على اربعة اشخاص وبعد اجراء التشخيص عرف المغدورين اللصوص فالقوا القبض عليهم وارسلوهم مخفورين لدائرة بوليس صفد وصدر امر بتوقيفهم لمدة خمسة عشر يوما لاتمام التحقيق

موجات الهجرة

قالت هايارذن: وصل على ظهر ظهر الباخرة «بوشتينا» ٣٥٠ مهاجراً وسائحاً وبينهم رئيس الجمعية الصهيونية العالمية الادون سوكولوف والادون شاسكين رئيس اتحاد الجنود اليهودية في بولونيا. وتقول هذه الجريدة: ان من بين هؤلاء ٣٥٠ مهاجراً و٢٥٠ مكابياً

شركة

سيارات غزة

الوطنية

سفريات يومية

بين غزة ويافا

وبالعكس

سيارات

فخمة

سائقون ماهرون

اعلان

صادر من دائرة اجراء نابلس

دوسيه رقم ٣٤٩ سنة ٩٣٤

قطعة ١٦ر٦ تاريخ ٢٩ - ١ - ٩٣١

نوع الملك ارض لزراعة الحبوب موقع السلفيان (ام حريرة) مقدار الملك كاملا قرية غور الفاري عرب المساعيد ملاحظات تبين عند وضع اليد ان الحدود الحالية للاراضى المذكورة هي غربا مجرى الماء شرقاً قناة الصفح ويليها ارض على العوده شمالا طريق شوسة قبلة قناة مجرى الماء

مساحة هذه الارض ٣٠ دونما تقريباً ويوجد مقدار ثلاث دونمات من هذه الارض قائم عليها مقدار سبعماية شجرة موز زراعة هذه السنة وقائم ايضاً على هذه الارض خمس شجرات توت وشجرة ترنج وشجرة ليمون حامض ودالية وثلاث شجرات تفاح تقريباً

يوجد للارض المذكورة نوبة ماء باعتبار اثنى عشر ساعة بكل اربعة ايام وتقدر الدونم بهذه الارض منطرف اكثرية الخبراء ارضاً ٨ جنيه وشجراً ١٨ ج ان القرر بيعه بهذه الارض والموضوع بالمزاد العلنى هو عشرة دونمات فقط

بناء على القرار المعطى من جانب الرياسة وضع بالمزاد العلنى عشرة دونمات فقط بقطعة الارض المبين اوصافها اعلاه خاصة المحكوم عليه عبد بن سمور الطالب من عرب المساعيد المحجوزة العشرة دونمات المذكورة لقاء ما يطالب منه للمحكوم لهم عبد اللطيف وحمد الله ابناء حيدر عبده من نابلس وقدره ٤٤ جنيه و ٥٥٢ ملا فلسطينيا والفائدة القانونية من تاريخ ٥ - ٣ - ٩٣٤ والمصاريف والرسوم القانونية. فعلى من يرغب شراء العشرة دونمات بالارض المذكورة عليه مراجعة دائرة اجراء نابلس والدلال امين اسمه بنابلس مستصحباً التأمينات القانونية بخلال ثلاثين يوما على ان يكون ابتداء المدة المذكورة بعد مضى أسبوع من تاريخ نشر هذا الاعلان بالجريدة لذلك صار نشره في ٢٥ - ٣ - ٩٣٥

مأمور اجراء نابلس م. توفيق

الطيبة

فقيد الطيبة

توفي لرحمة الله تعالى نهار الاثنين الماضي مأسوفاً عليه الوجيه المرحوم عارف افندي الناشف من اعيان طيبة بني صعت وملاكيها. وما كاد ينتشر هذا الخبر المشؤوم في قضاء طولكرم حتى هرعت الوفود من جميع المدن والقرى مع موظفي الحكومة للاشتراك في جنازة فقيد الطيبة الذي ألم به المرض بضعة اشهر عجزت عن مقاومته حذاقة الاطباء وقد كنت ترى الطيبة غاصة بالوفود من انحاء الجهات والموظفون وعلى رأسهم حضرة القائمقام ورئيس البلدية والوجوه والاعيان. وما ازف وقت الدفن حتى علت اصوات البكاء والحزن

ولا يزال منزل آل ناشف غاصاً بالمعزين كما وانه انهال على نجل الفقيد الكبير محمد افندي العارف البرقيات والرسائل من انحاء البلاد فنحن بدورنا نعزي نجله واسرة الناشف وانجاله عموماً راجين لهم الصبر والسلوان

دار للاجار

دار تحتوي على ثلاث عشرة غرفة وصالون كبير مع الترتيبات الصحية الكاملة تصلح مكاتب ولوكاندة واقعة على شارع الملك جورج حيث تقيم دائرة التسوية. معدة للاجار عن سنة ٣٥٤ هجري فمن كان له رغبة في استئجارها فيمكنه مفاوضة السيد مصطفى ابو زيد تاجر الشيتو

يافا يوم الاحدفى ٢٦ ذي الحجة ١٣٥٣ ـ الموافق ٣١ آذار ١٩٣٥

صاحب الامتياز والمحرر : المسؤول ابراهيم الشنطى
شترك في تحريرها طائفة من كتاب العرب في الداخل والخارج
رقم التلفون ١٠٧٥
العنوان البرقي : الدفاع يافا — عنوان البريد : ص . ب ٥

الله لم تشهد الغارة الشعواء مقتحماً ، فدافع

الدفاع

العدد — ٢٨٤ — السنة الاولى

ادارة الدفاع في عمارة حربوز، شارع جمال باشا — يافا

	عن سنة	عن نصف سنة
قيمة الاشتراك في فلسطين	١٥٠	٨٠
في الخارج	٣٠٠	١٦٠

الاعلانات يتفق عليها مع ادارة الدفاع — قسم الاعلانات

صور عالمية على هامش الحوادث

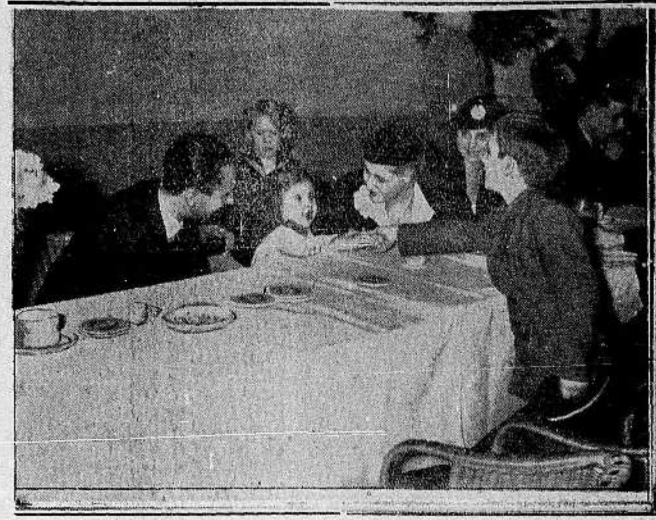

صورة الدكتور غوبلز وزير الدعاية الالمانية مع عائلته وقد تبرعت ابنته الصغرى بفرنك واحد لمساعدة العمال العاطلين في فصل الشتا

صورة الموسيقي الالماني المشهور يوهان سابستيان باخ ننشر رسمه بمناسبة مرور ٢٥٠ سنة على ولادته

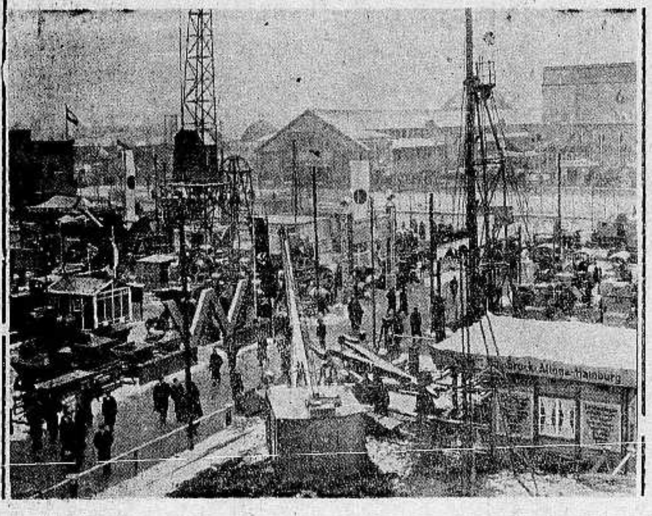

صورة حفلة افتتاح القسم الصناعي في معرض ليبزغ العالمي يوم ٣ مارس في المانيا وقد حضره عدد كبير من الاجانب

عندما انضمت بلاد السار لالمانيا غيرت الحكومة الالمانية اسماء الشوارع في مدينة ساربروكن وترى في الصورة احد العمال يضع عنوان التاريخ باسم ادولف هتلر والشارع الاخر هورست فيسل

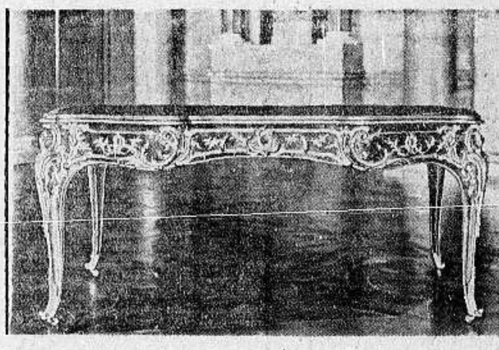

صورة مائدة فردريك الكبير ملك بروسيا الذهبية وقد عرضت في معرض الفنون الجميلة في برلين مؤخرا

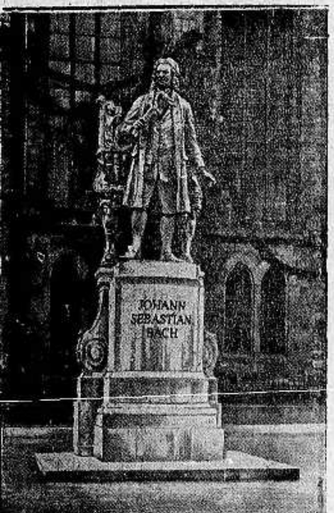

صورة تمثال الموسيقي الالماني المشهور الذى نصب امام كنيسة توماس في مدينة ليبزيغ في المانيا

صورة الزعيم هتلر يهنيء الملاكم الالماني المشهور ماكس شميلنغ بعد فوزه في الملاكمة مع خصمه الاميركي هاماس

صورة الطيار الالماني المشهور شيم الذي سقط من طيارته وتوفي على الفور

صورة الطيار الالماني المشهور رودلف هس ونائب الزعيم هتلر اثناء طيرانه فوق اعلى جبال المانيا وهو يعد من اشهر طياري المانيا في الحرب العظمى

اطبعوا مطبوعاتكم في مطبعة الدفاع الجديدة

اتقان في الطبع ، سرعة في الانجاز

يافا - يوم الاثنين في ٢٧ ذي الحجة ١٣٥٣ - ١ نيسان ١٩٣٥

أن لم تسن لغارم الشعوب مقحماً فدافع

الدفاع

《 العدد ٢٨٥ — السنة الاولى》

صاحب الامتياز والمحرر المسئول ابراهيم الشنطي

يشترك في تحريرها طائفة من كتاب العرب في الداخل والخارج

رقم التلفون ١٠٧٥

العنوان البرقي : الدفاع يافا - العنوان البريدي : ص . ب ٢٥٥

ادارة الدفاع في عمارة حزبون شارع جمال باشا - يافا

	عن سنة	عن نصف سنة
قيمة الاشتراك في فلسطين	١٥٠	٨٠
في الخارج	٣٠٠	١٦٠

الاعلانات يتفق عليها مع ادارة الدفاع — قسم الاعلانات

اجتماع خطير للعفو عن السجناء. ٢٧ يعفى عنهم. مؤتمر صغير للعقبة وسفر المندوب السامي. الهجرة الى فلسطين وطلب جعلها من املاك التاج

قضية مضاربات

جبناء ساعة الشدة وحين البأس

اسألوهم ولو مرة الى اين المسير ببلادنا

آذى القضية أن الله لم يهيء لها الرجل الكفء الذي يقود الجموع الى الهدف، او الغاية ، واضعاً نفسه في رأس قائمة المشردين ، المعذبين ، المستعدين لخوض كل كريهة . فلقد تقضت هذه الاعوام الطويلة ، وجماعة الذين على المسرح يلهبون الناس بالخطب النارية ، والاقوال المندفعة ، حتى اذا هيأت هذه الخطب وتلك الاقوال ، الجماهير الى العمل الصعب ، تنحى الواقفون على المنابر ، وطفقوا في الاسواق يهدئون من حدة الاضطرام ، ويدعون الناس الى الهدوء . خديعة ، وجبناً !

واجب الذي يدفع بالشعب الى الموقف الحرج ان يكون هو على رأس ذلك الشعب ، ليجيء القدوة الصالحة ، والمثال الحسن ، والمنطق السليم . فلقد سال على اديم هذه البلاد من النجيع الطاهر البريء ما سال ، وخطيئته كله في رقاب الذين اختبأوا في ساعة البأس ، واخذوا يعرضون انفسهم على الذين يحتقرونهم في قرارة نفوسهم ، ليطفئوا من شعلة الحماسة . واذا سألتهم كيف هذا وانتم الخطباء ، والشعراء ، والكتاب ، ارسلتم القول الذكي ، والقريض الثائر ، والمقال المضطرم ، اجابوك : لنبقى احياء ، فليس هناك من يشغل الميدان غيرنا جبناً ، وخديعة !

هل قرأ السادة المختبئون ، سير الزعماء والقواد ، في اعمالهم ؟ هل عرفوا ان ثمن القيادة والزعامة باهظ ، لا تجود به كف امريء بسهولة ؟ لقد حدثنا صديق ان فتاة هندية مسلمة ، من اسرة متمسكة بدينها وتقاليدها ، وقفت عام ١٩٣٠ على باب متجر أجنبي في بومباي بالهند تمنع الوطنيين من دخوله وشراء بضائعه . وجاءها شاب هندوسي فقال لها : أريد أن اشتري أو تعطيني قبلة ! قدمت الفتاة المسلمة التي تمقت هذا الهندوسي ، خدها اليه صائحة فيه : خذ ، ولا تشترِ . وهوى الشاب على حذائها يبلله بالدموع اكباراً لهذه التضحية السخية ، والوطنية المعدومة النظير .

أي شيء قدمه متصدرو المجالس الى هذا الوطن ؟ سجن يوم ؟ جوع اسبوع ؟ نفي شهر ؟ معاذ الله ان يفعلوا ، فلقد امروا الناس بهذا ، وحفظوا للوطن رجاله لئلا يخلو الميدان منهم . جبناً وخديعة !

أنا لا انادي بالثورة . ولكنني اصيح في وجوه المتاجرين بالثورات ، ان يكفوا عن هذه التجارة ، او يكونوا اول من يمر عليه الحساب ، ربحاً وخسارة . لقد ثارت البلاد مرات ، فما نفعها موقف المتصدرين واصحاب المقاعد الامامية ، في المجالس لا اصحاب الصفوف المتقدمة ، في الميادين ؟ في كل مرة كانت التضحيات تذهب هدراً على اعتاب المصالح والاطماع . ايما احد اجترأ على حمل مطالب الشعب الى الانكليز لينظر اليه الشعب نظرة المنقذ ؟ هل تحصي احداً ؟ هل تسمي انساناً ؟ انك لن تستطيع !

قضية مضاربات غير شريفة ! باعوها باثمان بخسة ، وجرأوا الناس من بعدهم على ان يحذوا حذوهم ، وكان الناس على دين ملوكهم .

اليهود وحدهم يتكلمون عن المائدة المستديرة لاحزابهم ، فمن احق بها ، نحن أم هم ؟ من احق بها : الدخيل ، المنظم ، صاحب الباطل ، ام الاصيل ، الفوضى ، صاحب الحق ؟ أليس من الممكن ، ولو مرة ، ان يقعد ممثلو الاحزاب والجماعات العربية في مكان واحد ليسألوا الانكليز ماذا يريدون بفلسطين ؟ بعدئذ خذوا الجواب ، انه سوف ينفعكم كثيراً . سوف يكون نقطة سير لقافلة القضية تستأنف منها نشاطها ، وحماستها ، ودعايتها الهائلة في الشرق العربي .

ان موقف الانكليز في فلسطين موقف «اللا أبالي» بعد تأمين مواقعهم العسكرية الهامة . فاذا رأوا ان مناصرة اليهود على العرب لا تؤذيهم ، وتنفعهم ولو بعض الشيء ، ناصروا . واذا رأوا حركة من جانب العرب ربما اضرتهم اكثر من نفع اليهود لهم ، وقفوا بالامر عند حد . ونستطيع نحن ان نحرج مراكزهم في الشرق العربي ، والعالم الاسلامي ، لا بتلك الاساليب التاجرة الظاهرة المقصد ، ولكن بدعاية قوية تهز اركان اخوانكم في العربية والاسلام فيرغموا الانكليز على تغيير خططهم .

قولوا للانكليز : هذا وفد يمثل كافة الاحزاب ، وهو يسألكم الى اين المسير ببلادنا . وخذوا الجواب ، وبعدئذ ترون انكم انقذتم فلسطين ام لا . اما التخبط والاعتراك على الصدارة ، والسير بلا خطة ، فهذا مثل موقفكم بالامس حين نفختم في الشعب روح المناداة ، ثم لذتم بالفرار ، والعياذ بالله

ابراهيم

انباء شرقية وغربية

ايطاليا والحبشة

قطعت الحبشة مفاوضتها المباشرة مع ايطاليا لحسم الخلاف الواقع بينهما على الحدود . وفهم من اعلان اصدرته وزارة الحربية الايطالية ان في نيتها زيادة القوات المرابطة في الصومال ، وصرح وكيل هذه انه اصدر امراً بسفر اللواء الثالث الى افريقيا الشرقية

بلجيكا والذهب

لا تزال بلجيكا من الناحية النظرية متمسكة بعيار الذهب ولكنها اضطرت الى تخفيض قيمة نقدها لتتخلص من التزامات البنك الوطني الذي تعهد في سنة ١٩٢٦ بدفع ما عليه ذهباً . وتنوي الوزارة فرض رقابة على البنوك وتخفيف الضرائب وتكاليف الصناعة ، وقد اعترفت بروسيا السوفييتية طمعاً باستفادة اقتصادية

على استعداد !

خطب وكيل وزارة الحربية الايطالية بحضور السنيور موسوليني فقال : سيكون لدينا في شهر نيسان نحو ٦٠٠ الف جندي مزودين بالاسلحة اللازمة . والجيش الايطالي مستعد لخوض غمرات الحرب المحتملة الوقوع في هذه الايام . فنحن مستعدون

رائحة البارود !

أجمعت كل الدول في العالم على زيادة مخصصات وزارات الدفاع . وآخر من لجأ الى هذه الخطة من الدول الولايات المتحدة ، فقد وافق مجلس شيوخها على نفقات وزارة الحربية وقدرها ٤٠٢ مليون دولار

الوزارة الاسبانية

قدمت الوزارة الاسبانية استقالتها لاختلاف آراء أعضائها في اصدار عفو عن النائب الاشتراكي المحكوم بالاعدام لتدخله في الثورة الاخيرة . وقد هدد الوزراء الكاثوليك بالاستقالة اذا تم هذا العفو

ويحتمل ان تؤلف الوزارة القادمة من اقوى احزاب البرلمان

يريد فلسطين

تحت حكم التاج

لا يزال الداعية اليهودي الكولونل ودجوود يخدم استعمار اليهود لفلسطين وقد صرح انه سيطالب في مجلس النواب البريطاني توقيف اعتقال مهربي اليهود والسماح بدخول البلاد بصورة حرة والسماح لليهود بشراء الاراضي في شرق الاردن وسكناها وتغيير موقف فلسطين القانوني وجعلها تحت حكم التاج بدل الانتداب !

مطاليب الجزائر والرد عليها

الخلاص يكون باعتناقكم الجنسية الافرنسية

مداواة الجوع ، التذمر بارسال اللجان للدرس

استطاع زعيم الجزائر الدكتور ابن جلول ان يوحد كلمة احزاب بلاده السياسية ، وكان في نيته انتخاب وفد يمثل البلاد للسفر الى فرنسا ورفع الشكاوى الى الوزارة الافرنسية على هدر الحرية واغتصاب الحقوق والقاء الشعب في حمأة العبودية والجوع . ولكن الجزائريين فوجئوا بقدوم وزير الداخلية الافرنسية « لدراسة الحالة » كما يقول . فاجتمع بالدكتور ابن جلول وبغيره من قادة الجزائر ثم اجتمع خلق كثير في شوارع المدينة الرئيسية وساروا بمظاهرة كبرى لعرض المطالب الوطنية على الوزير ، فاعترضهم رجال الشرطة وزجوا بزعمائهم في اعماق السجون . فرفع زعماء آخرون احتجاجاً على تصرفات الادارة في خنقها حرية الجماهير وصدها عن رفع شكاواها ، وقدموه الى وزير الداخلية ، فاجاب بقوله ان رجال الشرطة مكلفون بأخذ الاحتياطات الكافية في مثل هذه الزيارة الرسمية

اما المطالب التي رفعوها الى وزير الداخلية بعد ما اتفقت الكلمة عليها فهي :

١ — منح حق التصويت الذي اعطي لليهود وحرم منه المسلمون

٢ — السماح للوعاظ ورجال الدين الإسلامي ببث الدعاية وارشاد الناس الى ما فيه خيرهم في الدنيا والاخرة

٣ — اقرار العدل بين السكان على اختلاف طبقاتهم

٤ — انقاذ الفلاح من الديون والازمة

٥ — اقطاع سكان البادية ارضاً كافية

٦ — تشغيل العمال العاطلين

٧ — تحسين طرق التعليم ورفع مستواه وجعله قومياً

٨ — تعديل قانون العقوبات

ومطالب اخرى تتعلق بالخدمة العسكرية والاسعاف وحق العرب بالوظائف والمسائل السياسية العامة وابدال حاكم الجزائر بغيره

وقد اجاب وزير الداخلية على هذه المطالب جواباً يزيد الحالة تفاقماً واضطراباً ويدفع بالاهلين الى ركوب متن الفداء للوصول اليها . اذ قال الوزير : « ان فرنسا عازمة على تقديم اعانة ناجعة للازمة الاقتصادية . اما المسائل السياسية — واقرأ وتمعن — فان فرنسا لا تستطيع ان تصنع شيئاً الا للسكان الممثلين في برلمانها . فعلى اهالي الجزائر ، اذا ارادوا ان يتمتعوا بالحقوق السياسية التي يتمتع بها جيرانهم فعليهم ان يعتنقوا الجنسية الافرنسية وفرنسا تقبلهم في احضانها مسرورة ! »

وكان من البديهي ان يصدم هذا الجواب الوطنيين صدمة عنيفة ، وقد تناقلته الالسنة في مختلف انحاء القطر فاضطربت له النفوس وازداد الجو تلبداً بالغيوم ، واصبح وقوع حوادث كالحوادث السابقة امراً لا محيص عنه

ويقال ان فرنسا عازمة على ارسال لجنة لدرس الحالة بالتفصيل ، ولكن الوطنيين يدركون ان ارسال اللجان ليس الا من قبيل كسب الوقت وتخدير الاعصاب ولذا تراهم اليوم يتفاهمون على خطة مشتركة تنقذ الشعب من آلامه

لم يأت للنزهة وزيارة الآثار

المهمة الحقيقية لرئيس اركان حرب الامبراطورية

عدد الجيش البريطاني في الهند ومصر وفلسطين لا ينقص

ذكرت (الدفاع) في اعدادها السابقة اخبار زيارة الجنرال السر ارشيبالد منتوغمري رئيس اركان حرب جيش الامبراطورية ، لمصر والسودان . وذكرت تنقلاته في ارجاء فلسطين وشرق الاردن والعقبة . وقد قلنا ان الجنرال قادم لتفقد وحدات الجيش البريطاني في الشرق الادنى ، والاتفاق مع المندوبين البريطانيين في هذا الشرق على خطط حربية موحدة ، حتى قالت احدى الصحف البريطانية ان في نية انكلترا وضع معاهدة حربية تشترك فيها مصر والسودان ، وفلسطين وشرق الاردن والعراق ، لحفظ خطوط المواصلات الامبراطورية اذا ما نشبت حرب ضروس جديدة

ونزيد على ما ذكرناه في الاعداد السابقة خلاصة مقال نشره مكاتب حربي لاحدى الصحف الانكليزية قال فيه :

ان مشاكل العالم الدولية نبهت رؤساء الجيش والقوات والجوية الى ما تكون حالة الشرق الادنى في حاجة اليه وخاصة بعد ان ازدادت اهمية الشرق الادنى بالنسبة لتطورات الحوادث العالمية اذ اصبحت كل من القاهرة وبغداد أقرب الى لندن من نيو كاستل وكارليسل لسرعة النقل الجوي

البقية على الصفحة السابعة

مباحثات موسكو

الى اية المجموعتين تنضم انكلترا

بعد شهر يعرف العالم السبيل الذي يسلكه

«بقلم الاستاذ الكبير أسعد داغر»

يظهر ان مباحثات موسكو تسير في جو اهدأ واصلح من الجو الذي ساد مباحثات برلين ، فهي قد تناولت مثلها الاقتراحات الصادرة في لندن بتاريخ ٣ فبراير الماضي ، ويقال انها ادت الى تقارب عظيم بين وجهتي نظر الحكومتين ، وان الاجتماع الذي عقد امس في الساعة الرابعة بعد الظهر ودام الى اول الليل بين المستر ايدن والرفيق ستالين ، بحضور الرفيق موتولوف اسفر عن وضع قواعد عامة لمعالجة المشاكل الحالية ، وقد جاءت الانباء الاخيرة معربة عن ارتياح فرنسا الى هذه النتيجة ارتياحاً يدل على حقيقة اتجاه المباحثات ، اذا كان قائماً على معلومات صحيحة رسمية

وتناولت مباحثات موسكو ايضا حالة اوروبا العامة من وجهة تأثيرها في انكلترا وروسيا بصفتهما من اعضاء عصبة الامم ، كما تناولت علاقات الدولتين والوسائل اللازمة لتعزيزها من الوجهتين السياسية والاقتصادية ، وهذا ما لم يحدث مثله في برلين ، حيث كان الغرض من المباحثات التي دارت فيها مقتصراً على تبادل الآراء ووجهات النظر بشأن الاقتراحات العامة التي وضعت في لندن . فان الوزيرين الانكليزيين تعمدا حينئذ عدم الخروج عن دائرة المسائل العامة وصرحا غير مرة بانهما لم يأتيا الى العاصمة الالمانية للبحث في مسائل خاصة بين انكلترا والمانيا وحدهما

اما في موسكو فقد اعلن المستر ايدن ان زيارته لها الآن ، وان يكن الغرض برلين في شؤون كثيرة اهمها انها طبعت بطابع اقرب الى الود والصداقة ، حتى ان الرفيق لتفينوف وزير الخارجية الروسية شرب في المأدبة الروسية نخب الملك جورج . وهذه اول مرة في تاريخ السوفيات يشرب وزير سوفياتي نخب ملك . ثم ان الخطب التي تبودلت في هذه المأدبة اشادت بذكر الصداقة بين الدولتين وما يرجى من فوائدها لهما وللسلم ، وهذا ما لم يحدث مثله في برلين ايضا

وهكذا تكون المباحثات الحالية اسفرت عن نتائج لم تسفر عن مثلها المباحثات الاخيرة لا من حيث المشاكل العامة ولا من حيث العلاقات الخاصة بين المتباحثين

ويؤخذ من الانباء الاخيرة ان المقامات الرسمية في موسكو وباريز تعلق كثيراً من الاهمية على تغيير الوزارة البولندية لانها ترى فيه مقدمة لتحول بولندا عن المانيا واتجاهها نحو فرنسا . ولكن الواقفين على حقائق الامور لا يؤيدون هذا الرأي لان ابقاء المسيو بيك في وزارة الخارجية البولندية يدل على ان التعديل الوزاري لا يقصد منه تعديل السياسة الخارجية

على ان النتيجة النهائية للمساعي السلمية التي تبذلها انكلترا الآن لا ينتظر ان تظهر قبل اجتماع ستريزا في ١١ ابريل القادم بين السر جون سيمون والمسيو لافال والسنيور موسوليني . فان الحكومة البريطانية تستطيع ، بعد عودة المستر ايدن الى

مستر ايدن وسر جون سيمون مفاوضا الدول الان يبذلان اكبر مجهود لحفظ السلام. فهل ينجحا؟

الاساسي منها تبادل الآراء ، فقد ادت الى وضع اساس ربما ان يكون مفيداً في تعزيز العلاقات بين انكلترا وروسيا .

وهناك مظاهر اخرى تدل على اختلاف مباحثات موسكو عن مباحثات لندن واطلاعها على تقريره وتقرير السر جون سيمون الخطة النهائية التي تنتهجها في اجتماع ستريزا وبعده . كما تضع مشروعاً للتسوية العامة على اساس المعلومات التي حصلت عليها من

« البقية على الصفحة السابعة »

دنيا العرب والاسلام

الحبشة

توتر الحالة بين الحبشة وايطاليا

بريطانيا يمكنها التدخل بصورة حاسمة
حقوق الحبشة ضحية تهديد ايطاليا

لا تزال بعض صحف ايطاليا تشير الى موقف المانيا في الحبشة ، وتزعم هذه الصحف ان المانيا تتوخى في الحبشة مصالح خاصة وانها عرضت على حكومة الحبشة ارسال ضباط المان يدربون الجيش الحبشي وان المانيا تقدم المعدات الحربية والذخائر للحبشة .

وتنفي الصحف الالمانية هذه الاخبار نفياً باتاً ، فهي تكاد تجمع على انه لا صحة لذلك بتاتاً. وتقول بعض الصحف الالمانية ان الصحف الايطالية بينما تتهم بذلك لا تذكر كلمة واحدة عما هو معروف عن وجود ضباط اجانب في الحبشة لتدريب جيشها وخصوصاً من الفرنسيين والتشك وعن ان بعض معامل الاسلحة الاجنبية تسعى للاتفاق مع الحبشة على صنع الاسلحة لها وقد عقدت معامل شنيدر وكريزو اتفاقا معها لصنع المدافع الجبلية

وقد كتب المستر جوفري مندر احد اعضاء مجلس النواب البريطاني الى المانشستر غارديان يقول ان نداء الحبشة الى عصبة الامم اثار حالة من اخطر الحالات تعيد الى الاذهان حوادث جنيف في شهر يناير الماضي ،

وقال المستر جوفري أن السبب الحقيقي الذي دفع انكلترا وفرنسا الى التشديد على الحبشة حتى لا تلجأ الى العصبة ، كان تهديد ايطاليا بالانسحاب من عصبة الامم في حالة اهتمام الدولتين بنداء الحبشة الذي وجهته وعلى ذلك يكون الانكليز والفرنسيون قد جازفوا بحقوق الحبشة وبواجباتها المفروضة في ميثاق العصبة اجتنابا لما يحدث من المشاكل بانسحاب ايطاليا من الجامعة.

ومن هذا الخضوع البريطاني الفرنسي استنتجت الحكومة الايطالية ان ليس ما تخشاه من وقوف الدول الكبرى بجانب الميثاق المشار اليه

والمعروف ان الذي نجم عن نداء الحبشة الى العصبة حتى الآن هو قبول ايطاليا بالتحكيم بعد ما كانت ترفضه، ولكن ليس في الانباء التي وافتنا من دليل على تقدم منتظر في الاحوال الحاضرة في مسألة النزاع بين الحبشة وايطاليا ، لان ايطاليا تنتهز هذه الفرصة حتى تتخذ منها وسيلة لطلب امتيازات اقتصادية وسياسية بعيدة المدى . على ان حكومة بريطانيا تستنكر ذلك لقلقها على ما قد يكون من تأثير الخلاف على مصالحها في الصومال في السودان .

واستطرد المستر جوفري فقال انه بصرف النظر عن ادعاء ايطاليا بحشد جنودها لاجل الدفاع فقط ، قد يكون موسوليني نفسه ميالا الى السلام ، الا انه ليس في الامكان انكار ان السنيور موسوليني اصبح اسيراً للتعصب الوطني الذي وضع اساسه بيده وهو يبحث الآن عن عذر مناسب بعدم التوغل في الخلاف الى درجة القتال واشتعال الحرب

ومن غير المشكوك فيه ان بريطانيا هي الدولة التي لها اعظم نفوذ في رومـا لانها ذات مصلحة محلية في مسألة النزاع القائم بين الحبشة وايطاليا، اذ قد يترتب على الحرب في حالة نشوبها، تأثير في اهالي الصومال والسودان وينتقل هذا التأثير الى افريقيا الجنوبية وعلى ذلك فبريطانيا تعارض بشدة في توغل ايطاليا في الحبشة ، كما يرى المستر جوفري ان الظروف الحاضرة توجب افهام ايطاليا ان المسألة الحبشية كيفما تكون وجهة النظر اليها تتعلق الى حد بعيد بشرف انكلترا ومصالحها الحيوية في افريقيا .

والانكليز ليس في وسعهم النكول بعهود قطعوها ومنصوص عليها في دستور جامعة الامم، وهذه العهود توجب عليهم ، كما يقول المستر جوفري في المانشستر غارديان ، اقفال قناة السويس حتى تمنع مرور السفن الايطالية الى شرق افريقيا ، كما ان هذه العهود توجب على الانكليز ايضا منع التسهيلات في الموانيء البريطانية لنقالات الجنود الايطالية التي قد تذهب الى شرق افريقيا عن طريق رأس الرجاء الصالح، هذا اذا لم تحل مسألة النزاع بين الحبشة وايطاليا بصورة سلمية وامتنعت ايطاليا عن القيام بواجباتها التي تقضي عليها احترام المعاهدات المفروضة. ومن غير المشكوك فيه ان بريطانيا لو اتخذت هذه الخطة الحازمة، فالنزاع القائم لا بد من ان يسوى كله سريعاً وبصورة ترضي ايطاليا والحبشة وتحفظ للطرفين حقوقهما .

بيد ان الانباء الاخيرة تبعث على القلق ، فالحالة الان بين الاحباش والايطاليين حرجة كما جاء في برقيات « الدفاع » الخاصة امس، فقد انذرت ايطاليا عائلات الضباط الايطاليين في شرق افريقيا ان يكونوا على استعداد لمغادرة البلاد في حالة حدوث طواريء مفاجئة ، كما جاء ان الحالة على اشد ما يكون توتراً . وسنرى في الايام القليلة القادمة ما ستسفر عنه كل هذه الحركات، وهل تكون مسألة النزاع بين الحبشة وايطاليا الشرارة الاولى لاشعال حرب حامية الوطيس، ام انها سحابة صيف عما قريب تنقشع ؟

شركة
سيارات غزة
الوطنية
سفريات يومية
بين غزة ويافا
وبالعكس
سيارات
فخمة
سائقون ماهرون

رسالة سوريا

اسكان يهود السار في سوريا

سوريا بقرة حلوب للشركات الافرنسية

برنامج المفوض السامي الجديد وما يقال عنه

بيروت في ٣٠ آذار — لمراسل الدفاع الخاص — وصل الكونت دي مارتل المفوض السامي الافرنسي صباح اليوم قادما من تركيا وقد اشتركت في استقباله في طرابلس وبيروت العناصر الحكومية وممثلي الدويلات السورية . وقد لوحظ ان الوطنيين لم يشتركوا في الاستقبال ، بل قدم امس وفد من الكتلة الوطنية والشباب الوطني وذهب تواً الى بكركي بالسيارات فاستقبل غبطة البطريرك الماروني القادمين. وقد فهم ان هذه الزيارات مقصود منها توحيد الجبهة وتدعيم اواصر التفاهم الذي تم بين الكتلة وغبطته على مقاومة احتكار التبغ وهذا يدل على قرب تنفيذ خطط سياسية طبخت في باريس اثناء مقام المفوض السامي فيها .

ولا أرى بأساً في الاشارة الى تلك الخطط ، وان كنت لا انقل الا ما تتناقله الالسنة من احاديث قد يصدق بعضها وقد لا يصدق . واهم ما يعني الهيئات في هذه البلاد اربع مسائل الاولى: الدستور المعلق وصلاحية مجلس النواب الى شاء المسيو بونسو ان ينتقص منها

الثانية : المعاهدة مع سوريا ووقف الحياة النيابية

الثالثة . اسكان المهاجرين اليهود الذين نزحوا من السار الى فرنسا بعد انتهاء الاستفتاء

الرابعة : المشروعات الاقتصادية ومقاومة الازمة بتنفيذ خطط عمرانية جديدة .

اما المسألة الاولى المتعلقة بلبنان فلا نظن ان المفوض السامي جاء بما يحقق اماني النواب. بل يقول بعضهم ان المفوض جاء بما ينقص صلاحية المجلس وما يعدل الدستور تعديلا كبيراً قد يسمح في يوم قادم « بتعيين » رئيس جمهورية افرنسي لا نان . وقد يغير بعض الاوضاع الادارية الحالية بشكل يزيد السلطة الافرنسية تغلغلا في الادارة

اما ما يتعلق بسوريا فانه جاء — كما يقولون — بما هو شر من وضعها السياسي الحالي . اذ يقال انه سيعود الى مفاوضة الوطنيين لعقد المعاهدة مع فرنسا ، وانه قد يعيد الحياة النيابية موقتاً وهو يظن ان اعضاء المجلس النيابي سيستكينون ويخضعون للنصوص السابقة بعد ما رأوا من شدته في تعطيل المجلس وتأجيله مرة بعد اخرى . فاذا رأى ان النواب مصرون كل الاصرار على موقفهم السابق في رفض المعاهدة شتت شملهم والغى المجلس نهائياً، واكتفى بتصديق المعاهدة من مجلس الوزراء فقط . ثم يعمد الى تعديل الدستور بحرمان المجلس النيابي من انتخاب رئيس للجمهورية !! وقد يلجأ الى سياسة الشدة وسن القوانين الاستثنائية

والمسألة الثالثة هي اسكان يهود السار في سوريا ولبنان . فقد تعهدت وزارة الخارجية الافرنسية باعداد « موطن » لهؤلاء الذين خدموا سياستها ودسائسها وقاوموا هتلر اشد مقاومة . ولما يئس الفراء بعد تصريحات الرجال المسؤولين في تلك الوزارة عن سماحها باسكان عشرين الف يهودي في سوريا . ويقال ان المفوض السامي قد اتى بمشروع ضخم يرضي الصهيونيين من جهة والافرنسيين من جهة اخرى . وهو السماح لشركة يهودية بتجفيف سهول العمق في لواء الاسكندرونة وجلب العمال اللازمين من يهود اوروبا (والشركة تقدر عددهم بثلاثين الى اربعين الفاً) ليستوطنوا في تلك البقعة ويستثمروها ونظن انه لن يسمح لليهود غير الافرنسيين بسكنى البلاد . والفائدة من ذلك مزدوجة كما لا يخفى .

ولا اذيع سراً اذا قلت ان المشاريع الاقتصادية التي جاء المفوض بموافقة الوزارة الافرنسية عليها لا تخرج عن جعل سوريا ولبنان بقرة حلوباً للشركات والمعامل الافرنسية فهو يريد انشاء خط حديدي بين بيروت والناقورة وآخر بين سوريا والعراق وتركيا وتوسيع ميناء بيروت والموانيء الصغيرة ، واعفاء الصادرات السورية الى فرنسا من رسوم الجمارك او تخفيض تلك الرسوم ، مقابل معاملة واردات فرنسا بالمثل في سوريا والقاريء يرى من هذا مبلغ ما ستستفيده سوريا من هذه المشاريع التي ستدفع نفقاتها الى شركات افرنسية ومهندسين افرنسيين ومعامل افرنسية !!

وسوف نرى ، عندما يبدأ المفوض بتطبيق برنامجه الجديد ، ما يصدق من هذه الاشاعات وما يكذب !

اضراب المحامين والمدينة

اكتب اليكم هذه الرسالة في صباح السبت اي من صباح اليوم الذي قرر فيه المحامون الاضراب احتجاجا على تعديل اللائحة التي قدموها لتنظيم شؤون المحاماة في لبنان

وقد ظل تجار المدينة مصرين على مشاركة المحامين في الاضراب ولكن لم تظهر في هذه الساعة علائم واضحة عن هذا الاضراب او عدمه لان اصحاب المخازن لا يزالون مترددين بين الفتح والاغلاق

وقد سعى « الوسطاء » لتأجيل اضراب المحامين ولكن النقابة اتخذت ذلك لانها لا تملك حق الالغاء او التأجيل لان قرار الاضراب صدر عن الجمعية العمومية للمحامين . ولكنها وافقت على حل وسط فقررت دعوة الجمعية العمومية نهار الاحد لبسط الموقف امامها فاذا ظلت مصرة على قرارها السابق ظل المحامون مضربين اما اذا لم يجتمع النصاب القانوني فان الاجتماع يؤجل الى يوم الاثنين ويكون قانونياً مهما كان عدد الحاضرين . ومن هنا نفهم ان المحامين تراجعوا عن عزمهم السابق . وتعجيل دعوة الجمعية العمومية دليل على ذلك

وسأنبئكم غداً بكل ما سيحدث

رسالة العراق السريعة

الشعب العراقي ثابت الوحدة

مظاهر نجاح الوزارة الهاشمية
جنازة المغفور لها والدة جلالة الملك

ذكرت لكم في رسالة ماضية عن حادث الكاظمية المؤسف كما ارسلت لكم عن البيان الرسمي الذي اذيع في حينه والمعروف الآن ان حادث الكاظمية وإن كان بعيداً عن كل نزعة سياسية الا ان الدوائر والمحافل المطلعة تعتقد ان هذه الكارثة الفجائية كانت وليدة دس اجنبي ذهب ضحيته ابرياء ، واشيع ان الحكومة العراقية قبضت على سبعة من الاجانب كانوا يحرضون على الاضراب في بغداد ، واستنكر العراقيون تدخل الاجانب في شؤونهم الخاصة وناشدت الصحف بلسان الشعب العراقي الحكومة لتقضي على هذه الدسائس والمكائد التي تدبر في الخفاء وينصب شراكها للعراق للعمل على صدع الكيان القومي

هذا موجز لوصف الحالة الداخلية للعراق ، فان الوزارة الهاشمية تعلم حق العلم ما يحتاج اليه الوطن وقد قابل الشعب العراقي تأليفها بتأييد شامل في حينه ، فامس قدم العاصمة رؤساء معظم العشائر الكردية في الشمال ورؤساء العشائر العربية في كركوك فزاروا فخامة رئيس الوزارة ودولة وزير الداخلية واعربوا لهما في صدق وولاء تمسك الشمال بالوحدة وعن ثقتهم التي لا حد لها بالحكومة الحاضرة والمنتظر ان تصل وفود اخرى من الالوية الجنوبية والوية الوسط ، تتعرب كل هذه الوفود عن استنكار كل حركة او عمل من شأنه ان يعيق العراق عن المضي في سبيله الى المجد والقوة او يؤثر على سمعة البلاد او يشوه الحركة الوطنية او يمس الوحدة العراقية التي لا حياة للعراق دون ان تكون هذه الوحدة متماسكة ومتينة في هذا التماسك. فالعراقيون على اختلاف مذاهبهم يعرفون حق المعرفة ان كل تساهل او تسامح في شأن من هذه الشؤون يجر البلاد الى عواقب وخيمة وغير محمودة، كما يرجع بالبلاد الى القهقرى

مظاهر نجاح الوزارة الهاشمية

من مظاهر نجاح الوزارة الهاشمية في خطتها الحكيمة التي اخذت على عاتقها السير فيها، ان الناس ما عادوا يسمعون تلك النغمات المؤذية. وان السكينة عادت الى جميع انحاء الفرات التي جاهرت في صدق باخلاصها وعاسكها وحرصها على صيانة هذه الامة من الدس والكيد مما يحاك لها في الخفاء

وقد تحمس الشعب العراقي واستنكر بشدة تلك الاساليب التي اقلقت مضجع الامة العربية عامة بله العراقية ولكنها جاءت على كل حال شاحذة للهمم، مقوية للعزائم، فهبت متضافرة تؤيد الوزارة الهاشمية. وعقيدة الكل راسخة ان الوزارة الحاضرة مسيطرة على الموقف، قابضة على ناصية الحال بيد حكيمة وقوية ايضاً والامل كبير في ان الوزارة الهاشمية ستتمكن من اجتثاث الدسائس والمفاسد من اصولها وستضرب على ايدي الذين يأتمرون لوحي الاجانب فيوقعون الفتنة في العراق وهو اشد ما يكون هدوءاً وطمأنينة

جنازة المغفور لها والدة جلالة الملك

انتقلت الى رحمته تعالى صاحبة الجلالة الملكة والدة جلالة الملك غازي في الصباح الباكر من يوم امس. وما ذاع نبأ وفاتها في بغداد حتى عم الاسى وعات المدينة الكآبة فقد عرفت الفقيدة الكريمة بخلالها العربية النبيلة، كما كان لاعمالها في تأييد النهضة النسائية وتعزيز المشروعات الخيرية والسهر عليها اكبر قسط. وقد نعيت جلالتها من فوق المآذن واذاع قلم المطبوعات خبر نعيها ومنهاج تشييع الجنازة الى المثوى الاخير وقد سار موكب الجنازة من قصر الحرم، مقر جلالتها الى المقبرة الملكية في ابهة وجلال. وكانت طبقات الشعب العراقي محتشدة على طول الطريق وعلائم الاسى بادية على الوجوه جميعها، وسار وراء جثمانها رتل كبير من السيارات يتقدم الجميع صاحب الجلالة الملك غازي وفي حديقة مجلس الامة استقبل النواب والاعيان والكبراء والعظماء واركان الهيئات السياسية والوف الخلق جثمان الفقيدة العزيزة وفي اثناء الدفن اطلق ٢١ طلقة مدفعية وحياها الجيش بابواق الوداع واطلقت ثلة من الجنود الرصاص في الفضاء على اثر الانتهاء من الدفن ثم مرت مواكب المشيعين امام جلالة الملك رافعة تعازيها واساها وقد نكست الاعلام على المباني الرسمية ودور السفارات والوكالات التجارية من امس لمدة ثلاثة ايام واقيم مجلس الفاتحة في البلاط الملكي وسينتهي يوم الجمعة. وقد تصدره صاحب الجلالة الملك غازي وقد ارسلت مئات من برقيات التعازي من ملوك العالم ورؤساء الجمهوريات وامراء العرب والشخصيات البارزة الى البلاط الملكي ، وليس للناس حديث في بغداد الا هذه المصائب المتتابعة التي حلت بالبيت الهاشمي الكريم ، جعل الله هذه المصيبة آخر احزانهم

الدعاية للاصطياف

خصصت الحكومة مبلغ عشرة الاف ليره سورية للدعاية للاصطياف وعينت لفلسطين اكبر قسم من هذا المبلغ وذلك لكثرة عدد القادمين من فلسطين الى لبنان لقضاء فصل الصيف . وقد قررت طبع كراس « دليل » في ... باريس باللغات العربية والفرنسية والانكليزية و ... العبرية وستبدأ بتوزيعه في اواسط نيسان.

اعلنوا
في الدفاع

كل يوم اسطوانات جديدة

اخرجت شركة سودوا الوطنية القطع المشروحة ادناه بواسطة وكيلها لفلسطين وشرق الاردن

MARQUE DEPOSÉE

محمد سعد الدين ادريس بحيفا امام اوتيل فانوريا

الاستاذ
عبد الغني الشيخ

هز وغربل يا غربال

هز وغربل هاموظفين اول الشهر قابضين وبسته الشهر طفرانين و١٢ الشهر مديونين

المطرب
الشيخ امين حسنين

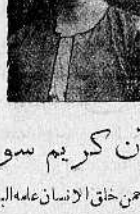

قرآن كريم سورة

الرحمن خلق الانسان علمه البيان الشمس والقمر بحسبان الخ..

الشاعر
سلامه الاغواني

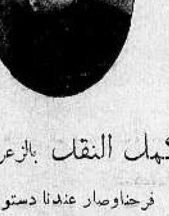

كمل النقل بالزعرور

فرحنا وصار عندنا دستور اليوم صرنا وآصورنا بيرنيطه ومرمي ونجوريا حفيظ يا ستار الخ

اطلبوها من عموم بائعي الفونغرافات بالاقطار الثلاثة
ومن الناصرة من محل محفوظ قدحه

صفوة ما يحمله بريد الشرق والغرب

في ساعات الضيق

اجمل ما قرأنا من نوادر

في كتب الادب القديم والحوادث الجارية

الحشاش واصدقاؤه

اولم حشاش لاربعة من اصدقائه وليمة جمعت من المآكل والمشارب ماطاب ولكنه اشترط عليهم قبل الاكل ان لايسقيهم الخمر حتى يأتي كل منهم بشيء من الادبيات

فقال الاول

اسقني حتى تراني

قد ارى الماء عكارا

وقال الثاني :

اسقني حتى تراني

قد أرى القرد غزالا

وقال الثالث :

اسقني حتى تراني

ناطحاً هذا الجدارا

وقال الرابع (واضعاً يده على صاحب البيت)

اسقني حتى تراني

راكباً هذا الحمارا

نوادر العرب

قيل لعربي ما اسم المرق عندكم. فأجاب السخين. قالوا فاذا برد. قال لاندعه يبرد!

سأل رجل آخر : هل الظبي معرفة ام نكرة ؟ فاجاب : اذا كان مشويا على المائدة فهو معرفة ، واذا كان في الصحراء يعدوا فهو نكرة!

أمام العبد

سئل اديب امام العبد الشاعر المعروف (وكان اسود) لماذا يضع ربطة بيضاء على عنقه. فاجابه (ليعرف الناس اين ينتهي جسمي وأين يبتدي راسي!

وجلس مرة يكتب فسقطت نقطة حبر على الورق ، فقال له اديب كان جليسه : نشف عرقك!

وقابله آخر وقد لبس ربطة سوداء فوق قميص ابيض. ياإمام العبد زرر قيصك!

الجاحظ

الجاحظ من أدباء العرب الخالدين ، وقد كان مشهوراً بقبحه. وقد روي انه كان سائراً في طريق فطلبت منه امرأة ان يتبعها بحجة انها تريد شيئاً فسارت به الى صائغ وقالت للصائغ : مثل هذا! ثم مضت في سبيلها فبهت الجاحظ وسأل الصائغ ان يوضح له الامر فقال: طلبت مني هذه امرأة ان اضع لها صورة شيطان، فقلت ما ادري كيف اصنعه فجاءت بك!

البرنسيس فرنسيس

كانت البرنسيس ماري ابنة ملك انكلترا وهي في السادسة من عمرها جالسة على مائدة بجانب جدها الملك ادوارد فصاحت بغتة : جدي ، جدي افانتهرها وافهمها ان التقاليد تقضي ان يصمت الاولاد اثناء تناول الطعام وبعد انتهاء الطعام سألها عن سبب صياحها فاجابت: ما الفائدة ياجدي فقد اردت ان انبهك الى ذبابة كانت في طبقك ولكنك انتهرتني فأكلت الذبابة!

الهلباوي

كتب الاستاذ ابراهيم الهلباوي بك وهو طالب في الازهر مقالا في احدى الصحف بحروف من نار، كما يقولون، ينعى فيه على رياض باشا في وزارته الاولى الاستبداد. فثار رياض باشا عندما اطلع على المقال. وامر باحضار كاتبه. فلما حضر الهلباوي سأله الباشا هل انت كاتب المقال فأجاب بالايجاب فأخذ يتهدد ويتوعد وقال للهلباوي (سأخرب بيتك)

فأجاب الهلباوي بهدوء «انك لاتستطيع»

فكاد رياض باشا ينفجر غيظاً وقال: انا رئيس النظار وفي استطاعتي كل شيء، فكرر الهلباوي قوله «انك لاتستطيع» ثم ابتسم وقال انك لاتستطيع ان تخرب بيتي لانه ليس لي بيت تستطيع تخريبه!

فضحك رياض باشا كثيراً. من هذا الجواب، وعين ابراهيم الهلباوي محرراً في الوقائع الرسمية

النكته في المستشفى

دخل مريض ارلندي الى مستشفى واجريت له عملية ناجحة فحمد الله على نجاحها. ولكن مريضاً كان بالقرب منه قال له لاتفرح ياأخي فانا قد اجريت لي عملية ولكن الطبيب نسي اسفنجه في معدتي فاضطروا الى اجراء عملية ثانية

وما كاد ينتهي من كلامه حتى قال مريض آخر كان قريبا منهما. وانا حدث ان الطبيب نسي مقصا في داخلي ولا ازال اتألم من العملية الثانية.

وما كاد ينتهي من كلامه حتى صاح الطبيب من الخارج قائلا من منكم رأى قبعتي فاغمي على المريض الارلندي.

أيها (أزفت)

يروى أن هرون الرشيد كان يتنزه على جواده فاعترضه في الطريق ابو نواس فأجفل جواد هرون الرشيد وكاد يرميه من على ظهره لولا رباطة جأش الخليفة التي اشتهر بها

فقال الرشيد : صباحك « زفت » يا ابو نواس. خذوه الى المشنقة

فاجابه ابو نواس. صباحك ازفت فعجب الرشيد وقال له اتجسر ان تقول ذلك ؟

فقال ابو نواس : انك عندما اصطبحت بي اجفل جوادك فقط، واما انا عندما اصطبحت بك ارسلت الى المشنقة! فضحك الرشيد ، وعفا عنه

ابراهيم الحوراني

دعي المرحوم ابراهيم الحوراني الى عرس. وكان العروسان جميلين وقد طلب الحضور الى الشيخ ان يرتجل بعض ابيات تناسب المقام (ولكن الله لم يفتح عليه بشيء. وبينما الناس في طرب وانغام الموسيقى تعزف تقدمت عجوز من العروسين وقبلتهما وكانت بشعة الصورة فارتجل الشيخ من الغيظ :

تنبهوا ايها الاقوام وابتدروا

الى المزاهر والنايات والوتر

وخلصوا البدر من حوت الخسوف اما

رايتم الارض بين الشمس والقمر

فطرب القوم لهذين البيتين طرباً شديداً. خصوصاً العجوز فقد اخذت في تلابيبه وهي تقول له احسنت، احسنت!

الفيلسوف المظلوم

« فاوست » شخصية حقيقية فذة

يعرف الكثيرون قصة « فاوست » الآيات الخالدة في الادب الالماني وابدع ما كتب الشاعر غيته ، وجميع الذي قرأوا هذه القصة يعتقدون ان بطلها فاوست شخص خيالي تفتق عنه ذهن غيته وبعد خياله.

على ان الواقع غير ذلك ، فصاحب الشخصية التي اطلق عليها غيته في قصته اسم فاوست كان عالما جليلا وفيلسوفا كبيرا ، وكان مشهورا بلغ صيته اذ ذاك انحاء اوروبا كلها. وقد احتفل في المانيا في الشهر الماضي بتخليد ذكره لمناسبة مرور مئة عام على وفاة هذا العالم الجليل

اسم هذا الرجل اجريبا فون نتسهايم وهو الماني الاصل ، يصفه المؤرخون المنصفون بانه اول فيلسوف عظيم ظهر في اوروبا الحديثة ويقول هؤلاء المؤرخون ايضا ان آراءه كانت الاساس المتين الذي بنى عليه ديكارت فلسفته التي نطالعها بشغف واهتمام زائدين ونعتقد في كثير من مذاهبها الى اقصى حد.

وقد كان لاجريبا هذا اعداء كثيرون هاجموه كثيرا واقلقوا راحته في حياته فاجتهدوا في العمل على تلطيخ سمعته ، كما سخروا منه بعد وفاته بأنواع معيبة من السخريات ، لانه كان قد تناولهم بقلمه اللاذع وهزأ بهم في كتاباته كثيرا

والذى نذكره من هذه الخرافات التي روجوها بقصد الاساءة الى سمعة اجريبا، انه كان ممددا على فراش الموت، فبرز له كلب اسود كبير ظل ينبح تحت قدميه نباحا مخيفا ازعج الفيلسوف المحتضر، فصرخ به « أغرب عن وجهي يا رسول الجحيم ودعني اذكر الله الذى كفرت به في حياتى »

عند ذلك اختفى الكلب وقال بعض الناس اذ ذاك عنه انهم شاهدوه يغرق فى نهر قريب من بيت اجريبا، وقصد هؤلاء من وراء ذلك ترويج هذه الخرافة لاتهام اجريبا بالكفر والالحاد.

بيد ان العلامة واير حاول فيما بعد جهده للقضاء على هذه الخرافة التى لصقت بأجريبا حتى ينصف هذا الفيلسوف المغبون ، فقال ان هذا الكلب الاسود الذي ظل ينبح تحت قدمي اجريبا وهو يحتضر على فراش الموت ، لم يكن رسول الجحيم ، بل كان الكلب الذي احبه اجريبا ، فكأن الحيوان الامين احس بساعة صاحبه تدنو فاخذ في النباح واشتد فيه ، وقد اظهر غيته هذا الكلب في قصة « فاوست »

الملك امام البوليس

اذن انت صاحب الجلالة

اشكركما كثيرا فقد قمتما بواجبكما بامانه

كان ملك البلجيك المتوفي اكثر الملوك اختلاطا بشعبه، وكثيراً ما شوهد في شوارع عاصمة ملكه كأنه فرد من افراد الشعب يحدث المارة، ويستمع اليهم باصغاء.

وحدث ان اشترى له (موتوسيكل) وصار يركبه بدلا من سيارته ليعلم شعبه الاقتصاد.

وبينما هو ذاهب الى قصره الملكي صادفه اثنان من الشرطه الموكول بهم مراقبة الطرقات، فسأله احدهما:

— هل دفعت الضريبة؟

— فأجاب الملك — نعم.

— فقال الشرطي — هات الاوراق

ولما قرأ فيها «البير ملك البلجيك» ارتعش واعاد الاوراق الى الملك وهو فى حالة شديدة من الخوف وتمتم عفواً مولاى... عفواً

ولكن الملك ابتسم له وصافح الشرطيين وركب الموتوسيكل وقال لهما: احسنتما، احسنتما!

انكلترا

انكلترا تعمل على زيادة تسلحها

بعد ان اتضح للمقامات الانكليزية ان قوة المانيا الجوية تفوق على قوة السلاح الامبراطوري الجو فكرت جدياً فى امر زيادة تسلحها حتى يكفل ضمان الدفاع عن المصالح الامبراطورية

اوتيل ومطعم وبار

الشرق الكبير

لصاحبه محمود عبدالله آغا

يافا - بثوبه الجديد الزاهر - يافا

يعلن اعادة فتحه اوتيل ومطعم وبار (الشرق الكبير) الواقع في اول شارع الملك جورج بعمارة النابلسي مجدداً من حيث الفرش والمحتويات وما ادخل عليه من الكماليات العصرية حتى غدا يضاهي احدث الاوتيلات الفخمة ولقد اوجد فيه كافة الاستعدادات لايجاد مطبخ يقدم المأكولات العربية والافرنجية مع اللحوم المشوية والمحمرة على ايدي طهاة حاذقين

تلبى الطلبات الخارجية في الثغر، بواسطة تلفون ١٢٠٥

اذن

ليست فاضلة!

اغلقت باب المنزل واخذت افض الرسالة التى وجدتها في صندوق البريد المعلق على الباب.. ولم اسر بضع خطوات حتى توقفت عن المسير.. ثم عدت الى منزلي وفرائصي ترتعد.

جلست على مقعد امام الموقد وبدأت اذرف الدمع سخيناً.. يا لها من رسالة مزعجة... «ان امرأتك تخونك فراقبها» الامضاء (ناصح). اخذت الرسالة تنكمش تحت ضغط اصابعي، ثم لم تلبث ان اصبحت رماداً بعد ان القيتها في نار الموقد.

... آه ما اسعد تلك السويعات التى كنت اقضيها مع زوجتى فوق المروج الخضراء، تحت ظلال الاشجار، والابتسامة العذبة لا تفارق شفتيها! ويلاه لم تكن تلك الابتسامة غير ابتسامة الكذب والخداع!

اخذت اجهش في البكاء حتى نضبت دموع عيني

سألت نفسى ...لماذا احب زوجتى كل هذا الحب؟ ولماذا ارى انها كل شيء في الدنيا ألانها شقراء؟ أليس في العالم ملايين من نوعها بين النساء. ام لان لها عينين عسليتين؟ ولكنهما لا شيء اذا قورنتا بعيني جارتنا ، وهما صغيرتان، بينما هناك آلاف آلاف من العيون التى هي اجمل من عيون زوجتي.

اجل ان زوجتى لها جسم ابيض ولكنها قصيرة ذات عظام بارزة، واستطيع ان اؤكد ان خمس نساء العالم اجسامهن اجمل بكثير من جسم امرأتي... اما ذكاؤها فماذا اقول عنه..

كم كانت تذرف الدمع امامي (قبل الزواج) لان احدى المعلمات وبختها لكسلها.

ومن حيث الاجتماعيات تكاد تكون صفراً ففي اي مجلس نسوي يضمها تكاد لا تنطق بحرف واحد، واذا حاولت النطق لا تسمع الا سخافات.

صرت اعجب لنفسى كيف كنت لا اطيق عنها فراقاً بل كيف استطعت ان اعيش معها اعواماً ثلاثة... لم كنت غبياً اذ ذاك!

اخذ الباب يقرع، وسمعت اصواتاً تصرخ (افتح والا سنحطم الباب) ثم تلتها قهقهات عالية تشف عن سكر اصحابها

فتحت الباب واذ بي امام جمهرة من اصدقائي سكارى يقهقهون ويصخبون قال لي احدهم (يجب ان تعترف ان كذبة اول ابريل كانت لطيفة، فمن السخف ان تمس زوجته مثل زوجتك معروفة بالفضيلة، وهيا ابحث معنا عن زوجة مستهترة لتقوم بنفس الدور فى العام المقبل

صرخت باستغراب (كذبة ابريل! اذن فزوجتى فاضلة!

اخذت فرائصي ترتعد ولكن لم يمض اسبوع واحد حتى طلقت زوجتي لانى اصبحت لا استطيع ان اعيش معها لانها خالية من عناصر الجمال وغير اجتماعية.

يا لها من (مزحة) هدمت سعادة زوجية!

ماذا تسمع اليوم

عن محلات السادة دجاني اخوان

يافا - تلفون ٧١٦

— يوم في الاثنين اول نيسان سنة ١٩٣٥ —

١٥ ر ٧	صباحاً تمرينات رياضية
٣٠ ر ٧	قرآن كريم - الشيخ محمد ابراهيم الماجد
٨	ختام
١٠ - ١٢	ظهراً - اوركسترا حسن ابو زيد
١٢	ختام
٢	مساء موسيقي مغني وآلات الانسة ايلي مراد (شريط ماركوني المسجل)
٢٥ ر ٢	النشرة التجارية الاولى
٣٠ ر ٢	ختام
٥	قرآن كريم - الشيخ علي حزين
٣٥ ر ٥	اسطوانات منتخبات آلات واوركسترا
٦	حديث الى الاطفال
٣٠ ر ٦	نشرة الاخبار
٧	النشرة التجارية الثانية
١٠ ر ٧	ازجال - ابو بثينة
٨	فرقة موسيقى اليد المصرية - محمد بدوي افندي - محمد افندي الصبان
٩	موسيقى - مغني وآلات - الآنسة ام كلثوم
٤٥ ر ٩	موسيقي - كمان منفرد - الاستاذ سامي شوا
٢٠ ر ١٠	موسيقى - مغني وآلات - الآنسة ام كلثوم
١١	سلام الملك - ختام

ستدهشون وتصفقون كثيرا

عندما تشاهدون السيارة الجديدة

ويلز ١٩٣٥ التى وصلت الى فلسطين نهار أمس

ميزاتها كثيرة | ثمنها ٣٠٠ جنيه نقداً | شكلها جذاب

تعرض في محلات الوكلاء لمعاينتها

الوكيل العام لفلسطين وشرق الاردن

سبيرو حبش

يافا تلفون ٦٤٨ ص. ب ٤٤ — حيفا تلفون ١١٠٧ ص. ب ٦١٤

وكيل منطقة القدس

جميل حلبي

تلفون ١٢٢٥ — ص ب ٣٠٩

كلمة العدد

مرة اخرى

ما هذه النغمة الجديدة

كفى فلقد استيقظت الامة وبلغت سن الرشد!

نصارح القراء أن هناك دعاية منظمة تقام لايطاليا. ومن المؤسف ان يكون القائمون بها شخصيات معروفة في العالمين العربي والاسلامي، وان تساند هذه الشخصيات صحف تخدع قراءها وتسيء الى التاريخ. وقد كنا نكتفي بان تسكت هذه الصحف عن عيوب الدولة الاستعمارية، لكنها مع الاسف جعلت نفسها منبرا يصرخ الخطباء عليه في وجوه المسلمين: ان ما عرفتموه عن ايطاليا في طرابلس، والجبل الاخضر، كان مغلوطاً، وان من المصلحة ان تنسوا استشهاد عمر المختار، وتشريد عشرات الالوف من قومه، وحربا اصطلت طرابلس الشهيدة لظاها منذ عام ١٩١١ الى امس القريب. ولماذا؟ لان ايطاليا بدلت من سياستها! ولان ايطاليا ناصرت في عصبة الامم، العراق!

أهذا هو الثمن الغالي الذي دفعته هذه الدولة الاستعمارية لتلك الدماء، والوف الارواح التي فاضت في الحروب، او عطشاً وجوعاً وعريا في الصحارى؟ اي ثمن دفعته ايطاليا للعرب والمسلمين حتى تأخذ بسياسة حسن الظن بها؟ أي عمل باهر قدمته ايطاليا دليلا على حسن نيتها؟ تخرصات!

نقسم بالله اننا نعلم الهول مما لا نحب ان يقرأه الجمهور حرصاً على البقية الباقية من ثقته. هل صارت ايطاليا من القربى لنا الى حد ان نحمل على الحبشة الشريفة — ولماذا؟ قال لانها ظلمت المسلمين قبل سبعين سنة! كفى، هذا قول يمشي على امة جاهلة ليس فيها صحافة أو سبل أخرى للبحث عن الحقيقة. ان اقلامكم، يا دعاتنا الجدد، كانت حتى امس القريب تلهب ايطاليا، فالاقلام تمشي في ايديكم ولا تكاد تستطيع اخفاء الغرض من هذه الدعاية. اتركوا الحبشة وشأنها، فاننا لم نسمع بانها ظلمت المسلمين او اضطهدتهم الا منكم، اما ايطاليا فلا يزال شخص عمر المختار ماثلا في فؤاد كل مسلم. وحسب الشرق من شعوبه وامه هذا العدد المستعبد، حتى نضيف الى قائمة العبيد امة جديدة من أممه

ان ايطاليا لم تقدم للعرب البرهان على انها صارت معهم، وأخذت تكفر عن سيئاتها — الا اذا كنتم تخفون عنا «وعوداً» لايطاليا قطعتها لكم! وفي هذه الحالة نذكركم بأن الامة لم تعطكم تفويضا لعقد الاتفاقيات مع اعدائها الذين اثخنوها بالجراح.

هذه كلمة سريعة، وموعدنا بالتتمة غدا.

العفو عن سجناء الاضطرابات
يشمل خانكيز ايضا واقوال صحيفه

اتصل بها آرتس ان العفو عن مساجين اضطرابات عام ١٩٢٩ سيشمل خانكين ايضاً وانه سيخرج من السجن في يوبيل جلالة ملك بريطانيا القادم وان رجالا معلوماً سيقدم لخانكيز قطعة ارض ينشئ له عليها بيتاً ومزرعة تقديراً لصبره وجلده سنين عديدة بدون ذنب اقترفه

«الدفاع» كذا بكل وقاحة!

عربي يلقى محاضرة جامعة
على ٩٥٠ استاذا واستاذة

في الولايات المتحدة شاب يخدم بلاده في صمت وشرف. وقد آثر هذا الشاب كتمان اسمه، لولا ان في ذكر انبائه ما يشعر ابناء الجيل بحافز يدفعهم الى العمل الصامت المجدي. اما هذا الشاب فهو الاستاذ عوني وفا الدجاني (القدس) يدرس الان في جامعات مدينة منيابوليس بولاية منيسوتا

وقد القى هذا الشاب محاضرة جامعة على ٩٥٠ استاذا واستاذة تدور حول شئون فلسطين، وسياسة ابن السعود واثر العرب على العرب على الحضارة الغربية، نالت اعجاب من سمعها، حتى ان الجامعة كلفته بالقاء ثلاث غيرها

نكتب هذه الكلمة ونتعهد ان هذا الشاب لا يعلم بان (الدفاع) ستذكر له بعض مجهوداته فليس يكره شيئاً مثل ان يذكره مواطنوه بشيء

طريق بين العراق وفلسطين

ذكرت الديلي بوست ان الحكومة الفلسطينية ستقوم بانشاء طريق جديد يصل فلسطين بالعراق عن طريق شرق الاردن وقد خصصت الحكومة لهذا المشروع ٧٢٣٠٠ جنيه. وسيخترق القسم الاول من هذا الطريق الصحراء بين الاردن ومفرق قاعدة خط الانابيب، وسيكون القسم الثاني بين الاردن والصلت في شرق الاردن

***

كتاب من اصدقاء مجاهدين

...الدفاع...

باسمي وباسم اخواني اقدم لحضرتكم واجب الشكر والثناء على ما اظهرتم من الشعور الحي بدفاعكم عنا في قضيتنا ذلك الدفاع المنبعث عن روح الوطنية الصادقة وتقديركم لمن يشتغل لصالح القضية العربية لازلتم من اكبر انصار الحق الغيورين الذين يفخر بهم الوطن.

السلام المجاهد عبد الكريم رعد

«الدفاع» تؤكد للمجاهدين ابناء رعد اننا قمنا بالواجب البسيط الذي يستطيع كل انسان القيام به، واننا لا نستأهل عليه الشكر لذلك. ونرجو ان يوفقنا الله الى خدمة نشعر معها بأننا قمنا بعمل ما. ونقدم التهنئة الخالصة لاصدقائنا آل رعد

***

عمان

وصول كشافة مدرسة النجاح

عمان في ٣١ اذار — لمراسل الدفاع الخاص — حضر الى عمان فرقة كشافة مدرسة النجاح بنابلس بقيادة الاستاذ محمود افندي الحبال والاستاذ بهاء الدين الطباع مندوب الكشاف المسلم في بيروت. وقد استقبلها في خارج عمان وفود من البلاد وكشافة الحسين بن علي وفيصل الاول، وقد نزلت في ضيافة الحكومة طيلة اقامتها في الشرق العربي. واقامت لها كشافة فيصل الاول حفلة شاي في ناديها دعت اليها وجوه البلاد. ثم مساء اقامت في فرقة مدرسة النجاح حفلة سمر كانت موفقة فيها كل التوفيق من حيث التمثيل الذي ظهر من عبد العفو الانكشاري ومحمود الحبال ومنير نجاو ودامت الحفلة ما يزيد عن الثلاث ساعات

ودعى الفرقة السيد حمدي منكو لتناول الفطور في بيته

ثم توجهت فرقة الكشافة الى دار الحكومة لزيارة فخامة رئيسها ابراهيم باشا هاشم لشكره على الحفاوة التي لقيتها منذ دخولها الى بلاد الشرق العربي وقد غادرونا اليوم ظهراً الى اربد ليتموا رحلتهم فعلى الطائر الميمون

لماذا لا نستفيد من خط البترول

نمى الينا ان هناك حركة تقوم لاثارة سؤال المجلس التشريعي من الحكومة عن قضية نفط العراق الذي عرانابيبه الى مسافات بعيدة في اراضي فلسطين وشرق الاردن اذ ان هذين البلدين لم يستفيدا منه مطلقاً لدرجة ان رسوم (الترانسيت) على البضائع التي كانت تستوردها شركة نفط العراق لم تسمح الحكومة البريطانية باستيفائها في فلسطين حتى ولا في شرق الاردن. وقد سبق لبعض اعضاء المجلس التشريعي في عمان ان حاولوا مبادرة الحكومة بهذا السؤال عن الغبن اللاحق وحملها على المطالبة بنصيبها من نفط العراق الذي احتلت انابيبه الكثير من الاراضي الفلسطينية والاردنية.

غزة

قدوم اول طلائع الحجاج

وصلت البارحة اول قافلة من حجاج فلسطين وقد نزل في محطة غزة ١٤٠ حاجا وحاجة واستؤذن لايقاف القطار على الممر الواقع في وسط المدينة بدل المحطة. ومما يذكر ان جموعا كثيرة من اهالي غزة لم تنم طيلة ليلة البارحة وهم في انتظار قطار الحجاج الخاص الذي وصل غزة حوالي الساعة الثالثة والنصف صباحا وكان في مقدمة الحجاج الحاج عادل افندي الشوا والسيدة والدته حرم المرحوم الحاج سعيد الشوا. وقد بات في غزة فخري بك النشاشيبي والاستاذ الشيخ توفيق طهبوب وغيرهم من اصدقاء الحاج عادل اذ جاءوا خصيصا لاستقباله وينتظر ان يصل باقي الحجاج من غزة خلال اليومين القادمين

طولكرم

الدعوى على وادي الحوارث

تنظر محكمة الاراضي التي تنعقد في طولكرم غدا في الدعوى التي اقامها السيد امين صلاح وفريق من اهل عقيل على الادون خانكين بصفته وكيلاً عن شركة الكارن كايمت وتتضمن هذه الدعوى ادخال الشركة المذكورة ٦٠٠ دونم من اراضي عتيل في اراضي وادي الحوارث ويترافع في هذه القضية عن الفريقين نخبة من المحامين العرب واليهود.

《 مظاهرات صهيونية في شارون 》

شاع هنا ان ثمانين صهيونيا يمتطون الخيول ويحملون الاعلام الصهيونية وارماح توجهوا قبل ظهر اليوم لمستعمرة الخضيره ومستعمرات وادي الحوارث بطريق شواطيء البحر الى مستعمرة بن يهودا ومنها يذهبون الى عنانيا وملبس فيلتقون مع فريق من الفرسان اليهود ويذهبون جميعاً الى تل ابيب بعد ظهر الغد للاشتراك في حفلات المكابياد وقد قابلت المستعمرات اليهودية التي مر عليها هؤلاء الفرسان قدومهم بمظاهر الحماسة وكانوا منظمين في حركاتهم وسيرهم يقودهم بضعة اشخاص برتب مختلفة، فليتنبه العرب ولينظروا الى ما حل بهم وليفكروا في المستقبل.

《 اراضي ام الفلوس بالمزاد العلني 》

احيلت قطعة الارض الواقعة ضمن اراضي ام الفلوس خاصة سعيد افندي طوقان التي كانت طرحت للبيع بالمزاد العلني من قبل دائرة الاجراء وحاول اليهود شراءها على حضرة درويش افندي الناشف بمبلغ ٧٥٠ جنيهاً وقد ابتهج لوطنيون لهذا العمل لان فيه تخليصاً للارض المذكورة من ايدي الصهيونيين الطامعين.

* * *

هل نشب القتال بين ايطاليا والحبشة

النجاشي يقطع المفاوضات. نفى ايطاليا الخبر. توزيع القناعات الواقيه من الغاز. استخدام عمال مصريين: مباحثات موسكو وصحف المانيا. عوده مارتل وتصريح هام. معاقبه الثوار اليونانيين

مصر في ٣١ اذار لمراسل الدفاع الخاص بالتليفون

مشروع اصلاح طرق الصومال

وضعت الحكومة الايطالية فوجانيا الي مشروعات واسعة لاصلاح طرق الصومال الايطالي وانشاء خزانات المياه وغير ذلك من المشروعات الهامة

استخدام ٤٠٠٠ عامل مصري

ولما كانت الايدي العاملة قليلة في الصومال فقد طلبت الشركة المو كول اليها هذا العمل من الحكومة المصرية ان تسمح لها باستخدام عدد كبير من العمال المصريين

اعادة العمال عند نشوب الحرب

ولكن الحكومة المصرية ترددت كثيراً في بادىء الامر لتوقع حدوث حرب بين ايطاليا والحبشه واخيراً قبلت (!) بعد ان تعهدت الشركة باعادة العمال المصريين الى البلاد حين اعلان الحرب او نشوبها

كما تعهدت الشركه بعدم تشغيل العمال المصريين في اي عمل يتعلق بالحرب والمفهوم ان عدد العمال الذين طلبت الشركة تشغيلهم يبلغون ٤٠٠ عامل

تقرير النجاشي بقطع المفاوضات

اكدت الحكومة الايطالية ان الحبشة قطعت المفاوضات المباشرة التي كانت دائرة بين الحكومتين في اديس ابابا

وقد صرح وزير الحبشة في روما ان الامبراطور هيلا سلاسي قرر منذ ثلاثة ايام قطع المفاوضات ولا ينتظر ان تستأنف المفاوضات بعد الان وقد عرضت الحبشة خلافها على عصبة الامم وهي تنتظر ما تفعله العصبة لحل النزاع

هل نشبت الحرب بين الدولتين؟

وقد اشيع في ساعة متأخرة من ليلة امس ان القوات العسكرية الايطالية تقدمت لمهاجمة الحبشة وان الحرب نشبت بين الدولتين. ولكن الحكومة الايطالية كذبت رسمياً هذه الاشاعة وقد وصلت كميات كبيرة من الاسلحة والذخائر الى الحبشة من الخارج ولكنها صودرت في ميناء جيبوتي.

والمفهوم ان الحكومة في الحبشة تعاقب كل من يتهرب من الخدمة العسكرية وقد وزعت القناعات الواقية من الغازات السامة على اهالي البلاد.

انكلترا

مباحثات روسيا والصحف الالمانية

تهتم الدول الاوروبية لمباحثات روسيا السائرة الآن باهتمام كبير وتبدي ارتياحها الى نتائج هذه المباحثات وتتوقع لها نتائج خطيرة

اما صحف المانيا فتقول ان انكلترا لم تدرك خطورة البلشفية وخطة روسيا التي ترمي الى اضرام نار الثورة الفوضوية في العالم. وسيبرح المستر انتوني ايدن روسيا الليلة الى بولندا وسيصلها غداً لمحادثة حكومتها في خطتها ازاء الميثاق الشرقي وميثاق الدانوب والمعتقد ان بولندا لن تشترك في الميثاق الشرقي الا اذا اشتركت فيه المانيا

وقد نجح المستر انتوني ايدن في مهمته في روسيا اذ ان المسائل التي ذكرت في تصريح لندن بتاريخ ٣ فبراير ورفضتها المانيا لاقت ترحيباً شديداً من روسيا وتعتقد المقامات الروسية ان من الواجب عقد ميثاق بين تركيا وفرنسا وتشكوسلوفاكيا واهمت انكلترا ان عليها ان تشجع كل من يعقد ميثاقا يكون نتيجته توطيد السلام في العالم

الحبشة

وصلت الباخرة واستمرت مسافرة!

وصلت الباخرة الايطالية فوجانيا الى ميناء بور سعيد وعليها ١٠٠ جندي وواصلت سفرها في الساعة الثامنة مساء الى الصومال الايطالي

انزال العقاب الصارم بالثائرين

خطب المسيو تسالداريس رئيس الوزارة اليونانية في مجلس النواب ان الحكومة ستفرض عقابا صارما على الثوار اليونانيين ومن كانوا سببا في الثورة الاخيرة كما انها ستلغي مجلس الشيوخ

حمامات زرقا معين والزارا

منذ ثلاث سنوات والشركات الاوروبية والشرقية تطلب امتياز حمامات زرقا معين والزارا وذلك لما اشتهر عن هذه المياه المعدنية من الفوائد الصحية التي ما وجد مثلها في العالم.

وقد تقدم للحصول على هذا الامتياز السادة: رشدي بك الامام ووفا افندي وفا الدجاني وشبلي بك البشارات والسيد سليم القسوس والسيد عبد الفتاح ملحس واسعد باشا البراك والسيد توفيق قطان فأجيبوا الى طلبهم ومنحوا امتياز استثمار هذه الحمامات لمدة ثلاثة وثلاثين سنة تبتدىء من ١ نيسان سنه ١٩٣٥

وان نجاح هذا المشروع مضمون لوجود شخصيات كبيرة بين اصحاب الامتياز عرفت بالنزاهة والمقدرة على ادارة المشاريع الاقتصادية والفنية اولا، وكون الشركة اختارت طريقاً قصيرة جداً وهي طريق القدس — البحر الميت — زارا — زرقا معين. ان هذه الطريق تجعل المسافة بين القدس وحمامات معين لا تزيد على ٦٦ كيلومتر

محلات دجاني اخوان يافا

《 مخزن جديد 》 《 عام جديد 》

راديو جديد

نعلن لزبائننا الكرام ان محلنا الكائن بسوق بسترس سينتقل الى عمارة الاسعاف في البرية اعتبارا من اول محرم وبهذه المناسبة فقد استحضرنا على جهازات راديو جديدة راديو مع جرامافون وراديو فقط واوائل حديثة وثريات جذابة. ومحلنا مستعد للقيام بتركيب الكهرباء باحدث طرق واتقنها

دبوس الماس
وكتاب مصور

قدمت شركة البترول العراقية، بمناسبة افتتاح خط انابيب النفط ونجاح عملية ايصاله الى حيفا، الى كل من السيدات المستخدمات في الشركة في حيفا دبوس الماس ذكرى يوم الافتتاح، كما انها قدمت كتابا يحوي تاريخ نفط العراق وما جرى على استثماره من معاملات ومفاوضات حتى اتمامه، لكن الشركة حرمت الموظفين الذين يتقاضون راتباً يقل عن ١٧ جنيهاً، والكتاب مزين بمدة صدو وخرائط وبين امتداد خطوط النفط من المنبع الى المصب

حفلة مدرسية

تقيم ادارة مدرسة الرابطة الاسلامية حفلتها المدرسية الكبرى في الساعة الثامنة من مساء يوم الخميس القادم الواقع في غرة اول محرم الحرام سنة ١٣٥٤ هجرية الموافق ٤ نيسان سنة ١٩٣٥. وذلك بمناسبة حلول اول السنة الهجرية الجديدة المباركة وستقام الحفلة على مسرح قهوة الخربتاوي الواقعة بمحلة المنشية امام جامع حسن بك وستلقى في هذه الحفلة القطع التمثيلية الوطنية والقطع الفكاهية اللذيذة والانتقادية الصريحة والاناشيد الرائعة من قبل تلاميذ المدرسة وكشافتها وسيلقي فضيلة الاستاذ اليعقوبي حسان فلسطين خطابا رائعاً

والدعوة عامة للحضور — الادارة

اتحاد المزارعين
اليهود يزور مصر

قررت السلطات المصرية منح التسهيلات اللازمة لوفد عن اتحاد المزارعين اليهود يتراوح عدده بين ١٠٠ و ١٥٠ شخصا سيسافرون الى القطر المصري في ٢٨ نيسان الجاري، فيزورون المحطات الفنية للزراعة والصناعة وحدائق الحيوانات واماكن الآثار. وقد قررت وزارة المواصلات تخفيض اجور سفرهم بالسكة الحديدية وغير ذلك

مصر

خالد باشا ابو الهدى

وصل اخيراً الى القاهرة حسن خالد باشا ابو الهدى رئيس وزارة شرق الاردن سابقا وسيسافر الى فلسطين مساء الثلاثاء القادم

وفاة سيدة فاضلة

قال مراسلنا في طولكرم:

لبت نداء ربها المرحومة السيدة حرم الوجيه عبد الرحيم افندي الناشف صباح اليوم على اثر مرض عضال فعز نعيها على عارفي احسانها وما اشتهرت به من عمل الخير وقد غادر اشقاؤها الوجهاء الافاضل عبد الرحيم افندي وعبد الرحمن افندي والشيخ عبد اللطيف افندي الحاج ابراهيم واقاربها وجمهور كبير من الاهلين للسير في جنازتها في طيبة بني صعب بعد ان نقلت من طولكرم وقد دفنت باحتفال مهيب فنعزي انجالها وزوجها واخوانها واهلها سائلين لها الرحمة

سعر الجنيه

بالفرنك	٧٣ وثلاثة اثمان
بالدولار	٤٫٨١
بالمارك	١٢٫٠٧
بالليرة الطليانية	٥٨ وثمن

تلفونات الدفاع وبرقياتها الخاصة

فضيلة

قاضي يافا السابق

زارنا اليوم في ادارة هذه الجريدة حضرة صاحب الفضيلة الشيخ يوسف افندي طهبوب قاضي يافا توديعا بمناسبة احالته على المعاش. وكان يرافقه الوجيه حسين افندي شهاب الدين. وقد انسنا بلقاء الزائر الكريم الذي نحفظ له اجمل ذكرى، كما يحفظ له سكان هذه المدينة الذين قدروا لفضيلته اخلاقه العالية، وسجاياه الممتازة، ونؤكد لفضيلة الاستاذ ان يافا اذا كانت قد خسرته قاضيا نزيها لها، فقد ربحته البلاد وطنيا مؤمنا عاملا لخيرها

الاستاذ

زكي بك التميمي

يغادرنا يوم الخميس الى مثل وظيفته في حيفا حضرة الاستاذ زكي بك التميمي قاضي صلح الرملة، وقد زار ادارة هذه الجريدة، فاسفنا جداً لاننا لم نتمكن من الاجتماع بحضرته لتغيبنا عن الادارة في ذلك الوقت، ولا ريب ان حيفا قد ربحت الاستاذ الفاضل كما خسرته شقيقتها الرملة

حلمي الفتياني

قال مراسلنا في القدس: تقدم صحة السيد حلمي الفتياني الى الشفاء وربما غادر المستشفى الفرنسي بعد مدة قصيرة وقد عاده في المستشفى صاحب السعادة راغب بك النشاشيبي وسليمان بك طوقان رئيس بلدية نابلس والوجيه احمد افندي والدكتور نايف افندي حمزه والسيد احمد صنوبر وغيرهم من اصدقائه فنتمنى لحضرته الشفاء السريع والصحة التامة

احتماع زراعي

جاءتنا كلمة من اجتماع عقد في بيت آل العزة مع المستشار الزراعي حضره كثيرون من الفلاحين ننشرها غداً

اصيبت بالسمنة

بعد حادثة سيارة

وقعت لها

كروشن ازال سمنها

اصيبت سيدة في حادثة سيارة وارسلت لنا الرسالة الاتية شرحا لنتائج اصابتها، قالت:

«اصبت منذ سنة في حادثة مريعة من حوادث السيارات، فاصبحت مقعدة كسيحة. ونظراً لانى اصبحت طريحة الفراش واقوى على الحركة، بدأت ازداد لحماً وشحما. ولما نهضت من فراشي بعد ان شفيت من ألم الصدمة وجدت ان وزني صار ٧٢ كيلو. ففكرت في تجربة املاح كروشن. والحق يقال انها افادتني من جميع الوجوه ولاسيما في ازالة شحمي ففي ثلاثة اشهر نقصت ٤ كيلو، ولما انقطعت بعد ذلك عن تناول كروشن عاد وزني الى ٧١ كيلو، فرجعت الى تناوله فعادوزني الى النقص حتى بلغ في الشهر الاخير ٦٧ كيلو»

مسز و. م. م

املاح كروشن تقاوم السمنة لانها لانساعد الاعضاء الداخلية على القيام بعملها بنظام وذلك بان تقوم هذه الاعضاء بطرد الفضلات والمواد السامة التى اذا تجمعت فان الجسم يحللها تحليلا كيميائيا ويحولها الى مادة شحمية مضرة

القدس

العفو عن ٢٧ سجينا

من سجناء الاضطرابات

القدس في ٣١ اذار — لمراسل الدفاع الخاص — ذكرت زميلة لمراسلها المقدسي ان المجلس التنفيذي عقد اجتماعا في دار الحكومة برئاسة فخامة المندوب السامي ويظن الزميل ان الجلسة كانت لاتخاذ قرار سريع بخصوص العقبة وهذا الظن في غير محله لان شأن العقبة لا يبحث فيه بالقدس وبشرق الاردن بل في لندن، وبندوننغ ستريت ولما كان واجب الصحفي يقضي علي بتحري الخبر والوقوف على اسباب هذا الاجتماع فقد بذلت جهداً كبيراً الى ان توصلت للحصول على المعلومات الاتية:

جلسة هامة اقرأ وقائعها

كان الاجتماع مقصورا على فخامة المندوب السامي وسعادة قاضي القضاة وجناب وكيل السكرتير العام وجناب المستر سبايسر مدير البوليس والسجون وواحد كبار الضباط الانكليز من المحتمل ان يكون المستر رايس مدير قسم المباحث الجنائية، وكان الغرض من هذا الاجتماع البحث في العفو عن مسجوني اضطرابات سنة ٢٩ وقد كانت جلسة هامة عارض فيها المستر سبايسر العفو عن اي واحد منهم لاسباب يقول بانها جوهرية منها ان العفو عنهم يشجع غيرهم على القيام باعمال كالاعمال التى قام بها هؤلاء المحكومون.

العفو عن ٢٧ سجيناً

وقد ساعده في اول الامر المستر مودي ولكن تغلبت في النهاية الحكمة على العاطفة فكان قرار الهيئة باصدار العفو العام عن سبعة وعشرين محكوماً وتخفيض الحكم لسبع سنوات على الباقين.

هذا هو الخبر الذي توصلت اليه بعد ان بذلت جهدا كبيراً لنشره على صفحات الدفاع. وسيطلق سراح الذين صدر العفو عنهم في هذين اليومين وبعد ان يواجههم فخامة المندوب السامي واحدا واحدا. وقد علمت ان فخامته سيوزع على كل منهم من ماله الخاص عشرة جنيهات فلسطينية ليتمكنوا بواسطها من اتخاذ عمل لهم.

اجتماع هام من اجل العقبة

كبار الموظفين الانكليز يحضرونه

يطير صباح الغد فخامة المندوب السامي الى العقبة يرافقه بيك باشا قائد الجيش العربي بعمان وسيجتمع فخامته هناك الى السير مايلز لامبسون المندوب السامي فى مصر وبعض كبار موظفي دائرته وسيحضر سفير حكومة بريطانيا المفوض بجدة هذا الاجتماع. ويعلم القراء ان فخامة المندوب السامي قد رجع من العقبة منذ يومين فقط بعد ان اجتمع فيها الى جناب السير ارشيبالد مونتغومري فهل في الافق شيء جديد؟

«الدفاع» كيف ترى حكومة شرق الاردن بعد نفيها خبر «الدفاع»؟!

وصول رئيس اتحاد الطيران الدولي

يصل فى هذا الاسبوع البرنس بيسكو رئيس اتحاد الطيران الدولي على طائرته الجديدة «بوتيز ٥٦» وهو الذي انتدبته حكومة فرنسا لفتح خط جوي سريع يصل باريس بجزيرة مدغشقر في المحيط الهندي، وجناب البرنس وصل مصر في منتصف الشهر الحالي بانتظار طيارته المذكورة التي بنيت خصيصا لهذه الغاية، وهي ذات محركين قوة كل منهما ٢٣٥ حصانا وفيها خزان للبنزين يسع كمية يستطيع ان يقطع فيها ١٥٠٠ كيلو متر ويرافق سموه في طيارته هذه الطيار المسيو بانشيو لسكو والميكانيكي المسيو انيوس وجميعهم من التبعة الرومانية. الا ان سمو البرنس يقيم في باريس اقامة دائمة، وبعد ان يزوروا فلسطين يغادرونها الى دمشق فبغداد فآسيا الصغرى ومنها الى رومانيا وبعد ان يقضي في موطنه بضعة ايام يطير منها الى باريس ليقدم تقريره عن سياحته هذه

اتحاد اليهود المزارعين الى مصر

عزم فريق من اعضاء اتحاد المزارعين اليهود على زيارة القطر المصري ويبلغ عددهم نحو ١٥٠ شخصا، وبعد مخابرات طويلة دارت بين القنصلية المصرية بالقدس وبين حكومة مصر وافقت الحكومة المصرية على منحهم تخفيضاً في اجور السكك الحديدية كما وعدت بمنحهم تسهيلات كثيرة فى زيارة المحلات التى يرغبون زيارتها

اما موعد ذهابهم الى مصر فسيكون بعد الاعياد القادمة ومن المحتمل ان يغادروا القدس يوم الاحد الواقع فى ٢٨ نيسان القادم

وسيغادر القدس وفد آخر من اليهود يتراوح عدد اعضائه بين المئتين وخمسين والثلاثماية شخص للاشتراك فى الاحتفال الذي سيقام بالقاهرة لذكرى العالم الاسرائيلى موسى بن ميمون. وقد منحت الحكومة المصرية اعضاء هذا الوفد تخفيضات كبيرة في اجور سكك الحديد ايضاً قيمتها ٥٠ في المئة:

يوم الخميس رأس السنة الهجرية

جاءنا من دائرة الافتاء في المجلس الاسلامي الاعلى انه يصادف يوم الخميس الواقع في ٤ نيسان سنة ٩٣٥ رأس السنة الهجرية فنرجو ان تكون هذه السنة سنة خير على الاسلام والعرب فى هذه البلاد وغيرها

***

البرقيات الخارجية

القاهرة في ٣١ اذار لمراسل الدفاع الخاص

فرنسا

الحالة اليوم تشبه سنة ١٩١٤

تقدم احد اعضاء مجلس النواب الافرنسي باقتراح يقضي باعطاء الاعضاء اجازة في عيد القيامة. فوقف فريق من اعضاء المجلس يقاومون هذا الاقتراح ويقولون بضرورة بقاء المجلس منعقداً بالنظر للظروف السياسية الخطيرة التى نشأت بعد خرق المانيا معاهدة فرساي واعلانها التجنيد الاجبارى وزيادة وحدات الجيش والاسطول والطيارات.

قرار بمثابة اعلان الحرب

ومما قاله المسيو فرانكلان بويون: «ان الواجب الوطني يقضي على الاعضاء بتأجيل العطلة الى يوم ٢٨ ايار القادم بسبب تهديد المانيا السلم العام، لانها في قرارها الاخير قد اشهرت الحرب على الدول الاوروبية قاطبة. وما اشبه ما تتمخض به الاحوال الحاضرة بما كانت عليه الحالة الدولية في سنة ١٩١٤ المشؤومة فالخطر الذي كان مخيما على العالم فى ذلك الوقت لا يزال قائما اليوم فى شكل ظاهر»

تجنيد العمال وجعلهم ردفا

وقد القى الهر هيرل زعيم العمال في حكومة الريخ خطابا قال فيه ان العالم سيرى قريبا منا خطة جبارة جديدة وهي تجنيد العمال، وستكون هذه الخطة ملحقا للتجنيد العسكري الذي اعلنته الحكومة، فانشاء فرق العمال وتدريبها عسكرياً وبصورة اجبارية ينشيء لنا طرازا جديداً من العمال ويوطد روح الاتحاد بينهم ويقضي على نزاع الطبقات ويساعد على رقي البلاد رقيا عظيما ويضمن توفير المواد الاولية.

هتلر يخطب جموع الطيارين

وقد القى الهر هتلر خطابا حماسيا يمتدح فيه مقدرة قوة الطيران الالمانية العجيبة ويشجع اعضاءها على الاستمرار للتفوق على قوى العالم. وتقول البرقيات ان التمرينات الحربية التي قامت بها الطيارات تبعث على الدهشة الى اقصى حد

موقف الوزارة الفرنسية الحرج

ستقف اليوم وزارة المسيو فلاندن امام مجلس النواب الفرنسي موقفاً حرجاً عند البحث في المشروع الذى يعدد اعضاء المجلس البلدي في باريس واعضاء المجالس العامة في السين، فالاغلبية التي تؤيد المسيو فلاندن في مجلس النواب منشقة على نفسها في امر هذا المشروع.

المانيا

مخالفات خطيرة لقوانين النقد في المانيا

اكتشفت مصلحة الجمارك فى المانيا مخالفات خطيرة للقوانين النقدية في بعض الاديرة الكاثوليكية وقد عثر على مقادير كبيرة من العملة الاجنبية قدرت قيمتها بمليون ونصف مليون من الماركات وقد قبض البوليس علي كثير من الرهبان والراهبات

روسيا

احكام الارهاب في روسيا

صدر اثنان وعشرون حكماً بالاعدام خلال الاثني عشر يوما الاخيرة في لينينجراد وموسكو وخاركوف منها ستة عشر حكما في موسكو وحدها وقد صدرت كل هذه الاحكام او اغلبها على متهمين باطلاق الرصاص على الموظفين أو بجرائم التخريب وقد نفذت كل هذه الاحكام

مادبة حكومة روسيا للمستر ايدن

اقامت وزارة خارجية حكومة السوفييت مأدبة شائقة للمستر انطوني ايدن حضرها الرفيق ليتفنوف وعدد كبير من اركان الحكومة الروسية وسفير انكلترا في موسكو وسفير السوفيات فى لندن والرفيق مايسكي الذي يرافق المستر انطوني ايدن في زيارته لروسيا

خطاب الرفيق ليتفنوف

خطب الرفيق ليتفنوف وزير الخارجية مرحباً بالمستر انطوني ايدن فقال ان الزيارة الحاضرة تزداد قيمتها بقدر اهمية العقبات القادمة فى سبيل السلام العام

خطر الحرب لايزول الا بالجهود المشتركة

واستطرد الرفيق ليتفنوف فقال ان المبدأ المقترف به الان وهو ان مبدأ خطر الحرب لايتفاعل ولايزول الا بجهود مشتركة تتعاون على بذلها جميع الدول الكبرى بصورة جدية نافذة.

المستر ايدن يرد على الرفيق ليتفنوف

ومما قاله المستر أنطوني إيدن في خطاب الرد الرفيق ليتفنوف أن جوهر العصبة قائم على كونها عامة ولذلك ابتهج دعاة السلم وانصاره بانضمام روسيا الى حظيرة العصبة، فهدفها الاعلى وهو تحسين العلاقات بين الشعوب اصبح بهذه الواسطة اقرب منالا.

مهمة الرجل السياسي في الوقت الحاضر

كما قال ان مهمة الرجل السياسي في الآونة الحاضرة تنحصر الى حد بعيد فى ايجاد مخرج من الصعوبات الحالية التى تتخبط فيها شعوب اوروبا وان يوصلها بطريقة شريفة الى نقطة من الاتفاق ترتكز على مبدأ التضامن المشتركة واساس من التعاون

بين الرفيق ستالين والمستر ايدن

استؤنفت المباحثات بين المستر انتوني ايدن و بين الرفيق ستالين وقد انحصرت هذه المقابلة في المجاملات الرسمية وذهب المستر انتوني عقب هذه الزيارة الى وزارة الخارجية حيث تابع البحث فى الامور السياسية مع الرفيق ليتفنوف

اجتماع ستالين وايدن مرة ثانية

اجتمع المستر انتوني ايدن مرة ثانية بالرفيق ستالين اجتماعا دام اكثر من ساعة في قاعة كبيرة من قصر الكرملين وقد قام الرفيق ليتفنوف بالترجمة بينهما بحضور الرفيق مولوتوف رئيس مفوضي الشعب والرفيق مايسكي السفير الروسي في لندن واللورد تشيلستون سفير انكلترا في موسكو

العلاقات الانكليزية الروسية

وقد أصغى الرفيق ستالين بانتباه الى حديث المستر انتوني ايدن اذ كان يسرد جميع النقط التى سبق ان بحثها مع الرفيق ليتفنوف والتي تشمل جميع اوجه العلاقات الانكليزية الروسية ومسائل السلم والشرق الاقصى والصين

استئناف المباحثات بين ليتفنوف وايدن

استغرقت المباحثات بين المستر انتوني ايدن والرفيق ليتفنوف ساعة ونصف ساعة وقد تناول البحث العلاقات السياسية والاقتصادية التى تربط روسيا وانكلترا

ارتياح الوزيرين الى المباحثات

والمفهوم ان الوزيرين ارتاحا الى التحسن الذي طرأ على العلاقات الانكليزية الروسية وقد تباحثا في الوسائل التى تؤدي الى زيادة هذه العلاقات تحسنا

اليونان

املاك فنزيلوس المصادرة

طلب فرع احد المصارف الاميركية في باريس توقيع الحجز على الاملاك والباخرة كريا كوس التي يملكها المسيو فنزيلوس سدادا لمبلغ سبعين الف جنيه اقترضها المسيو فنزيلوس من هذا المصرف، الا ان السلطات اليونانية ردت بقولها ان هذه الاملاك والباخرة سبق ان صودرت وليس في الامكان تسليمه والحجز عليها

ايطاليا

بلاغ ايطالي عن وقف المفاوضات

مع الحبشة

صدر بلاغ رسمي ايطالي بأن حكومة الحبشة قررت العدول عن المفاوضات المباشرة بينها وبين ايطاليا وطلبت التحكيم والمفهوم ان الحكومة الايطالية ستوافق على هذا الطلب باعتبار انه آخر سهم في الجعبة، على ان الحالة تعتبر الان متحرجة وخطرة الى حد بعيد

تركيا

العلاقات بين تركيا واليونان

اصبح من المنتظر بعد اخماد الثورة اليونانية الاخيرة ان تزداد العلاقات توثقا بين تركيا واليونان ولاسيما بعد ان تواري المسيو فنزيلوس من الميدان السياسي لا يترك مجالا لعرقلة الاتفاق البلقاني

قيمة تركيا في زيادة تسلحها

ولذى يهم تركيا خصوصاً بعد استتباب الامر فى اليونان وتوحيد جبهتها ان تقوي سلاحها البري والبحري حتى تزداد قيمتها الحربية بين دول البلقان

اجتماع مجلس الاتحاد البلقاني

سيجتمع مجلس الاتحاد البلقاني في ابريل القادم فى انقرة ويبحث في حالة البلقان الحاضرة وينظر بصورة خاصة الى بلغاريا وامكان اقتدائها بالمانيا فى نقض مواد معاهدة نويلي التى تحظر عليها التسلح

اعلنوا عن بضائعكم
في جريدة الدفاع

رسالة اميركا

الرئيس ينتقد الرئيس ـ المحتال صموئيل انصول ـ خوفا على حياة الرئيس ـ قاتل ابن الطيار لندبرج

«منيابوليس منيسوتا ـ الولايات المتحدة»

«لمراسل الدفاع الخاص»

«فيما يلي الرسالة الرابعة التي وافانا بها مراسلنا في منيا بوليس بالولايات المتحدة وهي جامعة طريفة جدا ولا نحسب احدا يعثر على مادتها في الصحف

مضى على خروج الرئيس هوفر من رئاسة الولايات المتحدة نحو سنتين وشهر بعد ان ترك مجلس الرئاسة لروزفلت الرئيس الحالي. ولما ترك هوفر الرئاسة اذاع بانه سوف لا يتداخل في السياسة فيما بعد. غير ان هوفر ما زال رئيس الحزب الجمهوري، وهو سياسي لا بأس به. ورغما عن كل ذلك فقد هجر السياسة والتدخل بها، وصرف السنتين الماضيتين يطالع انواع الكتابات السياسية والاقتصادية دون ان يعرب للجمهور عن رأيه في سياسة الرئيس الحاضر روزفلت. وفي الاسبوع الماضي القى خطابا في حفلة فاخرة اقامتها لجنة الحزب الجمهوري العاملة، ومع انه لم يذكر شيئاً عن سياسة الرئيس روزفلت الا انه قال ان «كل تدخل واعتداء على حرية سكان الولايات المتحدة انما هو اعتداء على الديمقراطية وعلى الامة باجمعها» وبالطبع لم يعن مستر هوفر الا الاعتداء الذي يقوم به الرئيس روزفلت في تنفيذ سياسته. واهم اعتراض ابداه المستر هوفر على السياسة الحاضرة تحت رئاسة المستر روزفلت هي خروج الولايات عن وحدة الذهب. وصرح بانه من المستحسن لو تعود الولايات المتحدة وتجعل الذهب قاعدة واساسا لنقديتها، لان ذلك يرجع اولا عدة ملايين من العاطلين الى العمل. فكثير من الناس، في الوقت الحاضر، غير آمنين على موقف الولايات المتحدة المالي، ولذلك فهم محتفظون بمبالغ كبيرة من المال لا يودعونها في البنوك. ثانيا اذا رجعت الولايات المتحدة وجعلت الذهب هو اساس النقدية فلا ترتفع اسعار الحاجيات اكثر مما هي عليه الان اذ ارتفعت نحو ٦٠ في المئة، واي نقص من قيمة الذهب سيجعل اسعار الحاجيات ترتفع الى درجة باهظة. ثالثا اذا قل العاطلون قلت الحاجة الى مساعدة المحتاجين الذين لا عمل لهم. وربما تزيد ثقة الشعب في الحكومة وخصوصا البنوك والذين يشتغلون بتقديم القروض ويزداد العمل وكذلك تتحسن ثقة الدول الاخرى بحكومة الولايات المتحدة. ولقد تعين الرئيس هوفر رئيساً لشركة التأمين على الحياة في نيويورك وهي اكبر شركات التأمين في العالم. ولا يعلم احد فيما اذا كان الرئيس السابق سيرشح نفسه لرئاسة الولايات المتحدة في الانتخابات القادمة في سنة ١٩٣٦ لكنه يقول انه سوف لا يرشح نفسه فاذا صح ذلك فيكون مرشحو الحزب الجمهوري «هوفن» حاكم ولاية نيوجرزي او حاكم ولاية وسكنسن.

صموئيل انصول

لم يبق احد في اميركا او غيرها من اقطار العالم الا وسمع باسم انصول ملك المال الذي فر من الولايات المتحدة بعد ان افلست شركاته المالية. وكان انصول قد حوكم قبل عدة اشهر لاستعماله البريد في غش الناس، غير انه لم يكن هناك براهين كافية ضده فاطلق سراحه، غير ان تلك الدعوى ان هي الا واحدة من عشرين دعوى مختلفة تريد الحكومة اقامتها على هذا الداهية. واول امس انتهت من الدعوى الثانية التي اقيمت عليه وكانت على خيانته بمبلغ ٦٦٠،٠٠٠ الف ريال كانت قد فقدت من مالية الشركة. وقد حكم المحلفون ببراءة انصول وصدر الحكم بعد نصف الليل فلما نطق رئيس المحكمة بالنتيجة اسرع انصول الى المجلس الذي يجلس فيه وقال «اشكركم ايها السادة» فضحك الحضور وترك انصول المحكمة هو وعائلته وهم في غاية السرور. ويقال ان الحكومة سوف لا تقيم اية دعوى اخرى عليه لانها فشلت في الدعوتين بعد ان كانت على يقين من ربحهما. فتصور ايها القارئ، اهتمام دول العالم بالقاء القبض على انصول اثناء فراره في البحر الابيض المتوسط والمصاريف التي تكبدتها الولايات المتحدة وانظر الان نتيجتها

خوفا على حياة الرئيس

نعم يا عزيزي، لا اقصد الدعاية بهذا الخبر، بل هو الامر الواقع. فلقد سن مدير الطيران في اميركا قبل ثلاثة اسابيع قانونا يمنع الطائرات من التحليق في الجو فوق بناء دار الحكومة في وشنطن وسبب ذلك ان طائرة حلقت في الجو فوق بناء العاصمة في احدى الليالي فأفاق الرئيس روزفلت من نومه على اثر الضجيج الذي احدثته الطائرة، وفي اليوم التالي صدر قانون بجعل الطيران فوق ابنية العاصمة عملا غير قانوني لان ذلك خطراً على حياة رئيس الولايات المتحدة وعائلته فيما اذا احدث مالا تحمد عقباه وسقطت الطائرة، وثانيا ان صوت الطائرة يزعج الرئيس اذا كان في عمله او طالبا للراحة. والان يوجد حلقة في وشنطن عاصمة الولايات المتحدة لا يسمح لاي احد الطيران فوقها!

قاتل ابن لندنبرغ

قبل اسبوعين تقريبا حدث حادث سيكون له تأثير لا بأس به عندما تبدأ محاكمة هوبتمان ثانية امام محكمة الاستئناف والذي حدث ان زوجة الرئيس روزفلت في خطابها الاسبوعي الذي تلقيه للاذاعة لمنع احذية احدى الشركات قالت ان الحكم على هوبتمان بالاعدام كان شديداً وقالت انها لا تظن انه كان هناك افادات كافية عليه تؤيد حكم المحكمين. ومع انها لا تشفق على هوبتمان، كما ذكرت، فانها تظن ان البراهين لم تكن قاطعة، وانه يصعب الحكم على شخص بريء بالاعدام وبدون ريب سيكون لهذا الرأي تأثيره في المحاكمة القادمة. وكنت قد ذكرت في احدى الرسالات السابقة ان الناس بدأوا يتبرعون بالمال ليتمكن هوبتمان من الاستئناف لكن لسوء الحظ فهم اخيراً ان عملا كهذا مغاير لقانون البلديات، فلا يمكن طلب المساعدة لهوبتمان في المحلات العمومية

تركيا

المفاوضات بين تركيا وفرنسا

على شؤون تخص سوريا وحدها

اتصل بشركة البرقيات الاناضولية ان المفاوضات التي دارت بين الكونت دي مارتل المفوض السامي الافرنسي في سوريا ولبنان ووزارة الخارجية التركية في انقرة سادها الصفاء وكانت دليلا على «الصداقة المتينة» بين الجانبين. وقد شملت المفاوضات ما يلي:

اولا — المسائل المعروضة على لجنة الحدود الدائمة والتي لم تجتمع منذ سنتين، وقد تم الاتفاق على نقاطها على ان تجري تسوية نهائية في اجتماع لجنة الحدود الدائمة الذي سينعقد في حلب في شهر ايار القادم واتفق الجانبان على تعيين المحادثات في مسائل الحدود بين ضباط المناطق.

ثانيا — تم الاتفاق على مصير سكة حديد حلب بوزانتي وطريقة استثمار الخطوط الحديدية وحصة تركيا منها، وتعيين مفوض تركي للخطوط الحديدية في حلب. وكذلك تم الاتفاق على استثمار خط تل زيوان ـ دمير قابو وطرق نقل الركاب عليه

ثالثاً — كيفية العمل في محطات الحدود المشتركة وطريقة المراقبة والتأشير على الجوازات ونقل الركاب وانتقال البضائع

رابعاً — تم الاتفاق على قضية املاك السوريين والاتراك على ان تصفى هذه الاملاك قبل آخر شهر حزيران القادم وتسلم الى اصحابها، وان يرفع الحجز الموضوع على املاك الاتراك في سوريا ولبنان

خامساً — تسوية الشؤون الاقتصادية والجمركية المعلقة بين البلدين بصورة تحفظ لهما تعزيز صناعتهما المحلية وتعيد العلاقات التجارية بين البلادين الى ما كانت عليه قبلا.

فضيلة

قاضي حيفا

اقامت الجمعية الخيرية الغزية مساء امس حفلة وداع لفضيلة قاضي حيفا الشيخ سليم افندي الغصين وقد كانت حفلة منظمة حضرها جم غفير من وجوه وأعيان البلد وبينهم قضاة المحاكم بحيفا وقد افتتحت الحفلة بآي من الذكر الحكيم وتقدم الخطباء الاستاذ المحامي نجيب الطيب فتكلم فضيلة الشيخ هاشم محمد الخطيب باشكاتب المحكمة الشرعية ثم تكلم الاستاذ مطلق عبد الخالق بان قام بعدها فضيلة المحتفى به وشكر الحاضرين على ثقتهم به وحضورهم لحفلة وداعه ثم تبرع في نهاية الحفلة بعشرة جنيهات للجمعية الخيرية الغزية وسيقام له حفلات اخرى منها حفلة الغداء في فندق وندسور وسيتكلم في هذه الحفلة كثير من الوجوه والاعيان اصدقاء القاضي لمناسبة نقله الى القدس

من لا ارض له لا وطن له

الناصرة

جنازة المرحوم

جورجي قعوار

في تمام الساعة الثالثة من مساء يوم الجمعة بدأ سير جنازة المرحوم جورجي قعوار عميد عائلته من منزله الى كنيسة الروم الارثوذكس وكان يتقدم النعش حملة الاكاليل فالقواسة فالشمامسة فجماعة الاكليروس ورهط كبير من الكهنة، مع المتربوليت تيموتاوس الذي جاء للاشتراك في تشييع الجنازة خصيصاً من القدس، فنعش الفقيد محاطاً بآله وذويه، فجمهور غفير من المشيعين..

وقد جاءت عدة وفود من الخارج وكان المشهد مهيباً. وبعد الصلاة على الجثمان ارتجل الاستاذ حنا دهده فرح كلمات بليغة في تأبين الفقيد الراحل معدداً مناقبه ومآثره الحميدة.. ووري الجثمان التراب بين البكاء والاسف من الجميع..

فنتقدم بالتعزية الحارة لنجليه شفيق وكمال وعموم افراد عائلة قعوار الكريمة طالبين للفقيد الجليل الرحمة وان يلهمهم على فقده جميل الصبر والسلوان....

اثر الدعاوة السيئة

مرت بالناصرة في الاسبوع الماضي سيدة انكليزية وعرجت بطريق الصدفة على احد المنازل العربية فرحب اهل المنزل بالسيدة وبعد ان استراحت اخذت تحدث احد افراد الدار بالانجليزية التي كان له بعض الالمام بها وقد ادلت له بالمعلومات التالية التي من حق كل عربي ان يطلع عليها بكل امعان وروية لما فيها من العظة البالغة والدرس القاسي

قالت وعبارتها تدل على الحدة انها كانت تجهل فلسطين واهلها كل الجهل ولا تعرف سوى دعاوة خاطئة تقوم بها الصحف الانكليزية الكبرى، ومن بعض ما كانت تقرأ ان الشعب العربي همجي غير متعلم لا يحترم المرأة مطلقاً بل يعاملها معاملة قاسية وما هنالك من عبارات اضرب صفحاً عنها في صفحة قويمة انا..

وقالت ان تجوالها في فلسطين حقق لها ان العرب على نقيض ذلك فهم لطيفون كرماء، يحسدون على اخلاقهم. وقبل ان تودع ذاهبة قالت لابد عند وصولها من كتابة ما شاهدت بعينها من حقيقة الامر الواقع في كبريات الصحف الانكليزية.. ومما يجدر ذكره انها حثت على ايجاد مكتب للدعاوة عن عرب فلسطين او صحيفة تكتب الفصول الحقيقة وعدم تشويهها الوقائع الصحيحة. وحقاً ان كلاما كهذا جدير بالانتباه، فمكتب دعاوة في لندن مثلا يكون له اكبر الاثر في الخارج، اما احتجاجات صامتة لا يذهب بها الصدى ابعد من حدود فلسطين حيث يلقفها موج البحر ويدفنها في احشائه دون فائدة فزمان الكلام مضى، فهل لنا ان نعتبر من الحادثات وهل من يستمع ويجيب؟

اجتماع مكتب الحزب العربي الفلسطيني

القدس في ٣١ آذار لمراسل الدفاع الخاص — لا يزال مكتب الحزب العربي الفلسطيني يوالي عقد اجتماعاته في احدى قاعات الروضة صباح ومساء كل يوم وهو آخذ منذ الان بتحضير المواد والمستندات التي يبنى عليها بيانه الذي سيقدمه الى عصبة الامم في اجتماعها القادم وقد علمت انه سيتخذ له مقاماً في باب الخليل وقريباً يذيع برنامجه الذي سيكون باسلوب غير الاساليب السابقة وقد اعلن الحزب الحكومة بتأسيسه وقدم لها قانونه للمصادقة عليه وقدم الاستاذ جمال رئيس الحزب استقالته اليوم الى المجلس الاسلامي وانهى جميع اعماله ليتفرغ لاعمال الحزب

فرقة موسيقية هنغارية في القدس

وصلت القدس فرقة موسيقية هنغارية كبيرة راقية وستحيي في «بالاس» رستوران بفندق الاوقاف حفلتين كبيرتين الاولى احيتها مساء امس «الاحد» في ٣١ اذار الجاري والثانية مساء الاثنين «اليوم» في ١ نيسان القادم.

دار للاجار

دار تحتوي على ثلاث عشرة غرفة وصالون كبير مع الترتيبات الصحية الكاملة تصلح مكاتب ولوكاندة واقعة على شارع الملك جورج حيث تقيم دائرة التسوية معدة للاجار عن سنة ٣٥٤ هجري فمن كان له رغبة في استئجارها فيمكنه مفاوضة السيد مصطفى ابو زيد تاجر الشمينتو

اعلان

«للبيع»

قطعة ارض مساحتها ثلاث دونمات فيها دارين الاولى تحتوي على عقدين وبئر ماء جمع مع ارض مشجرة. والدار الثانية مؤلفة من ستة غرف مع بئر ماء جمع وارض مشجرة. وهاتين الدارين واقعتين في اجمل بقعة في الناصرة في وسط العمارة المعروفة «بالقشلة» حيث الهواء الطلق والمناخ الجيد. ويحدها جنوبا دار الياس حداد وغربا طريق وشمالا طريق حكومة وشرقاً دار سليم الصايغ، فمن له رغبة في الشراء عليه مراجعة ابراهيم سليم سابا في دائرة الاحراش بالناصرة..

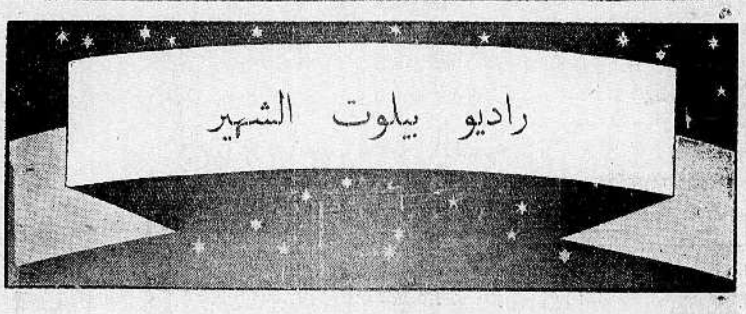

اجود الماكنات التقاطا للاصوات واوضحها

وكلاء البيع في حيفا ويافا محلات

يافا شارع بسترس — امين ابو رحمه — حيفا شارع المرفأ

اسعار لا يمكن مزاحمتها — اعتناء لا يفوق عليه

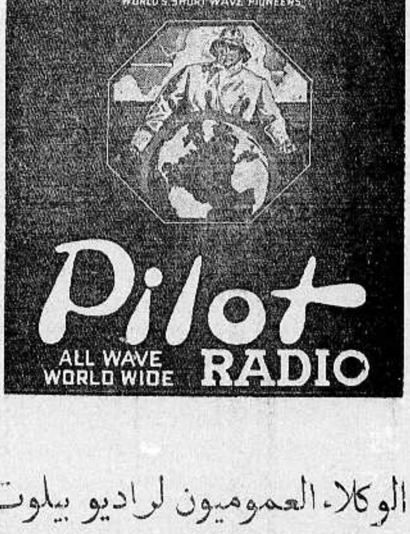

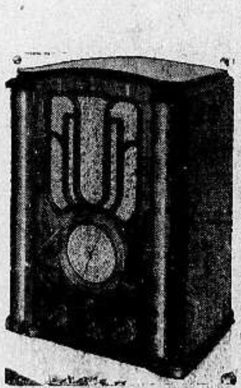

الوكلاء العموميون لراديو بيلوت

لفلسطين

شركة الراديات المحدودة

القدس ـ شارع مأمن الله ـ القدس

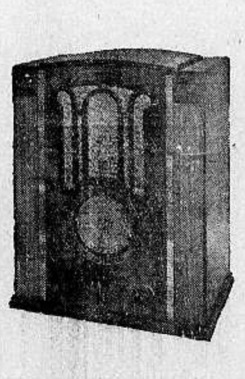

كلمة الى السيدات العربيات
ليس لسفركن الى الآستانة اى معنى

تصر بعض سيداتنا في حيفا والقدس على الذهاب الى الآستانة لحضور المؤتمر النسائي العالمي. وقد كنا نشجع هذا الاصرار لو ان السيدات العربيات دعين الى ذلك المؤتمر كعضوات. هل تستغرب ذلك ايها القارىء الا، ان المؤتمر النسائي العالمي وجه الى السيدات العربيات الدعوة لحضور جلساته « كمشاهدات » و « مستمعات » وليس كعضوات لهن حق التصويت والدخول في النقاش

اذن لماذا اصرار السيدات العربيات؟ هل تستطيع احداهن، او يستطعن جميعاً، سماع عضوة يهودية في المؤتمر ربما اساءت الى القضية العربية، او سمعة المرأة العربية — هل يستطعن عندئذ سكوتاً على هذه الاساءة؟ وتسأل لماذا، فنقول لان النساء اليهوديات سيكن ممثلات في ذلك المؤتمر.

نحب من سيداتنا ان يتدبرن الموقف وان يعرضن عن الاشتراك في ذلك المؤتمر كسامعات ومشاهدات، ونحب ان نسمع من حضراتهن في حيفا اولا، وفي القدس ثانياً، ما يعني رفضهن الذهاب الى الآستانة على الوجه الذي ذكرنا.

عكا
مباراة شائقة

كان يوم السبت الماضي موعد المباراة لكرة القدم بين منتخب البوليس بعكا وفرقة طارق بن زياد العكية الاولى على الكأس المقدم من حاكم اللواء لفرق عكا فقط

ففي الساعة الثالثة والدقيقة الخامسة والعشرين نزل فريق طارق الى الملعب بنظام يتقدمهم حارس المرمى وبيده الكرة فداروا دورة وهتفوا لفرقة البوليس والحكم وبعدها تفرقوا واخذ كل واحد مكانه من الملعب. وكان فريق البوليس قد ترتب ايضا.

السادة : جمعة غطاس حارس المرمى سعد الله برادعي ظهير ايمن، لطفى جرار ظهير ايسر، عارف شما، مساعد ظهير ايمن، محمد ارطغرول مساعد ظهير ايسر، محمد غنوم قلب الدفاع، سعيد داورجي قلب الهجوم، يوسف مزين مساعد الهجوم الايمن، محمد صفوري مساعد الهجوم الايسر، عارف شما الصفدي الجناح الايمن، الصديق صادق الجناح الايسر

وكان فريق البوليس مؤلفا من السادة مارتن، ماكريكه، تتن، امين خيري، سامي زريق، جورج عساف، نخلة بيطار توفيق صفوت، خليل خوري، عريقات، متنصور.

وكان الحكم لهذه المباراة السيد مصطفى العفيفي. وفي الساعة ٣ والدقيقة ٣٠ صفر الحكم مؤذناً بابتداء اللعب فسار فريق طارق الى ان وصل قلب دفاع البوليس فردها هذا الى الوراء فالتقطتها هجوم البوليس وما كاد يتقدم بها حتى التقى بدفاع طارق وكان دفاعه قوياً للغاية وعلى رأسهم غنوم، وجرار، وسعدالله وغطاس حارس المرمى، وعلى هذا فقد استمرت الكرة تنتقل من لاعب الى آخر حتى تناولها غ... واعطاها الى عارف شما الجناح الايمن فسار بها هذا بسرعة البرق فاحتاط به دفاع البوليس فناولها لصفوري وما كاد يسير بها وقد اصبح قريبا من الهدف حتى هجموا عليه مستميتين قصد تعطيل الاصابة وبتوزيعة منه الى الداورجي فأودعها الهدف بضربة ركنية، فعلا صياح المتفرجين وحمى وطيس اللعب، البوليس يريد ان يرد الاصابة بمثلها. وطارق يرغب في الاستزادة وعلى هذا اصبح اللعب شيقاً وممتعاً للغاية وكان كلما تقدم البوليس نحو هدف طارق وجد امامه حصناً منيعاً من الدفاع لا يلبث ان ترتد، وما هي الا برهة وجيزة حتى استلم هجوم طارق الكرة وبتوزيعات محكمة من الداورجي والصفوري، والمزين، ومن ورائهم غنوم قلب الدفاع يزودهم بالكرة كلما ارتدت الى الوراء سجلوا الاصابة الثانية والثالثة، وكانت الاخيرة اي الثالثة بضربة من الصفوري. وعلى ذلك انتهى الشوط الاول وبعد استراحة خمس دقائق نزل الفريقان الى الملعب وكانت الشمس مضادة لفريق طارق والريح ايضا معاكسة له لهذا فقد كان لفريق البوليس امل كبير بالانتصار في هذا الشوط، فساروا بالكرة نحو مرمى طارق وهم اشد حماساً من قبل واخذوا يحكمون عليه ضرباتهم وخصوصاً ضربات (مستر مارتن) التي كانت تدل على مهارته في اللعب وقوة عضلاته. ولكن حارس المرمى كان حاذقاً جداً فقد كان في كل مرة يلتقط الكرة بمهارة فائقة ويعطل عليهم الاصابة. ظل الهجوم قوياً مدة عشرين دقيقة وقد أبلى فيها هجوم البوليس ودفاع طارق بلاءاً حسناً وكانت ضربة من قلب هجوم البوليس كاد ان يودعها الهدف لو لا خفة الظهير الايمن سعد الله برادعي الذي ردها بعيداً فتناولها محمد ارطغرول واعطاها للجناح الايمن وهذا سار بها دون معارض ولكنه كان انانياً فقد اراد ان يصيب الهدف دون مساعدة رفقائه ولكن الكرة اخطأت فاصابت الخشبة فارتدت الى الوراء فالتقطها يوسف مزين مساعد الهجوم الايمن وهذا سجل الاصابة الرابعة فالتهب بذلك فريق طارق حماسة وظهر اليأس على فريق البوليس وقد بقي لانتهاء اللعب خمس عشرة دقيقة فتمكن هجوم طارق من اصابة الهدف للمرة الخامسة بضربة من عارف شما الجناح الايمن والاصابة السادسة بتوزيعة من غنوم الى قلب الهجوم الداورجي، فسار بها حتى اقترب من الهدف فناولها الى المزين وهذا اودعها الشبكة، وقد اعلن الحكم انتهاء اللعب فهتف كل فريق للآخر ومن ورائهم الجماهير بالهتاف والاناشيد

« مشاهد »

من علو ٣٠ مترا

قال مراسلنا في القدس : في الساعة السادسة من مساء امس الاول بينما كان كل من محمد أمين رشيد وعلي ابو جمعة من قرية الطور واقفين على ثقالة يقصران واجهة جدار في محلة باب السلسلة اذا بهما يهويان على الارض لانقطاع الحبل عن علو نحو ٣٠ متراً فاصيب احدهما بجرح بليغ في وجهه وبالقرب من عينه اليمنى والاخر اصيب بكسر في ساقه ويده وقد خف البوليس الى مكان الحادث ونقلهما الى المستشفى وباشر باجراء التحقيقات. اما حالتهما فلا تنذر بخطر

مشروع بناء مدرسة
جمعية الاصلاح الاسلامية

بدأت جمعية الاصلاح الاسلامية في محلة ابي كبير منذ يومين ببناء مدرستها في كرم الشيخ رسلان بعد ان انتهت معاملات الدوائر المختصة واخذت رخصة بذلك.

ومعنى هذا ان مشروعها الحيوي الكبير قد دخل في دور العمل والتنفيذ ولولا سخاء أهل الخير والبر ومعونتهم لما تم لها ذلك. والعمل قائم بصورة واسعة والذي يشرف على البناء هو المعلم النشيط والبناء القدير السيد ايوب احمد القاسم اذ قبل ان يقوم ببناء المدرسة بعطاء آت اقل من غيره غير ما وجدته وتجده من لطفه وحبه لعمل الخير والمساعدة فاستحق لذلك الشكر والثناء.

ولا شك أن اهل الخير والمروءة من اغنيائنا الكرام سوف لا يضنون على الجمعية حتى يتم مشروعها تماما وحتى لا تتوقف عن اتمامه لا سمح الله. خصوصا ووفدها لا يزال في طوافه على التجار والسراة لسد نفقات البناء الكبير فنحض الاغنياء وغيرهم على الجود لجمعية الاصلاح حتى تتم بناء مدرستها والله لا يضيع اجر من احسن عملا.

زيارة المستشار الزراعي
لقرية بيت جبرين

زار المستر ستوكديل، المستشار الزراعي لوزارة المستعمرات، قرية بيت جبرين في الساعة الواحدة بعد الظهر من يوم السبت ونزل ضيفاً على الوجيه عبد الرحمن افندي العزة. وكان يصحبه المستر ماسن كبير ضباط الزراعة وبعض مأموري دائرة الزراعة وبعد ان تناول المدعوون طعام الغداء شرع المستر ستوكديل في طرح الاسئلة فيما يختص بيت جبرين وكان الوجيه عبد الرحمن افندي العزة يجيبه عن كل واحد منها. واخيراً قدم صاحب الدعوة بالنيابة عن قرى آل العزة عريضة تحتوي على مطالب تلك القرى الزراعية فوعد المستشار العناية بها والاهتمام بمحتوياتها. وبعد ان تفقد الآثار القديمة في بيت جبرين شكر صاحب الدعوة على كرمه وحسن ضيافته

الاول في التاريخ
امثلة لا بأس ان تقرأها

وتزيد عليها !

اجمل قبر في العالم هو (تاج) محل في مدينة اجرا بالهند بناه احد الراجات لزوجته

واول من وضع علم النحو ابو الاسود الدؤلي

واول من وضع الاعلام على السفن من العرب عقبة بن عامر الجهني

واول من استعمل المنظار الكبير (المجهر) غاليليو الايطالي

واول من ادخل العنصر الفارسي في الجيش العربي هو المعتصم احد خلفاء الدولة العباسية وكان هذا سبباً في سقوطها

واول استعمال لآلة الخياطة سنة ١٧٩٠

واول خليفة امر بترجمة الكتب الى العربية هو ابو جعفر المنصور من الدولة العباسية

اول من انشأ الصيدليات هم العرب

اول من طاف حول الارض مجلان

اول من وضع علم الجبر محمد بن موسى الخوارزمي

اول من دون الدواوين في العرب عمر بن الخطاب

اول من استعمل الارقام الهندية في الحساب العربي هو ابو جعفر الخوارزمي

لمياءات للنزهة وزيارة الآثار

بقية المنشور على الصفحة الاولى

وليس للمصالح البريطانية منطقة الآن اهم من منطقة الشرق الادنى. فرحلة الجنرال ارشيبالد الى الشرق الادنى — مصر والسودان وفلسطين — ليست للتنزه كما يظن البعض ونظراً لما بين الجيش وبين القوات الجوية من صلة وثيقة فان الجنرال ارشيبالد سافر من القاهرة الى الخرطوم بالطريق الجوي

وذكر المكاتب الحربي بعد ذلك او استخدام الخيول في الجيش البريطاني نقص اخيرا بمعدل خمسين في المائة وان السيارات الحربية حلت محلها

ثم تكلم عن توزيع الجيش البريطاني العام فقال ان في الهند قوات بريطانية مؤلفة من ٥٧ الف جندي وان اكبر قوة بريطانية توجد في خارج انجلترا بعد الهند هي القوة المرابطة في مصر والسودان فهي ١١ الف جندي والقوة المرابطة في فلسطين وعددها الفان من الجنود.

ولا ينتظر ان يقل عدد الجنود المرابطين في مصر ولو تقرر ان يرابطوا في منطقة قنال السويس فقط.

واشار المكاتب بعد ذلك الى النزاع القائم بين ايطاليا والحبشة فقال انه يعتقد ان الحكومة البريطانية ستسل الى المناطق التي تقع قرب منطقة النزاع جنودا وسفنا اذا ما مست المصالح الانجليزية او المركز البريطاني في اي تهديد او سوء

مباحثات موسكو

بقيه المنشور على الصفحة الاولى

مباحثاتها مع الدول الاخرى. فاذا قوبل هذا المشروع بالموافقة عقد مؤتمر في لندن تدعى المانيا اليه لافراغ هذا المشروع في قالب اتفاق نهائي، واذا رفض فان انكلترا تكون حينئذ على استعداد لاعلان موقفها النهائي بازاء المشاكل الاوربية فاما ان تنفض يدها من معالجتها وتعود الى عزلتها السياسية، وهذا هو الارجح، واما ان تؤيد احدى المجموعتين الدوليتين في سياستها. فالحالة ستظل اذن على ما هي عليه من الغموض الى اواسط الشهر القادم ثم تنجلي. فيعرف العالم حينئذ هل هو سائر نحو السلم ام يسير في طريق التسابق في التسلح وهو الطريق المؤدي الى الحرب

موسم حمامات الحمة المعدنية

ابتدأ الفصل الذي يعتدل فيه الهواء ويكون الجو لطيفاً محتملا، وابتدأ معه موسم حمامات الحمة المعدنية. وان الشعب لا يحتاج الى تبيان منافع هذه الحمامات لانه جربها بنفسه فوجد فوائدها في شفاء الامراض المختلفة، واننا نعلن ان اسباب الراحة ووسائل النعيم قد توفرت واصبحت جميع الطبقات تجد فيها ما يناسبها من المساكن والحمامات: من مقاصير للعائلات وفنادق وغرف منفردة وخيم. فهلموا يا طلاب الاستشفاء تجدوا شفاء ونعيما وحرية

هذا وان ادارة الحمة قد نظمت سيارات باص تقوم في مواعيد محدودة اجتمعت فيها السرعة مع الراحة. وهذه هي المواعيد:—

تقوم باصات السيد جدعون من الحمة الى حيفا في الساعة التاسعة صباحا والثانية بعد الظهر.

« « « « من حيفا « الحمة « العاشرة « « « «

« « « « من طبريا « « « « السادسة والنصف صباحا والثانية والرابعة والربع بعد الظهر

« « « « من الحمة الى طبريا في الساعة الثامنة صباحا والثانية والرابعة والسادسه بعد الظهر

هذا وفوق ذلك، تقوم سيارات بين طبريا والحمة وبالعكس كل نصف ساعة

المخابرات التلفونية: — ٩٢٥ كراج بيروت — حيفا

١٧ كراج الناصرة — الناصرة

٦٦ « مكتب عمومي — طبريا »

والمخابرات ايضا مع حمامات الحمة — سمخ..

الصابون النابلسي الممتاز

مصنوع من الزيت النقي الخالص

الصابون النابلسي الممتاز ماركة النعامة

استعملوه فانتفعتم

ماركة طاهر المصري نابلس مسجلة

ذائع الشهرة عبق الرائحه

يباع بالجمله فى محلات

الوكلاء

السادة ورده وكباب وشركاهم: حيفا

مصطفى ومحمد الجبشة: القدس

السيد مصطفى عاشور: يافا

محمد رفعت الاتوني: الشام

اعلنوا في الدفاع

صورة ناطقة بمفعول رات نيب

هكذا يتهافت الجراذين على معجون

RAT NIP — رات - نيب

ثمنة ٨٠ ملا فقط

الوكلاء لفلسطين وشرقي الاردن

مستودع الادوية الوطني الفلسطيني بيافا

...ما تحمله رضوى !

المرثاة البليغة التي القاها حضرة الاستاذ نعمة صباغ في فقد المرحوم الاستاذ فائز رمضان. رحمه الله..

ابا فائز بلواك خفت البلوى
فليس لشأن بعد ان يظهر الشكوى
مصابك هم القلب اجرى دماءه
لان سخين الدمع اشواه ما اشوى
ودك مصون الصبر رزء مهدم
لئن جاء رضوى ما تحمله رضوى
شباب ذوى كالغصن لم يات نعمة
فواحرباه من عاجل البين والطوى
رجا ان يعيش العمر في نهب فرصة
ترحة تنتابه وبها — يذوى
واملت ان تلقاه خير مؤمل
فخبت وقد ضيعت في فقده السلوى
وما امهلته الحادثات لان يرى
نعيم حياة العمر بل هيأت مثوى
ولم ترحم الايام اهلا تسارعت
اليهم هموم والجوى طارد الصفوا
ابا فائز قد كنت ترجو مسرة
اذا البيت من تلك المسرة قد اثوى
نما فائز كالروض نخضل عوده
فعوده من لفح المنية قد الوى
فغاب به لما ثوى مشرف الذكا
فناح عليه العلم للغاية القصوى
ترعرع يبغي الصرف منهل العلى
فكدره صرف الردى فاقتفى النحوا
وكنت ترجي ان تضيء بعرسه
شموعا فاذكت في الممات بنا شجوا
وكان ابي النفس عنا ازاره
وكان انيساً تستطاب له نجوى
وكان جميل الخلق سربا له البهـا
وهيهات من اوصافه الرثاء الاحوى
ابا فائز قد غصك الحدث قاهراً
وامرك هذا لا تحل له فتوى
فما لك الا الصبر والخطب فادح
وهل مثل هذا الخطب لاقى بنوحوا
الا لم يرو النوح يوماً ملمة
وهل بردت سحب البكا مقلة تكوى
ولو ان هذا الموت يقبل فديه
لكانت عدت تفدية ارواحنا عدوا
فسحقا لداء اعجز الطب برءه
فراح شباب من تباريحه يطوى
ايا راحلا للخلد يبقى نعمه
الم تدر ان الربع خلفته خلوا
سوى من امى مضنى وجمر لواعج
وقلب مذاب اذ اضاع بك الزهوا
لئن غاب هذا الجسم فالذكر خالد
بخير صفات للعزاء حلت فحوى
ويا قبره لا تنسى خفة روحه
وخفف عليه ما استطعت فلا يقوى
ويا غاديات الافق جودي سحائباً
عليه لترويه فكم علمه اروى

الاستاذ

الناصرة : « نعمه صباغ »

الوطن يناديكم

الى طريق الاستقلال الاقتصادي

بشراء بدلة عراقية شتوية وربيعية جاهزة

بسعر ١٤٠ قرشا

وجميع انواع البدلات والبالطويات الولادية والرجالية جاهزه وتحت الطلب

في محلات قبلاوى اخوان الوطنية.

حيفا تحت جامع الاستقلال

يافا يوم الاثنين في ٢٧ ذي الحجة ١٣٥٣ ـ الموافق ١ نيسان ١٩٣٥

صاحب الامتياز والمحرر : المسؤول ابراهيم الشنطي
شترك في تحريرها طائفة من كتاب العرب في الداخل والخارج
رقم التلفون ١٠٧٥
العنوان البرقي : الدفاع يافا — عنوان البريد : ص . ب ٥

اله لم تشهد الغارة الشعواء مقحما فدافع

الدفاع

﴿ العدد — ٢٨٥ — السنة الاولى ﴾
ادارة الدفاع في عمارة حربوز شارع جمال باشا — يافا
	من سنة	من نصف سنة
قيمة الاشتراك في فلسطين	١٥٠	٨٠
في الخارج	٣٠٠	١٦٠

الاعلانات يتفق عليها مع ادارة الدفاع — قسم الاعلانات

صور عالمية على هامش الحادث

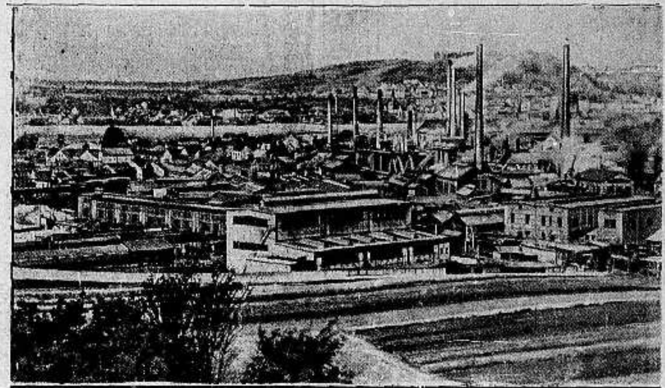
صورة قسم من مدينة سارو بركن عاصمة السار الصناعية والمشهور عن تلك المقاطعة انها بلاد المعادن الغنية التى لا تستغني عنها المانيا الصناعية

صورة الهر دوسبرج المخترع العالم الكيماوي وصاحب اكبر مختبر وقد توفي مؤخراً

انتخب في باسل بسويسرا الدكتور ترب رئيساً لـ.ك الانترنسيونال

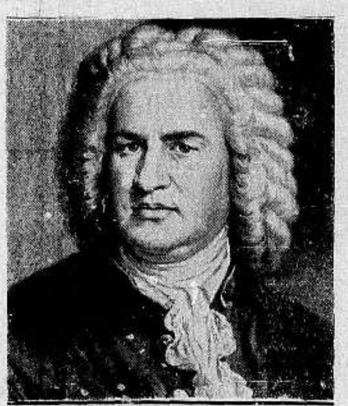
صورة الموسيقي الالماني المشهور يوهان سابستيان باخ الذي احتفل مؤخراً بمرور ٢٥٠ سنة على ولادته وقد كان نابغا في الموسيقى وله عدة تآليف

صورة المسيو رينارد حاكم مقاطعة خط الاستواء الافريقية العام وزوجته وكانا من جملة القتلى السبعة الذين سقطت بهم الطيارة فوق اراضي الكنغو البلجيكية

صورة تمثل فوز الملاكم الالماني ماكس شميلنج وترى المستر هاماس ملقى على حبل المرسح من التعب

معروض في محـــلات بوتاجي راديو جرامافون هيز ماسترز فويس "His Master's Voice" جميل مدهش

وبوتاجي يقدم هدية مع كل راديو
والاقســـــاط على معدل جنيه واحـد كل شهر

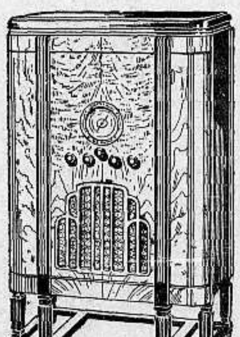

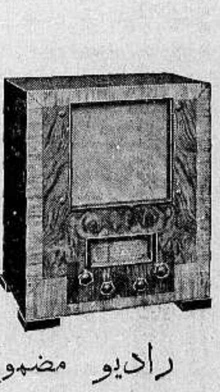

تذيع السيدة عائشة فهي محاضرة عن الفيلسوف الروسي الشهير بواسطة راديو محطة مصر — ولا بد ان يوجد الوف من الناس يرغبون سماع سيدة شرقية مسلمة تذيع خطابا بالراديو — وهكذا اصبح ممكن الان بواسطة « هيز ماسترز فويس » "His Master's Voice" المدموغ عليه ماركة الكلب يسمع صوت سيده لانه الراديو الاصلي الوحيد الذي يسمعك الانغام بسهولة متناهية وأتم الوضوح وهو افخر راديو في العالم بدون منازع وبرهانا على ذلك فان الملايين من المقاهي والمحلات العمومية في جميع انحاء العالم لا تعتمد سواه

ايها القارىء الكريم زر المحلات العمومية ولاحظ ان انتشار راديو « هيز ماسترزفويس » "His Master's Voice" فانه لا يعد ولا يحصى. يقوم بواجبه في الليل وفي النهار بدون انقطاع وبدون ملل او ضجر — تارة يقلب راديو وطورا جرامافون — يطرب ويسلي ملايين من البشر في كل زمان ومكان

وما هو السر في ان الاغلبية الساحقة من الناس يفضلون راديو « هيز ماسترزفويس » "His Master's Voice" ذلك الراديو النقي العجيب وليد قوة الدماغ البشري الساحر يتسلط على الاصوات والانغام الصادرة من سائر انحاء العالم كما يتسلط دماغك على جميع حركات جسمك

راديو مضمون الى الابـــد المصنوع في شركه صرفت ربع قرن في صناعه تصدير الصوت احترسوا من التقليـــد
واصروا على وجود ماركة الكلب يسمع صوت سيده

وتحققوا من وجود الصورة على كل جهاز — وتذكروا ان بوتاجي اوقف حياته لدرس هذا الفن العجيب ليتمكن من خدمة الجمهور الكريم وتوزيع الراديو مع تسهيلات مدهشة على الالوف من المواطنين

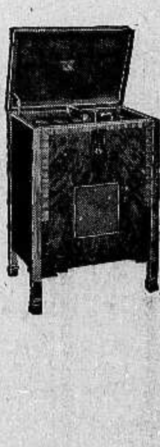

وبوتاجي يقدم هدية مع كل راديو
تفرجوا على شنته جرامافون جديدة ثمنها جنيهين ونصف
صاحب الامتياز الوحيد
محلات بوتاجي حيفا. يافا. القدس
نابلس. عادل التميمي. اللد. سليم ومحمد الخالدي. غزه عبد الرؤوف البورنو. طبريا. ابراهام كوبي

يافا - يوم الثلاثاء في ٢٨ ذى الحجة ١٣٥٣ - ٢ نيسان ١٩٣٥

ان ترتشن لغارة الشعوا مقعا دافع

الدفاع

{ العدد ٢٨٦ — السنة الاولى }

صاحب الامتياز والمحرر المسئول ابراهيم الشنطي

يشترك في تحريرها طائفة من كتاب العرب في الداخل والخارج

رقم التلفون ١٠٧٥

العنوان البرقي : الدفاع يافا - العنوان البريدي : ص . ب ٢٥٥

ادارة الدفاع في عمارة حزبون شارع جمال باشا - يافا

	عن سنة	عن نصف سنة
قيمة الاشتراك في فلسطين	١٥٠	٨٠
في الخارج	٣٠٠	١٦٠

الاعلانات يتفق عليها مع ادارة الدفاع — قسم الاعلانات

حديث الحرب يملأ اوروبا . استعدادات وتدابير سريعة . اجتماع القواد الفرنسيين . مصر تخشى على عمالها فلا ترسلهم . ألعفو عن السجناء

مقال الامير

كلمة هادئة حول سياسة ايطاليا

« بقلم كاتب عربي معروف »

قرأنا لعطوفة الامير شكيب مقالا افتتاحيا في الجامعة الاسلامية الغراء صدره بقوله « بعض جرائدنا تتحيز للحبشة على ايطالية تحيزاً شديداً (بحجة) انها دولة ضعيفة بازاء دولة اوروبية استعمارية قوية. وهذا كله معقول ومقبول لو لم يكن هناك اشياء أخرى يجب ان ننتبه لها وان نعيرها جانب الاهتمام اللازم، وإلا فنكون اخللنا بالمصلحة التى نزعم اننا نخدمها »

والاشياء التي يجب ان ننتبه اليها هي ان الحبشة اضطهدت المسلمين فيها قبل سبعين سنة ، وانها حرمت المسلمين من الوظائف ، في حين انه « يوجد من الجزائريين المسلمين عدد كبير فى خدمة الحكومة الفرنسية » ، ولان ايطاليا انتصرت للعراق مرة في عصبة الامم ، ولان انكلترا وفرنسا تعضدان اليهود باطناً وظاهراً ، ولان ايطاليا دولة عظيمة تستطيع ان تتكلم متى شاءت بدون محاباة فرنسا أو انكلترا ، وانه من السياسة والحكمة ان لا يتورط العرب في معاداة هذه الدولة

ان العرب ، يا عطوفة الامير ، يمقتون كل استعمار اوروبي وايطاليا دولة مستعمرة واستعمارها ، طرابلس ، كما عرفناه ، استعمار فظيع للغاية . ومن الممكن ان ايطاليا قد نفست نوعا ما في المدة الاخيرة عن اخواننا الطرابلسيين ، وعاملتهم ، بالنسبة للسابق ، معاملة حسنة . نقول هذا لا لأننا نعتقد اليوم ان ايطاليا تعامل الطرابلسيين معاملة حسنة حقاً ، ولكن لنوافق جدلا عطوفة الامير على نظريته فى هذا الشأن ، ونرى فيما اذا كانت بعض هذه الجرائد ، الذي يقول عنها عطوفته ، انها تتحيز للحبشة على ايطالية تحيزاً شديداً ، مخطئة في خطتها أم مصيبة . ولنقل في بادىء الامر ان الاستعمار ممقوت ، كيفما كان ، وان المستعمرين ممقوتون كيفما كانوا ، وأنه لمن شأن الامم المستعبدة ان تمقت كل استعمار ، مهما كان نوعه . فايطاليا ، مثل انكلترا وفرنسا وغيرهما من دول الاستعمار ، دولة مستعمرة ، وطبيعي جداً ان نمقت ، نحن معاشر العرب ، سائر هذه الدول . وان عطوفة الامير شكيب يسلم معنا تماما بهذه النظرية الحقة ، غير ان عطوفته يقول ان « كل هذا معقول ومقبول » لو لم يكن هنالك اشياء اخرى يجب ان ننتبه لها وان نعيرها جانب الاهتمام اللازم .. » اننا نسلم مع عطوفته بان ليس للسياسة قلب ، وانه ليس للسياسيين ان ينقادوا للعواطف بل للمصلحة ، وان المرء قد يلثم يد القاتل اذا كان في لثم هذه اليد ثمة نفع للمصلحة العامة . اننا نسلم حقا مع عطوفته بكل هذا ، ولكن الذي لا نوافقه عليه هي الحجج والدلائل التى اوردها في مقاله السالف الذكر بشأن ضرورة وقوف العرب على الحياد على الاقل ، فيما يتعلق بالسياسة الايطالية قلنا ان من شأن العرب ان يمقتوا ايطاليا لانها دولة مستعمرة ، وذلك بقطع النظر عما اذا كانت شديدة الوطأة في سياستها الاستعمارية أو خفيفتها ، ولكن هل يكفي ياعطوفة الامير ان نقلع عن سياستنا العدائية لايطاليا ، او ان يكيل العرب المديح جزافا لها ، او ان يبقى العرب حياديين على الاقل بكل مايتعلق بشؤونها لان احد ممثليها لفظ بعض الكلمات الطيبة بمناسبة استقلال العراق ، او ان السنيور موسوليني أعاد بعض من شردتهم ايطاليا من العرب الى بيوتهم ، او لان الحكومة الايطالية شيدت مدرسة او مدرستين جديدتين للمسلمين في طرابلس ؟ إذا كان ماذكر مما يرضي العرب ، ويجعلهم ان ينقلبوا اصدقاء لهذه الدولة من اجل ذلك ، فيجب القول ، والحالة هذه ، ان كل مايتطلبه العرب من دول الاستعمار ان تمنح هذه الدول العرب بعض حقوقهم المدنية ، وان لا تعاملهم في ديارهم معاملة الحيوانات .

وكفي ان تعني بتشييد بعض المدارس في بلادهم وان لا تشردهم من بيوتهم وان تؤمنهم نوعا ما على حقوقهم الدينية والمدنية فقط .

ولكن عطوفة الامير يعرف اكثر من كل انسان بان مطمح كل عربي هو الاستقلال والحرية قبل كل شيء ، وان العرب لا يرضون من دول الاستعمار باقل من ذلك

ولكن قد يكون لدى عطوفة الامير شكيب اشياء نجهلها وان عطوفته لم يستطع حتى الان اظهارها ، وانه لو عرفناها لكان لنا موقف آخر في سياستنا الحاضرة مع ايطاليا

والخطأ ان يريد عطوفة الامير ان نفهم عفواً نحن في فلسطين ما عرفه هو في روما . اما الذي عرفناه نحن فهو ان عطوفة الامير وزميله في جنيف قد فهما اشياء كثيرة عن سياسة ايطاليا ، وانهما فهماها من نبعها ، في روما ، غير انهما سامحهما الله لم يطلعا احدا على ما عرفاه في هذا الخصوص . وربما اعتقدا انه كان على العرب ان يتبعا خطاهما ، دون ما سؤآل او ايضاح . ولكن ليسمح لنا عطوفة الامير ان نصارحه هنا القول بان العرب الذين يحبونه ويقدرون خدماته لا يكتفون منه بالاشارة والتلميح بهذا الشأن . واننا نهيب به اذا كان لديه مايفيد حقا المصلحة العربية ، ان يدعو على الاقل اخوانه في جميع الاقطار العربية وكل منهم معروف وموثوق به ، ويذاكرهم في كل مايتعلق بسياسته الجديدة نحو ايطاليا بجلاء . عندئذ قد يكون تفاهم يؤدي الى خطة مفيدة.

***

انباء شرقية وغربية

ضبط اكبر عصابة

لتهريب المخدرات

في لاسلكية من نيويورك ان البوليس الامريكي قبض امس على عصابة من المتجرين بالمخدرات بينهم زعيم من زعمائها وتعد هذه العصابة من اخطر العصابات لتهريب المخدرات والاتجار بها . ويقول البوليس ان هذا الزعيم احد اثنين من زعماء جمعية دولية للاتجار بالمخدرات مضى عليه سنتان وهو يقوم بتقديم المخدرات الى صغار التجار في جميع انحاء البلاد الامريكية وضبطوا في منزله اكياساً فيها ١٥٠٠ أوقية من مادة الهيروين قيمتها ٢٥ الف دولار . اما الزعيم الآخر ففي اوروبا الآن . وقد ابى البوليس ان يبوح باسمه واكتفى بوصفه انه من شر لصوص المخدرات الدوليين في العالم . وقد وجد في المنازل التى فتشت ايضاً مذكرة تحتوي على قائمة طويلة باسماء العملاء ولوحظ ان عدداً كبيراً من ممثلي السينما في لوس انجلس وهوليوود بين هؤلاء العملاء وقد كان المقبوض عليهم يتخذون « كاراج » بؤرة لادارة تجارتهم الفتاكة .

العقبة ومواقع الامبراطورية

لا يجب زج فلسطين في حرب قادمة

شرق الاردن وفلسطين مجرد وديعتين كما شاءوا

كتبت « الدفاع » قبل ذلك في الحجاز عن العقبة وما يجري فيها الآن وما يدور حولها من احاديث لها اهميتها . على اننا نعود مرة ثانية الى حديث العقبة ، فقد جاء في رسالة نشرتها جريدة المورننج بوست لمكاتبها في عمان ان منطقة العقبة ، وقد كانت تابعة لمصر من مدة طويلة ، ستكون موضوعا لمحادثات دولية هامة . وان الجنرال السر ارشيبالد مونتغومري رئيس هيئة اركان حرب الجيوش الامبراطورية يتفقد مواقع الدفاع في شرق الاردن ، كما انه يحقق مسألة الخلاف بين الحجاز وشرق الاردن على الحدود . وان جلالة الملك ابن السعود يطلب ان يضم العقبة الى الاراضي الحجازية

ولقد نوهنا قبل ذلك عن زيارة الجنرال السير ارشيبالد لفلسطين وشرق الاردن في مثل هذه الظروف ، وكتبنا عنها انها زيارة تستوقف الانظار ، وتدعو الى التفكير الى حد بعيد . واول ما يستدل منها عناية البريطانيين بمستقبل تلك البلاد ورغبتهم في التحصين والدفاع عن مصالحهم فيها بصورة خاصة ومصالحهم في الشرق بصورة عامة

على ان هناك نقطة هامة تتعلق بالدفاع عن فلسطين وشرق الاردن لا نمر عليها سراعا دون ان نلفت اليها الانظار ونلح في هذا الالفات . فالمعروف ان فلسطين وشرق الاردن لا تعتبران من ممتلكات التاج البريطاني ، وهما من الوجهة الحقوقية والدولية ليستا الا وديعة وامانة اودعتهما جامعة الامم ابريطانيا حتى يستعدا للاستقلال والحكم الذاتي وتبلغ الواحدة منهما « اشدها » وتصبح قادرة على حكم نفسها ، عندئذ تصدر عصبة الامم قرارها . وقد جرى ذلك في العراق ، فكانت بريطانيا منتدبة على القطر الشقيق فجاهد وكافح وصبر في هذا الجهاد والكفاح ، فاصدرت العصبة قرارها بتحرير العراق من الانتداب عام ١٩٣٢ . امام ذلك نتساءل كيف يتسنى للحكومة البريطانية ان تحشد قواتها في هذه البلاد ؟ وكيف يتسنى لها ان تجعل من هذه البلاد دار حرب وكفاح ، في حالة حدوث طارىء ، بينها وبين قوة اجنبية اخرى ؟

في صك الانتداب الانكليزي لفلسطين وشرقي الاردن ، ونحن اشد ما نكون براءة بالاعتراف بهذا الصك ، الذي اقرته جامعة الامم عام ١٩٢٢ ، لا يجوز لبريطانيا هذا الحق ، كما انه لا تعترف ولا بصورة من الصور بجعل البلاد جزءاً من أجزاء الممتلكات البريطانية في صك الانتداب « يجوز لحكومة فلسطين ان تنظم على قاعدة اختيارية القوات الضرورية للمحافظة على السلم والتي يوجبها النظام والدفاع عن البلاد على شريطة ان تكون هذه القوات تحت اشراف الدولة المنتدبة . كما لا يجوز لحكومة فلسطين ان تستخدم هذه القوات لغير ما انشئت له إلا بموافقة الدولة المنتدبة . وفيما عدا هذه الاغراض لا يجوز لحكومة فلسطين ان تجمع قوات عسكرية او بحرية او جوية ولا ان تبقيها عندها »

ليس في هذه المادة من الصك ما يمنع حكومة فلسطين من الاشتراك في نفقات القوات التى تكون في فلسطين ، كما يحق للدولة المنتدبة ، كما جاء في الصك ، ان

« البقية على الصفحة السابعة »

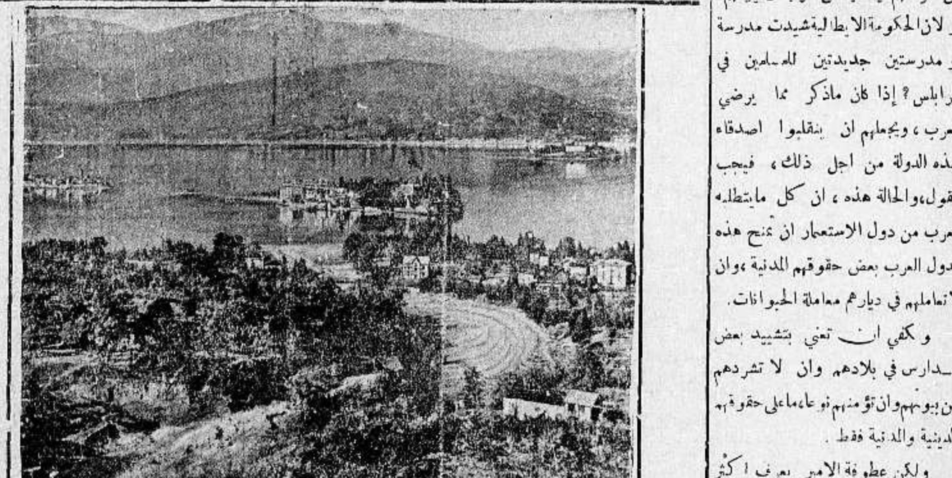

مدينة ستريزا في شمال ايطاليا التي جاءت الانباء الاخيرة بأنه ستنعقد فيها حلقة اخرى من سلسلة المباحثات الدولية بين حكومات انكلترا وفرنسا وايطاليا وقد تقرر موعداً لهذه المباحثات ١١ نيسان الجاري

نفاذ صبر الحبشة

الاستعداد لمقابلة القوة بمثلها

« بقلم الاستاذ الكبير أسعد داغر »

قطعت المفاوضات المباشرة بين ايطاليا والحبشة بعد انقطاع كل امل بها ، وعاد الخلاف الى اشد مما كان عليه قبل ابتدائها ، لان الفريقين المتفاوضين خرجا منها موقنين بتعذر التقريب بين وجهتي نظرهما واستحالة الوصول الى اتفاق يرضيهما معا ، وبانه لم يبق بد لهما من التوسل بوسائل اخرى لحل المشاكل القائمة بينهما

موقفها المعروف ، بل تعمدت المطل والتسويف في بت المشاكل التى طرحت على بساط البحث ريثما تنتهي استعداداتها الحربية العظيمة فتفرض ارادتها حينئذ فرضا على الحكومة الحبشية . وسواء صحت هذه التهمة الموجهة الى السياسة الايطالية او لم تصح فانها ناشئة عن اعتقاد عام تعدى المقامات الرسمية في اديس ابابا الى الشعب كله فاضطر

صورة المستر ايدن حامل اختام الملك عند ركوبه من مطار كرويدون في انكلترا الطيارة التي اقلته الى باريس ليمهد للمحادثات الثلاثية بين انكلترا وفرنسا وايطاليا ويظهر الى جانبه سكرتيره الخاص المستر سترانغ

ويظهر ان حكومة النجاشي هي التى اعلنت قطع المفاوضات ، وابلغت الحكومة الايطالية انها قطعتها نهائيا ، وانها لن تستأنفها فى المستقبل مهما تقلبت الحال وفى هذا دليل على نفاذ صبرها ، وعلى حالة اليأس التى بلغت اليها . ولا غرو فقد رأت ان ايطاليا التى اقترحت المفاوضات المباشرة ، ورفضت اصرار كل وسيلة اخرى لحل الخلاف ، لم تحد قيد انملة فى هذه المفاوضات عن النجاشي الى الخروج عن السياسة التى اتبعها الى الآن . واتخاذ التدابير اللازمة لدرء الاخطار التى تهدد بلاده

وقد اصبح من المنتظر بعد ان رأت الحكومة الحبشية عظم العقبات القائمة في سبيل اتفاقها مع ايطاليا ، ان تقابل الاستعدادات الايطالية بمثلها ، وان تشرع في حشد قواتها العسكرية من الآن ، وخصوصا اذا تبين لها

« البقية على الصفحة السابعة »

صورة جندي بريطاني جاءتنا فى البريد الاخير يتدرب على القاء الغازات السامة من انبوبة يكفي ما فيها من مواد الغازات ما يفتك بمئات البشر وهذا الجندي من طلاب الحربية الانكليزية الذين نشطت حكومة العمال فى تدريسهم منذ صدور الكتاب الابيض للدفاع عن الامبراطورية

دنيا العرب والاسلام

لاتغيير في شكل الادارة السوريه
سوريا ليست «مشكلة» في نظر فرنسا
ضجيج وصفير فى قاعة محكمة الصلح الاجنبية

بيروت في ٣١ آذار — لمراسل الدفاع الخاص — استطيع ان اجزم بصحة ما توقعته في رسالة سابقة، وهو ان المفوض السامي الكونت دي مارتيل، لا يريد ان يحدث اي تغيير في وضع سوريا الاداري الموجود الآن، او ان يخطو خطوة واحدة نحو تحقيق جزء من آمال البلاد وامانيها، واذا كان هناك بعض التغيير فلن يتعدى ابدال دمية بدمية وصنم بصنم.

ودليلي على صحة ما اقول شيئان، الاول تصريح المفوض السامي للصحفيين الاتراك بانه لم يتحدث مع الوزارة الافرنسية في تغيير شكل الادارة في سوريا

والثاني «قوله للاستاذ مشيل زكور عضو المجلس النيابي اللبناني، عند قدومه الى بيروت «انهم في باريس لا يريدون ان يعيدوا اليكم دستور سنة ١٩٢٦ كما كان»

اذن ماهي المهمة التي سافر من اجلها المفوض السامي ما دام يصرح انه لم يتحدث عن «الاوضاع» الادارية في سوريا ولبنان ؟

حضر المفوض السامي جلسات اللجنة التي الفت برئاسة المسيو فلاندان رئيس الوزارة الافرنسية للاشراف على حالة المستعمرات في شمالي افريقيا وحالة ... سوريا ولبنان، وبسط هناك وجهة نظره عن قضية البلاد، وشاءت الصحف الافرنسية ان لا تقول كلمة عن ابحاث اللجنة السرية

ومن رأي الكونت دي مارتيل ان الحالة في سوريا تختلف كل الاختلاف عن حالة شمالي افريقيا، وان «سوريا ليست مشكلة خطيرة في نظر فرنسا، ولو كان فيها شيء من الخصومة لفرنسا، كما هي الحالة في تونس والجزائر، فان هذا الشيء سطحي ولا توجد حركة عامة مرتبطة بعضها ببعض» ..

والذي يظهر ان ذاكرة الكونت ضعيفة، او يريد ان يظهرها ضعيفة، فهل نسي الثورات المتكررة التي نشبت في سوريا لتحقيق الاماني القومية ومحاربة اطماع فرنسا الاستعمارية؟

بقي علينا ان نتساءل : ماذا يريد المفوض السامي ان يفعل الآن ؟

حدثني فريق من المطلعين الذين حضروا حفلات الاستقبال واتصلوا برجال المفوضية العليا، «ان المفوض جاء ببرنامج اقتصادي واسع، وآخر حربي» !!! وقد ذكرت لكم في رسالتي السابقة ما يتعلق بالشؤون الاقتصادية.

اما البرنامج الحربي الذي يريد تنفيذه بمناسبة ازدياد الازمة العالمية فلم يعرف عنه احد بعد شيئاً والمستقبل كشاف.

في بكركي

قلت في رسالتي السابقة ان وفداً من الكتلة الوطنية والشباب الوطني زار غبطة البطريرك الماروني في بكركي بعد ظهر يوم الجمعة، وازيد اليوم ان الوفد قوبل بمظاهر الحفاوة والتكريم

وقد وجه عفيف بك الصلح كلمة شكر الى غبطة البطريرك على موقفه الوطني وتكلم الدكتور منير العجلاني فعدد حسنات البطريرك وقال انه مكلف ان يحمل الى غبطته الوكالة عن شباب دمشق ودعاه الى زيارة الفيحاء ليبرهن له عن تقدير دمشق له

وتكلم بعده الدكتور ناظم القدسي فعرض للحالة الاقتصادية والفوضى التي تتخبط فيها البلاد وشكر لغبطته دفاعه عن مصالحها

وتلاه زكي بك سكر فاشاد بموقف غبطته وقال له ان دمشق تهتز اعجابا لموقفك الوطني

وقد كان التأثر ظاهراً على محيا غبطته وهو يستمع الى هذه الكلمات، وقد اجاب كلا منهم على كلامه شاكراً لشباب دمشق عواطفه، وقال ان مصلحة سوريا ولبنان واحدة ونصحهم بوجوب التضافر والاتفاق

المؤتمر الاقتصادي

لايزال المؤتمر الاقتصادي يوالي عقد جلساته في دمشق باشتراك جميع مندوبي البلدان، من سوريا ولبنان والعلويين والاسكندرون وقد انتخب له لجانا : مالية، تجارية، صناعية، تنفيذية، واخرى لدرس الاحتكارات.

ومن المنتظر ان تنتهي هذه اللجان من تقاريرها اليوم (الاحد) وتعرضها على المؤتمر فيقرها او يعدلها ثم تغادر الوفود العاصمة الاموية في صباح الاثنين

كثرة التهريب

عقد امس اجتماع في المفوضية العليا رأسه مفتش الجمارك العام للنظر في التشكيلات الجمركية على الحدود الفلسطينية والتركية منعا لحوادث التهريب التي كثرت في المدة الاخيرة

اما تهريب المهاجرين اليهود الى فلسطين فقد ترك للصدف

عصابة الجنوب

اعتقل رجال الشرطة شخصين من قرية البيرة لاشتراكهما في اعمال عصابة لصوص اقلقت لبنان الجنوبي ردحا من الزمن

المحاكم واضراب المحامين

ارسلت مديرية العدلية مذكرة الى الحاكم ورؤساء النيابة تطلب منهم فيها الاستمرار في نظر القضايا المعروضة عليهم لان اضراب المحامين ليس سببا شرعيا لوقف الجلسات

واذكر لهذه المناسبة ان المحاكم كانت متساهلة فاجلت القضايا المعروضة عليها، وكان في مقدمة المؤجلين رئيس المحكمة المختلطة، وقد حاول رئيس محكمة الصلح الاجنبية رؤية القضايا بدون محامين، فدخل القاعة ثلاثون محاميا واحدثوا ضجة عالية ثم صاروا يصفرون له حتى ارغموه على فض الجلسة

ايران

الانتخابات النيابية
فصل سيستان عن خراسان

انتهت الانتخابات النيابية للدورة العاشرة من دوائر البرلمان الايراني في طهران. وقد فاز بالاكثرية اثناعشر نائبا عن مدنية طهران فقط. ومما يجدر التنويه به ان عشرة من الاعضاء هم من الاعضاء في البرلمان في الدورة الحالية، اما الاثنان الآخران فقد انتخبا حديثا وهذه اول مرة ينتخبان في البرلمان الايراني

شركة كبيرة للحرير

تأسست في طهران شركة كبيرة باسم الشركة الهامية للحرير غايتها تصدير دود القز الايراني الى الاسواق الخارجية وتوريد المنسوجات والبضائع الحريرية ازاء ذلك التصدير وبقيمته وقد رأت الحكومة الايرانية منعاً للتلاعب ودفعا للتزاحم بين التجار مما يكون السبب في ضرر الصادرات الايرانية من دودة القز ان تحتكر معاملات التصدير والتوريد في الشركة المذكورة.

وقد فتحت الشركة محلها في أهم شوارع طهران لشراء المنسوجات الحريرية وبيعها. وقد اعلنت الشركة بانها لا تضيف على البضائع التي تستوردها من الخارج ربحا سوى خمسة في المئة كما تقضي بذلك الانظمة المالية في الحكومة الايرانية للبيع بالجملة، وخمسة عشر في المئة للبيع بالمفردات. ونذكر بهذه المناسبة ان اسعار المنسوجات الحريرية الاجنبية قد هبطت بنسبة ٤٠ في المئة. والحقيقة ان الحكومة الايرانية احسنت صنعا في عملها بتأليف هذه الشركة، فقد صانت الصادرات من دود القز وحفظت الاسواق والمنسوجات الوطنية من تزاحم المنسوجات الحريرية الاجنبية اذ ان هذه الشركة لا تقدر على توريد كميات كبيرة من المنسوجات الحريرية الاجنبية الا بمقدار ما تستصدره من دود القز

هذا وقد تمكنت الشركة المذكورة من ان تبتاع جميع ما يوجد من دود القز من اصحاب البساتين وتصديرها الى الاسواق الاجنبية

توزيع مساعدات مالية على اصحاب مزارع التبغ

شرعت الحكومة الايرانية في توزيع مساعدات مالية على اصحاب مزارع التبغ في منطقة كيلان بشمال ايران لتشجيع هذه الزراعة. والحكومة الايرانية تمنح صاحب الارض الذي يزرع التبغ عن كل جريب مزروع مبلغا يتراوح بين ٣٩٠ و ٧٥٠ ريالا ايرانيا

وصول مستشرق امريكي

وصل الى طهران المستر لندن سميث المستشرق الامريكي وعضو فرع الشؤون الشرقية في جامعة شيكاغو وعضو متحف الفنون الجميلة فيها وغايته التفرج على آثار ايران وقد مكث في طهران عشرة ايام غادرها بعد ذلك الى اصفهان ومنها يذهب الى شيراز ليبقى فيها مدة شهر يدرس خلاله الآثار الموجودة هناك

مرض يفتك بالدواجن

من انباء رامهرمز على ساحل الخليج الفارسي ان مرضاً عجيبا تفشى بسرعة في الطيور الاهلية والدجاج. ومن علائم هذا المرض ان وجه ورأس الحيوان ينقلب في لونه الطبيعي الى احمرار قان شديد ويبتلي الحيوان نفسه بانغماء شديد يبقى فيه مدة ثلاثة ايام ثم يموت في نهاية اليوم الثالث وقد اهتمت السلطات الصحية بهذا المرض واصدرت امرها بلزوم امتناع الاهالي عن تناول لحوم الطيور والدجاج ولا يزال الاطباء يشتغلون بهمة في كشف هذا المرض

فصل سيستان عن خراسان

تقع مقاطعتا (خراسان) و(سيستان) في القسم الشرقي من ايران وتحادان من جهة الشرق البلاد الافغانية. وتقع (خراسان) في شمال مقاطعة (سيستان) التي اجري فيها في الاشهر الاخيرة تحديد الحدود بين الافغان وايران في المنطقة المختلف عليها وهي منطقه (موسى آباد) وذلك تحت اشراف اللجنة التحكيمية التركية.

كانت سيستان في الآونة الاخيرة مرتبطة في جميع شؤونها بمقاطعة خراسان التي حاضرتها مشهد. وكان والي هذه المقاطعة يدير شؤون مقاطعة سيستان، بيد انه نظراً للتسهيلات الادارية الجديدة التي احدثتها وزارة الداخلية في تلك المقاطعتين فقد فصلت سيستان عن خراسان وعين لها حاكم مستقل مربوط بجميع شؤون مقاطعته مع وزارة الداخلية مباشرة بدون لزوم مراجعة والي مقاطعة خراسان وبذلك صارت سيستان في نفسها مقاطعة مستقلة تراجع العاصمة مباشرة

سوريا — فلسطين

المعاهدة الاقتصادية بين سوريا وفلسطين
دسائس من وراء الستار لالغاء تلك المعاهدة

يذكر القراء ان المفوضية الافرنسية العليا في بيروت ارسلت الى فلسطين وفدا برئاسة المسيو ريكلو مدير الشؤون الاقتصادية المتعلقة بالبلادين.

وبعد ان قام المسيو ريكلو بمهمته في هذه البلاد عاد الى بيروت وبسط نتيجة ابحاثه على المفوضية وهذه عقدت اجتماعين حضرهما رؤساء الغرف التجارية والصناعية واعضاؤها، فتكلم المسيو ريكلو عن رغبة حكومة فلسطين في زيادة الرسوم الجمركية على الدقيق والحنطة الاجنبيتين وتحديد الكميات الواردة منها الى فلسطين وعدم السماح بادخالها الا باذن خاص

وقد قال المسيو ريكلو في ختام خطابه مايلي :

رأت الحكومة الفلسطينية ان القمح والطحين الاجنبيين يطغيان على انتاج البلاد منهما فعزمت على تحديد الكميات الواردة اليها من الخارج فلا تدخل الى اراضيها الا بموجب اذن خاص.

ولما كانت معاهدة ١٩٢٦ تبيح تبادل المنتوجات الوطنية بين المنطقتين فلسطين وسوريا ولبنان دون استيفاء اي رسم جمركي رأت دار الانتدات الفرنسي نفسها بين امرين : اما الخضوع الى النظام الجديد الذي سنته الحكومة الفلسطينية بشأن «الاذن الخاص» والذي ستبدأ بتطبيقه في اول نيسان واما ... الغاء تلك المعاهدة ...

والمقصود من هذا الاجتماع هو الوقوف على آراء الغرف التجارية والصناعية في البلاد قبل الاقدام على اتخاذ احدى هاتين الخطتين.

وقد تحدث اعضاء الغرف وتناقشوا في الموضوع. واتفقت كلمتهم على قبول نظام حكومة فلسطين في شأن الدقيق والحنطة على شرط ان تقبل تلك الحكومة برفع الرسوم الجمركية على ذينك النوعين وان يظل ما يرد منهما على فلسطين من سوريا ولبنان متمتعاً بالافضلية. وابى الحاضرون الغاء المعاهدة التجارية المعقودة في سنة ١٩٢٦ لان الفوائد التي تجنيها سوريا ولبنان منها عظيمة فيما يصدران الى فلسطين ثلاثة اضعاف ما تستوردان منها، وفسخها ضرر كبير على الانتاج الوطني

والمفهوم ان المفوضية ارسلت الى حكومة فلسطين تعلمها نتيجة هذا الاجتماع

وبقي علينا ان نسأل : من هي الايدي التي تدس لالغاء هذه المعاهدة؟ اهي ايد انكليزية، ام صهيونية ؟؟

المؤتمر الاقتصادي

لايزال المؤتمر الاقتصادي في دمشق يوالي عقد جلساته وخصص الجلسة الاولى لدرس تنظيم المؤتمر وتشكيلاته ووضع برنامج للابحاث التي ستطرح عليه والف لجنة لوضع المقررات والتقارير عن حالة البلاد الاقتصادية وتأليف وفد لمراجعة الهيئات المسؤولة لتنفيذ مقرراته

وبحث في الجلسة الثانية في الوضع الاقتصادي الحالي من وجهة عامة

المؤتمر النسائي الدولي

تألف الوفد النسائي السوري المسافر الى استانبول للاشتراك في المؤتمر النسائي من السيدة حياة المؤيد البرازي عقيلة وزير المعارف ومن زوجة محيي الدين باشا الجزائري وزوجة الامير مختار الجزائري وكريمة سامي باشا مردم بك

من لا ارض له
لا وطن له

***

المغرب الاقصى :

سياسة واسعة من الاصلاح
بعض مطالب الكتلة الوطنية فى المغرب

من المطالب التي تقدمت بها كتلة العمل الوطنية الى صاحب الجلالة سلطان المغرب الاقصى والى السلطات الفرنسية وطلبت العمل على تنفيذها لما تراه فيها من علاج يخفف عن المغرب بعض ما يقاسيه وهاهي بعض هذه المطالب :

التعليم العسكري

طلب ترقية التعليم العسكري بمدرسة الضباط المغاربة في مكناس باحداث تعليم اللغة العربية والثقافة الاسلامية فيها واحداث مراكز خاصة لتخريج البوليس تشتمل على دروس تطبيقية زيادة على مبادىء القانون المغربي ووسائل تحقيق الجنايات ومبادىء الاسعاف مع العناية الكافية بالعربية والفرنسية

التعليم الديني

وجوب اعتناء الحكومة بالتعليم سائر اقسامه وذلك بالانفاق عليه من ميزانية الدولة زيادة على ما هو مخصص لها من الاوقاف سنويا، وجعل التعليم منقسما الى ثلاثة اقسام : ابتدائي وثانوي وعالي، واتخاذ الكتاتيب القرآنية الحالية نواة للمدارس الابتدائية الدينية وذلك بتنظيمها وجعلها مثنى وثلاث ورباع في بنايات صحية مناسبة وجعلها مشتملة على سنة تحضيرية وسنوات بعدها للحصول على شهادة التعليم الديني الابتدائي واتخاذ المعاهد الدينية الكبرى المنتشرة في اطراف المغرب مراكز للدراسة الثانوية الدينية وادخال ما هو ضروري وعملي من المعلومات الحديثة في برنامج التعليم الديني الثانوي وانشاء فروع خاصة في مراكز التعليم الديني الثانوي لتخريج معلمي المدارس الابتدائية الدينية وفروع التحصيل على شهادة الكفاءة في خطة العدالة وتخصيص جامعة القرويين للتعليم الديني العالي وجعله منقسما الى ثلاثة اقسام : قسم الآداب، قسم اصول الدين، قسم الشريعة الاسلامية، وانشاء قسم خاص للتدريب على مهنة التدريس يدخله من نجح في احد اقسام القرويين الثلاثة العالية ورغب في مزاولة التدريس في واحد من هذه الاقسام، واصلاح المدارس المعدة لسكن الطلبة طبقاً لقواعد الصحة والنظافة، وانشاء مدارس اخرى تفي بحاجة الطلبة الغرباء، وكفال حرية المعلمين والطلبة سواء الشخصية او السياسية، وذلك بابطال التشريع المتخذ ضد هذه الحرية وجلب بعض العالمين من مسلمي الشرق لادخال اساليب التعليم الجديدة في المعاهد الدينية ريثما تتهيأ طبقة كافية من المعلمين المغاربة

تعليم البنات

جعل تعليم البنات مبنيا على اساس الثقافة العربية الاسلامية، وتأسيس مدارس ابتدائية للبنات يعلم فيها القرآن الكريم والعربية والدين ومبادىء الحساب والصحة وتدبير المنزل وشغل الابرة ووسائل رعاية الاطفال وجلب بعض المعلمات من مسلمات الشرق للتعليم في مدارس البنات ريثما يتم اعداد معلمات من المغربيات وانشاء مدرسة خاصة لاعداد معلمات البنات وتمكين الآباء من رعاية هذه المدارس وانشاء مدارس للقابلات والممرضات

مساعدات الطلبة

بذل مساعدات مالية للمستحقين من طلبة التعليم الحديث والتعليم الديني وارسال بعثات علمية على نفقة الحكومة للمدارس العليا بفرنسا والشرق، وخصوصا من اظهروا استعدادهم لمزاولة التدريس وادخال عدد كاف من المغاربة ومن بينهم بعض ممثلي الطلبة المسلمين باللجنة المختصة بفحص شهادات طالبي القروض الشرقية.

التعليم الحر

السماح للافراد بانشاء مدارس حرة تحت مراقبة وزارة المعارف وتعديل التشريع الحالي الخاص بذلك لما فيه من العقبات والعراقيل

المكاتب العلمية

انشاء مكاتب عامة باهم المدن الغربية للمساعدة على نشر الثقافة والبحث العلمي والمحافظة على الكتب المدخرة في خزائن المساجد والزوايا وعدم السماح بتسربها الى الخارج وادخال عدد كاف من المغاربة المثقفين في مجلس ادارة المكتبة العامة في الرباط

محاربة الامية

جمع صغار المتشردين لتعليمهم القراءة والكتابة وانشاء دروس ليلية خاصة بالكبار لتعليمهم مبادىء اللغة العربية والفرنسية ومبادىء الحساب وبعض المعلومات العامة وتعليم الاميين من الساجين والجنود المغاربة مبادىء القراءة والكتابة وتنظيم الدعاية في الاوساط المغربية للاقبال على المدارس وارسال الابناء اليها.

الثروات التاريخية والفنية

بسط حماية الدولة على التراث الفني والتاريخي في البلاد وخصوصا بمنع تحويرها او اخراجها وادخال عدد كاف من المغاربة في لجنة ترميم الآثار الداخلية وفي المجلس الاداري لمتحف الآثار والفنون الاسلامية في بلاد المغرب

فى مصر سابقا
تصرفات اللورد لويد الغريبة

موقف وزير اميركا المفوض وتهديده بالانسحاب !

دعي اللورد لويد المندوب السامي في مصر لسماع محاضرة فطلب ان يجلس فوق المنصة بجوار المحاضر وكان الدكتور مورشن هاول وزير اميركا المفوض في مصر سابقا قد دعي الى هذه المحاضرة فعلم بما طلبه اللورد لويد فأبلغ وزارة المعارف انه اذا اجيب اللورد لويد الى طلبه فأنه سيحتج على ذلك رسميا لدي الحكومة المصرية ثم ينسحب عند بدء المحاضرة لأنه يعتقد انه لا يوجد فارق بينه كممثل لحكومة الولايات المتحدة وبين اللورد لويد كممثل للحكومة البريطانية

وقد حضر اللورد لويد المحاضرة، وجلس مع المستمعين.

صفوة ما يحمله بريد الشرق والغرب

جيوش الدول الكبرى

ويتغنون بعد ذلك بالسلام العالمي

في برقيات « الدفاع » الاخيرة ان الزعيم هتلر طلب ان يكون لالمانيا جيش اكبر من جيش فرنسا بمقدار خمسين في المئة. وقد رأينا بهذه المناسبة ان نطلع على قراء «الدفاع» باحصاء عام عن قوات الدول الكبرى

فالجيش النظامي البريطاني يقدر اليوم بنحو ١٥٢ الف جندي والاحتياطي بنحو ١١١،٥٠٠ جندي يمكن زيادتهم في نهاية سنة واحدة الى ١١٣ الف. هذا عدا الجيش الموجود في المستعمرات وعدده زيد على ١٢٣،٥٠٠ جندي و٧٠٣٠ ضابطا

ويقدر جيش فرنسا بنحو ٢٧٨ الف جندي فيما ذكر في تصريح المسيو فلاندان رئيس الوزارة الفرنسية وقواتها في المستعمرات تبلغ ٢٣٧ الف جندي، ولا يشمل هذان الرقمان القوات الوطنية في الاراضي الفرنسية وفي امكان فرنسا عند حدوث اي طارىء مفاجىء زيادة قواتها زيادة عظيمة

اما جيش المانيا فالمفهوم ان معاهدة فرساي التي عقدت بين الحلفاء والمانيا عام ١٩١٩ فرضت قيودا صارمة على المانيا، فقد نصت هذه المعاهدة على ان الجيش الالماني العامل لا يمكن ان يزيد على ١٠٠ الف من ضباط وجنود وان تلغى الخدمة العسكرية الاجبارية وغير ذلك من القيود التي قيد الحلفاء المانيا بها، على ان قوات المانيا بلغت في نهاية عام ١٩٣٤ نحو ٣٠٠ الف جندي. وقد ذكر المسيو فلاندان في تصريح اخير أدلى به ان هذا الرقم زاد اليوم الى ٥٠٠ الف جندي.

ويقرب عدد الجيش الايطالي في وقت السلم ٢٥٤ الف جندي، ومدة الخدمة في الجيش ثمانية عشر شهرا ويبلغ الرديف الاحتياطي في الوقت الحاضر ٤٣٠ الف جندي. وقد ذكر في بلاغ رسمي ايطالي اذيع اخيرا ان ايطاليا في استطاعتها تجنيد من سبعة ملايين الى ثمانية ملايين جندي اذا دعت الى ذلك حاجة الطوارىء المنتظرة.

ويبلغ عدد رجال الجيش الروسي العامل نحو ٥٦٢ الف جندي، كما يقدر عدد الجنود الرديف ٨٤٠ الف جندي يدربون على الخدمة العسكرية لمدة سنة ويحل محلهم بعد نهاية السنة وهكذا دواليك بصورة مستمرة

بيد ان عدد الجيش الروسي غير معروف على حقيقته، لان حكومة السوفيت اليوم عتادها وعدتها الحرب، وهي اول من ينظر اليها وتولى عنايتها المحافظة على مبادئها، وفي روسيا اليوم فرق من الجيش قوامها النساء يتدربن على الاعمال الحربية شأنهن شأن الرجال سواء بسواء

ويبلغ عدد الجيش البلجيكي اليوم ٩٤ الف جندي وفي امكان البلجيك ان تجند في وقت الحرب نحو ٦٠٠ الف جندي.

هذا عدا عن القوات البرية للدول الكبرى اما عن القوات الجوية فلدى المانيا في الوقت الحاضر اسطول جوي حربي لا بأس من قوته والذي يؤخذ من احصاء جرى في شهر نوفمبر الماضي ان عدد الطائرات الحربية الالمانية يبلغ ٨٠٠ طائرة وقد زاد هذا العدد اليوم الى ١٠٠٠ طائرة عدا عن ١٢٠٠ طائرة مدنية. ويمكن ان يقال ان اكبر اسطول جوي حربي في الوقت الحاضر هو اسطول روسيا المدني الذي توليه حكومة السوفيت اكبر عناية واهتمام لانها تعتمد الى حد بعيد في نقل جيوشها من جهة الى اخرى بطريق الجو بعد ما برهنت التجارب على ان الطرق البرية لا تفي بالوجه المطلوب في دولة مترامية الاطراف متسعة البقعة كالاتحاد السوفيتي.

ماذا يجري الآن في روسيا!

٤١ اميرا «سابقا» و٣١ من «الكونتات»

يزجون بهم في اعماق السجون

في الحق ان روسيا الحمراء تقوت جداً، فاصبح جيشها في «حالة السلم!» نحو مليون جندي، واصبح عدد طياراتها الحربية اكثر من ٢٥٠٠ طيارة

وفي الحق ايضا ان هذه القوة اشغلت بال باقي الدول العظمى الاوربية — دول الاستعمار — وقد انتج هذا القلق... مؤامرات تجري الآن من البلاشفة الحمر، على حكومة البلاشفة الحمر؟!

ويرجع «الفضل» في هذه المؤامرات — كما تقول لنا الصحف الانكليزية نفسها — الى دولة من الدول الاجنبية!

وقد عرف القراء معنا الى الآن، مما سبق لنا نشره في هذه الجريدة ان مؤامرة لننغراد قتل فيها اعظم رجل شيوعي بعد ستالين رئيس الجمهورية الروسية، وقتلت فيها الحكومة عشرات، ونفت الى سيبريا عشرات من المتآمرين.

فليعرفوا الآن معنى ما ننقله لهم عن احد الاعداد الاخيرة لجريدة « الديلي ميل » لمكاتبها في ريغا، فيما يلي:

من اهم الاعمال التي قامت بها « الاوجبو » — اي دائرة التحري السياسي الروسية، وان كان اسمها قد انقلب الى اسم « قومسارية الشؤون الداخلية» — من اهم هذه الاعمال انها القت القبض على اكثر من ١٠٠٠ شخص، بينهم ٤١ من البرنسات القدماء، و٣١ من الكونتات القدماء ايضا، و٧٦ « بارونا» سابقا، و٥٤٧ من جنرالات الجيش القيصري القديم، وبينهم من سبق له ان خدم في الماضي في «الجيش الابيض»

«الدفاع» — الجيش الذي الفه الحلفاء بعد الحرب من الروسيين ليقضوا به على الحركة الشيوعية في روسيا، فقضت هذه الحركة على هذا الجيش...

اما باقي الالف المقبوض عليهم فكلهم ممن كانوا من كبار الموظفين في العهد القيصري

وما يزال سبب القبض على هؤلاء غامضاً الى الآن، وانما يقال انهم متهمون بالعمل تحت امرة احدى الحكومات الاجنبية على احداث انقلاب جديد في روسيا

وقد نفت الحكومة الروسية الى الآن عدداً كبيراً من هؤلاء المتهمين الى مجاهل سيبيريا النهائية وانما ينتظر ان تجري محاكمة الباقين بتهمة الخيانة العظمى.. وان يحكم عليهم جميعاً بالموت.

«الدفاع» فهل ستحزن عليهم يا ترى « الدولة الاجنبية » صاحبة المؤامرة ???

***

تأبين الملك علي

في القاهرة

اقامت رابطة الشباب العربي في ٢٩ آذار الماضي حفلة تأبين لجلالة الملك علي بدار الاتحاد النسائي تحت رياسة الاستاذ محمد علي علوبة باشا حضرها نخبة كبيرة من اعلام مصر وسائر الاقطار العربية الشقيقة وجمهرة من طلبة المدارس العالية والجامعتين المصرية والازهرية والجاليات الشرقية في مصر وفي مقدمتهم عبد القادر بك الكيلاني القائم باعمال المفوضية العراق والامراء الاشراف احمد عبد العزيز عون والشريف عبد الله باشا محمد والشريف شرف باشا بن عدنان والامير الشريف حسن عبد العزيز والشريف خالد صادق والشريف حامد سعد الدين

وقد افتتحت الجلسة بآي الذكر الحكيم من الاستاذ الشيخ محمد رفعت والقى الاستاذ رئيس الحفلة كلمة بليغة وتلاه صاحب الفضيلة الاستاذ الشيخ عبد الوهاب النجار فالاستاذ عبد الرحمن الكيالي ثم القى الاستاذ عبد الرحمن عزام كلمة فاض فيها في مناقب الفقيد وعقبه الشاعر الاديب عبد الرزاق محيي الدين فالقى قصيدة عامرة ثم القى الاستاذ الدكتور محجوب ثابت كلمة شاد فيها بذكر الفقيد وتحدث عن تطورات الدولة العربية والقى الاستاذ الدكتور عبد الرحمن شهبندر كلمة رثاء ثم القى الاستاذ محمد كامل زيتون قصيدة الاستاذ الشاعر الكبير احمد محرم ثم تليت الاعتذارات التي وردت من سمو الامير عمر طوسون ومن بعض العظماء في مصر والعالم العربي والجمعيات الاسلامية في الشرق والقى الاستاذ محمد مظهر سعيد وكيل الرابطة كلمة فياضة عن العرب والعروبة وشكر فيها صاحب السعادة رئيس الحفلة وصاحبة العصمة السيدة الجليلة هدى هانم شعراوي لتفضلها باعارة المحتفلين هذا المكان ثم شكر الحاضرين على تلبية دعوة الرابطة واختتمت الحفلة بكلمة من الرئيس

المؤتمر الطبي القادم

في دمشق

تلقت اللجنة التحضيرية للمؤتمر الطبي القادم الذي سيعقد في ١٧ حزيران القادم في دمشق رسائل من حكومات تركيا ومصر والعراق وفلسطين تعلن فيها رغبتها في الاشتراك في المؤتمر المذكور فوافقت اللجنة على ذلك بعد ما كان من المقرر ان يقتصر المؤتمر على الدول المشمولة بالانتداب الافرنسي

اعلان

الى اطباء العيون

ابنة في السادسة عشرة من عمرها اصيبت بحمى التيفوئيد ونتج عن ذلك فقد بصرها منذ اسبوعين تقريبا وهي الآن في حالة يمكن معالجتها، وخاصة لان عينيها لم تزل كما كانت عليه في السابق فمن وجد من الاطباء القدرة على اعادة بصرها فليرسل كتابا بالبريد السريع الى العنوان الآتي:

حسن البحيري — حيفا

بوليس على رجال البوليس!

تحقيق شكاوى يمتد اشهرا كاملة

في بوليس انكلترا المعروف باسم « سكوتلند يارد » اكثر من عشرين الف رجل دأبهم البحث عن مرتكبي الجرائم بأحدث الوسائل المعروفة، كما يوجد كذلك ١٢ رجلا لا عمل لهم الا البحث عن رجال البوليس ممن يتهمون سرا بذنوب مختلفة ويعرف هذا الفريق من رجال البوليس باسم « العصبة ذات كعوب الكاوتشوك » وبواسطة هذه العصبة اوقف عدد كبير من رجال البوليس في انكلترا في المدة الاخيرة.

ويشتغل رجال هذه العصبة في الظاهر في الادارة التي تنظر في طلبات الترقية. على ان العمل الحقيقي لهم هو تحقيق كل شكوى ترد على ضباط البوليس ورجاله من الخارج في الرسائل الكثيرة التي ترسل الى هذه الادارة ممضاة باسماء اصحابها او مهملة من الامضاء:

والذي يدير هذه العصبة ضابط سري قديم مشهود له بالكفاءة، يرتعد المجرمون فرقاً لمجرد ذكر اسمه، وعضده المتين في هذه المهمة مفتش يعرف عن معتادي الاجرام كل ما يمكن ان يعرف ويساعدهما في عملهما ١٠ من رجال البوليس السري وقع عليهم الاختيار من فضائل البوليس المختلفة لفطنتهم وشدة مقدرتهم

وجميع افراد هذه العصبة يكرهون عملهم هذا اشد الكره لانه مقصور على تحقيق الشكاوى التي توجه الى زملائهم من رجال البوليس دون ان يعلم هؤلاء شيئا عنها فيتتبع رجال هذه العصبة حركاتهم وسكناتهم اشهرا كاملة حتى يصلوا الى تحقيق هذه الشكاوى بصورة دقيقة وصادقة.

ذكاء القضاة

هل «الطبيعة» تتخذ كشاهد؟

احكام قضائية للاحوال الجوية علاقة فيها

ذهبت سيدة انكليزية الى المحكمة تطلب الطلاق من زوجها مدعية انه ضربها ضربا مبرحا في احدى الحدائق العمومية. واستشهدت برجل. ولما سئل الرجل قال انه كان ماراً في تلك الحديقة ورأى الرجل يضرب زوجته.

ولكن المحامي استشهد باحد علماء الفلك الذي اثبت ان الليلة التي تدعي السيدة ان زوجها ضربها فيها كانت ليلة شديدة الظلام وان المطر كان يتساقط بشدة بحيث يتعذر على أي انسان ان يرى على اكثر من ثلاثة امتار منه.

وهكذا حكمت المحكمة ضد الزوجة

وبلغ محكمة اميركية كان رئيسها ابراهام لنكولن « قبل ان يصير رئيسا للولايات المتحدة بثلاثة شهور » ان شابا متهما بارتكابه جريمة القتل وقد رآه جماعة في مكان الحادثة « على ضوء القمر » في الساعة التي ارتكب فيها جرمه ولكن الرئيس داخله الشك في اقوالهم فأرسل في طلب عالم فلكي فسأله هل كانت تلك الليلة مقمرة فأجابه الفلكي بالسلب وعندئذ اصدر حكمه بالبراءة.

***

ماذا تسمع اليوم

عن محلات السادة دجاني اخوان

يافا — تلفون ٧١٦

في يوم الثلاثاء ٢ نيسان سنة ١٩٣٥

١٥ ر ٧	صباحاً تمرينات رياضية
٣٠ ر ٧	قرآن كريم — الشيخ علي حزين
٨	ختام
١٠	اوركسترا حسن ابو زيد (شريط ماركوني المسجل)
٣٠ ر ١٠	اسطوانات منتخبات اغاني اوركسترا
٣٠ ر ١١	مزمار صعيدي — محمود محمد وفرقته
	شريط ماركوني المسجل
١٢	ظهراً — ختام
٢	كمان منفرد — الاستاذ سامي (شوا شريط ماركوني المسجل)
٢٥ ر ٢	النشرة التجارية الاولى
٣٠ ر ٢	ختام
٥	قرآن كريم — الشيخ محمد ابراهيم المنجد
٣٥ ر ٥	فرقة الراديو الشرقية برئاسة الاستاذ عزيز صادق
٣٠ ر ٦	نشرة الاخبار
٧	النشرة التجارية الثانية
١٠ ر ٧	حديث اجتماعي الآنسة سهير القلماوي
٣٥ ر ٧	حديث ابطال العرب — الاستاذ عبد الرحمن عزام
٨	مغنى وآلات — صالح عبد الحي
١٥ ر ٩	قانون منفرد — مصطفى بك رضا
٥٠ ر ٩	مغنى وآلات — الاستاذ صالح عبد الحي
١١	سلام الملك — ختام

راديو مولت

زيت السمك ولكن بلا رائحة ولا طعم

اذا تناول الانسان زيت السمك فانه يتناول منه فيتامين (أ) وفيتامين (د). وما عدا ذلك فانه يتناول الزيت الباقي الذي لا نفع منه ولا فائدة سوى ان طعمه كريه جداً ورائحته شنيعة تشمئز منها النفس هذا عدا عن ان اكثر زيت السمك الذي يشتريه الناس هو زيت تجاري ليس له من زيت السمك الحقيقي سوى الرائحة الكريهة والطعم الذي تعافه النفس وهذا ما حدا بلجنة اطباء انجلترا الى ايجاد الراديو مولت الذي فيه منافع زيت السمك بلا رائحة ولا طعم مضاف اليه المولت تحت تأثير أشعة ماوراء البنفسجية. ان راديو مولت له طعم لذيذ كالعسل الجيد ويحبه الاطفال والبنات على العموم ان الخواص المفيدة في راديو مولت تزيد مائتي ضعف على الخواص الموجودة في زيت السمك والراديو مولت يفيد كمقو ومنبه للشهية ويشفي فقر الدم ويفيد النساء المصبيات والبنات في سن البلوغ والاطفال الضعفاء

RADIO MALT

الوكلاء: مستودع الشركة المصرية البريطانية التجارية مصر والاسكندرية

فرع: فلسطين ٥ شارع بسترس تلفون ١٠٦٢

راديو لورنس

٢١٦٠٠٠ كيلو متر

٢١٦٠٠٠ كيلو متر

هذا افخر جهاز راديو اخرجته المصانع الالمانية. شكله جميل جذاب صوته بديع قوي. بدون « ضجة ». بواسطته تسمع محطات اذاعة تبعد عنك ٢١٦٠٠٠ كيلومتر

اقتنوا افخر واعظم راديو

اذكروا دائما محلات دجاني اخوان

اذكروا دائما محلات دجاني اخوان

اعلنوا في الدفاع

دعوى سماحة المفتي على الدفاع

وصف مسهب لمحضر الجلسة الاولى كانك فى المحكمة

بحث نقاط قانونية ثم السير بالقضيه وسماع شاهدين

لمندوب الدفاع الخاص

« ننشر فيما يلي وقائع الدعوى التي اقامها سماحة الحاج امين افندي الحسيني على «الدفاع» وقد كان بودنا ان نغفل ذلك ، دأباً على خطة اشغال الجمهور بالنافع الصالح من الشئون ، وليس بسرد أخبار نعتقد انها لا تفيده — لولا ان من الاصول الصحافية موافاة القراء بالانباء الجارية

ومما يثلج صدرنا ان الذين حضروا الجلسة لم يكونوا قد «حشدوا» فيها حشداً ، بل لقد اقتصرت على المحامين ومساعديهم والشهود وبعض اشخاص آخرين . وفى ذلك أسطع آية على هدوء سير هذه القضية

وما دام ان نهاية النظر فيها اظهار الحق ، فنحب من القراء ان لا يشعروا بشيء عدائي الى اي كان ، اذ اننا امام دعوى عربي على عربي ، وليست دعوة حكومة على عربي ، او اجنبي عليه . »

استهلال القضية

كان امس موعد النظر في القضية التي اقامها سماحة رئيس المجلس الاعلى على « الدفاع » وقد عقدت الجلسة فى الساعة الحادية عشرة قبل الظهر وحضر بالنيابة عن سماحة المفتي المحامي الاستاذ زكي الاسطه وحضر الاستاذ حسن صدقي بك الدجاني عن جريدة « الدفاع » وقبل النظر في القضية سأل سعادة القاضي محامي المشتكي فيما اذا كان قد قدم للمدعي عليه صورة عن الدعوى فاجاب سلبا. وقد احتد سعادة القاضي لذلك وقال : كان من الواجب تبليغ صورة الدعوى ليتسنى للفريق الثاني الدفاع عن نفسه، وقد سئل الاستاذ ابراهيم فيما اذا كان مذنبا ام لا فاجاب بالنفي . ثم سأل محامي « الدفاع » فيما اذا كان سماحة المفتي قد اقام الدعوى بصفته الرسمية ام الشخصية فاجاب محامي المشتكي بانها اقيمت بصفته الشخصية فاجابه بان لاشكوى هناك واورد عدة نقاط استغرقت وقتا غير قصير نودي على اثرها على زميلنا الاستاذ اميل الغوري

الشاهد الاول

وبعد ان حلف اليمين سئل عن صنعته وأجاب على اسئلة الاستاذ زكي الاسطه بما يلي :

س ـ ماذا تفهم بالزعماء والزعامة فى فلسطين ؟

ج ـ عند ما يقال زعامة او زعماء افهم من ذلك سماحة الحاج امين افندى الحسينى

س ـ هل تعرف شيئا عن احوال البلاد الحاضرة

القاضي ـ (يرفض القاء هذا السؤال)

س ـ عند ما يقال لشخص انك من اعوان الصهيونية هل تمس كرامته

القاضي ـ لا تسأل اسئلة في المقال واضحة ثم قام الاستاذ الدجانى وناقش الزميل الغورى

س ـ هل لك جرائد

ج ـ نعم ولكنها مقفلة

س ـ لماذا ؟

ج ـ الحكومة عطلتها

س ـ هل بينك وبين المدعى عليه خلاف صحفي

ج ـ انه صديقي

س ـ هل تتفق فى المبدأ معه

ج ـ سياسيا نحن متفقون على مقاومة الاخطار التى تهدد البلاد

س ـ ما هي هذه الاخطار

ج ـ لا استطيع ذكرها

س ـ اليست الصهيونية احداها

ج ـ نعم

س ـ والانتداب ؟ نعم

س ـ قلت ان الزعامة والزعماء في فلسطين تعنى الحاج امين افندي فاذا تفهم من كلمه زعامة

ج ـ يكتب على ذلك اطروحة

س — هل الحاج امين افندي موظف حكومة

ج — لا اعتقد ذلك

س — ألا تعرف انه يتقاضى راتباً من الحكومة

ج — (الشاهد لا يجيب)

س — هل الحاج امين افندي هو الشخص الوحيد الذي تطلق عليه لقب سماحة

ج — اعتقد انه الوحيد الذى يستحق ذلك

س — الا يطلق لقب « سماحة » على الاستاذ الفاروقي

ج — كل انسان يطلق على نفسه اللقب الذي يريده

س — على ماذا تستند في قولك أن الحاج امين افندى هو الوحيد الذي يطلق عليه لقب « سماحة »

ج — الحكومة في مكاتبتها الرسمية وفى دعواتها له تخاطبه بهذا اللقب .

س — بصفتك صحافيا تعرف مسؤوليتك تجاه البلاد

ج — نعم

— هل توافق معي على ان من واجبات الصحفي المحافظة على حقوق البلاد .

ج — نعم من واجبات الصحافي الشريف

س — هل تعتقد ان صاحب « الدفاع » شريف

ج ـ قلت انه صديقي

س ـ اريد الجواب على سؤالي

ج ـ نعم هو صحافى شريف

س ـ هل هو سهران على مصلحة بلاده .

ج ـ مؤكد لكنه يؤاخذ على اشياء

س ـ لو رأيت اعوجاجا في احد الزعماء الا تنتقده

ج ـ اذا كان من الطراز المعروف انتقده

س ـ هل معنى هذا انك لو رأيت اعوجاجا فى وطنية الحاج امين افندي تنتقده

ج ـ نعم

س ـ تنتقده بحرارة

ج ـ بما فيه مصلحة البلاد

س ـ وتعتقد ان كل صحافي شريف ينتقد اى زعيم يريده

ج ـ نعم بطريقة معقولة

س ـ تقول ان الزعامة والزعماء تعنى الحاج امين افندى

ج ـ نعم

س ـ هل يفهم من هذا ان الحاج امين افندي وحده هو الزعيم

ج ـ قلت ان الزعماء والزعامة تعني الحاج امين افندي

س ـ هل يمكن ان يكون من زعماء فلسطين الاستاذ جمال

ج ـ (سعادة القاضي يعارض)

س ـ انت قرأت المقال من اوله الى اخره هل حصلت لك القناعة بانه موجه للحاج امين افندي

ج — بوجه عام للحاج امين وحده

س — اليست المقاله موجهة للسياسة والسماسرة

ج ـ المقال بحث عن السياسة والسماسرة ولكنه بوجه عام موجه للحاج امين افندي

س ـ وبعد قراءة المقالة ماذا تركت شخصيا في نفسك نحو الحاج امين افندي هل انقصت من مقامه

ج — انا تأثرت من المقالة ، نعم نسبيا نقصت

س — هل يفهم من هذا ان نظرتك الى الحاج امين افندى اصبحت اقل احتراما من قبل

ج — كلا لم تنقص

وهنا انتهت شهادة الزميل الاستاذ اميل ثم نودي على صفوة افندي يونس الحسينى الشاهد الثانى فبعد ان حلف اليمين اجاب على اسئلة محامى المشتكى كما يلي :

الشاهد الثانى

س — عندما يقال زعماء فلسطين من يتبادر الى ذهنك

ج — طبعاً سماحة المفتى لانه هو في الحقيقة الزعيم الاكبر لفلسطين وهذا ما اعرفه .

س — من تعني كلمة «... الذي تتقلد اكبر مركز ديني في البلاد »

ج — سماحة المفتى

س — هل سماحة المفتى عربي

ج — نعم

س — وعندما يقال لعربى انت من اعوان الصهيونية هل تمس كرامته

ج — طبعاً

س -- هل ماورد في هذا المقال صحيح بحق سماحة المفتى

ج — لاول وهلة يعتقد انه صحيح

س ـ مادا تعني لاول وهلة

ج ـ بمعنى ان الرجل الذي لا يعرفه يعتقد انه صحيح

س ـ أنت تعرف ياصفوة افندي سماحة المفتى شخصيا

ج ـ نعم

س ـ هل ما كتب فى هذا المقال صحيح

ج ـ لا

س ـ هل التأثير الذي تركه في نفسك حسن او سيء

ج ـ سيء

س ـ هل ماورد في المقال بما يتعلق بسماحة الحاج امين افندي يشير الى التحقير

ج ـ لاشك

س ـ هل يفهم من روح المقالة الايذاء الشخصي بسماحة المفتى

ج ـ نعم لم تكتب بقصد حسن النية ابدا

س ـ ياصفوة افندى ، المقالة فيها ما هو مكتوب بحق الماجور مكونل وفيها ما هو بحق اخرين كثيرين . هل يفهم منها ان المقصود هو الحاج امين افندي

ج ـ اعتقد ان الميجر مكونل وراغب بك جاءوا « حشوه » فالمقصود هو الحاج امين افندي

س ـ حضرتك مسلم

ج ـ بلا شك

س ـ بالنسبة لك من هو الذي اكبر مركز ديني فى البلاد

ج ـ سماحة المفتى

س ـ من هو المعروف بين ظهرانينا بعبارة ياصاحب السماحة

ج ـ انا لا اعرف احدا غير سماحة المفتى ولا احد خلافه يلقب بهذا اللقب

س ـ هل تطلع احيانا على المراسلات التي تجري بين الحكومة والمجلس الاسلامي

ج ـ نعم ففي هذه المراسلات تخاطب الحكومة الحاج امين افندي بلقب صاحب السماحة

جناب القاضى ـ « لمحامي المشتكي » يجب عليك ان تبرز اوراقا لاثبات قولك

الاستاذ الاسطة : من عقد مؤتمرات حقيقية دينية في البلاد

ج ـ سماحة المفتي

الاستاذ الدجاني ـ يناقش الشاهد

س ـ ما هي وظيفتك

ج ـ مأمور اراضي في المجلس الاسلامي

س ـ ما هي قرابتك للمشتكي

ج ـ المشتكي حسيني ، وانا حسيني ، ولكن درجة القرابة بعيدة

س ـ انك موظف في المجلس الذي يرأسه سماحة المفتي

ج ـ نعم

الاستاذ الدجانى ـ إقرأ المقالة من اولها

الشاهد — يقرأ

س — هل اسم المستر مكونل مذكور فى المقال ، وكذلك اسم الميجر فيز جرالد ، والادون هاركابى ، والمندوب السامي وزعماء فلسطين ، وشباب فلسطين حتى عرب فلسطين والمستر سبايسر ، ورئيس حزب الدفاع الوطنى .

الشاهد — نعم

س — عندما تقرأ هذا المقال هل هو عبارة عن محاكمة

ج — افهم انه وضع بقالب محاكمة ولكنه إهانة

س — قلت لزميلي انك تطلع على بعض المخابرات التي تجرى بين المجلس الاسلامي والحكومة

ج — قلت احيانا

س — ما هي علاقتك بذلك

ج — هل تريد ان تفهم اسرارنا

تأجيل القضية

وبعد مناقشته تأجلت القضية الى يوم ٩ الجاري الذي كان محدداً لرؤية قضية الزميلة « فلسطين » ولكنها تأجلت الى ١٦ الجاري

في دار الدفاع

زارنا في ادارة هذه الجريدة صديقنا الاستاذ محمد علي افندي الطاهر والاستاذ المحامي راغب افندي الامام وسليم بك عبد الرحمن وممدوح بك النابلسي وقد صادف ذلك تغيبنا في المحكمة، تاسفنا لذلك اشد الاسف

شاعر فلسطين

بعث الينا كثيرون من الاصدقاء يسألون لماذا لم ينشر في هذا الاسبوع شيء للاستاذ ابراهيم طوقان شاعر فلسطين. ونحن نجيب اصدقاءنا والمعجبين جدا بقريض الشاعر ان الاستاذ على سفر الى بيروت لالقاء قصيدة سيقرؤنها في « الدفاع »

ويظهر لنا القراء اعجابهم الشديد بقطع الاستاذ الوطنية . وقد سألنا اكثر من واحد ان نطلق عليه لقب شاعر القضية او شاعر الثورة

وفد المانى

في قبرص

جاء من قبرص ان وفدا من المان ساروا في فلسطين قد وصل الى قبرص لشراء الاراضي وان هذا الوفد لا يزال يتجول في انحاء الجزيرة

يمنحون اوسمة

جاء من انقرة ان مجلس الطيران في الحكومة التركية قد قرر منح اعيان اليهود في الاستانة ٣٥ وساما لمساعدتهم في تقدم الطيران فى تركيا

يتحدون في سبيل مصلحتهم

اتصل بها آرتس ان اللجنة التنفيذية الصهيونية العالمية قد قررت انتخاب لجنة للتوفيق تؤلف من عضوين من الصهيونيين العموميين و ٣ اعضاء من العمال و ٢ من المزراحيين و ٢ من الاصلاحيين ، وواحد من الرديكاليين وواحد من حزب المملكة اليهودية

حسن خالد باشا

قال مراسلنا فى القدس : يصل الى القدس على قطار مصر صباح يوم الاربعاء فخامة حسن خالد باشا ابو الهدى رئيس حكومة شرق الاردن السابق .

مروءة نادرة

ينقذ يهوديا ويموت

كان امس في الساعة الخامسة بعد الظهر يهوديان يسبحان عند حمامات الاستحمام على مقربة من الكازينو ولكنهما اشرفا على الغرق فنزل لانقاذهما شخصان احدهما عربي يشتغل في رصف الكراسي على الشاطىء والاخر يهودي يعمل معه ولما وصلا الغريقين تولى كل واحد انقاذ احدهما وعادا بهما الى الشاطىء وفي منتصف الطريق انتابت الفتى العربي نوبة قلبية كما حدث لرفيقه اذ صرخ من الم قلبه وفجأة فارق الحياة وتمكن رفيقه اليهودي من انقاذ الفريقين ولم يستطع حمل رفيقه ميتاً الى الشاطىء وحالا جاءت « لنشات » الحكومة لتبحث عن الجثة فلم تعثر عليها كما روى لنا شاهد عيان

موسى بك العلمي

قال مراسلنا في القدس يسرنا ان نعلن تماثل حضرة الاستاذ موسى بك العلمي للصحة وعودته من اريحا الى القدس. وقد هرع كثيرون من اصدقائه لتهنئته بعودة صحته اليه فنهنىء الاستاذ ونتمنى له الصحة التامة

اللورد ملشت فى جمعية

كيرن هاسود

قالت دافار ـ عقد ديوان رياسة جمعية كيرن هايسود بعد ظهر امس اجتماعا بحضور اللورد ملشت والادون نايدبتس

ورحب الادون باقه باعضاء ديوان الرئاسة ثم دار بحث حول الاعمال فى الجمعية المذكورة وعن جمع الاموال للجمعية في انكلترا

بضع مئات مهاجرين فقط

تصل الباخرة الايطالية (جاليل) اليوم الى ميناء يافا وعليها بضعة مئات من المهاجرين والسياح من المانيا وبولونيا

اعلان

٣٤ــ٥٥٨٤

الى عبد القادر أحمد ابو امونة من بيتا

لقد تعين يوم الاحد ٣١ـ٣ـ٣٥ بعد الظهر للذهاب لقرية بيتا لاجل معاملة وضع اليد على املاك محمد ديب ابو جرار وعليه ابلغك الحضور لهذه المحكمة بالصفة المذكورة لاجراء ذلك تحريرا

٢٦ـ٣ـ٣٥

الاستاذ

احسان هاشم

قال مراسلنا في القدس

طرأ على صحة الصديق الاستاذ احسان افندي هاشم عارض فجائي حب دعوة الطبيب عزة افندي طنوس لمعالجته وبعد المعاينة تبين ان درجة حرارته ٣٩ درجة ، فدعا الطبيب طنوس الطبيب نايف بك حمزة وبعد ان عايناه قررا ضرورة نقله الى مستشفى الحكومة تتمنى للصديق احسان الصحة التامة والشفاء السريع

وسيزوره عدا في المستشفى اذا امكن فريق كبير من اصدقاءه ومحبيه الكثيرين

رد على سعاد

جاءتنا كلمة من السيدات العربيات المجتمعات لتكريم المستشرقة الدكتورة فاليري رداً على نقد سعاد لحضراتهن، وسننشر الكلمة في عدد الغد لانها وصلت متأخرة

اعلان

المهندس جودت بدوي شعبان

نقل مكتبه الى عمارة السيد حسن مراد قرب حمام الباشا الملاصقة للمحكمة الشرعية على شارع استانتون في حيفا وقد اشتهر هذا المهندس بالكفاءة والمعاملة الحسنة

اعلان

من دائرة بلدية يافا

حيث ان لجنة العطاءآت كانت اعلنت بتاريخ ٦ — ٣ — ٣٥ عن تلزيم الزبل في المسلخ والاصطبل وعينت يوم ٢٨ ـ ٣ ـ ٣٥ الساعة الحادية عشرة قبل الظهر لقبول الطلبات للاحالة وحيث لهذا التاريخ لم يقدم طلب ما فتقرر تمديد المدة لعشرة ايام تبتديء من ٣١ مارس سنة ١٩٣٥ فعلى من له رغبة ان يقدم طلبه الى رئيس لجنة العطاءآت او البلدية .

تقبل الطلبات لغاية يوم الثلاثاء الواقع في ٩ ـ ٤ ـ ٩٣٥ الساعة الحادية عشرة قبل الظهر حيث تكون الاحالة القطعية .

يافا في ٣١ ـ ٣ ـ ١٩٣٥

رئيس البلدية ورئيس لجنة العطاءات

عاصم السعيد

جنيه واحد

١

بجنيه واحد يمكنك ان تشتري بدلة — رجالية نسيجها من الصوف العراقى الصيفى ومصنوعة بايد عربية، وبذلك تنفع نفسك ووطنك اطلبها من محلات

عيسى فريج واولاده

بالقدس — باب الخليل — تلفون ١٥٣٣

عمان : وديع اسعد ، يافا : ناصيف منه ، غزه : صبحي برزق ، نابلس : عادل التميمي ، عكا : ديمتري حبايب

طولكرم : فريد فريد ، سلط : عبد الله الميشني ، الخليل : ابراهيم ابو غربية

تلفونات الدفاع وبرقياتها الخاصة

الكلاب المدربة تقبض على قاطع الاشجار

عرفتكم في رسالة سابقة عن الكلاب التى احضرتها ادارة الامن العام لكشف الجرائم ، وقد وقع امس جريمة قطع اشجار في قرية بلاطة التى تبعد عن نابلس عشر دقائق في السيارة ، الى المدعو عبد تايه سليمان . اما عدد الاشجار فاربعون من شجر اللوز وعلى اثر ذلك اعلم مختار قرية بلاطة دائرة البوليس بالامر فاوفدت قصاص اثر الى مكان قطع الاشجار مع قوة من الجند . وقد تمكن قصاص الاثر من معرفة اقدام اثنين . ثم عاد قصاص الاثر واعلم دائرة البوليس بوجود آثار وهذه بدورها طلبت من دائرة المباحث الجنائية بالقدس ان تشرع بأرسال كلبين لكشف الجناية المذكورة وفعلا احضرت في سيارة خاصة يرافقها جندي مدرب ونقلت الى مكان الحادث وسعها حضرة مساعد مدير البوليس حسن افندي السكاب ورئيس مكتب قسم الجرائم الضابط يوسف افندي صلاح واخذ البوليس المدرب يقوم بعملية اقتفاء الاثر فاحضر كلبا الى مكان قطع الاشجار فشم اثر احد الجناة واخذ يتبع الاثر متجها الى قرية بلاطة وقد دقق الكلب واخذ يبحث عن المتهم فلم يعثر عليه ثم ترك المضافة وتابع السير الى بيت قاسم الحاج مفلح الحمدان واخيه محمد وهناك وقف في باب البيت الذي كان مغلقا ثم تابع سيره الى قهوة في باب بوابة نابلس الشرقية وكان فيها بضعة اشخاص واخذ الكلب يشم الكراسي الموجودة في القهوة حتى وقف عند احدها فلم يهتد على المتهم ثم تابع السير الى الشارع الشرقي حتى باب المسجد الكبير عندما كان المصلون في صلاة الجمعة واخذ يتابع السير الى داخل المسجد ثم شرع يشم المصلين حتى خرج المدعو قاسم الحاج مفلح الحمدان من اهالي قرية بلاطة الذي وقف الكلب في باب بيته في بلاطة وتقدم على قاسم المذكور وتعلق باكتافه واخذ ينبح .

وعلى اثر ذلك قام البوليس بعملية التشخيص ووضع المتهم المذكور بين ثمانية من القرويين واشير للكلب ان يبحث عن الجاني فاخذ يستعرض الاشخاص بواسطة الشم حتى وصل الى قاسم المذكور مرة اخرى وهجم على ظهره واخذ ينبح وقد ظهر للبوليس المدرب ان هذا هو المتهم الذي اشار اليه الكلب مرتين

ثم اعيدت عملية التشخيص مرة اخرى فوضع المتهم بين القرويين وعاد الكلب ثانية فأشار اليه وعندها القى البوليس القبض على المتهم المذكور وسيق الى قرية بلاطة الى مكان الحادث وهناك أحضر الكلب الثاني واشار اليه مدربه ان يشم الاثر فاشار الى المتهم المذكور ايضا ودل عليه كما دل عليه الكلب الاول وقد كان يشرف على حركة التشخيص مدير بوليس نابلس المستر فيجارد والمستر فوت حاكم المدينة واجريت التجربة فظهر المتهم الثاني في هذه القضية وكان شقيق المتهم ويدعى محمد فالقي القبض عليه وظهرت ادلة التهمة عليهما . ثم تبين للبوليس ان عداء قديما وقع بين المشتكي صاحب الاشجار المقطوعة وبين المتهمين واوقف الاثنان رهن المحاكمة وقد كانت هذه الواقعة حديث المجالس في نابلس والقرى المجاورة ونأمل ان تساعد هذه الكلاب على كشف الجرائم وخصوصاً آفة قطع الاشجار التى انتشرت في قرى نابلس كثيرا بين القرويين لدرجة اصبح لا يمر يوم دون ان تقع جريمة من هذا النوع

القدس

دروس لرعاة الغنم ومربيها

في مدرسة خضوري الزراعية بطولكرم

القدس في ١ نيسان ـ لمراسل الدفاع الخاص ـ تلقينا من قلم المطبوعات ما يلى :

سيعطى درس لمربي الاغنام والرعاة العرب في مدرسة خضوري الزراعية في طولكرم من ٢٢ — ٢٤ نيسان سنة ١٩٣٥ ويتكون الدرس من تجارب عملية في حلب الاغنام بنظافة وترتيبها واختيارها للتناسل ومداواتها من الامراض العامة وسيجد الذين ينوون اخذ هذا الدرس وسائل الراحة والطعام فعلى مربي الاغنام والرعاة الذين ينوون حضور هذا الدرس ان يرسلوا اسماءهم الى مدير مدرسة خضوري الزراعية في طولكرم قبل ١٤ نيسان سنة ١٩٣٥

١ نيسان سنة ١٩٣٥

بيـــــان عام

لقد تحققت رغبة الامة في استئناف الجهاد بنظام سياسي جديد يكفل لها الجد في العمل والاستمرار فيه ويحشد للدفاع عن كيانها المهدد بالزوال جميع قواها وتنظيم اعمالها ويستثمر للصالح العام جهودها . فتألف الحزب العربى الفلسطيني بتأييد اجماعي من المؤتمر الوطني الكبير المنعقد في القدس في ٢٧ آذار سنة ١٩٣٥ على المباديء القويمة التي وضعتها الامة نصب عينيها منذ بدء جهادها القومي وهي العمل لاستقلال البلاد ضمن الوحدة العربية ورفع الانتداب ودفع الخطر الصهيوني . وان الحزب يرى من واجبه في بدء نضاله ومستهل اعماله ان يعلن انه وان توخى ان يكون مؤلفاً من الرجال الذين عرفوا بالرغبة في الجهاد والتجانس في الفكر والتوافق في المبدأ والعقيدة الوطنية فانه لا يتحدى اي حزب او جماعة اخرى بل يدعو جميع الفئات الوطنية المخلصين الى العمل الجدي العام لدفع الغوائل عن البلاد والوصول الى الى غاياتها المثلى في جهادها القومي وهو يدعو جميع الصحف الوطنية الى الكف عن المهاترات الشخصية او الحزبية المثيرة للبغضاء بين افراد الامة وجماعاتها وهو يرجو الى الصحف الموالية بصورة خاصة ان يمتنعوا امتناعا باتا عن هذه المهاترات وان تمر باللغو مر الكرام وتكف عن الرد ان اضر غيرها الا ما كان لتصحيح خبر اورد فرية باقوال مجردة عن كل صفات المهاترة فتحصر اعمدتها بما ينفع الامة في مجهادها وفى خصام اعدائها الذين اجمعت الامة على نبذهم من سماسرة الاراضى وباعة الوطن على ان الحزب يرحب بالنقد النزيه العادى المجرد عن العواطف الشخصية والذي يقصد منه البناء لا الهدم ويرجو الحزب من كل فرد من افراد هذه الامة الكريمة تأييداً يساعده على المضي نحو غاياته المثلى معتزاً بتأييده مؤمناً بمآزرته والسلام

رئيس الحزب العربي الفلسطيني

جمال الحسيني

« الدفاع » حبذا الدعوة الى الاقتصار على كفاح الاجنبي لو نرى واقع الحال كذلك . وليس اجدر من الصحف ان تكون الطليعة في هذا

حيفا

اجتماع هام لنادي شباب الطيرة

حيفا في ١ نيسان ـ لمراسل الدفاع الخاص ـ عقد نادي شباب الطيرة ، مساء اجتماعا هاما لاعضائه العاملين ، في بيت السيد صالح ابو ليل ، حضره احد جاويشي التحري المرسل من قبل الدائرة ، وقد بحث في مواضيع مؤتمر الشباب الذي سيعقد يوم ١٨ نيسان الجاري في حيفا . وقدمت هناك اقتراحات ستعرض في المؤتمر اهمها :

الهجرة والاراضي ، التعليم القومي ، العامل العربى ، الكشافة ، الانشاآت المشاريع الاقتصادية ، الدعاية والنشر

واننا نأمل ان يوفق هذا النادي الفتى فيما وضع العزيمة عليه .

شكوى الى حضرة مدير الميناء

وصلت ظهر اليوم الباخرة «نجمة الامل» وعليها الاربعة آلاف طن فحم ورست امام عنبر رقم ١ وافرغت كل ما فيها من فحم على الرصيف امام العنابر فسدت ابواب رصيف الجمرك مما كان له اسوأ الاثر في نفوس العمال فشكوا الينا هذا الامر ولذلك نلفت نظر مدير الميناء الى هذا الامر والعمل على عدم تكرر حدوثه مرة ثانية

سعر الجنيه

عن بنك باركلس في ١-٤-٣٥

بالفرنك	٧٢ و ٧٢
بالدولار	٧٩و٤
بالمارك	٩٤و١١
بالليرة الطليالية	٠٦ و ٥٨

طلائع الحرب واستعدادات الدول الكبرى

تجنيد مواليد ١٩١٥ . عدد الجيش الالماني . انكلترا تصنع منسوجات الجنود . اجتماع القواد الفرنسيين . سبعون في المئة من مصانع فرنسا للسلاح . حياد اميركا في الحرب القادمة

القاهرة في ١ نيسان لمراسل الدفاع الخاص

مصر

وصول ملك الافغان السابق وسفره

وصل ليلة امس الى القاهرة جلالة الملك امان الله خان ملك الافغان السابق قادما من الحجاز بعد اداء فريضة الحج وسافر اليوم الى بور سعيد للابحار منها الى ايطاليا

عدم ارسال العمال لوقوع حرب

لما اطلعت الحكومة المصرية على قطع المفاوضات بين الحبشة وايطاليا قررت عدم ارسال العمال المصريين الذين طلبت الشركة الايطالية تشغيلهم في الصومال الايطالي

انكلترا

دليل على استعداد بريطانيا للحرب

صرح احد كبار المشتغلين باستيراد المنتوجات من الخارج ان مصانع النسيج الكبرى في انكلترا ارسلت الى وكلائها في مصر تعليمات سرية بعدم عقد صفقات جديدة نظرا لاشتغال المعامل الانكليزية بالطلبات الخاصة بالجيش البريطاني ويتضح من هذا ان انكلترا تستعد للحرب

جنيف

ايطاليا تعود فتوسط عصبة الامم

ارسلت حكومة الحبشة مذكرة جديدة الى عصبة الامم بشأن خلافها مع ايطاليا وطلبت فيها طرح الخلاف على مجلس العصبة بمقتضى البند الخامس عشر من دستور العصبة بدون تأخير والمفهوم ان العصبة ستبحث في الخلاف الايطالي الحبشي في اجتماعها الذي دعي اليه في ١٥ الجاري

اميركا

الحياد التام اذا نشبت حرب

صرح الرئيس روزفلت بان الواجب على حكومة امريكا ازاء الحالة الدولية المضطربة ان تسن قانونا يضمن حيادها التام فيما اذا نشبت حرب اوربية ، كما انه من واجبها منع عقد قروض للدول المتحاربة

المانيا

هتلر لا يزور المؤتمر الدولي

كذب في برلين رسميا الخبر القائل بان الزعيم هتلر سيزور لندن لحضور المؤتمر الدولي للبحث في الحالة الحاضرة

مواليد ١٩١٥ يدعون لحمل السلاح

تبلغ قوات المانيا المسلحة الان ٧٥٠ الف جندي وسيدعى الى حمل السلاح مواليد عام ١٩١٥ وعددهم ٥٨٠ الف جندي وسيبقى منهم تحت السلاح ٣٠٠ الف جندي وسيكتفى بتمرين مواليد المانيا من عام ١٩٠١ الى عام ١٩٠٩ على ثمانية اسابيع من كل سنة من السنين المقبلة

مجلس الدفاع يرأسه مارشال كبير

سينشأ مجلس للدفاع الوطني ويكون المارشال لود نورنس اعظم اعضائه نفوذا وستعمل الحكومة على انشاء مشروعات تعوض النفقات التي تلزم لزيادة الجيش

روسيا

الاتفاق مع انكلترا على نظام

صدر بيان رسمي عن مباحثات موسكو بين بريطانيا وروسيا جاء فيه ان الدولتين متفقتان على التعاون لحفظ السلام وان المباحثات دارت حول الميثاق الشرقي والحالة الدولية على وجه العموم

تأسيس نظام مشترك من الضمان

وقد ابدت روسيا وبريطانيا رغبتها في انشاء نظام من الضمان المشترك على اساس تصريح ٣ فبراير الماضي ومباديء الامم

اليونان

الحكم بعقوبات مختلفة على الثوار

انتهت المحكمة العسكرية من النظر في قضية المتهمين بالثورة واصدرت حكمها بشأنهم وكانت اقسي عقوبة هي الحكم بالسجن المؤبد واقل عقوبة كانت لمدة سنتين وقد اجتنب المجلس العسكري الحكم بالاعدام لانه لا يريد اراقة دماء اخرى

فرنسا

دعوة كبار الجيش لدرس الحالة

دعى المسيو فلاندان رئيس الوزارة الفرنسية كبار القواد واركان الحرب الفرنسيين لاخذ رأيهم في الحالة الحاضرة

نقل المصانع الى اماكن

وتبحث الوزارة في نقل مصانع الاسلحة الى اماكن منيعة وقررت بلدية باريس اعتماد مبلغ ١٠٠ مليون فرنك لوقاية سكان باريس من الغارات الجوية

طلاب المدارس يصيحون فرنسا للفرنسيين

احتج طلبة الطب امس بعد المظاهرة التى قاموا بها اول امس على الترخيص للاطباء الاجانب بممارسة مهنتهم في فرنسا وقد احتشد الطلبة خارج كلية الطب واخذوا يصيحون بصوت واحد قائلين « فرنسا للفرنسيين » وقد اعتدى على طالب روسي وقد اعتقل من اعتدوا عليه

ممثلو الحزب العربى بحيفا

حيفا في ١ نيسان : لمراسل الدفاع الخاص علمت ان ممثلي الحزب العربى بحيفا هم السادة : فؤاد عطا الله ، رشدي التميمى ، حكمت النملي

٣٠٠ مهاجر في يوم واحد

حيفا في ١ نيسان ـ لمراسلنا الخاص : انزلت امس البواخر روما ، بولونيا ، بلسنا ، ثلاثة الآف مهاجر يهودي ومن الغريب ان اليهود المنتمين لحزب المكابى قد صدرت اوامر بعدم تفتيشهم !

صدى العفو عن ٢٧ سجينا

كان لعفو فخامة المندوب السامي عن ٢٧ سجينا اثر حسن في نفوس جميع الاهالي الذين ينتظرون من فخامته اصدار بيان حول ما يشاع من تحصين الحكومة الانكليزية لمنطقة العقبة تهدئة للخواطر وتطمينا للنفوس

استقبال كشافة مدرسة النجاح الوطنية

وصلت كشافة مدرسة النجاح الوطنية حيفا مساء اليوم فاستقبلتها فرق الكشافة والنوادي الوطنية وستبيت ليلتها على جبل الكرمل حيث تقام عدة حفلات السمر .

اربعة الآف مهاجر في الميناء

قصد صباح امس مأمور جمرك صفد والسيد نصري حليوه واحد خفراء الميناء ضابط الجمرك هناك غير ان المستر بنكس منعهم من الدخول بحجة انه في يوم الاحد في الحين الذي كان يتسرب اليهود امام هؤلاء العرب الثلاثة الذين لم يمنعو كما فهمت الا لوجود ٤٠٠٠ مهاجر يهودى في داخل الميناء اذ رأى المستر بنكس ان من اللياقة ان يظلوا مختفين عن اعين العرب حتى ينتشروا في انحاء المدينة فلا يعرف منهم المهاجر والمقيم

من اجل حماية براكات الفقراء

قابل صباح اليوم الاستاذ الشيخ عز الدين القسام والمحامي عبد الرحمن افندي النحوي وكاتب المدينة جريس افندي خوري في دار البلدية وبحثا معه في شأن براكات العرب الفقراء التي امرت الحكومة بهدمها وفى العمل على عدم هدمها لفقر اصحابها وعدم ايجاد ما يأويهم اذا نفذ الهدم وقد وعد حضرة جريس افندي العمل في المسألة

تاجيل النظر في قضية عمارة صهيون

نظرت المحكمة المركزية امس في قضية عمارة صهيون واجلت النظر فيها الى ٢٥ الجاري

الفردية تعلو فتكون الاستبداد وتسفل فتكون الانانية

« بقلم الكاتب الكبير احمد حسن الزيات »

لا تزال الفردية ابين الصفات المميزة للعرب، ولا تزال هذه الصفة اجلى ما تكون في مصر! فان المرء ليغالي في فرديته حتى ليوشك ان يكون امة وحده!

غلبت هذه الشيمة على العرب الاولين لقلة المرافق المشتركة، واثرة الطبيعة الشحيحة، ووحدة الحياة الرتيبة، واستقلال النفس القوية، فالرجل منهم كان يحصر الدنيا في خيمته، ويجمع العالم في قبيلته، ثم يختصر القبيلة في نفسه فيجعلها قاعدة لتمثاله واطارا لصورته! فهو لا يحيا حياة بهائم الانعام تحمي ضعفها بالاجتماع، وانما يعيش عيش سباع الطير والوحش لا تشبل على افراخها واجرائها الا ريثما ترتاش وتضرى. فلما اختيروا الى الدعوة الكبرى استجابوا لقوة القوى، واطمأنوا لالفة الروح، استجروا الحكم الجماعة، حتى بلغوا رسالة الله، ثم تحرك فيهم الهوى الموروث وتيقظ الطبع الاثر، فهبت الفردية تحلل العقدة وتشتت الوحدة، حتى قسمت الوطن بلادا، ومزقت الشعب افراداً، خضعوا لسلطان المغير، ودانوا لقوة الغاصب!

لا تزال هذه الفردية القبيحة وتوابعها من شهوة الرياسة وحب الاستئثار ودناءة الحرص، تقطع اوشاج المجتمع في اقطار العرب فتفسد كل موضوع، وتبطل كل مشروع، وتشعث كل الفة. وفي مصر احد تلك الاقطار تستطيع ان تعرض جملة امرها على رأيك فتجد المثال لذي لا يبعد والحال التي لا تختلف

فالسياسة هنا وهناك لا تكاد احزابها تقوم على فكرة جامعة او مبدأ متحد، انما هي فرد ينبه في الخير او ينبغ في الشر، فتأتلف عليه الافراد المختلفون، فيكون منهم مكان النظام من العقد، يمسكه ما دام حيا قويا، فاذا ما انقطع ذهب الحب ابادید. والاقتصاد هنا وهناك جهود فردية تخشى المنافسة وتتعجل الربح وترضى بالنصيب الاخس، لان الفردية قتلت فينا الثقة فلا نساهم في رأس مال، واضعف شعورنا بالخير العام فلا نشارك في مشروع، ونشرت بيننا داء الحسد فلا نستقيم على رأي جميع، وما النهضة الاقتصادية الحديثة الا نبوغ فرد أنس الناس بناحيته، واطمأنوا الى كفايته، فاخلدوا اليه بالثقة، والقوا في يديه المقاليد. والادب هنا وهناك لا تزال دوافعه فردية ومراميه خاصة، فالقصيدة عواطف الشاعر لا تكاد تخرج عن دخائل نفسه ومدارج حسه، والمقالة خواطر الكاتب لا تكاد ترمي الى غرض محدد ولا تجري في مذهب معين، والاغنية لواعج المغني فلا تعبر عن المعاني العامة ولا تهتف بالاماني المشتركة. اما الملاحم القومية والقصص الاجتماعية، والاناشيد الشعبية. فتلك اغراض لا تزال منابعها ناضبة ودوافعها دخيلة

يأخذ المرء حال من الوجد او الشوق او الطرب، فيجد من القصائد والاناشيد ما يترجم هذه الحال، فيدندن ويتغنى، وتكون الجماعة منا في مجمع من المجامع، او ملهى من الملاهي، او موكب من المواكب، فيأخذها انفعال مشترك من ابتهاج او احتجاج او افتخار او تحمس، فتريد ان تعبر عن ذلك بقول واحد، وصوت واحد، ونغم واحد، فلا تجد الا خلجات تتوقد، ونظرات تتردد ثم سكونا باردا كعرق المبهوت الخجل! حتى السلام الملكي الرسمي نعرفه نغما ولا نعرفه كلما كأنما وضعوه لامة بكماء.

كذلك الفن هنا وهناك لا يجد من حرج الفردية مكانا للتنوع ولا مجالا للتقدم، فالتصوير كالشعر قلما يتعدى صورة الفرد وعاطفته، والرقص حتى من الرجال لا يكون الا من فرد، ولا يظهر من هذا الفرد الا متعاقبا على اجزاء خاصة من جسمه، كالعجز والبطن والثديين والعنق، فهو حركات متقطعة مستقلة كأبيات القصيدة القديمة لا تربطها علاقة ولا تجمعها وحدة! والغناء والموسيقى يقومان دائما على اصوات مفردة، وتقاسيم مرددة، وفرديات (مونولوجات) متشابهة، ومعان متكررة افليس لنا — حتى ولا للقرويين — غناء جماعي ولا رقص جماعي يعبران عن شعور الجماعة ساعة الطرب او الغضب او النصر بكلمات موقعة وحركات موزونة، ولكل امة من امم الارض افنان شتى من ذلك حتى الزنوج!

ان الفردية تعلو فتكون الاستبداد، وتسفل فتكون الانانية، وان الجمعية(١) ترتفع فتكون الانسانية، وتنخفض فتكون العصبية، وان بين الانسانية والعصبية شعباً يعز، وامة ترقى، وذكراً يبقى، واثرا يخلد، ولكن بين الاستبداد والانانية تحكم الهوى وشقاء العيش وذل الابد. فاذا رأيت الاحزاب تتناقض وتنحل، ومشروعات الشباب تضعف وتعتل، وادارة الحكومة تسوء وتختل، فابحث علل ذلك — غير مخطيء — في هذه الفردية حين تتعلى فتستبد، او حين تتدلى فتستأثر. فلولا هذا الطبع الاصيل الذي طغى على الشعور، وبغى على الفطرة، لتنبه فينا الضمير الاجتماعي فاخلصنا للامة كما نخلص للاسرة، وعملنا في الديوان كما نعمل في البيت، واحببنا لعامة الناس ما نحب لخاصة النفس، ولكن الفردية داء دخيل لا يحسمه إلا الدين الذي حسمه عن نفوس العرب حين اتبعوه، فهل الى الرجوع اليه من سبيل؟

احمد حسن الزيات

(١) الجمعية مصدر صناعي يقابل الفردية

خبير فني للتجارة

القاهرة — بمناسبة انشاء الوزارة الجديدة للتجارة والصناعة قررت الوزارة ان تستقدم للوزارة الجديدة خبيراً فنياً لمدة ثلاث سنوات. وهذا الخبير الذي سيكون مرتبه مماثلا لمرتب الوزير سيكون له حق الاتصال بالوزير رأسا. ولم يقع بعد الاختيار نهائيا على الخبير والمظنون ان البعثة التجارية المصرية التى سافرت الى انكلترا ربما كانت مكلفة ايضا بالتعاقد مع احد المرشحين لهذا العمل (ا . ش)

نصف مداعبة

سبعة ونصف!

من مداعبات الاستاذ أبي رزق

حوالة مالية اتتني بالامس!

لكنها ليست حوالة من التى كتب عليها: (ان هذا النقد نقد سماسرة) ولا كتب عليها (ان هذا النقد نقد بيع اراضي يصرف منه خراب الذمة والدين والوطن.) ولم يكتب عليها ان هذا النقد نقد اعانات ولا اطشات سريات.

كلا، وكلاوات!

انما هي حوالة:

متواضعه،

خفيفة،

لطيفة،

كتب عليها ان هذا النقد نقد ادبي من شق العلم

وكتب عليها ايضا: كله خفيف، كله لطيف، كله مهفهف كله ظريف!

ايها القاريء «بلاش حسد»...

حوالتي هذه كلها بثلاثة جنيهات فقط لاغير. ثمن مقالات لا فقط ولا لاغير ولا. مش من الجريدة، فشرت!

وهذه الحوالة اسمها بلغة الماليين وبلغة الذين اضاعوا اللغة العربية، اسمها «شك» وليس الشك اخو الظن بل هو اخو الشيك من اولاد حضرات الشيكات المحبوبات المعبودات (شفيتم) (عفيتم) افندم!

وحيث ان جيبي المتواضع ملهلب، ذهبت تواً وركضت الى بنك باركاس، أو باركلس بنك الانكليزي المتعاظم بعماله وموظفيه وبعماراته.

وخزانة باركليس بنك (متكبرة والعياذ بالله) لا تنظر الى صرف هذا المبلغ الصعلوك «النونو» مبلغ ابي رزق، جيبي ملهلب لأنى الآن ادفع اجرة للبنائين وثمن الاحجار و.. الخ.

غريبة ان مثلي يدخل بنك باركليس. لكن احد الموظفين خف لاستقبالي ظنا منه انني... ورحب، وحسب ان معي «لهطة» كبيرة

ناولته الشيك فنظر الي نظرة عجلى وذهب الى رئيسه العربي فرجع متثاقل الخطى، وبكل لطف قال: ان الرئيس قبل صرف الشيك بشرط ان تدفع «سبعة غروش ونصف: يعني خمسة وسبعين ملا.

كنت رأيت الرئيس وهو يشقلب نظره في عن بعد، وكان يتردد في صرف هذا المبلغ المتواضع ابن الحلال، ولا ادري كيف تنازل وامر بصرفه. ويظهر انه اراد ان يصرفني انا عن وجهه بدل الشيك. ولماذا؟

لاني ابو رزق

ومبلغي صغير

ولا يليق ان يحرك قلمه الجبار ممضياً على امثال هذه الحوالات المتواضعة، الطيبة القلب، الخفيفة الظل، التي لا تتعب الصراف ولا تغالطه الحساب. اذن أمر بعد التردد بان تؤخذ اجرة صرفه سبعة قروش ونصف قرش وسبعة ملات زيادة للوصل، وامضائي عليه «كمان»

لماذا هذه السبعة؟ قال لي ولدي المنحوس:

لان ايام الاسبوع سبعة،

والارض سبعة،

والسموات سبعة،

وحرف كلمة (انكليزي) سبعة

والشيش زائد يك سبعة،

وخزوق الوجه والاذنين سبعة

واحزاب فلسطين «وايام الحسوم» سبعة..

وضربات الحكومة القاتلة سبعة

وانا وانت وهو وهي وهما وهم وهن ايضا سبعة

فيجب على البنك ان يأخذ اجرة صرفها سبعة، لكن النصف زيادته: زيادة تطبيق حسابات، والسبع ملات، ضريبة وصل يعني ضريبة اقتصادية قاتلة فى السبعة!

قلت له: لماذا، فهمني علة اخرى مفيدة؟ قال: لان هذا الشيك من بنك انجلو (الانكليزي) حول على بنك باركليس الانكليزي ايضا ويجب ان عضى عليه في نابلس وحيفا يومين فقط. لهذه الحيثيات كلها يجب دفع سبعة قروش ونصف قرش (وسبع ملات اللي بالك فيها) خازوق رسمي!

وحيث انى رياضي من الطراز الاول على مذهب الجاحظ

وحيث اني. (بطلت مش عاوز اقول لك يا قاريء شيء) عملت حسابي هكذا:

ثلاثة جنيهات فى كل يومين اجرتها (٧٥ ملا) اذن السنة يعنى نصف السنة «١٨٢» يوما تقريبا فـ (١٨٢ ضرب ٧٥ يساوي ١٢٧٤٠، زائد ١٨٢ مرة ضرب ٧ ملات للوصل يساوي ١٢٧٤ زائد ١٢٧٤٠ يساوي ١٤٠١٤ اي اربعة عشر جنيها واربعة عشر ملا وكل منها مضاعف السبعة «عفارم»

فقلت في نفسى ايبلغ مقدار اجرة صرف ثلاثة جنيهات هذا المبلغ في السنة الكاملة، والله لا اصرفه في بنك باركليس، وخرجت هاربا قبل ان يتحقق حسابي كله.

ان البنك العربي اخذ مني اجرة صرف حوالة بمبلغ مئة جنيه ٣٥ ملا فما بال هذا يشط فى الطلب

ولعل طلبه الغالي لاجل انه بنك انكلزي، لا شك، لاشك، ولان معاش الموظف الانكليزي عالي. وشرفه عالي والاتكيت الانكليزي غالي، وكأس الشمبانيا الانكليزي غالي والذي يلتحق بالانكليزي ايضا من العرب (يفشح وينط ويدس نفسه بين الزحمة الانكليزية ليكون عاليا وغليونه عالي وكلبه عالي وكلامه «اللى نصفه عربي ونصفه انكليزي» عالي، انتهى.

والمقلد تقليدا مفككا لم ينظر الى انه باع قومه العالى، ووطنه العالي، بتقليده اللي مش عالي، «كلام للعموم» عموم المقلدين!

فاتقوا الله ايها المقلدون للغربيين بالملابس والحركات المفككة والرطانة (والتشرفة والمعاملة الـ..) اتقوا الله في انفسكم وقلدوا الانكليز في الاقدام والشجاعة والعمل المفيد، والخطط المثلى، والمعاملة المنصفة العادلة «هنالك»! وان الله يحب معالي الامور ويكره سفاسفها

عن الجمه —: اللي مش مطيع

«ابو رزق»

نداء عام

الى المسلمين والعرب

تأسيس مستوصف جراحي للفقراء في حيفا

وما تنفقوا من خير يوف اليكم وانتم لا تظلمون (قرآن كريم)

من اصبح لا يهتم بامر المسلمين فليس منهم (حديث شريف)

الصحة تاج على رؤوس الاصحاء لا يراه الا المرضى (النبي داود)

ايها المسلمون والعرب

وبعد، ان ركن الحياة واساسها ومادتها وقوتها الفعالة هي «الصحة التامة والبنية القوية» فما اوتي الانسان بعد اليقين خير منها. كما ورد عن رسول الله صلى الله عليه وسلم (سلوا الله العفو والعافية والمعافاة فما اوتي احد بعد اليقين خير من المعافاة)

بفقد الصحة لا يتمكن الانسان من القيام بواجباته الدنيوية والاخروية. والخاصة والعامة، قياما صحيحاً. ولا يتسنى له تأليف عائلة متماسكة سليمة من الاوبئة والامراض الارثية. ولا يتاح اليه وزن الامور بميزان العقل السليم وزنا مسدداً محكماً لان (العقل الصحيح في الجسم الصحيح)

والنصوص والاحاديث والقواعد الطبية كثيرة بهذا الصدد فتحتم على كل انسان الاهتمام بها والسعي لادراكها انما ويا للاسف! نرى المسلمين انهم اول الناس مهملين هذا الواجب الديني والاجتماعي والعمراني اهمالا جريما غريباً لا مبرر لهم على اهماله

ومقايسة بسيطة بين المسلمين والعرب وبين غيرهم تكفي لتقدير الفرق المؤسف والبون الشاسع والتقهقر الصحي المخيف في تعريض حياتهم واجسادهم لاخطار الجراثيم الفتاكة والامراض المعدية (فهذه الميكروبات الجهنمية القتالة اخذت تؤدي بحياة الالوف من فقرائنا المساكين (ونحن عنهم ساهون ولاهون) وحتى اصبحنا عالة على الغير من الاجانب ليرحمنا. مع اننا نحن اولى برحمة انفسنا واحرى بالاهتمام في صحتنا قبل ان يهتم فيها سوانا (فما حك جسمك مثل ظفرك)

ولذا نلفت نظر اخواننا المسلمين والعرب وخاصة اصحاب الثروة والمال لماضدة هذا المشروع الانساني الجليل اذ قال الله تعالى (وفى اموالهم حق للسائل والمحروم)

فنجاح هذا المشروع ومؤازرته مما يدفع البلاء ويدرأ الامراض ويمنع سريانها من الفقير التعيس الى الغنى السعيد وغيره ممن انعم الله عليهم (فلا نجاة للانسان من فتك الارض مهما تحفظ واحتاط لها الا باستئصال جراثيمها والقضاء عليها)

جمعية التعليم والارشاد الاسلامي تؤسس المشروع وتناصره

حالما شعرت جمعية التعليم والارشاد الاسلامي بهذا الاهمال الصحي. قدرت ما جره من الاضرار والنتائج الوخيمة، بالاخص على طبقة الفقراء والمساكين. اهاب بها الواجب الديني المقدس والدافع الانساني العظيم للقيام باشد وامس الاحتياج الصحي. فقررت المشروع بتأسيس (مستوصف جراحي) ليكون وسيلة وميدانا لمكافحة الامراض المتفشية ويتولى اعباء العمل جراح مسلم قدير (محرومة منه مدينة حيفا) فيخدم صحتنا وصحة غيرنا ويدرأ الغوائل المرضية عنا ويداوي الفقراء مجاناً دون تفريق بين الطوائف

فالجمعية تتقدم اليكم بهذا النداء الحار الخالص لوجه الله. طالبة مؤازرتكم الاخوية ومعونتكم الاسلامية والعربية اتباعا لقول الرسول صلى الله عليه وسلم (المؤمن للمؤمن كالبنيان يشد بعضه بعضا)

تنفيذ المشروع

١ تألفت لجنة لاخراج المشروع لحيز العمل

٢ تقدم جمعية التعليم والارشاد الاسلامي بحيفا دارا للمستوصف وما يحتاجه من الاشياء الاساسية الاولية كالالات والادوات الجراحية. والخادم وتساهم بثلاثين سهما شهريا من اصل المائة والخمسين سهما التى يتكون منها الراس المال البدائي والاساسي الى المشروع

٣ يكون السهم الواحد عشرون غرشا فلسطينياً في الشهر

٤ يكون الحق لكل مساهم أو يساهم بسهم او اكثر ان يتداوى هو او من يرسله بمبلغ خمسة غروش لكل فحص او زيارة للمستوصف محسوبة على المبلغ الذي ساهم فيه حتى يستوفيه. مهما طال عليه الوقت

٥ يكون الخيار للمساهم في ان يتبرع للفقراء بالمبلغ الذي ساهم فيه او بقسم منه

٦ يقوم المستوصف في تداوي الفقراء مجانا على اساس الدخولية باقل قيمة ممكنة

٧ يقوم المستوصف الجراحي المذكور في تداوي الامراض غير الجراحية مستعيناً بالمؤسسات الصحية الاخرى مثل مستوصف الجمعية الاسلامي وغيره على اساس المادة الثانية

٨ يكون هذا المستوصف كنواة بدائية طيبة لتأسيس مستشفى اسلامي في ارض وقف الخضرا وفى غيرها

هيئة الادارة

جمعية التعليم والارشاد الاسلامي بحيفا

مدينة الاذكياء

اريد ان اراهم كما يقولون

الصبى الصغير كان اول من غلبني!

زار رجل مدينة كان يسمع بذكاء ابنائها فاحب ان يختبر ذلك، فدعا اليه صبيا صغيرا من طبقة العمال الفقراء وقال له:

اصغ الي، انى اعطيك قرشين ان استطعت ان تأخذ السيجارة من فمي بدون ان تقف على اصابعك فنظر اليه الولد وقد اهاله طول قامته ثم اجابه اني اعطيك اربعة قروش اذا استطعت ان تقبل قدمي دون ان تنحني.

فضحك الرجل وقال حقا انهم اذكياء!

المستشار الزراعى

ومطاليب قرى آل العزة

دعا امس الاول الوجيه عبد الرحمن العزة مخاتيره ومشايخ القرى المجاورة لقرية بيت جبريل ليبسطوا للمستر ستوكديل المستشار الزراعي لوزارة المستعمرات البريطانية الذي زار قرية بيت جبريل في ذلك اليوم، وكان بين المدعوين الاستاذ نعيم ابو ضبة من يافا ليتولى مهمة الترجمة بصفته خبيرا زراعيا وبعد ان تناول الجميع طعام الغداء دار البحث بين المستشار وصاحب الدعوة حول حالة الفلاح ثم قدمت له عريضة تضمنت بعض المطالب التى ينبغي ان تمنحها حكومة فلسطين للفلاح وهذا نص العريضة:

١ — تعبيد طرق المواصلات بين المدن والقرى ليتمكن الفلاح من تصريف منتوجاته باسرع وقت وارخص اجرة

٢ — عقد قروض زراعيه للفلاح لآجال طويلة وبفائدة بسيطة

٣ — اعادة تنظيم دائرة الزراعه وخصوصا قسم البستنة فيها حيث تضمن استفادة الفلاح منها الفائدة المطلوبة وذلك بالصورة الاتية

(أ) تعيين اخصائيين زراعيين من العرب يتولون الشئون الزراعية المختصة بالفلاح العربي

(ب) تعيين مرشدين زراعيين من من العرب يطوفون على القرى بصورة منتظمة حتي يكون الفلاح على اتصال دائم بدائرة الزراعة وما يجري فيها من امور تهمة.

(ج) انشاء نماذج زراعية في جميع القرى الرئيسية

(د) عمل دعاية واسعة النطاق لزراعة الفواكه والاشجار المثمرة وذلك بواسطة توزيع مشاتل تلك الاشجار على الفلاحين اما مجانا او بثمن زهيد.

٤ — تنظيم زراعة البرتقال بانشاء شركات تعاونية للتصدير وايجاد اسواق جديدة للاستهلاك

٥ — تجديد بيع الاراضي حيث ان ارتفاع اسعار الاراضى في السنين الاخيرة قد سبب وقوع مشاكل عديدة بين الفلاحين انفسهم لان هذه الاسعار الباهظة قد اغرت الكثيرين من الفلاحين الذين باعوا اراضيهم قبل سنين عديدة باسترجاع تلك الاراضي باقامة الدعاوي بواسطة المحامين فادى ذلك الى التشاحن والقتال بين العائلات المختلفة ولهذه الاسباب نطلب من الحكومة رفض مثل هذه الدعاوي رفضاً باتاً

٦ — وضع ضرائب باهظة علي المحاصيل الزراعية الواردة من الخارج وخصوصا سوريا

٧ — ايجاد منافذ جديدة لاستهلاك بعض الحبوب كالذرة والشعير

٨ — اعفاء الفلاحين من القروض الممنوحة لهم منذ ثلاث سنوات لهذا التاريخ

٩ — سن قانون يجبر الفلاح على زرع قسم من اراضيه الجبلية كل سنة من الاثمار الصيفية

١٠ — سن قانون يمنع تصدير (الزبل العضوي) من القرية الى المدن كي يتمكن الفلاح من استخدامه في اراضيه الزراعية

عن آل العزة وقراهم

عبد الرحمن عبد اللطيف العزة

عضو اللجنة الزراعية في دائرة الزراع

خواطر مرسلة

نشيد العرب !...

« للشاعر المبدع الاستاذ مطلق عبد الخالق »

انا في الغاب، لو تدري! — وفي فردوسه السحري
اجوب فجاجه وحدي، — وادعو الله في سري!

* * *

هنا السرو من النفس — غريق في ندى الفجر !
هنا الزهر، بلا وجل، — يفوح شذاه بالعطر !
نقي لا تدنسه — يد صيغت من العهر
رقيق في غلائله — حيي ، باسم الثغر
هنا النسمات سارية — تداعب افرع الزهر!!
فتحمل عطره سحراً — وتوقظ ربة الشعر

* * *

هنا في هدأة الليل — وما من «احد!» غيري!
وقفت اراقب الدنيا — نقي القلب، والفكر !

* * *

هنا غاب معبقة — رباه، يفيض بالبشر
بعيد عن اذى الناس — وعما بينهم يجري !!!
وعن شنشنة القول — بذاك العالم القذر !
وعما فيه من سفه — وعما فيه من سخر!

* * *

هنا لا عابد المال — يرى، في شكله المزري !
ولا مستعبد المرأ — ة، في السر وفي الجهر !
ولا الوهان بالصيت — ولا الهيمان بالذكر
ولا المرعي جانبه — ولا المرمي بالهذر
ولا المنشرح الصدر — ولا المضطرب الفكر

* * *

هنا لا بائع ارضا — ولا من طامع يشري !
هنا لاذلة ... «العبد» — ولا وطنية .. « الحر » !
ولا من « نفحة » تنسي — ولا من بسمة تغري !

* * *

هنا الاحلام ساجية — سجو الليل والفجر !
هنا الآمال هادئة — هدوء النجم والبدر!!
هنا وسوسة السرو — تناغي نغم الطير !
هنا اغرودة... البشر — تناجي نفحة الطهر !
هنا الحسن، هنا الحب — هنا « منطقة » السحر!!
هنا « الله » ـ هو الاعلى ـ — هنا الاغراق .. في الخير..

* * *

هنا راحتي الكبرى — وسر «الخلد» لو تدري !!..

حيفا — «مطلق عبد الخالق»

حيفا

استقبال الحجاج في محطة حيفا

حيفا في ٣١ آذار — لمراسل الدفاع الخاص ـ وصل في الساعة الحادية عشرة والنصف من ظهر هذا اليوم قطار مصر محطة حيفا يقل الحجاج الفلسطينيين الذين ادوا فريضة الحج ، وقد استقبلهم على المحطة عدد كبير من وجوه واعيان البلد وقرى القضاء ، وكانت موسيقى الكشافة تعزف مستقبلة الحجاج

جولة طلاب المدرسة الاميرية بحيفا

يقوم طلاب المدرسة الاميرية بحيفا وبعض معلميها بجولة في مدن وقرى اللواء الشمالي ابتداء من يوم الجمعة القادم، وذلك بقصد النزهة والتريض

حفلة خطابية

في نادي الفنون المسرحية

اقام نادي الفنون المسرحية بحيفا بمناسبة نقله الى مكتبه الجديد ، حفلة خطابية رائعة تكلم فيها رئيس النادي السيد محمد بستوني ، شارحاً قيام النادي باعمال جليلة ، خلال مدة يسيرة . وتلاه السيد صبحي جربوع فتكلم عن فن التمثيل واثره في حياتنا القومية ، وقام بعده السيد محمد قاطوري فالقى كلمة شيقة ، ثم تبعه السيد كمال مطر ، والقى كلمة حول النوادي واعمالها في هذه الايام ، ثم نهض السيد جورج قنازع وشكر جميع اعضاء النادي على تآخيهم وتحابهم وامرهم بالاتحاد والوئام دائماً ، ثم اختتمت الحفلة بقصيدة اخلاقية من الممثل البارع وديع افندي اسطفان ، واطرب الحضور بصوته الرخيم ، خلال الحفلة ، السيد حنا رومي ..

ونحن نعود فنكرر تمنياتنا بازدهار النادي ونجاحه

حفلة وداع

زكي بك التميمي

الرملة في ٣١ اذار — لمراسل الدفاع الخاص — اقام الوجيه الحاج توفيق بك الغصين مأدبة غداء وداعية في القاضي زكي بك التميمي حاكم صلح الرملة ويافا بمناسبة نقله الى مثل وظيفته في حيفا. وقدحضر هذه المأدبة عطوفة احمد حلمي باشا وفضيلة الشيخ راغب ابو السعود افندي الدجاني والاستاذ سامي بك السراج والدكتور رشدي بك التميمي والاستاذ محمد علي الطاهر وعدد من الوجهاء والشباب والادباء. وبهذه المناسبة نقول ان زكي بك سيغادر يافا لاستلام مهام منصبه الجديد يوم الخميس القادم، رافقته السلامة

معاهدة صداقة

القاهرة — وافق مجلس الوزراء على المرسوم الخاص باصدار معاهدة الصداقة بين مصر وحكومة هلفشيا الاتحادية وهي المعاهدة الموقعة في ٧ يونيه الماضي

الصحف اليهودية

عبرة الى اغنيائنا

جاء لدوارها يوم من ريغا : ان اليهودي موشكت عضو الوكالة اليهودية الذي مات مؤخراً قد اوصى بخمسين الف دولار من تركته للاعمال في فلسطين .

هل

جاء دور ايطاليا

نشرت جريدة دوارها يوم مقالا لمراسلها في ايطاليا يقول فيه ان حركة قد ظهرت في ايطاليا تطلب اليهود فيها من اصحاب المصارف والمتمولين وجريدة «رزيما فاشستا» ابعاد اليهود عن السيطرة على الحركة المالية في البلاد وطرد سماسرة اليهود الذين يحفرون قبر عميقا لمالية ايطاليا

وقد جاء في مقال للجريدة المذكورة عبارات تحريض ضد اليهود لقيت في نفوس اليهود اشد الاستياء ، ويقول المراسل ان هذه الحركة قد خمدت منذ عشر سنوات

دعايتهم

في الخارج

جاء لها آرتس من برلين ان اشترايخر صرح في «كلن» ان الحكومة النازية تستعد لمفاجآت جديدة في مسألة اليهود . وقال ان كل من يفكر في ان هذه المفاجآت لا تكون ضد اليهود لا يكون الا خاطئاً فان السلطة النازية تود حل المشكلة اليهودية باقرب وقت .

مؤتمر

مائدة مستديرة

جاء لهياردن من نيويورك ان الادون جابوتنسكي رئيس الحزب الاصلاحي العام قال ان مائدة مستديرة فقط يمكنه ان ينقذ الصهيونية بعد ان رفضها حزب العمال وقال ايضا ان رفض حزب العمال الاتفاق لايجب ان يؤثر في النقطتين الهامتين التي صادقت عليها هيئة اللجنة الصهيونية لمنع الاعتداءات واعطاء الجوازات لماجوري الترمبلدوريين

رفاة

زعيم الصهيونية

جاء لها آرتس من وارسو : ان السيناتور السابق الادون رنجلد قد سافر الى فلسطين لبحث مسألة نقل رفات الدكتور هرتسل اليها

استمرار اضراب

المحامين اللبنانيين

بيروت لمراسل الدفاع ـ لم تضرب المدينة يوم امس مع المحامين كما كان يتوقع الكثيرون او كما سعت الى ذلك بعض العناصر ووزعت مناشير تحض الاهلين على الاضراب فجمعها رجال الشرطة . وقد كان اضراب المحامين يوم امس واليوم عاما شاملا وفشلت مساعي « التوفيق » وأبى المحامون اقرار النقابة على دعوة الجمعية العمومية للانعقاد اليوم ـ كما اخبرتكم في رسالتي البريدية ـ اذ ليس للنقابة هذا الحق . وبذلك اثبت المحامون على انهم مصرون على موقفهم حتى يصدق المجلس النيابي مشروع نقابتهم كما وضعوه هم .

«اجانب» مهذبون

يسرقون سفارة ايران

تحقيق البوليس المصري وضبط المواد المسروقة

قالت جريدة الجهاد المصرية الغراء:

يحقق البوليس منذ يومين في بلاغ قدمته مفوضية دولة ايران عن حادث سرقة وقع في منزل سعادة الوزير وتتخلص ظروف الحادث فيما يلي .

ورد لسعادة الوزير كمية كبيرة من طوابع البريد لتقديمها لحضرات اعضاء مؤتمر البوليس عند انعقاده

وهذه الطوابع وردت اثناء اقامة سعادته في حي جاردن سيتي ، وكانت موضوعة في صناديق خاصة واودعها احد الدواليب

ومنذ ايام رأى سعادة الوزير ان ينتقل من سرايه بجاردن سيتي الى حي الزمالك حيث استأجر سرايه بشارع الامير سعيد . ولم تمض على وجود سعادته واسرته في الدار الجديدة بضعة ايام حتى اكتشف حادث سرقة هذه الصناديق بما فيها من طوابع . . فأبلغ المفوضية بالامر ومن ثم ابلغت الحكمدارية والمحافظة ، وادارة الامن العام بوزارة الداخلية فاهتمت هذه الجهات بالحادث وعهد الى اكثر من ضابط بمضاعفة الجهود للبحث عن تلك الطوابع الثمينة ، كما عهد ايضا الى بعض رجال البوليس السري بمراقبة بعض المكاتب التي تبيع مثل هذه الطوابع

وامس اتصل باحدى الجهات ان كمية من الطوابع المسروقة موجودة بمكتبة تاجر اجنبي بشارع معروف من شوارع القاهرة الكبرى وطير الخبر الى الجهات ذات الشأن واستصدر البوليس امرا بمهاجمة المكتبة فذهب بعض الضباط من وطنيين واجانب وثلة من رجال البوليس السري وداهموا المكتبة واخذوا في تفتيشها تفتيشا دقيقا فعثروا على طوابع مماثلة للطوابع المسروقة صودرت وجيء بصاحب المكتبة واخذ في التحقيق معه لمعرفة المصدر « او المصادر » التي وردت اليه هذا النوع من الطوابع

مكتب تركي

للسياحة والاستعلامات

استانبول — بناء على رغبة س . عبد الاله الصحافي والعالم الاقتصادي سينشأ مكتب تركي للسياحة والاستعلامات قريبا في مصر وستكون له وكالات في فلسطين وسوريا وغيرهما من البلاد الشرقية وهذا المكتب الجديد يمثل سكك حديد الحكومة ونادي السياحة في تركيا وسيعاون الغرف التجارية ومكاتب السياحة في المدن الرئيسية ومحطات الاصطياف التركية معاونة وثيقة بقصد تمهيل توسيع دائرة العلاقات التجارية والسياحة بين تركيا ومصر وبلاد الشرق الاخرى

البعثة الالمانية في الصين

نانكن — صرح بعض الاشخاص الرسميين المنتمين الى البعثة الالمانية ان البعثة المذكورة ستبقى في الصين حتى تصدر اليها اوامر جديدة وان اخبار المصدر الياباني التي تقول بعودتها القريبة الى المانيا قد اذيعت بقصد افهام ان وضع اليابان يدها على الصين قد اصبح امرا واقعيا .

المفوض السامي عاد مزودا بالثقة !!

يطلبون مؤازرة ذوي النيات الحسنة

بيروت لمراسل الدفاع ـ اذاع قلم المطبوعات في المفوضية العليا نص البيان الذي افضى به المفوض السامي الى الصحافيين في حلب ، وهذا ماجاء فيه :

بعد ان اتصلت بالحكومة الفرنساوية وتبادلنا النظريات عن الحالة في سوريا ولبنان اعود الان مزودا بثقتها التامة وعلى اتفاق تام معها لمتابعة العمل المشروع به ان المهمة لاتزال نكراء شاقة ، فلا يمكن انهاؤها بنجاح الا بمؤازرة جميع ذوي النيات الحسنة . زد على ذلك ان الظروف صعبة جداً يجب في مثلها على كل شخص ان يفهم عقم المعارضات المطلقة .

وفي الساعة التي يهتم فيها اكثر من كل وقت آخر بمسألة السلام العام اراني سعيدا اذ تباحثت في انقره مع حكومة مطلعة كل الاطلاع على المشاكل الحالية الكبرى وحريصة على تمتنها وراغبة في ابقاء علائق الصداقة الوثيقة بينها وبين فرنسا

وفي هذه الروح نفسها درست مع وزير الخارجية وزملائه في مختلف الوزارات جميع المسائل التي تهم تركيا والدول المشمولة بالانتداب. وهكذا اثبت من جديد ان حدود البلدين لا تمس ولا تجرى عليها اي اعتداء مع المحافظة على استقلال سنجق الاسكندرونة الاداري واحترام الاتفاقات الموجودة في هذا الصدد

وقد درست مع الدكتور توفيق آراس وزملائه مسائل مختلفة تتعلق بعلائق الحدود والمواصلات الحديدية والمبادلات التجارية وتطبيق الاتفاق على الاملاك السورية والتركية ، ومسألة مختاري الجنسية السورية او التركية والمسائل المالية ، وكيفية سير المحطات المختلفة في المستقبل

وقد ساعد تبادل النظريات في جميع هذه النقاط اما على الوصول الى الاتفاق واما على تعيين طريقة بحث المسائل التي يجب متابعتها .

السائقون يضربون

يوم الخميس القادم

بيروت ـ لمراسل الدفاع الخاص ـ عقدت نقابة السائقين اجتماعا عاما بسط فيه رئيسها خلاصة مفاوضاته مع رجال الحكومة على اجابة مطاليب النقابة وقال ان الحكومة قبلت بعض المطالب ورغبت في تأجيل الباقي الى ان تدرسه . فرفض السائقون هذا الحل لانهم ملوا التسويف والمواعيد وقرروا الاضراب العام ابتداء من يوم الخميس القادم . وتلقت النقابة رسائل عديدة من الجهات تؤيد قرارها هذا

التجنيد في بلغاريا

صوفيا ـ دعى المجلس العسكري الاعلى من جديد لعقد اجتماع فوق العادة للمناقشة فيما يتخذ من الاجراءات لاعادة تنظيم الجيش البلغاري على احدث النظم وذلك بسبب التجنيد العام في اوروبا

الاتفاق التركي البلغاري

أنقره — قد اطيلت مدة الاتفاق التركي البلغاري التي انتهت في ٣١ مارس لمدة شهرين . وهذا الاتفاق مبني على اساس التصفية

نفاذ صبر الحبشة

« بقية المنشور على الصحيفة الاولى »

مافيه يحدثه قطع المفاوضات المباشرة من التأثير في تفاقم الحالة

نعم ان الحكومة الحبشية صرحت بانها تريد ان تعهد الى عصبة الامم في امر الدفاع عنها ، ولكن هذا التصريح مهما تكن قيمته الادبية عظيمة ، لا يمكن ان تكون له اية قيمة من الوجهة العملية ولا نعتقد ان بين المسؤولين عن مستقبل الحبشة من يفكر في ان هذه الخطة هي الخطة التي يجوز ان تكفل بها امة تريد حقيقة الدفاع عن حريتها واستقلالها ، اما اذا كان القصد من ترامها في احضان عصبة الامم الى هذا الحد اكتساب عطف الرأي العام عليها ، فان هذا العطف لن يفيدها كثيراً ولا قليلا الا اذا كانت لها قوة حربية تمكنها ان تجني ثماره وقد ينقلب الى عكسه اذا اظهرت الحبشة عجزاً وضعفا في الدفاع عن نفسها . فيشمت حينئذ بها محبوها انفسهم ، ويصير اضمحلالها في نظرهم اعظم فائدة للحضارة والعمران

ولا ريب في ان النجاشي هيلا سلاسي الذي زار اوروبا وخبر شؤونها السياسية وعرف مواطن القوة والضعف في عصبة الامم يدرك الى اي مدى يستطيع الاعتماد على هذه العصبة ، وما هو الثمن الذي يتطلبه عطف بعض الدول عليه . ولذلك لا نخاله يجهل ان ظهوره بمظهر القوة هو الوسيلة الوحيدة لنيل مساعدة عصبة الامم وعطف بعض الدول حتى التي ترى من مصلحتها العطف عليه

ولا عبرة بما اذيع اخيرا عن ان المانيا عرضت مساعدتها على الحبشة ضد ايطاليا ، لان المصادر التي نقل عنها الخبر ليست منزهة عن الغرض بل ربما كان غرضها الاول توسيع شقة الخلاف بين ايطاليا والمانيا اكثر من خدمة المصالح الحبشية . هذا

فضلا عن ان المانيا لايعقل في الاحوال الحاضرة ان توجه نظرها الى خارج اوروبا بينما هي مهددة في عقر دارها

اما ما رأينا من التبدل في خطة بعض الصحف الانكليزية فلا يمكننا ان نقيم له اقل وزن الان . نعم ان انجلترا لا تريد الحرب لا في اوروبا ولا في افريقيا لان مصلحتها في بقاء السلم فيهما . وقد تكون في سرها راغبة في المحافظة على كيان الحبشة ، ولكنها لن تجهر بذلك الا على نسبة ما تراه من استعداد الحبشة للمحافظة على استقلالها وسلامة بلادها . قد تكون هناك دول اخرى لا يسرها التوسع الايطالي ولكن ما من واحدة منها تريد ان تقف امام ايطاليا وجها لوجه اذا رأت الحبشة عاجزة عن ان تقف هذا الموقف .

ولن تنهج عصبة الامم غير هذه الخطة بطبيعة الحال وهي خطة الدول المؤلفة منها ، اذ لا قوة ذاتية لها ولا رأي غير ما تستمده من الدول العظمى المشتركة فيها وما توحي هذه الدول به اليها .

فالنجاشي هيلاسلاسي الذي رأى رأي العين ما حدث في منشوريا وكيف ان عصبة الامم والدول كلها تراجعت امام القوة فيها ، لا يجهل ان اول واجب عليه هو الاستعداد لمقابلة القوة بمثلها فاذا استطاع ذلك كفل لنفسه العطف والمساعدة اللذين يطمع فيهما والا فليس له ان ينتظر عطفا ولا مساعدة من احد بل يجب ان يعلم ان العالم كله سيكون ضده لان العالم كله في جانب القوة اينما كانت .

ولا ندري ماهي الخطة التي تنتهجها عصبة الامم بعد ان حبطت المفاوضات المباشرة بين ايطاليا والحبشة وهل هذه الخطة تكفي لتخدير اعصاب الاحباش مع انهم يعلمون انها لن تؤدي الى نتيجة. هذا ما يهمنا معرفته لنتمكن من تكوين رأي صحيح في الوقف الحالي وتطوراته القريبة

العقبة ومواقع الامبراطورية

« بقية المنشور على الصحيفة الاولى »

تستخدم في كل وقت السكك الحديدية والطرق والموانيء لتنقلات القوات والمهمات

هذا ما يورده صك الانتداب خاصا بالعلاقات العسكرية بين الدول المشمولة بالانتداب ، فلسطين وشرق الاردن ، وبين الدولة المنتدبة . وليس في هذا ما يجيز الحق لبريطانيا ان تجعل من هذه البلاد قاعدة الدفاع ولا ان تجعل من العقبة سنغافورة ثانية ، كما ذكرت «الدفاع» قبل ذلك ، كما لايجيز لبريطانيا ان تزج هذه البلاد في حرب اذا طرأت

ان بلاد فلسطين وشرق الاردن بلاد يجب ان تكون مستقلة ذات سيادة، فليس في البلاد واحد ، مهما بلغ ضعف نفسه ، يعترف بالانتداب او بصكه ، ان بلاد فلسطين وشرق الاردن وديعتان بصورة مؤقتة اودعتهما جامعة الامم بيد بريطانيا والحق والمنطق المستقيم لا يجيزان التصرف بالودائع ولا يجيزان تغييرها او تبديل شكلها .

الروس البيض

في منشوريا

مكدن — ان لاجئي منشوريا من الروس البيض الذين كانوا يؤملون ان شراء منشوريا لسكة حديد الشرق الصيني يتيح لهم ان يحتلوا في ادارة الخط الحديدي المذكور اكبر عدد من المراكز التي اخلاها الموظفون الذين قد خاب املهم بسبب قرار الحكومة اليابانية القاضي باستبدال جميع موظفي الاتحاد الروسي السوفيتي بموظفي سكك حديد الحكومة اليابانية وان اعضاء الجاليات من الروس البيض المذكورين الذين بلغ عددهم ١٠٠٤٠٠ نفس في مكدن وكذلك في خربين يشكون من ان الحكومة اليابانية لم تعاملهم بعدل بعد ان ساعدوها على احتلال منشوريا وانشاء حكومة منشوكو. ويصرح بعض زعمائهم بانهم كانوا احسن حالا من الوجهة الاقتصادية في ظل النظام الصيني لانهم الآن يستبدلون تدريجيا في كل مكان بالرعايا اليابانيين

ضباط الثورة

اليونانية في تركيا

استانبول — اعلنت الحكومة الضباط اليونانيين اللاجئين في تركيا على اثر حبوط ثورتهم الا يلبسوا الرداء العسكري في الشوارع وان يلبسوا البذلة الملكية

يافا يوم الثلاثاء في ٢٨ ذي الحجة ١٣٥٣ – الموافق ٢ نيسان ١٩٣٥

صاحب الامتياز والمحرر: المسؤول ابراهيم الشنطي
شترك في تحريرها طائفة من كتاب العرب في الداخل والخارج
رقم التلفون ١٠٧٥
العنوان البرقي: الدفاع يافا – عنوان البريد: ص. ب ٥

ان لم تشنها الغارة الشعواء مقحما، فدافع

الدفاع

«العدد – ٢٨٦ – السنة الاولى»
ادارة الدفاع في عمارة حربوز شارع جمال باشا – يافا

	عن سنة	عن نصف سنة
قيمة الاشتراك في فلسطين	١٥٠	٨٠
في الخارج	٣٠٠	١٦٠

الاعلانات يتفق عليها مع ادارة الدفاع – قسم الاعلانات

صور عالمية على هامش الحادث

صورة للزعيم هتلر يفتتح معرض السيارات في برلين
وقد وقف يخطب امام الجمهور

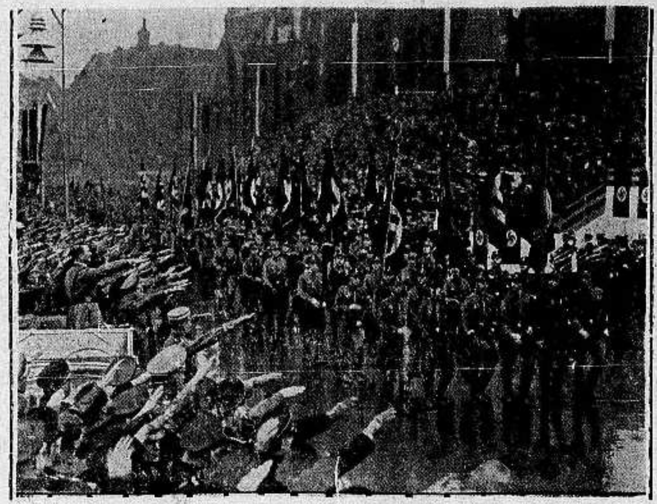

صورة جنود الطيران في المانيا سائرين في شوارع برلين
عقب صدور قانون التجنيد الاجباري

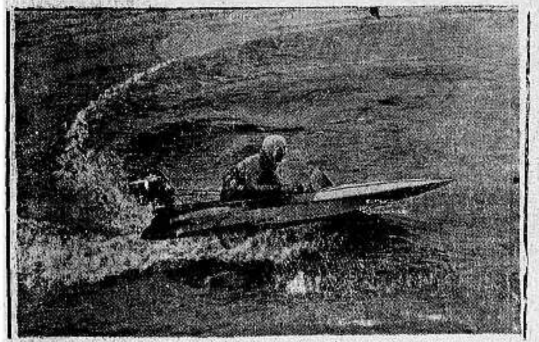

صورة المخترع الالماني المشهور لفنتج
الذي اخترع قاربا يسير بسرعة ٧٠ كيلو متراً في الساعة

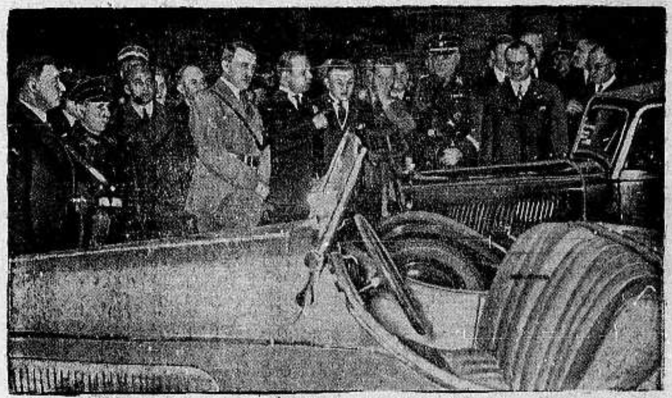

صورة الزعيم هتلر يشاهد نماذج السيارات الجديدة في معرض السيارات في برلين

اصدرت ادارة البوسطة الالمانية طوابع بريد جديدة لتخليد ذكرى جنود الحرب الالمان الذين راحوا ضحية الوطن في بلاد الاعداء

صورة عمال حزب النازي في المانيا وقد اقلتهم الباخرة الالمانية «اوقيانوسه» وعددهم ٣ الاف عامل لنزهة بحرية وتراهم بالقرب من الباخرة في ميناء هامبورج

صورة مصفحة بولونية تسير فوق جبال الثلج الواقعة على حدود بولونيا اثناء المناورات الحربية التي اقيمت هناك وقد تبعها عدد من المتزحلقين على الجليد

صورة الباخرة الافرنسية الجبارة (نورماندي) وتبلغ حمولتها ٧٥ الف طن وهي اكبر باخرة في العالم وتليها الباخرة الانكليزية (ماري كوين) وقد انزلت لاول مرة الى البحر ٢٠ الماضي من ميناء سانت نزار

صورة الانسة الافرنسية انيلا وهي ممثلة مشهورة
وتراها تلاعب دبا في فلم «افريقيا» الذي تعمل في اخراجه

اطبعوا مطبوعاتكم في مطبعة الدفاع التجارية الجديدة

يافا - يوم الاربعاء في ٢٩ ذي الحجة ١٣٥٣ - ٣ نيسان ١٩٣٥

إن لم تستشن الغارة الشعواء مقتحماً فدافع

الدفاع

«العدد ٢٨٧ — السنة الاولى»

صاحب الامتياز والمحرر المسئول ابراهيم الشنطي
يشترك في تحريرها طائفة من كتاب العرب في الداخل والخارج
رقم التلفون ١٠٧٥
العنوان البرقي: الدفاع يافا - العنوان البريدي: ص. ب ٢٥٥

ادارة الدفاع في عمارة حزبون شارع جمال باشا - يافا

	عن سنة	عن نصف سنة
قيمة الاشتراك في فلسطين	١٥٠	٨٠
في الخارج	٣٠٠	١٦٠

الاعلانات يتفق عليها مع ادارة الدفاع — قسم الاعلانات

بارقة أمل في أتفاق الاحزاب. النشاط الوطني وتشكيل جبهة موحدة
تصدير حوالى السبعة ملايين صندوق. تنفيذ قانون الاجارات اليوم

لجنة الامة

انقاذ الوطن في أيدينا

نأخذ منهم الجواب وعلى ضوئه نستأنف الكفاح!

تغلب اليهود على اهوائهم وميولهم، فاجتمعت اليوم احزابهم المختلفة حول مائدة مستديرة، لوضع برنامج شامل واسع. وسيفاجئنا اليهود قريباً بجائحة تترك حلم الوطن القومي حقيقة، لا ريب فيها. سترى ان لهم الساحل، وأكثر السهل، وسفوح الجبال. وقد تمتد بهم نشوة السلطان الى شرق الاردن، فاذا موسى القرن العشرين يعبر الاردن من فلسطين الى الضفة الشرقية. نقول هذا غير مبالين بمن يذم ذكر الحقيقة، واطلاع الامة على المميت لها من اخطار. على اننا لا نقتصر على الناحية السلبية من النبأ، بل نثب حالا الى الناحية الايجابية، وهي ارغام الاحزاب العربية على الاتفاق!

أنظروا الى الجو العالمي تروه اغبر غائماً. كل امة تستعد لمفاجئات المستقبل، وليس غيرنا اجدر بالاستعداد. كل امة تعمل على صيانة كيانها، وليس اكثرنا حقاً بهذا العمل. وفي الجو القريب، في الوسط الذي يحيط بنا، نبصر بالصهيونية وهي أنشط ما تكون بناء وتأسيساً. ان ذكر هذه الحقيقة لا يفزعنا، فما تزال بقية من رباطة الجأش في الافراد، نريدها اليوم بارزة في الجماعات والاحزاب!

ولقد ردد كثيرون في الصحف، وغير الصحف، طالبين علاجاً للحالة السيئة. فها نحن نتقدم بتواضع، وليس لنا من الامر شيء إلا ان نرى هذه الرغبة قد تحققت: نريد لجنة صغيرة تمثل كافة الاحزاب في فلسطين: المجلسيين، والدفاعيين، الوطنيين، والوطنيين الفلسطينيين، والمحايدين او الاستقلاليين. اللجنة تمثل كل حزب فيها ثلاثة. هذه اللجنة يطلق عليها «لجنة الامة» تتولى مفاوضة الحكومة، ثم مقابلة المندوب السامي، ثم سؤاله عن نتيجة الوضع واتجاه السياسة، وان العرب اجمعوا كلمتهم على انقاذ بلادهم، فليس في فلسطين اليوم جماعات متنافرة، بل فيها شعب واحد في رجاله، في غاياته، في وسائله.

ماذا يكون موقف الحكومة؟

بماذا يجيب المندوب السامي؟

مفاجأة سعيدة بلا شك!

وعلى ضوء ذلك الجواب، نأخذ نحن في الأهبة والاستعداد. هذه اللجنة ستمنع السمسرة. هذه اللجنة ستوقف البيوع. هذه اللجنة ستلغي الهجرة. هذه اللجنة ستحكم البلاد حكماً مستبداً لخير البلاد. جربوا، أيها السادة، ولو مرة واحدة. ان دعاة الحزبية، والعائلية، والانقسامات — أولئك يحملون بيدهم الخنجر الماضي يغرسونه في فؤاد هذه الامة، للاجهاز عليها.

ماذا كان من التنافر الحزبي؟ ماذا رأينا من حياة العائلية؟ ماذا عاد على البلاد من الطمع بالسيادة، والجاه، والزعامة؟

زادت الهجرة،

بيع البلد،

فترت الهمم،

موت بطيء!

هذه بعض سيئات السياسة الماضية، سياسة توزيع قوى البلاد في جهات متعددة بدل ان تحصر في ميدان واحد. ومن المؤسف جداً ان تلعب الانانية، والاحقاد، والمطامع، الدور الرذل فيها، حتى ها إنا نبصر باليهودية الضعيفة تطردنا وتعمل في اقفيتنا السياط اللاذعة.

اننا نتقدم برجاء، برجاء حار، الى الهيئات، والاحزاب، والجماعات، أن تجرب، ولو مرة واحدة، هذا العلاج ليس لنا منه مصلحة ولا طاعية. سنكون في ذلك اليوم جنوداً لا قادة. لا نريد رياسة مؤتمر ولا نصلح لذلك، فأننا شباب، وللشباب مفاتيح الطرق المؤدية الى الاقدام، والتضحية والمفاداة. نريد لجنة تجتمع فيها عناصر البلد، وهذه اللجنة تختار انفسها رأساً، تقره البلاد، أو فلتكن اللجنة نفسها القائد الحاكم المطلق، تمضي في قيادة الامة الى احدى غايتين لا ثالث لهما:

فلسطين! أيتحقق الحلم الجميل، وتطهر النفوس من احقادها وسخائمها، ثم نرى أهلك أسرة واحدة، تجمع على الجلى، فأما الى المجد، وإما الى اللحد؟

فلسطين! أنكون «عرب فلسطين فقط» لا حزبيين ولا عائليين، نعمل لك، لا لأنفسنا، ونبني من دمنا ولحمنا وعظمنا، دماً لك ولحماً، وعظماً؟

فلسطين! هذه دعوتنا، سنظل عليها الى ان يشاء الله، وستنجح، ستنجح!

ابراهيم

السراسقة

وجنايتهم على البلاد

عند تعداد المصائب على هذا الوطن المسكين يكون لوم الكتاب كله منصباً على عاتق الانكليز واليهود. ونسوا او تناسوا أن هناك خطراً ثالثاً يضاف الى الاخطار السابقة. وهذا الخطر هو آل سرسق، فانهم عدو ثالث لعرب فلسطين. فقد كتبت الصحف عن اخطارهم بعض الشيء، وخصوصاً «الدفاع»، لعل آل سرسق يرتدون عن غيهم الفاسد هذا. لكن كل شيء ذهب سدى! واذكر انني عالجت ما سأكتبه الآن، واعود اليه لأن المصيبة اوشكت ان تحل، وليس من الحق في شيء ان اضرب صفحا عن هذا الموضوع، فهو جدير بكل بحث، لعل في بعض الفائدة..

يعمد آل سرسق بين الآونة والاخرى الى رفع الدعاوى على الفلاحين الوادعين بقصد نزع ملكيتهم من الارض الواضعين يدهم عليها منذ عشرات السنين، والتي لا حق لغيرهم فيها، كما يشهد بذلك الجميع. ويؤيد كلامهم هذا ان الحكومة العثمانية عندما باعتهم الارض بمبلغ ستة عشر الف جنيه، ومساحة هذه الارض تزيد على ثمانية آلاف دونم، قام الاهالي هنا مسترحمين من الحكومة عدم البيع، لان لا رزق لهم سواها. وفعلا لبت الحكومة العثمانية استرحامهم هذا بان ابقت الارض للعرب ودفعت لآل سرسق مقابل هذا مبلغ الفي جنيه، وبقي كل شيء على ما كان عليه قبلا. وكان تاريخ هذه المعاملة في ١٨ رمضان سنة ١٢٧٦..

مرت الايام وتلتها الاعوام، وكل شيء هادئ في جو الناصرة.. إلا ان السراسقة عادوا فاخذوا في اقامة الدعاوى على العرب، ومن هذه دعوى قبل مدة طويلة اقيمت على بعض الفلاحين. ورغم ذلك فقد بقيت الارض في ايدي الفلاحين.

ومما يزيد الطين بلة، ان بعض الاهالي في الناصرة يسهلون معاملات آل سرسق. من ذلك انهم يدفعون الى كل شخص مبلغ ٢٥ جنيها بشرط ان يشهد لصالح السراسقة، حتى اذا ربحوا الدعوى كانت المكافأة، وإلا تعاد الدراهم، لانه يؤخذ بها سنداً..

والفلاحون الذين يملكون هذه الارض اخذ القلق في الآونة الاخيرة يساورهم جداً، واخذوا يحسبون لهذه المفاجآت حسابها، لانه اذا ذهبت منهم هذه الارض قضي عليهم لامحالة، اذ لا ارض لهم مطلقا. ولا

«البقية على الصفحة السابعة»

شبابنا وشبابهم

دستور الفاشست قوة ومجد ومفاداة

دستور شبابنا تأنق وتبذير وضعف واستسلام!

لا تزال الفاشستية في ايطاليا تغذي الناشئة بروح الحرب والتربية على الكفاح. وقد رأينا اليوم فيها لوناً جديداً من الوان بث الفكرة. فقد اصدر المجلس الاعلى للحزب الفاشستي عشر وصايا، جعل إتباعها فرضاً على الشباب، وهي كما ترى:

١ حاذر، أيها الفاشستي، أن تؤمن بشيء اسمه السلام

٢ ايام السجن ولياليه جزاء حق عادل

٣ ان مجرد حراستك لصفيحة بترول تعتبر خدمة لوطنك ما دام ان الاصل في الخدمة هو العمل

٤ سميرك شقيقك، هو يعيش الى جانبك ويفكر مثل تفكيرك

٥ لا تظنن ان ما تناولك اياه الحكومة من بندقية ورصاصها انما كان لمجرد اللهو، بل لتدخرها الى ايام القتال

٦ كل ما تقدمه الحكومة لك من شئون اعتن بها، لان الوطن بسكانه يدفع الثمن نقداً

٧ النظام، النظام! بدونه لا يكون ظفر، ولا جيش

٨ موسوليني لا يخطئ

٩ غير مقبول اي عذر منك، ايها المتطوع، اذا خالفت الاوامر

١ «حياة الدوتشي» اثمن شيء لديك، تحافظ عليها

«الدفاع» ترى ما هو دستور شبابنا؟ أنحاول أن نضع مادته مقتبسة من الحالة الحاضرة؟ سنجرب

١ اعتن بملابسك الى درجة التأنق والانوثة

٢ امش في الاسواق حاسر الرأس، منظم الشعر، في تمايل ضعيف

٣ إياك ان تغفل عن حضور السينما الاجنبية

٤ اشتر بضائعك وحوائجك من المحلات اليهودية او الانكليزية

٥ اجهل استعمال آلات الشرف والدفاع عن النفس

٦ لا تطالع الا المجلات البذيئة التي لا تفيد

٧ اكثر من الجلوس على القهاوي الى ساعات متأخرة من الليل

٨ انشد في الخلوة وامام الناس نحيب ام كلثوم وزملائها المغنين والمغنيات

٩ اهدر وقتك بين «الشيشة والهوا» ولعب الورق، والمزاح الباطل

١٠ حاذر أن تكون رجلا مهيئاً للعمل العظيم

***

هذا هو، مع الاسف، دستور شبابنا منتزع من الواقع. فهل يبقى كما هو؟ لا، لا، يجب ان يتغير! يجب ان نكون شباب امة مفادية. يجب ان نموت ليحيا وطننا، يجب ان يكون شعارهم: الله، الوطن، المجد!

في الانباء الاميركية الاخيرة نبأ صنع طائرة تسير في طبقات الجو دون طائر يدفعها الى السير، بل تسير بقوة اللاسلكي وستحلق هذه الطائرة لاول مرة فوق الساحل الغربي لولاية كاليفورنيا في اميركا وترى صورة هذه الطائرة الاولى من نوعها منشورة فوق هذا الكلام.

يقظة الجزيرة

التسلح في الحجاز واليمن

انها اليوم حركة مباركة وموفقة

في عدد جريدة «الايمان» الاخير، وهي الجريدة التي تصدرها حكومة اليمن في صنعاء ما يلي: «وفي هذا العام، جرياً على المعتاد من العناية الشريفة، صدرت الارادة الجليلة الامامية، اعلا الله شأنها، باضافة خمسة آلاف جندي الى مجموع الجيش، ولما تشنفت الآذان بسماع تلك الارادة الجليلة ومرسومها الكريم اقبل المخاطبون بها الى القيام بها وانفاذها احسن اقبال. وفي ظرف مدة وجيزة ووقت قصير تم انفاذها والقيام بها على غاية ما يرام من الاحكام والانتظام، واجراء الاحكام المتعلقة بها بسهولة غير معهودة ولله الحمد والمنة.»

هذا ما طالعتنا به «الايمان» ولا بد من القول انه لا توجد اية صلة ولا ارتباط بين هذا التدبير في زيادة قوى الجيش بهذه الاضافة وبين مؤامرة الاغتيال الاخيرة في مكة، فقد يتبادر ذلك الى الذهن لاول وهلة، ولكن المفهوم ان هذا التدبير قديم. وتؤكد المصادر الرسمية ان هذا التدبير نفذ قبل المؤامرة باسابيع

والخطة الجديدة في زيادة عدد الجيش اليماني ليست سوى جزء من المرحلة الاصلاحية التي اعتزم جلالة الامام تنفيذها من اصلاح الجيش وتجهيزه بالمعدات الحربية والاسلحة الحديثة، حتى يكتمل النقص الذي اظهرته حوادث السنة الماضية في صفوف الجيش اليماني، فجلالة الامام وحكومته يعتقدان تمام الاعتقاد ان المعدات الحديثة والتنظيم والتدريب امور واجبة للجيش، وليست كثرة الجنود هي السبيل الوحيد لتقويته.

«البقية على الصفحة الخامسة»

تدور على الالسن في العالم اخبار تغييرات استعمارية بين الدول، فيقال ان تفاهماً بين فرنسا وايطاليا على اجراء تغيير وتقسيم في حدود املاكهما الافريقية قد تم او كاد يتم، وان ايطاليا عزمت على شراء جزيرة مدغشقر من فرنسا بمبلغ ٧٥ مليون جنيه، وان اليابان تريد الاستيلاء على الجزء الشمالي من جزيرة سخالين التابع لروسيا بالاضافة الى ما تملكه من الجزء الجنوبي الجزيرة حتى تضع اليابان يدها على منابع البترول باكملها في هذه الجزيرة الغنية

هذه اول صورة اخذت في برلين المحادثات الالمانية الانكليزية. ويرى فيها الزعيم هتلر يتحادث الى الوزراء الانكليز. وقد جلس الى يمين الزعيم السير جون سيمون وزير الخارجية البريطانية والمستر انتوني ايدن حامل اختام الملك ويجلس الى اليسار المترجم، فالبارون فون نوراث وزير خارجية المانيا، فالسفير فيس فالهر ريبنتروب الخبير بشؤون نزع السلاح.

دنيا العرب والاسلام

رسالة سوريا

سياسة الافقار والتجويع الاقتصادي

الضرائب الثقيلة والموارد التى تحتضر

سوريا تريد الانفلات من قيودها الاقتصاديه ثقيلة

القى الاستاذ هاني الجلاد سكرتير اللجنة الاقتصادية في المؤتمر الاقتصادي السوري — الذي انتهت اعماله مساء يوم الاحد المنصرم، خطابا جامعا عن وضعية سورية الاقتصادية في حفلة افتتاح المؤتمر رأينا ان ننقل منه الفقرات التالية

ميزان العجز

ان ميزان العجز الواقع بين مايصدر عن البلاد وما يرد عليها، لا يزال يسجل في كل عام ما يزيد عن عشرين مليونا من الليرات السورية ولا تزال البلاد لقلة العناية الحقيقية بها، تستورد ثلاثة اضعاف ما يصدر عنها او زد على ذلك ما تنتزعه الرسوم الجمركية

وهكذا فان الرسوم الجمركية تنتزع كل سنة ما يزيد عن ثمانية ملايين من الليرات السورية، تدخل في موازنة المصالح المشتركة فتقتطع منها اربعة ملايين وخمسة وسبعين الفاً من الليرات السورية مخصصة لجيوش الشرق، ولا رأي للبلاد في وجوه الانفاق في باقي موارد المصالح المشتركة التى تزيد ثلاثة ملايين من الليرات السورية!!

اضف الى ذلك ان السلطات الحكومية تنفق على موظفيها الغرباء الذين يرسلون بمرتباتهم الى الخارج اكثر مما تنفقه على غيرهم من ابناء البلاد الذين يعودون بالجعالة الى يتقاضونها على اعمالهم نافعة كانت او غير نافعة

تلقاء هذه الغنائم الباردة التي لم تترك في سراج الثروة العامة غير فتيلة مشتعلة حتى ذبالة السراج، نرى ان ابواب الرزق موصدة في وجوه ابناء البلاد لا يستمتعون بالنظر الى منابت الرزق الا من ثقوب اقفالها

هذه البلاد التي كانت تعول اربعة اضعاف عدد سكانها اليوم تجوع وتعرى فيها: اليد الزارعة واليد الناسجة، وليست جدبة التربة ولا مشلولة الساعد، ولكن السياسة الاقتصادية لم تعمل على العناية بالاولى وصيانة الثانية

منتوجات البلاد

فقد كانت الثمرات والبقول، ومختلف انواع الذرة، تحمل من هذه البلاد الى ما وراء اطرافها الاربعة، وكان النجم والشجر يمرعان في هذا البلد الخصب، الذي تجيء الفصول الاربعة فيه على نظام مقدور، ويستوي زرعه على سوقه، في جباله، واوديته وسهوله فما تضع اشجار التربة الحرى به حملها، حتى يخرج نبات واديه الرطيب شطأه، وكان الماء يجرى سقيا الى اكثر بقاعه، ولا تزال الاقنية مائلة الى اليوم، والبحيرات تختزن لها ماء الشتاء، لتمدها به في الصيف الصائف بواسطة السدود المحكمة الصنع الناطقة بعظمة الصانع

وكانت البلاد تكتسي من نسيج صوفها، وقطنها، وكتانها، وحريرها. وتضرب بما يفيض عن حاجتها منه، اسوار المدن والامصار، وكانت جزر البحر المتوسط وسواحل البلاد الايطالية، والبلدان القائمة على شواطىء البحر الاسود تستورد من نتاج بلادنا ومصنوعاتنا ما تجد لها حاجة فيه. فاندثرت معالم هذه المصانع وباتت اليد العاملة في البلاد عطلا من كل عمل بفت في ساعدها العوز والاملاق

عرب البادية

فمن مساوىء التشريع الاقتصادي ان عرب البادية قد انقطعت جملة عن غشيان بادية البلاد اللهم الا ما كان منها داخلا في حدود الشرق العربي فلا اكتالوا ولا امتاروا من اراضينا في ظل هذا التشريع الا غير حيث الجمارك منصوبة لماشيتهم تتصيدها على مرأى الشيح وحيث الحوائج هنا على ضعفي ما هي عليه عند جاراتنا، فخسرنا مع البادية تجارة رابحة وسوقا نافقا في حالة بيعنا لهم حاجياتهم وابتياعنا منهم سائمتهم وانعامهم التي ننتفع ونتجر في البانها واوبارها ونصدرها من بعد الى خارج القطر

ورق النقد السوري

ان قلة الانصاف تقطع الصلة، حتى ولو كانت صلة الرحم، وبعد هذا فما وسع بعض الهيئات الرسمية الا ان تحتج على القسمة التى فرضوها لها في حصتها بثلاثين فى المئة من ارباح ورق النقد السوري الموضوع للتداول في جميع حكومات هذه البلاد، بينما فرضوا عليها ان تتحمل سبعة وخمسين في المئة من نفقات جيش الشرق فما جروا معها على قاعدة الغنم بالغرم، ولا هي جرت مع الشعب في الضرائب المفروضة عليه على قاعدة توزيع العدل بين المكلفين.

سلسلة احتكارات

وكلما نقلت الايام قدما، نواجه عند القدم الاخرى، ضريبة جديدة وحالا اسوأ من الاولى فنحن في بلاد سلسلة الاحتكارات فيها تمتص در الاجنة في بطون امهاتها

ففى وسط الضائقة المرتبة، طالعنا نظام احتكار التبغ، ذلك النظام الذي تخطى النظم التشريعية في البلاد، وضرب برغائبها عرض الحائط فاذا لم يكن مشروعاً ضاراً فما هي مصلحة الزارعين والمستهلكين فى حدود نظام الحصر.

وجود غواصة

تائهة

استامبول — اصدر قبطان الثغر الامر الى جميع السفن التى وجهتها البحر الاسود ان تسير بحذر كبير لان قبطان الباخرة (مرسين) اخطر عن وجود غواصة تائهة

اقرأي يتها الاحزاب

نريد ان نكون جذرا لايقتلع

انشروا الشباب فى المزارع والحقول

فيما يلي تتمة محضر اجتماع اللجنة التنفيذية الصهيونية، نرجو ان يقرأه العرب بامعان ليعرفوا الاتجاه الذي يريده اليهود في بناء المملكة اليهودية، وليتبينوا طرق مقاومة ذلك:

بعد ان انتهى بن هورين من خطابه وقف الادون رامز من حزب العمال وتكلم عن فلسطين والمزارع اليهودية والمزارع اليهودي، وقال ان هذه المشاريع والاسماء يمكنها ان تسيطر على قلوب اليهود فى العالم اذ يمكن الجمعية الصهيونية العالمية ان تنتهز الفرصة وتقوم بتنفيذ فكرتها الكبرى في انجاح الصهيونية. ثم قال ان ارتفاع سعر الاراضي والعمارات والبيارات لا يعد فخراً بل ارتفاعا. وان المهاجرة ازدادت وبكر المهاجرون في المجيء فارتفعت اسعار الاراضي والمنازل ولكن اذا افتخرنا يجب ان نفتخر باخراج المياه من الارض والمستعمرات التى يعمل فيها الشباب بنجاح تام، والمزارع اليهودية والبقرة التي اصبحت تعطينا ٨ الاف ليتر من الحليب في السنة والفخر كل الفخر في امكاننا ادخال عائلات كثيرة فى المزارع اليهودية. لقد سمعنا من الدكتور روبين ان المهاجرين الذين دخلوا فلسطين في المدة الاخيرة اكثرهم من المانيا وسمعنا من الادون سولد عن مهاجرة الشبان الالمان والاولاد الذين لا تزيد اعمارهم عن ١٥ — ١٧ عاما ودخولهم فى المزارع فهذا فخر ايضا. وتكلم رامز في اخر خطابه عن العمل العبري وعن العمال وقال علينا ان نوجه قوانا الى العمل في المستعمرات، وتكلم عن اشتراك الهيئة فى نفقات المدارس اليهودية. وقال عن المعارف اليهودية انها مهددة بالخطر اذان بلدية تل ابيب والمزارعين يودون تسليمها للحكومة. وطلب الخطيب مقاومة هذه الفكرة بشدة كما ان طلب توسيع الثقافة اليهودية ونشر اللغة العبرية. ولما ذكر مسألة العمل العبري اظهر تقديره لحاميات الترمبلدوريين في مستعمرة فهر تسيليا ثم حمل قليلا على الاصلاحيين وقال ان طلبهم عقد مؤتمر مائدة مستديرة معناه هدم الصهيونية اذ كيف يجوز المناداة بمملكة يهودية وحياة وطنية ثم بذل المساعي للهدم والتفرقة وحمل على الضبطة الاصلاحية وتكلم عن مقاومة العمال لها

ثم تلاه الادون رايس من حزب العمال ايضا وذكر الفرق بين الخطب التى القاها مندوبو المعارضة في اجتماع اللجنة التنفيذية في العام الماضي وبينها اليوم. وقال اذا امعنا النظر قليلا لحكم بلا جدل ان لدينا اليوم هيئة لم ير التاريخ مثلها وذلك بتجهيزها كما يدعي بعض الخطباء لبعض الاحزاب الصهيونية ولكن من المؤسف ان لا يذكر احد خطباء المعارضة برامج الهيئة المذكورة واستعدادها لاسكان الف عائلة من اليهود في فلسطين في السنة القادمة واستعدادها لانشاء مصرف للمزارعين الذين يشغلون عمال اليهود فقط. وتكلم الخطيب عن المهاجرة فطلب ان تكون الهيئة في المستقبل قادرة على تنفيذ فكرتها والقيام بواجبها خير قيام.

ثم وقف الادون برودتسكي فرئى الادون جاكبسون بكلمات ذكر فيها اعماله ثم قال انه لا يرى لزوماً لتوضيح جميع الاعمال السياسية التي جرت في لندن لان هناك سبباً يمنعه عن ذكرها. وقال لقد قررنا في جلسة اللجنة التنفيذية ان ننتخب لجنة تحقق في الامور السياسية، ثم اجتمع فريق من اعضاء هذه اللجنة الذين يقطنون اوروبا في لندن مرتين خلال السنة الماضية اي في يونيو وفي اكتوبر وبحثنا جميع المسائل السياسية في الجلسات المذكورة، واستمرت كل جلسة من الجلسات يومين متواليين. ولم يقع فى الجلسات اي خلاف حزبى وقد تحدث الاعضاء في صلب المواضيع السياسية فقط. وفي النهاية قرر الاعضاء بالاجماع، بعد اقتراح قدمه الاعضاء الذين انتخبوا وليس اللجنة التنفيذية، ان اللجنة تنظر نظرة ارتياح للخطة السياسية التي تسير عليها الادارة الحالية، والى الطرق التي اتخذتها لتنفيذ هذه الخطة وقد كان اعضاء هذه اللجنة من جميع الاحزاب عدا حزب الاصلاحيين. ثم قال: واذا كانت اللجنة التى قررتم تأليفها قد اتخذت مثل هذا القرار لا ارى اذا من اللزوم التوضيح وذكر التفاصيل، بل اكتفى بذكر المهم منها

ثم ذكر الخطيب مسألة المهاجرة وقال عنها انها اهم المسائل التى يجب ذكرها لتعلقها بالمسائل السياسية، وانها لا تتعلق باليهود المساكين الذين يبحثون لهم عن ملجأ فقط، بل بجميع يهود العالم، وانها تتعلق بالنقطة الاساسية الصهيونية لحل المشكلة اليهودية. وقال ان الحكومة تقصد في بعض الاحيان التفريق بين المهاجرة والمسألة اليهودية، وعلى الهيئة ان تبين للحكومة علاقة المهاجرة بالمشكلة اليهودية. وذكر جهود اعضاء الهيئة في لندن في سبيل المهاجرة وقال ان الادون شرتوك سيتكلم عنها مفصلا.

وجاء الخطيب على ذكر البرتقال الفلسطيني وموقفه من السياسه اليهودية وقال طلب بعض الاعضاء فى المدة الاخيرة في فلسطين ادخال تغييرات على السياسة لتحسين اسواق البرتقال في الخارج ومع انى لا اقول ان هذا الاقتراح في غير محله اقول ان السياسة اليوم غيرها فى الامس.

ثم تكلم برودتسكي عن العمل العبري وقال: ان مسألة العمل العبري تتعلق بوسيع المهاجرة. وجاء على ذكر السمسرة وقال ان ارتفاع اسعار الاراضي يتعلق بالشاري وحده ولكن السمسرة تعرقل تقدم الوطن القومي وتحول دون المهاجرة، ثم قال: واذا نظرنا الى عدد اليهود في فلسطين وتقدم البلاد وسررنا من هذه النتيجة نرى ان عدد اليهود في البلاد لا يزال ضئيلا وانهم لا يزيدون عن ٢ في المئة فقط من عدد يهود العالم وان ٩٨ فى المئة منهم لا يزالون خارج فلسطين.

اما اعمالنا فى فلسطين فبالرغم من ازديادها فانها لا يمكنها ان تكون جذراً لا يقلع في البلاد ولذا ارى ان ازدياد المهاجرة وتوسيعها اهم المهمات، وعلى اللجنة ان تحصر اعمالها السياسية في المهاجرة واستمرارها

« يتبع »

وكالة الاناضول

بين تركيا وبلغاريا

أنقرة — قدم السيو بافلوف وزير بلغاريا الجديد اوراق اعتماده الى رئيس الجمهورية والمأمول ان يكون وصول المسيو بافلوف فاتحة عهد جديد للتعاون والصداقة بين الحليفتين القديمتين

حادث مؤسف

استانبول — كان لحادث الحدود الرومانية البلغارية الاخير الذي اطلق فيه حراس الحدود على فريق من اتراك بلغاريا الرصاص فقتلوا اثنين وجرحوا ثلاثة اثر اليم للغاية هنا. ويقال ايضا انه ما دامت بلغاريا تواصل سياستها الكيدية ازاء الرعايا المسلمين لدرجة ان هؤلاء يفضلون الموت على البقاء في البلاد فان تركيا لا يمكنها ان ترحب بتقربها اليها

تكذيب خبر الحادث

بخارست — كذب رسميا البلاغ الوارد من صوفيا بشأن حادث الحدود الرومانية والبلغارية والذي ينفي ان حراس الحدود الرومانية وحراس الحدود البلغارية اطلقوا الرصاص معا فاصاب هؤلاء اثنين من الاتراك الذين كانوا يحاولون اجتياز الحدود وجرحوا ثلاثة ويشيرون بهذه المناسبة ان رومانيا التى ترتبط مع تركيا بروابط صداقة متينة لا تعارض مطلقا في ان يجتاز مسلمو بلغاريا حدودها تخلصا من مضايقات بلغاريا

اخشاب الحرب

غلطا — تلقت شركات الغابات الرومانية طلبات هامة من خشب البناء لاريترا. وتعتقد بعض الدوائر ان هذه الطلبات قد تقدمت توقعا لنشوب الحرب

محطة للراديو

صوفيا — قررت الحكومة السماح لمصنع (تليفونكن) الالمانى بانشاء محطة الراديو الجديدة فى صوفيا. وستكون هذه المحطة من اقوى محطات البلقان

ليسوا عبيدا

طهران — رد وزير الحقانية على الاستجواب الموجه اليه من احد النواب الذي طلب ان ينص قانون الزواج على تحريم زواج الايرانيين بالاجنبيات الا في حالة الحصول على اذن سابق بذلك من الحكومة بان الحكومة لا يمكنها ان تمنع رعاياها من التزوج تبعا لميولهم وعواطفهم الخاصة وانه حتى فيما يتعلق بموظفي الحكومة فان الحكومة لن تستعمل حقها في الاعتراض الا فى حالات شاذة جدا لان الموظفين ليسوا عبيدا

موسم حمامات الحمة المعدنية

ابتدأ الفصل الذي يعتدل فيه الهواء ويكون الجو لطيفاً محتملا، وابتدأ معه موسم حمامات الحمة المعدنية. وان الشعب لا يحتاج الى تبيان منافع هذه الحمامات لانه جربها بنفسه فوجد فوائدها في شفاء الامراض المختلفة، واننا نعلن ان اسباب الراحة ووسائل النعيم قد توفرت واصبحت جميع الطبقات تجد فيها ما يناسبها من المساكن والحمامات: من مقاصير للعائلات وفنادق وغرف منفردة وخيم. فهلموا يا طلاب الاستشفاء تجدوا شفاء ونعيما وحرية

هذا وان ادارة الحمة قد نظمت سيارات باص تقوم في مواعيد محدودة اجتمعت فيها السرعة مع الراحة. وهذه هي المواعيد:—

تقوم باصات السيد جدعون من الحمة الى حيفا فى الساعة التاسعة صباحا والثانية بعد الظهر.

« « « « من حيفا « الحمة « العاشرة « « « «

« « « « من طبريا « « « « السادسة والنصف صباحا والثانية والرابعة والربع بعد الظهر

« « « « من الحمة الى طبريا في الساعة الثامنة صباحا والثانية والرابعة والسادسه بعد الظهر

هذا وفوق ذلك، تقوم سيارات بين طبريا والحمة وبالعكس كل نصف ساعة

المخابرات التلفونية: — ٩٢٥ كراج بيروت — حيفا
١٧ كراج الناصرة — الناصرة
٦٦ « مكتب عمومى — طبريا »

والمخابرات ايضا مع حمامات الحمة — سمخ.

اوتيل ومطعم وبار
الشرق الكبير
لصاحبه محمود عبدالله آغا
يافا — بثوبه الجديد الزاهر — يافا

يعلن اعادة فتحه اوتيل ومطعم وبار (الشرق الكبير) الواقع في اول شارع الملك جورج بعمارة النابلسي مجدداً من حيث الفرش والمحتويات وما ادخل عليه من الكماليات العصرية حتى غدا يضاهي احدث الاوتيلات الفخمة

ولقد اوجد فيه كافة الاستعدادات لايجاد مطبخ يقدم المأكولات العربية والافرنجية مع اللحوم المشوية والمحمرة على ايدي طهاة حاذقين

تلبى الطلبات الخارجية في الثغر، بواسطة تلفون ١٢٠٥

هكذا تشاهدونها تقفز الى الموت

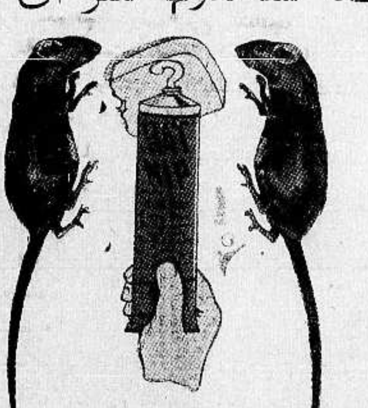

ذلك لان رائحة

رات نيب

تجلب الجراذين اليه من بعيد

خذوا حالا انبوب رات — نيب وضعوا قليلا منه على قطعة خبز او في زوايا المطبخ وعودوا اليه بعد دقائق قليلة فانكم ولا شك تدهشون لان مفعول رات — نيب لا يعلو عليه اي صنف آخر من الادوية التى تبيد الجراذين

ثمنه ٨٠ ملا فقط

الوكلاء لفلسطين وشرق الاردن

مستودع الادوية الوطنى الفلسطينى بيافا

اعلنوا في الدفاع

صفوة ما يحمله بريد الشرق والغرب

الجنرال غيرنغ

دكتاتور الجو الالماني يتزوج

سيرة مملوءة بالمغامرات والكفاح المستمر

لا يزال هتلر على رأيه في البقاء بلا زوجة. على انه اكبر مشجع في المانيا على الزواج، لانه فيه انقاذاً للشباب، ونسلا للوطن

والمتصلون بهتلر اكثرهم متزوج. فوزير الدعاية غوبلز، له زوجة وله اولاد. وغيرنغ كان متزوجا، ثم ماتت زوجته، وسيتزوج قريباً ايمس سونمان الممثلة الالمانية الجميلة ذات الجمال الوافر، والاخلاق العفيفه

ويعتبر غيرنغ ساعد هتلر الايمن، وهو الآن المقدم على جميع القواد الالمان. وفي يوم ١١ ابريل الحالي سيعقد قرانه.

ويطلق على غيرنغ لقب «دكتاتور المانيا الجوي» لانه بمثابة المشرف على سلاح الطيران الجوي كله. وهو طيار بارع ليس من يتقدمه في المغامرات. وبعد وفاة اشهر طيار عالمي، ذلك الذي ترجم «الدفاع» كثيراً من مغامراته، وهو رشتهوفن الذي انزل ٨٢ طيارة من اعدائه، وقتل مئة طيار — بعد مصرعه، اختير غيرنغ لقيادة السرب نفسه رقم ١١ وحينما انسحبت قوى المانيا، سافر غيرنغ الى اسوج في رياسة طائرات تجارية. ثم اشترك مع هتلر في ثورة ١٩٢٣ التي فشلت وفيها جرح، فسافر الى ايطاليا حيث بقي هناك الى عام ١٩٢٧ ورجع بعدئذ يؤازر هتلر في حركته الناجحة الى ان صار كما نعرف، وفي عام ١٩٣١ توفيت زوجته فكان أسفه عميقا جداً، وهو الآن على وشك الزواج

مهنة الصحافة

اقرأ فيما يلي نقدا واقعيا

أمثلة نقع عليها دائماً في حياتنا اليومية!

للناس اذواق مختلفة. واليك ما كتبه احد الصحفيين الاميركيين

اذا خصصت جزءاً كبيراً من اعمدة صحيفتك للسياسة اعرض عنها الكثير من الناس

واذا خصصت جزءاً صغيراً اعرض عنها آخرون

واذا كانت الاحرف صغيرة قال البعض ان احرفها لا تقرأ

واذا كانت احرفها كبيرة قالوا ليس لديهم مواد

واذا نشرت برقيات كثيرة قالوا ان معظمها كذب وللدعاية

واذا نشرت برقيات قليلة قالوا انها ليست جريدة اخبارية

واذا نشرت حياة رجل عظيم حي قالوا مقالة مأجورة

واذا لم تنشر قالوا انها لا تهتم بالعظماء.

واذا نشرت مقالات نسائية غضب الرجال.

واذا لم تنشر غضبت النساء

واذا كان صاحب الجريدة يصلي قالوا متعصب ويكتب عن تعصب

واذا كان لا يصلي قالوا ملحد

واذا مكث صاحبها في ادارة الجريدة قالوا متكبر

واذا خرج قالوا مبتذل يخالط عامة الناس.

واذا سدد رواتب موظفيه قالوا انه يتناول اعانات سريه

واذا لم يسدد قالوا نصاب

واذا مدح شخصا قالوا مدحه لاجل المال.

واذا لم يمدح قالوا انه اناني لا يحب الا نفسه

فما اصعب مهنة الصحافة!

***

عجائب وغرائب

ملكة الجمال تحلق شعرها

وتصبح من اتباع غاندي

من اخبار بودابست (عاصمة المجر) ان السيدة (ادرا فيرتسي) الفنية الجميلة كانت تصطاف قبل سنين مضت في (حمامات شوفانا في ترسفالينا) واقيمت في ذلك الصيف مباراة للجمال بحضور (الملكة ماري الرومانية) التي زارت فلسطين مع كريمتها في شتاء سنة ١٩٣٠ ففازت في المباراة على جميع منافساتها ونودي بها ملكة للجمال آنئذ

ومنذ ست سنوات زارت السيدة ادرافيرتسي بلاد الهند وحضرت مجالس غاندي فالت بكلياتها وجزئياتها الى مذهب غاندي واصبحت من اشد الناس تعصبا لمبدئه

وقفلت ادرافيرتسي راجعة الى ترسفالينا وباعت كل ما تملك من ضياع (اي قرى) وقصور وجواهر. واودعت اثمانها في بنك هناك وذهبت الى الهند. ثم وهبت لغاندي جميع اموالها. وبعد هذا حلقت شعرها ولبست قميصا من القز. وسافرت حافية القدمين. وتقوم الان باشق الاعمال البدنية وتعيش من التسول في المنطقة التي يقيم فيها غاندي

لكن الامراض اشتدت عليها من كل ناحية. وقد صرح غاندي واصحابه ان يعتنى بهذه المرأة الشريفة الوفية لانقاذها من امراضها المستعصية. وقرر مجلس الحياة الهندي (حسب قرار الاطباء) ان يرسلها الى فلسطين لتقيم (في حمامات طبريا المعدنية ذات الينابيع الحارة) مدة للاستشفاء بمياهها الشهيرة في الدنيا

لان حمامات طبريا تبيد الامراض الداخلية والخارجية وتقوي انسجة الجسم وخلاياه وتزيل الامراض الجلدية وتشفي من ضربة الشمس وتهدىء الاعصاب وتنظم اضطرابات النساء الشهرية وغيرها

فهل رأيتم ايها القراء ماء معدنيا ذاع صيته في انحاء المعمورة مثل حمامات طبريا

غناء الشعور والقوة

قطعة قوية يغنيها الاستاذ محمد عبد الوهاب

نحو هذا وابتعدوا عن غناء الضعف السقيم!

نحب من الاستاذ عبد الوهاب، ان يبتعد كثيرا عن غناء النوح والبكاء والحب الضعيف السقيم. ذلك اننا امم مستضعفة نريد من يلقي في صدورنا روح الاقدام والبسالة.

وننشر فيما يلي هذه الابيات القوية لمهيار الديلمي لحنها الاستاذ عبد الوهاب وسيغنيها يوم ١٠ ابريل عساها تكون عهد بدء جديد للغناء

الشاب الذي لا يئن ولا ينزل دمع الضعف والتبذل

اعجبت بي بين نادي قومها
ذات حسن فمضت تسأل بي
سرها ما علمت من خلقي
فأرادت علمها ما حسبي
لا تخالي نسبا يخفض بي
انا من يرضيك عند النسب
قومي استولوا على الدهر فتى
ومشوا فوق رؤوس الحقب
عمموا بالشمس هاماتهم
وبنوا ابياتهم بالشهب
وابى كسرى على ايوانه
اين في الناس اب مثل ابي
قد قبست المجد عن خير اب
وقبست الدين عن خير نبي
فضممت الفخر من اطرافه
سؤدد الفرس ودين العرب

ذنب من؟

الح عليها بمعرفة الحقيقة

فهذا جيشنا مؤلف من ١٢ فيلقاً!

اصدر الدكتور غوبلز وزير الدعاوة في حكومة الريخ منشوراً اعرب فيه عن شدة دهشته وحيرته لان العالم دهش إذ علم باعادة التجنيد الاجباري الذي اتخذ قراره في الآونة الاخيرة وقال: ان العالم ما زال يلح في طلب الحقيقة عن تسلح المانيا والان اذا عرف العالم هذه الحقيقة ما الذي يحمله على الدهشة؟

الواقع ان العالم عرف ان المانيا اعلنت انه سيكون لديها ابتداء من ١٦ مارس الماضي جيش مؤلف من ١٢ فيلقاً ولكنه لا يعرف ان الجيش الالماني يبلغ مليوناً من الرجال مستعدين لتلبية نداء الخدمة الاجبارية في اللحظة التي يرتفع فيها صوت هذا النداء. والواقع ان العالم يعرف ان المانيا عندها جيش احتياطي من المدربين احسن تدريب يبلغ عدده نحو مليون جندي، كما يبلغ عدد الخوذ الحديدية ٨٠٠ الف وجنود الهجوم ٢٠ الف وجنود الحماية ١٠٠ الف، ما عدا ٢٥٠ الفاً غيرهم وما عدا القوة البحرية الالمانية

الجيش الالماني

هل يصافح هتلر لودندورف

تصريح لمساعد المارشال هندنبرغ سابقا!

المعروف عن الجنرال لودندورف رئيس اركان حرب الجيش الالماني في اواخر الحرب العالمية انه اختلف مع الزعيم هتيلر بعد اخفاق الحركة التى دبرت في مدينة ميونيخ عام ١٩٢٣ وقام النازي وارتفعت كلمتهم وملكوا ازمة الامور في الانحاء الالمانية، وكان الجنرال لودندورف منذ ذلك الوقت ملتزما جانب السكينة، صامتا لا يبدي ولا يعيد، حتى خطب بالامس الجنرال بلومبرغ وزير الدفاع الالماني، وجئنا في عدد سابق للدفاع على بعض خطابه. ومما قاله انه لا يبعد ان يدعى الجنرال لودندورف لتولي منصب عامل في الجيش الالماني

وقد سئل الجنرال لودندورف عما قاله الجنرال بلومبرغ وزير الدفاع الالماني، فاجاب في حديث له «اني اوافق من صميم فؤادي على قانون التجنيد واعتبر انه الشيء الوحيد والنافع الذي يمكن ان يصنع للوطن في الاحوال الحاضرة الشيء الذي ما زال جندي قديم مثلي يسعى بلا انقطاع اليه»

وعندما سئل «هل تقبل القيادة العليا في الجيش الجديد اذا دعاك داعي الوطن؟» فاجاب بعد تفكير طويل «ارى انه لا يجدر بي الآن ان اجيب على هذا السؤال»

خط تل الزوان

دمشق — يحتفل في الثاني من شهر مايو القادم بافتتاح خط تل الزوان في شمال سوريا تحت رئاسة المسيو دي مارتل وقد روت الجريدة التركية «خيلك ساس» التي تصدر في ماردين بان حكومة انقرة قد عقدت اتفاقا مع بلاد الانتداب لتسهيل نقل الركاب والبضائع على هذا الخط الجديد فيستطيع المسافر الى ايران او العراق على قطار الشرق السريع ان يسافر الى نهاية الخط ثم ينتقل الى سيارة تنقله الى الجهة التي يريدها وقد اعدت سيارات خاصة لنقل البضائع الى ايران وفلسطين والعراق

اعادة تنظيم الادارة

بغداد — صرح فخامة ياسين باشا الهاشمي بانه لا بد من اعادة تنظيم الادارة لان بعض كبار الموظفين قد تخطوا حدودهم فعبثوا بمصالح الشعب ولذلك تعني الوزارة بدرس مشروع يرمي الى تنظيم الادارة تنظيما جديداً. وهذا المشروع يشتمل على فصل طائفة من كبار الموظفين وقد ارسل رشيد بك الكيلاني منشورا الى جميع الموظفين حثهم فيه على تطبيق القانون بالعدل وتوعد من يخالف ذلك بالتأديب الشديد

ماذا تسمع اليوم

عن محلات السادة دجاني اخوان

يافا — تلفون ٧١٦

في يوم الاربعاء ٣ نيسان سنة ١٩٣٥

١٥ ر ٧	صباحا — تمرينات رياضية
٣٠ ر ٧	قرآن كريم — الشيخ محمد ابراهيم المنجد
٨	ختام
١٠ — ٤٥ر١٠	موسيقى رباعي العقاد (مقدمة — تقسيم عود — بشرف سالم بك — تقاسيم كمان — سماعي حجاز محمد العقاد — ختام)
٥٠ر١٠ — ١٠ر١١	موسيقى كمان منفرد — فاضل شوا (تقاسيم تقليد المزمار — تقاسيم على الوحدة)
١٥ر١١ — ١٢	موسيقى رباعي العقاد (تقسيم عود — حجازي كار صفر على — تقسيم كمان — راقصة سودانية — تقسيم قانون — بولكا شحاته)
٢ — ٢٠ر٢	مساء — موسيقى مغنى وآلات صالح عبد الحي (شريط ماركوني المسجل)
٢٥ ر ٢ — ٣٠ ر ٢	النشرة التجارية الاولى
٥ — ٣٠ ر ٥	قرآن كريم — الشيخ على حزين
٣٥ر٥ — ٥٥ر٥	حديث
٦ — ٣٠ر٦	حديث الى الاطفال السيدة زكية عبد الحميد سليمان
٣٠ر٦ — ٧	نشرة الاخبار
٧ — ١٠ر٧	النشرة التجارية الثانية
١٠ر٧ — ٣٠ر٧	حديث رسمي — وزارة الزراعة
٣٥ر٧ — ٥٥ر٧	حديث اجتماعيات الاستاذ فكري اباظه
٨ — ٥٥ر٨	موسيقى — اغاني بلدية — محمد الصغير (مواويل بلدية يتخللها تقاسيم على السبس والارغول)
٩ — ٤٥ر٩	موسيقى مغنى وآلات الآنسة نجاة علي — تقاسيم عود — مقدمة — تقاسيم قانون — ليالى ثم دور حسن الجميل تلحين داود حسني
٥٠ر٩ — ١٠ ر ١٠	منولوجات فكاهية حسن صالح ديالوج العبيط وخطيبته. منولوج بلقني منولوج شارلتون «تأليف وتلحين حسن صالح»
١٥ر١٠ — ١١	موسيقى مغنى وآلات — الآنسة نجاة علي — تقاسيم عود — مقدمة — تقاسيم كمان — متوسطة — تقاسيم قانون منولوج — يا بلبل — الروض — تلحين رياض السنباطي
١١	سلام الملك — ختام

* * *

الى الامهات

نصائح للمحافظة على صحة الاطفال سيدتي اقرأي هذا واتبعيه ما امكنك

١ — عرض طفلك لضوء الشمس فهو خير واق له من الكساح

٢ — المسكن الصحي يقي لاطفال شر الكثير من الامراض

٣ — الغذاء الطبيعي للطفل هو الرضاعة من ثدي امه وليس من السهل الاستعاضة عنه بغذاء آخر

٤ — اعتن بنظافة ملابس الطفل ولا تجعلها ضيقة

٥ — لا تنس وقاية طفلك من مرض الجدري فتطعمه في الشهر الثالث من ولادته

٦ — اعط طفلك قليلا من الماء النقي بين مواعيد الرضاعة

٧ — عود طفلك على النوم في مواعيد محدودة

٨ — امنع الذباب والحشرات عن اطفالك

٩ — اعط الطفل قليلا من عصير البرتقال او الليمون خصوصا اذا كان يتناول الالبان الصناعية

١٠ — اعط الاطفال الفواكه الناضجة والخضروات متى وصلوا السنة الثانية من سنيهم

١١ — لا تستعمل لطفلك الحلمات الصناعية او ما شابهها من الاشياء التي يضعها في فمه لتلهيه عن بكائه فانها ضرر عظيم

١٣ — لا تعود الاطفال على وضع اصابعهم في افواههم

١٤ — لا تعط الاطفال منبهات كالشاي والقهوة

١٥ — لا تقبل الاطفال في افواههم

١٦ — لا تجعل الطفل ينام مع امه

١٧ — لا تسعل ولا تعطس في وجه طفل

١٨ — لا تترك الثدي في فم الطفل اذا نام

جائزة لتعريف قوة المال

رابح الجائزة يمتدح الثروة ويحقرها!

القت احدى الصحف الانكليزية هذا السؤال على قرائها وخصصت جائزة للفائز الاول

ومن الاجوبة المستملحة قول احدهم: المال صنم تعبده الشعوب جميعها بلا استثناء

وقال آخر: المال يجعل من التعب لذة

وقال ثالث: المال يجعلنا نتمسك بالحياة.

اما الجواب الذي نال الجائزة فهو: المال تذكرة «بوليت» عالمية تمكنك من الذهاب حيث تشاء (الا الى الجنة) وهو يجعلك حائزا على كل شيء (الا على السعادة)

مضار استعمال القماط

القماط (او الكوفاية) يعوق حركة الطفل ومضاره كثيرة منها:

١ — القماط يضعف الظهر ولا يقويه
٢ — « يقتل اطفالا كثيرة
٣ — « يسبب الفتق
٤ — « « القيء
٥ — « « بكاء الاطفال
٦ — « « الارياح في الجوف
٧ — « يعرض الطفل الى امراض الصدر لانه يضعف صدره

***

اعلنوا في الدفاع

الصابون النابلسي الممتاز
مصنوع من الزيت النقي الخالص

ذائع الشهرة عبق الرائحه
يباع بالجملة في محلات

الوكلاء

السادة ورده وكباب وشركاهم: حيفا
مصطفى ومحمد الحبشة: القدس
السيد مصطفى عاشور: يافا
محمد رفعت الاتوني: الشام

كلمة العدد

بارقة جديدة نزفها للامة

السعي الحثيث لايجاد جبهة عربية موحدة!

نلحظ في الجو الوطني ، بارقة من بوارق الاتفاق ، وتوحيد الجبهة . فقد سئم الناس عهد الاحتراب الحزبي ، وانشغال الصحف بالتافه الرخص من الشؤون، حين يجب ان توقف نفسها على مكافحة الاستعماريين ، الانكليزي واليهودي

ولقد اذاع الاستاذ جمال امس بيانا فيه هذا المعنى . وهي خطوة منه تقدر له ، وان الاحزاب الاخرى ، نعتقد ، لا تتوانى في ذلك

فقد جاء اليوم الذي يجب ان نقف سوراً عالياً لا ثغرة فيه ، في وجه المطامع اليهودية — لا سيما وان كلمة اليهود قد اتحدت .

وفي اوروبا حالة لا تدعو الى التفاؤل . فان حربا عامة لا ريب فيها . واذن على عرب هذه البلاد ان يخلصوا النيات ، أن يهبوا عاملين ، ليل نهار ، استعداداً لمفاجآت الايام .

ان الشعب يطلب الى الاحزاب ، والهيئات ، أن تنسى نفسها وميولها ، وان تعمل لشيء واحد ، هو انقاذ فلسطين العربية

وانه ليسرنا جداً ان نعلن الى الرأي العام عن مساعي طيبة تقام من اجل تحقيق هذه الغاية ، فلن ينقذ البلاد الا عام يعمل خلاله كل فرد لمصلحة فلسطين ، ناسيا نفسه ، حتى اذا ما ابتعد عنا الخطر ، وجزنا المرحلة الصعبة ، عندئذ لا مانع في أن تنشب المعارك الحزبية — على نحو لا يضر بالبلاد شيئاً

ومن اللائق جداً ، بل من الواجب ، ان تضطر الصحف هذه الاحزاب الى التضافر في السير بالقضية من جديد . وهي اولى من غيرها بذلك ، مادام انها لسان الرأي العام الحق .

هذه خطة سنظل سائرين عليها ، ولا نبالي بعدئذ بما هنالك من اعتراضات ، ما دام ان تلبية نداء فلسطين أمر مقدس .

هل يطول بنا الزمن ؟ نرجو ان لا يطول ، ونرى احزابنا ناشطة جاهدة ، تنسى ميولها ، وتتجه الى ناحية واحدة ، وهدف فرد ، هو : فلسطين !

المياه تصل القدس في آب

اتصل بدافار ان المياه ستصل القدس من رأس العين قريباً وذلك على اثر مصادقة الحكومة على قرض بلدية القدس لتغيير انابيب المياه فيها . وقد علمنا ان المهندس البريطاني الموكول اليه امر جر المياه قد صرح انها قد تصل في شهر حزيران او آب .

***

قانون الاجارات نافذ المفعول

اتصل بنا من مصدر ثقة أن فخامة المندوب السامي بعد ان درس بامعان العرائض التي دفعت له من المستأجرين، قرر ان يصدر امراً بتنفيذ قانون تحديد الاجارات في المدن الاربعة الكبرى: يافا وتل ابيب ، والقدس ، وحيفا

وقيل لنا ان عدد الجريدة الرسمية الذي يصدر غداً (الخميس) سيحتوي على امر تنفيذ هذا القانون ليعمل بموجبه اعتباراً من اول شهر محرم الداخل

تجديد رخص السيارات

شرعت منذ امس الاول دوائر البوليس في فلسطين بتجديد رخص السيارات لمدة ثلاثة اشهر فقط على معدل ما تقاضته في الاشهر الثلاثة السابقة وذلك ريثما تنتهي الحكومة من وضع التشريع الجديد الذي بموجبه ستتقاضى الضرائب على السيارات

ضريبة

الحنطة والدقيق

باشرت دوائر الجمرك في فلسطين ، ابتداء من اول الجاري ، تستوفي رسوما اضافية على الحنطة الواردة من الخارج عما كانت تستوفيه في الاشهر الثلاثة الماضية

كانت الرسوم في السابق جنيها و٧٥٠ ملا عن الطن فاصبحت اليوم جنيهين هذا فيما يتعلق بالجنس اليابس اما النوع الطري فقد اصبحت الرسوم عن كل طن جنيهين ونصف بعد ان كانت جنيهين وربع الجنيه

اما الدقيق فقد ابقت الحكومة التعريفة السابقة سارية عليه للفصل الثاني من هذا العام

تأليف فرع

للجنة مؤتمر الشباب

قال مراسلنا في طولكرم :

تألف فرع للجنة مؤتمر الشباب في طولكرم من حضرات السادة مع حفظ الالقاب الدكتور جمال عزالدين والشيخ عبد الله الجلاد وحسن حنون والمحامي راشد الجيوسي وميخائيل سابا ومنير سختيان وفريد العواد وفريد الخوري وعبد الكريم الحاج عمر وتوفيق عبد الرزاق وسعيد العنبتاوي وصلاح الدين صلاح وحسين الكرمي واحمد الطياح وسليم عبد الرحمن وقد انتخبت اللجنة المذكورة السادة : سليم عبدالرحمن امينا للسر وعبد الله السماره امينا للمال باجماع الاراء وتلقى حضرة امين السر كتابا من حضرة قائمقام طولكرم يعلمه فيه بوصول كتاب طلب تشكيل هذه اللجنة والمصادقة عليها وسيعقد اجتماع عام هذا المساء لدعوة شباب بني صعب لهذه اللجنة

مدرسة البوليس

اتصل بنا ان خمسة عشر طالبا من طلاب البوليس قد دخلوا مدرسة البوليس هذا الاسبوع وان ثلاثة وعشرين من بوليس تل ابيب قد دخلوا تلك المدرسة ايضا

مدير ادارة الدفاع

قدم صديقنا الشاب السيد شوكت حماد امس استقالته من البلدية ، مفضلا الخدمة عن طريق الصحافة ، وواجداً فيها عملا شريفاً وان يكن صعباً وشاقا

وسيتولى السيد شوكت ادارة « الدفاع » بما عرف عنه من الاخلاص الجم ، والنشاط الوافر ، وهو منذ اليوم يعتبر مديراً لها وكل أعمال الادارة تتعلق به رأساً

وقد كان قبل اليوم يتفرغ لأعمال الادارة على الرغم من مشاغله في البلدية ، اذ يقضي نصف النهار في وظيفته الرسمية ، ونصفه وساعات الليل في ادارة اعمال هذه الجريدة

نرحب بالمدير الجديد ، ونتمنى له حياة صحافية حافلة

الجزيرة والحرب القادمة

نشرنا في غير هذا المكان برقية لوكالة الشرق تقول بان جلالة ابن السعود اخذ يتأهب ، لان الجو العالمي ينذر بسوء . ومعنى ذلك ان الجزيرة شرعت تستعد لئلا تباغتها الحرب القادمة مباغتة

من استونيا !

كان قد نشر خبر مفاده ان شخصاً ارو جيا وجد مقتولا على الحدود . وقد بلغنا من دائرة البوليس ان الشخص المذكور يدعى يوهان ستونر وهو من استونيا وليس من زوج وقد اتهم عربيان بقتله والقي طلبهما بالقبض

نشيد الغاب

تصحيح خطأ !

وقع في عنوان قصيدة الاستاذ مطلق عبد الخالق خطأ مطبعي « نشيد العرب » بدلا من « نشيد الغاب » وهو خطأ لا يخفى على القاريء اللبيب ونذكر ان كثيرين من الشباب سروا بهذا النشيد وطلبوا الى الاستاذ مطلق الاستمرار والمضي

الى القراء

نعتمد احيانا كثيرة اغفال بعض الاخبار التي نرى فيها ضررا . من ذلك اننا لا نذكر شيئا عن حفلات الكابياد ، او البوريم ، او زيارات لا تهم الجمهور وكذلك لا نثبت مثل هذه الصور ولا نرحب بها

اعلان

عن بيع ملك

صادر من دائرة اجراء يافا

ليكن معلوما ان الملك المحجوز خاصة المحكوم عليه عادل افندي الشوا المطروح للبيع بالمزاد العلني بناء على طلب المحكوم له الخواجة صادوق شلوش والمعلن عن تفاصيله وموقعه بجريدة الدفاع عدد ٢٥٧ تاريخ ٣٤ — ٢ — ٣٥ سيصير بيعه بواسطة دائرة اجراء المجدل فعلى كل راغب بالمزاودة ان يراجع الدائرة المذكورة والدلال الرسمي بالمجدل ولاجله صار اعلانه تحريراً في ٢ — ٤ — ٩٥

مأمور اجراء يافا

فياض الخماش

حفلة الغرفة التجارية الوطنية بيافا

للمستشار الموفد لدرس الشؤون الزراعية

اقامت الغرفة التجارية الوطنية بالثغر حفلة شاي بعد ظهر الامس في فندق كايف بيافا لحضرة المستشار الزراعي لوزارة المستعمرات المستر ستوكديل الذي يزور فلسطين حاليا قصد تقديم الارشادات لتحسين الزراعة فيها

وفي الساعة الرابعة وصل مع المستر شارنر مدير دائرة الزراعة في اللواء الجنوبي والمستر بلاك مفتش قسم الحشرات في الدائرة المذكورة

وكان في انتظارهم من المدعوين السادة مع حفظ الالقاب: عزمي النشاشيبي موسى ناصر ، يوسف طاب ، شكري التاجي ، حسن عرفه ، متيا مروم ، عبد القادر ابو رباح ، وهبه عاري ، مصطفى الصوراني ، حسين شهاب الدين ، فرنسيس جلاد ، نقولا جلاد ، شاكر غلاييني ، يوسف حنون ، اوغست فروجي ، ولم يحضر هذه الحفلة من رجال الصحافة الا السيدان داود العيسى عن (فلسطين) وتيودور صروف عن هذه الجريدة

وبعد ان تناول المجتمعون الشاي قام سكرتير الغرفة التجارية السيد ماجد الزين ورحب بالضيف بالكلمة التالية :

سيدي المستشار : باسم الغرفة التجارية اليافية وباسم اللجنة الزراعية وحضرات التجار ومزارعي الاثمار الحمضية ارحب بسعادتكم اجمل ترحيب واشكركم على تفضلكم قبول دعوة الغرفة هذه التي تقيمها احتفاء بسعادتكم وتعضيد المصلحة التعارف فيما بيننا وبينكم فاهلا بكم ومرحبا

سيدي : اما وقد عرفنا الغاية النبيلة التي من اجلها زرتم هذه البلاد المقدسة فأننا ننتهز فرصة اجتماعنا بكم اليوم لنشرح لكم بايجاز اهم النقاط التي تحول دون استفادة البلاد من محصول الشجرة الحمضية ، وسبب الخسائر التي تلحق بالمزارعين والتجار على السواء والتي طالبنا الحكومة ان تعتني بها حتى بحت الاصوات دون جدوى .

وقد وضعنا ذلك كله في تقرير موجز (يجده القارىء في مكان اخر) طالبين من سعادتكم ان تتفضلوا بمساعدتنا في هذا الامر الحيوي الذي تتوقف عليه حياة البلاد ، راجين ان تبذلوا جهداً مشكوراً في هذا الصدد لدى دوائر الاختصاص في الحكومة مقدمين لسعادتكم التقرير ونحن حاضرين للاجابة على كل سؤال او ايضاح

وفي الختام نكرر شكرنا لزيارتكم آملين على يدكم خيراً ومساعدة فعلية

وكان السيد اوغست فروجي يترجم هذا الخطاب الى الانكليزية كما انه تولى ترجمة خطاب المستر ستوكديل الى العربية

وفيما يلي اهم ما أجاب به حضرة المستشار الزراعي : يسرني ان اجتمع بكم هنا اليوم لكي ابحث معكم في مسائل البرتقال . لقد طلب الي فخامة المندوب السامي ان اقدم المساعدات اللازمة والتي هي في مقدوري للزراع حقا انني غارق في المسائل الزراعية في وزارة المستعمرات ومنها طلبني فخامة المندوب السامي لكي احضر واشاهد بنفسي واطلع بشخصي بقدرما استطيع، وان اجتمع باكبر عدد ممكن من الاهلين لدرس جميع ما يتعلق بزراعتكم طبعا انتم لا تنتظرون مني بعد اسبوع من وصول فلسطين ان اقول لكم سافعل كيت وكيت من الامور ، ولكن تفوانى سادرس ملاحظاتكم واعطيها العناية الضرورية

اشكركم كثيرا لهذا الاستقبال الجميل في يافا الجميلة ببياراتها وباهلها لا سيما وانتم تمثلون نخبة طيبة من الاهلين من زراع وتجار واصحاب بيارات الاثمار الحمضية

ثم اخذ الحضور يحدثونه بزراعة البرتقال وطرق شحنه والضرائب التي تفرض عليه هنا وفي الخارج وغيرذلك من المسائل الهامة

وكان في مقدمه المسائل التي اهتمت نظرنا مما فعله حضرته ان استدعى اليه سكرتير الغرفة التجارية واخذ يستجوبه عن عدد اعضاء الغرفة التجارية والمنضمين اليها ونوع اعمالهم وغيرذلك من الامور التي يرى حضرته ضرورة الاطلاع عليها

وصول سيارات ويلز

بعد ان كان انتظار الجمهور وهو يترقب وصول سيارات ويلز الجديدة لعام ١٩٣٥ اذا به يفاجأ بغتة بخبر وصول الارسالية الاولى منها ، وهي مؤلفة من ٢١ سيارة ذات الوان مختلفة جذابة . وحال وصولها الى مرفأ حيفا نقلت الى محل الوكيل العام لهذه السيارات السيد سبيرو حبش الذي قام بدوره وسلم منها ١٩ سيارة للمشترين الذين ابتاعوها قبل وصولها

وقد كان الاقبال عظيما يومي امس وامس الاول على محلات السيد حبش في يافا من قبل غواة السيارات فسمعنا منهم كل اطراء على هذه السيارة التي فاقت بمحاسنها وما ادخل عليها من تحسينات كثيرة اكبر السيارات ثمنا واكثرها رفاهية

وفي الحقيقة ان هيكلها الجديد جذاب جدا وهو يختلف كل الاختلاف عن هيكل سيارة العام الماضي حتى ليشكل على المرء تصديق ان الصنفين من نوع واحد فنحن لا يسعنا الا تهنئة السيد سبيروا حبش بهذه السيارة الفخمة الجذابة التي ستتبوأ في فلسطين مكان الاولية من السيارات لرخص ثمنها وجمال هيكلها وفاخر فرشها وسهولة قيادتها وتوفيرها للوقود .

فقد جزدان

مكافأة لمن يجده

فقد من السيد يوسف البرق من اهالي نابلس جزدان داخله ٦ جنيهات و٨٥٠ ملا وكمبيالتان كل واحدة بمبلغ ١٤ جنيها ممضاة لامر السيد علي العابد وذلك قبل ظهر الامس (الثلاثاء) على طريق يافا — تل ابيب . فالرجاء ممن يجدها ان يعيدها الى ادارة هذه الجريدة وله مكافأة

جمرك يافا وتأخير المعاملات

هل هي فكرة حكومية لاستيفاء ضريبة جديدة !

اذا قلنا اننا معاشر الصحافيين قد سئمنا كل ما كتبناه ونكتبه حول هذا الموضوع فاننا نشعر مع القراء انما سئمتم ايضا

ولكن ما العمل وحكومة فلسطين، بل قل ودوائر الجمرك في هذه الحكومة، لم تشعر ولم تمل رغم مللنا نحن ، ورغم استمرار ضجر التجار من هذه الحالة الشاذة في تأخير انهاء معاملات البضائع

لقد منح بموجب الترتيب الجديد الذي اتبع « تسهيلا » لامر تفريغ البضائع ٧ ايام فقط لانهاء معاملة الوارد قبل استيفاء (ارضية) على البضائع ، ولكن ، هل لك ان تسأل أية معاملة هذه التي تنتهي لاسيما في جمرك يافا الدائم الازدحام بالوارد دون دفع رسم الارضية هذه عن عدة ايام لا عن يوم واحد ، والسبب هو قلة عدد الموظفين المناط بهم امر انهاء هذه المعاملات

لا نستطيع في هذه العجالة الا ان نثني الثناء المستطاب على الموظفين الحاليين وما يظهرونه من نشاط في العمل وتفان في انهاء اكبر قسم ممكن من المعاملات، ولكن من اين لهم ذلك مادام ان الوارد في زيادة ؟

لكثيرا ما طالبنا الحكومة بزيادة عدد الموظفين في جمرك يافا ومضاعفتهم او اكثر، وراجع التجار بأنفسهم والغرفة التجارية قامت بقسطها من العمل ، فماذا كانت النتيجة ، بقاء الحالة على حالها.

ترى ايصدق الظن ؟ وهل تصل الحكومة الى هذا المستوى؟ نحن نستنكر ونستبعد! اما واجبنا فيدعونا لان نسجل ، لان نظهر للحكومة ماذا يقال عنها : يقولون: وماذا يهم الحكومة من امر انهاء المعاملات في الجرك مادامت تتقاضى الوف الجنيهات يوميا كرسوم (ارضية) ومن يضمن لنا انها ليست خطة منظمة هذا هو المقصود منها ؟

هذا ما يقال، فبرهني ايتها الحكومة عكس. ذلك انها تهمة سيئة ان صحت، بل انها سيئة حتى لمجرد التفكير بها، وان كنا لا نود تصديقها

ضاعفي عدد الموظفين مادام ان الوارد في ازدياد والدخل في ازدياد كذلك ، اريحي التجار من الشكوى واريحي نفسك من النقد. عساك تفعلين وعساك تظهرين نتيجة عملك هذا قريبا .

٦،٨٣١،٧٢٠ صندوقا حتى اليوم

بلغت كمية صناديق البرتقال الفلسطيني التي تصدرت الى الاسواق الخارجية ابتداء من اول الموسم الحالي حتى نهاية شهر اذار الماضي ٦،٨٣١،٧٢٠ صندوقا يقابلها في نفس المدة من العام الماضي ٥،٢٧٧،٥٨٣ صندوقا وتفصيل الكمية المصدرة كالاتي :

٣،٨٣٤،٠٣٩	صندوقا عن طرق يافا	
٢،٨٣٥،٢٩٩	» » »	حيفا
١٦٢،٣٨٢	»	ترانسيت بور سعيد

يدخل ضمن هذه الكمية ٥٨٧،٦٠٠ صندوق من الكريب فروت و٢٩،٩٠٠ صندوق من الليمون و٦٣٠ صندوقا من اثمار حمضية مختلفة

مواد هذا العدد

لم نستطع اثبات تقرير الغرفة التجارية على اهميته ، ولا تصريحات اللجنة التنفيذية اليهودية ، ولا انباء وبرقيات اخرى ـ فقد ضاق نطاق هذا العدد ، وغدا ننشر ما تأخر

اعلان

صادر من المحكمة الشرعية بحيفا

تقدمت الينا مضبطة موقعة من مختار مدينة حيفا عمر محمدية تتضمن ان مريم بنت محمد حمدان البدوي توفيت منذ سنة تقريبا عن ولدها عيسى بن محمود البهلول المسلماني وعن اولاد ابنها محمد بن محمود البهلول المسلماني المتوفي قبلها وهم نمر وفوزية وعربية ، ثم توفى ولدها عيسى المذكور منذ ستة اشهر تقريباً وانحصر ارثه الشرعي والقانوني بزوجتيه لطفيه بنت يوسف العودة ومريم بنت الحاج نادر وعن اولاده المتولدين له من زوجته مريم المذكورة وهم دوليه واصفهان ومحمد مراد لا غير فمن له اعتراض على تسجيل حصر ارث المتوفين المذكورين على الوجه المبين اعلاه فليراجع المحكمة خلال شهر من تاريخه ادناه وللمعلومية صار اعلان الكيفية .

في ٣ — ٣ — ١٩٣٥

عن قاضي حيفا الشرعي

محمد هاشم الخطيب

الاستاذ احسان

هاشم

قال مراسلنا في القدس :

ذكرت لكم في رسالة امس عن مرض الاستاذ احسان افندي هاشم وازيد على هذه على ان صحته اخذت بالتحسن وقد نقل الى المستشفى فنطمئن اصدقاء الاستاذ على صحته سيما الذين روعهم هذا الخبر

شكر على تعزية

ماجد باشا العدوان بالاصالة عن نفسه وبالنيابة عن اخوانه واهله وافراد عشيرته يشكر من صميم فؤاده كل من واساهم بمصابهم الاليم بوفاة عميدهم المغفور له المرحوم سلطان باشا العدوان سواء منهم من حضر بالذات او كتب بالبرق او بالبريد سائلا المولى جل وعلا ان لا يريهم مكروه وان لا يفجعهم بعزيز

طلاب الكلية العربية

قال مراسلنا في طولكرم :

عاد طلاب الكلية العربية من اهالي طولكرم وقضاها بمناسبة عطلة الربيع ومما يفاخر به ان جميع طلاب هذا القضاء هم من المتفوقين في الكلية ويرجع الفضل في ذلك الى المدرسة الثانوية بطولكرم ومقدرة وعناية مديرها واساتذتها وفقهم الله

تلفونات الدفاع وبرقياتها الخاصة

يقظة الجزيرة

بقية المنشور على الصحيفة الاولى

والذي نعرفه ان حكومة اليمن لم تأخذ حتى الان بنظام التجنيد اجباري الذى اخذت به بعض الشعوب الغربية والشرقية ونفذته ، بل ان الحكومة اليمانية لاتزال عند نظام التطوع الاختياري القديم ، فجنود اليمن يتقاضون مرتباً شهرية ضئيلة لاتزيد على النصف جنيه او مايعادل خمسة ريالات عمانية كما ان الخدمة العسكرية في جيش اليمن لمدة معينة ، يسرح بعدها الجنود ويستبدلون بغيرهم ، ويقبل اليمانيون على الجيش وينتظمون في سلكه وتبلغ بهم المزاحمة في الانخراط في هذا السلك الى حد بعيد لانهم يحصلون على راتب ثابت منتظم . ويقال ان الجنود يربحون في الغالب من الفلاحين ارباحا غير قليلة اثناء تأدية وظائفهم في القرى والجبال

والمعروف عن اليمانيين انهم يتقلدون السلاح وينهضون خفافا للدفاع عن اليمن اذا هاجمها مهاجم او استباح حماها مستبيح . ولا نزال نذكر ان اليمانيين هبوا جميعا شيوخا وشبانا لملاقاة الترك ونزالهم . فحاربوهم عشرات السنين ولم تهدأ لليمن ثورة ولم تلن لها جانب الا بعد جلاء الاتراك ومغادرة ارض اليمن

والمعروف ايضا ان في صنعاء مدرسة عسكرية بسيطة تخرج للجيش اليماني بعض الضباط ينخرطون في سلكه ويرتقون فى مراتبه ، وليست المدرسة الحربية فى صنعاء بالمدرسة الكاملة العدة والمعدات حتى تزود الجيش بما هو فى حاجة اليه من الضباط ورجال اركان الحرب والمختصين في الفنون العسكرية الحديثة كالمدفعية والاستحكام والهندسة الحربية والخيالة والطيران وهي القوى التى ترتكز عليها الجيوش الكاملة المستعدة في الاونة الحاضرة ، على اننا لا ننسى انه يوجد في اليمن بعض الضباط القدماء ممن مارسوا الحرب وبلغوا فيها مبلغا طيبا

والذي يبعث على السرور هو ان البلاد العربية بدأت تشعر شعورا تاما بان الجيش هو مصدر قوة الامة وهو الذي يحفظ كرامتها وسيادتها ، فلم تقتصر نهضة الجيش في اليمن بل لقد سبقت حكومة جلالة الملك عبد العزيز آل سعود اليمن فانشأت خلال هذا العام مدرسة حربية فى مكة جهزتها بالكثير من المعدات الحديثة وادخلت عليها برنامج تعليم عسكري قويم ، كما وسعت حكومة الحجاز نطاق الجيش السعودي ، ففتحت باب التطوع على مصراعيه لمن يريد الجندية ، فاقبل الكثيرون على هذه الخدمة النبيلة . والذي نعرفه ان نظام الجندية والانخراط فى سلكها في المملكة السعودية لا يختلف كثيرا عن النظام فى العسكرية اليمانية

حسن جميل ان تنتقل عدوى التسلح من الدول الاوربية الى اقطار الشرق . وحسن جميل ان ترتكز هذه العدوى في اقطار الجزيرة العربية ، فتقوم الحكومة السعودية بالتسلح فتنهج هذا النهج حكومة الامام . واحسن من ذلك واجمل ان الحكومتين العربيتين لا ترميان من وراء هذا التسلح الى عدوان ولا الى اثم ، وانما تقومان به لضرورة ملحة فى تنظيم الجيش وتعبئة القوات على ماتقتضيه ظروف التجنيد

لا نشك لحظة واحدة في انها حركة مباركة وموفقة انشاء الله .

القدس

اشاعة منع استعراض فرق المكابي

القدس في ٢ نيسان ـ لمراسل الدفاع الخاص — راجت هنا اشاعة عن عزم الحكومة على منع استعراض فرق المكابي بصورة عامة ولكنها يبيح الاقامة الحفلات والالعاب على مختلف انواعها في الاندية الرياضية والملاعب الخاصة . ولا ندري مقدار هذا الخبر من الصحة . واذا صح فالحكومة تشكر عليه .

اجتماع ادارة البنك الزراعي العربي

تعقد هيئة ادارة البنك الزراعي العربي اجتماعا فى يوم الثلاثاء القادم الواقع فى ٧ نيسان الجاري لبحث عدة امور اقتصادية وساوافيكم بمايقرر بهذا لاجتماع

الاستاذ الحسيني والجمعية الاقتصادية بلندن

ورد على الاستاذ الفاضل محمد افندي يونس الحسيني المدير الفني للبنك الزراعي العربي بالقدس كتاب من لندن يفيده فيه مرسله بان الجمعية الاقتصادية الملوكية بلندن قد عينته عضوا في جمعيتها فنهنيء الصديق الاستاذ بهذا التعيين الذى صادف محله ونتمنى له دوام الرقي والنجاح

مكتب الحزب العربى الفلسطيني

يوالي مكتب اللجنة التنفيذية للحزب العربي الفلسطيني عقد جلساته يوميا وقد انهي المعاملات المقتضاة لتسجيل الحزب رسميا لدى الحكومة وقد اجتمع المكتب اليوم (الثلاثاء) وقرر اذاعة بيان على العالمين العربي والاسلامي واتم وضع التقرير الذي سيرسل الى اعضاء البرلمان الانكليزي وينشر فى البلاد الاخرى وسيوضع هذا التقرير الدرس والتنقيح النهائي فى جلسة مكتب اللجنة التى ستنعقد غدا (الاربعاء) وسيترجم الى اللغه العربية وينشر فى الصحف العربية ايضا .

« الدفاع » تنشر البيان غدا فقد ضاق نطاق هذا العدد كما ذكرنا في غير هذا المكان

التبرعات الجديدة للحزب الفلسطيني

لاتزال التبرعات ترد على مكتب الحزب العربي الفلسطيني من مختلف انحاء البلاد وننشر فيما يلي اسماء السادة الذين ارسلوا تبرعاتهم بعد انفضاض المؤتمر

جنيه	
٢٥	وطني غيور
١٠	الحاج يوسف افندي عاشور ـ يافا
٥	صبري افندي خلف رئيس بلدية اريحا
١	محمود علي محمود مختار قرية سلبيت
١	الحاج عائد عبد القادر ـ دير دبوان

دار جديدة لحزب الدفاع الوطنى

كان حزب « الدفاع » الوطني استأجر عمارة كبيرة فوق البنك الالماني لتكون مركزا خاصا له

وسيشغل الحزب هذه العمارة يوم الخميس الواقع في ٣ محرم سنة ١٣٥٤ المصادف ٤ نيسان الجاري

سمو الامير في طريقه ليافا

يمر غدا بالقدس سمو الامير عبد الله يرافقه عطوفة ابراهيم باشا هاشم رئيس حكومة شرق الاردن وسيمكثان في يافا ثلاثة ايام بقصد الترويح عن النفس وتغيير الهواء .

حيفا

دعوة نقابة عمال شركة النفط

حيفا فى ٢ نيسان — لمراسل الدفاع الخاص —

اذاعت النقابة العربية لعمال شركة النفط العراقي بحيفا دعوة على جميع الاعضاء العاملين والمؤازرين لعقد اجتماع عام في نادي جمعية العمال العربية مساء هذا اليوم . وستدور بحوث هامة حول شؤون العمال وانتخاب هيئة النقابة الجديدة (وسأرسل لكم بالبريد تفاصيل الاجتماع)

فى مشروع انشاء القرية العربية

ورد على السيد اسعد عقل سكرتير مشروع انشاء القرية العربية كتاب من جناب حاكم اللواء الشمالي يتضمن الموافقة على تأسيس جمعية القرية العربية واعتبارها جمعية رسمية مع طلب تعبئة الجداول المرفقة حسب الاصول المتبعة وسيتم في يوم ١٤ ابريل الجاري الاتفاق النهائي (عن طريق الاستاذ صبحي بك الخضرا) تسليم المجلس الاسلامي الاعلي قطعة الارض التى تبلغ مساحتها ٣٠٠ دونم لانشاء قرية العمال العرب عليها وقطعة الارض تقع على طريق عكا

استمرار الاستعدادات الحربية للمستقبل

ثمانية ملايين جندى ايطالي . قوة فرنسا الجوية . المنافسة فى الهواء

غيرنغ قائد المدفعية . ايطاليا والحبشة . شروط الاخيرة . صحيفة انكليزية تحمل على موسولينى بشدة

القاهرة فى ٢ نيسان لمراسل الدفاع الخاص

المانيا

غيرنغ رئيس لمدفعية الطيران العليا

عين الجنرال غيرنغ وزير الطيران في حكومة الريخ رئيسا للقيادة العليا للمدفعية الجوية ابتداء من اول ابريل الحالي

ايطاليا

ثمانية ملايين مستعدة لحمل السلاح

صدر احصاء رسمي في روما يدل على ان ايطاليا تدرب ثمانية ملايين ايطالي ليكونوا مستعدين لحمل السلاح لمواجهة الطوارىء

فرنسا

القوي الجوية معادلة لقوة المانيا

وافق مجلس النواب الفرنسي على مشروع وزير الحربية الذي يرمي الى جعل قوة الطيران فى فرنسا معادلة لقوة المانيا الجوية فى اواخر عام ١٩٣٥ تقوم ولو بمفردها

ثم قال الوزير ان فرنسا عازمة على ان تكون متأهبة ولو بمفردها بان تقوم اذا اعتدي عليها لمقابلة المعتدي بمثل عمله

الحبشة

حادث على الحدود مع الانكليز

وقع حادث جديد على حدود الحبشة ومستعمرة اوغندا البريطانية بين الحاميات الحبشية والحاميات البريطانية قتل فيه كثيرون من الوطنيين بينهم ضابطان بريطانيان

احتشاد فصائل الجيش الانكليزي

وقد احتشدت فصائل من الجيش البريطاني على طول الحدود بين الحبشة واوغندا استعدادا للطواريء وخوفا من حدوث مفاجئات اخرى .

جريدة انكليزيه تنتقد موسولينى بشدة

نشرت جريدة المانشستر غارديان رسالة عن الخلاف الحبشي الايطالي حملت فيها على السنيور موسوليني وقالت ان ما يريده موسوليني من الحبشة اقل مما ستتكبده بلاده من الخسائر

التضليل ضد الاحباش

ثم قالت ان التضليل والتموية هما شر سلاح يستعمل ضد الاحباش ذوي النفوس الابية الواثقين من قوتهم

جنيف

الشروط المستعجلة للصلح مع ايطاليا

جاء في مذكرة الحبشة الجديدة التي قدمتها الى عصبة الامم ما يأتي :

ان الحبشة تعلق اهمية كبيرة على مسألة التحكيم وانها ترغب في مفاوضة ايطاليا مدة ثلاثين يوما فى لندن او في جنيف بشأن تعيين مجلس تحكيم كما طلبت الحبشة ان يكون مجلس التحكيم محايدا كل المحايدة واذا مضت الثلاثين يوما ولم تبدد جميع تفاصيل التحكيم فتكلف الحبشة حينئذ عصبة الامم بأن تعين لجنة التحكيم

الواجب الذى على ايطاليا

كما انه يجب على ايطاليا الكف عن ارسال الجنود ومواصلة الاستعدادات الحربية اثناء التحكيم وان يكون حكم مجلس التحكيم نافذا ونهائيا .

تكذيبها اتخاذ تدابير عسكريه

وقد كذبت الحبشة انها اتخذت تدابير عسكريه تهدد المستعمرات الايطالية في شرق افريقيا ، كما انها لم تقم باي حركة يمكن ان توصف بانها عدائية اوداعية لتضعضع السلم

حادث تهريب وقتل وجرح

اخبر مختار قرية ام الفرج التابعة لعكا بوليس البصة في منتصف الليل بان يوحنا فينال وامرأته حاولا دخول البلاد بصورة غيرمشروعة بمساعدة شخصين من العرب اعتادا تهريب اليهود (وسأرسل لكم اسميهما لدى تمكني من معرفتهما) وان احد هذين الشخصين طعن تلك المرأة وطعن زوجها لاسباب لا تزال مجهولة . وقد خف مساعد مدير البوليس الى مكان الحادث فوجد الرجل مقتولا والمرأة في حالة خطرة

يقبض عليه وهو يكسر القضبان

قبض البوليس ليلة امس على الادون سيمون أوقان وهو شارع في كسر قضبان الحديد من الشباك في المخازن الاميركية الانكليزية بشارع يافا والادون المحاول السرقة قيد التحقيق الآن والغريب في امر هذا الشخص جرأته على اقتراف عمله فى شارع يكثر الزحام فيه مما يدل على ان التشرد والعوز وقلة العمل توجد الرغبة في الاقتراف في نفوس امثال هؤلاء

ترمى بحجر

وتصبح حالتها خطرة

اتهم على القاسم من كفر غربوة برمي حجر على رأس حليمة امرأة علي الحسين والمرأة في حالة خطرة والتحقيق جاري .

حركات كشافة مدرسة النجاح الوطنية

نصبت كشافة مدرسة النجاح الوطنية خيامها في مدرسة الذكور الاسلامية في البرج ، وطافت في هذا اليوم حول المدينة وزارت بعض الجمعيات والنوادي وستمكث حتى ظهيرة يوم الجمعة لموعد افتتاح المدرسة في يوم السبت القادم وبذلك تكون رحلتهم قد استغرقت اسبوعين كاملين

طولكرم

ذهاب قوات البوليس للجبل

طولكرم فى ٢ نيسان — لمراسل الدفاع الخاص — على اثر حادث اطلاق الرصاص على الحارس اليهودي كان البوليس قبض على سبعة اشخاص من طيبة بني صعب وبعث في طلب الشاب عبد الرحمن الشيخ حسن الحطاب من كفر صور بعد اطلاق سراحه من السجن ولم يجد بعد ذلك البوليس له اثراً وقد خرج نهار أمس رفيق من البوليس يرأسه المستر فيشمان رئيس قسم بوليس طولكرم الى كفرصور للتفتيش عن عبد الرحمن المذكور المتهم باطلاق الرصاص على الحارس اليهودي وتشليح السيارات بجوار مستعمرة كلمانيا وحتى الآن لم يتمكن البوليس من ذلك

دعوى اقامها عربى على خانكين

جرت محاكمة الادون خانكين نهار امس فى محكمة الاراضي في الدعوى التي اقامها امين افندي صلاح عليه بصفته وكيل شركة الكارن كايمت لضمه مايقارب من ٧٠٠ دونم من اراضي عقيل بوادي الحوارث وكان يرافع عن الادون المذكور المحامي شيمش ووكيل المدعي امين افندي ، الاستاذ عادل افندي زعيتر وبعد ان استمعت محكمة الاراضي لاقوال الطرفين قررت لزوم متابعة الدعوى في رقبة الارض المدعى بها وتأجلت القضية ليوم آخر

حمامات الحمة

الفرصة السعيدة لزيارة حمامات الحمة

حمامات الحمة في ٢ نيسان — لمراسل الدفاع الخاص — بذل حضرة الوجيه صاحب امتياز حمامات الحمة جهوداً كبيرة ، وتوصل للحصول على التصريح للسوريين بالدخول الى منطقة ينابيع الحمة والاستحمام بمياهها بدون حاجة الى جواز السفر الرسمي والتأشير عليه من القنصل البريطاني فى الشام

وستنشيء مصلحة الحمة وكالة خصوصية لهذا الغرض في دمشق . وقد زار الحمة يوم الاحد الماضي سعادة حاكم اللواء الشمالي ومعاونه مع موظف كبير من السكرتارية وسروا كثيراً مما شاهدوه من الترتيب والنظام وبعد ما استحموا بمياهها وتناولوا طعام الغداء بارحوا الحمة نحو الساعة الثالثة .

وقد كثر عدد الزوار من نحو أسبوعين حتى انه يصعب ايجاد محلات للزائرين بدون اخطار سابق ومن بين الوجهاء الموجودين في الحمة الان السادة : احسان بك الجابري ورشيد افندي الحاج ابراهيم ، وموسى بك العلمي ، والحاج تمر النابلسي وعبد الرؤوف افندي البيطار وعائلاتهم . ومن سوريا ولبنان فيلسوف الفريكة أمين الريحاني ، والدكتور نقولا بك فياض مدير البرق والبريد في لبنان ومنير بك الدالاتي احد وجهاء دمشق . وقد بارحها مؤخراً سماحة الشيخ عبد القادر الكيلاني وزير الزراعة سابقا فى سوريا والسادات الاستاذ عزة افندي دروزة والاستاذ عبد اللطيف بك صلاح ومحمود بك السعيد ونجله احسان بك وعائلاتهم

موقف امريكا الحاضر وعزلتها

معاهدة فرسايل علة الصعاب الكبرى

في احد اعداد جريدة الديلى تلغراف الاخيرة برقية ارسلها مكاتب الجريدة في واشنطن واستهلها بقوله انه منذ امضيت معاهدة فرسايل عقب الحرب العظمى لم يحدث في اوروبا حادث مفاجيء يبعث الامريكيين على توقع اشتعال نار الحرب فى اوروبا كحادث اعادة التجنيد الاجباري فى المانيا تنفيذا لقرار الزعيم هيتلر الاخير.

ويري كثيرون من الامريكيين، فيما ذهب اليه المكاتب، انه يجب على الحكومة الامريكية ان تمسك عن الاحتجاج على مسلك المانيا وان كانت النصوص العسكرية التى تشتمل عليها معاهدة المانيا مع حكومة الولايات تشابه الى حد بعيد النصوص التى ذكرتها معاهدة فرسايل.

والذي نعرفه ان الرئيس روزفلت عقد اجتماعات شتى مع المستر هل وزير الخارجية فى حكومة الولايات ومع سفيره فوق العادة المستر نورمان ديفس وغيرهما من كبار الساسة والموظفين، وجهر الرئيس روزفلت للصحافيين عقب هذه الاجتماعات بانه لا يستطيع ان يفوه بشيء قبل ان يقف بصورة دقيقة على تفاصيل ما يقع في الجو السياسى الاوربي والذي يلوح لنا ان الرئيس روزفلت كان ينتظر معرفة نتيجة زيارة السير جون سيمون وزير الخارجية البريطانية لبرلين بصورة صحيحة، على ان الرئيس روزفلت نفى ان بعض الساسة في الولايات سعوا لديه حتى يقتنع باتباع سياسة العزلة التامة عما يجري فى القارة الاوروبية

بيد ان مكاتب الديلى تلغراف يعود ويؤكد انه كان بين نتائج قرار الزعيم هتلر الاخير باعادة التجنيد الاجباري تعزيز الشعور الذي يسود جانبا كبيرا من اعضاء مجلس الامة الامريكى وهو انه يجدر بحكومة الولايات المتحدة ان تكون في عزلة تامة.

الا ان فريقا آخر يرى وجوب الاحتجاج على المسلك الذي سلكته المانيا ويستند هذا الفريق على الاحتجاج على مسلك اليابان لما نقضت المعاهدة التى تكفل وحدة الصين.

واستطرد مكاتب الديلى تلغراف فقال ان من يلقى نظرة على الصحف الامريكية يشعر شعورا تاما ان هناك حربا اخرى على الابواب ويذكر ان المستر والتر ليبمان وهو من اقدر الكتاب فى امريكا كتب في «النيويورك هيرالد تريبيون» قال «من المسلم به انه عندما تسترد المانيا قوتها العسكرية كاملة فالمفهوم انها ستسيطر على القارة الاوروبية وتعمل على تحقيق اغراضها، وقد يكون هذا التحقيق بالحرب وقد يكون بالسياسة المستندة بالتهديد بالحرب وعلى ذلك فان اهمية القرارات التى ستقررها دول اوربا الآن على جانب عظيم من الاهمية والخطورة».

وقد افضى المستر بتمان رئيس لجنة الشئون الخارجية في مجلس الامه الامريكي بتصريح بمناسبة قرار الزعيم هتلر قال: «كان في امكان جامعة الامم ان تكون العامل الذي يؤخر نشوء الازمة الاوروبية في الوقت الحاضر سنوات طويلة بصورة حاسمة، ولكن ظهر للعالم من اليوم الذي رفض فيه الحلفاء على الدول المغلوبة وعلى روسيا الدخول في عصبة الامم، ان هذه العصبة اصبحت غير قادرة على النهوض بالعبء الذي القي على عاتقها بالاضافة الى ان الولايات المتحدة لم تنخرط ايضا في سلك عضويتها»

ويذكر مكاتب جريدة الطان الفرنسية في واشنطن ان كثيرين من الامريكيين يرون في قرار الزعيم هتلر الاخير قضاء على معاهدة فرسايل وهي المعاهدة التى تعتبرها حكومة الولايات المتحدة علة بعض الصعاب الكبرى التى واجهت اوروبا عقب الحرب العظمى ولا تزال تواجهها فى الوقت الحاضر

وقد جاء في برقيات «الدفاع» الخاصة امس ان الرئيس روزفلت صرح بان الواجب على حكومة اميركا ازاء الحالة الدولية المضطربة ان تسن قانونا يضمن حيادها التام فيما اذا نشبت حرب وروبية، كما انه من واجبها منع عقد فروض للدول المتحاربه. وفى ذلك ما يمكن به تعرف موقف حكومة الولايات المتحدة ازاء الحالة الحاضرة بعض الشيء، بيد اننا لا نعرف اذا كانت حكومة امريكا ستقف هذا الموقف ام ان موقفها يتغير تبعا للظروف والطوارىء المفاجئة، هذا ما ستكشفه لنا الايام القليلة القادمة.

راديو لورنس

٢١٠٠٠ كيلو متر

٢١٠٠٠ كيلو متر

هذا افخر جهاز راديو اخرجته المصانع الالمانية. شكله جميل جذاب صوته بديع قوي. بدون «ضجة». بواسطته تسمع محطات اذاعة تبعد

عنك ٢١٠٠٠ كيلومتر

اقتنوا افخر واعظم راديو

اذكروا دائما محلات دجاني اخوان

اذكروا دائما محلات دجاني اخوان

الثوار اليونانيون

في مصر

القاهرة — لما كانت الحكومة المصرية قد قررت انه من غير المرغوب فيه ان تسمح باطالة اقامة العصاة من الضباط والبحريين اليونانيين الذين جاءوا الى القطر المصري عن طريق الاسكندرية اثناء الثورة اليونانية في بعثة مزعومة على باخرة كان العصاة قد طلبوها فان هؤلاء سيبحرون الى ايطاليا التى وافقت حكومتها على ان تعتبرهم من اللاجئين السياسيين. فالحكومة المصرية قد قدمت بذلك حلا ارضاها لهذه المسألة الشائكة دون ان تضطر الى تسليم العصاة الى السلطات القنصلية اليونانية التى كانت تطالب بتسليمهم. ومع ذلك فان النقود التى ضبطت مع العصاة ستبقى بين ايدى السلطات المصرية حتى يثبت فيما اذا كانت ملكا للحكومة اليونانية او هي كما يزعم الثوار، جزء من ثروة المسيو فنزيلوس الخاصة (ا. ش)

الارهاب فى الهند

تناقشت اليوم الجمعية التشريعية فى مشروع الغاء لائحة تعديل القانون الجنائي وجعله وسيلة لسياسة القمع. فوجه السير رابندرات سركار وكيل وزارة الحقانية تهما عنيفة الى حزب مجلس الامة وموقفه ازاء جرائم الارهابيين. ودحض وكيل الوزارة ما يدعيه زعماء هذا الحزب فى البنغال عن ان اتباعهم كانوا محافظين بكل دقة على اجتناب العنف فقال انه بنغالي ويتعاطى المحاماة في تلك المقاطعة مدة طويلة وحضر محاكمة الارهابيين واختبرهم شخصياً وقال انه مستعد لان يذكر ٥٧ قضية جنائية للارهابيين كان لاتباع حزب مجلس الامة ضلع كبير فيها وقد حكم على اكثر من ٥٧ شخصاً منهم في هذه القضايا

زيادة رواتب الجيش التركي

احصاء نفوس تركيا فى تشرين الاول

سيعرض على المجلس الوطني الكبير مشروع قانون سنته الوزارة يقضي بزيادة رواتب ضباط الجيش والبحرية ابتداء من اول السنة المالية فى شهر حزيران المقبل.

وقد فسرت الدوائر السياسية مشروع القانون المذكور بانه خطوة جديدة لتحسين حالة الجيش الذي يهتم به رئيس الجمهورية اهتماما كبيراً وزيادة تعلق الضابط بالنظام الحالي

وجاء من انقره ان الحكومة التركية عزمت على احصاء السكان في شهر تشرين الاول القادم، على ان يتم هذا الاحصاء في يوم واحد من ايام الجمع، وقد طلب الى جميع السكان ان يملأوا بيانا مطبوعا عن اعمارهم ومذاهبهم ومهنتهم ومقدرتهم على القراءة والكتابة واذا كانوا مصابين بعاهات ام لا

دائرة بلدية يافا

انتقلت دائرة بلدية يافا أمس الاول الى العمارة الجديدة التي استأجرتها في عمارة كراسو

من لا ارض له لا وطن له

رد السيدات العربيات

جاءنا ما يأتي ننشره لانه من حق حضرات الموقعات:

الى حضرة سعاد ذكراً كان ام انثى

لا نرى لزوما للبحث فى ضرورة الاجتماع بالسيدة لورا فاليشا فاليري المستشرقة الايطالية التى دافعت عن الاسلام والمسلمين وقدمت لهم أجل خدمات باحاديثها، واجتماعاتها، ومؤلفاتها فالهيئات الاسلامية مجمعة على الاجتماع بها وتكريمها، بما يتناسب مع فضلها واحسانها ولكننا نود ان نقول للسيد سعاد كما اراد ان يكون. انه كان في امكانه ان يتخذ طريقاً اقوم لبيان رأيه والقاء نصحه ان كان حقاً من الناصحين الصادقين. وأن يتسامى عن تمثيل هذا الدور الذي مثله مع سيدات جميع مواقفهن مشرفة نحو امتهن مما لا يستطيع انكارها احد حتى السيد سعاد نفسه. ولا نحب ان نطيل البحث هنا ايضاً، ونعدد ما قامت به السيدات من جليل الاعمال في تاريخ حركاتهن الوطنية. فمن المخجل والعار معاً ان يقوم المرء فيشير بذكر اعماله وينوه بفضائلها وينشرها على الناس طلباً للاعلان واستجداء للشهرة. ونحب ان نوجه نظر حضرة الواعظ الناصح ان لبيان الرأي والقاء النصح سبيلا شريفاً غير هذا. ووددنا لو الهمه الله فسلكه لا يندفع بدون وعي الى تمثيل هذا الدور البغيض. ولكن حيرتنا في السيد سعاد اننا لم نره يوما ناصحاً اميناً للمدعوين الى دار حكومة من الحكومات الاستعمارية الاخرى، وعلى الاقل لم نره يوما يمثل دوراً من ادواره هذه التى فاجأت السيدات مع المدعوين الى مئات الحفلات ما بين رسمية وغيرها التي تدعو اليها حكومة فلسطين وهي حكومة انكليزية استعمارية لا يضارعها في القدرة على الاستعمار احد. هذا واننا نقول للسيد سعاد اننا نتقبل بكل سرور وغبطة كل رأي يبديه اي وطني بحسن نية واخلاص. ونحب ان نوجه الى السيد سعاد كلمة مخلصة صريحة بان يترفع بمباحثاته عن هذا الاسلوب. وان يعلم ان جمعية السيدات العربيات في القدس وهو الذي وجه الكلام اليها لا تستوحي الاعمال الا من وحي ضميرها ووطنيتها وهي في حركاتها بعيدة عن الحزبية والاحزاب وكل تصرفاتها واعمالها براهين قاطعة وحجج دامغة على ذلك. ولم تكن الدعوة موجهة الى اعضاء جمعية السيدات العربيات فقط. بل انها كانت شخصية. ونأمل من السيد سعاد ان لا يتستر مرة اخرى خجلا من ذكر اسمه، وان يعلنه بكل جرأة وصراحة. وان يراعي عاداته وتقاليده مع السيدات كمسلم يتظاهر بالغيرة على الاسلام والمسلمين والسلام.

السيدات المجتمعات

لتكريم السيدة الفاضلة المستشرقة

لورا فاليشا فاليري

«الدفاع» لا نحب ان تقع مشادة كلامية تقلل من رونق حركة السيدات التي لن ينكرها على حضراتهن احد ونرجوهن العودة الى استئناف تلك الحركة القوية، فالوطن في حاجة الى جميع ابنائه

اعلنوا في الدفاع

حول كلمة آنسة

... الدفاع ...

قرأت في العدد ٢٨٤ من جريدتكم الغراء كلمة للآنسة خيرية دلال تحت عنوان «حول كلمة آنسة» حاولت الرد بها على مقالي المنشور في العدد ٢٧٩، وقد اتيت بكلمتي هذه رداً على كلمتها راجية نشرها في اول عدد يصدر من جريدتكم الغراء عملا بحرية النشر.

١ـ زعمت الآنسة خيرية دلال أنها السكرتيرة الحقيقية للجمعية، مع ان الحقيقة هي ان الجمعية حينما تشكلت انتخبتني لها سكرتيرة وقد تسجل ذلك في سجل قرارات الجمعية وذكرت ذلك جريدة الجامعة الاسلامية الغراء في حينه

٢ـ يظهر ان الآنسة خيرية استغلت انسحابي في جلسة مضت فاتخذت لنفسها لقب سكرتيرة الجمعية وقد غاب عنها او عن التي دفعتها لكتابة هذه الكلمة بانني لم اقدم بعد استقالتي بصورة رسمية كما ان الرئيسة لم تكن موجودة ولم تعقد الجمعية اي اجتماع لها بعد ذلك الاجتماع

٣ـ انني كتبت مقالي الاول بصورة عامة ولم اتعرض الاجتماع الذي نوهت عنه بصورة خاصة فمحاولتها الدفاع عن اعضاء الجمعية اوقعها في الاعتراف.

٤ـ انني لم اتعرض بكلمتي الاولى للحزبية، فنفيها الحزبية عن الجمعية جاء منها اعترافا بما تضمره حضرتها من حزبية مقيته

٥ـ واما كلمه «الدفاع» الغراء في المقدمة (وقد مالت جمعية السيدات العربيات الى ظلها لتستمد منها قوة العزعة) ليزيدني افتخاراً، كما ان امتعاض الآنسة لا يغير من نفسيتي شيء. وانما رآه حضرة رئيس التحرير في مقالي الاول لم يامسه فى رد الآنسة خيرية ولذا اندفع فكتب تلك العبارة

وهذه كلمتي الاولى والاخيرة في هذا الباب والسلام على من عرفت الحق حقا فاتبعته، ورأت الباطل باطلا فاجتنبته.

نعمت كامل السخن

«الدفاع» نفسح الجريدة لمقالات السيدات والآنسات فيما يتعلق بالقضية الوطنية. وهن اولى الناس برعاية شئون البلد ونوافق آنستنا نعمت باغلاق الباب

وكالة الشرق

ضم الاسكندرونة

الى تركيا

دمشق ـ راجت الاشاعات ان المفاوضات التى جرت بين المسيو دى مارتيل وحكومة انقرة قد تضمنت تسوية مسألة ضم الاسكندرونة الى تركيا وهذه التسوية تتفق والاجراءات الجارية فى جنيف. (و ش)

الحجاز والطوارىء العالمية

جدة ـ صرح جلالة الملك ابن السعود في اجتماع حضره قواد الجيش بان تطور الموقف الدولي يتطلب مراقبته بحذر شديد. وليس للحجاز اية نية للغزو بل لقد برهن على رغبته فى السلم في حربه الاخيرة مع اليمن ولكن هذا لا يوجب ان تكون البلاد غير متأهبة للطوارىء ولذلك لا مناص من تقوية الجيش وتنظيمه

استمعوا لغناء العبيد الشائق المحبوب

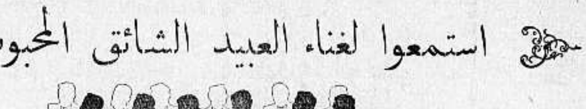

واتصلوا بمسرات العالم الخارجي ومباهجه

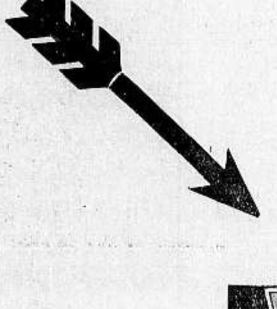

وتمتعوا بكل طريف لذيذ

باهون واسهل واسطة

بحصولكم على

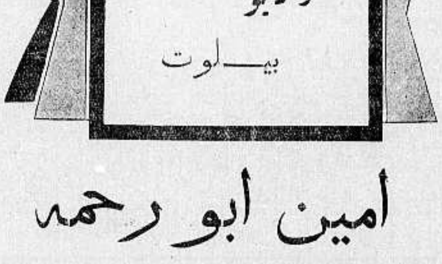

من محلات

يافا

— شارع بسترس —

من محلات

حيفا

مدخل المرفأ

امين ابو رحمه

الوكلاء العموميون لراديو بيلوت لفلسطين — شركة الراديات المحدودة — القدس شارع مأمن الله

في العمران الزراعي

مزرعـــة الخضراوات

« بقلم زراعي معروف »

تعتبر زراعة الخضراوات من اكثر الزروع ربحا وفائدة . فهي اذا استغلت بفن ومهارة كان انتاجها فوق المعقول، وكان الكسب اعظم مشجع على المضي في زراعتها واعطائها ماتستحق من عناية وخدمات . وقد يستغرب القاريء اذا علم ان الدونم الواحد من البندورة مثلا استغل موسما واحدا فاعطى ربحا قدره خمسة وعشرون جنيها . وهذا حاصل ليس في مزرعة معينة واحدة، بل انه حاصل في مزارع كثيرة شتى . وهذا ماحدونا دائما الى تكرار الدعوة للاستمساك بالارض واستغلالها في مثل هذا الزروع المنتجة . ما يحبب لنا ارض الوطن ويعظمها في عيني انفسنا... ان لم يكن التاريخ قد علمنا واوحى الينا بقدسية هذه الاراضي وبأنها مجبولة بدماء الآباء الكرام والصحابة الاماجد فلا يجوز لنا ان نفرط فيها لا بكثير ولا بقليل

ادارة المزرعة

اذا اريد انشاء مزرعة للخضار فيشترط قبل اجراء اي عمل ما ان ينظر في تحقيق الامور التالية التي هي اساسات لابد منها لكل مزرعة ترغب في الكسب والنجاح ودوام البقاء

(١) موقع المزرعة : يجب ان تشاد المزرعة في مكان مأهول او قريب من طرق المواصلات لسهولة النقل والسرعه فيه وتوصيله الى ايدي المستهلكين طازجا لم يعبث به الفساد بعد . ففرق مثلا بين اقامة المزرعة قريبا من القدس او يافا او حيفا ، واقامتها قريبة من مدينة قليلة السكان لاتستهلك من منتوجات المزرعة الا النزر اليسير . كما ان الاسعار في المدن الكبرى تكون في العادة اعلى واكثر قيمة منها في المدن الصغيرة

(٢) التربة المناسبة : يستطاع القول ان كل تربة تنتج او تلائم الفول والذرة توافق زراعة الخضراوات والازهار فهي لاتجوز مثلا في التربة الحامضيـة او الكثيرة التماسك او الضعيفة او المالحة او الرملية الخالصة واحسن الاتربة هي الطينية الرملية المفككة

(٣) الماء : ذلك هو العنصر الاساسي في مزرعة الاثمار وزيادة الانتاج . فاذا فقـد المـاء من المزرعة كان معنى ذلك ان حياتها على وشك الفناء ، وانها تخير ان استطاعت انتاج ما صرف عليها . وكم يكون حسنا ان يكون الماء ملكا للحديقة فلا يكون هناك بخل في استعماله عند كل حاجة

(٤) عدم الوقوع على طريق معبدة كبيرة يكثر مرور السيارات والمركبات عليها مما يثير الغبار الذي هو من الد الاعداء للخضار . فهو يوقف نموها ويعرض الثمار لاذى الحشرات والآفات الضارة

(٥) اتجاه البستان : يجب ان يتجه البستان في الاقليم البارد نحو الجنوب ، وبالعكس تماما في الاقليم الحار، لان الهواء الشمالي يكون باردا . واذا استقبلت الارض الغرب يخشى على البقول من شدة الرياح الغربية. وانسب الجهات ماتوسطت بين الجهات الاربع كالجنوبية الغربية والجنوبية الشرقية في الاماكن المرتفعة ، والشمالية الشرقية والشمالية الغربية في الاماكن المنخفضة

(٦) دراسة الاسواق : يجب ان يدرس صاحب المزرعة الاسواق قبل كل امر من امور المباشرة في العمل ، اذ على قدر اهمية الاسواق يكون اتساع المزرعة وكثرة الاصناف . ويفيد اثبات اسعار كل الخضراوات اسبوعيا على طول السنة للرجوع اليها عند الرغبة في تحديد احسن وقت وانسب مساحة لكل نوع زراعة .

الدورة الزراعية : عندما تترتب الاعمال الزراعية في الحديقة يجب ملاحظة وضع ترتيب زراعي خاص ، لمنع انهاك الارض ولاراحتها وتجديد قواها . كما ان في اتباع الدورة الزراعية توفير للاسمدة وتقليل لانتشار الآفات وزيادة الانتاج

(٨) انواع المحاصيل : ليتحسن ان يوفق ما بين المحاصيل المرغوب زراعتها وحاجة الاسواق ومعدن التربة . فلا يجوز مثلا زراعة اصناف لامكان لها في السوق ، او لامناسبة لها في التربة

(٩) العمال : يشترط ان يكون العامل ذي خبرة ودراية تامة بانواع الخضراوات وفلاحتها بطرق اقتصادية . ويلاحظ ان يعاملهم صاحب المزرعة بحسن تدبير ولطف وان يضم لهم طرقا في العمل تجعلهم يشعرون بالمسؤولية وضمان مستقبلهم . فيفيد مثلا ان يخصص لهم مكافأة في آخر كل سنة او يعاملو كشركاء في بعض المساحات . ويجمل ان يختص العمال في اعمال الحديقة فيكونوا فئات فئات لكل منهم عمل خاص لايتعداه

(١٠) الاسمدة : ان الاسمدة ضرورية لمزرعة خضار يتطلب دوام استغلالها بانتظام طول ايام السنة. ولهذا يجب ان تكون المزرعة في مكان قريب للاسمدة فلا يكون هناك وفرة في تكاليف نقله . اما الاسمدة العضوية فننصح ان يربي صاحب الحديقة بعض الماشية ايضا ، فيستفيد مع مايستفيده منها سمادها العضوي الوافر الذي يمكن تخميره واستعماله في سد حاجة القطع الزراعية

هذه هي الامور الاساسية في الموضوع اوردتها حبا في خدمة الراغبين في امثال هذه الاعمال العمرانية المفيدة التي هي عندنا نحن العرب مبعثرة بشكل لا يطمئن ولا يريح البال . فالى العمل فلكل عامل اجر ونصيب !

« ر »

طولكرم

حفلة تكريم

بمناسبة نقل السيد جلال افندي ازل مساعد مأمور التسوية من قرية عتيل الى مكتب التسوية في يافا فقد اقيمت له حفلة تكريمية من قبل اهالي القرية المذكورة اشترك بها الوجوه والاعيان، وذلك تقديراً لاعماله وحسن ادارته وقد اسف الاهلون هنا لنقله نظراً لعفته واخلاصه . وسيحل محله المستر روزون

قلقيلية

الطريق العام

قام مهندس يهودي في ادارة النافعة بهندسة الطريق العمومية التي قر رأي الحكومة على تعبيدها نهائيا بعد شكايات كثيرة ، والتي تولى المستر فون امر تحضير ما يلزمها من احجار من مدة وقد ظهر لنا من تصميم المهندس انه ينوي فتح طريق جديدة كانت اقرتها ادارة النافعة قديما وقد عدلت عنها عندما تعهد المجلس المحلي بدفع مئة جنيه لصندوق النافعة لتعبيد الشارع العمومي ومرور الطريق العام حسب المعتاد اذ تأتي الطريق من كفر سابا اليهودية مارة باراضي كفر سابا العربية وبيارات قلقيلية حتى الخط الحديدي وتمر مستقيمة في الجهة الجنوبية من البلد وتلتقي بالشارع العام حيث طريق طولكرم . ولكن الطريق الجديدة المنوى فتحها تبتدىء من الخط الحديدي مستقيمة حيث تمر من الجهة الغربية من البلد وتعرج في الجهة الشمالية حيث طريق طولكرم . وبهندسته هذه عكس الوضعية وجعلها شاذة غير مألوفة وقد استاء الرأي العام لهذا التغيير ونرقب رأي مجلسنا المحلي في هذه المسألة الهامة

بيع ارض

بلغنا من مصدر وثيق ان اشخاصا من قرية الطيرة اجروا عقد بيع خمسين دونما لليهود في ارض قريتهم الطيرة وذلك في قهوة الظرافية — يافا بواسطة احد السماسرة الخائنين وسنأتي على نشر اسمائهم في رسالة قادمة متى اتصلت بنا

مفتش الرياضيات

زار مدرسة قلقيلية الاميرية حضرة مفتش الرياضيات في معارف فلسطين الاستاذ جبرائيل كتول يرافقه الاستاذ عفيف العطعوط للتفتيش وعلمت انه اجرى تفتيشا دقيقا لجميع الصفوف في الرياضيات وكانت نتيجة فحصه اعجابا كبيرا وقد ادهشته قوة الصف السابع وقد تحدث إلى الاساتذة باعجابه ودهشته وحسن اجابة الطلاب وسرعة حلهم المسائل الحسابية ، ولهذا اراد مكافأة مدرسة قلقيلية بشيء تحتاجه للتعليم الرياضي ، فطلب منه مديرها واستاذ الحساب محمود افندي عبد الله زيادة ادوات المختبر وعرفوه عنها فوعد بارسالها قريبا

ويسرنا جداً قيام اساتذة مدرسة قلقيلية بواجبهم خير قيام وانصرافهم لاداء واجب خدمتهم مما يلهج السنة عموم المفتشين الذين يزورون المدرسة بالثناء المستطاب عليهم وعلى نتيجة تعليمهم الظاهرة في نجابة طلابهم

نابلس

معلمو القرى

ومعلمو المدن

رفع معلمو القرى في لواء السامرة كتابا الى حضرة مدير المعارف العام بفلسطين يرجونه فيه بازالة الفوارق التي تميز معلم المدينة عن معلم القرية مما يجعل معلمي القرية يتذمرون من التعليم فيها وقد طلبوا السماح بتأسيس نقابة في نابلس وعقدوا اجتماعا بحثوا فيه المسائل الآتية وهي :

اولا : غلاء المعيشة في القرى

ثانياً : العطلة السنوية

ثالثاً : المساكن

رابعاً : قبض الراتب

خامساً : منحة نفقات الاسبوع الاول من النقل

سادساً : حصص التدريس

والامل كبير ان يلبي حضرة مدير المعارف طلب المعلمين الحق ومساواتهم بمعلمي المدن وازالة الفوارق بينهما

بالرفاء والبنين

احتفل اليوم بعقد خطبة صديقنا الشاب الاديب الاستاذ عمر افندي صلاح على الآنسة كريمة الدكتور مصطفى بك بشناق في بيته حضرها نخبة كبيرة من وجهاء المدينة وشبابها جعله الله قرانا سعيدا

حفلة وداع لموظف

اقام ضباط بوليس نابلس حفلة شاي فخمة في فندق فلسطين الى حضرة مساعد مدير بوليس نابلس حسن افندي الكاتب بمناسبة نقله الى عكا برئاسة المستر فيجالرد دعى اليها ضباط وصف ضباط وافراد لواء السامرة وكان ذلك في الساعة الرابعة من يوم امس وبعد ان اكتمل عقد المدعوين وقف حضرة مدير بوليس نابلس والقى خطبة ثم تبعه يوسف افندي صلاح ونور الدين افندي بسيسو والقيا خطباً ودعا فيها حضرة المحتفى به ثم القى عزت افندي بغدادي خطبة بالنيابة عن افراد البوليس والقى الشاويش البريطاني المستر لونشر عن البوليس البريطاني والقى سليمان افندي عبد الهادي بالنيابة عن كتبة البوليس ونكلم الشاويش فالح رزق الله عن صف الضباط

وقد قوبلت خطب الخطباء بالاستحسان

ثم القى حضرة المحتفى به حسن افنـدي الكاتب كلمة رقيقة شكر فيها حضرات الذين اقاموا الحفلة ونوه باخلاق مدير بوليس لواء السامرة ثم اخذوا صورة للحاضرين وانفضت الحفلة في الساعة السادسة والجميع آسف لفراق حسن افندي رافقته السلامة

الناصره

ضيف الناصره

اخذ المدعوون يفدون على النادي الادبي في الناصرة لسماع المحاضرة التي يلقيها الكاتب الاديب والخطيب اللبق ميخائيل افندي نعيمه . وكان يستقبل المدعوين رفيق افندي الحسن احد اعضاء النادي ببشاشته المعهودة وفي تمام الساعة الرابعة والنصف دخل القاعة المحاضر بين التصفيق من الجميع . وهنا وقف الاستاذ نعمه صداغ شارحاً بعض ما يعرفه عن الاستاذ ميخائيل ، منذ ثلاثين سنة بكلمات طلية . وزاد على ذلك بان قال: واني اطلب الى الاستاذ خليل افندي سكاكيني ان يقدم لكم حضرة المحاضر وفعلا وقف الاستاذ خليل. ومما قاله اذا كنت لا اعرف المحاضر شخصيا الا انني اعرفه من كتابه الذي قرأته وهو الغربال وبقيه كتبه لاتزال امامي قيد المطالعة وهنا نهض المحاضر وسط جو صاخب بالتصفيق . واخذ يتدفق كالسيل المنهمر بعبارات جد بليغة وكل مازاد في الخطابة سر الحضور حتى غدوا كأنهم ابصار فقط يرونه وآذان صاغية تسمعه . وبين كل جملة واخرى كان يقاطع بالتصفيق . وفيما تطرق اليه في محاضرته انه بعد اختباراته العديدة وتجاربه الكثيرة . وجد ان الشرق يشع نوراً اساطعا اكثر بكثير من الغرب وفي ذلك قال بان الانبياء خرجوا كلهم من الشرق ، وكلهم كانوا متصلين بالله تعالى ، اما اليوم فالغرب في جو من الاختراعات كالراديو والطيارات والى ماهنالك من جمل عذبة للغاية مفيدة جدا : تدل على مقدرته الفائقة . وبعد ان انتهى من محاضراته القى الاستاذ حبيب بواردي ابياتاً شعرية مرحبا بالضيف العظيم . وهنا اعلن السيد اديب جرجورة انتهاء الحفلة بكلمات مقتضبة ويرجع الفضل له في دعوة الاستاذ نعيمه لهذه المحاضرة في قاعة النادي الادبي. وانفرط عقد المدعوين في تمام الساعة الخامسة والنصف تقريبا والكل يثنى على المحاضر وبلاغته النادرة

ولا يزال حضرته موضع الاكرام من الجميع والحفاوة به . فلا عجب فهو تلميذ الناصرة منذ نيف وثلاثين عاماً وسيتناول طعام العشاء على مائدة استاذه القديم انطون افندي بلان وسيمكث هنا قليلا وبعدئذ يكمل رحلته في انحاء فلسطين فنتمنى له طيب الاقامة وسفراً سعيدا وعوداً حميداً

اخلاق عالية

بمناسبة نقل فضيلة قاضي الناصرة الشرعي الشيخ اسعد افندي قدورة كلف من وجوه الناصرة وقضائها لاقامة حفلة وداعية له اعترافا بفضله وجهوده الكثيرة فامتنع بمناسبة حفلة التأبين التي ستقام لفقيد البلاد توفيق بك الفاهوم شاكراً لهم مكارم اخلاقهم ومقدراً لهم هذه العاطفة السامية التي تدل على الاعتراف بالجميل ونحن ايضا نثني على فضيلة قاضينا بهذه المبرة الطيبة مكررين له وداعنا متمنين له توفيقه في مركزه الجديد

احتفالات شائقة

احتفلت رهبنة الساليزيان بالناصرة بمؤسس رهبنتها دون بوسكو بمناسبة صيرورته قديسا

وقد اقيمت له احتفالات شائقة فنهنىء هذه الرهبنة بقديسها دون بوسكو

السراسقة

« بقية المنشور على الصفحة الاولى »

ابالغ اذا قلت ان هذه النكبة تفوق نكبة وادي الحوارث

والله لست ادري لمن اوجه كلمتي هذه لكني امام كافة الهيئات الوطنية والزعامات انظر اليها ربما تحركت لمعالجتها واسعاف الاهالي هنا اذ لا معين لهم ولا نصير الا الله وحده اولا، وهي ثانيا. أما ان يتجاهلوا كل شيء فهذا ما لا يقبل به احد. انه غبن وجبن . ولدى ذهاب الاراضي تقام المناحات والاحتجاجات، كل هـذا لا يجدي . وقد قيل خير البر عاجله ، كما وان السيد خالد عبيد سكرتير فرع مؤتمر الشـباب بالناصرة ارسل بهذا الصدد لرئيس واعضاء مؤتمر الشباب بيافا موضحاً لهم الخطر الذي يلحق بالفلاحين من جراء هذه البيوع وملكية آل سرسق ، وحضرته يبذل جهوداً كبيرة في هذا الخصوص مما يستحق عليه كل ثناء . هذا واني سألاحق هـذه المسألة مهما يدخل عليها من تطور الى ان يقضي الله امراً كان مفعولا...

الناصرة : سمعان نصار

عجائب العلم

شعاع الراديوم وحمامات الحمة

ماذا ينتظر من الراديوم؟

ينتظر منه :

١ اطالة العمر

٢ انماء الشعر على رأس الاصلع

٣ شفاء الامراض المزمنة

٤ انماء طقم ثالث من الاسنان

٥ تجديد الشباب

هذه النتائج هي اهم مايعلق المتفائلون من الاطباء الراديوم على اثر استعمال شعاعاته اوشرب المياه التي تحمله او الاستحمام بها وقد شاعت حتى الان اشاعات كثيرة عن نتائج معالجة الامراض الخبيثة بالراديوم وفي مقدمتها مرض السرطان ومع ذلك فان كثيراً من علماء الاطباء يرون ان (شعاع الراديوم) له مكانته في معالجة الامراض الدفينة المزمنة

حتى لقد تساءل احدهم قائلا : الا يمكن ان نجد في الراديوم (شرارة الحياة) او (القوة الالكترونية الخفية) التي تنبت الحياة في هذا العالم الميت ؟

قال الدكتور فيلد مدير معهد الراديوم في نيويورك وهو من الاطباء المحافظين : ان الراديوم لا يشفي مرضا، بل ان الشفاء يأتي من الجسم نفسه، واما الراديوم فهو عمل واسطة لاعطاء الآلة الشافية في الاجسام المريضة ما تحتاج اليه من القوة المنبهة ، وهو يرى مع ذلك ان المعالجة بالراديوم قد تطيل العمر الآن (١٥ سنة)

طريقة المعالجة

وهنالك طريقتان للمعالجة الباطنية: احدهما اعطاء جرعات من المشرب بالراديوم والثانية اعطاء جرعات صغيرة جداً (بتحفظ) من الراديوم عينه

والماء المشرب بالراديوم صنفان : طبيعي وصناعي . فالطبيعي يوجد بالدرجة الاولى في الينابيع المعدنية. وعلى كثرة هذه الينابيع فان الماء الذي يحمل الراديوم قليل جداً ، وانما يوجد في ايطاليا والمانيا وفلسطين يعني (حمامات الحمة المعدنية)

عجائب اشعاعاته

ولا تزال اشعاعات الراديوم هذه من اعجب عجائب العلم منذ ان فازت (مدام كوري بعزل الراديوم عن تبر الاورانيوم سنة ١٨٩٨) فقد وجد ان غراما من الراديوم يسع ١٣٦ بليون جوهراً في الثانية. وكل جوهر اشع ما يسمى (الفا) وهذا الشعاع ينحل بدوره ويشع (الفا) آخر وهكذا الى الآخر ، وفي اثناء ذلك يتحول الراديوم الى اشعاعات فيفقد الراديوم نصف قوته في (١٧٠٠ سنة) ولا يبقى منه شيء بعد (٢٠ الف سنة من الاشعاع)

حقيقة الراديوم

وليس الراديوم في حقيقة امره معدنا ولا عقاراً من العقارات بل هو (ملح من الاملاح) وهو لا يتحد كيمائيا باية مادة معروفة من مواد الجسم ، واذا شرب منه شيء مع المياه بقي في الجسم (٢٥ او ٥٠ بالمائة) مدة خمسة ايام وهذا الباقي يخرج من الجسم بمعدل واحد (في المائة) في اليوم ، وحيثما يستقر من الجسم تشع قوته على الدوام فيشد انسجة الجسم وخلاياه .

هذا عن المعالجة الباطنية ، واما المعالجة الخارجية فحصلها حصر اشعاعات الراديوم على اعضاء الجسم واجزائه التي تستر العضو الباطني المصاب فتنبهه على العمل .

نتائج المعالجة به

وقد كان اعظم نتائج العلاج بهذه الطريقة، تضمير اللوزتين المريضتين وابطال عملهما ، واما شفاء السرطان فلا يعلم الى الآن حد ما عرف عنه

على انه متى ثبت ان العلاج بالراديوم يسهل طريقة طرد الخلايا وازالتها فان ذلك يكون خطوة واسعة في سبيل انقاذ العالم من الامراض التي هي شر اعدائه

خير الينابيع

وان الينابيع التي حقق العلماء بانها تحمل جوهر الراديوم هي الينابيع المعدنية في ايطالية والمانيا وفلسطين : (حمامات الحمة)

ومن حسن حظ فلسطين انه يوجد بها ينابيع حارة للاستحمام عذبة، وينابيع باردة للشرب. وكل من هذه المياه الحارة والباردة تحمل جوهر الراديوم

مع انه لا يوجد في ايطاليا والمانيا مياه عذبة للشرب مثل مياه فلسطين (الحمة) فهل يتسنى للعرب استغلال هذه المياه ونشرها في العالم في قرازيز ، لان مياه الحمة مياه بكر تحمل من اشعة الراديوم كمية فهي تفضل مياه فيشي بكثرة معادنها. هكذا حدثنا ابو رزق عن احدى المجلات العلمية

« بشاره »

تلفون وكالة الدفاع في حيفا ١٢٥٨

الجميل المعكوس

مصادفات غريبة

عندما قدمت الممثلة العالمية « سارة برنار » الى اميركا توافد عليها الامير كيون من كل حدب وصوب لمشاهدة تمثيلها. وحدث ان رجلا وزوجته ارادا ان يسافرا الى نيويورك لمشاهدتها فوجدا ان السفر يكلفهما ٥٠ دولاراً فقال الرجل لزوجته :

الا ترين ان اعطاء الـ « ٥٠ » دولاراً الى عائلة فقيرة خير من السفر الى نيويورك وانفاق هذا المبلغ في التياترو

فاجابت نعم وارسلا المبلغ الى عائلة فقيرة

وبعد ايام قابل الرجل احد افراد تلك العائلة وسأله هل وصلكم المبلغ

اجاب نعم وانا لكم يا سيدي من الشاكرين فقد انفقت هـذا المبلغ انا وزوجتي في سفرتنا الى نيويورك لمشاهدة تمثيل ساره برنار !

« الدفاع » على ان هذه مصادفات فلا يجب ان يقبض الاحسان في الناس يده عن فعل الخير

* * *

يافا يوم الاربعاء في ٢٩ ذي الحجة ١٣٥٣ ـ الموافق ٣ نيسان ١٩٣٥

صاحب الامتياز والمحرر : المسؤول ابراهيم الشنطي
شترك في تحريرها طائفة من كتاب العرب في الداخل والخارج
رقم التلفون ١٠٧٥
العنوان البرقي : الدفاع يافا — عنوان البريد : ص . ب ٥

الا لم تشهد لغارة الشعواء، مقحما ، فدافع

الدفاع

« العدد — ٢٨٧ — السنة الاولى »

ادارة الدفاع في عمارة حربوز، شارع جمال باشا — يافا

	عن سنة	عن نصف سنة
قيمة الاشتراك في فلسطين	١٥	٨٠
في الخارج	٣٠٠	١٦٠

الاعلانات يتفق عليها مع ادارة الدفاع — قسم الاعلانات

صور عالمية على هامش الحوادث

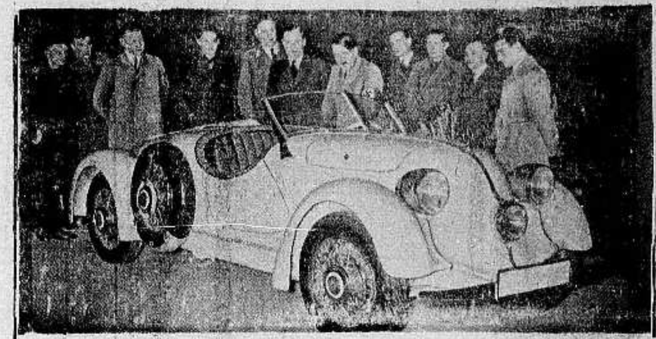

صورة الزعيم هتلر يشاهد نماذج جديدة للسيارات في معرض السيارات العالمي في برلين

عرض في متحف الفنون الجميلة الالمانية في برلين تمثال خشبي للقديس جورج قاتل التنين . وقد اخذت الصورة في القرن الخامس عشر للميلاد وهذه صورة التمثال

صورة الدكتور غوبلز وزير الدعاية الالمانية عند زيارته الملعب الرياضي في برلين للالعاب الاولمبية القادمة وترى حوله بعض المديرين والوزراء

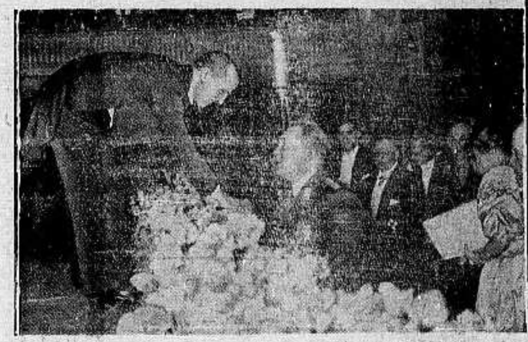

صورة الجنرال غيرنغ رئيس وزارة بروسيا يهنىء المغني البولوني جان كيبوزا في احتفال مدرسة لسنغ الالمانية البولونية في برلين

صورة المغنية اليابانية المشهورة الآنسة تيكو كيفو وقد سافرت الى برلين لتغني على مسارحها وهي من اجل المغنيات والممثلات اليابانيات

هبت عواصف وزوابع على الساحل الغربي من انكلترا فاضطربت البواخر الكبيرة للجنوح وهذه الصورة للباخرة « ماجيستك » تسحبها عدة بواخر الى الشاطىء

استبدل ماكنة اليد القديمة

واشتر راديو جرامافون على الكهرباء

وادفع جنيه واحد كل شهر

وتذكر ان بوتاجى يقدم هدية مع كل راديو

الوف من السكان في فلسطين العزيزة الحائزين على جرامافون « هيز ماسترز فويس » الذي يشتغل على اليد وقد كان هذ الجرامافون الصديق الوفي المخلص مدة طويلة من الزمن — ونظراً للاختراعات الحديثة التي ظهرت في عالم الوجود كثيرين هم الذين يرغبون استبدال جرامافون اليد القديم براديو جرامافون يشتغل على الكهرباء ـ و بوتاجي مستعد ان ينظر في جميع هذه الطلبات خدمة للجمهور الكريم مع العلم ان الاختراعات الحديثة قد احدثت انخفاضا عظيما في الاسعار وعليه ليس من المعقول استرجاع الماكنات القديمة بالاسعار الاصلية بل بوتاجي مستعد ان يسترجعها بثمن يتراوح بين الخمسة جنيهات وعليه كل من له رغبة في الاستبدال عليه ان يقدم طلبه رأسا لمحلات بوتاجي ويرفقه اذا امكن بالفاتورة الاصلية او يوضح تاريخ الشراء ويذكر اذا يرغب الحصول على راديو او راديو جرامافون وعلى كيفية دفع الاقساط — وعلى اثر استلام الطلب يبادر بوتاجي الى درسه ويتعهد ان يجتهد لارضاء كل طالب .

وخدمة للجمهور قد جعلنا الاقساط جنيه واحد لكل شهر واعتمدنا ان نعطي هدية لكل من يشتري راديو ونعمل كل التسهيلات الممكنة من خدمة وضمانة وتركيب وتسليم وخلافه. ونحث الجمهور الكريم على الاسراع في شراء « راديو هيزماسترز — فويس »

استعداداً لاحتفال اليوبيل الفضي القادم حيث قد ورد لبوتاجي الآن راديات جديدة موديل سنة ٩٣٥ تسمعك جميع محطات العالم بسهولة متناهية وبأتم وضوح

الاصوات الطبيعية الصادرة كأنها من صدور اصحابها

زوروا محلات بوتاجي في حيفا ويافا والقدس وتفرجوا على اعظم معرض للراديو في الشرق ، من لا يشتري يتفرج

تفرجوا على اعظم معرض راديو في الشرق في محلات بوتاجي حيفا ، يافا ، والقدس وفي سائر الوكالات

نابلس ـ عادل التميمي . غزة ـ الحاج عبد الرؤوف البورنو
اللد ـ سليم ومحمد الخالدي . طبريا ـ ابراهام كوبي

بوتاجي يقدم هدية مع كل راديو

DESIGNED *for* ENTERTAINMENT *from all the World*

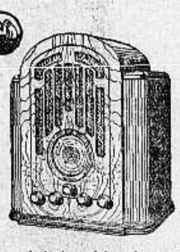

. . . and designed by the world's greatest corps of radio engineers, pioneers of commercial shortwave instruments and every type of sound reproduction. The splendid results of their experience and skill may now be *yours* to enjoy, at no extra cost, in the new Globe Trotter 128:

1. Perfected Foreign Reception—Thrilling entertainment from lands across the sea.
2. Lifelike Tone—You hear *artists* and *music*, not mere mechanical approximations of them!
3. Cabinet Beauty—Skilful design, workmanship and the beauteous new mirror-like finish.

We should welcome the opportunity to demonstrate these pleasurable features.

HIS MASTER'S VOICE
RADIOS · *Globe Trotters* · DUOS

HIS MASTER'S VOICE WORLDWIDE ANTENNAS

X-365 Size s. c. x 9"

يافا - يوم الخميس في غرة محرم ١٣٥٤ - ٤ نيسان ١٩٣٥

صاحب الامتياز والمحرر المسئول ابراهيم الشنطى

شترك في تحريرها طائفة من كتاب العرب في الداخل والخارج

رقم التلفون ١٠٧٥

العنوان البرقي : الدفاع يافا - العنوان البريدي : ص. ب ٢٥٥

[illegible]

الدفاع

« العدد ٢٨٨ — السنة الاولى »

ادارة الدفاع في عمارة حزبون شارع جمال باشا - يافا

	عن سنة	عن نصف سنة
قيمة الاشتراك في فلسطين	١٥٠	٨٠
في الخارج	٣٠٠	١٦٠

الاعلانات يتفق عليها مع ادارة الدفاع — قسم الاعلانات

محضر جلسات اللجنة التنفيذية اليهودية. اتجاه يجب ان يقاومه العرب. دعوة الاحزاب الى الاتفاق. تنفيذ قانون الاجارات. فرنسا تشيد استحكامات الحدود

الاقلام المستأجرة

رشوة الاحزاب أولى بالنقد

في أسرة الصحافة اناس محسوبون عليها زوراً!

رجا الاستاذ جمال الصحف ان تكف عن المهاترة، والقذف بالقول المنكر. ورجاء الاستاذ يوجه، بطبيعة الحال، الى كل قلم مستأجر، مغموس من مداد آسن، تنبعث من سطوره رائحة كريهة لا يصبر عليها القاريء الفاضل العفيف ويسمح لنا الاستاذ، وهذا قول كسائر ما اوجهه له خالص بريء — يسمح لنا ان نرجو الاحزاب فتتسامى قليلا عن حشد هذه الاقلام المستأجرة التي لا تظهر الا في الجو المنكر، وحين يتقاذف الناس رجماً بعيوب بعضهم البعض. لولا حاجة هذه الاحزاب الى اقلام يعثر عليها المرء مثل كثرة بضاعة اليابان، لما عاش اكثرها في خدمة صاحبة الجلالة!

وحين يشتد العراك بين هذه الاحزاب، ويختبيء المتحاربون في مقاصيرهم او مكاتبهم، تنزل الى الاسواق، الاقلام التي صناعتها العزف على الناي، ودق الطبول، او الشتيمة والردح في الشوارع والحارات. فبين أسرة الصحافة العربية اليوم أناس هم شر على هذه الصحافة، ينزلون بمستواها الى بضاعة السوق، وتجارة مال القبان! وأين لك اليوم بالقلم العف، الذي يرمي بالشرر حين الغضب، او يكتب بالزهر ساعة السرور، او يفيض وفاء ساعة يجب الوفاء؟ لقد اصبحت هذه الاقلام قلة في البلد، كما اصبح كل شيء كريم فيها قليلا عديده. اما ما ترى من اقلام، فأكثرها تابع يمشي وعلى عينيه غشاوة من مال هي اجرته في شتم فلان، او مدح فلان، او في الشتم والمدح معاً، وفي آن واحد.

وكان من جراء هذا الفساد الخلقي انك ترى القلم الواحد اليوم في هذا الجانب، ثم لا تلبث ان تراه قد انحاز الى الجانب الآخر — الابيض في نظره والاسود سيان. وكان من جراء ذلك ايضاً ان ترى القلم الواحد يرشق نوعاً من السماسرة بما يستحقونه من سالق القول، على حين يمسح بيد من قطيفة أو حرير على ظهور البعض الآخر — البعض الذي قيل له: لا تشتم هذا، ومن شتمه فليس منا! وامامي الآن احدى هذه الصحف وهي تسبغ ألقاب الاطراء الفخمة على احد من الناس، ثم يدور الفلك دورته « ودورة الفلك هذه شهر أيها القاريء! » فاذا صاحبنا الخائن، المريض، السم الزعاف! يا للاسراف الرخيص، ويا للنذالة الواقع، والخلق المسف! اي زمن نكد هذا الذي نعيش فيه على الرغم منا؟ اي دنيا هذه التي لا تتسع رحابها الا للفاسد المتبذل من سوقة الاخلاق، والمتاجرين بالذمم؟ وقد قرأت امس انقلم، من سوء حظ الصحافة العربية ان يعد هذا القلم من اقلامها — ما يفهم منه الواحد انه يكتب بلغة ليس في وجهها حياء!

وتغري الاحزاب اقلامها هذه بالعطاء تبذله اليها على صورة رشوة فكأنما تخاطبها باللسان الذي تجيد التحدث به قائلة: ايها السارق مضيا في مهنتك ويا متاجرا بالشتائم هات ابتكر، وتفنن، وابدع، واخترع، وادع شياطين الارض كي تحذق مهنة السوء. ويا مستأجرة الاقلام حاذري ان تكوني في يوم ما.. فاضلة! » هذه لغة الرشوة التي تخاطب بها الاقلام الشوهاء. ومن اجل ذلك تقرأ لها ما تكتب، وما تقرأ إلا قولا يقول لك: « كان عني كذا وكذا من القطع الفضية، او ورق «البنكنوت» !

إذن وجه القول يا استاذ، الى الاحزاب، فانها ظالمة الامة في ابقائها هذه الاقلام معدودة على الصحافة، كأنه لم يكفنا ان يعتقد البعض من هذه الاسرة ان قلمه يستمد الوحي من السماء، وانه لذلك فوق النقد، وفوق الخطأ، وانه الذي اذنبت بلاده فلم توسد اليه منصب القيادة. نعم، فلقد يقذف هذا البعض قراءه بكلمات وجمل من هذا النوع التاجر الرخيص: كنا اول من طرق هذا الموضوع! وكانت جريدتنا، جريدة الامة، الاولى من بين الصحف التي دعت الى كذا وكذا من الشؤون! »

انا نشرك اكثر من صحيفة واحدة في هذا المثل وليسمح لنا الذين ننتقدهم بهذا الرفق ان نقول: ليس من تفسير لذلك غير انعدام الثقة، ومحاولة افهام الجمهور ان هذه الجريدة مقروءة، او مقروءة اكثر من غيرها وهي محاولة فرغ الناس من اجماع القول على سوء وقعها في شتى الاوساط، فكم يكون جميلا لو تترفع عنها صحفنا كلها

أرأيت يا استاذ، انها خطيئة الاحزاب، اولاً وآخراً؟ في كل وسط تجد الايدي المستعدة لتناول الاجرة على فعل السوء، فالذنب الصارم والمباشر يقع على الذي ينقدها المال، مقابل ان تجترح القول البذيء، وتصبح مطية وقد يستغنى، في يوم ما، عن هذه المطايا، لسبب واحد أو لأسباب، فتسرح في الاسواق باحثة عن يد تطلب شراً اكثر من شر، وسوءاً أكثر من سوء، وحالا اقسى من حال. وبكل صراحة اقول ان بعض هذه الاحزاب لا يليق به الا امثال هذه الاقلام استعدة دائما لان تكون طبلا يدق عليه، او كلمة بذيئة تقذف في وجه انسان.

هذا قول عام، فاذا طبقه حزب على نفسه، عرف من المقصود به، وعرف نفسه امتهماً هو ام بريء!

ابراهيم

انباء شرقية وغربية

وافتنا الانباء الخارجية اخيراً بنبأ تنازل ملك سيام عن العرش نهائياً بالرغم من الجهود العظيمة التي بذلت في سبيل اقناعه بالعود الى بلاده. وبتنازل الملك عن العرش انتقل الى اقرب اقاربه من افراد اسرته وهو ابن اخيه، ولما علمت الاميرة سفويسكا ماهيدول ارملة اخ الملك المتنازل عن العرش ان ابنها الامير أفندا وعمره تسع سنوات مرشح

لعرش مملكة سيام، نادته وقالت له « ربما تصير يا ولدي ملكا » فالتفت الامير الصغير الى والدته قائلا « ليكن ما تريدين »

ويقيم الملك الصغير اليوم في سويسرا ويتلقى علومه في احدى مدارسها وهو لا يرغب في العودة الى سيام، لانه مسرور بين رفقائه في المدرسة. والمفهوم انه سيعين مجلس اوصياء يقومون بادارة شؤون المملكة حتى يبلغ الملك الطفل اشده ويكمل تعلمه. ويرى في الصورة المنشورة « فوق » الملك الطفل بلباسه الرسمي

يرى في هذه الصورة الدكتور اكنر قائد المنطاد زبلن الذي اصبح رئيسا لشركة المواصلات الجوية في انحاء العالم وقد جاءت الانباء الاخيرة ان خطا جويا سيفتتح لمناطيد زبلن من المانيا الى امريكا الشمالية والجنوبية واواسط آسيا واستراليا وبذلك يتيسر نقل الركاب والبريد والبضائع بصورة منتظمة وسريعة

فرنسا تحاول تهدئة المغرب المضطرم

وزير داخليتها يسافر للاجتماع بابن جلول!

والى « الدفاع » نشر حوادث الجزائر وما دار حولها في الآونة الاخيرة من مناقشات واحاديث في فرنسا التي قلقت اشد القلق من يقظة سكان الجزائر والتفافهم حول زعيمهم الشاب الدكتور ابن جلول، وقد جئنا على اخبار تأليف اللجان من الساسة الفرنسيين وقرار ايفاد المسيو ربنيه وزير الداخلية الفرنسية الى الجزائر لمراقبة الحال هناك عن كثب والعمل على ايجاد علاج يهديء من القلق والثورة السائدة هناك، وتخصيص ٤٠٠ مليون فرنك لتخفيف الازمة و١٥٠ مليون فرنك لاعانة الفلاحين. ويرى في الصورة المسيو ربنيه وزير الداخلية وهو يصافح زعماء الجزائر في طريقه الى باريس

يرى في الصورة المنشورة الى اعلى هذا الكلام المسيو ربنيه وزير داخلية فرنسا في العربة الرسمية حين وصوله الى الجزائر لدرس الحالة هناك ويظهر الى يسار الوزير المسيو كارد الحاكم العام الفرنسي في بلاد الجزائر

زار الزعيم هتلر في اليوم الثاني للمباحثات الالمانية الانكليزية دار السفارة الانكليزية في برلين وتناول طعام الغداء مع السير جون سيمون وزير خارجية بريطانيا والمستر انتوني ايدن بدعوة من سفير انكلترا في برلين ويرى في هذه الصورة الزعيم هيتلر اثناء دخوله دار السفارة البريطانية

حرب الملايين

التسابق في التسلح وحشد الشعوب

البابا يدعو بالخزي والفشل لمن يريد الحرب!

« بقلم الاستاذ الكبير أسعد داغر »

في برقيات امس انباء خطيرة عن استئناف التسابق في التسلح بنشاط لم يعهد له مثيل فقد اعدت المانيا عدتها لجعل جيشها في وقت السلم ٧٥٠ الف مقاتل، يصبح في وقت الحرب تسعة ملايين على الاقل

ودعا رئيس الوزارة الفرنسوية امس كبار القواد لمباحثتهم في امر الدفاع الوطني سواء ما يتعلق منه بعتاد الجيش الموجود الآن تحت السلاح، او اصلاح وسائل التعبئة ومختلف الاسلحة الحديثة لجيش يراد ان يزيد في وقت الحرب على ستة ملايين. وخصص مجلس باريس البلدي اليوم مبلغاً كبيراً من المال لوقاية السكان من الغازات الخانقة

ووضعت روسيا تحت السلاح جيشا يزيد عدده في وقت السلم على المليون ويبلغ ١١ او ١٢ مليونا في إبان الحرب

واعلن السنيور موسوليني قبل بضعة ايام ان ايطاليا اصبحت على استعداد تام لحشد ثمانية ملايين مقاتل على حدودها

وعدلت بولندا دستورها وانشأت حكومة شبه دكتاتورية استعداداً لمواجهة الطوارىء المقبلة باعداد الوسائل اللازمة لتجهيز جيش لا يقل عن اربعة ملايين جندي في وقت الحرب

ونشطت دول التحالف الصغير ودول الاتحاد البلقاني اعظم نشاط في زيادة تسلحها. وقد اصبح بعضها مجهزا باقصى ما يستطيع من العدد والعدد كتركيا ويوغوسلافيا مثلا

ثم ان الدول التي قضت عليها معاهدات الصلح بنزع سلاحها كبلغاريا والنمسا وهنغاريا بدأت تستأنف تسلحها غير مكترثة باحكام هذه المعاهدات ولا باحتجاجات بعض الدول المجاورة وكذلك الدول الصغيرة التي تقف عادة موقف الحياد عند اشتداد المشاكل الاوروبية، كسويسرا وهولندا، فقد باشرت استعدادها للمحافظة على كيانها حين هبوب العاصفة

اما انكلترا فيذكر القراء الجهود العظيمة التي بذلتها في الاشهر الاخيرة لتعزيز وسائل الدفاع البحري والجوي [illegible]

ولم تترك اليابان في تعزيز قواتها البرية والبحرية والجوية زيادة لمستزيد، لانها اصبحت مسلحة من قمة الرأس الى أخمص القدم، بحيث تستطيع ان تضع تحت السلاح عشرة ملايين جندي حين اعلان الحرب. وكأنها لم تكتفي بذلك بل عقدت اتفاقا مع الصين يمكنها على ما يظن من الاستغاثة بعشرات الملايين من الصينيين اذا وقعت الواقعة

اما امريكا فقد حصرت عنايتها في اسطولها لانها مصممة على المحافظة

« البقية على الصفحة السابعة »

يرى في هذه الصورة السير جون سيمون وزير الخارجية البريطانية اثناء نزوله من الطائرة التي اقلته من لندن الى برلين لاتمام سلسلة المباحثات التي تجري الآن بين الدول الاوربية وقد استقبل في برلين بحفاوة بالغة ويرى الهرفون نورات وزير الخارجية في حكومة الريخ وهو يصافح الوزير البريطاني عند وصوله.

دنيا العرب والاسلام

الصين

المسلمون في الصين

المسلم « بينص شي » قائد الجيش الاعلى

قد يدهش قراء « الدفاع » اذ يعلمون ان المسلمين في الصين يبلغون خمسين مليونا تقريبا

واذا رجعنا الى تاريخ الاسلام في الصين علمنا انه تاريخ قديم. فالصينيون يقولون ان احد اصحاب الرسول صلعم سعد بن ابي وقاص، هبط الصين في فجر الاسلام وحط رحاله في مدينة « كانتون » عاصمة المقاطعة المعروفة بهذا الاسم، وراح يبشر للاسلام في انحاء الصين ويلقي عليهم تعاليم الرسول وشرائع القرآن، فالتف حوله كثيرون ممن آمنوا بدعوته، ومنذ ذلك الحين البعيد ظهرت نواة الاسلام في هذا القطر

ونهج المبشرون المسلمون نهج سعد ابن ابي وقاص فحملوا عبء الدعوة الى الاسلام في صدق وامانة حتى ازدهر الاسلام في غير كانتون من المقاطعات الصينية

والذي تجلوه لنا الحوادث ان الصينيين قوم من ذوي التسامح المحمود، فعلى الرغم من ان سعد بن ابي وقاص قام بالدعوة الى دين جديد غير ما كان يدين به الناس منذ احقاب طويلة من السنين، فان يدا لم تمتد اليه بالاذى او تمسه بالسوء، فآمن بالاسلام من آمن دون خوف ولا وجل من مواطنيه الذين كانوا لا يتعرضون بالاذى للمسلمين، حتى كان ذلك من اهم اسباب سرعة انتشار الاسلام في اقليم « يونان » فيما بعد.

مات ابو وقاص، الاسم الذي عرف به الصحابي في الصين، بعد ان شيد في مقاطعة كانتون اول مسجد اقيمت فيه الشعائر، وبعد ان عمر مسجدا. ولا يزال مسجد ابي وقاص باقيا في مكانه الاول مع تقادم العهد ومرور الف عام على انشائه، على ان مئذنته قد عبث تطاول الدهر عليها بعض الشيء وعمارة هذا المسجد طريفة حقا جمعت بين الفن الاسلامي الرائع في شكل المئذنة وبين فن البناء الصيني ذي الشكل البديع المعروف، كما زين محراب المسجد بزخرف جميل. ونقشت في صدر المحراب آية من التنزيل الحكيم « ان الدين عند الله الاسلام » والذي يخيل الى المطلع لأول وهلة الى هذه الآية الكريمة انها كتابة صينية مع انها منقوشة باللغة العربية

دام الوفاق بين المسلمين وحكومة الصين زهاء الف عام، فلا الحكومة تتدخل في عقائد المسلمين من الصين ولا مسلمو الصين يتعرضون لسواهم باذى، الى ان قام بعض الملوك المستبدين فاذاقوا مسلمي الصين كثيرا من صنوف العذاب والعنف والهوان. على ان هؤلاء المسلمين صمدوا للاذى وتحملوه الى ان نفخ في بوق الثورة الصينية وسقطت الامبراطورية وحلت على انقاضها الجمهورية

استرد المسلمون من الصين في ظل الجمهورية حقوقهم المدنية التي حرموا منها قبيل الثورة الامبراطورية، فساوت حكومة الجمهورية بين سكان الصين جميعهم في حق الانتخاب وغيره من الحقوق، فأصبح من حق الصيني، مسلما كان ام غير مسلم، ان يتقلد اي وظيفة من وظائف الدولة، وان يبلغ أعلى المراتب بالكفاءة والمؤهلات دون ان يكون الدين حائلا او سبيلا عثرة بين امنية عادلة حقة.

وليس عجيبا ان نرى القائد الاكبر للجيش الصيني مسلما في الخامسة والثلاثين من عمره ويدعى « بينص شي » وكان اول ظهور هذا القائد المسلم عام ١٩٢٤، اذ اختارته مقاطعة كانتون ليتولى قيادة جيوشها في المناوشات التي قامت بينها وبين حكومات الشمال، فاستطاع ان يعيد الامن والطمأنينة الى النفوس وان يدحر الاشتراكيين الفوضويين الذين ناوءوه. وقد قدرت الحكومة الصينية جهود القائد المسلم الشاب فعينته حكومة الشمال قائدا عاما لخط الهجوم الثاني عام ١٩٢٧، فاستطاع ان يهزم بجيشه الصغير جيوش الاشتراكيين على كثرة عددها، وفي عام ١٩٢٩ استطاع « بينص شي » ان يبلغ منصب رياسة الحرس الجمهوري، وما زال يرقى ويتقدم حتى بلغ القيادة الاولى للجيش الصيني. ولم يحل اسلامه دون تعلق غير المسلمين به وحبهم له

بيد ان اروع مظاهر الحركة الاسلامية في الصين هو ما يبدو في مقاطعة « يونان ». وقد بلغ من قوة هذه الحركة وكثرة المسلمين في هذه المقاطعة ان اعترفت الحكومة الصينية « بالديوان الاسلامي » في يونان، وهذا الديوان اشبه شيء بمحكمة اسلامية يحتكم اليها مسلمو يونان ويتقدمون الى هذا الديوان للقضاء في منازعاتهم التي تقع بينهم، وتعترف الحكومة الصينية بهذه الاحكام وتنفذها بدقة واحترام

وللجمعية الاسلامية في يونان مدارس عديدة تنال من الحكومة معونة صادقة ويشترك مسلمو المقاطعة في مساعدتها على تثقيف ابناء المسلمين وبناتهم

درس

بليغ للسماسرة

اتصل بي ان بعض النكرات ممن يحاولون ان يلبسوا رداء الوطنية قد تهالكوا على اقدام الاستاذ جمال الحسيني قبل انعقاد المؤتمر الطبي الذي دعا اليه السيد جمال متوسلين ان تعطى لاشخاص، قارفوا ولا يزالون يقارفون اثم السمسرة، بطاقات الدعوة لحضور المؤتمر ليتذرعوا بذلك الى تبرير جناياتهم، فابى السيد جمال ان يمنحهم هذا الشرف. واما السادة الذين ارادوا ان يفوزوا ببطولة العضوية في المؤتمر فهم مع (حفظ الالقاب): حنا ميلاده، وعيسى جحا

« المتنكر »

اليمن

الجيش اليمني

اصدر جلالة الامام يحيى امره في الشهر الحالي بزيادة قوة الجيش اليمني النظامي خمسة الآف جندي. وقد جاءتنا جريدة « الايمان » التي تصدرها الحكومة اليمنية في صنعاء فوجدنا فيها تفصيل هذا الخبر رأينا ان ننشره عن الزميلة الغراء

من حسنات جلالة مولانا الامام ايده الله عطف نظره الكريم من امد بعيد على قضية التجنيد وتنظيم جيش الدولة وتقوية عناصر الانتظام فيه واستبدال قواعده القديمة البالية بالقواعد وبالاساليب الحديثة التي اقتضاها التطور العصري في الجيوش ومعداته وثبت بالتجربة ضمانها لفوائد عديدة تعود على الدولة وشعبها بما يرجى من النفع والخير العميم. فمن المعلوم ان النظام العسكري بما يتضمن من اصول واساليب في التدريب والتهذيب قد برهن على انه الاداة الصالحة لتقرية معنى الطاعة والتمسك بها وسريان مفعولها في كتائبه وافراده وتبادلها بين طوائفه وجماعاته. وعلى قوة روح الطاعة يتوقف اقتدار الجند على اداء وظائفه التي كلف بها وقيامه بما علق به من الآمال وانيط به من الاعمال

ومن جهة اخرى قد ضمن للشعب ما يتطلبه من الاثر الصالح وهو اختصاص طائفة منه بحمل اعباء الجندية وتكاليفها وانصراف الباقين الى ما تقتضيه اعباء الحياة واعمالها من الشؤون والمصالح وجريان ذلك على جهة الاستمرار. وليس يخاف على احد ان استعداد الجيش اليمني للجندية وتكاليفها كالثابت بالفطرة فهو اليها يميل وبذكرها يتغنى واليها يستريح. ولا نكون من اهل الغلو اذا قلنا ان الشعب اليمني بمجموعه يكاد يكون عبارة عن جيش ضخم كامل الحركة متكاتف القوى، خلال ان هذا الميل الفطري وان كان من المزايا الممدوحة تقتضي الحكمة ان يوضع للاسترسال فيه الى حد يقف عنده صونا لشؤون الحياة الاخرى من الشلل بنقصان الايدي العاملة فيها فلذلك كان من المهم في الدرجة الاولى عطف النظر الشريفي الامامي على الجندية واقامة ركنها الاقوى بتأليفه من الجيش النظامي المنصور تحقيقا لتلك الغاية النبيلة وتيسيرا لفوائدها الجميلة.

ومن آثار هذا العطف الجميل ما لم نزل نراه في كل عام مر من الاعوام الماضية من آثار التحسين والرقي في انتظام الجيش المنصور البادية للعيان والواضحة وضوح ساطع البرهان

وفي هذا العام جريا على المعتاد من العناية الشريفة صدرت الارادة الجليلة الامامية أعلا الله شأنها باضافة خمسة آلاف جندي الى مجموعه

ولما تشنفت الآذان بتلك الارادة الجليلة ومرسومها الكريم اقبل المخاطبون بها الى القيام بها وانفاذها احسن اقبال

وفي ظرف مدة وجيزة ووقت قصير تم انفاذها والقيام على غاية ما يرام من الاحكام والانتظام واجراء الاعمال المتعلقة بها بسهولة غير معهودة ولله الحمد والمنة.

الحبشة

مؤامرة

على الامة الحرة

ارسلت حكومة الحبشة مذكرة الى عصبة الامم قالت فيها ان خلافها مع ايطاليا على مناطق الحدود قد دخل طورا حرجا جدا بسبب اقدام ايطاليا على التعبئة العامة. وطلبت فيها اجراء مفاوضات في جنيف او باريس او لندن على مسألة التحكيم. وتترك الحبشة لخصيمتها اختيار احدى هذه المدن للبدء بالمفاوضة. فاذا لم يتم تعيين المحكمين في خلال ثلاثين يوما فانها تطلب من مجلس العصبة ان يعينهم ويحدد الاجراءات والمسائل التي يجب ان يدرسوها وبالاخص تمييز الحدود بين الصومال الايطالي والاراضي الحبشية كما تنص المعاهدات التي لا تزال مرعية، على ان يكون للمحكمين المعينين سلطة الفصل في طرح المسؤولية الملقاة على الفريق المعتدي وتشترط الحبشة ان تتوقف الدولتان عن أي عمل عسكري على الحدود الى ان تنتهي اعمال المحكمين

اما عصبة الامم فقد وقفت موقفا مشينا ازاء هذه الطلبات العادلة لان الدول المشتركة فيها — وكلها من الدول الاستعمارية — لا تريد طرح هذه القضية على المجلس العام بعد ان نصحت الحبشة باجراء مفاوضات مباشرة مع ايطاليا والمقصود من مماكسة الحبشة في دوائر العصبة اطلاق يد ايطاليا في شرقي اوربا اولا وتوحيد اراء الدول وخططها في مقاومة التسلح الالماني، لان فرنسا هي التي اوعزت سكرتارية العصبة بقصد اجتماع المجلس العام واتخاذ قرار ضد المانيا.

ومما يدل على تحول الرأي العام الافرنسي لمناصرة ايطاليا وتأييدها في صراعها مع الحبشة — حبا في تأييد ايطاليا لفرنسا ضد المانيا — ان جريدة الطان وهي لسان حال وزارة الخارجية الافرنسية عقدت فصلا رئيسيا اعلنت فيه موافقتها على التدابير التي اتخذتها ايطاليا في افريقيا الشرقية وقالت ان حكومة اديس ابابا قد اثبتت سوء نيتها .. « كذا » وانها تتعمد كل يوم نكث مواد المعاهدة التي عقدتها مع ايطاليا في سنة ١٩٢٨ ...

وختمت « الطان » مقالها بقولها ان الحبشة هي الدولة الافريقية الوحيدة التي ظلت خارجة عن نطاق اوربا الاقتصادي « اي التي بقيت في منجاة من النفوذ الاوروبي » ولو لم تطرح ايطاليا قضية الحبشة واستغلالها على بساط البحث، لقامت دول اوربا كلها بواجبها في الغد القريب !

وهناك دليل آخر على سوء نية فرنسا ومقاومتها الحبشة مقاومة لا هوادة فيها وهي ان حكومتها اصدرت امرها الى الادارة في جيبوتي بمصادرة الاسلحة التي ترسل الى الحبشة، ففعلت، وصارت الصحف الافرنسية تختلق الاكاذيب وتثير الاشاعات الخطرة عن الحبشة واعتداء حامياتها على حدود المستعمرات المجاورة، كما فعلت جريدة « الطان » في نشر اخبار عن مهاجمة الاحباش مستعمرتي اوغندا وكينيا وقتلهم بعض الجند ومن بينهم ضابطان بريطانيان

اما ايطاليا فما زالت تحشد القوى وتبعث الفرق العسكرية الى الصومال. وفي رأينا انها لولا الازمة التي خلقتها المانيا في اوربا لاشتبكت في حرب طاحنة مع الحبشة

العراق

الوزارة العراقية

ومؤتمر زعماء البلاد

بغداد في ٢ نيسان — عقدت اجتماعات عديدة في بغداد والمدن الاخرى حضرها عدد عظيم من الشيوخ والزعماء والرؤساء من ولايات الشمال والجنوب. وقد ابدوا في هذه الاجتماعات تعلقهم بالوحدة واخلاصهم للعرش وتأييدهم للوزارة الهاشمية. ووصل من السفرات زعماؤه وقدموا اخلاصهم الى الحكومة واعربوا عن ثقتهم بالسياسة الوطنية التي تجري عليها الوزارة الحاضرة، وقد انصرف معظم الوفود الى ديارهم

وتعد الوزارة منهاجا شاملا الاصلاحات عديدة في مختلف حاجات البلاد. وتقابل الاندية العراقية بمزيد الأسف والاستنكارات روايات بعض مكاتبي الصحف الاجنبية عن العراق في الايام الاخيرة مما لا يطابق الواقع، وتعتبره الدوائر المطلعة امرا مدبرا للاساءة الى الحكم الوطني في العراق والى كرامة الشعب العراقي

عاصفة رملية

تكتسح الوية العراق

بغداد في ٢ نيسان — هبت اول امس عاصفة رملية على بغداد وشملت ثلاثة الوية اخرى، وامتدت الى كركوك ودامت في شدة وعنف نحو ٢٢ ساعة الى صباح امس وتعذر السير في الشوارع وتعطلت القوة الكهربائية في بغداد، وحدثت اصطدامات بين السيارات في اوائل هبوب العاصفة جرح فيها عدة اشخاص وطغت امواج دجلة على جسر بغداد الشمالي وهو من قوارب خشبية فجرفته المياه الى الجسر الجنوبي الحديدي الذي اصيب بعطب كبير وبلغت خسائر بغداد بسبب هذه العاصفة نحو ٣٠ الف دينار وبضعة جرحى والوفا من الاشجار، واثرت اسوأ تأثير على حاصلات الفاكهة والخضر. اما خسائر الجهات الاخرى فلم تعلم بعد

الرقيق الابيض

طهران — وافق البرلمان بالاجماع على تعديل المادة ٢١٣ من قانون العقوبات التي تعاقب بشدة القواد والاشخاص الذين يتعيشون من سوء سلوك النساء وتجارة الرقيق الابيض وتنص احدى فقرات هذا التعديل على السجن خمس سنوات اذا كان سن المرأة أقل من ١٨ سنة او اذا كانت بالغة سن الرشد واتجر بها رغم ارادتها

من لا ارض له لا وطن له

بيان عام

الى العالمين العربي والاسلامي

ابتليت الامة العربية في البلاد المقدسة بما لم تبتل به امة اخرى، فقد قضت الحكومة الانجليزية بوضعها تحت تأثير سياسة جائرة مصيرها جلاء العرب والمسلمين عن اولى القبلتين وثالث الحرمين الشريفين

وقد اخذت بوادر نتائج هذه السياسة الرهيبة تبدو للعيان بصورة لا تدع مجالا للريب، مما حدا بجريدة التايمس المعروفة بميلها للحكم القائم في انكلترا، الى التصريح بان العرب في فلسطين يساقون بتأثير هذه السياسة الى النهاية التي سيق اليها الهنود الحمر في اميركا وهي الاضمحلال والزوال.

وكم قرية في البلاد المقدسة كانت بالامس الدابر تنعم بالحياة الآمنة قد قضت عليها هذه السياسة بالزوال فنثرت اهلها في كل واد، واعلنت الحكومة في جريدتها الرسمية زوالها من الوجود وحلول قرية يهودية مكانها باسم جديد وخلق جديد.

وكم واد كان بالامس القريب آهلا بالقبائل العربية وقد أتت عليه هذه السياسة فاقتلعت جذور اهله وقذفت بهم خارجا الى الجوع ينهشهم، والموت يتخطف ابناءهم، واقامت على انقاضهم المستعمرات لشذاذ الآفاق من يهود العالم.

وكم جبل في هذه البلاد المقدسة كان بالامس مقر العروبة والاسلام تتجاوب اصداء الموحدين في جنباته، وتنير الفضائل والاخلاق العربية وجوه قاطنيه، قد اصبح اليوم مقرا لنفايات العالم، وللاباحيين المتردية اخلاقهم بالفساد والالحاد.

اختطت الحكومة الانكليزية لنفسها هذه الخطة رغم ارشادات جميع لجان التحقيق التي اوفدتها من الخبراء من رجالها لدرس حالة البلاد الاقتصادية والسياسية والاجتماعية، والتي اعلنت ضمنا وصراحة استنكارها لهذه السياسة واشارت الى النهاية الرهيبة التي يساق العرب والمسلمون اليها

لهذا كانت قضية العرب في البلاد المقدسة قضية موت او حياة، قضية بقاء او زوال، قضية وجود او انقراض

فتلقاء هذه الحالة العصيبة التي تألبت فيها اعظم قوى العالم لسحق هذه الامة الفتية وازالتها من الوجود، اعتزم المخلصون المجاهدون من ابنائها على تنظيم جهودهم في الدفاع عن كيانهم القومي، ومقدساتهم الدينية، على نسق يكفل لهم الثبات في الجهاد والاستمرار فيه، والفوا لذلك حزبا باسم « الحزب العربي الفلسطيني » غايته العمل لدرء هذه الاخطار الصهيونية ورفع الانتداب واستقلال فلسطين ضمن الجامعة العربية

وان هذا الحزب ليدخل الى ميدان العمل مؤمنا بمبادئه وغاياته، مضحيا بالنفس والنفيس في سبيل مقاصده، معتزا بنصرة اخوانه من عرب ومسلمين في مشارق الارض ومغاربها، ومعتمدا على قوة الحق وعزيمة الصدق والايمان

وسوف يتولى هذا الحزب فيما يتولاه امر الاتصال بالعالمين العربي والاسلامي، والعالم الغربي، فيضع امام انظارهم ويوصل الى مسامعهم انباء تلك الخطط الرهيبة التي اختطوها لازالة العروبة والاسلام من هذه البقعة المقدسة.

وان الحزب ليعتقد ان كل صوت وانتصار ومساعدة لاعلاء كلمة الحق واستنكار العسف، مهما قلت ومن اي شخص او جماعة أتت، تؤول الى اسعاد البلاد في جهادها العنيف وتثبيت اقدامها في دفاع المستميت والله لا يضيع اجر من احسن عملا.

القدس الشريف في ٢٨ ذي الحجة سنة ١٣٥٣ و ٢ نيسان سنة ١٩٣٥

جمال الحسيني

رئيس الحزب العربي الفلسطيني

تلفون وكالة الدفاع في حيفا ١٢٥٨

الفتق

لقد زال عنى الفتق

هكذا يؤكد كل من استعمل الاحزمة الجديدة لمحلات بارير في باريس

حزام بارير الجديد

بدون مخدة ☆ بدون قوس

فاذا كنت ترى حجم الفتق يتزايد ويتسرب تحت المخدة لاقل حركة فحزامك اصبح خطرا على حياتك. لان المخدة تضغط على الامعاء وتساعد على الالتصاق، فيحصل اختناق الفتق. اسرع قبل حصول هذه الاعراض واستعمل حزام بارير الجديد الذي يضمن لك الراحة المطلوبة. ان نصف قرن بنجاح باهر وارشادات آلاف الاطباء وملايين المصابين الذين استعملوه هو خير نصيحة لك

يباع حزام بارير في القدس

في الصيدلية الانكليزية الاميركية

تحت البوسطة شارع يافا

* * *

الى الاحزاب العربية في فلسطين

اقرأي السياسة اليهودية في تصريحات كبرائها

لنا الفوز النهائي لو يرغم الشعب احزابه وهيئاته على الوحدة

« من الحق ان يهتم العرب باتجاه الصهيونية الجديد البادي على مؤتمرها العام المنعقد الآن في هذه البلاد . اننا ننشر فيما يلي أهم ما قيل امس من البيانات والتصريحات ، راجين الى احزابنا ان تتحد في غاياتها ووسائلها ، وتؤلف جبهة قوية تصد عادية اليهود بشدة . اننا اقوى منهم — لو نتحد . اننا اصحاب البلاد — لو نتمسك بالاراضي . فيا باعة الوطن وسماسرة السوء أنتم الذين مهدتم السبيل للاستعمار اليهودي . لكننا سنعرف كيف نوقف هذا الاستعمار . »

تتمة خطاب برودتسكي

المجلس التشريعي

ذكر المجلس التشريعي وقال ان جريدة «التايمس تنشر كل سنة تقريراً عن العالم. وقد نشرت هذه السنة عن فلسطين ان الحكومة قد عرضت على اهاليها مجلساً تشريعياً وان اليهود قد رفضوا قبوله . ومن اجل ذلك اقول : ان ذهاب المندوب السامي قبل ستة اشهر الى لندن كان لهذا الغرض نفسه وبعد ان اقام هنالك بضعة شهور عاد الى فلسطين فأجل مشروع المجلس التشريعي ولكن من المنتظر ان تعود هذه المسألة الى الظهور بعد بضعة أشهر

قد تعود المسئلة

وهنا قام الادون أوسشكن وسأل برودتسكي :

هل تعود هذه المسألة الى الظهور في القدس ام في لندن ؟ فاجابه الخطيب انه لا يعلم . وقال ان المسألة لا بد أن تعود الى الظهور ، وعلى اليهود ان يستعدوا لمقاومة هذا المشروع مقاومة شديدة ثم استطرد قائلا : انني لا ارى لزوماً ان اطلعكم على موقف الهيئة الحاضر من هذا الموضوع . لقد اطلعت لجنة التحقيق السياسية على آرائنا في لندن فوافقت عليها . ولكنني لا أعلم اذا كان الحال سيظل على ما كان عليه في الشتاء الماضي ، واقول لا يجب ان تنسوا ان مسألة المجلس التشريعي لا بد ان تعود مرة ثانية . ولا يجب ان تلتفتوا الى ما تقوله صحفنا عن ان هذا المشروع قد الغي

الرأي العام

الانكليزي

لقد نشرت معظم الصحف البريطانية مقالات طويلة عن فلسطين ، حتى ان جريدة التايمس كتبت كثيراً عنها وقد لاحظنا ان تلك الصحف قد حملت علينا وهاجمتنا بشدة . لذلك اقول ان الحقيقة هي انه لا يمكننا ان نؤثر على الصحف . والان استطيع ان اقول ان ما تنشره الصحف البريطانية في هذه المدة هو لصالحنا ، وان الرأي العام في انكلترا قد اصبح في جانبنا ، وذلك بعد اضطراب الحالة في المانيا ولان الانكليز يرون ان في فلسطين مشاريع مدهشة . وقد اثبت عقد القرض بنصف مليون جنيه ان اسواق لندن قد اصبحت تهتم بفلسطين واعمال اليهود فيها

اسهم شركة

روتنبرغ

وقد كان لطرح اسهم شركة روتنبرغ في الاسواق البريطانية تأثير عظيم فاقبل الانكليز عليها ، وطلبوا اسهما بمبلغ ٢٠ جنيه وكانت قيمة الاسهم المطروحة بـ ٦٠ الف جنيه فقط . وفي المدة الاخيرة ظهر اهتمام أعضاء البرلمان البريطاني واصحاب رؤوس الاموال بفلسطين . وتكلم ايضاً عن جهود بريطانيا الاخيرة في سبيل الطيران وقال اذا كانت بيننا وبين الانكليز مناقشات في مصالحنا في فلسطين فقد زالت الآن لأن اهتمامنا بالطيران والتصدير الى فلسطين اصبح ظاهراً . ويستطيع المرء ان يتناول الفطور في لندن والعشاء في حيفا او في اللد تقريباً . وستكون حيفا او اللد المحطة الرئيسية بين مستعمرات التاج وبلاد الانكليز وتصبح فلسطين بعد ذلك مركزاً للمصالح البريطانية .

ثم قال ان هذه الامور جميعها تظهر ان مصالحنا مرتبطة بمصالح الانكليز بشكل دقيق جداً . ولست اعلم لماذا يغضب البعض عند ما يقوم احد الصهيونيين ليشكر بريطانيا . ان من اللازم ان لا نعود الى التطرف . وعلى ذلك فاني اقول ان ما يقال ضد الحكم البريطاني في فلسطين يؤثر على عملنا السياسي في انكلترا ، وان كل مبالغة في الارقام تذكرها الصحف ويقرأها بعض اولي الامر في انكلترا تعرقل اعمالنا ولا يمكننا ان ننفي هذه المبالغات بعد نشرها فاذن احذركم من المبالغة

الطاعة

والامتثال للاوامر

وتكلم ايضا عن الطاعة والامتثال في الصفوف الصهيونية وقال انها واجب على كل صهيوني . وحمل بشدة على المضطهدة الاصلاحية وقال انه وزملاءه ضد هذه الفكرة . وختم خطابه قائلا : لقد تكلمت كثيراً في المسائل السياسية وسأتكلم قليلا في المسألة الاقتصادية . لقد قلت ان فلسطين اصبحت موضوع اهتمام العالم وانها الوحيدة لحياة اليهود ، وانها موضع اهتمام البلدان المجاورة لها وسوف ستصبح مركز الشرق الادنى في التجارة والصناعة . وانني ارجح ان كل صهيوني مخلص سينظر الى فلسطين ومستقبلها بعد الان نظرة حسنة لم ينظرها قبل ان

انقلاب في الفكر

لقد تكلموا قبل سنتين عن امرين واذكر ان البعض سألني قبل اربع سنوات عندما كنت في بازل عما اذا كان هنالك طريق لسياستنا «الوايزمانية» ، فأجبت عندئذ ان التجربة الهامة في السنوات الاخيرة في توسيع المهاجرة قد اثبتت ان هذه هي الطريقة الوحيدة ، وان سياسة الاحتجاجات ونحوها لا تفيد وليس غير طريق العمل المثمر الذي يمكنه وحده ان يزيد قوانا في فلسطين ، ويزيدنا قوة في حالتنا الراهنة وتوقعنا السياسي في جميع انحاء العالم . لقد تغيرت الاراء في العالم فينا كثيراً واصبحت في جانبنا ليس حبا لنا ولكن اعداءنا ايضا قد شرعوا في التقرب منا اقتصاديا بعد ان علموا ان حالة الشعب اليهودي في فلسطين قد تغيرت عما كانت عليه في المهجر

وهنا جرت بينه وبين الاعضاء

« البقية على الصفحة السادسة »

التركستان

مأساة اندلسية

سيطرت روسيا ، فيما ترويه الانباء ، على البلاد الاسلامية في القوقاز وفي اطراف الصين ، وتم لها القضاء على امارات وطنية كبيرة . ودخلت تحت نفوذ الحكم السوفياتي ممالك كان لها شأن خطير في التاريخ العربي والاسلامي .

وسيطرت روسيا ايضا على البلاد التي اخرجت للعالم كبار العلماء من المحدثين والمفسرين والفلاسفة ، فأصبحت في قبضة البلاشفة وفقدت عزة الاستقلال ، على ان هذا السقوط كان حتما مقتضيا للخلاف الذي ، فيما نعلم ، شجر بين ابناء تلك البلاد والمعارك الطاحنة التي دارت رحاها من اجل الزعامة والرياسة !

وقد رددت الصحافة العربية ان العالم الاسلامي تغافل عن التركستان ، فشهد الزمان انهيار آخر حجر من بنيان التركستان القومي ، واستيلاء البلاشفة على هذه البقعة اقمة بارده سائغة ، حتى شهدنا من هذه الكارثة كارثة اندلسية جديدة من معظم الوجوه . وكان من اهم اسباب هذه المأساة انقسام العالم الاسلامي على بعضه .

والذي نذكره لجريدة فتى العرب الدمشقية ما راحت اليه في الاعتذار عن البلاشفة وغيرهم ممن يقتحمون ممالك الشرق ويصدعون كيانها ، الذي هدمه التخاذل فباتت عرضه لمن اراد النهب واضحت مالا سائبا لمن اراد الاغتراف دون سؤآل او مقاضاة ، قالت « ولا ذنب للاجانب لانهم يرون بلاداً مفتحة الابواب امامهم وشعوبا متخاذلة وجنودا يتطوعون في صفوفهم ويذبحون بعضهم بعضا حسدا وبغضا ، فاذا جاء الاجنبي سكن الجميع واستناموا ، وبقي الذين يحرقون الارم ويعملون للاخلاص اقلية لا يجدون حولا ولا طولا »

والذي نعرفه فيما روته لنا الانباء الصادقة ان البلاشفة اعدموا عددا كبيرا من المسلمين في بلاد «ارزبكستان» لانهم لم يستطيعوا تقديم ما فرض عليهم من حاصلات والذي نعرفه ايضا ان العالم الاسلامي من ادناه الى اقصاه لم يحرك ساكنا لمثل هذه الفظائع ، بل قوبلت هذه الاخبار بفتور وجمود وسكون يندي لها الجبين الحر الأبي وتموت لها النفس التي تحمل جزءا مبتورا من الوجدان .

بيد انه ما يبعث على الهدوء بعض الشيء القليل والتعزية الضئيلة ، ان المسلمين في جنوة وبخارى بدأوا ينتبهون واخذوا يتعظون ويتطلعون الى استعادة الحرية المنهوبة والاستقلال المسلوب ويتفكرون في ماضيهم المجيد ، فاذا تضافروا مع من وقعوا تحت براثن البلاشفة استطاعوا ان ينجوا من ظلم الشيوعيين وعسفهم ، وما نظنهم الا فاعلين

لكن بعيدين عن ما يجري في فلسطين خشية ان نتهم بالهدم ، ونحن اشهد الله ابعد ما نكون عن الهدم او نتهم بالتحيز او شفاء الغل ، ونحن اقسم بالله قسما لا اثم فيه براء ، ونأتي على ما جرى في اليابان بين المسلمين هناك من انقسام على رياسة الجمعيات وزعامتها قبل رياسة الممالك ، فالذي نعرفه ان جمعيات المسلمين هناك وقع الشجر بينها على اسناد الرئاسة وتولي زعامة المسلمين هناك .

عرفان

اعلان

المهندس جودت بدوي شعبان

نقل مكتبه لى عمارة السيد حسن مراد قرب حمام الباشا الملاصقة للمحكمة الشرعية على شارع استانتون في حيفا وقد اشتهر هذا المهندس بالكفاءة والمعاملة الحسنة

لو اشتركت بريطانيا

دول اوروبا تستعد للمجزرة

موقف فرنسا وايطاليا من تسلح المانيا والتجنيد !

يزداد الجو السياسي تلبدا بالغيوم وتقوم الصحف المختلفة بدور رئيسي في اثارة الخلاف الدولي وتسميم الافكار وعرقلة اعمال انكلترا في تخفيف حدة النزاع الذي ينذر بنشوب حرب طاحنة !

وتقول البرقيات الاخيرة ان الاراء متضاربة حول رحلة الكابتن انتوني ايدن المهردار البريطاني الى روسيا وبولونيا ، ولكن المفهوم ان الكابتن ايدن اعلن ان دولته مستعدة للانضمام الى معاهدة شرقية بشرط ان لا تكون هذه المعاهدة موجهة ضد احدى الدول (اي المانيا) وقيل ايضا انه صرح بان انكلترا لا تدخل هذه المعاهدة الا اذا دخلتها المانيا

وصرحت الدوائر البولونية بمناسبة زيارة الكابتن فرسوفيا ان بولونيا ستظل امينة على معاهدات عدم الاعتداء التي وقعتها مع جاراتها مهما كانت الظروف السياسية حتى ولو اضطرت الى استخدام القوة في الدفاع عنها . ولكل من فرنسا والمانيا وايطاليا رأي مختلف عن نتيجة هذه الرحلة والغاية منها ! وتبدي بعض الدوائر تذمرها لان بريطانيا لا تريد ان تقف موقفا حاسما محدداً من النزاع الاوروبي الحالي

وقد اذاعت الحكومة البريطانية مساء اول امس البلاغ الرسمي التالي :

تدرس الحكومة البريطانية بعد عودة المستر ايدن الى لندن نتيجة الزيارة الاوروبية على نور تقارير الوزيرين . ولما كانت الزيارة استطلاعية في جوهرها لم يكن احد ينتظر نتائج محسوسة منها وليس في نية الحكومة اصدار بيان مستعجل لجلاء الحالة وستعرض الحالة كلها على مؤتمر ستريزا الذي يعقد في الاسبوع القادم بين بريطانيا وفرنسا وايطاليا وعلى اجتماع مجلس جامعة الامم الذي يعقد بعد مؤتمر ستريزا ببضعة اسابيع

والى القراء شيئا عن الاستعدادات الحربية التي يقوم بها بعض الدول :

فقد وافق مجلس النواب الفرنسي على اعادة تنظيم القوات الجوية والاسراع في بناء طيارات واصدرت حكومة روما ان لديها ثمانية ملايين جندي مدربين ومستعدين لحمل السلاح وطلبت لجنة مجلس الشيوخ الاميركي ان تعامل الذخائر المرسلة الى اوربا — في حالة نشوب حرب — معاملة المهربات وان يوضع رجال الصناعة تحت رقابة وزارة الحربية

ومن انباء المانيا ان اربعة من مصانع كروب للذخيرة والمدافع قد فتحت ابوابها وعادت الى العمل بعد ان اقفلت مدة اربع سنوات .

لندن في ٢ تجري مفاوضات بين وزارة الداخلية البريطانية والمجالس المحلية لتدبير الوسائل لحماية السكان من هجوم الطائرات وهذه المفاوضة تتناول مسألة النقالات واستخدام فرقة المطافيء وحماية المياه والمواد الغذائية وتعليم السكان كيف يقاومون الغارة بالغازات

واعلن وزير المستعمرات المستقلة البريطانية في مجلس العموم ان هذه المستعمرات تؤيد الحكومة المركزية في سياستها الخارجية كل التأييد

وتتجه الانظار الى مؤتمر ستريزا الذي ستعقده حكومات انكلترا وفرنسا وايطاليا لتقرير موقفها النهائي من تسلح المانيا والازمة الاوروبية الحالية ، ويقال ان رؤساء وزارات هذه الحكومات سيمثلون بلادهم في المؤتمر المذكور لخطورة ابحاثه ومقرراته

في هذا الاسبوع

وصلت لفلسطين

السيارة الجديدة

في كل شيء

ويلز

ثمنها

٢٠٠

جنيه

ويلز

١٩٣٥

الجديدة

الوكيل العام لفلسطين

سبيرو حبش

« يافا تلفون ٦٤٨ »

لزقة راديوم

تشع الحرارة والصحة والشفاء

تحضير معامل الن وهربس في لندن — انكلترا

الوكلاء — مستودع الشركة المصرية البريطانية التجارية

مصر (٢٣) شارع سليمان باشا الاسكندرية (٨) شارع النبي دانيال

لزقة راديوم تباع في يافا في مكتب الشركة في ٥ شارع بسترس

تلفون (١٠٦٢) وفي بيروت مكتب الشركة في شارع النبي تليفون (٨٣٢)

التدليك المستمر ليلا ونهاراً

هذا ما تفعله لزقة راديوم

اللزقة التي تشفي وتقوي متى وضعت لزقة راديوم على جسمك فان عملها يبتدئ حالا اذ تقوم بعملية التدليك المستمر — لان المواد الطبية المركبة منها تجذب الدورة الدموية الى مكان الالم والحرارة العجيبة التي تنبعث منها وتمتص ذلك الالم امتصاصا مربعا ثابتا — العمل في افراز المواد السامة المتراكمة في المفاصل والعضلات والمنجة الجسم

لما تضع « لزقة الراديوم » على جسمك فالتدليك الطبي المنحي يستمر الى ان يزول الالم.

استعمل لزقة راديوم فقط

معمل كازوز واكنر بحيفا

امتاز هذا الكازوز

بأنه خير كازوز عرف منذ خمسة وأربعين عاما حتى هذه الايام

عماله جميعهم عرب

فاقبلوا على شربه في هذا الفصل الحار

وكذلك عصير البرتقال

الذي فكر اصحاب هذا المعمل في اضافته الى الكازوز

هو خير عصير يحسن شربه

لنقاوته وجودته

اشربوا كازوز وعسيس واكنر ففيه انعاش نفوسكم وصحة اجسامكم

كلمة العدد

كيف نبدأ العمل من جديد

جناية ان تبقى الاحزاب في احترابها الداخلي!

موقفنا من الاحزاب في فلسطين موقف الناظر الى ابها يسير في خدمة القضية خدمة صادقة واضحة السبيل. وفي رأينا ان اتحادا يجمعها احسن بكثير من بقائها متفسخة، قصيرة الباع في مناجزتها الانكليز، طويلته في الكيد لبعضها البعض. ولسنا نؤمن بحزب يسود ويغمر بقية الاحزاب، واذا كان ذلك فبعد عشرين سنة حين لا يكون هنالك لنا شبر ارض تقتتل احزابنا فوقه!

اذن؟ ينتزع الله مافي قلوبنا من غل. ونستأنف السير بالقافلة في قوة ومضاء. وسترى الامة من يتقدم وسترى المتخلفين، وعندئذ تتبع الاصلح، الشجاع، الباذل. اننا نواجه عدوين قويين ليس من حسن السياسة ان نواجههما منقسمين على انفسنا.

نريد وثبة واحدة، ونحن على اشد الايمان بان وثبات عديدة ستتلوها. وفي الوضع الحاضر عندنا صحافة لاتخشى في الحق صولة صائل، تكشف للأمة عن حقيقة مايجري، فاذا الحلال بين، واذا الحرام بين كذلك.

اننا نلمح، كما ذكرنا امس، بارقة، نرجو ان يتبعها اشعاع يضيء الى هذه النفوس التائهة ظلمات السبيل. فلقد كفانا الشقاق ان اضعنا مئات الالوف من الدونمات، وأن غمرتنا موجات المهاجرين. وان بقاء الاحتراب الداخلي خمس سنوات اخرى معناه انتقال اكثر من مليون دونم الى اليهود، واكثر من مليون مهاجر يدخلون البلاد. يالها جريمة، اينا قاسي القلب فيقدم عليها؟

اللهم اننا ما نريد الا انقاذ هذا الوطن، على ان نكون جنودا نتبع الذي يسير في الطليعة. واننا سنحاول التبشير بهذه الفكرة، حتى اذا يئسنا منها — لا سمح الله — نظرنا اي السبل اجدى في خدمة الوطن، فسرنا فيها، لا نبالي اكانت ترضي احدا ام تغضب آخرين!

جميل بك الخالدي

يدور على الالسنة اشاعة مفادها ان الاستاذ جميل بك الخالدي مفتش معارف الجنوب سوف يحال على المعاش ونرجو ان يكون لهذه الاشاعة نصيب من الصحة لما عرف عن الاستاذ من الاخلاص في العمل، والسعي لرفع مستوى التعليم في منطقته. ولنا وطيد الامل ان دائرة المعارف سوف لا تحرم منطقة الجنوب من خبرة مفتش بعد من خيرة مفتشيها نزوعا الى الانشاء، والتنظيم والسهر على المعارف

ويذكر الجمهور ان مستر بومن كان قد بلغ السن القانونية، وكذلك السيد بطرس ناصر، فاطيلت مدتهما فهل عسير على ادارة المعارف ان تطيل مدة الاستاذ الخالدي.

ان هذا الرجل المؤسس يحق لاكبر من خدم هذا القضاء بجهوده وانشاءاته فنرجو ان لا يحرم منه، بل نلح في الرجاء، والى عودة الى هذا الموضوع

من هو السمسار

قالت ها آرتس: قرر مجلس اتحاد جمعيات المهاجرين طرد السماسرة من جميع الجمعيات التي تحت سلطته، وعلى اثر ذلك ارسلت بعض الجمعيات الى هذه الجمعية كتبا سألت فيها كيف يمكننا معرفة السمسار الحقيقي، ومن هو السمسار؟ فاجابت ان السمسار هو الذي (١) يتاجر بشراء الاراضي وبيعها ويبتعد عن نظر الجمهور «٢» الذي يبيع الاراضي باثمان باهظة اي فوق السعر الذي تحدده له المؤسسات المختصة. «٣» كل من يتداخل في مفاوضات لانقاذ الاراضي ثم يرفع اسعارها تحت اسم «الانقاذ» «٤» كل من يضلل المهاجرين واليهود ويقدم لهم اتفاقيات زائفة. وتقول الجريدة ان شراء الاراضي وبيعها يجب ان يكون تحت اشراف مؤسسة عالية صهيونية في البلاد

«الدفاع» حتى اصدقاؤهم اخذوا يحتقرونهم، وهذا شأن كل مخلوق يخون امته وبلاده، والعياذ بالله!

يافا في غلاسكو

او اسبوع البرتقال اليافي

لا شك في ان القراء، لا سيما تجار البرتقال منهم والمزارعون، يودون ان يطلعوا على الدعاية التي اقيمت في مدينة غلاسكو لاجل البرتقال، والتي من جلها اطلقوا على احد الاسابيع: «الاسبوع اليافي في غلاسكو»

اقيم في اليوم الاول حفلة غداء دعي اليها عموم سماسرة البرتقال وتجار «المرق» وخطب فيهم المستر بوجان المتخصص بفن الدعاية للاثمار، ومما قاله ان الجملة «العصير اليافي» اصبحت جملة شائعة لها تأثيرها بين الجمهور، وان الغاية من هذه الجملة (الاعلانات) هي ان نجعل البرتقال الفلسطيني يتبوأ رأس الاسواق هنا

ثم تكلم المستر وليام بارو العضو في غرفة تجارة الاثمار في غلاسكو فقال: ان غلاسكو كانت وماتزال دائما في مقدمة البلدان التي تمنح يافا اسعارا حسنة، واننا نأمل اداء هذا أن نرى الارساليات في المستقبل تصل الينا بنظام ادق

ومما قاله المستر هارولد فورد: ان مقطوعية البرتقال قد زادت في هذه المقاطعة في السنوات الاخيرة زيادة رجونا ان تقطع غلاسكو قريبا اكثر مما تقطعه اليوم من البرتقال.

هذا ملخص ما اطلعنا عليه بهذا الصدد، فعسى ان يقرأه التجار، وان يمعنوا النظر بما جاء فيه من ملاحظات

تصحيح خطأ

ورد خطأ في بيان قلم المطبوعات المؤرخ في ١ نيسان سنة ١٩٣٥ عبارة (وسيجد الذين سينوون اخذ هذا الدرس وسائل الراحة والطعام) والصواب (وعلى الذين سينوون اخذ هذا الدرس ان يهيئوا لانفسهم وسائل الراحة والطعام)

وكالة الدفاع في القدس

انتقل مكتب وكالة هذه الجريدة من محله في الفندق العصري السابق في القدس الى عمارة المرحوم السيد رامز عبده تجاه الغرفة التجارية الايطالية باول شارع مأمن الله تلفون ١٤١٣

سمو الامير عبد الله

وصل في ساعة الغروب سمو الامير عبد الله الى يافا يصحبه فخامة ابراهيم باشا هاشم وبقيه اعضاء حاشية سموه، وتوجهوا توا الى بيارة القبط حيث حلوا ضيوفا على الوجيه عمر افندي البيطار

وفي المساء ادب لسموه حضرة الداعي مأدبة عشاء دعا اليها نخبة من علية القوم ووجهاء المدينة، كما انه يولم لسموه اليوم (الخميس) وليمة غداء يدعو اليها نخبة ممتازة من الاهلين

وفي الساعة الرابعة والنصف يتوجه سموه ومن بمعيته الى قصر الوجيه السيد زهدي ابو الجبين لشرب الشاي

وفي ظهر الغد (الجمعة) يولم لسموه سعادة عاصم بك السعيد رئيس البلدية مأدبة غداء يدعو اليها بعض كبار الموظفين والاشخاص البارزين

فنرجو لسموه طيب الاقامة

البلد الرحب الصدر!

علمنا امس ان عدة اشخاص تقدموا الى دائرة بوليس يافا طالبين الانضمام الى سلك البوليس فيها اذ حدث فراغ لذلك فتم انتخاب ثمانية اشخاص من الذين تقدموا

ومن الغريب ان يكون الاشخاص الثمانية الذين انتخبوا وارسلوا الى الدائرة الصحية حسب الاصول لاجراء الكشف الطبي عليهم، كانوا جميعهم من اليهود هذا ما وقع في يافا نهار امس بالذات فر دون ان يسمع به احد

ترى لو كانت مدينة تل ابيب في حاجة الى بضعة انفار من البوليس، وجاء اليها عشرات الاشخاص عارضين انفسهم ثم تم انتخاب ثمانية من بينهم كلهم عرب فماذا كنا نسمع؟

لا، بل لو تم انتخاب عربي واحد من ثمانية انفار لتل ابيب هل كان يستطيع هذا العربي ان يعمل فيها؟ هذا مانشك فيه. ومانغبط عليه هؤلاء الثمانية اليهود لانهم سوف يشتغلون بحرية في هذا البلد العربي... الرحب الصدر جدا..!

للبيع

سيعرض للبيع واجهة دكان زجاجية (فترينة) وهي جديدة وبحالة جيدة باسعار رخيصة

راجعوا

شارع مأمن الله نمرو ٦٨

الترخيص للسيارات

ترغب السلطة الترخيصية لنقليات الطرق باللواء الجنوبي ان تحيط جميع افراد الجمهور علما من الذين يرغبون في تجديد رخص سياراتهم عن المدة الترخيصية المبتدئة من نيسان لغاية حزيران سنة ١٩٣٥ انه يجب عليهم الطلب بسرعة تفاديا من الازدحام الذي يحدث عادة خلال الاسبوع الثاني من الشهر

يجوز لطالبي التجديد استعمال البريد لارسال طلباتهم مع الرسوم، غير انه يجب على من يريد تجديد رخصته بالبريد ان يعطي عنوانا معروفا يتمكن به من العثور على العنوان المعنون اليه

تستعمل تدابير خصوصية في بحر المدة الترخيصية لاجل فحص جميع السيارات الجديدة ايام الخميس وسيظل القيام بهذا العمل مخصصا يوم الخميس فقط

من استونيا

نشرنا في عدد الامس خبرا تحت عنوان من استونيا عن الرجل الذي وجد مقتولا على الحدود. ثم نشرنا في العدد نفسه وعلى صفحة اخرى منه خبرا آخر تحت عنوان (تهريب وقتل وجرح) عن الرجل وامرأته الذين حاولوا دخول فلسطين الخ.) ولما كان الخبران متصلين بحادثة واحدة لا بحادثتين فقد جئنا بهذا التصحيح.

في حقيبة يد!

من اغرب الحوادث التي وقعت امس بالقرب من يافا سرقة اظهرت لنا ان فتاة يهودية اسمها زبفيا شندلر تقطن المدرسة الزراعية للبنات في نحلات يهودا، ما تزال تحتفظ منذ يوم وصولها الى فلسطين بمجموعة كبيرة من النقد العالمي المختلف الاجناس

ذلك ان المذكورة ابلغت بوليس الرملة بان حقيبتها كسرها اشخاص مجهولون وسرقوا منها:

١ ـ ستماية ليرة ايطالية
٢ ـ ٢٦ جنية فلسطيني
٣ ـ ٥٠٠ مارك الماني
٤ ـ ٢٥ شلن فضي انكليزي
٥ ـ قليلا من العملة التشكوسلوفاكية

قلنا ما دام هذا المقدار من انواع النقد العالمي كان في حوزة هذه الفتاة فجدير بها ان تضعها في المتحف، لا ان تبقيها في حقيبة بمدرسة زراعية

بالرفاء والبنين

يجري في الساعة ٣ والنصف بعد الظهر من يوم الجمعة الواقع في ٢ محرم عام ١٣٥٤ الموافق ٥ نيسان الجاري عقد قران السيد فضل الدرهلي على كريمة الاستاذ سليمان افندي ابو غزالة وذلك في بيت اخيه الحاج سامي افندي ابو غزالة الكائن في المنشية بجوار جامع حسن بك، فنتمنى للسيد فضل حياة زوجية سعيدة، ونتقدم لاهله بالتهنئة الخالصة.

اعلان

تقدمت الينا مضبطة موقعة بالخاتم الرسمي لمختار محلة البلطة في عكاء وبعض وجوهها مؤرخة في ٢ — ٤ ـ ٩٣٥ تتضمن بان سعيد السعدان من اهالي عكاء توفي باجله الموعود منذ اربعين سنة وانحصر ارثه الشرعي بزوجته عائشة بنت احمد الحبشي وباولاده منها وهم حسن ومحمد واحمد لاغير والانتقالي باولاده المذكورين ولا وارث له سواهم ثم من بعده توفيت الزوجة عائشة المذكورة بعد ان تزوجت بالرجل المدعو محمد الحدقة وانحصر ارثها بزوجها محمد الحدقة المذكور وباولادها منه وهم خليل وفاطمة وباولادها الآنفي ذكرهم وهم حسن ومحمد واحمد لاغير ثم توفيت فاطمة المذكورة منذ خمسة وعشرين سنة وانحصر ارثها باخيها الشقيق خليل المذكور وباخوتها لأم وهم حسن ومحمد واحمد المذكورين لاغير ثم توفي في زمن النفير العام العثماني احمد المذكور وانحصر ارثه الشرعي والقانوني باخويه الشقيقين حسن ومحمد وباخيه لأم خليل المذكورين لاغير ثم من بعده وفي زمن النفير العام ايضا توفي محمد المذكور وانحصر ارثه بولديه وهما حمزة ورمزية لا غير ثم منذ ست عشرة سنة توفي حسن المذكور وانحصر ارثه بزوجته جميلة بنت درويش الصنجي وباولاده منها وهم سعيد وعارف وهدية لاغير وانه لا وارث سوى من ذكر فمن له اعتراض على هذه المضبطة فليراجع المحكمة الشرعية بعكاء بمدة شهر واحد من تاريخ النشر تحريراً

في ٢ ـ ٤ ـ ٣٥

قاضي عكاء الشرعي

لصاحب السمو الملكي امير البلاد المعظم

لقد هال اللجنة التنفيذية للمؤتمر الوطني الاردني ما أذيع في الصحف حول المناقشة التي دارت في مجلس العموم البريطاني والتصريح المنسوب لوزير المستعمرات فيما يتعلق بالهجرة الصهيونية الى بلادنا ومما زاد في اضطراب اللجنة وقلقها مسارعة البرلمان البريطاني الى ايفاد لجنة برلمانية خاصة لدراسة هذا الموضوع ورفع تقريرها عنه

ولا ريب في ان هذه الاجراآت السريعة هي مقدمات لامور خطيرة تهدد مستقبل البلاد واستقلالها وكيانها ولا تتناسب مع بيان سموكم العالي الذي اذيع تطمينا للشعب على اثر عودة سموكم من البلاد الانكليزية كما انها تتنافى مع ما اجمعت عليه الامة في كافة مؤتمراتها وفي مجلسها التشريعي على استنكار محاولات الصهيونية ورفض دخولهم البلاد رفضا باتا

لهذا فاللجنة التنفيذية تكرر احتجاجها واستنكارها لهذه المحاولات الخطيرة وتصرح بان الشعب الذي اظهر ارادته في هذا الشأن لايسمح بان يترك بلاده فريسة للصهيونية الخبيثة وعليه فاننا نسترحم من سموكم العالي التكرم بوضع حد لهذه المحاولات التي تظهر بين آونة واخرى بان تأمروا بالاسراع لسن قانون يحول دون مطامع الصهيونيين في ارض شرق الاردن وممتلكاتها والاحتجاج على ايفاد تلك اللجنة وما دار من البحث حول الهجرة الصهيونية الى شرق الاردن. لاتزال سموكم ملاذا لهذه الامة سيدنا المفدى

رئيس اللجنة التنفيذية
للمؤتمر الاردني
حسين الطراونه
سكرتير اللجنة التنفيذية
عادل العظمه
سكرتير اللجنة التنفيذية
محمد طاهر الجقه

تهنئة شركة السكب الفلسطينية

شركة السكب الفلسطينية المحدودة تنتهز فرصة حلول عيد راس السنة الهجرية لتقدم آيات التبريك والتهاني للمسلمين عامة ولجميع عملائها في فلسطين وشرقي الاردن راجية ان يعيد الله عليهم امثال هذا العيد بالخير والبركات وعلى الامة العزيزة بالحرية والاستقلال.

صورة حكم

رقم الملف ١٣٢ ـ ٣٣ حقوق

لدى محكمة مركزية القدس

الهيئة اصحاب الشرف القضاة:

ماجد بك عبد الهادي وسعيد بك طوقان

المدعي: مصطفى خليل محمد

المدعى عليه: حليمة زوجة ابراهيم بكر عيسى وعبد الله ابراهيم بكر عيسى وبكر ابراهيم بكر عيسى بالاضافة لتركة مورثهم بكر عيسى

الحكم

طلب المدعي بهذه الدعوى الحكم على المدعى عليهم بالاضافه لتركة مورثهم بأن يدفعوا للمدعي مبلغ مايتين وعشرة جنيهات فلسطيني وادعى انه كان دفع هذا المبلغ لمورث المدعى عليهم ثمنا لاحدى عشر قطعة ارض ودار. ومورث المدعي عليهم لم فرغ له هذه الاراضي مع الدار واستند على المستند المؤشر عليه (آ) احد المدعى عليهم حليمة حضرت للمحكمة واعترفت بالمستند المذكور ولكنها ادعت ان زوجها لم يقبض من المبلغ المذكور سوى مايتين جنيه فقط وطلبت تحليف المدعي على ذلك. اما المدعى عليهما الآخرين عبد الله وبكر فلم يحضرا للمحكمة اليوم رغما عن انه جرى التبليغ لهما طريق الاعلان بالجرائد، المدعي حلف اليمين بموجب طلب المدعى عليها بخصوص مبلغ المايتين وعشرة جنيهات المدعى به وحلف ايضا يمين الاستظهار

لذلك وبناء على المستند المبرز تقرر الحكم بالزام المدعى عليهم حليمة وعبدالله وبكر بالاضافة لتركة مورثهم ابراهيم بان يدفعوا للمدعي مصطفى خليل محمد مبلغ مايتين وعشرة جنيهات فلسطيني مع الفائدة من تاريخ الدعوى الواقع في ٦ — ٥ — ٩٣٠ وتضمينهم رسوم ومصاريف المحاكمة وثلاثة جنيهات اجرة محاماة قراراً وجاهيا بحق المدعى عليهم حليمة قابلا للاستئناف وغيابياً بحق عبدالله وبكر قابلا للاعتراض صدر وتفهم علناً بتاريخ ٢٩ — ٧ — ٣٤

امضاء

القاضي المترئس: ماجد عبدالهادي

قاضي: سعيد طوقان

رئيس الكتبة

محكمة مركزية القدس

الى بكر بن ابراهيم بكر عيسى من خربة المصباح المجهول محل الاقامة

وعبد الله ابراهيم بكر عيسى من خربة المصباح المجهول محل الاقامة

بناء على قرار هذه المحكمة المؤرخ في ٢٦ ـ ٣ ـ ٩٣٥ ابلغكما صورة من هذا القرار عن طريق النشر في جريدتي فلسطين والدفاع واخبركما بان لكما حق الاعتراض على الحكم المذكور خلال مدة اربعة اشهر من تاريخ نشر الحكم لآخر مرة في احدى الجريدتين المذكورتين ٢٧ ـ ٣ ـ ٩٣٥

رئيس قلم محكمة مركزية القدس

رزق حازون

منطقة القدس وقانون الاجارات

قرر مستأجروا الحوانيت اليهود واصحاب المتاجر الاضراب يوم الاثنين الواقع في ٨ من الشهر الجاري من الساعة الثانية عشرة الى السادسة مساء وسيعقدون في ذلك اليوم اجتماعا عاما للاحتجاج على الحكومة لعدم تلبيتها طلبهم بادخال منطقة القدس ضمن قانون المنازل وقد قابل وفد منهم وكيل السكرتير العام المستر مودي بحضور المستر عبادي وبحث معه الحالة وطلب منه ادخال منطقة القدس ضمن القانون المذكور فوعدهم المستر مودي بعرض طلبهم هذا على فخامة المندوب السامي.

صبحي بك الخضراء

زارنا في ادارة «الدفاع» صديقنا الاستاذ صبحي بك الخضراء فقضينا ساعات في حديث عام، وسيغادرنا غدا الى القدس

جنيه واحد ١

بجنيه واحد يمكنك ان تشتري بدلة — رجالية نسيجها من الصوف العراقي الصيفي ومصنوعة بايد عربية، وبذلك تنفع نفسك ووطنك اطلبها من محلات

عيسى فريج واولاده

بالقدس — باب الخليل — تلفون ١٥٣٣

عمان: وديع اسعد، يافا: ناصيف منه، غزه: صبحي برزق، نابلس: عادل التميمي، عكا: ديمتري حبايب
طولكرم: فريد مزبر، سلط: عبد الله الميشي، الخليل: ابراهيم ابو غربية

العام الهجري الجديد

يصادف هذا اليوم اول العام الهجري الجديد جعله الله عاما مباركا يرى فيه العرب والمسلمين اكثر مايصبون اليه محققا

ولا تصدر « الدفاع » لذلك غدا. والذي نرجوه ان يكون مطلع هذا العام اتحاد كلمة الامة ، ووقوفها يداً قوية لصد غارة اليهود ، وانقاذ فلسطين العربية.

عقد قران

يحتفل في الساعة السادسة من مساء اليوم (الخميس) بعقد قران الشاب السيد عيسى البيطار على كريمة عمه موسى افندي البيطار في المنشية بجانب مستوصف فيصل فبالرفاء والبنين

يصدمه القطار

وصل الى علم بوليس الرملة ان رجلا مصابا على خط سكة الحديد بين كيلو ٣٨ و ٥٤ فلما ذهب الى هناك وجد اسماعيل جابر من قرية قزازة مصابا بعدة جروح بليغة وهو فى حالة غيبوبة فنقل الى مستشفى الحكومة في الرملة وحالته خطرة ويظن ان المذكور قد صدمه القطار .

اعلان

صادر من المحكمة الشرعية بالقدس

تقدمت الينا مضبطة مختومة من مختارى قرية الجيب تتضمن ان محمد حمدان الهبل من قرية الجيب توفى منذ ستين سنة وانحصر ارثه في زوجته فاطمة بنت زاهر الهريش من بيتونيا وفي ولديه منها حسن وحسين ثم توفى حسين المذكور منذ خمس وعشرين سنة عن والدته فاطمه المذكورة وعن اخيه حسن المذكور ثم توفيت فاطمه المذكورة منذ عشرين سنة عن ولدها حسن المذكور ثم توفى حسن المذكور منذ خمس عشرة سنة عن ابنته عزيزه المولوده له من زوجته سالميه بنت سلامه المتوفية قبله وفي ابنى ابن عم ابيه مصطفى واحمد ولدي محمد ابن احمد حمدان فقط ولا وارث سوى من ذكر فعلى من له اعتراض على هذا الارث فليراجع المحكمة الشرعية بالقدس بظرف شهر ونصف من تاريخ نشر هذا الاعلان

وكيل قاضى القدس

محمد نسيب البيطار

القدس

سفر البعثة الزراعية الى مصر

القدس في ٣ نيسان – لمراسل الدفاع الخاص – ذكرت لكم في رسالة سابقة عن البعثة الزراعية الفنية التي سترسلها ادارة المعارف بفلسطين الى مصر ، وازيد على هذا ان مدير المعارف المستر بومن ارسل كتابا الى وزير المعارف بمصر يعلمه فيه عن هذه البعثة ويطلب اجراء التسهيلات اللازمة لها ، وتلقى جوابا على كتابه باستعداد وزارة المعارف لمنح رجال البعثة كافة التسهيلات اللازمة . وعدد اعضاء البعثة خمسة عشر معلما برئاسة الاستاذ احمد افندي القاسم مفتش الزراعة العام للمدارس الاميرية بفلسطين والمعروف انها ستغادر فلسطين يوم الخميس الواقع في ١٨ نيسان الجاري . واهم الاماكن التي ستزورها البعثة متحف الجمعية الزراعية الملكية ، مدرسة الزراعة العليا ، حديقة الحيوانات وغيرها من المحلات

الاحتفاء بعيد رأس السنة الهجرية

يصادف غداً عيد رأس السنة الهجرية الجديدة ولهذه المناسبة فقط اطلقت ادارة الاوقاف العامة عند اذان الظهر ستة مدافع وعند اذان المغرب اربعة اعاد الله هذا العيد على الامة الاسلامية والعربية وهي متمتعة باستقلالها وحريتها انه على ما يشاء قدير.

كبراء الهند يعودون من الحج

من المنتظر ان يصل الى القدس بعد مدة قريبة عدد من كبار الحجاج الهنود وبعضهم من اعضاء جمعيات علماء الهند ، وحاكم عليكره السر فرمل الله خان وظفر علي خان وتقي الدين علي والسر علي امام والدكتور شاه الملك خان وصاحب حمدان خان وغيرهم.

موعد وصول البارجة امدن

من المنتظر ان تصل البارجة الحربية الالمانية الكبيرة (امدن) الى موانىء فلسطين في اول الاسبوع القادم وتستعد القنصلية الالمانية والجالية الالمانية ايضا للاحتفال بربانها وبحارتها احتفالا كبيراً.

الى الامة الكريمة

تلقينا من مكتب الحزب العربي الفلسطيني البيان التالي

لمناسبة حلول السنة الهجرية الجديدة ينتهز الحزب العربي الفلسطيني هذه الفرصة ليعاهد الامة على الاخلاص في العمل والحرص على الغاية والتضحية في الجهاد ويرجو الله ان يعيد هذا اليوم على الامة العربية الكريمة متمتعة باستقلالها معتزة بقوميتها سائرة الى الامام في رفع لواء العروبة

طلب منع مظاهرات المكابياد

— عقد مكتب الحزب العربي الفلسطيني اجتماعا قبل ظهر اليوم دام ثلاث ساعات وقد بحث في مظاهرات المكابياد اليهودية وتأثيرها على العرب فقرر ارسال كتاب مستعجل الى المندوب السامي لمنع هذه المظاهرات وعدم تكررها

— وقرر اصدار رسالة اسبوعية الى العالمين الاسلامي والعربي تفصل فيها اهم الحوادث التي تجري في فلسطين لغاية اجلاء العرب عن بلادهم

— وقد ووفق على التقرير الموضوع باللغة الانكليزية لرفعه الى اعضاء البرلمان الانكليزي ونشره في الاوساط الاخرى وسيباشر بطبعه حالا

ويعد المكتب رسالة ضافية سيرفعها الى اعضاء عصبة الامم

شحنة كبيرة من افخر الاقمشة العراقية باسعار رخيصة فى محلات السادة عيسى فريج واولاده

القدس فى ٣ نيسان – لمراسل الدفاع الخاص – لم يترك السادة عيسى فريج واولاده وسيلة من الوسائل لارضاء الجمهور الفلسطيني الا اتخذوها ، ففضلا عن الاسعار المخفضة التي يبيعون بها البذلات والاقمشة العراقية الصيفية والربيعية والشتوية فانهم يبذلون جهدهم لانتقاء احسن وافخر انواع هذه الاقمشة . ومما يدلنا دلالة اكيدة على اهتمامهم الزائد بامر مواطنيهم وارضائهم ذهاب السيد عطاالله فريج منذ شهر الى العراق لانتقاء افخر الاقمشه التي فاقت في هذه السنة السنين السالفة سواء بتحسنها او بجودتها او بمتانتها ومع هذا فقد علمنا بانهم سوف لا يرفعون اسعار هذه الاقمشة والبذلات رغماً عن تحسنها الظاهر عن السنين السابقة فسعر البذلة الربيعية من القماش العراقي المتين الفاخر جنيه واحد واربعماية مل وسعر البذلة الصيفية فلا يزال جنيها واحداً ، وهذا اكبر دليل على انهم لا يقصدون الا ارضاء مواطنيهم وتقديم احسن انواع الاقمشة اليهم بارخص الاسعار فنحث مواطنينا الكرام على زيارة محلاتهم لمشاهدة الارسالية الاولى التي وصلتهم نهار أمس

حيفا

ارقام هائلة عن العمران بحيفا

حيفا فى ٣ نيسان – لمراسل الدفاع الخاص . بلغ مجموع ماقبضته بلدية حيفا اجراً لرخص العمار لسنة ١٩٣٤ ، ١٤٥٠٠ جنيه اي انه قد شيد نحو خمسة الآف بناية خلال عام وقد قدم خلال هذين اليومين كما علمنا من المسؤلين في البلدية مئة طلب رخصة للعمار . ويقول العارفون ان حيفا ستكون اضخم مدينة وانها ستضاهي المدن الاجنبية الكبرى فخامة واتساعا.

قانون الايجارات وتمديده

علمت اليوم من مصدر مسؤول ان قانون الايجارات لبيوت السكن قد صدر ممدداً الى سنة ، اما محلات المخازن التجارية فتمديد ايجاراتها سيتوقف على امر من فخامة المندوب السامي والكل ينتظر صدور امر فخامته بهذا الصدد

الكلاب تثبت جناية المتهمين

حقق امس مساعد مدير بوليس حيفا مع الجاويش احمد افندي نايف والمستر « كونكوست » ومساعد مدير بوليس عكا ومفتش بوليس عكا في الجريمة التي ارتكبت اول امس وهي قتل المدعو يوحنا كوفان وجرح زوجته قرب قرية ام الفرج والتي ذكرتها الدفاع اليوم وقد ظهر من التحقيق ان الذين ارتكبوا جرم القتل هم : هم احمد يوسف صيداوي واحمد القيسي من الكابرى الا ان البوليس احب ان يثبت الجرم عن طريق الكلاب الافريقية وفعلا فقد طلب من القدس كلبين فوصلا عصر امس وقام البوليس بعملية صف عشرة رجال بينهم المتهمان ، فشم الكلبان اقدام الرجلين المتهمين وجاء كل كلب بمفرده الى الرجال المصطفين حيث وقف كل كلب على كتفي المجرمين واخذ في العواء ، وبهذه الطريقة فقد اتضح عمل المتهمين متلبسين بالجريمة ... وقد علمنا ان الكلاب هذه سيكون لها دور عظيم في اكتشاف اكبر الجرائم واعقدها .

صفد

حول رياسة البلدية فى صفد

ان الرأي العربي في صفد مستاء كل الاستياء من المحاولات التي ترمي الى تشويه سمعة الاعضاء المسلمين الاربعة الذين انتخبهم المنتخبون المسلمون ليكونوا نوابهم فى المجلس البلدي

وغرض أولئك من تشويه سمعة الاعضاء المسلمين ان يروجوا لانتخابات جديدة يرجون ان ينجح فيها بعض اشخاص الذين شاع انهم يسمسرون على بيع اراضي الوطن من اليهود .

ويظهر ان الحكومة بتأثير العناصر اليهودية تميل الى تحقيق فكرة هؤلاء لانها لم تعين الرئيس رغما عن مضي اكثر من خمسة اشهر على الانتخاب . وقد ابقت رياسة البلدية بعهدة الادون بار الصيدلي اليهودي في صفد

والرأي العام لايرغب في اجراء انتخابات جديدة تلافيا لما يتبعها من الخلافات العائلية والانقسامات المحلية وهو يرغب ان تقوم الحكومة بواجبها فتعين الرئيس المسلم من بين الاعضاء الحاليين وبذلك تحول دون استمرار الفساد والفتنة في المدينة وتقطع دابر الاشاعات حول بعض موظفيها فى صفد. وانا لعملها لمنتظرون

بلدية حيفا

مستعدة أن تدفع عشرة ملات عن كل جرذ يسلم حيا او ميتا لمكتب الطبيب البيطري فى دائرة البلدية

عن رئيس البلدية

البرقيات الخارجية

القاهرة فى ٣ نيسان لمراسل الدفاع الخاص

بولندا

اتفاق السياسة مع المانيا نهائيا

بسط المستر انتوني ايدن لرئيس حكومة بولندا خلاصة ما دار فى مباحثات برلين موسكو وقد اوضح رئيس حكومة بولندة وجهة نظر حكومته فى الحالة الحاضرة

بولونيا تؤيد المانيا فى سياستها

والمفهوم ان بولندا ترى من الاوفق اتفاقها مع المانيا كما انها لا تجد اي نفع من عزل المانيا عن سائر الدول الاخرى

ايطاليا

موسولينى يتشاءم من المؤتمر القادم

نشرت الصحف الايطالية مقالا منسوبا الى السنيور موسوليني جاء فيه انه لا يتفاءل بمؤتمر بورومي القادم بعد فشل مباحثات برلين

المانيا

مباحثات بولونيا كانت سلبية فاشلة

قدم الزعيم هتلر اقتراحا يحل محل الميثاق الشرقي وهو ينص على عقد عدة معاهدات عدم اعتداء بين الدول وعدم مساعدة الدول المعتدية وقطع الموارد الصادرة اليها

عقد ميثاق بين الدول الكبرى

والمفهوم ان المستر انتوني ايدن اقترح عقد ميثاق اوروبي للتعاون المتبادل بين الدول الكبرى ويشمل بريطانيا على ان تحدد الدول سلاحها

مباحثات وارسو كانت سلبية

والمعروف بوجه عام ان مباحثات وارسو كانت سلبية ولم تنتج النتيجة التي كانت منتظرة منها وعلى ذلك تكون هذه المباحثات قد الحقت بمباحثات برلين

اليونان

عدد الضباط الذين اشتركوا في الثورة

بلغ عدد الضباط الذين اشتركوا فى الثورة الاخيرة ٥٠٠ ضابط وهناك ٤٠٠ ضابط اخرين تحوم الشبهات حولهم بانهم مهدوا للحركة الثورية وستضع الحكومة قانونا تخولها طرد الضباط الذين اخلوا بواجبهم اثناء الثورة

فرنسا

القيام بتدابير عسكرية سريعة

صرح المسيو فلاندان رئيس الوزارة الفرنسية فى مجلس النواب الفرنسي بقوله انه نظرا لتعزيز الجيش الالماني ستنظم فرنسا قواتها الدفاعية

القيام بتدابير عسكرية مشتركة

وقد ذكر رئيس الوزراء ان هذا التنظيم سيكون اولا بتدابير عسكرية محضة ثم بتدابير عسكرية مع الدول الاخرى الموالية لها

تشييد الاستحكامات على الحدود

وقال ان استحكامات فرنسا على الحدود ستكون من الآن فصاعدا على استعداد تام لا تفارقها حامياتها ، ثم انه متى تم تنظيم الجيش الالماني نهائيا سترى فرنسا اذا كان من الضروري ابدال نظام جيشها الحالي بنظام جديد

خبر مدهش — فرصة لا مثيل لها في تاريخ القدس — فرصة سانحة

في مخـــازن ي. كوهين بالقدس

لجميع أنواع البضائع

طريق يافا — بجانب بصات اكد وشارع مأمن الله — قرب البنك العربى

تنزيلات عمومية في جميع البضائع جميع بضائعنا ستباع لرخص اسعارها

تنزيلات هائلة فى بضائعنا الشتوية والصيفية . هذه احسن فرصة لشراء جميع مايلزم من الرأس الى أخمص القدمين باسعار لم تحلم بها

تعال واسرع قبل فوات الفرصة والا فالندم حليفك

اسحق ي. كوهين

تقرير الغرفة التجارية في يافا

لمستشار وزارة المستعمرات الزراعي

ان المورد الرئيسي في فلسطين هو زراعة الاثمار الحمضية وهي تعد من اهم الموارد في السنين السابقة قبل الحرب العامة وبعدها . واصبحت الآن بسبب انتشار زراعتها المطرد وعدم ايجاد اسواق لها مجلبة نكد وضرر لمزارعي هذه الثمرة . والدليل انه عندما كانت فلسطين تزرع تلك الثمرة الحمضية بنسبة معقولة كان الاقبال عليها في الخارج يزداد بذات تلك النسبة وكذا الاستهلاك كان ايضا معادلا لتلك الزيادة مما جعل الاسعار موافقة للمزارع والمستهلك . اما الآن وقد ازدادت زراعة الاثمار الحمضية زيادة لا تنطبق على العقل والمنطق فقد زادت عن حاجة المستهلك في الخارج ودخلت في حالة كساد قاتل، فقام المزارع يفكر في ايجاد علاج يخفض « وطأة ذلك الكساد والضرر، والعمل على تسهيل وسائط التصريف تلافيا للاضرار التي توالت عليه من جراء ذلك .

ومن الممكن ان تبقى الاثمار الحمضية سبب ثروة لاهالي فلسطين عموما ولمزارعيها اذا ساعدتها الحكومة المنتدبة بتخفيض المصاريف وتسهيل وسائل النقل وايجاد الموانيء الكافية للشحن ورفع الضرائب عنها في الخارج وهذه المساعدة تأتي بالطرق الآتية :

١ — تخفيض الضريبة على الاملاك المزروعة اثمارا حمضية .

عند ما سنت الحكومة قانون الضريبة على الاراضي المغروسة اثماراً حمضية وقدرها ٨٢٥ ملا عن كل دونم رفعت الغرفة التجارية تقريراً بتاريخ ٢٣ — ١ — ٩٣٥ لفخامة المندوب السامي عززته بالارقام وبينت فيه مقدار الزيادة الفاحشة في تلك الضريبة التي تفوق ٢٠ بالمئة، لا سيما وان تكاليف الثمرة الحمضية بما تصادفه من عراقيل وضرائب لا تترك للمزارع ايرادا يتفق واعماله ورأسماله . ومن هذا يثبت ان طلبنا من الحكومة تخفيض الضريبة كما جاء في تقرير الغرفة المذكور وجعلها ٣٧٥ ملا عن كل دونم طلب عادل . وانا مقدمون لحضرتكم نسخة عن ذلك الكتاب لدرس ما فيه من الارقام الحقيقية المعترف بها من الحكومة وذلك لاجل اتخاذ الاسباب بتخفيضها حسب الطلب

٣ — تعبيد الطرق اللازمة لنقل الاثمار الحمضية

بناء على ما شرحناه من زراعة الاثمار الحمضية قد امتدت على طول الساحل الفلسطيني، اعني من غزة الى حيفا وبما ان الموانيء الوحيدة التي تشحن منها في الوقت الحاضر هي يافا وحيفا . فقد اصبح ضروريا ايجاد الطرق المعبدة لتسهيل المواصلات بين غزة ويافا وبين يافا وحيفا لان الطرق الحالية التي تربط هذه البلدان سيئة جداً يتعسر السير عليها بايام الصيف فكم بالحرى ايام الشتاء حين موسم الشحن . لذلك فتعبيد هذه الطرقات من الضروريات الاولية لتسهيل نقل الاثمار الحمضية وشحنها، كما ان ايجاد طرق معبدة توصل المناطق المزروعة اثماراً حمضية بالطرق الرئيسية ومنها الى محطات السكة الحديدية هام وضروري ايضا

٣ — زيادة وتحسين وسائط النقل بالسكة الحديدية

في السنين الماضية عند ما فتح مرفأ حيفا وشحن منه بعض الكمية، تبين لنا أن السكة الحديدية عاجزة عن نقل الكمية التي تقضي الضرورة بشحنها عن طريق السكة، فنظن ان في زيادة عدد القاطرات والعربات والعنابر في سائر المحطات وايجاد خط آخر ما يمكن السكة من نقل تلك الكمية المطلوبة بسهولة .

٤ — ضرورة انشاء مرفأ واسع في يافا .

من الصعب جداً ان تقنع بان الاصلاحات الحالية القائمة في ميناء يافا كافية لتسهيل مهمة شحن الاثمار الحمضية ونؤكد بانه لا يحل هذه المشكلة الهامة سوى ايجاد مرفأ ليافا يتفق مع سعة اشغالها الصادرة والواردة واحتياجاتها. واذا ما علمنا ان بحر يافا يكثر فيه النوء صيفاً وشتاء وانه يصبح من المتعذر شحن تلك الاثمار ما دام البحر هائجا لما قد تتعرض له من تأخير شحن تلك الثمرة من تلف وضرر علمنا مبلغ ما يصيب المزارع من اضرار بسبب اهمال الحكومة هذه الناحية التي طالما طالبناها بها منذ عشرات السنين . فاذا كان هذا حالنا الآن فماذا يكون بعد بضع سنوات حينما تصبح محصولات البلاد ثلاثة او اربعة اضعاف محصولاتها الحالية ؟ لذلك نطالب إيجاد مرفأ ليافا تسهيلا للشحن .

٥ — ارجاع الرسوم المستوفاة على مواد تعبئة الاثمار الحمضية .

ان جميع المواد التي تستعمل لتعبئة الاثمار الحمضية تجلب من الخارج وجميع تلك المواد ما عدا الورق تدفع رسوما جمركية مع ان هذه المواد تخرج ثانيا من البلاد . لذلك نطلب سن قانون لاعادة تلك الرسوم الى مصدري هذا الصنف حال التصدير

٦ — الغاء الرسوم الجمركية في المملكة البريطانية

تشجيعاً ومساعدة للمنتجين وبالنظر لرداءة الاسعار التي سببت الخسارة الزائدة نرى من العدل ان ترفع الحكومة المنتدبة عنهم تلك الضريبة الجمركية. وفي حال عدم امكان رفعها نطالب تخفيضها وتحديدها حتى نهاية شهر نيسان . لان الاثمار الناتجة من المستعمرات لا تظهر في الاسواق قبل هذه المدة

٧ — المفاوضات مع البلدان الاوروبية

في الوقت الذي تفتح فلسطين ابوابها لجميع البضائع الاجنبية على السواء نرى ان تلك البلاد تغلق ابوابها في وجه اثمارنا الحمضية وتضع عليها الضرائب الفاحشة غير ناظرة للمعاملة بالمثل . وزيادة على ذلك نراها لا تسمح بدخول كميات من اثمارنا الا بأذونات قليلة

وبما ان فلسطين ليس لها وسائط المخابرة مع الدول الاجنبية رأسا لذلك نطلب من الحكومة المنتدبة ان تنوب عنا باجراء كافة المخابرات اللازمة مع الدول الاوروبية لفتح اسواقها لاثمارنا ما دام ان ابواب بلادنا مفتوحة لبضائعهم ومن بين تلك البلدان البلاد الالمانية، والروسية والرومانية وغيرها .

ومن اسباب العراقيل الموضوعة امامنا في تلك البلدان الاوروبية مسألة منع اخراج النقد مما يجعل شحن اثمارنا لتلك البلدان مستحيل بينما البلدان الاوروبيه ترسل بضائعها وتستوفي اثمانها منا نقداً .

* * *

المجدل

سماسرة السوء

يعملون

امسكنا القلم قليلا عن اعمال سماسرة السوء الخونة الذين يدعون الوطنية، ويتظاهرون بمظاهر الزعامة، عسى ان يرجعوا عن تلك المهنة الممقوتة التي يترفع عن القيام بامثالها ادنياء الناس . ولقد حذرنا أولئك الناس انهم ان لم يرجعوا عن مهنتهم الشائنة، اجبرتنا المصلحة العامة وحب هذا الوطن العزيز المهدد بالاستعمار والصهيونية، على نشر اسمائهم على صفحات « الدفاع » الاغر الذي عالج مهنة السمسرة علاجا وافيا دقيقاً ودعا الكتاب والمراسلين الى ضرورة التصريح باسماء السماسرة والخوارج

دعانا لكتابة هذه الكلمة ما سمعناه حول اعتزام اليهود على امتلاك البقية الباقية من اراضي قريتي « سدود » و « العراق المنشية » بواسطة سمسارين شقيقين نمسك الآن عن نشر اسميهما للتثبت والوقوف على حقيقة هذا الخبر المحزن المخيف وما ان علمنا بهذه الفاجعة التي ستحول قريتين عربيتين الى مستعمرين يهوديتين حتى اخذنا في التحقيق والبحث عن هذه الكارثة، واخيرا تأكدنا من مصادر قويه مختلفة ان الوف الدونمات من تينك القريتين قد تسربت الى اليهود بواسطة السمسارين المذكورين لقاء دراهم معدودة قبضها السمساران من الخواجات « كيرمان » و « الياشف كهانا » من يهود تل ابيب وشرعا في تشييد العمارات والتجوال في مدن سوريا هما وانجالها!

وزاد اذناب الاستعمار وعبدة المال وماجورو الصهيونية فوق هذه الخيانة مصاحبتهم كل يوم رهطا من الصهيونيين وجلبهم للبلدة وتجوالهم فيها، بدون اكتراث او مبالاة، والناس حيارى من امرهم لا يدرون ما يفعلون مع هذه الطغمة المارقة، والى جانب هذا يعلنون للناس في اثناء تجوالهم بانهم (سماسرة) وأنهم لا يكترثون لاحد وان لهم الشرف بانتسابهم لهذه المهنة الممقوتة، ولا تعجب ايها القاريء الكريم اذا قلت لك ان مهنة السمسرة اصبحت في المجدل كما اصبحت في سائر مدن فلسطين عنادا وغيرة . فقد هب السماسرة الخونة بصورة فظيعة مؤلمة، وراحو يتسابقون في ميدان (السمسرة) وينصبون شراكهم ويستدرجون الفلاح المسكين البائس بجميع وسائل الاغراء الممكنة وغير الممكنة ويزينون في صدره بيع اراضيه وتراث اجداده البواسل الذين ضحوا بانفسهم وباموالهم لصيانته

المجدل « س »

الى الاحزاب العربية في فلسطين

« بقية المنشور على الصفحة الثالثة »

مناقشات على ذكر اسم «وايزمان» فقال الخطيب انه ذكر هذا الاسم ليس للمناقشة وان لا احد منا يعلم ما يلد الغد لا سيما والحالة السياسية العالمية تزداد تعقداً من يوم الى آخر . فان الواجب يقضي علينا تثبيت اقدامنا في فلسطين في السياسة والحالة الراهنة وازدياد عدد اليهود فيها . وحمل ايضا على بعض الاحزاب التي تناقش الهيئة في سياستها العربية وطلب العمل بهدوء وفي حذر وقال لتكن غايتنا الوحيدة المهاجرة وتوسيعها !

ثم تلاه غيره من الاعضاء فقال :

فلسطين مركز التاج

لقد ذكر برودتسكي الخطط السياسية البريطانية وقال : ان فلسطين مركز التاج، فانا لا اوافق على هذه العبارة فاقول : اننا سمعنا مرة ان في بلاد الانكليز ليس من يفكر في مثل ذلك فقد كان على الادون برودتسكي ان يذكر هذا التغيير ويقول انه مرتبط بتغيير الشروط . واذا اراد احد ان يتكلم في الحالة السياسية امام اعضاء اللجنة التنفيذية يجب عليه ان يفسرها تماما ولهذا الامر اهمية خاصة ليس في الدائرة السياسية فحسب بل وفي دائرة المهاجرة ايضاً . ان المسألة الصهيونية هي مسألة استيعاب فلسطين لليهود وليست مسألة احضار عمال بعدد كبير. يجب ادخال الاقرباء الذين لا يشتغلون ايضا وقد قال الادون برودتسكي انه من الواجب ان نوجه اعمالنا جميعها الى المهاجرة لان في ازدياد المهاجرة وصولنا الى غاياتنا .

نريد الاراضي

ان الحالة السياسية التي تدور حول غاياتنا الاخيرة وتقدمنا في المستقبل سيئة جدا . وان الاراضي التي نملكها قليلة . وبالرغم عن قوتنا الاقتصادية لم نتفق مع الحكومة البريطانية حتى الآن ولهذا يجب ان نفكر في المستقبل كثيرا ولا نعمل شيئا تجاه العرب

ضرورة اتحاد

الاحزاب

لقد كان قديما ان يقدم كل فرد من شعب اسرائيل بسياسة خاصة يتكلم باسم الشعب اليهودي فعندما جاءت الصهيونية اعلنت عن كيان صهيوني واحد في فلسطين . فاذا كان هناك احزاب يتكلم كل واحد منها باسم الشعب اليهودي فليس هناك اتحاد، ولا تنفيذ لفكرة هرتسل

الحديث عن الحرب

ان الحالة السياسية في العالم معقدة جدا وقد استعمل الدكتور وايزمان قبلا في تفسيره للحالة السياسية عبارة « البحر البلطيكي ». ان المسألة الآن هي مسألة انقلاب سياسي وليست مسألة انقلاب بحر البلطيك، وان مسألة الحرب تتطور من يوم الى آخر ولا يمكننا ان نعلم اذا كنا نخوض هذه المعركة ابضائم تكلم بالوكالة عن الوكالة اليهودية الكبرى وذكر قرار المؤتمر الاخير في تغيير القانون في مسألة تأليفها وان لا لزوم لاعطاء الصهيونيين نصف المقاعد فيها

« الدفاع » يقظة يقظة، أيتها الاحزاب العربية. انقذي فلسطين مهما كان الثمن، وفي وسعك ذلك لو تتحدين وتقفين جبهة قوية شديدة التماسك

ماذا تسمع اليوم

عن محلات السادة دجاني اخوان

يافا — تلفون ٧١٦

.. يوم الخميس ٤ نيسان سنة ١٩٣٥ ..

١٥ ر ٧	صباحا — عرينات رياضية
٣٠ ر ٧	قرآن كريم — الشيخ محمد ابراهيم المنجد
٨	ختام
١٠ — ٣٠ر١١	اسطوانات منتخبات — مغني وآلات
٣٠ر١١ — ١٢	ظهراً — موسيقى رباعي العقاد « شريط ماركوني المسجل »
٢ — ٢٠ر٢	مساء — موسيقى مغنى وآلات نجاة علي (شريط ماركوني المسجل)
٢٥ ر ٢ — ٣٠ ر ٢	النشرة التجارية الاولى وختام
٥ — ٣٠ ر ٥	قرآن كريم — الشيخ علي حزين
٦ — ٣٠ر٦	حديث الى الاطفال — بابا صادق
٣٠ر٦ — ٧	نشرة الاخبار
٧ — ١٠ر٧	النشرة التجارية الثانية
٣٥ر٧ — ٥٥ر٧	حديث البيت الانجليزي الاستاذ محمد عاطف البرقوني
٨ — ٤٠ر٨	موسيقى مغني والات الآنسة حياة محمد (تقسيم عود — مقدمة — تقاسيم كمان — توشيح غضي جفونك — تقسيم قانون — ليالي وموال دور الفؤاد مع وما شفتك الحب داود حسني)
٤٥ر٨ — ٥ر٩	منولوجات فكاهية — محمد عثمان — اوعى — مظاهر كذابة — على قد لحافك
١٠ر٩ — ٥٥ر٩	موسيقى — مغنى وآلات الآنسة حياة محمد (تقسيم عود — مقدمة — تقسيم ناي — متوسطة — تقاسيم قانون — ليالي — طقطوقة حسدوني على صبري — تلحين على محمود افندي
١٥ر١٠ — ١٠	منولوجات فكاهية — محمد عثمان « عيش وبيض وجبنه — في صحتكم »
٢٠ر١٠ — ١١	موسيقى — مغني وآلات — الآنسة حياة محمد تقاسيم عود — تحميلة تقاسيم قانون — ليالي — قصيدة غيري على السلوان قادر
١١	سلام الملك — ختام

هكذا تشاهدونها تقفز الى الموت

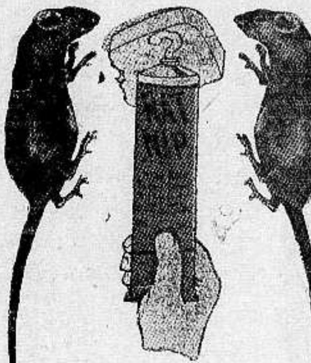

ذلك لان رائحة

رات نيب

تجلب الجراذين اليه من بعيد

خذوا حالا انبوب رات — نيب وضعوا قليلا منه على قطعة خبز او في زوايا المطبخ وعودوا اليه بعد دقائق قليلة فانكم ولا شك تدهشون لان مفعول رات — نيب لا يعلو عليه اي صنف آخر من الادوية التي تبيد الجراذين

ثمنه ٨٠ ملا فقط

الوكلاء لفلسطين وشرق الاردن

مستودع الادوية الوطني الفلسطيني بيافا

أفخر أنواع الصابون النابلسي

له شهرة واسعة

« ماركة مسجلة »

مصنوعات معامل أحمد الشكعه

بنابلس

أنقى صابون يستعمل في البيوتات الكبيرة

نظيف يطري البشرة ويجعلها بضة لامعة

نال الجائزة الاولى في معرض نابلس سنة ١٩٢٤

رائحته جميلة لانه مصنوع من زيت الزيتون النقي

لا تدخل الى بيتك صابونا سواه

الوكلاء

محمود كمال قطان : يافا

كرمان وحنيني : حيفا

محمود فيضي أخوان : القدس

اوتيل ومطعم وبار

الشرق الكبير

لصاحبه محمود عبدالله آغا

يافا — بثوبه الجديد الزاهر — يافا

يعلن اعادة فتحه اوتيل ومطعم وبار (الشرق الكبير) الواقع في اول شارع الملك جورج بعمارة النابلسي مجدداً من حيث الفرش والمحتويات وما ادخل عليه من الكماليات العصرية حتى غدا يضاهي احدث الاوتيلات الفخمة ولقد اوجد فيه كافة الاستعدادات لايجاد مطبخ يقدم المأكولات العربية والافرنجية مع اللحوم المشوية والمحمرة على ايدي طهاة حاذقين

تلبى الطلبات الخارجية في الثغر، بواسطة تلفون ١٢٠٥

اعلنوا في الدفاع

القدس

لجنة الزيوت وبذور الزيتون

تلقينا من قلم المطبوعات ما يلي :

ان لجنة الزيوت وبذور الزيتون والشحوم « راجع المعلومات الصادرة عن مكتب المطبوعات بتاريخ ١٤ شباط سنة ١٩٣٥ » المؤلفة من مدير الجمارك والمكوس والتجارة او من ينوب عنه والمستر ستروف والمستر سلتزان والحاج عبدالرحيم النابلسي والمستر داميانى ومساعد حاكم لواء السامرة والمستر براون « سكرتيرا » تتابع عملها بنشاط .

وقد عينت لجنة فرعية مؤلفة من المستر سلتزان والحاج عبد الرحيم النابلسي ومساعد حاكم لواء السامرة لتبحث فى المسألة المهمة وهي صناعة وايجاد اسواق للزيت المحلي واللجنة تقوم الآن بابحاث في مناطق نابلس وعكا واللد

٢ نيسان سنة ١٩٣٥

ذكرى الميموني

بمناسبة مرور ثمنمئة سنة على موت الفيلسوف الاندلسي موسى بن ميمون تعد الجامعة العبرية عددا ممتازا من مجلتها كرسته كله لبحث ترجمته . واهم ما فى هذه الابحاث فصل تناول فيه الاستاذ « بنت » بيان الاصطلاحات الفقهية التى وردت في فلسفة موسى بن ميمون ولا سيما فى كتابه دلالة الحائرين

كتاب تاريخ

صدر فى القدس الجزء الخامس من كتاب انساب الاشراف للعلامة البلاذري وهذا الكتاب يبحث في تاريخ المروانيين ويبتديء بسيرة الخليفة عثمان رضي الله عنه وينتهي بمروان الحكيم آخر خلفاء بنى امية وقد وقف على طبعه الاستاذ المستشرق (غويتاين)

نقل شاب

امر سعادة قاضي القضاة بتعيين الشاب الاديب السيد جودت طهبوب رئيس قلم محكمة صلح بيت لحم رئيساً لكتبة محكمة مركزية نابلس بترفيعاً خلفاً لحضرة الاستاذ صالح افندي عبدالغني الذي تعين حاكما لمحكمة صلح المجدل فنهنيء السيد جودت ونتمنى له اطراد التقدم والنجاح

عمال الى الاريترة

عم الاستياء سائر طبقات الشعب هنا لموافقة الحكومة المصرية على ارسال الوف العمال الى الاريترة ليشتغلوا لحساب الحكومة الايطالية المستعمرة التى كانت تلقي بابطال طرابلس وبرقه احياء من الطيارات والتى اعدمت الشهيد الخالد الذكر عمر المختار رغم شيخوخته وكبر سنه ومقامه الكبير لدى المسلمين والعرب « الدفاع » عدلت الحكومة المصرية عن ذلك امس الاول

دائرة

الزراعة والاحراش

تلقينا من قلم المطبوعات ما يلي :

يعلن للعموم ان دائرة الزراعة والاحراش الرئيسية ستنتقل من البناء الحالي في الكولونية الاميركية الى البناء الجديد في فندق بالاس اثناء ١ و٢ و٣ و٤ نيسان ، وليس هنالك اي تغيير في صندوق البريد فرقمه لا يزال ٤٨٣

خان يونس

لجنة تحضيرية لانتخاب البلدية

قدم يوم الاحد الموافق ٣١-٣-٣٥ سعادة قائمقام غزة وعقد جلسة فى دائرة البلدية الف خلالها لجنة عملها تنقيح اسماء الناخبين لرئاسة البلدية وعددها اربعة اشخاص :

الحاج سليم افندي الآغا ، عبدالرحمن افندي الفرا ، الحاج مصطفى افندي شراب ، الحاج منصور افندي عيد وباشروا في عملهم من ١ نيسان

لجنة لتوزيع الضريبة

والف ايضاً لجنة لتوزيع ضريبتى الويركو والعشر على الملاكين بحسب جودة الارض ورداءتها عددها اربعة اشخاص : عبد الرحمن افندي الفرا ، احمد افندي الآغا ، مصطفى افندي الفرا ، راغب افندي شراب .

قدوم حجاج بيت الله الحرام

قدم يوم الاحد الفائت رهط من الحجاج وهم الذين زاروا مكة المكرمة بصحة جيدة ، فاخذوا يثنون الثناء العاطر لما لاقوه من التسهيلات والعناية العظيمة لاسيما بالحالة الصحية . فقوبلوا بما يليق بهم على المحطة اذ لم ينم معظم سكان البلدة طيلة تلك الليلة وينتظر قدوم الباقي قريباً حيث تأخروا لزيارة المدينة المنورة . وقد توفي المدعو محمد موسى عبد الله عند عودتهم في جدة حيث دفن هناك .

قدوم فاضل

قدم البلدة حضرة الامباشي النشيط ابراهيم افندي علي حمدان بعد ان قضى مدة بالاجازة بين اهله وذويه فعم السرور سكان البلدة لما له في قلوبهم من المحبة العظيمة لحسن اخلاقه ومعاملته فاهلا وسهلا .

محاكمة عائلة الفرا

ستجري يوم الثلاثاء القادم الموافق ٩ نيسان محاكمة المتهمين بجريمة قتل جبر ابو برهوم وهم : موسى الفرا توفيق الفرا ، ابراهيم الفرا ، مضيوف الفرا ، عواد الفرا ، مهدي الفرا ، محمد حسين الفرا ، عبد ابو شقره امام قاضي التحقيق بغزة وسا وافيكم بما سيجرى لهم .

بيت لحم

اخيرا ...

تم اخيرا التفاهم بين حضرة الاب زربرتو ريشا رئيس طائفة اللاتين واعضاء الجمعية الانطونية ، وذلك بعد ان مضى على حضرة الاب المذكور مدة منسحبا من مديرية الجمعية نظرا للاعمال الاخيرة التى اقامها الاعضاء في المدينة وكان لها وقع سيء في القلوب . وقد اضطر الاعضاء الى التفاهم مع حضرة الخوري وسألوه الصلح بما اساءوا به اليه على اثر اشاعات دارت فى البلد مؤداها ان بعض الوجوه بالاتفاق مع حضرة الخوري المذكور عزموا على اغلاق الجمعية الانطونية موقتا بعد ان يكونوا قد حلوا الهيئة الحاضرة وانتخبوا هيئة جديدة لهذه الجمعية العظيمة فتدارك اعضاء الهيئة الامر قبل استفحاله ونحن لا يسعنا تجاه هذا التفاهم الذي كنا نود ان يكون قبل هذا الوقت الذي فيه نفرت القلوب ، الا ان نثني على همة حضرة الاب زربرتو الذى وسع بحلمه هذه الهيئة وتسامح معها فأظهر لها رحابة صدر رغم ما اساءوا به اليه في المدة الاخيرة راغبين الى هذه الهيئة الموقرة ان تقلع بعد الآن عن كل ما من شأنه ان يولد الحزازات الجديدة فى البلد سواء كان بين الشبان او مع حضرة الخوري وان تقوم باعمال مبرورة ترفع بها شأن هذه الجمعية الخيرية العظيمة التى لها مكانتها فى قلب كل بيتلحمي غيور محسن عليها وبذلك تتمكن من حفظ كيان هذه الجمعية الخيرية حيث يتمكن شبان هذا البلد ان يجمعوا شملهم بواسطتها ويعملون سوية في كل ما فى شأنه رقي وتقدم مدينة بيت لحم خصوصا في هذه الايام وقد شاعت الظروف والحزازت ان يغلق نادى الشبيبة البيتلحمية ولا نظن هذه الهيئة بعد الآن وبعد ما جرى الا ان تتقدم بما فيه الخير والمصلحة فالى الامام

الربيـــع ... الربيـــع .. ! فاهتفوا له

سيدتى

جاء فصل الربيع فتحتم عليك

وانت ربيع الحياة العائلية ان

تظهري مثله بحلة جديدة جذابة

محلات

اسعد

يافا — القدس — عمان

قد هيأت لك الفرصة السانحة بما استحضرته من الفساتين والجزادين والقفازات والبلوزات الربيعية الجديدة

التي تزيدك جمالا على جمال وتكسبك رشاقة فوق رشاقتك

ومحلات اسعد

لم تنس الرجال فى هذا الفصل من السنة

اذ جلبت لهم ما يحتاجونه من

قمصان وكلسات وبجامات وجميع الادوات الرياضية

محلات اسعد تفيد الكبير والصغير على السواء

الناصرة

زيارة مدير المعارف

قدم الناصرة فى صباح الثلاثاء من هذا الاسبوع المستر بومن مفتش مدارس حكومة فلسطين وكان يرافقه المستر هنرى مدير معارف قبرص وقد زارا مدرسة الحكومة وتفقدا صفوفها وقد سرا مما شاهدا من نظام وحسن ترتيب وهذا يعود ولا شك لسهر مدير المدرسة الاستاذ قسطندي افندى قنازع وبعد الانتهاء من تفقد الصفوف توجها الى القسم الصناعي الموجود هنالك وهو الذي يرأسه الاستاذ توفيق اسعد . وبعد ان تفرجا على كافة الاشغال اليدوية المصنوعة من الخشب بايدي التلامذة اندهشا مما شاهدا وقد سألا بعض التلامذة فيما اذا كانوا مسرورين من هذه الاشغال فاجابوا بالايجاب وقد اثنيا كل الثناء على جهود الاستاذ توفيق اسعد الذي يبذلها في سبيل تعليم الاولاد وغادروا المدرسة مشيعين بكل اكرام واحترام

تنقلات فى القضاء

تقرر نهائيا ان يأتي الناصرة حضرة حاكم الصلح اسكندر الخوري البيتجالي هذا الاسبوع حيث يتسلم منصبه الجديد كما وان حاكم الصلح السابق حنا افندي عطا الله كما افدتكم قبلا سيغادر الناصرة يوم الاربعاء من هذا الاسبوع للقدس حيث يبدأ بعهد جديد فى المحاماة وسيصير له عدة حفلات وداعية سنأتي على تفاصيلها فى رسالة قادمة .

عطوفة حلمى باشا

سيأتي الناصرة في هذا الاسبوع صاحب العطوفة احمد حلمي باشا وسيجتمع بعطوفته فريق من الاهالي للبحث في شأن ايجاد شعبة او فرع للبنك العربي لان الناصرة بحاجة قصوى له وعسى عطوفته يهتم بهذا الامر الحيوي الهام الذي نشكره عليه مقدما ونقدره لعطوفته كل التقدير

صفد

استقبال الحجاج

هرعت صفد رجالا ونساء شيوخا واطفالا لاستقبال حجاج بيت الله الحرام بالاعلام والطبول والاناشيد الوطنية الى مسافة ثلاث كيلو مترات من حدود البلد وفي تمام الساعة الثالثة ونصف بعد الظهر طل رتل من السيارات قادما من حيفا يقل الحجاج فاستقبلوا بالهتاف والاناشيد استقبالا عظيما يشير فى النفوس موقف جبل عرفات . فنتقدم للحجاج الكرام بتهانينا القلبية اعاد الله الحج على المسلمين مباركا ميمونا

حاكم اللواء الشمالي

نظراً لانتهاء الطريق الجديد الذي يصل عدة قرى بقضاء صفد والحفر على مصدر الينابيع لتكثير المياه دعا الوجيه توفيق افندي الايوبي سعادة حاكم اللواء الشمالي المستر كيث روش ومساعده المستر فوت وقائمقام صفد المستر برجن ومساعد مدير البوليس المستر ملار وطبيب الصحة في الشمال المستر بكر والدكتور ين السباسي وسكريه ومهندسي النافعة يني افندي حداد الى قرية الرأس الاحمر للاحتفال بافتتاح الطريق وتحسين مورد المياه وانشاء مغاطس للمواشى وقد حضر في هذا الاجتماع ممثلون عن قرى ميرون وقديتا والجش وطيطبا وكفر برعم وفارة وديشوم ودلاتا وعلما والريحانية وماروس وقبل الظهر ذهبت الجماهير الى نبع قرية الرأس وكان حضرة مهندس النافعة السيد يني حداد يشرح لسعادة حاكم اللواء كيفية العمل لتحسين النبع فكان يسمع الشرح بكل سرور ثم شاهد مغطس المواشي الذي انشيء بمعرفة طبيب البيطرة بصفد الدكتور عبد الفتاح بك السباسي ومكانه بجانب النبع ليتيسر جر المياه له وكان عبدالفتاح بك يبين للمستر كيث روش كيف تتم عملية تغطيس الحيوانات ومقدار فوائدها الجمة التى عادت على القرويين . وبعد تناول القهوة ذهبت الجماهير الى دار صاحب الدعوة توفيق افندي الايوب حيث تناولوا طعام الغداء ثم القى السيد فياض الايوب شقيق الداعي كلمة شكر فيها سعادة حاكم اللواء وممثلي الدوائر الذين لا يألون جهداً في خدمة الفلاحين والقرويين ثم طلب تعبيد الطرق التى تمت لانها لا تصلح الا في فصل الصيف وذلك اسوة ببقية المدن والقرى وانشاء مدرسة زراعية صناعية فيها صفوف كثيرة ومركزها احدى القرى المجاورة والغاء بقايا الاعشار والويركو والقروض الزراعية وضريبة تعداد الطروش ، ثم تكلم استاذ القرية غالب افندي العباسى والقى السيد محمد مصطفى العلي قصيدة تناسب المقام ثم وقف سعادة حاكم اللواء والقى الكلمة التالية وكان يقوم بالترجمة المستر برجن « ان للكلام المكتوب فائدة واحده وهي انه يدخل الجيب والكلام الشفوي فائدة وهي انه يدخل الآذان وقد ربحت النتيجتين اليوم فوضعت في جيبي وسمعت باذني . وسأوجه انتباهاً كلياً الى كل ما تفضل به الخطباء . ولكن هل اذا لم تستوف الحكومه الضرائب تستطيع ان تدفع راتب المعلم وتقوم بالاصلاحات المنشودة ؟ كنت اعتقد ان عزف الراعي على « المجوز » هو اجمل ما يمكن ان يسمعه انسان ، ولكنني اقول اليوم ان خرير المياه اوقع في النفوس وابعد اثراً » وليس لنا ما نعلقه على خطاب سعادة الحاكم الا ان نقول مع ان الكلام دخل لجيبه ولاذنه فانه ولا شك دخل الى قلبه ايضا ثم عاد الحاكم واثنى ثناء عاطراً على مهندس النافعة يني افندي حداد وعلى طبيب البيطرة عبد الفتاح بك السباسي

وقبيل الساعة الثالثة ارفضت الحفلة ولا يسعني الا ان اقدم الشكر لاصحاب الجهود الذين وفقوا لاتمام هذا الطريق المفيد .

مسجونو سنة ١٩٢٩

لا يزال الصفديون ينتظرون صدور امر فخامة المندوب السامى بالعفو عن مسجوني سنة ١٩٢٩ جميعهم اذ ان الرحمة فوق كل شيء وأول كل شيء ونرجو ان لا تكون محدودة

توزيع الاعانات

قدم وفد عن لجنة الاسعاف العربية اول امس ووزعت الاعانات على منكوبي صفد وانا نسجل لهذه اللجنة الخيرية مبراتها .

... ما

تحمله رضوى

تصحيح الاغلاط التى وردت الى القصيدة يوم الاثنين تحت العنوان اعلاه لشأنك بدلا من لشأن فى الشطر الثاني من البيت الاول . . حصون بدلا من مصون في الشطر الاول من البيت الثالث . . « نفحة » بدلا من نفحة في الشطر الاول من البيت الرابع « اقوى » بدلا من اثوى فى الشطر الثانى من البيت التاسع . . « نغودر » بدلا من فعوده في الشطر الثاني من البيت العاشر . . « مشرق » بدلا من مشرف في الشطر الاول من البيت الحادي عشر . . « عفا » بدلا من عا . فى الشطر الاول من البيت الرابع عشر . . « الرشا » بدلا من الرثاء في الشطر الثاني من البيت الخامس عشر . . « الموت » بدلا من الحدث في الشطر الاول من البيت السادس عشر . . « بر » بدلا برو في الشطر الاول من البيت الثامن عشر . . « يبغى » بدلا من يبقى في الشطر الاول من البيت العشرين . . « نعيمه » بدلا من نعمه في الشطر الاول من البيت العشرين . . « جلت » بدلا من حلت فى الشطر الاول من البيت الثالث والعشرين « فما » بدلا من فلا في الشطر الثانى من البيت الرابع والعشرين . . .

***

حرب الملايين

« بقية المنشور على الصفحة الاولى »

على حيادها في كل حرب اوربية

وصرح رئيس لجنة الشؤون الحربية في مجلس الشيوخ امس بان الرئيس روزفلت يفكر في سن قانون يضمن حياد الولايات المتحدة ومنعها من صنع الذخيرة للدول المحاربة وعقد القروض معها مهما تكن الارباح التى تنشأ عن ذلك عظيمة .

وهذا كله يقع فى اثناء المباحثات التي تقوم بها انكلترا في مختلف العواصم الاوروبية للاتفاق على تخفيض التسلح العام وعقد مواثيق اقليمية وعامة توطد اركان السلم في اوربا

وستنتهي هذه المباحثات فى خلال هذا الاسبوع وتعرف نتائجها في الاسبوع القادم حينما يجتمع مؤتمر ستريزا لبحث هذه النتائج وتقرير الخطة التي يجب ان تتخذ بازائها

والذي نرجوه ان يكون هذا الاستعداد العظيم اقوى باعث للحكومات على التفكير والتروي في خطورة النكبة التى تهدد العالم ، وعلى التساهل والتعاون الى اقصى حد لدرء اخطارها ، لأنه ما من حادث يحتمل وقوعه ويكون وخيم العاقبة كالحرب

فاذا عقد مؤتمر ستريزا ولم تعرض عليه اقتراحات معقولة ، ولم تسيطر روح السلم على الدول الممثلة فيه اوالتى يعنيها امره ، فيصبح من الصعب اجتناب العاصفة او تأجيلها ، ولذلك لا نكون مبالغين اذا قلنا ان المهمة الملقاة على عاتق انكلترا الآن ، وهي مهمة التوفيق بين اراء الدول المختلفة ، والحيلولة دون اعظم نكبة تهدد البشرية ، لم تلق على عاتق دولة اخرى فيما مضى ، وان مسؤولية انكلترا عن فشلها في هذه المهمة عظيمة كالشرف والفخر الذين يعودان عليها اذا فازت بتحقيق الآمال المنوطة بها

فاوروبا اليوم تواجه دوراً من اعظم ادوار التحول والانقلاب فى التاريخ ، وهي ترتعد فرقاً من المستقبل المظلم الذي تسير اليه ، ولا نكاد نعتقد ان بين ولاة امورها من يستطيع ان يهمل او يتهامل في السعي لاخراجها من هذا المأزق ، او يريد اضمحلال شعبه وهلاك شطر من الانسانية ، كما قال قداسة البابا في خطاب القاه امس في مجمع الكرادلة ودعا فيه بالخزي والفشل للشعوب التى تريد الحرب .

بئر السبع

الى

جلالة الملك غازى

طير الاستاذ الفضال فضيلة الشيخ علي النجدي البرقية التالية الى جلالة الملك غازي معزيا بوفاة جلالة والدته :

بغداد

جلالة الملك غازي

نعزيكم والاسلام في والدتكم الملكة العاملة

بئر السبع . على النجدي

اعلنوا
فى الدفاع

ادفع جنيه كل شهر واحصل على راديو جرامافون من محلات بوتاجي

"HIS MASTER'S VOICE"

MAGIC BRAIN RADIO

★ Startles the World ★

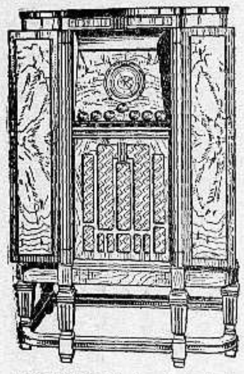

MODEL 281—Twelvetube, five-band, all-wave Superheterodyne. List price, complete with RCA Micro-Sensitive Tubes . . . .

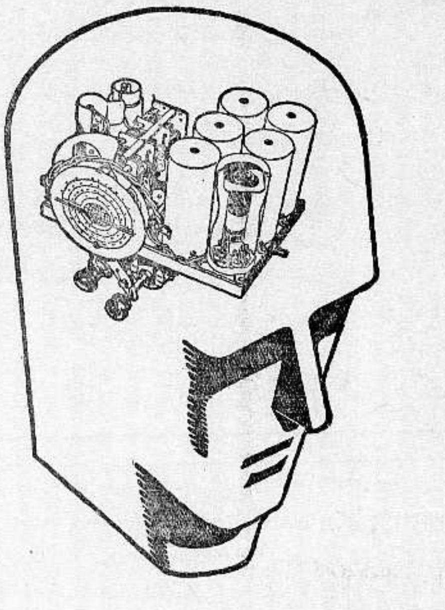

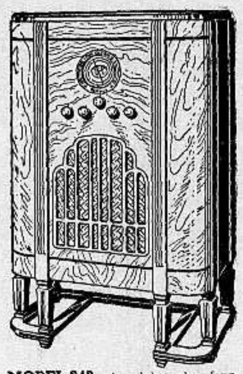

MODEL 242—An eight tube, four-band, all-wave Superheterodyne, in a Modern Console with hand-rubbed walnut finish. List price, with RCA Micro-Sensitive Tubes . . .

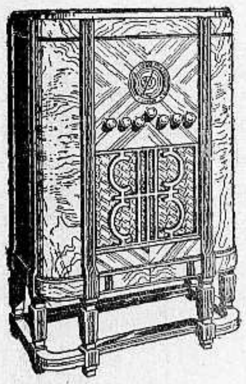

GLOBE TROTTER 262—complete with the new RCA Micro-Sensitive Tubes . . . .

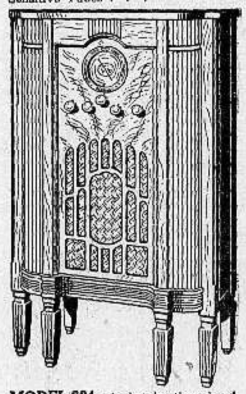

MODEL 224—A six tube, three-band, all-wave Superheterodyne, in a Neo-Classic Console of beautiful simplicity and line. List price, complete with RCA Micro-Sensitive Tubes . . .

Latest Radio Advance

SENSATIONAL RADIO DEVELOPMENT REVOLUTIONIZES RADIO RECEPTION. UNCANNY, ALMOST HUMAN MASTER UNIT GOVERNS RECEPTION LIKE YOUR BRAIN GOVERNS YOUR BODY!

Reaching far more stations for you, making world-wide reception easy and accurate, and reproducing every tone with Higher Fidelity, "His Master's Voice" Magic Brain, the crowning achievement of Radio Science, ushers in a new era of radio pleasure. See a demonstration of the Magic Brain, and thrill to the almost life-like manner it responds to your touch. See it today!

MODEL 128 — complete with the new RCA Micro-Sensitive Tubes . .

MODEL 143—An eighttube, four-band, all-wave Superheterodyne in a beautiful Neo-Classic table cabinet of hand-rubbed walnut. List price, complete with RCA Micro - Sensitive Tubes

ANY MUSIC
ANY PROGRAM
ANY TIME
on these
Magic Brain Duos

Music from foreign lands as you tune distant stations, music of your own choice from the vast "HMV" Record Library. No matter what you want, or when you want it, "His Master's Voice" Duo will give it to you, with tone, sensitivity and operating efficiency second to none. Full range of models, table models and consoles.

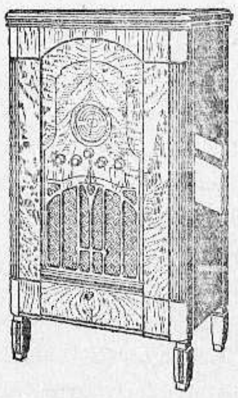

MODEL 322—List price complete with RCA Micro-Sensitive Tubes . .

★

Also ask to see the Auto Radio, hailed as the most efficient and satisfactory auto radio ever made. Amazes, you with its fine, rich tone, its unchanging, smooth reception. Priced as low as

★

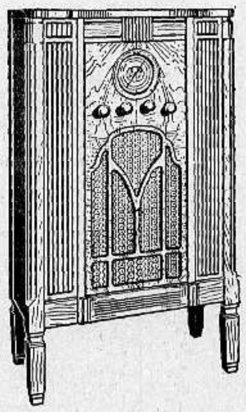

UNPRECEDENTED RADIO VALUES!

This fine world-wide radio, available in table model or console. RCA Micro-Sensitive tubes, airplane dial, easy tuning for world-wide reception. Exceptional distance getter, beautiful tone, gorgeous cabinet work.

MODEL 211—List price; complete with RCA Micro-Sensitive Tubes . . . . . .

★

See also the famous "HMV" Duo Jr., the handy little unit that changes any radio into a fine phonograph combination and doubles your home entertainment.

ومع كل راديو هدية

الاسعار من خمسة فصاعدا

تسهيلا للجمهور الكريم لاقتناء راديو ماركة هيزماسترزفويس "His Master's Voice" الشهيرة . بوتاجي قد عزم على ان يجعل الاقساط جنيه واحد كل شهر لمن يشتري راديو جرامافون من محلاته وهذه تسهيلات نادرة ليس لها مثيل وعلاوة على ذلك فان بوتاجي يعطي هدية مع كل راديو وذلك ليتسنى لكل شخص مهما كانت منزلته ان يصطاد عصفورين بحجر واحد :

الراديو والهدية

وليس فقط راديو بسيط بل جهاز راديو هيز ماسترز فوس "His Master's Voice" الاصلي المضمون الى الابد الذي يلتقط جميع محطات العالم بصورة جلية واضحة كان المغني أمامك

احصل

على هذا الراديو العجيب من محلات بوتاجي دون سواها لان اصناف بوتاجي محتكرة لا تباع سوى في محلاته ولا يوجد منها عند التجار لاننا قد عرفنا ان نحتفظ باصنافنا المحتكرة في محلاتنا فقط لا غير وبواسطة راديو هيزماسترز فويس "His Master's Voice" تتصل بجميع محطات العالم — وتسمع بسهوله متناهية وبأتم وضوح الاصوات الطبيعية الصادرة كأنها من صدور اصحابها وتنطبع في رأسك كأنها صادرة من الشعاع

لا تتردد

بل اذهب اليوم لمحلات بوتاجي وتفرج عليه فانك لا تخرج الا ومعك جهاز منه

الاسعار

من خمسة جنيهات فصاعداً

ومع كل راديو هدية

والاقساط من جنيه واحد في الشهر فصاعدا

من

لا يشتري يتفرج

اذهبوا الى محلات بوتاجي في حيفا ويافا والقدس وسائر الوكالات .

طبريا — ابراهام كوبي

غزه — الحاج عبد الرؤوف البورنو

اللد — سليم محمد الخالدي

نابلس — عادل التميمي

يافا – يوم الاحد في ٤ محرم ١٣٥٤ – ٧ نيسان ١٩٣٥

صاحب الامتياز والمحرر المسئول ابراهيم الشنطي
شترك في تحريرها طائفة من كتاب العرب في الداخل والخارج
رقم التلفون ١٠٧٥
العنوان البرقي : الدفاع يافا – العنوان البريدي : ص . ب ٢٥٥

الدفاع

(العدد ٢٨٩ — السنة الاولى)

ادارة الدفاع في عمارة حزبون شارع جمال باشا – يافا

	عن سنة	عن نصف سنة
قيمة الاشتراك في فلسطين	١٥٠	٨٠
في الخارج	٣٠٠	١٦٠

الاعلانات يتفق عليها مع ادارة الدفاع — قسم الاعلانات

مرفاء يافا في طريق الاصلاح – دعاية ايطاليا في فلسطين – الاضراب في لبنان
استعداد فرنسا الجوي – التجنيد الاجباري في النمسا – تخوف ايطاليا

لجنة الامة
والدعوة الى اتحاد الاحزاب
تنظيم القضية على أساس القوة والدعاية الواسعة

رفضنا المجلس التشريعي ، ثم لان البعض فاخذ يطلبه ، ولكن الانكليز اعرضوا . والانكليز اليوم في جانب اليهود ، لسوء حالنا الوطني ، ولهذا الضعف البادي على النفسية العربية ، حتى لتعجز عن ان تكون قوة مجتمعة في وجه عدوها. فلنبق على رفضنا حتى يتقدم به الانكليز كاقتراح لحل ازمة يرونها، ولنأخذ نحن في تأسيس مجلس انفع ، واهم ، واقوى من ذلك المجلس الحكومي . انه يجتمع في لجنة التسعة التي ذكرنا خبرها من ايام ، والتي اطلقنا عليها اسم « لجنة الامة »

اتفقوا ، أيها المواطنون ، على انقاذ البلد ، وتقدموا بعضكم من بعض مسدلين آخر ستار على مأساة التفرقة والخذلان . ثم تعالوا نولي ثقة البلد عصبة من ابنائه تمثل طبقاته ، واحزابه ، وجماعاته . عصبة تكون له البرلمان ، والوزارة ، واليد المنفذة . وفي هذه اللجنة تتجلى إرادة الامة ، قوية متهيئة للكفاح ، تدخل عهداً جديداً منه ، ايدي ابنائها فيه يد واحدة ولأهمية الموضوع ، واستقبال الرأي العام له بجميل من الموافقة والتحبيذ نقول :

يختار كل حزب من اعضائه ثلاثة ، يرى فيهم انهم يمثلونه التمثيل الصادق المحترم . ثم يجتمع التسعة في مكان واحد ، ويعطى لهم اسبوع يدرسون فيه القضية على وجه السرعة ثم يأخذون في وضع اسئلة تتناول اسس الوضع الحالي، ويحملونها معهم ، وتفويض الامة لهم بالمفاوضة المطلقة ، ويجتمعون بالمندوب السامي . يقدم له التفويض ، ثم الاسئلة ، ويقال له بأن هذه رغبة الشعب العربي الفلسطيني ، نرجو فخامتكم ان تجيبونا على ما بين ايديكم من اسئلة ، لان مليون عربي في انتظار الاجوبة عليها — وما على الرسول إلا البلاغ .

ما هي هذه الاسئلة ؟

الى أية ناحية ترمي ؟

نحاول ابداء رأي في الموضوع ، تاركين للجنة الامة مطلق الحرية في وضعها. انا نذكر مثالا تنويراً لاذهان السواد فقط كأن يقال في احدها : هل قررت الحكومة البريطانية نهائياً الاستمرار على فتح ابواب البلاد للمهاجرين اليهود ؟ هل قررت الحكومة نهائيا الاستمرار في عقد القروض بدون اخذ موافقة الامة؟ هل قررت الحكومة البريطانية نهائياً تعيين الموظفين الانكليز بدون ان تأخذ بسياسة توسيد السلطة لاهل البلاد؟

ولنكن «عمليين» اكثر مما كنا ، فنفرض ان جواب الحكومة كان مبهما كما كان جوابها على البيوع مبهما ناقص الايضاح ، فترجم الى قولها جوابا على السؤال الاول: «ترى حكومة جلالته فتح ابواب الهجرة طبقاً لمقدرة البلاد على الاستيعاب . » في هذه الحالة تذيع اللجنة على الشعب جواب الحكومة ، وتعد مذكرة انذار لها ، ساخرة من هذا التضليل الذي لا يليق ولا يجدي . وهكذا تستمر المفاوضات ، اسبوعين او شهراً او اثنين ، تكون نفسية البلاد في خلالها ، قد رجعت قوية شابة ، متهيئة لكل عمل يقتضيه الواجب ، واجب أمة يريدون لها فناء ، وتريد لنفسها البقاء .

وفي اثناء هذا يكون التنظيم قد بدأ ، وتقيم اللجنة ثلاثة مكاتب أو اكثر، بفروعها : احدها يختص بانكلترا ، والعالم الاوروبي بوجه عام . ينشر الدعاية للقضية ، ويبث في نفوس الشعب الانكليزي فكرة الحق التي يرتكز عليها العرب، مذيعة عليه فضائح السياسة التي طبقت على عرب فلسطين . نقول هذا ليس على اعتبار ان قضيتنا تحل في لندن او باريس ، ولكن على ان هذا زمن الدعاية ، فلا ينبغي ان نهمل امرها . وعلى ان ثمة احداثاً خطيرة قد تقع وتستدعي التفات نظر اوروبا الينا ، فلا نجد مورداً تستقي منه معلوماتها الا المورد اليهودي ، بل ترى في وجهة النظر العربية اكبر معين على درس الحالة.

اما المكتب الثاني فيختص العالم العربي بنوع الدعاية اللازمة . يجعل من مكة، وبغداد ، وصنعاء ، والقاهرة مراكزاً كبرى لعرض قضية فلسطين ، قضية البلد الذي ارادوا له الهلاك . يوزع الوثائق ، والاحصاءات ، والصور على الجمهور العربي هناك . يذكر له وعود الانكليز، ثم كتب لجان التحقيق، ثم مآسي اخراج العرب من اراضيهم . فموجات الهجرة ، ففضائح بيوع الاراضي. ولا ريب عندنا أن هذه الشعوب العربية تضغط على حكوماتها فتجعلها ساخطة على سياسة لندن ونحن على ثقة ان الانكليز سوف لا يضحون بصداقة هذه الشعوب ، خصوصاً وان عاصفة الحرب القادمة باتت على وشك الهبوب

اما المكتب الثالث فيعني بشؤون العالم الاسلامي . يصور له حالة ثالث الحرمين الشريفين الخطرة ، وشأن اخوانهم سكان فلسطين ، ويجري في تنظيمه ووسائله على تنظيمات ووسائل مكتب البلاد العربية . وهل نحن احد فيقول ان الانكليز يضحون برضاء العالم الاسلامي من اجل خاطر اليهود ؟

هذه مقدمة لأبحاث. ونحن على ثقة بانها تعبر عن مشيئة الرأي العام . فاقد

صورة السيرجون سيمون وزير خارجية انكلترا يغادر المانيا بعد انتهاء محادثات برلين التي قضي عليها بالفشل. وتراه في مطار تمبلهوف يركب الطائرة ويودعه الهرفون نوراث وزير خارجية المانيا

انباء شرقية وغربية
الفاشست الانكليز
أدهى وامر من المحافظين

في ليلة ٢٥ آذار الماضي، عقد الفاشست الانكليز اجتماعا تقول عنه الصحف الانكليزية انه اعظم اجتماع فاشستي عقد في لندن منذ بدء الحركة الفاشستية، اذ حضره أكثر من ٥٠٠٠ من ذوى الاقمصة السوداء ، جاءوا الى لندن من جميع اطراف البلاد

ولما دخل السر ازوالد موزلي الزعيم الاكبر للحزب الفاشستي الانكليزي الى صالة البرت التي كان الاجتماع معقودا فيها ، قوبل بعاصفة من التصفيق والهتاف وخطب الزعيم ، فهل تدري في اي موضوع ؟ في الهند !

فالدستور الهزيل الذي لا يقبل فيه احد من الهنود معدود في نظر السير اوزوالد « تضحية من بريطانيا بالهند كلها ، فاذا صادق البرلمان الامبراطوري على هذا الدستور اصبحنا ونحن لا نساوي جزءا واحدا من مئة مما كان عليه اسلافنا العظام »

ومن هنا نستطيع ان نفهم ان الفاشست الانكليز ادهى وامر في نزعتهم الاستعمارية من المحافظين المتعنتين . وان لا فرق بين ونستن تشرتشل وبين ازوالد موزلي . . !

بتنا نشعر بانفسنا غرباء في بلد نحن اصحابه! ولقد اخذت نفسيتنا تضعف امام الغزو الصهيوني حين ينبغي ان تكون مبنية من فولاذ ! الرجال ملهيون بالانقسامات وتوزيع الغنائم . الشباب – أين الشبان ؟ فتيات الوطن، ابعد مايكن اليوم عن الوطن.

ايها الشعب — تريد ان تعيش ؟

ايتها الامة — تريدين بلادك ؟

ايها النشء — تريد مستقبلاً ؟

ارغموا ، جميعاً ، احزابكم على الاتحاد، قبل ان يفوت عليكم الوقت . قولوا لها: كفى!

ابراهيم

كرومويل العرب !
محاولة اغتيال جلالة ابن السعود
كيف كتبت عنها الصحف الانكليزية؟

كمثال واحد على الطريقة التي بها كتبت الصحف الانكليزية عن حادث محاولة اغتيال جلالة الملك عبد العزيز ابن السعود ، نعرب للقراء هنا مقال اوسع الصحف الانكليزية انتشاراً ، وهي جريدة «ذي نيوز اوف ذي وورلد» اي اخبار العالم :

في اقدس مكان من اقدس مدينة ، وهي مكة ، تعرض للاغتيال بخناجر المغتالين الملك ابن السعود ، بطل الاسلام الحديث و« كرومويل الصحراء»

« الدفاع » كرومويل هو بطل الثورة الانكليزية وزعيمها الاكبر

اذ بينما كان الملك وولي عهده الامير سعود يستعدان للطواف حول الكعبة المقدسة ، مقر الحجر الاسود ، تقدم لاغتيال الملك ثلاثة رجال كانوا مسلحين بالخناجر

وشكراً للبطولة التي ابداها ولي العهد وهو يدرأ هذا الخطر عن ابيه ، فان الملك لم يصب باي سوء ، بل ان الذين كانوا يعتزمون الاغتيال هم الذين سقطوا قتلى بايدي رجال الحرس الملكي .

ومع ان هوية هؤلاء الجناة قد اثبتت انهم من الزيديين اليمنيين ، إلا ان الرأي العام في عدن عندما سمع بهذا النبأ بقي على اعتقاده في ان الامام يحيى رغم الحرب التي وقعت بينه وبين ابن السعود ، ليس له اي ضلع في هذه المحاولة

وانما يقال من جهة اخرى ان النجل الاكبر للامام تحز في نفسه أمر الذكريات بسبب الهزيمة التي مني بها اليمنيون في حربهم مع السعوديين !

ولقد جرت محاولة الاعتداء عندما كان الملك وولي عهده على وشك ان يتسلما الحجر الاسود ، المقول عنه انه هدية من الملاك جبريل لابطريرك ابراهيم (كذا) !؟

وفي هذه اللحظة جرى احد الجناة وخنجره مشهر في يده يقصد الملك، تتبعه اثنان آخران مشهران خنجريهما أيضاً ،

«البقية على الصفحة السابعة»

صورة المستر ايدن حامل اختام الملك اثناء ركوبه القطار بعد محادثات برلين يصافح سفير روسيا في برلين الرفيق سوريتش وقد وقف بجانبه (بقبعة) الرفيق ميسكي سفير روسيا في لندن وافلهما القطار الى موسكو لاكمال سلسلة المحادثات في الموقف الاوربي الحاضر

سياسة العواصم
كل واحدة تبدي تخوفاتها
آراء لندن وباريس وبرلين وموسكو ووارسو
«بقلم الاستاذ الكبير أسعد داغر»

وصل المستر ايدن الى وارسو لمباحثة حكومتها في الموضوعات التي تناولتها مباحثاته في برلين وموسكو، واقام فيها يومين ثم برحها الى براغ للغرض نفسه، ومنها يعود الى لندن حاملا الى حكومته نتيجة مباحثاته في العواصم الاربع

ولا شك انه بزيارته لبرلين وموسكو قطع اعظم مرحلة في سبيل المهمة التي انتدب لها ، لان المعلومات التي حصل عليها في هاتين العاصمتين هي اهم ماتريد انجلترا معرفته ، لما له من التأثير في مستقبل السلم وفي تقرير خطتها المقبلة ، وخصوصا ان ماينتظر ان يسمعه المستر ايدن في وارسو وبراغ لن يكون على الارجح ، سوى صدى ماسمعه في باريس وبرلين وموسكو

وهكذا يمكن القول من الآن ان الموقف الدولي اصبح على جانب عظيم من الجلاء في نظر الوزير الانجليزي وهو يعد في نظر الرأي العام ايضا اكثر جلاء مما كان قبل بضعة ايام

مضمونا بالمواثيق المشار اليها . وقد وافقت فرنسا رسميا على هذه الامور الواردة في اقتراحات لندن التي اشتركت في وضعها مع الحكومة البريطانية

ويلخص موقف المانيا في انها وافقت على ان تكون اقتراحات لندن اساسا لتنظيم السلم وقد قبلت رسميا الانضمام الى الميثاق الجوي، ولكنها ابدت بعض تحفظات على الميثاقين الشرقي والجنوبي، ودعت انكلترا لمباحثتها في صددهما . وحدث في خلال ذلك ان فرنسا قررت اطالة مدة الخدمة العسكرية في بلادها فقابلتها المانيا بتقرير التجنيد الاجباري ، وكاد هذا العمل يحدث ازمة شديدة في السياسة الاوروبية ويحول دون زيارة الوزيرين الانكليزيين السيرجون سيمون والمستر ايدن لبرلين ، ولكن انكلترا كانت حريصة على هذه الزيارة فتغلبت على العقبات التي قامت في سبيلها ونفذتها فعلا في ٢٥ مارس و ٢٦ منه

واسفرت هذه الزيارة عن اطلاع

الفيلد مارشال اريخ فون لوندورف اكبر قواد المانيا وهو من اعظم قواد العالم في العصر الحاضر وقد اخذ على نفسه تلبية داعي الوطن وخوض الغمار بعد اعلان التجنيد الالزامي الالمانيا

فموقف فرنسا جلي من بادىء الامر، وهو يلخص بموافقتها على عقد ميثاق دفاعي جوي تشترك فيه مع انكلترا وايطاليا وبلجيكا والمانيا ، وعقد الميثاق الشرقي مع روسيا وتشيكوسلوفاكيا وبولندا والمانيا ، وعقد الميثاق الجنوبي مع ايطاليا ودول اوربا الوسطى ، ثم الغاء الفصل الخامس من معاهدة فرساي ووضع معاهدة لتحديد التسلح العام على اساس المساواة بعد ان يصبح السلم

كل من الحكومتين على اراء الاخرى في جميع الشؤون التي تتعلق بمستقبل السلم، ثم عاد السرجون سيمون الى بلاده ، وسافر المستر ايدن الى عاصمة السوفيات حاملين اراء الحكومة الالمانية في النظام الجديد المراد وضعه لاوروبا واعتراضها على بعض الاقتراحات المقدمة بشأنه

وخلاصة ما اسفرت عنه زيارة الوزيرين الانكليزيين لبرلين هو ان

« البقية على الصفحة السابعة »

دنيا العرب والاسلام

العراق

مطالب عشائر الفرات

في نباء خاصة من جنوبي العراق، منطقة الفرات التي وقعت فيها الاضطرابات الاخيرة، تدل في اجماع على استقرار الحالة وعودة الامور الى سابق مجاريها، وتلقي هذه الانباء النور على ماجرى من حوادث ماضية وتميط اللثام عن كثير من الحوادث التي جرت فيها الاقلام مجرى التشويه او التحريف.

والذي يؤخذ من هذه الانباء ان ما وقع في منطقة الفرات لم يكن اضطرابا او فتنة، بل هي مظاهر اريد بها لفت نظر الحكومة الى مطالب معينة باصلاح امور تحتاج الى الاصلاح. فالذي اشيع هناك ان الفراتيين انتقدوا على الادارة وطالبوا في بعض الاوقات بالاصلاح فلم يلفوا، فيما ذهبوا اليه، اذناصاغية لتنفيذ مطاليبهم وجاءت الانتخابات النيابية فبدا من الفراتيين بعض الاستياء، وارسلوا الاحتجاجات الى الحكومة يطالبون الغاء الانتخابات وحل مجلس النواب بحجة عدم المشروعية في انتخاب الاعضاء.

عند ذلك اسرعت الحكومة المراقبة الى ارسال بعض القوى لتهدئة الحالة في الفرات الناشئة عن هذه الحركات، فاسرع انصار هذه الحركة الى الاستيلاء على بعض الجسور على الفرات ليحولوا دون تقدم القوى الحكومية حتى لا تحدق بهم او تحتل مراكزهم، فوقفت القوى الحكومية في اماكنها ولم تتقدم ولم يحاول هؤلاء الاعتداء عليها او منازلتها وعلى ذلك لم يقم اي اصطدام بين الفريقين.

واسرعت الوزارة المدفعية في ذلك الحين الى رفع استقالتها الى جلالة الملك فقبلت وتولى الرئاسة فخامة الهاشمي باشا فانشأ وزارته القومية على الفور وقوبل تأليفها اذ ذاك بمظاهر السرور والارتياح وزار منطقة الفرات على الاثر وزير الدفاع ثم وزير الخارجية واعقبهما وزير الداخلية واجتمعوا بالزعماء هناك وتفاهموا فهدأت الامور واستتب النظام

واغتنم الفراتيون فرصة قيام الوزارة فرفعوا اليها مطالبهم التي اطلقوا عليها «ميثاق الشعب» ورفعوها الى الشيخ محمد الحسين آل كاشف الغطاء المجتهد الشيعي الكبير ليقدمها الى جلالة الملك المعظم والى حكومته الموقرة ويطالب بانجازها. وتنطوي هذه الطلبات على ما يأتي:

١ — طلب المساواة للشيعة في الوظائف والمناصب والتمثيل في مجلس الامة والعدول عن سياسة التفريق الطائفي

٣ — جعل الانتخاب لمجلس النواب على درجة واحدة واعتبار اللواء منطقة انتخابية مستقلة

٣ — تدريس الفقه الجعفري «الشيعي» في مدرسة الحقوق ببغداد.

٤ — تعيين قضاة شيعيين في المحكمة العليا ببغداد

٥ — اطلاق الحرية الكاملة للصحافة العراقية ورفع القيود الادارية

٦ — انفاق ايرادات الاوقاف على المؤسسات الاسلامية دون سواها

٧ — تعميم لجان تسوية الاراضي والغاء بعض ضرائب

٨ — تقليل عدد الموظفين واخراج سيئي السمعة وتخفيض الرواتب الضخمة الى الحد المعقول مع تخفيض رواتب التقاعد المدني والعسكري

٩ — الاكثار من المنشئات الصحية والعمرانية والتهذيبية في انحاء البلاد واصلاح برامج التعليم وجعل الدروس تابعة للامتحان وصيانة الاخلاق ومنع البغاء

اليابان

الفضائح المالية

يمكن ان يقال انه لا تكاد دولة من الدول تخلو من فضائح تتمثل ادوارها بين دور الحكومة ويتولى رجال بارزون تمثيل ادوار الابطال في هذه الفضائح، فقد اعلن في طوكيو خلال الاشهر العشرة الاخيرة فضائح كبيرة من هذا النوع كان من نتائجها انها قادت خلفها ستة من وزراء اليابان الى السجن وكان بعض هؤلاء الوزراء ممن يتولون العمل حين اذيعت اخبار فضائحهم واتهامهم بالرشوة والافساد في الادارة الحكومية والاعمال الادارية.

وتتابعت الاسئلة والاستجوابات في مجلس الدت «البرلمان الياباني» وكانت حالة يندى لها الجبين، فلقد كشفت هذه الاسئلة والاستجوابات عن كثير من الاسرار الحزبية التي احاطت اوساط مصالح الحكومة ونفوذ القائمين بها دون وصول انبائها الى الشعب الياباني زمنا ليس بالقصير، وكان من جراء فضيحة شركة تيكو كورابون وعلاقة التدليس فيها ببعض الوزراء ان سقطت وزارة سايتو، فلم يكد الستار يسدل على هذه الفضيحة حتى شاع امر فضيحة جديدة هي اتهام وزير المواصلات تاكيجو توكونامي بالتواطؤ مع احدى الشركات التي تتعامل معها وزارته نظير رشوة قدرها نصف مليون ين وقد افتضح سرها عقب نشر ضباط الجيش لرسالة حول هذا الموضوع وقعت في ايديهم عرضا، على ان مجلس الدت تنبه الى هذه السقطات واصبحت محور مناقشاته في الآونة الحاضرة.

ولكن الشعب الياباني قوي الايمان بان جيشه سينقذه، لان الجيش ممثل لروح الفضائل العليا، فلا يقع كما وقعت شعوب اوربا في هذه الفضائح.

من لا ارض له لا وطن له

التسهيلات الجديدة لحمامات الحمة

ومساعدة حكومة فلسطين فيها

النشاط الذي ظهر في اصلاح حمامات الحمه المعدنية لم يكن معهوداً من قبل لحكومة فلسطين ورجالها وحكامها حتى زار الحمة فخامة المندوب السامي في العام الماضي ورأي ما يسر من العمران والنظام

وعلى قاعدة مساعدة المجد لايصاله الى ما يجد له، امر فخامة المندوب السامي ان تساعد الحكومة. تساعد صاحب السعادة سليمان بك ناصيف صاحب الامتياز في تعبيد الطريق الممتدة ما بين حمامات الحمة وسمخ تعبيداً صالحا لسير السيارات عليها دون ادنى عثرة لراحة المسافرين!

وبذل صاحب الامتياز حسن السعي، وساعدته الحكومة ايضا، وكان مجهوداً مزدوجا من الطرفين، وكانت الطريق معبدة كأنها اسفلت من سمخ الى حمامات الحمة الآن.

وفي هذه السنة: وزار هذه السنة ايضا فخامة المندوب السامي حمامات الحمة، ورآها في طور جديد وتقدم في النظام الحافل الكافل لجميع الزوار، وان التشكيلات العمرانية قد تم اكثرها

وطلب سعادة صاحب الامتياز التصريح لزوار سوريا بوثيقة خاصة تسهل لهم ارتياد حمامات الحمة لبرء اسقامهم رحمة بهم وبالانسانية ليس فقط بالحامات

وفخامة المندوب لم ير مانعاً من ذلك، اذا قامت مصلحة حمامات الحمة بمساعدة الحكومة في ضبط النظام في مراقبة الزوار القادمين من جهات سوريا

التعاون كانت حكومة لبنان وسوريا تطلب من الذي يريد الاستشفاء في حمامات الحمة والسفر اليها تطلب منه:

١ — ان يخرج جواز سفر منظم، ومعنى هذا ان يسد حامله جميع الضرائب الحكومية قبل سفره.

٢ — ان تصادق عليه حكومة فلسطين لقاء رسم الفيزا للقنصلية الانكليزية.

لكن الآن سمحت الحكومة السورية بتصريح خاص لمن اريد الاستشفاء من السوريين دون هذه القيود المذكورة كما سمحت ايضا حكومة فلسطين بتسهيل السبل للقادم الى حمامات الحمة، ووضعت نقطة (فرع المراقبة للفيزا) فيها للقيام بشؤون الضبط القانوني القادمين من سوريا حتى تنحصر اقامتهم في الحمة دون ان يتوغلوا داخل فلسطين

هذه هي التسهيلات التي حدثت للمسافرين السوريين وغيرهم في هذه السنة وقد لاحقها سعادة صاحب الامتياز ملاحقة المجد، بحيث لم تفلت منه اية وسيلة ممكنة في سبيل راحة زوار الحمة الا وذللها، عدا عن الاصلاح الذي احدثه هذه السنة فيها مما يشرح الصدور، وتسر له النفوس

زوار الحمة والزوار الذين هم امضوا زمنا فيها هذه الايام هم السادة الفضلاء مع حفظ الالقاب:

احسان الجابري، امين الريحاني، رشيد الحاج ابراهيم، وعبد الله سماره، عبد اللطيف صلاح، وسليم العمري، والحاج نمر النابلسي، والدكتور فياض المدير العام للمواصلات لبنان، محمود بك السعيد وعائلاتهم كلهم وقاض اربد

وزارها المستر كيث روش باشا حاكم اللواء الشمالي وبرفقته مساعداه المستر فوت والمستر لوردن، وعبد الرؤوف البيطار

وزارها ايضا وزير الزراعة السورية الشيخ عبد القادر الكيلاني ومنير بك الدالاتي وسامي بك الميداني وكلهم من سوريا.

الحمة - بشارة

اعلان

تقدمت الينا مضبطة موقعة بالخاتم الرسمي لمختار قرية البروة التابعة عكاء وبعض وجوهها تتضمن بان عبد اللطيف ابن صالح العلي من اهالي القرية المذكورة توفي منذ ٤٥ سنة وانحصر ارثه بزوجته حلوة الابراهيم ديب وباولاده منها وهم صالح وعبد الله وزهرة لا غير ثم منذ ٤٠ سنة تقريباً توفيت حلوة المذكورة وانحصر ارثها باولادها الثلاث المذكورين لاغير ثم في سنة ١٩١٧ توفي عبد الله وانحصر ارثه بزوجته فاطمة بنت عبد العبد وباولاده منها وهم الطيب وحسن وعبد وعايشة ولبيبة لا غير وانه لا وارث سوى من ذكر فمن له اعتراض على هذه المضبطة المؤرخة في ١ - ٣ - ٣٥ فليراجع المحكمة الشرعية بعكاء بمدة شهر واحد من تاريخ نشر هذا الاعلان تحريراً ؟

قاضي عكاء الشرعي

اعلان

تقدم لدينا مضبطة موقعة من مختار دروز قرية شفاعمرو التابعة حيفا مؤرخة ٤-٤-٩٣٥ تتضمن بان سامان ابن صالح الاسماعيل السعيد من اهالي القرية المذكورة توفي منذ عشرين سنة تقريبا عن زوجته شهربان بنت يوسف عبد الله حسون وعن ابنته منها فاطمه وعن شقيقه اسماعيل وعن شقيقته ندى ثم توفي اسماعيل عن ابنته شقيقة فاطمه وعن شقيقته ندى المذكورين ثم توفيت ندى المذكورة عن زوجها نايف بن محمد القاسم وعن ابنة شقيقها فاطمة لاغير فبناء عليه من له اعتراض بهذه الوراثة فليحضر لمحكمة تسوية الاراضي الشرعية والا تجرى المعاملة الرسمية.

تحريراً في ٦-٤-٩٣٥

القاضي الشرعي لتسوية الاراضي

محمد اللبابيدي

عمان

مشاهداتي

في اشغال المدرسة الصناعية

المدرسة الصناعية هي مؤسسة من المؤسسات التي قامت باسم النفع العام والمصلحة العامة ومديرها الشاب الفعال والغني صاحب الاثر الخالد في رسم طوابع بريد عمان يعقوب بك سكر. ان هذه المدرسة تأسست لاجل تهيئة نشء يقوم بواجباته نحو بلاده ويخدم في حقل الصناعة ولقد شاهدت في مخزن الشاب الوطني هاشم بك طوقان التاجر المعروف والمتعهد بعمان أسرة ومقاعد واقمشة وموبيليا مزخرفة ومقاعد من القش الافرنجي وكافة الادوات الحديثه، فظننت لأول وهلة بان هذه الاشغال من صنع معمل اجنبي. وقد فاجأني صديقي الفاضل هاشم بك بان كل ما تشاهده عيني هو من اثر ابناء الوطن، ومن اعمال المدرسة الصناعية. وقد جعل الفاضل هاشم بك هذا المحل الحديث كمعرض عام لكي يعلم القاصي والداني أن استعداد ابنائنا لايقل عن استعداد الغربيين، المهم فيما اذا وجد من ينظم شؤونهم فنحن نهنئ الصديقين السيد طوقان والسيد سكر على جهودهما الثمينة في سبيل ترويج البضائع الوطنية والعمل الصامت.

أتيت بهذه العجالة لكي افهم ابناء الوطن من سكان الشرق العربي وغيرهم من الاقطار العربية المجاورة بان مصنوعات البلاد التي تنتجها أيد عربية وتفكير عربي تمثل الذوق العربي بجميع محاسنه وبدائعه، فعلى كل عربي من ارباب اليسار ان يزين بيته من محصول اليد العربية لأنه بذلك يخدم اوطانه ويبقي امواله بين ايديه فلا تتسرب الى ايدي الاجانب، وزيوان حبلى ولا قمح السهل، فالبلاد بالادنا، والاموال اطفالنا فعاضدوا مصنوعات اوطانكم ايها العرب لتكونوا على الاقل احراراً في اقتصادياتكم وبارك الله في كل رجل خدم وطنه وضحى في سبيل تقدمه.

اعلان

تقدمت الينا مضبطة موقعة بالخاتم الرسمي لمختار قرية البروة التابعة عكاء وبعض وجوهها مؤرخة في ١ - ٣ - ٣٥ تتضمن ان احمد بن صالح العلي من اسلام القرية المذكورة توفي منذ اربعين سنة تقريباً وانحصر ارثه بزوجته مريم بنت عبد الله الصالحة وباولاده منها وهم سعيد ويوسف وشيخة وفاطمة لا غير ثم منذ خمسة وثلاثين سنة تقريباً توفي سعيد وانحصر ارثه بامه مريم المذكورة وباشقائه المذكورين لا غير ثم منذ واحد وثلاثين سنة تقريباً توفيت مريم المذكورة وانحصر ارثها باولادها الثلاثة لا غير ثم في سنة ١٩١٧ توفي يوسف وانحصر ارثه بزوجته صفية بنت احمد عبادي وبولديه منها سعيد واحمد لا غير وانه لا وارث سوى من ذكر فمن له اعتراض على هذه المضبطة فليراجع المحكمة الشرعية بعكاء عدة شهر واحد من تاريخ نشر هذا الاعلان تحريراً ؟

قاضي عكاء الشرعي

ما ذا تسمع اليوم

عن محلات السادة دجاني اخوان

يافا — تلفون ٧١٦

.. يوم الاحد ٧ نيسان سنة ١٩٣٥ —

١٠	صباحاً — كورس سيد مصطفى وفرقته
٥٠—١٠	اركسترا سيد مصطفى
١٥—١١	ظهراً كورس سيد مصطفى وفرقته
٢	مساء — اسطوانات برنامج تركي
٢٥ ر ٢—٣٠ ر ٢	النشرة التجارية الاولى
٥	قرآن كريم — الشيخ محمد ابراهيم المنجد
٦	اسطوانات
٦—٣٠ر٦	نشرة الاخبار
٤٥ر٦	حديث رحلة الى تركيا — الاستاذ كريم ثابت
١٠ر٧	حديث الآنسة منيرة محمد علي
٣٠ر٧	خماسي امين محمود — «شريط ماركوني المسجل»
٨	تخت اهواه
٩	مغني وآلات — الآنسة حياة محمد (شريط ماركوني المسجل)
٣٠ر٩	مغني وآلات عباس البليدي
٣٠ر١٠	مغني وآلات ابراهيم عثمان «شريط ماركوني المسجل»
١١	سلام الملك — ختام

معرض الراديو العظيم في وكالة طبريا

المدير ابراهيم كبي طبريا تلفون ٦٨

اسمع قرآن كريم صباح كل يوم بواسطة راديو هيزماسترز فويس العجيب وليد قوة الدماغ البشري وارد محل ابراهيم كبي المشهور المحتكر الوحيد لاصناف الراديو والجرامافون الممتازة بطبريا وقضاها ابراهيم كبي الوحيد

عزيزي ابراهيم، ارغب ان اسمع قرآن كريم الساعة ٣٠، ٧ صباحا كل يوم وعليه ارجوك ان ترسل لنا راديو مضمون يمكن ان يسمعنا القرآن الكريم بطريقة جلية واضحة بدون خشخشة ونشترط ان يكون الراديو ماركة هيزماسترز فويس فقط ويكون مدموغ عليه ماركة الكلب الامين وحيث محل اقامتنا في صفد نرجوكم ان تقدموا الراديو لصفد خالص الاجرة والتركيب مقدمين لكم اول دفعة على الحساب والباقي نتعهد بتسديده اقساطا شهرية ودمتم. الداعي صالح

واذا زرتوا طبريا فزوروا محلات اصحابنا السيد محمود شما المكاوي صاحب قهوة البنط وابو راشا صاحب مطعم ويوسف هرطمن صاحب مطعم تجدوا عندهم راديو جرامفون هزماسترز فويس وتزول عنكم الهموم عندما تسمعون صوته الحنون الواضح.

الوكيل الوحيد لشركة الهزماسترز فويس ماركة الكلب الامين بطبريا وقضاها

ابراهيم كبي

من لا يشتري يتفرج

بلدية حيفا

مستعدة ان تدفع البيطري في دائرة البلدية عشرة ملات عن كل جرذ يسلم حيا او ميتا لمكتب الطبيب

عن رئيس البلدية

اعلان

تقدم لدينا مضبطة موقعة من مختار دروز شفاعمرو والتابعة حيفا مؤرخة ٤-٤-٣٥ تتضمن بأن عيد بن علي سعد ابو حمود من اهالي القرية المذكورة توفي منذ خمسة عشر سنة تقريبا عن زوجته ندى بنت احمد الحسن وعن اولاده منها وهم سعد وسلمان ويوسف وزمرد وسعده لا غير فبناء عليه من له اعتراض بهذه الوراثة فليحضر الى محكمة تسوية الاراضي الشرعية والا تجري المعاملة الرسمية تحريرا في ٦-٤-٣٥

القاضي الشرعي لتسوية الاراضي

محمد اللبابيدي

اعلان

تقدم لدينا مضبطة موقعة من مختار دروز قرية شفاعمرو مؤرخة ٤-٤-٩٣٥ تتضمن بان نجيب بن حسن ابو سمرة من اهالي القرية الذكورة توفي منذ ثلاثة عشر سنة تقريبا عن زوجته فاخرة بنت حسون عبدالله حسون وعن ولده منها نجيب بن نجيب حسين حسن ابو سمرة لا غير فبناء عليه من له اعتراض بهذه الوراثة فليحضر الى محكمة تسوية الاراضي الشرعية والا تجرى المعاملة الرسمية تحريرا في ٦-٤-٩٣٥

القاضي الشرعي لتسوية الاراضي

محمد اللبابيدي

صفوة ما يحمله بريد الشرق والغرب

الخلق العالي الممتاز!

خصمه السياسي يحتاج الى دم فيتبرع هو بدمه لانقاذه من الموت!

من اروع القصص الدالة على نبل النفس وكرم الاخلاق، هذه القصة التالية، وقد نشرتها مجلة «بيرسون» الانكليزية في عددها الاخير:

مرض المستر «بيتسجل» العضو الاشتراكي في جمعية «بالدوك» القروية وسمع بنبأ مرضه السير ارنولد ولسون عضو البرلمان المحافظ، عن دائرة هيتشن الانتخابية، والعضو في جمعية «المتبرعين بالدم للمرضى»

والرجلان خصمان عنيدان في السياسة ولكن ذلك لم يمنع السير ارنولد من التقدم الى خصمه المريض عارضاً نقل شيء من دمه هذا الى جسم خصمه، اذ كان الاطباء قد ارتأوا ذلك

ولكن في هذه اللحظة التي تقدم فيها السير ارنولد، كان الاطباء قد غيروا رأيهم. واصبحوا يعتقدون بان صحة المريض لا تحتاج الى دم جديد، فهي تتدرج في التحسن بغير ما حاجة الى الدم

وقال هذا النائب المحافظ للاطباء ان نقل الدم من جسده هو الى جسد المريض فوق انه لا يؤثر على صحته هو (اي صحة السير) أي تأثير، الا انه يعده كعلاج لشخصه، فمن المفيد للصحيح لا للمريض ان ينقل الدم

وزاد الرجل على ذلك قوله انه سبق له ان اعطى من دمه للمرضى عشرين مرة، فاي ضير في ان يعطى منه المرة الواحدة والعشرين

ولكن صحة المريض كانت قد تحسنت كما قلنا... فليحتفظ بدمه لنفسه السير ارنولد

وهكذا يكون الكرم

***

عشرة آلاف طيارة!

خمسة رجال، لا اكثر يسيطرون على مقدرات الريخ الالماني...!

عقدت «الديلي ميل» فصلا افتتاحيا لعددها الصادر بتاريخ ٢٥ الماضي، جاء فيه ما يلي

قال المستر بلدوين في احدى خطبه «ان نزع السلاح قد مات... وان بريطانيا العظمى ستعمل على ان تكون مساوية في الجو لاية دولة اوروبية اخرى قريبة من السواحل الانكليزية

ونحن نهنئه بهذا الحزم، ولكننا نسأله هل يدري كم لدى المانيا من الطيارات ؟

اننا نجزم بان لديها من الطيارات الحربية او التي يصلح قلبها الى حربية في برهة وجيزة اكثر من ٢٠،٠٠٠ طيارة.

ثم ان مصانعنا كلها لا تستطيع ان تصنع ١٠٠٠ طيارة في عام كامل بينما تستطيع المانيا ان تخرج بين ٤٠٠ و ٦٠٠ طيارة في شهر واحد ؟

وليس لدينا طيارون مدربون، اما المانيا فلديها فوق طياريها الرسميين احتياطي مؤلف ٥٠،٠٠٠ شاب يتدرب الآن في المدارس على الطيران

ونحن اذا اردنا ان نتناقش في زيادة المخصصات الحربية يكثر من بيننا الخطباء، ويشتد الاخذ والرد، اما المانيا فمقدراتها كلها في ايدي خمسة رجال، لا اكثر، هم: الهر هتلر. الجنرال غيرنغ، الدكتور شاخت، الدكتور غوبلز، والهر هس!

تلفون وكالة الدفاع في حيفا ١٢٥٨

الصابون النابلسي الممتاز
مصنوع من الزيت النقي الخالص

الصابون النابلسي الممتاز ماركة النعامة
استعملوه فانه نقي
ماركة دار طاهر المصري نابلس مسجلة

ذائع الشهرة عبق الرائحه
يباع بالجملة في محلات

الوكلاء

السادة ورده وكباب وشركاهم: حيفا
مصطفى ومحمد الحبشة: القدس
السيد مصطفى عاشور: يافا
محمد رفعت الاتوني: الشام

اضطراب السياسة الاوروبية!

هل روسيا هي العقبة الكأداء في سبيل اقرار السلام الاوربي؟

نشرت (الديلي ميل) في عددها الصادر بتاريخ ٢٥ الماضي ما نعرب ملخصا فيما يلي:

النشاط السياسي

في آخر هذا الاسبوع «الاسبوع الماضي» جعل النشاط السياسي يدب في اوربا وابتدأ ذلك بعقد سلسلة مؤتمرات ستكون لها اهميتها العظمى فيما يختص بمستقبل اوربا.

ففي يوم السبت الماضي التقى كل من المستر انتوني ايدن «الهردار البريطاني» والمسيو لافال (وزير الخارجية الافرنسية) والسنيور سوفتش «وكيل وزارة الخارجية الايطالية» في باريس في مؤتمر.

وبالامس ٢٤ الماضي وصل كل من السير جون سيمون والمستر انتوني ايدن الى برلين ليتفاوضا مع الساسة الالمان في مؤتمر آخر

العقبة الكأداء

وها هو المستر وارد برايس مكاتبنا الخاص الممتاز، يقول لنا من برلين ان السير جون سيمون لن يجد امامه عقبات جديدة في سبيل توثيق العلاقات الحسنة بين المانيا وفرنسا وبريطانيا العظمى، ولكن الامال كلها تتحطم اذا ظلت فرنسا مصرة على عقد ميثاق لوكارنو شرقي يشمل روسيا، وفيما يلي مقال وارد برايس.

الصخرة العظمى

هي روسيا الحمراء

ليس في طريق التفاهم الحسن بين الدول العظمى الثلاث: بريطانيا وفرنسا والمانيا، الا صخرة عظمى واحدة هي... روسيا الحمراء.

اما فيما يختص بالميثاق الجوي فانى اعتقد بان المانيا ستبدي استعدادها لعقده على شرط ان يتساوى به عدد طيارات كل اسطول من الاساطيل الجوية للدول الثلاث.

ولكن لالمانيا ان تنظر الى دفاعها الجوي من الجهة الشرقية كما تنظر الى هذا الدفاع من الجهة الغربية، فاذا قبلت بان تتساوى في الجو مع كل من فرنسا وبريطانيا العظمى، سيتبقى عليها ان تحتاط للطوارىء التي قد تنجم من زيادة القوات الجوية الحمراء، فتطالب ان ينص الميثاق الجوي المقترح عقده على ان لالمانيا ولزميلتيها الغربيتين ان تزيد كلها عدد طياراتها بنسبة الزيادة الروسية

المبررات الالمانية

لزيادة الجيش البري

وسيحتج السير جون سيمون بطبيعة الحال على القرار الهتلري القائل بجعل الجيش البري الالماني مؤلفا من ٣٦ فيلقاء ولكن هذه النقطة قد يسهل الاتفاق عليها، فالفيالق الموجوده في الوقت الحاضر ان هي الا ٢٢ فيلقا

وفي هذا الموضوع ستقول المانيا لتبرر زيادة جيشها البري ان فرنسا ليس لها من الحدود الا ٥٠٠ ميل تدافع عنها اذا ما هاجمتها المانيا، اما المانيا فحدودها يبلغ طولها ٢،٥٠٠ ميل

وسيرد السير جون سيمون على ذلك بتحدثه عن ميثاق لوكارنو الشرقي الذي ستنضم اليه كل من المانيا وروسيا وفرنسا وبولونيا وتشيكوسلوفاكيا وبه تتعهد كل واحدة بحماية حدود الاخرى.. ولكن هذا الميثاق لن تقبل به المانيا باية حال.

«الدفاع» ومن غرائب الايام ان تصر «البرجوازية» الافرنسية.. على مناصرة الشيوعية الروسية وهي لم يتغير من مبادئها الهدامة المدمرة اي شيء ؟؟

موسم حمامات الحمة المعدنية

ابتدأ الفصل الذي يعتدل فيه الهواء ويكون الجو لطيفاً محتملا، وابتدأ معه موسم حمامات الحمة المعدنية. وان الشعب لا يحتاج الى تبيان منافع هذه الحمامات لانه جربها بنفسه فوجد فوائدها في شفاء الامراض المختلفة، واننا نعلن ان اسباب الراحة ووسائل النعيم قد توفرت واصبحت جميع الطبقات تجد فيها ما يناسبها من المساكن والحمامات: من مقاصير للعائلات وفنادق وغرف منفردة وخيم. فهلموا يا طلاب الاستشفاء تجدوا شفاء ونعيما وحرية

هذا وان ادارة الحمة قد نظمت سيارات باص تقوم في مواعيد محدودة اجتمعت فيها السرعة مع الراحة. وهذه هي المواعيد:—

تقوم باصات السيد جدعون من الحمة الى حيفا في الساعة التاسعة صباحا والثانية بعد الظهر.

» » » من حيفا » الحمة » العاشرة » »

» » » من طبريا » » » » السادسة والنصف صباحا والثانية والرابعة والربع بعد الظهر

» » » من الحمة الى طبريا في الساعة الثامنة صباحا والثانية والرابعة والسادسه بعد الظهر

هذا وفوق ذلك، تقوم سيارات بين طبريا والحمة وبالعكس كل نصف ساعة

المخابرات التلفونية: — ٩٢٥ كراج بيروت — حيفا

١٧ كراج الناصرة — الناصرة

٦٦ «مكتب عمومي — طبريا»

والمخابرات ايضا مع حمامات الحمة — سمخ.

اعلان

مدعى عليه

نمرة القضية ١٦٠ سنة ٣٥

الى المدعى عليها: جميله بنت درويش الكسكس ارملة المرحوم لطفي مدها من يافا مجهولة الاقامة.

يقتضي حضورك لمحكمة صلح يافا الساعة ٨ صباحا من يوم الاربعاء ٨-٥-٩٣٥ لرؤية الدعوى المقامة عليك وعلى زهيه مدها من قبل الحاجة صالحة رضوان المداني بطلب ٢٢ ج ف و ٢٢٣ مل وذلك ما يخصكم من الدين المدفوع عن مورثكم احمد لطفي مدها المحكوم به والمدفوع الى احمد الصلاحي. وان تأخرت عن الحضور ترى الدعوى غيابيا ولا يقبل الاعتراض الا اذا ثبت ان تخلفك كان لعذر مشروع تحريراً في ٥-٤-٩٣٥

عن حاكم الصلح

اعلان

تقدم لدينا مضبطة موقعة من مختار دروز قرية شفاعمرو مؤرخة ٤-٤-٩٣٥ تتضمن بان يوسف بن علي ابو شاح من اهالي القرية المذكورة توفى منذ ثلاثة عشر سنة تقريبا عن زوجته زمرد بنت حسن الدعقة وعن اولاده منها وهم سلمان وكامل وفاطمه لا غير ثم توفى كامل منذ ثمانية سنوات عن والدته زمرد وعن اشقائه سلمان وفاطمة المذكورين ثم توفى سلمان المذكور بذات السنة عن والدته زمرد وعن شقيقته فاطمه وعن اعمامه حسين وحسن ومحمد وعن عمته عفيفة اولاد علي ابو شاح ثم توفى حسين علي ابو شاح المذكور منذ خمس سنوات عن زوجته عفيفه الحامد وعن اولاده علي وفارس وخيزران ويسره لاغير. فبناء عليه من له اعتراض بهذه الوراثة فليحضر الى محكمة تسوية الاراضي الشرعية والا تجري المعاملة الرسمية تحريرا في ٦-٤-٩٣٥

القاضي الشرعي لتسوية الاراضي

محمد الباليدي

اعلان

صادر من دائرة اجراء يافا

دوسية ٥٥٨٤ سنة ٣٤

كان اعلان من هذه الدائرة بجريدة الدفاع عدد ٢٦٩ بتاريخ ١٠ آذار سنة ٣٥ اعلانا ببيع املاك المديون محمد ديب ابو جرار لقاء ما يطلب منه الى عبد القادر احمد ابو امونه من قرية يبنا وقد سقط سهواً من الاعلان ذكر لزوم مراجعة المشترين دائرة اجراء الرملة القضاء الواقع به ذلك الملك الكائن في قرية يبنا لذلك فاني اعلن بهذا ان على من يرغب شراء الاملاك المذكورة ان يراجع حضرة مأمور اجراء الرملة خلال ثلاثين يوما من تاريخ نشر هذا الاعلان اقتضى التصحيح اصولا

مأمور اجراء يافا

اعلان

المهندس جودت بدوي شعبان نقل مكتبه الى عمارة السيد حسن مراد قرب حمام الباشا الملاصقة للمحكمة الشرعية على شارع استانتون في حيفا وقد اشتهر هذا المهندس بالكفاءة والمعاملة الحسنة

ليلى العامرية

تلفتت ظبية الوادى

تشطير ابيات لامير الشعراء

«للشاعر الاديب صاحب التوقيع»

تلفتت ظبية الوادي فقلت لها ... يا شبه ليلى فدتك الاعين السود
لأنت ليلاي في جيد وفي مقل ... لا اللحظ فانك من ليلى ولا الجيد
ليلى: مناد دعى ليلى، فخف له ... مشرد عن بيوت الحي مطرود
ورف في نشوة الآلام مذ ذكرت ... نشوان في جنبات الصدر عربيد
ليلى: انظروا البيد هل مادت بآهلها ... ام بات يسمع للبشرى اناشيد
وصوت ليلى دوى في القاع اسمعه ... ام هل تكلم في المزمار داود
ليلى: نداء بليلى رن في اذني ... ما مثل رنته القيثار والعود
وصوت ليلى له في مهجتي وقع ... سحر لعمري له في السمع ترديد
ليلى تردد في سمعي وفي خلدي ... وطيفها دائما للعين مشهود
وذكرها في فم البشرى ارددده ... كما تردد في الايك الاغاريد
هل المنادون اهلوها واخوتها ... ام تلك في قبة الافلاك تغريد
ام حادي العيس يشدو في محاسنها ... ام المنادون عشاق معاميد
ان يشركوني في ليلى فلارجعت ... صوتاً لمن اشركوني الشمخ السود
او مانعوني من ليلى فلا حملت ... جبال نجد لهم صوتا ولا البيد
اغير ليلاي نادوا ام بها هتفوا ... ليلاي ما مثلها عذراء املود
فكل بكر لليلى فدية وكذا ... فداء ليلى الليالي الخرد الغيد
كسا النداء اسمها حسناً وحببه ... فذكرها في نعيم الله مورود
وصرت ان دعيت هش الفؤاد لها ... حتى كأن اسمها البشرى او العيد
ليلي: ترى انا مجنون يخيل لي ... ام انني تعس بالحظ منكود
صوت سرى داويا لم ادر مصدره ... لا الحي نادوا على ليلى ولا نودوا

الهادي المحجوب

اوتيل ومطعم وبار
الشرق الكبير
لصاحبه محمود عبدالله آغا
يافا - بثوبه الجديد الزاهر - يافا

يعلن أعادة فتحه اوتيل ومطعم وبار (الشرق الكبير) الواقع في اول شارع الملك جورج بعمارة النابلسي مجدداً من حيث الفرش والمحتويات وما ادخل عليه من الكماليات العصرية حتى غدا يضاهي احدث الاوتيلات الفخمة

ولقد اوجد فيه كافة الاستعدادات لايجاد مطبخ يقدم المأكولات العربية والافرنجية مع اللحوم المشوية والمحمرة على ايدي طهاة حاذقين

تلبي الطلبات الخارجية في الثغر، بواسطة تلفون ١٢٠٥

راديو لورنس
٢١،٠٠٠ كيلو متر

٢١،٠٠٠ كيلو متر

هذا افخر جهاز راديو اخرجته المصانع الالمانية. شكله جميل جذاب صوته بديع قوي. بدون «ضجة». بواسطته تسمع محطات اذاعة تبعد عنك ٢١،٠٠٠ كيلومتر

اقتنوا افخر واعظم راديو
اذكروا دائما محلات دجاني اخوان
اذكروا دائما محلات دجاني اخوان

اعلنوا في الدفاع

كلمة العدد

دعاية لايطاليا

تشترك فيها شخصيات معروفة

يؤسفنا جدا ان نبدأ اليوم بحملة مقاومة للدعاية الايطالية، هذه التي اشتركت فيها شخصيات عربية معروفة. وقد كان بودنا ان تتفرغ لعداء الدولة المستعمرة التي تحكم هذه البلاد، وعداء اليهود معها، فلا تتوزع الجهود لتشمل دولة أجنبية، يعرف العرب والمسلمون عن فظائعها الشيء الكثير. وقد كان واجب هؤلاء الذين اتفقوا مع ايطاليا ان يطلعوا الامة على كنه الاتفاق بينهم وبين موسوليني، أو ان يكون غيرهم الذي تقدم للدعاية، فقد عرفوا بالحملة الشديدة على تلك الدولة.

ولسنا نذيع سرا اذا قلنا ان حملة منظمة تدير الآن مع اشخاص وهيئات في القدس، وانه من مصلحة العرب والمسلمين ان نشرع منذ الآن في مقاومتها. وقد قرأنا امس في الجامعة العربية الغراء مقالا لعطوفة الامير شكيب ارسلان فيه شيء كثير من النقد سنتعرض له في عدد الغد

ومن المؤسف ان يكون الرجل الذي شره سمعة ايطاليا بحق في الشرق، هو نفس الرجل الذي يدعو المسلمين والعرب الى حسن الظن بتلك الدولة. ولان في المقال نقاطا يجب الرد عليها فاننا سنعالج الموضوع غدا بصراحة، قبل ان يؤخذ الجمهور على غرة

وهل عرف العرب والمسلمون ان الذين اخذوا على عاتقهم هذا العمل الذي يدعو الى كثير من سوء الظن، هم من الشخصيات التي شيدت مراكزها في يوم ما على الدعاية ضد ايطاليا؟ هذا انقلاب في الفكر نرجو ان لا يتعدى دائرة معلومة

الدكتور الدجانى

في المؤتمر الطبي

يغادرنا الى بيروت صباح يوم الثلاثاء القادم طبيبنا الجراح النابغة الدكتور فؤاد الدجاني لحضور المؤتمر الطبي الذى يعقد في الجامعة الاميركية بدعوة منها.

وقد علمنا ان ادارة الجامعة الاميركية في بيروت قد طلبت الى جراحنا ان يلقي محاضره فى هذا المؤتمر في اليوم العاشر من الشهر الجارى عن المرارة، اي كيس الصفراء للكبد.

وبهذه المناسبه سيتغيب الدكتور دجاني عن يافا مدة اسبوع

الاستاذ سامى الشوا

زارنا في ادارة هذه الجريدة، الاستاذ الموسيقي الذائع الصيت، سامي الشواء فانسنا بلقائه.

والاستاذ الشوا على جانب كبير من الفضل والاخلاق العالية. وقد ايد لنا فكرة القائلين بنبذ الاغانى الضعيفة التي تبعث اليأس والخور، والضعف في نفوس الناشئة، وهو الموضوع الخطير الذي عالجناه وسنعود اليه.

وسيقيم الاستاذ امير الكمان اكبر حفلات في هذا الثغر مع الاستاذ الزعنى مغني الشباب وصاحب الاناشيد الوطنية المعروفة. وقد استطاع الاستاذ الشوا ان يغزو اميركا بفنه العبقري المدهش فاهلا به ضيفا كريما وسهلا

الانفلونزا

انتشرت حمى الانفلونزا في يافا انتشاراً مريعاً لا سيما في الاسبوع الاخير من شهر اذار المنصرم، ولا يزال الى اليوم كثيرون يعانون وطأة هذا المرض المتعب

وقيل لنا انه بلغ معدل الاصابات فى الانفلونزا ربع افراد العائلات، هذا في البيوت التي يكثر بها عدد الاولاد، اي بنسبة اصابتين اثنتين في كل بيت بفرض ان معدل عدد افراد العائلة الواحدة ثمانية اشخاص

ثمرة حوادث السرقات

واشتباه البوليس

كثرت في الايام الاخيرة حوادث السرقات سواء كان ذلك من الحوانيت ام بيوت السكن، والمتتبع لاخبار الجرائد يرى ان اكثر هذه الحوادث او على الاقل ٩٠ في المئة منها يقع في تل ابيب وفي حارات يهودية صرفة

نقول هذا لمناسبة ما اتصل بنا من ان دائرة البوليس، بناء على اشتباه بعض افرادها بالعمال الحورانيين، قد استحصلت من القائمقام الاداري على امر بتفتيش هؤلاء املا بالحصول على المسروقات لديهم.

نحن لا نريد هنا ان نعرقل اعمال رجال البوليس فيما يذهبون اليه، ولكننا نقول بصراحة ان السرقات التى وقعت في تل ابيب، وفى الاحياء اليهودية الصرفة، وفي شوارع لا يستطيع الحوراني العربي ان يصل اليها، لا يمكن ان تكون قد وقعت من قبل هؤلاء، ولا يعقل ان يكون مرتكبها غير يهودي من العارفين بدخائل البيوت والطرق المؤدية اليها.

ان تفتيش فئة معينة من السكان لمجرد وقوع الشبهة عليها فقط، مع انها تقطن وتعمل في امكنة بعيدة جداً عن مكان وقوع السرقة لامر يثير الدهشة والاستغراب.

اننا نرجو ان يوفق البوليس فى العثور على اللصوص، وان يكذب ظننا الذي ذهبنا اليه.

الامراض السارية

التفوئيد والباراتفوئيد

زادت الاصابات في حمى التفوئيد فى يافا هذا الشهر (آذار ١٩٣٥) بالنسبة لما كانت عليه فى الشهر السابق، اذ بلغت خلال آذار عشر اصابات فى يافا وحدها وثلاث اصابات في تل ابيب واصابة واحدة في القضاء

اما الباراتفوئيد فلم يقع منها في يافا شيء بل اقتصر الامر على تل ابيب اذ وقع اربع اصابات. وفي القضاء ست اصابات

سمو

الامير عبد الله

والحفاوة بسموه في يافا

كان سمو الامير عبد الله مدة اقامته في يافا موضع التكريم. وقد تجلى ذلك في الحفلات التي اقيمت لسموه ولافراد حاشيته ورئيس وزرائه ابراهيم باشا هاشم في بيت الوجيهاء عمر افندي البيطار وزهدي افندي ابو الجبين ومصطفى الصوراني وفي بيت حاكم اللواء المستر كروسبي وفي عرب ابو كشك حيث اقيمت العاب فروسية على ظهور الجياد العربية

وكانت الحفلة العامة التي اقيمت لسموه في يافا هى حفلة الشاي في نادي الشبيبة الارثوذكسية التى دعي اليها نخبة من الاهلين

وقد اقيمت الزينات امام دار النادي واحتشد الرجال والسيدات فى الشارع المؤدي اليه. وحين وصول سموه هتفوا له جميعاً وصفقوا

وبعد ان تناول المدعوون الشاي وقف السيد مشيل عازر رئيس النادي فرحب بسموه باسم النادي الارثوذكسي وشبابه العرب وأبان ما كان وما يزال للعائلة الهاشمية من مكانة فى نفوس افراد الامة العربية

ثم قام الاستاذ عيسى السفري فقال ما ملخصه:

اذا كان للعرب ايامها المشهورة فلمدينة يافا اليوم. يومها المشهور الذي تجتلي فيه طلعة سموكم، يا سليل بيت النبوة

ان الترحاب بسموكم عاطفة تجيش في الصدور، تأبى الا ان تظهر بهذا المظهر الذي ترونه باديا على هذه الوجوه

اننا ابناء الامة العربية الكريمة عرفنا منذ البدء بالالتفاف حول الزعيم، واذا اكبرناه فانما نكبر امتنا. واذا عظمناه فانما نعظم مجدنا، والتاريخ شاهد على ما لهذا البيت من فضل على هذه الامة، وتضحية حقة في سبيل استقلالها المنشود

ان الامة العربية اليوم لفي جهاد مرير ضد عوامل كثيرة، وقوى هدامة، تعبث بنا وبأوطاننا، وان هذا الجهاد تعوزه للبقاء قوة معنوية

والجيش فى ساحة الوغى لا يسأل عن سلاحه، بل يسأل عما في نفس افراده من قوة معنوية. ان هذه القوة، ليس لنا من نستمدها منه سواك ياسمو الامير، يا رمز آمالنا ومبعث فخرنا وقوتنا.

يقول علماء الاجتماع ان الامة لا تقوم الا على كاهل الزعيم، ونحن فى وقتنا الحاضر لفي اشد الحاجة الى الزعيم الذي يبعث روح الامل فينا، ويحيي هممنا ويشدد عزائمنا

واننا نحمد الله اذ جعل سموكم خير زعيم تلقى اليه مقاليد امة، انطق مجدها شاعراً ببيت يبقى على وجه الدهر خالداً، وترمز اليه الوان هذا العلم الخفاق

بيض صنائعنا سود وقائعنا
خضر مرابعنا حمر مواضينا

حياك الله وامتعنا بك يا سمو الامير

وفى اثناء وجود سموه فى يافا زار مستشفى الدكتور فؤاد الدجاني وادارة زميلتنا الجامعة الاسلامية

وقد غادرنا راجعاً الى قصر امارته قبل ظهر الامس مع ابراهيم باشا هاشم رئيس وزرائه وبقية افراد حاشيته

****

بلاغ رسمى

رقم ٩ سنه ٣٥

اصلاح مرفأ يافا

القدس فى ٦ نيسان — لمراسل الدفاع الخاص — تلقينا من قلم المطبوعات ما يلى:

بما ان تجارة يافا البحرية فى تقدم مستمر سريع (اذ بلغ الوسق الذي فرغ فى من فأها سنة ١٩٣٤ ٥٠٠،٠٠٠ طن يقابله ١٣٠،٠٠٠ طن فى سنة ١٩٣٠، ٢٢٠،٠٠٠ فى سنة ١٩٣٢)، فقد قر رأي فخامة المندوب السامى على انه من المستحسن ارصاد المال اللازم فى الحال لاجزاء بعض الاصلاحات الاضافية فى مشروع تحسين مرفأ يافا كما تقرر سابقاً وقد كان فى النية ارجاء القيام بها الى فرصة مقبلة وقد وافق وزير المستعمرات الآن على الاقتراحات الجديده وسينجم عن هذا (١) حفر كافة المنطقة المشمولة فى السد عوضاً عن حفر قسم منها، وانشاء مرتكي للمواعين تابع للحكومة فى حوض المرفا. (٢) وطم قسم اضافى من الارض واقامة عنابر اضافية للجمارك. وتقدر النفقات التحسينات المذكوره اعلاه بـ ٥٤،٠٠٠ جنيه فلسطينى تدفع من وفورات الخزينة

فى ٦ نيسان سنة ١٩٣٥

سعر الجنيه

عن بنك باركلس في ٦-٤-٣٥

بالدولار	٤ و٨٠ وربع
بالفرنك	٧٢ و١٦ ونصف
بالمارك	١٢و٠٨
بالليرة الطليانية	٥٨ و٣ اثمان

المدرسة الليلية

لجمعية الشبان المسيحية بالقدس

فصل الربيع

يبتديء فى اليوم الخامس عشر من شهر نيسان الجاري صفوف باللغات العربية والانكليزية والافرنسية والالمانية ومسك الدفاتر والطبع على الالة الكاتبة والاختزال

خابروا سكرتير الدائرة العلمية

لجمعية الشبان المسيحية بالقدس

مدير البنك العربى

في حيفا

قال مراسلنا في حيفا:

وصل حيفا ظهر اليوم حضرة مدير البنك العربي الاستاذ رشيد افندي الحاج ابراهيم عائداً من الحمة بعد استشفائه في حماماتها وهو يتمتع بصحة حسنة وشفاء تام وسيغادرنا غداً الى القدس لحضور اجتماع المؤتمر الاقتصادي

رواية

طلاب المدارس العربيه

قال مراسلنا الحيفاوي:

كان للرواية التي مثلها طلاب المدارس العربية لمديرها الفاضل الاستاذ الفاضل الشيخ محمد افندي السباعي في قهوة كوكب الصباح احسن الأثر في نفوس الذين حضروها لما احتوته من الدروس الاخلاقية وستمثل هذه الرواية في يافا والقدس في موسم النبي موسى فنرجو لها الاقبال الذي تستحقه

زيارات

الخبير الزراعى

١ - عدم نشر الجرائد عن برنامج الزيارة (وقد جاءت نسخة عن هذا البرنامج مكتوب على مظروفها «سرية» وفي هذه النسخة يتبين ان الزيارات للاماكن اليهودية تفوق كثيرا الزيارات للاماكن العربية.

وبما ان اكثر الموظفين في دائرة الزراعة يهود فلدى اطلاعهم على البرنامج لا شك انهم ابلغوا الهيئات المختصة بموعد تلك الزيارات وتحضير ما يلزم من معلومات وطلبات وشكايات. اما العرب فتكون الزيارات على غرة دون ان يتمكنوا من تحضير طلباتهم او اجماع كلمتهم على شيء معين

٢ - يلاحظ انه عند زيارة المستشار للاماكن اليهودية يكون برفقته كبير من الموظفين اليهود فى دائرة الزراعة اما عند زيارة الاماكن العربية فيتولى الترجمة اما يهودي مستعرب «كما حدث في بيت جبرين والخليل الخ.» واما غربي غير قدير بالاصول الزراعية وبحالة الفلاح

٣ - يجب على الجرائد ان تلح على الحكومة بنشر برنامج الزيارات لكي تستعد الهيئات الوطنية لاعطاء المستشار كل ما يلزمه وكل ما يساعده على تفهم حالة الفلاح الحقيقية

نعيم ابو ضبة

خريج جامعتي تكساس وكاليفورنيا

المحطة الجوية

الكبرى في فلسطين

جاء في جريدة البالستين بوست ان المستر ليونز سأل وزير المستعمرات في مجلس العموم عما اذا كانت الحكومة الفلسطينية عازمة على انشاء المحطة الجوية الكبرى فى فلسطين في اللد او في بقعة قريبة من المحطة الحالية بدلا من غزة فأجاب وزير المستعمرات نافيا ذلك وقال ستظل في غزة رغم تقدم مدينة اللد السريع

المواليد

بلغ عدد المواليد لشهر آذار كما يلى:

٤٤٣	في يافا
٢٩٠	في القضاء
٢٣٢	في تل ابيب

الوفيات

سجلت دائرة الصحة فى يافا عدد الوفيات التى حصلت خلال شهر آذار المنصرم فبلغت

١٠٥	في يافا
٦٤	في القضاء
٤٨	في تل ابيب

في سينما عين دور

فى سينما عين دور بحيفا ابتداء من يوم السبت القادم الواقع في ٦ نيسان الجاري تعرض الرواية الموسيقية الرائعة «سر وراء الباب» يقوم باهم ادوارها الممثلان البارعان لونس كاس كامينمك ورأس كولومبو

تصحيح خطأ

وقع فى مقال ابي رزق بعض غلطات منها ذوات الشاليس وادوت وزينتها، واحد اضمن للصلح والصحيح ذوات الشاليش وادوات زينتها، وبيت احداهن للصلح

مجموعة سعادة قاضى القضاة القيمة

اهدانا السر ميخائيل مكدونل قاضي القضاة في فلسطين، نسخة لهذه الجريدة مما جمعه من قرارات محكمة الاستئناف وقرارات محكمة الجنايات الكبرى فى فلسطين وقرارات اللجنة الحقوقية للمجلس الخاص المختصة باستئناف القرارات الصادرة من المحكمة العليا في فلسطين.

وقد جاءت هذه النسخة فيما ينيف عن اربعماية وخمسين قرارا منتخبة من قرارات هذه المحكمة التى اصدرتها من ١ يوليو ٩٢٠ اي ٣١ ديسمبر ٩٣٣

وقد جاءت هذه النسخة فى مجلد كبير عدد صفحاته تسعماية وثلاث وعشرون صحيفة كبيرة مطبوع على ورق صقيل ومجلد تجليدا جميلا جدا

وقد تصفحنا هذه القرارات فوجدناه مؤلفا هاما جدا وان مؤلفه سعادة قاضي القضاة قد وفق جدا فى جمعه. ونعتقد ان سعادته قد احسن انتخاب القرارات الهامة احسن انتخاب.

والمهم الذي لحناه في هذا الكتاب هو تلخيص سعادته لكل قرار بسطور قليلة ووضع الفقرة الحكمية بالنقطة التى هي موضوع البحث فى هذا القرار ويستطيع الجامعة القاريء بذلك ان يعرف بنظرة بسيطة وقائع الدعوى والنقطة القانونية والقرار الذى صدر فيها، وجاء كل ذلك بعبارات واضحة جلية جدا وسطور قليلة. واذا اراد القاريء استزادة في فهم وقائع الدعوى والنقاط القانونية والحكم الصادر بها استطاع ان يقرأ القرار جميعه

ويخيل الينا ان القاريء يستطيع ان يتصفح مئات القرارات الواردة فيه بمدة وجيزة لانه يكتفي بقراءته وقائع الدعوى والفقرة الحكمية الصادرة على هذه الوقائع الملخصة كلها ببضعة سطور قليلة ويستغني في الغالب عن قراءة تفاصيل القرار كله

ونعتقد ان هذا الكتاب جاء إثر جهود كبيرة، لانه ليس من السهل ابدا ان يصور كل شخص وقائع دعوى والفقرة الحكمية الصادرة عليها ولا شك ان القضاة والمحامين خاصة سيقدرون هذا الكتاب حق قدره وينالون منه فوائد عظيمة جدا

اما ثمن هذا الكتاب النفيس فجنيه و ٧٥٠ ملا ونوصي قراءنا، وخصوصا المحامون منهم باقتنائه، لما فيه من الفائدة

حمامات زرقا معين

والزارا المعدنيــــة

التسهيلات لزيارتها

جزى الله اصحاب امتياز حمامات «زرقاء معين والزرا» كل خير فانهم اخذوا يعملون بجد ونشاط على تأمين راحة ورفاهية زائريها

انهم اوجدوا مستوصفا طبيا يديره طبيب اخصائي في الامراض العصبية

واخذوا ينشئون حمامات كبيرة وصغيرة على احدث طراز فني وصحي للسيدات والرجال ونصبوا ثلاثين بهو صيوان في كل واحد منها اماكن كافية لتأمين راحة العائلة

وانشأوا عشرين «براكة» تستوعب كل واحد منها اربعة سرر

واوجدوا في الحمامات مطعما صحيا يجد فيه زائر الحمامات طعاما شهيا

وفي حمامات «زرقاء معين والزارا المعدنية» «كنتين» فيه جميع حاجيات الزائر الكريم.

اما فوائد هذه الحمامات الصحية فسنوافى بها قراءنا ليروا كم فيها من فوائد صحية غير موجودة فى غيرها

ارضاء لاهالى الناصرة الكرام

قد اسس السادة:

((* عيسى فريج واولاده *))

وكالة جديدة لهم بمحل السيد

(عبده كردوش)

بعمارة الدكتور اميل فرح داخل مدينة الناصرة حيث يجد فيه الطالب احسن انواع الاقمشة العراقية والبدل المصنوعة من الصوف العراقي المتين الجميل

سعر البذلة الصيفية	سعر البذلة الربيعية
جنيه واحد	جنيه واحد واربعماية مل

اطلبوها من محلات السادة

عيسى فريج واولاده

القدس — تلفون: ١٥٣٣

ومن الوكلاء:

عمان	يافا	حيفا	عكا	
وديع اسعد	نصيف منه	بارودى اخوان	ديمتري حبايب	
الناصرة	نابلس	طولكرم	غزة	الخليل
عبده كردوش	عادل التميمي	فريد مزبر	صبحي برزق	ابراهيم ابوغربية

تلفونات الدفاع وبرقياتها الخاصة

تحية للاستاذ الخالدى

...الدفاع . . . ظهرت اشاعة في المدة الاخيرة مؤداها ان دائرة المعارف تريد ان تحيل الاستاذ جميل بك الخالدي الى التقاعد بدعوى انه اصبح بالغ السن القانونية ، وحيال هذا الموقف قامت الصحف الوطنية وعلى الاخص « الدفاع » تعدد مآثر ومناقب الاستاذ واعماله الجمة التي تعود على البلاد وابناء الشعب بالفائدة العظيمة، لان الاستاذ الخالدي رجل جد واجتهاد لا يأل جهداً في خدمة القضية العلمية ، وهو دائما يسعى سعياً حثيثاً الاكثار من دور العلم وترقيتها وتنظيمها

فما القصد من خروج الاستاذ ما دام قادراً على اتمام عمله اكثر من البقية الباقية وبامكانه ان يستطيع ويثابر على عمله سنوات كثيرة اخرى، انه هو الرجل الوحيد الذي رفع مستوى العلم في هذا الالواء واخرجه من الجهل الخيم الذي كان منتشراً عليه . وعسى ان تقدر ادارة المعارف شعور الجمهور العربي في هذا الالواء

نايف عامر

مدير مدرسة التقدم الاسلامية السعودية بيافا

حول خبر

الصهيونية فى شرق الاردن

جاءنا التكذيب التالي :

نشرت جريدة « بالستين بوست » في عددها بتاريخ ٢ نيسان ١٩٣٥ خبرا نقلته عن مراسل هارتس في عمان تحت عنوان « شرق الاردن تفتح ابوابها » ذكرت فيه ان لجنة من المجلس التنفيذي بناء على ارادة سمو الامير المعظم تعمل على اعداد مشروع قانون يقضي برفع القيود الموضوعة على بيع الاراضي في شرق الاردن لغير الاردنيين وان هذا المشروع سينظر فيه المجلس التشريعي قريبا

تعلن رياسة الوزراء ان الخبر المذكور عار عن الصحة .

رئاسة الوزارء

الدفاع ـ اننا نسجل هذا الرد على حكومة الشرق العربي بسرور واغتباط يضاعفهما ان يبر الرسميون بهذا الوعد فان شرق الاردن مثل فلسطين سيناله قريبا لفاح وطني مشترك .

وسام الاستحقاق الكشفى

اتصل بنا ان السيد فؤاد عبود رئيس كشافة نادي الشبيبة الارثوذكسية في يافا واحد قواد الحركة الكشفية في اللواء الجنوبي منح وسام الاستحقاق الكشفي نظراً لما بذل من جهود مشكورة فى الاعمال الكشفية مدة خدماته الطويلة في اللجان المختلفة في هذا اللواء وستقام قريبا حفلة كبرى لتقليد السيد عبود هذا الوسام الكشفي

البقاء لله

انتقلت الى رحمته هذا اليوم المرحومة سوزانا كتن ارملة المرحوم جريس كتن ووالدة الوجيه نخله افندي كتن عن ٨٥ سنة وسيحتفل غداً بتشييع جنازتها في كنيسة القديس يعقوب الكاتدرائية الارثوذكسية بالقدس في الساعة العاشرة من صباح هذا اليوم

القدس

رواية سينمائية عن البلاد العربية

القدس في ٦ نيسان ـ لمراسل الدفاع الخاص — يصل الى فلسطين في منتصف هذا الشهر السيدان ابراهيم وبدر لاما والسيد بدر قصصي روائي والسيد ابراهيم مخرج كبير ايضا والغاية من قدومهما لاجل اخذ بعض مناظر لرواية وضعها الاستاذ بدر حصلت وقائعها في فلسطين وشرق الاردن وسوريا وبعد ان يتما عملها في القدس يغادرانها الى شرق الاردن ومنها الى سوريا ويرافقهما جوق كبير من الممثلين والممثلات يقوموا بادوارهم كل في محل اختصاصه اما الرواية فتاريخية غرامية لم يشاآ ان يعلنا عن اسمها قبل انجازها

تدهور سيارة واصابة ركابها

في الساعة العاشرة من صباح هذا اليوم تدهورت سيارة شحن رقمها ٨٧٩٨ وسائقها يدعي ابروسمن روفائيل بالقرب من الكيلو ٩ على طريق القدس — يافا فاصيب من ركابها شخصان بعدة جروح نقلا على اثرها الى مستشفي هداسا بالقدس واعتقل السائق ، واخلي سبيله بكفالة لنتيجة المحاكمة

يقع من على السطح فيموت

جاء فى نشرة ادارة الامن العام ان المدعو حايم ريشير البالغ من العمر ٣٠ سنة وقع عن سطح احد البيوت فى هدار كرمل وتوفى في المستشفى على اثر نقله اليه وقد اعلم مأمور الوفيات المشتبه بها والتحقيقات جارية

في المحكمة المركزية

نظرت المحكمة المركزية في قضية محمد محمود على اسعد من قرية ارطاس المتهم بجرم قطع اشجار . والذي كان ربط بكفالة حسن سلوك بمبلغ ٢٥ جنيها فبعدان ثبت عليه الجرم الاخير قررت تغريمه قيمة الكفالة والحكم عليه ايضا بمبلغ خمسة جنيهات او بالسجن شهرين

ونظرت ايضا في قضية رجي خليل عبده فقررت وضعه باصلاحية الاحداث لمدة سنتين لسوء سلوكه والمذكور دون الخامسة عشر من سنه

احالة جريمة قتل الى المحكمة

احال جناب القاضي البريطاني المستر هابارد المدعو يعقوب عيسى يعقوب من بيت ساحور الى المحكمة المركزية لارتكابه جرم قتل حنا سلامة القميصة

نجاح شركة الكونسروة الوطنية

جاءنا من شركة الكونسروة السورية بدمشق ما يأتي :

عقدت بعد ظهر امس الجمعة الهيئة العامة لمساهمي شركة الكونسروة اجتماعها العادي المنصوص عليه في نظام الشركة. فتلى رئيس مجلس الادارة تقرير المجلس وقد اتى على خلاصة الاعمال التى تمت خلال عام ١٩٣٤ وعلى ما لقيته منتوجات الشركة من الاقبال فى داخل البلاد وخارجها وذكر كثرة الطلبات لوكالات المعمل وعزم مجلس الادارة على انتخاب وكلاء للشركة في الجهات وعلى تطبيق برنامج واسع جدا للانتاج في هذا العام بعد ان بدت تباشير الموسم السارة وطلب تأييد الهيئة لخطط المجلس واعماله ، وقد ذكر تهافت المساهمين على تسديد القسط الثالث بعد ان لمسوا النتائج الحسنة من سير المشروع وصرح بان المعمل يستطيع ان يقوم بعمل عشرة طنات من المحصول يوميا وحث المتخلفين عن دفع القسط الثالث على تسديده تلبية لطلب الشركة التي يعوزها المال لتحقيق برنامجها الواسع ثم ادلى ايضا بنتيجة المباحثات التى دارت بين ادارة شركة الكونسروة وشركة التأمين وانتهت بالاتفاق على دفع المبلغ المعين من قبل خبير الشركة بتمامه ، وهو ينوف عن الفى ليرة سورية واعقب رئيس المجلس سعادة مفتش حسابات الشركة محمد بك النحاس فتلى تقريره الذي صفق له الحاضرون وتجدد انتخاب محمد بك (بالاجماع) لتفتيش الحسابات عن سنة ١٩٣٥ ، وقد سجل الشكر له وبعد تقدير الهيئة لاتعابه وتسجيلها الشكر ايضا لرئيس المجلس واعضائه والقائمين على المعمل جرى بيع القليل مما تبقى من اسهم المتخلفين عن تسديد القسط الثاني وقد بلغ الحد الذي بيعت به الاسهم ١٩٢ قرشا ذهبياً كما بيع بعضها بمئتى قرش ، ثم اعلن الرئيس ختام الجلسة

شركة الكونسروة السورية المساهمة

احتجاج على بلدية بئر السبع

وردت علينا البرقية التالية : الدفاع — يافا

نحتج بشدة على الضرائب المستجدة التى قررتها البلدية ونستنكر تحميل البلدة ضرائب مرهقة لا طاقة لنا بها واحالتها للملتزمين وتحصيلها بصورة غير قانونية اضربنا واحتججنا للقائمقام نطلب الغاءها

اللجنة المنتخبة عن قضاء بئر السبع حسن على الشرفا. محروس بسيسو. يوسف القيس. سعدي بسيسو. سعيد العشى. الحاج توفيق الشوا. محمد الشرفا. حسن التوتنجي. الشيخ عيد بن ربيعة. الشيخ عبد الرزاق اليوسف. ديب الترجمانى . حسين البيطار

البرقيات الخارجية

القاهرة فى ٦ نيسان لمراسل الدفاع الخــاص

مصر

من نقيب المحامين بمصر الى محامى لبنان

ارسل الاستاد مكرم بك عبيد نقيب المحامين بمصر برقية الى نقيب المحامين في بيروت بشأن اضراب المحامين هناك هذا نصها :

المحامون المصريون يحمدون لاخوانهم في لبنان موقف النبل والتضحية فى سبيل المحاماة وكرامتها

ملك اليونان السابق

ينتظر ان يصل الملك جورج ملك اليونان السابق الى بور سعيد يوم ١٧ الجاري عائدا من الهند وسيكون في استقباله عند وصوله فريق كبير من كبار الجالية اليونانية في مصر

انكلترا

رأى صحيفه انكليزيه في شرق الاردن

نشرت جريدة المورننج بوست رسالة جاء فيها ان شرق الاردن غير مهتمة بالامور السياسية وجميع طوائفها تعيش عيشة هنية الا ان الضائقة الاقتصادية جعلت اليهود الذين يرون فلسطين اضيق من ان تضمهم يوجهون جهودهم صوب استعمار شرقي الاردن

اثر الدعاية اليهودية في شرق الاردن

ويقول الكاتب ان الدعاية الصهيونية اثرت فى سمو الامير عبدالله وبعض عملائه الذين يعوزهم المال ومع انه حتى الان لا يوجد في شرق الاردن اي دليل على شراء اليهود للاراضي الا ان انكلترا بدأت تميل الى استعمار اليهود لهذه المنطقة

يفضلون الفقر على اموال اليهود

واشار الكاتب الى ان اهالي شرق الاردن يفضلون الفقر على الاتكال على اموال اليهود وعلاقاتهم الان مع بريطانيا حسنة فاذا سمحت بريطانيا بهذه الهجرة اثارت بذلك سخط العرب

(الدفاع) : يرى القراء كلمة للوزارة الاردنية سجلاها للحقيقة والتاريخ

عودة ايدن الى لندن

عاد المستر أنتوني ايدن الى لندن بعد انتهائه من رحلته السياسية فى عواصم اوروبا

ايطاليا

موسوليني يهيء الخطط

قصد السنيور موسوليني الى منزله الريفي ليهيء الخطط التى سيعرضها على السير جون سيمون وزير الخارجية البريطانية والمسيو لافال وزير الخارجية الفرنسية

خطة موسوليني لتوحيد وجهة النظر

والمفهوم أن خطة موسوليني موجهة لتوحيد وجهة نظر فرنسا وانكلترا وايطاليا بشأن المانيا فيحمل هذه الدول على الموافقة على تسلح المانيا ومنع تعديها على النمسا اذ ان هذه الدول تخشى ان تكون المانيا غيرت خطتها نحو النمسا بعد اعلانها التجنيد الاجباري

موسوليني يخاف المانيا اكثر من الحبشة

والمفهوم ان السنيور موسوليني امر بتجنيد القوات الايطالية لتخوفه من المانيا اكثر من تخوفه من الحبشة ويسود روح التشاؤم فى جميع الدوائر فيما يختص بمؤتمر ستريزا لان السنيور موسوليني لا يميل الى عقد ميثاق أوربي مشترك

انكلترا لا تحبذ احتجاج فرنسا ضد المانيا

كما ان روسيا لم تجاوب حتى الآن على مقترحات فرنسا بشأن التعاون المزدوج والمفهوم ان انكلترا لا تحبذ الاحتجاج الذى قدمته فرنسا الى عصبة الامم بشأن تجنيد المانيا الاجبارى بل تكتفي بتوجيه اللوم الادبى الى المانيا بدون تأليف عصبة دفاعية ضدها .

فرنسا

تصريح فلاندان عن الاتفاق الجوى

كذب المسيو فلاندان رئيس الوزارة الفرنسية امام لجنة الدفاع الوطنى ما اشيع عن عقد اتفاق جوي بين ايطاليا وفرنسا وروسيا وتشكوسلوفاكيا وما اشيع من ان بلجيكا سمحت بمرور طائرات هذه الدول فى جوها فى حالة نشوب حرب

الصين

معركه بين الشيوعيين والحكومه فى الصين

جاء من نانكين انه وقعت معركة عظيمة بين قوات الشيوعيين وقوات الحكومة بجوار نانكين وقد اندحرت قوات الحكومة لمسافة ١٦ ميلا وقد صدر بلاغ رسمى جاء فيه ان قوات الحكومة خسرت ١٣ آلاف قتيل فضلا عن الجرحى الكثيرين

قانون قمع الحركات الوطنية فى الجزائر

نشرت الجريدة الرسمية الفرنسية المرسوم الذي يقضي بمنع التظاهر فى الجزائر ضد فرنسا وجاء فيه ان كل من يحرك اهل الجزائر على التظاهر ضد فرنسا او على مخالفة القوانين يحكم عليه بالسجن مدة لا تقل عن ثلاثة شهور ولا تزيد عن سنتين وبغرامة تتراوح بين ٥٠٠ فرنك وخمسة الاف فرنك

بيروت

اضراب سائقى السيارات

نفذ اضراب سائقي السيارات العام في جميع البلاد اللبنانية وقد تقيد بالاضراب جميع اصحاب السيارات حتى بعض الاجانب واصحاب السيارات الخاصة وظهرت مدينة بيروت هادئة ساكنة لا حركة فيها بالرغم من انها تعد من اعظم مدن العالم بكثرة سياراتها

المواصلات مقطوعة بين العاصمة والبلاد

وقد انقطعت جميع المواصلات بين العاصمة والبلدان المجاورة ولم يسافر الى خارج بيروت غير سيارات البريد والسيارات الكبرى التابعة لسكة الحديد وقد كانت تحرسها شرذمة من الجند ولم يشاهد في شوارع بيروت غير سيارات بعض الموظفين الفرنسيين

الحكومة تتخذ التدابير

اهتمت الحكومة لاضراب سائقي السيارات واتخذت تدابير خاصة لحفظ النظام فسيرت دوريات من الدرك المسلح لمنع اعتداء المضربين على السيارات السائرة ، على ان بعض المضربين نثروا المسامير في الطرقات لتعطيل السير

استمرار اضراب المحامين

لا يزال المحامون في اضرابهم وهو على اشد ما يكون قوة ولا ينتظر ان ينتهي الاضراب الا بعد ان يعرف موقف مجلس النواب ازاء مشروع تنظيم نقابة المحامين الجديد ولا تزال دور القضاء معطلة تماما وتهتم السلطات اشد الاهتمام بانهاء اضراب المحامين لما احدثه من ضجة وتعطيل مصالح المتقاضين

اضراب باعة الحليب

اعلن باعة الحليب الاضراب ايضا ويرجع سبب اضرابهم الى عدم اجابة مطاليبهم بتخفيض الرسوم التي تجبى منهم وازالة بعض القيود الفنية التي تقيدهم وقد احدث اضرابهم ضجة كبيرة في الامكنة والمؤسسات التي تحتاج كثيراً الى هذا الغذاء .

حيفا

ذيول اضراب العمال في حيفا

حيفا في ٦ نيسان لمراسل الدفاع الخاص — حكم القاضي البريطانى على محمد موسى المتهم بتهديد وتخويف العمال المضربين بغرامة جنيهين ونصف او بسجن ١٤ يوما وكان ممثل جمعية العمال العربية حاضرا المحاكمة فقام ودفع الغرامة واخرج المتهم مما كان له احسن الاثر فى نفوس الحاضرين الذين يقدرون لجمعية العمال تضحياتها وسهرها المتواصل على فائدة العمال العرب

الموظفون الغير داخلين الهيئة

أذاع جناب مدير السكك الحديدية العام بيانا مؤداه ان تقرير اللجنة التي عينت للبحث فى شأن مصالح الموظفين الغير داخلين الهيئة قد وصل من قبل الحكومة وان فخامة المندوب السامي سينظر في شأنه وسأبعث اليكم بما يقر عليه رأى نقابة العمال في هذا السبيل

رواية الوحدة العربيه

ستقوم الكشافة الاسلامية الثانية المتجولة بتمثيل رواية الوحدة العربية في خلال هذا الشهر وسيخصص ريعها لبناء ناد لها فنتمنى لهذه الفرقة النشيطة كل توفيق ونجاح

غزة

في عرب التيهة

غزة في ٦ نيسان ـ لمراسل الدفاع الخاص — من بواعث الاغتباط ان ينتبه البدو لتأسيس جمعيات تقف في وجه الصهيونية والاستعمار فقد عقد اول امس اجتماع في دار الشيخ ابراهيم العقبي بقصد انتخاب هيئة دائمية تمثل عشيرة التيهة في جميع الاعمال الوطنية التى تتطلبها الحالة الحاضرة

نقدات اجتماعية

آنستان

تتنازعان وانا الثالث ايضا...!

«بقلم النقادة الممتاز الاستاذ ابي رزق»

لا تحرجني أيها القارئ. فأن الموقف دقيق الاحساس (نازك) وهذا الموضوع يحتاج الى حكمة سليمان وصبر ايوب، وبراعة في الدخول والخروج ائلا ينزل علينا غضب الجنس اللطيف والجنس «اللي مش لطيف ايضا» من حواشيهما - وان كنت لا ابالي - لكن الادب لازم.

آنستان تتنازعان!

على ماذا؟

لا اريد ان اقول

ولا يمكنني ان اقول، لان الموقف حرج!

لكني اقول حسبما نقلته اخبار روتر وهافاس وجريدة الدفاع والهجوم والمركز... العالي الجناب، الرفيع المهاب، من لابسات البابوج والقبقاب

وبعد جمع ما تيسر من الفاظ الادعاء - للسكرتيرة - وجمع ايضاً ما تيسر من الفاظ التكذيب لهذه السكرتيرة، بعد هذا كله لم تضع الحرب بينهما الفاظها، ولا تواضعها للآن، ومن يدري؟ لعل المؤامرات بين ذوات الشاليس قائمة على نصف ساق ونصف قدم، لاثبات الحق وازهاق الباطل وتخرج من السباق (المجلية) احداهما، لكن مش من سباق دربي (خد بالك)

جاءتني بنتي قدر، فصحت من فرحي، حيث اتتني على غير موعد اذ اتتني (كما أتى ربه موسى على قدر) صحت:

اهلا وسهلا!

وكان اهلا وسهلا بالآنسة النونو قدر، ما وراءك يا قدر؟

قالت: ما اظهره القدر الا مااخفاه، نسأل الله اللطف فيه!

قلت هاتي من حوادث الجنس اللطيف

قالت: ان الجنس اللطيف خبره غير لطيف

قلت: ماذا؟

قالت: آنستان تتنازعان...

قلت: اصل الاسطوانة، على غصون البان عصفورتان تتناجيان

قالت: ليس هنا عصافير ولا مناجاة، هنا منازعات «دالصو» على شيء: هش فش بطانية بلا وش

هنا آنسة قالت انها امينة جمعية السيدات. فيا له من مركز عظيم الشأن لو رأينا له ثمراً. وتصدت لها آنسة اخرى بان قول الاولى ادعاء مزيف «تاتاباب» والآن لم تضع المحاورات (التي تعودناها) لم تضع اوزارها

لا. لا. لم تضع.. وربما غداً يتدخل الرجال من حواشي الاولى والثانية، يتدخل الرجال بأصوات النساء على صفحات الجرائد، وتكون هناك حرب طاحنة ضحاياها من الخواتم، والاساور، والمناديل التي وظيفتها التقاط العبرات. وتفيض البيوت بين محسن ومقبح، وطالب لثار، واخيراً تكون النهاية والملتقى في بيت احد اضمن للصلح. وتكون الغنيمة حفلة ايضاً ضحاياها من الوز والزغاليل والبسكويت، والشاي القاني السيلاني ابو عودة، وعين الحسود فيها عود! وهذه كل المخاصمة وكل النتيجة وكل الثمرة

ثم قالت هذه منازعة.... ويا للاسف - على غير جدوى، وهذه المنازعات من اساسها ونتائجها صفر مع صفر يساوي صفر

هذه منازعات عدوى، من الرجال للنساء، وما اعتاد الرجال عندنا اتقان عمل سوى المنازعات والمخاصمات على لا شيء

سرت هذه العدوى - مع الاسف - اليهن من الرجال الذين عرفناهم في سنيهم التي مضت والتي ستمضي على بركات الشيطان!

يا آنساتنا المحترمات!

انفقر احدا كما للاخرى كبوتها، كما بلعت انا «تسعة اعشار مداعبتي» هذه، ولتظهر احداكن على الاخرى باعمالها المثمرة وسعيها لدى بنات جنسها لاصلاح حالهن خلقياً واجتماعياً واقتصاديا

اسعين للاصلاح، اصلاح حالة:

المنزل: اثاثه، تنظيمه، ترتيبه

الخطبة، المهر، المسكة، نفقات الاعراس

الملابس الحشمة: حشمة الازياء، فان المرأة عندنا تمشي في الشوارع بازياء لا هي شرقية ولا غربية

تبارين يا سيداتنا وآنساتنا بمثل هذا الاصلاح، وتنافسن فيه

واني اعيذ كما «يا انستان» من التنافس بمثل ما تنافستما عليه من مركز سكرتيرة لجمعية السيدات، في بلدة كل اهاليها زعماء، وقد هرب منها الشيطان مقهوراً. مركز السكرتيرة لا يرفع احديكما المنزلة المطلوبة الا بعمل يكون فيه الخير وله الاثر الفعال. فعمل الخير يدل على صاحبته ويرفع ذكرها، واسمعن لي هذه القصة الآتية.

***

المعارمة المجهولة

كانت احدى الفتيات من الامانيات العريقة في الغنى والنسب عندما اشتدت الحرب، وحزب الجيوش الالمانية الجوع والضيق، كانت هذه الفتاة تقرأ جريدة، وقد علمت منها ما حل بجنود امتها من الضيق والجوع

عمدت هذه الفتاة الى بيع ما تملكه من عقار واملاك منقولة وغير منقولة، وجواهر واثاث حتى ادوات زينتها الخاصة، باعتها كلها وقدمت ثمنها الى الجيش الالماني المحارب، وقدمت نفسها طائعة مختارة طالبة الانضمام الى فرقة اسعاف جرحى الحرب في ميادين الحرب. واندفعت وغامرت وضحت في سبيل الحرية ووقاية البلاد من ان يدنسها الاجانب

علم الامبراطور غليوم وارسل لها وسام الشرف، وحمل هذا الوسام جوقة كبيرة من رجال البلاط الامبراطوري ليقلدوها الوسام تقديراً لعملها. جاءوا الى مقرها وهي في احدى فرق الاسعاف وقد غيرت اسمها عندما قدمت ثمن ما تملكه لمساعدة الجيش، وعندما دخلت فرقة الاسعاف.

كانت جالسة مع رفيقة لها على مقعد وجاءها البشير بان الامبراطور عازم على اكرام فتاة ممرضة جديدة، ويغلب الظن انك انت المقصودة، فأنكرت ذلك

وعلى حين بغتة قدم وفد الامبراطور ومعه مصورو الصحف، فسأل رئيس الوفد الفتاتين الجالستين على المقعد: ايكما الآنسة ايزابلا بوخنر؟ فأشارت كل من الفتاتين الى الاخرى وتقول هذه هي ايزابلا هذه هي..!

عجيب كل منهما تتبرأ من التعرف عليها، لكن احديهما على حق في الانكار، لان هذا الاسم ليس اسمها ولم تصنع صنيع الاخرى من التضحية حتى تقر به والثانية؟

والثانية ايضا على حق، لان فعل الخير اذا كان المقصود منه نفس فعل الخير والاصلاح به، ويقصد به الطواعية لله والضمير والوطن، فهي على حق أيضاً اذا كتمته وكتمت نفسها، وكتمت الاعلان عنها، لان ما قدمته هو يد الاحسان ادخرتها عند الله الكبير الاحسان

رجع الوفد وقد ساق الفتاتين الى المقر العالي وليعلم ايتهما التي صنعت الاحسان وتنكرت ورفضت تقدير الامبراطور لها. واخيراً قد علق الامبراطور نفسه الوسام على صدرها لحظة ثم استأذنته بنزعه، فنزعه راضيا عنها

والآن ايتها السيدات والآنسات!

لعل تلك الآنسة الالمانية عبرة لكل عاملة لخير وطنها. اعملن ودعن عملكن المجدي النافع يذكركن وحده في المجالس والمجتمعات.

اما الظهور فيها ليس له اثر هو ضربة على صاحبته. وفلسطين من بلاد العالم تحتاج الى نهضة نسائية صادقة تقوم من حالتها الاجتماعية والاخلاقية والاقتصادية ايتها السيدات والانسات!

وانتن ادرى مني ومن ابنتي قدر (لانها نونو لم تعركها حوادث الحياة بعد) وكلمتها بريئة نقية

ولا مؤاخذة ايتها الانستان، لا مؤاخذه

عن الجة — ابو رزق

«الدفاع» القراء يطلبون مزيداً من الاستاذ ابي رزق، ومن نوع مقالة «الفيل» المشهورة لما فيها من العظات والنكات المستملحة المدهشة، وهم في الانتظار!

اعلان

تقدم لدينا مضبطة موقعة من مختار دروز قرية شفاعمرو التابعة حيفا مؤرخة ٤-٤-٩٣٥ تتضمن بان مهنا ابن نصر سلمان السعد من اهالي القرية المذكورة توفى منذ ثمانية عشر سنة تقريبا عن زوجته نايفه معضاد ابو ركن وعن اولاده منها وهم بدر وعفيفة ومهنا لاغير ثم توفيت نايفه منذ ثمانية سنوات تقريبا عن اولادها بدر وعفيفه ومهنا لاغير فبناء عليه من له اعتراض بهذه الوراثة فليحضر الى محكمة تسوية الاراضي الشرعية والا تجري المعاملة الرسمية تحريرا في ٦-٤-٩٣٥

القاضي الشرعي لتسوية الاراضي

محمد البابيدي

الشفاء المدهش

باستعمال الكاليفلويد

كتبت قرينة الجنرال كارانوفتش المشهور في يوغوسلافيا تقول: «بدأت اشعر بضعف في قوة الابصار بعيني اليسرى، واحسست في هذه العين بآلام شديدة، فلم يكن في استطاعتي ان اقرأ او اشتغل او انام على جنبي الايسر وبعد فقد ظهر ان هناك تورما في الرأس يضغط على العصب البصري ويتهددني بفقد الابصار وقد صرح لي طبيب عيون مشهور جداً باني لا بد ان اصاب بالعمى في مدة تتراوح بين ٦ و ٨ شهور. وكان هذا داعياً الى استيلاء اليأس علي. ولكي اتقوى بعض الشيء وينشط الجهاز العصبي نصح لي بعضهم باستعمال الكاليفلويد وبعد ان كشف علي بالاشعة تبين اني من الزجاجة لم اشعر فقط باني تحسنت كثيراً، بل احسست ايضاً بمنتهى الفرح والدهشة لان عيني اخذت تسير نحو الشفاء. وبعد ثلاث زجاجات زال الاحتقان والالم واصبح في استطاعتي ان اشتغل كسابق عهدي وقد نصحت الكثيرين باستعمال الكاليفلويد فابدوا لي فيما بعد شكرهم واعترافهم بجميلي»

نال الكاليفلويد ٥ جوائز كبرى و ٥ مداليات ذهبية من معارض مختلفة بباريس ولندن وبروكسل وروما وفلورنسا ويباع في جميع الاجزخانات

اعلان

تقدم لدينا مضبطة موقعة من مختار دروز قرية شفاعمرو التابعة حيفا تاريخها ٤-٤-٣٥ تتضمن بان علي بن قاسم محمد خنيفس من اهالي القرية المذكورة توفى منذ خمسة عشر سنة تقريبا عن زوجته زينب بنت عبد الله احمد خنيفس وعن اولاده منها وهم مهنا ونايفه وحسونه لاغير فبناء عليه من له اعتراض بهذه الوراثة فليحضر الى محكمة تسوية الاراضي الشرعية والا تجري المعاملة الرسمية تحريرا في ٦-٤-٣٥

القاضي الشرعي لتسوية الاراضي

محمد البابيدي

اعلان

تقدم لدينا مضبطة موقعة من مختار دروز قرية شفاعمرو التابعة حيفا مؤرخة ٤-٤-٩٣٥ تتضمن بان حسين سلمان يوسف الشوفانية من اهالي القرية المذكورة توفى منذ اربع سنوات عن زوجته نايفه بنت قاسم علي شاهين وعن اولاده منها وهم صالح وصلاح وانيسه وكامله وندى لاغير. فبناء عليه من له اعتراض بهذه الوراثة فليحضر الى محكمة تسوية الاراضي الشرعية والا تجري المعاملة الرسمية تحريرا في ٦-٤-٩٣٥

القاضي الشرعي لتسوية الاراضي

محمد البابيدي

اعلان

تقدم لدينا مضبطة موقعة من مختار دروز قرية شفاعمرو التابعة حيفا مؤرخة ٣-٤-٣٥ تتضمن بان سعد بن حسن عبد الله الدعقة من اهالي القرية المذكورة توفى منذ ثمانية سنوات عن اولاده المتولدين له من زوجته انيسه الشعبي المتوفاة قبله وهم نايف وسعد لاغير فبناء عليه من له اعتراض بهذه الوراثة فليحضر الى محكمة تسوية الاراضي الشرعية والا تجري المعاملة الرسمية تحريرا في ٦-٤-٩٣٥

القاضي الشرعي لتسوية الاراضي

محمد البابيدي

اعلان

تقدم لدينا مضبطة موقعة من مختار دروز قرية شفاعمرو والتابعة حيفا مؤرخة ٤-٤-٩٣٥ تتضمن بان سليمان بن سلمان محمد الحاحل من اهالي القرية المذكورة توفى منذ اثنى عشر سنة تقريبا عن زوجته ميثة بنت حسين السلوني وعن اولاده منها وهم جميل وسلمان لاغير ثم توفيت ميثة عن اولادها المذكورين لاغير فبناء عليه من له اعتراض بهذه الوراثة فليحضر لمحكمة تسوية الاراضي الشرعية والا تجري المعاملة الرسمية تحريرا في ٦-٤-٩٣٥

القاضي الشرعي لتسوية الاراضي

محمد البابيدي

اعلان

تقدم لدينا مضبطة موقعة من مختار دروز قرية شفاعمرو التابعة حيفا مؤرخة ٤-٤-٩٣٥ تتضمن بان داود بن سليمان عبد الله حسون من اهالي القرية المذكورة توفى منذ اربعة عشر سنة تقريبا عن زوجته فاطمة بنت سلمان حسن حسون وعن اولاده منها وهم سليم وسعد وسليمان وكامل لاغير ثم توفيت زوجته المذكورة عن اولادها المذكورين ثم توفى سعد المذكور منذ سنتين عن زوجته شهربان بنت صالح قاسم خنيفس وعن اولاده منها وهم سلمان ونجيب وفاطمة وسعدة لاغير. فبناء عليه من له اعتراض بهذه الوراثة فليحضر الى محكمة تسوية الاراضي الشرعية والا تجري المعاملة الرسمية تحريرا في ٦-٤-٩٣٥

القاضي الشرعي لتسوية الاراضي

محمد البابيدي

اعلان

تقدم لدينا مضبطة موقعة من مختار قرية دروز شفاعمرو التابعة حيفا مؤرخة ٤-٤-٣٥ تتضمن بان حسين بن يوسف محمد خنيفس من اهالي القرية المذكورة توفي منذ عشرة سنوات تقريبا عن اولاده يوسف وسلمان المتولدين له من زوجته عفيفة الشعبي المتوفاة قبله لا غير فبناء عليه من له اعتراض بهذه الوراثة فليحضر الى محكمة تسوية الاراضي الشرعية والا تجري المعاملة الرسمية تحريرا في ٦-٤-٣٥

القاضي الشرعي لتسوية الاراضي

محمد البابيدي

اعلان

تقدم لدينا مضبطة موقعة من مختار دروز قرية شفاعمرو التابعة حيفا مؤرخة ٤-٤-٩٣٥ تتضمن بان سلمان بن حسن سلمان حسون من اهالي القرية المذكورة توفي منذ تسع سنوات تقريبا عن زوجته فاطمة بنت يوسف ابو رعد وعن اولاده منها وهم عفيفة وهند وكاملة ودرة لا غير فبناء عليه من له اعتراض بهذه الوراثة فليحضر الى محكمة تسوية الاراضي الشرعية والا تجري المعاملة الرسمية تحريرا في ٦-٤-٣٥

القاضي الشرعية لتسوية الاراضي

محمد البابيدي

مباراة

تبارى النادي الرياضي السعودي بقلقيلية مع النادي الرياضي بطولكرم على ملعب الاخير فكانت النتيجة ان تغلب النادي السعودي القلقيلي باصابة ضد لاشيء

المجدل

اهتمام عساة يدوم

لم نر من قبل اي اهتمام من دائرتي البلدية والصحية، كالذي رأيناه ولاحظناه من الدائرتين حقا، وذلك في يوم الجمعة الماضي حين كان حضرة مدير الصحة العام عازما على زيارة المجدل، فقد كلفت دائرة البلدية عمالها الصغار الضعفاء واجبرتهم على العمل في يوم راحتهم الاسبوعية! وقد لاحظنا ايضا من دائرة الصحية اهتماما فائقا لم نره منها من ذي قبل، كل هذا ليقول حضرة المدير ان المجدل منظمة ونظيفة!

وشاء الله ولم يحضر الزائر في ذلك اليوم بتاتا ولم تحظ الدائرتان بما كانتا تتوقعان من...

لا نقول الآن شيئا غير اننا نطالب الدائرتين بالمثابرة على مثل هذا الاجتهاد دائميا، وليس في اوقات الزيارات التفتيشية فقط، فهل تهتم الدائرتان الى طلبنا وملاحظاتنا النزيهة وتنظران اليها بعين الرضى والارتياح؟ سنرى.

تنقلات الموظفين

نقل حضرة اومباشي تحقيق بوليس المجدل حسن افندي عبد الحق لمثل وظيفته في يافا ونقل الضابط مصطفى عبد الفتاح درويش الى مثل وظيفته في مركز بوليس العجمي بيافا، وكذلك نقل احد موظفي الصحية السيد جبور حداد لمثل وظيفته في يافا ايضا، وسيستلم حضرة حاكم صلح المجدل الجديد السيد صالح عبد الغني مهام اعماله هنا يوم الخميس القادم.

فحص مياه بئر البلدية

على اثر ما نشرنا في رسالة سابقة حول تذمر الاهالي من طعم وشرب مياه بئر البلدية الجديد، اهتمت دائرة البلدية بالامر وارسلت قليلا من مياه ذلك البئر الى القدس لفحصه ولم ترد بعد نتيجة ذلك الفحص.

شباب الغد

قدم المدينة اليوم حضرة صديقنا الطالب النجيب مدحت افندي شبلاق احد طلاب الكلية العربية في القدس بمناسبة عطلة الربيع، فاهلا وسهلا برجال العلم والادب.

جنين

كشافة النجاح

زار اليوم كشافة مدرسة النجاح الوطنية بلدة جنين وقد استقبلهم حضرة رئيس البلدية وبعض الاعضاء وقسم كبير من اهالي البلدة. ودعاهم سكرتير البلدية الحاج محمد سعيد العبوشي الى تناول طعام الغداء عنده فلبوا الدعوة. وبعد ذلك ركبوا سياراتهم وتوجهوا الى نابلس.

حجاج بيت الله

عاد اليوم حجاج بيت الله الحرام وقد استقبلهم جميع اهالي البلد وقسم من اهالي القضاء وقد كان استقبالا عظيما فاهلا بمن حج بيت الله الحرام وزار رسوله وسهلا

قطع أشجار

حدث اليوم قطع شجر في قرية ام الفحم لاحد المخاتير هناك وعدد الشجر ١٥٠ شجرة وقد خرج المستر فجلر مدير بوليس نابلس والمستر دنتون وخليل افندي شحيبر ومعهم الكلاب لاجل معرفة الاثر والى الآن لم تعرف النتيجة وسوف اخبركم متى وقعت عليها

البنك العربي في نابلس

انتظر النابلسيون بفارغ الصبر فتح فرع البنك العربي في بلدهم. وما كاد يفتح البنك ابوابه حتى اقبل تجار نابلس باجمعهم على معاملته واعلان ثقتهم به.

وانه يسرنا ان نزف هذه البشرى الى الامة العربية جمعاء كي تأخذ من مدينة نابلس مثلا طيبا تقتدي به وبهذه المناسبة كلفني كثيرا من تجار نابلس ووجهائها اعلان شكرهم لعطوفة الزعيم الاقتصادي الجليل الذي اختص مدينتهم بمدير اديب فاضل كالاستاذ يسن افندي الخالدي الذي يلقون منه كل لطف وانسانية وتسهيل في المعاملات التجارية اكثر الله من امثاله في شباب هذه الامة

شافع سعد الدين

اعلان

صادر من دائرة اجراء يافا عدد ٢٤٦٤ سنة ١٩٢٩

الدائن: الخواجه يونا كيلر من يافا

المديون: درويش عايش عامر بالاضافة لتركة والده عايش عامر

مصدر الحكم: مركزية يافا

الملك: كائن بقصبة اللد

اوصافه: ارض طينية مشجر فيها جانب بشجر الزيتون والتين

مقداره: ٨١٦ حصة من اصل ١١٥٢ حصة من بلوك ٧٦ قسيمة ٧ عبارة عن متر ١٢٦ ودونم ١١ من اصل متر ٤٠٦ ودونم ١٥ - والبلوك ٧٦ قسيمة ٨ عبارة عن متر ٧٩٩ ودونم ٣٥ كاملا

تاريخ سند الطابو: في ٢٣ شهر ١٢ سنة ٣٢

بناء على قرار رئاسة اجراء يافا سيطرح في ميدان المزايدة العلنية بعد مضي خمسة عشر يوما من تاريخ نشر هذا الاعلان الاملاك المبينة اعلاه خاصة عايش عامر لقاء الذمة المطلوبه منه الى يونا كيلر البالغة ٢٩٤ جنيه و ٤٠٠ مل والفوائد القانونية اعتباراً من تاريخ ١١-٣-٩٢٩ الى حين الوفاء التام والرسوم والمصاريف النظامية.

فمن له رغبه في شراء الملك المذكور فليتقدم الى المزايدة ويضع اسمه ومقدار المبلغ الذي يدفعه ودابوزيتو عشرة في المائة او كفالة من احدى البنوك في ذيل القائمة التي ستعطى للدلال والاحالة الموقتة تكون بعد مضي ثلاثين يوما من تاريخ القائمة المذكورة ثم تعاد المزايدة ثانية على ان يقبل الضم عليها في المائة خمسة لمدة خمسة عشر يوما وبعده تحال هذه الاملاك قطعياً لاسم المزاود الاخير وتجري المعاملات اللازمة حسب الشروط المبينة في قائمة المزايدة ولأجله صار اعلان الكيفية توفيقا للمادة ١٠٢ من قانون الاجراء. تحريراً في ٦-٤-٣٥

مأمور اجراء يافا

سيارات غزة

الوطنية

سفريات يومية

بين غزة ويافا

وبالعكس

سيارات فخمة

سائقون ماهرون

الحمة

مهرجان الكشافة

كلفني مدير مدرسة النجاح الوطنية الاستاذ عبد اللطيف افندي الحبال ان ارافقه الى الحمة لمشاهدة الحفلة الكبرى التي عزمت فرقة كشافة مدرسة النجاح الوطنية بنابلس على احيائها في الحمة

وفي الصباح سارت بنا السيارة ومرت بجنين ورافقنا الاستاذ سعيد افندي العبوش وعرجنا على طبريا وسمخ وتابعنا السير حتى اشرفت بنا السيارة على الحمة وكان منظرها جذاباً بديعا تحوطها الجبال الخضراء الجميلة من كل جوانبها ووجدناها غاصة بالزوار الذين هرعوا اليها من كل مكان للاستحمام والاستشفاء وقد وجدنا ان صاحب امتياز الحمة سليمان بك ناصيف ادخل تحسينات جديدة على الحمة من انشاء بيوت جديدة ورصف شوارعها وانشاء مطعم ومقهى على الطراز الحديث وتنويرها بالكهرباء ومكتب بريد وتلفون ونسقت شوارع الحمات تنسيقا بديعا وزرعت الاشجار على الصفين مما يجعل زوار الحمة يشعرون انهم في نزهة طيبة او مصيف بديع

وقد رأينا كشافة مدرسة النجاح الوطنية قد نصبت خيامها في مكان على ضفة اليرموك في منبطح جميل من الارض .

وفي المساء توافد زوار الحمة الى مقر الكشافة يحيونها وليشاهدوا حفلة السمر التي استعدت لها الفرقة عرفنا منهم سعادة احسان بك الجابري والوجيه الحاج نمر النابلسي وفيلسوف الفريكة الاستاذ امين الريحاني والدكتور نقولا بك فياض مدير البرق والبريد في لبنان والاستاذ رشيد افندي الحاج ابراهيم مدير البنك العربي والاستاذ عبد الرؤوف افندي المصري الكاتب المعروف وعبد الله افندي سمارة ومنير افندي الدالاتي احد وجهاء سوريا وغيرهم من وجهاء سوريا وفلسطين والشرق العربي الذين جاءوا خصيصاً للاستحمام في حمامات الحمة المعدومة النظير .

وفي المساء قامت فرقة كشافة النجاح بحفلة سمر جميلة والعاب رياضية بديعة وكان يشرف على الفرقة حضرة الاستاذ بهاء الدين بك الطباع والقائدان محمود افندي الحبال ومنير افندي نجا وحضرة مراقب الفرقة عبد الرحمن افندي مرعي

وفي ساعة متأخرة من الليل انتهت الحفلة والجميع يثنون الثناء العاطر على مدرسة النجاح الوطنية لما تقوم به الاعمال المفيدة لتنمية الروح الوطنية بطلابها

وفي الصباح استيقظت الفرقة على صوت مؤذنها فتوضأت من نهر اليرموك الذي توضأ منه ابو عبيدة وخالد . وصلت وبعد الصلاة ذهبنا للاستحمام في حمامات الحمة المعدنية بدعوة من سليمان بك ناصيف

وفي اليوم الثاني اقامت فرقة النجاح حفلة كبرى حضرها اكثر زوار الحمة من سيدات ورجال وكانت الراية العربية تخفق فوق الرؤوس . بدئت الحفلة بنشيد الكشافة ثم قام الكشافون بمهارة فائقة في التمثيل والانشاد ومن ابرز ما في الاحتفال تلك الروح الوطنية الوثابة التي تجلت فيه . ومما هو جدير بالذكر الالعاب الكشفية الجميلة التي قام بها حضرة عبد الرحمن افندي مرعي حيث اجاد كل الاجادة بتمثيله البديع .

وعند الظهر سار مدير مدرسة النجاح الاستاذ عبد اللطيف افندي الحبال وقواد وافراد الفرقة الى ضفة اليرموك الغربية حيث اقسموا قسما عظيما مقدسا عاهدوا الله فيه على الاحتفاظ بتراث الآباء . وبعد تناول طعام الغداء غادرتنا فرقة الكشافة في السيارات الى حيفا حيث ودعت بمثل ما استقبلت بالهتافات والتحيات وفي المساء دعانا الوجيه سليمان بك ناصيف لضيافته مدة يومين رأينا منه الكرم العربي على انواعه

وفي الحمة ثلاثة حمامات مختلفة الحرارة مفيدة جدا يشعر المستحم فيها براحه وانشراح وسرور ويساعد في ادارة المصلحة الشاب الناهض الذي هو الحركة الدائمية في حمامات الحمة موسى افندي النملي. ثم لا ننسى الاحتفاء الطيب الذي قابلنا به الكاتب النقادة المعروف الاستاذ عبد الرؤوف افندي المصري ابو رزق الذي يرجع اليه فضل كبير في الدعوة للاستحمام في حمامات الحمة والحق ان نشاطه ظاهر في الدعاية الطبية والمقالات الجذابة البديعة التي ينشرها بقلمه في الصحف

وفي الحمة طبيب ماهر وفندق مجهز باحسن الترتيبات وحانوت للحلاقة وحوانيت لبيع كل ما يحتاجه الانسان ومطاعم فيها انواع المأكولات العربية

والظاهرة البارزة في موسم الحمة هذه السنة هي لطف موظفي اداراتها وحسن معاملتهم واستقبالهم وتسهيل كل ما يحتاجونه الزوار من التسهيلات

واني حين اختم هذه الرسالة لا بد لي من شكر حضرة سليمان بك ناصيف على سهره على راحة زوار حمامات الحمة وعنايته بالاشراف على سير العمل فيها بنفسه

ماجد القطب

صاحب مكتب الصحافة

العربية بنابلس

قلقيلية

يصدم حورانيا

صدمت سيارة من نوع التراك كان يسوقها يهودي وحمولتها كانت صرار صغير ، رجلا حورانيا قبل ظهر امس (الثلاثاء) بالقرب من جسر المسرار وقد حضر بوليس سارونا محل الحادثة واجرى تحقيقاً في الامر ثم حمل المصاب في السيارة الى المستشفى وعلمت ان حالته خطرة جدا

حفلة وداعية

اقام بعض وجوه البلد حفلة وداعية لضابط بوليس مركز قلقيلية توفيق افندي السراج بمناسبة نقله لنابلس ، وذلك في بيت الوجيه حسين افندي الشيخ عبد الله ، وقد افتتح الحفلة الوجيه حسين افندي هلال بكلمة ثناء عاطرة وتحدث عن محامده وخصاله الطيبة وانسانيته ، وحسن معاملته الاهالي ثم تبعه السيد محمد الشيخ ابراهيم ، وبقية الخطباء ، وقد رد عليهم حضرة الضابط بكلمة طيبة ، اعرب فيها عن حسن ارتياحه لاتحاد اهل قلقيلية وجمع كلمتهم ، وشكرهم الجزيل للجنة الاحتفال وفي ختام الحفلة قدم الوجيه حسين افندي الشيخ عبد الله للمحتفى به قلما نفيسا هدية باسم لجنة الاحتفال وتذكارا منها ، وقد قبل حضرة الضابط هديتهم شاكرا ، وبعد تناول المرطبات ، انفض الحفل والكل آسف على نقل حضرة الضابط ، واملنا وطيد بان يكون الضابط الجديد محمد افندي اشكنتنا خير خلف لخير سلف.

شكر على تعزية

حمدي افندي سقا الله من اهالي المجدل يشكر جميع الذين واسوه بفقد عائلته سواء كان بارسالهم البرقيات او بحضورهم. لا اراهم الله مكروها بعزيز

كرومويل العرب

تابع المنشور على الصفحة الاولى

وفي الحال صرعه ولي العهد وحال بينه وبين الوصول الى ابيه ثم ادار وجهه للاثنين الآخرين ، وقبل ان يتمكن هذا المجرم الاول من النهوض قتله رجال الحرس الملكي كما قتلوا الاثنين الآخرين وهم على بعد ياردة واحدة من ولي العهد

وعاد الاب وابنه يقومان بمناسك الحج ، كأن لم يحدث شيء

وهناك شريعة محمدية صارمة ، تنص على ان لا يراق اي دم في المدينة المقدسة ، ولكن هذه الشريعة لم تطبق على الجند وهم يعملون على انقاذ مليكهم من الموت

واستقبل الملك وفودا كثيرة جاءت لتهنئته في ذلك النهار ، وتجري الان تحقيقات دقيقة لمعرفة الباعث على هذه المحاولة

والملك ابن السعود المعروف عنه انه كرومويل الحجاز ، وملك المملكة العربية السعودية يبلغ من العمر الخامسة والخمسين وطوله ستة اقدام واربع انشات

لقد قام هذا الرجل ، وهو فقير منفي من بلاده فجد واجتهد حتى اصبح وهو الدكتاتور الحكيم لاعم قسم من جزيرة العرب

وكمحمدي صلب في عقيدته المحمدية يصلي ابن السعود خمس ساعات « كذا » كل يوم ولا يدخن ولا يقرب الخمر قط وهو زعيم الوهابيه ، وهي اصلب واقسى المبادىء في جزيرة العرب كلها

ومع ان ديانته تسمح له باربع زوجات فقط الا انه تزوج وطلق حتى لينال الآن ان زوجاته بلغ عددهن ٢٠٠ زوجة

ومنذ ٣٦ عاما قام هو ومعه ستة فقط من اتباعه باسترداد عاصمة بلاده من ايدي الاتراك ، وبقي محتفظا بها الى الآن

وفي عام ١٩٢٤ قام على رأس جيشه المدرب احسن تدريب فاخرج الشريف حسينا ملك الحجاز من بلاده واصبح وهو سيد بلاد العرب الوسطى والشمالية

وفي تشرين الاول من العام الماضي قيل ان الملك اصبح يخشى ان يغتاله المغتالون وانه زاد حرسه ويقال الآن ان الزيدية هم الذين تسببوا في تلك الحرب التي نشبت بينه وبين امام اليمن كما يقال انهم هم الذين رسموا مؤامرة هذا الاغتيال

الناصرة

تنقلات الاستاذ نعيمه

اخبرتكم قبلا بان النقادة المعروف الاستاذ ميخائيل افندي نعيمه القى محاضرة قيمة في قاعة النادي الادبي مساء الاحد ، وقد حل حضرته ضيفاً مكرما في منزل الاستاذ انطون افندي ملان . ولم تفت الاستاذ انطون دعوة بعض الادباء لقضاء سهرة يتناول فيها البحث الادبي .

وثاني يوم دعاه حضرة الاستاذ نعمه صباغ لتناول طعام العشاء على مائدته مع بعض الرجالات المعروفين وكان يرافقه دائما السيد اديب جرجوره الذي كان له اكبر دليل ومعرف ، حتى ان الاستاذ نعيمه عندما سجل كلمته في سجل النادي الذي يرأسه السيد اديب قال :

لبث ما تركته في نفسي في هذا النادي يوازي بعض ما تزودته من لطف اعضائه وعطفهم ومحبتهم . ويا ليت رئيس هذا النادي اديب جرجوره الذي كان دليلي الى قلب الناصرة المحبوبة من بعد غيبة ثلاثين سنة ليته يعرف انه في الوقت ذاته هداني الى قلب من اطيب القلوب واكرمها هو قلبه ...» وفي صباح الاربعاء غادرنا حضرته مع السيد اديب الى حيفا حيث حلا في فندق نصار فاستقبلهما صاحباه السادة انيس وفريد نصار بكل بشاشة ولطف ولدى معرفتهما بان الاستاذ نعيمة يرغب في زيارة حيفا التي لم يرها منذ ثلاثين عاما قدم احد اصحاب الفندق السيد فريد سيارته الخصوصية وكان هو الذي يقوم بالسواقة فزاروا جميعا شاطىء الخياط وقبر عباس والكرمل ودير الكرمل والنور وكانت تجوالة موفقة اغتبطوا فيها ايما اغتباط وبعدها تناولوا طعام الغداء في الفندق المذكور وقبل ان يغادر حيفا شكر اصحاب الفندق شكرا جزيلا لما لاقاه من حسن الوفادة ومن ثم توجه الى بيروت مصحوبا بالسلامة واثناء وجوده كنت قدمت لحضرته عدداً من جريدة الدفاع الغراء فقال لي اني جد معجب بها وخصوصا بكتابة صاحبها الاستاذ « ابراهيم » التي اشبهها بالناي تهز المشاعر .. هذا واني اكرر للاستاذ نعيمه ان يكون موفقا في سفرته هذه واني اشكر السيد اديب جرجوره الذي لازم حضرته اثناء وجوده وكان له اكبر دليل .

تهنئة لبوليس الناصرة

جرت المباراة النهائية على كأس دوبجين بين فرقة بوليس الناصرة وفرقة ولس تل ابيب على ملعب البوليس الانكليزي بالقدس وكانت النتيجة ان تغلب بوليس الناصرة على ولس تل ابيب باصابتين للاشيء وقد عادوا بالكأس الذي قدمه المدير العام المستر سپايسر وقد فهمت انه رئة وزعت مداليات على بوليس الناصرة الذي فاز بهذه المباراة ونحن نهنىء بوليس الناصره لما احرزه من الفوز والنشاط

البنك العربي

ما انطالع الاهلون النبأ الذي ارسلته اليكم بشأن مرور عطوفة احمد حلمي باشا من الناصرة حتى قام بعض الاهالي من ملاكين وتجار ومزارعين يلحون في ايجاد فرع للبنك الصناعي اذ الناصرة هي احوج مدن فلسطين له والكل يلعق على هذه المقابلة خيرا آملين ثانية من عطوفته ان يلبي طلب الاهالي في ميزة جديدة تسجل لعطوفته مع ميزاته السابقة العديدة

اجتماع المعلمين

جرى اجتماع عام لكافة معلمي اللواء الشمالي بالزراعة في الناصرة في المدرسة الثانوية لاجل البحث في الشؤون الزراعية وقد خطب فيهم الاستاذ احمد افندي القاسم شارحا ومبينا كل شيء مفصلا وبالتدقيق وفقهم الله لما فيه الخير

سياسة العواصم

« بقية المنشور على الصفحة الاولى »

الحكومة الالمانية التي استردت حقها في المساواة تريد الاتفاق مع جيرانها على تخفيض التسلح العام وتحديده وقد كانت في اثناء المباحثات تبدي تخوفا من تسلح روسيا لم تبد مثله من تسلح فرنسا ، وربما كان معظم السبب في ذلك راجعا الى رغبتها في ارضاء بولندا من جهة ، وفي تبرير التجنيد الاجباري الذي اعلنته في بلادها من جهة اخرى ، وخصوصا بعد ان رأت ان التذرع في هذا التجنيد بالتسلح السوفياتي لقي من ارتياح الرأي العام فوق ما لقاه التذرع بالتسلح الفرنسوي

وقد رفضت المانيا في مباحثات برلين الانضمام الى الميثاق الشرقي في صيغته الحالية وقالت ان مبدأ التعاون المتبادل الذي قام الميثاق على اساسه يرمي الى مناوأة سياستها واهتضام حقوقها في اوربا الشرقية . فهي تعده ، والحالة هذه ، موجها ضدها ولا يسعها في حال ما ان تقبل التعاون مع جيرانها على توطيد الحيف والظلم النازلين بها . ثم رفضت الميثاق الجنوبي بصيغته الحالية لمثل هذه الاسباب وحددت المدى التي تريد ان تبلغه في تسلحها البحري تحديداً تحاشت فيه اقلاق بال انكلترا . واما التسلح الجوي فقد تشددت فيه بحجة التسلح الروسي ايضا وطلبت الى انكلترا وفرنسا نفسها زيادة تسلحها الجوي الى مستوى تسلح السوفيات ، لكي يكون الميثاق الدفاعي الجوي مفيداً في نظرها .

ومع ان هذه المطالب الالمانية تختلف اختلافا عظيما عن اختلافات انكلترا وفرنسا فان زيارة الوزيرين الانكليزيين لبرلين كانت مفيدة في ايضاح وجوه الخلاف وتمهيد السبيل الى التقريب بين وجهات النظر المختلفة

واما موقف روسيا فقد ظهر في مباحثات موسكو انه لا يختلف عن موقف فرنسا فهي قد قبلت اقتراحات لندن بالصيغة التي وضعت فيها ، ولكنها طلبت ان لا يعقد الميثاق الشرقي الذي تعلق عليه اهمية كبيرة

وقد امتازت مباحثات موسكو بما تبدت روسيا اظهاره من الصداقة لانكلترا والرغبة في التعاون معها ، ولذلك كانت نتيجة هذه المباحثات اقرب الى سياسة انكلترا من مباحثات برلين ، وخصوصا انها تناولت العلاقات بين انكلترا وروسيا والوسائل اللازمة لتعزيزها

اما في وارسو فقد سمع الوزير الانكليزي من الاعتراض على الميثاق الشرقي اشد مما سمعه في برلين ، فبولندا تعد هذا الميثاق موجها ضدها ايضا ، وهي ترفض مبدأ التعاون المتبادل كما ترفضه المانيا بلهجة اشد ، لانها تخشى ان تكون بلادها ممرا للجيوش السوفياتية في حالة وقوع اعتداء على احدى الدول الموقعة على هذا الميثاق ، وهكذا تكون المانيا وبولندا متفقتين على انتهاج خطة واحدة ازاء ما يحتمل وقوعه من تطورات السياسة الدولية

ولم يسمع المستر ايدن في زيارته لبراغ الا ما سمعه في باريس وموسكو ، ولما كانت الحكومة التشيكوسلوفاكية تتكلم باسم التحالف الصغير فينتظر ان تكون مسألة النمسا اهم الموضوعات التي يدور عليها البحث بينها وبين الوزير الانكليزي ، ولا يبعد ان تكون اراء دول التحالف الصغير في هذا الموضوع غير متفقة مع رأي ايطاليا فيه ، سواء فيما يتعلق بطريقة ضمان استقلال النمسا او نظام الحكم النهائي فيها

على ان كل المسائل لن تنجلي كل الجلاء قبل مؤتمر ستريزا الذي سيعقد في ١١ ابريل الحالي . وينتظر ان تقدم انكلترا فيه اقتراحات صريحة تحاول التوفيق فيها بين الاراء التي سمعتها في مختلف العواصم

للبيع

سيعرض للبيع واجهة دكان زجاجية (فترينه) وهي جديدة وبحالة جيدة

باسعار رخيصة

راجعوا شارع ماء من الله القدس نمرو ٦٨

تعلن شركة سودوا الوطنية بواسطة

وكيلها الوحيد لفلسطين وشرق الاردن

محمد سعد الدين ادريس حيفا فلسطين

اظهارها القطع المشروحة ادناه

MARQUE ماركة مسجلة DEPOSÉE

سلامي الاغواني

كل مره منقول شبعنا منهم — كل مره منشتد ومنقاطهم

وبس بعشى يومين — ومانقشعهم بتصير اتلاقي قلبك

طاير منهم . الخ ...

المهاجرة لفلسطين

البيت بيتنا الارض — لاموا وباي عين جايين

ينهبونا . الخ ...

كل النقل بالزعرور — فرحنا وصار عندنا دستور

اليوم صرنا وتصورنا — برنيطه ومرسي وبنجور

الخ

عبد الغني الشيخ

هز وغربل يا غربال — هز وغربل هـ الموظفين

اول الشهر قابضين ومبنجين — وبسته الشهر طفرانين

الخ

عرس البرابره

دق الطبلة يا مرجان — وانده بخيته وسعيد

يله نشرب البوظه — وتكون الزه كازوزه

الخ

اطلب هذه القطع من المتعهد الوحيد ومن محلات بائعي الاسطوانات

ومن يافا محل اسكندر حبش

يافا يوم الاحد في ٤ محرم ١٣٥٤ - الموافق ٧ نيسان ١٩٣٥

صاحب الامتياز والمحرر: المسؤول ابراهيم الشنطي
شترك في تحريرها طائفة من كتاب العرب في الداخل والخارج
رقم التلفون ١٠٧٥
العنوان البرقي: الدفاع يافا — عنوان البريد: ص. ب ٥

«ما لم تشنه الغارة الشعواء مقحماً، فداو»

الدفاع

«العدد — ٢٨٩ — السنة الاولى»
ادارة الدفاع في عمارة حربوز، شارع جمال باشا — يافا

	عن سنة	عن نصف
قيمة الاشتراك في فلسطين	١٥٠	٨٠
في الخارج	٣٠٠	١٦٠

الاعلانات يتفق عليها مع ادارة الدفاع — قسم الاعلانات

صور عالمية على هامش الحوادث

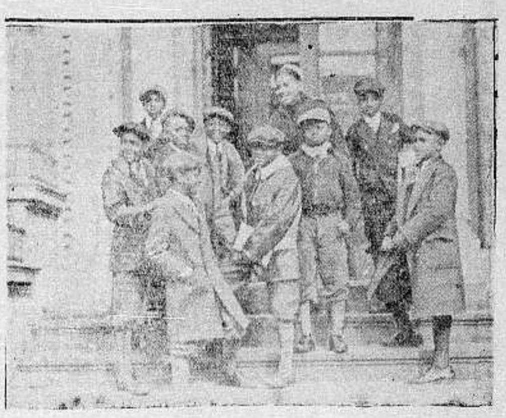

صورة فريق من زنوج الولايات المتحدة يسكنون في حي الزنوج في مدينة نيويورك وتراهم واقفين امام مدرستهم الخاصة بهم ويعرف القراء المعارك الدموية التي تجرى بين البيض والزنوج في اميركا بسبب احتقار هؤلاء لاولئك

صورة تمثل فيضان نهر المسيسبي الاخير وقد اغرق عدة قرى على الضفتين

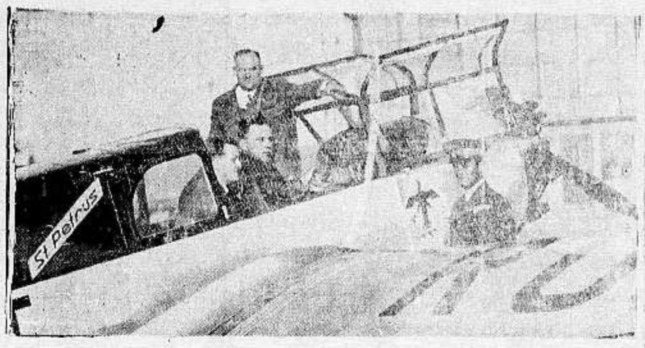

صورة الطيار الالماني الشهور الهر هونتمان كيل الذي قطع الاوقيانوس مؤخراً والذي عين رئيساً ميكانيكياً لشركة مواصلة التبشير الجديدة وتراه راكباً طيارته «سانت بطرس» ليقابل قداسة البابا في روما

صورة ٧ اوانس انانيات عزمن على السفر الى لندن لدخول المباراة الاولى في الازياء

صورة العضوة البرلمانية الانكليزية في مؤتمر نزع السلاح المس كوربت اسيبي التي احتجت على نشر الكتاب الابيض بخصوص التسلح ورفعت استقالتها من المجلس

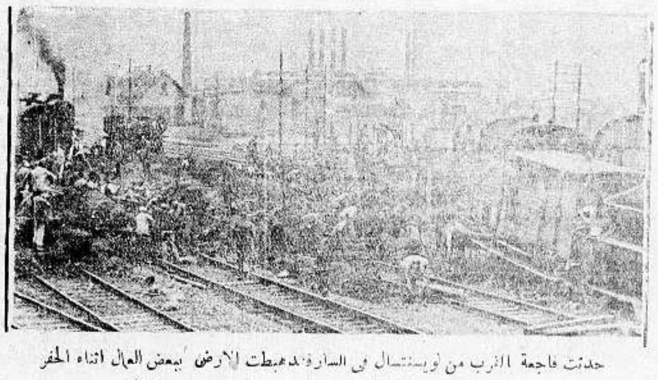

حدثت فاجعة القرب من لويستنتسال في السار فقد هبطت الارض ببعض العمال اثناء الحفر فانغمر اثنان منهما بالرمال فتوفي احدهم وقد سبب هبوط تلك الارض خروج القطار عن الخط وهذه الصورة تمثل العمال يعملون في انقاذ المطمورين وارجاع القطار الى الخط

قريبـــا جــــدا

على مسارح فلسطين وشرق الاردن

قوتان عظيمتان

مفـــاجأة عظيمـــة

على مسارح فلسطين وشرق الاردن

على مسرح واحد

الموسيقار الكبير

الاستاذ محمد عبد الوهاب في فلمه العظيم. والاستاذان اللبابيدي وحسني شخصيا

اوركسترا (بالاشتراك مع الكمنجاتي الوحيد محمود افندي الرشيدى) كاملة

متعهد الحفلات الوكيل العمومي لشركة اسطوانات سودوا الوطنية محمد سعد الدين ادريس حيفا. عموم اسطوانات المذكورين تباع في محلنا باسعار متهاودة بالجملة والفرق

اطبعوا مطبوعاتكم في مطبعة الدفاع التجارية الجـــديدة

يافا ـ يوم الاثنين في ٦ محرم ١٣٥٤ ـ ٨ نيسان ١٩٣٥

أن لم تشن الغارة الشعواء مقتحماً فدافع

الدفاع

﴿ العدد ٢٩٠ — السنة الاولى ﴾

صاحب الامتياز والمحرر المسئول ابراهيم الشنطي

يشترك في تحريرها طائفة من كتاب العرب في الداخل والخارج

رقم التلفون ١٠٧٥

العنوان البرقي : الدفاع يافا ـ العنوان البريدي : ص . ب ٢٥٥

ادارة الدفاع في عمارة حزبون شارع جمال باشا ـ يافا

	عن سنة	عن نصف سنة
قيمة الاشتراك في فلسطين	١٥٠	٨٠
في الخارج	٣٠٠	١٦٠

الاعلانات يتفق عليها مع ادارة الدفاع — قسم الاعلانات

محاولات الصهيونية فى شرق الاردن . ثلاثة عشر ألف مهاجر فى شهر واحد . أرقام يجب العناية بها . الوحدة العربية ورأي الملكين . الافق الدولي

دعاة أيطاليا

هذا انقلاب سريع هائل

هل الثمن ان يسكت الظالم عن ظلمه وكفى !

منذ مدة ونحن نرى لبعض الصحف تصرفات غير لائقة فيما يتعلق بالدعاية لايطاليا وقد كنا ابقى على مودة هذه الصحف لو انها سكتت عن جرائر الدولة التي سامت الشعور العربي والاسلامي خسفا زهاء ربع قرن او يزيد . لكن ذلك دفعها الى افساح اعمدتها للمدافعة عن ايطاليا ، عن الدولة التي قتلت ، وبشمت ، وفظعت ، ثم جاءت اليوم تقول انا صديق للعرب والمسلمين ، وبرهان صداقتي انني سوف لا افظع بعد الآن باخوانكم في طرابلس ، وسوف لا اشرد احداً منهم ، وسوف لا انفي كائنا من كان !

متى كان الشكر للمستعمرين واجبا لمجرد ان هؤلاء لا يخرسون الالسنة الحرة او لا يقتلون الرجال ، ويشردون النساء ، ويحشرون ثمانين الف عربي في صحراء سرت ؟ هذا هو الحال مع ايطاليا التي تقدمت اليوم تنشد رضا العرب والمسلمين بثمن — ما هو ؟ أن لا تقتل بعد اليوم ، ولا تفظع ، ولا تنفي ، ولا تشرد ! أيظن الذين يعملون بالاتفاق مع روما ان في طرابلس اليوم رمقا من الحياة فيسكت على هذا الخسف النازل به ؟ أيحسبون ان ثمة ساعدا يقوى على رفع كفه المتشنجة في وجه المستعمرين المحتلين ؟ إذن ليس بايطاليا من حاجة الى الظلم والارهاق ، وازال العنت بذلك البلد الشقي ، بعد ان استشهد اكثر مجاهديه . وبعد ان انتشر رجاله تحت كل كوكب في مصر ، وسوريا ، والحجاز ، وغير هذه من اقطار . والفضل في ذلك لقوة المدفع ، وللنفس النزاعة الى القسوة ، ولكل طائر في الجو ، او ماخر في البحر ، او غائص في اليم ، او داب على الارض — [illegible] في تغيير سياسة ايطاليا بعد ان فرغ ميدان طرابلس من كل نفس تطلب الموت ! فهل يكون الثمن ان ايطاليا لا تجد من يثور في وجهها ، فأخذت تستبدل حكما عسكريا بحكم مدني ؟ هل يكون جزاء من لا يجد قويا فيضعفه ، او شابا فيشيخه ، او ناظرا الى السماء فيخفض بصره الى الارض — ان نأخذ نشيد بعدله ، وسياسته ، واخلاق « زعيمه الاكبر » ؟ اللهم ان هذا انقلاب هائل نرجو ان تجعل دائرته محدودة !

ومن المؤسف ان تشتد هذه الدعاية باشتداد الازمة بين الحبشة وايطاليا . وقد كنا نقنع من الصحف والدعاة ان يسكتوا عن عدوان ايطاليا على البلد الشرقي المجاور ، فاذا بهم يسفهون احلام الحبشة ، ويعددون فظائعها ، ويروون عن سياستها العدائية للاسلام الشيء الكثير . أين كانت هذه الحقائق مخبأة قبل ان يضمر موسوليني جشعه في الاستيلاء على بلاد الاحباش ؟ لماذا افسحت الكتب ، والصحف ، والمجلات ، مجالها لتعداد مساوىء الطليان في طرابلس ، ولم تشر الى شيء من فظائع الاحباش مع الستة ملايين مسلم ـ مادام ان الاضطهاد قد وقع قبل عدة قرون ؟ ثم هل يصل بنا سوء الاختيار فنأخذ ننهش في لحم الدولة المحرجة ، ونتمنى لو تظفر ايطاليا بها ، لكي نضع ستة ملايين تحت حكم من لم يك ليحسن سوس مليون واحد ؟ أم نريد عمر المختار في مآس عديدة نشاهدها كل يوم فيتمزق فؤاد العالم الاسلامي ألماً وهو لا يستطيع دفع الألم ؟

حدثنا ، ونحن في القدس ، احد اخواننا الوطنيين الذين شهدوا فصلا من مأساة طرابلس ، تعليقا على هذه الدعاية قائلا : « اقسم ما استطيع ان انسى ذلك المنظر البشع ، حين شاهدت جثث خمسة عشر عربيا أحرقها العدو ، وهي الى جانب بعضها البعض في سلاسل حديدية غليظة ! » وان مقالا كتبه احد الدعاة اليوم جعل شبان نابلس ، يوم مصرع الشهيد عمر المختار ، يمتطون السيارات الى دار القنصلية الايطالية محتجين متظاهرين . وان دموعا ذرفت في ذلك اليوم الاسود لم تزل آثارها على خدود اصحابها ، رجالا ونساء الى اليوم والى الأبد

ربما يرى الانسان مصلحته في مصافحة عدوه السابق . فهل من المصلحة ان نصافح ايطاليا ـ وما ثمن ذلك ؟ هذا الذي نطلبه ممن يحاول اقناع العرب والمسلمين بتغيير سياستهم نحو ايطاليا ، ولن يفلح حتى يطلعهم على الاتفاق بينه وبين تلك الدولة . اما ان يقال للمؤمن بالله كن كافراً فتلك تجربة دهور اخفقت بالنهاية .

على ان هذا موضوع جليل واجب ان نستمر في طرقه على مدد متلاحقة ، قبل ان يؤخذ الشعب ببريق القول ومعسوله . ومن الامانة ان يطلع على خفايا مفاوضات جرت منذ مدة طويلة ، واستبقى المتفاوضون امرها مكتوما . كما ان من الامانة ان نحذر صحفا ترى الآن السكوت عن ايطاليا ، وربما الاشادة بذكرها ، خطة « وطنية » حكيمة !

اما عطوفة الامير شكيب ، فلنا كلمة نوجهها اليه ، على اعتبار انه الرجل الذي دافع عن الاسلام نصف قرن ، ولا يريد له المسلمون والعرب اليوم مضياً فيما يدعو اليه وما هم له كارهون .

ابراهيم

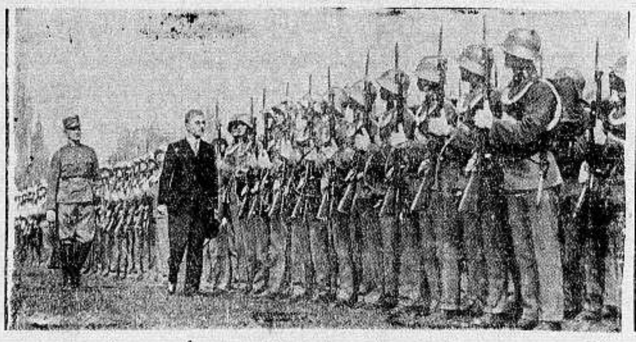

صورة الدكتور شوسنغ رئيس حكومة النمسا يستعرض فرقة الحرس التي تألفت مؤخراً من شبان لا ينقص طول احدهم عن المتر وثلاثة ارباعه وكلهم موفور القوة والشجاعة

انباء شرقية وغربية

الهاشمي في الفرات الاوسط

بغداد في ٥ نيسان ـ لمراسل الدفاع الخاص ـ قدم العاصمة نحو ... من زعماء الفرات الاوسط والمقاطعات التي ثارت على الحكومة من قبل ، لعرض مطالبهم على الوزارة . وقد قابلوا يوم امس فخامة ياسين باشا الهاشمي في مكتبه بدار الحكومة ، فرحب فخامته بهم احسن ترحيب واثنى على وطنيتهم واخلاصهم للبلاد باخماد حركتهم وافساح المجال للحكومة حتى تحقق ما يرغبون

وقد تكلم الرؤساء وفي مقدمتهم الزعيم الكبير الشيخ عبد الواحد الحاج سكر وبسطوا اسباب حركتهم وتعلقهم بالعرش والوحدة الوطنية ، ورغبتهم في التعاون مع الحكومة بعد اسماع مطالبهم الحقه ، فوعدهم رئيس الوزارة خيرا ، واكد لهم انه سيدرس مطالبهم دراسة وافية وينفذها . ثم تشرف الشيخ عبد الواحد وزميله الشيخ شعلان عطية بمقابلة جلالة الملك

واشيع اليوم ان فخامة الهاشمي باشا قرر السفر الى المقاطعات الجنوبية التي ثارت ليدرس الحالة فيها عن كثب وقد يصحب فخامته وزير الداخلية وغيره من كبار الموظفين

وعلقت جريدة التيمس ، بمقالة من مكاتبها في بغداد على حوادث العراق السياسية فقالت :

ان الذين يهتمون بشؤون العراق السياسية وينعمون النظر فيها يشعرون بشيء من الحيرة ازاء الحوادث غير العادية التي وقعت في هذا الاسبوع ، فانه لم يكد يمضي على وجود الوزارة ايام قليلة حتى اعيد السلام الى المناطق الواقعة وسط الفرات فجاء زعيمين من زعماء الفتنة وهما الشيخ شعلان عطية والشيخ عبد الواحد سكر وجاهرا بانهما راضيان بان ترفع الوزارة الجديدة عنهما ما لحقهما من مظالم

« البقية على الصفحة السابعة »

زعيمة دول البلقان

تبتهج بفشل الثورة اليونانية

موقف تركيا الآن وقبيل هزيمة فنزيلوس

نشرت « النيرابست » في عددها الاخير رسالة لمكاتبها في استانبول هذه خلاصتها

كانت تركيا تتبع باهتمام حوادث الثورة اليونانية ... وجماعته وانتصر عليهم الجنرال تسالداريس ابتهج الاتراك ، فقد كان الحلف البلقاني في خطر ، فزال عنه الآن هذا الخطر وبدأت الصحف التركية في هذه الايام تشمت باندحار فنزيلوس ـ الرجل الذي اساء الى الاتراك في ماضيه اساءة لا تنسى .

ولو نجحت الثورة اليونانية لتغير الوضع في البلقان ، وربما افضى ذلك الى حرب عالمية ، او حرب بين تركيا وايطاليا . ومن اجل ذلك حشدت تركيا جيوشها في بدء الثورة ، وحين كان النجاح مقدرا لها .

تصريحات رسمية

الصهيونيون واطماعهم في سوريا

فرنسا تخشى الاستعمار اليهودي لاسباب سياسية

دمشق في ٦ نيسان ـ لمراسل الدفاع الخاص ـ ذكرت لكم في رسل سابقة عن مساعي شركة ليفي الصهيونية في الاستيلاء على سهول العمق وتجفيفها واشتراطها السماح لها بادخال ٣٠ الى ٤٠ الف يهودي لسكنى تلك السهول

وعلى الرغم من التصريحات الرسمية التي فاه بها رجال مسئولون عن عدم تقدم شركة يهودية ، سواء بهذا الاسم او باسم غيره ، بطلب امتياز لتجفيف هذه الاراضي ، فاننا نرى كل يوم دليلا على محاولات الصهيونيين ، وطمعهم للاستيلاء على العمق

وآخر ما بلغنا عن هذه المساعي ان حكومة اسكندرونة ـ وقد شاءت سياسة الانتداب ان تجعلها مستقلة في شؤونها الادارية والمالية ، وتابعة اسما لحكومة سوريا ـ كتبت الى دمشق تقول انها عاجزة عن تجفيف المستنقعات ما دامت الحكومة المركزية لا ترى شرط الشركة اليهودية كافيه لمنح الامتياز ، فانها تقترح بيع تلك السهول لليهود ... ليجففوها على حسابهم ويسوطوها كما يريدون !

ونحن لا ندري بماذا اجابت حكومة دمشق على هذا « الاقتراح » ! ولكنا ندري شيئا واحداً وهو ان الاطماع الصهيونية بدأت تلاقي عقبات سياسية شديدة ، فانكلترا تريد من فرنسا تسهيل انتقال اراضي البطيحة والجولان الى ايدي اليهود . وفرنسا تخشى اذا سمحت بذلك ان تقوم حليفتها بالمطالبة بما كانت تحلم به من قبل ، وهو تعديل الحدود بين سوريا وفلسطين ، فتلحق البطيحة والجولان بفلسطين او بشرق الاردن ! ويقول بعضهم ان انكلترا تريد الحاق تلك المنطقة الغنية بشرق الاردن لتسهيل دخول اليهود اليها وتضع حكومتها امام الامر الواقع ، لا تستطيع منع اليهود من امتلاك الاراضي فيها !

ولا نعلم ماذا يكون موقف فرنسا من اطماع اليهود في الشمال ، لان انكلترا لا يمكنها ان تطالب بوضع تلك المنطقة تحت سيطرتها !

واكبر دليل نقدمه على خشية فرنسا من الاستعمار اليهودي للاسباب السياسية التي بسطناها ، التصريح الذي افضى به الكونت روبير دوكه مندوب فرنسا

« البقية على الصفحة السابعة »

اغرب ما قرأناه حديثا

الامـة التى لا تعرف الغفلة

حطمت مناطيد أميركا وبثت عيونها فى البلاد !

شيء جديد نثبته ليطلع عليه قراء « الدفاع » . فقد حملت الينا الصحف الاميركية نبأ غريباً جداً ، وهو اتهام اليابان في النكبات التى تقع للمناطيد الاميركية ، خصوصاً المنطاد اكرون والمنطاد ماكون

ويذكر القراء ان شابا صديقاً لنا في الولايات المتحدة وافانا بتفصيل شائق جداً لنكبة المنطاد الاول وها هي صحف اميركا ، توافينا اليوم بنبأ اتهام اليابان في احداث هذه النكبات . والى القارىء نبذة مترجمة عن ذلك :

لا تريد اليابان لاساطيلنا الهوائية نجاحا وقد قامت من اجل ذلك ، تعرقل اعمالنا في بناء المناطيد الكبيرة . وربما يسألنا احد مستنكراً عن السبب في هذا ، فنقول : ان الحرب القادمة بيننا وبين الامة الصفراء ستكون في الجو وعلى متون الهواء اذن فلتبادر طوكيو ساعية الى تحطيم اساطيلنا الكبيرة ، ولتبعث بثلاثة ارباع مليون جندي ، تبثهم على الحدود ، وفي الموانيء الهامة ، بل اكثر ... في الاماكن الخطرة التي يجب ان لا يطلع على اسرارها حتى جماعة القواد الاميركيين

« البقية على الصفحة السابعة »

فاض مؤخراً النهر الاصفر بولاية هوبه في الصين . وهذا النهر يفيض في شتاء كل عام ويغير مجراه ، وقد يلحق اضرارا في القرى الصينية الدائمة على ضفتيه لكنه في هذا العام ارتفعت مياهه ارتفاعا هائلا فغمرت مئات القرى وغطت مساحات شاسعة من الاراضي وتقول الانباء ان خمسين الفاً من الصينيين هلكوا بسبب هذا الطوفان ، كذلك اصبح عدد الذين لا يجدون مأوى لا يقل عن ذلك العدد

الانتقام من الابناء !

في قيود الاسر والجوع

امير افغاني اسير في بلاد الهند

سجل المحاربون الافغانيون لهم تاريخا مجيدا في قتالهم واستماتتهم للحصول على استقلالهم ، اذ شنوا على الانكليز غارات شعواء فردوهم عن بلادهم وارغموهم على الاعتراف باستقلالهم التام المطلق ، وقد وقع لسوء الحظ امير يدعى محمد خان اسيرا في قبضة الانكليز حوالي سنة ١٩١٩ ، فحجزوه مع عائلته وابنه الامير عبد الرحيم خان في الهند ولما توفي الامير محمد قبل تسع سنوات ظن ابنه انه اصبح حرا طليقا ، فحاول اجتياز الحدود للعودة الى بلاده التي قاتل في سبيل استقلالها ، فاعاده الجند الانكليز مخفورا وارسلوه الى بلدة باريلي من الاقاليم المتحدة ، ثم نقلوه الى بورما ، وفي شهر شباط الماضي جاءوا به الى كونور .

وتقول الانباء الواردة من كونور ان الامير المذكور يعيش عيشة ضنك وبؤس ، بل هو في خطر الموت جوعا مع عائلته . وقد رفض تقاضي الراتب الذي عينته حكومة الهند له من شهر شباط سنة ٩٣٤ بعد ما جعلته الحكومة ٤٥٠ روبية في الشهر ، تقتطع منها ضريبة الدخل ، مع انه كان يتقاضى ٦٠٠ روبية في الشهر قبل نقله الى كونور

وقال الامير في حديث له انه يعيش واسرته مما يحسن به عليه بعض التجار الافغانيين في تلك البلدة ، وغيرهم من الذين يعرفون ماضي ابائه في الدفاع عن وطنهم ...

وهكذا تنتقم السياسة من الابناء ما دامت عاجزة عن الانتقام من الاباء !

دنيا العرب والاسلام

عمان

رحلة المندوب السامي

وصل فخامة المندوب السامي على متن طيارته الخاصة وكانت تواكب طيارته طيارتان ملكيتان وحطت في مطار جسر المجامع حيث كان بانتظار فخامته كل من المقيم البريطاني في عمان الكولونل كوكس ومدير الزراعة علي بك طبارة ومدير الاراضي المستر متشل ومتصرف اربد عبد الهادي بك الشهابي وقائد المنطقة صدقي بك. وامتطى الجميع السيارات الى حديقة الباقورة التي انشأتها دائرة الزراعة والنخيل والاشجار الحمضية فسر مما شاهده من نظام العمل ونمو الغراس فشكر مدير الزراعة على اهتمامه وعنايته التي يبذلها في الشؤون الزراعية وترقيتها ثم بارحوها الى حديقة كفراسد وزار الحديقة وشكر استاذ المدرسة على اتباعه في تطبيق تعليمات دائرة الزراعة وفي اتباع الدورة الزراعية وخدمة الاشجار المثمرة والمزروعات ثم توجهوا الى اربد ومعان تفقد الحرس شكر قائد المنطقة ومساعده للهمة التي يبذلونها في تدريب الجنود على النظام العسكري ثم زار حديقة المعسكر التي انشأها القائد الهمام صدقي بك القاسم العبد والتي استحصل على اشجارها من مستنبتات الزراعة ثم زار مقام المتصرفية ووجه اسئلة عديدة الى المتصرف حول الشؤون الزراعية والعمرانية والاجتماعية ثم امتطوا السيارات الى موقع شمال شرق سما وتناولوا الغداء من الطعام والشراب الذي كان احضره فخامة المندوب معه في الطيارة وبارحوا المكان الى قرية خرجا عن طريق القصفة وذهبوا الى قرية حوله الني جعلت لها دائرة الزراعة مركزاً خاصاً لتربية الدواجن وستكون حجر زاوية في سبيل انتشار الدجاج القياسي في لواء عجلون وغيره من الالوية فاخذ مدير الزراعة يشرح له الطرائق التي يتبعها في إطعام الدجاج الطعام الصحي والمسكن الصحي وطريقة التهوئة ثم تفقدوا الغرف المخصصة لفقس البيض وتوليد الفراخ بطريقة فنية فسر مما شاهده وطلب ان يمرن التلامذة على هذه الطرائق لتأمين معيشتهم على الطرائق الزراعية الاخرى وشاهد البئر الكبير التي انشأته دائرة الزراعة لسقية الدجاج ثم وجه أسئلة عديدة الى الاهلين وتمنى لهم في النهاية محصولاً جيداً يعوض عليهم اتعابهم وما لاقوه من المحل خلال سنين مضت ثم ركبوا السيارات وتوجهوا الى جرش حيث تناولوا الشاي ليلا في بيت المستر هورسفلد مفتش الآثار وفي اليوم التالي زار مدرسة الصنائع في عمان والمحلات الاثرية ثم الكنيسة الانجليزية ثم زار سمو الامير المعظم في قصره وبعد ان اتم الزيارة بارحنا الى قرية الرصيفة واشرف على مستنبت الحكومة الزراعي واثنى على علي بك طبارة مدير الزراعة والخراج العام ثناء مستطابا وبعدها توجه الى مدينة الزرقا حيث تفقد قوات قوة الحدود والمطار الانكليزي وبعد ان اتم جميع ذلك ركب طيارته وطار من مدينة الزرقا الى القدس وكانت تواكب طيارته لحرس طيارتان ملكيتان

لبنان

لا مجلس نيابي ولا ما يحزنون!

رئيسان يتنافسان في خلق الاشاعات

دمشق في ٦ نيسان — لمراسل الدفاع الخاص. ظهر الآن ان المفوضية العليا لا تريد ان يكون في سوريا مجلس نيابي. والدليل على ذلك:

١ — تأجيل المجلس الى اجل غير مسمى
٢ — حذف مخصصات المجلس من الميزانية التي قررت اخيرا
٣ — سحب الشرطيين الذين كانا يرافقان رئيس المجلس
٤ — تصريحات المسؤولين بان المفوضية قبلت بتأليف ذلك المجلس ليوافق على معاهدته مع فرنسا، فلما رفض ذلك المجلس المعاهدة انتهت حيرته بانتهاء مهمته

هذا هو التغيير السياسي الذي تحدثوا عنه، اما كيف تكون الحالة بعد الغاء المجلس نهائيا، فهذا ما يتنافس رئيس الجمهورية ورئيس الوزارة في خلق الاشاعات عنه، ففي كل يوم تطالعنا اشاعة جديدة! اذا استقصينا مصدرها وجدنا انها من مخترعات قصر رئيس الجمهورية او من مخترعات دائرة رئيس الوزارة! فالمصدر الاول يقول ان المفوضية متفقة معه على تعديل الوزارة الحالية، واجراء انتخابات جديدة، واشغال الناس بمشروعات اقتصادية، وتخويل رئيس الجمهورية سلطة مطلقة. والمصدر الثاني يقول بان المفوضية ستعزل رئيس الجمهورية بعد ان يوقع على مرسوم الغاء المجلس، وان قرار العزل قد وضع فعلا، وان المفوضية ستعين الشيخ تاج الدين رئيسا للجمهورية وتأتي بالداماد احمد نامي بك ليؤلف الوزارة! ... الى غير ذلك من الاقاويل والاشاعات

وبينما نسمع هذه الاشاعات التي تتبدل كل يوم نرى السلطتين، الافرنسية والسورية، تبذل جهود الجبابرة للحيلولة دون استقبال وفد الكتلة الذي سافر الى بغداد ومكة والعائد يوم الثلاثاء القادم. فقد استدعى مدير الشرطة فريقا من الشباب وقال لهم انه يعدهم مسؤولين عن كل مظاهرة او تجمهر عند قدوم الوفد، ونشط رجال الحكومة لاقناع زعماء الاحياء بعدم الاحتفال بالوفد واندس الجواسيس في الصفوف يسترقون الاخبار ويكتبون التقارير

ومن المنتظر ان يؤجل المفوض السامي قدومه الى دمشق، الذي تقرر ان يكون يوم ١٠ الجاري، لان الوفد سيأتي في اليوم التاسع وستظل الاحتفالات والمهرجانات مستمرة طيلة اسبوع، وستكون الاعصاب متوترة خلال تلك الايام وليس من حسن السياسة مفاجأة الشعب بشيء جديد في تلك الظروف

قدوم

قدم من ديار الرافدين والدة سمو ولي العهد الامير طلال وكان يرافقها من بغداد حتى عمان سمو شقيقها الشريف جميل وما ان وصلت القصر الاميري واخذت قسطاً من الراحة حتى توافد على القصر كبار نسوة العاصمة للسلام على عصمتها

انباء العراق

تعازي الملوك

تلقى صاحب الجلالة الملك غازي برقيات عديدة من الملوك ورؤساء الحكومات يعزون فيها جلالته بوفاة المغفور لها الملكة والدته

وفود الشمال

قابل جلالة الملك وفود العشائر الشمالية التي جاءت الى العاصمة لتعزية جلالته، وكان بين هذه الوفود زعماء العشائر الكردية، وقد اقيمت حفلات عديدة لهؤلاء الزعماء والوافدين على بغداد من زعماء الجنوب تكلم فيها الخطباء عن الوحدة العراقية ووجوب المحافظة عليها.

المؤتمر النسائي الدولي

انتدبت السيدة عقيلة ناجي بك شوكت لتمثل النساء العراقيات في المؤتمر النسائي الدولي وستسافر الى استانبول في ١٨ الجاري

عودة الكشافة

عادت بعثة الكشافة التي ادت فريضة الحج الى بغداد فجرى لها استقبال حافل اشترك فيه الطلبة والكشافة ورجال التعليم ومختلف طبقات الامة

الوفد السوري

عاد الوفد السوري المؤلف من جميل مردم بك وفخري بك البارودي وشفيق بك جبري من الحجاز بالطريق البري وقد استقبلوا استقبالا كبيراً، وقابلوا فخامة نوري باشا السعيد وزير الخارجية وتشرفوا اليوم (السبت) بمقابلة جلالة الملك غازي

في منطقة الفرات

اصدرت الوزارة امراً باعادة فرق الجيش الى عبأتها في لواء الديوانية الى مراكزها الاصلية بعد استتباب الامن هناك

وزارة الصحة

يقال ان الرأي قد استقر على تشكيل وزارة جديدة للصحة في العراق

حفلة

النادي الارثوذكسي

جاءنا ما يأتي: نرجوكم ان تنشروا على صفحات جريدتكم الغراء اسماء الذوات الذين دعوا لحفلة الشاي التي اقيمت لسمو الامير عبد الله مساء أمس ولكم الشكر سلفاً.

السادات مع حفظ الالقاب: الرئيس الروحي لطائفة الاقباط الارثوذكس. الرئيس الروحي لطائفة الروم الارثوذكس الرئيس الروحي لطائفة الموارنة. الرئيس الروحي لطائفة الروم الكاثوليك. الرئيس الروحي لطائفة البروتستانت. فضيلة القاضي الشرعي. ممدوح النابلسي. رشاد الدباغ. علي الدباغ. يعقوب الغصين. عزمي النشاشيبي، موسى ناصر. طانيوس نصر. ابراهيم الشنطي. الشيخ الفاروقي عبد الله القلقيلي. الشيخ راغب ابو السعود. حسن الدجاني يوسف الدجاني حسين شهاب الدين. شاكر الغلاييني. راغب الامام. عاصم بك السعيد. بشير الشرابي. عمر البيطار. ابراهيم باشا هاشم. الشريف منصور. درويش ابو العافية يوسف حنون يوسف طالب. عيسى العيسى. عبد الله متري ميشيل متري. فايق طلالماس. مسعد الصايغ. الياس برتقش. وديع خوري، نقولا دباس. جبرا الصفدي. فريد عازر. صليبا عريضة. يوسف القدسي. جورج صباغة. سليم حباب. جورج ايوب. عزيز عريضة. توفيق اسليم. عيسى السفري. الدكتور سابا عازر فرنسيس جلاد. نقولا جلاد. اسيفو فرحة اسعد عبود. وهبه غاري. يوسف الدرخم. جبرا غندور. حبيب حمصي ميشيل قطران. بندلي دباس. ايليا عبد النور، يعقوب حنا. نعيم العيسى الفرد روك. اندراوس دال. ديمتري تادروس. جودت بيي. الدكتور داود الحسيني. الشيخ المظفر. سابا الدرخ كامل الدجاني. انطون الخوري. الدكتور سنجق. زهدي ابو الجبين. الشيخ علي ابو الجبين. الدكتور يعقوب برتقش الدكتور اسكندر حلبي. نقولا بيربي صليبا الصايغ.

سكرتير نادي الشبيبة الارثوذكسية بيافا

خبر يدعو الى الاسف حقا

طالعتنا جريدة الاوقات العربية الغراء المؤرخة ٥ — ٤ — ٣٥ بنبأ يدعو الى الاسف والاسى، بل الى المقت والسخط، خلاصته ان فريقاً من اهالي بيت لحم ممن طمس الله على قلوبهم وابصارهم فتجردوا من كل حياء ينوون الانضمام الى الجيش الايطالي لمحاربة الحبشة بمرتب شهري قدره عشرة جنيهات لكل فرد من هؤلاء النكرات الصعاليك الخوارج

اذا قل ماء الوجه قل حياؤه
ولا خير في وجه اذا قل ماؤه

تأسف الصحيفة الغراء واني اشاركها الاسف بل اشاطرها السخط على هؤلاء المتأكيد للتطوع في مثل هذا الجيش الاجنبي في سبيل دراهم معدودات. نعم انه لعار على كل شرقي عربي عيوف ان يتطوع لمقاتلة دولة شرقية يطمع بها الغرب المستعمر الجشع النهم. ولما كان لهذا الخبر من الاهمية والخطورة على جانب عظيم لانه يعني المصريين بصورة خاصة، لا سيما بعد قرار الحكومة المصرية بوقف ارسال العمال المصريين لمساعدة ايطاليا بعد ان عرفت نية ايطاليا وهي تجنيد المصريين ضد الاحباش، وليست الفكرة فكرة عمال ولا ما يحزنون وبذلك احسنت الحكومة المصرية وقضت على آمال ايطاليا بعملها الحازم كما واننا لنفخر بها ونسجل موقفها هذا ... ان هذه المسألة تعني ايضا العالم العربي والاسلامي والامم الشرقية بصورة عامة ولا يسعنا ... ان نمر بهذا النبأ الاليم مرور الكرام دون ان نتناوله بالنقد اللاذع والاستنكار الشديد لما ... به الحبشة للقطر المصري وبلاد العرب من الجوار والروابط القومية والدينية، والحبشة كفاها فخراً ان آوت انصار الرسول الاعظم صاحب الرسالة محمد «صلعم» فهو لم يتناولها بأذى، بل احترمها وحافظ على استقلالها، واوصى عليها كما قال: (اوصيكم باقباط مصر خيراً لانه صاهرهم خصوصا بعد ان ساعدوه على فتح مصر وتغلبوا على الرومان بقيادة عمرو بن العاص في خلافة عمر بن الخطاب رضي الله عنهم جميعاً.. وليس عهدنا بتاريخ ايطاليا الاسود في طرابلس الغرب وذكرياتها واعمالها الفظيعة ببعيد. على ان هذا الخبر لم يقتصر على بيت لحم وحدها بل تعداها الى شرق الاردن وهذه ظاهرة سيئة جدا يجب ان يقضى عليها فوراً وان تقتل في مهدها. وبعد فاني اهيب بالهيئات الوطنية المحترمة على اختلاف نزعاتها واحزابها في فلسطين وشرق الاردن خصوصا والبلاد العربية عموماً ان تكافح الدعوة الى تجنيد افراد هذه البلاد في الجيش الايطالي كما ولي الفت انظار الكتاب والادباء والشعراء وقادة الرأى العام والصحافيين الاجلاء لمتابعة الحملة على هذه الفكرة بكتابة الفصول الطوال سواء نثراً او شعراً لنقوم بما يحتمه علينا الواجب القومي جميعا لان ذلك ضرب والله في صميم العزة القومية والكرامة العربية «ومن عجل بما علم ونه الله علم ماعنه نعلم» وختاماً اذكركم بقول شاعر النيل المرحوم حافظ بك ابراهيم باعمال ايطاليا في طرابلس الغرب»

لمع القيء عن الغرب اللثاما
فاستفق يا شرق واحذر ان تناما
واحملي ايتها الشمس الى
كل من يسكن في الشرق السلاما
وانهدي يوم التنادي اننا
في سبيل الحق قد متنا كراما
عجز الطليان عن ابطالنا
فأعانوا ...
كبلوهم — قتلوهم — مثلوا
بذوات الخدر طاحوا باليتامى
ذبحوا الاشياخ والزمنى ولم
يرحموا طفلا ولم يبقوا غلاما
احرقوا الدور استحلوها كما
حرمت «لاهاي» في العهد احتراما
كشفوا عن نية الغرب لنا
وجلوا عن أعين الشرق الظلاما
فقرأناها سطوراً من دم
اقسمت تلتهم الشرق التهاما
فاطمأني امم الشرق ولا
تقنطي اليوم فان الجد قاما
ان في اضلاعنا افئدة
تعشق المجد وتأبى ان تضاما

وقال في موضع آخر:

قرصان بحر تولوا
من حومة الميدان
لم يخرجوا قيد شبر
عن مسبح الحيتان
ولن يطيقوا ثباتاً
«في اوجه الحبشان»
وسودوا وجه روما
بالكيد للجيران

القدس: السيد برسوم
عن الجالية المصرية بفلسطين وشرق الاردن

من اخبار الناصرة

كاتب ضبط الناصرة

فاتني ان اذكر لكم خبر انتقال السيد نقولا مزبر كاتب الضبط في الناصرة الى مثل وظيفته في نابلس وقد اسف الناصريون لهذا النقل لما اتصف به السيد نقولا من حسن السيرة ودماثة الاخلاق

حاكم الصلح الجديد

قدم الناصرة حاكم صلحها الجديد اسكندر افندي الخوري البيتجالي ويحق للناصرة ان ترحب به اجمل ترحيب فهو احد تلامذتها النابغين في المدارس الروسية وهو اليوم يعود اليها حاكما مصلحا ومرشدا ومقوما

استعداد لاجتماع

يستعد فريق من الشباب مع اعضاء فرع مؤتمر الشباب الناصري لحضور الاجتماع الرئيسي الذي سيعقد في حيفا في ٩ الجاري فعسى ان تكون من ورائه النتيجة المتوخاة ويد الله مع العاملين

هكذا تشاهدونها تقفز الى الموت

ذلك لان رائحة

رات — نيب

تجلب الجراذين اليه من بعيد

خذوا حالا انبوب رات — نيب وضعوا قليلا منه على قطعة خبز او في زوايا المطبخ وعودوا اليه بعد دقائق قليلة فانكم ولا شك تدهشون لان مفعول رات — نيب لا يعلو عليه اي صنف آخر من الادوية التي تبيد الجراذين

ثمنه ٨٠ ملا فقط

الوكلاء لفلسطين وشرق الاردن

مستودع الادوية الوطني الفلسطيني بيافا

معمل كازوز واكر بحيفا

امتاز هذا الكازوز

بأنه خير كازوز عرف منذ خمسة وأربعين عاما حتى هذه الايام

عماله جميعهم عرب

فاقبلوا على شربه في هذا الفصل الحار

كذلك عصير البرتقال

الذي فكر اصحاب هذا المعمل في اضافته الى الكازوز

هو خير عصير يحسن شربه

لنقاوته وجودته

اشربوا كازوز وعصيس واكر ففيه انتعاش نفوسكم وصحة اجسامكم

صفوة ما يحمله بريد الشرق والغرب

حياة تعسة شاقة

رسول الشيوعية

لا يستطيع أكل الخبز والتفوه بكلمات قليلة!

اراد السنيور مالابرتي المؤرخ الايطالي ان يضع كتابا عن لينين منشيء البلشفية فسافر لهذا الغرض الى روسيا السوفيتية وجمع بنفسه مواد كتابه من اصدقاء لينين الذين عرفوه في حداثته واشتغلوا الى جانبه في اعداد الثورة ومن معاونيه الذين عملوا بالقرب منه بعد استيلائه على مقاليد الامور في روسيا

ومن فصول هذا الكتاب الطليـة ما كتبه مالابرتي عن نشاط لينين في العمل وتجلده عليه ، ثم عن مرضه وايامه الاخيرة قال « لم يغير لينين شيئا من نظام معيشته بعد ماقبض على نظام الحكم بل ظل مقيما على معيشته البسيطة الفقيرة التي كان يعيشها قبلا . ومع ان قصر الكرملين يحتوي على عشرات الحجر والقاعات الفسيحة خصص خمسا منهـا فقط لسكنه مع زوجته وشقيقته وهي اصغر خمس غرف في القصر وكان يسكن فيها ناظر القصر في العهد القيصري

ولم يكن غذاء لينين يتألف من اكثر من قطعة من الخبز والجبنة مع كأسين او ثلاث من الشاي وكان يلتهم هذا الغذاء البسيط وهو جالس الى مكتبه الذي كان يلازمه من الصباح الى المساء من دون انقطاع ولم يكن يغادره الا ليذهب الى حفلة للعمال أو ليرأس اجتماع الوزراء « القوميسيرية » او لزيارة مدرسة او مستشفى او مصنع او للعمل

ويقول مالابرتي ان الصفة البارزة في لينين كانت الحياء فقد لازمته هذه الصفة من مقاعد المدرسة الى كرسي رئاسة الدولة وكما انه كان شديد الحياء كذلك كان ينفر من المجتمعات غير السياسية ويؤثر العزلة على الزيارات والحفلات التي لا فائدة عملية ترجى من ورائها

واصيب لينين في اوائل ايار عام ١٩٢٢ بالشلل وهو جالس الى مكتبه وفقد النطق وعجز عن تحريك الجزء الايمن من جسمه وفي شهري حزيران وتموز اصيب بنوبات اخرى اقعدته مدة غير قصيرة ومن ذلك الحين اصيب بنوبات عصبية كانت تدفعه على الاغراق في الضحك بدون مناسبة وظهر انه كان يشعر احيانا بقرب حلول هذه النوبات فيبذل قصارى طاقته ويجهد نفسه لكي يحول دون حدوث هذه النوبات ، ولكن قواه كانت تتلاشى في النهاية فيضحك بالرغم عنه ومع ذلك كان يحاول الكف عن الضحك بالنظر الى ساعته والتحديق فيها مدة طويلة .

وفي شهر تشرين الاول عام ١٩٢٢ شعر لينين بتحسن في صحته فاستأنف العمل واذا كان عاجزاً عن تحريك يده اليمنى حاول الكتابة بيسراه وكثيراً ما دخلوا عليه في مكتبه فوجدوه نائما على الاوراق التي امامه وفي احيان اخرى كان يستيقظ وهو يصيح بملء صوته فيسرعون اليه فيلقونه مستلقيا على ظهر كرسيه غائر العينين وكان الذين يدخلون عليه يمشون على اخمص اقدامهم لأنه كان لا يطيق سماع وقع الاقدام .

وفي ١٣ تشرين الثاني من السنة نفسها ذهب لينين الى المؤتمر الرابع للدولية الثالثة واعتلى المنبر ولم يكن الحاضرون يتوقعون رؤيته في المؤتمر فلما لمحوه قابلوه بعاصفة شديدة من التصفيق فحاول تحريك يده فلم يستطع الى ذلك سبيلا ، فوجم الحاضرون وما كاد يفوه بكلمة وجيزة حتى سقط على الارض مغشيا عليه فحملوه الى منزله الريفي بالقرب من موسكو وهنالك قضى كل حياته تقريبا على كرسي يسير على اربع عجلات محاطا بعناية زوجته وشقيقته

وظل لينين الجبار يناضل المرض والمرض يناضله الى ان كان شهر حزيران عام ١٩٢٢ فنهض يوما وحاول السير مستندا الى ذراع زوجته فسار خطوات ثم سقط على الارض فاقد الرشد ولكنه استطاع بعد ايام ان ينهض مرة اخرى وان يسير في حديقة المنزل كمن يزحف زحفا ثم يجلس تحت شجرة باسقة الاغصان ويصور صورا شتى بيده اليسرى ويحاول ان يتكلم فيكرر الكلمة الواحدة اكثر من مئة مرة بينما الدموع تتساقط على خديه بصورة مستمرة

ولما اصبح قادراً على المشي خطوات اصر على العودة الى موسكو فلم يروا مندوحة من اجابة طلبه فعاد اليها بالسيارة وكان كل يوم يدخل غرفة عمله القديم ويجلس الى مكتبه ويقلب الاوراق والكتب والملفات باصابع يده اليسرى

واشتدت عليه الحمى بعد ايام فنقلوه الى منزله الريفي مرة اخرى فتحسنت صحته بعض الشيء واخذ يمضي وقته امام لعب الشطرنج مع زوجته او بقراءة المقالات والكتب بصوت مرتفع وهو يشدد على الالفاظ كأنه يتعلم القراءة من جديد

وفي ٢١ كانون ثاني عام ١٩٢٤ اصيب لينين بالنوبة الاخيرة فالتوت ساقاه وعقد لسانه وسقط على الارض جثة هامدة لا حراك فيها .

ولما ارادوا جمع اوراقه وجدوها كلها منظمة منسقة في ملفاتها احسن تنظيم وتنسيق وكان له من العمر يوم وفاته اربع وخمسون سنة .

بعد السار

« ميمل » تحن الى امها

مظاهرات رائعة من اجل البلد المفقود

في الصحف الانكليزية لمراسليها في برلين ، ما نلخصه فيما يلي :

الرأي العام هنا حانق غاضب على لتوانيا بسبب الاحكام الصارمة التي اصدرتها المحاكم الليتوانية على النازيين الذين اتهموا بالتآمر على ارجاع ميناء « ميمل » الى المانيا بالقوة الجبرية

وقد جرت امس « يوم ٢٧ الماضي » في برلين مظاهرات مشى فيها اكثر من ١٠٠٠٠٠ نفس تتقدمها اعلامها مكتوب عليها عبارات قاسية من مثل :

« نحن نحتج على احكام لتوانيا التي تحمل في غضونها الخزي والعار للقضاء » !

ومشى المتظاهرون الى قنصلية لتوانيا في حي كونسبرج ، واسمعوا القنصل ما يكره !

وفي مدينة « تلسيت » الواقعة على النهر الفاصل بين « ميمل » وبين المانيا ، جرت مظاهرات اخرى عظيمة مشى فيها المتظاهرون الى ضفة النهر ، وصاحوا فاسمعوا السلطات اللتوانية على الجانب الاخر من النهر اقسى النداءات .

وزاد المتظاهرون على اقوالهم الصارخة نشيدهم النشيد الالماني الذي مطلعه « دتشلاند اوبر آلسي » المانيا فوق الجميع !

والمفهوم هنا في برلين ان بريطانيا العظمى وفرنسا وايطاليا تدخلت كلها بالطرق الدبلوماسية ، سعيا وراء تخفيف الاحكام الصادرة على النازيين وعددهم ١٢٦ نازيا ، وقبل ان هذه الاحكام يمكن استئنافها ، فلما استؤنفت ايدتها محكمة الاستئناف ، فالكلمة الآن في العفو ، او في تنفيذ هذه الاحكام لرئيس الجمهورية اللتوانية

ويظن السياسيون ان العفو هو الذي سيكون ..

اوتيل ومطعم وبار

الشرق الكبير

لصاحبه محمود عبدالله آغا

يافا - بشوبه الجديد الزاهر - يافا

يعلن اعادة فتحه اوتيل ومطعم وبار (الشرق الكبير) الواقع في اول شارع الملك جورج بعمارة النابلسي مجدداً من حيث الفرش والمحتويات وما ادخل عليه من الكماليات العصرية حتى غدا يضاهي احدث الاوتيلات الفخمة

ولقد اوجد فيه كافة الاستعدادات لايجاد مطبخ يقدم المأكولات العربية والافرنجية مع اللحوم المشوية والمحمرة على ايدي طهاة حاذقين

تلبى الطلبات الخارجية في الثغر ، بواسطة تلفون ١٢٠٥

تلفون وكالة الدفاع في حيفا ١٢٥٨

اعلنوا في الدفاع

أوفاء ام غرام شيخ ؟

قبيل وفاة زوجة المسيو راتينوا الفرنسي جلس زوجها بالقرب منها واقسم لها انه سيلحق بها بعد ايام معدودات اذ انه لا يطيق الحياة بدونها . ولما دفنت جثتها في مقبرة سان ميشيل كان الزوج يتردد على ضريحها كل يوم ويظل هناك ساعات متوالية ينثر الدمع مدرارا على قبر زوجته .

وذات يوم نادى حارس المقبرة وقال له : سأموت بعد بضع دقائق ، ولي رجاء آمل ان تسعى الى تنفيذه وهو ان تدفنني بجانب زوجتي في هذا الضريح

فضحك الحارس منه ولكن لم يبتعد بضع خطوات حتى سمع طلقا ناريا فالتفت الى خلفه فرأى المسكين يتخبط في دمه وقد اخترقت الرصاصة رأسه .

وقد دفن الرجل كما طلب في ضريح زوجته

والغريب في هذا الحادث ان الرجل كان له من العمر (٨١) عاما وعمر الزوجة (٧٧) عاما ...!

اكثر افلام العالم ربحا

سئل عدد كبير من اصحاب دور السينما الاسئلة الثلاثة الآتية فاجاب معظمهم :

س — ماهو الفلم الذي جلب عرضه اكثر الارباح في العام الماضي

ج — هو فلم (حدث ذات ليلة) تمثيل كلودت كولبير وكلارك جابل

س — من هو الممثل التي جلبت افلامه اكثر ربح ؟

ج — هو كلارك جابل

س — من هي الممثلة التي جلبت افلامها اكثر ربح

ج — هي ماي وست ثم جوان كراوفورد فنورما شيرر

وسائل الموت

يخترع مدفعا من المدافع السريعة

ثم يخجل ان يعطى لاحد حرصا على الناس !

اخترع جيمس باجنال مدفعا رشاشا يطلق في الدقيقة الواحدة ١٥٠٠ طلقة ، وجيمس باجنال هذا من الاورطة الثانية لالاي وورويكشير الملكي المعسكر في ثكنات انكرمان في ووكنج بانجلترا .

وقد اهتمت دولتان اجنبيتان كبيرتان بهذا الاختراع العظيم الشأن وهما تسعيان اليوم للوصول الى سر هذا الاختراع .

وبعد ما اتم الجندي اختراعه قدم تفاصيله الاولية الى وزارة الحربية البريطانية ، ولكن لما كان المخترع جنديا بسيطا فلا يمكن ان يجني ثروة من وراء هذا الاختراع . وقد اودع بعض تصميمات اختراعه الهمة في بنك خوفا عليها وحرصا من ان يسطو الجواسيس عليها فيسرقونها ويعرفون سر اختراعه

ولا تزال النقط الفنية في الاختراع باقية في دماغه ويرفض ان يدونها او يبوح بها الى اي شخص كان . ويزن هذا المدفع الجديد ٢٧ رطلا

ولما شاع خبر اختراع جيمس في الاوساط الصناعية في انكلترا عرض عليه اربعة من كبار رجال الصناعة الفجنيه قيمة نصف الاختراع ولكن جيمس رفض البيع

وقابل احد رجال الصحافة الجندي المخترع وافضى اليه بالحديث التالي قال:

« انني يا صديقي شديد القلق على اختراعي هذا . وكم كنت اود لو لم افكر فيه ، لان الاختراعات والاكتشافات التي من شأنها ان تضر بالبشرية وتفتك بالانسان لا تجلب لاصحابها الا البؤس والشقاء ، ولذا تجدني اذا أويت الى مخدعي تلازمني الافكار والهواجس وتقلق ليلي ونومي الهادىء »

« وكثير من المخترعين العظام الذين وهبهم الله عقلا راجحا وفكرا ثاقبا ليستعملوه فيما يفيد البشرية ويقذوا من مصائب الانسان اساءوا استعمال تلك الجوهرة الكامنة في رؤوسهم ، وقد وجهوا هذه القوى الى ناحية تضر بالانسان ومصلحته وتقضي على جهوده في سبيل نصرة السلام وضمانه

« وابلغ برهان على ذلك ان نوبل الذي اكتشف الديناميت وجنى منه ثروة طائلة شعر وهو في ايامه الاخيرة بمبلغ الضرر الكبير الذي سببه للبشرية فارصد مبلغا طائلا من تلك الثروة التي جمعها من سفك الدماء وقتل ارواح بريئة صعدت الى خالقها تشكو الانسان من ظلم الانسان يعطى لكل شخص يعمل على توطيد اركان السلام بين جميع الشعوب ومنع الحروب باسم جوائز نوبل للسلام وهي غير جوائزه للعلوم والاداب

هنيئاً للطيران

من هي الدولة الناجحة اكثر من غيرها في الطيران المدني لا العسكري ؟

تتبارى الدول كلها الآن في السلاح الجوي ، فالحرب القادمة لن تكون في عرف هذه الدول - إلا حرب جوية تطير فيها الطيارات الى بلاد الاعداء وتقذفها بوابل من قنابل الغازات الكيماوية المتنوعة .. فلا تبقى ولا تذر

والمانيا هي « المتهمة الاولى في هذا الموضوع ، مع انها لا تملك عشر معشار روسيا التي لديها ٤٠٠٠ طيارة حربية !

وفي الطيران المدني التجاري نرى ان المانيا هي المتهمة الاولى ايضا !

والفضل في ذلك لزبلين وغراف زبلين .

والآن اتركونا من هذا الطيران العسكري كله وتعالوا نقص عليكم قصة الطيران المدني التجاري ، ففيه تفخر بريطانيا العظمى - اذا كانت التاعس صادقة ! - بانه لم يضع من ارواح المسافرين على خطوط الجو الامبراطورية خلال العام الماضي الا ارواح ٢٣ راكبا ؟

ولكي تبرر بريطانيا هذه الخسارة قالت ان الطيارات على خطوطها الامبراطورية قطعت في هذا العام الذي وقعت فيه هذه الخسارة ٥٠،٥٠٠،٠٠٠ ميل.

وتسمع بهذا الكلام اميركا ، فتقول بلسان صحفها

كلا !

فالولايات المتحدة في المدة نفسها لم تخسر الا ٢١ روحا ، في المسافات التي قطعتها الطيارات ، وهي تبلغ بالضبط ٢٢٥،٢٦٧،٥٥٩ ميلا

- فهنيئا للطيران .

***

الاساس

يجب ان يكون اساس اللبس انيقا جميلا

على السيدة ان تهتم في الدرجة الاولى بلباسها الداخلي (الباضات) لان هذا الاساس هو الذي يكسب الجسم الاناقة ورشاقة النظر ، ويساعد كثيراً في اظهار الفساتين جذابة مهما كانت رخيصة الثمن ، ولكي تحصلن ايتها السيدات على هذا الاساس المتين فعليكن الاسراع دون توان لانتخاب ما يوافق امزجتكن من هذه (الباضات) المختارة التي وصلت مؤخراً خصيصاً لفصلي الربيع والصيف

الى

محلات اسعد

يافا — عمان

قريبا جدا يفتتح فرع القدس باستعداد فائق

الكولونيل هرن

علم ان الكولونيل هرن ، مدير دائرة الصحة العام لحكومة فلسطين ، سيشترك في المؤتمر الطبي في بيروت الذي دعت اليه الجامعة الاميركية ، وانه سيلقي كلمة فيه عن تقدم الاعمال الصحية في فلسطين

اعلان

المهندس جودت بدوي شعبان

نقل مكتبه الى عمارة السيد حسن مراد قرب حمام الباشا الملاصقة للمحكمة الشرعية على شارع استانتون في حيفا وقد اشتهر هذا المهندس بالكفاءة والمعاملة الحسنة

سيارات غزة

الوطنية

سفريات يومية

بين غزة ويافا

(وبالعكس)

سيارات فخمة

سائقون ماهرون

كلمة العدد

ياناشئة المستقبل ...

انتشرى في السهل والجبل والصحراء

ايام سوداء تنتظرك فماذا اعددت لها ؟

تلحظ فى المعسكر اليهودي شبابا، وروحا، وقوة. استعراضات متتالية. مباريات رياضية. ملابس من لون واحد وطراز واحد. ثورة على الكسل، والضعف والسكون وقد كان المعسكر العربي اجدر بهذا واحق . فانه الان في موقف لا يحسد عليه ، يهاجمه اعداؤه بشدة وقوة . شبابه منبث في دور السنما، والمسارح ، والشوارع . قصارى ما يراه من اعمال الجندية وروحها لعبة كرة ... القدم ! يأخذ اليهود في النشيد فاذا « الهاتكفا » تلعلع في الفضاء ، ويترنمون بمجد سرائيل، وذكريات الماضي .

ويأخذ شبابنا في النشيد فاذا « يا لوعتي يا شقاي » او « كتير يا قلبي الذل عليك » او « ابكي وأنوح على هواك » — الى آخره من هذه الاغانى الآثمة التي قتلت فى نفوس شبابنا روح الرجولية ، والتطلع الى المجد .

« يا ريت نرجع لايام سنة ١٩٢٠ » هذه امنية صادقة نقولها . كنا تلامذة صغارا في المدرسة . نأتي في الصباح ، فلا ندخل الصفوف قبل ان ننشد «ايها المولى العظيم »، ولا ندخل قبل ان يقال لنا « استعد ! تحية العلم » فنحيي ذاك المربع الالوان، في قوة ، ومرح ، ومجد. وانقلب الاناشيد الى سواد الشعب ، فاذا الحماسة تجعل من هذه النفوس حديدا ، وفولاذا

أما اليوم. اطلب الشباب في المقاهى ودور السينما . انشده مكباً على طاولات الورق والنرد . أنشده هائما على وجهه في الشوارع — ايه ، لقد تغيرت الدنيا يا فلسطين ، تغيرت ! صار جنودك جنوداً للهو ، والمرح ، والاسراف في كل شيء. خلعوا لباسهم الرسمي ذلك ، فخلعت عنهم الرجولة ، وروح الفروسية .

اخواني الشباب ! انطلقوا في الحقول ، والمروج ، والجبال . اصعدوا الى القمم، وانزلوا في الاغوار ، وضلوا، نعم، ضلوا في الصحارى. نريد وجوهاً لفحتها الشمس. نريد زنوداً يسيل منها العزم . نريد اقداما قاسية ، لبس الاحذية عندها والمشى بلا احذية سيان . نريد اجساما لا يؤلمها الشوك ، ولا يعضها الجوع . نريد ان نراكم فرساناً ، جنوداً ، بحارة ، وغداً طيارين ان شاء الله : نريد ان نسمع اناشيد القوة ، اناشيد اليأس . قاطعوا ام كلثوم ، ثوروا على عبد الوهاب . عودوا الى «نحن جند الله» و « شبوا على الخصم اللدد »

زمانكم زمن القوة . الضعيف فيه لا يعيش . غداً تفاجئكم الحرب ، فاذا اعددتم لها؟ أين السواعد، والزنود ؟ أين العضلات والعيون التى تقذف بالشرر ؟ أين من يمشي يوماً على قدميه لا يستعين بسيارة؟ الحرب، كما قلنا ،على الابواب، فأين أين الشباب ؟

لا بد من موقف لكم تقارنون به معنويتكم بمعنوية اخصامكم، فهل عندكم « ترمبلدوريون» كما عندهم ؟ هل لكم «مكابياد» كما لهم ؟ هل انتم على تشكيلات رياضية كما انهم على هذه التشكيلات ؟

أخرجوا ، ايها الاخوان، الى الهواء الطلق . سيروا فى الجبال ، وعلى السفوح ، وفي اغوار الاودية . تعلموا الصيد، واقتنوا بندقياته. لماذا حفظتم كل شيء ونسيتم وصية جدكم العظيم : علموا ابناءكم الرماية ، والسباحة وركوب الخيل ؟

أذكر نفسيتنا في عام ٩٢٠ ، لقد كنا يومئذ لا نعبأ باحد . كنا نسخر من كل عدوان . وأذكر ان شابا واحداً مشى فى «سوق اليهود» وحيداً يوم اضطراب، فاحتل السوق . والآن ؟ انتم ادرى !

هذه مقارنة سريعة ، موجعة . ولو كان أمر شباب هذه الامة بيدي لحرمت عاماً دخول المدارس ، ولخرجت بهم انشد القوة، لا من الكتب ،ولكن من الطبيعة. انها أرحم بنا من غيرها، لانها قوة والشباب ، بدون قوة ، هواء !

الآنه

علم عربى

بعث الينا السيد جميل الزين المكاوي من طولكرم يقول بانه كان راكبا احدى سيارات شركة الهلال فى استقبال الحجاج وفيما هم بين دير شرف ونابلس اذا ببوليس انكليزي يوقف السيارة ويطلب نزع العلم العربي الذي كان فى مقدمتها .

هذه واقعة نرويها لمستر سبايسر وللسلطات اذ اننا نشاهد في كل حين السيارات اليهودية وفي مقدمتها العلم الصهيوني تسير به في المدن والقرى ومع ذلك لا نجد البوليس الانكليزي يتقدم لنزع هذا العلم. اما السيارة العربية فمع انها كانت في طريق بعيدة عن المستعمرات اليهودية ، الا ان اخلاق البوليس الانكليزي ابت عليه الا ان يجرح شعور العرب .

اما نحن فلسنا نحتج على ذلك، ولكن نؤكد للسلطات ان هذا عمل قد يفضى الى اوخم العواقب وربما وقع في يوم ما مع شاب لا يحتمل هذه الاهانة فماذا يكون الموقف عندئذ ؟

مستر سبايسر هذا كثير !

جائزة

الف جنيه !

لمن يستطيع ان يلحق كلمة مغامر بالزعامة فيقول :

زعامة مغامرة ، وبالشباب فيقول : شباب مغامر ، وبابي رزق فيقول : ابو رزق مغامر !

(ملعون)

فلتقرأ احزابنا

ميزانية الجمعية الصهيونية

ترجمنا فيما يلي للقراء بيان ميزانية الجمعية الصهيونية للسنة الحالية وهو البيان الذي صادقت عليه اللجنة الصهيونية التنفيذية والذي نريده ان يبحث قراء «الدفاع» في الارقام الخطيرة التي جاءت عليها هذه الميزانية ونذكر فقط على سبيل المثال منها ان هذه الجمعية بمفردها انفقت على باب المهاجرة ٦٥ الف جنيه ولم يصلنا بعد ما تنفقه الجمعيات الاخرى على هذا الباب بالاضافة الى الجهود الفردية التي يحرص عليها كل صهيوني وانه يدخل الى هذا الباب ٥١ الف جنيه ومن هذين الرقمين يمكن القاريء ان يعرف مقدار الاهتمام والجهد الذي يبذل في هذه الناحية من كلا الجانبين ويبلغ دخل الميزانية ٣٢٩ الف جنيه فلسطيني منها من دخل صندوق جمعية كيرن هايسود ٢٥٠ الف جنيه و٤٠٠٠ الاف جنيه من دخل مشروع ارلوزوروف و١٢٠ الف جنيه من جباية الديون فى فلسطين و٦٣ الف جنيه من باقي القرض الذي عقد لانشاء المزارع اليهودية . وبيان الخرج كما يلى ٢٢ الف جنيه دفعت لتسديد قسط من القرض وغيره من الديون و٥٠٠٠ جنيه دفعت لمكتب لندن و ٢ الف جنيه نفقات جمعية كيرن هايسود و٦٦ الف جنيه لانشاء المزارع و٩٤ الف جنيه لاسكان يهود المانيا وانشاء المساكن و١٥ الف جنيه لمشروع روتشيلد و٤٠٠٠ جنيه لمشروع ارلوزوروف و٨٠٠٠ جنيه لمحطة التجارب و٢٠ الف جنيه دفعت للمدارس اليهودية و٥٠٠٠ لمؤسسة الشاعر بياليك و٦٥ الف جنيه للمهاجرة والاشغال مع ان هذه المادة تدخل ٥١ الف وتتقاضى ١٤ الف جنيه من الميزانية فقط وتنفق ١٠ الاف جنيه على الاعمال السياسية والامن و١٠ الاف جنيه نفقات ادارية و٢٥٠٠ جنيه للتجارة والصناعة و١٠٠٠ لدائرة الدعاية و٥٠٠ جنيه للمسائل الدينية و٧٥٠ جنيه للفنون و٦٢٥٠ جنيه مكتب استعلامات وتسديد تعويضات وغيرها و١٠ آلاف جنيه لشراء اوراق يانصيب و١٠ الاف جنيه للاحتياط .

محلات للايجار

تعلن جمعية الاسعاف العربية بيافا انه لا يزال لديها محلات خالية معدة للايجار في البرية فمن اراد استئجار بعض هذه المحلات او احدها ان يراجع مكتب الجمعية يوميا

السكرتير
عبدالله الدجانى

اعلان

بناء على انتهاء مدة الشركة الاقتصادية الوطنية المساهمة المحدودة المخفض رأسمالها في ١ كانون اول سنة ١٩٣٤ وبناء على اقتراح مجلس الادارة لذلك تقرر دعوة الجمعية العمومية لمساهمى الشركة لاجتماع فوق العادة يعقد في الساعة الثالثة عربي بعد المغرب من يوم الخميس الواقع في ٢ مايس سنة ١٩٣٥ لاخذ قرار خاص بحل الشركة وتصفيتها تصفية اختيارية. فعلى المساهمين الحضور بالوقت المعين او بارسال من ينوب عنهم رسميا

نائب رئيس مجلس ادارة الشركة
طاهر كنعان

احد عشر الفا في شهر واحد

ومع ذلك تتبرم الصحف اليهودية وتشكو !

ليست هذه الارقام منا، فتشك فيها السلطات ، وتقول انها دعاية عربية . انما نحن لا نكلف انفسنا غير الترجمة عن دافار ومنها نستقي هذه الارقام، قالت :

« ان عدد المهاجرين الذين دخلوا فلسطين عن طريق مرفأ حيفا فى شهر آذار الماضي بلغ ثلاثة عشر الف مهاجر منهم احد عشر الفاً من اليهود ، وفيهم ايضا مهاجرون وسياح . وقد دخل في اليومين الاخيرين من الشهر المذكور اربعة آلاف مهاجر مما دعى الحكومة الى فتح مخازن جديدة لفحص امتعة المهاجرين ، وتخصيص ابواب لخروجهم. وقد اشتغلت دائرة الصحة ودائرة الجمارك ببرنامج معين اذ انهما احضرتا موظفين في طبريا ورأس الناقورة. وقد قامت دائرة المهاجرة في الوكالة اليهودية بارسال عدد من موظفيها لذلك الغرض ، وبلغ عدد الذين حضروا على ظهر الباخرة روما ١٦٢٠ وقد تمكن جميعهم من النزول الى البر في نفس اليوم الذي وصلت فيه الباخرة المذكورة .

اما ركاب الباخرة بولونيا فقد ظلوا فيها الى اليوم الثانى

وقد احتجت الجريدة — بالرغم عن جميع هذه التنظيمات — قائلة انها غير كافية ، وان العتالة والسائقين قليلون فى لرفأ لا سيما اليهود منهم ، واذن فلا بأس بان يهاجر العتالة اليهود الى فلسطين!

***

كلمتنا عن الصهيونية وراء الأردن

ما نفع ازجاء التكذيبات والسياسة لولبية !

سجلنا لفخامة ابراهيم باشا هاشم ، رئيس حكومة شرق الادن ، تصريحه الذي ينفى فيه دخول الصهيونية لضفة الاردن الثانية. وقد استفجاداً اذ رأينا الصحف العربية فى البلد منقسمة الى قسمين : فريق يأخذ بيد حكومة شرق الاردن عن حق أو عن باطل ، وفريق وفريق يقاومها في كل شيء ، في النافع والضار ، وهناك فريق ثالث لا نعرف له حال ، فهو على الدوام متقلب

وواقع الامر ان حكومة الشرق العربي لم تقف من شائعات الصهيونية موقفاً باسلا وصريحاً، ولا نخدعها اذا قلنا ان الرأي العام العربي يرتاب كثيراً فى نياتها تجاه ذلك. ولا ينفعها هذا ان تصدر تصريحاً او عشرة بين حين وآخر

ولقد ذكرنا من ايام شائعة عزم الصهيونية على اجتياح شرق الاردن ، فجاءنا الرد ينفي ذلك . وذكرنا مسألة العقبة ، فجاءنا التكذيب ايضاً . ونحن نؤكد ان اليهود يطمعون بشرق الاردن، وان العقبة قد استقر رأي الخبراء والبحريين على جعلها حصناً . وهذه المورننغ بوست الصحيفة التي تنطق بلسان اكبر حزب بريطاني ، تقول ان اعناق الصهيونية قد اشرأبت الى الضفة الشرقية من الاردن. وفى مكان آخر من هذا العدد كلمة عن اجتماع مثقال باشا الفايز، ومطالبته بادخال اليهود الى بلاده إذن نحن امام حملة منظمة تشنها الصهيونية على الشرق العربي . ولا عبرة باقوال الانكليز وتكذيباتهم ، فان هذه سياستهم التي اتبعوها فى فلسطين حتى بدأت الهجرة بخمسة آلاف وصارت اليوم خمسين الفاً — عشرة اضعاف كما ترى ! و نعتقد ان الحال مع شرق الاردن سيكون نفس الشيء ، ما دام انه ليس هناك مناعة لصد تلك الغارة

اننا نضع الانكليز كأول مسؤول عن هذه النيات السيئة . ونضع بالتالى سكان شرق الاردن ، وسكان فلسطين، معهم. يجب ان تقوى الجبهة العربية في فلسطين، فقوتها قوة للجبهة العربية فى شرق الاردن ، وضعفها ضعف لها.

اننا ننشد حقائق ، لا نتغنى بتكذيبات ولا باقوال، الزمن يثبت بطلانها قريبا. نريد سياسة حازمة تضرب على كل من تحدثه نفسه بالوقوع في الكارثة التي وقعت فيها فلسطين . فاذا رأينا المقدمات خير المستبشرة بالنتائج. ولنصارح حكومة الشرق العربى ان المقدمات حتى الان تبعث على كثير من القلق .

اما كلمتنا الى الصحف العربية فهي ان تعالج قضية شرق الاردن معالجة المخلص الحريص على بلاده، لا معالجة المتقلب ، او الصديق المندفع ،او العدو الذي تعميه عدواته عن رؤية الحق . ونرجو ان نعود فى فرصة اخرى فنتناول هذا الموضوع بتوسع اكثر

العمل العبري

يهب من جديد

نمي الينا ان مكتب المقاولات فى جمعية العمال اليهودية العامة شغل بعض العمال من العرب في اعمال البناء على جبل الكرمل بحيفا ، ولكن عند ما شاهدهم عمال الهستدروت ممن كانوا يشتغلون فى مكان قريب من العمارة التى يعمل فيها العمال العرب ذهبوا في جماعه فتعدوا على العمال العرب بالضرب وطردوهم من العمل ولم يقف حد تعدي عمال الهستدروت عند ذلك بل تعداه الى ضرب المتعهد ايضا واحتجوا لدي جمعية العمال اليهودية على هذا المسلك الذي اعتبروه مشينا

ولم نعرف بعد ما اتخذوا بهذا الشأن لصالح العمال العرب الذين ضربوا وطردوا من عملهم الذين يتقاضون عليه اقل الاجور بجانب ما يتقاضاه العامل اليهودي من اجر عال وبالرغم من ان العمال العرب يشتغلون لدي اليهود فى اشق الاعمال التى ليس فى امكان العامل اليهودي القيام بها او الصبر عليها فانه لا يتناول اكثر من ١٥ قرشا في اليوم . ترى هل تتحرك جمعيات العمال العرب فتطالب بحق هؤلاء؟ وترى هل تعمل الحكومة من جانبها على ايقاف مثل هذه الاعتداءات او انها تتركها لتتكرر مئات والاف من المرات ؟

كارثة عام واحد فقط

خسائر من كل ناحية فلنتدبر الامر !

وقعنا اليوم على ارقام غاية فى الاهمية. وهي رسمية بمعنى انها مأخوذة عن وثائق حكومية . ويتضح للقراء من الاطلاع عليها ان حالة فلسطين — اذا استمرت هكذا — لا بد ان تنتهي الى مأساة مريعة

ونختار من الاعوام عاما معتدلا ، كانت الكارثة فيه (معتدلة) ايضا ، فلا نأخذ عام ١٩٣٤ او هذا العام الذي طغت فيه موجات الهجرة على بلادنا بقوة لم يعهد لها مثيل . فقد اخترنا عام ١٩٣٣ لضرب الامثلة ، ومنه يستدل القاريء العربي على وجوب العمل الباكر السريع لانقاذ بلادنا قبل ان يلتهمها اليهود.

والان تفضل أقرأ :

١ — بيع من الاراضي العربية فى العام المذكور ١٥٠ الف دونم

٢ — استوردت فلسطين ما قيمته ١١٫١٢٣٫٠٠٠ جنيها مقابل ٢٫٥٩٢٫٠٠٠ صدرتها !

٣ — استوردت فلسطين من البنزين في هذا العام ما قيمته ١٧٧٫٤٠٨ راح هدرا للسيارات وتوابعها

٤ — استوردت فلسطين من السيارات ما قيمته ٣٣٠٫٨٧٩ جنيها اكثرها سيارات خصوصية .

٥ — استوردت من دواليب السيارات ما قيمته ٦٦٫٠١٩ جنيها — فقط !

٦ — دخل فلسطين من المهاجرين اليهود ٣٠٫٣٢٧ مهاجرا . اما الذين جاؤوا بدون جواز سفر فعلمهم عند الله، وعند الانكليز

...

ارأيت ايها العربي ؟ الا تعتقد بوجوب اتحاد احزابك ، والسعي لغاية واحدة ، وهدف واحد: انقاذ فلسطين؟ المستقبل قاتم الا اذا ـ عملنا !

فى دار الدفاع

زارنا في ادارة هذه الجريدة قبل ظهر امس الاستاذان الفاضلان الشيخ على النجدي والشيخ على الجعبرى وقد انسنا بزيارتهما ومكثا بيننا مدة كانا فيها موضع الحفاوة اللائقة

مطلوب

مستودع للايجار

مطلوب مستودع في منطقة قريبة للبلدة بالقرب من عمارة بوست المراجعة مع ادارة هذ الجريدة .

اطماع الصهيونيين في شرقى الاردن

واقوال انكليزي يقيم فى فلسطين

نشرنا في عدد امس خلاصة المقال الذي نشرته جريدة المورننغ بوست عن اطماع الصهيونيين فى شرق الاردن ورغبة الانكليز فى السماح لليهود بشراء الاراضي فيها . ونزيد اليوم ان المستر كنيث وليامز ، كاتب ذلك المقال ، هو من كبار موظفي شركة بترول العراق ، ويقيم فى حيفا. وقد سبق له ان الف كتابا قيما عن جلالة الملك ابن السعود ترجم الى اللغة العربية

وقد عثرنا على خلاصة لذلك المقال، اوفى مما نشرنا امس ، فاحببنا ان نأخذ تلك الخلاصة فيما يلي :

ان شرق الاردن غير منهمكة فى الشئون السياسية ، ومضى على الطوائف المختلطة التى يتألف منها سكانها بضع سنوات وهم في معيشة هنيئة

ولم تكن الباحثات فى المسائل المتعلقة بمصير بلادهم لتزعجهم او تحملهم على الاهتمام بها وقد اعاروا آذانا صماء للاحاديث الصهيونية عن استعمار شرق الاردن .

على ان الحالة اليوم تختلف بعض الاختلاف فقد كانت احوال الضائقة الاقتصادية فرصة للصهيونيين الذين يجدون فلسطين اضيق من ان تكون وطنا قوميا لليهود ولم يترددوا في انتهاز هذه الفرصة

وكان المال كل ما تنشده شرق الاردن في بضع السنوات الاخيرة ـ المال الذي يعتقد اهل شرق الاردن ان الصهيونيين يملكون منه ما لا تأكله النيران

واشار الكاتب الى الدعوة الصهيونية التي تدار بمهارة وحذق وقال ان بعض العملاء من رعايا الامير عبدالله قد تأثروا وربما كان ذلك اقتداء بالامير نفسه فاداروا آذانا صاغية وجيوبا خالية لاقاويل الصهيونيين في فلسطين

نعم انه لا يوجد اي دليل رسمي على شراء اليهود ارضا في شرق الاردن كما انه لم يظهر اي زارع او مستعمر اسرائيلي في بلاد الامير عبد الله ومع هذا فان الدوائر الرسمية وغير الرسمية في كل مكان تشعر شعوراً محسوسا بان الحكومة البريطانية التى كانت حتى الآن تنظر شذرا الى جميع مطالب اليهود فيما يتعلق « بشرق فلسطين » اخذت الآن تتأهب لتغيير سياستها بازاء اليهود الى استعمار تلك المنطقة

ويقول الكاتب انه يرى ان اهل شرق الاردن بلا ريب يؤثرون الفقر والحاجة على الاتكال على اموال الصهيونيين ولما كانت العلاقات المحلية بين البريطانيين واهل البلاد هي في منتهى الصداقة ، فاذا تحقق فيها بعد ان الحكومة البريطانية تسمح لليهود ان يجتازوا نهر الاردن كان معنى ذلك ان ولاة الامور البريطانيين في لندن لم يعملوا بمشورة البريطانيين المحليين .

ويؤخذ من بعض الادلة في جو القلاد ان هذه الامور محتملة الوقوع

وقد عززت الفرقة الغربية اخيرا باضافة ضابطين بريطانيين من البوليس الفلسطيني وهذه الاضافة لا يبررها اي اضطراب او قبق ظاهر فبناء عليه يكون الاستخلاص الوحيد المحتمل هو توقع التطور السابق الذكر

وختم الكاتب رسالته قائلا ان البريطانيين يعرفون مصلحة العرب الحقيقية اكثر مما يعرفها العرب الساذجون انفسهم فاذا سمح في الهجرة اليهودية فانه لا بد للبريطانيين من احتمال ما يترتب على ذلك من السخط والتبرم

تلفونات الدفاع وبرقياتها الخاصة

مشهور

طبع (الدفاع)

عهدت ادارة هذه الجريدة الى الشاب النشيط السيد عبد الرحمن الطيبي واخوانه بتولى تنضيد حروف الدفاع وطبع اعدادها . والسيد عبد الرحمن خبير ممتاز فى « توضيب » الاعلانات ، وادارة المطبعة .

وسيرى القراء في ايام المتعهد النشيط البارع تحسنا فى الطبع ، وعدم السماح بالاخطاء ان تقع .

اليتيم

واليانصيب الخيري الكبير

جاءنا ما يأتي : ان العمدة العليا لدار الايتام الاسلامية في بيروت تعلن للاهلين الكرام فى فلسطين القطر الشقيق ان دار الايتام تعيل (٣٠٠) يتيم ويتيمة تعتمد مؤسستهم فى اعالتهم على اهل الخير والبر لا ملك لهم ولا عقار . وتسديدا للعجز المالى اقمناهم يانصيبا كبيرا متبادل المنفعة بين الشاري واليتيم وقد تطوع مدير دار الايتام الاستاذ محمد عبد القادر طبارة بان يتجول بالذات فى مدن فلسطين في سبيل هذا السعى الخيرى الشريف واننا نتوقع ان يقبل الاهلون الكرام على ابتياع اوراق هذا اليانصيب توثيقا للروابط الوطنية وتعزيزا للمبدأ وتأكيدا لاشتراك العرب فى الشعور والاحساس نحو اليتيم البائس المسكين وقيمة التذكرة ثلاث غروش فلسطينية او عشرة قروش سورية فجزى الله المحسن خيرا

بيروت ـ العمدة العليا لدار الايتام الاسلامية

عدد التذاكر	قيمتها بالجنيه السورية	
٦٠٠٠٠	٦٠٠٠ نصفها جوائز	
النمر الرابحة	جنيه	جنيه
١	٥٠٠	٥٠٠
٢	٢٥٠	٥٠٠
١٠	٥٠	٥٠٠
٢٠	١٠	٢٠٠
٤٠	٥	٢٠٠
١١٠٠	١	١١٠٠
١١٧٣		٣٠٠٠

(الدفاع) نرجوا اخواننا مد يد العون الى هذه المؤسسة النافعة الصالحة

اعلان

بما انه سيعقد الاجتماع العمومي السنوي العادي لمساهمى الشركة الاقتصادية الوطنية المساهمة المحدودة المخفض راسمالها الساعة الثالثة عربي بعد المغرب من يوم الخميس الواقع فى ٢ مايس سنة ٩٣٥ في مكتبها بنابلس للاطلاع علي حسابات الشركة واعمالها وميزانيتها لسنة ٩٣٤ فعلى المساهمين الحضور بالوقت المعين

نائب رئيس مجلس ادارة الشركة

طاهر كنعان

نهر من البترول

جاء في تقرير وضعته شركة النفط العراقية ان مجموع كمية النفط الخام الذي انتجته الشركة ، وسال في انابيبها الى طرابلس وحيفا خلال شهر شباط الماضي بلغ ٢٣٣ الف طن وقد جاء في التقرير ايضا ان القسم الاكبر من هذا النفط ارسل الي جهات طرابلس وشحن الى الخارج

القدس

ايضاح مسألة العفو عن السجناء

القدس في ٧ نيسان ـ لمراسل الدفاع الخاص ـ ذكرنا ـ ولا نقول كنا نحن اول من ذكر ! ـ من عشرة ايام نبأ الاجتماع الخاص بالعفو عن السجناء . ولقد لحظنا ان سوء فهم نشأ اخيرا نحب ان نكشف من اجله الحقيقة . فواقع الامر تقرر العفو عن ٢٧ سجينا ، وانه خفض سجن ١٣ سجينا اخرين الى سبع سنوات ، وبذلك ينتهي الحديث في هذا الصدد

النجاح التام معناه وقف الكارثتين

علمنا ان مخابرات هامة قد جرت بين « حزب الدفاع الوطني » وبين الحكومة عن مسائل تتعلق بوضع فلسطين الحاضر من جهة عامة وقد اسفرت هذه المخابرات عن نجاح تام كما اعلمنا احد المطلعين ، وربما اذاع الحزب بيانا عن نتيجة هذه المخابرات بعد مدة قريبة

« الدفاع » النجاح التام لا يكون الا بوقف الهجرة والبيوع فهل شيء من ذلك تقرر ؟

سفر وفود كثيرة الى الناصرة

غادرت القدس وفود كثيرة لحضور حفلة تأبين الوجيه الكبير المرحوم توفيق بك الفاهوم عميد آل فاهوم التى ستقام في الناصرة بعد ظهر هذا اليوم

الاستاذ ابو الحسن فى القدس

وصل مساء هذا اليوم الى القدس حضرة الوطنى الاستاذ محمد على الطاهر فاحتفل به اصدقاؤه احتفالا كبيرا وستقام له الحفلات التكريمية والمادب . فنرحب بصديقنا الاستاذ ابى الحسن ونتمنى له طيب الاقامة

يزور العقبة للمرة الرابعة

عاد مساء امس من العقبة فخامة المندوب السامى بعد ان مكث فيها مدة يومين وهذه رابع زيارة لفخامته خلال اسبوعين . وستكون الزيارة الخامسة يوم ١١ نيسان الجاري حيث يتوجه على متن طائرة الى سيناء وبعد ان يجتمع الى فخامة المندوب السامى بمصر السير مايلز لمبسون يتوجهان وحاشيتهما الى العقبة حيث يمكثون اربعة ايام

نابلس

عودة كشافة مدرسة النجاح الوطنية

نابلس في ٧ نيسان ـ لمراسل الدفاع الخاص ـ عادت فرقة كشافة مدرسة النجاح الوطنية من رحلتها في انحاء فلسطين وشرق الاردن واستغرقت مدة الرحلة اثنى عشر يوما زارت خلالها مدن فلسطين والشرق العربي وحمامات الحمة وكانت تقابل في جميع البلدان التى زارتها بمظاهر الاستقبال الفخمة والحفاوة

وقد استقبلت عند وصولها استقبالا فخما وهرع كثير من الشباب للسلام على افراد الفرقة

تسعون شابا يتقدمون لوظائف مختلفة

عينت الحكومة امس خمساً وعشرين شابا بمعاشات مختلفة لتوزيع ضريبة الاملاك فى القرى وقد تقدم لهذه الوظائف ما ينوف عن التسعين شابا متعلما ومن هذا يستدل على سوء الحالة الاقتصادية بنابلس

الافق الدولي قبيل المؤتمر الخطير القادم

سياسة انكلترا النهائية . فرنسا لا تسرح جيوشها . ايطاليا توالي ارسال الجنود

فضل الصحافة . الحبشة تقف بحزم ازاء العصبة . تصريحات الملكين العربيين . الوحدة العربية ستتحقق

القاهرة فى ٧ نيسان لمراسل الدفاع الخاص

مصر

بفضل الصحافة صانت مصر كرامتها

قررت الحكومة المصرية نهائيا منع ارسال العمال المصريين الى الصومال الايطالي وذلك بفضل الحملات والانتقادات التى وجهتها الصحف بصورة متوالية بهذا الشأن

انكلترا

تقرير الخطة النهائية بحزم تام

سيعقد مجلس الوزراء البريطانى جلسة يوم الاثنين « اليوم » حيث يبسط المستر انتوني ايدن له نتائج رحلته السياسية فى اوربا

عرض لمباحثات عواصم الدول

والمفهوم ان المستر انطوني ايدن سيعرض في جلسة مجلس الوزراء البريطانى للمباحثات التي جرت بينه وبين الرفاق ستالين ومونولوف وليتفنوف في موسكو وبينه وبين رئيس الوزراء في وارسو

تقر الخطة النهائية لانكلترا

والمعروف انه على اساس نتائج رحلة المستر ايدن تقرر بريطانيا خطتها ازاء مؤتمر ستريزا الذي سيعقد فى ١١ الجاري بين بريطانيا وايطاليا وفرنسا

قبيل انعقاد المؤتمر الخطير

وتدور المباحثات الان بين الدول الثلاث بشأن البرنامج الرسمى لجلسات المؤتمر وما يدور فيه من مناقشات

فرنسا

عدم تسريح الجيش استعدادا للطوارئ

تنتهي مدة خدمة ٦٠ الف جندي فرنسى في نهاية هذا الاسبوع ولكن الحكومة الفرنسية ستبقيهم في الخدمة مدة ثلاثة شهور تحت السلاح وذلك لنقص العدد الذى يجب تجنيده من مواليد عام ١٩١٤

خوف وقوع حوادث مفاجئة

والمعروف حتى الان ان الحكومة الفرنسية ستحشد هذه الجنود لحراسة التحصينات العظيمة الجاري انشاؤها الان على الحدود الفرنسية خوف وقوع حوادث غير منتظرة لما يسود الجو الاوربي من القلق وعدم الاستقرار

الحبشة

موقف حازم ازاء ضعف العصبة

ارسلت حكومة الحبشة مذكرة جديدة الى عصبة الامم طلبت فيها بلهجة شديدة عرض مسألة النزاع بينها وبين ايطاليا على العصبة في اجتماعها القادم والذي قرر في ١٥ الجاري

جواب العصبة الى الحبشة

وقد ردت سكرتارية عصبة الامم على طلب الحبشة بقولها ان المجلس سيبدي رأيه في هذا الطلب وترتكز الحبشة في مذكرتها للعصبة الى ان ايطاليا قررت استخدام فرقة من العمال المصريين لانشاء فرق حربية في الصومال الايطالي

عمل معناه الاستمرار في الاستعداد

وترى الحكومة الحبشية ان استخدام العمال المصريين في انشاء الطرق الحربية لايطاليا معناه استمرارها في الاستعدادات العسكرية التى تزيد الحالة خطورة وتعمل على توسيع شقة الخلاف

اليابان

ليس على انكلترا ان تتدخل

شددت الصحف اليابانية في انتقادها لمسلك الوزير البريطاني المفوض في الصين فيما يتعلق بموقفه من جهة السياسة المالية الصينية وابانت ان اليابان ترفض رفضا باتا التسليم باي تدخل كان من جانب بريطانيا في النزاع الياباني الصينى وقالت ان التدخل البريطاني من شأنه احداث شقاق ومنازعات داخلية بين موظفى حكومة نانكين وكتلة توحيد الصين

ايطاليا

ارسال البعثات العسكرية باستمرار

في لاسلكية من روما ان ايطاليا توالي توجيه البعوث العسكرية الى شرق افريقيا وقد ابحرت الباخرة (بيانكاماني) من مسينا بجزء من فرقة جافينانا ولا تزال الباخرة الايطالية الكبيرة (اباريا) في ميناء نابلى تأخذ الجنود والمعدات الحربية في طريقها الى شرق افريقيا

تشكوسلوفاكيا

ملاجئ لتفادى الغارات الجوية المقبلة

فى اخر الانباء من براغ ان مجلس النواب التشكوسلوفاكى وافق على قانون حماية السكان من الغارات الجوية ويقضي هذا القانون على اصحاب الدور التي يسكن فيها عدد غفير من العمال ان ينشئوا فيها ملاجئ ليتمكن السكان من الالتجاء اليها اثناء الغارات الجوية وان تقوم الطائرات العسكرية بمناورات هجومية مرة في الاسبوع بانتظام

كروسلي

احسن موتورات في العالم

قوة ٥ رؤوس فما فوق

تشتغل على الكاز الوسخ

اسعار لا تقبل المزاحمة

مع تسهيلات في الدفع

آخر موديلات معروضة للمعاينة فى محل الوكلاء

ستيلو عوض وشركاه

يافا ـ شارع الملك جورج ـ عمارة حزبون

القدس ـ شارع مأمن الله

احفظوا ماكيناتكم باستعمال

زيت كروسلي الاصلي

الملك ابن السعود يقبل بالوحدة العربية

دمشق فى ٧ نيسان — لمراسل الدفاع الخاص — جاء فى برقية من بغداد ان اعضاء الوفد السوري قوبلوا فيها بحفاوة وتشرفوا بمقابلة جلالة الملك غازي بحضور الهاشمي باشا ونوري باشا السعيد واقام لهم وزير فرنسا المفوض مأدبة طارت الاشاعات عن اسبابها . وقد قال جميل بك مردم ان الوحدة العربية آتية لا ريب فيها وان الملك عبد العزيز والملك غازى قابلان بها وفي طليعة الساعين اليها . وسيسافر الوفد من بغداد يوم غد (الاثنين) فيصل الى هنا يوم الثلاثاء

ارسال وفد سورى الى اوروبا

دمشق في ٧ نيسان — لمراسل الدفاع الخاص — تأكد لدينا ان الكتلة الوطنية تنتظر عودة جميل بك مردم ورفيقيه لتقرير ارسال وفد سوري الى اوربا والدفاع عن حقوق البلاد في باريس وجنيف . ولكن مكتب الكتلة اعلن ان هذا الوفد لن يرسل فى هذه الايام بالنظر لاشتغال الدوائر السياسية في فرنسا وغيرها بالمشاكل الاوروبية الحاضرة

اعلان

الى اهالي فلسطين الكرام

اذيع فى الجرائد الفلسطينية انه سيعرض فلم للاستاذ الموسيقار محمد عبد الوهاب وقد سأل كثيرون محلات ابي صلاح العكاوي مستوضحين امر هذا الفلم لانهم ظنوا انه فلم جديد للاستاذ عبد الوهاب . وتلبية لتساؤل الجمهور الكريم نقول ان هذا الفلم هو فلم الوردة البيضاء القديم ليس غير حتى يكون الجمهور الكريم على بينة

ابو صلاح العكاوي

بعض موظفى الجمرك والخدمة الدائمة

حيفا في ٧ نيسان ـ لمراسل الدفاع الخاص ـ استعرض فى الساعه العاشرة والنصف من صباح اليوم مدير الجمارك المستر استيد عدداً كبيراً من موظفي الجمرك الموقتين فى مكتب الجمرك بحيفا . وقد ادخل اسماء غير قليلة منهم في الخدمة الدائمة مما كان له الوقع الحسن فى نفس الكثيرين

العمال يشكرون السيد حنا خميسه

جاءنا الى وكالة هذه الجريدة كتاب موقع عليه من اكثر من مئة عامل من مستأجري الحوانيت والمنازل يشكرون فيها السيد حنا خميسة على ما قام به من الخدمات الجليلة في امر تنظيم عرائض الاحتجاجات على غلاء الاجور ورفع البرقيات الي المندوب السامي وما الى ذلك مما جعلهم السنة شكر لهذا الشاب .

٦٢٧ مهاجراً في يوم

انزلت الباخرة جروزاليم مئتى مهاجر من اليهود وانزلت ثلاث بواخر اخرى ٤٢٧ مهاجراً و ٥٠٠ طن من البضائع المختلفه . والحقيقة اصبحنا نخجل من ذكر هذه الاخبار والتعليق عليها والتى لم نر اية فائدة من سردها وخاصة لانه لا يخلو يوم دون ان تقذفنا تلك البواخر بمئات المهاجرين !

اعتمادات لانشاء طرق جديدة

بلغ ما سيصرف فى سبيل انشاء طرق جديدة على الطراز الحديث في مدينة حيفا للاشهر الثلاثة القادمة من السنة المالية ٥٨٠٠ جنيه على وجه التقريب

نقدات صريحة

غطاس...!

«للنقادة الاستاذ عبد الرؤوف المصري»

غطاس كلب جميل طويل القوائم ، معقوف الذيل ذو وجه مخروطي الشكل ينتهي (بوزه) المدبب بـ (تشنيكة) نحيفة ، وانياب حادة !

وعيناه سحر طالما سحر بهما (فلورا) واخواتها من الجنس الكلبي اللطيف

وصوته انواع على نغم : سيكاه ، نهاوند ، هرمشة ، مناغشة ، وبصبصة ، تحلاية شر ، هـهـة تهديد ، طلب نجدة ، استصراخ لاهله عند الشدائد ، وعضعضة الظفر الخ .

يقف بباب عمارته كأنه (عيبان ابو جرس) من الجرد العتاق ، يحمى حماه ، ويستميت بالمدافعة ولو لحقته ستة ملايين رصاصة ، وخنجر ، ، وحجر و.. الخ

في هذه العمارة صديق قادم من اوروبا ، ارسل الي دعوة خاصة لزيارته وكان لا بد منها . وبعد الغياب « اللى مش طويل » ذهبت اليه مع الاصيل (بعد العصر) وعندما وصلت بيته المتعاظم الذي امامه حديقة (مش غناء) ولسورها رتاج حديدي ، وبين الرتاج والبيت غرفة صغيرة (نازكة) يسكنها صاحب حضرة (الكابينة) الحارس الامين غطاس الجميل ، المهاب ، من لصوص السطوح والابواب

اردت الدخول ودفعت الرتاج الحديدي ، فتحرك غطاس بقوائمه وذنبه وعينيه واذنيه وصاح بالتقسيم الموسيقي من افتتاح التنبيه ، صاح : هم هوم وه !

قلت : استحي يا غطاس ، انا ضيفان

فصاح ثانيا : هو هو ، وه !

قلت لرفيقي فسر لي ماذا يريد ، قال الرفيق انه يقول يلزم الأذن اولا ثم اذا اذن رب البيت ، فادخل ...

لكن رب البيت لم نصل اليه ، فماذا نعمل فلم ابال ودخلت ، فصاح لا انتهاك حرمة حماه :

هو ، هو ، هو ،

فلم أبال ، وسرت متجهاً للامام حتى حاذيته .

فانفجر نابحاً بثلاثة ارباع النغمات ، واراد الهجوم ، لكنه كان مربوطاً مقيداً بالسلاسل ، واعترض الطريق وحال بيننا وبين الدخول ، لكننا توقفنا لان الشر باد في وجه غطاس وصاح بآخر نوع من انواع التهديد ، وصاح : هوو ، هرو ، هوو .

قلت لصديقي ، انه لا يزال معك بقية من الاكل اللذيذ والـ ... ، إرم له شيئا من الاكل حتى سكت وتركنا ندخل ففعل صاحبي . ولما رأى غطاس ما رمينا له من الاكل جن جنونه وصاح وزمجر وانقلب اسداً ضاريا

قلت له يا سيد غطاس ، يا خواجه غطاس ، يا مستر ، يا مسيو ، يا ...

وضحكت له في وجهه فلم يرد علينا بل هجم هجمة (كلباء) وصاح :

وهوو ، وهوو ، وهوو . هاو — سبع مرات

قلت لرفيقي فسر لي مراده في هذه المرات السبع !

فقال الصديق : اما المرة الاولى انك استبحت حرمه بدخولك عليه بدون استئذان ، وهو يقول اتحسب ان بيتي مثل فلسطين لا حارس يحميه ، وليس له اهل يدافعون عنه ؟ ان فلسطين مستباح حرمها ، وليس لها اهل يدافعون عنها ، يدوسها كل دائس ، ويسلبها كل من اراد سلبها . واهلها نيام في غفلة ساهون ، اما انا فحارس ، يقظ امين على ما اؤتمنت عليه !

اما المرة الثانية فهو يقول انت ترمي لي بقايا أكلك وفضلاتك ، لأبيع لك بها نفسي وبيتي وصاحبي وذا نعمتي ؛ وترد فوق هذا ان تفسد علي امانتي وتهين عفتي وتجعلني امثولة للخيانة عند بني جنسي

وهل تحسب انني زعيم ارشى ، ووجيه ارطل على سكني وموطني ؟ اتحسب انني ارضى بكثير من الاكل كما يرضى بائع الارض بكثرة ما يقبض ، ام انني سمسار دنيء اقود الناهبين الي بيتي ليستلبوه بالمغريات ؟ انك مخدوع اذا ظننت ذلك !

اما الثالثة فهو يقول : ان الضحكة التي ضحكتها كانت اغراء منك لي في زيادة الحذر واليقظة لي ، والحذر والمدافعة مني على ما اؤتمنت عليه . وهل تحسبني انني فلسطيني تغريني ابتسامة حسناء اجنبية تعللني بالنعيم ، وفي هذه الابتسامة كل ما فيها من الشقاء والالم السرمدي . ضحكة عاجلة مؤقتة ، وشقاء آجل مرير مفعم بالشدائد ؟

او تحسب انني ابله موظف ، او زعيم يضحك في وجهي اجنبي ليستلب بضحكته لي ما يريد استلابه ؟

اما الرابعة فهو يقول : اتخدعني بالتفخيم ، تفخيم الالقاب ، وتضعني على خازوق ابدي . وهل انا فلسطيني ترضيني بهذه الاضاليل : باشا بك وسام .. الخ ؟

اما الخامسة فهو يقول : لو جئت لي بكل المغريات ما غيرت ديني ومبدأي ، ونباحي ومركزي واستقامتي وعوائدي . ولا يمكنني ان اغير من قوميتي شيئا ما دمنا كلاباً على هذه البسيطة ؟ لا تظن ، لا تظن ان اكون فلسطينياً ، لا تظن ! ان الفلسطيني غير عوائده ، وجنسيته ، وقوميته !

اما السادسة فهو يقول : مهما حاولت وادعيت بانك ضيف او مدرب لا امكنك من الدخول الى حرمي ، وحرم اهلي ما لم اكن منك على بينة لا من جانبك ، على دخولك وخروجك !

اما السابعة فهو يقول : لا تصدق بما أوتيت من حيلة ، وقوة ، واكل ، ان تصدني عما فطرت انا عليه فلا اترك لذلك اخلاقي واخلاق اجدادي (من ذرية كلب الكهف الاصلي) واستمسك باخلاق كلاب اوروبا الدخيلة «اولاد الكلاب» وان البس ملابسهم ، واطوق باطواقهم ، او ان اغازل الكلبة افلورا واترك الكلبة وردة او اعشق جروني بدل غزالة . كلا ، كلا ! لا افعل ما يفعله العربي الفلسطيني ، فانه ترك اخلاق آبائه وعوائد بلاده ، ولغة قومه ، وبنات جنسه .... » وبينا يفسر لي الرفيق مرامي حضرة «غطاس» اذا بحضرة «وردة» قادمة من بعد وهي تقفز قفزاتها الكاسرة .. فأخافتنا .. فانسحبنا للوراء وقلت : لا بأس عليك يا غطاس ، لا بأس ! ولا مؤاخذة يا سيد الكلاب ، لا مؤاخذة . وخرجنا مسرعين لئلا يقع سوء التفاهم علينا من سيدة الكلاب «وردة» ايضاً !

حتى الكلاب تحمي حماها ! اتكون الكلاب اشرف منا سكان فلسطين واكثر رعاية لمرطنها ، وأعلى شهامة ، وارفع حمية على سكانها ، واشد حماسة للغتها وعاداتها ؟ حتى الكلاب لا الشعوب تعيرنا الخيانة ، والافراط في كل شيء

يا سيد غطاس لقد اديت الامانة . وضربت لنا مثلا شرودا في المدافعة عن وطنك وما اؤتمنت عليه

حتى الكلاب تكافح وتنافح لتحمي حماها وتدافع عن وطنها ، اما فلسطين فمن اين لها رجال مثلك « يا غطاس » يا قسورة القساور !

كنت اقول ذلك ونحن قافلان حتى خرجنا من رتاج السور . واذا به يقول : هو ، هو ، همم ، همم ، هم !

يعني هذه نغم الظافر في دفاعه

قلنا له : مرحى ، مرحى ! . ؟

ابو رزق

استمعوا لغناء العبيد الشائق المحبوب

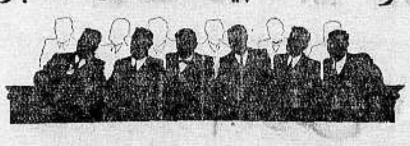

واتصلوا بمسرات العـــالم الخارجي ومباهجه

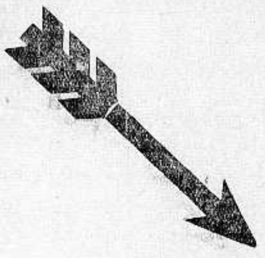

وتمتعوا بكل طريف لذيذ
باهون واسهل واسطة
بحصولكم على

راديو
بيـلوت

من محلات
امين ابو رحمه

يافـا — شارع بسترس —
حيفـا مدخل المرفأ

الوكلاء العموميون لراديو بيلوت لفلسطين — شركة الراديات المحدودة — القدس: شارع مأمن الله

اشهر الممثلين

خارج الولايات المتحدة

وضعت احدى الصحف الامبركية قائمة باشهر الممثلين خارج الولايات المتحدة مستندة في ذلك الى استفتاء قامت به لدى قرائها وهذه هي اسماء الممثلين المنتخبين

ادي كانتور ، جريتا جاربو ، مارلين ديتريش ، نورماشيرر ، جانيت جاينور جورج ارليس ، بول موني ، كلارك جابل ، كلوديت كولبير ، رونالد كولمان

ماذا تسمع اليوم

عن محلات السادة دجاني اخوان

يافا — تلفون ٧١٦

.. يوم الاثنين ٨ نيسان سنة — ١٩٣٥

١٥ر٧ — ٣٠ر٧ صباحا عرينات رياضية

٣٠ر٧ — ٨ قرآن كريم — الشيخ محمد ابراهيم المنجد

٨ ختام

١٠ — ١٢ — ظهراً — اوركسترا حسن ابو زيد ، مارش القاهرة ، بادر على حظ الايام ، رأس البر ، انا هويت ، الليل العربي ، سربناد تركي ، اليوم صفا ، الرقص الهندي ، ابكي بليل ، يا ناس الغزلان

١٢ — ختام

٢ — ٢٥ ر ٢ — مساء — اسطوانات

٢٥ ر ٢ — ٣٠ر٢ النشرة التجارية الاولى

٣٠ر٢ — ختام

٥ — ٣٠ر٥ قرآن كريم — الشيخ محمود رضوان عثمان

٣٥ر٥ — ٥٥ر٥ اسطوانات

٦ — ٢٠ر٦ حديث الى الاطفال

٣٠ر٦ — ٧ نشرة الاخبار

٧ — ١٠ر٧ النشرة التجارية الثانية

١٠ر٧ — ٣٠ر٧ قراءة من اشعاره الاستاذ محمود ابو الوفا

٣٥ر٧ — ٥٥ر٧ حديث حديقة المنزل حسين البابلي

٨ — ٥٥ر٨ ثنائي الليثي وبيانو منفرد حسن درويش ، ثنائي الليثي مارش كيوزوا ، يا حلو يا تيه ، بيانو منفرد مارش العزيز ، ثنائي الليثي انت فريد في الحسن ، بشرف راصد عاصم بك ، بيانو منفرد دور قدما احلك ، ثنائي الليثي رقصة كارمن ، المغربي

٩ — ٤٠ر٩ — مغنى وآلات — الآنسة ام كلثوم — مقدمة ، منولوج بالي رعيت العهود تأليف احمد رامي وتلحين القصبجي

٤٥ر٩ — ١٠ بيانو منفرد — الاستاذ مدحت عاصم — تقسيم حجاز كاركرد

١٠ — ١٥ر١٠ قانون منفرد — مصطفى بك رضا — سماعي حجاز كاركرد تاتيوس

٢٠ر١٠ — ١١ — مغنى وآلات — الآنسة ام كلثوم — مقدمة ، طقطوقة مالك يا قلبي تأليف احمد رامي وتلحين زكريا احمد

١١ سلام الملك — ختام

كان يشتغل

اسبوعا من اسبوعين

عرق النساء الزمه بيته

ارسلت الينا زوجه هذا الخطاب وقد شرحت لنا فيه آلام زوجها قالت

« كان زوجي في ما مضى لا يستطيع ان يشتغل سوى اسبوع واحد كل اسبوعين لانه كان مصابا بمرض عرق النساء . وقد رزح طويلا تحت اعباء هذا المرض حتى وصلت به الحال الى حد لم يقو معه على الحركة . وقد جربنا كثيرا من الادوية دون جدوى . وبعد ذلك قرأنا في الجرائد انباء تلك النتائج الباهرة التى حصل عليها كثيرون من املاح كروشن . فعزمنا على تجربتها . وقد استمر زوجي اثنى عشر شهرا وهو يتناول جرعة كروشن اليومية كل صباح حتى اصبح الآن لا يشكو الما ما من مرض عرق النساء . وصار يشتغل كسابق عادته

مسز . م

يقرر الاطباء ان نحو نصف العالم المتمدن يشكو الى حد ما من عسر الهضم وقد نتجت هذه الحالة السيئة من بقايا تلك المادة المعروفة التى تسمم الدم وتسبب مرض عرق النساء كما انها السبب الوحيد في كثير من الامراض والاوجاع التى يشكو منها الناس . ولكن املاح كروشن تجعل اعضاء الافراز تقوم بوظيفتها على احسن وجه حتى ان كل ذرة من هذه المواد السامة تخرج من الجسم نهائيا وبكل سهولة ونظام

املاح كروشن تباع في جميع مخازن الادوية والاجزخانات

***

عجائب

ابتاع اميركي حصانا بمبلغ (١٥٠) ريالا ولما لم يكن معه المبلغ دفع له (٥٠) ريالا وقال انه سيدفع الباقي غدا ، ويستلم الحصان .

ولما جاء في اليوم الثاني دفع لصاحب الحصان ما بقي له وطلب منه ان يحضر له حصانه فقال البائع :

اذهب الى الاصطبل وتسلم حصانك . ولما ذهب الشتري وجد ان الحصان ميت . فقال للبائع رد لي مالي ، فالحصان ميت كما ترى . فاجابه الرجل : هذا صحيح ولكن الحصان مات ليلة امس موتا فجائيا ولم يكن حصاني لأني بعته لك قبل ان يموت . الم تدفع لي جزءا من ثمنه ؟)

وعبثا حاول المشتري اخذ دراهمه .

واخيراً اضطر الى اخذ الحصان الميت في عربة استأجرها .

وبعد اسبوعين التقى البائع بالشاري فسأله ماذا فعلت بالحصان فاجابه الرجل لقد بعته بـ ٢٥٠ ريالا

فقال : وكيف ذلك ؟ (فاجاب الرجل عملت عليه يانصيب بمائتين وخمسين ريالا . فسأله الآخر وماذا صنعت مع صاحب الورقة الرابحة فضحك وقال : اعدت اليه ثمن ورقته وشكرته وانتهى الامر

شجاعة كلب

من صفات الكلاب الاخلاص الى صاحبها اخلاصا عجيبا ومن ذلك ان فتى افرنسيا لا يتجاوز الخامسة عشرة من العمر كان عائدا الى قريته على عربة صغيرة يقودها . وبينا هو سائر في طريقه اذ خرج من وراء الاشجار لصان اوقف احدهما العربة وذهب الآخر لتفتيش الفتى الفرنسي ، فما كان من كلبه الا ان هجم على اللص الاول فمزق عنقه ثم تحول الى الثاني فهشم وجهه باظافره وانيابه ، وارغمهما على الفرار مثخنين بالجراح وهكذا عاد الفتى الى قريته مفتخرا بكلبه الامين

ذكرتنا هذه الحادثة برجل ايطالي دفن في مقبرة جنوليانو وكان له كلب يحبه حبا عظيما فجاء الكلب الى المدفن وظل هناك ثمانية ايام لا يأكل ولا يشرب الى ان توفي . وقد عرض عليه حراس المقبرة شيئا من الطعام فابى ان يأكل كأنه عول على الانتحار

طريق الحج البري

من بغداد الى المدينة

كتب مراسل « التيرايست » في بغداد الى مجلته يقول ان الطريق الصحراوي الممتد من بغداد الى المدينة المنورة قد اعيد مسحه وتنظيمه وسلكته في هذا العام قافلات من الحجاج ، وقد اتبعت الحكومتان العراقية والحجازية النجدية عدة طرق للمحافظة على الامن العام في الجهات التي يمر بها هذا الطريق ، من ذلك اقامة مخفر من ناحية «ضبا» فيه قوة من الجنود في اربع سيارات مسلحة بقيادة مفتش بوليس

ويعسكر هؤلاء الجند في خيام طول موسم الحج لحراسة الطريق بدوريات منظمة يقومون بها الى الحدود العراقية — النجدية ، ثم يعودون بعد تمام الموسم الى بغداد

اعلنوا
في الدفاع

عنبتا

وادارة المعارف

كان قد زار عنبتا حضرة مد. … فلسطين المستر بومن وكان السرور … انحنا لما ابداه حضرته نحو اولاد … البلدة من العناية وحسن التربية … رفعهم الى مستوى اوج الكمال … تفضل حضرته بان وعدنا بان عد … المونة اذا ساعدناه ايضا. وقد … العلا ببناية غرفة في مدرسة الذكور … على شرط ان تكون نفقاتها … اننا كما تعهد بنفسه تعهدا صادقا … يوم غرفة ثانية في المدرسة المذكورة … المعارف فتكون والمعارف سواء … وبالعمل فقد اجهدنا انفسنا ببناء … له الحمد تم ما اردنا وظهر عملنا … الوجود ولكن للآن لم نر بارقة … حضرة المستر بومن ولا من … معارف لواء السامرة عفيف افندي … شرط تبعث في قلوبنا شيئا … امل على البر بالعهود التي قطعها … حضرة المستر بومن. ولا نغالي … انها كباقي العهود التي قال فيها … اخنى عليها الذي اخنى على لبد) … كرم اخلاق الوما اليه … صدره تقوم في نفوسنا دائما … طالب ببذل المساعدة والوفاء … المقطوعة ببناء غرفة ثانية وايجاد … الفرنين واننا في اشد الحاجة … كيف لا وقد تصبح مدرسة … مقصودة من محروم القرى المجاورة … اتم لنا ذلك، فهل من سميع … بادارة المعارف ؟

سرقة جواد

… لي من المدعو عبد الكريم … الشيخ عثمان من اهالي طيبة بني … انه ذهب بحصانه يتمرن في ارضه … ضمن اراضي قريته الطيبة وحال … الارض ربط حصانه فيها ريثما … فريضة الصلاة بالقرب منه وبعد … من الصلاة التفت خلفه لينظر … فوجد عن بعد رجلا مجهولا … فارا به لجهة مجهولة وعلى اثر … ذهب عبد الكريم المذكور لدائرة … طولكرم واعلمها بالامر فاخذت … التحقيق. ونحن بدورنا لا يسعنا … الا ان نلفت انظار المسؤولين … الى تحقيق البوليس في طولكرم … بهذا الامر مع مواصلة سعيهم … هذه الجريمة التي هي الاولى من … وطيد الامل ان نرى من ادارة … ما يسرنا في سبيل هذه القضية

نصيحة

… لي من مصدر موثوق بصحته … محمد القصاص من اهالي عتيل … املاك لما يقرب من الثلاث … وهم من الاراضي الجيدة يحاول … هذه الاراضي على اسم ابنه … محمود مختصا اياه دون شقيقاته … الهن ستا منهن الصغيرة ومنهن … ولما ان هذا العمل لا يقره العقل … نصيحتنا الى الحاج محمد المذكور … عن هذه الخطة لما في ذلك من … وحنظا لمستقبلهن وانا نلفت … الى ادارة التسوية وخاصة في … هذا الامر

***

اتحاد العمال

يحيي السيد برسوم

ورد على صديقنا السيد برسوم كتاب الشكر والثقة الآتي ننشره مهنئين :

الاتحاد العام لنقابات عمال القطر المصري وفرع فلسطين برئاسة الزعيم عباس حليم. تحريرا في ٣١ مارس رقم القيد ١٠٦٢ شارع ازبك نمرة ٤

حضرة المحترم الفاضل السيد برسوم افندي عميد الجالية المصرية وكاتبها الاوحد في فلسطين

بعد التحية مرسل لحضرتكم كرتات باسم ٤٠٠ مشترك مصري من فلسطين بعد ان سددوا الاشتراكات المطلوبة منهم نرجو التكرم بتسليمهم ذلك وبما اننا اليوم وقد اصبحنا نعتمد على شخصكم الكريم في هذه البلاد لما عهدناه فيكم من النزاهة والاخلاص في العمل والصدق في القول رأينا ان نكلفكم بهذه المهمة لتكونوا مراقبا عاما مشرفا على حركة فرع العمال بفلسطين ونحن واثقون من انكم ستؤدونها على اكمل وجه وذلك لعلمنا ان هناك ايدي من يحاربون حركة العمال بذلك القطر الشقيق وارجو ان تخبروا الادارة هنا بجميع الحركات وبما يتم وعليه فنحن نكرر لكم ولاسرة الدفاع جزيل الحمد وعظيم الشكر على ما قمتم به نحونا من عطف وتشجيع. والاتحاد العام باسم الزعيم عباس حليم وباسم الوفد المصري يحييكم ويحيي فيكم روح التضحية والجهاد وليحيى العاملون والسلام عليكم ورحمة الله

السكرتير

القلم : حسين عمارة

لبيك يا حضرة السكرتير فنحن ما زلنا عند حسن ظنكم بنا ولا شيء يعوقنا عن خدمة العمال الذين هم عدة المستقبل وذخره فامضوا في سبيلكم واسلكوا سبل الحكمة والارشاد في سبيل خدمة الاوطان بارك الله فيكم ووفق مجهودكم وجعله باكورة فجر حديث للنهضة الوطنية فليحيى العمال وزعيمهم وليحيى الوفد المصري وليحيى النحاس باشا والسلام على من اتبع الهدى

القدس السيد برسوم

عن الجالية المصرية بفلسطين وشرق الاردن

اغرب ما قرأناه حديثا

«تابع المنشور على الصفحة الاولى»

« وللقاريء ان يبدي استغرابه الشديد ساعة اذ يعلم ان هؤلاء اليابانيين واقفون جداً على حركاتنا وسكناتنا وانهم يسيطرون على قسم كبير من رجال جيشنا بطرق مختلفة. بل ان الحصون الهائلة الشديدة على ساحلنا الغربي، معهم كافة رسومها ومواقعها، ودخائلها. فاذا نشبت حرب قادمة، لا بد من نشوبها، كان الاسطول الجوي الياباني على علم اي الاماكن يهاجم اولا. »

هذا ما اطلعنا عليه مؤخراً، وهو غريب كما يرى القراء. وقد كتبنا من قبل عن اعمال اليابانيين في جزر الهند الغربية، والاستكشافات البعيدة المدى التي تقوم بها غواصاتهم في بحار تلك الجزر الحرة، في هدوء الليل، وسكون الطبيعة. وللقاريء ان يصور لنفسه اتساع دائرة القتال في الحرب العالمية المقبلة، ونشاط هذه الدولة الشرقية العجيب

ولقد ذكرنا قبل ذلك الاختراع الباسل الذي لم تكتم وزارة البحرية اليابانية خبره، لان احداً من اليابانيين لا يقدم عليه، وكيف ان «اكتتاب الموت» «تغطت» اسهمه، في بحر خمسة ايام فقط!

انما نريد من شبابنا ان يقتدوا بـ... اليابان. اخذت عن اوروبا العلم، والصناعة ومظاهر المدنية الصحيح، وانبذت ما يض... نفوسها، فالقت بالترف، ونعيم الم... والانحلالات من القيود الاجتماعية الصحيـ... جانبا بلاد الشمس، سوف تشرق الشمس... على امبراطوريتها التي رسمت منذ الا... حدودها، وستكون هائلة الاتساع جدا

انباء شرقية وغربية

تابع المنشور على الصفحة الاولى

وقد جاء هذان الزعيمان الى بغداد في هذا الاسبوع، ولكن اذا كان الغرض ان تكون زيارتهما رمزا للخضوع فقد كانت من الحوادث التي لفتت الانظار لأنهما وصلا مع حرس مسلح ركب رجاله ٦٨ سيارة اجتازوا بها المدينة

وقابل الشيخان ياسين باشا الهاشمي رئيس الوزراء ورشيد الكيلاني بك وزير الداخلية ثم تشرفا بعد ذلك بمقابلة الملك غازي فاعربا لجلالته عن ولائهما ولكن المفهوم انهما طلبا اصلاحات ادارية يقول انها تهديء من حدة الرأي العام بين القبائل

وقد تعقدت الحالة بوصول ستين زعيما من زعماء القبائل في الشمال جاءوا من المناطق الكردية في بلاد العراق. والظنون ان زيارتهم هي لاعلان نفورهم من المظاهرة التي قامت بها قبائل الفرات لان التصريحات الرسمية تقول ان غرضهم الوحيد هو الاعراب عن رغبتهم في التعاون مع الحكومة بطريقة منظمة وضمان اتحاد جميع الاجناس والاديان في العراق

تصريحات رسمية

«تابع المنشور على الصفحة الاولى»

امام عصبة الامم لشؤون سوريا ولبنان، الى الصحفيين في حلب. فقد طرح احدهم عليه سؤالا عن سهل العمق وطلب اليهود تجفيفه واستعمار اراضيه وشراء البطيحة والجولان فقال الكونت : اننا لا نريد ان نصنع في سوريا ما يقال في الخرافات الافرنسية من ان كلبة اعطت جراءها الى كلبة ثانية لترضعها. فلما كبرت طالبت امها بها فاتت الثانية النزول عنها فلم تستطع اخذها ! ذلك!

وبرلالكونت روبير دوكه ان يقول ان فرنسا لا تريد ان تترك اليهود يستولون على الاراضي يعمرونها، حتى لا يحتفظوا بها في المستقبل ونفقدها سوريا !. لهذا القول اهميته وخطورته، خصوصا لانه صادر من رجل ذي مركز خطير في وزارة الخارجية الافرنسية ومن الاستعماريين الكبار.

وبالاجمال فان الاستعمار الصهيوني في سوريا يلاقي الآن عقبة صعبة المرتقى. ولعل هذا التنافس الاستعماري على الحدود يربح سوريا من الصهيونية !

الخليل

ضريبة الاملاك

عين لضريبة الاملاك في القرى عشرون كاتبا وسيباشرون الشغل في يوم الاحد القادم، وقد علمنا ان قيمة ما نزل عن قضاء الخليل من ضرائب حوالي (١٧) الف جنيه

سجناء الاضطرابات

اخذت المدينة ترقص طربا للخبر الذي نشره الزميل مراسل الدفاع قدسي حول العفو عن سجناء الاضطرابات، ولكن سرعان ما اغتم الكل عندما لم يروا هذا العفو يشمل احداً من الخليل، ونحن نرجو الله ان يكون الخطأ من الصحف التي نشرت اسماء الذين شملهم العفو، اذ ليس فيه نصيب للخليل، وقد علمت انه ستقدم عدة مضابط بهذا الخصوص طالبين من فخامة المندوب السامي النظر بعين الرأفة لهذه العائلات المنكودة التي أقضت السياسة عليها بالبؤس والشقاء

رأس السنة

احتفلت المدينة بعيد رأس السنة الهجرية اعاده الله على الامة وهي ترفل بثوب من السعادة والفخار

قافلة الحجاج

وصلت القافلة الاولى من حجاج مدينة الخليل، وقد قوبلت بكل حفاوة واكرام، ومن المنتظر ان تصل القوافل الاخرى في هذين اليومين

وداع القاضي

كان المنوى ان تقام عدة حفلات لمناسبة نقل فضيلة الاستاذ الشيخ احمد افندي النحوي قاضي الخليل الشرعي، إلا ان فضيلته امتنع عن ذلك وقد ودع بكل حرقة واسف الكل لوداعة لاياديه البيضاء في الخليل وفقه الله لما يحب ويرضى

نقل الموظفين

سينقل الشيخ مصطفى افندي طهبوب (باشكاتب) المحكمة الشرعية لمدينة غزة، وقد اسف الكل لنشاط هذا الاستاذ، ولما له من المكانة بين اهل بلدته، كلل الله اعماله بالنجاح

مفتي المدينة

كان المجلس الاسلامي الاعلى قد وعد بتعيين (مفتي) لمدينة الخليل، وقد مر على ذلك مدة ليست قصيرة، والكل ينتظر ان يبت في هذا الامر ويسند هذا المنصب الى من هو اهل له وانا لمنتظرون

جنين

يرفض الالقاب

طلب الي محمد اديب الخالدي مفتي جنين والى مراسلي الصحف ان لا نذكر مع اسمه عند ذكرنا اياه لقباً ولا صفة كما هي العادة وقال لست من اصحاب السماحة ولا الفضيلة ولا استاذاً وانما انا عبد الله وجدي بقصر فارجو ان لا تقرنوا اسمي بعد الآن بشيء من ذلك

عيد رأس السنة الهجرية

احتفلت جنين في يوم الخميس المنصرم بعيد رأس السنة الهجرية احتفالا لم يسبق له نظير وكان السرور فيه شاملا وكان الاحتفال في ديوان المفتي الخالدي الذي كان يشرح للوفود فضائل هذا العيد المبارك وفضائل الهجرة الشريفة وما عاد على العرب خاصة والمسلمين عامة من خير وسعادة

وقد تبرع الخالدي المفتي بنفقات هذا العيد وكل عيد ديني وقومي من ماله الخاص جزاه الله خيراً واعاد هذا العيد على العرب خاصة والمسلمين عامة وهم انعم بالا واسعد حالا

شبان جنين

وموسم النبي موسى

علمت من مصدر موثوق به ان شبان جنين طلبوا من مفتيهم ان يطلب لهم مثل بقية الاقضية التي تخرج شبابها باعلامها لزيارة سيدنا موسى عليه السلام ليخرج في هذا الموسم عدد عز خمسة بيارق فوعدهم خيراً

جامع كفر قود

زار مفتي جنين الخالدي قرية كفر قود فرأى جامعها محتاجاً لعمارة تعيد فيه اقامة شعائر الله فطلب من اهل القرية ان يشكلوا لجنة من بينهم لاجل جمع ما يعمر جامعهم واذا بقي شيء فانه يكتب الى سماحة رئيس المجلس الاسلامي الذي وعده ان يقدم ما يستحقه كل جامع رآه مفتي جنين في قضائه محتاجاً لعمارة او ترميم فافتتح الاكتتاب مفتي جنين وتبرع بجنيه واحد فلسطيني بعد تشكيل اللجنة وانتخاب امين صندوق من اهل القرية فانهالت التبرعات على اللجنة وجمعوا مبلغا سأوافيكم بمقداره وعن اسماء المتبرعين في بيت المضيف الوجيه والشيخ صالح الاسعد الاحمد الجرار وكفت الدرجات ما يحتاجه الجامع وذهب المعماري الحاج سليمان الزنجي من جنين وتمت عمارة الجامع فجزى الله المتبرعين والقائمين بهذا الخير العميم خير الجزاء

طريق برقين يعبد

كان سعادة حلمي بك الحسيني قائمقام جنين السابق قد شرع في تعبيد طريق برقين الى كفر قود وكفيرت فيعبد وقبل اتمام هذا المشروع المفيد لعدة قرى نقل الى طولكرم فنرجو من سعادة عز الدين بك الشوا قائمقام جنين الحالي ان يتمم ما شرع به سلفه وانا لهذا العمران لمنتظرون

واعظ لقضاء جنين

تسلم الواعظ العام لقضاء جنين زمام وظيفته وسر الناس بمواعظه الحسنة

مآسي الحياة

منارة تجعل ساكنها متشائما

صخرة في عرض المحيط بين الامواج والعواصف

جزيرة تقع على مقربة من استراليا، وفي المحيط الهندي. صخرية صعبة المسالك، لا بد للسفن والبواخر ان تقترب منها بحكم موقعها. الامواج تتلاطم على صخورها، ليلا نهارا، صيفا شتاء. وقامت جمعية خيرية اصلها عسوي، بامر هذه الجزيرة فشيدت منارة عالية في رأس صخرتها المشرفة على افق بعيد من الماء، واخذت المنارة تهدي السفن الى الاماكن الامينة التي تستطيع المرور منها.

وعينت الجمعية رجلا يقيم في تلك المنارة، براتب سنوي ضئيل، لا يتجاوز الثلاثين جنيها، فقام هذا الرجل بواجباته الا انه كان ذا شذوذ، او ان وحدة المحل وعزلته جعلته كذلك

تقف البواخر والسفن على مقربة من المنارة، فتلقي اليه بانواع الاطعمة والمؤن بسخاء، اشفاقا على عزلته. وترمي اليه بمختلف صحف العالم، فلا يقرأ هذا الرجل منها شيئا. واعتاد الصمت، فلا سبيل الى جعله يسترسل في الكلام عيشة ضنكى، بعيدة عن العمران والمدنية، الف فيها اصاحبها كلام الامواج، وحديث الاعاصير. وطوى عمره ثم مات

تقدمت الجمعية باعلان في الصحف عسى احد يتقدم ليحل محله، فلم يفعل انسان ذلك. المكان مخيف موحش. واخيرا جاءها شاب واشترط عليها عدم ذكر شيء عن اصله وحاله وجنسيته، فاضطرت الجمعية ان تقبل وعينته بدلا منه. صار الشاب اكثر من سلفه صمتا يأكل، ويتجول، ولا يتكلم وذات يوم صفرت له احدى السفن لتدفع اليه بالأكل والمؤن، فلم يجبها احد، فنزل احد بحارتها ليرى ما الخبر، فاذا الشاب ملقى على قبر سلفه، والى جانبه السم الذي قتل نفسه به. لا ورقة، ولا وصية، ولا شيء الا هذه الجملة نحتها على صخر مجاور للقبر : «هل تستأهل الحياة اكثر من هذا ؟ امعني ابتها الامواج بالهبوب، وثوري يا عواصف سهرت عليك ليلا، فابكي على دهرا»

ولعل الشاب كان مصابا، او ربما كان فيلسوفا !

كلمة معناها الدماء!

هل تصبح عدوة الجميع لانها فقط ...«المانيا فوق الجميع»..؟

« دتشلاند اوبرالس »

هذه عبارة معناها ان المانيا فوق الجميع، وكانت هذه العبارة هي شعار المانيا الامبراطورية، فلما خرجت المانيا من الحرب العظمى الماضية « مهزومة » هدأت المانيا وخرست فيها السن القائلين « المانيا فوق الجميع »

ودار الفلك دورته فاذا المانيا تصبح نازية هتلرية واذا بالشعب الالماني يصيح من جديد قائلا «المانيا فوق الجميع!»

وريعت اوربا، وشرعت صحف الاستعمار الانكليزي تقول: ان « المانيا فوق الجميع » عبارة لن يكون لها معنى الا « المانيا عدوة الجميع » !

وبعنوان « المانيا عدوة الجميع » كتبت مجلة نيوستيتسمان اند نيشن، مانعربه هنا، ليطلع القراء معنا على اراء كل فريق من فرقاء الاستعمار الاوربي البغيض

« المحرر »

بعد ميناء (ميمل)

« ميمل » ليست كل شيء تتطلبه المانيا، بل ان لها مطالب اخرى ماتزال تذكر نفسها بها، وتعمل على ان لا تنساه حكومتها وشعبها، وهي تريد ان تحقق هذه المطالب بالطرق السلمية .. فاذا لم يكن ذلك من المستطاع. فبالطرق الحربية !

وها تتساءل الدول الاوربية في نفسها قائلة - ما الفائدة من المانيا اذا تريد ان تستولي هي على جميع ما على المائدة ولا تعطي لغيرها الا الفتات ؟

ان المانيا اذا اصرت على شعارها القديم « دتشلاند اوبرالس » ستصبح دون ريب وهي « دتشلاند جيجن آلس » وجيجن هذه كلمة معناها عدوة لي اننا نأمل ان يعيد الهر هتلر النظر في قراره. فقد يكون من وراء هذا القرار ان خاط المانيا بسور من الاعداء

السلامة العامة

ان فكرة « السلامة العامة » لكل اوربا، فكرة لا يجوز تعاليها، بل الواجب تقويتها بكل ما في الامكان

و « السلامة العامة » لن تكون الا اذا تعاونت روسيا مع باقي الدول الاوربية، وهذا هو ما تسعى اليه بريطانيا العظمى الآن، فالوزارة القومية لم يؤيدها الشعب الانكليزي الا لانه اعتمد عليها في اقرار السلام الاوربي، فاذا فشلت هذه الوزارة في مساعيها الحالية .. فانها ستروح !

« الدفاع » وان الحرب ستجيء

أفخر أنواع الصابون النابلسى

له شهرة واسعة

« ماركة مسجلة »

مصنوعات معامل أحمد الشكعه

بنابلس

أنقى صابون يستعمل في البيوتات الكبيرة

نظيف يطري البشرة ويجعلها بضة لامعة

نال الجائزة الاولى في معرض نابلس سنة ١٩٢٤

رائحته جميلة لانه مصنوع من زيت الزيتون النقى

لا تدخل الى بيتك صابونا سواه

الوكلاء

محمود كمال قطان : يافا

كرمان وحنيني : حيفا

محمود فيضي أخوان : القدس

يافا — يوم الاثنين في ٥ محرم ١٣٥٤ — الموافق ٨ نيسان ١٩٣٥

صاحب الامتياز والمحرر : المسؤول ابراهيم الشنطي
يشترك في تحريرها طائفة من كتاب العرب في الداخل والخارج
رقم التلفون ١٠٧٥
العنوان البرقي : الدفاع يافا — عنوان البريد : ص . ب ٥

له لم تشهد الغارة الشعواء مقتحماً فدافع

الدفاع

«العدد — ٢٩٠ — السنة الاولى»
ادارة الدفاع في عمارة حربوز شارع جمال باشا — يافا
عن سنة عن نصف سنة
قيمة الاشتراك في فلسطين ١٥ ٨٠
في الخارج « ٣٠ ١٦٠
الاعلانات يتفق عليها مع ادارة الدفاع — قسم الاعلانات

صور عالمية على هامش الحوادث

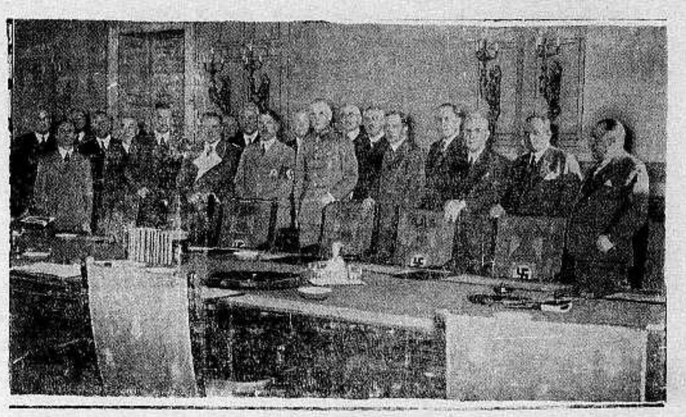

صورة رجال الحكم اثناء الجلسة التاريخية يوم ١٦ مارس الماضي
بعد ان اعلنوا التجنيد الاجباري العام في المانيا

اصدرت ادارة البوسطة والبريد في الصومال
الايطالي طوابع جديدة لمستعمرة الاريترا والصومال
في الاشكال التي تراها في الصورة

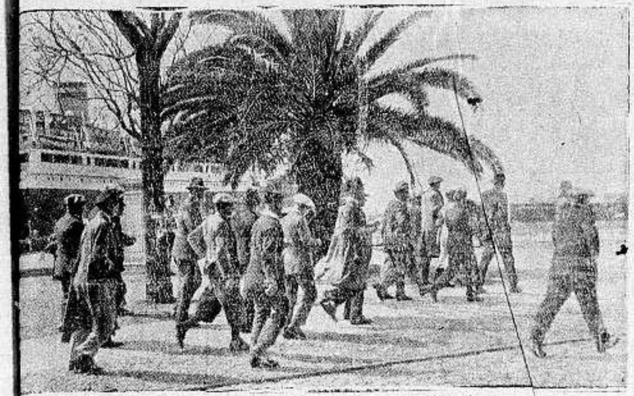

صورة العمال الالمان الذين اقلتهم الباخرة « مادبرا » في رهة عندما نزلوا
في ميناء لسابون عاصمة البرتغال

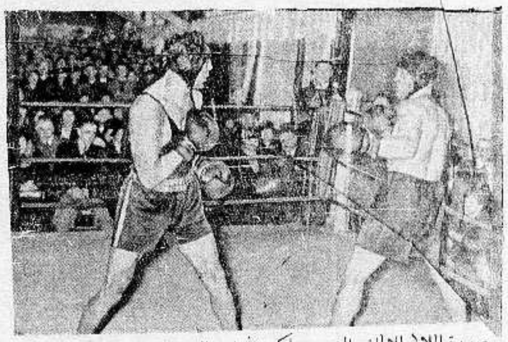

صورة اللاكم الالماني المشهور ماكس شميلنج الذي فاز على خصمه الامريكي
المستر هاماس وتراهما اثناء المباراة

اطبعوا مطبوعاتكم في

مطبعة الدفاع الجديدة

طبع في غاية الاتقان

اسعار معتدلة للغاية

بوتاجي يعطي مع كل راديو هدية

اذهب الى رأس النبع واشتر راديو مضمون

لماذا تخاطر بشراء راديو بازاري من الماركات المجهولة طالما انه اصبح بالامكان الحصول على راديو ماركة « هيزماسترزفويس » الاصلي وارد محلات بوتاجي بسعر رخيص؟ لماذا تجازف بشراء راديو مجهول من محلات مجهولة طالما بامكانك شراء راديو جرامافون من رأس النبع من محلات بوتاجي التي تضمن لك خدمة على مدى الايام؟ لماذا ترضى بابقاء ماكنة عندك من الموضة القديمة التي تشتغل على اليد طالما انه اصبح بامكانك استبدالها براديو جرامافون ماركة « هيزماسترزفويس » "His Master's Voice" من الطراز الجديد من مصدر رخصها من محلات بوتاجي المحتكر الوحيد لهذا الصنف الممتاز

بوتاجي يتشرف ان يعلن للمواطنين الكرام انه على استعداد

للموسم الحالي والحفلات اليوبيل الفضي لجلالة الملك جورج في شهر ايار القادم وقد استحضر على الوف من جهازات الراديو الاميركانية من طراز فيكتور ماركة هيزماسترزفويس الاصلي ومن الراديات الانكليزية الجميلة مع جرامافون اوتوماتيك يغير الاسطوانات من تلقاء نفسه — وبوتاجي تلقى اوامر مستعجلة من الفابريكة ليوزعها المنشاء على الشعب الكريم بدون مقابل او ادنى تعب واذا ليس بالامكان دفع شيء مقدما فلا بأس حيث بوتاجي يعمل تسهيلات عظيمة ويرضى باقساط شهرية على معدل جنيه واحد كل شهر ليتسنى لكل شخص مهما كانت منزلته الحصول على راديو على الدور ليتمكن من سماع خطبة جلالة الملك جورج الخامس في ٦ ايار القادم. وبوتاجي مستعد ان يقدم جميع الطلبات سواء كان راديو على الكهرباء او على البطارية — ويعهد بتسليم الجهاز بظرف دقائق معدودة بعد استلام الطلب — وعليه بوتاجي يحث الشعب الكريم ان يصر على طلب جهازات « هيزماسترزفويس » الاصلية المدموغ عليها صورة الكلب يسمع صوت سيده — وتذكروا انه لا يمكن الحصول على هذا الجهاز سوى من محلات بوتاجي المحتكر الوحيد لفلسطين وشرق الاردن

من لا يشتري يتفرج

وبوتاجي يقدم هدية لكل زبون

تفرجوا على معرض الراديو الكبير في محلات بوتاجي حيفا . يافا والقدس . وفي سائر الوكالات — نابلس . عادل التميمي — غزة — الحاج عبد الرؤوف البورنو — اللد — سليم ومحمد الخالدي — طبريا . ابراهام كريبي .

Like sailing First Class

Just as it's more fun to have first-class accommodations when you're sailing abroad, so there's more enjoyment in owning a first-class radio when you want to get foreign reception. Inferior all-wave sets not only fail to bring you *all* the stations you ought to get, but what they bring you is frequently distorted and marred by background noise.

Here, on the other hand, are two new His Master's Voice Globe Trotter Radios that not only offer true *world-wide* range but tone reproduction that is amazingly life-like and pure. A few of the other advancements which these sets offer in common: Full Vision Airplane Dials with Band Indicators and "Spreaders" . . . Dual Vernier Tuning . . . 10-inch Dynamic Speakers . . . Automatic Volume Control . . . Sensitivity Control . . . Tone Control. Come in and look these instruments over!

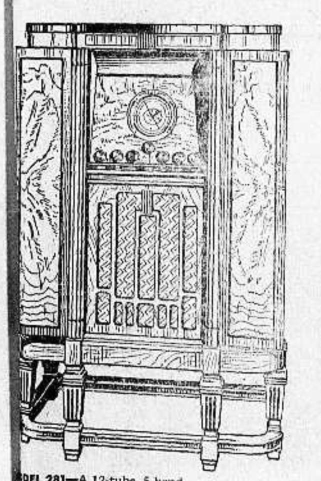

ODEL 281—A 12-tube, 5-band, wave Superheterodyne in a -Classic Console of hand-bed walnut finish.

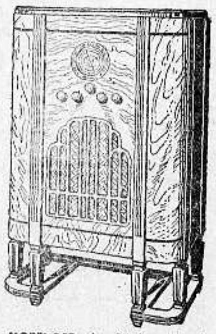

MODEL 242—An 8-tube, 4-band, all-wave Superheterodyne in a modern console with hand-rubbed walnut finish.

Check these 3 Big Features

1 World-Wide Reception: *More* stations with new tuning ease.
2 Full-bodied, serene TONE minus buzzing and fuzziness.
3 Cabinetry of mirror-like lustre and permanent construction.

His Master's Voice GLOBE TROTTER Radio

Size 3 cols. x 10"

يافا - يوم الثلاثاء في ٦ محرم ١٣٥٤ - ٩ نيسان ١٩٣٥

أن لم تستسن لغارة الشعواء مقتحماً فدافع

الدفاع

{ العدد ٢٩١ — السنة الاولى }

صاحب الامتياز والمحرر المسئول ابراهيم الشنطي
يشترك في تحريرها طائفة من كتاب العرب في الداخل والخارج
رقم التلفون ١٠٧٥ و١١٨٧
العنوان البرقي : الدفاع يافا - العنوان البريدي : ص . ب ٢٥٥
الاعلانات يتفق عليها مع ادارة الدفاع — قسم الاعلانات

مدير الادارة : شوكت حماد
ادارة الدفاع في عمارة حزبون شارع جمال باشا - يافا

	عن سنة	عن نصف سنة
قيمة الاشتراك في فلسطين	١٥٠	٨٠
في الخارج	٣٠٠	١٦٠

ابن السعود يشكر العرب والمسلمين. احصاء الحجاج وجنسياتهم. اضطراب الحالة في أوروبا. تدابير الدول بالتفصيل. فشل ايطاليا في محاولاتها مع الحبشة

الجناية المزدوجة

انقوض جبهة الشرق العربي بيدنا؟

الحزبية اهلكت فلسطين وستلحق بها شرق الاردن

نعتقد أنه جاء اليوم الذي تطلب فيه الصحافة، باسم الامة، الى الاحزاب ان تكف اذاها عن البلد. فلقد كفانا احتراب سبعة عشر عاما، لم يصرع حزب فيها حزباً آخر، بل انطوت النفوس على الرهيب من الضغائن والاحقاد، تفعل فيها اسوأ الفعل. واحتراب الاحزاب هذا لم يكن لغاية وطنية البتة، بل كان يرمي الى هدم شخص او اشخاص ليخلو الجو لفريق يستأثر بالمنافع. اما الذي اصابه اكبر الضرر فهو هذا الوطن المسكين، الذي خسر كثيراً ولم يربح شيئاً!

وان الصهيونية اليوم ليشرئب عنقها الى شرق الاردن. نعم، تريدها الملايين التي اعتزمت هجرة اوروبا تدريجياً، وعلى مراحل. فكل ضعف يطرأ على الجبهة العربية في فلسطين، ينزل اكبر الخسائر بالمعنوية العربية فيما وراء الاردن. وهذا الضعف واقع لا ينبغي ان ننكره. اما السبب، فاختلاف الاحزاب، وحرب الاشخاص دون المبادىء، والاختلاف على المناصب والمنافع، لا على السبل التي تؤدي الى استقلال البلد.

جريمة دخول الصهيونية الى شرق الاردن اذن تلحق بكل عربي في فلسطين. ومن الطبيعي ان يحسب اخواننا فيما وراء الاردن هذا الازدهار الباطل الذي يرونه رخاء، ما دام ان ضعف احزابنا يجعله باديا للعيان. وليس سكان الشرق العربي بمستطيعين وحدهم الوقوف في وجه الانكليز واليهود، اذا لم يكن يوآزرهم في موقفهم ذلك عرب هذه البلاد

نستغرب بالله كيف يستطيع فرد او هيئة حمل اوزار هذا كله. فلقد كمانا ان سلخ الصهيونيون من جسم هذه الامة مئات الانوف من دونمات الاراضي حتى لقد بلغ ما اقتطعوه في عام واحد نصف مليون دونم. ولقد كفانا هذه الشرور التي تجيء في موجات الهجرة الدافقة، ولم نستطع، حتى الآن، لها دفعاً. هل نرتكب الخطيئة الثانية، فنضيع بلداً عربياً هو ظهر فلسطين، وآخر استحكام لاهلها حين يحزب الامر؟ هل نكون الذين يمهدون للصهيونية عبور الاردن، واقامة نفسها في البلاد التي وراءه، والتي تستطيع ان تغزوها في اربع سنوات او اقل قليلا؟

نحن لا نبرىء من بيدهم الامر في الشرق العربي. ولكن غرضنا شحذ الهمم في فلسطين لتقوى جبهة الشرق العربي على الكفاح. فان ضعف هذه الجبهة معناه تصدع صفوف العرب في بلاد الامارة تصدعاً يفضي الى اوخم النتائج. وكل حكومة في عمان لا ترى بأساً من توقيع «صك غرناطة» واحتلال اليهود بلاد الامارة، ولو في دفعات قليلة اول الامر، فانها التي تقع عليها جناية التاريخ الى الابد. وحتى الساعة لم نر استعداداً لاقتراف هذا الاثم، وسوف لا نراه ان شاء الله.

اعواما كثيرة قطعناها في حرب اهلية كانت كافية لهدم مملكة، ماذا جنينا من ورائها غير ما نرى من كوارث، ومصائب، وشرور؟ تهاونا بادىء الامر، وقلنا بضعة الوف من مهاجرين ودونمات تباع لهم، واذا بنتيجة هذا التهاون أن خسرنا احسن ما نملك من ارض، وأن ضاع علينا الساحل كله، واكثر السهل. وكل تهاون يكون منا سيفضي حتما الى تقوية الخصم، حتى ليجيء اليوم الذي نرضى فيه بتجزئة فلسطين الى قسمين. وليس شكا في ان الحزبية الآثمة هي المسئولة اولا وآخراً عن هذا الذي راح هدرا لاشباع غرائز الانتقام، والحقد، وسوء الطبع.

وموقف الانكليز؟ يكرر هذه الجملة عدد كبير من الناس. لقد قلنا ان هؤلاء كان شأنهم اول الامر لا هنا ولاهناك. ولكنهم صيادون منافع، فاذا كانت هذه لا تأتي الا عن الهجرة والبيوع — شرط ان يسكت العرب — مضوا في السياسة التي نرى. وفي الساعة التي يلمحون فيها العرب قد هبوا بعزم ومضاء لدفع الخطر، وانهم اثاروا العالمين العربي، والاسلامي، اسرعوا حالا الى تغيير الاتجاه

اذن بيدنا نحن مستقبل بلادنا، مستقبلنا، مستقبل ذرارينا، ولا نستطيع ان نكفل هذا المصير إلا اذا ماتت الحزبية، سحقها الله. انها التي قضت على النشاط، والايمان، وحولت القوى الى هدم بعضها البعض. انها التي افسدت الاخلاق، وسخرت الذمم، ولعبت بالضمائر. انها التي جعلت المادة، والمال، والمتاع، فوق المعنى، والمبدأ، والوطنية الفاضلة الصحيحة. هذه الحزبية نتهمها، ونحاربها. ونريد لها نهاية. هذه الحزبية قوضت قسما من دعائم الوطن، واذا استمرت أتت على بنيانه كله

كفروا عن سيئاتكم يأيها الذين سرتم بالبلاد الى هاوية الخراب. ارغموا نفوسكم المنطوية على الاحقاد والسخائم، ان تنام ولو عاما واحداً. وايقظوا فيها الوجدان الحي، الوجدان الطاهر، الوجدان الذي ينشد كل حق، ويضحي بصاحبه من اجله في سخاء، ومجد، وشرف!

ابراهيم

يرى الى فوق هذا الكلام صورة المستر انتوني ايدن عند وصوله الى موسكو بعد انتهائه من مباحثات برلين. ويرى في الصورة من اليسار الى اليمين اللورد شاستون سفير بريطانيا في موسكو فالمستر ايدن فالرفيق ليتفنوف وزير الخارجية في حكومة السوفيات

حامية السلام

تتآمر على هذا السلام

وقف النائب الافرنسي تيتنجر في لجنة الدفاع الوطني وقال ان فرنسا عقدت اتفاقا جويا حربيا بينها وبين ايطاليا وتشيكوسلافاكيا وبلجيكا وروسيا. وان بلجيكا اعلنت انها مستعدة للسماح للطيارات بالمرور فوق اراضيها في حالة نشوب حرب.

وقد كان لهذا التصريح صدى بعيد جدا في الدوائر السياسية الدولية المختلفة واضطربت له الوزارة الافرنسية اي اضطراب، واضطر رئيسها المسيو فلاندان ووزير الطيران ان يعلنا امام لجنة الدفاع ان اثارة مثل هذه الاقوال ليس الامن قبيل «طول اللسان» والثرثرة، وان من الواجب عدم التحدث عن هذه المسائل التي «يعثر» بها اللسان

واعلن النواب الاشتراكيون تذمرهم من «طول لسان» النائب تيتنجر، وهدد رئيس الوزارة بقطع كل علاقة للحكومة مع اللجان البرلمانية اذا تكرر مثل هذا الحادث (اي انه لن يفضي بعد اليوم بتفاصيل دقيقة عن سياسة الحكومة امام هذه اللجان) وقد نشرت التيمس مقالا مطولا عن هذه التدابير السياسية السرية التي تعمل وراء ظهر الكابتن ايدن والسر جون سيمون، فقالت عنها انها اعمال خسيسة

وعلقت جريدة لوكال انزيجر على «طول لسان» النائب الفرنسوي تيتنجر فقالت ان من المصادفات الغريبة ان اليوم عينه الذي ترسل فيه جريدة التيمس الانكليزية نورا على ما يجري وراء الستار من المسائل المشتركة المنتظر تعميمها، وتوضح انها مظاهر مضللة، تعلنا فيها ابضا من باريس «تهورات وطول لسان» دالة بدون ابهام على تدابير عسكرية مع بلجيكا وايطاليا وتشيكوسلوفاكيا. ولا سيما مع روسيا ولا مشاحة في ان يكون افشاء هذه الامور الذي كنا نرتاب فيها من عهد بعيد مزعجة جدا في وزارة خارجية فرنسا حيث تهيأ الآن الخطب التي ستتلى في مؤتمر ستريزا لتظهر فرنسا نفسها فيها مرة اخرى بمظهر «حامية السلم» والتيمس مصيبة جدا في وصفها لامثال هذه الاعمال بكلمة «خسيسة»

اقوال صحيفة انكليزية

استعمار ايطاليا في افريقيا الشرقية

سيعرضونه على لجنة خبراء محكمين ...!

يعرف قراؤنا ان الاستعمار الايطالي قد نشط من جديد في افريقيا الشرقية، فهو بعد ان اصطلح مع اخيه الاستعمار الافرنسي، واخذ منه ميناء جيبوتي الموصل الى العاصمة اديس ابابا من العصبة ان تنقذها من الحبشة، يريد ان يقضي على الحبشة المستقلة ليستلمها

وكما نشط الاستعمار الايطالي، كذلك نشطت الدعوة الايطالية.. و«الليرات الايطالية» ايضا.. فايطاليا صديقة العرب.. وصديقة المسلمين..!

هذه مقدمة وجيزة، نترك الكلام بعدها للمجلة «النيرابست» ليفهم معنا القراء ماذا تقول — وهي المجلة الاستعمارية الانكليزية — عن الاستعمار الايطالي. «المحرر»

صورة الجنرال دي بونو الذي عين قائدا عاما للجيوش الايطالية في الاريتريا والصومال وسائر مستعمرات ايطاليا في شرقي افريقيا

خطوة جديدة

تخطوها المعضلة الحبشية

تقدم النزاع المستحكم بين الحبشة وبين ايطاليا مرحلة جديدة، فقد قدم كل فريق من الفريقين المتنازعين مذكرة الى سكرتيرية عصبة الامم

اما المذكرة الحبشية فتطلب فيها حكومة الحبشة من العصبة ان تنقذها من ايطاليا، عملا بالمادة ١٠ من عهدتها، وهي المادة التي تقول :

« البقية على الصفحة السابعة »

صورة قصر «ديلا ابزلا» بمدينة ستريزا في شمال ايطاليا حيث سيعقد مؤتمر الدول الثلاث: فرنسا وايطاليا وبريطانيا في ١١ الجاري وستبحث فيه شئون السياسة العامة في اوروبا على ضوء المباحثات التي جرت اخيرا بين عواصم الدول الكبرى

عالم مضطرب

الشعوب تكافح من اجل خلاصها

موجة من الانانية تطغى على الدول الكبرى

«بقلم الاستاذ الكبير أسعد داغر»

اذا كانت مشاكل العالم السياسية عظيمة جداً، فلا ريب في ان المشاكل الاقتصادية التي يواجهها ابناء هذا الجيل اعظم مما لا يقاس. ففي كل مكان يتساءل الناس عن مغزى الانقلابات الخطيرة التي تتوالى في البلدان الكبرى من مدة، وعن الآراء والمبادىء التي يراد ان تسيطر على العلاقات الاقتصادية بين الشعوب، وهم لا يجدون جوابا عن هذا السؤال الا فيما يبديه ولاة الامور من الرغبة في احلال التعاون العام محل التنافس والتنازع، لتذليل العقبات القائمة في طريق الحياة الجديدة وتسهيل سبل المعيشة وفاقاً لمقتضيات العصر

وقد اصبحت الشعوب، مع توالي الايام، موقنة بان هذه المشاكل الخطيرة التي كانت الحكومات دائماً تكتفي بتأجيلها، وتعلل هذا التأجيل بضرورة التعمق في درسها، لم تعالج حتى الآن بغير المطل والتسويف وبعض العلاجات الوقتية التي يكون لها عادة رد فعل سريع

ولكن الازمة تتفاقم من يوم الى يوم وقلق العالم يزداد على التوالي من جراء المستقبل المظلم الذي ينتظره. والشعوب تعيش في حالة يأس لم تألفها من قبل، وعلى صدرها كابوس يكاد يخمد انفاسها

فاين هي طريق الخلاص من هذه الحالة التي تهدد هناء الشعوب ويسرها ورفاهيتها باعظم النكبات، ولا سيما الشعوب التي اضطربت احوالها السياسية والاقتصادية والمالية، وما اكثرها في هذه الايام

ان هذه الاحوال القاسية التي هي اقوى من كل ارادة وكل نية خالصة لا يمكن ان تقاوم الا بجهود عظيمة تشترك جميع الامم في بذلها للخروج من المأزق الحرج الذي بلغت اليه. ولكننا لسوء الحظ نعيش في جو من الانانية ينسي الشعوب انها مرتبطة بعضها ببعض بروابط وثيقة لا تنفصم عراها، وان مصالحها واحدة لا تتجزأ، وان الدفاع عن المصالح الواحدة، او المحافظة عليها، لا يتيسر الا بتوحيد الجهود وتنظيمها والقيام بالتضحيات العظيمة التي تتعادل وعظم الغاية المنشودة منها. فالقرن العشرون يتطلب علاجات جديدة للمشاكل الجديدة التي ظهرت فيه. وما دامت الحكومات تجهل، او تتجاهل، سر الازمة الحالية واسبابها الحقيقية والتبعات التي تلقيها على عواتقها، والمهام التي يجب ان تقوم بها في بناء صرح العالم الجديد، فانها ستستمر

« البقية على الصفحة السابعة »

في كل فترة تأتينا انباء الولايات المتحدة بتفاصيل عن معارك تدور بين زنوج أميركا سكان البلاد الاصليين والاميركيين البيض. ويرجع العداء بين الفريقين الى احتقار الاميركيين الزنوج ومعاملتهم اياهم بقسوة، سيما عندما يرتكب زنجي جناية نحو آخر من البيض، فانهم يمثلون به تمثيلا وينزلون به من العقاب مالا تقره المدنية من غير محاكمة. وهذه الصورة جاءتنا بالبريد الاخير تمثل زنجيين يسوقهما شرطيان اميركيان على اثر معركة نشبت بين البيض والزنوج في حي هارلم بنيويورك اسفرت عن عدد من القتلى والجرحى من الطرفين

دنيا العرب والاسلام

على شواطىء الحمة

في روضة الدنيا...

« وانت ياوادي   أأنت وادينا ؟
لله ما ابهى   هذي الرياحينا »
« الناظم »

«للشاعر المبدع الاستاذ مطلق عبد الخالق»

في هدأة الفكر   ورقدة الاشجان
ويقظة الشعر   في القلب والوجدان

* * *

جلست استوحي   عرائس الشعر
ونفحة الدوح   تفيض بالبشر

* * *

مأأجمل الدنيا   في نظر الشاعر
في جسمها العاري   وثوبها الساحر!

* * *

في نهرها الجاري   وطيرها الصداح
وطيفها الساري   وزهرها الفواح!

* * *

و « حمة » الدنيا   انا بها حيران . .
معينها قلب   في جوفه قلبان !

* * *

ماحكمة الآباد   في هذه الامواه ؟
آونة اضداد   وتارة أشباه !

* * *

ياحيرة الرائي   أيجمع الضدان ؟
النار في الماء   والماء في النيران !

* * *

يامربع السحر   وموطن الاحلام
ومرتع الشعر   ومهبط الالهام :

* * *

ماهذه الامواه   تنساب كالارواح . .
وما ارى ، أشباه ؟   او ماأرى اشباح ؟

* * *

ملاعب الجن   وعبرة الأزمان
ودوحة الفن   وفتنة الاذهان :

* * *

ماأنت في الدنيا ؟   واين مجراك ؟
وفيم تسرين ؟   وكيف مسراك ؟

* * *

واين ما أبقى   أولئك الاجداد
من همة ترقى   وعظمة تزداد

* * *

في وقعة اليرموك   ووقعة الرومان
اين الدم المسفوك   يسيل كالغدران ؟

* * *

هل طار في الجو ؟   ام سال في الماء ؟
ام غاص في الدو   من بعد اعياء ؟

* * *

وهذه الذرات   تشع في الاكسير
ألم تكن قطرات   من الدم المهدور ؟

* * *

ياحلوة . . الامراض   في الشيح الاخضر
ماهذه الاعراض   تذوب في الجوهر ؟

* * *

عناصر شتى   جمعت في بعض
من عنصر الجو   وعنصر الارض

* * *

لم عنصرا الارض   يطير في الجو ؟
وعنصر الجو   يسيل في الدو ؟

* * *

وهذه الامواه   تسير في صمت
فأين سرت نسمات   تذوب في الصوت؟

* * *

وهذه النفحات   يانفحة السر
من اين مسراها ؟   ولم - ترى - تسري ؟

* * *

وانت ياوادي   أأنت وادينا ؟
لله ماأبهى   هذي الرياحينا ! . .

* * *

ماأعذب الذكرى   يثيرها الشعر
فسكرها صحو   وصحوها سكر

* * *

ياروضة الارض   لله ذكراك
والبدر في الماء   يجلوه مسراك

حيفا : مطلوب عبد الخالق

كتاب مفتوح

الى سعادة خبير وزارة المستعمرات الزراعي

تفاءلنا خيرا حينما علمنا بقدومكم الى هذه البلاد والغرض الذي من اجله دعاكم فخامة المندوب السامي . فرأينا من واجبنا ان نغتنم هذه الفرصة لنلفت نظركم الى نقطتين جوهريتين غفلت عنهما الهيئات الوطنية :

اولا : فيما يتعلق بدائرة الزراعه .

فلو زرتم هذه الدائرة في يوم السبت من ايام الاسبوع لعرفتم انها وقف على اليهود دون سواهم ، ولرأيتم ان الاعمال معطلة في مثل هذا اليوم من كل اسبوع . ولنقدم لكم مثلا قسم البساتين ، فرئيسه انكليزي والموظف الاول والوحيد في هذا القسم يهودي ومساعده في منطقة يافا يهودي ، وسكرتيرة الرئيس يهودية ايضا فهؤلاء الثلاثة يؤلفون مثلثا يهوديا له الحكم المطلق في هذه الدائرة والاستبداد التام في اكثر شؤونها . وقسم البساتين هذا اكثر الاقسام اهمية للبلاد، فكيف يتسنى للحكومة اسناد اكبر وظيفة فيه ليهودي معروف بنزعته في السر والعلانية ؟ في مثل هذه الوظيفة الخطيرة يجب ان يكون رجلا محايدا يعمل لمصلحة الشعب على السواء، فاذا تعذر وجود مثل هذا الرجل فيجب اسناد هذه الوظيفة الى اثنين بدلا من واحد ، الاول عربي والثاني يهودي . وفي دائرة الزراعة كثير من شبابنا العرب لهم من علمهم واختبارهم ما يؤهلهم لمثل هذه الوظيفة

ويقوم بوظيفة مساعد في منطقة يافا يهودي ، فكيف يمكن ان يستفيد العرب ، وهم الاكثرية الساحقة في هذه المنطقة ، من مثل هذا الموظف الاجنبي عنهم وطنية ولسانا

وهناك السكرتيرة في المكتب الرئيسي حاكمة بامرها مستبدة باعمالها تقدم من تشاء وتبعد من تشاء ! وكم من شكاوى نشرت ضدها في الجرائد . وكم من التجار والمزارعين العرب تذمرو من معاملتها الشاذة لهم ، لكن الحكومة لا تسمع، وزمام الامور في ايدي ابناء جنسها !

هذا قليل من كثير فيما يتعلق بدائرة الزراعة وعدم استفادة العرب منها . فاذا كان في نيتكم انصاف المزارع العربي فعليكم اصلاح هذه الدائرة بصورة تضمن له حقوقه فيها

ثانيا : فيما يتعلق بمدرسة الزراعه في طولكرم : وهذه المدرسة تسيطر عليها الحكومة مع ان مدرسة الزراعة اليهودية يقوم بادارتها اليهود انفسهم . ثم ان مدير هذه المدرسة قد برهن على عدم كفاءته لاشغال هذا المنصب الكبير . فتراه دائما في نزاع مستمر مع كل استاذ حر يتوخى مصلحة بلاده وابناء وطنه وتكون النتيجة اما ان يستقيل ذلك الاستاذ او ينقل الى دائرة اخرى وترى ان عدد اساتذة هذه المدرسة لا يتجاوز الخمسة، ومعظمهم يعطي دروسا ليست من اختصاصه بل ارغم على اعطائها بواسطة المدير . مدرسة كهذه لا يمكن ان تخرج طلابا تستفيد منهم البلاد ، بل على العكس فانها تخرج طلابا يظنون انهم اتقنوا فن الزراعه وعرفوا اسراره وخفاياه ، وهذا نقص في التعليم مصدره النقص في الهيئة العامة. هذه هي المدرسة الزراعية الوحيدة للعرب فيجب على الحكومة اصلاحها واسناد امورها الى العرب ، واننا نؤكد لكم انها اذا بقيت على حالها فلن يستفيد منها احد سوى الموظفين ، وسيكون ضررها على البلاد عامة ، والفلاح خاصة ، كبيرا يتعذر اصلاحه فيما بعد . والعرب في حاجة ماسة الى مثل هذه المؤسسة وخدماتها، بشرط ان تكون على الوجه الذي يبتغاه

داليكم يا سعادة الخبير نسوق هذه اللاحظات، ونأمل من سعادتكم ان تنظروا اليها بعين الاعتبار، لانها ما قيلت الا لصالح الفلاح الذي من اجله تزورون هذه البلاد .

نعيم ابو ضبه
مدير المكتب الفني الزراعي

وكالة الاناضول

قائمقام الحبشة

انقرة — اعلن ان حكومة الحبشة عينت قائما باعمال القوضية في انقرة قنصلها الحالي في بور سعيد ووافقت الحكومة التركيه على ذلك وستعين الحكومة التركية قريبا قائما باعمال القوضية في اديس ابابا ولكن لما كان هذا المركز الذي انشىء حديثا لا يحتم فيما يظن وجود صاحبه باستمرار فمن المحتمل جدا ان تعهد ادارته الى وزير تركيا في مصر او الى القائم باعمال القوضية في الحجاز (ا ش)

القطع الفضية

استانبول — اعلنت الادارة العامة للنقود ان عدد القطع الفضية ذات الجنيه التي سكت لغاية الآن بلغ ٣٠٠٠٠٠٠ قطعة وسيشرع الآن في سك القطع ذات الـ ٢٥ والـ ٥٠ قرشاً الفضية وسيصير تداولها ابتداء من اول يونيه (ا ش)

حديث

ذو عبر

ساقتني الظروف الى دار صديقتي... لزيارتها بعد عودتها من مصر حيث قضت اجازتها السنوية ، وماكدت اجلس على المقعد بعد انتهائي من كلمات السلام والتسليم اذا بالباب يقرع، واذا بفتاة يهودية عرفتها حالا لانها تشتغل مع صديقتي في شركة ...

اخذت مكانها بعد ان القت تحية المساء « شالوم » لكنها لم تستلم عليها جوابا لا مني ولا من الاخرى، سوى ان الأم قالت لها اهلا وسهلا وكأن الفتاة لاحظت عدم ردنا التحية فتأثرت وقالت باللغة الانكليزية : « للمرة الثانية اقول مساء الخير يا آنسات » فاجابتها صديقتي : نعذرك لانك لا تتكلمين بالعربية لانك لا تعرفينها ، ولكنك تحسنين التكلم بالانكليزية فلم كلمة شالوم ونحن عرب كما تعلمين ؟

فسكتت ولم تحر جوابا ، بيد انها التفتت الي وقالت : كيف حالك يا سعاد، فاجبتها — وقد كنا كثيراً مانفتح مواضيع سياسية — اني بخير ما دمت بعيدة عن كل ما هو يهودي فقالت : اذن لايطيب لكما مجلس انا موجودة فيه، فقلت فوراً : اي والله ! قالت : الا بالله اخبراني لم كل هذه الضغينة التي يحملها العرب لليهود ؟ الا يجدر بالعرب ان يشكرونا على المدنية التي جئنا بها من الغرب ؟ الا يجدر بهم ان يحفظوا عهود الجار وعامل المعروف في بلاد خاملة الذكر بساكنيها فاصبحت الآن زهرة يانعة بما فيها من مستعمرات منظمة مرتبة، وبنايات ضخمة هائلة تناطح قبابها السماء، واراض خصبة كانت سابقا معدمة مهملة ؟ اهذا ما يتصف به العرب من حفظ زمام المودة ؟ الا يجدر ...

فقاطعتها وقد غلى الدم في عروقي وصحت بها رويدك يا ... انت تعتقدين انا لكم ظالمون، ولكن اصغي الي وخذي الجواب الشافي لكل اسئلتك هذه .

اما الضغينة التي يحملها العرب فانها ليست لليهود فقط بل وللدولة المستعمرة اولا . تصوري امة آمنة هادئة في بلادها منذ مئات السنين ترى نفسها منقادة الى الموت التدريجي وعلى وشك الجلاء عن بلاد يشهد الله ان كل ذرة من ترابها ممزوجة بالطهر واقدس الدماء التي اهرقت في سبيل الدفاع عنها ، تصوري مثل هذه الامة البائسة المسكينة ذات القلب الطاهر والضمير الحي الصافي يسيطر عليها الاستعمار، ولماذا ؟ لينهض بها من مهاوي الخمول ويقودها الى العلاء والمجد، ولتصبح في يوم ما مستقلة كبقية الممالك، اليس كذلك ؟ فهزت الفتاة رأسها، فقلت، ان هذا المستعمر المستبد يريد قوة وعنوة ان يلم شعث امة اخرى بينها في بلده الاخرى شعبا آمنا مطمئنا يريد ان يحجز عنه منافذ الهواء ؟

ما موقف امتنا نحن العرب اذ ذاك ؟ الا يحق لنا ان نرضع مع الحليب عداوتكم اجمعين ؟ الا يحق لنا ان تكون كل قطرة من دمائنا فداء لكل شبر من اراضينا التي اغتصبتموها ؟ ألسنا محقين في هذه الضغينة التي نحملها لكم ولهم ؟

اتطلبين الينا ان نشكر اناسا ينهبون بلادنا ويستغلون ثرواتها لانفسهم ؟ اتطلبين الينا ان نشكر اناسا جاءوا الينا بهذه المدنية الفاضحة، والتهتك المكشوف ؟ اتطلبين الينا ان نحفظ زمام من يود طردنا من عقر بيتنا دون مراعاة المعقول ؟

وتناولت بعد ذلك كوبة ماء لانني اخذت بالسعال الشديد ، فانتهزت الفتاة الفرصة وقالت :

ولكن ما الفائدة الآن والقوة بجانبنا، فمعظم الاراضي قد تسربت الى ايدينا، ولو انه صار من الصعب في المدة الاخيرة شراؤها كالسابق، لكن تبقى انه بامكاننا دفع قبضة ذهب عن قبضة تراب ، وعدا عن ذلك سنصبح بعد مدة قريبة الاكثرية الساحقة في البلاد، ولن يعود بالامكان مقاومتنا . وانني شخصيا ارى ان افضل حل لهذه المسألة هو الاتحاد معنا على طرد الاجنبي، فبالامكان ان نشتغل يدا واحدة وقد تأسست لهذه الغاية جمعيات يهودية عربية، ولكن بكل اسف اقول ان الاعضاء العرب في جميعها لايتجاوزون العشرة . فما رأيك في الاتحاد ؟ فهمت صديقتي ان تجيبها فاشرت اليها ان اسكتي وسأجيبها انا ثم التفت اليها وقلت :

كيف تودين منا او بالاحرى منا نحن العرب، ان نأمن شر اناس من طبائعهم الغدر والخيانة فقالت :

كلا . كلا . هذا ليس من طبائعنا، فقلت لها على الفور :

الم تذكري الآن انه اذا اتحدنا يمكننا طرد الدولة المستعمرة ؟ قالت نعم، قلت : اليس من الغدر والمكر ان تتآمروا على دولة كانت السبب الاكبر في لم شعثكم واسكانكم هذه البلاد ؟ أبعد هذا ما يسمى خيانة ؟ كيف تطلبين ان نأمن جانبكم ؟

اليس اكبر دليل على ما فيكم من عادات قبيحة وصفات خبيثة هو عمل العاهل الالماني هتلر بقومكم ؟

وهنا دارت محاورة طويلة حول الثورة الالمانية ضد اليهود سآتي على تفصيلها في مقالة اخرى

سعاد خوري
القدس

الهند

تقاليد هندية

تنتهي بمعركة شديدة

جاء من امارة جيبور المستقلة ان اربعمائة من القرويين من طائفة جات ارزوط ، التي يقال ان جد الامام ابي حنيفة كان ينتمي اليها، اجتمعوا للاحتفال بزواج قريب لهم وكان المقرر ان يركب العريس حصانا ، ولكن رجالا من طائفة راجبوت ، التي ينتمي اليها اكثر الامراء الهندوس، والتي حكمت في الهند قرونا عديدة ، عارضوا القرويين من امارة جيبور ، مدعين بانهم لا يسمحون بركوب العريس الحصان، لان هذا الامتياز خاص بهم منذ القدم . واشتد النزاع بينهم واجتمع الفان من رجال راجبوت وأخذوا يضربون القرويين بالعصي حتى جرحوا منهم اكثر من مئة وفر الآخرون

قضية دينية هامة

تشتغل محكمة «غورداس بور» من عمال بنجاب بقضية شغلت بال سائر مسلمي الهند على اختلاف طبقاتهم ونزعاتهم. وقد رفعت الحكومة هذه القضية على عالم جليل من علماء المسلمين ، وخطيب شهير لا نظير له في البلاد يدعى مولانا عطاء الله شاه البخاري. وقد زعمت الحكومة في دعواها ان المدعي عليه شتم مؤسس المذهب القادياني وهو ميرزا غلام أحمد واراد بشتمه هذا ايجاد التنافر بين رعايا جلالة الملك . وقد اثبت المدعى عليه في المحكمة ان غلام احمد القادياني هو الذي سبقه في شتم سائر علماء الدين، فقال في كتبه ان جميع الذين يعارضون دعوته ولا يؤمنون بما ذهب اليه هم «الكلاب» و«ذرية البغايا» الى غير ذلك من امثال هذا الكلام الذي يعد اهانة صريحة لبقية المذاهب

وقد اصر المدعى عليه ان تدون شهادة ابن غلام احمد المتنبي وهو خليفته الآن، ويسمى ميرزا بشير الدين محمود احمد ، فدعي الرجل الى المحكمة وظل المحامون ثلاثة ايام يستنطقونه ويوجهون اليه الاسئلة الكثيرة . ومن العجيب ان الشاهد وهو خليفة المتنبي أول كلام والده وحرف معناه، ومما قاله ان «الكلاب» ليس بشتم ولا اهانة، فالكلب اوفى الحيوانات لسيده ، كما فسر كلمة «ذرية البغايا» بان معناها أولئك الذين لا يستقيمون على طريق الحق.

المنبوذون يهددون

انعقد مؤتمر كبير للمنبوذين في ترجنابلي من اعمال مقاطعة مدراس وقرر قرارين مهمين ، جاء في الاول منهما انه يجب على المهاتما غاندي ان يهتم بقضية المنبوذين اكثر من اهتمامه بها الآن ، فيسعى في حمل المجلس التشريعي على ان يوافق على سن قانون يرغم الهندوس على فتح ابواب المعابد للمنبوذين ايضا، وقد جاء في القرار الثاني انه يجب على سائر المنبوذين ان يعتنقوا الدين الاسلامي او المسيحي ان لم يفعل المهاتما غاندي بما جاء في القرار الاول

وقد نشر المهاتما غاندي مقالا في جريدته انتقد فيه عقلية المنبوذين. ومما جاء في مقاله: « ان كان قلبهم لا يطمئن لتعاليم الدين الهندوسي فعليهم ان يغيروا دينهم دون تأخير ، سواء قبلت انا رجاءهم أو لم أقبله»

وفاة زعيم مسلم

توفي في هذه الايام زعيم مسلم وطني يدعى تصدق احمد خان الشرواني وقد كان عضواً من اعضاء المجلس التشريعي الحاضر، وله مقام كبير في الجمعية الوطنية الكبرى ، وسجن مراراً كثيرة لوطنيته الصادقة. وكان من رجال المحاماة المشهود لهم ، واخذ شهاداته من جامعات انكلترا وقد كان بوسعه ان يجمع ثروة كبيرة ولكنه مات فقيراً معدما بل اجمع الاطباء على انه كان في الامكان شفاؤه لو دخل الى مستشفى لكنه لم يستطع لقلة المال.

معاهدة تجارية

انقرة — تلقى الملحق التجاري البريطاني تعليمات باستئناف المفاوضات لابرام معاهدة تجارية جديدة بين تركيا وانجلترا

* * *

صفوة ما يحمله بريد الشرق والغرب

صراع عنيف

بين رجل واسد ضار

فتاة عربية تنقذ الموقف وتصرع الاسد!

وقعت هذه الحادثة في احدى ضواحي مديرية دارفور في السودان. وهي كما سيرى القراء، واقعة فذة جدا: اننا في احدى مزارع القطن. وان رجلا يقيم على مقربة من اغنامه والوقت اصيل. اذ بأسد يهجم فجأة على رأسين من الغنم. رآه الرجل الشيخ فلم يطق صبرا على هذه (الجرأة)، فخف بالحال في اثر الاسد حاملا هراوته الغليظة.

اشتبك الانسان العنيد، والحيوان الشديد، في صراع هائل. واثخن الشيخ بالجراح؛ الا انه ظل صابرا على بأس خصمه. واخيرا لمحت ابنة الشيخ والدها في عراكه، فخفت حالا تشب وثبا الى ان ادركته قبل ان يجهز الاسد عليه، واخذت تطعن الاسد بحربة ماضية، حتى شعر هذا بالمشديد كاد يقضي عليه. بقي هذا العراك ناشبا مدة ليست بالقصيرة، فخر الاسد صريعا لكثرة ما سال من جسده من دم غزير. اما الشيخ فقد حملته ابنته الى بيته، ثم دخل المستشفى في دارفور حيث قضى نحبه.

واما هي فلا تزال حالتها خطرة

والشيخ والفتاة من القبائل العربية النقيه الدم! التي ما تزال لا ترى في اخذ اسد لشاتين إلا «جرأة» يستحق عليها العقاب. وقد تقضي هذه الفتاة الشجاعة نحبها، لا يدري بها احد، ويعيش شباب كثيرون قلوبهم تخفق لعواء كلب!

لمناسبة النزاع الحالي

الجاليات الاجنبية في الحبشة

عشرة آلاف بين اكثر من عشرة ملايين!

لمناسبة النزاع القائم بين الحبشة وايطاليا رأينا ان نذكر كلمة عن الجاليات العربية والشرقية التي استوطنت حديثا تلك البلاد. وقد كانت الهجرة الاولى لها في ايام الملك «منليك الثاني» باني الحبشة الحديثة. فان هذا الرجل كان يقرب اليه كل مهاجر شهم يشق طريقه الى حياة شريفة.

ومع مضي الزمن اصبح عدد الذين في الحبشة من العرب، والشرقيين، والاجانب يقدرون بنحو الالف. كان ذلك في سنة ١٩٢٩ اما الآن فيبلغ عددهم نحوا من عشرة الآف. والاحباش يطلقون عليهم جميعاً لقب «الافرنج»

اما اكبر الجاليات عدداً فهم الارمن اصحاب المصانع وتجار المانيفاتورة. ثم عرب حضرموت، وهم يشكلون فريق التجار، ثم الهنود تجار ما يرد على الحبشة، فاليونان اصحاب البقالة، ثم السوريون تجار صادرات وواردات ثم الفرنسيون، فالانكليز، فالالمان، فالبلجيك، فاليابانيون، فصيني واحد يشتغل في بيع اقمصة النوم، وعراقي، ومصرى فقط

هذه هي الجاليات الاجنبية، ويسكن اكثرها اديس ابابا العاصمة

تلفون وكالة الدفاع في حيفا ١٢٥٨

الاستعمار الاوروبي

بلاد اكبر من انكلترا للبيع

ثمن جزيرة خمسة وسبعون مليون جنيه!

سبق لبعض الدول الاوروبية انها باعت احدى مستعمراتها الصغيرة الى اخرى. لكننا لم نسمع بان بيعاً قد يتم قريبا بين فرنسا وايطاليا، تحتل به الاخيرة بلاداً تبلغ اربعة اضعاف بلاد الانكليز!

اجل، فقد اتفق الفرنسيون اخيراً مع ايطاليا على ان يتنازلوا لها عن جزيرة مدغشقر الواسعة الشاسعة، الغنية بالمعادن المختلفة، بما في ذلك الذهب، والحديد. وايطاليا تفتقر جداً الى هذه المواد، خصوصا الذهب. اذن لماذا لا توافق على شراء هذه الجزيرة الهائلة. الثمن خمسة وسبعون مليون جنيه، ولكنها موزعة على خمسة عشر سنة، وفي استطاعة ايطاليا تسديد هذه الاقساط، وبذلك تحل مشكلة كثرة السكان فيها. لكن!

البرلمان الفرنسي قرر من اجل ذلك ان تكف ايطاليا عن تحقيق اطماعها في شمال افريقا، فلا تقاسم فرنسا نفوذها، ولا سلطانها. وفرنسا الآن في انتظار الجواب من جارتها اللاتينية.

هكذا يقتسمون البلاد، ويبيعونها، لكن الحرب المقبلة سوف تضع حداً لهذا كله، وستلاقي مدنيتهم جزاء ما اجترمته من آثام فتفني الملايين خنقاً بالغازات السامة، او تحت ركام البنايات الشاهقة في العواصم والمدن

***

الامة صاحبة الحق

والملك خادم هذه الامة

وصية ملكة الى ملك صغير

قتل الملك اسكندر ملك يوغوسلافيا في مؤآمرة مرسيليا المعروفة وقام على عرش يوغوسلافيا الملك بطرس الثاني، وهو فتى حديث السن، فكتبت له جدته ملكة رومانيا وصية يستظهرها، يترسم خطاها ويعمل بها. والمعروف عن ملكة رومانيا انها من شهيرات الكتاب، وذات حنكة ودراية، بشئون الحكم، باللغتين فقالت:

يابني: «انت الآن فتى لا تدرك معنى التبعات ولا مسئوليات العرش وتبعات الرعايا والسياسة العالمية ولكنك في الطريق اليها وبلوغها، فستكون المرجع الاعلى للبلاد وملاذها داخلا وخارجا

ان قلبك الآن غض لا ينبض بغير المحبة الطاهرة البريئة بعيداً عن خبائث السياسة، ليس في امكانه تصور الشر او الشعور بما تضمره قلوب الاشرار.

عند بلوغك السن القانونية لا يجولن بخلدك انك بلغت منتهى درجات المعرفة، بل اعتقد دائما انك لا تزال في اشد الحاجة الى معرفة اكثر مما عرفت، واستيعاب اكثر مما استوعبت، واياك والتسرع في عمل او في كلام وكن اميناً على وعدك، باقياً على العهد الذي تقطعه. وحافظ على ما تبرم من ارادة اردتها بعد استشارة مستشاريك.

لا تستخدم سلطة الملك الا لخير الرعية وسعادة البلاد، فمعاونوك اخوان لك، والآخرون من الشعب اصحاب الحق حيثما يجاب طلبهم، والبلاد لا تعظم والعرش لا يعتز اذا وجد تفاضل او تفاوت بين ابناء الرعية، او اذا جعل الملك نفسه سيد والشعب دونه مسودا

اذكر دائما يا بني ان السلطة التي ستعطى لك انما مصدرها الشعب، وان العرش الذي تجلس على اريكته انما هو قائم على عاتق هذا الشعب يسنده ويدعمه، وان التاج الذي سيعلو رأسك انما هو رمز لعظمة البلاد وجلال الشعب، فما استتب ملك الا على نباهة الملك وذكائه وحنكته. وما عظمت بلاد وبلغت الاوج الا بالنسبة لما يطلق فيها من الحريات

لا جدال من انما تحتضنك فتى، ولكن الامة هي التي تحتضنك معنا وكن على يقين من أن هذه الامة متى غضبت على الملك هزت عرشه وزلزلت اركانه، فتحطم التاج، ولا تكون اذ ذاك الا متصرفة بحقها تصرف المالك بما علك. والامة هي صاحبة الحق، وما الملك الا خادم هذه الامة»

في وادي السار

جبل يحترق منذ ثلاثة قرون

ظاهرة لم يرو التاريخ لها مثيلا!

هل يصدق القارىء هذا الخبر؟ نؤكد له انه صحيح، وانه من الخوارق، ومن انباء هذا الاسبوع العجيبة.

بالقرب من مدينة سان انغبرت، بوادي السار، الذي انضم اخيراً الى المانيا بعد الاستفتاء، جبل فيه كثير من الفحم الحجري. وهو اكثر جبال السار فحما، على الاطلاق. والشيء الطريف ان هذا هذا الفحم اصيب بحريق كبير قبل قرنين ونصف، والى الآن، كما يقول العلماء، لم يطفأ الحريق

وقد عرف السكان هذا قديماً، وشاعت قصة الحريق في المانيا كلها، حتى ان الشاعر الالماني الذائع الصيت، غيته، جاء بنفسه ليرى أصدقاً ما يقولون، ام كذبا. وقد رأى الشاعر بنفسه ان الحادثة صحيحة، حتى انه قال: «اشعر بان حرارة مرتفعة تحت قدمي ولو ارتفعت قليلا لاحترقت» كان ذلك في عام ١٧٧٠ اما اليوم فقد تضاءل اثر هذه الحرارة كثيراً، لان الحريق لم يتصاعد الى اعلى، بل اخذ يغور في صميم الجبل متجها الى اسفل. وقد قدر العلماء ان الالتهاب يقع تحت قشرة الجبل على بعد ٢٠٠ — ٣٠٠ متر

ومنطقة السار مشهورة بفحمها. ومن اجل ذلك اصرت المانيا على استعادتها ولو ادى ذلك الى نشوب حرب. اما مسئلة الحريق فظاهرة عجيبة، وكم في هذا العالم من ظواهر لم يطلع عليها الانسان حتى الآن!

اوتيل ومطعم وبار

الشرق الكبير

لصاحبه محمود عبدالله آغا

يافا ـ بثوبه الجديد الزاهر ـ يافا

يعلن اعادة فتحه اوتيل ومطعم وبار (الشرق الكبير) الواقع في اول شارع الملك جورج بعمارة النابلسي مجدداً من حيث الفرش والمحتويات وما ادخل عليه من الكماليات العصرية حتى غدا يضاهي احدث الاوتيلات الفخمة ولقد اوجد فيه كافة الاستعدادات لايجاد مطبخ يقدم المأكولات العربية والافرنجية مع اللحوم المشوية والمحمرة على ايدي طهاة حاذقين تلبي الطلبات الخارجية في الثغر، بواسطة تلفون ١٢٠٥

صحف العالم

مكتشف اميركا

اكتشف احد المكتشفين الموقع الذى رسا فيه كريستوفر كولمبس اول مرة في الدنيا الجديدة، ويدعي هذا المكتشف السنيور «ريس» وهو يقول بان كولمبس حط رحاله على هضبة «سان مغويل» بالقرب من قرية تعمل في صيد السمك اسمها «بتت انس» حيث انشأ البرج والقلعة والسجن العظيم. وقد اطلق على ذلك الموقع اسم «الطالع» كما ذكر في مذاكراته

وجلب السنيور ريس معه ختم الملك ايزابل وبعض اجراس صغيرة ذكرها كولمبس في مذكراته. وكان قد تعامل بها مع الهنود بالذهب، وعددا من السيوف الاسبانية، مما وجده بين الآثار. وصرح السنيور انه مدين بهذه النفائس الى مذكرات كولمبس وقال انه «لا يشك بان سان مغويل كانت المواقع التى نزلت فيه «سانتاماريا» في عيد الميلاد سنة ١٤٩٢ عند مارسى كولمبس على شاطىء الجزيرة وبعد وصوله كوبا»

(السول ـ مدريد)

فاوست الحقيقي

كان «أغريبا» بطل رواية فاوست احدى بدائع «غيتى» شاعر المانيا الاكبر — شخصية مستطلمة، ولعلها لا تكون مبالغة اذا قيل انه اول فيلسوف كبير في اوروبا الحديثة. وكان لاذع القلم، لاسع النقد، حتى ان خصومه الذين عانوا كثيرا من مرارة قلمه دون ان يتمكنوا من مهاجمته في حياته، افحشوا في نقده بعد موته... ولهذا صوروا «غيتى» على فراش الموت يلفظ نفسه الاخير كلبا اسود فاحما خارجا من حلقه... على عنقه ياقة منقوشا عليها خطوط سحرية! وظل ينبح عند قدميه حتى صاح فيه «اغريبا»: «انصرف عني ياكلب جهنم، ان وجودك يحرمني من خلاص نفسي!» فاختفى الكلب في مياه نهر قريب، ومات «الساحر» تو اللحظة. وقد بنى «غيتى» هذه الاسطورة على ما جاء في كتابات احد النقاد من ان ذلك العالم كان يحتفظ بكلب اسود صديق اليفا سماه «مونشير». وهكذا بعثت ذكرى الكلب مع قصة فاوست خالدة

(هرلاب ـ بودابست)

كلية عسكرية

امتلأت الصحف الانجليزية بصور تعجب الرائى، فهي تمثل تلاميذ كلية «ايتون» البريطانية، المشهورة يقومون فيها بتمرينات عسكرية وهو منظر يسر الشعب الانكليزية ـ ان يرى اطفال اليوم رجال المستقبل، مرتدين الالبسة الرسمية حاملين البنادق الصغيرة اليوم، الكبيرة غدا، وهم يضحكون، تطفح وجوههم نضرة وسرورا ولكن ليس ضحكا «بلاسبب»... بل بسبب... بلا أدب ولا عجب.. فهم يقومون بالتمرينات العسكرية التى تنشىء جيلا جديدا مفعما بروح السلامة والارتياح.

ايهما اكثر فائدة؟

فلم جديد «رجال منسيون»

رأيان في افلام تصور فظائع الحرب!

شاهد القراء كثيرا من الافلام التى تمثل وقائع الحرب، ولا سيما الحرب العامة. ونحسب ان اكثرهم شاهد فلم «كل شيء هادىء في الميدان الغربي» وربما الاقلية شاهدت فلم غاليبولي الفخم.

اما اليوم فقد عرض في انكلترا فلم رائع يمثل فظائع الحرب الماضية. وقد اطلقوا عليه اسم «رجال منسيون» اي ان الضحايا التى راحت قد نسيها العالم والغريب في هذا الفلم ان الدكتور «ألان نيكولاس» احد ممثليه كان في الواقع من ضحايا الحرب الماضية، اذ خسر فيها بصره وذراعه، واجريت له اكثر من ست عشر عملية

ويختلف الناس في هل تنفع هذه الافلام في (تنويم) غريزة الكفاح في الانسان، ام تيقظ شعورها.

ونحن نميل الى ان الحرب لا بد منها دائما. فهذه الافلام التى تعرض في اوروبا لم تمنع دولها من ان تغرق في بحور من السلاح الى اعناقها

وكل الذي نريده من شبابنا ان يتهيأوا لاعمال المستقبل، وواجب الدفاع عن بلادهم

***

اقرأ لتعمل!

العظماء تقرأهم من كلماتهم

اولئك الذين شيدوا صروح امم وشعوب!

أطلب الموت، توهب لك الحياة.

(ابو بكر)

لقد شهدت كذا وكذا حروبا، وليس في بدني موضع الا وفيه جرح، والآن اموت على فراشي كما تموت الماعز، فلا قرت أعين الجبناء

(خالد)

القتال او الحرب هو القانون الذي لا يتسرب اليه ضعف، بين السيد والمسود الذي يحطم قيوده

(غاريبالدي)

قضية المانيا لا تحل بالنقاش والجدل، وانما تحل بالحديد والدم

(بسمارك)

كل مخلوق في بلادنا (المانيا) انما ولد ليكون جنديا في الجيش

(الامبراطور ولهلم)

الحرية لا تستعصي على من ينشدها بعزم وثبات

(غاريبالدي)

القائل بالحديد والنار

سيرة الرجل العظيم في السينما

بسمرك منشىء الاتحاد الالماني في موقفين

يعملون الآن في برلين على اخراج فلم رائع يتناول حياة بسمارك بتفصيل. والغرض من ذلك، فيما نرى، عرض اكبر شخصية استطاعت ان تشيد الاتحاد الالماني، وتلعب باوروبا قرابة العشرين سنة

ولهذه المناسبة نحب ان نذكر بعض الطرائف عن هذا الرجل العظيم قرأناها في رواية بقلم الكاتب المعروف (اميل لدويغ):

جاء غليوم، الامبراطور الحالي، مرة الى بسمارك في صباح يوم باكر. وكان بسمارك لا يصحو باكرا لانه يسهر كثيراً. فايقظه ابنه، واخطره بمجيء الامبراطور. قام بسمارك، وقابل مليكه. فقال له الملك: «لقد اجتمعت بـ (لاسال) — زعيم الحزب الاشتراكي — وانا اكره ذلك. ثم انك اجتمعت به بدون علم مني» فقال بسمارك: «هذا من شئوني الخاصة، واوامر مليكي تنتهي عند مخدع نومي!» فاعجب الامبراطور بالرد، ومضى.

وقبيل حرب السبعين بنحو شهر، استدعى الداهية شيخ قواد المانيا مولتكه فقال له: بكم، ايها القائد، تحتل باريس؟ سنة او نصف سنة؟ فقال مولتكه: «خمسة شهور» اجابه بسمارك على الفور «ليس لدينا وقت، وامامنا امجاد كثيرة وفتوح، هيا ازحف على عاصمتهم!»

هذه شخصيات يجب ان يدرسها الشباب والناشئة، فذلك خير من الجلوس على المقاهي، وسماع الاغاني المريضة

وبسمارك هو القائل: النقاش لا ينفع بلادنا، بل ينفعها الحديد والدم!

ولعل الوزراء البريطانيين الذين اشتركوا في انشاء الكتاب الابيض لم يكن لديهم الوقت الكافي لتزويد الصحف بالتعليمات الحربية اذ ان ابناءهم يتلقونها في «اكسفورد» وكمبردج واقرباءهم في «ايتون» حيث يقوم رئيس الوزارة الحربية بالتفتيش كل اسبوع لتجهيز طلاب العلم بالاساليب العسكرية الحديثة

(الحريف ـ برلين)

اعلنوا

في الدفاع

كلمة العدد

دستور الشباب

أيها الفتيان شقوا لكم طريقا

ينقذ الوطن ساعد مفتول ونفس شابة ورجولة!

ولد صغير، في السابعة من عمره، سمعته يشدو بصوت بالمحزون «أبكي وأنوح على هواك» فشعرت كأنما سكين تحز في قلبي، وأخذت أتصور جريمة هؤلاء المغنين الذين يتكلمون بالبكاء، والنواح، والتنهدات، على حين يتكلم العالم بالطيارات، والقنابل والمخترعات.

أين كان يجب ان نرى هذا الولد؟ في معسكر الاشبال، يتمرن فيشتد ساعده، ويقوى عضله، ويرى العالم من أفق الشباب الطموح. لقد كان اخوانه في سنة ٩١٩ — ٩٢٥ لا يرسلون في الفضاء الا اغاني المجد، والاعتزاز. فترى اخاك الصغير، أو ابنك، يثب وهو على طاولة كتبه، يسألك ان تقص عليه سير العظماء، والابطال، من تاريخ آبائه. أما الآن فيجلس امامك ذابل النظر، نزاعاً الى النواح، يقلد الكبير في غنائه، وأساليبه، ومشيه، وكل شيء له.

أغلقوا المدارس! لا تنشدوا الا اغاني القوة، والعزم، والفارس فوق جواده، والجندي يتسلق الجبل، والقائد يحفز جيشه الى الثبات، والصبر، والعزيمة. لقد كنا نرى الصغار في سنوات بعد الاحتلال مع جمهور الثائرين، يجدون عاراً ان تحتويهم البيوت مع السيدات. فاين الشباب اليوم لا الاولاد؟ اسأل عن هذا اضطرابات ٩٣٠ حين لم يكن احد يملأ الشوارع والميادين الا اصحاب «الحطات والعقالات» وإلا اصحاب «القنابيز»! ومع ذلك كان في البلد رجولة.

قريبا يجيء موسم روبين فلماذا لا تشهد الالوف الحاشدة فتيانها البواسل في استعراض مهيب، يبعث في النفس الميتة حركة الحياة! لقد اشتهينا ان نرى الازرار اللامعة، والازياء الواحدة، و«الجزم» والخوذ الفيصلية. لقد اشتهينا ان نرى مئة عربي يسيرون في صفوف منظمة، وعلى توقيعات الموسيقى الشابة. لقد اشتهينا ان نرى عشرين فارسا من الشباب على صهوات جيادهم، في سير الى الحقول، والجبال، والصحاري. لقد اشتهينا ان نرى الوجه الذي يفيض قوة، وحياة، والساعد المفتول، والصدر الواسع، والعين الصافية، والقامة المعتدلة.

السهر الكثير لا يتفق مع قواعد الصحة. والقعود على المقاهي عار، لا يليق بالشباب، بل هو «امتياز» غير مأسوف عليه، لمن جاوز الستين من الآباء، والاعمام، والا«خوال». التدخين هو السبب الاول في السعال، والشباب القوي لا يسعل! اخرجوا ايها الفتيان الى الحقول، الى الجبال، الى الاودية. هل احد منكم اجتاز بحيرة طبريا سابحا؟ لقد فعل يهودي ونجح. هل احد منكم قطع فلسطين مشيا على الاقدام او على صهوة جواد؟ لقد كانت من شباب يهود كثيرين. هل احد منكم سئم هذه البدلات الرسمية المختلفة الالوان، وود لو يشترك مع زملائه من اخوان واصدقاء في لباس عسكري واحد؟ اليهود وحدهم فعلوا. واخيراً انظروا عدد الذين يحسنون فيكم الصيد، والرماية، وركوب الخيل، والسباحة اراهن ان النسبة المئوية قليلة جدا، وهذا عار.

حياة المعسكر اشهى، واجمل من حياة القصر والبيت المؤثث. المشي على الاقدام مع الزملاء ادعى للقوة، وجمال التنسق، وروح الشباب، من امتطاء هذه السيارات. من اكسفورد يقطعون صحراء افريقيا، ويعبرون المانش، ويصعدون جبل افرست. في بيوتهم يعتاشون حياة ناعمة، وخارج البيوت يعيشون على (خبزة يابسة وحفنة ماء)

حاربوا الترف، والمدنية، والضعف، ونحول الاجسام. ثوروا على السكون والكسل. ها هي الطبيعة، طبيعة فلسطين الجميلة، القوا بنفوسكم في احضانها. ان شمسها مطهرة، وهواءها غذاء، وليلها — هل تسيرون في الليل لا في الشوارع، والحارات، ولكن في الجبال والوديان، والصحاري؟ لا، لا مع الاسف!

في ايطاليا ستة ملايين من الاولاد يرتدون لباسا واحدا، ويحملون بنادق في المانيا الشباب كل شيء. في سائر العالم. بل ها هم منكم على قيد خطوة، انظروهم في اقمصتهم الزرقاء، اسمعوا اناشيدهم، الا ترونهم صباح مساء قادمين من تل ابيب، او عائدين الى المستعمرات، الى الحقول، والمزارع والحياة الطبيعية؟ ايها الفتيان! نريد رجولة. ان كل شيء في العالم مضطرب، ثائر، مستعد، فماذا نبقى كما ترون؟ انشدوا القوة، والاخلاق، والحياة القاسية، فان الزمن سيفاجئنا بكثير من الاهوال. ويا ويل من لا يكون مستعدا لها متهيئا!

محل دجاني الجديد

سينتقل محل دجاني اخوان لمبيع الراديات وجميع الادوات الكهربائية في اواخر هذا الاسبوع من محله الحالي في زاوية شارع بسترس في عمارات الاوقاف الجديدة في ارض المقبرة القديمة

وستتوسع محلات دجاني اخوان بعد ان تنقل، وتزيد في مستودعاتها كل ما تراه ضروريا من الادوات الكهربائية الحديثة، وهي كعادتها تلبي الطلبات سريعاً.

فضيلة قاضي يافا السابق

بعث الينا فضيلة الاستاذ الشيخ يوسف صدقي طهبوب، قاضي يافا السابق، بكلمة رقيقة يودع فيها هذا الثغر، ويطلب من ابنائه ان يغضوا الطرف عن هفوات ربما بدرت منه. ونؤكد لفضيلة الاستاذ اننا واهل هذا البلد نذكر ايامه بيننا احسن الذكر، فقد كان مثال الاخلاق الفاضل، والقاضي العف النزيه، وكفى بهذا الشعور العام تقريراً

تعريفه الحنطة الجديدة

طبقت ابتداء من اول نيسان تعريفة جديدة على الحنطة اليابسة والطرية وصارت الحكومة تستوفي جنيهين على الطن من الحنطة اليابسة بعد ان كانت تستوفي جنيها وخمسة وسبعين قرشاً، وعلى الطن من الحنطة الطرية جنيهين ونصف الجنيه بعد ان كانت تستوفي جنيهين وربع الجنيه. واما الدقيق فقد ظلت تعريفته على ما كانت عليه في السابق وهي ٣٧٥ قرشاً على الطن الواحد من نوع الدقيق الاسترالي و ٣٠٠ قرش على الطن من نوع الدقيق الامريكاني

علق شركة ايطالية

لم نر شركة اجنبية من الشركات تفوق شركة اللويد تريستينو تملقاً لليهود وركضاً وراء كسب ودهم وقد هيأت بالامس اكراماً لهم مطابخ خاصة (كشير) في بواخرها. ثم ربحت لهم الاعلام الصهيونية في اكثر من مناسبة واحدة كما ذكرنا ذلك في حينه. وها هي اليوم تخطو خطوة اخرى جديدة

ان هذه الشركة انتهزت فرصة اقامة حفلات المكابياد في تل ابيب فاصدرت جريدة «جورنال دل ليود» باللغتين الايطالية والعبرية. ونشرت في العدد الاخير منها صوراً كثيرة لرجالات الصهيونية البارزين. ومناظر اخرى عن حفلات الالعاب الرياضية التي اقيمت في فلسطين

ترى هل يدل عمل هذه الشركة الايطالية على حب ايطاليا للعرب ورغبتها في التقرب من الشعوب العربية...؟

من سيتولى الاجابة...؟

حوادث السيارات

١ — بينما كان المدعو الياهو زيزي وعمره ١٩ عاما راكبا دراجة في شارع الياهو في تل ابيب اصيب في رأسه بجرح بليغ من مصدر مجهول فنقل الى مستشفى هداسا لاجراء الاسعافات الضرورية

ولما حضر رجال البوليس الى المستشفى لاخذ افادته قال انه يجهل كيف وبماذا اصيب وانه لا يعلم الا انه وقع من شدة الم ضربة اصابته في رأسه

٢ — بينما كان المدعو اسرائيل هوديش يسوق (تراك) رقم ٨٧٠٩ اذ صدم شخصين هما علي سليمان محمد ومحمد محمود زكرين وذلك اثناء سيرهما في شارع ديزنكوف في تل ابيب فنقلا حالا الى المستشفى البلدي في يافا.

٣ — موشه كوهين من سكان القدس كان قادما الى يافا على موتور سيكله وبالقرب من قرية القباب عثر في سيره بحجر فانقلبت به الدراجة النارية الى جانب الطريق فنقل الى مستشفى الحكومة في الرملة في حالة خطرة وبعد اسعافه في مستشفى الرملة ارسل الى مستشفى هداسا في تل ابيب:

محلات للايجار

تعلن جمعية الاسعاف العربية بيافا انه لا يزال لديها محلات خالية معدة للايجار في البرية فمن اراد استئجار بعض هذه المحلات او احدها ان يراجع مكتب الجمعية يوميا

السكرتير عبد الله الدجاني

اعضاء البرلمان الانكليزي

والبرتقال الفلسطيني

دعت لجنة (يافا سيتروس اكستشينج) اعضاء البرلمان الانكليز الموجودين حاليا في فلسطين الى حفلة اقامتها لهم وحضرها كبار تجار البرتقال والمزارعين والمستر بولاك نائب حاكم اللواء الجنوبي

وقد تكلم الادون تولكوفسكي في هذه الحفلة عن البرتقال الفلسطيني وضرورة مساعدته في الاسواق البريطانية وغيرها

وكانت الحفلة عبارة عن دعاية جيدة للبرتقال.

المندوب السامي

والمكابياد

قدم فخامة المندوب السامي من القدس الى تل ابيب لحضور الحفلة الاخيرة والنهائية من العاب المكابياد. وقدم للفرقة الفائزة الكأس الفضية ثم عاد في المساء الى القدس.

اما الفرقة التي فازت على بقية الفرق في الالعاب الميكابية فهي الفرقة الاميركية

المهاجرون

٣٠٠ في يوم واحد!

فقط ثلاثماية مهاجر لا غير نزلوا في ميناء يافا قبل ظهر الامس قادمين على الباخرة جيروزالم التابعة لشركة اللويد تريستينو ولا يزال الحبل على الجرار!.

الاستعانة بالكلاب

اول حادثة من نوعها في يافا

نروي فيما يلي حادثة طريفة هي الاولى من نوعها في يافا، وقد تكون الاولى من نوعها داخل المناطق البلدية

سبق لدائرة الامن العام ان استخدمت الكلاب المدربة للعثور على الامكنة التي يلجأ اليها اللصوص في الخلاء وفي حوادث اجرامية كثيرة، وفيما يلي نروي كيف استخدمتها داخل احياء المدينة الآهلة بالسكان

محمد ابو دكاش من سكان حي النزهة في يافا اخطر دائرة البوليس ان شخصا او اشخاصا دخلوا بيته اثناء غياب العائلة وان الاثر ظاهر تماما رغم ان الذين دخلوا البيت لم يسرقوا شيئا

فجاء البوليس الى المكان وفحصه جيدا ثم راقب الاثار الظاهرة، وحالا طلب من الرئاسة في القدس ان تبعث بكلاب تعقب الاثر

ولما وصلت الكلاب اخذها رجال البوليس الى المكان واظهروا لها الاثار ثم اطلق لها العنان فصارت تتبع الاثار بالشم الى ان وصلت بيتا يبعد نحو ٧٥ مترا عن مكان الحادثة وهناك وقفت واخذت تنبح دليل عثورها على المكان الذي اختبأ فيه من دخل البيت الاول

ولما دخل رجال البوليس الدار المشار اليها وجد فيها رجلا يدعى محمد عكاشي وهو صاحب البيت واخر يدعى محمود بكر فقبض عليهما وساقهما الى المركز متهمين بجرم دخول بيت محمد ابو دكاش. ولا يزال التحقيق مستمرا

وهذه اول حادثة تستعمل فيها الكلاب في يافا.

* * *

هل للحورانيين دخل؟

كتبنا في الاسبوع الماضي كلمة حول خبر حصول البوليس على امر بتفتيش بيوت «اذا جاز لنا ان نسميها كذلك» العمال الحورانيين القيمين في جهات يافا. وبيوتهم هذه اقرب الى الاوكار منها الى البيوت المعروفة للسكن، وذلك بحجة الاشتباه بهم فيما يقع من سرقات

والسرقات هذه هي التي زادت في الاسابيع الاخيرة قد وقعت في الاوساط اليهودية وفي الشوارع التي يندر ان يمر بها رجل عربي من سكان يافا لا من هؤلاء الحورانيين الذين لا يعرفون الا الشوارع الرئيسية العمومية. هذا قد اثبتناه مرارا بتسجيل انواع السرقات وامكنة حدوثها، كما اننا نثبته اليوم وفي هذا العدد، نقلا عن سجل البوليس فيما يتعلق بهذا النوع من الحوادث الكثيرة

فهل تتغير نظرية رجال الامن بعد هذا الذي قدمناه؟..

قدوم تاجر

قدم الثغر نهار امس السيد اميل بوتاجي احد تجارنا الوطنيين لاشغال تتعلق بمحلاته في يافا، وسافر بعد الظهر الى طولكرم فنابلس للغاية نفسها رافقته السلامة.

سعر الجنيه

عن بنك باركلس في ٦-٤-٣٥

بالدولار	٤ و ٨٤ وسبعة اثمان
بالفرنك	٧٣ وخمسة اثمان
بالمارك	١٢و٠١
بالليرة الطليانية	٥٨ و٣ من ١٦

لجنة المؤتمر

النسائي الصهيوني والعمارة الجديدة

قررت اللجنة النسائية للمؤتمر الصهيوني على اثر انفضاض جلسات المؤتمر في تل ابيب تشييد عمارة جديدة تكون مركزا للجمعية العالمية في تل ابيب وتقول البالستين بوست انه تقرر ان يحتفل بوضع الحجر الاساسي لهذه البناية الجديدة التي هي هدية من اللجنة النسائية لفلسطين) قريبا جدا.

اعلان

تقدمت الينا مضبطة موقعة بالخاتم الرسمي من مختار قرية ام الفرج تشهد بان اسعد بن ابراهيم صالح اغا منذ ثماني عشرة سنة وانحصر ارثه الشرعي والنظامي باخيه الشقيق صالح بن ابراهيم صالح اغا ولا وارث سوى من ذكر فمن له اعتراض على مضمون هذه المضبطة فليراجع المحكمة الشرعية بظرف ثلاثين يوما اعتبارا من نشر هذا الاعلان

قاضي عكا الشرعي

الجلسة النهائية

لقضية افلاس منصور

ستعقد المحكمة المركزية في يافا جلسة بعد ظهر اليوم (الثلاثاء) للنظر في توزيع ما تبقى من محجوزات معمل احذية منصور وابي رضوان على اصحاب الديون وهذه القضية اشغلت قسما طويلا من اعمال المحكمة واعضاء طابق الافلاس لان المحجوزات بيعت بالقطاعي لا بالجملة وينتظر ان تكون جلسة اليوم اخر جلسة لهذه القضية فيصفي بها الطابق نهائيا

اجتماع مندوبي الكشافة العرب ولجنة الشباب

قرارات الاشتراك في المواسم والاحتجاج على الميكابيين

اجتمع امس بدعوة من مكتب الشباب مندوبو فرق الكشافة العربية في فلسطين واتخذوا عدة قرارت مهمة منها الاشتراك في موسمي النبي موسى والنبي صالح تنفيذاً للقرار الذي اتخذ في العام الماضي بشأن توحيد الكشافة تحت لواء واحد والانسلاخ عن بادن باول مع مؤتمر الشباب وقرروا كذلك الاحتجاج على السماح للمكابيين باقامة استعراضاتهم بينما الحكومة منعت الكشافة في العام الماضي من اقامة استعراضاتهم وهذا نص الاحتجاج:

فخامة المندوب السامي لحكومة فلسطين المحترم. بواسطة حاكم اللواء الجنوبي. مندوبو فرق الكشافة الوطنية المجتمعون اليوم في دار مكتب اللجنة التنفيذية لمؤتمر الشباب يحتجون على السماح لفرق الميكابياد الصهيونية بهذه المظاهرات المثيرة والتي اتيح فيها لجماعة المتظاهرين ان يرفعوا الاعلام والرايات الصهيونية والمناداة بالوطن القومي والدولة اليهودية على حين ان الحكومة رأت حرصاً على الامن العام في العام الفائت ان تحول دون استعراضنا الكشفي بمناسبة تنصيب جلالة ملك العراق كشافاً اعظم

اننا يا فخامة المندوب نسجل على الحكومة هذا التجاوز الملموس عن هذه الدعايات السياسية المخلة بالامن العام التي يقوم بها الصهيونيون بين حين وآخر وتفضلوا بقبول فائق الاحترام؟

في ٧ نيسان سنة ٩٣٥

عن المجتمعين

مندوب كشافتي العباسية وجزو محمد علي الغصين، مندوب كشافة لفتا عبد الرحمن علي، مندوب كشافة ابي عبيدة طولكرم سعيد عنبتاوي، مندوب الكشافة المتجولة الاسلامية بيافا عزمي الدباغ، مندوب كشافة سعد بن ابي وقاص الغزية عوني بسيسو سكرتير لجنة الشباب سعيد الخليل

* * *

تعبئة الصناديق من حجم واحد

في اجتماع لجنة الاثمار الحمضية المنعقد يوم ١٢ شباط اتخذ قرار بالاجماع بضرورة بذل المساعي لاختراع صندوق بحجم قياسي لاستعماله في تعبئة جميع البرتقال على مختلف احجامه على ان يكون ليبراً لدرجة تعبئة البرتقال ذي الحجم الكبير على اساس تجاري مربح

وفي معظم البلدان التي تصدر الاثمار الحمضية تستعمل صناديق قياسية باحجام تتناسب مع الفواكه ليتسنى للمشترين في جميع الاسواق شراء الاثمار مع وثوقهم من الحصول على الاحجام التي تتطلبها تجارتها الخاصة. وفي فلسطين تستعمل صناديق ذات اربعة احجام مختلفة ويختلف حجم الثمر باختلاف حجم الصندوق وقد تبين ان هذه الطريقة مضللة لتجار البيع بالمفرق.

وقد اخترع الان صندوق قياسي وجرت تجربته تحت اشراف رئيس مصلحة البساتين في دائرة الزراعة ويفي هذا الصندوق بحاجة المصدرين من جهة التعبئة. وقد جرت تعبئة ما يقرب من اربعة وعشرين صندوقا ذات اعداد تتراوح بين ٩٦ و ٤٩٠ وذلك حسب حجم الفواكه واوسقت بواسطة رئيس مصلحة البساتين الى عدة تجار بالجملة في المملكة المتحدة ويمكن معرفة حجم الاثمار بدقة من العدد المثبت على الصندوق وقد كلف هؤلاء الباعة ان يبدوا اراءهم واراء الباعة بالمفرق بخصوص بيع الثمر من جميع الوجوه.

* * *

اعلان عطاءات بناء محارق

موضوع في المناقصة لمدة عشرة ايام من تاريخه تقديم عطاءات بطريقة الظرف المختوم لبناء اربعة محارق لحرق الاوخام حسب الشروط والخرائط المعروضة بدائرة البلدية، وتسلم العطاءات خلال مدة المناقصة من قبل موظفي البلدية لمن يرغب في المناقصة في اوقات العمل المقرر على ان تعاد العطاءات لدائرة البلدية قبل الساعة الحادية عشرة من يوم الاربعاء الواقع في ١٧ نيسان سنة ٩٣٥

المجلس البلدي لا يتقيد باقل العطاءات قيمة وله الحق برفض او قبول اى عطاء بدون بيان الاسباب وللمعلومية صار نشر هذا الاعلان

رئيس البلدية نابلس

سليمان عبد الرزاق طوقان

عصبة فتيان الجزيرة بحيفا

حيفا في ٧ نيسان — لمراسل الدفاع الخاص

تأسست في حيفا في هذه الايام، جمعية تدعى (عصبة فتيان الجزيرة) يدير شؤونها السيد عاطف نور الله ويشترك في القيام باعمالها ستة اشخاص من الشباب المجدين العاملين وقد وضعت هذه العصبة لنفسها قانونا هو مثال للشباب الحر والناشئة الصحيحة ارسلته الى الحكومة لتصادق عليه وقد اذاعت العصبة الفتية منهاجها ومبادئها على الشعب العربي كما انها اذاعت بيانا ضافيا عما تود ان تقوم به من اعمال وتطلب من كل من يجد في نفسه الاخلاص والعمل لوجه الله دون مواربة او محاباة ان ينضم اليها متبعا شروطها سائرا على نهجها

«الدفاع» تنشر البيان والمنهاج غدا لكثرة المواد

اعلنوا في الدفاع

تلفونات الدفاع وبرقياتها الخاصة

المجلس البلدى

وقانون الاجارات

ارسل الينا احد التجار بالكتاب التالي يشكو فيه من مجلس بلدية يافا لعدم اهتمامه بمشكلة الايجارات وتقاعسه عن مساعدة المستأجرين وذلك بمطالبة الحكومة بتنفيذ قانون الايجارات اسوة بالمدن الاخرى وقد ارفق الكتاب بكلمة شديدة اللهجة تدل على مبلغ تذمر الاهلين وسخطهم على المجلس البلدي ولا يسعنا الا ان نلفت نظر سعادة الرئيس الى وجوب الاهتمام بهذه المشكلة الحيوية:

سن المندوب السامي قانون الايجارات الجديد وقد اصدره كملحق بالجريدة الرسمية فى اول نيسان سنة ١٩٣٥ وقد طلبت المجالس البلدية فى حيفا والقدس وتل ابيب تطبيقه على مناطق بلدياتهم، ولكن مع الاسف حتى الآن لم تحرك بلدية يافا ساكنا. وقد فهمنا ان السبب يرجع الى ان اغلب اعضاء هيئة المجلس البلدي من اصحاب الاملاك، وقد راجع فريق كبير من المستأجرين حاكم اللواء الجنوبي بهذا الخصوص وكان جوابه ان تطبيق هذا القانون على يافا متوقف على طلب من المجلس البلدي، فالى متى الانتظار واين المواثيق التي قطعها حضرات الاعضاء على انفسهم عندما جرى انتخابهم وقد صار مدة طويلة للمستأجرين المساكين وهم يرفعون شكواهم للحكومة وقد نظموا المضابط ووقعوا عليها من ألوف المستأجرين وقدموها لفخامة المندوب السامي

وبالاختصار لقد بلغ صبر اخوانهم عنان السماء، فهل ترغب السلطات المختصة ان يقفل هؤلاء حوانيتهم ويعطلوا اشغالهم ويضربون عن العمل اسوة بزملائهم في القدس او ان يتداركوا هذه المسألة بالحكمة ولا سيما ان نيات الحكومة اصبحت واضحة بالقانون الذي اصدرته وربما قد اجل تنفيذه لتمتحن الحكومة بنفسها مقدار الاخلاص والخدمة الموجودة بين اعضاء المجلس البلدي وحيث قد اتضح جليا مقاومتهم وعداؤهم للقانون الجديد بصفتهم اصحاب املاك لمنفعتهم الشخصية فيجدر بالحكومة ان لا تلتفت الى عنادهم وتطبق وتنفذ القانون بنفسها لتبرهن لهم انها ارحم بالعباد من ابنائنا

الامضاء

ا. ب

اعلان

يعلن لعموم طلاب مدرسة الحقوق العرب فى فلسطين انه سيعقد اجتماع لهيئة الطلبة العمومية بيوم الاربعاء الموافق لتاريخ ١٠ نيسان سنة ١٩٣٥ في مدرسة ايفلينادي روتشيلد بالقدس الساعة الخامسة ونصف مساء لبحث بخصوص النظام الذي اعد مشروعه من قبل لجنة الطلاب العرب فى مجلس الدروس الحقوقية ليكون دستوراً لها فى المستقبل

فالمرجو من جميع اخواننا الطلبة ان يحضروا الاجتماع المذكور باليوم والوقت المعين والسلام في ٧ ـ ٤ ـ ٩٣٥

لجنة الطلاب العرب

في مجلس الدروس الحقوقيه

في القدس

من لا ارض له

لا وطن له

القدس

محاولات يقوم بها محاميان وطنيان

ثمانية آلاف دونم فى حالة خطر

القدس في ٨ نيسان — لمراسل الدفاع الخاص — علمنا من مصدر ثقه ان هناك محاولات كثيرة تقوم بها محاميان عربيان في حيفا لاخراج نحو ثمانية آلاف دونم من الارض معروفة بموقع الطيرة من ايدي المزارعين العرب لتسليمها لليهود وقد حضر وكيل السراسقة عزمي بك والى بيروت يرافقه محام معروف سبق للدفاع ان ذكرت عن بعض اعماله في حيفا ومعه شاب محسوب على الوطنيين وتاجر معروف ايضا ودفعوا لاحد محامي الناصرة السيد حسني الزعبي مبلغ ٢٠٠٠ جنيه ليرضي بها العرب ليتنازلوا عن حقوقهم في هذه الارض ولكن العرب اصروا على التمسك بحقوقهم، ولما لم يستفيدوا منهم من هذه الناحية رفعوا عليهم قضية نزع يد ولا تزال هذه القضية في المحكمة والغريب فيها ان يخجل المحامي العربي من التظاهر فينيب عنه زميلا له ينتسب لاحد احزابنا الوطنية

اعمال مكتب الحزب العربي الفلسطيني

جاءنا ما يأتي: عقد مكتب الحزب العربي الفلسطيني جلسة قبل ظهر اليوم وقد اتخذ القرارات التالية:

١ — تقديم بيان مختصر عن الحالة الحاضرة الى المندوب السامي.

٢ — وافق المكتب نهائيا على المواضيع التى يجب ان تدخل فى المذكرة التى سيرفعها الى لجنة الانتدابات وهي: ـ

آ ـ مقدمة بمطالب البلاد الاساسية واحتجاجهم على عدم البحث فى النقاط المتعلقة بالاعتراض على الانتداب نفسه

ب — الحكم الذاتي

ج — مقابلة بين الوضع الحالي فى فلسطين بعد الاحتلال وقبله

د — المعارف

ه — الهجرة

و — الاراضي

ز — مشاريع الري وتمصير الحكومة

ح — الخاتمة.

٣ — وقد بحث المكتب مطولا في مالية الحزب

٤ — باشر في ترجمة وطبع المذكرة المرفوعة لاعضاء البرلمان الانكليزي

جلسة مكتب المؤتمر الاقتصادى

عقدت نهار امس جلسة لهيئة مكتب المؤتمر الاقتصادى برئاسة عطوفة احمد حلمي باشا وعضوية السادة عوني بك عبدالهادي. نبيه بك العظمه. الاستاذ عجاج نويهض. الاستاذ سامي بك السراج ورشدي بك الامام. وقد زرت الدار التي استأجرها المكتب فوجدتها واسعة رحبة ذات غرف متعددة ومزينة بالايات القرآنية الكريمة والحكم الاسلامية. وفى منتصف القاعة وضع التمثال الصدفي للصخرة المشرفة الذي سبق عرضه في ساحة المعرض العربي الثاني وسيوافي مكتب المؤتمر الصحف باعماله ومقرراته

حيفا

قلع الاشجار فى القرى ودس السماسرة

حيفا فى ٨ نيسان لمراسل الدفاع الخاص — جاء لبوليس عكا ان جناة مجهولين سطوا على اراضي ورثة محمود عرابى المجاورة لاراضي قرية «بركا» الدرزية، واقتلعوا ما يقرب من الاربعمائة شجرة، وقد اهتم مساعد مدير البوليس حسن افندي المكاوي والضابط جميل افندي العسلي بالحادث، واوفدا الجاويش النشيط سفيق افندي عصفور ومعه الكلاب الافريقية المعروفة، «والتي اخبرتكم عن اكتشافها لجريمة ام الفرج المعلومة في حينها» لاقتفاء اثر الجناة وقد انضم اليه عدد من الضباط الانكليز، وهؤلاء بدورهم اطلقوا الكلاب وتبعوها حتى وصلت بهم بعد مسير ثلاث ساعات الى «مغار» قرب قرية بركا وقد كان هذا دليلا ساطعاً على ان الجناة من اهالي تلك القرية

ولما كان البوليس قد ترك الاثر بحراسة نواطير «الخواص» الى ان يعود ويتمم اكتشاف الجريمة بواسطة الكلاب، فقد جاء قبل يومين بعض رعاة بركا ومعهم ابقارهم يحاولون طمس الآثار وتضليل مقتفي الاثر، فحاول النواطير منعهم، الا ان احدهم اشهر عليهم السلاح فتمكنوا من اختطافه منه وأبلغوا البوليس الخبر فاسرع البوليس بدوره مرة اخرى الى مكان الحادث وباشر التحقيق..

ونحن نأمل من آل طريف وال الصالح: العائلتين الكريمتين المعروفتين ان يصلحا ذات بينهما كيلا تتكرر مثل هذه الحوادث المزعجة التى تضر بصالحهم وان يعملوا يدا واحدة على معالجة هذه الامور الخطيرة وان يضربوا على ايدي السماسرة لكى يقلعوا عن الدس والتفريق وايقاع البلدين بحالة حرجة واننا ننتظرا

فوز النادي الرياضى الاسلامى

تغلب النادي الرياضى الاسلامى الحيفاوي على النادي السالیسی في كرة القدم التي جرت بعد ظهر امس على ملعب الرياضي الاسلامى بثلاث اصابات مقابل لا شيء، وقد كان اللعب حماسيا تجلت فيه قوة ومكانة النادي الرياضي الاسلامي فى عالم الرياضة

آخر انباء اضطراب الحالة فى اوروبا

تدابير فرنسا. سعيها مع ايطاليا. موسوليني يدعو الى جبهة واحدة.

روسيا تستدعى سفراءها. الجيش الالماني وتصريح وزير الدعاية. ايطاليا تفشل مع الحبشة

القاهرة فى ٨ نيسان لمراسل الدفاع الخاص

الحجاز

ابن السعود يشكر العرب والمسلمين

اصدر جلالة الملك عبدالعزيز ال سعود المنشور الاتي:

من عبدالعزيز بن عبدالرحمن الفيصل آل سعود

الى العالم الاسلامي والعرب والى شعب مملكتنا العربية السعودية

السلام عليكم ورحمة الله وبركاته، وبعد فاننا نحمد اليكم الله الذي لا اله الا هو ونصلى ونسلم على خير انبيائه محمد صلوات الله وسلامه عليه، ونشكره سبحانه وتعالى الذي الف بين قلوب عباده المؤمنين، وجعل المسلمين مصداقا لقوله عليه الصلاة والسلام «المؤمن للمؤمن كالبنيان يشد بعضه بعضا» فان الشعور الفياض الذي ظهر من العالم اجمع ومن المسلمين خاصة والعرب بصورة اخص بمناسبة الحادث الذى وقع علينا وعلى ولي عهدنا في بيت الله الحرام كان شاهدا على تكاتف المسلمين والعرب واتحادهم وتعاضدهم، ومثالا اعلى على احترام حرمات هذا البيت العتيق

وانا لنشكر من هذا البيت الحرام جميع الذين شاركونا وآسونا بمناسبة ذلك الحادث الأليم، ونسأله تعالى ان يوفق المسلمين عامة والعرب خاصة لتأييد اواصر الصلات والمودة بينهم، وان يوفقنا للقيام بواجب نشر دعوة التوحيد واعلاء كلمة الله وصيانة هذه البلاد المقدسة وجعلها مثابة للناس وامنا انه على كل شي قدير

صدر فى قصرنا بمكة المكرمة في اليوم الثالث والعشرين من شهر ذي الحجة سنة ثلاثماية وثلاث وخمسين بعد الالف

التحقيق في مؤامرة الاعتداء

على ابن السعود

تقول جريدة (ام القرى) الغراء ان رجال الشرطة اعتقلوا المدعو على بن مبخوت القران الذي ظهر ان له صلة بالثلاثة الذين حاولوا الاعتداء على جلالة الملك عبد العزيز وسمو ولي عهده، وان مدير الشرطة العام يوالي التحقيق مع ذلك الشخص لمعرفة المتآمرين والعوامل التي دفعتهم الى اعتدائهم المنكر

اما حكومة اليمن فانها تعلن استياءها واستنكارها لذلك الاعتداء. واخر ما فعلته ان ارسل وزير خارجيتها محمد بك راغب البرقية التالية الى وكيل الخارجية السعودية، وهذا نصها:

وكيل وزارة الخارجية

اشكركم على التبليغ المفصل والتحقيق لدينا جاري واكرر لحضرتكم مزيد سروري بسلامة جلالة المولى عبد العزيز ونجله العظيم ادامهم الله تعالى آمين والسلام عليكم ورحمة الله وبركاته

حجاج الهند يقابلون جلالة الملك

عقد الحجاج الهنود اجتماعا عاما لهم في مكة المكرمة قرروا فيه ما يلى:

١ — استنكار حادث الاعتداء وتهنئة جلالة الملك وسمو ولي عهده بنجاتهما وسلامتهما

٢ — شكر جلالة الملك لتخفيضه رفع كافة العوائد ونفقات الحجاج

٣ — تأليف وفد لمقابلة جلالة الملك

وقد قابل زعماؤهم جلالته ورفعوا اليه المقررات فاثنى جلالته على عاطفة الهنود خاصة والمسلمين عامة.

الحجاج بالارقام مع ذكر الجنسيات

وقد نشرت الحكومة العربية السعودية احصاء عن الذين امّوا الديار الحجازية لاداء فريضة الحج في هذه السنة بطريق البحر فقط وهذا الاحصاء لا يشمل القادمين بطريق البر او التابعين للمملكة العربية

وقد ظهر من هذا الاحصاء ان عدد هؤلاء الحجاج قد بلغ ٣٣٨٩٨ حاجا منهم ١١١١٣ من الهند بينهم ٣٧١ صغيرا و٥٣٦١ مصريا بينهم ١٣٨ صغيرا ثم يليهم الجاويون وعددهم ٤٦٠٩ وبعدهم المغاربة وعددهم ٢٨٨٠ ثم الافغانيون وعددهم ١٧٠٧ وبعد ذلك ياتي الفلسطينيون والاردنيون وعددهم ١٤٣٢ بينهم سبعة صغار وبعدهم الايرانيون وعددهم ١٠٦٣

وجاء في هذا الاحصاء ان من بين الحجاج ٢٢٣ صينيا واربعة من اليابان ومجريا واحدا وانكليزيين و٢٩ حبشيا و١١ البانيا و٤٢ من الصرب والبوسنة والهرسك و٥٢٣ من بخارى والركستان و١٥٦ تركيا و٣٠ من السنغال و٥٩ من رأس الرجاء الصالح (جنوب افريقيا) اما الحجاج اليمانيون فلم يزيدوا عن ٤٩١ شخصا والعراقيون ١٧٠ شخصا والسودانيون ٨٦٦ شخصا

المانيا

الجيش ليس للعدوان ولكن للكرامة

خطب الدكتور غوبلز وزير الدعاية في حكومة الريخ فقال اننا اعددنا تنظيم الجيش الالماني بعد جهود متواصلة دامت سنة ونصف

كما قال ان هذا الجيش ليس موجوداً لاثارة الحرب بل للدفاع عن السلام ونحن مستعدون لكل تضحية فى هذا السبيل ولكننا لا نذعن للتهديد

انكلترا

ايطاليا تتراجع بعد تظاهرها بالقوة

المفهوم انه فى اثناء مؤتمر ستريزا الذي سيعقد في ١١ الجاري ستنتهز فرنسا وانكلترا الفرصة فتحاولان تسوية النزاع القائم بين الحبشة وايطاليا.

ولكن برغم اصرار الحبشة على درج خلافها في لائحة ابحاث عصبة الامم في ١٥ الجاري فان ايطاليا تصر على انه من الواجب استمرار المفاوضات المباشرة طبقا لمعاهدة عام ١٩٢٨

وينتظر اذا طرحت المسألة على عصبة الامم ان تقترح الدول المحايدة تعيين لجنة للتوفيق بين وجهتي النظر الحبشة الايطالية بصورة تضمن حقوق الطرفين

والمفهوم ان ايطاليا ستقبل هذا الاقتراح بعد ان رأت أن تهديداتها وتظاهرها بالقوة أمام الحبشة لم يجدها نفعا، اضف الى ذلك قلق ايطاليا من ان المانيا عرضت على الحبشة المساعدة الفنية

روسيا

استدعاء السفراء لاضطراب الموقف الدولي

من الادلة الواضحة على اهتمام اقطاب الاتحاد السوفيتي بالموقف الدولي الحالي ونشاطهم الدبلوماسي غير العادي استدعاؤهم لمعظم ممثليهم في الخارج الى موسكو ليقدموا تقاريرهم عن السياسة الدولية وتحولاتها وليتلقوا تعليمات اخرى جديدة

ايطاليا

موسوليني يريد جبهة تقاوم المانيا

تقول الجرائد الايطالية ان السنيور موسوليني سيقترح في مؤتمر ستريزا بان يسمح للنمسا وهنغاريا وبلغاريا بتعزيز جيوشها اسوة بالمانيا

جبهة لمقاومة المانيا من جديد

كما ان السنيور موسوليني اعد مشروعا سيعرضه على فرنسا وانكلترا ينص على مقترحات اهمها ان تتحد ايطاليا وفرنسا وانكلترا لمنع المانيا من العبث مرة اخرى بمعاهدة فرسايل

النمسا

اذا اعيدت لها الملكية قاطعنها

جاء من عواصم دول الاتفاق الصغير ان هذه الدول تقطع علاقاتها نهائيا بالنمسا وتستدعي السفراء منها اذا اعيدت الملكية اليها.

العراق

سفر بعثة لحضور المناورات العسكرية

سافرت بعثة عسكرية عراقية الى بريطانيا لحضور مناورات المدفعية البريطانيه وستمكث هذه البعثة سنة واحدة للتدريب في بريطانيا

غزة

ارجاء التحقيق في قضية قتل

غزة فى ٨ نيسان — لمراسل الدفاع الخاص — قدم غزة المستر بودلى للتحقيق فى قضية مقتل المدعو ابراهيم اسماعيل الجباطى من قرية المفرقة والمتهم بقتله خنقاً محمود المبيض من المفرقة ولم ينته التحقيق وتأجل النظر في القضية للجمعة القادمة

القافلة الثانية من الحجاج

عادت اليوم القافلة الثانية من حجاج غزة وقد مر الوجيه الحاج عبدالرحيم بيدس ابو عباس والحاج خليل عزة وقد استقبلهما في المحطة كل من الحاج عادل افندي الشوا وعمر افندي البيطار وبشير افندي الشرابي وسعدى افندي الشوا وقد قدم غزة اليوم الحاج توفيق بك الغصين للسلام على الحاج عادل افندي الشوا وبعض حجاج عائلة الغصين وكان برافقه عبدالعظيم افندي الغصين وفهمي افندي الغصين

دائرة الطابو وبيوع الاراضى

تغص دائرة طابو غزة يوميا باليهود لشراء الاراضي بواسطة بعض السماسرة ومما استغربت له فتح دائرة الطابو ليلا وقد علمت ان السيد نجيب منصور يتوسط لشراء كمية كبيرة من اراضي عرب الجبيرات وخلافها من قضاء بئر السبع وبيعها لليهود وقد شاهدته اليوم في دائرة الطابو ومعه شخص اسمه علي النونو من غزة واظن انه شريكه للتفرغ في الاراضي المذكورة

حمامات الحمة

حديث جامع لسليمان بك ناصيف

حيفا في ٧ نيسان ـ لمراسل الدفاع الخاص ـ لما كان الجمهور العربي في الاقطار العربية يلفظ بذكر «الحمة في» كل مكان، مبديا اعجابه الشديد بما في تلك الحمامات الممتازة من اسرار غريبة وعناصر صحية، راعينا الرغبة التامة في استكناه هذه الاسرار، والاطلاع على مفعول تلك العناصر ـ فرأيت ان اجتمع الى سليمان بك ناصيف، بمناسبة وجودي في الحمة واسأله الادلاء ببحث مستفيض عن هذه الحمامات، فأدلى الى حضرته بالمعلومات التالية:

الشروع في العمل

س ـ كيف تولدت عندكم الرغبة في الحصول على امتياز الحمة وانشاء هذه المحلات

ج ـ منذ استلمت زمام العمل حتى الآن جاءني عدد كبير من المرضى المقعدين فنالوا الشفاء، وجاءني ايضاً عدد لا يستهان به من المصابين بالامراض الجلدية «حتى القرعى» والكلى والحصى والورم والامراض العصبية والكلوم، فنالوا الشفاء ايضاً. وهذه النتائج الحسنة ولدت في الرغبة الملحة في بذل ما في وسعي لانشاء محلات لراحة الزائرين المنتجعين الاستحمام والاقامة ... وقد اذكى هذه الرغبة ما لمسته من حسن النية والمعاضدة اللتين اظهرهما لي كثيرون من الاصدقاء والمخلصين، سيما الاطباء منهم الذين يعتقدون مثلي بضرورة انشاء مشروع حيوي مفيد كهذا لا نظير له في هذه الديار، وسهل لي الاقدام على المشروع ما في هذه البقعة من مواد كافية لبناء هذا الصرح الكبير ...

اما ما تجشمته من مشاق في استحضار باقي لوازم البناء والانشاء فذلك كله لا يذكر بجانب عطف الاصدقاء وجلاء نجاح المشروع.

هل لهذه شبيه؟

س ـ هل تعرفون ان في البلاد حمامات تشابه حمامات الحمة من حيث التركيب الكيميائي والموقع الصحي؟

ج ـ ان نتيجة المباحث التي اجريتها مؤخراً اظهرت ان في هذه المياه كمية كبيرة من اشعة الراديوم التي اسميها (اكسير الحياة) لا اظن ان ثمة مياه معدنية اخرى توازيها في البلاد العربية الآن، وهي فوق ذلك تزيد اضعافاً مضاعفة عن المياه المعدنية في البلاد العربية

والمياه المعدنية، وخاصة الكبريتية فيها كثيرة في تلك الحمامات، وقوة الشفاء فيها محدودة، ولا اهمية كبيرة تعلق عليها الا اذا كانت تلك المياه مشبعة باشعة الراديوم كما هو الحال في هذه المياه التي سوغ امتيازها عن غيرها للاقدمين ان يسموها «الحمة»

وفضلا عن ذلك فان الحمة تمتاز ايضا بالمياه العذبة التي فيها للشرب، اذ ان هذه ايضا مشبعة بدرجة كبيرة باشعة الراديوم فهي لذيذة الطعم سريعة الهضم، فيها حيوية وفيها قوة.

وفي النية وضع هذه المياه المختلفة في زجاجات وبيعها في الخارج، وقد أشار علي بذلك كثير من الاوروبيين الذين زاروا هذه الينابيع وتذوقوا هذه المياه، واثبتوا ان اشعة الراديوم تبقى فيها دائما.

وكذلك فأن البحث الذي اجري في طبقات الارض الموجودة في الحمة دل على ان هنالك طبقة واسعة فيها كمية كبيرة من الراديوم تشع في المياه التي تمر فيها، وكذلك تشع في الطبقة السطحية وتنتشر منها الى الهواء والجو المحيط بمنطقة الحمة حتى ان المقيم فيها يشعر بنشاط شديد، ولو انه لا يستحم وذلك من تأثير الهواء المشبع بهذه الاشعة العجيبة

انشاء محلات للعائلات

س ـ ان زوار الحمة وان كانت راحتهم مؤمنة وحاجاتهم معدة فهل ترغبون بتوسيع نطاق الانشاءات في هذا المكان؟

ج ـ ان اختبار اني السابقة دلت على رغبة العائلات الطيبة في البلاد في الاقامة والاستشفاء في محلات خاصة، فهيأت لذلك اربع مقصورات (فيلات) تحتوي كل مقصورة على غرفتين للنوم وغرفة للجلوس والطعام ومطابخ ومنافع وحمام افسيح يستمد مياهه بأنابيب من رأس النبع. وقد لاقت هذه المقصورات اقبالا عظيما، ولذلك فسأعمل على زيادتها بقدر المستطاع

وقد انشأت ايضا نحو عشرين غرفة حجرية وفندقاً بسيطاً موقتاً يحتوي على ست عشرة غرفة ومطعما فسيحاً وعدداً كبيراً من الدكات والخيام

وبهذه المناسبة يسرني ان اخبركم بان الاقبال كان في السنتين الماضيتين مما تطمئن له النفس ويرتاح له القلب، وقد شجعني على الاستمرار بتجديد الانشاءات وها انا ذا عازم على بناء نزل فخم من الدرجة الاولى في هذه السنة وقد صادقت الحكومة على تخطيطه، هذا من جهة الاقامة، اما من جهة الاستحمام فقد انشأت في ينبوع (المقلى) بنايتين كبيرتين احداهما للرجال والاخرى للنساء فيهما برك فسيحة وغرف ملائمة لارتداء وخلع اللابس...

وكذلك انشأت حمامات خاصة تحتوي على ست عشرة غرفة لكل منها مغطس خاص، وفي النية اقامة مثل هذه المباني على ينابيع المياه الاخرى وتشييد مثل هذه الانشاءات على ينبوع (الريح) وينبوع (البلسم)

وعند تشكيل الشركة التي ساحدثكم عنها ساعمل على التوسع في هذه الانشاءات الى ابعد ما استطيع، حرصاً على صحة الوافدين وتأميناً لراحة الزائرين

تأليف شركة

س ـ ذكرتم الآن انكم ترغبون في تأليف شركة مساهمة ومنطوق الامتياز ينص على هذا فمتى ترى يتم تأليف هذه الشركة؟

ج ـ لقد نشطت في مخابراتي في المدة الاخيرة مع الحكومة في شأن تشكيل شركة اكبر وأوسع من تلك الشركة التي ينص عليها منطوق الامتياز الذي اشرتم اليه لان الفوائد الجديدة التي اكتشفناها في هذه المياه الممتازة لم تكن معلومة لدينا قبل الآن. ولي وطيد الامل باخراج فكرة تأليف الشركة الى حيز الوجود في وقت قريب وفي هذه السنة الحاضرة، وان كثيرين من الاصدقاء المخلصين للمشروع ينتظرون تأليف هذه الشركة بفارغ الاصطبار، وقد وعدوا بالانضمام اليها ـ الامر الذي جعلني اطمئن وارتاح الى تقدير المخلصين فوائد هذا المشروع الجليل

شهادات علمية

س ـ هل عرف لديكم تركيب هذه المياه في الثلاثة ينابيع من الناحية الكيماوية؟

ج ـ في الاجابة على هذا السؤال اذكر هنا ما قاله اطباء العرب ومؤرخوهم من ان هذه الحمامات كانت ممشوقة الملك سليمان وزوجته بلقيس كما تدل على ذلك آثار الفسيفساء المنتشرة هنا وهناك وقد ذكر الطبيب العربي المشهور «ابو القاسم» بانها تمتاز عن كل المياه المعدنية بقوة الشفاء العجيبة وقال عنها انها من عجائب الدنيا. وقال استاذ الجيولوجيا في الجامعة الامريكية حين زار هذه الحمامات في العام الماضي ان هذه البقعة فيها كنوز لا تقدر صحية ومادية.

وفي سنة ١٨٨٥ أتت بعثة المانية الى هذه المنطقة ودرست الحمة من وجوه عديدة علمية وصحية وفنية وتاريخية، واني احتفظ بالتحليل الذي اجرته هذه البعثة لكل نبع من ينابيع هذه البقعة ـ ثم بعد الحصول على الامتياز حللت مياه هذه الينابيع في معمل التحليل الكيماوي الحكومي في القدس وسعيت لدى الجامعة الامريكية في بيروت كأحد متخرجيها فبعثت باربعة اساتذة اخصائيين مكثوا هنا يومين ومعهم الادوات اللازمة للفحص الكيميائي الذي كانت نتيجته اكتشاف اشعة الراديوم الموجودة في هذه المياه بكميات كبيرة وارسال نتيجة فحصهم هذا بتقرير مطول مفصل يتضمن جميع المعلومات والتفاصيل المتعلقة بهذه المياه الممتازة

وانا بدوري شارع في اعداد كتاب كبير يحتوي على معلومات تاريخية طبية علمية فنية أدبية تختص بهذه الينابيع، وسيصدر هذا الكتاب في وقت قريب ان شاء الله

ولا انس هنا ان اشير الى ان اسلاك الكهرباء اخذت تمد كما تشهدون ذلك في هذه الانشاءات بقوة آلة محركة (موتور كهربائي)

واني في الاخير اغتنم هذه الفرصة فاشكر الحكومة على ما اظهرته نحوي من المساعدة وحسن النية والعطف على هذا المشروع

وان انسى لا انسى ان ابدي اجزل الشكر لجريدة «الدفاع» الغراء لما اظهرته من تشجيع وعطف على هذا المشروع الذي هو في أمس حاجة الى معاضدة جريدة وطنية مخلصة كالدفاع واقدر لها مواقفها الصادقة ووطنية صاحبها الاستاذ ابراهيم، كما اشكر لكم اهتمامكم المتواصل وتكريس وقتكم لاخذ هذه المعلومات والتفاصيل مما اكد لدي حسن النظام الذي يسير عليه «دفاعكم» الاغر...

حيفا　　صبحي

الجمال البديع

(مترجمة)

يامن شغفت بحمر الشفاه
وورد الخدود وجني الزهر
يامن سحرت بنجل العيون
وفي القلب نيرانها تستعر
خفف الوطء عن قريب تولي
كل هذي اذا تولى العمر

يامن هويت صفاء القلوب
وحيد الخصال وعال الفكر
يامن ولعت بحب الجهاد
وطاب الاماني وبعدا النظر
عمرك الله كل ذالك باق
لا فناء يمسه او ضرر

ان يكن في الجمال عقل رزين
ثم صون الى الخدود الحمر
ان يكن في الشفاه ضمير وطهر
ثم في الزهر لا يعيب الشجر
هل هذا الجمال مغري العباد
وفخر الرجال قوي الاثر

طولكرم　　(ابو هاني)

من لا ارض له لا وطن له

* * *

ايدى اليهود في شرق الاردن

ذكر مراسل ها آرتس في عمان ان مثقال باشا الفايز رئيس قبائل بني صخر عقد اجتماعا في قرية جزي حضره كثيرون من رؤساء القبائل وقد تكلم مثقال باشا عن الازمة المالية في شرق الاردن والسبب في هذه الازمة يرجع الى منع بيع الاراضي للاجانب وان الاموال التي خصصها اليهود لشراء الاراضي في شرق الاردن يصرفونها الآن في العمل على شراء اراضي من سوريا، ثم طلب من المجتمعين الطلب من الحكومة الغاء القانون الذي يمنع بيع الاراضي لليهود حتى يصبح في امكان اصحاب الاراضي الاستفادة من اراضيهم.

ويقول المراسل ايضا ان اجتماعات اخرى كثيرة ستعقد في انحاء شرق الاردن البحث في هذا الصدد ويزيد المراسل ان احد الزعماء قال له ان رؤساء القبائل سيقدمون مذكرة للحكومة البريطانية يطلبون فيها الغاء القانون الذي يمنع بيع الاراضي في شرق الاردن لليهود

مطلوب

مستودع للايجار

مطلوب مستودع في منطقة قريبة للبلدة بالقرب من عمارة بوست المراجعة مع ادارة هذه الجريدة.

الصحف اليهودية

يكيدون لفلسطين العربية

قالت دوار هايوم: اقامت بلدية تل ابيب بعد ظهر امس في كازينو تل ابيب حفلة لاعضاء البرلمان البريطاني حضرها رؤساء المؤسسات اليهودية وموظفي الحكومة وغيرهم. وقد افتتح الحفلة الادون نديفي فطلب من الادون برودوتسكي ان يلقي كلمة فوقف وقال انه مسرور جداً لمصادفة اعضاء البرلمان الذي خطب امامهم قبل اسبوعين في لندن في فلسطين واطرا اعمال النائب جانر الذي يحضر النواب الى فلسطين للوقوف على حالة البلاد بين الآونة والاخرى مما يضطرهم الى تأييد فكرة اليهود. وتلاه اللورد ملتشت بخطاب قائلا ان اهم الاسباب لتقدم فلسطين هو التفاهم بين انكلترا وفلسطين الامر الذي لا يزال صعب المنال

واقترح على اعضاء البرلمان الذين يزورون فلسطين ان يمروا بوارسو ليروا بام اعينهم الدماء والدموع التي تراق ليفهموا قيمة الحياة الحرة في تل ابيب وقال: من الواجب تثقيف الموظفين قبل ارسالهم الى فلسطين بارسالهم الى رومانيا وبولونيا ليشاهدوا تلك المآسي. وذكر بعض الامثلة عن اليهود الذين يمنعون من دخول البلاد ويعادوا الى بلادهم ليحكموا بالشنق. وتكلمت عقيلة النائب جانر بعده باللغة العبرية واظهرت اعجابها من اعمال اليهود في فلسطين.

ثم تكلم بعدها النائب جانر طويلا مقدراً اعمال رئيس البلدية الادون ديزينكوف وسبيل تقدم تل ابيب وعن اهتمام اعضاء البرلمان بقضية فلسطين. وتلاه النائب وود قائلا ان بين الشعب اليهودي وبين الشعب البريطاني شبه، واظهر اعجابه باعمال اليهود في فلسطين وانشائهم وطنهم القومي بمثل هذه السرعة وقال انه وطيد الامل بنجاح اليهود بعد ان اطلع على اعمال المزارعين من يهود المانيا في هذه البلاد وقال ان هذه الزيارة تنشط اعمالهم في مجلس النواب البريطاني

وتكلم بعده النائب سوكدن قائلا انه كان بوده ان يرى فلسطين مستعمرة تابعة للتاج البريطاني ووعد بتنظيم حياة اليهود في فلسطين!

وتلاه النائب ويليامز قائلا ان هذه الزيارة ستساعدهم على معرفة العقبات والعثرات التي امامهم في سبيل مساعدة فلسطين وتكلم عن النساء اليهوديات في البلاد وقال انه اذا اراد ان يتزوج من ثانية فانه سوف لا يتزوج الا من فلسطين وانه وطيد الامل بنجاح اليهود في هذه البلاد

وقام في نهاية الحفلة الادون روكاخ نائب الرئيس ورد على الخطباء بخطاب ذكر فيه ان غاية اليهود في هذه البلاد السلم والاتفاق وان اليهود سيواصلون اعمالهم لخير البلاد وتقدمها وطلب من النواب ان يحملوا تحيات تل ابيب لانصار فلسطين اليهودية في انكلترا

اعلنوا في الدفاع

لقد نفذت الارسالية الاولى من

سيارة ويلز الجديدة لعام ١٩٣٥

وهذا دليل ساطع على تفوقها وتقدير القوم لها

ولقد احتفظ الوكلاء بسيارة منها في محلاتهم ريثما تصل الارسالية

الثانية التي ارق بطلبها وهي تعرض المعاينة لدى وكلاء سيارات

WILLYS

يافا　الوكيل العام لفلسطين وشرق الاردن　حيفا

تلفون (٦٤٨)　ص. ب (٤٤)　　تلفون (١١٠٧)　ص. ب (٦١٤)

سبيرو حبش

وكيل منطقة القدس

تلفون (١٢٢٥)　جميل حلبي　ص. ب (٣٠٩)

قيدوا طلباتكم سلفا قبل وصول الارسالية الثانية من هذه السيارة

استعمار ايطاليا في أفريقيا الشرقية

« تابع المنشور على الصفحة الاولى »

« تتعهد الدول الداخلة في العصبة بان تحترم استقلال بعضها ، وتحافظ عليه ضد اي اعتداء من الخارج ، فعندما يقع اي اعتداء من هذا النوع على مجلس العصبة ان يتخذ لصده الاجراءات اللازمة »

وشكت الحبشه في مذكرتها هذه من ان ايطاليا لم تحافظ على تعهدها الذي تعهدت به امام العصبه في شهر كانون الثاني الماضي واخذت على نفسها بمقتضاها ان تنهي خلافها مع الحبشة في مفاوضات مباشرة

ذلك لان ايطاليا لم تدخل في هذه المفاوضات بصفة جدية ، بل شرعت من اول يوم بها ، وقبل درس المسائل المتنازع عليها ؛ تطالب بتعويضات . فلما طلبت الحكومه الحبشيه منها ان ترضى بخبراء محكمين يفصلون بين الفريقين ، ذهب كلام هذه الحكومة ادراج الرياح

ونشأ من ذلك ان اصبح الاستقلال الحبشي معرضا للخطر ، فالمادة العاشرة من عهـدة العصبه تقضي بالمحافظه على هذا الاستقلال ، كما ان المادة ١٥ من نفس هذه العهدة تنص على وجوب عرض النزاع على لجنه تحكيم ، وعلى ذلك ايضا تنص بعض مواد المعاهدة المعقودة بين ايطاليا والحبشه عام ١٩٢٨ ، كما تنص مواد « اتفاقية جنيف » التى عقدت في كانون الثانى الماضي

ايطاليا الفاشستية ماذا تقول ؟

هذا هو ماقالته الحبشة للعصبة ، اما ايطاليا فقد ردت على المذكرة الحبشية بمذكرة جاء فيها قولها . انها لم تخالف « اتفاقية جنيف »

« الدفاع » يمكن !

بل رادات ان تتحاشى وقوع اضطرابات اخرى على الحدود فطلبت من الحبشة ان تنزل عن منطقة تكون « منطقة محايدة »... فلم تقبل الحبشة !

قلق العصبة

وفى هاتين المذكرتين ماأقلق بال مجلس عصبة الامم ، فهو لايدري الآن اي اجراء يتخذه ليحمل به ايطاليا على التصافي مع الحبشة !

وستستطيع الحكومة الحبشية الآن ان تقول للعصبة انها تكتفي بتنفيذ نصوص معاهدة ١٩٢٨ القائلة بوجوب تعيين لجنة خبراء محكمين في كل خلاف يقع بينها وبين ايطاليا ، فالمادة الخاصة بهذا الامر ، وهى المادة الخامسة من هذه المعاهدة تقول ان لكل فريق ان يعين خبيرين اثنين ، فيجتمع الخبراء الاربعة ويدرسون الموضوع المتنازع عليه ، ثم يصدرون قرارهم ، فاذا لم يرضا به احد الفريقين ، اصبح من اللازم تعيين خبير خامس ينضم الى الاربعة وبذلك تكتسب هذه اللجنة صفة « محكمة تحكيم » لابد للمتنازعين ان ينزلوا على حكمها

وهذا هو الذي سيكون

« الدفاع » لانشغال ايطاليا في الارتباكات الدوليه الواقعة الآن فى اوربا . فقط ، اما بعد ذلك فالله اعلم .

عالم مضطرب

« تابع المنشور على الصفحة الاولى »

في السير على غير هدى، متعثرة فى طريق يؤدي حتما الى الهاوية

لقد قبلت الشعوب كلما طلب اليها من التضحيات برباطة جأش نادرة المثال فاحتملت الضنك والفاقة، وغالبت الشدائد ، وصبرت على المحن والمصائب، وكان موقفها هذا اكبر ممهد للحكومات فى طريق الانعاش الذ ي كان يرجى ان تسير فيه بخطوات ثابتة . ولكن تجاهل الحقائق التاريخية . وروح الانانية الذي لا يزال مسيطراً على العالم ، والمطامع التي تجيش فى الصدور ، كل ذلك كان عقبة كأداء فى طريق الاصلاح المنشود.

فعيل صبر الشعوب من هذه الحالة واضطربت افكارها وساد القلق مختلف اقطارها حتى تحولت المنازعات السياسية فى كثير من هذه الاقطار الى مصادمات عنيفة ومعارك دامية وتغلبت القوة على الحق وعمت الفوضى السياسية والاقتصادية العالم كله

فكل هذه الظاهر الخطرة تتطلب علاجا سريعا يساعد على تهدئة الاعصاب وتلافي الاخطار بانتهاج خطط جريئة حاسمة، ولا سيما من الوجهة الاقتصادية

ففي الوقت الذي يقف فيه دولاب الصناعة وتبور التجارة وتقل المعاملات بين الشعوب ويسود الاضطراب علاقاتها السياسية والاقتصادية معا الى حد لم يسبق له مثيل في اشد الازمات التى عرفها التاريخ ، نجـد الحكوما منصرفة الى اقامة الحواجز فيما بينها وايجاد عقبات تحول دون تفاهمها وتعاون شعوبها . فكيف يمكن ان تنتظر فى هذه الحالة انفراج الازمة او تخفيف وطأتها

فالمسألة التى يراد معرفتها الآن هي مسألة المستقبل وهل تتلاشى الانانية امام مقتضيات الحالة الحاضرة التى تحتم على الشعوب التعاون العاجل للخروج من اعظم مأزق عرفته فى تاريخها

هذا التعاون لا يمكن ان يقوم الا على اساس المساواة التامة بين جميع الشعوب وكل اهمال او تردد في ذلك زيد الحالة تعقداً ، فيأتى يوم يصير فيه حل المشاكل الحالية مستحيلا الا بواسطة الانقلابات العنيفة

ولا ريب في ان العالم اكتسب خبرة عظيمة من التجارب الاقتصادية التي قامت بها اميركا وغيرها ، ولكن هذه التجارب لم تسفر عن النتيجة المطلوبة لانها محلية ، ولان الازمة عالمية تتطلب تعاوناً عاماً وجهوداً مشتركة فى معالجتها .

ومادامت المشاكل الاقتصادية معقدة الى هذا الحد فمن العبث السعي الى حل المشاكل السياسية . وهب ان هذا الحل كان ممكناً ، فهو في هذه الحالة لن يدوم بل يكون وقتياً لا يقوى على الثبات امام أقل عاصفة تهب عليه . ولذلك لا نستغرب اذا رأينا الدول المنهمكة الآن في مشاكلها السياسية التى بلغت حد الخطر تصرف جهوداً عظيمة في معالجة مشاكلها الاقتصادية ، لا بقصد حلها ، لانها تعلم ان الحل مستحيل بالوسائل التى تتوسل بها الآن ، بل بقصد تأجيل تفاقمها وارجاء الخطر الذى ينشأ عنها

ماذا تسمع اليوم

عن محلات السادة دجاني اخوان

يافا — تلفون ٧١٦

يوم الثلاثاء ٩ نيسان سنة ١٩٣٥

٧٫١٥ — ٧٫٣٠ صباحا تمرينات رياضية

٧٫٣٠ — ٨ قرآن كريم — الشيخ محمود رضوان عثمان

٨ ختام

١٠ — ١٠٫٣٠ — اوركسترا حسن ابو زيد ، (شريط ماركوني المسجل)

١٠٫٣٠ — ١١٫٣٠ اسطوانات — الشيخ سيد الصفتي

١١٫٣٠ — ١٢ ظهراً — ثنائي الميشي وبيانو منفرد (شريط ماركوني المسجل »

١٢ — ختام

٢ — ٢٫١٥ مساء — بيانو منفرد — مدحت عاصم (شريط ماركوني المسجل)

٢٫١٥ — ٢٫٢٥ — قانون منفرد — مصطفى رضا بك (شريط ماركوني المسجل)

٢٫٢٥ — ٢٫٣٠ النشرة التجارية الاولى

٢٫٣٠ — ختام

٥ — ٥٫٣٠ قرآن كريم — الشيخ محمد ابراهيم المنجد

٥٫٣٥ — ٦٫٢٥ فرقة الراديو الشرقية برئاسة الاستاذ عزيز صادق — مقدمة حجاز تأليف محمد فخري ، بشرف حجاز سالم بك ، تقسيم كمان يعقوب تاتيوس ، سماعي حجاز تأليف عزيز صادق ، توشيح يا حمام ، تقسيم قانون — محمد عبده صالح ، سماعي حجاز كار — تأليف محمد عبده صالح

٦٫٣٠ — ٧ نشرة الاخبار

٧ — ٧٫١٠ النشرة التجارية الثانية

٧٫١٠ — ٧٫٣٠ حديث اجتماعي — الآنسة سهير القلماوي

٧٫٣٥ — ٧٫٥٥ حديث الادب العربي — الدكتور طه حسين

٨ — ٩٫١٠ مغنى وآلات الاستاذ صالح عبد الحي — تقسيم عود محمود العادلي ، مقدمة موسيقية ، تقسيم كمان محمد الرشيدي، توشيح يا باهي الجمال ، تقسيم قانون عبده الرشيدي، ليالي وموال ودور — ماهو انت اللي جايبه — تلحين الاستاذ زكريا احمد

٩٫١٥ — ٩٫٤٥ قانون منفرد الاستاذ كامل ابراهيم تقسيم نكريز ، سماعي نكريز مدحت ، تقسيم على الوحدة

٩٫٥٠ — ١١ مغنى والآلات الاستاذ صالح عبد الحي — تقسيم عود ، مقدمة موسيقية ، تقسيم ناي عزيز صادق ، توشيح صاح خير ، تقسيم قانون عبده الرشيدي ، ليالي وموال ومنولوج : سلمتك يا قلبي تلحين زكريا احمد

١١ سلام الملك — ختام

راديو موات
زيت السمك ولكن بلا رائحة ولا طعم

اذا تناول الانسان زيت السمك فانه يتناول منه فيتامين (أ) وفيتامين (د) وما عـدا ذلك فانه يتناول الزيت الباقى الذي لا نفع منه ولا فائدة سوى ان طعمه اكريه جداً ورائحته شنيعة تشمئز منها الانفس هذا عدا عن ان اكثر زيت السمك الذي يشتريه الناس هو زيت تجاري ليس له من زيت السمك

RADIO MALT

الحقيقى سوى الرائحة الكريهة والطعم الذي تعافه النفس وهذا ما حدا بلجنة اطباء انجلترا الى ايجاد الراديو مولت الذي فيه منافع زيت السمك بلا رائحة ولا طعم مضاف اليه المولت تحت تأثير أشعة ماوراء البنفسجية . ان راديو مولت له طعم لذيذ كالعسل الجيد وتحبه الاطفال والبنات على العموم ان الخواص المفيدة فى راديو مولت تزيد مائتى ضعف على الخواص الموجودة في زيت السمك والراديو مولت يفيد كمقو ومنبه للشهية ويشفي فقر الدم ويفيد النساء العصبيات والبنات في سن البلوغ والاطفال الضعفاء

الوكلاء : مستودع الشركة المصرية البريطانية التجارية مصر والاسكندرية

فرع : فلسطين ٥ شارع بسترس تلفون ١٠٦٢

غزه

مؤتمر عشائر التياها الهام

. . . في الساعة العاشرة من صباح يوم الجمعة ، الواقع في ٥—٤—٣٥ التأم حفل عظيم مؤلف من ثلاثين شيخا من مشائخ عشائر التياها في بئر السبع وما يربو على الاربعماية شخص من وجوه وشيوخ وملاكي وشباب عشائر التياها تلك العشائر التى تحتل القلب من قضاء بئر السبع والواقعة بين عشيرة الجبارات في الشمال وعشائر الترابين والعزازمه والحناجرة في الجنوب وذلك الاجتماع كان بدعوة من الشيخ ابراهيم العقبي في بيته الكائن فى شـرقي قرية المحـرمـه . وجاء المدعون من كل حدب وصوب على متون صافناتهم الجياد وابلهم العشارية وعموا ذلك المكان وفى صدورهم حماس عظيم لتشكيل جمعية عامة خطيرة تدعى « جمعية مشايخ التياها » غايتها مقاومة الاستعماريين الانكليزي والصهيوني ورفع مستوى البلاد سياسياً واجتماعيا

وقد تذاكر القوم في امر تشكيل الجمعية المذكورة وخطب الخطباء وفى مقدمتهم صاحب الدعوه الشيخ ابراهيم افندي العقبي الذي رحب بالضيوف اجمل ترحيب وحياهم باسم الله وباسم الدين والوطن المقدس والنخوة والشهامة وطلب منهم النظر فى سوء الحالة التى تتخبطها البلاد بسبب كثرة بيوع الاراضي من الصهيونيين ومن جراء الهجرة الدافقة الى هذه البلاد وشرع في تشكيل هذه الجمعية فتألفت من نحو (٦٠) شخصا كهيأة عامة تتكون من شيخ وكاتب لكل عشيرة من العشائر الثلاثين وانتخب هيأة ادارة « لجنة تنفيذية » وقد فاز بالاكثرية الساده :

الرئيس : الشيخ ابراهيم افندي العقبي

نائب رئيس : سلامه ابو رفيق

السكرتير : ابراهيم بك العطاونه

امين الصندوق : حسن افندي الافرنجي

والاعضاء : الشيخ سلمان ابو ربيعه ، الشيخ موسى ابو شنار ، محمد اذ اب العطاونه الحاج احمد العقبي ، الشيخ محمد سليمان الباطل ، الشيخ علي اعديسان ابو عيدون الشيخ خليل ابو الحاج ، الشيخ موسى ابو راشد ، الشيخ حسن حسين ابو لبه والشيخ سلطان الصانع .

وبعد هذا الانتخاب تبرع الحاضرون بمبلغ (٤٠) جنيها وكانت بين الحضور طفله صغيرة اسمها (نابغه التيهية البدويه) تبرعت بخروف . وعرفت من الحضور بعض المشايخ وهم ، الشيخ حسن افندي العطاونه ، الحاج ابراهيم افندي الصانع الحاج حرب ابو رقيق ، الشيخ عديسان ابو عيدون ، الشيخ سليم العرء ، الحج محمد العقبي ، الشيخ سلامه ابو لبه ، والشيخ حسن الافرنجي . وبعد الانتهاء من عقد هذا الاجتماع الكبير مدت اسمطة الطعام على الطريق البدوية ولعبت الخيول ابتهاجا باجتماعهم وتحالفهم وتفاهمهم وشروعهم في خدمة وطنهم ووضعهم حجر زاوية لذلك

طريق غزه — البحر

نلفت نظر الحكومة الى ضرورة تعبيد طريق البحر لرداءتها وكثرة المرتفعات والمنخفضات التى بها وكثرة الرمال التى تنهال عليها من جانبي الطريق وكثير من السيارات لاتستطيع المسير عليها الا بكل صعوبة . وقد آن وقت الصيف لان اكثر اهالي غزه ينصبون الخيام والعرائش الاصطياف على شاطىء البحر مع العلم بان هناك مدينة عربية حديثة انشأت على الرمال المشتراة من الحكومة والتى تخترقها هذه الطريق وانا لما تفعله الحكومة بهذا الخصوص لمنتظرون

نقل القاضي

استاء الاهالي هنا لنقل فضيلة الشيخ سليمان افندي السعدي قاضي الشرع الشريف من محكمة شرعية غزه الى محكمة شرعية الخليل كما انه نقل منها فضيلة الشيخ سعيد افندي العلمي الى محكمة شرعية طبريا لما عرف عن فضيلتهما من حسن الاخلاق والمزايا الحسنة . وقد غادرانا بقطار الصباح الى مقر عملهما

وقد قدم مساء امس فضيلة الشيخ رامز افندي مسمار القاضي الشرعي وعلمت انه تناول طعام العشاء على مائدة الشيخ عمر افندي صوان

وقدم ايضا فضيلة الشيخ مصطفى افندي طهبوب باشكاتب محكمة شرعية الخليل سابقا وفي صباح هذا اليوم توافد الكثير من علماء هذه البلدة للسلام على فضيلتهما فاهلا بهما وسهلا

الناصرة

احتفال مبارك

احتفلت طائفة الروم الارثوذكس بالناصرة بعيد كنيستها (عيد البشارة) احتفالا عظيما للغاية وقد جاء من الخارج عدد كبير من الزوار واهالي الذين حضروا القداس وبعد الانتهاء جرت الدورة كالعادة وكان فرحا لا يقدر . ومما هو جدير بالانتقاد ان السينودس في القدس لم يرسل متروبوليتاً للقيام بخدمة القداس ما يدل على تعنت اليونان وعدم اهتمامهم بمصلحة ابناء الطائفة انقذنا الله من غطرستهم واعاد امثال هذا العيد على الامة وهي في حال احسن مما نحن فيه الآن

المياه القذرة

في كل آونة واخرى نسمع الدلال ينادي والاعلانات تعلق على اللوحات بان كل من يترك المياه تجري في الحارات في الشوارع يغرم بالجزاء فبعضهم ارتدع والبعض بقى سادرا في هذا العمل حتى ان بعض الحارات يرثى لها من القذارة ولا من سائل عنها او يفتش عليها فمن المسؤول عن هذا يا ترى ؟ ....

غطرسة شركة

لا يزال يذكر القراء الاضراب الذي قام به عمال شركة بترول العراق بحيفا والذي عاد فحصل الاتفاق بين العمال والشركه الا انني كما فهمت بان الشركة ما زالت تحمل في فؤادها بعض البغض والكراهية نحو العمال فمنهم من فصلتهم ومنهم من نقصت من اجورهم وهذا نوع جديد من استبداد الشركه يجب الاهتمام به وعلى اللجنة المختصة بهذا العمل ان تعمل على عدم حصول اشياء مثل هذه من الحط بقيمة العمال كما وانه يجب على الشركة ان تنزل عن غطرستها هذه فهي اولى واجدى لها . اني اسجل هذا الحادث على صفحات الجرائد املا في ان لا يتكرر هذا في المستقبل واني ساوافي القراء بما يجد من معلومات بهذا الصدد

الطيبة

القبض على وجيه الطيرة

اتصل بنا من مصدر ثقه ان البوليس عاد فالقى القبض مرة ثانيـة على السيد رفيق افنـدي الشيخ نجيب من وجوه طيرة بني صعب والمتهم سابقاً في ثلاث قضايا ذكرنا لكم في حينها وعن قيمة الكفالة التى خرج بها ومما نأسف له ان البوليس عاد في هذين اليومين والقى القبض على السيد رفيق واودعه في سجن نابلس ولسنا ندرى اذا كان هنالك امر جديد اوجب القبض عليه هذه المرة علما انه وكل الاستاذ عبد اللطيف بك صلاح للمدافعة عنه وينتظر الرأي العام في بني صعب نتيجة هذه القضية

فضيلة إمام الطيبة

يثني الجمهور القروي على جهود فضيلة امام طيبة بني صعب الشيخ عبد الكريم افندي حسن الخطيب على ما يقوم به من الوعظ والارشاد للاهلين وحضهم على المحافظة على الاراضي ولم يمض اسبوع دون ان يلقي خطبه الحماسية وارشاداته الدينية التى كان لها اثر حسن في النفوس

زيارة

زار طيبة بنى صعب يـوم الاثنين الماضي حضرة قائمقام طولكرم حلمي بك الحسيني واسعد افندي الحسن مأمور الطابو بطولكرم وتفقدوا حال وصولهم احوال القريـة الادارية والعمومية وما لبثا ان غادرانا رافقتهما السلامه

طريق قلقيلية

كلفني جمهور كبير من عمال الدافعة والقرى المجاورة لطريق قلقيلية طولكرم ان اشكر همة وجهود المراقب العام لتلك الطريق السيد عبدالله افندي جاموس على ما يقوم به من همة ونشاط فى ترميم الطريق وسهره على حقوق العمال وتشغيلهم ومساعدته الدائمة لهم

سيارات غزة

الوطنية

سفريات يومية

بين غزة ويافا

وبالعكس

سيارات فخمة

سائقون ماهرون

الصابون النابلسي الممتاز

مصنوع من الزيت النقي الخالص

ذائع الشهرة عبق الرائحه

يباع بالجمله فى محلات

الوكلاء

السادة ورده وكباب وشركاهم : حيفا

مصطفى ومحمد الجبشة : القدس

السيد مصطفى عاشور : يافا

محمد رفعت الاتوني : الشام

يافا — يوم الثلاثاء في ٦ محرم ١٣٥٤ — الموافق ٩ نيسان ١٩٣٥
صاحب الامتياز والمحرر : المسؤول ابراهيم الشنطي
يشترك في تحريرها طائفة من كتاب العرب في الداخل والخارج
مدير الادارة : شوكت حماد
رقم التلفون ١٠١٥ و١١٨٧
العنوان البرقي : الدفاع يافا — عنوان البريد : ص . ب ٥

ما لم تشهد الغارة الشعواء مقحماً ، فدافع

الدفاع

« العدد — ٢٩١ — السنة الاولى »
ادارة الدفاع في عمارة حربوز شارع جمال باشا — يافا

	عن سنة	عن نصف
قيمة الاشتراك في فلسطين	١٥	٨٠
في الخارج	٣٠	١٦٠

الاعلانات يتفق عليها مع ادارة الدفاع — قسم الاعلانات

صور عالمية على هامش الحوادث

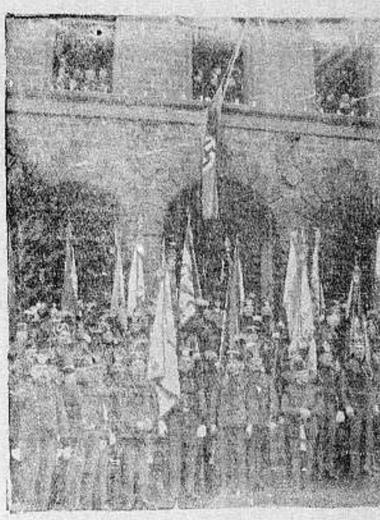

صورة عمال المناجم في وادي السار بزيهم الجديد الذي امر بان يلبسوه وزير الصناعة في المانيا

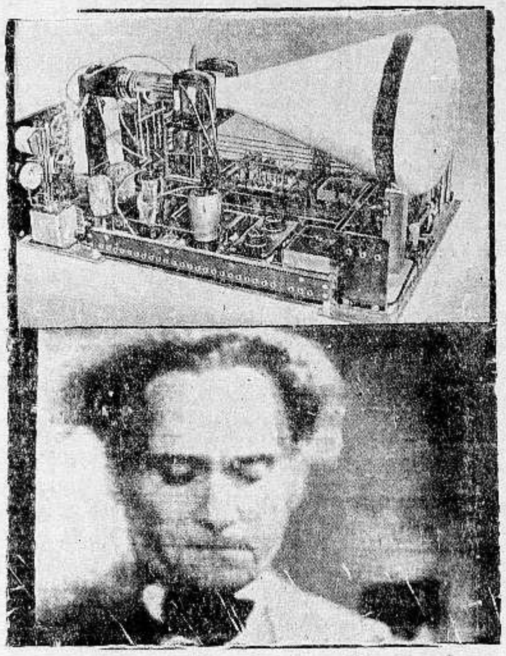

«فوق» صورة الآلة التي تلتقط المناظر عن بعد وتظهرها في الراديو وقد اخترعها مهندس الماني في برلين وفي الصورة السفلى شخص ظهر في الراديو عن بعد

الى اليمين مسيو فلاندان رئيس الوزارة الفرنسية وبجانبه الجنرال دانين وزير الدفاع الجوي وبعض الوزراء بعد اجتماعهم الاخير الذين بحثوا فيه مشروع الزعيم هتلر في التجنيد الالزامي

صورة الطيار الاميركي الذي اصطنع اجنحة كاجنحة الخفاش وقد حاول بواسطتها الصعود الى اعالي طبقات الجو كالطيور ولكنه اخفق وسقط

صورة منظر من مناظر فصل الربيع في بلاد سويسرا وهو منظر جميل خلاب

« فوق » صورة الطائرة التي سقطت من شاهق بفتاتين هما ابنتا قنصل اميركاني نابولي وفي الاسفل المكان الذي سقطت فيه الطائرة في ضواحي نابولي

صورة الدكتور لاي مدير التنظيم في الحكومة الالمانية يتحدث مع سائق القطار الذي يسافر به للترويح عن النفس

صورة الباخرة اليونانية « كاركيرا » التي فر عليها الثوار اليونانيون والتي ذكرتها انباء الثورة اليونانية الاخيرة مرات عديدة

صورة جنديين من فرق جيش الصاعقة الالماني يحرسان مدخل حوض السيارات العالي الذي افتتح مؤخراً في برلين وقد كتب عليه احترموا العمل والعمال

يافا ـ يوم الاربعاء في ٧ محرم ١٣٥٤ ـ ١٠ نيسان ١٩٣٥

صاحب الامتياز والمحرر المسئول ابراهيم الشنطي
يشترك في تحريرها طائفة من كتاب العرب في الداخل والخارج
رقم التلفون ١٠٧٥ و١١٨٧
العنوان البرقي : الدفاع يافا ـ العنوان البريدي : ص . ب ٢٥٥
الاعلانات يتفق عليها مع ادارة الدفاع — قسم الاعلانات

إن لم تشن الغارة الشعواء مقتحماً فدافع

الدفاع

﴿ العدد ٢٩٢ — السنة الاولى ﴾

مدير الادارة : شوكت حماد
ادارة الدفاع في عمارة حزبون شارع جمال باشا ـ يافا

	عن سنة	عن نصف سنة
قيمة الاشتراك في فلسطين	١٥٠	٨٠
في الخارج	٣٠٠	١٦٠

مرسوم ملكي بحل البرلمان العراقي . منشور آل كاشف الغطاء . تفاصيل الاضطراب الدولي . مؤتمر ستريزا يحضره ثلاثة رؤساء وزارات

الرواية الهزلية

أي الناس الذين يلعبون ادوارها

دعاية سوف لا تخدع بها هذه الامة

تفحم زميلتنا الجامعة العربية الغراء عطوفة الامير شكيب ارسلان إقحاما في ردها على مقالنا «دعاة ايطاليا» وقارىء الرد يلمس نيتها في ذلك، وهي ان تكون المناجزة بين عطوفته وبين «الدفاع»، لا بين هذه والذين يسكبون اليوم الدمع على اخوانهم المسلمين في الحبشة ! اما عطوفة الامير فأي عربي او اي مسلم على وجه الارض ينكر خدماته الجليلة لبني قومه ودينه . وقد ختمنا مقالنا ، من اجل ذلك ، بهذه الجملة: «اما عطوفة الامير شكيب فلنا كلمة نوجهها اليه ، على اعتبار ان الرجل الذي دافع عن الاسلام نصف قرن ، لا يريد له المسلمون والعرب اليوم مضيا فيما يدعو اليه ، وما هم له كارهون». ونحسب هذه الجملة اطراء للامير نصوغه عن عقيدة . اذن كان إقحام الزميلة هذا غير موفق، خصوصا وانه جاء مسبوقا ومتبوعا بتعليقات وتفاسير لم تخطر ببالها ، ومن اجل ذلك لا نتكلف الرد عليها.

والآن نجيء الى صلب الموضوع. فقد لحظنا ان ثمة مقالات كتبت اولا في صحف مصر ، ثم في بعض الصحف الفلسطينية ، فيها دعوة موجهة الى المسلمين ، ليكفوا عن عدائهم لايطاليا ولحظنا فوق ذلك ان هذه الدعوة قد قويت منذ شب النزاع بين الحبشة وتلك الدولة الاوروبية ، حتى ان «قصص» اضطهاد الاحباش لستة ملايين مسلم قد اثيرت من جديد ، في حين ان كتاب تلك المقالات يقولون ان هذا الاضطهاد قد وقع منذ خمسين سنة ! ومن المؤسف جداً ان يكون عطوفة الامير احد الذين كتبوا في توجيه الرأي العام هذا الاتجاه

ماالقصد اذن من نبش هذه الوقائع القديمة ؟ ألكي ينسى العرب والمسلمون الحبشة في مهاجمة الدول الغربية لها ؟ ان اوضاعهم السياسية اعجز من ان تؤثر على ذلك النزاع ، إلا اذا ذهبوا جنوداً مستأجرة عند ايطاليا تطوحهم في بلاد الاحباش ـ وهذا مالا يكون من احد ينتسب الى العربية ، او الاسلام . اذن لماذا يأخذ هؤلاء في نبش عيوب الحبشة ـ اذا صحت ـ امام مطامع ايطاليا، وحشدها الجيوش اللجبة للاعتداء على البلد الشرقي الآمن ؟ ويذهب بعضهم الى ابعد من ذلك فيثير غرائز الحقد ، والضغينة والكراهية في نفوس السواد بحجة ان ثمة اضطهادات وقعت منذ خمسين سنة ، وانه يجب ان يقف العرب والمسلمون على امر هذه الاضطهادات ! هل نقص عدد هذه الملايين الستة ؟ هل شردوا في طول البلاد وعرضها ؟ هل ذبح منهم من ذبح ، والقي منهم من القي من شاهق السماء ، ومات جوعاً منهم من مات في الصحاري جوعاً ، وألقي في البحر من القي وهم احياء في سلاسل غليظة ، او احرق منهم من احرق وهم بين مقيد بسلاسل ، او ملقى على الأرض، وهل هلك منهم من هلك في الفيافي وفوق شواهق الجبال ؟ اظن لا ، وإلا فالعالم العربي غير مقيد بمعلومات ترده من اشخاص، ويجهل هذه المعلومات سكان هذه الدنيا جميعا ! اما ايطاليا فقد اقترفت كل هذا حتى ان عطوفة الامير ذكر، فيما خطته انامله هجوماً على ايطاليا ، انه لو بقي مسلم واحد على وجه هذه الارض فسوف لا تزول من فؤاده ذكريات فظائع ايطاليا والمسلمون ، بحمد الله ، قد زادوا ولم ينقصوا ، وعداؤهم لايطاليا يزيد ـ مادامت هذه لم تقدم برهانا على صدق ولائهم إلا انها كانت شرسة وسوف لا تكون، وإلا انها كانت فظيعة وسوف لا تكون، وإلا انها في يوم ما امات خمسة عشر الف مجاهد ـ كما يقول عطوفته ـ في صحراء سرت، وانها سوف لا تميت ؟ ولماذا؟ ليس لشيء، ايها القراء، إلا لأنه ،قد أخمدت انفاس الاحرار ، فاستشهد منهم العدد الاكبر ، وتشردت بقيتهم في كل صقع . ومن تظلم ايطاليا إذا لم يكن امامها احدا تظلمه ؟

اننا ، شهد الله، احرص على عطوفة الامير منهم . وليس لدينا آثم من تشويه سمعة كل عربي وكل مسلم ، فكيف بنا مع الذي قلنا عنه« انه الرجل الذي دافع عن الاسلام نصف قرن». لكننا نصارح عطوفة الامير بان الشعب العربي لن يرضى عن ايطاليا بحال من الاحوال إلا اذا رأى سببا مبرراً لذلك. وهذا الشعب لا يرى مبرراً ان يقال له فظائع الاحباش بالمسلمين في بلادهم قبل خمسين سنة ، وان ايطاليا آزرت العراق في موقف امام عصبة الامم !

اما قول الجامعة الغراء بان وراء « الدفاع » محركا تريد منه ان يبرز امامها فلتبحث هي عنه ، لاننا لا نكتب إلا بوحي من انفسنا وما نحن عنه مسئولون. ولو شاءت الزميلة ان تنشر كل ما يرد علينا من مقالات في هذا الموضوع لعلمت انها تحتاج ان تصدر «الدفاع» في اثنتي عشرة صفحة مدة اسبوع او يزيد . واما حديثها عن الشهرة فلا يستأهل حتى التعليق، لانه لا شهرة في البلد الذي صارت الشهرة فيه سبة ، واصبحت «محتكرة» لاناس يريدونها لانفسهم ولو كانوا يضحون بمستقبل امة ، وحياة أجيال .

ابراهيم

انباء شرقية وغربية

تهديدات ايطاليا

ذكرت جريدة « الاوبزرفر » انه يحتمل ان تنتهز الفرصة في اثناء الاجتماع الذي سيعقد في ستريزا بين ايطاليا وفرنسا وبريطانيا فتحاول فرنسا وبريطانيا من جديد العمل على تسوية النزاع القائم بين الحبشة وايطاليا ، ومما يدل على اهتمام السنيور موسوليني ما اصدره في قرار أخير بان ينضم الى

فوق هذا الكلام صورة المستر ماكدونالد رئيس الوزارة البريطانية الذي يرجح الآن ان يرأس الوفد البريطاني المسافر الى ستريزا لحضور المؤتمر الثلاثي بين ايطاليا وفرنسا وانكلترا وقد كان معروفا ان الكبتن ايدن هو الذي يرأسه ولكنه اجهد قلبه كثيرا في طيرانه من براغ الى لندن بسبب كثرة العواصف فاشار عليه الاطباء بالتزام الراحة التامة من اربعة اسابيع الى ستة .

اعضاء الوفد الايطالي المسافر الى ستريزا السنيور جورانا شيلي رئيس القسم الافريقي في وزارة الخارجية الايطالية ، والمعروف ان الحكومة الحبشية قد طلبت الى عصبة الامم درج مسألة النزاع في جدول اعمال مجلسها الذي سيجتمع في ١٥ ابريل القادم ، غير ان ايطاليا تصر على استمرار المفاوضات المباشرة وتقول ان السنيور فنشي وزير ايطاليا المفوض في اديس ابابا يجتمع يوميا بوزير خارجية الحبشة

« البقية على الصفحة السابعة »

بلاد النسور

الملك المسلم الوحيد في اوروبا

تسعى بريطانيا لبسط نفوذها على جلالته !

واذا قلنا الملك الوحيد في اوروبا، فانت تعرف من تلقاء نفسك انه هو جلالة الملك احمد زوغو ملك البانيا

وعن هذا الملك كتب كولونيل انكليزي اسمه دي ربفزي مارتن مقالا في مجلة « النير ايست » نعربه ملخصا هنا ، فيه يرى القراء كيف سعى ويسعى «جون بول» لبسط نفوذه على هذا الملك ... عن طريق السيطرة على جيشه ، مناهضا في ذلك للاستعمار الايطالي، فقد كان هو الذي يريد ان يستلم البانيا والالبانيين

« المحرر »

الجندرمة الالبانية

قال الكولونيل :

كان الدرك الالباني الى عام ١٩٢٤ قوة غير نظامية ، وكان احمد زوغو اذ ذاك ـ وهو رئيس لجمهورية البانيا، لا ملكها، كما نادى بنفسه فيما بعد ـ يحب ان ينظم هذه القوة ، فطلب من وزير بريطانيا المفوض في عاصمته ان تمده بضباط بريطانيين يقومون له بهذا التنظيم فسعى هذا الى ان استطاع ان يجيء لجلالته بفريق من الضباط المتقاعدين في انكلترا. وفريق آخر من الضباط الذين كانوا اثناء الحرب العظمى «ضباطا موقتين»

ويدأ هؤلاء فألبسوا رجال «الجندرمة الالبانية» ملابس الخاكي الانكليزية ، وكان منها شيء كثير من الوفر في مخازن الجيش الانكليزي اما السلاح فبقي على طرازه القديم سلاحا عثمانيا ؟

وفي عام ١٩٢٦ جاء الميجور جنرال السير جوكلين برسي ـ وهو احد الجنرالات المتقاعدين ـ فقبل بمنصب « المفتش العام لجندرمة البانيا » ، وعين معه تسعة او عشرة مفتشين ثانويين لهذه القوة الالبانية ، وزعهم على انحاء كثيرة من البلاد . ولم يمنح الملك هؤلاء جميعا الصلاحية « تنفيذية » بل ابقاهم بصفة « مستشارين » لا اكثر ولا اقل !

على انهم مع ذلك قد ادوا خدمات لا يستهان بها لالبانيا ، فقد كان الشعب الالباني يفهم ان هؤلاء المفتشين المستشارين ، يرفعون تقاريرهم الى الجنرال برسي صاحب الحظوة الكبرى لدى جلالة الملك احمد زوغو ، وكان هذا الشعب ، لهذا السبب ، لا يشذ عما يشير به هؤلاء المفتشون ، لاعتقاده بأنهم مخلصون لالبانيا ، وبان بريطانيا ليست من الدول الطامعة في البلاد الالبانية ، بخلاف ماقيل لهم من ان هؤلاء الضباط لا عمل لهم الان إلا مكنوا للنفوذ البريطاني والسيطرة البريطانية من البانيا ؟!

الدرك غير الجيش

وقوة الجندرمة هذه ، هي غير قوة الجيش العامل ، فهذه القوة الاخيرة يسيطر عليها الملك بنفسه ، بواسطة قواده من رجال القبائل ، وان كان في هذه القوة بعض القواد من البريطانيين

اما قوة الجندرمة ، وهي المكلفة بالمحافظة على الامن العام الداخلي ، وكلها تحت القيادة الانكليزية ، وهي تتألف من ٣،١٠٠ جندي وصف ضابط، ومن ١٢٥ ضابطا ، ولها في البلاد ٣٦٠ مخفرا ، لا يبعد الواحد عن الآخر اكثر من مسير اربع ساعات

وتقسم البلاد الالبانية الى مناطق روعي في تحديدها ان تشمل كل منطقة منها ناحية يكون فيها احد الزعماء ممن كانوا في العهد التركي البائد !

وبواسطة هؤلاء الزعماء تستطيع الجندرمة ان تؤدي ما يطلب منها من الخدمات على احسن وجه

« الدفاع » وتستطيع بريطانيا السيطرة على هذه الجندرمة ، ان تكون لها السلطة الاولى في البانيا ... رغم انف الاستعمار الايطالي ..

يرى في هذه الصورة طلبة الطب الفرنسيين في جامعة باريس في مظاهرة يحتجون ضد الطلاب الاجانب الذين يتلقون دروس الطب في فرنسا ويرى الطلبة رافعين العلم الخاص بهم في حي « سانت ميشيل » في باريس وقد فرقهم البوليس كما تراه

الحبشة مجدة في تأهبها

حسم المشكلة بالحرب او بالسلم

«بقلم الاستاذ الكبير أسعد داغر»

بدأت الحبشة، بعد انقطاع المفاوضات المباشرة بينها وبين ايطاليا في الاسبوع الماضي ، تعمل بجد ونشاط عظيمين في التأهب والاستعداد للحرب ، فبلغ عدد القوات التي حشدتها على الحدود حتى الآن مئة الف مقاتل ، ولا تزال تعبئة الجنود قائمة في بلادها على قدم وساق بسرعة عظيمة يراد بها الاستعاضة من الوقت الذي اضاعته الحكومة في انتظار نتيجة مساعيها السلمية ، وهكذا تكون الحبشة قد آلت على نفسها الآن ان لا تعتمد في حفظ كيانها والدفاع عن حقوقها على عصبة الامم خلافاً لما صرحت به في بادىء الامر ، وخصوصا بعد ما ظهر لها بكل جلاء ووضوح ان هذا الاعتماد لا يكفي وحده لدرء الاخطار التي تهددها

واذا ظلت الحبشة سائرة في الاستعداد بمثل الهمة والنشاط اللذين تبديهما الآن ، فقد لا ينقضي هذا الشهر حتى تكون قد عبأت امام القوات الايطالية خمسمئة الف مقاتل على الاقل يستندون الى قوات احتياطية تزيد على المليون وحينئذ إما ان ترى ايطاليا امامها ما يحملها على التأني والتبصر ، وتفضيل التسوية السلمية على مغامرة مجهولة العواقب ، وإما ان تقع الحرب التي يصبح حينئذ ... منذراً اذا ظلت كلتا الدولتين مصرة على موقفها الحالي .

اما المساعي التي ينتظر ان يبذلها مجلس عصبة الامم فستكون فائدتها على نسبة ما تظهره الحبشة من القوة وصدق العزيمة وما يحدثه هذا الظهر من التأثير في موقف ايطاليا ، ومن المحتمل ايضا ان تطورات الحالة الاوروبية من جملة العوامل الكبيرة التي يكون لها تأثير عظيم في السياسة الايطالية، ولا سيما في خارج اوروبا

ومما لا ريب فيه ان الحبشة بعدان شرعت في استعداداتها الحربية اصبحت ترى من مصلحتها الاسراع في العمل ، توصلا الى حل المشكلة اما بتحكيم السيف والمدفع، واما بتقرير السلم نهائيا ، لانها لا تستطيع ان تبقي قواتها، ولا سيما القوات غير النظامية، تحت السلاح مدة طويلة خلافاً لايطاليا ، ولانها اذا سرحت هذه القوات قبل تقرير السلم نهائيا او تباطأت في الاستفادة من حماسة شعبها الآن فقد يصبح من المتعذر عليها في حالة تجدد الخطر ان تدعوها ثانية الى حمل السلاح او ان تثير في الصدور الحماسة التي تكون قد خمدت بترددها وتهاونها

فحكومة اديس ابابا مجدة والحالة هذه في التأهب والاستعداد ، كما هي مجدة في مطالبها من عصبة الامم ، وهذا ما يعلل تذرعها بكل حجة للالحاح على العصبة في القيام بواجبها، فبعد المذكرة الاخيرة التي ارسلتها الى سكرتيرية المجلس وطلبت فيها وقف الاستعدادات الايطالية ، تذرعت امس باول حجة جديدة وجدتها امامها ، اذ اتخذت من سعي ايطاليا لارسال عمال مصريين الى الصومال والاريترا وسيلة للاصرار على مجلس العصبة في جعل يوم ١٥ ابريل الحالي موعداً للنظر في النزاع بينها وبين ايطاليا

ولم يكن من عادة حكومة اديس ابابا ان تكثر من ارسال المذكرات، ولا ان تتوسل بمثل هذه الوسيلة الاخيرة لحث عصبة الامم على التدخل في الموضوع، بل ظلت حتى الزمن الاخير

« البقية على الصفحة السابعة »

الطائرة الالمانية «موفتهانز» وهي تغادر مطار تمبلهوف الى اميركا الجنوبية تحمل البريد
وتقطع هذه الطائرة المسافة بين المانيا وبونس ايرس في ثلاثة ايام فقط

دنيا العرب والاسلام

العقبـــة
أو مفتاح قبلة المسلمين

باسم حرية النشر ارجوكم درج هذا المقال على نزعه كاتبه، اذ انها نزعة مبدأ

تسرنا والله تلك الخطى المباركة التى تخطوها المملكة العربية السعودية فى سبيل الحياة الاقتصادية والحياة السياسية، وتقطعها في سبيل الحياة العلمية والحياة العمرانية والاجتماعية، ذلك اننا نرتقب من قلب الجزيرة خروج الموجات العربية الى ستكتسح امامها صروح الظلم واكام الاستبداد وفي تلك العصور الخوالي خرجت تلك الموجات من ذلك القلب تحمل الى الانسانية المضطهدة رسالة علوية. ولا غرو اذا نحن رحنا نراقب خروجها مرة اخرى حتى تحررنا من انيار الاعتساف. «فيا عناية الله» لا تخذلي تلك الموجات، ففي خذلانها خذلان امة القرآن

ويحزننا والله ان يتزعزع مهد العروبة، اذ فيه محط آمال العرب ومحل امانيهم، وفي منبت الاسلام تباشير يقظة الاسلام. ولذلك كان لزاما على العرب ان يفدوا المملكة العربية السعودية بمهجهم وارواحهم وفرضا مقدسا على المسلمين فى جل اصقاعهم ان يعدوا تلك المملكة بطائل اموالهم. ولقد راعنا ما قرأناه فى الصحف العربية بشأن العقبة بمناسبة زيارة رئيس اركان حرب الجيوش الامبراطورية البريطانية لفلسطين وشرق الاردن. ثلاثة حوافز تحفزنا الى عقد هذا المقال: عروبتنا، واسلاميتنا، وسعوديتنا

اننا لا ندبج هذا المقال لنبين حق المملكة العربية السعودية في العقبة من الوجهات التاريخية والدولية والحقوقية، اذ هذا ظاهر ظهور الشمس في وضح النهار، والحكومة العربية السعودية اعلم به وادرى. ولا نريد ان نكتب عن اهمية العقبة للمملكة العربية السعودية من الوجهة العسكرية، وعن الخطر العظيم الذي يهدد تلك المملكة — لا سمح الله ولا قدر — اذا انسلخت عنها العقبة، فجلالة عاهلها المعظم (اطال الله عمره) اعرف واخبر. لكننا نود ان نقول لبريطانيا حليفة العرب بالامس، بريطانيا التى تحكم امبراطورية اسلامية كبرى، ان العقبة باب الجزيرة، العقبة ثغر الحجاز المقدس، العقبة مفتاح قبلة ٤٠٠ مليون مسلم. نحب ان نقول لبريطانيا ان جلالة ابن السعود الموفق غيره بالامس

لقد مضى على جلالته حين من الدهر كان ينظر اليه العالم الاسلامي نظرا تحوطه الشكوك والريب من اجل السياسة والعقيدة والمذهب. تلك الشكوك والريب ولدتها السياسة، سياسة تركيا البائدة، وسياسة محمد علي باشا وبعض خلفائه، التي قاومت الحركة السعودية والدعوة الاصلاحية منذ فجرها الى الآن، ولولا هذه السياسة لكان العرب اليوم فى جميع اقطارهم مملكة عربية اسلامية، دستورها القرآن والسنة والشورى. على ان حبال تلك السياسة الفاسدة قد رثت، واشراكها قد تقطعت حالما اتصل جلالة الملك ابن السعود بالعالم الاسلامي، واجتمع وصفوتهم، وحادث مثقفيهم، وبادل علية القوم الآراء والافكار

لقد تبين للملأ الاسلامي النبيل ان البيت السعودي كان على حق في خطاه ونشأته الى اليوم. انه على حق فى سياسته وعقيدته ومذهبه، فسياسته عربية اسلامية، دستورها القرآن، والسنة، والشورى، منذ مولدها الى الآن. وعقيدته صالحة محضة، ومذهبه حنبلي عذب نقي

الان حصحص الحق وبطل ما كانوا يسمعون

هذا وان العرب في جميع اقطارهم يدون جلالة الملك ابن السعود الموفق الذي خلقه الله ليعيد مجد العرب المفقود، خلقه الله ليرأب صدعهم ويبني جامعتهم الكبرى.

على ان بريطانيا اذا اصرت على سلخ العقبة من المملكة العربية السعودية فمعناه تهديد مملكة عربية تخرج منها موجات الانقاذ والتحرير لبلاد عربية، ومعناه القضاء على آمال العرب المنتظرة، ومعناه وأد اليقظة الاسلامية الجديدة. وبريطانيا اذا عزمت على اخذ العقبة من المملكة العربية السعودية، فمعناه وضع القبلة تحت رحمتها، ومعناه وجود المفتاح بيدها، اذا شاءت اغلقت القبلة، واذا شاءت فتحتها. وويل للعرب في جميع اقطارهم اذا انسلخت العقبة عن مملكة يعلقون عليها كبير آمالهم، وعظيم امانيهم

هذا وان جلالة الملك ابن سعود لا يهدم بيته بيده، ولا يزعزع مملكته بنفسه، ولا يفرط في امانة ائتمنه عليها العرب والمسلمون، فلدى جلالته شعب احمس اروعي «يغشى الوغى ويعف عند المغنم» شعب يرى الموت شهداً عذبا صافيا فى سبيل حماية بلاده ورعاية قبلته، شعب تقمصت فيه شجاعة المسلمين عند فجر البعثة، وحلت فيه بطولة الصحابة الاجلاء الكرام

وجلالته يرى من مؤازرة العرب له اكبر عون، ويرى من عطف العالم الاسلامي عليه اكبر نصر واعظم ظفر. على اننا نحذر بريطانيا من ان تقع في الخطر. اننا نحذر بريطانيا من عداوة العرب والمسلمين لها فى جميع اقطارهم بما فيه حكوماتهم وشعوبهم. وهى اذا راحت تثبت ان العقبة ليس من المملكة العربية السعودية فهي كمن يثبت ان الشمس طالعة والليل موجود

والعالم — يا بريطانيا — هائج مضطرب، يتمخض عن حوادث جسام؛ والعرب والمسلمون خدعوا بالامس. ايها العرب: اخذ العقبة، جرح خطير في جسم العرب لا يبرأ، ويا ايها المسلمون انسلخ العقبة قرح دائم فى جسم المسلمين لا يندمل، وذهاب العقبة، يا اربعمائة مليون مسلم، ثغرة عظيمة فى القبلة

وبعد:

«فان للبيت ربا يحميه.» «وكان حقاً علينا نصر المؤمنين»

— قلقيلية — محمود ديرهيم

محمد في عفوه

الفاتح الظافر يصفح عن الذين اضطهدوه وآذوه

قصة الرسول مع ابي سفيان وقاتل عمه حمزة يوم احد

«فيما يلى محاضرة الاستاذ المجاهد عبد الرحمن عزام في محطة الراديو عن عفو النبي وصفحه نثبتها تكملة للمحاضرة الاولى عن شجاعته واقدامه. ونرجو من الشباب بذلك ان يقتدوا بهذا الخلق العالي الممتاز»

حديثنا الليلة في عفوه وصفحه صلى الله عليه وسلم عمن اسرفوا في اذاه، وهو الخلق الكريم الذي ادبه به القرآن بقوله: «خذ العفو وأمر بالمعروف واعرض عن الجاهلين» وبين الوحي معناه بقوله: ان تصل من قطعك وتعطي من حرمك وتعفو عمن ظلمك

فالعفو عند المقدرة هو مرآة تتجلى فيها احسن صور النفس، يتجلى فيه سمو المقصد، وبعد الغاية، والترفع عن الشهوات، وتبدو البطولة في اروع آياتها..

ادوار الاذى الشديد

ولن نجد فى تاريخ الابطال، بل تاريخ البشرية كلها، مثل محمد ظافرا ناجحا مؤيدا يصل من قطعه ويعطي من حرمه ويعفو عمن ظلمه. كانت مكة والطائف مركزي العداوة اللدود تتنافسان في الوفاء للات والعزى، فلم يكن اشر على محمد من قريش، ولا ارغب في الشرك من ثقيف. وبرز في القريتين رجال مثل ابي جهل بن هشام وعكرمة ابنه، وامية بن خلف، وصفوان ابنه والعاصي بن وائل السهمي، والوليد بن المغيرة، وابي سفيان ابن حرب، وبني عمرو بن عمير الثلاثة، وابي مسعود الثقفي، ومالك بن عوف واضرابهم ممن اتخذوا اذاه صلى الله عليه وسلم والسخرية به وقتاله وهجوه متعة بها يلتذون ومفخرة بها يفاخرون

وتنقسم ادوار ذلك الاذى والاضطهاد فى نظري الى اربعة ادوار: الاول دور اذاه والتصغير من شأنه وقت ان كان مثل ابى لهب يقول له وهو ينذر الناس فوق الصفا: تبا لك الهذا دعوتنا! والدور الثاني ويبتديء بصحيفة المقاطعة وهي ميثاق علق بالكعبة وتعاهد فيه المشركون على مقاطعة بيت هاشم لحمايتهم لابنهم محمد صلى الله عليه وسلم، فكاد ان يهلك ذلك البيت جوعا، وهو مقطوع في شعب بني هاشم. كان هذا الدور قاسيا، فان الميثاق المقدس حرم الناس ان يتزاوجوا مع آل محمد او ان يبيعوا منهم او يشتروا او يكون لهم بهم صلة ما

ويبتديء الدور الثالث بوفاة ابي طالب عمه وحاميه، وخديجة زوجته ومواسيته، فنثر التراب على رأسه وشرد في الارض، وضاقت عليه، ولولا الايمان والنبوة الصادقة لانتهى به الامر الى الانتحار او الهيام على وجهه في الارض

في ذلك الدور خرج الى الطائف وحيدا يلتمس حماية ثقيف والمنعة بهم، فردوه اشنع رد، وسخر به زعماؤها الثلاثة من بني عمر بن عمير فقال له احدهم: اما وجد الله احدا يرسله غيرك؟ وقال الآخر: والله لا اكلمك ابدا، لئن كنت رسولا كما تقول لأنت اخطر من ان ارد عليك الكلام، ولئن كنت تكذب على الله ما ينبغي لي ان اكلمك، فسألهم محمد ان يكتموا عليه وقال لهم: «ان فعلتم ما فعلتم فاكتموا ذلك عني» وكان يخشى سوء المنقلب الى مكة والشماتة والغلو فى الاذى. فابوا حتى هذه عليه، واغروا به سفهاءهم وعبيدهم يسبونه ويصيحون به حتى اخرجوه من البلد تتبعه الصبية والسوقة، يصيحون مسيرة ثلاثة اميال ويعبثون به ويقذفونه بالحجارة حتى ادموا رجليه، وكلما جلس اقاموه واجبروه على المشي، فلجأ الى حائط لعتبة بن ربيعة، فلما اطمأن قال: «اللهم اليك اشكو اضعف قوتي وقلة حيلتي وهواني على الناس يا ارحم الراحمين انت رب المستضعفين، وانت ربي الى من تكلني؟ الى بعيد يتجهمني ام الى عدو ملكته امري. ان لم يك علي غضب فلا ابالي، ولكن عافيتك هي اوسع لي. اعوذ بنور وجهك الذي اشرقت له الظلمات وصلح عليه امر الدنيا والآخرة من ان تنزل بي غضبك او تحل علي سخطك، لك العقبى حتى ترضى ولا حول ولا قوة الا بك»

فلما رجع الى مكة لم يستطع ان يدخلها الا في حماية المطعم بن عدي ثم اختتمت مكة هذا الدور من ادوار الاذى بالعزم على قتله وتعريق دمه بين القبائل حتى يعجز عن طلبه بنو عبد مناف. ففر الى المدينة وابتدأ الدور الرابع وحديث هجرته اليها، وما لقي في طريقه مشهور.

عفو الفاتح الظافر

والآن انظروا الى معاملته هولاء مكة والطائف ورؤساء الفتنة وزعماء الشر الذين اسرفوا في اذاه واضطهاده لتنجلى لكم نفسه الكريمة في مرآة عفوه وصفحه الجميل

انظروا اليه فاتحا في جيش لم تر جزيرة العرب مثله يكتسح مكة وتطأها خيله، ويمر الى حنين والطائف فيقع بين يديه ستة آلاف من اسرى هوازن وثقيف ويفر من بقى من السادة المتكبرين ومالك ابن عوف وياليل بن عمرو بن عمير. انظروا اليه والبلاد في رحمته يشملها عفوه، والسادة والزعماء الذين عثوا في الارض يجزون بالبر والاحسان، وابطال العالم لا تعرف لمثلهم غير قطع الرؤوس

هذا محمد في ذروة المروءة لايدانى، وقبل ان يصل الجيش الفاتح الى مكة خرج ابو سفيان في ثلاث نفر مستطلعاً، فعلم ان لا طاقة له ولقومه بلقاء محمد، فاردفه العباس على بغلة النبي التى كان يركبها ودخل به المعسكر ليلا يطلب الامان له ولمكة. فكان كلما مر بنار من نار المسلمين قالوا هذا عم النبي على بغلته حتى مر بنار عمر بن الخطاب رضى الله عنه فقال من هذا فلما رأى اباسفيان على عجز الدابة قال ابو سفيان عدو الله. الحمد لله الذي امكن منك بغير عقد ولا عهد، ثم سارع الى رسول يقول دعني اضرب عنقه فقد امكن الله منه بغير عقد ولا عهد. ولكن رسول الله امر ان يبيت ابو سفيان في رحل العباس، فلما اصبح جيء به فاسلم وعفى عنه، فقال العباس يا رسول الله ان ابا سفيان رجل يحب الفخر فاجعل له شيئا فقال نعم من دخل دار ابي سفيان فهو آمن ومن اغلق عليه بابه فهو آمن ومن دخل المسجد فهو آمن

العدو ينقلب داعية

وعاد ابو سفيان الى مكة مسرعاً والجيش يزحف اليها ويقول والله ما لأحد بهؤلاء قبل ولا طاقة فلما جاء قومه صرخ باعلى صوته: يامعشر قريش، هذا محمد قد جاءكم فيما لاقبل لكم به، فمن دخل دار ابى سفيان فهو آمن. فقالوا قاتلك الله وماتغني عنا دارك، فقامت هند بنت عتبة زوجته التى مضغت كبد حمزة يوم احد فأخذت بشاربه فقالت اقتلوه قبح من طليعة قوم، فقال ابو سفيان: ويلكم لاتغرنكم هذه عن انفسكم فانه قد جاءكم مالا قبل لكم به، من دخل المسجد فهو آمن ومن اغلق عليه بابه فهو آمن

أي مثل فى العفو الكريم اعظم من هذا؟ ابو سفيان الذي فعل الافاعيل الذي ادمى كبد الرسول في أحد والذي زلزل بحصارة المسلمين في الخندق؟ ابو سفيان العاق من ولد عبد مناف الذي ناصر مخزوما وسهما على محمد وبنى هاشم، يعفو عنه محمد ثم يعطيه مع العفو ما يفخر به. وقد كانت هبة الحياة كل الرجاء، فاذا الحياة والجاه بعض عطايا محمد المقهورين من اعدائه

بل وعفى عنهم

دخل رسول الله مكة، ولكن عكرمة ابن ابى جهل وصفوان ابن امية وسهل بن عمرو ومن جمعوا من الناس ابوا الا قتالا، فهزموا وفروا ثم استأمنوا فأمنوا بل عفي عنهم بل اعطوا من غنائم هوزان تأليفا لقلوبهم

أنظروا الى مثل ان تجدوا له مثيلا فى تاريخ البشرية. هذا صفوان ابن أمية العدو ابن العدو يفر الى جدة ليبحر الى اليمن، فأتي عمير بن وهب رسول الله فيقول: يانبي الله ان صفوان بن امية سيد قومه قد خرج هاربا منك ليقذف نفسه في البحر فأمنه قال: هو آمن، قال يارسول الله اعطنى آية ليعرف بها امانك، فاعطاه الرسول عمامته التى دخل فيها مكة، فخرج بها عمير حتى ادركه وهو يريد ان يركب البحر، فقال ياصفوان فداك ابي وامي، الله الله في نفسك ان تهلكها فهذا امان رسول الله قد جئتك به، قال اني اخافه على نفسي قال:

«البقية على الصفحة السادسة»

وكالة الشرق

لورنس آخر

بيروت في ٧ نيسان — اخذت الاشاعات تتردد على اثر وصول المستر لورنس ابن عم الكولونل لورنس المشهور الى بيروت ونزوله فى احد فنادقها وبخاصة عن الاستعدادات المزعومة عن الحرب في بلاد العرب. والمستر لورنس هذا من كبار موظفى وزارة المستعمرات الانجليزية وهو ملحق في قلم الشؤون العربية في تلك الوزارة وقد ابى الادلاء بشيء لمندوبى الجرائد عن الغرض من زيارته وهو يرتدي الزي العربى ويضع الكوفية على الطريقة العربية (و.ش)

الايرانية

اللغة الرسمية

طهران في ٧ منه — على اثر المساعي التى قامت بها الطوائف الارمنية لدى وزارة المعارف بخصوص الاوامر الجديدة القاضية باستبدال اللغة الارمنية باللغة الايرانية في المدارس الارمنية قررت الوزارة ان يكون تعليم الدين والتاريخ الارمني باللغة الارمنيه على ان تكون الايرانية اللغة الرسمية لجميع المواد الاخرى (و.ش)

الوفد السورى

ونتائج رحلته

بغداد في ٧ منه — غادر الوفد السوري بغداد قاصدا دمشق وقد احتفت به الاوساط العراقية جميعها وقد ابى اعضاء الوفد ان يصرحوا بشيء عن مهمتهم في الحجاز ويلوح ان جلالة الملك ابن السعود، على الرغم من تأييده لحركة الجامعة العربية وعطفه عليها، قد نوه بالصعاب القائمة في سبيل انجاز هذه الفكرة سواء من الناحية الداخلية او من الناحية الخارجية. ويقال ان جلالته نصح لرجال الوفد بالتفاهم مع فرنسا بصدد المسائل الدستورية حتى يتمكنوا من تحسين احوال البلاد الداخلية بالتفرغ لها على ان الوفد ينفي هذا الزعم نفيا باتا وقد اعربت الوزارة العراقية للوفد السوري عن عطفها على حركة الوحدة العربية ولكنها ابدت له نفس المخاوف التى ابداها جلالة الملك ابن السعود بهذا الصدد على انه مهما يكن من امر هذه الرحلة التى قام بها الوفد السورى فقد كانت باعثة على الرضى لانها خدمت القضية العربية ووثقت اواصر المودة بين بلاد العرب (و.ش)

مظاهرة السوريات

للمصنوعات الوطنية

دمشق في ٧ منه — تجري الاستعدادات بهمة كبيره لاقامة مظاهرات السيدات السوريات في ١٥ ابريل للدعوة للمنتجات السورية وسترتدي السيدات اثوابا وطنية ويسرن بمظاهرتهن فى الخمسة احياء الكبيرة لدعوة الجمهور الى الاقبال على المصنوعات الوطنية (و.ش)

مطلوب

مستودع للايجار

مطلوب مستودع في منطقة قريبة للبلدة بالقرب من عمارة بوست. المراجعة مع ادارة هذ الجريدة.

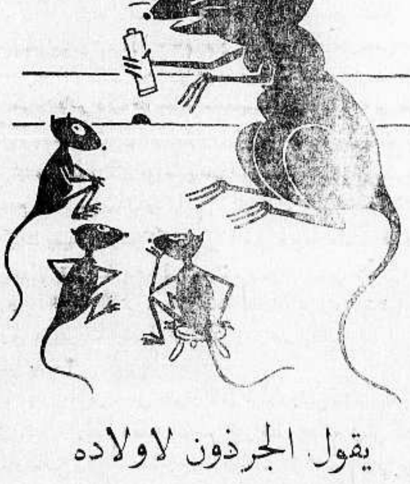

يقول الجرذون لاولاده

اولادي الاعزاء: دعوني احذركم من رات — نيب!
صعب جداً ان نجتنب أكل رات — نيب!
والدكم، عمكم، خالتكم اكلوه فماتوا!

Rat-Nip رات — نيب

هو الدواء الوحيد في العالم الذي يقتل الجراذين! استعملوه حالا
يباع في كافة المحلات بسعر ٨٠ ملا

الوكلاء لفلسطين وشرق الاردن

مستودع الادوية الوطنى الفلسطينى بيافا

٢٥ شارع بسترس — يافا

صفوة ما يحمله بريد الشرق والغرب

احصاءات دقيقة

معاهدة فرسايل تريد شيئا والجيش الالماني يريد شيئا آخر !

طلعنا على القراء في اعداد متوالية بانباء القنبلة التى القاها الزعيم هتلر على العالم بشأن تنظيم الخدمة العسكرية الاجبارية في المانيا على اثرجعل الحكومة الفرنسية مدة الخدمة العسكرية الاجبارية فيها سنتين ولمناسبة الخوف من وقوع حرب طاحنة ضروس تلتهم الاخضر واليابس .

ورأينا الآن ان نطلع على القراء ببيان عن القوة المسلحة التى نصت عليها معاهدة فرسايل لالمانيا عام ١٩١٩ ، وننشر هذا البيان للذكرى ، كما ننشر بيانا ثانياً عن الموقف العسكري في المانيا في مستهل عام ١٩٣٥ ، وبيانا ثالثاً عن هذا الموقف ايضا في ١٦ اذار الماضي

اولا- نص معاهدة فرساي

١ - تؤلف المانيا جيشا منظما — «ريخسهير» لا يزيد عدد رجاله على مائة الف وتكون مدة الخدمة فيه اثنى عشرة سنة ما عدا ٥ في المئة من رجاله الذين يرخص لهم بترك الخدمة قبل انقضاء الاجل المعين . ويكون قوام هذا الجيش عشر فرق منها ٧ من المشاة و٣ من الفرسان وتوزع فرق المشاة على الاقاليم تبعاً لحاجتها الى الدفاع . وتقسم الى ثلاث فئات منها مثنان تؤلفان فيلقا وفئة مستقلة وتوزع -الالايات- على بلوكات بحيث يكون الواحد منها مؤلفا من - بلوك - واحد - او - بلوكين- فيصبح تعليم الجنود على تلك الحال صعبا من جهة توحيده

٢ - البوليس

يؤلف البوليس من مائة الف رجل لا يصلحون للخدمة العسكرية ويوزعون فرقا .

٣-الميليشيا- لا يؤلف فرق ميليشيا

ثانيا - الموقف العسكري في بدء سنة ١٩٣٥

١-الجيش المنظم- ريخسهير - ، بلغ هذا الجيش ٢٠٠ الف جندي وقد ابتدأوا من سنة ١٩٢٢ ان يخرجوا من الجيش ١٥ الى ٢٠ في المئة كل سنة وصار الاحتياطي في السنة ٦٠ الفا . وقبلوا في الجندية جنودا تطوعوا مدة ١٨ شهراً وبعضهم مدة ٦ اشهر

ثم ضوعفت فرق المشاة مرتين او ثلاث ومهد في وجهها السبيل لتأليف جيش عظيم . وانشأوا وحدات للتعليم على مثال الوحدات المنظمة . ووحدات خاصة من المشاة والفرسان والمدفعيين مسلحة بسلاح منصوص على منعه في معاهدة فرسايل ومجهزة بالدبابات وسيارات المدافع الرشاشة واجهزة الدفاع من الطيارات والوقاية من الغازات وغير ذلك وانشئت الايات جديدة من دون ان يكون لها ارقام متسلسلة تعرف بها

٣ - البوليس- انشئت قوة البوليس من ١٠٠ الف رجل يصلحون للخدمة العسكرية ونظمت فرق يتولى قيادتها قواد كبار

٢ - الميليشيا - الفت فرق مساعدة جعلت مقراتها في الثكنات وبلغ عدد رجالها ١٠٠ الف

ثالثا - الموقف العسكري في ١٦ مارس سنة ١٩٣٥

١ -جيش منظم -ريخسهير- يتراوح عدد رجاله بين ٢٨٨ الفا و٥٤٠ الفا والخدمة الجندية فيه اجبارية . وهو يتألف من ١٢ فيلقا في كل منها ٣ فرق فيكون مجموع الفرق فيه ٣٦ وعدد الجنود في كل منها يتراوح ٨ الاف و١٥ الفا واصبحت الاقاليم المرابطة فيها الجنود ١٢ بعد ما كانت ٧ والاقاليم المرابطة فيها القوة الجوية ٥ وهناك اقليم واحد مرابطة فيه قوة جوية بحرية .

تلفون وكالة الدفاع في حيفا ١٢٥٨

موسم حمامات الحمة المعدنية

ابتدأ الفصل الذي يعتدل فيه الهواء ويكون الجو لطيفاً محتملا، وابتدأ معه موسم حمامات الحمة المعدنية، وان الشعب لا يحتاج الى تبيان منافع هذه الحمامات لانه جربها بنفسه فوجد فوائدها في شفاء الامراض المختلفة، واننا نعلن ان اسباب الراحة ووسائل النعيم قد توفرت واصبحت جميع الطبقات تجد فيها ما يناسبها من المساكن والحمامات: من مقاصير للعائلات وفنادق وغرف منفردة وخيم. فهلموا يا طلاب الاستشفاء تجدوا شفاء ونعيما وحرية

هذا وان ادارة الحمة قد نظمت سيارات باص تقوم في مواعيد محدودة اجتمعت فيها السرعة مع الراحة . وهذه هي المواعيد:-

تقوم باصات السيد جدعون من الحمة الى حيفا في الساعة التاسعة صباحا والثانية بعد الظهر.

» » » » من حيفا « الحمة « العاشرة » » » »

» » » » من طبريا « « « « السادسة والنصف صباحا والثانية والرابعة والربع بعد الظهر

» » » » من الحمة الى طبريا في الساعة الثامنة صباحا والثانية والرابعة والسادسه بعد الظهر

هذا وفوق ذلك ، تقوم سيارات بين طبريا والحمة وبالعكس كل نصف ساعة

المخابرات التلفونية: —	٩٢٥	كراج بيروت — حيفا
	١٧	كراج الناصرة — الناصرة
	٦٦	« مكتب عمومي — طبريا »

والمخابرات ايضا مع حمامات الحمة — سمخ . .

السلطان عبد الحميد

نشرت جريدة الديلي تلغراف رسالة للمستر روبرت بيومن مؤلف الفيلم السينمائي الجديد عن السلطان عبد الحميد رد فيها على انتقاد محمد علي بك وزير الداخلية في الدوله العثمانيه وقتئذ الذي عرض لنقد بعض فصول الرواية وما جاء فيها من حوادث، قال المستر روبرت: «ان قتل السلطان عبدالحميد الثاني لولده كما يظهر على الشاشة قد اثار في نفسي بعض الدهشة، وانا اعترف بان هذه المسالة فاتتني مع اني مطلع جيدا وواقف على دقائق الفلم لاني مؤلفه.»

ووجه بعد ذلك كلامه الى محمد علي بك قائلا : وقد ادهشتني ايضا بيانات سعادتكم في هذه الجريدة عن الاسلوب الودي المتناهي في المحبة الذي كان السلطان عبد الحميد الثاني يعامل به انسباءه ، فهل تسمحون لي ان اسأل سعادتكم هل اتفق لكم ان سمعتم برجل يسمى مراد الخامس ؟

واستطرد المستر روبرت بيومن قائلا:

« ان محمد علي بك يوجه انتقاده الي من باريس ، فليأذن لي بتوجيه انظاره الى دار الكتب الوطنية الفرنسية حيث يجد نسخا عديدة من نبذة لا تزال محفوظة هناك بقلم «فؤاد» وعنوانها «عبدالحميد ومراد الخامس» ففيها يجد صورة رسالة كتبها مراد المزعوم انه مجنون من اعماق سجنه الى معذبه وظالمه وهي من اشد الدقائق البشرية تأثيرا وآلمها في النفس»

«اما قول محمد علي بك بان السلطان عبد الحميد لم يامر مطلقا بقتل احد فيجب ان نعد ذلك اكتشافا مهما في مجاهل التاريخ. والظاهر امام ذلك ان مذابح الارمن في مطلع هذا القرن لم تقع على الاطلاق ايضا ، بل هي من اختراعات صناعات الافلام البريطانية السيئة القصد لذكرى هذا السلطان اللطيف ، ولعمري ان هذه مكيدة سافلة ودسيسة تاريخية اشترك فيها رجل لا يقل اهمية عن غلادستون رئيس الوزارة البريطانية بتلقيبه السلطان عبد الحميد (بالسفاح الكبير) وفي ما خلا هذه الهفوات التاريخية غير المهمة يفتح لنا نقد الوزير العثماني السابق بابا مناسبا يمكن التكلم فيه عن الصدق التاريخي وماندعوه «الافلام التاريخية» فهذه الافلام انما تبنى على اسس التاريخ وليس في مقدورها ان تكون تاريخا ولا تدعي انها تاريخ ، بل كل ما هنالك انها تشابه الروايات التاريخية التي تقترب فقط الى هذه الناحية ، وقد تلطف الوزير العثماني السابق بقوله لنا «ان هذا الفلم خال من اثر كل للتحفظ والتدقيق الفني ، فالا ارد على هذا بقولي ان سعادته عندما كتب الرساله كان خاليا من كل اثر التحفظ والتدقيق الشخصي بل اوصيه عندما يعود الى الكتابة باسم جميع الاتراك ان يكون اكثر تحفظا وتدقيقا في جميع معلوماته»

اعلنوا في الدفاع

لماذا ؟

ايطاليا تبني طيارات جديدة سرعة الواحدة ٣١٠ اميال في الساعة

في الصحف الانكليزية ، لمكاتبيها البارعين في روما ، اخبار هامة ، نجملها لقرائنا فيما يلي :

اتخذت الحكومة الايطالية قراراً جديدا يختص بتقوية سلاحها الجوي ، ووضعت لهذه التقوية برنامجا يتضمن انشاء طيارات حربية جديدة من قاذفات القنابل ، لا تقل سرعة الطيارة منها في الساعة عن ٢٧٣ ميلا

وفي خطبة القاها الجنرال (فالي) وكيل وزارة الطيران في مجلس النواب اليوم (يوم الاربعاء الماضي) قال مايلي: ان في البرنامج الجوي الجديد اشياء تسر ، فيه ستكون لنا طيارات للملاحقة ولالقاء القنابل ، وفي استطاعتها ان تقوم بهاتين المهمتين معها وهي تطير بسرعة ٣١٠ اميال في الساعة.

اما الطيارات القاذفة للقنابل وحدها — وهي غير الطيارات المخصصة لهذا العمل وللملاحقة معا — فهي التي ستكون سرعتها ٢٧٣ ميلا في الساعة، وستستطيع هذه ان تطير الى ارتفاع ٣٠،٠٠٠ قدم وسيتم تنفيذ هذا البرنامج برمته في العام المالي ١٩٣٦—٣٧

« الدفاع » وربما وقعت قبل ذلك حرب ، اذ من يدري ؟

راديو لورنس

٢١٦٠٠٠ كيلو متر

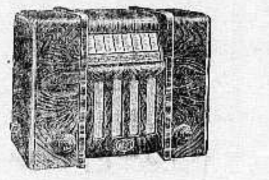

٢١٦٠٠٠ كيلو متر

هذا افخر جهاز راديو اخرجته المصانع الالمانية. شكله جميل جذاب صوته بديع قوي. بدون « ضجة ». بواسطته تسمع محطات اذاعة

تبعد عنك ٢١٦٠٠٠ كيلومتر

اقتنوا افخر واعظم راديو

اذكروا دائما محلات دجاني اخوان

اذكروا دائما محلات دجاني اخوان

أفخر أنواع الصابون النابلسى

له شهرة واسعة

الصابون النقي المعروف

هو صابون

زيت زيتون

نابلسي حسن الشكعه

ماركة مسجلة

« ماركة مسجلة »

مصنوعات معامل أحمد الشكعه

بنابلس

أنقى صابون يستعمل في البيوتات الكبيرة

نظيف يطري البشرة ويجعلها بضة لامعة

نال الجائزة الاولى في معرض نابلس سنة ١٩٢٤

رائحته جميلة لانه مصنوع من زيت الزيتون النقى

لا تدخل الى بيتك صابونا سواه

الوكلاء

محمود كمال قطان : يافا

كرمان وحنيني : حيفا

محمود فيضي أخوان : القدس

الاسماء المقلوبة !

المحيط الهادى مياهه مضطربة قواعد بحرية تتطاحن عليها دولتا شاطئيه !

اميركا والباسفيك

يتطاحن كل من الاستعمارين الياباني والبريطاني مع الاستعمار الاميركي الان في الباسفيك ، فلكل من هذه الاستعمارات الثلاثة جزر في هذا المحيط، ومصالح استعمارية كبرى ، لا سيما في الصين .

لذلك لا تدهش ايها القارىء العزيز عند ما ننقل الك هنا عن « الديلي ميل » لمكاتبها في واشنطن ما يلي :

« عرض على مجلس النواب هنا مشروع جديد للتسلح الاميركي، خصص فيه ٣٨ مليون دولار لتقوية القواعد البحرية في الباسفيك وزيادة تحصينها . .

وقد وافق المجلس بالاجماع على هذه المخصصات الجديدة !

ومن هذه الاموال سينفق (١٢) مليون دولار على انشاء مخازن للذخائر في هذه القواعد البحرية ، وسينفق جزء عظيم من الباقي على تقوية القواعد البحرية في قناة بناما وعلى انشاء قواعد جديدة ... للغواصات !

المدينة المضطربة

ليس للشيوعي، ولو كان نائبا الا الصفع والضرب على قفاه ...!

اقتطع الحلفاء المنتصرون مدينة دانزغ ، وجعلوها دانزغ الحرة المستقلة بالرغم من مشيئة اهلها الذين يمقتون هذه الحرية، ويكرهون هذا الاستقلال، لانهم من الالمانيين، فابوهم هو الريخ الثالث ، ولا يجوز في شرعة الانصاف ان «يتحرروا» وان «يستقلوا» عن ابيهم!

والآن ها نحن نسمع من «المانشستر غارديان »في عددها الاسبوعي الصادر بتاريخ غرة الشهر الحالي ان مجلس نواب دانزغ انعقد واسمه هناك (الفولكستاغ) فجرى البحث في هل تعود دانزغ او لا تعود الى المانيا فصوت مع المانيا ٤١ نائبا وضدها ٢٣.

وكان بين هؤلاء الثلاثة والعشرين نائب شيوعي اسمه الهر بلنكويسكي وهو اسم كما ترى غير الماني وان كان مسبوقا بكلمة (هر) فقام هذا النائب يحمل على النازية وعلى زعيمها الاكبر الهر هتلر .

وقام النواب النازيون فاحتجوا على هذا النائب الوقح وكانوا يريدون ان يكتفوا بهذا الاحتجاج ولكن بلنكويسكي، ونظنه احد الادونات، قام فرد على هذا الاحتجاج بكلام لم يعجب النواب النازيين .

واذا سألت عن النتيجة فهي ان هذا النائب الوقح ضرب وصفع على قفاه واخرج في الحال من مجلس نواب «دانزغ الحرة» التي لا تريد هذه الحرية...

في حديقة الحيوانات

افعى تنفث السم بعيدا حاذر ان تدنو منها وفيك جرح

ترد على حديقة الحيوانات في لندن بين حين وحين مجموعات بديعة من الافاعي والحيات ، حتى ان زائر هذه الحديقة يجد فيها دائما أنواعا جديدة ، ومن هذه الانواع الجديدة التي وردت عليها اخيراً حية من فصيلة « الصل الهندي » تلقب « بالنافثة » وهي سوداء اللون شديدة الشراسة واذا أثير غضبها تنفث زعافها في عيني عدوها وتصيب المرمى تماما على مسافة ستة اقدام.

نعم ان هناك انواعا اخرى من الافاعي تبصق السم اذا هاجت من نفسها او اثير غضبها ، ولكن هذه الحية تصوب سمها الى العينين، وادنى ذرة من ذلك الزعاف يحتمل ان تسبب العمى، وهذا ما يحمل مستخدمي قسم الافاعي في حديقة الحيوانات عندما يضطرون الى الاقتراب من هذه الافعى النافثة و نقلها من مكانها ان يعمدوا الى لبس نوع من النظارات المقببة ومن الضروري ايضا ان يغطوا اى خدش او جرح في يديهم ووجوههم

العلاقات التجارية بين سوريا وتركيا

انقرة في ٥- تأكد الآن ان المفاوضات التي جرت في انقرة بحضور المسيو دي مارتل قد تناولت اهم المسائل الاقتصادية التي تهم البلادين وقد اشار المسيو دي مارتل الى ان بلاد الانتداب تستورد من تركيا ما قيمته ٢٤٠٦٧٧٠ ليرة ولم تصدر الا ما قيمته ٢٢٦٠٠٩ ليرة فتكون كفة تركيا قد رجحت بنحو ٢١٨٢١٦١ ليرة ولذلك الح بوجوب زيادة صادرات بلاد الانتداب الى تركيا وقد قبلت تركيا هذه النظرية مع ان صك الانتداب لا يجبر الدولة المنتدبة ان تزيد الرسوم الجمركية على واردات بلد هو عضو في عصبة الامم وتجرى المفاوضات الآن بطرق دبلوماسية

* * *

دعوى سماحة المفتي على الدفاع

تفاصيل وافية عن الجلسة الثانية كأنك تشهدها

«كانت جلسة امس هادئة ، اثيرت فيها مناقشات قانونية ثم بدىء باستجواب شاهد واحد هو الاستاذ محمد افندي العفيفي مأمور اوقاف يافا . ولاحظنا فيها انها كانت مثل سابقتها لم يحشد الذين حضروها - وهم قليلون - حشداً» ...

« لمندوب الدفاع الخاص »

استأنف جناب القاضي المستربودلي النظر في القضية المرفوعة من سماحة الحاج امين افندي الحسيني على « الدفاع » في الساعة الثانية عشرة والنصف من بعد ظهر امس ، وقد حضر عن المدعي الاستاذ زكي افندي الاسطة وعن المدعى عليه الاستاذ حسن صدقي بك الدجاني اعتراض ..

وقبل الاستماع الى الشهود وقف الاستاذ الدجاني وقال: كنت في الجلسة الاولى قدمت اعتراضاً اولياً وبينت بانه لا يوجد شكوى هناك ، اذ انه لا يحق المحامي ان يقدم الدعوى بالنيابة عن المشتكي . ومن الواجب ان يكون الاستدعاء موقعاً من المشتكي نفسه واستندت على نقاط قانونية ارجأتم سعادتكم امر البت بهذا الاعتراض فى هذه الجلسة. وعاد الاستاذ الدجاني فأيد ادعاءه الاول مستنداً الى نقاط قانونية غير ان سعادة القاضي رد الاعتراض

الشاهد الاول

ثم نودي على الشاهد الاستاذ محمد افندي العفيفي مأمور اوقاف يافا . وقبل ان يدلي بشهادته قال محامي المشتكي الاستاذ زكي الاسطة ان الغرض من استحضار الشاهد هو لاثبات انتشار الجريدة وتفسير بعض نقاط وردت فى المقالة .

وبعد ان حلف الشاهد اليمين أجاب على اسئلة الاستاذ زكي الاسطة بما يلي

س - هل اطلعت على المقالة

ج - نعم

س - بأية مناسبة

ج - انا مشترك في الجريدة

س - ماذا تعني

ج - اي انها تصلني يومياً

س - هل وصلك هذا العدد

ج - نعم

س - عند ما قرأت جملة « المجرمون هم زعماء فلسطين» من الذي تبادر الى ذهنك لاول وهلة

ج - بالطبع صاحب السماحة الحاج امين افندي الحسيني

س - لماذا

— لانه على ما اعتقد كبير زعماء فلسطين

س - عبارة « انت يا صاحب السماحة الذي تتقلد اكبر مركز سياسي ديني فى البلاد » هذه من تعني

ج - الحاج امين افندي الحسيني

القاضي - ان تقدير العبارات الواردة في المقالة فيما اذا كانت تعني المشتكي ام لا امر راجع الى المحكمة »

س - عندما تقول لشخص عربي شريف طبعا : انت من اعوان الصهيونية ، فهل هذه بين ظهرانينا تعني التحقير؟

الترجمان - « ايش بين ظهرانينا »

ج - بالطبع تعنى التحقير

القاضي - وهذا راجع الى المحكمة

س - عند ما قرأت هذا المقال ، من كان الهدف المباشر

ج - هو الحاج امين الحسيني بالطبع

القاضي - انني اطلعت على المقالة وسأستخلص معناها ومن تعني كلمة سماحته ولمن تقال »

س - بعد قراءة المقالة هل شعرت باي احتقار للحاج امين افندي الحسيني

ج - نعم

القاضي - (يوجه السؤال للشاهد) ماذا كنت تعتقد فى الحاج امين افندي الحسيني قبل ان تقرأ المقالة

ج - كان شعوري طيبا

س - وبعد القراءة

ج - تركت في نفسي تأثيرا سيئا

س - ماذا شعرت

ج - شعرت بشيء من الاحتقار

س - لمن

ج - للحاج امين افندي الحسيني

القاضي - فى دعاوي القدح والتحقير ليس المهم ما اذا كانت المقالة قدحا املاء ولكن المهم ان يكون قد تضرر المشتكي

الشاهد - نعم تضرر

س - يعني حسب اعتقادك

ج - نعم

القاضي - هل قل احترامك للحاج امين افندي

ج - نعم

س - هل الذي ورد في المقالة حقيقة

ج - نعم الا اذا قالت المحكمة انها غير صحيحة

الاستاذ الدجاني يناقش الشاهد

س - ما هي وظيفتك

ج - مأمور اوقاف يافا

س - هل دائرة الاوقاف مرتبطة بالمجلس الاسلامي الاعلى

ج - نعم

س - وهل رئيس المجلس الاسلامي هو المشتكي ج : نعم

س - اذن أنت موظف بدائرة يرأسها المشتكي

ج - نعم

س - كم سنة مضى عليك وانت موظف بدائرة الاوقاف

ج - ١٣ سنة

س - وبحكم وظيفتك كنت على اتصال دائم بالمشتكي

ج - نعم

س - وقبل ان تعين موظفا في الاوقاف هل كان المشتكي صديقا لك

ج - نعم

س - منذ كم سنة قبل توظيفك

ج - منذ الصغر ونحن اصدقاء

س — وتعرفه معرفة جيدة ؟

ج — نعم

س — وتريدني إذن ان اصدق ان مجرد اطلاعك على مقال بسيط مثل هذا ورغم معرفتك الشخصية بالمشتكي ، قد اثر المقال فى نفسك وتغير رأيك فى المشتكي وذلك ايضاً بالرغم من صداقتك له منذ الصغر وبالرغم من اشتغالك فى دائرة الاوقاف مدة ١٣ سنة

ج — ...

س — قلت يا محمد افندي ان كلمة « المجرمون هم زعماء فلسطين » تعنى المشتكي الذي هو كبير زعماء فلسطين

ج — تعنى المشتكي وغيره

س — قلت الآن كلمة « كبير زعماء فلسطين » هل يمكن ان تقول لي ما هي نوع الزعامة التى يتقلدها المشتكى ؟

ج — الزعامة بجميع معانيها

س — يعنى انه زعيم سياسي؟

ج — الزعامة بجميع معانيها

س — وزعيم دينى ؟

ج — نعم

س — من الذي زعم المشتكي وكيف حصل على هذه الزعامة ؟

ج — اعماله

س — ما هي اعماله المجيدة التى قام بها حتى انه استحق ان يقال عنه « كبير زعماء فلسطين » ؟

ج — هي اعماله التي يعملها منذ بدء قضية فلسطين الى تاريخنا هذا وخدمة القضية الفلسطينية بصفتها قضية عربية من جميع نواحيها من سياسية ودينية

س — اريد منك ان تقول لي حقائق عن الاعمال المجيدة التى قام بها حتي استحق ان يطلق عليه لقب زعيم ولا اريد جملا مبهمة

ج — هو السعي لاستقلال البلاد

س — هل تعتقد ان الزعيم يجب عليه ان يتمتع بثقة الشعب ،

ج — نعم

س — وهل تعتقد ان المشتكى يتمتع بهذه الثقة في فلسطين ؟

ج — يتمتع بها كاملة غير منقوصة

س - انت مامور اوقاف يا محمد افندي. وطبعا بحسب وظيفتك تعرف انه يوجد للمجلس ميزانية

الاستاذ ذكي الاسطة : يعترض على هذا السؤال

القاضي - يوافق على هذا الاعتراض

الاستاذ الدجانى - اريد ان اثبت ان للمشتكى علاقة بالحكومة وانه لا يمكن الموظف ان يكون زعيما

س - هل تعتقد ان المشتكي موظف حكومة

الاستاذ الاسطة - يعترض

ج - نعم

س - هل يتقاضى راتبا من الحكومة

الشاهد ما هي الحكومة

س - تذكر انك مقسم يمينا

ج - يأخذ راتب من الاوقاف ومن المحاكم الشرعية

س - من يدفع الحصة لقاء اعماله في المحاكم الشرعية

ج - الحكومة

س - اذن هو يتقاضى راتبا من الاوقاف وراتبا من الحكومة مقابل اعماله في المحاكم الشرعية وفي المجلس الاسلامي .

ج - نعم

س - محمد افندي انت طبعا كنت في زمن الحكومة التركية وتعرف الالقاب والرتب التى كانت تمنحها الحكومة التركية للناس

ج - نعم

س - هل يمكنك ان تقول على من كان يطلق لقب (سماحة)

ج - على شيخ الاسلام

س - ما هي وظيفة شيخ الاسلام

ج - هو اكبر رئيس ديني في عهد الحكومة التركية

س - من الذى اعطى لقب سماحة للمشتكي

ج - ظروف الحال

س - يعنى الظروف هى التى اعطت المشتكي لقب سماحة

ج - والناس يلقبونه بلقب سماحه

س - والحكومة ايضاً ؟

ج - والحكومة تقول له ايضاً صاحب سماحة

القاضي - (للشاهد) افرض انك كنت مع صديق او جماعة وذكر احدهم كلمة سماحة فهل تفهم من تعنى ؟

الشاهد - نعم تعنى الحاج امين افندي الحسيني

الاستاذ الدجانى - هل هو الشخص الوحيد الذي تطلق عليه لقب سماحة

الشاهد - كثير من الناس تطلق عليهم لقب سماحة

س - اقرأ من فضلك هذه الجريدة «ويعطيه جريدة الجامعة الاسلامية»

الشاهد - يقرأ « سماحة الاستاذ الفاروقى في مدينة غزة »

س - هل توافقنى على ان سماحة الاستاذ الفاروقى من كبار علماء المسلمين

ج - نعم

س - ومن كبار العلماء الدينيين

ج - نعم

س - قلت يا محمد افندي ان هذه المقالة اضرت بالحاج امين افندي

ج - نعم

س - بأي شكل

ج - « الشاهد بعد تردد » اضرت بسمعته

س - يعنى انه بحسب اعتقادك اضرته

ج - نعم هذا هو اعتقادي

س - لكن الا تعرف بأي شكل تضرر

ج - تضرر لانه تلحقه اهانة

س - هل قرأت المقالة

ج - نعم

س - هل قتل شخص من عرب الزبيدات

ج - نعم

س - متى كتبت المقالة

ج - كتبت بعد حادثة القتل

س - يعني فى تلك الظروف

ج - نعم

س - هل حادثة عرب الزبيدات تركت اثراً سيئاً في قلوب الشعب العربي

ج - نعم

س - وهل لو كنت صحافياً لتأثرت

— نعم

س - وهل لو كنت صحفياً لكتبت حول هذا الموضوع

— بدون شك

س - أولم تكن تلوم الزعماء في صحيفتك من اجل حادثة عرب الزبيدات

— لا

س - اذن كنت تلوم من

— القاتل

القاضى - لا علاقة لهذا السؤال بالقضية

س - أنت تأثرت من هذا الحادث وطبعاً مفروض على الزعيم الاكبر ان يتأثر لهذا الحادث

ج — نعم

س - ما هو العمل الذى عمله الزعيم الاكبر بنظرك لهذا الحادث

ج — لم افهم

الاستاذ الدجانى يكرر السؤال . هل عمل عملا يستحق من اجله لقب الزعيم الاكبر

— أتريد ان اجيب عنه؟

س - اننى اسألك عن شعورك ، افرض يا محمد افندى انك زعيم فلسطين السياسي وحدث حادث مؤسف مثل هذا الحادث ....

القاضي - ما علاقة هذا السؤال بالحادث

المحامى - اريد ان اثبت ان المقال هو انتقاد سياسى على قصور الزعماء

س - على فرض ان مثل هذا الحادث جرى وكان هناك زعيم دينى وسياسى لم يعمل شيئاً افلا يكون ذلك الشخص عرضة للانتقاد

ج — فلينتقد

س - تقول ان المشتكى هو زعيم سياسي وزعيم ديني فهل لي ان افهم من هذا ان المشتكي يشتغل فى السياسة

ج - نعم

س - هو موظف حكومة والموظفون ممنوع اشتغالهم بالسياسة

ج - هذا شأنه والحكومة

س - هل المشتكي انتخب من الشعب ام عينته الحكومة

ج - انتخب من الشعب

س - هل انتخب من اجل الامور الدينية ام السياسية

ج - انتخب كرئيس مجلس اسلامي

س - هل عنده تفويض من الشعب بالامور السياسية

ج - ...

س - انت كموظف، وكموظف نزيه وشريف اذا اشتغلت مع رجل مدة ١٣ سنة وكان ذلك الرجل يعاملك معاملة حسنة ويدفع لك روانبك بانتظام ويزيدها لك ، أليس من الواجب عليك ان تكون له مخلصا وامينا

ج - مخلص وامين فيما اعتقد

س - انا لم افهم فسر قولك

ج - مخلصا ما دام على حق

س - تقول انك قرأت المقال والك قبل قراءته كنت تعتقد بالمشتكي اعتقادا جيدا ولكن بعد قراءة المقال تركت فى نفسك اثرا سيئا

ج - ما في شك

س - هل هذه المقالة هي الاولى من نوعها كتبت بانتقاد سياسة المشتكي او لم ينشر قبلها الى الان مقال في اي جريدة اخرى

ج - نعم

س - اقرأها المقالة يا محمد افندي من اولها لاخرها

الشاهد - يقرأ

س - احذف الكلمات التى سألها الزميل المحترم فيما يتعلق بشخص المشتكي وقل بوجدانك أليست المقالة تتعلق بحالة البلاد وشخصيات كثيرة غير المشتكي

ج - نعم

س اذن فهي ايضا موجهة لغير المشتكي

ج - اولا موجهة له ثم لغيره

س - ما الذي جعلك تعتقد انها موجهة له

ج - لانه ذكر اولا

القاضي يناقش الشاهد

س - هل تفهم من هذه المقالة انه متهم بجرم القتل

ج - يتهمونه انه هو المسؤول

س - اذن لماذا يطلبون اليه ان يجري تحقيقا عن الجرم

ج - هم لا يتهمونه انه قتل لكن يقولون انه المسؤول

س - لماذا يطلبون فى المقال من المشتكي ان يكون احد من يجري التحقيق

ج - هو لا يستطيع ان يجري التحقيق

س - اجب على السؤال ، الا تعتقد انه قد طلب فى المقال ايضا من المندوب السامي اجراء التحقيق

ج - هم يخاطبون رئيس حزب الدفاع وسماحة رئيس المجلس وفخامة المندوب السامي

س - يعني يطلب منهم اجراء تحقيق

ج - لا يقول انه يطلب التحقيق

س - تقول انه احد الذين موجه اليهم المقال فكيف يطلب منه التحقيق

ج - كاتب المقال يقول انه المسئول

س - على هذا يطلب منه ان يجري تحقيقا ليبين من هو المسئول

ج - هم يطلبون من الاشخاص الثلاثة: رئيس حزب الدفاع، رئيس المجلس والمندوب

س - من يقول «نحن نطلب تحقيقا عادلا »

ج — الكاتب

س - يعنى الجريدة

ج — نعم

س - هل تعتقد انه لو كان الحاج امين افندي الحسيني احد المسببين فهل كان يطلب منه اجراء التحقيق

ج — .....

« الاستاذ زكي الاسطه »

س — قدم لك زميلي الفاضل جريدة الجامعة الاسلامية وقرأت فيها عبارة « سماحة الفاروقي في مدينة غزة » فلو لم يكن مذكوراً سماحة الفاروقي فمن تفهم بكلمة سماحة

ج — إذا ذكرت صاحب السماحة مجردة فلا افهم بها الا الحاج امين افندي الحسيني

س : يعني الوحيد

ج نعم

س : هل شهدت لانك موظف فى دائرة الاوقاف ام لانك شهدت الحق .

ج — لا اشهد إلا الحق

س — سألك زميلي لو كنت صحافياً كنت تنتقد فهل كنت تكتب بمثل هذا الاسلوب ؟

ج — لا

س — لماذا ؟

ج — لانه لا اسمح لنفسي ان اتهم اشخاصاً بتهم غير صحيحة

القاضي — ولكنه ليس بكاتب

وهنا انتهت الشهادة وقال الاستاذ الاسطة ما يلي : هذه دعواي اختمها وليس لدي شهود آخرون . وتأجلت القضية الى ١٦ الجاري لجلب شهود الدفاع

المؤتمر العربى الاقتصادي

تشكيلاته الاولى ومقررات مجلسه

عصارى يوم الاحد في الماضي ٧ نيسان الحالي عقد مجلس ادارة المؤتمر العربي الاقتصادي اولى جلساته في داره الجديدة فافتتحها الرئيس احمد حلمي باشا باسم الله والامة مستعينا به تعالى على خدمة البلاد خدمة بريئة لوجهه سبحانه ثم ابان غايات المؤتمر من حيث الوضع الاقتصادي وافساح المجال لرجال الاعمال ليقدم كل من جهته ما يسعه من خدمة متوجبة وليعملوا في المناحي الاقتصادية متحدين متآزرين لانهاض هذا الوطن ثم اتخذ المجلس مقررات هذه خلاصتها .

١ - اقرار نظام التشكيلات لانشاء

أ — قسم التجارة

ب — قسم للصناعة

ج — قسم للزراعة

د — قسم الادارة

٢ — انتداب عضو من اعضاء المؤتمر الاخصائيين مديرا لكل قسم من هذه الاقسام مع تعيين كاتب ومعاون لقسم الادارة .

٣ — تصديق ميزانية مكتب المؤتمر لتسعة اشهر تنتهي بغاية ديسمبر المقبل .

٤ — ايداع ايرادات المؤتمر فى البنك العربي .

٥ — دعوة اعضاء الهيأة التاسيسية لانتخاب اعضاء المؤتمر الاقتصادي

٦ — شكر البنك العربي على مبرته الكريمة اذ تبرع للمؤتمر الاقتصادي بمبلغ مائة وخمسين جنيها .

٧ — انتخاب الاستاذ سامي السراج عضو الهيئة التأسيسية مديرا لمكتب المؤتمر الاقتصادي .

وستجتمع الهيأة التأسيسية لانتخاب اعضاء المؤتمر العتيد وسيكونون من رجال المال والاعمال والاخصائيين والخبراء المارسين فنون التجارة والصناعة والزراعة بقطع النظر عن تباين النزعات وبانصراف الى تقدير واحد هو تدعيم السياسة الانشائية فى البلاد وانعاش الاعمال الاقتصادية انعاشا حازما عاقلا مع البعد التام عن النحائز الحزبية وجعل المصلحة العامة تعلو كل اعتبار .

ومكتب المؤتمر العربي الاقتصادي يتقدم بهذه الخطة مستعينا بالله وبالغيارى من هذه الامة النبيلة على تسيير اعماله المقبلة وتوصيلها الى مراتب النجاح مستيقنا الى الامة ستسبغ على مؤتمرها الاقتصادي العتيد فيضا من عطف وتأييد يشدان ازره ويحفزانه الى العمل في قوة وتمكين

مكتب المؤتمر العربى الاقتصادي

تلفونات الدفاع وبرقياتها الخاصة

الحاج عبدالرحيم بيدس

عاد من الحجاز الوجيه الفاضل الحاج عبدالرحيم بيدس ، ابي عباس ، فتوافد عليه الوجهاء والعارفون ، يهنئونه بسلامة العودة . ولا يزال بيته العامر غاصا بالزوار الكثيرين من الثغر وخارجه فاهلا وسهلا

الى سعادة

مدير الجارك

كتاب مفتوح الى سعادة مدير دائرة الجارك والتجارة والمكوس المحترم

لا شك انكم قداطلعتم وترجم لكم ما كتب عما يلاقيه تجار يافا من تأخير بتخليص بضائعهم والاضرار التى لحقتهم من جراء هذا التأخير

وكنا ننتظر فى كل يوم قدومكم للاطلاع على الحالة في جمرك يافا وتقدير مبلغ رسوم الارضية التي جمعت من تجار يافا لا لسبب الا لعدم وجود موظفين كفاية واود ان ادرج في كتابي هذا افضل علاج لهذه الحالة التى لا احتمال بعد درسكم لها الا موافقين حالا بتنفيذها وهي كما يلى :

١ ـ اضافة مدقق حساب آخر

٢ ـ اضافة اربعة مثمنين للحاليين

٣ ـ اضافة ثمانية معاينين للحاليين

٤ ـ السماح بتخليص البضائع يوم الاحد طالمايوجدمساعدمديروموظفون يستريحون ايام السبت والجمعة .

٥ ـ عديد مدة البضاعة فى الجمرك بدون ارضية وجعلها بدلا من سبعة ايام ١١ يوما كالسابق

٦ ـ التشديد على كل موظف ليقوم بوظيفته حسب المواعيد المعينة من طرف الجمرك مع اصدار امركم الى رئيس كل قلم بتنفيذ ذلك

تاجر مظلم

اعلان

بصفتي الوصية الشرعية على اولاد اخى المرحوم صبحي ابراهيم حوا ، كما نشرت ذلك في احدى الصحف قد طلبت عقد كونتراتو مع كل مستأجر فى محلات المرحوم فرفض ذلك المستاجران يوسف المصري وابو علي ولم يدفعا الي اجرة السكن منذ ستة اشهر وبحجه ان احد الاشخاص كان يستلم منهما الاجرة الشهرية فعليه انى احذر كل مستاجر على صفحات هذه الجريدة ممن لم يحرر كونتراتو ان يفعل ذلك في الحال والا فيكون عرضة للمقاضاة امام المحاكم

التوقيع

فاطمة ابراهيم حوا

تعيين

صادف اهله

تعين الشاب الاديب السيد امين القاسم استاذا في المدارس العربية بحيفا وقد صادف هذا التعين محله

احالة متهم

الى المحكمة المركزية

نظر حضرة الاستاذ حنا افندي عطا الله قاضي التحقيق في قضية حبيب ميخائيل حنا المتهم بالاحتيال على محمد يوسف الدويك واخذه منه خمسين جنيها فبعد ان استمع اقوال شهود النيابة قرر توقيف حبيب المذكور لتتمة التحقيقات

القدس

العلم اليهودى نعم اما العربي فلا

القدس في ٩ نيسان لمراسل الدفاع الخاص ـ البوليس البريطاني جهة طولكرم يمنع رفع العلم العربي على سيارة يركبها بعض رجال الكشافة ولكن لا يستطيع ان ينزل عشرات الاعلام الصهيونية المرفوعة على البصات التى يركبها المكابيون اثناء مرورهم من شوارع القدس العربية فهل لجناب المستر سباسر ان يتفضل باعلامنا عن السبب الذى يسمح رجاله لليهود برفع الاعلام الصهيونية والقاء نشيد (الهاتكفا) اثناء مرورهم بشوارع المدينة . اولا يظن جنابه والاسبوع اسبوع اعياد ومواسم والمدينة تعج بالزوار العرب من مسلمين ومسيحيين بان فى عمل اليهود مايثير الخواطر ويسبب الاستياء ؟ اوليس من مصلحة الامن العام ان يامر بانزال الاعلام الصهيونية ومنع اليهود من القاء الاناشيد الحماسية بالشوارع يتحدون بها العرب ؟

فخامة المندوب يطير الى حيفا

طار فخامة المندوب السامى صباح هذا اليوم الى حيفا ثم ذهب بالسيارة إلى الغابة التى انشأها اليهود لذكرى جلالة الملك الكسندر الاول وكان فى استقباله الأدون شرتوك والأدون اوسشكن وغيرهما ثم طار الى مستعمرة مشمار ثم زار المرفأ حيث كان فى استقبال فخامته المستر ستيد مدير الجارك والمستر وب مدير مصلحة سكك الحديد والمستر روجر

بيان الحزب العربي الفلسطيني

جاءتنا صورة البيان الذي ارسله الحزب العربى الفلسطيني الى المندوب السامي عن الحالة الحاضرة : ولان البيان طويل ، ولم يبق متسع في عدد اليوم لذا ارجأنا نشره الى عدد الغد

احالة متهم الى المحكمة المركزية

نظر حضرة الاستاذ حنا افندي عطا الله قاضي التحقيق في القضية المرفوعة ضد جورج تيودوري المتهم بحيازته اسلحة ذات قيمة عسكرية فأحاله الى المحكمة المركزية

هيئة المحكمة المركزية في الخليل

توجهت المحكمة المركزية المؤلفة من اصحاب السعادة المستر بلانكت وعلي بك حسنا والادون والبرو الى الخليل للنظر في القضايا الجنائية التي ستعرض عليها وستعود غداً

تكريم الاستاذ محمد على الطاهر

دعا عطوفة احمد حلمي باشا ضيف فلسطين الاستاذ محمد علي الطاهر ولفيفا من الوجهاء لتناول طعام الغداء على مائدته ظهر هذا اليوم وقد كانت مائدة انيقة فخمة ولا يزال الاستاذ الطاهر يستقبل اصدقاءه في فندق فاست وستقام له عدة حفلات ومآدب من اصدقائه الكثيرين فنتمنى للاستاذ طيب الاقامة

٧،٠٩٨،٥٥٢ صندوقا

كمية الصادر من البرتقال الفلسطينى

بلغت كمية صناديق البرتقال الفلسطيني التي تصدرت الى الاسواق الخارجية ابتداء من اول الموسم حتى ٧ نيسان الجاري ٧،٠٩٨،٥٥٢ صندوقا يقابلها في نفس المدة من الموسم الماضي ٥،٤١٥،٠٠٦ صناديق وتفصيل الكمية التي شحنت كالآتي :

٤،٠١٣،٨٦٩	صندوقا عن طريق يافا
٢،٩١٨،٢٩٠	» » » حيفا
١٦٦،٣٩٣	ترانسيت بور سعيد

ويدخل فى هذه الكمية ٦١٥،٥٠٠ صندوقا من الكريب فروت و ٣٠،٢٥٠ صندوقا من الليمون و ٦٣٠ صندوقا من ثمار حمضية مختلفة

حوادث السيارات

صدمت سيارة من نوع الباص رقمها ١٧٩٤ دراجة يركبها شاب في شارع الاميرة ماري فاصيب راكب الدراجة بجراح خطرة نقل على اثرها الى مستشفى الحكومة واعتقل السائق

قنواتي اخوان

يعلم اهالي فلسطين الكرام ماكان لمستحضرات معمل قنواتي اخوان بدمشق من الرواج والسمعة الطيبة والفائدة المضمونة عندما عرضت فى المعرض العربي بالقدس ، ولا يزال قنواتي اخوان يجدون في خدمة البلاد العربية من ناحية استقلالها الاقتصادي الذي نحس احساساً شديداً بالحاجة اليه واول ما يجب التفكير فيه ، فقد اوجدوا لنا من المستحضرات الطبية الوطنية التى تقوم بها ايد عربية خالصة ما يجعلنا فى غنى عن المستحضرات الطبية الاوروبية

تفاصيل الاضطراب الدولي فى اوروبا

موقف الدول الثلاث . مؤتمر ستريزا . ثلاثة رؤساء وزارات يحضرونه

حل البرلمان العراقى • منشور آل كاشف الغطاء

القاهرة فى ٩ نيسان لمراسل الدفاع الخاص

انكلترا

موقف الدول الثلاث بالتفصيل

بحث مجلس الوزراء البريطانى امس في تقرير السير جون سيمون عن نتائج مباحثاته السياسية في أوروبا وقد اعلن في مجلس النواب البريطاني ان المستر ما كدونالد رئيس الوزراء سيرافق السير جون سيمون لحضور مؤتمر ستريزا في في ١١ الجاري

ايدن يشكو مرض القلب

اما المستر انتونى ايدن فلا يزال يشكو من تعب القلب الذي اعتراه على اثر عودته الى انكلترا وقد اشار عليه الاطباء بلزوم الاستراحة لمدة ستة اسابيع

رئيس الوزراء ووزير الخارجية

وقد انتدبت الحكومة الفرنسية لحضور مؤتمر ستريزا المسيو فلاندان رئيس الوزراء والمسيو لافال وزير الخارجية

وجوب مقاومة الدولة المعتدية

وتعتقد الدوائر الالمانية ان انكلترا لا تسعى الى تطويق المانيا بعقدها محالفة ضدها وسيقترح المسيو لافال اضافة فقرة الى المادة السادسة عشرة من دستور عصبة الامم توجب على الدول مقاومة الدولة المعتدية وتشترك في هذا العمل دول الاتفاق الصغير .

موقف ايطاليا ثم انكلترا

والمفهوم ان ايطاليا تقبل هذا الاقتراح وتشترك فيه اما موقف انكلترا ازاءه فالمعروف انه لا ينتظر ان تشترك فيه

عرض اقتراحات هتلر الثلاثة

وينتظر ان تعرض انكلترا في مؤتمر ستريزا اقتراحات الزعيم هتلر الثلاثة وهى

اولا : عقد ميثاق ينص على تحريم الاعتداء

ثانيا . تتعهد الدول بقبول التحكيم لكل خلاف يقع بينها

ثالثا : تتعهد الدول بالتشاور ومحاولة الاتفاق على خطة واحدة للعمل بتوجيها في حالة استهداف السلم للخطر

العراق

مرسوم بحل مجلس النواب العراقى

صدر اليوم مرسوم ملكى بحل مجلس النواب العراقى

حيفا

مسالة براكات العرب قيد البحث

قابل صباح اليوم وفد من جمعية الشبان المسلمين جناب مساعد حاكم اللواء الشمالي وبحث معه في شأن براكات العرب الفقراء وعددها ٥ الاف براكة فأفاد جنابه بانه لم يكن لديه اي علم بعزم الحكومة على هدم هذه البراكات على انه سينظر في هذا الامر ووعده بانه سيعمل على ابقاء هذه البراكات وانه سيدرس هذا الموضوع مع الحكومة ويبعث الى جمعية الشبان المسلمين بنتيجة درسه بعد وقت قصير

فخامة المندوب في حيفا

وصل حيفا اليوم فخامة المندوب السامى وزار بعض الدوائر والمحلات الرسمية الاخرى ثم قفل راجعاً الى القدس

مؤتمر الشباب واجتماع ١٨ نيسان

عقد فرع مكتب مؤتمر الشباب في حيفا اجتماعا مساء اليوم حضره جميع الاعضاء وبحثوا في امر التنظيم والاستعداد ليوم الاجتماع الذي سيعقد في ١٨ الجاري في حيفا .

استعراض فرق المكابى

على شاطىء البحر

جرى بعد ظهر اليوم في محلة بيت غاليم على شاطىء البحر استعراض كبير لفرق المكابى من جميع جهات فلسطين وكانت الاعلام الصهيونية ترفرف والهتاف لهذه الفرق بالغا عنان السماء وقد اجريت في هذا الاستعراض العاب مختلفة تدل على يقظة القوم واستعدادهم للطوارىء . ترى متى يهتم العرب بانفسهم ويعنوا بتشكيل مثل هذه الفرق القوية

مصر تريد الحياد فى النزاع الحبشي

نشرت جريدة «منبر الشرق» مقالا جاء فيه ان مصر منعت ارسال العمال المصريين الى الصومال الايطالي لانها ترغب في الوقوف موقف الحياد التام ازاء النزاع الايطالي الحبشي

ايطاليا

ثلاثة رؤساء وزارات في مؤتمر

سيجمع مؤتمر ستريزا ثلاثة رؤساء وزارات هم المستر ماكدونالد رئيس الوزارة البريطانية والمسيو فلاندان رئيس الوزارة الفرنسية والسنيور موسوليني رئيس الوزارة الايطالية وتعقد الدوائر الاوروبية على موتمر ستريزا حل كثير من المسائل السياسية الدولية التى تسود الجو السياسى الاوروبى

آل كاشف الغطاء وفتنة الفرات

كلف زعماء الفرات الاوسط العلامة آل كاشف الغطاء برفع مطاليبهم الى الحكومة . فكتب على الاثر هذا المنشور واذاعه على الملأ : « هذا بلاغ للناس

حيث ان زعماء قبائل الفرات الناهضين في طلب الاصلاح قد رفعوا الينا مطاليبهم وعرفونا برغائبهم في عدة مواد قانونية كى تعرض على المراجع العالية ويجري ايجابها ان شاء الله . فالواجب من ذلك المحافظة على الامن وعدم القيام باى حركة يخشى منها اختلال النظام ، واخلال حبل الامن حتى تجري المفاوضات بالاصلاح فى جو هادىء وننظر ماذا تسفر عنه المطالبات من النتائج ، ويكون العمل حينئذ بما يقتضيه التكليف في وقته . كما ان من الواجب المحتم ايضا على كل فرد من افراد الامة من زعماء وغيرهم قطع كل صلة لهم مع الاحزاب وعدم الارتباط باي حزب كان فان الحزبية هى منبع كل فتنة ، ومطلع كل بلاء ومحنة ، ومبعث كل شقاء وعناء

« الاحزاب هي التى اهلكت العباد واخربت البلاد وجرت الويلات على هذه الامة البائسة والمملكة العراقية الفتية . الاحزاب مطايا يركبها شياطين معدودون فيعبرون اليها الى مقاصدهم الشخصية ومنافعهم الذاتية فيسعد الاقل ويشقى الاكثرون . الاحزاب في الشرق دواء وفي الغرب دواء ، افرادهمعدودون يتلاعبون على اكتاف الامة وعلى الاغرار والبسطاء منهم ويضحكون على ضعفاء العقول فالحذر الحذر ايها الناس من الاحزاب وكونوا ايها الناس من حزب الله فان حزب الله هم الغالبون ولا ينبئك مثل خبير »

محمد الحسين ال كاشف الغطاء

المحاميان اللذان حاولا تسليم الارض

كان لخبر محاولة المحامين الوطنيين في حيفا لاستخلاص ٨ آلاف دونم من ايدي العرب لتسليمها لليهود كما ذكر ذلك الزميل مراسل الدفاع في القدس ، اسوأ الاثر وآلم الوقع فى نفوس الاهالي والجميع ينتظر من الزميل الفاضل ان يصرح باسمي هذين المحاميين والشاب المحسوب على الوطنيين بالرغم من ان عدداً غير قليل اصبح عارفا بهم مطلعا على محاولاتهم . والجميع ينتظر ان يرجع هذان المحاميان عن غيهما فقد كفى هذه الامة ما يحيق بها من مصائب وويلات

صفد

محاكمة وطني بقانون منع الجرائم

صفد لمراسل فاضل : اعلن المستر فوت مساعد حاكم اللواء الشمالي في الجليل الشاب السيد نصوح المنور بضرورة حضوره أمامه في صفد يوم ١٥ نيسان لمحاكمته بموجب قانون منع الجرائم بتهمة اثارة الفتنة وشعور البغضاء بين العرب واليهود وقد وقعت هذه القضية موقع الدهشة والاستغراب بين العرب في صفد ولم يدرك احد مبررا لها في الظروف الحاضرة على الاطلاق ، نعم ان السيد نصوح ذهب مع وفد من علماء المدينة ووجوهها يوم حفلات عيد البوريم الى مساعد مدير البوليس ليشكو اليه بعض المظاهر اليهودية ومحاولة اليهود التشبه بالمسلمين والمسلمات في ازيائهم ولباسهم مما يؤذي الشعور الاسلامي في المدينة

وقد حصلت مشادة بين هذا الوفد وبين كاتب مساعد المدير الذي ابى ان يستقبل الوفد مما اعتبره اعضاؤه اهانة لهم فدفعوها عن انفسهم وظن الجميع انه انتهى الامر ، غير انه لم يدر بخلد احد ان السيد المنور سيحال الى المحاكمة عقب تلك الحادثة . والسيد نصوح ضابط من ضباط المدرسة الحربية الفيصلية فى دمشق وقد اشترك بالحركات الوطنية فى منطقة الحولة في عام ١٩٢٠ وقد انجبت عائلة المنور عددا من الشباب نذكر منهم الشهيد محمد سعيد منور من شهداء الثورة العربية الكبرى وسيرافع عدد من كبار المحامين دفاعا عن هذا الشاب وسيذهبون الى صفد يوم المحاكمة وسأخبركم بما يتم .

مداعبات ونقدات

سبحان من قسم الحظوظ

١٥ الف جنيه

« بقلم النقادة الممتاز الاستاذ عبد الرؤوف المصري »

السيد معزوز المصري هو ابن عمي
وعرق عيني ،
وعظم رقبتي ،

بالامس ارتفع سوء التفاهم بينه وبين حظه ، عاد اليه حظه رغم انفي وانفه وأنف من شـقهم الحسد... جاءه حظه وتعانقا بالسلام وتمانفاوهات يا بوس: بوس باللحى !

ومعزوز المصري هو غني بعاله وبنفسه، لكن الله زاده ، وهو المعطى لمن شاء له العطاء . ومعزوز المصري طيب الاخلاق رضيها ، يحبه الناس جميعاً ، واحبه انا ايضا بنوع خاص ولا اقدر كيف اصفه بحبي له . لكني احبه منذ ان كان (نونو)

والسيد معزوز يضحك في الدقيقة من ٥ — ١٠ مرات لانه مرح الطبع وان كان جديا حازما في عمله . وبعد الغياب (اللي مش طويل) جاءته برقية من دبلن — ادارة سباق دربي — بانه صاحب النمرة الرابحة ، وان غرته (نطت) واذا بها فارسة الحصان المشهور ، الحصان المسمى بـ «البرنس الازرق» الذي دخل السباق البرنس الازرق ؟ والسماء ازرق كان والحظ الابلق الصافي ، دفع بالحصان الازرق دفعاً عنيفاً فاذا به مصلياً (المصلي هو الثاني الذي يأتي خلف المجلى) واذا به بربح خمسة عشر الف جنيه فقط لا غير

خمسة عشر الف جنيه تهز الجلاميد يا لكن معزوز أخرج عن طبعه المرح الى رزانة اعجبتني : الى رزانة وتواضع ، فأكبرت موقفه ، وشنكت انا في وجهه تشنيكا عاطفيا

اجتمعت انا بالاسماء الخمسة : يعني « ابوه واخوه وحموه وعمه وذووه » وتحادثنا بماذا يكون نصيب عمل الخير من هذا المكسب الذي ساقه الله اليه على استحقاق. قال شكلوا لجنة منكم واعملوا قائمة لعمل الخير ، وانتم محكمون

همسنا وتحادثنا « وكنا ثلاثة نفر » فيما يجب عمله وكتبت بالاعمال الحسان قائمة ، وهي تحت التنفيذ لكن اذاقبض في ١٥-٤-٩٣٥

قلت له : ماذا يكون نصيبي من غير عمل الخير ، بل من عمل الواجب ؟ فاقترح السيد رشيد المصري ان يكون نصيبي ٢٠٠ جنيه

قال السيد معزوز : وانا اقررت على هذا المبلغ

اذن اشهدوا ايها الحاضرون
واشهدوا ايها القراء ايضا

ان السيد معزوز تبرع لي بـ ٢٠٠ ج . فلأ شتري بها كتبا واقلاما واوراقا وحبرا . وكنت اطمع منه ان يهبني ٣٠٠ ج . ف على الاقل لكني انا قنوع والقناعة غنى « احيانا عند العاجزين ، يعني الذين لم تقدر ان تمتد ايديهم الى غير القناعة » وهذا هو الواقع عند الناس كافة (وعند العنب الاسود الذي رآه في حلب)

لكن واحداً منحوساً سألني : ماذا تصنع لو جاءتك النمرة الاولى ؟ قلت ماذا تعني ؟ قال لو وقع بينك وبين حظك حسن التفاهم ، وركب حظك الحصان الابلق اليقق ، وكان المجلى : (الاول) في السباق ورفيقك بحافره الايمن ثلاثين الف جنيه فماذا كنت تعمل بها ؟

قلت : لا تحرج موقفي

قال : بالله عليك ان تصرح

قلت : يعده المجرمون الوطنيون خطراً

قال : ما هو هذا الخطر ؟

قلت : اشتري بها بنادق ، وغازات منوعة ، واشترى بها رجالا ، واشكل حكومة ، واكون رئيسها ، واناوم ابلي «التي لا تزال في العراق مريضة»

قال واين يكون مقر مملكتك

قلت : في مملكتي

قال هذا جواب عجيب : مملكتي في مملكتي ! قال ومن تحارب ؟ قلت رؤساء البلاد المجرمين — قال اتسخرمني؟ قلت كلا ! بل اجد !

قال : املك تعني بمملكتك الصحافة، وبسلاحك الاقلام ، وبرجالك الكتاب الاداريين ، وبالغازات المنوعة ما تحمله المقالات من الاثر الفاتك ؟

قلت : افهم ما تشاء !

قال : اتعني غير هذا ؟

قلت : مهما شئت فافهم !

قال : الاولى ان تعمل الخير من مساعدة مدارس ومستشفيات و... الخ

قلت لا حاجة بي الى نصحك سأعمل خيراً واشفي المرضى المعنويين . . . واخلق المدارس التي لنا بها حاجة فانه لم يكن عندنا للآن ولا مدرسة صالحة الرجولة المطلوبة . المفروضة علينا

قال : اذا كان ولا بد من ذلك ، فالله اسأل ان يهبك ستين الف جنيهاً !

قلت : لا يجيب الله دعاءك ، وإنما الله يجيب دعاء القلوب :

القلوب المخلصة هي جند الله !
والقلوب المخلصة هي التي ينيلها الله !
والقلوب المخلصة العاملة هي التي يورثها الله ارضه ، ويحكمها في خلقه ، ويبسط لها السلطان والسيادة !

القلوب المخلصة هي نور الله في ارضه، يقلدها القيادة الصادقة وبيدها نجاح الامم وبها تعتز الشعوب ، فاين القلوب الصالحة الراضية بالله بديلا عن الظواهر الكاذبة ؟

اما الدعاء من القلوب السوداء ، الدعاء والصلاة من القلوب المجرمة ، فهي تحرق الامم وتنزل بها الى اسفل سافلين في الدنيا والاخرى

بالعمل تكون الحياة ، ولا تكون بالدعاء والرياء ، وان قلوب المسلمين تملأ الآن بيوت الله بالدعاء ، ولم تعرف للآن للاخلاص طريقاً ، فما وجدت للخلاص أيضا من الامر طريقاً بما ارتكبت ، ورآت ، ودجلت

الاخلاص به الخلاص !
والعمل به الامل !
والموت به الحياة !

والدعاء باخلاص والعمل باخلاص بهما خلاص الحياة من ضق وامر وذل فأين المخلصون ! اين العاملون !

نرجع للسيد معزوز ... وأهمس في اذنه قائلا :

سبحان من قسم الحظ......وظ
فلا عتاب ولا ملامة

زادك الله يا ابن عمي خيراً وساعدك على عمل الخير وعوضك به خيراً .

ابو رزق

شخصية عجيبة

حياة كلها مغامرات ونشاط ثورى

ليس فى اوروبا وزير شهد خدمة متواصلة في الميدان السياسي والديبلوماني تقابل المدة التى شهدها الرفيق ليتفينوف الا الدكتور نيش وزير خارجية تشكوسلوفاكيا ، بل ليس في اوروبا وزير يستطيع ان يفاخر بانه يسير على نهج خاص وخطة اساسية منسقة الجوانب منتظمة الاهداف مع تنوع مظاهرها وتناقض في تفاصيلها احيانا كما يستطيع ان يفاخر الرفيق ليتفينوف وزير خارجية روسيا مسوفيتية الحالي او قومسيرها كما يسمى هنـاك .

والغرض الاساسي من خطة ليتفينوف ان يحول دون عزلة روسيا وان يهم الاحوال والبواعث التى تؤدي بالاتحاد السوفيتي الى الاشتباك في حرب طاحنة تهز اركانها وهي في دور خطير من الاصلاح الاجتماعي في مختلف الشؤون وهو في ممارسته هذه الخطة ومحاولة تحقيقها على وجهها الاكمل المطلوب ، كانت صراحته في كثير من الاحايين تقلق بال الدوائر السياسية وتربكها احيانا اخرى وتضحكها في بعض الاحيان

ولد الرفيق ليتفينوف فى بولونيا الشرقية عام ١٨٧٩ ، واسم ليتفينوف هذا ليس بالاسم الحقيقي للرفيق بل هو الاسم الثوري الذي شاء ان يحمله ، بيد ان اسم الاسرة مختلف عليه فيقول البعض ان الاسم الحقيقي فنكشتين ويقول البعض الآخر غير ذلك

اشترك ليتفينوف فى الحركات الثورية وهو بعد حدث السن رطب العود فحكم عليه بالسجن خمس سنوات ونفى الى سيبيريا ولكنه جاء بعد فترة الى لندن فمكث فيها وكان لينين اذ ذاك في لندن ايضـا في جماعة من الاتباع ومناصري الثورة فانضم اليهم ليتفينوف وتوثقت الصداقة وشهدت لندن ايضا صداقة ليتفينوف مع تروتسكي وشدة ارتباطهما

عاد الى روسيا عام ١٩٠٥ لما كانت الثورة الاولى ، حتى اذا اخفقت ولم تأت بالنتائج المنتظرة هبط ليتفينوف بلاد القوقاز وهناك تعرف الى فتى ثائر وانضم اليه لوحدة المبدأ بالكفاح ولم يكن هذا الفتى الذى تعرف اليه الا ستالين زعيم روسيا السوفيتية في الوقت الحاضر ، فاشتركا معا في تغذية الحركة الشيوعية الروسية وعملا متكاتفين في صبر وجلد مما لا يتسع المجال لبسط دقائق هذا العمل وما لقيا فيه من مشقة وعناء ، على انه حدث اذ ذاك من جانبهما من حمل ليتفينوف على الفرار الى باريس فمكث فيها مدة لجأ بعدها الى لندن فغير اسمه واشتغل بالتجارة وتزوج هناك من حسناء انكليزية اسرتها عريقة بالنسب

ظل ليتفينوف مقيما في انكلترا حتى عام ١٩١٧ عندما عاد الاصحاب والاشياع الى روسيا للقيام بالثورة المرسومة ، وقيل عنه اذ ذاك انه استؤجر من قبل الروس البيض لمقاومة روسيا الحمراء ، بيد ان هذا القول اظهرته الايام انه مختلق من اساسه وانه عار عن الصحة ، اذ اعلن عام ١٩١٨ ان ليتفينوف اصبح سفير الشعب الروسي في لندن في رقبة من تروتسكي، الا ان ليتفينوف لم يضبط عواطفه ولا لسانه في حماسته للنظام الروسي الجديد فالقى خطبة فى احد الايام قال فيها ان الثورة الروسية ستعقبها ثورات اخرى فى غير رسيا من دول العالم فكأنه كان يدعو الى الثورة تحت اعين الانكليز وأسماعهم ، حتى اذا قبض على لوكارت المندوب البريطاني في روسيا عام ١٩١٨ قبض على ليتفينوف في لندن ايضا وحبس رهينة في لندن ، حتى يفك عقال لوكارت في موسكو ، ثم افرج عنه بعد ايام فعاد الى روسيا حيث عين مساعداً لقومسير الشؤون الخارجية هناك وظل في منصبه حتى اعتزل تشيتشيرين القومسير الاصلي فعين ليتفينوف مكانه

والذي نذكره عن ليتفينوف انه كان مقاطعا في جميع المؤتمرات والاجتماعات الدولية وكان متجنبا ، فالفكرة التي كانت شائعة الى وقت قريب في الدوائر السياسية الاوروبية قامت على انه لا يسع الدول ان تتعاون مع روسيا ولا يسعها ان تقر اصول النظم الداخلية فيها ولم تعترف عليها الدول اذ ذاك

بيد ان ذلك لم يفل من عزم ليتفينوف ولم يضعف من نشاطه فجاهد كثيراً ، حتى لينسب اليه الفضل في استعادة روسيا لمكانتها كاملة في مجامع الدول وقد بلغت هذه المكانة شأوها في العام الماضي لما انتظمت روسيا في عضوية جامعة الامم وكانت قبيل ذلك قد اعترفت حكومة الولايات المتحدة بها ، وليس ادل على نشاط ليتفينوف وما يعمله في سبيل ضم روسيا في معمعة المصالح الاوروبية المشتركة مما تغمزنا به الانباء الخارجية كل يوم عن اجتماعات ليتفينوف المتوالية حتى عـد بن أظهر الشخصيات التى ينظر اليها العالم نظرة اجلال واكبار

شكر

عموم آل قعوار واقرباءهم وانسباءهم يقدمون خالص شكرهم لكل من واساهم بمصابهم الاليم بفقد عميدهم المرحوم جرجي طنوس قعوار سواء كان بحضورهم بالذات او برسائلهم البرقية والبريدية سائلين المولى أن لا يريهم مكروها بعزيز وان يكون شكرنا هذا بمثابة شكر لكل فرد

اعلنوا في الدفاع

محمد في عفوه

« تابع المنشور على الصفحة الثانية »

هو احق من ذلك واكرم

فرجع معه حتى وقف به على رسول الله فقال صفوان ان هذا يزعم انك قد امنتني قال صدق قال فاجعلني فيه بالخيار شهرين قال انت بالخيار اربعة اشهر لكي لا يذل !

هذا العدو ابن العدو صفوان بن أمية لا يلقي من بر رسول الله ان يعفو عنه فحسب ، بل يبعث عمامته الى فتح بها مكة تطمينا للهائم على وجهه الى البحر ، ثم اذا ماطلب منه ان يتركه ليختار بين الاسلام والشرك شهرين قال بل اربعة كي لا يقهره ولا يذله

فهل في تاريخ البشر مثال من العفو عند القدرة ابر واكرم من هذا الذي فعله بطل الابطال محمد صلى الله عليه وسلم

هذا رجل آخر جاءه قبيل الفتح وكان عاقا مسرفا في هجوه واذاه هو ابو سفيان بن الحارث بن عبد المطلب وطلب الاذن عليه فقال لاحاجة لي به وقد هتك عرضي وكان مع ابي سفيان بنى له فقال والله ليأذنن لي او لآخذن بيد بنى هذا ثم لنذهبن في الارض حتى نموت عطشاً وجوعا

فلما بلغ ذلك رسول الله رق له فدخل عليه وعفا عنه فقال

لعمرك اني يوم احمل رأية
لتغلب خيل اللات خيل محمد
لكالمدلج الحيران أظلم ليله
فهذا اوانى حين اهدي واهتدي

وفي مكة وهو طائف بالبيت اراد فضالة بن عمير أن يقتله فلما دنا منه قال : أفضالة ؟ قال نعم فضالة يارسول الله قال ماكنت تحدث به نفسك قال لاشيء كنت اذكر الله عز وجل فضحك النبي صلى الله عليه وسلم ثم قال استغفر الله ثم وضع يده على صدره فسكن قلبه فكان فضالة يقول والله مارفع يده عن صدري حتى مامن خلق الله شيء احب الي منه

ثم ها كم مثلا من عفوه عن رجل ابكى الرسول وقهر المسلمين واحزنهم وهو عبد حبشي يقال له وحشي ذلك هو قاتل حمزة .

كيف قتلت حمزة ؟

يقول وحشي : خرجت حتى قدمت الى رسول الله بعد فتح مكة والطائف فلم يرعه الا بي قائما على رأسه اتشهد بشهادة الحق فلما رآني قال : وحشي ! قلت نعم يارسول الله قال : اقعد فحدثني كيف قتلت حمزة ؟ قال : فحدثته فلما فرغت من حديثي قال : فكنت اتنكب رسول الله حيث كان لئلا يراني حتى قبضه الله

هذا هو ضبط النفس والعفو في احسن صوره ، رجل لا يستطيع رسول الله ان ينظر الى وجهه وهو قاتل عمه وهو عبد لا اصل له ولا عشيرة ، يعفو عنه ، واحب شيء الى المسلمين ان يروا دمه كما رأوا احشاء حمزة الذي طعنه بحربته

ولما اطمأن الناس بعد الفتح قام رسول الله على باب الكعبة فقال لا اله الا الله وحده لا شريك له صدق وعده ونصر عبده وهزم الاحزاب وحده الا كل مأثرة او دم او مال يدعى فهو تحت قدمي هاتين الا السدانة البيت وسقاية الحاج . . . يامعشر قريش ان الله قد اذهب عنكم نخوة الجاهلية وتعظمها بالآباء الناس من آدم وآدم من تراب. ثم تلا هذه الآية :

« ياايها الناس انا خلقناكم من ذكر وانثى وجعلناكم شعوبا وقبائل لتعارفوا ان اكرمكم عند الله اتقاكم » ثم قال : يامعشر قريش ماتظنون انى فاعل فيكم قالوا خيرا اخ كريم وابن اخ كريم قال اذهبوا انتم الطلقاء .

ثم جلس رسول الله فقام اليه علي بن ابي طالب ومفتاح الكعبة في يده فقال يارسول الله اجمع لنا الحجابة مع السقاية (وكانت الحجابة في غير بني هاشم) فقال رسول الله اين عثمان بن طلحة فدعى له فقال هاك مفتاحك ياعثمان، اليوم يوم بر ووفاء

واخيراً هاهي ثقيف كلها بين يديه ووفودها فى المدينة وفدا كلها العرب وهانت على الناس فماذا فعل بها وفى وفدها رجل مثل ياليل بن عمرو بن عمير الذي طرده من الطائف . اما مالك بن عوف فذلك من سبق اليه عفوه فرد اليه ماله واولاده ووهبه مائة ناقة ، واما هؤلاء فقد رجعوا لاهلهم بعفو شامل وامان كامل

ولولا قصر الوقت وضيقه لسمعتم قصة هوازن وكيف رد الرسول سبيها واشتراه دينا عليه لاصحابه ليعطيه لاعدائه الذين كادوا ان يقضوا على الاسلام يوم حنين . ولسمعتم من هذه الامثلة آيات فى كل قبيلة وكل بلد مما تنقضي الايام ويبقى فيها رسول الله المثل الاعلى والقدوة الحسنة للناس جميعاً

تقرير

بنك انجلوا فلسطين

القدس — في ٧ — اشار التقرير السنوى الذي اصدره بنك انجلو فلسطين الى تقدم فلسطين المطرد فقد بلغت الاعمال التى باشرها فى العام الماضي بنحو ١٧ مليون جنيه اي بزيادة ١٠٠ فى المائة عن سنة ١٩٣٣ وقد بلغ الاحتياطي حتى نهاية دسمبر سنه ١٩٣٤ ستة ملايين وثلاثمائة الف جنيه وستنشأ فروع جديدة للبنك خلال العام الجاري وقد ضوعف عدد الموظفين ويقول التقرير ان البنك تمكن بفضل اليسر الحالي من الحصول على كافة ديونه المشكوك فيها ان وقت ازمة ٢٧ — ١٩٢٦ وكانت الفائدة فى في سنة ١٩٣١ ستة في المائة ويتردد في الدوائر المالية انها ستكون هذه السنة بمقدار ٩ في المائة (و . ش)

اعلان

الى دائني المفلس على كاتبة

لقد تقرر اشهار افلاس السيد على كاتبة التاجر بيافا وعين سعادة القاضي عزة بك نمر جوج قوميسير وابراهيم افندي نجم المحامي سنديكا موقتا ومصطفى افندي الدباغ سكرتيرا للطابق فعلى كل رب دين ان يبرز مستنداته لكاتب الطابق في المحكمة المركزية ويحضر جلسة انتخاب السنديك الدائمي نهار الخميس الواقع في ٢٥-٤-٣٥ الساعة الثالثة والنصف بعد الظهر ولذلك صار تحرير هذه الكيفية في ٩-٤-٣٥

سكرتير الطابق
مصطفى الدباغ

ماذا تسمع اليوم

عن محلات السادة دجاني اخوان

يافا — تلفون ٧١٦

(يوم الاربعاء ١٠ نيسان سنة ١٩٣٥)

٧٫١٥ — ٧٫٣٠ صباحا — تمرينات رياضية
٧٫٣٠ — ٨ قرآن كريم — الشيخ محمد ابراهيم النجم
٨ ختام
١٠ — ١٠٫٤٥ ، ١٠ — موسيقى رباعى العقاد — تقسيم عود بشرف حجاز همايون عثمان — تقسيم كمان ، سماعي حجاز همايون يوسف باشا — تقسيم قانون توشيح عنق المليح الغالي
١٠٫٥٠ — ١١٫١٠ كمان منفرد فاضل شوا — تقسيم بياتي ، تقسيم على الوحدة
١١٫١٥ — ١٢ ظهراً — رباعي العقاد تقاسيم عود الباقة الموسيقية — تقسيم كمان ، سماعي تأليف محمد العقاد تقسيم قانون ، فانتزي تأليف محمد العقاد وعبد الفتاح صبري
١٢ — ختام
٢ — ٢٫٢٠ مساء — مغنى وآلات الاستاذ صالح عبد الحي (شريط ماركوني المسجل)
٢٫٢٥ — ٢٫٣٠ النشرة التجارية الاولى
٢٫٣٠ — ختام
٥ — ٥٫٣٠ قرآن كريم — الشيخ محمود رضوان عثمان
٥٫٣٥ — ٥٫٥٥ حديث
٦ — ٦٫٣٠ حديث الى الاطفال السيده زكيه عبد الحميد سليمان
٦٫٣٠ — ٧ نشرة الاخبار
٧ — ٧٫١٠ النشرة التجارية الثانية
٧٫١٠ — ٧٫٣٠ حديث رسمي وزارة الزراعة
٧٫٣٥ — ٧٫٥٥ حديث اجتماعي — الاستاذ فكري اباظه
٨ — ٩٫٢٠ موسيقى بلدي — محمد العربي ليالي — ومواويل بلدية يتخللها تقاسيم على السبس والارغول
٩٫٢٥ — ٩٫٥٥ مغنى والات الاستاذ محمد عبد الوهاب مقدمة دور اللي يتهنى تلحين الاستاذ محمد عبد الوهاب
١٠٫١٠ — ١٠٫٢٥ منولوجات فكاهية — حسن صالح — طالب بعثة الفيلسوف ، بين حبيبتي وحرمتي
١٠٫٣٠ — ١١ مغنى وآلات الاستاذ محمد عبد الوهاب — مقدمة ، قصيدة اعجبت بي تلحين الاستاذ محمد عبد الوهاب
١١ سلام الملك — ختام

الصحف اليهودية

الاستعمار الصهيوني

في شرق الاردن

جاء لهآرتس من عمان ان مثقال باشا الفائز رئيس قبيلة بني صخر وغيره من رؤساء العشائر قد قابلوا سمو الامير وتحدثوا اليه عن وجوب الغاء القانون القائل بعدم السماح للاجانب بشراء اراضي شرق الاردن وذلك بسبب سوء الحالة الاقتصادية في تلك البلاد. وتقول الجريدة ان سمو الامير قد اجابهم ان هذه المسألة منوطة برضى الشعب ومكتب وزارة المستعمرات واقترح عليهم سموه ان يضعوا تقريرا يرفعونه الى فخامة المندوب السامي ومكتب وزارة المستعمرات وحكومة شرق الاردن. وعلى اثر هذا الاقتراح اجتمع رؤساء القبائل في عمان ووضعوا التقارير المذكورة لرفعها الى المحلات الايجابية

وتقول هذه الجريدة ان مراسلها المذكور قد ارسل اليها نسخا عن هذه التقارير التي يطلبون فيها ادخال رؤوس الاموال الاجنبية الى بلاد الامارة ، لاحيائها

لتقرأ هيئاتنا

تقول هاآرتس ان رجال الحاميات للمحافظة على ترويج البضائع اليهودية قد وقفوا طيلة نهار أمس على ابواب حانوت سريانو اخوان وبايديهم المناشير لتوزيعها على الشعب . وقد ذكروا في هذه المناشير سبب وقوفهم امام هذا الحانوت وقد دعا صاحب ذلك الحانوت البوليس فاعتقل منهم ثلاثة وفي المساء اعتقل منهم اثنين آخرين ولا يزال جميعهم حتى الآن في السجن

انتهاء حفلات المكابياد

جاء في الصحف العبرية ان حفلات المكابياد قد انتهت وان فخامة المندوب السامي قد حضر الحفلة الختامية منها فاستقبله اللورد ملتشت فسر فخامته واعجب بمباريات المكابيين وهنأ في خطابه اللورد ملتشت على نجاح هذه المباريات ، كما انه قد هنأ ايضا جميع الذين اشتركوا فيها . وقد هتف اللورد ملتشت ثلاثا بحياة فخامته

وتقول الجريدة ان موسيقى المكابيين قد عزفت عند استقبال فخامته بالنشيد الملكي ونشيد « الامل الصهيوني »

حفلة افتتاح مستعمرة

ذكرت الصحف العبرية ان اليهود واعضاء اللجنة الصهيونية الموجودين في البلاد وغيرهم من يهود مصر ويهود المانيا سيحضرون اليوم حفلة افتتاح مستعمرة «يديديا»

وعليها

عدد من المهاجرين !

ذكرت الصحف العبرية ان الباخرة الايطالية «الدير» قادمة من «تريستا» وستصل يافا وعليها عدد كبير من المهاجرين والسياح

المكابياد الثالث

ذكرت الصحف اليهودية ان المكابياد الثالث سيقام سنة ١٩٣٧ في تل ابيب

قلقيلية

تقدم المدرسة

زرت في الاسبوع الماضي مدرسة قلقيلية الاميرية وشاهدت نشاطا عظيما بعلو وجوه أولئك التلامذة وتقدم مستمر وما هو جدير بالذكر لا شك يرجع هذا الفضل والجهود المشكورة لمديرها النشيط الاستاذ سلامه افندي الشيخ خليل واساتذها الافاضل الذين اعجبت بمقدرتهم ونشاطهم فشكرا لحضرة مدير تلك المدرسة لما هو عليه من نشاط وحسن استقامة كثر الله من امثاله

دهس

دهست سيارة يسوقها عربي شخصا يدعى احمد ابو شقير من قرية ارتاح طولكرم بالقرب من بيارة البذرة وثلاثة رؤوس غنم ماعز ونقل المصاب الى يافا وحالته تنذر بالخطر وقد لاذ السائق بالفرار ولم تعرف هويته بعد الا ان المصاب يعرفه شخصيا .

للتشخيص

شاهدنا صباح يوم الاحد سيارة نقل حاكم صلح طولكرم والضابط محيي الدين افندي العسلي ، ووجهتهم مسكه وقد علمنا انهم ذاهبين لتشخيص المتهمين في حادثة الناطور اليهودي

عودة الحجاج

هرعت قلقيلية برمتها شيوخا وشبانا لملاقاة حجاج بيت الله الحرام ، في صباح يوم الاثنين الى محطة قلقيلية . وقد احتشد الناس هنالك لانتظارهم حتى الساعة الثامنة والنصف حيث وصل قطار خاص بالحجاج تزين صالوناته الاعلام العربية وتخفق بين نوافذه . وبعد ان نزل الحجاج من القطار ساروا مع الحشد المتهافت للسلام عليهم وتهنئتهم بسلامة الوصول ، راجعين الى البلد ، وتبين لنا ان اكثر من نصف عدد الحجاج لا يزال متأخرا بسبب زيارة قبر الرسول الاعظم فاهلا وسهلا بحجاج بيت الله .

امانة عربي

عثر السيد علي الجلال من قلقيلية على رزمة جلد نعل احذية في طريق يافا بين قلقيلية وجلجولية وقد اخبر مركز بوليس قلقيلية فخف الاونباشي عبد الكريم افندي عبد الهادي لاحضارها لمركز البوليس وقد تبين انها للسادة سبيعي وعقاد وشركاهم ، وقد قدر ثمنها بتسعين جنيها

شكر دائرة المعاهد الدينية لفرقة الكشافة

تلقت كشافة اسامة القلقيلية كتابا من دائرة المعاهد الدينية بالقدس تشكرهم فيه على الجهود الكبيرة في سبيل انقاذ غرقى البدو والعرب في وادي جلجولية اثناء حوادث الامطار ولقد اظهرت هذه الفرقة النشيطة بسالة فائقة ومغامرة لانقاذهم حيث كان الاعضاء يرمون بانفسهم مخاطرين لا يهابون السيل وقوة المياه الجارفة فنحيي في كشافتنا هذه البسالة التي تعترف بها الدوائر الحكومية والدينية

حيفا

عصبة فتيان الجزيرة

فيما يلي منهاج عصبة فتيان الجزيرة.

بسم الله الرحمن الرحيم

منهاج ومبادىء عصبة فتيان الجزيرة

الغاية : تهيئة جماعات (طاهرة) تسعى لانهاض الشعب العربي وانالته الحرية والاستقلال

الوسائل :

١ ـ محاربة الملاهي والمفاسد
٢ ـ تشجيع المنتوجات العربية
٣ ـ تنظيم العمال والفلاحين العرب
٤ ـ الحيلولة دون تسرب الاراضي العربية الى الاجانب
٥ ـ مكافحة الجهل والامية
٦ ـ اعداد الفتيات العربيات ورفع مستواهن
٧ ـ مؤازرة المدارس العربية والفرق الرياضية والكشفية

المبادىء ـ اذا شئت ان تصبح « فتى الجزيرة » عربياً خالصاً لا زيف ولا عيب فيك فقيراً كنت ام غنياً شيخاً ام شابا عليك ان — :

١ ـ ترتفع عن الدنايا
٢ ـ لا تدخن ، ولا تمار اخاك ، ولا تنطق بالفحشاء
٣ ـ تحتفظ بتراث اجدادك وتحتقر من لا يحترم حقك
٤ ـ تكن عربياً في باطنك وظاهرك فلا تفكر الا بقومك ، ولا ترنو لغير نوعك ، ولا تقلد وطنية غيرك تتعصب لمبدئك وغايتك وهدفك ، لا ترتدي سوى ما صنع العرب ، ولا تأكل غير ما انتج العرب ، ولا تعمل خلاف ما ينفع العرب. تفاخر بشرفك، وتزهو بتاريخ اجدادك الحافل بالمحامد والمكارم
٥ ـ تعلم السباحة والرماية وان تثب على الخيل وثبا
٦ ـ مظهرك الدائمي : الكوفية والعقال لهامتك ولهام امثالها
٧ ـ تكون واثقاً من نفسك متمسكا بمبدئك مؤمناً بحقك وان تقدم دمك ثمن استقلال بلادك

الشعار ـ نصر او استشهاد

غزة

قائد

جيش شرق الاردن

نزل بمطار غزة اليوم الساعة التاسعة صباحا الفريق بك باشا قائد الجيش العربي بشرق الاردن وقد زار دائرة بوليس غزة والجامع العمري الكبير حيث اخذ عدة رسوم وقد رافقه في المدينة باشكاتب بوليس غزة السيد جعفر فلفل ومن ثم ذهب الى البحر وحوالي الساعة الثالثة والنصف بعد الظهر ركب الطيارة قاصداً عمان ولا نعرف سبباً لهذه الزيارة المفاجئة!

طريق غزة — البحر ما زال مهملا بدأ موسم الصيف ولم نر اي اصلاح في طريق غزة ـ البحر وقد علمنا انه تقرر تعبيدها فهل وضع هذا القرار في طي النسيان ام هو تخدير اعصاب نأمل ان نرى من الحكومة ولو مرة واحدة بعض الاهتمام بمصلحة الاهلين

قاضي غزة الجديد

استلم حضرة قاضي غزة الشرعي الجديد الاستاذ الشيخ رامز افندي مسمار عمله و كذلك باشكاتب المحكمة الشرعية الشيخ مصطفى افندي طهبوب

من لا ارض له لا وطن له

الناصرة

حفلة

التأبين الكبرى

في تمام الساعة الثانية بعد ظهر يوم الاحد غصت باحة منزل السيد شريف عمر بالمدعوين لحضور الحفلة الكبرى لتأبين المرحوم توفيق بك الفاهوم وكانت في صدر القاعة رسم الفقيد مجللا بالسواد وقد خصص مكان لجلوس الخطباء كما وانه اعد مكان للصحافيين وكان يشرف على هذه الحفلة لجنة خاصة قوامها السادة : جبرائيل الصالح ـ صالح عون الله خالد عبيد . نعمة صباغ اديب جرجورة سعيد ابو حمد . وكانوا يستقبلون الوافدين احسن استقبال

وقد افتتحت الحفلة بتلاوة عشر من القرآن الكريم . قرأه السيد طه الدريني وحسب البرنامج كان اول خطيب سماحة الاستاذ الشيخ اسعد افندي الشقيري إلا انه بسبب مرض اكبر اولاده واجراء عملية جراحية له في القدس اناب عنه نجله الاستاذ احمد الذي اخذ في تعداد مناقب الفقيد ومكارمه مما أخذ الحضور وتلاه الاستاذ نجيب نصار صاحب الكرمل بعبارة جيدة وتبعه الاستاذ عمر افندي البرغوثي بكلمة بليغة ختمها بقوله: في رعاية الله ايها الراحل خير من رعاية المستعمرين . وهنا قام الاستاذ الشيخ عبد الله القلقيلي صاحب الصراط المستقيم مؤبناً الراحل بالفاظ منسجمة . وقارن بين العهد الحاضر والعهد الغابر وان ما انجبه ذلك الزمن قلما يجود به عصرنا . ثم نهض الاستاذ نعمه صباغ راثياً الفقيد بابيات من الشعر تركت في النفوس اثراً بليغاً وما يذكر ان سماحة الشيخ خليل افندي الخالدي عند انتهاء الحفلة قال للاستاذ نعمه هذه الكلمة . اشكرك انت الخطيب حقا . وبعده وقف الاستاذ حنا افندي الخليل وهو من اعز اصدقاء الراحل وارتجل خطاباً بليغاً جداً يدل على ألم في النفس ومرارة في القلب، ونبرات صوته كانت تدل على شدة حزنه ، وتعبر عن خالص شعوره نحو الفقيد واستشهد بعدة اقوال ناطقة على ما تحلى به المرحوم مما يمثل توفيق بك. وهنا انبرى السيد برهان الدين العبوشي ومما قاله سأنحو نحواً جديداً في الرثاء وهو معالجة القضية الوطنية وكان ممداً قصيدة عامرة الابيات اخذ ينثرها بصوته الذي كان يتهدج بين البيت والآخر ثم وقف الاستاذ حنا افندي دهده فرح وارتجل كلمات كان لها احسن الوقع في نفوس الحاضرين وبعده نهض الاستاذ نصر رمضان الذي لا يزال مفجوعاً بولده نجله المرحوم الاستاذ فائز وابن الفقيد بابيات من الشعر بكى الحضور على اثرها لما تنطوي عليه من الحزن العميق. الاسف الكثير .. وتلاه السيد حسني افندي العنبتاوي بكلمة مختصرة في ذات الموضوع وهنا قام السيد سعيد ابو حمد وقرأ كتب وبرقيات التعزية الواردة من مختلف انحاء فلسطين . الرسائل من السادة الآتية اسماؤهم : محمد محيسن ـ الطفيلة ، الحاج شافع عبد الهادي ـ نابلس ، ابرهيم محمد نصار ـ عنبتا ، موسى خميسة ـ الناصرة عبد الرؤوف المصري ـ الخليل . البرقيات من السادة مع حفظ الالقاب . الشيخ محيي الدين الشافي . راغب النشاشيبي ، مصطفى الخالدي ، نعيم طوقان ـ القدس سليمان طوقان ، محمود كنعان ـ نابلس الحاج طاهر قرمان ، يوسف الخطيب ـ حيفا . عارف عنبتاوي ـ عمان . تركي مجدلاني ، ملحس ، نايف ، موسى عبد الهادي ، علي رضا النحوي محمد العابدي محمد سليم ـ صفد، احمد العكي ـ عكا. شاكر ابو كشك ، عارف ملحس ، رامز مسمار ، هاشم الجيوسي .

واخيراً قام السيد عباس الفاهوم وشكر الحاضرين جميعاً والذين تجشموا مشاق السفر من الخارج والخطباء الذين خطبوا في الحفلة . وبينما اخذ الحاضرون في الانصراف نهض سماحة الشيخ خليل الخالدي وارتجل كلمة تناسب المقام وهكذا انفض عقد الحفلة في منتصف الساعة الخامسة تقريباً .. والكل يترحم على الراحل الكريم طالباً الى المولى ان يسكنه فسيح جنانه ويسكب على ضريحه شآبيب رضوانه . فعزاء لآل الفاهوم الكرام .

نابلس

موسم النبي موسى

اخذ الشباب في مدينة نابلس يستعدون استعدادا كبيرا لموسم النبي موسى وسيزف علم نابلس باحتفال مهيب يشترك فيه جميع الشباب وفرق الكشافة وسيكون يوم زفاف العلم هذه السنة من الايام والاعياد الوطنية وسيرافق العلم الى القدس جمهور من الشباب للاشتراك بعيد الموسم الوطني الكبير احياء لذكرى صلاح الدين

سيارة مندفعة !

اغتنم احد الاولاد فرصة غياب سائق احدى السيارات التي كانت تنتظر ركابها في رأس العين فامتطى السيارة ولا يزيد سنه عن عشر سنوات واخذ يدير محركها مقلد السائق فاندفعت السيارة كالسهم الى الامام واخذت تسير بسرعة البرق واصيب الطفل بجروح ورضوض ... ونقل على أثرها الى المستشفى الوطني بحالة خطرة وقام البوليس بالتحقيق

معتوه

بهجت قناديلو اصيب منذ مدة بعارض جنوني واصبح لا يعي شيئا قط وقد اخذ يتجول في الجبل وهو بحالة ذهول وحاول اقرباؤه ان يقبضوا عليه فلم يتمكنوا واليوم دخل المذكور على بيت في باب المدينة من الجهة الشرقية وهجم على امرأة فيها يريد خنقها وخنق ولدها الذي كان في المهد واخذ يصيح ويحطم ما يراه من الاواني الموجودة في البيت واخذت النساء يولولن ويصحن حتى صادف مرور حضرة الضابط سليمان افندي عبد الصمد وعزت افندي بغدادي فهرعا الى مكان الصوت وانقذا المرأة والطفل من يدي هذا المعتوه الذي كاد يفتك بهما وقد القي القبض على المعتوه و وقف في السجن لارساله الى مستشفى المجاذيب في بيت لحم

العادة الآثمة

وقع حادث قطع اشجار زيتون وعددها ثماني عشرة شجرة الى الحاج احمد من قرية شوفة قضاء طولكرم وقطع مجهولون امس ١٥ شجرة برتقال للمدعو موشي فانشتين قرب كفر صور قضاء طولكرم وقدر الضرر بعشرة جنيهات واتلف مجهول الى خضر حامد العلي من قرية ام الفحم ١٢ شجرة زيتون وقدر الضرر باربعين جنيها

الاستاذ الطاهر

ابرق كثيرون من اهالي نابلس الى ابي الحسن الاستاذ محمد علي افندي الطاهر يرحبون بقدومه وينتظرون قدومه الى نابلس بفارغ الصبر وقد عزم فريق كبير من اصدقاء ابي الحسن على استقباله استقبالا لائقا فاهلا به وسهلا

طبيب وطني

يثني الاهلون هنا ثناء عاطراً على حضرة الطبيب النابغ احمد افندي الطاهر خريج جامعات فرنسا لاهتمامه بمعاينة مرضاه بدقة واعتناء فبارك الله في اطبائنا الوطنيين

حقيقة يجب ان تذاع

اسعد

محلات ... الوطنية

هي دائما

اول واسبق المحلات

للمبتكرات الحديثة

للرجال للسيدات وللاولاد

استعداد محلات **اسعد**

للاعياد المباركة

لم يسبق له مثيل

انباء شرقية وغربية

«تابع المنشور على الصفحة الاولى»

على ان الذي يقال في بعض الدوائر الايطالية ان ايطاليا ترفض رفضاً باتاً ان تتخطى معاهدة ١٩٢٨ وانها تبعاً لذلك ترفض الموافقة على درج مسألة النزاع في جدول اعمال العصبة ولا يعتقد الايطاليون ان العصبة تتولى المناقشة في المشكلة دون اشتراك ايطاليا في هذه المناقشة

والذي يسود الامن الآن محاولة الحكومتين البريطانية والفرنسية الاتفاق على الاجراءات التي تتخذ قبل انعقاد مجلس العصبة ، ويحتمل تعيين لجنة توفيق محايدة حسب ما تقترحه معاهدة عام ١٩٢٨ والمفهوم ان ايطاليا تقبل هذا الاقتراح ، لانها رأت ان تهديداتها وتظاهرها بالقوة وارسال الجنود والمعدات الى شرق افريقيا لم يفدها شيئاً والواقع ان الدوائر السياسية الايطالية قلقت اشد القلق من الانباء التي وردت عن المساعدة الفنية التي قيل ان المانيا تقدمها للحبشة

مظاهرات الطلبة في فرنسا

الطلبة الاجانب

يهددون بالارتحال

في لاسلكية من باريس ان طلبة كلية الطب هناك اقاموا مظاهرات عدائية على الطلبة الاجانب حتى نشر هؤلاء انذاراً قالوا فيه انهم يرحلون عن فرنسا حالا اذا لم تزل الجامعة الفروق التي تميز طلبة الطب الفرنسيين عنهم وامضى هذا الانذار طلبة الطب من الولايات المتحدة وكندا والمكسيك ورومانيا وبولونيا وامريكا الجنوبية . ومما جاء في انذارهم « كنا نعتقد انه يسمح لنا بتكملة دروسنا بسلام وهدوء ولكن موقفنا الحاضر بات لا يطاق لذلك نطلب من الحكومة الفرنسية ان تحول دون مضايقتنا اذ من موجبات الاسف ان نكره على العودة الى اوطاننا في مثل هذا الوقت من العام الدراسي والذي يستدل من هذا الانذار الذي امضاه عدد كبير من الطلبة الاجانب في فرنسا ان ازمة الطلبة بلغت حدتها وان المضايقة اصبحت بحالة لا تطاق .

الحبشة

مجدة في تأهبها

«تابع المنشور على الصفحة الاولى»

ملتزمة الصمت ، تنظر الى حشد الالوف من الجنود الايطالية على حدودها من دون ان تنبس ببنت شفة ، وقد كان حشد هؤلاء الجنود بطبيعة الحال اكثر دلالة على نيات حكومة ايطاليا من محاولتها ارسال عدد من العمال المصريين الى مستعمراتها في شرق افريقيا ، ولكن الحبشه فرغ صبرها على ما يظهر ، فقررت خطتها النهائية بعد تردد طال وقته ، واصبحت في موقف يضطرها الى استعجال النتيجة مهما تكن ، لان التريث والانتظار بعد الآن يفقدانها كثيراً من قوتها الحالية ويضيعان عليها فرصة الاستفادة من حماسة شعبها من جهة ومن خطورة الموقف الدولي في اوروبا من جهة اخرى

***

يافا — يوم الاربعاء في ٧ محرم ١٣٥٤ — الموافق ١٠ نيسان ١٩٣٥

صاحب الامتياز والمحرر : المسؤول ابراهيم الشنطي

يشترك في تحريرها طائفة من كتاب العرب في الداخل والخارج

مدير الادارة : شوكت حماد

رقم التلفون ١٠٧٥ و ١١٨٧

العنوان البرقي : الدفاع يافا — عنوان البريد : ص . ب ٥

انه لم تشهد الغارة الشعواء مقحماً ، فدافع

الدفاع

« العدد — ٢٩٢ — السنة الاولى »

ادارة الدفاع في عمارة حربون، شارع جمال باشا — يافا

	عن سنة	عن نصف
قيمة الاشتراك في فلسطين	١٥	٨٠
في الخارج	٣٠٠	١٦٠

الاعلانات يتفق عليها مع ادارة الدفاع — قسم الاعلانات

صور عالمية على هامش الحوادث

صورة تمثل افتتاح التلفون بين مدينة برلين عاصمة المانيا وطوكيو عاصمة اليابان وترى في الوسط وزير المواصلات الالماني فالسفير الياباني في مدينة برلين فالبارون فون نوراث وزير خارجية المانيا

صورة الزعيم هتلر يهنىء الممثلة السينمائية الآنسة ليني ريفنشتال بمناسبة نجاح فلمها عن مؤتمر النازي الماضي الذي عقد قبل نصف سنة في نيرنبرغ

صورة بحارة البارجة الالمانية « كارلسروه » أثناء رحلتهم البحرية الى سان فرنسيسكو الواقعة على الساحل الغربي الاميركي وترآهم اثناء سيرهم في تلك المدينة

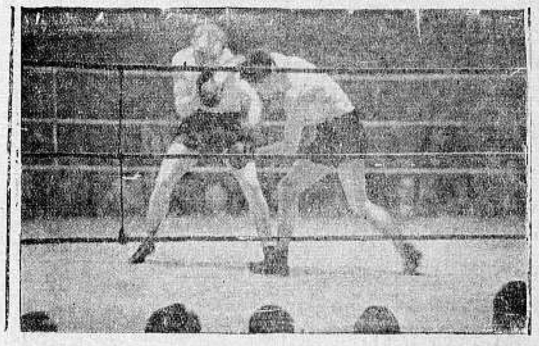

منظر من مباراة الملاكمة بين بطل المانيا الهر ايدر بالوزن الوسط وبطل انكلترا بالوزن الوسط المستر سكتون وقد فاز الالماني على رفيقه الانكليزي

يتدرب في ميناء مونتسيليو بايطاليا على الصعود الى طبقات الجو العليا وذلك بايجاد غرفة هواؤها اخف من هواء الطبقات العليا ويكون جسمه قادرا على الصعود على طبقات الجو العليا على علو ١٢ الف متر

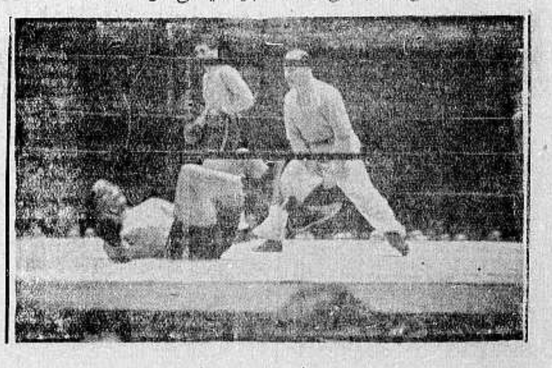

صورة قسم من النفق الارضي الجديد الذي سيبنى في برلين لتسير فيه السيارات وقد مدت خلاله الانابيب الضخمة لمجاري المياه كما يظهر في الصورة

جلالة الملك جورج الخامس

يذيع خطبة اليوبيل الفضي بالراديو

يمكن سماعها على راديو هيز ماسترز فويس بكل وضوح

الماركة "His Master's Voice" الشهيرة

احجز راديو من الآن لحفلات شهر مايو

نشرت جريدة فلسطين الغراء البرقية التالية عن لندن :

برنـــامج حفلات اليوبيل الفضي

لندن في ٧ شباط — كاد برنامج حفلات اليوبيل الفضي للملك جورج ان يتم وسيذيع جلالته مساء يوم ٦ ايار وهو يوم ذكرى جلوسه، رسالة باللاسلكي الى الامبراطورية وبعد ان يزور « السيتي » مع جلالة الملكة ويحضرا صلاة الشكر في كتدرائية القديس بولس يعودان الى قصر بكنغهام وتدوم الحفلات اسبوعين. وتقام حفلتا رقص رسميتان ومأدبة رسمية واحدة وسيسير الملكان مواكب حافلة في اطراف لندن الاربعة الشرق والغرب والشمال والجنوب روتر بتا

والوف من الناس يرغبون سماع جلالة الملك جورج الخامس يتكلم كأنه على بعد متر واحد فقط وهذه فرصة فريدة نادرة يمكن لكل شخص مهما كانت منزلته ان يسمع خطاب أعظم ملك وامبراطور في العالم يتكلم الى الملايين من رعاياه في جميع انحاء المعمورة وذلك لان بوتاجي قد خفض اثمان الراديو لدرجة انه صار بامكانك شراء راديو جميل مضمون بسعر خمسة جنيهات فقط لاغير والراديو هيز ماسترز فويس الوحيد الذي يضمن لك سماع خطاب جلالة الملك بدون خشخشة وبدون ارتباك وتذكروا ان مصانع هيزماسترز فويس "His Master's Voice" هي المصانع الوحيدة المصدرة لجلالة الملك في لندن جهازات الراديو المضمون وفي اثناء زيارة ولي العهد لمصانع الشركة في الشهر الماضي اعرب عن عظيم اعجابه لما راه من اتقان الصناعة والفن في اقدم مصانع لالات تصدير الصوت في العالم

وبوتاجي المحتكر الوحيد لمعامل هيزماسترزفويس "His Master's Voice" الدائمة الصيت في اميركا وفي انكلترا تستخدم ما ينوف عن خمسين الف عامل ومحتكره اعظم ادمغة الراديو في العالم وصار بالامكان الحصول على راديو جرامافون بسعر خمسة عشر جنيه فلسطيني وهو مضمون الى الابد وتذكر ايها القاريء الكريم ان ماركة هيزماسترزفويس "His Master's Voice" هي الاصل وتحقق من وجود صورة الكلب الامين يسمع صوت سيده مدموغة على كل جهاز — واحترسوا من التقليد وتذكروا ان بوتاجي اقدم اختصاصي الراديو وهو الوحيد الذي يخدمك بامانة وبدون ملل — بوتاجي يعرض افخر راديو — بوتاجي يقدم احسن الاسعار بوتاجي يقدم احسن خدمة مع اعظم تسهيلات بالدفع تدفع على مهلك من مدخولك الشهري من لا يشتري يتفرج

الموزع الوحيد لفلسطين وشرق الاردن

محلات بوتاجي حيفا - يافا - القدس - وسائر الوكالات

اللد: سليم ومحمد الخالدي — نابلس: عادل التميمي — غزة: الحاج عبد الرؤوف البورنو — طبريا: ابراهام كوبي

DESIGNED for ENTERTAINMENT from all the World

. . . and designed by the world's greatest corps of radio engineers, pioneers of commercial shortwave instruments and every type of sound reproduction. The splendid results of their experience and skill may now be *yours* to enjoy, at no extra cost, in the new Globe Trotter 128:

1. **Perfected Foreign Reception** — Thrilling entertainment from lands across the sea.
2. **Lifelike Tone** — You hear *artists* and *music*, not mere mechanical approximations of them!
3. **Cabinet Beauty** — Skillful design, workmanship and the beauteous new mirror-like finish.

We should welcome the opportunity to demonstrate these pleasurable features.

HIS MASTER'S VOICE

RADIOS · *Globe Trotters* · DUOS

HIS MASTER'S VOICE WORLDWIDE ANTENNAS

X-395 Size s. c. x 9"

يافا يوم الخميس في ٨ محرم ١٣٥٤ ـ ١١ نيسان ١٩٣٥

صاحب الامتياز والمحرر المسئول ابراهيم الشنطى
يشترك في تحريرها طائفة من كتاب العرب في الداخل والخارج
رقم التلفون ١٠٧٥ و١١٨٧
العنوان البرقي : الدفاع يافا ـ العنوان البريدي : ص . ب ٢٥٥
الاعلانات يتفق عليها مع ادارة الدفاع ــ قسم الاعلانات

أن لم تسن الغارة الشعواء مقتحماً فدافع

الدفاع

(العدد ٢٩٣ — السنة الاولى)

مدير الادارة : شوكت حماد
ادارة الدفاع فى عمارة حزبون شارع جمال باشا ـ يافا

	عن سنة	عن نصف سنة
قيمة الاشتراك في فلسطين	١٥٠	٨٠
فى الخارج	٣٠٠	١٦٠

سفر المندوب الى سيناء . اضراب الازهر الشامل . قناة من العقبة الى البحر الميت ـ الاضراب السياسى في اوربا ايطاليا تخشى الحرب القادمة . اخر ساعة

فتيان الجيل

لغة الاقلام والمحابر طاقوها

ميثاق الشباب يجب ان يبروا بتنفيذه ...!

قدمت الهيئات احتجاجها على السماح لليهود باقامة استعراض «المكابياد» . أنا واثق ان المراجع التى قدمت لها الاحتجاجات ستقول : «اعمال صبيانية ، وشعب لا يجيد الا الكلام !» ومن المؤسف ان يكون الذي قدم الاحتجاج مؤتمر الشباب العربي . فقد كان واجب هذا ان يقيم «مكابياد» عربيا . كان واجبه ان يدعو الى تشكيلات الاحداث ، والناشئة ، والشباب . ويتقدم غير عابيء بكل معارضة . اما ان يقدم الاحتجاج فذلك معناه انه لا يزال يتكلم بلغة «الورق والقلم» والتوقيع على العرائض ، في حين ان لغة الشباب غير هذه كما نعلم

اقام اليهود استعراضاتهم . فباطل ما رفعتم من اجله الاحتجاجات . اقاموها بالفعل ، وبحشدهم اخوانا لهم جاءوا بهم من اطراف الدنيا . فهل معقول ان الذي يقطع ثلاثة بحور من جنوب افريقيا الى فلسطين ان يرده احتجاج لامة الكلام ترفعه الى جهات لا يبالي بها اليهود ؟ هل معقول ان تصد تلك الورقة الذابلة . ذلك العزم الثائر المقدام الذي قطع عشرين مملكة وجمهورية لكي يصل الى هدف يتوق اليه ؟ صغائر ، صغائر بلا شك .

منذ سبعة عشر عاما ونحن نتكلم بهذه اللغة . وجاء إثمها رهيباً اذ لقنها الشيوخ للشباب ، فاصبحت لغة جيلين ، ويا سوء هذه اللغة ما اقصر باعها ! واهليكي اسى يا بقية نفوس تعيش على المنى والاحلام ، فلقد صارت لغة العرائض ، والاحتجاجات ، والشكوى ، والتبرم ، وختام كل ورقة بجملة ...«وتفضلوا سعادتكم ، اوجنابكم ، او فخامتكم ، بقبول فائق احترامنا» لغة للشباب ! اين النفوس التي في جوفها عزم بركان ؟ اين القلب الذي تخفق خلجاته وتدور مع سرعة دوران الارض ؟ اين اليد التي يسيل منها العزم ، والقوة ، والنشاط ؟ أكل هذه تقمصت في ... في ورقة احتجاج ؟ يا خيبة الامل !

لسنا نقول اسكتوا على تجاوز اليهود ، وطيشهم ، ورعونتهم . كلا ، ولكن واجهوهم بمكابياد آخر ، وباستعراضات كثيرة . واجهوا الساعد بالساعد ، والعزم بالعزم ، والنشاط بالنشاط . عندكم الشباب ، فاين تشكيلاتهم ؟ بيدنا السهول والجبال ، فاملأوها استعراضات ومناورات . اما ان نكون جلساء مكاتب ، وغرف ، ولا نجيد الا «النشاط» على الورق ولغة الحبر وقلم «الكوبيه» فذلك يمح لآخر اثر من آثار الرجولة فينا . وماذا تكون رسالة مؤتمر الشباب اذا لم تكن هذه ؟ وبماذا يظهر الشباب العربي قوته اذا لم يكن هذا مجال اظهارها ؟

قتلتنا الوظائف من قبل ، وجعلت من ابنائنا المتعلمين رهائن عند الحكومة تضمن بها «حسن سلوك» العائلات ، وخفض جناحها ، واستسلامها للوضع مهما ظهرت آثامه بارزة مخيفة . تلك وسيلة ، بل احبولة ، صادوا بها نخبة كبيرة من ابناء الذوات ، والعائلات . أليس هناك بقية حرة لم يصدها «الصيادون» لانها من عامة الناس وسوادهم ؟ أليست الفئة الباقية بصالحة للعمل الوطني ؟ إذن لماذا لا نتقدم ؟ لماذا لا نحرك رجلا ، ونمشي ، ولو على غير بصيرة وهدى فلقد أضلتنا هذه البصيرة ، وذلك الهدى ، لاننا كنا في سيرنا حريصين ، متيقظين اكثر من اللازم ، نحاول ان لا تصيب اجسامنا اللدنة ، الطرية ، الحريرية ، أشواك الحياة !

جربنا وسائلنا مع السماسرة مثلا فخابت التجربة . لماذا لا يجرب الشباب وسائله ، وهي اضمنها جميعا ؟ المسألة لا تحتاج إلا الى جيل قوي في نفسيته ، ووطنيته ، وخلقه . جيل يؤمن حقيقة ان فلسطين اصبحت في خطر ، وانه لا ينقذها غير شبابها ؟

حرموا علينا التعليم العسكري . وأوصدوا دون ناشئتنا المدارس الحربية . هذه سياسة ستخرج لكم بعد ربع قرن أمة من مخنثين لا يحسنون رد الاذى عن انفسهم ، ولو بتحريك الساعد ! ونقول هذا هو الانتداب ، ومشيئته كما ترون ، فهل يحرم الانتداب ان تكون احد الرماة الممتازين ، وبنادق الصيد في إمكان كل انسان ؟ وهل يحرم الانتداب ان تكون فارساً ، وسباحا ، وعداء ، وان يكون عضلك مشدود النسيج ، وصدرك واسع الرئتين ، ونظرك حاد البصر ؟ لا يمنع ذلك ابدا !

انتشروا ، ايها الشباب ، في السهول ، والجبال ، والاودية . اقطعوا كل نهر في بلادكم ، وجوزوا كل صحراء ، واصعدوا رأس كل جبل ، واهبطوا بطن كل واد .

« البقية على الصفحة الرابعة »

ابن السعود

يتحدث في شئون شتى

تحدث جلالة الملك عبد العزيز آل سعود فتفضل فرد جلالته على سؤال وجهه اليه احد المراسلين : هل تتفضلون جلالتكم ببيان عن حادث محاولة اعتداء الاشرار «بقوله» لقد تكلمت عن الحادث بما فيه الكفاية لا سيما ما نشر عنه بالبلاغ الرسمي وما سبق ان تحدثت به الى ممثلي الصحف العربية فى موسم الحج فى اجتماعهم عندنا عقب الحادث وما زال التحقيق يسير في سيره الطبيعي بهدوء وسكينة بغية الوصول الى اقصى ما يمكن اليه من المعلومات التي يهمنا معرفتها . واني اشكر العالم الاسلامي عامة والذين هنأوني خاصة بسلامتي ولله مزيد الحمد والمنة »

وتحدث جلالته عن زيارة الكشافة العراقية فقال « لقد سررت اشد السرور لمقدم بعثة الكشافة العراقية . ويعجبني في الكشافة همة الشباب ، وحكمة الشيوخ ، ومجابهة الشدائد ، والتقشف فى المعيشة وتلك من اوامر الاسلام الذي يعلمنا الصبر والشدة والحكمة والتقشف . وسرني بوجه خاص ما تحلى به افراد الكشافة من الروح العربية والعزة الاسلامية . واني ابتهج بكل عمل يقوي الرابطة العربية والروح العربية والتعاضد وتعاون افراد الامة العربية في جميع البلدان والاقطار

ولما سأل المراسل جلالته عن اهتمام العالم الاسلامي بما طالعوه عن منح امتياز لشركة اميركية لاستخراج البترول والمعادن وهذا يعود على البلاد بفوائد جمة ، فاجاب لقد منحت حكومتي امتيازا لاستخراج البترول فى منطقة الاحساء وامتيازا لاستخراج المعادن غير الزيت فى الحجاز بشروط نشرت فى وقتها في جريدة ام القرى . ويبذل اصحاب الامتياز الجهد للوصول الى نتيجة اعمالهم ، ولا يزال العمل في الطور الاول . والمأمول ان ينجحوا في مشروعهم ونأمل ان يعود على البلاد فوائد مادية وعمرانية من شأنها ان تساعد على القيام بالاصلاح اللازم لهذه البلاد فى كل شأن من شئونها

وقد نوه جلالته عن شكره وسروره بما اظهرته مصر ابتهاجا بسلامته وقال ان العلاقات بيننا وبين مصر على خير ما رام ولله الحمد ، ولمصر واهل مصر كل اكرام واحترام فى بلادنا وليس بيننا وبينهم حائل يحول دون الاتفاق والتفاهم . ولقد سرني ما ظهر فى المدة الاخيرة من حكومة مصر وشعبها نحونا ونحو بلادنا مما اوجب ثناء المسلمين عامة وامتناننا خاصة على عاطفتهم الكريمة ومساعدتهم لاهل الحرمين ، لا سيما فقراء المدينة . ولا غرابة ان نرى في المصريين هذا الشعور الحي فهم اهل لهذه المكارم وزيادة

ولم يفت جلالة الملك ان يعطف على مشروعات بنك مصر وعلى محمد طلعت حرب باشا وعلاقة مشروعاته بالحجاز . ومما قاله (اما طلعت باشا فاني ممتن منه ومن اخوانه القائمين باعمالهم الطيبة النافعة سواء كانت فى الحجاز ام فى غيره ، في مصر وغيرها واني اتمنى له التوفيق والنجاح فى جميع اعماله فانها من فضل الله مثمرة نافعة تعود على الحجاز بالخير وسيلقى من حكومتنا كل عضد ومساعدة

اكبر صحيفة فى العالم تقول

الحركة الاسلامية فى الدنيا

تشتد وتقوى وتشغل بال اوروبا

بعنوان (الجامعة الاسلامية) كتبت مجلة المجلات الانكليزية ـ وهي كبرى مجلات العالم على الاطلاق ـ ما نعربه فيما يلي :

مهدت (مجلة المجلات) لكلمتها بكلمة اخرى عن الموقف المالي المضطرب في بلجيكا ، وعن رفض فرنسا لان تعقد لها قرضا جديدا ، ثم قالت :

(... ولم يدهش احد لرفض فرنسا ان تعقد هذا القرض لبلجيكا ، في نفسها في ازمة مالية خانقة محزنة ، ولديها ما يشغل بالها اهم من بلجيكا ، في مستعمراتها الكائنة فى افريقيا الشمالية ، والتي تجري فيها حوادث قيل عنها في مبدأ الامر انها من المبدأ « اللاسامي » ، وانها موجهة ضد اليهود ، فقد كان الثوار فيها يتخذون شعار أهم كلمة « ليحيى هتلر » ولم يقع عدوانهم الاول الا على اليهود ثم حدث بعد ذلك ان اعترفت الصحف الافرنسية نفسها بان هذه الحركة لم تكن لاسامية ... بل كانت (لا افرنسية)

وفي الحق ان العالم الاسلامي بدأ يستيقظ وينهض فحركة « الجامعة الاسلامية » ليست قاصرة على الجزائر وحدها ، وان كانت حالها فى هذه الحركة ما يحزن فرنسا اكثر من احوال غيرها من هذه المستعمرات الفرنسية ، ويلزمها ان ترسل المسيو رينيه وزير مستعمراتها ليقوم بدورة تفتيشية في بلاد الجزائر

كلا !

ليست الجزائر وحدها هي التي استيقظت ورفضت وبدأت تعمل فى سبيل (الجامعة الاسلامية) ، فهذا الوفد المصري ، وهو حزب الوطنيين المصريين ، قد بدأ يسترد ما كان له من النفوذ في مصر .

وهناك الى جانب ذلك حركتان « لاساميتان » تشتدان جد الشدة في هذه الايام في فلسطين وفى العراق

عالم هندي يقول

ستكون الحرب فى عام ١٩٤٦

الا اذا عجل بها الله قبل ذلك ...!

بينما الدول الاوروبية توجس شرا من هذه الاستعدادات القائمة ، اذا بصوت عالم يرتفع من صميم الهند ، من مدينة «مدراس» ذات الهياكل الكثيرة قائلا : لا حرب اليوم ، وان الحرب التي ستجتاح اوروبا تقع في سنة ١٩٤٦

من هو الصارخ ؟ احد علماء الفلك الذى اعتزل العالم ، واخذ يبحث في السماوات العلى ، على رأس قمة جبل مقدس في مدراس . ولهذا العالم شهرة واسعة في علم الفلك

ومن تصاريحه ان الهند ستحل مشاكلها كلها مع بريطانيا وستستقبل عصراً من اسعد عصورها . ان السنين الماضية من ١٩٢٠ ـــ ١٩٣٥ كانت نحسا على انكلترا ، ولا ندري ايتبدل هذا النحس ام لا . غير ان حربا طاحنة ستجثم على صدر اوروبا ـــ ولكن عام ١٩٤٦ ، الا اذا خاب الظن وعجل بها الله

عن النيرايست

بريطانيا «تخلق» المبررات والمعاذير

لعدوان الطليان على بلاد الحبشة المستقر !

عرفنا من البرقيات في النهاية ان الايطاليين ايطاليا الفاشستية اتفقت مع الحبشة « الشجاعة الابية » على فض ما كان بينهما من نزاع ، ولو موقتاً ، بتعيين شقة من الارض تكون « على الحياد » لا يقربها الجنود الاحباش ، ولا الصوماليون

وعرفنا ان ايطاليا ، حتى بعد الوصول الى هذا الحل ، ما تزال ترسل بالفرقة تلو الفرقة من جنودها ، وبالسرب بعد السرب من طياراتها الى الحبشة ،

« البقية على الصفحة السابعة »

المؤتمر القريب

موسوليني يعرض اقتراحا وخيم العاقبة

بريطانيا تسكن الجو المكهرب بموقف معتدل

« بقلم الاستاذ الكبير أسعد داغر »

يعد رجال السياسة عدتهم في هذه الايام للمباحثات الخطيرة المنتظر ان تبدأ فى مؤتمر ستريزا يوم ١١ ابريل الحالي ، وفي اجتماع مجلس عصبة الامم فى ١٥ منه فقد برح السنيور موسوليني روما الى الريف ليتفرغ فيه الى درس المشاكل الحالية ومحاولة ايجاد العلاجات الناجعة لها . ويقال انه وضع مشروعا خطيرا لحل هذه المشاكل بسطه في مذكرة ارسلها الى الحكومتين الفرنسوية والانجليزية توطئة لعرضه على مؤتمر ستريزا ولا تزال الاسس التي قام عليها هذا المشروع مجهولة لدينا . فكل ما نقلته البرقيات عنه كان من قبيل التكهن والرجم بالغيب . وهو اذا صح لا يؤدي في نظرنا إلا الى زيادة المشاكل تعقدا على تعقدها . فقد عزت البرقيات الاخيرة الى السنيور موسوليني قوله في المذكرتين اللتين ارسلهما الى فرنسا وانجلترا انه سيطلب اليهما في اجتماع ١١ ابريل الحالي ان تتعهدا مع ايطاليا بعدم الانيامن ان تعبث بمعاهدة فرساي مرة اخرى وبالحيلولة دون انشاء الحصون في منطقة الرين

« البقية على الصفحة السابعة »

لودندورف يقول

اذا كانت المسيحية تمنعنا التسلح

هجرناها الى دين آخر من اجل انانيتهم

من حديث للجنرال لود ندروف يوم الاحتفال ببلوغه سن السبعين « ان حصر السلاح مخالف للشرائع الالهية المقدسة وان المانيا لا تبلغ الوحدة التى تنشدها الا بجحد المسيحية جحودا تاما ولو فعلت ذلك عام ١٩١٨ لا نقذت نفسها .

ويقال فى رواية اخرى عن هذا الحديث قول الجنرال « انا مضاد المسيحية ووثنى ، ولي الفخر بهذا . وحصر السلاح عمل غير ادبي ، واعادة التجنيد الاجباري الى المانيا ضمان للسلم . وجميع الشعوب ترغب في السلام ، ولكن يحرضها على الحرب قوات خفية تحاول سرا ان تسود العالم .

واحتفلت امس المانيا ببلوغ الجنرال السبعين من عمره وقد وصل الى ميونيخ الجنرال بلومبرج وزير الحربية فى الريخ ، والجنرال فرتيش القائد العام للجيش الالمانى استعدادا للذهاب الى الجنرال لودندروف علي ضفة بحيرة تتزيج قرب ميونيخ لتهنئته بعيد ميلاده

وسيقوم آلاي المشاة المعسكر في ميونيخ وآلاي الجنرال لودندروف القديم الرماة بعرض عسكري بديع امام منزل القائد الكبير احتفالا بعيده واجلالا لاعماله العظيمة التى عملها فى الحرب العالمية وقد امر الجنرال فون بلومبرج بدعوة افراد الجيش الالمانى فى جميع الثكنات الى المناداة باسم الجنرال الكبير اجلالا وتعظيما لاعماله المدهشة ، كما انهالت على الجنرال برقيات التهنئة من جميع الانحاء الالمانية ومن بينها برقية الكولونيل رينهارد باسم جمعية المحاربين القدماء التى تضم ثلاثة ملايين جندي . وقد اطلقت بلدية مستجارت اسم الجنرال على الشارع الذي يمتد الى النصب الذي حفرت عليه اسماء ٨٤ الف جندي الماني سقطوا في ميادين الحرب العالمية

يقول وزير الدعاية

حياة الاخطار عظيمة حافلة

الجيش وحده يحمى الوطن دون جنيف

القى الدكتور غوبلز وزير الدعاية الالمانية خطابا هاما فى ساحة السوق في مدينة دانزغ قال فيه (ان تحالفنا مع بولونيا يدل على مقدار حبنا السلم ، فنحن على استعداد لان نقف موقف السلم مع فرنسا التى لا تهددها ، ولكننا لا ندع غيرنا يهددنا . وها هي يد الزعيم تمتد لمصافحة كل من يريد في جميع انحاء العالم) واشار الدكتور غوبلز الى حكمة نيتشه التى قال فيها (ان الحياة المحفوفة بالخطر هي الحياة العظيمة الحافلة » كما قال « ان لنا من الشجاعة ما يمكننا من تطبيق هذه الحكمة ، وان المانيا الوطنية الاشتراكية كانت قد غادرت جنيف وشرعت في تكوين جيشها مدة عام ونصف لان الجيش هو وحده الكفيل باعادة حق المانيا اليها »

دنيا العرب والاسلام

نقدات صريحة

لكن ...

« بقلم النقادة الممتاز الاستاذ المصري »

لكن . هذه حرف استدراك

ومعنى ذلك: حرف فساد الاحكام!

وهي حرف نقض الاحكام ايضا

وعمرها في حياتها ما شافت الاهرام

وطالما قصمت الظهور،

ورفعت من في البقعة الى الطور،

وكم لها من سيئات، وحسنات ايضاً

والذي يريد المعنى الواضح، هو ان «لكن» حرف استدراك. ومعنى الاستدراك هو ان يتلافى الحكم في امر قبل البت فيه، اذا مدت «لكن» اساسها او اصبعها (في المعركة) مثال ذلك تقول:

١ — زعماء الامم بيدهم حياتها «لكن» مش زعماء فلسطين

وكل زعماء الشعوب غامروا «لكن» زعماء فلسطين خامروا

فلو لم نقل في المثال الاول: «لكن مش زعماء فلسطين» لسبق الحكم بأن في يدهم الحياة، مع ان الظروف والسنين والوظائف، والعمارات، والبيارات، والاوتوموبيلات، واللسان «الاعوج» والغليون، والاصطياف في لبنان، كل هذه الاصناف اثبتت ان بيدهم كان موت فلسطين لا حياتها، وكان ذلك الموت محققاً، لا الحياة محققة — «خد بالك» !

اذن لو لم يكن (لكن) في الميدان لاختلط الحكم على الصالح والطالح، واذن هذه حسنة من حسنات الآنسة «لكن»، وان كانت تسمى عند الوجهاء المزيفين، والزعماء (الكذابين) والاغنياء الجبناء، تسمى حرف فساد، لأنها اثبتت موتهم وموت البلاد التي يتصدرونها والعميان الذين يقودونهم، والاحزاب، احزاب التجارة، وفريق في الجنائن، وفريق في النواعير

رأيت «لكن» بالامس في شارع.. مقبلة من بعد، وقد زاغت تريد الفرار من وجهي، فاوسعت خطاي، حتى لحقت بها ومسكتها، واردت . . . فضربتها «بوكس»، اصاب البوكس حرف الكاف منها، يعني من «لكن» فانطعج من حم الضربة وسقطت الكاف على الارض مضرجة بكذب الاحزاب، وفرقع لاجلها ثلاثة اصابع من يدي «المبكسة»

فصاحت، وصحت !

وقالت، وقلت !

وقلت يا «لكن» ! فلم ترد علي، واعدت الكرة بالنداء: يا (حضرة لكن) فقالت: أتناديني بـ (لكن) بعدان أسقطت مني ثلثي الاوسط فأصبحت انا الآن «لن» ووظيفتي النفي الابدي وشهيتي توسعت الى هضم المعنى المطلوب، وكان بوكسك هو عملية فورنوف جددت به شبابي !

فأنا الآن «لن» الابدية !

قلت لها: هاتي من معانيك الجديدة الشباب ! قالت:

لن يسعد الشعب مادام قادته سعداء الدنيا، يتلهون بترفهم (ولغوصتهم)

لن تروا الحياة مادمتم متبعين خطواتهم، مستحسنين تدجيلهم وتهجيصهم

لن تشقوا اذا تفيتم عنكم سلطتهم، واسقطتموهم !

لن تكونوا امة ما دامت احزابكم احزابا تجارية، واحزاب مصالح حكومية!

لن تأملوا مساعدة من مستخدم منكم عند عدوكم، عد له يده لاجرته الشهرية

لن تفلحوا ما دام شبابكم هم الآن شبابكم !

لن تفيقوا من الذل ما لم تضحوا وتفامروا !

لن تصلوا للحياة المطلوبة ما لم تشترك معكم نساؤكم في معركة الحياة الجديدة !

قلت لها ! وماذا نصنع في حزب « الدفاع » و « المجلس » والوحدة، والشباب، والاستقلال ؟

قالت: عليكم ان تصيروا حدادين!

حدادين ؟ يا سخام الطين !

قالت: بلى حدادين ! ووظيفة الحداد، ان ينفي « البرادة » ويبقي المعدن الاصلي الصافي الذي يلين للحياة، وتلين له الحياة، احموا الكور (الكير) وسددوا المطرقة واستخلصوا المعدن النافع المتين !

اما ان تكونوا لهذه الاحزاب سلعة تجارية، تتجر بكم، فهذا من اكبر الغبن: الغبن الفاحش الذي ستحاسبون عليه عاجلا !

اما ان تكونوا عبيداً لاوامرهم، فهذا كفر بالله وبالاسلام !

كفر بالله وبالاسلام !

لان المسلم أنوف !

لا يحتمل الذل ولا هذه الحياة !

اما ان تكونوا عبيدا لعبيد شهواتهم، ولعبيد مصالحهم، ولعبيد حكومة اذلتكم، بقوانينها وضرائبها وضرباتها، فهذا كله كفر بالله وبالاسلام !

لن يكون هذا من خلق المسلم !

ولن يقبل الاسلام امثال هؤلاء المسلمين العبيد للاحزاب المتاجرة المفرقة، الموظفة لضرب الشعب بنفسه. لن يقبل الاسلام بمثل هؤلاء المسلمين، لن يقبل !

لن يقبل !

لن يقبل !

فهذا كفر بالله !

وكفر بالاسلام !

افق ايها الشعب: زراعه وعماله، ويا من تريد حياتك وبلادك!

افيقي ايتها الناشئة، فقد اضلتك الاحزاب المتاجرة، والقادة الموظفون، والشباب الخنس واشباههم كالفتيات الكنس.

ابقوا واسلموا،

اسلموا لقد كفرتم بالاسلام،

كفرتم بالاسلام،

ابو رزق

الشعر الخالد

مشى اليها كتاب الله يخطبها

قصيدة الاخطل الصغير في عيد الفردوسي

« أشرق ابا قاسم كالشمس مرتجلا — أنشودة النور ان الله موحيها »

« القاها في حفلة مرور الالف عام على شاعر الفرس العظيم في بيروت، فتلقاها الناس شعراً سامياً »

يا نهر طوس ويا اظلال واديها — رسالة الشعر عني من يؤديها
سل جارة السد هل في السد من اثر — لصبه ام محا الآثار ماحيها
مثلته دمعة في افق مرحمة — قصيدة، ادمع الباري قوافيها
هل للأزاهر عن اماتها خبر — عن شاعر سكب الاطياب في فيها
وألبستها صباغ الخلد ريشته — فافتر عن الف لون في ذراريها
زهر الطبيعة يبقى في اماكنه — وزهره في فم الدنيا وايديها

* * * *

في جنب ايوان كسرى من مواهبه — ايوان شعر به كسرى زهاتها
كأن في كل بيت من قصائده — روحاً تغلغل في الموتى فتحييها
رد الاكاسرة الغران فانتشروا — تحت الدرفس نجوما في لياليها
والخيل تلهث في الميدان كالحة — حمر الحمالق تطويه ويطويها
ورستم، هرقل الفرس الفحول اذا — ما انقض قلت عقاب الحرب مذكيها
وادهش الارض منه عند ما نظرت — اليه .. كيف مشت احدى رواسيها!
ما عابه ان سيف الله جندله — بل شرف الفرس لما جاء يهديها
مشى اليها كتاب الله يخطبها — فأمهرته الغوالي من نواصيها
غزا الهدى الكفر لا فرس ولا عرب — يا وقعة هزت الدنيا تهانيها
إسلام فارس أعراس تميس لها — حور الجنان على توقيع شاديها
لم يرتد المجد إلا من مطارفها — ولا انتشى النصر الا من اغانيها

* * * *

اشرق ابا قاسم كالشمس مرتجلا — انشودة النور ان الله موحيها
واسكب لنا خمرة الفردوس تعصرها — مراشف الحور واشرب من اوانيها
لقد رويت .. فهل من فضلة بقيت — في الكأس ؟ أفعلها في النفس باقيها
لو شام هومير لحناً من اشعتها — للألأت عينه والجاب داجيها
حنت لعرسك عرس الشعر فاندفقت — وهجاً وطوف بالارواح ساقيها
من مطلع الشمس حتى قاب مغربها — عيد كسا الشرق تعظيما وتنويها
ما الف عام وان طال الزمان بها — من ساعة عشتها الا ثوانيها
كأن روحك في الادهار عاصفة — هبت تمزق اجيالا وتذريها
حتى سفرت على اشلائها قمراً — ونور وجهك يطفو في نواحيها
عد بي الى الارض حدث عن صغائرها — ايام تصلي به من زند واليها
نادى لميراث كسرى كل قافية — ان مات قائلها ما مات راويها
صبرت حتى استكنت كل جائشة — واسلمت زمرة الدعوى دعاويها
فرحت تبعثها من عبقر شرراً — موصولة باواليها تواليها
قوس من النور ماجت تحته امم — وغابة من ظبى غني الردى فيها
ميراث فارس من مجد ومن ظفر — عبء على هامة العلياء يحنيها

* * * *

وفي نحي القوافي ... هل وفيت له — رب الاريكة اذ وافى يناجيها ؟!
ام رحت تبرم فيه رأي حاسده — رأياً كسا حسنات الملك تشويها
ادهى النصيحة ما يأتيك مرتديا — ثوب الصداقة تضليلا وتمويها
ضننت بالذهب ابن الترب تمنعه — عنه وجاءك بالافلاك يهديها
ان الملوك على العلات ان وعدت — فليس غير زوال الملك يثنيها

* * * *

الله اكبر ! نفس الشاعر انفجرت — حمر القذائف لم تخطئ مراميها
رمى بها العرش فاصطكت قواعده — وطوقت جيد محمود اهاجيها
يا للعقوق ! ايبني مجد امته — ويجعل الدهر مولى من مواليها
ويسكب السحر يستهوي النفوس به — في ثغر زهرتها او حلق شاديها
وينشر الوشي لم تنسجه قمتها — ويفجر النهر لم ينبعه واديها
اشعة واهتزازات واخيلة — تكسو الحقائق الوانا افاويها
لولا الخيال لما كانت سوى لغة — جردت عنها كناها والتشابيها

* * * *

يا للعقوق ايبني مجد امته — حتى اذا ساورت نفسا امانيها
حتى اذا مد للألاء راحته — نحو الاريكة عضته افاعيها
فارتد يلمس جنبيه أأنصلها — اهوت عليه ام انقضت ضواريها
جنى لها ثمر الاقلام يانعة — وراح يجني الرزايا من مجانيها
أإن وفت امة يوماً اشاعرها — رماه سافلها عن قوس واشيها
اذا اساءت الى الآداب مملكة — فاصبر عليها فقد قامت نواعيها

* * * *

ابشر ابا قاسم ان العلى اشمت — ثغر القوافي وجاءتها تواسيها
في قبة من جلال انت رافعها — وربوة من جمال انت كاسيها
مشى اليها على لألاء غرته — شمس الملوك رضا شاه يحييها
كأن في اصغريه من ابي حسن — ما يشبه الوحي تنزيلا وتنزيها
حبيب فارس بل عنوان نهضتها — كأنه الصلوات الخمس في فيها

عريضة الحزب العربي الفلسطيني

الى المندوب السامي على البيوع والهجرة

فيما يلي صورة البيان الذي ارسله الحزب العربي الفلسطيني الى المندوب السامي عن الحالة الحاضرة. نرجو ان يكون له اثره الذي هو جدير به، لا سيما والبلاد تجتاز اخطر مرحلة من مراحلها

فخامة المندوب السامي لفلسطين المحترم:

يرغب الحزب العربي الفلسطيني ان يؤدي الامانة التي اناطها به مؤيدوه من البلاغكم ان السياسة التي تقومون بتنفيذها في فلسطين هي مخالفة للحق والعدل، آيلة الى القضاء على العروبة والاسلام في هذه البلاد، منافضة حتى لصك الانتداب المقيت

لقد تلقى عرب فلسطين خبر تعيينكم مندوبا سامياً قبل اربع سنين بارتياح، اذ تحققوا ان جنديا باسلا مثلكم يتمتع ببسطة من الرزق، وينحدر من سلالة طيبة عريقة، ويتحلى بالمبادىء الانسانية السامية، لا يمكنه ان يأخذ على نفسه تنفيذ سياسة جائرة، حكمت جميع لجان التحقيق البريطانية المؤلفة من اصحاب المبادىء العالية بفسادها ضمنا وصراحة بعد ان تحققت من انها تؤول الى اجلاء امة آمنة عن بلادها لانشاء امة اخرى على انقاضها. وقد مرت ثلاث سنين كانت البلاد تنتظر منكم فيها تنفيذ اقتراحات لجنة التحقيق البرلمانية لسنة ١٩٢٩ والسير طبق النصائح التي ادلى بها الخبيرون، امثال السر جون هوب سمبسون والمستر فرنش لايقاف بيوع الاراضي ومنع الهجرة الضارة، وتأليف مجلس تشريعي بصلاحيات واسعة ودعوة البلاد للاشتراك بالسلطة التنفيذية توصلا الى مطاليبها وغاياتها الحقة التي نعتقد انها نفس المطالب والغايات التي كنتم تتفانون في سبيل تحقيقها لو قدر لكم ان تكونوا من اهل هذه البلاد.

ولكن مرت هذه السنون فاذا ببيوع هذه الاراضي تستفحل لدرجة كنا نظن انها ترهبكم وتستدعي عطفكم نحو الالوف الذين يطرحون كل يوم خارج مزارعهم وبيوتهم باغراء السماسرة وتجار الاراضي، واذ بالهجرة اليهودية تتدفق تدفقا لم يحلم به حتى اليهود، تغرق الامة العربية الفلسطينية وتجرف جذورها من الارض، واذ بالحكومة تعلن للعالم من وقت الى آخر بالجريدة الرسمية انقراض قرى عربية وانشاء مستعمرات يهودية على انقاضها واذ بتأسيس معاهد الحكم الذاتي التي فرضها الانتداب وكنتم من اقوى انصارها والداعين اليها، والواعدين بانشائها تصبح اثراً بعد عين بتأثير طغمة من الصهيونيين الذين كانوا اكبر دعاة الديمقراطية في كل البلاد حتى جاءوا فلسطين فاذا بهم اكبر دعاة الاستبداد

فاذا ما قارنا بين هذه المصائب القومية التي لحقت بالبلاد في عهد فخامتكم بما نعتقده من ان جنديا له في التاريخ ما لكم من مواقف مشهورة، واعمال مبرورة تسمو بها عن الرضى بان يوصم حقا بجريرة ايقاع المصائب على الآمنين، والتخاذل في البر بالوعود المقطوعة لهم لا يمكننا الا ان نستخرج من هذه المقارنة انكم لم تقدروا نتائج هذه السياسة المهلكة وتأثيرها البليغ في كيان هذه الامة الآمنة من الوجهة القومية والاقتصادية والاجتماعية بما يحيط بفخامتكم من حواجز اقامتها تقاليد السياسة البريطانية الاستعمارية التي وضعت لغير عرب فلسطين ولحالات لا تشابه حالات فلسطين، وفرضت ان يتمكن القائم اعمال الحكم فيها من الاتصال بنتائج اعماله مما يرفع اليه من تقارير، وما يسدى اليه من نصائح

ولهذا نرجو ان تسمحوا لنا ان نصارحكم القول متذرعين بصراحتكم العسكرية بان كثيراً من الموظفين المسؤولين الذين هم واسطة اتصالكم بالشعب وايديكم العاملة في تصريف السياسة لا يمكنهم ان يقوموا بالمسؤوليات المترتبة عليهم قانونا من اتباع شرعة الانصاف والاخلاص في النصح لكم واسداء الآراء الصائبة المطابقة لوقائع الاحوال ما داموا يرتعدون فرقاً على وظائفهم من الضياع بتأثير الصهيونية الصاخبة بعد ان تمت لها بدروس مرة تلقوها ممن سلفهم بان شعب اليهود يؤثر في اقصائهم عن وظائفهم

لا نريد بهذا ان نتهم احداً معينا ولكننا نريد ان نبين لفخامتكم ان نظام الحكم الحالي ناقص وفاسد ورخو تتجاذبه الاهواء ويخضع لتأثير ذوي الاغراض ممن تمكنوا من اقصاء كثير من الموظفين لوقوفهم فيه موقف العدل والانصاف.

اننا نتحقق انكم لو عرفتم، كما عرفناه، ان سمسرة بيع الاراضي وتغرير اصحابها للبيع يجري على الاكثر بواسطة خداع واستبداد بعض المخاتير الذين بحت اصوات القرى بالشكاية عليهم بدون جدوى، ثم بتأييد بعض صغار الموظفين الذين اتخذوا من رؤسائهم متاريس لتلقي كل هجوم يقع عليهم من اعمالهم غير المشروعة في هذا السبيل، ثم بمساعدة هؤلاء الرؤساء،

لو عرفتم ذلك لما وقفتم تنظرون، وانتم من اصحاب المبادىء السامية والعواطف النبيلة، الى مأساة بيوع الاراضي وما يجري فيها من غش وخداع، وما يستعمل فيها من وسائل غير مشروعة — وقفة المتفرج

ان نقصان هذا النظام قد عكس كل عمل قصدتم به خيراً، فاذا به يعود على الامة شرا: فهذا قانون حماية المزارعين عند التطبيق لم يحم غير القليلين واصبح ذريعة للارغام في البيع. وهذه التسوية وقد كانت وسيلة لانهاض الفلاح في زراعة ارضه فاصبحت وسيلة لخسرانها. وهذا نظام التفتيش عن المهاجرين المهربين قد صار، على ما يقال، وسيلة للتهريب. وهذه اللجان الذي الفتموها لاشراك الاهالي ببعض الاعمال بصورة استشارية قد صارت وسيلة لحصر المنافع باليهود.

ان هذه الحالة التعسة لتحتاج الى تغيير اساسي يتناول تحقيق مطالب البلاد من تأسيس حكومة وطنية نيابية مستقلة وانهاء الانتداب. وهذا ما لا ندعو فخامتكم الى تحقيقه لانه خارج عن صلاحيتكم

ولكننا مع احتفاظنا بمطالبنا تلك نرجو من فخامتكم ان تقوموا بانفسكم باتخاذ الطرق الفعالة بالضرب على ايدي السماسرة من المخاتير والموظفين، وتعملوا لتحقيق ما كانت تنتظره الامة منكم من تنفيذ جميع اقتراحات لجنة التحقيق البرلمانية واقتراحات الخبراء الذين قدموا تقاريرهم بعدها بشأن ايقاف بيوع الاراضي والهجرة الضارة وتنفيذ الشطر الثاني من المادة الثانية من صك الانتداب بانشاء الحكم الذاتي في البلاد وتفضلوا بقبول فائق الاحترام

رئيس الحزب العربي الفلسطيني
جمال الحسيني

راديو إيرنس
٢١٦٠٠٠ كيلو متر

٢١٦٠٠٠ كيلو متر
هذا افخر جهاز راديو اخرجته المصانع الالمانية شكله جميل جذاب صوته بديع قوي بدون « ضجة ». بواسطته تسمع محطات اذاعة
تبعد عنك ٢١٦٠٠٠ كيلومتر
اقتنوا افخر واعظم راديو
اذكروا دائما محلات دجاني اخوان
اذكروا دائما محلات دجاني اخوان

اعلنوا في الدفاع

صفوة ما يحمله بريد الشرق والغرب

لودندورف يدعوه الوطن فيلبي
القائد الذي بلغ السبعين ولا يزال شابا!

لم يشتهر في الحرب العالمية الاخيرة قائد ان اشتهار المارشال فون هندنبرج القائد العام للجيوش الالمانية فيها ورئيس الجمهورية الالمانية بعد ذلك ، والجنرال لودندورف رئيس اركان حرب الجيوش الالمانية العام والذي لقب بالصاعقة لانقضاضه الفجائي على جيوش الحلفاء وتمزيقها شر ممزق

ولما وضعت الحرب العامة اوزارها وعقدت الهدنة في الحادي عشر من شهر نوفمبر عام ١٩١٨ ، انتهى دور حملة المدافع وطلق الجنرال لودندورف الحياة العامة ، كما فعل ذلك رفيقه المارشال فون هندنبرج وغيرهما من قواد المانيا العظام ، وخلد الجنرال الى العزلة والسكون

ولكنه مالبث مدة طويلة حتى عاد الى الحياة العامة ونشط فيها ، فانضم الى الحركة النازية وناصر الزعيم هتلر واشترك اشتراكا فعليا في الحركة التى قام بها النازي في اواسط عام ١٩٢٣ لتولي زمام الامور في المانيا ، والمعروف ان هذه المحاولة النازية فشلت اذ ذاك وقبض على الزعيم هتلر وحكم عليه بالسجن خمس سنوات ، قضى منها سنة واحدة في قلعة ميونيخ ثم افرج عنه وانتخب الجنرال لودندورف نائبا في مجلس الريخ عام ١٩٢٤ على مبدأ حزب النازي ولكنه اختط لنفسه سياسة خاصة تخالف سياسة حزب النازي ، فانفصل عنهم وبدأ يناهضهم في جريدته « فوكسورت » التى عطلها الدكتور غوبلز وزير الدعاية الالمانية عام ١٩٣٣ لمدة ثلاثة شهور

ولم يشترك الجنرال لودندورف بعد انتهاء مدة نيابته في الريخ في الحياة السياسية فاعتزلها ولم يعد يسمع له صوت فيها ، ولكن الزعيم هتلر قرر استدعاء الجنرال من عزلته في الآونة الاخيرة وفي الوقت الحاضر الخطير ليقدم للوطن الالماني خدمات جديدة تضارع تلك التى اداها في الحرب العالمية الماضية وليتعهد الجيش الالماني الجديد برعايته ودرايته

ويبلغ الجنرال في التاسع من الشهر الحالي «اول امس» السبعين من عمره ، اذ انه ولد في ٩ ابريل عام ١٨٦٥ فارتأت الحكومة الالمانية ان تفاجئه بمفاجأة سارة تدل على تقديرها للجنرال ولامثاله من العاملين في خدمة المانيا والريخ ، اما هذه المفاجأة فهي انها سترفعه الى مرتبة الفيلد مارشال وتعينه عضوا في مجلس الحرب الاعلى الذي انشأ من ممثلي وزارات الدفاع الثلاث وهي الطيران والحربية والبحرية وستسند رئاسة هذا المجلس الى الزعيم هتلر

تواضع القادة !
صبي انكليزي يكاتب هتلر
رد الفوهرر على الولد بكتاب خاص ..!

من انباء البريد الاوربي ان صبيا عن غوردن جونسون يقيم في بردلنجتن في انكلترا ارسل الى الزعيم هتلر رسالة يطلب منه مجموعة من طوابع البريد الالمانية لانه هاو لجميع طوابع البريد ولديه مجموعة قيمة منها انما ينقص مجموعته بعض الطوابع الالمانية

وقد تلقى الصبي غوردن من الزعيم هتلر كتابا يقول له فيه:

عزيزي غوردن : تلقيت كتابك ، ويؤلمني جد الالم الا اجيبك الى ما طلبت لان الطوابع الالمانية لا يمكن ان تخرج الى خارج المانيا باي حال من الاحوال.

وتقبل ياعزيزي تحياتي

ادولف هتلر

رجل السوفييت الحمراء
السهر على حياة ستالين
قصر الدكتاتور يحيط به سور من الحراب!

المعروف ان الرفيق ستالين رئيس اللجنة التنفيذية للهيئة الشيوعية ، او بمعنى اصح ، رئيس روسيا السوفياتية اكثر دول العالم قلقا وتخوفا واستهدافا للاخطار. ولذلك يعني البوليس الروسي عناية بالغة في المحافظة على حياته ويحرصون اشد الحرص في اتخاذ تدابير تكفل حياة الرفيق ستالين لا تخطر على بال. ولقد كان من جملة هذه التدابير التى اتخذها البوليس انه احاط قصر ستالين الريفي بسور نصبت فوقه قضبان طويلة من الفولاذ بشكل الحراب ليحول دون تسورها والصعود عليها ، واقيم حول السور فرقة من الحراس للمحافظة عليه ليل نهار.

تلفون وكالة الدفاع في حيفا ١٢٥٨

تخوف الانكليز
قوة المانيا الجوية اقوى
كثيرا من القوى البريطانية الجوية ..!

بهذا العنوان نفسه ، وعلى صفحتها الاولى ، نشرت « الديلي ميل » بتاريخ اول نيسان الجاري ، ما نعربه ملخصاً فيما يلي:

هتلر يعرف

سمع الناس بالامس من محطة الاذاعة اللاسلكية في لندن انباء غريبة لم يدركوا تمام الادراك من هو الذي اوحى بها ، وكان بين هذه الانباء ما يلي:

قالت الصحف ان القوة الجوية الالمانية تكاد تكون متساوية مع القوة الجوية البريطانية ، وهذا القول مغلوط من اساسه ، اذ المفهوم ان لدى الحكومة اسبابا قوية حملتها على الاعتقاد بان القوة الالمانية قد تفوقت على قوتنا

ولم يعد هذا الامر منكوراً الان ، فقد تحدث الفوهرر (الهر هتلر) بالامس الى السفير البريطاني في برلين ، فاعترف له ضمنا بهذا التفوق الجوي

البرلمان يتناقش

ولقد اثار هذا النبأ تأثير الرأي العام ، وجاء بعد ذلك البلاغ الرسمي الذي اذاعته السفارة البريطانية في برلين وهو يؤيد هذا النبأ ، وقد فهم احد محرري « الديلي ميل » بان اسئلة كثيرة ستلقى على الحكومة في مجلس العموم خلال هذا الاسبوع ، يطلب فيها النواب منها ان تلقي ضوءا على الموضوع ، وان تقول لهم — على ضوء الاختبارات التى اختبرها السير جون سيمون في زيارته لبرلين — هل المانيا حقيقة اقوى في الجو من بريطانيا ؟.

ونقول نحن من الان لحضرات النواب ان يطمئنوا ، فالمانيا تسلحت في الجو تسلحا اقوى واشد من تسلحنا ، وذلك لان قوتنا الجوية كما قال السير فيليب ساسون أمس في مجلس العموم كان لها في خط دفاعها الاول ١٫٠٢٠ طيارة زيد عددها الان الى ١٫١٧٠ ، وستصبح في العام المقبل ١٫٣١٠ طيارات فقط !.

أما المانيا ؟

اما المانيا الهتلرية ، فمن المجزوم به الآن انها تمتلك ٤٫٠٠٠ طيارة حربية من قاذفات القنابل ، وهي غير الطيارات التى تقول لنا المصادر الافرنسية عنها انها الآن طيارات تجارية ، ولكن من المستطاع تحويلها الى حربية في بضع ساعات .

اضف الى ذلك ان طيارات المانيا احسن من طياراتنا من وجهتى السرعة والقيمة العسكرية ، بينما نجد نحن بين طياراتنا طيارات يتراوح عمر الواحدة من ١٠ الى ١٢ سنة

سرعة الصنع

ويقول لنا خبراء الجو الاوربيون الآن بالاجماع ، ان المانيا تعد اسرع دولة اوربية في صنع الطيارات ، وصنع غيرها من الآلات التى تتطلبها الحروب

فاين بريطانيا من هذا ؟

« الدفاع » ... « مش عارفين » !!!

روكفلر
الميت الحي

اشيع اخيراً ان جون روكفلر ، اغنى اغنياء العالم اشرف على الموت ، ولم يكن الخبر بالشيء الغريب او غير المنتظر . فروكفلر الكبير يبلغ من العمر الخامسة والتسعين . ولكن عندما سافر احد رجال الصحافة خصيصا الى بلدة اورموند بولاية فلوريدا حيث يقيم المليونير الكبير للتحقق من الخبر قيل له « ان المستر روكفلر اصيب ببرد خفيف ولكنه شفي منه »

وعلم الصحفي ان الرجل الذي وهب ١٠٠ مليون جنيه قد دخل في طور جديد من اطوار الحياة هو طور الحي الميت ، فان الاطباء فرضوا عليه عزلة شديدة جدا وحظروا عليه ان يتخطى عتبة منزله فابطل لعبة الجولف وهي رياضته المحبوبة. ولكنه لايزال يقرأ انباء الاسواق ويدير الشؤون المالية التى تتعلق بمصالحه ويبدي فيها رأيه .

ويقطن المليونير الكبير منزلا صغيراً يقوم وسط ارض واسعة في بلدة اورموند بولاية فلوريدا على ضفاف نهر هاليفاكس تحيط به اشجار النخيل الباسقة وتمتد حوله حدائق ازهار بالغة

ولا يزال روكفلر رغم شيخوخته حاضر الذهن قوية ، ويقول الاطباء الذين يتولون الاشراف على علاجه انه يتمتع بصحة جيدة جدا ولكنه لم يعد يسمح له بلعبة الجولف كما كان يدأب عليها كل يوم وليس في استطاعته بعد الآن ان يتولى قيادة جوقة المترنمين في الكنيسة الصغيرة القائمة الى جوار داره الصغيرة ولا ان يخرج في سيارته للرياضة او ان يتحدث الى الاطفال والغرباء ممن كان يصادفهم في طريقه وتعودوا الاستماع الى حديثه اللذيذ المتواضع مما كان في امكانه القيام به حتى سن التسعين

ولم يسمح الاطباء ، حرصا على ابقاء تلك الروح الجبارة في ذلك الهيكل البشري المتداعي ، بزيارة الاصدقاء واستقباله الزائرين وقيامه بواجب ضيافتهم

والمستر روكفلر ، رغم هذا السن ، يحب الحياة حبا جماً ويراها حلوة ويقول المقربون منه انه اسعد رجل في العالم وارادته القوية المدهشة تساعده على التقيد بالنظام الدقيق الذي وضعه له الاطباء لانه يرى انه وضع لفائدة صحته . والمعروف عنه انه في حياته كلها لم يقدم قط على عمل ما لمجرد الرغبة في ذلك العمل بل كان يفضل دائما الافضل لمصلحته ولما داهمته الشيخوخة ورأى الاطباء انه يجب ان يقتصد في رياضته التى يحبها عمل بارادتهم واقتصها ، ولما قرروا وجوب انقطاعه عنها رضخ لقرارهم باسما وامتنع عن هذا الضرب من التسلية امتناعا كليا لانه ادرك انها تؤذيه وانهم قرروا ذلك لمصلحته. والحياة في نظره الآن انها مجرد تعديد ما تبقى من قواه على اكثر عدد ممكن من السنين . وهو ينهض من نومه في الساعة العاشرة صباحا ويتناول طعام الافطار منفردا ثم تتلو عليه سكرتيرته خلاصة انباء العالم واخبار الاسواق التجارية وينزل بالمصعد من الدور الاول الى الدور الارضي اذا كان الجو صحواً ويجلس في الشمس ويتنقل في الحديقة بين الازهار واضعا على عينيه نظارة سوداء يتقي بها وهج الشمس على عينيه

ويتصرف حتى الآن قبل الغذاء في بعض المعاملات المالية الضرورية ويدير بعض الصفقات التجارية لان ذهنه لا يزال كما اسلفنا شديد النشاط واليقظة في الشؤون المالية. ثم ينام بعد الغذاء قليلا ثم يركب بعد ذلك سيارة مقفلة تسير بطأ في طريق خاص داخل اراضي داره وتتلى عليه قبل العشاء منتخبات من اخبار الصحف والمجلات والكتب كما تتلى عليه بعد العشاء ايضا. وفي الساعة التاسعة تماما يذهب للعشاء

بيد ان تعرض روكفلر لمتاعب الشعب بسبب القلق لاطبائه وله ايضا واذا المّ به برد خفيف ووضع ميزان الحرارة في فمه اصر على معرفة الدرجة واذا وصف له علاج اصر على معرفة تأثيره وتركيبه حتى اذا اجيب الى طلبه تناول الدواء بنفس وادعة كالطفل البريء

السحر العجيب!
« هالو » على بعد ٦٠٠٠ ميل
أم تتحدث الى ولدها بعد غياب ست سنين

قالت (الديلي ميل) في عددها الاسبوعي الاخير .

ان « اللاسلكي » سحرا عجيبا ، منه ما حدث في هذه الايام لسيدة عجوز من سيدات لندن ، هي المسز ل . كوبر البالغة من العمر ٨٠ سنة ، والتى لها ولد وهبته هي لخدمة الامبراطورية البريطانية ، فقضى في خدمتها نحو ٣٠ سنه وراء البحار ، كان ابناؤها يزورها في الفينة بعد الفينة ، ولكنه في العهد الاخير قضى ست سنين وهو غائب عنها لا تراه ولا يراها ، ولا تكلمه ولا يكلمها .

اما هذا الابن فهو المستر ه . كلود كوبر ، احد مهندسي الفنارات في جنوب افريقيا ، وباني محطة الاذاعة اللاسلكية في مدينة الرجاء الصالح

وفي المؤتمر الصحفي الذي عقد في هذه المدينة منذ ايام تكلم الصحفيون عن طريق هذه المحطة الى لندن ، فانتهز الولد هذه الفرصة وطلب من محطة اذاعة لندن ان تجمع بينه وبين امه ، فلبت هذه المحطة هذا الطلب ، وجاءت الام الى « استوديو » هذه المحطة ، ووقفت امام « المكرفون » وهي لاتدري ماذا تقول ... فقد اخرسها الفرح واخيراً قالت :

— هالو كلود !

— هالو يا امي العزيزة ، أأنت في صحة جيدة ؟ ، أأنت سعيدة مسرورة ؟

— نعم يا كلود ، فهل انت كذلك ؟

— انا سعيد جداً يا أمي

وهنا انتهت الدقيقتان اللتان خصصتا لهذا الحديث ...

في اجواف البحار
تحت الامواج ركام الذهب الهائل
اكثر من ٤٨ مليارا من الدولارات !

نشر باحث اميركي مقالا في احدى الصحف الاميريكية الكبرى ذكر فيه انه يوجد في جوف البحار ذهبا لا تقل قيمته عن ٤٨ مليارا من الدولارات ، وقال هذا الباحث انه لو استخرج هذا الذهب الموجود في البحار وقسم على سكان الكرة الارضية لكان نصيب الفرد الواحد منه ١٤ الف دولار

وقد اعلن انه عاكف على درس الطرق والاساليب التى يتسنى بها انقاذ هذه المليارات العظيمة ، ومتى وفق الى ايجاد طريقة مبتكرة عملية ومفيدة اذاعها وطلب الى ذوى الشأن مساعدته في مشروعه الخطير للافراج عن هذه المليارات العظيمة . واكثر هذه الاموال جاء من غرق المراكب والبواخر ، لا سيما مراكب القرصان ، ومراكب الرومان في الازمنة الغابرة . اما مواضع هذا الذهب فكثيرة ، يعرف الباحثون بعضها ويجهلون البعض الآخر وانهم الان مهتمون بصنع الات قوية لاستخراج المعروف من مخادع الذهب ، فهل يفلحون ؟

اثمن تاج ملوكي !
تيجان ملك انكلترا الثلاثة
الماسة كوكب افريقيا وياقوتة الملك الاسود!

في مقال لكاتب انكليزي نشره بمناسبة حفلات يوبيل التاج البريطاني ان لجلالة الملك جورج الخامس ثلاثة تيجان: اولها التاج المقدس ، وقد كان للملك ادوارد المعترف وثانيها تاج الهند الامبراطوري وقد استعمل مرة واحدة في دلهي عام ١٩١١ حين تتويج الملك جورج امبراطوراً على الهند. وثالثها تاج بريطانيا الرسمي وهو اثمن واعظم تاج في العالم. والمعروف عن تاريخ هذا التاج ان الملكة فكتوريا جمعت جواهره وصاغته عام ١٨٣٩ ، ومن بين اللآلىء الموجودة فيه ياقوتة الامير الاسود وحجمها حجم بيضة الدجاج ، وياقوتة استيورت ولؤلؤة الملكة اليزابث ، والماسة المسماة كوكب افريقيا ، وتضاف الى هذا التاج في كل سنة هدايا اللآلىء الثمينة التى تهدى الى جلالة الملك من الحكومات الخاضعة ، يقدمها كبار رجال الفن والعظماء

* * *

أخوف الانتقاض؟
نفي الالوف الى جليد سيبيريا
يقضون حياتهم في الغابات وبين جبال الثلوج

من اخبار روسيا السوفياتية انه نفي ١٠٧٤ شخصا من النبلاء الروسيين والوزراء السابقين وكبار القواد في الجيش القيصري الى سيبيريا ليقضوا فيها البقية الباقية من حياتهم بين غاباتها الكثيفة وعلى اصقاعها الجليدية الواسعة . وقد قرأنا في البريد الاوروبي الاخير ان اقطاب السوفيات قرروا اتباع هؤلاء المنفيين بخمسين الف شخص عزموا على نفيهم من لينينغراد الى جرود سيبيريا وفيافيها لاتهامهم بعدم الاخلاص لحكومة روسيا السوفياتية ونظامها الراهن . وتقول بعض الصحف الاوروبية ان روسيا عمدت الى هذه التدابير القاسية في الوقت الذي ساد فيه الاضطراب العالمي خوفاً من ثورات تجتاحها ، لان سواد الفلاحين غير رتاح الى الحكم والوضع الحاليين

حي الزنوج
حياة السود في اميركا
لهم امتيازات ثم عليهم ان يكونوا بدونها !

زار صحافي فرنسي الولايات المتحدة الاميركية حديثا وكتب فصلا شائقاً وصف فيه زيارته لحي الزنوج المعروف بحي « هارلم » في نيويورك ، فقال عن هذا الحي انه مدينة مستقلة قائمة بذاتها ويعد ايضا من احياء نيويورك الكبيرة ويقول الكاتب ان الجنس الاسود يتمتع في مدينة نيويورك بحقوق لا يتمتع بها في غيرها من المدن والبلدان الاميركية الاخرى ، فللاسود الحق في ان يأكل في اى مطعم شاء مما لا يباح له ذلك في كثير من المدن الاميركية الاخرى باعتبار ان من العار على الابيض ان يخدم الاسود . وفي محاكم نيويورك قاضيان من الزنوج يجلسان للقضاء في محاكمها ويفصلان بين الناس في جميع القضايا. ويجوز للزنجي في نيويورك ان يسافر في قطاراتها ويركب في جميع الدرجات وينام في اسرة النوم دون تفريق بينه وبين الابيض ولا يسمح له بذلك في ولايات امريكية اخرى

وقد ذكر الكاتب ايضا ان في كثير من الولايات الاميركية مستشفيات خاصة بالزنوج واخرى بالبيض ولا يسمح لمريض زنجي الدخول الى مستشفى للبيض والمعالجة فيه والمعروف ان مستشفيات البيض ارقى بكثير من المستشفيات الخاصة بالزنوج

كلمة العدد

الامل المخنوق

ايها النائمون ألا افيقوا . . .

لقد شاخت القضية فأين عنصر الشباب

من يافا الى طولكرم الى . . . حيفا ، ومن ثم الى ساحل عكا فصفد ، واخيراً راجعين الى طبريا — طريق مؤلم ، لا بل مفجع . هنا مستعمرة يهودية وقد كانت من قبل ارضاً عربية . هذه قرية لم يبق لها من اثر سوى انها كانت قرية . بيوت على طراز واحد للعمال ، وقد كانت من قبل مساكن للفلاحين العرب !

يهبط اليهودي من لتوانيا على بحر البلطيق ، ليسكن فلسطين ، البلد الذي روي ترابه من نجيع الآباء الطاهر . ويهجر العربي الارض باسم الحق ، والقانون والانتداب البريطاني — يا جناية التاريخ !

سواحل ، وسهول ، كانت الى امس عربية ، أضحت اليوم يهودية في كل شيء . أتأمل ؟ أتظن خيراً ؟ الا تزال تقول بالخلاص ؟

نعم ، وآلف منها ! لكنه أمل مخنوق لا يجد سبيله الى الفضاء . امل قائم على خيال عذب ، جميل ، حين نرى الشباب فوق الهضاب مناديا : ايها النائمون ، الا افيقوا ! حين نرى الناشئة تتكلم بلغة العزيمة ، والاقدام ، والمغامرة . حين ترتعد فرائص السماسرة والباعة ، الجناة الذين امسكوا بالسكين الحادة وضعوها على عنق الوطن المفدى ، حينئذ ، يتنفس هذا الامل الصعداء ، باسم الله .

يا بقية من أحفاد أهل اليرموك : أين منكم من يقول جملة خالد ، وينبري للعمل السريع الحاسم . لقد شاخت القضية ، وسكر الآباء ، وتقوست ظهور الرجال ، فأين العنصر الحي في جسم الامة ، اين الدم الذي لا يرى الا العلا ، والفداء ، والمجد .

ماذا نقول اكثر من هذا ؟

أيها النائمون : ألا افيقوا . لقد احاط بكم الحريق من كل جانب ، وغداً يأتي على صميم بيوتكم ، فهيا ، باسم الله ، تقدموا !

يبيع حتى املاك الحكومة

قضية طريفة رفعت امام محكمة الصلح بيافا وهي تتلخص ان شخصا يهوديا اسمه روبين سواتسكي باع ليهودي اخر قطعة ارض في ملبس وقبض منه سلفة على سبيل البيع

وقبل ان أزف وقت الفراغ حضر المشتري الى البائع طالبا اليه ان يريه قطعة الارض التي اشتراها منه فرحب به وحالا قام واخذه بسيارة الى الارض واراه حدودها ومكانها بالضبط

وكانت الارض التي اخذه اليها هي المكان المعروف بـ (بصة ملبس)

وبصة ملبس ملك للحكومة !

مر يوم الفراغ والاسبوع الذي يليه وتبعه شهر واشهر دون ان يتفرغ البائع للشاري فعلم الاخير بالمكيدة وبانه وقع فريسة لص

ذهب الشاري الى المحكمة يطلب منها ان تجبر البائع « سواتسكى » على اجراء الفراغ عن الارض المباعة له او على الاقل اثبات ملكيتها لانه اصبح في شك من هذا الشراء

وفي يوم الجلسة امس حضر السيد انطون بركات عن دائرة الطابو ليثبت ملكية الارض . .

ولكن لمن ؟

لحكومة فلسطين !

بصة ملبس ملك للحكومة وقد ادعى هذا الادون بملكيتها وقبض على ذلك مبلغا من المال من يهودي اخر . وها هما الاثنان يدخلان المحاكم .

سبق للعرب ان باعوا ارضا من اليهود لا يملكونها . ولكنه لم يسبق لاحدهم ان ادعى ملكية ارض تخص الحكومة وعمل على بيعها

اما صاحبنا فقد اعتدى حتى على املاك الحكومة نفسها !

فتيان الجيل

﴿ بقية المقال الافتتاحي ﴾

سيروا في الشوارع بالبدلات المنسجمة اللون ، والهيأة ، والشكل . في الشتاء البسوا الجزم ، وخوضوا الوحول والمستنقعات ، وراء الصيد . وفي الصيف دونكم والاحذية الخفيفة ، اركضوا بها في الامكنة الصعبة ، والطرق العسيرة ، واذا نهر فاجأكم فخوضوا عبابه ، واذا بحراً وصلتم فكافحوا امواجه واذا شاهق واجهكم فاصعدوا آكامه .

بهذا تنقذ بلادكم . بهذا الميثاق يسير الجيل في ايطاليا ، والمانيا ، وروسيا ، وسائر بلدان الدنيا . واذا كانوا هناك يمتطون الهواء على متون الطائرات ، او يغوصون في المياه في بطون الغواصات ، او يدبون على الارض فوق الدبابات ، فلا اقل من ان نخرج نحن الى الفضاء ، نعانق الهواء ، ونكافح الامواج ، ونسير ركضا على الارض . واتركوا لغة الاحتجاجات ، وانبذوا الاقلام والمحابر ، فانها لتذهب بنا الى المهالك والمقابر !

فتيان الجيل : تحركوا !

ابراهيم

نعمة . . . !

لشاعر فلسطين الاستاذ ابراهيم طوقان

يقولون في بيروت : انتم بنعمة   تبيعونهم تربا ، فيعطونكم تبرا

شقيقتنا مهلا ، متى كان نعمة   هلاك الوف الناس في واحد اترى

وباذل هذا المال يعلم انه   يسلم باليمنى الى يده اليسرى

على انها اوطاننا . . . ما كنوزهم؟   واموالهم؟ حتى تساوى بها قدرا

ولو كان قومي اهل بأس ونخوة   إذن اصبحت للطامعين بها قبرا

ولكنهم قد آثروا السهل مركبا   تسيره الاهواء واجتنبوا الوعرا

وما حسرتي الا على متعفف   يقوم (لوجه الله) بالنهضة الكبرى

نابلس   ابراهيم عبد الفتاح طوقان

تجربة

صناديق برتقال من حجم جديد

من سنوات كثيرة وتجار البرتقال اليافي يستعملون الصناديق المعروفة وهي على حجم واحد يعبئون فيها البرتقال الصغير الحجم لوحده والكبير الحجم لوحده

وفي اجتماع عقد خلال شهر شباط الماضي في اللجنة الزراعية بيافا بحث في موضوع استعمال صناديق ذات حجم اكبر للشحن بحيث يستطيع التاجر ان يضع فيها برتقالا كبيراً وصغيراً تسهيلا لتجار بيع المفرق في بلاد الانكليز

وبالفعل ارسلت شحنة صغيرة من هذه الصناديق ذات الحجم الجديد كتجربة ، وارسل الى البلاد الانكليزية بعد اشراف رئيس دائرة الزراعة ومفتش الحشرات ، وينتظر التجار الفلسطينيون والدوائر الزراعية وصول الاخبار عن كيفية وصوله واسعار بيعه وعن نظرية التجار فيه

ويقال انه اذا نجحت التجربة ينتظر ان يعم استعمال هذا الصنف من الصناديق في الموسم المقبل

واذا عم استعماله تقف هنالك عقبة اخرى في سبيل التجار يجب تذليلها وهي مسألة رسوم شحنه ، لان البواخر الآن تتقاضى الفئة المعينة ، شلن وبنس او بنسين على الصناديق العادية ، فماذا عساها غداً تتقاضى على هذا النوع من الصناديق ؟

بصات

لسكنة درويش

منحت الحكومة امتيازاً للسيد ابو غزالة وشركاه بتسيير خط « بصات » من جانب دائرة البريد في يافا مخترقاً شارع الملك جورج فشارع النزهة رأساً الى بيارة عرمان ثم ينعكف الى داخل سكنة درويش عائداً من جانب بيارة الخواجه مشيل كسار فالنزهة

وقد ابتدأت البصات تعمل على هذا الخط موقتاً ريثما يتم لها السير من داخل سكنة درويش الى بيارة كسار الثانية عائدة عن طريق يافا — القدس

حركة الميناء

برغم اختلاف الطقس امس وهبوب الرياح فقد بقيت حركة شحن البرتقال ناشطة ، ويقدر ماشحن منه إلى البواخر المختلفة بنحو ٢٤٫٥٠٠ صندوق

وكذلك حركة تفريغ البضائع كانت ناشطة ايضاً اذ انزل إلى البر ما زنته سبعماية طن من مختلف انواع البضائع ، وشحن الى البواخر نحو عشرة اطنان من البضائع المصدرة

تأجيل مؤتمر

اجتماع مؤتمر الشباب

كان مكتب اللجنة التنفيذية لمؤتمر الشباب عين يوم الخميس الواقع في ١٨ نيسان الجاري موعدا لانعقاد اجتماع كبير دعا اليه في مدينة حيفا . الا انه نظراً لمصادفة اسبوع المواسم والاعياد عند المسلمين والمسيحيين في الوقت المشار اليه رأى ان يؤجل موعد هذا الاجتماع الى يوم ٩ و ١٠ من شهر ايار القادم

اعلان

صادر من دائرة اجراء يافا

عدد ٥٠٣٩ سنة ٩٣٤،

المدعي - عرفات بن مصطفى الزول وصبحة بنت محمد مصطفى الزول

المدعى عليه : آمنة بنت علي سليم وفاطمه وغزاله بنتي محمد مصطفى الزول

مصدر الحكم : محكمة صلح يافا

الملك : دار واقعة في قرية بيت دجن

اوصافه : تحتوي على غرفتين كبار وغرفة صغيرة وساحة سماوية . ان هذه الغرف الثلاثة مبنية من الطين والحجارة ومسقوف منها اثنتين بالخشب والكرميد والثالثة بالطين

مقداره ، كاملا

تاريخ سند الطابو في واحد من الشهر السادس سنة ١٩٣١ جره نومرو ٧٤٦ بلوك ٤٥ قسيمة ٥٨

حدوده : شمالا محمد عباد واولاده غربا طريق عام قبله طريق غير نافذ شرقا اولاد الحاج احمد

ملاحظات : تخمنت هذه الدار جميعها بمبلغ ١١١ جنيه ماية واحدى عشر جنيها فلسطينيا

بناء على قرار رياسة اجراء يافا سيطرح في ميدان المزايدة العلنية بعد مضي خمسة عشر يوما من تاريخ نشر هذا الاعلان الاملاك المبينة اعلاه خاصة الشركاء تنفيذا لحكم ازالة الشيوع بالبيع بالمزاد العلني والرسوم والمصاريف النظامية

فمن له رغبة في شراء الملك المذكور فليتقدم الى المزايدة ويضع اسمه ومقدار المبلغ الذي يدفعه ودبوزيتو عشرة في الماية او كفالة من احدى البنوك في ذيل القائمة التي ستعطى للدلال والاحالة الموقتة تكون بعد مضي ثلاثين يوما من تاريخ القائمة المذكورة ثم تعاد المزايدة ثانية على ان يقبل الضم عليها في الماية خمسة لمدة خمسة عشر يوما وبعده تحال هذه الاملاك قطعيا لاسم المزايد الاخير ونجري المعاملات اللازمه حسب الشروط المبينة في قائمة المزايدة ولاجله صار اعلان الكيفية توفيقا للمادة ١٠٢ من قانون الاجرا   مامور اجراء يافا

طلب حق

من الحكومة

اشرنا سابقا الى خط البصات الجديد الذي يسير من اول شارع بسترس مخترقا شارع عوض والبوابة وشارع العجمى رأسا الى سينما ابولو ثم يعود الى الطريق نفسها وقلنا ان الاهالي يطلبون تمديد هذا الخط الى اخر شارع كرم الزيتون لان جميع ركابه يسكنون على جانبي هذا الشارع والازقة المتفرقة عنه

وعلمنا ان فريقا من هؤلاء قابل نهار امس سعادة القائمقام الاداري لمباحثته بهذا الطلب فقيل لهم انه يجب عليهم تقديم عريضة بهذا الخصوص لكي يصير تغيير الامتياز والاعلان عنه ثانية في الجريدة الرسمية

وسيرفع صاحب امتياز هذا الخط في هذين اليومين عريضة الى المراجع المختصة تحمل تواقيع سكان شارع كرم الزيتون فعسى ان تنظر الحكومة بعين الاهتمام لهذا الطلب الحق

قدوم زميل

وصل يافا الاستاذ بولس افندي شحاده صاحب جريدة مرآة الشرق الغراء لاعمال تتعلق بجريدته وسيمكث بضعة ايام فنرجو له طيب الاقامة

الطابو

والمراقب الجديد

انتهى الاسبوع الاول ، وكاد ينتهي الاسبوع الثاني على تعيين المراقب الجديد في دائرة طابو يافا ، ونعني به المستر كينيون الموظف البريطاني الجديد ، دون ان ينشر في الجريدة الرسمية نوع الوظيفة التي تقلدها ، او حتى دون ان يذاع على على موظفي الدائرة المذكورة ماهية وظيفته ليلموا بها

واما العمل الذي يقوم به منذ ان حضر لهذه الدائرة فهو « المراقبة » يراقب سير اعمال الموظفين وكيفية انهاء معاملات الجمهور ، ويجتهد ، كما اتصل بنا ، ليبتدع طرقاً جديدة من شأنها تقصير وقت انهاء هذه المعاملات

ودائرة طابو يافا فيها مدير كغيرها من الدوائر ، والمدير لا يزال مديراً رغم حضور هذا الموظف الجديد . فمن منهما صاحب الكلمة العليا ؟

قيل لنا ان عمل هذا الموظف المراقبة فهل هو يا ترى لمراقبة اعمال الموظفين ام لمراقبة الاعمال الفنية والادارية فقط ؟

وهناك اشاعة نرويها بتحفظ شديد مفادها ان تعيين المستر كينيون لدائرة طابو يافا ، مع وجود مدير لهذه الدائرة كان بناء على طلب فخامة المندوب السامي

اما الاسباب التي دعت فخامته لطلب هذا التعيين فما زلنا نجهلها ونرقب ان تكشف لنا الايام عنها

الموظفون الموقتون

في الطابو

كانت الحكومة عينت بضعة انفار كموظفين موقتين تابعين لدائرة الطابو في يافا برواتب يومية للقيام بتحضير سجلات لضرائب الاراضي الجديدة

وعلمنا ان هؤلاء الموظفين قد استغنت عنهم الحكومة منذ يوم امس بعد ان احتفظت بثلاثة منهم فقط لمدة شهرين [illegible] تباشر ابتداء من اليوم

عودة الاستاذ شاعر فلسطين

عاد الاستاذ ابراهيم طوقان ، شاعر فلسطين ، من بيروت ، وطالع قراء المتعطشين الى شعره الوطني الشاب ، بقطعة اليوم .

وقد وردت علينا عدة كتب تطلب منا استزادة الاستاذ الشاعر . وردنا على اصحابنا ان صحة شاعرهم تستدعي الراحة ولو قليلا . وسنطبع هذه القطع الوطنية السامية في كتاب انيق يكون ديوانا للقضية العربية الفلسطينية .

نهنيء شاعرنا بسلامة العودة ، ونرجو له صحة وقوة مضاعفتين

اسعار البرتقال

تفيد اخبار الامس ان اخر اسعار البرتقال في الاسواق الانكليزية تتراوح بين ١٠ و ١٢ شلنا لصندوق الحب الكبير الحجم وبين ١٣ و ١٤ شلنا لصندوق تعبئة الحب الصغير ، وقد سر التجار لهذه الاسعار التي يرجون ان تستمر حتى نهاية الموسم .

* * *

لجنة الستيفادورية والعمال في ميناء يافا

كنا نود ان نرجيء هذه الكلمة الى ما بعد صدور تقرير اللجنه التي انتخبت من قبل الحكومة والعمال والستيفادوريه للنظر في وجهة الخلاف الذي نشب بين العمال والستيفادورية .

هذا الخلاف الذي نعتقد انه وجد دسا من قبل مأجوري جمعية الهستدروت اليهودية ، التي أصبح بعض السذج من عمالنا العرب يظن انما تريد المحافظة عليه والمدافعة عن حقوقه ورفع مستواه الاجتماعي وزيادة اجوره وغير ذلك من الاعمال التي لمجرد سماعها يخدع بها بعض العمال واخذوا يثورون على الرؤساء والستيفادورية والمتعهدين الذين جميعهم من اخوانهم العرب وهم لو دروا وعلموا الحقيقة المؤلمة التي نعرفها نحن لما كانوا رفعوا صوتا بالاحتجاج ولما كان لهذا الخلاف الموهوم من وجود ، اوداع لوجوده

اننا ، شهد الله ، الى جانب العمال نريد خيرهم وصالحهم قبل الغير ، لانهم الايدي العاملة النشيطة التي بها وبواسطتها يتم اعمال الغير من بقية افراد طبقات الامة

ولكننا نثبت ان اصبع الهستدروت هو المحرك نروي باختصار كيف قام عملاء هذه الجمعية ببذر بذور الخلاف في هذا الميناء فقد حاول احد هؤلاء في باديء الامر اثارة الضغينة والبغضاء بين الرؤساء ففشلوا لان الرؤساء عرفوا بالمكيدة وبما يرمي اليه رجال الهستدروت

ثم حاول هؤلاء بجهود اكثر من الاولى ، بين الساعدين والعمال وكادت الصفوف تتصدع لولا ان تداخل العقلاء في الموضوع وخصصوا للعمال جانبا من ارباح الساعدين ، وبذلك فشلت المرة الثانية محاولة الهستدروت

والان قام هؤلاء بدعايتهم بين الستيفادورية وبينهم وبين العمال من جهة الاخرى . ولكن بطلب من الستيفادورية عينت الحكومة لجنة تحقيق لدرس وجوه الخلاف اذا كان لها سبب ووضع تقرير توصي به بما يجب اتباعه بهذا الصدد وقوام هذه اللجنة المستر بوب رئيس الميناء وعزمي بك النشاشيبي القائمقام الاداري والسيد القمبرجي عن المتعهدين والسيد ابراهيم ديب عن العمال

وبعد ان استمعت هذه اللجنة اقوال الطرفين ووقفت على اجور العمال ونوع عملهم وساعات العمل وجميع ما يتعلق بهذا الموضوع . اتصلت بالهيئات الرسمية في مصر وقبرص وغيرها واستحصلت منها على بيانات عن حالة العمال فيها ونوع العمل الذي يعملونه وقيمة الاجور التي يتقاضونها الخ . . مما يتعلق باعمال عمال واستيفادورية الموانيء هناك لكي تستعين بها قبل اعطاء تقريرها

ونحن وان كنا على ثقة من ان ما يتقاضاه عمال الميناء بيافا هو في مستوى حسن بالنسبة لعمال الموانيء في الخارج ، الا اننا كنا نود ان لا نصرح بهذا قبل صدور بيان توصية اللجنة المشار اليها ، وهو سيصدر قريباً . اما وقد اخذت بعض الصحف توسع شقة الخلاف عن غير قصد منها بما تذيعه في هذا الموضوع فقد رأينا ان نسرع بهذه الكلمة

ثقوا ايها العمال ان جمعية الهستدروت اليهودية لا تريد لكم خيراً ، وهل يعقل ان يكون كذلك وهي تحارب العمال العرب الذين يشتغلون في البيارات القائمة في أوساط يهودية ؟

هل يعقل ان تكون مدافعة عنكم وفي الوقت نفسه يؤلف رجالها الحاميات لمحاربة اخوانكم العمال العرب ؟

لقد صار لديهم الآن في تل ابيب وحدها زهاء سبعمائة عامل بحري من سلانيك جميعهم على استعداد لاستلام اعمالكم اذا خطر في بالكم الاضراب او عدم الاصغاء للنصيحة والاتفاق مع اخوانكم العرب

هذه حقائق يجب ان تلموا بها وان تتأكدوا انها هي السبب في قيام جمعية الهستدروت للتظاهر بالمدافعة عن حقوقكم

ترووا ، ولا تكونوا السبب في ادخال الاصبع الصهيوني الى هذا الميناء العربية . واخيراً فاننا ننصحكم بقبول الحل الذي ستصدره اللجنة المنتخبة في الاسبوع القادم وهو لا شك سيكون في صالحكم

منصور وابو رضوان

عقدت بعد ظهر امس الاول في قاعة المحكمة المركزية في الثغر الجلسة الاخيرة لطابق افلاس معمل احذية منصور وابو رضوان وقد قرأ « السنديك » على اصحاب الديون تفاصيل المبالغ التي تجمعت لديهم من بيع محتويات المحل ، وتفاصيل ما يملكه كل من صاحبيه ، ثم ذكر الديون التى قيدها على ما يخص السيد جورج منصور من الطابق وتلك التي قيدها على ما يخص السيد علي ابو رضوان

وهنا اعترض احد الدائنين السيد تيودور صروف لان جميع ما يطلب اليه قد قيد على حساب منصور وحصة منصور لا تفي واحداً في المئة وطلب ان تقسم مناصفة بين الاثنين بحيث يتحمل كل واحد منهما نصف المبلغ لا سيما ولديه من السيد ابو رضوان امضاءات تثبت انه كان هو ايضاً مسؤولا عن هذه المبالغ

وبناء على ما تقدم تقرر ان تعقد جلسة ثانية قد تكون هي النهائية لتوزيع الديون يوم ١٣ من شهر ايار القادم

تلفونات الدفاع وبرقياتها الخاصة

سعر الجنيه

عن بنك باركلس في ١٠-٤-٣٥

بالدولار	٤ و٨٤ وثلاثة اثمان
بالفرنك	٧٣ و٧ من ١٦
بالمارك	١٢ و٠١
بالليرة الايطالية	٥٨ وربع

بلدية حيفا

تعلن بالمناقصة العمومية توريد كميات مختلفة المقدار من الرمل والشمنتو وحجارة الشك ومواد اولية لتعبيد الطرق بمكن الاطلاع على تفاصيلها والحصول على نماذج المناقصات اللازمة من مكتب مهندس البلدية كل يوم مابين الساعة العاشرة والثانية عشر صباحا فعلى الراغبين تقديم عطاءاتهم بالظرف المختوم مظهر باسم كل صنف من الاصناف المذكورة ومعنونا باسم سكرتير البلدية لغاية ظهر يوم الثلاثاء الواقع في ٢٣ نيسان سنة ١٩٣٥ تماما

حسن شكري رئيس البلدية

اعلان

صادر من دائرة اجراء يافا

عدد ٤٣٠٠ و ٤٣٠١ و ٤٣٠٢ سنة ٣٤

الدائن — مناحم سنكوفسكي من تل ابيب

المديون — رفقة بنت درويش ابوشاربين من زرنوقة

مصدر الحكم — محكمة صلح يافا

الملك — هو كما يلي

متر ٨٨٩ دونم ٧ من متر ٢٤٧ دونم ٢٥ مشاعا في القسيمة نمرة ٤ بلوك ٢٢ قرية زرنوقة

متر ٧٣٠ من متر ٦٨٨ دونم ١١ مشاعا في القسيمة نمرة ٣ بلوك ٢٠ قرية زرنوقة

متر ٤١٠ دونم ٢ من متر ٧١٢-دونم ٧ مشاعا في القسيمة نمرة ١٢ بلوك ٣٤ قرية زرنوقة

القيمة المخمنة للجميع هي ٧١٣ جنيه فلسطيني و ٥٦٠ ملا

ملاحظات - المساحة البالغة دونمين و ٤١٠ أمتار المشاعة في القسيمة ١٢ بلوك ٣٤ مشجرة بأشجار حمضية عمرها ٤ سنوات وتسقى اشجارها من بيارة اخرى

ان الملك المبين تفصيلاته اعلاه المعلن عنه بجريدة الجامعة الاسلامية المؤرخة ١١ كانون ثاني سنة ٩٣٥ عدد ٧٣٤ والمطروح للمزاد العلني بلغت آخر قيمة دفعت ثمنا له مبلغ ٥٢٥ جنيه فلسطيني عهدة المزاود الخراجه مناحم سنكوفسكي لذلك اعطيت الاحالة المرقتة بالبدل المذكور لعهدة الطالب الاخير مناحم المذكور لذلك اعلن للعموم بان هذا الملك طرح مرة ثانية بالمزاد العلني لمدة خمسة عشر يوما اعتبارا من تاريخ نشر هذا الاعلان فمن له رغبة بالضم عليه مراجعة دائرة الاجراء بيافا او الدلال بشرط ان لا يقل الضم اقل من ٥ في المائة لذلك اقتضى اعلان الكيفية توفيقا للمادة ١٠٦ من قانون الاجراء

مأمور اجراء يافا

مطلوب

مستودع للايجار

مطلوب مستودع في منطقة قريبة للبلدة بالقرب من عمارة بوست. المراجعة مع ادارة هذه الجريدة.

القدس

حفلة تكريمية للاستاذ ابي الحسن

القدس في ١٠ نيسان لمراسل الدفاع الخاص — اقام الزميل الاستاذ اميل الغوري حفلة شاي فخمة في منزله في منتصف الساعة الخامسة بعد ظهر هذا اليوم تكريماً للاستاذ ابي الحسن دعا اليها فريقاً كبيراً من الوجهاء والادباء عرفنا منهم سمو الامير صلاح الدين حفيد جلالة المرحوم السلطان عبد الحميد وعطوفة احمد حلمي باشا والاستاذ جمال الحسيني والحاج يعقوب بك الغصين والدكتور فوتي افندي فريج والاستاذ سامي بك السراج والاستاذ خليل بيدس والاستاذ خالد الفرخ والاستاذ عادل جبر والسيد يوسف فرنسيس والاستاذ شفيق منصور والسادة ناقذ الحسيني . جورج خوري . الياس السلطي . ايوب سالم ومراسل هذه الجريدة وغيرهم كثيرون ممن فاتنا اسماؤهم وقد اسمعنا الاستاذ الغوري اسطوانة حماسية عنوانها « ماكفاها فلسطين ظلم وارهاق وعذاب للاستاذ الشيخ عبد الغني » وفي الحق انها عباره عن قصيدة وطنية حماسية جدير بكل من يضم حاكيا في بيته ان يحتفظها عنده وقد تخلل الحفلة احاديث وطنية وبعض نكات مستملحة كان ينثرها المحتفى به . وبعد ان اديرت اكواب الشاي والحلويات والفواكه . انفرط عقد الحفلة وشيع الاستاذ بما يليق به من الاحترام

مأدبة سماحة المفتي لابي الحسن

دعا سماحة الحاج امين افندي الحسيني فريقا كبيراً من الوجهاء لمأدبة الغداء التي اقامها ظهر هذا اليوم للاستاذ « ابي الحسن » الذى لا يزال موضع احتفاء وتكريم اصدقائه الكثيرين . وقد لبى دعوة سماحته فريق كبير من علية القوم

المندوب السامي في سيناء والعقبة

غدا الخميس في ١١ نيسان الجاري يغادر فخامة المندوب السامي القدس طائرا الى سيناء حيث يكون بانتظار فخامته السير مايلز لمسون وبعض موظفى داره وكبار موظفى الجيش البريطانى بمصر . وغدا يعقد اول اجتماع للبحث فى شؤون حربية تتعلق بالعقبة وغير العقبة من الموانىء وقاعدات الطيران للاسطول البحري والهوائي ويدوم الاجتماع الى يوم الاثنين الواقع في ١٥ الجاري ، وقد علمنا ان فخامته وفخامة المندوب السامي لمصر وحاشيتهما وغيرهم من موظفي الجيش البريطانى سيتوجهون الى العقبة ومن المحتمل ان يوافيهم اليها احد كبار الوطنيين الانجليز وفي هذه الاجتماعات سيقرر مصير العقبة نهائيا ، ومصيرها معروف لدى فلسطين وغير فلسطين . اما ما ذكرته جريدة محلية بعدد اليوم لمراسلها بالقدس عن ذهاب المندوب السامي الى مصر ونزوله ضيفا على فخامة المندوب السامي السير مايلز بمصر فهذا غير صحيح اذ ان فخامته سيكون كل هذه المدة ضيفا على حاكم سيناء .

وبعد كتابة ما تقدم وزع قلم المطبوعات البلاغ التالي

سيسافر فخامة المندوب السامي غدا « الخميس » الى العريش في رحلة تستغرق اربعة ايام وسيحل ضيفا على حاكم سينا . وسينوب المستر هـ هـ ترستم النائب العام عن المندوب السامي خلال المدة المذكورة

وفد للحمة احتفاء بالاستاذ الريحاني

يذهب وفد صباح الغد الى الحمة للترحيب بفيلسوف الفريكة الاستاذ الريحانى وصديقه الشاعر الكبير الاستاذ نقولا فياض واحضارهما للقدس وفى مساء الغد يلقي الاستاذ الريحانى محاضرة قيمة في قاعة جمعية الشبان المسيحية فاهلا بضيفي فلسطين الكبيرين ومرحبا

اعلانات بلدية القدس والصحف العربية

بحث اليوم مجلس البلدية القدس مسألة نشر اعلانات البلدية في الصحف ، فوافق الرئيس ، والادون اوستر ، وسعد الدين افندي الخطيب ، وابراهيم افندي درويش ، على الاقتصار على نشرها في جرائد القدس ، وعارض في ذلك يعقوب افندي فراج ، وانسطاس افندي حنانيا، وحسن بك صدقي الدجاني. اما باقى الاعضاء فكانوا غائبين . ولنا في الموضوع كلمة . . . .

اعلان

رقم الملف ١٠٧ سنة ٣٥

محكمة صلح رام الله

الهيئة : حاكم صلح رام الله انطون عطاالله

المدعى : يوسف دغمان من رام الله

المدعى عليه : سعيد حماد من كفر عقب والمجهول محل الاقامة

حيث ان المدعى عليه سعيد حماد لم يحضر ووجد مبلغا لمحل الاقامة وحيث ان المدعى يوسف دغمان من رام الله ابرز كمبيالة ووجدت مستحقة الدفع ومذيلة بامضاء وباسم المدعى عليه لذلك وعملا بالمواد ١٦٠٦ و ٦٠٩ و١٨١٨ من المجلة اقرر الحكم على المدعي عليه المذكور بان يدفع للمدعي مبلغ اثنين وعشرين جنيه فلسطيني ومائة مل فلسطيني والرسوم والفائدة القانونية عن هذا المبلغ من تاريخ الدعوة الواقع في ٧-٢-٩٣٥ حتى الدفع التام حكما غيابيا قابلا للاعتراض صدر في ١٩-٢-٣٥

حاكم الصلح

انطون عطاالله

ملاحظة : يحق للمدعي الاعتراض على الحكم خلال مدة شهرين من تاريخ النشر في الجريدة

رئيس الكتبة فائق حلزون

حفر قناة من البحر الميت الى العقبة

مشروع هائل ضخم. مقال بقلم محافظ سيناء. اضراب الازهر الشامل. موسوليني والخوف من الحرب. حوادث الحبشة. ضحايا اعصار العراق

القاهرة فى ١٠ نيسان لمراسل الدفاع الخاص

مصر

الازهريون يعلنون الاضراب العام

عاد الطلاب الازهريون الى الاضراب من جديد لما علموا ان الامل بعودة الطلبة المفصولين قد تضاءل فتجمعوا امام الازهر وهتفوا هتافات عدائية واعلنوا الاضراب العام في جميع المعاهد فى مصر والاسكندرية وطنطا والزقازيق واسيوط

هجوم على ادارة المعاهد الدينية

وقد هجم بعض طلبة الازهر على ادارة المعاهد الدينية يريدون تحطيمها ولولا ان تدخل البوليس فى الامر وصدهم عن اجراء حوادث عدائية

وقف الدراسة الى اخر السنة

وعلى اثر هذه الحوادث اجتمع مجلس الازهر الاعلى برئاسة الشيخ الظواهري شيخ الازهر وقرر ايقاف سير الدراسة فى جميع المعاهد الازهرية الى نهاية السنة الدراسية الحالية وان يسن قانون يكفل ضمان سير العمل في السنة القادمة.

تأجيل قضية الدين تفاديا

تقرر قبول تاجيل قضية الدين التي ستنظر في محكمة الاستئناف المختلطة تاجيلا وقتيا وفي اثناء فترة التأجيل تعد الوثائق الرسمية لتاجيلها ثلاث سنوات والمفهوم ان الحكومة المصرية متمسكة بان لا تدفع سوى عملة ورقية بعد مرور السنوات الثلاث

العراق

اعصار ينتهى بوفاة ١٠٨

يؤخذ من احصائيات مديرية الصحة العامة ان العاصفة الترابية الشديدة التي هبت على بغداد اخيراً لم تمر بسلام اذ علاوة على ما الحقت بالدور والجسور والمزارع من أضرار فادحة فانها الحقت بالنفوس اضراراً ايضا حيث توفى من تأثيرها في بغداد ١٠٨ أشخاص وفي الاعظمية ثمانية أشخاص

سرعة الرياح ٧٨ ميلا

ويقال في وصف هذه العاصفة أن العراق لم يشهد مثلها من الاعاصير وقد مرت على البصرة دون أن تحدث أي ضرر فيها واشتدت قوتها من أواسط الفرات حتى بغداد والموصل وكركوك وقد سجل المرصد الجوي في مركز الهنيدي أن سرعة الريح بلغت أشدها وكانت تهب بمعدل ٧٨ ميلا في الساعة وقد غطت المدينة طبقة كثيفة من التراب ويقدر علوها على الارض بعشرة آلاف قدم

الحبشة

حوادث هامة لم ترد تفاصيلها

جاء من (اسمرا) في الحبشة ان حوادث جديدة هامة وقعت على الحدود الايطالية الحبشية ولم تأت تفاصيل هذه الحوادث بعد .

ايطاليا

تأثير خطر الحرب فى اوروبا

اصبح خطر الحرب مع المانيا موضوع حديث الدول الاوروبية وخصوصا ايطاليا فقد رجعت عن اوامرها التى اصدرتها قبلا الى كبار الضباط بالسفر الى الصومال الايطالي وامرت باستبقائهم في ايطاليا

الحرب مع الحبشة انتهت

ويدل هذا دلالة واضحة على ان خطر الحرب مع الحبشة يتضاءل بالنسبة الى الخطر الذي تتوقعه ايطاليا فى اوروبا وقد قررت الوزارة البريطانية ان لا تتقيد بشىء جديد فى اوروبا

حيفا

رحلة مدرسة المعارف الثانوية بحيفا

حيفا في ١٠ (لمراسلنا) - قام ستة اساتذة واثنان وسبعون طالبا من مدرسة المعارف الثانوية بحيفا على رأسهم مدير المدرسة النشيط الاستاذ عبد السلام افندي البرغوثى ، برحلة في الشمال، ابتداء من يوم عيد الهجرة ، فزاروا مدرسة نسيج «جيدا» ومدرسة نهلال ، ومعمل السجاير الوطنية في الناصرة والاماكن المقدسة فيها ثم زاروا العفولة ومرج ابن عامر وواصلوا السير الى بيسان ومنها الى سمخ فالحمة فطبريا فالطابغة فصفد ومنها الى حيفا حيث وصلوها اول امس . وكانت البعثة تستقبل اينما حلت بالترحاب والاكرام . واذكر بهذه المناسبة انني اجتمعت والبعثة فى الحمة وكان النشاط باديا على وجوه اساتذتها وطلابها . هذا وقد اخبرنا اساتذة المدرسة ان الرحلة كانت موفقة وكانت مثيرة لنفوس الطلبة . والاساتذة بدورهم يشكرون جميع من قدم لهم واجب المساعدة في رحلتهم

انكلترا

قناة من العقبة الى البحر الميت

نشرت جريدة المورنج بوست رسالة بتوقيع محافظ سيناء اشار فيها الى مشروع حفر قناة من البحر الميت الى العقبة

مشروع من اصعب الامور

وقال ان هذا المشروع يعد من اصعب الامور لان هناك ارتفاع مطرد من ١٢٠٠ قدم تحت سطح البحر الى نقطة تعلو عن سطح البحر بنحو ٧٠٠ قدم ويستلزم مشروع حفر هذه القناة الى عمق ٦٠٠ قدم مسافة ١٥ ميلا وهذا يتطلب نفقات كثيرة لا يستحقها هذا المشروع .

« الدفاع » كتبنا مرة فى هذا الموضوع وسنعود اليه مستشهدين وزائدين

آراء المانيا فى الاضطراب الدولى

قال السير جون سيمون وزير الخارجية البريطانية في مجلس العموم البريطانى امس ان المانيا لا ترفض ميثاق أوروبا الوسطى

وان الزعيم هتلر قال ان المانيا تحتاج الى قوات جديدة مجموعها ٥٥٠ الف جندي وان المانيا لديها جميع انواع الاسلحة التي لدى الدول الاوروبية الاخرى

توقف صنع الاسلحة اذا ..

كما قال انها توقف صنع اسلحة اخرى اذا امتنعت الدول عن صنع اسلحة اخرى تزيد فى قواتها البرية او البحرية او الجوية

وقد ذكر ان الزعيم هتلر يطلب مساواة تامة فى القوات الجوية بانكلترا وفرنسا على شرط ان لا تضطرها روسيا الى زيادة هذه القوات

شرط المانيا وعصبة الامم

ومما قاله أيضا أن المانيا لن تعود الى عصبة الامم الا على قدم المساواة وهي بدون مستعمرات لا تكون متساوية وقال أن الزعيم هيتلر لا يريد الدخول في أي ميثاق تشترك فيه روسيا

المانيا

لا يجب ان نتجرد من سلاحنا

خطب المارشال لودندروف في الوفود القادمة لتهنئته بمناسبة عيد ميلاده فقال « ان حمل السلام حق ادبي لالمانيا ، اننا خسرنا الحرب في عام ١٩١٨ ولكن يجب ان لا يبيح ذلك تجريدنا من السلاح

اليونان

اضرار مادية هائلة بسبب الثورة

تقدر الاضرار المادية التى اصيبت بها اليونان من جراء الثورة الاخيرة بـ ٦٠٠ مليون درخمه

وتفصيل هذه الاضرار المادية كالآتي :

اولا نقص فى الايرادات يبلغ ٢٠٠ مليون درخمة

ثانيا : قروض اضافيه تبلغ ٢٥٠ مليون درخمه

ثالثا : نفقات ووسائل التعبئه ١٠٠ مليون درخمه

رابعا : نقل معدات حربيه ٥٠ مليون درخمه

وهذه الخسائر تعادل مليون و٢٠٠ الف جنيه انكليزي عدا الاضرار التي أصيب بها الاسطول والقوات الجويه .

— انزلت الباخرة بالستينا في الساعة الواحدة من ظهر اليوم ٤٣٢ مهاجراً يهوديا وهكذا . . !

حاجة الناصرة الى بنك

نشطت الحركة التجارية والزراعية ، فى مدينة الناصرة ، فى المدة الاخيرة بصورة واسعة فقد تأسست فيها شركة دخان ، ومعمل حرير ، ومعمل للبلاط والرمل ولوازم العمار وبوجه الاجمال فقد تحسنت حركة العمران فى هذه المدينة واصبح الاهالي يشعرون بمسيس الحاجة الى تأسيس بنك زراعى عربى ، يقوم بمطاليبهم ويسد حاجياتهم ، لذلك فان اهالي الناصرة يطلبون من عطوفة احمد حلمي باشا ، ان يؤسس فيها بنكا زراعيا عربيا ، فى اقرب وقت اسوة ببقية المدن الاخرى التي لا نظن ان الحركة فى اكثرها ناشطة ، نشاطها فى مدينة الناصرة — واننا ننتظر

تهنئة الجنرال غيرنغ ساعد هتلر

القدس فى ١٠ نيسان — لمراسل الدفاع الخاص — يصادف غدا حفلة اكليل الجنرال غيرنغ ساعد الزعيم هتلر الايمن على الممثلة الالمانية ايمى مونمن ولهذه المناسبة ابرقت القنصلية الالمانية وكبار رجال الجالية مهنئين الجنرال بزواجه

مكافحة امراض المناطق

تحسنت وسائل مكافحة امراض المناطق الحارة تحسينا كبيراً اذ كانت هذه الامراض حتى حين قريب تعتبر (قصاصا) من الله انزله داء لا دواء له .. اذ لم يكن معروفا سبيل الشفاء اليه اما اليوم فقد زال خطره واوشك ان يمحى اثره . فاصبحت الامراض السارية معدومة واذا ما انتشرت في مكان سرعان ما تنحصر فيه، صارت الامراض التي كانت تعتبر بانها لا تشفي ، قابلة للشفاء التام او على الاقل تمديد حياة المرضى المتألمين من امثال هذه الامراض الى عمر طويل من دون الام

ويرجع الفضل في هذا النجاح الى الاساتذة الاطباء الذين استنبطوا اسباب الامراض وتتبعوا طرق ازالتها واكتشفوا جميع البواعث للامراض الطارئة والعوامل المسببة لها . ولا شك ان اعمال البحث التي قام بها العلماء الالمان المتخصصون في الاصول الطبية والكيمائية كان لها الاهمية العظمى .

وكانت هذه الخطوة في مكافحة الامراض السارية خطوة واسعة لعلم الطب في اوروبا فقد اتخذت الوسائل المضمونة لمنع العدوى من المناطق الموبوءة الى المناطق السليمة .

وبعد ان نجح الاطباء والكيمائيون في اختراع الوسائل الصالحة لقمع داء « الزهري » والامراض التي ينشأ عنها والتي تنقل بالعدوى اصبحت الوسائل الفعالة ميسورة لشفاء امراض المناطق الحارة . وقد نجحت ايضا وسائل مكافحة بعض الامراض الاخرى الفتاكة مثل داء (الموت الاسود) - كما يسميه الهنود - وهو ما يسمى في مصر « البلهارسيا » - نجاحا عظيما بعد ان اكتشف الاطباء الالمان بواعثها واسبابها . وقد كوفحت امثال هذه البواعث بطريقة المركبات الكحلية (انتموفيك) وكوفحت الامراض (الهندية) والمصرية بطرق مضمونة . وبرهنت هذه الطريقة بنجاحها على انها هي الطريقة الصحيحة فاتخذ (النستاوسدان) لمكافحة مرض (الكالزار) و (الفيوادن) لمكافحة (البلهارسيا) . وقد زالت الامراض التي كان يعانيها الاهلون استسلاما للقضاء والقدر تبعا للعقائد القديمة ، وامحى خطرها

ان المادة الملاريا من اولى ضرورات ترقية البلاد ذات المناخ الحار وقد كانت (الكينا) سابقا معروفة كدواء شاف للملاريا . اما اليوم فقد اكتشف علاج مركب من عناصر كيمائية اضمن مفعولا للوقاية من هذا المرض ومكافحته

فال (بلاموشين) والـ (اتبرين) هما العلاجان اللذان يجب ان يحملهما كل اوربي عند سفره الى البلاد الحارة منعا للحميات . والنجاح في هذين الاختراعين يعود الى اساتذة اطباء وكيمائيين من الالمان .

وهناك امثلة اخرى تدل على تقدم الوسائل الطبية السريعة الفائدة لمكافحة الامراض في المناطق الحارة منها مركب الماني يدعى (يترن ١٠٥) الذي اصبح بواسطته يمكن مكافحة امثال هذه الامراض مثل (الدزنطاريا) و(الجرمنين) المسمى سابقا (باير ٢٠٥) دواء ناجع لمرض (النوم) الذي لن يعرف في يوم ما كداء افريقي عضال .

وقد اخذ المعهد الطبي فى هامبرج فى المانيا المهتم بدرس هذه الامراض ، ينشر بيانات عن النتائج الناجحة في مكافحة امراض المناطق الحارة وبرهن هذا المعهد ان ٧٥ في المئة من هذه الامراض كوفحت بواسطة الادوية الحديثة وفي الواقع ان هذا النجاح من معالجة هذه الامراض يعتبر من الخدمات الهامة لحضارة النوع الانساني .

لا نريد نارا وقودها الناس
هكذا يقول دعاة السلام

يذهب الذين يرجحون قرب وقوع حرب اوروبية عامة ان اطلاق رصاصات الفتى الصربي برنسيب في شوارع مدينة سراجيفو على ولي عهد النمسا اشعل نار الحرب العامة عام ١٩١٤، ويذهبون الى ان مثل رصاصات برنسيب لا يزال موجودا في اوروبا عند الافراد وعند الدول ايضا .

على ان الذين يذهبون الى هذا المنحى من القول ينسون ان من اهم اركان الحرب العالمية الاخيرة عندما استقرت كانت الدول الاوروبية كل على استعداد. وتوقع اقطاب السياسة وقوعها واستعدوا لمعاركها وتأهبوا لها ، وان يكن معظم هؤلاء الساسة جهل ما تستغرقه هذه الحرب من زمان وما تتناوله من امكنة . ولو ان اللورد كتشنر قدر لها ثلاثة اعوام من اول الامر وقال الساسة اذ ذاك في تقديره لهذه المدة اقاويل شتى

والمفهوم في الدوائر السياسية ان الحال اليوم ليست نفس الحال فى بدء الحرب العالمية او قبلها بقليل ، فدول اوروبا رغم كل هذا ، غير متأهبة للحرب وشعوبها غير مستعدة لها ، والمعروف ان اعداد الاذهان للحرب شرط جوهرى فيها ، لان الحرب الحديثة ليست قتالا بين الجيوش الفنية ، بل صارت نزاعا بين الامم نفسها كما شوهد ذلك فى الحرب الماضية

وللاشتراكيين فى الوقت الحاضر في بلاد اوروبا نفوذ كبير ، نعم انهم يعجزون في الوقت الحاضر عن منع الحرب والحيلولة دون وقوعها ولكن في وسعهم ان يعارضوا أمر نشوبها وان تتفق كلمتهم في هذه المعارضة في مختلف دول اوروبا على بذل الجهود والمساعي دون وقوع النار التي لا تبقي وراءها الا الهشيم الذي تذروه الرياح

والذي يسود في الافق ان هذا هو رأي المستر انتوني ايدن الذي طاف عواصم اوروبا وحادث اقطاب السياسة في المانيا وروسيا وتشكوسلوفاكيا وبولونيا. والذي تذكره جريدة الديلي تلغراف ان التقرير الذي قدمه المستر انتوني ايدن الى وزارة الخارجية البريطانية يصف الموقف فى اوروبا بانه حرج وانه دقيق ، غير انه شفع التقرير عن الموقف ولكن الخطر من نشوب الحرب واستمرارها ابعد مما يتصور الناس في الوقت الحاضر »

امام هذا يمكن ان يقال ان الرغبة في الحرب غير موجودة الآن وغير متوفرة ايضا . فهذه المانيا ، وهي التي يخشى اشتعال اول شرارة للحرب منها، ادركت معظم ما تشتهيه دون اطلاق رصاصة واحدة ، فتخلصت من عبء التعويض المالي الثقيل الذي فرض عليها واستردت اقليم السار الذي اقتطع منها ، وحطمت قيود معاهدة فرسايل التى امليت عليها املاء ، وطلبت المساواة العسكرية فى قوات البر والبحر والجو، فالقت قنبلتها الاخيرة على العالم بالتجنيد الاجباري وزيادة قوات التسلح والمانيا ترى ايضا انه في امكانها ادراك ما بقي من امانيها دون استهداف لخطر يخشى معه اشتعال الحرب .

وقد تكون نقطة الخطر على السلام في غير المجار الذي يشطر روسيا الشرقية وفي خارج نطاق مسألة النمسا وضمان استقلالها ، فتكون هذه النقطة فعلا في « ميمل » حيث تنقض حكومة لتوانيا قرار عصبة الامم

ويمكن ان يقال ان هذا الذي يراه المستر انتوني ايدن يؤمن به كثيرون ولا سيما الذين يتتبعون باهتمام هذه الجهود الجبارة التى تبذل لتضييق شقة الخلاف واحلال روح من السلام العام على النفوس التى يستولي عليها بعض القلق او كثيره

كما ان الدول على اختلافها تخاف خوفا عظيما من تحمل تبعة حرب قد تهدم صروح الحضارة وتؤدي بالملايين من الارواح والمال ويتفاءل دعاة السلام بان خوف تحمل مسئولية الحرب قد تغلب على مساعي الذين تبعثهم المصالح الخاصة على تعكير صفو الماء العالمي حتى يتصيدوا فيه والذين يسوقهم الجشع الى ان يخبزوا خبزهم ويشووا شوءهم على نار وقودها الناس .

نجاح حفلة
مدرسة الرابطة
الاسلامية

كانت الحفلة المدرسية التى اقامتها مدرسة الرابطة الاسلامية بيافا بمحلة المنشية في مساء يوم الجمعة الماضي غاية فى النظام والترتيب فقد اجاد الطلاب الممثلين في تمثيل ادوارهم مما اثار اعجاب الجمهور المتفرج الذى اقبل على مشاهدة هذه الحفلة اقبالا زائداً. وقد افتتحت الحفلة بعشر من القرآن الكريم من قبل الاستاذ محمد افندي القمبرجي . والقى كل من الاساتذة جمعة صوان وسمير الجاعوني مؤسسي المدرسة كلمة حول تأسيس مدرستهما وعهدهما للآباء بالاخلاص في تعليم وتثقيف النشء العربي وقد كان لخطاب فضيلة الاستاذ اليعقوبي حسان فلسطين احسن الوقع في نفوس الحاضرين لما حواه من العبر والحكم وفي اثناء الخطبة قدم احد الشباب قلما ليطرح فى المزاد على الطريقة الاميركية فاقبل الشباب وآباء التلاميذ اقبالا طيبا على المساهمة والمساعدة مما دل على عظيم شعورهم نحو المدرسة وادارتها ولم يمر عشر دقائق حتى بلغ المزاد فوق ثمانية عشر جنيه ولو مدد الوقت لضوعف الرقم وكان في مقدمة المساهمين الحاج محمود الحصرى وفضيلة الاستاذ اليعقوبي وزكى الكورة وغيرهم من كرام الشباب. والحق يقال ان سرور الناس كان عظيما لشهودهم هذه الحفلة المدرسية البهيجة وقد تعالى الهتاف بحياة « الدفاع » مراراً واختتمت الحفلة بنشيد وطني قوي جديد مطلعه هيا آجب داعي الوطن رتل من طرف كشافة المدرسة فنتمنى لهذه المدرسة كل تقدم ونجاح.

سيارات غزة
الوطنية
سفريات يومية
بين غزة ويافا
« وبالعكس »
سيارات فخمة
سائقون ماهرون

وكالة الشرق

الاحداث السياسية
فى سوريا

دمشق - اخذت الاشاعات المختلفة تتردد فى المقامات السياسية في دمشق لقرب زيارة المفوض السامي لها وتؤكد هذه المقامات ان مجلس النواب سيحل وسينتخب مجلس يكون نصف اعضائه معينين ويقتصر مجلس الوزراء على ثلاثة وزراء وتصرح الدوائر الحكومية ان هذه الاقاويل لا نصيب لها من الصحة على انها لا تتعرض بالنفى عن قرب حدوث تغييرات هامة في السياسة السوريه

العلاقات التجارية
بين العراق واليابان

بغداد - يؤخذ من الانباء الواردة من المفوضية العراقية فى لندن ان الحكومة اليابانية اعربت عن استعدادها مبدئيا للدخول في مفاوضات تجارية مع العراق على قاعدة التبادل . وقد بدأت المفاوضات في لندن بين مفوضية العراق وسفير اليابان فى هذه المدينة

منطقة العقبة
بين الحجاز وبريطانيا

جدة - يكذبون الانباء التى ذاعت عن ارسال حكومة الحجاز احتجاجا الى حكومة لندن بشأن مسألة العقبة وانما جرت مقابلة لممثل بريطانيا مع حكومة الحجاز طمأن فيها الحكومة بصدد مسألة العقبة. ويقول المتصلون بجلالة الملك ابن السعود ان العلاقات مع بريطانيا على ما يرام وليس للحجاز اية نية للقيام او بتشجيع اي حركة ضد المصالح البريطانية

ترقية الجيش
في ايران

طهران - ارسلت وزارة الحربية مذكرة الى مجلس الوزراء بينت فيها الحاجة الى ترقية المدفعية وجعلها على طراز عصرى وشراء ذخائر حربية ويعود السبب في هذه الرغبة الى ارتباك الامور فى الافق السياسي

احتفال يهودى

القدس - احتفل اليوم بحضور ممثلي يهود الاسكندرية وجمع غفير من المدعوين بانشاء مزرعه جديدة بلغت تكاليفها ثلاثة عشر الف جنيه قام بجمعها يهود الاسكندرية واول ماسيقيم فيها المهاجرون من اليهود الالمان وستدعى باسم « كيفار يديديا »

تحسين
ميناء يافا

القدس - اعلنت الحكومة بدء العمل في تحسين مرفأ يافا وتبلغ الاموال المقررة لاعمال التحسين والتى صادق عليها المندوب السامي وجعلها تحت تصرف دائرة الاشغال العامة نحو ٥٤ الف جنيه ويقول بلاغ رسمى ان هذا القرار قد اتخذ على اثر تراكم الاعمال فى المرفأ اذ كانت في عام ١٩٣٠ نحو ١٣٠٠٠٠ طن فصارت فى عام ١٩٣٢ نحو ٢٢٠٠٠٠ طن وفى عام ١٩٣٤ اصبحت نحو ٥٠٠٠٠٠ طن

وكالة الاناضول

ولايات تراقيا هادئة

استانبول — صرح ابراهيم تالي مفتش عام ولايات تراقيا لدى عودته من انقره حيث جرت له مقابلات عديدة مع الوزراء ان الحالة في تراقيا تدعو الى الغبطة التامة . ولما سئل عن المشاغبات التى يهددها بها الثوار اليونانيون من انصار فنزيلوس اشار الى ان الثورة فى البلاد المجاورة لما اقداعطت الفرصة لتركيا لتثبت بصفة قاطعة ليس فقط انها اقوى عامل في المحافظة على السلم في الشرق الادنى بل ان اية دولة لا تستطيع ان تفكر في توجيه النظر الى تراقيا التى يمكن حمايتها بطريقة فعالة فضلا عن ان تقدم هذه المقاطعة الفنية بايجاد حالة الممئنان الى التمتع بالسلم زمنا طويلا فيها ومن اهم الاغراض التى تسعى لها الحكومة. ولقد كملت لها محادثات المفتش العام بانقرة مساعدة المصالح المختصة فى العمل على اقامة ٨٠٫٠٠٠ من المهاجرين فيها حيث ينتظر ان يتمتعوا بجميع التحسينات في الوسائل الصحية والطرق الجديدة التى ستنشأ فيها

وزير رومانيا فى انقرة

انقره — ينتظر وصول المسيو فيلاليتي وزير رومانيا غدا وكان المسيو فيلاليتى الذى كان يشغل حتى الآن وظيفة مدير المطبوعات بوزارة الخارجية فى بخارست قد اشترك في آخر اجتماع للمجلس البلقاني بمدينتنا حيث يعرف كثيرا من الاصدقاء

كثرة الطلب
على تبغ تركيا

انقرة — تقرر ان تستعمل الحكومة الفرنسية قسما كبيرا من مبلغ الـ ١٠٠ مليون فرنك التى لها بتركيا في شراء تبغ لحساب مصلحة الريجي . ومن جهة اخرى فانه بالنظر الى كثرة طلب التبغ التركي اعلن ان مصلحة الريجي التشكوسلافاكية قد قررت اقامة مزايدة ثانية لشراء التبغ في شهر سبتمبر

مؤتمر تركى للسياحة

انقرة — اعلنت جماعة انصار تركيا على اثر تقرير عدة مصالح اميرية والبلديات الهامة ان تمد يد المساعدة الفعالية الى حركة تنشيط السياحة فى تركيا انشاء لجنة للسياحة تمثل فيها جميع الوزارات . وستنظم اللجنة قريبا مؤتمرا للسياحة وستقوم السلطات بجمع ما يلزم لضمان جميع التسهيلات المطلوبة للسياح الاجانب اثناء اقامتهم في تركيا

ثورة بلغاريا
شائعة لا اساس لها

صوفيا — تواردت اشاعات من اثينا بان الثورة شبت فى بلغاريا. وهذه الاخبار لا اساس لها مطلقا ولا يمكن ان يكون مصدرها الا فى مطاردة السلطات البلغارية جميع من تشتبه فى انهم يعملون على الاخلال بالنظام الذي يسود بلغاريا . وفى الواقع ان البوليس قبض اخيرا على ٣٣٠ شخصا اشتبه في انهم يعملون للدعوة الشيوعية

* * *

اوتيل ومطعم وبار
الشرق الكبير
لصاحبه محمود عبدالله آغا
يافا - بثوبه الجديد الزاهر - يافا

يعلن اعادة فتحه اوتيل ومطعم وبار (الشرق الكبير) الواقع في اول شارع الملك جورج بعمارة النابلسي مجدداً من حيث الفرش والمحتويات وما ادخل عليه من الكماليات العصرية حتى غدا يضاهي احدث الاوتيلات الفخمة ولقد اوجد فيه كافة الاستعدادات لايجاد مطبخ يقدم المأكولات العربية والافرنجية مع اللحوم المشوية والمحمرة على ايدي طهاة حاذقين تلبى الطلبات الخارجية في الثغر، بواسطة تلفون ١٢٠٥

الصابون النابلسى الممتاز
مصنوع من الزيت النقي الخالص
الضمان النابلسي الممتاز ماركة نعامة
استعملوه فانه نقي
ماركة الطاهر المصري بنابلس
ذائع الشهرة عبق الرائحه
يباع بالجمله فى محلات
الوكلاء
السادة ورده وكباب وشركاهم: حيفا
مصطفى ومحمد الجبشة: القدس
السيد مصطفى عاشور : يافا
محمد رفعت الاتوني: الشام

معمل كازوز واكنر بحيفا

امتاز هذا الكازوز
بأنه خير كازوز عرف منذ خمسة وأربعين عاما حتى هذه الايام
عماله جميعهم عرب
فاقبلوا على شربه في هذا الفصل الحار

وكذلك عصير البرتقال
الذي فكر اصحاب هذا المعمل فى اضافته الى الكازوز
هو خير عصير يحسن شربه
لنقاوته وجودته

اشربوا كازوز وعصير واكنر ففيه انعاش نفوسكم وصحة اجسامكم

المؤتمر القريب

«تابع المنشور على الصفحة الاولى»

وبوجوب تقرير استقلال النمسا وتحديده في الحال بصورة نهائية.

فاذا صح ان هذه الاقتراحات الثلاثة ستكون من جملة الاسس التي يقوم عليها مشروع السنيور موسوليني وجب علينا ان لا نتوقع نتائج خطيرة لمؤتمر ستريزا لان طلب ايطاليا التعهد بمنع المانيا من نقض معاهدة فرساي ثانية معناه الموافقة ضمنا على ما فعلته الى الآن . اي على اعلانها التجنيد الاجباري في بلادها والغائها الفصل الخامس من معاهدة فرساي وهذا ما لا تستطيع فرنسا قبوله وما تنوي ان تثير ضده ضجة شديدة في مجلس عصبة الامم.

ويظهر ان السنيور موسوليني اراد ان يخفف من التأثير الذي ينتظر ان يحدثه في فرنسا هذا الاعتراف الضمني بتسلح المانيا . فاقترح في مشروعه التعهد بمنع تحصين منطقة الرين وهذا التحصين لم تشرع به المانيا ولم تطرحه على بساط البحث حتى الآن . فهو والحالة هذه لا يمكن ان يعد من المشاكل الحالية ولا يعلل اقتراح ايطاليا بشأنه الا بالرغبة في ارضاء عواطف الفرنسيين بعض الارضاء او بتوقعه اقدام المانيا على هذا العمل في المستقبل القريب واعتقاده بان مثل هذا الانذار يكفي لوقفها عند حدها ودرء الخطر الذي ينشأ عن تماديها في انتهاك حرمة المعاهدات السابقة.

اما مسألة تحديد استقلال النمسا فقد جعلت من اسس المشروع الايطالي على ماجاء في البرقيات الاخيرة ، فهي مسألة تهم ايطاليا في الدرجة الاولى . ولذلك لا يعد تشدد ايطاليا فيها مبدأ اساسيا للتفاهم الذي تنشده فرنسا وتريد ان تتخذه وسيلة لكبح جماح المانيا واكراهها على العدول عن تسلحها ونقض القرار الذي اتخذته في هذا الشأن في اواسط الشهر الماضي.

ثم ان مسألة تحديد الاستقلال النمسوي قد يثير بحثها الآن خلافا شديدا في وجهات النظر بين ايطاليا ويوغوسلافيا مهما تكن علاقاتهما الحالية حسنة لان الحكومة الايطالية تريد ان يكون استقلال النمسا وسيلة لتعزيز نفوذها في اوروبا الوسطى بشكل لا يمكن ان تراه دول التحالف الصغير موافقا لمصالحها وخصوصا اذا صح ما يقال عن رغبة ايطاليا في اعادة آل هابسبورج الى العرش

فالمشروع الذي ينوي السنيور موسوليني عرضه على مؤتمر ستريزا لا ينتظر في هذه الحالة ان يؤدي الى النتيجة التي يتوخاها الزعيم الايطالي منه ، وخصوصا اذا كانت هذه المسائل الثلاث هي اهم القواعد التي قام عليها

وبينما ايطاليا توجه كل عنايتها الى مباحثات ستريزا نرى فرنسا منهمكة بالاستعداد لاجتماع مجلس عصبة الامم وتهيئة الوثائق والمستندات اللازمة لحمله على انتهاج خطة حازمة بازاء التسلح الالماني . ولا نظن ان هذه الوثائق تحتوي على حجج وادلة جديدة . لان ما وافتنا به البرقيات من باريس امس عنها يكاد يقتصر على ما يعرفه جميع الناس عن ان المانيا اعلنت نظام الخدمة العسكرية الاجبارية في بلادها خلافا لاحكام معاهدة فرساي وانها فعلت ذلك قبيل زيارة السر جون سيمون والمستر ايدن لعاصمتها بمهمة سلمية . وان الاضطراب الذي يسود اوروبا الآن ناشيء معظمه عن عملها هذا الذي يجب ان تكون وحدها مسئولة عن نتائجه العاجلة والآجلة

وتتوخى فرنسا من مساعيها وجهودها الحالية حمل مجلس عصبة الامم على فرض العقوبات التي يقضي عهد العصبة بفرضها على الدولة التي تعبث بمعاهدات الصلح، فاذا وفقت الى ذلك، وهذا غير منتظر الآن، اشتدت الازمة الدولية وتفاقمت اخطارها لما هو معروف عن عزم حكومة برلين على المضي في خطتها الى النهاية فمهما تكن عواطف بعض الدول الممثلة في المجلس نحوها . واذا لم توفق فرنسا الى تحقيق امنيتها هذه ، اضطرت الى التوسل بوسائل اخرى قد تكون شديدة الخطر على السلم

اما انجلترا فقد درست تقارير المستر ايدن عن زيارته لعواصم اوروبا الشرقية واستخلصت منها على ما يظهر الاقتراحات التي تراها صالحة للتقريب بين وجهات النظر المختلفة على اساس المشروع الذي وضع في لندن بينها وبين فرنسا ووافقت عليه الدول الاخرى مبدئيا وهو المشروع الذي حل مشكلة الضمان في نظر واضعيه بتقرير الميثاق الجوي والميثاقين الشرقي والجنوبي وحل مشكلة المساواة التي تعدها المانيا حيوية في نظرها بالغاء الفصل الخامس من معاهدة فرساي ووضع اتفاق عام لتخفيض التسلح او تحديده

ولا يلوح ان انكلترا ميالة الى التشدد في مسألة التسلح الالماني في اجتماع مجلس عصبة الامم على ان ما ينتظر ان يحدث في اثناء هذا الاجتماع يتوقف معظمه على نتائج مؤتمر ستريزا ومصير الاقتراحات التي تنوي انكلترا وايطاليا طرحها عليه . وهذا ما لا يزال علمه عند علام الغيوب .

ضرائب جديدة في بئر السبع

جاءتنا مضبطة رفعتها اللجنة المنتخبة عن قضاء بئر السبع لحضرة قائمقام القضاء هناك ترجو حضرته فيها ان يعمل على الغاء الضريبة الجديدة التي افترضتها البلدية هناك على ما يستورده البقالون والتجار واصحاب الحرف من اصناف البضائع والبقول والفواكه حتى على البطاطه والتمر والزبيب والحطب والفحم وما الى ذلك من مستوردات . وقيمة الضريبة ٢،٥ في المئة على املاكهم وان يستوفى ملا عن كل قنطار يرد البلدة من الحبوب

و« الدفاع » بدورها تأمل من حضرة قائمقام بئر السبع ان ينظر الى هذه المطالب وان يعيرها جانبا من اهتمامه سيما وان الاجار في هبوط هناك فهي احوج الى تخفيف الضرائب من زيادتها اما ضريبة التمر والزبيب والحطب فاكثر ما يستهلك هذه الاشياء هو البدوي، وحالة البدوي لا تحتاج الى تعليق . وقد ننشر هذه المضبطة اذا اتسع لها المجال غداً

اعلنوا في الدفاع

عن النيرايست

«تابع المنشور على الصفحة الاولى»

وتساءلنا لماذا ؟ فقال لنا عقلنا ان الامر لا يعدو احد امرين

١) اما ان تكون ايطاليا ما تزال مصرة على ان تتوسع ذلك التوسع الذي قال عنه مرة السنيور موسوليني في احدى خطبه ، انه سيشمل افريقيا وآسيا ، وليس في افريقيا من البلدان التي لم تخضع الى الآن للاستعمار الاوروبي الا الحبشة ، فهي بالطبع التي سيشملها هذا التوسع الايطالي المعترف به

٢) واما ايطاليا « الفاشيستية » هذه قد ضعفت فيها الروح الفاشيستية فالسنيور « اياه » يريد ان يذكي نارها من جديد ، وهذا الاذكاء لا يكون الا بحشد الجيوش ، وبالتظاهر بالحرب ، ولو ان ايطاليا ما تزال غير راغبة فيها بسبب مشكلاتها الكثيرة في اوروبا ، وهي مشكلات لم تحل واحدة منها الى الآن ، ولا تحل الا اذا نجحت السياستان، البريطانية والافرنسية في عقد الميثاق الجوي الخماسي نجحتا ومعهما السياسة الروسية والتشكوسلوفاكية والبولونية في عقد ميثاق « لوكارنو الشرقي » !

الآن وقد عرفنا ذلك ، نريد ان يعرف القراء منها ان « النيرايست » — واذا قلنا النيرايست فقد قلنا بريطانيا العظمى نفسها بلسان وزارتي الخارجية والمستعمرات — تبرر عدوان الطليان على الاحباش في اول قطعة من قطعها الافتتاحية في عددها الاخير ، وها هي هذه القطعة .

في اثيوبيا (الحبشة) اموال غير عادية هي الفروض فيها انها حملت ايطاليا ان تتخذ احزم الاجراءات في سبيل نهد ما بينها وبين هذه المملكة الافريقية من نزاع !

ونظن ان من المعروف للعموم ان منطقة الحدود بين هذه المملكة وبين الصومال الايطالي تقطنها قبائل كثيرة جبلت على شن الغارات واشهار الحروب على بعضها ، وان اديس ابابا « العاصمة الحبشية » ليس لها على هذه القبائل الا نفوذ ضئيل

وفي هذه الحال لم يكن امام السلطات الايطالية غير سبيلين اثنين يمكن سلوك احدهما .

١) اما ان توقع بالقبائل من القصاص ما تكون فيه العبرة لغيرها في المستقبل

٢) واما ان تعمد في حماية الحدود الى الطريقة التي تجعل شن مثل تلك الغارات والحروب من المستحيلات ، فتحتل جانبا من الاراضي الحبشيه لهذه الغاية!

هذه هي المبررات التي تبرر بها ايطاليا ما عملت الى الآن في الحبشة ، فالسلطات الايطالية تقول الآن لكل جندي من جنودها (خير لك ان تعيش عاما واحداً كأسد ضرغام ، ولا تعيش مائة عام كنعجة) !

والعقلاء يقرون ايطاليا على سلوك هذا السبيل

«الدفاع» والعقلاء هنا هم الانكليز ...!

* * *

قلقيلية

بحث فاشل !

كلف مراسل جريدة يهودية في مستعمرة كفر سابا اليهودية احد البائعين العرب في مستعمرات اليهود كي يسعى ليجد له من يقوم بمراسلة جريدته في بلدة قلقيلية براتب جنيهين او اكثر ، وقد عرضت هذه الفكرة على كثير من الاهالي ولكنهم كانوا يسخرون من المتكلم معهم بهذه الفكرة ، ويوبخونه على حديثه هذا محذرينه من ان يتحدث بهذا مرة ثانية.

واليهود خاب املهم في قلقيلية البلد العربية الوطنية بصبغتها وعملها ان تمتد ايديهم اليها وعبثاً يتحقق املهم عند اهلها المتعصبين لعقيدتهم والمتمسكين في وطنيتهم

بعبع اليهود

شاهد شاب يهودي جريدة الدفاع مع احد تجار قلقيلية فسأله عن اسم هذه الجريدة التي يطالع فيها فقال له: الدفاع، فأجفل اليهودي من هذا الاسم وتبرم من هذا العربي الذي يقرأ جريدة الدفاع وقال :

« آه دفاع فاشست ، مش لازم يا خبيبي تقرأ هذا جريدة .. هذا جريدة مش طيب ومش يحب اليهود ، بكتب كتير عنهم ، وعن هتلر

فقال الشاب العربي هذه الجريدة هي التي تكتب عن اخلاص وايمان ، وهل يضر باخلاصها ان تكتب عن هتلر ورجوليته ، وعن اليهود وخطرهم في فلسطين ؟ فهرول اليهودي وهو يحرك اصبع يده ويقول آخ دفاع

ماذا تسمع اليوم عن محلات السادة دجاني اخوان

يافا — تلفون ٧١٦

(يوم الخميس ١١ نيسان سنة ١٩٣٥)

٧٫١٥ — ٧٫٣٠ صباحا — تمرينات رياضية

٧٫٣٠ — ٨ قرآن كريم — الشيخ محمد ابراهيم المنجد

٨ ختام

١١٫١٥ — ١٢ ظهراً — اسطوانات منتخبات من ام كلثوم سهام — صالح عبد الحي وحسن سلامة

١٢ — ختام

٢ — ٢٫٢٠ مساء — اسطوانات

٢٫٢٥ — ٢٫٣٠ النشرة التجارية الاولى

٢٫٣٠ — ختام

٥ — ٥٫٣٠ قرآن كريم — الشيخ محمود رضوان عثمان

٦ — ٦٫٣٠ حديث الى الاطفال بابا صادق

٦٫٣٠ — ٧ نشرة الاخبار

٧ — ٧٫١٠ النشرة التجارية الثانية

٥٫٣٥ — ٥٫٥٥ قراءة من اشعاره الاستاذ عباس محمود العقاد

٨ — ٨٫٤٠ مغنى وآلات الاستاذ عزيز عثمان تقاسيم عود — سماعي — نهاوند — يوسف باشا تقسيم كان، توشيح لما بدا — تقسيم قانون — ليالي وموال دور كادني الهوى تلحين محمد عثمان

٨٫٤٥ — ٩٥ منولوجات فكاهية محمد كامل الشبان في الطريق

٩٫١٠ — ٩٫٥٥ مغنى وآلات — عزيز عثمان — تقاسيم عود، سماعي راصد تاتيوس، تقسيم ناي، توشيح ملا الكاسات ، تقسيم قانون، ليالي وموال ودور يفرحني الهوى ساعة تلحين زكريا احمد

١٠ — ١٠٫١٥ منولوجات فكاهية محمد كامل — الطالب والامتحان، وموال

١٠٫٢٠ — ١١ مغنى وآلات — عزيز عثمان — تقاسيم على الوحدة من كمان وعود وقانون — مقدمة منولوج — ايها الورد تلحين الاستاذ رياض السنباطي

١١ سلام الملك — ختام

لزقة راديوم

تشع الحرارة والصحة والشفاء

تحضير معامل الن وهريس في لندن — انكلترا

الوكلاء — مستودع الشركة المصرية البريطانية التجارية

مصر (٢٣) شارع سليمان باشا الاسكندرية (٨) شارع النبي دانيال

لزقة راديوم تباع في يافا في مكتب الشركة في ٥ شارع بسترس تليفون (١٠٦٢) وفي بيروت مكتب الشركة في شارع النبي تليفون (٨٣٢)

التدليك المستمر ليلا ونهاراً

هذا ما تفعله لزقة راديوم

اللزقة التي تشفي وتقوي متى وضعت لزقة راديوم على جسمك فان عملها يبتديء حالا اذ تقوم بعملية التدليك المستمر — لان المواد الطبية المركبة منها تجذب الدورة الدموية الى مكان الالم والحرارة العجيبة التي تنبعث منها وتمتص ذلك الالم امتصاصا سريعا ثابتا — العمل على افراز المواد السامة المتراكمة في المفاصل والعضلات وانسجة الجسم

لما تضع « لزقة الراديوم » على جسمك فالتدليك الطبي الصحي يستمر الى ان يزول الالم .

استعمل لزقة راديوم فقط

الناصرة

سأضطر الى ذكر الاسماء

اكتب ويدي ترتجف لهول ما اكتب، فليست الاخبار متساوية، فمنها ما يضحك ويسر ومنها ما يبكي ويؤلم وخبري هذا الذي اضعه امام القراء كنت اتمنى لو ان يدي تشل على ان لا اسجله على صفحات التاريخ حتى اذا ما قرأه الخصم ضحك منا ساخراً. ترباه ما هذا ؟ يذهب احد الصحفيين مع احد وجهاء الناصرة وكلاهما معروف الى قرية تدعى (دنا) واقعة في قضاء بيسان للعمل، او كما يقولون للسمسرة، على اراضيها وبيعها من اليهود واجلاء اهليها الفقراء. وآخر مرة ذهبا فيها للقرية المذكورة كانت قبل ثلاثة اسابيع تقريبا ودفعا لاحد الاهالي ثلاثمائة جنيها على ان يساعدهم في اقناع اهل القرية وبيع ترابهم الا ولكن عروبة ذلك الشخص ابت عليه ان ينزل الى هذا المستوى الوضيع الحقير ورفض باباء وشمم . وكافة الاهالي هنا متمسكون ومتحدون الى ان لا يبيعوا شبرا من اراضيهم لاي كان اكان عربيا ام يهوديا ولو دفع لهم لقاء ذلك الاف الجنيهات وبينا احيي اهالي « دنا » بهذه العاطفة النبيلة والشعور الطيب انصح لهذين الشخصين ان يكفا عن هذا التغرير الدنيء فهو اشبه بجرم بشع جدا ولو ان هناك محاكم تحاكم عليه لقضت بما عما يعرفانه اكثر من بقية السماسرة الخائنين واذا لم يرتدعا عن هذه الكتابة فلا شك انني سانشر اسميهما جزاء وفاقا وحتى اذا سمحت لي الدفاع ان يكون النشر بالحروف الكبيرة لتراهما الامة متلبسين بجريمتهما الشنعاء اذ انني اعرف اسميهما واسم الشخص الذي حاولاه ليدفعا اليه المبلغ وابى واسم الشخص الذي كانا يبيتان عنده فما قول حضرتهما في هذا ؟ اكتب هذه العجالة عل فيها الامل المقصود واني بالمرصاد

حادثة ذات مغزى

لا يكفي اليهود ما يقومون به من دعاوة واسعة النطاق من حفلات الميكابياد في تل ابيب امام العرب ليروهم قوتهم وجبروتهم ليخشوا بطشهم ويتزحزحوا عن هذه الديار ويتركوها تنعق من بناها

حدث ان كان شخص عربي من الحارة الشرقية في الناصرة مارا بالقرب من مكان يسمى الصفصافة ذاهبا الى منزله وكانت الدنيا مساء اذ اعترض طريقه عدد كبير من اليهود يزيد عددهم عن الخمسين ونزلوا به ضربا ولكما حتى سالت دماؤه وولوا الادبار وهنا اسرعت قوة من البوليس ونقلت المضروب للمستشفى حيث اخذ تقريرا طبيا بسبعة ايام وعند استعراض الضاربين لم يعرفهم من كثرتهم ولا تزال هذه الدعوى كما بلغنا قيد التحقيق

وقد استاء الكثيرون لهذا الاعتداء الفظيع . الذي يحدث في هذه الايام ولا يزال اليهود الاقلية في فلسطين فكيف اذا صاروا الاكثرية لا سمح الله هل تعود تجدي الادب والحفلات والتصفيق وهل ترد الاعداء كلمة زعيم ووطني ووو، لا ادري لمن اوجه كلمتي هذه وبين يدي من اضعها

صفد

نقل قاض

شملت تنقلات حكام الصلح الاخيرة القاضي الاستاذ امين افندي نصر الذي عرفه الصفديون معرفة تامة بعد ان امضى مدة ست سنوات بصفد كان خلالها مثال القاضي العادل والمرشد الصديق والاخلاق الفاضلة تلك الخصال التي جعلت محبته تزداد كل يوم واحترامه يتضاعف كل نهار ، في قلوب الصفديين لقد كانت اعماله في محكمة الصلح نموذجا باهراً لحكام الصلح والعدالة وقد كان يخرج المتخاصمان من امامه اصدقاء لا خصام بينهما بل طالما خرج المدعى عليه او المحكوم عليه او الظنون اكثر رضاء واكثر قبولا لحكم الواقع عليه من المدعي الذي ربح دعواه وخرج منتصراً .

من خصال الاستاذ امين افندي نصر البارزة مقته الشديد للكبرياء والظهور والادعاء فهو يحب العمل في محيط هادىء وطالما شاهدناه يصدر قراراته الحكمية وهي عنوان في الدقة والتمحيص والعدل بلغة سلسلة ولهجة متواضعة وكأنه لشديد بغضه للادعاء والظهور وحبه للتواضع يريد ان يسبغ على علمه ومقدرته القانونية ستاراً من اللغة المهذبة واللهجة الجميلة ؟ وهذا اعلى مرتبة في التواضع التي ترفع صاحبها الى اعلى درجة من الاحترام والمحبة والتقدير، وان كان ذلك أبي رغماً عنه ودون رضاه . وداعاً ايها الرجل المحبوب فقد تركت في نفوسنا ذكرى خالدة الى الابد

تطبيق

قانون منع الجرائم

بلغ السيد نصوح منور سكرتير جمعية الشبان المسلمين امراً صادراً من حضرة مساعد حاكم اللواء الشمالي المستر فوت وهذا نصه :

الى نصوح منور من صفد

بما انه قد تبين لي من مصادر موثوقة بانكم قد حاولتم اثارة روح العداء بين الطائفتين العربية واليهودية في صفد وبما انه يمكن، كنتيجة لهذه الاثارة، الاخلال بالامن العام لذلك اطلب منكم الحضور شخصيا لدائرة القائمقام بصفد الساعة ١٠ صباحاً في اليوم الخامس عشر من نيسان ١٩٣٥ لتظهر الاسباب التي تمنعكم من ربطكم بكفالة مقدارها مائة جنيه فلسطيني مع كفالتين اخريين مقدار الواحدة منهما خمسون جنيه فلسطيني للمحافظة على الامن لمدة سنة وكذلك وضعكم تحت مراقبة البوليس في القدس للمدة عينها حسب الفقرة ١٣ من القانون المشار اليه

اعطيت تحت امضائي في هذا اليوم السادس من شهر ابريل سنة ٩٣٥

مساعد حاكم لواء الجليل

مستر فوت

* * *

يافا — يوم الخميس في ٨ محرم ١٣٥٤ — الموافق ١١ نيسان ١٩٣٥
صاحب الامتياز والمحرر المسؤول : ابراهيم الشنطي
يشترك في تحريرها طائفة من كتاب العرب في الداخل والخارج
مدير الادارة : شوكت حماد
رقم التلفون ١٠٧٥ و١١٨٧
العنوان البرقي : الدفاع يافا — عنوان البريد : ص . ب ٥

اذا لم تشنها الغارة الشعواء مقحما ، فدافع

الدفاع

العدد — ٢٩٣ — السنة الاولى
ادارة الدفاع في عمارة حربوز شارع جمال باشا — يافا

	عن سنة	عن نصف سنة
قيمة الاشتراك في فلسطين	١٥	٨
في الخارج	٣٠٠	١٦٠

الاعلانات يتفق عليها مع ادارة الدفاع — قسم الاعلانات

صور عالمية على هامش الحوادث

قامت يوم ٢٨ مارس الماضي بالمانيا مظاهرات عظيمة احتجاجا على اصدار الحكم باعدام بعض النازيين في مدينة كوفنو من اعمال ليتوانيا وترى في الصورة الهر شتيناخر زعيم الالمان خارج المانيا يخطب امام الجماهير التي وقفت تسمع خطابه

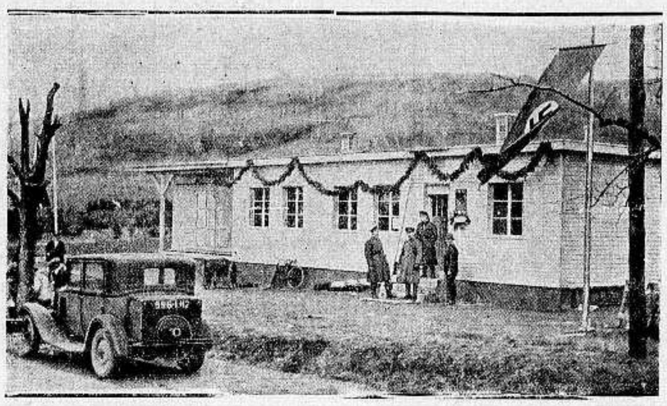

صورة ادارة الجمرك بين فرنسا والمانيا في مقاطعة وادي السار

صورة بعض قواد الثورة اليونانية وقد قبض عليهم وحوكموا امام محاكم عسكرية

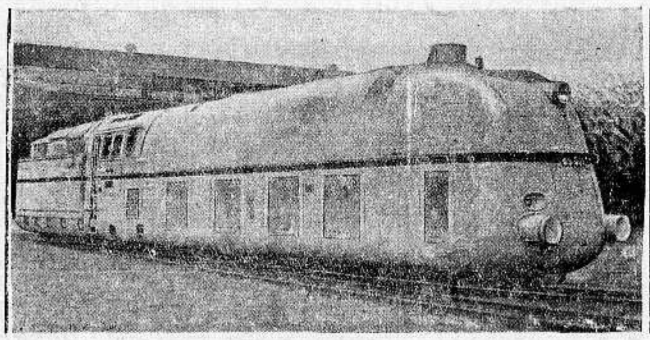

صورة القطار الجديد الذي صنع في معامل فورسغ في برلين ويسير بسرعة ١٧٥ كيلو مترا في الساعة وطوله ٢٦ مترا ويحمل ٢١٢ طناً

راديو بيلوت

هو خير الراديات التي يمكن الركون اليها
موديلات جميلة على اشكال متنوعة

يباع باسعار معتدلة جدا
وبالتقسيط الشهري

فقط في محلات

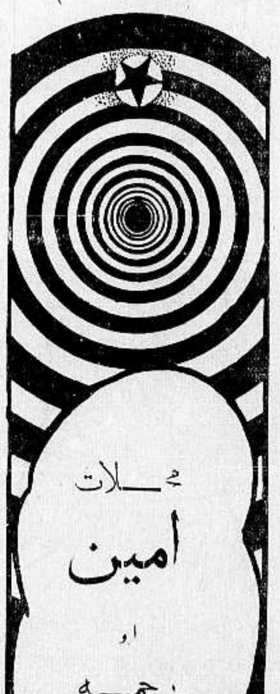

RADIO PILOT

والتي تسمعك العالم الخارجي بوضوح
تتناسب وجميع انواع اثاث البيوت العصرية

محلات ابو رحمه
يافا شارع بسترس
حيفا مدخل المرفأ

تلاحظ دائما الراديات
وتعتني بها
في بيوت الزبائن الكرام

الوكلاء العموميون لراديات بيلوت لفلسطين وشرق الاردن
شركة الراديات المحدودة — القدس شارع مأمن الله

يافا يوم الجمعة في ٩ محرم ١٣٥٤ ـ ١٢ نيسان ١٩٣٥

أن لم تشن الغارة الشعواء مقتحماً فدافع

الدفاع

« العدد ٢٩٤ — السنة الاولى »

صاحب الامتياز والمحرر المسئول ابراهيم الشنطي
يشترك في تحريرها طائفة من كتاب العرب في الداخل والخارج
رقم التلفون ١٠٧٥ و١١٨٧
العنوان البرقي : الدفاع يافا ـ العنوان البريدي : ص . ب ٢٥٥
الاعلانات يتفق عليها مع ادارة الدفاع — قسم الاعلانات

مدير الادارة : شوكت حماد
ادارة الدفاع في عمارة حزبون شارع جمال باشا ـ يافا

	عن سنة	عن نصف سنة
قيمة الاشتراك في فلسطين	١٥٠	٨٠
في الخارج	٣٠٠	١٦٠

اتفاق عسكري بين روسيا وفرنسا ـ اضطرابات خطيرة ضد اليهود في رومانيا ـ المسألة الحبشية في مؤتمر ستريزا ـ اطماع اليهود في شرق الاردن

اغنياؤنا الذين اثروا حراما

يكنزون المال ولا يعوضون على الوطن شيئا

عجلت الازمة الوطنية بتشكيل طبقة من الاغنياء ، لو كان امر هذا البلد بيد اهله لألقى بهم حالا في اعماق السجون ، او لأبعدوا ونفوا من الارض ، ولصودرت املاكهم وما يكنزون .

هذه الطبقة اقامت نفسها على اشلاء من مصالح الوطن ، واسباب من كيانه ، ولاذت باموالها ، تستزيد ما شاء لها الشره ، والشهوة الجامحة . اما واقع الحال فانها تعيش اليوم في خفض من الحياة الناعمة ، هادئة في قصورها ودورها ، او سارحة مارحة في سياراتها ، او متاجرة بالمضاربات الرابحة ، تشتري الف دونم بخمسة آلاف او عشرة ، وتبيعها باضعاف ذلك — هؤلاء هم جلادو الوطن ، والذين يأكلون لحمه حيا ولا يتعففون

ولا نلحق كل غني بهذه الطبقة ، بل لقد عرفناها حق ما يجب ان تعرف به : انها الفئة المتهزئة التي أثرت واغتنت بفضل ما تجرع هذا الوطن من كؤوس الردى والعذاب . اما أولئك الذين قد ورثوا المال عن ابائهم ، فلسنا نجد من الحق حشرهم في هذه الشرذمة ، ولكن نجد من الحق ان نوجه اليهم بعض ما يوجه الى أولئك من تهم .

أولئك الاولون لا شان لنا بهم ، ولا نستطيع لهم تدبيراً ، إلا ان ينفخ الله بروح شبابنا ، وإلا ان يتنسم هذا الوطن ريح الحياة الحرة ، وساعتئذ يكون امر حسابهم موكولا الى الامة جمعاء . لقد افتلذوا من جسد الوطن مواضع القوة منه ، ونهشوا ما شاء لهم الشره ، ثم ما يزالون يعاودون الكرة ، لتمتلىء خزائنهم ، ولتتخم بطونهم . انهم الذين شردوا الوف العرب من ديارهم ، وسلموها الى اليهود . لا خير اذن يرتجى من قاتل ابيه وامه .

واما الاغنياء فتهمتنا الموجهة اليهم انهم لا يمدون بالمال يحاربون به اطماع أولئك المضاربين . ولا يسخون به في تخفيف الآلام والمتاعب ، وشؤون الحياة الصعبة . اي مستشفى اقامه اغنياؤنا ؟ اي دار علم بنوها ؟ اي بعثة ارسلوا على حسابهم ؟ اي مفخرة قدموها للوطن ؟ شيء من هذا لم يقع . بل كان شأنهم مع البلد الذي مدهم في الثروة ان طفقوا يأخذون منه ، ولا يقدمون شيئا له او لابنائه . عائلة واحدة تبرعت للمستشفى اليوناني في اسكندرية بثمانية الف جنيه ! اسرة روتشلد اليهودية ومعها عشر من امثالها زودت الاستعمار اليهودي من قريب جدا باكثر من نصف مليون جنيه . واغنياؤنا ؟ من العار جدا ان نقرن اسماءهم بتلك الاسماء . من العار جدا ان نتصدى لذكرهم ، وهم يرون بعيونهم . ويسمعون باذانهم ، عويل المشردين النازحين ، وانات المرضى والمعدمين . اية يد مروا بها على هؤلاء وهؤلاء يمسحون من دموعهم واشجانهم ، ويضمون بها اولاهم الوطن من اسباب النعمة ، حدا لاسباب هذه الكوارث

عندنا من الاغنياء من يستطيع وقف الاستعمار اليهودي وانقاذ الوطن . ولكن هذا البعض لا يحسن الاشقشقة اللسان ، وإلا السعي لاستزادة ما كنز من مال حرام او حلال

ويقول البعض لو ان هؤلاء الذين باعوا للعدو تابوا ، وهبوا اليوم لصد جائحته . أندري لو شاءوا ذلك ماذا يكون مصير الاستعمار الصهيوني ؟ الفشل المحتوم . فلقد وصل الى ايدي هؤلاء منذ عام ١٩٣٠ حتى اليوم ثمانية عشر مليون جنيه — وهذه اكثر من ميزانية بعض الدول ، وتستطيع انقاذ فلسطين وشرق الاردن معها . لكن أين هم التائبون ؟ إنهم يضاربون الى الآن ، أو يحشرون أموالهم حشراً في المصارف الاجنبية ، لا نفع منها للناس ، ولا خير . ثمانية عشر مليون جنيه ! هذه دماء استنزفوها من جسم الوطن ، وما عوضوه عنها شيئا بل ما زالوا مستعدين لاستنزاف اضعافها — ساء ما يفعلون

في انكلترا تعلق على باب احد المستشفيات الكبيرة مثل هذه الجملة : « هذا المستشفى في حاجة الى مئة الف جنيه » فاذا المبلغ « يغطى » من دون ان تمد الحكومة يدها اليه بجنيه واحد . يوناني هبط مصر متشرداً أهدى بلاده من سنوات اكبر بارجة حربية في الاسطول اليوناني . والامثال كثيرة نضربها اذا شاء الاغنياء .

ويحسب هؤلاء ان الكارثة تنزل على السواد فقط . أبداً ، ان ابناءكم ، أيها المضاربون ، وانتم ايها البخلاء ، سوف يرون انفسهم غداً كما رآها كل متاجر بوطنه ، قابض يده عن نفعه وخيره ، فان الزمن في ثورات اجتماعية هائلة ، وسوف لا يدوم السلطان الذي يساندكم . إن نشوة السكر هذه لا بد ان تنتهي ، فحذروا ان تصحوا منها على أصوات الانتقام ، والحقد ، والهاتفين بيوم الحساب .

مدرسة ايرانية

للتجارة والصناعة

طهران — قررت الحكومة انشاء مدرسة جديدة للتجارة والصناعة وهي تقوم بمفاوضات لاستحضار اساتذة من الاجانب

اجتماع

لتوحيد جبهة الاسلام

سيعقد اجتماع جدير بالاهتمام في في الثاني عشر من هذا الشهر في فندق التروبول بلندن وسترعى هذا الاجتماع الجامعة الاسلامية البريطانية . والمعروف انه اذا تحقق ما يؤمل من هذا الاجتماع زال الخلاف الذي تقادم عهده بين السنيين والشيعة . وقد جاء في حديث لسكرتير الجامعة الاسلامية السيد رفيق قال : ان الفوارق بين اصحاب هذين المذهبين الاسلاميين ليست في المبدأ بل هي فوارق ذات صبغة سياسية محضة ، لان نظرية اهل الشيعة السياسية تقضي بان تكون الخلافة الاسلامية في سلالة النبي الكريم ، اما النظرية السنية فتذهب الى ان الخلافة يجب ان تكون بالمبايعة العامة . ونحن نأمل ان نوفق بين المذهبين الذين فرق بينهما هذا الخلاف الداخلي .

وتقرر ان يكون من جملة خطباء هذا الاجتماع وزير ايران المفوض المعروف انه من اصحاب مذهب الشيعة ، كما يخطب فيه السير عمر رانكين البريطاني المسلم . وستقام الصلاة والابتهال الى الله تعالى لتوثيق الوحدة الاسلامية

اجواء السياسة العليا

قناة او طوق استعماري هائل

ربط العقبة بالبحر الميت « سويس » ثانية !

ذكرت « الدفاع » في عددها الذي صدر في اول آذار الماضي عن اجواء السياسة العليا وزيارة رئيس اركان حرب الامبراطورية البريطانية ومقام فلسطين في ميدان القتال في المستقبل ، وذكرت قبل هذا التاريخ من اعدادها الماضية عن هذه الاجواء السياسية الشيء الكثير . وتكهنت بحدوث اشياء هامة خطيرة في الافق السياسي البريطاني في الشرق الادنى . ومما جاءت به حول ذلك بالحرف الواحد : « ومن هذا النشاط البادي على الانكليز في جهات السودان والحدود الغربية ومنطقة السلوم والسويس القناة ومرفأ حيفا ومطارات مصر وشرق الاردن والعقبة — لا يفسره غير هذا القول ، وهو ان انكلترا تخشى المفاجئات ، وانها ترى في الاستعداد درأ لاخطار كبيرة قد تستهدف لها » ، كما جاءت ايضا بقولها . « ولماذا لا يستعد الانكليز ما دام ان المستقبل يقول بالاستعداد ؟ لقد هيأوا

كل شيء في الشرق الاقصى ، في تلك الصخرة العالية المسننة ، في هونغ كونغ ، وقدهيأوا كل شيء في « اكبر قبل في الامبراطورية » في سنغافورة ، القلعة المارد ، والدرع الفولاذي ، والبحر « الملغوم » . اذن جاء دور الشرق الادنى ، والشرق العربي ، بنوع خاص ، الشرق الذي يهدده اعداء كثيرون لبريطانيا ، من الداخل والخارج وهكذا اتسعت جبهته اتساعا لم نكن نصدقه من قبل ، فاذا باخر جندي في السودان وعلى حدود البحيرات ، مربوطة يده باخر جندي في « الازرق » على حدود شرق الاردن ، وبالعاتية حيث تقام سنغافورة الثانية ، في سكينة وهدوء ، وحيث نبصرها غدا ، صرحا قوي الاركان ، مربوطا بطرق عسكرية في .. حيفا » هذا ما ذكرته الدفاع منذ مدة ليست بالقليلة ، ووصفته بانه « طرفة » من طرف اجواء السياسة العليا

« البقية على الصفحة السابعة »

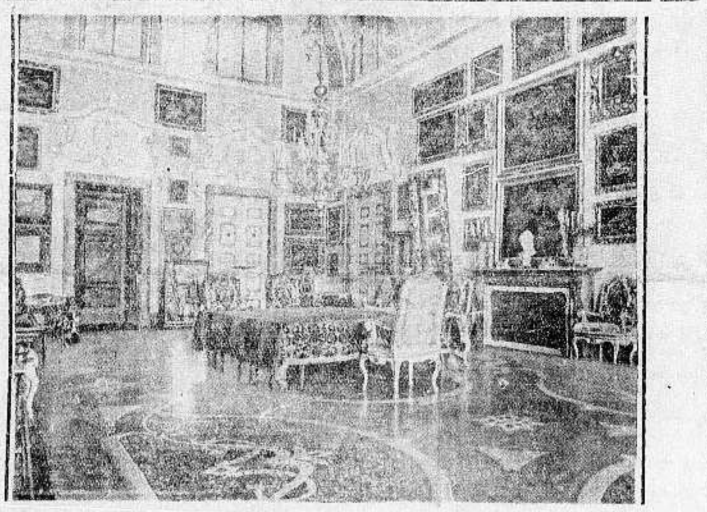

القاعة التي سيعقد فيها مؤتمر الدول الثلاث : بريطانيا وفرنسا وايطاليا في ستريزا في شمال ايطاليا والذي بدء جلساته من امس « الخميس » والمعروف ان السنيور موسوليني سيقدم مشروع اقتراح على مسائل سياسية هامة ، والقاعة جميلة مزينة باغلى الصور القديمة

تأتينا الانباء الاوروبية عن مشكلة « ميميل » بين المانيا وليتوانيا وترى الحكومة الليتوانية انه اذا اصرت الدول على وجهة نظرها فيجب ان تعرض الخلاف على عصبة الامم او على محكمة العدل العليا في الهاي ويرى في هذه الصورة ميناء « ميميل »

حل البرلمان العراقي

خطوة اولى لجعل الامة حزبا واحدا

الهاشمي باشا يتجه اتجاها سياسيا جديداً

« بقلم الاستاذ الكبير أسعد داغر »

في برقيات « الدفاع » امس نبأ بحل البرلمان العراقي . وقد كان هذا الحل منتظراً ، ليس لأنه يتفق مع اماني الذين قاموا بحركة الديوانية ، بل لانه اصبح من مقتضيات الحالة بعد تأليف الوزارة الجديدة . فان هذه الوزارة الفت من المعارضين والمحايدين الذين كانوا اقلية في البرلمان الذي حل امس ، ولذلك لم يكن من الممكن ان تستند وزارة الهاشمي باشا الى برلمان لم يكن لها فيه سوى بضعة اعضاء .

واذا كانت البرقية لم تنبئنا بموعد الانتخابات الجديدة ، ولا بالاساس الذي يحتمل ان تقوم عليه ، فان ما لدينا من المعلومات الخاصة ما يحملنا على الاعتقاد بان هذه الانتخابات واقعة لا محالة في الموعد الذي يحدده الدستور ، وان التمهيد لها لن يكون على اساس حزبي ، بل على اساس قومي تراعى فيه الكفاءات من جهة ، والمصالح القومية المحلية من جهة اخرى ولا نقصد بذلك ان نقول ان هذا

« البقية على الصفحة السابعة »

عقد المجلس الحربي اليوناني في اثينا وحوكم امامه كثير من الضباط الذين اشتركوا في الثورة اليونانية الاخيرة فحكم عليهم بالسجن المؤبد وقد نزعت رتب الشرف عن صدورهم امام حشد يبلغ ٢٠ الف نسمة ويرى في الصورة نزع النياشين عن صدر احد الضباط وقد نكس رأسه

لا تقاموا !

السوريون ووطنية النبوغ والتفوق

مقال في جريدة المانشستر غارديان المعروفة

في رسالة نشرتها جريدة « المانشستر غارديان » امس كتبها الكونت سفورزا ، وبحث فيها حالة سوريا في عهد الانتداب الفرنسي فقال : « ان للعنصر السوري مزية عامة يمكن اكتشافها بسهولة في كل مكان ، وهي النبوغ في عالم الاعمال . لكن مواهبهم في تنظيم شؤونهم الاهلية ونشر روح الوحدة الوطنية غير مستوفية تماما ، بل يعتريها بعض النقص ، ولا جدال في ان سوريا بحاجة ماسة وملحة الى العاطفة الوطنية العامة التي امتازت بها جارتها الشرقية ايران »

واستهدف الكاتب الى الجهاد القومي في سوريا فقال : « ان الامة السورية اقتبست الشيء الكثير من وسائل الجهاد القومي الايطالي والالماني في اوائل القرن التاسع عشر » وتساءل الكونت سفورزا قائلا : « متى يدرك السوريون ان مطلبهم المجد يحقق بابتكار اساليب جديدة محضة ، لا بتقليد الاساليب الاوروبية القديمة ، فاذا كان التاريخ لا يزال محتفظا برسالة لسوريا فلا تكون بالهذيان والثرثرة حول قواعد للوطنية المتطرفة ، بل تكون هذه الاساليب بالمحافظة على النبوغ القديم الذي اشتهرت به الامة السورية في جميع انحاء العالم »

دنيا العرب والاسلام

الحبشة

مبلغ الاستعدادات العسكرية وارقامها

موسوليني ينفخ دعاية لكنها.. فارغة!

تذاع الانباء عن النزاع بين الحبشة وايطاليا وتتسرب هذه الانباء الى الصحف الاوربية عن شروع الحبشة في تعبئة جيشها وكان اول بلاغ اذيع للملأ عن ذلك ما قيل من حجز حكومة فرنسا للمدد الحربية المرسلة من الخارج الى الحبشة عن طريق الصومال الفرنسي على اثر ما اذاعته بعض الدوائر الايطاليـة من ان الحكومة الالمانيـة اتفقت مع حكومة النجاشي على مده بذخائر حربية وضباط مدربين ، على أن شيئاً من حسن التفاهم بين حكومة الحبشة والحكومة الفرنسيه كان كفيلاباطلاق سراح الواردات من معدات وذخائر حربية الى الاحباش

والذي يجب ان يعرف ان حقيقـة استعداد حكومة الحبشة الحربي سيبقى سرا من الاسرار المكتومة زمنا طويلا لاسباب دولية سياسية دقيقة غاية في الدقة ، وقد يكون من السهل الميسور ان يعرف سلاح وقوات اي دولة في العالم ما عدا الحبشة، وستبقى المساعدات التى تحظى بها الحبشة من الخارج سرا من اسرار المستقبل ، فعلاقات الدول الخارجية مع بعضها يستتر منها الكثير جداً بالنسبة لما تظهر، واصدق دليل على ذلك ما نذكره عن الحرب التى وقعت بين النجاشى منليك والجيش الايطالي فى معركتي «امبا ألاجي» «وعدوه» فى عامي ١٨٩٥ و١٨٩٦ واسفرت عن سحق الجيش الايطالي وتمزيقه شر ممزق ونذكر انه كشف عن اسرار تلك الحرب بعد سنين ان الحبشة كانت مؤيدة سرا بمساعدة روسيا وفرنسا بقروض مالية وذخائر حربية وقد كافأ النجاشي فرنسا بان منحها امتياز انشاء الخط الحديدي الاوحد في الامبراطورية الحبشية من ميناء جيبوتي الى اديس ابابا

الا ان الدول الاستعمارية التى تحيط بالحبشة وهي فرنسا وايطاليا وبريطانيا اشفقت حيال الحبشة من سياسة التواطؤ والاثرة فعمدت مجتمعة الى ترسم سياسة من التعاون على استعمار الحبشة وعلى استثمارها وابرمت لذلك الاتفاق الثلاثي فى ١٣ ديسمبر ١٩٠٦ في مدينة لندن وفى هذا الاتفاق قسمت الحبشة الى مناطق نفوذ واستعمار بين القوى الثلاث ونص هذا الاتفاق ايضا على انه اذا نشبت حرب بين الحبشة واحدى هذه الدول الثلاث فعلى الدولة المحاربة واجب حماية رعايا واموال ومصالح الدولتين الاخيرتين في الحبشة ، وجاءت المادة الثالثة من هذا الاتفاق ان يقف ممثلو الدولتين موقف الحياد التام في كل نزاع او حرب

والمعروف ايضا انه ابرم في نفس التاريخ اتفاق خاص بين الدول الثلاث كذلك ينص على منع تهريب المعدات الحربية والذخائر من ثغور المستعمرات البريطانية او الفرنسيـة او الايطالية . وللقارىء ان يفهم من هذا الاتفاق ما يريد ان يفهمه ، كما نص فى مادة هـذا الاتفاق الثانية على ان تتعهد كل دولة من الدول الثلاث ان كل سلاح تطلبه حكومة الحبشة او كل فرد من رعاياها لا بد ، للحصول عليه من تقديم طلب لنفس حكومة الحبشة الى الحكومة المراد نقل الاسلحة او الذخائر الحربية بثغورها كما يوجب ان تذكر حكومة الحبشة فى هذا الطلب اسماء الاشخاص المطلوبة لهم هذه الاسلحة وان يرفق بهذا الطلب اقرار بان هذه المواد لا تكون محلا للبيع او واسطة للاتجار فيها

والذي يظهر لاول وهلة من هذا الاتفاق انه لمنع تجارة الاسلحة فى الحبشة، الا ان باطنه ، وهو الاهم ، يغل يـد الحبشة عن النهوض الحربي والتقـدم العسكري ويفرض الى حد بعيد رقابة حديدية على اسوار الحبشة لصالح الدول المستعمرة الثلاث . وامام ذلك يظهر السبب جليا فى وجوب صداقة الحبشة لاحدى الدول الثلاث بصورة سرية اذا رامت كفاية من السلاح وذخراً من التعبئة الحربية . والمفهوم ان مدربي الجيش الحبشي من الفرنسيين والبلجيكيين والسويديين والصربيين .

واذا رأينا ثائدة تجدها موسوليني وحكومته من الاعلان بكافة وسائل الدعاية والنشر في جميع انحاء العالم انـه يعد جيوش الارض ويحند الملأ اجمع للاحاطة بالحبشة وانه قادر على عزقها وانه يجند ، فيما جاءت به الانباء ، ثمانية ملايين جندي ، او انه يحجب قرص الشمس عن العالم بالطائرات ، فلهذه الدعاية مراميها التى لا تتعدى قيد شعره وراء انف العاقل وان لهذه المظاهرات العسكرية والمناورات الاستعمارية البحتة اغراضها التى لا تخفى على عقول دون المتوسطين .

والذي نؤكده ان حكومة الحبشة ليست حرة في افشاء سرها من كفاية عسكرية ومصادر تموينها بالذخائر ومبلغ استعدادها والساسة الاحباش دهاء اذكياء ، لهم كبرياء في انفة كما انهم يعرفون كيف يضبطون انفسهم

ويقيننا ان غزو ايطاليا للحبشة ليس من الامور السهلة الهينة التى تقدم عليها ايطاليا ، الا اذا كانت هناك مؤامرة دولية بين انكلترا وفرنسا وايطاليا وعندذلك تنقلب الحبشة الى ميدان قتال ومذابح بشرية تروح ضحيتها الاموال والارواح مما لم يشهده التاريخ وابعد الظن ان الدول الثلاث ليست بالمقدمة على هذا وهي تعرف الحبشة ومناعتهـا الطبيعية ويقيننا ايضا ان ايطاليا لا تقدم على اعادة مأساة اخرى لحقتها في الحبشة منذ اربعين سنة امام الامبراطور منليك ويقيننا كذلك ان الفوز الحربي الحاسم لايطاليا اذا غامرت بعيد جدا ومما يستبعد التفكير فيه

اعلنوا
فى الدفاع

اليمن

الزراعة في اليمن

لم يستطيع الاتراك ، مدة حكمهم الطويل فى اليمن ، ان يعنوا بالزراعة واستغلال اراضي ذلك القطر السعيد المشهورة بخصبها وجودة تربتها وكثرة المياه فيها . وكانت السنوات التى تلت الحرب العظمى سنوات شد واضطراب وحروب ، فلم يكن للزراعة نصيب من الجهود التي بذلت لتأسيس المملكـة المتوكلية ، وتركت اراضي اليمن غامرة إلا من مزروعات لم تستخدم فيها الادوات الحديثة

وتمتاز اليمن عن غيرها من الاقطار العربية ، كما قلنا ، بوفرة المياه فيهـا وطيب تربتها ومناخها . واهلها يزرعون جميع انواع الخضراوات والبقول والحبوب على اختلافها وفيها عشرون نوعا للعنب او اكثر وانواع كثيرة من التين والمشمش والرمان واكـثر الفواكه تزرع في المناطق الجبلية

ويزرع في اراضي تهامة الخصيبـة الموز والتمر . واشتهرت اليمن بزراعة البن وشجر القات، وهما المورد الرئيسي لاقتصاديات تلك البلاد

ومما يذكر ان اليمانيين اهتموا فى المدة الاخيرة بزراعة القطن والتبغ وكانت النتائج باهرة جدا ، وادخلوا تحسينات كثيرة على طرق الزراعه واستغلال الاراضي

ولا تحتاج اليمن ، لتكون القطر الزراعى الاوحد في الشرق ، الا ايدي مزارعين خبيرين فنيين وادوات عصرية وتنظيم في طريق الري لهـا وتسهيل المواصلات بين الداخل والسواحل ومن الغبن الفادح ان تظل ملايين الفدادين غامرة فى تهامة ومن الاهمال العظيم ان لا تستفيد الزراعة من السيول والعيون الجارية الى تذهب مياها دون نفع الى البحر الاحمر غير سقي شجيرات لا تزيد فى ثروة البلاد

واكثر صادرات اليمن البن والجلود والتبغ والسمن والعسل واحجار العقيق اما الصناعة فقليلة ، اقتصرت على السكان واستهلاكهم المحلي كالتحف والمآزر والنحاس المنقوش . وفي اراضي اليمن كنوز معدنية هامة على جميع الانواع ، وقد صرح بعض الاخصائيين الفنيين ان فيها فحما حجريا ونفطا

ويعتقد الخبيرون ان لليمن مستقبلا باهرا جدا ، فاراضيها خصبـة جدا توفرت فيها المياه ، وفيها معادن كثيرة وموقعها الجغرافي يسهل لها ان تكون مركزاً تجاريا عظيما . ولعل حكومة جلالة الامام يحيى ، وقد انتظمت وسادت الطمأنينة البلاد ، تعنى بتلك الكنوز الثمينة المدفونة في بلادها وان تستدعي الخبراء الفنيين العرب لترقية الزراعة والصناعة ، واخراج اليمن من عزلتها الاقتصادية والسياسية

من لا ارض له
لا وطن له

دمشق

السياسة العربية

والعمل المحلي

اعتقد الكثيرون ان الكتلة الوطنية عند ما قررت انتهاج السياسة العربيـة العامة وهجر السياسة الاقليمية وأخـذ رجالها يتصلون برجالات لبنان وفلسطين ومصر والعراق — انها ستعدل عن معالجة الشئون السياسية المحلية التى تظهر بـين يوم وآخر في سوريا ، كتعطيل المجلس النيابي او اصدار قوانين استثنائيـة مجحفة وان الباب سيظل مفتوحا امام الوزارة السورية والسلطة الفرنسية تفعلان ما تشاءان دون ان تجدا اية معارضة بالنظر لانصراف رجال الكتلة الى الاشتغال بالسياسة العامة .

تصريح لاحد رجال الكتلة

وقد صرح كبير من رجال الكتلة الوطنية ان السياسة العربية العامة ، لا تمنع قط من الاشتغال بالسياسة المحلية وقال ان الكتلة الوطنية ستستمر في معالجة الشئون المحلية كما اعتادت معالجتها من قبل ولن تدع اي حادث يمر دون ان تبدي رأيها فيه وتتخذ الموقف الذي يناسبه .

التطلع الى الافق العربي العام

وزاد على قوله بان المقصود بالسياسة العربية العامة ان لا تقتصر جهود الكتلة الوطنية على السياسة الاقليمية ، بل ان تعدوها الى السياسة العربية وان يعالج الوطنيون القضية السورية في الداخـل والخارج ، اما ان ندع السياسة العربية العامة فهذا موقف يؤدي الى كثير من الاسواء والنتائج الغير مرضية

استقبال حافل للوفد السوري

ينتظر ان يصل الوفد السوري الى دمشق قادما من بغداد اليوم «الثلاثاء» بعد ان زار هذا الوفد العراق والحجاز واجتمع برجالات العرب في الدولتين وقد عقد مساء امس لكثير من الاجتماعات وتألفت وفود المستقبلين وستغادر دمشق اليوم عشرات السيارات لاستقبال اعضاء الوفد في الطريق وقد اتخذت ادارة الامن التدابير اللازمة بخصوص هـذا الاستقبال

موسم الحج

نشرنا في عدد سابق ما اذاعتـه حكومة المملكة العربيـة السعودية عن عدد القادمين لاداء فريضة الحج عن طريق البحر فقط ، ونزيد اليوم ان الذين صعدوا على جبل عرفات يتراوح عددهم بين ٨٠ ومئة الف نسمة . ولم يزد عدد الوفيات عن ثلاثين منها ١٢ بسبب الشيخوخة واكثر الباقي من حوادث السيارات التى كثر استعمالها في المـدة الاخيرة وكان من ضحاياها احـد افراد عائلة امير حيدر اباد الهندي ، ومن السيدات اللواتى ادين فريضـة الحج هذا العام آنسة انكليزيـة اسمها ونتوورث فتزوليم

وتقول الانباء الخاصة الواردة من مكة ان جلالة الملك عبـد العزيز وسمو ولي عهده الامير سعود يقيمان الآن فى جدة الاشراف على حركة رحيـل الحجاج الى بـلادهم ، وانهما سيزوران الطائف قبل عودتهما الى الرياض

العراق

حفلة كبرى

اقيمت فى اوتيل الهلال حفلة كبرى حضرها كبار رجال العراق من عرب واكراد تبودلت فيها الخطب الكثيرة التى دلت على تعلق الشعب العراقي بجلالة الملك غازى وتأييده للوزارة الهاشميه

الوفد الكشافي العراقي

عاد الوفد الكشافي العراقي الذي ذهب الى الحجاز وقـد قوبل بحفاوة بالغة وبهذه المناسبة نذكر ان جلالة الملك عبد العزيز اهدى اعضاء الوفد هدايا ثمينة مما كان له اجمل الاثر في النفوس

رؤساء العشائر في حضرة المليك

حظى رؤساء عشائر الفرات بالمثول بين يدي صاحب الجلالة الملك وانتهزوا هذه الفرصة واعربوا لجلالته عن اخلاصهم للعرش وتفانيهم في سبيله

الوفد السوري فى حضرة المليك

حظي الوفـد السوري المؤلف من اصحاب المعالي والسعادة جميل بك مردم وفخري بك البارودي والاستاذ شفيق جبرى بمقابلة جلالة الملك وقـد شملهم بعطفه

مهرجان الطيران العراقي

عقد مجلس جمعية الطيران العراقيـة جلسة في داره وقرر اقامة مهرجان كبير في ٢٢ الشهر الجاري وهو اليـوم الذي وصل فيه اول سرب من الطائرات العراقية الى العاصمة . وتقرر ايضاً تسمية الطائرات باسماء الالوية التى تبرعت لشراء الطائرات

مأدبة الاستاذ الاعظمي للوفد الكشافي

ادب الاستاذ الحاج نعمان افنـدي الاعظمي مأدبة فاخرة لاعضاء الوفـد الكشافي العراقي في دار العلوم فى الاعظمية وقد دعى الى هذه المأدبة جمهور كبير من الاعيان وفي مقدمتهم معالي الوزير المفوض للمملكة السعودية وسعادة مدير المعارف العام

عودة الحجاج

عاد من الحجاج العراقيون الى بغداد الذين سافروا بطريق البر وقد اثنوا ثناء عاطراً على جلالة الملك عبد العزيز ورجال حكومته للحفاوة والاكرام الذين لقوه منهم

مدير الخارجية

صـدر مرسوم ملكي بتعيين معالي نصرت بك الفارسي مديراً عاما لوزارة الخارجية

* * *

الطعن فى الاسلام

يقول مراسلنا في القاهرة ان كلية الاداب قررت تدريس كتاب لمؤلف انكليزي على طلبة السنة الاولى ، وبعد ان درسوا قسما كبيرا منه وجدوا فيه جملة اعتبروها طعنا على الدين الاسلامي الحنيف وتعريضا بكرامة مصر اذ جاء فيها :

« نحن سنقضى نحبنا ، وسيذبل الاسلام ويذوي وسيضع الانكليزي الساهر على هذه المحبوبة اقدامه على ضفاف النيل الخ . فانتدب الطلبة واحدا منهم وقابل عميد الكلية وطلب رفع الكتاب، فاحال العميد الشكوى الى الاستاذ وهو انكليزى، فوعد المندوب بالسعي لرفع الكتاب فى السنة المقبلة . وفي قاعة الدروس اخذ الاستاذ بمناقشة الطلبة فى اجتماعهم فتولى الطالب الاول الدفاع عن وجهة نظرهم فغضب الاستاذ واخرج الطالب من القاعة ، وعند ذلك احتج زملاؤه وخرجوا من القاعة الى غرفة العميد ورفعوا اليه شكواهم ثم اضربوا عن تلقى الدروس

العيد في افغانستان

احتفل المسلمون بعيد الاضحى المبارك احتفالا شائقا ، فرفعت الاعلام فوق المنازل ودور الحكومة واخذ الاهلون يهنىء بعضهم بعضا واقبل عظماء الدولة ووجهاء البلاد على القصر الملكى لتهنئة جلالة الملك محمد ظاهر شاه بالعيد ، وفي مقدمتهم الوزراء والنواب وقواد الجيش وكبار الموظفين وبعد ان ادي جلالته صلاة العيد في القصر ظهر على شعبه وتقبل التهانى شاكرا ، ثم القى عليهم خطابا نفيسا حضهم فيه على التضحية بالنفس والنفيس للمحافظة على استقلال البلاد ووحدتها ونصحهم بالاتحاد والتآخي وقال انه يسر جدا اذا ظل هذا التعاون الوثيق بين رجال الدولة الملكيين والعسكريين وبعد ان ذكر اسباب انتصار المسلمين وفتوحاتهم الخارقة والعبرة من تقديم الاضاحى في العيد وحج بيت الله الحرام في مكة المكرمة والوقوف على عرفات وما في ذلك كله من الحض على اتفاق كلمة المسلمين ودعا ابناء شعبه الى الاستمرار في التضحية والاخلاص حتى يحققوا آمالهم بالحياة بعد ان ظفروا باستقلالهم السياسى بعد تضحية الارواح وبذل الدماء والاموال

وبعد ان خطب رئيس مجلس النواب مهنئا باسم الشعب الافغانى ، استقبل جلالته السفراء وممثلي الدول الاجنبية

الانباء الشرقية

الوفد النسائى في طريقه الى تركيا

اثينا — وصلت الى بيريه الباخرة (ازمير) التركية تقل وفد السيدات المصريات في المؤتمر النسائى الدولي باستانبول وقـد ذهب وفد من الاتحاد النسائي اليونانى وعدد من سيدات الجالية التركية ووزير مصر وعقيلته لتحية السيدات المصريات وقـد زار هؤلاء بصحبتهن زميلاتهن اثينا والاكروبول وقد عدن بعد ذلك الى بيريه ، وسترحل باخرتهن منها الى استانبول وترسو فى ازمير . وقـد صرح هؤلاء السيدات بغبطتهن من هذه الرحلة لان البحر كان هادئاً كانه بحيرة الا بالقرب من كريت حيث هبت ريح خفيفة من الجنوب ذكرتهن انهن في البحر . وقـد سررن ايضاً من وسائل الراحة والعناية التامـة في الباخرة

تصديق ميزانية الاوقاف التركية

انقرة — صدقت الجمعية الوطنيـة الكبرى على ميزانية الاوقاف . وستنتهي لجنـة الميزانية من بحث مشروع الميزانية العامـة في نهاية الاسبوع فتعرض على الجمعية ١٥ الجاري للموافقة

شركات الملاحة التركية

تشجع الاصطياف

استانبول — قررت شركات الملاحة الساحلية في البسفور وشواطىء جزيرة الامراء وشواطىء مدينتنا بسبب انعقاد المؤتمر النسائي الدولي وانتظار افواج السياح ان تطبق منذ الآن تعريفة الصيف المخفضة ، وقد اعلنت فضلا عن ذلك عن تخفيض اضافي فى تعريفتها اعتباراً من آخر مايو وعن تنظيم رحلات خاصة فى شهور الصيف

تنفيذ قانون

اللابس الدينية في تركيا

استانبول — اعلنت مدارس الراهبات والفرير الفرنسية التي كانت قد ابلغت الحكومة باضطرار اصحابها الى اغلاقها بسبب القانون الخاص بالملابس الكهنوتية وذلك ابتداء من شهر يونيه ان التصريح الذي جاءهم من باريس يخولهـم التخلي عن الملابس المذكورة اعتبارا من التاريخ المشار اليه . وعليه فان مدرستى القديس يوسف وسيدة صهيون ستبقيان مفتوحتين ، اما المدارس الاخرى التى ستغلق فسيكون اغلاقها لاسباب مالية بحتة لان الجمهور قد اخذ ينصرف شيئاً فشيئاً عن المدارس الاجنبية بعد ان اعيد تنظيم المدارس التركية وبرامجها على احدث النظم التهذيبية .

أسعار البورصة

استانبول — المعاملات قليلة في البورصة والاسعار ماتزال متمسكة ويعادل الموحد التركى حوالي ٨٠ و٢٧ — ٢٨ واسعار النقد هادئة فالفرنك يساوى ١٢،٠٣ — ١٢،٠٦ والجنيه الاسترليني ٦٠٩،٦ — ٦١٤،٠٥ اما في البورصة التجارية فالطلب كثير في الفرو بسبب الموسم ، وكذلك الحال في زيت الزيتون والسمسم .

اوتيل ومطعم وبار
الشرق الكبير
لصاحبه محمود عبدالله آغا
يافا — بثوبه الجديد الزاهر — يافا
يعلن اعادة فتحه اوتيـل ومطعم وبار (الشرق الكبير) الواقع في اول شارع الملك جورج بعمارة النابلسي مجدداً من حيث الفرش والمحتويات وما ادخل عليه من الكماليات العصرية حتى غدا يضاهي احدث الاوتيلات الفخمة
ولقد اوجد فيه كافة الاستعدادات لايجاد مطبخ يقدم المأكولات العربية والافرنجية مع اللحوم المشويـة والمحمرة على ايدي طهاة حاذقـين
تلبى الطلبات الخارجية في الثغر ، بواسطة تلفون ١٢٠٥

صفوة ما يحمله بريد الشرق والغرب

عجائب العلم والمكتشفات

املاح الذهب علاج جديد

املاح الذهب في الحمه :

للعلم معجزة لا يزال كل يوم يأتينا نبأ جديد منها. وهذا هو الذهب فكما انه علاج لقضاء الحاجات والتنافس في هـذه الحياة، وانه الجوهر الوحيد الذي قام عليه العالم المادي وانه الامل المرجو لكل نفس، وزينة كل نفيس. لا يكون الجمال الا به فكما انه... كـذلك اصبح علاجا يقوم مقام العقاقير الطبية بل هو عقار طبي نافع حاسم لامراض كثيرة لا يمكن لاي علاج ان يقوم مقامه، كما حققته جمهرة من نطس الاطباء المشهود لهم بالدراية

وقد القى الدكتور الياس الخوري المشهور (المعروف في لبنان) محاضرة قيمة في المؤتمر الطبي وقد نالت الاستحسان والاعجاب وهذه نبذة منها :

حضرة الزملاء المحترمين

ان للذهب في معالجة الامراض تاريخا قديما، اذا لم تكن له صفحة تاريخيـة بارزة فلا اقل من ان نشير الى بعض مراحله على سبيل الذكرى

من احل استعماله :

يرى «شارل ماير» ان «باراسلس» عالج به السل سنة « ١٥٢٨ » واستعمله « هورست » مع الزئبق ضد الهزال بعد « ١٠٠ » سنة

وفي سنة ١٨١٠ اعطى « كرستيان » احد املاح الذهب للمغاوبين وعالج به ايضا «لاكران» الغدد الخنزيرية

ولم يكن لهذه التجارب نصيب من النجاح لانها لم ترتكز على اساس علمي ولم تذكر الطرق التي استعمل بها العلاج وعندما اكتشف العلامة كوخ جرثومة السل اشار الى انها تفقد نموها اذا زرعت واضيف اليها سياتور الذهب هذه مراحل اربعة قطعتها املاح الذهب في استعمالها كعلاج لكن طرق طرق استعمالها غير علمي

المرحلة العلمية :

اما استعماله على اساس علمي فيرجع الى سنة ٩٢٤ حيث القى العلامة (مولجار) في الجمعية الطبية الدانماركية محاضرته الاولى عن مفعول « هيبوفوسفيت الذهب والسديوم » المزدوج ضد جرثومة كوخ ضد التدرن فاستعملة الاطباء الدانماركيون اطباء مصحات اوروبا بعد تجارب عديدة جعلت طرق المعالجة اوفر شروطا لاتقاء الخطر وضمان النجاح

خواص لازمة:

لبعض المعادن كالبزموت والزئبق قوة فاعلة بذات مفعول المعدن، ولبعضها كالزرنيخ مثلا قوة فاعلة اذا اضيف لجسم آخر هو البترول

والذهب معدن من النوع الثاني لا تظهر قوته الفاعلة ضد التدرن ما لم يضف اليه الكبريت

كيفية قتله الامراض:

وهذا التركيب من الذهب والكبريت لا يستطيع قتل جرثومة « كوخ » بل يعطي الجسم المصاب بالتدرن قوة دفاع تظهر في ازدياد النشاط للمريض وتحسن الشاهية والهضم وهبوط الحرارة وزيادة السمن ونقص في جرثومة كوخ الى غير ذلك مما يساعد على الشفاء

قال الدكتور الخوري بعد جملة اخرى : وقد رأيت انا وزملائي اطباء مصح بحنس في لبنان ان نداوي به بعض مرضى المصح المذكور ممن رأيناهم بحاجة الى علاج يقوي عندهم الدفاع فوق الحد الذي وقف عنده الاستشفاء بالهواء الطلق والاستراحة طبقا لنظام المصح الدقيق، فعالجت به في مدة اربع سنوات « ١٦٠ » اصابة

واستعملته :

١ » في جميع حالات التدرن

٢ » في حالات ذات الرئة

٣ » في حالات ذات الرئوية التجنبية السائرة

٤ » في حالات التجنبية الليفية السائرة والحقيقة في السير

٥ » في الحالات الليفية المتعطلة

٦ » في حالات السل الرئوي المشترك مع سل الحلق والامعاء

الى آخر ما وصف حضرته من فوائد هذا العلاج واصابته . انتهى ...

في الحمة املاح الذهب

كنت منذ اسابيع مع الدكتور هوفمان الالماني الشهير في برلين موجودين في الحمة وقد ذكرت له ما قيل عن املاح الذهب، فقال : ليس ذلك بغريب وانا من الذين يبحثون عن اساليب العلاج به وعن المياه والاملاح والمعادن التي يكثر به وجودها متحدة فيها

واني اؤكد ان في تربة هذه الارض (اي ارض حمامات الحمة المعدنية) الشيء الكثير من املاح الذهب، لان كثيرين من المرضى الذين لا يشفون الا بهـذا العلاج (اي املاح الذهب) اذا قدموا حمامات الحمة يرجعون وهم اصحاء من مرضهم والهم فرحين بصحتهم

وكيفما كان فاني اعتقد ان مياه الحمة (حارة وباردة) تحمل جزءاً من املاح الراديوم الشافية . وسأعود الى رأيي بعد التجربة الاولى وسأنشر ما يبدو لي ان شاء الله.

هذا ما قاله الدكتور هوفمان ايضا اثبته بحذافيره . والى الملتقى؟

الآنسه دعاية الحمة

اسرار خطيرة

السياسة تبطن اكثر مما تظهر

فرنسا ليست كاملة العدة

ذكرت « الدفاع » في اعداد سابقة عن المناقشات التي دارت في مجلس النواب الفرنسي عن استعدادات فرنسا الحربية ونوهت عن الخطاب الذي القاه الجنرال دينان عن مخاوف فرنسا وعن ضرورة الاسراع في اتخاذ التدابير اللازمة خوف الطوارىء والمفاجئات

وقد ادلى وزير الحربية ووزير الطيران الفرنسي بعض التصريحات السرية الخطيرة امام اللجنة الفرعية للدفاع القومي في مجلس النواب وطلبا الى جميع الاعضاء ان يكتموا امر هذه التصريحات وان لا يذيعوا سراً من اسرارها لان في نشرها ما يؤثر على موقف فرنسا ويقف حيال تنفيذ بعض اعمالها، ويظهر ان النائب الوطني تاتينجر لم يشأ كتم هذه التصريحات، فادلى الى صحيفتين اشتراكيتين هما « الاومانيتية » و« البوبولير » بشيء عن تصريحات الوزيرين السرية وقد جاء في هذا الحديث ان الوزيرين غير مطمئنين الى كفاية التسليح الفرنسي الحالي

وقد ذكر وزير الطيران الجنرال دينان فيما ذكروه ان موارد القنابل التي تشعل الحرائق غير كافية وان هناك اتفاقا بين هيئة اركان الحرب الفرنسية وهيئات اركان الحرب السوفياتية والتشكوسلوفاكية والايطالية من الجانب الآخر .

كما ذكر وزير الحربية الجنرال موران ان هناك اتفاقا مع الحكومة البلجيكية وان القوات السوفياتية ستتقدم لمناصرة الجيوش الفرنسية اذا وقعت الحرب وان الحكومة الفرنسية قد تعاقدت في الخارج على شراء عدد كبير من الطيارات

وقد حاول رئيس اللجنة الفرعيـة للدفاع القومي في مجلس النواب النائب ارشيميو ان يمنع نشر هذه البيانات في الصحف فرجا جميع محرريها ان لا يذيعوا اخبار ما تحدث به اليهم النائب تاتينجر والمفهوم ان جميع الصحف قد قبلت رجاء النائب ارشيميو، لكن «الاومانيتيه» و «البوبولير» لم تقبلا هذا الرجاء .

اذكروا

صروف

للاعلان

تلفون وكالة الدفاع في حيفا ١٢٥٨

قرية باجمعها

سكانها من اسرة واحدة

في البريد الاوروبي انه ماتت في قرية فنتوزا في شمال بلاد البرتغال ماريا ماندس عن ستة وثمانين عاما وسيظل ذكر ماريا هذه حيا ما بقيت القرية وسكانها لانهم جميعا من ساعي البريد الى الشرطي الذي يحافظ على النظام ويصون الامن الى الجزار الى الحداد الى آخر ما هنالك، هم اما اولادها او اولاد اولادها او حفدتها . وعدد اولاد ماريا الاحيـاء الذين يقطنون اليوم قرية فنتوزا اربعة عشر رجلا وعدد اولاد اولادها تسعة وخمسون ولداً وعدد اولاد هؤلاء اثنان وثمانون وتتألف من هؤلاء جميعا قرية فنتوزا وليس فيها شخص غريب عن نسل ماريا ماندس

ويرجع تاريخ هذه القرية الى ٦٨ سنة خلت يوم ان تزوجت ماريا في صباها بالمدعو جوزي استافو، فاقطعها والدها قطعة كبيرة من الارض في جهة نائيـة عن العمران من املاكه الواسعة، ثم اهدى الى زوجها مبلغا من المال لينشيء بيتا في تلك القطعة يأوي اليه مع عروسه ويستعين بما بقي من المال على الايام

فسمت ماريا قريتها فنتوزا. ومعنى هذه الكلمة بالبرتغالية الجهة التي يكثر عليها هبوب الرياح. ولما كبر اولادها بنى كل واحد منهم كوخا حول بيت امهم ثم حذا الحفدة حذو الآباء وهكذا تمت القرية وزاد عدد سكانها وجميعهم من نسل ماريا، وقد فكر اهل قريـة فنتورا اخيرا في امر التعليم فانشأوا لهم مدرسة خاصة لتعليم ابنائهم

الافق المضطرب

ان فرنسا في خطر

هكذا يقول الجنرال ويغان

في الاجتماع الاخير الذي عقده مجلس الضباط الوطني في باريس هذا الاسبوع القى الجنرال ويغان في حشد من الضباط الاحتياطيين والمندوبين خطابا جاء فيه: « هنالك كلمة لكبلنج لا تترك مخيلتي قط وهي ان اولادنا يجب ان لا يموتوا لان آباءهم كذبوا» نحن منذ عشر سنوات في جانب الحقيقة ولكن جارة لنا تحاول ان تفسد علينا هذا الجو. اذن فان الحاجة الى الضباط الاحتياطيين تزداد يوما بعد يوم وقد اصبح الدفاع الوطني في حاجة الى نشاطكم وشجاعتكم اكثر من اي يوم آخر، ان التدابير التخذت في تمديد الخدمة العسكرية وابقاء الاحتياطي تحت السلاح لا يكفي

ان البلاد الفرنسية اليوم في امان وقد قال لنا وزير الحربية ان الحكومة الفرنسية قد ضاعفت المعدات الحربية على الحدود وعززت الحاميات وباشرت في صنع الاسوار الفولاذية وحسنا ما فعلت، وان هذه التدابير يجب ان تتخذ باقصى ما يمكن من السرعة وبدون اي تردد، وان مركزكم ايها الضباط في البلاد يتيح لكم ان تؤثروا على المجموع ويجب ان تعلموا روح الدفاع عن الوطن».

وقد قوبل خطاب الجنرال ويغان بالتصفيق واتخذت في هذا الاجتماع مقررات هامة منها ان مجلس الضباط الوطني قد لفت النظر في اجتماع سابق الى خطر المانيا في الخارج والى اعداء الوطن في الداخل ولكن هذه الملاحظة لم تلاق الاهتمام في مختلف الاوساط ولما كانت فرنسا في حالة مخطرة لما يحيط بها في الوقت الحاضر من الظروف الشديدة فان المجلس يوافق على تمديد الخدمة العسكرية وتعزيز القوى البحرية والجوية والبرية بمختلف الوسائل وباسرع فرصة ممكنة وان يقضي بدون شفقة على كل دعاية من شأنها اضعاف قوى البلاد المعنوية والحيلولة دون تنظيم دفاعها الوطني وان تنفذ الاستعدادات الحربية الاجبارية وان يسأل عمل ايجاد تنظيم قانون الشعب الفرنسي اثناء الحرب

* * *

برهم

زوتال Zotal

وافى التركيب لفلسطين

للعمال: يشفي آلام الظهر والاعصاب.
للرياضي: يشفي التواء الرجل وآلام الذقن والتهاب وتعقد الاعصاب وغير ذلك.
مفيد لجميع من يشعر او يتألم من روماتزم - الم العصب - وجع الظهر - التصلب الخ .

استعملوا برهم زوتال للشفاء السريع

BURGOYNE
BURBIDGES & CO. LTD.
LONDON E.
Manufacturers of Pharmaceuticals since 1741

الوكلاء العموميون لفلسطين وشرق الاردن
جاير وكورلاند
تل ابيب ص . ب ٤٦٤

راديو لورنس

٢١٦٠٠٠ كيلو متر

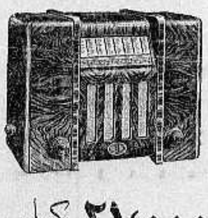

٢١٦٠٠٠ كيلو متر

هذا افخر جهاز راديو اخرجته المصانع الالمانية. شكله جميل جذاب صوته بديع قوي. بدون « ضجة ». بواسطته تسمع محطات اذاعة

تبعد عنك ٢١٦٠٠٠ كيـلومتر

اقتنوا افخر واعظم راديو

اذكروا دائما محلات دجاني اخوان

اذكروا دائما محلات دجاني اخوان

رأى خبير

استاذ في الطب يبدي رأيه في مفعول « الكاليفاويد » على الجهاز البشري

في رأيي ان « الكاليفاويد » دواء قوي منشط ومجدد لقوى الانسان ولاعصابه وقد جربته في ثلاث احوال اذ وصفته لرجل يبلغ من العمر ٦٠ سنة خائر القوى منحط الهمة فبعد ان تناول زجاجة واحدة منـه استعاد قواه وعاد الى عمله كأنه في ريعان الشباب اما الآخران فشابان كانا مصابـين بانحلال نسلي فشفاهما « الكاليفاويد » من هذا الداء واصبحا يثنيان على مخترع هذا الدواء الدكتور م . كافريس الاستاذ في كلية اثينا استعملوا اذن (كاليفاويد) الدكتور (كالشنكو) فيتضح لكم ما يحدثه من انقلاب وتجديد في حياة الجسد والنفس فيبدل اصفرار اللون باحمرار ويشد الجلد وينشط العروق وينير العقل ويزيل الانحطاط العصبي

للاسباب المار ذكرها فاننا ننصح لكم جميعاً باستعمال الكاليفاويد المقوي والمنشط

مطلوب

مستودع للايجار

مطلوب مستودع في منطقة قريبة للبلدة بالقرب من عمارة بوست. المراجعة مع ادارة هذه الجريدة .

أفخر أنواع الصابون النابلسي

له شهرة واسعة

الصابون النقي المعروف هو صابون زيت زيتون نابلسي حسن الشكعه ماركه مسجله

« ماركة مسجلة »

مصنوعات معامل أحمد الشكعـه

بنابلس

أنقى صابون يستعمل في البيوتات الكبيرة

نظيف يطري البشرة ويجعلها بضة لامعة

نال الجائزة الاولى في معرض نابلس سنة ١٩٢٤

رائحته جميلة لانه مصنوع من زيت الزيتون النقى

لا تدخل الى بيتك صابونا سواه

الوكلاء

محمود كمال قطان : يافا

كرمان وحنيني : حيفا

محمود فيضي أخوان : القدس

سيارات غزة

الوطنية

سفريات يومية

بين غزة ويافا

وبالعكس

سيارات فخمة

سائقون ماهرون

من لا ارض له

لا وطن له

* * *

كلمة العدد

الشهداء المنسيون

الجندي المجهول عنوان عرفان الجميل

نكرم الشهداء لكي يترسم الاحياء خطاهم !

حرصوا على كرامة الجندي في « حد ذاته » فاقاموا له النصب الفخمة ، واطلقوا عليها اسم قبر « الجندي المجهول » ، يزوره العظماء ، والقواد ، وهناك امامه يجثون بكل خشوع .

عرفان الجميل، جيل !

واسس اليهود فرقة كبيرة اطلقوا عليها اسم احد قتلاهم في الاضطرابات، يسافرون الى قبره ، ويجددون عنده عهودهم . ومن هنا نشأ اسم الترمبلدوريين . وقد تبرع احدهم من اسبوع بغرس مزرعة يطلق عليها اسم القتيل الاول في اضطرابات ٩٢٩

ونحن ؟

جاءنا امس السيد رضا احمد مروه من سكان صفد . حدثنا انه سجن خمس سنوات في الاضطرابات بعدان حكم عليه خمس عشرة سنة ثم خفض الحكم. وحدثنا بلهجة كاسفة ان له ثمانية اولاد لا يستطيع اعالتهم بالقوت الضروري . ومضى الرجل يطرق الابواب وليس من يسمع .

الذين نزلت بهم كوارث في الاضطرابات عددهم محدود . وفي المستطاع جداً تخفيف آلامهم لكي لا تيأس النفس الشابة السخية .

متى نرى كل مضح في تلك الاضطرابات لا تحزنه قسوة الحياة فيجد من يسأل عنه ؟

متى نرى النصب الفخمة تقام لشهدائنا ، او تطلق اسماؤهم على الشوارع الكبيرة ، والميادين العامة ، وفرق الكشافة والشباب ؟

الشهداء لا ينتفعون بشيء من هذا . وانما القصد من ذلك الأحياء ليقتدوا ليترسموا ، ليدرجوا على ما درج عليه أولئك « الغيريون » الاسخياء

يذل الاحياء في كل امة اذا ذلت أمواتها ، اذا ذلت شهداؤها . يخفض الحي بصره اذا رأى كرامة الشهيد تهان ، وذكراه تنسى .

المضحون هم الذين نسوا انفسهم ، ولم يذكروا الا بلادهم . انهم الذين يبذلون للغير ، واذا لم يجدوا مالا بذلوا ارواحا . انهم الطبقة الكريمة في كل امة

اخي رضا : سيأتي الجيل الذي يذكر اولادك سيأتي هذا الجيل الذي يقدر للمضحي تضحياته، ويصون كرامة الشهداء حفزاً لهمم الاحياء

يغرمان وليس لهما ذنب

جريرة حوادث قطع الاشجار

في قرية ام الفحم من قضاء جنين كما في غيرها من القرى وقعت في الآونة الاخيرة حوادث قطع الاشجار . ولما لم يكن باستطاعة البوليس العثور على الفاعلين ، وحيث ان الحكومة تريد ايقاع الرعب في نفوس سكان القرية حتى لا يعمدوا مرة ثانية الى هذا النوع من الانتقام الذميم، قررت تطبيق قانون العقوبات المشتركة ، على اهالي القرية واصدر حضرة قائمقام جنين منشورا بذلك . وجد رجال البوليس في تحصيل الضرائب التي فرضت على الاهالي وفي يافا شابان من اهالي قرية ام الفحم يشتغلان بها منذ اربع سنوات ويعملان هربا من الفاقة وخشية البطالة اذا بقيا في قريتهما ولكنهما تركا هناك والدتهما مع شقيقة لهما صغيرة السن ومع ان هذين الشابين لم يكونا في ام الفحم يوم وقوع جرم تقطيع الشجر فلم يعفهم البوليس من حصة الضريبة المشتركة ، وذهب الى بيتهما في ام الفحم حيث الوالدة المسكينة وحيدة وهاجم البيت وحجز على ما فيه من بقايا اثاث استيفاء لحصة والديها في الضريبة

فهل من العدل والرحمة تغريم شخص او شخصين في حالة غيابهما عن البلدة اكثر من اربع سنوات وتحميلها بعض ذنب ما ارتكب اثناء غيابهما ؟

قابلنا احد الشخصين المنوه عنهما في هذه المسألة ويدعى احمد عودة يشتغل بمسح الاحذية واخوه عامل من عمال اصلاح المرفأ بيافا وتظلم الينا من هذه الحالة وطلب الينا ان نرفع ظلامته الى المسؤولين ليرفعوا عنه وعن اخيه ظلامة غرامة ذنب لم يكن لهما يد فيه وانا نلفت نظر حضرة قائمقام جنين الى امر هذين الاخوين ولنا وطيد الامل في ان يرفع حضرته ماهو واقع عليهما مما توجبه الرحمة وتقتضيه العدالة

اصابة مفاجئة

بينما كان المدعو يعقوب بنحاس راكبا دراجته النارية بعد ظهر الامس على طريق سارونا اصطدم بحائط عندما فوجيء بسيارة مرت عنه بسرعة فاصيب بجراح خفيفة نقل على اثرها الى مستشفى هداسا للمعالجة ولم يكن السبب فيما وقع سائق السيارة التي مرت

اعلان

تقدم لدينا مضبطة موقعة من مخاتير محلة التركمان في مدينة غزة مؤرخة في ١٠ — ٤ — ٣٥ تتضمن بان احمد محمود حلس من اهالي المحلة المذكورة توفي منذ سبع سنوات عن زوجته فاطمة بنت حسين الشهالي وعن اولاده منها علي ومحمود وضيا وعن اولاده ايضاً سلمان ويوسف وزينب من زوجته المتوفاة قبله وعن ولده عثمان من زوجة متوفاة قبله ايضاً لاغير فمن له اعتراض على هذه الوراثة فليراجع المحكمة الشرعية لتسوية الاراضي خلال ثلاثين يوما تحريراً

في ١٠ — ٤ — ٣٥ القاضي الشرعي

محمد الايبيدي

السرقات في تل ابيب

يظهر انه اصبحت عادة واجبة علينا ان نسجل في كل يوم عدة حوادث سرقات تقع في مختلف انحاء تل ابيب وفيما يلي نماذج من انواع هذه السرقات

سرقة دراهم

ادعى صباح امس الى مركز بوليس تل ابيب المدعو أفنر لا فيه من سكان شارع ريشون في تل ابيب بانه سرق له مبلغ سبعة جنيهات ونصف الجنيه من جيب (بنطلونه) الذي كان معلقا في غرفته والتحقيق آخذ مجراه في الاهتداء الى الفاعل

سرقة ثياب

وادعى الهتاف بلسكي انه سرق من ثيابه في الليلة الماضية، وكانت موضوعة على طاولته في منزله الكائن بشارع هبرون في تل ابيب ما يقدر ثمنه بعشرة جنيهات ، والتحقيق جار

عقد لؤلؤ

ولعل اثمن السرقات التي وقعت امس كانت سرقة عقد لؤلؤ يقدر ثمنه بين ٢٥ — ٣٠ جنيها وصاحبة هذا العقد الانسة شولاميت زولان كرنز التي اعلمت البوليس عنه صباح امس والذي اهتم للامر ولا يزال يجد في العثور على السارق

السرقة بالجملة

وهذه سرقة بالجملة ، يظهر انه لم يكن لدى اللص او اللصوص وقت كاف لانتخاب ما يريدونه من الامتعة ، فقد حملوا طاولة المكتابة باكملها من محل شلومو ناعين في شارع النبي

ويقول صاحبها انه كان في داخل ادراجها عدة اوراق مالية وجوازات سفر لعدة اشخاص ، والتحقيقات مستمرة .

اللص الغلام

يحاول فتح النافذة

قبض بوليس تل ابيب أمس على سعيد الحاج عبد الله بينما كان يحاول فتح نافذة قهوة « ماتروبول » في شارع النبي في تل ابيب . ويبلغ هذا اللص من العمر نحو ١٩ سنة فقاده البوليس الى المركز تمهيداً لمحاكمته

في النقطة ذاتها

حادث آخر في القباب

صدم مساء أمس « التاكسي » رقم ٢٣٢٢ الذي كان يسوقه المدعو سليم موسى احمد من بيت لحم المدعو محمد عايش الخطيب من القباب بينما كان ماراً في الشارع العمومي ، وقد نقل المصاب الى مستشفى الحكومة في الرملة بحالة الغيبوبة من تأثير شدة الصدمة وقبض البوليس على السائق لاتمام التحقيق

قتيل في سيارة

قتل في الساعة الثامنة من مساء امس المدعو عبد الرزاق محمد عند ما كان راكباً في « تراك » يحمل شحنة من الاخشاب والتنك ويظهر ان « التراك » بينما كان في طريقه الى جهة سارونا مر من تحت شجرة متدلية الاغصان ولسوء الحظ اصطدمت الاغصان بالاخشاب المحملة في التراك فسقطت الاخيرة فوق عبد الرزاق محمد الذي كان جالساً في مؤخر السيارة فسببت وفاته

طلب لجنة تحكيم لحل مشكلة العقبة

تقول الصحف اليهودية ان الحكومة السعودية تفاوض حكومة بريطانيا بشأن تعيين لجنة تحكيم لحل مشكلة العقبة وان الحكومة البريطانية تقاوم هذه الفكرة وقد حاولت الحكومة السعودية انشاء حصون في العقبة فحالت الحكومة البريطانية دون ذلك مما ادى الى احتجاج حكومة الحجاز وطلبها تعيين لجنة تحكيم لحل المشكلة

« الدفاع » وهذا يؤيد ما روته « الدفاع » من ان هناك خلافا بين حكومة جلالة الملك ابن السعود والحكومة الانكليزية حول مشكلة العقبة

* * *

لجنة الشباب

في طولكرم

وزعت لجنة الشباب الفرعية بطولكرم ظهر امس بطاقات على الاهلين تدعوهم فيها لحضور الحفلة التكريمية التي تقيمها للاستاذ محمد علي الطاهر والتي ستعلن افتتاح اعمالها في نفس الوقت وسيكون موعد الحفلة في الساعة الثالثة بعد ظهر اليوم (الجمعة) بحضور عدد كبير من وجوه وشباب بني صعب ورئيس واعضاء مكتب الشباب كما سيحضر الحفلة عطوفة احمد حلمي باشا ويشرف على نظام هذا الاجتماع فرقة الكشافة التي دعيت لحضور هذه الحفلة وتلقى عدة خطب في مواضيع وطنية وسنوافيكم بتفاصيل هذه الحفلة

يوم الخريجين

في مدرسة خضوري الزراعية العربية

تجتمع بعد غد الاحد في مدرسة خضوري الزراعية العربية بطولكرم ، جميع خريجي المدرسة بدعوة خاصة وذلك للبحث في امور هامة من شأنها ان توطد صلات الود بين المدرسة وخريجيها . وسيغادر يافا لهذا السبب الاساتذة الزراعيين في هذا القضاء وهم السادة : يعقوب التاجي راشد الزعبي ، خلوصي خيال ، سليم عطاوز ، فائز غضبان ، فؤاد قدورة . زكي ذيب اما البرنامج لذلك اليوم فهو ان يزور المدعوون المزرعة، ومن ثم يذهبون الى تناول طعام الغداء على مائدة المدرسة، ثم تحصل مباراة بكرة القدم بين منتخب الخريجين ومنتخب المدرسة واخيراً الاجتماع فحفلة سمر

هذا ولنا حول الاجتماع كلمة سنقولها فيما بعد ان شاء الله . والامل ان لا ينسى المجتمعون وهم متسامو المسائل الزراعية التعليمية في القرى ، البحث العميق والتداول في الامور التي من شأنها ان تفيد الحال الواقع الممض في القرى العربية ....

عطلة دار المعلمات

قال مراسلنا المقدسي :

تبتديء عطلة الربيع لكلية دار المعلمات اعتبارا من نهار الغد الجمعة الواقع في ١٢ نيسان الجاري

لصوص الليل

اعلم الخواجه كوزما مركز البوليس بانه وجد مخزنه الواقع في شارع يافا — تل ابيب مفتوحا من الخلف ودرج الطاولة مكسورا ومسروقا منه صندوق التنك يحتوي على مبلغ ١١ جنيها وسبعمائة وخمسين ملا

وقد اهتم رجال البوليس لهذا الحادث لا سيما وهو الاول من نوعه منذ ان قبض على عصابة (الخزائن الحديدية) التي ارعبت السكان ردحا من الزمن

ولا زال التحقيقات جارية للاهتداء الى الفاعل .

جوازات !

جوازات .

نعم ...

واعني جوازات (بالجملة) وليس بالجواز الواحد لشخص معين معروف وهذه الجوازات هي التي سرقت في تل ابيب ليلة امس الاول ومن يدري الا يجوز ان تكون الغاية من السرقة كلها وحمل مكتبة كاملة بادراجها والهرب بها، هي فقط لمجرد الحصول على هذه الجوازات

والذي جلب نظرنا في حادث سرقة بسيط من الحوادث العادية التي تقع يوميا في تل ابيب انه لما سئل صاحب المحل المسروق وهو يهودي ما الذي تحتويه ادراج المكتبة التي سرقت اجاب (باسبورتات) كثيرة . ولكن لمن ؟ .

هذا ما بقي مجهول وما ضرب عنه بوليس تل ابيب الصفح فلم يشر اليه باكثر مما ورد ذكره ، اما نحن الذين نشاهد كل يوم الالوف من المهاجرين بطريق البحر والبر من رجال ونساء من مختلف انحاء العالم ، داخلنا شك من هذه العبارة وقوي لدينا هذا الشك حتى غدونا نعتقد ان السرقه ما وقعت الا لمجرد الحصول على هذه الجوازات التي كانت داخل ادرج المكتبة ولا بد ان يكون سارقها شخصا او اشخاصا يعرفون امرها مطلعين عليها وعلى المكان الذي خبئت فيه فجاؤا للحصول عليها وهل تعقل ان يكون هؤلاء غير يهود ؟

نحن لا نتهم ولا نبدي رأيا فالتحقيق كفيل باظهار الفاعلين ، وانما نود ان نلفت نظر رجال البوليس الى هذه الناحية التي جلبت نظرنا ، والتي تركت في نفوسنا بعض الشك مما نأمل ان تزيله تحقيقات البوليس

الى ادارة الامن

قال مراسلنا في القدس : نعود ونلفت نظر جناب المستر سبايسر الى « الميكابيين » الذين يتجولون في الاحياء العربية نساء ورجالا وهم ينشدون اناشيدهم الصهيونية مما يزعج السكان العرب . فهل يشدد جناب المستر سبايسر الاوامر لرجاله ليمنعوا اليهود من تجوالهم منشدين تلك الاناشيد المؤثرة على شعور العرب في كافة انحاء فلسطين

وفر الخزينة

والنقد المتداول

بلغ وفر خزينة الحكومة حتى نهاية شباط سنة ١٩٣٥ ٣ ٤٤٩٤٤٣ جنيه . وقد كان دخل الحكومة في الاحد عشر شهرا التي تبتديء من نيسان سنة ٩٣٤ حتى مارس سنة ١٩٣٥ ٤٫٧٨٧٫٨٥٩ جنيه . اما نفقاتها فقد بلغت ٢٨٠٤٣٥٧ جنيه :

وقد بلغ عدد النقد المتداول في فلسطين في نهاية مارس سنة ١٩٣٥ ٥٫٣٢٦٫٢٢٨ جنيه

القباب نقطة خطيرة

كثرة الحوادث هنالك توجب نظر المسؤولين

اذا احصينا الحوادث التي تقع للسيارات في الطرق الخارجة عن حدود مناطق البلدية ، نجد ان ثمانين في المئة من هذه الحوادث او اكثر تقع في القباب وذلك فيما يتعلق بحوادث السيارات على طريق يافا — القدس والذي نلاحظه ان المركز الطبيعي لقرية القباب يجعلها من اخطر الاماكن ، اذ ان هذه القرية تقع على رأس جبل ويجب على السيارات في الذهاب والاياب ان تمر من وسطها بعد ما تصعد اليها في عكفة لا يستطيع معها السائق ان يشاهد الخطر الا ساعة مجابهته على حين غره

ونذكر ان مدير البوليس العام قد اشار في احدى اذاعاته عن حوادث السيارات الى موقع القباب الخطر واشار ايضا الى ان دائرة الامن العام قد اسست هناك مركز للطواريء وملافاة ما يحدث من اخطار وكلمتنا الان انه مادام مركز هذه القرية معدودا من المراكز الخطرة على السيارات ، وما دام ان دائرة الامن العام قد اسست هذا الفرع الدائمي ، لمركز البوليس فلماذا والحالة هذه لا تدع احد افراد بوليس حركة المرور يراقب السير بحيث يقف في نقطة مرتفعة يستطيع القادم من جهتي يافا او القدس مشاهدته والعمل بموجب اشارته

اننا نعتقد ان حوادث الاصطدام والدهس التي كثيراً ما تقع في هذه البقعة الخطرة ، تقل حتما اذا اتبعت دائرة الامن طريقة مثلى تخفف من هذه الحوادث ونتقدم اليها باسم الانسانية وارواح ومصالح الجمهور

ويجد القاريء في غير هذا المكان من هذا العدد تفاصيل آخر مأساة وقعت امس في القباب من الحوادث المؤلمة التي تتكرر في كل يوم تقريبا

* * *

الحجاز

جدة تحتفل بجلالة الملك آل سعود

تفضل صاحب الجلالة الملك المعظم وسمو ولي عهده الامير سعود فأجابا دعوة اللجنة الخاصة التي تألفت من اعيان جدة وادبائها للاحتفال بتهنئة جلالته وسموه من غدر الغادرين ومكر الماكرين ، فاقيمت في عصاري يوم الاحد الماضي حفلة شاي فخمة في قصر « الكندرة » حضرها وزراء الدول المفوضون وممثلوها ووجوه الثغر وكبار ضيوفه . وقد وضعت ثلاث موائد ترأس كبراها حضرة صاحب الجلالة الملك المعظم وترأس الثانية حضرة صاحب السمو الملكي ولي العهد الامير سعود المعظم ، وترأس الثالثة صاحبا السمو الامير سعد والامير منصور نجال جلالته .

عودة جلالة الملك الى مكة

في الساعة الواحدة من مساء امس غادر حضرة صاحب الجلالة الملك المعظم قصر خزام عائداً الى مكة المكرمة فكان في وداع جلالته جمهور من كبار الموظفين واعيان البلدة وأدت ثلة من الجند والشرطة التحية لجلالته

وفي منتصف الساعة الثالثة وصل الركب العالي الى مكة المكرمة فشرف جلالته الى القصر الملوكي بالعابدة حيث كان فريق من كبار الموظفين والوجهاء في استقبال جلالته ، واصطفت ثلة من الشرطة على جانبي الشارع المؤدي الى مدخل القصر وبعد ان صافح جلالته الحاضرون شرف الى الطابق العلوي من القصر اطال الله عمر جلالته ذخراً للمسلمين والعرب .

سعادة وزير الافغان المفوض يقدم اوراق اعتماده

تشرف صاحب السعادة السيد محمد صادق المجددي وزير افغانستان المفوض والمندوب فوق العادة ، بمقابلة حضرة صاحب الجلالة الملك المعظم في قصر خزام حيث قدم سعادته اوراق اعتماده التي فوضه بموجبها حضرة صاحب الجلالة محمد ظاهر شاه مندوبا فوق العادة ووزيرا مفوضا لافغانستان

وقد القى سعادته كلمة طيبة اعرب فيها عن توطيد دعائم الصداقة الاسلاميه بين الدولتين الاسلاميتين

فاجابه جلالته معربا عن سروره بهذا التقارب بين البلادين وان هذا التآخي هو الذي اوجبه الدين على المسلمين

ثم انصرف سعادته مودعا بمثل ما قوبل به من الحفاوة والمراسم المعتاده وعقيب ذلك زار مكتب وزارة الخارجية بجدة ، وفي المساء اقامت الوزارة حفلة عشاء لسعادته حضرها بعض كبار موظفي الحكومة ووجهاء الثغر

وسعادة السيد محمد صادق المجددي غير مجهول لدى اهل هذه البلاد ، فهم يعرفون سعادته معرفة طيبة ، وسبق ان زارها مرات في السنين السابقه

مندوبا شركة الكابلو والايسترن

وصل الى ثغر جدة جناب الاميرال غرانت والمستر ستابلز على باخرة الكابلو التابعة لشركة الايسترن التلغرافية .

وجناب الاميرال احد مديري شركة الكابلو واللاسلكي في انكلترا وهي التي تندمج فيها مصالح شركات الكابلو واللاسلكي ، والمستر ستابلز هو مدير شركة الايسترن في بور سودان .

والقصد من حضورهما اجراء مفاوضات خاصة بخط الكابلو بين جدة وبور سودان والنظر في تعديل بعض نصوص الاتفاقية العائدة له

وعقيب وصولهما تشرفا بمقابلة حضرة صاحب الجلالة الملك المعظم ، وقد قدمهما الى جلالته سعادة السر اندروريان وزير بريطانيا المفوض

وبعد انصرافهم من قصر خزام جرت ابحاث تمهيدية بينهم وبين مندوبي الحكومة المختصين للاتفاق على تعديل بعض مواد الاتفاقية القديمة

وزار صاحب السمو ولي العهد باخرة الكابلو المذكورة فاستقبله موظفوها ورجالها استقبالا فخما

تلفونات الدفاع وبرقياتها الخاصة

سعر الجنيه

عن بنك باركلس في ١٠-٤-٣٥

بالدولار	٤ و٨٤ ونصف
بالفرنك	٧٣ و٦من١٦
بالمارك	١٢ و٢
بالليرة الايطالية	٥٨ و٣من١٦

جسر العجمي
ومنع مرور البصات عليه

لاحظ المشتغلون بجسر العجمي ان سير البصات «والتركات» من فوق جانب الجسر الشرقي الذي تم بناؤه يؤثر باحداث هزة في الارض من الجهة الغربية حيث لا يزال الحفر مستمراً فيها وقد رأى المسئولون ان يمنعوا منذ الساعة الثالثة بعد ظهر الامس مرور كافة المركبات الكبيرة من على هذا الجسر خشية تصدعه، او انهياره

وقد اضطر الناس امام هذه الحالة الى العودة مرة ثانية للمرور من شارع النزهة سينما ابولو المملوء بالحفير وغير المعبد تعبيداً تاما مما يحدث رجة شديدة لراكبي البصات واصحاب السيارات الخاصة

ورجاؤنا الى البلدية بعد ان ضج الاهلون من حالة هذا الشارع، ان تسارع الى تعبيد هذا الشارع او على الاقل تناوله باصلاح الحفر الموجودة فيه حتى يسمح للسيارات بالمرور على نصف الجسر الذي تم بناؤه

كما نلفت النظر ايضا الى الاتربة والغبار التي تتطاير من هذا الشارع لقلة الرش فيه مما يضر بصحة الاهالي عيون المارة .

مأدبة للاستاذ الطاهر

قال مراسلنا القدسي: ادب ظهر هذا اليوم الوجيه عبد الحميد افندي شومان مأدبة غداء فخمة للاستاذ محمد على الطاهر دعا اليها فريقاً كبيراً من الوجهاء، وبعد ان تناول المدعوون طعام الغداء ودعوا الاستاذ الطاهر الذي سافر الى يافا بدعوة من اصدقائه

العثور على
جثة في بئر

قال مراسلنا المقدسي :

جاء في نشرة دائرة البوليس ان حلوة سالم النواطره من عرب التعامرة قد سقطت في بئر واخرجت جثة هامدة، وقد جرى تشريحها بمعرفة طبيب الحكومة واعلم مأمور الوفيات انشتبه بها

مدير دائرة المهاجرة

عين المستر ادوين صموئيل نجل هربرت صموئيل وكيلا لمدير دائرة المهاجرة والسفر وقد عين الادون مندل مساعداً له منذ ٣ نيسان الجاري

امير الكمان
الاستاذ سامي الشوا

يغادرنا الاستاذ الفنان سامي الشوا الى غزة اليوم ليقضي فيها الليلة بين الاصدقاء والمعجبين بفن الاستاذ ويبرح غزه الى القاهرة في اليوم التالي وعلمنا ان الاستاذ سيزور فلسطين مرة ثانية وربما كان ذلك بعد عشرين يوما رافقته السلامة في الحل والترحال

اعلنوا في الدفاع

اتفاق عسكري بين روسيا وفرنسا

الاتفاق يزيد العراقيل - النزاع الحبشي الايطالي في مؤتمر ستريزا - انكلترا تقترح عقد مؤتمر جديد - جلالة الملك ابن السعود في جدة - وزير الافغان في الحجاز يقدم اوراق اعتماده — اضطرابات خطيرة ضد اليهود

توفيق رشدي آراس في طريقه الى جنيف

القاهرة في ١١ نيسان لمراسل الدفاع الخاص

تونس

سوء الحال في الجزائر
ومنع تسرب الاخبار عنها

تونس في ٦ نيسان-لمراسل الدفاع الخاص — لازالت الحالة في البلاد الجزائرية مكدرة وقد فرضت السلطات في البلاد الجزائرية مراقبة شديدة للحيلولة دون تسرب انباء الحالة الى الخارج وان ما يصلنا عن اضطراب الحال فيها قليل من كثير لان البلاد الجزائرية الان في شبه حصار

المعارك بين الجنود والثوار العرب

ولا تقل الحالة تحرجا في المغرب الاقصى عنها في الجزائر فقد علمنا ان معارك دموية نشبت بين الثوار العرب والسلطات الفرنسية في جهة جبال اطلس وكانت السيارات تنقل الجرحى من الجند الفرنسيين الى مراكش وفاس وارسلت السلطات الى جبال الاطلس امدادات عسكرية وذخائر كثيرة لتقابل بها الثوار الذين اشتدت شوكتهم أخيراً

القدس

فرع للبنك الزراعي في الناصرة

القدس في ١١ نيسان — لمراسل الدفاع الخاص— غادر القدس عطوفة احمد حلمي باشا الى المنطقة الشمالية انفقد فروع البنك الصناعي فيها، وقد علمنا انه سيكون يوم الاحد في ١٤ الجاري في الناصرة . فعسى ان يتم على اثر اجتماعه بزعمائها وارباب المصالح فيها تأسيس فرع للبنك الزراعي، لان مدينة الناصرة اصبحت بحاجة لهذا البنك سيما وقد تأسس فيها عدة معامل احدها للاسمنت وآخر للحرير وثالث للبلاط ورابع للسجاير، كما وان الناصرة بلدة زراعية في لواء الجليل مما دعا اهالي حيفا لشراء الاراضي فيها وفتح المحلات التجارية . وقد رفع فريق كبير من اهالي الناصرة وكبار تجارها ورؤساء مزارعيها مضبطة في هذا الموضوع نرجوا ان تكون موضع التنفيذ

عودة السكرتير العام من لندن

يصل القدس في ٢٠ الجاري قادما من لندن بعد ان انهى اجازته جناب المستر هول السكرتير العام لحكومة فلسطين وسياتي على طائرة تهبط في مطار قلندية وسيكون في استقباله بعض زملائه من كبار الموظفين البريطانيين

قضايا محكمة الجنايات العليا

تنظر محكمة الاستئناف العليا يوم الخميس الواقع في ٢٥ نيسان الجاري في قضية صابر نمر كوان المحكوم عليه بالسجن ١٥ سنة من محكمة الجنايات الكبرى بيافا وتنظر في ذلك اليوم ايضا في قضية فائد محمد يوسف المحكوم عليه بالسجن عشر سنوات من المحكمة المذكورة وكلاهما محكومان لارتكابهما جرم القتل .

حيفا

تنفيذ قانون ضريبة الاملاك

حيفا في ١١ نيسان — لمراسل الدفاع الخاص — وفقاً لاحكام الفقرة (٢) من المادة الثامنة عشرة من قانون ضريبة الاملاك في القرى لسنة ٩٣٥ قد عينت الاشخاص التالية اسماؤهم اعضاء في لجنة توزيع الضريبة بحيفا وهم السادة والادوات: (١) عبد الله مخلص (٢) فؤاد خياط (٣) ز . د . ازنبرك (٤) سعد باباز (٥) م . كيفلي (٦) مامور الطابو

وقد عين نحو ثلاثة عشر كاتباً ليباشروا اعمالهم بمساعدة اللجنة

ويلاحظ القارىء ان اللجنة مؤلفة من عربيين وثلاثة يهود وموظف، وذلك بنسبة الاراضي التي يملكها كل من العنصرين في حيفا، كما فهمت — اي ان اليهود يملكون القسم الاكبر من الاراضي في منطقة حيفا هذا ولزيادة القراء ايضاحا اقول، ان اللواء الشمالي يحتوي على ثمانين قرية ومستعمرة، ولكل منها لجنة تتالف من المختار وبضعة اشخاص خبيرين تعمل لقياس قطع الاراضي وفرض ضريبة على كل صاحب ارض حسبما يخصه فيها من الدونمات

وقد علمت ان اكثر الفلاحين مرتاحون الى هذا العمل

وقد باشر الكتبة اليوم بتعبئة الجداول وسيتمونها في نهاية هذا الشهر . اما المبلغ المعين لكل كاتب فهو ١٥ جنيها .

اجتماع لجنة تنظيم المدينة

اجتمعت صباح اليوم لجنة تنظيم المدينة في دار البلدية بحيفا، برئاسة جناب حاكم اللواء الشمالي، وقد بحث في عدة مشاريع عمرانية ستسعى الى تنفيذها في الوقت القريب

الصناعة الحربية والقلق الدولي الجديد

صرح الرفيق كالنين رئيس لجنة الاتحاد السوفياتي في اجتماع حضره الزعماء السياسيون في روسيا السوفياتية فقال ان الصناعة الحربية في روسيا متفوقة على مثيلاتها في جميع الدول الاخرى وقال ان من الواجب تعزيز القوات الحربية في روسيا نظراً للقلق الذي تجتازه اوروبا الآن

العراق

التلفون بين العراق واوربا واميركا

تعد وزارة المواصلات العراقية مشروعا بربط التليفون العراقي بالتليفون الاوربي والاميركي وينتظر ان يبدأ بالتخاطب بالتليفون بين العراق واميركا في الخريف القادم .

تركيا

رئيس مجلس العصبة في طريقه الى جنيف

سافر الدكتور رشدي آراس وزير خارجية تركيا الى جنيف ليرأس اجتماع مجلس عصبة الامم الذي سيعقد في ١٥ ابريل الجاري

رومانيا

اضطرابات خطيرة ضد اليهود

قامت اضطرابات خطيرة في رومانيا ضد اليهود وقد اقفلت جميع معاهد الجامعة في بخارست زيادة في الاحتياط ضد الاضطرابات

مطاردة اليهود العنيفة

والجماهير تطارد اليهود في الشوارع كما تطارد القطط الفيران وقد اصيب الاجانب باضرار كثيرة من توهم الجمهور بانهم يهود

المانيا

طائرات عسكرية للاكتشاف
ومدافع ضخمة لتعزيز الحدود

بدأ منذ ثلاثة ايام سرب من الطيارات الحربية الالمانية مؤلف من ست طيارات عسكرية القيام برحلات طويلة للاستكشاف على طول خط الحدود الالمانية واتخذ مركزه بلدة تلانسيت حيث عززت الحامية الالمانية بمدافع ضخمة

انكلترا

رد يهودي على المورننج بوست

نشرت جريدة المورننج بوست رسالة بتوقيع يهودي يرد بها على المقال الذي نشرته نفس الجريدة وقالت فيه ان اهالي شرق الاردن يفضلون الفقر على الاتكال في عيشهم على اليهود

مزاعم زائفة عن اهالي شرق الاردن

وقال ان اهالي شرق الاردن يهربون منها الى فلسطين ليعملوا في المصانع اليهودية وان عددهم كبير جدا وهم يستفيدون من المنشئات ويرحبون بها اذا كانت في البلاد ايضا

اليهود يريدون تمثيل الدور في شرق الاردن

واستطرد الكاتب بقوله «ولسنا ندرك اي مانع عند انكلترا من السماح لليهود بان يقدموا خدمة لشرق الاردن كالتي قدموها لفلسطين التي اصبحت الآن غنية بفضلهم

فرنسا

اتفاق عسكري بين روسيا وفرنسا

تم الاتفاق بين فرنسا وروسيا على تقرير عقد اتفاق عسكري بينهما وقد كان لهذا الاتفاق تاثير كبير في الدوائر الانكليزية

اتفاق يزيد العراقيل

ومما زاد في تاثير هذا الاتفاق انه جاء قبيل اجتماع ستريزا الذي ارادت انكلترا منه ان تتوصل للتقريب بين فرنسا والمانيا وهذا الاتفاق يزيد العراقيل في هذا المسعى .

من نصوص الاتفاق

وينص الاتفاق العسكري على ان يسري مفعوله في فشل عصبة الامم في تعيين المعتدي او ضمان حرية الشعوب

مصر

تأجيل قضية الدين وقتيا

اجلت محكمة الاستئناف المختلطة اليوم قضية الدين العام تأجيلا وقتيا الى يوم ٩ مايو القبل حتى تتم المفاوضات بشأن تأجيلها لمدة ثلاث سنوات

الوزارة النسيمية ثابتة الاركان

كان انحراف صحة وزير الخارجية وبعض الزيارات المتبادلة بين دار المندوب السامي ورياسة مجلس الوزراء من الاسباب الكافية لكي تلجأ بعض الدوائر المغرضة للاخبار المثيرة للخواطر الى اذاعة بعض الاشاعات عن وجود ازمة وزارية او على الاقل تعديل وزارة نسيم باشا . ولكن هذه الاشاعات لم تنل هذه المرة اي اكتراث لان الصحافة جدية واغلبية الرأي العام وجميع الدوائر المهمة قد اتخذت لنفسها الحيطة ازاء الاكاذيب التي من هذا القبيل التي يرددها بين الفينة والفينة بعض ذوي المقاصد السيئة وهم اقلية ضئيلة . ومن جهة اخرى فانه لما كان وزير الخارجية قد عاد الى اعماله ولما كان الجميع يعلمون ان تبادل الزيارات مع دار المندوب لا سبب له سوى تحرير المذكرة المتعلقة برد الحكومة المصرية على الحكومة البريطانية بشأن البت في مسألة الدين فلا احد يكترث بتلك الاشاعات ومن المستحسن ان يعرف في الخارج ايضا متانة الحكومة الحالية التي تنفذ برنامجها في الاصلاح والتطهير الذي ينشده جميع المصريين مؤيدة في ذلك بثقة عامة

الحكومة المصرية تحافظ على مودة الحبشه

ان الخبر الذي مؤداه ان المذكرة الحبشية الجديدة الى عصبة الامم جاء فيها ان حشد ايطاليا العمال المصريين في عملية انشاء الطرق في ارتيريا هو من الاسباب التي تدعو الى اثارة مسألة الخلاف بين ايطاليا ومصر على مجلس العصبة في اول اجتماع لها في ٥ ابريل القادم قد اثار الدهشة هنا . وانه لمن المدهش في الواقع ان الحكومة الحبشية لم تخبر قبل ارسال مذكرتها بان الحكومة المصرية المفعمة بعوامل المودة والتي ترغب دائما في المحافظة على خطتها السليمة في علاقاتها الدولية التي تحتم عليها في ظروفها الحاضرة الحياد التام قد منعت سفر اي عامل مصري ليشتغل في اريتريا او الصومال او الحبشة لحساب اية حكومة اجنبية كانت حالما احست بذلك المشروع

ايطاليا

٣٠٠٠ لحراسة مؤتمر ستريزا

ارسلت الحكومة الايطالية ثلاثة الاف بوليس لحراسة جزيرة «ايزولا بلا» حيث عقد مؤتمر ستريزا اليوم

موسوليني يترأس جلسات المؤتمر

وقد وصل السنيور موسوليني على طائرة يقودها بنفسه وبرفقته ممثلي ايطاليا في نفس المؤتمر وستستغرق اعمال هذا المؤتمر ثلاثة ايام ويترأس الجلسات السنيور موسوليني

انكلترا تقترح عقد مؤتمر جديد

والمفهوم ان انكلترا ستقترح التمهيد لمؤتمر دولي جديد يعقد في لندن تشترك فيه انكلترا وفرنسا وايطاليا والمانيا وروسيا لبحث مسالة التسلح والضمان

انكلترا تنفض يدها في حالة الفشل

والمفهوم انه اذا فشل مؤتمر ستريزا فستنفض انكلترا يدها من كل شيء يتعلق باوروبا بعد كل هذه المساعي التي تقوم بها في سبيل السلام العام والعمل على ايجاد روح الاخاء بين الدول

حفلة زواج الهر غيرنغ

احتفل امس في برلين بزواج الهر غيرنغ . وقد حضر في هذا الاحتفال الزعيم هتلر كما كانت الطائرات الالمانية تحوم طول الوقت وتحلق فوق الرؤوس

النزاع الحبشي الايطالي في مؤتمر ستريزا

تاكد الآن في اخر الانباء ان مسالة النزاع بين الحبشة وايطاليا سيدور البحث فيها في مؤتمر ستريزا الذي يعقد الآن بين الدول الثلاث انكلترا وفرنسا وايطاليا .

الاستعداد الهائل العظيم في محلات اسعد لمناسبة قرب الاعياد المجيدة

ايتها السيدة

اذكري ان الاناقة في اللباس تكسب الرشاقة ، وبان الرشاقة هي اول اسباب اظهار الجمال ، وان الجمال في النساء قبلة انظار الرجال والشبان حتى والشيوخ

لكي تحصلي على جميع هذا وتغدي قبلة الانظار سواء كنت في الصالونات او في الاسواق او في حفلات السباق فما عليك الا زيارة محلات

اسعد

لانتخاب الفستان الذي يوافق مزاجك قبل الاعياد القادمة

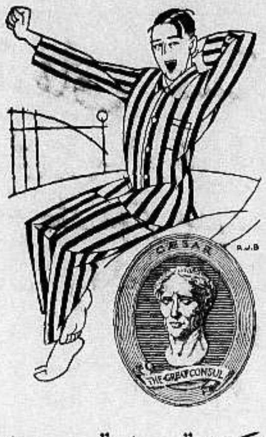

ايها الشاب

اذكر ان عروستك او خطيبتك او حتى شقيقتك في البيت ترغب في ان تشاهدك في الصباح الباكر نشيط حسن الهندام ، وهذا لا يتسنى لك الا بزيارة محلات

اسعد

لانتخاب بجامة انيقة تظهرك بهذا المنظر المحبب في ساعة نهوضك الباكر من الفراش

في
محلات اسعد
اجمل تشكيلة من الكرفتات والياقات وقمصان (السبورت) واحذية متينة وجميلة يجب معاينتها قبل الاعياد .

Consulate كونصولات اشهر ماركة قمصان تجدونها في محلات اسعد

مداعبات ادبية

النطاط ...!

« بقلم النقادة الممتاز الاستاذ المصري »

كان ابن خفاجة الشاعر تلميذاً للاستاذ المشهور « شيخي زاده » ، وقد علم شيخي زاده ان تلميذه ابن خفاجه يدخن التبغ « يشرب الدخان » فلامه اشد اللام في غيبته .

سرى الخبر لا بن خفاجة : ان استاذه غضبان عليه ، فاحتال ليسترضيه وكتب اليه :

اذا شرب الدخان فلا تلمنا
وجد بالعفو ، يا روض الاماني
تريد مهذبا لا عيب فيه
وهل عود يفوح بلا دخان؟

وصلت هذه الرقعة لاستاذه بواسطة تلميذ آخر ، وظن ابن خفاجه انه خدع استاذه وافلحت حجته ، ولكن استاذه اخذ الرقعة وكتب على ظهرها :

اذا شرب الدخان فلا تلمني
على لومي لابناء الزمان
اريد مهذبا لا عيب فيه
كريح المسك فاح بلا دخان !

وصار بعد ذلك ما صار ، ولكنني « والله العظيم » ايها القاريء ما كنت حاضراً ولا رأيت ما صار بين الاستاذ وتلميذه من الاسترضاء والعفو

واذا كان هناك شيء يفرح عبقه مثل المسك رياً وشذى ، فهو مجلس ابي الحسن .

كنت قبل ايام في يافا ، وفاحت رائحة ابي الحسن الزكية ، وابو الحسن هذا مثل الشمس ، كما يفتح لها في البيوت الشبابيك ، كذلك تفتح له القلوب خزوق الوداد .

وما زلت اتعقبه من مكان الى مكان ومن ... الى ... حتى وجدته في قهوة « ابو شاكوش » ضمن حلقة ، كلها رجال ، ورجال بارك الله فيهم !

تعانقنا ! وتعانقنا ، وقد نتش مني قبلات اكثر مما خمت منه « سامحه الله » فيها فيها وكان يهري خدي الوردي من كثرة ما ...

جلسنا على بركات الله والاخوان ، كلهم من (طقم الادب الجديد واللي بنص عمر ايضا) وسألني الاستاذ راغب الامام (بعد ان قرظ ابنى رزق) كم عمر المحروس رزق ؟

فضحك من ضحك ، وعض على نفسه من عض ...!

لكن ابا الحسن « كما هي عادته » قرصه الجواب وقال : عمر رزق مثل عمر ابي الحسن ، ولا يزال كلاهما العان (العطبول) في عالم الغيب ، او في عالم الكتابة .

ضحكنا او ضحكوا هم فقط

ولكن . . . الاستاذ اللبابيدي لم يترك المجلس كما نريد ، فقد نكش نكشة من اثر الفضول بفأس الأدب ، فلم يقبل الاستاذ الـ ... هذه النكشة ، بل فتح حنفية باب الأدب وسالت المادة وصار يكور علينا من ادب العرب وادب الترك وادب العجم ، وادب من ليس لهم ادب ! حتى قرفت « هكذا » ادبا كلاميا . كأنها مواكب روبين الهمجية ، النطاطة .

وشاركه بعض الحاضرين و« فقصوا » ادب الجاهلية بادب فرنسا ، وادب الحنفشي بأدب الالياذه ، و(لغوصوا) ادب الصومال بادب البرنس اوف (وشت) ، وكانت طوشة ادب ، استمسكوا بعدها بـ (قمة) من أدب « فقوسة » الامويين ، حتى انتهوا الى دروشة اذكار الصوفية ، واوراد القطنية على زمن ابي الهدى الصيادي الرفاعي

يا ناس ، يا ادباء !
ما هذا ، ما هذا الادب ؟

جلست (منطرشا) وقد اغاظني ابو الحسن لانه تلهى عن السماع لهم بفتح مكاتيبه التي هي اكثر من صفحات « سفص ، قرشت » ، وغاظني اللبابيدي لانه كلما ارادت (الطوشة) الادبية ان تضع اوزارها ، يأتي هو ويحركها ، فتفوح رائحتها بلا دخان ، ولكن اية رائحة ؟ علمها عند من يقول : « لقد عقدت محبتكم بقلبي »

الادب لا يريد هكذا يا من تبحثونه ، ار تريدون البحث عنه أو فيه !

والأدب يريد ان يبحث فيه بحثاً علمياً او فنياً حتى يتوصل به الى حكم في نقطة خاصة ، قوة وضعفاً ، ونتيجة ذلك البحث ، ولا يريد الادب بحثاً نطاطاً ابداً

والادب ليس حفظ الفاظ ، ومقامات ، واعاريض ، وأمثار زمنية ، وفوضى لغوية ، والفاظ حوشية ، واذا كان ولا بد من ان كل من حفظ الفاظاً حوشية او مهجورة ، أو حميرية يعد أديباً ، اذن فانا اعد اديبا ، لانني اعرف كلمات من لغة بني حمير اليمانيين ، وهاك ايها القاريء اسماء ايام الاسبوع بلغة حمير وهي :

أؤمل ان اعيش وان يومي
بـ(أوهد) او بـ(أهون) او (جبار)
او التالي (دبار) فأن يفتني
فـ(مؤنس) أو (عروبة) او (شيار)

فهذه اسماء الاسبوع عندهم من يوم الاحد الذي هو « أوهد » حتى ينتهي الى (شيار) وهو يوم السبت

فهل بهذا اكون اديباً ؟ وهل اذا قلت :

وحد عشر بالعسلمي تفعطلت
سلمى فتاة كبنز فرع الغنطل
فتعسلم الفرغنط شب قزعمل
. . . . شب العرغل

هل اكون بهذه المحفوظات اديباً ؟

وهل اذا سردت عدة ابيات من مختلف العصور مما قبل آدم الى ما بعد القرن الخامس والثلاثين ، بدون تحليل ومقابلة ، اكون اديباً ، او افدت رأيا بالادب او حددت مقاييسه او ... الخ ؟

كلا وكلات ! انه بحث نطاط !

أوجه كلمتي هذه الى اخواني الذين شملوني بعطفهم في ذلك المجلس وطفشوني بحثهم الخلخ ، وارجو ان لا يحتكروا لانفسهم الكلام والبحث « النطاط » كما احتكروا الوطنية والزعامة ، ارجو ان لا يحتكروا لانفسهم وحدهم الحديث والمقاطعة فيه ، فان علم الادب اللساني وادب المجالس أبى ذلك « والله العظيم » بأباه وأباه !

وفكروا بان تتلطفوا بان لا اكون « مخاصمكم » المطيع ، او « مداعبكم » العاصي ؟

ابو رزق

لواء الديوانية

مستتب الامن ساكن

بغداد — وصل الى بغداد الشيخ عبد الوهاب سكر من زعماء ثورة الديوانية وقد صرح بان الامن يسود البلاد وان القبائل العربية قد ارتاحت الى الاجراءات الحازمة التي اتخذتها الحكومة الجديدة

تمرين الناشئة على حياة البطولة

الالعاب الاولمبية تنفخ في الشباب روح الرجولة

ستقوم الالعاب الالمبية الحادية عشرة في برلين عام ١٩٣٦ وعند افتتاح الحفلة سيضاء المشعال على نصب اولمبيا القديمة ، وفي كل كيلو متر يعطى الى كل لاعب جديد . وحين وصول اللاعبين برلين ، مكان الالعاب الالمبية ، تبدأ المباراة ، وذلك في اول آب سنة ١٩٣٦

وسوف يسمع رنين جرس اولمبيا على برج « مارتون » من كل مكان وصوته يدوي منادياً :

انا ادعو شباب العالم ، ذلك الهدف الاسمى الذي يوليه القدماء لتشجيع روح البطولة في الشباب بمباريات سلمية .

في سنة ١٨٩٦ بعث البارون دي كوبرتين الالعاب الالمبية الى الحياة من جديد مع احسن تقاليد القدماء . وفي كل اربع سنوات تعاد هذه المباريات بين شباب العالم فيشتركون جميعا في جمع افراد الاسرة الانسانية بعضهم الى بعض والتأليف بين قلوبهم ، لقد انتخبت برلين من قبل لتكون مكان الالعاب الالمبية . الا ان الحرب العظمى غيرت الامور وانقلبت المباريات السلمية الى معارك مخيفة ، وهذا يجب ان لا يحدث مرة اخرى فليس احد من الذين اشتركوا فيها يرغب ان يراها تتكرر لاسيما ان المانيا تطلب سياسة سلمية الى جميع العالم ، والالعاب الالمبية لسنة ١٩٣٦ يجب ان تكون حفلة سلام !

ان اكثر من خمسين امة قد عزمت على الاشتراك بهذه الالعاب وعينت لجنة خاصة ، وتقوم هذه اللجنة بالدعاية الواسعة للالعاب الالمبية ، والمأمول ان تشترك فيها التي رفضت الاشتراك من قبل . اذ لا ريب ان الاهمية التي كانت الالعاب السابقة من شأنها نجاح القادمة لما لها من الاستعدادات العظيمة . والمأمول زيادتها الى درجة واسعة ، ومن المحتم الاعمال العظيمة التي ستقام في هذا السبيل لا مثيل لها في السنين الماضية

لقد اقسم الزعيم الرياضي في الريخ يمين المباراة بحضور جمهور من الشخصيات البارزة واجريت محافل الاعمال بشكل رائع اخاذ ، واتخذت الروح السياسية لكل امة الشكل الرياضي بدون تمييز ولا تفريق . وكانت النتيجة ان راح كل فرد يدفع بباعث رياضي خالص . وكان الدكتور غوبلز اشق وزراء الريخ عملا في الاشرف على لجنة الدعاية في المانيا و « تنوير الشعوب » وقد هيئت جميع اسباب الترحيب القلبي بالضيوف من جميع انحاء العالم ! وهو ما يجري اليوم الاحتفال بالاعبين في الالعاب المقبلة والمأمول انها ستفوق اخواتها السابقات جمالا وجلالا . فاعمال الانشاء الجديد قائمة في ساحة الالعاب في برلين — جرون والد ، اشهر واجمل ضواحي عاصمة الريخ . وستهيأ جميع اسباب الراحة للاعبين واتخذت جميع الاحتياطات اللازمة لجعل المشاهدة ميسورة من كل ناحية . ويشرف (زعيم) المانيا ووزير الريخ هتلر على اعمال الانشاء والتدريب .

وهناك قرية اولمبية خاصة للضيوف ، تبعد عن ساحة الالعاب تسعة اميال في (الباصات) من محطات قريبة معينة والقرية تحتوي على بيوت حجرية مفروشة بجميع الاثاثات الحديثة وكل بعثة تمثل امة من الامم تأخذ داراً او اكثر تتصرف فيها حسب الطلب .

وقد انشأ الشاعر (ريتشاردلوبر) نشيداً اولمبيا آخر غير الاول الذي لحنه (بريدلي هتلر) وانشد في لوس انجلوس المرة الاولى ونشر هذا الاخير في جميع الصحف فقوبل بحماس شديد في جميع الانحاء ، ولحنه ريتشارد ستراوس . ومن الطبيعي ان كل انسان ينتظر النتيجة بفارغ الصبر .

ولا شك ان المانيا قد بزت العالم في فنها الموسيقي وفي الالعاب الاولمبية السابقة لم تستطع بلاد ما (الا البلاد التي تمثل المضيف) ان ترسل العدد الكافي لتعليم الجيل الناشيء . وبهذه المناسبة سيدعو الريخ الالماني ٣٠ فتى بين (١٥ و ١٨) في العمر و ٣٠ استاذاً من الامم المشتركة ، يكونون جميعاً بمجرد وصولهم الحدود الالمانية ضيوف الشعب الالماني . وسيكون الاساتذة والجيل الناهض في رعاية الابطال ليكونوا خلفاءهم مدى حياتهم . اذ سوف ينشرون الروح الاولمبية . فعسى العاب سنة ١٩٣٦ الالمبية تكون جسراً من المبارايات السلمية بين الشباب يؤدي الى التفاهم والسلام بين الامم !

(الدفاع) ترجمنا هذه القطعة ليطلع عليها الشباب فتذكي في نفوسهم الهمم الى امجاد البطولة ، وروح الرجولة القوية .

نور الشمس لا يقوى عليه نور
و
قطرة القنواتي العجيبة لا يوجد مثلها في جميع الاقطار

لقد ثبت في الاحصاء الاخير لاكبر الوفيات العظيمة التي صرفها معمل القنواتي من قطرة القنواتي العجيبة في هذا العام لهي اكبر دليل على نفعها وسرعة تأثيرها وشفائها العاجل لجميع امراض العين : ولدينا الآن الوف الشهادات من الاطباء الاخصاصيين .

ومن الذين استعملوها نالوا | الشفاء والتام باستعمالها

فقطرة القنواتي العجيبة تسكن الالم . تشفي التهاب الحضر الحاد والمزمن .
وخاصة الجيبي (التراخوما) وتشفي العش وهو ضعف البصر مع سيلان الدمع
وهي وحدها التي حازت على المداليات الذهبية والشهادات الممتازة من عدة معارض
وهي المجازة رسميا بدائرة الصحة والاسعاف العام لجمهورية سوريا
وخدمة للانسانية ولمواطنينا الكرام فقد جعلنا سعرها ارخص من جميع القطرات المتداولة
في الاسواق التجارية ليسهل اخذها على الغني والفقير سواء ويحق لنا الآن بأن نلقب
قطرة القنواتي العجيبة (بملكة القطرات)

استعملوها — استعملوها

للاطفال كل يوم مساء نقطة في كل عين فتحفظهم من الرمد وتزيد في قوة العين ونشاطها
تباع في جميع الصيدليات المهمة
في البلاد العربية عامة جربوها مرة والتجربة اكبر برهان وعلى الله الاتكال
صنع معمل
شركة المستحضرات الصيدلية : قنواتي اخوان دمشق سوريا

الوكلاء لفلسطين وشرق الاردن
مستودع الادوية الوطني الفلسطيني بيافا
يافا — شارع بسترس — يافا

هكذا تشاهدونها تقفز الى الموت

ذلك لان رائحة

رات — نيب

تجلب الجراذين اليه من بعيد

خذوا حالا انبوب رات — نيب وضعوا قليلا منه على قطعة خبز او في زوايا المطبخ وعودوا اليه بعد دقائق قليلة فانكم ولا شك تدهشون لان مفعول رات — نيب لا يعلو عليه اي صنف آخر من الادوية التي تبيد الجراذين

ثمنه ٨٠ ملا فقط

الوكلاء لفلسطين وشرق الاردن
مستودع الادوية الوطني الفلسطيني بيافا
« يافا — شارع بسترس — يافا »

حل البرلمان العراقي

« تابع المنشور في الصفحة الثانية »

الاساس كان مهملا تماما في الماضي ولكننا نعتقد ان الغاية التي تتوخاها الوزارة الجديدة تختلف من بعض الوجوه عن الغاية التي كان ينشدها ولاة الامور في بغداد ، سواء في عهد المغفور له جلالة الملك فيصل او بعده، وفي عهد الوزارات التي اشترك فيها الهاشمي باشا وزملاؤه الحاليون او في غيره ، لان حالة العراق اليوم تختلف كثيراً عن حالته السابقة . وقد كانت تبعات الحكم فيه ملقاة على عاتق البريطانيين الى ما قبل سنوات قليلة ، وكانت الحكومة العراقية مغلولة اليدين لا تستطيع ان تقوم بشيء مما يقضي به عليها واجبها الوطني . كما ان مسئولية الدفاع عن كيانها ومستقبلها كانت منوطة بالانكليز وحدهم كأن لا علاقة للبلاد بها

اما الان وقد اخذت العراق كل هذه التبعات على عاتقها ، وانتهى دور الحيرة الذي كان لا بد من ان تجتازه ، بعد ما فقدت المغفور له جلالة الملك فيصل فجأة بينما كانت في اشد الحاجة الى جهوده ومساعيه، ووجدت نفسها في وسط خضم متلاطم الامواج لا يعرف احد من اين تهب العاصفة فيه . فانها اصبحت لا ترى مندوحة عن السير في اتجاه سياسي جديد يؤدي بها الى تعزيز قواها الداخلية، وتوثيق عرى صداقتها الخارجية لتتمكن من الثبات امام العواصف المنتظر هبوبها في العالم وهذا ما لا يتيسر لها الا بتنظيم شعبها تنظيما قوميا ، وتكوين رأي عام قوي في بلادها يمكن الاستناد اليه والاعتماد عليه في ابان الشدائد والازمات ، ثم الانصراف الى تنظيم وسائل التعاون بينها وبين الاقطار العربية الاخرى على اساس يزيد مركزها قوة ومناعة ، وتحسين علاقاتها بجيرانها الاقربين، وتعزيز هذه العلاقات مع الدول الصديقة، ولا سيما التي لها مصالح حقيقية في نهضة العراق خاصة والعرب عامة ، لان اقطاب السياسة العراقية لا يرون في غير هذه الخطة وسيلة تجعلهم واثقين من المستقبل الذي تراه اكثر شعوب العالم الآن مظلما امامها

فحل البرلمان العراقي امس هو، والحالة هذه ، الخطوة الاولى لجعل الامة كلها حزبا واحدا ، واختيار اناس يمثلون فكرة لا احزابا ، ويمكون الحكومة من ان تسير في تنظيم الشعب وتعزيز وحدته وقواه الى ابعد حد ممكن . وان تستفيد من عطف الاقطار العربية ، وتعمل على تنسيق مظاهر هذا العطف تنسيقا يكسبها قوة ادبية عظيمة، لا في الشرق العربي والمهاجر العربية فقط ، بل في مضمار السياسة الدولية ايضا بحيث تصير العراق في مركز اذا تكلمت فيه يردد العالم العربي كله صدى كلامها

وليس ادل على عطف العرب على العراق من البيانات التي افضى بها اخيرا جلالة الملك ابن السعود غير ما يضمره السوريون والفلسطينيون من عواطف الحب والولاء لهذه الدولة الفتية . ولا يخفى على اقطاب بغداد ما لهذه العواطف من قيمة وقدر ، وما يمكن ان يكون لها من شأن وتأثير في رفع مكانة العراق وتعزيز مركزه ، وخصوصا اذا اشتدت الازمات الحالية في العالم وتفاقمت اخطارها

ولن يقتصر نشاط العراق في عهده الجديد على توثيق عرى الروابط التي تربطه بالاقطار العربية الاخرى بل يتعداه الى تعزيز هذه الروابط مع البلدان الاجنبية . فالخلاف القائم بين العراق وايران اصبح من المنتظر ان يحل بطرق ودية تؤدي الى التعاون الوثيق بين هاتين الدولتين الشرقيتين والعلاقات بين بغداد وانقرة ستزداد تحسنا وتعززا وكذلك العلاقات بين بغداد ولندن فان ما بينهما من خلاف لا يمكن ان يثبت امام المصالح العظيمة التي تقضي عليهما بالتعاون على درء اخطار المستقبل التي تهددهما معا. وما يقال من علاقات العراق بهذه الدول الثلاث يقال مثله عن علاقاتها بسائر الدول، فهي تريد ان تكون وسيلة لتقرير السلم في الشرق وتوطيد اركانه . وهذا ما تريده دول كثيرة تنشد السلم وتعمل في سبيله . ولذلك لا نبالغ اذا قلنا ان العراق يدخل اليوم في حياة جديدة يمكن ان تعقد عليها آمال العرب وآمال محبي السلم معا

الصحف اليهودية

الطائفة السامرية

جاء في دوارهايوم : ان الطائفة السامرية في مدينة نابلس قد قررت بيع بطاقات للذين قد اعتادوا حضور حفلات عيد الفصح للطائفة المذكورة على جبل جرزيم في ١٧ نيسان الجاري وستخصص ريع هذه البطاقات لفقراء هذه الطائفة المذكورة

حفلة

يهود جنوب افريقيا

ذكرت دوارهايوم : ان جمعية الكارن هايسود قد اقامت لسياح يهود جنوب افريقيا حفلة في نادي « منورا » اعترافا بما لهم من الايادي البيضاء على الحركة الصهيونية ومساعدة فلسطين وتكلم فيها الخطباء عن تضحيات (الحالوتسيين) لتنفيذ فكرة الوطن القومي مدة احدى عشر سنة واستمرار اليهود في تنفيذ احلامهم

وتقول هذه الجريدة ان رئيس الجمعية الصهيونية الادون سوكولوف قد تكلم عن نص الحديث الذي دار بينه وبين الضيوف البريطانيين الذين اجتمع معهم في قصر المندوب السامي وعن قوله ان لفلسطين تأثيراً دينيا يجذب في كل حين سياحا كثيرين من كل انحاء العالم، لاسيما البريطانيين الذين يحترمون التوراه وعلى الاخص التوراة الجديدة (ريشون لتسيون) اي العودة الى « صهيون »

وقد اختتم خطابه قائلا : ان كل حجر وشجرة في هذه البلاد تشهد على اعمالكم واعمال غيركم التي جرت فيها وقد بقى لهم ان يستمروا في اعمالهم للوصول الى غاياتهم .

المشحون

من البرتقال

قالت دافار : بلغ عدد صناديق البرتقال الصادرة من فلسطين حتى ٧ الجاري ٧،٠٩٨،٥٥٢ صندوقا مقابل ٥،٤١٥،٠٠٦ صناديق في العام الماضي

اعضاء

البرلمان البريطاني

ذكرت دافار : ان الوكالة اليهودية ستقيم غداً بعد الظهر حفلة تكريمية لاعضاء البرلمان البريطاني الذين زاروا فلسطين هذه الايام

اضطرابات

ضد اليهود

جاء لها آرتس من بخارست : ان سماح الحكومة للطلاب اللاساميين بعقد المؤتمر قد ادى الى اضطرابات ضد اليهود هناك وقد وقعت هذه الاضطرابات في رابعة النهار وفي شوارع بوخارست الرئيسية واستمرت حتى المساء وقد اعتدي على اليهود وضربوا ضربا مبرحا حتى ان احدهم وهو طالب اسمه ميخائيل كوتلر جرح جراحا بليغة وحالته اصبحت مخطرة . وقد ارسلت الحكومة رجال البوليس للمحافظة على الجمعية الصهيونية وغيرها من المؤسسات الصهيونية . وقد اصبح اليهود هناك يخافون استمرار هذه الاضطرابات حتى نهاية المؤتمر المذكور

اليهود

وزيادة الرواتب

ذكرت ها آرتس : ان الاستياء قد بلغ اشده بين رجال البوليس في تل ابيب لعدم زيادة رواتبهم بسبب غلاء المعيشة هناك وقد قدم رجال البوليس المذكورين كتابا شديد اللهجة الى نائب البلدية واستقال عدد منهم وسيستقيل غيرهم قريبا

وتقول هذه الجريدة ان معلمي المدارس العبرية قد اغتاظوا كثيراً لعدم تلبية طلبهم بزيادة رواتبهم بسبب غلاء المعيشة المذكور وانهم يفاوضون الهيئات المسئولة منذ اشهر عديدة بدون نتيجة وقد قرروا الاضراب عن التعليم اذا لم تلب طلباتهم حتى عيد فصح اليهود

* * *

ماذا تسمع اليوم
عن محلات السادة دجاني اخوان

يافا — تلفون ٧١٦

(يوم الجمعة ١٢ نيسان سنة ١٩٣٥)

١٠—١١ صباحا — قرآن كريم — الشيخ محمد ابراهيم المنجد
١١ — ختام
١—٣٠ر١ مساء بيانو منفرد — حسن درويش
٣٠ر١—٥٥ر١ اسطوانات — سكينة حسن
٥٥ر١—٢٥ر٢ مغنى وآلات — عزيز عثمان (شريط ماركوني المسجل)
٢٥ر٢—٣٠ر٢ النشرة التجارية الاولى
٣٠ر٢— ختام
٥—٣٠ر٥ قرآن كريم — الشيخ محمود رضوان عثمان
٣٠ر٥—٥٥ر٥ حديث — اخلاقيات — الاستاذ عبد الغني المنشاوي
٦—٣٠ر٦ حديث — التدبير المنزلي — الآنسة دولت الصدر
٣٠ر٦—٧ نشرة الاخبار
٧—١٠ر٧ النشرة التجارية الثانية
١٠ر٧—٣٠ر٧ حديث — العرب في اسبانيا — محمد عبد الله عنان
٣٥ر٧—٥٥ر٧ حديث — اثر المرأة في تكوين الرجال — الاستاذ صبري ابو علم
٨—٣٠ر٨ موسيقى يد — فرقة محمد عبد العال مارش عباس ، سالونيك ، افراح القبة ، سمبحة ، مالي يا عم مالي
٣٠ر٨—٩ مغنى وآلات — عزيز عثمان (شريط ماركوني المسجل)
٩—٣٠ر٩ عود منفرد — الاستاذ رياض السنباطي — تقاسيم فرحفزا، قطعة شفت الامل موسيقى غنائية حديثة تأليف حسين المناسترلي وتلحين الاستاذ رياض السنباطي
٣٠ر٩—١٠ اغاني بلدية محمد العربي وفرقته (شريط ماركوني المسجل)
٠٥ر١٠—٣٠ر١٠ موسيقى يد — فرقة محمد عبد العال — كادي الهوى ، العفو يا سيدي الملاح ، فرحان بدلاله ، الفؤاد حبك ، تغريد البلبل ، الحوامدية — ختام
٣٠ر١٠—١١ مغنى وآلات — عزيز عثمان (شريط ماركوني المسجل)
١١ — سلام الملك — ختام

(يوم السبت ١٣ ابريل سنة ١٩٣٥)

١٥ر٧ — ٣٠ر٧ صباحا — تمرينات رياضية
٣٠ر٧ — ٨ قرآن كريم — الشيخ محمد ابراهيم المنجد
٨ — ختام
١٠—١٢ ظهراً خماسي امين محمود — مارش الدعي ، يا حلو بالتيه ، ياما انت واحشني ، تيهك على اليوم ، قلبي رأيت ايه ، حب العشق ، غرام الملك ، الرقص التركي ، طالع السعد ، ان كان كده والا كده، يا قمر داري العيون ، مارش قنال السويس
١٢ — ختام
٢—٢٠ر٢ مساء — اسطوانات
٢٥ ر٢ — ٣٠ر٢ النشرة التجارية الاولى
٣٠ر٢— ختام
٥—٣٠ ر ٥ قرآن كريم — الشيخ محمود رضوان عثمان
٣٠ر٥—٤٠ر٥ اسطوانات — منتخبات قانون — المرحوم محمد العقاد
٤٠ر٥—١٠ر٦ حديث الى الاطفال — الآنسة سنية محمد علي
١٠ر٦—٣٠ر٦ نتائج سباق الخيل — مذاعة من مضمار سباق الخيل بسبورتنج (الاسكندرية)
٣٠ر٦—٧ نشرة الاخبار
٧—١٠ر٧ النشرة التجارية الثانية
١٠ر٧—٣٠ر٧ اسطوانات
٣٥ر٧—٥٥ر٧ حديث — اجتماعي — الاستاذ عبد العزيز البشري
٨—٢٥ر٨ ثلاثي الهواة — مارش فانتزي ، تانجو ثريا ، تأليف حسن افندي درويش ، الزهور، تقسيم بيانو
٣٠ر٨—٢٥ر٩ مساء — مغنى وآلات — الآنسة ليلى مراد — تقسيم عود ، مقدمة، تقسيم كمان ، متوسطة ، تقسيم قانون ، ليالي ودور : ياما الفؤاد في غرامك تلحين داود حسني
٣٠ر٩—١٠ تخت الآنسة ليلى مراد — موسيقى صامتة، تقسيم على الآلات
٠٥ر١٠—١١ مغنى وآلات — الآنسة ليلى مراد — تقسيم عود ، مقدمة تقسيم كمان ، مونولوج يوم الصفا تلحين القصبجي ، استراحة طقطوقة : حبيت و شفت كتير تلحين زكريا احمد
١١ سلام الملك — ختام

في عمارة الهستدروف
من السارق؟

ادعى بعد ظهر الامس الادون شيمون كلانوف الى مركز بوليس تل—ابيب انه ما بين الساعة الثانية والثالثة من بعد الظهر دخل اشخاص مجهولون الى غرفة نمرو ١٧ من من عمارة الهستدروت في تل ابيب وسرقوا منها آلة كاتبة ماركة « بويك » وقلم حبر ماركة بليكان يساوي ثمنها ١٢ جنيها والتحريات جارية للاهتداء الى الفاعل... !

اجواء السياسة

« تابع المنشور على الصفحة الاولى »

اظهر ها الاستاذ المحرر المسئول لهذه الجريدة لقراء الدفاع « على ما يجري في سماء على من السماء، التي يرونها دائما ولا نحتاج الى منظار »

وها هي السياسة العليا التي تنبأت بها « الدفاع » تصدقها الحوادث الاخيرة فقد جاء في برقياتنا الخاصة أمس عن مشروع حفر قناة من البحر الميت الى العقبة، ونزيد ذلك ايضاحا بما نشرته صحيفة « المورننج بوست » وهي من كبريات الصحف الانكليزية ، تؤكد ما ذهبت اليه « الدفاع » من زمان وتأتي على رسالة بامضاء جارفس بك محافظ سيناء كتبها بمناسبة ما قيل عن مشروع حفر القناة وايصال البحر الميت بالعقبة قال فيها: « ان القاء نظرة عرضية على الخارطة يؤخذ منها ان المشروع مستطاع وسهل، ويتوهم الكثيرون ان حفر هذه القناة واعدادها للملاحة من ابسط الامور، لان الارض تبدو منحدرة من خليج العقبة الى جنوبي البحر الميت والحقيقة ان هناك ارتفاعا مطردا من ١٢٠٠ قدم تحت سطح البحر الى نقطة تعلو عن سطح البحر ستمائة او سبعمائة قدم . ويستلزم مشروع هذه القناة ان تحفر الى عمق ٦٠٠ قدم مسافة ١٥ ميلا، او انشاء اهوسة تتطلب مضخات هائلة الحجم لسحب الماء من اقرب مورد، اي من خليج العقبة . وهذه القناة التي تظهر بسيطة هي في الحقيقة أعسر من مشروع قناة بنما . واذا تأملنا حركة الملاحة فيها تبين لنا انها لا تستحق القيام بذلك المشروع العظيم الذي يقتضي الشيء الكثير من النفقات والجهود »

على اننا نعود ونقول ان هذا المشروع الخطير يفكرون فيه تفكيراً جديا، فالانكليز لا يستطيعون الا الاستمرار في استعدادهم خوف مفاجئات المستقبل ، فالمعروف عن الحرب القابلة انها ستكون عالمية اشد من سابقتها وسوف لا تكون موضعية ولا محصورة.

القدس

موقف المحامين العرب
من اضراب اخوانهم

استغرب الناس هنا موقف المحامين من زملائهم في لبنان حيث ان الواجب يقضي عليهم بتأييدهم اسوة بزملائهم في سوريا واسوة بمعالي نقيب المحامين في مصر الاستاذ الكبير مكرم عبيد . اليس من الواجب ان يتقدم اخواننا المحامين ببرقيات التأييد الى زملائهم قبل ان نلفت نظرهم الى هذا الامر

استغراب محاكمة السيد نصوح المنور

استغرب الشباب هنا محاكمة الشاب العامل السيد نصوح منور بموجب قانون منع الجرائم لغيرته على دينه واستنكاره ما قام به اليهود في حفلات البوريم من التشبه بعلماء المسلمين والسيدات المسلمات في البستهم وازيائهم والسكل هنا يأمل من سعادة المستر فوت ان يحقق في قضية السيد نصوح تحقيقا دقيقا ليقف على الحقيقة فيجد ان هناك غير السيد نصوح من يجب ان يحاكمهم ويحكم عليهم باشد العقوبة

نائب المندوب السامي اثناء غيبته

نشرت الوقائع الرسمية الصادرة امس امر بتعيين المستر ستيد مندوبا ساميا بالنيابة لفلسطين للمدة التي يتغيب فيها فخامة السر واكهوب في مصر ، ويكون للنائب جميع صلاحيات وسلطات المندوب ما عدا صلاحية العفو

رئيس قسم الكيمياء بالجمعية الزراعية

وصل القدس قادما من مصر حضرة الاستاذ احمد محرم رئيس قسم الكيمياء في الجمعية الزراعية لاشغال فنية خاصة وسيمكث هنا حوالي اسبوع ثم يعود الى القاهرة

الخليل

سجناء الاضطرابات

كانت هيئة بلدية الخليل قد طلبت من سعادة حاكم المقاطعة مقابلته للتحدث معه بشأن مسجوني اضطرابات سنة ١٩٢٩ وقد قدم سعادته اليوم للخليل وحل في دار البلدية ، فقام فضيلة الشيخ عبد الله افندي طهبوب ، ووصف له حالة عائلات المساجين البائسة فأجابه الحاكم بأن هذا الموضوع وشأن العفو لا تعلم الحكومة من امره شيئا الا من الصحف ، ووعده بان يتوسط لدى فخامة المندوب السامي بهذا الشأن

فضيلة قاضي يافا السابق

قدم المدينة فضيلة الشيخ يوسف افندي طهبوب قاضي يافا سابقا وقد قرر السكنى في الخليل ، وما ان علم الاهلون بقدومه حتى هرعوا للسلام عليه

فضيلة القاضي الجديد

استقبل فضيلة قاضي الخليل الشرعي الجديد الشيخ اسماعيل افندي السعدي بكل حفاوة وقد استلم زمام عمله فملى الرحب والسعة

شكر اساتذة مدرسة
النجاح الوطنية

ادارة واساتذة وتلامذة مدرسة النجاح الوطنية بنابلس يتقدمون بجزيل الشكر لجميع حضرات السادة الذين آزروا فوج النجاح في رحلته في ربوع فلسطين وشرق الاردن . و ان المدرسة لتعجز عن ايفاء حق الشكر لوجهاء واعيان المدن الفلسطينية والاردنية لما قاموا به من حفاوة فائقة لافراد فوجها ومن تشجيع لكشافتها بتشريفهم مخيمهم وحضورهم حفلاتهم . وان المدرسة تنتهز هذه الفرصة لتجدد ما قطعته على نفسها من عهود صادقة بخدمة صادقة عن طريق تغذية ابنائه البررة بلبان العلوم والاخلاق والمبادىء الحرة

مدير مدرسة النجاح الوطنية

الدكتور داهش
عند قداسة البابا

حيفا ١١ نيسان لمراسلنا الخاص — اتصل بي من مصدر له صلة بالدكتور داهش بك المنوم المغناطيسي المشهور ، ان الدكتور حين وصوله روما لاخذ مناظر لفلمه العجيب الذي كنت اخبرتكم عنه اجتمع هناك بسعادة وزير العراق المفوض مزاحم بك الباججي الذي ما ان سمع بوجود الدكتور في روما حتى دعاه الى اقامة حفلة ساهرة قام فيها الدكتور بالغرائب والمدهشات وقد تسربت اخبار هذه المدهشات الى قداسة البابا في قصر الفاتيكان فدعا الدكتور للاجتماع اليه يوم ٥ ابريل الحالي واستغرق الاجتماع وقتا طويلا كان فيه الدكتور موضع الحفاوة والاعجاب وقد فهمت انه سيستأنف سفره الى فرنسا لاتمام اخذ مناظر فلمه العربي العجيب

المعرض الراديو العظيم في وكالة طبريا
المدير ابراهيم كبي طبريا تلفون ٦٨

اسمع قرآن كريم صباح كل يوم بواسطة راديو هيز ماستزفويس العجيب وليد قوة الدماغ البشري وارد محل ابراهيم كبي المشهور المحتكر الوحيد لاصناف الراديو والجرامافون الممتازة بطبريا وقضاها ابراهيم كبي الوحيد

عزيزي ابراهيم ، ارغب ان اسمع قرآن كريم الساعة ٧،٣٠ صباحا كل يوم وعليه ارجوك ان ترسل لنا راديو مضمون يمكن ان يسمعنا القرآن الكريم بطريقة جلية واضحة بدون خشخشة ونشترط ان يكون الراديو ماركة هيز ماستزفويس فقط ويكون مدموغ عليه ماركة الكلب الامين وحيث محل اقامتنا في صفد نرجوكم ان تقدموا الراديو لصفد خالص الاجرة والتركيب مقدمين لكم اول دفعة على الحساب والباقي نتعهد بتسديده اقساطا شهرية ودمتم . الداعي صالح

واذا زرتم طبريا فزوروا محلات اصحابنا السيد محمود شما العكاوي صاحب قهوة البنط وابوراشا صاحب مطعم ويوسف هرطمن صاحب مطعم تجدون عندهم راديو جرامافون هز ماسترز فويس وتزول عنكم الهموم عندما تسمعون صوته الحنون الواضح .

الوكيل الوحيد لشركة الهز ماسترز فويس ماركة الكلب الامين بطبريا وقضاها

ابراهيم كبي
من لا يشتري يتفرج

يافا — يوم الجمعة فى ٩ محرم ١٣٥٤ — الموافق ١٢ نيسان ١٩٣٥

صاحب الامتياز والمحرر: المؤول ابراهيم الشنطي
يشترك في تحريرها طائفة من كتاب العرب في الداخل والخارج
مدير الادارة: شوكت حماد
رقم التلفون ١٠٧٥ و ١١٨٧
العنوان البرقي: الدفاع يافا — عنوان البريد: ص. ب ٥

انه لم تشهد الغارة الشعواء مقحماً فداف

الدفاع

﴿ العدد — ٢٩٤ — السنة الاولى ﴾
ادارة الدفاع في عمارة حربوز، شارع جمال باشا — يافا

	عن سنة	عن نصف سنة
قيمة الاشتراك في فلسطين	١٥	٨٠
في الخارج	٣٠٠	١٦٠

الاعلانات يتفق عليها مع ادارة الدفاع — قسم الاعلانات

صور عالمية على هامش الحوادث

صورة الهر صوفرت رئيس الحزب الاشتراكي الوطني الهولندي اثناء قدومه الى امستردام عاصمة هولندا وفي انتظار قدومه ١٦ الف شخص من اتباعه وتراهم في الصورة يحيونه بالتحية الهتلرية النازية والمعلوم ان حركة الزعيم هتلر تفشت في جميع البلدان الاوربية خصوصا شعوب العنصر الجرماني كهولندا والنمسا

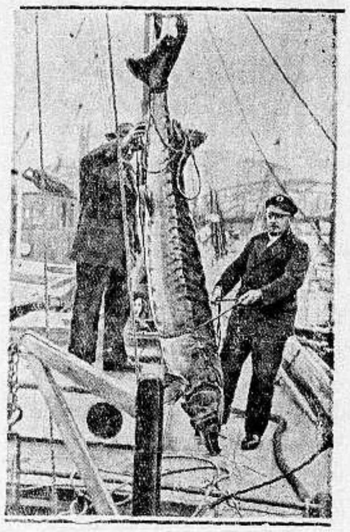

استطاع احد الصيادين الالمان في ميناء شتتين ان يصطاد سمكة كبيرة طولها ٢٫٨٠ مترا ووزنها ٣ قناطير وهي اكبر سمكة صيدت منذ ٣٠ سنة في المدينة وترى في الصورة هذه السمكة التي تختلف كثيراً عن السمك الآخر

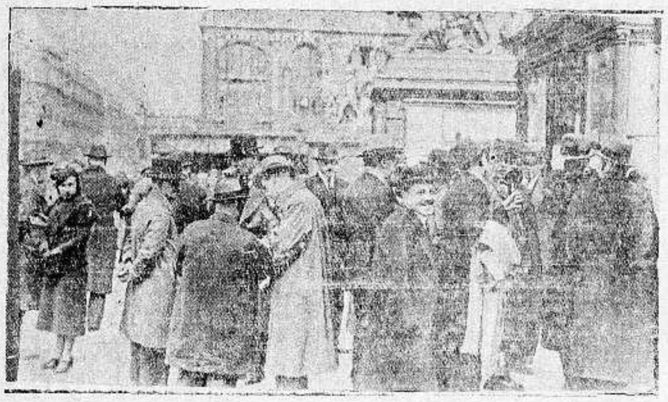

اصابت الازمة المالية بلاد البلجيك واغلقت من جراء هذه الازمة ابواب البورصة في بروكسل عاصمة بلاد البلجيك وقد وقف رجال المال ينتظرون نتائج سحب الاوراق وتراهم في حالة هياج شديد وقلق ظاهر مما يدل على عدم ارتياحهم الى النتائج

معروض في محلات بوتاجي راديو جرامافون هيزماسترز فويس "His Master's Voice" جميل مدهش

بسعر عشرين جنيها فقط لا غير وبوتاجي يقدم هدية مع كل راديو

والاقساط على معدل جنيه واحد كل شهر

تذيع السيدة عائشة فهمي محاضرة عن الفيلسوف الروسي الشهير بواسطة راديو محطة مصر — ولا بد انه يوجد الوف من الناس يرغبون سماع سيدة شرقية مسلمة تذيع خطابا بالراديو — وهكذا اصبح ممكن الآن بواسطة راديو « هيز ماسترز فويس » "His Master's Voice" المدموغ عليه ماركة الكلب يسمع صوت سيده لانه الراديو الاصلي الوحيد الذي يسمعك الانغام بسهولة متناهية وبأتم الوضوح وهو افخر راديو في العالم بدون منازع. وبرهاننا على ذلك ان الملايين من المقاهي والمحلات العمومية في جميع انحاء العالم لا تعتمد سواه

ايها القارىء الكريم زر المحلات العمومية ولاحظ انتشار راديو هيزماسترز فويس "His Master's Voice" فانه لا يعد ولا يحصى يقوم بواجبه في الليل والنهار بدون انقطاع وبدون ملل او ضجر — تارة يقلب راديو وطوراً جرامافون — يطرب ويسلي ملايين من البشر في كل زمان ومكان

وما هو السر في ان الاغلبية الساحقة من الناس يفضلون راديو « هيز ماسترز فويس » "His Master's Voice" ذلك لانه الراديو النقي العجيب وليد قوة الدماغ البشري الساحر يتسلط على الاصوات والانغام الصادرة من سائر انحاء العالم كما يتسلط دماغك على جميع حركات جسمك

راديو مضمون الى الابد المصنوع في شركة

صرفت ربع قرن في اتقان صناعة تصدير الصوت

احترسوا من التقليد واصروا على وجود

ماركة الكلب يسمع صوت سيده

وتحققوا من وجود الصورة على كل جهاز — وتذكروا ان بوتاجي اوقف حياته لدرس هذا الفن العجيب ليتمكن من خدمة الجمهور الكريم وتوزيع الراديو مع تسهيلات مدهشة على الالوف من المواطنين

وبوتاجي يقدم هدية مع كل راديو

تفرجوا على شنتة « جرامافون » جديدة ثمنها جنيهين ونصف

(صاحب الامتياز الوحيد) محلات بوتاجي

حيفا يافا القدس

نابلس — عادل التميمي — اللد — سليم ومحمد الخالدي

غزة — عبد الرؤوف البورنو — طبريا — ابراهام كوبي

Like sailing First Class

Just as it's more fun to have first-class accommodations when you're sailing abroad, so there's more enjoyment in owning a first-class radio when you want to get foreign reception. Inferior all-wave sets not only fail to bring you *all* the stations you ought to get, but what they bring you is frequently distorted and marred by background noise.

Here, on the other hand, are two new His Master's Voice Globe Trotter Radios that not only offer true *world-wide* range but tone reproduction that is amazingly life-like and pure. A few of the other advancements which these sets offer in common: Full Vision Airplane Dials with Band Indicators and "Spreaders" . . . Dual Vernier Tuning . . . 10-inch Dynamic Speakers . . . Automatic Volume Control . . . Sensitivity Control . . . Tone Control. Come in and look these instruments over!

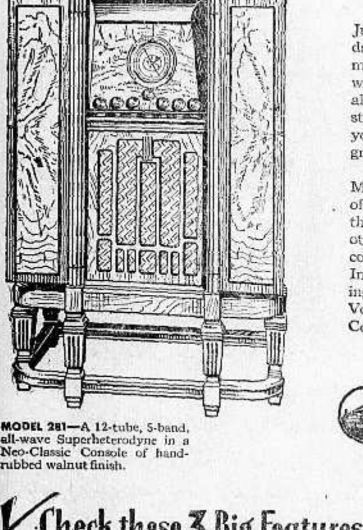

MODEL 281—A 12-tube, 5-band, all-wave Superheterodyne in a Neo-Classic Console of hand-rubbed walnut finish.

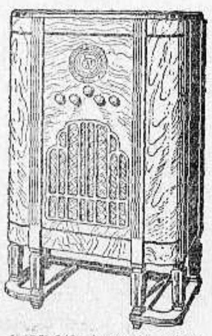

MODEL 242—An 8-tube, 4-band, all-wave Superheterodyne in a modern console with hand-rubbed walnut finish.

✓ Check these 3 Big Features

1. World-Wide Reception: *More* stations with new tuning ease.
2. Full-bodied, serene TONE minus buzzing and fuzziness.
3. Cabinetry of mirror-like lustre and permanent construction.

His Master's Voice GLOBE TROTTER Radio

Size 3 cols. x 10"

issue #295 missing

يافا - يوم الاثنين في ١٢ محرم ١٣٥٤ - ١٥ نيسان ١٩٣٥

صاحب الامتياز والمحرر المسئول ابراهيم الشنطي
يشترك في تحريرها طائفة من كتاب العرب في الداخل والخارج
رقم التلفون ١٠٧٥ و١١٨٧
العنوان البرقي : الدفاع يافا - العنوان البريدي : ص . ب ٢٥٥
الاعلانات يتفق عليها مع ادارة الدفاع — قسم الاعلانات

إن لم تشن الغارة الشعواء مقتحماً فدافع

الدفاع

(العدد ٢٩٦ — السنة الاولى)

مدير الادارة : شوكت حماد
ادارة الدفاع في عمارة حزبون شارع جمال باشا - يافا

	عن سنة	عن نصف سنة
قيمة الاشتراك في فلسطين	١٥٠	٨٠
في الخارج	٣٠٠	١٦٠

كلمة اعجاب بجواب الامير - لبن الابل ولا اليهود - حديث مع رئيس الخفراء الذين اعتدى اليهود عليهم - موجة حر تجتاح المغرب - الموقف الدولي

الممثلون المسرحيون

اطمئنوا أيها الانكليز على حكمكم

امة منهوبة لولا شعاعة من امل ضئيل !

تفرجوا ، ايها الانكليز ، على الممثلين المسرحيين . قولوا في قرارة نفوسكم هذه أمة كلام ، ومظاهر ، وخيال . إعجبوا لامة موزعة الميول ، منهوبة المصالح ، تتنزى في قفص الاسر ، وتكاد تلفظ الروح ، في حشرجة الموت ، وهي ، مع ذلك مخدوعة لاشخاص ، وعائلات ، واحزاب . قولوا لم تنادون بالحرية ، وتهتفون بالاستقلال ، وقد كانت وكان على قيد خطوة منكم فبعتموها وبعتموه بالكرسي او الكراسي ، يتربع عليها الذين عاهدونا على البقاء مخلدين الى السكينة ؟ ان زعماء هذه الامة اوفى لنا منها . انهم الذين نبش في وجوههم ، وتتزين بطلعاتهم موائد شايها . انهم الذين نوحي اليهم بما نريد ، فاذا هم نعم الذين يوحي اليهم ولو بالخيانة العظمى !

إعجبوا ايها الانكليز للعبيد كيف يقيمون المهرجانات ، والاحتفالات ، وينادون بهتافات النصر والظفر ، واخراجكم من بلادهم ، وهم انما يقيمون عليهم الفئة التي تدين لكم بكراسيها ، ومراكزها ، ووظائفها . اعجبوا للمخدوعين وقد ضاعت اوطانهم ، ومع ذلك لا يزالون كذلك ، الى ان يضيع آخر شبر منها

تستطيعون ، ايها الانكليز ، ان تسيروا بمظاهر الفخامة ، والابهة ، والجلال . في وسعكم اطلاق الطائرات ، وحشد الجنود ، واذا شئتم ملأتم البحر بوارج . لكنكم تركتم هذا الخلق للذين نشأوا عليه . تركتموه للسادة الذين يسيرون باعراسهم وسط المآتم . تركتموه لاهل المظاهر ، والخوادع ، وعرض الانصار ، وان كان من يعرضون عبيداً عندكم !

ربما ترون في هذه الاخلاق اكبر دليل على رسوخ اقدامكم وتزلزل اقدامنا ، وطول اعماركم وقصر اعمارنا ، وحسن احوالكم وسوء احوالنا . لقد اقتنعتم بانّا امة هازلة ، تنسى الساعات ، وتصفح عن الزلات ، وتغفر للظالم ظلمه . لقد رأيتمونا والحلم يغمرنا بقوته ، فاذا نحن في برودة الثلج ، لايحركنا شيء ، مادام ان ذكريات شهدائنا ومجالدتنا اياكم لاتثير فينا عاطفة . وانما يثيرها ان ينتصر فلان على فلان في انتخابات ما ، وان يبدو فلان اقوى من فلان في استقبال تلك القرية له ، وان يقابل فلان المندوب السامي وهو يدعي انه ممثل الامة اكثر من فلان ذلك .

هذه الصغائر هي التي تثيرنا ، واذا شئتم برهاناً فدونكم مظاهر الانحلال والتفكك ، دونكم علائم الزوال والموت ، انها انطق برهان ، واصدق آية .

لقد شغلوا هذا البلد بنفوسهم سبعة عشر عاما ، وهم على وشك ان يشغلوه بقية دهره . لقد جنوا بالمظاهر ، ولو كانت امارات الفناء القريب . تحدث عنهم وانت المحب اليهم . انهم عندئذ كرماء يغدقون عليك النعم ، والالقاب ، ويشعرون اتباعهم واتباع اتباعهم ان فلاناً قد آمن وكان من قبل كافرا ! وليجرب هذا من يكابر ، انه حينئذ يرى الحقيقة واضحة ، ويرى الواقع اغرب كثيراً من الخيال . اما الذي يتصدى لنقدهم ، لمحاسبتهم ، لملامتهم ، فهو الجاحد ، الهدام ، المستأجر . . . وربما ذهبوا في التهم اكثر من ذلك كثيراً

اطمئنوا إذن ، ايها الانكليز ، الينا . اننا امة مشغولة بنفسها ، باحزابها ، بزعمائها . اننا امة اضعنا كل شيء الا احقادنا ، ومساوئنا ، وذلك الجانب السيء من مشاعرنا . اننا امة كريمة حتى على الخيانة . حليمة حتى على الاذى ، رؤوفة حتى بالطغيان . واذا كان قد خدعنا هؤلاء وهم عندكم « دمى » لاتصلح لقيادة اطفال ، فكيف بامة — اذا كان قد خدعنا هؤلاء ، أفلا تخدعنا العقل الجبار ، والسياسة الرهيبة ، والخلق العجيب ؟

قابلونا في هذه المواسم والمواسم القادمة ، وهناك ادرسوا اخلاق الناس ، واطمئنوا بعد ذلك على حكمكم هذه البلاد .

ولولا شعاعة من أمل وقاد ، شعاعة الشباب الذي اخذ يدب على رجليه متحسساً مواضع الخلاص ، لقلنا على بلد الفناء ، بل العفاء !

ابراهيم

✡ ✡ ✡

انباء شرقية وغربية

الاسطول التركي

قررت الحكومة التركية ابتياع ٢١ باخرة تجارية تضاف الى الاسطول التركي تكون حمولة كل واحدة من الخمس الاولى خمسة آلاف طن ، وتكون حمولة كل واحدة من الخمس الثانية ثلاثة آلاف طن ، وتكون الاثنتان الباقيتان من البواخر الصغيرة

وستدفع اثمان هذه البواخر مقسطة في خلال ١٠ سنوات

جهاد الهند

في سبيل استقلالها

اغار الزعيم الهندي ، الذي يطلق عليه الانكليز لقب « فقير هلجار » ، على القوى المرابطة في حدود الهند الشمالية حيث يكثر انصار ذلك الزعيم . وهاجم فصيلة في مقاطعة برجولي . وتقول البرقيات الانكليزية الواردة من الهند ان الفصيلة استطاعت صد الزعيم وجنده بعد معركة قتل فيها منهم ١٨ وجرح

وجاء في نبأ من دلهي ان المستر لدلي بست الذي انتدبته الحكومة للقيام بمهمة « سلمية » في الاراضي التي استولت عليها قوى الثائرين في مناطق الحدود ، قد قتل برصاص الثائرين الذين كمنوا له في مكان صخري وشغل هذا القتيل منصب الوكيل السياسي البريطاني في ملاكاند .

وهكذا حوادث الحدود لا تطمئن انكلترا اليها ، لان فيها قبائل شديدة البأس مثل قبائل الافريدي ، ولان فيها دعاة ذوي الاقمصة الحمراء

طلاب اميركا

يتظاهرون ضد الحرب

دعت جمعية الطلبة الوطنية وهيئة مؤتمر الشبان الاميركيين والمجلس الوطني للشبان وجمعية الطلبة انصار الدمقراطية الصناعية ، جميع الطلاب الاميركيين للتظاهر ضد الحرب في جميع انحاء الولايات المتحدة ، وعينت هذه الهيئات للمشتركين فيها موعد المظاهرة ، وهو الساعة ١١ من قبل ظهر يوم الجمعة الماضي !

وقد جاءت الانباء بان هذه المظاهرة لم تنجح النجاح الكافي ، مما يدل على ان الطلبة لا يوافقون على فكرة مقاومة الحرب . ففي نيو يورك لم يشترك في المظاهرة غير عشرة آلاف شخص من طلاب الجامعات والكليات ، مع ان الهيئات الداعية كانت تظن ان عدد المشتركين سيزيد عن خمسين الفاً .

وجاء من شيكاغو ان طلاب جامعاتها انقسموا الى شطرين : الاول يريد التظاهر وابداء كراهيته للحرب ، والثاني لا يريد ذلك .

نسور العرب

مهرجان الطيران في العراق

جلالة الملك غازي يشهد الاحتفالات

قررت جمعية الطيران العراقية اقامة مهرجان عظيم جداً للطيران في ٢٣ نيسان وسيحضر جلالة الملك غازي هذا المهرجان وجميع رجال الدولة ووفود من انحاء البلاد . ويشترك في هذه المناورات السرب الذي طار الى تركيا يوم احتفالها بعيد الجمهورية ، وهو اقوى اسراب قوة الطيران العراقي

وبهذه المناسبة نقول ان العراق يعتمد كثيراً على تقوية سلاحه الجوي ، فيبتاع دائما الطيارات القوية . ويغلب على ظننا انه سيستغني قريباً عن ارسال البعثات الى انكلترا ، اذ سيكون في بغداد أمر تعليم الطيارين وتدريبهم . كما ان حركة تشجيع الطيران بين مدارسه العراقية ، والطائرات التي ابتاعتها الالوية واهدتها للحكومة . الحالي تشترك فيه طائرات القوة الجوية قوية ناجحة .

مدافع يابانية حديثة نزلت الى الميدان . وقد انفردت اليابان بصنعها وهي خفيفة الى درجة ان جنديين يحمل اواحد منها

لكل شيء ثمنه !

عدوان ايطاليا على دولة الحبشة

ترضى به وتؤيده الصحف الاستعمارية الانجليزية

انقلبت لهجة معظم الصحف الانجليزية تجاه النزاع القائم بين الحبشة وايطاليا على الحدود ، فاخذت قبل انعقاد مؤتمر ستريزا تؤيد ايطاليا وتبرر اعتداءاتها ، وتضع المسئولية على عاتق الحبشة . وقد ذكرنا للقراء في اعداد ماضية آراء كثير من الصحف الانكليزية في هذا الصدد .

ونزيد اليوم رأي مجلة النيرايست المعروفة بانها لسان حال وزارة المستعمرات البريطانية . فقد نشرت مقالا عن النزاع ووصفت « الغارات » التي شنها الاحباش على الاملاك البريطانية في الصومال ، وشكرت المساعي التي تبذلها انكلترا لحماية مستعمراتها !

ثم نشرت صور مستندات رسمية تحتوي على الاسباب التي تتذرع بها ايطاليا في خلافها مع الحبشة ، وهي اسباب تسوغ القاء المسئولية على الحبشة في حادث والوال

ولاندري لماذا فضلت النيرايست او وزارة المستعمرات نشر هذه « المستندات » في وقت انعقاد مؤتمر ستريزا ، فهل تبغي من وراء تأييدها عدوان ايطاليا على الحبشة وتبرير رغبتها في الاستيلاء عليها ، ان تأخذ الثمن من ايطاليا في كسب تأييدها في مسائل اوروبية اخرى ؟

صفحة

« الدفاع » الادبية

ننشر في عدد الغد صفحة ادبية اشرف عليها استاذ واسع الاطلاع في الادب . وستكون هذه الصفحة مجالا لجهود الادباء القومية واللغوية . وتنزل دائما في عدد الاثنين في صفحة كاملة ، فاليها نلفت انظار القراء ، لا سيما وقد اردنا بها تقوية جانب الشباب الروحي

مستر ايدن اللورد والفارض البريطاني الذي جاب عواصم أوروبا وحادث ساستها قبيل انعقاد مؤتمر ستريزا

معراج الوحدة العربية

عقد معاهدة عسكرية دفاعية

بين العراق والمملكة العربية السعودية

جاءنا من صديق كبير في بغداد ان بعض المحافل تتحدث عن وجود مساع تبذل لعقد معاهدة عسكرية دفاعية بين العراق والمملكة العربية السعودية . وقد نشرت احدى الصحف في بغداد مقالا افتتاحياً في هذا الشأن فقالت :

« ان الامة العربية في هذه الظروف احوج ما تكون الى مثل هذه المعاهدات . وقد آن للعرب جميعهم ان يدركوا دقة الموقف السياسي في العالم وان يعملوا على صيانة كيانهم من الاحداث والتطورات »

* * *

البرتقال الفلسطيني

أكثر من اربعة ملايين صندوق

الكمية التي وصلت انكلترا من فلسطين

روت جريدة الدايلي تلغراف ان فلسطين اصدرت الى الاسواق الانكليزية وحدها حتى الآن اربعة ملايين ومئتين وواحداً وخمسين الف صندوق برتقال من محصول هذه السنة

اما البرتقال المصري فلم يصدر منه الى انكلترا إلا كمية قليلة جداً بالنظر لاستهلاكه في مصر ، ولاقبال الانكليز على برتقال فلسطين

الجنرال غيرنغ رئيس وزارة بروسيا يخطب قبيل انتخابات دانزغ في ميدان الالعاب الكبير

دنيا العرب و الاسلام

العراق

وثيقة الطاعة والاخلاص

الحالة في العراق هادئه بفضل العدل الشامل الذى اكتنف البلاد على أثر تولي الزعماء زمام الحكم فى الوزارة الحاضرة. وقد عاد المضطربون من جراء السياسة التى اتبعت في العهد السابق الى اعمالهم المعتادة، ويسرنا ان نستدل على ذلك الهدوء بوثيقة الوحدة التى اذاعها رؤساء شيوخ الفرات على اثر قدومهم الى بغداد لتقديم فروض الطاعة والاخلاص لجلالة الملك المعظم.

وهذه الوثيقة تؤيد تمسك الشعب العراقي بوحدته المقدسة لافرق بين افراده العرب او الاكراد، وفي الوثيقة ايضا انهم على استعداد لاظهار هذا الشعور السامي وتحقيق مراميه كلما دعت الظروف، وفيما يلي نص الوثيقة:

نحن الموقعين ادناه نعلن بهذا اننا نستنكر كل فكرة او حركة ترمي الى التفرقة ونحرص كل الحرص على وحدتنا العراقية تحت ظل عرش جلالة ملكنا المفدى

التوقيعات: عبد الواحد الحاج سكر شيخ عشائر الفتلة، شعلان العطيبة رئيس عشيرة الاكرع، علوان الشلاش رئيس عشائر زبيد، علوان الخلف رئيس عشيرة الجبدر

وهؤلاء هم رؤساء العشائر التى كانت قد وقفت في وجه الوزارة العراقية السابقة وادى الى استقالتها وتولي الوزارة الهاشمية زمام الحكم في العراق

نظام الفتوة الكشافى

انتهت وزارة المعارف العراقية من سن النظام الذي سمته بنظام الفتوة — وقدمته الى وزارة العدلية لبحثه من الوجهة القانونية، ولابداء رأيها فيه من حيث مطابقته للغرض الذي أسس من اجله، والمعروف ان وزارة المعارف عممت هذا النظام في المدارس وجعلته اجباريا او بالاحرى كدرس رسمي له ما للدروس الاخرى من الاهمية

الطيران في العراق

نشطت جمعية الطيران العراقية في الآونة الاخيرة نشاطا باهرا وقد اخذ الجمهور ينخرط في سلك عضويتها باقبال وحماسة شديدين مما يبشر بمستقبل باهر، وقد تبارت الالوية العراقية في تشجيع هذه المؤسسة الوطنية العظمى وذلك ليقوم كل لواء من الوية العراق البالغ عددها ١٤ لواء بتقديم طياره باسمه الى الجمعية حيث تقدمها الجمعية باسم الالوية الى قوة السلاح الجوي العراقي وقد قررت الجمعية ان تقوم بأجراء مهرجان قومي عظيم في المطار المدنى العراقي احتفالا بتسمية ثلاث طائرات باسم الوية البصرة والموصل والحلة حيث تمكنت هذه الالوية من سبق الالوية الاخرى بالتبرع في شراء هذه الطائرات الثلاث وسيبدأ المهرجان بعد يوم ٢٢ الجارى، وستطير جميع طائرات سلاح القوة الجوية العراقية فوق سماء المطار المدنى لتشترك في المهرجان حيث تقوم بالعاب مدهشة في الجو ويبلغ عدد طائرات القوة العراقية ٤٠ طائرة من احدث الطائرات العسكرية في العالم

مراكز الاسطول البريطاني

جاء في جريدة العراق تيمس ان التطور الاخير على الشاطىء الغربي من الخليج الفارسي قد اهاب بحكومة صاحب الجلالة الانكليزية الى اعادة نظرها في مسألة مواقع الاسطول البريطاني ومحطاته في الخليج المذكور وارجاعها برمتها الى الخليج.

وانه بناء على تحول الخط الجوي الامبراطوري الى الشاطىء العربي وقد اكسب التقدم في التجارة في هذه الجهة الشاطىء العربي أهمية جديدة اخذت في التزايد وفضلا عن هذا فان للحكومة الانكليزية علاقات قديمة العهد مع الامارات العربية الواقعة على هذا الشاطىء، وقد رأت لهذه الاسباب ان تقوم بتحصين هذا الشاطىء وتحويل محطة هنجام الى محطة اخرى مقابلة للشاطىء العربي بعد موافقة امير البحرين.

الى

ابى الحسن

اهلا وسهلا بك يا ابا الحسن،
يا « قلب » العرب النابض،
و « معتمد » فلسطين في مصر.
و « داعية » العرب في بلاد العرب!

— البلاد تحييك، والامة تقدر جهودك، والشباب يحتفون بك، فرحين. في سبيل المجد ما تلاقي من عنت الخصوم، وسخرية الاقدار. وفى سبيل الله، هذه الجهود الجبارة، وهذا السهر المتواصل على مصلحة الامة، وقضية البلاد!

جئت كريما، فأهلا وسهلا بك! وستغادرنا كريما، فمصحوب بالسلامة! فأنت حيث كنت، العربي الابي، وابن فلسطين البار!

نفائة واله كد، وزفرة مشوق مستهام، مشبعين بالتقدير والاكبار!! وتحية شباب، احب فأخلص، واخلص فأحب، وقدر فيك الاخلاص الجم، والعزم المتين!

نرى هل انت — يارعاك الله — على استعداد لقبول هذه التحية، لحنها الحب، وسداها الاخلاص؟!

لا اخالك إلا فاعلا ان شاء الله!

المعلوم المجهول

كاتب دوبيا

يوجد كاتب ملم في حسابات الدوبيا، وتدقيق الحسابات. عمره سبعة وعشرون عاماً، مستعد للعمل في اي بلد من فلسطين. فمن له رغبة فليخابر مستو تلو فى جريدة الدفاع

مطلوب

مستودع للايجار

مطلوب مستودع في منطقة قريبة للبلدة بالقرب من عمارة بوست. المراجعة مع ادارة هذه الجريدة.

سوريا

الحدث السياسى المنتظ فى سوريا

ارسال وفد سوري لبناني الى باريس

اقام المفوض السامي الكونت دي مارتيل مأدبة على شرف رئيس الجمهورية حضرها رئيس الوزراء والوزراء والمندوبون والمستشارون ورئيس مجلس الشورى وبعض كبار الموظفين، واقتصر حديث المأدبة «طبعاً» على احوال الجو الطبيعية وهطول الامطار، على ان المفوض السامي انفرد عقب المأدبة برئيس الجمهورية السورية محمد علي بك العابد ورئيس الوزراء مدة نصف ساعة ولم تعرف الاحاديث التى دارت بين ثلاثتهم ومداها من الاهمية

وقد غادر المفوض السامي دمشق عائداً الى بيروت صباح اليوم « السبت » وخلف وراءه الاشاعات تعمل عملها. وتقول المندوبية في دمشق ان المباحثات والاحاديث لم تبعد الشئون الادارية

على انه بالرغم من عدم ظهور الحدث المنتظر هذين اليومين، فأن المفهوم في الدوائر الرسمية، ان قضية حل المجلس النيابي قد انتهى امرها واتفق عليها بصورة نهائية وان صدور مرسوم الحل متوقف فقط على الاتفاق على ما يرافق هذا الحل

وفي بعض المصادر التى يمكن ان توصف بانها موثوقة، ان هناك فكرة بتقسيم سوريا الى اربعة الوية، ينتخب كل لواء مندوبه وتأليف مجلس تأسيسي يضم جميع مندوبي الالوية، على ان يكون نصف هؤلاء المندوبين منتخبا ونصفهم الآخر معينا، ويشاء ان يضيف هذا المصدر على ذلك الغاء الجمهورية واعلان « الاتحاد السوري » ويختار المجلس التأسيسي نوع الحكم الذي ترتضيه البلاد.

هذا بعض ما يقال عن الحدث السوري المنتظر، على اننا بالرغم من كل ما يقال ليس فى وسعنا الجزم بكل ذلك قبل ان نرى ما تحققه الايام القلائل القادمة، لان التجارب والحوادث علمتنا بقوة المفاجاءات التى تحدث بصورة خاصة في سوريا ولبنان

الكتلة الوطنية

يعقد رجال الكتلة الوطنية مساء اليوم اجتماعا ثانيا في دار جميل مردم بك لبحث في نتائج الرحلة الى العراق والحجاز والموقف الحاضر في البلاد السورية، وقد اتصل بنا ان رجال الكتلة الوطنية قرروا المباشرة فورا بتحقيق تشكيلات الكتلة التى قررت في مؤتمر حمص وعدم الاقتصار على تأسيس المكتب فقط، وهناك مخابرات دائمة مع البلاد السورية المختلفة لتوحيد هذه التشكيلات والعمل معا على تحقيقها ليكون العمل الوطني منظما تنظيما تاما

اشاعة تبديل الوزارة

ملأت اشاعة تبديل الوزارة الحاضرة مدينة دمشق، واستشهد مروجوها بوجود الداماد احمد نامي بك في المدينة وتناول الغداء على مائدة المفوض السامي في قصر المفوضية، كما قبل عن دعوة العميد السامي لرجال الماسون وتحدثه اليهم

اما المراجع الحكومية فقد كتمت وجود الداماد احمد نامي بك وانكرت تناوله الغداء مع المفوض السامي، على انها لم تستطع كتمان نبأ مقابلته لرجال الماسون. وقد اوعز لرجال الصحف بان يقولوا ان المقابلة جرت بناء على طلب مندوبي المحافل

ولم تجد الحكومة ما تقوله امام انتشار نبأ وجود الداماد فى دمشق الا ان تشيع ان العميد كان قد اتفق مع الداماد على نزهة يقضيانها في الصيد في ضواحي دمشق.

وفد مشترك الى باريس

طرح اقتراح في اجتماع الكتلة الوطنية الاخير بارسال وفد الى باريس للاحتجاج على تعطيل الحياة النيابية والوضع السياسي الشاذ في البلاد، وقد كانت فكرة ارسال هذا الوفد شغل الكتلة الشاغل منذ اشهر. ولكنها عدلت عنها مؤخرا بسبب سفر النائبين مردم بك والبارودي الى الحجاز ويقول المطلعون ان زيارة وفد الكتلة لغبطة البطريرك الماروني منذ اسابيع، كان القصد منها الاستفسار عما اذا كان غبطته مصمما على تنفيذ تصريحه السابق بالسفر الى فرنسا وجنيف للدفاع عن حقوق البلاد، فلما اجاب غبطته بالايجاب، اعيد الاقتراح على اجتماعات مكتب الكتلة الوطنية، وطلب ان يكون غبطة البطريرك رئيسا لهذا الوفد الذي سيؤلف من ثلاثة مندوبين سوريين في الغالب وثلاثة لبنانيين احدهم غبطته

وفي صفوف الكتلة الوطنية رغبة في تأجيل سفر الوفد الى ان ينجلي الموقف الحالي في اوروبا وتنتهي الوزارة الافرنسية من المشاكل السياسية الكبرى، لمؤتمر ستريزا والتسلح الالماني والميثاق الشرقي واجتماعات لجنة « فرنسا وراء البحار » وهناك من يعارض التأجيل بقوله ان فرنسا، وهذه مشاكلها الخارجية، لا تود مطلقا ان تنبش مشكلة اخرى، وهي اذا رأت السوريين صادقين في الدفاع عن حقوقهم، مصممين على نيلها باي ثمن، اضطرت الى الرضوخ لمشيئتهم حتى لا تصرف شيئا من الجهد الذى تحتاج اليه للدفاع عن اراضيها.

وهذا قول، كما يرى القراء، له خطره واهميته

ربما اضخم جسم فى العالم

من اطرف ما جاء به البريد الاوربي ما قصته البرنسس الكسندرا كروبوتوكين في جريدة « الليبرتي الانكليزية » عن مليونير وزنه ٣٢٠ رطلا، لم يكن يستطيع حراكا لشدة سمنه فكان الخشم والخدم يعملون عنه كل اعماله حتى الباسه ملابسه وخلعها عنه، فافلس المليونير بالامس ولم يبق له شيء من المال، على انه لم يفقد شيئا من شحمه ولحمه وانفض من حوله الخدم كلهم، فلا يستطيع ان يعمل عملا ما حتى انه لا يقدر على الانحناء ليربط الحذاء الذي يلبسه.

* * *

لبنان

الجو السياسى في لبنان

عاد امس السبت فخامة الكونت دي مارتيل العميد السامي من دمشق بعد ان مكث فيها يومين اجتمع في خلالهما برجال الحكومة السورية وتبادل معهم الآراء في الشئون السياسية. ولقد كان من المنتظر ان يعلن العميد في رحلته الحدث السياسي المنتظر في سوريا، الا ان زياراته، فيما يقال، اقتصرت على عقد الاجتماعات والوقوف على آراء الرجال السياسيين الرسميين من وطنيين وفرنسيين

وقد اذاعت المفوضية الفرنسية بلاغا رسميا عن رحلة العميد جاء فيه عن وصوله الى دمشق وعن استقباله هناك، وجاء في البيان ايضاً ما ترجمته « وقد استقبل حين وصوله صاحبي الفخامة محمد علي بك العابد والشيخ تاج الدين الحسني وتحدث اليهما طويلا » كما جاء في البيان خبر المأدبة التي اقيمت له هناك

اما في لبنان فان العميد قد جاء من دمشق دون ان تسفر زيارته عن نتيجة في الناحية السياسية السورية في حين ان الناس كانوا يأملون ان الرحلة سيكون لها نتائج يماجيء الرأي العام بها، فهل معنى ذلك ان يسفر انتظار الناس في لبنان عن نفس النتيجة التي اسفرت عنها رحلة دمشق؟ اما ان الكونت دي مارتيل عازم على استبدال الوضع الحاضر بوضع آخر جديد قبل سفره الى باريس

لقد قيل ان الحدث اللبناني جاهز لا ينقصه سوى اعلانه وان العميد يرقب صفاء الجو واستقرار الحالة وهدوء الاضطراب الفكري لاعلان هذا الحدث، اما اضراب المحامين فقد انتهى، كما انتهى ايضا اضراب باعة الحليب، ولم يبق الا اضراب السائقين وربما انتهى اليوم او غدا بفضل المفاوضات والمساعي التي تبذل في سبيل انهائه، فهل يجوز لنا ان نعتقد الآن ان الكونت دي مارتيل سيعالج الحالة السياسية في لبنان بعد زوال الاضراب ام انه سيرجىء ذلك الى ما بعد عودته من باريس

وقد أجمع المتصلون بدوائر الانتداب ان العميد السامي سيعيد شيئاً من مواد الدستور المعلقة، وسيؤلف وزارة ثلاثية وسيزيد في عدد اعضاء المجلس النيابي، ثم يعدل الدستور ويعرضه على ذلك المجلس فيقره.

ويقال ان العميد مصمم على ابعاد رئيس الجمهورية الحالي حبيب باشا السعد من الميدان بحمله على الاستقالة، وترك مجلس النواب ينتخب رئيساً غيره. وهذا يرجع الى الخصومة التى نشبت بين غبطة البطريرك الماروني والمفوضية العليا بسبب احتكار الدخان، ومن المعروف ان الباشا محسوب على غبطته!

من لا ارض له لاوطن له

* * *

هكذا تشاهدونها تقفز الى الموت

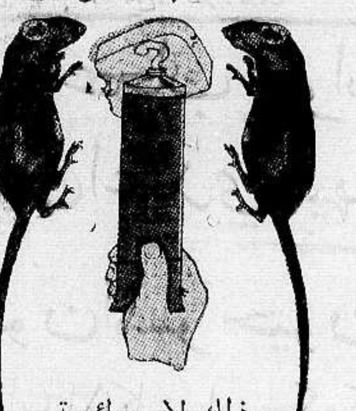

ذلك لان رائحة

رات - نيب

تجلب الجراذين اليه من بعيد

خذوا حالا انبوب رات — نيب وضعوا قليلا منه على قطعة خبز او في زوايا المطبخ وعودوا اليه بعد دقائق قليلة فانكم ولا شك تدهشون لان مفعول رات - نيب لا يعلو عليه اي صنف آخر من الادوية التى تبيد الجراذين

ثمنه ٨٠ ملا فقط

الوكلاء لفلسطين وشرق الاردن

مستودع الادوية الوطنى الفلسطينى بيافا

«يافا - شارع بسترس — يافا»

الافيد لصحتكم

Burgoyne's

بورجو نيز املاح الفواكه

ان التقلبات الجوية والانتقال

من فصل لآخر يؤثر فى الصحة والمادة الطبيعية. لاجل المحافظة على الصحة قد اوصى الاختصاصيون باستعمال املاح الفواكه بورجو نيز التى تساعد المعدة على اعمالها بانتظام. يمكن الحصول عليه من جميع الباعة.

BURGOYNE BURBIDGES & CO. LTD.
LONDON E.
Manufacturers of Pharmaceuticals since 1741

الوكلاء العموميون لفلسطين وشرق الاردن

جاير وكورلاند

تل ابيب — ص . ب ٤٦٤

السيدة الانيقة

والشاب العصري

والفتيات والفتيان الرياضيين

لاغنى لهم جميعاً

عن محلات

اسعد

هي اكبر محلات وطنية في فلسطين تقدم لكم جميع ما تحتاجونه من ملبوسات ولوازم تواليت وادوات حلاقة واحذية وجرادين يد للسيدات وشنت سفر الخ. الخ...

مع كافة انواع الادوات الرياضية

زوروا

اسعد

قبل الاعياد

نقدم

شفروليه مسطر طراز ١٩٣٥

شفروليه . اكبر مصانع السيارات في العالم تقدم لعام ١٩٣٥ مجموعتين من السيارات الفاخرة الرخيصة الثمن — مجموعة مسطر الفاخرة الجميلة ومجموعة ستندرد المعروفة بوفرها

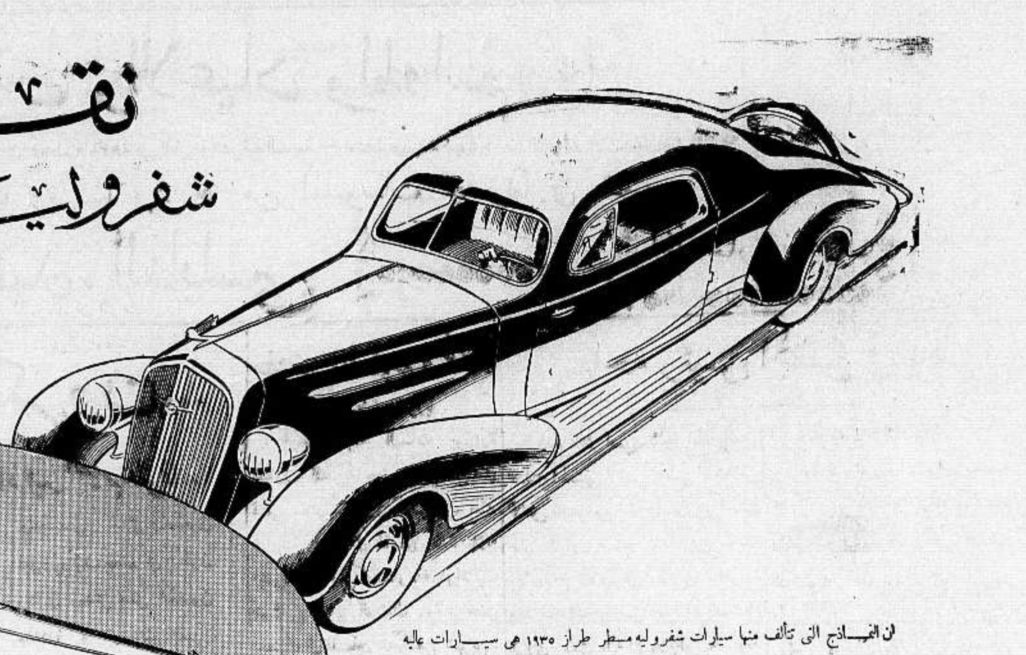

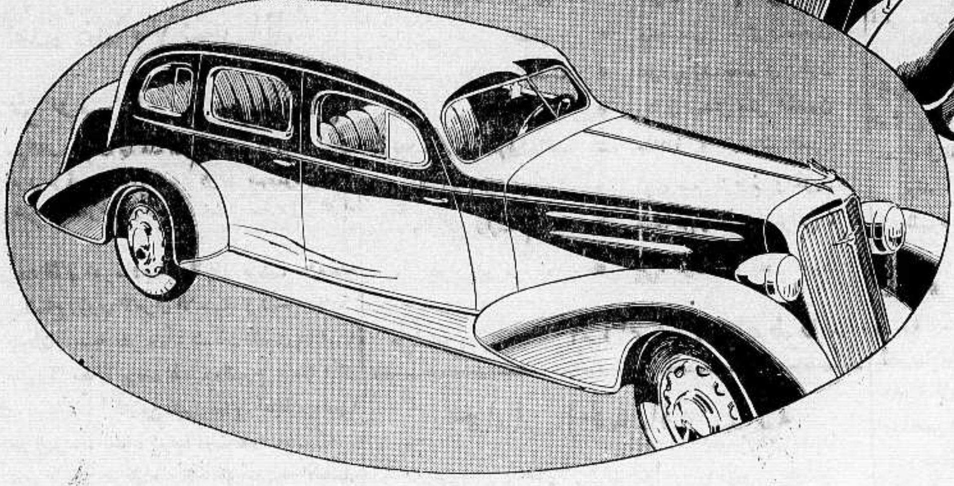

ان النماذج التى تتألف منها سيارات شفروليه مسطر طراز ١٩٣٥ هى سيارات عاليه في كل شيء ماعدا الثمن والتكاليف. فتعجيلها القوى ... وداخلها الوثير الرحب... واجسامها ذات السقف (البرج) صنع فيشر الجميلة ذات التقاطيع السليمة الغير متقطعة.. وراحة ركوبها المتأتية من العجلات ذات الركب... والعناية المبذولة في عزل الاجسام عن كل العوامل كالضجة والحرارة والبرد... تجتمع كلها لتجعل من نماذج شفروليه مسطر طراز ١٩٣٥ افخر السيارات وارحبها في عالم السيارات الرخيصة

السادة طنوس اخوان

القدس — يافا — حيفا — تل ابيب

«العميل الوحيد الرسمي في فلسطين»

اختر شفروليه لجودتها وقلة تكاليفها

شرور المدنية

قاض كبير يرتكب افظع الجرائم

يقتل عشر فتيات ويخفي جثثهن!

تولى قسطنطين باستيا ارفع المناصب القضائية في رومانيا، فكان النائب العام في بوخارست ومن قبل ذلك كان رئيساً لمحاكم عاليه كثيرة. ولما بلغ الستين من عمره احيل على التقاعد، فانزوى في قصره يعيش من ماله الخاص وريع املاكه وراتبه التقاعدي!

هذا هو القاضي المحترم... الذي اعتقل منذ ايام لارتكابه جريمة قتل فظيعة في قصره والى القراء تفاصيل هذا الحادث المنكر.

تلقى مدير البوليس في بوخارست رسالة من قسطنطين باستيا المذكور يقول فيها انه وجد خادمته — واسمها فكتوريا فواشي — قتيلة في منزله، وانه مريض محتاج الى اجراء عملية جراحية في المستشفى، ولهذا لن يحضر التحقيق الا بعد خروجه من المستشفى

فارسل مدير البوليس احد مفتشي دائرة التحري المعروفين بالمهارة ودقة الاستنتاج، وبعد الفحص الطبي، تبين ان الفتاة قتلت برصاصة اطلقت عليها عن بعد، وانها توفيت قبل ٤٨ ساعة من تاريخ التبليغ. فوقف المفتش حائراً، وتساءل عن اسباب اخفاء قسطنطين باستيا خبر القتل طول هذه المدة، فلما سأله عن ذلك اجاب انه كان مصابا بنوبة شديدة وانه لم يقدر على ابلاغ دائرة البوليس الا بعد ان خفت النوبة واستعاد رشده! فلم يقنع هذا الجواب المفتش فأخذ يفتش انحاء القصر، فوجد قميصاً لصاحب الدار ملوثاً بالدماء وبعد تحليله ظهر ان الدم من دم الفتاة نفسها، فازدادت ريبة المفتش وذهب الى المستشفى يستوضح من القاضي السابق اسباب تلوث قميصه بدم الخادمة. فقال القاضي انه سقط على الجثة وهي ملقاة في الظلام فتلوث قميصه بدمها. ولما بدا على رجل البوليس التردد في تصديق ما سمع، قال له القاضي المريض: اترتاب بي؟ اني قاض قديم واعرف ان وجود القميص الملوث في خزانتي يلقي علي تهمة، ولو كنت القاتل لاخفيته»

وعاد المفتش الى متابعة التحقيق، فظهر له ان فكتوريا كانت خادمته فعلا عند باستيا ثم اصبحت خليلته. وشهد الخدم انهما في المدة الاخيرة كانا على خصام مستمر. وبينما هو يبحث وينقب تلقى بلاغا بان احد اصحاب المنازل عثر في حديقة منزله على بقايا جثة لفتاة. وبعد التحقيق مع صاحب المنزل قال انه اشترى منزله قبل ستة اشهر من.. باستيا وانه اراد اجراء اصلاح في الحديقة فعثر على الجثة.. فأمر المفتش بتوسيع دائرة الحفر.. فظهرت له جثث ثماني فتيات. فاستصدر مذكرة باعتقال القاضي الذي لم يستطع انكار آثامه فاعترف بانه كان يغوى الفتيات الحسان ويستخدمهن في منزله ثم يجعلهن خليلاته ويعاشرهن معاشرة قبيحة. فاذا مل الواحدة منهن قتلها ودفنها في الحديقة حتى لا تفضح اسرار علاقاته الجنسية، وقد قتل تسع فتيات واخفاهن، ولكنه لم يستطع اخفاء جثة الفتاة العاشرة، وهي فكتوريا، لانه كان مصابا بمرض شديد، فابلغ البوليس خبر قتلها ظانا ان مركزه العالي سيبعد عنه كل شبهة!

وقد اخذت محاكم رومانيا تنظر في هذه الجرائم الوحشية!

تقديس الشهداء

اعظم تضحية يقوم بها انسان

يابانيون يمزقون اجسادهم في سبيل الوطن

يقول المورخون ان اعظم تضحية قام بها جنود في سبيل اطاعة الاوامر والنظام كانت في اثناء حرب (سيواستابول) يوم تألبت انكلترا وفرنسا وتركيا على روسيا في عهد نابليون الثالث. اذ تلقت كتيبة من الجيش الانكليزي امراً صدر اليها بالغلط، بالتوجه الى ناحية معينة، فلم تبتعد الكتيبة كثيراً عن موقعها الاول، حتى وجدت اخدوداً بعيد الغور جداً حفره الروسيون لتحصين مراكزهم، فلم يلاحظ الصف الاول ذلك الاخدود وهوى فيه وتبعه الصف الثاني والثالث الى ان فنيت الكتيبة عن آخرها ولم يفكر واحد منها في التراجع او التوقف عن السير.

ولكن اليابانيين ضربوا مثلا اعلى في التضحية والاقدام والجرأة، لا في اطاعة الاوامر فقط، فقد رأى قادة الجيش الياباني ان خير وسيلة للانتصار على جيوش الصين هي ان ينسفوا استحكاماتهم الاولى بالدناميت. فجاء ضابط الى فصيلته يطلب ثلاثة منها ليحملوا الدناميت والقنابل في جيوبهم ويتسللوا الى خط الصين الامامي حيث تنفجر القنابل التي يحملونها بواسطة تحريك نابض «زمبرك» فيها

ومعنى هذا ان الضابط يريد ثلاثة يريدون ان تمزق اجسادهم شر ممزق ويموتون فورا شر ميتة. واشد ما كانت دهشته عندما تسابق افراد الفصيلة للتطوع والفوز بهذا الفخار العظيم... فاضطر لاجراء قرعة، وحمل الثلاثة الديناميت والمفرقعات، وودعوا زملاءهم وزحفوا على بطونهم.. الى صفوف الاعداء فلما وصلوا قفزوا الى الخط وفجروا ما يحملونه فاضطرب الجيش الصيني الرابض هناك وقتل منه خلق كثير وانفتحت في صفوفه فرجة دخلها الجيش الياباني مسرعا وكسب المعركة.. اما الجنود الثلاثة فقد مزقوا تمزيقا شنيعا ولم يستطع احد جمع اشلائهم المبددة

والآن تأتينا الانباء من طوكيو ان وزارة الحربية اليابانية اقامت ثلاثة تماثيل كبيرة للجنود الثلاثة وهم يحملون القنابل ويزحفون على الجيش الصيني! وفي كل يوم يقف طلاب المدارس في صفوف متراصة امام هذه التماثيل مطأطئي الرؤوس امام رموز البطولة والتضحية في سبيل الوطن، وفي كل يوم تغطى هذه التماثيل بتلال من الزهور والاكاليل التي يأتي بها اليابانيون من اقاصي بلادهم اعترافا بفضل هؤلاء الثلاثة الابطال المغاوير

ان اليابان لا تنسى شهداء مجدها وبناة عظمتها.

اكبر الاغنياء

أمام محاكم اميركا

تقول احدى صحف اميركا الكبرى ان التحقيق الذي اجرته الحكومة عن ثروة المستر اندرو ملن وزير مالية الولايات المتحدة، ثم سفيرها في بريطانيا في عهد رئاسة الرئيس روزفلت دل على انه اغنى الاغنياء في الولايات المتحدة واكثرهم ثروة.

ويقول المستر هارفي روكوز الذي فحص دفاتر آل ملن ان المستر اندرو ملن واخوته يملكون من الاوراق والمستندات ما لا يقل ثمنه عن ١‚٩٤٢‚٩٥٠‚٤٣٨ دولارا يضاف الى ذلك ٢٤١ مليون دولارا من النقود. فتبلغ بذلك ثروة آل ملن ٢٥٠٠ مليون دولار او ٥٠٠ مليون جنيه وبذلك يكون اغنى من فورد ومن روكفلر وكانا معدودين في طليعة الاغنياء الامريكان

اما القضية التي يحاكم هذا الموسر الكبير «خالص» لاجلها فمدارها اتهام الحكومة له بانه في عام ١٩٣١ لم يدفع كلما يستحق عليه من الضرائب الحكومية وانه كتم بعض ثروته تخلصا من الدفع ولا تزال القضية بين ايدي المحققين

سيارات غزة

الوطنية

سفريات يومية

بين غزة ويافا

(وبالعكس)

سيارات فخمة

سائقون ماهرون

أهذه مسابقة؟

ماذا تسمى الزنجي الصغير

الذي يأكل اباه وامه ويقتلهما!

تقيم الصحف الانكليزية من وقت لى آخر مسابقات يشترك فيها القراء، ومن اطرف ما حدث اخيرا ان مجلة الاطفال اقامت مسابقة جعلت لها طائفة من الجوائز وكانت هذه المسابقة في ان يرد الاطفال على السؤال التالي: ماذا تسمى زنجيا صغيرا يأكل اباه وامه؟ فوردت الردود من كل ناحية، وذكر الاطفال كلمات واسماء عديدة منها (قاتل) آكل لحوم البشر وحشي، مجرم، الى غير ما هنالك من الاوصاف. ولكن الجائزة اعطيت الى طفل لا يتجاوز عمره الخامسة، فقد اجاب على السؤال بقوله ان الزنجي الصغير الذي يأكل اباه وامه يسمى «يتيما» وربما كان اصدق من الجميع. واذا نعجب فللمجلة التي تقوم بمسابقة من هذا النوع المسيء!

تلفون وكالة الدفاع في حيفا ١٢٥٨

كروسلي

احسن موتورات في العالم

قوة ٥ رؤوس فما فوق

تشتغل على الكاز الوسخ

اسعار لا تقبل المزاحمة

مع تسهيلات في الدفع

آخر موديلات معروضة للمعاينة في محل الوكلاء

ستيلو عوض وشركاه

يافا - شارع الملك جورج - عمارة حزبون

القدس .. شارع مأمن الله

احفظوا ماكيناتكم باستعمال

زيت كروسلي الاصلي

(☆ هدايا الاعراس والاعياد والمواسم ☆)

علب مانيكور « قياس كبير وصغير » ملبسة بالفضة — علب فراشي وامشاط « جميع القياسات » مطعمة بالفضة على الطريقة الشرقية البديعة — امشاط فاخرة مكسوة بالفضة المنقوشة — ادوات متنوعة لزينة السيدات

مصنوعة فى اشهر فبارك ايطاليا وفرنسا وغيرها من الملبوسات تجدونها فى محل

يافا - شارع بسترس — **مفيد النابلسى** — يافا - شارع بسترس

كلمة العدد

لبن الابل

ربما لا نجده غدا ولا نجد الماء

هل اراد به سمو الامير اكثر من عهد وميثاق

تحية حارة . من صميم القلب . يبعث بها هذا القلم الى سمو الامير . وتحيات طيبات ينثرها كل فؤاد عربي على قصر رغدان . فلقد كان تصريح سموه الى اللجنة البرلمانية ، حاسما نقياً من شوائب الغموض، و « حفظ خط الرجعة. » والى القراء رواية الخبر كما وقع :

استقبل سمو الامير عبد الله في قصره اللجنة البرلمانية . عرضت عليه هذه ما إذا كان سموه يرغب في السماح لرؤوس الاموال الاجنبية ان تدخل بلاده . تمثلت امام سموه قضية فلسطين في سبعة عشر عاماً : فلسطين انخذلت بمطاليبها من استقلال ، الى حكم ذاتي ، الى مطالبة بوقف الهجرة والبيوع . دخلها اكثر من اربعمائة الف يهودي . انسلخ عنها اكثر من مليون دونم . احيطت مدنها الكبرى بأسوار من الاستعمار اليهودي. المعنوية العربية فترت ، وتضاءلت وكادت تتلاشى . العرب فيها مهددون بالرحيل — كل هذه النكبات سببها الاستعمار الصهيوني ، فهل من الوفاء ، والشمم ، والاشفاق على بلاد الضفة الشرقية أن أسمح لهذه المصائب فتنزل ببلادي ؟ وحالا بادر سموه اللجنة بقوله : انا وشعبي نعيش على لبن الابل ولا نرى لزوما لتلك الاموال الاجنبية ان تتدفق على البلاد».

لبن الابل ! ياليت اكتفى به عرب فلسطين ، واستغنوا عن لذائذ العيش الرخي المترف. فلقد كانت هذه اللذائذ سموما أخذت اليوم تفتك بعرب هذه البلاد. لقد كانت مغريات خفيفة التأثير بادىء الامر ، ثم ماعتمت ان جاءت قويته ، فباع من باع ارضه ، وانما هو بذلك قد باع شرفه وعرضه. لبن الابل ! ومن يدري، فقد لا نحصل عليه بعد عشرين سنة . حين يطالبنا اليهود بالرحيل ! اننا نلحظ مذ الساعة اما آثر ذلك ، فلقد هالتنا الاستعراضات التي تقام ، والاراضي التي ينزح عنها اهلها ، وموجات الهجرة الغامرة

واذ كنا نزخرف بعض مابقي لنا من سهول ، ونرصعها بجنائن البرتقال ، فما نفع ذلك مادمت تزخرف بيتاً سيطرد منه غداً الطامعون به ؟ البقاء على شعر الغنم يلبسه الشريف الحر ، والاكتفاء بلبن الابل ، وبيوت الشعر، والعيش الخشن، خير الف مرة من هذه الحياة الزائفة ، ومن هذا المصير الرهيب . ونحسب هذا من سمو الامير اكثر من عهد ، اراده درسا قاسيا لمن آثر الحياة المترفة الزائلة ، على حياة الشرف الخشنة .

لبن الابل! قد تشتهيه هذه النفوس التاجرة ، حين لا تجده . وربما لم تجد الماء أيضاً . فان هؤلاء القادمين الينا ليحملون فوق مطامعهم فى استملاك الوطن ، ضغائن عمرها اكثر من الف سنة ! وهم، إذن ، ان ينفثوا السم فمن يتقون به ، ومن يأنسون منه ضعفاً

ويا سمو الامير. لم يكتف هؤلاء الناس بالجنائز تقام فى اوطانهم ، بل امعنوا في الغواية. فقاموا يودعونها ، لا بالانات والدموع ، ولكن بالامعان فى اثارة الحروب الداخلية ، وغرس بذور الاحقاد والضغائن، ثم باقامة المواكب والحفلات، خدعة وتغريراً

وبعد ! تنام العين التي جفت مواضع النوم ، وهي آمنة على مستقبل شرق الاردن شاربة لبن الابل ، وصاحبة المستقبل الحافل ، إن شاء الله

وليمة المعكرون...

لشاعر فلسطين الاستاذ ابراهيم طوقان

اتغريني بجب المعكرون * وتنصب لي الحبائل في صحون
وتطعمني الافاعي ناهشات * فقل لي كيف نهضم في البطون
فلا تركيب امعائي حديد * ولا في معدتي بعض الحصون
ولا هي منظر فنقول: مداعت * مذاقتها ، وسرت للعيون
وما التزليق والزوغان منها * سوى طبع المراوغ والخؤون
دعونا من وليمتكم، فانا * سمعنا عن ولائم (موسوليني)
فان الجوع خير من طعام * يجيء الموت منه على فنون

نابلس — ابراهيم عبد الفتاح طوقان

حمامات الحمه باقية عربية

عهد وميثاق سيغتبط بهما العرب

نقطة اتصال بين سوريا ، وفلسطين، وشرق الاردن . وفى منبطح من الارض ، تحيط بها الجبال المكسوة ، في هذه الايام ، بزخرف الربيع ، من كل لون جميل . والى جانبها ينساب اليرموك ، نهر التاريخ العربي ، وأحب مايذكره العرب من مواقع طبيعية . يسير وئيدا وعلى جانبيه الجبال ، فلم نر منظراً اروع ولا امجد من ذلك المنظر .

وفي ذلك المنخفض البديع ، تنبع مياه الحمة الحارة ، هذه التى كان يتخذها امراء العرب ، فى ايام الخلافة ، منتجعا ، ومستشفى .

الى هناك ذهبنا ، ونحن اشفق مانكون على مستقبل هذه البقعة التي لاتقدر بثمن . واجتمعنا بسليمان بك ناصيف ، صاحب الامتياز ، والرجل النبيل الشهم . فلم نغادر المكان ، حتى صافحناه بحرارة شاكرين له هذا الشعور الطيب اذ يقول : لي اولاد ثلاثة والحمة الرابع ، فلا تخف يابنى ان تذهب الى اليهود بالغة مابلغت المقادير التي يدفعونها. كن مطمئنا ، فلقد رعيت هذا المشروع يوم لم يكن احد من الناس يذكره، وانا الذي اصونه اليوم ان شاء الله

وعلمنا ان اليهود بذلوا مجهوداً كبيراً فى شراء هذه البقعة المقدسة بذكرياتها، الغنية بسحرها العجيب ، بمائها الذي يشفي من الاسقام والامراض العصبية المستعصية . لكنهم خابوا ، وثبت الرجل على عهده ، ثبات الشريف . وها هو الآن يستعد لعمل عظيم تحاط به الحمة بسور من المادة تحفظها عربية خالصة ، وتقوم فيها احدث المباني ، والمنشآت

ولا ننسى بهذه المناسبة ، اطراء الزائرين على السيد نجيب عز الدين ، وعبد الفتاح افندي النملى وغيرهم من الذين لايدخرون وسعا فى ارضاء الزائرين. لقد كانوا امثلنا حماسة واطمئنانا ان حفظت هذه البقعة الكريمة عربية ترتد عنها سهام اليهود خائبة ، فاشلة

...

رقم تلفون وكالة الدفاع فى القدس ١٤١٣

مفتش التعاون بالجيزة

في فلسطين وسوريا

ارسلت لجنة البعثات بوزارة المعارف المصرية حضرة محمود افندي فهمي مفتش التعاون بالجيزة في بعثة تعاونية عملية الى فلسطين لمدة ثلاثة اشهر لدراسة الحركة التعاونية فيها واساليب تعبئة وتصدير البرتقال . وقد امضي حضرته فى فلسطين نحوا من شهرين .

وقد وافقت وزارة المعارف بناء على طلب قسم التعاون بوزارة الزراعه على زيارة حضرته للمناطق الساحلية بسوريا التى تزرع البرتقال وتصدره وزيارة الصناعات الزراعية المنتشرة فيها خصوصا عمل المربيات والفواكه المسكرة المجففة الى غير ذلك مما يهم وزارة الزراعة من الوجهتين الزراعية والتعاونية

وسيغادر حضرته فلسطين قريبا الى سوريا لهذه المهمة بعد ان زار كثيرا من الجمعيات التعاونية العربية واليهودية هنا وبعد ان انتهى موسم تعبئة وتصدير البرتقال في فلسطين

شركة باصات

النجمة الحمراء الوطنية

علمنا ان الحكومة قد صرحت لشركة بصات النجمة الحمراء الوطنية بتسيير باصاتها على طريق شارع ساحه سكنة « ابو كبير » سبيل « ابو نبوت » شارع الملك جورج ذهابا وايابا وستكون هذه الشركة ، كما هى في الماضى، عند خدمة الاهالي وحسن ثقتهم بها .

المدرسة الازهرية

الوطنية في يازور

اسس الاستاذ الشيخ محمد عبد الهادي خاطر منذ خمس سنوات المدرسة الازهرية الوطنية بيازور وقد ادت هذه المؤسسة خلال المدة الماضية مايجب عليها نحو ابناء الوطن ولا يألوا مؤسسها جهدا في تحسين حال المدرسة. وقد علمنا انه اشترى اخيرا قطعة ارض في قرية يازور لينشىء عليها دار للمدرسة وقد بوشر في البناء

سماحة رئيس المجلس في يافا

قدم الثغر امس سماحة الحاج امين افندي الحسيني رئيس المجلس الاسلامي الاعلى بدعوة من الحاج عبد الرحمن افندي حماد لتناول طعام الغداء على مائدته ولاصلاح خلاف كان وقع بين البحارة وقد اعد الداعي سرادقا امام المستشفى البلدي رفعت عليه الاعلام العربية . وقد استقبل سماحته في الرملة بعض الوجهاء نذكر منهم فضيلة قاضي يافا الشرعي والوجهاء السادة : حسن عرفة ، يوسف الدجاني ، محمد الصلاحى ، وكان يرافق سماحته الاستاذ جمال الحسيني رئيس الحزب العربي الفلسطيني ، والاستاذ الشيخ محمد الصالح ، وصفوة افندي يونس الحسيني والزميلان الاستاذان منيف الحسيني ، واميل غوري ، ولما وصل سماحته الى السرادق استقبلته فرقة الكشافة المتجولة الاسلامية وفرقة المدارس الاهلية ، وكان في السرادق السادة مع حفظ الالقاب:

يوسف عاشور ، ابو عباس بيدس، شاكر ابو لشك واخوانه ، الشيخ راغب ابو السعود ، راغب الامام ، الدكتور الحامي ، الدكتور داود الحسيني ، يوسف الدجانى ، الفرد روك ، وقد رحب بسماحته خليل بك جبرى سكرتير جمعية البحارة

وبعد تناول طعام الغداء خطب الشيخ فوزي الامام ونجل صاحب الدعوة ، والشيخ كامل السوافيري ، فالشيخ محمد راضي الطاهر ثم وقف سماحته بعدهما وشكر الحاضرين وطلب اليهم الاحتفاظ بالاراضى.ثم وقف الاستاذ جمال الحسيني وقال انه سيؤلف فرعا للحزب العربى في يافا وفي الساعة الرابعة انتهت الحفلة وعاد سماحته الى القدس .

يطلب انصافه

قال مراسلنا في حيفا

جاء الى وكالة هذه الجريدة السيد عبد الله ناجى وقدم بيانا مطولا موقعا باسمه مؤداه انه كان يعمل كمساعد لمهندس يهودي اسمه ليمن وادون آخر اسمه سفرن ، وهذان كانا في كثير من الاحيان يتعمدان اهانته، ليرغماه على الاستقالة ، لانه لم يكن لين العود ، بل كان ابيا لا يقيم على ضيم ، ولا يرضى على احتقار اليهود له

ومن الطبيعي ، ان تكون نتيجة هذا الشاب العربى اقالته من عمله الذي تتوقف عليه اعالة عائلة كبيرة وهو يلفت نظر جناب مدير الجمرك الى هذا الحيف النازل به ، ويطلب اليه التحقيق في الامر .

الصحف اليهوديه

وحادث شجار العمال

قال مراسلنا الحيفاوي

اخذت الصحف اليهودية فى هذا اليوم تلفظ بذكر الشجار الذي وقع بين العمال العرب واليهود بين حيفا وعكا وتنسب الى العرب الفظاظة محرضة الحكومة على ان جرحى اليهود مصابون باضرار عظيمة ، في حين انني فهمت انهم في مستشفى الحكومة مرتاحون وجراحهم ليست خطرة وقد تقدم كثيرون من العرب وجمعية العمال العرب لكفالة الاثنين والعشرين عربيا الذين قبضت عليهم دائرة البوليس واوقفتهم رهن التحقيق ولكن البوليس رفض اجابتهم الى الكفالات ريثما تعطى تقارير رسمية طبية عن حالة الجرحى اليهود

ست حفلات فقط

بشرى لاهالي فلسطين الكرام

بقدوم

(* كروانـــــــــــــة الشرق *)

الانسة ام كلثوم

تبدأ حفلاتها في مدن فلسطين اعتبارا من اول ايار سنة ١٩٣٥

اوقات الحفلات تعين فيما بعد

المتعهدان - داود عمر الدجانى و احمد الجاك

فلسطين

تلفونات الدفاع وبرقياتها الخاصة

القدس

تنقلات المندوب السامي بعد العقبة

القدس في ١٤ نيسان —لمراسل الدفاع الخاص— يصل غداً فخامة المندوب السامي عائداً من العقبة بعد ان مكث فيها نحو خمسة ايام اجتمع خلالها الى فخامة السير مايلز لامبسون وقائد القوات البريطانية في مصر وغيرهما من كبار الموظفين الانجليز . ولا صحة مطلقا لما ذكر في بعض الجرائد المحلية من ان فخامته سيغادر القدس في ثاني يوم وصوله طائرا الى بغداد لمواجهة السفير البريطاني فيها والمفهوم ان فخامته سيغادر فلسطين الى لندن عقب وصول جناب المستر هول السكرتير العام لحكومة فلسطين . وقد ذكرت في عدد سابق ان جنابه يصل الى مطار قلندية يوم الثلاثاء الواقع في ٢٣ نيسان الجاري

كيف يتخذون الرياضة تجارة سياسة

كان لتصريح الادون جوهر اليهودي المصري او اليهودي الصهيوني ، وهو رئيس الاتحاد المصري ، ووكيل المكابياد العام — لى بعض مندوبي الصحف المصرية اسوأ الوقع في نفوس الشعب العربي الفلسطيني الذي ازداداسفه من الجرائد المصرية التى نشرت تصريحاته على علاتها مع انه معروف لديها بانه يهودي ومن الداعين للصهيونية في مصر لا سيما عند ما قال لهؤلاء المندوبون : « بان الوفد الرياضي المصري قد ودع يوم عودته الى مصر من عدد كبير من رياضيي فلسطين واهلها ، مظهرين اعجابهم وتقديرهم باللاعبين المصريين « كذا » ! واذا كان ما نقوله على هذه الاقوال فهو ابداء اسف الشعب الفلسطيني العربي الذي كان يأمل من الصحف المصرية وكلها عربية ان تنصف التاريخ والشعب الفلسطيني الحقيقي ولو بكلمة تعليق على هذه الاخبار المختلفة كما لم تشترك اية فرقة رياضية عربية في المكابياد الصهيوني ولم تتقدم اية فرقة فلسطينية لتوديع الوفد المصري الرياضي المؤلف تسعة اعشاره او اكثر من اليهود . وقد علمت ان فرقا رياضية عربية كثيرة ستشترك في ارسال برقيات الاحتجاج والتكذيب على هذه التصريحات التى لا اساس لها من الصحة وسابعث اليكم بنسخ عن هذه البرقيات

بطاقات للتطوع في الجيش الايطالي !

كان للمقالات التي نشرتها بعض الصحف العربية مفعولها في سائر الاوساط واكبر دليل على هذا ان فريقا من الشبان الذين تدفعهم العاطفة اخذوا يوزعون بطاقات عليها صورة جندي ايطالي وبعض عبارات حماسية بقصد تشويق شباب العرب الى التطوع في الجيش الايطالي، وقد صادر بوليس بيت لحم،وهذه المدينة عش الدعاية الايطالية ، كمية كبيرة من هذه البطاقات

الدعاية الشيوعية في مدرسة شنلر

اتصل بادارة مدرسة شنلر ان فريقا من تلاميذ قسم الصناعة يقومون بدعاية شيوعية بين زملائهم بتحريض بعض اليهود الشيوعيين وقد اسفرت تحقيقات الادارة عن التأكد من هذا الخبر فطردت ثلاثة من التلاميذ وهم : وديع مبيصله ، وسليم جبران واحمد . . الذي لم نتمكن من معرفة لقبه .

حفلة افتتاح بناية الكلية العربية

تم نقل اثاث وادوات الكلية العربيه الى العمارة الجديدة الواقعة بالقرب من قصر فخامة المندوب السامي وستجري في اواخر الشهر الحالي حفلة افتتاح يحضرها كبار موظفي ادارة المعارف ورؤساء دوائر الحكومة

فحص المحامين الاجانب لعام ١٩٣٥

سيجري فحص المحامين الاجانب لعام ١٩٣٥ ابتداء من يوم الاثنين الواقع في ٢٩ نيسان الجاري الساعة الثانية والنصف بعد الظهر في دار المدرسة الايطالية بالقرب من ملتقى شارع الانبياء وطريق سنت بول . وجدول الفحص كالآتي :

الاثنين	٢٩ نيسان	مادة	المجلة
الثلاثاء	٣٠ *	*	قانون الاراضي
الاربعاء	١ ايار	*	القانون التجاري
الخميس	٢ «	*	القانون المدني
الثلاثاء	٧ *	*	القانون الحنائي
الاربعاء	٨ *	*	القانون الجزائي
الخميس	٩ *	*	الشريعة

غزة

رئيس وهيئة حزب الدفاع الوطني

غزه في ١٤ نيسان —لمراسل الدفاع الخاص— قدم غزة اليوم سعادة راغب بك النشاشيبي رئيس حزب الدفاع الوطني ويعقوب افندي فراج نائب رئيس اللجنة التنفيذية العربية وفخري بك النشاشيبي وحسن صدقي بك الدجاني سكرتير حزب الدفاع واسماعيل افندي جار الله للسلام على الحاج عادل افندي الشوا وحين وصولهم خف عليهم وجهاء غزة وبعد ان استراحوا قليلا توجهوا لبيت الفاضل عطا الشوا حيث اقام لهم مأدبة غداء فاخرة حضرها وجوه غزه ومن ثم توجهوا جميعاً لزيارة ضريح المغفور له الحاج سعيد الشوا وبعد الزيارة غادرونا الى القدس

المستر هبرنسون في غزه

قدم غزة امس المستر هبرنسون للتفتيش على توزيع ضريبة القرى وقد رافقه قائمقام غزة اثناء دورته التفتيشية

قدوم الاستاذ سامي الشوا

قدم غزة أمير الكمان سامي بك الشوا للسلام علي الحاج عادل افندي الشوا وقد غادرنا اليوم الى مصر رافقته السلامه

حيفا

مفاوضات لجنة مشروع القرية العربية

حيفا ١٤ نيسان - لمراسل الدفاع الخاص-سافرت صباح اليوم لجنة مشروع انشاء القرية ومعهم المحامى الاستاذ نجيب الحكيم الى عكاء وقابلوا الاستاذ صبحي بك الخضرا الذي ينوب عن المجلس الاسلامي الاعلى بالمساعدة لاتمام هذا المشروع. واراضي الغوارنه التى تريد لجنة المشروع انشاء القرية عليها لم يبت فيها حتى الان وبقيت معلقة بين العرب واليهود فضلا عن ان مأمور التسوية الذي له حق النظر في هذه القضية سيسافر باجازة اربعة اشهر الى بلاد الانكليز . وقد اقطع العرب قسما واليهود قسما آخر من تلك الاراضى ليتصرفوا بها موقتا حتى يعود ويفصل في امرها وقد ارسل لمأمور التسوية كتاب مؤداه الطلب بالسماح للعمال العرب بانشاء براكات موقتة يسكنها العمال ريثما يعود المأمور فينهي مسألة هذه الاراضي المتنازع عليها بين فريقي العرب واليهود

جواب المندوب السامى الى لجنة العمال

جاء الى اللجنة المشتركة لعمال سكك الحديد بحيفا كتاب من الحكومة تخبرها فيه بان فخامة المندوب السامي ابدى ملاحظاته على تقرير اللجنة التى عينت لدرس شئون العمال وتنحصر هذه الملاحظات في اولا تحسين شروط العمل ثانيا امر المرتبات ثالثا تعيين ساعات العمل . لتقدم هذه الملاحظات لوزارة المستعمرات وحال استلام الحكومة جواب الوزارة ستعلن النتيجة التى ينتظرها العمال بفارغ الصبر

السراسقة يوالون انزال النكبات

القدس ١٤ نيسان —لمراسل الدفاع الخاص —

وهذه صفقة كبيرة من الاراضى العربية الواقعة في قرية طمرة تباع من وكلاء السراسقة السيد رجا الريس ومساحتها ٣٥٩٠ دونم من اخصب اراضى المرج وهي ست عشرة حصة وربع الحصة من اصل ٤٢ حصة ومعدل الحصة الواحدة ١٢٧ دونماً قد ابتاعتها شركة السكارن كانت من هذا الشاب الوطنى صاحب « الوصايا العشر » واحدى هذه الوصايا الاحتفاظ باراضى العرب عربية وعدم بيعها من اليهود وهى الوصايا التى كان هو واضعها وهو اول من عاهد الله على رعايتها وتنفيذها فليسجل التاريخ ! واجب ان اذكرهنا بمناسبة هذا الخبر ان السيد رجا هو احد المسببين لسكارنة شطا التي استامها اليهود بعد ان اجلت الحكومة العرب عن اراضيها وهدمت منازلهم وارحت اولادهم وامتعتهم تحت السماء.

ايطاليا

بلاغ رسمى من ايطاليا

صدر بلاغ رسمى في ايطاليا جاء فيه ان حكومتها تؤيد عرض النزاع على لجنة تحكيم بعد ان فشلت المفاوضات المباشرة وستجتمع اللجنة في القاهرة .

جنيف

التجنيد الاجباري ومشكلة الحبشه

يجتمع غدا مجلس العصبه للنظر في مذكرة فرنسا الخاصة بالتجنيد الاجباري في المانيا وفي مسألة مشكلة الحبشة. والمفهوم ان انكلترا وايطاليا ستؤيدان وجهة نظر فرنسا .

كيف ضرب اليهود الخفراء الثلاثه
السيد المغربى يقص على القراء الحادثة

زار ادارة هذه الجريدة السيد عبد الله المغربى، الذى وقعت له ولزميليه الخفيرين يوسف ابي غوش والعبد الكردي ، حادثة ضرب اليهود لهم . وقد قص علينا ذلك النبأ الغريب ، فآثرنا اثباته ليطلع عليه القراء وليتدبر العرب موقفهم المستقبل:

غادرنا مركز البوليس في يافا في الساعة الواحدة ليلا . وسرنا في حي النزهة ، ثم تخطينا « سكنة ابي كبير » الى « سكنة العراينة » واخيراً « سكنة شابيرا » كنا ثلاثة،وانافوق فرسي . سمعنا عواء كلب ، ثم ضرباً على خشب ، فعرفنا ان اهل ذلك البيت ربما خافوا ، فقلنا لهم اننا من رجال البوليس .

نحن حراس

موظفون

خرج الينا ثلاثة من اهل ذلك المنزل ، وتكاثر علينا جيرانهم . وفي هذه الاثناء كنت اثبت لهم اننا موظفون عند الحكومة ، واننا حراس. اريتهم التاج الذي على « القابق » ، والشريطة التي على ذراعي ، و« السير» الحزام الذي في وسطي . وعليها كلها مكتوب باللغات الثلاث ، فعبثا كانت محاولتنا .

بدء العراك الشديد

مكثنا على هذه الحال ربع ساعة، فاذا نحن وسط جمهور من اليهود،جذبوا زميلي ثم انزلوني بالقوة عن فرسي ، واخذوا يضربونني ضربا مبرحا . اما رفيقاي فلم ادر ماحل بهما . أخذت اصفر بشدة ، فانتزعوا صفارتى مني ورأيت ، حفظاً لحياتي ، ان اخفي رأسي بين جسومهم لئلا اقتل .

معنا اسلحة لم نستعملها

كان معى مسدس ومرخص لي بحمله . ومع زميلى الآخر مسدسه، والثالث لديه سكين . فلم نستعملها على الرغم من شدة الاذى والالم . وبعد عراك هائل ، جاء اثنان من افراد البوليس وبذلا جهدا عظيما في اقناعهم اننا حراس . واخيرا افلحا في سحبي وسحبهم معي الى مركز البوليس . ومع ذلك لم اسلم في كل خطوة من ضربة بالآت قاسية . وكانوا في الطريق يقيدونى مع انى ذاهب الى مركز البوليس .

تفقدوا زميلى!

وصلت خائر القوى ، منهوك الاعصاب اشرت الى اثنين،رجل وامرأة، وقلت هذا وهذه اشبعاني لكماوضربا، وكانا يحرضان على ذلك . فانكراه وحدثا بالعربية مع ان يهوديا واحداً لم يكلمني بها في العراك،اذ تظاهروا بتجاهلها ! وفجأة تذكرت زميلي ، فقلت اذهبوا اليهما ، فربما ماتا من شدة الالم

اجساد منهوكة خائره

شاهدهما افراد البوليس على الارض في الشوارع ، في حالة شديدة : اعياء وانهاك وتلاش . ليس في جسميهما موضع الا وفيه اثر الضرب المبرح. امكنة عديدة فيها الورم واضح الظهور، مخيفة. ازرقاق بدنهما يجفل منه الناظر اليه . وها هما الآن في المستشفى زرهم ، يا اخي ، لترى العجب

جرم الاعتداء

والاصوصية

بحثت عن مسدسي فاذا هو مسروق . كان معى ٣٣ جنيها وكمبيالات سلبوني اياها . وسلبوا زميلي الآخر مسدسه وعشرة جنيهات . وزميلي الثالث اخذوا منه مايحمل وهو مبلغ ١٣ جنيها . كانما اضاف هؤلاء الى فظاعة الاعتداء جرم الاصوصية . والسلب الارغامي !

* * *

كان السيد عبد الله يحدثنا وهو متأثر جداً . فآلمنا هذا الحديث . وقلنا انه تأييد للانذارات الكثيرة التى توجهها الصحافة العربية في هذه الايام . لقد تطاول هؤلاء اليهود اليوم الى الاعتداء على موظفى الحكومة لانهم عرب ، فكيف بهم غداً حينما يصبحون اكثر عدداً ، واوسع نطاقا في المستعمرات، والمدن؟ ان المستقبل الذي ينتظرنا هو من هذا النوع اذا لم نتلافاه الآن . ومع ذلك نرى هذا الموضوع أجل من ان يمر دون كتابة مقال رئيسي حوله،قريباً

اعلنوا في الدفاع

دعوة عشاء

تجرى فيها ابحاث عامة

قال مراسلنا في حيفا .دعا الاستاذ رشيد افندي الحاج ابراهيم عددا من وجهاء البلد وأعيانه لتناول طعام العشاء مساء الغد وسيكون عطوفة احمد حلمي باشا في جملة المدعوين . وأغلب الظن ان المجتمعين سيبحثون في عدة مشاريع وأهمها مشروع شركة استثمار الاراضي

النادي الرياضي

العربي

قال مراسلنا في طولكرم :مربطولكرم اعضاء النادي الرياضي العربي بقلقيلية بقيادة السيد عبد الله حسين في طريقهم الى نابلس لتمثيل رواية الوحدة العربية

اعلان عام

ليكن معلوما لدى الجميع ان السيد علي كاتبه التاجر الحداد بيافا قد اشهر افلاسه من قبل محكمة مركزية يافا وبما ان له داراً كائنة امام عمارة فاينكولد في المنشية تحتوي على غرفتين ومنافعهما لذلك احذر الجميع بعدم استئجار هذه الدار منه او من اي احد خلافه ومن رغب في استئجارها عليه مراجعتي رأساً لاعقد الاجار معه وكل معاملة مخالفة لهذا الاعلان تعتبر غير نافذة ولذلك صار بيان الكيفية

السنديك الوقت

ابراهيم نجم

عطلة المدارس

ابتداء من الخميس

بمناسبة عطلة الربيع تقفل جميع المدارس الاميرية بالقدس والقضاء ابوابها اعتبارا من يوم الخميس الواقع في ١٩ نيسان الجارى

صرف علاوة

غلاء المعيشة للموظفين

من الانباء الخاصة ان وزارة المستعمرات وافقت مؤخرا على صرف علاوة غلاء المعيشة لكافة الموظفين الذين خصمت هذه العلاوة من رواتبهم منذ سنة ١٩٣٠ على ان تدفع لهم العلاوة بمعدل ٥٠٠ مل شهريا لا ٧٥٠ ملا كما كانت في السابق.

اسلاك شائكة

حول كنيسة القيامة

قال مراسلنا في القدس

من اظرف ماشاهدناه هذا الاسبوع وضع اسلاك شائكة على مدخل كنيسة القيامة فالناظر الى ساحة الكنيسة لاول وهلة يظهر انه واقف امام ساحة سجن افلا يوجد طريقة اخرى للمحافظة على النظام احسن من هذه الطريقة التى لا تتناسب مع قدسية المكان

المجلس الاسلامى

وانقاذ اهل الطيبة

حيفا-عين المجلس الاسلامي الاعلى مبلغا من المال لتوكيل بعض محامين للدفاع عن اراضى طيبة الناصرة الوشيكة التسرب الى ايدي اليهود

لمناسبة حلول الاعياد والمواسم المباركة

تخفيض باسعار البذل والاقمشة

في محلات

عيسى فريج واولاده * القدس - باب الخليل - تلفون ١٥٣٣

تجدون فيها كل ما تطلبونه من الاقمشة المتنوعة والالبسة الجاهزة للرجال والاولاد

مبدأنا الصدق والامانة والبيع الكثير اكتفاء بالربح القليل — مثل واحد من رخص الاسعار :

بذلة رجالية بجنيه واحد — البيع بالجملة والمفرق

انتهزوا الفرصة

اشتروا راديو هيز ماسترز فويس باسعار مخفضة

انتهزوا الفرصة

من محــلات

يافــا — حيفــا

شارع بسترس — مدخل المرفأ

امين ابو رحمه

المحلات التى تقتنع بالربح القليل

مع الاحتفاظ باكبر عدد ممكن من الزبائن الكرام

راديو هيز ماسترز فويس
موديل ١٤٣
ذات ثلاث موجات
وقوة ٨ لامبات

لا نسعى في هذا الاعلان لان نقدم الى القراء
راد وهيز ماسترز فويس، ذلك غدا معلوما لديهم
وانما نحن ندعوهم لزيارة محلاتنا في يافا
وحيفا لغرض واحد هو

التحقق من تخفيض الاسعار

عما هى عليه فى بقية المحلات

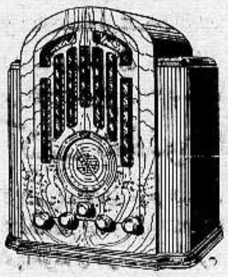

راديو هيز ماسترز فويس
موديل E ١٢٨
ذات ثلاث موجات
وقوة ست لامبات

نقدات صريحة

يا جميل...!

«بقلم النقادة الممتاز الاستاذ ابى رزق»

دخلت شارع السينما

دخلته واذا باسطوانة سهام تقول: يا جميل ارحم محبك فى هواك.

قلت: يا فتاح يا عليم!

حقا انه ينقصنا الجمال: في الخلق، والعمل، والدين، والشهامة، والوجدان.

ولما توغلت في الشارع اذ باسطوانة السيد درويش تقول: الوداد احسن وأرق

قلت: لا حول ولا... الكل ينادي الجميل.. واندفعت حتى حاذيت عمارة باركلس بنك، واذ بالسيدين الوجيهين: نقيب البلد رشيد المصري، ونقيب «امثالي» الحاج منير الاسمر خارجان من البنك: دار الجمال، ودار الدلال، ودار النغنغة، والفرفشة.

وهل ترون ايها القراء اجمل من هذه الدار، استغفر الله، بل اجمل مما تحويه هذه الدار من جمال الـ «ج ف.» واخواته الدلوعات؟

قال النقيبان: منذ مدة ونحن نفحص اثرك، قلت وهل انا من سكان هذه الدار حتى تستقصيا اثري فيها؟ قالا: لا! ثم مسكا بخناقي وادخلاني لى مقر امارة صاحب الدولة والجمال الامير (جنيه) حضرتلري!

دخلت. وبعد العتاب اللي مش حامي «على مقال السبعة ونصف»، والاعتذار لمعاملة حوالتي المتواضعة بعد هذا كله «نط» قسم من سوء التفاهم في مقال «غطاس صاحب الباس»

ثم قالوا: وقد اشاعت دوائر الدس والاختلاق، انك تقصد في هذا المقال السيد جميل غطاس، الشاب الاديب اللي... كيت وكيت، الله يخلي لطفه!

قلت ابتداء: ان هذا المقال كتب مع مقال الفيل واخواته «كمبني ليمتد» منذ زمن بعيد، ولكنه تأخر نشره، ونشر في هذه الآونة، بعدما، وبعدما، وبعدما مت، والسيد جميل غطاس، لا اقصده شرا، ولا اعنيه بشر، لانى لا اعرفه، وقاتل الله الصدف التى تحرج المواقف. وتولد الشكوك!

انسم لي النقيبان ان السيد جميل غطاس احسن من رأينا فى موظفي بنك باركليس منذ ان تأسس واذا كان بينكما كـ... فانما هو سوء تفاهم قلت: هذا ازالته هينة، وانا اول من يزيله!

فقال المدير: لقد تسرع ابو رزق، ولم يبق الا ان نلحس كلانا سوء التفاهم.

قلت: والآن صرت اسرع منى بحكمك «طابور» مرة

وبعد خرفشة كلامية، غطسنا كلانا بالظن الجميل، والصلح الاجمل من الاديب السيد جميل، وانتهت الجلسة بشرب القهوة. وكانت رائحتها تفوح من البرتقالات الـ.. وقنا كلنا للرقص، ومد لي السيد غطاس يده للمخاصرة، والنقيبان تخاصرا ايضا، وقام المدير غنوم لمخاصرة الخزانة الحديدية، لكن تحرك الوقار فوق رؤوسنا حركته فالتزمنا جانبه مهطعين، وتركنا الرقص للحكومة وحدها

لحكومة فلسطين وحدها فقط

حكومة فلسطين فتحت مرقصا

لا تظنوا ايها القراء اني امزح،

لا تظنوا لا تظنوا!

والتجربة خير برهان!

ومن شاء ان يجرب الرقص، فليركب سيارة — سواء كانت صغيرة ام كبيرة — يركبها من يافا الى قلقيلية، وعندما تخرج السيارة من ملبس، يتحرك جاز بند الحكومة ويقوم الراكبون غصبا عنهم يرقصون!

ولكن اية رقصة؟

شارلستون، تانكو؟

لا، لا، لا!

وألسا، رومبا؟

لا ولالا، ولالالالا!

انما هي رقصة ورقصة! يعني رقصة (نومة العجوز) والذي لم يعرف رقصة «نومة العجوز» فليسأل عنها الذين يلعبون السعادين كيف ينام السعدان نومة العجوز؟ فهو يدله على ذلك.

وهذه الرقصة الحكومية،

في مرقص حكومة فلسطين!

لكن اليهود، وقراهم، ومستعمراتهم محرومون من هذه النعمة: نعمة السعادين، ونعمة رقصة العجوز، ونعمة طرش الحكومة عن تعبيد الطرقات، للذين يدفعون الضرائب كاملة غير منقوصة ملا واحدا

وطريق ملبس — قلقيلية كما هي ترغم الراكب على الرقص العجوزي، كذلك ترغمه احيانا، على ان يذكر اذكار الرفاعي والقادري، وتلزمه ايضا ان يسجد فجأة ولو تكسر رأسه واسنانه، ولو.. وهذا ايضا من جملة الدلال الحكومي وجماله!

ولا ادري هل جمال الحكومة هو الذي يقصده السيد درويش وسهام، ام الذي يقصده الزعماء الكذابون والوجهاء الختالون، والاغنياء والخوارون؟ ربما كان ذلك! ام الذي يقصده الشباب الزينون، والشباب المخنثون، والشباب الضالون؟ لا هذا، ولا ذاك!

بل هو الجمال الذي يترامى في احضانه، في جحيمه، البائعون والسمسرون.

لان الحكومة هي اول من باع وسمسر، باعتنا لليهود وسمسرت علينا لهم! واول من خفرت ذمتنا، وسحقت حقوقنا!

واول من سابقت فى جمال الخداع، خداع السياسة، وخداع الضعيف، فكما انها ملكة البحار، فهي ايضا ملكة الجمال: جمال الخداع، وجمال التفرقة، وجمال الضحك على اللحى في الوظائف، والبسكوت والقطايف، والسندويش والصحائف، حتى طاف على رؤسائنا الحايف:

طائف الغفلة والجشع،

وطائف المكر والجزع!

فيا ايها القوم: جمال الحياة، هو ان ترى نفسك حراً في بلادك، حراً في حياتك، حراً في قوانينك، حراً في تجارتك، حراً في ذهابك ومجيئك، حراً فى لغتك وعوائدك، حراً في عمالك ومواهبك ومالك وارضك.

هذا هو جمال الامم التى تتوثب للحياة وجمالها، وليس الجمال فيما تسعون اليه من اثاث، ورياش، ورياش، وزينة وجوه كالحة!

ليس الجمال بمئزر
(فاعلم) وان رديت بردا
ان الجمال مناقب
ومحامد اورثن مجدا!!

ان الله لا ينظر الى صوركم، بل ينظر الى عملكم، يا من تطلبون جمال الحياة وزينتها

ابو رزق

ابحاث المجلس الزراعي

القدس — في ١١ نيسان — لمراسلنا الخاص

تلقينا من قلم المطبوعات ما يلى: عقد المجلس الزراعي العام اجتماعه السادس والعشرين فى دائرة الزراعة والغابات في القدس يوم ٩ نيسان سنة ١٩٣٥

لقد عينت لجنة فرعية لدرس تطبيق قانون الاملاك في القرى ولتقديم توصيات للحكومة في هذه الآراء بخصوص اي تعديل ضروري ومرغوب فيه.

وقد اخبر المجلس ان وزير المستعمرات وافق على ارسال وفد تجاري الى مصر

لقد قرر المجلس ان يوصي باعداد مشروع قانون لفحص الاسمدة الزراعية ومواد العلف بقصد حماية المشترين

وقد بحث ايضا في مسألة تقديم سلفيات من البنوك الى زراعي الشعير مقابل حبوبهم بكفالات بالتضامن والتكافل ومسألة اعادة انشاء خدمة كيماوية زراعية فى دائرة الزراعة والغابات ولتعمل ايضا ضمن المسائل الاخرى على فحص التربة التى الغيت سنة ١٩٣١

وقد حضر الاجتماع كل من:

المستر م. ت. دو رئيس
المستر ل. اندروز مسجل الشركات التعاونية بالنيابة
المستر ف ج. تير
المستر هكستر
المستر كلجلر
المستر جلاد
المستر فولكانى
جميل افندي الشوا
عبد الرحيم افندي النابلسي
لاب ساكتي
المستر براون سكرتيرا
المستر سميث رئيس الاطباء البيطريين
المستر بيكر المحلل الكيماوي في دائرة الصحة

١٣ نيسان سنة ١٩٣٥

بعد ان

نقصت ١٤ كيلو

اكتسبت القوة والنشاط

ان اسلوب هذه السيدة في انقاص بدانتها المفرطة هو اسلوب ظاهر الفائدة كما انه ظاهر التأثير ونحن ننشر فيما يلى ذلك الخطاب الذي ارسلته الينا لعظيم فائدته، قالت:

« انى فتاة في الرابعة والعشرين من عمرى. يبلغ طولي خمسة اقدام وخمس بوصات ونصف بوصة، ومنذ زمن قصير زاد جسمي على وزنه الاصلى ١٤ كيلو ونشأ من هذه الزيادة انى فقدت القوة والنشاط. ولكن بعد ان تناولت املاح كروشن بنظام مستمر نقصت من وزني هذه الاربعة عشر كيلو، ودبت في جسمي الحيوية والنشاط من جديد، وفوق ذلك فقد بدت ملامحي جذابة خلابة، وخلا وجهي من سائر عيوبه وغضونه. وهذا — والحق يقال — يعزى الى ذلك الدم النقي الذي اصبح يجري في جسمى، والواقع ان الفضل الاكبر في نقاوة دمى انما يرجع الى تناول املاح كروشن

مس — م. س

املاح كروشن تساعد الاعضاء الداخلية على طرد الفضلات والبقايا التى تنتج عنها المواد السامه. وهذه المواد قد يحللها الجسم تحليلا كيماويا ويحولها الى مادة دهنية مضرة

املاح كروشن تباع في جميع الاجزخانات ومخازن الادوية

اعلنوا فى الدفاع

معمل كازوز واكنر بحيفا

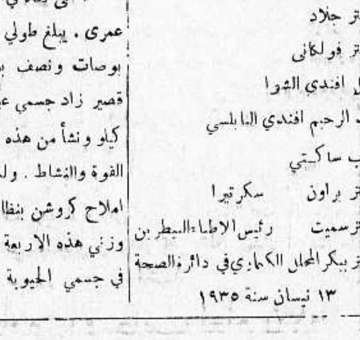

امتاز هذا الكازوز

بأنه خير كازوز عرف منذ خمسة وأربعين عاما حتى هذه الايام

عماله جميعهم عرب

فاقبلوا على شربه في هذا الفصل الحار

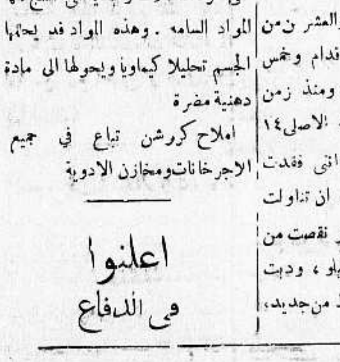

وكذلك عصير البرتقال

الذي فكر اصحاب هذا المعمل في اضافته الى الكازوز

هو خير عصير يحسن شربه

لنقاوته وجودته

اشربوا كازوز وعصير واكنر، ففيه انعاش نفوسكم وصحة اجسامكم

ضحايا الطرق لسنة ١٩٣٤

انه لمن المؤسف جداً وجود ازدياد عظيم فى عدد حوادث السيارات على الطرق في بحر العام المنصرم . وقد كان هذا الازدياد منتظراً لدرجة ما نظراً لازدياد ٧٠ فى المئة فى حركة النقل على الطرق بالسيارات الميكانيكية . ومع ذلك وان يكن مجموع عدد الحوادث لا يقارن نسبيا بهذا الازدياد ، فان عدد الضحايا لسوء الحظ تقارن به . اذ ان ضحايا سنة ١٩٣٤ ليست باقل من ضعفي ضحايا السنة التي قبلها .

وفيما يلي جدول باسباب هذه الحوادث المفجعة .

ان مقتني السيارات في فلسطين هم بصورة اجمالية محبون لخير الجمهور وهم شديدو الرغبة في التعاون من اجل السير بسلامة في الطرق الى درجة قصوى . وقد اتضح ذلك جليا فى الشطر الاخير من عام ١٩٣٤ لدى تلبيتهم الباهرة لدعوة التقليل من الضوضاء في الطرق . ولهذا فن السير ادراك كنه عدم جعل محبتهم هذه اوسع نطاقا وابعد اثرا وعدم مدهم يد المعونة لجعل السير في الطرق اكثر سلامة — وذلك باشعارهم البوليس حوادث السوق باهمال وبصورة خطرة التي لا بد لهم من مشاهدتها — والمنع

المركبات الجاري لها الحادث

الاسباب	ميكانيكة: سيارة	اوتيبوس	لوري	موتوسكل	غير ميكانيكة: عربة تجرها حيوانات	بسكليت	مجموع عدد الضحايا
١) سرعة متناهية	١١	٥	٤	٣			٢٣
٢) عدم انتباه وحيرة وعدم تروي السائق	٤	٢	٤				١٠
٣) اهمال السائق عند ملتقى ومفترق الطرق	٤	٢	٢	١			٩
٤) اللحاق بطريقة غير مناسبة	١	١	١				٣
٥) عدم مهارة السائق	٢		١				٣
٦) سكر	١						١
٧) اهمالات اخرى من من السائق	٨	٥	٦	٣			٢٢
٨) وسيق السيارة زيادة عن اللازم			٢				٢
٩) خلل ميكانيكي	٢		٣				٥
١٠) خلل في الانوار	٢	١					٣
١١) انوار تبهر النظر	٢	١					٣
١٢) زلق وطرق رديئة	١	٢	٣				٦
١٣) عرقلة حركة السير		١	٢				٣
١٤) مكان مفترق الطرق وسكة الحديد	١			١			٢
١٥) الاولاد	٣	٢	٨		٢	٢	١٧
١٦) كبار يجتازون الطريق باهمال	٨	٥	٤				١٧
١٧) كبار يركبون وينزلون من المركبات		١					١
١٨) اخطاء اخرى للمشاة	٩	٥	٢	١	١		١٨
١٩) اخطاء الركاب	١	٢	٢		١		٦
المجموع	٦٠	٣٥	٤٤	٩	٤	٢	١٥٤

ان جل هذه الضحايا قد جرت خارج المدن ، واسبابها الرئيسية هى اهمال كل من المشاة وسائقي السيارات بينما سرعة السيارات الصغيرة كانت ايضا العامل الاكبر لحدوث قسط وافر من هذه الضحايا . واما في المناطق المعمورة فاسباب الضحايا هي نفس الاسباب الآنفة الذكر ، الا ان السبب الوحيد السائد فيها هو السوق باهمال لا اهمال المشاة .

اذن فما هو العلاج الناجع لهذه الضريبة المريعة — تلك الضريبة الآخذة بالازدياد — ضريبة الضحايا التي فرضتها علينا الطرق — ان هنالك علاجات شتى واحدها هو تنفيذ تشريع مقيد صارم بكل ما اوتي من شدة — الا ان الامل وطيد بان الحالة لن تدعو اليه اذ ان تشريعا كهذا لا يقيد حرية مستعملي الطرق ويمس الشعور الحسن المتبادل ما بين الجمهور وما بين الذين يوكل اليهم تنفيذه فحسب بل ايضا يؤخر حركة النقل الميكانيكية في هذه البلاد ويهدد مصالحها الكلية العظيمة بالخطر

ان العلاج الناجع لهذا الداء الوبيل لهو فى يدي مستعملي الطريق نفسه سواء كان من المشاة او من سائقي السيارات وهذا العلاج هو ان يبدى كل اهتمامه وان يرى غيره يبدى الاهتمام عينه

من السوق أولئك الذين وجودهم وحده في الطرق ان هو الاشر محدق ولكنهم لحسن الحظ اقلية ضئيلة

اجل ان ذلك لمن واجب البوليس ، غير ان مأمور البوليس وهو مرتد لباسه الرسمي ظاهر للعيان وبينما وجوده رادع للسائق المتهور فهو لسوء الحظ غير موجود فى كل مكان .

قد قيل ان نشاط البوليس فى فلسطين ضد مقترفي حوادث السيارات جاء وحقيقة ربما كان اشد من غيره في بلدان كثيرة الا انه يجب ان لا يتغير ولا يتبدل بل يجب ان يزداد شدة ايضا ان لم تتخذ الجمهور اهمية للامر ويكونوا قويي الارادة لمساعدة انفسهم

ومن المؤسف حقا وجود الكثيرين في فلسطين ممن يشعرون بواجبهم تجاه اشعار البوليس حوادث السوق باهمال وبصورة خطرة وعدم وجود واحد بالمئة الف يرغب رغبة اكيدة فى القيام بهذا الواجب اعتقادا منه ان القيام بواجب كهذا يتطلب صرف قسط وافر من وقته لمساعدة النيابة في تعقيب اجرام كهذه . ويلوح ايضا ان الجمهور قانع كل القناعة برفع يديه مستفظعا هذا الخطر ومتسائلا اين البوليس ولم لا يتخذ الاجراءات اللازمة ؟

ان موقفا كهذا من الجمهور لا يجدي نفعا ، فالطريقة المثلى التى تصد تيار السوق باهمال وتهور وبصورة خطرة والتخفيض عدد ضحايا الطرق هي تعاون الجمهور الاكيد واستئصال شأفة الانانية لمد يد المساعدة لمحاكمة المجرم باداء الشهادة امام المحاكم ، ثم ليس من الهين في شيء ايجاد دواء لاهمال المشاة لانهم بصورة اجمالية في فلسطين لا يفقهون الا الشيء اليسير من معنى « اصول السير في الطرق » او لا يفقهون منه شيئا بالمرة . وربما كان سير نمو حركة النقليات الميكانيكية في هذه البلاد سريعا لدرجة مما جعله يفوت ادراك اهاليها لمعنى اصول السير في الطرق وعلى كل فليس هذا بالسبب الوحيد فهنالك اناس كثيرون اوفر علما بذلك ومنهم من اموا في بحر الاعوام الاخيرة هذه البلاد من بلاد ربما كانت حركة السير فيها اشد وطأة ما زالوا يتشبثون بالسير في طرق المركبات حتى ولو اعدت ارصفة كافية على جوانبها — والوقوف في وسط ملتقى طرق مزدحمة وباجتياز الشوارع دون أن يتأكدوا اولا من عدم وجود سيارات قادمة نحوهم . لا جرم ان مستوى الذكاء في فلسطين عال ولكن لم هذا النقص الغريب في فهم معنى اصول السير فى الطرق . فتبيان ذلك امر موجب جد الاهتمام وربما اوجد بصورة اخص علاجا ناجعا لاهمال المشاة .

كانت قد نظمت منذ اشهر عديدة حركة للدعوة الى وجوب « السير على الرصيف » فكان نصيبها الفشل التام وذلك لعدم وجود عدد وافر من افراد البوليس للقيام بارجاع كل رجل الى الرصيف وعلاوة على ذلك لابقائه سائرا عليه وهل يكون للتشريع الآنف الذكر اثر فعال فيها الريبة . وربما كان لوضع درابزين للارصفة بعض التأثير . اهو بالشيء الكثير ان يرجى من المشاة في فلسطين ان يعيروا بعض الاهتمام لاخطار الطريق ولا حتمال انقاء حتفهم من سيارة مارة .

لم اشر في جدول الضحايا المذكور آنفا الى الحاجة الماسة الى وجوب اصلاح الطرق ونصب اشارات زيادة للطرق وايجاد ارصفة كافية وملاعب للاولاد في المناطق المعمورة وطرق لراكبي الخيل والمشاة والحيوانات فى الطرق الضيقة الا ان هذه النقاط لم تهمل .

فقد بذات في هذه الرسالة تعليق اهمية على المسؤولية الملقاة على عاتق الجمهور تجاه حوادث السيارات في الطرق وانانية مستعملي السبل .

ولا بد من بقاء هذه الانانية ما دام الجمهور غير مبال لاحصاء الوفيات والاضرار الحاصلة على الطرق فان توفقت في رسالتي هذه الى افادة الجمهور ولو بعض الافادة فقد توفقنا الى انجاز شيء لاجل تكوين رأي عام لمؤازرة حركة « سلامة الانسان اولا » التى هي العلاج الوحيد ذو المفعول الدائم .

ر . ج . ب سبايسر
المفتش العام للبوليس والسجون

من لا ارض له
لا وطن له

***

طولكرم

كشافة

المتجولة الاسلامية

ذهب رؤساء رهط كشافة ابي عبيدة لمحطة طولكرم فاستقبلوا فرقة كشافة المتجولة الاسلامية التى حضرت لطولكرم بقيادة السيد عزمى الدباغ يرافقها حامي افندي لدباغ وبعض شباب يافا وسارت بين تحية الشعب حتى مقر كشافة ابى عبيدة وبعد تناول المرطبات تجولت فى انحاء المدينة وضواحيها يصحبها افراد كشافة ابي عبيدة وبعد اداء صلاة الجمعة تغدت على مائدة الكشافة واشتركت في تكريم الاستاذ محمد علي افندي الطاهر وافتتاح لجنة مؤتمر الشباب فى بني صعب . ووصل لطولكرم جمهور من آل الطاهر مع شباب من نابلس وبعد انتهاء الحفلة الوطنية غادرونا جميعاً مودعين بالاحترام

شركة الاراضي

وصلت السيارات التي تقل عطوفة احمد حامي باشا والاستاذ ابا الحسن ويعقوب بك الغصين وعدد كبير من اعضاء لجنة مؤتمر الشباب في الساعة الرابعة من بعد ظهر امس الجمعة لطولكرم يتقدمها شباب طول كرم والكشافة على الدراجات مع عدد من سيارات المستقبلين فقوبلوا بالحفاوة البالغة في مكان الحفلة التى اقيمت للاستاذ ابي الحسن فى عمارة سيدنا طارق بن زياد وبعد جلوسهم على منصة عالية وقف المحامي عثمان افندي البشناق فاثنى على جهود ابى الحسن وبعد ذلك انشدت كشافة المتجولة الاسلامية نشيداً وطنياً وعزفت موسيقاها وبدأ السيد سليم عبدالرحمن بتقديم الخطباء فالقى الاستاذ الشيخ نجيب افندي الابدي قصيدة عامرة وخطب السادة الشيخ عبد الله الجلاد وتوفيق عبد الرزق وخليل الخوري وسعيد العنبتاوي والاستاذ سعيد الخليل والشيخ عارف العواد وعزمى الدباغ قائد المتجولة الاسلامية ويعقوب بك الغصين فاثنوا على جهود الاستاذ الطاهر واعماله وخدمات احمد حامي باشا ولجنة مؤتمر الشباب ونالت خطبهم الاستحسان وخطب ابو الحسن شاكراً وحاضاً على معاضدة شركة استثمار الاراضي وخطب عمر افندي المصري في الموضوع ووقف بعد ذلك السيد سليم عبد الرحمن واعتذر عن غياب المحامي الاستاذ راشد افندي الجيوسي وتلا تحريراً من حضرته يثنى فيه على المحتفل به وطلب من الحاضرين المساهمة في شركة استثمار الاراضي واكتتب عدد من الحاضرين بشراء ما يقارب الاربعمائة سهم تبرعا تبرعا (سنأتي على ذكر اسمائهم) وتبرع رئيس لجنة مؤتمر الشباب بخمسة عشر جنيه للجنة الشباب الفرعية بطول كرم فقوبل عمله بالتصفيق الحاد وتبرع جمهور من الحاضرين بمبالغ للجنة الشباب وبعد انتهاء الحفلة خرج المحتفل بهم بين الهتافات والتصفيق الحاد فتناولوا طعام العشاء على مائدة رئيس بلدية طول كرم وسافر الاستاذ الطاهر مع جمهور من وجوه عائلة الطاهر وشباب نابلس الى مدينة نابلس رافقتهم السلامة

لجنة مؤتمر الشباب

جرى بعد ظهر امس افتتاح لجنة مؤتمر الشباب الفرعية في بنى صعب باحتفال كبير وقد انضم الى هذه اللجنة خمسمائة شاب عدا عن الشباب الذين كانوا سجلوا اسماءهم ويبلغ عددهم اربعماية فيكون عدد الذين انتموا للجنة مؤتمر الشباب الفرعية تسعماية شاب عربي ولا تزال الطلبات ترد على امين سر هذه اللجنة يومياً فندعو لشبابنا بالتوفيق والنجاح

عمان

شيوخ قبيلة العنزة

حضر الى عمان فى ٩ الجاري الشيخ محروت بن هذال ، والشيخ نايف بن حميد والشيخ مطلق بن هينة — شيوخ قبيلة عنزة الضاربة على حدود المملكتين العراقية والسعودية لاستئذان الحكومة لادخال مواشيهم وابلهم للرعي في اراضي المنطقة « لما ألم باراضيهم من الجدب والقحط وقد اذنت لهم الحكومة بذلك ، وفي يوم مجيئهم دعاهم سمو الامير المعظم لتناول طعام الغداء على مائدة سموه .

في ضيافة العدوان

غادر سمو الامير عمان نهار الخميس وبمعيته الشيخ محروت بن هذال والشيخ حديثة الخريشة لتناول طعام الغداء فى القدس في دير الفرنسيسكان . وحين رجوعهم تناولوا طعام العشاء عندماجد باشا العدوان في الشونة واقيمت وليمة في ضحى اليوم الثاني في أم العمد عند مثقال باشا الفايز حضرها كل من سمو الامير وضيوف العراق شيوخ قبيلة العنزة ورجال حكومة الشرق العربي وتناولوا طعام الغداء هنالك ومنها رجعوا الى عاصمة الامارة

اللجنة البرلمانية

بمناسبة وصول اللجنة البرلمانية الانكليزية الى القدس لبحث فيما يتعلق بالهجرة الصهيونية الى شرق الاردن ابرقت اللجنة التنفيذية للمؤتمر الاردنى تلغرافيا لمشايخ وزعماء الجهات تدعوهم الحضور . الى عمان للمداولة والبحث بخصوص هذا الامر وسنعلمكم عما يتم في هذا الموضوع

وقد حضر اليوم الى عمان الاستاذان اميل الغوري وخالد الفرخ ، واجتمعا بذوي المقامات والهيئات الوطنية للبحث والمداولة ايضاً فيما يتعلق بحضور اللجنة البرلمانية الى عمان نهار الغد وعند المساء رجعوا الى القدس

حفلة شاى

قال مراسلنا في القدس : أقام امس الدكتور محمد علي الشقيري حفلة شاي في منزله تكريماً لزميله الدكتور نايف بك حمزه بمناسبة انتقاله الى حيفا ، دعا اليها فريقا كبيراً من وجهاء واعيان القدس . وممن عرفناهم ، سعادة راغب بك النشاشيبي رئيس « حزب الدفاع الوطني » يعقوب افندي فراج ، نائب رئيس البلدية الاستاذ عمر افندي الصالح المحامي ، الاستاذ مغنم افندى مغنم المحامي وسكرتير « حزب الدفاع الوطنى » الاستاذ صدقي بك الدجاني المحامي وسكرتير حزب الدفاع ، دعتري افندي فراج قائمقام رام الله وكذلك حضرها سماحة الشيخ اسعد افندي الشقيري والسيد ادهم الشقيري شقيق صاحب الحفلة وغيرها .

* * *

ما ذا تسمع اليوم
عن محلات السادة دجاني اخوان
يافا — تلفون ٧١٦

(يوم الاثنين ١٥ ابريل سنة ١٩٣٥)

٧٫١٥ـ٧٫٣٠ صباحا تمرينات رياضية

٧٫٣٠ـ٨ قرآن كريم الشيخ محمد ابراهيم المنجد

ختام

١٠ـ١٢ ظهراً — موسيقى — آلات — اوركسترا حسن ابو زيد : مارش الهانم ، اهوي الغزال ، التونسي ، كادني الهوى ، يا حلوه توبي ، تأملات تأليف محمد افندي صديق ، أنا اعشق في زماني ، حمام الدوح ، رقصة البدوية ، تركي استمبولي

٢ـ٢٫٢٠ مساء — موسيقى — مغنى وآلات الانسة ليلى مراد (شريط ماركوني المسجل)

٢٫٢٥ـ٢٫٣٠ مساء ـ النشرة التجارية الاولى

ختام

٥ـ٥٫٣٠ قرآن كريم ـ الشيخ علي الحزين

٥٫٣٥ـ٥٫٥٥ ـ اسطوانات ـ آلات ـ بقيادة جميل عويس

٦ ـ ٦٫٣٠ حديث الى الاطفال

٦٫٣٠ـ٧ نشرة الاخبار

٧ـ٧٫١٠ النشرة التجارية الثانية

٧٫١٠ـ٧٫٣٠ ـ حديث وسائل النقل في مصر ـ الاستاذ محمد عبد الله سالم

٨٫١٠ـ٨٫٥٥ فرقة موسيقى اليد المصرية — محمد بدوي ومحمد الصبان : مارش الهانم ، سمير العشاق تأليف محمد بدوي ومحمد الصبان ، الليالى اسعفتنا بالمنى ، الا يا من بسيف اللحظ ، فريد المحاسن بان ، حجبوك يا بدر التمام ، الدام المصري تأليف محمد بدوي ومحمد الصبان ، الملكة بلقيس

٩ـ٩٫٤٠ موسيقى — مغنى وآلات — الآنسة ام كلثوم

٩٫٤٥ـ١٠٫١٥ — موسيقى منفرد الاستاذ سامي الشوا

١٠٫٢٠ـ١١ — موسيقى — مغنى وآلات الآنسة ام كلثوم

الاستاذ الخالدي

استاءاهالي القرى الجنوبية جميعا للشائعة التى أشيعت حول احالة الاستاذ جميل بك الخالدي على المعاش لبلوغه السن القانونية فرفعوا عدة مضابط وقدموا عدة عرائض الى الحكومة يطلبون فيها ابقاء الاستاذ وتمديد مدته وهذا العطف من الامة على الاستاذ المذكور لما قام به من الاعمال الهامة تجاه العلم والتعليم فقد بذل جهودا جبارة فى القضاء على الامية فى هذا اللواء وكان سببا فعالا فى تأسيس كثير من المدارس في القرى الجنوبية وزيادة غرف في بعضها

وله الايدي البيضاء فى تقدم نسبة المتعلمين في اللواء الذي شرف عليه ويقوم بتفتيشه وبجده ونشاطه استطاع ان ينقذ هاتيك القرى من مخالب الجهل الذي كان ضاربا اطنابه فيها ويذيقهم لذة التعليم الصحيح وقد شوهد مراراً يتجول بين القرى تارة على الجياد وتارة يمتطي السيارة وتارة ماشيا مما يبرهن على تمتعه بصحة جيدة وعزيمة قوية . لذلك نطلب من الحكومة ان تعير طلب الجمهور شيئا من اهتمامها فتبقي هذا الاستاذ العامل الذي خدم العلم خدمة تامة ولا نراها الا فاعلة ان شاء الله

يافا — كامل المرافيري

اعلان

من محكمة مركزية القدس

بما ان المستدعيتين فطومة بنت عبدالله محمد عبدالقادر ابو سبيتان ، وعيشه بنت احمد سلامة زوجة عبدالله محمد عبدالقادر ابو سبيتان ، كلاهما من قرية الطور التابعة القدس تطلبان فك الحجز الموضوع على حصة مورثهما عبدالله بن عبدالقادر في قطعتي الارض المعروفة احداهما بـ « حاكورة العامود » والمسجلة في دائرة طابو القدس تحت نمرة ١٣١ نيسان سنة ٣٢٦ دائمي والثانية المعروفة « البيطانة » المسجلة تحت نمرة ١٢٣ نيسان سنة ٣٢٦ دائمي .

وبما انه لم يعرف سبب الحجز المذكور الملقى بتاريخ ٧ مايس سنة ٣٣٠ .

لذلك وبناء على قرار سعادة رئيس هذه المحكمة المعطى بتاريخ ١١ـ٤ـ٣٥ نعلن للعموم بان من له اعتراض على رفع الحجز المذكور عليه ان يقدم اعتراضه هذا لهذه المحكمة خلال مدة شهر واحد من تاريخ نشر هذا الاعلان بالجريدة وبعكس ذلك ينظر في طلب رفع الحجز المذكور ولا يقبل الاعتراض عليه فيما بعد ولاجله اقتضى اعلان الكيفية تحريراً في ١٢ـ٤ـ٣٥

ختم المحكمة

رئيس قلم المحكمة المركزية بالقدس

رزق

اوتيل ومطعم وبار
الشرق الكبير
لصاحبه محمود عبدالله آغا
يافا ـ بثوبه الجديد الزاهر ـ يافا

يعلن اعادة فتحه اوتيل ومطعم وبار (الشرق الكبير) الواقع في اول شارع الملك جورج بعمارة النابلسي مجدداً من حيث الفرش والمحتويات وما ادخل عليه من الكماليات العصرية حتى غدا يضاهي احدث الاوتيلات الفخمة .
ولقد اوجد فيه كافة الاستعدادات لايجاد مطبخ يقدم المأكولات العربية والافرنجية مع اللحوم المشوية والمحمرة على ايدي طهاة حاذقين
تلبى الطلبات الخارجية في الثغر ، بواسطة تلفون ١٢٠٥

يافا — يوم الاثنين في ١٢ محرم ١٣٥٤ — الموافق ١٥ نيسان ١٩٣٥

صاحب الامتياز والمحرر : المؤول ابراهيم الشنطي

يشترك في تحريرها طائفة من كتاب العرب في الداخل والخارج

مدير الادارة : شوكت حماد

رقم التلفون ١٠٧٥ و١١٨٧

العنوان البرقي : الدفاع يافا — عنوان البريد : ص . ب ٥

له لم تشهد الغارة الشعواء مقحماً، فدافع

الدّفاع

﴿ العدد — ٢٩٦ — السنة الاولى ﴾

ادارة الدفاع في عمارة حربوني، شارع جمال باشا — يافا

	عن سنة	عن نصف سنة
قيمة الاشتراك في فلسطين	١٥	٨
في الخارج	٣٠٠	١٦٠

الاعلانات يتفق عليها مع ادارة الدفاع — قسم الاعلانات

اشترِ راديو جرامافون هيز ماسترز فويس من الان

استعدادا لحفلات يوبيل الملك جورج

استمرار الحفلات اسبوعين - يذيع جلالة الملك بالراديو على كل أنحاء الامبراطورية خطاب الشكر والتحية

جاء في برقيات الاهرام من لندن

يوبيل الملك جورج الخامس

استمرار الحفلات اسبوعين

لندن في ٧ فبراير — لمراسل الاهرام الخاص — اوشك ان يتم وضع المنهاج المقرر لحفلات اليوبيل الفضي لجلوس الملك جورج الخامس على العرش. ففي مساء ٦ مايو يذيع الملك بالراديو على كل انحاء الامبراطورية التي لا تغيب الشمس عنها خطاب الشكر لله والتحية للشعوب المستظلة برايته وذلك بعد رجوعه مع الملكة الى قصر بكنهام من جولة في العاصمة يحضران في خلالها صلاة الشكر الخاصة في كاتدرائية القديس بولس.

وستستمر الحفلات مدى اسبوعين

وتشتمل على حفلتي رقص رسميتين ووليمة رسمية

ويقوم الملك والملكة باربع جولات على رأس موكب فخم في اربعة انحاء لندن شرقا وغربا وشمالا وجنوبا

وربما اختيرت لهذه الجولات ايام السبت من مايو ويوليو

وعليه اصبح من الضروري الاستعداد من الآن لسماع حفلات يوبيل جلالة الملك جورج الخامس بواسطة راديو هيز ماسترز فويس الامين المضمون وذلك لانه الوحيد الذي يضمن لك الالتقاط بكل وضوح ودون خشخشة — وهو الراديو الوحيد المضمون إلى الابد لا يطرأ عليه ادنى خراب على مدى الايام — وبامكانك ان تنصت إلى الخطابات والموسيقى اثناء الحفلات الباهرة كأنها على بعد متر واحد منك وذلك بواسطة جهاز الراديو وارد بوتاجي ماركة هيزماسترز فويس التي عليها صورة الكلب الامين يسمع صوت سيده لمحتكرها الوحيد في فلسطين وشرق الاردن بوتاجي — ايها المواطنين الكرام اصروا على الحصول على راديو ماركة هيز ماسترز فويس ولا تقبلوا خلافه ويمكنكم اختيار إما الراديو الاميركاني القوي المتين او الراديو الانكليزي الجميل الذي لا يعلو عليه راديو في العالم — ويوجد لدى بوتاجي اعظم مجموعة للراديات في الشرق والاسعار من خمسة جنيهات فصاعداً — زوروا محلات بوتاجي في حيفا — يافا — والقدس وتحققوا صدق قولنا — معروض في هذا الاسبوع راديو جرامافون جميل جداً ومضمون إلى الابد. وذلك بسعر خمسة عشر جنيه فقط لا غير كما وان بوتاجي مستعد ان ينظر في جميع الطلبات المقدمة اليه بشأن استبدال الجرامافون القديم الذي يشتغل باليد براديو جرامافون من الموديل الجديد الذي يشتغل على الكهرباء

This "Magic Brain" presented by His Master's Voice

... outperforms everything you've ever known in Radio

The latest word in radio science

1. You hear every tone with higher fidelity.
2. You reach far more stations.
3. You tune in world broadcasts with far greater accuracy and ease.

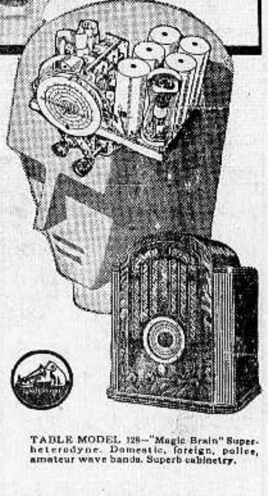

NOW you can tune in on broadcasts from almost any important short wave station all over the world, as easily, as accurately, as your favorite nearby station.

His Master's Voice "Magic Brain" outperforms anything His Master's Voice has done in the past! Its action is so lifelike we show it as in a human brain. It directs the selection and reception of world-wide radio broadcasts... brings you the program you want ... results in tone of higher fidelity. Noise is less. Buzz and fuzz go. In their place are balance, rhythm, precision.

Cabinets, too, are unusually beautiful in design and finish—they will delight your eyes, suit your home.

Come in today for a thrilling demonstration of His Master's Voice "Magic Brain" radio.

TABLE MODEL 128—"Magic Brain" Superheterodyne. Domestic, foreign, police, amateur wave bands. Superb cabinetry.

DEALER'S NAME

Advt. No. A-70602 Size 2 cols. x 9"

تذكروا ان بوتاجي اقدم واكبر اختصاصي للراديو في فلسطين

من لا يشتري يتفرج

اطبعوا مطبوعاتكم في مطبعة الدفاع الجديدة

شكوى

جديرة بالنظر فيها

اعلمنا السيد محمد ابراهيم من عرعره ان ابنه اصيب بفأس في عينه اثناء عمله في حديقة مدرسة عرعرة وتسبب عن هذه الاصابة ان تلفت عينه، وحدثت هذه الاصابة بتاريخ ٢٧ كانون اول عام ١٩٣٤ ولم يحصل حتى الآن على نتيجة من علاجها ولم تهتم ادارة المعارف بامر اصابته ولم تعره اي عناية بالرغم من اصابته اثناء العمل في حديقة المدرسة التابعة لها، لذلك نوجه الرجاء بالنظر الى المصاب بعين الرأفة والرعاية حتى تخف مصيبته في عينه

اعلان

صادر من محكمة حيفا الشرعية

تقدمت الينا مضبطة موقعة بالخاتم الرسمي لمختار مدينة حيفا عمر محمدية تتضمن ان عبد الرحمن بن الشيخ احمد الشورة خليفة توفي منذ خمس عشرة سنة تقريباً عن زوجته مارية بنت عبد الله القري وعن اولاده منها وهم عبد الله وهدى ورسمية ونفيسه ومكرم وعن ولديه المتولدين له من زوجته الثانية حمده الصباغ المتوفاة حال حياته وهما عبد الكريم ومحمود وعن ابنته لبيبة المتولدة له من زوجته عائشة الشورة المتوفاة حال حياته ايضا وعن حفيده مصطفى المتولد له من ولده خضر المتوفى حال حياته لا غير ثم توفي محمود المذكور منذ سنتين تقريباً عن زوجته سكينة المتوالية وعن اولاده لطفي وخديجة ونجيب وعن ولده علي المتولد له من زوجته مريم عبد الله الشورة المتوفاه حال حياته لا غير وانه لا وارث لكل غير من ذكر فمن له اعتراض على تسجيل حصر ارث المتوفين المذكورين على الوجه المبين اعلاه فليراجع المحكمة في ظرف شهر من تاريخه ادناه وللمعلومية صار اعلانه

قاضي حيفا الشرعي

١٤-٤-٣٥

السر برسي لورين

استانبول — صرح السير برسي لورين في حديث له مع الصحافة اثناء مرور اعضائها عبدتنا عن الاتفاق التام المرجو في سياسة السلم التي تتبعها كل من بريطانيا وتركيا. وقد اعرب عن اقتناعه بان المحافظة على السلم لا يمكن ضمانها الا باشتراك كافة الدول ومن بينها المانيا واستطرد سفير بريطانيا العظمى قائلا « ان العلاقات التركية الانجليزية على ما يرام، ويمكنكم ان تعلنوا من قبلي ان الصداقة المتبادلة متوافرة للغاية وهي صداقة خالصة قلبية» وقد اشار الى ان المفاوضات التي تدور بين الدولتين لابرام اتفاق تجاري تسير في طرق حسن التفاهم بالرغم من بعض الاختلاف في وجوه النظر. ولا شك ان هذا الخلاف يزول قبل ان تنتهي مدة الاتفاق التجاري الحالي في خلال ثلاثة اشهر وسيذهب فخامته الى انجلترا في شهر يونيه لتمضية الاجازة

تعلن شركة سودوا الوطنية بواسطة وكيلها الوحيد لفلسطين وشرق الاردن

محمد سعد الدين ادريس - حيفا فلسطين

اظهارها القطع المشروحة ادناه

MARQUE ماركة مسجلة DEPOSÉE

سلامي الاغواني

كل مره منقول شبعنا منهم — كل مره منشتد ومنقاطهم

وبس بعضى يومين — ومانقشمهم بتصير اتلاقي قلبك

طاير معهم . الخ ...

المهاجرة لفلسطين

البيت بيتنا الارض — لاتونا وباي عين جايين

يذبونا . الخ...

كمل النقل بالزعرور — فرحنا وصار عندنا دستور

اليوم صرنا وتصورنا — برنيطه ومرسي وبنجور

الخ

عبد الغني الشيخ

هز وغربل يا غربال — هز وغربل هالموظفين

اول الشهر قابضين ومبنجين — وبنصه الشهر طفرانين

الخ

عرس البرابره

دق الطبلة يا مرجان — وانده نجيته وسعيد

يله نشرب البوظه — وتكون المزه كازوزه

الخ

اطلب هذه القطع من المتعهد الوحيد ومن عموم بائعي الاسطوانات

ومن يافا محل اسكندر حبش

الصابون النابلسي الممتاز

مصنوع من الزيت النقي الخالص

الصابون النابلسي الممتاز ماركة النعامة — استعملوه فانه نقيّ — ماركة طاهر المصري نابلس مسجلة

ذائع الشهرة عبق الرائحة

يباع بالجمله في محلات

الوكلاء

السادة ورده وكباب وشركاهم: حيفا

مصطفى ومحمد الجبشة: القدس

السيد مصطفى عاشور: يافا

محمد رفعت الاتوني: الشام

اعلنوا في الدفاع

يافا ـ يوم الثلاثاء في ١٣ محرم ١٣٥٤ ـ ١٦ نيسان ١٩٣٥

أن لم تسن الغارم الشعواء مقتحما فدافع

الدفاع

﴿ العدد ٢٩٧ — السنة الاولى ﴾

صاحب الامتياز والمحرر المسئول ابراهيم الشنطي
يشترك في تحريرها طائفة من كتاب العرب في الداخل والخارج
رقم التلفون ١٠٧٥ و ١١٨٧
العنوان البرقي : الدفاع يافا ـ العنوان البريدي : ص . ب ٢٥٥
الاعلانات يتفق عليها مع ادارة الدفاع — قسم الاعلانات

مدير الادارة : شوكت حماد
ادارة الدفاع في عمارة حزبون شارع جمال باشا ـ يافا

	عن سنة	عن نصف سنة
قيمة الاشتراك في فلسطين	١٥٠	٨٠
في الخارج	٣٠٠	١٦٠

انتهاء اضراب السيارات في سوريا. تأليف لجنة محايدة بفلسطين. نفي بعض آل الجيوسي. نفي رياض الصلح المحدود. اضطراب الموقف الدولي

ايطاليا ...

« بقلم الاستاذ الفاضل صاحب التوقيع »

— ١ —

ما كاد اللورد (روذرمير) يذيع سنة ١٩٢٧ في « الديلي ميل » ، كبرى جرائده ، سلسلة مقالاته التي طلب فيها الى دولة بريطانيا ان تنزع يدها من الانتداب في فلسطين والعراق إلا وألفت ايطاليا لها جبهة في فلسطين للدعاية، بدأتها بأرسال ثلاثة آلاف من رجال بحريتها لزيارة بيت المقدس بشبه مظاهرة ، وبأرسال فيلم سينمائي عرض في احدى دور السينما بمدينة يافا تحت رعاية قنصل ايطاليا يمثل السنيور موسوليني خطيباً ومحاربا وزعيما، وما الى ذلك من الاشكال والمواضيع التي عليها الدعاية . غير اننا كنا نتعزى آنئذ بالجبهة العربية التي كانت تعمل على صد هذه الدعاية واظهار أباطيلها ، الى ان كان العام الماضي، فرأينا اساتذة مدرسة وطنية يذهبون بتلامذتها الى لوكندة مرقص بالقدس لسماع

منذ بضع سنين بجرسه خمس عشرة مدرعة طالبة بقصد تنبيه ابناء وطنه واسترعاء نظر اوروبا لما تدعيه ايطاليا من وجوب توسعها فيما وراء البحار . حينذاك قال السنيور : «اود ان انبه الايطاليين الى حقيقة راهنة، وهي ان لهم ممتلكات وراء البحار يجب ان يعيروها منهم التفاتة، ويجددوا ذكرى ايطاليا القديمة الى يبت على انقاضها ايطاليا الحالية ذات القوة والسلطان، وانني الآن اراها تسير بخطى واسعة نحو الانتصار القريب » ثم قال: « ان زيارتي لا تقتصر على التفتيش الاداري، وانما تتعداه الى ان تكون مظاهرة تتجلى فيها القوة والبأس الايطالي المستمد من آبائنا الرومان حماة البشر الذين حكموا افريقيا. والاقدار هي التي هيأت لنا السبل لنعيد بعض مجدهم : وغني عن البيان انه ليس في الكون اليوم من يغير مجرى الاقدار، كما انه ليس في

الراس تفري امبراطور الحبشة

محاضرة يلقيها بالعربية ايطالي موظف في وزارة خارجية ايطاليا ، ومنذ ذلك الحين قويت الدعاية الايطالية في هذه البلاد واخذ يعمل لها اناس تبوؤا بين الوطنيين مراكز

فانتهزوا الفرصة ظهور الفتنة بين ايطاليا والحبشة واخذوا يدسون السم في الدسم حتى ليحسب المرء أنهم مدفوعون باتفاقات سرية بينهم وبين بعض المراجع الايطالية، وهذا ما دعانا الى تسطير هذه الكلمة لنظهر ما تكنه ايطاليا لفلسطين والحبشة وبلدان الشرق الاوسط جميعها ، قال السنيور موسوليني :

« ان كل شواطىء البحر الابيض المتوسط هي منطقة للنفوذ الايطالي توارثها ابناء شبه الجزيرة عن اسلافهم سكان روما، ولذا فعلى الايطاليين ان يعملوا لتملك هذه الشواطيء ورفع العلم الايطالي فوقها ... وحين زار السنيور موسوليني طرابلس الغرب منذ بضع

العالم اليوم من يستطيع ان يقف امام التيار الايطالي — ذلك التيار الجارف »

ومنذ ذلك الحين اخذ الايطاليون في طرابلس وبرقة والجبل الاخضر يصبون جام غضبهم على المجاهدين العرب ويثأرون مأساتهم التي انتهت باعدام الشهيد عمر المختار منذ اربع سنين تقريباً

وغني عن البيان ان في نفس ايطاليا اليوم موجدة على الحلفاء لانهم وعدوها في معاهدة لندن « ١٦ اكتوبر سنة ١٩١٥ » بولاية اداليا العثمانية. وزادوا على ما وعدوها به بمعاهدة سانت جان موريان (نيسان سنة ١٩١٧) ازمير وضواحيها ، غير انهم لم يبروا بوعودهم لها، وآثروا عليها اليونان فمنحوها آسيا الصغرى. ولذلك فقد اكثر الكتاب الايطاليون من مطالبة الحلفاء باعادة تقسيم افريقيا الالمانية وبالرغم من ان ايطاليا تعلم يقينا ان اعادة تقسيم

«البقية على الصفحة السابعة »

انباء شرقية وغربية

الطبيعة ارحم

من انصار الكوارث

جاءت الانباء من مراكز طيران كثيرة في أوروبا بان يوم الجمعة الماضي كان يوما مشؤوما على السائرين في الجو في اوروبا فقد سقطت على الارض طائرة عسكرية فرنسوية يسيرها محركان في خليج جيروند وقتل ثلاثة وجرح اثنان من ركابها. وتصادمت طائرتان يوغوسلافيتان على ارتفاع الف قدم شرقي براغ ، فقتل اثنان وجرح اثنان اخران من القواد والميكانيكيين الذين كانوا فيهما . وقتل قائد طيارة اسوجي بسقوط طيارته على الارض في زيلندا الجنوبية. وقتل ضابط من احتياطي سلاح الطيران الملكي البريطاني بينما كان ينزل الى الارض ليلا في ما لمسرح واصيب البلون جراف تسبلن بعطب في غلافه الخارجي وآلاته من جراء اصطدامه عنزل في برنامبكو بعد سفرته الاولى عبر الاوقيانوس الاتلنتيكي في هذه السنة. وقد حدث ذلك بسبب غزارة المطر وسوء الرؤية بينما كان البلون يحاول الوصول الى مرساه

***

اول صورة فريدة

لابن السعود في ملابس الاحرام

يطوف بالكعبة بعد حادث الاعتداء الطائش

صورة فريدة اخذت لجلالة الملك ابن السعود ، وسمو ولى عهده ، وهما في ملابس الاحرام ، يطوفان في الكعبة ، بعد نجاته من الامام ، و..لالة اخيه، الى تبادل البرقيات وعبارات التهنئ الجميل . وذهبت كل محاولات الذين ارادوا تعكير الجو بين

والصورة تمثل جلالته بعد حادث الاعتداء، ومن حواليه كبار رجال الدولة السعودية وبعض كبراء الحجاج وقد وفينا الموضوع مايستحق من الاهتمام ، وحمدنا الله ان بادر الملكان ، جلالته بعد حادث الاخوان طائشة من غير طائل . وليس عندنا اسعد من الساعة التي تأتلف فيها قلوب العرب ، وتهب مستعدة لدفع العدوان الاجنبي ، لاسيما وحالة اوروبا حرجة ذات خطورة.

فلتات الحرب!

لقد اتفقنا مع العراق صديقتنا وارضينا مصر ومنحنا الهند دستورا ـ وفلسطين ?

نشرت « التريبون دي ناسيون » رسالة تساءلت فيها عن كيفية موقف انكلترا من ممتلكاتها والبلاد المشمولة بانتدابها إذا نشبت الحرب بصورة مفاجئة، وقالت« لقد شعرت انكلترا بالخطر الذي يهدد اوروبا منذ عامين ، والانكليز معروف عنهم انهم ينظرون إلى ابعد حد عكنهم ، فلجأت إلى تصفية علاقاتها مع الممتلكات وبلاد الانتداب، وإزالة جميع العثرات التي تقف في سبيل التفاهم ، أملا في توطيد مركز الامبراطورية المعنوي والمادي ، والمحافظة ايضاً على طرق المواصلات دون ان تحتاج اثناء الحرب القادمة، إذا وقعت، إلى ارسال الجيوش، وتوزيع القوى ، ودفع النفقات الطائلة كما حدث ذلك في الحرب العالمية الماضية

وقد انهت بريطانيا كل الخلافات في افريقيا الغربية وعقدت معاهدة

« البقية على الصفحة السابعة »

جريت الانتخابات البرلمانية في مدينة دانزيغ الحمراء في الايام الاخيرة. وقد فاز فيها الحزب الاشتراكي الوطني. وقامت الشبيبة النازية في تلك المدينة بالدعاية للحزب النازي، والمعروف ان ٩٥ في المئة من سكان دانزيغ من الالمان واقلية من البولونيين

مسابقة السلاح

انكلترا تفاجىء المؤتمر بعلاج موقت

هل يمكن انقاذ العالم من سياسة المعسكرات

« بقلم الاستاذ الكبير أسعد داغر »

هل عادت اوروبا الى نظام التوازن الذي كان قائما قبل الحرب على اساس المحالفات العسكرية ، ونفضت يدها نهائيا من النظام الجديد الذي قضت الثلاث عشرة سنة الاخيرة في تنسيقه وتوطيد اركانه على اساس عصبة الامم؟

هذا السؤال الخطير يتردد الآن على الالسن في كل مكان، ولا يستطيع احد ان يجيب عنه جوابا صحيحاً قبل جلاء الحالة في اوروبا، وانتهاء المساعي التي تبذل في هذه الايام الى نتيجة حاسمة

على ان السياسة الدولية تطورت في هذين اليومين تطوراً عظيما يمكننا ان نستخلص من مظاهره بعض الحقائق الخطيرة التي يصح اتخاذها اساسا لاستقراء حوادث المستقبل

واهم هذه المظاهر ما رأيناه من اقدام فرنسا وروسيا على احياء تحالفهما القديم بشروط جديدة ، وما سمعناه عن مؤتمر ستريزا والنتائج التي ادى اليها

فقد اصبحت فرنسا تعتقد ان السياسة التي اتبعت الى الآن لا تكفي لضمان السلم وان هذا الضمان لن يكون في الاحوال الحاضرة الا في تعزيز قواتها الحربية بزيادة تسلحها وعقد معاهدات

« البقية على الصفحة السابعة »

يرى في هذه الصورة الاستعدادات الهائلة لمؤتمر ستريزا حيث يرى العمال منهمكين بمد ٦٠ خطا تلفونيا جديدا لاقطاب السياسية ورجال الصحافة الذين سيشهدون جلسات المؤتمر

شهيد وطنه!

من السجن الى القبر رأسا

هذه لغة لا يفهمها زعماؤنا « الوطنيون » ...!

روعت الهند بوفاة زعيم من زعمائها، هو تصدق احمد خان شرواني، بالتهاب النخاع الشوكي وكانت قلة المال والعازة من اهم اسباب موته، فودع الدنيا معدما لا يملك من حطامها شيئا قليلا او كثيرا وكان شرواني قبل ان يدعوه داعي التضحية فيلبي نداءه محاميا معروفا على حداثة سنه اذ ذاك . اجاب دعوة الوطن عام ١٩٢٠، فاختير عضوا في المجلس، ولم تنقض اشهر قلائل حتى اعلن غاندي حركة العصيان، وكان شرواني من اوائل الضحايا إذ حكم عليه بالسجن فقضى مدة العقوبة صابرا مجالدا حتى انتهت . وعندما عاد غاندي للعصيان المدني للمرة الثانية عام ١٩٣٠ القشر بيرواني للمرة الثانية في السجن ، ثم غادر السجن بعد انتهاء المدة التي حكم بها عليه ليستأنف الجهاد وكأنما قدر له ان لا يتمتع بنصيب كل انسان، فاستقبل السجن باسما للمرة الثالثة عام ١٩٣٣ . ولبث في سجن (ثنا) احدى ضواحي بمباي عاما كاملا ، إلا ان صحته لم تحتمل هذا التعذيب ، فلم يغادر السجن كما دخله ، بل تركه وقد انحنى ظهره واعتلت صحته . وكانت معركة الانتخابات فدخل فيها، ولم يكد يشهد اولى جلسات المجلس التشريعي حتى غادره الى داره فلم يتركها الا محمولا الى القبر .

« الدفاع » — زعماء — هذه لغة لا لا يفهمونها!

دنيا العرب والاسلام

نفثات صريحة

ابو الحارث...!

«بقلم النقادة الممتاز الاستاذ ابي رزق»

ابو الحارث،

ملك الغابة،

كان ظالماً، ذا ضرائب جبارة، فرضها على شعبه يتقاضاها يوميا.

مرض ابو الحارث، ومرضه كان فرصة لشعبه. فتفرق عنه الشعب، وبقي ابو الحارث منفرداً، في نفسه وفي مرضه، وفي آلام سلطانه الزائل. وابو الحارث هذه كنية للاسد سلطان الوحوش.

وابو الحصين «ثعالة» واحد فلهوي ماحلح، رأى حماراً سائبا في غابة قريبة من غابة ابي الحارث، وابو الحصين جائع يريد اقتناصه، لكن الحمار اكبر منه جسما، واقوى حافرا ورفسا. غير ان ثعالة اكبر عقلا ودهاء. رأى ان يستخدم الاسد في افتراسه لغايته.

ذهب ابو الحصين لابي الحارث، ولما دخل عليه قال له: يا صاحب الجلالة! ما بالك وحيداً فريداً؟ فقال ان الشعب اخذ ضعفي فرصة لانشقاقه عني وخذلاني، وما حفظ نعمتي وسطوتي ودفاعي عنه. ان الشعب غادر لم يرع ذمة لي

قال الثعلب: اني خادمك الامين الذي يرعاك في ضعفك وقوتك، فماذا تأمرني

قال الاسد: ان تجد لي دواء لمرض «داء الجرب». قال الثعلب: ايها الملك: قالت الاطباء ان داء الجرب داء الملوك، ولا يمكن ازالته وشفاؤك الا اذا اكلت (قلب حمار واذنيه). قال الاسد: ومن لي بذلك. اجاب الثعلب: لمكم الفدى حق السعي واداء الواجب، وبكل جهد يلزم احضار الدواء لجلالتكم، واني ذاهب لاحضاره

ذهب الثعلب حتى وصل الغابة والتقى بحضرة الحمار. فقال السلام عليك يا ابا الخير فرد عليه سلامه. سأله لماذا انت فريد في هـذه الغابة؟ قال الحمار (ابو الخير) ابو الخير كان صاحبي تاجرا يحملني ويركبني، ويطعمني قليلا جدا ولما ضاق عنه اصطباري «رفصت» ورميته وخرجت اطلب الحرية والاستقلال وانا الآن ارتع في نعمة الله.

الثعلب: نعم وان كنت في نعمة. الا انك في وحدة، والوحدة الحاش للنفس، ومذهبة لتوليد السرور، والانسان مدني بالطبع

الحمار: ارى الوحدة راحة. واذا توفرت لي راحة النفس فقد حصلت على كل شيء

الثعلب: ليس هذا من شئون العقلاء الحكماء، وماذا يضرك لو عشت مع امثالك في تلك الغابة، وفيها من الحمر اللطيفة المعشر، الانيسة الحديث، على ان الربيع هنالك طويل للركبة.

وما زال ابو الحصين يلين أبا الخير ويرغبه حتى ساقه الى غابة الاسد واذا بهما يقفان بباب العرين، وقال الثعلب للحمار انتظرني هنا

دخل الثعلب على الاسد وقال له: الحمار (الدواء المطلوب) بالباب فما عليك الا ان تفترسه. قام الاسد والضعف يقعده حتى وصل الباب، وهجم هجمة الضعيف على الحمار. واذا بالحمار المتمرد قافزا ورفساته «بالجوز» تاملع نفضاء الغابة، ونجا بنفسه

رأى الثعلب هذا، وقال اهكذا تصنع يا ابا الحارث! قال ماذا اعمل ان الضعف قعد بي، لكن اذا جئت به ثانيا لا يفلت مني قط

لحق الثعلب بالحمار منادياً له وبعد اللتيا والتي توقف الحمار، وتحاورا ثلاث ساعات و ١٢ دقيقة واخيرا قال: ان حمر «حمير» هذه الغابة شكلها وصورتها كما رأيت

وان سلامها مثلما رأيت من العناق وبوس اللحى

وان استقبالها للضيف شيق جدا فلا يخيفك منظرها،

ولا يفزعك سلامها،

لا يزعجك استقبالها

ذهب الاثنان ووصلا الغابة والعرين. وخرج الاسد للبطش بالحمار، والحمار ينتظر العناق وبوس اللحى. والثعلب من وراء يحمس الاسد بمواعظه وحرصه على ضياع الفرصة، وانها اذا فاتت الآن لا تعود ابداً

انقض الاسد على الحمار فقتله،

هذا سلام القوي على الضعيف

وهذا سلام عدل القوة

اراد الاسد ان يأكل قلب الحمار واذنيه. فصاح الثعلب صيحة الحريص لا تفعل. لا تفعل! لقد اوصت الحكماء أن الحكمة لا تنفع الا اذا اغتسلت، والغدير قريب منا عجل بالذهاب وتأن بالاغتسال

ذهب ابو الحارث ليغتسل، وكان ذهابه فرصة للثعلب، حيث شق بطن الحمار واخرج قلبه وأكله كما اكل اذنيه

اغتسل ابو الحارث، ورجع ليأخذ العلاج فلم يجد قلب الحمار ولا اذنيه

سأل ابو الحارث: اين قلب الحمار واذناه؟

اجاب ابو الحصين: لو كان له قلب يعقل، وآذان تسمع، لما رجع اليك ثانيا..!

سؤال يا ابرهيم!

اتريد اغنياءنا الجهلاء، ام اغنياءنا المتعامين في مقالتك عنهم!

واحدة من اثنتين:

اما اغنياؤنـا الجهلاء فهم مثل ابي الخير، وما كان يهم ابا الخير (الحمار) الا ربيع الغابة الذي طال حتى وصل الركبة، وما اغنى عن حتفه قوة حوافره، وسمن جسمه مما اغناه ذلك عن حتفه بسعي ابي الحصين، الصغير الجسم

وهل يفرق بين هذا الغني الذي لا يعرف الخير المشترك بين غناه وبين الناس، وانه يحسب ان هذا الغنى هو خصيصة شهواته وخصيصة غاياته. وهل يعلم ان احتكار غناه لنفسه هو عاهة اجتماعية، وعاهة اجتماعية واخلاقية ودينية.

اما اغنياؤنا العلماء، او المتعلمون، فهم مثل ابي الحارث القوي الضعيف، المأفون الرأي والخائب التدبير

ان الغني العالم في البلاد الاخرى كلما زاد ماله زاد نشاطا. فهو يفتكر بطرق الاستثمار لنفسه ولشعبه ولامته.

وكلما زاد ماله، زاد نشاطا ومغامرة واكتشافا علميا وفنيا، ليجلب لبلاده حسن الابتكار وحسن السمعة، وحسن الفائدة، وحسن التفوق على الامم الاخرى

وكلما زاد ماله زاد نشاطا، يجوب البلاد النائية، ويربطها ببلاده ربط علم واكتشاف، ربط تجارة واقتصاد، وربط سياسة وصداقة، ربط... الخ

وكلما زاد ماله افتكر بالطرق الواقية لبلاده وشعبه وعماله، وزراعه ليعيش الكل بسلام ورغد عيش

وكلما زاد ماله دبر، واعان، ونظر نظرة الاب الحنون للمدارس والمستشفيات، والمعاهد، والمراصد، والمعاقل، والتجارب، والمزارع، والمخترعات، يغذي الكل بماله وبمواهبه

وكلما زاد ماله تفنن بالاساليب العجيبة كيف يصب النعمة ويصب الرحمة ويصب الوقاية المتنوعة على بلاده، حميها ورفعها، شأن التراجع العمراني

اذن كيف يكون دواء شافيا للهيئة الاجتماعية والقومية الا بهذه الوسائل؟

فصاحب المئة الف جنيه، تراه يشغل بها لا يقل عن الف رجل يستفيد هو بجهود ذاتهم، ويستفيدون هم ايضا بجهودهم وبثمرة هذا المبلغ

اما اغنياؤنا العلماء والمتعلمون، كلما زاد المرء منهم ماله، مال الى الترف وهجر العمل وقتل العلم والمغامرة والفن، وراح بكليته الى هدم اصلاح الحالة الاجتماعية

وكلما زاد غناه، مال الى الخمول والتنعم بالحانات والسياحات المخجلة، وحصر نفسه وماله بدوائر ذليلة يأبى الشرف (الي مش رفيع) اتيانها

يأتي ابو الحصين (ثعالة اوروبا) فيستلب منه ماله بما يزينه له من غرور المظاهر الكاذبة وانفاق المال، واغتساله بالغدير كما قالت الخبثاء (لا الحكماء)

ويذهب الشعب ضحية جبن ورذائل الغني المتعلم

واني اشهد لكثير من اغنيائنا وشهادة لله:

ان الغني المتعلم والجاهل ايضا عندنا لا يألوا جهداً، يتفنن كيف يكون طامة كبرى على وطنه

كيف يشتري الارض وكيف يبيعها الى اعدائه؟

كيف يكنز ماله بالبنوك بدون ان يكون للعامل العربي اية فائدة منها؟

كيف يكون سببا في شقاء آلاف القرويين؟

وكيف تعمى بصيرته وبصره عن انشاء المصانع والمعامل، او تأسيس شركات لها؟

وكيف يدبر طرق الفساد في شق الصفوف وضرب الامة بعضها؟

وكيف يكون البلاء الاعظم والمصيبة النازلة؟

أهذا هو الغني العالم والمتعلم؟

أهذا هو تدبيره واصلاحه؟

أهذا هو غناه واستثماره؟

أيها الشعب!

أحقا انت تريد الحياة؟

كلا! فلست بشعب يريد الحياة

انما انت شعب تريد الموت،

والموت على يديك اولا،

وعلى يد اغنيائك وزعمائك.

ثم ماذا يا ابراهيم؟

اتخاطب من؟

اتخاطب الشعب ام الاغنياء؟

فلو كان لهم قلب يعقل او آذان تسمع لما وصلوا الى هذه الحالة!

ابو رزق

سوريا

تهريب بضائع اليهود

وقعت مصادمة عنيفة بين فريق من الذين يتعاطون تهريب المصنوعات اليهودية في فلسطين الى سوريا وبين فصيلة من رجال الدرك، وقد تبادل الفريقان اطلاق الرصاص وذلك في حي الشويكة في دمشق وفي النهاية استطاع رجال الدرك ضبط المهربات والمهربين بعد ان ارتاع اهل الحي من ازيز الرصاص.

معرض دير الزور

يقام في ٢١ نيسان الجاري معرض في دير الزور باشراف السلطة الافرنسية التي ستقيم مهرجانات عظيمة بمناسبة افتتاحه، وسيطلق على هذه الاحتفالات اسم عيد الربيع.

خط نصيبين

قررت المفوضية العليا الاحتفال بتدشين خط نصيبين — تل زيوان في شمال سوريا في أوائل شهر آيار المقبل وقد دعا المفوض السامي رئيس الوزارة السورية لحضور ذلك الاحتفال. كأن رئيس الوزارة غريب عن البلاد!!

سياسة التعاون!

صرح احد رجال الكتلة الوطنية بان الكتلة نفضت يدها من سياسة التعاون مع المفوضية العليا ومع الحكومة الحاضرة. وقد وضعت لها سياسة جديدة في مؤتمرها المنعقد الآن ستسير عليها الى النهاية.

ولم يقل صاحب التصريح شيئا عن عن هذه السياسة

الامير سعيد

يشكر بوليس الناصرة

منذ شهر وقعت من سيارتي محفظة تتضمن اوراقا دولية لها شأنها في القضايا العامة بين طبريا والناصرة ومن ذلك الحين اخذ قائد البوليس يبث رجاله حتى وفق في هذا الاسبوع الى ايجاد هذه المحفظة الصغيرة. فازاء هذا العمل الانساني لا يسعني الا شكر قائد بوليس الناصرة وضابط البوليس سليمان افندي وشاويش البوليس المستر ميلر

محمد سعيد الجزائري

حفيد الامير عبد القادر

اعلنوا

في الدفاع

العراق

حل البرلمان

ذكرت لكم عن حل مجلس النواب العراقي. ففي صباح يوم الاربعاء ١٠ نيسان الحالي صدرت الارادة الملكية بالحل وذكرت «الدفاع» ذلك في حينه وفيما يلي نص الارادة الملكية بالحل:

لما كانت الاصول الدستورية تقضي بان يسود التآزر بين السلطة التشريعية والسلطة التنفيذية، ولما كانت الظروف الحاضرة تستلزم بان يكون التآزر بين السلطتين على اتم ما عليه لتتمكن الوزارة من القيام باعمال اصلاحية خطيرة ولما كانت الوزارة لا تشعر بوجود هذا التآزر بينها وبين مجلس النواب الحالي فقد اصدرت ارادتي الملكية:

بعد الاطلاع على المادة الـ ٢٦ من القانون الاساسي وبناء على ما قرره مجلس الوزراء وعرضه رئيس الوزراء بحل مجلس النواب والبدء بانتخاب مجلس جديد

على رئيس الوزراء تنفيذ هذه الارادة

كتب في بغداد في اليوم السادس من شهر محرم عام ١٣٥٤ واليوم التاسع من شهر نيسان عام ١٩٣٥

غازي

ياسين الهاشمي رئيس الوزراء

التجنيد الاجباري

صح عزم الحكومة العراقية نهائيا علي القيام بتطبيق قانون التجنيد الاجباري الذى صادق عليه مجلس الامة في العام الماضي واخذت المعدات اللازمة لتنفيذه، كما انهت دوائر احصاء النفوس في العراق من تسجيل السكان واخذت الحكومة ايضا في اعداد مشروع قانون بدعوة المكلفين والحاقهم بخدمة العلم وذلك تنفيذا لما جاء في المادة الـ ٣٦ من قانون الدفاع الوطني وتشتغل دائرة النفوس التامة باعداد السجلات الخاصة لدعوة المكلفين، ولائحة نظام دعوة المكلفين تعين وظائف لجان التجنيد وتحددها.

وقد اظهر الرأي العام العراقي استحسانه التام لهذه الخطوة الاستقلالية الكبرى والشباب العراقي ينظر بفارغ الصبر دوره للانخراط في سلك الجندية المقدس

العصابات الثائرة

تقدم الولاء

كانت العصابات في شمال العراق تعث في الارض فسادا وكانت تتملص من يد العدالة بهروبها الى تركيا والآن بعد ان تم الاتفاق بين الحكومتين العراقية والتركية على وضع رقابة شديدة على الحدود، فقد اخذ شأن هذه العصابات يتضاءل ودب الخور والوهن في نفوس اعضائها فلم تر بدا من الاستسلام والخضوع الى الحكومة. ومن انباء الموصل ان الصدمة القاسية التي لقيها قائد العصابات البرزانية خليل عوشوى جعلتها ترمي سلاحها وتوالي الحكومة وسلموا اسلحتهم وعادت الحالة الى الهدوء والاستقرار

لبنان

اضراب السائقين

اشتد اضراب السائقين حتى بلغ حدا خطراً جداً على الامن العام. ففي كل يوم يقع اعتداء على السيارات وفي كل يوم تقريباً اعتقالات ومصادمات

وقد زاد في هيجان نفوس السائقين وفاة زميليهما اللذين دهسها سائق غير مضرب وتشييعهم جنازتيها في مواكب حافلة اصطدمت رجال الشرطة وأصيب عدد كبير من الفريقين بجراح

وفشلت جميع المفاوضات مع الحكومة والمفوضية لحل الاضراب

وحاول مجهولون — يقال انهم شيوعيون — اخراج القطار عن الخط فلم يفلحوا، واعتقل المحقق بعض الارمن الشيوعيين

سيارات فلسطين

وصلت صباح امس عشرون سيارة فلسطينيه تقل ثلاثة وسبعين سائحا وسائحة من الاجانب وقد حشدت الحكومة قوة من الشرطة حول هذه السيارات لمنع الاعتداء عليها وفي الساعة الحادية عشرة سافرت هذه السيارات مصحوبة بقافلة من الشرطة والدرك راكبي الدراجات لايصالها الى بعلبك

ولم يقع اي اعتداء على هذه السيارات لا في بيروت ولا في خارجها

محاكمة السائقين

وحوكم لفيف من السائقين المعتقلين بتهمة الاخلال بالامن والتعرض للغير فحكم عليهم بالسجن مدداً تتراوح بين الاسبوع والشهر

وقد قرر السائقون الاستمرار في الاضراب حتى النهاية.

نتيجة العواصف والسيول

خربت الامطار والسيول قسما من الطريق بين بشري وطرابلس وانهارات في ذلك السكان ثلاثة منازل وتصدعت منازل اخرى. وانهارات كذلك الطرق بين صيدا والناقورة وغارت نحو مترين فتعذر مرور السيارات منها

فيضان الفرات

لايزال مستوى الماء في نهر الفرات يزداد ارتفاعا حتى وصل الى درجة لم يسبق لها مثيل في تاريخ العراق منذ نصف قرن. والخوف عظيم جدا على السدود التي اقامتها وزارة المواصلات، فاذ اجرفها الفيضان طغت على السهول والاراضي واكتسحت الغرس والمزروعات

ويقول العالمون ان الفلوجة والرمادي مهددتان بالغرق المحتم فاذا هبت ريح شرقية من غيران يرتفع مستوى الماء، تكسرت السدود وفاض النهر

الافراج

عن الصحف

اصدرت الوزارة امراً بالافراج عن جميع الصحف المعطلة وهي خمس صحف يومية وثلاث اسبوعية

من لا ارض له
لا وطن له

الحالة في الازهر

القاهرة — لم يحدث خبر تعطيل الدراسة حتي نهاية العام الدراسي اية مظاهرة وكل شيء يسير في هدوء تام، وذلك بفضل الاحتياطات التي اتخذتها الحكومة لحفظ النظام سواء في الازهر نفسه او في المعاهد الدينية الاخرى التابعة له في الاقاليم. اما الطلبة الاجانب الذين باتوا في حالة حرجة اقلقهم على مصيرهم بسبب قرار الغلق فان شيخ الازهر قد طمأنهم اذ صرح لهم انه لما كان الطلبة الاجانب قد حرصوا على الا يشتركوا منذ البدء في مظاهرات الطلبة المصريين فان الادارة ستنظر في حالتهم بعين الاعتبار وستبذل غاية جهدها لتأمينهم على مستقبلهم (ا. ش)

اللغة العربية

في المحاكم المختلطة

القاهره — بات من المحقق الآن ان يجاب بالقبول طلب الحكومة المصرية الخاص باستعمال اللغة العربية في تحرير الاحكام التي تصدرها المحاكم المختلطة وبرياسة القضاة المصريين للدوائر القضائية وفي الواقع ان حكومتي الولايات المتحدة واسبانيا قد ردتا بالقبول. اما الدول الاخرى التي كانت اجاباتها مرضية فهى بريطانيا العظمى وفرنسا وايطاليا وبلجيكا ورومانيا واليونان. اما الحكومات التى جاء في اجابتها بعض الغموض ففي السويد والنرويج وهولاند (ا. ش)

بين تركيا واليابان

انقرة — اعرب المسيو ايماساتو كوجاوا سفير اليابان الجديد في انقرة الذي قام برحلة في استانبول وفي بعض مدن تركيا الاخرى عن اعجابه بما شاهده في كل مكان من اعمال املتها روح تركيا الحديثة. وبعد ان اشار السفير الى اعجابه العظيم بالتقدم العام وبنوع خاص في نشاط انقرة صرح بانه مقتنع تماما بان العلاقات بين تركيا واليابان تسير وفق ما يرام وبما يوجب اغتباط البلادين

التحقيق مع الاجانب

اثينا — تحقق ان الحكومة اصدرت الاوامر اللازمة بفتح تحقيق يتناول جميع الاجانب المقيمين في اليونان للتحقق مما اذا كان بينهم اشخاص اشتركوا في الحركة الثورية او حبذوها او اظهروا انهم يشاركون الثوار في وجهة نظرهم وجميع الذين ستثبت ادانتهم سيكونون عرضة لان تطبق عليهم احكام النفي

تقدم الصناعة

في تركيا

انقرة — اعلنت ادارة «ايش بنكاس» ان فابريقة زيت الورد باسبرطة ستبدأ اعمالها في شهر مايو. وهذه الفابريقة التى اسسها البنك المذكور بالاشتراك مع «سمر بنك» مزودة باحدث الادوات وسوف تستخرج احسن اصناف زيت الورد التي ظهرت الان في الاسواق. وفابريكة اسبرطة ذات شهرة عالمية في جودة ورودها الذكية

صفوة ما يحمله بريد الشرق والغرب

٤٢ اختراعاً!

وفاة مخترع عربي في اميركا
المرحوم كامل صباح يذهب ضحية سيارة

فقد العرب والعلم رجلاً فذاً شتهر في ديار الغربة وجهله ابناء وطنه، وهو المرحوم الأستاذ كامل صباح صاحب الاختراعات الكهربائية العديدة التي اثارت اعجاب جهابذة العلماء في العالم عامة وفي الولايات المتحدة خاصة، اذ ذهب ضحية احدى فواجع السيارات قبل ان يمهله القدر حتى يتمم رسالته العلمية في هذه الحياة.

ومما يؤسف له حقاً ان يمر خبر وفاة هذا النابغة العبقري فلا تعنى به الصحف ولا تهتم له اوساط الناس المختلفة، والطبقة المثقفة بالاخص. وها نحن اولاء، قياماً بواجبنا، نروي القراء نبذة من تاريخ حياته الحافلة وبعض اختراعاته التي انتشرت في جميع انحاء العالم:

ولد الفقيد في النبطية (جبل عامل)، عام ١٨٩٥ وتلقى علومه في المدرسة الاعدادية ببيروت. ثم انتقل الى المدرسة السلطانية، ومنها الى الجامعة الاميركية، وقد تجلى فيه منذ السنوات الاولى ذكاء خارق في الرياضيات والفلك.

وفي سنه ١٩١٨ عهد اليه برئاسة المحطة اللاسلكية العثمانية في «كيشان» قرب غاليبولي. وبعد ان وضعت الحرب اوزارها، عاد الى دمشق حيث تولى تدريس الرياضيات في المدرسة السلطانية

وفي ١٩٢٠ قدم بيروت وتولى تدريس الحساب في الجامعة الاميركية. وفي الوقت نفسه انصرف الى الدراسة الشخصية، فلمع في جميع فروع الرياضيات.

ثم هاجر الى الولايات المتحدة وانضم الى بعض جامعاتها للاستزاده من العلم، فلما نال شهادته العليا عين في اعظم شركة كهربائية في العالم، وقد ساعدته هذه الوظيفة على القيام باوده اولا، ثم على الدرس والتنقيب في مختبراتها وانمرت جهود كامل صباح واخرج للناس عدة اختراعات خطيرة اشادت صحف اميركا باهميتها وفوائدها، وبعد ذلك قدرت الشركة نبوغ فقيدنا وعينته رئيساً لمهندسيها، ولم يصل الى هذا المنصب احد من الشرقيين حتى اليوم

ومن اهم العوامل على انحصار شهرته قلة المال، لانه لم يكن قادراً على استغلال اختراعاته بنفسه، بل كان يبيعها الى الشركة التي وظف فيها باسعار منخفضة لانه لم يكن تاجراً

وكان عازما على ترك منصبه السالف الذكر والتفرغ لاختراعاته وابحاثه العلمية بعد ان جمع مبلغا من المال يساعده على ذلك. ولكن القدر لم يمهله فجاءت حادثة السيارة المشئومة واطفأت سراج ذلك النبوغ

وليس لدينا الآن مجال للتوسع وتعداد مخترعاته الكثيرة، ولكننا نذكر بفخر عظيم ان الفضل الاكبر في جعل «التلفزة» ـ اي سماع صوت الذي يخاطبك بالتلفون ورؤية صورته في آن واحد ـ عملية يرجع الى فقيدنا، وقد اعترف بهذا الفضل العلماء منذ سنة ١٩٢٤ اي قبل ان تصبح طريقة «التلفزة» تجارية، وقد سجل الفقيد اختراع «التلفزة» هذا في ولاية نيويورك حتى بديء باستعماله ثم انتشر في انحاء اميركا واوروبا

ويبلغ عدد اختراعات المرحوم كامل المسجلة ٤٢ اختراعاً. رحم الله الفقيد رحمة واسعة

احصاء جديد

اكثر الدول اسطولا جويا
مقارنة بين طيارات اربع دول!

تتسابق الدول في ميدان التسلح وكل واحدة تخصص المبالغ الوافرة والملايين لزيادة اساطيلها الجوية والبحرية ومدافعها ودباباتها، ويقولون ان الدول اخذت تستعد لانشاء معامل لصنع غازات خانقة لا يذكر مفعول الغازات التي عرفت في الحرب الماضية الى جانب مفعولها.

وقد كان معروفا ان فرنسا هي التي تملك اكبر عدد من الطيارات الحربية، والتجارية التي يمكن قلبها الى حربية بسرعة، ولكن جاء في احصاء «شبه رسمي» عن عدد الطيارات في العالم حتى آخر العام الماضي، ان الولايات المتحدة تملك اكبر عدد من الطيارات اذ لديها ٩٢٨٥ واحدة بينما فرنسا لا تملك الا ١٨٤٣. وتأتي بعدها المانيا وتملك ١٠٩٩، فبريطانيا وتملك ١٠٥٥ وفي الولايات المتحدة الف محطة للانارة والارشاد ولا يوجد في انكلترا كلها غير ست محطات فقط

ولكن المقامات الافرنسية تدعي ان المانيا ستتفوق على جميع دول العالم في الجو اذ هي قادرة الآن على صنع الف طيارة في كل شهر. وعدد طائراتها اليوم يساوي عدد طائرات فرنسا، لان المانيا تؤمن بان الحرب القادمة ستكون حربا جوية من الدرجة الاولى، اي حرب تدمير وتخريب.

وليس لدى الدول اي احصاء رسمي عن عدد طائرات روسيا. ولكن المطلعين يقولون انها تملك طيارات بقدر فرنسا وانكلترا مجتمعتين.

***

مصرع خارجي!

قتل زميل فيصل الدويش
الذي ثار على جلالة الملك عبد العزيز

يذكر القراء ثورة فيصل الدويش على جلالة الملك عبد العزيز آل سعود وكيف انتهت باعتقال فيصل المذكور وهرب زميله الزعيم النجدي المعروف فرحان بن مشهور الى الاراضي السورية واعتصامه بها. وقد طالب جلالة الملك السلطة الافرنسية بتسليم فرحان اليه فابت رغم الحاحه الشديد

وجاءت الانباء الاخيرة من البادية السورية ان فرحان بن مشهور قد قتل رمياً بالرصاص وان الذين قتلوه هم خدام الشيخ فواز الشعلان كبير زعماء قبيلة الروله بأيعاز من سيدهم!

وكان لهذا الحادث ضجة عظمى في البادية وزاد في الاشاعات ان الشيخ فواز امر بقتل فرحان بعد عودته من نجد والحجاز ومقابلته لجلالة الملك

وتتوقع الحكومة نشوب معارك بين انصار الشعلان وانصار فرحان، ولذلك ارسلت قوة من الدرك الى البادية لتمنع اي التحام بين الفريقين. وسافر المستنطق الافرنسي الى تدمر للتحقيق في هذه القضية الخطيرة

كلمة عظيم

لو اردت ان افند ما يكتب عني
لاستنفد ذلك ايام حياتي ولياليها...!

قال ابراهام لنكولن احد رؤساء الولايات المتحدة السابقين: لو اردت ان اقرأ لاان افند كل ما يكتب عني ويوجه الي من نقد لما استطعت ان اصنع شيئا آخر في حياتي، فانني افعل الآن ما اعتقد انه صواب، وافعل بكل ما اوتيت من كل قوة ومقدرة واهتمام، وساظل على هذا ما دمت حيا. فاذا كنت مخطئا وشهد الملائكه انقسم بانني على الصواب، لما افادني ذلك شيئا. واما اذا كنت مصيبا وشهد العالم باسره انني مخطىء فان هذا لن عنع العائدة ان تكون!

شذوذ الامركيين

اضخم توراة في التاريخ
محفورة على الخشب ووزنها ٥٠٠ كيلو...!

طبع احد الامريكيين نسخة من التوراة على الخشب، فهي بذلك تعد افخم توراة عرفت في التاريخ حتى الآن ويبلغ وزنها نحو خمسمائة كيلو وعزم الرجل على الطواف بتوراته في جميع انحاء الولايات المتحدة فصنع لها سيارة خاصة ووضعها في السيارة بكيفية يمكن عرضها على الناس وسيجلس في السيارة مع زوجته ويأمل ان يتمكن من جمع مبلغ من المال في طوافه هذا

تلفون وكالة الدفاع في حيفا ١٢٥٨

راديو لورنس

٢١٦٠٠٠ كيلو متر

٢١٦٠٠٠ كيلو متر

هذا افخر جهاز راديو اخرجته المصانع الالمانية شكله جميل جذاب صوته بديع قوي. بدون «ضجة». بواسطته تسمع محطات اذاعة

تبعد عنك ٢١٦٠٠٠ كيلومتر

اقتنوا افخر واعظم راديو

اذكروا دائما محلات دجاني اخوان

اذكروا دائما محلات دجاني اخوان

جلادة
لرؤوس الزنوج

ارادت فتاة انكليزية ان تكون روائية ففتقت لها الحيلة ان رغبتها هذه تحتاج الى تجارب عملية، فجاءتها فكرة اخرجتها عن حدود جنسها اللطيف اذ كتبت الى احد الحكام الانكليز في احدى المستعمرات الافريقية تطلب منه ان يعينها جلادة تقطع رؤس الزنوج المحكوم عليهم بالاعدام تنفيذا لمشروعها (غير الجليل) غير انها اخفقت حين استلمت منه جوابا يقول لها فيه

سيدتي العزيزة

يؤسفني ان القانون لا يخولني قبول طلبك

السكرتير

مليونير
يطلب عملا

يعرف كل من يقرأ ويسمع اسم صمويل انصول المليونير الاميركي الذي كان يملك ٤٠٠ مليون جنيه وحجزت الحكومة الاميركية على املاكه بتهمة الاحتيال وظل متشردا خارج البلاد حتى ثبتت براءته. هذا المليونير يبحث اليوم عن عمل يعيش به! وقد اعلن طلبه هذا مضمنا اياه انه سبق ان اشغل عدة وظائف تجارية، ويود ان تكون الوظيفة كستشار لشركة تجارية براتب مقبول مستندا على الكفاءة التي نالها من تجاربه وسمعته حتى اصبح احد ذائعي الصيت في العالم، كل ذلك كفيل بان يضمن الفائدة للعمل الذي يقوم به فهل يجد المستر انصول عملا ام يظل «بطال» ياترى؟

(بيرسنز)

مباهاة كاذبة

كان احد هواة اللوحات القديمة يطوف على المخازن التي تبيع تلك اللوحات في مدينة لندن، فاعجبته لوحة منها في مخزن بائع رسوم وعاديات قديمة ولكن البائع طلب في اللوحة عشرة جنيهات وعشرة شلنات، فدفع الزبون عشرة جنيهات فقط، ورفض التاجر ان يبيع اللوحة، وانصرف الزبون دون ان يشتري اللوحة

وبعد ايام كان هذا الزبون في زيارة صديق له فوقع نظره على تلك اللوحة، وهي تمثل رأس رجل، معروضة في قاعة الاستقبال فسأل صديقه

من اين لك هذه اللوحة؟

فاجابه هذا رسم جد عائلتنا وهي صورة قديمة جدا.

فابتسم الزائر وقال الغرابة الصدف، لو دفعت عشرة شلنات فوق العشرة لكان هذا الرسم رسم جد اسرتي بدل ان يكون رسم جد اسرتكم!

مطلوب

مستودع للايجار

مطلوب مستودع في منطقة قريبة للبلدة بالقرب من عمارة بوست. المراجعة مع ادارة هذه الجريدة.

* * *

ماذا تسمع اليوم
عن محلات السادة دجاني اخوان

يافا ـ تلفون ٧١٦

(يوم الثلاثاء ١٦ ابريل سنة ١٩٣٥)

١٥ر٧ـ٣٠ر٧ صباحا تمرينات رياضية

٣٠ر٧ـ٨ قرآن كريم ـ الشيخ علي حزين

ختام

١٠ـ٣٠ر١٠ موسيقى — آلات — اوركسترا حسن ابو زيد (شريط ماركوني المسجل)

٣٠ر١٠ـ١٢ ظهراً — مغنى وآلات منتخبات من ام كلثوم وسكينة حسن حسن وزكي مراد واخرين ختام

٢ـ٢٠ر٢ مساء — موسيقى — مغنى وآلات الانسة ليلى مراد شريط ماركوني المسجل

٢٥ر٢ـ٣٠ر٢ مساء ـ النشرة التجارية الاولى

ختام

٥ـ٣٠ر٥ قرآن كريم الشيخ محمد ابراهيم المنجد

٣٥ر٥ـ٢٥ر٦ موسيقى ـ آلات ـ فرقه الراديو الشرقي بقيادة عزيز صادق بشرف راشد طاتيوس

«تقسيم عود عبد المنعم عرفة، سماعى راصد عزيزدده، بشرف راصد تأليف محمد فخري افندي. تقاسيم كمان يعقوب طاتيوس سماعى راصد جديد تأليف فهمي عوض. تقسيم قانون فهمي. عوض آمال التأليف الاستاذ عزيز صادق

٣٠ر٦ـ٧ نشرة الاخبار

٧ـ١٠ر٧ النشرة التجارية الثانية

١٠ر٧ـ٣٠ر٧ ـ حديث عنصر الاماء في الحضارة الاسلامية (١) الانسة سهير القلماوى

٣٥ر٧ـ٥٥ر٧ حديث ـ ابطال العرب ـ الاستاذ عبد الرحمن عزام

١٠ر٨ـ٢٠ر٩ موسيقى مغنى وآلات الاستاذ صالح عبد الحي تقسيم عود، قطعة استهلالية، تقسيم كمان توشيح امل، تقسيم قانون ليالي وموال ودور: عهد الاخوة.

٢٠ر٩ـ٤٠ر٩ موسيقى عود منفرد الاستاذ كامل رشدي قره بطاق سيكا

٤٥ر٩ ـ ١١ — موسيقى — مغنى وآلات — الاستاذ صالح عبد الحي تقسيم عود، مقدمة موسيقية، تقسيم كمان، توشيح: اتاني زماني دور بستان جمالك

١١ سلام الملك ـ ختام

شركة شفروليه تبني مصنعا جديداً
لزيادة الانتاج وتحسينه

ثقة الشركة في المستقبل

بلغت البيوعات من سيارات شفروليه في عام ١٩٣٤ ـ ٠٠٠، ٨٧٠ سيارة ونقالة وينتظر ان يكون الاقبال عليها في عام ١٩٣٥ اكبر من ذلك كما يستفاد من الاخبار التي تنبئنا بان مصانع شفروليه تبني مصنعا كبيرا في بلتيمور على وشك الانجاز.

وعدا عن تكاليف بناء هذا المصنع الجديد ومصنع الاجسام فيشر الملاصق له فالمنتظر ان تبلغ تكاليف الادوات الجديدة والمسابك والمهمات وتغيير الآلات ملايين الدولارات

ومجموعة سيارات شفروليه طراز ١٩٣٥ هي جديدة في كل تفاصيلها وهي تمثل مجهوداً يدل على عناية مهندسي شفروليه في توفير ما يعتقدون انه متطلبات عام ١٩٣٥ ومجموعة مسطر الفاخرة جديدة بكاملها في مظهرها وتمتاز بصفات الانسياب التي اكتملت فائدتها ومجموعة ستندرد الجديدة ولو انها تختلف عن سابقتها تمتاز بمحرك شفروليه ذي الشرارة الزرقاء المجرب وغير ذلك من التحسينات الاخرى وهذه المجموعة الاخيرة روعي في صنعها ان تكون موافقة لموارد ١٩٣٥ ولتكون ارخص وسائل الانتقال. وقد دلت التجارب على ان سيارات مجموعة ستندرد هي اقل السيارات استهلاكا في تاريخ شفروليه

اوتيل ومطعم وبار
الشرق الكبير
لصاحبه محمود عبدالله آغا
يافا ـ بثوبه الجديد الزاهر ـ يافا

يعلن اعادة فتحه اوتيل ومطعم وبار (الشرق الكبير) الواقع في اول شارع الملك جورج بعمارة النابلسي مجدداً من حيث الفرش والمحتويات وما ادخل عليه من الكماليات العصرية حتى غدا يضاهي احدث الاوتيلات الفخمة

ولقد اوجد فيه كافة الاستعدادات لايجاد مطبخ يقدم المأكولات العربية والافرنجية مع اللحوم المشوية والمحمرة على ايدي طهاة حاذقين تلبى الطلبات الخارجية في الثغر، بواسطة تلفون ١٢٠٥

كلمة العدد

لا نحب للعربي ان يكون شاكيا

حادث الخفراء الثلاثة عظة بالغة للشباب !

نكره ان يكون العربي شاكياً. وتشتد كراهيتنا اكثر ان نراه يشكو عدوان يهودي عليه. ذلك كثير على السمع، لم يألفه، وخير له ان يفقد حاسته من ان يتأذى بسماعه تلك الشكوى. لقد كنا ونحن صغار ننزل مع الناشئة اليهودية في براز، اظن ان الاستاذ سعيد زين الدين مايزال يذكره، فنصاب ويصابون، ولكننا لا نذكر يوما اننا شكونا العدوان. ويكون احدنا جالسا على مكتبه وعينه «وارمة» لكنه يفاخر بها، لا يأخذ تقريراً طبيا ليستريح كما يفعل اساتذة «اليوم» وتلامذته اذا اصاب احدهم... زكام! هذا الخلق نحب ان تدرج عليه ناشئتنا. اما ان نسمع الشكوى من شاب او رجل فذلك امار كل العار، وما لا نحب ان نتصوره مطلقاً!

لكننا اليوم امام حدث جديد. جماعة كبيرة من اليهود تعتدي على خفراء عرب، هم موظفون رسميون. ولقد جاء الاعتداء فظيعا وقحاً. ماذا يكون موقفنا تجاهه؟ اما الحكومة فلم يبدو منها ما يشير الى الغضبة لكرامة موظفيها، او لكرامة الحق. وموقفنا نحن؟ الذي علمناه ان اليهود بفعلتهم تلك ارادوا منع كل عربي من التجوال في احيائهم. والذي يعلمه كل عربي ان يافا اصبحت مطوقة، كأنها المعصم يحيط بها السوار. والحال بيننا وبين اليهود يزداد سوءاً على الدوام. إذن فليس امامنا الا ان نرجو الناشئة العربية فتخصص من اوقاتها القليل الى التدريب على دفع الاذى — على الاقل!

شأن الامم في هذه الدنيا مهاجم او مدافع. واراد الله لنا الموقف الاخير، فهل معنى ذلك ان نسكت على الاذى؟ لقد تدنينا فبعنا ارضنا، وطننا، وديعة الله والشهداء من ابائنا. فهل نبيع اليوم رجولتنا، ويكون الدهر قد قلب الآية، فاذا بالعربي يشكو، واذا به يسكت على العدوان؟ انا لا ندعو الى التألب، ولكننا نهيب بقومنا ان يتهيأوا كما تتهيأ سائر شعوب الدنيا. نريد روح ١٩٢٠، نريد معنوية ١٩٢٠، نريد اخلاق ١٩٢٠

لقد شاهدت من ليالي، اربعين شابا يهوديا يمتطون الدراجات في شوارع يافا. وشاهدنا من قبل كثيرا من الاستعراضات يصادفها العربي في طريقه الى القدس او طولكرم، او غزة. الى هذه الوثبة ندعو الناشئة والشباب. اين الوجوه الطافحة بعلائم القوة والشباب؟ اين الاجسام «الرياضية»، المشوقة، المكتنزة؟ اين السواعد القوية التي يسيل منها العزم؟ انها كلها عند اخصامنا. وعندنا نحن اصفرار الوجه، ونحول الجسم، والساعد الواهي.

ايها الشاب، اخرج ولو ساعة الى المزارع، وامش بين البيارات. وفي ايام العطلة، تمرن على الصيد، والسباحة، والفروسية. وايها التلميذ كن انسانا من قوة وعقل معاً. هذه الكتب، والدفاتر، والمحابر تخرجك موظفا، لا رجلا. انظر الى اترابك من تلامذة اليهود. حدثنا: هل مشيت عشرة ساعات متوالية؟ هل جعت يوما؟ هل نمت مع زملائك في العراء؟ هل قطعت كيلو مترا سباحة؟ هذه اول درجات الرجولة، فهل استوفيتها؟

ابتعدنا عن الموضوع، ونسينا اخواننا الخفراء. لكن عفوا يا أيها الثلاثة الذين قمتم بواجبكم، ان ما ندعو اليه هو وحده الذي يضع حدا لعدوان اليهود، فاذا الخصم رآك قويا، مشى في خفض جناح، كما كان شأنه قبل الحرب وبعدها.. هل تذكرون؟

عمارات حي الهريش

علمنا ان اللجنة التي عينت لاعادة تخمين املاك حي الهريش بيافا المراد هدمها في اول محرم (الحالي) كما كان مقرراً — قد رفعت تقريرها بذلك الى الحكومة والبلدية معاً. وعلى اثر ذلك كما اتصل بنا. اجلت البلدية موقتا المباشرة بالهدم. ولم يعرف بعد تماما المدة التي ستبقى فيها هذه العمارات، التي أخطر اصحابها لاخلائها. قائمة دون هدم

وما ان اتصل هذا الخبر باصحاب الاملاك حتى هرعوا يسألون المراجع المختصة فلم يوفقوا الى جواب صريح يمكنهم الركون اليه في احتمال البقاء في املاكهم سنة اخرى

وبما ان اغلبية اصحاب هذه الاملاك لم تستأجر حتى اليوم دوراً جديدة لسكناها بما انها لم تتسلم قيمة تخمين املاكها المراد هدمها فانا نرى من العدل والانصاف، ومن قبيل رحمة الفقير الضعيف، ان تسارع الحكومة، او المجلس البلدي الى اذاعة بيان تصرح به عدولها عن هدم هذه العمارات في السنة الحالية لكي يبقى اصحابها فيها مطمئنين. واذا لم يكن ذلك فلتبين متى ستباشر بالهدم ولتعلم اصحاب الاملاك بالقيمة التي سيعوضون بها

لقد مضى نصف شهر على محرم وسكان هذه المنطقة من المدينة (حي الهريش) في حالة قلق يجهلون معها مصيرهم، وهذا ليس من العدل ولا الرحمة.

شعور طيب

جاءتنا كلمة شكر من حضرة مدير مدرسة النجاح الوطنية، فاثرنا عدم ذكرها لاننا لم نقم بما يمليه علينا الواجب تجاه هؤلاء الفتيان، جيل الغد. ونؤكد لصديقنا الاستاذ اننا، نحب القيام بواجب اعظم لو نستطيع. لكن شعور هذا المعهد الوطني يأبى الا ان يقابل العمل العادي بالشكر والارتياح، وما هو فوق الشكر، وتلك الاخلاق العالية

من المسؤول ؟

حادث مفزع

كثيراً ما كتبنا عن صعوبة السير في تل ابيب، وفي شارع يافا — تل ابيب، وما يتعرض له السائق في هذه الشوارع لشدة الازدحام، ومايصرفه من الاوقات الثمينة منتظراً دوره ليستطيع المرور من سلسلة السيارات التي تكون متصلة الحلقات واحدة. بالاخرى. ولكن رغم كتابة الصحف، ورغم حوادث الدهس والاصطدام الكثيرة اليومية، لم نر تدبيراً لهذه الحالة

اما الحادث المفزع الذي وقع في الساعة العاشرة من صباح يوم الاحد فالك تفاصيله: وقفت حركة المرور في شارع هرتسل بتل ابيب، وامتدت سلسلة السيارات والعربات من جانب مدرسة الجمنازيوم حتى أول مدخل تل ابيب، وبينما الحالة كذلك صعدت المرأة المناط بها امر مراقبة مرور سكة الحديد المنصة الخشبية واخذت تصفر اشارة الى قرب مرور القطار ولكنها لم تستطع اغلاق القضبان الحديدية لوقوف السيارات على الخط

بقيت تصفر نحو خمس دقائق والسيارات لا تستطيع المرور او الحركة واذا بالقطار مقبل يطل علينا بهديره من بعيد، ففزع القوم، وتعالت اصوات الرجال والنساء على السواء فزعا ورعباً واضطر كثيرون الى ان يتركوا سياراتهم في امكنتها لينجوا بانفسهم

في هذه اللحظة، وبتأثير الخوف والفزع، اخذ السائقون، لا سيما الذين كانوا فوق القضبان الحديدية، يدفعون السيارات التي كانت امامهم دفعاً وهذه تدفع التي امامها فتهشمت بهذه العملية عدة سيارات، عدا عما نال اصحابها وركابها من فزع شديد

من المسؤول عن هذا الحادث المفزع! أهي ادارة سكة الحديد، ام البوليس الذي كان مناطاً به ادارة حركة المرور ساعتئذ، ام ادارة حركة الطرق ام من؟

عسانا نرى من الحكومة اهتماما جديا بالموضوع بعد هذا الحادث، فليس في كل مرة تكون النتيجة هكذا.

جسر العجمي

منع المرور عنه

كتبنا في عدد يوم الجمعة الماضي ان المسؤولين عن عمار جسر العجمي رأوا ان يمنعوا مرور البصات والسيارات الثقيلة عن القسم الشرقي من الجسر الذي تم بناؤه، وسمحوا بمرور العربات والسيارات الصغيرة فقط وذلك بسبب تصدع جانب منه

الا ان هذا التدبير لم يفد شيئاً فعدلوا عنه نهار الاحد ومنعوا منعا باتاً مرور كافة انواع المركبات عن هذا القسم من الجسر ريثما يتم بناء القسم الغربي منه، وينتهي العمال من حفر الاراضي حواليه

وما ان اغلقت الطريق في وجه سائر المركبات حتى عادت جميعها الى ذلك الشارع الاوحد الذي بقي يوصل المدينة بحي العجمي والجبلية وهو شارع النزهة سينما ابولو، الذي حفيت الاقلام تطلب من المجلس البلدي ان يملأ حفره ترابا على الاقل حتى يصبح في الامكان المرور منه دون تفكك «براغي» السيارات لكثرة الحفر التي تضطر ان تغوص فيها ولكن من يسمع؟

الاستاذ الخالدي

قدم الثغر الاستاذ المربي الكبير احمد سامح بك الخالدي، وتفقد احوال المدرسة الثانوية، وسيذهب غداً لتفقد مدارس اللد والرملة، وسيقضي كل هذا الاسبوع في تفقد مدارس القضاء

حوادث السيارات

١ — بينما كان المدعو خليل ابراهيم البغدادي يسوق السيارة رقم ٥،٠٠٠ اذ به يصدم المدعو الحاج سليمان ملاح من سلمه وذلك على طريق يافا — تل ابيب، وقد نقل المصاب الى المستشفى البلدي بحالة خطرة ولم يلبث ان توفى على الاثر متأثراً من جراحه ولما بلغ ذلك علم البوليس قبض على السائق رهن المحاكمة

٢ — في شارع ديزنكوف في تل ابيب كومة كبيرة من «الكرميد» اصطدم بها المدعو عمانوئيل يانبرج اثناء قيادته سيارة رقمها ٢٦٧ فأصيب بجراح مختلفة كما اصاب غلاما يدعى مناحيم كوبرمان وفتاة صغيرة اسمها راشل كوبرمان كانا في محل الحادثة

وقد نقل المصابون الى مستشفى هداسا في تل ابيب وعي الينا ان حالة الفتاة خطرة وبالرغم من ان السائق نفسه مصابا في المستشفى الا انه وضع تحت الحفظ لما تبين أن اصابة الفتاة خطرة

٣ — بينما كان المستر بودن من موظفي دائرة حركة المرور لبوليس فلسطين عائداً من يافا الى القدس على «موتوسيكله» اذ به يصطدم بجانب الكيلو ١٥ طريق القدس بسيارة ادت الى انقلابه الى الوراء واصابته بجراح بالغة وكسور في انحاء مختلفة من جسمه، وقد نقل المصاب الى مستشفى الحكومة في القدس ولا تزال حالته خطرة.

لجنة نقل الاثمار وتصديرها

تجتمع لاول مرة

وافق فخامة المندوب السامي مؤخرا على تأليف لجنة جديدة تعرف باسم (لجنة نقل الاثمار وتصديرها) وينحصر عملها في درس ما يتعلق بالاثمار الحمضية ونقلها من البيارات حتى وصولها الى الموانىء المصدرة اليها في الخارج والبحث في ايجاد طرق لتحسين النقليات والتصريف وما يتعلق بالموانىء والبواخر وعنابر التخزين وتتألف هذه اللجنة من:

١ — لجنة الاثمار الحمضية وينوب عنها المستر تيرنر

٢ — المجلس الزراعي العام ويمثله المستر فلتس والسيد نقولا جلاد

٣ — لجنة الاقتصاد الزراعي والاسواق وعنها المستر كولدوتر والسيد وهبه تماري

وقد عقدت هذه اللجنة الجديدة اجتماعها الاول قبل ظهر الامس في دائرة الزراعة بيافا برئاسة عبد الرحمن بك التاجي وحضرها من العرب السادة، عدا الرئيس، فرنسيس جلاد — سعيد بيدس — وهبه تماري — نقولا جلاد ومن اليهود الادون تلكوفسكي وفلتس. وروكاخ. وقرأ الرئيس على الاعضاء صورة الكتاب الذي ارسله فخامة المندوب السامي بموافقته على تأليف هذه اللجنة لصالح تجارة الاثمار الحمضية. كما قرروا عقد جلسات اسبوعية في يافا.

لجنة الخلاف

تقدم تقريرها

اجتمعت امس اللجنة التي عينت لدرس مسألة الخلاف الناشب بين الستيفادورية والعمال في ميناء يافا، وانهت اعمالها ورفعت تقريرها الى الحكومة بنتيجة ابحاثها وماتوصلت اليه اثناء مقابلاتها لكثيرين من الفريقين وكانت اللجنة مؤلفة من المستر بوب رئيس الميناء، وعزمي بك النشاشيبي القائمقام الاداري والسدين القمبرجي وابراهيم ديب

لقد كتبنا قبل اليوم كثيرا عن هذا الخلاف ورجونا العمل على حله بصورة مرضية حفظا لمرفأ يافا العربي فعسى ان يكون هذا التقرير الذي رفعته اللجنة ختاما للخلاف

عودة حجاج

عاد في هذا الاسبوع معظم الحجاج الفلسطينيين الذين توجهوا الى الحجاز لايداء فريضة الحج، وقد وصل نهار امس الاول الحاج سليم ابو الجبين وعائلته وقد استقبله عدد كبير في محطة اللد ورافقهم الى يافا شقيقه الشيخ عيسى افندي ابو الجبين وكثيرين من الاصدقاء والاهل.

المعاملات

في الدوائر الموحدة

دعا امس المستر سالمون مدير الثلاث دوائر الموحدة «الطابو، والتسوية، والمساحة» بعض كبار مأموري دائرة التسوية وحادثهم مليا في شأن المعاملات وما عزموا على اجرائه فيها من جديد وطلب اليهم ابداء ملاحظاتهم وتقديم الاقتراحات بهذا الصدد. كما ابلغ البعض منهم تقرير نقلهم من مراكزهم الى جهات اخرى

حادث سرقة

سطا اللصوص ليلة امس الاول على محل حلاقة عبدالله سقاالله وتمكنوا من خلع قفل الخزانة وسرقة ما في داخلها من نقود ويدعي صاحب المحل انه سرق له مبلغ ٤٠ جنيها كانت في داخل الخزانة ولم يعثر البوليس بعد على الفاعل.

حوادث السرقة

في تل ابيب

ادوات مطبخ

اعلم المدعو الياهو شيكمان دائرة بوليس تل ابيب ان بعض الادوات من مطبخ بيته قد سرقت وتبلغ قيمتها اربعة جنيهات

سرقة نقود

واخبر دائرة البوليس المدعو شلومو ولفمان انه اثناء مروره في شارع اللنبي في تل ابيب سرق من جيبه ظرف يحتوي على مبلغ ٣٢ جنيها فلسطينيا من فئة الخمسة جنيهات والجنيه والنصف جنيه كما يوجد في هذا الظرف ذاته ٥٦٠ قطعة من عملة بولونية

غرامافون

ادعت حنه يا كير انه سرق من غرفتها «غرامافون» و ١٣ اسطوانة كانت الوسيلة الوحيدة لسلوتها وادعت ان قيمة السرقة خمسة جنيهات.

مرحى

مرحى، للبوليس!

واخيراً قبضوا على اللصوص.

فرحى، والف مرحى.

مرحى لسبب واحد، ليس لان البوليس وفق الى القبض على سارق، اذ ان هذا من واجبه، ولاجله وجد في الوظيفة، وانما المرحى هي لسبب آخر.

لان اللصوص من اليهود

لان الشبهة ابتعدت عن الحورانيين

جاء في دفتر سجل حوادث البوليس اليومي نهار أمس ان البوليس وفق للقبض على رعنان روبنشتين البالغ من العمر ١٤ سنة، وعلى يوسف دلخر البالغ من العمر ١٥ سنة اذ وجد في حيازتهما ثماني دراجات من التي سبق ان سرقت من اصحابها وكذلك ضبط في حوزتهما عدة «شقف» من المسروقات

فرحى «كمان»...!

الطابو

في الرملة

نقلت ادارة طابو يافا ثلاثة من موظفي فرع تحضير دفاتر ضريبة الاراضي الجديدة الى الرملة ليقوموا بعمل الترتيبات اللازمة لتطبيق هذه الضريبة في قضاء الرملة

وقد عينت الدائرة المذكورة في يافا موظفين جدداً للفرع المذكور بعدان استغنت عن خدمات الموظفين الموقتين السابقين.

حادثة تشليح

هي الاولى من نوعها

لقد بلغت جرأة اللصوص واستهتارهم درجة يصعب تصديقها، حتى ليشك في ان الحادثة من الخيالات وتفصيلها انه اثناء مرور السيد حنا حداد بالقرب من فندق كليف بالعجمي، الحي الآهل بالسكان والذي لا ينقطع منه المرور بصورة مستمرة، وفي الساعة الحادية عشر ليلا اعترضه شخص لا يزال مجهول الهوية واوقفه بعد ما صوب الى صدره مسدسا وامره بخلع ثيابه وتسليمه جميع ما يحمله من نقود وغيرها ولم يكن السيد حداد يحمل في حافظته في هذا الوقت غير ٨٥٠ ملا سلمها الى اللص الجرىء الذي اخذها منه وامره بالسير في طريقه دون ان ينبس ببنت شفة حتى نهاية شارع العجمي، وهدده باطلاق الرصاص وااقد اهتم البوليس لحادث التشليح هذا الذي يعد الوحيد من نوعه في داخل المدينة وبين الدور الاهلة بالسكان وعلى مقربة من نقطة بوليس، ولا يزال البوليس جادا في البحث عن هذا اللص رجاء الاهتداء اليه

اضراب الكناسين

في تل ابيب

تعينت لجنة خاصة من قبل المجلس البلدي في تل ابيب لبحث مسألة اضراب الكناسين الذين يطلبون زيادة ٢٠ في المئة على مرتباتهم وزيادة عددهم بنسبة تتعادل مع اتساع المدينة.

حفلة

في مدرسة النجاح

قال مراسلنا في نابلس: اقامت مدرسة النجاح الوطنية مساء اليوم في قاعة المدرسة حفلة انس وسمر بديعة حضرها وجهاء المدينة واعيانها وقد القيت فيها الخطب الوطنية ومثلت قطع تمثيلية جميلة فاثني الحاضرون اثناء العاطر على ادارة المدرسة

حادث

سرقة الباركلس

يظن ان المبالغ التي اختلست في المدة الاخيرة تبلغ ١٥ الف جنيه فلسطيني، كما نمي الينا ان دائرة البوليس في القدس اتصلت بدائرة بوليس سكتلنديارد وعلمت منها انه القي القبض على الشاب الارمني نوفكيان ومعه الفتاتان اليهوديتان فقط ولا تزال التحقيقات تأخذ مجراها في هذا الحادث

كما علمنا انه وصل اليوم كتاب من السيد فؤاد جبرائيل عازار الى أحد اخوته في يافا ينبئه فيه انه وصل الى اسبانيا يطمئنه فيه على صحته وانه ربما يصل قريبا بعد انهاء اعماله الى يافا وقد استلمت دائرة البوليس هذا الكتاب وارسلت الى شقيق السيد فؤاد لكي يفضه امامها وبعد تلاوته من دائرة البوليس رد الى صاحبه وهذا آخر ما وصل الينا من انباء هذا الحادث

حادث

يوم الشعنينة

اعلمنا بعض زوار القدس يوم الاحد الماضي انه اثناء مرور موكب غبطته البطريرك في حفلة (الشعنينة) بالغرب كنيسة الجسمانية وقع مشادة كلامية بين المحامي بسيلي فرج الله وبين شاب قيل انه من بيت الدزدار نتج عنه ان تناول هذا الشاب قبضة حديدية ضرب بها المحامي فرج الله على رأسه

كاد هذا الحادث ان يحدث بعض الاضطراب في سير الموكب الديني لولا تدخل البعض واسراع البوليس بالقبض على الضارب اما المحامي السيد فرج الله فقد نقل الى المستشفى للمعالجة.

سيارة طائرة

لم يعد هناك شيء يستحيل الوصول اليه في هذا العصر. فكما ان السيارة تسير على الارض هكذا يجب ان يكون في امكانها ان تحلق في الفضاء طائرة

كان السكان في شك من هذا الاختراع حتى جرب ونجح نجاحا باهرا وحتى شاهده سكان يافا مساء امس في الجو، فزاد اعجابهم وتراكض السكان الى اسطحة المنازل، والى الشرفات ليشاهدوا سيارة من نور سابحة في الفضاء!

وكان ظهورها في حجم عشر انشات اولا ثم اخذت تهبط رويدا رويدا فيزداد حجمها كبرا الى ان اصبح القوم يشاهدونها في حجمها الاعتيادي وقد كتب تحتها بأحرف من نار — (ويلز) سبيرو حبش - يافا

كان منظرها في السماء بديعا وبقي السكان يتفرجون عليها زهاء نصف ساعة حتى تلاشت معالمها تماما، وثقوا ان جمالها وهي من نور في الفضاء لا يقل عن جمالها الحقيقي التي برزت فيه في صناعة موديل ١٩٣٥.

تعدد السرقات

في حيفا

تعددت السرقات في الاسبوعين الاخيرين في حيفا بصورة فاحشة مزعجة يخشى منها ويحسب لنتائجها الف حساب ويكفي ان نثبت هنا ان اكثر من اربعة عشرة سرقة قد حدثت في اقل من اسبوعين، وهذا لاشك يدل على اختلال الامن واضطراب النظام

تلفونات الدفاع وبرقياتها الخاصة

التسوية
في الشمال

علمنا ان الحكومة قررت نقل قاضي التسوية والاختياري (اميكابل) السيد اسعد سالم من قلقيلية الى شفاعمرو بعد ان قام في هذا القضاء باجل خدمات للاهالي فيها مما جعل السنتهم تنطق بالثناء المستطاب آسفة لفراقه

وسينقل السيد سالم مخيمه غداً « الاربعاء » على ان يباشر اعماله في شفا عمرو ابتداء من اول الشهر القادم .

تقليد ماركة

حكم على المدعو زالمان شولمان وعلى التز والتي جانبرسك بغرامة نقدية قدرها جنيها فلسطينيا لتقليدهما ماركة خبز (ستمنتس) وبيع خبزها بالاسم الاخر

اعلان

مدعى عليه

« دعوى حقوقية »

محكمة صلح القدس

الى عقل محمد حسين من قلندية والمجهول محل الاقامة

يقتضي حضورك للمحكمة المذكورة كمدعى عليه يوم الاثنين الموافق ٢٠ — ٥ — ٩٣٥ الساعة ٩ صباحا

المدعي : المحامي راشد الحداد بالوكالة عن شيخة ويوسف سلطي وفرح سلطي

يطالبك بمبلغ ٢٩ جنيه و ٧٤٤ملا وان تخلفت تنظر دعواه بحقك غيابيا ولا يقبل اعتراضك الا اذا ثبت ان تخلفك كان لعذر معقول

في ١٣ — ٤ — ٣٥

اعلان

مدعى عليه

دعوى حقوقية ١٨٢٠ ـ ٣٥

محكمة صلح القدس

الى يوسف عيسى طوطح من رام الله والمجهول محل الاقامة

يقتضي حضورك للمحكمة المذكورة كمدعى عليه يوم الخميس في ٦ حزيران سنة ٩٣٥ الساعة ٩ صباحا

المدعي خليل افندي قندلفت وكيله المحامي خضر افندي عويضه

يطالبك بمبلغ ٢٢ جنيها فلسطينيا وان تخلفت تنظر دعواه بحقك غيابيا ولا يقبل اعتراضك الا اذا ثبت ان تخلفك كان لعذر معقول

في ١٣ ـ٤ـ٣٥

اعلان

« مدعى عليه »

دعوى حقوقية ١٩١٢ـ٣٥

محكمة صلح صلح القدس

الى سعيد حماد من كفر عقب والمجهول محل الاقامة .

يقتضي حضورك المحكمة المذكورة كمدعى عليه يوم الاثنين ـ٢٩ـ٧ـ٩٣٥ الساعة التاسعة صباحا

المدعي داود محمد عوض بالاضافة لتركة والده ، وكيله المحامي احمد زكي افندي الاسطه

يطالبك بمبلغ ـ١٢ـ جنيها وخمسة مل فلسطيني .

وان تخلفت تنظر دعواه بحقك غيابيا ولا يقبل اعتراضك الا اذا ثبت ان تخلفك كان لعذر معقول

في ١٣ـ٤ـ٣٥

الدعوة لتأليف كتلة وطنية محايدة

جاءنا النداء التالي :

بسم الله الرحمن الرحيم

اما بعد . فان الحالة الحاضرة دعت البعض في البلد الى التفكير في تأليف كتلة محايدة تقوم بالقسط الواجب عليها من الاشتغال في الحقل الوطني وتوحيد جبهة الدفاع .

وترى ان اول واجب عليها ان تؤلف هذه الكتلة من المخلصين الذين لايدينون الا بدين الوطن ولذلك تدعو جميع الذين يعتنقون هذا المبدأ الى الاشتراك معها لتخرج هذه الفكرة من القول الى العمل .

عبد الفتاح طرقان — عبد اللطيف صلاح

القدس

اضياف هنود قدموا من الحجاز

القدس في ١٥ نيسان — لمراسل الدفاع الخاص — من ضيوف فلسطين القادمين من الحجاز في طريقهم الى الهند الدكتور ولي احمد خان والسيد تقي امام وبعض السيدات الهنديات وقد غادروا القدس يوم الجمعة الى طبريا فدمشق

تاخر مدير اتحاد الطيران العالمي

كنت ذكرت لكم في رسالة سابقة عن قرب وصول البرنس بيبسكو رئيس اتحاد الطيران العالمي على طائرته الجديدة « بوتيز ٥٦ » التي يقودها الطائر بانتواسكو غير ان هذا المسكين اثناء طيرانه وصل الى القاهرة مريضا وادخل في المستشفى ولكنه توفي فيه ولهذا تأخر وصول البرنس بيبسكو عن موعده وربما يصل في الاسبوع القادم

قضية القتل في دورة

كان اليوم موعد النظر في قضية القتل المتهم فيها محمد اسماعيل الحاج ابو حجة امام حاكم الصلح البريطاني وقد جرى التحقيق قبل الظهر وبعد الظهر حتى الساعة الخامسة وقد انهت النيابة شهودها بعد ان قدمت ١٣ شاهداً ثم قام الاستاذ حسن صدقي بك الدجاني الوكيل عن المتهم وقدم موكله لاعطاء الافادة ثم اعترض على الاتهام المسند الى المتهم وقال انه لا ينطبق على الافادات المعطاة امام المحكمة ولا على التهمة وطالب براءة المتهم ورد التهمة .

فوافق سعادة الحاكم وكيل الدفاع الاستاذ حسن صدقي بك الدجاني على ان المواد القانونية التي استندت ضد المتهم لا تنطبق على التهمه ولا على البيانات التي قدمتها النيابة وعدل الاتهام بحسب المادة ١١ من قانون الجزاء العثماني واحال المتهم ليحاكم امام المحكمة المركزية بدلا من التهمة الاولى التي كانت بحسب المادة ٣ من قانون الجزاء المعدل التي كان يجب ان يحال المتهم من اجلها امام محكمة الجنايات .

انتهاء اضراب السيارات في سوريا

القدس في ١٥ نيسان ـ لمراسل الدفاع الخاص ـ تلقى السيد رضا مسعد برقية من بيروت خلاصتها ان اضراب السائقين قد انتهى هذا اليوم وانهم عادوا الى اشغالهم اما على اية نتيجة انتهى هذا الاضراب فسيرسل له كتابا مفصلا بذلك . وعلى هذا اصبح فيها امكان السيارات الفلسطينية ان تتوجه الى لبنان وسوريا .

المجدل

الاستعداد للاحتفال بموسم عسقلان

المجدل في ١٥ نيسان ـ لمراسل الدفاع الخاص ـ اخذ الاهالي والهيئات الوطنية وفي طليعتها فرقة كشافة صقر قريش المتجولة تستعد للاحتفال بموسم سيدنا الحسين الذي يبتدي في ٢٣ الجاري وينتهي في ٢٧ منه وتنتهز الفرصة الان لأمل من لجنة الاحتفال ان تبحث عن شخص شريف وحبذا لو كان لا يكون من ابناء العائلات ليتولى حمل العلم بدل حامله الاول المتنحي حرصا على رواج هذا الموسم الكبير اعادة الله على الامة العربية

مظاهره يهودية في الشوارع

شاهدت اليوم جمهرة من اليهود في شكل مظاهرة مخترقة شوارع المدينه ينشدون الاناشيد العبرية ويبلغ عددهم نحو ٩٠ شخصا وبعد ان تجولوا في شوارع المدينة انصرفوا ووجهتهم نحو خربةعس وخربة بزة للاطلاع على اراضيها وقد علمت ان السمسار عبد الرحمن الخطيب كان يرافق هذه الفرقة وسنعود الى اظهار اعمال ذلك السمسار في رساله اخرى مفصلة .

اعلنوا في الدفاع

الجو الغائم في سماء اوروبا

حيرة الموقف . التجنيد الاجباري . تسلح المانيا . قرارات الدول

علاجات كالادواء . نفى رياض الصلح

القاهرة في ١٥ نيسان — لمراسل الدفاع الخاص —

التجنيد الاجباري واستقلال النمسا

وقد اتفقت هذه الدول على الخطة التي تتبعها ازاء قانون اعادة التجنيد الاجباري في المانيا وضمان استقلال النمسا وتقول ان تسليح المانيا يزيد العراقيل في طريق نزع السلاح

اذا اصرت المانيا على سياستها

وتقول الجرائد الفرنسية ان هنالك اجتماعات اخرى ستعقد بين هذه الدول لتقرير التدابير الواجب اتخاذها اذا اصرت المانيا على سياسة التحدي والاستفزاز

اتخاذ قرارات هامة في المؤتمر

على ان المانيا تقول انها مستعدة للاتفاق على تحديد الاسلحة بشرط ان تقبل ذلك الدول الاخرى وقد اتخذت الدول المجتمعة في مؤتمر ستريزا ست قرارات هامة

ستة قرارات هامة

وتتخلص القرارات التى اتخذت في المؤتمر فيما يلي :

اولا : عقد مؤتمر جديد في شهر مايو القادم في روما لعقد معاهدة تضمن استقلال النمسا .

ثانيا : تدرس الدول التي وقعت معاهدة لوكارنو ميثاق الطيران درسا وافيا .

ثالثا : تجدد الدول مفاوضاتها بشأن معاهدة لوكارنو الشرقية .

رابعا : ابداء الاسف على قانون اعادة التجنيد الاجباري في المانيا .

خامسا : الموافقة العامة على رغبة النمسا وبلغاريا في زيارة جيشهما لحماية استقلالهما

سادسا : اقتراح خطة واحدة لعصبة الامم اثناء جلستها اليوم تجاه التجنيد الاجباري في المانيا

تسلح المانيا اكثرها من غيرها

ومما اعترفت به الدول الثلاث المؤتمرة في ستريزا ان تسلح المانيا البري والجوي يزيد على تسلح كل دولة اوروبية بمفردها

مصر

مندوبو الحبشة وايطاليا يجتمعون بالقاهرة

تجددت المفاوضات بين الحبشة وايطاليا لحل النزاع القائم بينهما على مناطق الحدود ، وقد تحدث مندوب انكليزي مع الوفد الايطالي في مؤتمر ستريزا عن انتقال قبائل الصومال الايطالي الى الحبشة والصومال الانكليزي . ويظن ان الانكليز تدخلوا في اجراء تسوية بين الدولتين المتنازعتين ويقال ان الكلمة اتفقت على تأليف لجنة تحكيم تعقد في القاهرة بعد ان رفضت الحبشة عقده في روما .

ربط العراق بخطوط تلفونية مع العالم

تدرس الحكومة العراقية مشروعا خطيرا سيكون له التأثير الكبير على ثروة البلاد وعلاقاتها التجارية والاقتصادية وهو مشروع ربط العراق بالخطوط التلفونية مع الاقطار المجاورة له كايران وتركيا وسوريا وشرق الاردن وفلسطين اولا ، ثم مع مصر والحجاز ثانيا مع الخطوط الاوربية والاميركية ثالثا

وينتظر ان ينتهي الخبراء الاخصائيون ورجال حكومة العراق ، خلال السنة المالية المقبلة فتبدأ الوزارة في تنفيذه بعد ان يقر البرلمان العراقي الاعتمادات المخصصة له

وصول ملك اليونان السابق واستقباله

يصل الملك جورج ملك اليونان السابق الى بور سعيد في ١٨ ابريل الجاري قادماً من الهند ويغادرها في نفس اليوم الى اوروبا وتستعد وفود كبيرة من الجاليات اليونانية في مصر لاستقباله استقبالا باهراً

ايطاليا

ارسال ٧٥٠٠ عامل الى الصومال

اعلن وزير المستعمرات الايطالية ان اكثر من ٧٥٠٠ عامل سيرسلون الى الصومال الايطالى

مداواة الحال بعلاجات من اسلحة

اصدرت انكلترا وفرنسا وايطاليا بيانا عاماً بعد انتهاء جلسات مؤتمر ستريزا جاء فيه ان الخطة التي تتبعها هذه الدول قائمة على حفظ السلام العالمى داخل دائرة العصبة

حيفا

شركة لشراء الاراضى العربية
فيها عرب وفيها يهود!

حيفا في ١٥ نيسان: لمراسل الدفاع الخاص ـ تأسست في الثاني والعشرين من شهر اذار الماضي شركة لشراء الاراضي من اصحابها العرب تدعى « بالشركة المصرية » مديرها شريف الشنطي ومستشارها المحامي اليهودي « هاياتي » ولها مراكز في تل ابيب وحيفا والمخابرات لتسجيلها رسميا ، جارية مع الحكومة .

اما غاياتها فمعروفة من عنوانها . وقد نشطت هذه الشركة كثيرا منذ بدء تأسيسها فاشترت بضعة الآف من الدونمات من الاراضي ، وآخر مااشترته مئتا دونم من اراضي قيسارية الخصبة التي تقع على شاطئ الهجر قرب مستعمرة الخضيرة وصاحبا هذه الاراضى هما اسعد الحاج يوسف وحسين شاويش الشناق ، وقد اجريا الفراغ صباح اليوم في دائرة طابو حيفا والغريب في الامر ان المحامي الاستاذ بدري العايدي الذي ظهرت له مواقف وطنية في المجلس البلدي والذي يجب ان نقدره حق التقدير هو الذي اجرى عقد الاتفاق بين الفريقين

الاكتتاب باسهم شركة البنك الصناعى

اجتمع مساء البارحة على مائدة الوجيه رشيد الحاج ابراهيم عدد من الوجهاء وبحثوا مسائل اقتصادية مختلفة وخطب بعضهم في هذه الموضوعات خطباً قوبلت بالاستحسان ، واكتتبوا اسهم شركتي البنك الصناعى واستثمار الاراضي باسهم تدل على التشجيع وتحبيذ هذه المشاريع التي يقوم بها عطوفة احمد حلمي باشا

لبنان

نفى رياض بك الصلح للحدود

بيروت ١٥ نسيان لمراسل الدفاع في اخر من بيروت انه نفي الى القامشلى رياض بك الصلح بتهمة الاشتراك في التحريض على اضراب السائقين.

« الدفاع » القامشلي بلد قرب الحدود التركية السورية

طولكرم

سفر المحكوم عليهم بالنفى

طولكرم في ١٥ نيسان — لمراسلنا الخاص :

سافر امس السادة هاشم وعبد الكريم الجيوسي الى عكا والسادة عبد اللطيف وراشد الجيوسي الى غزة لتمضية مدة النفى تنفيذاً للحكم الصادر ضدهم من حاكم اللواء بموجب قانون منع الجرائم

كلاب البوليس تتعقب المجرمين

توجه سليم افندي امين ضابط التحقيق بطولكرم مع كلاب البوليس ومدربها وبعض الافراد الى قلنسوه مكان جريمة قتل ابقار تخص محمود احمد ابو الخشب ، وبعد الوقوف على مكان الجريمة اطلقت الكلاب في اثر المجرمين فسارت من اراضي الزراعية متعقبة اثار المجرمين الى ان دخلت كروم القرية ومنها تابعت السير حتى القرية نفسها ودخلت احدى البيوت ولما استقر بها الموقف قبض البوليس على اصحاب البيت المدعو محمد ابو صافية واتهم باتلاف الابقار بعد ان جرى تشخيصه مراراً فاخرجته الكلاب من بين عشرات القرويين وقد سيق الى المحاكمة وبعد ابراز البينات حكم عليه بالسجن ثلاثة اشهر وقد اهتم الفلاحون لهذا الامر اهتماما كبيراً وستقوم دائرة البوليس باجراء تجارب كثيرة في القرى مع الكلاب لمعرفة المعتدين والسارقين

✡✡✡✡

صفحة الدفـــــاع الادبية

يادعاة ايطاليا!

فوق رمال طرابلس الغرب
بطولة فتاة عربية وموقفها الباسل!

« هذه الحادثة اوحت الى شاعر الاسلام محمد اقبال بقصيدة خالدة ، لا تزال تتنقل على شفاه المسلمين في الهند »

كان عمرها لا يزيد عن ثلاثة عشر ربيعا . احتضنتها امها بعد ذهاب ابيها الى ساحة الجهاد ، كانت طرابلس الغرب تغلي ، والصحراء تنادي ابناءها الاحرار . وكانت فاطمة بنت عبدالله هذه الفتاة الصغيرة تستمع الى امها بكل جوارحها حينما تقص عليها حوادث ابيها واخوانه وهم تحت اشعة الشمس المحرقة ، فيتفتح قلبها تفتح الزهر ، وتبتسم ابتسامة الفجر ، ثم تنقلب الى فراشها مسرعة حتى تواري عبراتها عن امها .

وفي ذات مساء حدثتها امها ان اباها وصحبه قل لديهم الماء وهم عطاش يتلهفون ، لان الايطاليين سدوا المنافذ عليهم ، فرفعت فاطمة عينيها الى السماء تدعو الله ان يرعى اباها والمجاهدين وان يفجر الماء من بين الرمال ...

ولكنها حينما آوت الى فراشها لم تستطع النوم ، فاسرعت الى ابريق ماء واختطفته . وفى غفلة من امها خرجت والابريق في يدها ، ويممت شطر الصحراء ، وكان القمر يرسل اشعته على الرمال الذهبية فيكسبها لونا ساحرا ، وهي تسير متعثرة باذيالها مرة ، وبالرمل تارة ، تمسك بيديها الاثنتين ابريق الماء خوفا من ان تراق منه نقطة يحتاجها ابوها واخوانه .

وتابعت السير وحيدة في تلك الليلة حتى اشرفت على ربوة رملية مشت على جانبها ، واذا بالاعداء الايطاليين يفاجئونها . اضطربت قليلا ثم سكن جأشها ، وحضنت الابريق ، فقال لها قائدهم الى اين ذاهبة؟ قالت انا فاطمة بنت عبدالله وذاهبة الى ابي العطشان لاسقيه الماء ، قال الباغي : واين ابوك ؟ فاشارت البنت الصغيرة الى الافق البعيد وقالت « هو هناك يدافع عن الوطن »

ضحك هذا وهجم عليها يريد ان ينتزع الابريق منها فوضعت الابريق على الارض وارتمت عليه لتمنعه من اخذه ، فرفع يمينه — شلت يمينه — وانطلقت الرصاصة . جرى دم فاطمة ، وسال ماء الابريق وامتزجا معا فوق الرمال ، انقلب الجاني مع رفاقه السكارى يضحكون ، وراحوا وتركوا على جانب الربوة الشهيدة فاطمة وبجانبها ابريقها ترفرف عليها اجنحة الملائكة ويغمرها النور .

اي فاطمة بنت عبدالله !... ارفلي في الجنة وطوفي على الشهداء بالاكواب .

اي فاطمة لقد سبقت اباك في الاستشهاد ، وسكن قلبك الصغير الذي كان يخفق لوطنك ولابيك .

اي اختاه ! . اتعلمين ان القوم نسوك وانهم يمدون يدا الى تلك اليد الملوثة بدمائك يلتمسون تقبيلها ! !

نامي يا اختاه في جنتك واعلمي ان لك في قلب كل مسلم جرحا يصيح على المدى . وانا لن ننساك ما دام في الدنيا من يردد اسم الله ، واسم محمد

خواطر واحاديث

عبد الديوان

« بقلم الاديب صاحب التوقيع »

مات والده عن ثروة نقدية ضخمة ، واملاك عديدة واسعة ، فآلت اليه رعاية اخوته ، وانتهت اليه هذه الثروة الكبيرة . فعاثت يده فيها طليقة لا يردعها كبير ، ولا يصدها عن تبذيرها ناصح . فكانت له سيارة فخمة ضخمة ، جاءته بها مئات الجنيهات ، وكان له من توابع وملحقات السيارة ما يعجز عن حصره العد ، ويضيق به الوصف . وحسبك ان تعلم انه لا تمضي على سيارته ليلة واحدة لا تضيق بالسيدات بعد قضاء حفلات الرقص والسكر ، وبعد اتلاف عشرات الجنيهات !

الى هنا والحديث تافه لا يهمني ولا يهمك ، ولا غرابة فيه ولا عجب ، فالورثة المبذرون من شباننا كثيرون همهم ان يثبتوا للناس صحة المثل القائل : ان المال الذي تجمعه الارياح تبعثره الزوابع !

وما كنت انصرف الى هذه الكلمة لاقول لك انه متلاف للمال ، فالمال ماله جاءه عن طريق مشروع لا غبار عليه ولا اعتراض ، وهو حر في تبذيره كيف شاء ، وان كان لك او لغيرك ما تقول فلك ان تحاسب الحظ ، وتلوم الاقدار التي ساقت اليه مالا لا يستحقه ، او ساقته لمال لا يعرف قيمته

نعم ما كنت انفرغ لهذا الحديث لو كنت اريد ان اقص عليك ما تقدم فقط ، فهذا كله هين ميسور لا يستحق ان نكتب عنه ، ولا يستحق ان نبحث فيه . انما الذي دفعني الى هذه الكلمة ان هذا الوارث المتلاف موظف مقابل جنيهات تعد ضئيلة الى جانب مصروفه ، وتعد ضئيلة حقا ، فهي مهما كثرت لا تتعدى العشرة شهريا يبيع لاجلها حريته ، ويسخر ارادته ، ويخضع لاوامر عشرات الرؤساء

لست ادري اي رخص في خلقه زين له الوظيفة واغراه بها وحببها اليه ؟ ولعل في الوظيفة لبعض النفوس سحرا ، ولعل من الناس من يفتنهم قولهم مفاخرين انهم ذاهبون الى الديوان او قادمون من الديوان .

لست ادري كيف اعالل حبهم لهذه العبودية وخضوعهم لها مخيرين ، وفي وسعهم ان يعيشوا خارجها في رغد من العيش ، موفورين الكرامة ، طليقي النفوس ، احرار الارادة ، يخدمون امتهم ، ويخدمون وطنهم ، ويخدمون بني قومهم ، وفي ميدان العمل الحر متسع للجميع ، وفي ميدان الجهاد مجال لكل مجاهد . ولعل ميادين العمل والجهاد اكثر ما تكون اتساعا في هذا البلد ، ولعل اكثر الميادين خلاء هي ميادين هذا الوطن .

فلو كانت هذه الطبقة من اولاد الاغنياء ذات نفوس طامحة ، واخلاق قويمة ، وآمال بعيدة شريفة ، لما رضوا بان يكونوا عبيداً للدواوين ، ولا نزلوا الجهاد في ميدان الاعمال الحرة وساحات الشرف والمكارم . فما يمنعهم ان يتبرعوا بقسم من اوقاتهم يخدمون به اطفال امتهم مدرسين ؟ وما يمنعهم ان يتبرعوا بمجهوداتهم عاملين في الحقول الوطنية الشريفة .؟

وما يمنعهم ان يترفعوا عن هذا الترخص وينفروا من هذه العبودية المموهة بالوجاهة الزائفة ، والمبرقعة بالكرامة المنكرة .

ولا استطيع ان اعرف كنه هذا الحب الذي يحفظه امثال صاحبنا للديوان ، ولا اقدر ان ارى مصدر هذا الفخر الذى تسبله عليهم الوظيفة .

فوحرمة الحق انني اعرف من يتندي جبينهم خجلا عند ما يضطرون الى الاعلان انهم موظفون ، وما ذاك كبرياء منهم وغطرسة ، إنما لانهم يرون في التوظف قتلا للامل ، وشلا للطموح ، واهانة للعزة . نعم اعرف اصحاب نفوس كبيرة ترى في الوظيفة آفة كانت شيئاً من الضعة ، وكثيراً من الضعف

ولعل عبيد الدواوين يستمدون حبهم للدواوين من آباء وجدود نشأوا في القرن الماضي وغذوا نفوسهم من خمود ذلك القرن وضلاله ، يوم كان الديوان غاية ما يصبون اليه ، ويطمعون فيه . يوم كان الديوان مجلبة للفخر ومكانا للعزة . يوم كان الديوان رمز العائلة الكريمة والسؤدد الرفيع . يوم كان الديوان المثل الاعلى لكل اب وأم

وها انت ترى ما جره علينا حب آبائنا للديوان . وها انت ترى ما جره علينا حبنا للوظيفة . وها نحن نرى ما كان لها من اثر في نفوسنا وجهادنا . وها نحن نعاني من ويلاتها ما نعاني

اللهم اكفنا شر الدواوين ،
اللهم قلل بيننا عبيد الدواوين ؟

(أ . خ .)

سيارات غزة
الوطنية
سفريات يومية
بين غزة ويافا
وبالعكس
سيارات فخمة
سائقون ماهرون

من حوادث الثورة السورية

الشهيد العربي المجهول
— عبد الله البيروتي —

... وهبت نسائم ندية في الهزيع الاول من الليل ، ومرت بين اشجار الغوطة تداعب اغصانها فتنتفض ثم تحني رأسها خجلا ووجلا .. وانتهت هذه النسائم الى حديقة بيت منفرد فاختطفت عبيرها وصعدت بها الى نافذة علوية حيث كانت تطل منها فتاة جميلة المحيا ، فاتنة المبسم ، حالمة العينين . وداعبت النسائم شعرها المنسدل واودعت فيه كل ما تحمله من عطر ... ولكنها كانت عنه في شغل ... كانت ترقب شبحا اسود ينسل من بين اشجار الحديقة ويكثر اللفتات الى ورائه حيث العينان الدامعتان .

وهكذا حتى توارى في الغوطة ... غوطة دمشق ، هذه الغوطة التي تدله بحبها فلا يستطيع الا ان يتمرغ على ترابها وينام على صدرها ، على جانبه السيف وفي يده البندقية

ذلك هو عبد الله البيروتي ، احد ثوار الغوطة الذين رفعوا الراية الحمراء في وجه فرنسا ، وتلك هي خطيبته القروية الحسناء في بيتها البسيط الواقع جانب « حرستا » اول قرى الغوطة . كان يطير اليها اذا جن الليل ويقف تحت النافذة يحدثها عن اعمال الثوار ضاحكا مستبشرا وهي تصغي اليه مبتسمة معتزة ، ثم يرجع وتشيعه بالدموع

سار يقطع سكون الليل بغنائه حتى لم تعد خطيبته تسمعه ، واذا بعشرة من اخوانه يجتمعون على الصوت ويحيطون به ، ثم صاروا يرددون الغناء معه . ولما انتهوا جلسوا على العشب الاخضر ووضعوا بنادقهم في احضانهم ، واخذوا يتنادرون وكان عبد الله يريد ان يخلو بنفسه ، ويستسلم للاحلام . لكنهم اجبروه على ان يمضي الليلة معهم تحت عيون النجوم . وفجأة سمعوا صوتا ، فالتفتوا فرأوا رجلا يركض ، فوثبوا وفي ايديهم البنادق ، واذا بالرجل ثائر منهم احاطوا به وسألوه ما بك ؟ قال كتيبة افرنسية قريبة منا . وما اتم كلامه حتى ظهرت الاشباح القاتمة ، فنفر الثوار كل واحد استحكم خلف شجرة ودوى الرصاص تلك اللغة التي يفهمونها ، وضايق (المتراليوز) الثوار ، وكان في مقدمة الاعداء يقذف النار كالمجنون ، فقال عبد الله لاصحابه « لا تنقطعوا عن الضرب ولا تتحركوا من اماكنكم » ثم وثب كالنمر فجزعوا عليه ، ولكنهم تذكروا أمره فثبتوا واذا به يعود حاملا المتراليوز . ثم نصبه وصب ناره على الاعداء وابلى البلاء الحسن ، واستشهد اصحابه الواحد تلو الثاني حتى بقي صوت المتراليوز وحده ، فجن جنونه واخذ يصرع منهم من يراه امامه . وفي لحظة رهيبة تسلل ضابط افرنسي من خلفه وصرعه ، فسقط وهو يهتف « يموت لتحيا سوريا » وسقى الدم الغالي الشجرة التي كانت هناك بهبها الخلود ، ونام عبد الله البيروتي في حضن امه الغوطة النومة الابدية .

وارتفع قبر وحيد في نهاية قرية « حرستا » كان يرى المارون كل يوم ازهاراً نضرة جديدة موضوعة فوق رأسه فيتعجبون ويقرأون الفاتحة ويترحمون على عبد الله البيروتي وعرف الافرنسيون بالامر وخافوا ان يصبح قبر الشهيد كعبة وطنية فامتدت اليد المستعمرة الاثيمة ، يد الاثم والعدوان الى ذلك القبر ومهدت الطريق وسارت عليه العجلات والسيارات والاقدام .

فيا ايها المسافر : اذا جاوزت دمشق ووصل بك المطاف الى « حرستا » فلا تطأ الارض ، سر ان استطعت في الهواء واخشع واقرأ الفاتحة ، واحفر في قلبك اسم الشهيد العربي المجهول ، عبد الله البيروتي .

حمامة الشاطىء ...

ولي بين اسراب الحمام حمامة
ترجع الحان الغرام ، لعوب
وتلفظ حبات القلوب فكيف لا
تخف لها قلب هناك غريب
وآفاقها تندى هوى وصبابة
فأي فؤاد لم يرعه وجيب
احس اختلاج الروح في كل خفقة
يذوب ولكن لا اراه يذوب
وفى الشاطىء الغربي حامت ورفرفت
فطارت عقول حولها وقلوب
اصوغ انين الموج لحناً وانثني
الى كبدي اشكو لها فتذوب
ففي كل بيت من فؤادي قطعة
وفي كل شعر من صباي نصيب
* * *
رسول هواها في الشمال نسيمة
يمر علي ذاك الحمى فيطيب
حذار وهل تغني حذار اذا انتهى
الى المرء من ذاك النسيم هبوب
***
ولما علا الى ثغر الصباح ابتسامة
حججت وحج العاشقين مريب
اطوف حوالي البيت والبيت واجم
واسأل قلبي والدموع تجيب
والم ايس الحب من ادمعي
فأذهل عنها والمزار قريب
وكان لنا صبحان صبح طبيعة
يغيب وصبح الحسن ليس يغيب
نحيط بها من ناضر الزهر هالة
فيسطع نور في الهوى وطيب
وتهدي الى الزهر الاريج وعندها
اريج لذياك الجمال عجيب
* * *
وهبت على عيني « بثينة » نسمة
تنفر حلما عندها فيؤوب
وتوقظ حبا نام في ظل شعرها
فيحسدها خال عليه رقيب
ايا جنة الصبح ابسمي انما الورى
ظلام وفي دنيا النفوس قطوب
يقولون احبابي كثير وانني
لاقسم ما عندي سواك حبيب

الوف يشاهدون الشفروليه الجديدة
النجاح المدهش لطراز ١٩٣٥

زار اكثر من ١٥٠٠ شخص صالات السادة طنوس اخوان عملاء شفروليه في فلسطين حسبما ذكر مدير المبيوعات في الشركة المذكورة

ثم قال « ان اعلان قدوم الشفروليه الجديدة لعام ١٩٣٥ وعرضها لاول مرة قوبل من الجمهور باعظم علامات الحماس ولم يسبق منذ ان اشتغلت بالسيارات ان رأيت زوار صالات العرض يدققون ويفحصون السيارة المعروضة كما فحص الزوار سيارة شفروليه الجديدة فى الايام الاخيرة

وان مظهر مجموعة مسطر بشكلها الجميل وتقاطيعها الجديدة نالت اعجاب النظارة الذين لم يقل اعجابهم بها عن اعجابهم بمزايا مجموعة ستندرد بمؤهلاتها المدهشة ووفرها العجيب »

ومما تجدر الاشارة اليه ان مستعملو السيارات بنوع خاص يهتمون بعجلاتها ذات حركة الركب المحسنة وبالسقف « البرج » في السيارات ذي لوكس مسطر وكان اسرع من عرف قدر هذه السيارة ستندرد الجديدة من ركبها منهم وجربها فسرعان ما عرف مؤهلاتها المحسنة وصفات سيرها اللينة فى سيارة على هذا القدر من رخص الثمن

انتهزوا الفرصة سيارة واستفيدوا منها
تراك ستوديبكر للبيع
يعرض للبيع بسعر معتدل جدا جدا
سيارة نقل ماركة (ستوديبكر) لم تستعمل سوى الف كيلو متر فقط فهي والحالة هذه جديدة وهي ذات
حمولة ٢ طن
لاجل المراجعة ومعاينة السيارة خابروا
محل
الياس شعيا
في شارع الملك جورج بيافا

رقم تلفون وكالة الدفاع فى القدس ١٤١٣

أفخر أنواع الصابون النابلسي
له شهرة واسعة

الصابون النقي المعروف
هوصابون
بيت
نابلسي حسن شكعه
ماركة

« ماركة مسجلة »
مصنوعات معامل أحمد الشكعه
بنابلس
أنقى صابون يستعمل في البيوتات الكبيرة
نظيف يطري البشرة ويجعلها بضة لامعة
نال الجائزة الاولى في معرض نابلس سنة ١٩٢٤
رائحته جميلة لانه مصنوع من زيت الزيتون النقى
لا تدخل الى بيتك صابونا سواه
الوكلاء
محمود كمال قطان : يافا
كرمان وحنيني : حيفا
محمود فيضي أخوان : القدس

مسابقة السلاح

«تابع المنشور على الصفحة الاولى»

عسكرية مع الدول الموالية لهـا . ورأي فرنسا هذا هو رأي ايطاليـا من قديم ورأي روسيا والتحالف الصغير ايضا. فاذا لم تسفر المساعي المبذولة الان عن نتيجة تؤدي الى تخفيض التسلح العـام وعقد مواثيق سامية بين الدول تنص على عدم الاعتداء وعلى قيام جميع الدول في وجه المعتدي ، فلا مناص من العودة الى السياسة التى كانت متبعة قبل الحرب وهي سياسة المحافظة على السلم بالمحالفات العسكرية والاكثار من المعدات العسكرية

ويتعذر من الآن التكهن بنتائج المساعي الحالية بالنظر الى غموض الموقف الدولي والمفاجآت التي يحتمل ان تطرأ عليه وكل ما يمكننا ان نقوله في هذا الموضوع لا يتعدى تلخيص الحوادث التى وقعت في مؤتمر ستريزا امس وقبله واهمها ما يأتي :

اولا — ابداء الرغبة في عودة المانيا الى عصبة الامم

ثانيا — اتفاق فرنسا وايطاليا مبدئيا على عقد تحالف عسكري لضمان استقلال النمسا .

ثالثاً — موافقة انجلترا وايطـاليا على تأييد فرنسا في موقفها بازاء التسلح الالماني واقرار المطالب التي ستعرضهـا على عصبة الامم في هذا الشأن . على ان الحكومتين الانجليزية والايطالية اشترطتا لهذه الموافقة عدم محاولة التأثير في المجلس وتركه حرآ في وضع القرار الذي يراه مناسباً ضد المانيا ولما كان مثل هذا القرار لا يمكن ان يتخذ الا باجماع الاراء وكان بعض اعضاء مجلس العصبة وفي مقدمتهم بولندا يعطفون على موقف المانيا . فليس من المنتظر والحالة هذه ان يكون القرار الذي يصدره ملائما كل الملائمة لرغبات فرنسا ولا رادعا للحكومة الالمانية عن الخطة التي سارت عليها

رابعاً — لم تكن انكلترا في مؤتمر ستريزا ولا قبله تعتقد بان العودة الى سياسة التوازن والتسلح ، ونسف النظام القائم على عهد عصبة الامم يؤديان الى تعزيز السلم وتوطيد اركانه بل كانت ولا تزال ترى في القضاء على عصبة الامم ووضع حد للمهمة التي اخذتها على عاتقها اعظم خطر يهدد سلم اوروبا وطمأنينتها فلما ايقنت اخيرا بأن فرنسا وايطاليا عازمتان على العودة الى سياسة التسلح والتوازن بعد ان اتضح لهما عجز عصبة الامم عن المحافظة على سلم الشعوب وطمأنينتها ، فكرت بان تقوم بآخر سعي لانقاذ الموقف ، فاعلن السر جون سيمون في آخر جلسات المؤتمر ان السفير البريطاني في برلين نقل اليه الحديث الذي دار اخيرا بينه وبين الهر فون نويراث وزير الخارجية الالمانية وخلاصته ان المانيـا توافق على الانضمام في الميثاق الشرقي اذا حذف منه بند (التعاون المشترك) ولو عقد موقعيه مواثيـق عسكريـة . واتخذ السير جون سيمون من ذلك وسيلة لحل المؤتمر على الموافقة على الدخول في مفاوضات جديدة وهذه المفاوضات يمكن ان تدور في مؤتمر عام او ان تقوم بها انجلترا وحدها. والمرجح انه سيعقد مؤتمر قريب في لندن تشترك فيه المانيا وبولندا وروسيا مع فرنسا وانجلترا وايطاليا للبحث في هل يمكن انقاذ العالم من سياسة التسلح وخطر المحالفات العسكرية ام لا

ومع ان ما اعلنه وزير خارجية انجلترا عن موافقة المانيا على الاشتراك في الميثاق الشرقي بالشرط الذي تقدم ذكره كان معروفا من مدة طويلة فلم يسع مندوبي انجلترا وفرنسا الا الموافقة على اقتراح انجلترا بشأن الدخول في مفاوضات جديدة مع المانيا

فعلى المؤتمر المقبل اذن او على المباحثات الذي ينتظر ان تدور قريبـا بين انجلترا والمانيا في حالة الاستغناء عن هذا المؤتمر ، يتوقف الاتجاه النهائي للسياسة الدولية في اوروبا . فاما ان تعود الى مثل ما كانت عليه في الحرب العظمى ويستهدف العالم لمثل النكبة التى حلت به في سنة ١٩١٤ واما ان يوفق رجال السياسة الى ايجاد حل يعزز مركز عصبة الامم ويمكنها من القيام بمهمتهـا السامية بالاستناد الى المواثيق التى اقترحت في لندن

ايطاليا ...

«تابع المقال الافتتاحي»

مستعمرات الالمان المغتصبة بين الحلفاء امر بعيد جدا فانها ما زالت تدعي وتزعم ان تدعى الحق ـ القسم الغربي من بلاد الحبشة حيث قد انتشر نفوذها الاقتصادي انتشارا يفوق انتشار كل نفوذ غربي آخر .

ان محاولة الاستيلاء على الحبشة مرارا اوقف عثرة في سبيل تنفيذ المآرب الايطالية في الاصقاع الافريقية الاخرى لان هذه الدولة صرفت جل قواها لنشر دعوتها السياسية في هذه البلاد الفقيرة واهملت غيرها . ومنذ هزم الامبراطور منليك الحبشي جيشا ايطاليا مؤلفا من سبعة عشر الف مقاتل (موقعة ١ مارس سنة ١٨٩٦) اعترفت روما باستقلال الحبشة وعرفت ايطاليا ان لا مناص لها ان ارادت الاستيلاء على الحبشة يوما من ان تحصرها باستيلائها على ما يجاورها من البلدان الافريقية فاستولت على الصومال والارترية الواقعتين الى شرقي الحبشة .

وفى سنة ١٩٢٥ اعترفت بريطانيا بمصالح ايطاليا فى افريقيا ، فاحتجت الحبشه الى عصبة الامم ولكنها سحبت احتجاجها لما قيل لها ان الاتفاقية بين ايطاليا وبريطانيا لا تمس مصالح الحبشة في شيء ، وانما هى مجرد حلف سياسى بين الدولتين

وهاهي الحبشة تعود وتحتج الى عصبة الامم على تعدي ايطاليا عليها ، ويقوم في فلسطين والخارج نفر من العرب يعملون بجد ونشاط لنشر الدعاية الايطالية . وسنأتى في مقال آخر على بعض اعمالهم في هذا السبيل .

«ابن عبدالله»

عاصفة رملة

هبت على بغداد عصر امس الاول عاصفة رملية شديدة دامت حتى الساعة التاسعة مساء تقريبا ولكنها كانت اخف من العاصفة التى ثارت قبل اسبوعين وعطلت طرق المواصلات واحدثت اضرارا عظيمة اما هذه العاصفة فلم تقطع الطرق ولم تحدث خللا في الطرق الكهربائية

فلتات الحرب !

«تابع المنشور على الصفحة الاولى»

مع العراق واخذت تسعى إلى منح الهند دستوراً يرضيها ، كما انها عدلت سياستها فى مصر ، فقضت على الحكومات الدكتاتورية واوجدت حكومة حيادية من شأنها المفاوضة لعقد معاهدة مع بريطانيا فيها كثير من الروح الحرة

وعلى ذلك فيمكن القول بان انكلترا جادة في تصفية علائقها ، وهي تستطيع ان تأمن العراق إذا نشبت الحرب ، كما يستطيع ان تأمن على مصر والهند إذا أتمت الاتفاق معهما إتشكل يرضي مصالح الطرفين ورغباتهما

وهكذا ففي وسع انكلترا ان تستقبل الحرب بروح مطمئنة ، لانها لن تخشى كثيراً على ممتلكاتها ، بعد ان اتفقت معها واجابت رغائبها

« الدفاع » نفرض هذا صحيحاً ، ولكن فلسطين ؟ هل حلت السياسة الانكليزية مشكلتها ؟ هل اجابت العرب إلى اقل القليل من مطالبهم الحقة ! الا ترى بريطانيا ان فلسطين ضحية تثير غرائز الانتقام في العالمين العربي والاسلامى ؟ ان غد السياسة البريطانية في هذه البلاد اتعس من امسها ويومها الحاضر !

ساعة اللقاء !...

هل يرجع الدهر لنا ساعة
خالدة في القلب ذكراهـا
ساعة مالت والهوى سادر
ما بيننـا ترعـاه عينـاهـا
اذا غفـا يوقظه « خالها »
وان صحا تلثمه فاهـا
ما هذه الدنيـا وآفاقها
والعمر والاحلام لولاهـا

***

يا نسمة الشاطىء مرى بنا
ما انت يا نسمة إلاهـا
وعطري ايامنـا وانشري
فوق الليالي طيب رياهـا
يا نسمات الحب كون اسرارها
ونسمة الشاطيء اخلاهـا
يا ربة الخـال ارحمي مرة
يا ربة الخـال اتقي الله

بلدية الاستانة

استانبول — ابدت بلدية مدينتنا في تقريرها العام الاخير ان تحصيل الضرائب هذا العام كان اكثر سهولة واكثر انتظاما منه فى الاعوام السالفة . كذلك كان مجموع المبالغ المتحصلة اعظم وهذه الأمور انما هى دلائل صادقة على تحسن الحالة المالية في المدينة . وقد اعلنت البلدية ايضا انها بعد ان وضعت يدها على شركة مياه در كوس ونظمت اعمالها ستفرش شوارع المدينة هذا العام بطريقة منتظمة

سفير روسيا فى طهران

طهران — لما كان المسيو باستوكوف قد اعتزل اعماله بناء على طلبه كسفير للاتحاد الروسى السوفيتي في ايران فقد وافقت الحكومـة الايرانيـة على تعيين المسيـو الكسيس تشرنيخ . اما سفير روسيا الجديد المنتظر وصوله قريبا الى مدينتنا فهو من المطلعين على احوال اسيا الوسطى ومن المطلعين الممتازين على الفنون والاداب الايرانية

الناصرة

شجار كبير

حدث شجار كبير بين عرب الحجيرات اسفر عن اصابة احدهم بجراح خطرة جداً يخشى عليـه منها . وقد نقل على الاثر المستشفى حيث اجريت له الاسعافات اللازمة واعتقل الضارب

ويرجع هـذا الشجار إلى عداوة متأصـلة بين العرب رجع عهـدها الى زمن طويل وذهب ضحيتها شخص قتيل . اما السبب المباشر لهذا كله فهو النساء. ولقد صدق المثل حيث قال :

فتش عن المرأة . .

نفي إشاعة

كنت ذكرت خبراً مؤداه ان صحافياً كبيراً ووجيها من الناصرة يترددان إلى قرية دنا بقصد السمسرة على بيع اراضيها لليهود وبعد البحث عن هذه المسألة الهامـة اتصلت بي معلومات موثوقة تنفي تلك الاشاعة

الدفاع ومدرسة الفرندز

علمت ان مـدرسـة الفرندز للبنين برام الله قد منعت دخول جريدة « الدفاع » الـغراء المدرسـة . وني استغرب صدور مثل هذا القرار الغريب فهل هنالك غايات خفية في المدارس ام ان هنالك مآرب شخصية

مطلق عبد الخالق

يقـابل الكثيرون هـذه القصائـد البديعة التى ينشرها الاستاذ مطلق عبد الخالق بكل سرور لما فيها من روح وطنيـة وعبقرية فياضة وقـد طلب إلي بعضهم ان اسأله على صفحات هذه الجريدة المزيد من ذلك

قلقيلية

همة ضابط

قطع مجهول او مجهولون الى السيد ابي سيف من ديرغسانه مايقدر عدده ثلاثين شجرة برتقال من بيارته بالقرب من راس العين ، وبقروا له رأسين من الخيل ، ولما اخذ يلبس بافاعاما الحادث خف الى التحقيق في هذه الجريمة الضابط النشيط صادق افندي ابو فرحة واستطاع بجده ونشاطه ان يكتشف الجريمة وفاعليها وقد وجد بحيازتهم بعض الالات الحادة التى استعملت في القطع والبقر مما وقد اعتقلهم رهن المحاكمة وبهذه المناسبة نثني على همة الضابط صادق افندي لاكتشافه هذه الجريمة والتى ستخفف من اعمال أولئك الاشرار المعتدين

رحلة مدرسية

قام تلاميذ الصفين السابع والسادس في مدرسة قلقيلية الاميرية برحلة الى مدينتي حيفا وعكا وكان يرافق التلاميذ كل من الاساتذة مدير المدرسة سلامه افندي خليل ، وعبد اللطيف افندي عنبتاوي ، ورمزى افندي الدرديخي ومنير افندي عرفات . والغاية من هذه الرحلة هي تنشيط الطلاب وتعريفهم على محلات يجهلونها لكنهم يسمعون بها ثم علمية قبل كل شيء . وقد قضوا سحابة يوم الخميس في حيفا وزاروا بضعة اماكن صناعيه وحكومية . وكانوا بضيافة الهيئة التدريسية لمدرسة حيفا الاميرية ، وفي صباح الجمعة سافروا الى عكا ، لزيارة مدرسة تجارب سفاد الحيوانات ، ومعمل الكبريت ، وآثار تلك المدينة الخالدة . ثم عادوا الى حيفا ثم الى قلقيلية

وعلمنا ان الاستاذين الفاضلين ، محمد افندي عبد السلام البرغوثي مدير مدرسة حيفا ، وسعدي افندي بدران قاما نحو تلامذة قلقيلية احسن قيام ، مما لهجت السنتهم بالثناء المستطاب عليهم ، لما اظهراه من كرم تجاه اولادنا واساتذتنا ، فنحيي فيهم هذه الغيرة والشهامة العربية الكريمة

بئر السبع

مدرسة بئر السبع

سافرت إلى مدينة بئر السبع لزيارة بعض الاصدقاء . وبما لم ار تلك المدينة العربيـة الاسلامية من قبـل ، اخذتني الدهشة عندما نظرتها لاول وهلة ، حيث النظام والتخطيط الهندسى البديع وفيها البنايات الضخمة التى اقامتها الحكومـة العثمانية في زمن الحرب العامة واتخذتها الحكومة الانكليزية لدوائرها الرسمية مقراً . وقيل لي ان المدرسة فى بئر السبع هي اضخم بناية فيها ، وان هذه المدرسة الثانية في فلسطين لامتيازات قسمين داخلي وخارجي فحبب إلي زيارة تلك المدرسة قصدت اليها فوجدت مديرها النشيط الاستاذ جميل افندي عبد الهادي الذي قرأ عنه الكثيرون عندما كان مديراً لمدرسة قلقيلية الاميريـة وانقل منها الى بئر السبع تقديراً لخدماته الجلى التى قام بها . تلك المدرسة التى نقل منها وابديت له رغبتي فى الاطلاع على ما في المدرسة من التقدم والنظام فرحب بي واخذ يطلعني على اقسامها وعلى سير معيشة الطلاب الداخليين وغير ذلك مما سأسرده إلى القراء ليروا ما هي عليه تلك المدرسة الفتيه من التقدم والرقي

بناية المدرسة قسمان : القسم الاول ذو طابقـين علوى وسفلي ، فالسفلي للتدريس والعلوي للمنام

والقسم الثانى من البناية فيـه قاعة المحاضرات والمكتبة ، ومطعم الطلاب ، والاساتذة ، وهذه البناية ذات طابق واحد وقـد علمت ان ادارة المعارف قررت بناية الطابق الثانى لاجل توسيع المدرسة وزيادة عدد الطلاب فيها

وعدد طلاب المدرسة ثلاثمائة واربعون طالباً منهم خمسون طالباً داخلياً والطلاب الداخليون جلهم من البدو وابناء رؤساء القبائل . وقـد سألت احدهم هل انت مسرور في معيشتك هذه هنا فاجابـني بلغته البدوية (ويش اقول اني مبسوط كثير فى دار العلم وماذا تبغي مني ان اقول غير هذا الكلام)

وبعد ذلك دخلت قاعة المحاضرات وهي قاعة فسيحة الجانب ويلقي الطلاب محاضرات اسبوعية امام اساتذتهم فى مواضيع مختلفة ويقضون اوقات فراغهم في المكتبة ، يطالعون الكتب القيمة ، وينكبون على دراستهم بجد ونشاط وبعد ان اكملت جولتي فى المدرسة واقسامها حان وقت الغذاء فجلسنا والاساتذة على مائدة الطعام ، واخذنا نتجاذب اطراف الحديث ، فوجدت الاساتذة كاخوان متحابين متجانسين ، وليس بينهم خلاف وهذا مما يسهل اعمالهم ويجعلهم كتلة متراصة يخدمون العلم بكل صدق وإخلاص وبعد ئذ غادرت المدرسة ولساني يلهج بالثناء على مديرها النشيط واساتذتها الادباء وفقهم الله لخدمة هذه المدينة والسلام

زائر «ش»

الكلاب

المدربة والجرائم

وقع جرم قتل بقر الى حمدان ابو الخشب من قانسوة فاخبر البوليس عن الحادث وهذه الدائرة بدورها احضرت الكلاب ومعها بوليس انكليزي فاخذوها الى مكان الحادث وهناك شمت رائحة الاثر وسارت على اثره والبوليس والاهالى يمشون خلفهم حتى دخلت القرية وصارت تتنقل من محل الى آخر حتى محل المدعو محمد ابو صافية وكان فى المحل الفاعل محمد ابو صافية واخوه وابوه فتعرفت الكلاب على احدهم محمد وركبت كتفه اشارة الى انه هـو الفاعل ثم اخذ البوليس الكلاب الى مكان آخر وجاءوا بالفاعل وجمهور من سكان البلد الذين تجمهروا لمشاهدة التشخيص وكان عددهم يربو على الثلاثمائة ثم احضروا الكلاب وتركوها تتجول بين الناس حتى اخرجته من بينهم وركبت كتفه ثم كرروا هذه العملية وكانوا في كل مرة مرة يغيروا ملابسه ويخلطونه بين اشخاص آخرين وفى اخر مرة جردوه من ثيابه وخلطوه بين ثمانية اشخاص عراة وفي كل مرة تركب الكلاب على كتفه وتنبح على رأسـه بدون ان تتعرف على غيره وقد ثبت لدى صاحب البقر ان هذا الشخص كان توعده بمثل هذا الجرم بسبب عداوة سابقة واليوم جرت محاكمته امام حاكم الصلح فضيلة الشيخ كامل افندي فحكم عليه بالسجن ثلاثة اشهر وقد ارتاح الاهلون لذلك وستكون هذه الكلاب سبباً حاسما لمنع وقوع اي جرم ورادعاً للاشقياء واللصوص الذين يرتكبون الجرائم تحت جنح الظلام او يتخلصون من المدالة لعدم وجود بينة او دلائل محسوسة على اثبات جريمتهم . فشكرا لدائرة الامن على هذه الترتيبات المفيدة لحفظ الامن .

محطة للاصطياف

بغداد — وافقت وزارة الاشغال على مشروع انشاء محطة للاصطياف في شمالي العراق وبالرغم من ان اصحاب هذا المشروع يؤملون من ورائه استبقاء عدد كبير من العائلات التي ترحل عادة الى الخارج فقد فضلوا اختيار بقعة تمتاز بحماماتها الحارة لاجتذاب السياح

بين العراق وتركيا

بغداد — تلقى وزير العراق فى انقرة التعليمات اللازمة ليبدأ المفاوضات مع الحكومة التركية بشأن ابرام معاهدة تجارية جديدة

الطيران في مصر

القاهرة — سيتم انشاء مطار الماظه ومطار الدخيلة ومحطتها الجوية بالقرب من الاسكندرية على نظام يتجدد كل خمس سنوات وبحيث تستطيع هذه المنشآت ان تلائم اساليب النقل الجوي الحديث وسيكون لمطار الماظه فضلا عن ذلك بناء فسيح لاعمال الجمرك كما ان محطة الدخيلة سيكون بها ميناء جوي ستبلغ تكاليفه حوالي ٢٧٠٠٠٠ جنيه وعليه فان مصر بصفتها مركزا جويا لخطوط ثلاث قارات يمكنها ان تقدم تسهيلات عظيمة لضيوفها الذين سيفضلون دائما الطريق الجوية عند نزولهم في البر او البحر (ا . ش)

حادث مؤسف

فى طولكرم

وقع خلال هذا الاسبوع شجار بين آل الجيوسي ادى الى اشتباك الطرفين بالضرب والشتم والاهانة وتفصيل الحادث هو ان السيد عبد الكريم الجيوسى شقيق السيد هاشم بصق وقت مرور عمه السيد عبد الكريم قرب باب مخزنه فاعتبرها عمه انها مقصودة وموجهة اليه ومع سابق العداوة بينه وبين عبد الكريم وهاشم دخل على عبد الكريم واهانه ثم تقابل معهم هو وشقيقه عبد اللطيف افندي في السوق فاشتبكا بالكلام والشتم . وقد حال دون وقوع الضرب بينهما البوليس فساقهما الى دار الحكومة وهناك كان تجمهر اقارب الطرفين واشتبكوا فى عراك وانهالوا على بعضهم ضربا ولكما على مشهد من البوليس وقد تمكن ضابط البوليس المستر تسيمن من فصلهم عن بعضهم بالشدة واودعهم السجن يومين حتى حضر مساعد حاكم اللواء المستر فوت واجرى محاكمتهم بموجب قانون منع الجرائم وقد حكم السيدان هاشم وعبد الكريم الجيوسى بالابعاد اربعة اشهر لمحا مع تقديم كفالات على حسن السلوك بمبلغ خمسماية جنيه وحكم بمثل هذا الحكم على عبد اللطيف افندي الجيوسي وولده راشد افندي بابعادهما الى غزة وقد استاء الناس لهذا الحادث المؤسف لا سيما وان هاشم افندي يشغل عضوية اللجنة التنفيذية وعضوية البلدية وقد سبق ان حكم عليه بمثل هذا الحكم بموجب قانون منع الجرائم

والغريب في المسألة ان سعادة حاكم اللواء عرض عليهم الصلح فرفضوا ويسافرون فى يوم الاثنين المحلات التي تقرر ابعادهم اليها فعسى ان يكون هذا الحكم سببا للصلح بينهم

اليونان بعد الثورة

استانبول — يتبع هنا بشيء من القلق سير الشئون الداخلية في اليونان من حيث ان الشعب ما يزال يبدي استياءه من تقصير الحكومة في محاكمة الذين اشتركوا فى ثورة فنزيلوس . وبالرغم من انه اصبح من المحقق الآن بعد الخطر الذي هددت به الحوادث الاخيرة ان لا يحدث في اليونان ما يعكر صفو السياسة الدولية فى البلقان فمن المأمول في مصلحة اليونان نفسها وهي صديقة البلقان وحليفتها ان يستطيع الشعب اليوناني ان يكبح عواطفه ويقنع بان يعرب عن ارادته بطريقة قانونية في الانتخابات العامة المحدد لها يوم ١٩ مايو . والى ان يحين ذلك ينتظر ان يكون لاندماج حزب الجنرال كنديليس مع حزب المسيو تسالداريس الديمقراطي حظ اكبر في المحافظة على الامن الداخلي حتى تتم الانتخابات . اما من الوجهة الدولية فان تركيا التي تعرف الصداقة التي تحبوها بها جميع الاحزاب السياسية فى اليونان ومن بينها حزب اليمين الاقصى الذي يرأسه الجنرال متاكساس لا يسعها الا ان تغتبط بتسلم الحزب الحائز لاكبر ثقة فى البلاد مقاليد الحكم

* * *

يافا — يوم الثلاثاء في ١٣ محرم ١٣٥٤ — الموافق ١٦ نيسان ١٩٣٥

صاحب الامتياز والمحرر : المسؤول ابراهيم الشنطي

يشترك في تحرير ها طائفة من كتاب العرب في الداخل والخارج

مدير الادارة : شوكت حماد

رقم التلفون ١٠٧٥ و١١٨٧

العنوان البرقي : الدفاع يافا — عنوان البريد : ص . ب ٥

اذا لم تشنها الغارة الشعواء مقحما ، فدافع

الدفاع

« العدد — ٢٩٧ — السنة الاولى »

ادارة الدفاع في عمارة حربوز، شارع جمال باشا — يافا

	عن سنة	عن نصف سنة
قيمة الاشتراك في فلسطين	١٥	٨
في الخارج	٣٠٠	١٦٠

الاعلانات يتفق عليها مع ادارة الدفاع — قسم الاعلانات

صور عالمية على هامش الحوادث

صوره تاريخية تمثل جلالة ملك الانكليز وجلالة مليكتها يوم الاحتفال بتتويجها قبل ٢٥ سنة

هبت زوابع رملية في مدينة تكساس بالولايات المتحدة وقد خيم الضباب في جوها فانقطعت بذلك المواصلات وترى في الصورة احد شوارع تلك المدينة اثناء هبوب تلك العاصفة

صورة جماعة العمال الالمان اثناء احتفالهم في الباخرة «الالماني» التي اقلتهم في رحلة بحرية عبر الاطلانطيك

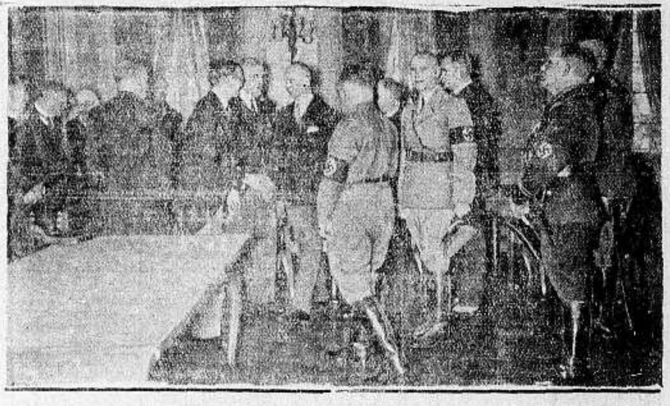

صورة اعضاء الوزارة الالمانية بعد الجلسة التي تقرر فيها التجنيد الالزامي اعتباراً من اول نيسان في سائر انحاء المانيا

صورة السنيور باشيلي سكرتير حكومة الفاتيكان وقد عينه قداسة البابا رئيساً بدل الكردينال كاسبري الذي توفي مؤخراً

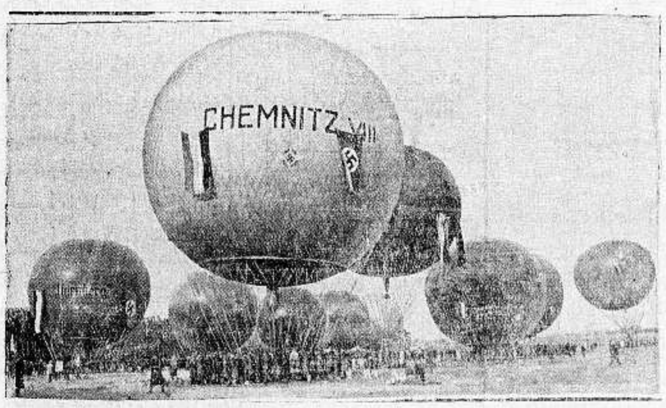

صورة تمثل سباق « البالونات » الهوائية في مطار « دارمشتالد » في المانيا وقد رفعت عليها الاعلام النازية

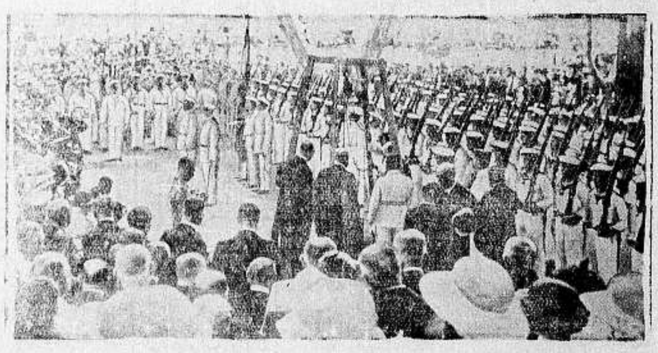

صورة بحارة البارجة الالمانية الكبرى كالسروه اثناء الاحتفال بوضع الحجر الاساسي لتمثال ينصب للمكتشف الالماني المشهور الهر بيرو الذي اكتشف اقطار اميركا الجنوبية قبل مئتي سنة

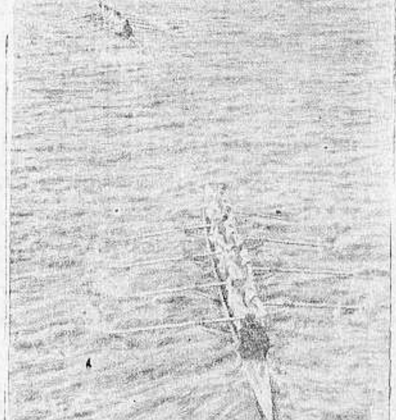

منظر من مناظر سباق الزوارق العالمية المعروفة بـ« بوت ريس » بين طلاب جامعتي اكسفورد وجامعة كامبردج في لندن وقد فازت فرقة جامعة كامبردج للمرة الثانية عشر

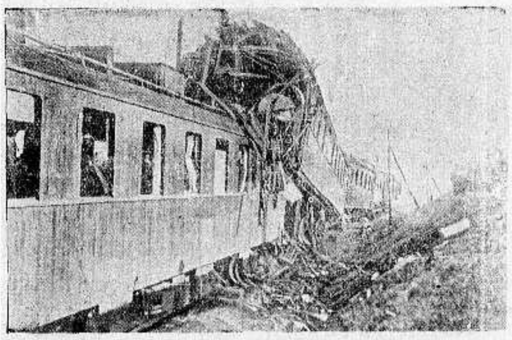

حدث اصطدام مريع في جزيرة فينن الدنمركية بين قطارين احدهما كان يحمل ركاباً والآخر بضائع وهذه الصورة تمثل عربات القطارين وقد تداخلت في بعض

اطبعوا مطبوعاتكم في مطبعة الدفاع التجارية الجـــديدة

أن لم تشن الغارة الشعواء مقتحماً فدافع

الدفاع

يافا – يوم الاربعاء في ١٤ محرم ١٣٥٤ – ١٧ نيسان ١٩٣٥

صاحب الامتياز والمحرر المسئول ابراهيم الشنطي
يشترك في تحريرها طائفة من كتاب العرب في الداخل والخارج
رقم التلفون ١٠٧٥ و١١٨٧
العنوان البرقي : الدفاع يافا – العنوان البريدي : ص . ب ٢٥٥
الاعلانات يتفق عليها مع ادارة الدفاع — قسم الاعلانات

(العدد ٢٩٨ — السنة الاولى)

مدير الادارة : شوكت حماد
ادارة الدفاع فى عمارة حزبون شارع جمال باشا – يافا

	عن سنة	عن نصف سنة
قيمة الاشتراك في فلسطين	١٥٠	٨٠
فى الخارج	٣٠٠	١٦٠

الامير فيصل آل سعود يتزوج . دعاية ايطالية فاشلة في شرق الاردن

استمرار سائقي لبنان على الاضراب . اجتماع عصبة الامم . ثمانية آلاف مهاجر

الزعامة عندنا

تهم ترتد مهزوجة منكسة الرأس

لو يقوم احدكم بعمل لكنا له اتباعا وجنوداً

انت تتكلم بالارقام . الى جانبك الاحصاءات الرسمية وغير الرسمية . وتنظر ، وتسمع ، وتلمس ، بحواسك الثلاث . كل هذه تتفق على ان بأس اليهود قد قوي . وان استعمارهم يمضي اليوم جائحا . وانه لا يردهم عنه إلا قوة فى مثل قوتهم او ضعفها . وتأخذ تنادي فى قومك . مستحثا ، مستنهضا . تلاين « الزعامة » ، وتعاتبها ، ثم ترى الخطر يشتد ، فتحنق عليها وتثور . اتدري ماجزاؤك من هذا؟ يقولون عنك داعية يأس . يقولون مستأجر يهودي . يقولون عنصر فساد فى جسم الامة يوهي اعصابها . كأنما واجبك ان تسكت عن هذا كله . ثم لا تقف عند هذا الحد . بل تغالط الشعب ، بان « زعامته » ساهرة عليه ، وان من اثر سهرها ان الهجرة تضاعفت ، والبيوع ازدادت ، وهذه الحفلات ، والمهرجانات ، والمواكب تقام فى شرف « الزعماء » ، وتقديرا حارا لجهوداتهم الكبيرة !

ودعاة اليأس هؤلاء هل دعوتم الى الامام ليقفوا في المؤخرة ؟ هل طلبوا اليكم الاقدام ليحجموا عن الكريهة والمكرمة ؟ ام انهم يسيرون فى طريق محفوف باسلاك القوانين الشائكة ، واضعين انفسهم ، وصحفهم ، ومواردهم في يد القضاء ، ورحمة السلطة ! هل كان ان برز الواحد منكم الى موضع الشرف والزعامة الحقيقية يدفع الاذى عن امته ، وظهر بعدئذ احد يقول باليأس ؟ لقد استبدلتم الدعوة الجريئة التي ينادي بها هؤلاء ، لتضعوا على عيون الشعب غشاوة ، فيظل على عمايته عن موطن الزلل الاكبر في قضية الشهيدة . لقد رميتم هؤلاء الناس باليأس وما هو افظع من هذا تهمة ، ليطمئن الشعب على مستقبله ، وقد فاجأه اليهود بما عندهم من مطامع رهيبة . دعاة اليأس غير من تعنون ، انهم الذين يختبئون في بيوتهم ساعة يحم القضاء ، ويبرز الى الخارج كل ذي كرامة ، ووفاء .

لقد كنت الليلة اقرأ موقعة بدر . وحينما وصلت الى بدء القتال ، وكان اتباع النبي قلة ضئيلة بالنسبة لاتباع قريش ، وقفت امام تلك الروح الهائلة ، امام ذلك الخلق الكبير ، امام تلك الزعامة القوية — وقفت امامها اقرأ كيف ان محمدا استقبل القبلة ، ورفع يديه الى السماء ، ثم في حالة اهتياج مؤثرة اخذ ينادي :

« اللهم إن تهلك هذه العصابة اليوم لا تعبد ! اللهم وهذه قريش أتت بخيلائها تحاول ان تكذب رسولك ! اللهم فنصرك الذي وعدتني ! » يقول هذا في حرارة ، وايمان ، وقوة ، ومعطفه ينزل من على كتفيه ، فيرد ابو بكر المعطف على ظهره هاتفاً به : « يا نبي الله ! بعض مناشدتك ربك . فان الله منجز لك ما وعدك » ويسترسل الرسول في دعائه ، في حرارة اقوى ، وروح اوفر ، فينقلب الذين حواليه ، كأنهم سيوف تخلع الرؤوس عن الهامات ، الى ان استتب للفئة المؤمنة ، ذات المعنوية القوية ، النصر المبين

هذه هي الزعامة . هذا هو الزعيم . في اشد المواقف ، يصل به الاشفاق على دعوته ، وعلى جماعته ، ان يقول لله « ... إن تهلك هذه العصابة اليوم لا تعبد » كأنما هو في تهديد ، او شبهه . فأين أولئك الذين يريدون امة من عبيد شأنها في الحياة ان تكون هاتفة ، او مصفقة ، او ... مزغردة ؟ قبس من هذه الزعامة التي وصفنا ولا نبالي حينئذ أكان اليهود ضعفينا ام عشرة اضعافنا . أما واننا نواجه زعامة ضحت بمستقبل الوطن من اجل مستقبلها ، فأننا سنظل ندعو الى الخلاص ، كائنا ما كان الحال ، اذ نرى حراماً ان يقبر هذا الشعب ، ويده تصفق لأنانيين ، محبين لنفوسهم ، مد لهم الغرور كثيرا من اسبابه ، حتى اصبحوا لا يرون الا انفسهم ، ولا يحسبون احداً جديراً بافتياد الامة غيرهم .

الزعيم أجل من ان يسخر الناس للهتاف بحياته . الزعيم أرفع من ان يستمع الى الزغاريد . الزعيم اكبر من ان يمشي بالاعراس وسط المآتم . الزعيم لا يرغم الامة على تقديرها له ، لان اعماله ترغم هذه الامة على ذلك . الزعيم ليس في حاجة الى دعاية تبث له ، او استقبال يهيأ لقدومه . مجرد ظهوره يكفي ان يجمع القلوب حواليه . الزعيم لا يرضى ان يقول عن اعدائه خونة الوطن ، وفي حزبه من خان هذا الوطن كثيرون . الزعيم لا يتذوق الطعام ، ولا يعرف النوم ، ما دام ان جسم امته مغمور بالجراح ، تسيل من كل عضو ، وعلى كل جارحة . الزعيم لا تغريه الاعلام المرفرفة ، ولا الارائك المنصوبة ، ولا الصفوف المحتشدة ، بل يغريه مثل اعلى لامته ، وسعي لانقاذها من هلاك ، وحرص على الاحتفاظ بمعنويتها .

بعد هذا يقولون فى البلد زعامة ؟ بعد هذا يطالعون الناس بالتهم في الذين لا يبغون من اعمالهم الا حث أولئك « الزعماء » ، على العمل ؟ بعد هذا يقولون البلد في خير ، والاخطار قد زالت عنه ، وها هو يستقبل حياة مطمئنة سعيدة ؟

مقياس الزعامة عند سائر الشعوب المستعبدة ان يسجن الزعيم ، او ينفى ، او يستشهد . وواحدة من هذه الاربعة ، بحمد الله ، لا تجتمع لزعيم من « زعماء » اليوم ، فكيف بها كلها !

انباء شرقية وغربية

المعاهدة التجارية

بين تركيا وبريطانيا

اعترضت بعض الصعاب طريق المفاوضات الدائرة الآن لعقد المعاهدة التجارية بين تركيا وانكلترا وعاد السير برسي لورين السفير الانكليزي في انقرة وبقي هناك الكولونيل وودس الملحق التجاري للسفارة لمتابعة سير المفاوضات . والمفهوم ان الحكومة البريطانية لا تميل الى دفع الديون التجارية على اساس التصفية ، ولما كانت صادرات تركيا الى بريطانيا اقل بكثير عن وارداتها منها ، فالحكومة التركية تصر على التزام هذا الاساس وتراه لزاما ، وعلى ذلك اخذت الحكومتان تسعيان لايجاد طريقة للدفع ترضي مصالحهما معاً ، وقد صرح السير برسي لورين « بانه يأمل التوصل الى طريقة موافقة وان العلاقات السياسية بين تركيا وبريطانيا محفوفة ، على كل ، بمظاهر الود والاخلاص وكلتا الدولتين تسعى الى هدف واحد هو السلام العام »

اتحاد سوريا

تجربة اخرى تعاد

من انباء بعض المقامات الرسمية فى دمشق ان النية تتجه في الآونة الحاضرة الى ايجاد اتحاد لامركزي بين سوريا وجبل الدروز وبلاد العلويين على ان تمثل كل هذه البلاد في مجلس اتحادي نيابي يجتمع في دمشق ، مع احتفاظ كل من هذه الاقسام باستقلاله الاداري . والذي نعرفه ان هذا الاتحاد قد جرب قبل ذلك في عهد المفوض الفرنسي الجنرال ويغان وكان رئيسه صبحي بك بركات رئيس المجلس النيابي السوري في الوقت الحاضر . ولم تصلنا بعد انباء الهيئات الوطنية فيما اذيع عن هذه الفكرة

مسألة النزاع

الحبشي الايطالي

جاء في جريدة « الابزرفر » ان النبأ القائل بان اتفاقاً خطيراً تم بين ايطاليا والحبشة في مؤتمر ستريزا لم يجد ما يؤيده في المقامات الرسميه في لندن ، وبالرغم من انه تدور مفاوضات بصدد النزاع بين الحبشة وايطاليا ، لكنه من اسبق الحوادث ان يقال بان الاتفاق قد تم على جميع المسائل المختلف عليها

اشفاقا على الاخلاق ايها الناس ، واتركوا المريض وشأنه ، يد الله تظله ، اما أيديكم فتزعجه اذ تطلب اليه ان يهتف ، وان يصفق ، وان يزغرد ، وفي هذا هلاكه ايها الانانيون !

ابراهيم

حديث خطير لزعيم العمال

صاحب الشرف الرفيع عباس حليم

مع مندوب « الدفاع » الخاص فى القاهرة

نشطت حركة العمال فى مصر نشاطا عظيما في الاشهر القليلة الماضية ، وظهرت بمظهر من القوة والاتحاد يدعو الى كثير من التفاؤل بمستقبلها . فاصبح العامل الآن ، بفضل هذه الحركة التي شيدت على اساس متين من الحزم والثبات ، يتمتع بكامل حقوقه وحريته ويقف امام صاحب العمل موقف الند للند بعد ان كان مهضوم الحقوق مسلوب الحرية ، لا حول له ولا قوة .

والحق انها خطوة جريئة تثير الدهشة والاعجاب ، فقد كانت ثلاثة اشهر فقط « اي بعد تولي نسيم باشا الحكم » كافية لتوحيد صفوف ما يقرب من ثلاثين فى المئة من سكان القطر المصري تحت راية صاحب الشرف الرفيع عباس حليم ... وقد اثارت هذه الحقيقة مخاوف الدوائر الوفدية التي رأت فيها ضربة عاجلة على نفوذ الوفد فى البلاد ، فاخذت صحفها تجاهر العداء للعمال وتحمل على زعماء هذه الحركة في عنف وشدة مما ادى في الايام الاخيرة الى توتر العلاقات بين هيئة العمال والوفد .

ولما كانت جريدة « الدفاع » تهتم اهتماما خاصا بهذه الحركة التي قامت على مبادىء الديموقراطية الحقة ، وكانت قد نشرت في وقت مضى رسالة من العمال المصريين في فلسطين موجهة الى الشريف عباس حليم يشكرونه فيها على جهاده في سبيل العامل ويطلبون فيها بيانات خاصة بكيفية الاتصال بنقاباتهم العامة في مصر ، فقد رأيت ان استطلع رأي الشريف في بعض شئون هذا الحزب الجديد الذي سيكون له شأن كبير حين تخوض البلاد اي معركة انتخابية قادمة .

قصدت الى مركز النقابة العامة في الطابق الثاني من بناء ازبك ، مكان رحب فسيح يعج بالوف العمال في حركة مستديمة . ارواح حية ونفوس فتية ، يرون في تلك الدار ملجأ وأبا ونصيرا .. وفي الحق في غرفة واسعة من هذه الدار وقف ذلك الاب النصير يحادث هذا ويستمع لذاك ، وقف عباس حليم يصغي الى مطالب العمال في عناية واهتمام ، ويشير عليهم بارشاداته وصائب رأيه

قدمني اليه ساعده الايمن الاستاذ العصامي احمد المصري الذي يقوم باعمال جريدة « المساء » لسان حال حزب العمال . وهو احد الافراد القليلين الذين قامت على اكتافهم هذه النهضة المجيدة ، واصابهم قسط وافر من الاضطهاد وسوء المعاملة في عهد الوزارات السابقة .

تفضل الشريف عباس حليم فعين لي الساعة الرابعة بعد الظهر موعداً لمقابلته في قصره الجميل .. وها انا الآن امامه احدثه والى جوارنا الاستاذ احمد المصري

– ما هي المشاريع التي يرغب الزعيم القيام بها لتحسين حالة العمال من الوجهة العملية ؟

– منذ سنة ١٩٣٠ الى اواخر سنة ١٩٣٤ كانت تتبع الحكومة سياسة العنف والارهاب تجاه حركة العمال ، فتطارد مراكز الاتحاد فى جميع مدن القطر المصري ، وتواصل الحملات على العمال لتحول دون تنظيم صفوفهم او توحيد كلمتهم فى شكل نقابة تدافع عن حقوقهم وتواجه الرأسمالية مواجهة الند للند ، فكل من ثبت عليه ، في ذلك الوقت ، الاشتراك في هذه الحركة النزيهة ذاق الامرين ولاقى من صنوف القسوة والعذاب ما لا يتصوره عقل . وكان رجال البوليس يحاصرون داري من جميع نواحيها بل والطرقات المؤدية اليها ، ويمنعون الجماهير من مقابلتي والاتصال بي ، فلم نسترد حريتنا في العمل الا منذ تولى نسيم باشا مقاليد الحكم ، اي منذ ثلاث اشهر تقريبا ، وهي مدة قصيرة كما ترون ، إلا اننا تمكنا في خلالها من تنظيم النقابات واعداد مراكز الاتحاد في جميع جهات القطر المصري

واول مشروع اقدمنا عليه هو « شركة للسجاير » برأس مال قدره ستين الف جنيه ، وقد طرحت اسهم هذه الشركة في الاسواق فلاقت اقبالا عظيما اما المشروعات الاخرى التي سنقوم بها فلا تزال موضع الدرس والعناية ، وستظهر تدريجيا بعد انهاء مشروعنا الاول . ومنها شركة لصنع الاحذية وطرق النحاس ومحال للحلاقة وما الى ذلك . على ان هناك مشروعاً وضعناه في مقدمة هذه الاعمال وهو تأسيس بنك تودع فيه اموال النقابات ، ويكون من جملة اعماله عقد قروض صغيرة للعمال بفوائد قليلة . والغرض من ذلك تخليصهم من ايدي المرابين الذين يستبيحون لانفسهم فوائد مضاعفة مركبة تثقل كاهل العامل المسكين ، وتسبب له ارتباكا ماديا لا يستطيع الخروج منه .

— ما هي النتائج التي اسفرت عنها مفاوضاتكم مع الحكومة فيما يتعلق بتعويض العمال عما يصيبهم من الاضرار البدنية اثناء قيامهم بعملهم – سواء في دوائر الحكومة او في الشركات الاجنبية ؟

— بذلنا حتى الآن جهدا كبيرا

« البقية على الصفحة السابعة »

مشكلة المستقبل

حينما يسير الشرق وراء اليابان

ماذا تواجه اوروبا غداً من شؤون خطيرة

« بقلم الاستاذ الكبير أسعد داغر »

القيت على عاتق اوروبا ، مرة اخرى ، مهمة انقاذ السلم واعادة تنظيمه على اساس وطيد . وهي مهمة شاقة تعمل على تحقيقها الآن جميع الدول الكبرى ما عدا اميركا واليابان . حتى ان روسيا نفسها ، التي ظلت سنوات عديدة في وحدة عن العالم ، وجهت كل اهتمامها الى السياسة الاوروبية في الاشهر الاخيرة ، وجعلت تلعب فيها دورا خطيرا يتفق مع قوتها ونفوذها ومركزها في العالم

اما انكلترا فقد زادتها الحوادث الاخيرة علما باهمية الحال الدولية الحاضرة وخطورة شأنها من وجهة نظر الامبراطورية البريطانية ، كما زادتها نشاطا في السعي الى ايجاد منفذ للمأزق الخطير الذي بلغ اليه العالم الآن

وهكذا نرى ان مفتاح السلم العام اصبح في يد اوروبا بعد ان ظل مدة في يد آسيا ، او بالأحرى في يد اليابان

على ان الحوادث التي تقع الآن في خارج اوروبا لا يجوز اهمالها لما يحتمل ان يكون لها من التأثير في مصير السلم العام . فان المشاكل الاوروبية كجميع المشاكل العالمية تدور حول محورين هما التوسع الجغرافى والاسواق التجارية . فاذا كان ميدان النزاع الذي اثارته فكرة التوسع محصورا في آسيا واوروبا فان العالم كله تحول الى ميدان واسع للحرب الاقتصادية الهائلة التي نشأت عن التسابق الى فتح الاسواق التجارية والسيطرة عليها في القارات الخمس . ولا يجهل احد ما لهذه الحرب الاقتصادية من التأثير في الحرب الاخرى التي لا يمكن ان تظل الحكومتان الاميركية واليابانية بعيدتين عنها الى النهاية ، مهما تكن الاسباب التي تحملهما على ذلك خطيرة الشأن

واليابان ، كالمانيا ، اكثر الدول نشاطا وسعيا وراء التوسع الجغرافي والحصول على اسواق واسعة لتجارتها وصناعتها ، وهي بالنظر الى وجودها في طرف آسيا الشرقي اوفر حظا من المانيا المحصورة في وسط القارة الاوروبية . فانها ما كادت تضع رجلها في البر الاسيوي حتى فتح امامها باب الامل على مصراعيه ، واطلت منه على افق جديد يملأها بسد مطامعها الواسعة ، وتحقيق اعظم ما يجيش في صدرها من الاماني والآمال .

ورأت اليابان فى المنازعة الاوروبية من جهة ، وفي الازمة الاقتصادية الهائلة التي تعانيها اميركا من جهة اخرى اعظم عون لها على تحقيق مطامعها السياسية والاقتصادية معا . ويخيل الينا ان اوروبا ، وفي مقدمتها روسيا ، تجاهلت اخطار السياسة اليابانية فى اول الامر لاعتقادها بان الفكرة الوطنية في الصين ستكون اعظم سد في طريق التوسع الياباني فى آسيا ، ولكن هذا الاعتقاد الذي ساد اوروبا واميركا ردحا من الزمن لم يكن في محله . وقد دلت الحوادث الاخيرة على انه كان نتيجة الوهم والخيال لا حقيقة له ولا سبب يبرره . فما استولت القوات اليابانية على منشوريا حتى وجدت حكومة طوكيو وسيلة سهلة للاتفاق مع الصين واستدراجها الى السياسة التي قررت انتهاجها لتحقيق المبدأ الذي اعتنقه رجالها واحزابها وهو مبدأ (آسيا للاسيويين) ، كما ان اوروبا للاوروبيين ، واميركا للاميركيين) فاذا استطاع اليابانيون ان يخطوا خطوة اخرى فى هذا السبيل ، انقلبت سياسة العالم رأسا على عقب ، وبدأ النزاع حينئذ بين الشرق والغرب ، وظهر شبح الخطر الاصفر باعظم مظاهره

فبينما الشعوب الاوروبية تتخاصم الآن كالاطفال لاسباب بسيطة تافهة ، تواصل اليابان سيرها بخطى الجبابرة في طريق الغاية التي وضعتها نصب عينيها . وقد ذللت اخيرا ، بشرائها سكة حديد منشوريا ، عقبة كأداء كانت تعترض طريقها وتضطرها الى السير فيه ببطء وحذر . فلم تعد ترى امامها بعد تذليل هذه العقبة ما يضطرها الى التردد ، وخصوصا اذا بقيت اوروبا منهمكة بمشاكلها الداخلية ومنازعاتها المحلية وجد الوقت الذي تحتاج اليه حكومة طوكيو لاتمام استعداداتها تأهبا لوثبة اخرى في طريق المستقبل

ولا نبالغ اذا قلنا ان السياسة اليابانية لا يسوءها تفاقم المشاكل في اوروبا ، لان هذه المشاكل تحول عنها انظار الشعوب التي تخشى بأسها ، وتطلق يدها في الشرق وتفسح لها اوسع مجال للعمل فيه

وقد اصبحت اوروبا قريبة جدا من آسيا بعد ان قربت الاختراعات الحديثة المسافات واشتبكت المصالح السياسية والاقتصادية الى الحد الذي نراه الآن ، بل اصبحت الحوادث التي تقع في طرف احدى القارتين تؤثر في طرف القارة الاخرى كما لو كانت قد وقعت فيه ، وصارت هذه الحوادث من اسباب الاتصال والاحتكاك بدلا من عوامل التفريق والتباعد بينهما ، كما كانت في الماضي . ولذلك لا نخالنا مبالغين اذا قلنا ان مشكلة اوروبا التي هي مشكلة اليوم لا تعد شيئا مذكورا بالنسبة الى مشكلة الغد ، بين الشرق والغرب ، وان الخطر الاصفر الذي بدأ يظهر للعيان قد يعيد اوروبا الى رشدها عاجلا ام آجلا ، ويحمل رجالها بعدما يخلون بانفسهم على التفكير فيما قد يجره خلافهم من المصائب على شعوبهم وبلدانهم .

دنيا العرب والاسلام

مدرسة طولكرم الزراعية

مقارنة بينها وبين زميلتها اليهودية

« بقلم الاستاذ الاخصائي صاحب التوقيع »

لا شك ان عرب فلسطين ، ومعظمهم يعتاش من الزراعة ، هم فى حاجة ماسة الى مدارس زراعية فنية تقوم بتدريب ابنائهم على اصول هذا الفن ونشره بين جميع الطبقات الزراعية . وقد شعر بهذه الحاجة جميع الخبراء الذين زاروا فلسطين فى السنين الماضية ، وآخر من كتب في هذا الصدد هو السر هوب سمبسون حيث قال فى صفحة ١٢ من تقريره ما يلي :

« . . يجب ان لا يغرب عن الاذهان ان الشعب العربي الذي يتعاطى الزراعة يؤلف ما يزيد عن تسعة اعشار سكان الارياف فى فلسطين ، وان هذه هي المدرسة الوحيدة (يشير الى مدرسة طولكرم) التى يعتمد عليها فى التعليم الزراعي اما اليهود فلهم مدرسة زراعية في نيترفيها ١٦٠ تلميذا ، ولهم مدرسة اخرى انشئت من هبة قادوري ومدارس عديدة لتدريب البنات على الاساليب الزراعية ، ولهم ايضا قرية للاحداث يتعلم فيها الايتام الاشغال الزراعية . فاذا كان المقصود ان يعطى الشعب العربي مثل هذه الفرص للتدريب والتوسع في فنون الزراعة فلا مناص من انشاء عشرات من المدارس الزراعية الكبيرة لهذا الغرض . »

وكان من نتيجة هذه التواصي ان تبرع فخامة المندوب السامي ببناء جناح جديد فازداد عدد الطلبة الى ستين ولكن نقص عدد الاساتذة فاصبح لا يتجاوز الخمسة!

وليس المقصود من التعليم الزراعي زيادة الابنية وتنسيقها كأنها احدى الفنادق العصرية الجميلة وصرف آلاف الجنيهات على فرشها وترتيبها بل المقصود هو تدريب الطلبة على فن الزراعة الحقيقي وتعويدهم على العمل الشاق المتواصل والحياة الخشنة . فاين هذا من مدرسة طولكرم الزراعية ؟ وها هو الخبير الانكليزي يناشد الحكومة ان تنظر لهذا الامر بعنايتها حيث يقول في صفحة ١٢١ ما يلي :

« . . . وينبغي ان لا يكتفى بزيادة عدد التلامذة فى مدرسة طولكرم بل ان تنشأ في مناطق اخرى مدارس زراعية وان لم تكن من درجة مدرسة طولكرم . ان هذا الامر جدير بعناية حكومة فلسطين . » لكنني أؤكد لهذا الخبير بان مدرسة طولكرم تقوم بحاجة العرب الزراعية لو انها انشئت على اساس زراعي متين . كيف يمكن الاستفادة منها ما دام معظم الميزانية يصرف على الرواتب ؟

نظرة واحدة الى ميزانية كل من المدرستين العربية واليهودية تكفي لاظهار الحقيقة واليك بعض الارقام الصارخة !

مدرسة خاضوري العربية

جنيه	
٥٠٠	راتب المدير (وهو انكليزي)
١٠٠	علاوة اغتراب للمدير
١٠٠	مديرة المنزل (زوجة المدير)
٣٥٠	معلم انكليزي لتربية الحيوان
٦٠	علاوة اغترابه
٣٠٠	معلم زراعة « عربي »
٣٠٠	معلم طبيعة « عربي »

مدرسة خاضوري اليهودية

جنيه	
٥٠٠	راتب المدير (يهودي عالم)
٣٠٠	معلم الزراعة العامة
٣٠٠	معلم الطبيعيات
٣٠٠	معلم تربية الحيوان
١٦٨	معلم الميكانيكا
١٩٢	معلم الخضروات
٣٠٠	معلم النحل والدواجن
١٩٢	معلم البستنة
١٠٠	مراقبة المدرسة

هذا ما يختص بالهيئة التعليمية والفرق ظاهر بين المدرستين . فيلاحظ ان جميع افراد الهيئة التعليمية في المدرسة اليهودية هي من اليهود ، اما الهيئة العربية فتحتوي على ثلاثة من الانكليز بما فيهم مدير المدرسة ! ويتقاضون راتبا سنويا قدره ١١١٠ جنيهات فلسطينية ! ويلاحظ ايضا ان ما تصرفه المدرسة اليهودية على التعليم الفني هو ٢٢٥٢ جنيها بينما تصرفه المدرسة العربية على التعليم الفني هو ٩٥٠ فقط ! هذا مع العلم بان ميزانية المدرسة اليهودية هي ٥٧٩٩ بينما ميزانية المدرسه العربية هي ٦٢٦٩ جنيها ! فرق عظيم لا يتناسب أبداً مع ما يجنيه الطلبة من المدرستين وماذا استفاد العرب من هذه المؤسسة؟

احسن جواب على هذا السؤال هو ان دائرة الزراعة في فلسطين لا تقبل من خريجي هذه المدرسة الا النزر القليل وما ذلك الا لعدم ثقتها بهم وعدم الاعتماد عليهم مع انها في حاجة ماسة الى امثالهم !

وقد شاهدت بنفسي في العام الماضي خريجاً يتقدم الى هذه الدائرة طالباً منها وظيفة تتناسب مع قدره الفني وكفاءته الزراعية

فما كان منها الا ان عرضت عليه وظيفة براتب ستة جنيهات ! مع العلم بان بواب تلك الدائرة نفسها في يافا يتقاضى سبعة جنيهات ! لكن الفرق بينهما ان الاول عربي والثاني يهودي ! هذه حقائق نسجلها ليطلع عليها الخبير الزراعي اولا وفخامة المندوب السامي ثانياً والهيئات الوطنية ثالثا والاخيرة مسؤولة عن هذا القصور في المطالبة بحقوق العرب والسكوت على ما يلحقهم من اجحاف . والى المؤتمر الاقتصادي القادم اسوق هذه المعلومات علّه ينتبه الى ما فات سواه والسلام

نعيم ابو ضبه
مدير المكتب الفني الزراعي

من لا ارض له لا وطن له

العراق

الكشافة العراقية

تشرف رؤساء وفد الكشافة العراقية الذي كان قد سافر الى الحجاز وعاد منها قبل ايام بالمثول بين يدى جلالة الملك وقد تلطف جلالته فاستفسر عن صحة اعضاء الوفد وسأل عما لقاه الوفد في المملكة العربية السعودية من الحفاوة والاكرام واستمرت المقابلة الملكية زهاء ساعة ونصف .

وقد زار اعضاء الوفد بعد ذلك القنصلية العربية السعودية في بغداد فرحب بهم ممثلها وقد رفع شكر الوفد الكشافى العراقى الى جلالة الملك عبد العزيز آل سعود على ما لاقاه الوفد من الحفاوة والرعاية من جلالته وحكومته العربية وكان جلالة الملك عبد العزيز قد اهدى وفد الكشافة العراقية تسع ساعات اربعة منها ذهبية وخمس فضية وارسل هذه الهدية الى مديرية المعارف العراقية وقد انتهت من توزيعها على مستحقيها وهي ساعات ثمينة ونفيسة وقد كتب عليها اسم جلالة الملك عبد العزيز آل سعود .

بين العراق وتركيا

كانت الحكومة التركية قد اتفقت مع حكومة العراقي على ان تختار كل حكومة منها عددا من موظفيها المرابطين فى الحدود ليجتمعوا في قضاء زاخو ويتذاكروا فيما وقع من حوادث السلب والنهب والعدوان من عشائر الفريقين بعضها ضد الاخر .

وقد وصلت البعثة التركية واستقبلت احسن استقبال وعقدت مع المندوبين العراقيين اربع جلسات سادت فيها روح المودة بين الفريقين تم الاتفاق على حل المسائل التي كانت مثار الخلاف بين الحكومتين على انه لم تعرف بعد تفاصيل الاتفاق اذ انه لا بد من اقرار الحكومتين له قبل اعلانه والشروع فى تنفيذ نصوصه والمعروف انه سوف لا يمضي زمن طويل حتى تتبادل الحكومتان شروط الاتفاق وتصديقه من الحكومتين بصورة نهائية .

ربط العراق بالعالم

جاء في برقيات الدفاع من ايام على ربط العراق بالعالم بواسطة شبكة تلفونية وازيد على ذلك انه :

من بين مشروعات وزارة الاقتصاد والمواصلات الهمة ربط العراق بالبلدان العالمية بواسطة التلفون تسهيلا لقضاء مصالح التجار المستعجلة التى تقتضى فى كثير من الاحوال ضبط الاسعار في البورصات العالمية

وقد اتصل بنا ان هذا المشروع سينفذ خلال هذه السنة المالية وان من شأنه ربط شبكة العراق التلفونية بشبكة تليفون الاقطار المجاورة كايران وتركيا وسوريا وفلسطين وشرقى الاردن ومصر وسيكون هذا تمهيدا لايصال الشبكة التلفونية العراقية بشبكة تلفون اوروبا واميركا

***

اجاوة

القاديانيون والمبشرون

نداء عام الى مسلمي جاوة

لا يجهل معظم العالم الاسلامي مقام مولانا عبد العليم الصديقي الداعية الاسلامي العظيم ، فقد جعل دأبه التجول في انحاء العالم داعيا الى الله ناشرا الدعوة الاسلامية بدافع من الاخلاص . وقد هدى الله على يده خلقا كثيرا في جهات عدة ، وقد شرف سنغافورة بزيارته مراراً ، فكانت ايام اقامتها اعياد لا يزال اهل سنغافوره يذكرونها ويحنون اليها ، والمعروف عن مولانا عبد العليم انه خطيب باللغات العربية والاردوية ، والانكليزية بالاضافة الى انه قوي الحجة متضلع في اسرار الاديان وخفايا النحل ، مما اعترف له به اعداء الاسلام وقد اسلم على يده في سنغافورة عدة اشخاص منهم محام هندي ومهندس اوروبي واوروبي آخر موظف في الحكومة وغيرهم .

وقد تلقينا اخيرا من الداعية الاسلامي الكبير كتابا من زنجبار فيه نداء عام لمسلمي جاوة وفيما يلي نص هذا النداء :

بسم الله الرحمن الرحيم
نحمد الله

الى الكرام الطيبين اخواني المسلمين بجاوا اقر الله عين الاسلام بهم !

السلام عليكم ورحمة الله وبركاته سادتي ؟ اما بعد فقد ترامت بي مرامي النوى من الوطن منذ تسعة اشهر اجوب البلاد الافريقية برغم معاناتي ضروب المشقة لامراض شتى حلت بجسمي فدخلت اولا افريقيا الجنوبية بطلب من اهلها المسلمين . وبفضل الله وحسن توفيقه كان النجاح حليفي في تأسيس الجمعيات الخيرية هناك ، وادخال بعض سراة الاوروبيين الى الدين الحنيف .

ثم اتيت الى افريقيا الشرقية . وما ازال مثابرا على العمل . وما توفيقي الا بالله ، عليه توكلت واليه انيب . وقد عقدت العزم ان اتوجه توا بعد اتمام رحلاتي في مدائن هذه الجهة الى بلاد اليابان م‍تمينا بحول الله وقوته .

اخواني بجاوا من عرب واهال !

ان الجسم متبعد عنكم ، ولكن روحي تحوم حول تلك الديار وتحن . وغاية ما لي وما اصبو اليه من رجالها تيك الربوع ان تفيدني الانباء والرسائل انهم اكون بحركة منهم ذات جدوى في اعلاء كلمة الحق وبذل الجهود بالوسائل الفعالة في صد كل تيار يجرف العقائد الاسلامية ، فما اصطدمت سفينة الباطل بصخرة الحق الا تاهت بخسر . ومع الاسف علمت بواسطة جرائد القاديانيين ان قد ذللوا الصعوبات التي كانت امام نفوذ حركاتهم التضليلية . فادركوا النجاح واخذت جمعياتهم تشتد قوة ونفوذا ، واستطاعوا اخذ ابناء الاسلام الى دينهم المعوج . وتوغلوا فى تلك الديار وطدوا دعائمهم الى ان انشأوا لهم فرعا قوي الحركة بنفس هولندا ، ويا حر قلباه ! عندما بلغتني الاخبار السرية ان المبشرين المسيحيين هناك وصلوا الى مبتغاهم باخذ اولاد المسلمين وادخالهم في محلولك الضلال . فما هذه الانباء من ديار كجاوا ، وفيها العلماء والفضلاء من المسلمين

هذه مخزية والله يستفز منها الجماد ، وتتفتت من سماعها الاكباد

اين اخواننا من السادة العلويين ومن الارشاديين ؟ ! واين اخواننا اعضاء نهضة العلماء ؟ ! اين الجمعية المحمدية ؟ ! ايكون ذلك على مرأى ومسمع من أولئك الكرام الافاضل الذين اعتاد الدين ان يرى منهم احيانا كثيرة جولات وصولات فى الذود عن حياض الاسلام واعلاء الحق واني استبعد هذا السكوت او الاهمال ممن عهدت منهم كل الغيرة والحماسة على الاسلام ومحارمه . حقق الله ظنوني الجميلة في اخواني الكرام !

وفى الختام اسأل الله ان يقدر الملتقى بكم ولكن الامراض لم تبرحني على اختلافها . فما ادري – والله اعلم بالغيب – هل يفسح الله في بقية عمري واحظى بالاجتماع بكم مرة ثانية ام لا ؟ وعليكم من اخيكم ومحبكم ازكى التحية والاكرام في المبدأ والختام

وانا خويدمكم محمد عبد العليم الصديقي
حرر بزنجبار ٢٩ شوال ١٣٥٣

***

سبيرو حبش

الوكيل العام لفلسطين وشرقي الاردن

لسيارات ويلز

يدعوكم لمحلاته في يافا وفي حيفا لمشاهدة موديل

ويلز ١٩٣٥

ذات الاجسام الفولاذية – والنعومة في سوقها – واللذة في قيادتها وفي ركوبها ، وذات المنظر الجذاب الفخم

يافا — حيفا
تلفون ٦٤٨ — تلفون ١١٠٧

وكيل منطقة القدس

جميل حلبي
تلفون ١٣٣٥ — ص . ب ٣٠٩

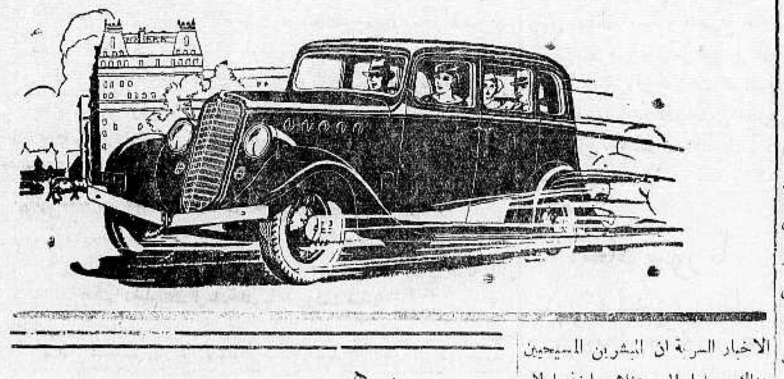

برهم
زوتال Zotal

وافى المركيب افلسطين

العمال : يشفي آلام الظهر والاعصاب
للرياضي : يشفي التواء الرجل وآلام الذقن والتصلب وتعقد الاعصاب وغير ذلك
مفيد لجميع من يشعر او يتألم من روماتزم – الم العصب – وجع الظهر – التعلب الخ .

استعملوا برهم زوتال للشفاء السريع

BURGOYNE
BURBIDGES & CO. LTD.
LONDON E.
Manufacturers of Pharmaceuticals since 1741

الوكلاء العموميون لفلسطين وشرق الاردن
جابر وكورلاند
تل ابيب — ص . ب ٤٦٤

اوتيل ومطعم وبار
الشرق الكبير
لصاحبه محمود عبدالله آغا
يافا – بثوبه الجديد الزاهر – يافا

يعلن اعادة فتحه اوتيل ومطعم وبار (الشرق الكبير) الواقع في اول شارع الملك جورج بعمارة النابلسي مجدداً من حيث الفرش والمحتويات وما ادخل عليه من الكماليات العصرية حتى غدا يضاهي احدث الاوتيلات الفخمة ولقد اوجد فيه كافة الاستعدادات لايجاد مطبخ يقدم المأكولات العربية والافرنجية مع اللحوم المشوية والمحمرة على ايدي طهاة حاذقين

تلبى الطلبات الخارجية في الثغر ، بواسطة تلفون ١٢٠٥

صفوة ما يحمله بريد الشرق والغرب

جناية غامضة يكشفها عذاب الضمير
الاعتراف بالجريمة بعد عشرين سنة

منذ عشرين عاما تقريبا كان احد الاولاد يتنزه في حقول نورويك بالقرب من مدينة لندن ، واشد ما كانت دهشة الصبي عند ما لمح كلبه ينبش الارض بأرجله ، ثم يتناول منها بفمه يدا بشرية ، فذعر الصبي واخذ يعدو حتى وصل الى مساكن الضاحية واخبر من التقى بهم من الاهالي بان كلبه قد عثر على يد بشرية في احد الحقول

وأبلغ الحادث فورا الى دائرة سكتلنديارد وشرع البوليس والاهالي في البحث في الحقل عن بقية الجثة ، فاهتدوا بعد عناء وتعب شديدين الى بقايا اجزاء الجثة مبعثرة في اماكن مختلفة على انهم لم يعثروا للرأس على اثر وتولى الاطباء الجنائيون تركيب اجزاء الجثة وفحصها ، ثم اعطوا اوصاف صاحبتها بقدر ما سمحت لهم به خبرتهم فى مثل هذه الاحوال ، فقالوا انها لفتاة او امرأة يتراوح عمرها بين ١٦ و٢٥ سنة

وقد اذيعت بعد ذلك أوصاف الجثة على دوائر البوليس ووجهت بلاغات المتغيبات على واحدة تنطبق عليها تلك الاوصاف ، ولكن عبثا حاول رجال سكتلنديارد التعرف على شخصية صاحبة الجثة أو يمسكوا بطرف من اطراف هذه الجناية الغامضة

وتناسى الناس الحادث وحفظت دائرة البوليس القضية موقتاً لعدم كفاية الادلة ومعرفة شخصية القتيلة ، وانقضى على ذلك عشرون عاماً

ومنذ ايام دخل الى دائرة بوليس لندن رجل عجوز ، زائغ البصر مصفر اللون ، لا تكاد تحمله قدماه من شدة الاعياء ، وقدم نفسه لمدير البوليس باسم شيوارد الخياط من اهالي ضاحية نورويك وقال انه قتل زوجته وانه يقدم نفسه للبوليس لتقتص منه العدالة اذ انه لم يعد قادرا على احتمال عذاب الضمير اكثر مما احتمله طيلة الاعوام العشرين الماضية ، وظن مدير البوليس فى باديء الامر ان الرجل مجنون ولكن التحقيق اسفر عن صدق ما يقول ، فقد اتضح انه كان متزوجاً منذ اكثر من عشرين سنة وان زوجته هجرته واقامت مع عشيق لها في لندن وكان عمرها حينذاك ٥٤ سنة ولكنها كانت شديدة العناية بالمحافظة على شبابها حتى انه كان يخيل لمن يراها انها لم تتم الثلاثين من عمرها وهذا هو السر فى ان الاطباء الجنائيين خدعوا بمظهر بشرتها عندما فحصوا جثتها فقالوا ان عمرها يتراوح بين ١٦ و٢٥ سنة ، وقد ادلى شيوارد امام المحكمة باعتراف كامل وحكم عليه بالاعدام

رقم تلفون وكالة الدفاع فى القدس ١٤١٣

بين امرين احلاهما مر!

على بولونيا يتوقف مصير اوروبا
اذا انضمت الى احدى جارتيها وقعت الحرب

نشرت جريدة كورجر فارسوفسكي البولونية مقالا عن خطر الحرب الاوروبية القادمة قالت فيه ما يلي :

يهم السياسيين الآن شيء واحد في الدرجة الاولى وهو موقف بولونيا من الازمة السياسية الحاضرة ، واطماع المانيا في اكتساح الاراضي الروسية ودفع الخطر الاحمر عن العالم .

ان المارشال بلسودسكي ، سيد بولونيا المطلق اليوم ، يسمع اقوال السياسيين ويرى حيرة الزعماء والخبراء ، ثم يبتسم ابتسامة الرجل الذي فى فمه مصير الاخصام والاصدقاء . فعلى مكتبه مجموعة من الخرائط لاوروبا الشرقية وهو يعرف ان الفاصل بين المانيا وروسيا يكاد يقرب من مئتي الف كيلو متر مربع هي مساحة بولونيا . وهو يعرف ان المانيا لا تستطيع ان تجتاح بلاده ، لانها واثقة من عضد فرنسا وجمعية الامم لبولونيا . ومن المستحيل على النازي ان يحاربوا روسيا وجها لوجه الا اذا مروا فوق الجمهورية التي يحمل بلسودسكي مقدراتها بين شفتيه ، وفي يديه

ولا يختلف موقف روسيا ، عدوة الهتلرية وصديقة فرنسا اليوم ، عن موقف المانيا . فهي لن تقدر على ارسال جندي واحد للاشتراك في الحرب دفاعا عن فرنسا او تأييدا لها الا اذا اكتسحت اراضي بولونيا .

هذا هو الذي يجعل بلسودسكي سيد الموقف في اوروبا اليوم ! انه متردد ، يزن الامور بميزان دقيق ويسمع مساومات حلفائه السابقين ودعاواهم ومساومات الطامعين في وده . ويعرف بالضبط تقريبا قوى الفريقين ومعداتهما واحتمال فوز احدهما على الآخر ! وهو فوق ذلك مشفق على بلاده ان تصبح ميدان عراك الجيوش الغربية ، من روسيا والمانيا ، فاذا عقد الصلح تركها المتحاربان قاعا صفصفا . ومن يضمن له ان يتولى حليفه — اذا انضم اليه — اصلاح ما افسدته تلك الحرب ؟ هذا هو الذي يمنع بلسودسكي من الانضمام الى الميثاق الشرقي الذي وضعته فرنسا سيفا مصلتا على رأس كل دولة لا تأمر بامرها .

وهذا هو ما يمنعه من قبول وعود المانيا وتصديق اقوال زعمائها بانهم سيعطونه ارضاً روسية اذا ظفروا في الحرب

وقد يخرج بلسودسكي في يوم قريب عن صمته الذي اذهل العالم ، وقد يفاجيء الناس بخدمة اضطرارية للسلام ، وذلك بان يعقد ميثاقين لعدم الاعتداء مع روسيا من جهة ومع المانيا من جهة اخرى !

* * *

موكب
الملك والملكة

تقول صحف لندن ان الوفا من الناس اشتروا مقاعد لرؤية موكب ملك بريطانيا من قصر بكنجهام الى كنيسة سنت بول ذهابا وايابا باثمان تختلف من خمسة جنيهات الى ١٥٠ جنيها وان الجالس في مقعد من المقاعد يرى الموكب مارا امامه مدة اربعة دقائق لا غير . وقد ابدى الملك رغبته في ان يكون المرور خاليا من كل ابهة وفخفخة كأنه يمشي بين افراد اسرته ، كما تقول الصحف

وسيتألف الموكب من مركبتين من نوع « اللندو » ومن حرس الفرسان المعتاد ولا يشهد الموكب احد من الملوك الاجانب ويركب الملك والملكة في المركبة الاولى يجرها اربعة من الجياد . ويتلو المركب فصيلة الحرس ، ويركب في الثانية رجال التشريفات والوصائف ، يتلوها بقية الحرس

ويتقدم الموكب فى سيارة مقفلة امراء البيت المالك انجال جلالة الملك ودوقة يورك ودوقة كنت والاميرة ماري كريمة الملك وزوجها أرل هاير وود

وقد اتخذ البوليس اشد الاحتياطات للمحافظة على الملك والملكة والامراء والاميرات وزار جميع المكاتب التى على طريق الموكب وكتب جميع اسماء الاشخاص الذين سيشاهدون الموكب وعنواناتهم والشهادة التي تثبت حسن سلوكهم وطلب من الجميع ان يكونوا فى اماكنهم الساعة التاسعة من صباح يوم مرور الموكب اي قبل مروره بساعتين ونصف

رأى خبير
استاذ في الطب يبدي رأيه في مفعول (الكاليفولويد) على الجهاز البشري

فى رأيي ان الكاليفولويد دواء قوي منشط ومجدد لقوى الانسان ولاعصابه وقد جربته في ثلاث احوال اذ وصفته لرجل يبلغ من العمر ٦٠ سنة خائر القوى منحط الهمة . فبعد ان تناول زجاجة واحدة منه استعاد قواه وعاد الى عمله كأنه في ريعان الشباب اما الاخران فشابان كانا مصابين بانحلال نسلي فشفاها « الكاليفولويد » من هذا الداء واصبحا يثنيان على مخترع هذا الدواء الدكتور م. كافريس الاستاذ في كلية اثينا . استعملوا اذن « كاليفلويد » (الدكتور كالنشنكو) فيتضح لكم ما يحدثه من انقلاب وتجديد في حياة الجسد والنفس فيبدل اصفرار اللون باحمرار ويشد الجلد وينشط العروق وينير العقل ويزيل الانحطاط العصبي

للاسباب المار ذكرها فاننا ننصح لكم جميعا باستعمال الكاليفلويد المقوي والمنشط

مطلوب
مستودع للايجار

مطلوب مستودع في منطقة قريبة للبلدة بالقرب من عمارة بوست. المراجعة مع ادارة هذه الجريدة .

الصحافة المتطرفة

برقية كادت تسبب حربا عالمية
افتراء «الايكو دي باري» على خارجية المانيا!

تتبع قراء « الدفاع » ما نشرناه عن القنبلة التى القاها هتلر في الجو السياسي الاوروبى باعادة التجنيد الاجباري فى المانيا وان هذا القرار احدث ضجة في جميع الدوائر السياسية في العالم وكان له صدى بعيد في فرنسا ازعج الشعب الفرنسي واضطرت الحكومة الفرنسية ان تبعث بمذكرة للحكومة الالمانية بوجهة نظرها فى هذا القرار واعتبارها اياه انه يخرق معاهدة فرساي ويقوضها من اساسها

وفى اليوم التالي لارسال هذه المذكرة نشرت جريدة « الايكو دي باري » بحروف ضخمة وعنوان بارز نبأ مفاده ان البارون فون نوراث وزير خارجية المانيا رفض ان يتسلم المذكرة الفرنسية ، وقد كان لهذا النبأ في النفوس الفرنسية وقعه الشديد السيء واعتبر انه اشد وقعاً من إعادة التجنيد ذاته وكاد يؤدي إلى حماسة ومظاهرات من جانب الشعب الفرنسي ، لولا ان اسرعت احدى شركات الانباء الى اذاعة ان وزير خارجية المانيا تسلم المذكرة الفرنسية واعارها الاهتمام الجدير بها

وقد ذكرت احدى الصحف الفرنسية المعتدلة بهذه المناسبة ان جريدة « الايكو دي باري » ارادت اثارة الخواطر وتعجيل وقوع الحرب بين المانيا وفرنسا بحيلة تشبه الحيلة التى تفتق عنها ذهن الداهية العظيم بسمارك وتمخضت عن وقوع حرب السبعين

وتتلخص الحيلة السياسية التى قام بها بسمرك انه اذاع برقية كاذبة زعم فيها ان غليوم الاول رفض مقابلة بنديتي سفير فرنسا في برلين اذ ذاك . وكان النبأ كاذبا لا اساس له ، لكنه احدث في دوائر باريس أثره المطلوب ، اذ ثارت ثائرة الباريسيين واشتد سخطهم وهاجموا دار السفارة الالمانية وطالبوا باعلان الحرب وهكذا وقعت حرب السبعين ، وهكذا كانت « الايكو دي باري » تريد اعادة التاريخ نفسه وتكون السبب في اشتعال حرب عالمية طاحنة لا يعرف مداها

تلفون وكالة الدفاع في حيفا ١٢٥٨

فرنسا تلعب بالنار!

الخوف من الحرب يشعل الحرب
رأي خطير لقائد انكليزى كبير

نشر الجنرال سبيرز الانكليزي ، عضو مجلس العموم ، مقالا في جريدة سبكتاتور في اواخر الشهر الماضي بعنوان « قبيل حرب جديدة » شرح فيه الوضع السياسي العالمي ، كما يراه الجندى ، وقال ان السبب الظاهر الذي اثار هذه الازمة العالمية هو تسلح المانيا بسرعة ادهشت كبار زعماء جيوش الدنيا ، لان المانيا تخشى على سلامتها ثم قال :

« ومما لا شك فيه ان المانيا تميل في الوقت الحاضر الى مهاجمة دولة اخرى ، بل هي تطلب المساواة الطبيعية ، وهي لا تشعر بالارتياح من جراء تسلح جاراتها الى الاذقان ، فى وقت حرمت فيه من ان يكون لها سلاح يحميها . ولكن تسلحها السري العظيم هو الذي اثار المخاوف ، والخوف من الحرب عادة هو الذي يشعل نيران الحرب ، او يجعل السلام فوق فوهة البركان »

ثم يتكلم الجنرال الانكليزي عن موقف فرنسا ويفصل المعاهدات التي عقدتها والغاية التي تقصدها من وراء تلك المعاهدات ، ثم يطلب منها ان تكون « عاقلة » وان تخلص في سياستها لمصالحها القومية اولا ، ثم لمصالح الدول الاوروبية الاخرى ، فهي اذا ارتكبت الاخطاء القديمة ، ودفعتها رعونتها الى اطماعها الاشعبية السابقة زجت العالم في احرج موقف عرفه التاريخ ، وما الميثاق الجوي الذي راحت تسعى لاخذ موافقة الدول عليه الا اقوى عامل على اثارة الرعب في القلوب . فهذا الميثاق اذن ، وليد مسببات الحرب ! وناشيء عن الخوف المشترك من المانيا ، وما كانت الدعوة التي وجهتها فرنسا الى المانيا للانضمام اليه الا بقصد تقوية الاتحاد الفرنسي الانكليزي .

وقد اخذت فرنسا تقاوم التسلح الالمانى بسياسة جديدة ، هي عقد المعاهدات ، حتى اضطرت الى الاستعانة بقوى روسيا السوفيتية ، فاذا كانت فرنسا قد وقعت ميثاقا مع روسيا ، ثم جاءت انكلترا واشتركت مع فرنسا في معاهدة ، افلا يدل هذا على ان اوضعيه الحالية فى العالم تشبه الحالة التي سادته في سنة ١٩١٣ ؟

ثم ختم الجنرال مقاله فقال :

« ما هي النتائج لهذه الاعمال المثبطة لهمم انصار السلام ؟ وما هي الطرق التي تستطيع بها ان نزيل اخطار الحروب القادمة ؟ اعتقد ان اول طريقة هي ضرورة الاعتراف بان المانيا على حق في طلباتها ، ومع ان الانكليز لا يحبون الهتلرية فانهم يرفضون كل الرفض ان يشتركوا فى معاهدات ضد المانيا ، وهذا ما اصارح به الشعب الانكليزى وحكومته واصدقاءنا او لست اريد ان اوجه الخطاب الى فرنسا وان اظهر كذب مخاوفها !

* * *

خواطر وتأملات

نيسان ...!
«للشاعر المبدع الاستاذ مطلق عبد الخالق»

« نيسان ! . . هل انت لنا ؟ نيسان ! مالك لاتجيب »

(الناظم)

نيسان ! ياروح القلو	ب ، وفتنة الربيع الخصيب
ومقرب الماضي البعي	د ، ومبعد اليوم القريب
ومحرك . . الذكر العذا	ب ، تشع في قلبي العجيب
تسري ، سحيراً في الحشا	فاذا سرت هونا ، تذوب
ماذا اقول ؟ أشاعر	انا في ربوعك؟ ام خطيب؟

* * *

نيسان ! ماهذا الجما	ل يسيل في ارج وطيب ؟
الزهر يرقص فى النسي	م على غناء العندليب
والعشب اخضر كالنقا	ء ، وكالحياء ، وكالأديب
يختال في برد المها	بة ، في المجيء وفي الذهوب
ويذوب في خمر الندا	ء ، ويلتشي .. بما يذوب
فاذا القلوب له كؤو	س ، والكؤوس له قلوب
والشمس فى كبد السما	ء تشع بالنور العجيب
وتضيء ارجاء البسي	طة ـ لاذواء ولا شحوب
وتسيل فى شفق الضحى	وتذوب فى غسق الغروب
فاذا الاماني تارة م	تبدو ، وآونة تغيب

* * *

نيسان ! ماهذا الربيـ	ع يفيض ، في غير نضوب
بالحسن والامتاع والسح	ر الحلال ، وبالغريب
الغصن يحدب في الغدا	ة ، وفي العشي على الكثيب
حدب الاديب على الطبيـ	عة ، والمحب على الحبيب
والزهر يلثمه النسيـ	م ، وليس ثمة ما يريب !
والطير يشجيه الصدا	ح ، ولا يهدهده النحيب
وسوارح النسمات تحيي م	ميت النبت الجديب
فيقوم حياً . . من مدافنـ	ه ، وليس به لغوب
فاذا الطبيعة والحيا	ة هنا على وفق وطيب
واذا السلام يرف م	لاعسف ، ولاشاة وذيب !
واذا السعادة والسكيـ	نة ـ والحياة هنا تطيب

* * *

نيسان ! ماشجاك يا م	نيسان ، ياقوت القلوب
نيسان ! روحي تستشف م	وراءك الامر العجيب
نيسان ! والفرح الكثيـ	ر على صفائحه قطوب
نيسان ! والامل الكبيـ	ر على معالمه ندوب
نيسان ! والقلب المعذ	ب في جوانحه لهيب
نيسان ! ـ هل انت لنا ؟	نيسان ! مالك لاتجيب؟

حيفا — مطلق عبد الخالق

تصدق هذا ؟

هات ايها العلم عجائبك
المرضى بالرئتين يتناولون جرعة من اللاسلكي

سوف لا يعد من العجيب او حديث الخرافة ان نسمع الاطباء بعد سنوات قلائل يصفون لمرضاهم جرعة او جرعتين من اللاسلكي قبل تناول الطعام او بعد تناوله ، ذلك ان جماعة من كبار العلماء في شتى انحاء العالم قد وضعوا نصب عيونهم دراسة التموجات الاثيرية ومعرفة قيمتها واهميتها في شفاء الامراض ، وقد شجعتهم على ذلك نتائج التجارب والاختبارات التى اضطلعوا بها على مواصلة الدراسة والبحث في هذه الناحية ، وقد صدر اخيراً فى فينا بالنمسا ، كتاب علمي قيم عن قيمة التموجات اللاسلكية في معالجة الامراض وضعه الطبيبان هولتزر وفايسنبرج وقد تضمن هذا الكتاب معلومات هامة لم نر بدا من اطلاع قراء «الدفاع» على بعض ما جاء فيها .

ان اهم انواع التموجات الاثيرية من الناحية الطبية هي التموجات المتناهية فى القصر ، ووجه اهميتها انها تنتقل فى الاثير بسرعة الضوء ، الامر الذي يوثق صلة الشبه بينها وبين اشعة أكس واشعة الراديوم ، التي يستعملها العلماء والاطباء فعلا وحصلوا منها على نتائج شافية

والفارق الوحيد بين التموجات الاثيرية واشعة أكس والراديوم هو في عدد الاهتزازات ، فالموجة اللاسلكية المتوسطة التى يبلغ طولها ٣٠٠ متر تتموج او تهتز مئة الف هزة فى الثانية الواحدة والموجة اللاسلكية المتناهية في القصر التى لا يتجاوز طولها ثلاثة امتار تتموج في الاثير مئة مليون مرة في الثانية ، فلكي يكون لهذه الموجة تأثير اشعة أكس يجب في هذه الحالة تقويتها ومضاعفة تموجاتها سبع مرات ، اما اذا اريد رفعها الى مستوى اشعة الراديوم فيتعين تقويتها ومضاعفة تموجاتها ٣٥ مرة

وقد ثبت الآن بصفة قاطعة لا تقبل الجدل ان للتموجات اللاسلكية درجة حرارة وان هذه الدرجة ترتفع بسرعة التموجات وازدياد هذه السرعة . ويقول الطبيبان هولتزر وفايسنبرج ان الراديوم واشعة أكس يستعملان الآن فى معالجة الامراض الجلدية ، اما التموجات اللاسلكية فسوف تستعمل فى المستقبل القريب في معالجة الرئتين وتسمم الدم وامراض القلب.

كلمة العدد

عملية ليس لها آخر

من المسؤول عن ذلك كله غير الحكومة وغيرنا!

في نبأ من عدد اليوم ان ثمانية آلاف عامل يهودي قد يهبطون فلسطين، بحجة ان هذه البلاد، المنعمة، فقيرة في الايدي العاملة. ومعنى هذا المجيء سياسي اكثر منه اقتصادي. فليس من التوازن في مصالح البلد ان يؤتى بالعمال من اواسط روسيا، وبولونيا، ولتوانيا، وهم في شرق الاردن، وسوريا، الجارتين الشقيقتين، كثيرون. اذن الفرض الاول، كما اسلفنا، سياسي. وقد سبق لليهود ان جروا على هذا النحو، فجاء الرأسماليون، وهؤلاء بالطبع يريدون فنيين واخصائيين لتوسعهم الانشائي. وهؤلاء تلزمهم الايدي العاملة. والايدي العاملة تكثر، فتحتاج للفنيين، وهؤلاء يكثرون فيتقدم اليهود يطلبون الرأسماليين — عملية طويلة عريضة ليس لها نهاية!

من المسئول عن هذه السياسة؟ الحكومة اولا، التي لم تتبع تواصي خبرائها ولجانها، ففتحت البلاد لمهاجرة اليهود، التي قد تعقبها ازمة، ويعقب الازمة بطالة، ويعقب البطالة حرب اهلية، او نزاع داخلي حامي الوطيس - تسلسل لا بد منه لكل وضع شاذ مثل وضع فلسطين السيء. هذه الحكومة جرت على سياسة غير عادلة، واحنت ظهرها لليهود، ينفذون برنامجهم الاستعماري بروح التوسع وبناء الملك. هذه الحكومة خرجت على كل عقل، ومنطق، في سياستها، فكان من اثر ذلك عدم التوازن الذي نلحظه والذي نتنبأ الان بشر مستقبله. وزاد في المصيبة انها حاولت التملص و«الزوغان» من الحجة القويه الدامغة، وطالعتنا بما اسمته «مقدرة البلاد على الاستيعاب» - وهو قول مطاط يطاوع سياسة مراوغة مطاطة.

والمسئول الثاني عن هذه التدابير هيئات فلسطين العربية، ثم كل عربي لفلسطين عليه حق الوطن الذي يجب ان يصان ويحمى ذماره. هذه الهيئات ملهية الان بنفسها، بمصلحتها، بشأنها الخاص، بحشد اكبر عدد من الانصار لكي تبدو امام الانكليز والشعب على السواء قوية، ذات ثقة بين السواد. وقد نفهم ان ان يصانع الانكليز اليهود، لكن الذي لا نفهمه بحال من الاحوال ان يفرط العرب بحقوقهم، وان يروحوا مع هذا التفريط غارقين في اللهو، والمغامرة، والانشغال بالحروب الاهلية، ونكء الجروح، واثارة الاحقاد. اللهم انا لا نلمح املا يسطع إلا من جيل ينشأ على العمل، و «الغيرية»، والتضحية، والبذل — وخلق الرجولة الكامل

ثمانية آلاف عامل يهودي
يسمح لهم بالهجرة الى فلسطين

اتصل بنا ان الوكالة اليهودية قد حصلت على ثمانية الاف شهادة هجرة للعمال الذين يرغبون دخول فلسطين بين شهر نيسان وتشرين الاول من العام الحالي

وستوزع هذه الشهادات بمعرفة الوكالة اليهودية. وخلاف ما تقدم يمكن لمن يتوجه بطلبه رأسا الى دائرة المهاجرة والسفر ان يستحصل على اذن بالدخول على انه لن تسمح دائرة المهاجرة رأسا لاكثر من اربعماية عامل خلال المدة المشار اليها

هذه هي الدفعة الاولى من اذونات الهجرة الرسمية للفصل الثاني من العام ولنوع واحد من انواع المهاجرين، اذ سوف يلحق بها ولا شك اذونات لكذا فنيين من اصحاب الحرف ثم لاصحاب رؤوس الاموال وللسياح وغيرهم حتى نرى هذا الرقم يتضخم دون ان نشعر به

اخبار آخر ساعة

افتتاح المطعم الوطنى الشهير

روض الفرج

لصاحبه احمد محمد الفرماوى

يافا — شارع الصلاحي

وهو يقدم المأكولات العربية، والافرنجية، مع اللحوم المشوية والمحمرة على ايدي طهاة ماهرين

وهو مستعد لتلبية الطلبات فى الثغر

زوروا مطعم روض الفرج تجدون ما يسركم

دعوى سماحة المفتى على «الدفاع»

محضر الجلسة الثالثة كأنك فى المحكمة

الجلسة الثالثة تستغرق اربع ساعات ونصف متواليات

عقدت الجلسة الثالثة في الساعة التاسعة والنصف من صباح امس بحضور محامي المشتكي والمشتكي عليه والمحرر المسؤول لهذه الجريدة. وقبل البدء في سماع الشهود قال جناب القاضي المستر بوديلي لمحامي المشتكي انه بعد قراءته المقالة وجد انها تقدمس سياسة المشتكي ولا تمس شخصه وان على محامي المشتكي ان يبرهن فيما اذا كانت هذه المقالة يقصد منها تحقير المشتكي. ثم وقف الاستاذ الاسطه واخذ يترافع ويقدم البراهين على وجود قصد التحقير في المقال وقد استغرقت مرافعته مايقرب من الساعة قرر على اثرها جناب القاضي متابعة النظر في القضية. فوقف الاستاذ الدجاني واخذ يفند اقوال محامي المشتكي لاسيما مايتعلق بتهمة جرم القتل عمدا. ولما انتهى الاستاذ الدجاني من مرافعته قام الاستاذ ابراهيم المحرر المسؤول لهذه الجريدة وادلى بشهادته. وسننشر خلاصة مرافعة الاستاذ الدجاني والاستاذ الاسطه في العدد القادم مع شهادة الاستاذ عيسى العيسى

شهادة الاستاذ ابراهيم

س - هل تنتمي الى حزب من الاحزاب

ج - كلا

س - ماهي السياسية التى تتبعها في جريدتك

ج - سياسة الحياد التام

س - هل قرأت المقال قبل ان ينشر

ج - نعم

س - هل ارسلته الى شخص آخر

ج - ارسلته الى محام

س - لماذا

ج - فيها ذكر لشخصيات معروفة واردت ان اعرف رأيه

س - ماذا قال المحامي

ج - ليس فيها شيء

س - هل تسمح لنفسك بنشر شيء يكون فيه تجريح شخصي

ج - كلا

س - هل قصدت فى هذا المقال ان تهاجم شخص المشتكى

ج - كلا

س - هل قصدت بنشرك هذا المقال ان تعتبر المشتكي قاتلا

ج — كلا لان هذا سخافة

س — هل تحمل اي عداء شخصي للمشتكي

ج — لا بالعكس

س - اتحترمه

ج - نعم

س - هل تعتقد ان المشتكي يشتغل بالسياسة.

ج - الى ابعد حد

س - هل تعتقد ان من واجب الصحافي ان ينتقد اي زعيم من زعماء البلاد

ج - ينتقد اعمالهم

س - بايه طريقة

ج - بطريقة شريفة

س - هل تعتقد ان الطريقة التي اتبعت في المقال شريفة

ج - نعم

س - ماذا عنى الكاتب بقوله «نطالب تحقيقا عادلا»

ج - يطلب من الحاج امين افندي الحسيني وغيره من الزعماء ان يبذلوا جهودهم للتحقيق في هذه الحادثة

س - لماذا

ج - لان هذا من واجب الزعماء

س - ماذا عنى الكاتب بقوله ... الى حينما

ج - ان الكاتب يعتقد ان القاتل هو احد رجال البوليس

س - عندما نشرت هذه المقالة هل كانت حالة البلاد غير عادية

ج - وضع البلاد دائماً غير عادي، اما في ذلك الوقت فكان اكثر

س هل تذكر انك انتقدت بشدة من قبل جرائد ليست من رأيك

ج - نعم صار نقدي، ونقدوني ببذاءة

س - هل اجبتهم بذات الطريقة

ج - لا

س — لماذا

ج — لان المثل الاعلى للجريدة هو رفع مستوى الرأي العام وليس الهبوط فيه

«الاستاذ الاسطه يناقش»

س — ابراهيم افندي انت المحرر المسئول لجريدة الدفاع ج — نعم

س — هل اطلعت على هذا المقال

ج — نعم

س — قبل نشره بمدة كم يوم

ج — قبل نشره بيوم واحد

س - هل اعطيته للمحامي

ج — نعم

س - اعطيته لكي لا يكون فيه اهانة لبعض اشخاص ج - نعم

س اذن توافقني انك شعرت بان المقال فيه اهانة شخصية

ج - لم اشعر

س — ماالذي جعلك تعطيه للمحامى

ج - الكاتب كان قريبا من الحادثة وكان متأثرا جدا لما كتب المقال

س - انت ظننت ان المقالة قد تكون اهانة

ج - ظننت انه قد يكون هناك مجال للاهانة

س - ما الذي جعلك تعتقد ان هناك اهانة

ج - بعض جمل في المقال

س - من تعنى بكلمة صاحب السماحة

ج - الحاج امين افندي

س - تقول زعماء فلسطين هم المجرمون

ج - اعتقد ان زعماء فلسطين يدخل معهم الحاج امين افندي.

س - اذا قلت الصحفيون مجرمون هل تجد فيها اهانة

ج - الصحافة في فلسطين اشرف من الزعامة

س - هل تقبل، بصفتك صحفيا، ان يقال عن الصحفيين انهم مجرمون

ج - اقبل ان يقال عن بعضهم - عن الذين يخطئون ويسيئون الى بلادهم

س - هل تقبل ان يقال لك مجرم صحافي

ج - كلا

س - لماذا

ج - لانى لم آذ البلاد بشيء

س - لو اتهمك احد انك اسأت الى البلاد، فهل تقبل ان يقال لك صافى مجرم

ج - انا لا اقبل

س - لو اعتقدت انك صحافي مجرم وقلت لك انك مجرم فهل تقبل هذا النعت.

ج - لا اقبله ولكن لا ارفع قضية

س - ما معنى كلمة مجرم

ج - مذنب

س - باي نوع من الافعال

ج - الكلمة تستعمل في اعتبارات كثيرة

س - توافقنى انها كلمة سيئة

ج - لا

س - توافقنى ان كلمة مجرم سيئة جداً وتحتقر الشخص الذي يوصف بهذا الوصف

ج - تتوقف على استعمال الجملة

س - اذا كتبت عن شخص، الا تجعله عرضة للاحتقار

ج - ليس من الضروري

س - هل تريد منى ان اصدقك بان كلمة مجرم مادامت كلمة اهانة اذا استعملت لاتؤدي الى احتقار الناس للشخص الذى تقال له

ج - لايهمنى سواء صدقت ام لم تصدق

س - هل كلمة مجرم اهانت موكلي

ج - تسيء اليه ولكنها لاتجعله عرضة الاحتقار

س - الا يؤثر استعمالها على الجمهور ولا تسيء اليه من هذه الجهة

ج - لاتجعله محتقرا امام الناس

س - اذن ربما تسيء اليه

ج - هو يعتقد انها تسيء اليه

س - هل نشرت المقالة بقصد الاساءة اليه شخصياً

ج - كلا، الكاتب كتب المقالة لغرض وطنى بقصد حثهم على العمل

س - الا يمس هذا المقال سماحة المفتى شخصياً

ج - شخصياً، لا

س - عندما تنتقد شخصا بعبارات مثل هذه ان كان زعيما او غير زعيم الا تمسه شخصيا

ج - لا ياسيدي فهناك فرق كبير بين الزعيم والشخص العادي

القاضى - (للمحامي) لو فرضنا ان الصحف انتقدت زعيما لسياسته السيئة، ولم تمس شخصه، وكان نتيجة هذا الانتقاد ان هدمت زعامته فان هذا لايمسه شخصيا.

س - هل كلمة الخصومات الفردية الواردة في المقال معطوفة بحرف العطف على الشخصيات

ج - هذا واضح في المقال.

س - الا تعتقد انه كان بامكانك ان تتحاشى هذه الكلمات وتكتب المقالة بطريقة اخرى

ج - انا اوافق الكاتب كل الموافقه على مقاله

س - هل صدقت ماكتب بحق سماحة الحاج امين افندي الحسيني وسعادة راغب بك

ج - صدقت كل شيء الا المدح بالزعماء فأنى لم اصدقه. وهنا انتهت شهادة الاستاذ ابراهيم. ثم طلب الى الاستاذ عيسى افندي العيسى صاحب الزميلة فلسطين ان يؤدى شهادته فاداها وسننشرها فى العدد القادم.

هذا ما استطعنا ايراده، وفي الساعة الثانية انفضت الجلسة على ان تعقد في الساعة التاسعة والنصف من صباح يوم الخميس في ٢ الشهر القادم

سعر الجنيه

عن بنك باركلس في ١٦-٤-٣٥

بالدولار	٤ و٨٥ ونصف
بالفرنك	٧٣ و٥١
بالمارك	١٢ و٤
باليرة الايطالية	٥٨ و٨٣

سوق الدرهلى والاخشاب

ليست هي المرة الاولى التى نستصرخ فيها همم اعضاء المجلس البلدي للمحافظة على حرمة القانون، فقد سبق لنا ان طالبنا بمثل هذا قبل اليوم بالقرب من سوق الدرهلي، او شارع الدرهلى بيافا، الآهل بالسكان مستودع يستعمل حتى هذا اليوم كمستودع للاخشاب رغم تحريم القانون لمثل هذا العمل، ورغم تحديد المناطق التى يجب ان تودع فيها الاخشاب والمواد الملتهبة. نذكر ان في الشهر الماضي حضر الينا من شكا امر بقاء هذه الاخشاب بين دور السكن والمتاجر الملآى بشتى البضائع، واليوم يعود الينا ثانية فريق آخر من المستأجرين واصحاب الاملاك معا شاكين متظلمين طالبين الينا حث المسؤولين. امانحن فلا نريد ان نحث احداً في موضوع مثل هذا نعتقد ان جميع اعضاء المجلس البلدي وعلى رأسهم سعادة الرئيس يمقتون مخالفته للقانون، ولا نشك في انهم سيبادرون حالا لازالة اسباب الشكوى

السير ادجار هورن

زياراته في يافا وتل ابيب

وصل الثغر قبل ظهر امس الاول السير ادجار هورن احد كبار رجال لندن والرئيس العام لمجلس ادارة شركة «البرود نشال» فزار سعادة المستر كروسبي حاكم اللواء الجنوبي زيارة طويلة ثم توجه مع القائممقام الاداري عزمي بك النشاشيبي الى المجلس البلدي حيث قابل سعادة عاصم بك السعيد رئيس البلدية وتحادث معه ومن اقواله (يازميلي العزيز) اذ سبق للسير هورن ان انتخب مرة رئيسا لمجلس بلدي في احدى مقاطعات انكلترا

وبعد زيارة المجلس البلدي توجه الى مكتب الوجيه انطوني الخوري واولاده للاطلاع على شئون اعمال شركته اذ ان السادة المذكورين وكلائها في يافا ثم تناول طعام الغذاء بدعوة من حاكم اللواء مع بعض كبار الشخصيات

وبعد الظهر اقيمت له حفلة شاي كما انه زار المجلس البلدي فيها وغير مؤسسات

عشتم وعاشت الابل

جاءنا من غزة ما يلي:

سمو الامير عبد الله المعظم - عمان

تصر بحكم للجنة البرلمانية يعتز به الوطن، عشتم وعاشت الابل، سموكم في اخلاصكم، وهي في لبنها، افضل من قصور محاطة بالذل والعار.

محيي الدين عبد الشافي عضو المجلس الاسلامي الاعلى. فخري النشاشيبي

عادل الشوا، حسني خيال، عطا الشوا

عبد القادر حتحت - سعدي الشوا

هاشم الصوراني، رشاد الشوا

* * *

هدايا الاعراس والاعياد والمواسم

علب مانيكور «قياس كبير وصغير» ملبسة بالفضة — علب فراشي وامشاط «جميع القياسات» مطعمة بالفضة على الطريقة الشرقية البديعة — امشاط فاخرة مكسوة بالفضة المنقوشة — ادوات متنوعة لزينة السيدات

مصنوعة فى اشهر فبارك ايطاليا وفرنسا وغيرها من الملبوسات تجدونها فى محل

يافا - شارع بسترس | مفيد النابلسى | يافا - شارع بسترس

تلفونات الدفاع وبرقياتها الخاصة

يانصيب

دار الايتام الاسلامية

حضر منذ اسبوع الى فلسطين مدير دار الايتام الاسلامية في بيروت الاستاذ محمد عبد القادر طبارة مقجولا في المدن متطوعا لبيع يانصيب المؤسسة الخيرية الكبيرة التي يتولى ادارتها منذ خمس سنوات

ودار الايتام المذكورة تضم بين جناحيها ٣٠٠ يتيم ويتيمة يرشفون فيها مناهل التعليم ويتدربون على الصناعة تأمينا لمستقبلهم وهذا المعهد الخيري يعتمد في موارده المالية على احسان اهل البر والخير ولا موارد له ثابتة على الاطلاق ، وقد اقام القائمون على شؤونه يانصيبا يعود ريعه للشاري وللمؤسسة ، فلا بدع اذا اشترك اهل فلسطين اشتراكا فعليا في هذا العمل الانساني لابلاد العرب اجمعين وان تعددت اقطارهم وبلدانهم.

ونحن نرجو للاستاذ مدير دار الايتام نجاحا في مسعاه الخيري في فلسطين وان يعود الى مواطنه يلهج لسانه ثناء على غيرة ومساهمة فلسطين في هذا المشروع الانساني وهاهي اسماء المحسنين الذين ابتاعوا دفاتر اليانصيب مع حفظ الالقاب وفي كل دفتر مائه تذكرة قيمة التذكره عشرة قروش سورية او ما يعادل اربعه قروش فلسطينية ، والاسماء مرتبة كما اعطاها لنا حضرته

عدد الدفاتر	الاسم
١	جميل وهبة
١	محمد صالح (مدير الروضة)
١	لوكانده فلسطين ـ القدس
٢	احمد حلمي باشا
٢	المجلس الاسلامي
٦	دائره اوقاف القدس
٢	اسحق درويش
١	راغب النشاشيبي
١	عوني عبد الهادي
١	الشيخ اسماعيل الحافظ
١	فخري النشاشيبي
	وحسن صدقي الدجاني
١	اسعاف النشاشيبي
٢	عبد اللطيف الحبال
٣	قدري طوقان
١	احمد الشكعة
١	عبد الفتاح طوقان
١	الحاج طاهر المصري
١	دائرة اوقاف نابلس
١	على الدباغ
١	دائرة اوقاف يافا
١	حمدي النابلسي
١	فرقة الكشافة المتجوله بيافا
١	جريدة الجامعة الاسلامية
٣	« الدفاع

حسن عرفة ٢٥ تذكرة

طه غنام ٢٥ «

النادي الرياضي الاسلامي بيافا ٥٠ تذكرة

نقل عيادة

نقل حضرة الدكتور فؤاد الشهابي المتخصص بامراض وجراحة العين والاذن والانف والحنجرة ، عيادته من شارع بسترس بيافا الى شارع الملك جورج فوق قهوة ليون في العمارة التي كان يشغلها سابقا المحامي رتشردسون ويستقبل الدكتور الشهابي مرضاه في عمارته الجديدة في الاوقات المعتادة بين ٩ و ١٢ صباحا وبين ٢ و ٦ بعد الظهر

القدس

الاسلاك الشائكة حول كنيسه القيامه

القدس في ١٦ نيسان ـ لمراسل الدفاع الخاص ـ ظننا عندما ذكرنا خبر وضع الاسلاك الشائكة امام كنيسة القيامة ، بان الحكومة ستعمل على ازالتها في ايام الاعياد وان تتبع طرق اخرى واذا شاءت ان تحافظ على النظام ، وقلنا انه لايليق بقدسية المكان الذي وضعت امامه الاسلاك ان تبقى على ماهي عليه سيما والمدينة مكتظة بالوافدين من الاجانب . والذي يظهر ان الحكومة تريد ان تصر على خطتها وتدع الاسلاك منصوبة لتظل الكنيسة كالسجن

وقد ترشح الينا بان رجال الطوائف المسيحية سيرفعون كتابا لفخامة المندوب السامي عن هذه المسألة التي يعدونها انتها كا لحرمة الكنيسة

نادي الطائفة الارثوذكسية

اتفق فريق من اخواننا شباب الطائفة الارثوذكسية المثقفين على تأسيس نادي يجمع الشبيبة الارثوذكسية وقد تشكلت لجنة لهذه الغاية . وهذه اللجنة ارسلت نحو ١٥٠ كتابا لمن تعتقد فيهم المؤازرة والغيرة على مصلحة الطائفة لحضور الاجتماع الذي سيعقد في منتصف الساعة الثامنة من مساء الغد . اما غاية هذا النادي فغاية علمية . فنتمنى لاخواننا شباب الارثوذكس التوفيق في اعمالهم النافعة

رحلة يهودية الى مصر

راجعت الهيئات احدى اليهودية القنصلية المصرية طالبة منها مساعدتها لدى حكومة مصر لاجراء التسهيلات الى ١٥٠ فتاة من الفتيات اليهود يرغبن الذهاب الى مصر لمشاهدة اثارها وضواحيها ، وقد خابرت القنصلية وزارة الخارجية ولم تتلق الجواب على كتابها بهذا الشأن والغريب ان تكثر رحلات اليهود الى مصر في هذا الشهر وعلى هذا النحو الذي لم يسبق له مثيل

اصدار قوانين جديدة

اذاعت الحكومة بلاغا رسميا . يتضمن تنفيذ قانون صلاحية المحاكم وقانون اصول المحاكمات الجزائية وقانون المحاكم المعدل وهي القوانين التي وضعتها مؤخرا وفيها كل ما يمس بكرامة القاضي العربي . وقد علمت ان المحامين العرب سيعقدون اجتماعا هاما يتداولون فيه بحث هذه القوانين وتنظيم حركة الاحتجاج عليها

جلسة تنسيق وتعيين في البلدية

عقد المجلس البلدي جلسة مساء هذا اليوم للبحث في تنسيق بعض الموظفين وتعيين آخرين مكانهم ، ورغماً عن انتظارنا نتيجة الجلسة لساعة متأخرة فلم نتمكن من الوقوف على تفاصيلها وسأوافيكم بنتيجتها غداً

للعرب معاملة ولليهود معاملة اخرى

اذاعت الحكومة بلاغا رسميا خلاصته عدم السماح لاي كان من النزول للبواخر لتوديع الركاب المسافرين والقادمين منعاً لعرقلة حركة البواخر ، وليس لنا اعتراض على ذلك . اما ما يوجب الاستغراب هو ما انبأنا عنه احد الاصدقاء الذين وصلوا من حيفا هذا اليوم من ان المستر بايك ضابط المهاجرة بحيفا لم يسمح لبعض اشخاص من العرب بالنزول الى الباخرة ولكنه بعد مدة قليلة سمح لنحو ٢٠ فتاة وفتى من اليهود بالنزول الى الباخرة رغم امر فخامة المندوب السامي ! فهل يفهم من هذا ان المنع مختص بالعرب فقط دون اليهود والا كيف نعلل عمل المستر بايك ؟

قضية نهر العوجا

نظرت محكمة الاستئناف العليا المؤلفة من اصحاب السعادة المستر كورى والمستر بيكر والادون فرومكن في قضية نهر العوجا المستأنفة من طرف عبد الرحيم ابو جمعة ورفقاه ضد شركة كهرباء روتنبرغ فقررت المحكمة تأجيلها للنطق بالقرار لاجل غير معلوم

عمان

دعاية ايطالية فاشلة

عمان في ١٦ نيسان ـ لمراسل الدفاع الخاص — علمت ان زراهبا يدعي سمزرا جاء الى عمان ونزل في دير اللاتين ليبث دعاية لاخذ عمال من شرق الاردن لترحيلهم الى الصومال الايطالي ، والذي يسود البلاد ان هذه الدعاية لا تنطلي على العرب ولا يفكر واحد من اهل شرق الاردن بالذهاب الى الصومال لنصرة ايطاليا على الحبشة الدولة الشرقية .

حيفا

حادث الشجار بين عمال العرب واليهود

على اثر اعتداء العمال اليهود على العمال العرب بين حيفا وعكا وقيام الاخيرين بالمدافعة عن انفسهم قام البوليس فاوقف ثاني يوم وقوع الحادث ٢٢ شخصا من العمال العرب وترك المعتدين ، ولما بلغ جمعية العمال العرب الفلسطينية الحادث سارع ممثلوها لاخراج المسجونين ، فوكلت الجمعية الاستاذين بدري افندي العابدي وحنا افندي عصفور ليقوما بالدفاع عن هؤلاء المظلومين بالاعتداء عليهم وبسجنهم وخرج نهار امس ١٤ عاملا بالكفالة وبقي ثمانية عمال وسأوافيكم عما يتم .

المجدل

يطعن عمه عدية من اجل زوجته

في الساعة الرابعة تقريبا من مساء امس حدث ان اعتدي المدعو خليل محمود داود على عمه احمد داود وطعنه طعنتين بليغتين في ذراعه الايسر ونقل المصاب على اثرها الى المستشفى البلدي في غزة ، اما سبب هذا الاعتداء فهو لان المطعون منع ابنته من معاشرة زوجها خليل المذكور وقد حضرت قوة البوليس وساقت المتهم الى السجن ولا يزال موقوفا رهن التحقيق

لجنة تخمين ضرائب الاملاك

عينت الحكومة ستة اشخاص من المجدل لتخمين ضريبة الاملاك يساعدهم في ذلك لجنة من وجوه المدينة وقد باشرت اللجنة والموظفون اعمالهم منذ اسبوع

عطلة المدرسة الاميرية

تقفل المدرسة الاميرية ابوابها يوم الاربعاء غداً بمناسبة عطلة الربيع ومن المنتظر ان يزور المدرسة المربي الكبير الاستاذ احمد سامح بك الخالدي قبل اغلاقها لتفقد شؤونها

كمية الصادر من البرتقال الفلسطيني

بلغت كمية صناديق البرتقال التي تصدرت الى الاسواق الخارجية ابتداء من اول الموسم حتى ١٤ نيسان الجاري ٧،٢٣٤،٣٢٥ صندوقا يقابلها في نفس تلك المدة من العام الماضي ٥،٤٩١،٠١٢ صندوقا وتفصيل الكمية التي صدرت كالاتي :

٤٫١٣٤٫٨٤٦	صندوقا عن طريق يافا
٢٫٩٣١٫٧٦٥	« « « حيفا
٦٦٧٫٧١٤	« ترانسيت بورسعيد

ويدخل في هذه الكمية ٦٣٢ الف صندوق من الكريب فروت و٣٠٫٣٠٠ صندوق من الليمون و٦٣٠ صندوقا من اثمار حمضية أخرى .

اعلان

صدر اخيراً كتاب الفريق بك باشا قائد الجيش العربي عن تاريخ شرق الاردن ويباع هذا المؤلف بمحل السيد محمد سعيد افندي جعفر ابو عبد الله وكيل جريدة الدفاع في عمان

البرقيات الخاصة

القاهرة في ١٦ نيسان لمراسل الدفاع الخاص

مصر

زيارة المستر لامبسون لفلسطين وشرق الاردن

ينتظر ان يسافر السير مايلز لامبسون المندوب السامي بمصر بعد ايام الى شرق الاردن لزيارة آثار البتراء وسيكون سفره بالسيارات عن طريق العريش ففلسطين فشرق الاردن

جنيف

اجتماع مجلس العصبة وتأجيله

عند ما اجتمع مجلس عصبة الامم في الساعة الحادية عشر من صباح أمس اجل فورا اجتماعه الى الساعة الثالثة والنصف بعد الظهر

تضارب الاقوال في سبيل التأجيل

وقيل ان سبب التأجيل يرجع الى تعب مندوبي فرنسا وانكلترا وايطاليا لسفرهم من ستريزا الى جنيف ولكن عرف ان السبب الحقيقي هو اعتراض روسيا ودول التحالف الصغير على عزم الدول العظمى على حذف اسم المانيا من قرار مجلس العصبة الاخير.

بلجيكا

بلجيكا تعمل على تحصين حدودها

صرحت الحكومة البلجيكية بانها عازمة عزماً اكيداً على تحصين حدودها نظراً لعودة المانيا الى التسلح واذاعتها لقانون اعادة التجنيد الاجباري

المانيا

استفتاء جديد في المانيا

المفهوم ان في النية اجراء استفتاء في المانيا بعد شهرين فيما يتعلق بالتجنيد الاجباري وعودة المانيا الى العصبة

لبنان

استمرار سائقي السيارات على الاضراب

حسبنا يوم امس ان السائقين سيرضخون للقرار الذي اتخذته جمعيتهم بوقف الاضراب . ولكننا فوجئنا امس وصباح اليوم بحركة تذمر شديدة واصرار على الاضراب الى النهاية لان المفوضية العليا ابت ان توافق على تخفيض ضريبة البنزين وسحب امتيازات شركة سيارات الاوتوروتيير

حل جمعية تعاضد السائقين

وقد اصدر المفوض السامي امس بيانا رسمياً قال فيه ان السائقين ابوا ان يذعنوا لقرار وقف الاضراب حبا بالشعب لا بالمصلحة ولهذا يصدر امرا بحل جمعية تعاضد السائقين وقفل ناديها وسحب الرخص من جميع الذين يثبت عليهم انهم خالفوا النظام او حرضوا على الاضراب والاعتداء وقد اوقف بعض السائقين لقيامهم بمظاهرات واصرارهم على الاضراب

سوريا

الامير فيصل السعود يتزوج سورية

اشيع ان سمو الامير فيصل السعود النجل الثاني لجلالة الملك عبد العزيز ال سعود سيتزوج شقيقة الامير فواز الشعلان كبير زعماء عشيرة الرولة الضاربة بين سوريا ونجد والعراق وان المقصود من هذا الزواج التقريب بين العائلة السعودية وعشيرة الرولة

تونس

يطلبون اطلاق سراح المبعدين

ذهبت بعثة من الوطنيين التونسيين الى قصر الاقامة العامة للمطالبة باطلاق سراح المنفيين السياسيين من اخوانهم وبعد مرور ثلاث ساعات في محادثات مع ممثلي السلطة الفرنسية ، اعلنت البعثة انها تضع على عاتق السلطة جميع المسئوليات التي يمكن ان تنشأ عن هذه الحالة ، فامرت السلطة في الحين بتهيئة القوات العسكرية وهي تتجول في العاصمة استعداداً للحوادث المنتظرة

انتشار الجنود في القدس

القدس في ١٦ نيسان — لمراسل الدفاع الخاص

ازدحمت المدينة برجال البوليس الذين احضرهم المستر سبايسر من المراكز المحافظة ايام المواسم وكلهم باسلحتهم وخوذهم وعصيهم. فالداخل الى القدس في هذه الايام يظن نفسه في ساحة حرب بالنظر لكثرة ما فيها من البوليس

لمناسبة حلول الاعياد والمواسم المباركة

تخفيض باسعار البذل والاقمشة

في محلات

عيسى فريج واولاده ٭ القدس ـ باب الخليل ـ تلفون ١٥٣٣

تجدون فيها كل ما تطلبونه من الاقمشة المتنوعة والالبسة الجاهزة للرجال والاولاد

مبدأنا الصدق والامانة والبيع الكثير اكتفاء بالربح القليل — مثل واحد من رخص الاسعار:

بذله رجالية بجنيه واحد ـ البيع بالجملة والمفرق

نقدات صريحة

اذنا . . . !

«بقلم النقادة الممتاز الاستاذ ابى رزق»

اقبلت سيارة من ذوات الرقم الابيض، يعني سيارة خصوصية من ماركة التبذير والتهتك و «قلة الحياء» والجهل بالحياة، واسمها «دوج» وان شئت دوج بمعنى همج لا مانع كمان!

تحرك الباب، وخرجت السيكارة اولا ثم الرأس الذى يحملها، ثم الجسم الذي يحمل ذلك الرأس الذي يحمل السيكارة...!

انتصب ذلك الجسم المكوي من اعلى الى اسفل، فكأنه خارج من بوتقة خاصة، ويحسبه الرائي كأنه لوح واحد من حذائه الى مكان طربوشه (لان طربوشه او قبعته مش هنا آخذه فرصة، اجازه زمنية) لا لعذر بل للفندرة والشياكة فقط

يحمل على صداره (صدريته) ثلاثة اقلام حبر ذهبية، ولا ادري هل فيها حبر ام لا! ومن يدري؟ ولربما للآن لم يفتحها لان حاملها امي لا يقرأ ولا يكتب.

تواضع لحمل السيكارة بيده، واذا بفمه يقذف دخانا وقد حسبت انه بركان فيزوف في جوفه يقذف،... الخ، حسبت انه بركان فيزوف لانني لم ار عجلات قطار.. وكان الاولى ان احسبه قاطرة، ولكني لم ار العجلات!

حسبته اولا من اصحاب شركة البواخر العربية. او من اصحاب المعامل العربية للنسيج والحياكة. او معامل الفولاذ والحديد، او اورق، او القزاز او.. او. الخ. حسبته من ذوي الادارات العظمى والشركات العظمى، واذا به بلية عظمى، ومصيبة اعظم.

حسبته عظيما لولا انه صعلوكا قادما عن بعد يناديه باقبح الصفات. ويتنادما بارذل ما يتنادم به الارذلون

قال الصعلوك: اشوفك عامل بيك ايش صار؟ قال النطع: بعت (الحاكورة) الى بجوار المينا بمبلغ «٤٢ الف جنيه» وبعت الحاكورة الاخرى تى بجانب كذا بمبلغ (٢٧ الف) وباع اخى..

الصعلوك: ماذا عملت؟

بالامس كنت عند روزينا، واقسمت ان لا تبالي ما لم اجي لها بسيارة خاصة، وقد اشتريت هذه السيارة. لكن ليلة اول امس سهرنا للصبح، وكنا ثلاث رجال وثلاث بنات. ولعبنا البوكر حتى مطلع الفجر او «مطلع روحه!»

نعم خسرنا كلنا جميع دراهمنا ولا اعلم ان البنات اشطر منا باللعب، لكن عندما خسرت بالاول، كنت ارى ورق خليل، واشير خفية لسارة عن حقيقة ورقه فتكون هى على بينة منه وتطرحه حتى تكسب كل ما معه

كنت احسب انني الوحيد الذي يعمل هكذا، واذا به كان يعمل معى ومع يوسف مثلما عملت معه وكل منا كان يساعد البنات حتى اخرجتنا البنات «مشلطين» وما معنا مل واحد، يو حدالله

قال الصعلوك: آه يا اولاد الحرام، يا مغفلين. الحقيقة ان البنات لم تغلبكم، وانما انتم غلبتم انفسكم بخيانتكم لبعضكم، يا من لا تقدرون العواقب يا مجرمين

– يا اخي. نحن ما كنا صاحيين، كنا سكرانين والي سكران طينة، لا يعرف صالح نفسه ولا صالح غيره. وطال

بينهما الحديث اللي يطلع الدين! وهربت من هول ما رأيت، وسمعت!

ايها العربى، ايها الغني!

هذا رجل عامي، من خشاش الناس، صنع ذلك الصنيع جهلا منه بالعواقب، ولانه لم يجد له نقابة فنية، او منشآت ذات قيمة واثر، يتهافت عليها من هو اكبر منه سنا وقدرا وعلما وجاها، لم يجد مشاريع عمومية عربية يحفظ بها ماله، ومرغبين له بالاعمال الصالحة

هو يحسب الفخر بتقليده الاكابر والوجهاء والتجار من ركوب سيارة خاصة، وتمرغه فى البارات الاجنبية، وابواب الاجنبيات وملاعبتها و... الخ

لماذا يحسب العامى ذلك؟

لانه رأى الغني العربي المتعلم يصنع ذلك الصنيع، ويرى الوجيه والتاجر الغني وغير الغنى يطرق تلك الابواب فيبادر هو الاخر لطرقها تقليدا ومنافسة

ا ه اصبح غنياً مثل غيره،

وهم اغنياء ايضا،

وهم عملوا. فلماذا لا يعمل مثلهم؟

نعم وان كان ابن (الحواكير) لكن غيره ابن البيارات، وابن مكاتب المحاماة، وابن الدوائر الحكومية، وابن القيادة، وابن العائلات، وابن... وابن... الكلب، فلماذا لا يقلدهم؟

واول ما يفعله الغني عندنا من ابواب الفخار، هو ان يشتري سيارة خصوصية، وكلبا على ذوقه!

واول ما يفعله الغني عندنا ان يؤثث بيته باعظم الاثاث والاطعمة الافرنجية، ويبعد عنه كل آنية او فراش. شرقى أو غربي

واذا ارادت امرأته ان تصنع لها شوية (كبة) لم تجد عندها ادوات العمل والطبخ الشرقية، وهى لا تحسن صنع المآكل الافرنجية التى لا تليق للآنية الافرنجية

هو لا يهمه الاكل ولا غير الاكل، لان مأكله ومشربه واغلب منامه فى غير بيته فى غالب اوقاته ولياليه

واول ما يفعله الغني العربي غير المتعلم، هو يحب ويطلق ويتزوج ويتزوج ويبني، ويسافر سائحا يتفرج على بلاد «جره – جوه» بلاد طول عمره ما شافها

يسافر لا ليكتشف عن غامض تجاري او زراعى، او مشكلة اقتصادية، كلا بل لينفق المبالغ التى انفلت جيبه «استغفر الله» بل ليخفف عن نفسه محاسبة البنك في اجرة خزنها عند البنك.

والغنى المتعلم العربي يضارب اكبر مقامر، واكبر بنكير اوروبي، في اثاثه، ورياشه، وآنيته، وكلابه، وفشخرته، وسياراته وشياكته، ورذالته. ويضارب أكبر فنجري امريكانى في الملاهى والسرف ويضرب به على عينيه الجوز

التاجر اليهودي المتعلم، وغير المتعلم، يباشر تجارته بنفسه، فاذا جاء المشتري استقبله من الباب بكل تواضع ولباقة يستهويه حتى يكون «زبونه» ويودعه بعد قضاء حاجته حتى الباب

والتاجر العربى الغني المتعلم يكون وراء طاولته.. كأنه بعظمة نيقولا الثانى قيصر روسيا، لكنه مكشر الوجه، لاوي البوز، يا لطيف، يا لطيف!

التاجر اليهودي له اوقات لعمله وجده، واوقات للهوه وراحته، واناقته وفساحته، ورذالته، وشرابه و.. الخ

والتاجر العربي لا يعرف اوقات لهوه وجده. ولا مقابلة الزبائن من مقابلة الزائرين زياره العبث والنغنغة، وليس له ملابس للعمل وغير العمل

والغنى الاجنبي لا يلاحق.. ولا يتهافت و.. ولا يغض العيون، ولا يبث الارصاد والرقباء لصيد البنات العربيات

والغني العربي يفكر في ٩ اعشار وقته كيف يصيد صيدة يهودية او اجنبية، وكيف يكاتب ويغازل ويبث العيون والرقباء والأجورين لتلك المهن الرذيلة

والغنى الاجنبى بناء من البنائين لقومياتهم ولغتهم وعاداتهم، يحيي ما مات من اثر صالح وينميه ويساعد على بنائه وتنميته.

والغني العربي يهدم ويساعد على الهدم. وعلته فى ذلك ان العمل الصالح والاعانة على احيائه، والمساعدة فيه: هو عمل رجعي (مش موضه اجنبية) يجب هدمه، يجب المساعدة على القضاء عليه.

والناس نيام،

والشعب ينشد انشودة الظلام،

اننا نهوى الظلاما

اننا نهوى الظلاما

يا ظلام السجن خيم

اننا نهوى الظلاما.

ابو رزق

النازى واليهود في جنوب افريقيا

قالت دافار: لقد كان النازي حتى الآن في افريقيا الجنوبية ظاهرا فى بلدة «كايبتون» ولكنهم لما وثقوا من ان الحكومة لا تقاومهم ولا تمنعهم عن التحريض والدعاية للهتلرية فقد قاموا الان بحركاتهم في الترانسفال ايضا لبث الدعاية ضد اليهود. وقد اسسوا جمعيات لا يهوديه مختلفة الاسماء قامت بمهاجمة اليهود علانية وقد وزعوا نشراتهم ولا يزالون يوزعونها طافحة بالعبارات العدائية ضد اليهود التي لا تقل قيمه عن جرائد «شترايخر» وقد تقدم النازيون خطوة اخرى فشرعوا في عقد الاجتماعات العامة في الشوارع يخطبون فيها ويتهمون اليهود في جنوب افريقيا، بانهم قد استولوا على اموال البلاد وانهم يبعدون المسيحيين عن الحياة الاجتماعية، وانهم شيوعيون ويلصقون بهم اشد التهم وقد ادت هذه الاجتماعات الى اصطرابات بين شبان اليهود والنازيين، وقد حصل ذلك يوم الاحد الماضي في اجتماعهم العام الذي صاح به النازيون ليسقط اليهود واصدقاؤهم وقد اجاب بعض اليهود حينذاك «ليسقط هتلر» مما دعا النازيون الى قذف قنابل ذات رائحة كريهة فوقعت عند ذلك حرب طاحنة بين اليهود والنازيين ولم يتمكن البوليس من تفريقهم الا بعد جهد جهيد وقد اعتقل منهم عدد غير قليل وقد جرح من اليهود كثيرون نقلوا من هناك الى المستشفى

وتدل هذه الحوادث على ان يهود افريقيا قد اصبحوا في حالة قلقة غير آمنة

«الدفاع» النتيجة طلب سفرهم الى فلسطين

انباء يهودية

حلم المملكة اليهودية

جاء هيباردن من مراسلها الخاص في نيويورك انه قد كان للخطاب الذي القاه الزعيم الصهيوني الحاخام لويس نيومان في هيكل «روديف شالوم» في نيويورك تأثير عميق فى قلوب المستمعين الذين كانوا يقدرون بالالوف. وقد صرح فى خطابه هذا ان «الاصلاحية» ستنقذ الشعب اليهودي وانها ستنشيء المملكة اليهودية لشعب اسرائيل. اما خطابه هذا فقد جاء رداً على تهم الدكتور ستيفن فايز استاذه ضد الاصلاحيين مما دل على ان التلميذ لا يوافق احيانا على اراء استاذه.

ثم قال الحاخام المذكور ايضا انه يميل الى الحزب الاصلاحي لانه وطني غيور ولان جابوتنسكي هو الذي سينقذ الصهيونية قائلا: ان الصهيونية انما قد تشكلت لانتقاد اعمال الحكومة المنتدبة وخطتها في بناء فلسطين ولانتقاد اليهود فى بنائها ايضا.

وقد ذكر الخطيب ايضا انه عندما سمع احد العرب المسيحيين يهاجم في خطاب القاه في مدينة بسطن جابوتنسكي والحزب الاصلاحي تيقن ان الحزب الاصلاحي على حق في سياسته

وختم الحاخام المذكور خطابه قائلا ان جابوتنسكي لا بد وان يكون رئيسا للجمعية الصهيونية والوكالة اليهودية لانه انما هو الرجل الوحيد الذي يليق لهذا المنصب الخطير.

مستعمرة جديدة

جاء فى دافار: ان جمعية الكارن كايمت ستقدم الف دونم من الارض الواقعة بين مستعمرتى «كفر حاسديم» و(كفر يوشع) لانشاء مستعمرة يطلق عليها اسم «كفر هامكابي» للمكابيين. وان الحجر الاساسي لتلك المستعمرة سيوضع في عيد فصح اليهود القادم

دعاة نازيون

نشر احد السياح الالمان في جريدة البالستين بوست كتابا لفت فيه نظر الحكومة الى وجود دعاة نازيين فى جيش قوة الحدود وقال انه عندما كان في سمخ مع احد اليهود صادف مرور ثلاث جنود من جنود قوة الحدود يلبسون البزز الرسمية وينشدون النشيد النازي باللغة المانية فصحى وبتلحين مضبوط مما يدل على وجود دعاة نازيين في القوة المذكورة

محامى الحكومة

اتصل بها آرتس: ان محامي الحكومة للمنطقة الجنوبية الادون برداكي سينقل في ٣٠ الجاري الى القدس لاستلام وظيفته الجديدة في مكتب المستشار القضائى

توسيع مرفأ حيفا

اتصل بها آرتس ان المهندس الاول لبناء مرفأ حيفا فى مكتب المستر بلعر قد وصل مؤخرا الى فلسطين للبحث مع ادارة توسيع المرفأ فى مسألة توسيعه

من لا ارض له
لا وطن له

سرعة السيارات في محلة ابي كبير

تمر السيارات القادمة من تل ابيب الى القدس عن طريق سكنة ابي كبير في ذهابها وايابها، وبالرغم من ان هذا الطريق يخترق المحلة والمرور فيه بصورة مستمرة نشاهد ان السائقين يسرعون في السير بصورة مدهشة فى تلك الجهة مما يجعل ارواح المارة فى خطر شديد وقد حدثت اول امس حادثة مؤلمة كان السبب الاول فيها طيش السائقين وراح ضحيتها ولد صغير يبلغ من العمر ست سنوات تقريبا مما سبب وفاته على الاثر وكانت اصابته بصورة فظيعة فتفتت عظامه ورأسه وقد علمنا ان سائق السيارة يهودي قبض عليه وسيق الى دائرة البوليس لاجراء اللازم، فهل لنا ان نرجو دائرة البوليس ان تعين بوليسا للمرور على مفرق طريق تل ابيب القدس يافا سلمه لمراقبة سرعة السيارات حفظا لارواح السكان والمارة في المحلة. ونظن ان كثرة عدد السيارات التي تخترق هذا الطريق توجب هذه المراقبة.

مجموع البترول

في شهر واحد

بغداد – في تقرير رسمي ان مجموع ما استخرجته شركة البترول العراقية في شهر مارس الماضى من البترول الخام بلغ ٣٢٠،٥٨٩ طنا

مزايا المكابس المطلية بالرصاص

حسنة من حسنات شفروليه في عام ١٩٣٥

من العوامل التى ترجع اليها مؤهلات المحرك في شفروليه هي المكابس المطلية بالقصدير. وقد اتبعت هذه الطريقة مؤخرا مع تكبير الجزء الادنى من المكبس.

واستعمال هذه الطريقة من الطلاء تقصر المدة اللازمة لاكساب اجزاء المحرك المتحرك ليونتها وصقلها وهى للين مادتها لا تعرض جدران الاسطوانات للتخديش، كما انها على قدر من الصلابة تجعل فى امكانها تحمل اعباء السير في جميع الحالات واذا ما تآكل المكبس ملئت المادة الرصاصية مكان التآكل فيه وفى الجدران وهكذا تبقى جدران الاسطوانات وسطح المكبس ملساء ناعمة

الصابون النابلسي الممتاز

مصنوع من الزيت النقي الخالص

الصابون النابلسي الممتاز ماركة النعامة
استعملوه فانه نقي
دار طاهر المصري بنابلس
ماركة مسجلة

ذائع الشهرة عبق الرائحه
يباع بالجملة فى محلات

الوكلاء

السادة ورده وكباب وشركاهم: حيفا
مصطفى ومحمد الجيشة: القدس
السيد مصطفى عاشور: يافا
محمد رفعت الاتوني: الشام

سينما الشرق – الكولونية الالمانية بالقدس

اوقات التمثيل
يوم الخميس في ١٨ نيسان الساعة السادسة والنصف والساعة الثامنة والنصف مساء
يوم السبت في ٢٠ نيسان حتى يوم الجمعة في ٢٦ نيسان ثلاث مرات يوميا الساعة ٣ وستة ونصف والثامنة والنصف مساء. يوم الجمعة العظيمة الواقع فى ١٩ نيسان لا تفتح السينما ابوابها

نقدم الى الجمهور الكريم الفلم العربي الشهير فخر الافلام العربية قاطبة

شجرة الدر – اول ملكة فى الاسلام

فلم شجرة الدر فلم تاريخي غنائي يشترك فى تمثيله نخبة من ممثلي العرب الفنيين بينهم الممثلة الشهيرة الذائعة الصيت وكوكب الشرق

آسيـــا

ويساعدها فى التمثيل الفنى البديع عبد الرحمن رشدي الخ

والدلالة على سابق من جمهور فى اخراج هذا الفلم ليكون آية في التمثيل الفني

نذكر ان عدد الذين اشتركوا في تمثيله يزيدون عن الالف شخص

السيدة آسيا (شجرة الدر) والاستاذ عبد الرحمن رشدي (عز الدين ايبك)

تحمل هذه الصحيفة صورة للسيدة آسيا وهي تمثل دور شجرة الدر امام الاستاذ عبد الرحمن رشدي وهو يمثل دور عز الدين ايبك وهو الواقف الى اليسار والسيدة آسيا هي التي على اليمين – طبعاً – لئلا يتبادر الى ذهن القارىء غير نشيط بانها هي التى فى الوسط. وهذه الصورة هي موقف من مواقف الرواية التي سيشاهدها الجمهور ويرى فيها اكمل واتم ما وصل اليه الاخراج والتمثيل السينمائي الى اليوم في مصر... ونظرة واحدة الى المنظر نفسه تكفي لان تعرف التكاليف التى تطلبها اخراج هذا الفلم. الاثاث والديكور حتى وتجارة الاثاث والملابس ومستلزماتها والتواليت.. كل هذه مستكملة وعلى ادق ما يتطلبه هذا العمل الكبير. بل ان هذه النظرة الصغيرة ربما بعثت الى رأسك صورة جميلة للثوب الذي سيظهر فيه هذا الفلم لان هذه القطعة الصغيرة او هذا الموقف المشاهد ما هو الا جزء مقتطع من المجموع. حتى التمثيل نفسه فيكفي ان يقال ان آسيا بعيونها الواسعة المعبرة ووجهها العربي الجميل المستدير وقوة صوتها وتأثيره ستمثل دور شجرة الدر وان الاستاذ عبد الرحمن رشدي الذي خلق كل جديد على المسرح المصري وادواره التي قام بها لم يجرؤ احد من ممثلي هذه الايام على الاقتراب منها او مسها خوفا من المقارنة المخيفة التي ستظهر الفرق بين الماس والفحم والتبر والترب يكفي ان يقال ان هذا الاستاذ الكبير سيقوم امامها بدور عز الدين ايبك.

الصحف اليهودية

تحريض ..!

ذكرت هايردن في فقرة من مقالها الافتتاحي ما يقاسيه العشرة عمال من الاصلاحيين الذين اعتقلوا في مستعمرة هرتسليا في سبيل المحافظة على العمل العبري فقالت : لا بد وان خبر نقل المسجونين المذكورين الى نور شمس سيوجد استياء عاما بين جميع الطبقات اليهودية في . ولكن الساعة لم تزف الى وجود مثل هذا الاستياء لان الشعب اليهودي في فلسطين ما يزال منغمراً في لذاته وحفلاته، كحفلات عيد الكرنفال وحفلات المكابياد وحفلة الجامعة العبرية. ولا يمكننا في مثل هذه الحالة ان نلفت نظر هؤلاء المحتفلين المسرورين الى ما يقاسيه العشرة العمال المساكين في السجن والذين لا يفرحون ولا يمرحون في هذه الاعياد، ولكنهم يقاسون آلام السجن الشاقة في نور شمس، اي في « جزيرة الشياطين »

هذه هي اعمال حكومة فلسطين في سجنها اياهم، لانهم حافظوا على العمل العبري (!) ولكن الواجب يدعونا الى لفت نظر الشعب اليهودي وتذكيره بهؤلاء المساكين واذا لم يكن بامكان هذا الشعب ان يلغي امر سجن هؤلاء الذين لم يرضوا بان يدفعوا الغرامة المطلوبة فساروا الى السجن، فعلى الشعب على الاقل ان يحتج على سجنهم في حين اننا لم نر معاملة كهذه عندما سجن افراد العمال التابعين للهستدروت، ولم نر كلمة واحدة في قرار المحكمة تقضي بتشغيلهم بالاشغال الشاقة . وهذا ما يثبت لنا ان الحزب الاشتراكي المسيطر الذي يحسب نفسه محافظا على الوطنية يتحيز تحيزا ظاهرا.

فعلينا جميعا ان نهب هبة واحدة للاحتجاج على هذه المعاملة التي يعامل بها رجال المحافظة على العمل العبري والذين حكموا كما يحكم القتلة والمغتالين ، وعلينا ان نؤلف كتلة سياسية للدفاع عن هؤلاء الرجال

« الدفاع » وهذه عجائب الصحف اليهودية!

الى فلسطين

جاء هنا آرتس من براغ . ان مائتي مزارع يهودي في روسيا « الكارباتية » قد تلقوا جوازات سفر من جمعية المزارعين للسفر الى فلسطين وسيهاجرون بعد عيد الفصح حالا .

محطة اخرى!

اتصل بدافار ان شركة كهرباء روتنبرغ قد قررت انشاء محطة توليد كهربائية اخرى على شاطيء نهر الاردن وذلك لازدياد عدد المشتركين في الشركة المذكورة . وقد علمنا ان هذه المحطة ستزيد الكهرباء قوة من مياه الاردن وانها تتطلب خمس سنوات لاتمام بنائها

« الدفاع » بفضل جهود الزعماء!

يهود من بخارى!

ذكرت دافار ان المحكمة قد حكمت في ١٠ الجاري على سبعة من اليهود البوخاريين لعبورهم الحدود الفلسطينية من سوريا خلسة وذلك بالسجن مدة شهرين والطرد من البلاد . وقد اوصى القاضي بابقاء اربعة منهم اذا وجد من يكفلهم لاعالتهم او تشغيلهم

رسالة الحزب العربي الفلسطيني

الى العالمين الاسلامي والعربي

رسالة رقم ٤

اصطدام اليهود بالعرب في حيفا

كانت احدى نتائج السياسة الصهيونية التي تتبعها حكومة بريطانيا العظمى في فلسطين تنمية لروح البغضاء بين العرب واليهود وخلق دواعي التحدي من قبل اليهود وتظاهرهم بالغطرسة واتيانهم ضروب الشغب — كان من جراء ذلك ان وقعت في فلسطين منذ سنة ١٩١٩ اصطدامات دموية بين الفئتين كان اليهود فيها هم البادئون كما دلت على ذلك تقارير اللجان التي اوفدتها الحكومة الانكليزية للتحقيق . وبالرغم من هذا فقد كان العرب هم الذين تقع على رؤوسهم العقوبات القانونية حتى ملأ المنكوبون منهم السجون ولا يزال منهم فيها ليومنا هذا عدد كبير بخلاف اليهود

وقد حدث في مساء ١٢ نيسان ١٩٣٥ ان اصطدم ركاب القطار اليهود بالعرب في محطة ورش السكة الحديدية بالقرب من حيفا فوقع في تلك الحادثة بضعة جرحى فنشطت قوى الحكومة وعمدت الى العرب فسجنت منهم اكثر من ٢٢ شخصا ولم تقبض على يهودي واحد ولم تسأل يهوديا واحدا بل استعملتهم كشهود لاداء البينات ضد العرب

فهل سمع احد بمثل هذا التناقض وهل علم احد بمثل هذا التغرض ؟ بهذا تتمكن الحكومة البريطانية من اجلاء العرب والمسلمين عن هذه البلاد المقدسة .

اقامة العراقيل في وجه الحجاج المسلمين والمسيحيين بفلسطين

ثبت للحكومة الفلسطينية ان اليهود يتحدون سلطتها بتهريب مهاجريهم الى فلسطين من ثغرات في الحدود وبوسائط اخرى منها دخولهم كزوار ومهاجرين واستقرارهم فيها وعدم رجوعهم الى اوطانهم . وقد اتخذت الحكومة بعض اجراءات ضئيلة لصد غارة التهريب عن الحدود وفرضت دفع تأمين قدره ستين جنيها عن كل شخص يدخل فلسطين بصفة زائر حتى اذا رجع ردتها اليه . وحيث ان اليهود المهربين يتكلفون نفقات تزيد عن الستين جنيها اثناء تهريبهم فقد اصبح من السهل عليهم دخول البلاد بصفة زائرين والاستقرار فيها مقابل الستين جنيها التي لا يمكنهم ان يستردوها عندئذ

اما الزوار والحجاج المسلمون والمسيحيون وجلهم من الفقراء الذين يريدون ان يؤدوا فريضة الزيارة والحج على نية العودة وليس فيهم الا نفر قليل من الموسرين الذين يمكنهم ان يدفعوا مثل هذا المبلغ امانة لترد اليه عند العودة — فقد اصبح هذا التأمين الذى جعل لمنع اليهود المهربين وسيلة صالحة لتهريبهم ومنع الحجاج والزوار المسلمين والمسيحيين الذين لا رغبة لهم في الاقامة من اداء فرائضهم الدينية .

ولم يكن هذا الا توطئة لنسيان هذه البلاد المقدسة في الخارج واخفاء ما يجري فيها من اعمال لمحو كل اثر غير يهودي في هذه البلاد المقدسة

القدس الشريف في ١٢ محرم ١٣٥٤

١٥ نيسان ١٩٣٥

مكتب الحزب العربي الفلسطيني

انذار

للسياسة فينا كل آونة
لون جديد وعهد ليس يحترم
تصغي لاصواتنا طوراً لتخدعنا
وتارة يزدهيها الكبر والصمم

تمر بنا الايام سراعا واذا بنا على ابواب حرب ضروس تأتي على الاخضر واليابس. فماذا اعددنا للمستقبل ، وماذا عملنا للدفاع عن انفسنا ، وما هي الخطة التي يجب علينا نحن العرب والشرقيين ان نسلكها ، خصوصاً بعد ما جربنا الحلفاء وبلوناهم منذ احتلالهم بلادنا الى يومنا هذا

ان خلاصة ما نقرأه ونسمعه هو عبارة عن اضطرابات وعواصف وغليان وهذا حادث ايضاً من امرين خطيرين اولها المطامع الاشعبية ، وثانيهما الازمة الاقتصادية الناشبة اظفارها في اعناق اهل الارض قاطبة

حملوا علينا بالزمان وصرفه
فتعانقوا في سلبنا وتلاقا
هزوا مغاربها فهابت بأسهم
يا ويلكم ان لم تهزوا المشرقا

ان السخط والغضب والشكوى البادي من الدويلات المهضيمة الضعيفة المكبلة لمصيبة عظمى على الغرب الجائع بل على اوروبا الغادرة ، فهل عملوا في اخماد القلق المستحكم في نفوس سكان هذه البلاد من جراء ما وقع بهم وعليهم من حيف وجور لم تشهد له العصور ولا الدهور مثيلا ، اما كان من الواجب الانساني المحتم عليها ان تبث فيهم روح الفضيلة والاخاء وان تهذبهم وتصلح بينهم بدل ان تنزل بهم عقابا صارما وقصاصا مؤلما يتحول الى كره وغضب ينقلب ناراً ترعى في الهشيم

شعرنا بحاجات الحياة فان دنت
عزائمنا عن نيلها كيف نعذر
شعرنا واحسسنا وباتت نفوسنا
من العيش الا في ذري العز تسخر

دعونا من هذا وارجعوا بنا الى الوراء حيناً من الدهر واسألوا وسائلوا معي ، الم تكن السعادة موفرة على معاصري ذاك الجيل بينما احوالنا الآن تسير من سيء الى اسوأ من صور قبيحة الى اشكال مخيفة الى اشباح مريعة مهلكة؟ انا لا القي القول على عواهنه ، بل اقوله صراحة لا لبس فيه ولا غموض ، واقوله على نبراس الحق وضوء الواقع . اروني بربكم ما هي الفائدة التي جنتها اوروبا من بدء الهدنة الى يومنا هذا ، ثم اذهبوا معي الى الضحايا البشرية ، والوقائع الدموية التي سببتها الحرب الاخيرة من نتيجة الطيش والطمع

ألم يكفنا انا سلبنا ضياعا
على حين لم نبلغ من الفطنة المدى
وزاحمنا في العيش كل شريد
طريد وكنا جاهلين ورقدا
وحاولتم اعطاء الغريب مكانة
تجر علينا الويل والذل سرمدا

أوليست المسؤولية العظمى امام الله والتاريخ واقعة بلاشك عليكم ايها الغربيون نعم من اعمالكم وافعالكم بنا وبناتنا وشيوخنا واولادنا ؟ هناك يوم الحشر العظيم يوم الدينونة الكبرى . يوم يفر الاخ من اخيه ، والولد من امه وابيه ، يوم يكون خيراً منه الندم حيث لا ينفع الندم ولا ينفع الانسان غير ما كسبت يداه . يوم تسألون هل قبضتم على قسطاس الحق بين العدل، فستقولون لا . لا بلى والله لقد ظلمنا وما انصفنا وعبثنا في الارض فساداً وابعدنا واعدمنا خلقاً كثيراً دون ان نراعي للحق الا ولا ذمة ولا ديناً ولا حرمة . يوم تقولون نحن استعبدنا على الضعفاء فسخناهم

فلا تثقوا بوعد القوم يوما
فان سحاب سامتهم جهام
وخافوهم اذا لانوا فاني
ارى السواس ليس لهم زمام

اما بعد ، فعلى الشرق والشرقيين بصورة عامة وعلى العرب بصورة خاصة ان يتدبروا امرهم ، ويتداركوا انفسهم فيما لو نشبت الحرب القادمة، وان يقفوا منها موقفاً مشرفاً، لا كما وقفنا في الحرب الماضية ومبلغ ما اصابنا من من الغدر ، من قتل في الانفس وضياع في المال ، وهذا انذار لقوم يدركون ؟

القدس : السيد برسوم

عن الجالية المصرية بفلسطين وشرق الاردن

شاهدوا أفعال رات نيب

سادتي

يسرني ان ابعث لكم بهذه الصورة التى اخذتها بنفسي في الصباح التالي لوضعي رات نيب على قطع خبز في محلات مختلفة في بيتي ، لقد جمع الخادم زيادة عن خمسة وعشرين جرذانا هي التى ابعث لكم بصورتها

يافا — تيودور

هذه صورة كتاب وصل اصحاب مستودع الادوية الوطني بيافا على اثر بيعهم انبوبة رات نيب لاحد الزبائن وهو مع الصورة خير برهان على افعال

رات نيب الذى يباع بسعر ١٠ ملا فقط

ماذا تسمع اليوم

عن محلات السادة دجاني اخوان

يافا — تلفون ٧١٦

(يوم الاربعاء ١٧ ابريل سنة ١٩٣٥)

٧،١٥—٧،٣٠ صباحا تمرينات رياضية

٧،٣٠—٨ قرآن كريم الشيخ محمد ابراهيم النجد

ختام

١٠—١٠،٤٥ موسيقى — آلات — رباعي العقاد (تقسيم عود عبد الفتاح صبري : قطعة استهلالية ، تقاسيم كمان اسماعيل العقاد ، سماعي شهناز ، تقسيم قانون محمد العقاد ، استراحة ٥ دقائق ، سماعي شت عربان جميل بك)

١٠،٥٠—١١،١٠ موسيقى — كمان منفرد الاستاذ فاضل شوا (تقاسيم كمان)

١١،١٥—١٢ ظهراً موسيقى — آلات — رباعي العقاد (تقاسيم عود عبد الفتاح صبري ، سماعي فرح فزا جميل بك ، تقاسيم كمان اسماعيل العقاد سماعي فرح فزا محمد عبد الوهاب ، تقسيم قانون محمد العقاد ، فانتزي محمد العقاد وعبد الفتاح صبري)

ختام

٢—٢،٢٠ مساء اسطوانات — منتخبات من نادرة — من فلم انشودة الفؤاد

٢،٢٥—٢،٣٠ مساء — النشرة التجارية الاولى

ختام

٥—٥،٣٠ قرآن كريم — الشيخ علي حزين

٥،٢٥—٥،٥٥ حديث منتخب

٦—٦،٣٠ حديث الاطفال — السيدة زكيه عبد الحميد سليمان

٦،٣٠—٧ نشرة الاخبار

٧—٧،١٠ النشرة التجارية الثانية

٧،١٠—٧،٣٠ حديث رسمي — وزارة الزراعة

٧،٣٥—٧،٥٥ حديث — اجتماعيات — الاستاذ فكري اباظة

٨—٩،٢٠ موسيقى — آلات واغاني بلدية — محمد الصغير (ليالي ومواويل بلدية يتخللها تقاسيم على السمس والارغول)

٩،٢٥—٩،٥٥ — موسيقى — مغنى وآلات — الاستاذ محمد عبد الوهاب (شريط ماركوني المسجل)

١٠—١٠،٢٥ مونولوجات وفكاهية — حسن صالح (نزع السلاح — البوليس السائي — الجرسون)

١٠،٣٠—١١ موسيقى — مغنى وآلات — الاستاذ محمد عبد الوهاب (شريط ماركوني المسجل)

١١ سلام الملك — ختام

سيارات شفروليه طراز ١٩٣٥ !

معروضة هنا

اذاع السادة طنوس اخوان عملاء شفروليه الوحيدون في فلسطين بأن الشفروليه الجديدة معروضة الآن في صالاتهم في القدس ويافا وحيفا وتل ابيب وكذلك في صالات وكلائهم الفرعيين .

وطراز شفروليه الجديد يتألف من مجموعتين تشمل كل احتياجات الميدان الرخيص وهذه السيارات الجديدة هي في الواقع تمتاز بعدة مزايا تجعلها اكبر قيمة واعظم قدراً ومنفعة .

والمجموعة مسطر باجسامها الجديدة الانيقة ومؤهلاتها المحسنة وراحتها المتأتية من العجلات ذات الركب يقال انها تضم مقاييسا جديدة لم تعرف الا في السيارات الاعلى والاغلى منها في حين ان مجموعة ستندرد التي تجمع بين الكفاءة والوفر ومنتهى رخص السعر ينتظر منها ان تمد سيطرة شفروليه اكثر مما هي عليه في ميدان ذوي الايرادات والاجور المعتدلة متمتعة بصفات السيارات الكبرى بالرغم من ضآلة ما يبذل ثمنها لها .

ولا شك ان سيارات شفروليه وقد اجتمعت لديها هاتين المجموعتين ستفوق كل المقاييس الماضية التي وضعتها سيارة العام الماضي — والتي صنع وبيع منها ٨٧٠،٠٠٠ سيارة وتتمثل فيها كل صفة لم تعرف في ميدان السيارات الرخيصة

انتهزوا الفرصة سيارة واستفيدوا منها

تراك ستوديبكر للبيع

يعرض للبيع بسعر معتدل جدا جدا

سيارة نقل ماركة (ستوديبكر) لم تستعمل سوى الف كيلو متر فقط فهي والحالة هذه جديدة وهي ذات

حمولة ٢ طن

للاجل المراجعة ومعاينة السيارة خابروا

محل

الياس شعيا

في شارع الملك جورج بيافا

حديث خطير

«تابع المنشور على الصفحة الاولى»

حمل الحكومة على ان تصدر تشريعا كاملا للعمال يقوم على احدث المبادىء المتبعة في الدول الاوروبية. وكانت نتيجة هذه الجهود ان اصدرت الحكومة مشروعين اولها يتعلق بالاحداث والثاني بالنساء، ولا تزال الحكومة تدرس مشاريع اخرى جديدة اذكر منها التعويض عن الاصابات وساعات العمل وعقد العمل .

— هل يسعى اتحاد العمال لانضمامه الى مكتب العمل الدولي في جنيف ؟

— لا يمكن لاتحاد العمال ان ينضم الى مكتب العمل الدولي بطريقة مباشرة لانه ليس هيئة حكومية . على ان مصر وكوستاريكا وموناكو ولختنشتين وجزيرة ايسلاند وجنوبي بلاد العرب هي البلاد الوحيدة التي لم تشترك رسميا في هذا المكتب حتى الآن . ولكنا طلبنا من الحكومة المصرية في حالة اشتراكها ان يكون الى جانب مندوبيها ممثلون من العمال

— ينص قانون اتحاد العمال على انه لا يجوز ان يكون بين اعضاء مجلس ادارته من غير العمال ، على ان الاعضاء الذين عينهم الوفد في قراره ليسوا من العمال فما ترون في ذلك ؟

— ليس للاعضاء الذين عينهم الوفد ان يتدخلوا في شئون النقابات ، بل هم يؤلفون مجلسا استشاريا فقط ، وعلى كل حال فستصدر الحكومة قانونا جديد ينص على الاعتراف بالنقابات وستحرم في هذا القانون على اي عنصر من غير العمال الانضمام اليها .

— ما رأيكم في طلب بعض الاعضاء الذين عينهم الوفد سلطة الاشراف على صندوق الاتحاد ؟

— هؤلاء الاعضاء يكونون هيئة استشارية بحتة كما سلفت، والنقابة وحدها هي التي تشرف على صندوق الاتحاد ، فليس هنالك ما يخولهم المطالبة بهذه السلطة على الاطلاق .

ثم طلب الي صاحب الشرف الرفيع ان اكلف جريدة « الدفاع » بشكر العمال المصريين في فلسطين على ما اظهروه من التأييد والتقدير نحو حركتهم القائمة في مصر وما ابدوه من التعاون والتضامن في الانضمام تحت لوائها ، راجيا ان تشمل هذه الحركة في القريب جميع بلدان الشرق الادنى . كما اعرب عن امله في ان تكون جريدة « الدفاع » همزة الوصل بين العمال المصريين والعمال الفلسطينيين، وان لا تألو جهدا في المطالبة بحقوق العامل ونصرته واعلاء شأنه ما وجدت الى ذلك سبيلا .

ولا يسعني في ختام حديثي الا ان اعرب عن جزيل شكري للزميل الاستاذ احمد المصري مدير جريدة المساء على المعونة الصادقة التي قدمها الى لتسهيل مهمتي الصحافية ؟

يافا — يوم الاربعاء في ١٤ محرم ١٣٥٤ — الموافق ١٧ نيسان ١٩٣٥
صاحب الامتياز والمحرر : المسؤول ابراهيم الشنطي
يشترك في تحريرها طائفة من كتاب العرب في الداخل والخارج
مدير الادارة : شوكت حماد
رقم التلفون ١٠٧٥ و ١١٨٧
العنوان البرقي : الدفاع يافا — عنوان البريد : ص . ب ٥

اذا لم تشنها الغارة الشعواء مقحمة ، فدافع

الدفاع

« العدد — ٢٩٨ — السنة الاولى »
ادارة الدفاع في عمارة حربوز، شارع جمال باشا — يافا

	عن سنة	عن ستة اشهر
قيمة الاشتراك في فلسطين	١٥٠	٨٠
في الخارج	٣٠٠	١٦٠

الاعلانات يتفق عليها مع ادارة الدفاع — قسم الاعلانات

صور عالمية على هامش الحوادث

أخرجت مصانع السكك الحديدية في المانيا قطارا جديدا مكونا من خمس عربات وعربتين للسكن وعربة للضوء واخرى للعدة والادوات الحديدية وقد طلي القطار باللون الابيض وعزمت ادارة السكك الحديدية في المانيا ان تأخذ شريطا سينمائيا ناطقا اسمه «الحيوان الفولاذي» لان القطار صنع من الفولاذ الخالص ويرى في الصورة مصوران يأخذان المناظر لهذا الفلم.

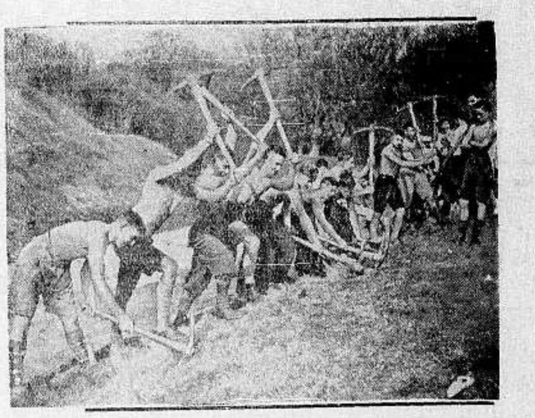

تأخذ انكلترا عن المانيا التطوع في العمل وقد حضر من المانيا الى انكلترا خصيصا ٣٠ شابا حتى يكونوا قدوة للعمال المتطوعين الانكليز وترى في الصورة العمال الالمان والانكليز يشتغلون في مزرعة في بلدة بلاندفور بولاية دورست وتراهم يشتغلون مسرورين حقا لافرق بين الالماني والانكليزي بينهم

اعلنوا في الدفاع

اسمع قرآن كريم صباح كل يوم

بواسطة راديو هيزماسترز فويس العجيب وليد قوة الدماغ البشري وارد بوتاجي

المحتكر الوحيد لاصناف الراديو الممتازة

عزيزي اميل

ارغب ان اسمع القران الكريم الساعة السابعة والنصف من صباح كل يوم وعليه ارجو اليك ان ترسل لنا راديو مضمون يمكن ان يسمعنا القرآن الكريم بطريقة جلية واضحة بدون خشخشه ونشترط ان يكون من ماركة هيز ماسترز فويس "His Master's Voice" الذائعة الصيت وحيث ان محل اقامتنا في عكا نرجوكم ان تقدموا الراديو لنا خالص الاجرة والتركيب مقدمين لكم اول دفعة على الحساب والرصيد نتعهد بتسديده اقساطا شهرية على معدل جنيه واحد كل شهر راجين ان يكون التسليم على الفور ودمتم للمخلص ، ادهم

☆ ☆ ☆

بوتاجي يرحب بجميع الطلبات التي ترد اليه من جميع الجهات وخصوصا الواردة من عكا ذات التاريخ المجيد ويقوم بتلبية الطلبات على الفور حيث انه بظرف ساعات معدودة بعد استلام الطلب الوارد من عكا والمتقدم ذكره اعلاه صار تسليم الراديو الى بيت المشتري خالص الاجرة والتركيب — وراديو هيزماسترز فويس يمتاز عن غيره لكونه انيق المنظر دقيق التركيب يشتغل بكل وضوح وهو الراديو الوحيد المضمون الى الابد من طرف اعظم شركة في العالم على الاطلاق. فجهاز هيزماسترز فويس "His Master's Voice" العجيب وليد قوة الدماغ البشري الساحر يتسلط على الاصوات والانغام الصادرة من سائر انحاء العالم كما يتسلط دماغك على جميع حركات جسمك

ايها المواطنون الكرام اصروا على ماركة هيزماسترز فويس "His Master's Voice" وتحققوا من وجود صورة الكلب يسمع صوت سيده على كل جهاز وتذكروا ان بوتاجي هو المحتكر الوحيد لماركات الراديو الممتازة وهو اكبر مستودع لمبيع الراديو والجرامافون في الشرق — زوروا محلات بوتاجي يافا وحيفا والقدس او الوكلاء في اللد: سليم ومحمد الخالدي. في غزه: الحاج عبد الرؤوف البورنو. في طبريا: ابراهيم كوبي. في نابلس: عادل التميمي

زوروا محلات بوتاجي

من لايشتري يتفرج ومع كل راديو هدية

تذكروا ان جرامافون الشنتة موديل ٩٧ ثمنه جنيهين ونصف

محلات بوتاجي حيفا ويافا والقدس

الوكلاء . الحاج عبد الرؤوف البورنو . اللد . سليم ومحمد الخالدي
نابلس . عادل التميمي . طبريا . ابراهام كوبي

DESIGNED for ENTERTAINMENT from all the World

. . . and designed by the world's greatest corps of radio engineers, pioneers of commercial shortwave instruments and every type of sound reproduction. The splendid results of their experience and skill may now be *yours* to enjoy, at no extra cost, in the new Globe Trotter 128:

1. **Perfected Foreign Reception** — Thrilling entertainment from lands across the sea.
2. **Lifelike Tone** — You hear *artists* and *music*, not mere mechanical approximations of them!
3. **Cabinet Beauty** — Skillful design, workmanship and the beauteous new mirror-like finish.

We should welcome the opportunity to demonstrate these pleasurable features.

HIS MASTER'S VOICE
RADIOS · *Globe Trotters* · DUOS

HIS MASTER'S VOICE
WORLDWIDE ANTENNAS

X-395 Size s. c. x 9"

في مدينة يافا العامرة

مناحاة عظيمة تعرض في ١٩ نيسان
يوم الجمعة على مسرح — سينما ابولو —
فلم الاستاذ الكبير محمد عبد الوهاب
باشتراك
الاستاذين المحبوبين اللبابيدي وحسني
مع الكمنجاتي الوحيد محمود الرشيدي

قوتان عظيمتان على مسرح واحد
الموسيقار الكبير الاستاذ محمد عبد الوهاب
بفلمه العظيم
واللبابيدي وحسني شخصيا
مع الكمنجاتي الشهير
محمود الرشيدي .

فستنظر الشخصيتين العظيمتين اللتين لم تجتمعا من قبل وذلك بواسطة متعهدهم الوحيد محمد سعد الدين ادريس وكيل شركة اسطوانات سودوا الوطنية — حيفا

ملاحظة : كل حفلة تغير اغانيها عن غيرها — تباع التذاكر بيافا : بمحلات السادة : نقولا وفوتي البوري — اسكندر الحبش — محمد مصطفى عويس

يافا – يوم الخميس في ١٥ محرم ١٣٥٤ – ١٨ نيسان ١٩٣٥

صاحب الامتياز والمحرر المسئول ابراهيم الشنطي
يشترك في تحريرها طائفة من كتاب العرب في الداخل والخارج
رقم التلفون ١٠٧٥ و١١٨٧
العنوان البرقي : الدفاع يافا – العنوان البريدي : ص . ب ٢٥٥
الاعلانات يتفق عليها مع ادارة الدفاع — قسم الاعلانات

أن لم تُسْتَنَّ الغارةُ الشعواءُ مُقحماً فدافعْ

الدفاع

(العدد ٢٩٩ — السنة الاولى)

مدير الادارة : شوكت حماد
ادارة الدفاع في عمارة حزبون شارع جمال باشا – يافا

	عن سنة	عن نصف سنة
قيمة الاشتراك في فلسطين	١٥٠	٨٠
في الخارج	٣٠٠	١٦٠

ماسي الاراضي وشكاوى العرب. احتجاج تجار يافا. رحلة الملك غازي
مؤامرة لاغتيال موسوليني ولافال. الحبشة تتذمر. الحياة النيابية بمصر

دعاية التضليل

يمشون بالاعراس وسط المآتم

رواية الزمن المسكين عن مؤتمر ٢٦ آذار

لو اخذت تبحث عن السيئة الشوهاء التي انزلت بالقضية افدح ما منيت به من خسائر لما وجدتها الا في رذيلة التضليل. وسيصحو الشعب غداً فيتلمس موضع النصل الذي مضى الى صميم احشائه ، فلا تقع يده الا على ذلك النصل الحاد ، نصل التضليل ملوثاً بدمه الطاهر . والى الآن ، ما يزال هذا سلاح الانتهازيين ، النفعيين ، الباحثين عن ثقة الشعب، يتظاهرون بها، درءاً لعيب، اواستجلاباً لفائدة.

لقد كانت الاخلاق فتية ، طاهرة ، ملائكية التربية ، وبفضل تضليلهم ترى ما ترى اليوم من رذائل وطنية ، هي السبب الاول والاخير في طي صفحة هذا البلد . كانت الامة سخية ، اكثر ما تكون تهيؤاً للبذل ، مقدامة تمشي الى الموت، فماذا ترى الآن ؟ يد الناس مغلولة الى اعناقهم ! ماذا ترى ؟ إجفالا عن مواضع الاقدام ، اقسم بالله انه لم يكن في يوم ما خلقاً لهذه الامة ، وانه ليس له سبب الا إحجام قادتها ، ثم عروبهم بعد ذلك الاحجام ، وترك الشعب يتدبر شأنه في ظلام قضيته الرهيبة.

وفي سائر بلاد الدنيا هناك حدود للفضائل الوطنية والرذائل . فالجاسوس على امته خائن ، ومجرم ، وقاتل . أتراك تبصر بهذه الحدود في فلسطين ؟ لا، لا. اقولها مؤمناً بها أداة نفي لا تسمح لشيء امامها بالوقوف ! السمسار في هذا البلد اذا كان من حزبهم مضى وطنياً ، طاهر السيرة ، وخلعوا عليه رداء من الفضيلة ، ثم واروا سوأته عن عيون الناس. وفي اليوم الذي ينقلب هذا السمسار عليهم ، تراهم سهاما مفوقة اليه لا يحصيها بصر ، ثم هذا الذي كان الى امس القريب حبيبهم ، والهاتف لهم ، والفارس المقدام ، صار في طرفة عين عدو البلاد ، والخائن ، الذي يجب ان يصدر بحقه الحرمان !

ولا يزال سلاح التضليل ماضياً في إثمه . فاذا الناس اوشكوا ان ينسوا ان في بلادهم «زعماء»، اوعزوا الى اعوانهم وانصار الانصار ان يهيئوا لهم استقبالات طويلة عريضة، صناعة ، الدعاية فيها واضحة الاثر ، ثم جاءوا يسبحون بثقة الناس بهم ، وبأنهم على العهد للقضية ، يفتدون الوطن بالذي يطلبه . على ان اقل درجات هذا الفداء الذي تريده بلادهم ان يعتزلوا ميدان العمل ولو سنة واحدة ، ونبشرهم منذ الآن ان مستقبل فلسطين بخير بعد اعتزالهم ذلك.

روى الزمن المسكين أن مؤتمراً عقد في يافا ، وانهم اطلقوا عليه (مؤتمر ٢٦ آذار). وروى الزمن المسكين ان البلاد انتظرت خيراً جماً من ذلك المؤتمر ، وان النفوس كانت متهيئة لاقصى حدود التضحية . وروى هذا الزمن السيء الحظ ، ان المناورات اخذت تعمل لاخفاق الاجتماع ، ووأده اول ما يبرز الى الوجود . واجتمع الناس، فاذا الحزبية تطل برأسها ، وفي يمينها نصل التضليل الذي ذكرنا، يرمي باليمين وبالشمال ، فيفتك بالبقية الباقية من اخلاق هذه الامة الصابرة المرهقة. ثم ماذا ؟ ثم انفض مؤتمر العصيان المدني ، وعدم دفع الضرائب ، والدعوة الى التضحية ، عن مقاطعة شاي.. الحكومة! وروى الزمن ختاما لقصته ان تلك النفوس الضعيفة لم تصبر على المقاطعة الا بضعة شهور ، وربما شهرين فقط ، ثم خانها وداؤها لسادتها ، فعانقتهم على الموائد ، وفي المقاصير !

ولهؤلاء ألسنة منتشرة، مبثوثة في طول البلاد وعرضها ، تصرف عليها الاموال ، ووظيفتها نشر الدعاية لحملة النصل ، الدعاية للقضاء على كل اثر من اخلاق هذه الامة ، مقابل ان تكفر بتجاربها الماضية ، وان تروح تبايعهم مرة اخرى بالقيادة. وفي مآتم الوطن ، وفجائعه ، تسير هؤلاء الناس في اعراسهم ، متحدثين بنعمة الله على هذا البلد، اذ جعلهم كما يدعون ويخيل اليهم، سدنته، وحماته، والذين بيدهم انقاذه آخر الامر . ولا بأس ان ترى في هذا البلد كل مظاهر التناقض من اجلهم ، فتبصر بالباكين على اراضيهم ، وبقوافل النازحين المشردين، الى جانب الهاتفين ، الراقصين ، الذين ينظمون المواكب و (الزفات) !

من اجل نفوسهم ما زالوا حملة النصل الى هذا اليوم . يخادعون الامة بوعود واحاديث ظاهرها حلو وتحتها المرارة التي لا تطاق كحبة (الكينا) اول ما تضعها على لسانك فيها حلاوة السكر ، وتحتها المادة العلقم ! وفي مثل غربي يقول : «تستطيع ان تخدع بعض الناس بعض الوقت . وتستطيع ان تخدع كل الناس بعض الوقت ايضا . ولكنك لا تستطيع ان تخدع كل الناس كل الوقت » لا سيما وان في البلد بعض الصحافة الشريفة ، ذات الاقلام الحرة ، التي تنشد الحق ، والجمال ، والمثل الاعلى

ابراهيم

تونس

العربية المعذبة

تلقينا الرسالة التالية مؤرخة في ١٠ الشهر الحالي ، من مراسلنا في تونس . وقد بعث الينا معها بثلاث صور للمظاهرات الكبيرة التي اقيمت في تونس. وابقينا على لغة المراسل الا اصلاحات بسيطة . اما روح الرسالة فينم عن الضيق الذي شمل شمال افريقيا من جراء السياسة الفرنسية المتقلبة

المنفيون في الصحراء

عرفناكم في رسالتنا السابقة عن المظاهرة الكبرى التي وقعت اخيراً احتجاجاً على مندوب فرنسا الذي اخذ يعد ولكن بدون وفاء لوعوده وقدام المندوب السامي الجنرال الحربي في المنطقة الصحراوية ان يضغط على جميع المبعدين، وان يمنع عنهم الخطابات والصحف التي ترد اليهم من عائلاتهم واصدقائهم

استخدام الصحافة

كأنه لم تكفنا الصحافة التونسية التي تساعد الاستعمار الفرنسي من اجل اموال، مثل جريدة « النهضة » و « الزهرة » و« الزمان» حتى اخذ المدعو محمود بيرم ، التونسي المولود بالاسكندرية والمطرود منها ونزيل تونس ، يتقرب للسلطات المحلية ليكاتب الصحف الشرقية بالطعن في الرامين المخلصين . هذا ما نعانيه من ابناء بلادنا بخلاف حكومة الاستعمار الفرنسي التي تسعى لقتل الروح الوطنية والقومية الاسلامية في سائر شمال افريقيا

الى الصحراء

يشاع في الاوساط الوطنية ان

ننشر فوق هذا الكلام صورة صاحب الشرف الرفيع عباس حليم بمناسبة الحديث الجامع بشئون العمال الذي ادلى به لمندوب «الدفاع» الخاص في القاهرة ونشر في عدد امس. ولا يسعنا الا تقديم الشكر لصاحب الشرف الرفيع على ما يبديه نحو العمال من خدمات وعطف

حكومة فرنسا قررت «ابعادات» جديدة وغايتها من ذلك قتل الروح الوطنية مهما كلفها الامر

بعثة احذروها !

عند ما فشلت هذه البطانة رئيسها المدعو محمد شفيق ومعاونه محمد بدره وانضم اليها خادم الاستعمار الفرنسي حسن حسني عبد الوهاب عضو المجمع اللغوي الملكي المصري — عند ما فشلت في دعايتها لحكومة فرنسا في الاقطار الشرقية ، علمنا من مصدر موثوق ان حكومة فرنسا سترسل بعثة اخرى للاقطار الشرقية. والغاية منها القيام بالدعايات لها في هذه الاقطار. فنأمل من الصحافة

«البقية على الصفحة السابعة »

مشكلة العراق وايران

جاء في الانباء الاخيرة ان البحث في مسألة الخلاف القائم بين العراق وايران سيستأنف قريبا في جنيف، وان مندوبي الدولتين سيسافرون لهذا الغرض الى مركز العصبة وان الامل كبير في ان تسفر المباحثات القادمة عن الاتفاق التام بين الدولتين . وجل ما نرجوه الآن ان تستأنف المباحثات في المشكلة العراقية الايرانية في جو مشبع بروح المسالمة والتساهل، وان ينتهي هذا الدور من المسألة باتفاق تام بين المندوبين على وجهتي النظر المتباينتين، فان الرغبة الاكيدة الصادقة في الاتفاق لا يمكن الا ان تؤدي اليه . واملنا ان تكون هذه الرغبة متوفرة في صدور المندوبين عن دولتين جارتين ينظر اليهما الشرق نظرة اكبار

تسلح المانيا

مذكرات متوالية الى عصبة الامم

فرنسا تتهم المانيا وهذه ترد التهم وتحتج

«(بقلم الاستاذ الكبير أسعد داغر)»

افتتح مجلس عصبة الامم امس الاول للنظر في التسلح الالماني ، بناء على طلب فرنسا ، ولا نعرف الآن ما هو القرار الذي يتخذه في هذا الموضوع ، ولكننا نستطيع ان نجزم بانه لن يتضمن شيئا يضطر المانيا الى التفكير في العدول عن الخطة التي قررت انتهاجها بدليل ان الاتفاق بين فرنسا وانكلترا وايطاليا في مؤتمر ستريزا اقتصر على استنكار نقض العهود من جانب واحد استنكارا نظرياً عاما ، وعلى اتخاذ التدابير اللازمة لتأمين احترام المعاهدات في المستقبل ، وعلى السماح للنمسا والمجر وبلغاريا بتعزيز تسلحها اسوة بالمانيا.

« البقية على الصفحة السابعة »

صورة الفيلد مارشال فون لودندورف بلباسه العسكري القديم يستعرض الجيش الالماني الرسمي القديم الذي غامر به في الحرب العالمية، وترى الى جانبه الجنرال فون بلومبرغ وزير الدفاع، والصورة التي ترى لاسلكية اخذت من توتنسغ حيث يقيم الجنرال فون لودندورف، والمعلوم ان لودندورف لبى نداء الوطن الالماني والزعيم هتلر لما يسود الافق السياسي في اوروبا من مفاجئات

اخذت هذه الصورة ساعة خروج الجنرال غيرنغ وزوجته من المجلس المدني في برلين، ويرى الزعيم هتلر في المقدمة، فالدكتور سام الى اليسار والهر ليبرت قوميسير الحكومة، فالجنرال غيرنغ وزوجته

ادعاءات

تصديقها محال وبعيد

تحدث المسيو دي جوفنيل المفوض السامي في سوريا ولبنان سابقا الى الصحفي الفرنسي «جان اميل بايار» عرض فيه على اتفاق روما وما يتضمنه من تشويه المشاكل المعلقة بين فرنسا وايطاليا ، كما تحدث اليه المحرر عن الاراضي التي تنازلت عنها فرنسا وقال: «الم يقولوا ان الاراضي التي تنازلت عنها هي مفتاح الحركات لبعض ممتلكاتنا، وان الاضطرابات قد تقوم من جرائها في الممتلكات الايطالية ؟ فقال المسيو دي جوفنيل : «هذا ليس صحيحا ، ان القبائل الافريقية لن تكون عدوة لفرنسا اذا اتفقت ايطاليا وفرنسا. وان مفتاح الحركات ليس في افريقيا بل في اوروبا وبمعنى اوضح في المانيا » :

***

اوروبا تتسلح استعدادا للسلام

الشعوب خائفة وتخشى الطوارئ

انتهز المستر لنسبري زعيم العمال في انكلترا وزعيم المعارضة في مجلس العموم البريطاني فرصة المناقشة التي دارت في المجلس على شئون السلامة في اوروبا من ايام، وخطب في موضوع المخاوف التي تساور الشعوب من احتمال وقوع حرب جديدة فقال: (ان الحالة الفكرية التي يعيش فيها الناس في بلادنا وفي الخارج هي الحالة التي تنشأ عن فكرة عامة بتوقع حرب جديدة ، ومن ذا الذي يستطيع ان ينكر ان جميع الحكومات لا تجهر إلا بشيء واحد وهو انها لا تتسلح استعدادا للحرب بل تعزيزا للسلام ، ولان هناك شعوبا اخرى تتسلح » الى ان يقول: « ان الشعوب لا تتسلح لمجرد اللذة في التسلح . ورجال الحكومات لا يجمعون الطائرات والمدافع والقنابل لمجرد لذة النظر اليها والتفرج عليها، وهم لا يطلبون من شعوبهم ان تضحي في سبيل التسلح او لم يكن هناك شيء يخشونه، والقلق من هذا الشيء هو الذي يسود العالم اليوم. فالشعوب خائفة وهي تخشى وقوع شيء فظيع »

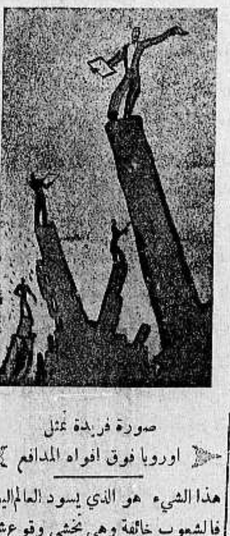

صورة فريدة تمثل
اوروبا فوق افواه المدافع

دنيا العرب والاسلام

وقعة بدر

روح الزعامة وقوة وحيها الى النفوس

« ننشر فيما يلي واقعة بدر من المؤلف القيم الممتاز الذي اصدره الاستاذ الكبير محمد حسين هيكل ، والذي ينبغي لكل شاب عربي ان يقتنيه ليأخذ عن تلك الشخصية الكبيرة بعض ما يستطيع . وليقرأ من اسموا انفسهم زعماء كيف تكون الزعامة ، وكيف تنفخ الروح بأتباعها . وسننشر غداً بقيتها »

... هنا موضع اعجاب بصدق ايمان المسلمين وعظيم محبتهم لمحمد وايمانهم برسالته ، فهاهم أولاء يعلمون ان قريشا تفوقهم في العدد ، وانها ثلاثة أمثالهم ، وهم مع ذلك قد اعتزموا الوقوف في وجهها وقتالها . وها هم اولاء يرون الغنيمة فاتتهم فلم يصبح الطمع المادي هو الذي يحفزهم للقتال، وهم مع ذلك يقفون الى جانب النبي يؤيدونه ويعززونه . وها هم اولاء تتردد نفوسهم بين الطمع في النصر وخوف الهزيمة، وهم مع ذلك يفكرون في حماية النبي وتوقيته ان يظفر به عدوه ويمهدون له سبيل الاتصال بمن ترك بالمدينة، فاي موقف ادعى للاعجاب من هذا الموقف ، واي ايمان يكفل النصر كهذا الايمان !

ونزلت قريش منازل القتال . ثم بعثوا من يقص لهم خبر المسلمين، فجاءهم بانهم ثلاثمائة او يزيدون قليلا او ينقصون، ولا كمين لهم ولا مورد ، ولكنهم مع ذلك قوم ليس لهم منعة ولا ملجأ الا سيوفهم ، فلا يموت منهم رجل قبل ان يقتل رجلا مثله . ولما كانت صفوة قريش قد خرجت في هذا الجيش خشي بعض ذوي الحكمة منهم ان يقتل المسلمون كثرتهم فلا تبقى لمكة مكانتها، لكنهم مع ذلك خافوا حدة ابي جهل ورميه اياهم بالجبن والخوف ، على ان ذلك لم يمنع عتبة بن ابي ربيعة من ان يقف بينهم قائلا :

« يا معشر قريش انكم والله ما تصنعون بان تلقوا محمداً واصحابه شيئا والله لئن اصبتموه لا يزال الرجل ينظر في وجه رجل قتل ابن عمه او ابن خاله، او رجلا من عشيرته ، فارجعوا وخلوا بين محمد وسائر العرب . فان اصابوه فذاك الذي اردتم ، وان كان غير ذلك لم تتعرض منه لما تكرهون » فلما بلغت ابا جهل مقالة عتبة استشاط غيظا وبعث الى عامر بن الحضرمي يقول له : « هذا حليفك يريد ان يرجع بالناس . وقد رأيت ثأرك بعينك . فقم فانشد مقتل أخيك » . وقام عامر فصرخ : واعمراه! ولم يبق بعد ذلك من الحرب مفر واعجل القتال ان اندفع الاسود بن عبد الاسد المخزومي من بين صفوف قريش الى صفوف المسلمين يريد ان يهدم الحوض الذي بنوا، فعاجله حمزه بن عبد المطلب بضربة اطاحت بساقه . فسقط الى ظهره تشخب رجله دماء ، ثم اتبعه حمزة بضربة اخرى قضت عليه دون الحوض ، ولا شيء ارهف لظى السيوف من منظر الدم، ولا شيء اشد اثارة في الانسان لعواطف القتال والحرب ، كمرأى رجل مات بيد العدو وقومه اياه وقوف ينظرون

وما ان سقط الاسود حتى خرج عتبة بن ربيعة بين أخيه شيبة وابنه الوليد بن عتبة ودعا الى المبارزة، وخرج اليه فتية من ابناء المدينة فلما عرفهم قال لهم: مالنا بكم من حاجة ، انما نريد قومنا . ونادى مناديهم : يا محمد اخرج الينا اكفاءنا من قومنا . وخرج اليهم حمزه بن عبد المطلب، وعلي بن ابي طالب ، وعبيده بن الحارث ، ولم يمهل حمزة شيبة ، ولا امهل علي الوليد ان قتلاهما ثم اعانا عبيدة وقد ثبت له عتبة، فلما رأت قريش من ذلك ما رأت تزاحف الناس والتقى الجمعان صبيحة يوم الجمعة لسبعة عشر يوما خلت من شهر رمضان ، ومحمد على رأس المسلمين يعدل صفوفهم ، فلما رأى كثرة قريش وقلة رجاله وضعف عدتهم الى جانب عدة المشركين ، عاد الى العريش ومعه ابو بكر وهو اشد ما يكون خوفا من مصير ذلك اليوم ، واشد ما يكون اشفاقا مما يصير اليه امر الاسلام ، اذا لم يتم للمسلمين النصر. واستقبل محمد القبلة ، واتجه بكل نفسه الى ربه وجعل ينشده ما وعده ، ويهتف به ان يتم النصر . وبالغ في التوبة والدعاء والابتهال، وجعل يقول « اللهم هذه قريش انت بخيلائها تحاول ان تكذب رسولك . اللهم فنصرك الذي وعدتني . اللهم ان ان تهلك هذه العصابة اليوم لا تعبد » وما زال يهتف بربه مادا يديه ، مستقبل القبلة حتى سقط رداؤه ، وجعل ابو بكر من ورائه يرد على منكبيه رداءه، ويهيب به: يانبي ، بعض مناشدتك ربك. فان الله منجز لك ما وعدك . لكن محمدا ظل فيما هو فيه اشد ما يكون توجها الى الله ، واشد ما يكون تضرعا وخشية واستغاثة بربه على هذا الموقف الذي لم يتوقع المسلمون، ولم يتخذوا له عدته، حتى خفق خفقة من نعاس رأى خلالها نصر الله ، وانتبه بعدها مستبشرا وخرج الى الناس يحرضهم ويقول لهم : والذي نفس محمد بيده لا يقاتلهم اليوم رجل فيقتل صابرا محتسبا مقبلا غير مدبر الا ادخله الله الجنة

وسرت من نفسه القوية، امدها الله من لدنه بما سما بها فوق كل قوة ، الى نفوس هؤلاء المؤمنين برسالته ،قوة ضاعفت عزمهم ، وجعلت كل رجل منهم يعدل رجلين بل يعدل عشرة رجال. ويسير عليك ان تقدر هذا ما زيادة القوة المعنوية من اثر في النفس التي توافرت اسباب ازدياد هذه القوة المعنوية فيها ، فدافع الوطنية يزيدها . وهذا الجندي الذي يقف مدافعا عن وطنه المهدد بالخطر ويحس بحب الوطن احساسا صادقا ، تتضاعف قوته المعنوية بمقدار حبه لوطنه وايمانه به ، ومقدار تخوفه من الخطر الذي يتهدد العدو الوطن به ، ولهذا تغرس الامم في نفوس ابنائها منذ نعومة اظفارهم حب الوطن والاستهانة بالتضحية في سبيله . والايمان بالحق وبالعدل والحرية وبالمعاني الانسانية السامية يزيد المعنوية بالنفس بما يساعد القوة المادية فيها . والذين يذكرون ما قام به الحلفاء في الحرب الكبرى من دعوة واسعة النطاق ضد الالمان اساسها انهم يدافعون عن قضية الحرية والحق ويحاربون في المانيا الجندية المسلحة ويمهدون لعهد سلام ونور ، يدركون ما كانت تضاعف هذه الدعوة من قوة في نفوس جنود الحلفاء بمقدار ما كانت تجبطهم من عطف اكثر امم العالم . وما الوطنية وما قضية السلام الى جانب ما كان يدعو محمد اليه؟ الى اتصال الانسان بالوجود كله اتصالا يندمج به فيه، ويصبح معه قوة من قوى الكون الموجهة له سبيل الخير والنعمة والكمال . نعم ! ما الوطنية وقضية السلام الى جانب الوقوف في جانب الله ودفع الذين يفتنون المؤمنين عنه والذين يصدون عن سبيله ، والذين ينزلون بالانسان الى درك الوثنية والاشراك ؟ اذا كانت النفس يزيدها حب الوطن قوة بمقدار ما في الوطن كله من قوة ، ويزيدها حب السلام للانسانية قوة بمقدار ما في الانسانية كلها من قوة . فما اكثر ما يزيدها الايمان بالوجود كله وبخالق الوجود كله من قوة ! انه ليجعلها قديرة على ان تسير الجبال وتحرك العوالم وتهيمن بسلطانها المعنوي على كل من كان اقل منها في هذا الامر ايماناً وهذا السلطان المعنوي يزيد في قوتها المادية اضعافا مضاعفة . فاذا لم يصل هذا السلطان المعنوي الى غاية كماله بسبب ما كان بين المسلمين من خلاف قبل الموقعة لم تبلغ به القوة المادية كل ما تطمح الى بلوغه، وان هي زادت بفعل هذا الايمان الذي ازداد قوة بتحريض محمد اصحابه فعرضهم بذلك عن قلة عددهم وعدتهم، وفي حال النبي واصحابه هذه نزلت الآية « يا أيها النبي حرض المؤمنين على القتال. ان يكن منكم عشرون صابرون يغلبوا مائتين، وان يكن منكم مئة يغلبوا الفاً من الذين كفروا بانهم قوم لا يفقهون. الآن خفف الله عنكم وعلم ان فيكم ضعفا، فان يكن منكم مائة صابرة يغلبوا مائتين وان يكن منكم الف يغلبوا الفين باذن الله والله مع الصابرين »

اعلان

دوسيه حقوق صلح المجدل ٢٣٤–٣٥

الى محمد ابراهيم الشافعي من يافا مجهول محل الاقامة

يقتضي حضورك لمحكمة صلح المجدل كمدعى عليه بيوم الاحد ٢٨–٤–٩٣٥ الساعة ٨ صباحا .

المدعي – مسعود ابو فارس، العبد من سدود

يطالبك بالاشتراك مع حسين حسن عبد الغني من يافا بمبلغ ٣ جنيهات و ٧٥٠ ملا فلسطيني اجرة نطارة في بيارة في قرية سدود .

وان تخلفت تنظر دعواه بحقك غيابيا ولا يقبل اعتراضك الا اذا ثبت ان تخلفك كان لعذر معقول

تحرر في ١٦–٤–٣٥

عن حاكم صلح المجدل
رئيس القلم

عمانه

كتاب
حزب الشعب

الى فخامة رئيس الوزارة البريطانية.
بواسطة فخامة المندوب السامي لفلسطين
جاءنا ما يأتي :

سيدي صاحب الفخامة : لقد لفتت الهيئات الوطنية العربيه جميعا نظر الحكومة البريطانية مرارا الى خطر سياستها اليهودية المتبعة في فلسطين على الامن والسلام في الحاضر والمستقبل، والى مخالفة هذه السياسية لمبادىء العدل الدولى بوجه عام وحقوق الشعب العربى الطبيعية والوضعية بوجه خاص وانه ليسوء الامة العربية في شرق الاردن والعالمين العربي والاسلامي ان تثار مناقشات في البرلمان الانجليزي يراد منها توسع نطاق الاعتداء على الامة العربية بمحاولات فاحشة يراد منها الاستعمار الصهيوني الى شرق الاردن بدلا من ازالة الاعتداء الاول عن فلسطين العربية بالغاء وعد بلفور ووقف الهجرة اليهودية. وقد كادت تبتلع مصالح العرب وتقضي على البقية الباقية من تراثهم القومي في فلسطين بين سمع العالم المتمدن وبصره .

ان حزب الشعب الاردني يرى لزاما عليه ان يعلن للحكومة البريطانية والعالم اجمع ان الامة العربية في شرق الاردن على اختلاف احزابها وهيئاتها الوطنية ستظل صفا واحداً ويدا واحدة في وجه الاعتداء الصهيوني الغاشم وان يلفت نظر الحكومة البريطانية بوجه خاص الى خطأ فهمها حقيقة الموقف العربي عند ما يزعم بعض رجالها المسئولين بان امتداد الاستعمار الصهيوني الى شرقي الاردن هي مسئلة محلية فقط دون ان يلاحظوا مبلغ الظلم والطغيان في معنى الاستعمار الصهيوني القائم على احلال شعب اجنبي بالوسائل القهرية والتشريع الباطل والمغريات المحلية محل شعب وطني آمن قد استعمل طلية الحرب العظمى لشرف الوعود البريطانية المتضمنة التعهد بحفظ حقوق العرب القومية والاستقلالية في سائر بلادهم المحررة .

ان التجربة الصهيونية الجائزه في فلسطين مهما اظهرتها القوة المادية والوسائل القهرية في مظهر النجاح، فهي تجربة فاشلة، لان بذورها لا تنبت الا حقدا وضغينة في بلاد عربية مقدسة يجب ان تظل لصالح التمدن والانسانية دار أمن وسلام،لا دار نزاع وخصام.

وان حزب الشعب الاردني يرى لزاما عليه مرة اخرى ان يوجه نظر الحكومة البريطانية بوجه خاص وجمعية الامم بوجه عام الى الاثر السيء الذي تحدثه في العالمين العربي والاسلامي كل محاولة يراد منها مضاعفة القلق وتهديد السلام في الشرق الادنى بالانتقاص من الحقوق العربية لحساب التجربة الصهيونية الاليمة .

وتفضلوا باجل احتراماتنا سيدي .

في ١٠ محرم الحرام سنة ١٣٥٤
و ١٣ ابريل سنة ١٩٣٥
سكرتير حزب الشعب الاردني
نظمي عبد الهادي

لبنانه

المحامون الاجانب

رفضت الحكومة مبدأ تحديد عدد المحامين الاجانب الذي يحق لهم الترافع امام المحاكم اللبنانية ، ورفضت ان يترك باب مزاولة المهنة مفتوحا ، ولكن شرط ان يقيم المحامي عشر سنوات متوالية في البلاد لا ١٥ سنة كما اقترحت النقابة .

ويقال ان المحامين سيتظاهرون امام مجلس النواب عند طرح مشروع قانون المحاماة عليه .

الوفد النسائي

سافر من بيروت بعد ظهر السبت الماضي السيدات جوليا دمشقية ، ادال نحو ، هدى ضومط ، وداد السباعي ، لحضور جلسات المؤتمر النسائي الدولي الذي سيعقد في استانبول

المدارس الاسلامية

اجتمعت لجنة المعارف ودرست طلب النائب خير الدين بك الاحدب بشأن تقديم مساعدات مالية كافية للمدارس الاسلامية الخاصة ، وقد قررت اللجنة ان يجتمع النائب بمستشار المعارف ثم بمندوب المفوضية عند حكومة لبنان للاتفاق معهما على حل لهذه المشكلة التي تتجدد كل سنة

القمار في المصايف

لم يبحث مجلس النواب حتى الآن في مشروع قانون منع المقامرة في المصايف، كما ان اصحاب الفنادق الكبرى لم يتقدموا لاخذ رخص بفتح فنادقهم كما ينص على ذلك القانون ، مما يدل على انهم عازمين على اقفال فنادقهم في الصيف المقبل اذا لم تدفع الحكومة لهم التعويضات المالية التي يطلبونها .

قوافل السياح

وصلت الى بيروت ٤٠ سيارة من فلسطين تقل قافلة من السياح الاجانب فاخذت الحكومة عدتها لمنع اعتداء السائقين الضربين على السيارات . ويتجول الآن في انحاء البلاد عدد كبير من السياح بينهم عدد من اصحاب الملايين .

وقدم خمسون طالبا وطالبة من يهود فلسطين لزيارة المتاحف والاماكن الاثرية .

ذكرت بلادي

اذا مارأيت بلاداً سمت
بحرية الرأي والموطن
ذكرت بلادي وما نابها
من الضنك الاسوأ الاهون
وقلت اخاطب من يرقصون
على الزعامة في مأمن
وقد اصبحوا من رحيق الضلال
ومن خمرة الجهل كالمدمن
فكم قيدوا عنق اوطانهم
من الذل والفقر في مرسن
وكم طعنوا قلبها بالصميم
فما فيه جرح ولم يثخن
اكابرهم تزدري ما نقول
وتهدم بالبيع ما نبتني
تنحوا فما مثلكم يرتجي
لحرية من علا محسن
ولكن رجال ذوو عفة
فمن كل شهم اللقا دين
ومن راغب في خلاص البلاد
دؤوب على قصده ممعن
اذا ما اقتضى الامر سلما فما
يهم غير راجي الرضا مذعن
وان نشبت ثورة في البلاد
يذودون بالظفر والبرثن
وان نزلت نكبة ساحنا
تبارى الجواد مع المحسن
وما بينهم من مراء لكي
يحيد عن الحق او ادعن
فان كان فينا رجال كما
وصفت ففي نصرنا اهون
وقل ان قومي يمشو الخطى
على منهج لاحب بين
ودعني احلي رؤوس الرجال
بزهر البنفسج والسوسن
« ابو عمرو »

اعلان

صادر من دائرة اجراء المجدل

سيطرح للبيع في المزاد العلني قطع الاراضي المسجلة في الطابو باسم المحكوم عليهما عبد الرحمن وعبد الوهاب ولدي عبد القادر من السوافير الشمالي التابعة المجدل لقاء الذمة المطلوبة منهما الى المحكوم له سلامه بن سعيد العبيد من عرب النتوش المطاونة التابعة السبع والبالغة تسعة عشر جنيه فلسطيني وسبعمائة وخمسة وستين ملا عدا المصاريف والرسوم بموجب الحكم الصادر من محكمة عشائر السبع المؤرخ في ٤–١٠–٣٣ والمبرز في دائرة اجراء السبع تحت رقم ٨٩–٣٤ وان الاراضي مسجلة كما يأتي :

القطعة الاولى : مسجلة في الطابو تحت بلوك ١٠٤٢ قسيمة ١٠ مساحتها متر ٢٦٧ دونم ١٦ باسم عبد الوهاب كاملاً

القطعة الثانيه : مسجلة في الطابو تحت بلوك ١٠٣٤ قسيمة ١١ مساحتها ٩٧ متر و ٢٠ دونم باسم عبد الرحمن وعبد الوهاب ولدي عبد القادر ولكل منهما حصة من حصتين

القطعة الثالثة : مسجلة في الطابو تحت بلوك ١٠٣٥ قسيمة ٣٦ مساحتها ٣٦٦ متر و ١٧ دونم باسم عبد الرحمن وعبد الوهاب ولدى عبد القادر لكل منهما حصة من حصتين

القطعة الرابعة : مسجلة تحت بلوك ١٠٤٢ قسيمة ١١ مساحتها ١٢ دونم و ٣٢١ متر باسم عبد القادر كاملا

ان تربة القطع المذكورة طينية وارضها ملساء صالحة للزراعة والفلاحة وان سعر الدونم في الوقت الحاضر في كل منها يساوي ثلاث عشر جنيه فلسطيني

فعلى من له رغبة بالشراء مراجعة دائرة اجراء المجدل او الدلال الخاص ليشترك بالمزاد بعد دفع (تأمينا) ديبوزيتو عشرة بالماية بالنسبة للقيمة المخمنة وقدرها ٦٩٨ جنيه و ٨٠٨ مل ف لجميع القطع . وذلك بظرف شهر اعتباراً من اسبوع من تاريخ نشر هذا الاعلان في الجريدة . مع العلم ان اجرة الدلال والرسوم عائدة على المشتري

حرر في ١٨ – ٤ – ٣٥

مأمور اجراء المجدل

سوريا

لبنان وسوريا

قدم من بكركي سيادة المطران يوحنا حاج الماروني فذهب وفد من تجار المدينة وشبابها وادبائها لزيارته والترحيب به وقد القى سيادة المطران خطابا جامعاً شكر فيه اعضاء الوفد ثم تحدث عن موقف البلاد وابنائها وصلات المحبة التي تربط الموارنة بالسوريين على اختلاف مذاهبهم ، فاجابه فخري بك البارودي بخطاب طويل تحدث فيه ان اتفاق غبطة البطريرك الماروني مع الوطنيين في سوريا لمقاومة احتكار الدخان والدفاع عن مصالح البلاد كلها ، ثم قال ان الدساسين المأجورين هم الذين يثيرون الخلاف بين سوريا ولبنان ، وان اتحاد هذين القطرين امر لا بد منه وسيتم حتما. وختم خطابه قائلا .

« لقد مددنا يدنا الى اخواننا الموارنيين بواسطة غبطة البطريرك وستظل هذه اليد ممدودة اليهم ما دام غبطة البطريرك في موقفه المشرف ، وحرصه على خدمة البلاد ودرء الاخطار عنها

وان خصومنا هم خصومكم ، واصدقائنا هم اصدقاؤكم ، واذا دخل الذئب بين قطيع الغنم فلا يفرق بين الخروف الاحمر والخروف الابيض ! »

الحالة الاقتصادية

بدأ المسيو روبير دوكه مندوب فرنسا لدي عصبة الامم يجتمع برؤساء الغرف التجارية والصناعية والزراعية لاخذ رأيهم في حالة البلاد الاقتصادية، وقد طلب رئيس غرفة التجارة في دمشق في مذكرة له اعفاء المعامل من الضرائب وتشجيع حركة التصدير واصلاح سكة حديد الحجاز وانشاء معاهد صناعية وتخفيض الرسوم الجمركية

طريق الحجاز

انقطعت اخبار الوفد الذي سافر لاكتشاف طريق برية بين دمشق والمدينة المنورة . ويخشى الناس هنا ان يكون الوفد قد ضل الطريق وتاه في الصحراء

العربيه في تركيا

كذب قنصل تركيا في حلب احدى صحف دمشق ما اذاعته عن المؤتمر النسائي الدولي في استانبول وعن منع حكومة الجمهورية التركية المندوبات العربيات عن التكلم بلغتهن العربية ، في حين انها اباحت الكلام بجميع اللغات الاجنبية وحتى الارمنية !.. وقد جاء في التكذيب ان لجميع المندوبات بدون استثناء ملء الحرية في استعمال لغتهن القومية في الخطابة في المؤتمر

مطلوب

مستودع للايجار

مطلوب مستودع في منطقة قريبة للبلدة بالقرب من عمارة بوست. المراجعة مع ادارة هذ الجريدة .

صفوة ما يحمله بريد الشرق والغرب

في الهند

الاستقلال بالظل الاجنبي
حفيد حيدر اباد والتربية الانكليزية!

عين سمو نظام حيدر اباد الامير الهندي المسلم المعروف لجنة لاختيار مربية انكليزية تربى حفيده تربية غلام انكليزي بحتة ، فاختارت اللجنة المس « الينور لام » للقيام بهذه المهمة ، وهذا الغلام الامير الصغير هو النجل الاكبر لولي عهد حيدر اباد ووارث امارته وحفيد سمو النظام من جهة ابيه وحفيد السلطان عبد المجيد العثماني من جهة امه ، وقدسافرت المربية في الاسبوع الماضي الى الهند على باخرة اقلتها من مرسيليا بعد ما تشرفت بمقابلة السلطان عبد المجيد مقابلة خاصة في نيس ، وقد ذكرت الجريدة الانكليزية التى نأخذ عنها هذا الخبر « ان السلطان عبد المجيد يرجو ان تساعده ثروة حفيده البالغة ١٠٠ مليون جنيه ولقبه الذي سيرثه وهو (الحليف الامين للحكومة البريطانية) على استرداد مجد الخلافة فى ظل الراية البريطانية ، وهذا هو السر في تعيين المس «الينور لام» في هذا المنصب والمفهوم ان هذه المربية ستعامل في قصر النظام معاملة سيدة من بيته ويحييها الجنود التحية العسكرية عند دخولها الى القصر او خروجها منه .

وقد كنا نحب ان تعود الخلافة، ولكن ليس عن طريق دولة اجنبية ، ولا عن طريق «الحليف الامين للحكومة البريطانية »

***

تلفون وكالة الدفاع في حيفا ١٢٥٨

اعـــلان مناقصة

تطرح لجنة العطاءات المناقصة طلب توريد المواد الآتية:

١٢٠٠ متر مكعب صرار
٥٠٠ متر مكعب فولية
١٠٠ طن اسفلت

فمن له رغبة عليه ان يراجع قسم الهندسة في بلدية يافا للاطلاع على الشروط او اخذ نسخة منها بعد دفع (٢٥٠) ملا ويكون الحق للبلدية ان تأخذ ٢٠ في المئة من هذه الكميات بذات الاسعار . وتقدم الطلبات لاسم رئيس بلدية يافا ولجنة العطاءات

تكون الاحالة القطعية يوم الخميس الواقع في ١٦ مايو سنة ١٩٣٥ الساعة الحادية عشرة قبل الظهر . وللبلدية الخيار بقبول اي طلب او رفضه مع بيان الاسباب

يافا في ١٦–٤–١٩٣٥

عاصم السعيد
رئيس لجنة العطاءات
ورئيس البلدية

رقم تلفون وكالة الدفاع فى القدس ١٤١٣

نور شمس لا يقوى عليه نور
و
قطرة القنوالي العجيبة لا يوجد مثلها في جميع الأقطار

لقد ثبت في الاحصاء الأخير ان الصرفيات العظيمة التي صرفت لعمل القنوالي من قطرة القنوالي العجيبة في هذا العام لهي أكبر دليل على تفوقها وسرعة تاثيرها وشفائها العاجل لجميع امراض العين : ولدينا الآن الوف الشهادات من الأطباء الاختصاصيين

ومن الذين استعملوها ونالوا — الشفاء والتمام باستعمالها

نقطة القنوالي العجيبة تسكن الألم . تشفي التهاب الملتحمة الحاد والمزمن .
وخاصة الجيبي (التراخوما) وتشفي العمش وهو ضعف البصر مع سيلان الدمع
وهي وحدها التي حازت على المداليات الذهبية والشهادات الممتازة من عدة معارض
وهي المجلة رسميا بدائرة الصحة والاسعاف العام لجمهورية سوريا
وخدمة للانسانية ولمواطنينا الكرام فقد جعلنا سعرها ارخص من جميع القطرات المتداولة
في الأسواق التجارية ليسهل اخذها من الغني والفقير سواء وحق لنا الآن بأن نلقب
قطرة القنوالي العجيبة (بملكة القطرات)

استعملوها استعملوها

للأطفال كل يوم نقطة في كل عين فتحفظهم من الرمد وتزيد في قوة العين ونشاطها
تباع في جميع الصيدليات المهمة
في البلاد العربية عامة جربوها مرة والتجربة اكبر برهان وعلى الله الاتكال
صنع معمل
شركة المستحضرات الصيدلية : قنوالي اخوان دمشق سوريا

الوكلاء لفلسطين وشرق الاردن

مستودع الادوية الوطني الفلسطيني بيافا

يافا – شارع بسترس — يافا

على م اتفقت الدول في ستريزا ?

ظهر ان مؤتمر ستريزا انتهى باتفاق انكلترا وفرنسا وايطاليا على اربع مسائل وهى :١— دعوة المانيا وفرنسا وايطاليا وجميع بلدان الدانوب لعقد اجتماع في روما يوم ٢٠ ايار القادم للمباحثة فى استقلال النمسا ٢ —عرض مذكرة افرنسية فى الاسبوع القادم . على مجلس عصبة الامم بالشكوى على تسلح المانيا. ٣—وضع مشروع معاهدة عدم الاعتداء عامة وعرضها على المانيا للاشتراك فيها. ٤—تأجيل مسألة تسلح النمسا والمجر ومشروع اتفاق الطيران

لماذا اجل البند الرابع ?

والذي يظهر ان عدم اتفاق الدول الثلاث المشتركة في المؤتمر على مشروع اتفاق الطيران الذي عقد بين فرنسا وروسيا وتشيكوسلوفاكيا ادى الى البحث فيه لان بريطانيا ترتاب فى نية عقده والغاية منه كما ان السماح للنمسا والمجر بالتسلح (الوقوف في وجه المانيا) يدفع دول البلقان الى المسابقة في هذا المضمار ، وعارضت فرنسا هذا الاقتراح الذي قدمه موسوليني لانها اعتبرته موجها ضد حليفاتها دول التحالف الصغير

رأى بريطانيا وصحفها فى المؤتمر

وجاء في بيان بريطاني رسمي ان مؤتمر ستريزا سيؤدى الى ازالة كثير من الجفاء المستحكم فى اوروبا كما ان قبول المانيا بالانضمام الى الميثاق الشرقي يعتبر خطوة كبيرة الى الامام ، وتقول جريدة النيوزكرونيكل ان ليس هناك اي حائل يمنع المانيا من العودة الى العصبة . وصرح مكاتب التيمس ان مؤتمر ستريزا اظهر رغبة تلك الدول فى عودة المانيا الى العصبة كما اظهر رغبة تلك الدول في السير معا على خطة واحدة لدفع الاخطار عنها . وردت الصحف الانكليزية ثناء صحف المانيا على سياسة بريطانيا بمجاملة مثلها

وتقول جريدة ستامبا الايطالية، التى كانت تتلقى معلوماتها من مصدر رسمي كما يظهر، ان بريطانيا عارضت اولا في اتخاذ قرار بادانة المانيا لنقضها معاهدة فرساي ولكنها عادت فقبلت به بعد ادخال تعديلات عليه

بقرة حلوب تضرب الرقم القياسى

فى انكلترا بقرة عجفاء اسمها «للي» بلغ مقدار ما حلب منها ١٠ عشرة اطنان ونصف من الحليب في الاثنى عشر شهرا الماضية اي بمتوسط ٢٣ اقة او نحو ٦٤ رطلا انكليزيا في اليوم وبذلك ضربت القياس العالمي السابق اذ زادت عليه بمقدار ٤١٦ رطلا انكليزيا وقد عمل احصاء دقيق لمقدار ما درته في السنوات الثلاث الماضية ٢٢ طناو بم الطن

خوف الاغتيالات

اوامر ستالين الجديدة في روسيا
ليس فى بلاد البلاشفة من يحمل سكينا ...!

صدر اخيرا في بلاد روسيا السوفياتية امر يحرم فيه على جميع الروس الموجودين في داخل انحاء جمهوريات الاتحاد السوفياتي حمل السكاكين ، وقدوضعت عقوبات صارمة على كل مخالف لهذا الامر ويحمل السلاح ، وسن هذا القرار مجلس قوميسيرية الشعب بالاشتراك مع اللجنة المركزية التنفيذية لاتحاد السوفيات والذي دعاهم الى اصدار هذا القانون وانزال اشد العقوبات بمخالفيه مخاوف الرفيق ستالين وكثرة الاعتداءات التي وقعت له ولغيره فى السنين الاخيرة. وكل من يضبط من الروس ومعه سكين يحكم عليه بالسجن لمدة لا تقل عن خمس سنوات ، اما «الفتوات» فيكون الحكم عليهم بالاعدام

انـــــذار

بلغنا ان هناك بعضهم يستعملون بقصد الضرر اكياس من الخيش مرسوم عليها علامة شركة نيشر ويملأونها اسمنت من صنع الخارج ويبيعونها على انها من صنع معمل شركة اسمنت بورتلند نيشر محدودة الضمان بفلسطين

بناء عليه نحذر الجمهور ان لا ان ينخدع بهذا العمل وليعلم ان اسمنت نيشر يباع فى يافا وتل ابيب وضواحيها في الوقت الحاضر ضمن اكياس ورق فقط

وكالة شركة اسمنت
بورتلند نيشر محدودة الضمان
بتل ابيب و يافا وضواحيها

ماذا تسمع اليوم
عن محلات السادة دجاني اخوان

يافا – تلفون ٧١٦

(يوم الخميس ١٨ ابريل سنة ١٩٣٥)

٧ر١٥–٧ر٣٠ صباحا تمرينات رياضية
٧ر٣٠–٨ قرآن كريم الشيخ محمد ابراهيم النجد
ختام
١٠ر٠٠–١٠ر٣٠ موسيقى – اوركسترا حسن ابو زيد –(شريط ماركوني المسجل)
١٠ر٣٠–١٢ر٠٠ ظهراً اسطوانات – مغنى وآلات – منتخبات من فتحية احمد ، والشيخ سيد الصفتي ، والمرحوم عبد الحي حلمي
ختام
٢ر٠٠–٢ر٢٠ موسيقى – مغنى وآلات – الاستاذ صالح عبد الحي (شريط ماركوني المسجل)
٢ر٢٥–٢ر٣٠ مساء – النشرة التجارية الاولى
ختام
٥–٥ر٣٠ قرآن كريم – الشيخ علي حزين
٦ر٠٠–٦ر٣٠ حديث الى الاطفال – بابا صادق
٦ر٣٠–٧ نشرة الاخبار
٧–٧ر١٠ النشرة التجارية الثانية
٧ر٣٥–٧ر٥٥ حديث – الشاي الاسود آخر نكبات مصر – الاستاذ احمد سالم (ترجمة حديث اللواء . و . رسل باشا)
٨ر٠٠–٨ر٤٠ موسيقى – مغنى وآلات – حياة محمد – تقاسيم عود، مقدمة تقسيم كمان ، متوسطة ، مونولوج احب القمر تلحين داود حسني
٨ر٤٥–٩ر٠٥ مونولوجات فكاهية – اسماعيل يس –(البخت) تأليف مصطفى الطريد وتلحين رضا ابراهيم – (عتاب) تأليف اسماعيل يس وتلحين حمد سالم – (الستات) تأليف وتلحين رضا ابراهيم
٩ر١٠–٩ر٥٥ موسيقى – مغنى وآلات – الآنسة حياة محمد – تقسيم عود، مقدمة ، تقسيم كمان ، توشيح : انت سلطان الملاح، تقاسيم قانون ، ليالي وموال ودور : اسير العشق
١٠ر٠٠–١٠ر١٥ مونولوجات فكاهية – اسماعيل يس – العجايز تأليف مصطفى الطريد وتلحين حمدي سالم – ستات اليوم تأليف مصطفى الطريد وتلحين رضا ابراهيم
١٠ر٢٠–١١ر٠٠ موسيقى – مغنى وآلات الآنسة حياة محمد – تقاسيم آلات على الوحدة ، تقاسيم قانون ، ليالي ، طقطوقة : عنيكي بتناجي تلحين القصبجي
١١ سلام الملك – ختام

راديو مولت
زيت السمك ولكن بلا رائحة ولا طعم

اذا تناول الانسان زيت السمك فانه يتناول منه فيتامين (أ) وفيتامين (د). وما عدا ذلك فانه يتناول الزيت الباقي الذي لا نفع منه ولا فائدة سوى ان طعمه كريه جداً ورائحته شنيعة تشمئز منها النفس هذا عدا عن ان اكثر زيت السمك الذي يشتريه الناس هو زيت تجاري ليس له من زيت السمك

الحقيقي سوى الرائحة الكريهة والطعم الذي تعافه النفس وهذا ما حدا بلجنة اطباء انجلترا الى ايجاد الراديو مولت الذي فيه منافع زيت السمك بلا رائحة ولا طعم مضاف اليه المولت تحت تأثير أشعة ماوراء البنفسجية. ان راديو مولت له طعم لذيذ كالعسل الجيد ويحبه الاطفال والبنات على العموم. ان الخواص المفيدة فى راديو مولت تزيد مائتى ضعف على الخواص الموجودة في زيت السمك. والراديو مولت يفيد كمقو ومنبه للشهية ويشفي فقر الدم ويفيد النساء العصبيات والبنات في سن البلوغ والاطفال الضعفاء

الوكلاء : مستودع الشركة المصرية البريطانية التجارية في مصر والاسكندرية
فرع: فلسطين ٥ شارع بسترس تلفون ١٠٦٢

اخبار آخر ساعة

افتتاح المطعم الوطنى الشهير
روض الفرج
لصاحبه احمد محمد الفرماوى

يافا — شارع الصلاحي

وهو يقدم المأكولات العربية ، والافرنجية ، مع اللحوم المشوية والمحمرة على ايدي طهاة ماهرين

وهو مستعد لتلبية الطلبات فى الثغر

زوروا مطعم روض الفرج تجدوا ما يسركم

اوتيل ومطعم وبار
الشرق الكبير
لصاحبه محمود عبدالله آغا
يافا–بثوبه الجديد الزاهر ——يافا

يعلن أعادة فتحه اوتيل ومطعم وبار (الشرق الكبير) الواقع في اول شارع الملك جورج بعمارة النابلسي مجدداً من حيث الفرش والمحتويات وما ادخل عليه من الكماليات العصرية حتى غدا يضاهي احدث الاوتيلات الفخمة

ولقد اوجد فيه كافة الاستعدادات لايجاد مطبخ يقدم المأكولات العربية والافرنجية مع اللحوم المشوية والمحمرة على ايدي طهاة حاذقين تلبي الطلبات الخارجية فى الثغر ، بواسطة تلفون ١٢٠٥

تحويل التراب الى ذهب

انضم بعض اغنياء باريس في السنة الماضية الى عالم بولوني اسمه دونيكوفسكي زعم انه اكتشف اكتشافا علميا يستطيع بواسطته ان يحول التراب الى ذهب وساعدوه في ابحاثه ماليا ، ولما خابت آمالهم رفعوا عليه قضايا امام المحاكم بتهمة الاحتيال فحوكم وحكم عليه بالسجن لمدة سنتين قضاهما وخرج حديثا يعلن انه عاد يستأنف ابحاثه وانه واثق من صحته ومعتقد من نجاحه وفوزه في النهاية ويقول انه وفق فى تجاربه الاخيرة الى استخراج ٨٩ غراما ذهباً من مئة كيلو تراب وانه يواصل عمله بجد ونشاط

***

احتجاج التجار على رسوم العتالة

رفع التجار بيافا صباح الامس الى فخامة المندوب السامي بواسطة حاكم اللواء العريضة التالية مع ارسال صورة عنها الى مدير دائرة التجارة والصناعة

... نقدم لفخامتكم شكوانا مما نعانيه ونلاقيه من جراء فرض ضرائب

يا صاحب الفخامة ان رسوم العتالة في جرك يافا التي يتقاضاها المتعهد ستون ملا عن الطن من البضاعة التي ترد في المراكب الشراعية ومئة وخمسة ملات عن الطن من البضاعة التي ترد في البواخر وان المتعهد على ما نعتقد لا يتكلف نصف هذه الضريبة. وقد شكونا ظلم هذه الضريبة مراراً وبينا استعدادنا لتعهدها بنقص عن ذلك، نعوضا عن ان تنظر الحكومة لشكوانا وتنقذنا من هذه المظالم التي لا تطاق نرى الآن ان المتعهد يفرض علينا ضريبة اضافية جديدة ايضا وهي استيفاء من ١٢٠ الى ١٦٠ ملا عن البضاعة التي ترد في المراكب الشراعية و١٥٥ ملا عن الطن الذي يرد في البواخر

اننا نعلم وكما تصرح بذلك القوانين الارضية والسماوية ان فرض الضرائب هو للحكومة لمصلحتها ومصلحة الشعب ولا حق لمتعهد عتالة الجمارك ان يفرض ضرائب من تلقاء نفسه وبدون الاستئذان والاتفاق مع الغرف التجارية وتجار البلاد

ان القانون والعدالة لا تجيزان ان تهلك الاكثرية الساحقة في البلاد لاجل ان يثري ويغنى شخص واحد ويكون غناه على انقاض اكثرية البلدة

ياصاحب الفخامة : نوجد فخامتكم باسم العدالة والقانون ان تنظروا الى شكوانا بعين الاعتبار وتنقذونا من هذه المظالم التي تفرضها المطامع ويساعد على فرضها ادارة الجمارك

ياصاحب الفخامة: نرجو من فخامتكم تنزيل هذه الضريبة الجائرة عن ٦٠ ملا للمراكب الشراعية و١٠٥ ملات للبواخر واذ لم يمكن تزيلها الان نرجو ابقائها على ماكانت عليه سابقا ليثما يصير طرحها للمناقصة مع العلم باننا مستعدون ان نتعهد لدائرة الجمرك وللحكومة ٥٠ ملا عن الطن للمراكب الشراعية و ٨٠ ملا للبواخر ومستعدون ان نقدم للحكومة التأمينات الكافية على ذلك

لو تعلمون فخامتكم ان المتعهد حين يتقاضي ستين ملا عن الطن لا يتكلف انقاله من المراكب الى العنبر اكثر من ٣٠ ملا وكذلك البواخر وتتحققون ما نحن فيه من ظلم وما يعانيه التاجر من الاضطهاد والاضرار فان نزاهتكم لا تسمح بظلم المجموع للمحافظة على الفرد ولا تقبلون بضرر اكثرية ساحقة لاجل غنى فرد

فبناء على ذلك نرجو فخامتكم :

اولا: ابقاء الضريبة السالفة على ما كانت عليه لان المتعهد لا يتكلف بعضها وذلك الى ان يصير طرحها المناقصة

ثانيا: طرح تعهد هذه الضريبة للمناقصة كي يتضح لفخامتكم عند المناقصة ان هذه الضريبة من اساسها فاحشة وجائرة وترون الغبن الفاحش الذي يلحق التاجر من تحصيل هذه الضريبة بهذا الشكل

ثالثاً: ان التاجر الذي يدفع ثمن البضاعة ويخاطر بشحنها بحراً تحت رحمة الباري سبحانه وتعالى لا يربح نصف ما يتقاضاه المتعهد

رابعاً: نطلب من فخامتكم اعطاء الامر بصورة مستعجلة لمن يلزم بتحصيل الضريبة مثلما كانت في السابق ويسحب بضائعنا رأسا من المراكب خوفا من تأخيرها وحصول ضرر لنا

وتفضلوا يا صاحب الفخامة بقبول فائق احترامنا التواقيع

ماكنات للكازوز سهلة الاستعمال

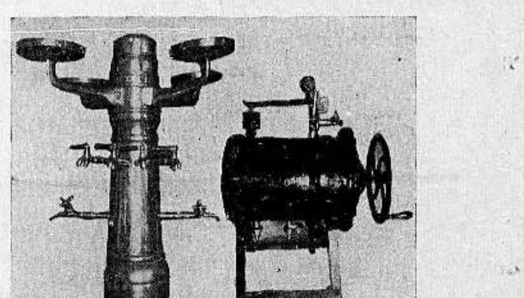

نعلن للجمهور الكريم انه غدا بامكان الجميع الحصول على ماكنات للكازوز نظير العمود الذي يوضع عليه المرتبانات كما هو ظاهر في هذه الصورة مع الثلاجة ومغسلة الاكواب (الكبايات) من محل

عبد الصمد الايراني واولاده
يافا — سوق النحاسين — يافا

كما انه يوجد جميع اللوازم التي يحتاجها شارى هذه الماكنات في المحل المذكور تباع جميعها باسعار رخيصة مع تسهيلات بالمعاملة هذا عدا عن استعداد اصحاب المحل لتركيب هذه الماكنات في اية جهة يقطنها الشاري

ان هذه الماكنات سهلة الاستعمال جدا فان الفتيات في تل ابيب كما تشاهدون يستعملنها دون عناء

هنالك ميزة لهذه الماكنات عن كازوز تعبئة الزجاجات ذلك ان تعبئة الزجاجه يكون فيها ٤ سفير فقط بينما كازوز الماكنة نظير الصوره يحتوي على ١٠ موسفير وبهذا يكون مفعول الكوب الواحد من كازوز الماكنة اكثر من مفعول زجاجتين .

ان صندوق هذه الماكنة يتسع لاكثر من ٤٠٠ كوب ماء الذي يتحول بعد عشرة دقائق الى كازوز ممتاز بمصروف اقل من مايتين مل

احصلوا على ماكنة منها
قبل دخول الصيف

تعديل التعريفة الجمركية

ذكرنا في غير مكان من هذا العدد تفاصيل وافية عن الرسوم الجمركية الجديدة التي سيعمل بموجبها على السيارات الواردة ، وفيما يلي نشير الى الرسوم التي ستتقاضى على اهم مواد تجارية في الاسواق

الحنطة

بعد ان اذاعت دائرة الجمارك منذ ١٥ يوما فقط التعريفة على الحنطة والدقيق للفصل الثاني من السنة الحالية، اذ بها تفاجيء التجار اليوم دون سابق انذار بتعديل تلك التعريفة

ويحصل اليوم عن الحنطة اليابسة جنيهان عن كل طن فاذا بالتعديل الجديد الذي يصدر غداً يرفع القيمة الى ثلاثة جنيهات

وقد احدث هذا التغيير الفجائي تبلبلا في السوق التجاري ، ووقع التجار في حيرة من امرهم اذ انهم ، اعتماداً على القانون الذي صدر قبل ١٥ يوما ارسلوا يطلبون الحنطة من الخارج وهي في الطريق ستصل اليوم قريباً

ان عمل الحكومة هذا هو الاول من نوعه حيث انه لا موجب لاستبدال التعريفة التي صدرت قبل اسبوعين فقط من اليوم . اما الحنطة الطرية فبقيت الرسوم عليها كما هي

البن

وكذلك البن استبدلت الرسوم القديمة باخرى جديدة فاصبحت ١٠ ملات عن الكيلو الواحد بعد ان كانت ١٥ ملا

هذا بعض ما اطلعنا عليه من الاصناف التي شملها القانون الجديد الذي سيصدر غدا في الجريدة الرسمية

التبغ الانكليزي

علمنا ان الحكومة قررت تخفيض الرسوم الجمركية عن التبغ الانكليزي الداخل الى فلسطين بحيث يتسنى ان تباع مثلا علبة سجاير « اردث » الكبيرة بسعر ٣٥ ملا فقط . والسبب واضح !

جول زيارة

سمو الامير عبد الله

بعث الوجيه عمر افندي البيطار بالبرقية التالية الى جريدة الايام :

جريدة الايام الغراء : دمشق . نسخة الى جريدة الف باء الغراء

نشرت « الايام » لمندوبها الفلسطيني اخبارا مكذوبة عن زيارة سمو الامير عبدالله ليافا اذ كان سموه ضيفي وضيف كرام العرب . كذبوا الخبر . نعلن اسفنا لسماحكم بنشر هذه الاضاليل

عمر البيطار

تجار يافا

يضربون احتجاجاً

ترامى الينا ان تجار يافا سيجتمعون اليوم لتقرير الاضراب العام احتجاجا على رسوم العتالة في الجمرك وهي التي رفعوا لفخامة المندوب السامي عريضة احتجاج عليها.

كما انه توجه الى القدس أمس اثنان منهم لتوكيل المحامين في اقامة الدعوى على المستر ستيد ودوائر الجمرك امام محكمة العدل العليا لفسخ عقد المقاول اذ تم دون استشارتهم ودون اخذ موافقة الغرف التجارية

اسعار البرتقال في انكلترا

كاد موسم هذا العام ان ينتهي ولم يعد امام التجار سوى بضع بواخر للشحن قد لا يزيد عددها عن الاربع عدا اللتين تشحنان حاليا . ومما يبعث على الامل ويزيد في نشاط التجار استعدادا للموسم القادم ان الاسعار في المدة الاخيرة قد تحسنت تحسناً ملموسا عما كانت عليه في السابق

وقد وردت الاسعار نهار امس من غلاسكو تفيد انه بيع البرتقال فيها تعبئة الحب الرفيع بما يتراوح بين ١٢ شلنا و ٦ بنسات و ١٤ شلنا و ٦ بنسات ، وتعبئة الحب الكبير بين ١١ شلنا و ١٢ شلنا و ٦ بنسات

ووردت برقية من ليفر بول تفيد انه بيع الصندوق فيها بين ١٣ شلناً و١٤ و٦ بنسات

وجاء لبعض وكلاء السماسرة انه ينتظر ارتفاع هذه الاسعار متى وصلت الى الاسواق الارسالية التي ما تزال في عرض البحر

هذه بشائر حسنة تعيد الى التجار نشاطهم . فعسى ان يكون في اسعار ختام الموسم تعويضا . لما لحقهم من خسائر في اوائل الموسم

مشاريع القوانين المعدلة

بلاغ رسمي رقم ١٠ — ٣٥

قال مراسلنا في القدس:

تلقينا من قلم المطبوعات مايلي :

قد امر المندوب السامي ان يعلن للعموم انه ستنفذ في الحال مشاريع القوانين المعدلة في شكلها الحاضر لتنظيم المحاكم الفلسطينية التي نشرت كمشاريع في الوقائع الفلسطينية رقم ٤٦٩ بتاريخ ٢٨ شباط سنة ١٩٣٥ وهي كما يلي .

قانون صلاحية محاكم الصلح لسنة ١٩٣٥

قانون اصول المحاكمات الجزائية « الشكايات الاخبارية »

قانون المحاكم المعدل لسنة ١٩٣٥

ان الضرورة لسن هذا التشريع عاجلا هو ان دستور فلسطين المعدل لسنة ١٩٣٥ الذي الغى الامتيازات القضائية الموجودة للاجانب قد نفذ في اول نيسان سنة ١٩٣٥ ولهذا اصبح من الضروري ايجاد ما يقوم مقام الامتيازات الملغية

ان الانتقادات العديدة على محتويات هذه المشاريع التي استلمتها الحكومة منذ نشرها في الوقائع الفلسطينية ستؤخذ بعين الاعتبار واي تعديل يمكن ان يرى من المرغوب ادخاله على ضوء هذه الانتقادات سوف يوضع موضع العمل بتشريع معدل تال

في ١٦ نيسان سنة ١٩٣٥

استقالة عضو

من الحزب الاصلاحي

جاء لدافار من باريس ان احد رجال الحركة في الحزب الاصلاحي الادون بروسكن قد استقال من اللجنة التنفيذية للحزب المذكور احتجاجا على القرار القائل بعدم اشتراك الحزب في المؤتمر الصهيوني القادم

مايتعلق بحادثة اختلاس بنك الباركلس

فؤاد جبرائيل عازار يريد الانتحار بجرع السم

كتبنا في اعدادنا الماضية التفاصيل التي استقيناها فيما يتعلق بحادثة الاختلاس التي وقعت من قبل شخصين يظن انهما فؤاد عازار وليون نوفكيان واختصرنا في كتابتنا فيما يتعلق بجوهر حادثة الاختلاس دون الاهتمام بسرد تفاصيل عائلية لاتهم القراء في شيء

وقد كثرت الاقوال في هذا الحادث واخذ السكان يذهبون بها كل حسب اهوائه ، وساعد في انتشار هذه الاخبار المتضاربة تكتم بنك الباركلس الشديد وعدم تصريحه بشيء للمراسلي الصحف

من ذلك ما اشيع ان رجلا انكليزيا له دخل بهذا الحادث ، وانه قبض عليه هو الآخر برفقة الفتاتين . اما الحقيقة فقد بقيت خفية عنا . وقد يكون الخبر صحيحا وقد لا يكون

وامس اطلعنا على الحادثة التالية التي تدل على نفسية فؤاد جبرائيل عازار قبل سفره من فلسطين ، والقنوط الذي كان مستحوذا عليه قبل ان رفع استقالته من دائرة الطابو اذ اشتغل فيها بعد ان استقال من بنك الباركلس

تقدم رئيس الفرع المسئول في دائرة الطابو الى الموظفين يستشيرهم من منهم يود الذهاب الى بيسان . فاذا بفؤاد عازار يتقدم للوظيفة قابلا الذهاب

ولكنه عاد في اليوم الثاني مبكرا معتذرا عن قبول الوظيفة مفضلا البقاء في يافا ، ولماسأله رئيسه ، (ولم يكن يومئذ مدير طابو يافا) عن سبب عدوله هذا قال ، لدي سبب مهم

وكان يلاحظ على هذا الموظف في الايام الاخيرة من عمله القنوط ، وشرود الفكر ، وكثيرا ما سأله مديره عن السبب فكان يتنهد ويقول آه لو تعرف !

وفي ذات صباح ، اي في اليوم السابق لارسال الموظفين الجدد من يافا الى بيسان ، تقدم فؤاد ثانية ملحا مستعطفا قبوله مع من يودون ارسالهم الى بيسان ، معترفا ان لديه اسبابا هامة تقضي عليه بالابتعاد عن يافا

ولشدة اصرار رئيسه عليه اعترف هذا انه متعلق بفتاة يهودية ، وانها هي التي منعته اولا عن الذهاب الى بيسان. اما اليوم وهو يجد نفسه مضطراً للابتعاد عن يافا (كذا) ، وبما انها رفضت قبول اقتراحه ، اراد ان يتركها ويرحل الى بيسان .

ولما رفض طلبه هذا ، اذ به يخرج من جيبه زجاجة صغيرة فيها سم ويقول انظر ، انك اذا رفضت طلبي فانما تدفعني للانتحار بهذا السم الذي احتفظ به لمثل هذه المناسبات ، انت تجهل موقفي الحرج ولكنك ستعطف علي

ولم يتطم المخاطب الا ان يعده بالسفر الى بيسان في اليوم التالي ويحتال عليه باخذ السم منه فلم يفلح ، وهكذا حضر هذا الموظف صباحا مع حقيبة ثيابه مستعدا للسفر فقيل له انه عدل عن ارسال الموظفين ان خيراً له ان يبقى في يافا ، وهكذا صرف يومه في يأس هائل حتى خشي عليه بقية الموظفين

ولكنهم دهشوا جميعا عندما شاهدوه يحضر في اليوم التالي فرحاً ثم يتوجه تواً للرئيس الذي كان يرجوه في اليوم السابق لينقله الى بيسان ويخاطبه بنبرات جهورية قائلا ، اريد قبول استقالتي الى فوراً

ـ ماهذا الانقلاب ولماذا ؟

ـ لقد انتشلت ، وعزمت على السفر اوروبا

كيف ذلك ، انك تحتاج الى نقد كثير لمثل هذه الرحلة

ـ نعم ولقد استحضرت ، انظر ، ثم خرج من جيبه دستة من اوراق الخمسة جنيهات وذوات العشرة ثم اعادها الى جيبه وسلم منصرفا

ـ مهلا الا تريد تقديم استقالتك بالطرق الرسمية

وهنا اجاب فؤاد ، انها تنتظرني وليس لدي متسع من الوقت ، ثم فر راجعا كوميض البرق

وكان هذا آخر عهد فلسطين به حتى جاءت الاخبار تنبيء بحادث الاختلاس الذي اقترن باسمه

صورة حكم

لدى محكمة صلح نابلس

الهيئة: حاكم الصلح الشيخ محيي الدين افندي الملاح

المدعي الحاج سعيد افندي كمال . وكيله عبد اللطيف افندي الحماش

المدعى عليها مزين بنت الحاج سعيد العقاد المجهولة محل الاقامة

توفيقا للمادة ٢٨١ من المجلة والمادة ١٨ من ذيل قانون اصول المحاكمات الحقوقية اقرر الحكم بالزام المدعى عليها مزين بنت الحاج سعيد العقاد من نابلس المجهولة محل الاقامة الآن بدفع المبلغ المدعى به وقدره اربعة جنيهات واربعماية واربعة واربعين ملا فلسطينياً للمدعي الحاج سعيد افندي كمال ثمن بضاعة مع الرسوم والمصاريف والفائدة القانونية اعتباراً من تاريخ الادعاء الواقع في ١٧ـ٤ـ٣٤ وربع جنيه اجرة محاماة لوكيل المدعي عبد اللطيف افندي الحماش حكماً غيابياً قابلا الاعتراض معلقا على نكولها عن حلف اليمين ان انكرت فيما لو عجز المدعي عن الاثبات بحالة وقوع الاعتراض . صدر وتفهم علناً في ٢٩ ـ ١١ ـ ٣٤

حاكم صلح نابلس

صورة طبق الاصل

رئيس الكتبة

* * *

شارع

ابولو — النزهة

واخيراً استجيب طلب سكان يافا ، على صورة ممسوخة ، وارسلت البلدية بعض عمالها لاصلاح ـ اذا جاز لنا ان نقول كذلك ـ شارع ابولو ـ النزهة وهو الشارع الوحيد الذي بقى لمرور كافة انواع العربات والسيارات من المدينة الى احياء السكن بعد ان اغلق ثانية جسر العجمي

اننا نرجو على الاقل ، وقد املئت الاخاديد والحفر بالحصى دون التراب رصه رصاً لا بواسطة الدحدال ، وانما بواسطة المطرقة اليدوية فقط ، حتى يسهل المرور عليها ، ولا نعود نتأسف على عهد الحفر والاخاديد

حادث

الخفراء العرب

نحب ان نسأل البوليس ماذاجرى بشأن الخفراء العرب الثلاثة ؟ هل راح حادث الاعتداء البشع الذين وقع لهم ولم يتابع البوليس النشيط تحقيقاته ؟ لقد علمنا انه حتى الان لم يجر اى تشخيص ليعرف الخفراء اليهود الذين اعتدوا عليهم ، ولقد كاد السيد يوسف ابو غوش يهلك في ذلك الحادث النذل الدال على منتهى الوقاحة والجبن ، فلماذا لا تجري عملية التشخيص امامه وامام زميليه ؟

ان هذه الكلمة تذكير للبوليس ، وسنلاحق هذه القضية الهامة ، ونفسح لها مجالا رحباً

نداء

الحزب الشيوعي في المواسم

قال مراسلنا في حيفا: وزعت اللجنة المركزية للحزب الشيوعي الفلسطيني صباح اليوم نداء عاما تحث فيه العمال والفلاحين على التظاهر في مواسم النبي موسى المقبل ضد الاستعمار والصهيونية وضد الزعماء الخائنين الذين باعو وسمسروا .

اقامة

الدعاوي واشغال العرب بها

قال مراسلنا في حيفا : ينظر في يوم ٢٥ الجاري في القضية المقامة من قبل شركة ميشيك اليهودية ضد ٣٤ شخصا من عرب طبعون لنزع ايديهم عن اراضيهم التي تسرب منها ٢١٠ دونمات الى ايدي اليهود منذ ثلاثة ايام .

حفلة شاي

الاستاذ ابي الحسن

قال مراسلنا في نابلس:

اقيمت في مدينة نابلس اليوم حفلة للاستاذ محمد علي افندي الطاهر في فندق فلسطين وبعد ان اكتمل عدد المدعوين وقف الاستاذ واصف افندي كمال والقى خطبة فياضة قوبلت بالتصفيق والاعجاب . ثم وقف شاعر فلسطين الاستاذ ابراهيم طوقان والقى خطبة بالنيابة عن الاستاذ قدري افندي طوقان والقى الاستاذ عبد الرحيم المحمود قصيدة وعلي افندي الجرباوي خطبة قوبلت بالتقدير ثم وقف الاستاذ المحتفى به والقى خطبة طيبة وشكر الجميع

اتراه

منشورا لذر الرماد فقط

قال مراسلنا في القدس

اذاعت دائرة السكرتير العام منشوراً على الدوائر تطلب موظفا لدائرة المهاجرة بدرجة (M) وهذه هي الشروط المطلوبة :

١ ـ ان يكون حاذقاً بالعربية والانكليزية والعبرية مع لغتين او ثلاث لغات اخرى اوربية .

٢ ـ ان يكون ضليعا في القانون

٣ ـ ان يكون ذا مؤهلات عالية

ولعل الدائرة اذاعت هذا المنشور ذراً للرماد في العيون وطلبت مؤهلات وجدتها في شخص يهودي ، نحتفظ باسمه الان ، مصممة على تعيينه

تلفونات الدفاع وبرقياتها الخاصة

الصحف اليهودية

الحرب على

التجارة اليهودية

جاء لدافار من مراسلها الخاص في لندن ان السر موزلي رئيس الحزب الفاشستي البريطاني قد صرح انه يعلن الحرب للمرة الاولى علنا على تأثير اليهود على التجارة والصحف والملاهي البريطانية وتقول الجريدة ان خطابه هذا كان ردا على بيان الادون لاسكي

اختلاف الراى

بين يهود المانيا

جاء لدافار من مراسلها الخاص في برلين ان تصريح الهر كارساكي الاخير قد ادى الى اختلاف رأي يهود المانيا لا سيما بين الصهيونيين « والاحرار » وقد قال في تصريحه على يهود المانيا ان يهاجروا كلهم من المانيا خلال خمس وعشرين سنة مما اغاظ الاحرار الذين ينظرون الى هذه الفكرة بعين السخط وقد كتبت جريدة « فاملين بلاط » ان المهاجره سارية ويجب تنظيمها. وتوافق جريدة « بورشه رانتشو » على اقوال « لاكرسكي » ولكنها تقول ان الصهيونيين امام موقف فكري

تنقلات اللجنة البرلمانية

ذكرت دافار ان اعضاء البرلمان البريطاني قد زاروا يوم الجمعة شرق الاردن يرافقهم الادون هرالي والادون كوهين من موظفي الدائرة السياسية في الوكالة اليهودية وقد زاروا آثار مأدبا وام العمد وتحدثوا الى مثقال باشا الفايز وقابلوا سمو الامير عبدالله في قصر رغدان بحضور المعتمد البريطاني المستر كوكس ورئيس الحكومة ابراهيم باشا هاشم ثم زاروا جرش ومنها سافروا الى اربد فطبريا ولم ترافقهم اي قوة من البوليس كما قالت بعض الصحف الوطنية وقد زاروا يوم الاحد مدرسة خضوري في كفر طابور وزاروا يوم الاثنين مستعمرتي كفر احروم ونحلال ومدرسة اناثها وعادوا مساء الى القدس وزاروا اليوم مستشفى هداسا والبحر الميت ثم سافروا الى مستعمرة ديران لزيارة محطة التجارب فيها

يرفض التبرع

لصندوق الكارن كايميت

جاء في هاآرتس ان الادون اوري تسفي كرينبرغ قد رفض التبرع لصندوق الكارن كايميت عندما طلب اليه ذلك وهو على ظهر الباخرة « بولونيا » وانه خطف من يد احد الذين تطوعوا للتبرع قطعة النقود الفضية ورماها في البحر وقد اوجب عمله هذا استياء المسافرين

« الدفاع » لقد اعتاد اليهود ان يلموا على ظهر البواخر قبل وصولها الى فلسطين من المهاجرين والسياح والمسافرين اعانات لصناديقهم القومية

سعر الجنيه

عن بنك باركلس في ١٧-٤-٣٥

بالدولار	٤ و ٨٥ و٣ ارباع
بالفرنك	٧٣ و ٥ اثمان
بالمارك	١٢ و٦
بالليرة الايطالية	٥٨ و٤٧

القدس

تفاصيل وافية عن اجتماع المجلس البلدى

القدس في ١٧ نيسان —لمراسل الدفاع الخاص— ذكرت لكم برسالة امس عن الاجتماع الذي عقده المجلس البلدي وانه سيبحث فيه بامر فصل بعض الموظفين وقد تمكنت من اخذ تفاصيل وافية عن هذا الاجتماع وعما دار فيه من الابحاث ابعث بها اليكم ليطلع عليها القراء : قرر المجلس البلدي المنعقد بكامل هيئته بتاريخ ١٦ نيسان الجاري بصورة فوق العادة ما يلي:

١- الاستغناء عن وظيفة معاون رئيس بلدية القدس وكان يشغلها فخري بك النشاشيبي ، وعن وظيفة مأمور التحصيلات وكان يشغلها حماده افندي العفيفي ، على ان يصرف لكل منهما اكرامية على خدماتهما السابقة قدرها راتب شهر عن كل سنة مضت على خدمتهما في البلدية بشرط ان لا تتجاوز الاثنى عشر شهراً. وان يمنحا الاجازة القانونية كما تعطى لموظفي الحكومة

٢-وافق المجلس البلدي على قبول الهبه التي ستقدمها الحكومة للبلدية عن هذه السنة وقدرها ١٥ الف جنيه وذلك للقيام في اكمال بعض الاشغال الهامة وفتح طرق جديدة

٣ - بحث المجلس البلدي في امر ضريبة البلدية التي سبق ان قرر جعلها على المستأجر . وهنا اختلفت اراء الاعضاء وتقرر بالاكثرية . توصية الحكومة بجعل الضريبة على المالك بشرط اعفاء الاملاك غير المؤجرة من الضريبة وقد خالف هذا القرار كل من سعادة الرئيس والاستاذ ابراهيم افندي درويش وسعد الدين افندي الخليلي ويعقوب افندي فراج والاستاذ حسن صدقي بك الدجاني وذلك لانهم لم يريدوا ان يرجعوا عن قرارهم السابق

٤ - بناء على الشكوى التي قدمها بعض تجار اليهود للحكومة على قرار البلدية السابق القائل بعدم لزوم تحديد الاجارات وتركها حرة وبناء على الضجة التي احدثها هؤلاء التجار اليهود ومنها ارسالهم برقية لجلالة الملك ، فقد طلب الحاكم من المجلس البلدي اعادة البحث في قرار المجلس السابق ولهذا فقد جرى جدال عنيف حول هذا الموضوع ، فكان الاعضاء اليهود الذين حضروا هذا الاجتماع بكاملهم وعددهم خمسة من رأيهم ان تمدد الاجارات في منطقة معلومة من المدينة تبتدىء من المطعم الالماني حتى شارع يافا وشارع بن يهودا والساحة التي امام سينما سيون ومحلة ميشورم

«الدفاع» : هذه المحلات كلها يهودية صرفة !

اما الاعضاء العرب وعددهم خمسة فقد عارضوا ذلك واصروا على احترام قرار المجلس السابق لانهم لم يروا اي مبرر لتحديد الاجارات. واما سعادة الرئيس فبما انه كان قد سبق ، بناء على شكوى اليهود التي قدموها للحكومة وبناء على طلب حضرة الحاكم. رفع تقريرا للحاكم بنتيجة تدقيقاته وابحاثه التي اجراها بهذا الشأن ولم يعط صوته ، ولهذا لم يكن هنالك قرار بالنظر لتساوي الاصوات

٥ — بناء على ادعاء المستشفى الافرنسي بانه قد تضرر من جراء الاعمال التي تنيها البلدية امام ساحة البوستة وبناء على طلبه التعويض لقاء هذه الاضرار فقد تقرر ان يعهد الى مهندس المدينة ومهندس آخر ينتخبه قنصل فرنسا على ان ينتخب هذان الاثنان مهندساً فنيا آخر ليقرروا فيما اذا كان هنالك خطر على البناء وتقديم تقرير الى المجلس بذلك

٦ — قد وافق المجلس البلدي ان يقبل الهبة التي قدمها السر مونتفيوردي وهي عبارة عن طاحونة هواء مع قطعة ارض مساحتها دونم واحد لاتخاذها حديقة عامة

« الدفاع » وهذه الطاحونة والارض في محلة يهودية ايضا !

استقبال علم نابلس غدا

غدا يحتفل باستقبال علم شباب نابلس ، استقبالا عظيما وقد اخذ شباب القدس يستعدون لاستقبال اخوانهم النابلسيين منذ اليوم ، فنرجوان تنتهي هذه المهرجانات على احسن حال

بعد اتخاذ عمان قاعدة للطيران

من المنتظر وصول وزير الطيران البريطاني في هذا الاسبوع الى فلسطين قادما من لندن عن طريق مصر ، التي سيمكث فيها مدة ضيفاً على فخامة السر مايلز لامبسون المندوب السامي بمصر . ومن غرائب الاتفاق ان نسمع عن مجيء السير مايلز لامبسون الى القدس في هذه الايام ، ولكن ليس في هذه الاجتماعات المتوالية المستمرة موضعا للغرابة متى عرف القراء ان الحكومة الانجليزية قد قررت اتخاذ عمان قاعدة للطيران الحربي البريطاني ومرساة للطائرات البريطانية

توزيع اجازات المحاماة على المحامين

تعين يوم الاثنين الواقع في ٢٩ نيسان الجاري موعدا لتوزيع اجازات المحاماة على السادة : حنا افندي عطا الله الشيخ على افندي زيد الكيلاني والشيخ حسن افندي زيد الكيلاني وثلاثة اشخاص من اليهود

الاحباش يرغمون امبراطورهم

على استعجال الموقف

دهشة الصحف الانكليزية . النجدات . رحلة الملك غازي . الحياة النيابية بمصر

المؤآمرة على موسوليني ولافال . محاولات فرنسا والتجنيد الاجباري

القاهرة في ١٧ نيسان —لمراسل الدفاع الخاص—

الحبشة

الشعب يرغم امبراطوره على الحرب

جاء من اديس ابابا ان الرأس فيوم سئم من خطة الانتظار التي يتبعها الامبراطور هيلا سلاسي ازاء التعبئة الايطالية اذ الح عليه الامبراطور ان لا يبدأ الايطاليين بالعدوان

انكلترا

الدهشة من ارسال المانيا نجداتها

ابدت الدوائر البريطانية دهشتها مما عليه مشكلة الحبشة مع ايطاليا من التناقض ، فايطاليا التي اعربت عن املها في تسوية النزاع سريعا بتعيين لجنة تحكيم لاتزال تواصل من جهة اخرى ارسال الذخائر والجنود الى الصومال الايطالي وقد ابحرت ، امس من ميناء نابلي باخرة تحمل ١٥٠٠ عامل

العراق

جلالة الملك يجوب بلاده في رحلتين

سيقوم جلالة الملك غازي برحلتين في البلاد ابتداء من عشرين الجاري احداهما للشمال والاخرى للجنوب وسيرافق جلالته فخامة ياسين باشا الهاشمي رئيس الوزراء ودولة رشيد عالي بك الكيلاني وزير الداخليه وتستغرق الرحلتان ثلاثة اسابيع

مصر

العمل لعودة الحياة النيابية بسرعة

علمت انه متى انتهى نسيم باشا من حل بعض المشاكل فسيعمل على عادة الحياة النيابية في البلاد وخاطب جلالة الملك والمندوب السامي بهذا الخصوص والمفهوم ان جلالة الملك اطلق لدولة نسيم باشا الحرية في اتخاذ الاجراءات اللازمة لهذا الغرض

ايران

جزيرتان في الخليج لتموين الاسطول

قررت وزارة الحربية الايرانية ان تكون جزيرتا هنجام وبسيدو قاعدتين لتموين الاسطول الايراني في خليج فارس بعد ما كانت تقومان بهذه المهمة للاسطول البريطاني .

فرنسا

مؤامرة لاغتيال موسوليني ولافال

اعتقل البوليس الفرنسوي في مرسيليا عدة اشخاص ايطاليين لانه شعر بمؤامرة تدبر لاغتيال المسيو لافال والسنيور موسوليني

تأكيد خبر المؤامرة والقاء القبض

واكدت جريدة « جورنال دي جنيف » خبر المؤامرة وقالت ان البوليس في مرسليا قبض على شخصين سويسريين و١٢ شخصا آخرين وان بوليس جنيف تلقى من بوليس باريس تلغرافا بوجوب الاحتياط في المحافظة على المسيو لافال

مؤتمر ستريزا وعلاقته بالحرب

وتقول جريدة « نيوز كرونيكل » انه ربما كان السبب في ارسال العصبة لاحتجاج الحبشة الخاص بمواصلة ايطاليا ارسال جنودها هو ان مؤتمر ستريزا اوضح مقدار الصعوبات والنفقات التي تواجهها ايطاليا اذا اقدمت على مغامرة الحبشة

جنيف

سياسة الاتفاقيات العسكرية في اوروبا

تم وضع اتفاق عسكري بين روسيا وتشكوسلوفاكيا بفضل الجهود التي ابداها المسيو لافال في المدة الاخيرة

محاولات فرنسا ازاء التجنيد الاجباري

خطب المسيو لافال في عصبة الامم فقال ان الواجب على العصبة ان تستنكر قرار المانيا الخاص باعادة قانون التجنيد الاجباري ، كما يجب جعل دستور العصبة اكثر كفاءة لوضع نظام مشترك لتعيين السلم

قرار مشترك لتعيين السلم

وينص القرار الذي اقترحه المسيو لافال على العصبة لوضع نظام مشترك لتعيين السلم على مايلي :

اولا : مراعاة شروط المعاهدة الضرورية للمحافظة على السلم

ثانيا : يجب ان لاتخول اي دولة حق التخلص من تبعات المعاهدات الا بموافقة الدول الموقعة على هذه المعاهدة

ثالثا : اصدار المانيا لقانونها العسكري في ١٦ مارس الماضي مخالف لهذه المبادىء .

رابعا : لايمكن كسب الحقوق من عمل يأتي من جانب واحد

خامساً : هذا العمل من جانب واحد يهدد السلم الاوربي

سادسا : قدمت انكلترا وفرنسا وايطاليا الى المانيا برنامج التسوية العامة فعملت المانيا على نقضه من اساسه

نابلس

اول مهرجان لايهتف فيه لاحد

نابلس في ١٧ نيسان —لمراسل الدفاع الخاص —ما كادت تقترب الساعه ١٢ حتى اخذت الجماهير تهرع الى ساحة البلدية للاحتفال بزفاف علم النبي موسى وبعد ان اكتمل الجمع الزاخر تسلم الشباب العلم من سعادة رئيس البلدية كالعادة وساروا بزفة كبرى ينشدون الاناشيد الوطنية والاهازيج العربية على الترتيب الآتي:

حملة العلم وشبابه ، حملة السيوف المنشدون . مشايخ الطرق الدينية ، تلاميذ المدارس الوطنية ، وسار الجميع على هذا النظام من البلدية الى شارع السرايا ومنها الى الشارع الشرقي ودام المهرجان على هذا المنوال حتى النادي الرياضي وهناك استقبل اعضاء النادي الرياضي الشباب بالهتافات والاناشيد وبعد ان استراحوا قليلا . وتناولوا المرطبات وضعوا العلم في النادي المذكور على ان يستلمه الشباب غدا في الصباح الباكر ليسافروا به الى القدس والذي لاحظناه في هذه السنة ان هذا المهرجان كان لوجه الله فقط ولم يهتف به لاية فئة من الناس اعاده الله على الامة وهي في اهنأ حال .

« الدفاع » الجملة الاخيرة افضل مافي الخبر، لاننا سئمنا الهاتفين المصفقين الذين يغررون بالامة ويخدعونها

حيفا

مآسى الجلاء واخراج العرب

من اراضيهم

حيفا في ١٧ نيسان— لمراسل الدفاع الخاص- ابرق عرب برة قيسارية اليوم الى فخامة المندوب السامى البرقية التالية .

اراضينا الموروثة لنا من ابائنا وهي بتصرفنا ، يستولي عليها اليهود بالقوة تحت حراب البوليس الذي ضابطه يهودي ينفذ خطط الوطن القومي . نرسل الى السجن بالعشرات تراجم حكومة الشمال فتمنعنا وتمنع اليهود فنرضخ ويتمرد اليهود ويحرثون الارض اعتداء. راجعنا البوليس والحكومة فلم يهتما مع ان قانون تنازع الايدي يبقي الارض بايدينا . ليس لنا سوى عدالتكم لاقرار السلام في هذه الجهة الملوءة باليهود الذين يمثلون بها ادواراً مضرة بالعرب والحكومة ناظرة لا تبديء ولا تعيد . عن عرب برة قيسارية

ابراهيم الحمدان اليونس

« الدفاع » الى متى هذه المآسي ياسياسة الضمير النائم !

النزاع

على اراضي الغوارنه

قال مراسلنا في حيفا : ان هذه الاراضي الشاسعة ، بين حيفا وعكا ، ملك عرب القرابصة ، والوساطى ، والعراقية ، الذين يشكلون جميعهم « عرب الغوارنه » والنزاع قائم على هذه الاراضي بين العرب واليهود منذ عشر سنوات ، ويدور حول وضع اليد والتصرف في الدرجة الاولى. ولم يستطع اليهود ان يثبتوا انهم تصرفوا ولو مرة واحدة باي جزء من اراضي الغوارنه بحرية وبدون معارضة من العرب ، كما انه لايوجد في الاراضي اي اثر واحد يدل على تصرفهم وان اليهود الذين لم يتمكنوا من وضع يدهم على الارض قد حاولوا باستمرار ان يوهنوا ثبات العرب ويفلوا من عزائمهم بكل السبل ، والطريقة التى اتبعوها مع الغوارنه هي التى يتبعونها دائما في نزاعهم مع العرب على الاراضي وهي ارهاقهم بسلسلة من الدعاوي الجزائية والتعقيبات البوليسية والادارية ، وعا ان ليس من مصلحة العرب ان يراجعوا المحاكم كمدعين فقد كانوا يختارون الطريقة الطبيعية للدفاع عن اراضيهم مسوقين الى ذلك بطبيعة بدويتهم وذلك بان يدفعوا عدوان اليهود ومحاولتهم التصرف باراضيهم بانفسهم واجسامهم لافرق في ذلك بين الرجال والنساء مما عرضهم للاحكام الجزائية المختلفة . .

وفي اول سنة ٩٣٥ رفع اليهود اكثر من خمسين قضية نزع يد وقضية ملكية واحدة ضد افراد معظم عرب الغوارنة ، وقد اصدر حاكم الصلح الادون هريكابي في بعض الدعاوي التى قدمت اليه ، اوامر تمنع المدعى عليهم من العرب من جميع الاعمال في الاراضي ومن جملتها الزراعة ، وقد حاول وكلاء عرب الغوارنه ، الغاء هذه الاوامر بتقديمهم شكاوى متكررة الى جناب المستر شرول رئيس المحكمة المركزية بحيفا الا انهم لم يحصلوا على نتيجة او جواب الى الآن. ويعلم الكل ان عرب الغوارنة السذج يعملون في هذه الاراضي من قديم الزمان لاينازعهم فيها منازع ، ولهم فيها اشجار وجنائن ومزروعات تشهد بملكيتهم هذه الاراضي

ولما كانت هذه المسألة قيد المحاكم الآن فاننا نطلب الى سعادة مأمور التسوية ان ينظر فيها بعين الاهتمام : وسأزيد القراء معلومات عن هذه الاراضي وعن النزاع القائم عليها في كل فرصة مناسبة .

يا بلادى

« للفاضلة الوطنية صاحبة التوقيع »

جلست ليلة البارحة على «البرنده» والشمس قد قاربت المغيب واخذت انظ الى مدينة القدس واستغرقت في احلام مزعجة مبكية قمت على اثرها الى مكتبي فدونت هذه الأبيات :

يا بلادي تركت في القلب ذكرى
هي بالحق اخلد التذكريات
كيف ينسى المحب طيب هواك
كيف ينسى زهورك العطرات
كيف ينسى شدو البلابل صبحاً
أو ينسى رياضك النضرات
لك يا موطني ولدت وفياً
وسأبقى ما دمت في ذي الحياة
انت كنت النور الذي يتلالا
بيما الغرب في ظلام السبات
خبا النور واستهلك افق
دامس بالفساد والموبقات
وآحنيني الى زمان المعالي
او حقاً مضى ولبس بآت ؟
عيل صبري استصرخ الامس عوداً
وانادبه ساكباً عبراتي
وأجاب الصدى بصوت ضئيل
هو صوت المريض قبل الوفاة
يا حبيبي ما فات مات تصبر
كل دهر يهنيك ليس الموانى
ذق قليلا نتائج الذل واشقى
ان بعد الشقاء عز الحياة

***

ايه دنياي ابن عز حياتى
أأرجيه بعد حكم الشتات
ام أرجيه بعد فقد بلادي
ام ارجيه في ثرى الاموات

***

اسكب الدمع ايها القلب واندب
موطناً غالياً غدا للعداة
سامه الذل اهله ورموه
يشتكي والهاً صدود الرماه

***

أيها القوم فاستعيدوا القديما
يوم كان الزمان نعم المواتي
يوم كنا في ذروة المجد بدراً
نوره مالىء جميع الجهات
يوم جئنا بكل نصر مبين
ونشرنا العلوم والبينات
وبهذي الايام ننسى بلاداً
في ثراها اتقى وانقى الرفات.

كتبت هذه بسرعة هائلة تفوق التصور كانني حافظة لها وبعد ارعيت الى الوراء وقد شعرت ببعض العزاء نسختها ثانية وارسلتها للجريدة المحبوبة — الدفاع —

القدس سعاد خوري

موقف العرب من ايطاليا والحبشة

كنت اود ان اعلق كلمة على تصريحات عطوفة الامير شكيب ارسلان وسعادة احسان بك الجابري فيما يتعلق بموقف الحبشة مع مسلميها وعلاقة ذلك بالخلاف الواقع بين الاولى وايطاليا . انما خشيت ان يهزأ بما اقوله نظراً لمكانة الرجلين العظيمين في العالمين العربي والاسلامي . وقد استغرب كل الشباب العرب هذه التصريحات ليس لبعدها عن الحقيقة بل لأنها ليست في اوانها وبالمناسبة التى تطلب هذه التصريحات وبارك الله في «ابراهيم» اذ لم يخف انتقاد الشيوخ فاعلن بما يشعر ونرجوه ان يسمح لنا عشار كته

ليسمح لنا الوفد السوري المبجل بالقول ان تآزر الصحافة العربية والاسلامية على نقد مواقف ايطاليا من الحبشة عائد لمواقف ايطاليا من العرب والمسلمين معاً اي ليس حباً بالحبشة من جهة، ومعاضدة للحرية والاستقلال اللذين هما من مبدأ العروبة والاسلام من جهة ثانية . فأن ظلم الحبشة واقع على الحبشي المسلم ، ووطنياً لا يكون هذا مبرراً لاستعمار الحبشة فالخلاف ما بين ابناء الوطن الواحد لا يبرر ضياع حرية ذلك البلد

ولنفرض لا سمح الله ان استعمرت ايطاليا الحبشة اولا يكون مسلمو مصر والسودان في اكبر خطر اذ النيل ينبع من الحبشة ؟ وهل تحجم ايطاليا عن ان توقف مجراه ؟

ارجو المعذرة اذ اقول ربما كان الثمن كف ايطاليا عن ظلم مسلمي طرابلس كما قال الوفد نفسه . ولكن عمن يكف الاذى ؟ هل بقي الا الذي لافرق بينه وبين ... بالمذلة والاهانة ؟فاذا بنى الطليان مسجداً ، كما يقال ، او عملوا اي عمل من شأنه التغرير بالمسلمين فكم جامع هدموا وكم شعار اسلامي اهانوا ! سبحان الله !

وهل اذا اجبر الحبشي المسيحي اخاه الحبشي المسلم ليعاونه أيعد ذلك ظلماً ؟ فهل لاخينا العربي ابراهيم ان يجرأ فينشر هذه الكلمة ؟ وهل هناك حرية نشر

حيفا سليمان الطرابلسي

تسرع

يدعو الى الاسف حقا

حضرة الاستاذ المحترم رئيس تحرير الدفاع الغراء . ارجو عملا بحرية النشر ان تتكرموا بنشر كلمتى ولكم الشكر : قرأت في جريدتكم الغراء الصادرة بتاريخ ٨ نيسان الجاري كلمة بامضاء السيد « برسوم » ينهال فيها بالسخط والنقد اللاذع على اهالي بيت لحم لخبر قرأه في جريدة الاوقات العربية لمراسلها في بيت لحم فحواه ان ايطاليا تجند البيتلحميين لمحاربة الحبشة، وفي حين أنه كان يجب على السيد « برسوم » ان لايغضي عن تلك الدعاية التى بثها ولم يزل يبثها لايطاليا عطوفة الامير شكيب ارسلان وسعادة المجاهد احسان بك الجابرى

ولا ندري انلوم السيد « بوسوم » لتسرعه المؤسف في غضبه قبل التحقق من صحة الخبر ام نستلقي من الضحك على ذلك المراسل المهوس الذي لا ندري نوع « النوبة » التي انتابته فاوحت اليه بذلك الخبر المستنكر والملفق شأن اخباره دائما .

ان بيت لحم المشهورة بمواقفها الوطنية ياسيد « برسوم » لأرفع بكثير مما تصورها عقلك الراجح ! . . .

اما ذلك المراسل المختلق فنحن ارفع من ان نرد عليه بكلمة سوى ان نلفت نظر غبطة بطريرك اللاتين الذي هو احد موظفيه الى اعماله الشاذة التى لايجب ان تصدر من موظف مثله والا كان كالباحث عن حتفه بظلفه .

بيت لحم في ١٥ — ٤ — ٣٥

عيسى حنا بندك

سيارات غزة
الوطنية
سفريات يومية
بين غزة ويافا
وبالعكس
سيارات فخمة
سائقون ماهرون

رسائل الجرسون!

رأيته سائراً ، يخبط خبط عشواء ، وقد عمّ البؤس كل ناحية من نواحي نفسه الفتية الطموحة ، وعهدي به شاب اخو مرح وحبور ... فسألته : ما بالك هكذا تسير على غير هدى ياصاح كمن فقد عزيزا عليه ؟ فقال :

— هل اك بالانتحار ؟

— الانتحار ! ولماذا تقدم عليه ؟ اليس الانتحار ضربا من ضروب الجبن بل قل من ضروب الجنون ، ونحن والمنة لله ، شباب معوفين عاقلين ؟ وبالتالي : اليس الوطن بامس الحاجة الى الشباب المجاهد الحر الصادق ، الشباب المؤمن بقدسية الوطن !

— نعم انه لكذلك، ولكن ألا تراني اقاسي من خشونة الحياة ؟ ما جعلني اسأم من هذه الحياة ، لما يحفها من مصائب واحن ، ولعب على الف حبل وحبل ؟

لا اظنك انعم مني معاشا ولا اهدأ بالا ، فتعال معي الى هذه الدار الخالدة « وقد اشار بيده الى مقبرة مأمن الله » نشرب السم . نشربه بالكأس الطافحة بالزعاف منه ، نشربه على نخب مكينة الارماس ، ونخر صرعى السم ، وقد يقيض الله لنا من يوارينا التراب دون كثير عناء !

ـ لا يا صاحبي هون عليك ، وان فاتك الحظ الذي تنشد . انك في زمن استعماري ، فن الرجولة ، ان تبقى مجاهداً ، دارئاً اخطار هذا الاستعمار

ـ كيف اعمل وقد كبا بي الطالع ، ولم اجد رغم مساعي جمة ، اي عمل اسد به رمقي ، وانت كما تعلم فقد فقدت اخر درهم لدي .

ـ اسمع اي رفيقي !

ان قرشا واحدا معطرا بعبيق عرق الجبين هو ابرك من مجموعة كبيرة من اموال السماسرة الخائنين ، وان قرشا واحدا يكسبه الشباب اجر اي عمل يتعاطاه ، هو اجل واسمى من اموال الزعماء الذين امتطوا رقبة الشعب ، وجعلوا منها وسيلة للظهور بمظهر الحر الصادق ، الامين على هذا التراث الغالي المجيد .

فاذا ما اقتنعت معي بصحة ما اقول فتعال نكون نحن الاثنين « جراسين » بفنادق شريفة ريثما يجعل الله لنا من امرنا مخرجا .

وهنا لبست صاحبي الحيرة ، واخذ رأسه الاشمث الاغبر يروح ويغدو كارجوحة آلهة اليونان ، فوق قمم جبال الاولمب ، في هالة من الاحلام والاحزان ، على انه ايقن ان الخلاص من مأزقه لن يكون الا بامتهانه هذه المهنة .. او ما يعادلها ، فوافق على اقتراحي ، وقد اعتزمت واياه الاشتغال بهذه الحرفة وان شط بيننا وبينها المزار ؟

فالذي ارجوه من اخي ابراهيم ان يتقبل هذه الكلمة وينشرها ، كما ارجوه ان ينشر ما قد يأتيه بتوقيع « جرسون شريف » اذا تحسن لحضرته نشر ما قد يأتيه من اخيه الذي يعرفه جيدا الف تحية وسلام

القدس . « ابو زهير »

نريد حركة قروية

من منذ سبع عشر عاما ونحن نرى في كل يوم دعاية واحزابا لم تأتنا بفائدة يرجى منها بارقة امل لخدمة هذه الامة البائسة التى قضى عليها المضللون الذين ينضوون تحت اجنحة الاستعمار والمستعمرين

كان الاستاذ الثعالبي قدم الى فلسطين في سبيل هذه الغاية التى تنشدها نابلس الآن . وقد كان قد اجهد نفسه مدة تربو على ثلاثة اشهر فلم يتمكن من الوصول الى توحيد كلمة الاحزاب والتوفيق ما بين « الزعماء » . ولما يئس قال في اجتماع ضم كثيرين في نابلس : ان الاحزاب الموجودة بفلسطين لا يمكن ان توحد، وذلك لاني بحثت ودققت في احوال الاحزاب وشخصيات « الزعماء » ، فرأيت بكل اسف انهم ليسوا جديرين بمثل هذه المراكز الخطيرة بل هم اضل سبيلا . واقول ان فلسطين بالحقيقة ونفس الامر محرومة من الزعامة وان الزعيم اللائق التي تتطلبه القضية الفلسطينية لم يخلق بعد فهل بعد هذا القول الصراح الصادر من فم شخصية بارزة يمكن ان يوفق احد في مهمته التى فشل فيها مثل هذا السياسي الكبير ؟

ان الامة الفلسطينية لن تنسى ما مضى من الاحزاب ، واعمال الزعماء الذين كانوا ولا يزالون يتخذون القضية الوطنية جسراً يمرون عليه للحصول على مآربهم الشخصية

ان هؤلاء الاحزاب الذين اتوا الى هذه الامة بالاوصاب ، ليسوا اهلا للزعامة ، وماجاؤوها الا عن طريق الشغب وتحشيد العامة يضللونها

هذه حالتنا وهذه بلادنا من هؤلاء الذين يؤثرون هذه الحياة الدنيا على الآخرة ولا يعرفون الا انفسهم ومصالحهم الذاتية ولو ذهبت الامة باسرها من هذا الوجود !

اني اقترح على طبقة الفلاحين ان تشكل حزبا يدعى (الحزب القروي) وينيطون امره وشؤونه السياسية والادبية الى اشخاص مخلصين من جماعتهم ومن الذين ينهضون في سبيل عز العرب وسؤددهم ، ذلك لأن النجابة والاخلاص والتضحية انما وجدت فيهم

فاذا كان القرويون يوافقون على هذا الاقتراح ويريدون لهم مكانة قومية فليوافونا بكلمتهم على صفحات الجرائد على ان تنتخب كل بلد منها من تجد فيه الكفاءة لاجل انتخاب كتلة صالحة لهذه الغاية الشريفة والى الله ترجع الامور

حسني عنبتاوي

فتاة

ترث ٨ ملايين جنيه

توفي منذ سنتين المستر باونت الاميركي مالك البترول في تكساس عن ثمانية ملايين جنيه ورثتها ابنته وعمرها الآن ١٥ سنة ، وهي غير مهتمة بصناعة البترول وتجارته ، فلذلك قررت ان تتعلم العزف على الكمان ، وكان ابوها مغرما بهذا النوع من الموسيقى فرغبتها في تعلمها، وفي بيته اغلى الآت الكمان واندرها وجودا. وهي تقول انها تحب تعلم العزف تذكارا لوالدها وحفظا للعهد الذي رباها عليه ورغبها فيه .

من لا ارض له
لا وطن له

هل عجز الاطباء ؟

ايها الاطباء !

منذ ثلاث سنوات وانا مريض بمرض مجهول لكن بعض الاطباء يقولون ان مرضي هو الدوز نطاريا ، وان الفحص الكيماوي بعد الدقة يقرر انه لا يوجد اي شبه بين ميكروبات مرضي وميكروبات الدوز نطاريا

وقد ترددت على اغلب مستشفيات فلسطين والعيادات الخاصة ، فما توفقت المستشفيات ولا اصحاب العيادات لاجارع صحتي الي بعد ان اخذت (٣٠٠) « روشيتة »

والآن ايها الاطباء الماهرون والاطباء النادرون

ان الطب لم يعجز عن مكافحة مرض مثل مرضي، لم يعجز وقد ابدى العجائب في عصرنا لتقدمه

فيامن يرى فيه نفساً رحيمة قادرة ، يامن يرى في نفسه القدرة والمساعدة على شفائي وانقاذي من مرضي ، يامن يرى مساعدة العلم والعبقرية الفنية ، يامن يرى مساعدة الانسانية التى صدرتم انفسكم لانقاذها . يامن يرى احياء نفس تريد الحياة خشية التهلكة ، يامن يرى كل ذلك ، ارجو منكم مساعدتي على شفائي (بمقابل اجر) ليس مجانا ، وعنواني : بشارة الياس عويس

(القدس باب العامود)

أفخر أنواع الصابون النابلسى
له شهرة واسعة

« ماركة مسجلة »
مصنوعات معامل أحمد الشكعه
بنابلس
أنقى صابون يستعمل في البيوتات الكبيرة
نظيف يطري البشرة ويجعلها بضة لامعة
نال الجائزة الاولى في معرض نابلس سنة ١٩٢٤
رائحته جميلة لانه مصنوع من زيت الزيتون النقى
لا تدخل الى بيتك صابونا سواه
الوكلاء
محمود كمال قطان : يافا
كرمان وحنيني : حيفا
محمود فيضي أخوان : القدس

معمل كازوز واكنر بحيفا

امتاز هذا الكازوز
بأنه خير كازوز عرف منذ خمسة وأربعين عاما حتى هذه الايام
عماله جميعهم عرب
فاقبلوا على شربه في هذا الفصل الحار
وكذلك عصير البرتقال
الذي فكر اصحاب هذا المعمل في اضافته الى الكازوز
هو خير عصير يحسن شربه
لنقاوته وجودته
اشربوا كازوز وعصير واكنر ففيه انعاش نفوسكم وصحة اجسامكم

عربي سوري
فى فلسطين العربية

— ١ —

انتهز هذه الفرصة السعيدة لاول مرة احول فيها في فلسطين الشهيدة العربية لاوجه كلمة ثناء عاطرة للمخلصين الذين آزروني في المهمة الخيرية التي قدمت لاجلها هذا القطر الشقيق العزيز وقد قلدوني جميلا بحسن صنيعهم اعجز عن ايفائه ابقاهم الله معوانا لليتيم

* * *

شعرت وانا اتنقل من بلد الى آخر اني بين اهلي ووطني ولمست تمازجاً كلياً في الاحساس والشعور والتفكير وامتزاجاً عاماً في الغاية والمرمى وهذا امر طبيعي جداً، فان الوطن العربي وان اختلفت اقطاره فقد توحدت غاياته وينطبق عليه تماما التعريف الاجتماعي لكلمة وطن بكل ما في هذه الكلمة من معنى

فالوطن بقعة من الارض يعيش فيها منذ احقاب متطاولة فريق من البشر امتزجت اخلاقهم وتوحدت غاياتهم، واشتركوا في الاحساس والتفكير ويتكلمون عادة بلغة واحدة ويدينون بدين واحد استوثقت بينهم عرى الالفة وروابط الاخاء والتعاون رائدهم ترقية وطنهم وخدمته والدفاع عنه متفانين في سبيله مخلصين له الود متجانسين عادات وتقاليد

فهذا التعريف ينطبق انطباقا صحيحا على اقطار الشرق العربي، لان المصائب التي توالت عليه صهرت نفوس بنيه واذكت ارواحهم والهفت قلوبهم غيرة على بلادهم وحقداً على اعدائهم. فلا عجب اذا شعرنا بالحاجة القصوى لتوحيد الكلمة ولم الشعث لمقاومة فكرة استبدادية طغت على بلادنا فامضت فيه تخريبا وتمزيقاً وتمزيقاً.

* * *

يظن البعض ان السيطرة الاجنبية سواء أكانت حماية او انتدابا او احتلالا تبتدىء عقب انتهاء الحرب الكونية. ولكن هذه السيطرة المشؤومة تبتدىء في الحقيقة ساعة انشأ الاغيار مدارسهم ومستشفياتهم فغزونا ارواحاً واخلاقاً وبسطوا حمايتهم او انتدابهم في نفوسنا معنويا من طريق الثقافة والتهذيب والتمريض وهيأوا جواً صالحاً وارضاً خصبة لاحتلالهم المادي فكان لهم ما ارادوا، ولكن سيأتي يوم ان شاء الله نرى فيه هذا الاحتلال باء بالفشل والخسران اذا تعاونا جميعاً يداً واحدة وقلباً واحداً وليس هذا على ابناء العروبة بعزيز في المستقبل لاننا ابناء اجدادنا الذين رفعوا للعلوم منار أو شيدوا للحضارة صروحاً وللشرف ابراجا.

اجل نحن ابناء هؤلاء الجبابرة الذين تركوا لنا ارثاً تاريخيا خالداً لم يعرف آباؤنا ان يقدروه فخسروه وخسرناه معهم من بعدهم، وبقي ملكا للتاريخ بعد ان كان ملكا له وللعرب اجمعين

وهذه هي الحياة تزدهر حيناً في ارض فلا تلبث ان تختار ارضاً غيرها. وقد علمنا التاريخ العبر والمواعظ بالمدنيات القديمة التي سبقت المدنية العربية فرجوان يعتبر العرب ويستفيدوا من الدروس القاسية الشاقة التي يلقيها علينا العالم والتاريخ وان يشرعوا في العمل الجدي القيم لاتلهيهم زخارف الحياة وبهرجتها عن واجباتهم الوطنية والقومية فاذا ما طرحنا جانباً في الحال المآرب الشخصية واقدمنا على العمل بنفوس مطمئنة بريئة من الاحقاد والضغائن ادركنا الثار اليانعة التي نحن اليها جوارحنا، الا وهي استقلال الشرق العربي والفوز بالحرية ضالة العرب المنشودة، حتى نرفع راية أوطاننا عالية ونفتخر بالاعتزاز القومي وبالعروبة، ونكتب مرة ثانية على لوحة الوجود ان الجنس العربي حي لا يموت ولن يموت

نزيل يافا: ١٥ — ٤ — ٣٥

محمد عبد القادر طبارة

الاحتياج
الى جراح مسلم وقابلة مسلمة

تعلن جمعية التعليم والارشاد الاسلامي في حيفا للجمهور الكريم احتياجها الى طبيب جراح قدير مسلم لتعيينه في مستوصفها الجراحي المجاني راتب يتراوح بين العشرين والخمسة والعشرين جنيها فلسطينيا، على ان يشتغل في المستوصف خمسة ساعات يوميا قبل الظهر

فمن آنس في نفسه الكفاءة والمقدرة ان يقدم صورة طبق الاصل بما عنده من الوثائق الرسمية الفنية مع ترجمة حاله المفصلة.

وعلاوة على ذلك فالمستوصف باحتياج الى قابلة قانونية مسلمة تستطيع القيام بمهنة التمريض وبراتب شهري يتراوح بين الثلاثة والاربعة جنيهات تشتغل مع جراح المستوصف اثناء ساعات عمله.

ويرجح ان تكون مطلعة على لغة اجنبية حية فمن آنست في نفسها القدرة والكفاءة فلترسل ماعندها من الوثائق الرسمية مع ترجمة حالها المفصلة (والمخابرة تكون مع امين سر الجمعية الدكتور سعيد محمد عودة).

المستوصف الجراحي وفرعيه:
دار التوليد وصحة الطفل
في حيفا للمسلمين والعرب

جاءنا هذا البيان:

باشرت جمعية التعليم والارشاد الاسلامي في حيفا بتأسيس مستوصف جراحي لتداوي الفقراء مجانا فكان الاقبال على التبرع لهذا المشروع عظيما جدا الى درجة كان معها اهل الخير والاحسان قد غطوا واكتتبوا بماية وثمانين سهماً من اصل مئة وخمسين سهماً المطلوبة لهذا المشروع. وكان هذا في مدة وجيزة لاتتجاوز العشرة ايام، الامر الذي نشط الجمعية فقررت بنتيجة ذلك تأسيس فرعين طبيين آخرين في نفس المستوصف الاول منهما لتوليد الفقيرات مجانا. والثاني لتربية الطفل وتعليم الامهات مايقتضي من النصائح الصحية للمحافظة على صحة الاطفال

وسوف تنشر ادارة هذه الجمعية اسماء المشتركين في هذا المشروع الصحي الانساني الحيوي ولا يسعها الا ان تشكر بصورة خاصة الجمعية الاسلامية في حيفا لتبرعها بخمسين سهم شهريا قيمة السهم عشرين غرشا.

وكذلك تسدي عظيم شكرها وامتنانها لاهل الخير والبر من اعضاء الجمعية الاسلامية، والآخرين غيرهم اصحاب العاطفة الطيبة والاريحية السامية لما قاموا به من المساعدات الفردية والشخصية لهذا المشروع.

وتتأمل من جميع اخواننا المسلمين والعرب معاضدة هذا المشروع في تغطية اسهمه القليلة والتي لاتعتبرها الجمعية عثرة في سبيل عملها الخيري، لما تراه من الاقبال العظيم في الاكتتاب بهذا العمل المجيد اتباعهم الله حيث قال سبحانه وتعالى (وما تنفقوا من خير يوف اليكم وانتم لاتظلمون).

الناصرة
احمد حلمي باشا

لم يسع عطوفة احمد حلمي باشا الذي رؤيته اهالي الناصرة، كبيرهم وصغيرهم، بالحفون الطاب على افتتاح بنك زراعي في الناصرة إلا تلبيته نداء الواجب وجاء يوم الاثنين من هذا الاسبوع الى الناصرة وتناول طعام الغداء بدعوة من رئيس البلدية سليم افندي بشارة — في «الكازانوف» وكان يرافقه السيد صدقي الطبري وكان من المدعوين، السيد احمد كامل الضاهر — ومن ثم توجهوا لتعزية آل قعوار بفقيدهم المرحوم جرجي قعوار ثم قصدوا منزل الوجيه الكبير المرحوم توفيق بك الفاهوم حيث اعد الاجتماع هناك بدعوة من السيد سليم بشارة وقد رحب بعطوفة كل من السادة سليم بشارة. محمد الفاهوم. عودة الحلاق طاهر الفاهوم. وهنا دار بحث بين عطوفته وبين الحضور في شأن تأسيس فرع للبنك في الناصرة. فرضي عن طيبة خاطر وما ان اعلن الاكتتاب حتى اقبل اكثرية الحضور عليه وبعد الانتهاء تفقدوا البلدة لاختيار مكان مناسب وحتى الآن لم ينتخب المكان للبنك. وقد عرج عطوفته على منزل المرحوم عثمان آغا عون الله حيث عزى انجال الفقيد. ونرجو ان يكون هذا البنك نواة اعمل مفيد في حركة الناصرة الاقتصادية، وان يكون افتتاحه في اقرب فرصة ممكنة كما واننا نحض اهالي الناصرة في الاسراع بالاكتتاب بهذا المشروع الحيوي الذي يعود بالفائدة الكبرى على العموم. وما لبث ان غادرنا عطوفته الى طبريا مع السيد صدق الطبري رافقتهما السلامة..

قرية دنا

ذكرت قبل مدة على صفحات هذه الجريدة كلمة مؤداها ان احد صحافيي فلسطين واحد وجهاء الناصرة يترددان على قرية دنا للسمسرة على اراضيها. وعدت علمت بعض معلومات في هذا الحادث فاضطررت بحكم مهنتي الصحافة ان اكتب شيئاً بهذا الموضوع اذ ان ما فهمته في الاول كان فيه بعض المبالغة. وجاءت هذه الكلمة بعدد الثلاثاء مغايرة لما رمت اليه في كتابتي. والبيان اقول: بان هذه المسألة فهمت بان لها اصلا كبيراً من الاهمية بمكان — سأوافي القراء به لدى وقوفي على الحقيقة وهذه الكلمة لا تنفي كما جاء برسالة اليوم ما ذهبت اليه وللموضوع عودة..

الدعوى
على السراسقة

كان مؤتمر الشباب الفرعي بالناصرة ارسل كتابا بواسطة السكرتير السيد خالد عبيد الى رئيس مؤتمر الشباب بيافا بشأن الدعوى المقامة من السراسقة على فلاحين الناصرة وبه يطلبون من فرع الشباب الاهتمام بهم وفعلا جاء الجواب على ذلك بان الاجراءات اتخذت وقد وكل في هذه القضية المحامي السيد مصطفى ارشيد ونحن نشكر لمؤتمر الشباب عاطفته النبيلة هذه التي تذكر فتشكر

حيفا
السائقون
واصابع الهستدروت

علمت ان قسما من السائقين في شركة بترول العراق لا يزال منضما الى جمعية الهستدروت اليهودية، ويحضر اجتماعاتها ويأتمر باوامرها، وقد علمت ان الذين يغررون بعقول هذه الفئة هم بضعة اشخاص لهم غايات ومآرب خاصة. ونحن نأسف على اخواننا السائقين الذين تنطلي عليهم مثل هذه الاحابيل والدعايات الباطلة التي يقوم بها المعرضون لصالح الهستدروت متخذين من اخوانهم في القومية والوطنية ذريعة ليقضوا بها حوائجهم ولا اقصد الا تنبيه السائقين من الوقوع في خطر جمعية الهستدروت التي اصبح امرها ومواقفها التي هي ضد كل ما هو عربي معروفة ملموسة وليطلع السائقون على حادث الشجار الاخير فان فيه العبرة والموعظة

العمال
الذين اخرجوا بالكفالات

فيما يلي اسماء الاشخاص الذين اتهموا بالاعتداء على العمال اليهود واخرجوا أمس بالكفالات:

عامر عبد الجبار. عامر مصطفى المحمد احمد يوسف حسن. حسين علي الحاج سلامة. وجابر صالح حسن. حسين محسن الكايد. شريف عبد الجبار. محمود محمد عباس. سعيد يوسف محمد. سعيد حسين السعيد. موسى احمد المحمد محمد سالم حسان. حنا الظنوس. وسعيد مصطفى العبد اما الثمانية العمال الآخرون فسأرسل لكم اسماءهم عند اخراجهم بالكفالات

اعضاء المجمع اللغوي
الملكي

مر بحيفا عائداً من مجمع اللغة العربي الملكي بمصر، وفد المجمع العلمي العربي بدمشق المؤلف من الاستاذ كرد علي الذي قصد سوريا، والاستاذ انسطاس الكرملي الذي قصد العراق، والاستاذ عيسى اسكندر معلوف الذي قصد لبنان وقد مكثوا في حيفا زهاء نصف ساعة، وغادرونا مشيعين بالاكرام

اليهود
فى بئر السبع

بينما انا سائر في بعض شوارعها وقع نظري على فتاة يهودية يحاصرها شاب فسألت من كان بجانبي وهل يوجد في هذه المدينة العربية يهود، وماذا يملكون في هذه المدينة؟

فتأوه قليلا ثم اجاب البارزون هم الذين اوجدوا هؤلاء الذين وقع نظرك عليهم، فقد بلغ عدد اليهود في هذه البلدة كثيرا واخذوا يستأجرون البيوت حتى بلغ عددها خمسة عشر بيتا وانك لترى هؤلاء اليهود يمشون في الشوارع زرافات زرافات يتأبطون بعضهم بعضا ولم نجد من يمنعهم من ذلك

في الليل يغشون بيوت بعض البارزين وهناك تعقد المؤامرات على اجتياح هذا البلد العربي وصهيونته بالسرعة الممكنة

فاجبته وماذا تعملون لقاء ذلك. وهل تظلون ساكتين على هذا الحال؟.

فاجابني قائلا: ثق يا صديقي انه لو يوجد في هذا البلد رجال صدقوا ما عاهدوا الله عليه لما اجرأ هؤلاء اليهود على اجتياح هذا العرين العربي، ولكن لا بد لهذا الامر من نهاية والى اللقاء

الحانات

في بلد العروبة والاسلام أتى رجل ويفتح حانة كبيرة فيها من انواع المشروبات الروحية التي تفسد اخلاق هذه الامة فلم يكفنا ما حل بنا من الدمار والهلاك حتى اتى هذا الرجل بلدنا وعلى مسمع من العلماء ورئيس واعضاء المجلس البلدي واوجد حانته هذه فلاحول ولا قوة الا بالله

شافع سعد الدين

قلقيلية
حركة توحيد الاحزاب

كان للخبر الذي نقلته جريدة الدفاع الغراء عن دعوة المحامي القدير الاستاذ عبد اللطيف بك صلاح بتأليف حزب جديد يضم عموم الاحزاب الفلسطينية على اختلافها ثم لتوحيد جبهة الدفاع عن القضية الفلسطينية ارتياح عظيم عند العموم. وقد رحب به ذوو الشؤون الوطنية ومن يشتغلون بها. ويسرنا ان ينهض الاستاذ عبد اللطيف بك بهذه النهضة المباركة، التي تبعث في نفوسنا املا ورجاء بتجديد الحركة الفلسطينية واعادة نشاطها والكل ينتظر عمل الاستاذ المجيد بفارغ صبر

الطريق

في رسالة ماضية كنا لفتنا نظر دائرة الاشغال العامة في القدس الى الطريق العمومية الجديدة التي ستعبد قريبا آتية من مستعمرة كفرسابا اليهودية — قلقيلية وقد تحدثنا لهذه الدائرة عن سخط الاهالي بالضربة الصهيونية التي سيرميها مهندس يهودي في وجه قلقيلية بمرور الطريق من الجهة الغربية من البلد على بعد ستون متراً!! بدل ان تمر من وسط قلقيلية فتلتقي بالشارع المعبد الذي ضحت في تعبيده قلقيلية مبلغا لا يستهان به من أجل هذه الغاية ولقد اقر هذا المرور مهندس قدير له المام كبير ونظرية في فائدة المجتمع اي مرور الطريق من وسط قلقيلية الشرقي، بدلا من الجهة الغربية ونلفت في هذه الرسالة ايضا نظر دائرة الاشغال العامة لهذا الامر بان لا تتأثر بأقوال المهندس اليهودي الجديد.

وعلمت ايضا ان اصحاب الاراضي في الجهة الغربية غير راضين وسيرفعون مضابط لفخامة المندوب طالبين من فخامته مرور الطريق بحالتها الاصلية، لما في مرورها من اراضيهم من ضرر بليغ عليهم وها نحن بانتظار امر دائرة الاشغال بمرورها من الجهة الشرقية.

رحلة الكشافة

ستقوم كشافة أسامة القلقيلية برحلة في الاسبوع القادم لحمامات الحمة المعدنية كما قامت بمثلها في السنة الماضية، وعلمت انها ستحيي في اثناء تخييمها فصول سمر وستمثل فيها رواية «في سبيل الوطن» وتستغرق هذه الرحلة اسبوعا كاملا.

عقد خطبة

احتفلت حامولة آل شريم في الليلة الماضية بعقد خطبة الشاب النشيط احمد العلي احد رؤساء كشافة اسامة القلقيلية في ديوانهم العامر، وقد شرف هذه الحفلة كل من اساتذة مدرسة قلقيلية، ورجال البوليس، وكشافة اسامة القلقيلية ووجوه وشباب البلد، ولقد كانت خطبة حافلة تجلى فيها الكرم والسخاء. فنتقدم للعريس بالتهنئة راجين له حياة سعيدة في عيشه الجديد. فبالرفاء والبنين

من لا ارض له
لا وطن له

تسلح المانيا

«تابع المنشور على الصفحة الاولى»

فليس من المعقول والحالة هذه ان يكون هذا الاستنكار النظري كافيا لوقف التسلح الالماني، وخصوصا ان في اتفاق ستريزا على تأمين احترام المعاهدات في المستقبل والسماح بتسلح الدول المجردة من سلاحها اعترافا ضمنيا من الدول الثلاث بما فعلت المانيا وموافقة عملية عليه

وقد اعلنت ايطاليا وانكلترا في ستريزا عزمهما على تأييد وجهة نظر فرنسا امام عصبة الامم، ولكنهما اتفقتا على ان تترك للمجلس الحرية التامة في وضع القرار الذي يراه مناسبا. ومعنى ذلك ان هذا القرار الذي يجب ان يتخذ باجماع الاراء لا يمكن ان يكون كما تريده فرنسا اي انه لن ينص على شيء من العقوبات المذكورة في عهد عصبة الامم وخصوصاً بعد ان اعلنت بولندا انها تخالف كل تدبير يتخذ ضد المانيا

وينظر مجلس العصبة في الحجج التي قدمتها فرنسا تأييدا لوجهة نظرها، والحجج التي ادلت بها المانيا لتبرير عملها، وكل هذه الحجج واردة في المذكرتين اللتين تلقتهما سكرتارية عصبة الامم من الحكومتين الفرنسية والالمانية ويمكن اجمالها فيما يأتي

شكت فرنسا الى مجلس عصبة الامم اقدام المانيا على نقض معاهدة فرساي باعلانها التجنيد الاجباري في بلادها، واتخاذها تدابير عسكرية تحرمها تلك المعاهدة صراحة، وقالت ان هذا العمل اقدمت عليه المانيا قبيل الشروع في مباحثات خطيرة لتخفيض التسلح وتحديده، فعرقلت به هذه المباحثات واوجدت حالة شديدة الخطر يجب ان تلقى عليها كل تبعاتها

فاجابت المانيا في مذكرتها امس الاول الى العصبة بانها لم تفعل مافعلته الا بعد ان استنفدت جميع الوسائل لحمل الدول الاخرى على تنفيذ معاهدة فرساي، وانها اقدمت عليه مضطرة للدفاع عن كيانها بازاء الاخطار المحدقة بها من جراء تسلح الدول المجاورة لها. فتبعة المستقبل لا تقع اذن عليها، بل على الدول التي اقامت عقبات كأداء في سبيل تخفيض التسلح، وكانت البادئة في نقض معاهدة فرساي برفضها تنفيذ المواد الخاصة بنزع السلاح

وقالت فرنسا في مذكرتها ان المانيا بانكارها النصوص التي وضعت لتنظيم قواتها الحربية، حينما قبلت في عصبة الامم، قد هدمت الاسس التي يقوم عليها تعاونها مع هذه العصبة

فاجابت المانيا عن ذلك في مذكرتها قائلة انها تعهدت حين دخولها العصبة بامور تتعلق بنظامها العسكري، وظلت قائمة بهذه التعهدات الى ان قطعت كل أمل بتنفيذ الدول الاخرى للعهود التي تقيدت بها، فيما يتعلق بتخفيض السلاح، فلما تحققت ان سلامتها في خطر استعادت حريتها في العمل وقامت بما يقضي به عليها واجب الدفاع عن نفسها. فاذا كان ثمة مسؤولية فهي واقعة على الدولة التي نقضت معاهدة فرساي ثم جاءت تشكو من عدم تقيد المانيا بها.

ونوهت فرنسا في مذكرتها الى عصبة الامم بما ابدته من حسن النية والرغبة الاكيدة في السلم ولفتت انظار العصبة الى الخطر العظيم الذي ينشأ عن انكار المعاهدات من جانب واحد، قائلة ان المساعي السلمية لا يمكن ان تسفر عن نتيجة اذا كان انكار العهود لا يقابل بغير الاستنكار النظري

فردت المانيا على ذلك قائلة ان ما تدعيه فرنسا من حسن النية لم تقم اي دليل على صحته. فبينما كان جيش المانيا لا يزيد على ١٠٠ الف مقاتل كانت فرنسا تنظم جيشا احتياطيا من عدة ملايين، وتستكمل معداتها الحربية خلافا للمعاهدات ولا يجهل احد ما كان لخطتها هذه من التأثير في مؤتمر نزع السلاح فاذا كانت قد اعترضت هذا المؤتمر عقبات خطيرة من جراء ذلك فان المانيا التي بذلت قصارى جهدها لتذليل هذه العقبات لا يمكن ان تكون مسؤولة عنها في حال ما.

وقد اشارت فرنسا في مذكرتها الى ما سبق لها ان اقترحته من وضع الطيارات العسكرية تحت تصرف عصبة الامم والى ما اقدمت عليه من تخفيض جيشها وما قدمته من الاقتراحات التي كانت في نظرها كافية لتأمين السلم لو قبلتها المانيا.

فردت المذكرة الالمانية على ذلك قائلة ان جميع الاقتراحات الفرنسوية لم تكن باعتراف معظم الدول تصلح اساسا للسلم، لانها لم تغير شيئا من الوسائل والاغراض التي كانت فرنسا دائما تقترحها وتتوخاها، وخصوصا انها كانت على الدوام تفسر السلامة والضمان تفسيرا خاصا بها لم يجد فيه احد اي حل لمشكلة نزع السلاح

هذه هي اهم الحجج والادلة التي تعرض منذ امس على مجلس عصبة الامم ليبني قراره عليها، وهي تستند الى حقائق قد تجعل المجلس في حيرة وارتباك اذا شاء ان يكون حكمه صريحا باتا لا تحيز فيه الى هذه او تلك من الدولتين المتحكمتين اليه

تونس المعذبة

«تابع المنشور على الصفحة الاولى»

الشرقية ان لا نهتم بتصريحاتها ونحن هنا في غاية من الذل والعبودية والاضطهادات المتنوعة، نعيش في قفص من حديد

الجنود الفرنسية المسلحة

زاد احضار الجنود الفرنسية من الخارج ومن ضمنها جنود السنغال. والغاية من ذلك قمع المظاهرات. وقد احتلت الجنود مكتباً لادارة المعارف لتعليم الصبيان وسط المدينة العربية وجعلت الحكومة منه ثكنة وسط الاحياء العربية. وكذلك وزعت الجنود المسلحة امام «الكوميسيرات» وامام السفارة الفرنسية لقمع المظاهرات في المستقبل. والاضطرابات والهيجان لا زال شديداً في سائر انحاء القطر. وخطة سياسة الوعود تلو الوعود التي تتبعها فرنسا في تونس اصبحت سياسة بالية لا تجدي، ولا طائل تحتها

وقد امر المندوب السامي الفرنسي بقفل نوادي الحزب الدستوري وختمها بالشمع الاحمر وامر بالعقاب الصارم ينزل على من يتحدث بالوطنية

* * *

يافا — يوم الخميس فى ١٥ محرم ١٣٥٤ — الموافق ١٨ نيسان ١٩٣٥
صاحب الامتياز والمحرر : المسؤول ابراهيم الشنطي
يشترك في تحريرها طائفة من كتاب العرب في الداخل والخارج
مدير الادارة : شوكت حماد
رقم التلفون ١٠٧٥ و١١٨٧
العنوان البرقي : الدفاع يافا — عنوان البريد : ص . ب ٥

امة لم تشبه لغارة الشعواء مقحما ؛ فدافع

الدفاع

العدد — ٢٩٩ — السنة الاولى
ادارة الدفاع فى عمارة حربون، شارع جمال باشا — يافا

	عن سنة	عن نصف سنة
قيمة الاشتراك في فلسطين	١٥	٨٠
في الخارج	٣٠٠	١٦٠

الاعلانات يتفق عليها مع ادارة الدفاع — قسم الاعلانات

صور عالمية على هامش الحوادث

صورة حفيدى الشاعر الالمانى العظيم « جوته » وقدامر الهر شوسنغ رئيس حكومة النمسا بتربيتهما على نفقته تقديرا لجدهما لانهما يتيمان وليس لهما من معيل

صورة تاريخية تمثل الزعيم هتلر عند زيارته لمدينة ساربروكن عاصمة السار بعد انضمام السار الى المانيا

تمثال القديس جورج الذي قتل «التنين» الحيوان الهائل والذي يقدسه اخواننا المسيحيون

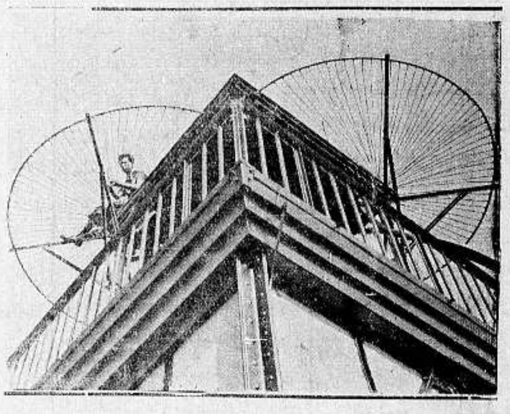
صورة الجهاز اللاسلكى العظيم الذي يلتقط الاصوات في محطة اللاسلكى ببرلين

صورة حفلة زواج الجنرال غيرنغ وزير الطيران الالماني بالممثلة الالمانية اثناء خروج العروسين من الكنيسة فى برلين وترى الزعيم هتلر والهر فون نورات وزير الخارجية الالمانية والاسقف ملار وقد زينت الكنيسة بالاعلام النازية ووقف الشبان النازيون حاملين سيوفهم كما يرى في الصورة

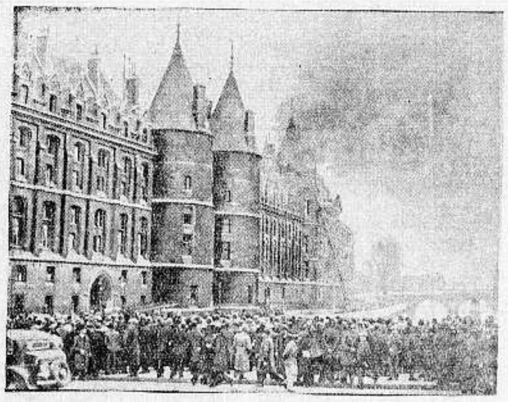
شبت النار فى قصر وزارة العدلية في باريس وقد ابتدأ شبوبها من السطح فالتهمته النيران بكامله وقد بذل رجال المطافيء جهدهم لمقاومة النيران وأرادت بذلك القصر التاريخى ان يذهب هباء وهذه الصوره تمثل القصر اثناء شبوب النيران

صورة الرياضي الالمانى الهر « كيلياز » وقد ضرب الرقم القياسى العالمى في سرعة الزلاقات على الجليد.

صورة تمثل مهرجانا من مهرجانات عيد « الكرنفال » في اوروبا

يافا يوم الجمعة فى ١٦ محرم ١٣٥٤ ـ ١٩ نيسان ١٩٣٥

صاحب الامتياز والمحرر المسئول ابراهيم الشنطى
يشترك في تحريرها طائفة من كتاب العرب في الداخل والخارج
رقم التلفون ١٠٧٥ و١١٨٧
العنوان البرقي : الدفاع يافا ـ العنوان البريدي : ص . ب ٢٥٥
الاعلانات يتفق عليها مع ادارة الدفاع — قسم الاعلانات

إن لم تشن الغارة الشعواء مقتحماً فدافع

الدفاع

{ العدد ٣٠٠ — السنة الاولى }

مدير الادارة : شوكت حماد
ادارة الدفاع فى عمارة حزبون شارع جمال باشا ـ يافا

	عن سنة	عن نصف سنة
قيمة الاشتراك في فلسطين	١٥٠	٨٠
فى الخارج	٣٠٠	١٦٠

وثيقة الدعاية لايطاليا . كلمة «الدفاع» فى الموضوع . تحليل مستفيض للوثيقة

وملحق الجامعة العربية . الاعتداء على بائع الجامعة الاسلامية . اسكان الاشوريين فى سوريا . موافقة فرنسا . تسلح الدردنيل . ومعارضة انكلترا

فى ظلام الليل

حول وثيقة الدعاية لايطاليا

كلمة (الدفاع) فى سبيل الحق والمستقبل والتاريخ

ان ما نكشف لك ايتها الامة قليل من كثير سنطلعك عليه قريباً !

نشرت زميلتنا «الجامعة الاسلامية» في عدد البارحة صورة رسالة بالزنكغراف مؤرخة في ٢٠ شباط سنة ١٩٣٥، من عطوفة الامير شكيب ارسلان في جنيف الى سماحة الحاج امين افندي الحسيني رئيس المجلس الاسلامي الاعلى في القدس. وكانت الزميلة المذكورة قد نبهت في العدد السابق منها الى نشر ماسمته وثيقة خطيرة تتعلق بناحية خطيرة من نواحي الحركة الوطنية .

وكان لنشر هذه الرسالة اكبر صدى فى البلاد البارحة ، في المدن والقرى . ونقلت البرقيات الصحفية الى الخارج خلاصة تلك الوثيقة . وفي عدد البارحة اكتفت الزميلة بنشر هذه الرسالة دون ان تعلق عليها شيئا . وقبل ان نبدي رأينا في هذه الرسالة ، نرى من الحاجة ان ننشرها بحروف مطبعية وهذه صورتها :

جنيف ٢٠ شباط ـ ١٩٣٥

حضرة الاخ صاحب السماحة السيد امين الحسيني المحترم

بعد ايابي من سفري الذي تعلمونه، ومنذ نحو عشرة ايام كتبت اليكم جوابا ينطوي على ملاحظات بشأن الحملة التي اراها في الصحف الفلسطينية عليكم لعدم ظهوركم بخطة العداء الى الانجليز . ولا تؤاخذوني اذا قلت لكم انني اشترك في هذه الافكار مع الصحافة ولا اشترك معكم . فالانكليز لا ينفع معهم لا مصانعة ولا رشوة ولا سياسة، ولا احد يقدر ان يلعب عليهم، لانهم العب الناس . ولا يؤخذون بالعواطف ولا بالبراهين والملاينة . للانكليزي لغة لا يفهم بها، واللسان الوحيد الذي يفهمه هو المقاومة . لهذا فانني اعتقد ان تمسككم بصداقة القوم سيضيع نفوذكم ليس عند ابناء وطنكم في فلسطين فحسب، بل وعند اقوام اخر . واذا كانت هذه خطة مدبرة من خصومكم فيكون من باب اولى ان لا تمكنوا الخصم منكم وانتم ادرى بما اعني . لست ادري اذا كان الاخ احسان بك اخبركم بما تم بيني وبين رجال الحكومة في روما بشأن ما تكلمنا به في مكة وما اتفقنا عليه فى القدس . والآن اعلمكم انني كنت مرتاح الضمير من المقابلة الاخيرة ومن التأكيدات التي قطعها موسوليني بذاته . وانا واثق ان ايطاليا لا تجرأ على معاملتنا كما عاملنا الانكليز او فرنسا . واذا تمكنتم من ارسال الاخ جمال الى هنا في طريقه الى لندن اطلعته على ما لا يجوز الايضاح به هنا

وعلى كل حال فقد تم الاتفاق على المباشرة في بث الدعاية لايطاليا فى البلاد العربية باسرع ما يمكن، اذ ان الرجل قال انه يخشى من حرب عالمية، واذا لم تكن الاسباب متوفرة من الآن فان الفائدة التي نتوخاها تضيع . وانا عملت بعض التمهيدات وسترونها في مجلة —لا ناسيون أراب— فى العدد القادم . ومن رأيي ان ننتهز فرصة خلاف الحبشة معهم وان نظهر مساوىء الاحباش للمسلمين .

ولربما يرسل مكتب الدعاية في روما بعض معلومات لجرائدنا لنشرها . وقد اعطيتهم عناوين —الجامعة العربية، والوحدة العربية — ولم اعطهم الجامعة الاسلامية بعد ان اخبرني الاخ جمال على لسانكم تقلب صاحبها

وقد كتبت لرياض بك بذلك ليتولى الامر في سوريا، وكلفته ان يقابلكم لتعطوه التعليمات اللازمة

سألني موسوليني عن علاقتكم الشخصية مع الامير عبد الله ولكن لم ار من المناسب ادخال هذا العنصر معنا، فاعلمته ان الامير صنيعة للانكليز وانه لا يرجى منه خيراً لا سيما بعد ان شاهدت في صحف فلسطين عودته الى احضان راغب واعوانه .

سأكتب لكم غير هذا مفصلا بأمور هامة اخرى .... والسلام عليكم ورحمة الله

أخوكم
شكيب أرسلان

تعليق «الدفاع» .

يعلم القراء اننا بدأنا منذ مدة في القيام بحملة صحيفة مستمرة لمقاومة الدعاية الايطالية التى ايقنا انها متمركزة في فلسطين ، ولها برنامج منظم ، ظهر منه القليل ، ولم يزل خافيا منه القسم الكبير . وقد علم القراء ايضا اسماء شخصيات كبيرة من العرب تدل الدلائل على انهم هم الذين اخذوا على عاتقهم القيام بتلك الدعاية . ونضيف الى هذا اننا في حملتنا هذه بذلنا جهد المستطاع لنثبت للامة ان غرضنا من تلك الحملة المصلحة القومية التى هى عندنا فوق كل شيء . ونعتقد كل الاعتقاد ان الضمائر الحية ، والوجدانات السليمة ، قد اقتنعت بصواب خطتنا ، وظاهرنا الرأي العام العربي مظاهرة كبيرة ، وصار حديث تلك الدعاية الموضوع الدائر في كل حفل وناد ، حتى انك اذا احصيت افراد هذه الامة صغاراً وكباراً لما وجدت احداً غير ساخط على تلك الدعاية لايطاليا ، مطالب المضي في خطتنا لنكشف عن المخبآت اينما كانت وكائنا من يكون صاحبها

ونحن لانعيد في هذا التعليق خلاصة الحوادث المتعلقة بهذا الصدد . ونحسب ان جميع افراد الامة اصبحوا ملمين بروح هذا الموضوع ودقائقه الماما تاماً عجيبا .

ولكننا ، ونحن لم نزل في اول الطريق ، رأينا صحف المجلس الاسلامي الاعلى المعروفة النزعة ، والمحدودة الانتشار فى البلاد ، تهب الى مقاومتنا . فوقفنا هنيهة نلقي نظرة على ماشرعت تكتبه تلك الصحف لعلنا نجد في ذلك شيئاً من البرهان او الحجة يصح عندهما الاخذ والعطاء بلغة مهذبة في موضوع خطير ، بل ليس بعده امر خطير يتعلق بمستقبل هذه الامة . فوجدنا تلك الصحف لاتعبأ بان تورد كلاماً معقولا ، وتجادل جدالا ادبياً مهذباً ، بل رأيناها اعرضت عن هذا كل الاعراض ، ولجأت الى امر وحيد لانحسدها على اتقانه ، وهو ان تشتم وتقذع في القول ، وتحول الموضوع من بحث وطني الى مهاترة لانجيزها آداب الصحافة .

فحرصنا ان لانضيع شيئاً من اوقات القراء ، ولم نشأ ان نهوى الى المستوى الذي وضعت نفسها عنده تلك الصحف،

البقية على الصفحة الرابعة

شهيد الاسلام

كتاب عمر المختار الى الامير شكيب

جرح يصبح على المدى وضحية تتلمس الحرية الحمراء !

عادت بنا الذكرى الاليمة ، الى ايام الجهاد ، الى الايام التى كان فيها فيها شهيد طرابلس، عمر المختار ، يستصرخ

العالمين ، العربي والاسلامي، طالباً النجدة ولا من مجيب .

ولقد راجعنا اليوم ما عندنا من وثائق عن مأساة طرابلس ، وفظائع الطليان ، فرأينا ان ننشر كتاب ذلك المجاهد (لا كمجاهدينا !) الى عطوفة الامير شكيب ارسلان في هذا الصدد:

وسننشر مقالا مؤثرا للاستاذ محرر هذه الجريدة المسؤول كتبه من سنوات فى الزميلة الجامعة، أيام كان يعمل فيها. اما الكتاب فهذا نصه الحرفي ، مأخوذاً عن وثيقة رسمية :

من خادم المسلمين عمر المختار الى المجاهد الامير الخطير اخينا في الله، الامير شكيب حفظه الله :

بعد السلام الأتم ، والرضوان الشامل الاعم، ورحمة الله وبركاته . قد قرأنا ما دبجه براعكم السيال عن فظائع الطليان ، وما اقترفته الايدي الاثيمة من الظلم والعدوان بهذه الديار . فاني وعموم اخواني المجاهدين نقدم لسامي مقامكم خالص الشكر، وعظيم الممنونية.

كل ماذكرتموه عما اقترفته ايدي الايطاليين هو قليل من كثير وقد اقتصدتم واحطتم كثيرا . ولو يذكر للعالم كل ما يقع من الايطاليين لاتوجد اذن تصغي لما يروى، لاستحالة وقوعه ! والحقيقة ان الله وملائكته شهود انه صحيح ، واننا في الدفاع عن اوطاننا وديننا صامدون ، وعلى الله في نصرنا متوكلون . وقد قال الله تعالى . وكان حقا علينا نصر المؤمنين . وعليكم السلام ورحمة الله وبركاته فى ٢٠ ذي الحجة سنة ١٣٤٩

الامضاء

« الدفاع » وراءك يا شهيد امة لا تنسى ، ولا يشترونها بالبخس من الثمن. فنم خالدا في ضجعة الخلد، يرف عليك ظل الله في جنانه

اجتماع لطلب السماح للامير شكيب

بدخول فلسطين ورفع قضية على الزميلة الجامعة

بلغنا انه عقد امس اجتماع في المجلس الاسلامي الاعلى حضره المحامى الاستاذ زكي الاسطه والشيخ عطا السروري وكان موضوع الاجتماع الوثيقة التى نشرتها زميلتنا الجامعة الاسلامية الغراء وانتهى بما يأتى :

١ — اذاعة ملحق الجامعة العربية الذي رآه سكان القدس امس وعلقنا عليه في افتتاحية هذا العدد

٢ — مقابلة سماحة المفتى لفخامة المندوب والطلب اليه ان يسمح للامير شكيب بالقدوم الى فلسطين — لرفع الدعوى على زميلتنا الجامعة الاسلامية.

اما الامير فعلى فرض ان الانكليز سمحوا له بالمجيء الى فلسطين فانه لن يأتى وهذا الجو مغبر منائم كأنرى واذن فوراء هذه المقابلة « تطمين » المندوب السامي بكذب الوثيقة، وهو ما ستتولى « الدفاع » بيان حقيقته قريبا ـ فلننتظر وو عما يكذبون هذا الخبر ، كما كذبوا الوثيقة من قبل ، فلا بأس ان يغطى على العيون اياما معدودات !

الحرية المغلوبة

فى بلاد الجزائر !

قد يجهل البعض ان بلاد الجزائر تعد ، من حيث نظام الادارة ، جزءاً من فرنسا ، وان هذا القطر العربي مقسم الى ثلاث مقاطعات هي: الجزائر ووهران وقسنطينة . وان هذه المقاطعات او المديريات الثلاث جزءاً متمما من وراء البحار للمديريات الفرنسية نفسها . ولكن الحكومة الفرنسية التي تظن انها ضمت الجزائر اليها ، لم تعط الجزائريين الحقوق التي يتمتع بها الفرنسيون انفسهم . فان للجزائر نوابا في البرلمان الفرنسى ، ولكن ليس للجزائيين ان يتقدموا للانتخابات وان ينتخب منهم النواب ، فنوابهم فرنسيون ، وتخضع المقاطعات الجزائرية لقوانين وانظمة تختلف عن القوانين التى تخضع لها فرنسا والانظمة التي تجري عليها . واغرب من ذلك ان سكان الجزائر الفرنسيين يعاملون بموجب امتيازات خاصة تجعلهم فوق القوانين والانظمة التي تخضع لها سكان البلاد العرب . ومع ذلك يخيل لفرنسا خيالا ان بلاد الجزائر جزء متمم لفرنسا، وان الجزائريين مغرمون غراما شديدا بفرنسا والفرنسيين

أبو جلدة

مغامرات ثائر الاراضي المقدسة

هكذا تقول اوسع المجلات الانكليزية انتشارا

نشرت اخيراً مجلة « بيرسنز » وهي من اشهر المجلات الانكليزية نبذة تاريخية عن حياة ابي جلدة ، ورفعت ثم انزلت من ذكره حتى انها عنونت هذا الفصل ، الذي نلخصه فيما يلي ، بعنوان : « مآثر

والارهاب مدة عامين متحديا خلالها قوات السلطة . وكانت قد ثبتت عليه جرائم قتل، وجريمتان رجيح الظن انهما من يد عصابته . وعلى كل حال كانت زيارة افراد الشرطة الى مخبئه غير الصحي لهم

شر ثائر في البلاد المقدسة» وختمته بقولها ان ابا جلدة على كل حال ، بطل من الابطال، اذ يصعب انفصال الحقيقة عن الخيال » . ونحن نترجم المقال لمجرد الطرافة :

قبض اخيراً على ابي جلدة ، الثائر المشهور في البلاد المقدسة ، الذي روع البلاد بالسلب والنهب ، ونفذ فيه حكم الاعدام .

التجأ هذا الثائر هو واتباعه من همج العرب (كذا) ، الى جبال القدس غربي البحر الميت، حيث قام باعمال السلب

خاتمة شر عليهم !

من هو ابو جلدة هذا اذن —هذا العبوس القمطرير الوجه الذي روع اسمه شرار الاطفال، واخلدهم الى حسن السلوك، والقى فى قلوب الرجال الخوف والفزع ؟ ما هي الحقيقة وراء الحكايات الواردة عن شراسته وعن اصله ونشأته ، وما هو السحر الذي حماه من الرصاص والقصاص عامين متواليين ؟

كان ابو جلدة ، منذ بضع سنوات،

«البقية على الصفحة السابعة»

صورة لاسلكية اخذت لقدوم السنيور موسوليني الى لاكو جاجيور بطيارته المائية التى قادها بنفسه ومعه جماعة من رؤساء الحزب الفاشستي لحضور مؤتمر ستريزا بايطاليا

دنيا العرب والاسلام

سوريا

الكتلة الوطنية وابعاد رياض الصلح

استنكر الوطنيون هنا اقدام المفوضية العليا على ابعاد الزعيم رياض بك الصلح من بيروت الى بلدة القامشلي ، وقد ارسلت الكتلة الوطنية البرقية التالية الى المفوض السامي :

تستنكر الكتلة الوطنية ابعاد رياض رياض بك الصلح من بيروت ، واجباره على الاقامة في القامشلي محتجة على انتهاك الحريات التى تحترمها جميع القوانين القائمة ملفتة نظركم الى الاستياء العميق الذي احدثه هذا العبث بالحقوق الطبيعية في الرأي العام راجية ابلاغ احتجاجها الى عصبة الامم ، ووزارة الخارجية .

وعقد « الشباب الوطنى » اجتماعا بدوره ، وقرر تطيير برقية احتجاجية اخرى ، هذا نصها :

يحتج الشباب الوطنى بشدة على ابعاد رياض بك الصلح من بيروت واجباره على الاقامة في القامشلى معربا لكم عن شعور القلق والاستياء الذي احدثه هذا التدبير مؤيداً احتجاج الكتلة الوطنية راجيا ابلاغ احتجاجنا الى وزارة الخارجية وعصبة الامم .

وقد طير فريق كبير من التجار برقية احتجاج لفخامة العميد هذا نصها :

احدث القرار بابعاد رياض بك الصلح من بيروت وارغامه على الاقامة في القامشلي ، اسوأ الاثر في سائر الاوساط واثار الاستياء العميق في الرأي العام الذي يأسف كل الاسف لانتهاك الحريات ومخالفة الدستور القائم . نؤيد احتجاج الكتلة الوطنية راجين ابلاغ احتجاجنا الى عصبة الامم ووزارة الخارجية

الدكتور الارمنازي

كذبت الحكومة ما اشيع عن فصل الدكتور نجيب الارمنازي مدير ديوان رئيس الجمهورية من وظيفته .

حالة البلاد الاقتصادية

قدم رئيس الغرفة الصناعية في دمشق مذكرة الى الكونت روبير دوكه عن خير الوسائل لترقية صناعة البلاد طلب فيها ما يلى :

١ — منع استيراد المنتوجات والمصنوعات الاجنبية التى يصنع مثلها في البلاد .

٢ — اعفاء المؤسسات الصناعية وادواتها وآلاتها وموادها الاولية من الرسوم الجمركية

٣ — اعفاء هذه المؤسسات من رسوم البلدية والضرائب مدة من الزمن بعد انشائها

٤ — تنشيط حركة تصدير المصنوعات المحلية

٥ — تأسيس مدارس صناعية راقية ، وارسال طلاب الى فرنسا للتخصص فى الصناعة

٦ — اشتراك الحكومة في نفقات تأسيس المصانع

٧ — اصلاح الخط الحديدي بين دمشق والحجاز او تهيئة طريق برية لنقل البضائع والركاب

٨ — انشاء معارض سنوية ونشر الدعاية للمحاصيل السورية في اوروبا الخ ..الخ ..

مصر

البعثة الاقتصادية

زارت البعثة الاقتصادية المصرية الموجودة الآن في لندن قصر وندسور وقابل اعضاؤها جلالة الملك مدة نصف ساعة فابدى جلالته اهتمامه بتفاصيل ما قامت به البعثة من اعمال وزيارات في منشستر ومنطقة ويلز

عودة الحجاج

وصلت امس الباخرة زمزم الى محجر الطور وعليها ١٩٠٠ حاج هم آخر فوج من حجاج هذا العام

المفوضية العراقية

قدم الاستاذ كامل الكيلاني القائم باعمال المفوضية العراقية فى جدة الى القاهرة لقضاء اجازته السنوية وقد اقيمت له حفلة شاي تكريمية كبرى فى مفوضية القاهرة حضرها عدد كبير من رجال الاحزاب والمشتغلين بالقضية العربية .

بارون الماني

منعت السلطة الافرنسية البارون فون ملدنسيتن احد كبار موظفي وزارة الدعاية الالمانية ، من مغادرة سوريا والسفر الى مصر واجبرته على العودة الى بغداد فاضطر الى ركوب سيارة والرجوع الى العراق . وقد اهتمت الدوائر الالمانية في مصر بالحادث كما ارسل وزير المانيا المفوض في بغداد الى حكومته بما فعلت السلطات الافرنسية

اعلان

صادر من محكمة شرعية نابلس

تقدم للمحكمة الشرعية بنابلس مضبطة حصر إرث تتضمن ان : —

احمد بن ع . بن اليوسف من قرية فوريك مات سنة ١٣٤٨ هـ وانحصر ارثه في زوجته حمده بنت حامد المحمود وفي اولاده منها فالح وحسن وسليمان وعبد الفتاح وفاطمة وفي اولاده اسليم وفضية وسارة المتولدين له من زوجته بدوية بنت حامد الحجاز المتوفاة بحياته وفي ابن ابنه سليم بن سالم المتوفي بحياته والمتولد له من زوجته آمنة بنت عيسى الاحمد ، ثم توفيت حمده المذكورة سنة ١٣٤٩ هـ وانحصر ارثها في اولادها فالح وحسن وسليمان وعبد الفتاح وفاطمة المذكورين ، ولا وارث لها غير من ذكر

فكل من له اعتراض على مضمون هذه المضبطة عليه ان يقدم اعتراضه للمحكمة المشار اليها ، بظرف شهر من تاريخ نشر هذا الاعلان

وكيل قاضى محكمة نابلس الشرعية

لبنان

اضراب السائقين

ذكرت في رسالتي السابقة ان اكثر السائقين لم يقبلوا بالغاء الاضراب ، لكنهم عادوا فقبلوا بقرار جمعيتهم بعد ان اخذوا وعداً قاطعا من المفوض السامي ومدير الامن العام بفتح جمعيتهم الملغاة واطلاق سراح زملائهم المعتقلين

وبعد ظهر امس الاول درجت سيارة رئيس الجمعية واعضائها في الاسواق وتبعتها السيارات الاخرى .

وفى صباح امس الاول اعلنت المفوضية العليا عدولها عن قرارها السابق فى الغاء جمعية تعاضد السائقين وسلمت مفاتيحها للاعضاء فازالوا عنها الاختام ودخلوها هاتفين مصفقين . وفى صباح امس اطلق سراح السائقين الذين اعتقلوا بسبب حوادث الاضراب . وكان اول ما فعلته الجمعية تقرير راتب شهري لعائلتي السائقين اللذين قتلا اثناء الاضراب ومساعدة السائقين الذين خرجوا اذا كانو محتاجين .

الى ايران

علمت ان الشركة الايطالية التي اتفقت مع الحكومة الايرانية على مد خطوط حديدية فى بلادها قد اتفقت مع مئتي عامل من سوريا ولبنان على السفر الى ايران للعمل في تلك المشاريع ويقول العمال الذين سيسافرون بعد ايام انهم سيتقاضون اجرة يومية تعادل ليرا سورية .

عودة الحجاج

عادت بالامس القافلة الثالثة من الحجاج بالبواخر وبين القادمين ابن عم سلطان مراكش وعدد من الايرانيين

الامير يوسف كمال

سافر الامير يوسف كمال الى مصر مع حاشيته بعد ان تجول في انحاء سوريا ولبنان اكثر من اسبوعين

برفضان التعيين

على اثر الاشاعات التى انتشرت عن قرب زيادة عدد اعضاء المجلس النيابي بتعيين ثمانية اعضاء جدد ، ذكرت بعض الصحف ان الحكومة تفكر فى تعيين الوجيهين الطرابلسيين السيدين توفيق اليسار وسعدي الملا ضمن الاعضاء الجدد فاعلن الاثنان رفضهما المقعد النيابي عن طريق التعيين لمخالفة ذلك مبادئهما الدستورية وعقيدتهما الوطنية

الى فلسطين

جاء فى احصاء رسمي ان عدد السوريين واللبنانيين الذين سافروا الى فلسطين في عيد الفصح الماضي بلغ ١١٢٥ شخصا اما في هذه السنة فلم يزد العدد عن ٨٧ شخصا بسبب اضراب السيارات

مناشير شيوعية

وزع الشيوعيون في الليل الماضي عددا كبيرا من المناشير تتضمن تحريض السواقين على الاضراب وقد حملت هذه المناشير على رجال الامن وعلى من يريد الانجار بالسواقين وقد وزعت مثل هذه المناشير في الملحقات .

* * *

وقعة بدر

الى الذين يريدون ان يكونوا رجالا

« تتمة الفصل الذي اخذناه عن كتاب الاستاذ الكبير محمد حسين هيكل في « محمد » والذي ينبغي ان يقتنيه كل عربي وكل مسلم »

ازداد المسلمون قوة بتحريض محمد اياهم ووقوفه بينهم ودفعهم لمقاتلة العدو والصيحة بهم ان الجنة لمن احسن البلاء منهم ، ومن غمس يده فى العدو حاسرا . ووجه المسلمون اكبر همهم الى سادات قريش وزعمائها يريدون استئصالهم ، جزاءاً وفاقاً لما عذبوهم بمكة ، ولما صدوهم عن المسجد الحرام ، وعن سبيل الله . رأى بلال امية بن خلف وابنه ، ورأى بعض المسلمين الذين عرفوه بمكة حوله ، وكان امية هو الذي عذب بلالا اذ كان يخرجه الى رمضاء مكة فيضجعه على ظهره ويأمر بالصخرة العظيمة فتوضع على صدره ليفتنه عن الاسلام ، فيقول بلال : احد احد ! رأى بلال امية فصاح به : امية رأس الكفر ، لا نجوت ان نجا ! وحاول بعض المسلمين من حول امية ليحولوا دون قتله . وان يأخذوه اسيرا ، فصرخ بلال باعلى صوته في الناس : يا انصار الله ، رأس الكفر امية بن خلف ، لا نجوت ان نجا واجتمع الناس ولم ينصرف بلال حتى قتل امية وقتل معاذ بن الجموح ابا جهل بن هشام . وخاض حمزة وعلي وابطال المسلمين وطيس المعركة ونسي كل منهم نفسه ، ونسي قلة اصحابه وكثرة عدوه . فثار النقع وامتلأ الجو بالغبار ، وجعلت هام قريش تطير عن اجسادها . والمسلمون يزدادون بايمانهم قوة ويصيحون مهللين : احد ، احد وقد انهارت امامهم حجب الزمان والمكان ، وامدهم الله بالملائكة يبشرونهم ، ويزيدونهم تثبيتا وايمانا ، حتى لكأن الواحد منهم اذ يرفع سيفه ويهوي به على عنق عدوه انما تحرك قوة الله يده ووقف محمد وسط هذه المعمعة ، يتمشى خلالها ملك الموت يقط رقبة الكفر فأخذ حفنة من الحصباء فاستقبل بها قريشا وقال : شاهت الوجوه ! ثم نفحهم بها وامر اصحابه فقال : شدوا . وشد المسلمون وما يزالون اقل من قريش عددا لكن كل واحد منهم امتلأت بنفحة من عند الله نفسه ، فلم يكن هو الذي يقتل العدو ، ولا كان هو الذي يأسر من يأسر لولا هذه النفحة التى ضاعفت قوته المعنوية بما ضاعف قوته المادية وفي ذلك نزل قوله تعالى (اذ يوحي ربك للملائكة اني معكم فثبتوا الذين آمنوا . سألقي في قلوب الذين كفروا الرعب ، فاضربوا فوق الاعناق ، واضربوا منهم كل بنان) وقوله تعالى (فلم تقتلوهم ولكن الله قتلهم ، وما رميت اذ رميت ولكن الله رمى) ولما أنس الرسول ان الله انجز وعده ، واتم على المسلمين النصر عاد الى العريش . وفرت قريش فطاردهم المسلمون يأسرون منهم من لم يقتل ولم يساعفه حسن فراره بالنجاة .

هذه غزوة بدر التى استقر بها المسلمون من بعد في بلاد العرب جميعا ، والتي كانت مقدمة وحدة شبه الجزيرة في ظلال الاسلام ، ومقدمة الامبراطورية الاسلامية المترامية الاطراف ، والتى اقرت في العالم حضارة ما تزال ولن تزال ذات اثر عميق في حياته . ولقد تعجب اذ تعلم ان محمدا على ما كان من تحريضه اصحابه ، وما كان يرجو من استئصال عدو الله وعدوه ، قد طلب الى المسلمين منذ اللحظة الاولى من المعركة ألا يقتلوا بني هاشم ، وألا يقتلوا بعض رجال من سادات قريش ، مع انهم اشتركوا في قتال المسلمين ، ومع انهم كانوا سيقتلون من المسلمين من يستطيعون قتله . ولا تحسب انه من ذلك اراد ان يحابي اهله او احداً ممن يمتون له بصلة القربى ، فنفس محمد أسمى من ان تتأثر بمثل هذا ، وانما ذكر لبني هاشم منعهم اياه مدى ثلاثة عشر عاماً من يوم بعثه الى يوم هجرته ، حتى كان عمه العباس معه ليلة بيعة العقبة ، وذكر لغير بني هاشم من قريش من قاموا وهم على الكفر يطالبون بنقض الصحيفة التى اضطرتهم بها قريش ان يلزم هو واصحابه الشعب ان قطعت قريش بهم كل صلة وكل علاقة . فهذا المعروف الذي تقدم به هؤلاء وأولئك قد اعتبره محمد حسنة يجزى من قدمها بمثلها ، بل يجزى بعشر امثالها . ولذلك كان شفيعاً لهؤلاء وأولئك عند المسلمين ساعة القتال ، وان ابى بعض هؤلاء القرشيين ان يستظلوا بهذا العفو على نحو ما فعل ابو البختري احد الذين قاموا فى نقض الصحيفة ، فقد ابى وقتل .

« الدفاع » الى الزعماء ليروا كيف يكون الزعيم . والى الشباب ليروا كيف يكون الشباب . والى جيل اليوم ليرى كيف كان جيل الامس — الى كل هؤلاء أخذنا « وقعة بدر » عن كتاب الاستاذ هيكل القيم .

نقل عيادة

نقل حضرة الدكتور فؤاد الشهابي المتخصص بامراض جراحة العين والاذن والانف والحنجرة ، عيادته من شارع بسترس بيافا الى شارع الملك جورج فوق قهوة ليون في العمارة التى كان يشغلها سابقا المحامي أرشردسون ويستقبل الدكتور الشهابي مرضاه في عمارته الجديدة في الاوقات المعتادة بين ٩ و١٢ صباحا وبين ٢ و ٦ بعد الظهر

مطلوب

مستودع للايجار

مطلوب مستودع في منطقة قريبة للبلدة بالقرب من عمارة بوست . المراجعة مع ادارة هذه الجريدة .

* * *

هلموا جميعا

وشاهدوا عرض الفساتين

« بواسطة الحسان « المانيكان » »

في محلات

أسعد

لقد وصل لمناسبة الاعياد المجيدة المقبلة تشكيلة جميلة من فينا وباريس

هذا عدا عما تجدونه في محلات اسعد من « البياضات » الكلسات الجزادين ادوات الهندام بدل الرجال . قمصان . كرفتات وجميع الادوات الرياضية

الدكتور حنا شنيدر — عكا

خريج جامعات المانيا

ومتمرن ٦ سنوات في الطب والجراحة فيها

قد افتتح عيادة له في ساحة الجرينة بعكا

يعاين المرضى يومياً

من الساعة ٨ — ١١ صباحا بساحة الجرينة

وفي بيته بملك يوركن — بالرشادية

من الساعة ١١ ص — ١ بعد الظهر

ومن ٣ — ٥ مساء

اعلنوا في الدفاع

هكذا تشاهدونها تقفز الى الموت

ذلك لان رائحة

رات — نيب

تجلب الجراذين اليه من بعيد

خذوا حالا انبوب رات — نيب وضعوا قليلا منه على قطعة خبز او في زوايا المطبخ وعودوا اليه بعد دقائق قليلة فانكم ولا شك تدهشون لان مفعول رات — نيب لا يعلو عليه اي صنف آخر من الادوية التى تبيد الجراذين

ثمنه ٨٠ ملا فقط

الوكلاء لفلسطين وشرق الاردن

مستودع الادوية الوطنى الفلسطينى بيافا

« يافا — شارع بسترس — يافا »

صفوة ما يحمله بريد الشرق والغرب

المدنية الآثمة!

جريمة مروعة في ازمير

يحقد على السباب فيفصل الرؤوس عن الاجسام

تقع في العالم جنايات عديدة تخرج في كثير من الاحيان عن حد كونها من الوقائع المحلية العادية . ومن هذه الجنايات جناية وقعت في الشهر الماضي في ازمير ، فقد وجد على الشاطيء جثة رجل ملفوفة بالحبال وقد فصل الرأس عنها ، ثم وجد في اليوم الثاني جثة شاب ثان، فثالث. وقد دل التحقيق على ان الجثة الاولى لشخص يدعى على رضا الموظف في دائرة البلدية، والثانية لشخص يدعى محمد نوري من اغنياء مغنيسا التابعة لازمير، والثالثة ليوسف بهجت من سراة ازمير، وقد اهتمت الشرطة لمعرفة مخبأ جماجم الشبان الثلاثة التي حزت من اجسادها بيد ماهرة تدل على ان مرتكب هذا الجرائم اما طبيب جراح او جزار بارع .

وسرعان ما وفقت الشرطة الى اكتشاف هذه الجرائم، فاعتقلت شخصا يدعى جواد كريم وهو طبيب جراح اصابه مس من الجنون فارتكب هذه الجنايات الفظيعة في اشخاص زاروه للمعالجة. وقد وجدت رؤوس هذه الضحايا الثلاث في صندوق زجاج قد وضعها فيه الطبيب القاتل بعد ان اضاف عليها بعض العقاقير التي تحول دون فسادها. والغريب في امر هذا الطبيب المجرم ان احدا لم يعرف حتى الآن انه مختل الشعور وانه مصاب بالجنون .

وتقول صحف ازمير ان السبب في جنون هذا الطبيب يرجع الى حادث غرامي ، فقد احب فتاة ثم فرت بعد ان عاشرها مدة طويلة كانت مخاصة له في خلالها ، ثم اعتقد ان احد الشباب اغواها على الفرار . فحقد من ذلك الحين على الشباب واراد ان ينتقم منهم بفظاعة متناهية الحد. ويمكن ان يقال ان جنونه سول له مثل هذا الانتقام، فعمد الى قتل هؤلاء الابرياء الثلاثة ذبحا. وقد قبض عليه واحيل الى القضاء

وهذا هو جنون المدنية الآثمة!

* * *

تلفون وكالة الدفاع في حيفا ١٢٥٨

أواه ...

« للاستاذ الشاعر الهادي المحجوب »

اواه من هذا الزما   نفانه زمن النذاله
زمن الخيانة والجها   لة والغباوة والضلاله
زمن التخنث والتبر   ج والخلاعة والسفاله
زمن الشباب المارقيـ   ـن العاكفين على البطاله
زمن النساء الطائشا   ت الدائبات على الرذاله
زمن الشيوخ الخائنيـ   ـن الحاملين لوا الجلاله

* * *

اين الرجولة ياشبا   ب واين آيات البساله
اين النفوس الثائرا   ت واين مانرجو نواله
وطن اضيع جلاله   هل ترجعون له جلاله ؟
بلد عفا منه الجمال   فمن يعيد له جماله
لم يبق في كأس التصبر   جرعة الا الحثاله
ولقد تجرعت الاسى   من غيكم حتى الثماله
هذا هو الهادي المحجـ   ـب يالسكم منه ويا له !

الهادي المحجوب

دمقراطية فاضلة

الى ابناء العائلات المترفة

ملك يتعلم صناعة الاحذية ليعتاش منها!

استقر رأي مجلس الوصاية في يوغوسلافيا وعلى رأسه البرنس بول على عدم ارسال الملك بطرس البالغ من العمر احدى عشرة سنة الى المدرسة التي كان يتلقى علومه فيها في مقاطعة «سري» في انكلترا قبل مصرع ابيه الملك اسكندر في مؤامرة مرسيليا ، وعين مجلس الوصاية اليوم للملك الصغير الاستاذ ذيفانوفتش ليتولى امر تعليمه وتهذيبه بعد ما رأى ان الثقافة اليوغوسلافية هي خير له من الثقافة الاجنبية، وهذا مع استمراره في دراسة اللغة الانكليزية وآدابها على استاذ ماهر فيها

وقد شكا الملك بطرس اخيرا من ضآلة المبلغ الذي تعطيه اياه والدته لينفقه على نفسه وبعد ما فكر في الامر صارحها برغبته وما يجول في خلده من افكار وقال لها « يا امي انا لا استطيع البقاء على هذه الحال ويجب علي ان اتعلم حرفة تمكنني من كسب بعض النقود » فأقرته امه على رأيه بعد ما قال لها انه يرغب تعلم صناعة «الجزمجية» فأمرت امه الملكة بان يؤتي له الى القصر بجميع الادوات اللازمة لصنع الاحذية .

وبعد ما اختير له معلم يلقنه هذه الصناعة ، خاطبه الملك الصغير بقوله « يا استاذي يجب عليك ان تعلمني اصول الصنعة كما ينبغي لانى ارغب بيع ما اشتغله بيدي في المستقبل » ولما استشيرت امه الملكة في هذا الامر وافقت ايضا عليه وقالت ان جميع مايصنعه ابنى من الاحذية سيباع بالمزاد العلني

اعجب الانباء

اغرب اضراب لحضرات الاطباء

انهاء الاضراب خوفا من شفاء المرضى!

لم نسمع ان الاطباء اضربوا عن العمل في بلد من البلاد، ولكن هذا ماحدث اخيرا في المكسيك. فقد اضرب اطباء هذه الجمهورية الاميركية احتجاجا على ضرائب جديدة ورسوم باهظة فرضتها الحكومة عليهم ومضى يومان على الاضراب ولم تتحرك الحكومة لاجابة الاطباء الى طلباتهم وفكر احدهم في ان يحمل زملاءه على انهاء الاضراب فاذاع عليهم منشورا قال فيه مانصه :

ايها الزميل العزيز ـ الا تظن اننا مخطئون في اضرابنا ؟ انني اخشى اذا استمر الاضراب طويلا ان تتحسن صحة المرضى الى حد يجعلهم يشعرون بعدم حاجتهم الينا ويصعب علينا في المستقبل ان نستعيد مكانتنا والحاجة الينا ، فما قولك في انهاء الاضراب حالا ؟ ووافق المضربون جميعا على ان الاضراب سوف يؤدى الى نتيجة وخيمة وهى ان يفلت المرضى من ايدى الاطباء اذا ماثبت لهم عدم احتياجهم اليهم فعادوا الى العمل وهكذا كان الاضراب غريبا وطريقة انهائه اغرب منه

متسول

يترك ثروة

توفي متسول طاعن السن مات في ملجأ الفقراء في بيروت تخلف تركة لا هله وذويه فجاءوا لاستلام تركته وتتألف من عكازين ضخمين ومن خرق باليه ، واشتبه رجال الملجأ بالعكازين ولما فتحوهما وجدوا في احدهما ٩٨ ليرة عثمانية ذهبا ووجدوا في الثاني ٢٥٠ ليرة سورية مؤلفة من اوراق كبيرة

حتى الموتى لا يستريحون

« نريد ان ندفن الموتى بنفقات قليلة » ، هذا ما كتبته اخيرا صحف بلاد المجر في مدينة بودابست عاصمة بلاد المجر مؤيدة الشعب في احتجاجه على الحكومة المجرية لاحتكارها دفن الاموات في عاصمة بلاد المجر .

وبلغ من كثرة التكاليف التى تتقاضاها الحكومة على نقل الموتى ودفنهم ان راح البعض يرسل موتاه الى المدن الاخرى حيث تكاليف الدفن معدومة بتاتا تخلصا من نفقات الدفن الباهظة التى يدفعونها فى بودابست .

وعلق صحافى انكليزى على هذه الاخبار بقوله « حتى الاموات لا يجدون راحتهم فى بعض البلدان ، وهذا امر طبيعي ما دامت الدول الاوروبية تتفنن فى ابتزاز الاموال من الشعب باي الطرق، لانها بحاجة شديدة اليها ، لا سيما فى هذه الاوقات العصيبة التى تلبد بها الافق الاوروبى بالغيوم والمنازعات السياسية والمحن الشخصية »

قرية اهلها سعداء

فى مقاطعة هامبشير الانكليزية قرية تدعى « تيلى » لم تطأها قدم طبيب منذ عدة سنين. وتضم هذه القرية ١٥٠٠ شخص . ودلت الاحصائيات التى نشرتها وزارة الصحة البريطانية انه لم يتوفى فيها فى السنة الماضية سوى ٢٦ شخصا اصغرهم كان في السادسة والسبعين من عمره.

وبين سكان هذه القرية الهانئة مئة شخص تتفاوت اعمارهم بين السبعين والمئة سنة .

ويعزو السكان السعداء طيلة اعمارهم الى الالعاب الرياضية التى يزاولونها شتاء وصيفا ، والى جهلهم السينما والمسارح والراديو وغيرها من مستحدثات المدنية الحاضرة

عجائب المصادفات!

كبد محنطة في موسكو

هل للفراعنة علاقة بهذا الاثر الغريب!

من انباء موسكو الاخيرة انه وجدت فيها كبد محنطة مضى عليها نحو اربعة الاف سنة وهي ملفوفة بنسيج قديم داخل صندوق ، كما انها في حالة جيدة خالية من التلف وقد جيء بهذا الصندوق من مصر عام ١٩٣٢ وتحصل عليه متحف موسكو وتبين من الكتابة الهيروغليفية انه من الامتعة التى تدخر مع الموتى فى القبور. ويرجع تاريخ هذا الكبد الى عهد الامبراطورية الوسطى .

وكان يبدو هذا الصندوق لاول وهلة فارغا، ولكن اتفق من مدة قريبة ان جرى فيه ترميم. وفى اثناء ذلك اكتشفت طبقة خفيفة وفيها شيء ملفوف بقطع من النسيج القديم المغموس بروائح عطرية لا يزال شذاها يعبق بشدة حتى الآن، وكلف الرفيق افيديف العالم بالآثار المصرية القديمة فك اللفائف، ولما فعل ذلك وجد داخلها كبدا آدميا. وقد تحدث الرفيق افيديف بهذه المناسبة فقال: لم يعرف في التاريخ الا مرتين ان عضوا من اعضاء الجسم البشري وجد مدفونا في صندوق خشبي وليس في جرة، وظل مصانا بصورة تامة آلاف السنين. وتقول الكتابة الهيروغليفية ايضا ان هذا الكبد لرجل من رجال فرعون، بيد انه لم يؤكد افيديف اذا كان الكبد لرجل او امرأة .

القومية العنيفة!

موسوليني يرفض وساما فرنسيا

بحجة ان الملك عمانويل لا يلبس مثله!

كان الف وستمئة جندي من المحاربين القدماء الفرنسيين قد لبوا دعوة قدماء المحاربين الايطاليين وذهبوا الى روما يوم الاثنين الماضي بقيادة المارشال بتان لتقديم المدالية العسكرية الفرنسية وهي أعلى امتياز عسكرى فى فرنسا الى السنيور موسوليني . على ان المحاربين القدماء الفرنسيين لم يتمكنوا من تقديم المدالية العسكرية الفرنسية الى السنيور موسوليني لانه رجا منهم التحول عن هذا العزم بحجة ان الملك عمانويل ملك ايطاليا والقائد الاكبر للجيش الايطالي لم يفز بعد بهذا الوسام. وأعدها السنيور موسوليني قلة تهذيب من جانبه ان يقبل وساما لم ينله مليكه .

ازمة عالمية

خمسة وعشرون مليون عاطل

احصاء مكتب العالم الدولي عن البطالة!

جاء في احصاءات مكتب العمل الدولي ان عدد العاطلين في جميع انحاء العالم يبلغ على وجه التقريب ٢٥ مليون عاطل ومن هذا العدد ما يقرب من ستة ملايين اوسبعة من الشبان الذين تقل اعمارهم عن ٢٥ سنة ، وقد دلت الاحصاءات التى وضعت في هذا الشأن على ان نسبة العاطلين الذين تقل اعمارهم عن ٢٤ سنة فى المانيا حتى شهر يونيو عام ١٩٣٣ كان ٢٦،١ فى المئة ولكن هذه النسبة تناقصت قليلا الى ان بلغت في يونيو عام ١٩٣٤ ، ١٨،٨ في المئة

وبلغت نسبة العاطلين فى الدانمارك الذين تتراوح اعمارهم بين ١٨ و ٢٥ سنة حتى شهر مايو سنة ١٩٣٣ ، ٣٨ المئة في

ونسبة العاطلين في الولايات المتحدة من الذين بين ١٥ و ٢٤ سنة كانت حتى شهر ابريل سنة ١٩٣٠ ، ٢٧،٦ في المائة

وكانت نسبة العاطلين في فنلندا من الذين تتراوح اعمارهم بين ١٦ و ٢٥ سنة حتى شهر اكتوبر سنة ١٩٣٣ ٣٣،٣ في المائة

وفي بريطانيا العظمى بلغت نسبة العاطلين في سنة ١٩٣٠ من الذين تتراوح اعمارهم بين ١٤ و ٢٤ سنة ٣٠،٢ في المائة

وفي هنغاريا بلغت نسبة العاطلين ممن هم دون الرابعة والعشرين من سنهم في عام ١٩٣٠ ٤٢ في المائة

وبلغت نسبة العاطلين في ايطاليا من الذين تتراوح اعمارهم بين ١٥ و ٢٥ سنة حتى سنة ١٩٣٢ ٤٢ في المائة

وبلغت نسبة العاطلين في نروج من الذين تتراوح اعمارهم بين ١٨ و ٢٤ سنة حتى سنة ١٩٣٢ ٢٧ فى المائة

وبلغت نسبة العاطلين في اسوج حتى نوفمبر سنة ١٩٣٣ ٣٣،٧ في المائة تتراوح اعمارهم بين ١٦ و ٢٥ سنة

وبلغت نسبة العاطلين فى سويسرا حتى شهر يونيو سنة ١٩٣٤ ممن تقل اعمارهم عن ٢٤ سنة ١٥ في المائة

وكان عدد العاطلين الذين تتراوح اعمارهم بين ١٤ و ٢٤ سنة فى تشكوسلوفاكيا ٢٢،٨ في المئة سنة ١٩٣٣

* * *

اعلان

صادر من دائرة اجراء يافا

دوسية ١٧٩٥ سنة ٣٥

سيباع بالمزاد العلني يوم السبت ٢١ ـ ٤ ـ ٣٥ في الساعة الثالثة بعد الظهر منقولات اوتيل ومطعم سعد حنا عمران المحجوزة لصالح المحكوم له ممدوح افندي النابلسي وسيجري البيع في الاوتيل المذكور الواقع في اول شارع المنشية طريق يافا — تل ابيب فمن له رغبة في الشراء عليه مراجعة مأمور البيع فى اليوم المعين مع العلم ان الثمن يدفع نقدا واجرة الدلال عائدة على المشتري اقتضى اعلانه للعموم

الاشياء المحجوزة

١ ـ مشروبات روحية متنوعة
٢ ـ تواليت عدد ١
٣ ـ صور ١
٤ ـ طاولة وسط ١
٥ ـ تعليقة ثياب عدد ٢
٦ ـ سجاد حائط ١٠
٧ ـ كراسي ١٧
٨ ـ مرايا ٥
٩ ـ طاولات خشب ٧
١٠ ـ كراسي ٣٤
١١ ـ هواية ٢
١٢ ـ ساعة حائط ٢
١٣ ـ بوفيه وطاولة ١
١٤ ـ خزانة ١
١٥ ـ فرن مطبخ ١
١٦ ـ طقم ونصف كنبايات
١٧ ـ تخت نوم وفراش ٢٢
١٨ ـ برادي ١٦

مأمور اجراء يافا

اعلان

دوسيه رقم ٥٨٣٤ — ٣٤

المدعي : عبد الحميد افندي شومان وكيله المحامي عمر الصالح

المدعى عليه : ابرهيم حسن من بيت حنينا

قرار

نمرة القرار ٦٨٢

بناء على طلب وكيل المدعي وعملا بالمادة ١٨٢٠ من المجلة والمادة ٣ فقرة (١) من اصول المحاكمات الغيابية لدى محاكم الصلح لسنة ٩٢٨ اقرر الحكم بالزام المدعى عليه بدفع مبلغ ٢٢٦ ريالا اميركيا و ٧٠ س . او ما يعادلها بالعملة الفلسطينية حين الدفع للمدعي مع الرسوم والمصاريف والفائدة من تاريخ ٥ ـ ١٠ ـ ٣٤ وجنيه اتعاب محاماة ، قراراً غيابياً قابلا للاعتراض معلقا على نكوله عن اليمين

اعطي وتفهم في ٢٠ ـ ١ ـ ٣٥   حاكم الصلح

الامضاء   طاهر الافغاني

ملاحظة — تقرر تبليغ المدعى عليه صورة الحكم بواسطة النشر على ان يحق له ان يعترض خلال شهرين من تاريخ النشر

رقم تلفون وكالة الدفاع فى القدس ١٤١٣

اوتيل ومطعم وبار

الشرق الكبير

لصاحبه محمود عبدالله آغا

يافا ـ بثوبه الجديد الزاهر ـ يافا

يعلن اعادة فتحه اوتيل ومطعم وبار (الشرق الكبير) الواقع في اول شارع الملك جورج بعمارة النابلسي مجدداً من حيث الفرش والمحتويات وما ادخل عليه من الكماليات العصرية حتى غدا يضاهي احدث الاوتيلات الفخمة

ولقد اوجد فيه كافة الاستعدادات لايجاد مطبخ يقدم المأكولات العربية والافرنجية مع اللحوم المشوية والمحمرة على ايدي طهاة حاذقين

تلبى الطلبات الخارجية في الثغر ، بواسطة تلفون ١٢٠٥

بقية الافتتاحية

وبهذا نعتقد اننا اعطيناها درساً ثميناً فى آداب الكتابة واخلاق ، الصحافة ، والرأي العام شاهد على هذا .

نقول ، والله على ما نقول شهيد ، اننا لا نريد ان نشمت بأي شخص اذا ما وجدنا ان هذا الشخص قد ارتكس في الهوة التي حذرناه منها كثيرا . كما اننا لا نريد ان يكون هذا الارتكاس فوزا لنا ، فوز الخصم على خصمه ، ولا نصيرا لنا ، نصر العدو على عدوه ، ولكننا نأسف كل الاسف لان نصرف جهدا قل ما قل في مكافحة هذه الدعاية ، وما كان اغنانا عنها لو ان الذين تولوا امرها كانوا اصح سيرا ، وارشد خطى ، واكثر حسبانا للعواقب والنتائج .

تلخص محتويات الرسالة الزنكغرافية ان الامير شكيب يخاطب سماحة الحاج امين افندي الحسيني في الامور التالية:

١ ـ انه ارسل اليه كتابا سابقا ينطوي على ملاحظات ابداها الامير بحرية لسماحة الحاج امين افندي الحسيني ، مآلها ان الامير يلومه لوما شديدا بعدم ظهوره بخطة العداء نحو الانكليز . ويقول الامير انه يقر خطة الصحف في مؤاخذة الحاج امين الحسيني ، وهو يشترك مع هذه الصحف ولا يشترك مع الحاج امين افندي في رأيه . وهذا معناه الصريح ان الامير يتأكد ان الحاج امين افندي الحسيني مستقر في كنف السياسة الانكليزية وهو ينصحه نصح الاخ لاخيه ان يرتدع عن سياسته الانكليزية ، ويقول له ان الانكليز لا ينفعهم شيء غير المقاومة . ثم يوصيه مشفقا بان تمسكه بصداقة القوم سيضيع نفوذه ليس في فلسطين فقط بل خارج فلسطين ايضا عند العرب والمسلمين . وبعبارة أخرى ان القسم الاول من رسالة الامير حجة لا ريب فيها تثبت فيها الوجهة الانكليزية من سماحة الحاج امين افندى الحسيني .

٢ ـ النقطة الثانية في هذه الرسالة ، وان ظهرت انها تتعلق بموضوع آخر ، ولكنها بالحقيقة متحدة مع الفقرة الاولى كل الاتحاد ، ولكن بعد رفع الغطاء قليلا ، فيسأل الامير الحاج امين افندي : هل اخبره احسان بك الجابري بما تم بين الامير وبين رجال الحكومة في روما بشأن موضوع سبق الكلام به في مكة والقدس

٣ ـ ثم يستمر الامير في الكلام ، فيقول انه كان مرتاح الضمير من المقابلة الاولى مع موسوليني وان موسوليني اكد له حسن استعداد ايطاليا لان تعامل العرب معاملة خيراً من معاملة الانكليز والفرنسيس

٤ ـ ثم تأتي عبارة موجزة ، قليلة المبنى كثيرة المعنى ، وهى قول الامير انه اذا كان بالامكان ارسال جمال افندي الحسيني الى جنيف في طريقه الى لندن فالامير سيطلعه على ما لا يجوز التصريح به في الرسالة .

وخطورة هذه العبارة تتعلق ليس بذهاب جمال افندي الى جنيف فقط ، بل تتعلق ايضا بسفره الى لندن ، وهذا يدل على ان الامير يعرف سلفا ان هناك ازماعا يزمعه جمال افندي نحو لندن فيريد ان يجعله يعرج على جنيف لغرض آخر . ولدينا معلومات يقينية ان مسئلة ذهاب جمال افندي الى لندن ليست مسأله حادثة ، ولكنها بنت اكثر من سنة ، وولدت هذه الفكرة فى وزارة المستمرات فى لندن ، واوحي بها الى جماعة من الناس ابلغوا رسالتها الحاج امين افندي وجماعته ، ولما كان من الضروري من ناحية الحاج امين افندي ان يصدع بهذا الايحاء فلا بد له من تنفيذه . ولكن هناك مهمتين الآن : مهمة روما عن طريق الامير شكيب ارسلان واحسان بك الجابري ، ومهمة لندن وهي انكليزية بحتة . ومن هنا نجد ان هناك حيرة يشعر بها الحاج امين وجماعته على مفترق الطرق بين روما ولندن . فاذا دققت النظر في الفقرة الاولى من رسالة الامير لا يصعب عليك ان تعرف منها ان هناك كلاما سابقا بين الامير والحاج امين افندي يتعلق بالصداقة الانكليزية واستبدالها بالصداقة الايطالية . ولكن هذا الامر ليس من الهنات الهينات على الحاج امين افندي ، لان الصداقة الانكليزية هي مصدر حياته ، وسر بقائه رئيسا في المجلس ، والانكليز فى البلاد ، والصداقة الايطالية لم تزل حديثا وكلاماً بين « الوفد السوري » وموسوليني .

٥ — ثم يقول الامير كلامه الذي قاله فيما يتعلق ببث الدعاية لايطاليا في البلاد العربية باسرع ما يمكن ، ومآل هذه الفكرة قد تحقق لان الامير قد بر بوعده فكتب في « لاناسيون اراب » ما كتب ، ونشر في الصحف العربية في فلسطين ما فيه الكفاية مما يعرفه القراء جيداً .

٦ — اما ما ذكره الامير في رسالته من انه كتب الى رياض بك الصلح في سوريا ليتولي رياض بك امر بث الدعاية في ذلك القطر فلا نظن انه لقي قبولا من رياض بك لاننا لم نلمح حتى الآن شيئاً من اثر الدعاية الايطاليا في صحف سوريا ولبنان .

٧ — ثم يقول الامير انه لما سأله موسوليني عن الامير عبد الله لم ير من المناسب ادخاله في هذه القضية ، لان سمو الامير عبد الله لا يرجى منه خير بعد ان اصبح فى احضان راغب بك النشاشيبي .

هذه خلاصة الرسالة مع تعليقنا الموجز .

وبعد كتابة ما تقدم وصلت الينا نسخة من ملحق اصدرته الجامعة العربية عصر البارحة فى القدس تقول فيه تحت عناوين ضخمة ان هذه الوثيقة مزورة ، لثمانية اسباب اوردتها في ذلك الملحق ، لتقنع بها الناس بصحة ما ذهبت اليه ، مع العلم ان للناس عقولا سليمة تستطيع ان تميز بها الاشياء تمييزاً صحيحاً .

ونرى من الواجب ان نورد بايجاز براهين الجامعة العربية على فساد الوثيقة وكونها مزورة برأيها ، ونلفت نظر القراء الى قيمة هذه البراهين :

١ — ان الامير يؤرخ رسائله بالتاريخ الهجري ، وهذه الرسالة مؤرخة بالتاريخ الغربي . وجوابنا ان فى فلسطين عشرات الرسائل للامير شكيب مؤرخة بالتاريخ الغربي فقط

٢ ـ ان خط الوثيقة بعيد كل البعد عن خط الامير . وجوابنا على هذا قد لا تكون الرسالة قد كتبها الامير بيده ، لان فى فلسطين ايضا عشرات الرسائل موقعة من الامير ولم يكتبها بيده ، ولكنه املاها املاء على كاتب يده او سكرتيره ، ولعل عند الجامعة العربية نفسها كتبا من الامير شكيب بغير خط يده ولكن بتوقيعه !

٣ — ان التوقيع مشوه ، ولا يشبه توقيع الامير . وجوابنا ان القول الفصل في هذا ليس للجامعة العربية ولكنه للامير شكيب . فمتى اطلع على هذه الرسالة وقال ان التوقيع ليس توقيعه فهناك القول الفصل .

٤ — ومفاد البرهان الرابع والخامس والسادس من ملحق الجامعة ان هذه الرسالة تشتمل على اغلاط لغوية ، وركة في الاسلوب . وجوابنا نعم ان هذه اغلاط في اللغة ، ولكن الامير على ما نعتقد ، اذا كانت هذه الرسالة صحيحة ، املاها املاء على كاتب يده . واذا لم تكن درجة هذا الكاتب كبيرة في اللغة فليس من المحرم ان تقع هذه الاغلاط الاملائية والامير قد يكون بعد ان فرغ من الاملاء طلب من الكاتب ان يقرأها عليه ثانية ليتثبت من عباراتها ، فقرأها عليه وبقيت الاغلاط كما هي . وان الامير شكيب مع كونه امير البيان ورب من ارباب القلم ، فلا يضيره شيء ان تشتمل بعض رسائله الخاصة الخطيرة على لغات كهذه لا يصح ان تؤخذ حجة على فساد الرسالة قبل ان يثبت الفساد بوجهه المقبول . وفي فلسطين رسائل عديدة موقعة من الامير فيها شيء من هذه الاغلاط . فالامير فى مثل هذه الرسائل لا يتعمد الانشاء والسمو فيه ، ولكنه يتعمد افراغ المعانى بما يتيسر من القوالب

٥ ـ وجاء البرهان السابع من ملحق الجامعة وهو شيء عجيب . فان قول الامير شكيب « حضرة الاخ صاحب السماحة السيد امين الحسيني المحترم » ليس من العادة ان يخاطب به الحاج امين افندي . وقد يكون الامير انه يخاطب الحاج امين افندي بالاسلوب الذي ذكره الملحق . ولكننا نتحدى الجامعة فى هذا ونرجو منها ان تثبت لنا ان الامير لا يخاطب الحاج امين افندي بغير ما قالت . ثم نلفت نظرها الى ما في هذا البيان من نصيب قليل من اللياقة .

٦ ـ والبرهان الثامن وهو الاخير الذي تضمنه الملحق ، ان هذه الرسالة تتضمن شئونا حزبية محلية في فلسطين والامير لا يتدخل في هذا . وقد عجبنا من هذا البرهان الذي كان الاخير ! فالامير في رسالته هذه لا يخوض في الشئون المحلية ولكنه يمد يده لينتشل الحاج امين افندي من الصداقة الانكليزية . ايعد هذا تدخلا فى الشئون المحلية ؟ ان قلت نعم فاضحك وان قلت لا فاضحك اكثر واكثر !

ثم قال الملحق ان هذه الرسالة مزورة يقصد بها التشويش في موسم النبي موسى !

وكلمتنا الاخيرة اننا نعتبر هذه الرسالة صحيحة حتى تقوم البراهين القاطعة على فسادها . مع العلم ان البراهين على كونها مزورة لا تنحصر بالجهة التى تلقت هذا الكتاب ، بل تتعلق في الدرجة الاولى بالجهة المرسلة

هذه ملاحظاتنا دوناها بسرعة لنقدم للقراء خلاصة اوفى ما يمكن في هذا الصدد ، وننتظر بعد ذلك كلمة الامير شكيب ، وكلمة احسان بك الجابري ، وعندئذ نعالج قول كل فريق بما يقتضيه المقام !

اعلان مناقصة

بلدية حيفا

تعلن بالمناقصة العمومية توريد كميات مختلفة المقدار من الرمل والشمينتو وحجارة الشك ومواد اولية لتعبيد الطرق يمكن الاطلاع على تفاصيلها والحصول على نماذج المناقصات اللازمة من مكتب مهندس البلدية كل يوم ما بين الساعة العاشرة والثانية عشر صباحاً فعلى الراغبين تقديم عطاءاتهم بالظرف المختوم مظهر باسم كل صنف من الاصناف المذكورة ومعنوناً باسم سكرتير البلدية لغاية ظهر يوم الاحد الواقع في ٥ ايار سنة ١٩٣٥ تماماً

رئيس البلدية

***

الفرق بيننا وبين اليهود

دائرة المهاجرة ايضا وايضا

هل يلام المرء اذا كان مشرفا على الغرق فاخذ يصيح باستمرار ؟

اننا ايها القوم فى حالة اشد كربا مع دائرة المهاجرة من حالة المرء وهو مشرف على الغرق ، لذا تجدونا كثيرا ما نطرق هذا الموضوع . المهاجرة . المهاجرة ، المهاجرة ، املين ان تصل صرخاتنا الى المراجع العليا

قلنا مرارا ونعود اليوم فنكرر القول بان العربي يشعر انه غريب في بلاده متى دخل دائرة المهاجرة والسفر في الثغر ، وانه يحتاج لاكثر من نصف يوم لقضاء حاجته فى هذه الدائرة

ولكن ما تقدم كله هان امام العجرفة الذي استعملها موظفو هذه الدائرة مع فريق من المسافرين من يافا بحرا

وصل هؤلاء الى ظهر الباخرة متأخرين ، وكانت الباخرة على اهبة الرحيل . فلما صعدوا ، وعاد اللنش الذي اوصلهم تقدم منهم هذا الموظف بكبرياء ولما فهم انهم لم يؤشروا على جوازاتهم من فرع المهاجرة بالمينا ، امر بضرورة عودتهم الى البر للتأشير ، مع انه يعلم ان الباخرة على اهبة الرحيل ، وان لا وجود لوسائل يعودون بها الى البر ومع انه كان بامكانه التأشير لهم بذاته

قد يكون حضرته محقا في طلبه التأشير من فرع المهاجرة بالمينا هذا لا نمانع فيه رغم انهم يؤشرون لليهود القادمين في عرض البحر قبل وصولهم ولكن ما نؤاخذه عليه معاملته الشاذة التى تركت فى النفوس اثرا سيئا لهذه الدائرة ، اذ انه رفض اعادتهم معه في لنشه ولم يكن غيره بالقرب من الباخرة يستطيعون العودة به ، ولكنه تكرم على بعض (ابناء العم) بما منعه عن الاخرين العرب .

هذه الحادثة وغيرها من امثالها تدلنا على تهود دائرة المهاجرة بكل معنى الكلمة ، فلماذا لا يلحقونها نهائيا بالوكالة اليهودية ؟

ان ذلك اضمن لوقف احتجاج العرب وشكواهم منها

من الذى استفاد

من تأخير تطبيق قانون الاجارات

ليس هناك مبرر واحد يشفع للمجلس البلدي تأخيره في تنفيذ وتطبيق قانون تحديد زيادة اجور دور السكن بيافا ، هذا التأخير الذي نتج عنه تبلبل الافكار وحيرة الناس والذي ادى بالكثيرين الى المحاكم لتفصل بينهم

ترى من الذي استفاد من هذا التأخير ؟

هل استفاد المؤجر ؟ كلا

هل استفاد المستأجر ..؟ كلا

هل استفادت البلدية ؟.. ولا هذه ايضا

ولكن هناك من استفاد من هذا التأخير وهي الحكومة ..

نعم استفادت الحكومة عن طريق المحاكم وكثرة الرسوم التى تتقاضاها هذه عن القضايا التى رفعت اليها بشأن الخلاف الناشب بين المستأجر وصاحب الملك وقد نمي الينا انه فى اليوم الذي طبق فيه القانون على يافا بلغ عدد عدد الدعاوي التي رفعت في محكمة الصلح ثمانين قضية ردت جميعها ما عدا ثلاث منها اذ لم يكن الخلاف حول الزيادة . بل لغيرها من الاسباب ، هذا واننا نرجو ان يكون تأخير تطبيق القانون هذا العام وما لحق السكان من جرائه عبرة في العام القادم فلا يتوانى المجلس ، بل يسرع في تطبيق القانون

مولود سعيد

رزق السيد نجيب ميخائيل جمال من القدس غلاما سماه ميشيل جعله الله من ابناء السلامة

تحت ستار الليل

شجار فطعن

فى منتصف ليلة امس الاول قام شجار بين جماعة من فتيان البلد القديمة « حارة الطابية » ادى الى وقوع عدة اصابات وما ان وصل الخبر الى دائرة البوليس حتي خف رجاله الى مكان الحادثة فوجدوا كلا من احمد بن علي الشولي وسعد الدين بن اسماعيل ابو شبايك ، وبكري بن عثمان الزين جميعهم قد اصيبوا بطعنات مختلفه

وقد بدأ البوليس عمله باسعاف المصابين ثم نقلهم الى المستشفى البلدي واخذ بالتحقيق لمعرفة الاسباب التي ادت الى هذه المشاجرة الدموية التى وقعت بسببها عدة اصابات . وتوصل البوليس بعد التحقيق الى القاء القبض على المدعو محيي الدين بن اسماعيل ابو شبايك متهما باستعمال خنجر في هذا الشجار الذي نشب تحت ستار الليل

سرقة جنيه واحد

القى البوليس القبض على زكى الصفدي من سكان حي العجمي بيافا متهما بسرقة جنيه من مخزن قسطندي شوال القيم في العجمى ايضا .

المصارف

لمناسبة عيد اليهود امس (عيد الفطر) اغلقت جميع دور المصارف واوقفت اعمالها طيلة اليوم . وكذلك تعطل المصارف اعمالها اليوم ايضا « الجمعة » المصادفة يوم الجمعة العظيمة لدى الطوائف المسيحية الغربية

استعداد البوليس

بمناسبة عيد اليهود

كان البوليس يخشى وقوع مناوشات يوم امس بين فرقة اليهود بمناسبة عطلة عيد الفطير وقد ارتأت دائرة الامن العام تحشد رجالها من بوليس وطني وانكليزي بالاسلحة الكاملة والخوذ الحديدية والتروس الواقية وسرب من السيارات داخل حي الميكان الواقع على قرب تل ابيب ليكونوا على اهبة واستعداد . وكذلك انتشر البوليس الراكب والراجل في شوارع تل ابيب ورابطت فرقة بالقرب من مقهى لورنس فى مدخل تل ابيب

وكان يخيل للناظر الى هؤلاء الجنود بالخوذ الحديدية ان في الجو شيئا الا انه لم يقع اي حادث طيلة يوم امس .

حادثتا نشل

في شارع جمال باشا بيافا

ادعي لمركز بوليس يافا الدكتور الفريد ياندي من بيسان انه كان يريد السفر الى القدس فذهب الى مركز البصات فى شارع جمال باشا ففقدت منه اثناء ذلك محفظته وفيها خمسة جنيهات ونصف مع اوراق اخرى غير مهمة

ولم يمض على اشعار البوليس بالحادثة المار ذكرها اكثر من نصف ساعة حتى حضر الى المركز المدعو مونول كهانو من سكان تل ابيب واعلمهم ان احدهم تمكن من نشل محفظة نقوده بينما كان واقفا في شارع جمال باشا بيافا كذلك

وقد اهتم البوليس لهذين الحادثتين وارسل رجاله للتحري اذ يظن ان نشالا ماهرا انتهز فرصة عطلة عيد اليهود وتجمهر الركاب بالقرب من شركة البصات العربية فاندس بينهم لسرقة ما تصل اليه يده ولا تزال التحريات جارية .

فى المحكمة المركزية

قال مراسلنا فى القدس : نظرت المحكمة المركزية المؤلفة من اصحاب السعادة المستر بلانكت وعلي بك حسنا وانطون افندي عطا الله فى قضية محمود محمد الشولي المتهم بتغيير الشهادة فى قضية مقتل المرحوم سليمان قويدر فبعد ان سمعت اقوال الشهود قررت براءته

ونظرت ايضا في قضية المدعو فياض الرشق المتهم بجرم محاولة قتل وبالمحاكمة تبين لها ان الاخبارية المعطاة من خاله ضده غير صحيحة فحكمت على خاله بغرامة ثلاثة جنيهات وتقديم كفالة حسن سلوك لمدة سنة واحدة وقررت براءة فياض المذكور

من لا ارض له

لا وطن له

هدايا الأعراس والاعياد والمواسم

علب مانيكور «قياس كبير وصغير» ملبسة بالفضة — علب فراشي وامشاط «جميع القياسات» مطعمة بالفضة على الطريقة الشرقية البديعة — امشاط فاخرة مكسوة بالفضة المنقوشة — ادوات متنوعة لزينة السيدات

مصنوعه فى اشهر فبارك ايطاليا وفرنسا وغيرها من المليوسات تجدونها فى محل

يافا - شارع بسترس | مفيد النابلسى | يافا - شارع بسترس

الرسوم الجمركية الجديدة

السيارات تدفع رسوما بمعدل الوزن

كان من المنتظر، كما اشارت الصحف في الشهر الماضى، ان يصدر قانون جديد تزاد بمقتضاه رسوم رخص السيارات. وقيل يومئذ ان هذه الرسوم ستطبق على الوزن وذلك لترويج السيارات الانكليزية التى يقل وزنها عن السيارات التى تصنع في اميركا

وفى اللحظة الاخيرة عدلت الحكومة عن تطبيق ما تقدم، ومنحت الرخص للربع الثانى من العام، بموجب التعريفة القديمة

وعلمنا اليوم انه ستصدر غدا الجريدة الرسمية وفيها القانون الجديد الذي بموجبه تعدل التعريفة القديمة عن الرسوم الجمركية التي كانت تتقاضى على السيارات وهي ٢٥ فى المئة من اصل ثمن السيارة. اذ يصبح الرسم الجديد بمعدل زنة السيارة بحيث تدفع ٤٠ ملا عن كل كيلو

وما ان ذاع هذا الخبر في المدينة امس حتى سمع له دوي هائل لا سيما فى الاوساط التجارية وبين المشتغلين في السيارات، لانه متى طبق القانون الجديد يكون التاجر مضطراً ان يدفع ما يعادل مئة وخمسين فى المئة زيادة عما كان يدفعه حتى اليوم رسما جمركيا

من ذلك نقدم مثلا سيارة ويلز، ستضطر الى دفع ٢٥ جنيهاً و ٣٠٠ مل زيادة عما كانت تدفعه حتى الآن رسما جمركياً

وان سيارة شفروليه ستضطر ان تدفع مبلغ ٣٧ جنيهاً و ٢٥٠ ملا زيادة عما كانت تدفعه سابقاً، وقس على ذلك غيرها من السيارات الاميركية

اما السيارات الانكليزية كالموريس والاوستين فسوف يخفض الرسم الجمركي عنها بموجب القانون الجديد، اذ ينقص الرسم الجمركي عن «الاوستن» ستة جنيهات ومثلها او ما يعادلها عن سيارة الموريس

ويظهر جليا مما تقدم ان الغاية الاساسية من هذه التعريفة الجديدة هي في الدرجة الاولى ترويج السيارات الانكليزية فى البلاد بطريقة لا يمكن لدولة اجنبية ان تحتج عليها لان فلسطين ما تزال تحت الانتداب والتجارة اليها بمقتضى ذلك حرة. م

اما الفرق فهو ان صناعة السيارات الانكليزية اخف وزنا من السيارات الاميركية والافرنسية لهذا فهي ستستفيد من الضريبة الجديدة بينما الاخرى ستغرم

اعلان

صادر من المحكمة الشرعية بحيفا

تقدمت الينا مضبطة موقعة من مختار مدينة حيفا عمر محمدية تتضمن ان محمد بن محمود القويسمي من اهالى مدينة حيفا قد توفي منذ تسعة اشهر تقريبا عن زوجته هدى بنت العبد يوسف الخطيب وعن اولاده منها وهم محمود وزكية ونظمية لا غيرولا وارث له غير من ذكر فمن له اعتراض على تسجيل حصر ارث المتوفي المذكور على الوجه المبين اعلاه فليراجع المحكمة خلال شهر من تاريخه ادناه تحريرا

في ١٨-٤-٣٥

قاضي حيفا

محمد صبحي خيزران

القدس

الاحتفال بعلم شباب نابلس فى القدس

القدس فى ١٨ نيسان — لمراسل الدفاع الخاص — وصل في منتصف الساعة الحادية عشر علم شباب نابلس وكان في استقباله سعادة امين بك التميمي وفضيلة الشيخ سعيد افندي الخطيب وغيرها من موظفي الاوقاف والمجلس الاسلامي وفريق من شباب القدس مع موسيقى دار الايتام الاسلامية التى كانت تصدح امامه بالاناشيد الوطنية، وظل الموكب سائراً حتى الحرم الشريف. وهناك كان في استقباله سماحة الحاج امين افندي الحسيني والاستاذ جمال الحسيني، وبعد ان جرت المراسم المعتادة انتهى المهرجان ولم يحدث اثناء الاحتفال ما يستحق الذكر

الاعتداء على بائع اعداد

زميلتنا الجامعه الاسلاميه فى القدس

ارسلت زميلتنا «الجامعة الاسلامية» الغراء في بريد امس الى القدس خمسمائة عدد و ٢٠٠ احتياطي وقد سلمت هذه المئتين للسيد محمد فهمي مرقه لتوزيعها على الباعة؛ فسلم منها ١٥ عددا لاحد الباعة واخذ الـ١٨٥ الباقية الى باب العامود وكان يحملها احد «العتالة» ولكن حدث ان هجم عليه شخص قرب السرايا واخذ من العتال الـ١٨٥ عدداً وقال له «اذهب واشتك!» وعند حضور البوليس هرب المعتدي ومعه اعداد الزميلة. وقد دونت هذه الحادثة في مركز بوليس ميشورم، كما تبين من الاوصاف ان الشخص المعتدي يدعى امين عبد اللطيف الحسيني وهو احد كتبة دائرة الاوقاف

«الدفاع» هذا اعتداء اقل ما يقال فيه انه جبن عن مواجهة حرية الرأي التى تتمتع بها الصحافة. واننا نتأكد ان المعتدي سينال جزاءه وفاقا

وفاة المجنى عليه

في حادثة اطلاق الرصاص

في رسالة امس ان السيد رشاد قويدر اطلق عيارات نارية على السيد عرابي متولي فى جنبه ورأسه وقد نقل المصاب الى المستشفى بحالة خطرة وذكر اليوم ان الجريح قد توفى في المستشفى وقد احتفل شباب القدس بتشييع جنازته احتفالا كبيرا اشترك فيه جمهور كبير من اهالي القدس وضواحيها

اما اسباب القتل فتعود الى اسباب سابقة فان احد اقرباء المرحوم عرابي كان قتل شفيق القاتل رشاد المدعو سليمان فانتقاماً لاخيه اقدم على هذا الجرم ومما يجدر ذكره ان للمرحوم عائلة كبيرة واطفال فرحمه الله والهم آله واقرباءه جميل الصبر. وقد نشرت ادارة الامن العام البلاغ التالي :

في الساعة السادسة والدقيقة اربعين من مساء يوم ١٧ نيسان الجاري وردت اخبارية مفادها ان رشاد قويدر قد اطلق العيارات النارية على عرابي المتولى بالقرب من باب الخليل سبب له جروحا خطرة نقل على اثرها للمستشفى الحكومة وقد القي القبض على المتهم والتحقيقات جارية

متانة الاجواخ العراقية وجودتها

راجت في القدس شاعة مفادها ان الخطر يهدد الاجواخ الاجنبية وبالنظر لاهمية هذه الاشاعة اخذت استقصي الخبر، فعلمت انها حقيقة، لان تجار الاجواخ قد اجتمع رأيهم على ان ما وصلت اليه الاجواخ العراقية بهذه الايام من الجودة والمتانة والتحسين ان هى الا خطر كبير يهدد البضائع الاجنبية، سيما الاقمشة الصيفية العراقية التى فاقت الاصواف الاجنبية جمالا ونعومة ومتانة وهى والحق يقال من احسن ما اخرجته المصانع العراقية حتى الآن لان تحسنها قد اصبح ظاهرا، ولعمري انه لا يليق باي وطني ان يلبس البسة اجنبية ويترك مصنوعات وطنه العربى، لانه لم يبق حجة لمعترض لان يقول بان البلاد العربية ليست فيها مصانع للاجواخ كالبلاد الاجنبية، وبتشجيعنا الاجواخ العراقية نكون قد وضعنا حجراً اساسيا فى بناء استقلالنا السياسي والاقتصادي

نابلس

اجتماع اصحاب معامل الدخان العربية

نابلس في ١٨ نيسان — لمراسل الدفاع الخاص

عقد اليوم اجتماع في نابلس حضره اصحاب معامل الدخان الوطنية العربية بفلسطين وكان الغرض منه الاتفاق على توحيد معاملهم وقد تم التفاهم على النقاط الاساسية فنرجو لهم النجاح

الخلاف بين الحكومة والبلدية

وديرالارمن حول ارض المقبرة في يافا

الارمن يطلبون زيادة الثمن او بناء اربعة جسور

ذكرنا قبل يومين ان البلدية توقفت موقتا عن اجراء الهدم في حي الهريش الذي سيخترقه شارع فيصل ماراً من مقبرة الارمن الى ان يصل الى شاطىء البحر. والمحنا ان هنالك خلافا في الموضوع وقد اتصل بنا ان وجهة الخلاف قائمة بين دير الارمن والبلدية والحكومة من جهة، وبين البلدية والحكومة من جهة اخرى.

ذلك انه بعد ان اطلع دير الارمن على خرائط هذا الشارع الذي سيمر في ارض المقبرة مبتدأ من شارع العجمي على عمق ٦ امتار فخمسة متى توسط الارض ثم اربعة ونصف فثلاثة امتار الى ان يهبط العمق عن سطح الارض تدريجيا حتى يكون في نهاية ارض المقبرة متراً واحدا فقط، ابوا التسليم مع البلدية في شق الارض الى قسمين هكذا، مالم تتعهد البلدية لهم بايصال ضفتي الارض بعد حفر الشارع الموصل الى البحر باربعة جسور او على الاقل بثلاثة

وهنا قامت المخابرة بين البلدية والحكومة فيمن يجب ان يتحمل هذه النفقات، مصاريف بناء الجسور، فلا الحكومة راضية بان تقوم بذلك، ونعني بالحكومة دائرة الاشغال العمومية، ولا بلدية يافا راضية بذلك ايضا. ولما رأى دير الارمن هذا الخلاف بين الجهتين المسؤولتين اناب عنه اثنين من كبار المحامين في القدس لمتابعة الموضوع، وهما اللذان اوقفا موقتا تنفيذ المشروع — اختراق الشارع — ونتج عن ذلك توقف هدم عمارات حي الهريش، ريثما يبت في الموضوع نهائيا، والذي فهمناه ان دير الارمن لن يسلم مطلقا باختراق الشارع مالم يتعهدوا له بايصال ضفتي الارض بجسور حتى يسهل تقسيم الارض الى نمر المبناء لانه لا يمكن ان يستفاد من الاراضي ويقبل عليها الجمهور اذا كانت كل ضفة منفصلة عن الاخرى دون جسر يوصل بينهما

اما وقد علمنا الان سبب ابطال الهدم، او ارجاء ذلك لفرصة اخرى فلا يسعنا الا ان نلفت نظر البلدية لما يحمله سكان حي الهريش من نفقات عندما انذرتهم البلدية بضرورة اخلاء مساكنهم والى عدولها عن طلبها موقتا

كما نلفت النظر ايضا للنازل بهؤلاء السكان من ان لجنة التخمين لم تبلغهم بعد ما هي المبالغ التى قدرت بها املاكهم، بالرغم من ان بعضهم نزح عن بيته من اول محرم

فسواء تم الاتفاق بين الهيئات المسئولة وبين دير الارمن او لم يتم نرى من واجب البلدية ان تسارع الى تطمين اصحاب الاملاك واشعارهم بذات الوقت عما اذا كانت بحاجة الى منازلهم في هذا العام أم انها عدلت عن ذلك.

شبابنا والاعمال الحرة

هذه هى القدوة الحسنة والمثل الاعلى

للشباب العربي

ان السيد سيف الدين الدجاني الذي تقلد عدة وظائف في دوائر الحكومة وفى القنصلية التركية وجد ان الاعمال الحرة خير من الارتباط باية وظيفة يكون خاضعا فيها لاوامر رؤسائه، ولهذا فانه اقدم على العمل واشترى محل السيد فائز العلمي الكائن في شارع مأمن الله «الفندق العصري» واخذ يديره بنفسه وقد استحضر فيه جميع اصناف البقالة والسكاكر وجميع انواع الشوكولاته العربية والافرنجية. وكل من يعرف خلق السيد سيف الدين الدجانى وهمته العالية يؤكد بان نجاحه في حياته الحرة سيكون باهراً وسيكون قدوة لامثاله من الشباب لولوج ابواب العمل الحر فنهنئه على هذه الخطوة الجريئة ونتمنى له كل موفقية ونجاح

في سينما عين دور بحيفا

ابتداء من يوم السبت القادم الواقع فى ٢٠ نيسان الجاري تعرض الرواية المدهشة

محصولات الارض

ويقوم بتمثيل اهم ادوارها الممثلان :

بول مونى وبستر كيتون

البرقيات الخاصة

القاهرة فى ١٨ نيسان لمراسل الدفاع الخاص

جنيف

اسكان بعض الاشوريين في سوريا

قرر مجلس عصبة الامم مسألة قبول فرنسا باسكان ٣٠٠ر٣ من الاشوريين المنقولين من العراق فى اراضي سوريا نهائياً.

رغبة وزير الخارجية تركيا

واعرب الدكتور توفيق رشدي آراس عن رغبة تركيا فى ان يبعد مكان اقامة الاشوريين ١٠٠ او ١٥٠ كيلو مترا على الاقل عن الحدود التركية

قبول الرغبة واسكان الاشوريين

وقد جاء في اخر الانباء ان المسيو لافال قبل الرغبة التى ابداها الدكتور توفيق رشدي آراس. وسيسافر رئيس اللجنة المكلفة باسكان الاشوريين الى بغداد للاتفاق مع حكومة العراق فى هذا الشأن

احتجاج الامير شكيب ارسلان

وقد وضع الامير شكيب ارسلان احتجاجا على هذا القرار سيقدمه الى عصبة الامم في الحال

تسليح الدردنيل ومعارضة انكلترا وايطاليا

اثار الدكتور توفيق رشدي اراس على عصبة الامم مسألة تسليح الدردنيل وقال ان المواد المتعلقة بالشروط العسكرية في معاهدة لوزان تشتمل على تحديدات تتعلق بتركيا دون سواها مما اوجب عدم المساواة

معارضة انكلترا وايطاليا

وقد اجاب السير جون سيمون قائلا انه يبدي تحفظه في الوقت الحاضر وايده السنيور الوازي والمسيو لافال، اما الرفيق ليتفنوف فقد ايد وجهة نظر تركيا.

تصدي العصبة لمعارضة المانيا بشدة

وافق مجلس عصبة الامم على نص القرار الفرنسي فيما يتعلق بقانون اعادة التجنيد الاجباري ولم تتخلف عن الاقتراع سوى الدانمارك التى صرحت بان استنكار نقض محالفات سابقة يعرقل التوفيق والمصالحة

لا تفاهم بين روسيا وفرنسا

ومن المسائل التى انجلت في جلسة المجلس ان التفاهم بين روسيا وفرنسا لم يتم ذلك حين قدم الرفيق ليتفينوف تعديلا بقرار فرنسا على غير انتظار

روسيا تريد اليابان بغميزتها

والتعديل الذي قدمه هو ان روسيا تقترع مع القرار الفرنسي ولكنها تطلب ان يكون الاستنكار عاما شاملا حتى للدول التي ليست في اوربا ويقصد بذلك اليابان، فناشده السير جون سيمون بسحب كلامه فسحبه

تعاون المانيا مع العصبة مستحيل

وقد قابلت المانيا قرار العصبة باستياء عظيم وستذيع بيانا بانها، اي العصبة، تؤيد اليوم معاهدة فرساي اكثر من اي وقت مضى وان القرار يجعل تعاون المانيا الهتلرية مع العصبة مستحيلا

مصر

نشر استقاله الشريف عباس حليم

ارسل الشريف عباس حليم بيانا الى الصحف جاء فيه انه يستقيل من رئاسة المجلس الاعلى للعمال وهو المجلس الذي اقترحه الوفد

حركة العمال بعيدة عن السياسة

وجاء فى استقالته ان الدافع لها هو ما راه من هيئة المجلس التى ارادت ان تستغل حركة العمال لاغراض سياسية مع ان حركة العمال لا ترمى الى التدخل في الشؤون السياسية او الدينية.

الهيئة تتدخل في شئون الاتحاد

كما ان هذه الهيئة ارادت التدخل فى شئون الاتحاد ونقاباته وان الاستاذ عزيز ميرهم احد اعضاء هذا المجلس اراد ان يثير فتنة بين العمال

مباريات

المدارس الاهلية

انتهت في هذا الاسبوع موسم مباريات لعبة كرة القدم بين المدارس الاهلية فى يافا للحصول على الكاس الفضي الذي قدمه لهذه الغاية السيد توفيق الهباب

وقد تفوقت في هذه المباريات فرقة مدرسة التقدم الاسلامية السعودية فنالت الكاس الفضي لهذا العام

وبهذه المناسبة نود ان نشير الى تقاعس رجالاتنا عن الاهتمام بما ينشط الشبان ويزيد رغبتهم بالرياضة. فحبذا لو اهتموا لذلك فى العام الرياضى المقبل وحبذا لو رأينا اكثر من كاس يقدم لاكثر من نوع من انواع الالعاب الرياضية.

عيد الفصح

عند اليهود

قال مراسلنا في القدس

ذهبت اليوم جموع كثيرة من اليهود لزيارة البراق لمناسبة عيد الفصح، كما وان قوى البوليس كانت منتشرة على الطريق المؤدية الى البراق للمحافظة

اصطدام يؤدي

الى قتل

قال مراسلنا فى القدس :

وقع اصطدام قرب الكيلو ١٥ على طريق القدس — نابلس فقتل شخص يدعى شفيق الحمصي وجرح احدى السائقين مع ثلاث سيدات فنقلوا جميعهم الى مستشفى الحكومة

***

(لمناسبة حلول الاعياد والمواسم المباركة)

تخفيض باسعار البذل والاقمشة

فى محلات

عيسى فريج واولاده

القدس — باب الخليل تلفون ١٥٣٣

تجدون فيها كل ما تطلبونه من الاقمشة المتنوعة والالبسة الجاهزة للرجال والاولاد — مبدؤنا الصدق والامانة والبيع الكثير اكتفاء بالربح القليل

مثل واحد من رخص الاسعار

بذلة رجالية بجنيه واحد — البيع بالجملة والمفرق

قضية سماحة المفتى على « الدفاع »

دفاع الاستاذ الدجاني وشهادة الاستاذ صاحب « فلسطين »

قلنا امس اننا سننشر الدفاع الذي قدمه الاستاذ حسن صدقي بك الدجاني في قضية التحقير التي رفعها سماحة الحاج امين افندي الحسيني على صاحب هذه الجريدة، وهذه هي خلاصة الدفاع الذي ارتجله الاستاذ الدجاني بالانكليزية: لقد قدم زميلي شكواه استنادا الى المادة ٢١٤ من قانون الجزاء العثماني، وهذه المادة لو رجعنا اليها لوجدناها تحتوي على ثلاثة اقسام، وهذه الاقسام الثلاثة بمجموعها تشبه النظرية الانكليزية من حيث التحقير، الا انها تختلف باختلاف انواعه وما دام زميلي استند الى المادة ٢١٤ فقد حق علي ان اقارن بين العبارات الواردة في المقال واقسام هذه المادة الثلاثة.

١ ـ فالقسم الاول يختص بالذم، والذم هو ان يسند الى المذموم فعل معين يحط من قدره وكرامته سواء اكان جرما ام لم يكن. فالاول كقوله بأنه سرق فرس زيد او اختلس مال الوقف او نحو ذلك، وهذا يكون قد اسند اليه جرما. والثاني كقوله ان بينه وبين فلانة علاقة حب وغرام

٢ ـ والقدح هو الافتآت على كرامة المشتكي او منزلته بدون اسناد فعل معين كما لو قال له: ياسارقا، ياخائنا، يامرتشيا دون ان يذكر ماسرق او ماقام به.

٣ ـ اما التحقير فهو ماخرج عن هذين النوعين من الفاظ التحقير والشتيمة مما لا يتضمن اسناد فعل معين ولا غير معين كما لو قال له ياشريراً، ياأحمق، يامستبداً ياظالما يامستهينا بالقانون

فلو اخذنا المقال وقرأناه من اوله الى آخره لما وجدناه يحتوي على شيء سوى الانتقاد السياسي النزيه الموجه الى المشتكي بصفته من الزعماء الذين يشتغلون بالسياسة، والذين تقلدوا امر الدفاع عن حقوق الوطن فأساء أولئك الزعماء هذا التصرف، ولم يخدموا البلاد باية خدمة تخفف عن هذا الوطن ويلاته. فاذا كان الكاتب انتقد المشتكي، واذا كان موكلي قد سمح لهذا الكاتب بنشر هذا المقال فانه يكون قد ادى واجبا وطنيا وقام بما تتطلبه منه مهنة الصحافة التي امتهنها لا من اجل الشهرة والمنفعة، وانما لاعتقاده بانه يستطيع ان يخدم بلاده خدمة صادقة نزيهة عن طريق الصحافة

ياسعادة الحاكم!

ان وضعية فلسطين الشاذة جعلت مهنة الصحافي النزيه من اصعب الامور، لاسيما اذا كان صحافيا مستقيما كموكلي لاينتمي الى حزب من الاحزاب او كتلة من الكتل، بل هو فوق الاحزاب يسير على سياسة خاصة نزيهة، ولهذا فانه يتناول المسؤولية عن الوطن بما يوحيه اليه ضميره من الانتقاد النزيه.

لأنهم « زعماء »

وقد اذنت من قبل موكلي ان اعلن امام محكمتكم الموقرة بانه انما سمح بنشر هذا الانتقاد السياسي لاعتقاده بان الاشخاص الذين وردت اسماؤهم في هذا المقال ليستحقون مثل هذا الانتقاد، وان مثل هذه الانتقادات يجب ان توجه اليهم ماداموا يدعون بزعامتهم على البلاد، وهم المسؤولون عنها وعن البلايا والمصائب التي تجرها سياستهم عليها فاذا لم تكن هذه مهمة الصحافي النزيه فما هي مهمته اذن؟..

مقال مدح

ان المقال لو قرىء من اوله لآخره لما وجدناه غير انتقاد موجه ليس الى المشتكي وحده بل الى جميع من وردت اسماؤهم، ومنهم فخامة المندوب، والسياسة، وسعادة راغب بك النشاشيبي وشباب فلسطين، وزعماء فلسطين باجمعهم. ومن رأيي ان هذا المقال هو مدح بحق المشتكي وليس ذماً، لانه حينما يطلب منه ان يجري تحقيقاً عن القاتل فأنه يعتبره من الذين بيدهم الحل والعقد، ويمكنهم ان يؤثروا على الحكومة للتحري عن القاتل

أمر مفروغ منه

وليس اغرب من ان اسمع زميلي يقول: ان الكاتب اتهم المشتكي بانه هو القاتل. ويكفي ان نقرأ الاسطر الاولى من المقال، وحيث نرى الكاتب يقول انه حينما سأل المستر ماكونل من قتل العربي، اجابه المستر ماكونل بانه البوليس هو القاتل. ثم لنرجع قليلا ونقرأ كيف ان الكاتب يقول بان يطلب من المشتكي ومن سعادة رئيس حزب الدفاع ومن فخامة المندوب السامي ان يجروا التحقيقات في امر القتل. ثم نقرأ الاسطر التي تلي هذا القول فنرى الكاتب يطلب من المستر سبا ـ ر ان يركب سيارته ويتوجه رأساً الى مركز بوليس حيفا حيث يسأل من هناك عن القاتل. ومعنى هذا ان الكاتب يسند امر القتل بكل صراحة الى غير المشتكي، وهنا قال سعادة القاضي «هذا امر جلي ومفروغ منه»

عبارات انتقاد

لنأخذ العبارات التي وردت في صلب الشكوى نراها لاتزيد عن عبارات انتقاد وليست عبارات تحقير، فأنه، اي الكاتب، حينما يقول عن المشتكي بانه المذنب يعني بذلك انه هو المسؤول عن هذه الحالة الشاذة التي وصلت اليها البلاد حتى اضطر العربي ان يرحل عن ارضه ويقدم ضحايا في هذا السبيل، والزعماء وحضرة المشتكي احدهم، واقفين مكتوفي الايدي

الظرف الاستثنائي

ثم ارجو ان لا يغيب عن البال ان هذا المقال نشر في ظرف استثنائي كانت حالة البلاد فيه غير طبيعية، وان نشر مثل هذا المقال بمثل هذا الظرف هو من الانتقادات المألوفة في الشرق

التسامح عند السلف

لقد اعتاد المسلمون ان ينتقدوا خلفاءهم وامراءهم وحكامهم وزعماءهم انتقادات قوية لتقويم اعوجاجهم، وكان أولئك الخلفاء والامراء والحكام والزعماء يتقبلون هذه الانتقادات بصدور رحبة، حتى انني اذكر لكم قصة سؤأيدها ببينة احد الشهود، وهي: «ان ابا بكر محمد بن سليم الزهري القرشي كتب اليه احد اصدقائه حينما ولي القضاء في زمن يزيد ابن عبدالملك كتابا انتقاديا في منتهى الشدة فاتهمه بان الناس قد اتخذوه قطباً تدور عليه رحى باطلهم، وجسراً يعبرون عليه الى ملاذهم، وسلماً يصعدون فيه الى ضلالهم» ونحو ذلك من عبارات الانتقاد. فتقبلها ابو بكر المذكور بكل طيبة خاطر، ولم يرفع قضية آنذاك

الآية الشريفة

اما ان يأخذ المشتكي بعض جمل من المقال ويضرب به كله فهذا امر ينطبق عليه الاكتفاء بنصف منطوق الآية الشريفة وهي «لا تقربوا الصلاة ...» دون ذكر « وانتم سكارى »

لهذه الاسباب اعتقد ياحضرة القاضي بان ليس هنالك تحقير ويجب رد الدعوى. واذا اردتم تأييد نظريتي هذه بشهادات الشهود فأني ابتديء باخذ شهادة موكلي

«الدفاع» نشرنا هذه الشهادة في عدد امس الاول. وها نحن ننشر شهادة زميلنا الاستاذ عيسى العيسى صاحب الزميلة «فلسطين» الغراء

شهادة الاستاذ صاحب « فلسطين »

.. بعد ان انتهت شهادة الاستاذ ... اهيم دعي زميلنا الاستاذ عيسى العيسى صاحب الزميلة فلسطين الغراء لأداء الشهادة فاقسم اليمين القانونية واجاب على اسئلة الاستاذ حسن صدقي بك الدجاني بما يلي:

س — ما هي المدة التي قضيتها في الصحافة؟

ج — انا صحافي منذ سنة ١٩١١ الى الآن

س — هل قرأت مقال جريدة الدفاع؟

ج — نعم قرأته. وانا اقرأ الدفاع وميا

س — كيف وجدت المقال؟

ج — وجدته انتقاداً موجهاً الى زعماء فلسطين كلهم

س — هل هذا النقد معروف في فلسطين؟

ج — نعم. والنقد في فلسطين ارق منه في سوريا ومصر، لانه لا يتعرض للشخصيات وينحصر في الشؤون العامة

س ـ ماذا فهمت من المقال؟

ج ـ فهمت منه ان من يدعون انهم زعماء مقصرون في واجباتهم الوطنية

س ـ وغير ذلك؟

ج ـ انهم اضروا البلاد بتقسيمهم الصفوف وانشاء الاحزاب وخلقهم الخصومات، ولم يلتفتوا الى واجب الزعامة

س ـ وما هو واجب الصحافة في مثل هذا الظرف؟

ج ـ واجب الصحافة ان تنبه هؤلاء الى اخطائهم وان تدفعهم الى العمل وان تنتقد ما فيهم من ضعف

س ـ هل تكتب مثل هذه المقالات

ج ـ نعم

س ـ هل مقال الدفاع طعن شخصي

ج — كلا. لا يقصد منه شخص معين وليس فيه طعن شخصي

س — ولماذا ذكر اسم المشتكي؟

لو لم يكن المشتكي زعيما كما يقولون لما ذكر اسمه في الجرائد

س — وهل تنتقده انت؟

ج — نعم انتقد اعماله ووظيفته ولا انتقد شخصه

س — وماذا يقصد من جملة «من اعوان الصهيونية» في هذا المقال؟

ج — ساعد سماحته بطريقة غير مباشرة اعمال الصهيونيين، لانه اوجد صدعا في صفوف الوطنيين وهذا يفيد الصهيونيين

س — وبأية صفة قيل له هذا؟

ج — قيل هذا بصفته زعيما او رئيسا للمجلس الاسلامي

س — وباية ظروف كتب المقال

ج — كتب على اثر مقتل احد عرب الزبيدات

س — هل كانت ظروف البلاد طبيعية وقتئذ؟

ج — كانت وضعية البلاد غير طبيعية

مناقشة محامي المدعي

واجاب على اسئلة محامي المدعي بما يلي:

س ـ هل انت مسيحي؟

ج ـ نعم. مسيحي ارثوذكسي

س ـ هل تحترم رئيسك الروحي، البطريرك، ولا تنتقده

ج ـ انا انتقده دائماً

س ـ وهل تقول له كلمة مجرم

ج ـ قلت له ولرجال البطريركية الف مرة كلمات، الطغمة، الفاسدة، الشريرة.

س ـ ولماذا قلت لهم ذلك؟

ج ـ لاسباب سياسية تتعلق بامور الطائفة

س ـ ألم تجد بأساً في ذلك

ج ـ كلا. ابداً

س ـ هل كنت تماشي سياسة المشتكي؟

ج ـ نعم عندما رفضت اللجنة التنفيذية العربية المجلس التشريعي الذي قبل به راغب بك النشاشيبي

س ـ وبقيت مساندا له طول الوقت؟

ج ـ كلا. بل كثيراً ما انتقدته

س ـ ومتى انقطعت عن انتقاده؟

ج ـ لما رأيت انا والصحفيون ان اليهود بعد اضطرابات سنة ١٩٢٩ يتهمونه بانه اثار الاضطرابات، اتفقنا على مساندته والانتصار له

س ـ ومتى انقطعت عن ذلك

ج ـ عندما جرت انتخابات القدس الماضية.

س ـ أكان ذلك حبا براغب بك؟

ج — لاسباب كثيرة. لا حباً براغب بك ولا بسبب الانتخابات

س ـ وماذا يعني قوله سماسرة الاراضي؟

ج ـ انا ارى ان كل قضية تنشأ في فلسطين من قتل وغير ذلك ناجمة عن الاراضي وبيوعها، وان الزعماء مقصرون في عدم الاحتفاظ بها

س ـ وما معنى كلمة « مجرمون »

ج ـ هذه الكلمة معناها (مذنبون)

ونحن نعد كل الزعماء مذنبين لهذا السبب

س ـ الا يوجد في البلاد من يخالف رأيك هذا؟

ج ـ لا اظن.

س ـ اليس المقال موجها في الدرجة الاولى الى المشتكي؟

ج ـ كلا انه موجه لكل الزعماء والشباب والامة جميعها

س ـ ولكن الكاتب يضع المسئولية على من في الدرجة الاولى؟

ج ـ على الشعب بامره

س ـ لوقال لك احد اخصامك انك صحافي مجرم الا تغضب؟

ج ـ كلا. لأني اناقشه علنا ولا اقيم عليه قضية

س ـ وماذا تعني كلمة مجرم؟

ج ـ كلمة مجرم تستعمل في غير معناها القانوني في السياسة فقط ولا تعني قاتل

وهنا رفعت الجلسة

اعلان

تقدم للمحكمة الشرعية بنابلس مضبطة حصر ارث تتضمن ان شكرية بنت عبدالقادر عبدالهادي من اهالي قرية مردا توفيت سنة ١٣٥٣هـ وانحصر ارثها في زوجها عامر بن محمد العامر وفي امها حليمة بنت يوسف احمد ولا عصبة لها اصلا، ولا وارث لها غير من ذكر فكل من له اعتراض على مضمون هذه المضبطة عليه ان يقدم اعتراضه للمحكمة المشار اليها بظرف شهر من تاريخ نشرها بالجريدة

وكيل قاضي
محكمة نابلس الشرعية

سيارات غزة
الوطنية
سفريات يومية
بين غزة ويافا
وبالعكس
سيارات فخمة
سائقون ماهرون

جميع المعاملات المختصة بالبنوك والتى تتطلبها
احتياجات المعيشة العصرية
للسياح
اعتمادات — كامبيو — شيكات
اوراق مالية اجنبية — استعلامات
للتجارة الادخالية والاصدارية
فتح اعتمادات — تعهدات تجارية — بيع وشراء
عملة اجنبية — حوالات تلغرافية — تحصيل
كمبيالات واوراق شحن ـ الخ.
لاصحاب التوفير
ايداعات وحسابات جارية — معاملات اوراق مالية
دفع كوبونات ـ حفظ أمانات ـ الكشف على
سحوبات الاوراق العقارية وغيرها
بنكو دي روما
رأس ماله ٢٠٠٠٠٠٠٠٠ ليرة ايطالية

ماكنات للكازوز سهلة الاستعمال

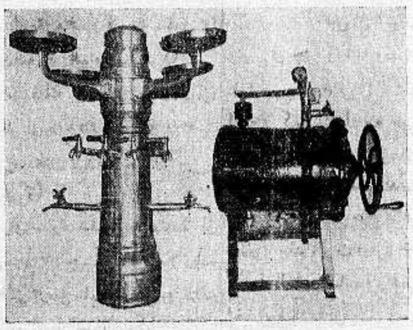

نعلن للجمهور الكريم انه غدا بامكان الجميع الحصول على ماكنات للكازوز نظير العمود الذي يوضع عليه المرتبانات كما هو ظاهر في هذه الصورة مع الثلاجة ومغسلة اكواب (الكبايات) من محل

عبد الصمد الايرانى واولاده
يافا — سوق النحاسين — يافا

كما انه يوجد جميع اللوازم التي يحتاجها شاري هذه الماكنات في المحل المذكور. تباع جميعها باسعار رخيصة مع تسهيلات بالمعاملة هذا عدا عن استعداد اصحاب المحل لتركيب هذه الماكنات في اية جهة يقطنها الشاري

ان هذه الماكنات سهلة الاستعمال جدا فان الفتيات في تل ابيب كما تشاهدون يستعملنها دون عناء

هنالك ميزة لهذه الماكنات عن كازوز تعبئة الزجاجات ذلك ان تعبئة الزجاجة يكون فيها ٤ سفير فقط بينما كازوز الماكنة نظير الصورة يحتوي على ١٠ موسفير وبهذا يكون مفعول الكوب الواحد من كازوز الماكنة اكثر من مفعول زجاجتين

ان صندوق هذه الماكنة يتسع لاكثر من ٤٠ كوب ماء الذي يتحول بعد عشرة دقائق الى كازوز ممتاز بمصروف اقل من ما تين مل

الصابون النابلسى الممتاز
مصنوع من الزيت النقي الخالص
الصابون النابلسي الممتاز ماركة النعامة
استعملوه فانه نقيت
ماركة الطاهر المصري نابلس مسجلة
ذائع الشهرة عبق الرائحه
يباع بالجمله فى محلات
الوكلاء
السادة ورده وكباب وشركاهم: حيفا
مصطفى ومحمد الجبشة: القدس
السيد مصطفى عاشور: يافا
محمد رفعت الاتوني: الشام

في مدينة يافا العامرة

هذا المساء لنهاية مساء ٢٥ الجاري

على مسرح سينما ابولو — العجمي

فلم الموسيقار الاعظم الاستاذ

محمد عبد الوهاب

والاستاذين المحبوبين الببابيدي وحسني شخصيا مع الكمنجاتي محمود الرشيدي

اوركسترا كاملة — كل حفلة تنير اغانيها بخلافها

مبيع التذاكر في محلات

اسكندر حبش - نقولا وفوتي البوري - محمد مصطفى عويس

هذا المساء لغاية مساء ٢٥ الجاري

على مسرح سينما ابولو — العجمي

فلم الموسيقار الاعظم الاستاذ

محمد عبد الوهاب

والاستاذين الببابيدي وحسني شخصيا مع الكمنجاتي الشهير محمود الرشيدي

اوركسترا كاملة — كل حفلة تنير اغانيها بخلافها

متعهد الحفلات

وكيل شركة اسطوانات سودوا الوطنية محمد سعد الدين ادريس — حيفا

ابو جلدة

«تابع المنشور على الصفحة الاولى»

فلاحاً يعيش في ضواحي نابلس ، البلد الوحيد في العالم الذي يؤوي بقايا السامريين البائدين ، الذين يسيرون نحو الفناء سريعاً بسبب صرامة تقاليدهم الدينية التي تحرم عليهم مطلقاً الزواج من غير العنصر السامري .

في قرية قريبة من هذه المدينة الاسلامية الصغيرة نشأ ابو جلدة وكبر وتزوج ، حتى كان ذات يوم في غيبة قصيرة ، وعاد يسمع ان زوجته قد خانته ، فما كان اسرع ان اطلق عليها رصاصة فأرداها . ثم الحق بها ابنه «المشبوه» تخلصاً من ظل العار يتبعه أنى تنقل في البلاد ، ثم قتل الشرطي الذي ارسل للقبض عليه ولاذ بالفرار من عيون السلطة البريطانية التي اعتبرته مجرما ثائراً — وفقاً لنظام مدنيتنا (الانكليزية) التي تقضي بادانة القاتل مهما كانت اسباب القتل عنده مبرره . غير ان العرب ، على كل حال ، يدينون باعتقاد غير هذا . فالفحشاء عندهم وليس القتل ، هي الجرم الذي يستحق فاعله الموت ، رجماً أو جلداً . .

وقد ارتكبت زوجة ابي جلدة اشنع جريمة ، وعرفت ما ينتظرها اذا اكتشف امرها ولم يفعل «جلدة» وسمي ابو جلدة بعد ميلاد ابنه — غير ما كان متوقعاً ان يفعل ، ولو فعل غير ذلك بان عفا عنها او تركها الى حاكم سواه حتى ولو الى (القانون) لاعتبر جبانا . . لانه سمح لغيره ان يتدخل في شأن من شؤونه الشخصية !

والتجأ ابو جلده الى تلك الجبال حيث استحال اليه المنال حتى على الطائرات البريطانية التي خصصت للبحث عنه . وقد ضلت بعض الطائرات هناك فسقطت في معزل ظل فيه قوادها يومين كاملين هائمين من غير طعام ولا ماء ولا مأوى ، حتى عثر عليهم بعض الرعاة على وشك الموت ظمأ وجوعاً . فحملوهم كالخراف التائهة على اكتافهم حتى اوصلوهم الى العمران .

وقد جاء في تقريرهم كيف ان ابا جلدة يتمكن في تلك الجبال والوديان من الاختفاء عن اعدائه بحيث يستحيل عليهم الوصول اليه فاذا ما تجرأ احد على الدنو من مخبئه لم يعرف من اين اتت الرصاصة التي قتلته ، اذ كان ابو جلده خبيراً بمنافذ تلك الطرق ومسالكها .

واخيرا قبض عليه بعد جهود عامين متواصلة ، وبعد ان طمع احد رجاله بمبلغ «المكافأة» ٥٠٠٠ جنيه ، فدل على مخبئه الرئيسي وهو كهف قرب نابلس . ولم يسلم نفسه الا بعد ان قتل زهاء ستين رجلا من اتباع الحكومة (كذا) من الرسميين والذين عينوا من اجله فقط ، اذ كان ابو جلده رامياً لا يخطىء الهدف . وكان لا يمكث في كهفه طويلا .

ولما صوبت البنادق الاوتوماتيكية «المتراليوزات» الى باب كهفه صاح عم ابو جلدة ، الذي لم يكن لصا وكان مع الجند ان سلم ، فموت اجل خير من موت عاجل ! اذ ذاك خرج ابو جلدة وسلم نفسه ، ومنها نفذ فيه حكم الاعدام .

ولا تحسبن ان اسم ابي جلدة قد امحى ، بل سيظل اسماً «خالدا» في فلسطين ! فقد كانت مجازفاته اشبه باساطير الابطال ، اذ كان بطلا دافع عن شرف بيته بقتل زوجته الخائنة فراح في نظر أولئك ضحية الشرف وشهيد الواجب !

وفي الحق ان ابا جلدة كان له من المآثر ما يجعله في عداد الابطال ، اذ كان شبيها بـ «روبن هود» يطعم الفقير من مال الغني الذي يسلبه ، فيؤوي البائسين ويعيد الاطفال المخطوفين الى اهليهم .

وقد بلغ من تمجيد اهل القرى له ان قام ثمة اعتقاد بانه كان يكون في مكانين في وقت واحد !

ولم يكن بالامكان اخذه لو لم يسلم نفسه . .

«الدفاع» — هذه ترجمة مقال الصحيفة الانكليزية حرفيا .

رجل مصاب

وجدت دورية بوليس الرملة شخصا مصابا بطعنة في بطنه بالقرب من القهوة فنقلوه حالا الى المستشفى ولا يزالون مجدين لمعرفة المعتدي

٨٠ جنيه مجوهرات

اهتم رجال التحري والبوليس في تل ابيب للخبر الذي وصلهم بان لصاً دخل الى منزل اناغي شولمان في شارع ايدلسون بتل ابيب وسرق من خزانته مجوهرات بمبلغ ثمانين جنيه ولغاية الآن لم يتمكنوا من العثور او الاهتداء الى الفاعل . وعسى انهم لا يتهمون احداً من الحورانيين فقد عرفوا من الذين يسرقون تل ابيب !

ماذا تسمع اليوم

عن محلات السادة دجاني اخوان

يافا — تلفون ٧١٦

(يوم الجمعة ١٩ نيسان سنة ١٩٣٥)

١٠ — قرآن كريم الشيخ محمد ابراهيم المنجد
١ — مساء موسيقى — اوركسترا الاستاذ حسن الشجاعي
٢٫٢٥ مساء — النشرة التجارية الاولى
٥ — قرآن كريم — الشيخ علي حزين
٥٫٣٥ حديث اخلاقي لوزارة الاوقاف
٦ — حديث «التدبير المنزلي» الآنسة اقبال حجازي
٦٫٣٠ — نشرة الاخبار
٧ — النشرة التجارية الثانية
٧٫١٠ — حديث تاريخ الصحافة الدكتور محمد حسين هيكل بك
٧٫٣٥ — حديث — الوقف — الاستاذ يوسف احمد الجندي
٨ — موسيقى مغنى وآلات — الآنسة احسان عبده
٨٫٥٥ — موسيقى كمان منفرد الاستاذ فاضل شوا
٩٫١٥ — موسيقى مغنى وآلات — الآنسة احسان عبده
١٠ — موسيقى آلات — تخت الآنسة احسان عبده
١٠٫١٥ موسيقى مغنى وآلات الآنسة احسان عبده
١١ سلام الملك — ختام

(يوم السبت في ٢٠ نيسان سنة ١٩٣٥)

٧٫١٥ — صباحا — تمرينات رياضية
٧٫٣٠ — قرآن كريم — الشيخ محمد ابراهيم المنجد
١٠ — موسيقى وآلات — خماسي امين محمود
٢ — موسيقى مغنى وآلات — حياة محمد (شريط ماركوني المسجل)
٢٫٢٥ — النشرة التجارية الاولى
٥ — قرآن كريم
٥٫٣٠ — اسطوانات
٥٫٤٠ — حديث الى الاطفال — الآنسة سنية محمد علي
٦٫١٠ — نتائج سباق الخيل
٦٫٣٠ — نشرة الاخبار
٧ — النشرة التجارية الثانية
٧٫١٠ — اسطوانات
٧٫٣٥ — حديث اجتماعيات — الاستاذ عبد العزيز البشري
٨ — موسيقى مغنى وآلات — الآنسة حياة محمد (شريط ماركوني المسجل)
٨٫٣٠ — موسيقى آلات اوركسترا هواة القاهرة الشرقي
٩ — موسيقى أغاني بلدية محمد الصغير (شريط ماركوني المسجل)
٩٫٣٠ — آلات فرقة هواة القاهرة الشرقية
١٠ — موسيقى
١٠٫٢٥ — مغنى وآلات الاستاذ صالح عبد الحي (شريط ماركوني المسجل)
١١ — سلام الملك — ختام

اخبار آخر ساعة

افتتاح المطعم الوطني الشهير

روض الفرج

لصاحبه احمد محمد الفرماوي

يافا — شارع الصلاحي

وهو يقدم المأكولات العربية ، والافرنجية ، مع اللحوم المشوية والمحمرة

على ايدي طهاة ماهرين

وهو مستعد لتلبية الطلبات في الثغر

زوروا مطعم روض الفرج تجدوا ما يسركم

معرض الراديو العظيم في وكالة طبريا

المدير ابراهيم كبي طبريا تلفون ٦٨

"His Master's Voice"

اسمع قرآن كريم صباح كل يوم بواسطة راديو هيز ماستر فويس العجيب وليد قوة الدماغ البشري وارد محل ابراهيم كبي المشهور المحتكر الوحيد لاصناف الراديو والجرامافون الممتازة في طبريا وقضاها ابراهيم كبي الوحيد

عزيزي ابراهيم ، ارغب ان اسمع قرآن كريم الساعة ٧٫٣٠ صباحا كل يوم وعليه ارجوك ان ترسل لنا راديو مضمون يمكن ان يسمعنا القرآن الكريم بطريقة جلية واضحة بدون خشخشة ونشترط ان يكون الراديو ماركة هيز ماستر فويس فقط ويكون مدموغ عليه ماركة الكلب الامين وحيث محل اقامتنا في صفد نرجوكم ان تقدموا الراديو لصفد خالص الاجرة والتركيب مقدمين لكم اول دفعة على الحساب والباقي نتعهد بتسديده اقساطا شهرية ودمتم . الداعي : صالح

واذا زرتم طبريا فزوروا محلات اصحابنا السيد محمود شما العكاوي صاحب قهوة النقط وابو راشا صاحب مطعم . ويوسف هرطمن صاحب مطعم تجدون عندهم راد و جرامافون هيز ماستر فويس وتزول عنكم الهموم عندما تسمعون صوته الحنون الواضح

الوكيل الوحيد لشركة الهز ماستر فويس ماركة الكلب الامين بطبريا وقضاها

ابراهيم كبي

من لا يشتري يتفرج

حالة الامن في يافا وضواحيها

اذا قارنا حالة الامن في يافا وتل ابيب في النصف الاول من الشهر الجاري بما كانت عليه في الشهر الماضي تهولنا الزيادة الفاحشة في حوادث السرقات والتشاليح

يرى المتتبع للحوادث التي تنشرها الصحف في الآونة الاخيرة زيادة ظاهرة في عدد حوادث السرقات . ويلاحظ المدقق ان اللصوص الذين يقتحمون البيوت والحوانيت لا يمسون شيئا الا النقد وما غلا ثمنه وخف حمله من المجوهرات

ونذكر بهذه المناسبة ما قاله سعادة المستر كوبلاند رئيس المحكمة المركزية بيافا يوم افتتاح الدورة الجزائية الماضية من انه فرحا مسرورا من نقص عدد الجرائم في يافا والقضاء ، فما قول سعادته اليوم في هذه الارقام الكثيرة التي نسجلها يوميا على صفحات الجرائد من حوادث السلب والسرقات ، هذه الحوادث التي تقلل من شأن البوليس وتحط من قيمة دائرة كبيرة تستنزف الجانب الاكبر من ميزانية الحكومة الفلسطينية ، الا وهي دائرة الامن العام

ومن حق الجمهور ان يطالب الحكومة ، وبالاخص دائرة الامن العام ، بالمحافظة على امواله وممتلكاته ، ومن حقه ان يشير الى عدم رضائه عن هذه الحالة التي وصلت اليها هيبة البوليس في يافا وجوارها ومن واجب الحكومة الاهتمام وزيادة الحيطة للامور ، فهل تفعل ؟ وهل نرى نتيجة محسوسة ...؟

كفر سابا

الاصلاح في القرى العربية

عملا بقول الله تعالى (وتعاونوا على البر والتقوى) قد نشط المفكرون من قريتنا كفر سابا العربية في الايام القليلة المنصرمة لاصلاح حالة القرية من الوجهة العمرانية . ولقد بدأوا عملهم في انشاء بئر لري القرية كي يستغني عن جلب الماء من الاماكن البعيدة . وما ان ظهر المفكرون بهذه المكرمة الجليلة حتى انهالت عليهم التبرعات من كل حدب وصوب . وان انس لا انسى شباب القرية الناهض فقد ساهم بقسط كبير من التبرعات . وها هي اللجنة التي فوض اليها الامر قد اخذت على نفسها القيام بهذا المشروع العظيم كي يظهر الى حيز الوجود . واني لعلى يقين انه سيكون في أثر هذا المشروع عدة مشاريع هامة تدر على القرية خيراً كثيراً ، واثقي بجريدة الشباب (الدفاع) جئت اليها بيا في هذا مستصرخا البقية الباقية من شباب القرية كي يساهموا مع اخوانهم في مشروعهم الخطير

محمد حامد عرباس

القدس

اعتقال عمال

اعتقل البوليس كلا من عادل الخطيب وموسى محمد على وحسن رحمي طوقان وهم من العمال الذين يشتغلون في مصانع السادة جميل وهبه وشركاه لاشتباه فيهم بان لهم علاقة بالشيوعية وسيظلون موقوفين لتتمة المواسم والاعياد

عمال السكة

سافر الى حيفا هذا اليوم الكولونيل هيرون مدير الصحة العام والمستر «ادامز» مساعد مدير الخزينة لمتابعة بحثهم في مشكلة عمال السكة الحديد الذين هددوا بالاضراب ، وبما ان المستر كامبل حاكم المقاطعة هو من اعضاء اللجنة المذكورة فبالرغم عن استعلامنا عما اذا كان رافق اللجنة المذكورة ام لا فلم نتمكن من معرفة ذلك . والاغلب انه تأخر هنا لمناسبة مهرجانات الموسم

جناية مروعة

حوالى الساعة السابعة من مساء اول امس اطلق المدعو رشاد قويدر ، وهو اخ القتيل سليمان قويدر ، سبعة عيارات نارية من مسدس كان يحمله على المدعو عرابي متولي وهو احد اقرباء سليم المتولي قاتل سليمان قويدر فاصابه بجروح بالغة خطرة نقل على اثرها الى المستشفى وقد اعتقل البوليس رشاد المذكور وسأوافيكم مفصلا عن هذا الحادث

وفاة شنلر

توفي حضرة القس تيودر شنلر في الساعة الحادية عشرة من مساء امس واحتفل بتشييع جنازته في الساعة التاسعة من صباح امس احتفالا كبيراً اشتركت فيه الجالية ، وكبار رجال الحكومة وقناصل الدول فعزاء لاهله

موظفو البلدية

اذاع سعادة رئيس البلدية منشوراً على موظفي البلدية جاء فيه ان كل موظف يتأخر عن موعد الدوام يخصم في المرة الاولى مبلغ من راتبه يقدره سعادته ، واذا تأخر مرة ثانية يقدم اسمه للمجلس مقترحا فصله عن وظيفته

اذى السيارات

بينما كان الطفل ابراهيم نجل الحاج طاهر افندي نسيبه سائراً مع والدته وبعض اقاربه صدمته سيارة رقمها ١٧٧٥ وسائقها يدعى محمد عبد المجيد من القدس فكسرت ساقه ، ونقل على الاثر للمستشفى الالماني وقد اعتقل السائق ومن ثم اطلق سبيله بكفالة لنتيجة المحاكمة

يافا — يوم الجمعة فى ١٦ محرم ١٣٥٤ — الموافق ١٩ نيسان ١٩٣٥

صاحب الامتياز والمحرر : المسؤول ابراهيم الشنطى

يشترك في تحريرها طائفة من كتاب العرب في الداخل والخارج

مدير الادارة : شوكت حماد

رقم التلفون ١٠٧٥ و١١٨٧

العنوان البرقي : الدفاع يافا — عنوان البريد : ص . ب ٥

اذا لم تشهد الغارة الشعواء مقتحما، فدافع

الدفاع

﴿ العدد — ٣٠٠ — السنة الاولى ﴾

ادارة الدفاع فى عمارة حربوز، شارع جمال باشا — يافا

	عن سنة	عن نصف سنة
قيمة الاشتراك في فلسطين	١٥٠	٨٠
فى الخارج	٣٠٠	١٦٠

الاعلانات يتفق عليها مع ادارة الدفاع — قسم الاعلانات

اعياد الطرب والفن فى فلسطين

ام كلثوم

كروانة الشرق

ام كلثوم

ام كلثوم

كروانة الشرق

ام كلثوم

الطرب والغناء والفن والعبقريه وعذوبه الصوت ومستحدثات الادوار والطقاطيق والمونولوجات

التى لم تسمع قبل الان فى الاسطوانات ولا من محطات الاذاعه

كل هذا

يسمعه ويشنف بـــه اذانه الشعب الفلسطينى الكريم قريبا

فى القدس

في سينما اديسون

الاربعاء والخميس

١ و ٢ ايار سنه ١٩٣٥

فى يافا

السبت والاحد

٤ و ٥ ايـــارسنه ١٩٣٥

فى حيفا

في سينما عين دور

الثلاثـــاء والاربعاء

٧ و ٨ ايار سنه ١٩٣٥

﴿ وذلك على تختها المؤلف من جهابذة الفن واساتذته المعروفين لدى عشاق الطرب ﴾

﴿ فانتهزوا هذه الفرصة ولا تدعونها تفلت منكم حيث انها نادرة واستعدوا من الآن في حجز محلاتكم حيث انها جميعها منمرة ومحدودة وهي تطلب من المحلات الآتية ﴾

في القدس	من محل داود عمر الدجاني تلفون (٥٥٠) وتيودور اسطفان خلف البلدية الجديدة
فى يافا	من محل احمد الجندي وصيدلية رستم ابو غزالة
فى حيفا	من محلات الزعبلاوي بساحة الجرينة تلفون ٤٧٥

متعهدا الحفلات داود عمر الدجانى واحمد الجاك

محلات خصوصيه للسيدات

يافا يوم الاحد فى ١٨ محرم ١٣٥٤ ـ ٢١ نيسان ١٩٣٥

صاحب الامتياز والمحرر المسئول ابراهيم الشنطى
يشترك في تحريرها طائفة من كتاب العرب في الداخل والخارج
رقم التلفون ١٠٧٥ و١١٨٧
العنوان البرقي : الدفاع يافا ـ العنوان البريدي : ص . ب ٢٥٥
الاعلانات يتفق عليها مع ادارة الدفاع — قسم الاعلانات

أن لم تسن لغاء الشعوب مقحما فدافع

الدفاع

{ العدد ٣٠١ — السنة الاولى }

مدير الادارة : شوكت حماد
ادارة الدفاع فى عمارة حزبون شارع جمال باشا ـ يافا

	عن سنة	عن نصف سنة
قيمة الاشتراك في فلسطين	١٥٠	٨٠
فى الخارج	٣٠٠	١٦٠

حول الوثيقة ايضا . يجب ان تصون الصحافة نفسها عن الحزبية . مواكب النبى موسى . ابعاد الابراشى وشيخ الازهر . ايطاليا تستمر فى ارسال القوى

حديث خطير

مع الاستاذ الكبير اسعد داغر

الدعاية الايطالية وموقف العرب !

القاهرة في ٢٠ ابريل — لمراسل الدفاع الخاص — على اثر الضجة التي اثارها في فلسطين نشر كتاب صاحب العطوفة الامير شكيب ارسلان الى سماحة السيد امين افندي الحسيني رئيس المجلس الاسلامي الاعلى، قصدت الاستاذ اسعد افندي داغر سكرتير اللجنة التنفيذية للمؤتمر السورى الفلسطيني ومندوب حزب الاستقلال العربي فيها، لأقف على رأيه في علاقات بعض اعضاء الوفد السوري بايطاليا ومعلوماته عنها.

وقد سألته عن هذه العلاقات ومداها فقال :

— لا اعرف شيئاً كثيراً عنها الآن، ولكني اعرف ان بعض رجال سوريا كانوا على اتصال ودي بالسنيور موسوليني قبل ان يتولى الحكم ، وان الحزب الفاشيستي كان حينئذ يعطف في جريدته على القضية السورية الفلسطينية ، ويعد بأن يزداد شدة في تأييدها كلما ازداد نفوذه في بلاده . والحقيقة ان ايطاليا ظلت مدة بعد الانقلاب الفاشيستي تصر على رفض الانتداب وشروطه . فلما قبلته في مؤتمر لندن تأكدنا ، مرة أخرى ، ان الوعود لا قيمة لها فى السياسة التي لا تسترشد بغير المطامع ، ثم جاءت الفظائع التي اقترفت فى طرابلس فأظهرت ايطاليا بمظهرها الحقيقي ، واثارت نقمة شديدة عليها ليس فى العالم العربي وحده بل فى العالم الشرقي كله ايضاً

والظاهر ان ايطاليا رأت من مصلحتها ان تتقرب من العرب فاصلحت علاقاتها مع المملكة السعودية وانتهزت الفرص غير مرة لابداء عطفها على العراق . ثم بدأت تحسن معاملتها للعرب فى طرابلس الغرب بناء على اقتراح الامير شكيب ارسلان وزميله احسان بك الجابري

— وماذا جرى بعد ذلك ؟

— لا اعرف شيئاً اكيداً . ولكنني موقن بان الامة العربية اذا رأت عطفا اكيداً من اية دولة على قضيتها الحقة فانها لا تتردد فى ان تمد لها يد الصداقة وان تعطف على كل مطلب حق لها . وقد كنت اظن ان ايطاليا التي تهمها صداقة العرب بقدر ما تهمهم صداقتها ستمضي فى طريق التقرب منهم بخطوات اوسع . ولكن هذا الظن خاب لسوء الحظ . ففي الخلاف الذي قام بين العراق وايران وقفت ايطاليا موقفاً كان فيه التحيز باديا للعيان ، وخصوصا بعد ان اعلن المندوب الايراني عزم حكومته على شراء ما تحتاج اليه من السفن الحربية والبضائع وغيرها من ايطاليا . ثم ان الحكومة الايطالية وافقت فى جنيف فى الاسبوع الماضي على اسكان عدد كبير من الاشوريين فى سوريا ، مع علمها بما بلغت اليه الحالة من الفاقة والفقر في البلاد السورية التي يريد المغتصب ان يجعلها كبرج بابل مجتمعاً لجميع الشعوب والاجناس والاديان واللغات فالدولة التي تنشد صداقة العرب ، تقول كلمة واحدة على الاقل في الدفاع عن حقهم فى الحياة ...!

— وما هو رأيكم فى خلاف ايطاليا مع الحبشة

— هو خلاف الذئب مع الحمل او العرب امة مظلومة لا يمكنها الا ان تعطف على المظلومين

— ولكن المسلمين فى الحبشة يعاملون على ما يقال معاملة سيئة جداً

— لا اعرف شيئا عن ذلك ، بل بالعكس لم اسمع في حياتي كلها ان المسلمين مضطهدون فى الحبشة . ثم اني لو سمعت بذلك وتحققته لما تغيرت عواطفي ولا عواطف اخواني بازاء الاعتداء الواقع عليها .

— وهل هذا الرأي هو رأي اخوانك المسلمين ايضا

— لا شك في ذلك ، لاننا جميعاً نعمل باسم القومية ولا نستند في اعمالنا إلا على الحق . ولو كانت الامة العربية تعمل على اساس آخر غير اساس القومية لما قامت ضد تركيا الاسلامية التي كانت دولة الخلافة ، بقيادة حفيد النبي العظيم . ثم ان الذين اعدموا من ابنائها اعدمهم الترك المسلمون فذهبوا ضحية القضية العربية والوحدة القومية . وما القابضون الآن على زمام الحكم في العراق والحجاز ونجد واليمن ، والمسيطرون على الرأى العام في سوريا وفلسطين وشرقي الاردن سوى البقية الباقية من أولئك الشهداء الذين بنيت الفكرة العربية على جماجمهم وقد شاءت الاقدار ان لا يكون نصيبهم نصيب اخوانهم الذين اعدموا ، فانقذتهم العناية من مخالب جمال السفاح وحفظتهم للعرب والعروبة

— الا تعتقد ان بين المشتغلين بالقضية العربية من هم اشد عطفا على القضية الاسلامية يضحي المصلحة العربية في سبيلها

— لا اعتقد ذلك ، فالعرب جميعا يعطفون على المسلمين حيث هم مضطهدون مستعمرون . وعطفهم عليهم في الهند مثلا لا يزيد على عطفهم على الهندوكيين . ولا انكر ان فى جميع الامم افراداً مهمتهم دينية اكثر منها سياسية . وهؤلاء يعذرون دائما ، ونحن نعذرهم الآن كما كنا نجد لهم عذراً فى عهد الترك »

وهنا وصل الاستاذ عبد الرحمن عزام لزيارة صديقه الاستاذ داغر فانهينا الحديث ، وشكرت لمحدثي لطفه وانصرفت

انباء شرقية وغربية

البرلمان الايرانى

يفتتح البرلمان الايراني الجديد في ٢٣ نيسان الحالي بالمراسم المعتادة . ويلاحظ ان ثلثي الاعضاء الجدد كانوا اعضاء فى المجلس السابق

طلعت حرب

غادر طلعت حرب باشا عضو البعثة الاقتصادية المصرية مدينة لندن قبل زميليه ، وسيزور باريس وتريستا ويقضي فيها اياما

الكوليرا فى الهند

تفشت الكوليرا في مدينة بومباي وما جاورها . ولهذا اصدرت الحكومة الايرانية قرارا باقامة حجر صحي شديد على كل القادمين من الهند

رومانيا تتسلح

وافق مجلس النواب الروماني على فتح اعتماد مالي لشراء مدافع وذخائر حربية تبلغ ستة آلاف مليون كدرون تشيكوسلوفاكي

ازمة فى بلغاريا

حدثت ازمة وزارية في بلغاريا نشأت عن اعتقال زعيم حزب الائتلاف الدمقراطي وابعاد فريق من رؤساء الوزراء السابقين وكبار الموظفين فاستقال ثلاثة وزراء من اعضاء حزب الائتلاف كما قدم كثير من الوزراء المفوضين في البلدان الاجنبية استقالتهم ، فاضطر رئيس الوزراء الى تقديم استقالته للملك ويطالب العسكريون الآن بجعل الوزارة القادمة من قواد الجيش

المؤتمر النسائى

افتتح المؤتمر النسائي الدولي في استانبول فخطب مندوبو الحكومة التركية وقرئت رسالة ترحيب من رئيس الجمهورية ثم تكلمت رئيسات الوفود المختلفة

شهادة الماضى

هذه اقل كلمة اقولها

يحق لكل مسلم يجامل طليانيا بعد الآن

« نشرت احدى الصحف المحلية في ٧ ذي الحجة ١٣٤٩ الموافق ٢٤ نيسان عام ١٩٣١ المقال الآتي تحت عناوين : الفظائع الجارية فى طرابلس الغرب . ماجرى في الاندلس يجري الآن في طرابلس . بقلم عطوفة الامير شكيب ارسلان . »

ونحن ننشر هذا المقال متساءلين عن ثمن سكوت العرب والمسلمين عن الفظائع التي اقترفها الطليان والوارد بعضها فى المقال التالي :

صورة المستر ماكدونالد رئيس الوزارة الانكليزية يحادث السنيور موسوليني . وقد اخذت هذه الصورة باللاسلكي من ستريزا حيث عقد المؤتمر هناك

ذكرت « الشورى » خبر ١٤ جثة مكبلة بالحديد قذف بها البحر الى ساحل السلوم والناس يتساءلون من اين هذه الجثث فنظن الجواب سهلا . هذه الجثث هي من جهات بنغازي

ان الذي يجريه الطليان من الفظائع في طرابلس لم يحصل مثله إلا في القرون الوسطى ، وايضا ففى القرون الوسطى قد يندر نظيره .

لقد اجلوا ٨٠ الف عربي عن الجبل الاخضر لا لأنهم ثاروا بل لأنهم بزعمهم لهم علاقة بالثوار .

والحقيقة انهم ارادوا اغتصاب اراضيهم حتى يوزعوها على الطليان الذين يريد موسوليني ان يسكن منهم ثلاثة ملايين فى طرابلس ـ تمهيدا لفتح مصر في المستقبل ـ ومن هذا نقرأ في جرائد ايطاليا ان الحكومة تملكت ستماية الف هكتار وثمنماية الف هكتار ، الخ .

وخوفاً من ان هؤلاء العرب يعودون فيأخذون بالثار ويزعجون المستعمرين الطليان غاصبي اراضيهم ، ارادت ايطاليا الفاشستية استئصال هؤلاء الثمانين الف عربي بالجوع

فوضعتهم في صحراء جرداء ، لا كلأ فيها ولا ماء الا نزراً ، فصاروا يموتون هم ومواشيهم ، هذا عدا من قتلوه منهم لأقل سبب وبدون محاكمة بل بمجرد ارادة ضابط قد يكون سكيرا او مجنونا .

وياليتهم يكتفون بقتلهم كما يقتل الناس الناس ، لا بل يقتلونهم بفنون من التعذيب لاتخطر على بال . ويطيرون بهم بالطيارات ويرمون بهم منها على علو ٥٠ متراً ، ومتى هوى الواحد منهم استقبله الضباط والجنود بالتصفيق والهتاف والسخرية قائلين : ادعوا محمدكم هذا البدوي ينقذكم من يدنا .

ستعلم ايطاليا في يوم من الايام ان محمدهم البدوي كبير ، وكبير جدا ، وانها لاتقدر ان تفني المسلمين .

واخيرا اخذوا جميع الرجال من هؤلاء للعسكرية قهراً ، ثم عمدوا الاطفال والاحداث من سن ٣ الى سن ١٤ فجمعوهم وارسلوهم الى ايطاليا بحجة تعليمهم ، والحقيقة لاجل

« البقية على الصفحة السابعة »

صورة البوليس الايطالي اثناء تفتيش جوازات السفر للذين حضروا مؤتمر ستريزا زيادة فى الاحتياط خوفاً من اغتيال احد السفراء او الوزراء فى ذلك المؤتمر .

موقف الامير المشرف

حديث سموه عن فلسطين

الى اعضاء اللجنة البرلمانية الخمسة ...!

« فيما يلي اهم ما دار بين سمو الامير عبد الله واعضاء اللجنة البرلمانية الخمسة نتشره مع ازجاء اطيب التحيات لساكن رغدان العامر »

قال مراسلنا في عمان : كان حديث سمو الامير عبد الله مع اعضاء البرلمان الانكليزي الخمسة جامعاً مانعاً هلّلت له البلاد وكبرت ، ولا تزال برقيات الشكر والاعجاب تترى على القصر الاميري . ونحن نبعث اليكم بما علمناه من اجوبة سموه المتعلقة بفلسطين خاصة . وعندما سئل سموه عن رأيه فى الهجرة الى شرق الاردن كان جوابه مسكتا ومفحما :

سأل اعضاء البرلمان البريطاني الخمسة عن رأي سموه بشأن الهجرة اليهودية فأجاب سموه :

« ان الحكومة البريطانية قد منحت وعداً لليهود سمته وعد بلفور . ولست ادري ما هى الظروف التى استلزمت اعطاء مثل هذا الوعد الصعب التنفيذ ، والمتضمن شقين متناقضين : وطن قومي لشعب اجنبي ، ثم حقوق السكان الاصليين . انه وعد مبهم ، وكل ما انتج هو اغراق فلسطين بالمهاجرين ، واضاعة اراضي السكان ، حتى ان بعضهم اخرجوا من اراضيهم بالقوة . وقد طلب العرب وقف الهجرة موقتاً على الاقل ، الى ان تدرس المسألة درسا دقيقا ، فذهبت صيحاتهم مع الريح ، واللجان التي ارسلت للتحقيق وظهر لها الظلم اللاحق بالعرب لم يكترث بتقاريرها .

نحن نعلم ان الفتوحات كثيرة فى التاريخ ، وان الفاتح كان ينتصر بقوة السلاح ، والمغلوب كان يذعن للغالب حرباً . ولكن الفتح الحاضر في فلسطين لم يسبق له مثل فى التاريخ . انه فتح سلمي بالمال ، وبقصد الاجلاء . ومثل هذا الاسلوب فظيع جداً ويؤلم كل عربي

ان فلسطين منذ اقدم الازمنة عربية واحتفظت بصبغتها العربية رغم تعدد الدول التي تعاقبت عليها منذ العصور البيزنطية الى الفتح العربى الاسلامي ، الى الفتح العثماني . لقد ظلت فلسطين عربية وعزيزة على العرب وخصوصاً لـ[illegible] المسجد الاقصى ثالث الحرمين

انه ليسوء كل عربي ان تجرد من صبغتها العربية . وكل ما يمس والتقاليد العربية الموروثة عن الاجيا[illegible] في فلسطين لا يتناول تأثيره فلسطين فقط بل يتصل بجميع الاقطار [illegible] التي تغار على فلسطين غيرتها على [illegible] بل تعتبر فلسطين جزءاً لا يتجزأ من الوطن العربي »

ولما ذكر الاعضاء انهم عندما كانوا في فلسطين فهموا ان البلاد تقدمت بسرعة وان الشعب استفاد من اموال الصهيونيين اجاب سموه بما يأتي :

« ان الذين استفادوا هم اليهود اولاً ، لان اهم الاراضي آلت اليهم ، ثم بعض اشخاص من اصحاب الاراضي الكثـ[illegible] استفادوا على حساب الاكثرية الساحقة التى خسرت الاراضى واصبحت دون مورد رزق »

وعندما سألوا سموه عن رأيه فى الهجرة الصهيونية الى شرق الاردن اجاب :

« لا تنسوا انني اوضحت رأيي بالنسبة لفلسطين واعلمتكم انني غير راض عن وعد بلفور والهجرة الصهيونية الى

« البقية على الصفحة السابعة »

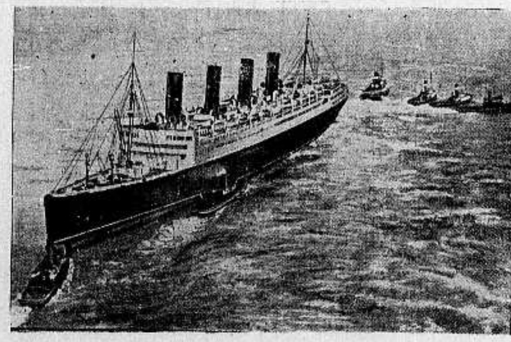

صورة الباخرة الانكليزية الجبارة « اكويتانيا » التي جاءت الانباء بانها جنحت وغرزت في الرمال بالقرب من ساحل سوثمبتون وقام اسطول من البواخر الصغيرة لسحبها وانتشالها من الرمال . ومضت عدة ساعات تمكنت البواخر الصغيرة من تخليصها بعد ان افرغت منها البضائع ونزل الركاب

دنيا العرب والاسلام

الصين

اقلية لكنها سائرة الى كثرة
ابن عم امبراطور منشوكو يعتنق الاسلام

ولد الامير علي يوكوان ، ابن عم امبراطور الصين السابق وامبراطور منشوكو الحالي في بكين عام ١٩٠٤ .

وقيض له الحظ الحسن ان يطلع على بعض تعاليم الدين الاسلامي . تشغف بها حبا وانكب على دراسة الكتب الاسلامية بقدر ما تسمح له البيئة والظروف ، ولما انحلت الامبراطورية الصينية وقامت في بلاد ابن السماء الثورات الداخلية وحجز ابناء العائلة المالكة شبه اسرى في بكين ، وجد الامير سلواه في الدراسة وازداد تعلقه بالدين الاسلامي عندما انتقل مع الامبراطور وافراد اسرته الى اليابان ، حيث رأى الجو ملائما والوسائط متوفرة لديه حتى يزداد اطلاعا على الكتب الاسلامية المطبوعة في اللغات الصينية واليابانيه والانكليزية .

وفي سنة ١٩٣٠ خطا الخطوة الحاسمة واعلن اعتناقه الدين الاسلامي رسميا وكان قدوه صالحة للمسلمين في بلاد اليابان ، ولما نودي بابن عمه امبراطوراً على منشوكو ذهب الى [illegible] واجتمع باخوانه في الدين ثم عاد الى اليابان لاتمام دراسته العالية .

وقد قابل السيد محسن جابان اوغلي ، مراسل البلاغ المصرية الغراء في طوكيو ، سمو الامير علي يوكوان والاميرة عائشة زوجته ، وقد اعتنقت الدين الاسلامي مثله ، فافضى اليه سموه بالآراء التالية ، قال سموه :

المسلمون في الصين

بعد ان اتمم دراستي هذه سيكون سيكون اول عمل لي السفر مع قرينتي الى حج بيت الله الحرام ثم زيارة جميع البلاد الاسلامية ومقابلة رؤساء الدين وملوك الاسلام فيها وابلاغهم تحيات مسلمي الشرق الاقصى البالغ عددهم اكثر من خمسين مليونا

ومن اكبر اماني الوصول الى عقد روابط وثيقة بين مسلمي الشرق الاقصى وبين المسلمين الآخرين في سائر انحاء العالم لتتحد آراؤهم ومشاربهم ليصلوا جميعا الى وحدة ثقافية .

وبما ان من اهم فضائل الاسلام واركانه خدمة الانسانية يجب قبل كل شيء الاتصال بالعالم الاسلامي بايجاد [illegible]سر يوصل مرافقهم ثم دعوة [illegible]ين عامة المرور من فوق هذا للتعارف والتعاون والتمسك الانسانية ونشرها بين

[illegible]ن الذين يستحقون [illegible] المساعدة اكثر من غيرهم من مسلمي الشرق الاقصى هم أولئك الذين يسكنون في الولايات الجنوبية من بلاد الصين ويعيشون هناك بحالة سيئة ، فيجب بذل العناية في سبيل اسعاد هؤلاء الملايين من المسلمين وهكذا ارى نفسي في حاجة الى تهيئة خاصة لأتمكن من القيام بواجباتي الدينية والقومية مما يعود بالفائدة على جميع الصينيين ولا سيما المسلمين منهم

المسلمون في منشوكو

يقرب عدد المسلمين المتوطنين ببلاد الامبراطورية المنشوكية من مليونين ، ويتمتع هؤلاء الاخوان في الدين بالمساواة في جميع الحقوق والحريات كما يتمتعون بشرف نشر مبادىء الاسلام وتعاليمه القـ[illegible]عة في العالم الاسلامي في الشرق الاقصى ولا يخفى ان لكل من ايالتي « منشوكو » هذه و« تانفصر » يداً بيضاء في نشر الاسلام من يوم انبثاق نوره اي منذ اكثر من الف سنة تقريبا في هذه الجهات . كما ان « تركستان » كانت احدى الجهات التي نفذ منها الاسلام الى البلاد الصينية

الجندي المسلم

ويوجد بين مسلمي المنشوكو ، كما يوجد في الصين ، عدد من القواد الكبار الممتازين مع طبقة عسكرية من المسلمين .

والحكومة تعتمد على قواد هذه الطبقة وافرادها اكثر من اعتمادها على غيرهم واوضح مثال على ذلك حالة الصين الداخلية الان ، فانه لا يوجد بين المسلمين العسكريين في الصين من يتهم باللصوصية ولا بالشيوعية ، والجنود المسلمون الصينيون بضباطهم وقوادهم مثال الشجاعة والبطولة والتفاني في سبيل الله والحق ، والطاعة لاوامر الحكومة في دائرة القانون والنظام : وتاريخ الصين العسكري غاص بهذه الامثال الكثيرة

المسلمات الصينيات

والنساء المسلمات في الصين ايضا يتحلين بكثير من الصفات والخلال الحميدة كدقة الشعور والوفاء والاهتمام بالشؤون الدينية ! واليهن يرجع الفضل الاكبر في تدعيم اساس الاسلام والمحافظة عليه في الصين و « منشوكو » في الآونة الحاضرة .

وان تأثير الامهات لعظيم في اولادهن ، وهذا التأثير الذي ينتقل الى الابناء والاحفاد بالوراثة هو من اسباب بقاء الاسلام كأنه جامعة قوية لمعتنقيه ولا ينكر ما لهذا من الاثر الفعال في حياة الامم والجماعات ، كما لا ينكر الاثر القوي الذي للاسلام اذا كان موطنه القلب

ويكفي لمعرفة مدى قوة إيمان النساء المسلمات في الصين والمنشوكو ، ان يزور الانسان الجوامع الخاصة بالنساء المسلمات في بكين وغيرها من المدن ، وان يستمع لما تقرأه النساء المتعبدات والواعظات من الادعية باللغة الصينية في اصوات ملائكية جميلة تدل على انهن يتقمشن الاسلام ويخضعن لتعاليمه في جو من القداسة والاخلاص »

مطلوب

مستودع للايجار

مطلوب مستودع في منطقة قريبة للبلدة بالقرب من عمارة بوست . المراجعة مع ادارة هذه الجريدة .

سوريا

رئيس الجمهورية

ينوي محمد علي بك العابد رئيس الجمهورية السفر قريبا الى باريس بحجة الاستشفاء ، ولكن المطلعين يقولون انه مسافر لغرض سياسي وانه سيقابل في العاصمة الافرنسية المفوض السامي الذي سيسافر اليها قريبا لحضور جلسات لجنة (فرنسا فيما وراء البحار)

عبد الله فلبي

ينتظر ان يسافر الحاج عبد الله فلبي السياسي الانكليزي المشهور من مكة المكرمة في اواخر شهر ايار المقبل ، فيزور العراق ثم فلسطين ثم سوريا .

ويقال ان الحاج فلبي يريد ان يضع كتابا كبيرا عن حالة البلاد العربية ، وهذه الزيارة الطويلة بقصد جمع المعلومات اللازمة . . . ان لم تكن رحلته ذات صبغة سياسية .

الطريق البرى

جاءت برقية من الوفد الذي سافر لكشف طريق برى بين دمشق ومكة المكرمة ، تفيد ان الوفد المذكور قد وصل الى المدينة بسلام .

ويذكر القراء ان الافكار قد قلقت من انقطاع اخبار هذا الوفد .

الكتلة الوطنية

لا تزال الكتلة الوطنية توالي اجتماعاتها وقد اتمت وضع تقرير مفصل عن القسم الاول من حوادث سنة ١٩٣٥ سترفعه الى عصبة الامم ووزارة الخارجية الافرنسية . والمفهوم ان جميل بك مردم بك افضى بنتيجة مقابلته لجلالتي الملكين عبد العزيز وغازي . ويقال ان اعضاء الكتلة قد يسافرون الى الشمال للاجتماع باخوانهم .

فرحان ابن مشهور

ذكرت في رسالة سابقة خبر مقتل فرحان بن مشهور زميل فيصل الدويش في ثورته على جلالة الملك عبد العزيز وقد ظهر الآن ان فرحان تقابل مع الامير فواز الشعلان فتناقشا وتجادلا طويلا ثم اطلق فواز رصاصتين على فرحان فأخطأه ، ولما رأى عبيد الامير فواز ذلك اطلقوا الرصاص على فرحان فاردوه قتيلا

لبنان

تجار بيروت

قررت جمعية التجار في بيروت الاضراب ساعتين يوم الاربعاء الواقع في ٢٤ نيسان الجاري احتجاجا على ضريبة التمتع الباهظة التي وضعتها الحكومة واقرها المجلس النيابي ، ثم السير في مظاهرة الى سراي الحكومة ومقابلة رئيس الحكومة للشكوى من تلك الضريبة

السائقون المعتقلون

قابل وفد من جمعية تعاضد السائقين مدير الامن العام في المفوضية العليا وطلبوا منه انجاز وعده باطلاق سراح زملائهم المعتقلين بسبب حوادث الاضراب الاخير ، فكرر المدير وعده ، وقال ان اجتماعا سيعقد بعد ظهر الجمعة للنظر في هذا الشأن

عودة دوكه

عاد الكونت روبير من سياحته في سوريا واخذ يعد تقريره الذي سيقدمه الى عصبة الامم عن حالة سوريا الاقتصادية ثم قابل غبطة البطريرك الماروني

المحامون الاجانب

اتمت اللجنة العدلية والادارة في المجلس النيابي وضع تقريرها عن مشكلة المحامين وستقدمه قريبا الى المجلس للمناقشة فيه . ومما جاء في ذلك التقرير ان اللجنة تقترح تحديد عدد المحامين الاجانب بحيث لا تزيد نسبتهم عن ثلاثين في المئة من مجموع المحامين الوطنيين . ورأت ان تترك للمجلس امر الفصل في قضية عدم الجمع بين المحاماة والتدريس في المعاهد

املاك السوريين

ارسلت المفوضية العليا الى وزارة الخارجية التركية جميع الوثائق المتعلقة باملاك السوريين واللبنانيين في تركيا والوزارة المذكورة جادة في درس تلك الاوراق والانتهاء منها في اقرب وقت كما ان المحادثات في انقرة تسير سيراً مرضيا لحل هذه المشكلة

الجراد

تلقت حكومة لبنان تقريرا من مكتب الجراد الدولي للشرق الادنى جاء فيه ان بذور الجراد قد استؤصلت بتاتا ولم يبق اي خطر على موسم الحبوب الحالي

تمرد ! . . .

عند ما يأنس الجنود من قائدهم عدم الجنوح الى الحق والعدل ، ويرونه لا يلتفت الى رفاهيتهم واصلاح حالهم ، بل ينزع الى الطريق الذي فيه حتفهم ولا يبالي بما عليه الواجب وتقتضيه وظيفته يتمردون عليه ويعلنون العصيان في وجهه غير ناظرين الى النتيجة مهما كانت ذلك بان الانسان اذا يئس من العدل وقطع الرجاء من الحياة الهنيئة استهان بالصعاب واستخف بالعذاب .

وهكذا الشعب الفلسطيني فاما كلفته سياسة زعامته الخاطئة ثمنا ناء بحمله وقدر له ان يقف على الحقيقة والغاية من مرمى ومسعى تلك الزعامة وايقن ان لا نجاح يتأتى له بواسطتها بل على العكس من ذلك سيكون بقاؤها على الصورة الراهنة المجوجة سببا في زيادة بؤسه وشقائه وضياع البقية الباقية من تراثه وخسران ما تبقى له من حقوقه — زهد بعلن تطليقها بالثلاث . وما الذي نشهد على صفحات الجرائد النزيهة من الاحاديث عنها إلا جزأ مما يختلج في النفوس من الاشمئزاز وشيئا بسيطا مما يعلو الوجوه من التبرم والاستياء وكما ان القائد يستعين بانصاره لمقاومة المنشقين عليه واما اذا لم تترك له شراسته انصاراً يضيع نفوذه ويخسر سلطانه ، كذلك الزعامة فقد كانت تقاوم ارادة الشعب بفئة كانت مخدوعة بمعسول اقوالها . فلما فقدت الانصار الا من الحاشية الكريمة (والذي يأكل من خبز السلطان يضرب بسيفه) ولم يبق غير من لا يعلن الساعة التي كانت فيها واضحت مؤآمراتها لا يحوطها حصر لبستها الحيرة وامست لا تجد لها الى الخروج من المأزق سبيلا . في الامثال السائرة : (حبل الكذب قصير) والزعامة تريده طويلا وتحاول ان تمططه حتى لا يكون له نهاية ليطول امد التدليس والتهويش . عبثاً منك انتظار النجاح بجعل الغير يتوسم فيك العمل الصالح وحب الخير وانت لم يظهر منك شيء من ذلك بل الشائع عنك عكس ذلك والزعامة لو كانت هجرتها لله لوجدت نفسها بغير حاجة الى استجداء الاكف للصفيق والتوسل بالزعبرة لنيل الثقة والتأييد .

انظر الى صحابة رسول الله صلى الله عليه وسلم كيف كانوا يزهدون الشهرة والصيت ويشيحون بوجوههم عمن يفاتحهم باطراء او مديح . وما كان تواضعهم الا ليزيد في رفعة مكانتهم ويدنيهم من قومهم والا ليحلهم في السويداء من قلوبهم . للشعب كل العذر في الكفر بزعامته لان طالعها عليه كان شؤما وما زال ، وقد كان من حقه ان يطالعها بانتهاء سيادتها وانصرام ايامها . ولما كان القول الفصل للشعب واليه يرجع الامر في قضيته ، والشعب قال كلمته ضمنا فاضحى سقوط الزعامة بحكم الواقع والشيء المنظور . وانفلات امر البلد من يدها مسألة مفروغ منها وقضي الامر والشعب فوق الجميع

يافا : عبد الرؤوف عبد الرحيم

* * *

الانباء الشرقية

المؤتمر النسائي الدولي

استانبول — تتزاحم الوفود منذ صباح اليوم في قصر يلدز حيث عقدت الجلسات التمهيدية للجان الرئيسية في المؤتمر النسائي الدولي الذي يفتح ابوابه في اجتماع كامل غدا وقد توجه الوفد النسائي المصري اليوم بكامله الى يلدز برئاسة مدام شعراوي باشا ومدموزيل ادريس رئيسة اتحاد البنات . وقد لفت النظر بنوع خاص مندوبات الاتحاد النسائي الهندي ومندوبات سوريا وفلسطين . وقد صرح جميع هؤلاء السيدات بغبطتهن العظيمة لاتصالهن بعضهن ببعض اليوم . وقد اقامت رئاسة المؤتمر هذا المساء استقبالا حافلا لاعضاء المؤتمر واصدقائهم وكذلك السيدات الاتحاد النسائي التركي ويمكن القول ان مدينتنا لم تهتم بمؤتمر مثل اهتمامها بهذا المؤتمر الذي تعطف عليه في كل مناسبة اما السيدات فانهن يبدين من جانبهن تقديرهن للمصلحة العامة ويعربن عن اقتناعهن بان التاريخ يسجل بلا ريب النجاح الذي لاقته اعمال المؤتمر النسائي الدولي الثاني عشر

دول الاتفاق البلقاني

استانبول — اذاعت الصحف خبراً من جنيف فحواه ان ممثلي الدول المشتركة في الاتفاق البلقاني رأو بعد تبادل وجهات النظر ان الوفاق يسود بينهم في كل المسائل الهامة التي ستعرض على مجلس جمعية الامم في اجتماعه . وتؤكد الصحف ، لاغتباطها بهذا الوفاق ، ان الاتفاق البلقاني قد ازال من جنوب اوربا الشرقي النقطة الحساسة التي كانت تهدد السلام العام

بين العراق واسبانيا

بغداد . بدأ فريق من الصناع الاسبانيين في المفاوضات التمهيدية مع ولاة الامور لايجاد علاقات مباشرة بشأن مشترى البترول العراقي الذي يكرر في مصانع التكرير الاسبانية التي ستنشأ في احد الثغور الاسبانية على شاطيء البحر الابيض المتوسط ويحتمل ان يكون هذا الثغر « كالاروج » او « البكانت »

التوسع الاقتصادي
في ايران

طهران — ان التوسع الاقتصادي يكتسب قوة يوما بعد يوم . فقد اعلنت الشركة التجارية الايرانية انشاء فرع برأس مال قدره ٣٥ ملايين ريال يتخصص فحسب في تجارة السيارات . ومن جهة اخرى فان فريقاً من اصحاب رؤوس الاموال الايرانيين قد الف شركة باسم (كالا) برأس مال قدره مليون ريال يتخصص في تصدير منتجات الصناعات الايرانية الى الخارج

تنفيذ قرار ايران
بدل فارس

طهران — لما كان قرار الحكومة يقضي باتخاذ اسم (ايران) بدلا من (فارس) فان محلات كثيرة اجرت هذا التغيير في اسمائها . وقد اعلن ان « شركة الزيوت الانجليزية الفارسية » قد اطلق

العراق

جلالة الملك

سافر جلالة الملك غازي الى لواء الموصل لتفقد حالة رعيته وسينزل بضعة ايام في ضيافة شيخ عشيرة شمر طلبا للراحة ، وسيلحق بجلالته فخامة الهاشمي باشا .

وبعد ان يتم جلالته طوافه في الشمال يعود الى بغداد ثم يسافر الى الجنوب للاتصال برجال العشائر وتفقد احوالهم

تأجيل مهرجان الطيران

رأت جمعية الطيران تأجيل المهرجان السنوي الذي قررت اقامته في ٢٢ نيسان الجاري الى ٢ ايار القادم بسبب تغيب جلالة الملك في الشمال

وسيرأس جلالته المهرجان ويزيح بيده الكريمة الستار عن الطيارات الثلاث الجديدة .

الانتخابات النيابية

تبدأ الانتخابات النيابية في العراق يوم ١٥ حزيران القادم وتنتهي في اخر ذلك الشهر ويجتمع المجلس النيابي الجديد في اوائل شهر تموز ، فيتلو جلالة الملك خطبة العرش ويستعرض فيها الحالة البلاد العامة في الداخل والخارج ، والى برنامج الوزارة واهتمامها بقانون التجنيد الاجباري

مشكلة الحدود

اصبح من المتعذر على فخامة الهاشمي باشا ان يسافر الى جنيف لحضور جلسات عصبة الامم للنظر في قضية الخلاف العراقي الايراني بسبب سفره في معية جلالة الملك

وسيصحب فخامة نوري باشا السعيد الى جنيف وزير العدلية

بين العراق والحجاز

ينتظر ان تبدأ مفاوضات بين العراق والمملكة العربية السعودية لعقد معاهدة تجارية وتنظيم التبادل وحراسة القوافل على الطريق البري الجديد

مفوضية ايران

عينت وزارة الخارجية الايرانية ميرزا نصر الله خان بهنام مستشارا لمفوضية ايران في بغداد بدلا من المستشار السابق المتوفي في حادث سيارة

زعماء المغرب

قدم بغداد فريق من زعماء المغرب عائدين من مكة المكرمة بعد اداء فريضة الحج وقد زاروا ضريح فقيد العرب الاكبر جلالة الملك فيصل ووضعوا عليه اكاليل الزهور

عليها منذ الآن اسم « شركة الزيوت الانجليزية الايرانية »

ميزانية البعثات

القاهرة — تجاوزت الاعتمادات المربوطة في مشروع الميزانية هذا العام للبعثات الدراسية الى الخارج اعتماد السنة الماضية بمبلغ ٢٢,٠٠٠ جنيه فبلغ مجموعها ١٠٠,٠٠٠ جنيه مصرى

الحاصلات المصرية
في اليونان

القاهرة — قررت الحكومة اليونانية ان تسمح بدخول معظم الحاصلات المصرية كالماشية والبيض والبصل الخ الى اليونان بلا قيد خلال ثلاثة اشهر اعتباراً من اول ابريل

تلفون وكالة الدفاع في حيفا ١٢٥٨

اوتيل ومطعم وبار
الشرق الكبير
لصاحبه محمود عبدالله آغا
يافا — بثوبه الجديد الزاهر — يافا

يعلن اعادة فتحه اوتيل ومطعم وبار (الشرق الكبير) الواقع في اول شارع الملك جورج بعمارة النابلسي مجدداً من حيث الفرش والمحتويات وما ادخل عليه من الكماليات العصرية حتى غدا يضاهي احدث الاوتيلات الفخمة وانه اوجد فيه كافة الاستعدادات لايجاد مطبخ يقدم المأكولات العربية والافرنجية مع اللحوم المشوية والمحمرة على ايدي طهاة حاذقين

تلبى الطلبات الخارجية في الثغر ، بواسطة تلفون ١٢٠٥

صفوة ما يحمله بريد الشرق والغرب

نشيد الاردن

« للاستاذ الشاعر المبدع حسني فريز »

« النشيد القومي الذي وضعه الاستاذ صاحب التوقيع على اثر تصريح سمو الامير عبدالله أمام اللجنة البرلمانية وقول سموه لها : لبن الابل ولا اموال اليهود وسيعمم النشيد في مدارس شرق الاردن لان تلامذة مدرسة عمان الثانوية اخذوا ينشدونه بحرارة وانتشر مذ وضع »

١ ساعدي قدغا والعزم ثائر املي مشرق باسم
وطني قد سما والقلب ظافر خافق بالعلى حالم

اللازمة

يا بلادنا ازدهي ونوري الربى اميرك انتضى عزما من السما
ابشري انه قد مضى
ليعيد المنى حفلا

يا بلادنا ازدهي ونوري الربى اميرك انتضى عزما من السما
ابشري انه قد مضى
ليعيد المنى حفلا

٢ وطني كله مقدس الهوى سهله حزنه والذرى
والكل باذل للحق روحه طالب مجده كاملا

يا بلادنا ازدهي ونوري الربى اميرك انتضى عزما من السما
ابشري انه قد مضى
ليعيد المنى حفلا

٣ هذه مهجتي لتفدي الاردنا مثله نفتدي بردى
والنيل عهده بالروح يفتدى وليدم اردني خالداً

يا بلادنا ازدهي ونوري الربى اميرك انتضى عزما من السما
ابشري انه قد مضى
ليعيد المنى حفلا

٤ فلتحفظ الاجيال عهداً من الابطال صادقاً ماضياً ابداً
تقرب الآمال بنافذ الفعال راغم دهرنا والعدى

يا بلادنا ازدهي ونوري الربى اميرك انتضى عزما من السما
ابشري انه قد مضى
ليعيد المنى حفلا

حسني فريز
مدرس بتجهيز السلط

رقم تلفون وكالة الدفاع في القدس ١٤١٣

عين الزعيم الحر
فشر ابنا لبن الابل

صرف الزمان اذا نزل — فشرابنا لبن الابل
نمشي الى الهيجاء بالاسيا — ف نضرب والاسل
نحن الاشاوس لانبالي — بالرصاص اذا هطل
انا شباب في عجاج الخيل — نجتاح الاجل
لما تحدانا الردى — جئناه لا نشكو علل
ورمى السلاح وقال ذا — اجل على اجل نزل
خضنا عباب البيد والصحرا — ء فيها الفكر ضل
يقتادنا امل لنيا — بالله اعظم بالأمل
وسجا علينا الليل لا — طير يروح ولا جمل
واذا بعمرو فوق ناقتـ — ـه يطوف بلا وجل
يرعى بمهجته صفو — ف العرب ذا شأن البطل

* * *

بزغ الصباح وراح حا — دي العيس يحدو بالزجل
واذا بجيش الروم اقبـ — ـل بالحديد وبالفيل
فتصايح اشبال يعرب — آن وقتك ياعمل
وتنافروا ، يارحمة الرحمـ — ـن ، عنهم لاتسل
صدموا العدا فكأنهم — جبل يصادمه جبل
عين الزعيم الحر لا — تغفو ولا تشكو ملل

* * *

عقل الزعامة في فلسط — ين الشهيدة في خبل
جنت وغرت لاتميز — ذاك ذئب او حمل
ذاقت من السم الذي — يحلو فظنته عسل
والدرهم المغشوش خبـ — ـلها واورثها الكسل
جثمت على كرسيها — تزهو وترفل بالحلل
والشعب والوطن الحبيب — بنار خصميه اشتعل
لاتت الايدي التى — هدمت مناة والهبل
كل يلاقي ربه — يوم الحساب بما فعل

جنين : برهان الدين العبوشي

من اجل طير!

ببغاء تسبب مفاوضات دبلوماسية بين الولايات المتحدة وتركيا وايطاليا ...!

جاء في انباء يوهنسبورج من مدن الترنسفال ان المفاوضات السياسية التي دارت اخيرا بين الولايات المتحدة وايطاليا وتركيا قد انتهت بنجاح وتم الاتفاق على مصير « توتو ». اما (توتو) فليس اسم جزيرة في المحيط الهادي ، بل هو اسم ببغاء عزيز مدلل عالكه المستر مورهيد القنصل الجنرال للولايات المتحدة في مدينة يوهنسبورج .

وكان « توتو » هذا خلال الثماني عشر سنة الاخيرة من سياح الكرة الارضية يتنقل مع صاحبه من بلد الى بلد دون اية ممانعة او اعتراض ، اما الآن وقد نقل صاحبه قنصلا عاما في استنبول واصبحت سلامة « توتو » مهددة لانه اذا كان سيرافق سيده لا بد له من اجتياز ايطاليا في طريقه الى تركيا. والمعروف ان ايطاليا لا تحب هذا النوع من الطيور ولا تسمح في ان تمر بها في طريقها الى بلدان اخرى، وهذا ما ادى الى المفاوضات الدبلوماتية. وقد اعلنت المفوضية الايطالية في يوهنسبورج انها تلقت بالتلغراف ترخيصا له بمرور (توتو) ونزوله في جنوى واستئناف رحلته بجواز ممهور بتوقيع وزير ايطاليا المفوض وسينقل « توتو » الى باخرة اخرى هناك تقله مباشرة الى تركيا بينما يسافر سيده وسيدته اليها بطريق البر من ايطاليا .

اعلنوا في الدفاع

في الصين

اطفال يدمنون تدخين الافيون
آفة تقتل الصغار وهم في سن شهور قليلة!

جاء في بريد سنغافورة ان مستوصف معالجة مدمني الافيون فيها اصدر تقريرا يؤخذ منه ان الاطفال يتعاطون الافيون كالكبار. وقيل في هذا التقرير ان كثيرات من النساء الصينيات اللاتي يدخن الافيون وعولجن في المستوصف يقصصن كيف كن يعودن اطفالهن الحديثي الولادة استنشاق هذا السم الزعاف بأن ينفثنه في وجوههم فيدخل رئتي الطفل . وقالت امرأة انها عاملت طفليها هذه المعاملة فمات احدهما بعد ولادته بثلاثة اشهر والآخر لم يعش سوى ثلاثة ايام

ويقص موظفو المستوصف قصة اخرى من هذا القبيل وهي ان والدة من مدمنات الافيون جاءت بطفلها البالغ ثمانية عشر شهرا من عمره لمعالجته في المستوصف وعندما كان ميعاد نفخ دخان الافيون من فم والدته يأزف ، كان الطفل يبكي بكاء مرا ولا يسكت حتى يستنشق ذلك الدخان السام وقد اضطروا في المستوصف الى تنشيقه اياه عدة مرات

أفخر أنواع الصابون النابلسي
له شهرة واسعة

« ماركة مسجلة »

مصنوعات معامل أحمد الشكعه
بنابلس

أنقى صابون يستعمل في البيوتات الكبيرة
نظيف يطري البشرة ويجعلها بضة لامعة
نال الجائزة الاولى في معرض نابلس سنة ١٩٢٤
رائحته جميلة لانه مصنوع من زيت الزيتون النقى
لا تدخل الى بيتك صابونا سواه

الوكلاء
محمود كمال قطان : يافا
كرمان وحنيني : حيفا
محمود فيضي أخوان : القدس

سيارة كالدارعة

خوفا من اللصوص !

تملك احدى المثريات الانكليزيات كمية من الجواهر واللآلىء الغالية جعلتها هدفاً للصوص والمقامرين ، وحرمتها كما تقول لذة الحياة وبهجتها وتركتها سجينة في قصرها ، فلا تخرج الا بحراسة البوليس وتحت حمايته ولا يسمح بدخول زائر لقصرها الا بعد تفتيشه تفتيشاً دقيقاً وبعد الوثوق من حسن نيته من هذه الزيارة ، وقد اوصت هذه المثرية احد مصانع السيارات ، فصنع لها سيارة من الصلب على مثال السيارات المدرعة، فلا يخترقها الرصاص ولا يخترق زجاجها وسائق سيارتها على تمام الاهبة للمفاجئات الغريبة.

اطول طريق

في العالم

انجزت حكومة كندا طريقا عبدته اخيراً يعد اطول طريق في العالم وهو يخترق هذه البلاد من الشرق الى الغرب اي من شاطىء المحيط الاطلسي الى شاطىء المحيط الهادي. ويبلغ طول هذا الطريق اربعة آلاف ميل ومنها ٣٠٠ تقطعها السيارات سابحة في الماء على مسطح خشبي خاص ينقلها من ضفة الى اخرى من غير ان يتحرك ركاب السيارات من مقاعدهم وقضى مئات العمال بضع سنين يعملون في هذا المشروع الكبير. وقد فرش الطريق كله بالاسفلت واعد اعداداً كاملاً ومريحاً

ثلاثون الف مصعد

يحتوي حي منهتن الشهير في مدينة نيويورك على ٣٠ الف مصعد ، تنقل يوميا من الاشخاص اكثر مما تنقله قطارات « المترو » والترام « والاتوبوسات » ، فان مصاعد المدينة تنقل يوميا ما يقرب من ١٢ مليونا وتقطع صعوداً ٧٥ الف كيلومتراً، وكذلك نزولا، أي ١٥٠ الف كيلومترا يوميا في صعودها وهبوطها ، مما يوازي نحو نصف المسافة التي تبعد بها الكرة الارضية عن القمر .

ساعة عجيبة

اقيمت في برلين

اقيمت مؤخراً في برلين ساعة عجيبة لا تدل على الوقت فقط بل على عدد الذين يولدون أو يتوفون في المانيا كل خمس دقائق ، واذا كانت هذه الساعة مضبوطة فيكون عدد الشعب الالماني في ازدياد مطرد ، اذ انه يزيد شخصين كل خمس دقائق ، فكلما مرت خمس دقائق دقت هذه الساعة العجيبة تسع دقات دلالة على ولادة تسع اطفال في المانيا وفي الوقت نفسه يدق جرس آخر سبع مرات دلالة على وفاة سبعة اشخاص

نقل عيادة

نقل حضرة الدكتور فؤاد الشهابي المتخصص بامراض جراحة العين والاذن والانف والحنجرة ، عيادته من شارع بسترس بيافا الى شارع الملك جورج فوق قهوة ليون في العمارة التي كان يشغلها سابقا المحامي رتشردسون ويستقبل الدكتور الشهابي مرضاه في عمارته الجديدة في الاوقات المعتادة بين ٩ و١٢ صباحا وبين ٢ و ٦ بعد الظهر

أدلة قاطعة

منافع الاغتسال في مياه الحمة
ورود ذلك في احاديث النبي العظيم

اتيت الحمة مستشفيا فسمعت كثيرا من روادها يخطئون في ضبط لفظها منهم من يقول الحمه بضم الحا ، وكثير منهم من يقولها بكسر الحا ، والصواب فيها فتح الحا ، وتشديد الميم وقد وردت هذه الكلمة في الاحاديث الشريفة غير مرة ، وشبه رسول الله صلى الله عليه وسلم الصلوات الخمس بالحمه وهي العين الحارة يستشفي بها الاعلاء والمرضى . قال صلى الله عليه وسلم « ايسر احدكم ان يكون على بابه حمة يغتسل منها كل يوم خمس مرات فلايبقى من درنه شيء ، قالوا نعم قال انها الصلوات الخمس » فهو صلى الله عليه وسلم بهذا الحديث يشبه ما تفعله الصلوات الخمس وازالة الذنوب بما تفعله العين التي تنبع بالماء الحار من ازالة الادران والامراض . وفي حديث آخر شبه صلى الله عليه وسلم العالم الذي يزهد فيه اهله وجيرانه بالحمة ، قال صلى الله عليه وسلم « العالم كالحمة يأتيها البعداء ويتركها القرباء فبينما هي كذلك اذ غار ماؤها اذ انتفع بها قوم وبقي اقوام يتفكنون » اي يتندمون، فهو صلى الله عليه وسلم بين في هذا الحديث ان العالم بين اهله وجيرانه مزهود فيه ، واما البعداء عنه فقد رغبوا فيه فاستفادوا من علمه كما ان العين التي تنبع بالماء الحار عرف فضلها البعداء فاقبلوا عليها وتركها القرباء وزهدوا فيها فبينما هي كذلك اذ غار ما بها وقد انتفع بها قوم بعداء واما جيرانها فانهم بعد اذ غار ما بها يتندمون على عدم الاستفادة منها، وهكذا العالم اذا مات . وفي هذا الحديث ما يرشد لمنافع الاغتسال بمياه الحمة.

والحمة هذه التي اتيتها على ضفة اليرموك هي حمة الشام التي جاء ذكرها في الاحاديث الشريفة وهي التي كان يأتي اليها كثير من امراء الحكومتين الاموية والعباسية يقصدونها استشفاء بمائها نزولا على رأي اطباء الاسلام اذ ذاك الذين كانوا يخدمون الكثير من طبهم من الاحاديث الشريفة . اما قبل الفتح الاسلامي فقد كان الاستشفاء بهذه الحمة شديدا والعناية بها كبيرة وآثار الحمامات والقصور الرومانية الماثلة فيها الآن دليل على ان الاقوام كانوا يعرفون فوائد الاغتسال بمياهها وهكذا العرب جاهلية واسلاما كانوا يعرفون للمياه المعدنية هذه الفوائد وكانوا يقصدونها استشفاء وتداويا بمياهها وفي بلاد العرب حمات كثيرة منها حمة اكيمية وحمة التوير وحمة البرقة وحمة خنزر وحمة الهودرا وحمة المنتضى وهذه كانت في سهل متسع قال عبدالعزيز بن زراره .

ورحنا من الوعسا وعساء حمة
لأجرد كنا قبله بنعيم

فهو يصرح بانه كان قبل ان ينتقل عن الحمة في نعيم

الحاج عمر النابلسي

* * *

راديو لورنس
٢١٦٠٠٠ كيلو متر

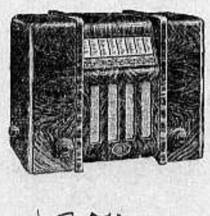

٢١٦٠٠٠ كيلو متر

هذا افخر جهاز راديو اخرجته المصانع الالمانية شكله جميل جذاب صوته بديع قوي بدون « ضجة ». بواسطته تسمع محطات اذاعة

تبعد عنك ٢١٦٠٠٠ كيلومتر
اقتنوا افخر واعظم راديو
اذكروا دائما محلات دجاني اخوان
اذكروا دائما محلات دجاني اخوان

اعلان

تقدمت الينا مضبطة من مختاري واختيارية قرية الضاهرية التابعة للخليل ان محمود بن عيسى بن احمد ابي علان، من اهالي القرية المذكورة توفي فيها منذ ثلاثة اشهر وانحصر ارثه في امه آمنة بنت الشيخ محمد سعد الخطيب المصري وفي شقيقتيه حمدة وعزيزة وفي اخويه لامه محمد ومصباح ولدى الشيخ مرشد افند بن عبدالقادر سعاده فقط ولاوارث للمتوفي المذكور سوى من ذكر [illegible] اعتراض على مضمون ما جاء [illegible] المضبطة فعليه مراجعة محـ[illegible] الشرعية خلال شهر وا[illegible] نشر هذا الاعلان [illegible] في ١٥ محرم سنة [illegible]

في عاصفة الشائعات

كلمة هادئة في موضوع الوثيقة

لم يكن الشتم في يوم ما سلاح الشريف الشجاع

لا تزال الوثيقة التي نشرتها زميلتنا الجامعة الاسلامية، واخذتها عنها بقية الصحف، حديث الناس. وقد تلمسنا الوجوم بادياً على وجوه الشعب. وشعرنا بألم يحز في القلوب.

وبعد نشر الزميلة تلك الوثيقة، عاقنا عليها بكلمة طويلة مسهبة البراهين والادلة. لكننا، مع ذلك، أبقينا امر نقضها بيد عطوفة الامير شكيب لانها منه. وحين رأينا بعض الصحف تنشر الملحق تلو الآخر داعية الى تكذيب هذه الوثيقة والقول بانها مزورة، قلنا ان هذه الصحف تزيد في اختلاط الامر، وسوء وقع تلك الوثيقة. فالمادة التي كانت هذه الصحف وملاحقها تستمد منها هي مادة الشتم — ولن تكون هذه المادة في يوم ما سلاح المخلص العامل، او الرجل الشريف اذن؟ هناك الشخصية الثانية في الوثيقة. وهي شخصية سماحة الحاج امين افندي. فكتاب الامير موجه الى سماحته. وسماحته أولى الناس بعد الامير بارسال كلمة في الموضوع. اما السكوت على هذه الحالة فمعناه ترسيخ ضمني لما خامر النفوس. ويستطيع سماحة المفتي ان ينفي الخط او يثبته، أو ينفي مضمون الكتاب او يثبته. اما اقوال الصحف التي تهاجم الوثيقة بوحي من نعرتها الحزبية الشديدة فلا يؤخذ بها، خصوصاً وانها من المادة التي اسلفنا، وهي مادة الشتم المقذع الذي يذهب الى حد البذاءة. لقد ارتقى ذوق الجمهور عما كان عليه من قبل، وهو يتطلب صحافة ترفع به الى أعلى، فأذا لم يكن فعلى الاقل ان تكون في مستواه لا تهبط عنه!

انتظر الجمهور كلمة سماحته في الموضوع، لانه معني بالكتاب اكثر من تلك الصحف. واذا عرف الناس ان الصحافة الحزبية غير محترمة الرأي في مثل هذه المواضيع الخطيرة، أدرك المفكرون سر ذلك الوجوم الذي استولى على نفوس الشعب. فالصحافة الحزبية معروفة الرأي في مثل هذه الشئون، ولذا لا يسألها الجمهور رأيها فيها. ومن المؤسف جداً ان تسارع تلك الصحافة الى الشتيمة، والاقذاع، والتم تصطنعها اسلحة لها، فتسيء اول ما تسيء الى الذين تدافع عنهم. حتى لقد قيل لنا من احرار محايدين: لقد نعجب من لغتكم المهذبة وسط تلك العاصفة من منكر القول، وفحش الكلام. ولم يكن جوابنا غير ما قرأ القاريء في مطلع مقالنا هذا.

ويؤسفنا اكثر ان يحاول البعض الانحدار بهذا الجهد الشريف وجعله حزبياً. وها نحن نعلن في صراحة اننا لا نؤمن بحزب من هذه الاحزاب التي نرى، وانها جميعاً تعمل على هدم صرح القضية بطرق مباشرة وغير مباشرة. فمن الاساءة للحق، والتاريخ، والقضية ان تنهد اقلام حزبية الى هذا الميدان، ويكون من اثر بروزها ان ينقلب الجهد المؤدي الى ظفر الحق، الى جهد يؤدي الى ظفر ذلك الحزب او تلك الجماعة، او أولئك الناس. فرجاؤنا الى الصحافة ان تتفادى وقوع ذلك، فلا تبيح لاقلام معروفة النزعة والميل ان تشغل ميدانها في قليل او كثير

ولقد بعث كثيرون من المحايدين يسألوننا صحة تلك الوثيقة او عدم صحتها. واتصل بنا كثيرون ايضا تلفونيا — كما تعرف ذلك دائرة البريد — لنفس الامر. اما رأينا في الموضوع فنحسب اننا ابديناه بوضوح في كلمة آخر عدد صدر من هذه الجريدة، وقد ختمناه بهذه الجملة: «وكلمتنا الاخيرة اننا نعتبر هذه الوثيقة صحيحة حتى تقوم البراهين القاطعة على فسادها». وهذه البراهين، فيما نرى، لم يقم واحد منها حتى الآن وبودنا، شهد الله، لو كانت هذه الوثيقة غير صحيحة، لاننا نرتاح حينئذ الى ان عربيا واحدا لا يفسح المجال لايطاليا او لاي دولة أخرى بالدعاية، وبما جاء في ذلك الكتاب من النتائج والاوليات المؤلمة. اما وان البراهين التي تعجلت بها تلك الصحف قد جاءت على المنطق الذي عشت عليه، فاننا على وشك ان نجزم بان الكتاب قد ارسل حقيقة من عطوفة الامير الى سماحة المفتي.

هذه كلمة مستعجلة نرسلها الآن. ونحب من الصحافة الحزبية ان تتريث في عنادها ومضيها في وسيلة الشتم، فانها بذلك اول ما تسيء الى الذين تدافع عنهم، لان الاقلام التي تخرجها باقذاعها تولي اسنتها الى أولئك دون تلك الصحف. ثم من يدري ان هناك وثائق اخرى قد تخجل تلك الصحف من تكذيبها ساعة تقدم للجمهور؟ الا ترى تلك الصحف ان وسيلة النفي وحدها وسيلة قاصرة لا تأتي بطائل. ثم الا ترى ايضا ان هذا النفي الذي يجيء مدعماً — ليس بالمنطق ولا الحجج، ولا الوثائق — بل بالتراشق بالذم، والشتم، وكلام الاسواق، ...ب احراجاً يؤدي الى القول الفصل في الموضوع؟

...ت الكلمة التي ينبغي ان توجه الى الشعب. ان الامم الشريفة العاقلة ...ا الامة منها — لا تنثني عن هدف سام تسمى اليه لمجرد ان قوادها ...كفاح. بل شأن هذه الامم ان تخلق القواد في الساعات الشديدة ...ك الى ما يدعوك اليه أولئك الناس. اننا لا نقول نحن ...فرة بوطنها. كل ما في الامر اننا نمشي في كفاحنا ...تعلى هذه العقيدة مضينا معه.

...ثيقة التي نشرتها الصحف العربية. وقد ...كل الذي نقوله الآن ان الحزبية القاتلة ...ل. انه فوق متناول الحزبيات ...وفة النزعة وتعيد. وما نطلب

الى الناس الا ان يتريثوا قليلا، وان ينتظروا اياما، فربما جاءهما يؤكد هذا النبأ، وقد يأتي ما ينفيه. ولقد اخذنا على انفسنا ان لا نخرض في ساحة (الدفاع) قلم ينتمي الى حزب من الاحزاب ونؤكد ان ما كتب الى الآن كان باقلام محايدة نحن على كامل الاستعداد ان نسمي اصحابها اذا اضطرتنا تلك الصحف الحزبية الى ذكر الاسماء.

ايها الشعب: كن دائما ثبت الجنان، لا يعنيك من هذه الدنيا الا ان تعيش دريفاحرا، ولو كان الطريق الى ذلك الهدف الاقدس لا يمر به الطارقون الا على هامات الرجال، ونواصي الشباب، ومهج كل فرد من افرادك. لك العقبى، فلا تيأس!

ابراهيم

كتب عديدة حول تلك الوثيقة

جاءتنا كلمات عديدة وبعض البرقيات حول الوثيقة ولما كان هدفنا ظهور الحق قبل كل شيء فقد حرصنا على ان لا نفسح المجال للفريقين للخوض في هذا الموضوع ان الذي يكون دائما في خدمة المبدأ والمثل الاعلى، لا يحتاج الى حشد برقيات التأييد او الاستنكار ثم اننا نحرص على جمال الكفاح في سبيل الحقيقة ان تشوهه دعاية مضللة يخدع بها الشعب الطاهر البريء.

العمال الحورانيون
ماذا وجد البوليس؟

هل لنا ان نتساءل الان وقد انتهى رجال البوليس من تفتيش الحورانيين واكواخهم عما وجد في حوزتهم من الامتعة المسروقة من تل ابيب؟

بل هل لنا ان نتقدم بصراحة الى رجال البوليس قائلين، اجيبونا عما وجدتموه في حوزة من ظننتم انهم اللصوص وهم الابرياء من كل ما نسب اليهم.؟

لامنا البعض في الامس القريب يوم ان قلنا «ولم نجد دائرة البوليس امامها سوى هؤلاء الحورانيين» وقال ذلك البعض، انهم اي العمال الحورانيين، وهم يعملون في ضواحي تل ابيب وفي اثناء رجوعهم من المستعمرات المجاورة قد يحتمل ان ينشلوا ما تصل اليه ايديهم وكان جوابنا يومئذ ان انظروا لتروا اينا المحق او المخطيء

وها نحن اليوم نقابل ذلك الفريق قائلين، اما وقد انتهى البوليس من تفتيش هؤلاء الضعاف فاذا وجد لينشر علينا بيانا مفصلا او على الاقل ليذيع على الجمهور ما من شأنه محو سوء الظن بهؤلاء العمال الذين لا يفكرون الا في قوتهم وقوت عيالهم

لقد تحققنا ان شيئا من مسروقات تل ابيب لم يوجد عند هؤلاء الحورانيين بل بالعكس لقد قبض البوليس على غلامين يهوديين وجد عندهما عدة دراجات من الدراجات المسروقة في الايام الاخيرة فما هو جوابكم عن هذا؟ ومن هو السارق.؟

ابحثوا عن اللصوص في جوف (مدينة السرقات) حيث يختبيء مرتكب هذه السرقات التي يستفحل امرها يوما عن يوم، لا بين اكواخ فئة بائسة تكد في سبيل العيش.

ذلك اضمن للوصول الى الحق

مندوب

مؤسسة الشرق الادنى

قدم الثغر الاستاذ عفيف افندي طنوس مندوب مؤسسة الشرق الادنى الذي ذكرت الصحف خبر تعيينه رئيساً للاعمال الاصلاحية في القرى العربية. وقد زار المخيم الكشفي في بئر سالم وامضى فيه ليلة واحدة حافلة بالاحاديث الهامة والسمر.

فرق الهابوعيل

انتهز اليهود فرصة عيد الفطر وحشدوا جميع المنتمين الى فرق الهابوعيل من فتيان وفتيات جميع انحاء فلسطين في تل ابيب حتى غصت بهم الطرقات وضاقت بهم الفنادق اذ بلغ عدد الذين حضروا الى تل ابيب ثمانية الاف بين فتى وفتاة وقد اجتمع هؤلاء الفتيان والفتيات الرياضيون مع جمهور يقدر عدده بما لا يقل عن عشرة الاف نسمة في ارض المعرض لافتتاح اجتماعهم الرسمي. ولباس هؤلاء اللون الازرق.

فمتى نرى فتياننا في استعراضاتهم!

تجديد

رخص السيارات

اذاعت دائرة بوليس اللواء ما يلي

عطفا على الاعلان الذي نشرته دائرة بوليس اللواء الجنوبي في الصحف المحلية وطلبت فيه الى الجمهور ان يجددوا رخصهم الصادرة بموجب قانون النقل على الطرق باسرع ما يمكن في بحر شهر نيسان فهي ترغب ان تعلم الجمهور انه سيق الى المحاكمة امام حاكم صلح يافا يوم ١٧ الجاري ١٢ شخصا المحاكمتهم بتهمة سوق سيارات غير مرخصة وحكم عليهم بغرامات مختلفة تتراوح بين ٧٠٠ مل وخمسة جنيهات

حادثة

سرقة طريفة

حدث ليلة امس ان سطا لص على محل دجاني اخوان في شارع الشهداء في المقبرة الاسلامية وفي اثناء محاولته كسر القفل فاجأه البوليس وتمكن من القاء القبض عليه. ومما يجدر ذكره ان محل دجاني اخوان مؤمن عليه من اللصوص بواسطة ادوات كهربائية تحول دون دخول اللص الى المحل. وكان من حسن حظ اللص المذكور ان البوليس فاجأه قبل ان يدخل المحل والا لصعق بالكهرباء.

دور النساء

في الهجرة القادمة

نستطيع ان نقول ان دفعة الجوازات التي قدمتها الحكومة هذه المرة تزيد في عدد النساء اليهوديات اذ قد بلغ عدد النساء في جدول تلك الجوازات ٢٥ في المئة.

ولسنا ندري سر ذلك، الا ان فلسطين قد امتلأت بالشباب اليهود وجاء دور الشابات!

نائب

رئيس بلدية يافا

بمناسبة سفر سعادة رئيس بلدية يافا الى القاهره ينوب عنه حضرة درويش بك ابو العافية عضو البلدية

اجتماع الغرفة التجارية

اجتمع اعضاء الغرفة التجارية الوطنية في الثغر بعد ظهر الامس اجتماعا دام زهاء الساعتين بحثوا فيه عدة مسائل هامة تتعلق بمصالح التاجر وبالاحوال الاقتصادية

وعلمنا ان من المسائل التي صار بحثها في الاجتماع مسألة العريضة التي رفعها التجار الى فخامة المندوب السامي محتجين بها على متعهد عتالة الجمرك وسننشر في عدد الغد تفاصيل وقائع الجلسة

العلم العربي!

حدثتنا احدى الفرق الكشفية الموفقة في زيارتها الاخيرة الى طولكرم انها بينما كانت عائدة الى يافا يوم الخميس الماضي قابلها بوليس بريطاني رقم ١٢٦٢. فأوقف السيارة وامر بانزال العلم العربي الذي كان يخفق على السيارة بجانب العلم الكشفي. ثم زاد في اوامره وامر بانزال العلم الاخير ايضا.

فنلفت نظر سعادة مدير البوليس الى هذه الحوادث المؤسفة، لان الطلاب الصغار عندما يرحلون الى بلد ما، فليس معنى ذلك انهم مسافرون الى جبهة حربية. حتى تتخذ كل هذه الاحتياطات

شركة بصات العجمي

وسياراتها الكبيرة الجديدة

اتصل بنا ان شركة سيارات العجمي التعاونية قد ابتاعت سيارتين كبيرتين جديدتين لم يسبق بعد ان رأى اهالي يافا مثيلا لها بين البصات التي تعمل في المدينة وهاتان السيارتان من نوع ويلزامام ١٩٣٥ كبيرة الحجم بحيث تتسع لضعف عدد الركاب الذي تتسع له البصات الحالية وهي اجمل منظراً واكثر متانة

وينتظر ان تخرج الشركة هاتين السيارتين قريباً للعمل على خط امتيازها فتكون اسبق الشركات لاقتناء هذا النوع الفاخر من البصات ذات الحجم الكبير

فرع عملي

لمدرسة طولكرم الزراعية

علمنا ان ادارة الزراعة قررت انشاء فرع للتطبيقات العملية في عكا، لخريجي مدرسة طولكرم الزراعية الذين يتمون صفها النهائي ولا يلتحقون بادارة المعارف وقد اخذت ادارة المدرسة الزراعية تستعد لاجراء كل الترتيبات الضرورية لراحة أولئك الطلاب من حيث النوم والطعام وما يتبعهما. اما تكاليف التمرين فستكون كما علمنا مجاناً للفقراء وباجر بسيط لغيرهم، بيد ان البعض منهم ربما يتقاضون راتباً على ما يقومون به من عمل في مزرعة السفاد التي سيكونون فيها. ولا شك ان في هذا العمل فائدة للخريجين

سيارة تحترق

بينما كان الباص رقم ٨٥١٨ متوجها الى بيت ويغان، شبت النيران بنتيجة احتكاك الالة المحركة ولم يكن فيه احد كما ان السائق فر دون ان يصاب باذى وعلمنا ان الباص مؤمن عليه

المؤتمر الثامن للجمعية الطبية المصرية

جاءنا من القنصلية المصرية ما يلي:

تعقد الجمعية الطبية المصرية مؤتمرها السنوي الثامن في مدينة دمشق في المدة ما بين ١٧ و ٢١ يونيو ١٩٣٥، وبهذه المناسبة ارسل حضرة الدكتور محمد خليل عبد الخالق بك السكرتير العام النشرة الاولى الخاصة بالمؤتمر وفيها بيان قيمة الاشتراك في عضوية المؤتمر والموضوعات التي سيدور البحث فيها

حضرة الزميل المحترم

بعد التحية اتشرف بان ابدي لحضرتكم ان الجمعية الطبية المصرية ستعقد مؤتمرها السنوي الثامن بمدينة دمشق في المدة من ١٧ ــ ٢١ يونية ١٩٣٥ وسيكون مدار البحث في هذا المؤتمر على المواضيع الآتية:

(١) الملاريا

(٢) الزحار (الدوسنطاريا بانواعها الطبية والجراحية)

(٣) الحمل خارج الرحم

(٤) توحيد المصطلحات الطبية في اللغة العربية

(٥) مواضيع متنوعة

وقيمة الاشتراك في عضوية هذا المؤتمر هي جنيه مصري واحد. وكل من اشترك في عضويته له الحق في حضور الجلسات العلمية والاشتراك في المناقشات وحضور الحفلات والزيارات التي ستنظم للمؤتمر كما يكون له الحق في التمتع بجميع التسهيلات في اجور السفر والسياحات المختلفة.

ولنا وطيد الامل في ان تشتركوا حضرتكم في عضويته ونرجو ان يصلنا عنوان المقالة التي ترغبون في القائها امام المؤتمر وعما اذا كان الامر يحتاج لاستعمال الفانوس السحري

هذا وجميع المخابرات، تكون باسم حضرة صاحب العزة السكرتير العام للجمعية الطبية المصرية (رقم ٣ شارع الصنافيري القاهرة) وفي الاقطار العربية الاخرى برسم «صاحب العزة الدكتور احمد منيف العائدي بك رئيس اللجنة التنفيذية للمؤتمر في المعهد الطبي بدمشق» وتفضلوا بقبول فائق الاحترام

الدكتور محمد خليل عبد الخالق بك

السكرتير العام

العنوان: الجمعية الطبية المصرية شارع الصنافيري رقم ٣ عابدين القاهرة

اعلان

تعلن بلدية يافا للاجار الدكان الواقعة على طريق القدس من املاك البلدية فمن له رغبة فليراجع دائرة البلدية للاطلاع على شروط الاجار. تقدم الطلبات ضمن ظرف مختوم لاسم رئيس بلدية يافا ورئيس لجنة المناقصات

تقبل الطلبات لغاية ٣٠ نيسان سنة ٩٣٥ وتكون الاحالة القطعية يوم الخميس الواقع في ٢ مايو سنة ٩٣٥ الساعة الحادية عشرة قبل الظهر

عاصم السعيد

رئيس لجنة المناقصات

ورئيس البلدية

يافا في ٢٠ ــ ٤ ــ ١٩٣٥

كلمة ثناء

جاءنا ما يأتي:

قلدتني فلسطين جميلا لا استطيع ان اوفيها حقها من الثناء العاطر، فلم يتخلف كريم ولا وجيه ممن اسعدني الحظ بمقابلته عن المساهمة في يانصيب دار الايتام الاسلامية في بيروت، وكان هذا برهانا ساطعاً ولسانا ناطقا على ان العرب يستلهمون روحا واحدا لتعزيز العروبة. فاغادر اليوم فلسطين وقد امتلأ قلبي بفيض من الاحساس الرقيق وباعتراف جميل جميع الاكارم الذين ساهموا في هذا المشروع التهذيبي والخيري راجيا من حضراتهم ان يعتبر كل منهم هذه الكلمة بمثابة شكر خاص معترفا بالوقت نفسه بجميل الصحافة العربية التي ابدت من المعاضدة والتأييد ما الهج لساني بالشكر الجزيل ابقاكم الله معوانا لليتيم ونصيراً لكل عمل انساني وجزاكم خيراً

محمد عبد القادر طباره

مدير دار الايتام الاسلامية في بيروت

ارضاء لاهالي الناصرة الكرام

قد اسس السادة:

((★ عيسى فريج واولاده ★))

وكالة جديدة لهم بمحل السيد

★(عبده كردوش)★

بعمارة الدكتور اميل فرح داخل مدينة الناصرة حيث يجد فيه الطالب احسن انواع الاقمشة العراقية والبدل المصنوعة من الصوف العراقي المتين الجميل

سعر البدلة الصيفية	سعر البدلة الربيعية
جنيه واحد	جنيه واحد واربعمايه مل

اطلبوها من محلات السادة

عيسى فريج واولاده

القدس — تلفون ١٥٣٢

ومن الوكلاء:

عمان	يافا	حيفا	عكا	
وديع اسعد	نصيف منه	بارودي اخوان	دمتري حبايب	
الخليل	الناصرة	نابلس	طولكرم	غزة
ابراهيم ابو غربية	عبده كردوش	عادل التميمي	فريد مزبر	صبحي برزق

تلفونات الدفاع وبرقياتها الخاصة

منع دخول

جريدة الايام لشرق الاردن

جاءنا البلاغ التالي الصادر عن ديوان رياسة الوزراء لشرق الاردن:

نظرا لتكرر نشر المقالات المعرضة والاخبار المختلقة عن شرق الاردن في جريدة « الايام » التي تصدر في دمشق ولما تبين من ان هذه الجريدة قد اتخذت واسطة لبث دعاية كاذبة ضد بلاد الامارة يراد منها تشويه سمعتها في البلاد الخارجية ونظرا لنشرها في عددها الصادر في ١٥ نيسان سنة ١٩٣٥ اخبارا تلفونية ملفقة عن عمان زعمت فيها وقوع هياج في البلاد مع تعمدها في نشر تلك الاخبار مس كرامة الرجال المسئولين وتشويه سمعتهم الوطنية والشخصية بنسبة امور لهم مخلة في صدد الصهيونية ناشئة عن زيارة اعضاء البرلمان البريطاني الخمسة لشرق الاردن ولما كان الواقع هو ان بلاد الامارة الجليلة وعلى رأسها عميد البيت النبوي الطاهر وركن النهضة العربية صاحب السمو امير البلاد المعظم قد قامت بواجبها القومي المفروض عليها حق القيام في المقابلات التي وقعت مع اعضاء البرلمان البريطاني المشار اليهم كما هو معلوم لدى جميع الهيئات الوطنية في شرق الاردن وفلسطين، ونظرا لتكرر اساءة جريدة « الايام » الى سمعة الامة بوصمها زورا وبهتانا بسيد البلاد بما ينال من معنويات الامة العربية في الخارج ويضعف من غايتها المشتركة غير آبهة لما ينشأ عن مثل هذا التضليل والافتراء من الاضرار بالمصلحة العامة داخلا وخارجا

فقد قرر المجلس التنفيذي في جلسته المنعقدة بتاريخ ١٨ ـ ٤ ـ ١٩٣٥ منع دخول الجريدة المذكورة الى بلاد الامارة وحظر توزيعها الى اجل غير مسمى

في ١٨ـ٤ـ١٩٣٥

نقل استاذ

نقل امس الاستاذ عبد اللطيف افندي العنبتاوي معلم الزراعة في مدرسة قلقيلية الاميرية الى نابلس والاستاذ العنبتاوي شاب مخلص لعمله وذو اخلاق فاضلة

شهادة بتفوق مدرسة

جاءنا ما يأتي :

. . . الدفاع . . .

اقدم . . . صورة عن الشهادة التي دونها حضرة طبيب صحية يافا المختص بمراقبة المدارس في سجل المدرسة الرسمي كتقرير عن زيارته الاولى لدار هذه المدرسة الجديدة رجاء ان تتفضلوا بنشرها في جريدتكم الغراء خدمة للمشاريع القومية

مدير المدرسة

حسني الاسمر

الشهادة مترجمة عن الانجليزية:

في ١٣ ـ ٤ ـ ١٩٣٥

زرت دار التربية والتعليم فاعجبت بها جداً . النظافة والترتيب والاتقان والمؤهلات الصحية المؤكد ان حضرة مدير هذه المدرسة حسني افندي الاسمر اوجدها وامنها اكثر من المستطاع واللزوم . اعتقد بان هذه المدرسة اول مدرسة بين كافة المدارس الاهلية. اهنيء حضرة مديرها على ذلك وارجو ان يأخذ بقية مديرو المدارس عن حضرته خير انموذج وكذا عن جهوده واعماله وانا اتمنى له التوفيق والنجاح

طبيب الصحية

كشيشان

القدس

الاحتفال بتشييع علم النبي موسى

القدس في ٢٠ نيسان — لمراسل الدفاع الخاص — احتفل نهار امس الجمعة بزفة وتشييع علم النبي موسى وبقية الاعلام الدينية الى مقام النبي موسى احتفالا شائقا اشتركت فيه جماهير كثيرة مع فرق الكشافة التي امت القدس من سائر جهات فلسطين، وقد سارت هذه الجماهير بانتظام بديع تنشد الاناشيد الوطنية والاهازيج الشعبية وكانت موسيقى دار الايتام الاسلامية تعزف بالموكب بين آونة واخرى وقد دام هذا الاحتفال من منتصف الساعة الواحدة حتى الساعة الخامسة وعند خروج الموكب من باب الاسباط اطلقت المدافع تحية لعلم سيدنا موسى وبقية الاعلام . وكان سماحة الحاج امين افندي الحسيني رئيس المجلس الاسلامي الاعلى يتصدر الموكب ، وظل الموكب سائرا بانتظام بديع الى ان وصل الى الصيوان المنصوب بالموقع المعروف ب « رأس العامود » حيث كان في انتظار الاعلام سماحة المفتي وسعادة رئيس البلدية وسعادة نصوحي بك بيضون وغيرهم من كبار الموظفين

وبعد ان اديرت المرطبات نزل سماحته ومن معه عن الخيول التي كانوا يركبونها وبعد ان تلا فضيلة الشيخ سعد الدين افندي الخطيب دعاء حاراً آمن عليه المجتمعون طويت اعلام سيدنا موسى وسيدنا داود وركبت الجماهير السيارات يتقدمهم سماحة المفتي وتوجهوا الى مقام سيدنا موسى . وبقي سعادة رئيس البلدية في الصيوان يستقبل المهنئين الى ساعة متأخرة ثم تفرقت الجماهير ولم يحدث ما يعكر صفو الامن العام

اما البوليس فقد كان افراده وضباطه منتشرين على طول الطريق كما كانت قوة من فرسان البوليس تحيط بسماحة المفتي افندي وبالاعلام ايضا اعاد الله هذه المواسم وهذه الاعياد على الامة العربية وهي موحدة الكلمة متمتعة باستقلالها التام انه على ما يشاء قدير

الاحتفال باستقبال سيدنا الخليل

تحتفل القدس غدا احتفالا كبيرا باستقبال علم سيدنا الخليل وشباب الخليل وذلك من مار الياس حتى الحرم الشريف وصباح الاثنين تغادر القدس اعلام الخليل ونابلس والقدس الى مقام سيدنا موسى وتبقى هناك حتى يوم الخميس

تخفيض اجور السفر
لاعضاء المؤتمر الطبي

علمنا ان مصلحة سكة الحديد قد قررت تخفيض اجور النقل من مصر الى حيفا وسمح لاعضاء المؤتمر الطبي الذين سيشتركون في المؤتمر الطبي الثامن الذي سيعقد في دمشق . اما مصلحة سكة حديد سوريا فقد خفضت الاجور الى عشرين في المئة فقط وستستمر اجتماعات هذا المؤتمر من تاريخ ١٧ الى ٢١ حزيران القادم

وصول مثرية مصرية كبيرة

وصلت القدس بقطار امس السيدة حفيظة الالفية يرافقها مدير اعمالها يعقوب بك عبد الوهاب . وذلك لزيارة المسجد الاقصى والصخرة المشرفة ومقام سيدنا الخليل وغيرها من الاماكن المقدسة والسيدة حفيظة معروفة بمبراتها الكثيرة المشاريع الخيرية . وقد عادت من الديار الحجازية مؤخرا بعد ان ادت فريضة الحج

اطلاق عيار ناري على خفير المستنبت

وردت اخبارية من بوليس عكا الى بوليس القدس مفادها انه في منتصف الساعة التاسعة من تاريخ ١٩ نيسان الجاري اطلق عيار ناري على خفير المستنبت الزراعي العائد الى الحكومة وبالتحقيق تبين ان الفاعل يدعى محمد احمد حلاوة من قرية المنشية كما وقد اعتقل الخفير المدعو محمد سالم المغربي والتحقيقات جارية

مذكرة توقيف متهم بالقتل

اصدر جناب القاضي البريطاني المستر هاباردمذكرة توقيف ضد رشاد قويدر المتهم بقتل المرحوم عرابي متولي وعين يوم الثلاثاء الواقع في ٢٣ الجاري موعداً لاجراء التحقيق معه وسيمثل النيابة اثناء التحقيق حضرة الضابط النشيط هاشم افندي نجم

رصاصة مسدس طائشة تقتله

بينما كان خليل حسن خليل شحادة من قرية حمامة تابعة قضاء غزة يفحص مسدسا اذ خرجت منه رصاصة طائشة اصابت المدعو حسين احمد الحاج علي في راسه اردته قتيلا فحضرت قوة من البوليس الى القرية فوجدت ان خليل المذكور قد فر ولا تزال تتعقبه .

يلقي نفسه من الشرفة فيموت

وردت اخبارية لدائرة الامن العام بالقدس من بوليس حيفا تفيد بانه في الساعة الخامسة من صباح ١٩ نيسان الجاري انتحر المدعو كيرمن لويد اليهودي وذلك بالقاء نفسه من شرفة احد الفنادق في هادارا كرمل . وقد اعلم بالحادث مأمور الوفيات المشتبه بها

حيفا

اخراج العمال الموقوفين بالكفالات

حيفا في ٢٠ نيسان لمراسل الدفاع الخاص — اخرج اول امس الثمانية عمال الذين منعت دائرة البوليس اخراجهم في بادىء الامر ، بالكفالات مدعية ان تقارير اطباء اليهود المعطاة للمصابين من العمال اليهود لا تسمح بذلك وان العمال اليهود المصابين في حالة مخطرة الا انها لما علمت ان جراح المصابين اليهود بسيطة وان الضجة التي اثيرت من الصحف اليهودية حول هذا الحادث ، لا يقصد منها غير الشغب والتضليل فقد اطلقت الدائرة سراحهم .

يلبي البعض ويرفض البعض الاخر

يجري في ٢٣ نيسان الجاري تدشين جمعية البحارة الانكليزية في ساحة المرفأ وسيضم حجرها الاساسي فخامة المندوب السامي ويرأس هذه الجمعية المستر كيث روتش باشا حاكم اللواء الشمالي وقد ارسلت دعوات كثيرة الى الوجهاء والاعيان العرب في حيفا فلبي البعض ورفض البعض الآخر

في مشروع انشاء القرية العربية

ورد على الاستاذ صبحي بك الخضره كتاب من مأمور تسوية الاراضي في شأن مشروع انشاء القرية يوصي بتأجيل انشاء براكات العمال اتقاء لحدوث الشغب وفي نفس الوقت لا يمانع في الانشاء اذا راجع العمال لجنة تنظيم المدن في حيفا

ينهالون عليه ضربا ولكما في الليل

بينما كان سليم الديراوي الملقب بابي سدوبن من اهالي شفاعمرو خارجا من بيته عند منتصف الليل اذ اعترضه شخصان وانهالا عليه ضربا ولكما حتى فقد صوابه فنحن نأمل من البوليس ان يحقق بهذا الحادث تحقيقا عادلا

القبض على الحورانيين بتهم السرقات

القى البوليس القبض على ١٦ حورانيا بتهم سرقات وقعت في المدينة « الدفاع » في الحلبات كلمة على مثيل لهذا الموضوع في يافا

٤٠٠ مهاجر في يوم واحد

جاء حوالي الـ ٤٠٠ مهاجر يهودي نزل فريق منهم في حيفا ، وتفرق كثيرون في المستعمرات المختلفة

حسبه لصا فقتله وكان صديقه

اشتبه احمد سليم المغربي بشبح قادم على بستانه فحسبه لصاً وحالا اطلق عليه عياراً ناريا ارداه به قتيلا . ولشد ما انتابه من دهشة وفزع ساعة تبين له ان المقتول هو احمد محمد العو صديقه القادم اليه

لبنان

احتجاج التجار في بيروت

كان القرار الذي اتخذه مجلس النواب اللبناني بشأن ضريبة التمتع وقعه السيء في نفوس التجار في بيروت والدليل على استياء المكلفين من هذا الموقف الغريب ان جمعية التجار تقرر ولاول مرة وبصورة رسمية قفل المدينة ساعتين احتجاجا على قرار المجلس وسترفع الجمعية احتجاجين لرئيس المجلس ولرئيس الجمهورية

ذكرى شهداء ٦ ايار

اذاعت عصبة تكريم شهداء ٦ ايار بيافا الى الاحزاب والنقابات والجمعيات وفرق الكشاف والهيئات الوطنية والامة جمعاء للاشتراك في الذكرى الخالدة لمن شنقوا في سبيل وطنهم

في سينما عين دور بحيفا

ابتداء من يوم السبت اليوم في ٢٠ نيسان الجاري تعرض الرواية المدهشة

((فيفا فيلا))

يقوم بتمثيل اهم ادوارها الممثل الدائم الصيت ولاس بيري

في اقالة شيخ الازهر
وابعاد الابراشي

مقابلات سريعة . ازمة وزارية . احتجاج المانيا : ارسال ايطاليا القوى : المؤتمر النسائي والغاء التمييز بين الشرق والغرب

القاهرة في ٢٠ نيسان لمراسل الدفاع الخاص

مصر

تقرير الوفد فصل عباس حليم

اجتمع الوفد المصري برياسة دولة النحاس باشا واصدر قراراً جاء فيه ان الشريف عباس حليم كان يعمل مع العمال باسم الوفد وبما ان الوفد الف مجلس اعلى لاتحاد العمال وعهد برياسته الى الشريف عباس حليم ونظراً لما تبينه الوفد من تصرفات الشريف وتصريحاته وبيانه الاخير في الصحف

علاقات العمال مع المجلس

فقد قرر الوفد ما يلي :

اولا : اعتبار الشريف عباس حليم منفصلا عن رياسة المجلس الاعلى ودعوة العمال الى ان تكون علاقاتهم مع المجلس دون سواه .

ثانيا: تعيين حمدي بك سيف النصر عضو الوفد المصري رئيسا المجلس الاعلى للعمال .

ثالثا : اعادة تنظيم اتحاد العمال بما يضمن جمع شملهم وحفظ اموالهم

مقابلات تعقبها اشاعة ازمة وزارية

قابل دولة نسيم باشا جلالة الملك امس ثم قابل جلالته على الاثر السير مايلز لامبسون وشاع ان هناك ازمة

جلالة الملك واستبدال شيخ الازهر

علمت اليوم ان مقابلات جلالة الملك كانت بشأن شيخ الازهر والابراشي باشا وان جلالة الملك وافق على استبدال شيخ الازهر وسيذهب احد الكبراء الى الشيخ الظواهري ويطلب اليه رفع استقالته وينتظر ان يتم ذلك في هذين اليومين

مسألة الابراشي باشا

اما مسألة الابراشي باشا فقد اكد جلالته الى السير مايلز لامبسون ان الابراشي باشا لا يتدخل في الشئون السياسية ولكن فخامة المندوب ابدى استحسانه بابعاد الابراشي ولو الى حين والمفهوم ان جلالة الملك ربما عينه في مركز كبير في الخارج

ايطاليا

ايطاليا توالي ارسال الجنود والذخائر

طلبت الحكومة الايطالية من احدى البواخر الكبيرة التي تستخدم لنقل الركاب ان تنزل جميع ركابها في ميناء نابلي قبل ٢٨ الجاري وتنوي الحكومة استخدامها في نقل الجنود والذخائر الى الصومال الايطالي

ذخائر واسلحة الى شرق افريقية

وقد سافرت دارعة كبيرة اليوم تنقل كميات كبيرة من الاسلحة والذخائر الى الصومال الايطالي

المانيا

احتجاج المانيا وموقفها ازاء العصبة

قدمت الحكومة الالمانية احتجاجاً الى الحكومة الانكليزية عن مسلكها في جنيف وستريزا وتدور الآن مباحثات هامة في برلين بين الزعيم هيتلر والهر فون نورات وزير الخارجية والهر فون ريبنتروب حول موقف المانيا الجديد بازاء قرار عصبة الامم

الاحتفال بعيد ميلاد الزعيم هيتلر

يحتفل اليوم في برلين بعيد الزعيم هيتلر السادس والاربعين وقد تلقى الزعيم رسائل تهاني كثيرة وفي مقدمتها تهنئة من الضباط القدماء الالمان يقولون انهم يرون ان التجنيد الاجباري ضروري لالمانيا

الغاء التمييز بين الشرق والغرب

استانبول: قرر المؤتمر النسائي في جلسة اليوم الغاء كل تمييز بين الشرق والغرب في القوانين المتعلقة بالرقيق الابيض وتعدد الزوجات ومنع كل اعتبار الدين والوطنية في معاملة النساء

(لمناسبة حلول الاعياد والمواسم المباركة)

تخفيض باسعار البذل والاقمشة

في محلات

عيسى فريج واولاده

القدس — باب الخليل تلفون ١٥٣٣

تجدون فيها كل ما تطلبونه من الاقمشة المتنوعة والالبسة الجاهزة للرجال والاولاد — مبدؤنا الصدق والامانة و ...

مثل واحد من رخص الاسعار ...

بذلة رجالية بجنيه واحد — البيع بالجم...

نقدات صريحة

متى احلق ذقني

«بقلم النقادة الممتاز الاستاذ ابي زرق»

قابلني رجل ممن ...
وممن يعتني بالخلطة ،
وبالبوبة الخارجية ،
وبالاسئلة الفالتة ،

واول اسئلته ، لطشني منها بسؤال مزعج وهو : لماذا لا تحلق ذقنك يا استاذ ؟ اجبته : وانت مالك ومال ذقني يا ...د ، وصدق المثل القائل « واحد حامل لحيته والثاني تعبان فيها »

الح علي كثيرا ، قلت له : لاني زعلان ، وزعلان جدا ، جدا

قال واذا زال زعلك اتحلقها ؟
قلت : سراعا احلقها ، ولكن زعلي لا يمكن ازالته ما لم ... وسكت

قال : ايش ما لم ؟

قلت ما لم يكن لي علم « بيرق » يحملني لا احمله ،

ما لم يكن لي نشيد ينشد بي لا انشد به

ما لم ار الطلائع العربية تحمل الجباه العربية ، لا تحمل الجباه الطلائع ما لم تكن صدور الشباب طبول المعارك ... لا طبول الزفات والمواكب ، والكشافة (الي اسم الله عليها) حينئذ احلق ذقني !

قال . هذه مطالب غالية ، بعيدة الان ، وارجو ان تتواضع في الطلب ، قارب فيه قارب ! حتى يتيسر لك حلاقة ذقنك

تواضع وقارب ؟ عجيب ! وهل انا طلبت مستحيلا ؟ لنفرض ان طلبي حلم ، فان همة الرجال ، وعقد عزائمها الاحلام وتجعل المستحيل في حيز الامكان . وان اليهود كان الوطن القومي حلما ، لكنهم بعملهم الصامت اولا ، وثباتهم ، وهمة شبابهم ، واخلاص قادتهم جعلوا لهم حقا مفروضا ، ثم حقا ثابت الاركان .

الم يكن كذلك ؟

— بلى ! ولكن ..

— هو احنا رجعنا للآنسة « لكن » بتاعت هديك المرة ، ارجو ان لا (تلكن) فان التلكن يعني قو (لكن) هو اللي بيقصف عمر الاعمال كلها .

قال . يظهر انك ناوي طول عمرك ما تحلق ذقنك ان اصررت على طلبك الغالي .

وهل نسيت انه ليس عندنا عقلاء ؟

وليس عندنا شباب ؟

وليس عندنا احزاب ؟

ان العاقل لا يمكن ان يضر نفسه ، وجاره ، وبني قومه . ولو جئت لي بالف برهان وبرهان على ان (من يسمون انفسهم بالزعماء) الوجهاء ، انهم عقلاء ما صدقت ، ما صدقت لان الذي يضر نفسه ، واولاده ، وجيرانه ، واهل بلدته ، واهل بلاده ، وامته ، ليس بعاقل .

لا يفعل ذلك الا المجنون ،

المجنون فقط ،

والجنون فنون !

لا تقل رجالا ومتعلمين و .. الخ بالعقل ... الى العواقب غير العلم « العاقل » الرخيص الذمة والدين

قلت في نفسي : طالت ذقنك يا ابا زرق ، طالت !

قال : وهل نسيت انه ليس عندنا شباب ، ولو اقمت الف دليل ودليل ما صدقت ، ما صدقت . لان شباب الامم هم حياتها وبناؤها ، وان بنياننا ينهار رويدا رويدا ، فلو كان عندنا شباب لرمموا واصلحوا ، وبنوا بنيانا جديدا

اما ما ترى من هؤلاء الاجسام الشبيهة فهي قبور متحركة ، وقبور تلبس ملابس الشباب

قلت في نفسي : طالت ذقنك يا ولد ، طالت واستطالت ، وستدوم المقاطعة بين الموس وبينها حتى ...

ولان بلادك فقدت الشباب

قال : وهل نسيت انه ليس عندنا احزاب ، ان الاحزاب في البلاد الاخرى هي كالجباة الحربية ، كل منها يدافع عن مداهمة الاخطار الداخلية والخارجية التي يظن بها ... ومنها ...

والاحزاب في البلاد الاخرى تناظر بعضها مناظرة الرقيب ، وتتنافس في جلب المفيد النافع لبلادها ، وتهدم كل عمل فاسد يضعف سياسة البلاد وعمرانها واقتصادياتها

اما ما تراه من الاحزاب في فلسطين فهي شركات هدم محدودة الضمان ، هي شركات تجارية (كومباني ليمتد) رأس مالها من المستعمرين وهم مستخدمون فيها

وهل يوجد في تاريخ البشر حزب مخلص يريد شقاء امته وبلاده ، مثلما هي عليه احزاب الخراب في فلسطين ؟

قلت في نفسي : لقد كتب القدر على ذقنك حمل ما يحمله الرهبان المتبتلون

أيها القراء الكرام وغير ...

دلوني وافيدوني !

متى تكون حلاقة ذقني ؟

متى نرى الذين حلقوا المروءة والدين من قلوبهم ، محلوقين من الوجود ، ومتى يقوم الحلاقون الصادقون من العقلاء والشباب والاحزاب ؟

متى يكون الحلاقون الصادقون حتى احلق ذقني ؟

متى احلق ذقني متى ؟

وهل احلقها قبل ان ... !!

فيها نظر !

كل حزب في فلسطين يقول : مبدؤنا الاستقلال التام . الجسم غير منقوص يداً ورجلا واذنا وليس فيه عورية (سقط) في يده او رقبته او رجله ، وليس فيه « دمل » من الهطات السرية يسيل . منها

وأول سلاح تحارب به الاحزاب بعضها هو شوبة قذائف لسانية وبالجرائد .

وثاني سلاح هو مضبطة من عجائز واختيارية حارة ... موقعة عليها منهم الى صاحب السعادة حاكم البلدة او حاكم المقاطعة ، وفيها :

« المعروض لسعادتكم او لفخامتكم انا عاوزين شوية استقلال باقامة حفلات الشاي ، والولائم ، حتى يكون بيننا وبينكم (عيش وملح) او (شاي وبسكوت) او ساندويش وطعمية « ام الفلافل »

والمعروض لفخامتكم ان تصرحوا انا بلاحتجاج على ان عبدكم المطيع

الموظف فلان لم يبلغ للآن عمر نوح ، سن التقاعد ، لان قزازة صبغة الشعر عنده لا تزال مش فرغة تماما ، ولسا باقي في عمره ثلاث مداميك رومية وزاوية

والمعروض لفخامتكم ان نقل فلان افندي من البلد الشمالية هي مصيبة في منح الاستقلال ، ونرجو ان تصرحوا لنا بأن تسبب دائرة البرق والبريد بالم تلغراف لا بها « غلبانة » ، على الله — ان تصرحوا لنا بالاحتجاج التلغرافي لكم والعاملة مع الله .

والمعروض لسعادتكم ان تصرحوا !! بان نطلب منكم لان تتنازلوا وتنظروا في طلبنا وهو :

قد عزمت الجمعية العلانية او الحزب العلاني على ان ترثي الشهيد المجاهد في الامسية ، على مسرح (ام العوالي) ورأ — ان يكون افتتاحها بفتاحكم السهاوندي حتى يفرفش بوجودكم طلاب الاستقلال « اللي مش سقط » ولا هو عورية ، ويرجو الحزب او الجمعية ان لا تكسر خاطره برفض طلبه ، وان الله يحب جبران الخاطر يا محسنين ! »

تقرر الاحزاب هذه الطلبات بعد ان يقترح متحنجص ، ويثني على اقتراحه اخر ، وان كان مش فاهم الاقتراح ، وهي عملية وبس ، وحزب وبس

اذن متى احلق ذقني ؟

لعل احد القراء يتفضل بالجواب !

واني انتظر الجواب . ؟

ابو زرق

من لا ارض له لا وطن له

حول

خبر يدعو الى الاسف حقاً

قرأت كلمة قصيرة للاستاذ الوطني عيسى البندك موضوعها (تسرع يدعو الى الاسف حقاً) جوابا على مقالي الذي نشر في الدفاع بالعنوان اعلاه . ولما كنت ارى هذا الرد غير مطابق للحقيقة والواقع جئت معترضاً عليه بالاوجه الآتية :

اولاً — نشرت الخبر جريدة الاوقات العربية على النحو الذي ذكرناه في مقالنا

ثانياً — اردفته بتعقيب افتتاحي بعد نشر الخبر بيومين

ثالثاً — نشر مقالنا بعد ذلك بخمسة ايام فيكون المجموع ثمانية ايام كانت كافية لكل من مراسل فلسطين في بيت لحم او الاستاذ البندك ان يكذبا الخبر

رابعاً — كان لزاما علينا لعدم تقدم احد لتكذيب الخبر ان نحمل في مقالنا بالنقد المر على دعاة هذا الفكر والقائمين بها .

خامساً — لا دخل لي بشخص شكيب ارسلان او احسان الجابري فانتم تعرفونهما اكثر مني وعليكما ان تكشفا الستار عن ما يدور في الخفاء عنهما ..

لذلك جئت باعتراضي هذا لان لابد ان ما كتبته انا هو عين الواقع ولم يكن تسرعا وانما كان اناتية بين أولئك الذين لم يكذبوا الخبر في حينه والسلام عليكم

القدس — السيد برسوم

عن الجالية المصرية بفلسطين وشرقي الاردن

اعمال مكتب

الحزب العربي الفلسطيني

منذ انشائه قبل عشرين يوما

١ — ينشر مكتب الحزب في العالمين العربي والاسلامي رسائل متواصلة عن اهم حوادث فلسطين التي تدل على غايات السياسة الصهيونية والاستعمارية في البلاد ويرسلها الى كثير من زعماء تلك الاقطار ونواديها وصحفها العامة لأمن تعميم النشر بجميع الوسائل . وكان بيانه الاول يتضمن ما آلت اليه البلاد من جراء هذه السياسة وما يتهددها من اخطار . ورسالته الاولى في مظاهرات اليهود في حفلات المكابياد والثانية في محاولة ادخال الصهيونية الى شرق الاردن والثالثة في عبث اليهود بعد حفلات المكابياد والرابعة في اصطدام اليهود بالعرب بحيفا وفي اقامة العراقيل بوجه الحجاج والزوار المسلمين والمسيحيين

٢ — ارسل المكتب بيانا عن حالة البلاد للمندوب السامي واتبعه ببيانات واحتجاجات ومطالب في حفلات المكابياد ، وفي النقص الحاصل في قانون ضريبة الاراضي في القرى وخوف اصحاب هذه الاراضي من هذا النقص ، وفي طرق تهريب اليهود من نقاط غير محروسة . وفي تحيز البوليس في اصطدام اليهود بالعرب بحيفا وفي اقامة العراقيل امام زيارة فلسطين من قبل المسلمين والمسيحيين بالتأمين المطلوب تأديته عند الزيارة

٣ — ارسل الى اعضاء البرلمان الانكليزي من نواب واعيان نداءً خاصا باللغة الانكليزية ابان فيه اخطار الهجرة وبيوع الاراضي وما يجري في هذين الامرين من مناقضات وما يعترف فيه من اجحاف مما سوف يؤدي الى اجلاء العرب عن اوطانهم وسترسل نسخ منه للنشر في العالمين الاسلامي والغربي ، وسيترجم وينشر في البلاد العربية

٤ — نظم المكتب تقريرا الى لجنة الانتدابات في عصبة الامم يحتوي على اهم شكاوي البلاد وسيطبع ويوزع ايضا في العالم الغربي والعالمين العربي والاسلامي بصورة واسعة

٥ — درس الحزب بعض المواضيع الهامة في مختلف النواحي الادارية والسياسية في الحكم الحالي التي يرى ان يقدم فيها تقارير مفصلة وافية للحكومة وعصبة الامم وينشرها في العالم كي يطلع على مبلغ الاجحاف الحال في عرب فلسطين من هذه السياسة الجائرة

٦ — يوالي المكتب درس الطرق الناجعة في تشكيل فروعه وتنظيمها وتأمين موارده المالية ليتمكن من المثابرة على العمل

٧ — تجتمع اللجنة التنفيذية للحزب العربي الفلسطيني في ٢٢ الجاري لبحث وتقرير القانون الداخلي وتقرير غير ذلك من الامور الاساسية الهامة

القدس الشريف

مكتب الحزب العربي الفلسطيني

سيارات غزة

الوطنية

سفريات يومية

بين غزة ويافا

وبالعكس

سيارات فخمة

سائقون ماهرون

الصحف اليهودية

تجارة فلسطين في البرلمان الانكليزي

قالت دافار : طلب المستر ستركلاند احد نواب البرلمان البريطاني وعداً من الحكومة بان تعمل على توسيع تجارة فلسطين في مصر وعلى ان تقوم بهذه المساعدة اثناء المفاوضات مع الوفد التجاري . فاجابه السر كونليف لستر انه ووزير التجارة يهتمان بتوسيع تجارة فلسطين وغيرها من المستعمرات في مصر . وقال انه قد ايد فكرة المندوب السامي في فلسطين وذلك بارسال الوفد التجاري من فلسطين الى مصر وانه واثق ان المفاوضات بين مصر وفلسطين ستبتديء قريبا ، وقال ايضا ان الحكومة قد اهتمت خلال الثلاث سنوات الاخيرة بالتجارة الفلسطينية في كل المفاوضات التي جرت حتى ان تجارة فلسطين قد نالت في لتوانيا وغيرها تسهيلات كثيرة

يهود بخارى

قالت دافار : وصلت القدس في مساء عيد الفصح عند اليهود القافلة الاخيرة من ملتجئي يهود بخارى في افغانستان وعدد هذه القافلة ٣٢ عائلة ارسلت لها الوكالة اليهودية جوازات للدخول

تبرعات يهودية

قالت دافار : ان الادون موريس ايفين في نيويورك قد تعهد هو وزوجته ان يتبرعا بالف دولار في كل سنة من سني حياتهم لمستشفيات هداسا في فلسطين وقد تبرع الادون المذكور لنفسه بمبلغ « ٢٥٠٠ » دولار سنويا طيلة حياته لصندوق جمعية الكارين كايمت

الشاقل والمؤتمر الصهيوني

حثت جريدة دافار ٨٠ الف عامل من جمعية الهستدروت على اقتناء الشاقل والالتفاف حول المؤتمر الصهيوني العام

المندوب السامي عند السامريين

ذكرت دوارهايوم ان عدداً كبيرا من الزوار قد حضروا حفلة عيد الفصح على جبل جرزيم عند السامريين ومن بينهم فخامة المندوب السامي وقد تحدث رئيس الطائفة المذكورة لفخامته وطلب منه انشاء كنيس جديد للطائفة فوعده فخامته بالنظر في ذلك الطلب

عفو جديد عن الهجرة غير المشروعة

جاء لدوارهايوم من وارسو : ان شركة البرقيات البولونية الرسمية قد نشرت خبراً مآله ان جلالة ملك بريطانيا سيصدر عفواً عن المهاجرين غير المشروعين الذين دخلوا فلسطين فتمنحهم حكومتها حق الاقامة في البلاد !

قافلة حاخامين

جاء لدوارهايوم من بودابست : ان رؤساء الحاخامين قد شكلوا قافلة من سياح اليهود تصل الى فلسطين في ٩ ايار القادم

زوجة ارلوزوروف

قالت هياردن : القت زوجة الدكتور ارلوزوروف رئيس الوكالة اليهودية السابق بمناسبة قرب سفرها الى فلسطين خطبة في نادي ارلوزوروف في لندن جاء فيها : شرح لاعمال زوجها المتوفي واخلاصه للحركة الصهيونية

الدكتور حنا شنيدر — عكا

خريج جامعات المانيا

ومتمرن ٦ سنوات في الطب والجراحة فيها

قد افتتح عيادة له في ساحة الجرينة بعكا

يعاين المرضى يومياً

من الساعة ٨ — ١١ صباحا بساحة الجرينة

وفي بيته بملك يوركن — بالرشادية

من الساعة ١١ ص — ١ بعد الظهر

ومن ٣ — ٥ مساء

ماذا تسمع اليوم
عن محلات السادة دجاني اخوان

يافا — تلفون ٧١٦

(يوم الاحد ٢١ نيسان سنة ١٩٣٥)

١٠–١٠٫٤٥ — صباحا موسيقى سيد مصطفى وفرقته — هس تأليف الماسترلي وتلحين ليتو باروخ ، الليل تأليف سيد مصطفى ، بخيت والبريمو تأليف الماسترلي وليتو باروخ ، الفلاح تأليف عبد المعطي حجازي وتلحين ابراهيم فوزي ، مصرنا وطننا تأليف بديع خيري وتلحين الشيخ سيد درويش

١٠٫٥٠–١١٫١٠ — موسيقى آلات من فرقة سيد مصطفى العزيزية نار العشق

١١٫١٥ — ١٢ ظهرا — موسيقى سيد مصطفى وفرقته ، غرام حمدان تأليف السيد ابراهيم السيد وتلحين سيد مصطفى ، الازمة تأليف بديع خيري وتلحين ابراهيم فوزي ، فايمي القط تأليف وتلحين سيد مصطفى ، المراكبي تأليف محمد علي حسن — البربري تأليف امين صدقي وتلحين الشيخ سيد درويش

٢–٢٫٢٠ مساء — اسطوانات (برنامج تركي)

٢٫٢٥ — النشرة التجارية الاولى

٢٫٣٠ — ختام

٥–٥٫٣٠ — قرآن كريم الشيخ محمد ابراهيم النجد

٦–٦٫٢٠ — نتائج سباق الخيل مذاعة من نادي اسبورتنج بالاسكندرية

٦٫٢٠–٦٫٤٥ — نشرة الاخبار

٦٫٤٥–٧٫١٠ — حديث مبادىء في علم الاقتصاد — الدكتور محمود محسن

٧٫١٠–٧٫٣٠ — حديث طبي صحة الفلاح — الدكتور عبد الواحد الوكيل

٧٫٣٠–٨٫٣٠ — موسيقى عباس يونس وفرقته — موسيقى وصفية صامتة « جنة الوصل » من تلحين عباس يونس ، تقاسيم وغناء بمصاحبة القانون — ليالي وموال طاوعت ليه العوازل لعباس يونس ، دور : من زمان ساكن في قلبي نظم وتلحين عباس يونس

٨٫٣٠–٩ — موسيقى رباعي العقاد — شريط ماركوني المسجل —

٩٫٥–٩٫٢٥ — موسيقى آلات من فرقة عباس يونس ، موسيقى صامتة من تلحين عباس يونس ، الحور والزهور ، غزل ، طاب الانس طاب

٩٫٣٠–١٠ موسيقى — اوركسترا الاستاذ محمد حسن الشجاعي « شريط ماركوني المسجل »

١٠–١١ — موسيقى عباس يونس وفرقته تقاسيم عود — مقدمة موسيقية — منولوج حبيت يا ناس نظم وتلحين عباس يونس ، استراحة — مقدمة موسيقية طقطوقة بكفاك صدود وبعده من نظم وتلحين عباس يونس

١١ — سلام الملك — ختام

معرض الراديو العظيم في وكالة طبريا

المدير ابراهيم كبي طبريا تلفون ٦٨

"His Master's Voice"

اسمع قرآن كريم صباح كل يوم بواسطة راديو هيز ماسترز فويس العجيب وليد قوة الدماغ البشري وارد محل ابراهيم كبي المشهور المحتكر الوحيد لاصناف الراديو والجرامافون الممتازة في طبريا وقضاها ابراهيم كبي الوحيد

عزيزي ابراهيم ، ارغب ان اسمع قرآن كريم الساعة ٧٫٣٠ صباحا كل يوم وعليه ارجوك ان ترسل لنا راديو مضمون يمكن ان يسمعنا القرآن الكريم بطريقة جلية واضحة بدون خشخشة ونشترط ان يكون الراديو ماركة هيز ماسترز فويس فقط ويكون مدموغ عليه ماركة الكلب الامين وحيث محل اقامتنا في صفد نرجوكم ان تقدموا الراديو لصفد خالص الاجرة والتركيب مقدمين لكم اول دفعة على الحساب والباقي نتعهد بتسديده اقساطا شهرية ودمتم . الداعي : صالح

واذا زرتم طبريا فزوروا محلات اصحابنا السيد محمود شما العكاوي صاحب قهوة النظ وابو راشا صاحب مطعم . ويوسف هرطمن صاحب مطعم تجدون عندهم راديو جرامافون هيز ماسترز فويس وتزول عنكم الهموم عند ما تسمعون صوته الحنون الواضح

الوكيل الوحيد لشركة الهز ماسترز فويس ماركة الكلب الامين بطبريا وقضاها

ابراهيم كبي

من لا يشتري يتفرج

شهادة الماضي

«تابع المنشور على الصفحة الاولى»

ثربيتهم في دين الكثلكة . وكان يوم نزع هؤلاء الاطفال من ايدي ابائهم وامهاتهم يوم ذابت له الجلاميد وحن الحديد ، فامتلأ الفضاء من صراخ الاباء والامهات والاطفال الذين لا يريدون ان ينفصلوا عن امهاتهم ولا من مغيث ولا من سميع . قضية الاندلس بعينها ، وبرنامج موسوليني في تحويل طرابلس وبرقة الى ارض طليانية محضة برنامج فرديناند وايزابلا

اما الذي عمله هؤلاء الوحوش عند ما دخلوا الى الكفرة فقلما سمع سامع بمثله في تاريخ الهمجية

فقتلوا بقنابل الطيارات عددا كبيرا من النساء والاولاد والعاجزين حتى امتلأت الديار بجثث الخلق . ثم اقتتلوا مع الاهالى فنظرا لقلة عدد هؤلاء وقلة سلاحهم تغلبوا عليهم فسقط مائتا شهيد اكثرهم مشايخ قبيلة زوية .

ثم اخذوا يقتلون كل من صادفوه ثم اباحوا حريم الكفرة ثلاثة ايام واغتصبوا حتى الصغيرات اللاتي دون البلوغ . ولا تقدر سفارة ايطاليا في القاهرة ان تلفق وتنكر هذه الوقائع بل هذه الوقائع ثابتة واذا فحصتها لجنة من العدول علمت ان الذي جرى هو افظع من الخبر

وجرائد ايطاليا نفسها في ضمن ما افتخرت به عند فتح الكفرة اشارت الى ان العسكر قبض على نساء زعماء الكفرة .

فمرادها بذلك ظاهر

واحتج بعض الشيوخ العاجزين لدي القائد على استباحة الحريم فقتلوهم

واما اهانة الدين الاسلامي فحدث عن ذلك ولا حرج وقد تكرر هذا من انذال الطليان كثيرا حتى اليوم .

قلبوا زاوية السادة السنوسية في الكفرة الى دار سكر وفسق ، وداسوا المصاحف الشريفة في الارجل وعند ما كانوا يطبخون طعامهم كانوا يوقدون المصاحف تحت القدور وقذفهم بالسنتهم بالنبي والاسلام ، طالما تكلم وامع مسلم شيء مستمر لا يترددون فيه

وبالاختصار لوان جزء من هذا اصاب امة اوروبية لقامت الدنيا وقعدت وكره ابناء تلك الامة الحياة

امرأة انكليزية واحدة قتلها الهنود فسحب القائد الانكليزي خمسة آلاف هندي واجبرهم ان يدبوا على ايديهم كالحيوانات زيادة في تحقيرهم وذلك انتقاما للمرأة الانكليزية الوحدة .

فكل هذا الذي يحصل باخواننا مسلمي طرابلس لا يهز العالم الاسلامي ، وذلك ان المسلمين اصابهم ، الا الاقل منهم ، شلل في حواسهم فاصبح لا يؤثر بها شيء بعد ان كان المسلم يستهين بالموت لأقل اهانة ويغضب لاخيه ولو في الصين .

انه بعد الامور التي اجراها الطليان في برقة بحق المسلمين خلافا للانسانية والعدل والشرف والحقوق الامم ولحقوق الحرب نفسها ، كل مسلم لا يقاطع الطليان في كل شيء ولا يلعنهم لعنا كبيرا يكون فاقد الشعور . وهذه اقل كلمة اقدر ان أقولها بحق المسلم الذي يجامل طليانيا بعد الآن وهذا خطي وهذا امضائي وانا الفقير اليه تعالى

لوزان شكيب ارسلان

موقف الامير المشرف

« تابع المنشور على الصفحة الاولى »

فلسطين فكيف بالنسبة لبلادي ، فسؤالكم هذا لا يحتاج الى جواب بعد ان اطلعتكم على فكري »

ومن الاسئلة والاجوبة التى دارت حول فلسطين ما يأتي :

— ما هو الحل الذي يراه سموكم صالحاً بالنسبة لحالة فلسطين الحاضرة

— هو التمثيل الشعبي الرسمي الذي يمكن الشعب من الدفاع عن حقوقه . ان وجود مجلس يمثل البلاد يخطو بالادارة خطوة حسنة ، ويسهل مهمة المندوب السامي

— الا ترون ان حكومة فلسطين تقوم بواجبها كما يجب لكفالة حقوق الشعب العربي

— الموظفون البريطانيون في فلسطين من المندوب السامي الى اصغر موظف ملزومون بتنفيذ وتطبيق تعليمات الحكومة المركزية لذلك فالمسؤول عن الحالة الحاضرة في فلسطين هي السياسة العامة المتبعة

— الا يوجد في فلسطين قوانين لحماية الفلاحين بعدم اخراجهم من اراضيهم ، وهل حق الفلاح في الارض هو حق شرعي ام ادبي ؟ فاجاب سمو الامير :

— قد يكون هناك قوانين ولكنها غير كافية . والعادة التى كانت متبعة سابقا هي ان المالك عندما يبيع ارضه الى مالك آخر يبقى الفلاحون على مزارعهم في الارض التى يتوارثون العمل فيها ابا عن جد ، ولكن اليهود اليوم لمجرد امتلاكهم الارض يخرجون الفلاح العربي . نعم ان الحكومة تحاول تعويض مثل هؤلاء عن اراضيهم باراض اخرى ولاكن لاتكون كالارض الاصلية بل تكون غالبا من الاراضي المحتاجة لاصلاحات كثيرة متعبة وبعضها موبوء بالملاريا وتصعب بها الاقامة . »

وقد اورد سموه على ذلك عدة امثلة وقعت في فلسطين . وقد خرج اعضاء البرلمان الخمسة اخيرا من حضرة سموه معجبين ومدركين حقيقة الروح العربى والاباء الوطني

جنين

سؤال نرجو الجواب عليه

كنا راجعنا السيد سليم بن مصطفى الاحمد احد سكان قرية رمانة والذي له القسط الكبير من املاكها حينها رأيناه مع كمال عباس واحد اليهود . قلنا له ما الخبر يا سليم ؟ اجاب كنت بعت لهذا الرجل ، اى كمال عباس ، على امل اني بعت لرجل عربي ولكنني تحققت بعد ذلك عدم صدق هذا الرجل فعدلت عن بيعه . هذا جواب سليم افندي فشكرناه على ذلك وهذا الكلام من مدة لا تزيد عن شهرين

يا سليم افندي رأيناك نهار ١٥ ـ ٤ ـ ٣٥ مع اليهودي الذي زعمت انك عدلت عن بيعه في دائرة الطابو في جنين وقلت لك ماذا يا سليم قلت لي سوف اعرفك النتيجة ، وبعدها ذهبت الى بلدكم رمانة بدون ان تراني وقد علمت من الذين كانوا معك بانك قد افرغت لهذا اليهودي (١٠٣) دونمات وقبضت منه (٣٠٠) جنيه فهل هذا صحيح ؟

نرجو من حضرتكم تكذيب ذلك

الناصرة

فكرة خاطئة

قل لي ناشدتك الله لو ان بلدا يهوديا او مستعمرة عبرية قام اهلها جميعاً مطالبين الحكومة بتنفيذ شيء او تلبية طلب ، فهل تلاقي فكرتهم من يعترض سبيلها او لاتلاقي لها اذنا صاغية تستمع لشكواها في الدوائر الحكومية ؟ وهل من المعقول ان يضرب بها عرض الحائط ؟ هذا محال ، هذا غير ممكن بالمرة ان يحدث في هذه البلاد والكل يعلم ماهو نفوذ اليهود على كافة مرافق الحياة في فلسطين . اما اذا قامت بلدة عربية تطالب الحكومة متوسلة بامر ما فالاهمال نصيبها ونصيب امرها فالناصرة قامت كلها مناشدة الحكومة عدم تنفيذ مشروع مستشفى للسل ، لانه لامحالة يقضي على كافة مشاريعها الاقتصادية التى ظهرت فيها مؤخرا وهذا لايخفي على ذي بصيرة مضى على هذه المسألة بضعة شهور تقريبا وظن الجميع ان الحكومة عدلت عن رأيها ارضية للجمهور . ولكن يا للاسف عادت اخيرا وقررت فعلا ايجاده بعد الموافقة عليه في الميزانية وهذا يكون بعد مدة قريبة جدا . .

وقد فهمت بان اللجنة التى تألفت سابقا لهذا الغرض تنوي الاجتماع قريبا للبحث في هذه المشكلة ، ومراجعة الحكومة بهذا الشأن . وانى احث حضراتهم جميعا للاجتماع حالا وتقرير خطة حازمة وقد سبق لي ان علقت على هذا المشروع كثيرا والآن بعد فكر قليل توصلت الى تعليق جديد ربما كان من ورائه الفائدة المتوخاة ، وهو ياليت يوجد بالقرب في هذا المكان عدة بيوت لعائلات اليهود لنرى الحكومة هل تمضي في تنفيذ هذا المشروع ام انها تعدل عنه .

الجواب هو : ن . . . .

احياء النادي الارثوذكسي

كان قبل اربع سنوات تألف في الناصرة ناد ارثوذكسي غايته رفع مستوى ابناء الطائفة وجمع شتاتهم واخذ النادي في الازدهار ويبشر بنجاح فائق . ولكن ليس كل مايتمنى المرء يدركه . فقد طرأ على النادي ماغير حالته من سنة مضت ، واخذ في الرجوع الى الوراء حتى اصبح اليوم في خبر كان وهذه هي بعض امراضنا الداخلية متأصلة فينا . ولولاها لكنا بالف خير من المولى . . ولما وصلت حالته الى ماهي عليه الآن اجتمع في هذا الاسبوع بعض اعضائه العاملين . وبعد البحث الطويل قرروا احياء النادي وانعاشه وهم يرغبون في دعوة ابناء الطائفة للنظر ومعالجة هذه المشكلة التى نأمل كل الامل ان يعاضدها ويشد ازرها الجميع وان لايقوم احد بوضع العراقيل والعقبات ، فالذي لايرغب العمل لخير الطائفة الافضل ان يقبع في بيته ويفسح المجال حتى يتقدم غيره ويعمل . فالمشاغبات لاتجدي احداً نفعاً . اذ منفعته عائدة للعموم . وعسى ان يرجع النادي الى زهوه السابق ويكون في مصاف الاندية الأخرى . وعسانا ان ننظر في العاجل بارقة امل ورجاء . . .

الخليل

اعانات المنكوبين

اشرنا في رسالة سابقة الى حالة عائلات منكوبي الاضطرابات التى تستدعي الشفقة وتثير العاطفة ، فاستغرب بعض الزملاء ، لان الاعانات التى رصدت لمنكوبي الخليل وصفد وقدرها ٢٥٠ جنيها ، لم يوزع منها على منكوبي الخليل سوى (١١) جنيها بمناسبة عيد الاضحى ، لذلك نطلب بالحاح ان يوزع هذا المبلغ بالتساوي على مستحقيه وهل تريد الامة ان يعذب ابناؤها في السجون ويقضى على البقية الباقية من عائلاتهم ، اننا ننتظر بفارغ الصبر الجواب الشافي

قرارات لا تنفذ

الشهيدان الزير وجمجوم

كان المجلس الاسلامى الاعلى قد عين مبلغ « ٥٠٠ » جنيها لكل من عائلة الشهيد الزير ، وعائلة الشهيد جمجوم على ان يشترى بها قطعة ارض لحساب كل عائلة ، فاين ذهبت هذه الاموال ، واين ذهبت تلك القرارات التى يمكن القول عنها انها اندرست لسكوت اهلها عنها ومطالبتهم ، فليتق الله المسئولون وليعملوا بما يرضيه تعالى وبما يوحيه الوجدان الصادق

مقالات

اكبر الناس هذه الروح الطيبة وهذه الخدمات الجليلة التي يبذلها الاستاذ ابراهيم لتنبيه هذه الامة لما لا يجب السكوت عليه ولخطته الانتقادية النزيهة ، وانا بلسان السواد الاعظم من اهل الخليل اقدم شكرى الجزيل للاستاذ وفقه الله لخدمة هذه الامة ، ولكشف القناع عن الذين يسيئون لسمعة هذا الوطن .

لـــبن الأبل

ارسل الاستاذ الفاضل محمد على الفصين البرقية التالية الى سمو الامير عبد الله :

سمو الامير عبدالله المعظم : تصريحكم الخطير قطع السنة السوء . ولبن الابل خير من سم الافاعى ، والتاريخ كفيل يا مولاي بانصاف من محوا في سبيل العرب كل ما عاكون

محمد على الفصين

فى الرحلة الى الحمة

. . . الدفاع . . نرجو ان تتكرموا بنشر ما يأتى ولكم الشكر

هيئة النادي الرياضى العربي بقلقيلية واعضاؤه يتقدمون بجزيل الشكر لحضرات السادة سليمان بك ناصيف صاحب امتياز الحمة ، وصدقي بك الطبري مدير البنك الزراعى في طبريا وسعادة قائمقام طبريا وعبد الله افندي السمارة عضو مؤتمر الشباب في قضاء بنى صعب على ما ادوه من الخدمة والمساعدة للنادى اثناء وجوده في الحمة وتمثيل رواية الوحدة العربية المنشودة وقدا ستاء النادي كثيرا بسبب منع السلطة له بتمثيل هذه الرواية في طبريا بعد ان مثلها في الحمة بحجة انها مخلة بالامن العام والنادى الفخر في ذلك

سكرتير النادي النادى الرياضي العربى بقلقيلية

امين المصر

الطيبة

فرع مؤتمر الشباب

انضم الشاب الاديب عمر افندي حامد الى عضوية فرع مؤتمر الشباب بطولكرم والسيد عمر من خيرة شباب بنى صعب وقد انضم ايضا الى هذا الفرع كثير من شبابنا الناهض فجزاهم الله على هذه الحركة المباركة التى قوبلت بالاستحسان

التفتيش على البيوت

قدم طيبة بني صعب يوم ١٤ ـ ٤ ـ ١٩٣٥ بوليس من طولكرم واجرى الكشف على الحديقة الواقعة بجوار آل عبد القادر يقال ان هناك مجهولا قد سطا على الحديقة وقد فتش شاويش البوليس والمختار بعض البيوت المجاورة للحديقة ولم يعثروا على شيء

تسليم متهم فار

كان السيد عبد الرحمن الشيخ حسن الحطاب فر من وجه البوليس اذ اتهم بقضية تشليح واطلاق الرصاص على الحارس اليهودي وجاء في هذين اليومين انه سلم نفسه للبوليس وقد اوقف مدة عشرة ايام لاجراء التحقيق معه وهذه القضية من ذيول قضيه الوجيه السيد رفيق افندى الشيخ نجيب احد اعيان اهالى طيرة طولكرم التي ستجري محاكمته يوم ٢٤ ـ ٤ ـ ١٩٣٥ امام حاكم لواء نابلس بموجب قانون منع الجرائم بطولكرم وسوف تحضرها الوفود من جميع القضاء

حفلة مدرسة الطيبة

اقامت مدرسة الطيبة الاميرية يوم الخميس الماضي حفلة شائقة بمناسبة عطلة فصل الربيع وقد القى فيها من الطلاب عدة قصائد وخطابات وخطب فيها مديرها النشيط السيد يوسف افندى الحافظ عن تقدم المدرسة ونشاطها وقد حضر هذه الحفلة فريق كبير من اعيان الطيبة ووجهائها وسوف تعطل المدرسة اثني عشر يوماً وسيغادرنا حضرات الاساتذة الافاضل اسماعيل افندى ومختار افندى الى نابلس رافقتهما السلامة .

عودة وجيه

عاد الوجيه الفاضل عبدالرحيم افندى الناشف عميد آل الناشف من طبريا بعد ان اقام هناك اسبوعين استحم في مياهها المعدنية وقد هرع الوجوه والاعيان للسلام على حضرته فنرجو له الصحة والعافية

ثقة الاهالى بجريدتهم

نظراً لما هي عليه هذه الجريدة المجاهدة من المواقف المشرفة لخدمة المصلحة العامة اتصل بنا من مصدر ثقة ان الاهلين يفاوضون الوكيل العام لهذه الجريدة بقضاء بنى صعب زكي افندى السفاريني لاحضار هذه الجريدة يوميا للطيبة وبيعها فشكراً للاهلين على هذا الشعور نحو جريدتهم المحبوبة

حيفا

يانصيب دار الايتام

الاسلامية في بيروت

٥ ه اسماء الذين ابتاعوا في حيفا دفاتر يانصيب دار الايتام الاسلامية في بيروت وفى الدفتر مئة تذكرة عشرة غروش سورية ، او ما يعادل ثلاثة غروش فلسطينية . ويكون مجموع ما بيع في القدس « ١٧ » دفترا وفي نابلس (٩) دفاتر وفي يافا « ٩ » دفاتر وفى حيفا « ١٥ » دفترا جزى الله المشترين خيرا وكتب لهم الحظ في السحب الذي يجري علنا في سينما روكس في بحضور مندوب الحكومة وذلك فى اول الشهر القادم وستنشر النمر الرابحة في جرائد فلسطين ايضا

دفتر	
١	الاستاذ نجيب افندي البيق
١ و ٣ ـ ٤	الحاج علي افندي شوكيني
١	البنك العربي في حيفا
١	داود افندي زعبلاوي
١	فؤاد افندي الزين
١	نادي الشباب العرب
١	يوسف افندي الخطيب
٢	سليم افندي عيتاني
١	الدكتور تميمي
١	راشد افندي الزفري
٢	الحاج طاهر افندي قرمان

تذكرة	
١٧	علي المصري
٥	قبلاوي
١٠	احمد افندي الامام
٥	توفيق افندي الصنادبقي
١٢	شريف افندي منصور
١٥	عطا افندي ابراهيم الحاج
١٠	سليمان بك صلاح
١٠	شبيب دنارد
٢٣	معين بك الماضي

طولكرم

لاتشوهوا الحقائق

. . . الدفاع . ارجو نشر كلمتي هذه في اول عدد يصدر من جريدتكم الحرة عملا بحرية النشر والسلام .

قرأت في العدد ٢٩٧ تاريخ ١٦ الجاري تحت عنوان «حادث مؤسف» في طولكرم وسببه وقوع شجار بسيط بين بعض ال الجيوسى من الذين يقطنون طولكرم وتفصيل الحادث ان السيد عبد الكريم الجيوسى تشاجر مع السيدين عبد اللطيف وطاهر الجيوسى بسبب سوء التفاهم الذي وقع بينهما كما وقع بين الساده سليم الجيوسي وعاهد وعز الدين الجيوسى ولم يحصل شيء يكدر كما زعم كاتب ذلك المقال الذي لم يتوضح الحقيقة واشرك عموم افراد عائلة الجيوس الكريمة في هذا الحادث البسيط غير المنتظر فخلط ماشاءت له نفسه . والانكى من ذلك والاغرب ان يتعرض السيد هاشم افندي الجيوسي عضو اللجنة التنفيذية العربية وعضو مجلس بلدي طولكرم وعميد حزب الدفاع الوطنى ويشركه في هذه المشاجرة البسيطة ظنا منه انه ينال من كرامته شيئا وان يوهم الناس بهذا الاختلاق ، فالسيد هاشم اشهر من ان يعرف وله من مواقفه الوطنية المشرفة والغيرة العربية المتوقدة ما يجعله دائما ناصع الجبين

اما اكثر الاشخاص المثقفين فانهم يعلمون الدسيسة التي دبرت ضد السيد هاشم الجيوسي حتى حكم عليه بالابعاد لمدينة عكا اربعة اشهر لدرجة ان يحكم على شريف وذي مكانة في الهيئة الاجتماعية حكما قاسيا لم يسبق له مثيل ولكن ثق يا من تصديت لطرق هذا الباب ان الشمس في رابعة النهار التي نورها يبهر الابصار لا تحتاج الى دليل وبرهان والسلام على من عرف نفسه فوقف عند حده

طولكرم سالم عبدالرحمن

قلقيلية

ابعاد نصوح

تلقينا خبر ابعاد السيد نصوح منور بمزيد الدهشة وعظم الغرابة ذلك ان السيد نصوح لم يأت امرا منكرا وما كان احتجاجه على الطائفة اليهودية التي ارتدت ازياء المسلمين ، لقد كان على الحكومة ان تمنع أولئك من ارتداء الازياء الاسلامية منعا لحدوث الشغب ووقوع الفتن

والنادي الرياضي السعودي بقلقيلية يرسل الصوت محتجا على ابعاد السيد نصوح في الوقت الذي يسجل نتيجة تحيز الحكومة لليهود . نحيي السيد نصوح على تلك الشهامة الاسلامية التى تحلى بها في ذلك اليوم العصيب .

كتاب كريم

فيما يلى صورة الكتاب الذي تلقاه رئيس النادي من جلالة الملك عبدالعزيز آل سعود :

من جلالة الملك عبد العزيز آل سعود ملك المملكة العربية السعودية

ديوان جلالة الملك

باسم الله الرحمن الرحيم

رئيس الديوان العالي يتشرف بابلاغ حضرتكم شكر جلالة مولاي الملك على تهنئاتكم الرقيقة بنجاة جلالته وسمو ولي عهده من محاولة الاعتداء الاثيمة

عاقر

رحلة كشفية

قامت فرقتا مدرستي عاقر وزرنوقا الكشفيين برحلة مفيدة ابتدأت من صباح يوم الاربعاء الماضي ، حيث اخذ الكشافة السيارات بقيادة الاستاذين يعقوب افندي التاجى وراشد افندي الزغبي فمروا بمدرسة بيت دجن الاميرية وزاروها ، ثم الى يافا ومن هناك امتطوا سيارة كبيرة الى بيت دجن . ولما مروا على قلقيلية ابى كرم اساتذة مدرستها الا ان يحيوا الضيوف احسن تحية وان يدعوهم الى تناول طعام الغذاء وهنا لا بد من القول ان هذه المدرسه عديمة المثال بين المدارس الاميرية ، وفيها نخبة من الاساتذة الافاضل قلما يسعد الحظ البلدان بامثالهم . ثم تابعوا السير الى طولكرم فاستراحوا في منتزهها . وقاموا بعد ذلك فزاروا المدرستين الزراعية والاصلاحية . وفي المساء اولم حضرة مدير المدرسة الابتدائية الاميرية شريف افندى القبج للضيوف وليمة عشاء فاخرة وابدى في الحفلة منتهى اللطف والجود ولما حان وقت النوم حضر بعض طلاب المدرسة الثانوية الكرام ودعوا اخوانهم الكشافة الى النوم في بيوتهم دعوة قلبية مملوءة حياة وشعورا ، فلبوا الطلب الذين استحقوا لاجله الشكر الجليل .

وفي الصباح امتطى الضيوف السيارات الى منتزه الجريشة قرب يافا ، حيث المناظر الطبيعية الجميلة ، وشلالات المياه البديعة المنظر . وهناك اقاموا يتمرنون وينشدون حتى غروب شمس يوم الخميس ، بوجوه ملئية بالحماسة والشعور بضرورة تكرر امثال هذه الرحلات المفيدة التى تخلق في الشبان خلق الرجولة والتعود على السفر ، والتعرف الى البقاع المهمة في البلاد تلك البقاع التى لاتعادل بثمن .

* * *

يافا — يوم الاحد في ١٨ محرم ١٣٥٤ — الموافق ٢١ نيسان ١٩٣٥
صاحب الامتياز والمحرر : المسؤول ابراهيم الشنطي
يشترك في تحريرها طائفة من كتاب العرب في الداخل والخارج
مدير الادارة : شوكت حماد
رقم التلفون ١٠٧٥ و ١١٨٧
العنوان البرقي : الدفاع يافا — عنوان البريد : ص . ب ٥

اذا لم تشنها الغارة الشعواء مقحماً ، فدافع

الدفاع

﴿ العدد — ٣٠١ — السنة الاولى ﴾
ادارة الدفاع في عمارة حربوز شارع جمال باشا — يافا

	عن سنة	عن ستة اشهر
قيمة الاشتراك في فلسطين	١٥٠	٨٠
في الخارج	٣٠٠	١٦٠

الاعلانات يتفق عليها مع ادارة الدفاع — قسم الاعلانات

صور عالمية على هامش الحوادث

صورة فرقة من الجيش الانكليزي اثناء العرض الاخير للفرق العسكرية استعداداً للاحتفال الذي سيجرى في يوبيل الملك جورج الخامس وتراهم في اللباس الرسمي لتلك البلاد

الآنستان اللتان انتخبتا للاذاعة في ادارة البريد بالمانيا وهما الى (اليسار) الآنسة ارسلا باتشه والآنسة اناماري بيك الى (اليمين) وفي الصورة ترى الآنستان امام آلة اللمس حيث تؤخذ الصورة مع الكلام بواسطة آلة التقاط تلتقطها ادارة بريد برلين وتذيعها على العالم

صورة الضباط الالمان الذي يمثلون المانيا في سباق الفرسان الذي سيجرى في نيزا بفرنسا حيث تشترك جميع الدول الاوروبية والمعروف ان المانيا نالت قصب السبق في سباق الفرسان الذي جرى في السنة الماضية في ايطاليا وفازت بكأس موسوليني

تبارت الفرقة الالمانية بلعبة الهوكي ضد منتخب من فرنسا وسويسرا في باريس وقد فازت المانيا بسبع اصابات ضد اصابة واحدة من فرنسا
وترى هجوم الفرقة الالمانية

اعلنوا
في
الدفاع

حفلة الاكليل في كنيسة برلين للجنرال غيرنغ وزير الطيران على الممثلة الالمانية المشهورة وقد اجرى الاسقف ملار المراسيم الدينية وتراهم في الصورة امام الاسقف وقد اشير الى الزعيم هتلر بعلامة (أكس)

بـ ٢٠ جنيه تشتري راديو جرامافون

مضمون من محلات بوتاجي . سدد الثمن اقساطا شهرية في خلال سنة

اقرأوا رسالة النجار :

عزيزي اميل

كاري نجار يا اميل وانني اصرف عشرة ساعات في اليوم في محل اشغالي والآن ارغب في شراء راديو جرامافون لتبديد همومي عند رجوعي الى البيت في المساء — وارغب بماكينة خيصة وكويسة وبنت ناس نظير للماكينة التي اشتراها الفلاييني من محلكم في الاسبوع الفائت وهو جاري وقد غرت منه ودبت الحماسة الى نفسي ودفعتني انا ايضا لاقتناء هذا الراديو العجيب واشترط ان لا يزيد ثمنه عن عشرين جنيه ادفع لكم من اصل الثمن قطعة كمبيالة لمدة شهران استلمتها من احد زبائني ثمن ما صنعته والرصيد أسدده لكم في خلال سنة فاذا وافقتم شروطي ارسلوا لنا راديو جرامافون الى البيت على الفور .

ودمتم للمخلص — محمد

لاشيء يسر بوتاجي نظير استلام مثل هذه الرسائل ولاسيما عندما تكون من ارباب الصناعات نظير صديقنا محمد النجار وهل يوجد اشرف من هذا الكار في العالم — فتكرم يا محمد سوف نرسل لكم ماكنة تبيض الوجه علشان يغاروا الجيران ايضا فيحضروا لمحلنا لشراء راديو جراماقون — وفي خلال ساعة من الزمن كان الراديو جرامافون راكب في مكانه ولقد دب الطرب والسعادة في جميع انحاء المنزل وكان فرح اهل البيت عظيما جداً — وبوتاجي يدعو جميع النجارين في كل انحاء فلسطين لشراء راديو ماركة هيزماسترز فويس المضمون لانه الوحيد الذي يضمن لكم الراحة والتسلية والطرب في المساء . واسعار بوتاجي رخيصة جدا من عشرة جنيهات فصاعدا

زوروا محلات بوتاجي وتفرجوا على اعظم

مجموعة للراديات لدى محل بوتاجي اقدم واكبر مستودع لبيع الراديو في فلسطين

الوكلاء في اللد - سليم ومحمد الخالدي . في غزة - الحاج عبد الرؤوف البورنو
في طبريا - ابراهام كوبي . في نابلس - عادل التميمي . — من لا يشتري يتفرج

E 07 / 993.705 DIF
1935/6 ctp 1935- Oc 1935 incpl

يافا يوم الاثنين فى ١٩ محرم ١٣٥٤ — ٢٢ نيسان ١٩٣٥

صاحب الامتياز والمحرر المسئول ابراهيم الشنطي
يشترك في تحريرها طائفة من كتاب العرب في الداخل والخارج
رقم التلفون ١٠٧٥ و١١٨٧
العنوان البرقي : الدفاع يافا — العنوان البريدي : ص . ب ٢٥٥
الاعلانات يتفق عليها مع ادارة الدفاع — قسم الاعلانات

إنْ لم ترَ بُدّاً من الغارة الشعواء مقتحماً فدافع

الدفاع

{ العدد ٣٠٢ — السنة الثانية }

مدير الادارة : شوكت حماد
ادارة الدفاع فى عمارة حزبون شارع جمال باشا — يافا

	عن سنة	عن نصف سنة
قيمة الاشتراك في فلسطين	١٥٠	٨٠
فى الخارج	٣٠٠	١٦٠

حديث الوثيقة ايضا. البعثة السعودية الى اوروبا. نفوس العراق. زلازل شديدة في اليابان. مواصلة ايطاليا ارسال الجنود. استدعاء البواخر للنقل. وزارة نسيم باشا

حديث الوثيقة

السبيل الذي سلكته الصحافة المتحزبة

لمن الحق فى النفى أولاً ثم النفى الجازم ؟

لا يزال الناس مأخوذين بنبأ الوثيقة . فقد اعادت اليهم عهد ايام انتخابات البلدية المؤسفة ، حين كانت تمطرهم الصحف المتحزبة بالمنشور تلو المنشور ، والملحق في اثر الملحق. وقد كنا نحب للصحافة، ايّاً كان لونها ، ان تتريث، وتتشجع، وتكون على شيء من رباطة الجأش . فان هذه الوثيقة لا يؤكدها مجرد نشرها على الجمهور ، ولا ينفيها مجرد تكذيب بعض الصحف لها . ونعتقد ، كما اسلفنا من قبل ، ان هناك مرجعين يستطيعان البت في شأن الوثيقة احدهما عطوفة الامير شكيب ، والثاني القضاء . وليس معنى ان يقوم الامير نافيا صحتها ان يجيء ذلك النفي جازما ، بل ثمة الدرجة النهائية حين يقول القضاء ومن ورائه الخبراء والفنيون كلمتهم في الموضوع

الوثيقة خطيرة . ما في ذلك ريب . وكل محتوياتها تهم الشعب العربي في هذا البلد، وتهمه في الخارج . ولعلنا لم نقرأ وثيقة اخرى على نسبة هذه الخطورة التي نلمسها فى وثيقة اليوم . اذن كيف يعقل ان تجن جنون الصحافة ، ذاهبة فى التكذيب مذاهب شتى ، على حين لم يقل احد المرجعين كلمة فى الموضوع ؟ وثمة شيء آخر هو ان السبيل المؤسف الذي سلكته الصحف الحزبية لم يكن سبيلا شريفا . فان مجرد التراشق بعبارات الشتيمة والاقذاع لا يعني ان الموضوع قد فصل فيه ، بل ربما زاد فى ريبة الناس ، ومد لهم فى الظن مراحل كثيرة

لقد تراكمت رسائل الاثبات والنفي امامنا فلا نحاول ان نأخذ بحرارة مادتها، وكتابتها . بل نتصفحها في برود ، ثم نطويها ، ونلقي بها الى زاوية من المنضدة، جاعلين من ذلك سبيلا واحدا من سبل عديدة في تفهم نفسية الجمهور . وبين كتاب هذه الرسائل اناس لهم مقامهم . لكننا اشفق من ان نزيد فى احقاد الناس وضغائنهم ، وجعلهم فريقين شديدي العداوة والبغضاء . ثم ما قيمة آراء متشعبة نعرفها حالا بمجرد ان تطلع على التواقيع ؟ ان الذين كتبوا في هذا الموضوع جماعات تنتسب الى حزبية معلومة ومن اجل ذلك لا يقيم المحايد لآرائهم وزنا .

ولاحظنا اسرافا من الصحافة المتحزبة في كيل التهم البعيدة . ومادة هذه التهم ليس لها ادنى اعتبار ، ما دامت تنبع من عين الشتيمة والسباب . حتى لقد بلغ بهذه الصحف ان اخذت توزع اعدادها مجانا عابثة بكرامتها كصحف ، كأنما الذي توزعه اعلانات عن . . السنما ! وهي بذلك تعلن للناس ان خذوا اقرأوني مجانا اذا لم تكونوا تقرأوني شراء ! انا اضن بتلك الصحف ان تنزل الى تلك الهوة من اجل نفي خبر لا يقوم النفي فيه على اساس المنطق ، والبرهان القاطع . ثم هل تعلم هذه الصحف انها تسيء اكبر الاساءة الى الذين تدافع عنهم ؟ اقسم لقد عرفت كثيرين اتجهوا اتجاها عكسيا فى صلاتهم بناحية ما، لان هذه الصحافة ارغمتهم على ذلك . فحين تكتب مادحة تلك الناحية تسرف فى المديح الى حد الوهم والخيال . وحين تأخذ تحمل على من اتخذ لنفسه حتى موقف المحايد يسيل على اقلامها كلام حاشا كلام اهل الشوارع وابناء السوق ! لا ، الصحافة رسالتها تهذيب ذوق الجمهور ، ورفع مستواه الخلقي . ومتى كانت الشتائم وسيلة يتخذها الشرفاء اداة لذلك ؟

الى حين نقف على جواب الامير شكيب نستطيع ان نقول كلمة في الموضوع. ذلك ان من الحق ، قبل كل شيء ، ان يدافع الرجل عن نفسه ، فأما ان ينفي حديث الوثيقة ، واما ان يثبته . ثم هناك الشخصية الثانية ، كما ذكرنا امس ، التي تستطيع ان تقول كلمة في هذا الموضوع الخطير ، وهي شخصية سماحة الحاج امين افندي على اعتبار ان الكتاب مرسل اليه . اما الملاحق والمناشير التي تتقدم ذلك النفي أو الاثبات فليس لها ادنى قيمة ، إلا ان تزيد فى اعتقاد الناس ان ثمة شيء خبيء . فالاهتمام البالغ من الذين يتصنعون عدم المبالاة معناه اطلاق عنان الظنون للقراء الذين يقعون على تلك المناشير

نلخص فنقول : هناك وثيقة نشرت. وهي وثيقة على جانب كبير من الخطورة. ومن حق مرسل الوثيقة ان يقول دفاعه في الموضوع . ومن حق الذين يتعلق بهم هذا الكتاب ان يقولوا كلمة ايضا . ثم امام القضاء ، اذا كان هناك ازماع فى اقامة قضية، وهو ما لا نحب ان نصدقه لاسباب — يظهر الحق ابلج

ابراهيم

انباء شرقية وغربية

عرب طرابلس يساقون الى الصومال

وصل الى القاهرة الجنرال جيالدي بيني من كبار القواد الايطاليين قادما من اسمره في طريقه الى طرابلس للاشراف على حركة تجنيد قوة من الطرابلسيين لارسالهم الى الحدود الايطالية الحبشية بسبب النزاع القائم بين الحبشة وايطاليا

مشكلة المضايق في تركيا

علقت الصحف التركية على تصريح الدكتور توفيق رشدي آراس في اجتماع مجلس العصبة في جنيف واشارت هذه الصحف ايضا الى احتجاجه دون ان يمس جوهر الموضوع على سحب الجنود من المضايق حسب نصوص معاهدة لوزان ، فقالت ان تركيا التي ابدت منذ عهد طويل نيتها بشأن بحث هذه المسألة فى جنيف ستضطر الى الالحاف في طلب تعيين نظام المضايق ، لا سيما اذا حذت بلغاريا حذو المانيا ، فالقت ظهريا بالالتزامات العسكرية التي تقيدها بها معاهدة نويي ، ومن الواضح ان تركيا التي قامت في جميع العهود بتعهداتها بمجرد موافقة الامة عليها لا تفكر الآن في اتخاذ اجراءات من تلقاء نفسها لكي تثبت حقوقها. ومع ذلك من الخطأ انتظار موافقتها على ابقاء النظام الحالى فى المضايق على الدوام حتى اذا عرض عليها نظام دولي آخر لضمان السلم في هذه المنطقة

طوابع جديدة

تصدرها تركيا بمناسبة المؤتمر النسائي

ستصدر مصلحة البريد في تركيا طوابع جديدة بمناسبة المؤتمر النسائي الدولى باستانبول والذي بدأ اول امس وسيكون على هذه الطوابع رسم المسز شابمن كات مؤسسة الاتحاد النسائي الدولي ورئيسته الفخرية ورسوم ست نساء منحن جائزة نوبل وهن مدام كوري وجرازيل دبليدا وسلمي لاجرازا وسيجريد اندست وجان آدمس وبرتا فون استرس

تعلم الفروسية

لطلبة المدارس العليا في تركيا

قررت وزارة المعارف التركية تشجيع تعليم ركوب الخيل باستانبول المعروف باسم « سباهى اوجاق » على ان يتردد طلبة المدارس العليا الى النادي ما بين الساعة الخامسة والساعة السادسة صباحا لهذا الغرض وارسلت منشورا الى جميع المدارس العليا تخطرها بهذا الاتفاق

سمو الامير

يتحدث الى اللجنة البرلمانية

حديث ممتع هام استطعنا الحصول عليه

« نشرنا امس جانباً من الحديث الهام الذي افضى به سمو الامير عبد الله الى اللجنة البرلمانية . وقد استطاع مراسلنا الحصول على مضمون الحديث كله ننشره لاهميته »

عمان فى ٢١ — لمراسل الدفاع الخاص — في الساعة العاشرة فى يوم السبت المصادف ١٣—٤—١٩٣٥ تشرف بمقابلة سمو الامير المعظم اعضاء البرلمان البريطاني الخمسة الذين قدموا لزيارة شرق الاردن وكان يرافقهم في هذه الزيارة المعتمد البريطاني، وبعد ان قدمهم لسمو الامير تفضل فقال :

متى كان وصولكم الى بلادنا وكيف وجدتموها .

وصلنا امس ليلا وزرنا مأدبا وقت الغلس فلم نشاهد اثارها كما يجب وقد سررنا بمنبسط الارض التى اجتزناها « وهنا اسطر داحدهم الى السؤال الآتي »

— كيف هي احوال بلادكم الزراعية؟

— بلادنا قسمان : السهول والاودية ثم المرتفعات . اما الوديان وخصوصا الاغوار فتستقي من الانهر ولكن لسوء الحظ ان الانهر في الاودية هي اوطى من سطح الارض ويوجب هذا رفع المياه لسقي الارض . وقد شرع بعض اصحاب الاملاك والمستأجرين فعلا برفع المياه بواسطة المضخات، والشروع العام لرفع المياه وتحسين الري هو قيد الدرس . ومع ذلك فقد اجريت تجارب لحفر آبار ارتوازية منها واحدة في «المشتى» وقد نجح ، والثاني في « الرمثا » لما ينجح، والثالث يحفر الآن في قرية «ام الكندم » فاذا تمكنا في المستقبل من حفر آبار جديدة استطعنا ان نتغلب على المحل في حالة نزول المطر قليلا في بعض السنين

— الا تشعرون بحاجة لمهندس ري

— لا نشعر بهذه الحاجة في الوقت الحاضر ، وقد نشعر بذلك عندما تتسع هذه المشاريع . .

— هل انتم بحاجة لرؤوس اموال في سبيل ترقية البلاد

— حكومة البلاد الحاضرة نشأت منذ اربعة عشر عاما ، ولو قابلتم بين حاضرها وماضيها وجدتم تقدما محسوسا.

ثم قال سموه :

نحمد الله اننا مكتفون بمواردنا الطبيعية الموجودة ، وبلادنا لم تنكب بمجاعات كما وقع في كثير من بلاد العالم لأن معيشتنا بسيطة ومحصولاتنا كافية لنا «وبامكاننا الاكتفاء حتى بلبن الابل»

« البقية تأتي »

فى المرحلة الاخيرة

الميثاق الروسى الفرنسى يؤجل

سفر لتفنوف دون توقيعه

في رسالة لاسلكية من باريس تقول ان امضاء الميثاق الفرنسي السوفياتي اجل في آخر ساعة ، فسافر الرفيق لتفنوف الى موسكو دون ان يمر بباريس

وقيل ان السبب في سفره الى موسكو يرجع الى امور مستعجلة تقتضي وجوده فيها ولكن شاع ان السبب الحقيقي عدم قبول السوفيات لشروط المسيو لافال وتحفظاته. ومنها محاولة ربطه هذا الميثاق بالواجبات التي تفرضها المعاهدات الاخرى على نفسها وخصوصا معاهدة لوكارنو . ولكن مخاوف الفرنسويين من انقطاع المفاوضات ازيلت بصدور بلاغ رسمي مساء امس تعرب الحكومة فيه عن املها بكتابة صورة نهائية للميثاق قريبا وعرضها على سفير السوفيات لامضائها بالحرفين الاولين من اسمه ثم ارسالها الى موسكو ليمضيها الرفيق لتفنوف

وقد علقت جريدة «لي جور» صباح امس على هذا الحادث بقولها « لا ريب ان هذا الميثاق يعد اتفاقاً دبلوماسيا وحربيا لمقاومة مطامع السيادة الالمانية، ولكن يجب قبل امضائه ان تعين غايته تماما لئلا تستهدف فرنسا لخطر الوقوف مناوئة « للقوات الصحيحة والسليمة » في اوربا. والسوفيات لا يقدرون هذه المصاعب حق قدرها بل يعتقدون ان قلق فرنسا من « الخطر الالماني يحمل الحكومة الفرنسوية على قبول امضاء الميثاق من غير ان تتخذ الاحتياطات اللازمة قبل امضائه

وقالت الجريدة: ومن اعظم العقبات التي قامت في سبيل المفاوضات طلب فرنسا الا تشجع حكومة السوفيات الدعوة التي يقوم بها الحزب الشيوعي الفرنسوي، فابى الرفيق لتفنوف ان يتعهد بشيء فى هذا الموضوع

* * *

مصير عصبة الامم

انهيار الاساس الذى قامت عليه

« بقلم الاستاذ الكبير أسعد داغر »

وقعت اول امس وقبله في جنيف حوادث خطيرة قضت على البقية الباقية من الآمال التي يعقدها الضعفاء على عصبة الامم، ووضعت لغما شديدا في اساس هذه العصبة لا ندري متى ينفجر ولا ماذا تكون نتائج انفجاره . فان هذه الهيئة الدولية كانت تستمد كل قوتها ونفوذها من روح العدل والانصاف الذي خيل الى العالم انه ابرز صفاتها ، ومن الثقة التي وضعتها الشعوب الضعيفة فيها والمنزلة الادبية السامية التي بلغت اليها فى نفوس البشر. فكان الاقوياء يرهبونها لا لقوتها المادية ، بل للقوة الادبية التى تستمدها من ثقة العالم فيها وعطفه عليها. وكان الضعفاء يلتمسون رضاها ومساعدتها لاعتقادهم بان حقوقهم مصانة بفضلها وان العدل الذي ينشدونه مكفول فى عهدها ، لان الحكم التي تصدره في موضوع ما، كان مفروضا انه حكم العالم كله ، بل حكم الضمير الانساني الذي لا يعرف تحيزاً ولا يخشى قوة غير قوة الحق .

ولكن هذه القوة الادبية العظيمة التي لم تبلغ الى مثلها هيئة ولا دولة ولا مجموعة دول من قبل ، بدأت تضعف على نسبة الضعف الذي كان يزداد ظهورا في العصبة من يوم الى يوم ، بانحرافها عن جادة الحق والعدل ومجاملتها القوي على الضعيف . فضعفت بذلك الثقة التي كانت تتمتع بها فى العالم وهي مصدر قوتها الوحيد واساس كيانها وجعل الناس يتوقعون انهيار بنائها الشامخ من يوم الى يوم ، برغم المساعي التي بذلتها الدول صاحبة المصلحة فى المحافظة عليها لتدعيم هذا البناء وتقويته

وقد اجتازت العصبة فى السنوات الاخيرة ادوارا شديدة الخطر على كيانها، ولكن الدول التي اتخذتها آلة في يدها وسلاحاً تهاجم به خصومها وستاراً تخفي وراءه مطامعها تمكنت من الدفاع عنها والحيلولة دون انهيارها بما بذلته من المساعي الخطيرة حتى الآن . على انها تركتها هيكلا بلا روح وجسما بلا حياة ، لان روحها مستمدة من روح العدل وحياتها من الثقة العامة التى تمتعت بها ردحا من الزمن

ثم جاءت حوادث امس فكانت صدمة عنيفة لا نعرف حتى الآن مبلغ تأثيرها في كيان العصبة، ولكننا نرجح انه سيكون عظيما

لقد اجتمع مجلس العصبة ابتداء من ١٥ الشهر الحالي لمعالجة المشاكل التي تنذر سلم العالم بالخطر ، ورفع كابوس الازمات الحالية عن صدور الشعوب، فماذا فعل ؟

لم يشأ ان ينظر في مشكلة الحبشة لأن النظر فيها يساعد على اظهار الحق بشكل لا تريده ايطاليا . وايطاليا دولة قوية والحبشة دولة ضعيفة، فلماذا يزعج مجلس العصبة نفسه اذن ويقف في وجه القوي الى جانب الضعيف اذا كان وقوفه ضد الضعيف لا يكبده شيئاً من العناء ولا يغضب عليه الاقوياء ؟

نعم انه نظر فى مشكلة التجنيد الالمانى غير مكترث بقوة المانيا . ولكنه فعل ذلك تنفيذاً لقوة الاقوياء، ووافق على قرار وضعوه خلسة منه من دون ان يدخل عليه اقل تعديل. ثم انه مع استنكاره للتسلح حبذ ، ولو ضمنا ، تسلح الدول الاخرى المجردة من سلاحها ، لان بعض الدول القوية

« البقية على الصفحة السابعة »

في المؤتمر النسائى الدولي

اثر المرأة فى توطيد السلام

انقضى اليوم الثاني للمؤتمر النسائي الدولي بعقد جلستيه للجنتي المساواة الادبية والاحوال الشخصية للمرأة وقد عقدت جلسة بعد الظهر للبحث في التعاون بين الشرق والغرب ، فكانت لهذه الجلسة اهمية خاصة بالنظر الى الخطوات السريعة التى تخطوها المرأة نحو الحرية في الشرق بوجه عام وفي البلاد التركية بوجه خاص وقد تكلمت مندوبات عديدات عن العادات الاجتماعية والقوانين المتعلقة بالنساء خاصة واعربن عن رغبتهن فى توثيق التعاون بين الشرق والغرب لتوحيد العادات والقوانين التى تعترف للمرأة بالمساواة وتتيح لها بذلك ان تقوم بعمل اقوى اثرا في سبيل توطيد السلم اللازم لسعادة العائلة وقد امتازت هذه الجلسة بوفود البلاد الشرقية. وقد وافق المؤتمر النسائي الدولي على اقتراح نص فيه على الغاء كل تمييز بين الشرق والغرب فيما يختص بتجارة الرقيق الابيض وما يتعلق بتعدد الزوجات وابعاد كل اعتبار جنسي او ديني في معاملة النساء .

دنيا العرب والاسلام

نقدات صريحة

الكأس الاولى

«بقلم النقادة الممتاز الاستاذ ابي رزق»

دخلت البيت واذا بابني الصغير يبكي بكاء (مرآ او حامضاً لا ادري) على كل حال بكاء وبس.

رآني واندفع الي منتصراً بوجودي، وفلتت منه «زنبركات العياط» وزاد عياطه وهات ياعياط (سيكاه)

سألته: ليش يا بابا بتعيط؟

زاد في بكائه حتى صرت ابكي (ولا ادري هل بكائي عليه او معه) وعلى كل بكيت ايضا وبس!

وبعد ما تعاونا نحن الاثنين على البكاء النهاوندي والحجازي سألته ثانيا لماذا تبكي يا بابا قال: اخي رزق ضربني. قلت والله لافرجي بهواسوي و.. الخ

جاء رزق وقد احس بفعلته ورآني امسح الدرر المكنونة بعني دموعي ودموع الصغير ايضا بمقالة من مقالات «الجامعتين»!

جاء رزق ووقف خلف الباب يمد رأسه لينظر النتيجة واخيراً ناديته ودخل سألته:

لماذا تضرب اخاك الصغير؟

— انا ما ضربته!

— اذن ما ذا عملت معه؟

— ارشدته الى الامثل

— امثل؟ ما هذا الامثل!

— اخذ تفاحة واراد اكلها، فهرته واخذتها منه.

— طيب، وانت خذ تفاحة وكلها ودعه يأكل تفاحته

— لا يا بابا مش الاوفق ان يستأذن أمه بالاول!

— لكن امه في المطبخ وهذا ولد صغير

— اذن عليه ان يطلب منك يا بابا، ألم تقل لي يجب الاذن من رب العائلة او ربة البيت

— هذا حق يا بني. لكن هذا ولد صغير نسمح له هفوته ونعامه ولا نضربه ولا نكسر شعوره ونهيج بكاءه.

لكن رزقاً اجابني بدون حياء: عجب من هؤلاء الكبار الذين يقررون القواعد وهم اول من ينقضونها، ألم تسمع قول رهين المحبسين أحمد بن سليمان «ابو العلاء المعري» حينما ضرب ابنه (العلاء المعري) لانه لحس الحلاوة. ألم تسمع قوله:

اضرب وليدك وادلله على رشد
ولا تقل هو طفل غير محتلم
فرب شق برأس جر منفعة
وقس على شق رأس السهم والقلم

الكبار يقررون الاذن والاستئذان ويفرضون على الصغار اتباعهم والقيام بأوامرهم، وهم يفعلون كل شيء دون اذن واستئذان وينقضون كل ماقرروه ان كان هناك شهوة لهم او غاية لمآربهم، ودون ان يستأذنوا من الصغار او يشاوروهم.

اذن يا بابا انا غداً اصنع ما اشاء دون اذنك وتحسبها انت هفوة، ويتلوها اخرى واخرى، واخريات حتى تكون حياتنا كلها هفوات وكلها سيئات. وكلها (اخيراً) فوضى واجرام وما هي الا هفوة جرت وراءها عدة هفوات انقلبت الى سلسلة جرائم وذلك من التهاون

ثم قال:

بالامس تقاتلت (دستة) من تلاميذ المدرسة الفلسطينية اثناء تجربتهم عملية الحساب الجغرافية. وفي اثناء العملية عض ولد اذن آخر فانتصر له ثالث وقام الرابع و.. حتى انشق الفصل قسمين واتسعت الخصومة بين التلاميذ حتى اتى المعلمون، واغمضوا التحقيق ودهوروه، ثم عاد التلاميذ الى الخصومة الشديدة الجتاحة حتى كسروا المقاعد والالواح والخزائن، وتداخلت الحكومة بعدها وصار اغلاق المدرسة الاهلية

برافو رزق، برافو رزق!

قلت ما اشبه قصة تلاميذ هذه المدرسة برجال فلسطين المنكوبة بهم

ما اشبههم بالتلاميذ وهم يتخالفون على عملية الحساب الجغرافية وكيفية السبيل الى فتح قنال من روما الى جيوبهم، او فتح جدول من لندن الى شنطات حضراتهم ومشاغبة الاخرين حسداً لهذه النعمة لا للفضيلة

ويرى بعضهم ان يجمع بين قنال روما وجدول لندن يجمعهما معا كما قال الشاعر:

وقد يجمع الله الشتيتين بعد ما
يظنان كل الظن ان لا تلاقيا

ما اشبههما قصة واحدة، وما اظلم نتيجتها وافدحها، انتهت المدرسة بقفلها، وانتهت حالة فلسطين بخراب كيانها العربي

فلو ضرب هؤلاء الرجال اللاعبون عند اول هفوة لما تجرأوا على ارتكاب الهفوات التي انقلبت الى عدة جرائم متسلسلة، وكان الشعب ضحية عمليات الحساب الجيبية، وعمليات التخطيط الجغرافية الموصلة من روما ولندن الى الجيوب والقلوب

يا رزق اذا رأيت اخاك الصغير هفا واحذر ان تسكت عن هفوته، لكن بقطنا اولا ونحن نساعد ونجتهد على ارجاعه عنها خشية انقلاب الهفوات الى تمكنها في النفس فترجع عادة مستحكمة وتنقض علينا فاذا بها جريمة تهلك الحرث والنسل

ونحن في فلسطين سكتنا عن الهفوات من الوجهاء. والمتزعمين والتجار. وسكوتنا اغراهم فانقلبت هفواتهم منكرات أدت بنا الى اذل الحالات وارذلها

فلو ادبنا من هفى اولا من الوجهاء والمتزعمين والاغنياء وارجعنا كل من هفا عن هفوته، لما نجرأ الى ارتكاب سلسلة من الجرائم الوطنية التي طاحت بنا الى الحضيض

الى الآباء

مكتبة الاطفال الحديثة

تمتاز «التربية الحديثة» باهتمامها اهتماما خاصا بالطفل ودرسها غرائزه وميوله ومشوقاته. فالطفل يعيش في محيط يختلف اختلافا عظيما عن المحيط الذي يعيش فيه الشاب. ولذا ترى ان الامة الحية تنشىء مدارس خاصة يديرها اخصائيون في تربية الاطفال، وتؤلف لهم كتباً خاصة بهم. وقد كانت المكتبات العربية خالية من كتب الاطفال ولكننا رأينا منذ خمس سنوات نشاطا محمودا وعناية خاصة توجه الى تأليف كتب يدأب الطفل على مطالعتها وامامنا الآن «مكتبة الاطفال الحديثة» التي انشأها المربي الفضال الاستاذ احمد عطية الله المفتش في ادارة المعارف المصرية، وتبلغ هذه المجموعة ٢٥ كتابا فيها ابحاث شتى تناسب عقلية الطفل، وتتمشى مع ميوله ورغائبه. واعتقد ان الطفل سوف يقبل على مطالعتها اقبالا عظيما فتتوسع معلوماته وتحبب اليه المطالعة واقتناء الكتب مما يجعل له ميلا للتعليم، وهذه الكتب مطبوعة طبعا انيقا على ورق صقيل وكثيرة الصور الزاهية البديعة مما يزيد الطالب حبا بها ونحن نعتقد ان كل أب تهمه مصلحة طفله يقتنيها

(مرابي)

كان احد العظماء مدمنا للخمر وقد مرض حتى غالبه المرض واقعده، لكنه لم يترك الكأس ولا منادمتها

اشتد مرضه وصار في غمار الموت وحشرجته وهو لا يزال يستقي الكأس وراء الثانية حتى فاضت روحه وهو يترشف الثمالة

وكان احد الفلاسفة ينظر اليه عندما فاضت «في داهية» روحه فقال:

«قتلته الكأس الاولى»

يعني اول كأس قتلته ولم تقتله آخر كأس، لانه لو لم يشرب اول كأس في حياته لما تابع شرب الخمر بقية ايامه ولا ادمن إدمانا اورده الى (كابات المنون)

ونحن؟

نعم نحن!

لو قاصصنا اولا للمجرم انت مجرم، وارسلناه الى جهنم الاولى والاخرى لما ارتكب هذه الجرائم كلها، ولما صار السكل فارسا وقائدا يقودنا الى حيث نحن الآن

حيث الخزي في الدنيا والاخرى

يارزق! ازجر اخاك وان كان صغيرا، لئلا يطلع مجرما مثل الزعماء، والوجهاء، والاغنياء واتباعهم الناعقين، واصرف عنه الكأس الاولى

ابو رزق

مطلوب

مستودع للايجار

مطلوب مستودع في منطقة قريبة للبلدة بالقرب من عمارة بوست. الراجعة مع ادارة هذ الجريدة.

سوريا

رئيس الحكومة

عاد الشيخ تاج الدين افندي الحسني الى دمشق بعد ان مكث في بيروت يومين قابل خلالهما المفوض السامي بحضور السكرتير العام للمفوضية اكثر من مرة ولا تعلم الغاية من هذه المقابلات.

الدكتور الارمنازي

مازالت قضية الدكتور نجيب الارمنازي مصدر اشاعات عديدة متضاربة، فالحكومة تعلن انه لم يفصل من ديوان رئيس الجمهورية، بينما مرسوم فصله كان معدا للتوقيع.

واليوم تظهر اشاعة جديدة وهي ان رئيس الشعبة السياسية في دار مندوب المفوض قابل رئيس الجمهورية واقنعه بنقل الدكتور الارمنازي الى وزارة المعارف كمدير عام لها بدلا من الدكتور كامل اشرفية المجاز.

فاذا صدق رئيس الجمهورية مرسوم النقل عين الدكتور اشرفية او الامير كاظم اشرفية لديوان الرئيس

زائرو الحمة

منحت الحكومة السورية الراغبين في الاغتسال بمياه حمامات الحمة المعدنية ترخيصا بالسفر دون جوازات وفيزا من القنصليات البريطانية، واكتفت بتذاكر الهوية واجازة من دائرة الامن العام فقط.

ولا تزال المفاوضة مع حكومة لبنان مستمرة لمنح مثل هذا الترخيص لرعاياها

بلدية دمشق

هبطت واردات بلدية العاصمة من ٥٩٣٤٤٠ ليرا سورية في عام ٩٣١ الى ٣٥٠ الفا في العام الماضي ولا ينفق من هذا المبلغ الا نحو ٢٠ او ٢٥ الفا على المشاريع والاشغال العامة. وفوق ذلك فان صندوق البلدية مدين للدولة والمصرف السوري بمليون و ٣٠ الف ليرا وهناك ديون للاهلين على البلدية اكثر من مئتي الف ليرا فاذا تمكنت البلدية من تسديد ١٠٠ الف ليرا كل سنة من هذه الديون فان تسديد الديون كلها يحتاج الى ١٥ عاما اذا لم تقم باي مشروع عمراني جديد. والمجلس البلدي يقترح حذف فوائد الديون وتخفيض قسم منها وعقد قرض جديد!

خط تل زيوان

عينت المفوضية العليا ايام ١ و ٢ و ٣ ايار القادم لاقامة حفلات بافتتاح الخط الحديدي بين تل زيوان — نصيبين الواقعة على الحدود التركية، ووزعت بطاقات الدعوة على الحكومات المشمولة بالانتداب وسينوب رئيس الوزراء عن الحكومة السورية وامين سر الدولة عن لبنان والحاكمان الافرنسيان لجبل الدروز واللاذقية.

من لا ارض له
لا وطن له

* * *

لبنان

رويردوكه

يعود الكونت رويردوكه مندوب فرنسا لدى عصبة الامم الى باريس يوم الاثنين (اليوم) بعد ان اتم وضع تقريره عن حالة البلاد المشمولة بالانتداب من الوجهة الاقتصادية

السائقون المعتقلون

مايزال السائقون المعتقلون رهيني السجن رغم الوعود الكثيرة التي قطعت بالافراج عنهم، وقد ذهب وفد من جمعية تعاضد السائقين الى المفوضية العليا واجتمع بمدير الامن العام ثم قابل هذا فخامة المندوب السامي بحضور المستشار القضائي للمفوضية العليا وامين السر العام.

وصرح مصدر رسمي ان المفوض السامي اعد امراً بالافراج عن السائقين المعتقلين، واحالة المطالب التي وافقت عليها المفوضية للحكومة اللبنانية لتنفيذها

لحضور عيد الفصح

سافر الى القدس ٣٢٠ من لبنان لحضور الاحتفال بعيد الفصح عند الطوائف الغربية

تشجيع السياحة

قدم نادي السياحة في فرنسا ٤٠٠ لوحة توضع على مفارق الطرق لتعيين اماكن الاصطياف في لبنان وارشاد السائحين اليها، وهي مصنوعة من الزئبق المزجج

الاغنام الغربية

يكفي للدلالة على تشجيع المفوضية العليا لكل شيء غربي ان نذكر ان دائرة الجمرك تستوفي عن كل رأس غنم وارد من رومانيا واي قطر غربي ١١ قرشاً سوريا اما اذا كانت الاغنام واردة من تركيا او ايران فانها تستوفي ٧٥ قرشا عن كل رأس!

وقد قدم تجار المواشي عريضة الى المفوضية العليا يطلبون مساواة الاغنام الشرقية بالاغنام الغربية في الرسوم الجمركية لأنهم يستوردون ماشيتهم من القسم الاول ....

منع القمار

أتمت اللجنة المالية في المجلس النيابي وضع تقريرها عن منع القمار في مصايف لبنان، واقترحت على الحكومة تقديم تعويض مالي الى اصحاب المصايف الكبرى

والمفهوم ان اصحاب الفنادق لن يفتحوا فنادقهم في الصيف القادم الا اذا اعطوا هذا التعويض

نقود اسلامية

عثر فريق من العمال على وعاء فيه ١٣ قطعة من النقود الاسلامية القديمة نقش على ثلاث منها آية التوحيد وهي (لا اله الا الله محمد رسول الله. ضرب بدمشق) ولم يقدر احد على قراءة مانقش في الوجه الثاني

على ظهور الجياد

قدم ثلاثة من حملة الشهادات العليا عريضة الى امين سر الدولة يطلبون فيها مساعدتهم على القيام برحلة على ظهور الجياد حول العالم، والكتابة الى الدول بتسهيل هذه الرحلة عليهم

لزقة راديوم

تشع الحرارة والصحة والشفاء

تحضير معامل الن وهربس في لندن — انكلترا

الوكلاء — مستودع الشركة المصرية البريطانية التجارية

مصر (٢٣) شارع سليمان باشا الاسكندرية (٨) شارع النبي دانيال

لزقة راديوم تباع في يافا في مكتب الشركة في ٥ شارع بسترس تليفون (١٠٦٢) وفي بيروت مكتب الشركة في شارع النبي تليفون (٨٣٢)

التدليك المستمر ليلا ونهاراً

هذا ما تفعله لزقة راديوم

اللزقة التي تشفي وتقوي متى وضعت لزقة راديوم على جسمك فان عملها يبتدىء حالا اذ تقوم بعملية التدليك المستمر — لان المواد الطبية المركبة منها تجذب الدورة الدموية الى مكان الالم والحرارة العجيبة التي تنبعث منها وتمتص ذلك الالم امتصاصا سريعا ثابتا — تعمل على افراز المواد السامة المتراكمة في المفاصل والعضلات وانسجة الجسم

لما تضع «لزقة الراديوم» على جسمك فالتدليك الطبي الصحي يستمر الى ان يزول الالم

استعمل لزقة راديوم فقط

تعلن شركة سودوا الوطنية بواسطة وكيلها الوحيد لفلسطين وشرق الاردن

محمد سعد الدين ادريس - حيفا فلسطين

اظهارها القطع المشروحة ادناه

MARQUE DEPOSEE

سلامى الاغوانى

كل مره منقول شبعنا منهم — كل مره منشتد ومنقاطهم
وبس يمضى يومين — ومانقشهم بتصير اتلاقي قلبك
طاير معهم. الخ ...

المهاجرة لفلسطين

البيت بيتنا الارض — لانو نا وباي عين جايين
يذهبونا. الخ...

كمل النقل بالزعرور — فرحنا وصار عندنا دستور
اليوم صرنا وتصورنا — برنيطه ومرسي وبنجور

عبد الغنى الشيخ

هز وغربل يا غربال — هز وغربل هالموظفين
اول الشهر قابضين ومبنجين — وبسته الشهر طفرانين
الخ

عرس الرابره

دق الطبلة يا مرجان — وانده بخيته وسعيد
يله نشرب البوظه — وتكون الزه كازوزه
الخ

اطلب هذه القطع من المتعهد الوحيد ومن عموم بائعي الاسطوانات ومن يافا محل اسكندر حبش

Y2°PV 4160

صفوة ما يحمله بريد الشرق والغرب

خطبة انكليزية

بعض المواد الدراسية الهدامة
الجغرافيا وعلم وظائف الاعضاء والاجرومية!

في مؤتمر التعليم السنوي الذي عقد في لندن خطبت السيدة فيلبس رئيسة جماعة المعلمين في لندن وجاء في خطبتها عن بعض المواد الدراسية في نظر نائب انكليزي منذ ٥٥ سنة قالت:

«كان مجلس النواب الانكليزي في سنة ١٨٧٩ يبحث في ما عزي الى مجلس التعليم في لندن من التبذير في اموال الامة فيما يختص بضخامة الميزانية المقررة للمدارس فوقف النائب مقرر لجنة الميزانية وقال:

الجغرافية — ايها السادة — هدامة سيئة التأثير في طبقات الامة السفلى. اما القراءة والكتابة والحساب فسليمة العاقبة نسبيا. غير ان الجغرافيا تؤدي حتما الى الثورة

اما الفيزيولوجيا (علم وظائف اعضاء الانسان) ففضلا عن كون تعليمها يكلف الدولة نفقات باهظة، وفضلا عن انها عديمة النفع فانها فوق ذلك مزرية بالشرف والحياء والحشمة، فالخالق، جلت قدرته، خلق الكبد واخفاها عن عيون البشر فكيف يسوغ لمخلوق ضعيف ان يحاول رؤيتها ليفحص كيفية صنعها

وكذلك دروس النحو (الاجرومية) فانها تمارين مضعفة للعقل وقد احسنت الدوائر الدينية صنعا بحذفها من مناهج التعليم في المدارس الكنسية

ان مثل هذه المواد الدراسية — ايها السادة — قتالة للفضائل السامية التي اتصف بها شعب بريطانيا العريق، واخشى ان تكون صفات سلالتنا المجيدة آخذة في الاضمحلال يوما بعد يوم من جراء هذه البدع»!

رقم تلفون وكالة الدفاع في القدس ١٤١٣

البوليس الانكليزي

في سبيل مكافحة الاجرام
تقدم العلم يساعد على استئصال المجرمين

نشرت جريدة البوليس الانكليزي مقالا في الاسبوع الماضي بقلم الكبتن وبكيس رئيس بوليس نوتنجهام يصف فيها الطرق العلمية التي يستخدمها معمل نوتنجهام الكيمائي في اقتفاء اثر المجرمين. ومن ادهش هذه الطرق استخدام آلة الطيف الشمسي المعروفة باسم «السبكتوغراف» في حل المواد التي يتركها المجرمون من غير قصد، فقد ثبتت التهم على كثيرين من المتهمين بشهادة هذه الآلة، فانها تبين الفرق ما بين الغبار العالق بثياب العامل في مناجم الفحم والغبار العالق بثياب نجار مثلا.

ومما قاله الكبتن وبكيس «وقد وضعنا تحت «المكرسكوب» اخيراً بذور جميع النباتات التي تنمو في نوتنجهام والبلاد المحيطة بها وصورنا الفروق التي بينها. ونفحص الآن بالمكرسكوب ايضا نماذج شعر من جميع الحيوانات الداجنة والبرية الموجودة في حدائق الحيوانات في لندن. وسنفعل مثل ذلك بتراب تربة كل مكان وصنوف الغبار والالياف التجارية، وهذا عمل رجل واحد بضعة ايام في الاسبوع مدة بضعة سنين، ثم يكون بعد ذلك كله ناقصاً لا شاملا»

ومما ذكره في هذا المقال ان رجلا حكم عليه بالاشغال الشاقة مدة سبع سنوات لمهاجمته فتاة، فقبض عليه ووجد على ثيابه بقايا عشب موجود في المكان الذي هاجم فيه الفتاة. واتهم رجل اسمه والتر برايس بقتل فتاة في ادغال تبعد مسافة ميل عن مدينة رتفورد فقبض عليه واخذ الوسخ الذي تحت أظافره وفحص بالمكرسكوب، وفحص معه الشعر والالياف التي وجدت في الادغال حيث قتلت الفتاة وشعرة كانت على جاكتة المتهم واتخذت هذه كلها بينات ثبت بها ارتكابه لجريمة القتل.

ومن اغرب حوادث الاهتداء على المجرمين ما جاء في المقال عن ثلاثين حادث سطو ارتكبت فلم يعرف الفاعل. وفي احد الايام وجد اثر كعب عال لحذاء امرأة في حديقة منزل حدثت فيه حادثة سطو، فاخذ قالب الكعب وورد على البوليس من مدينة شفيلد صور رجل وامرأة يعملان معا واوصافهما، فراقب البوليس الداخلين والخارجين في المسارح ودور السينما فاشتبه في رجل، فتتبعه بعد خروجه الى منزل في ضواحي لندن، ثم هاجم المنزل فقبض عليه وعلى شريكته ووجد كعب الحذاء الذي اخذ من الحديقة مطابقا لكعب حذائها. وكان هذا الرجل وشريكته قد ارتكبا ٢٠٠ حادثة سطو وسرقة قبل القبض عليهما، وقد تمكن البوليس في حوادث اخرى من نقل آثار دوس الاحذية على الشمع مهما كانت ضئيلة.

اكبر بارومتر

لا ريب ان بارومتر شزريك في لندن هو اكبر بارومتر في العالم اذ ان طول هذا البارومتر يبلغ ١٨ مترا

***

العصامية الفذة

من لاصق طوابع البريد
الى ادارة ٢٧ شركة عالمية!

السير ارشيبلد متشلسن يدير ٢٧ شركة مختلفة، ويبلغ عمره الآن ٥٧ سنة. ومنذ اربعين سنة كان مستخدما في مكتب للصق الطوابع على الخطابات. ولم يكن يتقاضى غير بضعة شلنات في الاسبوع الواحد.

وقد روى حديث ارتقائه من صبي مكتب للصق الطوابع الى ادارة ٢٧ شركة على مخبر احدى صحف لندن فقال: «بدأت الحياة من ادنى المنازل، ولم يكن عندي مال ولا جاه. ثم دخلت احدى المدارس ونلت شهاداتها وصرت سمسارا وادركت ان مستقبلي هو في عملي هذا، وكان لا بد لتقدمي في تلك الايام من ان اعمل، والعمل لازم للتقدم في كل زمان. ولم اجد وقتا للفراغ ولا كان لدي مال انفقه على اسباب اللهو والسرور وكنت اعلم ما هو مطلوب مني انجازه ولذلك جعلت اوفر كل ما استطيع.

وفي عام ١٩٠٦ قررت ان اعمل مستقلا وبمساعدة بعض أصدقائي والنقود التي وفرتها، فتحت مكتبا مستقلا للسمسرة. وكانت كرديف حينئذ لا تقل شأنا عن لندن، وكان المال فيها وفيرا كما كان لتجارة الفحم اعظم الشأن. ثم اتصلت برجل من رجال الاعمال الكبيرة اللورد روندا وكان اسمه قبل ذلك المستر توماس فاتفقنا على مشروع كبير وهو ضم مناجم الفحم في سوث ويلز بعضها الى بعض، ولكن هذا المشروع لم يتم. وقد ضحكت بالامس لما سمعت ان منجما حاولنا شراءه حينئذ بمليون جنيه لا يجد له مشتريا الآن

وبعد ذلك قررنا الذهاب الى لندن للعمل وكان ذلك من حسن حظنا لان شأن سوث ويلز المالي هبط الآن كثيرا. وكانت اعظم صفقة اتممتها في لندن ضم صناعة الاسمنت وتجارتها في شركة واحدة، وتعد شركة اسمنت «الفا» اليوم من شركات العالم الكبيرة. ويسرني ان يكون لي يد في ذلك

وامام الشبان الذين يبدأون العمل اليوم مجال واسع للنجاح ولست انصح لهم بشيء لان الذين لا يعرفون ما يريدون ان يعملوا ولا افضل الطرق لعمل ما يريدون غير مقدر لهم النجاح

بيد انه لكل عمل ثلاثة شروط لبلوغ النجاح فيه، وهي الفطنة واصالة الرأي والعمل الشاق. وقد بلغني ان احدى الشركات التي اديرها ستقوم بعمل كبير، وذلك ان بولونيا اوصتها بصنع سفينتين حربيتين ثمنها مليون جنيه وهما تشغلان الشركة عدة اشهر، وهكذا نرى ان الانسان يجد عوضا له حتى في الاشاعات التي تقال عن الحروب

الافيد لصحتكم

Burgoyne's

بورجونيز املاح الفواكه

ان التقلبات الجوية والانتقال

من فصل لآخر يؤثر في الصحة والمادة الطبيعية. لاجل المحافظة على الصحة قد اوصى الاختصاصيون باستعمال املاح الفواكه بورجونيز التي تساعد المعدة على اعمالها بانتظام. يمكن الحصول عليه من جميع الباعة.

الوكلاء العموميون لفلسطين وشرق الاردن

جابر وكورلاند

تل ابيب ص. ب ٤٦٤

BURGOYNE BURBIDGES & CO. LTD.
LONDON E.
Manufacturers of Pharmaceuticals since 1741

تلفون وكالة الدفاع في حيفا ١٢٥٨

اوتيل ومطعم وبار

الشرق الكبير

لصاحبه محمود عبدالله آغا

يافا-بثوبه الجديد الزاهر-يافا

يعلن اعادة فتحه اوتيل ومطعم وبار (الشرق الكبير) الواقع في اول شارع الملك جورج بعمارة النابلسي مجدداً من حيث الفرش والمحتويات وما ادخل عليه من الكماليات العصرية حتى غدا يضاهي احدث الاوتيلات الفخمة

ولقد اوجد فيه كافة الاستعدادات لايجاد مطبخ يقدم المأكولات العربية والافرنجية مع اللحوم المشوية والمحمرة على ايدي طهاة حاذقين

تلبى الطلبات الخارجية في الثغر بواسطة تلفون ١٢٠٥

وردة حمراء
الى هتلر

اهدى مزارع الماني من ورنبرغ وردة حمراء الى الزعيم هتلر بحجم بطيخة صغيرة استولدها في مزارعه وحرص عليها، ويقول الخبيرون في الازهار ان هذه الوردة اكبر وردة عرفت حتى الآن

٣٤ قطعة
نقود ذهبية قديمة

في عام ١٩٢٦ سرق رجل اسمه فرد جونز ٣٤ قطعة من النقود الذهبية القديمة من متحف البرت في لندن يرجع تاريخ ضربها الى ١٧٠٠ سنة واقدمها الى ٢٥٠٠ سنة وتقدر قيمتها بخمسين الف جنيه

وقد نشرت جريدة «الصنداي دسباتش» مقالة وجيزة بقلم اللص قال فيها ما خلاصته:

«ان رجلا استأجره لهذا العمل فجعل يتردد على المتحف مدعيا انه من هواة النقود القديمة، وكان للصندوق الذي يحتوي على هذه النقود ثلاثة اقفال فتمكن في احدى زياراته من حل «البراغي» التي تمسك الاقفال بالصندوق. وفي اليوم التالي حضر سماع محاضرة القيت في الغرفة نفسها مع خمسين نفسا آخرين فتمكن في اثناء هذه المحاضرة في فتح الصندوق وسرقة النقود، قال:

«وكان الرجل الذي استأجرني ينوي اخذ النقود الى امريكا ولكن لما رأى كثرة الاعلانات في الصحف عن السرقة غير فكره وطلب مني ان اختفي عن الابصار قليلا ولكن رجلا كنت قد اجتمعت به في السجن عرفني ودل البوليس علي فامسكني وزجني في السجن واعيدت النقود الى مكانها»

لم تستطع الخياطة

لانها كانت مصابة بالتهاب الاعصاب

اذا كنت مصابا بالتهاب الاعصاب فعالج هذا المرض كما عالجته هذه السيدة فقد كتبت الينا تقول:

«مضت سنوات عدة لم استطع في خلالها ان ازاول الخياطة لان يدي كانتا مصابتين بالتهاب الاعصاب، فبدأت من السنة الماضية اتناول من املاح كروشن. اما الآن فاني استطيع ان ازاول عملي باستمرار وقد استطعت في هذه السنة انجاز اثنتي عشرة قطعة فمنها صدريات للرجال وصدريات مزركشة للسيدات وكذلك انجزت ثيابا كثيرة للاطفال، فلا عجب اذا كنت افخر بذلك كل الفخر وان اعزو الفضل في شفائي لاملاح كروشن. وفوق ذلك فاني لم اشعر بمثل هذا التحسن في صحتي منذ سنين، وقد عزمت على ان اواظب على املاح كروشن ما حييت» مسز ا. س

يتسبب التهاب الاعصاب من رواسب بلورات الحامض البولي الصلبة المحددة الابرية الاطراف التي تحز الاعصاب على الدوام وتسبب لها تلك الآلام المستمرة. واملاح كروشن هي التي تلاشي هذه البلورات المؤذية وتحولها الى محلول لا يضر مطلقا ثم تفرزه الكليتان وينصرف من الجسم نهائيا

املاح كروشن تباع في جميع الاجزخانات ومخازن الادوية

خواطر وتأملات

يامال!
«للشاعر المبدع الاستاذ مطلق عبد الخالق»

يامال! انت اخس شيء منزلا عندي، وانت، كما اراك، تراب
انا للعلا أرنو فما لي مطمع فيك، ومالك في حماي ركاب

«الناظم»

يامال! في الافق البعيد سحاب وعلى معالم صفحتيك ضباب
يامال! بينك، والنواظر خشع طمعا، وبين العالمين حجاب
تبدو لهم، فاذا الحياة جميلة واذا بآمال الحياة عذاب
والناس لو علموا الحقيقة، ادركوا يامال، انك ساحر كذاب

* * *

يامال! كم نثرت عليك جماجم وعليك كم -يامال- طاح رقاب
وعلى ادمك كم صروح زلزلت اركانها، فاذا الصروح يباب
وعلى جحيمك كم ديار احرقت في غفلة ... فاذا الديار خراب
وعليك! -كم فاضت عليك مدامع وذوت حشاشات، وسال لعاب
وتقلصت.. همم، وساخت. ارجل ووهت زعامات، وذاب شباب...
وتعانق الاضداد في حالك الدجى واسترسلوا.. وتناحرت احزاب!

* * *

ياجامع الاضداد، امرك بين ما أنت الا غرة.. وكذاب
وعليك من برح الحياة غشاوة وعليك من مرح الوجود حباب
وبك اللئيم سما، وبرز خامل وتنازع العلم الكريم عذاب!..
وبك البصير غدا، وفيه عماية يامال، والاعمى يرى ويهاب
وبك الشيوخ بدوا وفيهم صبوة يامال من مرح، وشاخ شباب
وبك اللباب غدا- تسكنك عابثاً بالناس -قشرا، والقشور لباب!
وتقابلت في صفحتيك عمائم وقلانس، وتخرقت اثواب!
فبدت على ضوء النهار «كشاكلا» منفوخة... وتفتحت ابواب
فاذا اختفى ثوب، تجدد غيره او سد من باب، تفتح باب!
الدين عفر فيك.. صفحة وجهه فغدا، وفيه اسنة وحراب
والخلق اسلم في رحابك روحه فبدا، وفيه معرة وسباب
يامال! ماملكت يداك، ضلالة وجميع ما جمعت خلالك، عاب

* * *

ياعابدي الذهب الخسيس، قلوبكم قدت من الصخر الاصم، صلاب
اعماركم تقضونها في ذلة وكزازة، وحياتكم اسلاب
فترفقوا اعماركم موقوتة وتفقهوا هذي الحياة سراب
ماذا ادخرتم، بعد غابر يومكم للامس؟ -امسكم اسى وتباب
الله يسخر منكم، وهيامكم بالمال، والابرار والارباب

* * *

يامال آه لعابديك حياتهم ولهم -ومالي- مأكل وشراب
ولعابديك نضارهم - والله لي والحق يدعمه هدى وصواب
والعيش، في نظري، حديث خرافة ولأنت «حلوى» والانام ذباب

* * *

يامال! انت اخس شيء منزلا عندي، وانت، كما اراك، تراب
انا للعلا ارنو فمالي مطمع فيك، ومالك في حماي ركاب

حيفا: مطلق عبد الخالق

الصابون النابلسي الممتاز

مصنوع من الزيت النقي الخالص

الصابون النابلسي الممتاز ماركة النعامة
استعملوه فانه نقي
ماركة طاهر المصري بنابلس مسجلة

ذائع الشهرة عبق الرائحه
يباع بالجملة في محلات

الوكلاء

السادة ورده وكباب وشركاهم: حيفا
مصطفى ومحمد الجبشة: القدس
السيد مصطفى عاشور: يافا
محمد رفعت الاتوني: الشام

عهد وميثاق

« الدفاع » يستقبل عامه الثانى

اننا فى اول الطريق وسنمضى باسم الله والوطن

باسم الله القوي ، والوطن المفدى ، يستقبل « الدفاع » عامه الثاني . وبهذا الشعار الذي يجمع اقدس ما فى الوجود ، نستأنف السير الى الهدف ، ونحن موقنون بصعوبة المسالك ، ووعورة السبل ، ولكننا موقنون ايضاً بان رسالة الحق لا بد ان تؤدى على اكمل وجه ، وان العاقبة لاهله

وحاشا ان نتحدث بفضل قل او كبر لهذه الجريدة . بل نحن الآن اشد شعوراً من اي وقت مضى بوجوب العمل ، مادة ومعنى ، جسما وروحاً ، في الدائرة التى اخترناها لخدمة الوطن العزيز . واننا لنستروح كل مشقة ، ونستطيب كل عذاب ، في الوصول الى هذا الهدف ، في رعاية من الله

ربما يظن البعض ان رسالة الصحافة في الذود عن حزب معين ، او جهة معلومة . هذا شأن الصحافة الحزبية . لكننا على اعتقاد جازم بان رسالة الصحافة في هذا البلد أن تمضي في لون وطني ، شعبي ، صرف ، ثم تأخذ تخاطب قراءها بالمهذب السامي من القول ، صاعدة بهم الى مستوى اعلى ، لا هابطة بهم الى درك اسفل . وقد اعتبر البعض ذلك منا محاولة بعيدة ، فأذا بنا نأنس من روح الجمهور التشجيع على المضي فى هذه الخطة ، لانه من امة اصلها ثابت وفرعها في السماء ، ولم يقم في يوم ما على اسس باطلة تتخذ فحش القول ، وحوشي الكلام ، سلاحاً.

اننا لا نغدق الثناء على انفسنا فنقول قنا بكذا وكذا من الاعمال . معاذ الله ، فليس لاحد من ابناء هذه الامة ان يثني على نفسه ، لانه لم يقم بالواجب عليه تجاه وطنه ، هذا الوطن الذي ينبغي ان نفنى فيه ومن اجله بارواحنا واجسامنا . وكل ما في الامر اننا نعد القراء بان نعمل جاهدين ، ونسأل الله ، جل شأنه ، ان يمكننا من البر بهذا الوعد

ان « الدفاع » وهو يستقبل عامه الثاني لوطيد الامل بمعنوية الامة. وكثير الرجاء بان هذا العام الجديد سيكون فاتحة جهاد شاق يقذف فيه الحر بنفسه ، فاما الشرف الاثيل ، وإما النهاية التى كتبها الله للعاملين من عباده . لقد ودعنا عام الكلام ، والنقاش، فنرجو الآن ان نستقبل عام العمل ، والسعي . نرجو ان نرى امتنا سوراً منيعا ليس فيه منفذ ولا ثغرة . نرجو ان نرى روح المفاداة، والبذل، والايثار، تغمر كل نفس من نفوس ابناء هذه الامة .

و « الدفاع » الذي شدد النكير على الزعماء لا يسعه الا ان يضاعف من توجيه نكيره للشباب ، فغيرهم فى البلدان الاخرى نجوم سابحة في سماء المغامرات، والمصاعب ، من اجل حياة الوطن . ونرى انه جاء الوقت الذي يتقدم فيه شبابنا بحق الوطن عليهم ، ذلك الحق الذي يتلخص في تقديم التضحيات باوسع ما يمكن، وباسرع ما يجب من الوقت .

اننا نعمل في الداخل من اجل انقاذ الوطن ، وتوحيد كلمة الامة

واننا نعمل فى النطاق الواسع ، من اجل هدف كل عربي ، والاندماج فى وجود الوحدة العربية الكبرى .

واننا ندعو الى ثلاث فكر :

١ — فكرة البذل حتى لا نرى شيئاً ذا قيمة اذا ما طلبه الوطن من اجل المجموع

٢ — فكرة الامل بان الله تعالى سوف لا ينسى هذه الامة التي اخرجها اخير امة للناس

٣ — فكرة تقديس محاسن الماضي المجيد ، والسعي لبناء حضارة مؤنثة الجوانب، قائمة على مبدأ اعلاء شأن هذه الامة ، ثم تخليص الانسانية من مطامع الحضارة الغربية

هذه اهدافنا العالية التي نريد لامتنا ان تصلها قريبا كان الزمن ام بعيدا. ما الهدف الوشيك الذي نسعى اليه جاهدين فهو نفخ روح الرجولة والفروسية في شبابنا وناشئتنا ، ذلك الروح القائم على الاقدام ، والتضحية والوفاء .

هذا عهد ، ولله علينا ان نفي به ما كابدنا من مصاعب ، وما واجهنا من عقبات ، ولفلسطين العربية ، خالص دعائنا ، ولشقيقاتها منا العمل لدمجها بها ، ان شاء الله

دار للايجار

توجد دار كبيرة للايجار ذات اربعة غرف مع منافعها على طريق يافا — تل ابيب والمخابرة مع المهندس عبد الله افندي متري بجانب عمارة شانيلا قرب شركة باصات القدس بشارع جمال باشا

«الاهرام»

يوميا فى فلسطين

للمرة الاولى فى تاريخ الصحافة فى البلاد الشرقية ستنقل الزميلة جريدة الاهرام بطائرات شركة مصر للطيران بخط فلسطين الى فلسطين وسوريا ابتداء من اول مايو القادم فتصل الزميلة لايدي قرائها بالاقطار الشقيقة في يوم صدورها بدلا من وصولها في اليوم التالى له عندما كانت ترسل بطريق السكة الحديد ، العادية ، هذا وقد علمنا ان مندوبا عن جريدة الاهرام قدم الى فلسطين لعمل التدابير اللازمة لذلك وقد حضر الى يافا اليوم من القدس وغادر الثغر الى حيفا في نفس اليوم لذات المهمة ايضا .

الدكتور

سعدي عرابى

زارنا امس في ادارة هذه الجريدة الدكتور سعدي عرابي . وكان حديثه الينا يفيض اخلاصا وحماسة واشفاقا من الحالة التى وصلت الامة منقسمة على نفسها

استعراض

الترمبلدوريين

نلاحظ في الصحف اليهودية حثاً لجماعة الترمبلدوريين فى جميع اطراف فلسطين على حضور الاستعراض للترمبلدوريين في تل ابيب يوم الاربعاء القادم وطلبت منهم ان يحضروا الاستعراض بالبستهم الرسمية .

نقول هذه لشبابنا لعل احداً منهم يدعو الى مثل هذه المظاهر القوية

سفر

حاكم القدس

اتصل بنا ان حاكم لواء القدس المستر كامبل سيسافر في ٢٤ الجارى الى لندن لقضاء مدة مأذونيته فيها

اعلان

صادر من المحكمة الشرعية بحيفا

تقدمت الينا مضبطة موقعة من امام ومختار وهيئة اختيارية الطائفة المغربية بمحلة السويقة بدمشق الشام تتضمن ان محمد سعيد بن محمد توفي منذ ثلاثين سنة تقريبا عن زوجته فاطمة بنت علي فرحات وعن ولده منها محمد قطبان لاغير وان محمد المذكور توفي عن والدته فاطمة المذكورة وعن اخيه لامه سليم بن سعيد مصباح وان فاطمه المذكورة توفيت عن ولدها سليم المذكور لا غير ولا وارث لكل سوى من ذكر فمن له اعتراض على تسجيل هذه المضبطة فليراجع المحكمة خلال شهرين من تاريخه ادناه تحريرا

قاضي حيفا الشرعي

الدعاية لايطاليا بالعربية وفي الراديو

كانت محطة الاذاعة من باري حتى الامس القريب تذيع برنامجا عربيا مرتين في الاسبوع لا يتعدى الواحد العشر دقائق ، الا انها اصبحت فى الايام الاخيرة تستعمل اللغة العربية في اذاعتها يوميا .

ويستمر المذيع نصف ساعة كل يوم بين الثامنة والثامنة والنصف مساء فى اذاعته التى لا تتعدى تمجيد اعمال الفاشست وحكومتهم ورغبة هذه الحكومة في التقرب من الشعوب العربية الاسلامية!

واغرب شيء سمعناه من محطة اذاعة هذه الحكومة التى تعتبر مركزا كبر رئيس ديني مسيحي في العالم قاطبة ، هو مناصرة هذه الحكومة المسيحية « اياها » المسلمين المضطهدين « على رايها » من قبل الحكومة الحبشية المسيحية ايضا ومتى ..؟

قبل عشرات السنين لا في هذه الايام التى مازلنا نذكر فيها بطش الطليان بالمسلمين في المغرب وطرابلس وبرقة

اليس مدهشا ان تقوم حكومة مسيحية كايطاليا تحارب حكومة مسيحية هي الحبشة لمجرد الدفاع عن بعض المسلمين

ان لنا عقولا لا تصدق هذا على الاقل !

تلك خطة استعمارية غربية ضد الشرق ، وضد دولة شرقية قريبة منا هى الحبشة ، ولولا ذلك ، لما تحببت ايطاليا للعرب والمسلمين

ومن الدعايات التى التقطناها من الراديو استشهاد المذيع بما كتبته جريدة فلسطينية اذ يقول :

ولقد كتبت جريدة ... مقالا ممتعا عن اضطهاد الاحباش للمسلمين بقلم الكاتب الكبير الامير ارسلان . وهذه الجريدة من الصحف الفلسطينية التى تقود الشعب العربى فى جهاده الوطنى الخ الخ ..

اليس هذا ايضا من السخافات ؟ دولة كبيرة كايطاليا تريد ان تبث الدعاية بين الاوساط الاسلامية والعربية ضد الحبشة فتعكف على الاستشهاد بما كتبته جريدة محلية !

ايها العرب ! لا تثقوا باية دولة اوروبية ، واذكروا ان شأن الغرب مع اي دولة من دولكم شأن الذئب مع الحمل !

الدكتور

نصوح النابلسى

يسرنا ان نذيع ان النطاسي البارع الدكتور نصوح بك النابلسى نزل على الحاج اصدقائه واهل يافا فاستقال من وظيفته فى شرق الاردن وعاد لفتح عيادته فى الثغر بعد ان قضى اشهرا بعيدا عنها .

فاذا خسرت شرق الاردن في الدكتور النابلسى موظفا نشيطا فقد ربحته يافا طبيبا بارعا يعالج المرضى ويؤاسيهم ويخدم الفقراء والمحتاجين خدمة صادقة لوجه الله

وقد علمنا ان الدكتور النابلسي سيفتح له عيادة جديدة في مكان ملائم في المدينة ، ليستقبل المرضى الذين وثقوا به كل الثقة وخبروا فيه البراعة والمهارة والدقة . فنرحب بالدكتور ونرجو له النجاح والتوفيق فى عمله الانسانى النبيل

اعلان

صادر من محكمة حيفا الشرعية

تقدمت الينا مضبطة موقعة من امام ومختار وهيئة اختيارية الطائفة المغربية بمحلة السويقة بدمشق الشام تتضمن ان علي بن محمد السعدى بساريح توفي منذ ثلاثين سنة تقريبا عن شقيقه رزقى لاغير وان رزقي المذكور توفى عن اولاده من مطلقته صالحة بنت سعيد الجودي وهم خليل وصالح وسعيد وعبد الله واسماء لا غير وان عبد الله المذكور توفي عن اشقائه المذكورين لا غير وانه لا وارث لكل سوى من ذكر فمن له اعتراض على تسجيل هذه المضبطة فليراجع المحكمة خلال شهرين من تاريخه ادناه تحريراً

١٧ محرم سنة ٣٥٤ — ٢٠ نيسان ٩٣٥

قاضي حيفا الشرعي

تأبين

سماحة الاستاذ الكرمي

ستقام حفلة تأبين لمناسبة مرور اربعين يوما على وفاة المرحوم سماحة الاستاذ الشيخ سعيد الكرمي يوم الاحد فى ٢٥ محرم عام ١٣٥٤ الواقع في ٢٨ نيسان عام ١٩٣٥ الساعة الثالثة بعد الظهر زوالية في دار السينما الجديدة شارع المحطة بطولكرم .

وفاة وجيه

قال مراسلنا في حيفا :

توفي الى رحمة الله السيد حسن عامر شقيق الشاب الفاضل السيد رمزي عامر ، وشيعت جنازته باحتفال مهيب سار فيه رهط كبير من الوجهاء والاعيان وقد ووري التراب مبكيا من جميع عارفيه

واننا نعزي شقيقه وآله ونسأل الله ان يتغمده برحمته ورضوانه

اعلان

صادر من محكمة حيفا الشرعية

تقدمت الينا مضبطة موقعة من امام ومختار وهيئة اختيارية الطائفة المغربية لمحلة السويقة بدمشق الشام تتضمن ان على بن محمد توفى منذ خمس وثلاثين سنة تقريبا عن اولاده خليل وعبده وصالح لا غير وان صالح توفي عن شقيقة المذكورين لا غير ولا وارث للمتوفين المذكورين سوى من ذكر فمن له اعتراض على تسجيل هذه المضبطة فليراجع المحكمة خلال شهرين من تاريخه ادناه تحريراً

في ٢١ - ٤ - ٩٣٥

قاضي محكمة حيفا الشرعية

تلبية لطلب زبائننا الكرام

قد اسسنا فرعا لمحلنا

للخياطة وبيع الاجواخ باسم

فؤاد وراشد الخياط

القدس ✲ شارع مأمن الله

عمارة سامان في الطابق العلوى رقم ٥٥

اتقن تفصيل واحدث الاجواخ

ارضاء لاهالي الناصرة الكرام

قد اسس السادة :

((★ عيسى فريج واولاده ★))

وكالة جديدة لهم بمحل السيد

★(عبده كردوش)★

بعمارة الدكتور اميل فرح داخل مدينة الناصرة حيث يجد فيه الطالب احسن انواع الاقمشة العراقية والبدل المصنوعة من الصوف العراقى المتين الجميل

سعر البدلة الصيفية	سعر البدلة الربيعية
جنيه واحد	جنيه واحد واربعماية مل

اطلبوها من محلات السادة

عيسى فريج واولاده

القدس — تلفون ١٤٣٢

ومن الوكلاء :

عمان	يافا	حيفا	عكا
وديع اسعد	نصيف منه	بارودي اخوان	دمتري حبايب
الخليل	الناصرة	نابلس	طولكرم	غزة
ابراهيم ابو غربية	عبده كردوش	عادل التميمي	فريد مزبر	صبحى برزق

اعلان

صادر من محكمة حيفا الشرعية

تقدمت الينا مضبطة موقعة من امام ومختار وهيئة اختيارية الطائفة المغربية بمحلة السويقة بدمشق الشام تتضمن ان محمد قطبان بن محمد سعيد توفى منذ خمس وعشرين سنة تقريبا عن والدته فاطمة بنت علي فرحات لا غير وان فاطمة المذكورة توفيت عن ولدها سليم المتولد لها من زوجها سعيد مصباح المتوفي حال حياتها وانه لا وارث لكل سوى من ذكر فمن له اعتراض على تسجيل هذه المضبطة فليراجع المحكمة خلال شهرين من تاريخه ادناه تحريراً

في ٢١ - ٤ - ٩٣٥

قاضي حيفا الشرعى

اعلان

صادر من المحكمة الشرعية بحيفا

تقدمت الينا مضبطة موقعة من امام ومختار وهيئة اختيارية الطائفة المغربية بدمشق الشام تتضمن ان محمد رزقى بن سعيد قطبان توفى منذ اربعين سنة تقريباً عن ولديه سعيد وحسن لا غ

فمن له اعتراض على تسجيل هذه المضبطة فليراجع المحكمة في ظرف شهرين من تاريخه ادناه تحريراً

في ٢١ - ٤ - ٩٣٥

قاضي حيفا الشرعى

اعلان

صادر من محكمة حيفا الشرعية

تقدمت الينا مضبطة موقعة من امام ومختار وهيئة اختيارية الطائفة المغربية بمحلة السويقة بدمشق الشام تتضمن ان سعيد مصباح بن محمد توفى منذ ثلاثين سنة تقريباً عن زوجته فاطمة بنت على فرحات وولده منها سليم وعن ولده يونس المتولد له من زوجة ثانية متوفاة قبله وان يونس المذكور توفي عن زوجته عائشة بنت سعيد مكوح وعن اخيه لابيه سليم المذكور وان فاطمة المذكورة توفيت عن ولدها سليم المذكور لا غير فمن له اعتراض على تسجيل هذه الضبطة فليراجع المحكمة خلال شهرين من تاريخه ادناه تحريراً

فى ٢١ - ٤ - ٩٣٥

قاضي حيفا الشرعى

* * *

هدايا الاعراس والاعياد والمواسم

علب مانيكور «قياس كبير وصغير» ملبسة بالفضة — علب فراشي وامشاط «جميع القياسات» مطعمة بالفضة على الطريقة الشرقية البديعة — امشاط فاخرة مكسوة بالفضة المنقوشة — ادوات متنوعة لزينة السيدات

مصنوعه فى اشهر فبارك ايطاليا وفرنسا وغيرها من المبلوسات تجدونها فى محل

يافا - شارع بسترس | مفيد النابلسي | يافا - شارع بسترس

تلفونات الدفاع وبرقياتها الخاصة

حول الطريق

المارة بقرية الطيرة

وردت على هذه الوكالة البرقية التالية:

وكالة جريدة الدفاع ـ القدس:

امر فخامة المندوب السامي بتعبيد طريق تبتدىء بمحطة قلقيليه وتمر بقريتنا الطيرة ، واعلن ذلك في الجريدة الرسمية العدد ٤٧٣ ملحق رقم ٢ تاريخ ٢٥ تشرين اول سنة ٩٣٤ ، مهندسو النافعة بطولكرم غيروا التخطيط وحولوا الانجاه الى مستعمرة هاكوفيس ، فحرمونا هذه الفائدة نسترحم صدور امركم بالرجوع الى التخطيط القديم لكي لا نخسر اراضينا بدون جدوى

ممثل قرية الطيرة رفيق الشيخ نجيب

انت المجرم يا ابى

تستعد مدرسة دار الثقافة العربية في الثغر لتمثيل الرواية الرائعة « انت المجرم يا ابي » وهى رواية وطنية غنائية ذات مغزى بديع ، وهذه هي المرة الاولى التي تظهر فيها هذه الرواية على المسرح وقد سبق لفرقة هذه المدرسة الموفقة ان مثلت رواية حنو الآباء في العام الماضي فنالت اعجاب الحضور واستحسانهم العظيم .

اعلان مدعى عليه

صادر من محكمة صلح نابلس بالقضية رقم ٦٨١ سنة ٣٥ الى طه اسماعيل من قرية مسلية تابعة جنين المجهول الان محل الاقامة

يقتضي حضورك للمحكمة المذكورة كمدعى عليه يوم الخميس في ١٦ـ٥ـ٩٣٥ الساعة ٨ صباحا

المدعي : محمد احمد الاتيرة من نابلس يطالبك بمبلغ ٣) جنيهات و(١٢٥) ملا بموجب كمبيالة وان تخلفت عن الحضور تنظر دعواه بحقك غيابيا ولا يقبل اعتراضك الا اذا أثبت ان تخلفك كان لعذر معقول تحريراً ؟

في ١٦ ـ ٤ ـ ٩٣٥ حاكم

صلح نابلس

اعلان مدعى عليهما

صادر من محكمة صلح نابلس بالقضية الحقوقية رقم ٣٥٩ سنة ٣٤

الى : عرفات بن اسعد الشنتير من نابلس وولده رؤوف المجهولين محل الاقامة

يقتضي حضوركما للمحكمة المذكورة كمدعى عليهما يوم الخميس في ١٦ـ٥ـ٣٥ الساعة ٨ صباحا

المدعي : محمد مصباح افندي الحاج محمود النابلسي من نابلس

يطالبكما : بمبلغ جنيه و(٥٠) مل فلسطيني رصيد قيمة كمبيالة

وان تخلفتما عن الحضور تنظر دعواه بحقكما غيابياً ولا يقبل اعتراضكما الا اذا ثبت ان تخلفكما كان لعذر معقول تحريراً

في ١٦ ـ ٤ ـ ٣٥ حاكم صلح نابلس

مجلة مدرسية

قررت مدرسة خضوري الزراعية العربية في طولكرم اصدار مجلة خاصة بها تبحث في شؤون المتخرجين والفن الزراعي واسندت سكرتيرية التحرير الى مدير مركز التربية والتعليم في طولكرم الاستاذ احمد طوقان ويساعده بعض اساتذة المدرسة والمتخرجين .

* * *

القدس

رحلة المندوب السامي لبئر السبع

القدس في ٢١ نيسان ـ لمراسل الدفاع الخاص ـ يغادر القدس غداً الى غزة فبئر السبع فخامة المندوب السامى يرافقه بعض افراد حاشيته وهذه الرحلة وان كان ظاهرها تفقد المنطقتين الا انها فى الحقيقة تنطوي على مقاصد سياسية لا تخفى على من يعرف ان فى غزة مطاراً ترسو فيه الطائرات و بئر السبع مفتاح الطريق المؤدية للعريش ومن عرف ان وزير الطيران البريطاني موجود الان في مصر وسيصل الى فلسطين .

استقبال فخم لعلم مدينة الخليل

اشتركت الوف من الجماهير فى استقبال علم الخليل قبل قدومه الى مدينة القدس وحوالي الساعة التاسعة من صباح اليوم كانت طريق الخليل تعج بالالوف المحيطة باعلام نابلس والقدس وفرق الكشافة التى كانت تسير بنظام وتنشد الاناشيد الوطنية ، كما وكانت موسيقى دار الايتام الاسلامية تتقدم الجميع

الوفود تسافر الى النبى موسى

وظلت هذه الالوف تزحف زحفاً بطيئا ، حتى التقت بوفود القدس ثم اتجهت الى المدينة القديمة فالحرم الشريف فوصلت اليه حوالى الساعة الرابعة بعد الظهر وهناك طويت الاعلام وتفرقت الجماهير . وفي صباح الغد تغادر الوفود باعلامها المدينة الى مقام سيدنا موسى حيث تبقى الى صباح الخميس وتعود

كثرة الفرسان والمشاة هذه السنة

وكانت قوى البوليس فى هذه السنة اكثر من اية سنة سابقه اذ كان الفرسان والمشاة يتخللون الموكب كما كانت فرقة من الجند البريطانى لابسى الخوذات الفولاذية على أتم الاستعداد فوق السور . وقد شاهدنا فخامة المندوب السامى وسعادة حاكم لواء القدس وسعادة روحى بك عبد الهادي والمستر سبايسر وغيرهم من كبار الموظفين يتفرجون على سير الموكب من اعلى السور

سفر مستر فارنس الى سوريا

فاتنى ان اذكر لكم فى رسالة امس سفر جناب المستر فارنس مدير قلم المطبوعات الى سوريا ولبنان لقضاء بضعة ايام ترويحاً للنفس

جهود شباب الطائفة الارثوذكسية

ذكرت لكم برسالة سابقة عن الاجتماع الذي عقده اخواننا شباب الطائفة الارثوذكسية بالقدس مساء يوم الاربعاء الماضي الواقع في ١٧ نيسان الجاري وازيد اليوم بان هذا الاجتماع قد ضم فريقاً من الشباب العاملين وبعد البحث اتفق رأيهم على تأسيس نادٍ لهم وانتخبوا له هيئة ادارة مؤلفة من السادة :

رزق فريج ، جميل جوزي . شكري حلبي ، نقولا نصار ، طناس عطاالله فرح مستكلم ، ميشيل خوري ، فنهنىء اخواننا بهذه الثقة التى نالوها من اخوانهم ونتمنى لهم ولناديهم الزاهر كل توفيق ونجاح

توقع وصول ٥٠ نائبا رومانيا

من المنتظر ان يصل صباح الثلاثاء القادم في ٢٣ الجاري ٥٠ نائبا من نواب البرلمان الرومانى وهي البعثة التى ذكرت لكم سابقا خبر قدومها الى القدس بقصد الزيارة وحضور الاعياد .

حيفا

نقمة دائرة الجمارك على الموظفين العرب

حيفا في ٢١ نيسان — لمراسل الدفاع الخاص — بلغت دائرة الجمرك احد عشر موظفا ، وكلهم من العرب ، اخطارا بانتهاء مدة خدمتهم عندها واستغنائها عنهم ، وتدور شائعة في المدينة ان الدائرة المذكورة عازمة عن الاستغناء عن موظفين آخرين ولا يعرف احد كيف تختص دائرة الجمرك الموظفين العرب بنقمتها ولا كيف تعمد على تنسيق الذين قضوا سنوات طويلة وهم يخدمون فى اخلاص ونشاط بينما نراها تعين موظفين جددا كثيرين في جمارك يافا

درس قضية براكات الفقراء

تالفت لجنة برئاسة كبير اطباء الصحة وعضوية الاستاذ بدري افندي العائدي وشحادة افندي شلح عضوى البلدية للبحث فى براكات الفقراء المبنية على الرمل ، وتقديم تقرير عنها للحكومة . ونحن نلفت نظر هذه اللجنة لتضع حداً لتفنن البوليس فى مطاردة سكان هذه البراكات وتغريمهم اموالا لا قبل لهم بها لشدة فقرهم ونرجو ان تكف دائرة البوليس عن مطاردتها تلك حتى تتم اللجنة اعمالها .

انكلترا

وفاة احد اعضاء مجلس العموم

توفي اليوم السير فردريك تشارلس عضو مجلس العموم البريطاني

استدعاء ايطاليا بواخرها للنقل

مواصلة ارسال الجنود . البواخر من عرض البحر . الحالة الحاضرة . رسالة المحاربين القدماء . البعثة السعوديه . نفوس العراق . مؤامرات على وزارة نسيم باشا اراضى البطيحة

القاهرة فى ١٩ نيسان لمراسل الدفاع الخاص

الحجاز

الامير سعود فى بعثة تزور اوروبا

يرجح ان تصل الى ميناء السويس يوم ١٠ مايو المقبل البعثة السياسية التي قررت الحكومة السعودية ايفادها الى اوروبا لزيارة عواصمها الكبيرة والسعى لتوثيق العلاقات السياسية بينها وبين حكوماتها . والمعروف ان سمو الامير سعود ولى العهد هو الذي سيرأس هذه البعثة

العراق

نفوس العراق نحو خمسة ملايين

انتهت مديرية النفوس العامة من تدقيق احصائيات النفوس في العراق المقدمة اليها من قبل اللجان التي تألفت في الالويه للاشراف على عملية التسجيل ويدل الاحصاء الاخير على ان نفوس العراق ما يقارب الخمسة ملايين نسمة ويدخل ضمن هذا الاحصاء العشائر الرحالة .

استمرار هطول الامطار ثلاثة ايام

تفيد انباء الشمال ان امطار غزيرة هطلت في الموصل وفي بعض الاقضية المجاورة له بعد ان انحبس الغيث عنها مدة من الزمن ودام تساقط الامطار ما يقارب الثلاثة ايام بلياليها وكان لهذه الامطار اثرها فى زيادة نهر دجلة وارتفاع منسوب مائه

تركيا

حملة الصحف وتسلح المضيقين

تواصل الصحف التركية حملاتها وضغطها على الحكومة لاجل تسليح المضيقين وهي تتذرع في ذلك بان بلغاريا على وشك ان تحذو حذو المانيا فى التجنيد الاجباري وخلع قيود المعاهدات

سبعون الف كتاب بالحروف العربية

احصى الدكتور لابتز الالماني المؤلفات المكتوبة بحروف عربية فى مصلحة المعاهد فوجدها ٧٠ الف كتاب . ويحتاج فى تبويبها الى مئة سنة لان متحف لندن انتخب لجنة لمثل هذه الغاية لتبويب عشرة الاف كتاب فاستغرق ذلك عشرين سنة .

اليونان

استمرار اصدار الاحكام العسكرية

لا يزال المجلس العسكري يوالي اصدار احكامه على ضباط الثورة وقد حكم امس على ٥٢ منهم احكاما متفاوتة المدد من السجن المؤبد الى السجن ست سنوات

درس مشروع الدفاع عن الحدود

لا يزال وزير الحربية يدرس مشروع الدفاع عن الحدود اليونانية ولم يفرغ من ذلك بعد وذلك لان بلغاريا وهنغاريا والنمسا قررت الاستعداد وشراء اكبر كيات من الذخائر .

اليابان

زلازل شديدة تصرع مئات السكان

وقعت زلازل هائلة فى فرموزا قتل فيها ١٣٤٢ شخصا واصيب ٣٦٨٠ شخصا وتدل الانباء الواردة حتى الان ان عدد الموتى هائل في المناطق الداخلية وان تلك الهزات هي اشد ما عرف حتى الان وكان اشدها عنفا ما وقع على الشاطىء الغربي من مدينة تايشا

عدد الضحايا حتى الان

في برقية ثانية ان الهزات الارضيه العنيفة وقعت على شاطىء فرموزا الجنوبي الغربي فى الصباح الباكر من هذا اليوم . وتقول الانباء الرسمية ان عدد الضحايا الذي عرف حتى الان ٧٤٢ شخصا والذين اصيبوا بجراح مختلفة يبلغ عددهم ٢٩٧٩ شخصا

هول هذه الهزات العنيفة

وبلغت شدة هذه الزلازل ان ارتعد لهولها ما يقرب من ٥٠٠٠ نسمة فى اواسط فرموزا على بعد ٢٠ ميلا من تايشا والمفهوم ان اشد الاضرار اصابت المدينة وما جاورها في غربى « تياناكا » الواقعة في وسط سلسلة جبلية وقد شبت النيران في المنازل ويخشى اندلاعها بصورة اشد

مصر

مؤامرات خفية على وزارة نسيم باشا

يقال ان دولة توفيق نسيم باشا ، حدث جلالة الملك ، عند تشرفه بمقابلته مؤخرا ، عن الدسائس التى تحاك سرا للوزارة ، فى منازل الابراشي باشا والقيسي باشا وحلمي عيسى باشا والشيخ الظواهري . اذ يجتمع هؤلاء يوميا تقريبا ويرسمون خطط الحملات ضد الوزارة فى الصحف وفي الاوساط السياسية الاخرى

نشاط انصار العهد البائد

وفى نبأ اخر ان انصار العهد البائد ، وفي مقدمتهم صدقي باشا وعبد الفتاح يحيى باشا قد نشطوا مؤخرا وبدأوا حملاتهم ضد الوزارة حتى شكا السير مايلز لامبسون المندوب السامي من هذا النشاط غير العادي ، وقيل ان حلمي عيسى باشا وزير المعارف السابق هو الذي قدم الوثائق المتعلقة بتعيين موظف انكليزي كبير فى وزارة المعارف الى احدى الجهات ، فاعطتها هذه الى احدى الصحف فنشرتها

التفاهم على ابعاد الابراشي

ولكننا نؤكد استناداً الى اوثق المصادر ، ان الوزارة ودار المندوب متفقتان على اقصاء الابراشي باشا عن منصبه الحالى . وقد تثمر مساعيهما فيعين في احدى السفارات الخالية ، وسوف يتم قريباً

المتآمرون يتخاطبون في القاهرة ولندن

وتحاك في لندن دسائس ضد الوزارة ينفذها حسن صبري بك وزير مصر المفوض بايعاز من الابراشي باشا الذي يتصل بالوزير بالتلفون اللاسلكي ويملي عليه التعليمات ، وآخر ما فعله الوزير انه ضرب نطاقاً شديداً من المراقبة على رئيس البعثة الاقتصادية حافظ عفيفي باشا واخذ يضع في طريقه العراقيل حتى لا يتصل بالمقامات السياسية العليا ويشرح لها رأيه فى القضية المصرية والمرحلة التي نجتازها الان . وقد بسط رئيس الوزراء والمندوب السامى هذا الامر ايضا لجلالة الملك فأكد جلالته ان رئيس خاصته لا يتدخل في الشؤون السياسية

لبنان

اعتقال زعماء شيوعيين في بيروت

اكتشف رجال الشرطة وكرا شيوعيا فداهموه ليلة امس واعتقلوا بضعة اشخاص وهم يطبعون المناشير ويرتبون خطة للتظاهر في اول ايار القادم « عيد العمال » . وصادروا آلة طابعة ولائحة باسماء مندوبي الحزب الشيوعي والاعمال التى سيقومون بها في اول ايار وسجلات الحزب ومخابراته مع الدولة الشيوعية وحزب فلسطين

مشروع اراضي البطيحة واهالى فلسطين

دمشق فى ٢١ نيسان — لمراسل الدفاع الخاص — قرر مجلس ادارة شركة البطيحة ايفاد اربعة اعضاء منه الى فلسطين للقيام بالدعوة اللازمة لمشروع انقاذ البطيحة والحولان . وقد يسافر هؤلاء الاربعة فى خلال هذا الاسبوع

★(لمناسبة حلول الاعياد والمواسم المباركة)★

تخفيض باسعار البذل والاقمشة

فى محلات

عيسى فريج واولاده

القدس — باب الخليل تلفون ١٥٣٣

تجدون فيها كل ما تطلبونه من الاقمشة المتنوعة والالبسة الجاهزة للرجال والاولاد — مبدؤنا الصدق والامانة والبيع الكثير اكتفاء بالربح القليل

مثل واحد من رخص الاسعار

بذلة رجالية بجنيه واحد ـــ البيع بالجملة والمفرق

صفحة (الدفاع) الادبية

اين انت يا بلال؟

يامؤذن رسول الله فتنتصر لقومك الحبشة

يقلبونك على الرمضاء في حر الهاجرة. ويطالبون منك ان تشرك بالله فتبتسم وتهتف «أحد، أحد!» ويضعون على صدرك الصخور التي لا يقوى على حملها. ويشددون ويلحون على ان تشرك وتكفر برسول الله، واذا اشركت وكفرت تزول الشدة عنك وتلقاك النعيم المقيم والظلال الوارفة، فتبتسم وتساعدك قوة الايمان، وتنفرج شفتاك الذابلتان من الجهد والعطش عن صوت خافت لا يكاد يسمعه القوم الظالمون، ولكنه يدوي في ارجاء السماء. «احد، احد..»

أي مؤذن رسول الله! ليت الزمان نقل لنا ابتسامتك، ابتسامة الايمان والعقيدة، ابتسامة الثقة بالله والطمأنينة الى دينه، نيراها رجال الدين والمسلمون فلعل شعاعا من الهدى يدخل الى قلوبهم، ولعل ذرة من النخوة تنفذ الى رؤوسهم، فتتحول ابتساماتهم الصفراء التي يخدعون بها الناس الى دمعة التوبة تغسل ذنوبهم

انجابت غمرة الطغيان واظهر الله دينه. ووقف بلال الحبشي فوق سطح سقيفة في مكة يؤذن ويخترق الأذان بيوت مكة فيسرع المؤمنون الى طاعة الله وارتفع أذان بلال حتى وعته قلوب اهل الحجاز كلهم.... وارتفع أذان بلال وسرى مع النسيم تحمله اجنحة الملائكة ونور الفجر، واجتاز الصحراء وترك ذات الرمال هازجة.... وارتفع أذان بلال حتى طبق الآفاق وصم آذان الاكاسرة والروم، وغمر العالم، وبلال لم يزل يؤدي رسالته وهو واقف على سطح السقيفة.

بلال الحبشي الفقير الاعمى يفتح فمه ليلقي كلمة الله فيفتح القلوب والحصون. يرتفع النداء من واد غير ذي زرع، ولكنه يغير على بلاد قاحلة مظلمة إذ ملأها حياة ونوراً...

ووصل النداء الى الحبشة موطن بلال، كانت جائشة مضطربة، فهدأت وسكنت تصغي بشوق ولهفة الى نداء ولدها المؤمن الداعي الى إعلاء كلمة الله أي بلال الحبشي مؤذن رسول الله! الا تسمع شكاية قومك وعشيرتك الذين حموا صحابة الرسول، وحفظوا اصحاب محمد؟ ان بعض المسلمين قد انكروك وهجموا على وطنك ظالمين، لم يكرموك يا بلال ولم يستمعوا الى ندائك.

ها هو بلال الحبشي، ايها المسلمون، لا يزال واقفا على سطح السقيفة في مكة يعبث نسيم الفجر بشعره واهداب ثوبه. لم يزل رافعا يديه الى اذنيه يصدع قلب الليل بكلمة الله ويؤذن، ولم تزل اجنحة الملائكة الخفاقة تحمل الأذان الى ارجاء الدنيا

ايها المسلمون!.. انصروا الضعيف كما اوصاكم نبي هذه الامة، اكرموا الحبشة المظلومة، اكرموا بلالا الحبشي مؤذن رسول الله، لانكم بذلك تكرمون رسول الله.

لهفي على العرب

لهفي على العرب فداودي باسعدهم
ليل طويل وتعذيب وتنكيد
تقوض الملك إلا ظل اخيلة
والناس فوضى وركن المجد مهدود
فأين عهد كعقد الزهر منتسق
وابن ملك على الغبراء ممدود
غابت مناعم كان الدهر يحرسها
وغاب في اثرها الصيابة الصيد
فهل لنا مر في الآماس مرتجع
وهل لنا الحل توثيق وتشديد

دمشق: انور العطار

كيف يستقبلون الموت

بعث يزيد بن عبد الملك هلال بن احوز المازني في طلب آل المهلب بعد ما استشهد فتيان آل المهلب وامره ان لا يلقي منهم من بلغ الحلم الا ضرب عنقه، فاتبعهم حتى وصل السند وأتى هلال بغلامين من آل المهلب فقال لاحدهما هل ادركت؟ قال نعم ومد عنقه، فكان الاخر اشفق عليه فعض شفته لئلا يظهر جزعا فضرب عنقه

الحبشة تستقبل الاسلام

المرفأ الامين

«ان في الحبشة ملكا عظيما لا يظلم عنده احد» رسول الله (صلعم)

مكة مضطربة قلقة، تخاف شر هذه الدعوة التي يبشر بها حفيد عبد المطلب، وتخشى ان ترد عنها قوافل الحجاج فيمتنع عنها خيرهم، ويحبس نوالهم. وقريش ثائرة تفكر بابن عبد الله فترتعد خوفا وحسدا، وتقدر دعوته فتنتفض ذعرا واشفاقا، تفكر قريش باصنامها المهددة والاصنام ثابتة في مكانها لا تبدي فرقا، ولا تملك دفاعا. وتفكر قريش بمعتقداتها المهاجمة فتزيد لابن عبد الله بغضا، وتزيد له كيدا

مكة ثائرة على نفسها، وقريش غاضبة مشفقة، والنبي واصحابه جادون في ايمانهم، ماضون في تبشيرهم، ولا جيش يمنعهم غير قوة الله، ولا مال يؤيدهم غير جلال الرسالة. قريش تمضي في اضطهاد النبي والكيد لاصحابه، وعناد قريش يقوى ويشتد، واذاها يتسع ويمتد فقد خافت على اصنامها التحطيم، وخافت على قوتها الهدم، وخافت على اسواقها الكساد، فهي تقاوم صاحب الرسالة مستميتة يائسة، وهي تكيد لهذه الرسالة مستبسلة حازمة، وهي لذلك تهم بالنبي وصحبه وتسعى بهم لا تترك سبيلا الى الاذى الا سلكته، ولا ترى سهما حادا الا رمته

ولكن آل الرسول وآل عبد المطلب في منعة من قريش بما لهم في مكة من عزة وكرامة. والنبي عزيز بهم، يحمي بعزتهم مستسلم الى هذا الوحي الحلو الانيس الذي ينزل على قلبه فيملأه رضا واطمئنانا. اما هؤلاء المسلمون المستضعفون من العبيد والاماء وعامة الناس فلم يكن لهم غير الايمان، ولم يكن ما يدرأ عنهم اذى قريش سوى هذا الحب الذي يضمرونه في قلوبهم للنبي، ويملأونه على الستمرار لرسالته، وسوى هذه القوة التي يحس بها المؤمن اذا ما استسلم لروعة الايمان وجلاله.

وتذهب قريش تصطنع الاذى وتلج في الحسد. وتمضي قريش تمعن في الكيد وتلح في الخصومة حتى يخشى النبي على هؤلاء المستضعفين من المسلمين، ويخاف عليهم شر هذا الاذى الذي عكفت عليه قريش وافنت فيه بأسها وقواها، وانصرفت اليه ليلها ونهارها، فهي لا تفكر الا فيه، ولا تتحدث الا عنه.

يجتمع النبي الى صحبه فيتحدثون في امر قريش واذاها الفادح وكيدها العنيد، ويهم بعضهم ان يواجه قريش بالقوة ويقارعها البأس، ولكن النبي الى اليوم يداوم اذى السفاهة باللطف، ويداخل كيد الحسد بالنبل، ويصمد لفظاظة الجهل بالحجة. فيتشاور النبي وصحبه في هجر مكة، ولم تكن هجرة في الاسلام بعد ولعلهم لم يفكروا في ترك مكة خوفا على نفوسهم، ولعلهم لم يؤثروا فراق وطنهم وملاعب طفولتهم شفقة من اذى اعدائهم، ولعلهم لم يرضوا بالهجرة إلا هربا بهذه الرسالة الطفلة التي يحملونها في صدورهم، وإلا فرارا بهذا الايمان الذي هبط على قلوبهم، وإلا نشرا لهذه الفضائل التي حباهم بها الاسلام

ولكن الجزيرة العربية على وسعها كانت تضيق بهم وقد عادتهم قريش فاهدرت دمهم وسلطت عليهم كيدها واذاها. وامراء الجزيرة كانوا اضعف من ان يدفعوا عنهم كيد قريش وبطشها، ولقريش تلك اليد الطويلة والنفوذ العظيم، ومن يقبل اليه ضعافا اضطهدتهم قريش القوية المنيعة، ومن يمنع قلة هاربة من وجه القوة والظلم؟

ويفكر اصحاب النبي بهذا كله، وتدور بخواطرهم شمال الجزيرة وغربها، ويهمون باقتراح امرائها وعظائها لو لا ان اليأس يراودهم فيعدلون فيسألون النبي حائرين:

«ولكن الى اين نهاجر يا رسول الله، وما نحسب في الجزيرة من يستطيع ان يتحدى قريش فيحمينا منها، وما نعرف في الجزيرة حصنا يمتنع على قريش فنلجأ اليه؟»

ولكن النبي لا تأخذه حيرتهم ولا تملكه يأسهم فقد فكر في هذا كله واطال التفكير، ولقد قدر امر هذه الهجرة وامعن في التقدير فيجيبهم في دعة واطمئنان: «لو خرجتم الى ارض الحبشة فان بها ملكا عظيما لا يظلم عنده احد ولا يردع ملهوف، وهي ارض صدق وخير، اذهبوا اليها حتى يجعل الله لكم فرجا مما انتم فيه»

نعم ففي الحبشة ملك عادل، وفيها خير وافر، ولقد حدثتهم عنها قوافل التجار الواردة منها، ولقد حدثوهم فيما حدثوهم به انه لم يكن لوالد النجاشي ملكها غيره فرغبت عنه الرعية وخافت على الملك بعده فمالت الى اخ له من صلبه اثنا عشر ولدا يتوارثون الملك بعده ويخلدون عرش الحبشة دهورا، فهموا بابي النجاشي فقتلوه وملكوا اخاه

ولكن الله قد اكل النجاشي بالعقل الراجح والعزم الاكيد فقد تحدثت قوافل التجار الى اهل مكة ان النجاشي ما زال عند عمه الملك يعينه على تدبير السلطان ويفوز منه بالعطف والحنان، حتى غضبت الرعية وخافت ان يستأثر النجاشي بالسلطان ويثأر منها لابيه، فاقبلت شيوخ المملكة وامراؤها على الملك وطلبوا منه ان يقتل ابن اخيه او يقصيه فانهم لا يستحسنون ان يكون له في العرش شريكا. ولكن الملك يحب ابن اخيه فوق كل حب، وهو يعزه فوق كل اعزاز، فيحاول ان يصرفهم عن هذا الطلب ويحاول ان يهون عليهم هذا الخطر. ولكنهم كانوا في طلبهم ملحين ملحين، وكانوا في الحاحهم مهددين متوعدين، فيرضى الملك باقصاء ابن اخيه ويدفعه لهم وكأنه يدفع لهم عينا من عينيه او يبتر لهم يدا من يديه.

وقد تحدثت قوافل التجار الى اهل مكة ان الفتى قد بيع، وان حياة عمه كانت متعلقة به فما كاد يخرج به صاحبه حتى يموت الملك فينقض اولاده على بعضهم فلا يحسنون ملكا ولا يدبرون امراً، واذا الحبشة تملكها الفوضى ويحكمها الاضطراب. واذا بشيوخ الحبشة تطلب الملك الحازم فلا تجده، واذا بها تبحث عن الحاكم القوي فلا تظفر به. واذا بهاتف يهتف بهم ان ملكهم الحازم في ذلك الذي باعوه، وان حاكمهم القوي في ذلك الذي يساق الآن عبداً كما ارادوا له ان يكون، واذا بكلمات هذا الهاتف ترن في آذانهم وتتردد في قلوبهم، واذا بهم يخرجون في طلب التاجر الذي باعوا اليه مليكهم فيسترجعونه منه ويعيدونه الى ملكه.

وقد تحدثت قوافل التجار الى اهل مكة ان ذلك التاجر جاء يطلب ماله الذي دفعه ثمن النجاشي فانكروه عليه وتجهموا في وجهه واخلوا بينه وبين الملك فيدخل عليه ويقول:

«ايها الملك، ابتعت فلانا من قوم السوق بستمائة درهم فاسلموا الي الغلام واخذوا مني الدراهم، حتى اذا سرت به ادركوني في بعض الطريق فاخذوا غلامي ومنعوني دراهمي»

فيقول لهم النجاشي: «لتعطينه دراهمه او تردوا اليه غلامه يضع يده فيه ويذهب به حيث شاء»

فاجفلت الشيوخ، واشفقت، وتذكرت حزم مليكها وعزمه. ايقنت انه ليؤثر ان يعود عبداً الى هذا التاجر من ان يبقى ملكا مسروقا. فردت الشيوخ الى التاجر ماله.

ومرت هذه الاحاديث في خواطر رسول الله وصحبه، ولعل كثيرا من اخبار هذا الملك العادل كانت قد بلغت اليهم، واستقرت في صدورهم، واشرقت وجوههم فرحا وانطلقت ابتساماتهم جذلا واعتمدوا الرحيل الى الحبشة مخافة الفتنة وفراراً بدينهم، فكانت اول هجرة في الاسلام، وكان عدد اصحابها عشرة رجال وخمس نسوة منهم ام سلمة زوجة الرسول فيما بعد والتي نقل الينا صاحب السيرة انها قالت: «اقمنا هناك في خير دار، وجاورنا احسن جار امنا على ديننا ولم نخش ظلما على عيشنا» «البقية تأتي»

القدس: (ابو الخطاب)

لاجل خاطر الشاعر

عبيد الله بن قيس الرقيات

لا ادري لماذا يستهويني هذا الشاعر، بالرغم من ان شعره الذي بين ايدينا لا يرفعه الى القمة. ألأنه صاحب مبدأ، واصحاب المباديء الآن اصبحوا في خبر كان؟ أم لانه شاعر غزل من أولئك الشعراء الذين كانوا بشاشة المواسم في مكة؟ لا ادري، ولكن الذي ادريه انني فتنت بهذا الشاعر واخذت التمس اشعاره وسيرة حياته في الكتب الادبية، وما فيها قليل لا يشفي الغليل

واول ما هاج شعوري لقبه الساحر، وما سبب اللقب؟ قالوا، والعهدة عليهم، ان عبيد الله تغزل بثلاث نسوة سمين جميعاً (رقية) منهن رقية بنت عبد الواحد، وابنة عم لها يقال لها ربيعة، وامرأة من بني امية يقال لها رقية ايضا. وكان هواه في رقية بنت عبد الواحد زينتهن وتاج رأسهن.

والذي دله على الخير رجل من الظرفاء اسمه (فند) كان مولى لعائشة بنت سعد ابن ابي وقاص، وكان خليعاً متهتكا وبه يضرب المثل في الابطاء. وسبب ذلك ان عائشة بنت سعد ارسلته ليجيئها بنار، فخرج لذلك فلقي قافلة خارجة الى مصر فخرج معها، فلما كان بعد سنة رجع فأخذ نارا ودخل على عائشة وهو يعدو فسقط وقد قرب منها فقال: «تعست العجلة».

وقد حدثنا فند عن اللقاء الاول بين الشاعر ورقية فقال حجت رقية بنت عبد الواحد فكنت آتيها واحدثها فتستظرف حديثي وتضحك مني فطافت ليلة بالبيت ثم ابتدرت لتستلم الركن وقد طفت مع ابن قيس فصادف فراغنا فراغها ولم اشعر بها فاهوى ابن قيس يستلم الركن الاسود يريد تقبيله فصادفها قد سبقت اليه فنفحته بردنها فارتدع وقال لي من هذه؟ فقلت اولا تعرفها، هذه رقية بنت عبد الواحد العامرية ولما نفحته بردنها فاحت منه رائحة المسك حتى عجب من في المسجد، وكأنما فتحت بين اهل المسجد لطيمة عطار

ومن ذلك العهد اشرق اسم «رقية» في شعر شاعرنا، وانفلت اسمها من فم الشاعر فتلقفته الطبيعة تزين به مفارقها وتعطر اجواءها. ورددته الواحات الغناء، والصحارى الجرداء، ورن بين جدران الكهوف، وجنبات القاصير. وما كان زاده الا الحزن العميق:

زودتنا رقية الاحزانا
قل لفند يشيع الاظعانا

«البقية على الصفحة السابعة»

ثلاجة كهربائية تقدم مجانا

هدية لتعريف ثلاجات سرفال الجديدة

انا نمنح

ثلاجة واحدة مجاناً بلا اي مقابل لمن يشتري من
موديلات ثلاجات سرفال ١٩٣٥
ستمنح ذلك بطريقة السحب ومتى ظهر
الرابح ينشر اسمه في الجرائد
اليومية المختلفة

تسري هذه التقدمة على المبيعات حتى ٣٠ نيسان ١٩٣٥

سرفال تخدم جيدا

ب. ن. س

B. N. C

٥٢ شارع اللنبي تل ابيب

الموزعون

اوشيروفتس وكاشتان
تل ابيب — شارع اللنبي — تل ابيب

كالينهوف ولوختر
حيفا — بيت الكهرباء — حيفا
في هدارا هاكرمل — شارع هرتسل

لاجل خاطر الشاعر

« بقية المنشور على الصفحة السادسة »

وعفى الله عنه وكان في عنوانه «رقية» واحدة تهدم مما لك، فما بالك بثلاث رقيات؟ اشعار ابن قيس الرقيات في بعض كتب الادب منثورة وهي قليلة. ولشد ما كان فرحي عظيما حينما قرأت عنه بحثا رائعا للدكتور طه حسين وخصوصاً عندما بشرني ان له ديواناً مخطوطاً في دار الكتب المصرية

وحين وصولي الى مصر كان ديوان شاعرنا يشغل فكري وقلبي واسرعت الى دار الكتب مع اخ عزيز لي وكنا هناك اضيع من الايتام تصفحت اسماء الموظفين وانتخبت اسم شخص نلتجيء اليه، يشتغل بالادب والشعر، قيمته الشعرية دون الوسط اي من الشعراء الذين لا تشتهي ان تسميهم فكتبنا ورقة له نقول فيها: «شخصان فلسطينيان يحبان ان ينظرا دار الكتب فنزعا اليكم» فرحب بنا واعلمناه ان ديوان عبيد الله بن قيس الرقيات فقط هو الذي اتى بنا الى دار الكتب، واذا به يجهل ان له ديوانا عنده وشاركه في ذلك الرجل المسؤول عن الكتب الادبية، بل زاد ان تهكم علينا وسخر بنا واعطانا درسا في الادب متكلما من رأس انفه، وافهمنا انه يجب ان نبحث عن شعر ابن قيس في كتاب الاغاني فأجبته بكل خضوع ان شعره في الاغاني قليل وان الدكتور طه هو الذي هدانا الى الديوان في كتابه «حديث الاربعاء»

وبعد قليل دخل علينا شيخ معمم اعمى تلوح على وجهه امارات الفطنة والذكاء وسئل عن الديوان فاخبرنا باسمه عن الموضع الذي نجده فيه واستفسرنا عن هذا الشيخ الاعمى واذا به الشاعر العالم احمد الزين. وذهلنا عن انفسنا ساعة ونحن نقرأ الديوان ولم نتركه الا وقد التهمناه التهاما ثم طلب منا الحاج الهراوي ان نضع اسماءنا في دفتر الزائرين هناك، ولما اشار الى موضع كتابة الاسم نظرت الى اعلى العمود فاذا كلمة «شرقي» رفعت يدي مضطربا وقلت: ما شاء الله ايها الجيران الاعزاء تنظرون الى العربي الفلسطيني المسلم كما تنظرون الى الكونفوشيوسي او الياباني... هذا كثير...

ولولا خاطر عبيد الله بن قيس الرقيات لما دخلنا دار الكتب ولما رأينا ما يزعج ويغض. وسوف اتحدث في مقالة ثانية عن حياة هذا الشاعر الموزع القلب واتكلم عن شعره طويلا فاقوم بواجب ابن قيس الرقيات عساه يرأف بي ولا يقذفني الى اعماق الهوة الهائلة المرعبة، هوة النسيان. فالمح الآمال من بين الآلام وتقر العين ولا ينطفيء النور من القلب

حادثة شبه ثورة

... الدفاع... نشر كلمتنا هذه في اول عدد يصدر من جريدتكم ولكم مزيد الشكر سلفا

وقعت حادثة اول امس في ورشة «ابو الهدى» قرب شركة السكب الفلسطينية اذ اختلف واحد من الحوارنة الذين يشتغلون في هذه الورشة في شأن من شؤون العمل مع شخص آخر فما كان من الاول الا ان قام وضرب الثاني على رأسه فجرحه، فلما رآه رفقاؤه مجروحا هبوا الى الذي ضرب كما هبت رفقاء الضارب واحتد الفريقان في الشجار وعملوا شبه ثورة في ذلك الشارع وكانوا يضربون بعضهم بالحجارة ولو لم يتداركهم عمال شركة السكب الفلسطينية لوقع ما لا تحمد عقباه

وقد جاء جاويش البلدية وعمل على تفريقهم مع عمال شركة السكب

مصير عصبة الامم

« تابع المنشور على الصفحة الاولى »

ارادت ذلك ولو لم يعرف ان في اوروبا الشرقية دولا اخرى لا توافق على تسلح النمسا وهنغاريا وبلغاريا لكانت موافقته الضمنية على هذا التسلح موافقة صريحة.

والاغرب من هذا ان مجلس العصبة قرر تأليف لجنة خاصة يعهد اليها في درس الوسائل التي يجب التوسل بها لتأمين احترام المعاهدات. ولكنه ابى ان ينظر في الرد الالماني على المذكرة الفرنسوية ليعرف هل ماجاء فيه عن نقض بعض الدول لمعاهدات الصلح صحيح ام لا. ثم لما وقف الرفيق تشيشرين ليطلب تنفيذ العقوبات التي ستقرها اللجنة المختصة في جميع الدول التي تنتهك حرمة المعاهدات، قام المجلس في وجه قومة واحدة مخافة ان تغضب اليابان. فاضطر المندوب الروسي الى سحب كلامه ارضاء لمندوبي الدول التي تخاطب روسيا ودها الآن

ثم طرح المندوب التركي على المجلس مسألة تجديد تسلح المضيقين، الدردنيل والبوسفور، خلافا للمعاهدات، وكان ذلك عقب صدور قرار المجلس باستنكار كل نقض للعهود المقطوعة، وتأليف لجنة لدرس العقوبات التي يجب ان تفرض على كل من ينقض عهد قطعه على نفسه، ولكن تركيا قوية بنفسها وقوية بحالفاتها فلم يتمكن المجلس من الرفض الصريح، بل اكتفى بطلب تأجيل البحث في هذا الطلب ريثما تتقدم مواثيق الضمان المقترح عقدها في اوروبا الوسطى واوروبا الجنوبية. وطلبت فرنسا اسكان فريق من الاشوريين في سوريا على رغم ما تعانيه البلاد السورية من الازمات الاقتصادية الخانقة، وسوريا ضعيفة لاحول لها ولا طول، ولذلك وافق المجلس بلا تردد على طلب فرنسا، كما وافق على طلب تركيا بان يقيم هؤلاء الاشوريين على بعد ١٥٠ كيلومترا من حدودها. فتركيا القوية تخشى هؤلاء المهاجرين وتطلب ابعادهم عنها كما فعل العراق والمجلس يرى هذا الطلب في محله ولكنه لا ينظر الى احتجاج السوريين الذين اصبحت بلادهم كبرج بابل لكثرة عدد العناصر الغريبة التي زجت فيها واصبحوا هم انفسهم في حالة من الضنك والفقر لم يعانوا اشد منها حتى في ابان الحرب العظمى

فبعد هذه الاعمال التي تقوم بها عصبة الامم تنفيذا لرغبة الاقوياء كيف تستطيع هذه العصبة ان تحتفظ بنفوذها وقدرتها الادبية، وكيف يرجى لها البقاء بعد ان انهار الاساس الذي قامت عليه وهو اساس الحق والعدل

ان الاسابيع المقبلة ستكون شديدة الخطر على كيان العصبة وخصوصا اذا عقدت المحالفات العسكرية المراد عقدها الآن بين بعض الدول، لان هذه المحالفات لا تترك لهيئة جنيف شأنا ولا عملا.

وسنرى قريبا ما يكون في هذا الشأن، وكل آت قريب

من لا ارض له لا وطن له

الناصرة

ليحيا المال!

من اقوال نابليون المأثورة عند ما كان يحارب قال لرجاله لأتغلب في حربي هذا ارغب الحصول على اشياء ثلاثة قالوا وما هي؟ فاجابهم: اولا وثانيا وثالثا.. المال، المال، المال.. اي ان المال هو قوام كل شيء في الدنيا. حتى في العصور الماضية والعصور المقبلة. فلا عجب ولا غرابة، اذا كانت حكومتنا تعطف على اليهود طالما هناك الاصفر الرنان الذي يرق له الحجر الجماد. فيوم الخميس الغابر مرت بالناصرة سيارة شحن (تراك) صاحبها يهودي وبداخلها ما يربو على ٥٠ نسمة من نساء ورجال مع انه محظر على مثل هذه السيارات ان تحمل اشخاصا سوى بضائع.

بجوز الحكومة، وهنا بيت القصيد، اعطت السائق تصريحا بذلك. فهل فكرت «بكمية الاشخاص الذين مرادهم الركوب مع وزنهم لتقارن بين ما هو مصرح له به في حمولته، لانه ربما زيد الثقل وتهوي السيارة بمن فيها ويصبحون اثرا بعد عين.. وعند لدى وصول السيارة المذكورة حيفا جرى «التفتيش» كما يصير لخلافها

انا اجزم بان شيئا من هذا لم يحدث، فالمسألة هي مسألة (مسايرة وكيفي) ولنسأل بدورنا هل لو طلب سائق عربي بمثل هذا التصريح ينال بغيته؟ ابداً، ليت الحكومة تعامل العرب واليهود دون تمييز بين احدهما لحف البلاء وهان. ما ان تميز بين شعب وآخر فهذا هو عين الاستخفاف. لكن ما العمل والعصر عصر مال، كما قال القائد العظيم نابليون وقل معي ايها القاريء ليحيا المال.!

محاولات اليهود

كثر في الآونة الاخيرة ارتياد اليهود للناصرة بقصد شراء بعض الاراضي فيها، او بالقرب منها ولا نعلم من هم الاشخاص الذين يقومون بهذا الترويج الفظيع لتوطيد رجل الصهيونية في الناصرة. والمعروف عنها ان الصهيونية لم تسكنها وتقدم عليها حتى منذ القديم جداً، فويل لك يا فلسطين، لا من اليهود ولا من البريطان، ولكن من ابنائك المتزعمين الذين هم اصل البلاء. وما شاء الله كان. ؟

بيت لحم

لا ننتمي الى حزب

جاءتنا المضبطة التالية: نحن مختاري ووجهاء واختيارية اهالي بيت لحم نعلن على رؤوس الاشهاد ان بيت لحم لا تنتمي الى حزب من الاحزاب ولا تؤيد حزبا على حزب لانها كانت وستبقى بعيدة عن جميع عوامل الانقسام والمآرب العائلية وان كل من ينتمي الى اي حزب من الاحزاب السياسية في البلاد من اهالي بيت لحم لا يمثل الا نفسه ولا يتكلم الا بلسانه. واما نحن اهالي بيت لحم فاننا مستعدون ان نؤيد كل نهضة وطنية لا نقصد منها الا خدمة الامة والوطن.

التواقيع

مختار محلة الفراحيه مختار محلة النجاجرة جريس بشارة الزغبي حنا خليل حنضل مختار محلة العنانرة مختار محلة التراجمة جودة فريج خليل حنا السوادي مختار محلة الفراحية جريس منصور الجيحى مختار محلة النجاجرة صالح يعقوب نصار مختار محلة القوادسة الياس بشارة ابو عليص، مختار محلة الحرزات عبد الاحد بطو. الخوري الياس القنواتي، عيسى عبد الله مرقص، سليم خليل ناصر، عيسى داود الغزاوية، صالح جريس جقمان، حبيب حنضل، حنا خليل الجمار بشارة جريس جاسر، سليم البطارسة، متياموس قطان، جريس صالح جقمان، عيسى البندك، فرج عيسى سلامة، عبد الله الدبدوب، مخائيل عيسى مرة، جريس الياس فقوسة، مخائيل ابراهيم دكرت، عيسى يعقوب حزبون، عبد الله ابراهيم عصفورة. جاد الله سمور. يعقوب طناس ابو صبحة يوسف حنا الدبدوب. عبد الله زخريا البندك خليل جريس القنواتي بشاره الدبدوب سليم البندك خليل الدبدوب. ابراهيم طناس ابو صبحة. مخائيل وردة. عيسى جريس الريادي. يوسف زعرور زخريا الريادي. سليم الاعمى. خليل يوسف حنضل، عيسى هلال. الياس موسى ابو غابية. مخائيل صالح القنواتي عيسى ابو جابر. انطون سمور. انطون جبرائيل القطان. صالح جريس الجبرية. عيسى اندريا الزميري. ابراهيم سابا اتيم. يوسف خليل الياس البطارسة. اسكندر قطان. الخوري باسيل البندك سليمان دحبوره. بيترو ابراهيم طناس خليل جاد الله القطان. انطون حنا القطان. بشاره الياس القطان. وديع جاسر. شكري سعيد القطان. جاد الله السقا. يوسف ابراهيم القطان. سابا البندك

تلقينا هذه الصورة من احد اصحاب المطاحن بيافا مع الكلمة التالية: استعملنا «رات - نيب» بالليل وعند الصباح وجد الخادم جميع الجرذان مائتة على الارض فوضعها بالسطل الذي ترونه بالرسم!

Rat-Nip رات - نيب

هو آخر ما اخترعته بلاد اميركا ام العجائب واستعملته البلديات ودوائر الصحة في كل العالم لابادة الجرذان

جربوه حالا واستريحوا من الد اعدائكم: الجرذان والفيران

الوكلاء لفلسطين وشرق الاردن

مستودع الادوية الوطني الفلسطيني بيافا

٢٥ شارع بسترس — يافا

ماكنات للكازوز سهلة الاستعمال

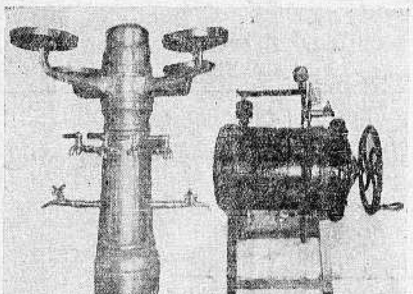

نعلن للجمهور الكريم انه غدا بامكان الجميع الحصول على ماكنات للكازوز نظير العمود الذي توضع عليه المرتبانات كما هو ظاهر في هذه الصورة مع الثلاجة ومغسلة الاكواب (الكبايات) من محل

عبد الصمد الايراني واولاده

يافا — سوق النحاسين — يافا

كما انه يوجد جميع اللوازم التي يحتاجها شاري هذه الماكنات في المحل المذكور. تباع جميعها باسعار رخيصة مع تسهيلات بالمعاملة هذا عدا عن استعداد اصحاب المحل لتركيب هذه الماكنات في اية جهة يقطنها الشاري

ان هذه الماكنات سهلة الاستعمال جدا فان الفتيات في تل ابيب كما تشاهدون يستعملنها دون عناء

هنالك ميزة لهذه الماكنات عن كازوز تعبئة الزجاجات ذلك ان تعبئة الزجاجة يكون فيها ٤ سفير فقط بينما كازوز الماكنة نظير الصورة يحتوي على ١٠ موسفير وبهذا يكون مفعول الكوب الواحد من كازوز الماكنة اكثر من مفعول زجاجتين

ان صندوق هذه الماكنة يتسع لاكثر من ٤٠٠ كوب ماء الذي يتحول بعد عشرة دقائق الى كازوز ممتاز بمصروف اقل من مايتين مل

الدكتور حنا شنيدر — عكا

خريج جامعات المانيا

ومتمرن ٦ سنوات في الطب والجراحة فيها

قد افتتح عيادة له في ساحة الجرينة بعكا

يعاين المرضى يوميا

من الساعة ٨ — ١١ صباحا بساحة الجرينة

وفي بيته بملك يوركن — بالرشادية

من الساعة ١١ ص — ١ بعد الظهر

ومن ٣ — ٥ مساء

مقهى وبستان غينتنر

CAFE GUENTHNER

في اول مدخل سارونا

قهوة وبستان من الدرجة الاولى حيث يمكن للعائلات ان يصرفوا اوقات فراغهم بسرور وراحة في بقعة جميلة خلابة بين الرياحين

ساحة واسعة للرقص

مشروبات متنوعة جيدة

وخدمة ممتازة

يوجد فرع خاص لبيع جميع انواع الكعك

والخبز الفينو جاهز وحسب الطلب

ماذا تسمع اليوم

عن محلات السادة دجاني اخوان

يافا - تلفون ٧١٦

(يوم الاثنين ٢٢ نيسان سنة ١٩٣٥)

٧٫١٥-٧٫٣٠ صباحاً تمرينات رياضية - بليغ صفوت افندي
٧٫٣٠-٨ - قرآن كريم الشيخ محمد ابراهيم المنجد
٨- ختام
١٠-١٢ ظهرا - موسيقى - اوركسترا حسن ابو زيد - مارش الشواربي تأليف حسن ابو زيد - غرامك علمني النوح - بهواتا - ياليل اهلا (تلحين المرحوم الشيخ سيد درويش) - يالي قوامك يعجبني (للشيخ سيد درويش) - جمال الشرق - رقصة المندل - بلابل الروض تأليف محمد صديق افندي - العزيزي - ليه ياانا
١٢ - ظهرا ختام
٢-٢٫٢٠ مساء - موسيقى - اوركسترا حسن ابو زيد (شريط ماركوني المسجل)
٢٫٢٥ - النشرة التجارية الاولى
٢٫٣٠ - ختام
٥-٥٫٣٠ قرآن كريم - الشيخة منيرة عبده
٥٫٣٥-٥٫٥٥-اسطوانات - آلات بقيادة جميل عويس وبيانو منفرد (السيدة صوفي عبد المسيح)
٦-٦٫٣٠ حديث الى الاطفال
٦٫٣٠-٧ نشرة الاخبار
٧-٧٫١٠ النشرة التجارية الثانية
٧٫١٠-٧٫٢٠ ازجال «اخلاق وعادات» - الاستاذ بديع خيري
٧٫٣٥-٧٫٥٥ حديث «البعثة الاقتصادية المصرية للسودان» حضرة صاحب العزة الفونس جريس بك
٨-٨٫٥٥ موسيقى - ثنائي الليثي وبيانو منفرد حسن افندي درويش ثنائي الليثي - مارش عثمان بك - رقص شرقي (سمع العاشقين) بيانو منفرد: حسن درويش - النوم حرم اجفاني ثنائي الليثي: رقص هنغاري لبراهمز - قطعة من تلحين الاستاذ عبدالله شداد (اليتيم بيانو منفرد - حسن درويش - فالس العصفور الذبيح (من تلحين حسن افندي درويش) ثنائي الليثي - دور - بعد الخصام
٩-٩٫٤٠ موسيقى - الآنسة ام كلثوم وفرقتها - مقدمة - منولوج انظري تأليف احمد رامي وتلحين القصبجي
٩٫٤٥-١٠٫١٥ بيانو منفرد - الاستاذ مدحت عاصم
١٠٫٢٠-١١ موسيقى - الآنسة ام كلثوم وفرقتها - مقدمة ثم طقطوقة - يا فايتني تأليف احمد رامي وتلحين القصبجي
١١ - سلام الملك - ختام

* * *

الا لم تشهد الغارة الشعواء مقحماً، فدافع

الدفاع

يافا — يوم الاثنين فى ١٩ محرم ١٣٥٤ — الموافق ٢٢ نيسان ١٩٣٥

صاحب الامتياز والمحرر : المسؤول ابراهيم الشنطى

تشترك في تحريرها طائفة من كتاب العرب في الداخل والخارج

مدير الادارة : شوكت حماد

رقم التلفون ١٠٧٥ و ١١٨٧

العنوان البرقي : الدفاع يافا — عنوان البريد : ص . ب ٥

العدد — ٣٠٢ — السنة الثانية

ادارة الدفاع فى عمارة حربوز، شارع جمال باشا — يافا

	عن سنة	عن نصف سنة
قيمة الاشتراك في فلسطين	١٥٠	٨٠
فى الخارج	٣٠٠	١٦٠

الاعلانات يتفق عليها مع ادارة الدفاع — قسم الاعلانات

صور عالمية على هامش الحوادث

صورة الهر رودلف هس نائب الزعيم هتلر وهو في الصورة يلقى خطاباً انتخابياً على شبان النازي وشبيبة هتلر بمناسبة الانتخابات في مدينة دانزيغ وقد وقف الى يساره رئيس الشباب الهر غريسر فورستر والمعروف ان حزب النازي نال اغلبية ساحقة في هذه الانتخابات

سيفتتح في اول مايو المقبل في برلين مؤتمر الافلام الشعبية وسيشترك في هذا المؤتمر ٨٠٠ مندوب من جميع اقطار العالم وبرى في الصورة قاعة كرولبر في برلين حيث تعقد الجلسات هناك كما يرى النسر الالماني في الوسط

منظر من سهول المراعي فى جنوب ايطاليا اخذ بعد انتهاء فصل الشتاء واقبال فصل الربيع وترى الخراف ترعي وتمرح في سهل من هذه السهول

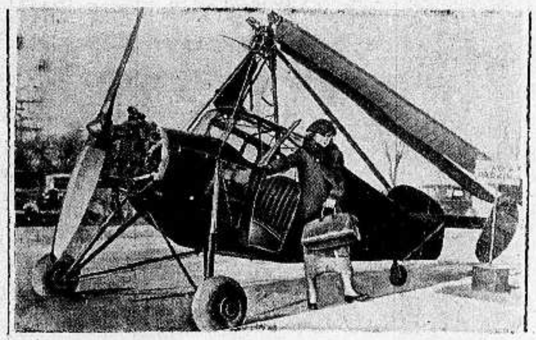

صورة الطيارة التى تقاد كالسيارة صنعت في الولايات المتحدة باميركا ومن مميزات هذه الآلة انها تسير فى الشوارع العامة ضامة اجنحتها، وعندما تريد ان تطير يفرد الجناحان فتطير عادياً فى الهواء وقد اعدت خصيصاً للنزهة (١:٧)

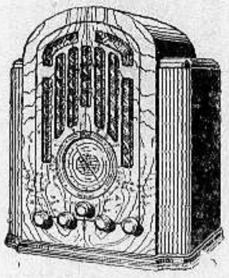

راديو هيزماسترز فويس موديل ١٤٣
ذات ثلاث موجات وقوة ٨ لامبات

امين ابو رحمه

صاحب محلات الراديو والغرامافونات وجميع لوازمها هو الوحيد الذي استطاع ان يخفض اسعار راديات وغرامافونات

مـــاركة هيزماسترز فويس

HIS MASTER'S VOICE

عما تباع به فى عموم المحلات الرئيسية فى فلسطين
تخفيض من ٢٠ الى ٤٠ بالمئة عن اسعار الغير

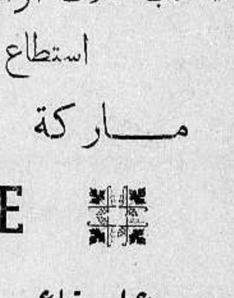

راديو هيزماسترز فويس موديل ١٢٨ E
ذات ثلاث موجات وقوة ست لامبات

شرفوا لمعاينة وارداتنا الجديدة

في محلاتنا

يافا — شارع بسترس

حيفا — مدخل المرفأ

وتحققوا من جودة الاصناف ورخص الاسعار

معمل كازوز واكنر بحيفا

امتاز هذا الكازوز

بأنه خير كازوز عرف منذ خمسة وأربعين عاما حتى هذه الايام

عماله جميعهم عرب

فاقبلوا على شربه في هذا الفصل الحار

وكذلك عصير البرتقال

الذي فكر اصحاب هذا المعمل فى اضافته الى الكازوز

هو خير عصير يحسن شربه

لنقاوته وجودته

اشربوا كازوز وعصير واكنر، ففيه انعاش نفوسكم وصحة اجسامكم

يافا يوم الثلاثاء في ٢٠ محرم ١٣٥٤ ـ ٢٣ نيسان ١٩٣٥

صاحب الامتياز والمحرر المسئول ابراهيم الشنطى
يشترك في تحريرها طائفة من كتاب العرب في الداخل والخارج
رقم التلفون ١٠٧٥ و١١٨٧
العنوان البرقي : الدفاع يافا ـ العنوان البريدي : ص . ب ٢٥٥
الاعلانات يتفق عليها مع ادارة الدفاع — قسم الاعلانات

أن لم تُشَنّ الغارة الشعواء مقتحماً فدافع

الدفاع

{ العدد ٣٠٣ — السنة الثانية }

مدير الادارة : شوكت حماد
ادارة الدفاع فى عمارة حزبون شارع جمال باشا ـ يافا

	عن سنة	عن نصف سنة
قيمة الاشتراك في فلسطين	١٥٠	٨٠
فى الخارج	٣٠٠	١٦٠

استعراض الفرق اليهودية . الهابوعيل بعد المكابياد . ابعاد الابراشى عن السراي الهاشمي لايسافر الى جنيف . وصول البعثة الفلسطينية الى مصر

متاعب الصحافة

حديث عائلي لتفكهة القراء

مشاكل بعضها يحل وبعضها الآخر لا سبيل الى حله

لا نرى بأساً ، وقد ودع «الدفاع» عامه الاول ، ان نتسامر مع القراء في حديث عائلي ، موضوعه « متاعب الصحافة » . ونصدق القراء الحديث ، فنتكلم بصراحة واضحة ، ربما لم يخاطبوا بمثلها من قبل . ونحسب هذه المرة الاولى التي يفاتحون فيها بحديث هم اولى الناس بسماعه ، لكنهم ، لأمر ما ، حتى الآن لم يسمعوه .

مهنة قاسية

امام الصحافي جهتان له بهما اكبر المساس : جمهور القراء ، والحكومة . ونأخذ الجهة الاولى لأنها الاجدر بالمفاتحة ، ثم نتكلم عن علاقة الصحافي بالجهة الثانية في فرصة اخرى.

أؤكد للقراء ان الصحافي الحر لا يربح من هذه المهنة البائسة . واذا استطاع ان يقوم بمصاريف جريدته كان ذلك منه مجهوداً قوياً . ومصاريف الصحافة فى هذه الايام باهظة جدا . فعمال تنضيد «صف» الحروف يأخذون راتبا شهريا قدره تسعون جنيها . ومن هذا المثل يستطيع القراء ان يقدروا المصاريف الاخرى ، وكلها عبء ثقيل على ظهر الصحافي . وليس في فلسطين احزاب وطنية بكل ما في هذه الكلمة من معني فينضم الصحافي تحت لواء احداها . لذا كان حتما عليه ان يكافح جاهدا في اعاشة جريدته بأقل ما يمكن من المصروفات ، وقد رأى القراء مثالا منها !

جهد متواصل

والصحافة اليوم عمل متواصل . ولقد ارغمنا هذا العمل ـ ونقوله من باب الاخبار فقط ـ على النوم فى ادارة الجريدة ، فلا يزور احدنا بيته ، ولا يرى أمه أو أخاه الصغير ، أو أخته ، الا ساعات قلائل في الاسبوع ، وربما لا يستطيع ذلك . من الصباح في الساعة التاسعة الى الساعة الثانية بعد منتصف الليل ، ثم لا نجد الوقت الكافي للمطالعة فيسترقه من وقت نومه . والمقابلات تأخذ وقتا كبيرا ، حتى ليضطر المرء ان يغلق عليه باب غرفته ساعات وساعات ، واذا جاء احد للمقابلة قيل له بأدب « مش هنا ! » مفضلين مصلحة جمهور القراء على مصلحة الافراد .

اسرار خفية

ويلتقي كل صحافي بكثيرين يسألونه :

كم عدد ماتبيعون ؟ كم مشترك لجريدتكم ؟ كم « تصرفون » فى يافا ، او القدس ، او حيفا ؟ هذه اسئلة تؤذي شعور الصحافي انها مثل «اسرار» الحكومة ويضطر بعض الصحافيين الى إعطاء اجوبة غير حقيقية ، لذا نرجو القراء ان لايتعبوا انفسهم ، لان ما يحصلون عليه من اجوبة اكثره غير صحيح .

الحفلات والتنقلات

تأتي بعدئذ مشكلتان : ذكر نباء الحفلات ، وتنقلات « المعروفين » . واعتقد ان هذه عادة ربما جائتنا عن طريق مصر . بين الناس كثيرون مغرمون جدا بنشر اخبار حفلاتهم وما دبهم على صفحات الجرائد . وكثير من هذه الحفلات لايهم الجمهور في قليل او كثير . إذن هل يتفضل هؤلاء الناس فيتنازلوا عن هذه « الغية » اذا لم يكن اكراما لاصحاب الجرائد ، فضناً بوقت القراء ؟ ومتى يجيء الوقت الذي لانرى فى صحفنا عار هذه العادة ، فتعني بالاهم من الانباء ، والمقالات ، والشؤون الجليلة ؟ اقول الواقع ان كثيراً من المسئولية يلقى على عاتق الجمهور ، وبعض المسئولية يلقي على عاتق اصحاب الصحف . فقد حاولنا مرارا الاقدام على منع نشر هذه الاخبار ، لكننا في كل مرة كنا نصدم . ولذا اخترنا اخف الضررين ، وهو الاقتصار على اقل القليل من هذه الانباء السخيفة

المشكلة الثانية مرض اذا تمكن من نفوس الجمهور اصبح صعب المعالجة جدا .

برقيات التهاني

يتزوج فلان المعروف ، فيمطره اصدقاؤه بكتب التهنئة والبرقيات تحية له . الى هنا عال . لكن هذا «العريس» يحمل الصحف فوق طاقتها ، فيبعث اليها بهذه البرقيات لتنشرها . واذا كان الصحافي جريئا ورفض ، قيل له انشرها على حسبان انها اعلانات تتقاضى عليها اجراً معلوما ، ودونك الاجر ! وتقام حفلة تأبين لاحد من الناس اختاره الله الى جواره ، فيطلب الى الصحافى ان يدرج الخطب ، والمراثي ، والقصائد فى جريدته ، ولا تكتفي لجنة التأبين بنشر اخبار تلك الحفلة ، بل انما هي تطلب الى صاحب تلك الجريدة ان يصدر عدداً

البقية على الصفحة الخامسة

انباء شرقية وغربية

جوع الوحوش

من انباء الاناضول ان قطيعاً من الوحوش الضارية هاجم يوم ٧ ابريل الجاري قرية ارجيش القائمة على ضفة بحيرة « وان » على حين غرة . وتمكن قبل وصول النجدة من الفتك باثني عشر شخصاً جلهم من النساء والاطفال واصابة واحد وثلاثين شخصا آخرين بجراح مختلفة . ويقال ان عدد هذه الوحوش التى هاجمت هذه القرية يزيد على الخمسين .

تسجيل الزلازل

كانت آلات رصد الزلازل قد سجلت امس وامس الاول فى مراصد لندن ووستبرو موتيش وأوكل في بلجيكا آثار زلزال شديد حدث في البرتغال روع اهاليها ، فهربوا مذعورين الى الفلوات مخافة الضرر من تساقط المنازل . وقد اخرت دائرة المراقبة ارسال البرقيات التى تصف الزلازل فهي تخاف حدوث زيادة فى الرعب بين الاهالي وقد جاء فى انباء مالطة ان مراصدها شعرت باربع هزات ارضية متوالية بين امس وامس الاول وكل منها طويلة المدى . والمظنون ان اشدها حدث فى المشرق . ومن فلورنسا ان آلاتها سجلت هزات بدأت الساعة الرابعة والدقيقة ٢٦ بعد ظهر امس ودامت ساعتين والذي عرف حتى الآن انها تبعد حوالي ٩٠٠ ميل عن المدينة

تسلح المضيقين

ذكرنا في « الدفاع » امس عن مشكلة تسلح المضيقين . وقد علقت جريدة « هستيا » اليونانية على مطالبة تركيا باعادة تسلح المضيقين البوسفور والدردنيل وإثارتها في عصبة الامم مما جئنا عليه في حينه ، فقالت انه لم يبق بد فى هذه الحالة من اعادة النظر في معاهدات تريانون وسان جرمان . وان موقف اليونان بازاء ذلك يجب ان يكون صريحا ، فاليونان بمجاورتها لبلغاريا يهمها كل ما يتعلق بمعاهدة « نويللي » كما يهمها كل ما يتعلق بالمضيقين بالنظر الى مجاورتها لتركيا وزادت الجريدة بان قالت « ومما لا شك فيه ان تركيا وهنغاريا والنمسا وبلغاريا اذا لم تحصل على الغاء جميع الشروط العسكرية فى معاهدات الصلح فلا ريب انها ستحصل على تعديل عظيم في هذه الشروط ، فماذا يكون موقف اليونان بعد اجراء هذه التعديلات ؟

وقد علقت جريدة « برويا » على قرار عصبة الامم بشأن قرار المانيا بالغاء الشروط العسكرية في معاهدة فرساي وعلى طلب تركيا تجديد تسليح المضايق بقولها « اننا نسمع من خلال ذلك صوتا معناه ان التأهب والاستعداد للدفاع هما خير ما يمكن التوسل بهما في المستقبل . »

اللجنة البرلمانية

تحمل معها وجهة نظر الامير

فلسطين بلد عربي عزيز على العرب والمسلمين

« اثبتنا امس جانبا من حديث سمو الامير عبد الله مع اللجنة البرلمانية ، عن شرق الاردن . وفيما يلي نص حديث سموه عن فلسطين ، وفيه يستنكر السياسة المتبعة ، ويحمل على وعد بلفور ، والسماسرة »

اللجنة : هل لدى سمو الامير ما يسأله منا بعد ان سألنا نحن كثيراً

الامير : نعم ولكن اريد ان اتكلم الآن بصفتي الشخصية كعربي وليس بصفتي الرسمية كأمير شرق الاردن

ـ ليتفضل سمو الامير

ـ ماذا يعرف الرأي العام في بلادكم عن فلسطين

ـ الرأي العام في بلادنا يحتاج لمعلومات عن ذلك

ـ ولماذا لا يبحث .

ـ نحن جئنا لهذه الغاية ولكي نقف على حقيقة الحالة في فلسطين

ـ لقد تجولتم فى فلسطين فماذا سمعتم وعرفتم

ـ سمعنا آراء متناقضة جداً من جميع الطبقات حتى ليصعب علينا الوصول للحقيقة ، ولذلك نريد من سموكم مساعدتنا في فهم حقيقة الموقف

عندئذ شرع سموه يقول :

الفتوحات التاريخية كثيرة . والفاتح كان ينتصر بقوة السلاح والمغلوب كان يذعن للغالب حرباً ولكن الفتح الحاضر فى فلسطين لم يسبق له مثيل في التاريخ . انه فتح سلمي بالمال وبقصد الاجلاء ، ومثل هذا الاسلوب فظيع جدا ، ويؤلم كل عربي .

ان فلسطين منذ اقدم الازمنة هي عربية واحتفظت بصبغتها العربية رغم تعدد الدول الفاتحة التي تعاقبت عليها منذ العصور البزنطية الى الفتح الاسلامي العربي ، الى الفتح العثماني ، لقد ظلت فلسطين عربية ، وعزيزة على العرب ، وبخاصة لوجود المسجد الاقصى ثالث الحرمين الشريفين في ربوعها . انه ليسوء كل عربي ان تجرد فلسطين من صبغتها العربية ، وكل ما يمس الاماني والتقاليد العربية الموروثة عن الاجيال في فلسطين لايتناول تأثيره فى فلسطين فقط بل يتصل بجميع الاقطار العربية التي تغار على فلسطين غيرتها على نفسها بل لتعتبر فلسطين جزءاً لا يتجزأ من الوطن العربي .

ان الحكومة البريطانية قد منحت وعدا لليهود وسمته وعد بلفور ، ولست ادرى ما هى الظروف التي استكرمت اعطاء مثل هذا الوعد الصعب التنفيذ ، والمتضمن شقين متناقضين : وطنا قوميا لشعب اجنبي ، وتعهدا بحفظ السكان الاصليين وعدم انتقاصهم . حقا انه لوعد مبهم وقابل للتأويل وكل ما انتجه هو اغراق فلسطين بالمهاجرين اليهود واضاعة اراضي العرب . وقد طلب العرب وقف الهجرة موقتا على الاقل رعاية للشق الثاني من الوعد لما لحقهم من اضرار الهجرة والى ان تدرس المسألة درسا دقيقا ، فذهبت صيحاتهم مع الريح ولجان التحقيق المتعددة التي ارسلت الى فلسطين وظهر لها الظلم اللاحق بالعرب لم يأبه لتقاريرها وقد وقعت حوادث كثيرة بسبب بيوع الاراضى انتجت ضررا للفلاحين من العرب . وذلك ان بعض اصحاب الاراضي الواسعة في فلسطين من اللبنانيين او غيرهم كالسراسقة مثلا قد باعوا اراضيهم المأهولة بمئات العائلات العربية من المزارعين لليهود وهم لايهمهم من امر فلسطين شيء ، فانتهى ذلك باجلاء أولئك المزارعين بالقوة عن الاراضي التى توطنوها وعاشوا يفلحونها من زمن ابائهم واجدادهم ، حتى اصبحوا بلا مأوى ولا ارض ولم يحل دون ذلك ما بذله المندوب السامي من جهود العطف على هؤلاء المزارعين . نعم ان بعض الفلاحين قد عوضوا على اراضيهم الجيدة بمواقع اخرى فى جهة بيسان ولكنها مواقع موبوءة بالملاريا بحيث يصعب السكن فيها . ان مثل هذه الحوادث تعتبر دليلا قاطعا على ما يعانيه عرب فلسطين من الضيق والشدة من جراء السياسة المتبعة في بلادهم

ـ هل اطلعتم سموكم على هذه الحال شخصياً ؟

ـ كلا ولكن الصحف مملوءة بهذه الحوادث وتنشرها دائما

ـ الا يكفل القانون في فلسطين حقوق مثل هؤلاء المزارعين

ـ لا اعلم ، ولكن اعلم ان مزارعي العرب قد اخرجوا من اراضيهم بالقوة

(البقية غداً)

النجاشي وموسوليني

مقارنة مستعجلة بين الاثنين

انا لا اعتقد ان حرباً تقع هذه السنة

جاء في رسالة من المستر بمبرتون بروما الى جريدة الديلى اكسبرس وصف مقابلته للسنيور موسوليني ، وكان موسوليني قد اوعز الى السفارة البريطانية في روما برغبته في مقابلة المستر بمبرتون ليحصل منه على معلومات مباشرة عن رأي الاحباش العام في خلافهم مع ايطاليا .

وقد بدأ الكاتب رسالته بوصف دقيق للنجاشي هيلا ـ لاسي امبراطور الحبشة وللسنيور موسوليني دكتاتور ايطاليا . فقال : « ان النجاشي يتكلم على مهل وازن كل كلمة في حديثه ، وهو يفكر مليا قبل الرد على السؤال الذي يوجه اليه ، وان موسوليني يلقي السؤال بدقة المدفع الرشاش ويرتشف الجواب بتعطش . ثم ينتقل الى السؤال التالي بمثل وميض البرق »

وقد اجاب المستر بمبرتون على اسئلة السنيور موسوليني بما يلي بصورة مختصرة ، قال : « استنتجت من حديث النجاشي انه لا يريد الحرب لادراكه ما تقتضي الحرب الحديثة وما تعني ، كما ان النابهين من قواد النجاشي يعرفون معنى الحرب ، اما الشعب الحبشي فشعب حربي بطبيعته والحرب تجارته . والاحباش مستعدون لها دائما وهم يؤمنون ايمانا صادقا بان الحق فى هذا الخلاف معهم ولا يرون اية صعوبة في سبيل الذود عن هذا الحق .

ولما سأله موسوليني « وهل تظن الامبراطور قادراً على كبح جماح الاحباش » اجاب المستر بمبرتون « لقد اثبت حتى الآن انه قادر وهو يصر على تسليم المسألة الى عصبة الامم ، لان الحبشة كما يقول انها انخرطت في سلك العصبة ثقة منها بالعدل الاوروبي ، واظن ان هذا عدل وصواب ، ولا استطيع ان اعرف لماذا لا تقبل به ايطاليا »

بيد ان موسوليني لم يجب على هذه الملاحظة ، بل صمت صمتا مزعجاً ثم قال : (ان الحالة خطيرة ، ومركزنا حرج من الوجهة العسكرية في الصومال الايطالي ، حيث نشغل اصغر منطقة من جيراننا ولذلك نرى اننا هنا في خطر ونحتاج الى وقت كبير لايجاد حاميتنا ، فالسفينة ليس فى استطاعتها نقل الجنود من نابلي في اقل من عشرة ايام . فلا بد والحالة هذه من المحافظة على انفسنا ، اما الجنود التى ارسلناها الى هناك فليست الا من قبيل الاحتياطية »

وفي نهاية المقابلة عرض المستر بمبرتون على موسوليني سؤالا عن حالة العالم قائلا ان انكلترا تحسب الكلام عن الحرب خيالا ولا تعتقد ان هناك خطرا من الحرب الى سنين عديدة ، فاجاب موسوليني على هذا السؤال بقوله : « ان الجواب على هذا السؤال صعب ، ولا يمكنني ان اتكهن الآن إلا بشيء واحد وهو ان لا حرب فى هذه السنة »

الى شبابنا

الشجاعة والاقدام والميل الى المغامرات

هذه كلها بعض صفات الفاشستي الحقيقي الصميم

تحدث السنيور موسوليني الى صحافي انكليزي عن الفاشستية فاستهل موسوليني الحديث بقوله « الشجاعة والاقدام والميل الى المخاطر وحب المغامرات وكره التحدث عن السلم عند ظهور طلائع الحرب فى الافق ، والاستعداد للتضحية ، تلك هي خلاصة العقيدة الفاشستية التي نشرتها في ايطاليا » . ومما قاله « انني احتقر من يلقبني بلقب الدكتاتور ، فانا لست دكتاتوراً ولا مسيطرا ، وانما ارى ان انفرد بالحكم ، لان الفاشستية لاتزال فى اول عهدها ولأنني ارى انه يجب ان احمل تبعة نظام حكم انشأته وأوجدته . فاما ان يفشل هذا النظام واما ان يفوز وعلى ذلك يكون لى شرف فوزه ، كما تكون علي تبعة فشله . انني اهتم بكل شيء فى ايطاليا ، بالشيء الكبير والصغير على حد سواء . اهتم بالمدارس والمتاحف ودور السينما ، لانني اعتقد انها مدارس للشعب وعلى ذلك يجب ان تنظم ويجب ان يعنى بها وان تستغل لناحيه الفضيلة والاطلاع »

ومما ذكره عن الذي يريد ان يعتنق مذهب الفاشستية : « ان يتخلص من شخصيته القديمة وان ينبذ آراءه ومبادءه وافكاره ، وان يكون مستعدا للاندماج والتقمص في شخصية اخرى . وكنت خجولا من نفسي عند انشاء هذا المذهب ، وكنت اعتقد ان هذا الخجل سيؤدي بي حتما ، بيد ان تغلبي على شخصيتي القديمة وتقمصي في شخصية اخرى جديدة ضمن لي النجاح والفوز ، فموسوليني « الفاشستية » هو غير موسوليني قبل اعتناقها . »

دنيا العرب والاسلام

شرق الاردن

تتمة

حديث سمو الامير

— هل تستعمل الماكنات الزراعية في حراثة الارض

— الفلاح الآن يزرع اراضيه بالوسائط القديمة ولكن في بعض الاماكن ادخل ارباب الاملاك المقتدرون الوسائط الحديثة ، ودائرة الزراعة جلبت ادوات زراعية لتعليم الاهلين اصول الزراعة بالوسائط الحديثة

— هل هذه الادوات انكليزية ام من بلاد اخرى؟ من انكلترا . فاستأنف المحدث خطابه لسمو الامير

— هل هناك عمال عاطلون في البلاد

— الجواب على هذا السؤال بالنسبة الينا غيره بالنسبة لاوروبا . ليس لنا معامل . عندنا صناعات اولية وهذه لا تحتاج لايد عاملة كثيرة ولذلك لا يمكن ان يقال هنا عمال عاطلون كما هو الحال في اوربا

— لقد شاهدنا اناسا في طريقنا الى شرقي الاردن قاصدين الى فلسطين فهل مثل هؤلاء يذهبون للتفتيش عن عمل او مصالح خصوصيه

— ان الطريق بين شرق الاردن وفلسطين مطروقة وهناك مصالح مشتركة بين اهل البلادين ، والعادة ان بعض الفلاحين في شرق الاردن يقصدون الى فلسطين في الفصول التي لا يشتغلون اثناءها في الزراعة لزيادة الكسب وبالدراهم التي يجمعونها يعينون انفسهم على اعمالهم الزراعية . وقد يكون الذين رأيتموهم في الطريق من هذا القبيل

— هل الطبقات العاملة في شرق الاردن فقيرة

— اعتقد ان الطبقات العاملة بعد الحرب العامة قد اصبحت فقيرة في جميع انحاء العالم غير ان فقر الطبقات العاملة في شرقي الاردن نسبي والعامل لا يجوع عندنا

— ما هو نظام التعليم العام في شرق الاردن؟ وكم عدد المدارس

— نظام التعليم عندنا هو النظام الذي ورثناه عن الحكومة العثمانية . وقد تمكنا من اصلاحه وهو يتقدم تدريجيا . اما عدد المدارس فلدينا ٦٩ مدرسة اميرية و١٦٠ مدرسة خصوصية مرخصة

— هل لديكم مدارس زراعية بحته

— لا ، ولكن الحكومة ترسل بعثات زراعية بقصد ان تعود تلاميذها ليكونوا معلمين في مدارس القرى التي اخذت الحكومة توجب التعليم فيها من وجهة زراعية

— هل هناك شكاوى من فداحة الضرائب في شرق الاردن .

— هل بلغكم شيء من ذلك ؟

— لا ولكن نسأل من ناحيتنا .

فاجاب سموه :

— الضرائب لم تزد ولكن نظم توزيعها على اساس عادل . لقد كان ارباب الاملاك لا يسجلون سوى قسم قليل من املاكهم تخلصا من الضريبة والاراضي لم تكن ممسوحة كما هي الآن ، وقد ظهر بعد المسح ان البعض كان عليه الوف الدونمات وهو لا يدفع الضرائب الا عن مئات منها ، فاذا كان هناك شكاوى فهي انما تكون من اولئك الذين الزموا بدفع الضرائب بنسبة اراضيهم . لقد كانت الضرائب في العهد العثماني تجبى بنسبة الحاصلات ، اما الآن فتجبى بنسبة الايراد المقدر للاراضي نفسها ، ويظهر ان الاهلين وخصوصا اصحاب الملكية الصغيرة قد ارتاحوا لهذه الاصول بدليل ورود برقيات من قرى كثيرة تستعجل تنفيذه مما اقتضى بأن توزيع الضرائب على هذا الاساس لم يكن مجحفا . ثم اذا وجد من ارباب الاراضي من كان يدفع ضرائب قليلة بالنسبة لاراضيه الواسعة فاصبح ملزما بحكم الاصول الجديدة بدفع ضرائب اكثر ، فان الزيادة المفروضة عليه لا تجبى حالا بل تدريجيا خلال خمس سنين بحيث يستوفى خمس الزيادة في كل سنة الى ان يصبح مكلفا بتمام الضريبة بعد السنين الخمس .

— ماذا يمكننا ان نقوم من الخدمة لشرق الاردن بصفتنا اعضاء في البرلمان الانكليزي .

— ما تحتاجه شرق الاردن من حكومة جلالة الملك يطلب بالطرق السياسية المعتادة وكثير منه يعرض ولا ريب على البرلمان فكل ما ارجو من اصدقاء شرق الاردن في البرلمان البريطاني هو تعضيد الطلبات التي تقدم لهم على هذه الصورة

لبنان

عودة الحجاج

افرج عن الحجاج العائدين بالباخرة (بيروت) بعدان قضوا مدة الحجر الصحي ونزلوا الى المدينة وكان بينهم عدد من رجالات العراق وايران المعروفين

سفر الاستاذ دباس

يسافر صباح الثلاثاء (اليوم) الاستاذ شارل دباس رئيس الجمهورية ورئيس الحكومة السابق الى باريس حيث يقيم ستة اشهر وقد زار غبطة البطريرك وكبار الزعماء مودعاً ولا تزال اسباب رحلته هذه غامضة

رحلات اليهود

وصل امس الاول عدد من الشبان والشابات اليهود قادمين من فلسطين وتجولوا في المدينة ثم سافروا الى جبيل وطرابلس وبعلبك ودمشق وستأتي قريباً قوافل عديدة من يهود فلسطين الى لبنان وسوريا

الارمن وروسيا

شرع بعض الارمن يعدون معدات السفر الى جمهورية اريوان الارمنية التي اسستها روسيا ، وتقدم هؤلاء يطلبون جوازات سفر من دائرة الامن العام . ويقال ان اكثر من ٣٠٠ شخص سيسافرون من بيروت الى اريوان في هذا الاسبوع

في سبيل العرض

في سنة ١٩٢٩ غافل شابان فتاة من اسرة حائك في جهات انطاكية واعتديا على عفافها بالقوة ، فقام شقيق لها يدعى جميل الحائك يتربص بالشابين حتى عثر عليهما فقتلهما وانتزع قلبيهما واكل من كل واحد منهما قطعة

وبعد ان قدم للمحاكمة حكم عليه بالاعدام لفظاعة جرمه ولكنه استطاع الهرب من مستشفى السجن والاعتصام بالجبال ، وانصرف الى اعمال القتل والسلب والشقاوة وانضم اليه اخوه فاصبحا خطراً عظيما

ومنذ يومين التقت بهما مفرزة من رجال الدرك وتبادل الفريقان العيارات النارية ، فنفذت الخراطيش من الشقيقين وادركا انهما واقعان في ايدي المفرزة ، ففضلا الموت على ذلك واطلق كل منهما الرصاصة الاخيرة على صدغه فماتا

تركيا

مضيق الدردنيل

يثير مخاوف انكلترا!

كان من شأن اعادة فتح مسألة الدردنيل واشارة رشدي آراس وزير الخارجية التركية اثناء المناقشات التي جرت في مجلس عصبة الامم الى امكان اعادتها الى بساط البحث ان التيمس كتبت مقالا احتجت فيه على هذا العمل لاعتقادها ان الحكومة التركية ستعود الى طرح هذه المسألة الشائكة بصفة رسمية في المستقبل القريب متخذة من مشروع تسلح بلغاريا والمجر والنمسا ذريعة لها .

وقالت التيمس : انه لا يوجد اي سبب مقنع يمكن ان يحمل انجلترا وفرنسا وايطاليا على الموافقة على احداث اي تعديل حول الدردنيل الحاضرة . واذا كانت هذه الاحوال لا تمد في الحقيقة ـ ـ ـ ى حل موقت لمشكلة دولية قد لا يمكن الوصول الى حلها حلا نهائيا ، فان مثل هذا الحل الموقت يكون احيانا ذا ثبات غريب .

ثم ذكرت الصحيفة الانكليزية ان مسألة الدردنيل لا تمس روسيا وتركيا ودول البحر الابيض المتوسط فقط ، بل هي ذات مساس ايضا بكل دولة تستخدم الدانوب . وختمت كلامها بقولها : « وهذه الدول كلها يجب ان تكون لها رأي في المفاوضات التي يمكن ان تجري في هذا الموضوع »

اضراب تجار بيروت

دعا مندوب المفوض السامي لدى الحكومة اللبنانية بعض اعضاء من جمعية التجار وباحثهم في الاضراب والمظاهرة اللذين قرروهما واخبرهم ان مجلس النواب والحكومة عاجزان عن نقض القانون المبرم بشأن ضريبة التمتع التي يشكون منها ، ثم طلب منهم ان يقترحوا عليه حلاً يمكن تنفيذه قبل يوم الاربعاء المعين للاضراب

من لا ارض له لا وطن له

ايران

الغاء الاحزاب

في البرلمان الايراني

سردت الصحف الايرانية ، بمناسبة افتتاح الدورة التشريعية العاشرة في ٢٥ نيسان الجاري ، تفاصيل اعمال البرلمان في الدورة الماضية فاجمعت على تفضيل النظام البرلماني الذي وضعه جلالة الشاه بهلوي على النظام السابق الذي كان هم واضعيه تقليد البرلمانات الاوربية بخلق الاحزاب الوهمية واضاعة مصالح البلاد في مناقشات ومناورات حزبية عقيمة

اما جلالة الشاه بهلوي فقد اصدر امرا بالغاء الاحزاب السياسية في البرلمان بمعنى ان كل دورة تشريعية جاءت اخصب في نتائجها من الدورة السابقة . وقد امتازت الدورة التاسعة المنتهية بالقوانين الهامة التي وافقت عليها بسرعة ومن بينها القانون الذي يبيح للحكومة ان تمد معاهد الصناعة الوطنية بالمال اللازم لها والقانون الخاص بانشاء مدارس للمعلمين والقانون الخاص بانشاء جامعة طهران والقانون الذي يلغي جميع الضرائب العقارية وضرائب المواشي والسيارات ويستبدلها بضرائب غير مباشرة على الانتاج الزراعي وبضريبة على استهلاك المطور والبترول الخ ووافقت الدورة التشريعية التاسعة ايضا على توظيف عدة من الاحصائيين الاجانب وعلى تعديل قانون ضريبة الايراد وعلى تنفيذ عدة اعمال ذات منفعة عامة قد كان مثالا ينبغي للدورة العاشرة ان تحذو حذوه في ظل الشاه فتوالي السير بغير انقسام لهدف واحد وهو تأمين مجد البلاد ورخائها وسعادة الامة

قرية كاملة

تعتدي على لجنة حكومية

هاجم جميع اهالي قرية السنديانة في شمالي لبنان لجنة اوفدتها الحكومة لمسح اراضي قريتهم لتستملكها وتجعلها طريقا عامة ، وضربوا اعضاء اللجنة بالحجارة فاصيب اثنان بجراح بسيطة واصيب المختار بجرح هام في رأسه . واعتقل رجال الدرك ثمانية رجال من المحرضين

ما ذا تسمع اليوم

عن محلات السادة دجاني اخوان

يافا — تلفون ٧١٦

(يوم الثلاثاء ٢٣ نيسان سنة ١٩٣٥)

٧٫١٥ـ٧٫٣٠ صباحاً تمرينات رياضية ـ بليغ صفوت افندي

٧٫٣٠ـ٨ قرآن كريم ـ الشيخة منيرة عبده

٨ـ ختام

١٠ـ١١٫٣٠ ـ اسطوانات منتخبات من ام كلثوم واسمهان والشيخ سيد الصفتي

١١٫٣٠ـ ١٢ ظهرا ـ موسيقى ـ احسان عبده وفرقتها (شريط ماركوني المسجل)

١٢ ـ ظهرا ختام

٢ـ ٢٫٢٠ مساء ـ موسيقى ـ اوركسترا حسن ابو زيد (شريط ماركوني المسجل)

٢٫٢٥ ـ النشرة التجارية الاولى

٢٫٣٠ ـ ختام

٥ـ ٥٫٣٠ ـ قرآن كريم الشيخ محمد ابراهيم المنجد

٥٫٣٥ـ ٦٫٢٥ـ موسيقى ـ فرقة الراديو الشرقية ـ بقيادة الاستاذ عزيز صادق ـ بشرف نوا أثر يوسف باشا تقسيم عود ده قطر ـ سماعي نوا أثر تأليف عبد المنعم عرفه ـ تقسيم كمان يعقوب تاتيوس ـ توشيح بالنهاوند الكبير ـ تقسيم قانون محمد عبده صالح ـ توشيح البدر لدى الانس ـ ذكرى تأليف الاستاذ عزيز صادق

٦٫٣٠ـ٧ نشرة الاخبار

٧ـ٧٫١٠ النشرة التجارية الثانية

٧٫١٠ـ٧٫٣٠ حديث — عنصر الاماء في الحضارة الاسلامية (٢) الآنسة سهير القلماوي

٧٫٣٥ـ٧٫٥٥ حديث «الادب العربي» الدكتور طه حسين

٨ـ٩٫١٠ موسيقى ـ الاستاذ صالح عبد الحي وفرقته تقسيم عود ـ مقدمة موسيقية — تقاسيم كمان — تقسيم ناي — توشيح — تقسيم قانون ليالي وموال ودور في البعد ياما — تلحين عبده الحامولي

٩٫١٥ـ٩٫٤٥ قانون منفرد مصطفى بك رضا

٩٫٥٠ ـ ١١ موسيقى الاستاذ صالح عبد الحي وفرقته — تقسيم عود — مقدمة موسيقية — تقسيم ناي — توشيح — تقسيم قانون — ليالي وموال ودور — حبيت جميل طبعه الدلال تلحين عبده الحامولي

١١ ـ سلام الملك ـ ختام

اوتيل ومطعم وبار

الشرق الكبير

لصاحبه محمود عبدالله آغا

يافا ـ بثوبه الجديد الزاهر ـ يافا

يعلن اعادة فتحه اوتيل ومطعم وبار (الشرق الكبير) الواقع في اول شارع الملك جورج بعمارة النابلسي مجدداً من حيث الفرش والمحتويات وما ادخل عليه من الكماليات العصرية حتى غدا يضاهي احدث الاوتيلات الفخمة ولقد اوجد به كافة الاستعدادات لايجاد مطبخ يقدم المأكولات العربية والافرنجية مع اللحوم المشوية والمحمرة على ايدي طهاة حاذقين

تلبى الطلبات الخارجية في الثغر بواسطة تلفون ١٢٠٥

ب . ن . س

P. N. C

٥٢ شارع اللنبي تل ابيب

الموزعون

اوشيروفتس وكاشتان

تل ابيب — شارع اللنبي ١٢٣ — تل ابيب

كالينهوف ولوختر

حيفا — بيت الكهرباء — حيفا

في هدارا هاكرمل — شارع هرتسل

ثلاجة كهربائية تقدم مجانا

هدية لتعريف ثلاجات سرفال الجديدة

اننا نمنح

ثلاجة واحدة مجاناً بلا اي مقابل لمن يشتري من

موديلات ثلاجات سرفال ١٩٣٥

سنمنح ذلك بطريقة السحب ومتى ظهر الرابح ينشر اسمه في الجرائد اليومية المختلفة

تسري هذه التقدمة على المبيعات حتى ٣٠ نيسان ١٩٣٥

سرفال تخدم جيدا

صفوة ما يحمله بريد الشرق والغرب

استعداداً للمفاجآت

حصون الحدود الشرقية غير كافية

فرنسا تنشر جناحيها على دول التحالف الصغير

جاء في البرقيات الاخيرة ان فرنسا قد اخذت تحشد جيوشها في منطقة الحدود الشرقية التى حصنتها في السنتين الماضيتين تحصينا عظيما. وهي الآن ترسل فرق الجيش الافرنسي وفرق جيش المستعمرات من تونس والجزائر ومراكش . ووضعت قسما عظيما من هؤلاء على الحدود التى تفصلها عن سويسرا . ووضعت اكبر عدد من القوى فى الواز والموزل وبلفور

وتقول مصادر باريس ان الحكومة الافرنسية غير راضية كل الرضاء عن التحصينات التى انفقت عليها مئات من الملايين من الفرنكات ، وتعدها غير كافية لصيانة البلاد من غارة المانية جديدة ، وما ارسال الجند وفرق الجيش الى تلك الانحاء الا بقصد اتمام تلك التحصينات على شكل اتم واوفى

ولا يخفى على احد ان فرنسا احتضنت دول الاتفاق البلقاني الصغير بل هى التى خلقت ذلك الاتفاق وامدت الدول بالمال والعتاد وصارت تملي عليها ارادتها في تسيير دفة السياسة في اوربا الوسطى ، فاذا قامت فرنسا بمشروع اوخطة حربية ، وقفت دول الاتفاق الصغير في صفها ، وآخر ماصنعته فرنسا لاثارة المشاكل فى اوروبا الوسطى ان اوعزت الى دول التحالف الصغير بعقد اجتماع فى بوخارست وتقرير معارضة تسلح المجر وهنغاريا وبلغاريا « لان نية هذه الدول التى حاربت الحلفاء في الحرب العظمى غير موثوق بها حتى الآن ، وقد توجه سلاحها الى صدور ابناء دول الاتفاق وفرنسا ايضا »

وقد اذاع الدكتور شوشنغ مستشار الدولة النمساوية ان حكومته قررت انفاق مليون من الجنيهات الانكليزية على تقرير الخدمة العسكرية الاجبارية، وكان لهذا النبأ صداه العظيم في دول البلقان

وفي تركيا!

غيرة الشرقي على عرضه

ثلاثة اشقاء يقتلون شقيقتهم وخاطفها!

لا يقف الشرقي جامداً امام الاعتداء على عرضه او محاولة المساس به . فدم الشرقي يفور اذا تدنس ذلك العرض او علقت به شبهة، ولا يهدأ باله الا اذا انتقم باراقة الدم ...

وهذه حادثة جديدة وقعت منذ ايام قلائل تدل ابلغ دلالة على ما ذهبنا اليه في اول هذه الكلمة :

اصدرت تركيا قانونها المدني، الذي يحظر على الرجل التزوج باكثر من واحدة وحرم الطلاق إلا امام محكمة، وقد حدث ان احب المدعو يوسف احمد كاسلي احد اهالي ماردين الاتراك فتاة تركية ايضا اسمها مليحة جودت ، واجابت الفتاة داعي هواه . ولكن ما هي ثمرة هذا الحب ؟ ان للفتاة اشقاء ثلاثة شداداً ، ومن المستحيل ان تصبح عشيقة ليوسف المذكور دون ان يعرف اشقاؤها بامرها !

اذن ما العمل ؟

الزواج ، هو الطريقة الوحيدة لحل العقدة !

ولكن كيف يتزوج يوسف مليحة وهو متزوج ، والقانون لا يخوله الزواج مرة ثانية قبل ان يطلق امرأته الاولى ؟

وكيف يطلق زوجته الاولى وله منها اولاد ، وليس لديه اي عذر يبرر به طلاقها امام المحكمة ؟

ليعمد اذن الى خطة الجبناء في مثل هذه الظروف !

اتفق مع الفتاة على الهرب الى حدود الاراضي السورية ، حيث يجيز له القانون ان يجمع بين زوجتين ، وليبق في سوريا حياته كلها، اما زوجته الاولى ، اما اولاده، فامرهم الى الله . .

هذا منطق الرجل الذي اضله الهوى!

وقد نفذ الاثنان خطتهما ، ولكنهما ما ابتعدا كثيرا عن الحدود التركية، وما كادا يصلان الى اقرب قرية سورية حتى لحق بهما اشقاء الفتاة ! بعد ان ادركوا ان شقيقتهما قد اختفت من المنزل لتلحق بعشيقها ، وانهالا على الاثنين طعناً بالمدى والسكاكين حتى مزقوا جسديهما تمزيقاً، انتقاما للعرض المدنس !

ولم يكتف الاشقاء بما فعلوا ، بل صلبوا الجسمين الممزقين الى شجرة قريبة من ذلك المكان، وكتبوا ورقة، ووضعوها امام جثتيهما ووقعها ثلاثتهم ، اعترفوا فيها بقتل الاثنين وذكروا اسباب القتل وبعد ان استراحت ضمائرهم عادوا ادراجهم الى ماردين !

ولما عثر بعض القرويين على الجثتين اعلموا رجال الدرك بهما ، فجاء هؤلاء واخذوا فى التحقيق

ولم التحقيق ، وهذه ورقة اعتراف الاشقاء الثلاثة بما فعلوا ، بين ايديهم ؟

واتصل النبأ برجال الشرطة في ماردين فاعتقلوا الاشقاء الثلاثة ، من غير مقاومة وادخلوهم السجن الى ان يسلموهم الى السلطة السورية

***

معاهدة

بين المانيا وبولونيا

نشرت الصحف الروسية نصوص معاهدة قالت انها عقدت بين المانيا وبولونيا في ٢٥ شباط المنصرم

وتنص المعاهدة المذكورة على وجوب تسوية ما قد ينشأ بين الفريقين المتعاقدين بطريقة مباشرة بدون التجاء الى اية دولة اخرى وان يفصلا جميع ما قد ينشأ من المشاكل المتفرعة من التعهدات التي عقدها كل فريق مع الدول الاخرى وان يواصلا العمل بسياسة تعاون فعلي دائمة. وان يوحدا جميع مواردها الحربية والاقتصادية والمالية فى كتلة واحدة لدرء الهجوم الذي قد يطرأ على اراضيهما وان يوقف كل فريق منها موقفا دفاعيا عن زميله وان يؤيده كل التأييد في ساعات الشدة . وان تسمح بولونيا للجيش الالماني بالمرور من بولونيا اذا هوجمت من الشرق - اي من روسيا

وقد جاء في البرقات الاخيرة ان وزير الخارجية الالمانية اجاب على احتجاج بريطانيا على تسلح المانيا واعلان الخدمة العسكرية الاجبارية كما قررت عصبة الامم- بان حكومته ترفض قراراً اصدرته العصبة تحت تأثير المحاباة والتحيز وتحتفظ لنفسها بحق بسط وجهة نظرها في مسائل اخرى . وارسل الوزير كذلك مذكرات الى الدول التى اشتركت فى وضع قرار اللوم بهذا المعنى وذهب سفير المانيا في روما الى وزارة الخارجية الايطالية وسلمها مذكرة حكومته برفض قرار العصبة رفضا باتا .

أحرجونا فأخرجونا

اننا نتسلح ونستعد على المكشوف

مقال مترجم لوزير الدعاية يحمل فيه بصراحة

نشر الدكتور غوبلز وزير الدعاية في المانيا ، مقالا بمناسبة الضجة التى اثارتها الدول لتقرير الخدمة العسكرية الاجبارية في المانيا وعقدت ، لاجل «بحث الموقف الاوروبي» مؤتمر ستريزا . وقد قال الدكتور في ذلك المقال ما يلي :

يحق للرأي العام الالماني ان يراقب موقف الدول المضحك من القوانين التى سنتها المانيا . ومن حقه ، بل من واجبه ان يسجل فى ذهنه تلك المظاهر العدائية التي ابدتها تلك الدول من سعينا لتأمين اسباب الدفاع عن كيانها المهدد

قررت المانيا الخدمة العسكرية الاجبارية لتدافع عن نفسها لا لشيء آخر

اتهمتنا الدول المختلفة ، وصحافتها، وهيئاتها ، واوساطها السياسية اننا نتسلح سرا واننا نقف موقفا غامضا من المؤتمرات الدولية ، واننا نخترع المعدات الجهنمية ونخفيها .. فاردنا ان نضع حداً لتلك الاقاويل واحببنا ان نزيل المخاوف باظهار استعدادنا الحربي . ولكن الدول المعادية لنا اضطربت وهلعت لما قمنا به مع انها كانت تتهمنا باكثر مما صنعناه فلم هذا الاضطراب ؟ ولم هذا الفزع ما دامت الدول قد اتهمتنا من قبل بالتسلح واختراع المعدات الجهنمية ؟

كانوا ينسبون فشل المؤتمرات التى عقدت لنزع السلاح ، الى موقف المانيا الغامض ؟ وكانوا يزعمون ان كل تعاون دولي للسلم ، امر مستحيل لان المانيا تتسلح سرا ..

اما اليوم فان المانيا تتسلح علنا ، وقد خرجت عن خطة الغموض التي اتهموها بها ، ونزلت عند طلباتهم وعملت بما يوحيه المنطق والصراحة ، اذ اعلن الزعيم « هتلر » ارادة المانيا الداوية ، وقال اننا اذا قررنا الخدمة العسكرية الاجبارية اردنا المحافظة على سلامة المانيا اولا وسلامة اوربا ثانيا .

والآن اصبح فى مكنة العالم ان يقرر ما يريد فى سبيل السلم بعد ان اوضحت المانيا موقفها الصريح ، اما صرخات الخائفين الفزعين فانها دليل على عدم رغبتهم فى السلم !

القى المستر ونستون تشرتشل خطابا في مجلس العموم البريطاني قال فيه : ان اعظم حادث فوجئنا به خلال السنوات المنصرمة هو عودة المانيا الى السلاح.... كنا نقرأ او نسمع عن تلك الدولة اشياء كثيرة . ويعرف الرأي العام ، في جميع الاقطار ، ان المانيا تجدد قواها العسكرية، وان لديها جيشا عرمرما جبارا ، ومدافع ضخمة هائلة ، ومعامل السلاح فيها لا تنقطع عن العمل ليلا ونهارا ، كأنها في حالة حرب ضروس .. وقد ظهر الآن ان كل ذلك حقيقي لا ريب فيه .

ليكن ما قاله تشرتشل صحيحا فالامر الذي دفعنا الى رفع الستار عن حقيقة قوانا الحربية واستعداداتنا العسكرية هو اتقاء التهم التى كانوا يلصقونها بنا وايضاح موقفنا في صراحة وجلاء .

فاذا كانت الدول تريد السلم حقا ، فلتفاوضنا على اساس ما نفعل ...

رقم تلفون وكالة الدفاع فى القدس ١٤١٣

الروح الشابة!

في عيد ميلاده يهدونه الطائرات

اكبر زعيم ومع ذلك لا يتقلد الا وساما!

كانت الاحتفالات بعيد ميلاد زعيم المانيا فائقة حد الروعة . وقد شاءت البلاد ان تظهر تعلقها بالزعيم وثقتها به على شكل فذ جديد. اذ اعد شباب النازي المتطوعون « الميليشيا » بمناسبة عيد ميلاده، الاموال ، واشتروا ٤٢ طائرة حربية قدموها له هدية « كدليل دامغ على الرابطة التى تربط العرق الهتلرية بالجيش الالماني »

وقد قبل هتلر الهدية شاكرا واطلق على سربها اسم « هورست ويسل » وهو اسم النازي الذي اختاره بعض الشيوعيين

والقى الدكتور غوبلز وزير الدعاية فى حكومة الريخ خطابا ، افتتح به احتفالات الشعب الالماني بعيد ميلاد الزعيم ، قال فيه ما يلي :

«اتذكر الآن بمناسبة عيد ميلاد الزعيم الاكبر حالة المانيا من ثلاث سنوات فارى ان نصف الشعب الالماني كان معادياً للحركة الوطنية الاشتراكية (النازية) .اما الآن فقد صار الشعب الالماني كله جبهة واحدة متحدة فى اعتقاده المكين بان الزعيم هتلر هو رجل العناية الذي دعي لقيادة المانيا وانتشالها من هوة الذل والخصومات الداخلية والسير بها الى الحرية والمستقبل الباهر الذي تنشده

ان هتلر من رؤساء الدول القلائل الذين لا يتقلدون من الاوسمة الا وساما واحدا . فهو لا يضع على صدره الا الصليب الحديدي الذي ناله في الحرب العالمية لما كان جنديا بسيطا لشجاعته الفائقة وهذا دليل قوي على ميله الى ادخار النفائس ومباهاته بها . وليس تحت الشمس شخص آخر غير نفسه يستطيع تقليده الاوسمة والنياشين ولكنه خرج من الشعب وبقي فردا من افراده ولم يغتر بالجاه والمنصب

ان زعيمنا لا يترفع عن مخاطبة اي كان من افراد الشعب فيحادثه محادثة الند للند ويستعمل في الكلام معه الاسلوب الذي استعمله فى مخاطبة ممثلي الامبراطورية البريطانية لما زاروا برلين لاستعراض الموقف الاوروبي . واننا نبتهل الى العزة الالهية ان تبقيه للشعب الالماني سنين عديدة ليواصل السير بقيادته في طريق الحرية والقوة والعظمة »

وقد تلقى هتلر تهنئة برقية من الملك جورج فرد عليه شاكرا

تلفون وكالة الدفاع في حيفا ١٢٥٨

أفخر أنواع الصابون النابلسى
له شهرة واسعة

« ماركة مسجلة »

مصنوعات معامل أحمد الشكعه
بنابلس
أنقى صابون يستعمل في البيوتات الكبيرة
نظيف يطري البشرة ويجعلها بضة لامعة
نال الجائزة الاولى في معرض نابلس سنة ١٩٢٤
رائحته جميلة لانه مصنوع من زيت الزيتون النقى
لا تدخل الى بيتك صابونا سواه

الوكلاء
محمود كمال قطان : يافا
كرمان وحنيني : حيفا
محمود فيضي أخوان : القدس

سيارات غزة
الوطنية
سفريات يومية
بين غزة ويافا
وبالعكس
سيارات فخمة
سائقون ماهرون

راديو لورنس
٢١٦٠٠٠ كيلو متر

٢١٦٠٠٠ كيلو متر
هذا افخر جهاز راديو اخرجته المصانع الالمانية. شكله جميل جذاب صوته بديع قوي. بدون « ضجة ». بواسطته تسمع محطات اذاعة
تبعد عنك ٢١٦٠٠٠ كيلومتر
اقتنوا افخر واعظم راديو
اذكروا دائما محلات دجاني اخوان
اذكروا دائما محلات دجاني اخوان

اعلان بيع

صادر من دائرة اجراء صفد رقم ١٥٣-٣٤

المحكوم له : رضا السيد احمد مروه من صفد

المحكوم عليهما : (١) احمد ابراهيم الطاهر من صفد (٢) ابراهيم بن المرحوم يوسف الطاهر بالاضافة لتركة والده - صفد

مطروح للبيع بالمزاد العلني ما يأتي :

(١) دار المحكوم عليه الاول واقعة في محلة الوطاة بصفد، ومحدودة شرقاً خليل الطاهر وغربا وقبلة ورثة حسن حميده وشمالا طريق وخليل الطاهر ومكونة من طابقين (أ) سفلي مقيد بضريبة الاملاك بموجب الارقام ١٢ قطعة ١ — ٦ قسيمة وفيه ثلاثة عقود وآخور ومنافع شرعية وبئر ماء نبع مالح وجنينة فيها دالية وشجرة رمان وشجرة اراسية يسكنه المحكوم عليه احمد الطاهر . (ب) علوي مقيد بضريبة الاملاك بموجب الارقام ١٢ قطعة ٢-٦٠ قسيمة وفيه ثلاثة عقود وغرفة ومنافع شرعية وبئر ماء جمع ، غير مسكون

(٢) حصة المحكوم عليهما البالغة ٢٩٥٦١٦٠ من ٩١٢٣٨٤٠ (مشاعا) في دار واقعة في محلة الوطاة بصفد ومحدودة شرقاً طريق غرباً دار خليل الطاهر وشمالا طريق وقبلة الحمام ومسجلة بالطابو بتاريخ نيسان سنة ٣٢٤ رقم ٣١ وتحتوي على اربعة غرف ومطبخين وآخور وبئر ماء جمع وفسحة سماوية مساحتها ٣٤ متر مربع ويسكن هذه الدار الآن المحكوم له (بموافقة المحكوم عليهما) بلا اجرة ريثما يسدد الدين المطلوب له بهذه القضية

ان قيمة دار المحكوم عليه احمد خمسماية جنيه فلسطيني وقيمة حصة المحكوم عليهما المخمنة بالدار الثانية ٨٢ مل و١٣٠ جنيه.

ستباع هذه العقارات لقاء الدين المطلوب للمحكوم له وقدره سبعون جنيه فلسطيني عدا الرسوم والمصاريف فعلى راغب الشراء مراجعة دائرة اجراء صفد او دلال بلديتها السيد توفيق الحاج درويش من صفد بخلال ٣٠ يوماً اعتباراً من تاريخ نشر هذا الاعلان بالجريدة مستصحبا التأمينات القانونية ١٠ في المائة من القيمة المخمنة . رسوم ومصاريف الدلالة والتسجيل عائدة على المشتري تحريرا في ٢١-٤-٣٥

خليل العبوشي
مأمور اجراء صفد

كلمة العدد

استعراضات اليهود

مشي وراء فكرة لا أشخاص

متى تعمر روح الجندية شبابنا والناشئة

تتنافس الاحزاب اليهودية في اقامة الاستعراضات . كان المكابياد ، فجاء دور الهستدروت،ثم بعد ايام يجيء دور الترمبلدوريين . شبابهم في خدمة فكرة. وشبابنا في خدمة اشخاص . شبابهم يتهيأون لعمل قومي وشبابنا يتهيأون لعمل حزبي .

انظرهم على الدراجات في اسراب طويلة . انظرهم في ملابسهم الموحدة الزي واللون ، والشكل . اسمعهم ينشدون «الهاتكفا» تلعلع في الفضاء. وانظر شبابنا في اجسامهم السقيمة ، ووجوههم الصفراء ، واناشيدهم الضعيفة .

اليولوني يزور البحر الميت ، ويصعد جبل الشيخ ، ويهبط الى الغور . وابن هذه البلاد ، لا يغادر مدينته ، واذا مشى ففي سيارة ! لقد نسينا الخيل. ذهبت كلها الى اليهود ، ومستعد ان اقوم بأحصاء رسمي .

« يا ريت ما شفنا الحياة الجديدة ! » لقد آذتنا المدنية . اخذنا جانبها الناعم، اللطيف ، كجسم الحية ، لكن فيه السم الزعاف! اين الاجسام المصقولة ، والسواعد المفتولة ، والوجوه الضاحكة . اين الرحلات الرياضية الضاربة في السهول ،الصاعدة الى الجبال ، الهابطة في الاغوار ؟

احتجوا غداً ! قدموا العرائض للحكومة . هذه لغة العاجزين . اما لغة الاقوياء فغير الكلام : استعراض باستعراض ، عمل بعمل ، فرق عسكرية بفرق عسكرية . وما رسالة الجيل الجديد اذا اتقن الكلام وصناعة الاحتجاجات ؟ لا، القوة ينبغي ان تكون ميزة ناشئتنا . الكفاح ينبغي ان يكون روحها . المغامرة ينبغي ان تكون طبيعتها

في استعراضاتهم يريدون فكرة . فماذا نريد باستعراضاتنا؟ حرام ان ينتسب شاب الى حزب . حرام ان يجري خلف جماعة . الوطن يريد كل ابنائه له. لقد اهلكته الحزبية والاحزاب . انه يريد امة موحدة الجماعات ، والاهداف ، والوسائل .

استقلوا ايها الشباب عن الجماعات والاحزاب ، وتهيأوا للعمل المجيد . ان الوطن لفي ازمة طاحنة عضوض ، وليس الا الشباب احد يفرج عنه ، ويهب الى دفع الاذى ، ورد العادية !

العمال بعد المكابياد والهابوعيل

قال مخبرنا المحلي :

ماكادت شوارع يافا وتل ابيب تفرغ من جماعة المكابياد وممن حضر من الزوار لمشاهدة العاب المكابياد ، حتى عادت المدينة فازدحمت ثانية بجماعات الهابوعيل من الشبان والشابات بلباسهم الرسمي

ولم يقتصر اجتماع اعضاء الهابوعيل في ارض الملعب فقط ، بل اخترقوا شوارع يافا وتل ابيب جميعها بقطعهم الموسيقية واعلامهم منشدين باعلى اصواتهم « هذه ارضنا ، التي ملكناها ، بقوة العضل ، وبقوة المال . هذه ارضنا منذ القدم ! »

بمثل هذا وغيره من الاناشيد الحماسية كنا نشاهد جموعهم تخترق الشوارع والجند رغم انهم كانوا صفا واحدا من اول يافا حتى اخر تل ابيب بين الواحد والواحد خمسة امتار ، رغم هذا فلم يستطع احدهم اعتراض هذه الجماهير المتظاهرة .

وهل يعقل ان يسير مثل هذا الموكب على الصورة المار ذكرها منشدا مثل هذه الاناشيد الحماسية دون ان يكون غايته المظاهرة المجردة ؟

ولكن هذا كله قد انتهى وعاد من حضر من الخارج منهم الى مكان عمله ، الا ان التظاهر بهذه القوة ، وبانواعها المختلفة لم ينته بعد !

من ذلك ما قرأناه عن الاجتماع السنوي الثاني لجمعات العمال الاصلاحيين المتطرفين .

وتقول الباليستين بوست في عددها الاخير ان ١٣٠ فرقة منتدبة عن انحاء فلسطين اشتركت في هذا الاجتماع في تل ابيب ، الذي بحثوا فيه مسألة الهستدروت وتوزيع العمل .

اما هذا الاجتماع فلا يزال قائما في تل ابيب ولا يزال من حضر اليه مقيما فيها فما هو القصد من حشد هذه الفرق المختلفة في اوقات متتابعة في مكان واحد هو تل ابيب وفي مثل هذا الفصل من السنة ؟

هل من جواب . !

* * *

مقابلة التجار للمستر ستد

قابل في الساعة العاشرة من صباح الامس كل من يوسف افندي طالب رئيس الغرفة التجارية الوطنية والسيد ومعه تاري المستر ستد مدير الجمارك العام بحضور المستر سميزرس مدير جمرك يافا ودار البحث بينهم على الامور التالية :

١ - متعهد العتالة والرسوم الاضافية

٢ - الموظفون وتشويل معاملات الجمرك

٣ - تسليم البضائع رأساً من البحر

٤ - قلة الموظفين

وقد اظهر لحضرة مدير الجمارك ، اعضاء هذا الوفد ان المتعهد للعتالة اصبح يتقاضى رسوما اضافية اذ بعد ان كانت الرسوم (٦٠ ملا) من المراكب و١٠٥ ملات من البواخر اصبح يستوفي ١٠٥ ملات عن المراكب و١٥٠ ملا عن البواخر . فأجاب حضرته انه يجهل ذلك بالمرة ولهذا فأنه سيحيل المسألة موقتاً لمدير جمرك يافا لكي يجتمع لتجار لتدبير الامر ووعد بدرس الاوراق التي رفعت اليه بهذا الصدد

وبهذه المناسبة قال انه لا يبخل على اي عتال كان ان يشتغل في داخل الجمرك وصرح ان الحكومة ستاخذ على عاتقها مسالة العتالة وعندها لا تبخل ان تتذاكر بهذا الشان مع الهيئات الممثلة للتجار

اما عن طلب تسلم البضائع راسا من البحر فلم يجب ووعدان بدرس الموضوع وعن الموظفين قال اعضاء الوفد انه لا يمكن الموظفين الحاليين مهما اوتوا من قوة واقتدار وحنكة في العمل ان ينهوا المعاملات بمعدلها اليومي وهي ٣٠٠ معاملة وهم لذلك يطلبون زيادة عددهم مع فتح صندوق للعنبر الجديد وتعيين مخمن له و كشاف (معاين) .

فاجاب المستر ستد انه لا يستطيع فتح صندوق للعنبر الجديد وانما ابشركم بانني حصلت اليوم على موافقة لزيادة عدد الموظفين وقد فوض الي امر اختيارهم

وقبل انصراف اعضاء الوفد بحثوا مع المستر ستد عن قلة رواتب الموظفين في الجمرك وضرورة رفعها بالنسبة لغلاء المعيشة فاجاب انه سينظر في امر الزيادة هذه

اعلنوا في الدفاع

زيارات المندوب السامى

زار يافا قبيل ظهر الامس فخامة المندوب السامى وتفقد اعمال اصلاح المرفأ ثم ذهب ظهراً الى النبي صالح في الرملة حيث كان في انتظاره القائمقام جمال بك طوقان وقائمقام الرملة موسى افندي ناصر ومفتش الزراعة لمنطقة يافا السيد قسطندي صافي خباز وغيرهم من الموظفين. وهناك تناولوا طعام الغداء مما حضره فخامته معه من القدس. وبعد الظهر توجهوا جميعاً الى بئر سالم حيث زاروا مخيم الكشافة المؤلف من معلمي مدارس القرى وهنالك وزع بعض الاوسمة المنعم بها من قبل اللورد بادن باول الكشاف الاعظم

ثم عرج ومن معه على مدرسة بئر سالم الواقعة بالقرب من مخيم الكشافة وتفقدها والمزرعة والبيارات المجاورة ثم عاد الى الرملة ومنها مساء الى القدس

لجنة

نقل الاثمار وتصريفها

اجتمعت قبل ظهر الامس في دائرة الزراعة بيافا اللجنة الجديدة لنقل الاثمار الحمضية وتصريفها وبحثت مسالة (كيفية قطف الاثمار)

وقد حضر الجلسة من الاعضاء السادة فرنسيس جلاد ، سعيد بيدس ، وهبة تماري ، نقولا جلاد ، فيتالس ، جولدوتر هايفتس ، روكاخ ، تلكوفسكي ، تيرنر براون .

مدير الجمارك

زار يافا في اليومين الماضيين المستر ستد مدير الجمارك العام وتفقد اشغال المرفأ ودوائر الجمرك والعنابر الجديدة التي بنيت على ارض المقبرة (البرية) لتخزين المواد الثقيلة كالاخشاب والحديد وغيرها

المخيم الكشفى

عقد في هذين الاسبوعين في بير سالم المخيم الكشفي التدريبي لمعلمي الكشافة الذي اعتادت جمعية الكشافة الفلسطينية عقده في كل سنة

وحضره في هذه السنة ٤٥ كشافا عن هيئة المركز وستنتهي مدته في يوم الجمعة القادم

وزار الاستاذ عفيف طنوس المخيم يوم الجمعة والقى محاضرة على المعلمين في خدمة القرية

النادي الرياضى الاسلامي

تأسس هذا النادي الزاهر في القدس كما ترى ذلك في تلفونات هذا العدد . وقد جاء الى حضرة سكرتيره الترخيص بذلك وهو :

حضرة الفاضل موسى افندي رصاص المحترم سكرتير النادي الرياضي الاسلامي في القدس

اشارة الى تحريركم تاريخ ٦ نيسان سنة ٩٣٥

سيدي :

لي الشرف أن اعلمكم بوصول الاوراق المختصة بتأليف النادي الرياضى الاسلامى بالقدس وذلك بموجب المادة السادسة من قانون الجمعيات العثماني

١) اسم الجمعية النادي الرياضى الاسلامى بالقدس

٢) عنوان الجمعية شارع مأمن الله . القدس

٣) رئاسة الجمعية - القدس

٤) قصد الجمعية - الرياضة

المديرون المسؤولون : السيد موسى رصاص، سكرتيراً ، السيد كاشف مراد للالعاب الرياضيه ، السيد بهائي قطينة امينا للصندوق . السيدان ضيائي نمر وزهدي عوض عضوان

(وبموجب المادة السادسة من قانون الجمعيات العثماني يطلب منكم ان تنشروا هذا الوصل في احدى الجرائد وتفضلوا بقبول فائق الاحترام)

٣٠ - ٤ - ٩٣٥ نصوحي بيضون

حاكم مقاطعة القدس

عقد لؤلؤ

يساوي ١٤٠ جنيها

جورج هرشيفوتش من الاثرياء الذين استوطنوا فلسطين حديثاً ، اعلم البوليس ان والدته بينما كانت سائرة في تل ابيب فقدت عقداً من اللؤلؤ يساوي ١٤٠ جنيهاً وذلك بين شارع هرتسل وشارع بلفور في تل ابيب

رحلة مدرسة اللد

خرج مدير واساتذة وطلاب مدرسة اللد الاميرية في صباح الجمعة الماضية برحلة الى اللواء الشمالي تستغرق ستة ايام يزورون فيها حيفا وعكا والرامه وصفد وطبريا والحمة وجنين وغيرها من المدن الشمالية

الاستاذ الخالدى

ما كاد يذاع خبر العزم على احالة الاستاذ جميل بك الخالدي مفتش معارف الجنوب على التقاعد حتى استاء الرأي العام في الجنوب في المدن والقرى ، لما للاستاذ الخالدي من الفضل في تأسيس المدارس وترقية مستواها العلمي، خصوصا وان الحكومة سبق لها ان مددت خدمات امثاله ممن بلغوا السن القانونية كالمستر اومن مدير المعارف وبطرس افندي ناصر قائمقام المجدل الحالي والاستاذ قنازع مدير مدرسة الناصرة الثانوية ، والاستاذ حسني روحي مدير مدرسة بالخليل الثانوية

وبلغنا انه قدمت مضابط عديدة الى فخامة المندوب السامي يطلب فيها مرسلوها تمديد خدمة الاستاذ الخالدي وهذه المضابط : من غزة والمجدل واللد ويافا وبيت دجن وعنابه وفوله وبيت نبالا والشيخ مونس وصرفند العمار وصرفند الخراب والعباسية وسلمه وساكيه والخير ومحدل الصادق وجمعية الهداية الاسلامية وجمعية الاصلاح الاسلامية بيافا والقباب

والذي نطلبه من الحكومة اجابة الرأي العام وتمديد خدمة الاستاذ الخالدي لكي يتمم المشاريع العلمية التي بدأها في هذا اللواء .

جسر العوجى

اعيد نهار امس الاول فتح الطريق المؤدية الى العوجى عن الجسر الجديد، بعد ان ادعم الجزء التام منه بحائطين من «الباطون» المسلح خشية انهياره

ولا يزال العمال يحفرون الطريق في شارع فيصل، وآخرون منهمكين في تركيب الجانب الثانى من الجسر المشار اليه الذي يؤمل ان يتم بناؤه في اواسط شهر ايار القادم .

صدم جمال

وردت اخبارية لمركز البوليس تفيد انه في صباح امس صدم ولد كان يقود جملين على طريق سارونا - رمات جان ، اسمه عوده حسن شتيوي من قبل السيارة رقم ٥٥٤ التى كان يسوقها صالح محمد حداد من اللد

وبعد ان ارسل المصاب الى المستشفى البلدي في يافا للمعالجة ، قبض البوليس على السائق رهن التحقيق .

* * *

دائرة

المهاجرة والسفر

قال مراسلنا في القدس :

تلقينا من قلم المطبوعات في القدس الاعلان الصحفي التالى .

ان دائرة المهاجرة ترغب ان تسترعي انتباه المستدعين الى التأخير الذى يحدث دائما عندما يقدم الطلب الى الدائرة في البريد .

ان التفاصيل على اوراق الطلب تحتاج الى تعديل في كثير من الاحيان ويجب كذلك الحصول على معلومات اضافية وان تدفع الرسوم وحينما يقدم الطلب في البريد يحتاج الى مخابرات اخرى وبذلك يحدث التأخير فيطلب اذن من طالبي التسهيلات للمهاجرة او الجوازات او الجنسية ان يقدموا طلباتهم بانفسهم الى الدائرة الفرعية لدائرة المهاجرة في الالوية التى يقطنون فيها عندما يكون ذلك في الامكان

رحلة على الاقدام

خرج يوم الاحد الماضي خمسه طلاب من المدرسة الثانوية برحلة مشيا على الاقدام تستغرق اسبوعا كاملا عرفنا من اعضاءها السادة فيصل الطاهر وسيف الدين المظفر وعلى خليل وسيعرون في رحلتهم على قلقيلية وقرى الجبل الى نابلس ومنها الى القرى المتعددة فطولكرم فيافا فنتمنى لهم رحلة طيبة

اعياد الطرب والسرور في مدن فلسطين

بقدوم ملكة الطرب وكروانه

الانسة ام كلثوم

القرن العشرين في الشرق

منتخبات من اجمل و اعذب الاغاني تتقدم بها في حفلاتها بمدن فلسطين العامرة .

ستحييها على تختها المؤلف من اشهر الموسيقيين ونوابغ الفن. ست حفلات فقط في مدن فلسطين

احجز واتذاكركم من الان

المقاعد محدودة ومنمرة

محلات خصوصية للسيدات

المتعهدان داود عمر الدجاني واحمد الباك

مواعيد الحفلات

القدس - في يومي الاربعاء والخميس في ١ و ٢ ايار سنة ٩٣٥ على مسرح سينما اديسون

يافا - يومي الاحد الاثنين في ٥ و ٦ ايار سنة ٩٣٥ على مسرح اوبرا مغربي

حيفا - يومي الثلاثاء والاربعاء في ٧ و ٨ ايار سنة ١٩٣٥ على مسرح سينما عين دور

تباع التذاكر

القدس . داود عمر الدجانى تلفون ٥٥٠ تيودور اسطفان : قرب البوسطة

يافا . احمد الجندي (رستم ابو غزالة)

حيفا . محلات توفيق الزعبلاوي ساحه الجرينة تلفون ٤٧٥

تلفونات الدفاع وبرقياتها الخاصة

متاعب الصحافة

«تابع المنشور على الصفحة الاولى»

او ملحقا يضم كل القصائد، والخطاب والمراثي!

التهديد بالدعوى

هأنت وراء مكتبك. وهذا كتاب من جنين، مثلا، يقول ان فلانا من قرية كذا باع لليهود الف دونم، ويطلب من جريدتك «الحرة، القوية» كما يجب ان يقول رشوة لك، ان تنشر الخبر. تقف هنيهة. اذا لم تنشره كنت جانا وخائنا في آن. واذا نشرته ربما كان الخبر غير صحيح، وعندئذ تسيء الى سمعة احد مواطنيك. والدرجة الثانية ان تقف امام القضاء لانك اسأت الى فلان المعروف في قريته وبين سكان ذلك «القضاء» لتدفع التعويض. حدث مرة ان جاءنا خبر من صفد بضرب بوليس يهودي قرويا عربيا ضربا مبرحا. نشرنا الخبر بعد العناية بالتأكد من صحته. رفعت النيابة علينا الدعوى وشغلتنا بها اكثر من ثلاثة شهور. وقبيل ان تنظرها المحكمة المركزية طلب الينا ان نعتذر فلم نفعل، لاننا لم نأت جرما. وكانت النتيجة براءة. على اننا كنا نتوقع حكما بغرامة. ماذنب الصحافي في هذا كله؟ اتخصص دائرة استعلامات للتحقق من صحة هذه الانباء؟ انه حينئذ يكلف كثيرا فوق مايتكلفه من مصاريف باهظة

سحب الثقة

وهذا نوع آخر من المشاكل التي لاتحل. فلان المعروف في وسطه ومحيطه اختصم مع آخر مثله. فاذا البرقيات من انصار هذا وذاك تنهال على ادارة جريدتك. تضحك، ثم تأسف. وربما تقع حادثة شبيهة بهذا النوع فاذا برقيات «سحب الثقة» عطرك بها ادارة البرق والبريد. هذه حالة قاساها كل صحافي فيما نعتقد، ووقف امامها حائرا، آسفا

انشقاق الصحف

وانت في صحيفتك تدعو الى الوفاق فيقولون خيالي! وتدعو الى الكفاح فيقولون هدام! وترى الخير لوطنك ان يتحد كل ابنائه فيقول لك «العارفون» هذه تجربة قاسينا مثلها كثيرا، وحاولنا قبلكم كثيرا، فلم نفلح. وهذا الحزب يقول عن الحزب الآخر حزب الخونة، والثاني يقول عن الاول حزب «اللم والبلع». اذن لا يمكن ان يتحد الحزبان وتذهب جهودك عبثا. والصحف انقسمت على نفسها تبعا لذلك، حتى اننا لم نستطع تشكيل نقابة لنا، ولم نستطع جمع بعضنا في مكان واحد! ومن الصحف من نجادلها بأدب، فاذا هي يجن جنونها وتفزع الى سلاح الشتيمة والسباب تحاربك به، وانت اشفق على جمهور قرائها منك على نفسك!

* * *

هذه بعض متاعب الصحافة. وقد اخفينا كثيرا غيرها. ويشعر بها سائر الصحافيين، فهل يشعر بها الجمهور؟ نرجو، ليعذر المقصر من صحافييه اذا قصر، وليعفو عن الزلة، والطريق اليها، كما رأى، شديدة الانحدار!

ابراهيم

القدس

تشييع اعلام الخليل ونابلس والقدس

القدس في ٢٢ نيسان: لمراسل الدفاع الخاص — احتفل اليوم بتشييع علم سيدنا الخليل وعلم شباب نابلس وعلم شباب القدس الى مقام سيدنا موسى ابتداء من الحرم الشريف فباب الاسباط وقد اشتركت جماهير كثيرة في هذا الاحتفال، وعلى هذا يكون هذا اليوم آخر ايام احتفالات تشييع الاعلام الى ان يأتي يوم الخميس القادم فتجري الاحتفالات لاستقبالها عند عودتها ويوم الجمعة بعد صلاة الظهر يودع الجميع علم سيدنا الخليل. اعاد الله هذه المواسم والاعياد على الامة الاسلامية والعربية وهي نائلة استقلالها انه سميع الدعاء

تأسيس النادي الرياضي الاسلامي

اسس بعض شباب القدس الناهضين ناديا رياضياً اسموه «النادي الرياضي الاسلامي» وانتخبوا له هيئة ادارية مؤلفة من السادة:

موسى رصاص سكرتيراً، السيد كاشف مراد رئيسا للالعاب الرياضية، بهاء الدين قطينة اميناً للصندوق، ضياء نمر زهدي عوض عضوين. وقد اعلموا الحكومة بتأسيسهم هذا النادي فورد جوابها بالموافقة عليه، فنتمنى لكل شاب عامل التوفيق والنجاح، ونرجو لهذا النادي مزيد التوسع والازدهار

احتفال الجالية الالمانية بعيد هتلر

احتفلت القنصلية والجالية الالمانية يوم ٢٠ الجاري بعيد مولد الزعيم هتلر احتفالا باهراً. وقد ابرق كثيرون من الالمان الى برلين مهنئين الزعيم بعيد مولده كما وقد حضر هذا الاحتفال بعض قناصل الدول الاجنبية وكبار موظفين الحكومة

سفر المندوب السامي لبئر السبع

ذكرت لكم في رسالة امس عن عزم فخامة المندوب السامي السفر هذا اليوم الى غزة وبئر السبع. وقد تأكد اليوم هذا الخبر اذ ان فخامته غادر القدس بالسيارة الى يافا ومنها الى عسقلان فغزة فبئر السبع وستكون عودة فخامته عن طريق الخليل

اجتماع الحزب العربي الفلسطيني

يعقد الحزب العربي الفلسطيني اجتماعاً في الساعة العاشرة من صباح الغد. وقد ارسلت سكرتيرية الحزب تذاكر الدعوة للاعضاء الذين في الخارج وسيتناولون في اجتماعهم هذا بحث حالة البلاد الحاضرة وربما تطرقوا الى بحث مسئلة الوثيقة التي نشرت صورتها الزنكوغرافية في جريدتي الجامعة الاسلامية وفلسطين

احتجاب الاوقات العربية ثلاثة ايام

اعلمتنا ادارة الزميلة جريدة الاوقات العربية انها ستحتجب عن الظهور مدة ثلاثة ايام لاستكمال اسباب تحسينها

دائرة الجمرك واعمال العتالة

«ان الحكومة ستستلم اعمال العتالة في ميناء حيفا وستاخذ اعمالها على عاتقها كما انها ستعمل هذا في ميناء يافا وحينئذ لا يكون مجال لشكوى التجار اذا كان هناك شكوى كما يقولون» اه..

هذا ما قاله المستر ستيد مدير الجمارك العام في زيارته الاخيرة ليافا في اليومين الماضيين في حديث صحفي. وذلك جوابا على سؤال له عن اسباب شكوى التجار له من متعهدي العتالة

وقال ليس هناك اسباب لهذه الشكوى، كما انه لا توجد مشاكل تحتاج الى رفع الدعاوى، واذا كان هناك ارتفاع في الاجور، فالحكومة هي التي رفعتها وليس المتعهد من تلقاء نفسه لان هذا مرتبط بارادة الحكومة والحكومة ترغب كثيرا في ان ترفع اجور العتالة، لان هذه الفئة التي تشقى كثيرا يجب ان تتقاضى اجرة حسنة حتى تقبل على عملها بنشاط تام)

جميل جدا من الحكومة اهتمامها الزائد بامر فئة بائسة هي (العتالة) ونحن لا نمانع في رفع اجورها عملا على رفع مستواها الاجتماعي ولا نعتقد ان التجار انفسهم يمانعون او يعارضون في ذلك اذا ثبت لهم ان هذه هي الغاية الاساسية من هذه الزيادة، وهم لا يمانعوا قطعيا، لو انهم، اي التجار، استفادوا ولو شيئا قليلا بالنسبة، كتفريغ جميع البضائع الواردة لهم في يافا مثلا كما اشار المستر ستيد الى ذلك في حديثه الصحفي

اما ان يظل التجار يتظلمون من من جانب تحملهم مصاريف الشحن من حيفا الى يافا، وفي يافا يضطرون ان يتحملوا رفع اجور العتالة فوق ما سبق فهذا ما لا نقر عليه المستر ستيد اصلا

ليعمل حضرته اولا على تنفيذ ما اشار اليه من جهة تفريغ البضائع في يافا ونحن نكفل بعدئذ عدم اعتراض التجار على زيادة طفيفة معقولة في اجور العتالة بيافا نفسها

اما ان يحسب حضرته بان نقل ادارة اعمال العتالة من ايدي المتعهد الى سيطرة الحكومة ذاتها شيء يرضي الاهالي فهو الخطأ بعينه، ولا نظن ان انسانا يفضل هذا...

* * *

هل تحقق ما ذهب اليه «الدفاع»

ذكرت لكم في رسالة سابقة عن المنشور الذي اذاعته دائرة السكرتير العام على الدوائر تطلب فيه موظفا لدائرة الهاجرة بدرجة (ه) طالبة فيه ان يكون الطالب ذو مؤهلات وردت في منشورها ونشرت بعدد سابق من «الدفاع» وقد قلت تعليقا على هذا الخبر ان الحكومة لم تطلب هذه الصفات الا ذرا للرماد وانها مصممة على تعيين موظف يهودي واليوم تحقق لي ما ذهبت اليه في رسالتي تلك واني علمت من مصدر مطلع ان المرشح لهذه الوظيفة يهودي يدعى الادون «بريناوم»

الدفاع: اذا صح هذا الخبر، ولا نخاله الا صحيحا، فانه لا يحتاج الى تعليق!

حيفا

الترمبلدوريون يسيرون في الشوارع العربية

حيفا في ٢٢ نيسان لمراسل الدفاع الخاص — شاهدنا اليوم فرقاً من شباب وطلاب الترمبلدوريين يسيرون في الشوارع العربية بنظام عسكري وقد علمت انهم انما يطوفون في شوارع المدينة تأهبا للاستعراض الكبير الذي يجري في تل ابيب يوم الاربعاء ...

فهل يتأهب شاباننا للحذو حذوهم!

ثم يجتمعون امام جمعية البيكا

شاهدنا اليوم عدداً من وجوه ومشايخ قرية كفر قرع التابعة — حيفا امام جمعية البيكا الصهيونية المعروفة، ينتظرون وكيل الجمعية للمفاوضة معه في بيع قسم من اراضيهم. وكفر قرع هذه قرية عربية خالصة، دخلها بعض السماسرة الخونة وعاثوا فيها فساداً، وقد اشترى اليهود دونمات عديدة منها، والنشاط من السماسرة واصحابها مستمر لبيعها من اليهود فلا حول ولا

الى المؤتمر العربي الفلسطيني بالقدس

يسافر غداً وفد المؤتمر العربي الفلسطيني في حيفا الى مقر المؤتمر في القدس للبحث في تصديق القانون وتشكيل اللجان...

الاستعدادات للمحافظة على موكب سيدنا الحسين

المجدل في ٢٢ نيسان لمراسل الدفاع الخاص

اتخذت دائرة الشرطة هنا الاستعدادات اللازمة للمحافظة على سير نظام موكب سيدنا الحسين وقد اقامت نقطتي بوليس واحدة على شاطىء البحر والاخرى في وادي النمل للمحافظة في يومي الثلاثاء والاربعاء اذ تحضر جموع الاهالي من كافة اطراف القضاء وقد حضر قوات بوليس القرى المجاورة للمساعدة

حمامات زرقاء ماعين والزارا المعدنية

بشرى عظيمة نزفها لقرائنا الكرام

ان شركة حمامات زرقاء ماعين والزارا المعدنية عملت بجد ونشاط، وانفقت بسخاء تحت اشراف دائرة الصحة الاردنية حتى اصبحت حمامات صحية نظيفة تكفل لزوارها الشفاء والصحة والعافية.

وقد استحضرت على كمية غير قليلة من الخيم والصواوين الممتازة ونصبت كثيرا من البراكات والعرائش المجهزة بالمنافع الصحية وامنت حاجيات الزوار الكرام بفتحها الدكاكين والمطاعم وجعلت اسعارها بغاية الاعتدال لكي يتمتع بفوائد هذه الحمامات الصحية من كان بحاجة اليها. واليك الاسعار:

مل	
١٠٠	اجرة الخيمة الكبيرة مع الاستحمام بالمغاطس وفي حمامات البخار يوميا
٧٥	اجرة الخيمة الصغيرة مع الاستحمام بالمغاطس في حمامات البخار يوميا
٣٠	اجرة العريشة مع الاستحمام بالمغاطس وفي حمامات البخار يوميا
٢٠	الاستحمام يوميا لعابري السبيل

زوروا هذه الحمامات وتمتعوا بفوائدها

كما تمتع فيها من قبلكم سيدنا سليمان وهيرودس ابو الشعراء

شركة الباصات العربية المتحدة

تبذل شركة الباصات العربية المتحدة مجهوداً عظيما للعمل على راحة المسافرين بكافة الوسائل، كما تقوم بكل مايتطلبه الجمهور وخاصة في ايام المواسم لدرجة انها تضطر الى تسيير باصاتها في بعض الاحيان دون ركاب من يافا الى القدس حتى تعمل على تسهيل نقل الركاب من القدس الى يافا والجهات

ابعاد الابراشي النهائي عن السراى

رضا الملك بالابعاد. ناظر الخاصة الجديد. الهاشمي لا يسافر الى جنيف. وصول البعثة الفلسطينية مصر. الفرق التونسيه على حدود فرنسا. موقف المانيا الشديد.

مصر

اقصاء الابراشي نهائيا عن السراى

كان السعي الذي سعاه المندوب السامي في مصر فيما يتعلق بمسألة زكي الابراشي باشا، شيخ الازهر بناء على اوامر تلقاها من لندن

الملك يقبل رغبات الوزارة

وقد قابل اليوم مراد محسن باشا وكيل الديوان الملكي دولة نسيم باشا واجابه بان جلالة الملك قد قبل برغبات الوزارة الحاضرة

ناظر الخاصة الجديد والسكرتير الخاص

وقد رفع الابراشي باشا استقالته الى جلالة الملك فقبل جلالته الاستقالة. وعلى اثر ذلك صدر مرسوم ملكي بانتداب مراد محسن باشا ناظراً للخاصة الملكية بدلا من الابراشي باشا ومرسوم آخر بانتداب محمود شوقي باشا سكرتير جلالة الملك الخاص وكيلا للديوان العالي

وصول البعثة الزراعية الفلسطينية

وصلت البعثة الزراعية الفلسطينية وهي مؤلفة من ١٤ عضوا وقد زارت اليوم قسم البساتين ومدرسة الزراعة العليا ومدرسة الطب البيطري ومدرسة الاورمان وستزور غدا كوبري قصر النيل وحديقة الاورمان

العراق

ياسين باشا لا يسافر الى جنيف

عدل رئيس الوزراء ياسين باشا الهاشمي عن السفر الى جنيف لمتابعة قضية الخلاف بين العراق وايران والمفهوم ان الوفد العراقي سيؤلف من وزير الخارجية ووزير الحقانية وبعض الخبراء.

روسيا

نيات فرنسا واحراجها الشديد لالمانيا

سلم سفير المانيا في موسكو الى حكومة السوفيات المذكرة الالمانية التي تحتج فيها على قرار مجلس عصبة الامم ولا يعرف حتى الان اذا كانت روسيا ترد على هذه المذكرة ام لا

قفوا جميعاً في وجه المانيا

وتقول الصحف الفرنسية رداً على هذه المذكرة انه يجب على جميع الامم ان تقف جبهة واحدة في وجه المانيا وان يعقد الميثاق الفرنسي الروسي سريعاً

آن لها ان تصون كرامتها

اما الجرائد الالمانية فتقول ان المانيا اقدمت على اعادة التجنيد الاجباري لتفهم الشعب الالماني والدول الاخرى انه آن الاوان لالمانيا في ان تعتمد على قوتها في حفظ كرامتها

فرنسا

القوات التونسية تعسكر على الحدود

لا يزال تعزيز حاميات فرنسا على الحدود الشرقية مستمراً بطريقة منظمة بارسال الامدادات من الجنوب والجنوب الشرقي وقد نقلت الفرقة الثامنة والعشرون التونسية والفرقة الخامسة عشرة الجزائرية والفرقة الثامنة المراكشية وقد عسكرت هذه القوات في نقط مختلفة من الحدود السويسرية الى الحدود البلجيكية حيث تقوم بالمنشآت الدفاعية

الخلاف ليس على الاسس والقواعد

لا يزال الخلاف في الرأي بين فرنسا وروسيا فيما يتعلق بالميثاق الفرنسي الروسي على ما هو عليه والمنتظر ان لا تدور مفاوضات بين فرنسا وروسيا قبل يوم الخميس القادم

الخلاف على صيغة الميثاق

والمفهوم ان الخلاف بين فرنسا وروسيا لا تدور المفاوضات فيه على الاسس لان الاسس متفق عليها اما الخلاف فيتعلق بكيفية تحرير صيغة الميثاق

البحرين

تسليم جزيرتين لايران وبناء معاقل

سلمت انكلترا جزيرة هنجام وباسيدو نهائياً الى حكومة ايران وتجري الاعمال بنشاط في البحرين لبناء بعض المعاقل والثكنات للبحرية البريطانية وقد قررت انكلترا انفاق مبالغ ضخمة لتحصين البحرين وانشاء قاعدة بحرية كبيرة ومحطات جوية

نقدات صريحة

حرامي ...!

«بقلم النقادة الممتاز الاستاذ ابى رزق»

يا سيدي القاريء ،
طول روحك علي ،
طولها شوية ، وشوية كمان ،
والعجلة من الشيطان ،
ومن الحرامي ايضاً!

ولكن اي حرامي ؟ الحرامي الذي ستعرفه بعد ١٢ سطراً وليس الذي سرق (صرمايتي) من الجامع ، أو الذي سرق شعباً بكامله ، وبلاداً باجمعها

لكن الذي سرق صرمتي من الجامع يهان ويحبس وتعده القوانين مجرما

اما الذي سرقني كلي ، وسرقك كلك بصرمايتك وبلدك وبلدها ، فهو غير مجرم ، بل متمدن تحنى له الرؤوس

فهل هذه غلطة قانونية ؟

كلا !

بل غلطة الضعف ،

وغلطة الفقر ،

فقر الشعوب من رجالها المفكرين ،

وفقر الرجال من الضمائر ، والحنكة ،

دعنا الآن ،

نريد الحرامي ،

اسمع يا سيدي :

سألني سائل ، لماذا يقال للسارق : (حرامي) ، ولماذا لا يقال لكل من اتى فعل الحرام حرامي)؟

حرامي؟

نعم حرامي !

وقبل ان يقابلنا حرامي يقطع علينا هذا المقال نوضح هذه الكلمة باختصار.

كانت قبيلة بني حرام النازحة من بلاد العرب الى فلسطين ومنها الى مصر كانت هذه القبيلة بافخاذها مشهورة في العبث بالامانة وفي قطع الطريق ، خصوصاً لما تمكنت في البلاد المصرية

كانت المدن في العهود الغابرة (حتى على زمن تركيا) تحوطها الاسوار خشية الغارات عليها ، وكان للاسوار ابواب تقفل بعد العشاء وفيها حراس يقومون عليها .

وكان فتيان من بني حرام يتربصون بكل من كان خارج الاسوار من المسافرين وغيرهم فيسلبونهم نقودهم وبضائعهم ، حتى جرهم الطمع الى ان يتخللوا بين الازقة والحواري ، يتربصون للمارة (ويشلحونهم) كل ما معهم . (وربما كان بين بعض الحراس ولصوص بني حرام مواطئة)

اشتهر بنو حرام بقطع الطرق وسلب السابلة ، حتى صار كثير من اللصوص يتلصصون ، ويفعلون الافعال باسم بني حرام ، وصار كل من يريد ارتكاب جريمة النهب والسلب يرتكبها مرتديا برداء بني حرام . وقد حدث عندنا منذ عهد قريب ان اشتهر ابو جلده ، واصبح كل اللصوص وقطاع الطريق ابا جلدة ، حتى كأن ابا جلدة في كل مكان ، والحقيقة ان اسمه والاحة اف باسمه في كل مكان فقط

اشتهر بنو حرام باللصوصية وسلب السابلة (والقوافل) فصارت المرأة تهدد ولدها الصغير ببني حرام حتى تنال من طفلها ما تريد ، سواء كان عدم البكاء ام الاتيان بفعل شيء يراد من الطفل فعله أو عدم فعله

وحيث ان النسبة الى بني حرام هي (حرامي) كما ان النسبة الى بني كنانة هي (كناني) والى بني النضير (نضيري) والى بني الاحزاب هي (حزبي) والى بني العائلات المحتالة المخربة في فلسطين هي (عائلي) امثال ذلك حزب عائلي ، ومنفعة عائلية ، وحزب حرامي (لبني حرام) او (لبني الحرام) في فلسطين مثلا !

حيث ان النسبة لبني حرام هي حرامي ، فقد كانت المرأة تقول لولدها يا ولدي جاء الحرامي ، جاء الحرامي! وهي تقصد تهديده بفتى من هذه القبيلة المشهورة بالبطش والسلب وقسوة القلب واليد .

اذن حرامي هذه اطلقت على كل رجل من بني حرام ، القبيلة المشهورة بالسلب والنهب

والتي كان يخوف باسمها الاطفال ،

والتي يستتر باسمها اللصوص ،

والتي يعزى اليها كل بطش وفتك ،

والتي شاع ذكرها في مصر وسوريا ،

والتي ذكر الحريري بأسها (المقامة الحرامية)

فشاع هـذا واطلق عرفا على اللص وقاطع الطريق فقط ، وليس لانه فعل الحرام وهذا استعمال عرفي وليس استعمالا لغويا ، والاستعمال اللغوي هو سارق ولص ، لا حرامي

اما الذي يكذب ويسكر وينم ويزني وغيره وغيره فهو يفعل الحرام الذي حرمته الشرائع السماوية والارضية ، لا يقال له لغة حرامي ، وكان الاولى ان يقال لكل من فعل الحرام حرامي ، لكن هكذا شاع العرف واستعمل

نعم يمكننا من الآن فصاعداً ان نتعارف ونسمي كل من اتى الحرام المحرم أو ساعد عليه سراً وعلناً ، بالمال والجاه او سكت على فعل الحرام سراً وجهراً كتابة وفعلا ، نقدر ان نسميه حسب التعارف الجديد (حرامي)

فالذي يستخدم الاحزاب لغاية : مالية ، عائلية ، حكومية ، منصبية لا بأس ان نسميه حراميا

بل هو الحرامي القح ، ألم يفعل الحرام ؟ الم يدجل على الشعب ويسلبه حقوقه خلسة وعلانية لمآربه ومآرب قرباه ؟

والذي يبيع الارضين ويسمسر عليها الم يكن حراميا ؟

بلى حرامي ! لانه فعل الحرام بسرقته حقوقنا علنا . والاحزاب والجماعات والمتصدرون في البلاد ايضا حرامية لانهم فعلوا الحرام لسكوتهم عليه ، وسكوتهم ساعد الحرامي على فعل الجرم والمغالاة فيه . اذن اشتركوا كلهم بالحرام ، فهم حرامية

والذي لم يشكل الشركات التجارية والعمرانية وغيرها يسمى (حراميا) لان الشارع قال : (وأعدوا لهم ما استطعتم من قوة تكافيء قوتهم : قوة الاعداء) ، فرفضوا قول الشارع ، ورفضه حرام . اذن كل ذي مال في فلسطين قادر على ان يمد يده للتشكيلات الاقتصادية ، لكنه لم يفعل وعدم فعله حرام لانه عصى الله بقوله (أعدوا لهم) اذن هو حرامي

والمعلم الذي يرى نقصا في برامج التعليم ولم يساعد على ازالة هذا النقص فهو يساعد على التمادي في هذا النقص وهذا الغبن ، وغبن الناشئة حرام ، والسكوت على الغبن الذي هو حرام ، ايضا حرام ، اذن المعلم المساعد على الحرام وفاعل الحرام هو حرامي

والمستخدم الذي لم يؤد الامانة حقها هو حرامي .

لان عدم الوفاء هو خيانة والخيانة حرام . اذن المستخدم الذي يكشر بوجه الفقير ويهمله ، والذي ينهر الفلاح ، ويهين صاحب ذوي الحاجات وذوات الصالح من الفقراء والفقيرات ، ويقدم عليهم وعليهن اصحابه والاغنياء والوجهاء ، إذن ذلك المستخدم حرامي

نعم حرامي !

واني استحي والحياء (يزربمني) حيث اني قلت عن الذي يشتغل في دوائر الحكومة ، قلت عنه (مستخدم) لان هناك فرقا عظيما بين :

مستخدم ،

مأمور ،

موظف ،

فالموظف هو الذي يقوم بوظيفته ، يجلب النافع لامته ويدفع عنها الضار هذا هو الموظف الحكومي صفة ، والقومي حقيقة

اما المستخدم عند الحكومة فيكفيه ذلة هذا الاسم ، والمأمور فهو يؤمر بتنفيذ النافع والضار على امته ، ساعدني ياقاريء عيط معي عيط !

اهيء ، اهيء ، اهيء ، ايء ، !

عيط معي وساعدني

ساعدني على البكاء . اهيء اهيء

هيء هن هي !

ساعدني لانه لم يوجد عندنا مستخدم منصف ، يقوم بخدمته دون ان تغمزه الحاجات (بالعين والحاجب)

ولم يوجد عندنا مستخدم حر الوجدان ، دون ان يكون « كوعه » معلقا « في ذنب ذلك الخير » يقصم الظهر في اعماله ليبرهن هو لرئيسه « لا ليبرهن الوظيفة ذاتها » انه فعل وتشطر ، ولو حرق بيته وامته ، بالغرامات والضرائب والتقديرات المفروضة !

والمأمور والمستخدم عند الامة « المش المستقلة » وعند الضمائر المخذلة . هذا هو الفرق او بما في معناه ، او كما قال ورواه ابن بطوطة !

نرجع للحرامي .

وكل شخص اتى الحرام فعلا ، وقولا وساعد عليه فهو حرامي وانا وانت كلنا حرامية ولو زعلنا من هذه التسمية الحقة

وان الذين يتقارضون المديح ويقيمون الحفلات لمن لا يستحقها ويسخرون الكشافة « والقطاية كمان » ويبذلون لاجلها المال لغير المستحقين مع انه كثير من المستحقين احق ممن تقام لهم الحفلات بنفقات الحفلات [illegible] كل هؤلاء المنفقين اسرافا وتبذيرا [illegible] حرامية ، وحرامية اولاد حرامية . لانهم اسرفوا وحرموا المستحقين مما اسرفوا فمن اين لنا بكلاب الانصاف او كلاليبها؟

يا عرب ،

يا هو ،

سار بكم الركب وانتم لاهون ،

والمجدفون يصيحون :

هيلا هوب هيلا !

ابو رزق

على من تدور الدائرة

من المعلوم ان الشعب العربي الفلسطيني مؤلف من ثلاث طبقات رئيسية :

الاولى : طبقة الموظفين

والثانية : طبقة الاغنياء

والثالثة . الطبقة الوسطى

اما طبقة الموظفين فلا يرجى منها شيء من الخير لصالح القضية العربية ومعظم افرادها بل كلهم فقدوا اشخصياتهم وفقدوا كل ما يتعلق بالوطن والوطنية ، وامات الدولة المستعمرة في نفوسهم كل قوة وعزة ، وكل شعور واحساس .

واعتادوا الذل والخضوع وباعوا انفسهم بيع العبيد كما باعوا اجسامهم للوظيفة . « وليس هناك سوى طريقة واحدة يمكن بها ان نجعل الدولة المستعمرة تغير خطتها السياسية الفلسطينية ، وهذه الطريقة التي تتعلق بطبقة الموظفين ارى اهون منها احـلاء اليهود عن البلاد وعلى كل اذكرها للتسلية :

ان يتحد جميع الموظفين العرب كباراً وصغاراً ويعلنوا الاضراب العام عن العمل في جميع الدوائر الحكومية وفي جميع البلدان والمدن من موظفي دوائر البريد والعدلية — حكامها اولا — والسكرتارية العامة ودوائر السجون من بوليس وغيره ، ودوائر الدافعة والمساحة ووو الخ ...

ماذا تظنون تكون النتيجة ؟ اقسم ان الحكومة عندئذ لا تنهج سوى هذا السبيل . تصوروا وقوف الحركة في كل مكان ، وتصوروا الفوضى التي تحدث آنذاك في الدوائر ! ولن يمضي ستة او سبعة ايام إلا وتلين هـذه السياسة القاسية ، وتدرك عندها ان في فلسطين شعبا يشعر كل فرد من افراده بالضيق المستحوذ عليه ، فتوقف الهجرة الصهيونية وبيوع الاراضي ، وترجع كل مأمور الى وظيفته .

بالطبع ان هذا حلم من الاحلام وربما يحسبني البعض مجنونه ! والحقيقة انا كذلك فما فكرة اضراب الموظفين الا جنون في جنون .. فلنتركها اذن !

اما الطبقة الثانية وهي طبقة الاغنياء ومنها وفيها طبقة زعماء فلسطين — وربما نصفق ايها القاريء ، وتصيح : مرحى ، مرحى ، ففي فلسطين زعماء لكن مع الاسف إنهم جبناء . فهذه الطبقة حشدت اموالها في المصارف الاجنبية ، واستكانت في قصورها الفخمة الضخمة تلعب بالسمسرة لجمع المال ، رامية بالشعب المسكين الى الدمار والهلاك ماديا ومعنويا .

وهناك طريقة واحدة ايضاً تتعلق بهذه الطبقة ولكنها كالطريقة السابقة لا يرجى منها نفع لكنني اذكرها على سبيل التفكهة والانذار :

الكل يعلم انه في امكان اغنيائنا شراء فلسطين كلها عن بكرة ابيها . فلو فعلوا منذ البدء وحين نوهت الجرائد عن اخطار بيوع الاراضي فملأت الاعمدة والصحف ولا تزال تكتب وتكتب ، لو فعلوا فهل وجد اليهود عندها موطئا ، او ارضا يستحلونها ؟ ولكن لا لا ، استغفر الله ، لقد فعلوا واشتروا الكثير من الاراضي باسعار بخسة ... نعم فعلوا هذا .. ولكن اليس من العار والخيانة الكبرى ان يبيع هؤلاء تلك الاراضي لليهود دون ان يكونوا في حاجة الى المال ويطردوا اخوانهم العرب منها ليحتلها الاجانب المتشردون !

كفروا عن سيئاتكم . لم يفت الوقت بعد . اخرجوا اموالكم وما استودعتموه البنوك وافتحوا المصانع وأسسوا الشركات التجارية ، وحدوا كلمتكم ماذا ترجون من هذه الحياة؟ الخلود ؟ . . كلا انكم ستوارون التراب ولكن سيبقى جميل الذكر وحسن الصنيع الى الابد . المال ذاهب فتقدموا واعملوا عملا تخلدون معه . ابدأوا حياتكم من جديد وانسوا الماضي . اروا الاخلاص يغفر لكم الشعب كل مساوئكم ، فالعربي صافي السريرة نقي الضمير لا يحمل حقداً ولا يكن شراً . هل انتم فاعلون ام ان هـذا الكلام تتقاذفه الرياح الى حيث . ان القصاص سيكون صارما اذا لم تعجلوا في تقديم الكفارة .

اما الطبقة الثالثة فهي الوسطى ، اي طبقة الشعب ففيها الصانع والتاجر والخياط والدهان و « الخاونجي » والسواق واصحاب الشركات ، هذه الطبقة هي الاكثرية الساحقة ومنها يتألف سواد الامة .

وجماعات هذه الطبقة تنقسم وتتجزأ تبعا لانقسام وتجزء الاحزاب . فلكل متزعم حزب خاص من الشعب يقاوم به الحزب الآخر ، وأسفاه !

آن لك ايها الشعب ان تتخلص من هذا الاحتراب الحزبي

لا حاجة لي ان اسرد على مسامعك الفواجع والخسائر التي سببها المتزعمون ، فأنت ادرى بها لانها منك واليك

وربما عدت الى بعض اشياء تتعلق بهذا الموضوع ، مع العلم ان الكلام عبث اذا لم تتوحد احزابنا وتطرح التناحر العائلي والغايات الشخصية جانبا . بامكانك ايها الشعب اجبارها على ذلك لان عليك تدور الدائرة

القدس : سعاد خوري

لم يبق الا الشباب

لم يبق لنا الا الشباب ، المتقد ذو السواعد المفتولة ، نعلق عليه الآمال الكبيرة وأدعـكم ايها الشباب باسم الوطن العزيز ، باسم العرب والعروبة ، باسم فلسطين بلادنا المكودة بزعامتها ، ندعوكم دعوة عامة خـ[illegible] حر [illegible] قلب مصدع ، ندعوكم دعوة من [illegible] لاخطار [illegible] تحتجا عن بكرة ابينا وتقضي علينا القضاء المبرم . يدعوكم عمر بن الخطاب عن بعد ثلاثة عشر قرنا ويصيح بكم ان انتبهوا وحافظوا على بلاد كم التي افتتحها اباؤكم لا زلون عضوا عليها بالنواجذ . ألم تسمعوا قول محمد العظيم (ص) الخروج عن الوطن غضوبه ! تقوا بانفسكم ايها الشباب ولا تركنوا الى الزعماء ، فان لهم من المشاغل ما يشغلهم عنكم فلا تلوموهم ، ان عليكم المعول . هل كان من سلف من آبائنا يخطر على باله ان ابناءهم سيصبحون على هذه الحالة ؟

هم الاعزاء ما حلوا وما ارتحلوا

في ساحة الذل لم تضرب لهم طنب

قلقيلية : (ابن القرية)

الصحف اليهودية

علم صهيون في صهيون !

عقدت جريدة هايردن مقالا حول انزال البوليس الاعلام الصهيونية في مدينة طبريا وعدت ذلك اهانة وطنية لليهود وقالت ان من واجب الامم وعاداتها الدفاع عن اعلامها الوطنية والسقوط في ميادين القتال من اجلها . وقد يشهد التاريخ ان الوفا سقطت في سبيل الدفاع عن اعلامها الوطنية . ومما لا شك فيه ان هذه الاهانة التي وجهت الينا ستسبب استياء عاما في جميع اطراف العالم فيقوم كل يهودي ويرفع صوته محتجا ويطلب من الحكومة ان تحقق عن الاسباب التي دعت الى انزال الاعلام الوطنية لتمنع تكرار مثل هذه الحوادث في المستقبل

وحملت هايردن على الحكومة وموقفها من الاعياد والمواسم اليهودية التي تحترمها الامم كما تدعي وموقفها من مظاهرات موسم النبي موسى الخطرة الفظيعة (كذا) التي تجري في شوارع القدس امام نظر الحكومة والمندوب السامي الذي جاء خصيصاً لحضورها مما يدل على معاملة الحكومة وموقفها من اليهود ومقدساتهم واعمالهم في هذه البلاد وعلى تهاون الوكالة اليهودية في الدفاع عن حقوق اليهود (ياعيب !)

وطلبت هايردن من الحكومة ان تعتذر عن عملها المستنكر علنا وقالت : ان الشعب اليهودي لا يهدأ ولا يسكت حتى يسمع هذا الاعتذار ويسمع من الحكومة وعدا بانها سوف لا تعود الى مثل هذه الاعمال و

وقالت الجريدة ولتعلم الحكومة اننا منذ الوف السنين (كذا) ونحن نرفع علمنا عاليا في بلاد المهجر فلا نسمح الآن بانزال علم صهيون في صهيون !!

ايصدق هذا ؟

ابنة العشرين عاقلة !

من الذي يستطيع ان يحمل فتاة تبلغ العشرين من العمر في سيارة الى محل قصي على الرغم منها ، ودون ان يكون لها تمام الموافقة على الذهاب معه وركوب السيارة . ؟

اتكون ابنة العشرين ، في عصرنا هذا ، ومن بنات تل ابيب ، ... طفلة غبية [illegible] لا تفرق بين الصالح والطالح حتى [illegible] حملا في سيارة ؟ ذلك مستحيل !

[illegible] الحادثة التالية ؟ ..

[illegible] امس الى دائرة بوليس تل ابيب فتاة [illegible] تبلغ من العمر عشرين [illegible] صرحت بذلك للبوليس وادعت ان رجلين اخذاها [illegible] في سيارة الى محلة متساقون بجوار تل ابيب وهناك حاولا اغتصابها!

الى هنا ينتهي الفصل الاول من الرواية ، واما الفصل الثاني فهو قالت هذه الفتاة ان الرجلين يهوديان

شكراً لك ياآنسة والف شكر على جرأتك وصراحتك واني لأقسم انه لولا تصريح هذه الفتاة بان الرجلين يهوديان ، لاقامت قيامة الجرائد العبرية تتهم شبان العرب بهذا الجرم ولشاركت

شجار في عرس
عادة يجب ابطالها !

في بعض القرى عادة ذميمة يجب استئصالها وان يتدخل العقلاء في افهام الفتيان انها من اقبح العوائد التي تحط من سمعتنا القومية

فاذا كان هناك خلاف بين عائلة واخرى ، او بين قبيلة وقبيلة ثانية ، فان رجال احد الفريقين وفتيانها يتربصون للفريق الآخر حتى اذا كانوا في فرح كزفة عرس او حفلة ختان هجموا عليهم واعملوا فيهم ضربا فينقلب الفرح الى ترح بما يقع فيه من ضحايا

ويوم الجمعة في قرية بيت نوبا ، بينما كانت زفة عرس لعائلة ريان سائرة في الطريق حسب العوائد المتبعة اعترضها افراد من عائلة القاضي من اهالي تلك القرية فنشب بين العائلتين شجار أدى الى جرح شخص واحد من كل عائلة

ولما حضر رجال البوليس الى مكان الحادث نقلوا المصابين الى المستشفى في الرملة للمعالجة ، كما اعتقلوا ستة اشخاص من افراد عائلة القاضي الذين اعترضوا موكب زفة العرس ، رهن التحقيق

هذا ما حدث مختصراً ، وبه انقلب فرح القرية الى ترح

فالى محو مثل هذه العادات الذميمة في طرق الانتقام ندعو مشايخ القرى وكبار رجالها ، لانهم هم وحدهم الذين يستطيعون ذلك

من المسئول
البلدية ام الصحية ؟

سبق لسكان حارة جربوع الواقعة شمال المستشفى البلدي بيافا ان قدموا طلبات بينوا في كل منها مقدار الاضرار التي لحقت بالشارع الذي يمرون منه من جراء السيول التي تدفقت فصل الشتاء حتى تعذر عليهم المرور . وقد طلبوا من المسئولين تعبيد هذا الشارع فكانت نتيجة هذه الطلبات المتكررة ان اخذت البلدية في وضع الزبالة في القسم الاعلى من هذا الوادي وتركت بقية الوادي عرضة لسقوط المارين من هذا الشارع ليلا وقد اخذت هذه الزبالة المتراكمة تخرج رائحة كريهة ملأت جوانب تلك الحارة وانتشرت بين السكان الحميات والامراض .

ومنذ اسبوعين قدمت طلبا آخر للبلدية رجوتها فيه ان تعمل على ازالة هذا الضرر الذي لحق بالسكان واصابني من جرائه ضرر لأن طريقي تمر منه والآن لم ار اي عمل قامت به البلدية او الصحية لمنع هذا الضرر ولا ادري لاية دائرة نوجه طلبنا هذا البلدية ام الصحية؟ واننا نكتفي بهذا القدر لعلنا نجد اهتماما بهذه المسألة واننا لمنتظرون !

اسماعيل الطوباسي

دائرة البوليس هذه الجرائد باقلاق راحة كثيرين من شبان العرب في البحث والاستقصاء

من لا ارض له لا وطن له

***

قلقيلية

مباحثات هامة

دعا الاستاذ مدير مدرسة قلقيلية الاميرية ، وجوه قلقيلية للاجتماع بالاستاذ عفيف افندي طنوس وذلك للمباحثة في عدة شؤون تهم البلدة . وقد لبى الدعوة حضرات الوجوه واجتمعوا بالاستاذ المذكور وتداولوا بحث مطالب البلدة الهامة والضرورة الماسة اليها وهي :

١ — طرق المواصلات

القرى العربية مهضومة الحق في هذه الناحية ، اذ لا نرى طريقاً معبدة توصلها بالمدن الكبيرة غير المستعمرات اليهودية التي تربطها طرق معبدة بمدن فلسطين . فطريق قلقيلية — جلجولية — يافا هي من اهم الطرق للفلاح العربي ومنفعتها لقلقيلية وقراها كبيرة ، وعدم تعبيدها يؤثر على حاصلاتها الشتوية والصيفية تأثيراً سيئاً كما لمسناه في السنين الماضية ، وهو ان كثيرا من البيارات التي اثمرت حديثاً ، لم يقدم التجار على ضمانها لصعوبة السير في الشتاء والصيف والحاصلات الصيفية تصل مدينة يافا اغلبها تالفة . اما تعبيد الحكومة لطريق قلقيلية — كفر سابا — اليهودية يافا ، فهي طريق يهودية وسياستها ترمي لاغراض صهيونية بحتة ، وقد يكون ضررها في الحالات غير العادية اكثر من نفعها ، حبذا لو شرعت الحكومة في تعبيد طريق قلقيلية — جلجولية — يافا وهي مسافة قليلة لا تزيد عن تسعة كيلو مترات ، وبذلك تكون اعطت شيئاً من حق العرب لهم

مدرسة البنات

مدرسة البنات في قلقيليه فيها الآن اربعون طالبة مع العلم انه يوجد ٥٠٠ بنتاً يتسكعن فى البيوت . ومن هذه النسبة تعرف هضم ادارة المعارف لحقوق قلقيلية ، طالب مجلسنا المحلي المعارف بضرورة بناء غرفتين احداها للبنات والاخرى للذكور ، لكن حضرة الاستاذ عفيف افندي المطعوط مفتش واء السامرة أجاب المجلس بان المعارف مستعدة لدفع مئة وخمسين جنيهاً يقابلها المجلس بهذا المبلغ للقيام بهذا المشروع الذي يطلبونه ، كما صار في السنة الماضية ودفع المجلس مئة وخمسين جنيها للمعارف لانشاء غرفتين ، واحدة للذكور والثانية للاناث ، ولكن المجلس كان اقر فى ميزانيته الجديدة مبلغ ٣٠ جنيها مساعدات مدرسية فلا يمكن ان يدفع في هذه السنة شيئاً لان ميزانيته ضعيفة . ان هذا المشروع من اهم المشاريع التى تحتاجها قلقيلية لعليم ابنائها وبناتها ورفع مستواهم ، العلمي والخلقي ، نأمل من ادارة المعارف بتلبية طلبنا العادل سيما ونحن على ابواب انتهاء السنة الدراسية

الخضروات

تقل زراعة الخضروات فى البلد ، تستثنى منها البندورة الصيفية والشتوية ثم البطيخ والشمام ، والسبب الرئيسى يرجع لسوء المواصلات وقلتها ، ولو انصفت الحكومة في تعبيد الطرق العربية لرأيت من الفلاح العربي نشاطا كبيراً في زراعتها . ثم لا يغرب عن بال الحكومة ... توصية الجند الانكليزي لحكومة فلسطين بضرورة تعبيد طرق المواصلات للقرى العربية وربطها في المدن ، نلفت نظر الحكومة لهذا الامر .

* * *

نابلس

كشافة حيفا

مرت بطريق نابلس موسيقى فرقة كشافة حيفا وعددهم ثلاثون شابا وعلى رأسها قائدها الباسل الشيخ محمد السباعي وكانت تنشد الاناشيد الوطنية وحيوا اهالي نابلس وهتفوا لهم وامضوا ليلتهم في فندق الغازي لصاحبه السيد محمود هندية وفي الصباح غادرونا الى القدس

تدهور سيارة

في الساعة الواحدة من تاريخ ١٨-٤-٣٥ ، بينما كان السائق عادل احمد ابو عيسى من القدس يسوق سيارة عمومية ولدى وصوله الى قرية صاره (ذاهبة الى القدس انقلبت سيارته وكان من جراء ذلك ان توفي شفيق محمد الحمصي من الشام وكيل شركة سبيعي وعقاد في حيفا على اثر اصابته بجروح خطرة عند وصوله المستشفى الوطني بنابلس . واصيب شخصان اخران من عائلة المتوفي كانا معه في تلك السيارة وتسبب لهما جروح غير خطرة ونقلا الى المستشفى وقد تبين من افادة الشهود في هذه الحادثة ان السائق كان يسوق بسرعة زائدة بدليل ان اثار عجل السيارة كان منحرفا عن الطريق العمومية بمسافة ٥٠ متراً وقد القي القبض على السائق رهن التحقيق

سرقة ...

سرق اشخاص مجهولون مجوهرات ودراهم تقدر قيمتهم بـ ١١ جنيها و ٥٠ ملا من بيت المدعوه مريم بنت حسن الخالى من قرية الطيبة

اعمال لطيفة

(١) في ١٦-٤-٩٣٥ اتلفت عدة اشجار زيتون في اراضي بيتا خاصة المشتكي اسعد غانم الجاعوني من القرية المذكورة

اوقف ابراهيم محمود الابراهيم من بيت لابا التابعة جنين من قبل اربعة اشخاص وضربوا المشتكي بسكين في ظهره واخذوا منه ما كان يحمله من الدراهم وقدرها ١٢ جنيها وعلى اثر وصول الخبر الى بوليس جنين اعطى اوصاف الاشخاص ذهبت قوة البوليس تحت رئاسة القسم لمحل الحادثة

(٢) اخبرت بوليس نابلس المشتكية فاطمة بنت على العوض من الناقورة بضربها من قبل شخص مجهول وقد ارسلت الى المعاينة واستحصلت على مدة عشرة ايام تعطيل عن العمل

(٣) اتلف شجرتين زيتون خاصة حسين احمد الحسين من طوباس

(٤) سرقت بقرة محمود الحاج على من عرابة وقد تقدرت قيمتها سبعة جنيهات

(٥) ادعى لبوليس جنين احمد ابو خلف مصلح من سافور بسم بقرته في اراضي سافور والفاعل مجهول ويقدر ثمنها بسبعة جنيهات

(٦) اشخاص مجهولون اطلقوا عيارات نارية على بقرة لفارس عبدالرحمن الجرار من شيلون في اراضي سنسلونة وتقدر ثمنها بخمسة جنيهات

الطيبة

سرقة في رابعة النهار

ظهر نهار الاربعاء الماضى بينما كان المدعو يوسف ابو زيار من اهالي الطيبة غائباً في مزرعته فاجأ محله ظهر ذلك اليوم ثلاث فتيات من (النور) وهجمن على خزانه وفتحنها وسرقن ما فيها من حلى لزوجة المذكور وتقدر قيمتها بمئة جنيه وصيغة بخمسة وثمانين جنيها وما كاد هذا الخبر ينتشر في انحاء الطيبة حتى قدم البلدة ضابط البوليس محيي الدين افندي العسلي وبعض الجنود وباشروا التحقيق ثم القوا القبض على النساء الثلاث في قرية كفرعانة واودعوهن في سجن طولكرم والتحقيق جار

ناد للكشافة

علمنا بمزيد السرور ان الشابين الاديبين حسن افندى البرانسة وعبد اللطيف افندى الشيخ حسن الصالح يقومان بمشروع كبير ويقال انهما سيؤسسان فرقة كشافة وناد للشبيبة يضم اليه شبابنا

لحضور الموسم

غادرنا فى هذا الاسبوع جماهير غفيرة من شباب هذا البلد الى القدس الشريف وذلك لحضور المواكب الشعبية التى تقام في موسم النبي موسى عليه السلام اعاد الله هذه المواسم والاعياد على الامة بالخير

جريدة الدفاع

تباع جريدة الدفاع في طيبة بنى صعب يوميا عند التاجر المعروف السيد محمد داود الابراهيم

اعلان

صادر من محكمة حيفا الشرعيه

تقدمت الينا مضبطة موقعة من امام ومختار وهيئة اختيارية الطائفة المغربية بمحلة السويقة بدمشق الشام تتضمن ان رابح بن محمد توفى منذ خمسة وعشرين سنة تقريباً عن اولاده حسن وابراهيم ومحيي الدين وخديجة لا غير وان ابراهيم المذكور توفي عن اشقائه المذكورين وان محيي الدين المذكور توفى عن شقيقيه حسن وخديجة المذكورين لا غير وانه لا وارث للمتوفين المذكورين غير من ذكر فمن له اعتراض على تسجيل هذه الضبطة فليراجع المحكمة خلال شهرين من تاريخه ادناه تحريرا

في ١٧ محرم سنة ٣٥٤ و ٢٠ نيسان سنة ٩٣٥

قاضي حيفا الشرعي

اعلان

صادر من محكمة حيفا الشرعية

تقدمت الينا مضبطة موقعة من امام ومختار وهيئة اختيارية الطائفة المغربية بمحلة السويقة بدمشق الشام تتضمن ان محمد بن محمد توفى منذ اربعين سنة تقريبا عن شقيقه علي وان علي المذكور توفي عن اولاده خليل وعبدو وصالح لا غير وان صالح المذكور توفي عن شقيقيه المذكورين لا غير ولا وارث لكل غير من ذكر فمن له اعتراض على تسجيل هذه المضبطة فليراجع المحكمة خلال شهرين من تاريخه ادناه تحريرا ١٧ محرم ١٣٥٤

٢٠ نيسان ٣٥ قاضي حيفا الشرعى

القدس

السطو على دور

عديدة فى المواسم

سطا لصوص مجهولو الهوية ظهر يوم الخميس الماضي الواقع فى ١٨ نيسان الجاري على دار مراسل هذه الجريدة ووكيلها السيد شكري قطينة الواقعة في محلة وادي الجوز حينما لم يكن احد في الدار فخلعوا باب الدار الخلفي وابواب الغرف الداخلية والصناديق والحقائب والخزانات ، وسرقوا من الحلي والدراهم والامتعة ما قيمته نحو ثمانين جنيهاً

وقد علمنا ان لصوصاً مجهولين ايضاً سرقوا امس عدة دور منها دار السيد موسى حامد . فهل يفهم من هذا بان دائرة الامن العام التي حشدت جميع قواها فى المدن والمراكز لم تستطع ان تحافظ على اموال العباد فى اول ايام الموسم وتركتهم يسيرون فى المهرجانات يتفرجون مع المتفرجين تاركة اموال الاهالي لقمة سائغة فى ايدي اللصوص والا ما معنى هذه السرقات المتوالية وكم مثلها سيقع في بقية ايام الموسم

احتفال اخواننا

الشرقيين بعيد الفصح

احتفل امس اخواننا ابناء الطوائف الغربية بفلسطين بعيد سبت النور وغداً يحتفلون بعيد الفصح المجيد الذي يصادف احد الشعانين عند اخواننا الشرقيين .

اعاد الله هذه الاعياد على العرب والمسلمين وهم على حال غير الحال التى هم عليه الآن من ذل وتفرقة وانقسام

المجدل

برنامج الاحتفال

بموسم عسقلان

وصلت الى المجدل وفود كبيرة من جميع انحاء مدن فلسطين للاشتراك في موسم عسقلان الذي بدأ صباح الثلاثاء فيذهب الاهلون وفرق الكشافة الى بحر الجورة ويبقون هناك حتى الساعة الخامسة مساء ثم يعودون للبلدة وفي صباح الاربعاء يحتفل بموكب سيدنا الحسين على الطريقة المعتادة فيخرج العلم من مسجد المدينة الكبير حوالي الساعة السابعة صباحا باحتفال فائق يحيط به الوجهاء وموسيقى غزة وفرقة كشافة صقر قريش فرجال الطرق بطبولهم واعلامهم والشباب المنشدون الهازجون . ويظل الموكب مستمرا بسيره بنظام بديع الى مدينة عسقلان التاريخية ثم الى مقام سيدنا الحسين اما الخطباء فقد عرفت منهم السيد احمد الهندي ومراسل هذه الجريدة وسأوافيكم بما يتم .

اعلنوا في الدفاع

جنون

ام قساوة

الحمد لله قدر فهدى ، والصلاة والسلام على سيدنا محمد وآله وصحبه ومن بهم اقتدى

اما بعد فاني ارى الطير يحن الى وكره ويذود عن حماه ، ويطرد كل طائر يهرع الى مأواه ، والذي نفسي بيده قد شاهدت فوجا من الغربان تضرب اجنحتها حدأة دخلت عش احداهن ، ولم تتركها حتى فارقت الحياة . هكذا رأيت الطيور والبهائم العجماوات تدافع عن مقرها ، وتحمي اوكارها . السنا نحن الآدميين اولى بذلك الدفاع عن وطننا البائس ، والمحافظة على فلسطين المسكينة ؟

نسيتم ايها الفلسطينيون الوطن بل تناسيتم حقوقه ورضيتم بعشرة اليهود فاصبحتم لهم سماسرة وباعة لممتلكاتكم ، وصرتم بلا وطن وبلا اخلاق وخدعوكم باموالهم فكنتم سلاحهم الذى به يأمنون على انفسهم بكم يبيعون وبكم يشترون واليكم في كل امورهم يركنون

والعرب في تل ابيب اكبر مثل لمعاشرة اليهود يعاونونهم ويخالطونهم في الأكل والمشرب ويشاركونهم في الحفلات والمسامرات ، كأنهم من ابوين !

فانظر ايها المسلم والعربي ما وصل اليه العرب من ضلال ، ضلوا وما ظلموا الا انفسهم لو انهم كانوا يعقلون

كيف تأمنون على نفوسكم وعين عدوكم ساهرة على الوقوع بكم . أليست هذه قساوة او ليس هذا جنونا ؟ العاقل لا يرضى لنفسه الضرر ، فكيف تسلمون لليهود وهم اعداؤكم وعندي ان من يسلم اليهم مثله كمثل فأرة وقعت في مخالب القط تتمنى الخلاص ولات حين مناص .

فلا تتبعوهم ايها المسلمون والعرب فقد ضلوا من قبل واضلوا كثيرا وضلوا عن سواء السبيل ، وليندم هؤلاء الذين فرطوا في اموالهم وممتلكاتهم وباعوها لليهود ، وليكف السماسرة الخونة فلبئس ما قدمت لهم انفسهم ان سخط الله عليهم وفي العذاب هم خالدون

يا شباب العرب : من لا وطن له ، لا دين له . حافظوا على وطنكم لتتمكنوا من المحافظة على دينكم ، وكونوا عربا كراما كاجدادكم الذين هم اساس المدنية والحضارة من صدر الاسلام الى اليوم ، وجاهدوا في سبيل الله لعلكم تفلحون ، فبهذا امر الله ، وما النصر الا من عند الله ، اقول قولي هذا واستغفر الله لي ولكم

يافا : علي عبد النبي شاهين امام يافا وتل الريش

راديو هيزماسترز فويس موديل ١٤٣ ذات ثلاث موجات وقوة ٨ لامبات

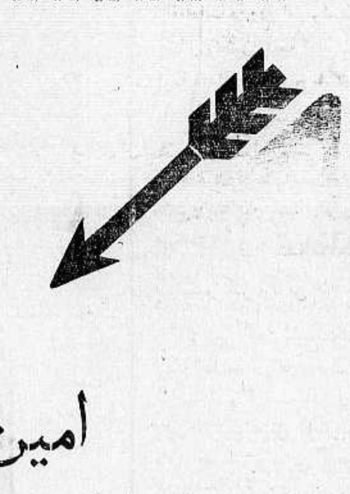

امين ابو رحمه

صاحب محلات الراديو والغرامافونات وجميع لوازمها هو الوحيد الذي استطاع ان يخفض اسعار راديات وغرامافونات

ماركة هيزماسترز فويس

HIS MASTER'S VOICE

عما تباع به في عموم المحلات الرئيسية في فلسطين

تخفيض من ٢٠ الى ٤٠ بالمئة عن اسعار الغير

شرفوا لمعاينة وارداتنا الجديدة

في محلاتنا

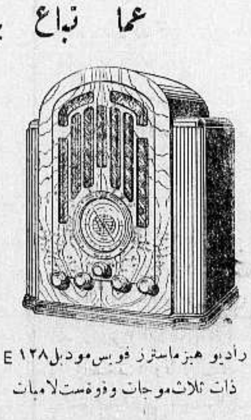

راديو هيزماسترز فويس موديل ١٢٨ E ذات ثلاث موجات وقوة ست لامبات

يافا — شارع بسترس

حيفا — مدخل المرفأ

وتحققوا من جودة الاصناف ورخص الاسعار

اذا لم تشهد الغارة الشعواء مقحماً فدافع

الدفاع

يافا — يوم الثلاثاء في ٢٠ محرم ١٣٥٤ ـ الموافق ٢٣ نيسان ١٩٣٥

صاحب الامتياز والمحرر : المسؤول ابراهيم الشنطى
يشترك في تحريرها طائفة من كتاب العرب في الداخل والخارج
مدير الادارة : شوكت حماد
رقم التلفون ١٠٧٥ و ١١٨٧
العنوان البرقي : الدفاع يافا — عنوان البريد : ص . ب ٥

العدد — ٣٠٣ — السنة الثانية

ادارة الدفاع فى عمارة حربون شارع جمال باشا — يافا

	عن سنة	عن نصف سنة
قيمة الاشتراك في فلسطين	١٥٠ .	٨
فى الخارج	٣٠٠	١٦٠

الاعلانات يتفق عليها مع ادارة الدفاع — قسم الاعلانات

صور عالمية على هامش الحوادث

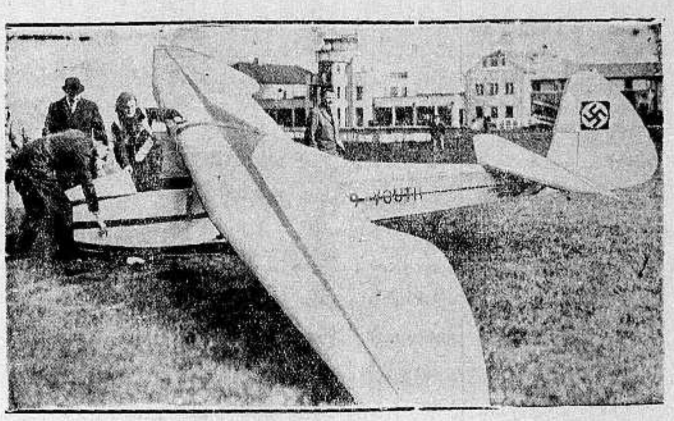

قامت الطائرة الانكليزية الشهيرة الآنسة ميا كن برحلة جوية بطيارة شراعية تسحبها طائرة تسير بقوة المحركات الميكانيكية من مدينة كولونيا بالمانيا الى لندن وترى في الصورة الآنسة بقرب طيارتها الشراعية في مطار لمبنه بالقرب من لندن

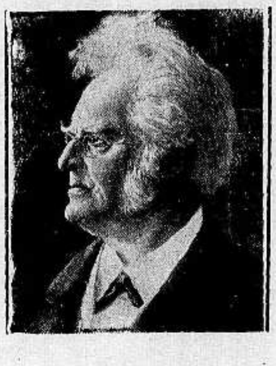

صورة المسيو بيورنستيرنه بيرنسون شاعر بلاد النروج الاكبر وسيحتفل بمرور ٢٥ سنة على وفاته . وله مؤلفات لا تزال حية في الشعر النروجي

اخذت هذه الصورة لحريق شب اخيرا في غابة من غابات روسيا السوفياتية وقد سبب هذا الحريق خسائر فادحة لم تقدر قيمتها بصورة دقيقة حتى الآن .

منظر من مزارع البطاطا في فرنسا ويرى في الصورة عائلة من عائلات الفلاحين في فرنسا تزرع البطاطا كما يرى حرث الارض وتهيئتها على خطوط مستقيمة

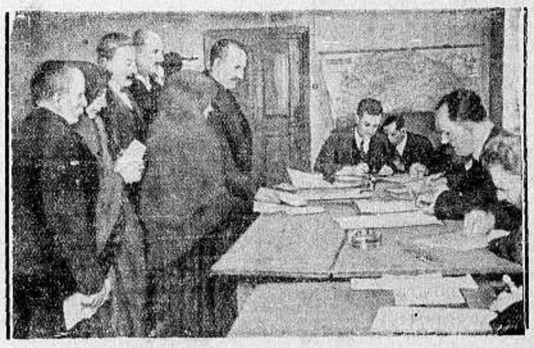

جرى في المجر اخيرا انتخاب اعضاء البرلمان وقد فاز حزب الهر غومبوس رئيس الوزارة الحالية بالانتخابات وحصل على اكثرية الاصوات وقد اشترك الالمان في تلك البلاد في الانتخاب ويرى في الصورة كيفية الانتخاب في قاعة بودابست

جرت مباراة في لعبة الهوكي بين نساء انكلترا وفرنسا والمانيا في برلين . وقد فازت نساء انكلترا على نساء المانيا باربع اصابات لالمانيا ضد ٦ اصابات لانكلترا

اسمع قرآن كريم صباح كل يوم

بواسطة راديو هيزماستز فويس العجيب وليد قوة الدماغ البشري

المحتكر الوحيد لاصناف الراديو الممتازة

عزيزي أميل

ارغب ان اسمع القرآن الكريم الساعة السابعة والنصف من صباح كل يوم وعليه ارجو اليك ان ترسل لنا راديو مضمون يمكن ان يسمعنا القرآن الكريم بطريقة جلية واضحة بدون خشخشة ونشترط ان يكون من ماركة هيزماستز فويس "His Master's Voice" الدائمة الصيت وحيث ان محل اقامتنا في عكا نرجوكم ان تقدموا الراديو لعكا خالص الاجرة والتركيب مقدمين لكم اول دفعة على الحساب والرصيد نتعهد بتسديده اقساطا شهرية على معدل جنيه واحد كل شهر راجين ان يكون التسليم على الفور ودمتم للمخلص : ادهم

بوتاجي يرحب بجميع الطلبات التي ترد اليه من جميع الجهات وخصوصا الواردة من عكا ذات التاريخ المجيد ويقوم بتلبية الطلبات على الفور حيث انه بظرف ساعات معدودة بعد استلام الطلب الوارد من عكا والمتقدم ذكره اعلاه صار تسليم الراديو الى بيت المشتري خالص الاجرة والتركيب — وراديو هيزماستز فويس يمتاز عن غيره لكونه انيق المنظر دقيق التركيب يشتغل بكل وضوح وهو الراديو الوحيد المضمون الى الابد من طرف اعظم شركة في العالم على الاطلاق فجهاز هيزماستز فويس "His Master's Voice" العجيب وليد قوة الدماغ البشري الساحر يتسلط على الاصوات والانغام الصادرة من سائر أنحاء العالم كما يتسلط دماغك على جميع حركات جسمك

ايها المواطنون الكرام اصروا على طلب ماركة هيزماستز فويس وتحققوا من وجود صورة الكلب يسمع صوت سيده على كل جهاز وتذكروا ان بوتاجي هو المحتكر الوحيد لماركات الراديو الممتازة وهو اكبر مستودع لمبيع الراديو والجرامافون في الشرق .

زوروا محلات بوتاجي في يافا وحيفا والقدس

او الوكلاء في اللد ـ سليم ومحمد الخالدي . في غزة ـ الحاج عبد الرؤوف البورنو . في طبريا ـ ابراهام كوبي
في نابلس ـ عادل التميمي

DESIGNED for ENTERTAINMENT from all the World

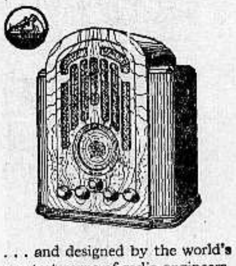

. . . and designed by the world's greatest corps of radio engineers, pioneers of commercial shortwave instruments and every type of sound reproduction. The splendid results of their experience and skill may now be *yours* to enjoy, at no extra cost, in the new Globe Trotter 128:

1. **Perfected Foreign Reception** — Thrilling entertainment from lands across the sea.
2. **Lifelike Tone** — You hear *artists* and *music*, not mere mechanical approximations of them!
3. **Cabinet Beauty** — Skillful design, workmanship and the beauteous new mirror-like finish.

We should welcome the opportunity to demonstrate these pleasurable features.

HIS MASTER'S VOICE
RADIOS · *Globe Trotters* · DUOS

HIS MASTER'S VOICE WORLDWIDE ANTENNAS

X-395 Size s. c. x 9"

زوروا محلات بوتاجي

من لا يشتري يتفرج ومع كل راديو هدية
تذكروا ان جرامافون الشنتة موديل ٨٧ ثمنه جنيهين ونصف
محلات بوتاجي حيفا ويافا والقدس
الوكلاء . غزة ـ الحاج عبد الرؤوف البورنو . اللد ـ سليم ومحمد الخالدي
نابلس ـ عادل التميمي . طبريا ـ ابراهام كوبي

يافا يوم الاربعاء ٢١ محرم ١٣٥٤ ـ ٢٤ نيسان ١٩٣٥

صاحب الامتياز والمحرر المسئول ابراهيم الشنطي
يشترك في تحريرها طائفة من كتاب العرب في الداخل والخارج
رقم التلفون ١٠٧٥ و١١٨٧
العنوان البرقي: الدفاع يافا ـ العنوان البريدي: ص. ب ٢٥٥
الاعلانات يتفق عليها مع ادارة الدفاع — قسم الاعلانات

أن لم تشن الغارة الشعواء مقتحما فدافع

الدفاع

(العدد ٣٠٤ — السنة الثانية)

مدير الادارة: شوكت حماد
ادارة الدفاع في عمارة حزبون شارع جمال باشا ـ يافا

	عن سنة	عن نصف سنة
قيمة الاشتراك في فلسطين	١٥٠	٨٠
في الخارج	٣٠٠	١٦٠

شيخ الازهر الجديد والحياة النيابية بمصر. سفر الامير سعود الى اوروبا. زلزال في ايران. موقف المانيا العصيب تجاه جمعية الامم. الانباء الخارجية.

أيها الزملاء

البلد يريد صحافته في محاولة

نقدم مطاليب الوطن فاذا رفضوها اعلنا الاضراب

قلت في المحكمة حينما استجوبت في دعوة سماحة المفتي على «الدفاع»: «الصحافة اشرف من الزعامة.» وعنيت بالزعامة ذلك الاسم العذري الذي يحاول ان ينسب له كثيرون من ابناء هذه الامة. وأرى الآن الوقت ملائما لابسط الكف الى زملائي الصحافيين، كأنه ما كانت الفوارق والخلافات بيننا، لنقوم بمحاولة ينتج عنها خير لهذا الوطن

اننا ننشد جميعا غاية واحدة. فباسم هذه الغاية ندعو الزملاء الى القيام بمحاولة ربما كانت بدأ مباركا لحركة وطنية شريفة حازمة. ولتحبس الصحافة الحزبية عواطفها اياما معدودات، ثم تتهيأ لهذا العمل الذي لا يكلفها كثيراً. ان الدفاع عن الزعماء والاحزاب لا يجدي الوطن شيئا. واننا بذلك انما ندافع عن جماعات هي السبب الاعظم في الخراب الذي وقع ببلادنا. فانسوا «الزعماء» والاحزاب اياما ايها الزملاء، وتعالوا نتقدم بعمل شعبي صرف، او فلتأت الاكثرية متحملة اعباء هذه النتيجة

يجتمع الصحافيون العرب، ويقررون بعض المطاليب التي تهم البلاد — ولا نحب الآن اذاعتها — ثم يطلبون الى فخامة المندوب تحديد موعد قريب لمقابلتهم. في تلك المقابلة التاريخية يناولونه مطاليبهم، وينتظرون اذا كانت هناك محاجة أم لا، ويسألونه الجواب عليها في وقت قريب ايضا. فاذا كان سلبا، فلتضرب الصحافة العربية اسبوعا عن الصدور، أو أقل أو أكثر، احتجاجا شديدا على سياسة الحكومة.

أؤكد ان مثل هذا العمل «الاجماعي» يهز اركان الحكومة في هذا البلد، ويجعلها تعتقد ان ثمة يقظة في البلاد. والصحافة لها شرف تمثيل الامة على كل حال.. وأؤكد ايضا انها بمختلف الوانها تمثل الشعب اكثر من تمثيل الزعامة له

هذه خلاصة الدعوة الموجهة الى الزملاء. وهي لا تضحية كبيرة فيها إلا اضراب اسبوع وخسارة مادية يجب ان نتحملها مطمئنين. فان شعبا يرى من صحافته هذا الاقدام، وذلك البذل، يستحيل إلا ان يحدث فيه رجة نرجو الله ان تقوده الى الصالح من الاعمال. ثم نستطيع مذ الساعة ان نؤكد وقع هذا الاضراب في العالمين العربي والاسلامي، وفي بلاد الانكليز نفسها، واوروبا.

لقد اجتاحت البلاد موجة يأس قاتلة. فسكنت النفوس، وفترت الهمم، واطمأن السماسرة وتجار الوطن الكبار الى هذه الحالة السيئة. وفي رأينا انه لا يحرك هذه النفوس الخامدة الا رجة مثل إضراب الصحافة العربية اسبوعا أو اكثر. ان الشعب لا يستطيع ان يظل من غير صحفه يوما، فكيف به وهو يعلم انها احتجبت لحب وطني، وانها من اجله تتحمل هذه الخسائر المادية. وقد تنتهي الحال بموجة من الامل تغمر النفوس، وتستقبل البلاد عهدا جديدا من النشاط الوطني الحازم

واخترنا الصحافة لهذا الغرض النبيل لاسباب منها ان الهيئات والاحزاب و«الزعماء» حاولوا كثيرا، وافسدوا الامر على الامة بمحاولاتهم. فلماذا لا تحاول الصحافة هذه المرة، ويكون لمحاولتها هذه صدى عميق تتجاوب به ارجاء فلسطين، وارجاء العالم العربي المحيط بها، فتتكشف له عن مظالم رهيبة اذا استمرت تنزل بساحتها انسلخت فلسطين عن جسم الدولة العربية المستقبلة، واصبحت مملكة يهودية لا ريب فيها

أيها الزملاء! ونأمل ان نثير بعملنا هذا عاصفة من الاستياء في الداخل، وأخرى اكبر منها في الخارج، الاستياء من قواعد الحكم وسياسته في فلسطين. وتستطيع الصحافة عندئذ ان تختار لنفسها نقابة تشرف على الحركة الوطنية، وترغم الاحزاب و«الزعماء» على العمل. وتصوروا برقيات تسبح في الفضاء الى اوروبا والشرق تحمل هذا النبأ، وهو اجماع اقلام البلاد وصحفها على ان الحالة اضحت رهيبة لا تطاق، وانه لا سبيل الى دفعها إلا بوقف الاعمال ثم بماذا نطلع كل يوم على شعبنا المسكين؟ بعدد المهاجرين وهو هائل كما ترون. وبعدد دونمات الاراضي التي تنتقل الى اليهود وهو هائل ايضا. وبانباء انشقاق الامة، وتصدع الصفوف — وهو السر في هذه الركدة الوطنية التي نرى. فلنطالعه، ولو مرة، بجديد من العمل، وجديد من الاقدام، وجديد من التضحية. تعالوا ننسى الفوارق بيننا، متحملين في ذلك آلاما شديدة يهونها علينا اننا نعمل من اجل فلسطين، وحاضر فلسطين، ومستقبل فلسطين

أيها الزملاء، تشجعوا وحاولوا هذه التجربة!

ابراهيم

بني وطني

« للشاعر الفيلسوف الاستاذ الزهاوي »

وللغرب اعوام وللشرق مثلها
ولكنما الاعوام في الشرق تسئم
وفي الغرب افراح وفي الشرق غمة
وما الارض إلا جنة وجهنم
شقيقان هذا ليل ابنائه بهم
مضيء وهذا يوم اهليه مظلم

وتختلف الاخلاق الا اقلها
ويختلف التفكير والعرق والدم
لئن اختلفا فالغرب منصرف القوى
إلى فعله والشرق بالقول مغرم
وانخل ارض بالرجولة بقعة
يضام الفتى فيها ولا يتبرم
اذا انت لم تألم من الضغط غاضبا
فمن اي شيء في حياتك تألم؟
ادير عيوني في الوجوه فلا ارى
سوى الذل مقروءاً ولا اتوسم
لقد صوح الزهر الذي كان باسما
ولم يبق للصيداح ذاك الترنم
يريدون ألا يشكو الحزن ثاكل
وألا يئن المثخن المتألم
من الناس آلاف يعضهم الطوى
وفي كل الف واحد يتنعم
أمن قام يشكو بثه فهو مزعج
ومن قام يبغي حقه فهو مجرم!
بني وطني لاتسكتوا عن حقوقكم
أليس لكم منكم فم يتكلم
لكم ثروة في الارض اتعابها لكم
وارباحها للغرب نهب مقسم
ولا خير في بدء الفتى بجليلة
اذا كان عن عجز له لايتمم
ولا فخر إلا للذي هو ماجد
ولا مجد الا للذي يتقحم
وما الحر إلا من اذا ضيم لم يلن
وان قال حقا فهو لا يتلعثم
وما بال ابناء العروبة اصبحت
على الذل اشتاتا تشب وتهرم
وما بال ابناء العروبة سلمت
وقد كان عهدي انها لاتسلم
لآلام قومي الصيد نفسي تألمت
لك الويل يانفسي التي تتألم
وما خفقان القلب ما انت سامع
ولكنه آمال قوم تحطم

تعليقـــــــات سريعة

فتاة الاكواخ

قلبت احدى الصحف المصرية، فوقفت امام صورة تمثل امرأة تحمل خلفها طفلا وفوق رأسها حمل ثقيل. وتحت هذه الصورة قرأت ما يأتي:

«زنجية مسلمة من سكان الصومال سارت على قدميها من بلادها الى مكة المكرمة لتأدية فريضة الحج، فوضعت طفلا في الطريق وهو الذي يرى خلفها وعلى رأسها حاجاتها» منظر مؤثر. وكلام اشد تأثيراً. امرأة تسافر، ليل نهار، ساعية الى هدف سام، هي في نظري اشرف كثيرا من الذين يسعون لاغراضهم على السيارات، والطيارات، وفي البواخر. لا تخاف الوحش، ولا تخشى الانسان، وتقتحم الجبال والصحارى من اجل ان تزور بلد النبي. هذه هي القلوب العامرة بالايمان، والعاطفة، والانسانية التي لا تبصر بها في الأكواخ وبيوت الشعر!

لغة الاحتجاجات

يقيم جماعة الترمبلدوريين اليوم استعراضاً كبيرا في تل ابيب. وقد اخذت الاحزاب اليهودية تتنافس في إقامة هذه الاستعراضات الوطنية كما تتنافس احزابنا في إتيان النكبات الوطنية! على كل حال، غداً ترى خمسة عشر الف شاب، في لباس واحد، وهيأة واحدة، ومظهر واحد، في استعراض عسكري. فرجاؤنا الى شبابنا ان لا يمطروا الحكومة بالاحتجاجات، لان هذه لغة سقيمة ضعيفة عار جدا ان تقترن باسم الشباب. اما لغة الاقوياء فهي استعراض باستعراض، وفرق عسكرية بفرق عسكرية، وعمل بعمل. لا تتعبوا انفسكم يا اخواننا الشباب، ولا تتعبوا عمال مطابع الصحف بصف احتجاجاتكم، وامامكم سبيل واحد هو ان تزاحموا اليهود في الاستعراضات الوطنية، لا في الزفات، والمواسم، التي تهتفون فيها لزيد او عمرو!

ايطاليا الصهيونية

حديث الدعاية لايطاليا يملأ البلاد. واغرب ما فيه ان تطالعنا هآرتس أمس بقولها: «... لقد اعرب دكتاتور ايطاليا في مناسبات عديدة عن عطفه على اليهود واعجابه باعمالهم الاستعمارية» بالحرف الواحد. ثم بعد ذلك نجدها تتحدث عن ايطاليا، وتبشر لها في البلد الذي عزق الصهيونية جسده. واذا كنا امة تنسى المنكر، فغاب عن بالنا فظائع ايطاليا في طرابلس، أيصل بنا الضعف الخلقي والقومي، ان ننسى عطف دكتاتور ايطاليا على ألد اعدائنا، وسعيه لشد ازرهم في استعمارهم بلادنا؟ ولا تنسى، ايها العربي، ان ايطاليا احدى الدول التي اقرت صك الانتداب، والخراب

الزعماء الحقيقيون

لو كان « زعماء » هذه الامة يشعرون بمصائبها لحرموا على انفسهم لذائذ حب الشهرة، والظهور. فان الامة الآن في شبه مأتم. ومن العار جدا ان تعلو وجهك ابتسامة وانت في مأتم، فكيف بها اذا كانت قهقهة عالية! والزعماء في الامم الاخرى يقضون حتى وقت النوم في عمل يفيد شعوبهم. من ذلك ان الرئيس روزفلت بينما كان

عائدا من اجازة آخر الأسبوع في قطار سريع جدا الى نيويورك عرض عليه مشروع اعانة العمال العاطلين، فوقعه بعد درسه في غرفة نومه، وهو يقضي بصرف مبلغ ٩٧٠ مليون جنيه لخزانة هؤلاء العمال. حتى في اسفارهم يعملون، يامن تطلقون على انفسكم لقب الزعامة!

مثل آخر

.. وليقرأ زعماؤنا الحادثة التالية:

امر عمر العظيم معاوية بالقدوم اليه من الشام. فأخذ يلومه لتفريطه باشغال الرعية. وكان ان ضربه على عضده، فتكشفت له جلدة بيضاء ناعمة فصاح: هذا والله لتشاغلك بالحمامات، وذوو الحاجات تقطع انفسهم حسرات على بابك!» لكن هذه اللغة لا يفهمها العبيد والخادعون والمخدوعون!

استخبارات العبيد!

ارسلت احدى « الهيئات » عيناً من عيونها، يطوف على المدن والقرى، ويسترق السمع ويجتمع بالناس. واخذ الرجل فعلا في طوافه، يعرض الكتاب الذي حملته اياه تلك الهيئة على اصدقائه، والمغربين. اتدري ما ذا تكون النتيجة؟ سيعود الى الذين ارسلوه يقول ان البلاد، سهلها وجبلها، طولها وعرضها، ساحلها وداخلها، متشبعة بروحكم، روح العاملين، المخلصين، والمجاهدين، الباذلين، المضحين — الى تلك السلسلة الطويلة التي ليس لها آخر. ايها الانكليز، صدقوا ان عندنا دائرة استخبارات اذكى، واوسع، واهم من دائرتكم، ولو ان رؤساءها عبيد عندكم!

درس بليغ صارم!

حادث يؤذي شعور امة

اننا لا نركب المصريين في بواخرنا... فنعتذر!

لم نكن نصدق مايروى لنا عن فضائح الامتيازات الاجنبية في مصر، حتى رأينا بام العين شيئا كثيرا منها. الاجانب في مصر متكبرون، اهل غطرسة، يخيل لهم انهم ارفع درجات من اهل البلاد. ومع الاسف نلحظ في كثير من الاحايين استكانة من سكان القطر الشقيق في علاقاتهم مع أولئك الكافرين بنعمة البلد الذي يقيمون فيه.

وقد وقعنا اليوم على حادثة غريبة جدا، لايمكن ان تقع في بلادنا لاننا لانتحملها، ولاننا لم نعود الاجانب إلا ان يكونوا مثلنا او انقص قليلا

في مصر وكالة لشركة «انكرلاين» البريطانية. ومفهوم ان هذه الوكالة اقيمت من اجل قطع تذاكر المسافرين قبل كل شيء، وجذبهم الى بواخرها دون البواخر الاخرى. وقد حدث ان ذهب الاستاذ عبدالحميد حمدي وشقيقته الى تلك الوكالة وصرفا تذكرتين للابحار الى اوروبا على ظهر «توسكانيا» إحدى بواخر الشركة. وفي الوقت المعين سافر الرجل وشقيقته الى بورسعيد واراد الصعود الى ظهر «توسكانيا» فابلغهما وكيل الشركة انها لايستطيعان ذلك لانهما لم يقبلا في الباخرة. ولاجل ان يدعم قوله هذا اطلعهما على برقية وردت اليه من قبطان الباخرة ترجمتها الحرفية هكذا: «نتأسف ان توسكانيا لايمكنها ان تقبل مصريين. الغوا حمدي. ونحن نكتب لكم.» !!!

هذا حادث يمس الكرامة المصرية في الصميم. وهو يؤذي الشعور الوطني في بلاد النيل فماذا ترى يكون من حكومة مصر؟ نؤكد لاشيء. وماذا ترى يكون

من اخواننا المصريين؟ سيسافرون في بواخر اجنبية الى اوروبا! ولو وقع هذا الحادث في فرنسا، او المانيا، او اليابان، لرأى العالم درسا وطنيا باهرا يعطى الذين خدشوا السمعة القومية. ان وزير المانيا المفوض في دبلن (ارلنده) قبل يد القاصد الرسولي، فما كان من هتلر إلا ان انحاه عن عمله واستدعاه اليه حالا. لكن الشركات في مصر «تشرب ماء النيل العكر» كما قال ذلك اليوناني الجاحد!

العالم يتحفز!

ملاك السلام فوق فوهة المدفع

الخارجية والحربية ومن ورائهما دوائر الاستخبارات

لست تبصر في أوروبا الآن إلا دلائل الاستعدادات الكبرى للحرب. وانشط وزارتين في كل دولة في هذه الايام، هما وزارة الخارجية ووزارة الحربية. اما الاولى فهي تحاول جهدها في ان تضم

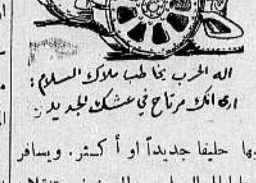

اله الحرب يخاطب ملاك السلام: ارى انك مرتاح في عشك الجديد!

اليها حليفا جديداً او أكثر. ويسافر رجلها الى العواصم والى جنيف متنقلا، يحسبه الناس في مهمة سامية وهو انما ذهب من اجل كسب ود دولة جديدة. اما وزارة الحربية فدائبة السعي لتنظيم جداول «القرعة» العسكرية، وبناء الحصون والمعاقل، وحفر الاستحكامات تحت الارض. واضخم هذه الاستحكامات هي التي تقوم على الحدود الفرنسية — الالمانية، وهي تمتد على طول الخط مئات الاميال

وهناك الدائرة الثالثة التي لا يغمض لها جفن، وهي دائرة الاستخبارات. وهذه تقوم بالادوار الخطيرة الهامة الآن، وتنثر الوف الجنيهات من اجل ذلك. ولا يصدق القراء اذا قلنا لهم ان العيون التي لا تنام في اوربا إلا في ساعة متأخرة من الليل. هي عيون مستخدمي هذه الدوائر، وبينهم كبار الموظفين والمتمولين والعظماء.

وفي الصورة التي في جانب هذا الكلام ملاك السلام يحمل غصن الزيتون، لكن « اله » الحرب وضعه في فوهة المدفع وقال له: بشر بدعوتك وانت فوق هذا المكان!

دنيا العرب والاسلام

اللجنة البرلمانية

تحمل معها وجهة نظر الامير

فلسطين بلد عربي عزيز على العرب والمسلمين

﴿ تتمة حديث سمو الامير ﴾

ـ هل حق الفلاح في الارض حق شرعي أم حق ادبي

ـ العادة التي كانت متبعة سابقا هو ان الملاك عند ما يبيع اراضيه الى ملاك آخر يبقى الفلاحون على مزارعتهم في الارض التي يتوارثوا العمل فيها اباعن جد ، ومن يتوارث حق العمل في الارض عن آبائه واجداده منذ مئات السنين يجب ان لا يعتبر حقه أدبيا بل شرعيا ولكن اليهود لمجرد امتلاكهم الارض يخرجون الفلاح العربي

ـ هل اصحاب الاراضي الذي اشتريتم اليوم يتفقدون اراضيهم للاطلاع على شؤونها من حين الى آخر

ـ يأتون وقت البيع فقط

ـ الاتعتقدون سموكم بان هذا يجب ان يكون محل نقد الوضع التشريعي في فلسطين بدلا من نقد السياسة العامة

ـ ان حكومة فلسطين من المندوب السامي الى اصغر موظف مسئولة عن ادارة البلاد وتنفيذ القوانين وتطبيقها على اساس السياسة التي ترسمها الحكومة المركزية . لذلك مهما بلغ من عطف المندوب السامي ورغبته في مساعدة العرب وكفالة حقوقهم لا يجد الى ذلك سبيلا . لذلك ارى ان السبب الرئيسي لمثل هذه الحال هو السياسة العامة المتبعه

قال احد الاعضاء

ـ انا زرت عدة مستعمرات يهودية حديثة فرأيت اليهود يتبعون اساليب زراعية حديثة على اساس الحصول على اعظم انتاج من اضيق مساحة ارض فهل شاهدتم سموكم مستعمرة من هذا النوع

ـ انا لا يهمني كيف يستثمر اليهود اراضيهم ولا اقول بان العرب يمكنهم اولا يمكنهم مضاهاتهم في هذا المضمار . نحن العرب ظللنا تحت الحكم التركي زهاء اربعة او خمسة قرون وقد اهمل امرنا خلال هذا الحكم ، فلم نساير لهذا السبب التقدم العالمي في العلم والحضارة المادية ، واليهود كشعب نشأ في احضان الحضارة الغربية الحديثة وتثقف بعلمها من البديهي ان يكون متفوقا من هذه الناحية ، لذلك يكون من اوجب واجبات الحكومة في فلسطين التدخل لصون حقوق العرب بالنسبة لهذه الاعتبارات ايضا .

ـ الا تعتقدون سموكم ان الهجرة اليهودية قد افادت فلسطين بما جلبه اليهود من اموال ، ثم ألم يستفد الفلاحون العرب من هذه الاموال؟

ـ كلا . ان الذي استفاد من اموال اليهود هم اليهود اولا ، ثم بعض اشخاص من اصحاب الاراضي الواسعة فقط . اما الفلاحون فقد لحقهم ضرر عظيم

ـ ما هو الحل الذي ترتأونه سموكم لمعالجة هذه الحال

ـ لو كان للعرب هيئة تمثيلية ترفع صوتها باسمهم لأنتج ذلك خيراً

ـ ماذا تعنون سموكم من الهيئة التي ذكرتموها .

ـ اعني المجلس التشريعي الذي راجت الاشاعات حتى كادت تبلغ درجة اليقين من ان المندوب السامي قد نسب تأسيسه في فلسطين واعتقد انا كما يعتقد العرب في فلسطين بان وجود مجلس يمثل الشعب يخطو بادارة البلاد خطوة حسنة ويسهل مهمة المندوب السامي

ـ هل يرضي مثل هذا المجلس وجهة النظر العربية .

ـ اعتقد انه لا يقابل بعدم الرضى من وجهة النظر العربية في حالة تمكينه العرب من الدفاع عن حقوقهم المهملة الآن وفي بياني هذا لا انطق بلساني بل انقل ما سمعته من المصادر العربية في فلسطين .

ـ اننا نتمنى ان نرى سمو الامير في لندن لمناسبة يوبيل جلالة الملك

ـ لقد زرت بلادكم في العام الماضي ووجدت فيها كرما ولطفا وكنت اتمنى ان يتاح لي مشاهدة حفلات اليوبيل ولكن آسف جداً لأن وقتي لا يساعدني على القيام بهذه الزيارة

ـ هل يرغب سمو الامير بدخول اليهود الى شرق الاردن ، وهلا يعتقد بان الاموال اليهودية تساعد البلاد على التقدم ؟

ـ لقد اوضحت لكم رأيي بالنسبة لفلسطين واعلمتكم انني غير راض عن الهجرة اليهودية الى فلسطين فكيف الى بلادي ان سؤالكم هذا لا يحتاج الى جواب بعد ان اطلعتكم على فكري

ـ هل يريد سمو الامير الاستفسار عن شيء ما .

ـ كلا ، اشكركم

وهنا شعر الاعضاء بانتهاء الحديث فقدموا شكرهم الجزيل لسموه العالي لما شملهم به من لطف وحسن مقابلة ، وتفضل به من اراء وبيانات واستأذنوا بالخروج مودعين حسب المراسم المعتادة ثم خرجوا وكانت الساعة الحادية عشر والنصف . ومما يجدر ذكره ان سمو الامير لم يسمح لمندوب الوكالة اليهودية في مرافقة البعثة البرلمانية وهو المشترك هن بحضور هذه الاحاديث

سيارات غزة
﴿ الوطنية ﴾
سفريات يومية
بين غزة ويافا
﴿ وبالعكس ﴾
سيارات فخمة
سائقون ماهرون
***

الانباء الشرقية

شيخ الازهر

القاهرة ـ قابل الرأي العام بالارتياح الخطة الحازمة التي لجأ اليها رئيس الوزارة لايجاد حل نهائي للاضطراب الذي يتخبط فيه الازهر . وينتظر من يوم لآخر ان يقدم الاستاذ الظواهري استقالته من منصبه كشيخ للجامع . ومن المحتمل جدا ان يعرض دولة نسيم باشا خلال الاسبوع القادم على جلالة الملك اسماء بعض المرشحين للوظيفة العليا التي ستخلو تبعا لذلك . وشيخ الجامع الازهر الجديد هو الذي عليه ان يحل مشكلة الازهر حيث تتجنب في المستقبل كل حركة ترمي الى الاضراب او الخروج على النظام وهو ما تصر الحكومة الحاضرة على عدم التسامح فيه

اتحاد العمال

القاهرة ـ صرح النبيل السابق عباس حليم الذي اقاله الوفد من مركزه كرئيس لمجلس العمال الاعلى بالرغم من انه سبق ان قدم استقالته انه سيستمر على ادارة الهيئة التي أسسها والتي يرأسها منذ خمس سنوات وهي هيئة اتحاد العمال التي ستبقى بعيدة عن كل حركة سياسية . وقد سمح النبيل السابق ان تنفصل بعض الاتحادات الاقليمية التي يسيطر عليها الوفد عن نقابته ولكنه يدلي في نفس الوقت بان هذه الاتحادات ستعتبر غير قانونية حالما يصدر القانون الجديد الخاص بالعمال

النساء والمساجد

القاهرة ـ اصدرت وزارة الاوقاف قرارا سيفتح عهدا جديدا للنساء المصريات اللائي يرغبن في الذهاب الى المساجد وهذا القرار يبيح في الواقع للسيدات حضور الصلاة في الجامع بشرط ان تتخذ جميع الاحتياطات لحمايتهن وان يكن في عزلة تامة عن الرجال وان تجعل لهن ابواب خاصة بدخولهن وخروجهن . وستقام مواعظ خاصة للسيدات منذ الآن ثلاث مرات في الاسبوع في ثلاثة من اهم مساجد القاهرة

الوفد المصري

القاهرة ـ سيدعو الوفد المصري في مؤتمر القطن الدولي الذي سيعقد في ميلان في ٢٥ الجاري المؤتمر القادم الى الانعقاد في القاهرة ، وهذا المؤتمر الذي يعقد مرة في كل عامين قد انعقد في القاهرة عام ١٩٢٧

اضطرابات بلغارية

انقرة ـ ينظر هنا الى الاخبار الواردة من بلغاريا على اعتبار انها لا تستطيع ان تؤدي الى رأي نهائي في الخطة التي تتخذها الوزارة الجديدة في سياستها الداخلية والخارجية . ويظن من ذلك ان التغيير الجاري في بلغاريا سيسجل خطوة واسعة من تقرب هذه البلاد من يوغوسلافيا وبالتالي من الاتفاق البلقاني

نداء الى نقابات العمال المصريين

وجه الوطني الفضال صاحب التوقيع النداء الآتي الى اخوانه :

المجلس الاعلى لاتحاد العمال العام بالقطر المصري

حضرات الزملاء المحترمين اعضاء ومؤسسي فرع فلسطين وشرق الاردن التابع لنقابات العمال العامة بالقطر المصري لي الشرف ان اذيع عليكم بواسطة الجريدة الحرة الوحيدة التي تهتم بشؤونكم في فلسطين وشرق الاردن (الدفاع) خبر قرار الوفد المصري باجماع الآراء بفصل عباس حليم من رئاسة المجلس الاعلى لاتحاد العمال العامة للاسباب الآتية

اولا : محاولة عباس حليم السيطرة التامة على العمال واصراره على عدم التدخل في السياسة الامر الذى لا يقره عليه احد لان واجب كل فرد مهما علت درجته او وطت مهنته ان يدافع عن بلاده وان يزج بنفسه في بحر السياسة اذا ما دعاه داعي الوطن

ثانياً : مخالفة عباس حليم مخالفة صريحة خصوصا بعد ان قبل رئاسة المجلس الاعلى بعد قرار المؤتمر الوفدي الوطني هذا مع قرارات في الجلسات التي كانت تعقدها هيئة المجلس من وقت لآخر ولم يحضرها .

ثالثاً : ظهور روح عدائي للوفد وخصوصاً بعد المؤامرة الدنيئة التي دبرت لاغتيال عزيز ميرهم عضو مجلس الشيوخ السابق واحد اساطين الوفد وفضيحة الخطابات المزورة

رابعا : لما كنت قد عينت بموجب خطاب رسمي من هيئة الاتحاد بامضاء السكرتيرية العامة مراقبا عاما لفرع فلسطين وشرقي الاردن بموجب ما نشره « الدفاع » الاغر في حينه ولالحاح الزملاء الكرام ومعاملتهم لي مراراً كي اطمئنهم اردت ان تنشر هذه الكلمة تهدئة لهم وتطمينا لخواطرهم وليعلموا انى أؤيد حمدي سيف النصر بك عضو الوفد المصري الذى عينه الوفد المصري رئيسا لمجلس الاتحاد الاعلى كما واني أؤيد قرار الوفد المصري بخصوص الشريف عباس حليم .

القدس   السيد برسوم

مراقب عام فرع فلسطين لاتحاد نقابات العمال بالقطر المصري

ضباب كثيف

طرابزون ـ تلاشى الضباب الكثيف الذي انعقد في ولايتنا منذ اكثر من عشرة ايام وتؤكد الاخبار الواردة من الارياف مع ذلك ان اشجار الفواكه ولا سيما محصول البندق القادم قد اصابها تلف عظيم بسبب الضباب والبرودة الناشئة عنه

من لا ارض له لا وطن له

* * *

ايران

افتتاح الدورة التشريعية

بمناسبة افتتاح الدورة التشريعية العاشرة يوم ٢٥ ابريل الجارى نشرت الصحف بيانات مطولة تستعرض فيها اعمال الدورة الماضية وقد اجمعت في تعليقاتها على الاشارة الى الفرق الكبير بين قوة النظام البرلماني الذي ادخله الشاه بهلوي وبين النظام السابق فقالت « بينما كانت البرلمانات السابقة لرغبتها في تقليد انظام البرلماني الاوروبي تضيع وقتا ثمينا في خلق الاحزاب السياسية الوهمية من جميع الالوان من اقصى الشمال الى اقصى اليمين وبينما كانت تضيع ما بقي لها من الوقت في المنازعات التي تنشأ عن ذلك بين الاحزاب التي تجعل من واجباتها تبادل المعارضة في المشروعات التي تقدم ، نرى النظام الجديد بفضل ما وجد له من النفوذ والسيطرة قد الغى الاحزاب السياسية من البرلمان فكانت له دورة تشريعية اخصب في نتائجها من الدورة السابقة .

وقد امتازت الدورة التاسعة بالقوانين الهامة التي وافقت عليها بسرعة ومنها القانون الذي يبيح للحكومة ان تمد المعاهد الصناعية الوطنية بالمال اللازم لها ، والقانون الخاص بانشاء مدارس للمعلمين وجامعة في طهران ، والقانون الذي يقضي بالغاء جميع الضرائب العقارية وضرائب المواشي والسيارات واستبدالها بضرائب غير مباشرة على الانتاج الزراعي وبضريبة على بعض المواد كالعطور والوقود السائل وكذلك امتازت هذه الدورة التشريعية بتوظيف عدد من الاخصائيين الاجانب وتعديل قانون ضريبة الايراد وتنفيذ الكثير من اعمال المنافع العامة

اللغة البهلوية

قررت وزارة المعارف الايرانية تعليم اللغة البهلوية وهي احدى اللغات الايرانية القديمة قبل الاسلام في الكلية الاوروبية الملحقة الآن بصورة مؤقتة بدار المعلمين العالية وفتح صف خاص لهذه اللغة في الكلية المذكورة وقد خصص في الاسبوع ساعتان لالقاء محاضرات من قبل اساتذة اختصاصيين في هذه اللغة

حيوانات اهلية

ستصل الى طهران قريبا اول قافلة من الحيوانات الاهلية التي ابتاعتها ايران حديثا من بعض الممالك الاوروبية لاصلاح نسل الحيوانات الاهلية لاسيما الغنم والمعز والبقر وبعض انواع الطيور

شركة وطنية

تألفت في رشت من امهات المدن الشمالية الزراعية الايرانية شركة برأس مال قدره مليونا ريال لتوريد الاقمشة وتصدير بعض المصنوعات الوطنية ازاءها وذلك عن طريق روسيا وقد اشترك في الشركة المذكورة اكثر التجار واصحاب رؤوس الاموال في رشت وكذا فرع البنك الصناعي الزراعي هناك ، وهذه الشركة هي الثالثة من نوعها التي اسست في هذه السنة في مدينة رشت التي تعتبر باب ايران التجاري في المنطقة الشمالية المجاورة للحدود الروسية الايرانية

مصر

الموقف الحاضر

يمكن تلخيص الموقف السياسي الحاضر في مصر حتى ظهر اليوم بعد ما اخذ يتطور ويجد فيه الجديد فيما يلي :

اولا : رأى صاحب السعادة محمد زكي الابراشي باشا ان يقدم استقالته من منصبه في نظارة الخاصة الملكية فقدمها . وثانيا عهد بادارة الخاصة الملكية الى سعادة مراد محسن باشا وكيل الديوان العالي الملكي وثالثا عهد بمنصب وكيل الديوان الى سعادة محمود شوقي باشا السكرتير الخاص لجلالة الملك ورابعا لم يجد في مسألة الازهر شيء ولكن اصبح من المسلم به ان الشيخ الظواهري سيقدم استقالته حيثما يتم الاتفاق على اختيار خلفه ، خامسا مسألة النظر في امر حسن صبري بك وزير مصر المفوض في لندن فقد أجلت الى ما بعد الانتهاء من الاحتفالات القائمة الآن في لندن باليوبيل الفضي لجلالة ملك انكلترا .

وقد حضر شيخ الجامع الازهر اليوم الى ادارة المعاهد الدينية وبقي الى الساعة الواحدة في مكتب وكيل الجامع الازهر ولم يوقع اية ورقة رسمية وقد اهدى صوره الى بعض كبار الرؤساء في المعاهد .

مسألة الدستور

المعروف الآن ان جلالة الملك يرحب باعادة الدستور متى صحت عزيمة الوزارة على ذلك ، حتى ان دولة نسيم باشا لم يكد يسأل جلالته ، هل لديه مانع من اعادة النظام الدستوري حتى ارتاح جلالته الى هذا السؤال واجاب على الفور بان لا مانع لديه البتة وانه يرحب بعودة النظام الدستوري والحياة النيابية ، ومع ان تفكير الوزارة هذا يجيء متأخراً بعض الشيء فالذي يمكن ان يقال الآن انه حسن والوزارة انما تجيب رغبة عامة وترد للبلاد حقا مسلوبا وتمكنها بذلك من ان تحكم نفسها بنفسها وان تدير شؤونها على النحو الذي ترضاه وقد كان على الوزارة حينما الغي دستور عام ١٩٣٠ وحلت البرلمان الذي يقوم على اساسه ان تعلن في الوقت نفسه الدستور الذي يحل محله وان تأمر بانتخابات جديدة لبرلمان جديد ، واذ هي لم تفعل ، فكان النظام الدستوري ولا يزال امانة في عنقها وكان الوفاء بهذه الامانة ولا يزال مطلوبا منها وطالما اعتذر المعتذرون عنها في ذلك ان امامها عقبات يجب التغلب عليها اولا وطالما عرضوا ان هذه العقبات آتية من جانب العرش فاليوم لم يبق امام الوزارة هذا العذر ولم يبق لها الا ان تمضي في اعادة الحياة النيابية

واذن يكون السبيل الوحيد لاستعادة الحياة النيابية هو استصدار مرسوم ملكي باعادة دستور عام ١٩٢٣ ثم الشروع في اعمال الانتخابات لتأليف البرلمان ، فاذا استصدرت الوزارة المرسوم الآن فسوف لا يأتي شهر نوفمبر القادم حتى يكون البرلمان مجتمعا فتخلص الوزارة من الامانة المعلقة في عنقها وتحيا البلاد الحياة النيابية التي ترضاها والتي تطالبها بالحاف شديد.

العراق

التجنيد الاجبارى

تهتم الحكومة بايجاد مشروع نظام التجنيد الاجبارى تنفيذا لما جاء في المادة ٣٦ من قانون الدفاع الوطني . وقد اوعز الى دوائر الاحصاء باعداد اللوائح اللازمة كما حددت بهذا المشروع وظائف لجان التجنيد

مهرجان الطيران

اخذت السلطات الحكومية منذ حين في الاستعداد لمهرجان الطيران وقد تقرر ان يكون حضور هذا المهرجان العظيم بتذاكر وان تكون قيمة التذكرة الواحدة عشرة فلوس لطلبة المدارس وقد قررت جمعية الطيران ان تلتمس من جلالة الملك غازي الاول بافتتاح مهرجانها الكبير وازاحة الستار عن الطائرات الثلاث

الصحافة في العراق

عطلت الوزارتان الايوبية والمدفعية عددا كبيرا من الصحف المعارضة لانها دأبت في الكتابة انتقادا لسياستهما وتصرفاتهما وقد ادت هذه السياسة الى اضطراب الاحوال بين العشائر الكردية والى تذمر الشعب العراقي تذمرا كادت تسوء بسببه العاقبة لولا ان جاءت الوزارة الهاشمية لاصلاح الحالة فعززتها اغلبية الشعب والتف حولها وقد اهتم فخامة ياسين باشا الهاشمي بموضوع حرية الصحافة كل الاهتمام وبادر بعد اتفاقه مع بقية زملائه من الوزراء الى الغاء جميع الاوامر التى اصدرتها الوزارتين بتعطيل صحف المعارضة ، واشار باستدعاء الصحفيين الى اجتماع عقد في وزارة الداخلية وطلبت منهم الوزارة ان يكتبوا في كل شيء يجدونه امامهم وان ينتقدوا الوزراء وموظفي الحكومة وان ينيروا السبل امامها لتعمل ما تراه موافقا لمصلحة البلاد

بين العراق وايران

عدل رئيس الوزارة العراقية عن السفر الى جنيف لمواصلة البحث في قضية النزاع بين العراق وايران على الحدود وعلمنا ان الوفد العراقي الذي سيسافر لمتابعة القضية سيؤلف من وزير الداخلية والحقانية ، كما انهما سيصحبان معهما بعض الخبراء الفنيين العراقيين

بين العراق وفلسطين

تتوقع الدوائر السياسية في بغداد ان يسافر المندوب السامي البريطاني في فلسطين الى بغداد في اواخر الاسبوع القادم والمفهوم ان فخامته سيحل ضيفا على المندوب السامي البريطاني في بغداد كما فهم ان هذه الزيارة ستتناول العلاقات بين فلسطين والعراق ومفاوضة الحكومتين في عقد معاهدة تجارية تقوي الروابط بين القطرين

فيضان الفرات

كان للامطار الغزيرة التي هطلت في الشمال اثرها في فيضان نهر الفرات واصبح الخطر محدقا في مدن هيت والرمادي والفلوجه . وبلغ مستوى النهر حدا لم يبلغه من عشرات السنين ويخشى ان تطغى المياه على المزارع الواقعة في جوار الفرات وتقدر مساحاتها بعشرات الالوف من الافدنة

صفوة ما يحمله بريد الشرق والغرب

عمر المختار

مرثية امير الشعراء للبطل الشهيد

«نرى ان الوقت مناسب ليقرأ فيه العرب والمسلمون مرثية المغفور له امير الشعراء احمد شوقي. ونحن بهذا لا نحارب اشخاصا معلومين، ولكننا نقاوم فكرة معلومة، هي الدعاية لايطاليا في هذه البلاد. وسننتظر قليلا ريثما تنقشع غمامة شائعات السوء ثم نتناول الموضوع فنرده الى نصابه الوطني الصرف الشريف»:

ركزوا رفاتك في الرمال لواء … يستنهض الوادي صباح مساء
ياويحهم ! نصبوا مناراً من دم … توحي الى جيل الغد البغضاء
ما ضر لو جعلوا العلاقة في غد … بين الشعوب مودة واخاء ؟
جرح يصيح على المدى وضحية … تتلمس الحرية الحمراء
يا أيها السيف المجرد بالفلا … يكسو السيوف على الزمان مضاء
تلك الصحارى غمد كل مهند … أبلى فاحسن في العدو بلاء
وقبور موتى من شباب امية … وكهولهم لم يبرحوا احياء
لو لاذ بالجوزاء منهم معقل … دخلوا على ابراجها الجوزاء
فتحوا الشمال سهوله وجباله … وتوغلوا فاستعمروا الخضراء
وبنوا حضارتهم فطاول ركنها … دار السلام وجلق الشماء

* * * *

خيرت فاخترت المبيت على الطوى … لم تبن جاها او تلم ثراء
ان البطولة ان تموت من الظما … ليس البطولة ان تعب الماء
افريقيا مهد الاسود ولحدها … ضجت عليك اراجلا ونساء
والمسلمون على اختلاف ديارهم … لا يملكون مع المصاب عزاء
والجاهلية من وراء قبورهم … يبكون زيد الخيل والفلحاء

* * * *

في ذمة الله الكريم وحفظه … جسد ببرقة وسد الصحراء
لم تبق منه رحى الوقائع اعظما … تبلى ولم تبق الرماح دماء
كرفات نسر او بقية ضيغم … باتا وراء السافيات هباء

* * * *

بطل البداوة لم يكن يغزو على … «تنك» ولم يك يركب الاجواء
لكن اخو خيل حمى صهواتها … وادار من اعرافها الهيجاء

* * * *

لبى قضاء الارض امس بمهجة … لم تخش إلا للسماء قضاء
وافاه مرفوع الجبين كأنه … سقراط جر الى القضاة رداء
شيخ تمالك سنه لم ينفجر … كالطفل من خوف العقاب بكاء
واخو امور عاش في سرائها … فتغيرت فتوقع الضراء
الأسد تزأر في الحديد ولن ترى … في السجن ضرغاما بكى استخذاء
واتى الاسير يجر ثقل حديده … أسد يجرر حية رقطاء
عضت بساقيه القيود فلم ينؤ … ومشت بهيكله السنون فناء
تسعون لو ركبت مناكب شاهق … لترجلت هضباته اعياء
خفيت عن القاضي، وفات نصيبها … من رفق جند قادة نبلاء
والسن تعطف كل قلب مهذب … عرف الجدود وادرك الآباء
دفعوا الى الجلاد اغلب ماجداً … يأسو الجراح ويطلق الاسراء
ويشاطر الاقران ذخر سلاحه … ويصف حول خوانه الاعداء
وتخيروا الحبل المهين منية … لليث يلفظ حوله الحوباء
حرموا الممات على الصوارم والقنا … من كان يعطي الطعنة النجلاء
اني رأيت يد الحضارة اولعت … بالحق هدما تارة وبناء
شرعت حقوق الناس في اوطانهم … إلا اباة الضيم والضعفاء

* * * *

يا أيها الشعب القريب اسامع … فاصوغ في عمر الشهيد رثاء
أم ألجمت فاك الخطوب وحرمت … اذنيك حين تخاطب الاصغاء
ذهب الزعيم وانت باق خالد … فانقد رجالك واختر الزعماء
وأرح شيوخك من تكاليف الوغى … وأحمل على فتيانك الاعباء

دعايات الحمر !

روسيا جارة انكلترا في الهند
ولكنها جارة غير مرغوب فيها ابدا ...!

عاد الرحالة الاسلامي سفن هدن من سياحة له في صحراء كوبي الصينية، فقال ان تركستان الصينية لا تزال تابعة للصين اسما، ولكنها في الواقع مقاطعة تابعة لروسيا السوفيتية، وفيها موظفون وجنود روسيون ويتغلغل النفوذ الشيوعي بين طبقات سكانها

وعلى هذا تكون روسيا قد اصبحت «جارة غير مرغوب فيها» لانكلترا في الهند، درة التاج!

لولا الكلب

انتقام الفوضويين من ملك
يريدون قتله واسرته بالسم الزعاف ...!

ها هو الملك الفونسو الثالث عشر يلبي طلب الحكومة ويرحل عن مدريد. وها هو يحزم اوراقه الضرورية الهامة. وها هو يستعد لارسال الاسرة المالكة في قطار خاص وحان موعد العشاء. فجلس الملك واسرته حول المائدة. واقبل كلب الملكة يهفو نفسه الى شيء من الاكل. فتناولت قطعة من دجاج محمر ورمتها اليه. تلقفها الكلب وازدردها ولكن.. ها هو جسمه يرتجف. وها هو يتمرغ في ألم وبعد دقيقة يفارق الحياة. وصاح طبيب الاسرة: الطعام مسموم فلا تقربوه!

كيف ذلك ؟ رأى جماعة المتطرفين من الفوضويين وجوب اهلاك الملك واسرته لا الاكتفاء بنفيهم الى الخارج. وهو انتقام سافل حاقد، ما دام ان الرجل رضي بالنزول عن العرش. فعقد مجلسهم الذي يطلقون عليه (مجلس السبعة الحمر) وقرروا قتل الاسرة المالكة بالسم لا بالرصاص او القذف بالقنابل. وكان لاحد هؤلاء السبعة قريب موظف في القصر وغضبت عليه الملكة لريبتها بسلوكه. وهو الموظف الذي وضع السم في طعام العائلة على النحو الذي قرأت.

نظر الملك الفونس الى كلبه، وقال: انت انقذت اسرة افتديتها بحياتك. الم يكتف هؤلاء الاخصام بتنازلي عن العرش. هيا نغادر مدريد، تاركينها لهم!

الى الناشئة

خلق الرجولة عند العرب
كلمات لكنها نواميس يجب ان يسير عليها شبابنا

١ ـ قال محمد (ص): «والله لو وضعوا الشمس في يميني والقمر في يساري على ان اترك هذا الامر حتى يظهره الله او اهلك فيه ما تركته!» المبدأ

٢ ـ قال عمر: «ايها الناس، انه والله ما فيكم احد اقوى عندي من الضعيف حتى آخذ الحق له، ولا اضعف عندي من القوي حتى آخذ الحق منه» العدل

٣ ـ قال عمر: «يعجبني الرجل اذا سيم خطة ضيم ان يقول: لا بملء فيه» الشجاعة

٤ ـ قال عمر ايضا: «علموا اولادكم العوم والرماية، ومروهم فليثبوا على الخيل وثبا، ورووهم ما يجمل من الشعر» الفروسية

٥ ـ وقال عمر ايضا: «ألا لا تضربوا المسلمين فتذلوهم!» الشمم

٦ ـ مذ كم تعبدتم الناس وقد ولدتهم امهاتهم احرارا» الحرية امير

٧ ـ متى تجمع القلب الذكي وصارما … وأنفا حميا تجتنبك المظالم

٨ ـ وقلت لقلبي حين لج به الهوى … وكلفني ما لا اطيق من الحب
الا ايها القلب الذي قاده الهوى … افق ! لا أقر الله عينك من قلب

والبيتان الاخيران لشاعر لم يستذل حتى لهواه، فدونكم ايها الشباب والناشئة خلق الرجولة من ابائكم وتواريخهم، اقتبسوه!

تلفون وكالة الدفاع في حيفا ١٢٥٨

يا دعاة السلام

برناردشو الكاتب الانكليزي الكبير
يحمل على موسوليني لمحاولته فتح الحبشة !

يرحل الكاتب الانكليزي الاشهر جورج برنارد شو رحلة في افريقيا الجنوبية، وقد قابله احد الصحفيين في الباخرة التي يركبها وسأله عن رأيه في حالة افريقيا وتحولها الاجتماعي وعن موقف السود من اوروبا فقال له: «ان اعظم خطر يهدد السلم اليوم هو نزاع موسوليني مع الحبشة، ولا اظن ان انكلترا تقابل مشكلة من اعظم المشاكل إذا تحدى موسوليني جامعة الامم واحتل الحبشة كما فعل عام ١٩٢٣ يوم ان احتل كورفو»

وقد زاد الكاتب الكبير على قوله «ان في امبراطوريتنا مناطق شاسعة سكانها من السود والسمر وهم يرقبون باهتمام عظيم حركاتنا وسكناتنا ليعرفوا موقفنا ازاء هذا النزاع. وسيكون من الصعب علينا اقناعهم بأننا لا نؤيد الابيض على الاسود في هذا النزاع اذا تركنا ايطاليا تعلن الحرب على الحبشة وتكتسح بلادها، فواجب على ساستنا ان يتدبروا الامر بصورة حاسمة قبل ان تستفحل الامور، وعند ذلك يصعب تلافي الخطر، ان لم نقل ليس في الامكان تلافيه»

ثورة بركان

في آخر الانباء من طوكيو ان بركان «اسا ماياما» هاج بعد ظهر امس هياجا عظيما بعد سكون ثلاثة اعوام. وتدفقت منه الحمم وزلازلت الاراضي المجاورة له وانتشرت مقذوفاته الملتهبة على ما حوله فاشتعلت النار في الغابات واتلفت بعض المنازل القريبة في «منتجع كارويزاوي» ولم يحدث اضرار في النفوس على ما يعلم حتى الآن

ابنية المستقبل

من غير نوافذ

صرح مدير احدى شركات البناء الكبيرة في انكلترا بانه لن يمضي وقت طويل حتى تصبح جميع الدور الحديثة في هذه البلاد بلا نوافذ او لا بنوافذ مغلقة لا تفتح ابدا وذلك نتيجة السيطرة على الجو، اذ تصنع الآن آلات عملها تطهير الهواء داخل المنازل بحيث يصبح انقى بكثير من الهواء في الخارج وهذا هو السر في ان نوافذ المنازل في الغد قد لا تفتح ابدا لانه لن يكون هناك داع لفتحها

ولن يقتصر الامر على السيطرة على الجو فقط، بل ستسيطر الآلات كذلك على نمو النباتات في داخل الدور ايضا وستصبح درجة الحرارة في داخل الحجرات وفق ما يريده السكان من حيث ارتفاعها او انخفاضها. وبعض الفنادق الكبيرة في لندن مجهزة بالآلات المشار اليها ولكن نظرا لارتفاع اثمانها لا يمكن تعميم استعمالها في جميع الدور والمساكن، غير ان هناك تحسنات كبيرة ستدخل في صناعة هذه الآلات ومن ثم ستنخفض اثمانها وعندئذ يصبح في استطاعة اصحاب الاملاك الانتفاع بمزاياها العديدة.

المنطاد الحي

وقع لاحد الانكليز في نيوجرسي بامريكا في الاسبوع الماضي حادث جعل منه «منطاداً» حيا ينتفخ ويتضخم كلما تحركت رئتاه. ويتلخص الحادث في ان سيارة دهمت هذا الرجل وهو يعبر الطريق ومرت فوقه فحطمت خمسة اضلاع من ضلوعه ومن سوء حظه ان احد هذه الضلوع نفذ الى رئته اليسرى فاحدث فيها شقا، وكانت النتيجة ان الرجل كان اذا تنفس، نفذ الهواء من الرئة الممزقة الى الصدر، فانتفخ الرجل وعندما وصل المصاب الى المستشفى كان قد اصبح اشبه بالمنطاد. وكان انتفاخه يزداد مع كل نفس يرسله. وكان الرجل في اول امره صغير الحجم ولكنه تضخم بسرعة، فانتفخ وجهه وانتفخ عنقه وانتفخ ساعداه واصابع يديه. وحار الاطباء في الامر وساءت حال الرجل، وتوقع الجميع له الموت

ثم خطر لاحد الاطباء خاطر بسيط انقذ الرجل وذلك انه اقترح وضع ابرة مثقوبة في اي مكان بجسم الرجل لكي يجد الهواء الذي يملأه منفذا يتسرب منه ونجحت الفكرة ووضع الاطباء بجسم المصاب عدة ابر مثقوبة، فلم تنقض دقائق حتى قل انتفاخه وتناقص حجمه. وبعد خمسة ايام التأم الشق الذي حدث بالرئة وخرج الرجل من المستشفى سليما معافى

نفق
يصل فرنسا بايطاليا

قبلت لجنة المشروعات العامة في باريس التقرير الذي يشير بانشاء نفق تحت جبال الالب يصل بين فرنسا وايطاليا لكي تسير فيه السيارات وسيبلغ طول هذا النفق اثنى عشر كيلومترا وستقتسم كل من فرنسا وايطاليا تكاليف المشروع التي تقدر الآن بمبلغ مئتي مليون فرنك وطلبت اللجنة من الحكومة الفرنسية ان تتصل بالحكومة الايطالية لتنفيذ هذا المشروع.

اطرف الانباء

جلالة الملك ابن السعود
يقص محاولة اغتياله بلهجة بدوية عذبة !

كان الاستاذ التفتازاني من حجاج هذا العام. وقد اكرمه جلالة ابن السعود الى ابعد حد. فوضع سيارة تحت تصرفه طوال ايام الحج، وانزله منزلا رحباً في ضيافته. والتقى الاستاذ بجلالة الملك فقال له جلالته باللهجة البدوية العذبة: مولا حنا «نحن» منك وانت منا. اعلم اعلم ايش (ماذا) شفت في الحجاز

— لم أر إلا الخير، أطال الله عمركم ووفقكم في خدمة الاسلام والمسلمين

وامسك جلالته به يقدمه الى شيخ العلماء قائلا: هذا السيد التفتازاني كبير علماء مصر

— لست بكبير علماء مصر، فعلماء مصر كثيرون

— طيب ... من علماء مصر

— ولا هذا ايضاً ...

— وإش انت امال ؟

— درويش من دراويش مصر

— وانا من دراويش نجد

* * *

وفوجيء الاستاذ التفتازاني بنبأ محاولة الاعتداء، فخف الى جلالته في الحال، فلما رآه قال: «لا تجزع ياسيد سليمه، سليمه» وكشف عن ساقه واذا شظايا قنبلة صغيرة فيها. عندئذ ارتجل الاستاذ التفتازاني البيتين التاليين:

يا طائفاً بحمى البيت العتيق لقد … وقاك ربك سوء القصد والباس
حفتك أجناده باللطف ناشرة … عليك اجنحة من لطفه الآسي

فأخذ جلالته يقص وقوع الحادث باللهجة البدوية ايضاً

« ويش كان يبغوا ... يبغوني اخلي المطاف، من شان (لاجل) اطوف وحدي، والله ما اطوف الاوسط العجزة والمساكين. اسمع ياسيدى والله ليلة امس ما نمت، واقول إيش يا رب يحدث، إيش يصير، شي خاطر مزعج يجيني ويروح. ما انا داري إيش هو. تعرف سيدي حنا (نحن) متوكلين على الله، إلا يكون، يكون، ونزلت المطاف فسمعت اثنين قدامي يقولوا: «اللهم اجعلنا في العابرين واكفينا شر الظالمين» قلت في نفسي إيش هذا الكلام هاد «هذا» ماهو كلام طواف. الله اعلم ايش هم، من اي فئة هم... جئت إزاحم الناس على الحجر الاسود مثلي مثل الناس وما لبثت حتى ريت (رأيت) من مال علي بالخنجر من اليمين فنفضته بيدي، قال علي آخر من كتفى فنفضته بيدي اليسرى، ووجدت ولدى سعود ارعى علي، قلت ايش الخبر ا. سمعت ضرب الرصاص. وريت (رأيت) العبيد ضربوا الاثنين فقتلوهما

وهاد (هذا) الا (الذى) في ساقي الله يعلم انه من قطعة حديد فيها برود انفجرت فأصابتني »

وعلى الفور قال الاستاذ التفتازاني: افكر الآن فيما كان يقع في الحجيج لولا ان الله ما لطف » فقال جلالته: وهذا الذى كنت افكر فيه ايضاً

— صنعتم خيراً في العودة الى القصر تطميناً للخواطر، فان وراءكم خمسين الف نجدي مسلح لا يعرفون إلا إمامهم !

فبكى جلالته فرحاً بلطف الله، ونفا. ثورة رهيبة العواقب

ما ذا تسمع اليوم
عن محلات السادة دجاني اخوان

يافا ـ تلفون ٧١٦

(يوم الاربعاء ٢٤ نيسان سنة ١٩٣٥)

٧٫١٥ـ٧٫٣٠ صباحاً تمرينات رياضية ـ بليغ صفوت افندي
٧٫٣٠ـ٨ ـ قرآن كريم الشيخ محمد ابراهيم المنجد
١٠ـ١٠٫٤٥ موسيقى — رباعي العقاد — برياسة مصطفى العقاد تقسيم عود عبد الفتاح صبري، بشرف عثمان بك، تقسيم كمان اسماعيل العقاد، سماعي دده، تقسيم قانون محمد العقاد، استراحة قرة بطاق السيكا
١٠٫٥٠ـ١١٫١٠ موسيقى — كمان منفرد — فاضل شوا تقسيم هزام، تقسيم راصد
١١٫١٥ـ ١٢ ظهراً — موسيقى رباعي العقاد — برياسة مصطفى العقاد تقسيم عود عبد الفتاح صبري، بشرف نهاوند عثمان بك، تقسيم كمان اسماعيل العقاد، سماعي يوسف باشا، تقسيم قانون استراحة، صوت الحرية تأليف صفر علي
٢ـ٢٫٢٠ مساء موسيقى — الاستاذ صالح عبد الحي وفرقته (شريط ماركوني المسجل)
٢٫٢٥ ـ النشرة التجارية الاولى
٥ـ٥٫٣٠ قرآن كريم ـ الشيخة منيرة عبده
٥٫٣٥ـ٥٫٥٥ حديث منتخب
٦ـ٦٫٣٠ حديث الاطفال — السيدة زكية عبد الحميد سليمان
٦٫٣٠ـ٧ نشرة الاخبار
٧ـ٧٫١٠ النشرة التجارية الثانية
٧٫١٠ـ٧٫٣٠ حديث رسمي — وزارة الزراعة
٧٫٣٥ـ٧٫٥٥ حديث — اجتماعيات — الاستاذ فكري اباظه
٨ـ٩٫٢٠ موسيقى — واغاني بلدية — محمد العربي وفرقته أغاني ومواويل بلدية — تقاسيم على السمس والارغل
٩٫٢٥ـ٩٫٥٥ موسيقى — الآنسة نجاة علي وفرقتها تقسيم عود، مقدمة موسيقية ليالي، مونولوج أنين القلب تلحين داود حسني
١٠ـ١٠٫٢٥ مونولوجات فكاهية — حسن صالح: محمد راح الجنينة، الفلاح والمتمدنة، ياوحدوه (نظم وتلحين حسن صالح)
١٠٫٣٠ـ ١١ موسيقى — الآنسة نجاة علي وفرقتها — مقدمة وتقاسيم وليالي وموال: بشراك ياقلبي، قصيدة يودع الوداع ـ ١١ ـ سلام الملك ـ ختام

رأي

في الوثيقه غداً

وبحث مسهب في هذا الموضوع

عنابر الجمرك الجديدة بيافا

وضرورة جعلها مستقلة

قابلنا الكثيرون من التجار في الثغر نهار امس على أثر ما نشرناه في عدد امس الثلاثاء من تصريحات المستر ستيد مدير الجمارك حول زيادة الموظفين بالنسبة لافتتاح العنابر الجديدة في ارض المقبرة القديمة واستطلعنا رأيهم بهذا الصدد

وكانت اجابات العموم بالاجماع تدور حول نقطة واحدة هي ضرورة جعل هذا العنبر مستقلا في جميع اعماله عن الجمرك الحالي سواء كان بالمعاينة او التخمين او انهاء المعاملات وفي مقدمتها الرسوم، لذلك اجمع التجار على ضرورة انشاء صندوق في هذه العنابر بما ان الغرض الاول من ايجادها تسهيل اعمال التجار وقد لوحظت هذه الزيادة المطردة في الواردات الى ميناء يافا

ثم هنالك امر آخر يجعلنا نشارك التجار هذا الرأي ، فما دام عزم الحكومة ربط هذه العنابر بخط سكة حديدية تسهيلا لتفريغ المواد الثقيلة فيها ، فستصبح هذه العنابر الجديدة ذات اهمية اكبر من القديمة

وهذا مما يؤيد وجوب انشاء صندوق للقبض وانهاء المعاملات دون ان يضطر التاجر الى النزول الى الجمرك

هذا ما نرسله اليوم على صفحات هذه الجريدة الى المراجع المختصة لدرسه رجاء تنفيذه والعمل على مساعدة التجار لترويج مصالحهم التجارية في الثغر

***

حديث عن الحزب الجديد

بالنظر الى ما نشرته جريدة هاآرتس اليهودية بخصوص الحزب الجديد والذي تناقلته الصحف العربية رأيت من الضروري ان اقف على رأي الاستاذ عبد اللطيف بك صلاح فذهبت الى مكتبه وسألته عن الخبر فنفاه لي نفيا باتا واضاف لي قائلا « اني شخصيا احترم الاستاذ المظفر لاقصى درجة من الاحترام لما يتحلى به من المزايا الفاضلة وتضحيته التي نقدرها له الا انه لم تقم حتى الان اية مفاوضة بخصوص اشتراك فضيلته بكتلتنا ، اما الحديث المنسوب الى احد اعضاء الحزب فهو غير واقع

وقد اتصلت بالمؤسسين في نابلس وفي سائر المدن فتحققت عدم وقوعه وصحته ويظهر لكم ان الخبر مدسوس لمقاصد سيئة غير خافية على احد وارجوكم ان تعلنوا مرة اخرى ان قولا كاسناد عدم الاهتمام بامر الشعب الى رؤساء الاحزاب الاخرى او الادعاء بضعف الثقة بهم امر بعيد عنا لا يصدر عن اي عضو من اعضاء كتلتنا فشخصية اعضاء الاحزاب واعمالهم السابقة لن تجد محلا لدى احد منا ونحن مصممون على العمل ضمن مبادىء مقررة دون تعرض لاحد او لاي حزب ساع الى توحيد جهود ابناء البلاد » . فشكرته على هذه الايضاحات وانصرفت من عنده

حمامات زرقا معين والزارا المعدنية

التسهيلات لزيارتها

جزى الله اصحاب امتياز حمامات « زرقاء معين والزارا » كل خير فانهم اخذوا يعملون بجد ونشاط على تأمين راحة ورفاهية زائريها

انهم اوجدوا مستوصفا طبيا يديره طبيب اختصاصي في الامراض العصبية

واخذوا ينشؤون حمامات كبيرة وصغيرة على احدث طراز فني وصحي للسيدات والرجال ونصبوا ثلاثين بهو (صيوان) في كل واحد منها اماكن كافية لتأمين راحة العائلة

وانشأوا عشرين « براكة » تستوعب كل واحد منها اربعة سرر

واوجدوا في الحمامات مطعما صحيا يجد فيه زائر الحمامات طعاما شهيا

وفي حمامات « زرقاء معين والزارا المعدنية » « كنتين » فيه جميع حاجيات الزائر الكريم

اما فوائد هذه الحمامات الصحية فسنوافي بها قراءنا ليروا كم فيها من فوائد صحية غير موجودة في غيرها

محطة اذاعة روما والوثيقة

اي الصحف التي طلبت منكم الاموال

اثبتنا قبل بضعة ايام خلاصة صغيرة لاحدى اذاعات محطة روما الايطالية باللغة العربية ، وقلنا ان هذه المحطة اخذت تذيع باللغة العربيه يوميا بعد ان كانت تفعل ذلك مرتين في الاسبوع فقط .

وما غايتها من ذلك الا التقرب من الشعوب العربية تنفيذاً لخطتها الاستعمارية وغزوها دولة شرقية يربطنا بها الجوار والعادات والاخلاق الشرقية حتى والدين

وقد اقتصرت اذاعة امس الاول (مساء الاثنين على الوثيقة التي نشرت صورة زينكوغرافية عنها في بعض الصحف المحلية .

وقد اخذ المذيع يتكلم عن الامير شكيب ارسلان وحملات الصحف الفلسطينية والسورية والمصرية ، ويشيد بذكره ، وباعماله وبانه رب القلم والسيف وامير عربي مجاهد في سبيل العروبة

اما التكذيب فاليك نوعه بالحرف الواحد .

« ولقد نشرت جريدة الجامعة العربية الاسلامية المقدسية تكذيبا صريحا لهذه الوثيقة التي نشرت في بعض الصحف العربية ، ليس دفاعا عن الحبشة كما يدعون . وانما للنيل من حكومة ايطاليا الفاشستية ولبث الدعاية ضدها بعد ان خذلوا من جهة الحصول على مساعدتها المادية « كذا »

« الدفاع » اذكروا الاسماء اذا توفرت لكم الشجاعة !

ثم قال المذيع :

وليس الاسلام « كذا » والعرب على جهل الى هذا المقدار حتى ينسوا ويتناسوا تاريخ الحبشة الملطخ بالدم الاسلامي (كذا)

وهنا لم نستطع احتمال سماع اكثر من هذا الهراء فاغلقنا الراديو مكتفين بما تقدم .

اما ان ينسى العرب والمسلمون الدماء الاسلامية المجاهدة التي سفكت في سبيل تحرير الاوطان الشرقية المضهدة فاطمئنوا ايها الايطاليون انهم مانسوا ، ولن ينسوا ولكن اية دماء ؟

ليست الدماء التي سفكت قبل مئات السنين ايام الجهل ، وانما الدماء التي سفكت في الاعوام الاخيرة ، في هذا العصر ، عصر المدنية والنور ، عصر الحرية والمساواة ، ان كان هناك مساواة

لتطمئن حكومة روما ان العرب ايقاظ ، وان دعاية مثل دعاية محطة روما لن تؤثر على عقائدهم .

البوليس

وبلديه تل ابيب

اتصل بنا ان خلافاً وقع بين المجلس البلدي في تل ابيب وبين رجال البوليس الذين يعملون فيها ويتقاضون علاوة على رواتبهم الرسمية من دائرة البوليس رواتب معينة من المجلس البلدي هي ثلاثة جنيهات للنفر لقاء قيامه بتنفيذ قوانين البلدية وانهاء اشغالها

والخلاف القائم الان بينهما هو طلب رجال البوليس رفع راتبهم المقرر من المجلس البلدي الى خمسة جنيهات في الشهر الواحد ، ولما اصرت البلدية على رفض الطلب اضرب رجال البوليس عن تنفيذ اوامر المجلس البلدي في تل ابيب

سعر الجنيه

عن بنك باركلس في ٢٣ـ٤ـ٣٥

بالدولار	٤ و ٨٤ و ٧ اثمان
بالفرنك	٧٣ و ٥٨
بالمارك	١٢ و ٣
باليرة الايطالية	٥٨ ونصف

صدام

اصطدمت مساء امس دراجة نارية يركبها موشه تيوريك بينما كان سائرا في تل ابيب براكب دراجة عادية فوقعا واصيبا بجراح طفيفة ونقلا الى مستشفى هداسا للمعالجة ويدعي راكب الدراجة مايتنو كورسارب

اعتقال

رجل وامرأة

حوالي الساعة السادسة من مساء امس توفي خميس بن حسين القطانة من النعانه .

ليس في الخبر المتقدم الذكر مايلفت النظر اذ في كل يوم يموت اناس كثيرون ولكن موت خميس المذكور يختلف عن غيره بالاسباب المودية اليه

ذلك ان ابرهيم خليل النجار بالاشتراك مع زوجته وبمساعدتها اعتديا على خميس بالضرب الذي كان سبباً مباشراً لوفاته

والمعتدى عليه غلام لم يبلغ بعد العشرين من عمره ، ومصاب بخلل في عقله وبعدان توفي المذكور اعتقل البوليس الرجل « ابرهيم خليل النجار » وزوجته شريكته في الجرم

يدفن في حفرة

بينما كان المدعو مسعود حسن خير يعمل في الردم في قرية عنابة اذا الرمال تنهار عليه فيدفن داخل الحفرة وهو حي . والمذكور حوراني له من العمر ٤٧ سنة

ولما ازيح عنه التراب اخرج جثة هامدة لا حياة فيه .

***

مقارنة بسيطة بين بوليس وبوليس

هذا يتقاضى راتبا واحدا وذلك ثلاثة !

اعرني ايها القارىء انتباهك قليلا ، واقرأ هذه الاسطر لتعي ما حوت ، ولتقف منها على فصول رواية هزلية ولكنها تحز في النفوس

كثيرا ما كتبنا عن الحيف الحائق بالبوليس العربي ، وعن تفضيل البوليس اليهودي عليه بشتى الطرق ، وتمييزه حتى بالراتب مع ان الوظيفة واحدة

هذا بوليس عربي راتبه ستة جنيهات

وهذا بوليس يهودي راتبه عشرة جنيهات ونصف

اما الوظيفة فواحدة ، واما الخدمة فالحكومة فلسطين واحدة هي حكومة فلسطين

ويحق لكم ان تتساءلوا عن هذا الفرق ، وواجب علينا ان نبينه ، شرط ان تعفونا من التعليق ، والخبر بحد ذاته لا يحتاج الى تعليق لانه ينطق عن نفسه بنفسه

اليكم الفروق :

١ ـ بوليس تل ابيب يتقاضى راتبا شهريا من الحكومة قدره ستة جنيهات

٢ ـ وهو يتقاضى من الحكومة راتبا شهريا لغلاء الاجور قدره جنيها ونصف الجنيه

٣ ـ وهو يتقاضى راتبا شهريا من بلدية تل ابيب قدره ثلاثة جنيهات

فيكون المجموع ١٠ جنيهات ونصف

اما البوليس العربي ، وخذ يافا مثلا لقربها من تل ابيب فهو :

١ ـ يتقاضى راتبا شهريا من الحكومة قدره ستة جنيهات

٢ ـ وهو لا يتقاضى علاوات لغلاء الاجور

٣ ـ وهو لا يتقاضى راتبا من البلدية فيكون المجموع ستة جنيهات فقط لا غير

هذه مقارنة من الوجهة المادية التي لها تأثيرها المعنوي في نفسية الموظف

اما الآن فاليك مقارنة اخرى من حيث العمل :

١ ـ بوليس تل ابيب لا يجبر ان يشتغل ايام السبوت

٢ ـ بوليس تل ابيب اضرب عن القيام بالاشغال التي تخص المجلس البلدي ومن واجبات رجال البوليس تنفيذها

٣ ـ بوليس تل ابيب يصر على ضرورة رفع الراتب الشهري الذي يتقاضاه من البلدية الى خمس جنيهات

اما البوليس العربي بيافا .

١ ـ يجبر على العمل في أيام الجمع والآحاد

٢ ـ لم يضرب عن تنفيذ اشغال البلدية ولن يفكر بان يضرب عن ذلك

٣ ـ وهو لا يتقاضى من المجلس البلدي راتباً معيناً كزميله في تل ابيب

فما قول القارىء في هذه الفروق بين بوليس وبوليس ؟

ألا يحق للصحافة العربية والحالة هذه ان تعير هذا النفر ، البوليس العربي . جانباً من عنايتها ؟

ألا يحق للهيئات ان تهب مدافعة عنه لمساواته بزميله اليهودي ؟

ولتثق الحكومة ان الكيل قرب ان يطفح .

دار للايجار

توجد دار كبيرة للايجار ذات اربعة غرف مع منافعها على طريق يافا — تل ابيب والمخابرة مع المهندس عبد الله افندي متري بجانب عمارة شاتيلا قرب شركة باصات القدس بشارع جمال باشا

الآن يسد الفراغ

عندما كان القراء يطلعون على الاخبار والاعلانات التي نذيعها عن القدس وعن المحلات الكبيرة الجديده حتى اسست فيها لسد حاجة الاهلين ، كانوا يقولون ومتى يفكر رجال الاعمال في يافا بالقيام بفتح مثل هذه المتاجر

ويسرنا اليوم ان نزف البشرى لسكان يافا بان السادة عيسى فريج واولاده اصحاب محلات الاقمشة العراقية والبدل الرجالية الجاهزة . قد افتتحوا محلاتهم في عمارات جمعية الاسعاف في ارض المقبرة بالقرب من ملتقى شارع عوض والسادة فريج لا يحتاجون الى تعريف الان بضائعهم ومعاملاتهم للزبائن كانت حتى اليوم خير واسطة لتعريفهم بالجمهور

واننا نرجو لهم التوفيق والنجاح في هذا الفرع الجديد الذي ولا شك سيسد فراغا كبيرا في هذه المدينة.

وفاة

توفيت مساء امس الاول المأسوف عليها نهيل البوري زوجة جورجي سمعان البوري وهي في ريعان شبابها لم تتجاوز سنها الواحدة والعشرين ربيعا

وقد احتفل بعد ظهر الامس بدفنها في يافا احتفالا مؤثرا . رحمها الله رحمة واسعة والهم ذويها الصبر وجعل هذا المصاب آخر احزانهم

سدارات وطنية

بـ ٦٠ ملا

في محلات السادة

عيسى فريج

واولاده

في القدس

في ميناء يافا

تلقينا من قلم المطبوعات البلاغ الرسمي التالي :

لقد قرر فخامة المندوب السامي بعد تفقده شخصيا التحسينات التي تمت في ميناء يافا ان يسمح باستيراد الاسمنت اليها اعتبارا من ٢٣ ايار . اما امكان المداومة على ذلك في موسم الاثمار الحمضية القادم فسينظر فيه فيما بعد

وسينظر في امكان السماح للجسور الحديدية وللبضائع الحديدية الضخمة في وقت آخر

٢٣ نيسان سنة ١٩٣٥

استعدادا للشتاء

٣٠ معطفا

سطا بعض اللصوص مساء امس على محل كاسبي ، ديسكن وكابلان في شارع يهودا ليفي بتل ابيب وسرقوا منه ٣٠ معطفا من الجوخ للرجال والسيدات مع كمية من علب الكاكاو وبعض القبعات ولا يزال رجال البوليس منهمكين في تصوير آثار الارجل والبصمات رجاء الاهتداء الى الفاعل او الفاعلين .

كلمة شكر

اشكر من صميم الفؤاد الدكتور طه خليل طه الذي خلص زوجتي من الخطر عندما وشكت تضع غلاما واشكر على عنايته الفائقة التي قام بها اثناء عمل[illegible] الذي دل على مقدرة فائقة

علي محمد خا[illegible]

صاحب قهوة على البوابة الشرقية بجا[illegible]

شركة بصات

اخرى

هذا برهان جديد نقدمه على حـ[illegible] شركاتنا الوطنية للتقدم . والاخذ بكـ[illegible] جديد مفيد. وقد ذكرنا بالامس ان شركة بصات العجمي قد ابتاعت سيارا[illegible] من طراز وبلز لعام ١٩٣٥ وقد انتـ[illegible] بنا اليوم ان شركة بصات المنشية قـ[illegible] ابتاعت من هذه السيارات ايضا الـ[illegible] سيباشر العمل بها عما قريب فيظهر للجمـ[illegible] بالادلة الساطعة الاسباب التي دفعـ[illegible] الشركات للاقبال على هذه السيارات

هدايا الاعراس والاعياد والمواسم

علب مانيكور « قياس كبير وصغير » ملبسة بالفضة — علب فراشي وامشاط « جميع القياسات » مطعمة بالفضة على الطريقة الشرقية البديعة — امشاط فاخرة مكسوة بالفضة المنقوشة — ادوات متنوعة لزينة السيدات

مصنوعه في اشهر فبارك ايطاليا وفرنسا وغيرها من الملبوسات تجدونها في محل

يافا - شارع بسترس **مفيد النابلسي** يافا - شارع بسترس

تلفونات الدفاع وبرقياتها الخاصة

انواع جديدة

من الصوف العراقي الصيفي الناعم

وصل مؤخرا

لمحلات السادة

عيسى فريج واولاده
سعر اليرد ٢٥٠ ملا
القدس باب الخليل
تلفون ١٤٣٣

في مدينة السرقات

وفي كل يوم ازدياد

لا ندري انلوم رجال البوليس على ازدياد حوادث السرقات التي تقع يومياً ام نعذره لعدم اهتدائه الى اللصوص لكثرة الحوادث التي تقع في اليوم الواحد وفي ايام متتابعة دون انقطاع

ان حالة الامن اصبحت في مقاطعة يافا على اسوأ الحالات، واذا قورنت بغيرها تكاد تكون في المقدمة في جرائم السرقات والاحتيال.

٤٠ دولارا

ابلغت توفا انتان دائرة البوليس وهي تبكي مشتكية من سرقة بيتها الكائن في شارع هاكوبجرس في تل ابيب ومدعية انه من جملة ما سرق لها مبلغ ٤٠ دولاراً اميركيا وجنيهان فلسطينيان

جنيهان

كما بلغت مريم شوار نسبوم من سكان شارع كروتنبرج انه سرق منها ما ادخرته طيلة شهر وهو مبلغ تافه لا يزيد على الجنيهين فقط. ولكنه كبير جداً بالنسبة لصاحبته التي ادخرته لوقت الشدة والحاجة ويقال ان البوليس اشتبه في شخص يدعي اسحق شيفن فاعتقله رهن التحقيق.

جواهر

قيمتها ١٥٠ جنيها

وثالثة هي هيلينا روث حضرت مؤخراً الى فلسطين فرأت قبل حضورها ان تستبدل بعض ما تملك من نقود تحملها الى مجوهرات فهي تظن ان ذلك اسلم لها وابقى، ففعلت، ولكنها لا تعرف انها في تل ابيب. ففي مساء امس الاول سطا على بيت هذه الفتاة من انتشل لها بعض قطع المصاغ التي كانت في درج طاولتها وفر بها. وتقدر قيمة المجوهرات المسروقة بمائة وخمسين جنيها

تلافى اضراب

تلافت بلدية تل ابيب اضراب الكناسين الذي كان من المنتظر وقوعه وذلك بموافقتها على منح الكناسين ٢٠ بالمئة زيادة عما يتقاضونه مع قبول بعض المطالب التي قدموها

الصناعات في اليمن

بعثت حكومة صنعاء الى الحكومة المصرية تطلب منها ارشادها الى بعض الصناعات وخصوصا صناعة النسيج. وفعلا ارسلت حكومة مصر انوالا ومغازل وآلات غيرها كثيرة. واخيرا ارسلت الحكومة اليمنية تستزيد من بعض الصناعات، وتطلب فنيين اخصائيين لتعليم ناشئة في بلادها

القدس

امام قاضى التحقيق البريطانى

القدس — ٢٣ نيسان — لمراسل الدفاع الخاص —

حقق جناب القاضي البريطاني المستر هابارد في قضية مقتل المرحوم عرابي متولي المتهم فيها رشاد قويدر فبعد ان استمع جناب القاضي اقوال شهود النيابة وسؤال المتهم عما اذا كان يرغب اعطاء افادة واجابته بالنفي قرر جنابه احالة رشاد المذكور الى محكمة الجنايات الكبرى ليحاكم امامها بتهمة ارتكاب جرم القتل عمداً خرقا للمادة ١٧٠ من قانون الجزاء. وقد مثل النيابة اثناء التحقيق حضرة الضابط النشيط هاشم افندي نجم

مواعيد النظر في قضايا استئنافيه

تعين يوم الخميس الواقع في ٢٤ نيسان الجاري موعد النظر في استئناف قضية صابر نمر كوان المحكوم عليه بالسجن ١٥ سنة من محكمة الجنايات الكبرى التي عقدت بيافا لارتكابه جرم قتل

وتعين ذات التاريخ للنظر في قضية كايد محمد يوسف المحكوم عليه من ذات المحكمة نفسها بالسجن عشر سنوات لارتكابه جرم القتل

اجتماع لجنه الحزب العربي الفلسطيني

عقدت اللجنة التنفيذية للحزب العربي الفلسطيني اجتماعا في مكتب الحزب ابتداء من الساعة العاشرة حتى منتصف الساعة الرابعة حضره نحو ٥٠ عضوا من سائر انحاء فلسطين. وقد قررت اللجنة في هذا الاجتماع تصديق القانون الداخلي الذي وضعته اللجنة المنتخبة لهذه الغاية

كما قررت تشكيل فروع في سائر الملحقات وبحثت في مسائل اخرى تتعلق بحالة فلسطين الحاضرة

المندوب السامى وبناء بيت البحارة

غادر القدس صباح هذا اليوم الى حيفا على متن طائرة فخامة المندوب السامي فوضع الحجر الاساسي في بناء بيت البحارة ثم عاد في المساء.

انتخابات المنطقه الرابعة

القدس في ٢٣ نيسان — لمراسل الدفاع الخاص — كان اليوم موعد اعطاء القرار في قضية الطعن لانتخابات المنطقة الرابعة المتقدمة من الوجيه زكي افندي نسيبة ضد منتخب المنطقة الاستاذ ابراهيم افندي درويش. وقد نطق سعادة المستر بلانكت قراره القاضي برد الدعوى وتصديق انتخاب الاستاذ ابراهيم افندي درويش وعلى هذه تكون قضايا الطعون الثلاثة قد ردت وتصدق انتخاب المنتخبين

عودة السكرتير العام

من المنتظر ان يصل غدا الى مطار قلندية جناب المستر هول السكرتير العام لحكومة فلسطين عائدا من اجازته السنوية في لندن

وصول مطران الموارنه فى لبنان

القدس في ٢٣ نيسان — لمراسل الدفاع الخاص — وصل القدس للزيارة لمناسبة الاعياد سيادة المطران عقل مطران الموارنة في لبنان يرافقه قدس الاب الخوري بولس عيد النائب البطريركي، والخوري بطرس عقل شقيق المطران عقل وحلوا في بطريركيه الموارنه. ونهار امس ادب لهم السادة كيروز مأدبة غداء دعوا اليها فريقا من اعيان المسيحيين عرفنا منهم الدكتور فوتي افندي فريج وعطا الله افندي فريج

انباء دائرة الامن العام

حوالي الساعة العاشرة من صباح يوم ٢١ نيسان الجاري تدهورت بالقرب من الكيلو ٣ على طريق القدس يافا سيارة من نوع التاكس يسوقها المدعو افريد بولاك واصيبت يهوديتان من تل ابيب بجروح بالغة الاولى تدعى الادونة لول والثانية الادونة ليندن ونقلتا الى المستشفى وقد اعتقل السائق لنتيجة التحقيق.

وبتاريخ ٢٢ الجاري وردت اخبارية الى بوليس الرملة مفادها ان حائطا وقع على المدعو مسرور حسن من قرية سوارق بينما كان يشتغل في محجر بقرية عنابة واخرج من تحت الردم جثة هامدة. وقد نقل الى مستشفى الرملة وعلم مأمور الوفيات المشتبه فيها بالحادث

اجتماع اللجنه الفرعيه لمؤتمر الشباب

حيفا في ٢٣ نيسان لمراسل الدفاع الخاص —

يجتمع مساء غد اعضاء اللجنة الفرعية العاملين لمؤتمر الشباب بحيفا للتعارف وللمداولة في بعض الشئون الوطنية والبحث في امر ادخال عناصر جديدة تكفل لهذه اللجنة السير بقوة ونظام

شيخ الازهر الجديد واعادة الدستور

من يخلف الظواهري الحياة النيابيه. موقف المانيا تجاه العصبه. زلزال فى ايران. طائرات هديه لهتلر. سفر الامير سعود الى اوروبا

القاهرة في ٢٣ نيسان لمراسل الدفاع الخاص

مصر

البحث في مسئلة شيخ الازهر الجديد

لم يعرف حتى الآن المرشح الجديد لمنصب مشيخة الازهر والمفهوم ان مجلس الوزراء سيجتمع غدا للبحث في شغل المناصب الكبيرة الشاغرة

النظر في اعادة الدستور والحياة النيابية

اصبح من المعروف انه بعد الانتهاء من النظر في المشكلتين مشكلتي الهامتين الابراشي والازهر سينظر مجلس الوزراء باهتمام في مسألة اعادة الدستور والحياة النيابية.

المانيا

تقرير الموقف النهائي ازاء العصبة

عقد الزعيم هتلر اجتماعا خطيراً بعد ظهر اليوم وسيقرر في هذا الاجتماع موقف المانيا النهائي ازاء قرار عصبة الامم

٤٢ طائرة تقدم هدية لهتلر

قدم الجنود النازي الى الزعيم هتلر اثنتين واربعين طائرة عسكرية بمناسبة ذكرى مرور ست واربعين سنة على ميلاد الزعيم ومن هذه الطائرات ١٤ طائرة قدمت من المحاربين القدماء، كان الثماني والعشرين طائرة الاخرى قدمت من فرق الهجوم النازية وقد صرح قائد فرق الهجوم في اثناء حفلة تقديم هذه الطائرات بقوله: «ان هذه الهدية رمز الروابط التي تربط الجنود الهتلريين بالجيش.»

ايران

٤٨٣ ضحية في هزات الزلازل

شعرت ايران بهزة ارضية عنيفة اليوم ذهب ضحيتها حتى الان ٤٨٣ قتيلا والبحث جار لمعرفة الضحايا الاخرين وقد تهدمت منازل عديدة في مساحات بعيدة

الحجاز

سفر الامير سعود الى اوروبا

سيغادر مكة في اواخر شهر ايار القادم سمو الامير سعود ولي عهد المملكة العربية قاصداً الى العواصم الاوروبية بادئا بباريس ثم لندن وسيرافقه في هذه الرحلة الاستاذ فؤاد حمزة وكيل الشئون الخارجية في المملكة السعودية وطبيب الملك الخاص وسيعرج في طريقه على بغداد وانقره وقد يمر بسوريا ويقال ان هذه الرحلة ليست للنزهة وانما هي رحلة سياسية

الجزائر

القبض على سويسريين بتهمة التجسس

قبض البوليس الجزائري على ثلاثة اشخاص سويسريين بناء على تعليمات تلقاها من باريس بتهمة التجسس لحساب دولة اجنبية

سوريا

سفر رئيس الجمهوريه الى فرنسا

بات في حكم المقرر ان يسافر رئيس الجمهورية السورية في اواخر ايار الى فرنسا حيث يقيم اسبوعين ثم يتوجه الى سويسرا للاستشفا وسيرافقه في هذه الرحلة بعض كبار الموظفين

حركة الاقمصة الزرقاء بين الشباب

عقد بعض الشباب والطلاب في دمشق عدة اجتماعات قرروا فيها نشر الدعوة بين ابناء الوطن الى ارتداء القمصان الزرقاء على طراز الشباب الارلندي وليست هناك غاية سياسية وانما هي حركة اقتصادية يراد بها توحيد الثوب وتشجيع المصنوعات الوطنية

روسيا

وصول الرفيق لتفينوف الى موسكو

وصل اليوم الى موسكو الرفيق لتفنوف وزير خارجية حكومة السوفييت قادما من جنيف

حيفا

فخامة المندوب السامى في مصر

حيفا في ٢٣ نيسان — لمراسل الدفاع الخاص

وصل حيفا صباح اليوم فخامة المندوب السامي ووضع الحجر الاساسي في نادي البحارة الانكليز في اراضي الطم التي وهبتها الحكومة هؤلاء البحارة الانكليز لاقامة هذا النادي الرياضي عليها وجرى استعراض بعض الفرق الانكليزية في شوارع المرفأ كان يلتقطها الناس عن طريق الميكرفون وقد تناول فخامته مع جناب حاكم اللواء ورئيس بلدية حيفا وبعض موظفي الحكومة الانكليز والعرب على مائدة التاجر الانكليزي المعروف سبنى طعام الغذاء ثم عاد فخامته بعد ظهر هذا اليوم الى الى القدس

مطاردة البوليس للباعة المتجولين

كثرت في هذه الايام مطاردة البوليس للباعة المتجولين وقد شاهدنا اليوم نفرا انكليزيا رفس برجله «فرشا» مملوءا بالموز واثمار اخرى في ساحة «الجرينة» بحيفا بغطرسة وكبرياء ونثر الفواكه في جميع الانحاء مما كان له اسوأ الاثر في النفوس ومما نحب ان نلفت اليه النظر

الباخرة جروزاليم توالى نكباتها

انزلت الباخرة «جروزاليم» ١٩٠ مهاجرا يهوديا وثلاث بواخر اخرى ٢١٧ مهاجرا وهكذا دواليك

المجدل

اليوم الاول فى موسم عسقلان

المجدل في ٢٣ نيسان — لمراسل الدفاع الخاص — احتفلت المجدل اليوم باليوم الاول من موسم سيدنا الحسين وقد حضرت وفود كبيرة من جميع القضاء والبلدان الاخرى الاشتراك في هذا الموسم الكبير وحوالي الساعة العاشرة ذهب المحتفلون وفي طليعتهم فرقة كشافة صقر قريش المتجولة فالعلماء والشباب الى بحر الجورة وقد مكثوا هناك لغاية الساعه الخامسة مساء، ثم قفلوا راجعين الى البلدة.

والذي لاحظناه كما لاحظه غيرنا هو اختلاط الندوة مع الرجال بصورة مروعة وهي عادة مشؤومة نرجو ان لا تتكرر في اليوم التالي سيما وسيكون عدد المحتفلين اكثر منه في هذا اليوم

حادث مؤسف وموقف الكشافة منه

بينما كان المدعو سليم زيدان فرحات من المجدل ممتطيا صهوة جواد جاويش البوليس وهو لا يحسن ركوب الخيل اذ غار الجواد به فجأة وصدم طفلتين صغيرتين في طريقه وشخصا آخرا طاعنا في السن وقد كانت الاصابات خفيفة وعند ما وصل الجواد وعلى ظهره سليم المذكور قرية الجورة وقع عن ظهره وصدمته سيارة صغيرة فارق على اثرها الحياة

وقد صدمت السيارة المدعو عبد الحميد محرم من غزة وسببت كسر صدره وقد اجرت فرقة كشافة صقر قريش الاسعافات اللازمة للمصابين وساعدت رجال الامن على النظام وقد سيق السائق الى مركز بوليس المجدل ولا يزال رهن التحقيق

(لمناسبة حلول الاعياد والمواسم المباركة)

تخفيض باسعار البذل والاقمشة

في محلات

عيسى فريج واولاده

القدس — باب الخليل تلفون ١٥٣٣

تجدون فيها كل ما تطلبونه من الاقمشة المتنوعة والالبسة الجاهزة للرجال والاولاد — مبدؤنا الصدق والامانة والبيع الكثير اكتفاء بالربح القليل

مثل واحد من رخص الاسعار

بذلة رجالية بجنيه واحد — البيع بالجملة والمفرق

نفثات صريحة

تفرج كمان ... !

«بقلم النقادة الممتاز الاستاذ ابى رزق»

بالامس كنت فى لندن

ولندن هذه بلد لاعرفها (كوع من بوع) وهي ملتقى العجائب. فيها الافيال والتماسيح والجواميس والخرتيت (وحيد القرن) وجميع الحيوانات ايضا كلها ... في وزارة المستعمرات تعرضها على المتفرجين الخصوصيين!

وبصفتى انى لم اكن فى حياتي راعي ابقار ولا ...ولا احب درس حياة الحيوان مثل الجاحظ، ولا لي قابليه لدرس لغاته الاصلية والاكتسابية مثل بيدبا الفيلسوف ولا انا وزير مستعمرات صاحب ولع فى تربية (ببغاوات البشر) يعني ببغانات ولا .... ولا .... ولا ملعب سعادين (قرود) مثلما تلعب الحكومات مستعمراتها وزعماء تلك المستعمرات

كلا، ولا. وليس، وابداً

وانما انا رجل على البركة، احب الاهو النزيه والعبث الطريف، لهذا

لهذا، زغت عن الابصار، وتوغلت فى قاعات وزارة المستعمرات واذا بناحية من نواحيها ارى رجلا يقال عنه وزير المستعمرات وامامه صندوق كبير، وامام الصندوق كرسي مستطيل جالس عليه اربعة رجال ووراءهم آخرون منتظرين فراغ الكرسي. لكن الرجل يصيح:

تفرج كمان،

تفرج وشوف،

بلاد الشعر والصوف

والعقل المنتوف

تفرج كمان!

هذه فلسطين بلاد النصارى والمسلمين، والمرض والانين، وسخام الطين. تفرج وشوف، شوف البترول الذهبي، شوف الانابيب، شوف المرفأ، شوف قلاع العز: شوف ياسيدي كمان، حصن الامان، حامي بوارج النيران، وغواصات الجان. بالغاز والدخان.

تفرج كمان!

هذا الطور، والعلالي والقصور حامي الجمارك والسور، والعساكر والجسور. شوف ياسيدي شوف، هذه العقبة ذات الرقبة، من القدس للعقبة، صعبها سهل، وسهلها سهل. كانت ملاعب الجان وعقد الخيزران، واليوم ياسيدي أمان، بين النائم والسهران.

تفرج ياسيدي كمان

هذه كتائب اليهود، ذات البنود والجنود من المهاجرين والقعود، والمال والنهود، والعمل المقصود، والظل الممدود وشاهد ومشهود. شوف ياسيدي شوف، الشاب والعود، والعامل المجهود، والحبيب المشدود، والكاد والمكدود، والمحامي عنهم ودجوود، في البرلمان اللدود

وتفرج كمان!

لابسي التبان، وشاهري الصولجان، وآكلي الباذنجان، والزوبعة فى فنجان، المولعين بالاحزاب، والمكسرين الابواب. هذا «الزعيم» امين، والراغب الرهن، والغصين السمين، والجمال الحزين، والهادي السخين، والقمين واللي مش قمين من الشمال لليمين.

شوف ياسيدي شوف، هذا ابو زيد فلسطين صاحب الحربة، وراكب القبة، وقائد الدبة ولابس ال..

تمرج وشوف، هذا دياب بالم العباب ونافخ الغاب، وآكل الكباب، وهباب فى هباب

وشوف ياسيدي كمان

عنترة بن شداد، صاحب المداد، وصاحب السواد، ومفزع الشباب، وقاطع الاطناب.

فتح عينك وشوف

لاعب الحمل، وضارب الطبل، هذا شيحا آكل ريحا. بجم الجوع، وقاطع القموع. وكاسر القلوع، وبالع ومبلوع، آمين، آمين

***

اسمع ياجدع انت وهو، خلص الفصل الاول لكن المتفرجين صاحوا قائلين:

نحن اشترطنا عليك ان تفرجنا على مساخر العرب في فلسطين، وكيف انت وزير المستعمرات تنظر اليهم، وبأي ميزان انت تلاعب المساكين؟

فقال حامل الصندوق (ولا ادري الوزير ام غيره).

خلص الفصل الاول، والذي يريد يتفرج يجب عليه ان ينتظر بعد ان يدفع ٣ شلنات و ٨ بنسات.

والذي لايريد الانتظار، فليذهب الى فلسطين فان رأى اثراً صالحاً للعرب فيها كان ذلك من وجهائها وزعمائها (مثلا) وقادتها، واغنيائها، والخ

وان لم ير اثراً صالحاً كان ذلك من سخافة قادتها وتجارتهم بها، ومن تغفل وجبن بقية الشعب النائم

فتبرم المتفرجون من كلام صاحب الصندوق من هذه المعاملة الخشنة كما تبرمت انا الآخر، وبس

***

ياعرب فلسطين،

يانصارى ومسلمين!

وصلنا قاع البير، وصلنا قاع البير، وانتم بين تجارب الاحزاب سا كتون لاضاليهم، مصدقون لتدجيلهم منقادون الى مسالخ مطامعهم

ايها الشعب!

كفاك مانرى من المخزيات وانت ساكن ساكت كفاك، فمتى تتحرك وتقضي على المدجلين من تجار الاحزاب متاجرة الوجهاء والاغنياء بك؟

شد حيلك وفرجي على صندوق عجايبك، شدا

ابو رزق

٣٠ جنيه

حضر الى مركز بوليس تل ابيب المدعو بنيامين ليرمان من سكان شارع هاير كبن وادعى انه سرق له من البيت مبلغ ٣ جنيها نقدا ولا يزال البوليس ماض في التحقيق

* * *

ايطاليا ايضا...

تطريز على الحواشي

ضمنا البارحة مجلس لمناسبة عيد قيامة السيد يسوع المسيح عند الغربيين وقد كان المكان غاصا بالحضور من اوانس وشبان راقين، ولم يكن يدور على تلك الالسنة الا خبر تلك «الوثيقة»

وعندما حان تقديم القهوة، هدأ اللغط قليلا وسكتت الاصوات، فعكر صفو هذا السكون احد الاساتذة العرب المعلم في احدى المدارس الاجنبية والذي يعتد بوطنيته فقال: دعونا من هذا البحث واسمعوا ما اقترحته علينا مدرسة...: انها مستعدة لقاء خمسة جنيهات من كل شخص ان ترسل بعثة فلسطينية مؤلفة من اربعين شابا الى ايطاليا للسياحة وقضاء زهاء خمسة عشر يوما ولكن على حساب من؟ ليس على حسابها بل على حساب موسوليني فهو صاحب هذه الفكرة ثم قال الاستاذ:

اما انا فاني ممن يحبذون هذه الفكرة وقد بدأت اسعى فى هذا العمل المبرور الذي يعود على هذه البلاد بالفائدة لانه كما بلغني انه سيجتمع فى روما مايزيد عن ١٥٠ فرقة (كل فرقة مؤلفة من اربعين شخصا) وستقوم كل فرقة عند الاستعراض بترتيل نشيدها الوطني

فصاح به احد الحضور وقال: على رسلك ايها الاستاذ: لقد ذهب بعض شبان سوريا الى ايطاليا برحلة كهذه تماما ولما جاء دورهم لالقاء نشيدهم الوطني لم يتفقوا على واحد مع وجود اناشيد عدة، بل كان قسم يعرف هذا النشيد بينما الآخر لم يسمع به وقسم يعرف ذلك بينما القسم الاول لايحفظ منه شيئا وكانت في ذلك الوقت اغنية: (بتعرف يعقوب، بتعرف شو سوى هالمغضوب الخ..) من الاغاني الشائعة فاقترح احدهم انشادها فوافق الجميع لان الحضور لايعرفون العربية وقد علمت ان موسوليني اعجب بنغمها. ولكن استميحك عذراً اذا ما سألتك، لانك رئيس الفرقة، عن نوع النشيد الوطني الذي ستنشدونه، فهل تستعدون عليه رسميا ام ستختارون لكم نشيدا آخر كنشيد سوريا، فنهض عندها شاب آخر وقال:

اقترح ان يكون النشيد الوطني الفلسطيني:

زنوبا، زنوبتنا راحت ماودعتنا

فدوى عندها جو المكان بالضحك المتواصل. لكن استاذنا لم يرتدع عن غيه ولم يفهم ان جميع هذا الحديث ماهو الا استهزاء وسخرية، وان الرأي العام عقت ايطاليا وعقت زعماءه ورساءه وكل من يدعي الوطنية.

انا انصح هذا الاستاذ على صفحات «الدفاع» ان لايكون هو الاخر دعاية واسعة النطاق لايطاليا ويرمي بشبابنا الى قتل روح الوطنية بنفوسهم

انا اعلم ان «الدفاع» هي الجريدة الوحيدة التي يطلع عليها جميع الحضور يوميا دون استثناء لبعدها عن الاحزاب ومن ينتمي اليهم، واذا اتصل بي انه سيصمم على رأيه هذا فلا يكون مني الا نشر اسمه ليعرفه الجميع فيعرفوا مدى مبلغ اخلاصه ووطنيته التي يعتد بها. ولا انصحه الا بقراءة الافتتاحية المتمة «للدفاع» تحت عنوان في ظلام الليل فلعله يرتدع عن غيه هذا.

القدس: (سعاد خوري)

مصيبة فلسطين بيد اهلها العرب وحدهم

اقرأ كل يوم مقالات الاستاذ ابراهيم الذي يحمل فيها حملات شعواء على القيادة العربية ويهيب بالشعب ان يتحفز للوقوف امام التيار الجارف الذي اخذ يهدد كيان العرب ومقدسات العرب وكل مالدى العرب من ارض وعقار ومساجد وزوايا ومتاجر. وهو فى حملته هذه لا شك مخلص غيور وصادق الا اني استميحه عذراً اذا قلت له ان حملاته هذه لن تجدي نفعاً اذا لم يدعمها بتحليل ارق واعمق لما نحن واقعون فيه من الفوضى في سياستنا القومية.

ان اهل فلسطين العرب يا استاذ، هم المسئولون عما حل بهم في الدرجة الاولى. فهم المسئولون عن الضعف فى قيادتهم وعن الفوضى في صحافتهم وعن استفحال السمسرة بينهم وعن تسرب الاموال الضخمة الى جيوب اشخاص لا يقدرون قيمة تلك الاموال، ولا يمكنهم ان يحسنوا التصرف بها ليخدموا انفسهم واولادهم، وينقذوا البلاد من الورطة التي وقعت فيها

فاذا كنت يا استاذ تحمل حملاتك العنيفة على من دعوا انفسهم بالزعماء والقادة فلا يكون معنى ذلك انك اديت واجبك الوطني حق الاداء. فالزعماء هؤلاء لم يغتصبوا الزعامة او القيادة او الوجاهة — سمها ما شئت — اغتصاباً بل ان الامة هي التي اقامتهم في المقام الاول منها وذلك بانتخابها لهم إما فى اللجان التنفيذية — الميتة — الحية، او المجالس الدينية او البلدية، فحينما يقع انتخاب الامة على اشخاص كهؤلاء فهل تنظر من الحاكم المستعمر ان يكون اكثر اخلاصاً للبلاد فيضرب بهذا الانتخاب عرض الحائط، ويقول بملء فيه: لا ياقوم انكم لم تحسنوا الانتقاء وهؤلاء الذين انتخبتموهم ليسوا اكفاء بعلومهم وآدابهم وليسوا امناء على مصلحتكم، وانا اعلم بهم من غيري لاني اعرف منهم الجاسوس والسمسار والخائن والكاذب والمنافق وو... ! طبعا لا يخطر على بال احد ان يحسن الظن بالحاكم المستعمر ويقول عنه انه اوفى واخلص من اهل البلاد التي احتلها لاستغلال ثروتها، إذن فالمسئول عن القيادة الفاسدة هي الهيئة المنتخبة من الامة التي اولت ثقتها بأولئك الذين نشكو منهم اناء الليل واطراف النهار

والصحافة يا سيدي المحرر هي مجرمة كل الاجرام لانك قلما تقرأ فيها رأياً لم يكن من ورائه غاية مادية. فمن المؤلم حقا ان ترى الحبر ينهار على تنميق المقالات الطويلة إما دفاعاً عن الحبشة او انتصاراً لايطاليا بينما نحن هنا بفلسطين الشهيدة مهددون بالفناء العاجل. وما نجني من هذا الاختلاف وما هي مصلحتنا القومية فيه حتى نزعج محررينا وقراءنا فى الدفاع عن ذلك الحبشي او مهاجمة ذلك الطلياني! فلنتق الله بهذا الوطن البائس ولننصرف بكليتنا الى معالجة ما ألم بنا من المصائب والمحن.

وهل من الانصاف والعدل فى شيء ان تفتح صحيفتك الصباحية لتقرأ بها حوادث بلادك فتقرأ خبرا خلاصته: «ان وجيها يدعي الوطنية في البلدة الفلانية او محاميا او طبيبا اخذ يشتغل بالسمسرة وان اهله وذويه قاموا عليه قومة واحدة وان الاهلين اخذوا يرشقونه بالسنة حداد وان الرأي العام اضحى ثائراً عليه وان... وان...» وهنا تنتهي الاشارة التلفونية بعد ان يعد المخابر بنشر اسم ذلك الوجيه بعدد مقبل؟ اتعرف يا سيدي ماذا يقول المخلصون عن هذه الاشياء التي ظاهرها وطني شريف؟ يقولون ان المخبر وضع بذلك الاسلوب ليتقدم ذلك الوجيه المحامي او الطبيب ويقدم الذي فيه النصيب! وهذا الرأي اذا صح فرضه فتكون الصحافة في مقدمة الآثمين المجرمين لان شأنها يكون من المصيبة القومية شأن النادبات المأجورات في الجنائز

اما الاغنياء الذين أثروا من بيع الاراضي فهم يؤلفون طبقة جديدة من الامة اقل ما يقال عنها انها تمثل اللؤم والخبث والخيانة. اعرف واحداً منهم يتصدر المجالس ويتشدق بالوطنية والوطن في كل مناسبة ويتحرق على مصير العرب المخيف فيتحلم ثم يتكلم عن مفعول القوانين الجائرة وعن سياسة الحكومة التي ترمي لتشجيع الوطن القومي اليهودي وإبادة العرب. يتكلم عن ذلك كله بجمل متسلسلة وآراء ناضجة وعلوم فى الحقوق والاجتماعيات واسعة فاذا ما قلت له لماذا لا تتقدم وتخدم هذه الامة التي تتحرق عليها اجابك بابتسامة فاجرة وقال انك انا واحد من الوف الرجال الذين اكتنزوا الاموال الكثيرة وليتقدم غيري

واعرف سمساراً آخر نقل الالوف من الدونمات الى ايد يهودية وهو لا ينفك يصلي الاوقات الخمس ويصوم ثلاثين يوم رمضان وقد حج اخيراً بيت الله الحرام فسألته: ما معنى هذه العبادة الآلية وما محلها من الاعراب مع تلك الخيانة التي تقترفها نحو امتك ووطنك! اتعرف ماذا اجاب؟ قال لي والخبث واللؤم يتفجران من عيونه: يا صاحبي: ان اداء الصلوات والصيام والحج كل ذلك مطلوب من كل مسلم اما السمسرة فهي عبارة عن تجارة، والتجارة محبوبة ومشروعة فى الاسلام..

واعرف فلاحاً باع اراضيه بتسع عشر الف جنيها فلما قبض هذا المبلغ الضخم حار فى امر استثماره لانه لم يذكر ان يده قبضت اكثر من عشرة جنيهات طول حياته. فالثروة الضخمة التي قبضها ثمنا لارضه هي ليست ثروة حقيقية طالما هو لن يمكنه ان يتقن طرق استغلالها، فاذا اتيت وقلت له الف بها شركة زراعية مثلا رم بوزه ورماك بافظع التهم ظنا منه انك تهزأ به لانك كلمته بأمور لا يفهمها. فهذه الثروة وامثالها الكثيرة من الثروات شأنها بالنسبة للعرب شأن التبر المدفون فى طبقات الارض. فالمصاب يا سيدي عظيم كما ترى. ولقد اثبتت الحوادث ان الوطن مبتلى بهستيريا الاموال اليهودية وفي هذا منتهى البلاء والمحنة

وفى رأيي ان الخلاص من البلاء الذي وقعنا به لا يتم الا اذا شرحنا امراضنا النفسية والاجتماعية اولا ثم وضعنا لكل داء دواءه الناجع

وهذا لا يتم الا اذا تولت امورنا هيئة او هيئات مؤلفة من طبقة مثقفة مخلصة حنكتها التجارب وامتازت بعلومها الغزيرة عن سواها وابعدت عن الامة شرور المتهوسين والمتطفلين على مائدة السياسة، على ان يدفع لكل عضو من اعضائها رواتب كافية لتتمكن تلك الهيئة او الهيئات من التفرغ الى درس المسائل العربية درسا مستوفياً

اما الاموال الضرورية لهذه المشاريع فيجب ان تؤخذ من الاغنياء اخذاً ولو ادى الامر الى ما لا نحمد عقباه «هو»

«الدفاع» نشرنا هذا المقال عملا بحرية النشر، ولان فيه كثيرا من الحق الصادق. اننا مع الكاتب في بعض الآراء، ونخالفه في بعضها الآخر

يقول الجرذون لاولاده

اولادي الاعزاء: دعوني احذركم من رات ـ نيب!
صعب جداً ان نجتنب أكل رات ـ نيب!
والدكم، عمكم، خالتكم اكلوه فماتوا!

Rat-Nip رات - نيب

هو الدواء الوحيد في العالم الذي يقتل الجراذين! استعملوه حالا

يباع في كافة المحلات بسعر ٨٠ ملا

الوكلاء لفلسطين وشرق الاردن

مستودع الادوية الوطنى الفلسطيني بيافا

٢٥ شارع بطرس — يافا

برهم

Zotal زوتال

وافى الركيب لفلسطين

للعمال: يشفي آلام الظهر والاعصاب.
للرياضي: يشفي التواء الرجل وآلام الذقن والتصلب وتعقد الاعصاب وغير ذلك.
مفيد لجميع من يشعر او يتألم من روماتزم. الم العصب ـ وجع الظهر ـ التصلب الخ.

استعملوا برهم زوتال للشفاء السريع

BURGOYNE BURBIDGES & CO. LTD. LONDON E. Manufacturers of Pharmaceuticals since 1741

الوكلاء العموميون لفلسطين وشرق الاردن

جايلر وكورلاند

تل ابيب ص. ب ٤٦٤

اوتيل ومطعم وبار

الشرق الكبير

لصاحبه محمود عبدالله آغا

يافا بشوبه الجديد الزاهر — يافا

يعلن اعادة فتحه اوتيل ومطعم وبار (الشرق الكبير) الواقع في اول شارع الملك جورج بعمارة النابلسي مجدداً من حيث الفرش والمحتويات وما ادخل عليه من الكماليات العصرية حتى غدا يضاهي احدث الاوتيلات الفخمة

واعد او جد فيه كافة الاستعدادات لايجاد مطبخ يقدم المأكولات العربية والاوربية مع اللحوم المشوية والخمرة على ايدي طهاة حاذقين

تلبى الطلبات الخارجية فى الثغر بواسطة تلفون ١٢٠٥

اعياد الطرب والسرور في مدن فلسطين

بقدوم ملكة الطرب وكروانة

الآنسة ام كلثوم

منتخبات من اجمل و اعذب الاغاني تتقدم بها ستحييها على تخنها المؤلف من اشهر الموسيقيين

احجز وا تذاكركم من الان

المقاعد محدودة ومنمرة

محلات خصوصية للسيدات

المتعهدان داود عمر الدجاني واحمد الجاك

القرن العشرين في الشرق

في حفلاتها بمدن فلسطين العامرة . ونوابغ الفن . ست حفلات فقط فى مدن فلسطين

مواعيد الحفلات

القدس — في يومي الاربعاء والخميس في ١ و ٢ آيار سنة ٩٣٥ على مسرح سينما اديسون

يافا — يومي الاحد الاثنين في ٥ و ٦ آيار سنة ٩٣٥ على مسرح اوبرا مغربي

حيفا — يومي الثلاثاء والاربعاء في ٧ و ٨ آيار سنة ١٩٣٥ على مسرح سينما عين دور

تباع التذاكر

القدس . داود عمر الدجاني تلفون ٥٥٠ تيودورا سلطفان : قرب البوسطة

يافا . احمد الجندي (رستم ابو غزالة)

حيفا . محلات توفيق الزعبلاوي ساحة الحرية تلفون ٤٧٥

انباء محلية

قاعدة جديدة لدخول القيامة

علمنا ان الحكومة في فلسطين ارادت ان تسير هذه السنة في حفلات اعياد اخواننا الشرقيين على قاعدة جديدة وهي طبع بطاقات خاصة تسلم لعدد معين من اهالي فلسطين لا يجوز لمن لا يحملها الدخول الى كنيسة القيامة . وقد اتصلنا باحد المطلعين من اخواننا المسيحيين واستقصينا منه الخبر فأكده لنا ولكنه قال ان الحكومة سترجع عن فكرتها هذه والا فستحتج المقامات المسيحية على هذا العمل لان المسيحيين لا سيما اهالي هذه البلاد العرب يدخلون الكنيسة في ايام الاعياد لاجل الصلاة والطقوس الدينية لا للتفرج كالاجانب الذين يأتون من اوربا واميركا والذين لا يفهمون ما يقال اثناء الصلاة

صدى نية اقالة شيخ الازهر

يرقب الجمهور العربي الفلسطيني حوادث مصر باهتمام زائد ولا نكون مبالغين اذا قلنا ان عرب فلسطين في اشد الشوق للساعة التي يسمعون فيها باقالة او استقالة شيخ الازهر من منصبه لاسيما اخواننا العلماء والذين لا يزالون في طلب العلم في الازهر واضطرتهم ظروف الحال واقفال ابواب الازهر الى ترك التحصيل والعودة الى بلادهم

سارق الجواهر انه يهودي لا حوراني

.. واخيراً تمكن البوليس من القبض على احد اللصوص الذين روعوا تل ابيب بسرقاتهم المتعددة والذين من اجلهم اتهم الحورانيون القاطنون في ضواحي تل ابيب

اما اليوم فقد ظهر اول هؤلاء « الابطال » وفي حيازته مجوهرات تبلغ قيمتها ثلاثين جنيها كلها من الاشياء المسروقة من بيوت تل ابيب

وقلنا سابقا ونكرر اليوم القول انه اجدى للبوليس ان يفتش في تل ابيب نفسها عن اللصوص لا بين العمال الحورانيين وها هو يعثر اليوم على لص الجواهر بعد ان عثر على لصين للدراجات في الاسبوع الماضي . وجميعهم من اليهود العاملين بدخائل مخابيء تل ابيب ، وجاء هذا مصداقا لاقوالنا السالفة في هذا الصدد

نرجو ان يستطيع رجال التحقيق ارغام هؤلاء اللصوص على ذكر شركائهم بالجرم الذي لا يعقل ان يكونوا ثلاثتهم فقط الذين ارتكبوا مئات السرقات التي وقعت في الشهرين الجاري والماضي في شتى انحاء تل ابيب

البوليس يطارد الباعة والتجار

اخذ البوليس في حيفا في الآونة الاخيرة يقوم بتمثيل ادوار جديدة منها اخذ المخالفات على التجار واصحاب الدكاكين بسبب وضعهم بضائعهم امام مخازنهم وحوانيتهم ، وقد اهتمت جمعية الشبان المسلمين بهذا الامر . ونحن نريد ان نسأل دائرة البوليس ألبس خيراً لها ان تهتم اكثر بتعقب السرقات والعمل على استتباب الامن ، من ان تهتم باخذ المخالفات المتعددة على اصحاب البراكات والحوانيت وغير ذلك من المسائل التي تضر الناس

اليهود يتطاعون الى قرية شفا عمرو

جاءنا اليوم من شفاعمرو ان عددا من اليهود داروا في شوارعها مع اشخاص من العرب متفقدين ابنيتها ومتطلعين الى حالة سكانها وكانوا يدونون بعض ملاحظات في مذكراتهم كأنهم يريدون ان يستولوا عليها وان يجعلوها مستعمرة لهم ، غير مكتفين بما اشتروه من اصحابها من الاراضي الواسعة ، أفلا يعمل وجوه ومخاتير البلد لصد هذا الطغيان ؟

انا نظر

قضايا الحقوق والجزاء والقضايا الاجرائية

انتدب سعادة قاضي القضاة حضرة القاضي النشيط صاحب العزة طاهر بك الافغاني للنظر في قضايا الحقوق والجزاء والقضايا الاجرائية العائدة لمحاكم الصلح وقضايا التحقيق . والاستاذ طاهر بك من القضاة النزهاء المتضلعين من قوانين حكومة فلسطين فنهنئ حضرته بهذه الثقة التي نالها عن جدارة واستحقاق

وقد نظر حضرته أمس الاول في قضية سلمان احمد سليمان وصقر يوسف عبد الجليل من اهالي قرية الجديرة المتهمين بجريمة السرقة وحيازة الاسلحة النارية وبعد ان استمع اقوال الشهود ومرافعة ممثل النيابة الضابط صالح افندي عزوقه قرر احالة احد المتهمين سليمان احمد سليمان الى المحكمة المركزية ورد التهمة عن الآخر صقر يوسف عبد الجليل ونظر حضرته ايضا في قضية سرحان حسين من قرية بيت اومر التابعة قضاء الخليل والمتهم بجريمة سرقة دكان عطا عبد الحميد عمر من الخليل فقرر توقيفه مدة اسبوع لاكمال التحقيق

موظف يشغل ست وظائف

عين فخامة المندوب السامي المستر كنتروفتش ، محامي الحكومة ، ومساعد النائب العام ومسجل الشركات وسكرتير اللجنة القضائية وسكرتير مدرسة الحقوقية وكيلا للحارس القضائي وعلى هذا يكون جناب المستر كنتروفش الموظف اليهودي يشغل ست وظائف في وقت واحد ، وهذه احدى عجائب حكومة فلسطين !

طولكرم

حول حادث مؤسف

في طولكرم

اذا استطاع احد ان يثبت ان في طولكرم شخصا اسمه سالم عبد الرحمن فانا بدوري اتوخى ان اثبت واحاول ان اثبت ان احكاما سابقة لم تقع على السيد هاشم جيوسي ابدا وانه لم يؤخذ بقانون منع الجرائم .

ان سالم عبد الرحمن صاحب التوقيع فقد كاد يذهل الرأي العام هنا في طولكرم فقط . وصار الكل يفكر هل وقع ! دار الحكومة شغب على مشهد من البوليس ومرأى من الناس المحتشدين حتى لا يحصل وسيلة لمشوهي الحقائق ان يفعلوا به ما فعلوا

اما — هنا — فقد كان مراسلكم حتى بعد كتابة هذه الكلمة لا يستطيع ان يبالغ ولا تسعفه الظروف ان يكتب الا دون الواقع

فيا اخي سالم عبد الرحمن المجهول فانك مطالب بان تثبت لنا ان احكاما سابقة لم تقع على من غيرت اسمك للدفاع عنه اما انا فلم اشوه لك حقيقة ولم اكسف لك شمسا والرأي العام خارج المدينة اصبح يعرف بمقدار ما يعرف اهل هذه المدينة والسلام

« الدفاع » نحب ان نغلق هذا الباب لانه مدعاة لنكء الجروح العائلية التي نحرص على ان تندمل . وما قاله مراسلنا في طولكرم لم يقصد به سوءاً لاحد

تكذيب خبر

... الدفاع ...

نشر في جريدتكم الغراء تاريخ ١٦—٤—٣٥ خبر لمراسلكم في المجدل خلاصته انه حضر للمجدل ما يزيد عن ثمانين يهودياً وذهبوا الى خربة بزه وعجس من اراضي المجدل لشرائها وكان يرافقهم السمسار عبد الرحمن الخطيب ان هذا الخبر مكذوب وافتراء محض لانه :

ا — انا والله الحمد لم اكن سمسارا والجميع من اهالي يافا وقضاء غزة يعلم انني ساكن بيافا اشتغل كاتب عند المحامي داود مويال

— بعد البحث وجدت اليهود الذين جاءوا المجدل هم تلاميذ مدرسة نيتر جاءوا لزيارة عسقلان

ج — لم اكن في المجدل في اليوم الذي جاءوا فيه بل في بئر السبع

د — لا يعقل ان يأتي هذا العدد الذي ذكره مراسلكم لشراء اراضي

هـ — ان الداعي لتهجم مراسلكم علي هو : ان اخي ابراهيم توكل لاحد ورثة والد مراسلكم لايصالهم حقهم الارثي الذي باعه الى الحاج مصطفى الصباغ من يافا وسعى لحجز ما يملك من حصته الارثية لقاء المبلغ الذي اخذ من الحاج مصطفى المذكور وان انكر مراسلكم فمستعد لنشر الوثائق الرسمية بذلك

لهذا ارجو نشر كلمتي هذه تكذيبا وعملا بحرية النشر والسلام

٢٠—٤—٩٣٥

عبد الرحمن الخطيب

مقهى وبستان غينتنر

CAFE GUENTHNER

في اول مدخل سارونا

قهوة وبستان من الدرجة الاولى حيث يمكن للعائلات ان يصرفوا اوقات فراغهم بسرور وراحة في بقعة جميلة خلابة بين الرياحين

ساحة واسعة للرقص

مشروبات متنوعة جيدة

وخدمة ممتازة

يوجد فرع خاص لبيع جميع انواع الكعك

والخبز الفينو حاضر وحسب الطلب

الناصرة

تمثال العذراء

بمناسبة يوبيل جلالة الملك جورج الخامس ستقدم بلدية الناصرة لجلالته تمثالا فنيا من الصدف طوله ٥٨ سنتيمترا وعرضه ٤٨ وعلوه ٢٨ وهو يمثل العذراء في الناصرة مع بعض النساء تملأن الماء وفي الحق انه تمثال فني بديع يدل على دقة صنعه ومهارة صانعه السيد يوسف الزغبي في بيت لحم . وسيرسل في هذين اليومين بواسطة حاكم اللواء الشمالي بالناصرة وقد كلفت نفقاته ما يقرب من العشرين جنيها ...

البانيا ويوغوسلافيا

تيرانا — لم يؤكد قلم المطبوعات الخبر الذي نشرته الصحافة اليوغوسلافية والذي مؤداه ان اتفاقا ابرم لانشاء طرق بين البانيا ويوغوسلافيا وانشاء خط حديدي يربط موناستير بالبانيا

اعلان

صادر من دائرة اجراء الناصرة لبيع اموال غير منقولة بالقضية الاجرائية رقم ٥٠٠ سنة ٩٣٣

المحكوم له — دائرة بلدية الناصرة وكيلها المحامي امين افندي جرجورة

المحكوم عليه — انيس سويدان من بيسان

الاراضي المطروحة للبيع

القطعة المسجلة تحت رقم ٧٤٣ تاريخ ٢ — ١١ — ٩٢٧ المعروفة بموقع السعيدية المحدودة بالطابو شمالا الحد الشمالي لقطعة السعيدية واليوم طريق . جنوبا الحد الجنوبي لقطعة السعيدية واليوم طريق شطة . شرقاً قسيمة رقم ٧١ وغرباً قسيمة ٧٣ مساحتها ٢٤ دونم وهي ارض ملساء معدة للزراعة . حصة المحكوم عليه هي النصف مخمنة بمبلغ ثمانية واربعين جنيهاً فلسطينياً

٢ — القطعة المسجلة تحت رقم ٥٨٦ تاريخ ٢ — ١١ — ٩٢٧ المعروفة بموقع الطار المحدودة بالطابو شمالا قسيمة رقم ٦٥ جنوبا قسيمة ٦٥ شرقاً طريق غربا الحد الغربي لارض الطار واليوم رض الرصوص مساحتها ١٦ دونم وهي ارض ملساء معدة للزراعة حصة المحكوم عليه هي النصف مخمنة بمبلغ ١٦ جنيهاً

٣ — القطعة المسجلة تحت رقم ٧٠٩ تاريخ ٢ — ١١ — ٢٧ المعروفة بموقع السعيدية المحدودة بالطابو والوقت الحاضر معاً شمالا قسيمة رقم ٣٩ جنوبا قسيمة رقم ٣٧ غربا طريق رقم ٨٦ شرقاً قسيمة رقم ٣١ مساحتها ٢٤ دونماً وهي ارض ملساء معدة للزراعة حصة المحكوم عليه هي النصف مخمنة بمبلغ ثمانية وعشرين جنيهاً ف

٤ — القطعة المسجلة تحت رقم ٣١٥ تاريخ ٢ — ٤ — ٢٨ المعروفة بموقع الطوال المحدودة بالطابو والوقت الحاضر معا . شمالا قسيمة رقم ٤٦ جنوبا قسيمة رقم ٤٨ شرقا قسيمة رقم ٩٠ غربا طريق رقم ٨٩ مساحتها ١٢ دونماً وهي ارض ملساء معدة للزراعة حصة المحكوم عليه هي النصف مخمنة بمبلغ ٢١ جنيه ف

٥ — القطعة المسجلة تحت رقم ٦٨٩ تاريخ ٢٩ — ٥ — ٢٨ المعروفة بموقع الدوك المحدودة بالطابو شمالا طريق رقم ٨٥ واليوم طريق . جنوبا قسيمة رقم ٢ واليوم قسيمة رقم ٢ شرقا طريق رقم ٨٤ واليوم طريق . غربا الحد الغربي لارض الدوك واليوم ارض الحكومة مساحتها ٩ دونمات وهي ارض ملساء معدة للزراعة حصة المحكوم عليه هي النصف مخمنة بمبلغ اثنين وعشرين جنيها وخمسماية مل فلسطيني

كان طرح قبلا للبيع بالمزاد العلني كما نشر بجريدة الجامعة الاسلامية المؤرخة في ٢٦ — ٢ — ٣٥ عدد ٧٧٣ الخمس قطع اراضي المبينة اوصافها وحدودها اعلاه الكائنة ضمن اراضي بيسان خاصة المحكوم عليه انيس سويدان من بيسان لتسديد الدين المطلوب منه لدائرة بلدية الناصرة مبلغ وقدره ٧٣ جنيه و٢٥ ملا عدا الرسوم والمصاريف والفائدة . وحيث كانت تقررت الاحالة المؤقتة لهذه الاراضي لعهدة رئيس بلدية الناصرة بالاضافة لوظيفته بمبلغ ٦٤ جنيه ف ، لجميع المواقع ، لهذا فقد تقرر طرح الاراضي المذكورة لميدان المزاودة مدة ثلاثين يوما اخرى تبتدىء بعد مضي خمسة ايام من تاريخ نشر هذا الاعلان بالجريدة . لذلك فكل من له رغبة بالشراء عليه مراجعة دائرة اجراء بيسان ودلالها مستصحباً التأمينات القانونية وقدرها عشرة بالماية من القيمة المخمنة المبينة لكل موقع اعلاه مع العلم ان رسوم التسجيل واجرة الدلال عائدة على المشتري تحريراً ؟

في ١٩ — ٤ — ٩٣٥ مأمور اجراء الناصرة

المرشحون لمشيخة الازهر

تقول بعض الدوائر ان بين المرشحين لتولي منصب مشيخة الازهر صاحبي الفضيلة الشيخ محمد حسنين العدوي المدير العام للمعاهد الدينية ووكيل الازهر سابقا والشيخ محمد مصطفى المراغي شيخ الازهر السابق ، كما ترشح دوائر اخرى الشيخ عبد المجيد سليم مفتي الديار المصرية والشيخ محمد عبد اللطيف الفحام وكيل الجامع الازهر والمعاهد الدينية .

الالمان والنفط

بغداد — عاد الدكتور جوبيه وزير المانيا المفوض من جولته في مناطق النفط في كركوك والمعروف ان لالمانيا ١١ في المئة من رأس مال الشركة صاحبة الامتياز وسيقوم الوزير بجولة في المناطق الشمالية الاخرى ويمر بمنطقة النفط في الكبارة

* * *

يافا — يوم الاربعاء في ٢١ محرم ١٣٥٤ — الموافق ٢٣ نيسان ١٩٣٥

صاحب الامتياز والمحرر : المسؤول ابراهيم الشنطي

اشترك في تحريرها طائفة من كتاب العرب في الداخل والخارج

مدير الادارة : شوكت حماد

رقم التلفون ١٠٧٥ و١١٨٧

العنوان البرقي : الدفاع يافا — عنوان البريد : ص . ب ٥

"ومن لم تشبه الغارة الشعواء مقحما فدافع"

الدفاع

﴿ العدد — ٣٠٤ — السنة الثانية ﴾

ادارة الدفاع في عمارة حربوز، شارع جمال باشا — يافا

	عن سنة	عن نصف سنة
قيمة الاشتراك في فلسطين	١٥	٨٠
في الخارج	٣٠٠	١٦٠

الاعلانات يتفق عليها مع ادارة الدفاع — قسم الاعلانات

صور عالمية على هامش الحوادث

بعد ان انتهت مباحثات ستريزا بايطاليا قام مندوبو الدول بنزهة في فيلا «الـولا بيلا» وترى في مقدمة الصورة المسيو فلاندان رئيس الوزارة الافرنسية فالمسيو لافال وزير خارجيتها . وترى في الصف الثالث المستر ماكدونالد رئيس وزارة انكلترا والسير جون سيمون وزير خارجية انكلترا ومن ثم ركبوا قاربا بخاريا وقاموا بنزهة بحرية جميلة

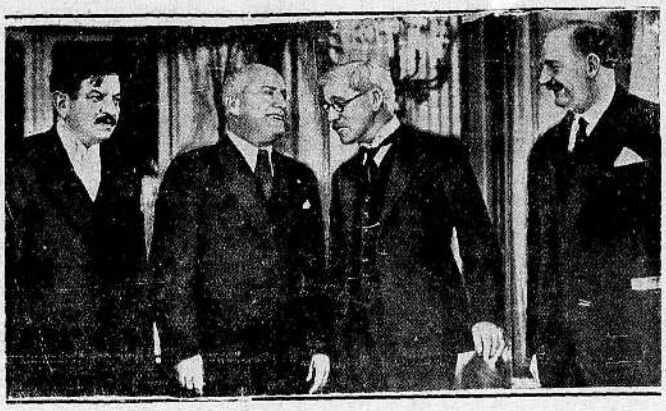

اخذت هذه الصورة في مؤتمر ستريزا ويرى فيها من اليسار الى اليمين المسيو لافال وزير خارجية فرنسا والسنيور موسوليني والمستر ماكدونالد رئيس الوزارة البريطانية فالمسيو فلاندان رئيس الوزارة الفرنسية

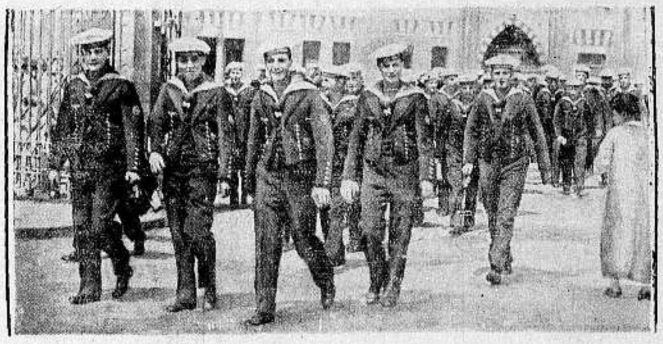

زار بحارة المدرعة الالمانية « امدن » مدينة الاسكندرية في مصر وقد استقبلهم الاهالي هناك بكل مظاهر الترحاب وعددهم ٣٥٠ بحارا وقد زاروا القاهرة وتراهم في الصورة يخترقون بعض شوارع مدينة القاهرة الجميلة

صورة السنيور مادارياجا ممثل اسبانيا في عصبة الامم الذي اتفقت الدول الثلاث انكلترا وفرنسا وايطاليا في مؤتمر ستريزا على اختياره مقررا ومذيعا لاخبار جمعية الامم في مسألة تجنيد المانيا الاجباري وهو الذي ترأس اللجنة التي وضعت نص قرار الاحتجاج الذي قدم لالمانيا واحتجت عليه اشد الاحتجاج

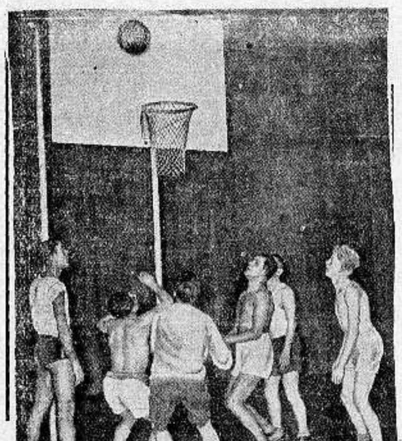

اخذت هذه الصورة في برلين لشبيبة الرياضة البدنية اثناء تمرينهم على لعبة كرة السلة استعداداً لدورة الالعاب الاولمبية القادمة

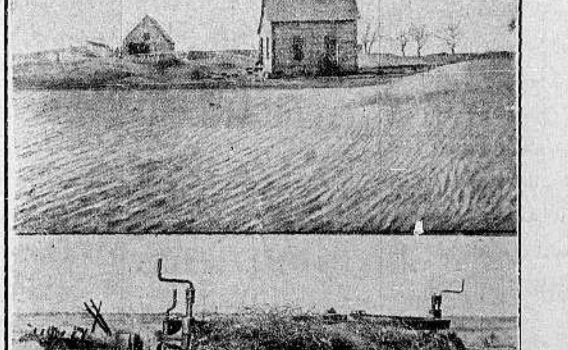

هبت عواصف وزوابع رملية في اواسط الولايات المتحدة الاميركية وجر بها احدثت خسائر فادحة وكادت تحدث فاجعة فطمرت الرمال الزراعية بطبقة كثيفة واصبح حرث الارض وفلاحتها امراً مستحيلاً وترى في الصورة احدى المزارع في «اكلاهوما» قد تركها سكانها والصورة الاخرى تمثل المزارع وهي مطمورة بالرمال وتعذر فلاحة الارض وزراعتها .

اعلنوا

في

الدفاع

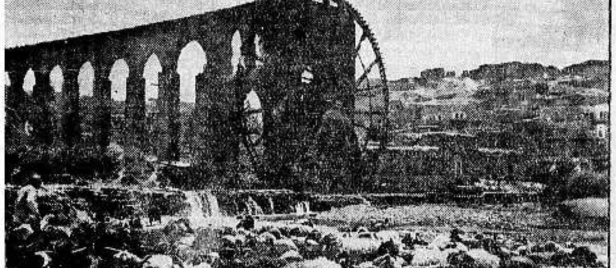

بدأ الصيف في البلاد السورية ويرى في هذه الصورة منظر
﴿ اخذ لساقية جميلة على نهر العاصي بالقرب من مدينة حمص ﴾

يافا يوم الخميس ٢٢ محرم ١٣٥٤ ـ ٢٥ نيسان ١٩٣٥

أن لم تسن العارم الشعواء مقتحماً فدافع

الدفاع

﴿ العدد ٣٠٥ — السنة الثانية ﴾

صاحب الامتياز والمحرر المسئول ابراهيم الشنطى
يشترك في تحريرها طائفة من كتاب العرب في الداخل والخارج
رقم التلفون ١٠٧٥ و١١٨٧
العنوان البرقي : الدفاع يافا ـ العنوان البريدي : ص . ب ٢٥٥
الاعلانات يتفق عليها مع ادارة الدفاع — قسم الاعلانات

مدير الادارة : شوكت حماد
ادارة الدفاع فى عمارة حزبون شارع جمال باشا ـ يافا

	عن سنة	عن نصف سنة
قيمة الاشتراك في فلسطين	١٥٠	٨٠
فى الخارج	٣٠٠	١٦٠

وصول الامير عادل ارسلان وسفره. خطاب العرش فى مجلس النواب الحبشي. احراق خائن البلاد حيا. فشل المفاوضات بين روسيا وفرنسا

الوثيقة بين الواقع و التكذيب

معالجة حرة لما ورد في الوثيقة من شئون

قدموا للقراء البراهين والبينات واعفوهم من سلاح الشتيمة والسباب

قبل ان نبدأ بحثنا نقول، ونشهد الله على صدق هذا القول، ان موضوع « الوثيقه » يجب ان يكون حرآ، بمعنى ان لاتطرقه جهة حزبية ما. وقد حرصنا كل الحرص على ان لانفسح المجال للاقلام الحزبية فتكتب في الموضوع. لاسيما واننا نعيد القول، ونجزم بان الاحزاب الموجودة اليوم في فلسطين تتجه اتجاها يضر بالقضية، لانها قائمة على مصالح وميول خاصة. إذن فتضليل ماتنشره بعض الصحف مدعية أن هناك مؤآمرة ما. وهل اشد الألم للنفوس من ان نرى عربياً يتهم بمالأته الاستعمار الاجنبي ايًا كان لونه ؟ ويكون ذلك الالم اشد حينما نرى التهمة تقذف في وجوه جماعة معروفة فى العالمين العربي والاسلامي، والمغرب ايضا.

على ان واجبات الصحافي ان يمد قراءه بالمعلومات اولاً، ثم بوجهة نظره، ولهم بعد ذلك مطلق الحرية في اعتناق تلك الوجهة او نبذها. وقد سبق لنا رأي في الوثيقة ختمناه بقولنا: «انما نعتبر هذه الوثيقة صحيحة حتى يقوم الدليل على بطلان صحتها»

فهل قام الدليل ؟ نحب ان نصارح الصحف التى امطرت الجمهور بمنشوراتها وملاحقها ان مادتها لم تقنع الجمهور بشيء، هذا اذا لم تزد فى ارتباكه. فقد نصبت نفسها للدفاع متخذة من سلاح الشتيمة، والكذب، والقول الفحش مادة تشهرها في وجه كل من ابدى رأيا فى الموضوع. وكيف تريد هذه الصحف ان نحترم ونصدق ماتكتب وقد جاء في احداها امس انني اجتمع مع اناس فى مقهى « لورنس » للتآمر ا اجد احتقاراً ان اقول لصاحب تلك الصحيفة انه لم يكن لي شرف قضاء « السهرات » في لورنس او غيره، ولن يكون، وانه اذا جاء فى اي وقت من اطراف الليل يجدني في المكتب معنياً بهذه الجريدة.

نعود الى الموضوع فنقول : امامنا وثيقة نشرت. وهذه الوثيقة عبارة عن كتاب من عطوفة الامير شكيب الى سماحة الحاج امين افندي. وموضوع الوثيقة ينحصر في اربع نقاط :

١ — عتاب الامير سماحة المفتي لصداقته للانكليز، وموافقته الصحافة على لومها اياه من اجل ذلك. وشاهدنا عليه قول الامير: « كتبت اليكم جوابا ينطوى على ملاحظات بشأن الحملة التي اراها في الصحف الفلسطينية عليكم لعدم ظهوركم بخطة العداء للانكليز. ولا تؤآخذوني اذا قلت لكم انني اشترك في هذه الافكار مع الصحافة ولا اشترك معكم. »

٢ — البدء فى حملة الدعايه لايطاليا، وفيه يقول الامير: « لست ادري اذا كان الاخ احسان بك اخبركم بما تم بيني وبين رجال الحكومة في رومة بشأن ماتكلمنا به في مكة وما اتفقنا عليه فى القدس. والآن اعلمكم انني كنت مرتاح الضمير من المقابلة الاخيرة ومن التأكيدات التى قطعها موسوليني بذاته ... وعلى كل حال فقد تم الاتفاق على المباشرة فى بث الدعاية لايطاليا فى البلاد العربية باسرع مايمكن. »

٣ — تبرير ميل ايطاليا للاتفاق مع العرب، في قول الامير: « ان الرجل (موسوليني) قال انه يخشى من حرب عالمية »

٤ — بدء الدعاية في مجلة الامير : « واذا عملت بعض التمهيدات، وسترونها في مجلة (لاناسيون آراب) في العدد القادم »

٥ — استنتاج الفرصة واظهار مساوىء الاحباش : ومن رأيي ان ننتهز فرصة خلاف الحبشة معهم وان نظهر مساوىء الاحباش المسلمين »

* * * * * * *

هذا اهم ما ورد في الكتاب او الوثيقة، فلنأخذه بنداً، بنداً، لنرى هل يطابق الواقع مع القول بان هذه الوثيقة مزورة كما يريدون.

١ — لقد خاطبت (الدفاع) سماحة المفتي منذ اكثر من اربعة شهور تناشده مغادرة مركزه الحكومي، وتصدر قيادة الشعب. ومراراً كتبت فى هذا الموضوع الخطير حتى لقد قالت مرة وبتوقيع كاتب هذه السطور ان سماحته اليق شخصية بالقيادة — شرط ان يترك الوظيفة الانكليز. فطرقنا هذا الموضوع لم يكن حديثا، بل سبقته مقالات نشرتها في الجامعة الاسلامية الغراء حينما كنت اعمل فيها قبل قيام « الدفاع ». وانني كما قلت فى قاعة المحكمة بعد القسم: لا اضمر اي عداء لسماحة المفتي بل على العكس اجله واحترمه كرئيس ديني، لكنني فى الوقت نفسه لااستطيع بحال من الاحوال ان ارى زعيم امة تطلب الاستقلال التام من الانكليز حتى لقد اراقت من الدماء الشهيدة، والضحايا الخالدة، وغامرت بكيانها فى اضطرابات عديدة، من اجل تحقيق هذا الهدف ـ لا استطيع ان اتصور الرجل الذي يريد له زعامة هذا البلد موظفاً عند الانكليز، يجاملهم، ويصادقهم، كما يقول كتاب الامير.

٢ — اما البدء في الحملة لايطاليا فهذا ما نراه امامنا. الجامعه العربية لسان حال سماحة المفتى. فأذا نشرت مقالات ما فبرضاء سماحته. والجامعة لا تزال تنشر الى الآن مقالات الدعاية لايطاليا وآخرها كان امس، وبقلم الامير، وجاء فى هذا المقال ما يأتي بالحرف الواحد :

« نريد ان يفهم الشرقيون ان سياستها « ايطاليا » احد امرين : إما ان يستقلوا هم تماما وترتفع عنهم سيطرة فرنسا وانكلترة فتكون الدول بازائهم سواسية، واما ان تتدخل ايطاليا في الشرق ويكون لها المقام الذي لفرنسا وانكلترة.. انلام بعد هذا اذا كنا نذهب الى رومة وندافع لدى زعيمها عن الكيان العربي ونشكره على تحريضه لنا بالمثابرة على العمل ... الخ » وعطوفة الامير يقول صراحة هنا بذهابه الى رومة، وبدء الدعاية لايطاليا. ثم هل صحيح ان ايطاليا تريد لنا الاستقلال؟ اذا كان كذلك فلا نطلب منها الا ان « تلحس » توقيعها بالموافقة على صك الانتداب على فلسطين ا نشهد اننا نقنع منها بهذا فقط، ونعتبره غاية في التسامح والجميل. لكن ايطاليا التي تريد البحر المتوسط بحيرة رومانية، وايطاليا التي تحلم بفكرة الامبراطورية على شواطيء هذا البحر، ليست من الانسانية بحيث تطلب لنا خلاصا من الاستعمار إنها تطمع في مصر الى جانب طرابلس، وتنتظر اليوم الذي تستطيع ان تطلب لنفسها سوريا

٣ — وقول الامير بان موسوليني يخشى حربا عالمية مفروغ منه، ونستطيع ان نستشهد بخطبه الكثيرة عن هذه الحرب

٤ — بدء الدعاية في مجلة الامير تم فعلا وكتب عطوفته في العدد الذي اشار اليه.

٥ — اظهار مساوىء الاحباش كفرصة لهذا الاتفاق وقع بالفعل، وروت الجامعة العربية في مقال لها من غير توقيع، وقيل ان مكتب الدعاية فى روما ارسله، ان الاحباش فظعوا بالمسلمين — متى ؟ قبل خمسين سنة !

هذا ملخص لما ورد بالوثيقة. وهو ينطبق على الواقع تمام الانطباق. واذا استزادوننا ادعمنا هذه الاقوال بفقر من كلام الذين يقومون بالدعاية. ونأتي الآن الى الناحية الاخرى، فنقول :

﴿ البقية على الصفحة الرابعة ﴾

عيون الجواسيس

مغامرات صارمة فى سبيل الوطن

العذاب والتهديد والقتل وصراع النبوغ
العالم الآن تحت رحمة الجاسوسية الدولية

كتبنا امس قطعة صغيرة فى الصفحة الاولى عن اعمال الجاسوسية العالمية. وها نحن اليوم نترجم عن مجلة البيرسونز الانكليزية فصلا رائعا في اهم موضوع يشغل اوروبا» :

اى سلام هذا الذى تدعيه الدول ـ ولا يكاد يمر يوم الا ويقبض على عصبة او « عصابة دولية » فى احدى البلاد الاوروبية لاسيما فرنسا وايطاليا والمانيا، و فوق هؤلاء جميعاً روسيا ؟ وكذلك اسبانيا. وكل مقيم العيون والارصاد على كل بادرة من كل شاردة وواردة تبدو فى الجو، او على السواحل والحدود، او في زوايا الداخل. وقد قبض اخيراً على عصابة تجسس دولية في باريس لها فروع في اسبانيا وايطاليا، وانكلترا والمانيا، حتى اصبحت اوربا اليوم محاطة على سواحل البحر الابيض المتوسط بالمناطق الجاسوسية من كل جانب. ومما يشغل بال الدوائر الفرنسية انتشار الجواسيس الالمان في مختلف انحاء افريقيا الجنوبية، وفى مراكش والجزائر، حتى اقاصي طرابلس الغرب، يتسقطون الاخبار فى المستعمرات الفرنسية وما حواليها.

الطرق الحربية

وهم يقيمون كوكلاء شركات او تجار وماشاكل، ومن ثم يرسلون مايلتقطون من المعلومات الهامة الى الادارة العليا في برلين. وهذه « المعلومات الهامة » هي كل ما يمكن الانتفاع به في الحرب ثم الاطلاع على مناورات الغواصات الفرنسية التي تجري وتجرب هناك، لان فرنسا تملك اكبر اسطول للغواصات فى العالم، وثمة تقدير بانه اكبر من الاسطول الذي كانت تملكه المانيا في اقوى حملاتها على الحلفاء إبان الحرب العظمى. ثم هناك تبنى الاساطيل الجوية والجبهات العسكرية والطرق الحربية مما يهم اعداء فرنسا الاطلاع عليه

الفرقة الاجنبية

وقد روى احد الصحافيين الانكليز الذين زاروا جنوبي افريقيا انه تحدث الى احد العسكريين الفرنسيين البارزين فانبأه هذا الاخير، تتميما لما تقدم، ان هناك جيشاً صغيراً من الالمان، في المستعمرات الفرنسية، لخدمة فرنسا ! ولما نظر اليه الصحافي بدهشة اجابه، اجل ايها الصديق اعني « فرقة الاجانب » ومعظمها من الالمان. بيدان معظم هؤلاء فروا رجوعا الى المانيا حاملين معهم تفاصيل ومعلومات جمة هامة الى الدائرة العليا فى برلين. اجل يا صديقى، اننا نرى الخطر امام اعيننا

وفى اسبانيا

ومثل هذا الخطر الذي تخشاه فرنسا من المانيا، كذلك اسبانيا ترتعد فرقاً من اعمال الجاسوسية، فقد قبض اخيرا في برشلونة على شاب انكليزي يدعى « ريتشارد كلارك » لا يتجاوز السابعة عشرة، بتهمة الجاسوسية مع صاحب له ايطالي وتخوف اسبانيا هذا حدا بها الى العزم على تحصين مستعمراتها، جزائر البليار، بما يكلفها ملايين الجنيهات، وشددت فيها الرقابة الى حد صار يعتبر كل من يحمل مصورة « كميرة » قائماً باعمال جاسوسية

جواسيس البحار

وكذلك ايطاليا فقد قامت على قدم

« البقية على الصفحة السابعة »

عاصفة التسلح

حملة المانيا على الحلفاء

أهم احداث الاسبوع والموقف الحاضر

« بقلم الاستاذ الكبير أسعد داغر »

تناولت البرقيات التى وردت علينا في فترة عيد الفصح عدة حوادث خطيرة، اهمها احتجاج المانيا على قرار مجلس عصبة الامم ووقع هذا الاحتجاج فى مختلف العواصم الاوروبية، ثم تأليف الوزارة البلغارية من وزراء محايدين لم تكن الانظار لتتجه اليهم لولا الاعتقاد بان لهم من حيادهم ومزاياهم الشخصية ما يمكنهم من حل الازمة الداخلية بما يتفق مع مصلحة البلاد

اما احتجاج المانيا على قرار مجلس عصبة الامم فقد اختلف وقعه باختلاف العواصم، باختلاف نزعات الدول وسياستها وكان هذا الاحتجاج منتظرا، وكانت بعض الدول تتوقع ان يكون اشد لهجة مما هو.

ولكن المانيا ظهرت فيه بمظهر الرزانة والثقة بالنفس، وافرغته في قالب لا يقفل باب

المفاوضات المقبلة مع انكارها على الدول الممثلة في جنيف الحق فى اصدار حكم على اعمالها، وقولها ان هذا الحكم هو محاولة

« البقية على الصفحة السابعة »

خطبة رائعة لبلدوين

اوروبا اليوم بيت سكانه مجانين

حمى التأهب للحرب تجتاح ما امامها

في البريد الاوروبي الاخير خطبة خطيرة القاها المستر بلدوين نائب رئيس الوزارة البريطانية الحالية وزعيم حزب المحافظين في المؤتمر السنوي للكنائس الانجيلية الحرة في انكلترا. واهم ما جاء في هذه الخطبة قوله: « يا لها من صورة مملوءة بالسخرية يستطيع ابناء القرن الحادي والعشرين ان يصوروها لهذا

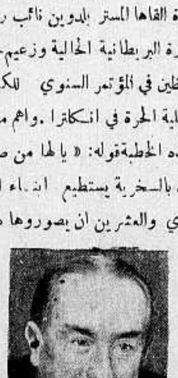

العصر، فان الدول العظمى تبدو الآن كأنها مريضة، لا تكاد تدخل دور النقاهة، حتى يعاودها المرض ويرجع السبب في ذلك الى انه ما من احد اراد ان يقبل العملية الكبرى وهي عملية نزع السلاح، بل انهم بدلا من ان يتذرعوا بهذا العلاج لجأوا الى شر الاعمال وهو التمسك بالاقتصاد الوطني المتعصب، وقد ذهب بعضهم الى ماهو ابعد من ذلك وتذرعوا بما يسمونه « دكتاتورية ». والذي يخيل لمن يجتاز اوروبا فى الوقت الحاضر انه يسير فى بيت للمجانين »

وزاد المستر بلدوين بقوله: « والناس الآن يضحون بالسلام في سبيل الاستعداد للحرب، وبينما هم يعززون قواهم الجوية يبنون الاقبية تحت الارض حتى يحتموا بها من شر قنابل الطائرات، مثلهم كمثل طبيب يعالج المجانين، فينتهي به الامر ان يسأل نفسه هل هو محتفظ بقواه العقلية ؟

حاولت الدول من ١٧ عاماً ان تجدد خارطة اوروبا وان تنشيء هيئة تسوي الخلافات بين الشعوب، على انه بالرغم من صواب هذه المحاولات وحكمتها، ابى الذين تنطبق عليهم اغراضها أن يسلموا بذلك، فابت المانيا ان ترضخ وان تنزع سلاحها. والآن نرى الشعوب تسير في طريق وعر المسلك، محفوف باخطار الحرب، بدلا من ان تسير فى طريق السلام. »

وقد اشار المستر بلدوين فى خطابه الى عصبة الامم فقال: « ان جامعة الامم ليست فى نظر السواد الاعظم اداة سياسية، بل هي اداة للاصلاح الادبى والمعنوي فى عالم مغمور بالاحقاد، ولكن ليست هذه وجهة نظر جميع البلدان، فان كثيرين يعتقدون ان عصبة الامم ليست سوى وسيلة لسيطرة بعض الدول على دول اخرى. »

دنيا العرب والاسلام

الجزائر

فرنسي
يستعرض اسباب اضطراب المغرب

يكتب المسيو « لوي ساك » عضو مجلس الشيوخ الفرنسي والمقيم العام في الجزائر وتونس ومراكش سابقا سلسلة من المقالات يصف فيها اسباب الاضطراب والقلق في افريقيا الشمالية وغيرها من الممتلكات الفرنسية. وقد كتب عن فرنسا والاسلام وحاول ان يدل قومه على موضع الداء، كما حاول ان يصف العلاج للحالة الراهنة. قال، « ان الناشئة الجديدة التى تلقت علومها الابتدائية والثانوية والعالية في كلياتنا والجامع الازهر في القاهرة ومعاهده وفي الجامع الكبير في فاس وفي جامع الزيتونة في تونس، ونابلس، هي عدوة لنا، بل هي من اشد اعدائنا. وهي تلوم فرنسا لانها دفعت بها الى طلب العلم، ثم لم تهيء لها اسباب العيش ووسائله، تلك الوسائل التى يعدها العلم لاصحابه، وتتهمنا الطبقة الوسطى المتمسكة بتقاليدها أشد التمسك باننا لم نحسن تربية الشباب، بل اسأنا اليهم اكبر اساءة ولذلك نرى افراد هذه الطبقة يمدون المشاغبين بالمال لمواصلة الاضطرابات

اما طبقة التجار الصغار والفلاحين في القرى، فهي لاتفهم شيئا من اسباب القلاقل، ولكنها تنساق بسهولة عند اقل امر يصدر اليها من الزعماء

ويمكن ان يضاف الى ذلك الحركة الاسلامية التي يبشر انصارها بين سكان افريقيا الشمالية فتلاقي ارضا خصبة. والمعلوم ان هذه الحركة اشتدت كثيرا وبلغت شدتها منذ انتهاء الحرب الى اليوم

بيد ان هنالك عنصرا آخر للاضطرابات واثارة خواطر المسلمين وهو اليهود وعداوة المسلمين لهم يرجع تاريخها الى قرون عديدة. وترى المشاغبين المحترفين لاينفكون يذيعون هذه العداوة ويهمون سكان شمال افريقيا بان فرنسا تفرق بينهم وبين اليهود الذين جعلتهم مواطنين فرنسيين ومنحتهم حقوقا حرم منها المسلمون زمنا طويلا ومحرومين منها حتى الآن.

وثمة عامل آخر يحرك الاسلام في شمال افريقية وهو الدعاية التي يقوم بها بعض الاجانب ممن يصرفون عنايتهم للشئون السياسية اكثر منها للشئون التجارية، ولا ننس الصحافة العربية المحلية ولا سيما الاجنبية التى ترد على افريقيا الشمالية من مصر وغيرها، فهي عنصر قوي في اثارة الوطنيين على التمرد وربما كان هذا العنصر اشد خطرا من الدعاية الاسلامية او الدعاية الوطنية او الشيوعية »

ثم يقول المسيو « لوي سان » على ان هذا القلق الذي يستولى على النفوس لايزال في الامكان معالجته وتدارك اخطاره، وذلك باتباع سياسة رشيدة ازاء الوطنيين وايجاد سبل الرزق لحملة الشهادات العليا والثانوية وازالة الازمة الاقتصادية المستحكمة الحلقات وان تكون القضية الاقتصادية في افريقيا الشمالية جزءا غير منفصل عن القضية الاقتصادية في فرنسا ومتى شعر الوطنيون بان ضغط الازمة يرتفع عنهم ويزول رويدا، فانهم لايلبثون ان يصموا آذانهم عن سماع مختلف الدعايات التى تنشب اظفارها بين صفوفهم ».

واخيرا يرجو المسيو لوي سان ان تأتي اللجنة العليا لشئون افريقيا الشمالية التى انشئت حديثا تحت تصرف رياسة الوزارة الفرنسية ان تأتي بالعلاج الناجع المفيد لهذه الحالة، لان على نجاح عملها تتوقف المحافظة على الكيان الافرنسي في شمال افريقية الذي يؤثر تأثيرا سيئا على كيان فرنسا نفسه

* * *

اليابان

الزلازل في اليابان

ارسل مكاتب الديلي تلغراف في اليابان بوصف دقيق للزلزلة الهائلة التى روعت بها جزيرة فرموزا المكونة لجزء كبير من الامبراطورية اليابانية. ومما قاله المكاتب في رسالته ان الزلزلة حدثت فجر الاحد فخربت مقاطعتي تاشو وشنشيكو ومات بها ٢٣٥٢ قتيلا وجرح ٥٣٦٦ نفسا وتهدم ستة آلاف منزل وتداعى تسعة آلاف للسقوط وكان معظم التخريب والتهديم في مدن تايشو ونايوشو وكاميوكا وشميزوجاي وتايكو. وجاءت هذه الزلزلة فجأة وكانت خاتمة هائلة لسلسلة الهزات الارضية التي سجلتها مقاييس الزلازل في اوروبا في الاسبوع الماضي وكان الناس لا يزالون نائمين فاستفاقوا من نومهم مذعورين على صوت تهدم المنازل حولهم، وفر الذين بقوا احياء في الجبال الى المدينة فوجدوها خرابا والطرق مسدودة بالركام والمواصلات ووسائل النقل كلها مقطوعة. وقد دعي كل طبيب وممرض يمكن الاستغناء عن خدمتهم في الاماكن الاخرى الى المدينة المنكوبة وزاد الرعب والاختلاط اضطرام النار في آبار البترول المجاورة. والسائد حتى الآن ان معظم المنكوبين هم من فقراء الصينيين وان موتى اليابانيين قليلون

آخر الانباء

ويؤخذ من البيانات الاخيرة ان الزلزال الذى حدث في جزيرة فرموزا هو اشد زلزال اصيبت به اليابان منذ النكبة التى اصابتها في شهر سبتمبر عام ١٩٢٣ اذ هلك فيها نحو ١٠٠ الف شخص وقد خربت ولايتان من جزيرة فرموزا وتصدعت مباني اربع مدن كبرى تصدعا شديدا وقد بدأ الزلزال في الساعة السادسة من صباح يوم الاحد وامتاز بطائفة من الهزات القوية وسدت جميع الطرق في المنطقة المنكوبة بالانقاض في حين ان كل الاسلاك التلغرافية والتليفونية قطعت بحيث ان اتساع النكبة لم يعرف الا بعد ساعات اذ وردت انباء من محطة الراديو المتنقلة التى انشأتها السلطات العسكرية التى تولت الاشراف على المناطق التى اصابتها الزلازل وغصت المراكز المنكوبة بالمهاجرين والنساء النائحات والاطفال الذين اشتد بهم الرعب والفزع واخذت فرق من الرجال الذين وضعوا شارات خاصة على اذرعتهم تنقل الجرحى العديدين الى داخل البلاد حيث اقامت الهيئات الطبية للجيش الياباني وجمعية الصليب الاحمر مراكز الاسعاف. كما تدل البيانات الاخيرة عن ضحايا الزلزال ان ٢٧١١ شخصا قتلوا و١١٣٨٦ شخصا جرحوا وقد صدع ٢٣٤٨ منزلا

الهند

الزعيم الكناس

المعروف ان المهاتما غاندي قد اعتزل السياسة وتفرغ لخدمة الفلاحين واحياء صناعاتهم اليدوية القديمة وله اهتمام كبير من زمن طويل بنظافة البيوت والشوارع فما زال ينصح القرويين بان يقضوا حاجاتهم خارج القرى في الميادين ويخفوها تحت التراب ولكنهم لا يبالون بهذه النصيحة بل يدنسون الطرق العمومية في قراهم وتنتشر تبعا لذلك الاوبئة الفتاكة والمفهوم انه توجد في الهند طائفة خاصة هي التي تتولى رفع القاذورات، اما غيرهم من الهندوس فلا يجوز لهم ذلك وكل من يفعل ذلك يطرد من جماعته الى تقاطعه مقاطعة او تفرض عليه غرامة ضخمة

وقد اراد الزعيم غاندي هذه الايام ان يقضي على هذا الجهل فقام بنفسه مع عدد من تلاميذه البراهمة واخذ يذهب كل يوم الى بعض القرى فيرفع القاذورات بيده ويكنس الشوارع ويحفر مجاري المياه وقد كتب بنفسه مقالا في جريدته هذا الاسبوع نلخص اهم ما جاء فيه. فالمقال شيق وفيه عبرة. قال الزعيم:

نحن نقوم كل يوم بالمظاهرات للنظافة في القرى وقد علمتنا هذه المظاهرات بان عملنا شاق جداً يحتاج الى الصبر الشديد. ان بعض القرويين وعدونا بادىء بدء بان يساعدونا بمعاولهم ومكانسهم وسلاتهم، ولكن لم يف احد بوعده الا فلاح واحد اعطانا معوله لنحفر به مجرى الماء، غير ان معوله لم يكد يصل الى يدنا حتى قامت زوجته تصيح وتولول قائلة:

« لا تدنسوا معولي. اني اشتريته بروبية انه غال! » فاضطررنا ان نتنازل عن المعول »

« دخلنا في قرية واخذنا نرفع القاذورات ونكنس الطرق فاجتمع القرويون واخذوا يتعجبون ويضحكون الا واحداً منهم فانه راقبنا ساعتين كاملتين لما بدأنا بحفر مجرى الماء ثم تقدم الينا قائلا: انكم لا تصلحون لعمل الحفر. تعبتم ساعتين دون جدوى لو كنت انا في مكانكم لحفرت قطعة كبيرة من الارض خلال هذه المدة! فقلت له، وما الذي يمنعك ان تساعدنا؟ قال احب ذلك من قلبي ولكني ان فعلت ذلك اطرد من جماعتي ولا يمكن ان اعود اليها الا بعد ان ادفع لها خمسين روبية كغرامة!

من سمو الامير

ورد على السيد محمد علي بك الغصين الكتاب الكريم التالي من المقر العالي

سعادة الثري الامثل محمد علي بك الغصين حفظه الله

تلقى حضرة صاحب السمو مولاي الامير المعظم ايده الله كتاب سعادتكم الكريم المؤرخ في ١٨–٤–٣٥ عن تصريح سموه الخطير. وقد سر سموه العالي بذلك الكتاب غاية السرور فاتشرف بابلاغكم الشكر السامي مقرونا بفائق الاجلال والاحترام

عمان في ١٧ محرم ٣٥٤ الموافق ٢٠–٤–٣٥

السكرتير الخاص

فؤاد الخطيب

« ولما عدنا الى هذه القرية في اليوم الثاني لم يجتمع القرويون حولنا كأنهم خافوا منا، الا ان واحداً منهم ساعدنا بمعوله.

« وقد تمكنا بعد بضعة ايام من عملنا ان نجر صبيا قرويا الى صفنا، وكذلك رأينا ان القرويين قد امتنعوا من توسيخ الطرق واخذوا يذهبون لقضاء حاجتهم الى الخلاء

« وقد قال لنا قروي انه هو الذي اخذ على عاتقه ان يحرس الطريق من الصباح فلا يترك احد من الاهالي يوسخ الطريق

« فيرى القراء من السطور السابقة ان عملنا شاق ولا ينجح الا بعد جهاد طويل مع التقاليد العتيقة!»

اعتقال زعماء

جاءت الاخبار من مدينة كوميلا من اعمال مقاطعة بنغال ان السلطات اعتقلت جميع زعمائها الوطنيين وكلهم من المسلمين وسبب ذلك انهم كانوا يدعون الاهالي الى مقاطعة حفلات اليوبيل الفضي لجلالة ملك بريطانيا والى الامتناع عن دفع الضرائب والخراج الى الحكومة ورئيس هذه الجماعة يدعى اشرف الدين احمد الذي سجن وعذب مرارا ومنعته الحكومة من ان يرشح نفسه لانتخابات المجلس التشريعي الكبير الاخيرة.

لصوصية سياسية

يمكن ان يقال عن مدينة كلكتا انها شيكاغو الهند وذلك لكثرة مايقع فيها من حوادث السلب والسرقة في رابعة النهار. فقلما يمضي اسبوع لا تقع فيه حادثة من حوادث السرقة، الا ان معظم هذه الحوادث يقوم بها الشباب الثوريون الذين يحتاجون الى المال لشراء السلاح وتنظيم صفوفهم وقد وقعت حادثة من هذا النوع في الايام الاخيرة وتفصيلها ان عدداً من الشباب المسلحين بالمسدسات داهموا بيت دكتور اجنبي واستولوا على ما كان يوجد في البيت من المال وهو يبلغ عشرة آلاف روبية وقد فعلوا ذلك نهارا ولم يستطع الدكتور ان يستغيث بأحد لانهم هددوه بالقتل ان فتح فمه، ومما يستحق الذكر ان هؤلاء « اللصوص الشرفاء » قالوا للدكتور عندما ودعوه بانهم متأسفون على نهبه، غير انه لا ينبغي عليه ان يحزن لانهم يرجعون المال الى ورثته او اليه عندما تنال الهند استقلالها.

تركيا

مفوضية صينية
في تركيا

يصل الى تركيا في اوائل ايار الجنرال هوين تزو اول وزير صيني في تركيا ومما يدل على ان حكومة نانكين تعد تمثيلها في تركيا امر على جانب عظيم من الاهمية انها اوفدت اليها بعثة دبلوماسية تزيد في عدد رجالها وفي كبير حيثياتهم على اي بعثة ارسلتها الى امة اخرى من امم العالم فان عدد اعضاء هذه البعثة ١٧ عضوا وقد وصل بعضهم فعلا وسافروا الى انقرة واخذوا يبحثون عن دار يتخذونها مقرا للمفوضية الصينية

وقد قال المستر ونج مستشار المفوضية للذين حادثوه ان مؤرخي اوروبا يقولون عادة ان العلاقات بين الترك وبين الصين لا ترجع الا للقرن السابع بعد الميلاد ولكن هذا خطأ فقد اثبت التاريخ ان هذه العلاقات ابتدأت من القرن الحادي عشر قبل الميلاد، فمن الطبيعي اذن ان يشعر الصينيون وهم في تركيا انهم ليسوا غرباء.

وقالت قرينة المستر ونج انها سرت جدا بما رأته من تقدم النساء التركيات ورقيهن حتى اصبح منهن نائبات في المجلس الوطني، وقالت ان النساء الصينيات نلن حق الانتخاب في الهيئات النيابية من زمن وان منهن سيدة تقلدت وزارة المعارف وان الدعاية للثورة تبثها النساء في الصين.

مجهود اتاتورك

ويرجع سبب تعيين وزير صيني في تركيا الى الغازي مصطفى كمال اتاتورك فهو الذي رفع مقام بلاده بين الامم، فرأت حكومة الصين ان ترسل بعثة ترسل بعثة دبلوماسية الى تركيا، واول عمل ينتظر ان يباشره الوزير الصيني الجديد هو المفاوضة في عقد معاهدة تجارية بين الصين وتركيا لتسهيل التبادل التجاري بين البلدين

الموسيقى التركية

يتسع نطاق المعونة التى تقدمه روسيا السوفياتية لتركيا يوما فيوما من الوجهات المادية والعلمية والفنية. وآخر ما يذكر من هذا القبيل ان الرفيق شتنبرج رئيس فرقة اوركسترا الاوبرا في موسكو يزور استانبول وانقرة قريبا مصحوبا بعدد كبير من الموسيقيين والمغنيين رجالا وسيدات ويحيي حفلات موسيقية يعرض فيها الموسيقى الروسية الحديثة بقصد ترقية الموسيقى التركية ومعلوم ان مصطفى كمال اتاتورك ابطل الموسيقى الشرقية وقرر تأليف موسيقى تركية على قواعد فنية حديثة، فرأى الروسيون ان الفرصة سانحة ليطلعوا الاتراك على موسيقاهم وما بلغته من الكمال

بين روسيا وتركيا

ومن ادلة معونة الروس الترك انهم سيرسلون اليهم ثلاثة من خبراء الطيران لكي يقيموا في نادي الطيران حفلات لالعاب الجو والقفز من الطائرات رغبة في حض الشبان الاتراك على ممارسة هذا النوع من الالعاب وقد الفت فعلا لهذا الغرض جمعية اطلق عليها اسم (العصفور التركي)

هكذا يتهافت الجراذين عليه

لان معجون رات نيب

يحتوي على رائحة محببة الى الجراذين وهي التي تغريه بالتهافت على التهامه فيجد بذلك آخرته

ثمنه ٨٠ ملا فقط

مستودع الادوية الوطني الفلسطيني بيافا

اوتيل ومطعم وبار
الشرق الكبير
لصاحبه محمود عبدالله آغا
يافا بثوبه الجديد الزاهر يافا

يعلن اعادة فتحه اوتيل ومطعم وبار (الشرق الكبير) الواقع في اول شارع الملك جورج بعمارة النابلسي مجدداً من حيث الفرش والمحتويات وما ادخل عليه من الكماليات العصرية حتى غدا يضاهي احدث الاوتيلات الفخمة ولقد اوجد فيه كافة الاستعدادات لايجاد مطبخ يقدم المأكولات العربية والافرنجية مع اللحوم المشوية والمحمرة على ايدي طهاة حاذقين

تلبى الطلبات الخارجية في الثغر بواسطة تلفون ١٢٠٥

أفخر أنواع الصابون النابلسي
له شهرة واسعة

« ماركة مسجلة »

مصنوعات معامل أحمد الشكعه
بنابلس

أنقى صابون يستعمل في البيوتات الكبيرة

نظيف يطري البشرة ويجعلها بضة لامعة

نال الجائزة الاولى في معرض نابلس سنة ١٩٢٤

رائحته جميلة لانه مصنوع من زيت الزيتون النقى

لا تدخل الى بيتك صابونا سواه

الوكلاء

محمود كمال قطان: يافا

كرمان وحنيني: حيفا

محمود فيضي أخوان: القدس

صفوة ما يحمله بريد الشرق والغرب

الى الجيل

ارني فى الجهاد قدح زنادك !

« بقلم الفتى الشاعر صاحب التوقيع »

« قصيدة القطعة عصارة قلب شاب لم يتجاوز السادسة والعشرين. كتبها لابناء جيله، وشباب البلاد وناشئتها، فليقرأ فتيان الجيل » :

ايه محمود رأفة بفؤادك — هل اضعت النهى وحسن رشادك
كلما لاح للعيون غزال — اهيف القد جئته بفوآدك
اين ذاك الاباء والقلب خال — هل اذل الهوى شديد عنادك
كنت تهنا بناعسات الليالي — وستشقى بيوقظات سهادك
قل لقلب مسالم وسعيد — ايها القلب : حان وقت جهادك !
ستذوق العذاب مرا اليما — ويكون الهناء باستشهادك
ان نظمت القريض كان براعي — احمر الطرف مغمسا بعدادك
لم يكن ذلك الجمال دواء — بل هو الداء ممعنا بفسادك
لم تزل تقري الجمال سلاما — وتناجيه : نحن من عبادك ،
فالوصال الذي تروم محال — ايكون الزمان طوع مرادك ؟
انت يا قلب في الهوى بركان — ثائر والهوى لهيب جسادك (١)
لكن الطود يقذف النار حينا — وتصون السعير في اكبادك
عنك سحر الجمال ان كنت قلبي — طالما السحر حط من إسعادك
تعشق الغيد والبلاد هباء — ارني في الجهاد قدح زنادك
يبهج العين في الوغى ابراق — صادق ان تلاصدى ارعادك
صرخة الظلم في ربى القطر تدوي — اصبح الظلم منطقا لجمادك
يا لتلك البلاد فيك المآسي — اصل هذا البلاء من قوادك
حل فيك المدى وليس عجيبا — ان ظللت الحياة باستعبادك
مأتم فيك كل موسم عيد — مارفلي حسرة بثوب حدادك
اين ابن الزعيم ؟ . . . لا فزعيم — كل فرد اتاك من افرادك!
كم شجاع يخور عند التلاقي — وجبان يعد من آسادك
هالة الذل كللتك وعار — في طريق العلا سنات رقادك
يا لقوم بنوا صروح المعالي — واعزوا بها عرائس ضادك
سيروا الفخر في الربوع الزواهي — واعتلى مجدهم ذرى اطوادك
احسنوا للعلى الدهور وبادوا — وشغلنا الزمان في افسادك
انما الجرم حينما نتوارى — وتهون الاجيال من احفادك
فالجهاد الجهاد يا اخت هيا — واعتلي في النضال ظهر جوادك
ليس في هذه البلاد شباب — فهم كالاناث من اندادك
ان دعونا الفتاة لبت ندانا — هل يلبي الندا شباب بلادك؟

« الجامعة الاميركية فى بيروت »

محمود الحوت

«١» دماك

تلفون وكالة الدفاع في حيفا ١٢٥٨

اقرأ...!

خطب الدكتور كركلند كبير اطباء حكومة رودسيا الجنوبية سابقا في المعهد الدولى للمباحث العقلية فى لندن وقص القصة التالية : « عمل لى جماعة من الاطباء فى شهر سبتمبر عام ١٩١٣ سلسلة عمليات جراحيات خطيرة ، فلما انتهوا منها وقفوا حول سريرى وقالوا انه يستحيل أن أعيش تلك الليلة حتى الصباح وفي الساعة الاولى بعد نصف الليل مت رسميا وبقيت على تلك الحالة اي انقطاع الحياة مدة ، وبغتة رأيتني مضطجعا على ظهرى ولم افكر كثيرا في نفسي ، ثم وجدت نفسي واخرين لم ارهم بجلاء في نفقة سكة حديد وفي اخر النفق نور ضئيل وكانوا جميعا مسرعين بالسير بقدر استطاعتهم وظهر اني غير مسرع مثلهم وكنت ارتجف بردا واحمي نفسي بعلاءة رماديه اللون ولكنها لم ترد عني شدة البرد . وبعد نضال طويل استطعت ان اخطوا خطوة طويلة مسرعة ، فخف البرد واصبحت اتلذذ بالحالة التى انا فيها واخذ النور الضئيل يشتد ويكبر امامي ، وفجأة اثار امامي احد أو شيء فأطفأ نوره ذلك النور الذي كنت اراه واشتد البرد حالا ، فكافحت بغيظ وشدة ذلك الواحد او ذلك الشيء وفي وسط النضال عادت الحياة الي»

سيارات غزة
الوطنية
سفريات يومية
بين غزة ويافا
وبالعكس
سيارات فخمة
سائقون ماهرون

من لا ارض له لا وطن له

اين يكنزون الذهب

فرنسا تودع اموالها في منجم
بنك فرنسا قلعة تحت سطح الارض !

وصف احد الكتاب الفرنسيين دار بنك فرنسا العظيمة فى شارع رولافرير بباريس فقال ان هذه الدار انشئت عام ١٨٠٠ في عهد نابليون الاول لتكون دار البنك خاص يحق له اصدار اوراق مالية كبقية البنوك الاخرى وفي عام ١٨٤٨ صدر امر يقضي بان يكون حق اصدار الاوراق المالية لهذا البنك وحده دون غيره وفى عام ١٨٥٤ عين نابليون الثالث مديرا لهذا البنك ووكيلا له وحصر حق تعيين المدير والوكيل بالحكومة وحدها .

وتتألف دار البنك من اربع طبقات تحت الارض لا فوقها ينزل اليها (بمصعد) وتحت هذه الطبقات القبو وهو محاط بطبقة من الاسمنت والفولاذ ، اما مفتاحه ففي عهدة موظف خاص ولا يكفي ان يدار المفتاح ليفتح القبو بل لا بد من وجود مهندس يتولى عملية الفتح ومعه موظفون اخرون يديرون آلات كهربائية ضخمة تعمل خمس دقائق حتى تفتح الباب .

والقبو واسع فسيح يستوعب الوفا من الناس وهو مجهز بمراوح كهربائية تجدد الهواء على الدوام فلا تدخله الرطوبة وبذلك يستطيع موظفو البنك الثبات والبقاء طويلا اذا هوجموا وحوصروا داخل البنك ويقدرون الثروة المحفوظة فى البنك بثمانين مليار فرنك وهناك نحو ٤٥٠ الف كيلو من الذهب الابريز محفوظة في تلك الاقبية لا ترى وجه الشمس ولا يراها .

صاحبة الجلالة

الصحافة فى حدمة الشعب
رئيس الولايات المتحدة واحترامه للصحافيين

ليس بين الساسة من يدرك اهمية الصحافة والصحافيين في العالم وتأثيرهم فى المجتمع الانساني بقدر ما يدركه المستر روزفلت رئيس الولايات المتحدة فهو دائب الاستعانة بهم على تحقيق ما يرمي اليه من اغراض . وقد كانت الصحافة اكبر عضد للرئيس روزفلت فى مشروع الانعاش الاقتصادي الذي أقدم على تطبيقه على الرغم من كثرة المعارضين له ، وبعد ما عاد من رحلته الاخيرة في بناما عقد مؤتمرا في البيت الابيض، مقر رئيس الجمهورية، للصحافيين للبحث معهم على ضوء معلوماتهم الشخصية بصفتهم من اعظم الشخصيات احتكاكا بشتى الطبقات في مسألة العاطلين في الولايات المتحدة وتدبير حل ناجع لها

وقد اجتمع في هذا المؤتمر نحو مئة مندوب لاكبر الجرائد الامريكية والتفوا حول الرئيس في مكتبه يصغون الى كلامه وما يراه ، ويناقشونه في المشروعات الهامة التى ينوي تنفيذها واهمها انفاق مبلغ ضخم على العمال العاطلين ويبلغ هذا المقدار ١،٠٠٠،٠٠٠،٠٠٠ جنيه

وصرح الرئيس روزفلت في الوقت نفسه بان غرضه الوحيد من مشروعه هذا هو انفاق اكبر مبلغ يمكن انفاقه قبل نهاية السنة المالية في اميركا وتنتهي بانتهاء ٣٠ يونيو عام ١٩٣٦ . ومن شأن هذا المشروع الخطير ان يخفف البؤس والشقاء الباسطين شبحهما المخيف على الولايات المتحدة ، مما افضى ايضا الى زيادة في ارتكاب الجرائم بدافع الحاجة وطلب القوت

وينوي المستر روزفلت ان يخفف عدد العاطلين بضم عدد كبير منهم الى الجيش استعدادا للطوارىء الفجائية التى قد تحدث على الرغم من كون الاميركيين لا يريدون التدخل في مشكلات اوربا

رقم تلفون وكالة الدفاع في القدس ١٤١٣

الشفاء المدهش

باستعمال الكاليفلويد

كتبت قرينة الجنرال كارانوفتش المشهور في يوغوسلافيا تقول: « بدأت اشعر بضعف في قوة الابصار بعيني اليسرى، واحسست في هذه العين بآلام شديدة فلم يكن فى استطاعتى ان اقرأ او اشتغل او انام على جنبي الايسر وبعد فقد ظهر ان هنالك تورما في الرأس يضغط على العصب البصري ويتهددنى بفقد الابصار وقد صرح لي طبيب عيون مشهور جداً باني لا بد ان اصيب بالعمى في مدة تتراوح بين ٦ و٨ شهور وكان هذا داعيا على استيلاء اليأس علي ، ولكي اتقوى بعض الشيء وينشط الجهاز العصبي نصح لي بعضهم باستعمال الكاليفلويد وبعد ان كشف علي بالاشعة تبين اني من الزجاجة لم اشعر فقط باني تحسنت كثيرا ، بل احسست ايضا بمنتهى الفرح والدهشة لان عيني اخذت تسير نحو الشفاء . وبعد ثلاثة زجاجات زال الاحتقان والالم واصبح في استطاعتي ان اشتغل كسابق عهدي . وقد نصحت الكثيرين باستعمال الكاليفلويد فأبدوا لي فيما بعد شكرهم واعترافهم بجميلي »

نال الكاليفلويد ٥ جوائز كبرى و ٥ مداليات ذهبية من معارض مختلفة بباريس ولندن وبروكسل وروما وفلورنسا ويباع في جميع الاجزاخانات

الشعب الثائر

الثوار الاكراد فى معاقلهم
تضافر القوات العراقية والتركية على عصاباتهم!

الاكراد سكان جبال مولعون باعمال السلب والنهب ، وفي جبالهم قبيلة اسمها برازان قامت بعدة اضطرابات كانت الحكومة العراقية تقضي عليها . واذا جاء مؤرخ ليضع تاريخ دولة العراق الفتية ، اضطر الى كتابة قسم منه عن اعمال الاكراد فى جبالهم .

وفي المدة الاخيرة قام الشيخ احمد زعيم قبائل برازان بعدة اعمال استطاعت حكومة بغداد القضاء عليها . فاضطر هذا الرجل ان يرحل الى جبال حكارى في الحدود التركية. لكن حكومة بغداد اصدرت عفوها عنه وعن جماعته، فجاء الى العاصمة واعلن خضوعه .

بقي في تلك الجبال الشاهقة خليل خوشوي ، ابن عم الزعيم، وهذا بدوره قام باعمال السلب والنهب . فاتفقت الحكومتين العراقية والتركية على اقتحام معاقل الرجل وجماعته ، وفعلا هاجمته القوى التركية من الامام، ودارت القوى العراقية حول سفوح جبال شيرين وبيره كير . واستطاعت القوتان سحق عصابته . الا انه لم يستسلم واسفرت المعركة عن قتل ١٧ من نخبة رجاله واسر ٢٥

والاكراد بطبيعة بلادهم شعب قوي ، صلب شجاع ، ومن سوء حظه انه لم يقدر عطف حكومة العراق عليه، فخسر كثيرا من اجل ذلك

دار للايجار

توجد دار كبيرة للايجار ذات اربعة غرف مع منافعها على طريق يافا — تل ابيب والمخابرة مع المهندس عبد الله افندي متري بجانب عمارة شاتيلا قرب شركة باصات القدس بشارع جمال باشا

الحيوان اوفى وابر

كلب وفي الى ابعد حد
يموت فتشيع جنازته باحتفال مهيب!

لا ريب ان الكلاب اوفى الحيوانات للانسان. وحوادث الكلاب في الوفاء عديدة وغريبة ايضا واطرف حادث نرويه في هذا الصدد حادث الكلب الذى حزن على وفاته الشعب الياباني بامره، واحتفل بدفنه ١٦ كاهنا على طريقة الديانة البوذية

ويدعى هذا الكلب «هاشيكو» كان يملكه طبيب ياباني يدعى الدكتور هيدا سبيروايتو وكان يصحب مالكه كل صباح الى محطة السكة الحديدية وينتظره فيها كل مساء عند رجوعه الى منزله من مقر عمله في المدينة المجاورة

ومنذ ١١ سنة توفى الدكتور ومع ذلك فكان الكلب الوفى الامين يذهب مساء كل يوم الى المحطة ليعود بصاحبه الذي لن يعود وما لبث ان اشتهر اسمه في انحاء اليابان واصبح وفاؤه مضرب الامثال وكتبت قصته في الكتب المدرسية وظهر مرارا على الشاشة البيضاء ، واقيم له فى السنة الماضية تمثال برونزي امام المحطة التى كان ينتظر فيها صاحبه الدكتور المتوفي

وفي احد الايام وجد الكلب هاشيكو مريضا ، فجاءت ارملة صاحبه بخمسة اطباء من اشهر الاطباء البيطريين لعلاجه ولكن جهودهم لم تأت بالثمرة المطلوبة ولم ينجع في مرضه دواء ، فمات الكلب الشهير وكان سبب الموت ضعف قلبه

وقد شيعت جنازة هذا الكلب فى مشهد عظيم اشتركت فيه ارملة صاحبه ووضع على نعشه ٢٥ اكليلا و٢٠٠ باقة تضم كافة انواع الزهور وتلقت صاحبته الارملة عددا كبيرا من برقيات التعزية من جميع انحاء اليابان يعبر فيها مرسلوها عن حزنهم لوفاة هذا الكلب وعن مكانته فى قلب الشعب

ويثوي الآن هاشيكو فى مقره الاخير في ضريح صغير بجانب ضريح صاحبه الطبيب. وهكذا اجتمعا تحت التراب بعد ان فرقه الموت عن صاحبه مدة ١١ عاما

قاتل
ابن لندبرغ

تمت الخطوة الاولى فى قضية الاستئناف الذي رفعه هوبمان قاتل طفل الكولونيل لندبرج والذي حكم عليه بالاعدام على الكرسي الكهربائي وقد قدم وكيل المحكوم ١٣٣ دليلا على وجوب وقف الحكم الصادر بتجريمه واعدامه تمهيدا لتقديم الطلب في يونيو القادم لاعادة المحاكمة . وخلاصة الادلة التى قدمها وكيل المتهم ان كتابات الجرائد اثرت في عقول المحلفين بمبالغاتها وزادت عليها مظاهرات الجماهير المتحمسة التي احاطت بهم من كل جانب اما ايضاحات القاضي للمحلفين فكان فيها من الحث والجدل اكثر من الايضاح البسيط غير المتحيز وعلى ذلك جاء الحكم نتيجة تفكير غير حر ولا مطلق من التأثيرات وقد اعلن وكيل الدفاع الجديد المحامي روزنكرام انه سيرفع القضية الى المجلس الاعلى اذا اقتضت الحاجة الى ذلك والمعروف ان المحامي روز نكرام دافع عن المتهمين بالقتل في احدى عشر قضية فكانت نتيجة الحكم فيها كلها تبرئة مدهشة

اعلنوا في الدفاع

معمل كازوز واكنر بحيفا

امتاز هذا الكازوز

بأنه خير كازوز عرف منذ خمسة وأربعين عاما حتى هذه الايام

عماله جميعهم عرب

فاقبلوا على شربه في هذا الفصل الحار

وكذلك عصير البرتقال

الذي فكر اصحاب هذا المعمل فى اضافته الى الكازوز

هو خير عصير يحسن شربه

لنقاوته وجودته

اشربوا كازوز وعصيس واكنر ، ففيه انعاش نفوسكم وصحة اجسامكم

كلمة العدد

الى الزملاء

صدى الدعوة عند الشعب

آن لممثلة الامة ان تتقدم لحل القضية

لاقت الدعوة الموجهة الى الصحافة ارتياحا عند الجمهور. فقد تقلبت القضية بين (الزعماء) والاحزاب والهيئات، فنالها مزيد الاذى والخسارة. ورى الشعب ان دور صحافته قد جاء، وانها ينبغي ان تتقدم لانقاذه

ونأخذ الجانب العملي من هذه الدعوة فنقول: نجتمع في ادارة احدى الزميلات وننفض عن طلب المقابلة التي اسلفنا مع المندوب السامي، وبعدئذ نتلقى الجواب، فاذا كان سلبا اضربنا عن الصدور اسبوعا او اكثر، كما يتفق الزملاء. واعتقد جازما منذ الساعة ان هذه مظاهرة وطنية رائعة تتبدى للشعب العربي في فلسطين، وللشعوب العربية في الخارج، ويكون لها دوي هائل في لندن نفسها.

لقد سئمنا هذه الطرق المتبعة في معالجة القضية ونريد الآن تجديداً، فهذا من الصحافة بدء التجديد اقسم اننا نوجه هذه الدعوة باسطين الاكف لسائر الزملاء وليس في مخيلتنا الا المآسي التى نزلت ببلادنا. تعالوا نتفق اسبوعاً ايها الصحافيون ونقذف بهذه القنبلة

هل من يتقدم ؟

الميدان واسع.

والشعب فى الانتظار.

الوثيقة بين الواقع والتكذيب

«تابع المقال الافتتاحي»

الوثيقة كتاب ارسله الامير الى سماحة المفتي. وقد كان سماحته اول من يجب ان يكذبها. هل المسئلة اصغر من ان تسترعي الاهتمام؟ اذن لماذا صدرت الجامعة العربية يومية؟ لماذا اغرقت السوق بالملاحق والمنشورات؟ لماذا الدعاة —ونستطيع ان نذكر الاسماء— يطوفون بفلسطين من اجل مقاومة تأثير الوثيقة؟

واذا اردت البرهان القاطع على استمرار الدعاية لايطاليا فلا تحلف نفسك الا الوقوف امام الراديو، ووضع ابرته على محطة باري، وعلى درجة ٢٣٠ تقريبا، فى الساعة الثامنة والنصف من كل يوم خلا ايام الاحاد. هناك تسمع بجهود الجامعة العربية، في نشر المقالات التى «تفضح» فظائع الاحباش بالمسلمين، الفظائع التى ردوها الى خمسين عاما قبل هذا اليوم!

وبعد، نرجو ان تسطع الحقيقة في هذين اليومين. وان تكشف الجرائد الحزبية عن السلاح الذي استفظعه الناس، سلاح الشتائم والسباب. والذي نرجوه ايضا ان تكون المسئلة وطنية ليس للحزبية فيها اصبع. وسنمضي في معالجتها على هذا النحو الوطني المحايد، غير عابئين باقوال تقال، وبدعايات تبث، ما دام ان المرء يذهب الى فراشه، وهو مرتاح الى انه قام ببعض الواجب، واطمأن الضمير.

ابراهيم

٧٬٢٩٢٬٧٩٢ صندوقا صادراتنا

بلغت كمية صناديق البرتقال الفلسطيني التي شحنت الى الاسواق الخارجية ابتداء من أول الموسم حتى نهاية يوم ٢١ نيسان الجاري ٧٬٢٩٢٬٧٩٢ صندوقا يقابلها في نفس تلك المدة من العام الماضي مقدار ٥٬٥٢٤٬٠١٢ صندوقا، وتفصيل الكمية التي شحنت كالآتي:

٤٬١٨٩٬٣٣١	صندوقا عن طريق يافا
٢٬٩٣٤٬٨٥٠	« « « حيفا
١٦٨٬٦١١	« ترانسيت بورسعيد

ويدخل فى هذه الكمية التي تصدرت ٦٤٨٬٧٠٠ صندوق من الكريب فروت و ٣٠٬٣٠٠ صندوق من الليمون و ٦٣٠ صندوقا من أثمار حمضية مختلفة

امام قاضى الصلح

جاء من مراسلنا فى القدس:

نظر حضرة قاضي الصلح طاهر بك الافغاني في قضية امرأتين مصريتين تدعى احداها طنازو والاخرى هانم متهمتان بجرم السرقة فبعد ان استمع اقوال الشهود حكم على كل واحدة منهما بغرامة خمسة جنيهات والمصاريف

ترخيص بالبحث عن آثار

منحت دائرة الآثار ترخيصا للمستر ر. منكتن بالتنقيب عن الآثار في محاجر سالمون بالقدس

عمال اليهود

في سجن نور شمس

جاء في نشرة ادارة الامن العام ما يلي:

بخصوص الفقرة التي ظهرت في جريدة هايردن بتاريخ ٢٢ نيسان الجاري تحت عنوان: مؤاساة عمال اليهود المسجونين بسجن نور شمس

نعلن ان المساجين اليهود طلبوا من الضابط المسئول عن السجن ان يقدم لهم مأكولات من نوع «الكاشير» وقد اجيبوا الى طلبهم. واما الادعاء بانهم يشتغلون بالاشغال الشاقة فهذا غير صحيح

* * *

خزان مياه العجمي

ابتداء تنفيذ مشروعه

منذ اكثر من سنة واهالي يافا القاطنين في العجمي والجبلية وكرم الزيتون ينتظرون بفارغ الصبر بناء خزان لتوزيع المياه على هذه الاحياء، ولما اعلنت البلدية طرح المشروع للمناقصة، وكان ذلك قبل ستة اشهر، هلل السكان وظنوا يومئذ انه لا يمر الشهر حتى يروا المياه تنساب الى بيوتهم. ولكن مضى الشهر وتبعه آخر وآخر حتى انقضت الستة اشهر دون ان يظهر المشروع لحيز التنفيذ

ولكننا نزف اليوم البشرى لسكان وهي ان العمال باشروا منذ صباح الامس بردم التل الذي سيقوم مكانه الخزان، واخذوا ينقلون الاحجار والتراب الى جهة بعيدة وقد قيل لنا ان بناء الخزان سيبدأ فوراً بعد الانتهاء من الردم ولا يحتمل ان يستمر العمل فيه اكثر من طيلة شهر ايار

اما الانابيب التي ستنقل بواسطتها المياه الى هذا الخزان من ارض البصة حيث يقوم «الموتور» الوزع فلم يباشر بمدها بعد، ولا يعرف متى يكون ذلك كما علمنا انه ستغرس الاشجار حول الخزان القائم في بقعة مرتفعة من كرم الزيتون وتكون بمثابة حديقة عامة للاهالي

* * *

لصوص المخازن

علم مركز بوليس تل ابيب ان بعض اللصوص تمكنوا ليلا من ولوج مخزن الادون شيتان بن دافيد كوهين الواقع في شارع يافا — تل ابيب وذلك من الباب الخلفي ولم يجدوا فيه ما يطلبون من البضائع الخفيفة الحمل الكبيرة الثمن سوى ساعة يقدر ثمنها بثلاثة جنيهات وبعض النقود الفضية كانت في درج الطاولة

وفى ذات المساء ونفس الشارع دخل اللصوص من الباب الخلفي ايضا مخزن الادون دوف بن عمانوئيل ميلر وتمكنوا من كسر درج النقود وسرقوا ما بداخله وهو مبلغ ١٩ جنيها، كما انهم حملوا معهم كمية من اقلام الحبر ذات السعر الغالي

وقد اهتم البوليس لهذه الحادثة المزدوجة التي تحدث في ليلة وبث رجاله وشدد فى الحرس الليلى عساه يصل الى نتيجة

مركز بوليس العجمي

نظراً لسرعة تقدم العمار في احياء العجمي لا سيما في جهتي كرم الزيتون والجبلية، رأت دائرة البوليس ان تنقل مركزها من مكانه الحالي الصغير في العجمي الى اول شارع كرم الزيتون بحيث يكون على مسافة قريبة من الجهتين ومن حي النزهة ايضا

وقد استأجرت الحكومة داراً رحبة لهذه الغاية تقع امام سينما ابولو تماما وهي العمارة التي كان يشغلها النادي الكاثوليكي اليافي مع الارض التابعة لها وستنتقل دائرة البوليس بالعجمي لهذا المركز اليوم (الخميس)

منع بيع الاسلحة

في يافا وقضاها

اعلمت الحكومة المحلية عموم الباعة المرخص لهم ببيع الاسلحة في يافا وقضاها انه اعتبارا من اول نيسان الجاري لن يسمح لاحدهم بجلب اسلحة جديدة للبيع وانه عدا عما تبقى في محلاتهم من الاسلحة القديمة ان يسمح لهم ببيعها ويجب ان تصرف هذه خلال ثلاثة اشهر. اما الغرض من هذا الامر فلا يزال سراً مكتوما

آخر باخرة

الى الاسواق الخارجية

ابحرت امس من يافا اخر باخرة تشحن البرتقال الفلسطيني الى الاسواق الانكليزية وقد زينت بالاعلام المختلفة دلالة على انتهاء موسم الشحن لهذا العام.

سوق بسترس

والبلدية

اتصل بنا امس انه تم الاتفاق بين دائرة بلدية يافا ووكيل سوق بسترس السيد جورج شويري على هدم المخزن الاول من عمارة بسترس الواقع على فوهة شارع المقبرة الجديد وبعد ان تفاهم الفريقان قبل وكيل السوق المذكور ان يسلم البلدية في هذا الاسبوع المخزن المشار اليه وهو الذي يحد مخزن السيد الياس دباس

وعلمنا ان البلدية ستباشر في هدمه توسيعا لمدخل شارع المقبرة — عمارات جمعية الاسعاف — يوم ٢ من شهر ايار القادم

اما وكيل وقف سوق عوض فلم تصل البلدية معه بعد الى اتفاق ما، وغايتها ان تستحصل منه على مخزنين من الجانب الاخر لفوهة شارع المقبرة بحيث يغدو الشارع ١٢ مترا كما هو مقرر على مقرر على الخرائط

الدورة الجزائية

في المحكمة المركزية بيافا

تبتدىء الدورة الجزائية في المحكمة المركزية في الثغر يوم ٢٩ الجاري وتستمر حتى اليوم الثامن من شهر ايار القادم وسينظر خلال هذه الدورة فيما لا يقل عن اربعين قضية ونذكر بهذه المناسبة ان هذه الدورة هي اولى الدورات التي ستتألف فيها المحكمة بموجب القانون الجديد بيافا.

عقد قران

يجري في يوم الجمعة ٢٢ محرم عام ١٣٥٤ الموافق ٢٦ نيسان عام ١٩٣٥ في الساعة الثالثة والنصف بعد الظهر عقد قران السيد حسام الدين افندي الجاعوني على كريمة المرحوم الحاج يعقوب افندي الزعلاوي في داره الكائنة في محلة ارشيد بيافا

زفاف

قال مراسلنا في القدس:

يحتفل مساء الجمعة القادم الواقع فى ٢٦ نيسان الجاري بعقد زفاف الشابين الاديبين سامي افندي رمزي قطينة كاتب وامين صندوق بئر السبع وشقيقه السيد عوني فنهنئهما ونتمنى لهما حياة سعيدة.

سوريا ولبنان

التجار في بيروت يؤجلون اضرابهم

بيروت في ٢٤ نيسان — لمراسل الدفاع الخاص — اذاع مكتب جمعية التجار ان الاضراب الذي قرر من قبل وعين له يوم الاربعاء (امس) قد اجل الى وقت غير معين، وذلك لوجود امل باتفاق التجار والحكومة على حل لقضية ضريبة التمتع الباهظة.

تدهور سيارة على الحدود

تدهورت صباح امس سيارة لبنانية على الحدود الفلسطينية تقل اربعة من السياح الاجانب فاصيب ركابها بجراح خطرة

نفى علاقة السعوديين بمقتل فرحان

اذاعت القنصلية العربية العامة في دمشق بلاغا كذبت فيه علاقة الحكومة السعودية بمقتل فرحان بن مشهور وقالت ان هذه الحادثة بعيدة كل البعد عن المملكة العربية

المفوض السامي وافتتاح الخط الحديدي

يسافر المفوض السامي يوم الاثنين القادم الى حلب ثم يذهب منها الى تل زيوان حيث يرأس الاحتفال بتدشين الخط الحديدي الممتد منها الى نصيبين بحضور مندوبي الدول المشمولة بالانتداب. وبهذه المناسبة ان موعد سفر المفوض السامي الى فرنسا قد حدد يوم ١٢ ايار القادم

فتح الآبار في صحاري بلاد العرب

نشرت جريدة التيمس مقالا عن كيفية الحصول على الماء في صحاري سوريا وبلاد العرب فقالت انه يمكن العثور على الماء بواسطة الآبار الارتوازية وباستطاعة الحكومات في العراق وسوريا وشرق الاردن ان تستغل اراضي هذه الصحاري الصحاري زراعياً واقتصاديا

الطريق البري الجديد بين سوريا والحجاز

نستطيع ان نقسم الطريق البري الجديد الذي افتتحته البعثة الاستكشافية السورية باربع مراحل واحدة منها تحتاج الى مجهود قليل لتعبيدها، وثانية تكثر فيها العواصف الرملية والصخور والمرحلتان الباقيتان سهليتان، وهما الاولى والرابعة اي بين دمشق وبصرى اسكى شام، وبين المدينة المنورة ومكة المكرمة. ويقال ان الحكومة البريطانية تعارض كل المعارضة في فتح هذه الطريق واتخاذها سبيلا للتجارة وقوافل الحجاج والمسافرين

حيفا

وصول الامير عادل ارسلان من بغداد

حيفا — ٢٤ نيسان لمراسل — الدفاع الخاص

وصل حيفا مساء امس عطوفة المجاهد المعروف الامير عادل ارسلان شقيق الامير شكيب ارسلان وقد حل في فندق نصار فتوافد الى زيارته جميع اصدقائه وقد انفردت باخذ حديث خاص هام في مكتب مدير البنك العربي بحيفا ارسله لكم بالبريد وقد غادرنا عطوفته مساء اليوم على ظهر احدى البواخر الايطالية الى اوروبا رافقته السلامة

راديو مولت

زيت السمك ولكن بلا رائحة ولا طعم

اذا تناول الانسان زيت السمك فانه يتناول منه فيتامين (أ) وفيتامين (د). وما عدا ذلك فانه يتناول الزيت الباقي الذي لا نفع منه ولا فائدة سوى ان طعمه كريه جداً ورائحته شنيعة تشمئز منها النفس هذا عدا عن ان اكثر زيت السمك الذي يشتريه الناس هو زيت تجاري ليس له من زيت السمك

الحقيقي سوى الرائحة الكريهة والطعم الذي تعافه النفس وهذا ما حدا بلجنة اطباء انجلترا الى ايجاد الراديو مولت الذي فيه منافع زيت السمك بلا رائحة ولا طعم مضاف اليه المولت تحت تأثير أشعة ماوراء البنفسجية. ان راديو مولت له طعم لذيذ كالعسل الجيد ويحبه الاطفال والبنات على العموم. ان الخواص المفيدة فى راديو مولت تزيد مائتي ضعف على الخواص الموجودة في زيت السمك. والراديو مولت يفيد كمقو ومنبه للشهية ويشفي فقر الدم ويفيد النساء العصبيات والبنات في سن البلوغ والاطفال الضعفاء

الوكلاء: مستودع الشركة المصرية البريطانية التجارية في مصر والاسكندرية

انواع جديدة

من الصوف العراقي الصيفي الناعم

وصل مؤخرا لمحلات السادة

عيسى فريج واولاده

سعر اليرد ٢٥٠ ملا

القدس باب الخليل

تلفون ١٥٣٣

تبخير الحوارنة

كان للاحتياطات التى اتخذتها الحكومة المحلية تأثيرها العظيم على تنظيف ارض البصة فى يافا من الاكواخ الخشبية القذرة المبنية فيها، فقد ذهب المستر بولاك مساعد حاكم اللواء وطبيب من دائرة الصحة وعزمي بك النشاشيبي القائمقام الاداري وعدد من رجال البوليس الوطني والبريطاني، وضربوا نطاقا حول تلك الاكواخ واخذوا يجمعون الحوارنة ويسوقونهم بالسيارات الى دائرة الكرنتينا حيث يبخرون وتبخر ثيابهم ثم يطلق سراحهم وبلغ عدد هؤلاء يوم امس نحو ٨٥٠ شخصا من حوران وشرقي الاردن والعريش

وقد ارادت دائرة البوليس حرق جميع تلك الاكواخ ولكن احد سكانها اراحها من هذه المهمة اذ اوقد ناراً في كوخه فامتدت السنتها الى الاكواخ المجاورة فالتهمتها

ولعل دائرة الصحة تفرض رقابة شديدة بعد اليوم على العمال الفقراء والقرويين النازحين الى المدينة بقصد العمل حتى لا تنتشر الامراض بينهم وتنتقل عدواها الى السكان.

الحكومة الاردنية

تعرض الاراضي على الاهلين

نمي الينا من عمان ان حكومة شرق الاردن اعلنت انها ستقسم اراضي المشتى والطنيب الواسعة الى قطع، كل قطعة مساحتها الف دونم وانها عرضتها لمن يريد استغلالها، كما ان الحكومة الاردنية ستقبل على فتح آبار ارتوازية للري نظير ٢٥٠ ملا عن كل متر في الابار الارتوازية وسنكتب بالتفصيل عن هذا الموضوع فى عدد قادم:

اعلان مدعى عليه

صادر من محكمة صلح نابلس الحقوقية بالقضية رقم ٧٣٦-٣٥

الى: محمد سليمان الغزال من قرية جاعين المجهول محل الاقامة الان

يقتضي حضورك للمحكمة المذكورة كمدعى عليه يوم الثلاثاء في ٢١-٥-٣٥ الساعة ٨ صباحا

المدعي: سليمان الاحمد العموري من جماعين التابعة نابلس

يطالبك بمبلغ خمسة عشر جنيه وخمسمائة مل فلسطيني بموجب سند دين مستحق وان تخلفت عن الحضور تنظر دعواه بحقك غيابيا ولا يقبل اعتراضك الا اذا اثبت ان تخلفك كان لعذر مقبول تحريرا

تلفونات الدفاع وبرقياتها الخاصة

سجاير وطنية
بـ ٦٠ ملا
فى محلات السادة
عيسى فريج
واولاده
فى القدس

تواتر الشكايات
من عمال التلفون

القدس في ٢٤ نيسان ـ لمراسل الدفاع الخاص حاولنا ان تكون شكايتنا على التلفون خاصة بمدير البرق والبريد العام الذي استنجدنا به بموجب كتاب لوضع حد للعرقلة التي صادفناها وما زلنا نصادفها من موظفي قسم التلفون وقلنا اننا مستعدون لتأييد شكايتنا بالادلة والبراهين وظننا انه سيضع حداً لهذه المعاملات التي تؤخر كثيراً من مصالحنا ومصالح الهيئات والمكاتب التي تربطنا واياها روابط المصلحة. ولكن يظهر ان لا يعير من هذه الشكايات ماتستحقه من العناية والاهتمام ودليلنا على ذلك انه عمال التلفون لا زالوا يعاملوننا نفس المعاملة التي كانوا يعاملوننا بها قبل استنجادنا ومن هذا القبيل ما حصل لحضرة مدير هذه الادارة الذي ظل مساء امس مقدار نصف ساعة وهو يطلب «الترنك» ليخابر الادارة مخابرة هامة ولكن دون جواب، ومن هذا القبيل ما حصل لنا ايضا مساء هذا اليوم اذ ظللنا نطلب رقم قلم المطبوعات اكثر من ثلث ساعة فكان الجواب ان لا جواب، ولما قلنا للعمال ان هذا الرقم لقلم المطبوعات قال لنا ساضرب جرسا وبالفعل عندما ضرب الجرس اكيدا اتصلنا بهذه الدائرة وكم من مرة كنا نطلب رقما متأكدين من وجود صاحبه في محله ولكن عبارة لاجواب التي كنا نتلقاها من العمال تجبرنا على اهمال المخابرة مهما كانت هامة والكل يعلم ان كافة مخابرات وكالات الجرائد ان لم تكن هامة فهي ضرورية فهل يأمر مدير البرق والبريد المسئولين عن تأمين المخابرات ان يضعوا حداً لهذه الفوضى كما يأمرهم بانذار المشتركين بقطع خط التلفون عنهم ان تأخروا عن دفع الاقساط المستحقة عليهم نحن نفهم بان حق الادارة محفوظ، وحق المشتركين الذين يدفعون مبالغ كبيرة لادارة التلفون لا يؤبه له ونحن نريد من المدير العام الجواب، بل نريد تأمين مصالحنا كمشتركين ندفع رسوما لادارته. والا فلنا مراجع اخرى نطرق ابوابها إذا ظلت الحالة على ما هي عليه

عيد العمال

قال مراسلنا في القدس:
تستعد جمعية الهستدروت اليوم اول ايار القادم وهو عيد العمال العالمي وكذلك يستعد دائرة الامن العام من ناحيتها لهذا العيد كما وان الشيوعيين يظهرون نشاطا حسب عوائدهم فى مثل هذه المناسبات!

القدس

برقية من الامير شكيب ارسلان

القدس في ٢٤ نيسان ـ لمراسل الدفاع الخاص — وردت برقية حوالي الساعة العاشرة قبل ظهر هذا اليوم من عطوفة الامير شكيب ارسلان الى رئيس المجلس الاسلامي الاعلى:

جنيف في ٢٣ نيسان الساعة ١٨ والدقيقة ٣٠
رئيس المجلس الاسلامي الاعلى القدس
الكتاب المنشور فى بعض الصحف الفلسطينية كله مزور ومختلق جميع فقراته، انا لم اكتب ابداً الى سماحة المفتي في هذا المعنى الذي اخترعوه وقد عزمت على اقامة الدعوى ضد المزورين ايا كانوا وقد طابت الصحف
شكيب ارسلان

اجتماع المؤتمر الاقتصادي العربي

تجتمع غداً برئاسة عطوفة احمد حلمي باشا الهيئة التأسيسية للمؤتمر الاقتصادي العربي لانتخاب اعضاء للمؤتمر وتعيين يوم وتاريخ الاجتماع القادم

بعثة اقتصادية هندية فى فلسطين

وصلت القدس بعثة هندية اقتصادية لدرس الحالة الاقتصادية هنا وهي مؤلفة من اربعة اشخاص وهم:
السيد ميرزا خورشد مدير المعادن في الهند والسيد مظهر علي خان والسيد جمال الدين احد موظفي السلك السياسي فى بومبي والمستر سلفادور مساعد مدير شرطة سيلان

عودة السكرتير العام لحكومة فلسطين

وصل القدس صباح هذا اليوم سعادة المستر هول السكرتير العام لحكومة فلسطين عائداً من لندن بعد ان قضى مدة اجازته فيها، وقد تسلم سعادته زمام العمل فى هذا اليوم ومن المحتمل ان يسافر فخامة المندوب السامي الى لندن في اوائل الشهر القادم.

عودة مدير قلم المطبوعات

عاد الى القدس قادما من دمشق جناب المستر فارنس مدير قلم المطبوعات بعد ان مكث فيها مدة خمسة ايام

افتتاح فرع تجاري جديد

يسرنا ان نعلن بان السادة عيسى فريج واولاده قد افتتحوا فرعا جديد لهم فى عمارة الاسعاف بادارة الشاب النشيط السيد رزق فريج احد اصحاب المحل الرئيسي بالقدس، وهذا المحل يتعاطى بيع كافة انواع الاقمشة والالبسة الجاهزة وعلى الاخص الاقمشة والالبسة العراقية. وغني عن البيان ان السادة عيسى فريج واولاده الوكلاء الوحيدون فى فلسطين وشرقي الاردن للاقمشة العراقية وفرع يافا الجديد تابع للمركز الرئيسي بالقدس، وهذا المركز هو الذي يوزع على جميع الوكالات بفلسطين وشرق الاردن، والمعروف ان هذه الالبسة قد لاقت اقبالا عظيما من الجمهور الفلسطيني والاردني لجودتها ومتانتها ورخص اسعارها وان فرع يافا الجديد غير منفصل عن المركز الرئيسي بالقدس فكلاهما واحد ولم يبق للسادة عيسى فريج واولاده وكالة بيافا سوى الفرع المذكور، ولازالة الالتباس ابعث اليكم بهذا الخبر متمنيا للفرع الجديد مايستحقه من الموفقية والنجاح

تبرع

تبرع الاستاذ حسن صدقي بك الدجاني بمبلغ خمسة جنيهات للنادي الرياضي العربي، وقد طلبت الي هيئة النادي ان شكر الاستاذ الدجاني على مبرته هذه

المجدل

الاحتفال بموكب سيدنا الحسين

المجدل في ٢٤ نيسان ـ لمراسل الدفاع الخاص ـ في تمام الساعة السابعة صباحا خرج موكب سيدنا الحسين من مسجد المدينة الكبير باحتفالات شائقة ومهرجانات شعبية منقطعة النظير تحيط به افراد فرقة كشافة صقر قريش المتجولة وموسيقى غزة فالعلماء والشباب ينشدون الاناشيد الوطنية الحماسية وقد حضرت قوة من البوليس البيادة والراكب وعلى رأسها الضابط خير الدين بسيسو للمحافظة على الامن والنظام وقد سار الموكب من باب الجامع الى المقبرة بين التهليل والتكبير بانتظام بديع
ثم تابع الموكب سيره الى مدينة عسقلان التاريخية فمقام سيدنا الحسين ثم عاد الى البلدة
اما عدد المحتفلين فقد يزيد على الـ١٥ الف شخص وساوافيكم بالتفصيل فى رسالة اخرى.

خطاب العرش في مجلس النواب الحبشي

احراق خائن البلاد حيا. وقع الخطاب في صحف ايطاليا
الموظفون الانكليز في العراق ارتفاع مياه دجلة والفرات
نفي علاقة السعوديين بمقتل فرحان. بين العراق واليابان
فشل المفاوضات بين روسيا وفرنسا

القاهرة فى ٢٤ نيسان — لمراسل الدفاع الخاص —

عودة الاستاذ الزركلي
من الحجاز

وصل اول امس الى القاهرة عائدا من الحجاز بعدما ادى فريضة الحج الاستاذ خير الدين بك الزركلي مستشار الوكالة العربية السعودية بالقاهرة فنهنئه بسلامة العودة

الحبشة

الحبشة تشتري اسلحة وتدرب جيشها

نشرت الصحف الايطالية بعض فقرات من خطاب العرش الذي القاه الامبراطور هيلا سلاسي فى مجلس النواب الحبشي يوم ١١ ابريل الجاري وقد نوه الامبراطور في خطابه بوجوب شراء الاسلحة والاستعداد للحرب وجعل التدريب العسكري اجباري فى الحبشة.

احراق كل من يخون بلاده حيا

وقد قال الامبراطور ان تنقلات الجنود الايطالية على الحدود يعد خطرا على السلم وهدد كل حبشي يخون بلاده بحرقه حيا

وقع خطاب الامبراطور في صحف ايطاليا

وعلقت الصحف الايطالية على خطاب الامبراطور بقولها ان هذه الخطبة تعد تحديا لايطاليا اذ ان الحبشة اكتسبت الوقت الكافي للاستعداد للحرب فقد ارسلت الحبشة لايطاليا تطلعها بقبولها احالة النزاع بشأن الحدود الحبشية الايطالية على لجنة مصالحة بمقتضى معاهدة عام ١٩٢٨

العراق

الامطار الغزيرة في شمالي العراق

تفيد انباء الشمال ان امطارا غزيرة هطلت في الموصل وفي بعض الاقضية المجاورة لها بعد ان انحبس الغيث عنها مدة من الزمن ودام تساقط الامطار ما يقرب من الثلاثة ايام بلياليها.

الخطر من ارتفاع مياه نهر دجلة

وعلى اثر هطول الامطار في الشمال وذوبان الثلوج المتراكمة على الجبال طغى نهر دجلة عما كان عليه ولا يزال آخذاً في الارتفاع كما ان الامطار لا زالت تسقط في الشمال

وفد للتبادل التجاري بين العراق واليابان

وصل الى بغداد منذ بضعة ايام وفد ياباني للمداولة في قضية التبادل التجاري بين العراق وايران والاتفاق على كميات المنتجات العراقية والرسوم الجمركية وما يقابلها من المصنوعات اليابانية التي يستوردها العراق من اليابان

الموظفون الانكليز في العراق

انهت الحكومة العراقية عقود بعض كبار الموظفين الانكليز فى مختلف الدوائر وبين الذين انهيت مدة عقودهم مستشار وزارة الداخلية ومفتش الشرطة العام والمفتش الاداري. والحكومة الحاضرة جادة في الاستغناء عن خدمات الموظفين الاجانب لتحل العراقيين محلهم

انفجار سد على الفرات

حدثت ثغرة في السد القريب من بلدة الفلوجة على نهر الفرات فتدفقت منها مياه غزيرة هددت البلدة بالغرق وحشدت الحكومة بضعة آلاف عامل لسد الثلمة ولا يزال الفرات هائجا وبلغ ارتفاع النهر ارتفاعا لم يبلغه من نصف قرن

فرنسا

فشل المفاوضات بين فرنسا وروسيا

تتحفظ الصحف الفرنسية في التعليق على تأجيل توقيع الميثاق الفرنسي الروسي. اما جريدة الجورنال فقالت ان الرفيق لتفينوف لما رأى ان فرنسا جردت قواعد الميثاق من الغموض الذي ارادت روسيا احاطته به، غضب الرفيق لتفنوف وسافر الى موسكو رأسا وكانت فرنسا تحرص على كتمان فشل الميثاق الروسي الفرنسي الى ان اذاعته شركة «تاس» الروسية

المانيا

تنقلات الوزراء الالمان يحوطها الغموض

انبأتكم أمس ان الزعيم هتلر عقد اجتماعا حضره الهر فون نوراث والهر روبنكروت للنظر في موقف المانيا النهائي ازاء قرار عصبة الامم وقد علمت اليوم ان هذا الاجتماع لم يتم وان تنقلات الزعماء الالمان يحوطها الغموض وان النتيجة النهائية ستعلن بعد اجتماع مجلس الوزراء قريبا
والمفهوم ان الزعيم هتلر يعد ردا شديد اللهجة وسيرسله الى عصبة الامم

ليس الدول ان تقف كقضاة

« إن الحكومة الالمانية تأبى على الحكومات التي وافقت على قرار جنيف فى ١٧ ابريل الجاري حق القيام مقام قضاة لادانة المانيا » بهذه الكلمات دعمت الحكومة الالمانيه المذكرة الاحتجاجيه التي رفعتها الى الحكومة الفرنسية بعد ظهر امس واضافت الى ذلك قولها « ان قرار جامعة الامم يقوم بمثابة محاولة جديدة يراد منها اسقاط رعاية المانيا، فالريخ يرفض هذا القرار ويحتفظ لنفسه بالادلاء قريبا بوجهة النظر الالمانية فى مختلف المسائل التي يتالف منها القرار »

احتجاج يتخذ صيغة هياجية

وتقول الاوساط الدبلوماسية ان المانيا تحتفظ لنفسها بحق استئناف المفاوضات الجارية والمفهوم ان وزارة خارجية الريخ عالجت فى نفس الزعيم هتلر تأثيرا مسكناً فيما يتعلق بصيغة المذكرة الاحتجاجية التي وجهت بعد ظهر امس الى فرنسا وانكلترا وايطاليا، فقد كان معلوما ان الاحتجاج سيتخذ صبغة هياجية تخرج عن نطاق الدبلوماسية المألوفة

النمسا

معارك مستمرة بين الالمان والبوليس ايطاليا

وقعت حوادث مزعجة في مقاطعة التيرول التابعة لايطاليا بجوار الحدود التي تفصل بين ايطاليا والنمسا واصبحت هناك شبه حرب غير منظمة بين السكان الالمانيين والبوليس الايطالي

حركات الارهاب والتهديد بالاحكام العرفية

والمفهوم انه نشطت اعمال الارهاب الى حد كبير حتى ان ايطاليا تفكر في اعلان الاحكام العرفية في كل المقاطعة وقد القيت عدة قنابل على الخطوط الحديدية والجسور وحاول الثائرون اغتيال بعض الاعيان

اليونان

ايطاليا تخدع فنزيلوس فتفشل ثورته

صرح المسيو فنزيلوس الى الصحفيين بقوله لقد خدعتني ايطاليا بمنعها الجنرال تسلدارس من العودة الى اليونان السبب الذي احبط الثورة وقد انكر ما اشيع عن تحالفه مع ايطاليا.

(لمناسبة حلول الاعياد والمواسم المباركة)
تخفيض باسعار البذل والاقمشة
فى محلات
عيسى فريج واولاده
القدس — باب الخليل تلفون ١٥٣٣
تجدون فيها كل ما تطلبونه من الاقمشة المتنوعة والالبسة الجاهزة للرجال والاولاد — مبدؤنا الصدق والامانة والبيع الكثير اكتفاء بالربح القليل
مثل واحد من رخص الاسعار
بذلة رجالية بجنيه واحد — البيع بالجملة والمفرق

اعياد الطرب والسرور في مدن فلسطين

بقدوم ملكة الطرب وكروانه
منتخبات من اجمل و اعذب الاغاني تتقدم بها
ستحييها على تختها المؤلف من اشهر الموسيقيين

الآنسة ام كلثوم

القرن العشرين في الشرق
في حفلاتها بمدن فلسطين العامرة .
و نوابغ الفن . ست حفلات فقط في مدن فلسطين

احجز و اتذاكركم من الان
المقاعد محدودة ومنمرة
محلات خصوصية للسيدات
المتعهدان داود عمر الدجاني واحمد الجاك

مواعيد الحفلات
القدس ـ في يومي الاربعاء والخميس في ١ و ٢ آيار سنة ٩٣٥ على مسرح سينما ادبسون
يافا ـ يومي الاحد الاثنين في ٥ و ٦ آيار سنة ٩٣٥ على مسرح اوبرا مغربي
حيفا ـ يومي الثلاثاء والاربعاء في ٧ و ٨ آيار سنة ١٩٣٥ على مسرح سينما عين دور

تباع التذاكر
القدس . داود عمر الدجاني تلفون ٥٥٠ تيودور اسطفان : قرب البوسطة
يافا . احمد الجندي (رستم ابو غزالة)
حيفا . محلات توفيق الزعبلاوي ساحة الجرينة تلفون ٤٧٥

اقرأوا
ايها الشباب

« للشاب الحر صاحب التوقيع »

من عادتي ان افيق على اصوات الاطفال من ابناء الجيران وهم يتنازعون ويتجاذبون اطواق بعضهم بعضاً واصواتهم تملأ الفضاء ، إما لاجل اللعب او لاجل الخبز . ولكن في هذا الصباح استيقظت من نومي على اصوات الموسيقى تصدح بانغامها العسكرية واصوات البوق تلعلع في الفضاء بين كل آونة واخرى ، تتخللها النداءات العسكرية والاوامر الرسمية والسير المنطبق على النغمات الموسيقية . تذكرت ايام الحرب ، ايام الجندية ، وهرولت الى الطريق لارى الجنود في سيرهم . وهرول جيراني ايضاً وكلنا يرسل نظره عن بعد. وما هي الا هنيهة حتى ظهرت الطلائع طلائع « الحالوتسيم » و « الترمبلدوريين » و « الهابوعيل » و « المكابي » تمتاز كل فرقة منها بالبسة خاصة ، يسيرون بانتظام ، وكنا متجمهرين نتفرج عليهم ولما ان حاذونا ابى عليهم الطبع الا ان يجرحونا في قلوبنا ، فصدرت لهم الاوامر واذا « الهاتكفا » تلعلع في الفضاء ، واذا الاصوات ترتفع من كل جانب « تحيا ارض اسرائيل للاسرائيليين » مرت هذه الفرق منها البحرية والبرية كل فرقة بلباس مخصوص ، ومرت فرقة اخرى تمتطي « الموتوسيكلات » النارية والسيارات وكانت الوجهة ملعب كرة القدم

وكأن حب الاستطلاع ساقني الى اللحاق بهم لارى ما يكون من امرهم . وهناك في ساحة الملعب الغاصة بالجماهير المتفرجة انتظمت الصفوف بالمئات والالوف ، ووقفت كل فرقة في مكان معين كل فرقة رافعة علماً احمر . فصدحت الموسيقى وارتفعت الايدي للتحية ، تحية العلم . وبعد ذلك انشدوا الاناشيد المختلفة وكلها تشير الى طرد العرب من هذه البلاد وتهويدها وعودة شعب اسرائيل اليها

جرى الاستعراض من قبل الرئيس فاذا هو استعراض عسكري منتظم على على احدث اساليب الجيوش النظامية الحديثة !

وقفت انظر الى هذه الطلائع المتحمسة وهذه السواعد المفتولة ، والى السيدات والفتيات « الجديات » يناديين باصواتهن « ارض اسرائيل لشعب اسرائيل » !! جلت بنظري في جميع الانحاء وكنت ابحث عن قوة البوليس وعن المدافع والرشاشات ، وعن الدبابات والطائرات ، فلم ار من هذا شيئاً ! وقلت في نفسي ان العدد والمعدات ارسلتها السلطة الى القدس لمراقبة زوار النبي موسى العرب المسالمين ، وزعماؤنا متجاهلون يخدعون السذج من الشعب بحجة المدافعة والمرافعة عن الوطن ينظمون الاحتجاجات . وينمقون الخطب والمقالات ، ويتحاربون على الكراسي والرآسات . هذه حالة الزعماء « الاحرار » والساسة « الابرار »

نعود بنظرنا الى الشباب علنا نجد فيه الرجاء ، ونلتمس على يديه الخلاص فنجده على قسمين : الاول الشباب المثقف المدني . اذا تصفحنا حالته نجده جامدا لا يعني الا بشؤونه الخاصة . فاذا نرجو من هذا الشباب ، وكيف بنا نركن اليه في امورنا واستقلالنا ونوليه ثقتنا ليطارد قوتين عظيمتين : قوة الاستعمار وقوة الطلائع اليهودية ، القوتين المتضامنتين على طردنا من بلادنا ؟ ايكون خلاصنا على يد هذا الشباب الناعم ، وهل يركن اليه في الملمات ؟ كلا والف الف كلا

واما القسم الثاني : الشباب القروي والبدوي والعمال . هذا القسم من الشباب هو الذي نركن اليه في الشدائد والملمات

هذا القسم من الشباب يخوض غمار الجهاد فخورا غير هياب ولا وجل ، حينما ينادي منادي الدفاع عن الحمى هذا الجزء من الشباب هو خليق بالاعتناء ، جدير بالاعتماد عليه ، لو اجتمعت الكلمة والتأم الشمل على الاتحاد في القول والعمل

فلتوجه المهتمون بحياة هذا الوطن العزيز اهتمامهم نحو هذا الشباب

اللامام للامام سير للامام
طيرة حيفا ـ صالح ابو ليل

في بريد « الدفاع »

جاءتنا كلمة من السيد ذائف الاشكر من شفا عمرو لم نتمكن من نشرها في عدد اليوم لكثرة مواد هذا العدد

اعتذار

جاءنا من شفا عمرو :

كان من المقرر ان يحضر رئيس فرق كشافة الدفاع مخيم تدريب المعلمين في بئر سالم للقيام في ترتيب المخيم ولكن لمرض اعترض عائلته لم يتمكن من ذلك .

***

قلقيلية

تتمة الاجتماع

٤ ـ المستوصف

دائرة الصحة ارسلت لقلقيلية موظفاً من موظفيها ليقوم بتقطير عيون الاهالي المصابة بالرمد كما فعلت في السنة الماضية والمؤسف ان هذا الموظف لا يقضي في قلقيلية الا شهور الصيف ثم يذهب عنها الى عمله الاصلي ، وحاجة قلقيلية الى سيدة ممرضة كبيرة حتى تقوم بتقطير النساء المصابات بوجع العيون ، لما تعلمون ان قلقيلية بلدة اسلامية بدينها وتقاليدها ولا يجوز أن يقوم بتقطير النساء رجل

طلبت دائرة الصحة في السنة الماضية منا فتاة لتذهب للقدس كي تتعلم فيها مهنة التمريض والقبالة ولكن مع الاسف لم نجد الفتاة التي تنشدها دائرة الصحة بل استطعنا ان نجد سيدة ، عمرها ٤٠ سنة ، وقد رفضت الادارة قبولها لفوات سنها . نأمل من دائرة الصحة ان تسارع بتعيين موظفة من موظفاتها للضرورة الماسة اليها .

٥ ـ الصيدلية

لا يوجد في قلقيلية صيدلية تصرف فيها الرشيتات او لشراء ما يحتاجه الاهالي من العقاقير الطبية فحبذا لو اختمرت هذه الفكرة في رأس بعض اصحاب صيدليات المدن القريبة منا ، فيفتتح فرعا لصيدليته في بلدتنا والاقبال عليها بلا شك يكون عظيم

٦ ـ الطبيب العربي

من المؤسف جداً ان اهبنا كثيراً على صفحات الجرائد العربية طالبين طبيبا عربيا لقلقيلية وقراها يشرف على مداواة المرضى والمسقومين ، ولكننا لم نسمع من يلبي نداء واجب الانسانية فقصور اطباؤنا العرب في هذا الواجب كبير . مثلا يتخرج من الجامعة الاميركية في بيروت وبقية الجامعات من شبابنا في فلسطين كثير ، وهؤلاء دائما يختارون سكناهم المدن على القرى ، لقربهم فيها من الحضارة الفاسدة والمدنية الممقوتة ، يختارون بها ما تقتضيه نفوسهم من الترف والنعيم ، ولم نر او نسمع ان طبيباً عربياً ضحى بذلك ، واتخذ القرية سكناً له ، كي يقوم بمداواة مرضاهم فيرفع مستواها الصحي ، غير اليهودي الذي ترى عنده لا فرق بين المدينة والقرية ، كما نلمسه حيث يزور قلقيلية طبيبين يهوديين في الاسبوع مرتين ، وقد تكون استفادتها بلا شك عظيمة ، فاللوم في هذا اطباؤنا العرب . اننا نرحب بكل طبيب عربي يتخذ بلدتنا سكناً ليقوم بمعالجة المرضى منا او زيارتها على الاقل في الاسبوع مرتين مع العلم ان طرد الطبيبين اليهوديين قريب لدينا ، الا اننا في الوقت الحاضر مضطرين لبقائهما لسبب المذكور

٧ ـ المجاري

ادارة النافعة في السنة الماضية قامت بمشروع قسم من ١٦ من مشروع المجاري في قلقيلية والاقسام الباقية مع الاسف الشديد لم تباشر في تعميمها ، كناية عن ضرورة البلد اليها حفظاً للارواح من اصاباتها بمرض الملاريا ، ولقد ساهم المجلس في هذا المشروع ب ١٢٠ جنيه والبقية قامت به ادارة النافعة ، والمجاري مع الاسف لحد الآن لم تقم بعمليتها ، مع العلم اننا نتجاهل السبب ، ومن هذا تضرر بعض الاهالي في الشتاء من سقوط قسم من دورهم بسبب المياه الرابطة في الدور نأمل من ادارة النافعة المسارعة بانجاز هذا المشروع واتمامه

وهنا ختم الاستاذ عفيف افندي طنوس البحث واوعد بزيارة قلقيلية مرة ثانية ، ثم اوعد ايضا بتقديم مطاليب الوجوه هذه عمومها للمحلات المختصة

واملنا وطيد من الحكومة مراعاة المطاليب التي تختصها والقيام بها ، ومن اطباؤنا العرب ، إجابة الواجب الانساني .

العمال وفديون
رغم الانوف

بقلم ممثل العمال المصريين

اطلعت على مقال قيم دبجه يراع العامل محمد حسن شيحه في جريدة كوكب الشرق المؤرخة ٢٢ الجاري جوابا على ما نشرته جريدة « الدفاع » لمراسلها في القاهرة حول الموضوع المذكور اعلاه فراقني حقاً اسلوبه القويم ومنطقه الحكيم وكان لزاما علي ان اقوم بالرد على الحديث الذي ادلى به الشريف عباس حليم ولكنني تريثت لحين صدور قرار الوفد المصري بتعيين حمدي بك سيف النصر رئيسا اعلى لاتحاد العمال وقد نشر ذلك في « الدفاع » امس على اني اؤيد الكاتب وانفي ما جاء في حديث الشريف عباس حليم لانه لا يتفق تماما مع الوفد الذي يمثل الامة على اختلاف طبقاتها وله ان يتدخل في كل امر من امورها وفي كل شأن من شؤونها ، والعمال المصريون في فلسطين يعلنون وفديتهم ويعطفون على الوفد ويقررون انهم لا يقبلون بغير الوفد بديلا لذلك جئت بكلمتي هذه طالبا من جريدة « الدفاع » نشرها عملا بحرية النشر الذي يجب ان تنشر ما لها وما عليها

القدس السيد برسوم

مراقب عام فرع فلسطين وشرق الاردن التابع للاتحاد العام للعمال بالقطر المصري

الطيرة

نادي الاصلاح

شكل لفيف من شباب القرية الناهض ناد اصلاحي لهدف واحد هو بث روح التعاون بين اهل القرية والسعي لتحسين حالتها الاقتصادية والاجتماعية فلاقى تشجيعا ومؤازرة من جميع اهالي القرية وشبابها

طريق الاسفلت

اصدر فخامة المندوب السامي قرارا نشر في الجريدة الرسمية العدد ٤٧٣ الملحق رقم ٢ ينص على تعبيد طريق تبتدىء من محطة قلقيلية وتمر بالطيرة ـ تل موند . وقد بوشر بتخطيطها في اوائل هذا الشهر ، فغير المهندسون اتجاهها لتمر بمستعمرة كوفيش اليهودية بدلا من الطيرة القرية العربية التي يبلغ عدد سكانها ومساحة ارضها اضعاف اضعاف عدد سكان ومساحة المستعمرة المذكورة . فلفت نظر فخامة المندوب السامي الى هذا التحيز في امر حيوي سوف يلحق الضرر بالقرية . كما تلفت نظر ادارة النافعة في نابلس لما في هذا العمل من مغايرة لقرار فخامة المندوب السامي كما وانها ستكلف خزينة الحكومة مبالغ طائلة تستغني عن معظمها فيما لو مرت الطريق من قرية الطيرة من جهة الشمال نظرا لسهولة الارض وعدم وجود الوديان والهضاب في طريقها

وقد ارسل النادي تلغرافا لفخامة المندوب بهذا المعنى وقدمت عدة مضابط احتجاج من اهالي القرية والنادي فأمل من فخامة المندوب ان يعير هذا الامر الحيوي جانبا من اهتمامه فلننتظر

مدرسة الذكور

ومدرسة البنات

قرية الطيرة من اكبر قرى القضاء نفوسا ويدلك على ذلك ان عدد ما تقدم من الطلبة لمدرسة الذكور هذه السنة ينيف عن ١٧٠ طالبا وفيها اكثر من ١٥٠ طالبا . فنلفت حضرة مدير المعارف الصغر البناء والى قلة الاساتذة وعددهم ثلاثة فقط ونطلب ان تتساوى قريتنا بغيرها من القرى الكبيرة فيكون فيها خمسة اساتذة على الاقل

وقد قدمت مضبطة من اهالي القرية طالبين من حضرة مدير المعارف فتح مدرسة للبنات مع استعدادهم لتقديم البناء واثاث المدرسة فعسى ان يلبي حضرة المدير هذا الطلب في السنة المقبلة والكل ينتظر الجواب بتلهف

ماذا تسمع اليوم
عن محلات السادة دجاني اخوان

يافا ـ تلفون ٧١٦

(يوم الخميس ٢٥ نيسان سنة ١٩٣٥)

٧ر١٥ ـ ٧ر٣٠ صباحاً تمرينات رياضية ـ بليغ صفوت افندي
٧ر٣٠ ـ ٨ ـ قرآن كريم الشيخ محمد ابراهيم النجد ختام
١٠ ـ ١٢ ظهراً اسطوانات لام كلثوم ، واسمهان ، ونادرة ، جميل عزت ، حسن سلامة وآخرين
ختام
٢ ـ ٢ر٢٠ مساء موسيقى ـ اغاني بلدية ـ محمد العربي وفرقته (شريط ماركوني المسجل)
٢ر٢٥ ـ ٢ر٣٠ النشرة التجارية الاولى
ختام
٥ ـ ٥ر٣٠ قرآن كريم ـ الشيخة منيرة عبده
٥ر٣٠ ـ ٧ر٣٠ موسيقى السواري الملكية حكمدار الوسيقى الملازم أول حسن محمد الصياد
٦ ـ ٦ر٣٠ حديث الاطفال ـ بابا صادق
٦ر٣٠ ـ ٧ نشرة الاخبار
٧ ـ ٧ر١٠ النشرة التجارية الثانية
٧ر٣٥ ـ ٧ر٥٥ حديث «الثقافة القانونية» الاستاذ محمد حسين عوني
٨ ـ ٩ر١٠ موسيقى ـ الاستاذ عزيز عثمان وفرقته : تقسيم عود ، مقدمة موسيقية ، تقسيم ناي ، توشيح يا غزالا ، تقسيم قانون ليالي وموال ودور : الله يصون دولة حسنك ـ تلحين المرحوم محمد عثمان
٩ر١٥ ـ ٩ر٤٥ مونولوجات فكاهية ـ محمد عثمان
شم النسيم تأليف محمد عثمان
مبسوط شويه » » »
مناجاة رغيف » » »
٩ر٥٠ ـ ١١ موسيقى ـ الاستاذ عزيز عثمان وفرقته : تقسيم عود ، مقدمة موسيقية ، تقسيم كمان ، توشيح اشفعوا لي ، تقسيم قانون ، ليالي وموال ودور : في البعد ياما تحين المرحوم محمد عثمان
١١ سلام الملك ـ ختام

الطيبة

الطرق العربية

استغرب الناس لاعتزام الحكومة تغيير طريق تربط محطة قلقيلية فقرية الطيرة فتعمر تامونداليهودية الى سائر المستعمرات اليهودية والغوا التخطيط الاول وفيه فوائد كثيرة لقرية الطيرة التي يزيد عدد سكانها على ثلاثة آلاف نسمة وقد اثار تحويل هذا الطريق الى المستعمرات اليهودية الاستياء العام وقد جاء لطولكرم السيد رفيق افندي الشيخ نجيب مع وفد كبير من اهالي تلك القرية وابرقوا لفخامة المندوب السامي ومدير دائرة الاشغال العامة مستر جمبز اعادة التخطيط الاول ونرجو ان لا تحرم الطيرة وغيرها من القرى من الفوائد الكثيرة

ترميم مسجد الطيبة

كان فضيلة امام طيبة بني طعب الشيخ عبد الكريم حسن الخطيب ارسل عريضة باسم الاهلين للمجلس الاسلامي الاعلى لترميم مسجد الطيبة وما هو عليه من خراب وقد اتصل بنا ان المجلس امر بتخصيص خمسة عشر جنيها لتعمير مسجد الطيبة وكان من المنتظر ان يوافق المجلس على مبلغ اكبر ينفق على هذا المشروع وسيباشر في الترميم قريبا

لجنة معارف اهلية

بلغنا ان الاهلين طلبوا من الحكومة تأسيس لجنة معارف اهلية للنظر في شؤون مدرسة الطيبة وما هي عليه من ضيق صفوفها وما يلزم لها من المساعدات فبارك الله في هذه النهضة المباركة

(الصلح سيد الاحكام)

قدم الطيبة يوم الجمعة الماضي الضابط محيي الدين افندي العسلي لاجراء الصلح بين عائلة دار عازم ودار الحج على اثر الشجار الذي حصل بين العائلتين وقد أجلت القضية لاسبوع آخر

عاصفة التسلح

« تابع المنشور على الصفحة الاولى »

جديدة للحط من كرامتها ، وانها ترفضه كما ترفض كل ما يتأتى عنه من النتائج وتحتفظ لنفسها بحق اعلان خطتها المقبلة تجاه كل من المسائل المشار اليها في قرار مجلس العصبة

ولا ريب ان المانيا مقتنعة ان كل ما فعلته ، وكان موضوع الانتقاد ، انما فعلته مضطرة للدفاع عن نفسها بازاء الاستعدادات الحربية الهائلة التي يقوم بها جيرانها ، وانها لم تكن البادئة في العبث بمعاهدات الصلح بل ان الدول التي توجه اليها هذه التهمة هي التي عبثت بهذه المعاهدات قبلها ، برفضها تنفيذ البند الخامس من معاهدة فرساي الخاص بنزع السلاح ، واقامتها العقبات في طريق كل اتفاق على تخفيض التسلح وتحديده فتهمة نقض المعاهدات الموجهة الى المانيا الآن وجهها الالمان انفسهم الى الحلفاء السابقين ولا سيما فرنسا وروسيا

وكما ان قرار مجلس عصبة الامم لن يحول دون مضي المانيا في خطتها الى النهاية كذلك احتجاج المانيا على هذا القرار لن يقيم عقبة لا تذلل في طريق المساعي السلمية التي تبذل الان، وان يكن يؤدي الى تأجيل البحث في عودة المانيا الى جنيف اذا كانت هذه العودة في نظر بعض الدول العظمى شرطا اساسيا الاتفاق الذي تسعى انكلترا اليه ، فان هذا الاتفاق يكون متعذرا في الوقت الحاضر . واما اذا كان البرنامج الذي وضع في لندن يمكن تنفيذه قبل عودة المانيا الى جنيف ، فان المساعي ستستمر في هذا السبيل ويرجأ البحث في اعادة المانيا الى العصبة ريثما تسفر هذه المساعي عن نتيجة حاسمة

على ان هذه المساعي لا تصطدم الآن بمسألة عودة المانيا الى العصبة فقط بل تصطدم بعقبات اخرى قد تكون اعظم شأنا . واهمها الخلاف على الميثاق الشرقي وتعارض وجهات النظر بشأن ميثاق الدانوب والميثاق الجنوبي وظهور اسباب جديدة عرقلت المفاوضات بين فرنسا وروسيا في صدد الميثاق العسكري ، فهل يمكن تذليل هذه العقبات ، وعلى اي اساس يمكن تذليلها : عهد الاستئناف المساعي السامية وتنفيذ البرنامج الذي وضع في لندن؟ ذلك مالا يمكن البت فيه الآن ، ومايترك الجواب عنه للمستقبل القريب

اما الازمة البلغارية فقد حلت باسرع مما كان منتظرا ولا يمكن البت الآن في هذا الحل وقتي ام نهائي ، ولكنه على كل حال بدد المخاوف التي ساورت النفوس على بلغاريا وازال شبح الحرب الاهلية من جو تلك البلاد . فرئيس الوزارة الجديدة في السبعين من عمره ، وقد عرف في حياته كلها بتعلقه بالعرش ، وهو رأس حزبا صغيرا لا يخشى منه ، وتعمد ان لا يدخل في وزارته رجالا معروفين بالغلو في النزعات الحزبية فكان عمله قائما على اطمئنان العرش من جهة ، واطمئنان الزعماء ورجال السياسة من جهة اخرى ، ثم انه اعلن ان برنامج وزارته هو البرنامج الذي وضع على اثر الانقلاب الذي وقع في شهر مايو من سنة ١٩٣ متوخيا من ذلك ان يبعث الطمأنينة في نفوس الجيش ورجال السياسة الذين قاموا بذلك الانقلاب ، وفي نفوس الامة التي كانت تخشى ان تؤدي هذه الازمة الى فوز المتطرفين من انصار الدكتاتورية ومن الشيوعيين

والذي يرجوه محبو بلغاريا الآن ان لا تكون هذه الوزارة وزارة وقتية كما تبدو لاول وهلة ، وان توافق الى اصلاح الحال بين العرش وبعض الاحزاب واعادة الصفاء في جو السياسة الداخلية

عيون الجواسيس

« تابع المنشور على الصفحة الاولى »

وساق تحصن « صقيلة ومسينا » وتبث فيها الارصاد لمراقبة الجواسيس . غير ان الاسطول البريطاني في البحر الابيض المتوسط ، على كل حال ، هو اكثر الاساطيل قلقا وتخوفا من الهجمات تأتيه من حيث يدري ولا يدري ! .. و« مالطا » هي قبلة الانظار ومطلع الاخطار !

نبوغان يتباريان

اما « جبل طارق » فهو مدخل البحر المتوسط الذي يدقه كل « طارق » من اصحاب الاطماع والمطامع الاستعمارية في العالم اجمع لذلك هناك رقابة شديدة جدا من الجواسيس على الجواسيس الدوليين ! بيد انه رغم كل ما هنالك من الاحتياطات فان اعمال الجاسوسية قائمة على قدم وساق بكل براعة ومهارة ، بحيث كلما توسعت دائرة الحذق اتسعت دائرة « التضييق » ! وكأنما نبوغان يتباريان يمتاز فيهما نبوغ الجاسوسية بالمجازفات !

القبض على الجواسيس

ولقد دل الاحصاء الذي جاء في بيان جمعية الامم على تطور اعمال الجاسوسية خلال سني ما بعد الحرب ، منها مثلا ان ٢٠٠ جاسوس قبض عليهم في السنة الماضية في بلاد مختلفة منهم بين الثلاثين والاربعين نالوا عقوبة الاعدام واليك القائمة التالية منذ سنة ١٩٢٠ الى نهاية السنة الماضية :

روسيا	١٨٫٤٧٨
المانيا	٦٫٥٤٤
ايطاليا	٣٫٣٢٨
بولندا	١٫٤٨٨
فنلندا	١٫٣٠٠
فرنسا	١٫٢٨٤

روسيا في الطليعة

اما انكلترا فان الرقابة فيها لم تتوصل الا الى اكتشاف عصابتين منذ الحرب حتى اليوم واثني عشر جاسوسا عليها من اهلها ! وهذه القائمة تدل على ان الجاسوسية في روسيا زادت عشرة اضعاف عما كانت عليه قبل الحرب ، وفي المانيا خمسة اضعاف ، وفي فرنسا ضعفين ومثلها ايطاليا وبولندا . ويمكن القول بان تدريب الجاسوسية قد بلغ غاية الدقة في هذه المدة اي بعد الحرب

اعمال الجواسيس

اما في ماذا تنحصر اعمال الجاسوسية هذه فيمكن في تلخيصها الاسباب الجوهرية التالية .

— هل لدى المانيا جبهة بحرية حربية جديدة اقوى من التى كانت لها في الحرب الماضية ؟

— هل اكتشفت بريطانيا طريقة لمجابهة الهجمات الجوية على اساطيلها البحرية

— هل اتم الكيمائيون في الخارج اختراع الغاز الخانق لتسميم الجو بغيوم كثيفة فتاكة اجتيازها هلاك محتم ؟

— هل اكتشف احد مشاهير المخترعين الاشعة المحرقة بيز طرفة عين وانتباهتها ؟!

الدفاع — نعم .. نعم !

مجمع لغوى في ايران

طهران — بالنظر الى اتجاه الاوساط الادبية والصحفية نحو احلال اللغة الايرانية محل الفارسية وتطهيره من الكلمات والتعبيرات الاجنبية التي أدخلت عليها واعتبارها ان مثل هذه الحركة اذا تركت بلا توجيه فيخشى ان تضر بجمال اللغة قررت الحكومة ان تنشيء قريبا مجمعاً للغة الايرانية وسيضم هذا المجمع نخبة الكتاب وعلماء اللغة الوطنيين . وستكون مهمتهم ان يضعوا قاموسا لاستبدال الكلمات الاجنبية الكثيرة ولا سيما الكلمات المشتقة من العربية والتركية في اللغة الايرانية الحالية بكلمات ايرانية بحتة ، وقد ارسلت وزارة المعارف العمومية وطبقا لهذا القرار وتجنبا لاي اضطراب في اعمال المجمع منشورا الى جميع الوزارات والمصالح بحرم استعمال الكلمات الجديدة التي تذيعها الاوساط الادبية التي ليست لها السلطة ولا الخبرة التامة المطلوبة لهذا العمل ، والكلمات المستعملة الآن سيستمر استعمالها الى ان تستبدل تدريجيا كلما انتهى مجمع اللغة الايرانية الملكي الى اتخاذ قرارات في بعض البحوث (ا . ش)

اعمال الطرق

في ايران

طهران — بدأت وزارة الطرق والمواصلات في انشاء الطريق التي تربط رشت بكوت باصفهان التي تشمل قواعدها واعمالها الفنية احدعشر كوبريا بنيت في العام الماضي . وهذا الطريق سيتم ويفتح للمرور خلال السنة الحاضرة ، ومن جهة اخرى فان اعمال تقوية الكباري والحواجز في طريق رشت — طهران ستتم قريبا حيث يسمح لعربيات النقل الكبرى بالمرور عليها ، كما بدىء في انشاء طريق رشت — خلخال وهو طريق جبلي يمر ببوغاز مسوله

المؤتمر النسائي

استانبول — خصص اليوم في المؤتمر النسائي الدولي الذي ينتهي من اعماله غدا لدراسة الاحوال الشخصية للمرأة في ظل انظمة الحكومة المختلفة وقد لبى اعضاء المؤتمر دعوة الغداء الذي قدمه لهن اتحاد النساء التركيات

اسبوع الطفولة

انقرة — بدىء اليوم في جميع الانحاء اسبوع الطفولة المخصص للصحة والرياضة البدنية والعقلية للاطفال وقد اشترك الاطفال في العاصمة في حفلة كبرى وفي اجتماع رياضي بحضور الرئيس اتاتورك الذي عني بان يبدي عظيم اهتمامه باطفال تركيا الجديدة وافتتح الاسبوع بخطاب ذكر فيه الامة بان اطفال اليوم هم امل البلاد التي تقوم عظمتها ومجدها الدائم على القوة البدنية والعقلية التي يغذي بها الاهالي منذ اليوم الاجيال الجديدة

من لا ارض له
لا وطن له

السيارة التى فضلتها شركات البصات
هـــا هـــى
ويلز ١٩٣٥

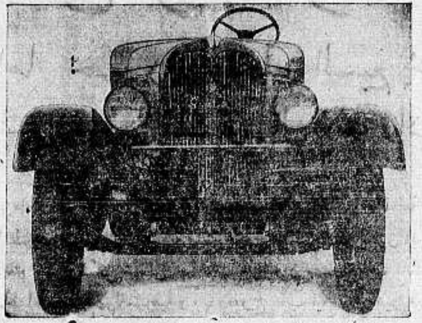

WILLYS

والتى ابتاعت منها شركة بصات العجمي وشركة بصات المنشية بعد ان تثبتوا من متانتها ، زيادة الحجم فى طول الشسي ووفرها للوقود

سعرها لجانب مزاياها اقل من غيرها

الوكيل العام لفلسطين وشرقي الاردن

سبيرو حبش

تلفون ٦٤٨ يافا ص. ب ٤٤ — تلفون ١١٠٧ حيفا ص. ب ٦١٤

وكيل منطقة القدس

تلفون ١٢٢٥ جميل حلبي ص.ب ٣٠٩

عيد الاشجار

طهران - جاء من « رزاية » انه بناء على القرار الذي اصدرته مصلحة المناجم تشجيعا لزراعة الغابات في بعض المقاطعات اصرت المقاطعة المذكورة على ان تكون اول من تعنى بتحقيق هذه الرغبة وان تكون مثالا يقتدى به في هذا العمل ، ولقد جعلت من تاريخ هذا القرار عيداً للاشجار يحتفل بها سنوياً من الآن فصاعدا وذلك بسبب الاسم المجيد الذي اطلقه عليه جلالة شاهن شاه . وقد اشترك هذا العام جميع تلاميذ المدارس العمومية وعدد عظيم من السكان في اول احتفال غرست فيه آلاف الاشجار (ا . ش)

مصنوعات الغابات

تيرانا — كان انتاج مصنوعات الغابات عظيما هذا العام . ويظهر من الاحصائيات ان حالة استغلال الغابات بالطريقة الحديثة قد سمحت بتقديم اخشاب مصنوعة الى الخارج ويبلغ مجموع قيمتها اكثر من ٣ مليون فرنك ذهباً وستنشأ طبعا في اسكداره مصانع حديثة للاخشاب والحكومة تتخذ اللازم لتنمية هذه الصناعة القابلة للتصدير الى حدها الاعلى (ا ش)

التعليم العسكري في روسيا

استانبول - اذيع من موسكو بلاغ رسمي جاء فيه انه خلال الثلاثة الاشهر من السنة الجارية تلقى ٤٩٠٫٠٠٠ تلميذ وتلميذة التعليم العسكري وقد نال ١٥٫٠٠٠ من الشبان شارة « الدفاع عن الاراضي » اعترافا بالطريقة التي انموا بها اعمالهم (ا . ش)

نشاط الملكيين

اليونان في مصر

وصل الى الاسكندرية منذ ايام المسيو تيلون زعيم الحزب الملكي في اليونان ويواصل خلال اقامته عقد الاجتماعات مع فريق من انصار الملكية من اليونانيين المقيمين في مصر

٩٠ في المئة

تريد الملك

واصبح من المعروف ان المسيو تيلون يبحث مع الجاليات اليونانية في التدابير الواجب اتباعها لاعادة الملكية الى اليونان وسيسافر قريبا الى لندن لمقابلة جلالة الملك جورج ملك اليونان السابق وقد صرح بان نسبة الشعب اليوناني التي تريد اعادة الملكية تبلغ ٩٠ في المئة

تصوير اجهزة الجسم الحية

طافت انحاء فرنسا سيارة مزودة بآلة مكبرة للصوت كتب عليها « الفم الاخضر ، مكافحة الوقود السائل والفحم » وكان بها شخص يعلن انه اصبح في الاستطاعة بعد اليوم اخذ صور سينمائية للاجهزة الحية « الجسم البشري ومما يذكر بهذه المناسبة ان المسيو دارسو قدم يوم ٨ ابريل الحالي لمعهد العلوم اختراعا للدكتور جورج دفيان وهو عبارة عن جهاز يخرج ضوء غير عادي بواسطة تحريك عدسات كروية وقد استطاع بفضل هذا الجهاز ان يخرج صور سينماتوغرافية لاجهزة الجسم البشري وهي تؤدي وظائفها بسرعة توازي السرعة في التقاط الافلام العادية دون زيادة في قوة مصدر الضوء بنسبة يمكن ان تكون خطر على الشخص او او الجهاز

ويقول هذا الطبيب ان الاطباء يستطيعون بفضل اختراعه ان يجروا مراقبة على حالة كل جهاز من اجهزة الجسم بل هم يستطيعون أيضا ان يعرفوا الاحوال التى تعمل فيها فيتمكنون بذلك لتشخيص الامراض أدق مما يفعلون الآن ، ومن البحث على الشاشة البيضاء في كيفية سير الدم في الشرايين واشتغال المعدة في امتصاص الاغذية وافرازها .

* * *

سفر فاضل

غادر طولكرم السيد حسن المقدادي التاجر المعروف بطولكرم ومعه زوجته بطريق البحر قاصدا مرسيليا في طريقه الى العواصم الاوروبية لامور تتعلق بتجارته وستستغرق سفرته مدة اربعة اشهر

حادث سرقة

جرى يوم السبت الماضي التشخيص في قضية السرقة التى حصلت في الطيبة من قبل النور وقد ثبت من التشخيص وشهادة الشهود ان ثلاثة من أولئك النسوة سرقن عدة جواهر ونقود ولا يزلن موقوفات في السجن والتحقيق جار حول هذه السرقة

ناد اصلاحي

تأسس في طيرة بنى صعب ناد اصلاحي للنظر في عدة شئون خيرية ومشاريع عمرانية تعود على البلدة بالخير وسيدعى في يوم افتتاحه فريق كبير من الوجوه ورجال الحكومة ومراسلي الصحف فبارك الله بهمة الشباب

يافا — يوم الخميس في ٢٢ محرم ١٣٥٤ — الموافق ٢٥ نيسان ١٩٣٥
صاحب الامتياز والمحرر : المسؤول ابراهيم الشنطي
يشترك في تحريرها طائفة من كتاب العرب في الداخل والخارج
مدير الادارة : شوكت حماد
رقم التلفون ١٠٧٥ و١١٨٧
العنوان البرقي : الدفاع يافا — عنوان البريد : ص . ب ٥

الا لم تشهد الغارة الشعواء مقحماً ، فدافع

الدفاع

« العدد — ٣٠٥ — السنة الثانية »
ادارة الدفاع في عمارة حربون ، شارع جمال باشا — يافا

	عن سنة	عن نصف سنة
قيمة الاشتراك في فلسطين	١٥٠	٨٠
في الخارج	٣٠٠	١٦٠

الاعلانات يتفق عليها مع ادارة الدفاع — قسم الاعلانات

Like sailing First Class

Just as it's more fun to have first-class accommodations when you're sailing abroad, so there's more enjoyment in owning a first-class radio when you want to get foreign reception. Inferior all-wave sets not only fail to bring you *all* the stations you ought to get, but what they bring you is frequently distorted and marred by background noise.

Here, on the other hand, are two new His Master's Voice Globe Trotter Radios that not only offer true *world-wide* range but tone reproduction that is amazingly life-like and pure. A few of the other advancements which these sets offer in common: Full Vision Airplane Dials with Band Indicators and "Spreaders" . . . Dual Vernier Tuning . . . 10-inch Dynamic Speakers . . . Automatic Volume Control . . . Sensitivity Control . . . Tone Control. Come in and look these instruments over!

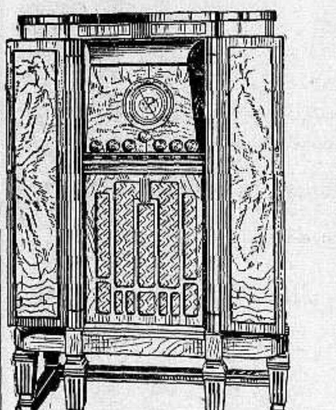

MODEL 281—A 12-tube, 5-band, all-wave Superheterodyne in a Neo-Classic Console of hand-rubbed walnut finish.

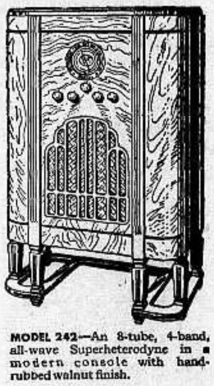

MODEL 242—An 8-tube, 4-band, all-wave Superheterodyne in a modern console with hand-rubbed walnut finish.

✓ Check these 3 Big Features

1. World-Wide Reception: *More* stations with new tuning ease.
2. Full-bodied, serene TONE minus buzzing and fuzziness.
3. Cabinetry of mirror-like lustre and permanent construction.

His Master's Voice GLOBE TROTTER Radio

X-397 Size 3 cols. x 10"

لا تكن وانيا ولا كسولا

بل كن مقداما جسورا واقطع السبع بحار فرحا وسرورا

وبرفقتك راديو هيز ماسترز فويس المضمون الى الابد وادفع جنيه واحد كل شهر

ورد لبوتاجي اوامر مستعجلة من مصانع هيز ماسترز فويس "His Master's Voice" الذائعة الصيت ان يوزع على اهالي فلسطين بضعة آلاف جهازات راديو قبل تاريخ ٦ ايار القادم وذلك استعداداً لحفلات اليوبيل الفضي لجلالة الملك جورج الخامس الذي يكون قد صرف خمسة وعشرين عاماً وهو جالس على عرش اعظم امبراطورية في العالم — لا بل في التاريخ. وذلك ليتسنى لكل شخص مهما كانت منزلته ان يسمع خطاب الملك جورج الذي سوف يلقيه في اليوم الاول الى شعوب العالم خطاب تحية وسلام — ولكي يسمع هذا الخطاب بسهولة متناهية وبأتم وضوح يجب عليه شراء راديو هيز ماسترز فويس من الآن والاسعار اصبحت رخيصة جداً من خمسة جنيهات فصاعداً مع تسهيلات في الدفع بحيث يمكن دفع جنيه واحد كل شهر واستلام افخر راديو في العالم

استعداداً لحفلات اليوبيل الفضي الباهر بوتاجي قد استحضر الوف من الجهازات ليوزعها على المواطنين الكرام باسعار رخيصة مدهشة : وقد ورد لنا هدايا فاخرة لتقديمها الى الشعب الكريم بمناسبة اليوبيل الفضي لجلالة الملك

ورجاؤنا الى الشعب الكريم الاسراع بحجز لزومهم من الآن ولا يتركوا الامر لآخر دقيقة لان الاقبال على جهازات راديو هيز ماسترز فويس عظيم جداً من جميع انحاء البلاد حتى اننا اضطررنا ان نضاعف جهودنا للخدمة ولزيادة عدد العمال لتلبية الطلبات باسرع وقت

وليتأكد الشعب الكريم انه لا يوجد افخر من راديو هيز ماسترز فويس الاصلي المكفول الى الابد من فابركة صرفت ما ينوف عن ربع قرن في اتقان فن صناعة تصدير الاصوات بحالتها الطبيعية .

وبوتاجي هو المحتكر الوحيد فاعتمدوه — الاسعار من خمسة جنيهات فصاعدا

وبوتاجي يقدم هديــــة ثمينة مع كل راديو

وتذكروا ان غرامافون موديل ٨٧ جمل ثمنه جنيهين ونصف — المحتكر الوحيد في فلسطين وشرق الاردن

محلات بوتاجي —— حيفا ، يافا والقدس وسائر الوكالات

نابلس عادل التميمي . اللد سليم ومحمد الخالدي
غزة — الحاج عبد الرؤوف البورنو . طبريا — ابراهام كوبي

اعلان

صادر من دائرة اجراء يافا
عدد ١٤٤٧ـ٣٥

الدائن : سعد الدين بن احمد بك جبري من يافا

المديون : عاهد محمود طه من قرية مسكه

مصدر الحكم : مركزية يافا

الملك : كما يأتي

الرقم المتسلسل ١ الطابو — بلوك ٧٦٧٨ قسيمة ٦ الحدود شمالا : عبد الفتاح الجلجولي غربا : الواد جنوبا : واد السيل شرقا : رفيق الشيخ نجيب وشركاه المساحة ٩٦٠ متر و٣ دونم الحصة ١ من ٢ نوع الارض ووصفها رملية زراعية مزروعة حنطة من المالكين منهم المحكوم عليه بنسبة النصف . اسم الارض الخطيه القرية مسكه القيمة المخمنة لكل دونم ١٥ جنيه مجموع القيمة المخمنة لحق المحكوم عليه ٢٩ جنيه و٧٠٠ مل

الرقم المتسلسل ٢ الطابو — بلوك ٧٦٧٨ قسيمة ١٣ الحدود شمالا طريق : غربا : ارض مصالح الجلجولي وشركاه جنوبا : طريق شرقا : طريق المساحة ٢٥٥ متر و١٨ دونم الحصه ١ من ٢ نوع الارض ووصفها رملية زراعية مزروعة حنطه وشعير من المالكين منهم المحكوم عليه بنسبة النصف . اسم الارض الخطية القرية مسكه القيمة المخمنة لكل دونم ١٦ جنيه : مجموع القيمة المخمنة لحق المحكوم عليه ١٤٦ جنيه

الرقم المتسلسل ٣ الطابو — بلوك ٧٦٧٨ قسيمة ١٠ الحدود شمالا : طريق غربا : بنات اسماعيل الجلجولي وتمامه سعيد عبد الحي جنوبا : طريق شرقا : عبد الفتاح الجلجولي المساحة ٢٣٠ متر و٤١ دونم الحصــة ١ من ٢ نوع الارض ووصفها رملية زراعية مزروعة بطيخ من المالكين منهم المحكوم عليه بنسبة النصف اسم الارض الخطيه القرية مسكه القيمه المخمنة لكل دونم ٢٠ جنيه مجموع القيمة المخمنة لحق المحكوم عليه ٤١٢ جنيه و٣٠٠ مل

الرقم المتسلسل ٤ الطابو — بلوك ٧٦٧٨ قسيمة ٣ الحدود شمالا : عبد الفتاح الجلجولي شرقا : محمد ابو جندب جنوبا : مستعمرة كان حايم غربا : بنات اسماعيل الجلجولي المساحه ٥٢٣ متر و٢١ دونم الحصة ١ من ٢ نوع الارض ووصــفهــا رمليــة زراعية مزروعة منطرف المالكين منهم المحكوم عليه بنسبة النصف . اسم الارض الخطيه القرية مسكه القيمة المخمنة لكل دونم ٢٠ جنيه مجموع القيمة المخمنة لحق المحكوم عليه ٢١٥ جنيه و٢٢٠ مل

الرقم المتسلسل ٥ الطابو — بلوك ٧٦٧٨ قسيمة ١١ الحدود شمالا طريق شرقا عبد الفتاح الجلجولي جنوبا مستعمرة كان حايم غربا الجلجولي المساحة ٢٨ دونم و٣٣٣ متر الحصة واحدة من حصتين نوع الارض ووصفها رملية زراعية مزروعة حنطة من المالكين منهم المحكوم عليه بنسبة النصف اسم الارض الخطية القرية مسكة القيمــة المخمنة لــكل دونم ٢٠ جنيـــه جميع القيمة المخمنة لحصــة المحكوم عليه ٢٨٣ جنيه و ٣٦ مل .

الرقم المتسلسل ٦ الطابو — بلوك ٧٦٧٨ قسيمة ١٥ الحدود شمالا طريق شرقا عبد الفتاح الجلجولي جنوبا عبد الفتاح الجلجولي غربا عبد الرحيم عبد القادر المساحة ٣٠ دونم و٩٩٦ متر الحصة حصه واحدة من حصتين نوع الارض ووصفها رملية زراعية مزروعة حنطة وشعير من المالكين منهم المحكوم له بنسبة النصف اسم الارض الخطية القرية مسكة القيمة المخمنة لكل دونم ٢٠ جنيه مجموع القيمة المخمنة لحصة المحكوم عليه ٣٠٩ جنيه و٩٦٠ مل

الرقم المتسلسل ٧ الطابو — بلوك ٧٦٧٣ قسيمة ٤٨ الحدود شمالا حسن ابو طاحون شرقا محمد اليوسف جنوبا عارف محمود طه غربا الواد المساحة دونم و٧٤٤ متر الحصة كاملا نوع الارض ووصفها كرم مشجر مشمش ولوز وتين وارضه مزروعة خضر متنوعة اسم الارض الارض الشرقية القرية مسكة جميع القيمة المخمنة لحصة المحكوم عليه ٥٠ جنيه

الرقم المتسلسل ٨ الطابو — بلوك ٧٦٣٧ قسيمة ٦ الحدود شمالا يحيى المصطفى وشركاه شرقا ابراهيم الحسن جنوبا احمد اليوسف — غربا ارض احمد الخلف المساحة ٣٠٥ متر ودونم ٢ الحصه حصه ١ من حصتين نوع الارض ووصفها كرم بور مغروس فيه اربعة غرسات زيتون برى غير مثمر اسم الارض الارض الشــرقيــة القرية مسكه القيمــة المخمــنة لــكل دونم ٢٨ جنيه مجموع القيمة المخمنة لحق المحكوم عليه ٨٠٠ مل و٢٨ جنيه

الرقم المتسلسل ٩ الطابو — بلوك ٧٦٠٧ قسيمة ٣٠ الحدود شمالا حسن الجبر وشركاه شرقا عارف محمود طه جنوبا الحاج ابراهيم البنا غربا الحاج ابراهيم البنا المساحة ٩٢٣ متر و٢ دونم الحصه كاملا نوع الارض ووصفها ارض ملساء معدة للزراعة مزروعة بيكة من طرف المالك نفسه اسم الارض الارض الشرقيــة القرية مسكه مجموع القيمة المخمنة لحصــة المحكوم عليه ٩٠ جنيه .

بناء على قرار رياسة اجراء يافا سيطرح في ميدان المزايدة العلنية بدائرة اجراء طولكرم بعد مضي خمسة عشر يوما من تاريخ نشر هذا الاعلان الاملاك المبينة اعلاه خاصة عاهد محمود طه من قرية مسكه لقاء الذمة المطلوبة منه الى سعد الدين احمد بك جبري البالغة الفين وثمانماية وثمانية وثمانون جنيهاً فلسطينيا والفوائد القانونيــة اعتبارا من تاريخ الحــكم المذكور الى حين الدفع التام والرسوم والمصاريف النظامية .

فمن له رغبة في شراء الملك المذكور فليتقدم الى المزايدة ويضع اسمه ومقدار المبلغ الذى يدفعه وديبوزيتو عشرة بالماية او كــفالة من احد البنوك في ذيل القائمة التي ستعطى للدلال والاحالة الموقتة تكون بعد مضى ثلاثين يوما من تاريخ القائمة المذكورة ثم [illegible] المزايدة ثانية على ان يقبل الضم [illegible] في المائة خمسة لمدة خمسة عشر يوما وبعد [illegible] تحال هذه الاملاك قطعيا لاسم المزا[illegible] الاخير وتجري المعامله اللازمة حسب الشروط المبينة في قائمة المزايدة و[illegible] صار اعلان الكيفية توفيقا للمادة [illegible] من قانون الاجراء

٢٣ـ٤ـ٣٥

مأمور اجراء يافا

مطبعة الدفاع
التجاريه

يافا يوم الجمعة ٢٣ محرم ١٣٥٤ ـ ٢٦ نيسان ١٩٣٥

صاحب الامتياز والمحرر المسئول ابراهيم الشنطي
يشترك في تحريرها طائفة من كتاب العرب في الداخل والخارج
رقم التلفون ١٠٧٥ و١١٨٧
العنوان البرقي : الدفاع يافا ـ العنوان البريدي : ص . ب ٢٥٥
الاعلانات يتفق عليها مع ادارة الدفاع — قسم الاعلانات

أن لم تشن الغارة الشعواء مقتحماً فدافع

الدفاع

(العدد ٣٠٦ — السنة الثانية)

مدير الادارة : شوكت حماد
ادارة الدفاع في عمارة حزبون شارع جمال باشا ـ يافا

	عن سنة	عن نصف سنة
قيمة الاشتراك في فلسطين	١٥٠	٨٠
في الخارج	٣٠٠	١٦٠

حديث مع الامير عادل ارسلان. العلاقات الودية بين ابن السعود وامبراطور الحبشه. بعثة الطيران السعودية. مطاليب سوريا. افرنسي ينتقد سياسة دولته

محتويات الوثيقة

هذا ما يعنينا من الامر

الزعيم نحوطه مهيج شعبه لا افراد ابوليس

يعنينا من هذه العاصفة الصاخبة جانبها الوطني قبل كل شيء . ومنذ اليوم الاول ونحن لا نهتم بصحة الوثيقة ، او عدم صحتها ، وانما حصرنا اهتمامنا بمحتوياتها ، وهي محتويات تطابق الواقع مع الاسف . فالدعاية لايطاليا تجري اليوم في صحف عربية مسلمة ، وعلى موجات الاثير ، حاملة الاطراء العاطر الى الامير شكيب ، والجامعة العربية ، وذاهبة الى ابعد حد في تعنيف الصحف الحرة ، حتى لقد اتهمتها اذاعة روما بانها انما تقوم بحملتها لاجل فشلها في الحصول على مادة !

مرحى ! اما الذين قاموا بهذه الحملة يا موسوليني ، حبيب العرب والمسلمين ، فقد انتفخت جيوبهم بنقودك ـ اذا جارينا محطة الاذاعة في منطقها . ومن هي هذه الصحف التي فشلت مساعيها في الحصول على اموال ؟ أنا بصريح العبارة أقول كذبت محطة الدعاية بقولها ، وانما ارادت به تشويه سمعة القائمين في وجه هذه الدعاية ! وإلا فليست الدعاية المسفرة عن وجهها الدامي بشفقة على التصريح باسماء تلك الصحف التي هزلت امانة اصحابها ، ويبست ضمائرهم ، فرأوا حلالا ان يأخذوا النقد الذي صنع من لحم عربي مسلم في اشخاص ضحايا طرابلس الشهداء !

لسنا نذهب في القول بصحة الوثيقة او عدم صحتها ، ما دام ان الامير شكيب يتابع مقالاته الطويلة العريضة دعاية لايطاليا ، و« تبشيرا » بحسن نويتها . اذن الكلام في الموضوع الاول لغو في لغو ، وجدل عقيم ، لا ارى مسوغا لخوضه . وقد فندنا امس بنود تلك الوثيقة ، واحداً واحداً فاذا هي رهينة الواقع ، من اول بند الى آخر بند على النحو الذي ذكرنا في افتتاحية امس . وليس يعنينا منها برقيات تتخاطفها الامواج بين القدس وجنيف ، بل يعنينا منها حقائق ظهرت فيها واضحة جلية تدين الذين تبادلوا الرسائل في موضوع الدعاية لايطاليا

هذا هو الجانب الوطني الذي يهمنا في موضوع الوثيقة . واما حزازات الاحزاب وضغائنها ، فلسنا نرى من مصلحة الشعب حتى ذكرها ، او الالماع اليها بكلمة . الوثيقة اذا ثبتت صحتها ، كانت برهانا ماديا يدعم تلك المرويات القائمة التي تقول ان مفاوضات تجري وجرت بين القدس وجنيف ، ازمعت امراً لا يرضاه الله ، ولا الوطن ، ولا أولئك الشهداء في سماء طرابلس . واذا لم تثبت فليس معنى ذلك ان ينهار ذلك البناء من البراهين والآيات على ان محتوياتها واقعية لا شبهة فيها . فسماحة المفتي لا يسعه ان ينكر صلته بالانكليز . والامير لا يسعه — ومقالاته تطلع علينا صباح مساء — ان ينكر دعايته ، وحاشا ان يفعل ، فللامير كرامة معروفة ، لا تبيح له ذلك الانكار الذي تتأباه نفسه ، بل على العكس يرمي الذين قاموا يجادلونه بناعم القول ، ورقيق العتاب ، بانهم جهلاء وانهم لا يعرفون مصلحة اوطانهم ، كأنما احلام موسوليني لا تخيف دولا اوروبية استعمارية قوية قبل ان تخيف أولئك العرب المساكين الذين غدوا في اسواق الحياة السياسية سلعا تعرض — وا أسفاه — بالمزاد العلني !

هل تبرر محتويات الوثيقة متابعة الكتابة في موضوعها ؟ انا اقول مؤمناً نعم . وليس قول سماحة المفتي المردد على استمرار ان الصحف يجب ان توجه نضالها الى السماسرة بمبرر لعدم ذلك . فان الصحف تهاجم هؤلاء السماسرة على الرغم من نطاق القوانين الذي احيطت به . ولكن الذي يجب ان تهاجمهم بالسلاح الماضي الحاسم الرجل الذي يريد لنفسه زعامة امة الرجل الذي لا يحتمل ان ينازعه احد هذه الزعامة . لقد نجح سماحته في حفظ بعض الاراضي العربية ، ومن الكفر ان لا يشكر كثيرا على هذه الكرمة ولكن هل تتقمص مطاليب العرب ، مطاليبهم في الاستقلال ، والحرية ، ورفع الانتداب ، ووقف الهجرة — هل تتقمص هذه في الدعوة المادية لحفظ اراضي العرب ؟ زعيم البلاد لا يقنع بهذا ، وزعيم البلاد ، البلاد التي تنهال عليها الكوارث بالسياط الملتهبة ، البلاد التي نخرها الحكم الاجنبي ، البلاد التي وقعت فيها مآسي اخراج ابنائها من اراضيهم — لا يمكن ان يكون مصافيا للانكليز ، يحرسه البوليس في موسم شعبي مثل موسم النبي موسى . نحن نحيطك بعجبنا يا حاج امين افندي لو تكون زعيما ، لا كما يريد جماعة تنتفع بهذه الزعامة الخيالية ولكن آسف ان اصارحك بان هذا الذي يحترمك اكثر من احترام أولئك لك ، لانه لم يطلب في يوم ما ، ولن يطلب عونا ، وليس له عندك حاجة — آسف ان اصارحك بانك زعيم الوظيفة يا سيدي ، الوظيفة التي اقام كرسيها الانكليز ، واذلاه !

ابراهيم

انباء شرقية وغربية

مشكلة الدردنيل

تدافع جريدة « ملبت » التركية عن حق الاتراك في تنقيح المواد الخاصة

صورة الهر مونخ وزير خارجية الدنمارك الذي اعترض على قرار عصبة الامم بالاحتجاج على تسلح المانيا فكان العضو الوحيد الذي لم يصادق على هذا القرار

بالدردنيل في معاهدة لوزان وتبرر الدعاوي التي دافع عنها الدكتور توفيق رشدي آراس في مجلس عصبة الامم . وتقول ان جميع الشروط الحربية التي نصت عليها المعاهدات سوف تعود قريبا جزءاً من التاريخ وتركيا تعرف ان حرية المرور في الدردنيل يجب ان تبقى ولكن لا يمكن لاحد ان ينكر أهمية الدردنيل لتركيا التي تحتاج حماية لنفسها ، الى تحصينه وحق الدفاع عن النفس لا ينكر .

الملاريا في سيلان

جاء من كولومبو ان وباء الملاريا الذي فتك بسيلان في اوائل السنة الحالية عاد الآن الى التفشي ، كما يؤخذ من انباء الاقاليم . ويخشى ان تتفاقم الحال مرة اخرى . وتولى الدوائر الطبية دهشة من جراء هذا الامر لان احدى عشر لجنة من اللجان التي انتدبت لفحص حالة الوباء أقرت بان عودة تفشي الوباء بعيدة الاحتمال . وقد غصت عدة مستشفيات بالمصابين واتخذت التدابير اللازمة لزيادة عدد موظفي المستشفيات وزيادة الاسرة في مستشفى كاندي لخطورة الحالة .

المنطق العجيب

استعداد ايطاليا المستمر مظهر من روح الاعتدال

نشرت جريدة « الجورنال دي ايطاليا » نص بعض الجمل التي تضمنها خطاب الامبراطور هيلاسلاسي امبراطور الحبشة يوم ١١ ابريل الحالي في مجلس النواب الحبشي وقد اشار فيه الى حادث « والوال » وناشد الامة الاتفاق والاتحاد ونوه بوجوب شراء الاسلحة والمهمات والاستعداد للحرب وجعل التدريب العسكري اجباريا ، وقد ذكرت « الدفاع » امس في برقياتها بعض ما جاء في خطاب العرش الحبشي .

والذي تقوله الجريدة الايطالية ان خطبة الامبراطور تلقي نوراً ساطعا على الحالة القائمة الآن في تلك البلاد وهي تناقض تصريحات ممثلي الحبشة في البلدان الاجنبية . والواقع ، فيما تقوله الجريدة ، ان خطبة الامبراطور تعد تحديا لايطاليا ، فما اظهرته ايطاليا من روح الاعتدال تتخذ منه الحبشة ذريعة لاكتساب الوقت والتمكن من الاستعداد للحرب . وهذا يبرر التدابير الاحتياطية التي تتخذها ايطاليا لضمان الدفاع عن مستعمراتها في افريقيا الشرقية

بيد ان استمرار الاستعدادات الحربية من جانب ايطاليا يبعثنا على الدهشة ، فقد ابحرت امس من نابولي الباخرة اورانيا الى افريقيا الشمالية وعليها قوات وحمولة من السيارات كما تقول الانباء الشرقية انه ابحرت في نابولي الباخرتان « براجا » و « كولومبو » لنقل بعض فصائل من المشاة . ولا نعرف حتى الآن مدى هذه الاستعدادات ، ومدى هذه المماطلة ، اهي مناورات كلامية فقط من جانب ايطاليا ، ام ان شيئا في الجو لم يحن بعد وقت ظهوره

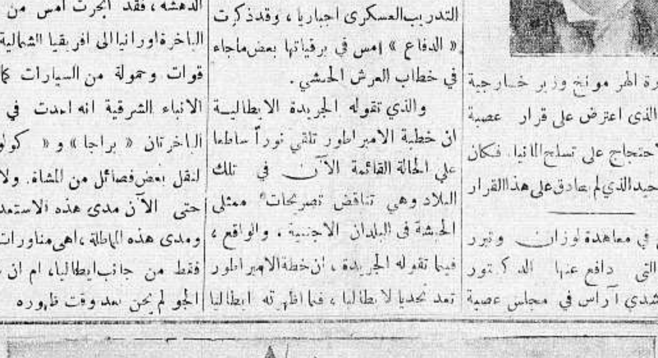

اول صورة تمثل الجنود الايطاليين الذين ارسلهم موسوليني الى شرقي افريقيا استعداداً للحرب بين ايطاليا والحبشة وترى الجنود مخيمين في معسكر بالقرب من موداكيسكيو

اوروبا على كفتي الميزان

بين الحرب والسلم

« بقلم الاستاذ الكبير أسعد داغر »

ما اعظم الانقلاب الذي طرأ على افكار الشعوب وسياسة الحكومات في الايام الاخيرة ، وما اشد تأثيره في احوال البشر ومستقبل المبادىء والنظريات والعلاقات لا بين الدول فقط ، بل بين الامم ، والهيئات حتى بين الافراد ايضا

فقد كان نزع السلاح الوحيد الذي سمت السياسة في الخمسة عشر سنة الماضية الى اقامة السلم عليه . وكانت عصبة الامم الدعامة الكبرى في هذا البناء .

ووضعت الشعوب ثقتها في هذه العصبة بعد ان ايقنت بان المبادىء التي اعلنت في اواخر ايام الحرب الماضية هي التي ستسيطر على اعمال الحكومات وسياسة الامم في عصر جديد يسوده العدل ويعيش فيه الحمل مع الذئب في هناء وامان

وقد انقسمت الامم بعد الحرب الماضية الى ثلاثة اقسام : الامم الظافرة التي قالت انها لن تحتفظ بقوتها العسكرية الا ريثما يتم لها تنظيم السلم على اساس الحق والعدل . والامم المغلوبة على امرها التي كرهت بعد ان جردت من سلاحها على ان تتظاهر بالثقة بكل ما يقوله الاقوياء . والامم الضعيفة التي اعتقدت باخلاص ان كل شيء في العالم قد تبدل ، وان العصر الذي انبثق فجره بعد الحرب هو عصر الاخاء والمساواة والحرية والامان والسلام

وساد الاعتقاد الجماهير في معظم بلاد العالم بان القوة لم تعد مزية في الاقوياء ولا وسيلة من وسائل العزة والمنعة ، وان الضعف اصبح ضمانا اكيدا للدفاع عن الحق والمحافظة على الكرامة ومنع الاعتداء ، لانه كان يخول صاحبه الحق في انتظار المساعدة العامة وانصاف عصبة الامم

ولكن الشعوب التي غلبت على امرها في الحرب العظمى وجدت في سابق خبرتها وتجاربها ما حملها على ان تنظر الى المستقبل بعين الحقيقة المجردة عن الوهم والخيال ، فتظاهرت بالرضاء عن الحالة مضطرة ، لانها لم تجد وسيلة غير ذلك لاتقاء الاقوياء ولكنها في سرها تستعد وتتأهب الى ان حانت لها الفرصة المناسبة فصارت تتسلح جهرا

اما الشعوب الضعيفة التي كانت تنقصها الخبرة السياسية ، فلم يخامرها اقل شك في كل ما كانت تسمعه وتراه ، فاندفعت بكل قواها في الطريق التي استدرجت اليه ، وكان من نتيجة ذلك انها وقعت في شرك الاستعمار الذي نصب لها بكل دقة واتقان

وقد كانت نظرية اقامة السلام على اساس نزع السلاح من اهم اسباب المشاكل التي نشأت في اوروبا في السنين الاخيرة والمصائب التي تهددها في هذه الايام . فالدول التي جردت من سلاحها رأت ان بقاءها على حالة الضعف التي كانت فيها قد يوردها موارد الاضمحلال ، فاستأنفت تسلحها . والدول التي كانت مدججة بالسلاح رأت ان ما لديها منه لا يكفي ، فوجهت كل اهتمامها الى زيادته محافظة على تفوقها العسكري . والشعوب الضعيفة التي علمت بالتجربة والاختبار ان لا حق ولا حياة ولا حرية مع الضعف ، بدأت تعد عدتها للمستقبل راجية ان يكون شأنها فيه غير شأنها في الماضي

وهكذا فقد تبدلت افكار الشعوب قاطبة فبعد ان كانت كلها تعتقد او تتظاهر بالاعتقاد بان نزع السلاح هو الاساس الذي يجب ان يقوم عليه السلم ، اصبحت لا ترى في غير التسلح والاستعداد

« البقية على الصفحة السابعة »

زلازل مروعة وفيضان في الانهار

خسائر هائلة في الانفس والاموال

في رسالة لمكاتب « الدبلي تلغراف » في تشنشيكو في اليابان بصدد حادث الزلزال الهائل الذي اجتاح جزيرة فرموزا احدى جزر اليابان ، انه بينما تقوم اعمال الانقاذ بهمة متواصلة لا تعرف الكلل رغم الصعاب الجمة التي تحيط بهذه الاعمال ، تزداد مياه الانهار ارتفاعا ، والفيضان يهدد البلاد والزراعة ، ولا بد من مواصلة الجهود بضعة ايام اخرى قبل الوقوف على مقدار الخسائر التي انتابت البلاد بصورة دقيقة والمعروف حتى الآن ان عدد الافراد الذين راحوا ضحايا الزلازل ثلاثة آلاف نفس ويرجع سبب كثرة الضحايا الى تهدم المنازل رغم الجهود التي بذلت في سبيل اخماد النيران التي اضطرمت بصورة مريعة وبسرعة تفوق الوصف

وقد عرضت الحكومتان الانكليزية والصينية على حكومة طوكيو ارسال سفن حربية مجهزة بوسائل الانقاذ والاعانة الى المناطق المنكوبة بالزلازل ، ولكن وزارة البحرية اليابانية مع اعجابها وشكرها لشعور انكلترا والصين اوضحت ان

« البقية على الصفحة السابعة »

جرت في ١٨ نيسان الماضي في المحكمة العدلية بفرنسا محاكمة الجواسيس الاجانب الذين قبض عليهم البوليس الافرنسي وحكموا باحكام مختلفة ، وترى في الصورة الى اليسار المسيو بركوفتش احد رعايا حكومة رومانيا وقد حكم عليه بالسجن . والى اليمين في الصف الثاني المستر سوبيتس الاميركي وقد قبض عليه البوليس واودعه السجن قبل سنة ونصف وقد كانوا يتجسسون لحكومة روسيا السوفيتية « صديقة فرنسا » التي ستعقد معها معاهدة حربية دفاعية

اعياد الطرب والسرور في مدن فلسطين

بقدوم ملكة الطرب وكروانة

الآنسة ام كلثوم

القرن العشرين في الشرق

منتخبات من اجمل و اعذب الاغاني تتقدم بها ستحييها على تختها المؤلف من اشهر الموسيقيين

في حفلاتها بمدن فلسطين العامرة.

ونوابغ الفن. ست حفلات فقط في مدن فلسطين

مواعيد الحفلات

القدس – في يومي الاربعاء والخميس في ١ و ٢ آيار سنة ٩٣٥ على مسرح سينما اديسون

يافا – يومي الاحد الاثنين في ٥ و ٦ آيار سنة ٩٣٥ على مسرح اوبرا مغربي

حيفا – يومي الثلاثاء والاربعاء في ٧ و ٨ آيار سنة ١٩٣٥ على مسرح سينما عين دور

تباع التذاكر

القدس. داود عمر الدجاني تلفون ٥٥٠ تيودورا سطفان: قرب البوسطة

يافا. احمد الجندي (رستم ابو غزالة)

حيفا. محلات توفيق الزعبلاوي ساحة الجرينة تلفون ٤٧٥

احجز واتذاكركم من الان

المقاعد محدودة ومنمرة

محلات خصوصية للسيدات

المتعهدان داود عمر الدجاني واحمد الحاك

دنيا العرب والاسلام

انباء العراق

قدوم فلبي

قدم الحاج عبد الله فلبي الى بغداد وتشرف بزياره البلاط الملكي ورئاسة الوزارة ووزارة الداخلية وسيمكث هنا بضعة ايام ثم يسافر الى شرق الاردن وفلسطين وسوريا

نهر الفرات

ارتفع منسوب نهر الفرات ارتفاعا عظيما فبلغ اكثر من خمسين متراً، ومقاطعة دير الزور وما جاورها الآن تحت رحمة القدر، وقد انكسرت بعض السدود فحشد الحكومة الوف العمال لسد الثغرات واذاعت وزارة المواصلات بيانا عن ارتفاع مستوى الماء في النهر وقالت انها اتخذت التدابير لكسر السدود حتى تفيض المياه على الحسانية وتنقذ الاراضي والقرى من الغرق

مهرجان الطيران

قررت جمعية الطيران ان تطلق على الطيارات الثلاث اسم الالوية التي اهدتها الى سلاح الجو العراقي اثناء المهرجان الذي سيقام بقرب بغداد يوم ٢ ايار القادم

غزو سوري

غزا اربعون فارسا من القبائل السورية الاراضي العراقية وسلبوا من احدى القرى ما لديها من إبل وقفلوا راجعين ولم يكن في تلك القرية من يدافع عنها. وقد اعلمت الحكومة العراقية قنصلية فرنسا في بغداد والسلطة الافرنسية على الحدود وطلبت ارجاع المسلوب

العودة الى العراق

تقدم شيوخ من افخاذ قبيلة عنزة المقيمين في سوريا منذ سنوات الى جلالة الملك، اثناء رحلته في الشمال، والتمسوا من جلالته السماح لهم بالتوطن في العراق والانضمام الى قبائل شمر

المراكز البحرية البريطانية

استأجرت السلطة البريطانية من امير البحرين قطعة ارض غناء لتجعلها معسكرا لقواها البحرية بعد نقل المراكز البحرية من جزيرة هنجام، وستتولى حكومة البحرين انشاء منازل دائمة ومستشفيات للقوة البريطانية. وستصبح جزيرة هنجام قاحلة كما كانت

الانتخابات القادمة

ينتظر ان تعلن الوزارة الهاشمية برنامجها السياسي والعمراني قبل ابتداء المعارك الانتخابية القادمة. ويستدل من هذا انها تريد استفتاء الشعب في ذلك البرنامج

اليهود في الحبشة

اول دين سماوي دخل الحبشة هو دين سيدنا موسى عليه السلام. دخلته السيدة بلقيس «حسب ما هو شائع عندهم» اميرة اكسوم وملكة سبا. فقد ذهبت الى سيدنا سليمان عليه السلام لتأخذ الحكمة عنه فآمنت به وآمن قومها معها عندما رجعت الى بلادها. ويثبت ذلك ما في كتاب اليهود الاحباش من الالفاظ اليهودية الارامية مما يدل على دخول الديانة الموسوية قبل النصرانية لا بعدها. ويسمى يهود الحبشة بالفلاشة من الكلمة الحبشية فلاس بمعنى غريب. وعددهم من مائة الف الى مئة وخمسين الفا وهم من البشرة اقرب ما يكونون الى السواد يعيشون في قرى خاصة بهم في عزلة عن بقية الاحباش لا يختلطون بهم الا لقضاء المصالح. وكان عليهم ملك منهم يحكمهم، فسقط ملكه في سنة ١٨٨٠ ميلادية فاصبحوا تابعين لمملكة الحبشة. ويدعي الفلاشة النسب الى سيدنا داود عليه السلام. وهم يحترفون الزراعة وغزل المنسوجات ونسجها وصناعة الفخار والحدادة والبناء وهم على جانب عظيم من طهارة الخلق والانفة. لا يتزوج الرجل غير واحدة ولا يتزوج من غير جنسه. وهم متمسكون بدينهم غاية التمسك فيصومون يومين في الاسبوع واربعين يوما قبل عيد الفصح، ويحافظون على السبت محافظة شديدة. ويتزوج حاخاموهم ولكن يحرم عليهم التزوج بعد موت نسائهم. وان اتهمت المرأة بالزنا حكم عليها بان تمشي عارية على نار مضطربة فان احترقت قدماها ثبت الذنب والا فهي بريئة

مصر

مصر والحبشة

نشرت جريدة «المانشستر غارديان» مقالا عن تطوع العمال المصريين للسفر الى الصومال الايطالية والعمل على حدود بلاد الحبشة، كتبه احد الصحفيين المصريين فقال فيه: ان السبب الذي حمل العامل المصري على العمل لحساب ايطاليا هو ان بلاده كانت في السنين الاخيرة تئن تحت حكم فاسد. واضاف الى ذلك قوله ان الحالة تسير من سيء الى اسوأ وعلى الحكومة البريطانية ان تترك المصريين احرارا يقومون بادارة بلادهم كما يشاءون او ان تتحمل تبعة تصرف الاقلية وتحكمها في شؤون البلاد لانها هي التى ايدت تلك الاقلية فى اعمالها.

الابراشي والصحف الانكليزية.

كان لابعاد زكي الابراشي باشا عن السراي صدى عميق في الصحف الانكليزية اذ نشرت خبر ارغامه على الاستقالة وعلقت على ذلك تعليقات مختلفة اجمعت كلها على الارتياح من هذا الابعاد، واطنبت فى رئيس الوزراء والمندوب السامي اللذين ازاحا هذا العبء الثقيل عن كاهل الشعب الذي ذاق صنوف العذاب من تصرفات الابراشي واعوانه

اليونانيون الملكيون

وصل الى الاسكندرية المسيو فيلون زعيم الحزب الملكي في اليونان وصار يجتمع بالملكيين من اليونان وزار بعض المقامات الرسمية ثم سافر الى القاهرة للغرض نفسه حيث سيمكث اربعة ايام ثم يعود الى اثينا

وقد صرح في حديث له ان ٩٠ في المئة من سكان اليونان ملكيون وهم ينتظرون عودة الملكية بفارغ الصبر

المناصب الشاغرة

بعد ان استراحت الوزارة من الابراشي باشا وشيخ الازهر اخذت تفكر فى اسناد المناصب العليا الشاغرة الى موظفين اكفاء نزيهين. ومن المرجح ان يعاد الاستاذ احمد لطفي السيد الى رئاسة الجامعة المصرية قريبا، لان نسيم باشا ذكر فى كتابه الى جلالة الملك ان الوزارة تريد ان تتمتع بسلطتها كاملة في تعيين الموظفين الكبار ما دامت مسؤولة عن ادارة شؤون البلاد والقراء يذكرون ان جلالة الملك قبل طلبات الوزارة كلها.

ايران

باسعيدو وهنجام

نشب خلاف منذ اكثر من عشرة اشهر بين الحكومتين الايرانية والانكليزية بشأن انشاء الحكومة الانكليزية استحكامات فى جزيرة باسعيدو الواقعة فى الخليج الفارسي، بيد ان الاخبار الواردة على طهران اخيرا من تلك الجزيرة تدل على ان الحكومة البريطانية شرعت في تخلية جزيرة باسعيدو وجزيرة هنجام احدى جزر الخليج الفارسي التى كانت الحكومة البريطانية قد اتخذتها في الحرب منفى للاسرى ولا سيما اسرى العراق في ثورة عام ١٩٢٠. والذي يظهر من مجرى الاحوال ان الاتفاق بين الحكومتين الايرانية والانكليزية قد حصل في الآونة الاخيرة على انسحاب الانكليز من هذه الجزر بصورة نهائية وتخليتها ونقل جميع ما لديهم فيها حتى ان الاخبار التى جاءت اخيرا تقول بان مخازن الفحم الانكليزية التى كانت قد انشأتها انكلترا لتموين سفنها الذاهبة الى الهند والبصرة سوف تخليها وتسلمها لايران. وسيتم تخلية هذه الجزر بصورة نهائية خلال هذا الشهر وتعد هذه التخلية اكبر فوز للحكومة الايرانية.

بين ايران وروسيا

سافر الرفيق باستوخوف سفير حكومة السوفييت في ايران بعدان قابل الشاه وسلمه خطاب الاستدعاء وقد جرى حديث طويل في هذه المقابلة تناول فيه الشاه والسفير المسائل الهامة الخاصة بالعلاقات بين ايران وروسيا وخاصة زيارة الوفد التجاري الصناعي لموسكو

بلدية اصفهان

اجازت وزارة المالية الايرانية بلدية اصفهان على استقراض مبلغ خمسة ملايين ريال ايراني من البنك الاهلي الايراني وذلك لتنفيذ منهاجها الاصلاحي بشأن اصلاح مدينة اصفهان التاريخية وفتح شوارع جديدة وايجاد محلات عصرية وابنية عاليه فيها تتناسب مع وضع هذه المدينة التاريخية التى يؤمها سنويا الالوف من السواح والمستشرقين وغيرهم لمشاهدة آثارها. وستشرع البلدية في هذا الشهر بقبض المبلغ المخصص والشروع فى تنفيذ العمل، اذ ان الاوامر الصادرة للبلدية تقضي بسرعة الانجاز

نقود جديدة

من النقود الايرانية المتداولة انواع من النيكل الذي تستورده ايران من الخارج، ولما كان هذا الاستيراد يكلف الخزينة نفقات باهظة تساوي سبعين في المئة من قيمة النقد المذكور، فقد اعتزمت وزارة المالية استبدال هذا المعدن بمعدن النحاس الموجود بكثرة في ايران، على ان تسك ايضا فى دار سك النقود في طهران بدل سكها في الخارج وبذلك توفر الحكومة الايرانية على ميزانيتها مبالغ طائلة وتستغني عن معدن النيكل الاجنبي. وقد صادق البرلمان الايراني على اللائحة القانونية التى قدمتها وزارة المالية بهذا الخصوص باغلبية ٩٧ فى المئة

معرض غريب

تنشئه جريدة

اقترحت جريدة الدلي ميل انشاء معرض وطني صغير في معرض اولمبيا القائم الآن في مدينة لندن، ثم اخرجت فكرة هذا الاقتراح الى حيز التنفيذ وفي جملة المعروضات مكروفونات صغيرة تعلقها المرأة بفستانها والرجل بصديرته حجم الواحد منها قدر العشرة قروش، كما انه ليس بالثقيل الوزن، كما يوجد بينها كأس يشرب بها فتوقع لحنا موسيقيا في اثناء الشرب وفي المعرض ايضا محراك يحرك النار وينفخ فيها في وقت واحد واشياء كثيرة من هذا النوع اي من وسائل التسلية وادوات المطبخ النافعة

من لا ارض له لا وطن له

تونس

القضية التونسية

حلقات متصلة

منذ قيام الحركة الوطنية بعد الحرب الكبرى بجهود اعضاء الحزب الحر الدستوري وتونس امام صنفين من المقاومة، الاولى: الاوامر والقرارات التي تحدث الضغط على الافكار والحريات العامة وتقوم على اثر ذلك الحركة الوطنية التونسية، والثانيه: الخصومة التى تعترض الحركة الوطنية ابدا وتحول دون الوصول بها الى الغاية المطلوبة. والذي يرجع الى تاريخ السياسة الحديث في البلاد التونسية يجد نفسه امام سلسلتين من المقاومة: احداهما سلسلة الاوامر والقرارات التى صدرت فى اعوام ١٩٢٢ و١٩٢٦ و١٩٣٣ و١٩٣٤. وبعد كل امر منها مكملا الآخر، وتقوم الاحتجاجات على كل امر من هذه الاوامر، وعند ذلك يجيء التصريح بانها اوامر احتياطية وقتية لمواجهة حوادث خاصة، ثم تثار خصومة سياسية يتلهى فيها الشعب ويتعطل بها سير الحركة الوطنية وعلى ذلك تستقر هذه الاوامر الاستثنائية الى ان تصبح الفرصة سانحة لاضافة غيرها اليها بدل الغائها

والخصومة الحاضرة بين الوطنيين لم تفتح إلا على اثر مخاطبة العميد الحالي فى امر ازالة قرارات عام ١٩٢٦ و١٩٣٣، ولكنها بقيت على حالها دون تغيير او الغاء فى ظل هذه الخصومة الى ان اضاف عليها العميد اوامر اخرى فى نهاية عام ١٩٣٤ الذي ابعد فيه كثيرا من التونسيين، وامام ذلك يقاوم التونسيون الاوامر الجديدة ويطالبون بالغاء ما قبلها فتثار عليهم خصومة جديدة تكمل الخصومة السابقة. وهم في حالتهم الراهنة كتلة خصوما وسط خصومة وبين هاتين القوتين تتدحرج الاماني الوطنية الى هوة سحيقة وتنتقل القضية الوطنية العامة الى قضية شخصية لا اكثر ولا اقل.

رقم تلفون وكالة الدفاع في القدس ١٤١٣

يافا اول النزهة — يافا اول شارع القدس

فندق الكنتننتال

خدمة

هو احدث فندق في يافا عكستكم الركون الى خدمته الممتازة التي هي نتيجة اختبارات طويلة في عالم الفنادق

راحة

هو الفندق العصري الذي فتح مؤخراً في يافا حيث تجدون الراحة التامة من حيث الفرش والمياه الجارية في الغرف ومعاملة اصحابه

مناظره

هو الفندق الحديث الذي تحيط به بساتين وزهور في نقطة متوسطة من المدينة وقريبة من أحياء السكن وفي اهم شارع في المدينة على ملتقى ٤ شوارع يتألف من ٣ طوابق فسيحة

فندق الكنتننتال

للراحة والسلوى والاقتصاد

مع انه من فنادق الدرجة الاولى في كل شيء

اصحابه

كمال زعيتر ومكردتج مصرليان

صفوة ما يحمله بريد الشرق والغرب

اكبر قوى الطيرانه

روسيا تملك عشرة الاف طائرة مستعدة

اطماع السوفييت في الشرق والغرب

نشر الكولونيل فون بيلوف مقالا في «برلين بورسن» استعرض فيه قوى روسيا الجوية فقال « ان قوى روسيا الجوية هي اكبر قوى العالم ، ويكفي ان نقول، ان لدى روسيا الآن خمسة الاف طائرة وان الخطط الموضوعة الآن ستجعل عدتها في اقرب فرصة اثني عشر الف طائرة حربية مستعدة تمام الاستعداد والمعروف الآن ان في روسيا ٦٠ مدرسة للطيران يزيد عدد طلبتها عن الثلاثة عشر مليونا ، والذي نعرفه ايضا ان الطيارات الروسية تمتاز عن الطائرات الاخرى بكثرة محركاتها وقوتها في القاء القنابل والسرعة في هذا الالقاء وبين هذه الطيارات اسطول خاص للهجوم يحمل كمية كبيرة من الذخائر ، كما يتمتع بثماني محركات

ومما يقال في دوائر الطيران ان الطراز الجديد الذي ستخرجه المصانع الروسية يحمل طنا في الهواء . بيد انه لماذا تعني روسيا السوفياتية هذه العناية بالطيران ؟ هذا هو السؤال الذي يتردد في كافة الاوساط ، وللاجابة عليه ، ان روسيا تعني هذه العناية لانها تعتمد في الهجوم على الفرق الجوية وحدها ، اما القوى البرية فلا تستطيع الاعتماد عليها بشيء، لان النظام السوفياتي الحاضر في حاجة الى جيوش تحميه ، والحكومة الروسية تستعد اليوم للهجوم على ثلاث مناطق، وهذا ما يجعلها تزيد في قوة اساطيلها الجوية .

ويزيد الكولونيل فون بيلوف فيقول: « ان حكومة روسيا السوفياتية ستهاجم في الشرق الاقصى اليابان وفي آسيا الوسطى الامبراطورية الانكليزية وفي الغرب اوروبا الوسطى » وعند ذلك يتساءل الكولونيل : «فهل يكفي روسيا لهذا الهجوم اقل من ٢٠ الف طائرة ؟» وقد استعدت روسيا للحرب الجوية المقبلة وتهديد المانيا الدائم فاتفقت مع فرنسا وتشكوسلوفاكيا على تأليف جبهة جوية لها قوتها للقيام بهجوم واحد دون ان يكون في امكان المانيا او اليابان الدفاع .

واخيرا ختم فون بيلوف خطابه بما ذكره الرفيق مولوتوف عند استعراض قوى الطيران السوفياتية: « ان في وسع روسيا بفضل اسطولها الجوي الكبير ان تهدم برلين وطوكيو في مدة لا تزيد على ٢٤ ساعة » .

***

اكتشاف جديد

غاز للنور غير سام

جرب عالم الماني تجارب تمكن بها من اكتشاف غاز للنور لكنه غير سام، ولم يذع هذا الاكتشاف بعد . فاذا صح ذلك لم يبق خوف من الموت بغاز النور (الاستصباح) فان كثيراً من الناس يقدمون على الانتحار به عمدا او تفتح انابيب الغاز لسبب من الاسباب اثناء نومهم فلا يصبح الصباح عليهم .

ويقال ان مدينة هاملن في المانيا تستصبح الآن بهذا الغاز والمفاوضات دائرة بين رجال الصناعة في المانيا وبريطانيا للانتفاع بهذا الاكتشاف ويؤخذ من احد الذين تتبعوا سر هذا الاكتشاف ان اول آلة صنعت لاستحصال هذا الغاز ركبت في مدينة هاملن في السنة الماضية وانه لا يزال هناك صعوبتان فنيتان يجب التغلب عليهما قبل تعميم استعمال هذا الغاز، الاولى ان جعل غاز الاستصباح غير سام يفقده كثيرا من قيمته الحرارية التي تستعمل للطبخ وغيره ، والثانية ان الماء يتكثف كثيرا في الآلة لكثرة انعقاد البخار فيها ويقال كذلك ان نفقة استحصاله تزيد قليلا على نفقة الغاز العادي السام ويقول عالم ان الغاز الجديد لا يقتل احدا مهما تنفس منه ولكنه ليس صحيا على كل حال .

مقهى وبستان غينتنر

CAFE GUENTHNER

في اول مدخل سارونا

قهوة وبستان من الدرجة الاولى حيث يمكن للعائلات ان يصرفوا اوقات فراغهم بسرور وراحة في بقعة جميلة خلابة بين الرياحين

ساحة واسعة للرقص

مشروبات متنوعة جيدة

وخدمة ممتازة

يوجد فرع خاص لبيع جميع انواع الكعك

والخبز الفينو جاهز وحسب الطلب

الاوسمة الفرنسية

في فرنسا اوسمة متعددة بجانب وسام جوقة الشرف المعروف والذي انشأه نابليون الاكبر عام ١٨٠٥. ومن هذه الاوسمة وسام الزراعة ووسام المعارف. وتفكر الحكومة الفرنسية في الوقت الحاضر بانشاء وسام جديد يطلق عليه : وسام الاستحقاق البلدي ، يمنح الى اعضاء البلديات والموظفين الذين يخدمون مدنهم وقراهم خدمات نافعة جليلة. اما عدد الفرنسيين الذين يتقلدون اوسمة فيبلغ نحو ٥٠٠ الف شخص اي ما يقرب من عشرة اضعاف عدد الذين يتقلدون وسام الامبراطورية الانكليزية من رتبة ضابط. وقد انتقد احد النواب الحكومة لتفكيرها في انشاء هذا الوسام الجديد واقترح ، متهكما ، ان تنشيء الحكومة وساما جديدا يمنح فقط الى الذين يدفعون اقساط الضرائب بانتظام.

يعيش عشرين سنة

والرصاصة في رأسه

توفي اخيرا في احد مستشفيات الامراض العقلية في لندن شخص يدعى وليم هورني عن ٤٣ عاما وكان هذا الرجل جنديا في الحرب العالمية يحارب في الميدان الغربي ، ثم ارسل مع فرقته الى الشرق وقاتل الاتراك في العراق تحت قيادة الجنرال مود واصيب في احدى المعارك برصاصة استقرت في قحف رأسه ولم يتأثر من وجود هذه الرصاصة مطلقا بل ثابر على اعماله الاعتيادية كأن شيئا لم يحدث له. ولكن في عام ١٩٣٠ اخذ ينحط تدريجيا ، فاصبح يقع في غيبوبات طويلة وصار جسمه يختلج باستمرار ، ثم ما لبث ان فقد القدرة على المشي واضحى كسيحا مقعدا. وأخيرا فقد قوة النطق ولم تمض مدة قصيرة حتى اختل عقله ونقل الى مستشفى الامراض العقلية حيث وافته منيته بعد ما عاش مدة عشرين سنة رغم وجود الرصاصة في رأسه

قوة الايمان

سلاح الحجاز

قال الشيخ عبد الله سليمان وزير مالية الحكومة السعودية لاحد رجال الصحافة عند ما سأله عن قوة الدفاع وهل في نية الحكومة السعودية انشاء جيش نظامي: « ان الدفاع في بلادنا لا يقوم على الجندية وانما هو قائم على الله ثم على جلالة الملك ، والقبائل النجدية كلها مسلحة وقلما تحتاج الحكومة الى توزيع السلاح على الشبان الذين بلغوا سن التجنيد لانهم مسلحون بطبيعتهم اما الجيش النظامي فهو للآلات الحربية الكبيرة كالمدفعية والرشاشات والطائرات وهو ما نبذل الهمة في سبيله والقبائل النجدية تخشى استعمال البنادق والسلاح الابيض » .

تبدل الموقف الروسي الفرنسي

سفر لتفينوف الفجائي له معناه

يزداد اضطراب الموقف وضوحا من يوم لآخر، وتزداد النتائج العكسية لقرار عصبة الامم ظهورا كلما ازداد ساسة الدول امعانا وتفكيرا فيه. وقد كانت اول صدمة اصابت فرنسا من هذه النتائج الحركة الغريبة التي قام بها الرفيق لتفينوف ، فقد عقد مجلس الوزراء الفرنسي وابلغه المسيو لافال ان وزير الخارجية الروسية سيصل باريس بعد الظهر وانه يمكن ان يوقع الاتفاق الحربي بين فرنسا وروسيا وعلى ذلك رجحت الدوائر الفرنسية ان المسيو لافال لن يذهب الى موسكو الا في شهر مايو القادم

والذي حدث بعد ذلك ان استعدت الحكومة الفرنسية لاستقبال الرفيق لتفينوف بمأدبة رسمية لائقة ، فالمهمة خطيرة فهي تتعلق بتوقيع اتفاق حربي، ولكن حكومة باريس لم تتلق نبأ سفر الوزير الروسي الى العاصمة الفرنسية بل تلقت خبرا غريبا عن سفره الى جهة غير معينة واخيرا جاءت الانباء انه سافر الى موسكو رأسا

على ان هذا السفر الغريب اعتبره الساسة في اوروبا انه اول حادثة من نوعه ولا شك ان رجال الحكومة الفرنسية يعرفون من دخائل المسلك الغريب ما لا يعرفه غيرهم، وهم اذا كانوا سيحاولون ايجاد شيء من الظروف المخففة حوله ، فلا نظنهم يستطيعون ان يذكروا ذلك امام الرأي العام الفرنسي وامام جميع شعوب العالم ان مسلك الرفيق لتفينوف يبعث على الاطمئنان الاتفاق المراد عقده بين روسيا وفرنسا ، مهما كانت السوابق التي اظهرها الوزير الروسي في ايجاد الثقة والطمأنينة في نفوس الفرنسيين

والاخبار الواردة من باريس عن ذلك الاتفاق تدل على القلق والاضطراب: فالذي يقال في الاوساط السياسية الآن ان وزارة الخارجية وسفارة روسيا السوفياتية تبادلتا الاراء بشأن وضع نص نهائي للاتفاق وانهما قد اتفقتا بصورة مبدئية على النصوص التي ترضي الفريقين. ولكننا نذكر ان البيانات الرسمية التي صدرت منذ عدة ايام عن ذلك الاتفاق الحربي وذكرت هذه البيانات ايضا ان مندوبي روسيا وفرنسا وصلوا الى اتفاق نهائي على المبدأ وعلى القواعد الاساسية لنص الاتفاق

والذي يمكن ان يقال الآن ان سفر الرفيق لتفينوف فجأة من جنيف بعد ما كان من المقرر سفره الى باريس لتوقيع الاتفاق الحربي بين الحكومة الروسية والفرنسية له معنى خاص في الحالة الدولية المضطربة

***

المؤتمرات سياسة خاطئة

القوة هي الضمان الاول للسلم

صرح المارشال بيتان وزير الحربية الفرنسية السابق والقائد الفرنسي الكبير لوفد من المحاربين القدماء انه متشائم من عقد المؤتمرات لان هذه المؤتمرات لا تأتي بنتيجة ما، ما لم تكن مؤيدة بالقوة. فالقوة هي الضمان الاول والاخير للسلام العام .

ثم تكلم المارشال بيتان عن المانيا فقال انها عبارة عن مصنع فخم يشتغل ليلا نهارا في صنع آلات الحرب وتزويد الجيش الالماني بما يحتاجه من معدات وذخائر وان المانيا لا تذعن الا لامر القوة ، فاذا واجهتها كتلة متحدة قامت بتنفيذ العهود التي ارتبطت بها في معاهدات الصلح ، اما اذا نزعت فرنسا سلاحها وبدت في مظهر الضعف والخنوع فالحرب تصبح عندئذ مرهونة باوقاتها

تلفون وكالة الدفاع في حيفا ١٢٥٨

ماكنات للكازوز سهلة الاستعمال

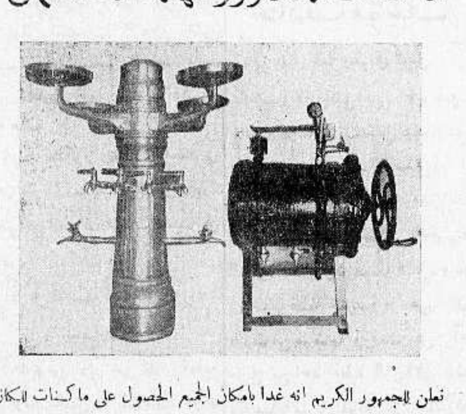

نعلن للجمهور الكريم انه غدا بامكان الجميع الحصول على ماكنات للكازوز نظير العمود الذي توضع عليه المرتبانات كما هو ظاهر في هذه الصورة مع الثلاجة ومغسلة الاكواب (الكبايات) من محل :

عبد الصمد الايراني واولاده

يافا — سوق النحاسين — يافا

كما انه يوجد جميع اللوازم التي يحتاجها شاري هذه الماكنات في المحل المذكور. تباع جميعها باسعار رخيصة مع تسهيلات بالمعاملة هذا عدا عن استعداد اصحاب المحل لتركيب هذه الماكنات في اية جهة يقطنها الشاري

ان هذه الماكنات سهلة الاستعمال جدا فان الفتيات في تل ابيب كما تشاهدون يستعملنها دون عناء

هنالك ميزة لهذه الماكنات عن كازوز تعبئة الزجاجات ذلك ان تعبئة الزجاجة يكون فيها ٤ سفير فقط بينما كازوز الماكنة نظير الصورة يحتوي على ١٠ موسفير وبهذا يكون مفعول الكوب الواحد من كازوز الماكنة اكثر من مفعول زجاجتين

ان صندوق هذه الماكنة يتسع لاكثر من ٤٠ كوب ماء الذي يتحول بعد عشرة دقائق الى كازوز ممتاز بمصروف اقل من مايتين مل

مدرسة الشباب في شفا عمرو

تعلن مدرسة الشباب في شفا عمرو لمؤسسها ومديرها السيد توفيق نصر عن عطلتها عن التدريس مدة شهر واحد تنتهي في ٢٥ ايار عام ١٩٣٥ ويعتبر مديرها هذا الاعلان بمثابة تنبيه لجميع الطلاب

هكذا تشاهدونها تقفز الى الموت

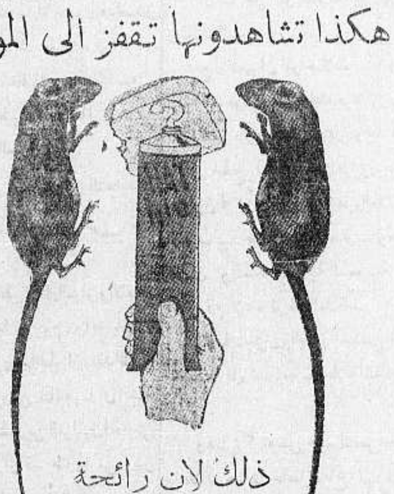

ذلك لان رائحة

رات — نيب

تجلب الجراذين اليه من بعيد

خذوا حالا انبوب رات — نيب وضعوا قليلا منه على قطعة خبز او في زوايا المطبخ وعودوا اليه بعد دقائق قليلة فأنكم ولا شك تدهشون لان مفعول رات — نيب لا يعلو عليه اي صنف آخر من الادوية التي تبيد الجراذين

ثمنه ٨٠ ملا فقط

الوكلاء لفلسطين وشرق الاردن

مستودع الادوية الوطني الفلسطيني بيافا

«يافا - شارع بسترس — يافا»

اعلنوا في الدفاع

راديو لورنس

٢١٦٠٠٠ كيلو متر

٢١٦٠٠٠ كيلو متر

هذا افخر جهاز راديو اخرجته المصانع الالمانية شكله جميل جذاب صوته بديع قوي. بدون « ضجة ». بواسطته تسمع محطات اذاعة

تبعد عنك ٢١٦٠٠٠ كيلومتر

اقتنوا افخر واعظم راديو

اذكروا دائما محلات دجاني اخوان

اذكروا دائما محلات دجاني اخوان

حديث مع الامير عادل ارسلان
الثورة العراقيه من خيال الصحف الخارجيه

حيفا في ٢٥ نيسان — لمراسل الدفاع الخاص — : الامير عادل ارسلان اشهر من يعرف. فله مواقف في الجهاد حرة لا يستطيع احد نكرانها ، وقد اغتنمت فرصة وجوده في حيفا فرأيت ان اجتمع اليه لاخذ حديث خاص من عطوفته لنشره على صفحات « الدفاع ». وقد كان ذلك في مكتب مدير البنك العربي بحيفا فطرحت عليه هذه الاسئلة:

س هل تتفضلون بأعطائي حديثا خاصا لينشر على صفحات الدفاع

ج ـ مع الشكر . . وانني اخصكم وحدكم بهذا الحديث

س ـ ما القصد من مجيئكم الى فلسطين

ج ـ انني مسافر لاوروبا لاشغال خاصة وللاصطياف هناك، وبالطبع فقد كان لزاما ان امر بحيفا

س ـ هل ما ذكرته الصحف عن حوادث الثورة العراقية صحيح ؟

ج ـ لم تحصل اية ثورة في العراق ، وكل ما كتب في الجرائد عنها لا محل له من الصحة ، ولم تكن حادثة الكاظمية الا فردية. ولو كانت هناك ثورة كما اشيع لقتل وجرح عدد من الاشخاص . واخبرك ان الثورة الموهومة لم تكن على الوزارة السابقة او الوزارة الحالية بل كل ما في الامر انه قد حصلت « استرحامات » واساليب خاصة تتعلق ببعض النواحي. اما الصحف الخارجية فقد هولت في الموضوع الى حد كبير

س ـ هل الوزارة الجديدة مرضي عنها من الشعب ؟

ج ـ ان حالة الوزارة الجديدة جيدة للغاية ، والشعب راض عنها يدين عبدأها ...

س ـ هل لعطوفتكم ان تخبروني عن التجنيد في العراق ؟

ج ـ ان قانون التجنيد الاجباري قد تصدق من البرلمان وسيباشر بتنفيذه في القريب العاجل، والفت نظرك في هذه المناسبة الى ان المطالبين بتطبيق هذا القانون هم من رؤساء عشائر العراق ...

س ـ اخبرعوني عن التجنيد في العراق، فهل لكم ان تخبروني عن حالة العراق الجوية

ج ـ ان الطيران في العراق والاقبال عليه يزداد يوما عن يوم ، وانه بالنسبة للمدة التي يتعلمون فيها الطيران، فقد اظهروا مقدرة فائقة ، ومن نتائجها ان ستة اشخاص من الطيارين العراقيين الحديثي العهد بفن الطيران قد طاروا من لدن الى العراق باقدام وجرأة نادرين، وكانوا يقطعون مسافة مائتي ميل في الساعة .. ومحل الطيران في العراق منظم ومرتب ترتيبا بديعا يجدر بكل عربي ان يذهب للتفرج عليه ..

س ـ اود من عطوفتكم ان تعلموني عن حالة الطرق العامية

ج ـ هنالك رقي هائل في التعليم والاقبال والرغبة على اقتباس مناهل العلم يبشر بنهضة علمية مباركة . والمدارس تزداد ازدياداً مطردا كل سنة ، والاماكن المعدة ٩٠١ الف طالب في المدارس الاميرية وحدها (ويوجد هناك مدارس وطنية مهمة كثيرة) قد ضاقت على رحبها لقبول الطلاب ، وانني ذاكر لك هنا اسماء المدارس الراقية الكبرى وهي : مدارس الطب والحقوق، والتجنيد ودار المعلمين ومدارس عسكرية اخرى كثيرة ومدرسة دار العلوم الشرعية ، ومدارس ثانوية كثيرة ، لا اذكر اسماءها الآن

والاهتمام الان في نشر التعليم سائر بسرعة لا توصف وتعليم الاميين في قسم الجيش قد بلغ اثنا عشر الف شخص

ونسبة التعليم الان لما كان عليه في ايام تركيا ٨٠ في المائة . .

س ـ اخبرعوني عن الحالة العلمية في العراق، فهل لكم ان تخبروني عن الحالة الصحية فيها ؟

ج ـ الحالة الصحية جيدة جدا ، وعدد الاطباء كبير في كل قضاء والعناية متناهية لرفع مستوى التنظيمات الصحية

س ـ ما رأيكم في حالة العراق الزراعية ؟

ج ـ المطر يكون في بعض السنين قليلا جدا ، والمزارعون يتضررون كثيرا وخاصة لان الري على الماكينات ضئيل للغاية والفقراء لا يستطيعون ري زراعتهم على تلك الماكينات ، بالنسبة لفقر حالتهم ومع ذلك فالاقبال على الزراعة يزداد عما كان عليه في السابق، لان قانون الاستهلاك وهو تحصيل حصة الحكومة عند بيع المحصولات ، سهل لهم الاقبال على الزراعة

س ـ هل المواصلات بين العراق والمملكة السعودية منتظم؟

ج ـ نعم ان المواصلات بيننا وبين المملكة السعودية سائر بتقدم هائل يبشر للمملكتين بالرقي والازدهار وتجد فتح طريق الحج الجديد عن طريق حائل سيكون له شأن خطير في تنظيم العلاقات الاقتصادية بين البلدين ، وحكومتا العراق والمملكة العربية السعودية على اتفاق تام لانماء توطد العلاقات

اما ما يتعلق في القسم السياسي فاني احيلكم الى تصريحات جلالة الملك عبد العزيز .

وهنا شكرته على هذه التصريحات واعطائه حديثا خاصا للدفاع ثم ودعته معجبا بعبقريته ونبوغه وانصرفت

من لا أرض له
لا وطن له

دعوة لعقد اجتماع
فوق العادة

تتشرف شركة السكب الفلسطينية بدعوة جميع مساهميها الى اجتماع عام فوق العادة سيصير عقده في مكتب الشركة في الساعة الثانية بعد الظهر من يوم الجمعة الواقع في ١٤ صفر الخير ١٣٥٤ ـ وفق ١٧ ـ ٥ ـ ١٩٣٥ للبحث في الامور المبينة في البرنامج التالي

١ ـ اتخاذ قرار عادي بتوزيع ارباح الستة اشهر المنتهية في ٣٠ ـ ٦ ـ ١٩٣٤

٢ ـ اتخاذ قرار عادي لتوزيع جزء من الارباح الموقتة للسنة التي تنتهي في ٣٠ ـ ٦ ـ ١٩٣٥

٣ ـ اتخاذ القرار الخاص الآتي :

تقرر زيادة رأس مال الشركة ٧١٤٠ جنيهاً فلسطينياً مقسمة على ٢٣٨٠ سهما بقيمة ثلاثة جنيهات لكل سهم تدفع نقداً عند الاكتتاب وتلك الاسهم لها نفس الحقوق في اموال وارباح الشركة مثل الاسهم التي صدرت سابقاً وكذلك تقرر تعديل المادة ٨ من نظام الشركة على ان تقرأ كما يأتي : رأس مال الشركة ١٠٧٤٠ جنيها فلسطينيا مقسمة على ٣٥٨٠ سهما بقيمة ٣ جنيهات لكل سهم ويحق للهيئة العمومية ان تزيد الرأسمال بقدر اللزوم عند الاقتضاء حسب نصوص قانون الشركات

مدير الادارة

مخالفة السيارات

نظرت محكمة الصلح في يافا يوم ١٩ الجاري بعدة قضايا رفعها البوليس ضد اشخاص كانوا يسوقون سيارات بدون رخصة وقد ادين يومئذ ٢٢ شخصا

وامس جرى محاكمة فريق اخر بذات التهمة فادين منهم ٣٨ شخصا حكم عليهم بغرامات تتراوح ما بين ٥٠٠ مل وثلاثة جنيهات

قضايا بعد غد

ذكرنا في عدد امس ان الدورة الجزائية للمحكمة المركزية في يافا ستفتتح يوم ٢٩ الجاري وفيما يلي ننشر جدول القضايا التي ستنظرها هذه المحكمة في يومها الاول : —

١ — القضية المقامة ضد ميخائيل موشه نعمان بتهمة ممارسة مهنة المحاماة في تل ابيب دون رخصة تخوله ذلك وقد باشر هذه الاعمال طيلة مدة النصف الاخير من عام ١٩٣٤

٢ — القضية المقامة ضد موريس هوكو فيلهم من تل ابيب المتهم بالاشتراك مع شموئيل شراغا كوتني بجرم السرقة والتزوير والاحتيال

٣ — القضية المقامة ضد عبد الفتاح توفيق الاحمد المتهم بجرم ارتكاب فعل مناف للحياء مع فتاة دون السادسة عشر من عمرها اسمها استر كوشنر

حي الهريش
ومقبرة الارمن

ذكرنا في الاسبوع الماضي ما اتصل بنا عن الخلاف القائم بين الحكومة والبلدية من جهة ، وبين البلدية ودير الارمن من جهة اخرى حول ارض مقبرة الارمن ، واشرنا الى مطالب الدير المذكور للتسليم بالارض والسماح لهم باختراقها لوصل شارع فيصل بالبحر .

وقلنا يومئذ ان هذا الخلاف وتمنع دير الارمن عن تسليم الارض سبب لاهالي حي الهريش متاعباً واضراراً جسيمة، لان البلدية ، عندما رأت تمنع الدير ، لم تهتم بتبليغ اصحاب الاملاك المراد هدمها نتيجة تخمين املاكهم من قبل اللجنة التي انتخبت لهذه الغاية

ولقد لاحظنا امس ان العمال الذين يشتغلون في بناء القسم الغربي من جسر العجمي قد هدموا حائط المقبرة واخذوا في تسوية التراب ، فهل وفق بعضهم بين الدير والسلطات المختصة ؟ ، وهل قبلت السلطات ببناء الجسور لوصل ضفتي ارض المقبرة ام ان الدير تنازل عن هذه المطالب ؟ . . .

والذي يهمنا اذا تم الاتفاق بين الجهتين ، واذا كان العمل سيستمر متصلا بعد الانتهاء من بناء الجسر ، هو ان تعلن نتيجة التخمين لاملاك حي الهريش مع اشعار اصحابها متى يبدأ هدمها تماما

ليالي الف ليلة وليلة
في مدينة القدس

منذ ان افتتح المعرض العربي الاول لم تشهد مدينة القدس ليلة بهجة بما اقيم فيها من العاب نارية جذابة، ولن تشهد لها مثيلا قبل بضعة ايام اخر، اي حتى تفتتح محلات اسعد التي يستعدون في تجهيزها من مدة لتكون وافية لجميع طلبات سكان القدس

وهذه المحلات الوطنية هي اولى المحلات التي استعملت الاعلان الليلي باحرف من نار تسبح في الفضاء . ولقد كان لظهور نجم (ابو ذنب) في يافا ضجة هائلة

ويقيناً ستكون محلات اسعد في القدس خير مساعد للسكان اذ ان زيارة لها تغني عن الطواف ساعات عديدة في القدس .

الاوقات الصيفية
للمصارف

ابتداء من اول شهر ايار القادم تتغير اوقات العمل في المصارف ، وقد علمنا بنك الباركلس ان المعاملات تجري يومياً من التاريخ المذكور من الساعة ٨ ونصف الى ١٢ ونصف صباحا فقط ماعدا ايام السبوت فمن الساعة ٩ الى ١٢ فقط

وبهذا تكون المصارف قد استغنت عن ساعتي العمل بعد الظهر لمناسبة دخول فصل الصيف .

امراض الحورانيين
واهتمام الحكومة

بعد ان تفشت الامراض المعدية كالتيفوس والتفوئيد بين الحورانيين المقيمين في يافا والذين يقطنون ارض البصة بصورة خاصة، سعت دائرة الصحة بالاتفاق مع دائرة البوليس والادارة سعيا حثيثاً لتطهير هذه البقعة والعمل على مساعدة الحورانيين الفقراء للتخلص من امراضهم

واول ما فعلته ان نقلت المصابين بالامراض الى المستشفى ثم عملت على حلق شعور بقية الافراد وارسلتهم الى ادارة الكرنتينا للتبخير ولم تسمح لهم فيما بعد بالعودة لمكان سكناهم السابق.

ولما علم الحورانيون بامر منعهم من الرجوع الى ارض البصة تسرب بعضهم الى الاكواخ واعمل فيها النيران التي وقف رجال البوليس حيالها متفرجين لانهم سروا لهذه النتيجة التي تطهر المكان سريعاً ودون عناء

وقد انتقل معظم العمال الحورانيين الآن الى الارض الواقعة بالقرب من سكنة درويش على تتمة شارع النزهة كما ان فريقا منهم ذهبوا الى تل الريش حيث باشروا باقامة اكواخ جديدة

انواع جديدة
من الصوف العراقي الصيفي الناعم
وصل مؤخرا
لمحلات السادة
عيسى فريج واولاده
سعر اليرد ٢٥٠ ملا
القدس باب الخليل
تلفون ١٥٣٣

حادث مؤسف
يقتل خطأ وهو في العمل

بينما كان خليل بن احمد عطيه يفلح ارضا له بجانب خليل عبد القادر ابي منصور ونمر محمد يوسف ، اذ بالبغل الذي يحرث بواسطته خليل عبد القادر ابو منصور يحجم عن السير فرفع المذكور عصاه ليضرب بها البغل، وكان في اسفلها قطعة حديدية ، هي التي طارت من موضعها ووقعت على رأس خليل بن احمد عطيه الذي كان يبعد عنه مسافة مترين فوقع على الارض وتألم ثم اسلم الروح متأثراً من شدة الضربه

ولما علم البوليس بالامر اعتقل الاثنين الاخرين خليل عبد القادر ابو منصور ونمر محمد يوسف رهن التحقيق .

* * *

تعيين سمو الامير عبد الاله
ملحقا فخريا في وزارة الخارجيه العراقيه

نمي الينا ان سمو الامير عبد الاله نجل جلالة المغفور له الملك علي عين ملحقا فخريا في وزارة الخارجية العراقية لكي يتدرب على اعمال السلك السياسي الخارجي على ان يعين بعد ذلك باحدى الوظائف الدبلوماسية والمعروف عن سمو الامير عبد الاله انه يتمتع بمكانة ممتازة في العراق نظرا لما يتصف به من كرم الاخلاق والديمقراطية

* * *

الدكتور نصوح النابلسي
خريج جامعات سويسرا
ومساعد سابقا في مستشفيات باريس
اختصاصي بالامراض الداخلية والاطفال
يعالج امراض القلب والرئة والمعدة والامعاء والاعصاب وجميع الامراض السارية والمزمنة .
محل العيادة السابقة شارع بسترس يافا

امتياز خط
سكة ابو كبير

ننشر مايلي عملا بحرية النشر تاركين لمن شاء الرد ضمن المصلحة العامة على المبدأ الذي سارت عليه هذه الجريدة

قدم اهالي سكنة درويش عريضة موقعة من جميع اعيانها ووجوهها الى دائرة النقل « الترافك » بيافا يطلبون فيها امتيازاً بتسيير خط من السيارات في سكنتهم المذكورة فلم تجب الدائرة المذكورة طلبهم وبعد مدة وجد ان هذا الامتياز قد اعطي الى شركة ليس لها اي مصلحة في شؤون السكنة المذكورة مما دعاهم الى عقد اجتماع في الساعة الثانية من مساء يوم الاربعاء الواقع في ٢٤ نيسان سنة ١٩٣٥ وحضره عدد كبير من وجوه واعيان السكنة وقد عقدوا هذا الاجتماع لاعتقادهم بان هذا الامتياز حق من حقوقهم الشرعية لا يجوز لاي فرد ولا اي شركة اخرى ان تعتدي عليه وقد تقرر في الاجتماع ان يواصلوا جهودهم متضامنين حتى تجاب مطاليبهم العادلة وتشكلت لجنة خاصة تقوم بالمطالبة في هذا الحق بالطرق القانونية

وفي حالة اجابة مطاليبهم تشكل شركة يكون لجميع السكان الحق فيها

—علم بوليس ملبس بان المدعو عثمان حسن ابو ربيع غرق بينما كان يستحم في نهر العوجاء .

الضريبة
على البرتقال

جاء من باريس ان الحكومة الافرنسية قد قررت زيادة الضريبة الجمركية على البرتقال من ٧٠ فرنك الى ١٤٥ فرنكا و ٧٠ سنتيما في المائه وقد بقيت ضريبة الليمون على ما هي عليه

الى مصر

قال مراسلنا في القدس —

غادر القدس الى القطر المصري سعادة امين بك عبد الهادي عضو المجلس الاسلامي الاعلى لتمضية بضعة ايام فيه رافقته السلامة

الاستاذ عبد الخالق

قال مراسلنا في حيفا :

انتقل الشاعر الكاتب الاستاذ مطلق عبد الخالق من سكرتارية البنك العربي في حيفا الى وظيفة أرقى وهي كاتب للترجمة في المؤتمر الاقتصادي العربي في القدس فنهنئه ونرجو له اطراد التقدم والنجاح

عقد قران

يجري في الساعة الواحدة بعد ظهر اليوم « الجمعة » عقد قران السيد محمود دبابش على كريمة الوجيه كامل افندي الدمياطي في منزل السيد خليل افندي الدمياطي بشارع ابو الجبين فبالرفاه والبنين

دار للايجار

توجد دار كبيرة للايجار ذات اربعة غرف مع منافعها على طريق يافا — تل ابيب والمخابرة مع المهندس عبد الله افندي متري بجانب عمارة شاتيلا قرب شركة باصات القدس بشارع جمال باشا

هدايا الاعراس والاعياد والمواسم

علب مانيكور «قياس كبير وصغير» ملبسة بالفضة — علب فراشي وامشاط «جميع القياسات» مطعمة بالفضة على الطريقة الشرقية البديعة — امشاط فاخرة مكسوة بالفضة المنقوشة — ادوات متنوعة لزينة السيدات

مصنوعة في اشهر فبارك ايطاليا وفرنسا وغيرها من المانيفاتورات تجدونها في محل

يافا - شارع بسترس | مفيد النابلسي | يافا - شارع بسترس

تلفونات الدفاع وبرقياتها الخاصة

سدارات وطنية
بـ ٦٠ ملا
في محلات السادة
عيسى فريج
واولاده
في القدس

الوفد الحبشي عند ابن السعود

توثيق العلاقات . هدايا الامبراطور . سفر بعثة الطيران . فرنسي ينتقد قومه . الامطار في الجزيرة

القاهرة في ٢٥ نيسان - « لمراسل الدفاع الخاص »

الحجاز

امبراطور الحبشه وابن السعود

وصل الوفد الحبشي دما من اليمن بعد ان زار جلالة الامام يحي في صنعاء . وقد حل اعضاء الوفد ضيوفا على جلالة الملك عبد العزز وقدم الوفد الى جلالته كتابا من الامبراطور هيللا سلاسي امبراطور الحبشة ، كماقدم بعض الهدايا المرسله من الامبراطور .

سفر بعثة الطيران الثانية

ابحرت يوم الاحد الماضي بعثة الطيران الثانية من جدة قاصدة روما عن طريق مصوع للالتحاق بالبعثة الاولى في مدرسة الطيران بتورنتو .

الامطار الغزيرة في جزيرة العرب

وردت في الاسبوعين الاخيرين الانباء عن هطول الامطار الغزيرة في انحاء جزيرة العرب وتد سالت في كثير من المملكة السعودية السيول

وفاة احد امراء عسير الموالين

توفي يوم الجمعة الماضي السيد عبد العزيز الادريسي على اثر مرض الزمه الفراش امدة طويلة والسيد عبدالعزيز الادريسي هو احد امراء عسير الذين والوا الملك عبد العزيز ال سعود

الدول الموافقة على المؤتمر

والمفهوم ان الدول التي ستدعى الى هذا المؤتمر هي فرنسا والنمسا ويوغوسلافيا والمانيا وتشكوسلوفاكيا وهنغاريا وبولندة ورومانيا وجميع هذه الدول وافقت على مشروع الاتفاق المراد ابرامه ما عدا المانيا

جنيف

حديث الامير شكيب لمراسل الاهرام

صرح الامير شكيب ارسلان لمراسل الاهرام في جنيف بانه لم يرسل كتابا في موضوع الكتاب المزور لا الى مفتي فلسطين ولا الى رياض بك الصلح وانه لم ينشر اي محاضرة عن ايطاليا في الراديو ولم يقم ببث اي دعاية لدولة اجنبية في الشرق وزاد الامير شكيب ارسلان بقوله انه يؤيد استقلال الحبشة ولكنه يطلب من الاحباش معاملة المسلمين بالمساواة والعدل

« الدفاع » ياليت هذا الذي كان من الامير، اذن لوضعنا الصحف كلها تحت تصرفه . ولكن المقالات المنشورة في بعض الصحف لا تؤيد ذلك مع الاسف ، بل تقول بعكسه

رومانيا

اقامه المظاهرات احتجاجا على اليهود

اقيمت في رومانيا امس مظاهرة نازية ضد اليهود بمناسبة المؤتمر السياسي الذي عقد من بقايا حزب النازي الذي حلته الحكومه الرومانية في السنه الماضية وقد القيت الخطب في هذا المؤتمر ومهد الى انضمام ٨٠ الف نازي من المقيمين في رومانيا تحت راية الحزب النازي الجديد

مصر

اين يقذف بالابراشي بعد ابعاده

علمت ان الحكومة المصرية ستعين محمد زكي الابراشي باشا وزيرا مفوضا لها في بروكسل وذلك طبقا لرغبة المندوب السامي البريطاني الذي اشار بان وجود الابراشي باشا في مصر امر غير مرغوب فيه في الاحوال الحاضرة .

لبنان

دارعة فرنسية تقوم بمناورات بحرية

قامت الدارعة فردون الراسية في ميناء بيروت بمناورات حربية حول الثغر وقد اطلقت في الجو عشرات القنابل خلال هذه المناورة .

ايطاليا

الاستعداد لعقد مؤتمر الدانوب

تباشر ايطاليا اعداد التدابير اللازمة لمؤتمر الدانوب الذي سيعقد في روما في الشهر القادم والغرض من هذا المؤتمر ضمان استقلال النمسا

اطلبوا الشيمنتو الممتاز
ماركة الحمامة
وارد درويش يوسف حداد
فقد برهنت مدة عشرين سنة على انها
الاحسن والاقوى

القدس

ختام موسم النبي موسى

القدس في ٢٥ نيسان — لمراسل الدفاع الخاص— بكر اهالي القدس والذين وصلوا من الخارج لاستقبال علم سيدنا موسى وبقية الاعلام في رأس العامود وما كادت الساعة تقرب من التاسعة حتى كانت الطريق المؤدية الى باب الاسباط فرأس العامود مكتظة بالاهالي نساء ورجالا . وكانت قوى البوليس الراكب والمشاة منتشرة على طول الطريق وفي منتصف الساعة التاسعة ظهرت طلائع الموكب واطلق اول مدفع ايذانا بوصوله الى رأس العامود . ونحو الساعة التاسعة وصل سماحة رئيس المجلس الاسلامي الاعلى والمواكب والاعلام وفرق الكشافة وموسيقى دار الايتام الاسلامية وموسيقى الكشافة الاسلامية في حيفا واعلام شباب القدس والخليل ونابلس ، وكان في انتظار الموكب سعادة رئيس البلدية وسعادة نصوحي بك بيضون واعضاء المجلس البلدي وغيرهم وبعد شرب المرطبات سار الموكب بنظام بين عزف الموسيقى والقاء الاناشيد الوطنية والاهازيج العربية حتى باب الاسباط فهوسبيس النمسا ومن هناك ذهبت الجماهير الى الحرم الشريف اما سماحة المفتي وحملة اعلام سيدنا موسى وسيدنا داوود وغيرها من الاعلام فقد ساروا الى الدار المعروفة بدار المفتي حيث طويت الاعلام

وغدا بعد صلاة الجمعة تودع الجماهير علم سيدنا الخليل حتى قرب المحطة اعاد الله هذه المواسم والاعياد على الامة الاسلامية وهي نائلة امانيها انه سميع الدعاء

الاحتفال بعيد الطوائف الشرقية

احتفلت الطوائف الشرقية هذا اليوم بعيد خميس الاسرار « خميس الغسل » وتحتفل غدا بعيد سبت النور ويوم الاحد بعيد الفصح المجيد اعاده الله عليهم وعلى الامة العربية على احسن حال

رد استئناف وتصديق حكمين بالاعدام

نظرت محكمة الاستئناف العليا المؤلفة من اصحاب السعادة المستر كوري ومصطفى بك الخالدي والادون فرمكن في القضية الجنائية المستأنفة من صابر نمر كوان المحكوم عليه بالسجن خمس عشرة سنة لارتكابه جرم القتل فقررت رد الاستئناف وتصديق الحكم الابتدائي

وكذلك نظرت في قضية قائد محمد يوسف المحكوم عليه بالسجن عشر سنوات لارتكابه جرم القتل ايضا ولكن قبل ان تسير المحكمة بالدعوى ، ادعى بانه يسحب استئنافه فقررت تصديق الحكم السابق عليه

نقل الاثمار الحمضية الى الجنوب

بلاغ رسمي رقم ١٢ ـــ ٣٥

تلقينا من قلم المطبوعات ما يلي :

ان انظمة بموجب قانون حماية النباتات لسنة ١٩٣٤ تضبط نقل الاثمار الحمضية من شمال الى جنوب فلسطين نشرت في عدد الوقائع الفلسطينية رقم ٥٠٦ الصادر في ٢٥ نيسان سنة ١٩٣٥ . لقد منع لبعض سنين نقل اي نوع من الاثمار الحمضية من الشمال الى الجنوب وذلك بسبب انتشار الحرشفة السوداء في قضاء عكا ولفقدان التبخير المناسب حتى زمن قريب . ولكن نظراً للتحسين في البيارات المبخرة في قضاء عكا وبنتائج البحث والتنقيب الذي جرى في مختبر الحشرات في عكا اصبح من الممكن رفع المنع عن الاثمار الشمالية على شرط ان تحقق بعض الشروط

ان نجاح الاجراءات الجديدة يتوقف كثيراً على حفظ بيارات الاثمار الشمالية خالية من المرض وعلى المساعدة العامة التي يقدمها المزارعون والتجار في الشمال الذين من اجل فائدتهم اوجدت هذه الاجراءات . ولهذا يجب انتباههم بصورة خاصة الى الشروط التي تضبط النقل من الشمال الى الجنوب والمذكورة بالتفصيل في الانظمة المشار اليها اعلاه وكذلك تطلب معاونتهم

في ٢٥ نيسان سنة ١٩٣٥

انباء دائرة البوليس الهامة

بينما كانت السيارة ذات الرقم ١٦٠ ب يسوقها حسني حسن انحرفت عن الطريق بالقرب من الكيلو ٨ على طريق القدس يافا فاصيب سائقها واخران احدهما يدعى فؤاد محمد ومسعود سعيد من نابلس باصابات خطرة نقلوا على اثرها الى المستشفى وقد تبين ان عطبا في السيارات سبب تدهورها هذا.

وورد في نشرة الامن العام انه وجدت جثة شخص يدعى يوسف احمد من قرية بيتا بالقرب من نهر الخالصة في مقاطعة حيفا فاخبر مأمور الوفيات المشتبه بها بالحادث .

وردت اخبارية لبوليس الرملة تنص ان احمد ابو عطية من قرية النعاني قد اصيب بقطعة حديد بينما كان يحرث في ارضه وان اصابته كانت من خليل عبدالقادر اذ انه بينما كان يحرث بذات الارض طارت الحديدة من يده فاصابت من احمد المذكور مقتلا فذهبت قوة من البوليس الى مكان الحادث ونقلت القتيل الى مستشفى الرملة واعتقلت خليل المذكور وآخر يدعى نعمة محمد يوسف ابراهيم لنتيجة التحقيق

اعلان مناقصات

تعلن بلدية حيفا بالمناقصة العمومية الاشغال الاتية :

١ ـ توسيع شارع يافا
٢ ـ توسيع شارع نوردو
٣ ـ توسيع طريق جبل الكرمل
٤ ـ تعبيد طريق شركة الصناعات الكيماوية الى بوابة طريق عكا
٥ـ — شارع شأنان
٦ـ — شارع ارض البلان

القسم الاوسط

٧ ـ — شارع عنيا
٩ ـ — شارع يالاج
١٠ ـ — شارع القدس
١١ ـ — شارع طريق الكرمليت
١٢ ـ — القسم الاول من مدخل طريق جبل الكرمل

فعلى الراغبين بالمناقصة مراجعة دائرة الهندسة في البلدية للاطلاع على الخرائط والتفصيلات اللازمة وتقديم عطاءاتهم على النماذج الخصوصية بالظرف المختوم معنونا باسم سكرتير البلدية لغاية ظهر يوم الاثنين الواقع في ١٣ ـ ٥ ـ ١٩٣٥

رئيس البلدية

استئناف

قضيه جبل كنعان

نظرت محكمة العدل العليا في قضية جبل كنعان التي استأنفها السيد عبد الفتاح السعدي متولي وقف آل السعدي ضد مساعد حاكم اللواء الشمالي وشلوموزالكني وشركة سوفيا وساره ليفي وسالوما وقد طلب المستأنف اصدار امر لمساعد حاكم اللواء للحضور الى المحكمة ليبين الاسباب التي تمنعه من الغاء امره الذي اصدره في ٢٤ اب سنة ١٩٣٤ المتعلق بقضية تلك الاراضي

وتألفت المحكمة من القاضي البريطاني المستر بيكر وسعادة فرنسيس بك خياط وقد ادعى محامي الوقف ان شركة سوفيا لا تعد فريقا في هذه القضية وقد اجل الاستئناف الى ان يستحضر المستأنف الوثائق المتعلقة بتنفيذ امر مساعد حاكم اللواء

اعصابة

لسرقة السيارات ؟

قال مراسلنا في القدس

وهذه مودة تل ابيب ، من حيث سرقة السيارات من ابواب مسارح السينما تصل الى القدس ، لقد اعلمنا السيد نوري فرعون احد اصحاب شركة الباصات الوطنية بالقدس ان سيارته الخصوصية ذات الرقم ٢٨٢٧م قد سرقت في الساعة العاشرة من مساء امس من باب مسرح سينما سيون فهل تألفت هنا عصابة لسرقة السيارات كما هي الحال في تل ابيب ؟

عمان

حفله تابين ماجد باشا العدوان

عمان في ٢٦ نيسان لمراسل الدفاع الخاص ـ اقيمت امس في مضارب سلطان باشا العدوان حفلة التأبين للمغفور له والده . وقد حضر ها سمو الامير عبد الله وفخامة ابراهيم باشا هاشم ، ونظمي بك عبد الهادي ، وطاهر بك الجقة وكثيرون آخرون من مشايخ القبائل . وبعد الغداء ، عاد سمو الامير بمثل ما استقبل به من الاحترام البالغ ، ثم عادت بقية الوفود

سفر رئيس الوزراء برحله تفتيش

يسافر غداً الى الجنوب فخامة ابراهيم باشا هاشم في رحلة تفتيشية تستغرق اسبوعا يتفقد فيها شئون البلاد . ثم يستأنف سفره بعد الانتهاء من ذلك الى الشمال لنفس الغرض

حيفا

في محاكمة بعض اهالي طبعون

تغريم وسجن وتبرئه ٣١ منهم

كان اليوم موعد النظر في قضية ال ٣٤ شخصا من اهالي قرية طبعون المتهمين في قضية النزاع على اراضيهم مع اليهود وقد حضر المتهمون جميعهم وادخلوا في قفص الاتهام امام حاكم الصلح الادون هاريكابي ولما اراد الحاكم السير في الدعوى واحضار شهود المشتكين اليهود رفض مختار طبعون السيد مصلح الاحمد بالنيابة عن المتهمين السير في الدعوى وطلب السير فيها امام قاض اخر غير المستر هاريكابي

الا ان الادون هاريكابي قدم المتهمين بسبب محاولتهم الانسحاب من الدعوى الى حاكم الصلح زكي بك التميمي فحكم على المختار بغرامة خمسة جنيهات وشخصين اخرين بالسجن ١٥ يوما وبرأ واحدا وثلاثين شخصا ولم تعرف بعد نتيجة المحاكمة حول النزاع على الاراضي .

(لمناسبة حلول الاعياد والمواسم المباركة)
تخفيض باسعار البذل والاقمشة
في محلات
عيسى فريج واولاده
القدس — باب الخليل تلفون ١٥٣٣
تجدون فيها كل ما تطلبونه من الاقمشة المتنوعة والالبسة الجاهزة للرجال والاولاد — مبدؤنا الصدق والامانة والبيع الكثير اكتفاء بالربح القليل
مثل واحد من رخص الاسعار
بذلة رجالية بجنيه واحد ـــ البيع بالجملة والمفرق

الملك عبد العزيز عنوان الرجولة الكاملة

قدم ثابتة في الصحراء وقدم على باب المدنية

ادى الاستاذ جرمانوس ، استاذ التاريخ الاسلامي في جامعة بودابست، فريضة الحج في الوسم المنصرم ، وكتب المقال التالي بعد مقابلته جلالة الملك عبدالعزيز قال:

تمثل الصحراء مظاهر الرجولة التي لا تبدو عليها طراوة اللين، وانما تستقر في اطوائها صراحة الحياة، وهذه الصحراء كما تمثل الرجولة الكاملة احتوت على صفحتها من يمثل الرجولة العربية من بني الانسان . نعم فصاحب الجلالة الملك عبدالعزيز بن سعود يمثل هذه الرجولة النادرة، لانه خلق لكه من العدم، مستندا الى سيفه الذي حركه دين الله . اجل والملك ابن السعود حقيق ان ينفسح في من يتأمل وثبته نفاسا مضمخة بالاعجاب . فقد خرج من نجد حيث اشرق باشراقه، واستقر بالحجاز حيث الحياة بمعانيها النبيلة السامية وصدر عن « الخيمة » هذه التي تذوب احاسيس الاوروبي في سحرها النافذ ومضى يستقبل بعيداعنها ملكا اسكنه الى جانب البيت الحرام . وله عقلية الرجل الذي يريد ان يصبر على المقام في اطواء حياة ضيقة الصدر . فهو اذ يمضي من الشرق الى الغرب — على مألوف التوقيعات الجغرافية — فانما مضى مع ذلك بعقلة من الشرق الى الغرب ايضا لا في اكناف هذه الجغرافيات وحدها بل في ظل معنويات المدنية الحديثة مع شديد حرصه على ان يظل الطابع الشرقي اصيلا وفي مقدمة الصفوف

ولقد هدته هذه العقلية الممتازة الى ان يخرج بشعبه رويدا رويدا من اضواء الشموع الى انوار الكهرباء، ومن امتطاء الجمل الى الدخول في بطون السيارات . وانه ليقف بذلك على قدمين احداهما ثابتة في الصحراء حيث القوة الاصيلة في غرائز العرب، وحيث الصراحة البالغة في طبائعهم، وحيث البساطة والتجرد وملابسة الحياة باوجه المكشوف، بينما ثبت قدمه على مخترعات العصر الحديث، تلك المخترعات التي استغلها ابدع استغلال للدفاع عن الحرمين اذا شاءت نهامة العادين ان تسعى اليهما، ثم استغلها في جانب ذلك لرعاية الامن العام في الحجاز رعاية هي بلا ريب حديث الذين عرفوا الحجاز منذ ما اختلفوا اليه والموا بما كان يعتور صفاءه من جرائم الاحداث

ولقد اتيح لي ان ارقب هذا الملك العظيم وابدأ رصد خصائصه في تلك اللحظات التي اختلفت فيها اليه، كما اتيح لي ان اقرأ عنه شيئا كثيرا من فضول كتبها المقرظون لهذه الخصائص، كما كتبها القادحون فيها . فخرجت من هذا كله وانا عميق الايمان باني من حيال رجل ناهض الفكر سديد التقدير لما يطوف من حوله . نعم فهو رجل متقدم في فكره لا ينسى ان جذوره ثابتة في بلاد العرب، ولا ينسى انه لا يمكن ان يتقدم الشعب الا من تلقاء نفسه دون انكار منه لهذه الصفات والكيفيات الشعبية التي تربط الناس بارضه مثل ما تربط الجذور الشجر في الارض المنبت تأخذ منه القوت والماء

« والملك ابن السعود بطل بما تسعه هذه الكلمة القصيرة من معان . فقد جرح اربعة عشرة مرة في حياته التي قضاها دون خشية من احد إلا من الله العلي القدير . وهذه الجروح تؤكد لنا حقيقة البطولة في قلبه الذي قد في الشدائد من صخر وهو بعيد عن تلك هين سهل يحمل في دخائله ما تحمله القلوب التي تدري كل شيء في الحياة

« ولقد احسست وانا اتأمله باناة ودفه من عينيه من ظواهر الصفات التي تفصح عنها بعض العيون، فاذا انا من هاتين العينين حيال بريق تخرج عنه الجرأة النادرة والارادة النافذة الآسرة، ولكن الجرأة والارادة تحوطهما اضواء كثيرة الدلالة عما فيه من خصائص الطيبة والجودة والمحبة

« ولقد استروحت في احاديثه العواطف التي تصدر عن اب يحيط ابنه السابغ من جليل سجاياه، حتى يتأثرها ويحتذيها . وكانت هذه الاحاديث دلالة قوية على انى اجالس الرجل غربي التفكير مع ما هو مفطور عليه من اغراق في رعاية الجانب الديني وتسويده على مشاعره جميعا

« وهكذا مستني وانا اصافحه تلك الرهبة التي تمس العارف باقدار الابطال حينما تكون يده ملء يد البطل . نعم الملك ابن سعود قد هداني وانا اصافحه الى انني اضع يدي في يد بطل من اكبر ابطال العالم في الجيل الحديث

* * *

نفحات اجتماعية تاريخية

سمو كنغ ، بيجاما ، بانيو !

« بقلم النقادة الممتاز الاستاذ ابي رزق »

سمو كنغ ،
فراك ،
رادنجوت !

هذه ملابس سوداء يستعملها الغربيون للافراح والليالي الملاح، لكنها احيانا تستعمل :

في الاوقات السوداء (الجنائز)
وفي الاجتماعات (السوداء والبيضاء)

ويستعملها العرب المقلدون (في الملابس فقط) في احتفالات البسكوت ، واكل الدجاج ولواحقها ، وفي المقابلات على المحطات ، ولكن مقابلات من ؟ علمها عند المستر ... !

والذين يعرفون الحرية من جميع نواحيها (كالغربيين) يقولون عن هذه الملابس انها قيود تخنق الحرية فيها خنقا، اذ انها احيانا تضطر (اللي مش اغنياء) الى احداث هزة او زلزال في الجيب ويلجأ البعض الى استئجارها من حوانيت خاصة للايجار ودفع رهن ايضا

دعيت مرة الى احتفال في باريس، ولما اردت الدخول الى قاعة الاحتفال (وكنت اذ ذاك طازة) في تلك البلاد لا اعرف تشدد القوم بهذه العوائد وقد رأيت الداخلين كلهم لابسين طرازا واحدا وهي :

(١) سالاندر : قبعة سوداء لامعة طويلة
(٢) رباط رقبة ابيض
(٣) صدار (صدرية) ابيض
(٤) كفوف بيضاء
(٥) عصا طولها (٦٠ سنتيما) سوداء ولها كورة بيضاء
(٧) وبذلة فراك

وحضرتي غير معترف بهذه المظاهر، غير انني لابس بذلة كحلية . اردت الدخول ، فمنعني الواقفون على الباب لانى لم اقم بشروط الاحتفال من ارتداء الملابس كلها .

قلت لهم انا شرقي ، لا يجرى علي قانونكم، قالوا مادمت انت في بلاد الغرب يجب ان تعترف بقوانيننا وبعوائدنا

قلت : اما العوائد فانا معترف بها، اما قانون الملابس السوداء الرسمية فهي ليست قانونكم بل هي قانون عربي منذ (١٢٠٠ سنة) اخذتموه عنا وحورتموه

سألوا : وكيف ذلك ؟

قلت كان للخلفاء العباسيين العرب شعار خاص للذين يدخلون عليهم ، وكان لابد من الداخل عليهم من ارتداء لباس خاص يسمونه (السوداء)

والسوداء هو جبة سوداء يلبسها الداخل على الخليفة، وهي تغطي سائر ملابسه ، وكنتم انتم في ذلك الوقت تلبسون ملابس حمراء مثل (الحاج بابا هو) وكنتم انتم اذ ذاك برابرة بيض . ومن المعلوم ان البرابرة البيض والبرابرة السود (برابرة افريقيا) يحبون لباس الاحمر ، وقد تطور الزمن وسرت لكم عادة اللباس (الرسمي) فأخذتموه عنا

نعم كان اللباس الرسمي عندنا واسعا فضفاضا لان بلادنا حارة . والآن لباسكم محزق لان بلادكم باردة لا يليق لها اللباس الفضفاض بل المحزق

وحيث اننا اول من وضع قانون اللباس الرسمي الاسود وجئتم انتم في الزمن الاخير وحرفتموه، وانا احتج اشد الاحتجاج على هذا التحريف والتشويه ، وسأدخل (رغماً ، دغماً ، شنغماً) عنكم

وبينما القي محاضرتي (الصحيحة) على الباب، وقد توقف الداخلون لسماعها، وجاء بعض عرفاء الحفلة صدفة يستمعون ما اقول ، قالوا : والآن ماذا تريد

قلت اريد :
الدخول اولا ،
والاحتجاج ثانيا !

فضحكوا كلهم ، وقالوا نرجو ان تدخل وان ترفع احتجاجك عاليا . وقال رجل ظريف ، اذا كان ولابد من ذلك فانا ارفع احتجاجك بالنيابة، لانني افصح منك بلغتي وكان ذلك الامر ا وكان القوم بين مصفق ومعجب (مع الضحك والغبطة خد بالك) ولان الغربيين يسرون لمفاجأتهم بكشف الحوادث المستورة ويعجبون بها .

اسوق كلمتي هذه لاخواننا المتفرنجين بالملابس والحركات (الفردية) فقط دون الاعمال الجدية ، ولأن اللباس الرسمي الاسود (اسموكنغ، رادنجوت، فراك ، روب القضاة والمحامين) كان العرب سباقين فيه ، فلا تتفشخروا بان هذا اللباس هو من حسنات الغربيين ومن الموضات المستحدثة عندهم .

٢ — وايضا

فان البيجاما هي قديمة العهد عند العرب وكانت تسمى عندهم (منامة)، واستعملها العجم بعد العرب وسموها (بيت جامه) ولتعلم ان هنالك فرقا بين (اجام) الذي هو القزاز والبلور ، وبين (جامة) الذي بمعنى اللباس .

فاذا قال الفارسي : (بيت جامة) يقصد به (لباس البيت) وكانت تخاط على طراز البسة شيراز قريبة من شكلها اليوم ، ثم لما دخلت مدنية الاسلام الى بلاد الهند استعملها اكابر القوم هناك فقط، واستطرد استعمالها بين امراء الشرق وملوكه حتى استعملها اعاظم اليابانيين على طرازها اليوم

ويقال ان اول من استعملها من بلاد اوربا هم الانكليز عندما دخلوا الهند واحتكوا ببلاد اليابان . واستعملها كبراؤهم ومستشرقوهم ، حتى ذاعت بين الاوساط كلها ثم جاءت الينا (بعد الغياب وكان طويل) كما قالت ام كلثوم . يستعملها الافرنج في بيوتهم فقط، اما الذين حرموا من الذوق والآداب عندنا فهم يلبسونها ويتبرجحون بها في الشوارع ، ليرى الناس انه مغفل قليل ذوق وانه لابس لباس فرشته، (يا للعار)

ايها السقيمون الارذال لا يباح لكم لبس البيجامة الا في مكان مرتفع فيه التكليف حيث يكون الناس كلهم سواسية

١ — في بيوتكم فقط
٢ — وفي حمامات الحمة المعدنية

في حمامات الحمة الراديومية حيث يكون الناس كلهم سواسية في طلب الراحة والشفاء والحرية وطرح القيود كما هي في الشوارع والحوانيت والمجتمعات .

ولان حمامات الحمة : جوها وهواؤها ومطابها ، والغرض منها العود الى الطبيعة والاكتساب مما حبتها الطبيعة من يد خالقها باستعمال مياهها الشافية

وسأذهب غداً الى السيد احمد امين المصري المشهور بنابلس ليخيط لي (منامه) اي (بيت جامة على رأي لغة العجم واحملها معي الى حمامات الحمة واتمتع بها كما يتمتع سائر الراحلين اليها .

فيا من ملأ فمه بالفخر بان له (اسموكن وبيجاما) على موضة اوربية لقد فشلت ان ظننت ان ذلك اوربي محض ، ولتعلم ان اول من استعملها العرب

٣ و ٤ وايضا

وايضا كان العرب يستعملون « البانيو » ويسمونه (ابزن) . وكان الماء الساخن يصب فيه من انبوب متصل باناء يسخن فيه الماء ، وهذا الاناء على شكل « السماور » ويسمى عند العرب (مجروحة اي مجروحة الخصر

وهذا قليل من كثير مما كان العرب يستعمله واتخذه الافرنج عنا ثم ردوه الينا . وسأكتب لكم يا قرائي الاعزاء بين حين وحين اشياء كثيرة من هذه المظاهر العربية القديمة التي يحسبها الجاهل بتاريخ اقوامه العرب وازيائهم وعوائدهم انها مظاهر اوربية . لكن ارجوكم ان تطولوا على روحكم طولوها شوية !

ابو رزق

سيارات غزة
الوطنية
سفريات يومية
بين غزة ويافا
وبالعكس
سيارات فخمة
سائقون ماهرون

فرصة نادرة
اغتنم فرصة وجود افخر وامتن انواع
الكنبايات والكراسي والتخوت الجديدة
وخلافه من لوازم البيوت
محل زكي السفاريني * طولكرم
اسعار رخيصة ☪ مساهلة بالدفع

اراضي الزبيدات والمفاوضات عليها

قال مراسلنا في حيفا : — قدم حيفا الاستاذان عزة افندي دروزة وصبحي بك الخضرا للاجتماع الى محامي عرب الزبيدات الاستاذ فؤاد افندي عطا الله ومختار واهالي بيسوما (عرب الزبيدات) للبت في امر اراضي العرب الوشيكة الانتقال الى ايدي اليهود وللاتفاق مع المجلس الاسلامي على طريقة حاسمة تكفل للعرب وللمجلس ابقاء الاراضي مشتركة بين الفريقين وسأوافيكم بما يتم في صدد هذه المسألة التي تحتاج الى تدقيق واتيان نيات الجميع

الحاجة الى قابلة

وممرضة وطبيب جراح

ان اقبال المسلمين والعرب في حيفا على الاكتتاب في مشروع المستوصف الجراحي الاسلامي المجاني وفروعه « التوليد » (وصحة الطفل) (والتمريض) الذي تأسس من قبل جمعية التعليم والارشاد الاسلامي بحيفا ، لتداوي الفقراء مجانا كان اقبالا عظيما مدهشا ، لدرجة زادت معها عدد اسهمه من المئة والخمسين سهم المقررة الى مائتين وخمسين سهم . ولا تزال الزيادة مضطردة من يوم لاخر ، الشيء الذي شجع هيئة الجمعية لتوسيع نطاق عملها عما اعلنته قبلا ، فقررت استخدام طبيب جراح قبل الظهر ومعه قابلة وممرضة قانونيتان مسلمتان ، قبل الظهر وبعده ، تستقران في المستوصف النهار كله، برواتب وافرة ، وبالامكان السماح اليهما في النوم داخل المستوصف .

وعليه فمن انست في نفسها الكفاءة والقدرة في مهنتي التوليد والتمريض فلتقدم ما عندها من الوثائق الرسمية مع ترجمة حالها المفصلة « والمخابرة مع امين سر الجمعية الدكتور سعيد محمد عوده »

وان اهل البر والشفقة والاحسان الذين هم آزروا الجمعية في مشروعها الصحي الانساني ، قد زادوها في الوقت نفسه اموحا في حب الخير وتضخم مشروعها الانساني مما يدعوها الى الفات نظر الذين لم يساهموا بعد في المشروع بأن يسهموا ويعاضدوه ماديا وادبيا ليكون لهم الحظ الطيب في الاعمال الصالحة في الدنيا الاخرة والله لا يضيع اجر من احسن عملا

جمعية التعليم والارشاد
الاسلامي بحيفا

حفلة تكريم للاستاذ

محمد علي الطاهر

يقيم نادي شباب العرب بحيفا يوم السبت القادم حفلة تكريمية الى الاستاذ محمد علي الطاهر وتقام له حفلة في عكا يشترك فيها بعض وجهاء حيفا

استحكام الفساد

والسمسرة في قرية

حيفا — جاء بعض الاخوان من قرية كفر قرع واخبرونا ان نلفت نظر المقلاء منهم ونظر وجهاء مدينة حيفا لان يتلاشوا الفساد المستحكم بين اهلها والذي خسرت القرية من اجله اموالا طائلة ويأملون من ذوي الغيرة ان يسارعوا في المسابقة في العمل على انهاء هذا الامر الذي اذا ترك وشأنه عم ضرره وفساده

الناصرة

طلب عادل

بمناسبة الاحتفالات التي ستقام في الناصرة لحلول اسبوع الآلام وعيد الفصح ولما كانت الناصرة منذ توفى مطرانها لم تحظ بقداس فقد طيرت البرقية الآتية للسينودس في القدس هذا نصها :

سيادة القائمقام البطريركي — القدس

الطائفة متعطشة جداً لمطران يحتفل بمواسم عيد الفصح المجيد

سليم بشارة . راجي فرح . سليم جرجورة . ميدا جرجي نصار . النادي الارثوذكسي . ميخائيل العودة . امين عزام . والذي نأمله ان يلبي الدير هناك هذا الطلب الحق

ألا انه شعب الله المختار

قررت الحكومة قبل مدة ان توزيع البريد بين المستعمرات اليهودية سيكون بانتظام يومياً وفعلا نفذ هذا الامر حال صدوره . اما اذا رام المرء ان يتقصى مبلغ نظام سير البريد في القرى العربية المجاورة لاختها اليهودية دهش ايما اندهاش وذهل اذ لا بريد بالمرة ولا شيء من هذا يذكر . فصفورية عدد سكانها يزيد على خمسة آلاف نسمة لا يصلها البريد وكافة القرى ايضا وهذا لعمري بعيد كل البعد عما يقال له انصاف . فاهاً يا شعب الله المختار وانت ايها الشعب العربي في امرك احتار

حيفا

ثناء على جاويش

جاءنا من شفا عمرو ان الاهالي فيها يشكرون الجاويش النشيط سالم افندي ابو حطوم الذي يقوم بخدمات مشكورة في مصالح البلد والذي ادخل ترتيبات جديدة في نقطة البوليس هناك

صاحب مجلة المعارف

زارنا اليوم في وكالة هذه الجريدة الاستاذ وديع حنا صاحب مجلة المعارف البيروتية وقد كلف وكيل هذه الجريدة بحيفا لادارة شئون المجلة في فلسطين وقد زارها ايضا الشاب الاديب رفعت افندي العسلي مندوب الزميلة « الجزيرة » الدمشقية الغراء

* * *

اوتيل ومطعم وبار
الشرق الكبير
لصاحبه محمود عبدالله آغا
يافا — بثوبه الجديد الزاهر — يافا

يعلن اعادة فتحه اوتيل ومطعم وبار (الشرق الكبير) الواقع في اول شارع الملك جورج بعمارة النابلسي مجدداً من حيث الفرش والمحتويات وما ادخل عليه من الكماليات العصرية حتى غدا يضاهي احدث الاوتيلات الفخمة ولقد اوجد فيه كافة الاستعدادات لايجاد مطبخ يقدم المأكولات العربية والافرنجية مع اللحوم المشوية والمحمرة على ايدي طهاة حاذقين
تلبى الطلبات الخارجية في الثغر بواسطة تلفون ١٢٠٥

الصابون النابلسي الممتاز
مصنوع من الزيت النقي الخالص
ذائع الشهرة عبق الرائحة
يباع بالجملة في محلات
الوكلاء
السادة ورده وكباب وشركاهم : حيفا
مصطفى ومحمد الجشة : القدس
السيد مصطفى عاشور : يافا
محمد رفعت الانوني : الشام

شيوعي يتحدث عن الحرب

يريدون الشرق جبهة الحرب المقبلة

وجهات نظر انكليزية ستطوح بالعالم

« بقلم كارل رادك عن جريدة ازفستيا »

لم يعد في وسع بريطانيا العظمى ان تستفيد من وضعها الجغرافي ، لا اصبحت عزلتها عن العالم ، بصفتها جزيرة تحيط بها البحار ، من دواعي ضعفها ، لانها صارت عرضة لهجمات اساطيل اعدائها من بحرية وجوية

ونحن نرى بريطانيا ، في هذا الظرف الذي يتحرج فيه السلم العام في الشرق والغرب ، تحاول ان تجد لها مخرجاً من ازمات العالم الحالية بطرق ثلاث

الاولى — العزلة المطلقة عن العالم ، وهذه فكرة ، وان كانت مستحيلة ، الا ان صحافة اللورد بيفر بروك تروج لها وتدعو الى اعتناقها ، بالابتعاد عن هذه الازمات التي تمزق جسدي آسيا واوروبا والسعي وراء تحقيق النمو الاقتصادي في بريطانيا العظمى والاكتفاء بمستعمراتها لتكون اسواقا لمنتوجاتها .

ان اتباع هذه الخطة امر مستحيل ، ولو سألنا اللورد بيفر بروك عن موقف بلاده ازاء اعداء احدى الدول الاستعمارية على المصالح البريطانية لرأيناه يجيب بان في مثل تلك الحالة تخوض بريطانيا غمرات الحرب . والتفكير في العدوان وحده مؤد حتما الى نقض فكرة العزلة ويحفز بريطانيا الى البحث عن حليف ، او حلفاء يشاركونها في رد غوائل المستقبل

ولا شك في ان الحكومة البريطانية تسر هذه الفكرة بالبقاء على الحياد اطول مدة ممكنة ، وتفكر اوساط محدودة في ان تقوم بريطانيا ، في الحرب القادمة ، بذات الدور الذي قامت به الولايات المتحدة في الحرب الماضية

الثانية — وهي ايجاد حل لمطالب بعض الدول الداعية في تعديل معاهدات الصلح . فاليابان والمانيا مثلا هما اكثر الدول الآن من الدول الاستعمارية الاخرى ولهذا نراهما تشتدان التشدد في ذلك التعديل . ولو كان بالامكان حصر اطماع هاتين الدولتين في مقاومة روسيا او شعوب الشرق الجنوبي من اوروبا ، او الصين بالاخص ، فان بريطانيا تكون في منجاة من الحرب ، لان المعارك — على تلك الصورة — تكون محدودة لا تنضم اليها بريطانيا ، بل على العكس تستفيد منها اقتصاديا ، لانها تفتح سوقاً جديدة لمصنوعاتها ، ونحسب ان المانيا واليابان ، اذا شنتا الغارة على روسيا القوية فانهما ستسعيان طاقتهما ان لا يصيبا مصالح بريطانيا بمكروه — وهذا الرأي نجده صريحا في جريدة الدلي ميل واشياعها من حزب المحافظين وبعض الاحرار كاللورد لوثيان .

والثالثة — وهي الاحتفاظ ما امكن بالسلم العام . ونرى هذه الفكرة سائدة في صفوف المحافظين الذين يعتقدون ان الحرب القادمة لن تكون حربا محدودة ، مهما كانت اسبابها المباشرة منحصرة بين الدول المتعادية ، بل ستشمل جميع الدول . ولهذا يعتقد معتنقو هذه الفكرة بان من واجب بريطانيا ان تقوي دعائم السلم ، وان تسعى لوضع مواثيق التعاون بين الدول ، بحيث تشترك جميعها في تأديب المعتدي . ويرى المحافظون ان بريطانيا العظمى لن تستفيد شيئاً من الحرب العامة القادمة ، بل ستكون سببا في خسائر فادحة

من هنا نفهم ان هناك قوى جبارة تسعى لحصر الحرب في الشرق الذي يمتد من الاودر والدانوب حتى فلاديفستك . ولا ندري كيف يسمون « حصراً » شمول الحرب مساحة جسيمة ، ان حربا كهذه سيتوقف عليها مصير آسيا واوروبا معا

وسيكون لقوى بريطانيا والولايات المتحدة في الشرق الاقصى ما يشغلها ، وسيفتح فوز اليابان ابواب الصين كلها حيث تأخذ جميع ما تحتاج اليه من المواد الاولية التي تضمن لها الفوز بالحرب

ولا يقف فوز اليابان عند هذا الحد ، بل يتعداه الى الاستيلاء على الاندونسيا وتهديد رؤوس الاموال الاميركية والبريطانية ومنابع النفط . وسيأتي ذلك باحدى نتيجتين : الاولى تشوب حرب بين اليابان من جهة وبين اميركا وانكلترا من جهة اخرى ، والثانية تشوب حرب بين اليابان وانكلترا من جهة وبين الولايات المتحدة من جهة اخرى . ومن البديهي ان خسران اليابان في حرب مع روسيا لا يسر اميركا ولا بريطانيا ، وقد يؤدي الى ثورة في اليابان والصين ايضا

وكما ان المنافسة في الشرق الاقصى قد بلغت منتهاها ، كذلك الحال في اوربا نفسها ، اذ ان فرنسا ستضطر الى خوض غمار حرب للدفاع عن حليفاتها ، اذ لا تستطيع ان تتغاضى عن اطماع المانيا في اواسط اوروبا ولا ان تغفل مصالح حليفاتها . فلو تسلحت هنغاريا وشنت الحرب على يوغوسلافيا او تشكوسلوفاكيا ، فان رومانيا مضطرة الى الانتصار لحليفتها ، وفرنسا لن تقف مكتوفة اليدين ازاء هذه الحرب الطاحنة !

وكذلك اذا هاجمت المانيا بلاد النمسا ، او غيرها ، تأثرت مصالح دول الاتفاق الصغير — اي مصالح فرنسا ، ولهذا كانت ظروف دول البلقان لا تقل خطورة عن ظروف الشرق الاقصى !

ان هذا البحران السياسي الذي نراه في العالم ناشيء عن حيدة بريطانيا العظمى فهي ان ضمنت مصالحها الاقتصادية ومستعمراتها اذا نشبت حرب محدودة اخلصت في الجهاد لاجل السلم ، ولكن انى لها ان تضمن ذلك .

ولو تأكدت الدول ان بريطانيا ستبقى حيادية لنشبت الحرب منذ سنوات

من لا ارض له
لا وطن له

ماذا تسمع اليوم

عن محلات السادة دجاني اخوان

يافا — تلفون ٧١٦

(يوم الجمعة ٢٦ نيسان سنة ١٩٣٥)

١٠–١١ صباحا قرآن كريم الشيخ محمد ابراهيم المنجد

ختام

١–٣٠ر١ مساء موسيقى — الاستاذ عزيز عثمان وفرقته (شريط ماركوني المسجل)

٣٠ر١–٥٥ر١ اسطوانات — منتخبات من فتحية احمد

٥٥ر١–٢٥ر٢ موسيقى — الاستاذ عزيز عثمان وفرقته (شريط ماركوني المسجل)

٢٥ر٢ — النشرة التجارية الاولى

ختام

٥–٣٠ر٥ قرآن كريم الشيخه منيرة عبده

٣٥ر٥–٥٥ر٥ حديث — اخلاقيات — الاستاذ محمد هاشم عطيه

٦–٣٠ر٦ حديث التدبير المنزلي — الآنسة فاطمه فهمي

٣٠ر٦–٧ نشرة الاخبار

٧–١٠ر٧ النشرة التجارية الثانية

١٠ر٧–٣٠ر٧ حديث «العرب في الاندلس» الاستاذ محمد عبد الله عنان

٣٥ر٧–٥٥ر٧ حديث — « نابليون في الاسر» الاستاذ صبري ابو علم

٨–٥٠ر٨ موسيقى — عبد اللطيف عمر وفرقته بشرف قره بطاق السيكا ، تقسيم كمان توشيح قد حركت . تقسيم قانون وليالي وموال: يا للي جفاك الحبيب . دور أنا أعشق في زماني — تلحين محمد عثمان

٥٥ر٨–١٠ر٩ موسيقى — كمان منفرد فاضل شوا — تقسيم كمان

١٥ر٩–٥٥ر٩ موسيقى — عبد اللطيف عمرو وفرقته — تقسيم عود ، بشرف راصد عاصم بك ، توشيح صاح خبر ، مونولوج يا حمام — تلحين محمد عمر

١٠–١٠ر١٠ — قانون منفرد — محمد عمر — تقاسيم قانون

١٥ر١٠– ١١ موسيقى — عبد اللطيف عمر وفرقته — مقدمة موسيقيه مونولوج : تعالى تلحين محمد عمر . استراحة . قصيدة: اشكو الغرام تلحين محمد عمر

١١ — سلام الملك

ختام

* * * * * *

(يوم السبت ٢٧ نيسان سنة ١٩٣٥)

١٥ر٧–٣٠ر٧ صباحاً تمرينات رياضية — بليغ صفوت افندي

٣٠ر٧–٨ — قرآن كريم الشيخ محمد ابراهيم المنجد

ختام

١٠– ١٢ موسيقى — خماشي شرقي — مارش قنال السويس — كادني الهوى — تيهك على اليوم بسنين — يا حلو بالتيه والالحاظ — بعد الخصام — الليالي اسعفتني بالمنى — فانتزي نهاوند — زلف سياه — حب العاشق — القلب الخفيف — مارش الكشافة

ختام

٢–٢٠ر٢ — موسيقى — الاستاذ صالح عبد الحي وفرقته (شريط ماركوني المسجل)

٢٥ر٢ — ٣٠ر٢ النشرة التجارية الاولى

ختام

٥–٣٠ر٥ قرآن كريم — الشيخة منيرة عبده

٣٠ر٥–٤٠ر٥ بيانو — اسطوانات — وكمان — زوز زهران وسامي شوا

٤٠ر٥–١٠ر٦ حديث الى الاطفال الآنسة صفية محمد علي

١٠ر٦–٣٠ر٦ سباق الخيل مذاعة من نادي سبورتنج بالاسكندرية

٣٠ر٦–٧ نشرة الاخبار

٧–١٠ر٧ النشرة التجارية الثانية

١٠ر٧–٣٠ر٧ اسطوانات — منتخبات اوركسترا وتخت

٣٥ر٧–٥٥ر٧ حديث «اجتماعيات» الاستاذ الشيخ عبد العزيز البشري

٨–٣٠ر٨ موسيقى — ثلاثي هواة

بيانو — لويس حريش

كمانجه — حسن درويش

فلوت — رشاد بدران

١ — سيرناده تصويرية ٢ — البدوي ليوسف حريس ٣ . الانشودة المعطلة ٤ — الفتاة المختارة ٥ — حاملة الماء ٦ — قطعة الامل للاستاذ مدحت عاصم

٣٥ر٨–٢٥ر٩ — موسيقى — الآنسة ليلى مراد وفرقتها — تقسيم عود — قطعة استهلالية تقاسيم كمان — ليالي ودور : آه يا سلام تلحين زكريا احمد

٣٠ر٩–١٠ — موسيقى — الاستاذ عزيز عثمان وفرقته (شريط ماركوني المسجل)

٥ر١٠–١١ موسيقى — الآنسة ليلى مراد وفرقتها ، تقسيم عود ، مقدمة موسيقية ، تقسيم كمان ، تقسيم قانون ، ليالي ، طقطوقة (مقام صبا) بعد ما ضحيت حياتي تلحين زكريا احمد

١١ — سلام الملك — ختام

اعلنوا في الدفاع

معرض الراديو العظيم في وكالة طبريا

المدير ابراهيم كبي طبريا تلفون ٦٨

"His Master's Voice"

اسمع قرآن كريم صباح كل يوم بواسطة راديو هيز ماسترز فويس العجيب وليد قوة الدماغ البشري وارد محل ابراهيم كبي المشهور المحتكر الوحيد لاصناف الراديو والجرامافون الممتازة في طبريا وقضاها ابراهيم كبي الوحيد

عزيزي ابراهيم ، ارغب ان اسمع قرآن كريم الساعة ٣٠ر٧ صباحا كل يوم وعليه ارجوك ان ترسل لنا راديو مضمون يمكن ان يسمعنا القرآن الكريم بطريقة جلية واضحة بدون خشخشة ونشترط ان يكون الراديو ماركة هيز ماسترز فويس فقط ويكون مدموغ عليه ماركة الكلب الامين وحيث محل اقامتنا في صفد نرجوكم ان تقدموا الراديو لصفد خالص الاجرة والتركيب مقدمين لكم اول دفعة على الحساب والباقي نتعهد بتسديده اقساطا شهرية ودمتم . الداعي: صالح

واذا زرتم طبريا فزوروا محلات اصحابنا السيد محمود شما العكاوي صاحب قهوة النفط وابو راشا صاحب مطعم . ويوسف هرطمن صاحب مطعم تجدون عندهم راديو جرامافون هيز ماسترز فويس وتزول عنكم الهموم عند ما تسمعون صوته الحنون الواضح

الوكيل الوحيد لشركة الهز ماسترز فويس ماركة الكلب الامين بطبريا وقضاها

ابراهيم كبي

من لا يشتري يتفرج

اوروبا

على كفتي الميزان

«تابع المنشور على الصفحة الاولى»

للحرب وسيلة لاجتنابها ومن هنا نشأت فكرة التسابق في التسلح بين جميع الدول بلا استثناء

ولما كانت الاختراعات الحربية والتحسينات التي تدخل على الاسلحة ومعدات القتال تتوالى وتتجدد كل يوم بلا انقطاع ، فلا تستطيع دولة ما ان تخزن منها ما يفيدها ، لان ما تصنعه اليوم قد لا ينفعها غدا فتضطر اما الى اصلاحه واما الى الاستعاضة عنه بغيره . ولذلك نعتقد ان اليوم الذي يبدأ فيه التسابق في التسلح بشكل استطاع من الجد والنشاط ، هو اليوم الذي يقرر فيه في حقيقة الامر موعد الحرب ، لان الدول لا تستطيع ان تصرف اموالها وجهودها في صنع معدات لا تفيدها الا في مدة قصيرة تبتدىء من الوقت الذي تصنع فيه ، وتصير بلا فائدة عندما تكشف او تخترع معدات جديدة . وهذه الاكتشافات والاختراعات متوالية في جميع الدول العظمى كما تقدم

فهل بدأ هذا الاستعداد الجدي للحرب؟ لا نستطيع البت في ذلك الآن ، وانما نعرف انه اذا كان قد بدأ حقيقة ، فالحرب واقعة لا محالة في مستقبل قريب . واما اذا كان الاستعداد مقتصرا في الغالب على تدريب الجيوش وزيادة عددها وغير منصرف الى الاكثار من معدات الحرب وادواتها ، فمن المحتمل في هذه الحالة ان يكون في الامكان اجتناب اخطارها وان تضطر السياسة بازاء هذه الحالة الروحية في الشعوب الى التساهل والتسامح درءاً للمصائب التي تهدد الانسانية

الضحايا في زلزال ايران

بلغ عدد القتلى في زلزال ايران الاخير ٦٠٠ قتيل والجرحى عدة آلاف ولا تزال المواصلات مقطوعة بين ولاية مزندارن التي تقع على ساحل بحر قزوين الجنوبي وبين بقية الولايات

زلازل مروعة

وفيضان في الانهار

« تابع المنشور على الصفحة الاولى»

الحكومة اليابانية استطاعت ان تمسك بناصية الحال وتقوم بعمليات الانقاذ وتتغلب على المصاعب القائمه وهي لذلك لا ترى موجبا في الوقت الحاضر الى مد يد المساعدة من الحكومة وقابلت حكومة اليابان بالمثل ايضا امر مساعدة حكومة الولايات المتحدة الاميركية

وتشير التقارير الواردة مع طيارات الانقاذ الى ان المساحة التي خربتها الزلازل تقدر بنحو ٢٠٠٠ متر مربع ، تمتد من شينشيكو شمالا الى تايستو جنوبا ومن ساحل البحر شرقاً الى الاقاليم الجبلية غربا والذي يفهم من الاحصائيات التي وصلت اخيراً ان عدد القتلى بلغ ٣٠٠٣ والجرحى ٨٦٦١ وعدد المنازل التي تهدمت ١١٦٦٥ منزلا والتي حدثت فيها اضرار ١٦٣٥٩ منزلا وتقدر الخسائر حتى الآن بمبلغ عشرة ملايين ين وقد طلبت وزارة الداخلية من حكام الاقاليم ان يقدموا الاعانات اللازمة للمناطق المنكوبة

التجنيد الاجباري

في العراق

يؤخذ من انباء بغداد ان من اولى المشاريع التي سيقرها مجلس النواب القبل هو مشروع التجنيد الاجباري وقال ان الوزارة الهاشمية مصرة على تنفيذه كل الاصرار بناء على الحاجة الماسة اليه وما تتطلبه وضعية البلاد الحالية . . .

قوانين عسكرية

تم وضع مبادىء القوانين العسكرية المتعلقة بتنظيم الجيش الجديد في المانيا ، لكنها لا تزال قيد الدرس في الوزارات المختصة ، اما الآن فلا يزال مبدأ التطوع ساريا في الجندية الالمانية وهو يقضي بان يكون سن المتطوع بين ٢١ و ٢٥ سنة .

***

سوريا

زواج السوريات

بابناء الجزائر ومراكش وتونس

اذاع المستشار التشريعي في المفوضية العليا على دوائر العدلية في الدول المشمولة بالانتداب التعليمات التالية :

اولا — عندما يعرض على المحكمة الشرعية او الروحية طلب زواج بين رجل افرنسي من افريقيا الشمالية «جزائري ، تونسي ، مراكشي » وبين امرأة اجنبية (سورية ولبنانية) يتحتم على المحكمة ان تطلع القنصلية الافرنسية على هذا الطلب والقنصلية تدعو الزوجين وتستشير المرأة الاجنبية فيما اذا كانت تقبل ان تتزوج بالخاطب وتفهمها انها مخيرة بين ان تحافظ على جنسيتها او تتبع جنسية زوجها وفي الحالة الثانية تطلب منها القنصلية وفقاً للقانون المؤرخ في ١٠ آب ١٩٢٧ امضاء اقرار باختيار الجنسية ، وهذا الاقرار لا يصبح نافذا الا بعد اجراء العقد

ثانيا : بعد اجراء العقد يجب على الهيئة العاقدة ان تعلم القنصلية الافرنسية بالامر للاسباب الآتية :

ا — لكي يعلم اصحاب العلاقة انه يجب تدوين عقد الزوج في سجلات الاجانب بدائرة النفوس المحلية

ب — لكي يدون هذا التسجيل في سجلات الرعايا الذين هم من افريقيا الشمالية الموجودة في القنصلية الفرنسية

ج — لكي تسلم نسخه عن طلب اختيار الجنسية الى المرأة الاجنبية التي تزوجت رجلا افرنسيا من افريقيا الشمالية وقبلت جنسية زوجها

الدعاية للاصطياف

خصصت الحكومة السورية مبلغ ٢٥٠٠ ليرا تنفق على الدعاية للاصطياف في القرى السورية . وستطبع كراساً مصورا عن اماكن الاصطياف ومزاياها وحالة مياهها الخ .

تبديل ضريبة العشر

صرح سكرتير اللجنة التنفيذية للمؤتمر الزراعي انه قابل رئيس الوزارة وشرح له تظلم المزارعين من ضريبة العشر وما اصابهم من خسائر فادحة وما لحقهم من ديون كبيرة في خلال السنوات المحلية الماضية ، فوعده الرئيس بالسعي لتبديل ضريبة العشر وتعديل شكلها الحاضر

المصنوعات الوطنية

قررت الجمعية النسائية تنفيذ فكرة ارتداء المنسوجات الوطنية منذ الآن وتعميمها في مختلف الاوساط ، والسعي لتأسيس معارض دائمية في دمشق وحلب وغيرهما

الحزب العسكري

يستولي على الحكم في بلغاريا

لا تزال الازمة الوزارية مستحكمة ومما لا شك فيه ان السلطات العسكرية تسعى جهدها لتحقيق وجهة نظرها بتأليف حكومة عسكرية محضة .

رجحان كفة الحزب العسكري

وفي آخر انباء صوفيا انه تمكن المسيو اندره توشيف اخيرا من تأليف الوزارة ويظهر ان النفوذ العصبة العسكرية كفة راجحة في الحكومة الجديدة وقد صرح المسيو توشيف بان الحكومة الجديدة عازمة على سلوك سياسة داخلية وخارجية شبيهة بسياسة الحكومة السابقة

يافا — يوم الجمعة فى ٢٣ محرم ١٣٥٤ — الموافق ٢٦ نيسان ١٩٣٥
صاحب الامتياز والمحرر : المسؤول ابراهيم الشنطى
يشترك في تحريرها طائفة من كتاب العرب في الداخل والخارج
مدير الادارة : شوكت حماد
رقم التلفون ١٠٧٥ و ١١٨٧
العنوان البرقي : الدفاع يافا — عنوان البريد : ص . ب ٥

امة لم تشهد الغارة الشعواء مقحماً، فدافع

الدفاع

﴿ العدد — ٣٠٦ — السنة الثانية ﴾
ادارة الدفاع فى عمارة حربوز، شارع جمال باشا — يافا

	عن سنة	عن نصف سنة
قيمة الاشتراك في فلسطين	١٥٠	٨٠
فى الخارج	٣٠٠	١٦٠

الاعلانات يتفق عليها مع ادارة الدفاع — قسم الاعلانات

صور عالمية على هامش الحوادث

صورة لاسلكية اخذت لجلسة عصبة الامم في جنيف حين قدم المسيو لافال وزير خارجية فرنسا شكوى حكومته لاعضاء عصبة الامم ضد تسلح المانيا. وترى في الوسط رشدي آراس نائب تركيا ورئيس عصبة الامم فى الدورة الحالية والى يساره المسيو لافال والي اليمين سيمون وزير خارجية انكلترا ولتفنوف وزير خارجية روسيا .

اصدرت ادارة البريد الالمانية فى برلين طوابع جديدة لذكرى انتهاء فحص الموظفين الجدد الذين سيشتركون في ادارة بلاد السار ويستعرضهم الهر هتلر في اول مايو القادم وترى فى الصورة بعض هذه الطوابع

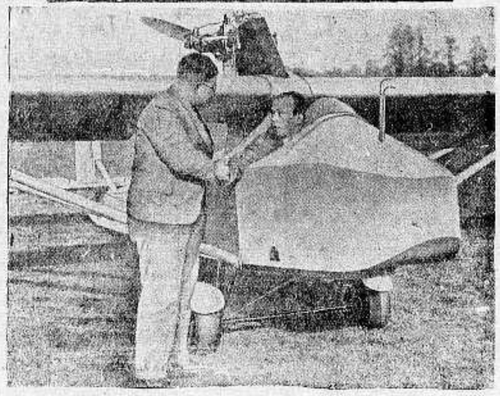
صورة الطيار النمساوي المشهور بالطيران الشراعي الهر كرونفلد وقد اخترع طيارة جديدة صغيرة قوة كل من محركاتها خمس احصنة ويجرب طيارته اليوم في انكلترا

ثقوا ثقوا
بان بان

مطبعة الدفاع التجارية

خير مطبعة يمكن الاعتماد عليها

لطبع جميع لوازمكم التجارية

حروف جديدة - ادوات فنية

اتقان فائق ونظافة وسرعة بالعمل

مع أسعار معتدلة للغاية

محلات امين ابو رحمه
لبيع كافة انواع الراديو والغرامافونات ولوازمها
تقدم غرامافونات ماركة هيزماسترز فويس
HIS MASTER'S VOICE
باسعار مخفضة جدا عما تباع به
فى
المحلات
الاخرى
من الموديلات المعروضه
فى هذا الاعلان

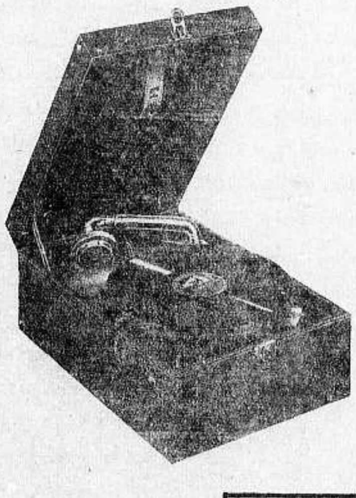

محلات
ابو رحمه
يافا
شارع بسترس

محلات
ابو رحمه
حيفا
داخل المرفأ

الدفاع يوم الاحد ٢٥ محرم ١٣٥٤ ـ ٢٨ نيسان ١٩٣٥

صاحب الامتياز والمحرر المسئول ابراهيم الشنطى
يشترك في تحريرها طائفة من كتاب العرب في الداخل والخارج
رقم التلفون ١٠٧٥ و١١٨٧
العنوان البرقي : الدفاع يافا ـ العنوان البريدي : ص . ب ٢٥٥
الاعلانات يتفق عليها مع ادارة الدفاع — قسم الاعلانات

أن لم تسن الغارة الشعواء مقتحماً فدافع

الدفاع

« العدد ٣٠٧ — السنة الثانية »

مدير الادارة : شوكت حماد
ادارة الدفاع فى عمارة حزبون شارع جمال باشا ـ يافا

	عن سنة	عن نصف سنة
قيمة الاشتراك في فلسطين	١٥٠	٨٠
فى الخارج	٣٠٠	١٦٠

تعيين الاستاذ المراغى شيخا للازهر. مناورات ايطاليا ومراوغتها الحبشة. انتظار فصل الامطار لنشوب القتال. مهرجان الطيران العراقي. مقالة مثيرة لمكدونالد

ماذا بعد

غدا تنقشع غمامة الفضائح والعيوب

يا فلسطين انجبى فتاك او فزولى من الوجود

نحن لانخشى تطاحن الاحزاب . ولا يهمنا ايها سيظفر على حساب الامة ، وايها يخرج حزب الوقف امام الانكليز . إنما الذى شغلنا قبل كل شيء هو اخلاق هذه الامة . فلقد انحدر الخلق الى اسفل حتى صارت هذه امة بلا اخلاق وامسكوا بكتاب الله يسخرون آياته الفاضلة في الكيد والوقيعة تلك الآيات التى كانت تتنزل على المؤمنين فى الحرب وزمن السلم قوانين وقواعد يسيرون عليها . اصبحت اليوم ، يا أيها المتاجرون حتى بدين الله وكتابه ، اسلحة بيد هذا وذاك من المتحاربين الحزبيين. والثلاثة ، اقسم غير حانث ولا خاطىء ، انهم لايعرفون المناسبات التى نزلت فيها هذه الآيات، ولا يعرفون الا انهم دعاة ارسلوا في البلاد ، ، ودعاة لابأس ان يكون كتاب الله سلاحا من اسلحتهم ! واننا هنا لا اقتصر على فريق دون آخر ، بل اشمل واعمم . والذي نقوله في حزم ان هذا السلاح سيعود على اخلاق الامة باكبر الخسائر . فلقد هدمتم حصون الصدق والتهذيب ، وخرجتم الى الناس بابرع اساليب الكذب والتضليل، والواز الدعاية الضارة . من ذلك اغداقكم الالقاب على هذا العلامة ، وذلك المجاهد ، وذاك الوطني ، ورابع العامل ، وخامس الصادق، وسادس الزعيم، وسابع القائد الى آخر تلك المجموعة التي لاتنتهي الى حد كما لاتنتهي الرذيلة الى حد ابضا !

لقد كانت الوثيقة حديث امس وحديث اليوم معا . ومن اجلها حشدت الجيوش ، واقيمت الخنادق ، واعلنت الحرب الحزبية . فاذا الحرب تنكشف عن فضيحة قومية ووطنية هائلة . واذا بنا نظهر امام الانكليز وكاننا جواسيس ، وخونة ، ومتاجرون بالوطن . اظن هذا اهم ما انكشفت عنه سحابة الوثيقة . وقد حدثنا عشرات وعشرات متساءلين : والنتيجة ؟ لقد ظهرت الاحزاب بلباسها الحقيقى . مجرد مصالح ، واغراض ، وشئون خاصة لاتعود على الوطن واهله بشيء من الخير . الفضائح كثرت ، وكل « شخصية » فى البلاد نالها من التجريح مايكفى لهدم الشخصيات المقدسة عند الشعوب والامم الاخرى . والاحزاب تهلهل ثوبها الذي خدعت به الامة . ستعيد سيرة اللجنة التنفيذية، اعجب ماأوجد الفساد الخلقي في امة من مؤسسات وهذه تجربة تقتضي اعواما طوالا ، حين يكون الوطن قد لفظ نفسه الاخير !

لقد تداعى كل شيء في بناء الوطن . واهم ما كادت تفقده هذه الامة اخلاقها كما اسلفنا . واعني بالاخلاق ان تكثر الرشوة بالوظائف، فيجمع الواحد شخصه ثلاثا او ستا منها — على مقدار الخدمة التي يؤديها لسادته ! واعني ايضا ان يسخر المرء قلبه وضميره ، وجهوده ، فيحارب الحق ، وينافح عن الباطل ، ويمشي الى حيث اذى الفضيلة ، والحق، وجمال المثل الاعلى . الا ترى كيف يسخر هؤلاء انفسهم فيجوبون البلاد ، ويدورون على الناس ، ويهبطون المدن والقرى ليلا وفى رائعة النهار ؟ بالله اشفق على هؤلاء المساكين الذين يتاجر بهم السادة من اجل لقمة الزقوم ، اكثر من اشفاقنا على الجنود تحت وابل الرصاص . ذاك مستأجر ، مسخر ، يدعو الى تضليل الناس ، وهذا وطني ، شريف ، وانسان كامل ، يدافع عن بلاده وعن واهلها ، معرضاً جسمه ، وروحه ، ومستقبله، ومستقبل عائلته ، للهلاك .

غداً تنجاب هذه السحابة ، وتبدو الاحزاب للامة في لباسها الحقيقي الذي لا يستر ما تحته من عيوب ومخازى ، فماذا بعد ؟ اي الناس الذي يقتحم الميدان مغامراً بماله ، ونفسه ، مجاهدا في سبيل ربه وامته ؟ اي الناس الذي يتقدم لانقاذ هذه الامة ، في اوطانها ، وابنائها ، واخلاقها ؟ الفرصة سانحة يا ايها المخبوء في طيات الزمن ، فاظهر الوقت مهيأ ، يا أيها المحتجب في مطاوي الايام ، فاكشف القناع عن وجهك . لقد تلاشت الاحزاب ، والزعماء ، وما نرى ان هي إلا اشباح وخيالات ، واصنام ، ما اسرع ما تتحطم اذا ظهر رسول الحق ، والشرف ، والتضحية الكريمة .

يا فلسطين ! هل بلغت من الكبر عتيا فلا نسل ولا ولد واحد يذود عن شرفك ، وعرضك ؟

يا فلسطين ! حاولي ان تلدي ، وحاولي ان تبكر المولود . أو يا فلسطين زولي من عالم الوجود ، اذا كنت عاقراً ، لا خير فيك . وانظري يا اجيال المستقبل جناية الآباء . وانظروا يا آباء اليوم فضيحة الابناء ، واللهم بيدك الامر وحدك ؟

ابراهيم

انباء شرقية وغربية

لاول مرة فى التاريخ

لاول مرة في التاريخ جرت من يومين محادثة بالتليفون حول الكرة الارضية باسرها، فقد جلس رئيس شركة التلفون الامريكية على كرسيه فى مكتبه الخاص في نيويورك وقرع جرس التليفون طالبا التحدث الى نائبه المقيم فى مكتب آخر قريب في المدينة نفسها ، فارسل الطلب بواسطة شركة تليفون « ترانزاتلنتيك » الى لندن ومنها بالسلك الى امستردام في هولنده ومن هناك بالراديو الى جاوه فى الشرق الاقصى ومن ثم عبر المحيط الهادي الى مدينة سان فرنسيسكو بولاية كاليفورنيا واجتاز الولايات المتحدة الى نيويورك. فعلى هذه الطريق التى يبلغ طولها ٢٣ الف ميل جرى الحديث بين رئيس شركة التليفون الامريكية على كرسيه وبين نائبه المجاور له وكان الصوت مسموعا بوضوح وبسرعة وميض البرق وكأن الكلام بينهما رأسا

مكتبة اسلامية

بمناسبة مرور السنة المائة والثلاثون على تأسيس مكتبة قزان وصل عدد كبير من المفكرين السامين للاشتراك فى الحفلات الرسمية التى ستقام لذلك وستلقى محاضرات عن تاريخ هذه المؤسسة التى يعتبر نظامها من ادق واعظم ماعرف . فقد رئي انه يمكن الحصول على اي مجلد مالم يكن فى يد احد القراء في مدى ربع ساعة، ولا يسمح فى خروج الكتب من المكتبة الا في احوال نادرة للغاية، وبناء على ترخيص مسؤولية مجلس الامناء . والمكتبة مزودة بردهة فسيحة للمطالعة والدرس . ومكتبة قزان من اغنى مكاتب الشرق وتحوى اول كتاب طبع بحروف عربية كما تحوى مخطوطات فنية وتاريخية

المرفأ الايرانى

غادرت العاصمة الايرانية يوم الخميس الماضي بعثة ايرانية رسمية قاصدة بغداد ودمشق لدرس حالة العراق وسوريا الاقتصادية والتجارية وستزور ايضا بيروت للاجتماع بالمفوض السامي والبحث معه فى امر ايجاد مرفأ ايراني على شاطىء البحر الابيض المتوسط. وستشخص البعثة بعد مغادرتها بيروت الى فلسطين وشرق الاردن ومصر والحجاز وليس لها اية صلاحية في ابرام المعاهدات التجارية والاقتصادية، وانما مهمتها تنحصر في الدرس والمفاوضة ووضع تقارير ترفعها الى حكومة طهران التى يكون لها الكلمة الفاصلة في توطيد العلائق التجارية والاقتصادية بين ايران والبلاد التي تزورها البعثه

السياسة الاوروبية ازاء الاسلام

سياسة خاطئة يجب ابدالها

صحيفة انكليزية فى موقف النصح

عرضت جريدة « الديلي نيوز » الانكليزية في عددها الاخير الى الحالة السياسة في افريقيا الشمالية قالت: « لقد هدأت الحالة في افريقيا الشمالية واهتمت الحكومة الفرنسية للحوادث التي وقعت ، واستيقظت الى ملافاة هذه الحوادث ودرء الاخطار التي تنشأ عنها والوقوف في وجه الثورة الجامحة والشعور الفياض بحزم و شجاعة .

ومن الحق ان نقول ان فرنسا كدولة اوروبية كبيرة مرتبطة كل الارتباط بمستعمراتها الافريقية ، فان فرنسا تعد ٤٢ مليونا من الانفس اذ اتخذنا سكانها مقياسا، ولكنها تعد مئة مليون اذا ضم اليها سكان المستعمرات

على ان احدا لا ينكر ما ادته هذه المستعمرات من خدمات لفرنسا، وما لقيه سكان هذه المستعمرات خلال الحرب العالمية الماضية وكيف ان كثيرا من ابنائها قد فقدوا ارواحهم فى سبيلها ودفاعا عن ارضها و بلادها .

واقد كان من اثر رحلة المسيو رينيه وزير الداخلية الفرنسية الى بلاد الجزائر ، ان هدأت الحالة نوعا ما، واستتب السلام في مختلف انحاء البلاد ولم نعد نسمع بالدعايات ولا غيرها. ولا جدال في ان الوزير الفرنسي قد وجد بعد درسه للموقف درسا دقيقة ان الحالة تستدعي عناية الحكومة الفرنسية بصورة جدية حاسمة . فقد آمن كل الايمان بان الموقف الاقتصادي والضائقة المالية التى تتصل بهذا الموقف اتصالا وثيقا كثيرة الخطر وشديدة الاضطراب ، وعلى ذلك رأينا حكومة فرنسا تخصص خمسماية مليون فرنك لتحسين الحالة الاقتصادية في الجزائر . ويقينا ان هذا المبلغ اذا صرف في احسن الوجوه فلا بد ان يكون له طيب الثمرات

وتزيد « الديلي نيوز » بقولها ان بعض الصحف ذكرت وايدها بعض الساسة ان الحركة الاسلامية الحاضرة،

البقية على الصفحة السابعة

فرسايل قيد كل الماني

المعاهدات ليست الضمانة الوحيد للسلام

انفض المؤتمر الثلاثي الذي عقد فى ستريزا، وعقب هذا المؤتمر اجتمع مجلس عصبة الامم لبحث مذكرة الحكومة الفرنسية عن القرار الالماني باعادة الخدمة الاجبارية ومناقضة هذا القرار للنصوص العسكرية في معاهدة فرسايل ، ووافق مجلس الجامعة على المذكرة بالاجماع ماعدا مندوب الدنمرك وكان اجتماع مجلس العصبة اشبه بمظاهرة تجلى فيها اتفاق فرنسا وانكلترا وايطاليا، كما تجلى ايضا فى مؤتمر ستريزا

وقد علقت جريدة « التايمس » على قرار المجلس ، انه قرار عادل وصحيح، ولو انه كان يجدر بالمجلس ان يشير الى الظروف التى اجبرت فيها المانيا على امضاء معاهدة فرسايل ، فان ذلك كان بدون شك يساير شعور المانيا دون ان يقلل من قوة القرار واهميته

وذكرت « المورننج بوست » انه اذا كانت الصحافة الالمانية تعبر عن حقيقة رأي حكومة الريخ ، فان المانيا ستكون منعزلة عن العالم وستكون هى التى اختارت هذه العزلة ، ويلوح امام ذلك ان خير ما تستطيع الدول الاخرى ان تصنعه هو ان تتركها وحدها وان تكف عن ازعاجها بعروض متكررة للتعاون معها مادامت ترفض هذه العروض بشدة .

وعالجت « التيمس » مرة اخرى نفس الموضوع فقالت ان الهتلرية تثور ثورة صريحة على معاهدة فرسايل والى ان ينظر الى هذه الحقيقة بعين الاعتبار لا يمكن تحقيق سلم حقيقي في اوروبا

وتقول « النيوز كرونيكل » ان الباحث المنصف لا يسعه الا ان يقول ان مجلس عصبة الامم تكلم كثيرا جدا عن قدسية المعاهدات، وتكلم قليلا جدا عن قدسية السلام وليس المانيا وحدها هي التي تظن ان انكلترا انقادت نحو نظام من المحالفات العدائية

وسواء اتبعت انكلترا خطة التعرض لشئون اوروبا كلها او خطة العزلة يحسن بها ألا تدع المانيا غير عالمة بمبدأ التدخل العسكري الذي تتخذه انكلترا اذا اقدمت المانيا على انتهاك حرمة المناطق التى نصبت معاهدة فرسايل على وجوب بقائها عزلاء من السلاح على نهر الرين

والذي تراه جريدة « الديلي هرالد » انه ما دامت المانيا قد قررت ان تنسحب تحت خيمتها ، فليس هناك ما يقف او او يحول دون وضع نظام السلام العام لبقية دول اوروبا

قلق اوروبا بالحاضر

أسبابه لا تبرر السياسة المتبعة

« بقلم الاستاذ الكبير أسعد داغر »

يسود القلق العالم كله الآن . فكيفما سار الانسان فيه واينما حل، لا يسمع الا حديث الحرب وانباء الاستعداد للحرب

فيا لقسوة القدر !! قبل ان تمضي ١٦ سنة على انتهاء الحرب العظمى ، تجد اوروبا نفسها على ابواب حرب اعظم منها بما لا يقاس. فهل زالت آثار الدماء والخراب والدمار التي تركتها تلك المجزرة الفظيعة والزلزلة الهائلة في مختلف انحاء العالم القديم؟ وهل نست الشعوب او تناست ما عانته من مصائب وآلام، واراقته من دموع ودماء في تلك السنوات الاربع التى تفجرت فيها براكين المطامع والاحقاد، فحولت الكرة الارضية الى جحيم، والناس الى ابالسة ؟

لم نكن من الذين خدعتهم السياسة يوم اعلنت في سنة ١٩١٨ ان الحرب التي انتهت في تلك السنة كانت آخر الحروب، ولا من أولئك البسطاء الذين اعتقدوا ان الحرب قتلت الحرب ، بل كنا دائما نقول ان الحرب لا تستأصل جراثيمها من العالم ما دام فيه بشر تسيطر الشهوات على عقولهم وقلوبهم ، وان العصر الذي يبلغ فيه الانسان درجة من الرقى تمكنه من كبح هذه الشهوات لم ينبثق فجره حتى الآن ولا ينتظر ان يراه الابناء ولا الاحفاد.

على اننا كنا نعتقد بان مصائب الحرب الاخيرة اوجدت فى نفوس الذين شاهدوها واكتووا بنارها، او عاشوا تحت كابوسها عزما اكيدا على منع وقوعها ثانية في عهدهم ، وان الحرب المقبلة لا يمكن ان تعلن الا بعدما ينقرض الجيل الحاضر، ولا يبقى من ابنائه احد في البلاد الغالبة ولا المغلوبة

وما من احد يجهل ان مصائب الحرب حلت بالغالبين والمغلوبين على السواء ، وان اشدها وافظعها نزل بفرنسا والمانيا. فكان من المفروض ، والحالة هذه ان تحرص هاتان الدولتان على السلم اكثر من غيرهما، وان تكون الحرب آخر ما تفكران فيه . ولكن الحقيقة غير ذلك لسوء الحظ، فهما تعملان للحرب بمثل النشاط الذي كان يظن انهما ستعملان به من اجل السلم . ولا شك في ان الحرب اذا اعلنت فانها ستعلن بسببهما وتقع تبعتها عليهما

لقد القيت تبعة الحرب العظمى على عاتق الحكومات التي كانت متربعة فى دست الحكم سنة ١٩١٤ واختلف الناس في توزيع هذه التبعة باختلاف الاغراض والنزعات . ولكنهم تعمدوا جميعا حصرها في رجال السياسة وهيئات اركان الحرب وبعض رؤساء الدول ، متوخين من ذلك رفعها عن عاتق الشعوب وتبرئتها منها

على ان ما نراه الآن يؤيد قول القائلين ان الشعوب هي التي ارادت الحرب الماضية، بدليل انها بدأت تريد اليوم حربا جديدة ، وانه لو كانت الحكومات هي وحدها المسؤولة عن نكبة سنة ١٩١٤، لعرفت الشعوب ان تكفل السلم خمسين سنة على الاقل ، بابعادها غير الاكفاء عن مناصب الحكم ولكننا لانرى حكام اليوم خيرا من حكام الامس ، بل هم ابعد منهم عن الحق والعدل، واشد اعتزازا بقرقعة السلاح .

« البقية على الصفحة السابعة »

الحبشة توطد علاقاتها

التبادل التجارى بين الاحباش والكنديين

جاء من مدينة مونتريال عاصمة كندا ان الدوائر العليمة فيها تقول ان الحبشة تسعى لايجاد علاقة تجارية لها بكندا. والمفهوم ان الامبراطور هيلا سلاسي دعا خبيرين كنديين وهما الاستاذ مرسر من جامعة تورنتو والمستر ميسون المهندس الاخصائي في اكتشاف المعادن واستخراجها لمباشرة المفاوضات للاتفاق مع حكومة كندا. ويقال ايضا ان النجاشي اقترح على حكومة كندا انشاء مركز تجاري فى اديس ابابا، فتبيع كندا بضائعها في الحبشة وتبتاع منها العاج والبن والطيب والجلود والثمار والشمع والصمغ والريش والقطن وغير هذه المواد، وفوق ذلك يكون باب المشروعات الحديثة الكبرى الهندسية كبناء الجسور واعمال الري والابنية التجارية والتلفون والتلغراف مفتوحا للشركات الكندية. وقد بذلت المساعي في كيوبك للحصول على رجال فنيين من فرنسيي كندا، لان اللغة الفرنسية غالبة في الحبشة على الانكليزية. واصبح من المفهوم ان وزير تجارة كندا يميل ميلا مبدئيا الى توسيع العلاقات التجارية مع الحبشة .

* * *

دنيا العرب والاسلام

الحجاز

وفد الحبشة في الحجاز واليمن

ابحر من ميناء جيبوتي منذ اربعة اسابيع وفد مؤلف من: سعادة تزازولد مسكل احد وزراء الحبشة رئيسا وأحد كبار رجال سلكها السياسي اتوماساي بك عضو ومدير جمار كها احمد الظاهري افندي عضو ثاني والخواجة منيس سكرتير وبعد ايام وصل هذا الوفد الى اول ميناء يماني حيث كان مندبو سيادة الامام في استقباله بسرب من السيارات التي اقلت هذا الوفد الى صنعاء وبعد ان قضوا في حضرة جلالة الامام بضعة اسابيع استقلوا السيارات الى الحديدة فجيزان اول ميناء سعودي ومنها استقلوا الباخرة العربية «الفتح» الى جدة حيث وصلها الوفد يوم الاحد في ٧ — ٤ — ٣٥ نازلا في ضيافة الحكومة العربية بها

وفي يوم الاربعاء ١٠ ابريل تشرف الوفد بالمثول بين يدي جلالة الملك خارج مكة في محل يقال له «الشميسي» «الحديبية» قديما وظلوا نهارهم مع جلالته في سرادقات ضربها هناك لهذا الغرض الاستاذ الشيخ عباس قطان امين العاصمة. وبعد تناول طعام العشاء عاد الوفد الى جدة وآب جلالة الملك الى العاصمة

وقد اتصل بنا ان هذا الوفد يحمل هدايا النجاشي «امبراطور الحبشة» الى كل من الملكين العربيين. كما انه يضطلع بمهمة سياسية عظيمة لها اتصال وثيق بالحالة القائمة الآن بين الحبشة وجاراتها.

ويذكر القراء بهذه المناسبة ان امبراطورية اثيوبيا مرتبطة مع حكومة صنعاء ومكة بمعاهدات تجارية وودية كما ان هاتين الحكومتين مرتبطتان مع حكومة ايطاليا بمثل هذه المعاهدات ولا ندري ماذا يكون موقفهما بعد زيارة هذا الوفد لهما ازاء هذا الخلاف الواقع الآن بين صديقتيهما؟ ولعل التاريخ يعيد نفسه ويهيء لليمن فرصة انقاذ الحبشة من الطليان كما انقذتها الحبشة قديما من الفرس

حكومة اليمن

تساعد فقراء المدينة

كان ضمن المبرات التي بعث بها العالم الاسلامي الى المدينة المنورة لمساعدة فقرائها مبرة لابأس بها من حكومة اليمن تتنوع الى عدة اصناف من الحبوب من بينها مائة كيس من الدخن تبرع بها الامير احمد سيف الاسلام

وبهذه المناسبة نذكر ان حادث الاعتداء على جلالة الملك ابن السعود وسمو ولي العهد. قد طويت سجلات اوراق التحقيق فيه بعد ان قدمت حكومة اليمن ما يفيد براءتها من الاتصال بهذا الحادث المريع

وقد عاد منذ اسبوع الى بلاد اليمن السيد عبد الله ابن الوزير يحمل في طيات قلبه اسمى بواعث المحبة والتقدير لحكومة مكة لما اظهرته نحو شخصه من الحفاوة وكرم الضيافة. والمنظور ان ابن الوزير سيتعقب ذيول هذه المؤامرة في بلاد اليمن بالبحث والتنقيب حتى يصل الى الحقيقة الجلية التي لا يحجبها لبس او تمويه وحكومة مكة لا تزال ترقب تقريره النهائي من وقت الى آخر

شركة سيارات

جديدة

تواجه وزارة المالية السعودية مشروع توحيد شركات السيارات المختلفة في الحجاز بشيء من الاهتمام، نظراً لما ترقبه من وراء هذا التوحيد من راحة الحجاج وتنظيم خطوط المواصلات في الحجاز وغيره من بلاد المملكة العربية. وستقوم هذه الشركة على اسهم محدودة وان يكون لوزارة المالية النصيب الوافر من اسهم هذه الشركة. والذي اوجد فكرة هذه الشركة كثرة الشكاوى التي تقدمت من الحجاج عن تعطيل بعض سيارات الاهالي بهم في الطريق

الحبشة

نظرة الايطاليين الى الحبشة

كتب السير برسيفال فيلبس من روما الى جريدة الديلي تلغراف يوضح آراء العامة من الايطاليين في المسائل الحاضرة بعد ما اشار الى ما في ايطاليا من المراقبة الشديدة على الاخبار الواردة من الخارج بحيث تتعذر معرفة الآراء الصريحة الحرة. وقد قال السير برسيفال ان الحبشة في نظر «رجال الشوارع» لا تزيد على كونها منطقة مبهمة تفصل بين مستعمرتين ايطاليتين وفيها قبائل بربرية يحكمها النجاشي، تحتل ارضا غنية بالثروة الطبيعية وترفض اشراك الدول المتمدنة في استثمارها وتعرقل تقدم المدنية اليها، واذا استثنينا هذه المعلومات المبدئية التي لا تهم «رجال الشوارع» في ايطاليا، فهم لا يعرفون شيئا عن الحبشة ولا يهتمون لهذه المعرفة، ولذلك يمكن ان يقال ان حوادث الحدود الحبشية لم تثر حماسة هؤلاء، ولم يباشر الاهتمام لامر هذه الحوادث الا بعد تعبئة فرقتين عسكريتين للخدمة في شرق افريقيا

وقد اختلفت الآراء في الحملة المنوية على الحبشة اختلافا غريبا، فقال المتشائمون ان ايطاليا مضطرة الى ان تكفي نفسها من الثروة الطبيعية وفيها نقص تستطيع ارض الحبشة ان تسده وان فرنسا وانكلترا وافقتا ضمنا على ان تحتلها ايطاليا وتأييدا لهذا الاعتقاد اخذت الصحف الايطالية تنشر اشاعات ملفقة منها ان قبائل الحدود الحبشية اغارت على الصومال البريطاني وقد صدق الايطاليون هذه الاشاعة رغم تكذيب الجهات المختصة لها. وردت صحف ايطاليا ايضا ان الاحباش انفسهم يرغبون في احداث تغيير في الحكم وقد زج باسم الامبراطور ايج يا والذي خلع كعامل يمكن استخدامه لاحداث ثورة في البلاد الحبشية تؤدي الى وضع الثوار انفسهم تحت الحماية الايطالية

وقد اشار السير برسيفال في مقاله ايضا الى الاعمال الاستعدادية التي لا تزال تترتب على ايطاليا قبل مباشرتها غزو الحبشة، كعدم وجود الطرق وغير ذلك وقد اوضح حكام المستعمرتين الايطاليتين ذلك الى حكومتهما بصراحة تامة، على ان آراءهما لم تصادف ارتياحا في المحافل الايطالية العليا

وختم السير برسيفال رسالته بقوله ان «رجال الشوارع» الايطاليين يثقون كل الثقة بحكومتهم

العراق

الانتخابات المقبلة لمجلس النواب العراقي

حلت وزارة فخامة ياسين باشا الهاشمي مجلس النواب العراقي وبدأت الآن الاستعداد للانتخابات النيابية الجديدة التي علمنا من مصدر يوثق بصحته انها ستبدأ في اوائل شهر يونيو القادم وذلك بسبب رحلة جلالة الملك غازي الى الالوية الشمالية والالوية الجنوبية لتفقد رعاياه ورؤية الاحوال عن كثب ومحادثة الزعماء حول الاوضاع الحاضرة وسيصحب جلالته رئيس الوزراء وستطول الرحلة حتى اواسط شهر يونيو ولهذا السبب سيتأخر الشروع في اجراء الانتخابات الى ذلك الموعد ويؤخذ من تصريح افضى به رئيس الوزراء لمندوب احدى الصحف الاجنبية ان الانتخابات المقبلة ستدور على اساس غير حزبي توطئة لجعل الامة كلها حزبا واحدا ووضع الوحدة القومية على قواعد ثابتة متينة وقد قوبل هذا التصريح بالارتياح التام لا في العراق وحده بل في جميع البلدان العربية التي ترقب باهتمام سير الحركة السياسية في بغداد وتتطلع بشوق الى ماجريات الاحوال فيه

هذا وان الوزارة الهاشمية قد خطت في حل المجلس النيابي خطوة جبارة لانها بعد ان عملت على تهدئة الحالة في الجنوب ونفذت الخطوة الثانية في تنفيذ برنامجها الاصلاحي

واصبح من المفهوم ان الوزارة الهاشمية تعد من الآن منهاجها الذي ستلقيه على المجلس الجديد وتطلب منه الثقة لوزارتها. وسيحتوي على المشروعات والاصلاحات التي ستقوم بها وزارة الهاشمي باشا. والمفهوم ان هذا المنهاج سيكون مطولا وحاويا للمشاريع السياسية والاقتصادية والعمرانية والعلاقات الداخلية والخارجية

العناية بالدين

والاخلاق في المدارس العراقية

أذاع معالي وزير المعارف العراقية على جميع الموظفين والموظفات في دوائر وزارته منشورا دوريا اشار فيه الى العناية بالدين والاخلاق في معاهد التعليم في العراق ومما يلي بعض فقرات هذا المنشور:

يجب العناية التامة بحفظ النظام وتعزيز روح الالفة والاتحاد بين طلبة المدارس والتوسل بجميع الوسائل القانونية للتغلب على بعض العقبات التي ربما تقوم في هذا السبيل كما ان تمكين هذه الروح في الهيئات المدرسية العاملة من الفروض المحتمة ولن تغتفر الوزارة اي تهاون في هذا الشأن

على مديري شؤون المدارس ومعلميها ومعلماتها ان يكونوا القدوة حسنة لتلاميذهم وتلميذاتهم وذلك بالاتجاه في مهنتهم الى الغايات النبيلة والمثل العالية لتكون من اشرف المهن واوفرها قسطا من التبجيل ولا يتوقع ان تصفح الوزارة عن كل حركة او سلوك من شأنه ان يؤدي الى عكس ذلك ولهذا السبب ادعو كافة المراقبين ومديري شؤون المعارف المسؤولين الى التدقيق في مراقبة الاشخاص التابعين لهم من جميع الوجوه المذكورة.

لما كان من الواجب المفروض التمسك بقوانين الشريعة السمحاء ومبادىء الدين الحنيف تعين على المعلمين والمعلمات ان يعتنوا العناية التامة بدروس الديانة وتلقينها لتلاميذهم وتلميذاتهم بحيث تتشربها نفوسهم وترتسم في اذهانهم كما ترتسم بقية المواد فينشأ الطلاب والطالبات منطبعين على الميل الى الفضيلة واجتناب الرذيلة عارفين بواجباتهم الدينية والانسانية ونظراً لما لهذه الدروس من الشأن فأن وزارة المعارف تفكر ان لا تسمح لتلميذ او تلميذة بالتقدم لامتحان الشهادة الابتدائية الا اذا نال درجة النجاح في الامتحانات الشهرية من هذه الدروس كما انها تبكر في تلافي الخلل الناشيء من قلة المعلمين الاكفاء في هذا الشأن وايضا يجب العناية بالدروس المذكورة في بقية الصفوف وسينص على اشتراط احراز درجة النجاح في هذه الدروس وفي درس اللغة العربية لدي انتقاد اعضاء البعثات العلمية وذلك عند تعديل نظام البعثات الذي تفكر فيه الوزارة الان

انتخاب سيدة

لرئاسة اتحاد الصيادين

استانبول — انتخبت السيدة نزيهة رئيسة لاتحاد الصيادين التركي وهو من اهم الهيئات الرياضية في البلاد. وقد نوهت الصحف بان هذا الانتخاب قد وافق وقوعه الوقت الذي اعترف فيه رسمياً بجميع حقوق النساء التركيات والذي عقد في المؤتمر النسائي الدولي في استانبول. هذا فضلاعن ان السيدة نزيهة اهل لهذا التعيين لانها ليست صيادة ماهرة فحسب بل حائزة ايضا على الجائزة الاولى في عدت مباريات اقيمت للصيادين من الجنسين (ا. ش)

القمح التركي

انقرة — تبين من التقارير الواردة من الولايات المختلفة ان وزارة الزراعة تتوقع ان يبلغ محصول القمح هذا العام ٢٥٠٠و٠٠٠ طن. ولكن بالنظر الى قلة المحصول العالمي فينتظر تصدير قسم كبير من المحصول التركي الى الخارج (ا. ش)

تركيا

تسلح البوسفور والدردنيل

مشكلة سياسية قديمة وجديدة

كان اليوم السادس عشر من شهر مارس الماضي يوما تاريخيا فوجيء به العالم بالقرار الخطير الذي اصدره الزعيم هتلر بعودة المانيا الى الخدمة العسكرية الاجبارية ولم يكد تسلح المانيا ينتشر حتى بادرت الدول المغلوبة وهي النمسا والمجر وبلغاريا الى الالحاح على الحلفاء السابقين في السماح لها بالتسلح اسوة بالمانيا والغاء القيود العسكرية في سائر المعاهدات تريانون وسان جرمان ونويل.

ولما عقد مجلس عصبة الامم جلسته الاستثنائية للنظر في الشكوى المقدمة من فرنسا على التسلح الالماني وتلافيها السرجون سيمون وزير خارجية بريطانيا قرارات مؤتمر ستريزا الذي عقد بين الدول الثلاث وبينها الموافقة الضمنية على السماح للنمسا والمجر وبلغاريا بزيادة تسلحها، انتهز الدكتور توفيق آراس وزير الخارجية التركية ورئيس مجلس العصبة في دورته الحالية الفرصة فطلب موافقة الدول على رغبة تركيا في تحصين مضيقي البوسفور والدردنيل. وقد نصت معاهدة سيفر اولا ومعاهدة لوزان ثانيا على ابقائهما اعزلين من الحصون والقلاع والمدافع الضخمة.

وتتألف مسألة المضايق من عدة عناصر اهمها العناصر السياسية والاقتصادية والنفسية اما اساسها فرغبة الامبراطورية الروسية السابقة في السيطرة على مضيقي البوسفور والدردنيل ولكي يتيسر لاسطولها الراسي في البحر الاسود الخروج الى بحر مرمرة فالبحر الابيض المتوسط والانطلاق في البحر الاسود في كل وقت شاء وفي استخلاص استانبول من الترك وضمها الى الاملاك القيصرية اذ ذاك، وكان بطرس الاكبر اول امبراطور روسي فكر في هذا الامر واستطاع التوسع شرقا على حساب الاتراك وكان شعاره هذه العبارة التاريخية المشهورة «يجب ايجاد نوافذ لروسيا تستطيع بها التنفس» ثم جاءت الامبراطورة كاترين واتبعت سياسة بطرس الاكبر وبات الاستيلاء على استانبول والمضايق شعار قياصرة الروس واساس الحروب التي شبت في القرنين الثامن عشر والتاسع عشر بين تركيا وروسيا. وجاءت بعد ذلك سلسلة متوالية من المعاهدات والاتفاقات لا نرى لزوما لسرد تاريخها الآن.

والقضية في الوقت الحاضر ان تركيا تلح في طلب تحسين المضايق خصوصا والحالة في اوروبا قلقة وبعض الدول الاوربية ترى السماح للمجر والنمسا وبلغاريا بزيادة تسلحها والغاء القيود العسكرية التي فرضت على هذا التسلح وترى تركيا من الواجب مقابلة تسلح جاراتها بتحصين المضايق وبما ان مؤتمر ستريزا الثلاثي وافق ضمنا على تسلح الدول المغلوبة وفي جملتها بلغاريا فان تركيا ترى ان المبادرة بتسلح المضايق وتحصينها امر طبيعي ومنطقي

والذي لا نشك فيه حتى الان ان تركيا ستنال غايتها لان بقاء الحالة الراهنة في المضايق امر متعذر، ان لم نقل انه مستحيل وقد علقت جريدة التيمس على هذا الموضوع تعليقا مسهبا، جاء فيه ان مسألة المضايق دولية لا تهم تركيا وروسيا ودول البحر الابيض المتوسط وحدها، بل تهم كذلك كل دولة ذات مصلحة في نهر الدانوب وان الواجب اخذ رأي جميع هذه الدول في المفاوضات التي تدور في هذا الموضوع والذي تعتقده التيمس انه ليس هناك من الاسباب ما يكفي لاقناع انكلترا وفرنسا وايطاليا بوجوب تعديل حالة المضايق.

والحوادث الجارية تدل على ان المسألة ستحل نفسها طبقا لرغبات تركيا فتزول هذه القضية من التاريخ

من لا ارض له لا وطن له

اعلنوا في الدفاع

لبنان

الجو السياسي

حكومة انتقال جديدة

اشيع مؤخرا ان فريقا من الذين لم يسبق لهم تولي مناصب حكومية من ابناء البلاد وضعوا مشروعا اصلاحيا رفعوه الى فخامة الكونت دي مارتيل طالبين اليه درسه والعمل على تحقيقه اذا رآه نافعا ومفيدا للبلاد. ويقترح هذا الفريق الغاء شكل الحكم الحاضر وتسليم المقاليد لخمسة اشخاص بعيدين عن ميدان السياسة وهذه الحكومة الانتقالية تأخذ على عاتقها ايجاد نظام مالي عام وقوانين ثابتة

ويقول اصحاب المشروع انهم لم يعتمدوا اعلان هذه الفكرة الا بعد ان رأوا ما تعانيه البلاد من ازمة خانقة وتتخبط في ديجور من الفوضى ويظهر ان فخامة العميد اخذ الاقتراح بعين الاهتمام وعكف على درسه. وربما تألفت لجنة من ذوي الخبرة في دار الانتداب لابداء رأيها في المشروع الجديد قبل ان يقول العميد كلمته النهائية. والمفهوم ان العميد قد يحمل المشروع في حقيبته الى فرنسا ليطلع حكومة باريس على مضمونه ويأخذ رأيها فيه. وساوافيكم بنص المشروع حينما اتمكن من الحصول على ذلك

موقف التجار

يزداد تحرجا

اخبرتكم في الرسالة السابقة عن تحرج موقف التجار وعزمهم على الاضراب ساعتين. غير انه على اثر مفاوضات دارت بين لجنتهم وبين الحكومة أجلوا تنفيذ القرار ريثما يتم ايجاد حل مناسب. وقد اذاعت الحكومة بيانا زاد الحالة تحرجا. واستقبله التجار بالاستياء الشديد لان مضمونه لا ينطبق على ما كانوا ينتظرونه من نتائج المفاوضات الدائرة بين اللجنة والحكومة. وانصرفوا الى البحث في الموقف الحاضر وماذا يجب اتخاذه من الاجراءات دفاعا عن حقوقهم

وعلى الاثر وجهت اللجنة دعوة الى الجمعية العمومية للاجتماع للبحث في قضية التمتع بعد اذاعة الحكومة لبيانها الرسمي في الصحف. وقد وجهت دعوة الى جميع التجار لحضور الاجتماع الذي تقرر عقده في يوم الاثنين الواقع في ٢٩ نيسان الجاري.

والحقيقة ان الحكومة اخطأت أيما خطأ في نشر بيانها لانه لا يحمل في منطوقه اي حل للخلاف، وكان عليها ان تراعى حقوق المكلفين فلا تجابههم بمثل هذا التدبير العقيم، بعد ان ظهر لها من جميتهم ما ظهر من حسن النية والاستعداد للتفاهم. فعسى ان تتدبر الحكومة بمساعدة اولياء الشأن الامر قبل استفحاله

سوريا

فلبي في دمشق

اخبرتكم في رسالة ماضية عن نبأ قيام السياسي البريطاني المعروف باسم الحاج عبد الله فلبي برحلة في بلاد العرب الغرض منها انصرافه الى دراسة شؤون بلاد العرب ليضع كتابا جامعا عنها. وقد وصل الى العاصمة مساء امس «الجمعة» حيث حل ضيفا على القنصلية البريطانية وقد تناول طعام العشاء على مائدة القنصل البريطاني

ومن المنتظر ان يقيم المستر فلبي في دمشق اياما يستأنف سفره بعدها الى فلسطين وغيرها من البلدان العربية لدراسة مختلف شؤونها

اسكان الاشوريين

في شمال سوريا

اتصل بي من مصادر موثوقة ان اجتماعا سيعقد في الاسبوع القادم بدير الزور يحضره وفد من العراق للنظر في التدابير الواجب اتخاذها لنقل الاشوريين من العراق الى شمال سوريا. وعلمت ان مسيو جورج برونه مندوب لجنة نلسن في عصبة الامم لدي المفوضية، وهو الذي ارسلته العصبة خصيصا لهذه الغاية، قد اجتمع ببعض اركان المفوضية وباحثهم في مسألة اسكان هؤلاء. وعلمت

«البقية على الصفحة السابعة»

الاشتراك في معرض

باريس

بعثت وزارة الخارجية الافرنسية كتابا الى المفوضية العليا تطلب فيه دعوة البلاد المشمولة بالانتداب الفرنسي الى الاشتراك في معرض باريس الدولي القادم

اعتقال يهود مهربين

تعقب رجال الامن العام على الحدود ثمانية اشخاص من اليهود نمي اليهم انهم عازمون على اجتياز الحدود في طريقهم الى فلسطين بدون جوازات سفر، فلحقوا بهم والقوا القبض عليهم قبل ان يتمكنوا من اجتياز الحدود

صلاحية القضاة

العقاريين

اصدر المفوض السامي قراراً منح فيه القضاة العقاريين اللبنانيين في المناطق صلاحية النظر في القضايا العقارية التي فيها مصالح اجنبية على ان يبقى المرجع الاستئنافي من حق محكمة الاستئناف المختلطه

صفوة ما يحمله بريد الشرق والغرب

الشبيبة الصالحة حارسة الوطن
كيف ينشئون جيلا قويا

لم يكد الزعيم هتلر يتولى مقاليد الحكم في المانيا حتى باشر في سن قانون اجتماعي يقضى بتعقيم المعتوهين والمصابين بامراض وراثية والمدمنين على المخدرات وغيرها من السموم ، حتى ينشيء في المانيا جيلا قويا يستند على مناكبه الوطن ويسير بخطى سريعة آمنة في سبيل السؤدد والمجد.

وقد اجرى الاطباء في المانيا منذ شهر يناير عام ١٩٣٤ ما يقرب من ٢٠٠ الف عملية تعقيم وكان بين المعقمين ٤٥ في المئة من المعتوهين و٤٧ في المئة من المصابين بامراض وراثية و٣ في المئة من المدمنين على تعاطي المخدرات ، وليست المانيا هى البلاد الوحيدة التى يسري عليها قانون التعقيم ، بل يسري هذا القانون ايضا في الدنمرك ، وفنلندا ومقاطعة فود السويسرية وولاية فيرا كروز في بلاد المكسيك وولاية البرتا في حكومة كندا . وهكذا ينشؤون جيلا صالحا وشبيبة لها قدرها في المحافظة على كيان الوطن ورفعه الى الذروة العالية .

تلفون وكالة الدفاع في حيفا ١٢٥٨

نبوءات الامس البعيد
عن العام الحاضر

تطالع علينا الصحف العربية والاوروبية فى كل يوم بمقالات ومباحث تحت هذه العناوين « العلم بعد مئة سنة ، العلم بعد خمسين سنة ، احفادنا عام ١٩٦٠ ، الانسان في آخر الجيل الحاضر ، الى غير ذلك من عناوين تدل على معنى الابحاث التى تنطوي تحتها » والذين يكتبون ذلك يتنبأون بما سوف يكون عليه العلم بعد مضي عشرات السنين على مدنيتنا الحاضرة . وسوف يقرأ الاحفاد فى المستقبل هذه الابحاث ويضحكون كما نضحك اليوم من مقال كتبه الصحفي ارستيد دومون في جريدة « الصحافة » عام ١٨٥٦ تحت عنوان: الحياة عام ١٩٣٥ ، قال دومون: « لا يبقى لليل اثر فى المدن ، فان مصابيح كهربائية هائلة تفيض انوارها على الشوارع وعلى مسافات قصيرة ، ولا يبقى للغاز اثر ما. وقد اصبح هواء المدينة نقيا كهواء الحقول والجبال ، والشوارع التى يعنى بنظافتها مرشوشة بالرمل وهي تشبه الطرقات في داخل الحدائق ولا تقع العين فيها على تلك المركبات التي تملأ الجو ضجيجا ، بل ان هناك مركبات تسير بهدوء فوق خطوط حديدية ولا تحدث صوتا ولا قرقعة ولا يبقى اثراً للغبار والضوضاء »

هذا ما قاله ارستيد دومون في عام ١٨٥٦ عن عام ١٩٣٥ ، العام الذي نعيش فيه ، ولو عاد الزميل الى هذا العالم ورأى الغبار وغاص في الاوحال وسمع الضوضاء ، فاغلب الظن عندي انه يضطر الى تغيير رأيه تغييرا كليا .

أفخر أنواع الصابون النابلسى
له شهرة واسعة

« ماركة مسجلة »

مصنوعات معامل أحمد الشكعه
بنابلس

أنقى صابون يستعمل في البيوتات الكبيرة
نظيف يطري البشرة ويجعلها بضة لامعة
نال الجائزة الاولى في معرض نابلس سنة ١٩٢٤
رائحته جميلة لانه مصنوع من زيت الزيتون النقى
لا تدخل الى بيتك صابونا سواه

الوكلاء
محمود كمال قطان : يافا
كرمان وحنيني : حيفا
محمود فيضي أخوان : القدس

ايتها الفتاة .
الذرية السليمة
اول شرط من شروط الزواج

جاء في البريد الاوروبى اخيراً وصايا ذكرت عنها بعض الصحف انها وصايا الزواج التى اذاعتها هيئة مؤلفة فى المانيا لتشجيع الزواج ولكن جريدة المانية ردت على ذلك قائلة ان الوصايا كما نشرت لم تصدر عن تلك الهيئة وان الوصايا الحقيقية لكل فتاة المانية ترغب في الزواج هي الآتية : تذكري دائما انك المانية وان المانيا فوق الجميع

ثانيا : يحق لك ان تتزوجي اذا كنت تتمتعين بصحة جيدة واذا كنت من سلالة نقية سليمة

ثالثا : احتفظي بجسمك دائما ابدا سليما من المرض

رابعا : يجب ان يبقى عقلك سليما ايضا ونفسك سليمة مثله

خامسا : لما كنت المانية ، نقية الدم يجب عليك الا تختاري زوجك الا من بين الالمانيين او من بين سكان الاقطار الشمالية

سادسا : اعلمي ان الصحة شرط من شروط الجمال

سابعا : لا تتزوجي الا بدافع الحب الحقيقي

ثامنا : عندما تختارين زوجك تحققي جيدا من سلالته ومن الدم الذي يجري في عروقه

تاسعا : لا تنظري الى زوجك كما ينظر الانسان الى رفيق اللعب ، بل انظري اليه نظرك الى شريك الحياة

عاشرا : يجب ان تضمني لنفسك ذرية سليمة ، فان الذرية السليمة اول شرط من شروط الزواج

دور الملح العام
فى تكوين الخلق

نشرت احدى المجلات الانكليزية مقالا عن المهاتما غاندي ، ذكرت فيه على سبيل الفكاهة ، ان المهاتما غاندي لو جازف واكل فخذ خروف لكان من المحتمل ان يتغير مستقبل الهند . وارادت المجلة الانكليزيه ان تبرهن على صحة هذه النظرية ، فقالت ان الاشخاص الذين يأكلون كميات كبيرة من اللحوم يكونون عادة اقوياء الاجسام . شديدي النشاط ولكنهم لايميلون الى مهاجمة الغير . ومن اهم الميزات فيهم الرغبة في الجدل مع الاستعداد الى الاقتناع والتسليم بالحجة المنطقية المعقولة . اما غاندي وامثاله ، ممن يضعفون اجسامهم بعدم تغذيتها الغذاء الكافي ، فان من ابرز صفاتهم الاصرار على الرأي وصلابة الرأس والتبرم بالمناقشة

وقد تكلمت المجلة عن الطعام وتأثيره على العظماء ، فقالت انه لوحظ ان اكثر المشاهير امثال الشاعر ملتون والعالم هارفي ونيوتن وداروين والمصلح الديني مارتن لوثر ، كانوا جميعا مصابين بمرض النقرس واوضحت ذلك بقولها ان الاحماض التى تشتمل عليها بعض الاطعمة تنشط مرض النقرس ، كما تنشط العقل في ذات الوقت . على ان ضعاف العقول لا يستفيدون من هذه الاحماض ، فلا تنشط عقولهم ولا تشحذ قرائحهم ولكنها على العكس تورثهم ضيق الصدر والحدة وسرعة الغضب

والذي ذكرته المجلة ايضا ان الملح يلعب دورا هاما في تكوين الخلق لان الملح يتضمن مادة اليودين التى تغذى الغدة الدرقية وهي الغدة التى تنشط العقل ، فلو قد حبس الملح مثلا عن هتلر وستالين وغيرهما من الزعماء لما امكن بحال ان يصلوا الى مراكزهم الحالية ، فاذا رأيت احدا فى مطعم ما يكثر من اكل الملح فلا تستبعد انه قد يصبح منه هتلر آخر او ستالين ثان او غيرهما من الزعماء .

ترى هل نصدق المجلة الانكليزية فيما ذهبت اليه ؟ للقراء ان يحكموا ! !

رقم تلفون وكالة الدفاع فى القدس ١٤١٣

اوتيل ومطعم وبار
الشرق الكبير
لصاحبه محمود عبدالله آغا
يافا بثوبه الجديد الزاهر يافا

يعلن اعادة فتحه اوتيل ومطعم وبار (الشرق الكبير) الواقع في اول شارع الملك جورج بعمارة النابلسي مجدداً من حيث الفرش والمحتويات وما ادخل عليه من الكماليات العصرية حتى غدا يضاهي احدث الاوتيلات الفخمة
ولقد اوجد فيه كافة الاستعدادات لايجاد مطبخ يقدم المأكولات العربية والافرنجية مع اللحوم المشوية والمحمرة على ايدي طهاة حاذقين
تلبى الطلبات الخارجية في الثغر بواسطة تلفون ١٢٠٥

ثلاثة ملايين جنيه
ثمن طقم للسفرة

عند جلالة ملك بريطانيا طقم للسفرة ثمنه ثلاثة ملايين جنيه . وقد تقرر ان لا يستعمل هذا الطقم في مأدبة اليوبيل الرسمية وقيل في سبب ذلك ان الطقم اغلى الآن من ان يستعمل فى أكلة ولذلك سيعرض في غرفة المأدبة على الضيوف كزينة يمتعون ابصارهم بها وهم يأكلون من قصاع من الصيني الفاخر وقد زادت قيمة هذا الطقم ٤٠٠ الف جنيه الآن بسبب ارتفاع ثمن الذهب ومعظم الطقم فى قصر وندزر وسينقل جزء منه بصورة سرية الى قصر بكنجهام مع حرس خاص

الاطفال المتشردون
في روسيا

يؤخذ من الاخبار الواردة من موسكو ان الاولاد المتشردين كثر عددهم في تلك المدينة كثرة جعلت الحكومة تعمل على جمعهم وحماية الجمهور من مضايقتهم وقد توصلت في عشرين يوما من الشهر الماضي الى جمع ١٢٠٠ ولدظهر ان اكثرهم لا اهل لهم . وتقول الاخبار ان مئات من أولئك الاولاد وجدوا بجوار مركبات السكك الحديدية او على مدارجها ومنهم من كان يقضى الليل تحت الكبارى وحول اسوار الحدائق وقد ارسلت الحكومة الاولاد الذين لا اهل لهم الى ملاجيء اللقطاء ، ومـا الذين تبين ان لهم اهلا فقد سلموا اليهم بعد اخذ التعهدات اللازمة بان يتولوا رعايتهم ويمنعوهم من التشرد في اسواق المدينة .

غرائب الطباع
يقلدان الحيوان

في حركاته

مات أخيرا في اوروبا رجلان قضيا الشطر الاكبر من حياتهما يقلدان بعض الحيوانات فى كل شيء ، ويدعى الاول الدكتور جريف ماكس وقد مات فى مدينة فينا عن اربعة وثمانين عاما وكانت نظريته فى هذه الحياة ان الانسان يجب ان يتعلم بعض الحركات عن الحيوان الاعجم ويعمل بها . وكان هـذا الدكتور يقلد القردة في كل حركاتها وسكناتها حتى انه كان يسير على الاربعة . ويدعي الثاني يوسف كدزهار ومات فى مدينة ستنج في يوغوسلافيا عن ١٣٦ عاما ، قضى ٥٥ سنة لم يذق في خلالها نقطة من الماء وكان يعتمد في غذائه على الفواكه فقط وقد اعقب اربعة اولاد اصغرهم ولد يوم كان ابوه فى السنة الثانية بعد المئة من عمره .

سيارات غزة
الوطنية
سفريات يومية
بين غزة ويافا
وبالعكس
سيارات فخمة
سائقون ماهرون

المستشار الحديدي
مؤسس الوحدة الالمانية

تحتفل المانيا في شهر ابريل من كل عام بذكرى بسمارك السياسي العظيم الذي يرجع اليه الفضل فى توحيد صفوف الالمان وخلق المانيا الحديثة خلقا جديدا ووضعها فى الصف الاول بين دول اوروبا والعالم . وقد عنيت المانيا في هذا العام عناية خاصة باحياء ذكرى مؤسس نهضتها ووحدتها وذلك بمناسبة مرور ٢٠ سنة على ميلاده

ولقد نشرت جريدة « فولكيشه بيوباختر » التى تنطق بلسان حزب النازي مقالا هاما عن حياة بسمارك ذكرت فيه سياسته واعماله وتاريخ حياته بصورة اجمالية . واوردت هذه الجريدة ايضا فقرات من كتاب « كفاحى » للزعيم هتلر وهي الفقرات التى ضمنها زعيم النازي رأيه في المستشار الحديدي ، كما يلقب الالمان بسمارك ، ويعبر فيه الزعيم هتلر عن اعجابه العظيم بمؤسس الوحدة الالمانية ولكنه يتناوله ببعض النقد . فهو يقول مثلا ان الحرب التى اعلنها بسمارك على الاشتراكية لم تسفر عن فوزه ونجاحه لانه لم يعتمد فيها على فكرة جديدة او مبدأ جديد يتعارض مع الاشتراكية .

ولم يعرض الزعيم هتلر فى كتابه « كفاحي » لسياسة بسمارك في النمسا ولكنه قال « ان الموقف السياسي في ذلك الوقت يختلف عن الموقف الحالي . ويتساءل الزعيم هتلر : « ترى لو واجه بسمارك الموقف الحالي وجرى مع السياسة التى جرى عليها في عهده ، هل كان يوفق ، وهل كان يصل الى مركز الزعامة » ؟

وقد عنيت جميع الصحف التي تكلمت عن بسمارك بمناسبة احياء ذكرى ميلاده بتأكيد ميوله السلمية والقول بانه لم يكن يلجأ الى الحرب الا عندما لا يجد مناصا من الحرب ، لانه كان يفضل دائما المفاوضات الدبلوماسية التى كتب له فيها الفوز على طول الخط

وقالت جريدة « فولكيشه بيوباختر » ان بسمارك لو كان متشبعا بفكرة الحرب لاذلال فرنسا ، لما تأخر الى عام ١٨٧٠ ، فقد كانت الفرصة سانحة له في عام ١٨٦٧ وهو فضلا عن ذلك قاوم الجنرال « مولتكه » مقاومة عنيفة حينما اقترح ١٨٨٧ اعلان الحرب على فرنسا لمنعها من الاستعداد للحرب .

* * *

لزقة راديوم
تشع الحرارة والصحة والشفاء
تحضير معامل الن وهريس في لندن — انكلترا
الوكلاء — مستودع الشركة المصرية البريطانية التجارية
مصر (٢٣) شارع سليمان باشا الاسكندرية (٨) شارع النبي دانيال
لزقة راديوم تباع في يافا في مكتب الشركة في ٥ شارع بسترس
تليفون (١٠٦٢) وفي بيروت مكتب الشركة في شارع النبي تليفون (٨٣٢)
التدليك المستمر ليلا ونهاراً

هذا ما تفعله لزقة راديوم
اللزقة التي تشفي وتقوي متى وضعت لزقة راديوم على جسمك فان عملها يبتديء حالا اذ تقوم بعملية التدليك المستمر — لان المواد الطبية المركبة منها تجذب الدورة الدموية الى مكان الالم والحرارة العجيبة التي تنبعث منها وتمتص ذلك الالم امتصاصا سريعا ثابتا — تعمل على افراز المواد السامة المتراكمة في المفاصل والعضلات وانسجة الجسم
لما تضع « لزقة الراديوم » على جسمك فالتدليك الطبي الصحي يستمر الى ان يزول الالم
استعمل لزقة راديوم فقط

مطبعة الدفاع
التجاريه

يادولة ياسين باشا الهاشمى
استبدله ولو من اجل المظهر والاعتزاز

في العراق نهضة عسكرية مباركة كتب فيها « الدفاع » كثيرا، وسيتابع كتاباته . وفي بغداد مدرسة حربية تداني المدارس الحربية فى اوروبا، وتتفوق على كثير منها . وقد اطلعنا على شروط الانتماء لهذه المدرسة ، فاذا باهمها ان يكون الطالب عراقيا

لا يادولة ياسين باشا الهاشمى ! يجب ان يكون الشرط هكذا : ان يكون الطالب عربيا . ان كل عربي خارج بلاد الرافدين يعتقد ان من حقه الانتماء الى هذا المعهد . من حقه ، لان العراق بلده ، وطنه ، مثل ان فلسطين بلده وموطنه ايضا واننا نعتز بهذا المعهد ، كما نعتز بقوة الطيران العراقية، ونروي اخبارها باسهاب فرحين ، فماذا يمنع ان يتبدل هذا الشرط ، وفى العراق رجالات خاضوا غمار الثورة العربية الكبرى وعلى رأسهم دولة الهاشمى ؟

صدقوا ايها الاخوان فى العراق اننا في حاجة الى معهدكم هذا اكثر منا الى هذه المدارس المنتشرة فى بلادنا. انه « مصنع » يخرج رجالا ، جنوداً ، فرسانا . اما هذه مصانع تخرج لنا موظفين ضعفاء ، مهزولين.

وقد لا نجد القوة فنأتي الى معهدك يا بغداد ، إذن فلا اقل من ان تستبدل كلمة العراقى بعربي اعتزازا وظهورا بمظهر الكرامة ، والوحدة المنشودة .

ويا جيل اليوم وجيل الغد : متى تعتقد ان الرجولة لك اقدس ما في هذا الوجود والزم ؟ متى !

شرق الاردن قامت بواجبها
فماذا يكون من شقيقتها فلسطين ؟

نشرنا باعتزاز نص حديث سمو الامير عبد الله مع اللجنة البرلمانية. اذن فشرق الاردن اليوم في مأمن من جائحة الصهيونية ، وافتراء ماينشر من دعاية مضللة في الخارج عن حركات واقوال لم تقع . بل اسراف في نكران الواجب ان يقدم احد على تشويه سمعة بلاد الضفة الثانية

وذكرنا فى احدى الافتتاحيات ان الشرق العربي بمثابة « الاستحكام » الثاني فى الحرب الاستعمارية بيننا وبين اليهود، فما هو الاستحكام قد تمكن واستجمع قواه ، لكن هل هذا يكفي؟ ماشأن الجبهة الاولى ؟ ماشأن فلسطين ؟ لماذا تضعف امام الغارة ؟ ان قوتها قوة شرق الاردن ، وموتها هلاك لتلك . يجب ان نحارب اليبوع ، كما حاربتها شرق الاردن بكلمة من سمو اميرها .

والخطوة الثانية ان يتقدم الاثرياء والشركات الوطنية لاستغلال رؤوس الاموال فى الشرق العربي . بهذا تأمن تلك البلاد كل محاولة فى المستقبل . وبهذا يستفيد اغنياء فلسطين . فهل تجد هذه الفكرة عناية ؟ نرجو !

في القضاء

قررت الحكومة الغاء وظائف محامي الحكومة المركزيين امام المحاكم المركزية الاربع ونقلت أولئك المحامين الى دائرة النائب العام في القدس. وسيتولى البوليس المرافعة في جميع القضايا التى ستعرض على على حكام الصلح، فاذا رغب احد المتقاضين فى رؤية قضيته امام المحكمة المركزية — حسب القانون الجديد — ارسلت دائرة البوليس من يرافع فيها ايضا

اما القضايا التى ينص القانون على عرضها على المحكمة المركزية وان يتولى المرافعة فيها محام عن الحكومة فان دائرة النيابة ترسل احد اولئك المحامين ليتولاها امام المحكمة.

فالقسم الاول من القضايا هو ما يسمى بالجرائم الجزئية ، والثاني هو الذي يحتاج الى اتهام — وهذا ما سيتولاه محامو الحكومة المركزيون

من لا ارض له
لا وطن له

انواع جديدة

من الصوف العراقي الصيفي الناعم

وصل مؤخرا
لمحلات السادة

عيسى فريج واولاده
سعر اليرد ٢٥٠ ملا
القدس باب الخليل
تلفون ١٥٣٣

اقصدوا

محل السيد حامد الهندي بعمارة النابلسي حيث تجدون جميع لوازم التصوير من افلام وماكنات

المحل مستعد لاعطاء ماكنات برسم الاجار باسعار معتدلة

الاوقات العربيه

قال مراسلنا في القدس - ابلغتنا ادارة الزميلة الاوقات العربية ان خللا طرأ على المطبعة وبذا لم تتمكن من اصدار عدد يوم الاحد

اقتراح لتفادي فواجع الاصطدام
الى قلم المطبوعات و السلطات المسئولة

كثرت حوادث السيارات وفواجعها. ففى كل يوم يعثر القراء على حادثة اصطدام او اكثر يذهب ضحيتها روح بشرية مسئولة عن عائلة . ونعتقد ان ثمة علاجا مفيدا ، حبذا لو تأخذ به الحكومة ، ويستحثها عليه قلم المطبوعات في القدس . اما العلاج فهو يتخلص في هذا الاقتراح :

ان توزع السلطات المسؤولة صورا مختلفة مأخوذة لحوادث الصدام الرهيبة على الصحف بعد حفرها . ولا بد ان يقتصر في هذه الصور على اهم الحوادث واشدها هولا . فأن السائق الذي يرى في الصباح صورة تلك السيارة محطمة وصاحبها طريح الى جانبها او فى المستشفى يشفق ان يسير بسرعة هائلة ويتفادى ما امكن وقوع هذه الحوادث

ثم هناك الجمهور الذي لا يصبر طويلا على هذه الفواجع ، فانه يرغم السائقين على التمهيل فى السير .

نعتقد ان هذه تجربة لا بأس بها . وهي لا تكلف دائرة البوليس كثيرا . فهل تدرسها السلطات المختصة ؟ نرجو من قلم المطبوعات ان يعيرها جانبا من اهتمامه

* * *

الدكتور حداد

قررت دائرة الصحة ترفيع الدكتور الفاضل زاهي حداد الطبيب في دائرة الصحة الى درجة معاون رئيس أطباء يافا وتل ابيب بدرجة (H) نظر الجهوده وخدماته. فنهنئه على هذه الثقة والدكتور حداد نقدمه للجمهور كرجل نزيه على اوفر جانب من الاخلاق العالية ، وهو من أولئك الذين تفاخر دائرة الصحة بهم وباعمالهم المجيدة

يسرق
ويسافر الى بيروت

قبل ثلاثة اسابيع سرق المدعو احمد عبد الله الداري الدمشقي المستخدم فى صالون الحلاقة الذي يخص السيد بن طاهر وجميل ساق الله الكائن بشارع المحطة بيافا مبلغ ٤٠ جنيها كانت موضوعة هذه امانة لاحد التجار وفر هاربا . وقد ابلغ صاحبا الدكان دائرة البوليس بالحادث فانتدبت احد رجالها السيد حامي اللولو فسافر الى سوريا وظل يتعقب اثار السائق مدة سبعة ايام الى ان عثر عليه في بيروت بعدان حلق شاربيه وادعى انه احد المحامين ، فاعتقله وسلمه الى دائرة الشرطة وكان معه من المبلغ ١٠٦ ليرات سورية وخاتمان ذهبيان والمعاملة القانونية الان جارية لتسليمه الى حكومة فلسطين ومحاكمته في يافا

الحكم بالسجن
والابعاد

قال مراسلنا في القدس ـ نظر اليوم حضرة القاضي الاستاذ ظاهر بك الافغاني في قضية كل من ياسين صالح غزال من دمشق وعلوان مصطفى الفاقا والحاج محمود خالد العجمي ومحمد على الحموي المخزوم من حمص ومقدس حنا غبريان من مصر ، المتهمين بدخول البلاد بصورة غير مشروعه فقرر الحكم عليهم بالسجن لمدة شهر والتوصية بابعادهم من البلاد

* * *

رئيس
احتياطي لمحكمة مركزية

اتصل بنا ان الحكومة قررت تعيين احد القضاة البريطانيين فى فلسطين ليكون رئيسا احتياطيا لاحدى المحاكم المركزية وستعين عما قريب رئيسا احتياطيا ثانيا

وبمناسبة سفر المستر كوبلاند رئيس المحكمة المركزية بيافا لمدة اربعة اشهر تقريبا سيدعى المستر كاري حاكم الصلح البريطاني فى حيفا ، لينوب عنه الى ان يأتي الرئيس البريطاني الجديد ، الذى قد يصل بعد بضعة اسابيع ، فيعود الى منصبه السابق فى حيفا . ومتى رجع كوبلاند من اجازته نقل الرئيس الجديد الى القدس او الى اي منصب رئيس محكمة يشغر لاحد الاسباب

عقد قران

قال مراسلنا فى القدس ـ يحتفل غدا الاحد في ٢٨ نيسان الجاري بعقد قران الشاب الاديب السيد داود الوعري احد اعضاء النادي الرياضي العربي على كريمة السيد حسين عاشور

اعلان

لعموم دائني المفلس على كاتبة الحداد التاجر بيافا

ليكن معلوما لدى العموم ان المحكمة المركزية بيافا صدقت على انتخاب المحامى ابراهيم افندي نجم سنديكا دائميا للطابق واني ادعو ارباب الديون جميعا ان يقدموا مستنداتهم القانونية الي فى قلم المحكمة المركزية بيافا عدة عشرين يوما من تاريخ نشر هذا الاعلان وعليهم حضور جلسة تثبيت الديون التى على المفلس نهار الاحد الواقع في ٢٦ ـ ٥ ـ ٣٥ الساعة ٣ بعد الظهر التي ستنعقد في قلم المحكمة المركزية بيافا وكل دائن لم يبرز مستنداته ضمن المدة المقررة ولم يحضر جلسة التثبيت فلا يلتفت الى طلبه البتة ولذلك صار بيان الكيفية في ٢٦ـ٤ـ٣٥

سكرتير الطابق
مصطفى الدباغ

ثمانيه آلاف دونم

تلقينا من قلم المطبوعات ما يلي

زار فخامة المندوب السامي نهار ٢٦ نيسان بركة رمضان ووادي الفالق لتفقد مشروعى الطم الواسع ومقاومة الملاريا اللذان تقوم بهما دائرة الصحة

ان الغرض من هذا المشروع هو جعل المنطقة صحية ولتسهيل اجراء تحسينات فى الزراعة الواسعة وفي نفس الوقت لطم ما يقرب من ١٨ آلاف دونما من الارض وجعلها صالحة للزراعة بعد ان كانت لعصور خلت مستنقعاً موبوءا بالملاريا . وقد كان يرافق فخامة المندوب السامي مدير الصحة العمومية وبعض الموظفين وممثلي ناتانيا والمناطق المجاورة

واقد ارى السيد سماحه الموظف فى دائرة الصحة العمومية فخامته طريقة التجفيف بالديناميت

وقد وضعت شمعات من الديناميت على عمق متر فى الطين على مسافة ١٠٠ مترا . ثم فجرت بالكهرباء وكانت النتيجة انفجار سبب فتح قنال طوله ١٠٠ مترا على العمق والعرض المطلوب. ولم يحتج بعد ذلك لايجاد قناة للتصريف مستقيمة ومرتبة سوى مياه المستنقع لازالة الطين من الاعلى

وقد حصل على منظر عمومي للعمل الذي تم من تل ذي احجار رملية ان هذا التل قد عمل فيه مجرى المياه من المرور بواسطة قناة قد بنيت قبل مطر الشتاء على طول كيلو مترين لجهة البحر ، وقد اوجد الرومان في الاصل هذه القناة في التل وكشفت الحفريات عن قسم من الارض الرومانية القديمة المبلطة ورآها الزوار

وتقدر نفقات الطم بمبلغ ١٨٠٠٠ الف جنيه فلسطيني قدمت الحكومة منها مبلغ ٧٥٠٠ جنيه فلسطيني (وكذلك قدمت المهندسين والمراقبين) وقدم المجلس الاسلامى الاعلى صاحب الارض وشركة هانوتاه التي تستفيد ماديا من اعمال مقاومة الملاريا بقية النفقات

مباراة ..!

جرت فى الساعة الرابعة والربع من بعد ظهر امس مباراة فى كرة القدم بين فريق بوليس القاهرة وبين منتخب الهابوعيل اليهودي فى فلسطين فتغلب الفريق الاول على الفريق الثانى باصابتين ضد اصابة واحدة كانت ضربة جزاء .

مطاردة فلول
العصابات الكردية بالعراق

ما يزال رجال الشرطة في لواء الموصل يطاردن فلول العصابات البارزانية وقد ضيقوا عليها الخناق وارغموها على الاعتصام بقنن الجبال. وتفيد الانباء الواردة مؤخراً ان هذه العصابات لن تستطيع الاستمرار على المقاومة اكثر من اسبوع وان كثيرا من اعضائها استسلموا للحكومة

وقد نقل الشيخ احمد البارزاني زعيم الثورة الكردية المعتقل من الناصرية الى بغداد بالنظر لاشتداد الحر ومعه ١٧ شخصا من افراد عائلته واقاربه واستأجرت له الحكومة بيتا في احد الاحياء .

بيروت

صدام مريع ووفاة ضابط افرنسى

بيروت في ٢٧ نيسان – لمراسل الدفاع الخاص وقع اصطدام مريع بين سيارة باص صغيرة على طريق صيدا — النبطية فانقلبت السيارتان بمن فيهما وتحطمتا فتوفي كابتن افرنسي وجرح رفيقان له جراحا بالغة وشطر رأس سائق سيارة الباص والامل بنجاته ضعيف ، واصيب ثلاثة من الركاب بجراح خطرة جداً واصيب اخرون بجراح عادية ورضوض

قاض افرنسي يرفع دعوى على السائقين

رفع رئيس محكمة الصلح الاجنبية فى بيروت قضية على رئيس جمعية السائقين قال فيها ان اشخاصا مجهولين مزقوا له عجلات سيارته اثناء اضراب السائقين وهو يعتبر الرئيس مسؤولا عن خسارته تلك لتحريضه زملاءه على الاضراب والاعتداء ، وقد استدعي رئيس الجمعية وبدىء بالتحقيق معه

كيف قرر مجلس عصبة الامم
اسكان الاشوريين في الاراضي السورية

نشرت جريدة التيمس بتاريخ ١٧ الجاري تفاصيل المناقشات التى دارت في مجلس عصبة الامم عن اسكان الاشوريين في الاراضي السورية ، والى القراء خلاصة ماروته تلك الجريده عن محضر الجلسة :

وقف السنيور مادرياغا ، ممثل اسبانيا في العصبة ومقرر لجنة اسكان الاشوريين ، فقال ان اللجنة لم توافق على الاقتراح باسكانهم في غويانا الانكليزية ثم قالت ان فرنسا قد استقبلت بارتياح اقتراحا بالسماح للاشوريين بالدخول الى منطقة الانتداب في سوريا ، حيث استقر منهم عدد وافر سابقا

وقد ظهر ان من السهل زيادة عدد اللاجئين الاشوريين الى سوريا من ٢٠٠٠ الى ٦٥٠٠ ، وبدأت اللجنة تقوم بابحاث جديدة لمعرفة ما اذا كان بالامكان اسكان اكثر من ذلك . وستظهر النتيجة فى تموز . ولا بد انها ستكون في صالح بقية الاشوريين الراغبين في مغادرة العراق اذ من المؤكد ان سوريا تسع ١٦٠٠٠ اشورى

وقد طلبت الحكومة الفرنسية تأكيدات من العصبة بان لاتحمل الميزانية الفرنسية ولا موازنات الحكومة المحلية نفقات اسكانهم ، وتعهدا بان المبالغ المطلوبة موجودة .

وقد طلب السنيور مادرياغا ، لذلك الغرض ، الاذن بسحب مبلغ لايتجاوز ٤٠٠٠٠ الف فرنك سويسري من اموال العصبة ، فيصبح مجموع المبالغ المخصصة للاشوريين ١١٠٠٠٠ فرنك سويسري

ووعد ممثل العراق القيام بكل التسهيلات اللازمة لنقل الاشوريين ، وشكر الحكومة الفرنسية على قبولها استقبال الاجئين

وتكلم السر جون سيمون فاعرب عن اسفه بان اقتراح اسكان الاشوريين في غويانة الانكليزية لم يتحقق . وهو واثق من ان الجميع يشكرون الحكومة الفرنسية على سرعتها في حل المشكلة رغما عن المصاعب المحية « اي في سوريا » وعلى استعدادها لمساعدة العصبة

وعقبه رئيس المجلس توفيق رشدي اراس ، فقال

بصفتي ممثلا للجمهورية التركية التي تهتم ايضا باسكان الاشوريين ، اجدان حقا فى الكلام بشأنهم بعد ان تقرر نهائيا اسكانهم خارج العراق . واني اثنى على عصبة الامم لاهتمامها بهم

ولكني ارى من مصلحة الاشوريين والعراق والدول المجاورة له ، ان يجري اسكانهم فى بقعة تبعد مئة كيلو متر على الاقل عن حدود تلك ، وان لا يقل بعد المقر النهائي عن ٥٠ كيلو مترا كيفما كان الحال »

فنهض المسيو ماسيغلي مندوب فرنسا وقال ان فرنسا تنظر بعين الاعتبار الى اقوال المندوب التركي ، سيما وانها عندما قبلت اسكان الاشوريين قد اخذت على عاتقها اية مسؤولية معنوية تجاه سكان البلاد المنتدبة

هذا من جهة ، ومن جهة اخري فان بين فرنسا وتركيا معاهدة صداقة وولاء تضمنت اسماء الاماكن المعينة لاسكان اللاجئين فى مناطق الحدود

وعلى الاثر وافق المجلس على قرار اللجنة ، وانتهت دورة العصبة الاستثنائية

لبناني قتيل

عثر رجال البوليس الفلسطيني على رجل لبناني اسمه يوسف قتيلا فى احد بيوت قرية السمارية الواقعة بقرب الحدود وظهر من التحقيق ان الرجل غادر بلده لاحقاً بامرأة ... فاعتقل البوليس بعض الرجال والنساء المشتبه بهم

أنثى تصبح ذكراً

جاء من دمشق ان امرأة تركية عمرها خمسون سنة تدعى (نجمية هانم) كانت متزوجة وكان لها ابن وابنة وتوفى زوجها وابنها . ولما بلغت ابنتها سن البلوغ شعرت بتغير في طبيعتها فاخذتها امها الى ازمير حيث اجريت لها عملية جراحية فانقلبت الفتاة ذكراً !

الاحتفال بافتتاح خط شمال سوريا

يحتفل في اول مايو القادم بافتتاح الخط الحديدي الجديد في شمال سوريا من تل زيوان الى حدود الموصل وسيرأس الاحتفال الكونت دي مارتيل المفوض السامى ، كما سيرأس احتفال مهرجانات الربيع الزراعية التي تقام اليوم في دير الزور ومنطقة الفرات بحضور رئيس الوزارة السورية وكبار الموظفين الفرنسيين

حيفا

قدوم الدارعة البريطانية ديسباتش

حيفا فى ٢٧ نيسان — لمراسل الدفاع الخاص — رست في مياه حيفا الدارعة البريطانية ديسباتش التي سبق ان نقلت جثمان جلالة المغفور له الملك فيصل من ايطاليا الى فلسطين ، وستبقى في حيفا الى اليوم السادس من شهر ايار القادم

انتظروا ...

يوم ٦ ايار سنه ١٩٣٥

موعد افتتاح فرع لمحل

عيسى فريج واولاده

يافا عمارة جمعيه الاسعاف

تلفونات الدفاع وبرقياتها الخاصة

النائبه الانكليزيه في جولة القرى

قال مراسلنا في نابلس — قدمت نابلس المس لوران سوزان المرشحه للبرلمان الانكليزي عن حزب العمال وقد زارت قرية عنبتا يرافقها حاكم المدينة المستر فوت واجتمعت الى فريق من القرويين وقد اخذت تسألهم عن احوالهم وعن معاملة السلطات المحلية لهم وقالت لهم افرضوا ان المستر فوت غير موجود معي وقولوا لي ما تودون قوله بصراحة فأني اود ان اسمع شكواكم بحرية تامة

فوقف السيد حافظ الحمد الله وشرح لها بالنيابة عن اهالي عنبتا والقرى المجاورة الهجرة الصهيونية وخطرها على البلاد وتدفقها تدفقا يجعل العربي قلقا على كيانه

ثم شرح لها كثرة بيوع الاراضي وتسهيل امر نقل الاراضي لليهود برضاء الحكومة وموافقتها وتحيز هذه الى اليهود ومساعدتهم في كل شؤونهم وكانت تدون جميع طلباتهم وتسمع لهم باهتمام

وبعد ان تناولت القهوة زارت مدرسة عنبتا واستقبلها فيها الاستاذ ادهم افندي الحجاوي وسردت ما شاهدته من نظافة وترتيب وشكرت مدير المدرسة على عنايته واهتمامه

ثم غادرت عنبتا مشيعة بالاحترام

من لا أرض له لا وطن له

الخبير الزراعي

قال مراسلنا في صفد :

قدم صفد المستر ستوكديل فزار دائرة الحكومة والطبيب البيطري عبد الفتاح بك السباسي وكذلك تجول في بعض القرى يرافقه جناب القائمقام وطبيب البيطرة ومفتش الزراعة منير افندي صباغ

سجارات وطنية
بـ ٦٠ ملا
في محلات السادة
عيسى فريج واولاده
في القدس

القدس

الاحتفال بتوديع علم الخليل

القدس في ٢٧ نيسان —لمراسل الدفاع الخاص— احتفل بعد صلاة الجمعة بتوديع علم سيدنا الخليل احتفالا شائقاً سارت فيه جماهير كثيرة تتقدمها فرق الكشافة وموسيقى دار الايتام الاسلامية ، وظل الموكب سائراً حتى خارج باب الخليل وهناك ودعته الموسيقى وانفرط عقد الجمهور .

وصول وفد اعضاء البرلمان الروماني

وصل القدس في قطار أمس خمسون عضوا من اعضاء البرلمان الروماني قادمين من مصر لحضور حفلات عيد سبت النور وعيد الفصح ، وهو الوفد الذي كنت ذكرت لكم خبر قدومه سابقا. وسيزورون الاماكن المقدسة في فلسطين والاماكن الاثرية في شرق الاردن وسيمكثون في فلسطين حوالي اسبوعين ثم يغادرونها الى دمشق

الاحتفال بالدكتور نايف بك حمزه

الدكتور نايف بك حمزة من الاطباء البارعين في الجراحة ومن الاشخاص الذين يتحلون باجمل الصفات ، ولقد تولى حضرته رئاسة المستشفى الحكومي بالقدس مدة سنة اجرى خلالها اكثر من خمسين عملية جراحية تكللت جميعها بالنجاح التام ، مما اطلق السنة ذوي العلاقات بالثناء على حضرته بالنظر لما كان يبديه نحوهم من العطف وحسن المعاملة ، وقد بوغت الاهالي هنا عندما بلغهم خبر انتقاله لحيفا واسفوا جداً لهذا الامر الذي ما كانوا يتوقعونه بالنظر لحاجة البلد الماسة الى حضرته . وقد اقيمت له عدة حفلات تكريمية ابدى فيها الداعون شعورهم وعواطفهم مع عنياتهم الطيبة نحو هذا الطبيب النابغة الذي اذا خسرته القدس فقد ربحته حيفا فمع اسفنا لفراق حضرته فاننا نتمنى له في محل عمله الجديد كل توفيق ونجاح

القانون الاساسي لنادي الشبيبه الارثوذكسيه

ارسلت الينا الهيئة الادارية لنادي الشبيبة الارثوذكسية نسخة من القانون الاساسي ومن اهم واجباته رفع مستوى الهيئة الارثوذكسية اجتماعيا وادبياً وقد انتخب له هيئة ادارية مؤلفة من سبعة اعضاء كلهم من الشباب المتعلم المثقف ومن ذوي الاخلاق الحسنة ، فنكرر تهانينا لهذا النادي واعضائه ونرجو من اخواننا شباب الطائفة الارثوذكسية ان يشتركوا فيه ومن اثريائها ان يساعدوه مادياً وادبيا تنشيطا له

الاحتفال بعيد سبت النور

احتفل هذا اليوم اخواننا ابناء الطوائف الشرقية بعيد سبت النور وغداً يحتفلون بعيد الفصح المجيد اعاده الله عليهم وعلى الامة العربية بخير وسلام

ارسال وفد تجاري الى مصر

قررت الحكومة ان ترسل وفداً تجاريا الى مصر مؤلفاً من جناب المستر جونسون مدير مالية حكومة فلسطين وشكري بك التاجي وعضو يهودي لمفاوضة حكومة مصر في بعض امور زراعية وجمركية كضرائب الصابون والبطيخ والبرتقال وقد عين المستر براون سكرتير ادارة الزراعة سكرتيراً لهذا الوفد

الاحتفال بيوم الفلاح في هذا الشهر

وزعت الحكومة هنا بطاقات الدعوة على كثيرين من المزارعين واصحاب الاراضي والصحفيين من عرب ويهود الى الحفلة التي اعتاد فخامه المندوب السامي اقامتها في كل سنة والمعروفة بـ «يوم الفلاح» ويصادف في التاسع والعشرين من شهر نيسان وقد حملت الصحف الوطنية في السنة الماضية وفي طليعتها مجلة «العرب» الغراء المحتجبة لصاحبها الاستاذ الفضال عجاج نويهض على هذه الحفلة التي هي ، بالنسبة للحكومة ، سياسية اكثر منها زراعية حملات عنيفة

مناورات ايطاليا الحربية ومراوغتها

القصد من المراوغه . انتظار الشتاء . شيخ الازهر الجديد . مقالة مثيرة لمكدونالد . مناورات فرنسا . طيارات المانيا فوق فرنسا

القاهرة في ٢٧ نيسان — « لمراسل الدفاع الخاص » —

العراق

استقبال الملك غازي بعد عودته

في اخر الانباء من بغداد ان جلالة الملك غازي وصل العاصمة عائدا من جهات الحضير والشرقات في الشمال وقد اقام جلالته خمسة ايام يتفقد شؤون الرعية وقد كان في استقبال جلالته بالمطار المدني فخامة رئيس الوزراء وكبار الموظفين كما عاد في الركاب الملكي رستم بك حيدر وافراد الحاشية

مشروعات جديدة للوزارة الهاشمية

بين المشاريع والمقررات التي وضعتها الوزارة الهاشمية تطبيق قانون الخدمة العسكرية الاجبارية بعد ثلاثة شهور او اربعة كما تقرر ايفاد بعثة صناعية الى الخارج ودراسة منهج التعليم دراسة شاملة وانشاء جسرين حديدين في بغداد وانشاء تسعة عشر مستوصفا جديدا في الالوية الشمالية والجنوبيه وانشاء مستشفى كبير في جانب الكرخ وتوسيع نطاق المستشفى الملكي لدرجه يكفل معها حاجات الشعب الصحية

انكلترا

استعدادات ايطاليا الهائلة في الصومال

نشرت جريدة التيمس مقالا في استعدادات ايطاليا الحربية في الصومال الايطالي والارتيرا فقالت انها استعدادات مدهشة ويبلغ عدد الجنود الايطاليين الذين وصلوا حتى الآن ٦٠ الف جندي وان عدد الطائرات يبلغ ١٠٠٠ طائرة والذخائر الحربية لا تحصى .

القصد انتظار فصل الامطار

وتقول الجريدة ان ايطاليا تنوي المراوغة في المفاوضات حتى نهاية شهر مايو حيث يبدأ فصل الامطار في الحبشة وتكون الحركات العسكرية مستحيلة في الجبال وعندما تنقطع الامطار في شهر اكتوبر يبدأ الهجوم الايطالي فلا يلقى ادنى مقاومة من الاحباش وتواصل ايطاليا ارسال الجنود والعمال بكثرة الى شرق افريقيا .

مقالة لمكدونالد تثير عليه الصحافه

انتقدت جريدة الديلي هرالد المقالة التي كتبها المستر ماكدونالد وحمل فيها على المانيا بقوله ان المانيا مصدر القلق في اوروبا وان تجنيدها الاجباري يجب ان تقابله الدول الاخرى بزيادة تسلحها واتخاذ خطة عدائية وعقد معاهدات عسكرية .

مقالة كان يجب اغفالها

وقالت الجريدة ان هذه المقالة ستكون نتيجتها اغضاب المانيا وابعادها عن انكلترا وتقول الصحف الانكليزية الاخرى ان هذه المقالة نشرت بعد موافقة الوزارة البريطانية عليها وكان يجب عدم نشرها خصوصا في الوقت الحاضر ، اما صحف المانيا فقد لزمت الصمت ازاء هذه المقالة .

مصر

تعيين الاستاذ المراغي شيخا للازهر

صدر مرسوم ملكي بقبول استقالة الشيخ الاحمدي الظواهري من مشيخة الجامع الازهر ، كما صدر مرسوم آخر بتعيين الشيخ مصطفى المراغي في هذا المنصب وقد قوبل هذا التعيين بالارتياح التام في جميع الاوساط المصرية .

الحبشه

مناورات وتسويف للبدء في الهجوم

جاء في جريدة الدايلي تلغراف من رسالة لها من اديس ابابا من مصادر يوثق باقوالها ان ايطاليا انزلت الى اريتريا ٦٠ الف في الجنود البيض طائرة وهي تنوي تسويف المفاوضات الى آخر شهر مايو اي ابتداء فصل المطر وفيه يتعذر على الحبشة ان تقوم بحركة حربية ثم تهاجمها ايطاليا في اكتوبر

ايطاليا

استمرار سفر الجند وشحن الذخائر

في لاسلكية اخيرة من روما انه لا يزال ارسال الجنود والمليشيا والصناع الحاذقين مستمراً الى شرق افريقيا بانتظام تام وتسافر بضع بواخر من بواخر نقل الجنود كل يوم تقريبا من ثغور جنوب ايطاليا المختلفة وبين البواخر التي ابحرت من نابولي الباخرة كولومبو وعليها ٨٥ ضابطا و١٢٠٠ جندي والباخرة نازار بوسوروا وعليها ٦ ضابطا و١٢٠٠ من الصناع الحاذقين .

فرنسا

طيارات المانية لاستكشاف الاستحكامات

بمناسبة تحليق الطيارات الالمانية على الحدود الفرنسية لاستكشاف الاستحكامات الفرنسية التي تقام هناك ذاعت اشاعة مآلها ان فرنسا ستضطر الى انزال الطيارات الالمانية التي تجتاز حدودها بالقوة

اتخاذ التدابير الصارمة في السلم

على ان وزارة الطيران انكرت هذه الاشاعة وقالت انها لا تطلق النار على الطيارات اثناء السلم ولكنها تتخذ التدابير الشديدة للمراقبة وقد تلتجيء الى الاحتجاج الدبلوماتي اذا دعت الحالة الى ذلك

مناورات قريبة من الحرب الحقيقة

انتهت الترتيبات العسكرية المؤقتة التي اقتضاها في فرنسا قرار التجنيد الاجباري في المانيا وسيبقى تحت السلاح الجنود الذين انتهت مدة خدمتهم حتى تتم المناورات المقبلة وتهتم قيادة الجيش ان تجعل هذه المناورات قريبة بقدر الامكان من شكل الحرب الحقيقية

برقيه من الحزب العربي الفلسطيني

الى جلالة الملك جورج

تلقينا من مكتب الحزب العربي الفلسطيني ما يلي : صورة البرقية التي ارسلها الحزب العربي الفلسطيني الى جلالة الملك جورج بمناسبه الاحتفال بيوبيله وارسل صورة عنها الى رئيس الوزاره البريطانية والى جميع الصحف الانكليزية:

« ان فتح العرب للبلاد المقدسة قبل ١٣ قرنا ، اقام في البلاد الحق والعدل ، ولكن الاحتلال البريطاني اقام سيطرة يهودية ستنتهي بمحو سكان فلسطين . ان جميع لجان التحقيق الرسمية التي تألفت ابان الحكم البريطاني قد قررت ان السياسة الحاضرة المتبعة في فلسطين تضر ضررا بالغا بغير اليهود من السكان ان سبي اليهود في عهد نبوخذنصر لا يمكن ان يكون اكثر شرا وظلما من السياسة الصهيونية الحاضرة التي ستنتهي بلا ريب بسبي السكان الحاضرين واهلاكهم النهائي

« ففي الوقت الذي يحتفل فيه العالم بجميع اطرافه بيوبيلكم اعترافا بنواياكم السامية ومحبتكم للانسانية عامة ، يمحى اهل فلسطين من الوجود باسم جلالتكم لذلك نغتنم هذه الفرصة لنلتمس من جلالتكم الحق والعدل . »

٢٤ محرم ١٣٥٤ — رئيس الحزب العربي الفلسطيني

٢٧ نيسان ١٩٣٥ — جمال الحسيني

نابلس

لحضور حفلة المزارعين السنويه

نابلس في ٢٨ نيسان — لمراسل الدفاع الخاص — وصلت بطاقات دعوة لفريق من المزارعين لحضور وليمة المزارعين السنوية التي يقيمها فخامة المندوب السامي في عكا في مزرعة سفاد الحيوانات وذلك يوم الاثنين في ١٩ الجاري

مدير الخزينة في مدينه نابلس

قدم نابلس المستر جونسون مدير الخزينة بفلسطين وتفقد حالة المدينة بعد الفيضان واجتمع بسعادة رئيس واعضاء المجلس البلدي وباحثهم في شؤون ميزانية البلدية وقد اقام له سعادة الرئيس مأدبة غداء في فندق فلسطين دعي اليها حاكم المدينة المستر فوت وحضرة القائمقام ومدير البوليس وكثيرين من كبار الموظفين

اطلبوا الشيمنتو الممتاز

ماركة

الحمامة

وارد

درويش يوسف حداد

فقد برهنت مدة عشرين سنة على انها الاحسن والاقوى

(لمناسبة حلول الاعياد والمواسم المباركة)

يتقدم عيسى فريج و اولاده

بالقدس

بتهانيهم الحارة لكافه عملائهم وزبائنهم ومواطنيهم العرب سائلين الله ان يعيده عليهم وعلى الامه العربيه باحسن حال وانعم بال

السفينة تجري براحة وسكون لكن دوي الشلال يصرع الآذان

نشرت جريدة «الديلي ميل» مقالا هاما للمستر تشرشل عرض فيه المشاكل العالمية الحاضرة والمشاكل الامبراطورية البريطانية. والمقال خطير لخطورة كاتبه وخطورة المسائل التي تعرض لها وفندها بصورة دقيقة، قال:

يترتب على البرلمان المقبل الذي تنتخبه انكلترا في السنة القادمة ان يواجه اعظم المشاكل واشدها خطراً، ويماشي في اوقت نفسه حركة التقدم المحسوسة في البلاد. فان مصلحة التجارة والصناعة في انكلترا قد بدأت تنتعش بعد الازمة الصماء التي اصابتها سنة ١٩٢١، وانتظمت ماليتنا بعد اضطرابها الكبير، انتظاما ان لم يكن تاما فهو على الاقل اتم من مالية سوانا من الامم

وتكاليف المعيشة صارت اخف بوجه عام من مقياس الاجور الشائع في المصانع والشعب يتمتع من الحريتين الشخصية والسياسية بما لا يكاد يحلم به شعب آخر على وجه البسيطة. ونحن امة مسالمة متمسكة بالقوانين خاضعة لها. وقابضة على دفة القيادة لامبراطورية عظيمة

اذا كثيرة هي الاشياء الواجب ان نشكر الله من اجلها. وليس لنا ان نستقل قيمتها او نجازف بها

ومن جهة ثانية لا يمالك احد من رؤية الغيوم الكثيفة المتلبدة في جو ما. فاذا كان جنوب انكلترا زاهرا فان في الشمال مناطق واسعة يسودها الخراب. واذا كان عدد المتعطلين قد تناقص عن ذي قبل اكبر من كل وقت آخر فهذا لا يمنع ان في انكلترا مليونين ونصف مليون عامل لا يجدون لهم عملا. واذا كنا نتمتع بسلام داخلي ففي الخارج اخطار شديدة تهددنا من حين الى آخر بالاطباق علينا

وما سبق لنا على ما اظن ان وقعنا في مثل حيرتنا الحاضرة في ما يجب ان نفعل. ان سفينتنا تجري براحة وسكينة في النهر، لكن دوي الشلال القريب بدأ يصرع الآذان والوادي الذي ينساب النهر فيه يتضايق وصخوره تزداد بروزا واتضاحا. والمجذفون لاهون عن الخطر المحدق بهم والركاب يأملون ان كل شيء مستدرك. ولكن الخوف بدأ يدب الى قلوب المتنبهين

فاول مصلحة حقيقية للامبراطورية البريطانية هي السلم. السلم حاجتها القصوى والامنية الجلى لقلوب رعاياها الكثيرين. لكن هذه الامنية ليست في مكان اعز منها في الجزيرة التي هي قلب هذه الامبراطورية. يشترك هنا فيها جميع الطبقات والاحزاب رجالا ونساء من جميع الاراء ومختلف المذاهب

ولا اخال امة اخرى في الدنيا تشعر بمقدار ما يشعر به الانكليز من استفظاع الحرب والارتياع من اهوالها. فكل شخص هنا يعلم اننا في الحرب نخسر كل شيء ولا نستفيد شيئا. فالاراضي التي نملكها تزيد على حاجتنا ولا نشتهي في قطر من اقطار الدنيا بقعة جديدة، بجميع مطامعنا من هذا القبيل قد شبعت واكتفت. وليست لنا احقاد نرد بها ولا انكسارات ننتقم لها. بل كل ما نريده ان نترك وشأننا. لنعمل في حديقتنا براحة على مهل

فليس اذا بين الاحزاب البريطانية خلاف على موضوع السلم. بل الخلاف الممكن ان يقوم هو على الطرق المؤدية الى هذه النتيجة. وليست بسيطة هذه الطرق. فهنالك ثلاثة منها يكفي محض النظر فيها للدلالة على اهميتها

فالمستر لنسبوري واصحابه ينصحوننا بالتجرد التام من سلاحنا. ويرون ان نحل الجيش ونسرح الجنود ونستغني عن الاسطول والطيارات. ونمشي بين الدول المدججة بالسلاح من رؤوسها الى اخمص اقدامها ونحن عزل بلا سلاح ولا جزع. ويريدون منا ان نتشبه بدانيال في جب الاسود او بشدراخ وميشاخ وعبدناغو في الاتون المحترق

اما ان نتكل على متابعة العناية الالهية للعجائب وحمايتنا من الضواري الفاغرة اشداقها ومن اللهيب المتقد فهذا فوق ما نتحلى به في هذا العصر من قوى الايمان والتوكل. وقد اثرت فينا خصوصا احاديث الذئب والخروف اثرا لا يضمحل ولا يزول

فالتجرد من السلاح لا ينطبق على محافظتنا الضرورية على مركزنا في رأس الامبراطورية المؤلفة من املاك ثمينة والمشبوكة بروابط تجارية لا مثيل لها تحسدنا كل الامم عليها. وبدونها لا يعيش هذا الشعب المزدحم في ارضنا الضيقة، بل يموت جوعا

واللورد ليفر بروك واصحابه ينصحوننا «بالاعتزال البديع». وفي هذه الحالة يجب ان يكون سلاحنا كافيا لحمايتنا اذ لا يكون لنا نصير خارجي ينجدنا ويرد عنا. فنقطع مواصلاتنا مع اوروبا وندير لها ظهرنا ونتركها تتقلى بزيتها بمعزل عنا ونكتفي بالتأمل من الامبراطورية الواسعة التي ورثناها عن اجدادنا وحافظنا حتى الآن عليها بامانة

المؤتمر النسائي

انقرة — عاد أعضاء وفد المؤتمر النسائي الدولي الى استانبول بعد ان امضين يومين في انقرة (ا. ش)

اسبوع الطفولة

استانبول — بمناسبة اسبوع الطفولة توزع البلدية وجمعية الهلال الاحمر ولجان اخرى عديدة منظمة على مثالها في جميع الاحياء، هدايا وملابس الى الاولاد الفقراء كما توزع على الاهالي نشرات طبية عن صحة الاطفال وتقدم العلاج بالمجان الى الاولاد المرضى. وبعد ان حضر الوالي محيي الدين استندارغ حفلة رياضية كبرى للاولاد افتتح سلسلة المحاضرات التي ستلقى يوميا طول الاسبوع (ا. ش)

عواصف غبار شديدة

طهران — جاء من مازاندران ان عواصف شديدة من الغبار هبت في منطقة بحر قزوين، وقد اضطر سكان عدة قرى الى هجر منازلهم ويعاترجع هذه الظاهرة النادرة في بلادنا الى هزات ارضية يظن انها حدثت في مناطق صحراوية

الصحف اليهودية

مقاطعة اليهود في بولونيا

قالت هايا ردن: نشرت الجريدة الرسمية لاحدى المقاطعات البولونية تحذيراً للشعب بعدم شراء البضائع من اليهود وعدم التعامل معهم بتوقيع المطران «ستانيسلاب لوكسكي» ولم يصرح سيادة المطران بذلك علناً بل كنى اليهود «باصحاب القومية الملومة والجواسيس والذين اكثر بضائعهم من الاموال المسروقة والتي احسنها سيء»

ويتهم سيادة المطران اليهود بمضاربة التجار واصحاب البضائع الوطنيين البولونيين وانهم يختطفون منهم لقمة عيشهم. وقد امر سيادته جميع الرهبان بنشر تعاليمه هذه في جميع الكنائس

اختلاف على الجوازات

قالت دواهايوم: انها تلقت من دائرة المهاجرة في الوكالة اليهودية خبراً بانها لن تتمكن ابدا من اعطاء الجوازات للسياح الذين جاءوا الى البلاد سياحا ووجدوا فيها لهم اعمالا فطلبوا الاقامة الدائمة وذلك لان المفاوضات بين الدائرة المذكورة وبين الحكومة بشأن هؤلاء لم تسفر عن نتيجة مرضية فقد ادعت الحكومة ان اعطاء الجوازات لمثل هؤلاء لا يعد من الصواب على شيء لا سيما وانه يعرقل مسألة المهاجرين خارج البلاد الذين ينتظرون تلك الجوازات

ابعاد شيوعيين

ابعدت الحكومة في بحر هذا الاسبوع شيوعيين وشيوعيتين، وهم هرسل وكاسلر من حيفا ومريم هانتر من تل ابيب ومخائيل جالر من القدس وفتاة اخرى من تشكوسلوفاكيا

بضائع رومانية

اتصل بها آرتس ان كمية من الاثاث من صنع رومانيا وبولونيا قد استحضرت الى يافا وتبلغ قيمتها ستين الف جنيه، وان في النية استحضار اثاث غيره يبلغ ١٠٠ الف جنيه مما اقلق اصحاب المعامل في تل ابيب لوقوف حالة التجارة في معاملهم

سفر وايزمن وملتشت

غادر البلاد اليوم زعماء الحركة الصهيونية ورئيس الجمعية الصهيونية العالمية والدكتور حايم وايزمن واللورد ملتشت وبعض اعضاء الوكالة اليهودية وحزب العمال ورئيس الجمعية الصهيونية في الولايات المتحدة ونائب رئيس الوكالة اليهودية والادون سولد من اعضاء المجلس الملي

مجلس سري لمناصرة بروتوكول حكماء صهيون

جاء لها آرتس من فينا ان مجلسا سريا عاما قد الف فيها وله فروع في بلدان اخرى لمناصرة قضية مقررات بروتوكول حكماء صهيون في برن وقد افتتحت جريدة «الشتيرمر» باب التبرعات لذلك المجلس ولم تذكر عنوانه الحقيقي

الاسعاف القومي في يوم الشهداء

جاءنا من بيروت ما يلي:

في ١٦ آيار — يوم الشهداء — الشهداء الذين استشهدوا في ساحات الجهاد والشهداء الذين استشهدوا على اعواد المشانق — في ذلك اليوم — يجدر بالناطقين بالضاد التفكير في تنظيم اسعافهم القومي.

ومن الاسعاف القومي انقاذ الكرامة القومية. وهل يليق بابناء العرب الكرام ان تظل مدافن شهدائهم مهملة كانهم غرباء لا اهل لهم ولا جار!!

الا فليذكر الوطنيون المخلصون هذا الواجب. وليذكروا الشهداء الاحياء) وليقوموا بواجب اسعافهم وتنظيم اسعافهم كما يجدر بابناء وبنات امة تنشد الحياة وتطلب المساواة بالامم:

وليذكروا فلسطين (الشهيدة) المجاهدة! ان موازنة الجمعية الصهيونية لاقتحام فلسطين والاستيلاء عليها كانت في السنة الاخيرة نحو اربعمئة الف ليرة انكليزية: فاين هي الجمعية العربية للدفاع عن فلسطين وما هي موازنتها السنوية؟؟

الا هبوا ايها القوم يكفي رقاد.

وانتم ايها الزعماء العظام في جميع الاقطار العربية والمهجر، اين انتم، وماذا يؤخركم عن السعي والعمل لانقاذ كرامة الامة وانقاذ الاراضي المقدسة:

الا هبوا ايها القوم كفاكم سهاداً: وتقدموا ايها المخلصون المؤمنون، فالفوز في متناول ايديكم والنصر.

وليكن يوم الشهداء — ١٦ آيار — يوما قوميا. وهل كثير على الوطن ان يكون له هذا اليوم؟

سامي سليم
مدير مكتب اسعاف اطفال
الصحراء في بيروت

المستشار الزراعي في عين حارود

ذكرت ها آرتس ان المستشار الزراعي المستر ستوكديل قد زار امس مستعمرة عين حارود يرافقه الادون ناتان نائب رئيس دائرة الزراعة والادون جروزفسكي واثنان من محطة التجارب للوكالة اليهودية والادون حايم هايلبرين من المركز الزراعي وقد استقبلوا في المزرعة المذكورة بحفاوة بالغة. وبعد نزهة قصيرة في جنينة التجارب زاروا المدرسة ومؤسسات الاولاد وتناولوا طعام الغداء مع رجال المزرعة وقد دار حديث طويل عن العامل الزراعي في البلاد والمشاكل التي تتعلق بالمزارع والعمال والحكومة وقد سجل المستر ستوكديل جميع اقوالهم وطلباتهم ووعد بتقديمها للحكومة

جريدة نمساوية تهاجم اليهود بشدة

جاء لها آرتس من برلين ان جريدة «الشتيرمر» قد هاجمت اليهود مؤخرا مهاجمة شديدة وقالت انهم يحتفلون بذكرى اكبر محتال من قدمائهم وهو: «هرمبام»

اللاسامية في سويسرا

جاء في ها آرتس ان الحكومة في جنيف قد اصدرت امرا في هذه الايام تمنع فيه التحريضات اللاسامية وطلبت من دائرة البلدية والبوليس تنفيذ هذا الامر

بين تركيا والصين

انقرة — يبدأ اول تمثيل سياسي دائم للصين في تركيا في مستهل الشهر القادم بوصول الجنرال هويانزو الوزير المفوض الجديد. ويعد موظفو المفوضية منذ امد دارها لاستقبال الوزير. ولقد كان لرجال السلك السياسي الصيني اثر محمود والمأمول انهم سيحببون بلادهم الى تركيا. ويدل كادر المفوضية الذي يشمل ١٧ موظفا انه اوسع من اي كادر سياسي صيني في الخارج كما يدل على الاهمية التي تعلقها الصين على ايجاد علاقات ودية خالصة مع تركيا. وقد تأثرت دوائرنا تأثرا عميقا من تلطف الحكومة الصينية باختيارها من بين سكرتيري مفوضيتها في تركيا م. نعمة الله المسلم الصيني الذي بعد ان اتم دراسته في جامعة استانبول التحق باركان حرب الصين عند عودته الى وطنه حيث نشر ترجمة لمحاضرة اتاتورك التاريخية وقد اعرب المستشار المسيووانج بنسون لاصحافيه التركية عن العواطف التي تربط الصين بتركيا مؤكدا ان نهضة الامة التركية بزعامة الرئيس العظيم اتاتورك قد كانت موضع اعجاب الصين وغبطتها وذكر ان الصحف الصينية تخصص لها المقالات في كل يوم تقريبا وحالما يصل الوزير ستبدأ المفاوضات لعقد معاهدة تجارية بين البلادين (ا. ش)

هزات ارضية

استانبول — تبين من تقرير مرصد مدينتنا ان ١٥٠ هزة ارضية قد حدثت في منطقة مرمرة في خلال الثلاثة الاشهر الاخيرة. وكانت مددها تتراوح بين ١٠ و١٥ ثانية (ا: ش)

قطعة نقد نادرة من العصر العباسي

طشقند — اكتشف في مدينتنا قطعة نقد نادرة للغاية يرجع عهدها الى حكم الخليفة المتوكل من سلالة العباسيين. ويؤكد الخبراء ان هذه القطعة هي الوحيدة في العالم ولا مثيل لها في مجموعات النقود المعروفة في العصر العباسي

حركات تنقلات في السلك السياسي

القاهرة — من المحتمل جدا ان يؤدي تعيين زكي باشا الابراشي في منصب الوزير المفوض في بركسل الى حركة دبلوماسية واسعة النطاق تتناول المفوضيات في برلين ووشنطن وانقره ويقال ان الغرض من هذا التعيين هو ابعاد زكي الابراشي باشا عن مصر (اش)

ميزانية حكومة مصر

القاهرة — يعرض وزير المالية مشروع ميزانية الدولة في اجتماعات مجلس الوزراء الذي يصدر قراره بشأنها قبل نهاية الشهر. وقد علمنا ان المشروع قد تم الآن (ا. ش)

تكاليف المعيشة في مصر

القاهرة — تكاد تكاليف المعيشة في مصر ان تكون مماثلة لما كانت عليه في السنة الماضية، ومع ذلك فان هبوط الجنيه يجعل المعيشة ارخص بكثير بالنسبة للاجانب (ا. ش)

ماذا تسمع اليوم عن محلات السادة دجاني اخوان

يافا — تلفون ٧١٦

(يوم الاحد ٢٨ نيسان سنة ١٩٣٥)

١٠–٣٠–١٠ صباحا – قرآن كريم الشيخ محمد العقاد

٣٥ر١٠ مزمار بلدي – حافظ علي وفرقته توشيح: يا غزالا، هوى حبيبي وافقني، تقاسيم وحدى وجملي

١٠ر١١ بيانو منفرد – فؤاد افندي حلمي – مارش اسباني: جربناده تقاسيم ثم دور: حبك يا سلام

٢٥ر١١ مزمار بلدي – حافظ علي وفرقته، الرقصة الزراعية، عشرة بلدي، ما تصون جمالك

ختام

٢٥ر٢٠ر٢ اسطوانات (برنامج تركي)

٢٥ر٢ – النشرة التجارية الاولى

ختام

٦ قرآن كريم – الشيخ محمد عكاشه

٣٥ر٦–٥٥ر٦ نتائج سباق الخيل – مذاعة من نادي راسنج بالاسكندرية

٣٠ر٧ نشرة الاخبار

٥٠ر٧–١٠ر٨ حديث – صحة الاطفال الدكتور اسماعيل صبري

٨ مغنى وآلات – الآنسة ليلى مراد وفرقتها (شريط ماركوني المسجل)

٣٠ر٨ موسيقى بدوية – فرقة موسيقى البد الشرقية برئاسة محمد عبد الوال وزينهم عبد العزيز. الدانس العربي، غرامك علمني النوح الملك. الملكة بلقيس، تيهك على اليوم بسنين، الا يا من بسيف اللحظ، عز الدين، جمالك يا فريد عصرك

٣٠ر٩–٢٥ر١٠ مغنى وآلات – محمد افندي السبع وفرقته: تقسيم عود، مقدمة موسيقية، تقسيم كمان، توشيح، يا ليلة الوصل، تقسيم قانون، ليالي وموال: شغلتك عشقتك، دور: كادني الهوى (تلحين المرحوم محمد عثمان)

٣٠ر١٠–١١ مغنى وآلات — عبد اللطيف افندي عمر وفرقته (شريط ماركوني المسجل)

٠٥ر١١ مغنى وآلات – محمد افندي السبع وفرقته، تقسيم عود، مقدمة، تقسيم كمان، توشيح: يا ليل ان الحبيب. تقسيم قانون، ليالي وموال: منشى جمالك، دور: قد ما احبك (تلحين المرحوم محمد عثمان)

١١ – سلام الملك

ختام

معرض الراديو العظيم في وكالة طبريا

المدير ابراهيم كبي طبريا تلفون ٦٨

"His Master's Voice"

اسمع قرآن كريم صباح كل يوم بواسطة راديو هيز ماسترز فويس العجيب وليد قوة الدماغ البشري وارد محل ابراهيم كبي المشهور المحتكر الوحيد لاصناف الراديو والجرامافون الممتازة في طبريا وقضاها ابراهيم كبي الوحيد

عزيزي ابراهيم، ارغب ان اسمع قرآن كريم الساعة ٣٠ر٧ صباحا كل يوم وعليه ارجوك ان ترسل لنا راديو مضمون يمكن ان يسمعنا القرآن الكريم بطريقة جلية واضحة بدون خشخشة ونشترط ان يكون الراديو ماركة هيز ماسترز فويس فقط ويكون مدموغ عليه ماركة الكلب الامين وحيث محل اقامتنا في صفد نرجوكم ان تقدموا الراديو لصفد خالص الاجرة والتركيب مقدمين لكم اول دفعة على الحساب والباقي نتعهد بتسديده اقساطا شهرية ودمتم. الداعي: صالح

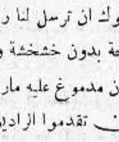

واذا زرتم طبريا فزوروا محلات اصحابنا السيد محمود شبا المكاوي صاحب قهوة النفط وابو راشا صاحب مطعم، ويوسف هرطمن صاحب مطعم تجدون عندهم راديو وجرامافون هيز ماسترز فويس وتزول عنكم الهموم عند ما تسمعون صوته الحنون الواضح

الوكيل الوحيد لشركة الهز ماسترز فويس ماركة الكلب الامين بطبريا وقضاها

ابراهيم كبي

من لا يشتري يتفرج

ودائع

صناديق التوفير

القاهرة — تبين من الاحصاءات الاخيرة ان ودائع صندوق توفير البريد بلغت في نهاية مارس ١٩٣٥ حوالي ٠٠٠ر٠٠٠ر٦ ملايين جنيه مصري بزيادة ٠٠٠ر١٠٠ جنيه عن مجموع الودائع في نهاية مارس من السنة الماضية وتدل هذه الارقام على التحسن المحسوس في حالة البلاد الاقتصادية (ا. ش)

سوق دولية في ايران

طهران — بالنظر الى النجاح الذي لاقاه معرض المنتجات الوطنية الذي افتتح هذا العام في عاصمتنا قررت الحكومة الامبراطورية تنظيم معرض آخر مماثل له في ١٩٣٦ مع توسيع نطاقه بحيث يصبح سوقا دولية. وقد تقرر تبعا لذلك دعوة الدول الاجنبية التي يهمها ان توسع تجارتها مع ايران الى الاشتراك في معرض سنة ١٩٣٦

اعياد الطرب والسرور في مدن فلسطين

بقدوم ملكة الطرب وكروانه
منتخبات من اجمل و اعذب الاغاني تتقدم بها
ستحييها على تختها المؤلف من اشهر الموسيقيين

الآنسة ام كلثوم

القرن العشرين في الشرق
في حفلاتها بمدن فلسطين العامرة .
ونوابغ الفن . ست حفلات فقط في مدن فلسطين

احجز وا تذاكركم من الان

المقاعد محدودة ومنمرة
محلات خصوصية للسيدات

المتعهدان داود عمر الدجاني واحمد الجاك

مواعيد الحفلات

القدس — في يومي الاربعاء والخميس في ١ و ٢ آيار سنة ٩٣٥ على مسرح سينما اديسون

يافا — يومي الاحد والاثنين في ٥ و ٦ آيار سنة ٩٣٥ على مسرح اوبرا مغربي

حيفا — يومي الثلاثاء والاربعاء في ٧ و ٨ آيار سنة ١٩٣٥ على مسرح سينما عين دور

تباع التذاكر

القدس . داود عمر الدجاني تلفون ٥٥٠
تيودوراسطفان : قرب الموسطة

يافا . احمد الجندي
رستم ابو غزالة

حيفا . محلات توفيق الزعبلاوي
ساحة الجرينة تلفون ٤٧٥

بقية رسالة سوريا

من احد الثقاة بان لاصحة لما نشرته بعض الصحف اللبنانية من ان في النية اسكان بعض الاشوريين في لبنان وقد اكد لي ذلك الثقة من ان اسكان هؤلاء سيقتصر على شمالي سوريا فقط .

وقد استنكر الاهلون استنكارا شديداً نبول الحكومة اسكان عدد كبير من الاشوريين الذين نبذتهم حكومة العراق، في سوريا لا سيما وقد رفضت بقية الدول الاجنبية اسكانهم في بلادها .

وفي النية تقديم عرائض من قبل الاهليين احتجاجا على هذا القبول وسيبينون فيها الاضرار المادية التي ستلحق بالبلاد من جراء تحقيق هذه الفكرة

آثار قديمه

قدمت بعثة دانماركية للتنقيب على الآثار القديمة في قلعة حماة وقد توفقت خلال المدة الاخيرة من العثور على عدة قطع اثرية تاريخية وقد ارسلت القطع الى الدانمارك لتحفظ في متحفها الاثري وآخر ما اكتشفته البعثة هو مغار بجانب مدرسة تجهيز حماة اخرجت منه تمثالا على صورة عجل وقد ارسل التمثال الى الى بيروت استعدادا لارساله الى بلاد الدانمارك !!

فيضان الفرات

يهدد المزارع

من اخبار دير الزور ان نهر الفرات فاض من جديد وقد ارتفع منسوب المياه في بعض الجهات الى مترين ونصف وفاضت المياه على المزروعات والمزارع الواقعة على ضفتيه واتلفت معظمها

نزوح قبائل عراقية

بسبب المحل

نزح قسم كبير من عشيرة العمارات التي يرأسها « ابن هذال » من المنطقة العراقية الى الاراضي السورية ، وامتدت مضاربهم من « الوكال » الى تدمر ، والسبب في هذا النزوح هو جدب اراضيهم

الوفد السوري التجاري

في طريقه الى مكة المكرمة

تلقى التاجر المعروف السيد سعيد صادق برقية من الوفد التجاري الذي ذهب لاكتشاف الطريق البري بين دمشق والحجاز ، ينبئه فيها عن عزمه في التوجه الى مكة المكرمة والبرقية صادرة عن جدة

سوريا ومعرض

بروكسل

تلقى الامير عبد العزيز ملحق الحكومة السورية في باريس كتابا من رئيس مجلس الوزراء هذا نصه :

اعلن سعادة مندوب المفوض السامي ان مكتب الدول الواقعة تحت انتداب فرنسا مستعد لانشاء سرادق لدول الشرق في معرض بروكسل على ان تعرض فيه الرياش والادوات التي عرضت في معرض (فانسان) فارجو ارسالها وتسليمها الى من يلزم لتعرض في معرض بروكسل

طلاب الجامعه السورية

وتفضيل المنسوجات الوطنية

عقدت لجنة طلاب الجامعة السورية اجتماعا خاصا تداولت فيه شؤون الطلبة وقررت تفضيل المنسوجات الوطنية على غيرها وحث جميع الطلبة والاهلين على اقتنائها

طوابع المؤتمر

التذكارية

انقرة — نالت الطوابع التذكارية لمؤتمر الاتحاد النسائي التي اصدرتها مصلحة البريد التركية بمناسبة انعقاد المؤتمر القبول لدى جميع مكاتب البريد وقد تهافت عليها هواة الطوابع من الخارج

سوق الشاي

الايراني

طهران — جاء من مقاطعة لاهيجان ان من نتائج التخفيض العظيم في اسعار الشاي لبعض الاعتبارات المحلية ان عرضت انواع كثيرة عليها من الخارج وبالرغم من توطيد السوق على اثر ذلك فان الزراع قرروا رفض كل معاملة تعرض عليهم بواسطة بعض تجار الجملة الرغوب في ابعادهم نهائيا عن السوق منعا من ان يكون هذا المحصول في المستقبل محلا للمضاربات بينما تحتم سمعته في الخارج وطلبه المستمر تثبيت اسعاره على اسس معقولة

نفط مصري

القاهرة — اذيع رسميا ان البعثة الجيولوجية التي تختبر الصحراء الغربية اكتشفت مناجم للنفط ذات اهمية عظيمة للغاية . وتقترح اللجنة ان تستغل الحكومة بنفسها هذه المناجم الكفيلة بان تكون مصدر ثروة جديدة لمصر

الافيد لصحتكم

Burgoyne's

بورجو نيز املاح الفواكه

ان التقلبات الجوية والانتقال
من فصل لآخر يؤثر في الصحة والمادة الطبيعية . لاجل المحافظة على الصحة قد اوصى الاختصاصيون باستعمال املاح الفواكه بورجو نيز التي تساعد المعدة على اعمالها بانتظام : يمكن الحصول عليه من جميع الباعة .

BURGOYNE BURBIDGES & CO. LTD.
LONDON E.
Manufacturers of Pharmaceuticals since 1741

الوكلاء العموميون لفلسطين وشرق الاردن
جابر وكورلانز
تل ابيب ص . ب ٤٦٤

اعلنوا في الدفاع

هكذا يتهافت الجراذين عليه

لان معجون رات نيب
يحتوي على رائحة محببة الى الجراذين وهي التي تغريه بالتهافت على التهامه فيجد بذلك آخرته

ثمنه ٨٠ ملا فقط
مستودع الادوية الوطني الفلسطيني بيافا

قلق اوروبا الحاضر

« تابع المنشور على الصفحة الاولى »

ومن الغريب ان يشتد خطر الحرب الان من دون ان تكون له اسباب معقولة ظاهرة . فما من شعب في اوروبا يريد التوسع الاستعماري في الوقت الحاضر او لا يرى في توطيد السلم مصلحة حيوية له . والخطر الذي لاتكون له اسباب معلومة يكون عادة اشد من الخطر المعلومة اسبابه . لان ايجاد الدواء يسهل دائما اذا عرف الداء على حقيقته

وقد ينكر علينا بعض الف اعماده ما اليه من ان اسباب الخطر الذي يهدد السلم الآن غير واضحة او انها غير جوهرية . ويقولون ان معظمها يرجع الى خطة التحرش التي اتبعتها المانيا ، والى امتناع الحلفاء السابقين عن انصافها . وهذا القول لايخلو من الصحة ، لان المانيا نقضت بالعمل معاهدة لايجوز لها نقضها ، ولان الحلفاء السابقين رفضوا تنفيذ العهود التي قطعوها على انفسهم لها . ولكننا لانعتقد ان في عمل المانيا او في عمل منافسيها اسباباً كافية لتبرير الازمة الحالية التي يعرف العالم كله عظم اخطارها

فالمانيا رأت من تساهل الحلفاء السابقين معها في الماضي ماكان يجب ان يخفف من حدتها . لقد قالت ان في ابقاء الرقابة العسكرية عليها حطا من كرامتها ، فرفعت هذه الرقابة . وقالت ان الجلاء عن الرين ضروري لاسترداد هيبتها ونفوذها ، فتم هذا الجلاء قبل الوعد المعين ، مع ان احتلال تلك المنطقة اريد ان يكون ضمانا للسلم في اوروبا الغربية وضمانا للتعويضات ثم قالت ان التعويضات باهظة لاتستطيع تحملها ، فالغيت هذه التعويضات

وطلبت الانضمام الى عصبة الامم فنالت منها مركزا ممتازا . ولما حان موعد الاستفتاء في السار وقف الحلفاء السابقون بازائه موقفا لاغبار عليه . فبعد هذا كله كان ينتظر من المانيا ان لاتستعجل الامور الى الحد الذي نراه . ولكنها لم تفعل

اما فرنسا فقد سارت في سياستها السلمية خطوات واسعة ، ولم يبق امامها سوى خطوة بسيطة لو خطتها لما اقدمت المانيا على ما اقدمت عليه ولا اكفهرجو السياسة الى هذا الحد . فبعد ان وافقت الحكومة الفرنسوية على انالة المانيا المطالب الخطيرة التي اشرنا اليها ، كان من السهل عليها ان تعترف لها بمبدأ المساواة التي وعدتها به رسميا غير مرة وان تمهد السبل للتعاون العام على اساس الاقتراحات البريطانية . ولكنها فعلت الكثير وتوقفت امام القليل لاسباب لا يمكن ان يقال انها تكفي لتبرير الازمة الخطيرة الحالية . ولذلك لانخالنا مبالغين في قولنا ان الاسباب الحقيقية لهذه الازمة غير واضحة ، وان ما نعرفه عنها لايكفي ان يكون مبرراً للسياسة المتبعة الآن

السياسة الاوروبية

« تابع المنشور على الصفحة الاولى »

حركة يجب العناية بامرها وان هذه اليقظة في الاسلام يجب الاهتمام بشأنها ، ونحن بدورنا لا ننكر خطورة الحركة والذي نؤكده ونذكره بصراحة ان السياسة والحكمة تقضيان بالسير على سياسة رشيدة في المستعمرات الاسلامية وانه يجب معاملة اهلها معاملة تحببهم الى الى اوروبا وحكوماتها وتجعلهم يعتقدون بان الخير هو في قبولهم لنظم الحكم التي تعطيها اوروبا شرط ان تكون هذه النظم عادلة غير مقيدة

والذي يجب ان نذكره ان الامم في القرن العشرين غيرها في القرن التاسع عشر وان الواجب يقضي بتعديل الخطط السياسية التي اتبعت الدول المستعمرة السير عليها في القرن الماضي ولا تزال تترسم نفس هذه الخطى . والذي يجب ان نعلمه ان هذه الخطط قد بليت وانه يجب الاستعاضة عنها بنظم جديدة ، رحبة الصدر تفك بعض الشيء من القيود التي احكمنا وثاقها

ان اوروبا لا تستطيع بعد اليوم ان تستميل ابناء المستعمرات الشرقية الا بالحب ، فلتكن هذه الكلمة اساس سياستها ولتكن رائدها في الخطط التي تنهجها

اكتشاف

أقدم مدينة عربية

اكتشف الرحالة الالماني الكبير هانز هيلفرتيز اثناء رحلته الثالثة في جنوب جزيرة العرب آثار اقدم مدينة في جنوب الجزيرة واعظمها ، وتمكن الرحالة الالماني بصعوبة عظيمة من اخذ بعض الصور والاشرطة السينمائية ، غير أنه أرغم على مغادرة المنطقة حالا

مجلس سري

لسياسة اليابان واتجاهاتها

قررت الوزارة اليابانية انشاء مجلس سري للاستعانة بآرائه في الامور الوطنية الهامة . وسيؤلف هذا المجلس من ١٥ عضوا ينتخبون من بين اعظم ساسة اليابان واكثرهم خبرة ويرأس هذا المجلس رئيس الوزارة اليابانية او نائبه وتكون مهمته النظر في مسائل الدولة وابداء ما يرى فيها ويشبه هذا المجلس نوعا ما المجلس الخاص الذي يستشيره الميكادو وحده في امور الدولة

المؤتمر النسائي

يختتم جلساته

استانبول — ختم المؤتمر النسائي الدولي الثاني عشر اعماله رسميا برئاسة مدام كوربت آشبي ، فبعد ان اعلنت نتيجة الانتخابات للجنة التنفيذية شكرت باسم المؤتمر السلطات التركية وبلدية استانبول والشعب التركي للضيافة الكريمة والحفاوة البالغة في الرفة اللتين لقيتهما . وقد هنأت اتحاد النساء التركيات لتنظيم المؤتمر بحيث لم يترك كبيرة ولا صغيرة الا تناولها بالبحث . ثم استطردت قائلة ان النجاح العظيم الذي لاقاه المؤتمر هذا العام انما يعزى اكثره الى ان جميع اعضائه كن يصدرن عن وحي من المرأة التركية التي اتخذتها مثالا ومما وصلت اليه من نجاح وكذلك عن اعتراف الحكومة الجمهورية وشعبها رسميا بمطالب المرأة العادلة لنيل المساواة التامة امام القانون

وقد ادلت مدام آشبي ان التيار الغالب في المؤتمر النسائي كان يرمي الى تحديد رغبات جميع النساء بلا فارق بينهن في الجنس او اللون او الدين او الوطن القاضية بالعمل على توطيد السلم في العالم وبانيات ثقتهن التي لا تتزعزع في جمعية الامم ، في قرارات ووثائق . اما الاثر الذي تركه المؤتمر فهو ان التاريخ سيسجل ان مؤتمر الاتحاد النسائي الدولي هذا العام كان من اهم المؤسسات الناجحة التي عقدت حتى الآن

الجنسيه التركيه

لالفين روسي

انقرة — قررت الحكومة التركية تطبيقا للمذكرة التي قدمت من عهد قريب الى السكرتيرية العامة لعصبة الامم في جنيف ان تعطي الجنسية التركية لالفين من الروس البيض المقيمين في تركيا

ادفـــع جنيه كل شهر واحصل على راديو جرامافون من محلات بوتاجى

"HIS MASTER'S VOICE"

MAGIC BRAIN RADIO

★ Startles the World ★

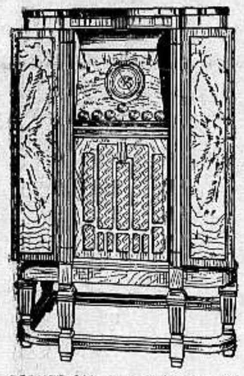

MODEL 261—Twelve tube, five-band, all-wave Superheterodyne. List price, complete with RCA Micro-Sensitive Tubes . . . .

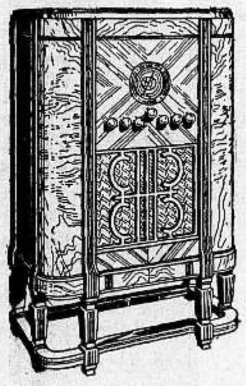

GLOBE TROTTER 262— complete with the new RCA Micro-Sensitive Tubes . . . .

MODEL 128 — complete with the new RCA Micro-Sensitive Tubes . .

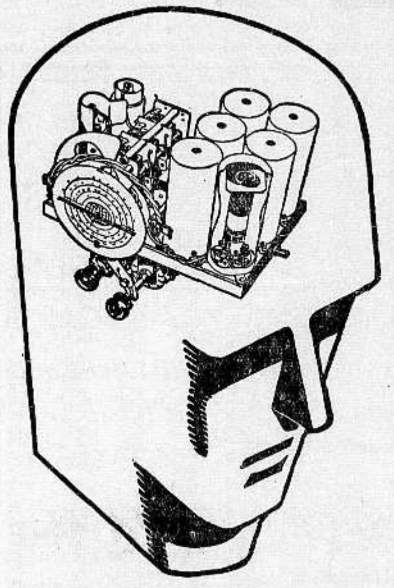

Latest Radio Advance

SENSATIONAL RADIO DEVELOPMENT REVOLUTIONIZES RADIO RECEPTION. UNCANNY, ALMOST HUMAN MASTER UNIT GOVERNS RECEPTION LIKE YOUR BRAIN GOVERNS YOUR BODY!

Reaching far more stations for you, making world-wide reception easy and accurate, and reproducing every tone with Higher Fidelity, "His Master's Voice" Magic Brain, the crowning achievement of Radio Science, ushers in a new era of radio pleasure. See a demonstration of the Magic Brain, and thrill to the almost life-like manner it responds to your touch. See it today!

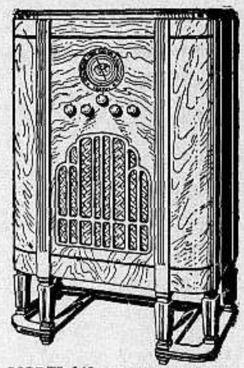

MODEL 242—An eight tube, four-band, all-wave Superheterodyne, in a Modern Console with hand-rubbed walnut finish. List price, with RCA Micro-Sensitive Tubes . . .

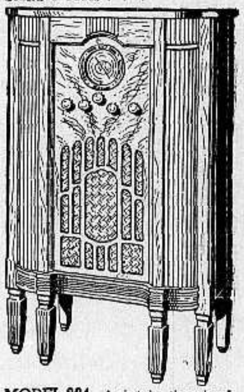

MODEL 224—A six tube, three-band, all-wave Superheterodyne, in a Neo-Classic Console of beautiful simplicity and line. List price, complete with RCA Micro-Sensitive Tubes . . .

MODEL 143—An eight tube, four-band, all-wave Superheterodyne in a beautiful Neo-Classic table cabinet of hand-rubbed walnut. List price, complete with RCA Micro-Sensitive Tubes

ANY MUSIC ANY PROGRAM ANY TIME on these Magic Brain Duos

Music from foreign lands as you tune distant stations, music of your own choice from the vast "HMV" Record Library. No matter what you want, or when you want it, "His Master's Voice" Duo will give it to you, with tone, sensitivity and operating efficiency second to none. Full range of models, table models and consoles.

MODEL 322—List price complete with RCA Micro-Sensitive Tubes . .

★

Also ask to see the Auto Radio, hailed as the most efficient and satisfactory auto radio ever made. Amazes you with its fine, rich tone, its unchanging, smooth reception. Priced as low as

★

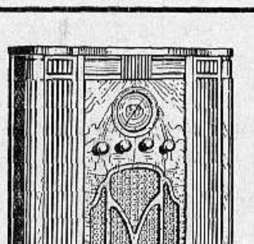

UNPRECEDENTED RADIO VALUES!

This fine world-wide radio, available in table model or console. RCA Micro-Sensitive tubes, airplane dial, easy tuning for world-wide reception. Exceptional distance getter, beautiful tone, gorgeous cabinet work.

MODEL 211—List price, complete with RCA Micro-Sensitive Tubes . . . . . .

★

See also the famous "HMV" Duo Jr., the handy little unit that changes any radio into a fine phonograph combination and doubles your home entertainment.

ومع كل راديو هدية

الاسعار

من خمسة جنيهات فصاعدا

تسهيلا للجمهور الكريم لاقتناء راديو ماركة هيزماسترزفويس "His Master's Voice" الشهيرة بوتاجي قد عزم على ان يجعل الاقساط جنيه واحد كل شهر لمن يشتري راديو جرامافون من محلاته، وهذه تسهيلات نادرة ليس لها مثيل. وعلاوة على ذلك فان بوتاجي يعطي هدية مع كل راديو وذلك ليتسنى لكل شخص مهما كانت منزلته ان يصطاد عصفورين بحجر واحد

الراديو والهدية

وليس فقط راديو بسيط بل جهاز راديو هيزماسترز ـ فويـس "His Master's Voice" الاصـلي المضمون الى الابد الذي يلتقط جميع محطات العالم بصورة جلية واضحة كان المغني امامك

احصل على هذا الراديو العجيب من محلات

بو تاجى

دون سواها لان اصناف بوتاجي محتكرة لا تباع سوى في محلاته ولا يوجد منها عند التجـار لا تنا قد عرفنا ان نحتفظ باصنافنا المحتكرة في محلاتنا فقط لا غير.

بواسطة راديو هيزماسترز فويس "His Master's Voice" تتصل بجميع محطات العالم ـ وتسمع بسهولة متناهية وبأتم وضوح الاصوات الطبيعية الصادرة كانها من صدور اصحابها وتنطبع في رأسك كأنها صادرة من الشعاع

لا تتردد بل اذهب اليوم

لمحلات بوتاجي وتفرج عليه فانك لا تخرج الا ومعك جهاز منه

الاسعار

من خمسة جنيهات فصاعداً

ومع كل راديو هديه
والاقساط من جنيه واحد في الشهر فصاعداً

من لا يشتري يتفرج

اذهبـــــــوا

الى محلات بوتاجي في حيفا ويافا والقدس

وسائر الوكالات

طبريا . ابراهام كوبي
غزه . الحاج عبد الرؤوف البورنو
اللد : سليم ومحمد الخالدي
نابلس : عادل التميمي

الدفاع يوم الاثنين ٢٦ محرم ١٣٥٤ ـ ٢٩ نيسان ١٩٣٥

صاحب الامتياز والمحرر المسئول ابراهيم الشنطي
يشترك في تحريرها طائفة من كتاب العرب في الداخل والخارج
رقم التلفون ١٠٧٥ و١١٨٧
العنوان البرقي : الدفاع يافا ـ العنوان البريدي : ص . ب ٢٥٥
الاعلانات يتفق عليها مع ادارة الدفاع — قسم الاعلانات

أن لم تشن الغارة الشعواء مقتحماً فدافع

الدفاع

(العدد ٣٠٨ — السنة الثانية)

مدير الادارة : شوكت حماد
ادارة الدفاع في عمارة حزبون شارع جمال باشا ـ يافا

	عن سنة	عن نصف سنة
قيمة الاشتراك في فلسطين	١٥٠	٨٠
في الخارج	٣٠٠	١٦٠

الحماسة في العراق للتجنيد الاجباري. التحاق الاساتذة والطلبة بالمدرسة الحربيه. زيادة افواج الجيش. سوريا لا تبيع ولا تؤجر. قوات فرنسا في الجزائر

الحرب العاتية

خذ القائمة واحص عدد الخوارج

اسبحي ايتها الاصنام في احلام الحاضر استعداد اللذم

نحن واليهود في ميدان قتال ، في «جبهة» حرب . هجموا مراراً ، فاحتلوا اراضينا ، ونزح عنها سكانها العرب . وهجموا مراراً فأردفهم اخوانهم في اوروبا بالرجال ، والشبان ، والشابات . ورأوا الكفاح قد يطول ، فنظموا جنودهم ، وقامت فرقة الترمبلدوريين ، والهستدروت ، والهابوعيل ، وقيم المكابياد. ألست ترى إذن اننا في حرب اشد قسوة من سائر الحروب ؟ ليس فيها أسرى ، وليس فيها تعويضات ، وليس فيها مدافع . ولكن فيها ما هو اشد هولا وفظاعة من هذه. فيها التشريد ، والاستئصال ، وعقبل مأساة الاندلس . فيها ان نودع فلسطين الى الابد بعد ان نخليها لليهود . فيها ان نضل في الصحاري ، ونصبح عظة الاجيال والدهور . فيها ان نكون مثل «منبوذي» الهند، نحاذر الامم والشعوب الاخرى ان تمسنا لئلا تتدنس .

هذه الحرب العاتية بيننا وبين اليهود . جنودها من رأيت. وختامها ما قرأت. وميدانها فلسطين كلها ، في السهل، والساحل ، والجبل . وفي الحرب لا يسكت المتحاربون عن خيانة. ولا يسمحون باقتراف اثم . وجزاء الخيانة العظمى القتل . فعدد يا مؤرخ القضية الوطنية عدد . أحص الخيانات ، والمآثم، والجنايات . تناول قائمة الجواسيس «الاعلون» وضع فيها الاسماء . وتناول باعة الاراضي، واذكر الارقام . وخذ قائمة السماسرة وان أتعبك الحصر . كل هؤلاء «خارجي» عن وطنه ، وأمته. كل هؤلاء خائن ، لو كان هناك رأي عام لجاء حسابهم شاقاً عسيراً .

ولنضع في قائمة رابعة او خامسة أولئك «المحايدين» الذين اعتزلوا الميدان، تأففا ، او اشمئزازاً ، أو .. جبناً ! فليس في شريعة الوطنية معتزلون والوطن يهاجم من الداخل والخارج . ليس في منطق الوطنية ما يسمى تأفف، او اشمئزاز، او انتظار انقشاع غمرة السباب والشتائم والرذيلة بوجه عام، بل ثمة شريعة واحدة، ومنطق واحد ، وهو الكفاح داخلا وخارجاً ، والى النهاية .

لقد انكشفت الاثواب ، وظهر ما كان مستوراً تحتها، فماذا ؟ قوى هدامة ، استغلالية ، نفعية ، مسخرة ، تعمل لغرض واحد وهو مصلحتها قبل كل شيء ، ولو ان هذه المصلحة تكون نصلا حاداً يغرس في فؤاد هذه الامة . وانظروا الى الدعاية كيف احسن المتحزبون اتقانها . وانظروا الى التضليل ما اجداه وسيلة وابرعهم فيه . انظروا الى طرائقهم في افساد الاخلاق ، والذمم . وانظروهم ، بعد ذلك ، متهيئين لخدمة المستعمر، حتى ليتنافسوا امامه في أيهم اكثر عدداً، واوسع سلطاناً . ألا لا يكون خائناً لبلاده اذن من يعتزل وسط هذه العاصفة؟ أليس غدراً وكفراً بنعمة هذا الوطن ان يترك لهم هذا الوطن يقطعوه ارباً ارباً، واشلاء أشلاء ، من اجل ان يظهروا اصحاب الكلمة النافذة عند الشعب ؟

لقد تصدع بنيان هذه الامة وبنيانهم قائم لم يتصدع . فمن ذا الذي يتقدم الى الميدان مغامراً ؟ الانكليز عرفوا كل شيء . لقد خبروا الاحزاب جميعاً . واذا رأيناهم ساكتين فلأن مصلحتهم تقضي بذلك . إنهم يعصرون «اصدقاءهم» حتى اذا شح الماء منهم ، قذفوا بهم بعيداً . عيونهم يقظى لا تنام. وهم مثلنا لهم أخلاق وفضائل . فالانكليزي يحتقر الخائن، والجاسوس ، والمضلل ، والمتاجر . ولكن مصلحتهم في ان يكون عندهم كثير من هؤلاء . لولاهم لتزلزل حكمهم في البلاد . لولاهم لما كان هناك انتداب ، ولا بيوع ، ولا هجرة .

فيا أيها المخبوء في مطاوي الزمن اظهر امام شعبك . لقد سال من جسده دم الحياة حتى اشرف على الموت . ولقد وقف على خيانات «زعمائه» ومتاجرتهم به وبمستقبله . لكنه يريد الرمز ، يريد القائد ، يريد الزعيم .

وكلمة الى الانكليز : ليس كل ابناء هذا البلد من بضاعة جواسيسكم واصدقائكم ومحبيكم . سوف يظهر في فلسطين ذلك الذي يثير اعجابكم في ان بلد الزعماء المستأجرين ينبت الزعيم الذي يسير في طريق الزعامة الحقيقية ، الطريق المحفوف باخطار السجن ، والعذاب ، والفقر ، والتشريد ، والهلاك . ان من ترون اصنام اقامتهم ايديكم ، وأسندتهم قوتكم، فما اسرع ما تنهار الاصنام وتتهدم متى ابتعدتم عنها . خذوها مجردة تجدونها اصغاراً ليس لها قيمة . وستبدو لكم في حقيقتها الراهنة ، عند ما ترون هذا الشعب وراء قيادته المنتظرة التي تستروحون فيها معاني الكرامة ، والرجولة ، والاقدام . فامهل ، يا وطن ، هؤلاء المتاجرين أفسح لهم من ضلال حياة الرق . مد لهم في العبث ، والخيانة ، وأرخ لهم الحبل . انما نرى من حال لتنطوي على مستقبل قاتم ، يكون فيه الجاسوس ، والسمسار ، والبائع ، والمتاجر سواء في الخيانة العظمى ، ويقدمون امام الرأي العام لمحاكمتهم فلا يغتر الوضع الشاذ بما يرى من ركود ، وهمود ، وشلل ، ان من وراء ذلك كله بدء العاصفة ، والذي نجزم به انه بدء غير مأمون النهاية. فاسبحي أيتها الاصنام في احلام الحاضر، استعداداً ليقظة المستقبل ، وصحوه !

ابراهيم

انباء شرقية وغربية

الانكليز وتحصين المضيقين

نشرت جريدة المورننغ بوست اليوم مقالا لمكاتبها الدبلوماني ادعى فيه ان الانباء القائلة ان تركيا تنوي اثارة مسألة تحصين منطقة الحياد المجردة من سلاحها على ضفتي البوسفور والدردنيل في حالة الترخيص للنمسا وبلغاريا وهنغاريا بتجديد تسلحها قد قوبلت بالاستنكار في دوائر لندن السياسية. وقد اشار المكاتب الى ان المندوب التركي في عصبة الامم قال في خطاب القاه في اجتماع مجلس العصبة اخيرا ان تركيا تبني طلبها على قاعدة المساواة وتأمين السلام .

كما نوه المكاتب بالرد على ذلك بقوله ان معاهدة لوزان التي وافقت تركيا بمقتضاها عن منطقة الحياد جرت المفاوضات فيها بحرية ولم تفرض فرضا وان اعادة تسلح بلغاريا التي تتخذها تركيا حجة لطلبها هذا لا يمكن ان تهدد تركيا بالخطر، لان منطقتي الحياد على الحدود التركية والحدود البلغارية تظل محفوظة مصانة، وانه ليس هنالك ما يحدد عدد جنود الجيش التركي او ما يحول دون حشده في خط دفاع عملي يكون بعيدا جدا عن منطقة الحياد شرقاً. وان منطقة الحياد تصبح من تلقاء نفسها غير معمول بها في حالة الاعتداء على تركيا دون استفزاز. والذي يكتبه مكاتب المورننغ بوست انه بناء على هذه الاعتبارات ترى الحكومة البريطانية انه لا مسوغ للتعديل، وانها ستعترض على اية فكرة ترى وجوب هذا التعديل

امرأة تقترب من الامبراطور

جاء من دورن ان امرأة بلجيكية ارادت التقدم من سيارة امبراطور المانيا السابق فقبض عليها في الحال. وقد قالت انها لم تكن تريد سوى الاطمئنان عن حالة الامبراطور الصحية. وقد تولى رجال البوليس التحقيق في امر هذه السيدة فاتضح ان اوراق سفرها ليست مستوفية كافة الشروط، فاعيدت الى الحدود البلجيكية. وقد تبين البوليس ايضا ان هذه المرأة في حالة عقلية شاذة وانها لم تكن تريد ان تعتدي على الامبراطور كما كان يظن

الانتخابات النيابية في العراق

لا يتوقع البدء باجراء الانتخابات للمجلس النيابي قبل انتهاء الثلث الاول من شهر مايو القادم. ويؤمل، قبل البدء بالانتخابات ، ان تقوم الوزارة بنشر منهاجها على الرأي العام ، وهو المنهاج الذي ترقبه المحافل السياسية باهتمام لان المأمول ان يكون حاويا على خطط هامة.

تعليقات سريعة

صاحب «المنوكور» !

حدثنا احد اساتذتنا الفضلاء ، اساتذة روح عام ٩٢٠ لا عام ١٩٣٥، فقال: جاءني شاب يريدني ان «اتوسط» له عند جهة ما في وظيفة ومع ان هذا المطلب عسير علي تنفيذه ، فقد احببت ان اتحدث الى «موديل» ١٩٣٥ من شبابنا . دخل علي ووضع طربوشه على الكرسي . واخذ يصفف شعره اللامع بفعل «الدهانات» المختلفة ، ثم قال لي بصوت موسيقي ناعم : علمت ان في تلك الدائرة مكانا شاغرا ، وانا استطيع ان املأ ذلك المكان ونظرت الى يده ، فاذا احد اظافره طويل «مونوكور» ومصبوغ ! والشاب من عائلة غنية جداً، بل ربما كانت اغنى عائلات يافا. قلت له: هل ترضى ان تقبض راتبا من الانكليز وخزائن البنوك زاخرة باموال اهلك ؟

وخرجت زفرة حارة من صدر الاستاذ ، ثم قال : رحمة الله عليك يا روح ٩٢٠ حينما كان اقصى هم الشاب ان يكون رجلا قبل كل شيء ، وعسانا نموت قبل ان نشاهد بقية شبابنا من غرة صاحب «المنوكور» هذا !

امنية

صنيعة المستعمرين

قرأت حديثا لأغا خان زعيم الاسماعيلية ، والهندي المثري المعروف . واصارح القراء بكراهيتي هذا الرجل. فانه يعيش في اوروبا في قصور الاحلام، تحيط به الجواهر والحلى ، وجياد سباق «دربي» وعروسه الفرنسية ، بينما اتباعه الذين يجرفون اليه الذهب، يموتون جوعا. وما نقوله عن أغا خان نقوله عن بقية الراجات والمهراجات في الهند . هؤلاء اشد وطأة على الوطن من غلاة المستعمرين

نعود الى الموضوع . أغا خان يقول جواباً على سؤال صحفي : «انا لا اقول باستقلال الهند ، واصارحك الحقيقة باننا نحتاج الى مئة سنة اخرى لكي نطلب الاستقلال »

نذالة ! نعم ، لان الهند اذا استقلت تلاشى من ميادينها أولئك الراجات والاستغلاليون امثال أغا خان . اذا استقلت الهند ضاعت الفرصة على الجواسيس والمقربين، ومن تزين صدورهم اوسمة المستعمرين او في الوقت الذي نسمع هذا من أغا خان نذكر ان في سجون الهند الوفا من دعاة الاستقلال، هؤلاء الذين سيهدمون غدا ، او تهدم دعوتهم ، امثال اغا خان. واذا كانت الهند مليئة بهذه الشخصيات فانها تتطلب مئة سنة حتى تتطهر منهم. اما نحن فاننا نرى فجر الحرية قد انتشر شعاعه ، او اوشك . ومرحبا بالآلام والمتاعب في سبيل ذلك الانتشار !

أتريدونه اقناع

الانكليز؟

في البلد حركة غير ملحوظة ، ولكنها حركة هدم سيئة . رأينا اناسا يحملون في ايديهم «مضابط» يستجدون التواقيع عليها . وقد جاءنا هذا الداء من مصر على الاغلب . الا اننا سنقاومه لانه اذا تمكن منا ، صرع اخلاقنا وآذانا في كراماتنا . ان الذي يحمل تلك المضبطة مسخر او مستأجر من غير جدال. ونحن اشفق ما نكون على امثال هؤلاء. ثم ما القصد من هذه المضابط ؟ اقناع الجمهور بانكم اقوياء ؟ انكم تقولون بان البلد لكم. ام ترى القصد اقناع الانكليز ـ يا للهول ـ بذلك ؟ انا اميل الى هذه الناحية ، وأؤكدها. فيا مرحبا بالاخلاق، والكرامات ، يا وعاظ الاخلاق، ودعاة الكرامات ! زمن التضليل سوف ينتهي، وستنجاب عن الامة هذه الغمامة السوداء، وتبقى لها اخلاقها .

اخلاق الزعيم

ابى ديفاليرا ، زعيم ارلندة ، ان يحضر يوبيل الملك، ملك انكلترا وامبراطور الهند . وديفاليرا هذا رجل من سواد الشعب، ترأس الثورة، وتشرد في الجبال، وغامر بسفرة بحرية الى اميركا ابان الحرب العظمى ، وحكم عليه بالاعدام . وهو ، الآن، سيد ارلندة . لا يرضى باقل من استقلال بلاده ، وفصلها بالمرة عن انكلترا. وهو لا يبتسم قبل ان يحقق هذه الامنية. هذا طراز من الزعماء ، يا زعماءنا !

وهتلر في المانيا تخلى عن راتبه الشهري للفقراء . ولا يملك إلا سيارة واحدة . وليس عنده الا ثلاث بذلات. ولا يضع على صدره الا وساما واحداً اسمه «وسام الصليب الحديدي» اخذه في الحرب العامة . مع انه الزعيم الذي ينبغي ان تملأ صدره الاوسمة . وهو من سواد الشعب ايضا وفي عيد ميلاده قدم المحاربون القدماء والشباب له هدايا ـ فماذا كانت ؟ ليست لباسا ، او مأكلا ، او جواهر ، بل كانت... طيارات ! فمتى يكون عندنا مثل ديفاليرا او هتلر ؟

نسف الشيخ الظواهري!

... واخيرا «نسف» الشيخ الظواهري ، شيخ الجامع الازهر. وعاد الى الازهر رجله الصالح ، الاخلاقي ، الفاضل ، الاستاذ المراغي . لكل شيء في هذه الدنيا نهاية. والفضيلة دائما تتغلب على الرذيلة . وانما يحتاج الانسان الى وقت. فمتى يزلزل كل «شيخ ظواهري» في دنيا الاسلام ؟ العاقبة لكل بلد وجد احد ابنائه الشجاعة . على المتاجرة به !

قدر روع الجزيرة حتى شكت الارض خطبه والسماء

«لحسان فلسطين في رثاء العلامة المرحوم الاستاذ الشيخ سعيد الكرمي»

ضرب النبل في الالى خلقوه … في فلسطين وحدهم ، والذكاء
ضربة في الصميم احكمها المو … ت فكانت هنالك الارزاء
أرأيت الخطوب تضرمها النا … ر اذا ما تثيرها الهيجاء ؟
عجبا للقضاء يفترس النب … ل ويودي بالخالقيه القضاء
قدر ، روع الجزيرة حتى … شكت الارض خطبه والسماء
يا لهول الاقدار تهدم في العر … ب وللعرب منذ كانوا ، البناء

* * * *

فقد الشرق عالما عربيا … لم تقف في سبيله العلماء
كان اقضى القضاة مذ ولي الحك … م ومذ كان طوعه الافتاء
أوتي الفصل في الخطاب ، ولما … تؤته في العروبة الخطباء

* * * *

فقدت دولة البيان نصيراً … دونه في جهوده النصراء
أين منه الالى يزعمون الفض … ل فيهم والفضل منهم براء
من دعاة الجمود في الشعر والن … ثر وكثر أولئك الادعياء

* * * *

فقد الشعر ، ربه في فلسطي … ن وفيه المنى وفيه الرجاء
ذاك في شعره حكيم ، وندر … في فلسطين كلها الحكماء
انما السابقون في حلبة النب … ل بما يبدعونه ، الشعراء

* * * *

لم اقل في رثائه غير ما في … ه وحسب الراثين فيه الوفاء
ما له في وفائه من نظير … ولو العرب كلهم اوفياء
خلقه السمح، والنسيم بليلا … بين تلك الرياض ، عندي سواء
هكذا فليك الاديب والا … فبلاء في عهدنا الادباء

* * * *

واذا ما قضى فضاق باهل الـ … علم منا ومن سوانا ، الفضاء
فبنوه والنبل نبل بنيه … في فلسطين ، بعده خلفاء
واذا ما الآباء كانوا كراما … كان غرس المكارم الابناء

* * * *

امتع الله بالثواب سعيداً … انما للمثوبة السعداء
ما نظمت الرثاء فيه وحسبي … في فقيد الاسلام ذاك الرثاء
انا لم اطر غيره في قريضي … ليس يجدي في غيره الاطراء

«اليعقوبي»

جمود السياسة

قنبلة ماكدونالد في الجو الاوروبي

هتلر يرتقب اثرها قبل ان يدلي بارائه

«بقلم الاستاذ الكبير أسعد داغر»

اصيبت السياسة الدولية بنوع من الشلل او الجمود بعد مؤتمر ستريزا واجتماعات جنيف . فاكتفى المؤتمر باصدار بيانه المعروف ، وختم مجلس عصبة الامم اعماله بنشر القرار الذي اتخذه في موضوع التسلح الالماني . ووقفت المانيا عند حد الاحتجاج الرسمي على هذا القرار . ثم دخلت المساعي السلمية والمباحثات السياسية في دور جمود ظاهر اوجد في اوروبا جوا قاتما ثقيل الوطأة على صدر الشعوب . وخصوصاً بعد وقف المفاوضات بشأن الميثاق العسكري بين فرنسا وروسيا وانصراف انظار الدول عن المشاكل الخارجية واتجاهها الى اصلاح احوالها الداخلية استعدادا لطوارىء الحدثان .

ولم تكن اعصاب الشعوب لتقوى على تحمل هذه الحالة طويلا وقد ادرك المستر مكدونالد هذه الحقيقة، فنشر مقالة خطيرة امس الاول في مجلة (نيوز ليدر) الاسبوعية شبه الرسمية توخى فيها اخراج السياسة الدولية

البقية على الصفحة السابعة

دنيا العرب والاسلام

سوريا

مكتب للدعاية

يقال ان الكتلة الوطنية قررت في اجتماعاتها الاخيرة انشاء مكتب للدعاية في باريس وجنيف ليطلع الرأى العام الافرنسي ومندوبو الدول على حقيقة ما يجري في سوريا. والعقبة الوحيدة امام هذا المشروع الطيب هي — كالعادة — عدم وجود المال الكافي

الطريق البري

وردت برقية من البعثة التي سافرت لارتياد طريق الحج البري بين دمشق ومكة المكرمة تبين ان اعضاءها غادروا المدينة المنورة الى مكة وينتظر ان يجتمع اعضاء البعثة بجلالة الملك عبد العزيز للاتفاق على تنظيم سير قوافل الحجاج والتجارة

انتخابات المحامين

اخذ النشاط يدب بين المحامين بمناسبة انتخاب نقابتهم في ٩ آيار المقبل، وبدأ بعضهم يرشح نفسه للرئاسة وهذا «البعض» من انصار الوزارة الحاضرة ولكن جمهرة المحامين [illegible] بك الشهابي النقيب [illegible] يفوز بالرئاسة في الانتخابات القادمة.

شلال الهامة

عجزت شركة مياه الفيجة الوطنية عن دفع الاموال التي اقترضتها من الحكومة وقدرها ١٧٠ الف ليرا ذهبية، ففكرت اللجنة بتأجير شلالات الهامة للحكومة وان الاهلين عارضوها كل المعارضة فتوقفت المفاوضات، ثم عادت الى الظهور مرة اخرى بالتفكير في تأجير الشلال الى شركة الجر والتنوير على اساس دفع ٢٥٠ الف ليرا سورية من اصل الدين وحسب الفوائد البالغة ٢٦٨ الف ليرا وتقسيط الباقي وقدره ٢٥ الف ليرا الى عشرين سنة

معرض بروكسل

قررت الحكومة السورية الاشتراك في معرض بروكسل وطلبت الى ملحقها التجاري في باريس ارسال المصنوعات السورية التي عرضت في (فالنان) الى بروكسل، وسيقيم مكتب الدول المشمولة بالانتداب الفرنسي قسما خاصا لسوريا على نفقته

نزوح عشيرة

نزح قسم كبير من عشيرة العمارات التي يرأسها (ابن هذال) من اراضي العراق الى الاراضي السورية وخيم بين ابي كمال وتدمر وذلك بسبب المحل الذي حل بمراعي تلك القبيلة في العراق.

الاطباء والجرائم

ارسلت وزارة العدلية الى مديرية الصحة الكتاب التالي:

تضطر دوائر التحقيق والمحاكم في بعض الاحايين لدعوة بعض السادة الاطباء واستيضاحهم عن بعض نقاط فنية على معرفتها يتوقف تعيين درجة الجرم وتحديد الجزاء وكثيرا ما يظهر تباين في التقارير التي ينظمونها عقيب فحصهم جرح واحد واستيضاحهم عن اسباب التعطيل الواقع على احد اعضائه وهذا منبعث على ما نظن عن عدم معرفة السادة القضاة اسماء السادة الاطباء والاخصائيين بشتى الامراض وخبراء الجملة العصبية فنكون لسعادتكم شاكرا اذا ما تفضلتم وبعثتم لنا بقائمة تحوي جميع اسماء السادة الاطباء الاخصائيين لنذيعها على كافة المحاكم والدوائر القضائية للاطلاع عليها والعمل بموجبها عند الحاجة

لبنان

فنادق الاصطياف

تناقش مجلس النواب في مشروع قانون الغاء القمار فتكلم كثير من الاعضاء عن ضرورة تقديم مساعدات مالية لفنادق الاصطياف فاعلن مدير المالية ان الحكومة لا تنوي ابدا تقديم تلك المساعدات.

ذيول اضراب المحامين

عزم شكري بك القرداحي رئيس محكمة التمييز الاول على الاستقالة من منصبه بعد ان اقر مجلس النواب عدم الجمع بين وظيفتي التدريس في معاهد الحقوق والمحاماة. وقال انه يفضل البقاء استاذا على ان يكون رئيسا اول لاكبر محكمة قضائية في البلاد

معركة في كنيسة

حدثت معركة عنيفة بين سكان ثلاث قرى في كنيسة ابلح، سببها خلاف على من يحق له الجلوس في مقاعد الكنيسة الاولى، وقد استعمل المتشاجرون العصي والخناجر فاصيب ستة اشخاص بجراح خطيرة و١٦ بجراح عادية ووقعت معركة اخرى في كنيسة العاقورة الاحد الماضي للسبب المتقدم فاصيب واحد بجراح خطيرة ايضا.

دليل لبنان

اخذت الحكومة باعداد دليل عن فنادق لبنان والبيوت المعدة للتأجير ومواقعها واجورها، ولذلك اذاعت منشورا على القرى تطلب فيه بيانات وافية عن البيوت والفنادق لتضيفها الى ذلك الدليل.

احتياطات صحية

اخذت الحكومة احتياطات صحية هامة على الحدود وصارت لا تسمح لاحد من القادمين من فلسطين بالدخول الا اذا ابرز لمخافرها شهادة تلقيح ضد التفوئيد المنتشر في فلسطين

جنايات الحدود

شكت الصحف من كثرة الاعتداءات على بعض اللبنانيين الذين ينزحون الى فلسطين بدون جوازات سفر، طلبا للعمل والرزق، لان اللصوص صاروا يتربصون لهم، لعلمهم ان لديهم بعض المال، فاما ان يسلم النازحون ما معهم من نقود لاولئك اللصوص واما ان يعتدي اللصوص عليهم. وقد قتل من جراء ذلك بعض اللبنانيين وجرح آخرون.

يوم اول ايار

تستعد دائرة الامن العام في المفوضية العليا استعدادا كبيرا لعرقلة اعمال الشيوعيين واحتفالاتهم في اول ايار القادم وهو عيد العمال الدولي وقد ارسلت مدير الدرك العام الى دمشق لهذه الغاية

شرق الاردن

الآبار الارتوازية

جاءنا من رياسة وزارة الشرق العربي ما يأتي

بالنظر لما تبين للمجلس التنفيذي من انه يوجد بعض افراد يمتلكون اراض بعلية في شرق الاردن يستطاع ايجاد الماء فيها بحفر آبار ارتوازية وهؤلاء تساعدهم احوالهم المادية على تحمل نفقات تلك الآبار في اراضيهم وشراء مضخة ومحرك لتلك الغاية وانه يوجد كذلك افراد آخرون وجماعات مشتركة يستطيعون ايجاد رأس مال كاف لاحياء الاراضي واستثمارها بالفلاحة والزراعة الى درجة معتدلة فيما لو تيسر لهم التشجيع الكافي وبالنظر الى رغبة الحكومة بتشجيع مثل هؤلاء الافراد على إعمار اراضيهم وتأمين زراعتها من اجل استغلالها والاستفادة منها

وبما ان القيام بحفر آبار ارتوازية في مثل تلك الاراضي التي لا ماء فيها يساعد على تحسين حالة تلك الاراضي التي لا تنتج شيئا في الوقت الحاضر وينجم عنه في المستقبل تشغيل عدد من العمال الزراعيين فقد قرر في جلسته المنعقدة بتاريخ ١٧-٤-١٩٣٥ ورقم ٩٦٥ وضع الترتيب الآتي لتطبيق هذا المشروع المفيد

١ — أ — تذيع الحكومة اعلانا تدعو فيه من يرغب بالقيام بمثل هذه المشاريع الزراعية من الاردنيين ان يقدموا طلبات لشراء قطع من الاراضي الاميرية الواقعة بجوار قرية الطنيب والمشتى تكون مساحة كل قطعة منها الف دونم على ان يتعهد الطالب بدفع نفقة حفر بئر ارتوازي فيها بحساب ٢٥٠ ملا عن كل قدم عمق مع ثمن المواسير سواء اوجد الماء في الارض او لم يوجد

ب — يفهم الطالب ان قطع الارض المذكورة لا يتم تسجيلها باسم صاحبها الا اذا وجد الماء فيها

ج — ينص في التعهد المذكور على ان اعمال تحسين قطع الارض المذكورة اذا لم تتم في غضون سنتين من تاريخ استلامها من قبل الطالب فحينئذ تعود الارض والبئر الى الحكومة ويعاد الى الطالب مبلغ من المال يعادل ثلاثة ارباع مجموع ما قد دفعه ثمنا للارض ونفقات الحفر والمواسير.

د — تعين لجنة خاصة تضم ممثلين عن دائرتي الاراضي والزراعة للنظر في الطلبات التي تقدم من الافراد والجماعات وعلى هذه اللجنة ان تنسب قبول طالبين او ثلاثة من الطلبات التي تقدم وترفع تنسيباتها الى فخامة رئيس الوزراء للتصديق عليها على ان تعطى الاولوية للطالب الذي يكون مستعدا لان يدفع فورا ثمن الارض مع «١٠٠» جنيه فلسطيني كفالة على حساب الحفر والمواسير ثم يكون مستعدا لدفع رصيد النفقات حالما تتم اعمال الحفر

هـ — تحفظ للطالب المقبول قطعة ارض اخرى ملاصقة للقطعة التي تخصص له في بادئ الامر مساحتها الف دونم اخرى بقصد ان تباع اليه ايضا عندما يكمل تماما دفع ما يطلب منه لقاء الحفر والمواسير وثمن قطعة الارض الاصلية بنوع يرضي اللجنة المشار اليها في الفقرة (د)

٢ — الطلبات التي لا ينسب قبولها تحفظ ليعاد النظر فيها فيما بعد على ان لا يترتب على هذه المعاملة اكتساب الطالبين اي حق بالارجحية في شراء الارض او افضلية في الانتخاب سواء عرض الطالبون خلال ذلك الوقت شروطا احسن للدفع او لم يعرضوا

٣ — يكون الثمن لما يفوض من الاراضي المذكورة الى الافراد او الجماعات للغاية المبحوث عنها في هذا في القرار «٥٥٠» ملات عن الدونم الواحد ويترك الى اللجنة التي تعين مواقع قطع الارض التي ستعرض للتفويض بعد النظر في الطلبات التي تقدم اليها

٤ — تتولى دائرة الاراضي اعداد الترتيبات والتدابير التمهيدية المقتضاة لتطبيق هذا المشروع على المنوال المبين في هذا القرار

بهذه المناسبة انه من رأي الخبير الفني بعلم طبقات الارض مستر بلايك ان نتيجة حفر بئر المشتى تعتبر دليلا على وجود المياه بجوار تلك الناحية وهذا الرأي الفني يجب ان يكون من العوامل التي تشجع الراغبين على التقدم بطلب مشاريع حفر الآبار الارتوازية بدون ان يكون هنالك خوف كبير من الفشل

ان الاشخاص الذين يتقدمون بطلب شراء الاراضي على الصورة المشروحة آنفا سيكون بامكانهم اتباع الاساليب الزراعية التي تناسبهم للاستفادة من اراضيهم غير انه يؤمل لهم فائدة عظيمة من تربية المواشي اذا اختاروا الاشتغال بها.

ان اسواق المواشي في فلسطين تؤمن احتياجها من المواشي في الوقت الحاضر باستجلابها من العراق وهذه الاسواق هي بلا ريب عامل كبير على تنشيط تربية المواشي في شرق الاردن وبالنتيجة اود ان يعلم الجميع بان الغاية التي ترمي اليها الحكومة من هذا الترتيب هو حض المزارعين على الاستفادة من اراضيهم الزراعية وبذلك يتيسر لهم تشغيل اكبر عدد من العمال المزارعين في مثل هذه المشاريع.

٢١-٤-١٩٣٥ رئيس الوزراء

ابراهيم هاشم

ايران

خسائر الزلازل

نقلت البرقيات انباء الزلازل التي حدثت في ايران ومقدار الخسائر التي نجمت عنها، وقد جاء في البريد الجوي من طهران تفاصيل عن تلك الزلازل نلخصها فيما يلي:

اولا — ان الهزات الارضية وقعت بين سيلور ومازاندران على سواحل بحر خزر وقد توالت هذه الهزات الارضية اربعا وعشرين مرة

ثانيا — احدثت هذه الهزات الارضية اضرارا جمة في سيلور ومازاندران وهدمت فيها ١٥٠٠ منزل وتركت ٣١٥٣ منزلا بحالة غير صالحة للسكنى

وهدمت ١٨ قرية عن بكرة ابيها فلم يبق فيها حجر قائم على آخر واحدثت اضرارا جمة في ٤٣ قرية اخرى

ثالثا — بلغ عدد الضحايا في هذه الفاجعة ٥٢٧ قتيلا و١٢٩٧ جريحا ومعظم الجرحى من النساء والاطفال وهم في حالة خطرة

الخليج الايراني

انتدبت الحكومة العراقية المدير الانكليزي لميناء البصرة، ليفاوض الحكومة الايرانية في شؤون مختلفة تتعلق بتنظيم الملاحة في الخليج الايراني وستبدأ مفاوضات ودية بين الدولتين تشمل نواحي عديدة تهمهما لا علاقة لها بالاختلاف على الحدود

الغازي اتاتورك

يستقبل المندوبات

استانبول — يسافر صباح غد وفد من مؤتمر الاتحاد النسائي الدولي الى انقرة حيث يستقبله رسميا رئيس الجمهورية اتاتورك. والوفد مؤلف من مندوبة او اثنتين عن كل دولة الا مصر التي دعت السلطات التركية عدة مندوبات عنها للالتحاق بوفد المؤتمر وهن: مدام شعراوي باشا ومدام سلطان ومدام محمد علي ومدام فهمي والمدموزيلات صروف وسيزا نبراوي. ويلاحظ على كل حال ان الوفد المصري قد لقي قسطا وافرا من حفاوة الشعب كما نال اعظم نجاح سواء لدى الصحافة التركية او من قبل الشعب

الحذر ايها العمال

جاء في البريد المصري الاخير نبأ محاولة يد خفية تعمل على شق صفوف العمال المصريين في فلسطين وشرقي الاردن. ولما كنت قد اشرت اشارة سطحية من قبل في هذه الجريدة وبعد البحث والتحري الدقيق وجدت ان هذه اليد عربية اولا وصنيعة ايطالية ثانيا. وكنت مصيبا جداً عند ما نشرت مقالي حول خبر يدعو الى الاسف حقا بخصوص خبر تجنيد الايطاليين اهالي هذه البلاد وما كان لمقالي من دوي هائل هنا وفي الجزيرة العربية وبسطنا لمسعى ايطاليا وظهورنا بمظهر القوة المتماسكة الحذرة التي لا تنطلي عليها حيلة او دسيسة بما اظهرناه من عطف على الحبشة في حينه وما زلنا نعطف عليها.

هذه اليد الخفية توصلت الى معرفتها تماما وهي هنا في القدس متمركزة ولها فروع في جهات اخرى وتبين لي ذلك بعد نشر الوثائق الخطيرة الاخيرة التي احجم انا الآن عن الخوض فيها على انني سوف اتناولها بالبحث في المستقبل لانها تهم المصريين خاصة لما لموقعها الجغرافي وحدود مصر ومياه النيل وغير ذلك من الروابط القومية المتينة التي تربطنا بالحبشة

هذه اليد الخفية التي تعمل في الخفاء على شق الصفوف هي ايضا تعمل على ازعاج الحكومة هنا والى القائل بان الحكومة ستأخذ الامر بالحزم ولكنها تحجم الآن نظراً لموسم الزوار على انه من ناحيتي بصفتي مسؤولا ادبيا وقانونيا تجاه العمال المصريين بفلسطين سأبذل كل جهدي في اماطة اللثام واكشف خبايا خطيرة وسأحمل حملة شعواء على كل من تخوله نفسه الاثيمة بمحاولة شق الصفوف.

اما بعد فواجب المصريين جميعهم هنا وفي شرقي الاردن عموما والعمال خصوصا ان يفطنوا الى ذلك تماما وان يكونوا على اتصال بي في كل مناسبة وفي غيرها وان يساعدوني على كشف هذه الاسرار وان يكونوا عند حسن ظني بهم..

هذه كلمة عجلى مقتضبة والى اللقاء

القدس: السيد برسوم

عن الجالية المصرية والعمال في فلسطين وشرقي الاردن

ألافتتاح العظيم

لاحدث محل بقالة افرنجية

جميع لوازم البيت — مشروبات روحية — حلويات وشوكالاته

قد افتتحه باستعداد فائق

فريد حداد

في

شارع النزهة

عمارة الدكتور شحاده — ساحة الملك جورج — ملتقى النزهة بطريق القدس

ترسل الطلبات رأسا الى البيوت

الدكتور نصوح النابلسي

خريج جامعات سويسرا

ومساعد سابقا في مستشفيات باريس

اختصاصي بالامراض الداخلية والاطفال

يعالج امراض القلب والرئة والمعدة والامعاء والاعصاب وجميع الامراض السارية والمزمنة.

محل العيادة السابقة شارع بسترس يافا

تلقينا هذه الصورة من احد اصحاب المطاحن بيافا مع الكلمة التالية:

استعملنا «رات-نيب» بالليل وعند الصباح وجد الخادم جميع الجرذان مائتة على الارض فوضعها بالسطل الذي ترونه في الرسم!

رات نيب هو آخر ما اخترعته بلاد اميركا أم العجائب واستعملته البلديات ودوائر الصحة في كل العالم لابادة الجرذان

جربوه حالا واستريحوا من الد اعدائكم: الجرذان والفيران

مستودع الادوية الوطني الفلسطيني بيافا

اوتيل ومطعم وبار

الشرق الكبير

لصاحبه محمود عبدالله آغا

يافا — بثوبه الجديد الزاهر — يافا

يعلن اعادة فتحه اوتيل ومطعم وبار (الشرق الكبير) الواقع في اول شارع الملك جورج بعمارة النابلسي مجدداً من حيث الفرش والمحتويات وما ادخل عليه من الكماليات العصرية حتى غدا يضاهي احدث الاوتيلات الفخمة

ولقد اوجد فيه كافة الاستعدادات لايجاد مطبخ يقدم المأكولات العربية والافرنجية مع اللحوم المشوية والمحمرة على ايدي طهاة حاذقين

تلبى الطلبات الخارجية في الثغر بواسطة تلفون ١٢٠٥

اعياد الطرب والسرور في مدن فلسطين

بقدوم ملكة الطرب وكروانة
الآنسة ام كلثوم
القرن العشرين في الشرق

منتخبات من اجمل و اعذب الاغاني تتقدم بها
ستحييها على تختها المؤلف من اشهر الموسيقيين

في حفلاتها بمدن فلسطين العامرة .
نوابغ الفن. ست حفلات فقط في مدن فلسطين

احجز و اتذاكركم من الان

المقاعد محدودة ومنمرة
محلات خصوصية للسيدات
المتعهدان داود عمر الدجاني واحمد الجاك

مواعيد الحفلات

القدس - في يومي الاربعاء والخميس في ١ و ٢ آيار سنة ٩٣٥ على مسرح سينما اديسون
يافا - يومي الاحد والاثنين في ٥ و ٦ آيار سنة ٩٣٥ على مسرح اوبرا مغربي
حيفا - يومي الثلاثاء والاربعاء في ٧ و ٨ آيار سنة ١٩٣٥ على مسرح سينما عين دور

تباع التذاكر

القدس . داود عمر الدجاني تلفون ٥٥٠ تيودور اسطفان: قرب البوسطة
يافا . احمد الجندي (رستم ابو غزالة)
حيفا . محلات توفيق الزعبلاوي ساحة الجرينة تلفون ٤٧٥

نقدات صريحة

بالرطل

«بقلم النقادة الممتاز الاستاذ ابى رزق»

رن ، رن ، رن ، رن !
يافتاح ياعليم على هالصبح
رن ، رن ، رن ، رن !
س-هالو ، مين هالو ؟
ج- انا صالح . سلامات!
س-الله يسلمني منك ، خير ياطير ؟
ج-المسألة اللي بالك فيها لم تتم . س-
اي مسألة تعني ؟ فالمسائل الفالصو التى اشغلتنا كثيرة جدا
ج-مسألة خطبة البنت ،
- اسمع ! استنى شويه لماافتح عيني
- وهل انت بتسمع في عينك ؟ انت بتسمع في أذنك
-ياخي بقولوا: العيون مغاقل الحكي
- بلاش تغافل ، انا بكلمك بالتلفون فلا احتاج الا لقلبك واذنك . يعني اهل البنت اشترطوا على شروط هدنة الحرب الكبرى .

تريد امها بيانو ومذياع (راديو وخادم وخادمة ودار خصوصية . وان انسى انني مولود من ام بل من شجرة فلا ام لي وليس لي اخوة وخوات
-الامر هين، وهذا امر ثانوي لكن المهر؟
- المهر ثلاثمئة جنيه مقبوضة والمش مقبوضة علمها عند الاذن نامة، وقد حسبت ماساريد صرفه يبلغ (٥٠٠ج ف) وهذه ضربة مالية كبرى .
- انا انصحك ان تشتري بهذا المبلغ باخرة في البحر او بيارة في البر، وبلاش زواج
- لكنني مضطر فماذا اصنع ؟
- اذن ساوم عليها ساوم، واشترها بالرطل لربما ... اشترها بالرطل

وقد زعل محدثي بالتلفون ورمى السماعة حتى خفت ان تصيبني من رميته

***

رن ، رن ، رن
- هالو مين هالو مين !
- انا سمعان ، مين انت ؟
- انا اللي مش عاوز اسمع
- كيف مش عاوز تسمع وانا جاي لك مخصوص ؟
- طيب خليك عندك واتكلم ، ايش في
- ياخي القضية اللي بالك فيها للان ماخلصت ، والمحامي يوارب وكل يوم عاوز فلوس على كل مشوار ، مع اني اتفقت معه على ١٢ جنيها (؟) و (٦) بعد كسب القضية ، ومع هذا صار آخذ مني (٩) قبلما ...
- ايش مقبوضه ومتأخر ، وهل انت تزوجته ؟ اذن اعطه الباقي يعني المهر المتأخر وطلقه ،
- ياخي يظهر عليه هو اللي تزوجني بهذه القضية، وصار كل مشوار يريد قبضة واجرة السيارة اسكارسه، واوقف لي الحجز وانا مضطر للحجز
- اسمع اشتر منه مشاويره ، اشترها منه بالرطل .

وقد زعل مني محدثي ورمى السماعة في وجهي

***

رن ، رن ، رن
- هالو مين ، هالو مين ؟
- انا صالح
- لو كنت صالحا ماجئتني في هذا الوقت يافتاح ياعليم !
- والله العظيم انا صالح بن ...
- طيب ايش تؤمر .
- فلان افندي الموظف بتعرفه ؟
- نعم اعرفه - اعمل معروف تكلمه تخلص لي مسألة كذا وكذا . - لكن ياخي انا اعرفه معرفة سطحية . وليس بيننا غبطة
- طيب انت اعزمه و .. . علشاني
- كيف اعزمه لاجل مسألتك ، انا لااقدر ، لكن ادلك على يوسف افندي فهو يدلك الك طرق الوصول اليه .
- لكن الموظف عنيد ورأسه يابس
- اذن ياخي (شمم الخيط) شممه شويه وقضاء المصالح يحتاج احيانا لمثل هذه الدهانات
- ياخي لقد ... مبلغا ، ولا يزال رضاه عزيزا فماذا اصنع ؟

انا انصحك ان تشتري رضاه بالرطل، اشتر رضاه بالرطل !

***

رن ، رن ، رن
- هالو مين ، هالو مين
- انا خادمكم المطيع
اهلا وسهلا بالمندوب
- ايش المندوب والمسخرة بتاعتك، انا خادمكم ايوب ، وانت بتعرف انني رجل فقير على الله واولادي الثلاثة بالمدرسة ، وبعض المعلمين يقيس البيض على البيتنجان (الباذنجان) وكل يومين يطلب من الاولاد دفاتر و ... غيره

واهل داري مايطلبوا مني خبزا مقدار ما طلب المعلمون دفاتر فماذا اصنع
- ياخي راجع مدير المدرسة واظهر له حقيقة حالك .
- انا راجعت المدير، فصاح بصوت عنتر بن شداد بان القانون يطلب ذلك ، والا خذ اولادك
- انا انصحك ان تشتري لاولادك دفاتر وكتبا بالرطل ، اشترها بالرطل !

***

رن ، رن ، رن
هالو مين، هالو مين
-انا سالم، ان اذونات البضائع بالجمرك اضاعها الموظف فلان مهلاً ة لفلان فماذا اصنع ؟
- اشتكي عليه لرئيسه
رئيسه نسي كلام البشر فأي لغة اكلمه
- بلغة العبادة والسجود
- لكن ماعنده وقت كما يقول
- انا انصحك ان تشتري له وقتا بالرطل الانكليزي ، والانكليزي بالرطل
- ايش هذا الكلام والارطال ؟

***

وبعد هذا جاءني ٣ تلفونا ونصف حتى ضاقت مذاهبي . ثم .
ثم عزمت على ان اخاطب دائرة التلفون
رن ، رن ، رن
- ترنك
- من فضلك اعطيني الرئيسة
- هالو مين ؟ الرئيسة !
- من فضلك ياست انا ابو رزق ونمرة تلفوني هي ٩٩٩ ومنذ الآن اريد ان اضرب عن استعمال التلفون فارجو ان تلغي نمرته وان تخلعوه ، مش عاوز تلفون
- ليش ؟ انت زعلان من العاملة لانها مابتعطيك نمرة التلفون ؟
- كلا ياستي انا زعلان منها لانها تعطي نمرة تلفوني لمن يطلبها ولمن لايطلبها ، تعطيها بالرطل ، وبغير الرطل ، لانها كريمة بتلفوني فقط ، ومش عارفه تغلط مرة وتقول مش فاضية النمرة كما هي العادة !

انا مش عاوز تلفون اللي كله شكايات

***

هو انا محكمة بالرطل ؟ وقاضي بالرطل وياسيدي القارىء بالرطل ، سأخبرك ببقية الحوادث بالرطل والقنطار .

ابو رزق

عشية العيد ...

«بقلم الشاب الاديب صاحب التوقيع»

الوقت مساء . ولكن الظلام لم ينتشر بعد .

.. في بيت منعزل، في حي متواضع، جلس ثلاثة غلمان جلسة هادئة ، لا يلبسون ، كأنهم على ميعاد . في ركن من اركان البيت ، قرب النافذة ، قعدت امرأة قعدة لاتدل على اطمئنان النفس. فقد كانت مطرقة ، ساهمة ، تنظر في نقطة واحدة. وكأن اكبر الغلمان اخذه الملل ، فقام الى الامرأة يقول : « ماما ، تأخر والدي ! » وتبعه الاوسط يتساءل: « طال غياب أبي ! » اما الاصغر فما زال مستقرا في مكانه حتى بدا له قادم، فانتصب على قدميه الصغيرتين كأنه يساءل ذاته : « ألعله هو ! » وفجأة اندفع الى الامام اندفاع السهم وهتف :
« بابا ! بابا ! لم تأخرت يابابا .. ؟ »

ودخل الوالد الى البيت . فالتف حوله الفتية الصغار ، يتشممون ثيابه ويتحسسون جيوبه ...

* * *

— لم اجد عملا يا زوجتي . وبقدر تعطشي الى اكتشاف عمل اسد باجره — ولو حاجة من حاجات العيد — بقدر ذلك كان الناس غافلين عني ولاهين
— ما العمل يا زوجي وكيف ؟ « انكسر » خاطر الاولاد . ان اترابهم ابتاعوا الثياب الجديدة، وكأنهم خلقوا ثانية لغبطتهم الشديدة . افنترك « اكبادنا » في بزهم الخلقة ونخرج بهم بين الملأ المزهو بحلله البراقة
— اجل، زوجتي . ولكن ما الحيلة ؟

قالت الزوجة ، بعد تأوه مر : « لدي سلسة ذهبية ، هي المتاع الوحيد المتبقي لي ، خذها وبعها وابتع من ثمنها حوائج العيد جميعها ، انها خلاصة بل اعذب ذكرياتي . فدونكها ولا تترددا »
اخذ الزوج السلسلة الذهبية وقلبها بين يديه هنيهة ثم قال: « فليكن ماقلت »

***

عشيات العيد، من الايام المشهودة، لاسيما في المدن الصغيرة ، حيث اعتاد الناس اقفال حوانيتهم باكرا ، فكيف بها في المدن العظيمة . فلما خرج ذلك الوالد من صحن داره وتوغل في السوق كان كمن انتقل من الظلام الى النور الا ان هذا النور القوي المشع فوق الحوانيت وفي المدينة لم يستطع ان ينفذ الى قلبه، ويضيء حناياه المنكمشة
ولفت انظاره جماعة من الناس ، يسيرون خلف محمل ، خاشعين فتحرك قلبه ، ولا عجب فالكئيب يحنو على الكئيب . ورأى نفسه مدفوعا الى تأثر خطاهم. فمشى وراءهم ونسي رسالة العائلة المنتظرة ..

* * *

قال الطبيب للعليل، بعد ان فحصه فحصاً دقيقا : « يا بني ، انك ضعيف جدا وتفتقر الى دم كثير ، لكي يكتب لك الشفاء . فهل من يضحي بدمه ويقدم لك منه كمية ؟ هل من قريب بلغ حبه لك هذه الغاية ؟ قل، انستقدمه .
اجاب المريض بصوت ضعيف خنقته كلمات الطبيب الهائلة :
« سيدي الطبيب ، انني غريب في هذه الديار ، قليل المعرفة بالناس . ولا اجد هذا الذي يضحي بدمه لاجلي على اني - اذا تقدم احد ما ليفصد دمه وينقل الي - مستعد ان انقده ما يشاء ..
قبل ان يتم العليل خطابه ، تقدم من بين الواقفين حول سرير المريض ، « رجل » بدت عليه علائم العزم الشديد والتسليم بالتضحية :
- انا هنا ايها الطبيب . استنزف دمي ولا حرج عليك ! »
بعد ان وقع « الوالد التائه » وقعة فيها اقراره الصريح بتقديمه دمه عن رضى وطاعة منه ، خلع سترته وكشف عن ذراعه : فوضع الطبيب « المصل » وطفق يحمل دمه الى عروق العليل ، حتى استوفى
ولما ارتدى « الوالد الباذل دمه » سترته ونقده الطبيب « ثمن » تضحيته، مضى .

* * *

في البيت المنعزل ، الواقع في الحي الوضيع ، كان يشع نور ضئيل ، يتلاعب به نسيم الليل البليل ، ويكاد في بعض الاحيان يطفئه . في النافذة المشرفة على الطريق ، يطل بين الآونة والاخرى ، « رأس » يتحرك الى اليمين والى الشمال ، ثم يختفي وتارة ، (تبرز ستة عيون) تحملق في اول الشارع حتى آخره ، ولما لا تجد بغيتها تتوارى . .
- ان (البابا) يسخر منا . ويعللنا بالاقوال المعسولة
— لعله . قال في نفسه : سيغلب النعاس على الاطفال فيستسلموا للنوم .
وقال جميعهم : (دعينا نذهب في اثره ، ثلاثتنا . فقد قتلنا الانتظار !
وكاد الثلاثة يهرعون الى الباب ، لكنهم توقفوا لما ان ظهر لهم شبح من بعيد ، يقفوه شبح آخر ، اضخم منه حجما ، كانه كتلة عظيمة .
صاح الثلاثة بحناجرهم القوية :
(بابا ! جاء البابا ! انظري ماما ، لقد استصحب عتالا يحمل الينا الامتعة وحوائج العيد ..
وهرول الفتية الى (والدهم) وقد اسكرتهم رؤية بزهم الجديدة ،واخذوا يتلقفون الحوائج المركومة في السل، وقد غمرتهم موجة من الغبطة والجذل ه
لكنهم لم ينظروا الى وجه والدهم (الابيض) ولم يذهب بهم التفكير بعيدا الا ان والدتهم ادركت ان في امتقاع محيا زوجها وشحوب لونه سرا ، ولما اعاد اليها السلسلة الذهبية ، اخذها على انفراد وهمس اليها بما فعل !
فتنهدت الزوجة وتأوهت ، ثم احاطت بذراعيها عنق زوجها (السخي) وكانت تقول للاولاد مرارا:
حافظوا كل المحافظة على بزكم يا صبياني ، فقد (بذل) والدكم دمه ، حين ابتاعها لكم !)
لكن الصبيان المرحين لم يدركوا (قيمة) هذه الكلمة ولم يحاولوا ادراكها !

الناصرة : نديم نعمة بطحيش

سيارات غزة
الوطنية
سفريات يومية
بين غزة ويافا
وبالعكس
سيارات فخمة
سائقون ماهرون

حكومة فلسطين

اعلان

تعلن دائرة الزراعة والاحراش في القدس عن تقديم عطاءات للمناقصة في عمليات تبخير الاشجار الحمضية في اللوائين الشمالي والجنوبي بغاز حامض السيانيك المائى

ويجب ان يوضح في الطلب المقدم الطريقة أو الطرق التى سيجري مقدم العطاء استخدامها

ولزيادة الايضاح والاستعلام عن شروط دخول المناقصة يمكن طلب ذلك من مدير الزراعة والاحراش في القدس

وتقدم العطاءات في ظروف مختومة ويكتب عليها « عطاءات التبخير » ويجب ان ترسل باسم مدير الزراعة والاحراش بالقدس كما يشترط وصولها قبل الساعة العاشرة من صباح يوم ١٥ ايار عام ١٩٣٥

مدير الزراعة والاحراش

اعلنوا في الدفاع

أيتها الحكومة!

« لشاعر فلسطين الاستاذ ابراهيم طوقان »

علام احتراسك ، لااعلم * وفيم احتشادك ، لاافهم
وهل في فلسطين ماترهبين * سوى انه اجتمع الموسم :
جواد براكبه عاثر ... * واين له الفارس الملم
وسيف بحامله ساخر * واين له الكف والمعصم
وهذا بتهديده يدعي * وذاك بتنديده يزعم ...
معازيل الا من العنعنات * مشاغيل عن كل مايكرم

***

مظاهر ليس بها مايخيف * ولكنما خاف من يظلم ..

نابلس — ابراهيم عبد الفتاح طوقان

« الدفاع » لايخص الاستاذ الشاعر احداً بنقده وانما هو يعمم ، ويرسل الشعر تألما لحالتنا المزرية !

مثال من الكرامة والاعتزاز الوطني

خطاب سعادة رئيس بلدية نابلس

«فيمايلي نص الخطاب الوطني الرائع الذي ارتجله سعادة سليمان بك طوقان في عودة علم نابلس . ونحن نؤكد ان احداً من رؤساء البلديات لايجرأ ان ينادي بما نادى به سعادة رئيس بلدية نابلس . فنضع هذا النص اعتزازا ، وتذكيراً لرؤساء البلديات انهم من الامة فلا يجبنوا في موقف ما كما وقع مع الاسف الشديد لبعضهم . واليكم، أيها القراء ، الخطاب»:

اخواني الاعزاء

يسرني جداً ان ارحب بقدومكم باسم المجلس البلدي وان احيي هذه العواطف الكريمة والنفوس الطيبة . احييكم تحية المواطن والاخ ، تحية المواطن الذي يعتز بابناء وطنه ، وتحية الاخ الذي يشد عضده باخيه ..

لقد مثلتم مدينتنا في هذا الموسم المبارك خير تمثيل ، فكنتم كما كان اباؤنا من قبل ، تحملون شجاعة المؤمن وقلب المخلص لوطنه ، هذا الوطن الذي بات مهدداً تنتهب اراضيه ايدي الغرباء الذين ما برحوا يعملون بكل وسيلة لاجلائنا عنه . واذا اعتز بلد وابناؤه بمحافظتهم على ارض الوطن فلهذه البلدة وابنائها ، وكذلك لابناء هذا القضاء عموما ، ان يعتزوا بمحافظتهم على كل شبر من اراضيهم ، رغما عن الشدة التي اجتازتها البلاد مدى سنين متوالية بسبب المحول ورداءة المحصولات . اما وقد رحم الله هذه البلاد فازال عنها الكرب واخذت تستقبل مواسم جديدة فهذا ما يدعونا الى التفاؤل . واذا كنا حافظنا على اراضينا في اشد حالات القحط والضيق فمن باب اولى ان نكون اكثر احتفاظا واشد تعلقا بها في ايام الرخاء والمواسم الجيدة ، ويجب ان لا نقنع بهذا بل من الواجب المحتم علينا ان نسعى مع البلدان الاخرى لنعمل على خلاص ما بقي من تراث الآباء في تلك المناطق

وختاماً ابارك لكم في هذا العيد الوطني واضرع الى الله ان يعيده عليكم بالسعادة والهناء واتمنى لكم جميعاً حياة طيبة وعمراً طويلا، ولبلادنا المحبوبة عزة وقوة وخيرا جزيلا واهتف بحياتكم جميعاً وحياة الامة العربية والسلام عليكم .

* * *

اعلان

استناداً على الامر الصادر الينا بتاريخ ١٣-٤-٣٥ من حضرة قائمقام جنين بخصوص التصريح باقامة سوق لبيع وشراء الحيوانات واللحوم والخضار في قرية اللجون من اعمال قضاء جنين .

نعلن للعموم

انه قد تعين بامر الحكومة يوم الثلاثاء من كل اسبوع للسوق المذكور فالى كل من يرغب البيع او الشراء ان يعتبر يوم الثلاثاء من كل اسبوع هو سوق رسمي والسلام .

عن لجنة السوق
فواز السعد

بيوت الله لله ليست لكم

لاتتخذوا منها امكنة للدعاية والقذف

... وهذه بيوت الله يطمسون جمال قدسيتها باعمالهم. يريدونها امكنة للدعاية الشخصية والحزبية . يبشرون فيها لفلان ، ويحملون على فلان . لبئست الاعمال ! امامكم ميادين البلد، وشوارعه، واانديته ، اتخذوا منها امكنة لاحترابكم الحزبي . اما بيوت الله ، فاتركوها للمؤمن الذي يهرب من قسوة الحياة الدنيا لتتخلد نفسه الى ربها خمس مرات في اليوم . اتركوها له ، فقد جعلها الله لنفسه دون سائر البشر .

علمنا ، مع الاسف ، ان الاهواء قد لعبت لعبتها في بيوت العبادة . وان اقوالا ارسلت في مدح وذم . وان القائلين هم من رجال الدين من الاحزاب . ياعارا ! بدل ان يقف هؤلاء يمنعون الناس من ارسال الدعاية في المساجد، يكونون هم الدعاة . يكونون هم الذين يزرعون بذور الفتنة . يكونون هم اول من يتحدى قول الله في كتابه : «وان المساجد لله فلا تدعوا مع الله احدا »

وماذا بعد ؟ الا تخشون جماعة لايهمها ان تطلب الى الانكليز الكف عن هذا المنكر ؟ الا تخشون ان يطلب الى البوليس الانكليزي فيقف على ابواب المساجد حارسا ؟ الا تخشون ان تنتشر غدا الجواسيس لمراقبة المتكلمين ؟ هذه ستكون عاقبة اعمالنا في اتخاذ بيوت الله بيوتا لدعاياتكم الحزبية ، بيوتا للقذف بالمؤمنين وشتمهم

وفي هذا المكان الوحيد (المسجد) الذي نلمس فيه قداسة الله، ونبتعد ولو قليلا عن مظاهر الاحتلال الاجنبي ، ترتفع اصوات بعض علمائنا بما سينتهي بالنهاية التي ذكرنا في اول هذه الكلمة. اننا كصحافيين نعبر عن شعور هذه الامة . وكمسلمين متمسكين بقواعد دينهم ، نستنكر هذه الدعاية الضارة، والبدعة السيئة ونطلب الى الاحزاب الكف عن عملها هذا ، فبيوت الله لله ليست لكم !

تفتيش المنازل

جاءنا من قلقيلية ما يأتي :

حضرة مدير الامن العام المحترم - القدس ، بواسطة مفتش بوليس قلقيلية المحترم :

نحن الموقعين ادناه نعرض لحضرتكم انه بيوم ٢٢ محرم سنة ٣٥٤ و ٢٥ نيسان سنة ٣٥ حضر لمحل كل منا ثلة من البوليس الفلسطيني العربي والبريطاني برئاسة مدير بوليس طولكرم وضباطه واجروا تفتيشا على بيتنا ولم يعلمونا ما الغاية من هذا التفتيش بل اكتفوا بابراز اوامر التفتيش .

ان مثل هذا العمل نتيجة وشايات كاذبة — سيما وان البوليس لم يعثر على اي شيء — وهو انتهاك لحرمة المنازل وترويع العائلات ويجملنا نطلب بالحاح اظهار الوشاة ليكونوا امثلة لغيرهم ولتأمين الناس على منازلهم ، واقبلوا احترامات امين ابراهيم النصر كامل هلال . يوسف اسماعيل . محمد سبع . محمد شاكر محمد حسن عويضات

مخيم

بئر سالم الكشفي

انتهت ظهر يوم الجمعة السالف الايام العشرة المقررة للمخيم الكشفي في بئر السبع . وغادر الاساتذة المشتركون المكان الى بلدانهم ليستريحوا يوما ثم يعودوا الى مدارسهم

وسنحدث القراء بعدد قادم عن ملاحظاتنا على هذا المخيم التدريبي ، وكيف يجب ان يكون ، لتكون الفائدة المتوخاة .

قضية اليهود على الالمان

ذكرت دافار ان المحكمة في الاسكندرية قد ردت القضية التي قامها اليهود على النادي الالماني لنشره كراس يمس شرف اليهود وحكمت المحكمة على المدعين بدفع ١٥٠ جنيها نفقات اتعاب محاماة الالمان

السيد فؤاد عياد

انتقل التاجر المعروف السيد فؤاد عياد بمحله التجاري من سوق بسترس الى السوق الجديد الذي يخص جمعية الاسعاف ، في عمارتها الجديدة ومحل السيد فؤاد فيه احدث البضائع على مختلف انواعها ، ويمتاز بحسن المعاملة ومهاودة الاسعار

شكوى

يشكو التجار الذين انتقلوا الى عمارة جمعية الاسعاف اهمال كناسة ذلك الشارع ورشه بالماء ، ووجود الذباب فيه بكثرة . وينتظرون اتمام الهدم حالا لكي تتم الفائدة من فتح الشارع الجديد الذي يخترق سوق بسترس

اعتقال يهود

يعبرون حدود البلاد

حاول ثمانية من اليهود عبور الحدود اللبنانية الى فلسطين خلسة فاعتقلوا جميعهم في الحال .

سفر قاضي القضاة

يسافر سعادة قاضي القضاة الى اوروبا في منتصف الشهر القادم لقضاء مدة اربعة اشهر فيها

من اجل يهودية!

ذكرنا في عدد امس ان احد رجال البوليس الفلسطيني اعتقل في بيروت شاباً دمشقيا اسمه احمد عبد الله الداري لسرقته ٤٠ جنيها من دكان السيدين طاهر وجميل ساق الله بيافا

وجاء في صحف بيروت ان السارق اعترف بما فعل وقرر انه سرق المال لينفقه على فتاة يهودية احبها وطلبت منه ان يأخذها الى سوريا في عطلة عيد الفصح (الفطير) فاخذها ولما فاجأه رجال البوليس في احد المخازن البيروتية التي بمحفظة النقود الى خادم المخزن ، فسرق منها هذا مبلغا وافرا ، ولكن رجال الشرطة اعتقلوا الخادم وضبطوا معه المال المسروق

الى القاهرة

سافر اول امس الى القاهرة الوجيه الفاضل الشيخ درويش افندي الدباغ تصحبه كريمته الصغرى وذلك لزيارة شقيقه الشاعر الكبير الاستاذ ابراهيم افندي الدباغ وسيقضي في القاهرة سحابة اسبوع

امراء رومانيون

قدم امس الاول من بيروت لفيف من الامراء الرومانيين بينهم الاميرة اليانا استربي ابنة عم الملك كارول لحضور حفلات عيد الفصح في كنيسة القيامة بالقدس. وقد طاف هؤلاء الامراء بالهند وايران والعراق وسوريا

المستر فيلبي

ينتظر ان يكون المستر فيلبي في فلسطين اليوم او غدا ، وقد صرح في حديث له مع معارفه في دمشق انه مسافر الى انكلترا ليرشح نفسه في الانتخابات النيابية المقبلة !

وفوق كل ذي علم عليم

انواع جديدة

من الصوف العراقي الصيفي الناعم

وصل مؤخرا لمحلات السادة

عيسى فريج واولاده
سعر اليرد ٢٥٠ ملا
القدس باب الخليل
تلفون ١٥٣٣

مسجد لندن

ذكرت جريدة الديلي سكتش ان سمو نظام حيدر اباد تبرع بستين الف جنيه لبناء جامع في لندن

تلبية لطلب زبائننا الكرام

قد اسسنا فرعا لمحلنا

للخياطة وبيع الاجواخ باسم

فؤاد وراشد الخياط

القدس * شارع مأمن الله

عمارة سلمان في الطابق العلوي رقم (٥٥)

اتقن تفصيل واحدث الاجواخ

دار للايجار

توجد دار كبيرة للايجار ذات اربعة غرف مع منافعها على طريق يافا — تل ابيب والمخابرة مع المهندس عبد الله افندي متري بجانب عمارة شاتيلا قرب شركة باصات القدس بشارع جمال باشا

اجتماع كبير

في سكنة درويش

جاءنا ما يلي

عقد في الساعة السابعة من مساء يوم الجمعة اجتماع في سكنة درويش حضره عدد كبير من الوجوه والاعيان للبحث في الطرق التي يجب اتباعها للحصول على حقهم في امتياز لتسيير خط من السيارات في حيهم وانتخبوا هيئة مؤلفة من السادة محمد حمو ، سالم الراسي ، ابراهيم كلاب سليم شهاب الدين، الحاج سعيد ابو سيف محمد عاشور ، الحاج مصطفى ابو عابدة علي قدادة ، رزق كلاب ، رفقي ابوطه ودام الاجتماع حتى الساعة الحادية عشرة مساء وتعين يوم الجمعة القادم موعدا لعقد اجتماع لتأليف جمعية جديدة في السكنة وانتخاب هيئة ادارية لها

المحرض العربي!

اعتادت الصحف العبرية ان تسمى الشخصيات العربية المعروفة بالمحرضين وقد انتهزت جريدة هياردن فرصة مرور الامير عادل ارسلان من فلسطين فقالت عن عطوفته ما يلي : منعت الحكومة المحرض العربي من البقاء في البلاد اكثر من ليلة

اقرأوا الاذاعه في الصحيفه السابعه

في وكالة

هذه الجريدة

قال مراسلنا الحيفاوي — زارنا اليوم في وكالة هذا الجريدة الاستاذ محمد علي افندي الطاهر والاستاذ الفاضل رشيد افندي الخوري والزميل الفاضل تيودور افندي صروف فاهلا وسهلا

حول

محاكمة عرب طبعون

قال مراسلنا في حيفا : كنا ذكرنا في العدد ٣٠٦ من الدفاع خبر محاكمة ٣٤ شخصا من اهالي طبعون وقلنا على تعهد مختار طبعون الذي يوافينا بين الحين والاخر بانباء صادقة عما يجري في تلك القرية من شؤون ، ان القاضي هريكابي قدم المتهمين الى حضرة حاكم الصلح زكي بك التميمي والحقيقة ان جناب رئيس المحكمة المركزية هو الذي احال الدعوى بصورة خاصة الى القاضي النزيه زكي بك الذي حكم على المختار بخمسة جنيهات او بالسجن ١٥ يوما وبرأ الباقين الامر الذي كان له احسن الاثر في نفوس الجميع واذكر بهذه المناسبة ان الادون هريكابي حاكم الصلح قدم كشاهد امام القاضي زكي بك

زيارات الخبير الزراعي

وتنقلاته

وصل الى نابلس اليوم الخبير الزراعي لوزارة المستعمرات وزار مدينة نابلس واجتمع على فريق كبير من المزارعين والوجهاء وقد زار مصبنة الوجيه احمد افندي الشكعة وتفرج على صناعة الصابون فيها واقام له سعادة رئيس البلدية مأدبة غداء فخمة في فندق فلسطين دعى اليها وجهاء المدينة وحضرة القائممقام وبعد تناول طعام الغداء غادرنا الى القدس مشيعا بالاحترام .

مباراة بكرة القدم

قال مراسلنا في حيفا : يتبارى بعد ظهر هذا اليوم فرق النادي الرياضي الاسلامي مع فريق (السكوتش) الانجليزي على ملعب الاول وستكون المباراة هامة

هدايا الاعراس والاعياد والمواسم

علب مانيكور «قياس كبير وصغير» ملبسة بالفضة — علب فراشي وامشاط «جميع القياسات» مطعمة بالفضة على الطريقة الشرقية البديعة — امشاط فاخرة مكسوة بالفضة المنقوشة — ادوات متنوعة لزينة السيدات مروحة كهربائية توضع في الجيب تقي من الحر وتعطيك رائحة زكية بلا نفقة عدا انه استحضر قمصان من فينا صنفي على احسن طراز وربطات من ايطاليا .

مصنوعه في اشهر فبارك ايطاليا وفرنسا وغيرها من الملبوسات تجدونها في محل

يافا - شارع بسترس — **مفيد النابلسى** — يافا - شارع بسترس

تلفونات الدفاع وبرقياتها الخاصة

سجارات وطنية
بـ ٦٠ ملا
في محلات السادة
عيسى فريج
واولاده
في القدس

سفر الامير

عادل ارسلان

قال مراسلنا في حيفا ـ اخبرنا الاستاذان رشيد الحاج ابراهيم ومحمد علي الطاهر ان ما نشر في جريدة محلية حول سفر الامير عادل ارسلان، لمراسلها في حيفا، من ان مكانا خاصا اعد لعطوفته من قبل، في الباخرة جروز اليم، هو عار عن الصحة، وان عطوفه الامير لم يتمكن من السفر بالباخرة الا بعد مشقة كبيرة، وان سفره كان عن غير سابق وعد، وقد كلفنا الاستاذان نشر هذا على صفحات «الدفاع»..

وفاة شاب اديب

قال مراسلنا في القدس ـ انتقل امس بالوفاة الى رحمة الله تعالى المأسوف على شبابه المرحوم امين افندي نجيب الحسيني عن اثنين وثلاثين عاما والمرحوم شاب من خيرة شباب القدس خلقا ووطنية. وقد اصيب بالوافدة الصدرية التي لم يمهله اكثر من اسبوع حتى اودت بحياته. وقد شيعت جنازته نهار امس باحتفال مهيب مشى فيه سماحة الحاج امين افندي الحسيني رئيس المجلس الاسلامي الاعلى وعدد كبير من الوجهاء رحمه الله رحمة واسعة والهم آله الصبر والسلوان وانا لله وانا اليه راجعون.

صورة حكم

دوسيه ٢٠٦٣ سنة ٣٥

قرار ٢٣١٩

لدى محكمة صلح الرمله

قاضي صلح الرملة زكي بك التميمي

المدعي: فلاحة اخوان بيافا وكيله المحامي محمد فايز الكنفاني

المدعى عليه السيدة ارجوان بنت جريس الفار مجهولة الاقامة

بعد سماعنا هذه الدعوى وعملا بالمادتين ١٦٠٦ و ١٦٠٩ من المجلة اقرر الحكم بالزام المدعى عليها السيدة ارجوان بنت جريس الفار مجهولة الاقامة لدفع المبلغ المدعى به وقدره ثلاثين جنيه فلسطيني للمدعي فلاحة اخوان بيافا مع الرسوم والمصاريف والفائدة القانونية اعتبارا من تاريخ اقامة الدعوى في ٢٨ ـ ١٠ ـ ٣٤ حتى الوفاء التام وجنيه اتعاب محاماة قرارا غيابيا صدر في ١ ـ ١٢ ـ ٣٤ على ان يصير تبليغها هذ القرار باعلانه في احدى الجرائد بيافا المدة شهر ٢٨ ـ ٤ ـ ٣٥

حفلة زفاف

احتفل امس في المنشية بزفاف الشاب السيد يعقوب افندي العالم في بيت السيد حسن عبد الله زيدان وقد اقتصرت الحفلة على الاقارب والاصدقاء فنتمنى له حياة زوجية هنيئة

القدس

عبرة نرجوان لا تفوت السلطات

القدس في ٢٨ نيسان لمراسل الدفاع الخاص ـ ذكرت لكم في رسالة سابقة بان الحكومة كانت صممت على عدم السماح للجماهير من الدخول الى الكنيسة في يوم سبت النور (امس) الا لعدد معين وقد كنا نظن ان هذا العمل الذي لم يسبق له مثيل لن يرضى اخواننا ابناء الطائفة الارثوذكسية الذين سيحتفلون بهذا العيد حسب عوائدهم، وبان الحكومة ستصرف النظر عن هذه الفكرة ولو في اخر لحظة؛ ولكن ما ذنب الاهالي والحكومة تريد ذلك، اذ ما كاد يشعر الاهالي بعزم الحكومة هذا حتى استشاطوا غضبا وهجموا على الحواجز الخشبية التي وضعتها الحكومة وكسروها ودخلوا الى كنيستهم للقيام بواجباتهم الدينية وعدا عن هذا فقد استغربنا سماح جناب المستر سبايسر للبوليس اليهودي الذي تحرم الديانة المسيحية دخوله للكنيسة الدخول اليها للمحافظة في حين ان افراد البوليس العرب يعدون بالمئات، وهنا لم يتحمل المسيحيون وجود يهودي في كنيستهم فطردوهم طردا، ولعل في هاتين الحادثتين عبرة للحكومة والبوليس في الاعياد القادمة

قبيل افتتاح فرع فريج بيافا

توجه الى عكا الشاب الاديب الصديق عطا الله افندي فريج مدير محلات السادة عيسى فريج واولاده لاشغال خاصة تتعلق بوكالات الشمال وغيرها وسيعود يوم الثلاثاء الى يافا للاشراف على افتتاح الفرع الجديد الذي اسسه فيها فنتمنى له الموفقية في جميع اعماله.

عودة البعثه الزراعية من مصر

تصل غدا على قطار مصر البعثة الزراعية التي سافرت الى مصر برئاسة الاستاذ القدير احمد افندي القاسم لزيارة ومشاهدة اماكنها الاثرية والزراعية وقد اقام لها الاستاذ عباس السيد حسين المفتش الزراعي في وزارة الزراعة حفلة تكريمية في حديقته الخاصة القائمة على شاطىء النيل بمصر القديمة تبودلت خلالها الخطب والحق يقال ان هذه البعثة قد رفعت رأس فلسطين عاليا في القطر الشقيق بالنظر لما يتجمل به رئيسها واعضاؤها من الاخلاق السامية والثقافة العالية فنرحب باخواننا الادباء اجمل ترحيب

زيارة اعضاء البرلمان الروماني بيت لحم

زار اليوم بيت لحم اعضاء البرلمان الخمسون الذين ذكرت لكم خبر وصولهم برسالة امس يصحبهم البطريرك الروماني فزار واكنيستها وشاهدوا الآثار المقدسة فيها وكان دليلهم سيادة الارشمندريت ابيفانيوس رئيس كنيسة دير الروم.

مدرسه يافا تخرج الاولى في مباراة

اقيمت امس المباريات السنوية المعتاده للاشغال اليدوية والتجارة في مدارس الحكومة بالمدرسة الرشيدية، وقد عرضت نماذج كثيرة لبعض الاشغال الدقيقة للخشب المزخرف

وقد حضر هذه الحفلة فخامة المندوب السامي والمستر بومن وبعض كبار موظفي الحكومة وحضر من يافا ايضا الاستاذان الفاضلان ابراهيم افندي مراد ومحمد افندي القبتان معلما الصناعة بمدرسة يافا الاميريه، وكانت الهيئة التحكيمية مؤلفة من المستر ستيوارت مفتش الفنون الجميلة بادارة المعارف والاستاذ الفاضل جميل افندي وهبه احد اصحاب مصانع وهبه وشركاه وآخر يهودي

وكانت النتيجة ان مدرسة يافا كانت الاولى واستحقت الدرع الذي ربحته في السنة الماضية مدرسة بيت لحم، وكانت بيت لحم هذه السنة الثانية

مقابلة مع حاكم اللواء الشمالي بحيفا

حيفا في ٢٨ نيسان ـ لمراسل الدفاع الخاص: قابل صباح اليوم حضرة مدير البنك العربي بحيفا الاستاذ رشيد الحاج ابراهيم جناب حاكم اللواء الشمالي في مكتبه مقابلة دامت اكثر من ساعة ونصف بحث فيها الاستاذ رشيد امور حيوية هامة وقدمها كمذكرة خاصة نأمل ان تنظر اليها الحكومة بعين الاعتبار والاهتمام لما لها من المساس العظيم في قضية البلاد الحاضرة، ولعلى اتمكن من الوقوف علي تفاصيل هذه المذكرة فارسلها لكم ليطلع عليها الجميع.

اراضي عرب برة قيسارية واعتداءات اليهود

حيفا في ٢٨ نيسان ـ لمراسل الدفاع الخاص: وافينا القراء بمعلومات كثيرة حول اراضي عرب برة قيسارية وتوالي اعتداءات اليهود عليها ودفع العرب خطر تلك الاعتداءات الامر الذي اوقع الكثيرين منهم في السجون ولا يزالون والان ازيد القراء علما بان العرب قدموا استدعاءات متعددة الى قائمقام حيفا يبينون له فيها حوادث اعتداء اليهود علي اراضيهم فكان جواب حضرته في كل مرة رفض قبول مطاليبهم وعدم الاصغاء اليها، وقد اضطرهم ذلك الى اللجوء الى ارسال البرقيات الى فخامة المندوب السامي، ولم يجابوا ايضا على برقياتهم ومطاليبهم! وقبل بضعه ايام شرع اليهود يحرثون اراضي العرب ويزرعونها شجر «الكينا» كل هذا يجري على مسمع من الحكومة وهي لم تعط اي جواب رغما عن ان الاراضي المتنازع عليها بين هؤلاء العرب الفقراء وبين اليهود لم تبث فيها دائرة التسوية.. فما المعنى من هذا اذن ايتها الحكومة؟

تقويه الجيش العراقي وزيادة افواجه

التجنيد الاجباري. الاساتذة والمدرسة الحربيه. الطائرات المهداه. فرنسا وقواتها العسكريه في الجزائر. طيارات اميركا وبوارجها. خطاب هتلر. الطيارون الانكليز سوريا والبيع لليهود

القاهرة في ٢٩ نيسان ـ «لمراسل الدفاع الخاص»

العراق

معاهدة دفاع مع المملكة السعودية

على اثر التصريحات التي ادلى بها جلالة الملك ابن السعود راجت اشاعة قوية واخذت المحافل والاندية السياسية تتحدث عن وجود مساع تبذل لعقد معاهدة دفاعية بين العراق والمملكة العربية السعودية، وقد بعث مراسل مكتب الصحافة الشرقية ببرقية الى القاهرة تؤيد هذا المعنى. فعسى ان يكون لهذه الشائعات اساس من الصحة ونرجو ان يحقق رجال المملكتين هذه الامنية الغالية التي لا شك تعد من اهم الخطوات في سبيل تحقيق الوحدة العربية الكبرى

لجنة لمراقبة الافلام السينمائية

اصبح من المؤكد ان وزارة الداخلية عازمة على تأليف لجنة اخلاقية وظيفتها مراقبة الاشرطه السينمائية مراقبة شديدة وستطلب اللجنة المذكورة الى اصحاب دور السينما عدم احضار غير الاشرطة التي تربي في نفوس الناشئة الاخلاق القوية الفاضلة

التحاق المعلمين بالمدرسة الحربية

الروح العسكري في العراق يتقوى يوما عن يوم حتى عم جميع طبقات الامة وقد علمنا ان عددا كبيرا من الطلاب قدموا طلباتهم للالتحاق بالمدرسة الحربية وكان من بين اصحاب الطلبات ٤٧ معلما.

الشروع باصلاح طريق الحج البرى

اوعزت وزاره الاقتصاد والمواصلات الى مديرية الاشغال بالقيام بصورة مستعجلة باصلاح طريق الحج البري بين النجف الاشرف والرطبة، وذلك بالاتفاق مع السلطات في النجف وان الاعمال لا تزال جارية في اصلاح هذا الطريق وجعله في حالة يتيسر معها لقوافل الحجاج اجتيازه بسهولة

على كل شاب ان يكون جنديا

صح عزم الحكومة العراقية نهائيا على تطبيق قانون التجنيد الاجباري الذي صادق عليه المجلس في العام الماضي. واخذت تعد المعدات اللازمة لتنفيذه، كما ان دوائر الاحصاء انهت عملية تعداد نفوس العراق. واخذت الحكومة في اعداد قانون بدعوة المكلفين لالحاقهم بالخدمة طبقا المادة ٣٦ من قانون الدفاع الوطني اما الرأي العام فقد اظهر استحسانا فائقا على هذه الخطوة المباركة في سبيل استقلال البلاد وينتظر الشباب بفارغ الصبر دوره للانخراط في سلك الجندية الشريف

سفر الوفد العراقي الى جنيف

تقرر ان يسافر الوفد العراقي المؤلف من وزير الخارجية العراقية ووزير الحقانية الى جنيف في يوم ٢ مايو القادم لاستئناف البحث القائم على مشكلة الحدود بين العراق وايران

زيادة عدد افواج الجيش

قررت حكومة العراق زيادة عدد الجيش العراقي الى ٢٧ فوجا في الاسابيع القليلة المقبلة وقد فتحت المدرسة العسكرية دورة استثنائية لقبول الضباط استعدادا لزيادة الجيش العراقي.

مهرجان الطيران وهدايا المدن الثلاث

سيقام في بغداد مهرجان عظيم للطيران يوم ٣ مايو المقبل تتسلم فيه الحكومة الطيارات الثلاث المهداة اليها من مدن البصرة والموصل والحلة.

الجزائر

فرنسا تعزز قواتها العسكرية

عززت فرنسا قواتها العسكرية في بلاد الجزائر بانشاء فوج من الحرس الجمهوري مؤلف من ثلاث كتائب من المشاة ويقال ان هذه القوات مكلفة بالمحافظة علي الامن في بلاد الجزائر

المانيا

خطاب هتلر وتقرير سياسة الريخ

سيلقي الزعيم هتلر خطابا سياسيا عظيما في تمبلهوف في اول مايو القادم وسيشير فيه الي السياسة الالمانية الخارجية

متابعة المفاوضات وانتظار اشياء

والمفهوم انه سيقترح متابعة المفاوضات على اساس المذكرة الانكليزية بتاريخ ٣ فبراير الماضي كما ان الدوائر السياسية تنتظر الشيء الكثير مما قد يوضح السياسة الالمانية عقب هذا الخطاب.

المانيا تشرع في بناء الغواصات

اشيع ان المانيا باشرت في بناء ١٢ غواصة جديدة حمولة كل واحدة ٢٥٠ طنا ومعلوم ان معاهدة فرساي تحظر على المانيا انشاء الغواصات بتاتا

لا يرفع اليهودي علم النازى

اصدر وزير الداخلية في حكومة الريخ مرسوما يمنع اليهود من رفع العلم الالماني على منازلهم او مجتمعاتهم.

انكلترا

ايها الطيارون لا تتجاوزوا الحدود

اذاع وزير الطيران بيانا على الطيارين الانكليز قال فيه بلغنا من مصدر رسمي ان الطيارين الانكليز عند تحليقهم فوق المانيا يتجاوزن الحدود المعينة لهم فاذا تكرر هذا العمل كانت عاقبته وخيمة.

اميركا

بناء ٢٤ دارعة و ٥٥٠ طيارة

وافق مجلس الامة الاميركي على مشروع بناء ٢٤ دارعة حربية جديدة و ٥٥٠ طيارة لتعزيز القوات الدفاعية

سوريا

لا بيع ولا تأجير للصهيونين

كانت الحكومة السورية قد تلقت كتابا من حكومة لواء الاسكندرون بشأن تجفيف نهر العمق وبيعه او تأجيره الى شركة صهيونية مدعية ان في هذا البيع فائدة للزراع وقد درست الحكومة هذا الموضوع واحالت الكتاب الى المفوضية وقد جاء الجواب ان المفوضية ترفض بيع او تأجير سهل العمق لشركة ليفي الصهيونية كما انها منعت بيع اي قطعة من الاراضي السورية للصهيونيين.

نابلس

استقبال الجماهير الرائع لعلم نابلس

نابلس في ٢٨ نيسان ـ لمراسل الدفاع الخاص ـ هرعت الجموع الغفيرة من اهالي المدينة الى الجهة الشرقية لاستقبال علم نابلس وفي الساعة الواحده سافر رتل من السيارات يقل فريقا من وجهاء المدينة وشبابها لاستقبال العلم على طريق القدس وفي اللبن استقبل استقبالا فخما وبعد ان استراح الشباب نصف ساعة اخذت السيارات تسير بانتظام الى نابلس وفي الجهة الشرقية من المدينة كان جمهورا كبيرا من الاهلين ينتظرون قدومه وما ان وصلت السيارة التي تقله حتى قوبل بالتهاف وسارت الجماهير بمهرجان كبير على الترتيب الآتي: فرقة كشافة خالد بن الوليد وفرقة كشافة مدرسة النجاح باعلامها وموسيقاها، مشايخ الطرق الدينية باعلامهم واناشيدهم الوطنية، حملة السيوف الشباب الذين كانوا يحافظون على العلم. طلبة المدارس الوطنية القرويون باهازيجهم الحماسية، ودام سير الموكب على هذا الترتيب مخترقا شوارع المدينة حتى دار البلدية حيث كان هناك سعادة رئيس البلدية والاعضاء وبوصول العلم القى سعادة رئيس البلدية على الجماهير خطبة وطنية بعثت بها اليكم في البريد قوبلت بالتصفيق الحاد والاعجاب وانفضت المهرجانات والجميع يدعو الله ان يعيده على العرب وهم في حرية

انتظروا...

يوم ٦ ايار سنه ١٩٣٥

موعد افتتاح فرع لمحل

عيسى فريج واولاده

يافا عمارة جمعيه الاسعاف

صفحـــــة (الدفاع) الادبيـــــة

الحبشة تستقبل الاسلام ٢

المرفأ الامين

« اقمنا في الحبشة في خير دار،وجاورنا احسن جار »

« ام سلمة زوجة الرسول »

(بقلم الاستاذ الاديب ابي الخطاب)

ارتفعت الشمس فملأت بطاح مكة نورا واشراقا،ولكنها لم تملأها حركة ولم تثرها نشاطا.فقد نهضت مكة متثاقلة بادية الوجوم وقد خيم الحزن على كثير من بيت آل عبد الله، وبيوت اصحاب الرسول . وقد ترقرق كثير من الدمع في عيون اصحاب هذه البيوت شفقةمن فراق اهل ومحبين ارتحلوا مع القافلة الى الحبشة . نهضت قريش تبغي اذى الرسول وتسعى في اصحابه ، ولكن خبر هذه الهجرة وهذا الفرار قد صدمها،فذهبت تسأل عن عثمان وزوجه رقية بنت رسول الله فلا تجدهما،وتطلبت اباسلمه فلاتظفر به . فهالها امرهم، وعز عليها إفلاتهم، واقسمت انها لتثأر منهم، وانها لتعيدهم اليها من اقصى الارض،وانهم ان يفلتوا منها ولو احتموا بالجوزاء . ولكن دعوة الرسول كانت تنتشر وتشتد.وكان شخصه الكريم يفيض بنور الايمان والجمال وكان هذا النور يملأ القلوب رضا واطمئنانا ، وكان هذا النور يهبط القلوب هبوط قطرات الندى على زهرات الزنبق والورد

وهذا عمر بن الخطاب من اشد قريش كيدا للمسلمين ووقيعة بهم، ومن أحد قريش طبعا واسرعهم غضبا واقواهم عضداء ، يشتد للرسول بغضا ويزيد لاصحابه كيدا كلما اشتدحزنه على هؤلاء الذين هاجروا الى الحبشة،وكلما زاد الالم حزناً في كبده على هؤلاء الذين تركوا بلادهم واهلهم والتجأوا الى النجاشي الغريب عنهم لغة ودينا ودما . ويزيد الما على هؤلاء ويزيد بغضا لمحمد كلما بلغه ان هذا النجاشي قد اكرم وفادتهم وسكن روعهم وامنهم على دينهم . ويزيد بغضا للرسول ويزيد كيدا لاصحابه ويمعن في البغض ويتمادى في الكيد حتى يهم بقتل محمد ويسعى فيه وينصرف اليه ويلهو عما سواه،فهو لا يفكر الا فيه ولايخلو لنفسه الا ليدبر خططه ويستعد له،فبموته تعود لقريش وحدتها،وبموته تعود لالهة قريش حرمتها .

ولكن الرسول فى شغل عن عمر وتهديده،وهو جاه في دعوته يمعن في تأدية رسالته.وهذا عمه حمزة لا يكاد يفارقه، وهذا ابن عمه علي بن ابي طالب اتبع له من ظله.وهذا ابو بكر بن ابي قحافة لايكاد ينصرف عنه وها هم جميعاً قد اجتمعوا في بيت عند الصفا،وها عمر بن الخطاب يسعى اليهم وقد وطن النفس على قتل محمد مهما كلفه الامر ومهما جر عليه

ولكن طريق الصفا لم تكن خالية من المارة وعمر لم يكن مجهولا من الناس ، فقد، كان الشر يتجلى في عينه، وقد كان القتل باديا عليه،فما يكاد يصادفه نعيم بن عبد الله وما يكاد يدنو منه وينظر اليه حتى يصارحه قائلا :

« والله لقد غشتك نفسك بنفسك يا عمر ، اترى بني عبد مناف تاركيك تمشي على وجه الارض وقد قتلت محمدا؟ أفلا تخفف بعض هذا الغضب وترجع الى اهل بيتك وتقيم عندهم ، فهاذاعليك منه وهذه فاطمة اختك وهذا زوجها سعيد بن زيدقدلبيادعوته وهجرا دينهما وتابعاه »

وما اسرع ما تقع هذه الكلمات في اذني عمر حتى يكر راجعا الى بيت اخته وقد زاد به الغضب وتضاعف الحقدفلا يشعر الا وهو عند باب الداروقدانبعث منها صوت حنون رقيق في نبرته جلال وعذوبة،وفى قراءته تجويد وسحر،ولكن الصوت ينقطع بغتة والصحيفة تخفى عندما يدخل عمر ويسأل اخته عن هذه الهينمة التي سمعها وهذا الكلام الذي كان ينبعث من الدار جهرة ، فتنكر فاطمة الصوت وينكر زوجها القراءة،فيعلن عمر انه يعلم من امرهما ما يخفيان وانه يعرف انهما قد تابعا محمدا على دينه وانه لذلك قد جاء ليبطش بهما ويهم بسعيد فيضربه فتقوم فاطمة تحمي زوجها فينالها هي الاخرى من قبضة اخيها ما يريق دمها . فلم يبق لهما بد من التصريح ولم يعد ينفعهما النكران فيعلنان في جرأة واعتزاز انهما قد اسلما

ولكن عمر في شغل عن هذا التصريح فقد سمع به من قبل ، ولكن عمر لا يفكر بهذا الاسلام الذي اعتنقاه انما هو مأخوذ بهذا الايمان الذي حبب لهما الموت،وهو يضطرب لهذ الحزن وهذا الالم الذي يشعر به اذ يرى دم اخته يسيل في جسمها الغضي.وهو يفكربهذا كله فتأخذه سورة الندم وتثور به الرجولة فيتلين قلبه ويعاوده بره،وتترقرق دمعة حارة في عينيه ويعود يتردد في قلبه ذلك الصوت العذب الحنون الذي طرق اذنيه عندما اقبل على الدار، فيطلب من اخته الصحيفة ويقرأ فيها كلاما حلوا انيسا واعجازا جليلا ساحرا،فيترك اخته وزوجها ويأتي محمدا عند الصفا ويعلن اسلامه

ولم يكن عمر بالرجل العادي،فقد كان من اشراف قريش وقد كان من ارفعهم منزلة.فكان لاسلامه شأن عظيم يستطيع به ان يحمي محمدا وصحبه،ويستطيع به ان يغري تلك القلة التي ذهبت الى الحبشة بالعودة منها ولم يكن قد مضى عليها هنالك ثلاثة اشهر كانت فيها شديدة الحنين الى مكة،شديدة الشوق الى اهلها،شديدة الوجوم على من تركت فيها.فان كرم النجاشي ما كاد ليرد عنها الم البعاد،وان عدل النجاشي ما كان ليدفع عنها سآمة الغربة

اسلم عمر واسلم معه كثير من الاشراف فرأت قريش ان امعانها بالاذى يزيد محمدا مضيا في التبشير،ورأت ان كيدها لصحبه يزيد الناس عطفا عليهم،فرأت ان تصانعهم حينا وتجعل بينها وبينهم هدنة تتبين فيها الامور وتتغير الاشخاص فلعل آلهتها ترد محمدا الى الحلم وتصرفه عنه هذه الدعوة.ولعل اصنام مكة تدفع عن نفسها اذاه .

وتبلغ هذه الاخبار مهاجري الحبشة فتشرق وجوههم فرحا،وتفيض قلوبهم رضا ويتسابقون الى بعضهم يسرون ان نور الكلمة قد هدى عمر ابن الخطاب، فانقلب كيده للمسلمين دفاعا عنهم، واذاه لهم برا بهم. ويتسابقون الى بعضهم يسرون ان الاسلام قد اعتز،وان قريش قد غيرت خطتها مع المسلمين فهاونتهم واصطنعت معهم السلم وكفت عنهم الاذى ، فعلام بعد هذا بقاؤهم في هذا البلد الغريب، وعلام خوفهم من الرجوع الى ملاعب الطفولة ومجالس الاحباب ؟ بطاح مكة تناديهم ونسمات مكة ترحب بهم ! !

ولم يطل تفكيرهم في العودة فقد ازمعوا عليها ، ولم يتوانوا فى الذهاب الى النجاشي واستئذانه في الرحيل ، ولم يكن هذا العادل ليمنع عنهم امرا او يرد لهم طالبا فزودهم دعواته ، وحملهم تحياته وتمنى لهم سفرا سعيدا سالما . فغادروا دارا ان ينسوا لها فضلا،وتركوا بلادا لن يجحدوا لهم معروفا.فقد حنا عليهم في غربتهم وخفف كثيرا من وحشتها،وقد امنهم في فزعهم واضطرابهم.وقد رحب بهم يوم تنكرت لهم جميع انحاء الجزيرة وقد كاد يألفهم وكادوا يألفوه، ولن يطول عنه ذهابهم فان الاذى الذي امنهم منه سوف يردهم سريعا اليه .

القدس: (لها تابع)

ابو الخطاب

في الطريق

جريدة الدفاع ـ النازية في النمسا ـ اللبنانيون

لا يهدىء شغل الفكر الا السفر على شرط ان يكون المرء خفيفا نظيفا، والا فهو في شغل شاغل.وكـأنما قضى الله علي ان لا يهدأ بالي ، فلا تسنح فرصة الا ووضعت رجلي في سيارة او فى قطار. واغيب عن العين فلا اعود الا بعـد ما يسكن اضطراب القلب .

الرفيق قبل الطريق .. قاعدةذهبية يجب ان تعلق على رأس كل قطار وفي صدر كل سيارة، فكم رفيق نغص عليك الرحلة وحرق انفاسك، يقعد بجانبك فتطول عليك المسافات القصيرة وتقبح في عينيك المناظر الجميلة ، ولم يكون الله راضيا عنك اذا وفقت الى صاحب يروق ويصفو ان كدرت عليه فالافاق تتسع وتقصر المسافات وتحلو المناظر .

كان فى السيارة كهل لبناني ثرثار لا يرحم لانه لا يسكت دقيقة واحدة، وكان ايضا حسناء شقراء يهودية وبجانبها زوج لها قبيح الصورة وهو من أولئك الازواج الذين يكونون في عالم ونساؤهم فى عالم آخر.ومما لا يحتاج الى قول انني اهملت اللبناني وابديت اهتماما كبيراً للجارة الحسناء والى زوجها طبعا وكنت اظرفه كثيرا واعده كله خفة دم فاذا سرد نكتة ضحكت لها وقهقت بل ربما فحصت الارض برجلي من كثرة الضحك

سألتني جارتي : « هل حضرت استعراض « المكابياد » قلت لا والحمدلله، ولكنني قرأت عنه،قالت اين ؟ قلت : في جريدة « الدفاع » فعدلت جلستها وقالت :« الدفاع جريدة الفاشست العرب، واظن انها كتبت ضد الاستعراض.قلت ان كل الجرائد العربية ضده ، قالت ربما ولكن « الدفاع تحاربه بشدة لانها لسان حال الشبيبة الفاشستية،قلت نعم ، معك الحق يا سيدتي .

قالت وهل ذهب محرر الجريدة الى تل ابيب وشاهد الاستعراض . قلت : استغفر الله يا سيدتي،شاب يمثل عقيدة يريد ان يخلقها في نفوس الشباب،يكون اول من يكفر بها فيذهب الى تل ابيب ويستعرض ؟! نعم ان هنالك رجالا متزعمين يخدعون الامة، واذا خلوا الى شياطينهم قالوا انا معكم انما نحن مستهزئون.اما هو فليس منهم ولن يكون منهم ابدا

ووصلنا الى نقطة الناقورة الافرنسية على حدود لبنان فوقفنا.وبعد التفتيش سألنا الجندي هل معكم شيء ممنوع قلنا لا ، واذا برفيقنا اللبناني الذي نسيته طول هذه المدة يضحك ويفتل شاربيه فذهب اليه الجندي وفتل شاربه ايضا قد اليه رفيقنا — رفيقنا بالرغم عنا — بكتاب اخذه الجندي شاكرا وقد اشرقت اسارير وجهه ثم التفت اليّ وقال:

سيروا على بركة الله

رسمت على فمي ابتسامة عريضة وتظرفت ثم سألت صاحبنا اللبناني عن اسم الكتاب الذي اعطاه للجندي المكلف بمراقبة الحدود قال:ما تظن ؟ قلت على الاقل كتاب يبحث عن كيفية القبض على العصابات كما تقتضيه (مهنته) قال قربت تفهم ان اسم الكتاب (عصابات الغرام)

فتهجمت قليلا وقلت في نفسي ما شاء الله يحافظ على حدود البلاد من يجب عليه اقامة الحدود ، واخذ صاحبنا اللبناني يتبجح بصداقته مع الجندي فالتفت الى جارتي وشغلت نفسي معها وقلت من اي البلاد انت ؟ قالت من النمسا ، فاطنبت في مدح النمسا وخصوصا جمال نسائها فضحكت وقالت : كن على حذر. سألتها عن النازي في النمسا فبدأ على وجهها الاهتمام وقالت:لم اعجب الا بهؤلاء،اتعرف الى اين وصل بهم الجنون بالنازية ؟ قلت لا قالت لقد منعوهم ان يعلقوا شارة النازية (الصليب المعكوف) فكانوا يحلقون رؤوسهم ويتركون من شعرهم ما يجعل صليبا معكوفا ويسيرون فى الاسواق حاسرين كلهم يتحدون ويقولون: الاشارة فوق رؤوسنا

وكان صاحبنا اللبنانى منهمكا بالحديث مع السائق ولما وجد فرصة سكوتنا قال احمدوا ربكم ايها الفلسطينيون على مجيء اليهود اليكم فقد اتوكم بالاموال ، فثار ثائري وزمجرت وقلت : الا يكفي ايها اللبنانيون انكم انتم الذين بعتم اغلب اراضينا التي وصلت اليكم فى الزمن الاسود، ثم اخذتم الثمن لتصرفوه بين الموائد وفي انديـة الليل ؟ ! الا يكفي ان يمثل السراسقة وغيرهم على الذهب الذي باعوا به بلاداً وتركوا اهلها مشردين لا يجدون كهفا في جبل او كوخا في سهل، والباعة يسكنون في القصور بين الاثم والفجور؟ الا يكفي كل هذا حتى اخذتم تمجدون اليهود وتطلبونهم حبا بالمال... المال الذي تطلبونه ولو فقدتم الوطن... المال الذي الذي تعبدونه من دون الله.. المال تقدسونه فوق العرض والشرف.

تريدون الصهيونيين خذوهم واموالهم لا بارك الله بكم وبهم . . ودعوا لنا هذه الارض الطاهرة تتمرغ على ترابها المقدس . دعوها لا تدنسها اقـدامكم ولا اجسامكم .

سكت وانا مهتاج الاعصاب ، فتعجبت جارتي وزوجها وبهت اللبناني وفغر فاه مندهشا متعجبا

وهنا لاحت لنا انوار بيروت فدخلناها ملتحفين بالليل مضلل الرقيب وجامع الحبيب بالحبيب ؟

« سائح »

مكتبة الدفاع

تاريخ
شرق الاردن وقبائلها

مؤلف هذا الكتاب ـ تاريخ شرقي الاردن وقبائلها ـ هو الفريق فردريك بيك باشا، قائد الجيش العربي في حكومة شرق الاردن.ومترجمه الى اللغة الانكليزية هو الشاب النشيط بهاء الدين افندي طوقان . ولا بدمن القول هنا ان الاصل الانكليزي للكتاب لم يطبع،وبذلك تكون الترجمة قد اخذت عن المخطوطة رأساً. ومما يسهلها على المترجم ويجعلنا نعتبرها صادقة كون المترجم موظفا في قيادة الجيش،فكان عمله تحت اشراف المؤلف، وكانت مواد التـأليف عرضة للنقد ومبادلة الرأي والتنقيح .

والآن وقدفرغت من تصفح الكتاب تصفحا هو الى المطالعة ادنى ، وبالدراسة اشبه ، اود ان اقول فيه كلمة اتوخى بها الانصاف لان كتابا كهذا من الاهمية بحيث ينبغي ان يطلع عليه اهالي شرق الاردن وفلسطين على السواء،ولان مؤلفه الفريق بيك باشا من قـوم يحكمون هذه البلاد ويبنون فيها ـوفي سواها ـ مجدهم الاستعماري عن طريق التعرف الى طريقة البلاد ودرس طبائع اهلها واخلاقهم وعاداتهم وغابرهم وحاضرهم .. فاذا الف احدهم كتابافانه انما يرمي الى اسداء الخدمة القومية لامته من جهة ، والى ارضاء شهوته العلمية الخاصة والتلذذ بالبحث والاستقصاء من جهة اخرى .

وبعد ، فلعل الكتاب فريد فى بابه. اذ لم يتفق لمؤرخ قبل اليوم ان يضم تاريخ هذه الناحية من البلاد العربية في كتاب واحد ، بهذا التوسع والتفصيل وجمع الشارد والوارد من احوالها وما دق وجل من تاريخها مبتدئاباقدم العصور منتهياً بحاضرها.فلاعجب اذ جاء الكتاب ضخما يقع في نحو (٤٥٠) صفحة من القطع الكبير .

لقد كان تأليف هذا الكتاب ضروريا فيما اعتقد ، وسواء اكان مؤلفه انكليزيا او عربيا ، وسواء اكانت الغاية من تأليفه علمية محضة او علمية سياسية معا، فان ذلك لاينبغي ان يحول دون المجاهرة بفائدته ونفعه . لقد خدم الكتاب عرب شرق الاردن خدمة جلى بجمع انسابهم وتصنيف قبائلهم وردها الى اصولهـا واستقصاء تاريخ قدومها واستيطانها . وتزداد هذه الخدمة قيمة حين يعلم القارىء ان رواة الانساب من شيوخ العشائر والذين يعنون بتاريخها منهم ، رجال اصبحوا قليلي العددجدا ونعتقد انه بعد خمسة عشرة سنة على الاكثر لن نجد ـ مع مزيد الاسف ـ من ابناء الجيل من يروى عنهم ويعني عنايتهم بحفـظ تلك الانساب وذلك التاريخ بدواعي الظروف والتطورات الحاضرة . . . الطارئة على تلك البلاد واهلها

لقد اشتمل الكتاب على جداول عديدة لانساب القبائل والبطون،وهى غاية في الدقة والفائدة،تجعل الكتاب بمنزلة الملحق بالكتب القيمة القديمة التى وضعت للانساب

ومما نلاحظه ونذكره للمؤلف بالاعجاب اسهابه في بحث الفتح الاسلامي لتلك البلاد وتنظيم ذلك وتحقيقه بالرجوع الى اوثق المصادر واغناها. وهذه المصادر كثيرة جعل لها المترجم فهرساخاصاوهى تزيد على ثمانين مصدراً بين عربية وافرنجية قديمة وحديثة ! !

وفي الكتاب خرائط ورسوم كثيرة للاماكن المشهورة والشخصيات المعروفة وقد وزعت بين الصفحات توزيعامتناسبا حسناً . وفي آخره فهرس للاعلام منظم تنظيما علميا حديثا يجعله سهل المراجعة، اضف الى ذلك لغة الكتاب فانها سهلة قوية. كل ذلك مما نذكره للمترجم بهاء الدين طوقان بالاعجاب،وهو احـد خريجي جامعة بيروت الاميركية والمتخصصين بالعلوم الاجتماعية والتاريخ

اما حضرة المؤلف فقد دلنا كتابه على انه يجمع الى روحه العسكرية ثقافة عالية ونزعة علمية. ومع ذلك ، وبالرغم من الاشارة في صدر الكتاب الى « ان المؤلف هو وحده مسئول عما ورد في هذا الكتاب من الحقائق والآراء،وليس لهذا الكتاب اية صبغة رسمية » نقول بالرغم من ذلك كله فان المؤلف لم ينج من الوقوع فى بعض المآخذ ... ولم يستطع ان يتغلب على هواه القومي في تناوله بعض الشئون الحاضرة مما يحملنا على ان نفرد لذلك كلمة خاصة انصافا للواقع والتاريخ،وما ذلك ببعيد ان شاء الله

ناقد

فى مشاكل التعليم

تعليم الاملاء والتهجئة

بقلم الاستاذ عشرت حسين م . ع . في التربية والتعليم

« مدرس اللغة الانكليزية في مدرسة الصلت الثانوية »

يرى المطلع كثيرا من الاضطراب والتشويش في فهم حقيقة الاملاء والتهجئة والفرق بينهما وفيما يرمى اليه رجال التربية والتعليم من تدريس هذين الفرعين المستقلين الهامين .ولذلك احببت ان اكتب كلمة في هذا الموضوع لعلها تكون عونا على توضيح ما يراد بهما، ولعلها تزيح كثيرا من العراقيل والصعاب التي تعترض الطلاب ، فيتمكنون بهذا من التقدم في فهم الانكليزية التي يعانون من اجل تفهمها كثيرا من المتاعب وها انا اشرح الفرق بين الاملاء والتهجئة بلاحظ ان كثيراً من المعلمين وغيرهم يعتبرون الاملاء والتهجئة شيئا واحداً، والواقع ان للاملاء علاقة كبرى بالتهجئة. فالذي لا يستطيع ان يتهجأ تهجئة صحيحة لا يستطيع ان يكتب كتابة صحيحة ولكن العكس غير صحيح.فالطالب الذي يضبط تهجئة الكلمة قد لا يستطيع ان يكتب كتابة صحيحة حين تملى عليه قطعة ولكي تكون فكرة واضحة عن المقصود من الاملاء يجب ان نعرف ما نبغيه منه وما لا نبغيه .فقد اتخذ بعضهم الاملاء واسطة لتعليم التهجئة وذلك خطأ . ويذهب ببعضهم الخطأ في الفكرة فينتخبون بعض الكلمات الصعبة جدا اوغير المعروفة يبحثون عنها في عدة مصادر ثم يملونها على الطلاب كلمة بعض اخرى وحين لا توافق تهجئة كلمة تهجئة الكلمة التي املاها المملي ينحو باللائمة على نوع هذا التدريس الذي يبلغ بالطلاب الغاية في تعلم الاملاء! ومثل هذه الملاحظة لا تنطبق على الاملاء بل على التهجئة.واصبح من ذلك ان يلام الذي يتعمد الاتيان بكلمات لا لزوم لها ولا فائدة من معرفتها . ان احدث آراء علماء التربية تعتبر الاملاء وساطة لتمرين العقل على الانتباه وحصر الفكر وتوجيهه الى هدف معين فى وقت مخصوص. وحصر الفكر وتوجيهه الى هدف معين امر عظيم الاهمية اذ انه دليل العادات الفكرية الحسنة.فان اصغاء الطالب الى المملي ثم تذكره لما سمع وكتابته لما املي عليه بدقة — كل ذلك من اعمال الفكر المهذب والنتائج الفكرية التي تحصل عليها الطلاب اهم بكثير من الدقة في التهجئة .

فالاملاء اذن هو عبارة عن التمرن على الانتباه لما يقال ثم اخراجه ووضعه كما سمع،وليس الاملاء تمرينا على الانتباه لاصوات لا معني لها الا ان تخرق الاذن. ولكي نفرق بين التهجئة والاملاء يجب ان نفهم ان عمل التهجئة اضيق من عمل الاملاء . فالتهجئة تمدنا بالمادة التي يجب ان تستعمل فى الاملاء في حين ان الاملاء عبارة عن التهجئة في حالة التطبيق ويتطلب الاملاء التحليل الصحيح لسلسلة من الاصوات قبل ترجمتها الى حروف مكتوبة ولذلك فانه « الاملاء » يتضمن الفهم الصحيح التام لمعني الكلمات وعملها فى مواقع معينة . فالتهجئة اذن هي الناحية الجامدة لما يصح فى الامـلاء حركة . وعلى هذا يجب ان نطرح الفكرة التي تقول بان الاملاء يتضمن ادخال الكلمات الجديدة لتهجئتها، وكذلك يجب ان نطرح عادة التمرن على التهجئة الصحيحة من خلال معرفتنا للاغلاط فى الاملاء . ولنعرف ما هي اغلاط الاملاء نحدد ما نقول فنقصرها على ثلاثة مواضيع وهي :

١ — خطية او كتابية ٢—صوتية ٣ — نفسية

عزت حسين

البقية تأتي

اكتشاف آثار نادرة

ازمير ـ اسفر التنقيب في برجام وضواحيها عن اكتشاف آثار تاريخية في حالة نادرة من الصون وتتجاوز من حيث قيمتها الفنية والتاريخية معبد برجام العظيم الذي ينافس الاكروبول في اثينا وقد ذهب الى مكان الاكتشاف جمهور غفير من العمال بادارة صلاح الدين قنطار شخصيا لازاحة الاتربة عن هذه الاثار وخصوصا في جهة كزيلافلو حيث ينتظر ابراز اعظم المعابد واعظمها رونقا في تاريخ الاكتشافات الاثرية .وهذا الاكتشاف الذي جاء نتيجة لاعمال متواصلة صورة ترجع الى عهد الاكتشاف الذي تم منذ سنتين في برجام وضواحيها سيجعـل شهـرة هذه المنطقة في التاريخ باسم ايفيز وهي من اغنى المناطق واهمها من حيث الاثار والمساكن القديمـة والتماثيـل والذكريات الاخرى القيمة

جمود السياسة

« تابع المنشور على الصفحة الاولى »

من جمودها الحالي واعادتها الى سابق نشاطها.

وتناول رئيس الوزارة البريطانية في مقالته هذه اهم المسائل المطروحة على بساط البحث الآن، فقال: (ان وجهة النظر الالمانية قائمة على اساس منطقي يتفق وطبيعة البشر، وان مباحثات برلين اثبتت ان هناك مسائل كثيرة لا بد من اعادة النظر فيها توصلا الى تحقيق مبدأ الضمان العام) فاعلن بذلك موافقة انكلترا على بعض الآراء التي ابدتها المانيا

ثم تكلم عن الموقف الاخير الذي وقفته الحكومة الالمانية. فقال انه ساعد على اضعاف الثقة بين شعوب اوروبا، وهدم طريق السلام المحفوف بالهلع والرعب، لان القوة العسكرية العظيمة التي تريد تجهيزها كفيلة بان تجعل معظم الدول الاوروبية تحت رحمتها.

واشار بعد ذلك الى مباحثات برلين، فصرح للمرة الاولى بان هذه المباحثات لم تسفر عن النتائج المنشودة، بل احدثت اضطرابا جديدا في العالم بدلاً من ان توجد فيه جوا صالحا لتعزيز السلم وتوطيد اركانه

وبعد ان ناقش المستر مكدونالد النظرية الالمانية من بعض الوجوه قال ان باب الاتفاق لا يزال مفتوحا على مصراعيه، ثم تساءل قائلا: «هل تريد المانيا ان تثبت حسن نيتها ورغبتها الاكيدة في السلم باعلان استعدادها في الحال الى التعاون مع الدول الاخرى على تنفيذ اقتراحات مؤتمر ستريزا!»

وقد كان لهذه المقالة وقع عظيم في جميع عواصم اوروبا بالنظر الى مكانة كاتبها والى الصراحة التي عالج بها اعظم المشاكل الحالية في العالم

اما في لندن فقد قوبلت المقالة بدهشة واستغراب عظيمين، فابدى المستر لنسبوري اسفه لنشرها في مثل هذا الوقت العصيب، وقالت الديلي هرالد انها تغضب المانيا ولا تؤثر في موقفها اقل تأثير، ثم تساءلت قائلة هل أعرب المستر مكدونالد فيها عن رأي الحكومة البريطانية ام عن رأيه الشخصي، وخصوصا عند ما توقع استئناف التسابق في التسلح وعقد المحالفات العسكرية، وطلبت الديلي هرالد ايضاحات جديدة في هذا الموضوع وانكرت النيوز كرونيكل موافقة الوزارة على المقالة قبل نشرها، وذهبت صحف اخرى الى القول بانها اعربت عن رأي جميع الحكومات الا حكومة انكلترا

وخلاصة ما يمكننا ان نقوله ان الرأي البريطاني العام انقسم على نفسه في التعليق على البيانات الخطيرة التي تضمنتها مقالة المستر مكدونالد. ففريق منه قابلها بتحفظ شديد، بينما الفريق الاكبر لم يكتم استياءه منها واستنكاره لها، لاعتقاده بان نشرها في مجلة حزبية كان خطأ اذا اريد منها اعلان سياسة الحكومة، وان التوسع في بسط مسائل لا تزال موضوع المناقشة يلحق بقضية السلم اعظم ضرر ولا سيما في الاحوال العصيبة الحاضرة

ومهما تكن الحالة فان صدور مثل هذه البيانات الخطيرة من رئيس الوزارة البريطانية حادث خطير لا بد ان يكون له اعظم اثر في السياسة الدولية

وكان من الطبيعي ان تقابل بيانات المستر مكدونالد بكثير من الارتياح في فرنسا والدول الموالية لها بالنظر الى ما تضمنته من عبارات التنديد بموقف المانيا

ومن الغريب ان تبدي الصحف الالمانية من التحفظ ما ابدته الى الآن من تعليقها على اراء المستر مكدونالد والظاهر انها لا تزال تنتظر معلومات من الحكومة في هذا الموضوع، وان الهر هتلر رأي من خطورة الحالة ما حمله على التأني في توجيه الرأي العام في بلاده فهو من جهة يحرص كثيرا على صداقة انبلترا، ولا يريد من جهة اخرى ان يأتي اقل عمل يؤدي الى اقفال باب المفاوضات في المستقبل، ولذلك عمد الى درس الموقف درسا دقيقا قبل ان يقرر خطته بازائه، ولا يبعد ان يكون قد اجل تقرير هذه الخطة ريثما يعرف تأثير بيانات المستر مكدونالد في الرأي العام البريطاني خاصة والرأي العام الاوروبي عامة

اما نحن فنعتقد ان دور الجمود الذي بلغت اليه السياسة الدولية في هذا الاسبوع كان شديد الخطر على السلم وان مقالة المستر مكدونالد ستعيد الى السياسة نشاطها السابق وتخرج العالم من حالة الانتظار التي هي اشد وطأة عليه من كل حالة اخرى. فالصراحة لم يعد بد منها، وقد اصبح من المستحيل ان تحل المشاكل الحالية بغيرها

نقصت ١٧ كيلو

من الشحم

فلا عجب اذا ظهرت كأنها فتاة

قالت احدى السيدات:

« ما اعظم سرور الانسان عند ما يسمع اصدقاءه يحثونه قائلين: ما احلى مظاهر الشباب وهي تتجلى باسمة في محياك » وقد كتبت الينا تقول:

« منذ بدأت اتناول املاح كروشن نقصت من وزني ١٧ كيلو ولا يزال وزني مستمرا في النقصان، واملي كبير في انني ساعود قريبا الى وزني الاصلي. ولقد تحسنت صحتي تحسنا كبيرا، حتى ان اصدقائي لاحظوا ان مظهري تغير تغيرا كبيرا عما مضى، لان طاعتي الفتية جعلتني ابدو كأنني اصغر من سني، ذلك لان وجهي اصبح يتدفق شبابا وفتنة لم اعهدها فيه من قبل. واني اتناول طعامي المعتاد ولكني اتناول جرعة كروشن اليومية كل صباح ولا استغني عنها مطلقا

مسز . ك

املاح كروشن الستة تجعل الاعضاء المفرزة تقوم بوظيفتها خير قيام وتضمن اخراج فضلات الطعام التي تسبب السمنة مع تنظيف الجسم بكل نظام وسهولة وبطريقة طبيعية

املاح كروشن تباع في جميع مخازن الادوية والاجزاخانات

من لا ارض له لا وطن له

صفد

رحلة الكشافة للحمة

قامت فرقة المثنى بن حارثة الشيباني في قرية الجاعونة برحلة كشفية الى الحمة وقد توفقت هذه الفرقة الباسلة من تشكيل فرقة كشافة في سمخ وذلك بعد اداء صلاة الجمعة في جامعها والاجتماع مع عدد كبير من شبان سمخ ثم سافرت الفرقة قاصدة الحمة فصادفها السائق علي حسين الهنداوي الذي ارغم الفرقة وعددها خمسة واربعون كشافا على ركوب سيارته مجانا ولدى وصول الفرقة الحمة قدم لهم نصيف بك صاحب الامتياز الحمام تبرعا وقد رفض العمال تناول اية اجرة بدعوى انه اذا خالفوا اوامر الشركة التي تشجع الفرق الكشفية وتقدم لها المساعدات الكبرى فانهم ينالون عقابا صارما. ثم تجولت الفرقة في وادي خالد ثم عادت للحمة واحيت ليلة سمر تكلم فيها كثير من افراد الفرقة وبالختام فاننا نثني ثناء عاطرا على فرقة الجاعونة النشيطة وافرادها البواسل وخاصة قائدها المحبوب السيد محمد سعيد علي وكذلك نثني على السيد محمود النقيب رئيس اللجنة الكشفية بصفد الذي رافق الفرقة في هذه الرحلة

حمامات زرقا معين والزارا المعدنية

التسهيلات لزيارتها

جزى الله اصحاب امتياز حمامات « زرقاء معين والزارا » كل خير فانهم اخذوا يعملون بجد ونشاط على تأمين راحة ورفاهية زائريها

انهم اوجدوا مستوصفا طبيا يديره طبيب اختصاصي في الامراض العصبية

واخذوا ينشؤون حمامات كبيرة وصغيرة على احدث طراز فني وصحي للسيدات والرجال ونصبوا ثلاثين بيو (صيوان) في كل واحد منها اماكن كافية لتأمين راحة العائلة

وانشأوا عشرين « براكة » تستوعب كل واحد منها اربعة سرر

واوجدوا في الحمامات مطعما صحيا يجد فيه زائر الحمامات طعاما شهيا

وفي حمامات « زرقاء معين والزارا المعدنية » « كنتين » فيه جميع حاجيات الزائر الكريم

اما فوائد هذه الحمامات الصحية فسنوافي بها قراءنا ليروا كم فيها من فوائد صحية وغير موجودة في غيرها

فرصة نادرة

اغتنم فرصة وجود افخر وامتن انواع

الكنبايات والكراسي والتخوت الجديدة

وخلافه من لوازم البيوت

محل زكي السفاريني * طولكرم

اسعار رخيصة مساهلة بالدفع

احدث الفنادق الفلسطينية

عمارة جديدة . اثاث جديد . خدمه جديدة ممتازة

هذا هو الفندق الحديث الذي فتح في يافا يشرف على مناظر خلابة تحيط به البساتين ويحده اكبر ميدان في المدينة على ملتقى شارعي النزهة والقدس، غرفه رحبة تجري فيها المياه، فيه بار عصري كامل التجهيزات، هو

فندق الكونتننتال

ساحة الملك جورج يافا — اول حي النزهة

لصاحبيه

كمال زعيم ومكرديج مصرليان

يديره السيد كمال زعيم الطرابلسي صاحب الفنادق الشهيرة في لبنان والذي له خبرة واسعة في ارضاء الزبائن

فندق الكونتننتال خير مكان لنزولكم في يافا

معمل كازوز واكنر بحيفا

امتاز هذا الكازوز

بأنه خير كازوز عرف منذ خمسة وأربعين عاما حتى هذه الايام

عماله جميعهم عرب

فاقبلوا على شربه في هذا الفصل الحار

وكذلك عصير البرتقال

الذي فكر اصحاب هذا المعمل في اضافته الى الكازوز

هو خير عصير يحسن شربه

لنقاوته وجودته

اشربوا كازوز وعسيس واكنر ففيه انعاش نفوسكم وصحة اجسامكم

برهم

زوتال Zotal

وافي المركب لفلسطين

للعمال: يشفي آلام الظهر والاعصاب.
للرياضي: يشفي التواء الرجل وآلام التقن والتصلب وتعقد الاعصاب وغير ذلك.
مفيد لجميع من يشعر او يتألم من روماتزم — الم العصب — وجع الظهر — التصلب الخ.

استعملوا برهم زوتال للشفاء السريع

BURGOYNE BURBIDGES & CO. LTD.
LONDON E.
Manufacturers of Pharmaceuticals since 1741

الوكلاء العموميون لفلسطين وشرق الاردن

جاير وكورلاند

تل ابيب ص. ب ٤٦٤

اطلبوا الشيمنتو الممتاز

ماركة

الحمامة

وارد

درويش يوسف حداد

فقد برهنت مدة عشرين سنة على انها الاحسن والاقوى

ماذا تسمع اليوم

عن محلات السادة دجاني اخوان

يافا — تلفون ٧١٦

(يوم الاثنين ٢٩ نيسان سنة ١٩٣٥)

٦ر٣٠ صباحا تمرينات رياضية — عبد المنعم مختار افندي
٦ر٤٥ قرآن كريم — الشيخ محمد عكاشه
١٠ـ١٠ر٣٠ موسيقى سيد افندي مصطفى وكورس، جمع القطن (تأليف سيد افندي مصطفى وتلحين جميل افندي شمبير)، بلادي (تأليف بديع افندي خيري وتلحين سيد افندي درويش)، رومبا حلق حوش (تأليف وتلحين سيد افندي مصطفى)
١٠ر٣٥ـ١١ر٠٥ حسن ابو زيد — مارش حلوان، صباح الخير، ليالي القمر
١١ر١٠ـ١١ر٥٠ موسيقى — سيد افندي مصطفى وكورس — افكار راجعي (تأليف وتلحين سيد افندي مصطفى) الغريب (تأليف وتلحين سيد افندي مصطفى) تانجو الربيع (تأليف عبد المعطي افندي حجازي وتلحين سيد افندي مصطفى)
١١ر٥٥ — ١ اوركسترا حسن افندي ابو زيد — يا دلع دلع، الزهور، ان كان والا كده، لونجه، اليمنى، سهام الحب
١ مساء — منولوجات فكاهية — احمد فهيم الفار
١ر٣٠ـ٢ موسيقى — مزمار بلدي — حافظ علي وفرقته (شريط ماركوني المسجل)
٢ر٠٥ـ٢ر٢٠ اسطوانات — قانون منفرد محمد افندي العقاد — ناي منفرد — امين بوزاري افندي
٢ر٢٥ـ٢ر٥٥ مغنى وآلات — عبد اللطيف افندي عمر وفرقته (شريط ماركوني المسجل)
٢ر٢٥ — النشرة التجارية الاولى
٥ر٣٠ قرآن كريم الشيخ محمد العقاد
٦ـ٦ر٣٠ موسيقى مغنى وآلات — محمد افندي السبع (شريط ماركوني المسجل)
٦ر٣٥ـ٦ر٥٥ نتائج سباق الخليل — مذاعة من مضمار السباق بالاسكندرية
٧ر٠٥ـ٧ر٢٥ موسيقى — قانون منفرد مصطفى بك رضا
٧ر٣٠ نشرة الاخبار
٨ — النشرة التجارية الثانية
٨ر١٠ حديث «شم النسيم» — الآنسة مي
٨ر٣٠ـ٩ر٣٥ موسيقى — اغاني بلدية — محمد الصغير وفرقته — يا خسارة العيش والملح، يا ست يا سيده، ياحاجه ياحاجه، طقطوقه: أنا رأيت روحي في بستان، قصيدة: امانا يا وز العراق
٩ر٤٠ـ٩ر٥٥ منولوجات فكاهية — محمد افندي عبد القدوس
١٠ـ١٠ر٤٠ موسيقى — مغنى وآلات — الآنسة ام كلثوم — منولوج: ياللي انت جنبي تأليف الاستاذ احمد رامي وتلحين الاستاذ محمد القصبجي
١٠ر٤٥ـ١١ر١٥ موسيقى كمان منفرد.
١١ر٢٠ـ١٢ مغنى وآلات — الآنسة ام كلثوم — سلام الملك — ختام

يافا — يوم الاثنين فى ٢٦ محرم ١٣٥٤ — الموافق ٢٩ نيسان ١٩٣٥
صاحب الامتياز والمحرر : المسؤول ابراهيم الشنطى
يشترك في تحريرها طائفة من كتاب العرب فى الداخل والخارج
مدير الادارة : شوكت حماد
رقم التلفون ١٠٧٥ و ١١٨٧
العنوان البرقي : الدفاع يافا — عنوان البريد : ص . ب ٥

الا لم تشهد الغارة الشعواء مقحماً فدافع

الدفاع

العدد — ٣٠٨ — السنة الثانية
ادارة الدفاع فى عمارة حربوز، شارع جمال باشا — يافا

	عن سنة	عن نصف سنة
قيمة الاشتراك في فلسطين	١٥٠	٨٠
فى الخارج	٣٠٠	١٦٠

الاعلانات يتفق عليها مع ادارة الدفاع — قسم الاعلانات

صور عالمية على هامش الحوادث

صورة الكازينو في مونت كارلو المشهورة حيث يكثر هناك لعب القمار وقد ربح السنة الماضية ١٥٠ الف مارك مقابل ٥ ملايين مارك فى السنة التى قبلها وقد قل هذه السنة » الزوار حتى اعلنت افلاسها

صورة السياسيين الذين حضروا اول جلسة لعصبة الامم فى الدورة الاخيرة وتراهم من اليسار الى اليمين انطونف البلغاري لافال الافرنسى الدكتور بنيش التشيكوسلوفاكى توفيق رشدى اراس التركى رئيس عصبة الامم الحالي المسيو فوتيك اليوغوسلافى

انهدم السد الواقع في لتفلد قرب نهر السيغ شمالي اوروبا من جراء هطول الامطار وفاضت المياه وغطت القرى والمدن الواقعة بالقرب من هذا السد وفر الاهالي الى الاماكن العالية والخسائر بليغة وهذه صورة تمثل جانب من ذلك الحادث

نابلس

انباء البوليس

اطلق مجهولون على سعيد عبد الله ديب شحاده من قرية سالم عيارين بسهل القرية المذكورة بقصد قتله وفروا هاربين وقد علمت دائرة البوليس بالامر فهرعت قوة من الجند الى مكان الحادث وقامت بالتحقيق

ـ قطع مجهولون الى الوجيه قاسم آغا النمر عدة اشجار مثمرة يقدر ثمنها بثلاثين جنيه وذلك باراضي قرية اودلا والتحقيق جار لمعرفة الجناة

ـ وقطع مجهول ايضا الى صالح الزرعاوي من قرية بيتنا ٦٦ شجرة تين و ٨ شجرات زيتون من ارمه باراضي القرية المذكورة ويقدر التلف بسبعين جنيه

واحرق مجهول الى احمد الحسين من قرية صانور عشرين شجرة زيتون والبوليس جاد لمعرفة الجناة

ـ وصلت الى دائرة بوليس قرية طوباس اخبارية بان المدعو سليمان صالح الحمدان من قرية طوباس يملك اسلحة وقد قام البوليس بتفتيش بيته فعثر على مسدس وخمسة عيارات نارية وكمية من الاقمشة الحريرية يظن انها مهربة وقد صودرت جميعها واوقف المذكور رهن التحقيق

ـ القي البوليس القبض على راشد مصطفى من قرية ام الفحم وبحيازته عدد من الاغنام المسروقة خاصة محمد يونس من القرية المذكورة والتي سرقت له فى يوم ١٥ الجاري

الفرقة السعودية

قال مراسلنا في صفد :

قامت اول امس الفرقة السعودية برحلة الى قرية حطين لحضور الاجتماع الكبير الذي يعقده اخواننا بنو معروف فى كل عام لزيارة نبي الله شعيب وسارسل لكم تفاصيل هذه الرحلة .

تعلن شركة سودوا الوطنية بواسطة وكيلها الوحيد لفلسطين وشرق الاردن
محمد سعد الدين ادريس - حيفا فلسطين
اظهارها القطع المشروحة ادناه

MARQUE DÉPOSÉE

سلامى الاغوانى

كل مره منقول شبعنا منهم — كل مره منشتد ومنقاطهم
وبس يمضى يومين — ومانقشعهم بتصير اتلاقي قلبك
طاير معهم . الخ ...

المهاجرة لفلسطين
البيت بيتنا الارض — لابونا وباي عين جايين
ينهبونا . الخ ...
كمل النقل بالزعرور — فرحنا وصار عندنا دستور
اليوم صرنا وتصورنا — برنيطه ومرسي وبنجور

عبد الغنى الشيخ

هز وغربل يا غربال — هز وغربل هالموظفين
اول الشهر قابضين ومبنجين — وبسته الشهر طفرانين
الخ

عرس البرابره
دق الطبلة يا مرجان — وانده بخيته وسعيد
يله نشرب البوظه — وتكون المزه كازوزه
الخ

اطلب هذه القطع من المتعهد الوحيد ومن عموم بائعي الاسطوانات
ومن يافا محل اسكندر حبش

راديو هيزماسترزفويس موديل ١٤٣
ذات ثلاث موجات وقوة ٨ لامبات

امين ابو رحمه

صاحب محلات الراديو والغرامافونات وجميع لوازمها هو الوحيد الذي استطاع ان يخفض اسعار
راديات وغرامافونات ماركة هيزماسترز فويس

HIS MASTER'S VOICE

عما تباع به فى عموم المحلات الرئيسية فى فلسطين
تخفيض من ٢٠ الى ٤٠ بالمئة عن اسعار الغير
شرفوا لمعاينة وارداتنا الجديدة
في محلاتنا

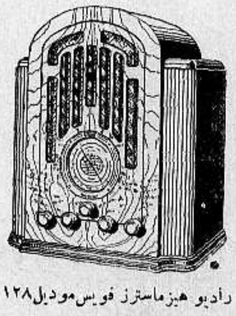

راديو هيزماسترز فويس موديل E ١٢٨
ذات ثلاث موجات وقوة ست لامبات

يافا — شارع بسترس
حيفا — مدخل المرفأ

وتحققوا من جودة الاصناف ورخص الاسعار

الدفاع يوم الثلاثاء ٢٧ محرم ١٣٥٤ – ٣٠ نيسان ١٩٣٥

صاحب الامتياز والمحرر المسئول ابراهيم الشنطي
يشترك في تحريرها طائفة من كتاب العرب في الداخل والخارج
رقم التلفون ١٠٧٥ و١١٨٧
العنوان البرقي : الدفاع يافا – العنوان البريدي : ص . ب ٢٥٥
الاعلانات يتفق عليها مع ادارة الدفاع – قسم الاعلانات

أن لم تسن الغارة الشعواء مقتحما فدافع

الدفاع

(العدد ٣٠٩ – السنة الثانية)

مدير الادارة : شوكت حماد
ادارة الدفاع في عمارة حزبون شارع جمال باشا – يافا

	عن سنة	عن نصف سنة
قيمة الاشتراك في فلسطين	١٥٠	٨٠
في الخارج	٣٠٠	١٦٠

مجيء عبد الله فلبي وتنقلاته. دعوة الصحافيين الى اجتماع لدرس القضية لطفي السيد بك للجامعة المصرية. خطاب شيخ الازهر الجديد. الانباء الخارجيه

برنامج الناشئة

ألا ثورة على الرفاهية والعيش الناعم

دعوة القوة الى جيل يحيا ومعه رجولته

لو سلمت الينا مقاليد هذه الامة لقلبنا مدارسها ثكنات رياضية ، ولتناولنا برامج التعليم فحذفنا منها مواد الجبر، والهندسة ، والحساب ، والرسم، ووضعنا بدلا منها ومن اخواتها مواد : الرجولة ، والاخلاق ، والرياضة ، والفروسية ، والرحلات الطويلة . ولحرمنا على كل فتى من السابعة حتى الثلاثين ان يتغنى بما بين ايدينا من الاغاني الشائعة ، أغاني الضعف ، والذل ، والانكماش . ولقذفنا في وجوه الناشئة بمجموعة قوية من الاناشيد المثيرة ، يترنم بها الشباب في البيت ، والميدان، والنزهات ، والرحلات . ولخصصنا شهرين من اشهر هذا الصيف لها ، تعيش في أيامهما عيشة عسكرية قاسية ، في الخلاء ، في الخيام، في الليلة القارصة، والنهار اللافح.

العالم على ابواب حرب . ولغو ما تسمعونه من ترنم باناشيد السلام . فتلك خديعة الدول الى ان تستكمل استعداداتها . وأية حرب ؟ كفاح عنيف صارم بين قوى كثيرة . صراع هائل سيكون مادته عنصر الشباب في كل امة . على ان الشعوب ، وسواد الامم ، سوف تصطلي بنار تلك الحرب المقبلة . وللقارىء ان يطلع على مقال الاستاذ الكبير اسعد داغر في هذا العدد حتى يكفينا مؤونة الاسهاب في هذه الناحية ، ولكي يتسلم الحقائق عن يد الرجل السياسي المطلع . إذن ما لنا وللناعمات المدنية، ومترفات الحياة؟ ما لنا وللعيش اللاهي ، الرخص، الناعم، يضعف من كياننا فوق هذا الضعف المزري الذي نستشعره ؟

هذا العراق يقذف بناشئته في السبيل القويم ، سبيل التعليم العسكري ، والسباحة في الهواء . وهذا ستة واربعون استاذا يلتحقون بمدرسته الحربية في موجة من الطلاب ، وعاصفة من حماسة القطر الشقيق . وهذه الدولة السعودية هيأت لها وسائل الكفاح . ولم يبق الا نحن على وشك ان نضيع آخر مظهر من مظاهر عروبتنا وانسانيتنا . في بلادنا مناطق الدنيا الثلاث : الساحل المعتدل ، والجبل المثلوج، والغور الحار يجب ان نتقلب في هذه الثلاث لننعم بنسيم البحر، ونشقى بقارص الشتاء ، وتلفحنا وهجة الشمس المحرقة. اما الركون الى ظلال الاشجار، والمغاني، والهواء الرطب ، فذلك سكرة سوف نفيق منها على ابشع صور الهزيمة والاستئصال.

ومن عجب ان يكون اليهودي المزاحم على وقوف بهذه الحقيقة ، فيقيم الاستعراضات، ويمضي في التشكيلات ، ويطلع علينا بمظاهر الحياة الطبيعية، حياة الخشونة والقسوة ، كأنه يخاطبنا : كيف نتصارع غداً وأنهزم ، انا ابن الشمس، والهواء ، والعواصف ؟ أليس هذا تحديا وإثباتا لحقيقة رهيبة ، حتى نعترك واياه في الموقعة الختامية ، فأما ملك عربي ، وإما دولة يهودية ؟

الوضع لا يساعدنا على فتح المدارس العسكرية . وتلك بعض سيئات الاستعمار، حين يطلب من الامة المستعبدة ان يكون ابناؤها جبناء ، ضعافا ، مهزولين . إذن فلنأخذ من الطبيعة الواسعة مدرسة عسكرية ، نتمرن فيها لا على العدوان على الغير — فقد بتنا من الضعف وسوء الحال بحيث لا نستطيع ذلك ولو انه يخالف لطبيعتنا — ولكن على رد عدوان الغير ، ومطامعه في استئصالنا واجلائنا عن البلد المقدس. او بكلمة : لنكون رجالا لا نذعن لمشيئة الاستعمار في القضاء على نوازع فضيلة الرجولة فينا ، وفي مسخنا الى امة من بشر ولكن ليسوا كالبشر.

المدارس اليوم وسيلة من وسائل هذا الرق الفاضح . انها تخرج لنا اجساما بلا ارواح . انها مصانع تخرج التلاميذ والطلبة في « قالب » واحد، هو قالب الوظيفة بما تنطوي عليه من خوف ، وعبودية ، وخشية الرؤساء ومن بيدهم أمر تلك الوظيفة . أفهذه مدارس نسلم اليها زمام ناشئتنا ؟ أفهذه مدارس نعطيها الصغار ليكونوا كباراً ، فاذا بهم الكبار الصغار ؟ في كل برامج الشعوب غيرنا، هنالك مادة الرجولة في البرنامج وهي اقدس مواده. وتقضي هذه المادة على الفتى الطالب ان يتمرن تمرينا عسكريا سنة او اثنتين ، وفي بعض الاحوال اكثر . ثم لا بأس ان ينهل من موارد العلم الاخرى بعد ان يكون قد خرج الى هذا الكون رجلا قبل ان يكون عالما

نبشر بهذه الدعوة للمحافظة على اخلاق هذه الامة ان تصبح بدونها امة بلا اخلاق . نبشر باخراج جيل يواجه خطوب المستقبل ، بساعد مفتول، ووجه ضاحك، وصدر واسع. نبشر بغرس فضائل الكفاح، والخشونة، والصلابة ، لكي تخرج الى هذا الوطن جيلا مستعدا للبذل والمفاداة، كما كان آباؤه الاولون مفادين واسخياء. هذه خلاصة دعوتنا. وحبذا لو ينهض احد يجمع شباب هذه الامة وناشئتها حوله. وصدق ايها الشعب ان غير هذا لن يكون سبيلا لخلاصك، او سبيلا لرد العدوان المنصب عليك، عنك لقد نرى الركسة المخيفة التي ترتد فيها ناشئتنا، فأي مستقبل مظلم ينتظر هذا البلد !

فاجعة في الاستقلال ، وفاجعة في الحياة الحرة ، وفاجعة في الرجولة . على ان هذه الاخيرة امضهن على النفس . وعلى انها السبب في بقائنا على هذا الشلل، والجمود ، والهوان ، والسبب في هزيمتنا حين تنشب غداً معركة الصراع الاخير على امتلاك هذه البلاد . الا ثورة على الرفاهية والعيش الناعم؟ ألا انقلاب يجعل من أبناء هذه الامة مردة لا يعنيهم من هذه الحياة إلا ان يكونوا أقوياء ؟

يا فلسطين كفى ،

وانهضي يا ناشئة !

ابراهيم

انباء شرقية وغربية

خسائر الزلزال في ايران

تبين ان الخسائر التي منيت بها ولاية مازندران بالزلازل اعظم مما قدر في بادىء الامر بكثير، فقد دمرت ٧٦٠ دارا تدميرا كاملا واصابت ٤٧٠ دارا باضرار مختلفة وبلغ عدد القتلى ١١٢٠ قتيلا في جميع منطقة الزلزال وعدد الجرحى يناهز ثلاثة الاف. اما الخسائر المادية فقدرت بستة ملايين تومان. وهبت « جمعية الاسد والشمس » لمساعدة المنكوبين ونصبت الوف من الخيام في العراء لايوائهم واستخدمت الحكومة سيارات الجيش والبوليس لايصال الاغذية والالبسة اليهم ويتلقى الشاه برقيات كثيرة من مختلف انحاء العالم لمواساته وشعبه في هذه الفاجعة .

الصوف العراقي

كثر الاقبال على الصوف العراقي وبيعت منه كميات كبيرة هذا الاسبوع باسعار متحسنة عالية. وقد ارسل الى الاسواق الالمانية اربعة الاف بالة من الصوف العراقي في الاسبوع الماضي وينتظر ان ترسل اليها كميات اخرى

الوفد الحبشي

غادر الوفد الحبشي جدة قاصدا الى اوروبا وهو الذي اوفده امبراطور الحبشة الى الحجاز واليمن لتسليم الكتب والهدايا الى صاحبي الجلالة الملك عبد العزيز والامام يحيى. ويؤكدون ان جلالة الملك ابن السعود ابى التدخل في الخلاف الايطالي الحبشي مباشرة او بغير مباشرة او التدخل في اي شأن من شئون الحبشة

افلام السينما

التي تعرض في الهند

تكلمت امس السيدة شاه نواز مندوبة الهند في لجنة رعاية الطفل التابعة لعصبة الامم اثناء المناقشة في الافلام السينمائية التي تلائم الاطفال، فقالت ان الافلام الاوربية التي تعرض في الهند تعطي فكرة فاسدة مؤذية عن الحياة الغربية ، ثم قالت ان الاعلانات سواء التي تنشر في الشوارع او الصحف عن الافلام البريطانية في الهند تعد من وجهة النظر الهندية غير مرضية، لانها تغضب الناس سواء زاروا دور السينما او لم يزوروها

رثاء ...

فقيد العلم والأدب الشيخ سعيد الكرمي

« لشاعر فلسطين الاستاذ ابراهيم طوقان »

ايها الموت ، اي مجلس أنس ... ووقار عطلت بعد سعيد

ادب كالرياض في الحسن والطيـ ... ـب، قريب جناه للمستفيد

وكأني بعامه ، البحر عمقا ... واتساعا ، نغشاه عذب الورود

ونفوس الجلاس تأنف ، إلا ... عنده ، ان تكون رهن القيود

بغزير من علمه ومفيد ... وقريب من حفظه وبعيد

وغريب من انسه وعجيب ... وطريف من ظرفه وتليد

جامع الفضل في الرواية والشـ ... ـعر الى الاصمعي طبع الوليد(١)

سلف صالح ، بقية قوم ... بارك الله عهدهم في العهود

عرفوا الخير ، أكرموا فاعليه ... جهلوا اللؤم جهلهم للجحود

واذا ما تجردوا لعداء ... وقفوا بالعداء عند حدود

ليت قومي تخلقوا بكريم الخلا ... ق هذا ، عند الخصام الشديد

ماأشد افتقارنا لسمو الخلا ... ق في هذه الليالي السود

مالكم بعضكم يمزق بعضا ... افرغتم من العدو اللدود

اذهبوا في البلاد طولاً وعرضاً ... وانظروا مالخصمكم من جهود

والمسوا باليدين صرحاً منيعاً ... شاد أركانه بعزم وطيد

شاده فوق مجدكم ، وبناه ... مشمخرا على رفات الجدود

كل هذا استفاده بين فوضى ... وشقاق ، وذلة ، وهجود

واشتغال بالترهات وحب الذا ... ت عن نافع عميم مجيد

شهد الله ان تلك حياة ... فضلت فوقها حياة العبيد

اصبح الموت نعمة يحسد المي ... ت عليها موسداً في الصعيد

وسعيد من نال مثل سعيد ... بعد دار الفناء دار الخلود

فهنيئا لك النعيم مقيما ... انت فيه جار العزيز الحميد

ابراهيم عبد الفتاح طوقان

(١) الوليد هو الشاعر البحتري المشهور .

تعاون الدول الثلاث

وهل تدوم هذه الكتلة ؟

عاد المستر مكدونالد رئيس الوزارة البريطانية من ستريزا ، وذكر في مجلس العموم ان بريطانيا لم تتقيد بقيود جديدة في هذا المؤتمر، ولا اتخذت على عاتقها التزامات اخرى وكتب في (النيوزلتر) وهي لسان حال فريق من العمال ، فحمل حملة شديدة على المانيا وذكر انها لم تربح بعملها هذا عطفا ، ولم تكسب شرفا ولكنها انشأت مخاوف في عموم شعوب العالم»

ثم جر هذا الخلاف المبهم بين فرنسا وروسيا حول الميثاق العسكري بعد كل الذي قيل عن تقاربهما، وتبين ان بولونيا تتجه في اتجاه مخالف لما كان منتظرا

ومتتبع الحوادث يفهم من هذه الدلالات ان مؤتمر ستريزا لم يحل العقد، ولم يأت بالفرج الذي انتظر منه، ولكن عزز الرأي القائل ان السلام في اوروبا لا يكفل، والحرب لا تمنع الا اذا تعاونت دول كبيرة على منع الاعتداء، وقد عملت فرنسا وانكلترا وايطاليا على انشاء كتلة تعاونية.

ولكن هل يدوم تعاون الدول الثلاث الكبيرة واتحادها حتى امام دوام الخطر الذي يهدد السلام العالمي من النواحي المختلفة . هذه هي العثرة كما يقول شكسبير !

خطة الدفاع

اثينا — اعلنت وزارة الحربية على اثر التكذيب الذي اصدرته وكالة اثينا للخبر الذي اذيع في الخارج ومؤداه ان الحكومة قررت رصد ثلاثة ملايين جنيه استرليني لتحصين بعض المراكز على الحدود اليونانية. ان خطة الدفاع عن الحدود ما زالت قيد البحث وانه لم يتخذ بعد قرار نهائي بشأن كيفية تحقيقها

شبح الحرب

الاستعدادات المخيفة لمحو معالم الانسانية

موقف العرب ازاءها وموقف الشرقيين عامة

« بقلم الاستاذ الكبير أسعد داغر »

ظلت السياسة الى ما قبل عام من هذا التاريخ تنشر على الشعوب المتعطشة الى السلم مباديء وتعاليم لا تخرج في في معناها ومضمونها عن ان السلم لا يمكن ان تتوطد الا على اساس نزع السلاح. وكان كل شخص او كل شعب لا يؤمن بهذا المبدأ يعد عدوا للسلم والانسانية

ولقد تمكنت هذه التعاليم من نفوس الشعوب الضعيفة بنوع خاص الى حد انها اصبحت ترى في ضعفها قوة لها وضمانا لاستقلالها ومظهرا من مظاهر رقيها لان هذا الضعف كان في نظرها العامل الدافع لجميع الدول على تأييدها في صد كل اعتداء يقع عليها

ولكن سرعان ما تبدلت الحال ، وانقلبت تلك المبادىء والتعاليم الى عكسها، بحيث اصبح العالم كله يعتقد الآن انه ما من ضمان للسلم غير القوة، وان الحرب لا تدرأ الا بقدر ما يكون الاستعداد لها عظيما

وازداد هذا الاعتقاد رسوخا في النفوس بعد فشل مؤتمر نزع السلاح وافتضاح امر المناورات السياسية التي كانت كل دولة تتوخى منها تعزيز سلاحها ونزع سلاح غيرها . ثم فوجيء العالم اخيرا باقدام الدول العظمى على ابلاغ

« البقية على الصفحة السابعة »

في الشرق الاقصى

حركة يابانية جديدة

اليابان تفتح ذراعيها للمسلمين

ذكرت جريدة «الطان» الفرنسية في مقال للمسيو موريس بورنو عن «اليابان والاسلام » اوضح فيه الكاتب ما خفي من المفاوضات الانكليزية الروسية التي تناول فيها ساسة موسكو والكبتن انتوني ايدن مسائل الشرق الاقصى

وقد جاء في مقال المسيو بورنو ان سياسة اليابان في الصين وفي المحيط الهادي تضع امام روسيا وانكلترا بعض المسائل التي لا مندوحة للدولتين من الاهتمام لها. على ان الفرصة لم تسنح لها حتى الآن لتبادل وجهات النظر في هذا الصدد ، بالاضافة الى ان البلاغ الاخير لم يكشف شيئاً عما دار من الاحاديث بين الكبتن ايدن والرفيق لتفينوف، وان الصحف الانكليزية والروسية لزمت جانب الصمت والتحفظ. وكل ما تسرب الى الخارج من هذه الاحاديث ان ممثل بريطانيا نال من حكومة موسكو وعدا بان تعدل الاخيرة عن القيام باية دعاية في البلاد الاسيوية الخاضعة للنفوذ البريطاني

والذي لا جدال فيه ان نشاط هذه الدعاية تضاءل كثيرا منذ بدأ الرفيق لتفينوف العمل على تقريب روسيا السوفياتية من اوروبا وادخال الاتحاد السوفيتي في حظيرة جامعة الامم . بيد انه ما كادت حكومة السوفيت تعدل عن اثارة الشعور الاسيوي على اوروبا، حتى هبت اليابان لتقوم بدورها في سلوك هذه السياسة والعمل على نشرها بنشاط كلي في الجهات التي سلكت روسيا سياستها فيها ، فالمعروف عن الروس انهم اعتنقوا في كل زمن سياسة اسلامية تتفق وموقف امبراطوريتهم ومطامعهم الشرقية في ادوار التاريخ المختلفة ، في حين نلاحظ ان علاقات اليابان مع الاسلام حديثة العهد ولو انها تسلك طريقا سريعا . والمعروف ايضا انه في السنوات الاخيرة للحرب العالمية قامت كتلة من مسلمي الاتراك والصينيين والسوريين والتتار والفت اسس جامعة منظمة من شأنها تأمين حياة الاسلام في الشرق الاقصى

والذي يلاحظ انه بينما طردت ثورة البلاشفة من روسيا عدداً كبيراً من المسلمين فقد فتحت حكومة اليابان ذراعيها لهؤلاء ، فاسكنت بعضهم في منشوريا والبعض الآخر في اليابان ، كما عملت على ايجاد وظائف للبعض منهم ، فقد عين احد مهاجري التركستان استاذاً للغات الشرقية في المدرسة العسكرية في طوكيو ، كما عهد الى محمد اوغلو تدريس اللغة التركية في احد المعاهد الكبرى في منشوريا.

دنيا العرب والاسلام

العراق

التمثيل السياسى

زادا عتماد وزارة الخارجية العراقية في السنة الماضية « ١٣٤٥٠٤ » دينارا فاصبحت الاعتمادات للسنة الحالية ٦٧٩٩٠ دينارا وقد وضعت هذه الزيادة لاحداث تشكيلات اضافية في الممثلات السياسية والقنصلية لما تتطلبه حالة العراق الحاضرة ولضرورة توطيد العلاقات التجارية والسياسية وتحسين هذه العلاقات بين العراق والبلاد الاجنبية . وتهتم وزارة الخارجية بدوائرها وجعلها في مقام تتمكن فيه من مراقبة اعمال الوزراء المفوضين والممثلين السياسيين وارشادهم فى عملهم . ويقال ايضا ان الوزارة عزمت على تعيين قناصل فخريين من التجار العراقيين في البلاد التي تكون علاقة العراق بها تجارية اكثر منها سياسية وهي طريقة من شأنها توسيع التمثيل الخارجي بنفقات قليلة .

التجنيد الاجباري

المفهوم ان اولى المشاريع التي سيصادق عليها المجلس النيابي الجديد مشروع التجنيد الالزامي . واصبح من المعروف ان الوزارة الهاشمية مصرة على تنفيذه لشدة حاجة البلاد العراقية اليه ويجري التدريب العسكري في المدرسة الثانوية المركزية ويبلغ عدد الطلاب المتطوعين للتدريب العسكري الآن ما يقارب السبعين طالبا ويجري هذا التدريب مرتين في الاسبوع

خطاب العرش

يقال ان خطاب العرش الذي سيلقيه جلالة الملك غازي في دورة افتتاح المجلس الجديد سيتضمن ذكر المشاريع والقوانين والعلاقات الخارجية مع الدول الاوروبية والشرقية والعربية ومبلغ ما وصلت اليه البلاد العراقية في نهضتها الحديثة ، ثم يذكر بيانات عن الحوادث المهمة التي وقعت في العراق ومن جملتها حادثة الفرات الجنوبي وقضية الحدود بين العراق وايران

وزير العراق

في مصر

اشيع في بغداد ان دولة توفيق بك السويدي سيعين وزيراً مفوضاً لحكومة العراق فى مصر . وانه من المتوقع ان تصدر ارادة ملكية بهذا التعيين قريبا

طرق جديدة

ابرمت وزارة الاقتصاد العراقية الاتفاقات اللازمة لانشاء الطرق الكبرى بين بغداد وكربلاء والنجف ، وبين بغداد وكوت العمارة والبصرة . وهذه الطرق ستتيح للسيارات التنقل بسهولة واطمئنان

من لا ارض له
لا وطن له

***

الحبشة

الصحف الايطالية تحمل على الحبشة

ثارت ثائرة الصحف الايطالية الفاشستية في روما لان الامبراطور هيلا سلاسي القى خطبة في مجلس النواب في اديس ابابا ، ناشد فيها ابناء الوطن ان يكونوا على استعداد لمواجهة الطوارىء بما تستحقه من حزم وعدة . وتكلم النجاشي بعد صمت طويل كان يقابله من جانب ايطاليا صخب لا ينقطع بين حملات صحيفة شعواء يمليها حب الاستعمار ومظاهرات عسكرية لا ينقضي يوم دون ان تحمل البرقيات نبأ جديدا عنها وعن البواخر التي تزخر في البحرين الابيض المتوسط والاحمر وهي مليئة بالجنود والمواشي والاسلحة الى الحدود الحبشية

والذي نعرفه حتى الآن ان الجانب الحبشي وقف من تلك المظاهرات موقف ضبط النفس وهو يعلم انه المقصود من تلك الحركات وتلك الحشود ، والجانب الحبشي الذي يقف هذا الموقف السلبي بين سمع العالم وبصره يعتبر في نظر الفاشستية الايطالية المتحمسة انه يقف موقف التحدي الظاهر الموجه لحكومة ايطاليا وهذا الذي تقوله الصحف الايطالية في حملتها وثورتها على حكومة النجاشي . ومن اجل هذا تبرر تلك الصحف حشد الجنود الايطالية في شرق افريقيا واريترا . وترى في تلك الحركات التي تثير الشعور الوطني في الاحباش حقا لا شبهة عليه بعد خطبة لا يدعو فيها النجاشي الى شيء غير الاستعداد للطوارىء ورد الاعتداء

انه المنطق العجيب الذي يبرر جشع الاستعمار تصرفات اهله . وكذلك تنقلب الاوضاع وتضطرب صلاة النتائج بالمقدمات ، لان روح الشر يطغى على المنطق ولان التحرش الشعب الآمن في بلاده يستسيغ وضع الدفاع عن الاستقلال وحفظ الكرامة موضع التحدي والعدوان .

فالذي نعرفه ، ويعرفه الايطاليون انفسهم ، ان الحبشة لا تشحن البواخر بالجند او المدافع او الدبابات او الذخائر او الماشية الى حدود التيرول او الى ساحل الادرياتيك حيث تطل ايطاليا حتى يقال انها تقف موقف التحدي والعدوان ، لكن ذلك البلد الشرقي الآمن الحريص على استقلاله وكرامته والذي وقف مرات متتالية امام اعتداءات سابقة ولاحقة موقف الثبات والتفاني حتى صد كل غائلة وعدوان على استقلاله وشرفه القومي ، ذلك البلد لا يعتدى على ايطاليا ولا يتحرش لحرب ولا يتحفز لعدوان ، بل يقف امام مقدمات الغارة الايطالية الاستعمارية ومظاهراتها ثابتا مستعدا للدفاع المشروع ورد الهجوم . فهل يعتبر منطقيا ان يقال عن هذا الموقف انه تحد ظاهر وانه جريمة نكراء لا يجوز ازاءها غفران ؟ اذا اعتبر التحفز الاستعماري المكشوف الذي يعلن عن نفسه في غير غموض ، حقا للحكومة

الايطالية لا ينازعها فيه منازع

المفهوم بداهة ان النجاشي هيلا سلاسي لم يخطب تلك الخطبة في مجلس النواب التي يدعو فيها الى الاستعداد لمواجهة الطوارىء الا بعد ان استفاضت انباء الحشود الايطالية والحركات التي لا يبقى بعدها شك من انها تسبق الطارئة وبعد ان عيل الصبر ، فلو صح ان تكون كلمة الاستعداد للطوارىء ورد الهجوم جريمة لكان ذلك على الاقل في حالة سبق الحبشة الى دعوة الاستعداد . لكن الواقع غير ذلك ، فايطاليا هي التي سبقت الى هذا التحدي الظاهر بالفعل لا بالقول . قصة الحبشة وايطاليا هي بعينها قصة الذئب والحمل الصغير الوادع الذي عكر النهر باجمعه عليه حتى لم يستطع الشرب فكان تعكير الماء هو السبب المبرر في اعتداء الذئب .

وهل تسمح لنا الصحف الايطالية الفاشستية والسنيور موسوليني نفسه ان نسألهما اين كلمة الاستعداد للطوارىء من خطب موسوليني الكثيرة التي يزبد فيها ويرعد ويذكر فيها حاجة شعبه الذي ينمو ويتكاثر وحاجته الى الفتح والى اقتطاع ما يمكن اقتطاعه من آسيا وافريقيا والى غير ذلك من التصاريح التي تملأ الجو ولكنها تتطاير تطاير الدخان فلا اثر له

إن هذا المسلك الذي تسلكه الصحف الفاشستية في تعليقاتها على خطاب النجاشي يؤذي الشرق ويجرح عواطف اهليه فليس المسلك الذي تسلكه حكومة اديس ابابا الا مسلك اتئاد والتزام لحدود الدفاع

سوريا

روسيا تشتري محصول الحرير

فى تصريح ادلى به المسيو ريكو مستشار الشؤون الاقتصادية في المفوضية ان الحكومة الروسية عزمت على شراء محصول سوريا ولبنان من الشرانق والحرير وانها ستوفد لجنة بعد شهرين لهذه الغاية .

حل قضية سوريا

اكد مسيو بينار لمحدثيه انه لا يعرف شيئا ثابتا عن الحدث المنتظر ، ولكنه شديد الامل بقرب انهاء القضية السورية لان حلها في هذا الوقت العصيب انما هو من صالح فرنسا قبل الجميع

وفد لتدشين خط الشمال

يسافر الكونت دى مارتيل وبعض اركان السلطات المختلفة اليوم الى حلب لحضور حفلة تدشين خط تل زيوان ومير قابو لربط خطوط شمال سوريا الحديدية بحدود العراق . والمفهوم ان وفدا تركيا برأسه المدير الفني للسكك الحديدية في تركيا وآخر عن ادارة سكك الحديد التركية ليصلان اليوم الى حلب للاشتراك في هذا الاحتفال

اعلنوا في الدفاع

الاستاذ المراغي

شيخ الازهر الجديد

بعد ان زال الشيخ الظواهري عن كرسي مشيخة الازهر ، ادلى الرجل المسلم الطيب ، العالم الصادق ، الاستاذ المراغي شيخ الازهر الجديد بهذا الحديث الصحفي عن المعهد الذي كان يرتقب عودة شيخه :

تسألني عن شعوري وانا استقبل الازهر مرة اخرى ودعني أؤكد لك تأكيدا انه — في تفصيله وجملته — هو نفس الشعور الذي كان عندي ايام دخلت الازهر في المرة الاولى ، ذلك ان شيخ الازهر في هذا العصر عليه واجبات اكثر الواجبات وأفدحها عبئا نعم ، فان عليه واجبات نحو العلماء ونحو الدين . ومن المحقق ان هذه الواجبات — على تنوعها — تستدعي جهدا شاقا

وانا على مزيد شعوري — اعمق الشعور — بالمثل الذي يجب السعي اليها ، الا انني في الوقت نفسه اشعر بان الوسائل غير ميسورة ، وهذا الشعور يولد الما ، والما ممضنيا في نفس كل شخص يحس به احساسا عميقا .

ما اريد ان يكون غدا ...

على ان الذي اطمئن الى استقراره في نفسي من شعور يتدافع اليها ، فتقبل عليه ، وتفتح اطواءها لافواجه ، هو هذا الرجاء الذي يبدو في محاولتي — جهد المستطاع — تحقيق البرنامج الذي وضع في عهد مشيختي الاولى ، وانه وان يكن محققا لي — حتى الآن — ان هذا البرنامج في جملته لم يطرأ عليه في نظري تعديل يحور من وجهه ، ويبدل من اسلوبه ، فاني سألتزم بحثه من جديد بحثا قد يوحي لي بان اعقب على بعض تفاصيله بصنيع لعله نتيجة محتومة لرأي تأكد لي سداده بعد اذ تناولت هذا البرنامج فى ضوء من التفكير الجديد

وليس من الميسور الآن ان اذكر هذه التفاصيل ، ولكن الصلة بالعمل . والدرس المستمر والاستعانة بآراء من نثق بهم من رجال التعليم ، كل هذا سيكون بلا ريب خير مرشد للوصول الى احسن النتائج وانمها اثراً

العام الدراسي الموقوف

وانه ليصعب علي الآن ان ادفع اليك رأيا — اقطع رأي — في هذا العام الدراسي الموقوف ، هل ابعث اليه الحركة من جديد ، ام التزم في صدده تلك النهاية التي انتهى اليها .. وكما ان مصلحة الطلبة في المعاهد تهمني في المقام الاول ، كذلك مصلحة العلم نفسه هي في المقام الاول عندي ، فاذا امكن الجمع بين المصلحتين صح أن تسير الدراسة وان يستقبل الطلبة معاهدهم ، واذا لم يتيسر ذلك فوضنا الامر الى الله

الذين فصلوا ...

نعم ، أولئك العلماء الذين فصلوا من عهد قريب ، وأولئك الطلاب الذين اصابهم ما اصاب شيوخهم معهم . . . أولئك وهؤلاء ساتناول مسألتهم بالسائغ من اكيد العطف والجزيل من بالغ الرحمة

والطلبة الغرباء

انهم بلا ريب رسل الازهر في الخارج . ومن المحقق ان وفادتهم على الازهر ، ومقامهم فيه لن تبعث في نفسي الا اعمق دوافع العمل من جانبي على ان تكون معاملتهم في الازهر من وجوهها معاملة تكفل لهم ان ينهضوا بالعبء الذى اغتربوا من اجله اغترابا يؤكد لي ان اخزل عليهم موفور العطف وكثير العمل على ان يبلغوا من اطماعهم فى الثقافة الازهرية ما يريدون

الى الطلبة والعلماء

واني على هذا كله انصح طلبة المعاهد بنسيان الماضي جميعه ، وباحترام مربيهم ومعلميهم حتى يكونوا مثالا — احسن مثال — لتلاميذ المعاهد الدينية . الى ذلك ، انصح العلماء ان يغسلوا قلوبهم من الحقد والغل على تلاميذهم .

« ومن اعفى واصلح فاجره على الله »

استدراك

حول « خريجي مدرسة » طولكرم الزراعية

عندما وجهت الكتاب المفتوح الى الخبير الزراعي في احد اعداد (الدفاع) السابقة — وعرجت على ذكر المدرسة الزراعية في طولكرم ، ظن بعض خريجي ذلك المعهد اني قصدت من كلمتي الحط من قدرهم والانتقاص من معلوماتهم . مع اني ما قصدت سوى المصلحة العامة التي يتوخاها كل فرد يهمه صلاح هذا البلد وصلاح شئونه على اختلاف انواعها ومع ذلك فخريجوا ذلك المعهد لاول مرة — وكلهم يعمل الآن في حقل الوظائف المفيدة ، لا يشملهم هذا النقد ، لان المدرسة في مدتهم كانت في اوج عزها وكان لكل بحث اخصائي يدرسه . اما التدهور الذي لفتنا نظر الخبير الفني اليه فهو الموجود حاليا ، اي بعد تخرج الدفعة الاولى ، اذ نقص عدد الاساتذة نقصانا لا يمكن السكوت عليه ، واذ اصبحت الاعمال تدار على اساس ليس للفن فيه اية علاقة ، واصبحت دائرة الزراعة لا توظف من الخريجين إلا النزر القليل بحجة عدم اقتدارهم على الاعمال الزراعية ، واغتنم هذه الفرصة الموظف الاول في قسم البساتين والحاكم بامره فيها — وهو يهودي — واتخذها عذرا لرفض طلب خريجي هذه المدرسة ليحل محلهم « خريجوا نيتر » وجبل طابور حتى اصبحت الدائرة تعج بهم فى كل قسم وناحية . وبالاختصار فالكلمة بريئة ما قيلت الا دفاعا عن حقوق العرب الزراعية ولفتا لنظر الخبير الى الاجحاف اللاحق . بهم ولهذا اقتضى الاستدراك

نعيم ابوضبة
مدير المكتب الفني الزراعي

مكافحة

الجراد فى غزوته

فى تقرير مكتب الجراد الدولي ان بذور الجراد غرزت بكثرة في مناطق الحدود السورية العراقية وقد اوجب المكتب المولج بمراقبة الجراد على هذه الحدود اتخاذ التدابير الشديدة لمكافحة هذه الحشرة قبل ان يستفحل امرها .

يقول الجرذون لاولاده

اولادي الاعزاء : دعوني احذركم من رات ـ نيب !
صعب جداً ان نجتنب أكل رات ـ نيب !
والدكم ، عمكم ، خالتكم اكلوه فماتوا !

Rat-Nip رات ـ نيب

هو الدواء الوحيد في العالم الذي يقتل الجراذين ! استعملوه حالا
يباع في كافة المحلات بسعر ٨٠ ملا
الوكلاء لفلسطين وشرق الاردن
مستودع الادوية الوطني الفلسطيني بيافا
٢٥ شارع بسترس — يافا

اوتيل ومطعم وبار
الشرق الكبير
لصاحبه محمود عبدالله آغا
يافا — بثوبه الجديد الزاهر — يافا

يعلن اعادة فتحه اوتيل ومطعم وبار (الشرق الكبير) الواقع في اول شارع الملك جورج بعمارة النابلسي مجدداً من حيث الفرش والمحتويات وما ادخل عليه من الكماليات العصرية حتى غدا يضاهي احدث الاوتيلات الفخمة
ولقد اوجد فيه كافة الاستعدادات لايجاد مطبخ يقدم المأكولات العربية والافرنجية مع اللحوم المشوية والمحمرة على ايدي طهاة حاذقين
تلبى الطلبات الخارجية في الثغر بواسطة تلفون ١٢٠٥

أفخر أنواع الصابون النابلسى
له شهرة واسعة

الصابون النقي المنزه
هو صابون
زيت زيتون
نابلسي حسن الشكعه

« ماركة مسجلة »

مصنوعات معامل أحمد الشكعه
بنابلس

أنقى صابون يستعمل في البيوتات الكبيرة
نظيف يطري البشرة ويجعلها بضة لامعة
نال الجائزة الاولى في معرض نابلس سنة ١٩٢٤
رائحته جميلة لانه مصنوع من زيت الزيتون النقى
لا تدخل الى بيتك صابونا سواه

الوكلاء
محمود كمال قطان : يافا
كرمان وحنيني : حيفا
محمود فيضي أخوان : القدس

صفوة ما يحمله بريد الشرق والغرب

مجالس الجان

وقائع يرويها شاعر مصري معروف

مقدمة

« كتب هذا المقال الشاعر »
« المبدع محمود رمزي نظيم »
« (ابو الوفاء) في كتاب ظهر »
« حديثا. وقد شاهد بنفسه »
« الحوادث التي يذكرها في »
« مقاله هذا كما شاهدها »
« كثير من الرجال لا يزال »
« بعضهم حياً، وقد ذكر »
« اسماءهم. ونحن نضع هذه »
« الحوادث امام القارىء »
« ليرى رأيه فيها... »

كنت في صيف عام ١٩١٣ أقيم في قريتي (بركة السبع) ترويحا عن النفس من ضجيج القاهرة، وفي ذات صباح اقبل علي عالم القرية وامامها المرحوم الشيخ (موسى البيومي) وكان ورعا تقيا صائم الدهر فسألني، اتصدق بوجود الجن؟ قلت بلى والا فلست مؤمناً

قال، اتظن ان هناك من يستطيع جمعهم في مجلس، وعلى اعين الشهود؟ قلت، ما احسب ان يكون ذلك الا اذا كان الرجل دجالا يريد ان يضحك على ذقوننا..!

قال اتثق بي. قلت نعم، الا في هذا، فانني اثق بنفسي اشد. قال اذن موعدنا الليلة. قلت وفي دارنا بعد صلاة العشاء.

وفي الموعد اجتمع حوالي الاربعين ذاتاً بينهم الاستاذ العالم بس افندي حلمي من اعيان المنصورة اليوم، وبعض اهل الادب والفضل ووجهاء البلد. وجاء الشيخ موسى يرافقه رجل وقور على ابواب السبعين، حسن البزة، مطمئن من نفسه من المتصوفة على طريقة سيدي علي البيومي رضي الله عنه. يحسن القراءة والكتابة بعض الشيء واسمه (السيد محمد عبد الله) من كفر النخلة على مقربة من بنها (رحمه الله) وكان له ولد من مأموري السودان اسمه اليوزباشي عبد الغني السيد.

رحبنا بالرجل وتوسمت من رزانته وثقته بنفسه وقلة دعواه اننا على وشك شهود حادث جديد. ومن ثم انتقلنا الى ساحة فسيحة في الدار احكم اغلاق ابوابها ونوافذها، وجيء بالنار فالقى البخور فيها، ثم امر باخراجها واطفىء النور وتلا الدعوة مرتين وهي تقع في حوالي الاربعة سطور، وكنا ساعتئذ نجلس صفوفاً على جوانب القاعة في هيئة مستطيل، وجلس الشيخ بس افندي حلمي وعن جانبيه كاتب هذه السطور واحد العلماء لنقف على الحقيقة

ولم نلبث ان وقعت بالمكان رجة عظيمة ودوي، وكنت اجلس القرفصاء، فاحسست برجل خفيفة تدوس رجلي، بدون ان تحدث الماً، وامتدت يد فامست رأسي والقيت الي تحية مسموعة بصوت رقيق وقال صاحب التحية ياسي رمزي، قلت نعم. قال. الجواب الذي تريد ارساله الى خالك لا يليق بك، فالرجل صاحب فضل عليك واياك ونكران الجميل.

دهشت من هذه المفاجأة جد الدهشة، فقد كان بيني وبين خالي المرحوم الاستاذ اسماعيل عاصم بك المحامي ملاحاة وخطر بي ان أكتب اليه في ذلك اليوم خطابا شديد اللهجة. وهذا تفسير الواقعة. والقى هذا الطيف المجسم بعض الصلوات على الرسول الكريم ثم انشد

يا رجال الله صبراً	ان توالت الكروب
كلما يشتد كرب	تنجلي عنك ذنوب
ان في القرآن آية	هي طب للقلوب
(ان بعد العسر يسرا)	قال علام الغيوب

... ومددت يدي وسط الظلام، وكان الطيف بعيداً عني، فامسكت بيد الشيخ الذي (يحضر) الطيف فقال لي الطيف: تمسك يد الشيخ خوف ان اكون انا هو. الا تؤمن بالجن. قلت بلى، ولكن ليطمئن قلبي.

فقال لي الشيخ (المحضر) قل له (معلش) فغضب الطيف وقال لماذا تقاطعني يا شيخ سيد؟ ألم احذرك من هذا...

دنوت من الطيف فاذا بي الس هيكلا نحيفاً رخص الاطراف يعلو كتفيه شعر وله لحية، ويلبس جبة من الصوف ورائحته زكية وانفاسه عطرة، فضمني الى صدره والقى في اذني بعض كلمات مباركة ونفخ في فمي. واقول صريحاً انني وجدت من ذلك بركة كثيرة.

وفي جلسة اخرى سأل بعض الحاضرين هذا الطيف ان يدعو بعض الاخوان من الجن لحضور المجلس، فجاء اربعة وطافوا يصافحون الحاضرين خلف بعضهم، وكانت اجسامهم لينة الاطراف، واصواتهم واضحة وان كانت خافتة

وفي جلسة اخرى دعوت العالم الكبير الشيخ ابراهيم زغو، رحمه الله، لحضور احدى الجلسات. فقال له الطيف على مسمع من الحاضرين: (ياشيخ ابرهيم هل من ادب العلماء اذا هموا بالذهاب لزيارة احد ان يقولوا اننا ذاهبون للتفرج عليه) قال كلا، قال كيف ابحت لنفسك اذن عند ما سألك نجلاء وانت قادم الينا، ان تقول انني ذاهب لاتفرج على الجني الذي يحضر الليلة في دار رمزي؟

فاعتذر العالم وكان للحادث اثر في نفسه.

وممن شاهد هذه الواقعة صاحب اجزخانة اولاد عنان والاستاذ محمد عبد العزيز الصدر والمقاول السيد محمد مسعود بمنشية الصدر (وهم احياء) وغيرهم كثيرون

ومات الشيخ سيد ابو عبد الله بعد الثورة الاخيرة ودفن في بلدته كفر النخلة وخسر العلم الروحاني بموته خسارة لاتعوض. واجتمعت بعده بكثيرين من ادعياء الاتصال فوجدت منهم غير الدعاوي العريضة للاحتيال والتكلم من البطن او استعمال الابواق للتغرير بالبسطاء »

* * *

الاعياد الوطنية

لكل بلد من بلاد العالم عيد وطني يذكرون فيه حادثا وطنيا ما، في تكريم شهدائهم او بدء يقظتهم او يوم سيادتهم او استقلالهم او يوم احتلالهم او الى غير ذلك من الايام التي تتصل اتصالا وثيقا بالامة. ولكننا في فلسطين، وما اكثر الايام التي يجب علينا ان نحتفل بها ونذكرها. والذي نذكره بهذه المناسبة على سبيل المثال ماصدره الدكتور غوبلز في بيان اذاعه على الامة الالمانية ومما جاء فيه ان اول مايو عام ١٩٣٥ سيكون يوم شعار السيادة الوطنية.

ويجب ان يعترف العالم بهذه المناسبة بان قرار ١٦ مارس وهو القرار الذي اعيدت فيه الخدمة الاجبارية في الجيش الالماني انه قرار من الشعب الالماني الذي يريد ان يحافظ على شرفه وان يضمن حقوقه

متى يكون لنا مثل هذه الايام وهي والحمد لله عندنا كثيرة. فقد استشهد من ابناء فلسطين كثير ومرت علينا حوادث وطنية هامة، ومرت علينا ايام يقظات لا يقظة واحدة وكان لنا استقلال وكان علينا احتلال، فهل لدينا شبيبة منظمة تحتفل في احد هذه الايام او تذكرها بخير حتى او بشر.

ثاني ماسة!

اعلنت شركة « ديموند كوربوريشن » الانكليزية من جديد انها تعرض للبيع الالماسة الكبيرة المعروفة باسم « يونكر » والتي وجدت في العام الماضي في افريقيا الجنوبية. وتعد هذه الالماسة المعروفة اكبر الماسة في العالم بعد الالماسة التي في حيازة ملك الانكليز والتي يطلق عليها اسم « كولنيام » وتطلب شركة ديموند كوربوريشن ٧٥ الف جنيه ثمنا للالماسة يونكر وقد عرضتها للبيع في اسواق العالم وعلى الخصوص في امستردام ونيويورك فلم يتقدم احد لشرائها، فهي باقية الى الآن في خزينة الشركة وتكلفها في العام نحو ثلاثة الآف جنيه رسم تأمين وفوائد اموال وغير ذلك. وقررت الشركة ان تنشر اعلانات واسعة عن عزمها على بيع الالماسة بخسارة وهي تأمل ان يتقدم لشرائها احد امراء الهند ولكنها لاتزال تنتظر دورها

وفي السابعة!

كان البوليس في برلين يبحث عن لص متهم بارتكاب سرقة دون ان يهتدي اليه ونشرت الصحف صورة ذلك اللص واعلن البوليس انه يعطي مكافأة لمن يرشد اليه او يعتقله وحدث اخيرا ان كانت فتاة في السابعة من عمرها تشاهد مباراة في كرة القدم فعرفت اللص بين الحاضرين. وما كان منها الا ان هجمت عليه وامسكت بتلابيبه واخذت تصيح الى ان جاء البوليس واعتقله.

افضل ام

احتفل اخيرا برفع الستار عن لوحة تذكارية في ستوتجارد بالمانيا لتخليد ذكرى برباره بوبنهايم المسماة « افضل ام في المانيا » فان هذه السيدة ولدت ٥٣ مرة، اي ٣٨ ذكرا و ١٥ انثى وماتت برباره في عام ١٥٠٤. وقد احتفل باحياء ذكرها تشجيعا للامهات الالمانيات لكي يلدن ابناء للوطن.

رأي برنارد شو في

ادق مرحلة في حياة الانسان

حينما يبلغ سن الاربعين وتتلاشى احلام الشباب

تحدث جورج برنارد شو الكاتب الانكليزي المعروف الى مندوب « السانداي كرونيكل » عن ادق مرحلة في حياة الانسان قال: ان ادق فترة في حياة الانسان هي تلك التي تبدأ عند بلوغه سن الاربعين. ولا ازال اذكر الشهور العصيبة التي مرت بي عند بلوغي هذه السن، ذلك لان الانسان يشعر وهو في سن الاربعين من عمره بانه مقبل على الشيخوخة، وان احلام الشباب قد ولت بالنسبة اليه، حتى ولو كان لا يزال شابا يتمتع بالصحة والنشاط، وهذا الشعور بالشيخوخة وذبول الشباب يظل يزعج الانسان بين الاربعين والخمسين.

وبين سن الخمسين والستين يشعر الانسان بالقلق على صحته، فيصاب بالضعف والمرض، ويحس كان جسمه ينهار وهو يرزح تحت ثقل السنين، فتى بلغ الستين بعث حيا من جديد وخيل اليه انه ابرم عقداً جديدا مع الحياة، فيشعر بالنشاط، ولا تزعجه الهموم. وعند الثمانين يبدأ شعور الانسان بالتعب والانهاك

وانا الآن احاول الاحتفاظ بنشاطي، ولكني لا استطيع ان ابعد عن ذهني وتفكيري انى اصبحت شيخا هرماً، والواقع انني كدت افارق الحياة في شهر نوفمبر الماضي، بل انني احسست فعلا بنهاية حياتي، فرتبت شئوني واعمالي. وقد كان من الخير لسمعتي واسمي لو اني مت حقا لكي يقول الناس « ما كان اذكاه واقدره على تصفية تركته » ولكنهم حملوني الى الفراش فقضيت فيه ثلاثة ايام وبعد اسبوعين كنت قد استعدت صحتي ونشاطي تماما.

ومن رأيي انه يجب على الرجل الذي يسرف في العمل ان يستريح لمدة ١٥ شهرا على الاقل متى بلغ سن الثامنة والثلاثين من عمره. وقد حدثنا التاريخ عن عظماء كثيرين ماتوا في الاربعين من اعمارهم، ولكن تسعين في المئة من هؤلاء العظماء كان في مقدورهم ان يبلغوا الثمانين لو انهم قضوا عاما بطوله في الفراش.

تلفون وكالة الدفاع في حيفا ١٢٥٨

قبيل الحرب

بريطانيا العظمى تخاف الفضائح

فضائح الاتجار «بالموت الزؤام»..!

في الصحف الانكليزية الاخيرة لمراسليها في نيويورك ما نجمله فيما يلي:

يهتمون هنا كثيرا في نيويورك بما سمعوه من لندن من ان الحكومة البريطانية اعربت للحكومة الامريكية عن املها في ان لا تؤدي اعمال لجنة تخفيض السلاح المؤلفة من شيوخ امريكا الى اظهار فضائح عن الاعمال المالية التي جرت اثناء الحرب العظمى فيما يختص بمشترى الاسلحة وصنعها، ففي ظهور مثل هذه الفضائح ما يزيد الموقف الحالي في اوروبا ارتباكا على ارتباك

والمعروف ان الحكومة الاميركية اناطت بوزارة خارجيتها على ان تكون على اتصال تام بمجلس الشيوخ وهي تقوم في تحقيقها في مسائل صنع الاسلحة وبيعها وتهريبها، فقامت هذه الوزارة بما عهد اليها خير قيام، وتدخلت مرارا كثيرة في شئون لجنة التحقيق، وحالت بينها وبين نشر معلومات لو نشرت لما كان ذلك في صالح اميركا، ولا في صالح بريطانيا العظمى، والمفروض الآن ان هذه الوزارة اذا رأت من جديد ان اللجنة ستذيع معلومات خطيرة، ستعود الى التدخل مرة اخرى لتصدها عن هذا النشر. وبذلك تؤدي اكبر الخدمات لصناعة الاسلحة والذخائر الامريكية كما ترضي بريطانيا من الوجهة السياسية.

وفي هذا وذاك ما هو ضروري لعدم تعكير صفو العلاقات الدولية

على ان الشعور العام الاميركي الحالي، وهو الشعور الذي خلقته لجنة السلاح باعمالها، هو شعور من يندمون الآن على دخول الولايات المتحدة الاميركية في الحرب العظمى، وهذا الشعور يتقوى يوما عن يوم، فليس من المحتمل والحال هذه ان تشترك اميركا في اية حرب تنشب من جديد

وقد صدرت هنا في اميركا كتب كثيرة، الفها مؤلفوها وهم يرمون من ورائها الى غاية واحدة، هي اقناع الناس بان اميركا خدعتها « بروباغاندا » الحلفاء في الحرب العظمى، ولولا تلك الخدعة لما اشتركت فيها

ويدرس مجلس الشيوخ الآن هذا الموضوع، وامامه مشروع قانون قدمه الشيخ « ناي » وهو ينص على ان تبقى اميركا على الحياد في الحرب القادمة ومن المحتمل جدا ان يجيزه « الكونغرس » هذا القانون..

(الدفاع) آمين...

من لا ارض له لا وطن له

صدام القطارات

كوارث لو اعلنت لسقطت وزارات

فاجعتان في ايام الحرب يكتم امرها المسؤولون

قرأنا منذ ايام قلائل حادث تصادم وقع بين قطارين. فذكرنا ذلك بمأساة وقعت ولم يسمع العالم بانبائها الا بعد مضي سنتين لانها وقعت ابان الحرب الحرب العظمى، ولو اذيعت اخبارها لثار الشعب على الحكومة واسقطها

ارادت الحكومة الفرنسية ان تكافىء (١٢٠٠) جندي من الذين حاربوا في موقعة (بياف) فسمحت لهم باجازة يقضونها بين الاهل فاجتمع هذا العدد من الجند ينتظرون القطار. وما كاد القطار يقف حتى اصبح هذا العدد العظيم في داخله (كالسردين) بعضهم فوق بعض

ابى السائق ان يقود القطار ونزل على الرصيف واعلن انه لا بد من حدوث كارثة لان القطار يحمل فوق طاقته، ولكن الجنود ابوا ان يسمعوا ذلك وانهالوا عليه بالشتائم. وحاولوا ان يصعدوه الى القاطرة ولكنه اصر على رأيه رفعت المسألة الى السلطات العليا التي قررت ان يسير القطار وهم يضحكون من جبن السائق!

سارت القاطرة ببطء عظيم. ثم اخذت تسرع شيئا فشيئا حتى اصبحت سرعتها اعتيادية بعد ان فتح لها السائق منافذ البخار

اخذت « الفرامل » تسخن من الاحتكاك، وثقل الشحن، فاراد السائق ان يخفف من سرعة القطار ولكنه لم يستطع، فالفرامل تعطلت عن العمل. عندها اغلق السائق منافذ البخار وترك القطار للاقدار تفعل به ما تشاء

تطاير الشرر من العجلات واتصل بعربات القطار فاصبح القطار وكأنه شعلة نار تطير في ظلام حالك بسرعة عظيمة عندها بدأ الجند يقذفون بانفسهم من النوافذ فيهوون في قاع الوادي. فكنت ترى الجثث تتناثر على طول الطريق والنار تأكلها، واخيرا وصل القطار الى احد المخيات فخرج عن الخط. وقد مات في هذه الحادثة « ٦٠٠ » جندي وجرح « ٢٥٠ » جراحا خطرة وابت الحكومة الفرنسية اذاعة هذا الخبر خوف ثورة الشعب عليها كما فعلت الحكومة الانكليزية سنة ١٩١٥ عند ما تصادم قطار سريع مع آخر كان واقفا فقتل خلق كثير. وقام الجرحى يجمعون جثث الموتى واذا بقطار آخر قادم من غلاسكو يصطدم بالقطارين فيقتل من بقى حيا منهما ويقتل الركاب الذين يحملهم. وقد استطاعت الحكومة الانكليزية ان تكتم هذا التصادم خوف ان يسقط الشعب الوزارة. وكانت الحرب العظمى في عنفوانها

الروح الحربية!

اصحاب القمصان السمراء في المانيا

جنود سياسيون يركن اليهم في الملمات!

نشرت « المانشستر غارديان » في عددها الاسبوعي الاخير، رسالة لمكاتبها في برلين، جاء فيها ما يلي:

صرح الهر لوتز، خلف الضابط المعدوم روهم في رئاسة اركان حرب قوة اصحاب القمصان السمراء، بان هذه القوة ستكون في مستقبل الايام قوة صغيرة من الوجهة العددية، ولكنها ستكون احسن عنصر من العناصر التي يتألف منها الحزب الاشتراكي الوطني (النازي)

واعترف هذا الهر بعد ذلك بان عملية تطهير كبيرة قد اجريت لصفوف جنود الصاعقة في جميع انحاء المانيا دون ما نظر الى ما احدثه هذا التطهير من النقص في عدد هؤلاء الجنود، اذ ان الغاية من التطهير لم تكن الا الابقاء على النخبة الصالحة من الجنود السياسيين للحزب الاشتراكي الوطني

وتكلم الهر لوتز بعد ذلك عن الناحية السياسية في مستقبل جنود الصاعقة فقال: « انني افضل كتلة صغيرة من الرجال، تكون قوية الايمان بالنازية، تكرس نفسها للزعيم ولا افضل قوة كبيرة العدد، يتعشق افرادها الاوهام ويجرون وراء الخيالات.

وعلى ذلك فان الفرق بين من هم اعضاء في الحزب النازي وبين من هم غير اعضاء فيه سيزول تماما في المستقبل من بين صفوف جنود الصاعقة، إذ ان كل جندي سيصبح عضوا في هذا الحزب ولقد بلغ عدد جنود الصاعقة ايام الكابتن روهم ٢،٠٠٠،٠٠٠ جندي، كانت الاكثرية الساحقة منهم من غير اعضاء الحزب الاشتراكي الوطني

ووصف الهر لوتز الطريق الذي سيسير فيه النازي الحقيقي الاصيل، فقال ان الطفل وهو في سن العاشرة سيدخل في جمعية الاحداث، وبعد ذلك ينتقل الى «جماعات الشباب الهتلري» ثم يدخل بعد ذلك الى حركة العمل والعمال وينتقل منها الى تأدية ما عليه من الخدمة العسكرية. وله بعد ذلك ان يعود فينضم الى جنود الصاعقة

على ان الجميع ليسوا مطلوبين في قوة جنود الصاعقة بعد الفراغ من الخدمة العسكرية اذ ان منهم من سيبقى في الجيش اذا حلا له ذلك وآثر الخدمة العسكرية البحتة على غيرها، اما الذين سيدخلون صفوف جنود الصاعقة منهم الجنود السياسيون الذين تتشبع نفوسهم بالآراء السياسية التي للحزب النازي

اما آخر المراحل في هذا الطرق فهي الانضمام الى جمعية المحاربين القدماء، وهي تتألف من جميع الجنود الذين ادوا ما عليهم من الواجبات

« الدفاع » ولا تختلف هذه الروح الحربية عن تلك الروح التي كانت سائدة ايام الامبراطور غليوم إلا في شيء واحد، هو ان هذه الروح الجديدة اقوى الف مرة من روح الزمن الماضي....

اعياد الطرب والسرور في مدن فلسطين

بقدوم ملكة الطرب وكروانة
منتخبات من اجمل و اعذب الاغاني تتقدم بها
ستحييها على تختها المؤلف من اشهر الموسيقيين

الآنسة ام كلثوم

القرن العشرين في الشرق
في حفلاتها بمدن فلسطين العامرة .
ونوابغ الفن. ست حفلات فقط في مدن فلسطين

احجز و اتذاكركم من الان

المقاعد محدودة ومنمرة
محلات خصوصية للسيدات
المتعهدان داود عمر الدجاني واحمد الجاك

مواعيد الحفلات

القدس — في يومي الاربعاء والخميس في ١ و ٢ آيار سنة ٩٣٥ على مسرح سينما اديسون
يافا — يومي الاحد والاثنين في ٥ و ٦ آيار سنة ٩٣٥ على مسرح اوبرا مغرابي
حيفا — يومي الثلاثاء والاربعاء في ٧ و ٨ آيار سنة ١٩٣٥ على مسرح سينما عين دور

تباع التذاكر

القدس . داود عمر الدجاني تلفون ٥٥٠ تيودور اسطفان: قرب البوسطة
يافا . احمد الجندي (رستم ابو غزالة)
حيفا . محلات توفيق الزعبلاوي ساحة الجرينة تلفون ٤٧٥

نلفت نظر اهالي رام الله وبيت لحم وبيت جالا بانه يوحد باصات خصوصية لتوصيلهم بعد انتهاء الحفلة

كلمة العدد

يوم الصحافة

لا نريد ان نكون سجلا للنكبات

جاء الوقت الذى تتقدم فيه الصحف بعمل باهر

حين ناشدنا زملاءنا الصحافيين عقد اجتماع نقرر فيه مقابلة المندوب السامي للبحث في شئون الهجرة والبيوع ، ثم اضراب اسبوع او اكثر اذا لم نجب الى مطالبنا هذه — في ذلك الحين كنا نعمل ، مثل سائر الزملاء ، بوحي من سوء حالتنا العامة . فقد تضافرت على البلاد جميع القوى الهدامة في الخارج والداخل : السياسة الانكليزية ترمي الى هدف ، وقد بلونا شرورها . والصهيونية تريد فلسطين دولة يهودية ، والسوس ينخر في جسم الامة من الداخل بفعل احتراب الاحزاب ، والمضي في طريق التفرقة . اذن استمرار هذه الحال معناه الخسارة التامة . وضياع هذا الوطن . نقول هذا جريا على ما نراه من واقع الحال ، لا اخلادا الى القنوط . فخطة هذه الجريدة ان تبعث روح الاقدام الحاسم في نفوس القراء الى ابعد حد

وقامت الاحزاب بمحاولاتها فارتدت المحاولات لاسباب يطلع عليها القراء يوما في الصحف . وكانت الصحافة الى ذلك الحين « سجلا » لاعمال هذه الاحزاب ، لا تقوم هي من نفسها بعمل حاسم تبذل فيه مادة ومعنى . ونعتقد كل الاعتقاد انه جاء الوقت الذي ينبغي على الصحافة ان تقف ذلك الموقف الشريف المنتظر منها . وها نحن نتقدم الى زملائنا بنفس ذلك الاقتراح مؤكدين لهم عن ايمان ان عملهم هذا سيكون له ابعد صدى في العالمين العربي والاسلامي ، وفي انكلترا . ما هو الاقتراح ؟ ها نحن نبسطه في سطور قليلة :

يجتمع الزملاء في ادارة احدى الصحف . ولا حاجة لاستعراض حالة البلاد ، فليس احد اكثر من الصحافيين وقوفا على النكبات والكوارث . وفي المامة بسيطة ، نقرر مقابلة المندوب السامي ، ونطلب تعيين المقابلة في اقرب وقت . وفي المقابلة نعرض مطالبنا ، ونطلب الرد عليها . فاذا اجبنا اليها كنا ناذلك مؤونة العمل ، والا قررنا الاضراب اسبوعا او اكثر ، ووضعنا البلد في حالة لم يألفها من قبل . واجزم من الان انه سيكون لهذا العمل الباهر دوي في ارجاء الشرق والغرب ، لان الصحافة العربية في فلسطين لاتريد ان تكون « سجلا » اسود للاراضي التى تباع ولموجات الهجرة التى تطغى ، لاتريد ان تكون « تاريخا » لانتحار القضية . وفناء هذه الامة !

انه مظهر من مظاهر « الحيوية » في هذه الامة . ذلك الى ما يتركه عمل الصحف في نفوس الشعب من اثر بالغ عميق ، حين يرى صحفه التى احيطت بسياج من القوانين تكابد خسائر مادية جسيمة من اجل بعث القضية فتية ، شابة .

نحب ان نرى من الزميلات اهتماما بهذا الموضوع . ونؤكد مقسمين بالله وبحق هذا الوطن ، ان هذه دعوة خالصة ، الغاية منها نفخ روح حماسية في نفوس الشعب بعد فترة الهمود ، والشلل ، والجمود . فلا ينبغى ان تبحث على ضوء حزبى ، بل النزعة الوطنية فيها هي التى يجب ان تكون اساس البحث . ونحسب الزملاء يوافقون على ان اضراب صحفهم عن الصدور عشرة ايام يشل حركة البلد الى ابعد حد . ويكون دايلا فخما على ان فى هذه الامة المتعبة روحا ما اسرع ما تقوى وتشتد ، حتى تبعث في النفوس تلك العزمات الماضيات التى كانت لها في مراحل القضية الاولى

ومن يدري فقد ينجم عن هذا الاقدام تجمع القوى الوطنية ، واستئناف الكفاح من جديد فى سبيل انقاذ فلسطين . هل نرى من الزملاء رغبة فندعو ونعين الوقت والمكان ، او نترك لهم ذلك ؟ نرجو درس هذه المسألة البسيطة السهلة ، فقد نستطيع ان نسدي يدا لهذا الوطن المعذب ، ونرجو ان يكون الدرس على ضوء حر ليس بالحزبى . ونؤكد الزملاء ان هذه الدعوة مقتبسة من مشاعرهم قبل مشاعرنا ، ومن آلامهم قبل آلامنا ، والله من وراء القصد .

الحفلة التكريمية

للاستاذ الطاهر

قال مراسلنا فى حيفا : اقام نادي شباب العرب مساء امس حفلة تكريمية للاستاذ محمد علي الطاهر حضرها لفيف كبير من الاهالي ، وقد تكلم فيها رئيس النادي سعيد افندي حاويلا كلمة رحب فيها بالاستاذ ثم القى احد اعضاء النادي كلمة حياه فيها ، وقام بعده الاستاذ رشيد افندي الحاج ابراهيم وابان اعمال الاستاذ الطاهر وانه كان السبب فى تعريف المصريين بهذا القطر ، ثم وقف الاستاذ الطاهر وتكلم حول القضية العربية والقضية المصرية ، وبحث بحثا مطولا عن الوثيقة

وتبرع عند انفضاض الحفلة الاستاذ رشيد الحاج ابراهيم بجنيه واحد تشجيعاً لهذا النادي الزاهر

رئيس

اساقفة صور

زار سيادة المطران بولس المعوشي الرئيس الماروني لاساقفة صور دائرة بلدية يافا قبل ظهر امس ، وكان يرافقه المونسنيور مبارك والاب الخوري كرم ردا لزيارة حضرة وكيل رئيس البلدية درويش بك ابو العافية وقدقوبلوا وودعوا بالحفاوة والاكرام

مباراتان رياضيتان

تفوز فيهما الفرق العربية

قال مراسلنا الحيفاوي : تبارى بعد ظهر امس فريق النادي الرياضي الاسلامي مع فريق منتخب « السكوتش » على ملعب الاول ، ففاز النادي الاسلامي على الانكليزي باصابتين مقابل اصابة واحدة

وتبارى في نفس النهار فريق نادي شباب العرب مع فريق من منتخب الانكليز على ملعب نادي الساليزيان ففاز الاول على الثاني بثلاث اصابات مقابل لاشيء

قضايا بئر السبع

تغادر غداً المحكمة المركزية القدس الى بئر السبع للنظر في عدة قضايا ستعرض عليها .

حفلة نادى الشبيبة الارثوذكسية بيافا

لسيادة المطران بولس المعوشى

أقام النادي الشبيبة الارثوذكسية بيافا حفلة تعارف كبرى لسيادة المطران بولس المعوشي فى الساعة السادسة من بعد ظهر امس حضرها عدد كبير من وجهاء البلدة وكان يرافق سيادته في زيارته المونسنيور فرنسيس مبارك ولفيف من الكهنة المارونية المحترمين ، وكان فى مقدمة الحضور لفيف الاكليروس الارثوذكسي ومندوبان عن مجلس بلدية يافا السيدان درويش بك ابو العافية وكيل رئيس البلدية وعبد الله افندي متري ومندوبون عن الجمعية الخيرية الارثوذكسية وعن جمعية تعاون العمال المسيحية وجمعية القديس جورجيوس الارثوذكسية ورئيسة جمعية السيدات الارثوذكسيات وبعد تناول المرطبات افتتح الحفلة رئيس النادي السيد مشيل عازر بكلمة رحب بها بحضرة المحتفى به ثم تبعه السيد اسبيرو دورصروف بالنيابة عن الرئيس الروحي للطائفة الارثوذكسية بيافا فقدس الاب الخوري صليبا زيدان بكلمة تناسب المقام فالسيد وهبه تماري بالنيابة عن الجمعية الخيريه الارثوذكسية فالاستاذ عيسي افندي السفري ثم وقف سيادة المحتفى به بين عاصفة من التصفيق وبدأ ينثر درره على الحضور فكانت تقاطع بالتصفيق الحاد وبعد تناول القهوه القى المونسنيور فرنسيس مبارك خطبة جامعة كان لها الوقع الحسن ثم انشد اعضاء النادي نشيدهم وانفضت الحفلة فى الساعة الثامنة والكل يلهج بالثناء على هذا النادي واعضائه الكرام وقد ودع سيادة المطران كما استقبل بالحفاوة والاحترام

تكريم

الاستاذ الدهون

اقام الاستاذ ابو الاقبال اليعقوبي حسان فلسطين امس حفلة غداء في بيارته بقرية يازور تكريماً للاستاذ الشيخ صالح افندي الدهون قاضي قضاة العراق واحد اعيان الثغر الباقي ، وقد حضر هذه الحفلة الاساتذة الشيخ عبد الله افندي القلقيلي وعلي منصور ومصطفى الدباغ ومحمود سيف الدين الايراني وخليل بك جري ونخبة من اهل الفضل والادب

وشنف اذن الحضور فى هذه الحفلة المقرىء المصري الشهير الشيخ شديد التكانوفى مراراً بآيات من الذكر الحكيم شهد له فضيلة المحتفى به اثناءها انه من احسن من سمعهم ممن يجيدون قراءة القرآن الكريم

ولا يزال الاستاذ الدهون موضع حفاوة عارفى فضله من اعيان الثغر

شهادات محاماة

وزع سعادة قاضي القضاة شهادات مزاولة مهنة المحاماة الى الاستاذ الفاضل حنا افندي عطاالله وثلاثة اشخاص من اليهود بعد ان اقسموا جميعهم اليمين القانونية

منتزه الحلوانى

قال مخبرنا المحلي :

افتتح الشاب العامل السيد سعيد الحلوانى منتزها راقيا على تقاطع شارع جمال باشا وطريق القدس في الطابق الارضي من عمارة السيد توفيق ابو غزالة والحقيقة ان هذا المنتزة والمقهى على احسن ترتيب وان النظافة فيه بالغة منتهاها ومن يرتاد هذا المقهى يستغني عن الذهاب الى المحلات الاجنبية خصوصا وانه يقع على ثلاثة شوارع . ويهتم صاحبه كل الاهتمام بارضاء زبائنه وخدمتهم

دار للايجار

توجد دار كبيرة للايجار ذات اربعة غرف مع منافعها على طريق يافا — تل ابيب والمخابرة مع المهندس عبد الله افندي متري بجانب عمارة شاتيلا قرب شركة باصات القدس بشارع جمال باشا

تعيين لجنة لنقل وايجاد اسواق جديدة للاثمار الحمضية

تلقينا من قلم المطبوعات البلاغ الرسمي التالي :

لقد قرر فخامة المندوب السامي بنتيجة اقتراحات قدمها المجلس الزراعي العام ان يعين لجنة بالصلاحيات التالية :

درس الطرق الحالية لنقل محصول الاثمار الحمضية من البيارات الى الموانىء المرسل اليها ودرس مسألة ايجاد الاسواق بصورة عامة وتقديم التواصي لاجل التحسين الذي ينتج من ذلك

وستتشكل اللجنة كما يلي :

عن المجلس الزراعي العام
المستر ن. جلاد المستر ه . فيتالس
عن لجنة الاقتصاد الزراعي وايجاد الاسواق
المستر ا. جولدواتر وهبه افندي تماري
عن لجنة الاثمار الحمضية
عبد الرحمن بك التاجي . سعيد افندي محمد بيدس . المستر ف . جلاد . المستر ف. طلاماس . المستر ن . المان المستر م. هيفتس . المستر ا. روكاخ. المستر س. تلكوفسكي المستر ه. ارمسة ونغ . المستر ا. ج . ترنر
عن صناعة الاثمار الحمضية
المستر م. سملانسكي شكري بك التاجي
ممثل الخزينة
المستر م. ابيكاريوس كبير مساعدي مدير الخزينة
السكرتير
المستر براون

وقد وافق المندوب السامى على ان تنتخب اللجنة رئيسها من بين اعضائها

٢٩ نيسان سنة ١٩٣٥

* * *

حمامات الحمة

يتوارد الزوار على حمامات الحمة بصورة متوالية . وهذه بشرى وطنية نزفها ، ودليل على المكانة العالية التي اصبحت لهذه الحمامات

والذي يسر له العرب اكثر بقاء هذه المنطقة عربية نقية ، بفضل صاحبها الرجل الشريف سليمان بك ناصيف ، وستقوم شركة وطنية لجعلها مكانا مستوفى كل شرائط الراحة والعناية الفائقة بالزوار وقد تم وضع تصميم الفندق الذي سوف يجيء آية فى الاناقة والمظهر ، والراحة التامة .

ويبذل الشاب النشيط السيد نجيب عز الدين ، وزميله الشاب العامل السيد عبد الفتاح عزيز الذي يثنى على جهوده واخلاقه جميع زوار الحمة — عناية فائقة بالزوار

كلاب البوليس

اذاع جناب نائب المفتش العام البيان التالي :

نائب المفتش العام يكون مسروراً اذا طلب منه محررو ومراسلو الجرائد ان يجتمع اليهم ليعطيهم بعض ايضاحات ومعلومات عن اشغال كلاب البوليس !!

المقر الجديد

لفرقة الكشافة المتجولة الاسلامية

باشرت جمعية الشبان المسلمين في في الثغر باقامة البناء الجديد الذي ستتخذه فرقتها المتجولة الاسلامية مقرا لها وقد انتقلت مؤخرا من مقرها القديم الى مدرسة دار العلوم الاسلامية بجانب المحطة ريثما يتم البناء

حول خط

سيارات سكنة درويش

جاءنا ما يلي :

عقد اجتماع في سكنة درويش حضره وجوه واعيان السكنة وتباحثوا في الطرق التى يجب اتخاذها للمطالبة بحقوقهم في احد امتياز لتسيير خط من السيارات في حيهم المذكور فانتخبوا هيئة مؤلفة من السيد محمد حمو ، ابراهيم كلاب سليم بهاء الدين ، سالم الراس ، الحاج سعيد ابو سيفه ، الحاج مصطفى ابو عابد محمد عاشور علي قداوه رزق كلاب رفقى ابو طه وقد اظهر المجتمعون عاطفة طيبة باندفاعهم للقيام بما فيه خير حيهم

اقرأوا الاذاعه
فى الصفحه السادسه

تلفونات الدفاع وبرقياتها الخاصة

قائممقام المجدل الجديد

قال مراسلنا في المجدل:

تسلم السيد بطرس ناصر قائممقام الرملة سابقا اعماله في المجدل وقد علمنا انه سوف لا يحضر الا مرة واحدة في الاسبوع للنظر في قضايا المخالفات وغيرها وسيبقى في غزة يساعد حضرة قائممقامها طيلة ايام الاسبوع وقد كنا نأمل ان يكون مختصا بالمجدل وقضاها، لا سيما وقد اصبحت المجدل من البلاد الاهلة الواسعة فهل يتحقق ذلك ؟

حاجة شفاعمرو

الى طبيب عربي

شفاعمرو قرية تابعة لحيفا عدد سكانها ثلاثة الآف نسمة، لا يوجد فيها طبيب عربي واحد، وانما هناك عيادات خاصة غرضها ليس انسانيا محضا، فهل لطبيب عربي يعمل في حيفا ان يغار على عروبته ويخصص بضعة ايام من وقته ويعمل في شفاعمرو فيكون بذلك قد ادى واجبا وسد فراغا في تلك القرية العربية الكبيرة انما لحمية الاطباء المخلصين لمن المنتظرين

اعلان

جمعية التخليص في جمرك يافا تعلن لجميع التجار مستوردي البضائع انه بمناسبة عدم وجود موظفين كفاية في جميع اقسام ادارة الجمرك وتراكم البضائع وما يلاقيه المستخلص من مشقة وتعب في انهاء المعاملة التي لا يمكن انهاؤها الا بمدة اسبوع على الاقل وفي هذه الحالة يتسبب للتاجر ان يدفع رسم ارضية علاوة على ضريبة الرسوم الجمركية وبما انه لم تترك الجمعية واسطة في ابلاغ شكواها الى المراجع الايجابية الا وعملت بها وحيث انه للآن لم تتدارك ادارة الجمارك الامر لتعيين موظفين لرفع هذا الضرر والتخفيف عن المستخلص مما يلاقيه من جراء هذا التأخير كذلك برفع الضرر عن التاجر مما يسببه له التأخير. فلهذه الاسباب الظاهرة فادارة جمعية المستخلصين في جمرك يافا ترفع عن اعضائها (عموم المستخلصين في جمرك يافا) كل مسئولية واضرار تسببت لعملائهم سواء من دفع ارضية او تأخير في التخليص ودمتم

ادارة جمعية المستخلصين

في جمرك يافا

اخطار لتنفيذ حكم

دوسيه ١٣٨—٩٣٥

دائرة اجراء رام الله

الى نقولا يعقوب الياس من رام الله

طبقا للحكم الصادر ضدك من محكمة مركزية القدس

لصالح خليل سالم صلاح من رام الله نعلمك بان تدفع المبلغ المحكوم به عليك وقدره تماماية دولار اميركى والرسوم والفائده القانونية وذلك بظرف ثلاثة اشهر اعتباراً من تاريخ نشر هذا الاعلان وبعكسه تجري بحقك المعاملة القانونية بدون انذارك مرة اخرى

٢٢—٤—٣٥

مأمور اجراء رام الله

فائق حلزون

القدس

طيران المندوب السامى الى حيفا

القدس في ٢٩ نيسان — لمراسل الدفاع الخاص :

طار فخامة المندوب السامي والمستر هول السكرتير العام الى حيفا، حيث قابلهما المستر كيث روتش حاكم اللواء الشمالي وبعد ذلك استقل فخامته سيارة الى محطة الحيوانات والتجارب الزراعية بعكا، حيث قام المستر كاميرون باطلاع فخامته وضيوفه بما فيهم المستر ستوكديل والمستر دو على مختلف اقسام المزرعة وسر فخامته لملاحظة تقدم وتوسع المزرعة المستمرين. وبعدها قدم الغداء لمائتين وثلاثة وثلاثين مدعو القى فخامته خطابا قصيرا فرد عليه شاكرا كل من عبد الرحمن افندي للنابلسي والمستر وانكالي

وبعدها زار فخامته برك السمك حيث قابله المستر سنزر وجودفري اللذان هنأهما فخامته على الاعمال الموفقة التي تمت خلال السنتين الاخيرتين وسبق لفخامته ان رآها في ادوارها الأولية. ورجع فخامته يرافقه المستر هول الى القدس

قدوم عبد الله فلبى واجتماعاته

يصل الى القدس في هذا الاسبوع الحاج عبد الله فلبي قادما من دمشق وبعد ان يجتمع الى فخامة المندوب السامي يتوجه الى عمان حيث يجتمع بسمو الامير عبد الله والمعتمد البريطاني الكولونيل كوكس ومن ثم يتوجه الى مصر. وقد ادلى الينا ثقة محترم بان لقدومه علاقة بالعقبة ومعان وسكك حديد الحجاز.

الاستاذ الكسار على الشاشة

ليس في فلسطين والبلاد العربية من لم يشاهد حفلات ملك الكوميدي علي الكسار، وليس يوجد من لم يعجب بتمثيله الاعجاب العظيم. ولقد قام هذا الممثل النابغة الشهير باخراج «فيلم» من نوع الكوميدي اسماه «بواب العمارة» ويسرنا ان نبشر اهالي فلسطين بانه قد تم الاتفاق بين الاستاذ الكسار والسيد داود عمر الدجاني على عرض هذا «الفيلم» في فلسطين اما موعد عرضه فقريب جدا. وسيشاهد اهالى فلسطين بهذ الفيلم مشاهدات كوميدية لم يسبق لهم مشاهدتها لان الكسار يعتبر بحق شارلي شابلن الشرق. فانتظروا هذا الفيلم الذي سيعلن فى «الدفاع» عن اوقات عرضه.

حيفا

النزاع على الاراضى

ومقابلة مع قائمقام حيفا

حيفا فى ٢٩ نيسان — لمراسل الدفاع الخاص — نظراً للخلاف الواقع بين اهالي قرية كفر قرع وجمعية البيكا الصهيونية على ارض «موقع بصه بابلون» التى تبلغ مساحتها ثلاثمائة دونم، فقد حضر الى حيفا صباح اليوم، قادما من كفر قرع، وفد مؤلف من السادة : المختار حسن محمد، الشيخ حسن العيسى، الشيخ داود الخضر، علي الحسين، ابراهيم القوربي، حسن محمد العيسى، محمد العيد، الشيخ عبد الغني ابراهيم، وقابل حضرة قائمقام حيفا رفيق بك بيضون وبسط له قضية النزاع بينهم وبين اليهود، وبعد ان استمع القائمقام الى افواههم امرهم ان يقيدوا موقع القرية بموجب خريطة المساحة، وبهذا يمكنهم من الاحتفاظ باراضيهم ولا يلتفت لاي ادعاء من الغير حول ملكية تلك الاراضي

وقد جاءنا الوفد صباح اليوم، الى وكالة هذه الجريدة وشكر لنا موقف حضرة القائمقام

فرع لمؤتمر الشباب

جاء وكالة هذه الجريدة السيد نصر عبد الرحيم وابلغنا خبر اعتزامه فتح فرع لمؤتمر الشباب في قرية كفر قرع واعلمنا انه قابل سكرتير لجنة الشباب العام فزوده هذا بالمعلومات الكافية وسلمه قانون اللجنة

خطاب شيخ الازهر وعودة لطفى السيد

هزيمة العهد البائد • العودة للجامعة • نصيحة الاب • تسلح اميركا

قوى فرنسا فى الجزائر • المانيا تنافس انكلترا فى البحر

القاهرة فى ٢٩ نيسان — «لمراسل الدفاع الخاص»

مصر

اجتماع هام فى دار الاستاذ المراغى

يعقد اليوم اجتماع هام فى دار فضيلة الشيخ المراغي شيخ الازهر الجديد بحضرة مديرو المعاهد الدينية في الأقاليم ورؤساء الكليات التابعة للازهر والمفهوم ان البحث سيدور فى هذا الاجتماع حول شئون الازهر بصورة عامة كما سينظر في امر اعادة الدراسة فى هذا العام او الاستمرار في ايقافها

ستحملون عبء الدعوة الاسلامية

القى الاستاذ الاكبر المراغي شيخ الجامع الازهر الخطاب التالي على الطلبة: ارجو ان تكون الصلة بيني وبينكم صلة روحية لاعلاقة للمادة بها. واعلموا انكم ستحملون عبء الدعوة الاسلامية العظيمة فكونوا مثلا صالحا يحتذى وقدوة حسنة للعالم الاسلامي الذي وضع فيكم ثقته الغالية كما يجب ان تفهموا جيدا ان الازهر هو محصور بين الاستاذ والطالب فقط فلا انا ولا الوكيل ولا المفتشون ولا كتاب المعاهد يمثلون الازهر وانما الازهر انتم واساتذتكم فحافظوا على هذه الصلة الروحية واطلبوا العلم لله وكما يقول الغزالي طلبنا العلم لغير الله فابى ان يكون الا لله

لطفى السيد بك مديراً للجامعة

تم تعين الاستاذ لطفي السيد بك مديراً للجامعة المصرية في مرسوم ملكي هذا نصه : بناء على ماعرضه علينا وزير المعارف العامة وموافقة رأي مجلس الوزراء رسمنا بما هو آت :

١ — عين احمد لطفي السيد بك مديراً عاما للجامعة المصرية

٢ — على وزير المعارف تنفيذ مرسومنا هذا

وقابل المصريون هذا التعيين بمنتهى السرور، فقد عاد الى رياسة الجامعة رجلها الفاضل واخذت الوفود تذهب الى بيته مهنئة.

اميركا

٨٥٠٠ ميل في ثلاثة ايام

سافرت الطائرة الهائلة الى الصين فقطعت المسافة بين كاليفورنيا والصين فى اربعة ايام فقط وهي التي تقضى فيها الباخرة الكبيرة السريعة ثلاثة اسابيع وتحمل هذه الطائرة طيارين وعشرة الاف طرد وثلاثة آلاف غالون بنزين وتقطع مرحلة بثلاثة الاف ميل بلا توقف. اما المسافة التي قطعتها هذه الطائرة في الايام الثلاثة فهى ٨٥٠٠ ميل

بناء ٢٤ بارجة و ٥٥٥ طائرة

في ميزانية وزارة البحرية الجديده التي تبلغ ٤٦٠ مليون دولار تقرر بناء ٢٤ بارجة [illegible] و ٥٥٥ طائرة بحرية وبناء منطاد بحري يكلف ٧٠ الف دولار وزيدت اعتمادات الطيران ٣٥٦٠٠ و ٣٢ دولار فصار الاعتماد كله ٥٢٤ مليون

اعظم ميزانيه بحريه فى وقت السلم

وافق المجلس النيابى في واشنطن على ميزانية وزارة البحرية وتبلغ قيمتها اربعمئة وستين مليون دولار وهذه اعظم ميزانية بحرية خصصتها الولايات المتحدة فى وقت السلم وهي مع ميزانية وزارة الحربية تجعل نفقات الولايات المتحدة على الدفاع الوطني في هذه السنة مليار دولار

فرنسا

يلقى خطابا وسط نداءآت السقوط

فى اجتماع بمدينة ليون (فرنسا) وقف هريو زعيم الحزب الراديكالي ووزير الدولة في الوزارة الحالية، يلقى خطابا على الشيوعيين مبرراً الاسباب التى حملت فرنسا على زيادة قواها العسكرية فهتف الحاضرون باسقاطه واخذوا فى الصفير الصاخب والنداءات العدائية. وحالا ذكرهم هريو بانه مثلهم تطرفا وبان موسكو استقبلته بحفاوة منقطعة النظير فلم يفد ذلك شيئا، وفض البوليس الاجتماع

الجزائر

القلق من الحالة فى اوروبا

بالنسبة للازمة العالمية وللحالة الحاضرة زادت الحكومة الفرنسية قواها فى البلاد ثلاث فصائل من مشاة الحرس الجمهوري، وزودتها بالذخائر وانواع الاسلحة المختلفة

انكلترا

المانيا تزاحم الاسطول البريطاني السيادة

وصلت الى لندن اخبار عزم المانيا علي بناء ١٢ غواصة حمولة كل واحدة ٢٥٠ طنا فاهتمت الحكومة البريطانية بهذا الامر واخذت تفاوض سفارتها فى برلين وهى تدرس تأثير هذا الخبر فى المحادثات البحرية المقبلة بين الانكليز والالمان التى عين موعدها على وجه التقدير في الاسبوع الثانى من شهر مايو القبل والمعلوم ان معاهدة فرساي تحظر علي المانيا انشاء الغواصات بتاتا.

ايطاليا

افتتاح مدينة لتجارب سرعة الطيارات

افتتحت أمس مدينة جديدة في ايطاليا اذ ضرب السنيور موسوليني اول معول فى الارض التى ستقام عليها مدينة جويدونيا التى سيكون فيها مركز لتجارب الطيارات العظيمة السرعة وستنشأ هذه المدينة في المكان الذي قتل فيه الجنرال جويدوني عام ١٩٢٨ في الوقت الذي كان يجرب فيه مظلة جديدة للنجاة

المانيا

المؤهلات المادية والمعنوية للالمانى الوطني

تعد المانيا سلسلة قوانين جديدة ينتظر اعلانها في خلال السنة الحالية ومنها قانون يتعلق بالجنسية الالمانية تقصد به اخراج اليهود وسائر العناصر غير الآرية من نطاقها بالكلية وقد شرح الدكتور وزير الخارجية في حكومة الريخ هذه القوانين ببعض الايضاح فقال ان كل من يرشح نفسه بعد ذلك للتجنس بالجنسية الالمانية يترتب عليه ان يكون من العنصر الآري

الوظائف والجيش والسلك السياسي

كما ذكر ان الوطنيين الالمان وحدهم يختارون للوظائف العامة ويؤذن لهم بالانخراط في السلك العسكري والاقتراع السياسي ويترتب عليهم ان يقسموا علنا بالاخلاص للشعب ولرئيس الدولة، اما الاشخاص غير اللائقين واعداء الحكومة فانهم يحرمون من التمتع بهذه الجنسية

الشرط ليكون وطنيا المانيا

وقد اشار هتلر الى الشيء الذي يميز فيه بين الرعايا الالمان والوطنيين الالمان فقال ان كل من يولد فى المانيا من ابوين المانيين يكون من الرعية الالمانية وهو يستطيع ان يصير وطنيا المانيا على انه يجب ان يكون صحيح البنية ذا خلق كريم ويعطى براءة الوطنية عند اتمامه الخدمة العسكرية وان شرف الجنسية الوطنيه لا يمكن احرازه الا بخدمة الشعب والدولة

اعلنوا في الدفاع

انتظروا . . .

يوم ٦ ايار سنه ١٩٣٥

موعد افتتاح فرع لمحل

عيسى فريج واولاده

يافا عمارة جمعيه الاسعاف

استعراض الحالة الزراعية في فلسطين

خطاب فخامة المندوب في يوم الفلاح

الاعمال الزراعية — تحسين المواشي — تربية الدواجن
صناعة الحمضيات — الغابات — الحدائق — المحطات الزراعية

فيما يلي نص خطاب فخامة المندوب السامي في حفلة يوم الفلاح المقامة في عكاء اليوم :

ان هذا اليوم هو يوم الفلاح السنوي الرابع الذي يقام في محطة عكا الزراعية. ويسرني ان ارحب بالزراع وباولئك الذين يعنون بالزراعة ممن قدموا من سائر انحاء فلسطين، ويسرني ان اشمل بترحيبي المستشار الزراعي لوزير المستعمرات

لقد شاهد مستر ستوكديل بعض الجهود التي بذلناها لتحسين احوال الزارع الفلسطيني ولكنه يقدر انه شاهد البلاد في احوال افضل من الاحوال التي مرت عليها منذ بضع سنوات، ذلك ان المزروعات الشتوية جيدة والمراعي خصبة في جميع الاقضية تقريباً، اذا استثنينا بئر السبع، كما ان موسم الاغنام لا تعي الذاكرة افضل منه. والمأمول ان تكون جميع المزروعات الصيفية وكذلك الزيتون وسائر الاثمار الاخرى حسنة ايضا بسبب الامطار الغزيرة التي هطلت في الشتاء الماضي وان كنت آسف ان قلة الامطار المتأخرة قد اضرت بالمزروعات في بعض الجهات

لم يغرب عن بالي ما سببته بعض العواصف الشديدة من الخسارة في النفوس والاضرار خلال فصل الشتاء الاخير. وقد بذلنا الجهد ضمن الحد المستطاع لمساعدة الزراع على ان يتلافوا، على الاقل، بعض الاضرار التي لحقت بهم

اما بشأن اعمالنا الزراعية، فقد تابعنا خطتنا في اعداد البذور الجيدة في المحطات الزراعية لتوزيعها على الزراع، ووزعنا ١٣٥ طناً من البذور المنتخبة من محطات الحكومة الزراعية مقابل ٤٥ طناً وزعت في السنة الماضية، منها ١٨ طناً من الحبوب القرنية، كما اننا وزعنا فضلا عن ذلك ٦٠ طناً من بذور البطاطا المنتخبة وما ينوف على ٤٠٠٠٠٠ شتلة من الخضار

وما زلت على الدوام شديد الاهتمام بانتاج العلف للمواشي. ومن دواعي سروري ان اذكر ان التوسع في مساحة الاراضي التي زرعت بالكرسنة وحشيشة الدب والشوفان الذي يستعمل الدريسة والبرسيم سيساعد على انعاش المواشي في في المواسم الممحلة وعلى تحسين احوال حيوانات الحراثة، فقد تم الآن انشاء ما يزيد على ٤٠٠ مطمورة لحفظ الاعشاب وأؤمل ان نتمكن من انشاء عدد اكبر من هذه المطامير في السنة القادمة، وقد دل نوع الاعشاب التي طمرت في هذه المطامير على تحسين عظيم كما ان مقدار ما يتلف منها قد خفض كثيرا

والموضوع الثاني الذي اود البحث فيه هو تحسين المواشي. فقد زيد عدد مواشي مزرعة الحكومة مرة اخرى خلال السنة بان اضيف اليها ١٤ ثوراً لبنانيا و١٥ تيسا وقطيعا صغيرا من ابقار كري، تلك الابقار المشهورة بغزارة حليبها ودهنها، وهي ولودة ووديعة للغاية

وقد تلطف الكولونيل بيلي في السنة الماضية بان اهدى الحكومة اربعة كباش من نوع دورست وستستعمل هذه الكباش في السفاد لاجل تحسين النسل

وقد وزع في هذه السنة ٤٠ ثوراً على بعض القرويين الذين وقع الخيار عليهم يقابل ذلك ٢٠ ثورا وزعت في السنة الماضية. كما انه ستستعمل ايضا ٦ حمير و٤ فحول في السفاد لاجل تحسين النسل.

وهنالك ناحية اخرى من هذا العمل هي ان الحكومة منحت جوائز لخمسين ثورا منتخبا في قرى مختلفة لتحسين مواليد الابقار في القرى وكذلك منحت جوائز لاربعة فحول و١٦ حمارا تستعمل لاجل تحسين النسل

وثمة طريقة اخرى قيمة هي القضاء على النوع الواطىء من المواشي بواسطة الخصي. فقد خصي في السنة الماضية الف ثور و٢٥٠ رأسا من الخيول والحمير الرديئة الجنس و٤٥٠ رأسا من الكباش والماعز.

واني واثق اننا سنرى تحسينا تدريجيا ولكن ثابتا في انواع المواشي في الجهات الريفية

واننا نرمي ايضا الى هدف اخر هو القراد وحمى القراد. فقد غطس ١٥٠٠٠ رأس من الخراف والماعز في العام المنصرم في ١٤ محطة تغطيس

وما زالت تربية الدواجن في نجاح مضطرد. غير ان العرض لا يزال اقل من الطلب بكثير. ففي السنة الماضية استوردت فلسطين ٦٠ مليون بيضة و٨٠٠ الف طير، الامر الذي يدل على وجود مجال واسع لتنمية تربية الدواجن في فلسطين

وقد بيع ووزع من محطات الحكومة في السنة الماضية ٤٥٠٠٠ بيضة للتفقيس و٢٥٠٠ من الفراخ والديوك وقد طلب الزراع كميات اوفر مما في وسعنا تقديمه لكننا نؤمل ان نزيد بسرعة الكمية الميسورة في الوقت الحاضر من الطيور المستعملة في تحسين النسل وسننشيء في هذه السنة محطات جديدة لتربية الدواجن في جنين وصرفند

ان تربية النحل لا تزال في تقدم ملحوظ، وقد ضاعفنا في السنتين الماضيتين عدد مربي النحل واسلفنا قروضا صغيرة كثيرة ووزعنا ١٣٠٠ منحلة

وقد اعددنا للطلبة اماكن في هذه المحطة كي يتسنى لهم حضور دروس عملية في تربية الدواجن والنحل. ففي الموسم الماضي تلقى ٥٦ طالبا عربيا ويهوديا مساقا قصيرا في دراسة تربية النحل وتلقى ٢٠ طالبا عربيا ويهوديا مساقا عمليا في تربية الدواجن والنحل مدة ثلاثة اشهر. وقد اخذ اغلب هؤلاء الطلبة يتعاطون تربية الدواجن والنحل بعد عودتهم الى مزارعهم وساواظب على تشجيع هذا النوع من التدريب العملي

واود الآن ان ابدي بعض ملاحظات بشأن صناعة الحمضيات. ان حكومة فلسطين لا تزال تدفع اعانة سنوية قدرها ٣٠٠٠ جنيه لمحطة الابحاث الزراعية في رحبوت بالاضافة الى مبلغ ٣٩٠٠ج ف الذي منح للقيام بابحاث علمية اخرى بشأن الزراعة وتنفق هذه الاعانة على القيام بالابحاث العلمية المتعلقة بصناعة الحمضيات. وقد تم انشاء محطة التجارب الزراعية في صرفند وستكون ذات فائدة دائمة لصناعة الحمضيات

ان ما نبذله من الجهود في سبيل تشجيع زراعة الاثمار يصادف نجاحا ملحوظا. فقد انشأنا اربعة حقول انموذجية للاشجار المثمرة في الخليل وجنين ونابلس والناصرة. وستستعمل هذه الحقول لارشاد الزراع على الاساليب الحديثة في زراعة الاثمار ولتزويدهم بالفسائل الملائمة لتلك الاقضية

وقد وزعنا خلال السنة ١١٠٠٠٠ شتلة كرمة مطعمة وفسائل اثمار مثمرة وحمضية مطعمة وأؤمل ان نستطيع ان نهيىء ٢٥٠٠٠٠ شتلة للغرس في سنة ١٩٣٦. واني متيقن ان هذا التقدم الثابت في زراعة الاشجار المثمرة سيكون له فائدة كبرى في السنين القادمة

وستتوسع الاعمال في مصلحة الغابات بسبب تحسين الاحوال المالية. وقد ارسل طالبان فلسطينيان الى مدرسة الغابات في اكسفورد على نفقة الحكومة للتدريب الفني. وبوشر في انشاء مشتلين جديدين كبيرين لاشجار الغاب. وقد غرست مصلحة الغابات خلال السنة الماضية ما ينوف على مليون شجرة واصدرت مجانا ١٨٠٠٠٠ شجرة من اشجار الغاب والاشجار غير المثمرة

لقد بينت في العام الماضي اهمية زيادة محصول الخروب وفائدة استعماله علفا للمواشي. ففي هذه السنة غرست ٤٥٠٠٠ فسيلة من الخروب في مشاتل الحكومة للتطعيم وغرس عدد من الحقول بالخروب كمحطات انموذجية وطعمت الاف كثيرة من شجر الخروب البري في الغابات المحفوظة

ان عدد حدائق المدارس آخذ بالازدياد. وقد سرني ما بلغني من المحكمين في المباراة التي جرت للحصول على الكأس الذي قدمته ليعطى لافضل حديقة مدرسية ان مستوى الحدائق يدل على تقدم مضطرد، ولست اشك في الفائدة الكبرى التي تجنيها فلسطين وشرق الاردن من هذه الحدائق الجديدة وكلما ازداد عدد معلمي المدارس الذين يتلقون دروسا زراعية في مدرستي خضوري كلما ازدادت فائدة هذه الحدائق وارتفع مستواها

ومنذ ان خطبت في هذا الجمع في المرة الاخيرة، فتحت مدرسة خضوري الزراعية في جبل طابور وانتهى الفصل الدراسي الثاني فيها، وقد زرت هذه المؤسسة مؤخرا. ويسرني ان اقول ان المستوى العالي الذي احرزته في التنظيم والزراعة والتعليم لما يعود بالفخر على رئيسها وسائر المعلمين

وقد تم انشاء الجناح الجديد الذي تبرعت باقامته سنة ١٩٣٣ في مدرسة طول كرم وهو يستعمل الان فازداد بذلك عدد الطلبة الذين يتلقون التعليم من ٤٠ طالبا الى ٥٨ طالبا في هذه السنة وسيزداد عددهم الى ٧٠ طالبا في شهر ايلول المقبل

واضيفت قطعة ارض مساحتها ٢٠٠ دونم الى مزرعة المدرسة

لقد قلت في السنة الماضية ان ما تقوم به المحطات الزراعية من الاعمال انما هو خطوة واحدة من خطوات عديدة أؤمل ان تؤدي الى انقاذ الزراع الفقراء من طائلة الديون والفاقة والسير بهم في مدارج السعادة والرفاهية الاكيدة. واني اعتقد ان الخطوة الثانية هي فرض ضريبة الاملاك في القرى التي ستفرج عن الزراع بوجه عام لا سيما الفقراء منهم سواء في القرى العربية او المستعمرات اليهودية، والخطوة الثالثة هي انشاء بنك رهون زراعي يفتقر اليه كثيرا واصدار قروض طويلة الاجل بفائدة قليلة

غير اني اود ان انوه بوجه خاص بالاعمال القيمة التي تقوم بها دائرة الزراعة الآن بارشادات مستر داو السديدة ليس عن طريق توزيع البذور الجيدة وتحسين تربية الحيوانات فحسب بل تشجيع الزراع على تحسين وسائل الزراعة وبمساعدتهم على استعمال الزراعة المختلطة بدلا من اتباع نوع واحد من الزراعة.

وفي هذا العمل تستحق محطات الحكومة نصيبها من التقدير لا سيما محطة عكا المنظمة احسن تنظيم بفضل رئيسها النشيط القدير مستر كامرون ومساعديه

برقيات عامة

ايرادات

شركة السويس

بلغت ايرادات شركة قنال السويس في عام ١٩٣٤ من الرسوم المفروضة على مرور البواخر في القنال ٨٦٠ مليونا و٧٥٦ الفاو ٨٠٦ فرنكا مقابل ٨٨٦ مليونا و٩٨٣ الفا و٢٦٧ فرنكا في عام ١٩٣٣

شركة الاذاعه

وتكريم اسم الله

منعت شركة الاذاعة البريطانية استعمال اسم « الله » في برامجها الخاصة بالموسيقى الراقصة التي كانت تحتوي اخيرا على قطعة من تأليف موسيقي اوروبي يشتمل عنوانها على اسمه تعالى، فكتب بعض المستمعين يقول ان مثل هذا الاستهتار يغضب شعور المسلمين

وقد ذكر احد موظفي الشركة في حديث له انه يجب ان ندرس جميع العقائد الدينية ولما كان هناك كثير من القطع الموسيقية التي تذاع في جميع انحاء الامبراطورية، فانه يهمنا ان نتجنب اغضاب المستمعين من المسلمين او مس عواطفهم الدينية

دعيت

الى عرش اليونان

في لا سلكية من باريس ان الملك جورج ملك اليونان السابق مر بها في طريقه الى لندن فقال في حديث له : « دعيت الى عرش اليونان مرة اخرى فقبلت » والمفهوم ان هذه الدعوة تمت في اجتماع سري عقده الحزب الملكي اليوناني والوفد البرلماني في اثينا فاعلنوا ان الجمعية الدستورية اليونانية توافق على عودته

حادث سقوط صاعقة

وقصتها العجيبة

سقطت يوم الاحد الماضي صاعقة على احدى الدور في بغداد فشبت النار فيها ولحسن الحظ كان اصحاب هذه الدار مسافرين في فلسطين ومؤمن عليها بمبلغ ٢٥٠٠ جنيها وقد مرت هذه الصاعقة عن كركوك ونزلت منها شرارة على مركز الشرطة واتصلت بالتيار الكهربائي فصدمت اربعة من رجال الشرطة في احدى غرف المركز وقد اغمي عليهم من شدة التأثير ونقلوا الى المستشفى والتهم تنذر بالخطر

عدو الشيوعيين

يصاب بمرض شديد

من انباء الصين ان المرشال تشانغ كاي شيك الذي يتولى قيادة الاعمال الحربية ضد الشيوعيين في الصين اصيب بمرض شديد في مدينة كويانغ وقد كان يشكو من مرض في الصدر من مدة طويلة

احدى صالات

القصر العباسي متحف

في نية مديرية الآثار القديمة العراقية اتخاذ احدى صالات القصر العباسي في القلعة متحفا لمدينة بغداد تعرض فيه النماذج الجبسية والخرائط للعهد العباسي والعصور التي تلته، كما سيعرض فيه كل ما يتعلق بدار السلام خلال العصور الماضية

فوضى!..

لم نعهد فوضى دبت في صفوف الامة منذ اول عهدها بالانتداب حتى اليوم نظير الفوضى التي تعاني في هذين اليومين، ولا تبلبلا استولى على الافكار بحيث اخذ على الناس مشاعرهم وملك عليهم حواسهم مثل التبلبل السائد بين الجميع في الآونة الحاضرة حتى لكأن ما بلينا به من الانتداب وما سلط علينا من العذاب وما صب فوق رؤوسنا من المصائب والويلات وضياع الحقوق من قبل الزعامة، وتسرب اراضي الوطن للصهيونيين من قبل اصحابها بفعل السماسرة، كل ذلك غير كاف ليفعل فينا مفعوله ويحدث بيننا تأثيره حتى يضاف اليه اختلاف الكلمة وتباين الارداء بحيث لا يجتمع فكران على خطة واحدة ولا يلتقي نظران على هدف معين وغاية معلومة. واذا كانت الزعامة حاصرة مجهودها في تبرئة نفسها من التهمة التي نرى من تحصيل الحاصل ترويدها فما عذر الشعب في وجومه وتردده في اتيان امور طالما اظهر رغبة بها وود لو ان تتاح له الفرصة ليجاهر بها ويستثمرها فيما يعود عليه بالنفع والخير كأن يطالعنا بالخطة التي يعتزم ترسمها حيال الموقف الاخير ويصارحنا بوجهته الجديدة.

ان من المنطق المعكوس ان يقف مكتوف اليدين شارد الفكر موقف العاشق المتيم امام الشاشة البيضاء حين يمثل رواية كلها حب وعشق وغرام ونسي انه اقرب الى موقف الجند في ساحة الوغى عندما يختلط الحابل بالنابل والرئيس بالمرؤس لا يمنعهم تواري القيادة عن انظارهم من ان يتابعوا القتال ويصمدوا للنهاية حتى لا يتمزقوا ويروحوا شذر مزر منه الى مواقف كلها عار واستخذاء. الشعوب التي تقدر نفسها وتأبى الا ان يكون لاقوالها التأثير المطلوب تجد منقصة في شرفها ومهزأة في هيبتها وماسا بكرامتها ان تقول كلمة وتتراجع عنها فهي اما ان ترى الاوان لم يحن لابداء الشيء الذي تريده فتكتمه حتى يأتي وقته وعندئذ لا تفوه به لئلا ترجع بخفي حنين واما ان ترى الفرصة سانحة لنيل مأربها وحينئذ تلقيها كلمة وتجهر بها رغبة لا انثناء عنها ولا رجوع بعدها. اما الشعب الفلسطيني العربي الذي نزل به من الاحن وحل به من الاذى ما لو اجتمع على شعب بينه مئة مذهب ومذهب لكان جديرا ان يجعل كل تلك المذاهب تتقمص في مذهب واحد يعتنقه الجميع ويدينون به، لا يجتمع الى كلمة ويتفق عند رأي وان قال تعوزه الجرأة لاقران القول بالعمل. اذن فما قيمة محاولاتنا طالما هي لا تتعدى الاقوال التي لا جدوى منها ويسميها علينا الغير (ثرثرة) والعلاج الذي انضج عقمه ثرباً بالشعب متابعة استعماله لكيلا يكون سببا في استعصاء الداء وازدياد المرض. وبعدان يقال « المال السايب يعلم الناس الحرام » لا يسعنا الا ان نوجه منتهى اللوم للشعب الذي لم يأت للزعامة بالدليل على ان ماله غير سايب والمغر اولى بالخسارة.

يافا . عبدالرؤوف عبد الرحيم

* * *

اطلبوا الشيمنتو الممتاز

ماركة

الحمامة

وارد

درويش يوسف حداد

فقد برهنت مدة عشرين سنة على انها الاحسن والاقوى

فرصة نادرة

اغتنم فرصة وجود افخر وامتن انواع

الكنبايات والكراسي والتخوت الجديدة

وخلافه من لوازم البيوت

محل زكي السفاريني * طولكرم

اسعار رخيصة مساهلة بالدفع

ماذا تسمع اليوم

عن محلات السادة دجاني اخوان

يافا — تلفون ٧١٦

(يوم الثلاثاء ٣٠ نيسان سنة ١٩٣٥)

٦،٣٠ صباحا تمرينات رياضية — عبد المنعم مختار افندي

٦،٤٥ قرآن كريم الشيخ محمد العقاد

٧،١٥ ختام

١٠ـ١٠،٤٥ موسيقى ـ مغنى وآلات ـ احمد افندي عبد القادر ـ تقسيم عود احمد عبد القادر ـ قطعة استهلالية، تقسيم كمان، توشيح يا عذيب المرشف، تقسيم قانون، ليالي وموال حبيت جمالك تأليف ابو سمية، دور : الطير يغني تأليف عبد الباسط عبد الرحمن وتلحين محمد هاشم

١٠،٥٠ـ١١،١٠ كمان منفرد فاضل شوا

١١،١٥ـ١٢ موسيقى ـ مغنى وآلات ـ احمد افندي عبد القادر ـ تقسيم ناي، قطعة استهلالية طقطوقة : قيام الحجاج تأليف حسين الماستريي وتلحين رياض السنباطي، استراحة، طقطوقة: عودة الحجاج تأليف حسين الماسترلي وتلحين رياض السنباطي، استراحة، قصيدة : بيد الخير تأليف عبد الباسط عبد الرحمن وتلحين احمد عبد القادر

١٢ ظهراً ـ ختام

٢ـ٢،٢٠ مساء — موسيقى — سيد افندي مصطفى وكورس (شريط ماركوني المسجل)

٢،٢٥ ـ النشرة التجارية الاولى

٢،٣٠ ختام

٦ـ٦،٣٠ قرآن كريم ـ الشيخ محمد عكاشه

٦،٣٥ـ٧،٢٥ ـ موسيقى ـ فرقة الراديو الشرقية ـ بقيادة الاستاذ عزيز صادق بشرف بياتي ذاكر بك ـ سماعي بياتي عمر افندي ـ توشيح : هل على الاستار ـ تقسيم كمان يعقوب تاتيوس، بشرف عجم عشيران زكي الشبيني، توشيح : اه من جور الغواني، سماعي صبا تأليف فهمي عوض، تقسيم قانون فهمي عوض، سماعي بسته نيكار تأليف الاستاذ عزيز صادق

٧،٣٠ نشرة الاخبار

٨ ـ النشرة التجارية الثانية

٨،١٠ـ٨،٣٠ حديث التربية البدنية السويدية ـ الآنسة نفيسة الغمراوي

٨،٣٥ـ٨،٥٥ حديث — ابطال العرب — الاستاذ عبد الرحمن عزام

٩ـ١٠،١٠ موسيقى ـ مغنى وآلات ـ الاستاذ صالح عبد الحي تقسيم عود، مقدمة، تقسيم كمان، تقسيم ناي، توشيح، تقسيم قانون، ليالي وموال ودور : جددي يا نفس حظي (تلحين المرحوم عبده الحامولي)

١٠،١٥ـ١٠،٤٥ موسيقى ـ قانون منفرد الاستاذ كامل ابراهيم ـ تقسيم قانون، سماعي حجاز كاركرد تأليف الاستاذ عزيز صادق — تقسيم على الوحده

١٠،٥٠ موسيقى ـ مغنى وآلات الاستاذ صالح عبد الحي ـ مقدمة موسيقية، تقسيم ناي. توشيح، تقسيم قانون، ليالي وموال قصيدة يا مليح اللما

١٢ سلام الملك ـ ختام

حب السلام والحلم به لا يكفيان

خطاب مكدونالد بعد مؤتمر ستريزا

ذكرت الصحف الانكليزية الاخيرة الخطبة التي القاها المستر ماكدونالد رئيس الوزارة البريطانية عن نتائج مؤتمر ستريزا وذلك على اثر رجوعه الى لندن وبعد ماشهد اجتماع مجلس عصبة الامم عقب ارفضاض المؤتمر الثاني وقد قال: «ان نقض المعاهدات علنا امر يقلق الافكار جداً ولذلك اقول انه كان لمسلك المانيا الاخير وقع سيء جدا في الثقة المتبادلة. ومما زاد الامور خطورة ان هذا المسلك جاء في الوقت الذي كنا نعد فيه المعدات الاولية للمفاوضة الكبرى، اي في الوقت الذي تفاهمت فيه انكلترا مع فرنسا بموافقة ايطاليا على الاشتراك مع حكومة الريخ في عقد اتفاقات خاصة بالتسلح، على ان تحل هذه الاتفاقات بالنسبة لالمانيا محل نصوص معاهدة فرسايل.

وبعدما اعلنت الحكومة الالمانية في ١٦ مارس الماضي القرار الخاص باعادة الخدمة العسكرية الاجبارية، لم ندر في هذه الحالة هل تستمر الدول الثلاث، انكلترا وفرنسا وايطاليا، في العمل معا بصورة موافقة. ولذلك يسرنا ان نقول ان مؤتمر ستريزا افضى الى النتيجة السارة المطلوبة المنطوية على ان انكلترا وفرنسا وايطاليا جهرت باتحادها وتضامنها وجددت كذلك بعد تخليها عن اي تصريح سابق، كما اكدت مضيها في المهمة التي اخذتها على عاتقها.

وبعبارة اوضح فان هذه القوى الثلاث لم تنوء بعبء الجهود التي اقتضاها التغلب على الصعاب وما دامت قد حققت ذلك يمكننا ان ننظر الى المستقبل بامل جديد، ذلك لان اتحاد هذه الدول الثلاث ليس ضد احد، بل هو في مصلحة العالم كله وكل ماتطلبه هذه الدول الثلاث هو ان تنحاز الدول الاخرى اليها لعمل على صيانة السلام والقضاء على كل مايهدد سلامة دولة من الدول، ويسرني ان اطمئنكم على اننا لم نتقيد بتعهد ما، فانتم غير مقيدين به قبل سفرنا الى ستريزا

وقد استطرد المستر ماكدونالد فقال «ولست في حاجة الى ان اؤكد لكم حبي للسلام ولكن هناك فرقا بين الذي يحب السلام وبين الذي يعمل للسلام. فالاول يجلس بالقرب من النار يصطلي اليها وهو يحلم بما يرجو ان يراه محققا، اما الثاني فيجب عليه ان يواجه الحقائق لانه يعلم ان حب السلام والحلم به لا يكفيان، لانه يواجه صعابا في عالم ليس لجانب كبير فيه رغبة صادقة في السلام

وماذا ستصنع المانيا؟ انها غاضبة ولكن لم اود لو علم الشعب الالماني مبلغ الالم الذي يحس به الذين يرجون له اعظم خير لطريقة التي تم بها اظهار رغباته اخيرا وكم اود ان يرى الشعب الالماني ان انضمامه الى الشعوب الاخرى واشتراكه في تشييد صرح الثقة المتبادلة ليس من واجبه فقط بل من مصلحته ايضا وليس من شرفه فقط، بل ان الحكمة تقضي عليه بانتهاج هذه الخطة وعلى كل فاني واثق من انه اذا حافظنا على الروح التي سادت في مؤتمر ستريزا الثلاثي ونفذنا قراراته، فان هذا المؤتمر يكون قد ساهم كثيرا في تبديد السحب الغالبة على الجو وفي السماح للشمس الساطعة بارسال اشعتها على العالم»

الخليل

قلة المدارس

تجولت في قضاء الخليل زهاء اسبوع. ومما يلفت النظر التأخر العلمي الملموس في قرى هذا القضاء اذ ان عدة قرى تخلو من المدارس، مما يجعل المرء يستاء كل الاستياء، فنلفت نظر ادارة المعارف الى ضرورة الاسراع بانشاء مدارس للقرى على حساب الحكومة اذ ان حالة الفلاح المادية لا تساعده على القيام بجميع مهام هذا المشروع الجليل

الحزبية المفرقة

يحزننا وايم الحق ان نرى سكان الخليل احزابا وفرقا صارفين جل اوقاتهم لتأييد الناحية الفلانية او الاخرى فاذا بالله عليكم صنع الحزبان اللذان تتعلقون باهدابهما؟ فبالله عليكم تدبروا الامر قليلا واعملوا ما تتطلبه المصلحة، عسى ان تخلصوا من هذه الحزازات الحزبية البغيضة

ومما يؤسف له ان الجو اثناء الاحتفال بموسم النبي موسى كان مفعما بالحزبية العمياء — فعند دخول العلم المدينة كان البعض ينشد بذكر عمرو ويهتف بسقوط زيد، فنصيحتنا الى ابناء الخليل ان لا يتمسكوا بهذه الحزبية الفارغة التي تثير البغضاء بين الاهلين، وان يجعلوا هدفهم المصلحة العامة وان يبذلوا جهدهم لصدع صفوف العدو المتراصة فلينظروا الى ما وصلت اليه حالتنا من الانحلال والتخاذل بدل ان يتمسكوا بسفاسف الامور، وما ذلك عليهم بعزيز، لاسيما وقد برهنوا في عدة ظروف على مواقفهم الوطنية المشرفة

السيدات

منع النساء في هذا اليوم من الخروج الى الطرقات وسطحات المنازل للافاضة علم النبي والتفرج، محافظة على الآداب والحشمة في التزاحم فشكرا للقائمين بهذا العمل الاخلاقي

همة طبيب

يبدي الدكتور سامي شهاب الدين (طبيب دائرة الصحة بالخليل) نشاطا محسوسا في عمله، لا يسعنا الا ان نسجله له بكل احترام، فلقد رأينا له في معظم القرى خدمات جليلة لمواساة الانسانية، وتضحيته بوقته الثمين فحيا الله المخلصين العاملين واكثر من امثاله فعسى ان يقتدي به كل من يريد القيام بما يتطلبه الواجب

شكر ملكي

قال مراسلنا في القدس

كان الاستاذ الفاضل السيد عبد الله رباح الشريف ابرق الى جلالة الملك عبد العزيز آل السعود مهنئاً جلالته بنجاته من ذلك الاعتداء الاثيم الذي يعرفه القراء.

وقد تلقى حضرته الجواب التالي: المملكة العربية السعودية — مكة المكرمة

بسم الله الرحمن الرحيم

حضرة الاستاذ المكرم السيد عبدالله رباح الشريف. الخليل

رئيس الديوان العالي يتشرف بابلاغ حضرتكم شكر مولاي جلالة الملك على تهنئتكم الرقيقة بنجاة جلالته وسمو ولي عهده من محاولة الاعتداء الاثيمة.

الناصرة

الى البلدية

في العام المنصرم وفي مثل هذه الايام كنت ذكرت خبرا على صفحات «الدفاع» بشأن الغبار التي تثار عند كناسة الشوارع لعدم وجود مياه ورش الشوارع وعلى اثر صدور ذلك الخبر راجعني البعض قائلا ان توجيهك الخبر لدائرة البلدية سوف لا يلاقي اذنا صاغية لان انتخابات البلدية كانت على الابواب فقلنا حقا انه رأي صائب. لننتظر اذا العام القبل فيكون كل شيء ذهب ويظهر الاعضاء الجدد. وفعلا تم كل هذا فقد تبوأ الكراسي الاعضاء وشيء من تعهداتهم الكثيرة لم نره.. والذي يحدونا لكتابة ما تقدم هو اثارة الغبار بكثرة اثناء كناسة الشوارع وهذا شيء مضر بالصحة والبضائع.

ومع الاسف الشديد لم تأخذ البلدية امرا حازما لملافاة هذه العادة بان تكون الكناسة في الصباح فقط وليس في كل آونة فيقل تذمر الاهالي المتواصل. او اذا كانت ترغب في كناستها دائما عليها رش الشوارع بالماء وهذا شيء من المستحيلات اذ ان الماء لا يكفي لشرب الاهالي. نرجو من البلدية الموقرة والتي نعهد برئيسها واعضائها كل خير لمصلحة البلدة ان يهتموا قليلا لهذه الشكوى والا يحوجونا لطرق هذا الموضوع مرة اخرى ونحن بالانتظار.

نساء سارقات

«النور». وهذه كلمة تطلق على اسم قبيلة تتجول في البلاد بقصد الاستعطاء ظاهرا اما باطنا فهمها الوحيد السرقة واخذما تصل اليه ايدي افرادها. وكثيرا ما نقرأ حوادث مستغربة عنهم والحكومة لا تبدي حيالهم ولا تعيد فانه قبل مدة كانت نوريتان تتجولان في احياء مدينة الناصرة بقصد الاستعطاء او فتح البخت ودخلتا منزلا واخذتا في اغراء صاحبته حتى يفتحا لها بختها فانخدعت بهما واخذت تصغى لما تقوله لها احداهن بينما كانت الاخرى يجول نظرها على «قرط» صاحبة المنزل. وبخفة فائقة رفعته وولتا الادبار ولما علمت صاحبة المنزل بالمكيدة اسرعت وافادت دائرة البوليس بالخبر وهي بدورها اخذت في البحث الى ان توفقت في القاء القبض عليهن واسترجاع القرط لصاحبته وقد حكم على كل واحدة منهن بالسجن خمسة عشر يوما.. ولا يسعنا الا ان ننصح ربات البيوت ان لا ينخدعن بهذه الالاعيب الواهية والتي تكون في بعض الاحيان وبالا عليهن.

الكلية العربية

كان من المقرر ان تفتح الكلية العربية بالقدس ابوابها في اول ايار الا انه جاء اشعار آخر يفيد بتأجيل ذلك الى عشرة ايار القادم

سيارات غزة

الوطنية

سفريات يومية

بين غزة ويافا

وبالعكس

سيارات فخمة

سائقون ماهرون

شبابنا وتل ابيب

اذا تصفحنا تاريخ اية امة من الامم ونظرنا الى عامل رقيها بل وركن استقلالها نجد ذلك متمثلا في شبابها. فما النهضة الالمانية الحديثة الا هيئات وحكومات قام بها الشبان، اما شباننا فقد شموا رائحة المدنية او ما ظنوه مدنية فنسوا العروبة والاخلاق العربية ضاربين صفحا عن ميزات الشباب متناسين ما قام به شباب الامم الناهضة في اعلاء كلمة امتهم

ماكان اجمل يافا قبل وجود تل ابيب! وما اطيب اخلاق شبابها قبل احتكاكهم باليهود! ربما كانت يافا قرية او مدينة صغيرة، ولكنها كانت رغم صغرها تضم بين جنباتها شبانا هم اقوى وانبل من شبانها اليوم.

طالما كنت اسأل الشبان (المتمدنين طبعا) عن رأيهم في حالة يافا قبل تماسها باليهود وتل ابيب الاليتي كنت فلاحا حقيرا اعيش في كوخ على رأس جبل آكل من خبز بلادي واشرب ماءها وارتدي جواعد خرافها فذلك احلى لي من ركوب «الباصات» التي يتفاخرون بها وشرب المسكرات ولبس الملابس الحريرية!

على انني لا اريد القارىء ان يحذو حذوي «فللناس فيما يعشقون مذاهب..» ولكنني اريد منه ان لا يأخذ من المدنية الزيفة ما يضر شرفه واخلاقه لمجرد ان ذلك مدنية.

فاليكم ايها الشباب واليكم ايها الاساتذة والمدربون اوجه كلمتي هذه: اذا كنتم تغارون على شرفكم وعلى بلادكم وطلابكم وابنائكم واستقلالكم فما عليكم الا المحافظة على تقاليدكم على ان تأخذوا من الغرب (كما اخذ عنا فيما مضى) وما لا يمس بكرامتكم ولا بعروبتكم وان تقللوا من ارتياد تل ابيب اليهودية وتجملوا المروءة والاخلاق تل ابيبكم وهدفكم الاعلى

اليكم ما قاله الشاعر سعيد العيسى

ايه فلسطين اسمعي
قولي فكل النصح فيه
قومك العرب اعدوا
لك ما تشتهيه
من طعام وشراب
ولباس ترتديه
فاهجري تل ابيب
واحذري ان تقربيه

يافا (ح. هـ.)

نشرة خاصة للخارج

تشجيع الاصطياف

القاهرة — اجمعت الصحف على الموافقة على القرار الذي اتخذته السلطات الحاكمة في سوريا ولبنان اذ اعلنت بواسطة قنصلية فرنسا ان التأشير على الجوازات ستخفض قيمته في المدة بين اول مايو واول نوفمبر سنة ١٩٣٥ من ٥٠ فرنكا الى ١٠ فرنكات وذلك تشجيعا للمصيفين المصريين الذين يرغبون في السفر الى البلاد الخاضعة للانتداب لقضاء شهور القيظ. وهذا العمل الذي ينظر اليه هنا بعين التقدير سيؤدي حتما الى ان يذهب الى سوريا ولبنان هذا الصيف عدد كبير من المصريين. وتزعم الصحف انه سيتبع ذلك تخفيض في اجور السكك الحديدية واذاع المصدر نفسه ان موظفي الجمرك في هذين القطرين المتجاورين قد تلقوا الاوامر بزيادة المجاملة للسياح المصريين وبالتعجيل في اداء الاجراءات الرسمية التي يطالبون بتنفيذها

واجب انساني ووطني

في نبأ من استانبول ان البلدية وجمعية الهلال الاحمر ولجانا اخرى عديدة ومنظمة على مثالها في جميع احياء المدينة عزمت بمناسبة اسبوع الطفولة على توزيع هدايا وملابس على الاولاد الفقراء المعوزين كما توزع على الاهالي نشرات طبية عن صحة الاطفال وتقديم العلاج مجانا الى الاولاد المرضى.

والذي نلاحظه في مدينة يافا وفي غيرها طبعا من بلاد فلسطين ان الاولاد الفقراء هنا لا نعني بهم اقل عناية ولا نوليهم شطرا مما يجب ان يولوه، فهناك جمهرة من الاطفال عراة ومرضى ويتضورون جوعا فيضطرون الى التسول اولا حتى اذا كبروا ولم تكن لهم حرفة طرقوا سبيل الاجرام وعملوا على اقلاق الامن.

فهل لنا ان نوجه الى هؤلاء نظر الهيئات الرسمية وغير الرسمية فنؤدي واجبا انسانيا في الدرجة الاولى ونؤدي واجبا اجتماعيا في الدرجة الثانية — اننا منتظرون

عنبتا

النادي الرياضي

تأسس في عنبتا نادي رياضي غايته السعي حثيثا لاصلاح القرية والنهوض بشبيبتها. وقد علمنا انه سينتخب له هيئة جديدة ونأمل من هذه الهيئة ان تعمل جهدها في تحقيق الغاية التي اسس النادي من اجلها.

المستوصف الصحي

وعدت الحكومة بناء على طلب من الاهالي بايجاد مستوصف صحي في البلدة لحاجتها الماسة اليه ولا نزال ننتظر وفاءها بالوعد لا سيما ونحن قادمون على فصل الصيف الذي تكثر فيه الامراض وخاصة امراض العيون بسبب البيادر الموجود في وسط البلد. فنرجو من حضرة القائمقام وطبيب الصحة بطولكرم ان يتعاونا على ازالة ما يشكو منه الاهالي

مشروع الماء

اوشك مشروع الماء على الانتهاء فقد مدت اكثر الانابيب وعلمت ان في نية الاهالي اقامة حفلة افتتاحية للمشروع يحضرها المندوب السامي وكبار الموظفين.

مدرسة البنات والبنين

نلفت نظر ادارة المعارف العامة الى ان مدرسة البنات في حاجة الى معلمة ثانية حتى لا يحرم الاهالي من تعليم بناتهم اللواتي لم يجدن لهن محلا في المدرسة لاكتفاء المعلمة الموجودة بعدد محدود

كذلك نلفت نظر الادارة الى تخليصنا من الذي طالت به مطالبنا وهو حل المسألة نهائيا بجعل مدرسة البنين ابتدائية كاملة. ويأمل الاهالي ان يكون لهم نصيب من الميزانية الجديدة لتحقيق مطالبهم وانا لمنتظرون

الخونة

تعج طول كرم وبعض القرى المجاورة بالسماسرة الخونة الذين حتهم الاحزاب وشجعتهم على التمادي في رذيلتهم والتدني الى حد بعيد

الدكتور نصوح النابلسي

خريج جامعات سويسرا

ومساعد سابقا في مستشفيات باريس

اختصاصي بالامراض الداخلية والاطفال

يعالج امراض القلب والرئة والمعدة والامعاء والاعصاب وجميع الامراض السارية والمزمنة.

محل العيادة السابقة شارع بسترس. يافا

شبح الحرب

«تابع المنشور على الصفحة الاولى»

قواتها الحربية الى اقصى حد ممكن فلم يبق لاحد فيه بد من الاندفاع في تيار التسلح الى النهاية

ولا نبالغ اذا قلنا ان التسلح في الدول العظمى بلغ حدا اذا اكتشفت اسراره ارتعدت لها فرائص الانسانية خوفا وذعرا من غازات خانقة ومحرقة تقذفها الطيارات فتنتشر في جو المدن والقرى بسرعة البرق وتضيق على سكانها الانفاس وتوردهم موارد الهلاك، الى طيارات تعد بالمئات والالوف في كل دولة فتمطر البلاد وابلا من قنابل ضخمة تدك معالمها دكا، الى مدافع بعيدة المدى وشديدة الفتك الى حد لا يقبل القياس بما عرف في الحروب السابقة، الى اختراعات واكتشافات كهربائية وكيميائية لا يزال شرها مكتوما ولكن الشعوب ترتعد فرقا لمجرد تصورها والتفكير فيما يقال عن هولها وشدة اخطارها، بحيث ينتظر ان تكون الحرب، اذا نشبت حرب، ابادة وافناء لا تقتصر على الجيوش في ميادين القتال، بل تتعداها الى الشعوب، فتتناول الشيوخ والنساء والاطفال في المدن والقرى وفي الجبال والسهول

هذا بعض ما يقال عن استعداد الامم الكبيرة للحرب وقد يظن القراء ان الشعوب الضعيفة، ولا سيما في الشرق يمكن ان تكون في مأمن من هذه الاخطار والويلات ولكن هذا الظن في غير محله فالحرب، اذا وقعت، ستكون حربا عامة لان كل دولة من الدول العظمى التي تخوض غمارها ستعدها حرب حياة او ممات فتزج في اتونها كل صديق او حليف لها، ولان الشعوب الضعيفة حقوقا مهضومة تريد استردادها ومطالب مشروعة ترغب في تحقيقها ولا سبيل لها الى ذلك سوى الاشتراك في الحرب الى جانب الفريق الذي تعتقد بان فوزه كفيل بابلاغها الى غايتها المنشودة، وفي هذه الحال لا ينتظر ان تبقى امة كبيرة او صغيرة، بعيدة او قريبة، في خارج نطاق الحريق، لا تتناولها السنة اللهيب

ومتى عرفنا ان كلا من هذه الامم سينضم الى فريق من فريقي الدول العظمى المشتبكة في الحرب ادركنا ان الوسائل الجهنمية التي تستخدم في اوروبا تستخدم ايضا في خارجها، لان كل دولة تجهز حلفاءها واصدقاءها بما ينقصهم من معدات القتال الحديثة بحيث تصبح ويلات الحرب وفظائعها متماثلة الى حد بعيد في جميع انحاء العالم

ومما لاجدال فيه ان شعوب الشرق القريب ستكون في مقدمة الشعوب التي تكتوي بنار الحرب المقبلة لاسباب كثيرة اهمها ما نراه في هذا الشرق من العزم الاكيد على استرداد حقوقه المغتصبة ووقوعه بين تيارين متنافسين لا بد من ان يجرفه احدهما في طريقه

وقد بدأنا نرى الآن مظاهر هذه الحالة متجلية في تركيا وايران بما يبدو لنا كل يوم من توثق العلاقات بينهما وبين روسيا، واخر ما لدينا من الانباء في هذا الموضوع سفر كثيرين من المهندسين الترك الى روسيا للوقوف على حالة معامل السلاح، ووصول عدد من المهندسين الروسيين الى تركيا لمعاونتها في اصلاح معاملها، ثم الاتفاق على ان تمد روسيا لتركيا يد المساعدة في مشروع السنوات الخمس المقبلة

اما الشرق العربي فقد بدأت شعوبه تتفاهم استعدادا للطوارىء واصبح هذا الاستعداد ظاهرا للعيان في العراق والجزيرة بنوع خاص، وتدل جميع الدلائل على ان انكلترا تحسب لهذا الشرق حسابا كبيرا وتعمل على ان يكون في وقت الشدائد الى جانبها لا الى جانب غيرها، وفي زيارة رئيس اركان حربها لبعض بلدان الشرق الادنى، وفي العلاقات التي بدأت تتخذ شكلا جديدا بينها وبين بعض الحكومات العربية دليل على اتجاه جديد في السياسة البريطانية

والذي نراه ان مستقبل الشعوب الشرقية سيكون اقل استهدافا للخطر من مستقبل كثير من الشعوب الاخرى ولا سيما اذا اتيح لها قادة يحسنون الاستفادة من الاحوال العصيبة الحاضرة وقد لا نكون مبالغين في التفاؤل او بعيدين عن الحقيقة اذا قلنا ان عاهل المملكة العربية السعودية ورجال العراق هم من خيرة هؤلاء القادة الذين تعقد عليهم الامة العربية الآن آمالا كبيرة

عدد المركبات

يافا — تدل الاحصاءات الاخيرة ان عدد المركبات ذات المحرك في فلسطين زاد ٤١٨٢ مركبة عنه في العام الماضي

السياح الاجانب

تيرانا — صدرت التعليمات بناء على رغبة نادي السيارات الملكي بالبانيا الى جميع موظفي الجمارك والبوليس الخ... وكذلك الى جميع الفلاحين الالبانيين باكثر ما يمكن من المجاملة والتسهيلات نحو السياح الاجانب الذين يفدون الى البانيا. وقد جاء في هذه التعليمات انه ينبغي ان نثبت للعالم ان الامة الالبانية هي اكرم امة في العالم

يافا — يوم الثلاثاء في ٢٧ محرم ١٣٥٤ — الموافق ٣٠ نيسان ١٩٣٥
صاحب الامتياز والمحرر : المسؤول ابراهيم الشنطي
يشترك في تحريرها طائفة من كتاب العرب في الداخل والخارج
مدير الادارة : شوكت حماد
رقم التلفون ١٠٧٥ و١١٨٧
العنوان البرقي : الدفاع يافا — عنوان البريد : ص . ب ٥

انه لم تشهد الغارة الشعواء مقحماً ، فدافع

الدفاع

(العدد — ٣٠٩ — السنة الثانية)
ادارة الدفاع في عمارة حربون، شارع جمال باشا — يافا

	عن سنة	عن نصف سنة
قيمة الاشتراك في فلسطين	١٥٠	٨٠
في الخارج	٣٠٠	١٦٠

الاعلانات يتفق عليها مع ادارة الدفاع — قسم الاعلانات

صور عالمية على هامش الحوادث

صورة الاعلان الذي سيطبع في جميع اللغات العالمية ويفرق على العالم اجمع تشجيعا للالعاب الاولمبية القادمة التي ستجرى في برلين سنة ١٩٣٦ من اول آب الى ١٦ منه

صورة الطيار الالماني المشهور اودت ومعروف عنه انه ضرب ارقام قياسية عالمية كثيرة في عالم الطيران وقد لعب بطيارته الشراعية فوق مطار تمبلهوف في برلين يوم عيد الفصح العابا اعجب بها اشهر الطيارين الذين قدموا خصيصا لرؤية مهارته

صورة قسم من الاسطول الجوي لسلاح الطيران الالماني اثناء المناورات الحربية التي جرت مؤخرا وقد اظهرت المانيا اسطولها بعد التهديدات الكثيرة من جانب اعدائها

اسمع قرآن كريم

صباح كل يوم بواسطة راديو هيزماسترز فويس العجيب وليد قوة الدماغ البشري

المحتكر الوحيد لاصناف الراديو الممتازة

عزيزي امبل

ارغب ان اسمع القرآن الكريم الساعة السابعة والنصف من صباح كل يوم وعليه ارجو اليك ان ترسل لنا راديو مضمون يمكن ان يسمعنا القرآن الكريم بطريقة جلية واضحة بدون خشخشة ونشترط ان يكون من ماركة هيز ماسترز فويس "His Master's Voice" الذائعة الصيت وحيث ان محل اقامتنا في عكا نرجوكم ان تقدموا الراديو لعكا خالص الاجرة والتركيب مقدمين لكم اول دفعة على الحساب والرصيد نتعهد بتسديده اقساطا شهرية على معدل جنيه واحد كل شهر راجين ان يكون التسليم على الفور ودمتم للمخلص : ادهم

وبوتاجي يرحب بجميع الطلبات التي ترد اليه من جميع الجهات وخصوصا الواردة من عكا ذات التاريخ المجيد ويقوم بتلبية الطلبات على الفور حيث انه بظرف ساعات معدودة بعد استلام الطلب الوارد من عكا، والمتقدم ذكره اعلاه صار تسليم الراديو الى بيت المشتري خالص الاجرة والتركيب — وراديو هيزماسترز فويس يمتاز عن غيره لكونه انيق المنظر دقيق التركيب يشتغل بكل وضوح وهو الراديو الوحيد المضمون الى الابد من طرف اعظم شركة في العالم على الاطلاق فجهاز هيزماسترز فويس "His Master's Voice" العجيب وليد قوة الدماغ البشري الساحر يتسلط على الاصوات والانغام الصادرة من سائر انحاء العالم كما يتسلط دماغك على جميع حركات جسمك

ايها المواطنون الكرام اصروا على طلب ماركة هيزماسترز فويس "His Master's Voice" وتحققوا من وجود صورة الكلب يسمع صوت سيده على كل جهاز وتذكروا ان بوتاجي هو المحتكر الوحيد لماركات الراديو الممتازة وهو اكبر مستودع لمبيع الراديو والجرامافون في الشرق

زوروا محلات بوتاجي في يافا وحيفا والقدس

او الوكلاء في اللد سليم ومحمد الخالدي • في غزه - الحاج عبد الرؤوف البورنو. في طبريا - ابراهام كوبي
في نابلس - عادل التميمي

زوروا محلات بوتاجي

من لا يشتري يتفرج ومع كل راديو هدية

محـــلات بوتاجي . حيفا ويافا والقدس

تذكروا ان جرامافون الشنته موديل ٨٧ ثمنه جنيهين ونصف
الوكلاء غزه - الحاج عبد الرؤوف البورنو. اللد - سليم ومحمد الخالدى
نابلس - عادل التميمي - طبريا - ابراهام كوبي

DESIGNED

for ENTERTAINMENT *from all the World*

. . . and designed by the world's greatest corps of radio engineers, pioneers of *commercial* shortwave instruments and every type of sound reproduction. The splendid results of their experience and skill may now be *yours* to enjoy, at no extra cost, in the new Globe Trotter 128:

1. **Perfected Foreign Reception** — Thrilling entertainment from lands across the sea.
2. **Lifelike Tone** — You hear *artists* and *music*, not mere mechanical approximations of them!
3. **Cabinet Beauty** — Skillful design, workmanship and the beauteous new mirror-like finish.

We should welcome the opportunity to demonstrate these pleasurable features.

HIS MASTER'S VOICE
RADIOS · *Globe Trotters* · DUOS

HIS MASTER'S VOICE
WORLDWIDE ANTENNAS

X-395 Size s. c. x 9"

ثقوا ثقوا

بان بان

مطبعة الدفاع التجارية

خير مطبعة يمكن الاعتماد عليها

لطبع جميع لوازمكم التجارية

حروف جديدة - ادوات فنية

اتقان فائق نظافة وسرعة بالعمل

مع أسعار معتدلة للغاية

الدفاع يوم الاربعاء ٢٨ محرم ١٣٥٤ ـ ١ آيار ١٩٣٥

صاحب الامتياز والمحرر المسئول ابراهيم الشنطي
يشترك في تحريرها طائفة من كتاب العرب في الداخل والخارج
رقم التلفون ١٠٧٥ و١١٨٧
العنوان البرقي : الدفاع يافا ـ العنوان البريدي : ص . ب ٢٥٥
الاعلانات يتفق عليها مع ادارة الدفاع — قسم الاعلانات

أن لم تسن الغارة الشعواء مقتحما فدافع

الدفاع

(العدد ٣١٠ — السنة الثانية)

مدير الادارة : شوكت حماد
ادارة الدفاع في عمارة حزبون شارع جمال باشا ـ يافا

	عن سنة	عن نصف سنة
قيمة الاشتراك في فلسطين	١٥٠	٨٠
في الخارج	٣٠٠	١٦٠

الحبشه ترصد سبعه ملايين من الجنيهات لشراء الاسلحة . الدعاية الايطالية في اذاعة باري . اين وصلت مسئلة العفو عن سجناء الاضطرابات . عيد العمال

الثلاث المنقذات

لا تفقدوا الصبر ورباطة الجأش

لابد للحق من خاتمة سعيدة وظفر مجيد

حين تشتد الكروب بهذه الامة ، نفزع الى الله ان نتمسك بثلاث هي وسيلة الخلاص من جائحات الاستعمار ورذائله . ونحن على وافر العقيدة بان كل واحدة منها درع يقي الامة عوارض السياسة القاسية ، سياسة الافناء السريع ، والاستئصال العاجل

١ — فكرة الأمل ، فلا نبالي بعديد الاجنبي وذرائعه ، ونستمر على كفاحنا معه ونحن على كامل الثقة بأن الغلبة للحق اولا وآخراً ، وبأن الفضيلة سوف تدحر الرذيلة ما وجدت هذه من اسباب الكيد والبطش والوقيعة . والجندي الذي يقتحم الميدان مدافعا عن وطنه وسكان هذا الوطن لوطيد الامل بان الخاتمة السعيدة لبلاده وان يكن هو ضحية تلك الحرب . ويكفيه راحة خالدة انه حجر في الجسر القائم على لحم الشهداء ودمهم ، ذلك الذي عليه يعبر مواطنوه الى ضفة السلام ، والمجد ، والطمأنينة .

٢ ـ فكرة البذل ، فلا نجد شيئا ذا قيمة في الحياة اذا ما طلبه الوطن المجموع . الاموال رخيصة اذا استدعانا الوطن لطرحها تحت اقدامه . الارواح مهيأة للتضحية متى ما رأى الوقت مناسباً لدفع ثمن مجده واستقلاله كرائم هذه الارواح . واذكروا أولئك الشهداء الثلاثة في اليرموك حين اخذ احدهم الماء يشرب به قبل ان يودع ، او لعل فيه شفاء له ، اذكروا كيف ناوله الى جاره الجريح لأنه ظمآن ، وهذا يناوله الى ثالث يطلبه ، فلا يشرب من الماء احد الثلاثة ، وتتصعد ارواحهم الى الله . بل اذكروا « القرطاجنيات » حينما قصصن شعورهن وصنعن منها سلالم يصعد عليها الجند الى الابراج والاسوار . ومئات من آيات البذل والسخاء غير هذه . واذا الوطن وجد من ابنائه بخلا وامساكا كان خيرا له ان يحتله غير هؤلاء البخلاء الممسكين . وان في قول علي ، ذلك القول الشريف : «ان البخل والحرص والامساك غرائز شتى يجمعها سوء الظن بالله » لاكبر آية على ما نرى من شلل في القضية يذهب بها الى حد الموت ! وما نفع المال المكنوز ، والمتاع المجمم ، والثروة المدفونة ، غدا حينما لا يقف المال ولا المتاع ولا الثروة في وجه الجائحة الرهيبة ؟

٣ — فكرة الصبر ، ليس على الذل ولا الهوان ، ولكن على صادمات الامم ، وكوارث الايام . فلنصبر في كفاحنا مع هذا الاستعمار ثابتين صامدين ، لا يعنينا منه إلا ان نخرج ومعنا النصر ، او نهلك ومعنا القبر . اما الصبر على الذل والصغار فتلك شيمة غير العربي ، او العربي الاول الاصيل . لقد اقمنا اربعمائة سنة تحت الحكم التركي ، وخرجنا من الغمرة ومعنا عربيتنا سليمة تدفع بنا الى ذلك المثل الاعلى . وسنخرج من الحكم الانكليزي كأقوى ما نكون — اذا استطعنا ثباتاً في الكفاح .

هذه الفكر الثلاث نحرص على ان تظل معنا في ازمتنا المضوض . انها قوام وجودنا امة لها آمال وأماني ، غير ممكن ان تتخلى عنها بوجه من الوجوه . وكل مشيئة ظالمة تحاول تحطيم هذه الاماني تتحطم هي امامها ، اوتخرج مهزومة في كل سوء .

لقد حرموا علينا ان نكون رجالا ، فلنحاول نحن لانفسنا الرجولية . حرموا علينا حمل السلاح ، وممارسة الكفاح ، وأرادونا امة من اشباح متحركة ، فلنصبر على هذا الحرمان ، مع ممارسة ضروب الكفاح في الطبيعة . اغلقوا في وجوهنا المدارس العسكرية ، فلنأخذ من العراء ، في الساحل ، والسهل ، والجبل ، مدارس تتقوى فيها عضلاتنا ، وتتسع في هوائها صدورنا ، وتخرج قسمات وجوهنا وكأنها تقاطيع صخر ! بذا نستطيع المحافظة على كياننا ، وبدونه نفشل

ولقد كنا نتوقع كوارث فوق هذه من الاستعمار ، لانه شاذ في كل شأن من شؤون الحياة ، يقوم على الرذيلة ، والمادية ، والطمع الجائع . وغريب منه ان لا يمضي في سبيله الظالم الى ابعد حد فلا تهنوا ، ايها المواطنون ، بعد إذ رأيتم طبيعة الحكم الاجنبي ، ولا تعدوا ذلك عليه كثيرا

ستنجاب هذه السحب . وسيولي الظالمون الادبار . ومعهم كل حزب او جماعة اتخذوها تكأة للوصول الى مطامعهم ساءت الوسيلة ! وسترى هذه الامة ان المبادىء الثلاثة التى اعتنقتها في كفاحها العنيف ، كانت لها السلاح كل السلاح ، والانقاذ كل الانقاذ .

ابراهيم

انباء شرقية وغربية

نكبة جوية

وقعت صباح امس افظع حادثة طيران عرفتها الهند حتى الان فوق مطار رمدم . وتفصيل الحادث ان طيارتين اصطدمتا في الجو وفي احداهما شاب انكليزي يدعى فرجسون والسائق طيار هندي يدعى داس وهو اكبر الطيارين الهنود في نادي الطيران ببنغال ، وهو صاحب الطيارة وتقول الانباء ان الطيارة هوت من ارتفاع خمسمائة قدم مع طيارة اخرى تابعة لنادي الطيران يسوقها الطيار الهندي روي ومعه راكب آخر يدعى جوبته وقد سقطت الطيارتان معا في حديقة المطار وتحطمتا وقتل كل من فيهما

المسألة الارلندية في دور جديد

يسود الاعتقاد في ارلندا بان المستر دي فاليرا لا يتردد في العدول عن المطالبة بالانفصال التام عن الامبراطورية البريطانية لقاء وحدة ارلندا ! والمفهوم ان المساعي تبذل مع شمال ارلندا لحملها على الرجوع الى الاتحاد مع ارلندا الحرة باي شكل كان والذى لوحظ اخيرا تأثير هذه المساعي في دوائر « الستر » المتطرفة وما تلقيه زعماء « الاورنج » من الخطب التي تردد فيها عبارات الاستنكار ، مثلا « لن ترضى الستر بالانضمام الى ايرلندا »

وآخر ما هو معروف عن العلاقات بين بريطانيا وايرلندا ان المستر توماس لا يزال مصرا على ان يصرح المستر دي فاليرا رسميا بولاء حكومة ايرلندا للعرش البريطاني . والمفهوم ان المستر دي فاليرا غير قادر على ذلك لاسباب تتعلق بالشؤون السياسية المحلية . وتظن بعض المقامات انه من الممكن ايجاد وزير اكثر تساهلا من المستر توماس يتولى المفاوضة مع ايرلندا حتى النهاية وربما ادت هذه الرغبة الى نقل المستر توماس الى وزارة اخرى والى تأجيل استقالة المستر ماكدونالد الذي يود ان يضيف الى اعمال وزارته تسوية المسألة الارلندية

الاسلام يصحو من نومه وينهض

فيقض مضاجع فرنسا في افريقيا

« نشرت جريدة « لامويس » الباريسية مقالا بعنوان (الاسلام يعود الى يقظته) ترجمته عنها مجلة « وورلد » الانكليزية ، فنحن عن هذه المجلة نعرب المقال بايجازها »

« المحرر »

وحدة الايمان

ان الاسلام امبراطورية دينية شاسعة ، مقسمة كالعالم المسيحي الى عديد من الولايات وكثير من البلدان ، تضمها وحدة الايمان المشترك ، وان كانت مفصولة عن بعضها بالاعتبارات الجنسية والجغرافية والسياسية

اما نجد والبلدان التابعة لها ، وهي تسمى الآن باسم المملكة العربية السعودية فحياة التنقل ما تزال هي السائدة فيها . واما تركيا وبعض البلدان الواقعة تحت الانتداب الافرنسي والبريطاني وافريقيا الشمالية فقد بلغت الى الآن شأواً بعيداً في الصناعة واتصلت بالمدنية العصرية لوقوعها في طرق التجارة العالمية ، ودخلت ضمن غيرها من البلدان المتحضرة في الدنيا ، ومن هنا نشأ تيقظ الاسلام ونهوضه

نتيجتان خطيرتان

للحرب

وفوت الحرب العظمى هذه النهضة وشددتها لانها ادخلت شعوب الدنيا كلها فيها ، وقد ادت هذه الحرب الى نتيجتين خطيرتين لم تكونا منتظرتين ، اولاهما ان اعطت اليهود وطنا قوميا في فلسطين ، وبهذا بدأ اسرائيل يحقق الحلم الذي يحلم به منذ ان دمر طيطوس القدس عام ٧٠ بعد الميلاد ، اما ثانيتهما فهي تحرر العالم العربي من سيطرة الاتراك

وجاءت سنوات ما بعد الحرب فجعلت هذه النهضة تسرع جد الاسراع في سيرها ، فقد اتسعت التجارة في البلدان الشرقية ، ودخلها اناس عملوا على استغلال مناجمها واصلحوا فيها طرق الري ، ومدوا الطرقات والسكك الحديدية . وادخلت السيارات والطيارات واعادها — بالاختصار — خلقا جديدا

المساجد والسياسة

وبقيت المساجد وهي مراكز الحياة السياسية ومقرات التحريض

وبينما نرى القرآن هو المعمول به في اواسط جزيرة العرب ، وطبقا لاحكامه — مثلا — تقطع يد السارق ، نرى ان باقي الامم الاسلامية وقفت تحت سيطرة المحرضين السياسيين . ونرى الاسر الارستقراطية في مصر وسوريا والعراق تهجر تدريس الامور الدينية شيئا فشيئا . فالاسلام في هذه البلدان لا يحتل الا ماكن الخلقية ، ولا يلعب في حياة الناس إلا دوراً قليل الاهمية

اما تركيا فقد انقلبت فيها الاوضاع الدينية رأسا على عقب ، ودارت الدائرة فيها على الدراويش

والظاهرتان البارزتان الآن في البلدان الاسلامية هما الاتجاه الى الوحدة والتمسك بالوطنية ، وما الداعي لهذا الاتجاه الى الوحدة الا نهضة الاسلام وعمله على مكافحة الغرب الذي يسيطر على الكثير من الاجناس والبلدان في الشرق . وفي سبيل هذا الكفاح يعود المحمديون الى الاتحاد يحدوهم الى ذلك خلقهم الاسلامي وروح الجامعة الاسلامية بالرغم من انصراف المسلمين الآن عن التمسك بان يكون على رأس الاسلام خليفة

وقد صرح الملك عبد العزيز بن السعود نفسه امام الحجاج بانه لم يفكر بان ينادي بنفسه خليفة على المسلمين ، اذ ليس على الارض الآن اي انسان في مقدوره ان يقوم بالواجبات التى على الخلفاء

« البقية على الصفحة السابعة »

الميثاق العسكري

هل تستأنف اوروبا سياسة التوازن

اسباب نفور روسيا من حليفتها التقليدية

((بقلم الاستاذ الكبير أسعد داغر))

لا تزال مسألة الميثاق العسكري بين فرنسا وروسيا اهم المسائل المطروحة على بساط البحث في الوقت الحاضر ، بالنظر الى خطورة هذا الميثاق من جهة ، والى التأثير العظيم الذي احدثه سير المباحثات الدائرة حوله في السياسة الدولية من جهة اخرى .

وهذه المباحثات اما ان تكلل بالنجاح كما نتوقع او ان تصاب بالفشل او ان تنتهي الى تعديل الميثاق تعديلا يبعده عن الغاية المنشودة منه قليلا اوكثيراً . ففي الحالة الاولى تستأنف اوروبا سياستها القديمة ، سياسة التوازن والمحالفات العسكرية التى انتهت بنكبة الحرب العظمى . وفي الحالة الثانية تضطر فرنسا وحليفاتها الى ادخال تعديل عظيم على الخطة التى انتهجتها في الاشهر الاخيرة ، والى ادارة دفة سياستها في اتجاه جديد لا يمكننا التكهن به من الآن . واما في الحالة الثالثة اي في حالة تعديل مشروع الميثاق فينتظر ان يكون رد الفعل الذي ينشأ عن ذلك في السياسة الدولية عظيما ، على نسبة اهمية التعديل وخطورة الاسباب والعوامل التى ادت اليه

ولما كانت المباحثات الدائرة الآن

« البقية على الصفحة السابعة »

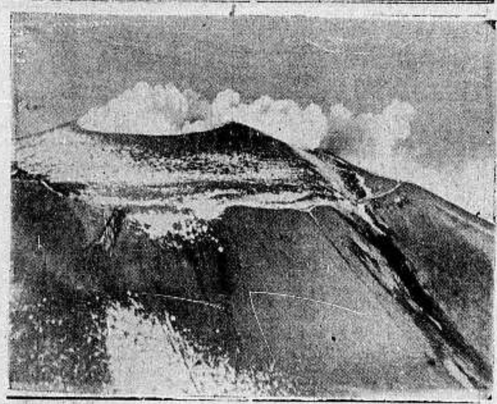

بركان ازوما ويبعد ١٤٠ كيلو مترا من الجهة الشمالية الغربية عن مدينة طوكيو عاصمة بلاد اليابان وهو الذي بسبب هياجه وقعت الزلازل في جزيرة فرموزا الواقعة في المحيط الهادي . ونراه في الصورة يقذف حممه « اللافا » الملتهبة من فوهته وقد دام ذلك الى اكثر من ساعة احترقت على الاثر الغابات القريبة منه

الى الاجيال القادمة

هل يخدع العرب في الحرب المقبلة

قيمة وعود الدول الاوروبية وتصريحات رسمية

يتكلم الكثيرون عن الحرب وقرب وقوعها ، وعن تحالف الدول وقيمة وعودها وسنسرد هنا اقوال ساسة الدول العظمى وتصريحاتهم قبل الحرب العالمية ، ونرى هل كانت تلك الدول صادقة في تصريحاتها او ان هذه التصريحات لم تكن الا كعطف القوي على الضعيف حتى يتمكن منه ثم ينشب فيه اظفاره ، ويمتص دماءه . نذكر هذه التصريحات الهامة التى استغرق جمعها وقتا طويلا للعبرة والذكرى ، ولتقف ايها الشرقي على قيمة اقوال الفرنجة

سنة ١٩١٧

في هذه السنة تصرح الحكومة البريطانية بمذكرة ارسلتها الى الحكومة الروسية :

.... ان الهدف الاصلي الذي رمت اليه انكلترا في البدء هو الدفاع عن بلادها ، وقد زيد اليوم على ذلك الهدف الاصلي هدف جديد هو تحرير الشعوب المستعبدة من النير الاجنبي ...

« البقية على الصفحة السابعة »

حدثت زلزلة بين مدينة تايهوكو عاصمة جزيرة فرموزا التابعة لليابان وقد هدمت منازل كثيرة وقتل ٣ آلاف شخص وجرح اكثر من ١٠ آلاف شخص وترى في الصورة جانبا من المدينة الجميلة بعد ان خربتها الزلازل المروعة

دنيا العرب والاسلام

ماذا تريد بريطانيا

بالبلد الذي مساحته كمساحة اوروبا والذي يقطنه خمس سكان الكرة الارضية ؟

في يوم ٨ نيسان الجاري اقامت المس راحيل بارسونز (وهي يهودية كما يعرف من اسمها) مأدبة في منزلها في لندن لعدد ضخم من الضيوف المتازين ، خطب فيها اللورد زتلاند خطبة مطولة عن المشاكل المحيطة بالدستور الهندي الجديد

من هو اللورد ؟

وقامت المس راحيل هذه (اوراتشل كما يسمونها بالانكليزية) فقدمت اللورد زتلاند للحاضرين ، وذكرت اختباراته الواسعة في الادارة الهندية وقالت انه كان الحاكم العام للبنغال من عام ١٩١٧ الى عام ١٩٢٢ ، وكان عضواً في مؤتمرين من مؤتمرات (المائدة المستديرة) عقدا عام ١٩٣٠ ، كما كان ايضا عضواً في اللجنة البرلمانية المشتركة التي على ضوء تقريرها وضع الدستور الهندي الجديد

ولهذا اللورد مؤلفات كثيرة عن الهند ، طبع آخر كتاب منها في العهد الاخير

الهند والدستور

وبعد ذلك قام اللورد يخطب فاستهل كلامه بقوله : ان الدستور الهندي الجديد يتألف من ٤٥١ مادة و١٥ جدولا ، ويقع في ٣٥٠ صفحة مطبوعة من القطع الكبير . ثم قال ان ذلك ليس بالشيء الكثير ، فالدستور قد احاط بمسائل كثيرة شاسعة تستحق هذا العناء

مساحة الهند وسكانها

وتكلم اللورد بعد ذلك عن جغرافية الهند فقال انها في مساحتها كأوروبا اذا اخرجت منها روسيا ، اما عدد سكانها فيبلغ ٣٥٠،٠٠٠،٠٠٠ من البشر ، اي نحو خمس سكان الكرة الارضية ، وهم مختلفو الملل والنحل والطباع والعادات

الحضارة الهندية

اما الذي افترضه العلماء وثبتت صحته مؤخراً ، فهو ان الحضارة الهندية بدأت قبل ٤،٠٠٠ سنة عندما نزحت الشعوب الآرية الى الهند واستقرت في سهولها وقد ثبتت الآثار البديعة التي اكتشفت مؤخراً ان وادي الهندوس في ذلك الزمن كان يقطنه شعب ذو حضارة عالية

شركة الهند الشرقية

وتكلم اللورد زتلاند بعد ذلك عن اعمال شركة الهند الشرقية ، وما ادت اليه من فتح بريطانيا العظمى للهند ، ثم قال ان الادارة البريطانية اكتشفت مناطق شاسعة لم يكن لشركة الهند الشرقية عليها اي سلطان ، لانها اكتفت بعد ان تركتها لحكامها المستقلين ، بان تعقد مع هؤلاء الحكام معاهدات.

الامارات المستقلة

ثم قال اللورد ان امارات الهند المستقلة ، اذا استثنينا بورما ، تشغل نصف مساحة القارة الهندية كلها ، ويقطنها ربع سكان الهند . وقد لعبت هذه الامارات دوراً هاماً في المشروع المطروح الآن امام البرلمان

معضلة عجوز

وترجع معضلة الهند السياسية الحالية الى ما قبل ١٠٠ عام ، عندما اقامت حكومة ذلك الوقت برئاسة اللورد ماكولي فقررت وجوب تعليم الهند الفتاة تعليما جديداً على اسس التعليم الغربي ، وبلغة من اللغات الاوربية . وقد ادت هذه الطرق التعليمية الجديدة الى ان اصبحت الهند كالببغاء ، تهرف بما لا تعرف !

واتضح لنا منذ سنوات كثيرة ان لا بد من جعل الهنود يشتركون في حكومة بلادهم ، ولهذا السبب سن قانون المجالس الهندية عام ١٨٦١ ، ثم تلاه قانون ثان عام ١٨٩٢ ، وقانون ثالث هو قانون اللوردين مورلي ومونتو عام ١٩٠٩ ، ثم جاء بعد ذلك تصريح شهر آب عام ١٩١٧ الذي اشرك الهنود في الحكم على مقياس واسع

على ان الكثيرين من الهنود قبل عام ١٩١٧ ، كانوا قد اشتركوا في فروع كثيرة من فروع الادارة الهندية ، فكان منهم قضاة حتى في محاكم العدل العليا ، وملئت الدرجات الدنيا من وظائف الحكومة كلها بالهنود ، ولكن حكومات الولايات والحكومة المركزية بقيت الى عام ١٩١٧ وهي غير مسؤولة الا امام البرلمان البريطاني عن طريق الوزارة ، لا امام المجالس الهندية اولا كما نص على ذلك تصريح ١٩١٧

وقال اللورد بعد ذلك انه كان في البنغال في ذلك الوقت ، فجعل حكومتها مسؤولة امام المجلس التشريعي واناط الاشراف على دوائر المعارف والزراعة والاشغال العمومية بالهنود ، وجعل الحكومة البنغالية تتألف منه ومن سبعة وزراء معه كان منهم خمسة من الهنود ، اصبحوا وهم مسؤولين امام المجلس التشريعي عن السياسة والادارة التي يشرفون عليها

ماذا تريد بريطانيا

وتكلم اللورد بعد ذلك عما عملته لجنة سيمون ، وهي اللجنة التي عينت طبقاً لقانون عام ٩١٩ ، ثم قال :

« ... ومن ذلك الوقت ادركنا نحن جميعاً ان الهند اذا اريد بها ان تتمتع بدستور ، فلا بد ان يجيء هذا الدستور ، وهو يدمج امارات الهند المستقلة مع ولايات الهند البريطانية في وحدة هندية واحدة ، تحت حكومة مركزية واحدة ، وليس في هذه الوحدة ما يهمنا اكثر مما تهمنا المسائل الخاصة بالدفاع والاحتفاظ بها في ايدينا ، بحيث لا يكون للبرلمان المركزي اي اشراف عليها ، بل يبقى امرها في يد نائب الملك يصرفه كيف يشاء ، كما تبقى له الحرية التامة في التصرف بالشؤون المالية ايضا »

ثم قال اللورد ان امراء الهند سينتهزون هذه « الفرصة » المتاحة لهم فيقبلون بهذا الاندماج ، فقد ضمنت لهم الحكومة البريطانية « حقوقهم الوراثية » في الدستور الجديد

« الدفاع » . . . وقد رفعت بعضهم الى ملوك من اصحاب الجلالة . . .

تونس

القرض التونسي

هل يصرف في وجوه استعمارية ؟

قرر المؤتمر الامبراطوري الاقتصادي انشاء صندوق ملي عمومي للاشغال الكبرى بالبلدان التي وراء البحار تتولى حكومة فرنسا تزويده بالمال الذي قدر له وهو ١١٢٠٠ مليون من الفرنكات وقد خصص للبلاد التونسية من هذا القدر ٥٥٠ مليونا . ويقول البعض ان هذا القدر من المال لو سلمته الحكومة التونسية واقرضته للفلاحين والتجار واصحاب الصنائع سيخفف الضائقة المالية في هذه البلاد ، وانه سيكون سببا في تحسين الحالة الاقتصادية ، ولكن هل هذا صحيح ؟ وهل هذا القرض سيرصد للغرض الخاص به ؟

ان الصحف العربية الشبيهة بالرسمية تحبذ عقد هذا القرض وتقول انه مرصود للتحسين الاقتصادي ولكنها تخدع بهذا القراء وتسيء الى الشعب في ستر الحقيقة . وقد كنا نكتفي منها بان تسكت عن ذكر عيوب هذا القرض ولكنها جعلت نفسها منبرا يصرخ الخطباء من فوقه ، لتخدير اعصاب الشعب التونسي المسكين

واذا سألناهم ما هو هذا التحسين الاقتصادي يقولون انه يخص البلاد التونسية مبلغاً ينفق بعضه في سبيل ادخال اصلاحات تكميلية على ميناء تونس واصلاح الطريق فيما بين مدينة تونس ومدينة بنزرت ، فهل تستفيد البلاد التونسية حقا من هذين المشروعين ؟ نحن ليس في استطاعتنا ان نقول انهما لا يأتيان بالفائدة ولكن هل ستدفع تونس فائدة هذا القرض ام هو بغير فائدة ؟ واذا كان بفائدة فما هو مقدار هذه الفائدة ؟ وهل حالة البلاد وميزانية الحكومة تتحملان دفع هذه الفائدة ؟ ويجب فرض ضرائب جديدة لهذا القرض ؟ واذا كان الامر كذلك فهل في استطاعة من يدفعون الضرائب ان يتحملوا زيادة عما يرهقهم ؟

الاجابة على هذه الاسئلة طبعا سلبية . فلا الميزانية فيها احتياطي في الامكان دفع الفائدة منه ولا الناس في استطاعتهم ان يتحملوا اكثر مما يدفعونه من الضرائب لان اغلبهم قد عجز عن دفع الضرائب الموجودة ، ودليلنا على ذلك العجز الذي وقع في ميزانية السنة الماضية

هذا هو مجمل الحالة على حقيقتها فماذا تكون نتيجة هذا القرض اذا كانت البلاد التونسية ستدفع فوائد . وليس التونسيون متحققين وجوه صرف هذا القرض ، ثم لماذا اشارت الصحف المحلية الى انه سيصرف لاصلاح الطرقات في بنزرت وتونس وتوسيع الميناء . انا لا نذيع سرا اذا قلنا ان المشاريع الاقتصادية التي جاء المقيم العام بموافقة المؤتمر الامبراطوري الاقتصادي عليها لا تخرج عن جعل تونس بقرة حلوب للشركات والمعامل الفرنسية ، فهو يريد توسيع الميناء واصلاح الطرقات واعفاء الصادرات التونسية الى فرنسا من الرسوم الجمركية او تخفيض تلك الرسوم مقابل معاملة واردات فرنسا بالمثل في تونس ، فما هو مبلغ ما تستفيده تونس من هذه المشاريع وهذا القرض ، لا شك ان المستفيد هو شركات فرنسية ومهندسين فرنسيين ومعامل فرنسية .

فيضان الفرات

على اثر فيضان نهر الفرات وتهديده كثيرا من القرى بالغرق ، امرت الحكومة بفتح السد الذي يفصل بينه وبين بحيرة الحبانية قد ادى هذا العمل الى قطع الطريق المباشر بين الرمادي وبغداد واصبحت السيارات القادمة من سوريا مضطرة الى الالتفاف حول البحيرة

اعلان

صادر من دائرة اجراء غزة للقضية الاجرائية رقم ٨٥٨ سنة ٩٣٣

المحكوم لهما : حسن بن احمد جباب شراب بالاصالة عن نفسه وبالاضافة لباقي ورثة والده من خانيونس

المحكوم عليه : يوسف بن احمد جباب شراب من خانيونس ومقيم في غزة .

المبلغ المحكوم به : مل ٦٣٣ و جنيه فلسطيني ١٦٩ عدا الرسوم والمصاريف بموجب حكم صادر من محكمة مركزية يافا .

الملك المطروح للبيع : حصة واحدة من ثلاثة حصص في البيارة الكائنة بقرية دير البلح البالغ مساحتها ١٦٨ دونم تقريبا والمشجر منها نحو ستين دونماً برتقال وتين وعنب وموز المحدودة شمالا طريق وارض نجي ابو سليم ومقبرة المصريين والاتراك شرقا طريق وارض ورثة خليل ابو سليم والمقبرة وجنوبا ورثة خليل ابو سليم والمقبرة وغربا طريق . المسجلة بالطابو تحت رقم ٣٢٨ تاريخ ١٧ — ١٢ — ٩٢٧

القيمة المخمنة للحصة المحجوزة جنيه فلسطيني ١٦٨٠ باعتبار قيمة الدونم ٢٥ جنيها .

مطروح بطريق المزاد العلني خلال مدة ثلاثين يوما تبدأ من تاريخ قائمة المزاد التي ستعطى للدلال بعد نشر هذا الاعلان الحصة المبين مقدارها واوصافها اعلاه خاصة المحكوم عليه يوسف احمد شراب لقاء ما يطلب منه المحكوم لهما المذكورين فمن له رغبة بالشراء عليه مراجعة هذه الدائرة والدلال داود سليمان مستصحبا بالتأمينات القانونية عشرة بالماية بنسبة القيمة المخمنة او بكفالة من احدى البنوك مع العلم ان اجرة الدلال ورسم التسجيل عائد على المشتري تحريرا في ٢٥ — ٤ — ٩٣٥

مأمور اجراء غزة

مصر

شؤون مصر في الصحف الاجنبية

ذكرت جريدة (الاوبزرفر الانكليزية) في رسالة علق فيها على ابعاد زكي الابراشي باشا ناظر الخاصة الملكية عن السراي واسناد منصب وزير مصر المفوض في بلجيكا اليه ومما قاله الكاتب ان الصحف الوطنية امتلأت منذ ذلك الوقت باشاعات تقول ان مسألة عودة دستور عام ١٩٢٣ قد تناولها البحث بين جلالة الملك ورئيس الوزارة ويقولون ان جلالته عرض امر اعادة الدستور ليكون اغراء الدوائر الوفدية . وراحت بعد ذلك تتحدث صحف الوفد بان الانتخابات لمجلس نيابي جديد سوف تقع في الصيف وفيها يتوقع الوفد الحصول على الاغلبية على انه لا يحتمل ان يعاد دستور عام ١٩٢٣ لانه يعد غير مرض من وجوه عديدة حتى اضطر الامر الى وقفه ثلاث مرات في خلال السنوات السبع التي عمل به فيها .

وعرض الكاتب الى دستور عام ١٩٣٠ فقال انه يعد ناقصا من وجهة الحرية وكانت نية نسيم باشا ترمي في الاصل الى البحث في امكان وضع دستور جديد يتضمن خير العناصر الموجودة في الدستورين القديم والجديد

وقد تطرق الفساد الى الاداره منذ عام ١٩٢٣ فكان لذلك اثره السيء المحزن في نفوس الشعب المصري واكبر مثال على ذلك نقص التدابير اللازمة للصحة العمومية وعدم كفاية السلطات التي تتولى الاشراف على موارد المياه ، كذلك توجد روح تبرم ظاهر بين موظفي الدولة الذين انقصت رواتبهم في عام ١٩٣١ مقدار ١٥ بالمئة وهذا بالرغم من توازن الميزانية وحالة البلاد التجارية الملائمة . وهناك اقتراحات بانقاص خمسة في المئة أخرى من مرتباتهم وقد اشتدت بذلك روح التبرم خصوصا بين موظفي السكك الحديدية الذين يشتغل بعضهم ١٢ ساعة يوميا .

ان الحاجة الكبرى العاجلة هي تحسين كفاية القائمين بالاعمال الاداريه في مصر وفي خلال ذلك يجب النظر بعناية في الدستور الجديد ومن المحتمل ان الضجة التي تقوم بها الصحف المصرية الآن عن الانتخابات القادمة تعتبر حركة سابقة جدا لاوانها .

وقد نشرت جريدة « الجورنال الفرنسية » مقالا بامضاء الكاتب الفرنسي سان بريس تحت عنوان « تهيئة عهد جديد في مصر بلا ضجة ولا ضوضاء »

وقد قال فيها ان هناك رجلا غادر مسرح السياسة بلا شيء من الضجة التي تصاحب اقل ازمة وزاريه تحدث مع ان زكي الابراشي باشا كان اعظم من رئيس حكومة ، ومع تسليمنا بالغلو والمبالغة في الاخبار والروايات التي عدته ملكا غير متوج في مصر لا بد لنا من التسليم بانه بلغ حدا جعل الشعب المصري والانكليز انفسهم يتعاونون على اسقاطه .

وبسط بعد ذلك الكاتب الاسباب التي جعلت للدور الذي قام به الابراشي باشا كل هذه الاهمية وعرض لحكومة نسيم باشا فقال وقد بدأ اصلاح هذه الحالة في فصل الخريف الماضي اذ خشي الانكليز حدوث ازمة خاصة بالعرش ، كما حسبوا حسابا لهياج الشعب وفضلوا تأليف حكومة برياسة نسيم باشا تتولى اصلاح الحال والتوفيق ولكن هذا السعي لم يأت بالنتيجة المنتظرة لان الابراشي باشا بقي يعمل من وراء الستار لتعطيل عمل الحكومة والانتقام من الانكليز وفي الوقت نفسه كان من المجازفة الزعم بامكان الحكم بلا استناد الى المحافظين ولا الى الوطنيين .

ويلوح ان جلالة الملك فؤاد كان على هذا الرأي فاضطر الى التخلي عن ذلك الرجل القوي ووجه انظاره الى الوفد وختم الكاتب سان بريس مقاله بقوله « وليس في هذا ما يدعو الى النظر بعين الاطمئنان الى المستقبل »

اطلبوا الشيمنتو الممتاز

ماركة الحمامة

وارد

درويش يوسف حداد

فقد برهنت مدة عشرين سنة

على انها الاحسن والاقوى

هل زرتم ؟

فندق الكونتننتال

الجديد بيافا ؟

مقر السلام والراحة والسرور

فندق الكونتننتال الذي افتتح حديثا على الطراز العصري في اجمل بقعة من مدينة يافا مطل على بساتين البرتقال وقريب جدا من السوق التجاري هو فندق من الدرجة الاولى باثاثه وتنسيقه . وخدمته مياه جارية لجميع الغرف مع خدمة ممتازة

اصحابه

كمال زعيم ومكرديج مصرليان

وهو احد فنادق السيد كمال زعيم الشهيرة في طرابلس ولبنان وبيروت

زيارته في يافا فرض واجب

اوتيل ومطعم وبار

الشرق الكبير

لصاحبه محمود عبدالله آغا

يافا — بثوبه الجديد الزاهر — يافا

يعلن اعادة فتحه اوتيل ومطعم وبار (الشرق الكبير) الواقع في اول شارع الملك جورج بعمارة النابلسي مجدداً من حيث الفرش والمحتويات وما ادخل عليه من الكماليات العصرية حتى غدا يضاهي احدث الاوتيلات الفخمة

ولقد اوجد فيه كافة الاستعدادات لايجاد مطبخ يقدم المأكولات العربية والافرنجية مع اللحوم المشوية والمحمرة على ايدي طهاة حاذقين

تلبى الطلبات الخارجية في الثغر بواسطة تلفون ١٢٠٥

صفوة ما يحمله بريد الشرق والغرب

الرقم ١٣

الرجل القابض على السلم والحرب
تهب العاصفة عام ١٩٣٦ على الاكثر!

حدث عندما ارسلت فرنسا حملتها المشهورة الى بلاد الجزائر لاحتلالها ان ذهب سفير بريطانيا الى الاميرال هوسيه وزير البحرية الفرنسوية ليبلغه احتجاج بريطانيا على ارسال هذه الحملة، فاجابه الاميرال بصراحة: ان فرنسا لا تعبأ بانكلترا والآن تستطيع ان تقال لوزير خارجية فرنسا ايقول لك هذا الكلام بالصيغة الدبلوماسية »

فقدت هذه الصراحة في ايامنا هذه رجوعها الآن بفعل عودة المانيا الى التجنيد الاجباري. والمعروف ان هتلر قال للدول الكبري بصراحة تامة: « ان المانيا تريد مكانتها تحت الشمس بين الدول المدججة بالسلاح » واتبع القول بالعمل او كما يقول الفرنسيون «اتبع العمل بالقول»

والذي نعرفه انه نشأ عن هذه الصراحة وعن تهافت الدول على زيادة تسلحها، ازدياد الخوف والقلق في القلوب في جميع انحاء العالم، لانهم احسوا ان الحرب اصبحت على الابواب وستكون في هذه المرة حربا تخرج منها اوروبا، فيما يرى الفيلد مرشال لودندورف، كومة من الاطلال، على صحراء كالصحراء الكبرى.

وقد نشرت احدى الصحف الفرنسية في الاسبوع الماضي مقالا ضافيا «لموريس بريفا» احد الفلكيين المشهورين في فرنسا وقد ذكر فيه ان لحركات الكواكب تأثيرها على مصائر الدول، كما ثبت تأثيرها على مصائر الافراد. وعرض هذا الفلكي للحرب فقال انه استدل من حركات الكواكب ان الحرب ان تقع خلال عام ١٩٣٥ ولو انه يخشى وقوعها عام ١٩٣٦. وزاد على انه ستحدث في يونيه عام ١٩٣٦ حوادث في آسيا الوسطى وروسيا والقوقاز واليونان يحتمل كثيرا ان تؤدي الى حرب عالمية. وستهتم امريكا لبعض هذه الحوادث وسيقلب بعضها الاخر النظم الاجتماعية في بعض دول شرق اوروبا

وقد تكلم المسيو موريس بريفا الفلكي عن طالع هتلر الذي يعتبر الآن القابض على زمام الحرب والسلم في اوروبا فقال: ان الرقم ١٣ له تأثيره على مصير زعيم النازي فقد ولد الزعيم في ابريل عام ١٨٨٩ وبعد ١٣ سنة توفى ابوه وبعد ١٣ سنة اصيب بجرح بليغ في الحرب العالمية وبعد ١٣ سنة ثالثة لم يتمكن الزعيم من دخول الانتخابات العامة في المانيا على الرغم من تزعمه لاقوى الاحزاب الالمانية ويقول الفلكي انه ينتظر ان يواجه الزعيم هتلر عاصفة قوية عام ١٩٣٨

الى الاساتذة

السنما اكبر معاقل الجرائم
٢٠٠ الف تلميذ في طريق الاجرام في اميركا!

دلت الابحاث التى قامت بها الدكتورة اليانور من معهد ابحاث القانون الجنائي في هارفارد بالولايات المتحدة ان فى اميركا في الوقت الحاضر ٢٠٠ الف تلميذ في المدارس بين العاشرة والخامسة عشر من اعمارهم سائرين في طريق الاجرام من حيث لا يشعر احد بهم. وقد اوردت الدكتورة اليانور في ابحاثها احصاءات ودلت بها على كيفية نمو جراثيم الجريمة في نفس الناشئة الحديثة التي تتلقى العلم على المقاعد الدراسية. وابانت في نفس الوقت ما للبيئة من تأثير في عقلية الطفل وكيف انها تطبعها بطابعها، فان كانت حسنة فهي لخير الطفل وان كانت سيئة فهي لشقائه وتعاسته

كما اوردت الدكتورة بعد ذلك الطرق التى يمكن بواسطتها نشل أولئك الاطفال الابرياء من بؤرة الاجرام وذلك بتعليمهم وتهذيبهم وغرس الفضيلة فيهم وتلقينهم التعاليم الدينية التي هي خير رادع للانسان عن ارتكاب المعاصي والمحرمات، وعدم السماح لهم بمطالعة الروايات التى ينحو مؤلفوها نحو الفساد والضلال فى كتابتها باستعمال الفاظ وجمل ينفر الذوق السليم من سماعها وما اتخذوا هذا المنحى الا لتشويق الناشئة الى مطالعتها والتلذذ بالفاظها

ومما ذكرته الدكتورة ان السينما تعد اليوم بحق معقل الجريمة، ففيها يتعلم الطفل كل شيء ونحن لا ننكر انها اداة حسنة للتهذيب والتعليم اذا احسن استعمالها! ولكنى فيما تقول الدكتورة، اقول والاسف يملأ جوانحي انني ما شاهدت قط فلما حتى الساعة وخرجت منه الا وفي نفسي حسرة على الناشئة الصغيرة التي اعمل لخلاصها من خطر عظيم محدق بها، لا سيما هذه الاوقات التي كثرت فيها البطالة نتيجة الكساد الشامل في الاعمال، فاذا الخارج الطالب من المدرسة وهو مشبع بروح العلم والافكار الحديثة قرع ابواب العمل وجدها مقفلة فى وجهه ولكنه في الوقت نفسه يريد ان يلهو ويتنعم بمسرات هذه الحياة وكيف السبيل الى ذلك ولا مال معه، فيعمد عندئذ الى تقليد ما سبق له ان شاهده في دور السينما من روايات اجرامية، والادوار التى لعبها ابطالها. ومن السهل جداً على المتعلم متى ضاقت الدنيا بوجهه ان يسلك طريق الجريمة التى تزينها له اطماعه فى هذه الحياة. وقد اتضح لي من دراستي احوال نحو ١٠٠٠ صبي ساروا في طريق الاجرام ان متوسط اعمارهم كان بين التاسعة والعاشرة. وعند البحث اتضح لي ان الذي حدا بهم الى السير في ذلك الطريق المعوج هو مشاهدتهم للصور المتحركة التي عبثت بنفوسهم واخلاقهم »

وقد عرضت الدكتوره الى جريمة الزواج قبل بلوغ العشرين، وانه زواج غير محمود العواقب، لانه مبنى على نزق الشباب والطيش بين الجنسين وغالبا تنتهى بالطلاق وترك الاطفال يسرحون دون ان تكون عليهم رقابة تردعهم عن طريق الغواية اذا هم ساروا فيها وسلكوها

الحرير من الزجاج

منذ بضع سنوات كانت قطع الزجاج المهملة التي تنتج عن تحطيم زجاج النوافذ والاوعية الزجاجية لا ينتفع بها قط، اما في الوقت الحاضر فقد اصبحت ذات فائدة عظيمة اذ وجدت صناعة الحرير الزجاجي.

والقارىء يدهش ويتساءل عن العلاقة بين الحرير والزجاج فنذكر له فيما يلي سر هذه العلاقة وسر هذه الصناعة الحديثة المفيدة، ان الحرير الزجاجي هو احد مستكشفات الكيمياء الحديثة وهو اسم مجازي يطلق على اسلاك رفيعة تصنع من شباك لحفظ الحرارة والصوت. وطريقة ذلك ان تأخذ قطع الزجاج المهملة والقناني الفارغة وتوضع فى اوعية كبيرة في افران شديدة الحرارة حيث تذاب بطريقة كيميائية خاصة، ثم يمر الزجاج السائل فى انابيب رفيعة ويخرج من هذه الانابيب على هيئة خيوط رفيعة، وتوضع هذه الخيوط بجانب بعضها وفوق بعضها البعض على هيئة شباك متقاطعة وتجفف في حجرة خاصة بالتجفيف وتستخدم هذه الشباك في اسقف دور السينما وجدرانها لتحفظ الاصوات الصادرة من «الميكرفونات» ولا تجعل لها صدى يتردد كما انها تستخدم في افران البواخر والمصانع حيث تصنع منها ارض الافران واقبيتها، لتحفظ الحرارة فيها وتحول دون تشعها وبذلك تتوفر مئات من الاطنان من الفحم الحجري الذي كان يستهلك قبل استكشاف هذه الصناعة، وللحرير الزجاجي فائدة اخرى وهي استخلاص الاشعة البنفسجية من ضوء الشمس ولهذا يستخدم فى بعض النوافذ حيث يوضع بين الواح الزجاج العادية.

الطائرة الجبارة

اخرجت مصانع حكومة الولايات المتحدة طائرة جبارة لقطع المسافة بين الولايات المتحدة والصين في مدة اربعة ايام فقط وقد سافرت اخيرا هذه الطائرة الى الصين من كاليفورنيا حاملة ستة طيارين وعشرة الاف طرد بريد وثلاثة الاف غالون من البنزين وهي تسع عشرين راكبا ويمكنها قطع ٣٠٠٠ ميل فى مرحلة واحدة، اما المحطات التى تنزل عليها في فى رحلتها هذه بين القارتين فهي هونولولو ومداوي ايلاند وواك ايلاند وجيام ومانيلا عاصمة جزائر الفلبين وتبلغ المسافة بين ولاية كاليفورنيا الامريكية والصين ٨٥٠٠ ميل تقطعها هذه الطائرة كما ذكرنا في اربعة ايام بدلا عن ثلاثة اسابيع في البواخر الكبيرة

سيارات غزة
الوطنية
سفريات يومية
بين غزة ويافا
وبالعكس
سيارات فخمة
سائقون ماهرون

اطرف ما كتب

تمثال القيصر يحيي الجماهير
اطلاق النار عليه وظهور الخديعة العجيبة!

فيما يرويه التاريخ ان اسكندر الثاني قيصر روسيا اغتيل فى عام ١٨٨١ وهو فى طريقه الى قصره فى سانت بطرسبرج حيث قذف المتآمرون عربته بقنابل شديدة الانفجار فنسفت العربة وتمزقت جثة القيصر اربا.

والذي ظهر ان اسكندر الثاني كان يعرف قبل وقوع هذا الحادث بثلاث سنوات ان مؤامرات تدبر لاغتياله وعلى ذلك اتخذ كافة الوسائل الممكنة للمحافظة على حياته، ومن بين هذه الوسائل وسيلة شيطانية فكر فيها الكونت الدربرج صديقه الحميم، فالذي حدث مرة ان تلقى القيصر رسالة سرية تخبره فيها كاتبها بان هناك مؤامرة خطيرة تدبر لاغتياله اثناء اجتيازه شوارع بطرسبرج بعربته الملكية، فاستولى الجزع والخوف على القيصر وصارح صديقه الكونت الدربرج بانه لن يتنزه بعد اليوم في عربته فى شوارع المدينة، فاخبره الكونت بان ذلك يحدث تأثيرا سيئا فى نفوس الجماهير التى اعتادت ان تراه وان تحييه في كل يوم وعند ذلك طلب القيصر من الكونت ان يفكر في طريقة تضمن المحافظة على حياة القيصر

فراح الكونت يفكر واهتدى الى فكرة شيطانية وهي ان يصنع القيصر تمثالا من الشمع بالحجم الطبيعي يوضع بدلا منه في العربة وعهد الى امهر الصناع للقيام بهذه المهمة بصورة خفية ولم يعلم احد بالخدعة الا نفر قليل من اشد المخلصين للقيصر والمقربين اليه

وصارت العربة الملكية تخرج كل يوم فى الميعاد المعتاد فى موكب حافل يحيط به الحرس وقد اوعز الى سائق العربة ان يطلق العنان الجياد حتى تسير بسرعة فلا يلاحظ الناس ان الجالس في العربة تمثال من الشمع وليس القيصر.

وحدث ذات يوم بينما كانت العربة تسير بالتمثال الى القصر الملكي، انبرى من الجمهور المحتشد على جانبي الطريق شاب يدعى سولوفيف واطلق من مسدس في يده رصاصة استقرت في صدر التمثال وعندئذ اخذ التمثال يتحرك يمينا ويسارا، كما اخذت اليد اليسرى ترتفع وتنخفض بالسلام وسار الموكب فى طريقه وكأن حادثا لم يقع.

واحتشدت بعد قليل الجماهير امام القصر تهتف بحياة القيصر وتنادي باعدام المجرم الاثيم واطل القيصر، لا تمثاله، على الجماهير واخذ يحييهم بيده وعلم مندوب صحيفة اجنبية بأمر التمثال والخدعة التى احكم تدبيرها، فبعث بها الى جريدته ونقلتها بقية الجرائد وافتضح سر هذه الخدعة؛ اما سولوفيف فلم يشفع له انه اطلق النار على تمثال من الشمع، بل حكم عليه بالاعدام.

* * *

ايهما الظافر؟

برناردشو الكاتب الساخر
حوار بين عالم روسى وزنجية الفيلسوف

قال الفيلسوف الانكليزي الكبير برناردشو يسخر من العلماء الذين يعذبون الحيوانات ما ملخصه:

اجتمعت البربرية (بطلة رواية برناردشو «البربرية تبحث عن الله») بعالم روسى يدعى بافالوف

فقال العالم الروسي للبربرية « اني مكثت (٢٥) سنة وانا اجري تجاربي على الكلاب فاعمل العمليات الجراحية في ادمغتها واقوم بثقب فكوكها لدراسة الاعمال التي نعملها فجأة بدون ان نفكر

فضحكت البربرية وقالت: « لماذا لم تسألني فاشرحها لك ففي استطاعتي ان اقدم لك كل مساعدة في برهة وجيزة بدون ان تعمد الى تعذيب الكلاب »

فاجابها العالم الروسي: مسكينة انت ايتها البربرية! انك لو عشت الف سنة لا يمكنك ان تصلي الى هذه الحقائق.

فضحكت البربرية وقالت: اتعرف انت على اي شيء جالس؟

اجابها العالم: أجل، اني اجلس على جذع شجرة

فقالت البربرية: مسكين انت تجلس على تمساح ضخم نائم ولا بد ان يستيقظ

وبسرعة البرق قفز العالم الروسي وتعلق بغصن شجرة على مقربة منه وهو يرتعد خوفا

فضحكت الزنجية وقالت: مسكين انت! كان الاجدر بك ان تعلم ان التماسيح لا تعيش الا بالقرب من الانهار. اني فقط كنت اجرى تجربة على الاعمال السريعة التي نعملها بدون ان نفكر كما تجري تجاربك انت على الكلاب..!

فقال العالم الروسي: ويل لك من شريرة كيف استطيع ان انزل، ان رقبتي تدق ان فعلت ذلك

فقالت البربرية: وكيف صعدت اذن؟...

فاجابها لا ادري والله!

فقالت البربرية: اذن تجربتي هذه ناجحة!

فاجابها العالم الروسي: وهو يرتعد من الخوف والغضب: ايتها القاسية الا تخجلين... دليني كيف استطيع النزول. ارجوك ان تفعلي ذلك..!

فقالت له: لو عشت الف سنة لما تعلمت كيف تنزل. ايها القاسي القلب الآن اصبحت تشعر بالالم الذي يلاقيه الكلاب عندما تجري تجاربك عليه.

فقال العالم الروسى: رحماك. رحماك. انى اكاد اموت!

فقالت البربرية: مؤكد ستموت حالا لانه يوجد على بعد سنتمترات منك حية رقطاء لا بد ان تلسعك

فقفز العالم الروسي الى الارض وهو يحمد الله على نجاته من الحية.

ضحكت البربرية وقالت: ها قد نزلت الى الارض وها قد اجريت تجربة اخرى على الاعمال التي نعملها بدون ان نشعر. فليس هناك حية بل غصن صغير فوق رأسك! والآن ألم اعلمك الاعمال التي نعملها بدون شعورنا في بضع دقائق...!

***

رقم تلفون وكالة الدفاع في القدس ١٤١٣

وسائل الاجرام ومسبباته

اجتماع المحققين الجنائيين يقرر أن
اسباب الاجرام اولها التشاجر وآخرها الانتقام

عقد في لندن اجتماع من كبار الاطباء الشرعيين والمحققين الجنائيين، وبعض علماء النفس للبحث في الاسباب التي تدعو المجرمين وغيرهم من الناس الى ارتكاب جرائم القتل. وقد حصر الدكتور نورووود ايست هذه الاسباب ورتبها على الوجه الآتي: فاولها التشاجر وثانيها الغيرة وثالثها الحاجة الى المال ورابعها الانتقام.

وحصر الدكتور نورووود كذلك الآلات الشائعة الاستعمال في ارتكاب حوادث القتل في ثلاثة انواع ورتبها حسب كثرة استعمالها على الوجه الآتي: فاولها الآلات الحادة كالمدى والخناجر وما اشبهها وثانيها الاشياء الثقيلة واكثرها شيوعا كالبلطة وثالثها الاسلحة النارية

تلفون وكالة الدفاع في حيفا ١٢٥٨

فرصة نادرة
اغتنم فرصة وجود افخر وامتن انواع
الكنبايات والكراسي والتخوت الجديدة
وخلافه من لوازم البيوت
محل زكي السفاريني * طولكرم
اسعار رخيصة مساهلة بالدفع

الصابون النابلسي الممتاز
مصنوع من الزيت النقي الخالص
الصابون النابلسي المتين ماركة النعامة
استعملوه فانه نقيا
ماركة دار طاهر المصري بنابلس مسجلة
ذائع الشهرة عبق الرائحة
يباع بالجملة فى محلات
الوكلاء
السادة ورده وكباب وشركاهم: حيفا
مصطفى ومحمد الحبشة: القدس
السيد مصطفى عاشور: يافا
محمد رفعت الاتوني: الشام

هذا المساء — على مسرح سينما اديسون — هذا المساء

الآنسة ام كلثوم

تطربكم بصوتها الملائكي الساحر

في ١ و ٢ ـ ٥ ـ ٣٥

احجزوا محلاتكم من محل

داود عمر الدجاني — تلفون ٥٥٠

تيودور استطفان قرب البوسطة

محلات خصوصية للسيدات

اسعار التذاكر

ملا	ملا	ملا
٣٢٠	٢٢٠	١٦٠

اسعار التذاكر للسيدات

٣٢٠ ملا ١٦٠ ملا

محطة باري الايطالية والعرب
اكاذيب ودعايات مقصودة؟

ذكرنا في الاسبوع الماضي ما التقطناه من الاذاعة باللغة العربية عن محطة باري الايطالية حول الوثيقة التي نشرت في الصحف المحلية والخارجية على السواء. وفيما يلي نثبت اقوال محطة باري الايطالية كما اذيعت بالحرف الواحد :

« يافا — موضوع ذات اهمية حول المسلمين في الحبشة »

« نشرت جريدة « الجامعة الاسلامية » الغراء التي تصدر في يافا لعطوفة احسان بك الجابري صاحب المقام السامي في العالم الاسلامي حديثاً حول اعمال الحبشة في مسلميها جاء فيه ما يلي :

« ان حكومة الحبشة تاريخيا وحاليا غير متبعة سياسة الصادقة والمسالمة نحو المسلمين الذين ادخلتهم تحت حكمها »

«الدفاع»: ثم اتت الاذاعة على كامل الحديث الذي كان ادلى به احسان بك الجابري لزميلتنا « الجامعة الاسلامية » بواسطة مراسلها النابلسي ونشرته بعددها تاريخ ٨ نيسان ٩٣٥ ثم ختمت الاذاعة بقولها :

« وقد شكرت «الجامعة الاسلامية» احسان بك الجابري على تصريحاته وطلبت من العالم الاسلامي موافاتها بكل ما يعلمه عن اعمال الحبشة في المسلمين »

وبعد انجاز الاذاعة اسماعها العالم نص الحديث قالت ما يلي :

«روما — حول اشاعات كاذبة»

« لقد جاء في بعض الصحف الفلسطينية كالدفاع وفلسطين بان ايطاليا تسعى لجمع عدد من العمال العرب في فلسطين لارسالهم الى الارتيرا للعمل هناك. فمحطة باري مخولة رسمياً بنفي هذا الخبر وغداً ان شاء الله نشرح هذه الامور شرحا وافيا فموعدنا الساعة الثامنة من مساء الغد»

اسعار ختام موسم البرتقال

وردت البرقيات نهار امس تحمل الى التجار نتيجة مبيعات حمولة البواخر التي ابحرت باخر شحنات من البرتقال اليافي الى اسواق انكلترا وهي ـ وان كان المنتظر ان تكون اعلى مما وردت ـ الا انها اسعار لا بأس بها ارتاح لها التجار واصبحوا يرقبون نتيجة بيع الباخرتين الاخيرتين

اما الاسعار فهي كما يلي :

تعبئة ١٤٤ من ١١ شلنا الى ١٢ شلنا و ٦ بنسات

تعبئة ١٥٠ الى ١٦٠ من ١١ شلنا و ٦ بنسات الى ١٣ شلنا

تعبئة ١٨٠ من ١٣ شلنا الى ١٤ شلنا و ٦ بنسات

تعبئة ٢١٠ من ١٤ شلنا الى ١٥ شلنا و ٦ بنسات

تعبئة ٢٤٠ من ١٤ شلنا و ٦ بنسات الى ١٦ شلنا

وقد بيع الكريب فروت بين ١٠ شلنات و١٣ شلنا و ٦ بنسات للصندوق حسب فرق التعبئة

وتقول البرقيات ان الطلب على البرتقال قد اشتد اكثر منه على الكريب فروت ولذا يرقب التجار نتيجة البيع الاخير

* * *

تزوير جديد
على بنك الباركلس

يظهر انه طاب لبعضهم ممن تخولهم نفوسهم الاستيلاء على الدراهم بطرق التزوير ان يجربوا خطهم بحوالة يسحبونها على بنك الباركلس ، لا سيما بعد الذي قرأوه في الصحف المحلية والخارجية عن حادثة التزوير الكبيرة الاخيرة . وما سبقها في يافا

امس تقدم الى فرع الباركلس في تل ابيب المدعو عزرا بريجر وابرز « شكا » بقيمة عشرة جنيهات طالبا صرفه له

وسرعان ما تثبت الشخص المسؤول بطلان (الشك) ولما تأكد من ذلك تزويره اعلم البوليس الذي خف مسرعا الى البنك فقبض على عزرا المذكور متلبسا بالجرم ساعة ان كان يريد قبض قيمة الشك المزور لاسمه

ولا يزال الادون المذكور موقوفا انتظارا لمحاكمته على هذا التزوير

يعود من دمشق
فيجد بيته مسروقا

توجه امس الى دائرة البوليس في يافا يهمى سعيد الحلو من اهالي الشام والقاطن في البلدة القديمة داخل — يافا وادعى انه بعد ان تغيب عن بيته في اقامة مدة شهرين قضاها في الشام عاد فوجده مسروقا

وبعد البحث والتحري قبض البوليس على محمد محمود بركات مشتبها به

الشارع المظلم!

لعل شارع جمال باشا يعتبر اهم منتزه في المدينة . ومع ذلك تبخل عليه البلدية بالاضاءة التامة في الليل ، حتى لتقع الجريمة ويفر المجرم ولا يراه احد اوهل لمجلسنا البلدي أن يوازي بين هذا الشارع واحقر شوارع تل ابيب في الاضاءة ؟ هذه كلمة ونرجو ان تكون الاخيرة

الحكومة
ومكافأة اللغات

لاول مرة تعلن حكومة فلسطين انها قررت رفع قيمة المكافأة المالية لمن يجتاز الامتحان العالي للغتين العربية والعبرية من موظفيها

وقد جعلت هذه المكافأة الجديدة مبلغ خمسين جنيها تشجيعا للاقبال على الدرس ، وكان تصريحها هذا بمناسبة اجتياز ثلاثة موظفين لهذا الامتحان العالي هم السيد حمدي البوباني والآنسة كرترود موريس في اللغة العبرية ، والادون يعقوب جوشايا في اللغة العربية

البوليس
واللباس الصيفي

استبدل جميع ضباط وانفار البوليس في يافا لباسهم الشتوي ذا اللون الكحلي باللباس الصيفي (الكاكي) وذلك على اثر اشتداد الحر في الايام الاخيرة

دار للايجار

توجد دار كبيرة للايجار ذات اربعة غرف مع منافعها على طريق يافا — تل ابيب والمخابرة مع المهندس عبد الله افندي متري بجانب عمارة شاتيلا قرب شركة باصات القدس بشارع جمال باشا

الاستاذ الحسيني
مكان الدكتور
برداكي

بعد ان رافع الدكتور برداكي محامي الحكومة المحلي في الجلسة الاولى من افتتاح الدورة الجزائية الحالية ، سافر الى مقر وظيفته الجديدة في القدس ، وقد رافع مكانه وسيظل كذلك موقتا لبينما يبت بامر هذا المركز الشاغر ، وكيله الاستاذ سعيد افندي الحسيني الذي بقي في يافا

بروتوكول
حكماء صهيون

جاء من برن ان قضية بروتوكول حكماء صهيون قد عين يوم ٢٩ الجاري للنظر فيها وان اربعين صحافيا من صحافيي انكلترا واميركا قد جاءوا الى برن لحضور المحاكمة والوقوف على سير القضية المذكورة وقد جاء في خبر ثان ان المحكمة قد نظرت نهار أمس تلك القضية وسمعت اقوال بعض شهود الدفاع وقد قال احدهم ان لا صحة البتة لما قيل من ان البروتوكول قد وضع في المؤتمر الصهيوني بل انه مزيف بلا جدال وقد وقد دامت شهادته طيلة يوم الجلسة

ضارب
البوليس العربي !

نظر قاضي الصلح طاهر بك الافغاني امس في قضية اليهودي يحزقيل مزراحي المتهم بضرب البوليس العربي في محلة البخارلية بينما كان لابسا البزة الرسمية

وقد اعترف المتهم بضربه للبوليس المذكور قائلا انه ظن ان البوليس لص وقد حكم على المتهم بغرامة قدرها جنيهان او بالسجن عشرين يوما

٧٫٣١٦٫٥٨٤ صندوقا حتى اليوم

كانت حركة شحن البرتقال الفلسطيني في المدة بين ٢٣ نيسان الجاري و٢٨ منه كالاتي :

من ميناء يافا :

الباخرة « سيتي اوف اكسفورد » ابحرت الى لندن بتاريخ ٢٣ نيسان وعليها ٦٠٫١٥٠ صناديق والباخره « بوسفورس » بتاريخ ٢٦ الجاري ووجهتها ميناء سوثمبتون وعليها ٤١٣٠ صندوقا والباخرة ماريت باشا بتاريخ ٢٨ ووجهتها مرسيليا وعليها ٥١٣ صندوقا .

من ميناء حيفا :

الباخرة « شامبليون » ابحرت بتاريخ ٢١ الجاري الى مرسيليا وعليها ٢٣١ صندوقا والباخرة « زعفران » ابحرت بتاريخ ٢٢ ووجهتها الولايات المتحدة عن طريق بور سعيد وعليها ١٫٠٥١ صندوقا الولايات وثلاثين صندوقا لبورسعيد والباخرة « جروزاليم » ابحرت الى سويسرا بتاريخ ٢٤ وعليها ٧٨٣ صندوقا والباخرة « ريجل كارول » ابحرت الي كونستانزا بتاريخ ٢٧ وعليها ١٫١٣٣ صندوقا .

كما شحن الى فرنسا عن طريق بور سعيد خلال هذه المدة ٩١٥ صندوقا

أما كمية ما تصدر من محصول البرتقال الفلسطيني ابتداء من أول الموسم حتى ٢٨ نيسان الجاري فيبلغ ٧،٣١٦،٥٨٤ صندوقا يقابلها في نفس تلك المدة من العام الماضي ٥،٥٢٦،٠٩٧ صندوقا وتفصيل الشحن كالآتي :

٤،٢٠٨،٩٨٠	صندوقا عن طريق يافا
٢،٩٣٨،٠٧٨	« « « حيفا
١٦٩،٥٢٦	ترانسيت بورسعيد

ويدخل ضمن هذه الكميه المصدرة ٦٦٦ الف صندوق من الكريب فروت و٣٠،٣٠٠ صندوق من الليمون و٦٣٠ صندوقا من اثمار حمضية مختلفة

ويمكن ان يقال الآن ان موسم شحن البرتقال لهذا العام قد اوشك الانتهاء الا بضعة آلاف من الصناديق المعروف انها ستصدر عن طريق بور سعيد

الى حضرات اعضاء
الجمعيه الخيريه الصلاحيه المحترمين

تحية واحترام اما بعد : فعملا بالمادة السابعة عشرة من نظام الجمعية ندعو حضرتكم لاجتماع عقد في الساعة الرابعة بعد ظهر يوم الاربعاء الواقع في ٥ صفر ١٣٥٤ وفق ٨ مايس ١٩٣٥ في مركز الجمعية الخيرية الصلاحية بالقدس للتدقيق في ميزانية الجمعية والحساب الختامي وتصديقهما

وتفضلوا بقبول فائق الاحترام

رئيس مجلس الادارة

احمد حلمي

***

هدايا الاعراس والاعياد والمواسم

علب مانيكور «قياس كبير وصغير» ملبسة بالفضة — علب فراشي وامشاط «جميع القياسات» مطعمة بالفضة على الطريقة الشرقية البديعة — امشاط فاخرة مكسوة بالفضة المنقوشة — ادوات متنوعة لزينة السيدات مروحة كهربائية توضع في الجيب تقي من الحر وتعطيك رائحة زكيه بلا نفقة عدا انه استحضر قمصان من فينا صبغي على احسن طراز وربطات من ايطاليا .

مصنوعه في اشهر فبارك ايطاليا وفرنسا وغيرها من الملبوسات تجدونها في محل

يافا - شارع بسترس — مفيد النابلسي — يافا - شارع بسترس

تلفونات الدفاع وبرقياتها الخاصة

طلبة

الجامعه الاميركية

يغادرنا صباح اليوم الى الجامعة الاميركية في بيروت كل من الساده جواد ابو رباح ، ثابت الدباغ ، حمدي غلاييني ، محمود الحوت ، سليم السعيد ، داود ابو غزاله ، جواد الدجاني بعد ان قضوا عطلة العيد في يافا رافقتهم السلامة

الدورة الجزائية

المالية واستعمال السكاكين

افتتح سعادة المستر كوبلاند رئيس المحكمة المركزية في يافا ، يوم امس الاول الدورة الجزائية لشهر الجاري نيسان ـ ايار ، وحضر اليها الموكب الرسمي المعتاد ولم نتمكن من تدوين خطاب الافتتاح الذي يضمنه سعادته تقريرا عن حالة الامن العام بسبب تغيب المحرر المحلي المسؤول عن ذلك لمصادفة الاعياد

ولكننا نرى من الضروري الاشارة الى نقطة هامة ، عاد سعادة المستر كوبلاند نهار امس فرددها في المحكمة قائلا : «انه لمن المؤسف جدا ، والمرعب في آن واحد ان نجد بين القضايا المعينة لهذه الدورة ثماني قضايا جميعها من نوع الاجرام باستعمال السكاكين . هذا فيما يتعلق بقضاء يافا ، اما في قضاء الرملة فلدينا لهذه الدورة اربع قضايا من نوعها ايضا . وهذا الامر الذي يجب ان يوضع له حد بإنزال اشد العقوبات بمرتكبي امثال هذه الاجرام »

سبق لسعادة المستر كوبلاند ان نوه بخطورة حالة استعمال السكاكين في هذا القضاء ، فماذا فعلت الحكومة ؟

بدلا من ان تسن تشريعا جديدا لحماية الارواح من حملة السكاكين ، استمرت في تطبيق ذلك القانون الذي لم يبق عربي ، وكثيرون من الانكليز ، حتى والقضاة انفسهم ، الا واحتجوا معترضين عليه

عسى ان تتنبه الدوائر التشريعية لهذه الحالة الخطرة ، وعساها تضع لنا تشريعا جديدا يخول القضاة ايقاع القصاص الصارم بمرتكبي اجرام استعمال السكاكين ردعاً لغيرهم مادام ان القضاة انفسهم يقرون بعجزهم ، لان القانون لايخولهم ذلك الحق

خطبة شاب

قال مراسلنا في القدس : عقدت خطوبة الشاب الاديب السيد ثابت درويش على الانسة المهذبة المصونة شقيقة السيد فـؤاد العلمي احد موظفي دائرة النيابة فنهنئهما

قداس وجناز

يحتفل الساعة التاسعة من صباح الاحد الواقع في ٥ ــ ٥ ــ ٩٣٥ في كنيسة البشارة للروم الارثوذكس بالناصرة بقداس وجناز الاربعين عن نفس المرحوم

جرجي طنوس قعوار

ذ ل قعوار عموما يدعون الاهل والاصدقاء لمشاركتهم في ذلك اليوم ويرجون من كل واحد من حضرات اعتبار هذا دعوة خاصة لا اراهم الله مكروها بعزيز لديهم

* * *

القدس

عيد العمال واحتياطات دوائر البوليس

القدس في ٣٠ نيسان ـ لمراسل الدفاع الخاص ـ يصادف غدا اول شهر مايو وهو عيد العمال الدولي العام ، وفيه يعطل جميع العمال اعمالهم ويسيرون بمظاهرات في الشوارع ويلقي زعماؤهم الخطب الحماسية يبينون فيها حالة العامل وصاحب العمل والرأسمالي ويحرض بعضهم بعضا على التمسك بقانون العمال العام . وهو القانون الذي يطبق في بلاد السوفييت وقد اعتاد العمال التابعون لجمعية الهستدروت طبع وتوزيع مناشير محتوياتها التحريض على النظم الحالية ، والقراء يعرفون ان هذه الجمعية تسير بانظمتها على نظم الشيوعية . واخذت الحكومة منذ يومين تستعد لهذا العيد فبثت بوليسها السري والعلني وراكبي الدراجات النارية والسيارات ، في جميع الاحياء والمستعمرات اليهوديه . وقد سبق للبوليس في عيد العام الماضي ان اعتقل عدة اشخاص من زعماء العمال اليهود قبل العيد وقبض على كثيرين بينما كانوا يحاولون تعليق الاعلام الحمراء والقاء مناشير التحريض في الشوارع وسأوافيكم بمايقع في هذا العيد من الامور التي يجب ان يطلع عليها القراء وعلمت ان العمال الزعبلدوريين والاصلاحيين سوف يستقلون في مظاهراتهم عن عمال الهستدروت . ومن هذا تصعب مهمه البوليس كثيرا في مراقبة الحالة

جهود السيدات وسجناء الاضطرابات

لمناسبة قرب يوبيل جلالة الملك جورج الفضي ، علمنا ان اللجنة التنفيذية لجمعية السيدات العربيات وبعض الهيئات الوطنية عزمت على ارسال البرقيات لجلالته تسأل فيها اصدار العفو عن محكومي الاضطرابات ، وكذلك ان وفوداً من القدس والخليل وصفد وغيرها من البلدان ستقابل فخامة المندوب السامي لهذه الغاية

ونحن قلنا ولا نزال نقول بان فخامته رفع تقريراً الى وزارة المستعمرات مطولا بآراء فخامته في المحكومين ورأيه العفو عن بعضهم وتخفيف العقوبة عن الآخرين .

انتهاء عطلة المدارس والكلية

بانتهاء اليوم تنتهي العطلة الربيعية لمدارس الحكومة وتفتح ابوابها غداً للتلامذة اما الكلية العربية فقد علمنا انها ستتأخر عن افتتاح ابوابها لتاريخ ١٠ او ١١ ايار الجاري لان الادارة لم تتمكن من نقل اثاثها وادواتها الى العمارة الجديدة خلال مدة العطلة

سرقة في صندوق شركة البوتاس

سرق لصوص مجهولو الهوية مبلغ ٣٦ جنيها من صندوق شركة البوتاس الفلسطينية في البحر الميت وقد اهتمت الحكومة للحادث فانتدبت قصاصا لتعقب اثر اللصوص ولكن جهوده العظيمة التي بذلها ذهبت عبثا . ويقال ان الفاعلين من ذوي العلاقة بهذه الشركة . ولا يزال البوليس يواصل تحرياته وتحقيقه في الحادث .

دعوة الجمعية الخيرية الى اجتماع

القدس في ٣٠ نيسان ــ لمراسل الدفاع الخاص ــ تعقد الجمعية الخيرية الصلاحية اجتماعا عاما في الساعة الرابعة بعد ظهر يوم الاربعاء الواقع في ٨ ايار الجاري في مركز الجمعية الخيرية بالقدس للتدقيق في ميزانية الجمعية والحساب الختامي وتصديقهما ، وقد اذاع عطوفة احمد حلمي باشا رئيس الجمعية بيانا على الاعضاء لحضور هذا الاجتماع

حيفا

عمال ورشة سكة الحديد يرفضون الركوب في قاطرات الشحن

حيفا في ٣٠ نيسان ــ لمراسل الدفاع الخاص : بين طريق حيفا ــ عكا سكة حديد : خط عريض يبتدىء من محطة حيفا وينتهي الى معمل ورشة السكة وخط ضيق ويصل الى عكا ، وقد حدث في الخط العريض ، الذي يسير اليه العمال الى مقر عملهم (درهان) سبب عطل الخط مدة من الزمن ، الامر الذي جعل العمال مضطرين الى السير على الخط الضيق ، فاحضر لهم مأمورو السكة قاطرات شحن ، من النوع الذي يشحن فيه البقر والخيل وباقي سائر الحيوانات ، فثارت لذلك ثائرة العمال وابوا الركوب وامتنعوا عن الذهاب الى العمل ، وعندها احضر المسئولون في السكة ، قاطرات من نوع (البريمو) فركب العمال فيهما . وبهذا قد برهنوا على عزة نفس وشمم ، وصاروا يسيرون كل يوم الى اعمالهم في قاطرات نظيفة .

تبرع الى صندوق الاضراب لمناسبة

اجتمع عمال بترول العراق ، اول امس ، في دار جمعية العمال العربية وقرروا التبرع بجميع يومياتهم في اول ايار (غدا) الى صندوق الاضراب ، نبارك الله فيهم .

الحبشة ترصد سبعه ملايين جنيه للحرب

قرار الامبراطور . الاوامر الى الرؤساء . اعداد الجيش . استعدادات موسوليني الفطائرة . عبرة الماضي . المانيا البحريه . بوارج وغواصات ونسافات . تخوف انكلترا

القاهرة في ٣٠ نيسان ـ « لمراسل الدفاع الخاص

الحبشة

سبعة ملايين جنيه استعدادا للحرب

جاء من اديس ابابا ان الامبراطور هيلا سلاسي قد ارصد سبعة ملايين من الجنيهات لشراء الاسلحة والذخائر

تجهيز الجيوش وتدريبها

وقد طلب الامبراطور من ولاة الامور في الحكومة الحبشية ان يجهزوا جيوشا عديدة ويدربوها على الحرب الحديثة اذ ان المعتقد ان ايطاليا ستبدأ الحرب في شهر سبتمبر القادم .

الف طائرة ايطالية

والمفهوم ان السنيور موسوليني ينوي ان يبلغ عدد الجيش الايطالي في شرق افريقيا الى ١٠٠ الف جندي و١٠٠٠ طيارة حربية ويتحاشى الاخطاء التي حصلت من الجانب الايطالي في معركة « عدوه » التي ابيد فيها الجيش الايطالي امام القوات الحبشية عن آخره .

العراق

منح الجنسية العراقية لقبيلة عنزة

تنوي الحكومة العراقية الموافقة على منح الجنسية العراقية لبعض قبائل عنزة القادمة من سوريا وكانت هذه القبائل قد ارسلت وفدا الى جلالة الملك غازي اثناء زيارته للالوية الشمالية يطلبون هذه الجنسية والمعروف ان هذه القبائل ستسكن في الجزيرة العليا

انكلترا

المانيا تبني البوارج والنسافات والغواصات

تؤكد المقامات البريطانية ان المانيا اوصت بصنع ١٢ غواصة في مصانع هامبورج وقد صرح السير جون سيمون وزير الخارجية البريطانية في مجلس العموم بان المانيا صرحت يوم ٢٨ ابريل الجاري بانها ستصنع ١٢ غواصة حمولة كل واحدة ٢٥٠ طنا .

ثم قال السير جون ان انكلترا تبحث الان المسائل القانونيه التي ترتبت على اخلال المانيا بمعاهدة فرساي مرة ثانية . واصبح من المحتمل ان تحتج انكلترا لدى المانيا على العودة الى التسلح البحري ، كما انها ستطرح هذه المسألة على عصبة الامم

بوارج ونسافات وغواصات

وتقول الصحف الانكليزية ان المانيا ستطلب في مفاوضاتها البحرية القادمة منع انكلترا من انشاء خمس سفن حربية كبرى و١٦ طرادا و٥٠ نسافة و٥٠ غواصة

تعطيل المفاوضات القادمة

اما امريكا فتعتقد ان انشاء الغواصات الالمانية سيضطر انكلترا الى زيادة قواتها البحرية لتحافظ على التوازن في النسب التي اوجدتها معاهدة واشنطن ومع ان امريكا لا يهمها زيادة قوات انكلترا الا انها تخشى ان تحذو اليابان حذو انكلترا ويكون نتيجة ذلك النشاط في التسلح البحري تعطيل المفاوضات البحرية القادمة بين المانيا وانكلترا

اميركا

مناورات بحرية عظيمة للاسطول

ستجري حكومة امريكا مناورات حربية عظيمة بين جزر هواي والاسكا .

جنيف

تأخر تسوية النزاع الحبشي الايطالي

تأخرت تسوية النزاع بين ايطاليا والحبشة مرة اخرى والسبب في ذلك يرجع الى امر اختيار اشخاص المندوبين والشروط التي تؤلف بموجبها لجنة التوفيق

لجنة تحكيم محايدة

والمفهوم ان حكومة الحبشة تنوي تعيين اثنين من المحايدين من كبار رجال عصبة الامم ليمثلاها في هذه اللجنة وقد ذكر اسم المسيو بوليتس وزير اليونان المفوض في باريس ويريد الاحباش ان تكون الشروط الخاصة باحالة النزاع واسعة بحيث تشمل مسألة الحدود بين الحبشة والصومال بجملتها .

ايطاليا لم تعرض اسماء مندوبيها

اما ايطاليا فلم تعرض حتى الآن اسماء مندوبيها والمفهوم انها تريد ان تكون شروط إحالة النزاع الى اللجنة ضيقة جداً

لبنان

برنامج المندوب فيما يتعلق بالقضية

المفهوم ان الكونت دي مارتيل المفوض السامي لايمكث في رحلته الى فرنسا سوى خمسة وعشرين يوما يعود بعدها الى بيروت وتروي المصادر العليمة انه لايجري اي تعديل او تبديل في الاوضاع السياسية الحاضرة سواء في سوريا او لبنان قبل سفره الى فرنسا

حكومة انتقال من خمسة

والذي يشاع الآن ان المفوض السامي درس مشروع تنظيم جديد سيطلع عليه الحكومة الفرنسية ويفاوضها فيما يضمنه من تعديل وتبديل والمفهوم انه ستعين حكومة انتقال مؤلفة من خمسة اعضاء تتولى وضع الانظمة المالية والتشريعية والادارية بصورة نهائية وتقترح على المفوض السامي نص الدستور الجديد وتتخلى عن المقاعد لتدخل البلاد في عهدها الشرعي

سوريا

الحكم على ابن الامير سعيد الجزائري

عقدت محكمة الجنايات بدمشق أمس ونظرت في قضية الامير عبد الرزاق الجزائري الذي اطلق الرصاص على والده الامير سعيد الجزائري واجلت الجلسة الى صباح اليوم وقد اعتبرت المحكمة الجرم من نوع الجنحة ونفت قصد القتل وحكمت بسجن الامير عبد الرازق ثمانية اشهر .

مؤتمر لبحث الخط الحديدي الحجازي

وردت الانباء بان المفاوضات الدائرة بين حكومة الحجاز وفلسطين وسوريا انتهت الى اتفاقها على عقد مؤتمر يحضره ممثلو الحكومات المذكورة لبحث مشروع قضية الخط الحديدي الحجازي من جديد وقد عين اول اغسطس المقبل موعدا لاجتماع المؤتمر

والمفهوم ان المؤتمر المذكور لا يبحث في قضية ملكية الخط الحديدي بل سيتناول قضية اعادته وتسييره واصلاح جسوره وقضبانه المخربة ونصيب كل حكومة من التكاليف في هذه الاصلاحات لان البحث في ملكية هذا الخط لا شك فانه يقود المؤتمر الى الفشل لاختلاف وجهات النظر كما ادى اليه في المؤتمرات التي عقدت سابقا فالمعروف ان الحكومة السعودية تتمسك بوجهة نظرها بان الخط الحجازي انما هو وقف اسلامي .

انتظروا . . .

يوم ٦ ايار سنه ١٩٣٥

موعد افتتاح فرع لمحل

عيسى فريج واولاده

يافا عمارة جمعيه الاسعاف

رسالة الولايات المتحدة

محاربة الفقر

في سبيل توزيع الثروة على السكان

منيابولس في ٥ ابريل — لمراسل الدفاع الخاص :

مقدمة

ذكرنا في الرسالة الماضية خلاصة مشروع سعادة « هيووى لنج » نائب ولاية لويزيانا في مجلس الشيوخ والذي يرشح نفسه لرئاسة الولايات المتحدة في الانتخابات التي ستعقد سنة ١٩٣٦. والآن نبدأ بتحليل مشروع هذا الرجل الذي يريد أنه يضع حداً نهائياً الازمة الاقتصادية والاجتماعية يتلخص المشروع فيما يلي :

حصر الفقر

اولا : — يجب ان تنتفع كل عائلة اميركية بثروة الولايات المتحدة، وبما ان ثروة الولايات المتحدة تقدر بـ (٤٠٠) بليون ريال فانه يصيب كل عائلة ١٥٠٠٠ ريال ، هذا اذا نظرنا الى الثروة كما هي الآن، اي انها في ايدي الاقلية وانتاجها أقل بكثير مما لو كانت موزعة على الشعب ومستخدمة في سبل الانتاج الصحيحة . اذن يجب على الحكومة ان تحصر فقر اية عائلة اميركية بمبلغ ٥٠٠٠ ريال ، اي ان تحصل كل عائلة على خمسة الاف ريال على الاقل ، وهذا المبلغ هو ثلث ما يصيب تلك العائلة لو وزعت الثروة بالتساوي. ويبلغ معدل عدد افراد العائلة في الولايات المتحدة خمسة افراد ، فيكون نصيب كل فرد ١٠٠٠ ريال على الاقل . غير ان الازمة الاقتصادية اثرت على معيشة السكان فسقط معدل افراد العائلة من خمسة الى اربعة افراد تقريبا

حصر وتحديد الثراء

ثانيا : — ثروة الولايات المتحدة، كبقية دول العالم، محصورة في ايدي بضعة افراد . فالفلاح والعامل مثلا يقضيان طوال العمر كدا وتعبا ، ونصيبهم دائما دون ما يحتاجون اليه، بينما انهر الثراء تصب على الافراد القليلين . فالمشروع الجديد لا يحرم الاثرياء من ثروتهم بل يطلب منهم متى صار لديهم ثلاثة ملايين ريال، ان يقدموا الباقي الى حكومة الولايات المتحدة . فمثلا لو فرضنا ان هنري فورد يملك كل اسهم شركة سيارات فورد التي يقدر ثمنها بـ بليونين ريال، فالمستر فوردان يملك ثلاثة او اربعة ملايين ، والبليون والتسع مئة و٩٦ ريال الباقية تذهب لحكومة الولايات المتحدة وعلى هذا الحال تملك الحكومة على الاقل ١٦٥ بليون ريال زيادة عما تملكه الآن. والمشروع يدعي انه ليس من العدل ان يكون جزأ من الف من سكان البلاد يملك نصف النقود المستودعة في البنوك بينما ثلثا السكان ليس لهم اى شيء في البنوك . إذن يجب البحث في مالية كل من الـ ٢٥ مليون عائلة الموجودة في الولايات المتحدة فكل عائلة اذا كان لديها خمسة الاف ريال على الاقل خالية من اي « ربطيات » تترك على ماهي عليه، كذلك كل عائلة تملك اقل من ثلاثة ملايين ريال، اما العائلة التي ثروتها اقل من خمسة الاف فيجب ان تعطيها الحكومة المبلغ اللازم لتصير خمسة الاف ريال خالية من رهون او ديون او اي ربطيات اخرى . والقصد من هذا ان يصير في وسع كل عائلة اقتناء منزل وسيارة وراديو وبقية الاشياء اللازمة للمعيشة . اما المبالغ التى جمعتها الحكومة فيجب صرفها على انعاش الجامعات والمدارس . ويدعى سعادة (هيووي لنج) ان عدد التلامذة يزداد الفا في المئة، وهذا يعني ان ملايين المهندسين والعمال ستبدأ في بناية الابنية الجديدة، وآلاف الاساتذة تجد اشغالا جديدة في الجامعات الحديثة. وبذلك يصير كل فرد سعيدا ويملك منزلا وسيارة وراديو الخ .

تحديد

ساعات العمل

ثالثا : — يجب ان تسن الحكومة قانونا يحدد ساعات العمل الى ٣٠ ساعة او اقل كل اسبوع. ومدة العمل احد عشر شهرا في السنة ، اكثر او اقل ، كما يتطلب الحال . ثم يسن قانون آخر يحدد اقل مبلغ سنوي يجب ان يحصل عليه العامل صاحب العائلة وليكن ذلك على الاقل الف وخمس مئة ريال . والمشروع يقول ان المصانع والمعامل لا تنتج اكثر من حاجة السكان لو امكن كل فرد استهلاك ما يريد . فاذا تأكد العامل من دخل سنوى كاف وساعات عمله اصبحت محدودة يصبح سعيدا ، لديه عدة ساعات للراحة والمطالعة والتلذذ بما زين الله به هذا الكون

معاش التقاعد

رابعا : — تدفع الحكومة مبلغ ثلاثين ريال شهريا لكل فرد فوق الستين من العمر ان كان دخل ذلك الفرد اقل من الف ريال سنويا، او كان يملك املاكا وامتعة ذات قيمة اقل من عشرة الاف ريال . فمتى صار الفرد فوق الستين يكون لديه منزل وبقية لوازم الحياة ودخل مؤكد يكفى لسد حاجته، فلا يضطر الانسان ان يشتغل ويهلك نفسه متى بدأت صحته في الانحراف ، وهذا العمل ايضا يفتح ابوابا جديدة للعمال الجدد او الذين بدون عمل فيصبح الجميع في بحبوحة من العيش. اما معاش التقاعد فتدفعه الحكومة من المبلغ الناتج من سن ضريبة على الاثرياء الذين يملكون ما فوق الخمسين الف ريال مثلا .

الناتجات

الزراعية واستهلاكها

خامسا : — لا يجب ان تحدد الحكومة زراعة او انتاج اية مادة ينتجها الفلاح، اذ ليس من العدل حرق الحنطة والقطن وبقية المواد . وبالعكس لينتج كل فرد ما يمكن انتاجه، واذا حصل مثلا ان البلاد انتجت قطنا زيادة عن حاجتها تلك السنة فعوضا عن حرق ذلك القطن يوضع فى مستودعات تجهزها الحكومة، وكل فرد يستلم وصلا بالقيمة التى خزنها. فمثلا مدة اربع او عشر سنوات اصدرت البلاد قطنا زيادة عن حاجتها ، ففي السنة الحادية عشرة يجب ان لا يزرع القطن بل تستعمل الكميات التى كانت تزيد في السنين الماضية اما الافراد الذين يشتغلون في زراعة القطن فعوضا عن البقاء بدون عمل تلك السنة يقومون بانشاء المشاريع العمومية ، كتحسين الطرق والشوارع ومد الخطوط والاسلاك الكهربائية للمزارع واقامة ابنية عمومية وتصليح المزارع، الخ ويستطيع ان يشاهد كل انسان التقدم الذي وقع بذها به للجامعة لاستطلاع الاشياء الحديثة التي نشأت بعد ان ترك المدرسة . وقد تأتى سنة تصاب فيها البلاد بالقحط او الجوع او الطوفان فيكون لدى البلاد ما يكفيها لمدة سنة او سنتين

الجنود

المتقدمون فى السن

سادسا : — يجب على الحكومة ان تقدم الى هؤلاء الجنود، وخصوصا الذين اشتغلوا اثناء الحروب المبالغ المعدة لهم « بعد كل حرب عادة تمنح الولايات المتحدة جنودها مبلغا معينا يأخذونه زمن التقاعد ، وهذه المبالغ دائما كبيرة وتكفى لجعل الشخص في راحة دائمة بقية حياته، وخصوصا الذين يصابون بامراض دائمة، او عطل ابدي . ولعسر حالة الحكومة المالية رفضت دفع المبالغ المذكورة لهؤلاء الجنود واقتصرت على دفع جزء منها . ولذلك فهذا المشروع يتطلب دفع القيمة باجمعها دون تأخير اي جزء» ويجب انشاء مستشفيات خصوصية للاعتناء بمرضى هؤلاء الجنود إذ انهم خدموا البلاد فى الماضي فيجب على البلاد الاعتناء بهم الآن

الضرائب المتسلسلة

سابعا : — تسن الضرائب على الشعب للقيام بمشاريع الحكومة بانواعها . ويجب ان تكون الضرائب خفيفة جدا على الفقراء وتزداد بازدياد ثروة الفرد . فمثلا كل شخص دخله السنوي اقل من الفين ريال لا يجب ان يدفع اية ضريبة ، لكن على كل الف فوق الالفين ان يدفع ضريبة قيمتها مثلا ٣ في المئة واذا كان دخله ما بين ١٠ — ٢٠ الف تزداد الضريبة الى ١٠ فى المئة واذا كان دخله مليون ريال فتكون قيمة الضريبة مثلا ٤٠ في المئة وعلى هذا الحال .

ذكريات

انما الميت ميت الاحياء!

ذكرى الاربعين!

« بقلم النقادة الممتاز الاستاذ ابى رزق »

ارسل الاسكندر المقدوني لامه « وهو في غربته » ارسل اليها ان تدعو له ، وبعد ما فكرت مليا في كلمة جامعة ترسلها من قلبها المخلص الى الله رب الاخلاص قالت :

« اللهم ارزق الاسكندر حظاً تخدمه به ذوو العقول، ولا ترزقه عقلا يخدم به ذوي الحظوظ »

عجيب !

حظاً لا عقلا !

اذن المسأله : مسألة حظوظ اولا ، وعقول ثانيا . وان صاحب العقل خادم في غالب اوقاته وصاحب الحظ مخدوم طيل حياته ... عجيب

ومن فقد الحظ وكان ذا عقل فهو في ارجوحة القدر وفي ارجوحة المصادفات .. مصادفات السعادة ..

طيب !

ومن فقد العقل والحظ فهو في المحل الذي يعرفه السامعون، يعني في فلسطين، يعنى عربي يسكن فلسطين

ومن الغريب ان ام الاسكندر فكرت مليا لتقم على كلمة جامعة ترسلها من قلبها الى الله عن طريق اسانها ، وان الله رب الاخلاص لايحتاج الى جمل جامعة اي جمل لسانية بليغة ، بل جل علاه يستجيب لغة القلوب التى تتجه اليه ضارعة خالصة ، وكفى اي يرى قلب عبده متجها اليه ! هذه البلاغة كلها ، وقلب العبد رسوله الى الله وما على الرسول الا البلاغ المبين

لئن كانت ام الاسكندر ارسلت دعاءها الى الله ليكون ابنها ذا حظ تخدمه لاجله ذوو العقول ، فقد دعت السيدة ام استاذنا المرحوم العلامة سماحة الكرمي ، دعت بلسان الخير المشترك والحب المشترك والسلام المشترك والنفع المشترك

دعت لابنها سعيد بقولها :

اللهم ارزق ولدي سعيدا ، ارزقه عقلا يفيض نعمة ، وجنانا يفيض ادبا ، وخلقا يوطد المحبة ، وعلماً لا ينقطع عن الناس نفعه ، وايمانا يزيده ثقة بك ، وبصيرة تزيده تمكنا في الحق تحق ، وحياة الابرار المخلصين ، وذرية يربو الخير على يديها ، وارزقه حظا يعرفه في ضروب البر لاجلك يارب العالمين !

كانت تناجي الله فى سريرتها وقلبها متجهة اليه ، وبين الله وبين من اخلص اليه النجوى ليس حجاب ، ودعوتها المرفوعة ليس بها ضرب من انانية ام الاسكندر بل هي دعوة الخير المشاع، وهي همسة من خلجات قلبها الطامح الرؤوم

استجاب الله دعوتها فرزق ابنها العقل الفياض والجنان اليانع ادبه ، والاخلاق الرضية، والعلم الزاخر الامواج، والايمان القوي ، والبصيرة النافذة ، والحياة التقية الحرة ، والحظ الموفور الذي اوقفه في ضروب الجهاد، وضروب البر !

كانت هذه الدعوة

وكانت هي مجسمة فى سماحة المرحوم استاذنا العظيم الذي نقف الآن لنذكره ونرثيه وقد كان هو تلك الدعوة بجملتها الذي قذفتها مهجة امه : مهجة الاخلاص لله ؟

وكان هو الاستاذ الذي عاش بيننا في هذه الخلال النقية ، والجهاد فى الحق، والسيرة المحمودة العاقبة . والدليل على ذلك اجتماعنا اليوم لنذكره

انا لا ارثيه وانما يرثى الميت الذى بارح الحياة مبارحة أبدية لا ذكر لها

اما أستاذنا المرحوم الكرمي لم يمت، فهو حي فى علمه وأدبه وجهاده وآثاره. والحى لا يرثى

ولا يبكى !

انا ان بكيته أو رثيته فأنما أبكي أنما حرمت من فيض علمه « تلقياً » وأبكي على اخوانه الذين حرموا مجالس وعظه. وابكي على وطن حرم رعاته، وأبكي على دياره التى خلت من هينمته ، وأبكي على أولاده الذين حرموا من التمتع بمشاهدته التى تبعث فيهم حياة الدهر

الحى لا يبكى وانما يبكى الميت، وان أستاذنا هو حي !

نعم حي في القلوب وفي السطور والدهور، فلا أبكيه وانه لشهيد في حياته وشهيد في اللحاق بربه ، والشهداء هم احياء عند ربهم يرزقون

وكان يلقى عليه من عظائم الحياة التي لا يلقاها الا الذين صبروا ولا يلقاها الا كل ذي حظ عظيم

نابلس — الاسيف

عبدالرؤوف المصري

انباء خارجية

الميثاق العسكرى

مع روسيا

ينتظر الرفيق بوتمكين سفير روسيا فى باريس تعليمات من موسكو لاستئناف المفاوضة اليوم او غداً (الثلاثاء) فيما بقي معلقا من المسائل التي لم يتم الاتفاق عليها بشأن الميثاق العسكري بين فرنسا وروسيا

استكشاف البترول

بواسطة الطيارات

تعد الحكومة الهولاندية بعثة علمية قوامها عدة طيارين وبعض العلماء الاختصاصيين وذلك لاكتشاف مجاهل غينيا الجديدة ابعد اطراف ممتلكات هولندة في جزر الهند الشرقية . ومن اغراض هذه البعثة البحث عن البترول في تربة تلك المجاهل ومسح اراضيها بالطيارات المجهزة باحدث الآلات للقيام بمثل هذا النوع من العمل

وسيسافر اعضاء البعثة ومنهم ثمانية من الطيارين في سلاح الطيران الهولندي في احدى البواخر الى الشرق حيث ينضم اليهم بعض مستخدمي شركة الخطوط الجوية الهولاندية والمنتظر ان تنتهي مهمة هذه البعثة في مدة لا تقل عن الخمس سنوات

بين قارتين

جاء من سنتياغو في جمهورية شيلي ان طيارة ذات ثلاث محركات تابعة لشركة كوندور الجوية وصلت هناك امس وباشر رجالها مفاوضة السلطات الشيلية في شأن انشاء خط جوي تجارى بين شيلي والمانيا

سيارة ملكية مصفحة

ابتاعت حكومة رومانيا للملك كارول سيارة جديدة لاستخدامها في الحفلات الرسمية الكبرى وتمتاز هذه السيارة بانها مصنوعة من مادة لا يخرقها الرصاص ولا رصاص المدفع الرشاش

مزاحمة البضائع اليابانية

اجتمع مجلس التجارة الياباني امس وهو مؤلف من خبراء وزارة المالية والخارجية والتجارة فقرر تطبيق نظام المراقبة على الواردات وانشاء تدابير تحفظية ضد البلدان التى تفرض قيودا ثقيلة على الواردات اليابانية والمفهوم ان هذه التدابير ستتخذ شكل زيادة المكوس والقيود كما اقترح منع الدخول اذا رؤي ذلك مناسبا

زفاف

قال مراسلنا في خان يونس .

جرى ليلة الاثنين الموافق ٢٨ الجاري حفلة زفاف شائقة للسيد حمدو عبدالبارى وكيل جريدة الدفاع بخان يونس على كريمة السيد سعيد الامام حيث ابتديء بقراءة المولد النبوي الشريف يتخلله اناشيد وطنية في بيت الوجيه الحاج صادق سلامه فبالرفاء والبنين

راديو لورنس

٢١٠٠٠ كيلو متر

٢١٠٠٠ كيلو متر

هو افخر جهاز راديو اخرجته المصانع الالمانية. شكله جميل جذاب صوته بديع قوي. بدون « ضجة » . بواسطته تسمع محطات اذاعة

تبعد عنك ٢١٠٠٠ كيلومتر

اقتنوا افخر واعظم راديو

اذكروا دائما محلات دجاني اخوان

اذكروا دائما محلات دجاني اخوان

الافتتاح العظيم

لاحدث محل بقالة افرنجية

جميع لوازم البيت — مشروبات روحية — حلويات وشوكالاته

قد افتتحه باستعداد فائق

فريد حداد

فـــى

شارع النزهة

عمارة الدكتور شحاده — ساحة الملك جورج — ملتقى النزهة بطريق القدس

ترسل الطلبات رأسا الى البيوت

ماذا تسمع اليوم

عن محلات السادة دجاني اخوان

يافا — تلفون ٧١٦

(يوم الاربعاء ١ آيار سنة ١٩٣٥)

٦٫٣٠ صباحا تمرينات رياضية — عبد المنعم مختار افندي

٦٫٤٥ قرآن كريم — الشيخ محمد عكاشه — ٧٫١٥ ختام

١٠ موسيقى — رباعي العقاد — برياسة مصطفى افندي العقاد

رباعي العقاد : تقسيم عود عبد الفتاح افندي صبري ، بشرف راصد عاصم بك ، تقسيم كمان اسماعيل العقاد ، سماعي راصد تاتيوس ، تقسيم قانون محمد افندي العقاد ، استراحة ، قطعة موسيقية (التحميلة) يتخللها تقاسيم . كمان منفرد اسماعيل افندي العقاد : مارش ابو السباع تأليف اسماعيل العقاد ، تقاسيم حجاز ، سماعي نيقولاكي

رباعي العقاد : تقسيم عود ، سماعي كرد تاتيوس ، تقسيم كمان سماعي كرد تأليف محمد افندي العقاد ، تقاسيم قانون ، استراحة ، مسامرة الدرويش

٢ — ٢٫٣٠ مساء اسطوانات — منتخبات من فتحية احمد

٢٫٢٥ — النشرة التجارية الاولى

٢٫٣٠ ختام

٦ — ٦٫٣٠ قرآن كريم الشيخ احمد شتات

٦٫٣٥ — ٧ حديث الى الاطفال — فرقة من الاطفال بارشاد المربي احمد خيرت

٧٫٠٥ — ٧٫٢٥ حديث رسمي وزارة المعارف — رواية البكالوريا — مستر رايس

٧٫٣٠ نشرة الاخبار

٨ — النشرة التجارية الثانية

٨٫١٠ — ٨٫٣٠ حديث رسمي — وزارة الزراعة

٨٫٣٥ — ٨٫٥٥ حديث — « مصر الفرعونية : الملوكية الاولى » الاستاذ سلامة موسى

٩ موسيقى — اغاني بلدية — محمد الصغير وفرقته تقاسيم ومواويل بلدية

٩٫٣٠ موسيقى — فرقة الراديو الشرقية — برياسة الاستاذ عزيز صادق (شريط ماركوني المسجل)

١٠ موسيقى — اغاني بلدية محمد الصغير وفرقته تقاسيم على السبس والارغل مواويل وطقاطيق بلدية

١٠٫٣٠ — ١١ موسيقى مغنى وآلات — الآنسة نجاة على شريط ماركوني المسجل

١١٫٠٥ — ١١٫٢٥ منولوجات فكاهية — حسن افندي صالح

(١) دلوكه سوداني (٢) كاريوكا حسن صالح (٣) محطة اذاعة حسن صالح

١١٫٣٠ — ١٢ موسيقى — مغنى وآلات — الآنسة نجاة على شريط ماركوني المسجل

١٢ سلام الملك — ختام

الميثاق العسكري

« تابع المنشور على الصفحة الاولى »

هذا الموضوع فاتحة تاريخ جديد في السياسة الاوروبية، و كانت جميع حكومات اوروبا تنتظر هذه المباحثات لتبني عليها سياستها المقبلة فلا غرو اذا رأينا العالم يتتبع انباء باريس وموسكو باهتمام لا يعادله اهتمامه باعظم المشاكل الدولية الحاضرة

ويذكر القراء ان الاتفاق على عقد ميثاق عسكري بين فرنسا وروسيا قد تم في باريس قبل انعقاد مؤتمر ستريزا في النصف الاول من هذا الشهر، فاحدث ضجة شديدة في اوروبا، ثم استؤنفت المحادثات بشأن هذا الميثاق في اثناء اجتماع مجلس عصبة الامم في جنيف في اوائل النصف الثاني من هذا الشهر، واعلن حينئذ ان كل شيء على ما يرام وان المسيو لتفنوف وزير خارجية روسيا سيغادر جنيف الى باريس لتوقيع الميثاق بالحروف الاولى من اسمه

وبينما العالم ينتظر وصول الوزير السوفياتي الى العاصمة الفرنسية حيث اعد له استقبال رسمي عظيم، واذا به يفاجأ بنبأ عودته على جناح السرعة الى موسكو، وببلاغ مقتضب قالت الحكومة الفرنسية فيه: « ان المباحثات بين المسيو لافال والرفيق لتفنوف اوقفت، وان الرفيق لتفنوف دعي الى موسكو لتقديم تقرير عنها الى مجلس وكلاء الشعب »

وقد دهشت المقامات السياسية لهذا التبديل الفجائي في علاقات الدولتين ورأت في بلاغ الحكومة السوفياتية عن وقف المفاوضات شيئا من القسوة والنفرة ليس السياسة عادة على كتمها الا في الاحوال غير العادية. ولكن المقامات الروسية لزمت الصمت بعد هذا البلاغ ولم تزد عليه شيئا

ومما لا شك فيه ان الخلاف الذي ادى الى وقف المباحثات بين فرنسا وروسيا هو على الجوهر لا على العرض، وانه يتناول اموراً عدة اهمها ما يأتي:

١ — ارادت فرنسا ان تربط هذا الميثاق بعهد عصبة الامم وان تشترط لتنفيذه جميع الاجراءات التي ينص عليها العهد في حالة اشتداد خطر الحرب، في حين ان روسيا رأت في التنفيذ لهذه الاجراءات ما يفقد الميثاق قيمته وبضيع على القوات الفرنسوية والروسية وقتا لا يجوز اضاعته في عصر السرعة هذه بدلا من ان يدعى مجلس عصبة الامم للنظر في الخلاف الذي يهدد السلم والتوسط لحله وفاقا لاحكام عهد العصبة كما تقترح فرنسا ارادت الحكومة الروسية البدء في تنفيذ الميثاق العسكري واتخاذ التدابير التي يفرضها على الدولتين قبل اجتماع مجلس العصبة وعرض المسألة عليه

٢ — رغبت فرنسا في ان تتضمن هذا الميثاق نصا لا يترك اقل مجال لبث الدعاية الشيوعية في بلادها ومستعمراتها فرأت روسيا في هذه الرغبة مظهرا من مظاهر عدم الثقة لا يتفق وجوده مع التضحيات العظيمة التي يقتضي بها ميثاق التحالف على الدولتين وهي تضحية لا يتيسر تقديمها الا اذا توفرت الثقة المتبادلة وازيلت جميع المخاوف والشكوك من النفوس

٣ — يؤخذ من بعض الانباء ان فرنسا اشارت في اثناء المباحثات الاخيرة مع روسيا الى وجوب الاعتراف بالديون القيصرية السابقة قبل عقد الميثاق. ولم تكن حكومة موسكو تتوقع ان تثار هذه المسأله في وقت يراد فيه منها ان تضع كل قواتها الحربية ومواردها الطبيعية في خدمة السياسة الفرنسوية وان تضحي برجالها ومالها في سبيل الدفاع عن فرنسا ومع اننا نشك في ان المسيو لافال طرح مسألة الديون الروسية السابقة على بساط البحث فان ما كتبته الصحف الفرنسوية في هذا الموضوع، وما وجهه بعضها من الانتقاد الشديد الى فكرة التحالف من اساسها كان كافيا لايجاد شيء من الاستياء في نفوس الروس، وخصوصا في هذا الوقت الذي اصبحت فيه روسيا اعظم دولة عسكرية في العالم تخطب الدول كلها ودها وتحسب لها الف حساب.

٤ — طلبت روسيا الى فرنسا ان تكفل حدود البلطيك الحالية في ميثاق آخر يعقد مع الميثاق العسكري المطروح الآن على بساط البحث فترددت الحكومة الفرنسوية في اجابة هذا الطلب وقيل انها رفضته في النهاية مع انها بقيت مصرة على ان تكفل روسيا سلامة دول التحالف الصغير

٥ — ابدت فرنسا في مباحثاتها مع روسيا رغبة صريحة في احاطة الميثاق المقترح عقده بضمانات كثيرة تدل على قلة اعتمادها عليه وثقتها فيه فكان ذلك مثيرا لاحتجاج الحكومة السوفياتية واستيائها وعاملا من العوامل التي ادت الى وقف هذه المباحثات وعدول الرفيق لتفنوف فجأة عن زيارة باريس

هذا بعض ما يقال عن موقف الدولتين الحالي بازاء الميثاق العسكري وعن الاسباب التي حالت دون عقده الى الآن، ولكن هذه الاسباب لا يمكن ان يقام لها وزن اذا قوبلت بحاجة فرنسا وروسيا الى التحالف ضمانا لاستقلالهما وتأمينا لسلامة املاكهما ولذلك لا نخامرنا شك في ان اتفاقهما مكفول في المستقبل القريب وان المسيو لافال لن يعود من موسكو التي ينوي السفر اليها في ٦ مايو القادم الا بعد عقد هذا الميثاق نهائيا

الاسلام يصحو من نومه وينهض

« تابع المنشور على الصفحة الاولى »

دفاع سياسى لا ديني

وعليه فاننا لا نفسر هذه النهضة الاسلامية، الا بانها دفاع سياسي اكثر مما هي بعث ديني جديد

الاسلام ضد اليهود

وسيبقى الاسلام كما كان وهو الحاجز الذي يحول دون اي استعمار يقع على البلدان الاسلامية من اليهود، او من الغرب، هذا مع ان الدور الذي يلعبه هذا الاسلام في حياة الناس يتضاءل كل يوم

اللغة مكان الدين

ولقد اتجهت حركة الوحدة الاسلامية اتجاها جديداً بعد الحرب العظمى الى ازالت معالم الامبراطورية العثمانية، وهذا الاتجاه هو لجعل الجامعة الاسلامية تصبح استعماراً عربياً، يوحد الشعوب العربية في الثقافة وفي اللغة العربية التي يتكلمها سبعون مليونا من البشر، اما الدين فيأتي في المرتبة الثالثة بعد اللغة وبعد الثقافة

وقد تغير الموقف السياسي في جزيرة العرب تغيراً كبيراً في العهد الاخير، حتى اصبح يتعذر المقارنة بين موقف الجزيرة هذا وبين الموقف في بلدان افريقيا الشمالية

فلسطين تنفجر

وهناك حكومات كثيرة تعاني الامرين الآن من حركتين مقنعتين هما حركة الجامعة الاسلامية وحركة الجامعة العربية، ويصعب هذا الامر على حكومة فلسطين اكثر مما يصعب على غيرها، فهناك جنسان هما اليهود والعرب، يجابه احدهما الآخر ويقف في وجهه، وقد استطاعت حكومة فلسطين الى الآن ان تتحاشى وقوع انفجار مريع، ولو ان مثل هذا الانفجار ما زال يخشى شره المستطير الى الآن

الوطنية في افريقيا الشمالية

وهناك ظاهرة اخرى بارزة في بلدان الاسلام، هي ظاهرة الوطنية التي تقوت بنوع خاص في افريقيا الشمالية

وفي الحق بان البلدان العربية تسعى كلها الى الوحدة، الى مصر وبلدان افريقيا الشمالية فعلى النقيض من ذلك، لا تريد كل واحدة منها الا ان تكون وحدة سياسية وطنية قائمة بذاتها

ويرجع السبب في مقاومة افريقيا الشمالية الآن لفرنسا الى ان الحكومة الافرنسية اثناء الحرب العظمى كانت قد وعدت اهالي مراكش وتونس والجزائر بلسان كليمانصو بعض وعود، يظهر انها لهذا السبب او لذلك لم تبر بواحد منها

ويجمع النقاد السياسيون وهم يتفقدون سياسة فرنسا في افريقيا الشمالية على امر واحد، هو ان الادارة الافرنسية لم تكن في يوم من الايام موحدة في البلدان الافريقيه الثلاثة، وقد حاولت فرنسا ان تجمع هذه البلدان بعد الحرب في وحدة ادارية واحدة، ولكنها فشلت في تلك المحاولة، وادى هذا الفشل الى تيقظ الاسلام هناك، وقوة هذه اليقظة حركتا الجامعة الاسلامية والجامعة العربية

اضف الى ذلك التحريض الدولي لا سيما في تونس حيث للايطاليين نفوذ عظيم، اما في مراكش والجزائر فلبريطانيا العظمى ولاميركا مصالح كبرى فما يسرها ان ينقلب اهالي هذين البلدين على الاستعمار الفرنسي

ولا تهتم فرنسا من هذه البلدان الثلاثة اكثر مما تهتم بالجزائر، فاذا امنت على نفسها فيها، فقد يسهل عليها بعد ذلك ان ترضي تونس وان ترضي مراكش

(الدفاع) يمكن ...

من لا ارض له لا وطن له

الى الاجيال القادمة

« تابع المنشور على الصفحة الاولى »

... وفى هذه السنة ايضا تصرح الحكومة الايطالية بلسان وزير خارجيته ان ايطاليا ليست بعيدة عن فكرة الضغط على الشعوب واستعبادها فحسب بل انها لا تستصغر اية دولة قريبة او بعيدة، صغيرة او كبيرة ...

.. وفي هذه السنة ايضا تصرح الحكومة الفرنسية بلسان رئيس وزارتها ان فرنسا لا تريد ظلم اية امة حتى وان كانت من اعدائها، بل هي تطلب حرية العالم باسره واستقلال الشعوب جميعها

وفي هذه السنة ايضا ارسل الحلفاء الى الرئيس ويلسن مذكرة ثانية جاء فيها ان العالم المتمدن صار يعلم ان الحلفاء يحاربون لتحرير الشعوب الصغيرة من سيطرة البطش، وتقرير حق كل شعب بحكم نفسه بنفسه، وخلع نير الظلم الدامي عن عنق الشعوب الخاضعة للحكم التركي وتأمين السلام في ظل مبادئ الحرية والمساواة

وفي هذه السنة ايضا وزع القائد «مود» قائد الحملة العراقية على اهل العراق مناشير جاء فيها: .. فلا يحسبن احد منكم (يا اهل العراق) ان جيوشنا تدخل مدنكم وبقاعكم دخول الفاتح او العدو، ولكن دخول المحرر لكم ...

سنة ١٩١٨

في هذه السنة ارسلت وزارة الخارجية البريطانية الى المرحوم الملك حسين بالبرقية التالية نعربها حرفيا:

... والسياسة التركية لا تنقطع عن زرع هذه الشكوك وايهام العرب بان للدول الحلفاء مطامع في اراضيهم. ولكن مزاعم الدساسين لن تتمكن من زرع الخلاف بين الذين يتجه فكرهم نحو هدف واحد وفكرة واحدة. وان حكومة صاحب الجلالة البريطانية مستعدة لتأييد الامم العربية في جهادها، لاعادة بناء امبراطورية عربية يسود فيها الحق والشريعة بدلا من الظلم التركي

***

واما الآن!

لو قلبنا الصفحة لرأينا هذه الدول الاوروبية التي تتغنى بالحق والعدل والمساواة وتحرير الشعوب الضعيفة تعقد في ذات الوقت بينها المعاهدات وتضع الاغلال في اعناق الشعوب التي تدعي انها ستحررها، فنعم الاتفاق بين الحكومة الانكليزية والحكومة الفرنسية في ١٦ مايو سنة ١٩١٦ على اقتسام البلاد العربية التي وعد الحلفاء حليفهم المرحوم جلالة الملك حسين بالاعتراف باستقلالها

ويقرر اللورد بلفور في ٢ نوفمبر سنة ١٩١٧ باسم الحكومة البريطانية انشاء الوطن القومي اليهودي في فلسطين وتشريد العرب.

فيا ايها العربي، هذه صفحة نقدمها امامك لترى قيمة الوعود عند هؤلاء الفرنجة!

ونرجو بعد هذا ان لا نخدع في الحرب القادمة!

***

الناصرة

عيد الفصح المجيد

انتهى عيد الفصح هذا العام عند الطوائف الشرقية ولكن ليس كما سبقه من اعواد ومواسم بل كان يمتاز عنها باشياء عديدة اضعها امام ايدى القراء ولهم وحدهم الحكم في ذلك.. يذكر الجميع انني كنت ذكرت في احد رسائلي السابقة بان وجهاء الطائفة ارسلوا برقية للسينودس بالقدس، وبها يطلبون ارسال متروبوليت للقيام بحفلات العيد ولم يأت الجواب على ذلك فرأى بعض الشباب ارسال برقية اخرى في نفس الموضوع الاحتجاج على الدير هناك لعدم ارسال مطران، ومع هذا لم يتلقوا جوابا ما مما حدث استياء عاما عند الجميع. وفي يوم الجمعة مساء بعد انتهاء (جناز السيد المسيح) حسب العادة، طاب الى كاتب هذه السطور ان يقول كلمة على الجمهور بشأن ما جرى بين الطائفة والدير. وفعلا وقف والقى كلمة تناسب المقام مبدياً تعنت الاكليروس اليوناني مع ابناء طائفته. فما كان من رئيس الدير الموجود بالناصرة الا ان ابلغ الحكومة ما حصل وعن الخطاب الذي القي مدعيا ان هذا مما يثير الشعب ويحدث الصخب فهو يطلب قوة للمحافظة على النظام يوم العيد. ويوم السبت جاءت رقية من الدير تقول ليس بامكانهم ارسال متروبوليت للقيام بالقداس وانا اعتقد ان هناك اجرأ معيناً على ذلك لما تعذر مجيء احدهم بأقصى سرعة. لكن اين المال وهو معبود الجميع في ايامنا هذه جاء يوم العيد وهو الاحد الغابر وحسب المعتاد ان تجري الصلاة باكرا جدا الساعة الثالثة بعد نصف الليل وتسمى (البهجة) ولم يسترع انتباه احد شيء سوى وجود البوليس بكثرة تدل على تحفظ تام حتى انه كان يخيل اننا في حالة غريبة دون ارتياب. فريق من العسكر البريطاني والعسكر الفلسطيني وعددهم يبلغ الثمانين وعلى رأسهم الضابط سليمان افندي عازر وهذا العمل لم يسبق له مثيل. انتهت الصلاة في الصباح. وبقيت صلاة بعد الظهر التي يقال لها الباعوث، وقد كان عدد كبير من المتفرجين. وفي هذه المرة ايضا كانت قوة البوليس تحافظ على النظام. ومنبثة بين الجميع واحتاطت قوة البوليس كل الحيطة لان اشاعة شاعت باني سالقي خطابا آخر مهيجا. وهذا مالم يدر في خلدي يوما ما ان اكون داعيا الى الهياج. أأصبح الطائفة كلها لاجل الرئيس او جود اذ ما ذنبه؟ ولكن اني لنا بوجود جبران خليل جبران يكون حيا ليرفع قضية على الرئيس المذكور حتى انه يتصور انه من جراء خطابي سينقض عليه بعض الشباب حتى عمد الى احضار هذه القوة الكافيه التي لم نكن نشاهدها في ايام المظاهرات. ولكن الله له الحمد ابى الا ان يمضي العيد بسلام دون ان يحدث ما يعكر صفو الموجودين لا بل كان اهدأ مما سبقه من اعياد. حتى انه كان قبلا بعض حزازات بين افراد الطائفة زالت كلها على اثر هذا الحادث واصبح الجميع كلهم برأي واحد. واذا كان في ما اقوله الآن من تعليق فاني اطلب الى الذين وقعوا البرقيتين وهم يمثلون الطائفة كبيرها وصغيرها ان يرسلوا احتجاجا يتضمن ماحدث خلال اسبوع العيد للدير يبينوا فيه ما لحقهم من اجحاف وعدم اهتمامهم باحد من الطائفة وان يبقى الرئيس الحالي قابعا في ديره ومن جاءه فليتفضل واياه لانه هو عامل السينودس بالقدس وليس هذا العمل يعود لشخصه هو بل للجميع هناك رأسا واظن ان الجميع يوافق على هذه الفكرة ويحبذها فهي انجع السبل حتى نبرهن انا لا ارغب في اثارة ما يقال له الشغب اذ ان الذي يطلب حقه لا يسمى مشاغبا واكتفي الآن بهذه الكلمة وربما عدنا لهذا الموضوع في فرصة اخرى والى اللقاء

تركيا

في المؤتمر النسائى

كان قد وصل الى علم سكرتارية المؤتمر النسائي الدولي ان الوفد النسائي السوري سيصل الى استانبول بقطار الشرق السريع فاعلن هذا النبأ بين الاعضاء وانتدبت بعضهن لاستقباله وقد اشترك مع المستقبلات لفيف كبير من كرائم السيدات التركيات.

وقد اقيمت حفلة تكريم لرجال الصحافة خطب فيها كثير من المندوبات وكانت اهم الخطب خطبة السيدة هدى هانم شعراوي رئيسة الوفد النسائي المصري، فقالت فيها ان المندوبات المصريات يحملن الى الامة التركية تحيات اخواتهن المصريات، ان كمال اتاتورك الذي منح المرأة التركية حقوقها كاملة والذي اخرج الامة التركية من الظلمات الى النور وقادها الى شاطىء السلامة وخلصها من النير الاجنبي، فبلساني ولسان مصر تراقب الحركة التركية بكل اهتمام ونرجو لاخواتنا الاتراك دوام الرقي.

وخطبت بعدها مدام ديمتروونا المندوبة البلغارية فقالت « اننا نقاوم الحرب بكل شدة ولا نريد ان نقدم اولادنا، اكبادنا، ضحية لمطامع الطامعين الذين لا يلذ لهم سوى سفك دماء غيرهم وهم ينظرون من بعيد، يجب ان يكون هدفنا الوحيد الحيلولة دون وقوع الحروب في اي بلد واي ارض كانت ويجب على نساء العالم ان يوحدن جهودهن في سبيل هذا العمل الانساني وقد وافقت المندوبات باجماع الاراء على ما جاء في خطابها.

النساء الفرنسيات

قالت مدام بروتشينغ مندوبة من مندوبات فرنسا في المؤتمر النسائي الدولي في سؤال وجه اليها عن رأيها في النساء الفرنسيات ولماذا لا يساوين الرجال في الحقوق ولا سيما في حق التصويت والانتخاب، ان اكثرية النساء في فرنسا يتبعن المذهب الكاثوليكي وهن والحالة هذه متعصبات في الدين وان هذا التعصب تؤثر في السياسة من جهة ثم ان الفرنسيين لا يرون ان تكون الحكومة تحت رحمة السياسة النسائية واما الجندية فان نساء فرنسا يقاومنها اشد المقاومة لان المرأة لم تخلق لحمل البندقية او الذهاب الى ميدان القتال بل اوجدت لتهز سرير ابن المستقبل بيديها كما خلقت لتدعو الى السلام لا لحمل السلاح والمعلوم ان اهم المسائل التي تنظر فيها المؤتمر النسائي هي مسألة السلام العالمي وقد ارصد النساء جهودهن الى تحقيق هذه الفكرة واخراجها من حيز الكلام الى خير التنفيذ

مندوبة ايران

وقد صرحت مندوبة ايران عن رأيها في المؤتمر النسائي في الجندية واجابت ان النساء لا يصلحن لهذه المهمة وهى من واجبات الرجال، ان النساء اذا شاهدن فيلما حربيا فانهن لا يستطعن رؤيته حتى النهاية، ان المرأة قليلة الشعور، تحمل في قلبها الحنو الاموي، وان المرأة لم تخلق لتقتل بيديها الناعمتين، بل خلقت لتربي رجال المستقبل، فهل تعتقدون ان المرأة التي اعتادت ان تحمل بين يديها طفلها وفلذة كبدها تستطيع ان تحمل بندقيتها وتوجهها نحو شخص ما وترديه قتيلا، كلا ثم كلا اننا ندعو الى السلام واما الجندية فلا.

دولة سفراؤها اغنياء

في الولايات المتحدة الآن حملة على الحكومة يراد بها رفع مرتبات السفراء ووزراء اميركا المفوضين في الخارج فقد كتب احد الصحفيين يقول ان مرتبات سفرائنا ووزرائنا المفوضين هي اضعف مرتبات من نوعها على الاطلاق ويكفي ان نعلم ان المستر ميرون هويك سفير الولايات المتحدة في باريس كان ينفق كل سنة من جيبه الخاص نحو مئة الف دولار علاوة على مرتبه لابقاء سفارته في مكانتها بين السفارات الاخرى.

والمعلوم ان الولايات لا تعين سفيرا الا اذا كان من الاغنياء وهذا ما يجعل القائمين بهذه الحملة يقولون ان الحكومة لا تختار الاكفاء لاسناد مناصب السفارات اليهم بل تختار الاغنياء فقط وفي هذا ما فيه من سوء التدبير ومما يذكر في هذا الصدد ان المستر مرتن هويل احد وزراء اميركا المفوضين سابقا في مصر كان يعد من كبار الاغنياء وكان مرتبه لا يكفي لدفع اجور الخدم والدار التي كان يسكنها

ذكرى قتلى ملبس

جاء في دوار هايوم ان الدكتور موسينزون والادون شتامير والادون يديديا ويوسف سابير سيلقون خطباً في الحفلة التذكارية التي ستقام في مستعمرة ملبس تخليدا لذكرى الذين سقطوا من ابناء المستعمرة اثناء الهجوم عليها في سنة ١٩٢١ وتقول الجريدة ان المحتفلين سيزورون بعد الحفلة قبور اربعة (ابطال) منهم حيث يتكلم الادون ابرام شابيرا ورئيس الحاخامين

موسم زلازل

وردت الانباء في الايام القليلة الماضية عن حدوث الزلازل المروعة في اماكن مختلفة فقد وقعت زلازل هائلة في اليابان واخرى في ايران وفي غيرهما وكان آخر ما وصلنا انه حدثت اضرار كبيرة اول امس في جزيرة سانت ميشيل بسبب الزلزال الذي حدث في جزر الخالدات ويؤكد وقوع خسائر كبيرة في الارواح وتهدم عدد كبير من المنازل والظاهرة الغريبة في هذا الزلزال ان كتلا صخرية ضخمة من قاع البحر قذف بها الى سطح الارض من شدة الزلزال

اعلنوا في الدفاع

يافا — يوم الاربعاء فى ٢٨ محرم ١٣٥٤ — الموافق ١١ آيار ١٩٣٥
صاحب الامتياز والمحرر : المسؤول ابراهيم الشنطى
يشترك في تحريرها طائفة من كتاب العرب في الداخل والخارج
مدير الادارة : شوكت حماد
رقم التلفون ١٠٧٥ و١١٨٧
العنوان البرقي : الدفاع يافا — عنوان البريد : ص . ب ٥

الله لم تشهد الغارة الشعواء مقتحماً، فدافع

الدفاع

﴿ العدد — ٣١٠ — السنة الثانية ﴾
ادارة الدفاع فى عمارة حربوز، شارع جمال باشا — يافا

	عن سنة	عن نصف سنة
قيمة الاشتراك في فلسطين	١٥	٨٠
فى الخارج	٣٠٠	١٦٠

الاعلانات يتفق عليها مع ادارة الدفاع — قسم الاعلانات

صور عالمية على هامش الحوادث

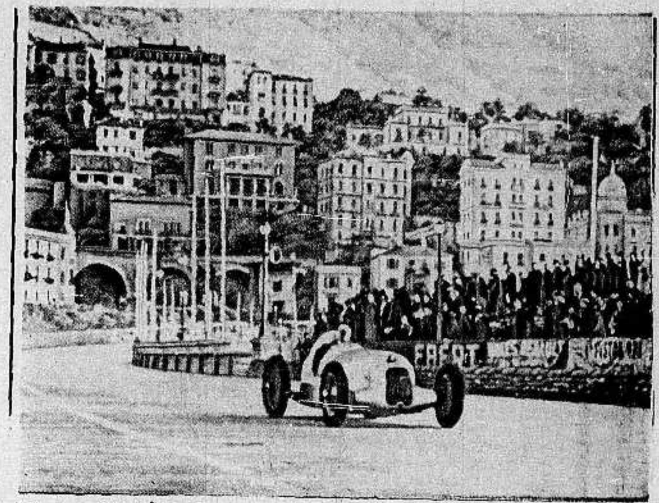

مناظر السباق الذي جرى في ولاية موناكو فوق جبل مونت كارلو المشهور للحصول على الجائزة الكبرى لسباق السيارات وقد فاز الهر فاكيولى الالماني الذي قطع بسيارته مائة دورة حول الكازينو في مدة ثلاثة ساعات وثلاثة وعشرين دقيقة وبهذا ضرب الرقم القياسي العالمي. وترى في الصورة سيارته الفائزة .

المسيو اندريا توشيف رئيس الوزارة البلغارية الجديدة الذي فاز بالانتخابات الاخيرة في بلغاريا حينما كانت الازمة الوزارية على اشدها نظراً للموقف الدولي الغائم وتسابق الدول العظمى فى التسليح

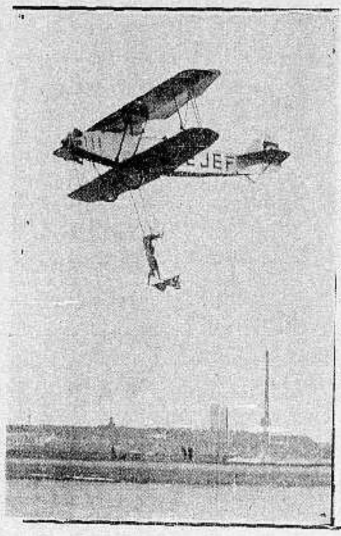

اجرى الطياريون الالمان يوم عيد الفصح الماضى فوق مطار تمبلهوف فى برلين العاباً بهلوانية مدهشة بواسطة الطيارات وترى فى الصورة الهر امسكار دميفل الطيار الشهير وهو يخرج رأسه ورجليه الى اسفل بينما كانت الطيارة تسير بسرعة ١٢٠ كيلو متراً فى الساعة كما ترى فى الصورة

صورة البرنسس جوليان ولية عهد هولندا وقد ذهبت الى صندوق الانتخابات فى امستردام عاصمة بلادها للتصويت، وهذه اول مرة تنتخب هذه البرنسس والمعلوم انه يحق التصويت لمن جاوز سن الخامسة والعشرين

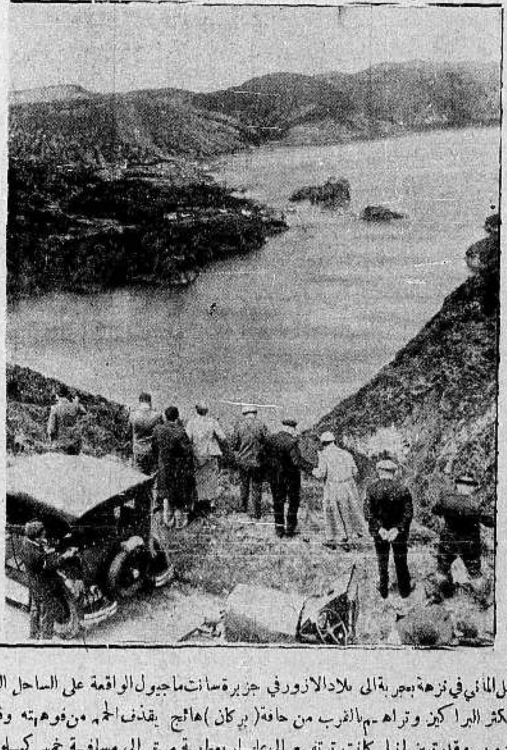

ذهب ٦٠٠ عامل الماني في نزهة بحرية الى بلاد الازور في جزيرة سانت ماجيول الواقعة على الساحل الغربي من اميركا الجنوبية حيث تكثر البراكين وتراهم بالقرب من حافة (بركان) هائج يقذف الحمم من فوهته وقد برد مع مرور الزمن. وقد تبين انها كانت ترتفع الى علو اربعمائة متر الى مسافة خمس كيلومترات

ثقوا ثقوا

بان بان

مطبعة الدفاع التجارية

خير مطبعة يمكن الاعتماد عليها

لطبع جميع لوازمكم التجارية

حروف جديدة - ادوات فنية

اتقان فائق نظافة وسرعة بالعمل

مع أسعار معتدلة للغاية

الدفاع يوم الخميس ٢٩ محرم ١٣٥٤ ـ ٢ آيار ١٩٣٥

صاحب الامتياز والمحرر المسئول ابراهيم الشنطي
يشترك في تحريرها طائفة من كتاب العرب في الداخل والخارج
رقم التلفون ١٠٧٥ و١١٨٧
العنوان البرقي : الدفاع يافا ـ العنوان البريدي : ص . ب ٢٥٥
الاعلانات يتفق عليها مع ادارة الدفاع — قسم الاعلانات

أن لم تَسْتَشِنّ الغارةَ الشعواءَ مُقتحمًا فدافعْ

الدفاع

﴿ العدد ٣١١ — السنة الثانية ﴾

مدير الادارة : شوكت حماد
ادارة الدفاع فى عمارة حزبون شارع جمال باشا ـ يافا

	عن سنة	عن نصف سنة
قيمة الاشتراك في فلسطين	١٥٠	٨٠
فى الخارج	٣٠٠	١٦٠

موجة الجرائم . عرب الغوارنة بعد عرب قيسارية . دعوى البنك العربي على حسن بك الحكيم . استئناف الدراسة في الازهر . آخر الانباء الخارجيه

مع القافلة

الى اجيالنا الفتية المقبلة

حينما كانت القضية شابة فى مثل طهارة العذراء

١ ها نحن فى ٢٢ آب من عام ١٩٢٢ ، وها ان يافا مضربة ، لا تستطيع شراء شيء من مخازنها ، حتى ولا من حوانيتها الصغيرة . وها ان الناس يجتمعون حول المسجد الكبير ، ويقرأون السجلات المعلقة على جدرانه . مجلس تشريعي ؟ مامعنى هذا ؟ ان الزعماء يقولون ارفضوه ، وخيانة ان يقبله وطني ، بحال من الاحوال!

واخذت اقرأ ذلك السجل ، وكان الاستاذ سعيد زين الدين يقول لنا لا تقربوه يا «شاطرين» ، فابتعدنا عنه لانه طاعون يصيب بالاذى من يدنو منه !

وها ان الساعة الرابعة بعد الظهر ، ووفود البلاد تتقاطر على السنما لحضور الاجتماع، لحضور المؤتمر . الحماسة بالغة اشدها، والشباب ثائر ثائر والجميع يتغنى بالظفر والمجد.

ألوف حاشدة . اظهر عناصرها الشباب . جلست على مقربة من اعضاء «النادي العربي» أعجب لهذه الوطنية المتألقة . و«اقدس» هذه الشخصيات الكبيرة. وكان احدنا يود لو يستطيع تقبيل يد المتكلم ، ابرازاً لمشاعره وعواطفه . ها هو يصعد؟ من ؟ رجل طويل ، رقيق الجسم ، نحيف ، تخط ذقنه شعرات بيضاء ، وعليه سيماء الوقار — كاظم باشا الحسيني ، رئيس الوفد الذي سافر الى لندن لمفاوضة الانكليز . ماذا يقول ؟

«اعاهد الله والشرف والانسانية على مقاطعة المجلس التشريعي الذي قررت الحكومة انشاءه ـ فهل تعاهدوني على ذلك ؟» المجلس التشريعي ! اذن هذا شيء ضار ، هذا رهيب ، هذا مهلك وحالاً رددت جوانب المكان هذه الكلمات: «نعم، نعاهدك ، ويقطع الله ذرارينا اذا لم نقاطعه» ـ بصوت واحد ! ثم صمت المتكلم قليلا ، واخذ ورقة بيده قرأ ما فيها ، والحاضرون قيام: «نحن ممثلي فلسطين اعضاء المؤتمر العربي الخامس نقسم امام الله والامة والتاريخ بان نواصل المساعي المشروعة لتحقيق الاستقلال ، والاتحاد العربي ، ورفض الوطن اليهودي ، والمهاجرة الصهيونية » ثم جلسوا يستمعون الى الخاتمة

الاستقلال — هذه هي الكلمة الوحيدة التي شغفت بها حبا . لقد كنا نسمعها على كل شفة : فى المدرسة ، والشوارع ، والبيوت ، والمساجد . وما هو هذا الاستقلال ؟ كيف الوصول اليه ؟ لماذا لا نأخذه اليوم ما دام ان هذه الاجتماعات الكبيرة تعقد من اجله ؟ واذا لم نأخذه الآن، فمتى؟ اسئلة كانت تتردد في خواطر التلامذة الصغار ، فلا يرون جوابا عليها الا هذه الحماسة الفياضة، وهذه الخطب الرنانة ، وذلك التصفيق الداوي . ولماذا الاسترسال في البحث عن الاستقلال ما دام ان هناك اشخاصا محترمين يجثوه ! ومن نحن ازاء أولئك الوطنيين الذين قطعوا البحار ، وجابوا الاقطار ، واستطاعوا مفاوضة الانكليز في بلادهم ؟

صدحت الموسيقى واخذنا ننشد :

ايها المولى العظيم	فخر كل العرب
ملكك الملك الفخيم	ملك جدك النبي

وانفض الاجتماع بين الهتافات الداوية ، ولا بأس ان نرى اخواننا الشباب امثله منها . صاح أ . قائلا: « اننا عرب قبل الاسلام » وصاح س : « باسم العرب نحيا وباسم العرب نموت » ورأيت احد اساتذتنا يصيح : « الاستقلال او الموت الزؤآم » كانت اجسامنا مكهربة بفعل هذا الاستقلال الذي سنراه قريبا، والذي اقسم الخطباء والحاضرون على نيله ولو بالارواح والاموال والتضحيات البالغة . وأخذنا نسير في صف واحد منشدين :

انت سوريا بلادي	انت عنوان الفخامة
كل من يأتيك يوماً	طامعاً يلقى حمامه

وحينما بلغنا دار الحكومة «السراي» رأيت العلم الانكليزي يرفرف فوقها ، فنظرت الى الاستاذ المدير وقلت له: «ولكن هذا؟» و كان التلامذة قد وصلوا الى قولهم :

بين سوريا وقلبي	صلة باتت غراما
وطني روحي فداء	لك من كل ظلامة

فخشيت ان يفوتني ذلك النشيد الحلو الساحر ، نشيد سوريا، واخذت انشد مع الاخوان واخذ الاستاذ سعيد زين الدين كذلك، ونسينا العلم المرفرف، الذي ستنتزعه يد الاستقلال غدا عندما نناله وامام النادي العربي قال لنا : استعد! واخذنا نحيي العلم الذي سيحل محل ذلك العلم الغريب الموقت، الذي سيزول قريبا والى الغد

ابرهيم

انباء شرقية وغربية

اول آيار

في روسيا السوفياتية

من انباء موسكو ان قومسير الشعب اذاع منشورا الجيش الاحمر قال فيه: « ان روسيا الشيوعية هي الحصن الذي تتحصن وراءه الثورة العالمية واسمها هو صيحة الحرب للعمال فى جميع انحاء العالم » ثم قال « ان روسيا مع ما تقوم به من اجل السلام مصممة على ان ترد عن ارضها كل اعتداء وهي تعتمد فى ذلك على الجيش الاحمر التام الاهبة وكل جندي فيه مستعد لان يبذل حياته للدفاع عن وطن العمال » وينهي المنشور الذي اذيع جنود الجيش الاحمر بعيد اول مايو ويصفه بانه الامين للثورة

قطع ذهبية

ذات قيمة اثرية

تدل الانباء الواردة اخيرا من بيروت انه عثر منذ بضعة ايام على قطع عملة ذهبية اثرية في ناحية « قب الياس بالبقاع » وتفيد تلك الانباء ان عدد القطع ١٩ منها ثلاث عليها نقوش بديعه الشكل دقيقة الصنع ومكتوب على احد وجهيها « لا اله الا الله » واما القطع الباقيه فعليها صورة قديس رافع يده للتبريك وحول رأسه هالة من نور . وبجانبها الآخر خدام يحملون الصولجان وآنية دينية، والمرجح ان تلك القطع يرجع تاريخها الى العهد البيزنطي. وقد اهتمت الدوائر لهذا الاكتشاف وحمل محافظ « البقاع » تلك القطع الذهبية الاثرية بنفسه الى الجهة المختصة حيث سلمتها هذه بدورها الى المتحف الوطني .

عالم فرنسي

يحبذ الاتفاق مع المانيا

كانت فكرة التقرب بين الامتين الالمانية والروسية وتوحيد المباديء السياسية والثقافية بينهما ، كانت هذه الفكرة موضع مقال نشره المسيو لويس برتران عضو الاكاديمية الفرنسية فى جريدة «لا بريس» وقد حبذ في هذا المقال مسلك المسيو لافال وزير خارجية فرنسا خلال زيارته المقبلة لعواصم اوروبا الشرقية ، ذلك المسلك الذي يجب ان يكون موجها لتحسين العلاقات بين الشعبين الالماني والفرنسي. وقد حبذ المسيو برتران ايضا العمل على الوصول الى اتفاق الماني فرنسي يكون اساسه عدم الاعتداء ويقول ان مثل هذه الرابطة بين الدولتين الجارتين ستكون اثمن قيمة من ميثاق عقيم مع دولة بعيدة المزارع عن فرنسا مثل الدولة الروسية ليس في استطاعتها ان تقدم اى تعاون لفرنسا ، بل تحاول فقط التأثير على الشعب الفرنسي وجره الى الدخول في حرب ضد المانيا

تعليقــــات سريعة

الشباب

لم يخلق للخطابة

بعد ايام يعقد الشباب مؤتمرهم في حيفا . ولسنا نتحامل على المؤتمر ، بل نرجو ان نكون من المقدرين له من اجل هذا نتقدم الى « مؤتمر الشباب » بكلمة صغيرة : نحب ان لا يكون اجتماعهم من طراز الاجتماعات السابقة ، يتبارى فيه الخطباء، وتلتهب الايدي المصفقة، وترجرج اوتار الحناجر الهاتفة . فليس لمثل هذا خلق الشباب . وان من ميئات حركتنا الوطنية ان يقوم من بين الشباب خطباء، ذلك ان الدم الشاب ليس فى حاجة الى حماسة تثيره . فهو فائر ، ثائر ، بطبيعة الحال . واننا لنعذر ابن الستين ساعة يصعد المنبر . اما الشاب فلا نعذره. لقد كانت كلمات القواد من الشباب قليلة دائما. فهاتوا لي خطبة تتألف من عشرين سطراً القاها خالد على جنوده لقد روى التاريخ انه خاطبهم مرة بكلمة: «من يبايعني على الموت؟» في اليرموك ، وكانت هذه كافية لان تلهب صدورهم حماسة وقوة وروى التاريخ ان نابليون خاطب جيشه في مصر بكلمة ايضا قائلا : «ان اربعين قرنا تنظر اليكم من وراء هذا الهرم » وكان هذا كافيا لاثارة النار في صدور جنده هذا هو الشباب الذي لا تعوزه الخطابة وفى مظاهرات القدس ويافا وغيرهما من قبل كنا نفتقد الخطباء من الشباب فلا نلقاهم!

شخصيات

على كل لون

في البلد شخصيات لا نعرف لها نزعة. تجالس كل حزب، وتمشي مع كل ناحية. نراها مرة في اجتماع الحزب الفلاني ومرة اخرى نراها فى اجتماع خصيم ذلك الحزب. وامام الناس مظهرها حر ، وفي الليل مظهرها مقيد، وفي الجلسات السرية تقول بعكس ما تقوله في النهار

ان اعتناق المبدأ، والثبات عليه، فضيلة فى الانسان. فانا احترم الشيوعى الثابت على عقيدته، ولا احترم ابرز شخصية من طبعها التقلب والظهور امام الناس بوجوه عديدة .

ونحسب هذه الشخصيات امرها مستورا ، على حين يعرف الجمهور الحقيقة والواقع . ولكنه زمن ضعفت فيه الاخلاق ، حتى استحل بعض الناس لانفسهم ان يكونوا مثل فصول السنة فى تقلباتهم بين (الاحزاب)والجماعات!

دعوة

((فاضل)) فى المهرجان

في مهرجان النبي موسى وجه «فاضل» الدعوة الى مصري معروف ليزور البلاد، و « يتفرج » على المهرجان . ولسبب ما لم تجب الدعوة، ومشى «الفاضل »وحيدا في المهرجان ، لم يمش وراء احد. وقد تألمنا لتوجيه الدعوة في ذلك الوقت ، فان البلد، مع الوسف، فى احتراب داخلي. والتطاحن الحزبي على أشده . والنفور مستحكم بين طبقات الامة ، كما ارادها زعماؤها ذلك . وفي هذه الحالة يجمل بنا ان نكتم انشقاقنا لا نفضحه ، الا اذا كان المقصود ان يقابل المصري المعروف، « الفاضل » متى زار مصر بالمآدب والحفلات ، واصناف الطعام المختلفة ! ايها الناس ، خذوا اخلاق الامم التى تكافح ، انها مشغولة عن المظاهر بالاعمال

الزعامة

في بلاد الرافدين

كنا واخوان لنا في مجلس . واستعرضنا احوال العراق ، وفلسطين، ومصر . فاذا بنا ننتهي الى تمجيد الزعامة في بلاد الرافدين ، لانها زعامة عمل لا زعامة قول. ولان العراق لم يعرف حتى الآن داء المظاهر ، والتصفيق ، والهتاف، بل يعرف كيف يخطو في كل يوم مرحلة في سبيل استقلاله، وكيف يشترى كل يوم طائرة ترف في سمائه، وكيف يدرب ابناءه على الجندية . والذى نرجوه ، فى حرارة وامل كبير ، ان يظل القطر الشقيق على هذه الاخلاق ، فانه حتما بالغ اوج مجده ، وسينظر الى اهل المظاهر فاذا بهم يهتفون ويصفقون ، ولكن على قبور وطنهم

محطة

باري توالي اذاعاتها

توالي محطة باري الاذاعة كل ليلة في الساعة الثامنة والنصف ماعدا أيام الآحاد. وفى هذه الاذاعة يستشهد المذيع باقوال بعض العرب مدحا بايطاليا، وثناء على سياستها، ثم تشفيها (بفظائع) الحبشة. وقد قلدتنا محطة باري وسام الحملة على (الدفاع) لانها تقاوم هذه الدعاية. ومن قبل قالت ان صحفا سخطت على ايطاليا لانها لم تنل جائزة مادية منهـا . فنحن نستبعد ان تكون صحيفة حرة ما تسف الى هذا الدرك، وياليت نجد محطة باري الشجاعة الكافية فتبوح بالاسماء

اذا نؤكد لموسوليني ان الدعاية الاجنبية ايا كان لونها فاشلة في البلاد العربية، وخير له ان يدخر المال للايام العصيبة التى تواجه بلاده

هذه الرؤوس

قد كثرت

اجتمع وطني بانكليزي في جلسة خلوية . فقال الوطني لمحدثه: «لو توقفون

« البقية على الصفحة السابعة »

الامبراطورية العربية

حقيقة لا وهم فيها ولا خيال

الكونت سفورزا وزير ايطالي سابق يوالي نشر المقالات عن البلاد العربية وآخر ما قرأنا له ما كتبه عن الامبراطورية العربية واعتباره لها انها مسألة خيالية، ولا سيما بعد وفاة المغفور له جلالة الملك فيصل الذي كان يجمع المزايا التي تؤهله لقيادة هذه الفكرة وحمل رسالتها . وقد نصح الكونت سفورزا الخياليين، على حد قوله ، الذين يودون ملء السياسة بمثل هذه الاشباح، بان يتذكروا عظمة الجامعة الاسلامية وانحطاطها في ربع القرن الذي تقدم سنة الحرب العالمية الماضية

وليس الكونت سفورزا اول من ذهب الى هذا القول من كتاب الغرب. فقد قال ذلك كثيرون غيره من الذين لم يدرسوا حقيقة النهضة العربية ويقظة الاسلام في الآونة الاخيرة، ولم يتعرفوا الى المدى الذي وصلت اليه الروح العربية الطموحة . على ان الكثيرين من كتاب الغرب ايضا يؤمنون بالامبراطورية العربية ويرون انها ممكنة التحقيق وان العرب يتحينون الفرص لتحقيقها وانهم يربون الناشئة على الاستعداد للوصول الى اليوم الذي تتحقق فيه هذه الامنية، ولم ينسوا العصور العربية المليئة بالمجد التى كان العرب اول من سازوا بها الى العالم وحملوا مشاعل الحرية والمدنية الى اقاصي بلاد الغرب

بيد ان الغرب حاذر ان يستعيد العرب مجدهم، فراح يقطع اوصالهم ويجزء بلادهم ويقيم العقبات والعراقيل في سبيل نهضتهم واماتيهم، ويتدخل لايقاع الخلاف بينهم، وينفث سموم التفرقة بين الافراد. وهو بكل هذه الوسائل والبرنامج الواسع لا يستطيع ان يمحو فكرة الامبراطورية العربية من الاذهان. وكلما اشتدت مقاومة الروح الطموحة كلما اشتد نزوع العرب الى تحقيقها

والذي نعرفه ان المصائب والمحن تزيد العاملين نشاطا واقداما وقد ابرز العرب في ادارة بلادهم التى تتمتع بحريتها واستقلالها في الوقت الحاضر كفاءة نادرة شهد بها حتى الد الاخصام ، وفي هذا ابلغ دليل على ان العرب يستطيعون تحقيق مثلهم الاعلى بايجاد جامعة عربية تعيد للعرب مجدهم السالف وتتم رسالة اجدادهم الى دافعوا عنها واستماتوا لرفعها .

والذى نقوله للكونت سفورزا ان من ابرز الادلة على ان فكرة الامبراطورية العربية، او الجامعة العربية كما يسميها ، حقيقة لا غبار عليها، ما نراه رأي العيان من تقارب ملوك العرب وشدة تضافرهم، وما نلحظه بين الزعماء في مختلف اقطار العروبة من صلة وشدة رابطة. وقد طلع علينا جلالة الملك عبد العزيز آل سعود بتصريحه فى المدة الاخيرة ان ما بين العراق وجلالة مليكه يهمه وفي مقدمة ما يعني به، وان كل حركة توجه ضد ملك العراق يعتبرها موجهة الى شخصه. كما ان جلالة الملك غازى يرى هذا الرأى ويؤمن به اشد الايمان. والذى نؤكده ان ما بين الملكين هو ما تتحدث به نفس كل عربي فى كل صقع عربى

والدليل الثانى الذى نسوقه الكونت سفورزا ان جلالة الملك غازى كان فيما عناه ان يصاحب الكشافة العراقية في رحلتها الاخيرة الى الحجاز، ونصح لهم في شعور فياض من روح عربية صادقة توضح في جلاء وحدة الشعور والمبدأ. وان ملوك العرب لاهم لهم الا تحقيق الامبراطورية العربية والنهوض بالعرب نهضة صادقة خالصة لوجه الله، فيعيدون للامة العربية مجدها من طارف وتليد وعند ذلك يعرف الكونت ان مسألة الامبراطورية واتحاد العرب مسألة حقيقيه لا وهم فيها ولا خيال

الخوف آخذ في الزوال

والثقه آخذة فى النمو

رسالة روزفلت الى الشعب الاميركى

اذاع الرئيس تيودور روزفلت رئيس الولايات المتحدة الاميركية رسالة الى الشعب الاميركي جاء فيها: (ان همي الاول تنفيذ مشروع الانقاذ الذي وافق مجلس الامة الاميركي عليه اخيرا. والغاية العظمى منه هو نظم الامة رجالا ونساء في قوائم الانقاذ والعمل والمساعدة مساعدة ظاهرة في سيرها الحثيث نحو الانعاش.

ولا ريب ان مشروعاتنا الحاضرة لاعمال الانقاذ والانعاش هي ضمن حدود مواردنا الوطنية، ولكن لا يسعنا الاستمرار فى زيادة عجز الميزانية سنة فسنة لهذا الغرض ، فلذلك يجب علينا ان نبدأ الآن بتدبير امر المستقبل. ويساعدنا تأمين العمال العاطلين على صيانة الفرد فى

«البقية على الصفحة السابعة »

دنيا العرب والاسلام

مصر

الجو السياسي

في رأي جريدة انكليزية

ارسل مكاتب جريدة (الديلي تلغراف) من القاهرة البرقية التالية الى جريدته بحث فيها في الحالة الحاضرة في السياسة المصرية وذكر عن طلبات جديدة للاحزاب المصرية قال :

ليس في الحالة التي نشأت عن مسعى السر مايلز لمبسون واخراج زكي الابراشي باشا من السراي ما يصح ان يكون باعثا على الدهشة والاستغراب

فليست هذه اول مرة رأت السراي فيها ان تشجع الوفد تشجيعا مباشرا لكي تستخف بالحكومة البريطانية وتزدريها. وقد كان معلوما من اشهر ان السراي وعدت بان تواجه البريطانيين بالوفد اذا مس الابراشي باشا

ففي ديسمبر سنة ١٩٢٥ ضجت البلاد بالشكوى من تعرض السراي لشؤون الحكم فالزم اللورد لويد الملك فؤاد بنقل حسن نشأت باشا من منصبه في السراي الى مفوضية مصرية في الخارج فلما تم ذلك اتحدت الاحزاب السياسية على المندوب السامي البريطاني وشنت عليه غارة شعواء بحجة انه تدخل تدخلا لا مسوغ له وعقب ذلك مطالبة عامة بعودة نظام الحكم الدستوري

فالتاريخ بعيد نفسه الآن . نعم ان الوفد استحسن ما حدث بحجة ان لهذا التوسط مسوغا اذ عقبته عواقب كتعيين الشيخ المراغي شيخا للازهر وهو تعيين قوبل باغتباط عام ولكن غير الوفديين مجمعون على ان يعدوا ما ضجوا بالمطالبة به من عشرة ايام اعتداء على استقلال مصر

وفي هذا الحين نجد نسيم باشا نفسه امام ما يصح بان يوصف بانه طلب اجماعي من جانب السراي والاحزاب السياسية وفي جملتها الوفد باعادة دستور ١٩٢٣

ولا يحتمل ان يقلق بال المندوب السامي «وفي الاصل ان يحرم بعض نومه» من جراء هذا الانقلاب الفجائي التام من جانب الذين استجاروا به ليقضي على تعرض السراي لشؤون الحكم. ولكن السؤال العظيم الذي يعرض اليوم هو ماذا يصنع نسيم باشا في قضية الدستور

فان نسيم باشا يعلم حاجة البلاد الى عصر من الاستقرار والراحة من الاضطراب السياسي، وهو في مصر من ملازمات النظام البرلماني ولذلك يكون ميله الطبيعي الى ارجاء اتخاذ قرار الى ان يتاح له اكمال جميع اعماله التنظيمية

وقد تيسر له ذلك في امر الطلب الذي قدمه اليه النحاس باشا من ثلاثة اشهر باسم مؤتمر الوفد ولكنه قد يتبين له بعد الآن ان الضغط يزيد زيادة مطردة لا يهون احتمالها

اما وقد خذلته السراي فعنصر الفصل في الامر صار اليوم في جانب الحكومة البريطانية اكثر مما كان من قبل

واذا مضت السياسة البريطانية واستمرت في تأييده واوضحت للملأ انها تسنده وتحمي ظهره وانها لا تني بالوهن في ساعة الشدة فالخطر قد يدرأ اذ لا ريب في ان العودة الى نظام الحكم البرلماني وقبض الوفد على زمام الامر وهو ما يكاد يكون محتما بحكم هذا النظام هو خطر على رفاهية البلاد

والمحقق ان الحكومة البريطانية تجد ما يسوغ تأييدها لنسيم باشا في هذه المسألة الخاصة فيقوى نسيم باشا في ميله الطبيعي الى مقاومة الضغط عالما ان السراي وهي التي اغضت عما طلب، وتمر الوفد من اعادة دستور ١٩٢٣ لما عرض عليها وتجاهلته ليست مخلصة فيما تطلبه الان وان اجتماع كلمة الاحزاب السياسية لا يمثل اتحادا صحيحا ولكنه قائم على مصالح عارضة على رغبة في الانتقام وحب للمناصب الحكومية مع هذا الميل الذي ما برح يلازم السياسة في مصر وهو ميل الى (المزايدة) اي ان يزيد كل فريق على غيره في ما يعده مؤديا الى النجاح والاستمالة

ان المطالبة بدستور ١٩٢٣ او باي دستور كان لا تمثل في الواقع رأيا كبير الانتشار في البلاد وعلى كل حال لا تمثل رأي طبقات العامة وليس لها مصلحة مباشرة في الامر فهذه المطالبة هي رأي الذين يجهرون بها وحدهم وهذا يفقدها جانبا كبيرا من مغزاها ولكن غير ممكن اغفالها تماما والاعراض عنها ولكن هناك ذوي رأي وبصر يميلون الى التسليم بهذا الطلب ولولم يرقهم علما منهم بان هذه التجربة ستنتهي كما انتهت مثيلاتها السابقات اي بالحبوط لولا ان هناك عاملا جديدا وهو صحة الملك وهي بحكم الحال ليست على ما يرام

فيتضح مما تقدم ان العودة الى نظام الحكم البرلماني يجب ان يسبقها لمصلحة البلاد نفسها قرار جلي قاطع في ما يختص بامر القائمقامية فاذا لم يكفل هذا فان العودة الى نظام الحكم البرلماني وصحة الملك على ما هي عليه لا يمكن الا ان تفضي الى خلق مشكلات كبيرة متعددة للمصريين وللمصالح التي اخذت بريطانيا العظمى مهمة حمايتها على عاتقها .

الهند

غضبة مضرية

لمولانا شوكت علي

حدث في صباح يوم ١٤ الجاري ان مولانا شوكت علي وفد على مدينة «عليجرة» لاستقبال بعض النواب عند عودتهم من اداء فريضة الحج. وقد اجتمع عدد كبير من اساتذة جامعة «عليجرة» وطلبتها في هذا الاستقبال، فخطب مولانا شوكت علي مرحبا ومنوها بحاجة جامعة «عليجرة» الشديدة لعميد يأخذ بيدها الى حيث تكون التعاليم الاسلامية الصحيحة والعمل باصول الدين، ثم اشار الى استقالة عميد الجامعة السابق سمو نواب بهوبال اخيرا وقرب انتخاب عميد جديد وترشيح بعض كبار المسلمين للنواب السير مرقل الله ومولانا حبيب الله المحتفل بقدومهما ومولانا شوكت على نفسه وحدث اثناء ذلك ان فاه استاذان من اساتذة الجامعة بهذه العبارة «ما هي الخدمات التي فعلها الدين الاسلامي وتعاليمه لنا ؟» فهاج عند ذلك مولانا شوكت علي هياجا كبيرا وقبض على عصاه واوسع الاستاذين ضربا مبرحا حتى اسال دماءهما وشاركه احد الحاضرين في ذلك وقد نقل الاستاذان الى المستشفى وتدخل كبار المسلمين في الامر على الفور

ضريبة رجال الدين

كتب الزعيم غاندي كتابا الى المستر توارا رئيس جمعية المنبوذين في باندار ردا على خطاب ارسله اليه يشكو فيه مر الشكوى من ان رجال الدين في بلدته فرضوا ضريبة على المنبوذين للاحتفال بعيد الصنم الاكبر وتحصيلها بالرغم منهم مع تشبثهم بعدم فتح الهياكل والمعابد في وجوههم وحرمانهم من الدخول فيها، فكتب اليه الزعيم غاندي يقول «اني آسف جدا لعدم استطاعتي الحضور اليكم فيجب عليكم والحالة هذه الا تدفعوا سنتيما واحدا لرجال الدين، ان شكواكم حقة وعادلة وان فتح المعابد والهياكل بالقوة والجبر امر فيه خطورة فتريثوا و اعتبروا باني لا استريح البتة حتى اتغلب على كل عقبة تقف امامي في سبيل فتح المعابد والهياكل في وجوهكم جميعا

انتهاء صمت غاندي

كان يوم ١٩ ابريل الماضي آخر ايام اسابيع الصمت التي قضاها الزعيم غاندي صامتا منفردا في صومعته وقد صرح الزعيم في صباح هذا اليوم المذكور في الساعة الخامسة عقب صلاة طويلة اداها لمن زاروه في صومعته بانه قضى هذه المدة في راحة وطمأنينة استعاد فيهما الشيء الكثير من نشاطه وقوته وزاد على ذلك بانه رأى في الصمت جلالا عظيما وصفاء كبيرا للنفس وتطهيرا لها من دنس الاغراض وادران الشهوات ومتاعب الحياة الطويلة المملة. وقال ان هذه المدة ساعدته كثيرا على انجاز ما لديه من كتابة رسائل وكتب مهمة كانت متأخرة عليه

ترجمة القرآن

اصدر سمو مهراجا بارودا امره الكريم بتأليف لجنة علمية كبيرة مهمتها ترجمة القرآن الكريم من اللغة العربية الى لغة الجزرو

نظام حيدر اباد

يشكر الملك ابن السعود

نشرت الصحف الهندية نص خطاب الشكر الذي ارسله سمو النواب السير نظامت جاه بهادر الى جلالة الملك عبد العزيز آل سعود يبلغه فيه شكر سمو نظام حيدر اباد دكن وسمو ولي عهده ورجال الحكومة الاصفية على الحفاوة البالغة التي لاقتها الاسرة الملكية الاصفية اثناء تأديتها فريضة الحج المبارك في موسم هذا العام

سيارات غزة
الوطنية
سفريات يومية
بين غزة ويافا
وبالعكس
سيارات فخمة
سائقون ماهرون
***

العراق

تنظيم

المصايف العراقية

اعدت لجنة المصايف العراقية تقريرا رفعته الى وزارتي الاقتصاد والداخلية لدرسه . والمفهوم ان الوزارتين قد درستا التقرير درسا وافيا . وستصدر وزارة الاقتصاد والمواصلات أوامرها قريبا بتنفيذ كافة المقترحات التي قدمتها لجنة المصايف في سبيل جعل مصايف العراق من احسن المصايف تنسيقا و نظاما وسيبدأ قريبا في عمل اللازم وبث الدعاية لهذه المصايف سيما وقد حل فصل الصيف

قاعة

الآثار العربية في المتحف

انجزت مديرية الآثار القديمة كافة الترتيبات اللازمة لاعادة فتح قاعة الآثار العربية في المتحف العراقي.

منع صحف ومجلات

من دخول العراق

يدخل العراق كثير من الصحف والمجلات الاجنبية، ولما كان الكثير منها مما يفسد اخلاق الشباب والناشئة فقد رأت وزارة الداخلية عدم السماح لدخول مثل تلك الصحف محافظة على اخلاق الفتيان . فاصدرت امرا بهذا المعنى

اسبانيا

تصفي النفط العراقي

بدأ فريق من العمال الاسبانيين في المفاوضة مع اولى الشأن لايجاد علاقات مباشرة بشأن مشترى النفط العراقي في حيفا لتصفيته في احد الثغور الاسبانية على شاطىء البحر الابيض

انشاء قرى انموذجية

الفت وزارة الاقتصاد والمواصلات لجنة برئاسة سعادة انور بك خياط لوضع تصاميم لانشاء قرى عصرية في شتى انحاء العراق تتوفر فيها جميع الشروط لتأمين صحة الاهلين وتنظيم امر سكناهم وعيشتهم على احدث طراز ولكي تكون انموذجا للقرى التي تشاد حديثا ولاصلاح القرى القديمة . .

بعثة علمية

الى جامعة اميركية

وافقت الحكومة العراقية على طلب جامعة مشيغان الاميركية بارسال طالبين اليها ليدرسا على نفقتها

سمو الامير سعود

يزور بغداد

في نبأ من مكة ان سمو الامير سعود سيغادر مكة في اواخر شهر ايار القادم في طريقه الى اوروبا وسيعرج على بغداد وانقرة ، وقد يمر بسوريا

هدايا جلالة

ابن السعود

الى قنصل العراق في جدة

جاء من جدة ان جلالة الملك عبد العزيز اهدى الى الحاج كامل بك قنصل العراق في جدة ساعة جيب ذهبية وكسوة تامة مكافأة له على السياسة الحكيمة التي تمشي عليها في سبيل توطيد دعائم الود والصداقة بين المملكتين

مشروع

الاذاعة اللاسلكية العراقية

يسافر الى انكلترا في شهر حزيران القادم رئيس مهندسي مديرية البريد والبرق . وقد تأكد لنا بان في نية الحكومة الاستفادة من وجوده في لندن، لذلك فقد قررت منحه اجازة شهر آخر بعد انتهاء اجازته. وذلك للتخصص بادارة الراديو ، وذلك لعدم وجود من يقوم بهذه المهمة في العراق سواء من الوطنيين او الاجانب

هدية الجامعة السورية

للمعهد الطبي العراقي

اهدت عمدة الجامعة السورية ومجلس اساتذتها كتبا عربية في مختلف فروع الطب ويبلغ عددها ٢٦ كتابا الى الكلية الطبية في بغداد فقوبلت هديتها النفيسة بالشكر والامتنان

التنقيب

عن الآثار القديمة

منذ ان تأسس الحكم الوطني في العراق والبعثات الاجنبية تتقدم الى الحكومة بطلب السماح لها باجراء الحفريات على الآثار في المناطق الاثرية

وقد رأت الحكومة اخيرا ان تأخذ على عاتقها اجراء البحث والتنقيب عن آثار العراق ، وقد اصبح من المحقق ان تحقق الحكومة هذه الفكرة في القريب العاجل .

اليابان

وقع الزلزال المروع

نقلت برقيات «الدفاع» في الايام القليلة الماضية تفاصيل كارثة الزلازل المروعة التي اصيبت بها جزيرة فرموزا من جزر اليابان وفرموزا جزيرة جبلية تنازلت عنها الصين الى اليابان عام ١٨٩٥ وهي تبعد مئة ميل عن اراضي الصين وقد اسرع اليابانيون الى استثمارها فاقاموا فيها المطاحن ومصانع الحديد ومعامل تكرير السكر واستغلوا ايضا ما في جوفها من الذهب والفضة والفحم الحجري والبترول حتى اصبحت اعظم جزيرة صناعية في العالم.

ومعظم سكان جزيرة فرموزا من الصينيين وكلهم لا يزالون في الداخلية غير متمدنين وقد ثاروا اربعة اعوام فقتلوا المئات من سكان السواحل الصينيين واليابانيين على حد سواء ولم يركنوا الى الهدوء والسكينة الا بعد ان نسفت الطيارات قراهم الصغيرة الواقعة بين جبال تشن هوان او جبال البرابرة الخضر كما يسمونها

وقد كان تأثير الزلزال في مدينة تاشيو اقوى منه في اية بقعة اخرى من الجزيرة ، رغما عن ان عشرات المدن ومئات القرى امست انقاضا بالية. وقد وصف مكاتب جريدة «الديلي اكسبرس» في طوكيو كيفية وقوع الكارثة في الساعة السادسة والنصف من صباح الاحد وهذا الوقت يوافق الساعة الحادية عشر من ليلة الاحد عندنا ، وخرج العمال الى المصانع والمعامل حسب المعتاد ولكن لوحظ ان الفجر كان شديد الاحمرار وكان نسيم البحر يخفف من حدة الشمس وفي الساعة السادسة اظلمت الدنيا فجأة فدب الرعب الى قلوب العمال، فاسرعوا الى خارج المصانع يرون ما في الجو من احداث ، وبادر الكهنة وسكان الجبال الى التضرع ودعاء الآلهة .

وسكن الهواء وساد الجزيرة هدوء مريب لا يعكره سوى انفاس السكان العميقة والتي كنت تحس فزعها من هول ما يتوقع ، واشتدت حلكة الظلام ثم بدأ ينعكس على الجو لمعان احمر دموي

وفي الساعة السادسة والنصف انطلق من جوف الارض دوي هائل يصم الآذان واستمر يقصف عدة دقائق حتى خيل للسكان ان الساعة آتية بعد قربت وفجأة انيرت السماء القاتمة بنور يبهر الابصار . ثم وقعت الكارثة المروعة فاخذت الجزيرة باجمعها تهتز بعنف كما يرتعد المصاب بالحمى الشديدة ، ومادت الارض وتفسخت في صوت قاصف يصم الاذان وبعد بضعة ثوان انتهى الزلزال واشرقت الشمس في سماء صافية كأن لم يك حادث ما .

عقب دوي الزلزال المخيف قرقعة المنازل المتداعية وانين القتلى في الساعة الاخيرة والجرحى وصراخ الهاربين المذعورين واصبحت مدينة (تايشو) التي كانت منذ دقيقتين مدينة عامرة آهلة كوما من الانقاض "والاحجار ، ومن بين هذه الخرائب كان يندفع فئات متتالية من الناس متجهة نحو البرية

ولما خفت وطأة الرعب في نفوسهم عادوا يبحثون بين الانقاض عن الاهل والاقارب والاصدقاء وكثيرا ما كانت المرأة تجد زوجها حيا ولكن نصف جسمه او اكثر تحت الحجارة ، فتصرخ وتبكي وهي تطلب ان يساعدها احد على انقاذه فلا تجد فيموت امام عينها وكثيرون هم الذين اضناهم التعب وانهكهم الصراخ واثر الرعب على حواسهم وسقطوا في الشوارع وقضوا نحبهم وهؤلاء معظمهم من الاطفال والشيوخ .

وفي الوقت نفسه ثارت بعض البراكين الخامدة منذ اجيال واندفع البترول من اباره مشتعلا وانتشر حوله وامتدت النار تلتهم ما ابقى عليه الزلزال

وقد عمت النيران معظم انحاء الجزيرة وانعكست السنة اللهيب على البحر الساكن فاكتسى لونا احمر زاهيا. وبين عشية وضحاها اصبحت جزيرة فرموزا الاهلة بالسكان قفرا ينعق البوم في ارجائها وفوق خرائبها ورفرفت الغربان فوق الجثث المسجاة المتراكمة في كل مكان .

ماذا تسمع اليوم

عن محلات السادة دجاني اخوان

يافا — تلفون ٧١٦

(يوم الخميس ٢ آيار سنة ١٩٣٥)

٦٫٣٠ صباحا تمرينات رياضية — عبد المنعم مختار افندي

٦٫٤٥ قرآن كريم — الشيخ محمد عكاشه ٧٫١٥ ختام

١٠ اسطوانات منتخبات اغاني وآلات

١٢ ظهراً — ختام

٢—٢٫٢٠ موسيقى — رباعي العقاد (شريط ماركوني المسجل)

٢٫٢٥ — النشرة التجارية الاولى

٢٫٣٠ ختام

٦—٦٫٣٠ قرآن كريم الشيخ احمد شتات

٦٫٣٥—٧ حديث الى الاطفال — بابا صادق

٧٫٣٠ نشرة الاخبار

٨ — النشرة التجارية الثانية

٨٫٣٥—٨٫٥٥ حديث الفلاح وطرق تصريفه لمحصول القطن» الاستاذ اسماعيل زكي حمد

٩—٩٫٤٠ موسيقى — مغنى وآلات — الآنسة احسان عبده

تقاسيم آلات ومقدمة موسيقية ثم مونولوج ياللي شكيت الانين تلحين مرسي الحريري

٩٫٤٥—١٠ مونولوجات فكاهية — فريد افندي احمد

(١) آه يا ناس (٢) غرام العبيط (من تأليف وتلحين فريد افندي احمد)

١٠٫٠٥—١٠٫٤٥ موسيقى — مغنى وآلات — الآنسة احسان عبده

تقاسيم عود — مقدمة موسيقية — تقاسيم كمنجه — طقطوقه لاح القمر من تأليف الآنسة احسان عبده وتلحين مرسي الحريري

١٠٫٥٠—١١٫٠٥ مونولوجات فكاهية — فريد افندي احمد

الدنيا من تأليف وتلحين فريد افندي احمد

١١٫١٠ موسيقى — مغنى وآلات — الآنسة احسان عبده

تقاسيم آلات ومقدمة موسيقية . طقطوقه . آكمني بحبك تأليف وتلحين مرسي افندي الحريري

١٢ سلام الملك — ختام

اعلنوا في الدفاع

صفوة ما يحمله بريد الشرق والغرب

في غير فلسطين

هكذا تملى المشيئة
الحكومة تنزل عند ارادة الطلبة

قرر اتحاد طلبة مدينة بخارست عاصمة رومانيا السفر الى مدينة كراجوفا لحضور اجتماع يتعلق بامور اجتماعية لا علاقة لها بالسياسة. وذهب وفد من الطلبة الى وزارة المواصلات طالبين وضع قطار مخصوص تحت تصرف الطلبة لينقلهم الى مدينة كراجوفا حيث يعقد الاجتماع لكن الوزارة لم تجب هذا الطلب فاستأنفه الطلبة الى رئاسة الحكومة فلم تكن رئاسة الحكومة اكرم من وزارة المواصلات، وعلى ذلك قرر الطلبة القيام بعمل حازم يحفظ كرامتهم وينزل الحكومة عند الارادة التى عقدوا النية عليها

وبعد ظهر يوم ١٥ ابريل الماضي انهمر سيل من الطلبة بلغ عددهم الفي طالب على محطة بخارست الرئيسية واحتلوها احتلالا عسكريا تاما ومنعوا جميع القطارات من السفر احتجاجا على عدم اجابة الحكومة مطلبهم العادل.

وكانت نتيجة هذا العمل الحازم اذعان الحكومة لمشيئة الطلبة وخصصت لهم قطاراً خاصا ينقلهم الى مكان الاجتماع

تلفون وكالة الدفاع في حيفا ١٢٥٨

١ - قوى الدول العسكرية

الجيش الفرنسي في ايام السلم
عدد الجنود والطائرات وذكر الحصون!

نبدأ من هذا العدد بذكر قوى الدول العسكرية. ونبدأ بفرنسا اولا. ونحب ان يعلم القراء ان عدد الجيوش في اوقات السلم اقل كثيرا من عددها في اوقات الحرب. وها نحن نقدم له المعلومات عن تعدادها في حالات السلام، ثم نذكره لم تجندفي سني الحرب:

لفرنسا الآن ٢٢ فيلقا عدد الجنود فيها ٢٩٣،٠٠٠ ولكن القوانين الجديدة التى اقرها المجلس تجعل عدد الفيالق ٥٠ وتتم التعبئة في ثلاثة اسابيع من اعلانها. ولها جيش فى المستعمرات عدده ٢٣٧،٠٠٠ خليط بين الفرنسيين وسكان البلاد، والفرق الاجنبية

وطارت سمعة فرنسا العسكرية في العام الفائت حتى اعتبرت اقوى دولة في البر. لكن العقبة الوحيدة التى لا تمكنها من حشد عدد هائل جدا في ساحات القتال هي قلة عدد الشعب الفرنسي فانه حتى بعد عشرين سنة سوف لا يزيد عدد السكان في فرنسا على ٤٥ مليونا. على حين يبلغ عدد سكان المانيا ٧٠ مليونا وفي حالة ان تنضم النمسا اليها يكون عددها ٨٠ مليونا. على ان فرنسا تستطيع ان تحشد مليونين جندي، وربما مليونين ونصف المليون، مزودين بالاسلحة التامة وسائر انواع الذخائر. ولفرنسا قوة طيران كبيرة جدا ربما بلغت ٥٠٠٠ في الوقت الحاضر. ولها حصون هائلة منيعة على حدودها الشرقية. ويحوطها «الحصون» جدار من الفولاذ، كان لها اقبية واسعة جداً تحت الارض، فيها الطيارات مودعة والمدافع الضخمة. وفي باريس نفسها اقبية تقي السكان خطر الغازات السامة.

غدا نتكلم عن المانيا

عام اليأس

طبيب شاب هجره الغنى
فاضطر الى التدجيل واكتشفته الحكومة!

منذ نحو عام تقريبا ظهر في قرية (فران) بالقرب من مدينة برن في تشكوسلوفاكيا مشعوذ احدب عجوز ذو لحية مستطيلة، ادهش الاهالي بقدرته الفائقة على معالجة شتى انواع الامراض البسيطة والمستعصية وقيل اذ ذاك ان لهذا المشعوذ قوة مغناطيسية خفية هي التى تمكنه من معالجة الامراض بمعرفة حقيقتها ووصف العلاج الناجع لها، كما قيل انه ساحر متمكن من عمله وانه سليل اسرة تحترف السحر واعمال الشعوذة منذ مئات السنين.

وذاعت شهرة هذا الاحدب العجوز وصار المرضى يقصدونه من جميع انحاء البلاد وكان يتقاضى منهم اجورا معتدلة ومع هذا فلم تمضي عليه بضعة شهور حتى اضحى من كبار الاغنياء، واضطر ان يبني منزلا كبيرا ليكون بمثابة مستشفى لايواء مرضاه الذين يحضرون من الجهات البعيدة

وضاق الاطباء الحقيقيون في بلاد التشك بهذا المشعوذ ذرعا، لان جميع زبائنهم هجروهم اليه واقفرت عياداتهم من المرضى وتراكمت عليهم الديون واضحى معظمهم في حالة يرثى لها من البؤس والفقر. ودعاهم احدهم الى اجتماع عقد للتشاور فيما يجب عمله ازاء هذا المشعوذ المجوز الذي قضي على ارزاقهم وعطل اعمالهم، ووجدوا ان خير طريقة تريحهم من منافسته ان يرفعوا الامر الى القضاء.

اهتمت الحكومة بهذه الشكوى الخطيرة التي وقع عليها جميع الاطباء في التشك وعهد الى لجنة خاصة بالتحقيق مع المشعوذ وازاحة الستار عن حقيقته وفضح اسراره والوقوف على الطرق التى يتبعها فى علاج المرضى الذين يزورونه. واسفر التحقيق عن حقيقة مدهشة، ذلك ان هذا المشعوذ لم يكن احدب ولا عجوزاً كما كان يظهر امام الناس وانما هو طبيب ماهر فى عنفوان الشباب اضطر الى ان يلجأ الى هذه الحيلة لكساد صناعة الطب وعدم اقبال المرضى عليه. فكانت هذه الحيلة هي سبب السوق الرائجة التى عتم بها مدة طويلة من الزمن

***

حمامات زرقا معين والزارا المعدنية
التسهيلات لزيارتها

جزى الله اصحاب امتياز حمامات « زرقا معين والزارا » كل خير فانهم اخذوا يعملون بجد ونشاط على تأمين راحة ورفاهية زائريها

انهم اوجدوا مستوصفا طبيا يديره طبيب اختصاصي في الامراض العصبية

واخذوا ينشؤون حمامات كبيرة وصغيرة على احدث طراز فني وصحي للسيدات والرجال ونصبوا ثلاثين بهو (صيوان) في كل واحد منها اماكن كافية لتأمين راحة العائلة

وانشأوا عشرين « براكة » تستوعب كل واحد منها اربعة سرر

واوجدوا فى الحمامات مطعما صحيا تجد فيه زائر الحمامات طعاما شهيا

وفي حمامات « زرقا معين والزارا المعدنية » « كنتين » فيه جميع حاجيات الزائر الكريم

اما فوائد هذه الحمامات الصحية فسنوافي بها قراءنا ليروا كم فيها من فوائد صحية وغير موجودة فى غيرها

خطاب هريو

هل هذه اماني فرنسا
نريد الطمأنينة والهدوء لسائر الشعوب

افتتح المسيو ادوارد هريو الوزير الفرنسي المعروف اول امس حملة الدعاية للانتخابات البلدية التى ستجري في شهر ايار الحالي، فالقى خطابا اثناء اجتماع اللجنة التنفيذية للحزب الراديكالي الاشتراكي

وقد اثنى المسيو هريو في خطابه على تاريخ الجمهورية الفرنسية والدماء التى سفكت في سبيل الحصول على الحرية الشعبية الحاضرة واعرب عن امله ان تعرب الانتخابات القادمة عن رغبة الشعب في بقاء تلك الحريات طليقة غير مقيدة

وقد حمل هريو على الاشتراكيين والشيوعيين والثوريين حملة عنيفة وخاصة لانهم ينكرون ضرورة تقوية الدفاع الوطني ثم قال: « نحن ضد الديكتاتورية في اي مكان ومن اي جانب، ضد ديكتاتورية اليسار واليمين ولكننا في الوقت نفسه ندعو الى توحيد الفرنسيين جميعا في جبهة وطنية قوية »

ثم تطرق في خطابه الى الكلام عن السياسة الخارجية فقال (نحن نريد الهدوء ونعتنق ايضا مبادىء الهدوء، اننا لا ننكر المانيا ابداً ولا نريد مطلقا وضع الشعب الالماني الكبير في موضع الذل كما يقولون، بل بالعكس كنا اول من سعى بالاعتراف بحقوقه، فقدمنا اليه في كانون اول عام ١٩٣٢ اعترافا رسميا بالمساواة بالتسلح، واننا نأمل دائما في وصل ما انقطع ونبذل كل ما باستطاعتنا في ذلك السبيل. ولكننا في نفس الوقت لا نريد المغامرة، بل نريد التعقل والحكمة، اننا نريد السلامة لجميع الشعوب، كما اريدها ايضا لبلادي، ولي وطيد الامل ان يدرك شبابنا عظم الثقة الموضوعة فيه، فلا يستسلم للخيال، بل يبادر الى اثبات اهليته.

وختم المسيو هريو خطابه داعيا الى تأييد الحزب الراديكالي الاشتراكي قائلا: (اذا اعلن كل حزب حقيقة مبادئه كما اعلناها نحن، فان الشعب الفرنسي يسير الى الانتخاب مدركا ماذا يريد، ان سياستنا هي سياسة اجتماعية سامية علمانية وطنية وهي خير اساس ترتكز عليه نظام الدول وسيادة الامم...)

* * *

عطف ام قسوة

لا استطيع ان اراها تتعذب
ولذا خنقتها وخنقت نفسى معها ومتنا!

تقطن المسز اليس هولاند، وهي امرأة دون العقد الرابع من عمرها في مقاطعة كنت في انكلترا مع زوجها المستر ارنست الفرد وطفليها واحدها فى الرابعة من عمره والثاني في الشهر السادس عشر من عمره وهي الطفلة الصغيرة التى اصيبت بعد ولادتها بمدة قصيرة بشلل استعصى دون شفائه نطس الاطباء، وبعد ماذاقت الام اشد انواع الالم من رؤية طفلها تتعذب وتتألم، ادخلتها المستشفى فمكثت مدة ولكن دون فائدة ايضا، بل كان الم الطفلة يزداد مع طول الوقت

واخيرا اخذت الشفقة الام على طفلتها الصغيرة التى جنت عليها البشرية ونغصت عيشها وهي في مهدها فلم تذق حلو الايام، فانتهزت مرة فرصة وجودها في البيت وحيدة مع طفليها واخذت طفلتها المريضة وخنقتها في الماء، ثم اخرجتها منه ونشفتها جيدا والبستها ابهى حللها واحسنها ووضعتها على سرير نظيف وبعدما فعلت ذلك قامت هي بدورها ونزعت عنها ثيابها وارتدت احسن ماعندها من ملابس وذهبت الى المطبخ وفتحت انبوب الغاز ونامت على الارض وكانت هي النومة الاخيرة وبجانبها ولدها الصغير الذي هو في الرابعة من عمره

ولما رجع زوجها فى المساء من المدرسة التي يعلم فيها، رأى الباب موصدا من الداخل على غير عادة، فاضطر الى دخول البيت عنوة ولكنه رأى طفلته الصغيرة ملقاة على سريرها لاحراك فيها وزوجته منبسطة على ارض المطبخ وبجانبها ولدها الصغير لاحراك فيهما ايضا.. وفحص الام فاذا هي ميتة وفى الطفل رمق من الحياة فرفعه وفزع الى الجيران ليشاهدوا مصابه الاليم فاسعفوا الصبي حتى عادت له الحياة. اما الزوجة وابنتها الصغيرة فقد ماتتا وعند البحث وجد البوليس ورقة كتبت عليها العبارة الآتية « لا يمكنى رؤيتها تتعذب وتتألم فقتلتها شفقة عليها »

رقم تلفون وكالة الدفاع فى القدس ١٤١٣

اوتيل ومطعم وبار

الشرق الكبير

لصاحبه محمود عبدالله آغا

يافا - بثوبه الجديد الزاهر - يافا

يعلن اعادة فتحه اوتيل ومطعم وبار (الشرق الكبير) الواقع في اول شارع الملك جورج بعمارة النابلسي مجدداً من حيث الفرش والمحتويات وما ادخل عليه من الكماليات العصرية حتى غدا يضاهي احدث الاوتيلات الفخمة

ولقد اوجد فيه كافة الاستعدادات لايجاد مطبخ يقدم المأكولات العربية والافرنجية مع اللحوم المشوية والمحمرة على ايدي طهاة حاذقين

تلبى الطلبات الخارجية في الثغر بواسطة تلفون ١٢٠٥

شاعر
كبير النفس

روت احدى الجرائد الانكليزية بعض الذكريات عن الشاعر الانكليزي المشهور ادموند سبنسر المدفون في مقبرة وستمنستر قالت: « ساءت حال هذا الشاعر المالية في اخريات ايامه دون ان يشعر احد من اصدقائه او زملائه بذلك، وكاد يدفن في قبر حقير مجهول. شأنه في ذلك شأن الرعاع والمتشردين لو لا صديقه الارل اوف اسكس الذي قام بدفع جميع نفقات الجنازة وعمل على دفن جثته في مقبرة وستمنستر، وقد بلغه خبر الازمة التي وقع فيها صديقه الشاعر قبل موته بساعات فبعث اليه في الحال بعشرين قطعة من الذهب ولكن الشاعر الكبير ردها معتذراً بقوله انه ليس لديه وقت لانفاقها! وقد سار في جنازته جميع الشعراء في ذلك العصر ومن بينهم شكسبير لانهم كانوا يعتبرونه استاذهم الاكبر وقد حمل كل منهم مرثيته وريشته التي يكتب بها في يده، ولما وضع اللاحدون نعش الشاعر في قبره واوشكوا ان يهيلوا عليه التراب القى الشعراء مراثيهم واقلامهم في القبر

تحليل الاجرام
ويل للذين يتناولون
المخدرات والمسكرات

ذكرنا في عدد مضى من اعداد (الدفاع) ان الذكي يبعد ان يكون مجرما، وان المجرم لا بد وان يكون هناك نقص فى قواه العقلية. وكثيرا ما تسبب المسكرات والمخدرات (كالافيون والحشيش والكوكايين) والزهري المزمن خللا فى القوى العقلية وميلا جامحا الى الاجرام والقتل

وقد اجريت ابحاث كثيرة اثبتت ان الرجل السريع الانفعال والمتقلب في اهوائه وعواطفه ميال للقتل، من الصعب اصلاحه فاجتهد ايها القارىء الذي تحتد لاقل الاسباب وتتشاجر لاتفهها، ان تكون هادىء المزاج

ولكن يجب ان تفرق بين الذين يرتكبون جرائم القتل وهؤلاء كما قلنا ضعفاء الذكاء، وبين الذين يرتكبون جرائم الاحتيال والتزوير، فهؤلاء لاشك من ذوي الذكاء المتوقد، لان اعمالهم تحتاج الى تفكير عميق حتى لا تتعلق بهم الشبهات

اعظم الافلام

طلبت جريدة (لادبش) الفرنسية من قرائها تعيين الفلم الذي يعتقدون انه اعظم الافلام واليك نتيجة الاستفتاء: فلم البؤساء ويليه (المعركة) ثم (القافلة) ثم (اللعبة الكبرى) ثم (كليوبترا) ثم (صاحب معامل الحديد)

احسن افلام الموسم

اعتبرت جمعية الامم ان الفلم «خبزنا اليومي» لمديره الفني كنج فيدور هو احسن افلام الموسم، ولذا منحته وسام التقدير مكافأة له وهذا الفلم يظهر الحياة كما هي لا كما تراها هوليوود

معمل كازوز واكنر بحيفا

امتاز هذا الكازوز

بأنه خير كازوز عرف منذ خمسة وأربعين عاما حتى هذه الايام

عماله جميعهم عرب

تقابلوا على شربه في هذا الفصل الحار

وكذلك عصير البرتقال

الذي فكر اصحاب هذا المعمل فى اضافته الى الكازوز

هو خير عصير يحسن شربه

لنقاوته وجودته

اشربوا كازوز وعصير واكنر ففيه انعاش نفوسكم وصحة اجسامكم

هذا المساء

على مسرح سينما اديسون

هذا المساء

الآنسة ام كلثوم

تطربكم بصوتها الملائكي الساحر

في ١ و ٢-٥-٣٥

احجزوا محلاتكم من محل

داود عمر الدجاني — تلفون ٥٥٠

تيودور استطفان قرب البوسطة

محلات خصوصية للسيدات

اسعار التذاكر

ملا	ملا	ملا
٣٢٠	٢٢٠	١٠

اسعار التذاكر للسيدات

٣٢٠ ملا ١٦٠ ملا

القنصلية الالمانية

واليهود .

تقع دار القنصلية الالمانية في يافا في نقطة متوسطة بين مدينتي يافا وتل ابيب بالقرب من مشغل واكثر الالماني ايضا . ولما كان العداء الصهيوني مستحكما الآن بين المانيا الهتلرية واليهودية العالمية ، وبما ان اكثر العمال لا سيما الذين ينتمون الى الشيوعيين هم من اليهود ، فقد خشي ان يعتدوا نهار امس على دار القنصلية كما حدث في السنة الماضية فوضعت الحكومة قوة من البوليس الانكليزي للمحافظة عليها من الداخل والخارج

وكذلك فعلت الحكومة في سارونا التي اصبحت محاطة بمدينة تل ابيب والمستعمرات اليهودية

موظفو دائرة الجمرك

يشكو التجار واصحاب البضائع من المعاملة القاسية التي يجدونها من موظفي دائرة الجمرك

وقد اتصل بنا ان هؤلاء الموظفين يتأخرون عن الحضور في اوقات الدوام الرسمية بمناسبة وبسبب اهمال معاملات الناس وتأخيرها . وعلمنا ايضاً ان الموظفين المذكورين يرهقون الاشخاص الموكول اليهم تخليص البضائع ويعمدون الى ضربهم في كثير من الاحيان

فهل هذا صحيح ؟ واذا كان صحيحاً فمن هو المسؤول عن هذه الاعمال يا ترى ؟

انتشار البعوض

شكا الينا سكان حي كرم الزيتون لا سيما القاطنين منهم بالقرب من الارض التي يعمل فيها الآن خزان لمياه العجمي كثرة انتشار البعوض الذي يحدث صوتا ولكنه يلسع مكان وقوفه لسعا مؤلما منه قد تنقل عدوى الملاريا

ونحن بدورنا نلفت نظر دائرة الصحية لهذا الامر الهام الذي فهمنا ان بعض السكان قد اعلموها عنه راجين ان تسرع باتخاذ التدابير لقطع دابره

اقرأوا الاذاعه

في الصفحه الثانيه

اول ايار وعيد العمال

صادف امس (الاربعاء) عيد العمال الدولي فتوقفت فيه عن العمل سائر طبقات العمال اليهود ، وكانوا يتجولون في الشوارع فتيانا وفتيات

ولم تصدر نهار امس سائر الجرائد العبرية ولا جريدة البالستين بوست الانكليزية ، وقد حاولت جمعيات العمال اليهودية جهدها لحمل عمال المطابع العربية على التوقف عن العمل فلم تفلح . ولم تتعطل جرائدنا كما تعطلت جرائدهم . اما البوليس فكان مستعداً نهار امس للطوارىء وكان عدده في شوارع تل ابيب كثيراً خشية وقوع ما لا تحمد عقباه

اشتداد الحر

اشتد الحر في الايام الخمسة الماضيه اشتدادا فائقا لم يعهد له مثيل في مثل هذا الفصل من الاعوام السابقة ، ولقد كان على اشده نهار امس اذ اجتاحت المدينة عاصفة قوية من الهواء الساخن الذي كان يلفح الوجوه

وقد هرع كثيرون من متاجرهم واشغالهم الى داخل البيوت اتقاء لشر تلك الموجة

الاشجار واشتداد الحر

طغت موجة الحر طغيانا فجائيا لم يكن منتظراً ، واشتد في الايام الاخيرة الى درجة قصوى اسقط معها في ايدي اصحاب البيارات الذين لم يكونوا على استعداد لذلك . وقد اضر هذا الحر كثيراً من الاشجار التي لم تكن (مشغولة) ومروية بالمياه. واسرع اصحاب البيارات يتلافون ما في وسعهم تلافيه ، وشدة الطلب على العمال رفع اجورهم الى اكثر من ضعفي القيمة. وقيل لنا ان قسما كبيراً من الاشجار قد تضرر والطف الله بعباده

تأجيل اجتماع لجنة

علمنا ان اللجنة الجديدة التي تألفت مؤخراً لنقل الاثار الجهنية وتصريفها قد اجلت موعد اجتماعها القادم من يوم ٦ الجاري الى يوم ١٣ منه وذلك لمناسبة مصادفة الموعد الاول ليوم اليوبيل الفضي .

مطالب التجار ومدير الجمارك

دعي امس المستر ستيد مدير الجمارك العام كلا من السيدين يوسف طالب رئيس الغرفة التجارية في الثغر ووهبة غاري . وعين لهما موعدا لمقابلته في مكاتب الجمرك اليوم « الخميس » في الساعة العاشرة صباحا

وهذه الزيارة تتعلق بالمطالب التي قدمها المذكوران الى جنابه بالنيابة عن التجار في زيارته الماضية ليافا واجاب على بعضها ووعد ان يجيب على البعض الاخر متى درسها

وسنوافي القراء غدا بما يجيب به المستر ستيد السيدين المذكورين

مدير الجمارك

وصل يافا نهار امس المستر ستيد مدير الجمارك العام وذهب توا الى الميناء حيث تفقد العمل وزار مكاتب الجمرك والعنابر ثم مر على العنابر الجديدة في ارض البرية ووقف مدة من الزمن يعاين الطريق التي سيسير فيها القطار ماراً بهذه العنابر الى الميناء

وقيل لنا انه اجتمع مساء بحاكم اللواء ومهندس سكة الحديد الخاص مع المستر نوبل مدير دائرة الاشغال في اللواء الجنوبي لبحث وتقرير ما يرونه مناسباً لاتمام هذا المشروع الذي يعتقدون انه مفيد لصالح التجارة

***

اعــــلان هام

لشركة اللويد تريستينو

تعلن شركة بواخر اللويد تريستينو في الثغر انها حبا لراحة الركاب المسافرين فان البواخر التي كانت تترك حيفا كل نهار اربعاء مساء ستكون بميناء الثغر نهار الاربعاء صباحا من كل اسبوع لغاية الساعة الحادية عشر قبل الظهر وذلك تسهيلا لشاحني البضائع والمسافرين الذين يحق لهم السفر من يافا عوضا عن الذهاب بالقطار لحيفا

* * *

زوروا

محلات علي احمد العمري

سوق البلابسه يافا

روائح عطرية ممتازة — ماء كولونيا فاخرة تشكيلة كرفتات

اخر مودة — محافظ وجزادين من احسن الانواع

بضائع جديدة -- مهاودة في الاسعار

فرع للترجمة في وكالة الدفاع بحيفا

افتتح السيد صبحي عبد الخالق الطالب مراسل الدفاع بحيفا فرعا جديدا للترجمة اللغات الثلاث العربيه والانكليزية والعبرية تجاه البنك العربي

وتشمل هذه الترجمة: الاستدعاءات وطلبات التوظيف وجميع قضايا المحاكم والاشغال التجارية وكلما يحتاج اليه بدقة في الترجمة (تقبلها جميع الدوائر) وانجاز في العمل ومهاودة في الاسعار .

وعدا ذلك فالمكتب مفتوح في الليل والنهار ويقبل جميع ما يرده من الاعلانات في اى وقت

* * *

دار للايجار

توجد دار كبيرة للايجار ذات اربعة غرف مع منافعها على طريق يافا — تل ابيب والمخابرة مع المهندس عبد الله افندي متري بجانب عمارة شاتيلا قرب شركة باصات القدس بشارع جمال باشا

البرتقال الفلسطيني في كندا

جاء من لندن ان وزير مستعمرات التاج توماس جراهام اجاب على سؤال وجهه النائب وايت قائلا ان حكومة كندا تعفي البرتقال الفلسطيني الداخل عن طريق المملكة المتحدة من الضريبة الجمركية واجاب المستر ورمرسلي بالنيابة عن وزير المستعمرات على سؤال وجهه اليه احد النواب فقال ان تقرير فخامة المندوب السامي عن اضراب عمال شركة النفط العراقية وعن الاتفاق الذي حصل بين الشركة والعمال ومحافظته على حقوق الطرفين ، قد وصل

هل هذا صحيح ?

قال مراسلنا في القدس ستعقد حفلة الالعاب العمومية لجميع مدارس العرب في فلسطين في ٣٠ الجاري وعين لها مدينة يافا في هذه السنة

وبلغنا ان الاستاذ منسا حنوش المفتش في ادارة المعارف العمومية في القدس والمناط به امر هذه الحفلات كان قد ذهب ليافا مرات عديدة لانتخاب ملعب صالح لها فرأى المكان المعروف بالبصة فلم يرق في عينه وراي ملعب الهابوعيل في تل ابيب فاستحسنه وقرر ان تكون به الحفلة التي موادها ابناءنا العرب واساتذتنا العرب وذلك ان اليهود استدرجوه اليه وتبرعوا ان يقدموه مجانا

فهل يجوز هذا بادارة المعارف وهل تستهين بشعورنا الى هذا الحد ؟ وماذا يكون موقف الاساتذة والطلبة؟ ننتظر!

مطار اللد الجديد

اتصل بنا ان الحكومة فكرت جديا باصلاح ارض الطيران التي انشأتها في العام الماضي بالقرب من محطة اللد ، وخصصت لذلك مبلغا كبيراً بحيث تصبح هذه الارض صالحة لان تكون مطاراً نظامياً يستعمل دائماً

والذي يثبت لنا صحة ما تقدم ان دائرة الجمرك اعلمت موظفيها بان يكونوا على استعداد لتسلم مهام هذا المطار قريباً

فقط هايارده

صدرت هايارده فقط من الصحف اليهودية اليوم لمناسبة عيد العمال

الى رحمة الله

قال مراسلنا في القدس : نعى المؤذنون صباح هذا اليوم على المآذن المرحوم السيد امين حافظ الداودي الذي توفي فجأة نهار امس ، وقد شيعت جنازته باحتفال مهيب سار فيه وجهاء واعيان البلدة

معاهدة تجارية

صوفيا — ارسل وفد خاص الى انقرة للمفاوضة مع تركيا لابرام معاهدة تجارية جديدة تحل محل المعاهدة السابقة المنتهيه والتي مد اجلها شهرين ، والمأمول ان يتم ابرام المعاهده الجديدة قبل ١٢ الجارى .

بيروت

البريد الجوى بين بيروت والقاهرة

بيروت في ١ ايار — لمراسل الدفاع الخاص — احدثت مصلحة البريد بريداً سريعاً بين بيروت والقاهرة يسافر بالبر والجو معاً على ان يسافر هذا البريد ثلاث مرات في الاسبوع موقتاً فيبرح بيروت في منتصف الساعة السابعة صباحا من ايام الاثنين والاربعاء والجمعة ويصل الى القاهرة في الساعة الخامسة والدقيقة العشرين من اليوم نفسه

مجيء المندوب السامي في فلسطين

دمشق في ١ ايار - لمراسل الدفاع الخاص - اذاع قلم المطبوعات في بيروت ان المندوب السامي البريطاني في فلسطين سيسافر في ٧ الجاري الى شرق الاردن لتفتيش قوة الحدود وفي يوم ٨ منه يسافر الى بيروت ويقضي يومين في ضيافة العميد السامي في بيروت ثم يسافر الى شمال سوريا للتفرج على الاماكن الاثرية

رسم (الترانزيت) بين سوريا والعراق

اصدر المفوض السامي في سوريا قراراً رقم ٩٠ الغى بموجبه رسم الترانزيت بين الدول المشمولة بالانتداب الافرنسي والعراق وقد باتت بعد اليوم تجارة الترانزيت معفاة من جميع الرسوم

حمامات زرقا معين والزارا المعدنية

بشرى عظيمه نزفها لقرائنا الكرام

ان شركة حمامات زرقا معين والزارا المعدنية عملت بجد ونشاط ، وانفقت بسخاء تحت اشراف دائرة الصحة الاردنية حتى اصبحت حمامات صحية نظيفة تكفل لزوارها الشفاء والصحة والعافية .

وقد استحضرت على كمية غير قليلة من الخيم والصواوين الممتازة ونصبت كثيراً من البراكات والعرائش المجهزة بالمنافع الصحية وامنت حاجيات الزوار الكرام بفتحها الدكاكين والمطاعم وجعلت اسعارها بغاية الاعتدال لكي يتمتع بفوائد هذه الحمامات الصحية من كان بحاجة اليها . واليك الاسعار :

مل	
١٠٠	اجرة الخيمة الكبيرة مع الاستحمام بالمغاطس وفي حمامات البخار يوميا
٧٥	اجرة الخيمة الصغيرة مع الاستحمام بالمغاطس في حمامات البخار يوميا
٣٠	اجرة العريشة مع الاستحمام بالمغاطس وفي حمامات البخار يوميا
٢٠	الاستحمام يوميا لعابري السبيل

زوروا هده الحمامات وتمتعوا بفوائدها

كما تمتع بها من قبلكم سيدنا سليمان

وهيرودس ابو الشعراء

تلفونات الدفاع وبرقياتها الخاصة

يا نصيب

دار الايتام الاسلامية فى بيروت

ان العمدة العليا لدار الايتام الاسلامية في بيروت تشكر جميع الذين آزروها في يا نصيب هذه المؤسسة الانسانية الذي لاقى بفضلهم رواجا كبيراً سواء اكان في بيروت ولبنان او سائر المدن السورية والفلسطينية وتعتذر عن اضطرارها لتأجيل موعد سحب هذا اليانصيب الى ٢١ ايار بدلا من اول ايار حسب المكان والزمان المعينين في التذاكر نفسها ، وما كنا لنرضى عن تأجيله لولا العوائق الطبيعية التى نتجت عن اعتصاب سائقي السيارات ، والعمدة تؤكد وتتعهد للجميع انه لن يتأجل السحب مرة ثانية .

بيروت العمدة

اميرال

الدارعة البريطانية

قال مراسلنا في حيفا : زار صباح اليوم اميرال الدارعة ديسباتش الراسية الان في مياه حيفا ، دار البلديه واستقبله فيها رئيس البلدية والمستر اوكى مدير الصحة .

حول اعلان دكتور

جاءنا من عكا ان البعض ظن بان الدكتور شنيدر الالماني الذي نشرنا له اعلانا في هذه الجريدة هو يهودي . ولما كان حضرته بالعكس ، المانيا مسيحيا فقد طلب الينا الاشارة الي ذلك منعا للالتباس .

عودة الى الحاميات

ذكرت هايردن ان حامية من عمال الهستدروت وقفت امس الاول امام دار احد اليهود فى شارع الملك جورج بالقدس لان صاحبها شغل عمالا من العرب في اعمال الحفر

وقالت الجريدة ان احد عمال الاصلاحيين سأل رجال الحامية لماذا لا يطردون عمال العرب من العمارة ويشتغلون مكانهم فاجابه احدهم بانهم يتناولون مرتب اليوم من الجمعية وهم واقفون فلماذا يطردون العمال ويشتغلون

سابقة خطرة

جاء من وارسو ان القنصلية البريطانية فيها قررت النظر في طلبات اصحاب روؤس الاموال من اليهود في بولونيا والتصديق على دخولهم فلسطين دون مراجعة الحكومة في القدس

وفاة فجائية

قد تكون هذه هي الحادثة الرابعة من هذا النوع في قرية عاقر — الرملة وتفصيل الامر ان السيد اسماعيل نصر كان يسمر هو واهله في ديوان كبير عائلتهم السيد نمر نصر . ولما انفضت الجلسة مساء يوم الثلاثاء السابق غادر المكان الى بيته الذي لم يكد يصله حتى تقيأ ثم اسلم الروح وسقط في مكانه في الحال . وقد تألم اهالي القرية جميعا للحادث ، لما عرف عن الفقيد من الاخلاق الحسنة وخرجوا جميعاً يشيعونه الى حيث ووري التراب . رحمه الله والهم آله الصبر والسلوان

القدس

انقسام اليهود فى عيد العمال

القدس في ١ ايار — لمراسل الدفاع الخاص : بالاضافة الى رسالتي الاولى عن عيد العمال اقول ، بانه قد تم ما توقعته في رسالة أمس من انقسام العمال اليهود الى فريقين وامتناع العمال الاصلاحيين عن الاشتراك مع عمال الهستدروت الاشتراكيين بمظاهراتهم ، وعدا هذا فقد وزع الحزب الاصلاحي وعلق مناشير يطلب فيها من العمال ان لا يشتركوا مع الهستدروت فى احتفالاتهم فى عيد اول مايو ، واذا كان لابد من الاحتفال بعيد عام للعمال فعليهم ان يكون عيدهم يوم ٢ تموز وهو اليوم الذي مات فيه هرتسل مؤسس الصهيونية وموجد فكرة الدولة اليهودية

واما الهستدروت الاشتراكين فقد اذاعوا منشورا كبيرا طلبوا فيه من سائر العمال ان يحتفلوا معهم بهذا العيد ، وفعلا قد شاهدنا جموعهم الزاخرة تسير بانتظام فى شارع يافا ينشدون الاناشيد ، وقد نشروا اعلانا آخر في وقت متأخر هذا بعض ما جاء فيه .

ليكن معلوما بانه سيعقد اجتماع فخم « كذا » فى منتصف الساعة الثامنة في مقهى العمال لابحث في شؤونهم ويجب على جميع العمال ان يسرعوا الحضور لهذا الاجتماع اما البوليس فيسيطر على الحالة تماما وحتى هذه الساعة لم تحدث ما يخل بالامن

قضية حلمى باشا على حسن بك الحكيم

نظر حضرة الاستاذ محمد بك البرادعي في قضية التحقير التى رفعها عطوفة احمد حلمي باشا على حسن بك الحكيم مدير البنك العربى بيافا السابق فبعد ان سمع شهاد الشهود قرر الحكم عليه بمبلغ خمسماية جنيه كتعويض الى عطوفته وبغرامة عشرين جنيها والمصاريف ، وقد كان يرافع عن عطوفة الباشا الاستاذ القانوني عوني بك عبد الهادي

حيفا

عرب الغوارنة بعد عرب قيسارية

حيفا فى ١ ايار — لمراسل الدفاع الخاص :

زج البوليس اليوم باثنين وثلاثين شخصا من عرب الغوارنة بعد ان عدلت محكمة الاستئناف العليا الحكم على اثنين منهم واقرت الحكم على الباقين ، وهذه هي الاحكام التي كنت ذكرتها لكم فى اعداد سابقه من « الدفاع » والتي حكم بها الادون هريكابى حاكم الصلح على هؤلاء بتهمة مقاومة التسوية على اراضيهم

مباريات هامة مع نادى النهضة

يتبارى يوم الاحد القادم في ٥ آيار الجاري فريق نادي شباب العرب الحيفاوي مع نادي النهضة البيروتي على ملعب النادي الرياضي الاسلامي ، وسيكون اللعب قويا حماسيا .

ويتبارى يوم السبت الواقع في ٤ ايار الجاري نادي النهضة البيروتي مع فرقة هابوعيل تل ابيب ..

ونحن نأسف لموافقة نادي النهضة على هذه المباراة مع الفريق اليهودي

احتفال الرملة الاول بعلم النبى صالح

الرملة في ١ ايار — لمراسل الدفاع الخاص :

احتفل اليوم بزفاف علم النبي صالح عليه السلام وابتدأ سير الموكب من نادي جمعية الشبان المسلمين فزاوية البسطامي مخترقا شوارع المدينة الى مقام النبي صالح عليه السلام حيث استقبله آل الغصين سدنة ذلك المقام وسار في هذا الموكب الفرقة العباسية المتجوله وفرقة جمزو المتجولة وفرقة المدرسة العباسية واعلام الشباب وانشدت الاناشيد الوطنية وكانت الهتافات تتعالى بحياة الامة والبلاد . هذا وقد اخذت وفود المدن والقرى تفد الى الرملة للاشتراك في الموكب الكبير يوم الجمعة كما وان كثيرا من فرق الكشافة ستشترك في الموسم اعاده الله والامة فى احسن حال

متى تبدا ايطاليا الهجوم على الحبشه

توالي الاستعدادات . موعد البدء فى القتال . خطط اميركا فى الحرب القادمه . برنامج الاسطول الالماني . مجيء مردم بك . الدراسه فى الازهر .

القاهرة فى ١ ايار - لمراسل الدفاع الخاص -

مصر

استئناف الدراسة فى الازهر

قرر المجلس الاعلى للازهر استئناف الدراسة في السنة الحالية وهى الى عطلت منذ شهر تقريبا بامر من الشيخ الظواهري شيخ الازهر السابق

اشاعة استقالة الدكتور على باشا

اشيع ان سعادة الدكتور علي ابراهيم باشا كتب من اربعة ايام يستقيل من منصب عميد كلية الطب كما انه اشيع انه قدمها الى المراجع المختصة والمفهوم انه ليس لاستقالة الدكتور علي ابراهيم باشا أي صلة بتعيين احمد لطفي السيد بك مديراً للجامعة فقد كان الدكتور في مقدمة الذين هنأوه بعودته الى الجامعة

انكلترا

استمرار ايطاليا في ارسال الذخائر

نشرت جريدة « الديلي ميل » تلغرافا لمكاتبها فى مصوع جاء فيه ان السفن التى تشحن الذخائر والمعدات الحربية الى الصومال الايطالى تصل كل يوم حاملة مشحونات كثيرة منها السيارات والطيارات والخيول والمواد الضرورية لانشاء الطرق حتى ضاقت جوانب الميناء والطرق المؤدية اليها

حرب تكون فيها ايطاليا مهاجمة

والمفهوم ان ايطاليا ستبدأ الحرب حينما تنتهي من استعدادتها لان التدابير التى تتخذها ايطاليا تدابير هجومية وليست دفاعية

الجندي الحبشي قوي الثقة بنفسه

ثم وصف المراسل الجندي الحبشي بقوله انه افضل جنود العالم ويتمتع بثقة عمياء بنفسه لان الحبشة انتصرت في جميع الحروب التى اشتركت فيها سواء ضد الايطاليين او المصريين او الدراويش

اليابان تساعد الحبشة ضمن حدود

وقد ظهر جليا ان اليابان تساعد الحبشة مساعدة محدودة فيما يتعلق بالادوات الحربية : وفى الحبشة الآن مندوبون من تسعة معامل للاسلحة فى اليابان

المانيا

صحف المانيا تناقش مقال ما كدونالد

لا تزال الالمانية الصحف ترد على مقال المستر ماكدونالد وقد نشرت جريدة « المراسلات السياسية والدبلوماسية » وهي جريدة شبيهة بالرسمية مقالا جاء فيه ا « يدعى المستر ماكدونالد ان قرار المانيا بالتسلح كان عقبة في سبيل السلم مع ان هذا القرار هو رد المانيا على حركة التسلح العام في العالم

القاء المسؤلية على المانيا دون اسباب

كما يقول عرضا ان التاريخ لن يلقي كل المسؤليه على المانيا ولكن مما يؤسف له انه لم يوضح الاسباب العميقة لخيبة المساعي لتعميم السلام وبدلا من ان يصرح بالاسباب يقول ان المانيا تدفع بالامم الى زيادة التسلح ويقع فى اغلاط عن الحقائق التي يرويها على غير اصلها فيضر ذلك المانيا ، مثال ذلك يقول ان الجيش الالماني هو الان او يقصد منه فى المستقبل ان يكون اكبر جيش في اوروبا

تجاهل الحقائق يعرقل طريق السلم

ثم يقول الكاتب الالماني ان المانيا لم تترك عصبة الامم مفاجأة وانما هي تركتها بعد ان ثبتت لها خيبة مؤتمر نزع السلاح وبعد ان وثقت بانه لن يؤذن لالمانيا بان تتساوى في حق التسلح بسائر الامم وجميع الذين يتجاهلون الحقائق انما يزيدون الصعوبات في طريق المفاوضات للسلم وهى المفاوضات التي يرغب فيها المستر ماكدونالد والتي يقول ان معاونة المانيا فيها ضرورية

فرنسا

الاتفاق العسكري بين روسيا وفرنسا

جرت مقابلة جديدة بين المسيو لافال والرفيق بوتمكين سفير روسيا فى باريس استمرت اكثر من ساعتين وقد رفع المسيو لافال نص الاتفاق الفرنسي الروسي الى مجلس الوزراء لدرسه في الجلسة التي عقدت أمس وسيتلقى قرار مجلس الوزراء ويبعث به الى موسكو

النص النهائي للاتفاق

ويرجح ان يوضع النص النهائي للاتفاق اليوم وعلى ذلك يسافر المسيو لافال الى موسكو في الاسبوع المقبل ليبرم الاتفاق وقد جاء من موسكو ان الحكومة السوفياتية اذاعت بلاغا رسميا نفت فيه وجود عقبات كبيرة في طريق عقد الاتفاق واكدت ان المفاوضات سائرة في مجراها العادي الحسن

ايطاليا

تخوف الدول من الاسطول الالماني

نشرت جريدة « جورنال دي ايطاليا » عن البرنامج البحري في المانيا في عام ١٩٣٥ قالت فيه انه اضعاف برنامجها فى العام الماضي

تفاصيل عن الاسطول الالماني

والمفهوم ان هذا البرنامج يشمل بناء مدرعتين حمولة كل واحدة ٢٤ الف طن وطرادين حمولة الواحد عشره الاف طن و١٦ مدمرة حمولة الواحدة ١٤٠٠ طن و١٠ سفن حربية صغيرة حمولة الواحدة ٨٠٠ طن وغواصات كثيرة حمولة الواحدة من ٤٠٠ الى ٥٠٠ طن وان المدمرات مجهزة بأحد عشر مدفعاً عيار ١١ بوصة والطرادات بتسع مدافع عيار سبع بوصات ونصف

القلق يساور الدول الاوروبية

وقد اوجد هذا البرنامج قلقا كبيرا في الدوائر الاوروبية كما اوجد مثل هذا القلق في الدوائر الاميركية واليابانية

اميركا

خطط اميركا في الحرب المقبلة

انذر الرئيس روزفلت اللجنة العسكرية في مجلس الامة الا تنشر الاقوال المتعلقة بخطط وزارة الحربية في المستقبل

خطط اميركا في الحرب

وقال في انذاره انه سيستعمل سلطته كقائد عام للجيش والبحرية اذا نشر شيء من هذا القبيل . وجاء هذا الانذار على اثر انشاء مشروعين خطيرين امام اللجنة وهما ان اميركا تكون متأهبة عند الطوارىء او اثناء الحرب للاستيلاء على جميع الجزر البريطانية والفرنسية القريبة من امريكا والثاني مشروع انشاء قاعدة عظيمة للطيران قرب حدود كندا

دمشق

احتمال مجيء جميل مردم بك

دمشق في ١ ايار — لمراسل الدفاع الخاص :

من المتوقع ان يسافر الاستاذ جميل مردم بك فى هذين اليومين الى القدس للاجتماع باحسان بك الجابري وبقية الاخوان

الاهتمام بحفلة شهداء ٦ ايار

ارسل سكرتير لجنة تكريم شهداء ٦ ايار بدمشق دعوة الى المدن السورية بمناسبة الحفلة السنوية التي ستقام يوم الاثنين في ٦ ايار يطلب فيها انتداب وفود عنها وتعيين الخطباء الذين يتكلمون باسم مدنهم في حفلة الذكرى

انتظروا . . .

يوم ٦ ايار سنه ١٩٣٥

موعد افتتاح فرع المحل

عيسى فريج واولاده

يافا عمارة جمعيه الاسعاف

نقدات صريحة

الى متى ....؟

«بقلم النقادة الممتاز الاستاذ ابي رزق»

نكاية ،
والاعيب ،
وأهواء ،
ومنافع ،
ضاعت فلسطين ،
ضاعت بين هذه الاربعة : نكاية ، وتدجيل ، وأهواء ، ومنافع .

أنكاية الزارع للزارع ؟
كلا !
أتدجيل العامل على العامل ؟
كلا !
أأهواء الصانع ؟
كلا !
اذن نكاية من ؟ وتدجيل من ؟ وآهواء من ؟ ومنافع من ؟

نكاية عائلات القدس لبعضها وتدجيلها على بقية البلاد ، واهواء ذوى الاهواء منها ومن بعض اتباعها ، ومنافع العائلات المقدسية وبعض اتباعها

بهذه القواصم الاربع ضربت فلسطين وسلبت منها كافة حقوقها : حقوق الشعب العربى ، ونتشها اليهودي باستغلال هذه الاربع

اذن ضررنا لم يأت على يد اليهود مباشرة ، لانهم رأونا لاهين بضرب بعضنا بعضا ، ورأونا لاهين بمساخر هذه العائلات التى لم يداخل ضمائرها شيء من خشية الله ، سوى خشية نفوذ عائلة على عائلة ومنازعتها على المناصب الحكومية

وضررنا لم يأت على يد الحكومة مباشرة ، والحكومة رأت رجولة قادتنا مترديه للحضيض فهزأت بنا .

منذ اربع سنوات وانا اكتب عن الاعيب العائلات المقدسية بحقوق فلسطين ، والتابعون الناعقون باسمهم يدافعون عنهم بالحق وبالباطل ويقولون : (عنزة ولو طارت)

كنا نقول لهم هذه الاعيب من العائلات الحزبية مكشوفة لتتوصل الى مآربها ، يقول الناعقون : (عنزة ولو طارت)

كنا نقول كل هذه الحركات هي نكاية العائلات المقدسية لبعضها ، وليس فيها لله وللوطن نصيب ، فيقول الناعقون : (عنزة ولو طارت)

كنا نقول : هذه المحاولات والمهاترات هى اهواء عائلية حزبية ، ليس للاخلاص ولا للحق فيها مدخل ، قال الناعقون : (عنزة ولو طارت)

كنا نقول كل هذه المناورات ، وتوطيد الجباه في البلاد الفلسطينية هي منافع خاصة للعائلات الحزبية وليس للمدافعة عن حقوق الشعب ، فيقول الناعقون : (عنزة ولو طارت)

وما زلنا ندلي بالبراهين على سوء مقاصد العائلات المقدسية الحزبية ، وما زال الناعقون يقولون : (عنزة ولو طارت)

وما زالوا يقولون (عنزة ولو طارت) حتى طارت بسببهم اخلاقنا ، وحقوقنا ، واراضينا ، وقوميتنا ، وكياننا . حتى دحرنا وسقطنا ، وقريبا نطير الى حيث لايقبلنا احد ان نهدي بأرضه

لايقبلنا احد ان نطأ ارضه لئلا نفسدها عليه ، لان الذى لم يكن عنده دين وشهامة للمحافظة على ارضه ، لايأمنه احد ان يدوس ارضه لئلا يفسدها عليه

إذن اليهود لم يغتصبوا ارضنا ،
والحكومة لم تجني علينا ،
وانما نحن جنينا على انفسنا

والذي جنى علينا العائلات الحزبية واتباعها فى البلاد ، واشغالهم لبقية الشعب (١٧ سنة) لكرسي وتوابعه ، وكرسي ونوافله .

بئس الدليل الغراب ، اي شؤم كان على فلسطين اشد من اهواء الحزبية العائلية المقدسية واتباعها

ومن أغرب ما شاهده التاريخ اننا الآن صرنا في مدارج الموت ولا تزال الحزبية العائلية تجرنا الى الفناء ، وتدفعنا الى القبر دفعا ، ولا يزال الناعقون يقولون : (عنزة ولو طارت)

اعلموني ايها الناعقون ، اية فائدة عادت الينا من حزبيتكم المهدمة المدمرة ؟ أي شيء قمتم به فكان للبلاد منه أثر صالح ؟

ايها الشعب :

حاسبهم حسابا عسيراً ، انهم لا يزالون يلعبون لاجل حزبيتهم في دينك ووطنك وحريتك وحقوقك

انهم لا يزالون يلعبون
فمتى تصدهم ؟
ومتى تدفع عن نفسك الضيم ؟
ومتى تحافظ على نفسك من تلاعبهم ؟
متى ، متى ، ومتى ؟

ومن لم يذد عن حوضه بسلاحه يهدم ومن لم يتق الظلم يظلم

لا تهمل ! ولا تكابر كمن كابر من رأى الطير يطير واصر على انه عنز استكباراً الحق !

كان رجلان رأيا شبحا اسود عن بعد ، فقال احدهما : ان ذلك عنز ، وقال الآخر بل انه (ابو سعد الطائر المعروف) وبينما هما يتجادلان واذا بالشبح يطير ، فقال له الآخر هل رأيت صدق ظني بانه طير ، ألم تره قد طار

فاجاب المصر على رأيه ، المتعنت في قوله ، المنكر الحق لغباوته ، اجاب : كلا ليس ذلك طير وانه (عنزة ولو طارت)

فهلا تصدقون بضرر الحزبية العائلية للبلاد ، أم لا تزالون عميانا مصرين على اتباعهم والاسترشاد بفسادهم ، ومساعدتهم على الهدم والفناء العاجل ، وتعتقدون فسادهم صلاحا ، وانقراضنا نجاحا وانه (عنزة ولو طارت)

الى متى ، الى متى ؟
استرشدوا ، فالى متى ؟

ابو رزق

من لا ارض له لا وطن له

***

الى الجيل !

هل بلغت حلاوة السلام هذا المدى ؟

اللهم اعطني واحدة منها الموت او الحرية !

«فيما يلي نص خطاب بترك هنري في مؤتمر فرجينيا « اميركا الشمالية » في ٢٠ مارت ١٧٧٥ ننشره لروعته كخطاب وطني ولمشابهة احوال اميركا يومئذ باحوالنا اليوم . وعلى اثره نشبت الثورة وقامت حرب الاستقلال » :

ليس هنالك من يحسن الظن اكثر مني فى وطنية وكفاءة هؤلاء الرجال المحترمين الذين خطبوا في هذا المجلس . الا ان النظر الى الموضوع الواحد يختلف تبعا لاختلاف الاشخاص وعلى هذا ارجو الا يظن اني لا احترم هؤلاء السادة اذا كنت أؤيد آراء غير آرائهم ، واسمحوا لي ان اشرح افكاري بحرية وبدون تحفظ .

ليس هذا الوقت وقت الرسميات ! ان المسألة المعروضة على المجلس هى مسألة من الخطورة بمكان لهذه البلاد ، واني اعتبرها مسألة تقرير الحرية او العبودية . ونظرا لخطورة الموضوع يجب ان تتسع حرية المناقشة ، فبهذه الطريقة وحدها نستطيع ان نصل الى الحقيقة ونقوم بالمسئولية الكبرى التى نحملها لله والبلاد . واني اتهم نفسي — اذا كتمت آرائي في مثل هذا الوقت — بالخيانة الوطنية ، وعدم الاخلاص للخالق الذي اقدسه اكثر من جميع ملوك الارض !

سيدي الرئيس : ان طبع الانسان ان يغرق فى اوهام الامل ! ايكون هذا موقف رجال يجاهدون لنيل الحرية ؟ وهل خلقنا لنكون في عداد أولئك الذين ينظرون ولا يبصرون ، ولهم آذان ولا يسمعون !! انني اريد معرفة الحقيقة المرة — مهما آلم نفسي ذلك — لاعد لها العدة . ان قدماي تسيران على ضوء واحد هو ضوء الاختبار ، ولست اعرف سبيلا غير الماضي ، للحكم على المستقبل ، ومما كان في هذا الماضى اريد ان اعرف ماذا نجد في سلوك الوزارة البريطانية في السنوات العشر الاخيرة مما يبرر وجود هذه الآمال التي يمني بها السادة المحترمون أنفسهم والمجلس . اهو تلك الابتسامة الخادعة التى قوبلت بها عريضتنا ؟ لا تصدقوها يا سادة ، انها فخ وضع لارجلكم ! اسألوا انفسكم كيف يتلاءم ذلك الاستقبال الفخم الذي استقبلت به عريضتنا مع هذه الاستعدادات الحربية التى تملأ ارضنا وتغطى مياهنا !

ومتى كانت الاساطيل والجيوش ضرورية فى عمل سلمي ؟ وهل رفضنا المصالحة حتى يؤخذ ودنا بالقوة ؟ يجب ان لا نخدع ايها السادة ! انها عدد الحرب والاخضاع ، انها آخر وسيلة يرجع اليها الملوك !

ماذا يعنى هذا الاستعراض العسكري اذا لم يكن الغرض منه ارغامنا على الخضوع ؟ وأي غرض له غير هذا ؟ وهل لبريطانيا عدو في هذا الجزء من العالم لتحشد له هذا الحشد من الاساطيل والجيوش ؟ لا يا سادة ، ليس لها عدو ، اننا نحن الهدف لاغيرنا ! انها ارسلت هنا لتشد علينا وثاق تلك السلاسل التى كانت تمدها الوزارة البريطانية منذ امد طويل ، وماذا عندنا لنقابلهم ؟ المناقشة ؟ لقد جربنا ذلك مدة العشر سنوات الاخيرة ، هل من جديد نقدمه ؟ لا شيء ! لقد قلبنا المسألة على كل وجوهها وعبثا كان كل ذلك ، انلجأ الى التوسل والالتماس الذليل ؟ واي العبارات لم نستنفدها فى هذا الموضوع ؟ اصرح اليكم يا سادة ان لا نخدع انفسنا بعد هذا اليوم ، لقد بذلنا كل ما في وسعنا لنتجنب هذه العاصفة الاتية ، لقد اعترضنا ، وتوسلنا ، واحتججنا . لقد القينا انفسنا امام العرش واسترحمناه ليمسك ايدي الوزارة الجائرة . عرائضنا قوبلت بالاستخفاف ، واحتجاجاتنا قوبلت بزيادة الشدة والازدراء ، والتماساتنا ضرب بها عرض الحائط ، وطردنا من تحت اقدام العرش بمهانة وشنار !

عبثا ، بعد كل ذلك ، ان نؤمن في الامل العزيز : امل السلام والمصالحة . لم يبق اي مجال للامل ! اذا كنا نرى حقا ان نكون احرارا ، اذا كنا نريد الاحتفاظ بتلك الحقوق الغالية كاملة غير منقوصة ، اذا كنا نريد ان لا نفر جانبا من ذلك الجهاد الشريف الذي تحملناه طويلا ، والذي اقسمنا ان لا نتركه او نحقق غايتنا الشريفة ، اذا كنا نطلب كل ذلك فيجب علينا ان نحارب ، واعيدها يا سادة : يجب ان نحارب ! الالتجاء الى الله والى السلاح هو كل ما بقى لنا ! يقولون عنا : اننا ضعفاء لا طاقة لنا بمقابلة هذا العدد المخيف ، ولكن متى نكون اقوى ؟ في الاسبوع المقبل ام في السنة المقبلة ؟ ايكون ذلك متى ينزع منا سلاحنا كله ، وعندما يوضع حرس انكليزي على كل بيت ؟ ام نحصل على القوة بالكسل والتردد ؟ ام بالاماني الخادعة ومعانقة طيف الامل الزائف ؟ حينما يكون عدونا قد اوثقنا يدا وقدما !

لسنا ضعفاء اذا احسنا التصرف بما وضعه الله في أيدينا ! ان ثلاثة ملايين من الخلق ، مسلحين للدفاع عن الحرية المقدسة ، وفي بلاد كهذه ، لا يغلبوا مهما بلغت قوة العدو . اننا لانحارب بمفردنا فهناك اله عادل يتولى تقرير مصير الامم ، ويستنهض الاصدقاء لمعونتنا

يا سادة . النصر ليس للقوي وحده ، انه لليقظ ، للعامل ، للشجاع !

ليس لنا حق الخيار فقد مضى الوقت ولا يجوز الرجوع عن الجهاد ابدا . والانسحاب معناه الخضوع والعبودية سلاسلنا اعدت ، وطنينها يسمع من اعلى سهول « بوسطن » لا مفر من الحرب فلتأت ! فلتأت !

من العبث ان نخفف من شدة الامر ، البعض سيصيح : السلام ، السلام ، ولكن لا سلام . لقد بدأت الحرب ، والعاصفة الزاحفة من الشمال ستحمل الى اسماعنا صوت الاسلحة الداوية . ان اخواننا فى ساحة القتال فلماذا نقعد هنا كسالى ؟ ماذا تريدون ايها السادة : هل غلا ثمن الحياة لهذا الحد ؟ وهل بلغت حلاوة السلام هذا المدى ؟ حتى لتشرى بالسلاسل والعبودية ! حنانيك يارب وامنع هذا !

لست ادري اي خطة يتبع غيري ، اما انا فاعطني إما الحرية وإما الموت !

طولكرم — عادل الجيوسي

المبدأ

— قال صلى الله عليه وسلم « والله لو وضعوا الشمس في يميني والقمر في يساري على ان اترك هذا الامر حتى يظهره الله او اهلك فيه ما تركته »

— حقا ان الارض ميدان عراك هائل هو التمسك بالبقاء ، وليس الوجود سوى اقتحام لتلك الحرب العظمى في مظهر الحياة ؛ وانك لتستعرض في تلك الحرب التناقض في اغرب صوره ، فبينما ترى الفخور بسيف الحق اذ تنظر المغرور بسلاح الباطل ، وبينما تشاهد المتدرع بالاقدام اذ ترى المتحصن وراء حب السلامة ، وبينا تجد من عدتها الاندماج في الجماعات اذ تجد منها العزلة . والكل يبتغي غاية واحدة هي الفوز بالبقاء . ويشبه الشريف من تلك المبادىء التى هي عدد هذا المعترك العظيم سيف الكفاح وغير الشريف منها خنجر الغدر ، فالمبدأ الشريف اشرف سلاح واكمل درع في حرب هذه الحياة ، وانه وان كان يورد بعض الاحيان موارد الحتف ويعلو غيره بصاحبه متن البقاء فكذا يفل الدرع سيف الشجاع ويخدم اللئيم سلاح الغدر

صاحب المبدأ يسدي للعالم أجل الخدم تارة في كوخه ، واخرى فوق عرشه ، وما المبدأ غير لبوس قد تجده قشيبا على خاملي الذكر وخلقا على من تعدهم من اساطين هذا العالم فهو لا يرتبط مطلقا بذلك الاختلاف بين المقامات الاسمية

— صاحب المبدأ لا يأخذ ببصيرته زهو الباطل ولا يفتق له ثوب الرياء ولذلك فهو خير من يؤتمن على مصلحة المجموع . واني لاجل اصحاب المبادىء حتى انه لو وكل الي عد الناس حسب درجاتهم لرتبتهم بحسب ما هم عليه من المبادىء لا بحسب ما هم حاصلون عليه من مال وافر او جاه عظيم

— ليس الايمان بالمبدأ قاصراً على الاعتقاد به فان نصرة المبدأ اهم علامات الايمان به وما صاحب المبدأ الا ذلك الذي ينتصر له حتى فى احرج المواقف . والتاريخ مفعم بذكر هؤلاء الذين راحوا شهداء مبادئهم واختاروا الفناء عن تطليق شريك عرفوه اس الشرف ذلك هو « المبدأ »

— وقد يصل التعلق بالمبدأ درجة الفسق وأعظم فكم ذهبت الغيرية مثلا بابطال فضلوا الموت على ان يتصعوا لحب الذات . وقد يحتمل صاحب المبدأ في سبيل مبدئه بصدر رحيب وأناة عجيبة ما لا يحتمل مثله المحب في سبيل حبه

— وانك لا تجد من بين من خلد التاريخ ذكرهم من عظماء الرجال غير اصحاب مبادىء عملوا على تحقيقها وكانت سر عظمتهم والسبب في تخليد ذكرهم ، ومن ذلك النبيون وقادة الامم وقواد الجيوش وكبار الفلاسفة ومشاهير العلماء ، فان تاريخ كل منهم يدور حول مبدأ آمنوا به فعملوا لنصرته وسعوا لنشره ، وعلى نفس ذلك المبدأ تأسست دعائم عظمتهم

غزة — ابو العزم

في دور القضاء

مشاهدات — احكام — عبر

غصت دار المحكمة المركزية صباح امس باصحاب الدعاوي وجمهور النظارة لاستماع المرافعات وكان بينهم نفر من طلاب الحقوق وغيرهم من المحامين (تحت التمرين)

وقد تألفت المحكمة المركزية من سعادة المستر كوبلاند رئيسا ، وعزت بك نمر والدكتور ماني اعضاء ، وقام بالترجمة السيد مشيل قطران ، وبضبط وقائع الجلسات السيد حنا مارون

يدافع عن نفسه !

فيحكم ٦ اشهر

فايز شاب صغير السن قدم للمحاكمة متهما بجرم محاولة القتل عمداً بان استعمل السكين وطعن بها المشتكى

وقد اعترف المتهم بالجرم معدلا اذ قال انه لم يقصد القتل مطلقا ولكنه اراد تخويف غريمه بالسكين دفاعا عن نفسه اذ حاول المشتكي ان يرتكب معه اعمالا منافية للحياء

وقد اجابت المحكمة على هذا الدفاع قائلة انه سواء صدق الدفاع ام لم يصدق فانها لا ترى مبرراً يستوجب استعمال الموسى للدفاع ،

وبما ان المتهم صغير السن لذلك قررت ان تحكمه اقل مما تحكم به عادة مرتكبي مثل هذا الجرم

وقررت سجنه ستة اشهر

يحاول قتله

بسبب ٢٥ قرشا

يوسف الكردي متهما بمحاولة القتل عمداً اذ ضرب خصمه ١٥ طعنة بالسكين في مواضع شتى من جسمه ويقال ان اصل الخلاف نشب حول ٢٥ قرشا

وقالت المحكمة : انا ملاحظة دقيقة هي انه لو كان قصد المتهم القتل فعلا لتمكن من ذلك بطعنة واحدة ، لهذا فالمحكمة ترى ان الجروح حدثت عن بعد ، اى ان المتهم كان يستعمل السكين بالرشق ليدفع عنه المشتكي ، ولذا فلا تجده مجرما بمحاولة القتل عمداً الا انه استعمل السكين واصاب خصمه بـ ٢٥ جرحا وان كانت غير خطرة

ولهذا ، ونظرا لظروف القضية فقد حكمت المحكمة بسجن المتهم يوسف الكردي ستة اشهر

نتيجة السكر

هذا المتهم اسمه امين ابو عص قدم متهما بجرم محاولة القتل قصدا فاعترف بجرمه قائلا انه نادم وانه ما اتى ما فعله الا نتيجة السكر الشديد ولذا فهو نادم

وبما ان المتهم قد اصاب يوم اعتدائه على المشتكي ١١ طعنة بعضها خطرة ، فقد قررت المحكمة ادانته والحكم عليه بالسجن مع الاشغال الشاقة ثلاث سنوات

يقتل

ويطلب الحماية !

محمد حسين حسنى من العمال الذين يشتغلون في جمرك يافا وقع بينه وبين المدعو حمزه بن محمد حلس خلاف حول العمل ادى الى نزاع بينهما

ثم بعد ذلك ببضعة ايام ، واثناء قيام حمزه المذكور بعمله فى الجمرك اذ بالمتهم محمد حسن يهجم عليه فيطعنه ثم يفر مسرعا الى حرس الجمرك طالبا حمايته ممن لحق به من العمال الذين استفظعوا الجناية .

وبعد ان نقل المصاب الى المستشفى توفي متأثرا من جرحه البليغ الذي نفذ الى الرئة الا ان احدا من الحضور لم يشاهد بيد المعتدي سكينا وهذا وجه الغرابة في هذه القضية

ودافع المتهم بانه لم يستعمل السكين وانه ربما اصيب المغدور بجرح من قطعة حديدية حادة عند ما وقع على الارض . لكن المحكمة لم تصدق رواية المتهم هذه ورغم ان الشهود لم يروا سكينا يستعمل لارتكاب الجريمة فقد اقتنعت المحكمة بانها حادثة قتل قصدا ولذا قررت الحكم عليه بالسجن مع الاشغال الشاقة ١٥ سنة

مقابلة

مع غاندي

قابلت السيدة إيمي مكفرسون الاميركية المهاتما غاندي فى مدينة (وارد... التى اتخذها مقرا له اثناء اعتزاله مو... السياسة . والسيدة إيمي مكفرسون تطو... حول العالم ، فقد زارت الصين والفلي... واليونان والمانيا عدا بلاد الهند و... بدأت رحلتها من نيويورك في ش... يونايو الماضي وقابلت المهاتما غاندي... تسعة ايام ، ولكن نبأ هذه المقابلة لم يعر... الا الآن ، وقد وصفت مقابلتها للمها...

فقالت : لقد تباحثنا في مسألة المنبوذ... وفي اعمالي في لوس انجيلوس ، فقال غاند... اذا كان رسلنا يدركون ان الهنود ... دين لا يتأخرون في اي وقت عن الو... في سبيله ، فان هذا يكون من ... الجميع . وقد دلتنى زيارة اخرى عل... لا يوجد سلام قلبي فى الهند وسيا... ومن دواعى الحزن ان يرى المرء ما ي... الناس من الجهود للبحث عن هذا الس...

وقد غادرت السيدة إيمي بمباي ... لندن بعد انتهاء هذه الرحلة السرية ... الهند ولم يعرف ماذا وراء هذه الر... ولا الاغراض التي دفعت صاحبتها ... وكتمان خبرها حتى الآن

اضراب العمال

فى شركة الكلس والاحجار

جاءنا من مراسلنا في حيفا

اضرب امس سبعون عاملا من عمال شركة الكلس والاحجار على ... ضرب جاويش العمل عاملا عربيا ض... مبرحا ، واحتقاره لبعض العمال الاخ...

وقد جيء بقوة من البوليس ك... ان الشركة احضرت ثلاثة عشر ع... ترك اربعة منهم العمل وانضموا الى اخوا... يناصرونهم في اضرابهم والعمال الآن ... مصرون على الاضراب ، والامر الج... بالذكر ان العمال اليهود فى تلك الشر... وعددهم ثمانون لم يقوموا باي اضر... وذلك لحسن معاملة رؤسائهم لهم .

بقية رسالة اميركا

نشرنا امس القسم الاول من رسالة اميركا للشاب العربي الفاضل صاحب التوقيع والذي سيكون له اثر محمود في الصحافة ، وها نحن ننشر اليوم القسم الباقي :

انتقاد المشروع

لا شك في ان هذا المشروع يظهر جميلا للغاية وكل ما يحاول عمله هو الاشتراكية في ثروة البلاد وانصاف الفقير وتحديد سيطرة الاغنياء . غير ان هنالك عدة نقاط يجب ان نشير اليها قبل ان نحكم فيما اذا كان هذا المشروع حقيقة ذا فائدة ام لا .

ولقد اخذت البارحة رسالة من سعادة (هيووي لنج) منشىء المشروع سائلا اياه عدة اسئلة اذ كنت عازما على كتابة هذه الرسالة ولاحصل على احسن اجوبة كتبت اليه شخصيا فاجاب عليها وبناءعلى هذه الاجوبة انتقد المشروع باختصار لضيق الوقت والمكان :

النقطة الاولى في المشروع جميلة وهي كل ما تتطلبه العدالة والرحمة والحضارة ، انما الصعوبة في تنفيذها ولذلك سنتركها .

اما النقطة الثانية وهي تحديد الثروة فهي اضعف النقاط في المشروع والسبب في ذلك انه من المحال حصر ثروة الاغنياء لان اسعار الاملاك واسهم الشركات في ارتفاع وانخفاض مستمرين . فاذا كانت ثروة (فورد) الذي سمح اتفاقها تساوي اليوم ملايين ريال ربما لا تساوي غدا نصف ذلك المبلغ وربما تفلس الشركه فماذا يكون نصيب المستر فورد . يكون قداعطى كل املاكه للحكومة والان اضاعها فعاد فقيرا كبقية الافراد . ثم المستر فورد عندما يرى ذلك لا يهمه انتاج اي سيارات اخرى لانه يعرف ان الربح سيذهب للحكومة ولا يعود عليه بشيء . ثم بعد ان يكون دخل كل عامل ٢٥٠٠ ريال لكن اصحاب الصناعات لا يعود بامكانهم استخدام العمال لان الثروة قد ذهبت من ايديهم وارباحهم انتهت فيصير كل شيء للحكومة والذين يحبون العمل بدون ارباح قلائل في هذا العالم فتصبح النتيجة ان تحسين الصناعات وترقيتها وكثرة الاختراعات شيء سالف ، ولا امل بارجاعه تحت شروط المشروع الحديث . ثم إذا ذهب كل الناس للمدارس فلا تمضي خمس سنوات الا وتمتلئ البلاد بالاطباء والمحامين والمهندسين والاساتذة وغيرهم ويصبح من الصعب الحصول على اي راتب لجزء قليل منهم

نعم ان تعليم الجميع شيء حسن لكن ما هي النتيجة بخصوص المعيشه . اما تحديد ساعات العمل فشيء لا شك في استحسانه ، كذلك معاش التقاعد كلاهما يعود بفائدة عظيمة على البلاد . لكن هناك نقطة ضعف في مشروع عمل موازنة بين المنتوجات الزراعية واستهلاكها هي ان بعض المواد اذا خزنتها مدة سنوات تعطب مثل الحبوب وكذلك الخضروات والفواكه كذلك ليس من العدل ان يحرم الزارع من زراعة ارضه اذا كانت الحكومة تمنع ذلك في بعض السنين اذ لا يمكنه شراء القطن الذي يحتاجه مثلا ويفضل ان ينتج ما يحتاج اليه بنفسه ، لكن المشروع لا بأس به من الجهات الاخرى .

والخلاصة ان العجز الوحيد جميع اجراء المشروع هو امتناع الذين يحبذونه عن ذكر التفاصيل فترى كل شيء يظهر حسنا لكن لا تعرف ما هي الوسائط الضرورية لتنفيذه . ومع ان المشروع تقريبا يستحيل القيام به فاظن انه من الواجب درسه وتحليله واتباع الكثير من خططه

ع . و . د .

اطلبوا الشيمنتو الممتاز

ماركة الحمامة

وارد

درويش يوسف حداد

فقد برهنت مدة عشرين سنة

على انها الاحسن والاقوى

فرصة نـادرة

اغتنم فرصة وجود افخر وامتن انواع

الكنبايات والكراسي والتخوت الجديدة

وخلافه من لوازم البيوت

محل زكي السفاريني * طولكرم

اسعار رخيصة ✪ مساهلة بالدفع

أفخر أنواع الصابون النابلسي

له شهرة واسعة

الصابون النقي المعروف هو صابون زيت زيتون نابلسي حسن شكعة

« ماركة مسجلة »

مصنوعات معامل أحمد الشكعه

بنابلس

أنقى صابون يستعمل في البيوتات الكبيرة

نظيف يطري البشرة ويجعلها بضة لامعة

نال الجائزة الاولى في معرض نابلس سنة ١٩٢٤

رائحته جميلة لانه مصنوع من زيت الزيتون النقى

لا تدخل الى بيتك صابونا سواه

الوكلاء

محمود كمال قطان : يافا

كرمان وحنيني : حيفا

محمود فيضي أخوان : القدس

مهاجرون اتراك

العزيز — وصل الى مدينتنا فريق عظيم من مهاجري الاتراك المسلمين من بلغاريا ويوغوسلافيا واقامتهم الحكومة في مزارع خصصت لهذا الغرض . وقد اذاع المهاجرون الاتراك الذين كانوا قد جاءوا من قرية كديورن في بلغاريا واقامتهم الحكومة في قرية قرفلى نشرة يعربون فيها عن سعادتهم لاقامتهم في وطنهم وشكرهم للحكومة وللاهالي لما منحوهم من التسهيلات والحفاوة الكريمة التي لاقوها

***

من لا ارض له لا وطن له

الصحف اليهودية

بيت هرتسل

جاء لدوارها يوم من فينا ان طلاب اليهود هناك يستعدون لزيارة البيت الذي ولد فيه الدكتور هرتسل قبل ٧٥ سنة في بودابست

وتقول هذه الجريدة ان الجمعية الصهيونية في النمسا وغيرها من الجمعيات اليهودية قد قامت بتنظيم حفلات خاصة لذلك .

الصنائع اليهودية

جاء في دوآر هايوم ان فرع جمعية اتحاد ارباب الصنائع قد عقد اجتماعا مساء الاثنين الماضي في فندق امدورسكي في القدس وقد حضر هذا الاجتماع عشرات المدعوين وبعض ممثلي الصحف اليهودية وقد افتتح الاجتماع الادون فرومين وتكلم بعده الادون شنيكر رئيس فرع الاتحاد المذكور وتلاه الادون ايفنشتس وقد كان محور كلام الخطباء عن الصنائع اليهودية في البلاد وطلبات ارباب الصنائع وعن واجب الحكومة تجاههم

الصحف اليهودية

جاء لهاآرتس من برلين ان الادون الفرد روزنبرغ قد فسر قانون الصحافة الجديد بانه سيمنع الصحف اليهودية من الصدور وينظر البعض صدور امر خاص يخول صحف الاقليات حق الصدور وربما شمل هذا الامر الصحف اليهودية

دائرة المهاجرة

قالت هاآرتس : اذاعت دائرة المهاجرة في الوكالة اليهودية على اثر تصديق الحكومة على جدول الجوازات الاخير انها ستنظر في الطلبات التي قدمت اليها عام ١٩٣٣ لجلب الاقارب

سجينهم الثوري

جاء في هايردن : ان جمعية الاصلاحيين قد قررت في اجتماعها الاخير ارسال وفد لزيارة الثوري المشهور ، ابا احماير . وقد زاره الوفد فعلا يوم عيد الفصح اليهودي وقدم له تحية المؤتمر الاصلاحي المذكور وامله الوطيد في مشاهدة ابا احماير عاملاً في صفوف الوطنيين في فلسطين

وقد رد على الوفد طالبا حمل تحياته وشكره لاعضاء اللجنة التنفيذية الذين دخلوها حديثا ، وقد بين له احد اعضاء الوفد المذكور اعمال المؤتمر الاصلاحي ومقرراته باختصار وتكلم غيره عن العامل الاصلاحي ومحافظته على العمل العبري وقد اهتم ابا احماير بهذه الحوادث اهتماما كبيرا وطلب ابلاغ تحياته للحزب الاصلاحي .

العداء

بين احزابهم

بلغ العداء اشده بين حزب العمال والحزب الاصلاحي وذلك على اثر خروج الاصلاحيين من جلسات اللجنة التنفيذية الصهيونية واعلانهم عدم الاشتراك في المؤتمر الصهيوني القادم وقد طلعت علينا هايردن اليوم تقول ان احد العمال الهستدروت قد هجم على احد باعة جريدة هايردن ومزقها ولما سأله احد الاصلاحيين عن عمله هذا جمل بصفعه على وجهه وفر هاربا

الم ....!

ايتها الانسانية !

تداركي بني الانسان ، فكثير يهضم حقه — بل ، استغفر الله ، هم يهضمون حق بعضهم البعض . راح الضعيف فريسة للقوة ، وراحت العدالة ضحية الجبروت واقتتل الناس ، وما فتئوا يتنافسون في اختراع المدمرات والمهلكات ، ومن جهة اخرى يخترعون ما يحسبونه يخفف من آلام الانسانية وآلات لراحة بني الانسان فهم يخترعون ليدمروا ، ويصرفون الاعوام في الاكتشاف كي يبددوا ما صنعوه في برهة السلم ، في بضعة ثوان من ايام الحرب

وانت ايتها القبور ! . . ايه ....

كم تضمين في ثرى احشائك من عظماء كانوا يوما قادة العالم ، ومن عتاة متجبرين كانوا يفرضون سطوتهم على الضعفاء والمساكين ؟

كم يضم ثراك من الذين كانوا يوما من المتحكمين باموال العالم ومكتنزي الاصفر الرنان . كم تضمين في بطونك ممن سعى الى مجده على اكتاف الآخرين . الشهرة والمجد طريقان الموت ... وكل الى التراب يعود ! . . ليخفض اذن اصحاب الانوف الشامخة كبرياءهم وليخففوا شيئا من وطأة غلوهم .

خفف الوطأ ما اظن اديم الارض

الا من هذه الاجساد

سر ان استطعت في الهواء رويدا

لا اختيالا على رفات العباد

رب لحد صار لحد مرارا

ضاحك من تزاحم الاضداد

خلق الناس للبقاء فضلت

امة يحسبونهم للنفاذ

فالاديب اللبيب من ليس يغتر

بكون مصيره للفساد

ايه ايتها القبور !

كم اختطفت عزيزا من بين احضان محبيه ، وزوجة من عصمة زوجها ، وصديقا من كنف صديقه . لله انت ما امرك ، ايها الموت اسكون ، هدوء ، . . انظر هناك شجر السرو باسقا في الهواء .. والطحاب قد نبت هنا وهناك في اطراف المقبرة . جميعها ترمز الى سكون الموت ، الى جلال الخالق ، الى الراحة ! الراحة الابدية ..

في الذاهبين الاولين من الـ

قرون لنا بصائر

لما رأيت موارداً

للموت ليس لها مصادر

ورأيت قومي نحوها

تمضي : الاكابر والاصاغر

ايقنت اني لا محا

لة حيث صار القوم صائر

ياموت !

اترك المحب لمحبه ، والولد لامه وابيه ، والزوجة لزوجها . لا تهدم الاسر ، كفاك . واين اذاننا وقرت في نعي الصالحين على الاذن ، وزفرات الحزن تدمي قلوبنا . فحول وجهك شطر الاشرار الذين يستعبدون الامم ويستذلون الابرياء ولا ذنب لهم الا انهم مسالمون . مد يدك الى أولئك الذين اتخذوا الصداقة مطيا لتنفيذ رغباتهم ، او أولئك الذين رضوا بذممهم مالا قليلا وانزع من العالم أولئك الذين يدعون انهم حماة الانسانية . وهم في رأس قائمة اعدائها .

***

دعوني الآن ، لاعود فاطلق لخيالي العنان تسبح كما شاءت . ويستمر جسمي في الضعف والهزال ، وتستمر نضارتي بالذوبان ، وافكاري بالتشرد . فقد حسبتهم طويلا ، والذكريات تؤلمني ، والفلك يدور ، وهذه سنة الله في خلقه ولله في خلقه شؤون .

صفد « الكلية الاسكتلندية »

راسم رشدي

الخوف

آخذ في الزوال

« بقية المنشور على الصفحة الاولى »

العسر من الاعتماد على الاعانة ، برفع قوة صدمة العسر الاقتصادي بالمحافظة على القوة الشرائية .

ونجد في جميع مرافق المعيشة اناساً يقدمون على عمل الاعمال غير المشروعة وفي كل صناعة « خراف سود » ولكن خبرتي الطويلة لشؤون الحكومة علمتني ان الاعمال غير المشروعة في الحكومة شاذة واقل فيها منها في سائر اعمال الحياة . وامام مجلس الامة الاميركي الآن مشروع قانون لاقتصاد الشركات غير اللازمة عن الاعمال العمومية وانا اعد هذا المشروع خطوة ايجابية في سبيل الانعاش الاقتصادي واجدني في هذا الوقت اشد شعورا لحاجتنا الى الانعاش واحسبني منذ توليت الرياسة في شهر مارس عام ١٩٣٣ لم اشعر في يوم من الايام بالحاجة الملحة الى هذا المشروع مثل هذه الايام . فالمشروع لا يقتصر على استعادة الاساس المادي لحياتنا الفردية لانه استعادة للثقة في وظائفنا ومعاهدنا الديمقراطية ، اذ ان الخوف آخذ في الزوال والثقة آخذة في النمو من كل جانب وفي كل ناحية »

تعليقات سريعة

« تابع المنشور على الصفحة الاولى »

بيوع الاراضي ولو سنة واحدة . استجمع الانكليزي نفسه وقال : « لو تكرهون المال ولو عاما واحداً » واسترسل الانكليزي قائلا : « سيدي ، ان الرؤوس المعروفة التي ذكرها فرنش في تقرير بقوله : في اللجنة التنفيذية والمجلس الاسلامي من باع وسمسر ، هذه الرؤوس قد كثرت مع الاسف ! »

وكانت صفعة ! وربما تكون اقوى لولا جناية السياسة وتقلبها واهوائها !

« على باب الله »

مشروع خطير

لانعاش التجارة الالمانية

تنظر الحكومة الالمانيه في مشروع جديد سوف ينفذ بعد اول مايو وهذا المشروع يتلخص في تخصيص مبلغ ٨٣ مليون جنيه كل عام تعطى اعانة لبعض الصادرات التي يعجز المصدرون الالمان عن تصديرها لقلة النقود الاجنبية في المانيا وهذا المبلغ سيؤخذ من الضريبة المفروضة على حسابات التجار ويستطيع المصدرون بهذه الطريقة ان يبيعوا البضائع الالمانية باقل من الاثمان العالمية وستدخل المصنوعات الثقيلة في هذه الاعانة ولكن الذي يبدو حتى الان ان السيارات والمصنوعات النحاسية لن تكون منها

برنامج الاحتفال

بموسم النبي صالح

جاءنا ما يأتي : يجرى الاحتفال بعلم سيدنا النبي صالح عليه السلام على الترتيب التالي ، فالرجاء من المحتفلين مراعاة هذا الترتيب والسير بموجبه

(١) تصل كشافة يافا الى نادي جمعية الشبان المسلمين حوالي الساعة العاشرة

(٢) يخرج في الساعة العاشرة شباب الرملة بعلمهم والمتجولة الاسلامية بيافا والنادي الرياضي الاسلامي بيافا والفرقة الماسية بالرملة وتسير في شارع القدس فتستقبل :

(ا) شباب اللد عند مفرق طريق اللد

(ب) شباب يافا عند محطة الرملة

(ج) شباب جمزو وكشافتها في شارع القدس

(د) شباب القدس ووفودها على طريق القدس

(٣) يعود الموكب الى زاوية ابي يزيد البسطامي حيث يجري حفلة تسليم العلم من قبل عميد آل الغصين الحاج توفيق بك الغصين كما هي العادة ، ومن ثم يسير الموكب الى المسجد لاداء فريضة الجمعة

(٤) يتناول المدعوون طعام الغداء في بيت آل الغصين بزاوية البسطامي ما بين الساعة الحادية عشرة والثانية عشرة

(٥) بعد اداء فريضة الجمعة يسير موكب الاحتفال على الترتيب الآتي : مشايخ الطرق باعلامهم ، وفود القرى العربية ، علم شباب القدس ، علم شباب يافا ، علم شباب اللد ، علم شباب جمزو ، علم شباب وفود الهيئات الوطنية فعلم سيدنا النبي صالح

(٦) يسير الموكب من المسجد الكبير الى شارع عمر بن الخطاب فشارع القدس بيافا فشارع فيصل فالجامع الابيض فمقام النبي صالح

(٧) يسلم كما هي العادة العلم المحتفل به واعلام الشبان الى رئيس لجنة الشباب الحاج يعقوب بك الغصين في الصيوان المعد لاستقبال المهنئين بجوار المقام ثم يلقي كلمة يهنىء بها المحتفلين الكرام اعاده الله هذا الموسم على الامة العربية والاسلام وهي متمتعة بما تصبو اليه . .

عن لجنة الاحتفال

محمد علي الغصين

دار الثقافة العربية

جاءنا ما يأتي . زار الاستاذ جودت افندي بيبي مدير البنك العربي في الثغر مدرسة دار الثقافة العربية موفداً من قبل عطوفة احمد حلمي باشا وبعد ان تفقد صفوفها سجل اعجابه بهذه المدرسة وتقدمها العجيب مثنياً على همة مديرها واساتذتها .

اللصوص الاحداث

قبض البوليس ظهر الامس في تل ابيب على ثلاثة احداث من اليهود اثناء دخولهم منزل السيدة تريكوبا بقصد السرقة وقادهم الى المركز اذ تبين ان اسماءهم سعديا كاشب ، حاييم باسولي وابراهام خبالي ولا يزيد عمر الواحد منهم عن ١٢ سنة

يافا — يوم الخميس فى ٢٩ محرم ١٣٥٤ — الموافق ٢ ايار ١٩٣٥

صاحب الامتياز والمحرر : المسؤول ابراهيم الشنطى

يشترك فى تحريرها طائفة من كتاب العرب فى الداخل والخارج

مدير الادارة : شوكت حماد

رقم التلفون ١٠٧٥ و ١١٨٧

العنوان البرقي : الدفاع يافا — عنوان البريد : ص . ب ٥

اذا لم تشنها الغارة الشعواء مقتحما ، فدافع

الدفاع

﴿ العدد — ٣١١ — السنة الثانية ﴾

ادارة الدفاع فى عمارة حربوز شارع جمال باشا — يافا

	عن سنة	عن نصف سنة
قيمة الاشتراك في فلسطين	١٥٠	٨٠
فى الخارج	٣٠٠	١٦٠

الاعلانات يتفق عليها مع ادارة الدفاع — قسم الاعلانات

صور عالمية على هامش الحوادث

يجتهد شباب المانيا الى تسلية انفسهم في اوقات الفراغ ويرى فى هذه الصورة فريق من الفتيان والفتيات في حفلة موسيقية اقاموها لهذا الغرض

﴿ احذروا المفرقعات ﴾ يظهر فى هذه الصورة غلام يرفع احدى المفرقعات ولكنه يعود فيتذكر خطر ذلك عليه وعلى سواه

يرى فى هذه الصورة السير جون سيمون وزير خارجية بريطانيا وهو نازل من الطائرة التى اقلته فى رحلاته الاخيرة الى عواصم اوروبا

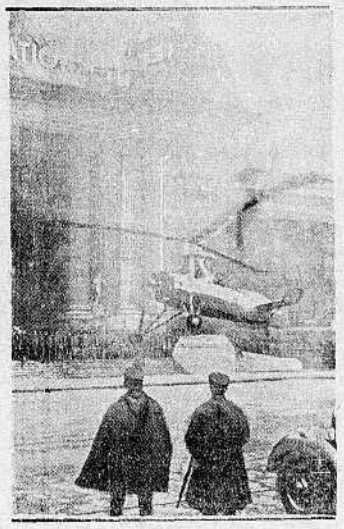

طائرة للبوليس ترتفع وتهبط فى شوارع باريس

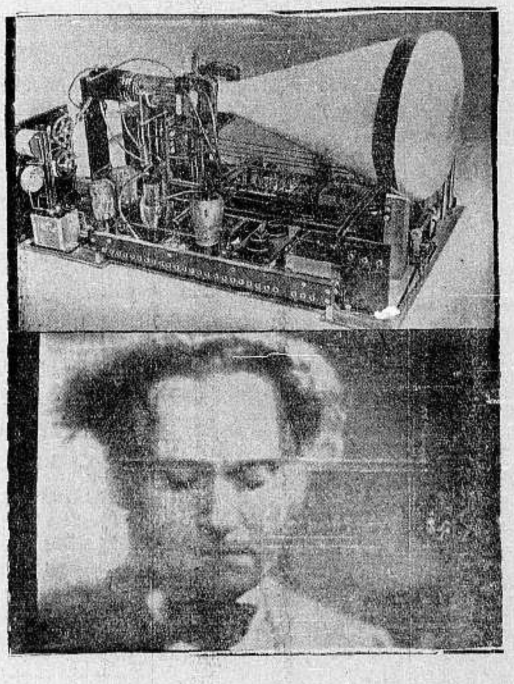

آلة التليفزن المخترعة حديثا ويرى الى اسفلها صورة الشخص الثانى الذي يتكلم اليه مستعمل الآلة

العالم الاميركى الدكتور وليم الذي تمكن بواسطة الجهاز الذي يرى فى الصوره من النزول تحت سطح البحر الى عمق ٢٥٠٠ قدم

ثقوا ثقوا

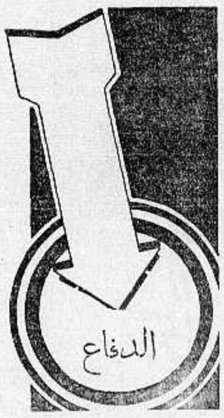

بان بان

مطبعة الدفاع التجاريـــة

خير مطبعة يمكن الاعتماد عليها

لطبع جميع لوازمكم التجارية

حروف جديدة - ادوات فنية

اتقان فائق نظافة وسرعة بالعمل

مع أسعار معتدلة للغاية

الدفاع يوم الجمعة ٣٠ محرم ١٣٥٤ – ٣ آيار ١٩٣٥

(العدد ٣١٢ – السنة الثانية)

أن لم تستشن الغارة الشعواء مقتحماً فدافع

الدفاع

صاحب الامتياز والمحرر المسئول ابراهيم الشنطي
يشترك في تحريرها طائفة من كتاب العرب في الداخل والخارج
رقم التلفون ١٠٧٥ و١١٨٧
العنوان البرقي : الدفاع يافا – العنوان البريدي : ص . ب ٢٥٥
الاعلانات يتفق عليها مع ادارة الدفاع – قسم الاعلانات

مدير الادارة : شوكت حماد
ادارة الدفاع في عمارة حزبون شارع جمال باشا – يافا

	عن سنة	عن نصف سنة
قيمة الاشتراك في فلسطين	١٥٠	٨٠
في الخارج	٣٠٠	١٦٠

محطة الاذاعة الايطالية تتكلم عن الوثيقة. غيرة ايطاليا المصطنعة على العرب والمسلمين. براءة الدفاع في قضية سماحة المفتي. ونفثات شاعر العرب الكاظمي

مع القافلة

مؤتمر آخر يدعون اليه

لقد كذبوا ايها العلم وستظل قائما ترفرف

وصلنا بك أمس الى رفض المجلس التشريعي . ورفض كل شيء آخر دون الاستقلال . وقلنا ان البلاد اصبحت في جو حماسي غريب، متهيئة لكل تضحية. وقد كانت المدارس معسكرات صغيرة ، فيها تبث الروح الوطنية الملتهبة . وكنا نتوقع كوارث جديدة ، نقابلها بصدور رحبة ، باسمين . ألسنا نسعى بقوة للاستقلال ؟ نعم ، ويقول اساتذتنا ان هذا الاستقلال لا ينال إلا بالدم . ألم يتصايح «الخطباء» الملتهبون: «الاستقلال او الموت الزوآم؟» اذن سوف تأخذ فلسطين عاصفة هوجاء ، فاما حريتنا النهائية ، واما زوال الانكليز . ثم من الذي يرى مناظر أولئك الخطباء في تشنجاتهم ، وحركاتهم العصبية ، ولا يقول بوقوع حرب ؟

هذا «مؤتمر» آخر يدعون اليه الامة . ربما فيه يقررون بدء المعركة . ربما فيه لا يخطب كثيرون ، بل يقتصرون على اعلان الخطط . اضربت يافا واضربت معها واستعد الناس لهذا المؤتمر . فلقد جربنا لندن، ونريد الآن الموقعة الحاسمة . اننا في مدارسها . ١٦ يونيو ١٩٢٣ والمكان ارحب عامر بالناس . ها إن الزعيم يقف ثانية ، ويتناول ورقة من « سعادة » أ ت . يقرأ فيها ما يأتي : «قرر المؤتمر العربي الفلسطيني السادس المنعقد في يافا والممثل للامة، رفض مشروع المعاهدة الانكليزية – العربية المقدم لجلالة الملك حسين والذى نشرت حكومة فلسطين خلاصته، لانه مخالف للعهود المقطوعة للعرب ولحقوق الشعب الفلسطيني والمطالبة . بالغاء السياسة الصهيونية، وبانشاء حكومة وطنية نيابية مستقلة . ورفض كل مشروع لا يضمن تحقيق مطالب الامة»

المعاهدة ؟ العهود المقطوعة ؟ الصهيونية ؟ حكومة وطنية مستقلة ؟ رفض كل مشروع ؟ كنا من قبل نسمع كلمة واحدة هي الاستقلال او الموت الزوآم ، فما لنا الآن نسمع كلمات جديدة ؟ لكن الجمع الهب أيديه بالتصفيق الحاد ، واعلن انتخاب وفد برأسه المرحوم كاظم باشا الحسيني ليسافر الى لندن.

كنت بعد ايام في طول كرم . رأيت، اقسم بالله، امرأة تنزع عقداً من عنقها وتتبرع به للوفد ، ورأيت ثانية تنزع سواراً من ذهب من معصمها . وهذه تحمل عشرة جنيهات ، ورابعة تنادي على بيع فرسها لتقدم ثمنها للوفد . أليس هذا الوفد ذاهباً ليعود الينا بالاستقلال التام ؟ اذن لماذا نبخل عليه بثرواتنا ، بعقود نسائنا واسوارهن، والماشية التي نمتلكها؟ ويوم سافر الوفد كانت فلسطين تغمرها موجة كهرباء من الحماسة الفياضية

الوفد ؟ ما اخباره ؟ هل جاء بالاستقلال التام ؟ كنا نتسابق بهذه الاسئلة نوجهها الى اساتذتنا . وذات يوم قلت للاستاذ: «ولماذا لندن؟ لقد كنتم تنادون في «المؤتمر» ان «الاستقلال يؤخذ ولا يعطى» و«الاستقلال او الموت الزوآم »، إذن لماذا السفر الى لندن ؟ أنحارب الوفد الانكليز في بلادهم ولا نحاربهم هنا ؟ ثم لماذا تقولون برفض السياسة الصهيونية ، وطلب حكومة وطنية ، بينما مطلبنا الوحيد كان الاستقلال ؟

سكت الاستاذ ، وقال: « على كل حال سيأتي الوفد قريبا ، وسنستقبله هذه المرة بحفاوة منقطعة النظير » ومررت من امام بيت الحكومة، فاذا العلم البريطاني قائم ، واذا به لم ينتزع كما قال « خطباء المؤتمر » بل انه اليوم اكبر حجما ، وامضى في السماء رفيفا . لكن هذا العلم سيزول قريبا حيثما يأتي «الوفد» من بلاد الانكليز.

اضراب رابع ! ها هو الوفد يعود وهذه البلاد تخرج لاستقباله . لقد حمل الناس في سوق «اسكندر عوض» بيافا السيارة التي يركبها ، ومشوا فيها على كتوفهم. وها هو يزور خيام روبين ، فيستقبله الناس باطلاق الرصاص ، حتى ، بالله ، لا يكاد يتبين الرفيق رفيقه الا قليلا من فعل الدخان . اكثر من ألف مسدس أخذ رصاصها يتصايح ويئز . وهذا الوفد يحملونه على « فلوكه » ، وينصبون له مخيما فخما .

احتاطت الجموع بالمخيم لتستمع الى الخطباء . هل يعقدون هنا «مؤتمرا» أيضا؟ سترى . ووقف السيد الوجيه «ع» فقال: «اقسم بالله ان اليهود سوف لا يستطيعون اخذ هذه الحفنة من التراب» وتناول حفنة رمل من الارض . اليهود ؟ لماذا اليهود؟ ما شأننا بهم ؟ أليس الانكليز وحدهم اخصامنا؟ لا بأس سنسمع «الخطيب» الثاني. ووقف السيد (ا) فقال: «سترى الصهيونية ان مؤامراتها خائبة . » الصهيونية ؟ لماذا سكت هؤلاء «الخطباء» عن الانكليز ؟ هل أحبوا لندن واهل لندن ؟ هل أرضاهم الانكليز ؟ انهم اجبن اليوم منهم أمس . إذن ستبقى ايها العلم ترفرف فوق سراي يافا! إذن كان تصايحهم «الاستقلال او الموت الزوآم» كذباً ! اذن تلك المؤتمرات كانت اسواقا «للخطباء»! اذن سوف لا تنزعك يد عربية وتضع مكانك علمنا المربع الالوان ! إذن ..

والى الغد

ابراهيم

ملاحظات

على مخيم بئر سالم الكشفي

وعدنا القراء في عدد سابق ان نحدثهم عن اهم ما كان يلفت النظر في المخيم الكشفي الذي انعقد في بئر سالم، وانتهى يوم الجمعة السالف بعد قضاء عشرة ايام. ولا نقصد من انتقادنا وملاحظاتنا هذه الا المصلحة العامة ، ورغبتنا في ان يكون المخيم كاملا

اول ما يؤاخذ على المخيم انه قصير المدة ، فعشرة ايام لا تكفي ابدا لاكتساب كل التعاليم الكشفية اللازمة للتطبيق والتدريب في المدارس، عند عودة المعلمين اليها، ونرى ان زيادتها اسبوعا على الاقل امر لا شك في انه عظيم القيمة

وقد اسفنا جدا حين علمنا ان انتباه الكشافين اثناء دروس التدريب كان شبه مفقود ، لعدم وجود التشديد اللازم من قبل المحاضرين ، وذلك مثلا يعد ذنب الاستاذ المحدث، حين يرى امامه رجالا لا اولادا، بل ذنب المجتمعين انفسهم

وزاد في آلامنا ان نعلم ان الاحاديث العامة بين افراد الكشافة كانت خلوا مما يجب ان يكون شعار كل شاب في امة مضطهدة محكومة كفلسطين، واعني حديث الرجولة، حيث الخطر المحدق ، حديث المعسكر، وحديث الاستعداد

اما الاطعمة فكلمة واحدة فقط عنها ايها المسئولون . هل انعدم الخبز إلا ان يكون افرنجيا ؟ هل انعدم الحليب إلا ان يكون عليا اجنبية؟ وهل اقفر السوق الا من الحلاوة اليهودية والمعكرونة اليهودية ايضا؟ وهنا نعترف افتخارا حين علمنا ان الشباب الابي في المعسكر اضرب عن تناول الحلاوة لانها يهودية ، ونزل المسؤول على ارادتهم فاستبدل الطعام اليهودي بطعام عربي

لكننا نلوم على كل حال ذلك الشخص المستبدل الذي قام بما قام به دون ان يخبر مدير المعارف رئيس المخيم بما كان، ليعلم الاخير بذلك الشعور النبيل من الفتيان العرب ، ويتحاشى الاتيان بمثله مرة اخرى

وآخر ما نقوله في هذا الصدد امران:

الاول ان وظيفة الحرس كانت مفقودة في هذا التدريب في هذا العام فقط، مع انها امر ضروري جدا، فالتمرن على الحراسة نفع كبير . والثاني ان مدير المعارف لم يحمد كشافة اليهود فظنها البعض منه مأثرة تستحق الذكر ، لانه جاء بها عن غير قصد، او لانه يشعر بشعور العرب، والحقيقة ايها الاخوان، ان الكشافة اليهودية تأنف الان تكون يهودية صرفة. وكانت كلمة رئيس المخيم في هذا المعنى

«البقية على الصفحة السابعة »

تعليقات سريعة

كتاب يلمح الى الوثيقة

في يدي الآن كتاب من عربي كبير خارج فلسطين . ولهذا الرجل احترام خاص في نفوس العرب عامة. وفي الكتاب كلمة عن الوثيقة يقول فيها صاحبه المحترم «لا يبدو لي ان الخط خط الامير شكيب ، ولكن الاسلوب اسلوبه . وفيها «الوثيقة» كلام يستحق امعان النظر . ومع ذلك واجبنا ان ننتظر ظهور الحقيقة » هذا ما ورد في كتاب العربي الكبير ، وما المعنا اليه غير معلقين بكلمة . ويزيد الكتاب على ذلك. «لست ادري سببا لكثرة القيل والقال . فقد كان المنتظر ان كلمة واحدة من الامير شكيب كافية لازالة ما علق بالاذهان . فهل نفهم ان مركز الامير تزعزع حتى تأتي البرقيات منه بكثرة »

بعد انتهاء القضية

انتهت قضية سماحة المفتي على «الدفاع» ونقسم بالله اننا لم نفرح لرد تلك القضية، بل وددنا لو انها لم تقم . ومنذ اليوم الاول الذي رفعت فيه الدعوى علينا ونحن نكتب في المواضيع وكأن ما هناك شيء اسمه قضية. الزعيم السياسي يصبر على النقد ، وينبغي ان يكون حليما ، رحب الصدر . وكاتب المقال ليس محرر هذه السطور ، بل شاب آخر كان قريبا من الواقعة حين استشهد قتيل عرب الزبيدات. وكتبه في تأثر كان كافيا لان يشفع له. لكننا لم نر تحميل ذلك الشاب مسؤولية ما قلت او كبرت، ومضينا ذا ءالمقال منا . ومن المؤسف جدا ان ينتهج محامي سماحة المشتكي الفرصة وأخذ يندد بالمقال على اعتبار ان كاتب هذه السطور هو كاتبه . ولم يقدر تلك الروح ، ولو انها جاءت من خصمه . فوقفنا في المحكمة كان فيما نظن ويظن الاستاذ الاسطى صريحا ، لم نتملص فيه من المقال، ولم نكن نحب الا ان توجه الاسئلة الينا على اعتبار اننا الذين كتبناه ، لا كما يقف بعض الصحافيين في خوف

على كل حال انتهت هذه القضية ، ونحن اقوى ما نكون ايماناً بوجوب الدعوة الى القوة في الكفاح ، والصبر عليه . ونعاهد القراء انا سنظل في دعوتنا الى جيل شاب يتولى انقاذ الوطن، بعد ان لعبت فيه التيارات المختلفة . ونشهد ان هذه القضية لم تشغلنا في شيء، ولم تجعلنا نحقد على احد ، بل على العكس نرى متابعة العمل في السبيل العام ، بنفس تلك الروح التي لا تحب ان تظهر ، او يظهر منها شيء

اخلاق
آبائنا الفاتحين

كنا نقرأ الليلة نبأ فتح النبي (ص) مكة فوقفنا على ما يجب ان تقتبس عنه الناشئة العربية اخلاق الفاتحين . لم يبق تلميذ إلا عرف مكائد ابي سفيان للنبي من التاريخ. وها هو الرسول العظيم يدخل بلد خصمه ، وفي وسعه ان يقضي عليه حالا . ماذا فعل محمد ؟ حبس كل ميل بشري فيه ، وأخذت نوازعه العالية الشريفة تعمل . قال لمؤذنه انشد على الناس ان من دخل الكعبة فهو آمن، ومن دخل دار ابي سفيان فهو آمن كذلك.

اخلاق ! ابقى على مظاهر الزعامة في خصمه . ولم يكتف بذلك ، بل ذهب الى بيته ، فاذا هند زوج ابي سفيان، على الباب . دنا منها الرسول العظيم، وقال: يا هنود ،يا آكلة الكبود ! يشير الى ان هندا في غزوة « أحد » هجمت على حمزة عم النبي حين اغتيل ، واخرجت كبده وجعلت تعضها . شاهدها النبي وكان شديد التعلق بعمه الشهم الشجاع . فذكرها بتلك الفعلة . اتدري بماذا اجابت تلك المرأة العربية؟ إسمع، قالت : أنبي وحقود ؟ فعفا عنها الرسول ، وابتسم لها

المساجد
لله وحده

نحن الآن في يوم الجمعة في اليوم الذي يقف فيه الخطباء على منابر المساجد فنرجو ان يذكروا ان المساجد لله فلا تدعوا مع الله احداً . ومن السعي للفتنة ان ينبري أي كان بالتعريض باحد في بيوت الله هذه، كما سلفنا اماكن العبادة، الاماكن التي يفزع اليها المؤمن حين يريد التخلص من اعباء الحياة المادية، والاتصال بربه. لا تجعلوا منها أمكنة للدعايات والفتن ، وغرس بذور الاحقاد في نفوس المسلمين. ثم إنها آخر مظاهرنا المستقلة ، فظالم من يتقدم الى محو معالمها وازالتها. نرجو ان لا تتكرر الاخطاء

الحق
مبعث القوة

في برقيات امس ان الجندي الحبشي واثق بالفوز النهائي وان الحركات العسكرية قوية في الصومال والحبشية . ولكن ايطاليا تتهيب من المغامرة، والاحباش يلحون في المضي لمكافحة خطر الطليان. وعندي ان مصدر قوة الجندي الحبشي هو الحق . هذا يبعث فيه املاً، واقداما، وعزما لا ينثني والحبشي يريد ان يحيا طليقا يكره هؤلاء «المتمدنين» الذين يريدون القضاء على عزته، وشرفه، وبلاده . وهذه هي قوة الحق العظيمة

هاتوا نظاما اقتصاديا حسنا
وخذوا منا سلما دائما

«بقلم الاستاذ الكبير أسعد داغر»

في برقيات امس ان المباحثات الدائرة بين فرنسا وروسيا بشأن الميثاق العسكري اوشكت ان تكلل بالنجاح، وان الحكومة الايطالية دعت حكومتي هنغاريا والنمسا الى اجتماع يعقد في البندقية يوم ٤ مايو الحالي لمؤتمر الدانوب

ولا ريب في ان العالم يغتبط بكل ميثاق وكل اجتماع او مؤتمر يعقد لضمان السلم ولكن الداء الذي تشكو منه اوروبا الآن اصبحت لا تفيد فيه هذه العلاجات الوضعية ولا المسكنات الوقتية، بعد ان امتدت جراثيمه الى جسم الاجتماع كله وظهرت اعراضه في جميع اجهزة هذا الجسم الحيوية

ان الشعوب لا تندفع بحكم الطبيعة والحاجة في طريق الحروب والثورات الا اذا كانت لا تجد في السلم ما تنشده من توازن وامان ورغد عيش — فالبلاد التي تتمتع بالرخاء والطمأنينة ينصرف افرادها الى البحث عن السعادة في العمل والحب والصداقة والحياة العائلية والاكتشافات العلمية والفنون والآداب وغيرها . واما البلاد التعسة التي تتوالى عليها الازمات والمصائب فالحياة فيها تصبح صعبة، ان لم تكن مستحيلة . لان الفقر والبطالة يحولان انظار الشبان عن ملاذ الحياة العائلية، والعسكرية ويقيمان سدا في طريق المشروعات والابتكارات الفردية ويفسحان المجال لتطرق اليأس الى النفوس فتنمو حينئذ في البشر غريزة الحرب والرغبة في قلب الانظمة وتعديل الحدود والاعتداء على الاملاك والاموال

والحقد على المجتمع يكون نتيجة الفاقة على الغالب، وهو يفقد الفرد كثيرا من مزاياه الانسانية — ومن هنا نشأت القسوة التي نشاهدها عادة في الحرب والثورات — اضف الى ذلك ان الضعيف الذي يزيد فيه الضعف عاطفة الحقد يجد في نفسه حاجة الى اظهار قوته في الاعتداء على غيره . فيعتدي اولا على الاضعف منه ثم يفكر في الثورة او في الحرب لانه لا يجد في غير اعمال العنف ما يكبح جماح كبريائه المجروحة

فاذا كانت الرغبة في الحرب نتيجة شعور الفرد او الجماعة بعدم توفر اسباب الحياة الهنيئة . فمن الواجب مكافحة هذه الرغبة والسعي لدرء اخطار الحرب بايجاد علاجات ناجعة للفاقة والبطالة واليأس المسيطر على الشعوب، لان كل ما يجعل السلم هنيئا يبعد الحرب ، ولان الفرد من حقه على المجتمع ان يعيش سعيدا . وهو لا يترك هذا الحق ينتزع منه ما لم ننتقم لنفسه انتقاما دمويا

« بقية المنشور على الصفحة السابعة »

اسس الميثاق الفرنسي السوفياتي
هل هو خدعة سياسية ؟

اكد المحرر الدبلوماتي لجريدة « الاكسلسيور » الفرنسية ان الميثاق بين فرنسا والسوفيات مقام على اسس اولها ابرام الميثاق ضمن نطاق جامعة الامم ولا يتم باي حال تطبيق معاهدة لوكارنو، وتقدم المساعدة على اساس التبادل التام في اقل وقت ممكن يتفق مع حقوق مجلس جامعة الامم، وان يسوى كل خلاف في الرأي وفي نص من نصوص الميثاق بتفسيره ضمن بنوده المختلفة التي حددت فيها تعهدات كل متعاقد تحديدا تاما لا ابهام فيه .

وان هذا الميثاق ليس موجها ضد دولة من الدول . ويحق لكل دولة من ان تنضم اليه على اساس المساواة في الحقوق والالتزامات ضمن نطاق جامعة الامم لبناء نظام واسع للضمان المتبادل في اوروبا الشرقية

بيد ان جريدة « الكوتيديان » لا تشاطر رأي « الاكسلسيور » وترى في هذا الميثاق المقترح خدعة دبلوماسية من حكومة السوفييت ، فان الحكومة السوفياتية تحاول اقناع الناس بان الميثاق الشرقي مماثل لمعاهدة لوكارنو . ولكن معاهدة لوكارنو معاهدة سلمية بينما الغاية من الميثاق الشرقي اشعال نيران الحرب والتمهيد لها .

واخذت الجريدة تتساءل عن المنفعة التي يمكن لروسيا ان تسديها لفرنسا مقابل مساعدتها لها ، لان روسيا لا تملك جيشا منظما تنظيما كاملا ، وليس لديها موارد اقتصادية يمكن لفرنسا ان تستفيد منها، فاين اذا المساعدة المتبادلة والتساوي. واذا قيل ان هذا الميثاق ليس موجها ضد دولة ما فان ذلك قول مفضوح تدل عليه الاقوال العديدة التي فاه بها زعماء السوفيات في الاشهر الاخيرة .

***

دنيا العرب والاسلام

تركيا

اسكان الاشوريين

اذاعت الشركة الاناضولية فى انقرة بلاغاً رسمياً بشأن اسكان الاشوريين فى سوريا، هذا نصه:

اجتمع مجلس عصبة الامم يوم ١٧ ابريل وتباحث في قضية اسكان الاشوريين العراقيين في سوريا، وقد تكلم مندوبنا فى جمعية الامم توفيق رشدي آراس وزير الخارجية فقال:

بصفتى مندوبا عن الجمهورية التركية التي تهتم كغيرها من الدول بقضية اسكان الاشوريين الذين ذهبوا ضحية الحرب العالمية اجدني مأذونا بتتبع هذه القضية والاهتمام بها. ولما كان قد تقرر بصورة الزامية اسكان هؤلاء خارج الحدود العراقية فاننا نقدر بهذه المناسبة اهتمام عصبة الامم بهؤلاء وننثى عليها. ولكننا لراحة هؤلاء السكان وراحة سكان البلاد التى سيلجأون اليها نرى ان يسكنوا على مسافة مئة كيلوا متر من الحدود التركية رغبة منا في المحافظة على السلام الدائم بين حدودنا وحدود الدولة السورية المجاورة

فرد عليه المندوب الفرنسي قائلا:

ان الدولة المنتدبة على سوريا اخذت على عاتقها عندما قبلت اسكان هؤلاء اللاجئين في سوريا، مسؤولية معنوية هامة تجاه اهالي البلاد المنتدبة عليها، وهذا وان فرنسا ستأخذ بعين الاعتبار هذه الملاحظات التى ابداها حضرة الرئيس بصفته ممثلا لتركيا ثم ان فرنسا بصفتها دولة منتدبة على سوريا عقدت مع تركيا معاهدة صداقة وولاء تضمنت اسماء الاماكن التى عينت لاسكان اللاجئين

وترى الدوائر التركية ان الميل الى ابرام اتفاق لدول البحر الابيض المتوسط الشرقية يقوى، لان ايطاليا التى اوجدت فكرة هذا الاتفاق قد قبلت وجهة نظر تركيا التى يحملها وفاقها الاتفاق البلقاني على ان تشترط لدخولها واليونان فى الاتفاق المقترح ضرورة دعوة رومانيا ويوغوسلافيا في مشروع ذلك الاتفاق. اما شرط ايطاليا الخاص بدعوة بلغاريا والبانيا ايضا الى الاشتراك في الاتفاق المشار اليه، فقد قابلته بلا رد كل من تركيا واليونان لرغبتهما في المحافظة على السلام.

مهاجرو الاتراك

من بلغاريا

وصل الى «العزز» فوج كبير من مهاجري الاتراك المسلمين من بلغاريا ويوغوسلافيا واقامتهم الحكومة فى مزارع المنطقة التى خصصتها لهذا الغرض. وقد اذاع المهاجرون الاتراك الذين كانوا قد جاءوا من قرية «كدبورن» في بلغاريا واسكنتهم الحكومة في قرية قرنى، نشرة يعربون فيها عن اغتباطهم لاقامتهم في وطنهم وشكرهم للحكومة والاهالى لما منحوهم من التسهيلات والحفاوة التى لاقوها.

ايران

افتتاح مستشفى الفيروز آبادي

احتفل في ١٦ ابريل بافتتاح مستشفى «الفيروز آبادي» في مدينة الشاه عبد العظيم.

وقد انشأ هذا المستشفى حضرة «اقاي فيروز ابادي» احد كبار علماء مدينة الشاه عبد العظيم، والسيد الفيروز ابادي كان في دورات متعددة من نواب البرلمان الايراني وكانت الرواتب التي يقبضها لا يصرفها كسائر زملائه وانما كان يجمعها دون ان يخلطها مع امواله الى ان تجمعت لديه مبالغ كبيرة فوقفها على أمر خيري يفيد البشرية ثم استقر رأيه اخيراً على انشاء هذا المستشفى الكبير فى مزار الشاه عبد العظيم

افتتاح الدورة العاشرة

للبرلمان الايراني

صادف يوم ١٤ ابريل يوم انتهاء الدورة التاسعة من دورات البرلمان الايراني ولما كان هذا اليوم يوم عاشوراء وهو يوم تعطيل رسمي وعام، فقد اجتمع البرلمان آخر اجتماعه يوم الخميس في ١٢ منه وختم جلسات هذه الدورة في ذلك اليوم.

وقد خطب رئيس البرلمان ورئيس الوزراء وبعض الاعضاء بمناسبة انتهاء الدورة المذكورة بين الهيئتين التشريعية والتنفيذية اي بين البرلمان والحكومة، علاوة على التفاهم والاتحاد اللذين كانا متمثلين فى اعضاء البرلمان انفسهم

اما الدورة العاشرة فالظاهر انها تؤجل الى مدة شهر واحد ولا تجتمع الا في اواسط شهر مايو القبل ليتمكن المجلس من تهيئة وسائل الانتاج

بعثة تجارية

الى بلاد السوفيات

الفت الحكومة الايرانية بعثة تجارية مؤلفة من رئيس مصلحة التجارة العام ورئيس مصلحة الزراعة العام وبعض كبار موظفي مصلحة التجارة والزراعة والمالية والاشغال العامة لايفادها الى موسكو لزيارة سائر المؤسسات والمدن الروسية بناء على دعوة من رئيس مصلحة التجارة السوفياتية العليا في موسكو

قنصلية سويدية

في طهران

على اثر زيارة ولي عهد السويد الى طهران، وعلى اثر تأسيس الحكومة الايرانية قنصلية عامة لها فى السويد، ونظراً لتوسع الروابط بين ايران والسويد فقد انشأت الحكومة السويدية فى طهران قنصلية رسمية وعينت فيها المسيو تلسن رئيس شركة «ايران والسويد» قنصلا عاما لها.

معاهدة تجارية

بين تركيا وبلغاريا

جاء وفد خاص الى انقرة للمفاوضة مع تركيا لابرام معاهدة تجارية جديدة تحل محل المعاهدة السابقة المنتهية من شهرين، والمأمول ان يتم ابرام المعاهدة الجديدة قبل ١٢ الجاري

اخصائيون اجانب

كتبت مصلحة الزراعة الى ممثلي ايران في فرنسا وايطاليا وبلجيكا والمانيا للاتفاق مع اخصائيين فى البيطرة والزراعة الحديثة وارسالهم الى ايران في اقرب فرصة

الغرام والمتر

بدل الذراع والدرهم

شرعت الحكومة والبلديات في تطبيق احكام قانون الموازين والمقاييس الذي ابرم من قبل البرلمان الايراني قبل ستة اشهر. ومنذ رأس السنة الايرانية (اوزوز) اخذت البلديات توزع على البائعين والتجار واصحاب الحوانيت المقاييس والعيارات والموازين الجديدة التى هي على اساس الكيلو غرام والمتر واجزائهما وقد ارسلت كميات كبيرة من هذه المقاييس والموازين الى سائر المدن والمقاطعات لتعمم في جميع الاسواق

استعداد ايران

للدفاع الحربي

طهران في اول مايو — تفكر وزارة الدفاع الوطني بانشاء قواعد بحرية دفاعية جديدة على الخليج الفارسي في هدم حصون هذيان وباسعيدو واستبدالها بقواعد بحرية جديدة تنشئها فى جزر البحرين وقد وقع الاختيار على هذه المنطقة نظراً لعلاقات الجوار المتبادلة منذ القديم بين ايران والدول العربية المختلفة الواقعة على الخليج الفارسي ونظراً للمسئولية الادبية التى ترى الحكومة انها واقعة عليها بسبب هذه العلاقات لحماية شواطئ هذه البلاد اذا دعت الحاجة في المستقبل

فى الازهر

القاهرة — قوبلت اعادة الشيخ المراغي الى منصب شيخ الازهر بعد ان شغله الشيخ الظواهري خلال خمس سنوات، كما كان منتظراً، بمظاهرات السرور التى قام بها الطلبة وكان لها اثر حميد للغاية، اذ بقدر ما كان سلفه مكروها يتمتع شيخ الازهر الجديد بالتقدير والاحترام العام لان علمه واستقامته وفضيلته معروفة للجميع ولا شك ان مهمة الاصلاح الملقاة على عاتقه عظيمة للغاية ولكن لا ريب انه سيباشر عمله بلا توان وانه سيصل بها نهاية حميدة ونظام تام. وقد اصدر التعليمات اللازمة الى الطلبة ليتركوا جانبا من الآن فصاعدا، كل تظاهر حتى يستطيع الكل ان يعمل في هدوء كل ضمن اختصاصه

اتحاد النساء التركيات

انقرة — ان القرار القاضي بحل اتحاد النساء التركيات بعد ان اعترف في تركيا رسميا لجميع النساء بالمساواة في الحقوق وهو القرار الذى اتخذه الاتحاد نفسه باتفاقه مع جماعة مندوبات الجمعية الوطنية الكبرى ووفد السيدات اعضاء حزب الشعب لم يدهش احدا هنا وفي الواقع ان الحكومة التى كان قد ابلغ اليها هذا القرار طلبت ارجاؤه الى ما بعد انعقاد المؤتمر الدولي لاتحاد النساء في استانبول حتى يتيسر لاتحاد النساء التركيات ان يعمل بكامل نفوذه فى ذلك المؤتمر وان يتوج باعتراف دولي العمل العظيم الذي اتمه فى حياته القصيرة بنجاح تام.

سوريا

سياسة التجزئة فى سوريا

في انباء (الدفاع) اول امس اخبار عن السياسة الجديدة التى يراد تطبيقها في البلاد السورية الشقيقة وان هنالك فكرة ترمي الى جعل ولاية حلب ولوائي الاسكندرون ودير الزور قطعة واحدة مستقلة عن الجمهورية السورية على اساس اللامركزية وزادت احدى الزميلات الدمشقية انشاء حكومة اتحادية على نحو ما كان في الماضي تدير شئون هذه المنطقة تحت اشراف حكومة دمشق وان هذا الاشراف لن يؤثر فى اعمال حكومتها المحلية وسيكون ايضا لحلب مجلس نيابي مستقل يمثل نوابه ولاية حلب واللوائين المذكورين كما سيكون لدمشق مجلس آخر يمثل منطقة حمص وحماة وحوران وجبل الدروز ودمشق ومن المنتظر ايضا ان تلغى الجمهورية وتعلن الامارة والملكية فى البلاد وتدول الزميلة انها علمت بذلك من مصدر له شأنه وقيمته وانها ترويه بتحفظ على الرغم من ان لصاحبه شأنا. وتزيد الزميلة على ذلك انه اذا تعذر تحقيق هذه الامور فسوف ينصب حاكم فرد تشمل سلطته المعنوية انحاء البلاد كافة

والذي يمكن ان يقال ان هذا الحل الذي اريد للقضية السورية اذا صح امره لا يمكن اعتباره حلا، لانه سوف لا يكون اكثر من صورة اخرى لمأساة التجزئة والناس في البلاد السورية وغيرها يلحفون على الحق ويقضى ان يكون للناس ما يعينهم على التوسع فى سوق الاقتصاد وفي ميادين السياسة وما يوثق طمحاتهم في الشئون التى لها شديد علاقة بمستقبل الثقافة والحرية فى الوطن.

وليس في التجزئة الحاضرة في البلاد السورية الا الهدم، ولا يستطيع هذا الاتحاد الذي ذكرت عنه الصحف ان يمنع الهدم بل قد يجعل الاتحاد في صورته المقوشة اطرادا للهدم وما يستطيع الناس ان يلقوا صبابتهم في اسلوب من شأنه ان يضعف في نفوسهم رغبات الحياة في التوسيع

وقد طلب السوريون وحدة شاملة لوطن مزقته التجزئة وعذرهم في الحرص على الوحدة ان وطنهم لم ينزل الى هذه الهوة المخيفة من الفقر والتضعضع الا لانه فقد طرقه البرية والبحرية، فليس في وسع البلاد السورية وهي في وضعها الحاضر ان تكون جزءاً من بلاد العرب ولا جزءا من بلاد البحر المتوسط. وقد بلغ الفقر في البلاد الى التمرغ في وحول المؤامرات والاضطرابات وصادف هذا التمرغ هوى فى نفوس القابضين على زمام البلاد

وفوق هذا كله لا يجد السوريون فى ارادتهم الوحدة الجامعة ما هضة احد من شعوب هذه الارض فليس القصد من توحيد وطنهم لتخريب وطن آخر وكل ما يريده السوريون الذين يلحفون في تقرير مبدأ الوحدة اذ تتمتع سوريا بكل القوى ليكون في ميسورها ان تتفاهم مع الدولة المنتدبة تفاهم الند للند بما يوثق عرى الصداقة ويرسخ قواعد الالفة وما تستطيع سوريا التى مزقتها التجزئة ان تفعل ذلك وليس في ميسور هذا الاتحاد الذي تحدثت به الزميلة الا ان يزيد فى اثارة التململ وايقاظ الاهواء والا ان تحدث من جديد جدلا جميعا في الاخلاق والطباع والا ان يمنع سوريا وفرنسا من التفاهم والتآلف

اليمن

حادث الاعتداء

على جلالة الملك ابن السعود

جاء في جريدة «الايمان» التى تصدرها حكومة جلالة الامام يحيى عاهل اليمن خبر الحادث الذي وقع فى مكة المكرمة وحاول فيه بعض اليمنيين الاعتداء على جلالة ابن السعود وسمو ولي عهده في اثناء طوافهما بالكعبة المشرفة يوم الجمعة في اول ايام عيد الاضحى:

ونحن نستخلص هنا بعض فقرات مما نشرته جريدة «الايمان» الغراء عن هذا الحادث لاهميته. وبعد ان سردت «الايمان» الحادث وكيفية وقوعه كما اطلع عليه قراء (الدفاع) في حينه قالت:

«لقد تزايدت وتضاعفت التأثيرات العمومية التي حصلت من هذا الخبر المؤسف لشيوع الاخبار بكون المتجاسرين من اهل اليمن، وصار اليمن من ادناه الى اقصاه فى حالة مأتم وميدان حزن متألما اشد الالم من ذلك.

وقالت ايضا

ان اهل اليمن المشهودين بين العالم بموجوديه الحياة منذ آلاف السنين لا يشعرون بمثل خجلتهم في ساحة العالم من جراء فعل هؤلاء الثلاثة الابالسة ولا يخطر ببالهم حصول مثل ذلك

فقد امضى اليمن كل عمره دائما الحرب والمدافعات وضحى في الساحات الحربية لاجل المحافظة على ملكه وحريته واسناده شرفه وموجوديته باضعاف نفوسه الحالية يختار مراتب الشهادة المقدسة كما هو معلوم، غير انه لم يسمع ان فردا من افراده قام بقتل اعاظم العرب او هجم على احد الاطراف هجوما عقوريا كما يفعله الاراذل من الجناة الغادرين الذين يخرجون على نظام العالم والملوك وعلى الملل والاقوام

ففي القرون الثلاثة الاخيرة لما قام الاتراك بالتسلط والاستيلاء على اليمن سالت الدماء في اليمن على الدوام بدون فاصلة ولا يوما واحدا حتى جبلت اراضي اليمن بالدماء، ولكن لم يقع فى اثناء المحاربات التي دامت ثلاثة عصور اغتيال اى قائد من قواد جيوش الاتراك المتسلطة والمستولية او قتل احد من ولاة الامور الاتراك غيلة بصورة دنيئة ملعونة قطعا.)

ثم قالت:

«والذي يظهر من دلائل الاحوال المسرودة انه كان استعمال هؤلاء اليمنيين واشترائهم خارج اليمن من طرف بعض السفلاء والادنياء وتوريطهم اياهم في شبكة الانتقام

والهدف الوحيد لما نصبه هؤلاء في الخارج من الشباك الدنيئة هو اخذ الانتقام واخلال المحبة والسلام والاخوة العربية والرابطة الاسلامية والاتفاق الذي وقع عقده بين اليمن والمملكة السعودية رغما على آناف كثير من ذوي الشأن

وبما انه لا شك في ظهور كل الحقائق في الميدان واضحة للعيان بفضل التحقيقات الجاري توسيعها في مكة والتدقيقات والتحريات التي وقع الشروع فيها في اليمن. نواصي قراءنا المحترمين وعموم اليمنيين بالصبر وانتظار النتيجة

والذي يقابل بالحمد والشكر هو مأمون به الله العادل المطلق والحافظ الحقيقي ذو الجلال سبحانه من حفظ وصيانة جلالة الملك عبد العزيز المعظم

***

حديث ★ نظيف ★ ممتاز

محل بقالة

فريد حداد

اول شارع الزهرة — ساحة الملك جورج جميع لوازم البيت من مأكولات شهية، ومشروبات روحية، ومكابيس، وجبن وحلويات، وشوكالاته وبسكوت الخ الخ..

ترسل الطلبات الى البيوت

الاسعار معتدلة جدا

راديو لورنس

٢١٠٠٠ كيلو متر

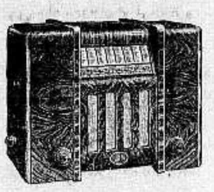

٢١٠٠٠ كيلو متر

هو افخر جهاز راديو اخرجته المصانع الالمانية. شكله جميل جذاب صوته بديع قوي. بدون «ضجة». بواسطته تسمع محطات اذاعة

تبعد عنك ٢١٠٠٠ كيلومتر

اقتنوا افخر واعظم راديو

اذكروا دائما محلات دجاني اخوان

اذكروا دائما محلات دجاني اخوان

الصابون النابلسي الممتاز

مصنوع من الزيت النقي الخالص

الصابون النابلسي الممتاز ماركة النعامة

ذائع الشهرة عبق الرائحة

يباع بالجملة فى محلات

الوكلاء

السادة ورده وكباب وشركاهم: حيفا

مصطفى ومحمد الجشة: القدس

السيد مصطفى عاشور: يافا

محمد رفعت الاتوني: الشام

صفوة ما يحمله بريد الشرق والغرب

اقوال رئيس محكمة يافا المركزية

ايها الامهات والآباء اسمعوا

ليس السائق مذنبا ما دمتم مهملين

« لا نستطيع ان نجرم السائق بالقتل لمجرد دهسه غلاما او طفلا صغيرا ترك مهملا في الشارع العام، او كان يسير على الاسفلت تاركا الرصيف خاليا . وليس من العدل ان يقتص من شخص لذنب ارتكبه بجريرة اهمال غيره لو امكنه تجنبه لما تأخر : » (كوبلاند) كلمة بليغة نطق بها سعادة المستر كوبلاند رئيس المحكمة المركزية في يافا اثناء نظره في قضية المتهم بها سائق سيارة دهس طفلا صغيرا في الشارع العام . ثم اردفها بغيرها وغيرها من الجمل البليغة التي كنا نود ان يستمع اليها الوالدون ليقفوا على اخطائهم ، والسابلة التي تسير في الطرقات غير مكترثة فتتسببه

استمعت المحكمة لتفاصيل القضية التي نحن بصددها وقارنت بين اقوال الشهود المختلفة فاستخلصت ان طفلا كان يلعب في عربة خشبية صنعت من صندوق خشبي واربع عجلات في وسط (شارع البطمة) ذي الحركة الدائمة ، فدهمه المتهم بسيارته وسبب وفاته فورا

وهنا قال الرئيس .

« انه وان كان المتهم بعد قاتلا بالفعل الا انه ليس المذنب او المسبب لهذا الجرم ، ولذا فليس باستطاعتنا لجرم اهمال الاباء مراقبة اطفالهم ، ان نعده مجرما بالمعنى المفهوم ونحكم عليه لقتله ربما يكون هو المسبب لوفاة السائق ايضا لو تدهورت به السيارة .

ان المذنب الحقيقي في نظرنا هم آباء هذا الطفل الذين كثيرا ما يتركون اولادهم يلعبون في الشوارع العمومية حتى اذا دهس احدهم اقتاد البوليس الينا السائق متهما بجرم القتل

على الآباء والامهات ان يزيدوا في الحيطة لانه لن تنقطع وقوع امثال هذه المآسي ما دام الاولاد يستمرون على اللعب في الشوارع ، ولكننا من الناحية الاخرى رغم فظاعة الحادثة لا يمكن ادانة المتهم لاجلها

« ونظرا لظروف الحادثة واستنادا على ما تقدم، قررت المحكمة تبرئة المتهم »

وفي حادثة دهس ثانية في الرملة قال الرئيس :

« ان الوقائع لهذه الحادثة تشابه تماما وقائع الحادثة السالفة الذكر ، غير ان الشخص الذي دهس كان يسير على الاسفلت تاركا الرصيف، مع انه في هذه الناحية « مكان الحادثة » عريض وعريض جدا .

« اننا نلفت نظر السابلة الى ضرورة السير على الارصفة او في جانبها تماما اذا كانت ضيقة لا تتسع لحركة السير وعليهم ان يتجنبوا السير وسط الشوارع

« ليس من العدل في شيء ان يغرم ويدان سائق سيارة كان يسير الى عينه رغم انه داس القتيل ، ما دام انه كان في استطاعة القتيل ان يسير على الرصيف لا سيما وقد علمنا ان السائق اضطر في هذه الحالة ان يتطرف بسيارته لكي يفسح المجال لباص كان آتيا مواجها له »

وهنا اشار سعادته الى الصعاب التي يلاقيها السواقون في طرقات فلسطين لاستمرار السابلة في السير وسط شوارع الاسفلت . وناشد الجمهور ان يقلع عن هذه الحادثة لتخفف وقوع هذه الفواجع المؤلمة .

هذه زبدة مختصرة من اقوال رئيس المحكمة المركزية بيافا فعساها ان تكون مفيدة ، وعسى ان يعمل الجمهور بما تضمنته لتقليل حوادث الدهس

الشفاء المدهش

باستعمال الكاليفلويد

كتبت قرينة الجنرال كازانوفتش المشهور في يوغوسلافيا تقول : « بدأت اشعر بضعف في قوة الابصار بعيني اليسرى ، واحسست في هذه العين بآلام شديدة فلم يكن في استطاعتي ان اقرأ او اشتغل او انام على جنبي الايسر . وبعد فقد ظهر ان هناك تورما في الرأس يضغط على العصب البصري ويتهددني بفقد الابصار، وقد صرح لي طبيب عيون مشهور جدا بأني لا بد ان اصاب بالعمى في مدة تتراوح بين ٦ و ٨ شهور . وكان هذا داعيا الى استيلاء اليأس علي . ولكي اتقوى بعض الشيء وينشط الجهاز العصبي نصح لي بعضهم باستعمال الكاليفلويد وبعد ان كشف علي بالاشعة تبين انى من الزجاجة لم اشعر فقط بأني تحسنت كثيرا، بل احسست ايضا بمنتهى الفرح والدهشة لان عيني اخذت تسير نحو الشفاء . وبعد ثلاث زجاجات زال الاحتقان والالم واصبح في استطاعتي أن اشتغل كسابق عهدي وقد نصحت الكثيرين باستعمال الكاليفلويد فابدوا لي فيما بعد شكرهم واعترافهم بجميلي »

نال الكاليفلويد ٥ جوائز كبرى و ٥ مداليات ذهبية من معارض مختلفة بباريس ولندن وبروكسل وروما وفلورنسا ويباع في جميع الاجزاخانات

تغيير شكل

التاج البريطاني

بمناسبة عيد اليوبيل الفضي لجلوس ملك بريطانيا قررت الحكومة البريطانية ان تغير شكل التاج البريطاني وتضيف اليه الجواهر الكريمة والمعادن الثمينة التي تهدى الى الملك في عيد يوبيله

ومن المعلوم ان التاج البريطاني اجمل التيجان المعروفة واثمنها. وقد صنع للملكة فكتوريا سنة ١٨٣٨ وغير شكله في عهد الملك جورج فوضعت الماسة المسماة « كوكب افريقيا » موضع ياقوتة كانت فيه ووضعت هذه الياقوتة في مؤخره

عصبة الامم كما تراها صحف المانيا

الجامعة هيئة في خدمة فرنسا

ذكرنا في برقيات « الدفاع » في الايام القليلة الماضية خلاصة ما كتبته الصحف الالمانية تعليقا على القرار الاخير الذي قرره مجلس جامعة الامم وهو القرار الخاص باعادة الخدمة العسكرية الاجبارية في المانيا . وقد جاء مقررا لما قررته انكلترا وفرنسا وايطاليا في مؤتمر ستريزا الماضي

وقد قالت جريدة « دوتشي الجامني زيتنغ » اننا لا نرى في قرار مجلس الجامعة تعزيزا للجبهة المتحدة ضد المانيا بل نرى فيه محاولة يائسة لايهام العالم بحالة اصبح استمرارها متعذرا وقد ظهرت عصبة الامم هذه المرة، كما ظهرت دائما، بانها هيئة في خدمة فرنسا . وقد اضطرت الدول الصغيرة التي تنادي دائما باستقلالها وبحثها في المساواة بالحقوق الى اتباعها . والفوز الوحيد الذي فازت به عصبة الامم هو خلق كذبة تاريخية جديدة بأن المانيا هي المسؤولة عن الحرب وهي كذبة تقف حجرة عثرة دون نشر الوية السلام على اوروبا »

وقالت جريدة « برلينر تاجبلاط » « ويجب الاعتراف بان معظم المقترعين في مجلس عصبة الامم لم يقترعوا بملء اختيارهم وليس من شك في ان الاقتراع الذي اقترعوه يسيء اساءة عظيمة الى السلام العام في اوروبا . والمانيا لا يستطيع انة لم بان تظهر بمظهر المحكوم عليه ولا يمكنها ان تشترك في مفاوضات يخالجها روح كالروح الذي ظهر في اقتراع مجلس الجامعة »

وكتبت جريدة « بورسن زيتنغ » فقالت ان المانيا لا تكترث لهذا الفصل من تاريخ جنيف ولا لنتائجه العملية، كما قالت : « وقد اثبتت دورة جامعة الامم الاخيرة ان عددا كبيرا من ممثلي الشعوب المتمدينة جعلوا من انفسهم اما طوعا او كرها منفذين لسياسة موسكو وهو الشيء الوحيد الذي يبعث على القلق في الاجتماع الذي جرى اخيرا في جنيف

وختمت جريدة « فولكس بيوباختر » مقالا لها بقولها : « ومما تقدم يتبين لمتتبعي سياسة الوسط الراقي الذي يمرح فيه ممثلو الدول في جنيف والذي تقصده الجريدة بالوسط الراقي هنا هو مندوب روسيا السوفياتية الرفيق لتفينوف ، وازاء هذه الحالة في جنيف ليس عند المانيا ما تقوله، بعد الآن، فان عصبة الامم باستحالتها حلبة للروح العسكري الفرنسي والبلشفية قضت على نفسها نهائيا كهيئة دولية للسياسة الاوروبية » .

والذي يمكن استخلاصه مما كتبته الصحف الالمانية ان شقة الخلاف اتسعت جدا بين المانيا الهتلرية وروسيا السوفياتية، وانه لا سبيل الى التوفيق بين وجهة النظر الفرنسية ووجهة النظر الالمانية وان المانيا اليوم ابعد ما تكون من العودة الى جامعة الامم بالرغم من المساعي التى بذلت في اقناعها بالعودة .

٢ - قوات الدول العسكرية

الجيش الالماني في ايام السلم

كيف ارادته معاهدة فرسايل وكيف صار

اشتهر الجيش الامبراطوري في المانيا شهرة عسكرية واسعة . وقد ابلى في الحرب الماضية بلاء حسنا . فقد كان يعمل في جبهة روسيا ، وجبهة النمسا ، وجبهة فرنسا ، وفي ميادين اخرى اخرى صغيرة . ومع ذلك صبر لجيوش فرنسا ، وانكلترا ، وبلجيكا ، وروسيا، وايطاليا ، واميركا ولم ينهزم امامها .

وقبيل عقد الهدنة وقعت ثورة شيوعية في برلين اضرم نيرانها اليهود ، فاضطربت الحال ، واستدعي الجيش للمحافظة على النظام ، فجاءت الكتائب رافعة اعلاما مكتوب عليها : « نحن لم نغلب في بر ولا في بحر ! » والى آخر دقيقة كان الجيش الالماني محتلا ارض عدوه في كل بقعة .

وقضت معاهدة فرسايل على المانيا ان لا تملك جيشا يتجاوز عدده « ١٠٥ » آلاف جندي يتطوعون ، اذ حرمت هذه المعاهدة عليها التجنيد الاجباري . بقي الحال كذلك الى ان جاءت حكومة النازي ، وبعثت في الشباب روحا عسكريا . واخيرا اعلن هتلر بين استغراب الدول التجنيد الاجباري . وتستطيع المانيا الآن في ايام السلم ان تجند مليوني جندي ، لانها قضت بالتجنيد على مواليد سنة ١٩٠١ - ١٩١٥ وهؤلاء يتدربون مددا مختلفة من نصف سنة الى سنة . اما المحاربون في صفوف الحرب الماضية ، فانهم على استعداد للتجنيد ايضا وتصنيف الجيش الالماني في اوقات السلام كما يأتي :

١ - جيش الجنرال غيرنغ الاخضر ١٠٠ الف

٢ - جيش الريشوهر ١٩٠ الف

٣ - مجندو ١٩١٥ - ٦٠٠ الف

٤ - مجندو ١٩١٦ - ٤٠٠ الف

٥ - مجندو ١٩١٧ - ٣٥٠ الف

٦ - مجندو ١٩١٨ - ٣٠٠ الف

من اجل هذا اضطربت الدول وقلقت . والخبراء يقدرون ان المانيا في ايام الحرب تستطيع تجنيد اكثر من خمسة ملايين . والجندي الالماني اكتسب شهرة فائقة في الحرب الكبرى . وكانت الوفه تواجه ملايين الروس وبقية الحلفاء فتهزمهم

اما قوة المانيا الجوية فكبيرة . وقد عين لقيادتها الجنرال غيرنغ ، ورأس سرب رايشتهوفن ذلك الشاب الذي اسقط ٨٤ طيارة للحلفاء، وترجمت « الدفاع » عن حياته فصولا كثيرة .

***

اوتيل ومطعم وبار

الشرق الكبير

لصاحبه محمود عبدالله آغا

يافا - بثوبه الجديد الزاهر - يافا

يعلن اعادة فتحه اوتيل ومطعم وبار (الشرق الكبير) الواقع في اول شارع الملك جورج بعمارة النابلسي مجدداً من حيث الفرش والمحتويات وما ادخل عليه من الكماليات العصرية حتى غدا يضاهي احدث الاوتيلات الفخمة

ولقد اوجد فيه كافة الاستعدادات لايجاد مطبخ يقدم المأكولات العربية والافرنجية مع اللحوم المشوية والمحمرة على ايدي طهاة حاذقين

تلبى الطلبات الخارجية في الثغر بواسطة تلفون ١٢٠٥

اطلبوا الشمنتو الممتاز

ماركة الحمامة

وارد

درويش يوسف حداد

فقد برهنت مدة عشرين سنة

على انها الاحسن والاقوى

تلفون وكالة الدفاع في حيفا ١٢٥٨

فرسايل في النزع الاخير

القضاء على ما هو باق منها

معاهدة فرسايل في النزع الاخير والالمان ، فيما يلاحظ مما تجري به الاحداث السياسية الحاضرة ، مصممون على القضاء على ما هو باق منها . فقد خطوا خطوة اخرى في سبيل السلاح البحري بعد خطوة التجنيد الاجباري . فارسلت المانيا تنبيء بريطانيا من اسبوعين بعزمها على بناء غواصات ومدمرات وسفن حربية اخرى

ولم تكن الحكومة الانكليزية بحاجة الى تلقي هذا النبأ ، كما ان الحكومة الفرنسية لا تخفى عليها خافية من جهة نيات المانيا العسكرية، بدليل ما اذاعه المارشال بيتان في مجلة (العالمين) قبل ان يجهر الزعيم هتلر بمشروع التجنيد الالزامي بشهر او اكثر من شهر

والذي نذكره انه وقف في منتصف الشهر الماضي الجنرال فاجريان في حزب المحافظين الفرنسيين وخطب في اجتماعهم في مدينة نيس قال : (وستصبح المانيا في المستقبل القريب بحيث تمنحها مصانعها تفوقا تاما في مهمات الحرب . وحينئذ نجد نفسها امام امرين، عليها ان تختار واحدا منهما ، فاما ان تعيد مصانعها وهي تخرج ٧٠ في المئة من مصنوعات الاغراض العسكرية والحربية وتردها الى اعمالها الاصلية ، فتعدل بذلك عن التفوق الذي تصيبه بتعبئة صناعاتها واما ان تضرب المائدة بقبضة يدها وتجابه العالم بطلباتها وتصر على تلبيتها في الحال

وقد نشرت جريدة « السابلي بلبلك » من صحف ليون بفرنسا التصريح التالي للمرشال بيتان وهو : « هل يبلغ التفاؤل بالخير باحد فيفترض ان المؤتمرات الجديدة والمفاوضات تحول دون تصميم المانيا على ان تسود الا اذا ابدت هذه المؤتمرات والمحادثات قوة حقيقية . ان لاجتناب الحرب وسيلة واحدة لا غير ، وهي ان تكون قويا ان الجميع يعلمون ان المانيا اصبحت مصنعا كبيرا تصنع فيه المهمات الحربية ليلا ونهارا وليس من يجهل عدد جنودها وضباطها المتمرنين تمرينا طويلا حقيقيا ، فاذا لم تكن المانيا تنوي اثقال عاتق اوروبا بتهديد دائم مستمر فلماذا هذا التهافت على التسلح، ولمن تتسلح؟ ان المانيا لا تنحو الى السلام الا اذا واجهتها عوامل تكرهها على حب السلام. ففي الحين الذي تصبح فيه فرنسا ضعيفة وغير مسلحة تصبح الحرب قاب قوسين او ادنى ، فاذا شاءت فرنسا ان تتقى خطر اغارة شديدة عليها ، فيجب ان تسلم بالزيادة اللازمة في التزاماتها العسكرية

حمامات زرقا معين والزارا المعدنية

بشرى عظيمه نزفها لقرائنا الكرام

ان شركة حمامات زرقا معين والزارا المعدنية عملت بجد ونشاط ، وانفقت بسخاء تحت اشراف دائرة الصحة الاردنية حتى اصبحت حمامات صحية نظيفة تكفل لزوارها الشفاء والصحة والعافية .

وقد استحضرت على كمية غير قليلة من الخيم والصواوين الممتازة ونصبت كثيراً من البراكات والعرائش المجهزة بالمنافع الصحية وامنت حاجيات الزوار الكرام بفتحها الدكاكين والمطاعم وجعلت اسعارها بغاية الاعتدال لكي يتمتع بفوائد هذه الحمامات الصحية من كان بحاجة اليها . واليك الاسعار :

مل	
١٠٠	اجرة الخيمة الكبيرة مع الاستحمام بالمغاطس وفي حمامات البخار يوميا
٧٥	اجرة الخيمة الصغيرة مع الاستحمام بالمغاطس في حمامات البخار يوميا
٣٠	اجرة العريشة مع الاستحمام بالمغاطس وفي حمامات البخار يوميا
٢٠	الاستحمام يوميا لعابري السبيل

زوروا هذه الحمامات وتمتعوا بفوائدها

كما تمتع بها من قبلكم سيدنا سليمان وهيرودس ابو الشعراء

فرصة نادرة

اغتنم فرصة وجود افخر وامتن انواع

الكنبايات والكراسي والتخوت الجديدة

وخلافه من لوازم البيوت

محل زكي السفاريني * طولكرم

اسعار رخيصه مساهلة بالدفع

كلمة العدد

الصحافة العربية وخدمات الزعامات
الرأي العام العربي تقدم يا استاذ اسطه

وقف الاستاذ زكي الاسطه يندد بالصحافة العربية . واستهل حديثه في ذلك بقوله: « وقد تبجح المتهم فقال انه يعتبر الصحافة اشرف من الزعامة في شهادته » وكاتب هذه السطور حين قال تلك الجملة انما فاه بها عن عقيدة ، والا فهل كان موقف الجبن اليق في المحكمة ؟ وتابع الاستاذ الاسطه قوله: « والغريب ان المتهم لم يندم حين ادلى بشهادته على ما فرط منه ، بل راح يقول مؤمنا بكل ما جاء في المقال » أهذا منطق ؟ هل ينتظر الاستاذ الاسطه ان اتخذ لنفسي موقف الجبن والخوف في منصة القضاء ؟ ما ابعد ما يظن ذلك !

نترك هذا القول الشخصي ونتجاوزه الى قوله عن الصحافة فكلام الاستاذ الاسطه عنا نصارحه اننا لا نقيم له وزنا أما كلامه عن الصحف فهو الذي يعنينا كان الاستاذ الاسطه في موقف تحريض على الصحافة ، يريد ان يضيق عليها الخناق اكثر من ضيقه العسير الآن . وكان يقارن دائما بيننا وبين اوروبا ، ويقول ان المستوى هنا منخفض ، وان الرأي العالم العربي يرى في المقال الذي نشره « انور » نقائص وشتائم . لا ، يا حضرة المحامي البارع ، الرأي العام العربي قد تنور بفضل الله كثيرا ، تنور حتى لقد بات عليما بمن يسعى لمصلحته ، وبالذي يسعى لغيرها ؛ حتى بات عليما بالماضي المظلم حين لم تكن صحافة حرة في موقف الرقيب . والرأي العام العربي تقبل مقالة « انور » كنقد شديد .

ويؤكد كاتب هذه السطور ان الصحافة العربية تخدم بلادها اليوم اضعاف ما تخدمها الزعامات فيها . ويا ليت لو كان في سني القضية الاولى هذه الصحف التي نرى . فقد انخدعت مع الاسف الصحف التي كانت يومئذ ، فمضت في ركاب الزعامات ، ذلك الركاب الذي اشرف بالقضية على هذه الهاوية المهلكة

نؤكد للاستاذ الاسطه عقيدتنا بذلك القول . وبأن الصحافة العربية ستتحرر اكثر ، وستلقي عن نفسها القيود ، وتضاعف من مجهودها في خدمة القضية . والزلات البسيطة لبعضها لا تقارن بزلات الزعامات على كل حال

رسوم تفريغ البضائع
اجتماع التجار بالمستر ستد والمتعهد

اجتمع في الساعة العاشرة من صباح الامس كل من السادة يوسف طالب ، وهبة تماري ، المستر كاست ، بالمستر ستد مدير الجمارك العام في دائرة الجمرك بيافا ، وحضر هذا الاجتماع رئيس الميناء ومدير المرفأ متعهد تفريغ البضائع السيد سليم خوري

وقد دام الاجتماع حتى الساعة الثانية عشرة ظهرا ، وكان محور البحث فيه رسوم تفريغ البضائع التي رفع بها التجار عريضة الى المستر ستد يطلبون فيها تخفيض هذه الرسوم

وبعد البحث اتفق المجتمعون على رسوم جديدة معتدلة وافق عليها المتعهد بحضور المستر ستد ولم يبق الا رفع لائحة بهذه الرسوم الى الحكومة لتقرها نهائيا بنشرها في الجريدة الرسمية

اما فئة هذه الرسوم التي تم الاتفاق عليها فهي كما يلي :

١ - تستوفى ٦٠ ملا عن كل طن فرغ الى العنابر الواقعة على البحر بجانب دوائر الجمرك

٢ - تستوفى ٨٠ ملا عن كل طن من البضائع الخفيفة امثال التبن ، والخروب ، والخفاف

٣ — تستوفى ١٢٠ ملا عن كل طن يفرغ في عنابر البرية الجديدة

٤ — تستوفى ٥٠ ملا فقط عن كل طن يفرغ من البحر للاستلام الفوري ، وهذا متى سمح به

وهذه الرسوم تشمل المواد التي تستورد ضمن اكياس او صناديق وليس (حل)

اما البند الرابع ، فهو يشير الى انه في النية السماح للتجار باستلام البضائع الواردة لهم فورا حين التفريغ ، وقد صرح المستر ستد في هذا الاجتماع بانه لن يسمح بذلك قبل ان يزيد عدد الموظفين . وجاء تصريحه هذا متضمنا تصريحا آخر مهما هو انه في النية زيادة عدد موظفين الجمرك بيافا بنسبة تعادل الوارد اليه ، فمتى يكون ذلك ؟ نرجو ان يكون قريبا

براءة الدفاع في دعوى سماحة المفتي
رد قضية سماحته على المحرر المسئول في جريدة « فلسطين »

عقدت الجلسة النهائية للنظر في الدعوى التي اقامها سماحة الحاج امين افندي الحسيني على الاستاذ ابراهيم بصفته المحرر المسئول لجريدة « الدفاع » في الساعة العاشرة والنصف من صباح امس امام جناب المستر بودلي حاكم الصلح الاعلى وقد قام بالترجمة الاستاذ ابراهيم مسعد ، وحضر عن المشتكي الاستاذ زكي افندي الاسطه ، وعن الدفاع الاستاذ حسن صدقي بك الدجاني

شهادة
مدير قلم المطبوعات

ثم وقف المستر فرنس مدير قلم المطبوعات وادى شهادته بناء على دعوة المحكمة لحضرته . وبعد ان حلف اليمين اجاب بما يلي على اسئلة الاستاذ الدجاني :

ج : وظيفتي مدير قلم المطبوعات

س : هل تقرأ المقالات التي تكتب في جرائد فلسطين

ج : نعم

س : هل قرأت المقالة المنشورة في العدد ٢٣٩ من جريدة الدفاع

ج : نعم

س : هل ترجمت هذه المقالة الى اللغة الانكليزية كاملة

ج : نعم

س : كم سنة مضى لك في الشرق

ج : ٢٧ سنة

س : بحسب اختبارك في هذه المدة هل قرأت انتقادات مثل هذه

القاضي : ان الذي يعنيني في هذه القضية هو ان اعرف هل هذا الانتقاد سياسي ام شخصي

س : لما قرأت هذه المقالة ماذا كان تأثيرها عليك

ج : كان نقداً شديداً لاشخاص باعتبار مراكزهم السياسية

القاضي يناقش

س : هل اثرت على شخصية المشتكي

ج : انها لم تؤثر بحسب اعتقادي

س : انت قرأت المقالة باعتبار انها مقالة سياسية

ج : نعم لانها شملت نقداً لثلاثة اشخاص وهم سماحة المفتي وراغب بك وفخامة المندوب السامي

مناقشة
الاستاذ الاسطه

ثم اخذ الاستاذ الاسطه في مناقشة الشاهد . وقد دارت حول نقطة واحدة وهي ان عقلية الشرقيين تختلف عن عقلية الغربيين ثم سأله ما يلي :

س : قلت حضرتك ان « تحسك » هذه المقالة جعلت تعتقد انها مقالة شديدة اللهجة

ج : قلت انها مقالة شديدة اللهجة على الاشخاص باعتبار مراكزهم السياسية

س : هل توافقني انه قد يكون نحسس السواد الاعظم باعتبارانها اهانة

القاضي : انه لا يستطيع ان يعبر لك عن اراء الناس

س : الا توافقني على ان مستوى الصحافة بما فيها جريدة « الدفاع » لا يسمح باستعمال عبارات كهذه

القاضي : ليس لهذا السؤال علاقة بالقضية

س : انى اسأل عن الطريقة التي اتبعت في كتابة هذا المقال

القاضي : هذا ليس له علاقة في مستوى الصحافة

س : كلمة « المجرمون هم زعماء فلسطين .... الخ » الا توافقني انها تمس المشتكي شخصيا

ج : لقد اجبت على هذا السؤال بان هذه المقالة هي نقد للاشخاص باعتبار مراكزهم السياسية

س : وهل لا تمسهم شخصيا ، او ليست اهانة

ج : ليس هذا هو التأثير الذي تأثرت به وقد قلت انه نقد سياسي

س : ولكن اليس في الوقت ذاته يشكل اهانة شخصية

ج : هذا ليس من رأيي

س : هل يمكن ان تقول ان هذا نقد نزيه

القاضي : هذا راجع للمحكمة

س : بصفتك خبير بالصحافة الم يكن بالامكان استعمال كلمات ارقى

ج : يتوقف هذا على ارادة الكاتب

س : لو صدقت هذا المقال هل كنت تشعر بحقارة الى الرجل المخاطب في المقال

ج : شخصياً ؟

القاضي : لو قرأت المقال هل تشعر باحتقار شخصي

ج : كلا ، لانني قرأت المقال فوجدت ان الكاتب ينتقد ثلاثة اشخاص وهم سماحة المفتي وراغب بك وفخامة المندوب السامي لم اجد اهانة لفخامة المندوب

س : هل وجدت اهانة المفتي

ج : انا لم اعتبرها كاهانة شخصية ولكنها انتقاد موجه الى ثلاثة اشخاص ،

وهنا انتهت شهادة حضرته وكانت الساعة الحادية عشرة . وقبل ان يغادر جناب المستر فرنس منبر الشهادة قال ارجو ان يعلم اني جئت بناء على امر رسمي من المحكمة ثم وقف الاستاذ الاسطه وبدأ مرافعته وقد كان في موقف لا يحسد عليه . ونرى من مصلحة الاستاذ الاسطه ان لا نثبت دفاعه الذي لا ندري كيف نبدأ به . وقد كان يرجو ان تؤخذ « الدفاع » باحدى مواد قانون المطبوعات فيقرر جناب القاضي تعطيلها او اغلاقها فلم يوفق

واراد الاستاذ الدجاني ان يقف ليدلي بدفاعه ، فاومأ اليه جناب القاضي بانه سيقرأ الحكم وهو الذي يراه القراء فيما يلي بنصه الحرفي :

النص الحرفي للحكم

« هذه دعوى خاصة رفعت بسبب مقال نشر في جريدة المدعى عليه بتاريخ ٣-٢-١٩٣٥ .

ولقد ادعى الدفاع ان المقال المذكور كان نقدا سياسيا لسياسة المدعي وسياسته اشخاص اخرين مذكورين فيه والتحقيق في مثل هذه الحالة يجب ان يبنى على تأثير قراءة كل المقال على رجل سليم العقل ، غير متأثر في القراءة باتجاهات مصلحية ، فاذا تاثر مثل هذ الرجل الذي ذكرنا بما قرأ واصبح بحكم هذا التأثير ينظر الى المدعي نظرة لا تحمل شيئا من الاحترام لاخلاقه الشخصية كما كان عليه من قبل ، اعتبر المقال تحقيرا حتى ولو ستر المقال باسباب وغايات سياسية

اما اذا وجد القاريء في المقال مجرد نقد سياسي مرير فلا يعتبر المقال تحقيرا

والمقال المبحوث عنه في هذه الدعوي متطرف جدا في النقد ويقرب اقترابا شديداً من التحقير وبعض جمله اذا اخذت كل واحدة على حدة عدت تحقيرا بدون شك ، ولكن المقالات لا تقرأ جملا متناثرة بعضها عن بعض . وحين يقرأ المقال كله كوحدة مستقلة ، تضعف الجمل الاخرى ويخف ما فيها من دلالة التحقير

وانا لا اجد ان المقال يقود القاريء السليم العقل الى تغيير رأيه في اخلاق المدعي الشخصية ولو ان المقال قد يؤثر على القاريء فيما يختص بسياسة المدعي .

وعلى هذا فانا لا اجد ان المقال فيه ما يعتبر تحقيرا واقرر براءة المدعى عليه

دعوى الزميلة « فلسطين »

وبعدئذ نظر جناب القاضي في الدعوى المقامة على الزميلة « فلسطين » فردها بعد بحث عشر دقائق فقط

برقيات تهنئة نعتذر لمرسليها عن نشرها

تلقينا برقيات وتلفونات تهنئة على براءة « الدفاع » نعتذر عن نشرها ونرجو ان لا يردنا شيء من هذا ، مع تقديم وافر شكرنا للاصدقاء . فصناعة البرقيات وكتب التأييد نتركها لغيرنا والوطن الذبيح حرمة وقداسة نحاول ان نحافظ عليهم

وفاة الكاظمي شاعر العرب الكبير

نقلت الينا الانباء البارحة ليلا في ساعة متأخرة وفاة الشاعر العربي الكبير الشيخ عبد المحسن الكاظمي . توفاه الله في القاهرة عن عمر يناهز السبعين وكان له مأتم حافل شهده عدد كبير من الناس من المصريين وابناء البلاد العربية كالشام والعراق والحجاز وتونس ومراكش . ولا ريب ان وفاة الكاظمي خسارة على العرب عامة ولما كان الفقيد شاعراً من الطراز الاول وله فضل كبير على القضية العربية بشعره ومنظومه فلذلك اننا سنفيه حقه من القول في عدد قريب

في سينما عين دور بحيفا
ابتداء من يوم السبت القادم الواقع في ٤ ايار الجاري تعرض رواية
الكوميدي الموسيقية المشهورة
مرحى ! مرحى !
يقوم بتمثيل اهم ادوارها الممثلان المعروفان لرو ولز وقاماتود

حريق
صندوق سيارة

في الساعة السابعة والنصف من مساء امس سمعنا بوق سيارة اطفاء الحريق فذهبنا الى النزهة ووجدنا صندوق سيارة كبيرة اتخذه بعض الحورانيين سكنا لهم محروقا . واشرف على فرقة الاطفاء في البلدية الكابتن سكوت ومساعدة الشاب النشيط السيد فايز فاهوم واستغرق اطفاء الصندوق ربع ساعة

اذاعة باري
ايطاليا حبيبه العرب
وصديقة المسلمين

حبب الينا الوقوف ، مساء كل يوم ، امام الراديو للاصغاء الى محطة باري الايطالية . وامس كان المذيع رجلا مسلما حار العقيدة ، يغار على الدين الاسلامي والعرب اكثر من المسلمين والعرب انفسهم . وقد كان المذيع هائجا فجاء كلامه ومعه حمى مرتفعة ! على كل حال خذوا ، ياسادة ، ماتقوله ايطاليا صديقة عمر المختار ، ومعمرة طرابلس ، وحبيبة العرب والمسلمين ، خذوا النص بالحرف الواحد ، ثم انفوا بعد ذلك دعاية الطليان

« نشرت بعض الصحف الفلسطينية وثيقة مزورة ادعت انها كتبت بخط الامير شكيب ارسلان . وعلى اثر نشر الوثيقة المزورة وزعت جريدة الجامعة العربية ملحقا اثبتت فيه ان خط الوثيقة مزورا وان المزور جاهل اذ كتب الوثيقة بالخط الفارسي تقليدا لخط الامير مما يدلك على ان الذي زورها لبث في تزويرها اياما عديدة .

وهناك دلائل غيرها تثبت ان الكتاب المزعوم عن الامير شكيب بعيد بعد الارض عن السماء !

هذا ما جاء في الملحق الرصين الذي اذاعته الجامعة العربية على ان كل من اطلع على هذا الانتقاد النزيه وبعد كل المناورات المفضوحة قد تحقق من نيات الخصوم اعداء الوطن واعداء الدين (ايطاليا تتكلم !)

واستشهدت المحطة بما جاء في « الاهرام » ثم قالت لقد كان من الحزم واصالة الرأي ان لا تسرع تلك الجرائد المعادية (كذا) للامير وسماحة المفتي قبل ان تتحقق من صحة ما نشرته لان المزور يذرع بكل الوسائل لكي تنطلي حيلته على الغير ، وعلى ماظهر بارع بدس الخطوط وتحريف الامضاءات وقد نشر محرر جريدة الاوقات العربية الوثيقة المزورة وبعد ان عرضها على الخبراء قال حكمه بان الكتاب مزور لا محالة . وكذلك الجامعة العربية فقد نشرت الوثيقة المزورة ونشرت تحتها كتابا بخط عطوفة الامير شكيب وثبت الفرق الفاضح بين الخطين

« وقد كتبت جريدة الايام الدمشقية بهذا الصدد ما نصه ! اغراض تعمي القلوب زوروا على امير ارسلان وثيقة ادعوا فيها انه يعاون ايطاليا على الحبشة ودفعوا بها الى صحفهم فنشرتها الجامعة الاسلامية ولكن لم يكن هناك من شك انها زورت تزويراً شنيعاً ، انما الدهشة ان تبلغ بهم القحة الى هذا الحد . وقد جاءت على

« البقية على الصفحة الخامسة »

اقرأوا الاذاعه
في الصفحه الثانيه

هدايا الاعراس والاعياد والمواسم

علب مانيكور « قياس كبير وصغير » ملبسة بالفضة — علب فراشي وامشاط « جميع القياسات » مطعمة بالفضة على الطريقة الشرقية البديعة — امشاط فاخرة مكسوة بالفضة المنقوشة — ادوات متنوعة لزينة السيدات مروحة كهربائية توضع في الجيب تقي من الحر وتعطيك رائحة زكية بلا نفقة عدا انه استحضر قمصان من فينا صنعت على احسن طراز وربطات من ايطاليا .

مصنوعه في اشهر معامل ايطاليا وفرنسا وغيرها من الملبوسات تجدونها في محل

يافا - شارع بسترس | مفيد النابلسي | يافا - شارع بسترس

تلفونات الدفاع وبرقياتها الخاصة

القدس

حول سفر المندوب السامي الى سوريا

القدس في ٢ ايار — لمراسل الدفاع الخاص — ذكرت لكم في رسالة سابقة عن عزم فخامة المندوب السامي السفر الى سوريا ولبنان وشمالي سوريا وانه ان يذهب في هذه الايام الى العراق كما ذكرت صحيفة محلية لمراسلها المقدسي. وقد تأكدت اليوم من صحة هذا الخبر وعدم عزم فخامته على التوجه الى العراق للاجتماع بالسفير البريطاني. ان ما ذكره الزميل من ان الغاية من سفر فخامته للعراق القصد اتفاقية تجارية بين العراق وفلسطين فهذا مما لا يتصوره العقل الان لان المعاهدات التجارية، اذا صح انه سيعقد اتفاقيات ما، فلا يبحث فيها السفراء والمندوبون السامون، لان هذه ليس من خصائصهم، اقول هذا وانا على يقين تام من صحة ماذهب اليه من هذه الاخبار.

اجتماع احدى لجان المجلس الزراعي

تجتمع اليوم بيافا اللجنة الفرعية «للسماد العضوي» التابعة للمجلس الزراعي العام للبحث في شئون تصدير الزبل من القري الى البيارات وقد كان هذا البحث موضع اهتمام المجلس الزراعي العام في جلساته السابقة، والذي نرجوه ان توفق اللجنة في اجتماعها هذا للاتفاق على ضرورة المحافظة على هذه المادة النافعة للاراضي الزراعية وابقائها في القرى لتسميد الاراضي بها. وتتناول اللجنة المذكورة باجتماعها هذا ابحاث اخرى هامة.

تكريم الاستاذ قسطا كي بك سابا

اقام هذا اليوم حضرة الاستاذ الفضال اديب العربية الكبير محمد اسعاف بك النشاشيبي مادبة غداء فاخرة في قصره تكريما لسعادة القانوني الضليع الاستاذ قسطاكي بك سابا ضيف فلسطين، وقد حضرها نخبة مختارة من رجال الفضل والقضاء والمحاماه

لجنة الموظفين

تلقت لجنة الموظفين من درجة (O) كتابا من جناب السكرتير العام جوابا على الكتاب الذي ارسل لفخامة المندوب السامي بطلب زيادة الرواتب والعلاوة السنوية لموظفي هذه الدرجة، يفيدها فيه بان كتابها وضع امام فخامته وستجاب سريعا على كتابها هذا وعلى طلبها مقابلة فخامته.

تسليم سوري حكم عليه ١٥ سنة

نظرت محكمة العدل العليا في قضية خليل يوسف اللبناني المحكوم عليه بالسجن ١٥ عشر قسنة من محاكم سوريا بارتكابه جرم القتل والمطلوب تسليمه الى الحكومة المذكورة بعد ان دققت في صورة اوراق القضية المرسلة من سوريا الى حكومة فلسطين واستماع قوال النيابة العامه واقوال المحكوم عليه المذكور، قررت بالاتفاق تسليمه لحكومة سوريا وستقوم الحكومتان باجراء الوسائط للتسلم والتسليم

حفلة اكليل شاب

يحتفل في الناصرة يوم الاحد القادم الواقع في ٥ ايار الجاري باجراء حفلة اكليل الشاب الاديب السيد نقولا مزبر احد موظفي العدلية في نابلس على الآنسة المهذبة حكمة نقولا توما كريمة المرحوم نقولا توما فنتمنى للعروسين حياة سعيدة مقرونة بالرفاء والبنين

وقد علمنا انه بعد اجراء حفلة الاكليل سيتوجه العروسان الى مصر لقضاء شهر العسل

اذاعة باري

« بقية المنشور عن الصفحة الرابعة »

الاثر الوفود الى بيت المقدس وزارت سماحة المفتي الاكبر ورئيس المجلس الاسلامي الاعلى واظهرت اشمئزازها مما نشر في الصحف المارقة بحق سماحة المفتي النزيه

وتقول الجامعة العربية: ان القصد من اثارة هذه الزوبعة هو احداث الشغب والفوضى في موسم النبي موسى حيث تجيء الوفود والزوار من اربعة اقطار المعمور (كذا) وهي حملة مدبرة يقصد منها النيل من كرامة المفتي الرجل الشعبي والوطني المخلص اما موقف الامير شكيب في هذا الحادث فكان على جانب كبير من الهيبة والوقار، وقد رد برزانته كيد المجرمين الى نحرهم. متخذا له الطرق القانونية على مخترعي الوثيقة »

قداس وجناز

يحتفل في الساعة التاسعة من صباح الاحد الواقع في ٥ — ٥ — ٩٣٥ في كنيسة البشارة للروم الارثوذكس بالناصرة بقداس وجناز الاربعين عن نفس المرحوم

جرجي طنوس قعوار

فآل قعوار عموما يدعون الاهل والاصدقاء لمشاركتهم في ذلك اليوم ويرجون من كل واحد حضرانهم اعتبار هذا دعوة خاصة لا ارانا الله مكروها بعزيز لديهم

***

تعيين نائب للملك واستقالة زيور باشا

اسباب التعيين. فاروق في انكلترا. سبب الاستقالة. وفاة شاعر العرب. تصريحات غيرنغ الطيران الالماني. اعمال انكلترا وفرنسا. الميثاق العسكري بين روسيا وفرنسا

القاهرة في ٢ ايار - لمراسل الدفاع الخاص

مصر

تعيين نائب للملك وسفر فاروق

ينتقل جلالة الملك فؤاد الى مصيفه في الاسكندرية في منتصف شهر يونيو القادم وقد قابل جلالته المندوب السامي البريطاني اليوم

الامير فاروق في مدارس انكلترا

والمفهوم انه دار الحديث بين جلالته والسير مايلز لامبسون حول ارسال سمو الامير فاروق الى لندن لاتمام دراسته هناك.

القرار بتعيين نائب للملك

ويشاع انه في النية تسوية مسألة القائمقامية وذلك بتعيين نائب عن جلالة الملك يقوم مقامه وذلك بسبب حالة جلالته الصحية التى لا تسمح له بمباشرة اعمال الدولة وما تتطلبه من مجهود

تشييع جثمان شاعر العرب الكبير

شيعت اليوم في الساعة العاشرة صباحا جنازة الشيخ عبد المحسن الكاظمي الشاعر العربي باحتفال مهيب وقد اناب دولة النحاس باشا وام المصريين مندوبا عنهما لتمثيلهما في موكب الجنازة، وقد قوبل خبر وفاته بتأثير عظيم في الدوائر الادبية

استقالة زيور باشا من القصر

استقال دولة احمد زيور باشا رئيس الديوان العالي الملكي وتضاربت الاقوال في سبب استقالته ويشاع ان سبب الاستقالة يرجع الى غضب جلالة الملك من حديث عزي الى زيور باشا.

اشاعات حول هذه الاستقالة

كما يشاع ان دولة زيور باشا استقال من تلقاء نفسه لانه وجد مهمته صعبة جداً بسبب المشاكل القائمة بين السراي ودار المندوب السامي

حيفا

الحكم على الخفير اليهودي ٧ سنوات

حيفا في ٢ ايار - لمراسل الدفاع الخاص: التأمت المحكمة المركزية، امس، برئاسة المستر شرول وعضوية القاضيين عزيز بك الداوودي وشفيق بك الدجاني ونظرت في قضية الخفير اليهودي الذي اطلق النار على الحجار العربي في قرية هوشه والذي كنت ذكرتها لكم في حينها، فقضت بعد سماع الشهود ومحامي الدفاع بسجن الخفير اليهودي سبع سنوات

اجتماع اللجنة المشتركة لعمال سكك الحديد

جاءنا من اللجنة المشتركة لعمال سكك الحديد انها اجتمعت امس عده اجتماعات في مقهى السنترال بحيفا، وقد بحثت عدة شئون تضمن للعامل السير في العمل بدقة ونظام، وارسلت عند انفضاض الاجتماع هذه البرقية الى فخامة المندوب السامي:

«نحن عمال سكك حديد فلسطين المجتمعون في اول ايار بقهوة السنترال نطلب بواسطة لجنتنا المشتركة تنفيذ طلباتنا بسرعة وانا منتظرون قراركم بفروغ صبر» وقد اخبرتنا اللجنة المشتركة ايضا انها تنوي عقد اجتماع كبير في يوم ١٥ الجاري في مقهى السنترال.

انكلترا

البحث في اقدام المانيا على التسلح

وصل الى لندن اليوم المسيو بياترى وزير بحرية فرنسا واجتمع بالسير جون سيمون وزير خارجية بريطانيا ووزير البحرية البريطانية والمفهوم ان البحث دار حول عودة المانيا الي التسلح البحرى وعبثها مرة اخرى بمعاهدة فرساي وتوحيد خطة فرنسا وانكلترا في هذا الشأن

الانتهاء من بناء الغواصات

وقد صرح وزير بحرية انكلترا في مجلس العموم انه ينتظر ان تنتهى المانيا من بناء الغواصات الاثنتي عشرة بعد ستة اشهر

المانيا

تصريحات قوية لوزير الطيران

صرح الجنرال غيرنغ وزير الطيران الالماني لمندوبي الصحف فقال «ان قوات المانيا الجوية تستطيع ان تقابل اية دولة اخرى، وان الطيارات الالمانية مصنوعة على احدث طراز حربي»

المانيا لا تهاجم جويا

وزاد الجنرال غيرنغ على قوله «ان الطيارات الالمانية ستبقى معادله في قوتها لاية قوة تواجهها حتى انه لايمكن لاي دولة اخرى ان تهاجم المانيا من الجو على الاطلاق وان الطيارات الالمانية متينة الصنع الى حد كبير»

لا تهدد السلام ولا تساد

كما قال «ان المانيا لا تهدد السلام ولا تريد في الوقت نفسه ان تبسط اية دولة اخرى سيطرتها عليها وقال «ان المانيا نالت الان المساواة التى تطلبها»

فرنسا

مواد الميثاق العسكري مع روسيا

تم الاتفاق بين فرنسا وروسيا فيما يتعلق بالميثاق العسكري وسيوقع عليه بالاحرف الاولى اليوم في ساعة متأخرة من الليل حيث يعلن المسيو لافال موعد زيارته الرسمية لموسكو.

والذي يقال الان في الدوائر السياسية ان الميثاق مؤلف من اربع مواد

الاولى بحث الدولتين لتطبيق المادة العاشرة من دستور عصبة الامم في التهكم بدون استفزاز.

الثانية: تعاون الدولتين عسكريا في حالة فشل عصبة الامم في حل المشاكل

الثالثة: لاتمنع التعهدات الموجودة في الميثاق الدولتين عن اتمام الواجبات الخاصة بها فيما يتعلق بعهد عصبه الامم

الرابعة: تحديد اجل الميثاق.

فلسطين

نقل البرتقال على بواخر بريطانية

سأل النائب رنكن في مجلس العموم البريطاني اذا كانت الحكومة تمهد السبل للقيام بمفاوضات بين اصحاب البيارات في فلسطين واصحاب البواخر البريطانية لنقل الاثمار الحمضية في الموسم القادم على بواخر بريطانية فقد فاجابه السر كونليف ليستر بان المفاوضات في هذا الشأن جارية الآن

انتظروا . . .

يوم ٦ ايار سنه ١٩٣٥

موعد افتتاح فرع لمحل

عيسى فريج واولاده

يافا عمارة جمعية الاسعاف

...يف مصري معروف

من بين ضيوف فلسطين الوجيه ...زاريك مفرج شقيق الوجيه توفيق ... مفرج المدير العام للشركة المصرية ...يطانية التجارية وقد جاء حضرته الى ...سطين لتفقد فروع الشركة وربما غادرنا ...هذين اليومين الى سوريا لقضاء بضعة ...م في ربوعها فنرحب بحضرته ونتمنى ...طيب الاقامة

...حطة فلسطين للاذاعة

اتصل بدافار من مصدر موثوق ...ن اجزاء الماكنات والقطع الحديدية ...طلوبة لانشاء محطة الراديو للحكومة ...فلسطين قد وصلت وان الحكومة ...شرعت في انشاء المحطة

ومعلوم ان هذه المحطة ستقام ...قرب من رام الله على جبل عال ساعد ...آلة في التقاط الموجات. وستذيع ...محطة بواسطة جهاز مكبر يوضع في ...قدس، اذاعتها على العالم

وقد شرعت الحكومة في بناء ...ت صغير للمدير وبعض عمال المحطة ...وصلت حتى الآن القطع والانابيب ...الاعمدة الحديدية واجزاء الماكينات ...وضعت في مخازن دائرة البريد الواقعة ...بالقرب من محطة السكة الحديدية في ...قدس

وتشغل الحكومة السجناء في تنزيل ...هذه القطع من السيارات عند وصولها ...ن بعض الاخصائيين من شركة ...ركوني سيصلون قريبا الى فلسطين ...قيام باعمال الهندسة الاساسية للمحطة ...من المرجح ان المحطة ستذيع اذاعاتها ...بعد سنة على الاقل اي بعد اتمام جميع الاعمال فيها

المقرىء الشهير الاستاذ رفعت المصري

عقدت محطة الاذاعة المصرية بمناسبة شكاوي الجمهور وملاحظات ...ادارة المعاهد الدينية اتفاقا مع المقرىء الشهور الشيخ محمد رفعت على اذاعة القرآن الكريم في يومي الثلاثاء والجمعة من كل اسبوع من الساعة الثامنة والدقيقة ١٠ مساء الى الساعة التاسعة ومدة الاتفاق ستة اشهر تبدأ من شهر يونيه القادم

سيارة تدوس طفلا

بينما كان موسى حسن سليمان يسوق «التراك» رقم ٢٥١ اذا به يدوس ولدا صغيرا له من العمر خمس سنوات فيقتله ...وراوقد قبض البوليس على السائق لاتمام التحقيقات. اما الطفل القتيل فلم تعرف هويته بعد.

يتهمه بالسرقة

ادعى خليل محمود العزوني من سكان يافا ...بان الدمو محمود حموده عكيله سرق له من صندوق دراهمه مبلغ ١٦ جنيه فلسطيني فالقى البوليس القبض على المتهم لاجراء التحقيق.

زفاف

احتفل مساء امس في منزل محمد سعيد افندي الشرقاوي بحي كرم الزيتون بزفاف الاستاذ نايف عامر فرجوا له حياة سعيدة

حالة الامن في يافا وتل ابيب

خطاب سعادة رئيس المحكمة المركزية

يسرني ان اقول اليوم انه منذ يوم افتتاح الدورة الجزائية الماضية كانت المنطقة من الوجهة الاجرامية على وجه الاجمال، ماعدا في ناحية واحدة، مرضية.

وكذلك كان الامن مستتبا في يافا والقضاء، وفي منطقة تل ابيب ايضا.

ان الناحية الواحدة التي اشرت اليها (غير المرضية) هي تفاقم حالة اجرام الكسر والسرقات· واجد نفسي غير قادر على مقارنة حوادث هذا الشهر بالشهر المقابل له من العام الماضي، ذلك لان الاجرام قد يزداد حينا من الزمن ثم ينقطع بالمرة، ولذا فليس من الانصاف مقارنة شهر بشهر، ولكنني سأقارن لكم مجموع الاربعة اشهر الاولى من هذا العام مع مجموع الاربعة اشهر الاولى من عام ١٩٣٤

لنأخذ منطقة يافا وحدها التي معلوم ان مساحتها البنائية قد زادت ففيها وقع في العام الماضي وخلال الاربعة اشهر الاولى ثماني حوادث إعتداء بالجرح (بالسكاكين) مع ان هذا النوع من الاجرام قد زاد زيادة كبيرة حتى بلغ في الاربعة اشهر الاولى من هذا العام ٣٥ حادثة. اما حوادث النهب باستعمال الكسر فبلغت في الاربعة اشهر الاولى من العام الماضي ٣٨ حادثة يقابلها من نفس النوع من المدة ذاتها من هذا العام ٩٤ حادثة

اما في تل ابيب فالارقام مخيفة جدا بعد ان سجل فيها في المدة المذكورة من العام الماضي حادثتا سرقة باستعمال الكسر فقط، وقد بلغت هذه الحوادث حتى اليوم من العام الحالي ٣٥ حادثة وبلغت حوادث النشل والسرقات الصغيرة فيها في المدة ذاتها من العام الماضي ٢٧ حادثة، ولكنها في هذا العام قد ارتفعت الى رقم مرعب مخيف ذلك انه سجل حتى اليوم ٢٣٦ حادثة

لقد اعلمت ان ٤٠ بالمئة من حوادث السرقات هذه هي من نوع سرقة الدراجات

هناك عدة اسباب لهذه الزيادة في السرقات، من ذلك ما يلام عليه السكان انفسهم، لان الاهالي اصبحوا مهملين امر المحافظة على شئونهم وحوائجهم، وتجدهم يتركون نوافذ بيوتهم مفتوحة ليلا ونهارا، ويهملون ترك دراجاتهم في الطرقات، ويتركون حوانيتهم ليلا غير مقفلة، ويغادرون بيوتهم تاركينها دون اقفال، وهذه كلها اعمال مغرية للاشخاص الذين نفوسهم جبلت على حب الاجرام

وعدا ما تقدم يعزى كثير من حوادث الاجرام هذه الى امر آخر هام هو كثرة تدفق السكان على هذه المنطقة من الخارج والزيادة الملحوظة بعدد الاشخاص الذين لا عمل ثابت لهم يرتزقون منه، أولئك الذين ليس لهم مأوى يلتجئون اليه

انا مقتنع ان البوليس قام ولا يزال يقوم بواجبه تماما في هذا الشأن. وانه حاول وقف هذا النوع الصعب من الاجرام. وارجو ان ارى مساعدته في الدورة القادمة التي سأرأسها، والتي لن تكون قبل بضعة اشهر من اليوم فالحالة قد تحسنت كثيرا.

امامنا قضية قتل واحدة، وخمس قضايا من نوع محاولة القتل، وست قضايا بالاعتداء بالسكاكين، وهناك ايضا قضيتان واحدة المتهم فيها متهم بجرم الدهس فالقتل وقضيتا طعن فقتل، وعشر قضايا الحصول على نقود بطرق الغش والخداع.

ان اكثرية القضايا العشر الاخيرة هي ناتجة عن مشاكل بيوع الاراضي اذ كثيرا ما يدعي شخص بملكيته قطعة ارض فيبتز عليها من الغير ما يشاء ثم يظهر بطلان ادعائه.

بقي علي كلمة اخرى، ذلك ان محامي الحكومة المحلي الدكتور برداكي الذي مكث عندنا عدة سنوات سيتركنا غدا الى القدس

ووظيفة الدكتور برداكي ليست هينة كما يتراءى الى المرء، وانا عليم بالصعاب التي كانت تعترض اعماله، ولكن الذي يجب ان يقال هو ان هذه الصعاب لم تستملك عواطفه، ولم تكن لتحيده عن جادة الحق والصواب كما ظهر لنا طول مدة وقوفه امامنا

قد يكون احسن تقدمة يمكنني ان اقدمها له الآن هو ان اقول بصراحة انني كنت دائما مطمئنا الى عمله، والى انه كان يقدم القضية امامنا بكل نزاهة واخلاص، نزاهة ليست فقط لصالح الاتهام، وانما لصالح المتهم ايضا، اذ انه لم يحاول قط في مرافعاته أمامنا اخفاء اية دلالة قد تساعد المتهم، بل كان يبسط كل شيء سواء كان ذلك ضد المتهم اومعه

وبالنيابة عن زملائي اقول انهم يقولون ايضا ما ذكرت وانهم آسفون لفراقه وبالاصالة عن نفسي اقول انني سأفقده، وسأشعر لفراقه، ولكني وزملائي نود له النجاح في وظيفته الجديدة في القدس. ونرجو ان نراه امامنا في بعض المناسبات

استخدام الاحداث

للسرقات

منذ شهور وحوادث السرقات مستمرة بصورة نظامية في مدينة تل ابيب ما عدا بضع حوادث طفيفة وقعت في يافا، ولما عجز رجال البوليس عن العثور على السارقين غضبوا على العمال الحورانيين البؤساء الذين يكدون ليل نهار للحصول على قوتهم وقوت عيالهم ففشل بعد ان اقتحم اكواخهم ولم يجد فيها شيئا

وقد نبهنا البوليس مرارا قبل اليوم الى ان حوادث مثل هذه تقع معظمها في الاحياء الآهلة بالسكان اليهود، وفي وسط مدينة تل ابيب وهناك لا يعقل ان يكون مرتكبوها غرباء عن البيئة والجنس واللسان، الا انه ولا نعلم السبب في ذلك على التفتيش في المحلات البعيدة عن الشبهة

اما الآن وبعد حوادث السرقات التي وقعت في اليومين الماضيين، وتلك التي وقعت في الاسبوع الماضي. وقبض فيها على بضعة اولاد صغار من اليهود بعد هذه الحوادث صرنا نعتقد بضرورة البحث الدقيق من قبل رجال التحري لئلا يكون هناك ايد تلعب في الخفاء.

ألا يجوز ان تكون في تل ابيب عصابة لصوص منظمة تستخدم الاحداث في حوادث النشل والسرقات؟

وهل يبعد، ان يكون بين من قذف بهم البحر اناس مهنتهم الكسب عن هذا الطريق الوضيع ؟

امس ضبط رجال البوليس ثلاثة احداث من غلمان اليهود لا يزيد عمر الواحد منهم عن ١٢ سنة متلبسين بجرم سرقة مسكن في تل ابيب، وفي اليوم السابق لذلك قبض علي ولدين صغيرين من اليهود ايضا متلبسين بجرم السرقة من حانوت لبيع السجاير في تل ابيب، الحادثتين ابي الاحداث ان يفضوا للبوليس بشيء سوى انهم هم اللصوص

دار للايجار

توجد دار كبيرة للايجار ذات اربعة غرف مع منافعها على طريق يافا — تل ابيب والمخابرة مع المهندس عبد الله افندي متري بجانب عمارة شابلا قرب شركة باصات القدس بشارع جمال باشا

زوروا

محلات على احمد العمري

سوق البلابسه يافا

روائح عطرية ممتازة — ماء كولونيا فاخرة تشكيلة كرفتات

آخر مودة — محافظ وجزادين من احسن الانواع

بضائع جديدة — مهاودة في الاسعار

فرع للترجمة في وكالة الدفاع بحيفا

افتتح السيد صبحي عبد الخالق مراسل الدفاع بحيفا فرعا جديدا للترجمة اللغات الثلاث العربية والانكليزية والعبرية تجاه البنك العربي

وتشمل هذه الترجمة: الاستدعاءات وطلبات التوظيف وجميع قضايا المحاكم والاشغال التجارية وكل ما يحتاج اليه الطالب بدقة في الترجمة (تقبلها جميع الدوائر) وانجاز في العمل ومهاودة في الاسعار.

وعدا ذلك فالمكتب مفتوح في الليل والنهار ويقبل جميع ما يرده من الاعلانات في اي وقت

* * *

الصحف اليهودية

الهتاف

بسقوط اول آيار!

اذاعت جمعية العمال للحزب الاصلاحي نداء في هايردن حثت فيه العمال على عدم الاحتفال بعيد العمال في اول مايو «امس الاول» وقالت ان عمال روسيا السوفياتية والمانيا الهتلرية وجماعة الهستدروت فقط هم الذين يحتفلون بهذا العيد، مع ان العمال اليهود في فلسطين لو تمعنوا قليلا لرفضوا الاشتراك في مثل هذا العيد مع عمال الد عدونا وهو هتلر. ولو علم العمال بحالة اخوانهم في روسيا السوفياتية وعذابهم في سجونها لدفاعهم عن الفكرة الصهيونية واخلاصهم لها لعدلوا عن الاشتراك في الاحتفال فعلى العامل اليهودي في هذه البلاد ان يرفض الاشتراك في هذا العيد الذي تعيده الحكومة وهي التي تسخر من مقدساته في روسيا والذي يعيده العامل الهتلري

وحثت هايردن العامل اليهودي في فلسطين على عدم الانصياع لجماعة الهستدروت وزعمائهم وحملت على جمعية الهستدروت التي تسير على طريق الشيوعية والاشتراكية المفلسة، وليس على طريق الوطنية المتحفزة. وقالت ان جمعية العمال الوطنية للحزب الاصلاحي قد اعلنت يوم موت هرتسل منشيء الصهيونية وصاحب فكرة المملكة اليهودية الواقع في ٢ تموز اليهودي يوما للعامل اليهودي يظهر فيه قوته لحياة اليهود وخلاصهم.

وختمت الجمعية المذكورة نداءها باسقاط اول مايو الاحمر وبحياة اليوم الثاني من شهر تموز اليهودي الازرق الابيض وهو اليوم الذي يعيد فيه عمال اليهود في فلسطين

في بلادهم

وبلادنا؟

تحارب الحكومة الفرنسية إقامة الاجانب في بلادها بشتى الوسائل ويرجع ذلك الى انها لا تريد اولا ان يزاحموا الفرنسيين في اعمالهم، وثانيا الى ان كثيرين من أولئك الاجانب يرتكبون اعمالا جنائية وقد اتضح من احصاء نشر اخيرا في باريس انه وقعت في العاصمة الفرنسية ٧١٣٥٦ حادثة جنائية من ١٣١ اكتوبر عام ١٩٣٣ الى ١٣١ اكتوبر عام ١٩٣٤ وان الذين ارتكبوا ٤٢٦٢ حادثة من تلك الحوادث اجانب من اللاجئين الى فرنسا. وقد طالبت الصحف بهذه المناسبة ان تتخذ الحكومة الفرنسية الوسائل الفعالة لمنع الاجانب الذين يمكن منعهم من الاقامة في البلاد.

فما اجدر فلسطين واهل فلسطين ان يسلكوا هذا السلوك وان يتضافروا جبهة واحدة امام خطر المهاجرين اليهود الذي ينساب سيلهم في كل يوم

من اجل الاشوريين

تقول الانباء السورية ان مندوب عصبة الامم لاسكان الاشوريين غادر فرنسا قاصدا سوريا للتداول مع المفوض السامي بهذا الشأن والمنتظر وصوله الى بيروت صباح ٤ الجاري

هل

تتحيز الحكومة

لليهود ؟

ان جبل الكرمل تقطنه اكثرية عربية. ما في ذلك شك. وخط السيارات من المدينة الى الجبل يملكه اليهود. وكان احد السكان في الجبل وهو سائق طالب الترخيص له بسيارة او سيارتين لتسهيل مواصلات العرب مقدما عرائض من الجمعية الاسلامية والجمعية المسيحية والغرفة التجارية وسيادة المطران حجار، ورهبنة دير الكرمل وراهبات الالمانية وبقية السكان من عرب وعجم والمان فرفض طلبه، والذي رفضه البوليس بحجة ان السيارات الموجودة في الوقت الحاضر تكفي ذلك الخط وان كانت هناك حاجة في المستقبل تكون الافضلية لذلك العربي المقدم طلبه. ومضت مدة واذا اليهود يأخذون اذناً بتسيير خمس سيارات اخرى علاوة على الست سيارات الحالية فيصير المجموع ١١ سيارة ولم يضرب البوليس بطلب ذلك العربي عرض الحائط

وقد اجاب سيادة الحاكم ودائرة لجنة الترخيص ان دائرة البوليس وحدها التي لها الحق بترخيص السيارات على كافة خطوط المدينة

ونحن العرب لا نتقيد باحتكار اليهود لذلك الخط لان سكان جبل الكرمل (اكثريتها عربية)، ولنا الحق بتسيير الباصات ناقلة ابنائنا لاننا نرفض ان تجعلنا الحكومة محكومين لليهود بمثل هذه الخطط والاوامر غير المنطبقة على الحق والمنطق لان اليهود يطالبون الحكومة بان يكون لهم ثلث الاعمال في كل دائرة وكل مصلحة فيحق لنا اذاً ان نطالب الحكومة بتسهيل مواصلاتنا ما بين حيفا وجبل الكرمل، وان لا تجعلنا تحت سيطرة اليهود لان لنا حقاً يجب ان نحصل عليه كما يفعل اليهود سيما وان سكان ذلك الجبل يضطرون لاستئجار السيارات الخصوصية ايام السبوت والاعياد اليهودية، والفقراء منهم امثال اهالي قرية الكبابير يذهبون مشياً على الاقدام لعدم وجود اجرة السيارة الخصوصية معهم وهذا امر يحصل مراراً وتكراراً

فما دام قد وضح الحق للعرب لماذا اذن تماطل دائرة البوليس في اعطائهم؟ وهل صارت تلك الدائرة الكل في الكل حتى توهب لليهود وتحرم على العرب ؟ ولماذا اذن الفت الحكومة لجنة من الاهالي سمتها لجنة ترخيص السيارات تجتمع وتنفض دون ان تقدر على الموافقة على مصلحة فيها الخير للعرب وفيها ثلاثة اعضاء عرب ؟ وطالما ان الحق للبوليس ان «يبوظ» قراراتها اذن ماذا يرجى من فائدة من بقائها ؟

بلسان عموم السكان العرب نطالب سعادة حاكم اللواء ان ينظر بعين الاهتمام لمثل هذه المطاليب المشروعة التي مراراً كثيرة تهملها الحكومة لعدم اعتدادها باقوالنا ؟

حنا خميسه

من لا ارض له

لا وطن له

* * *

ماذا تسمع اليوم

عن محلات السادة دجاني اخوان

يافا – تلفون ٧١٦

(يوم الجمعة ٣ آيار سنة ١٩٣٥)

١٠ صباحا قرآن كريم – الشيخ محمد عكاشه

١١ ختام

١ مساء – موسيقى — اوركسترا الاستاذ محمد حسن الشجاعي

١ – غرناطة مارش اسباني ٢ – زهر الورد (دور تركي) ٣ – بهيجة (تانجو لبهيجة حافظ) ٤ – الفيل المقدس (صورة هندية) ٥ – العشر الطيبة (موسيقى مسرحية للشيخ سيد درويش اقتباس وتوزيع المايسترو محمد حسن الشجاعي) ٦ – امل اغنية ٧ – الحصان الذهبي – افتتاحية ٨ – ايام العز – دور عربي لمحمد صدق افندي ٩ – مولد الحب (موسيقى حديثة للمايسترو محمد حسن الشجاعي) ١٠ – في الصباح – موسيقى يابانية ١١ – منتخبات قوقاسية ١٢ – صاحبة السمو ١٣ – الحب الهندي (فكس تروت شرقي)

٢٫٢٥ – النشرة التجارية الاولى

٢٫٣٠ ختام

٦ – ٦٫٣٠ قرآن كريم الشيخ احمد شتات

٦٫٣٥ – ٧ حديث الى الاطفال — الآنسة سنية محمد

٧٫٠٥ حديث اخلاقي الاستاذ عبد الغني النشاوي

٧٫٣٠ نشرة الاخبار

٨ – النشرة التجارية الثانية

٨٫٣٥ – ٨٫٥٥ حديث «الفلاح» الاستاذ يوسف احمد الجندي

٩ – ٩٫٤٠ – مغنى وآلات – الاستاذ محمد صادق

تقسيم عود من الاستاذ محمد صادق، مقدمة وتقاسيم قانون: ليالي وموال: بعيد عن العين تأليف عبد العزيز افندي اسماعيل دور جديد: مين يعيش من غير غرام تأليف مأمون الشناوي افندي وتلحين الاستاذ محمد صادق

٩٫٤٥ – ١٠ موسيقى – كمان منفرد – فاضل شوا

١٠٫٠٥ – ١٠٫٤٥ موسيقى – مغنى وآلات – الاستاذ محمد صادق

مقدمة مونولوج. امتى تتقابل عيوننا تأليف يوسف افندي بدروس وتلحين الاستاذ محمد صادق، استراحة، طقطوقة: يا تسمحي بقربكي من تأليف الاستاذ خليل حمدي وتلحين الاستاذ محمد صادق

١٠٫٥٠ – ١١٫٠٥ موسيقى آلات – فرقة الاستاذ محمد صادق موسيقى صامتة

١١٫١٠ موسيقى – مغنى وآلات – الاستاذ محمد صادق

مقدمة ومونولوج: غنى يا نور العيون تأليف صالح جوده افندي وتلحين الاستاذ محمد صادق، استراحة، قصيدة: هل رأى الحب تأليف الدكتور ابراهيم ناجي وتلحين الاستاذ محمد صادق

١٢ سلام الملك – ختام

(يوم السبت ٤ ايار سنة ١٩٣٥)

٦٫٣٠ صباحا تمرينات رياضية — عبد المنعم مختار افندي

٦٫٤٥ قرآن كريم – الشيخ محمد عكاشه

٧٫١٥ ختام

١٠ موسيقى الخماسي الشرقي – مارش بدران، يا حلو بالتيه، تقسيم فلوت احمد افندي فهيم، فؤاد حلك، الليالي اسعفتني بالمنى، الدانس التركي آسيت كتير، تقاسيم كمان فؤاد افندي بولس، مارش الكشافة

١٢ ظهراً – ختام

٢ – ٢٫٢٠ موسيقى – مغنى وآلات – الآنسة احسان عبده (شريط ماركوني المسجل)

٢٫٢٥ النشرة التجارية الاولى

٢٫٣٠ ختام

٦ – ٦٫٣٠ قرآن كريم – الشيخ احمد شتات

٦٫٣٥ – ٦٫٥٥ نتائج سباق الخيل (مذاعة من نادي سبورتنج بالاسكندرية)

٧ – ٧٫٢٥ حديث «التدبير المنزلي» الآنسة اقبال حجازي

٧٫٣٠ نشرة الاخبار

٨ النشرة التجارية الثانية

٨٫٠ حديث الآنسة بهيجة بيومي سليمان

٨٫٣٥ – ٨٫٥٥ حديث اجتماعي – الاستاذ الشيخ عبد العزيز البشري

٩ – ٩٫٥٥ موسيقى – فرقة هواة القاهرة الشرقي – لنجا، فانتزي نهاوند رقصة الاندلس، رمنا جفنه، حب الوطن، حمام الدوح، ابكي بامل

١٠ موسيقى – مغنى وآلات – الاستاذ صالح عبد الحي (شريط ماركوني المسجل)

١٠٫٣٠ – ١٠٫٤٥ موسيقى – عود وكمان – الاستاذ مدحت عاصم والاستاذ فاضل شوا. تقسيم كمان سماعي فرحفزا جميل بك، تقسيم عود

١٠٫٤٥ موسيقى – مغنى وآلات – الآنسة احسان عبده (شريط ماركوني المسجل)

١١٫١٥ عود وكمان – الاستاذ مدحت عاصم والاستاذ فاضل شوا، تقسيم كمان، سماعي نكريز تأليف الاستاذ مدحت عاصم، تقسيم عود

١١٫٣٠ موسيقى – مغنى وآلات – الاستاذ صالح عبد الحي (شريط ماركوني المسجل)

١٢ سلام الملك – ختام

* * * * * *

اجتماع التجار

فى بيروت

دعت جمعية التجار في بيروت الى عقد جمعية عمومية فلبى الدعوة فريق كبير من تجار بيروت وحضروا قبل ظهر الامس الاثنين الى نادي الشبيبة الاسلامية حيث عقد الاجتماع .

وقد افتتح الرئيس الجلسة فاتى على ذكر الحالة التجارية التي تسير من سيء الى اسوأ بفضل الرسوم الجركية .

وبعد ان استمع المدعوون الى اقوال الخطباء فتح الرئيس باب المناقشة العامة ومما قاله احد اعضاء الجمعية ان الشعب الانكليزي رفع شكوى فى عام ١٨٤٧ الى الملكة فيكتوريا فاصغت اليه وكانت اجرة الرسالة يومئذ ٢٥ سنتيما فجعلتها ١٠ سنتيمات اما اولياء الامر عندنا فانهم يسيرون فى سياستهم الاقتصادية على خطة مناقضة لهذه الخطة فكانت الرسوم الجركية ١١ في المئة ثم ارتفعت الى ١٥ في المئة وشكونا فرفعوها الى ٢٥ ثم الى ٤٠ فئة ، فئة وعشرين في المئة

تجار بيروت

يقررون الاضراب

بعد ارفضاض الجمعية العمومية التي عقدها التجار ليلة امس قررت اللجنة الادارية اقفال المدينة يوم الجمعة من الصباح الى الظهر احتجاجا على ضريبة التمتع وعلى رسوم الجرك ورسوم المرفأ كما تقرر تقديم احتجاج على قضية بقايا ضريبة التمتع عن عام ١٩٣٤ وعلى نسبة هذه الضريبة التي لم تعد متناسبة مع الحالة الحاضرة وعلى فداحة الضرائب خصوصا رسوم الجرك والمرفأ التي وعد التجار مرارا بتخفيضها ولكنهم يلاحظون ازديادها دائما

فى المنفى

ارسل رياض بك الصالح الى بعض اصدقائه كتابا من منفاه قال فيه :

انا والحمد لله على احسن ما يرام من الصحة والانشراح وهدوء البال . واهل القامشلي — المنطقة التي نفتني اليها السلطة الافرنسية مع اهل الجوار يتزاحمون على اكرامي فزيارات ومنتزهات في المدينة وعلى ضفاف نهرها وكل سكان تلك المنطقة يهتمون براحتي

اكتب لكم ذلك واقول اياكم ثم اياكم ان تقبلوا بتوسط احد بيني وبين السلطة فانا رفضت التوسط فى العهد التركي وكنت من المشنقة قاب قوسين او ادنى فكيف اقبل بالتوسط الان فليدع الناس فالسلطة تعرفني وانا اعرفها

شكوى الحجاج

يشكو الحجاج من الرسم الذي وضعته القنصلية الفرنسية في جدة لتأشير جوازات الحجاج العائدين الى بلادهم عن طريق سوريا ، ولم تستثن هذه القنصلية من دفع رسم التأشير الحجاج السوريين حسب الاصول المتبع في جميع بلدان العالم .

اعلنوا في الدفاع

في الجامعه المصريه

القاهرة — تحتفل الجامعة المصرية كالازهر بعودة مديرها السابق المحبوب لطفي السيد بك الى منصبه بعد اختفاء اربع سنوات مع هذا الفارق العظيم وهو ان النيابة في ادارة الجامعة عهدت موقتا الى الدكتور علي باشا ابراهيم الذي اجمع الكل على تقدير فضيلته وكفاءته . ولذلك فان عودة لطفي السيد بك مع مقابلتها بالتقدير العظيم والرضاء التام لم تؤد الى مظاهرات . وسيبقى علي باشا ابراهيم طبعا عميداً لكلية الطب فاذا اضيف الى ذلك عودة الدكتور طه حسين الى منصبه كعميد لكلية الآداب فان الجامعة المصرية تكون قد اصطبغت الآن بالصبغة التي كانت لها منذ اربع سنوات وهي في رأى العالم اجمع في قبضة ثلاثة رجال مختصين ومحبوبين من الجميع

قواعد بحرية دفاعية

طهران — تفكر وزارة الدفاع الوطني التي تدرس عدة مشروعات خاصة بانشاء قواعد بحرية دفاعية جديدة على الخليج الفارسي في هدم حصون هنديان وباسعيد واستبدالها بانشاء قاعدة بحرية جديدة فى جزر البحرين وقد وقع الاختيار على هذه النقطة نظر العلاقات الجوال المتبادلة منذ القديم بين ايران والدول العربية المختلفة الواقعة على الخليج الفارسي ونظرا للمسؤولية الادبية التي ترى الحكومة الامبراطورية انها واقعة عليها بسبب هذه التقارير نفسها لحماية شواطىء هذه البلاد اذا دعت الحاجة في المستقبل

اتفاق البحر الابيض

استانبول — ترى دوائرنا ان الميل الى ابرام اتفاق شرقي البحر الابيض المتوسط يقوى لان ايطاليا التي اوجدت فكرة هذا الاتفاق قد قبلت وجهة نظر تركيا التي يحدوها وفاؤها للاتفاق البلقاني الى ان تشترط لدخولها واليونان في الاتفاق المقترح ضرورة دعوة رومانيا ويوغوسلافيا في اتفاق شرقي البحر الابيض المتوسط . اما شرط ايطاليا الخاص بدعوة بلغاريا والبانيا ايضا الى الاشتراك في الاتفاق المشار اليه فقد قبلته بلا تردد كل من تركيا واليونان وهما الدولتان الراغبتان حقا فى المحافظة على السلام واللتان تريان في اقتراح ايطاليا وسيلة لتعجيل دخول بلغاريا والبانيا في المستقبل في الاتفاق البلقاني

فى الميزانية المصرية

القاهرة — بلغت تقديرات الميزانية في المشروع القدم من وزير المالية لمجلس الوزراء لعام ١٩٣٥ــ٣٦ ٣٢٨٤٦٠٠٠ جنيه مصري ويقدر مجموع النفقات ٤٤٥٠٠٠٠٠ جنيه للاعمال ذات المنفعة العامة

زيارة المندوب السامى

للامير محمد علي

القاهرة — بالرغم من ان بعض الصحف يعلق اهمية خاصة على زيارة المندوب السامي رسميا للامير محمد علي فانه يبدو سابقا لاوانه النظر الى هذه الزيارة كدليل على قرب تأليف مجلس وصاية .

من لا أرض له لا وطن له

صفد

الى الدار الباقية

انشبت المنية اظافرها اول امس في المرحوم السيد حسين محمد الاسدي ولما يتجاوز العشرين من سنه فعم الحزن اهالي صفد لما يتحلى به الفقيد من اخلاق فاضلة وكان ساعد والده الثاكل فى تجارته بالجولان والبطيحة ، وحادث الوفاة ان الفقيد ذهب برفقة والده الى الجولان والبطيحة لدعوة الاصدقاء الى حفلة زفافه التي كان منوي اتمامها في بحر هذا الاسبوع فعثر جواده في مياه الشريعة فسقط الفقيد عن الجواد وابتلعته المياه .

وما كاد يتصل هذا الخبر بمدينة صفد حتى هرع مئات من شبانها الى ضفاف الشريعة ثم اخرج في اليوم الثاني جثة هامدة

وقد شيع الى مقره الاخير بين الدموع والحسرات بموكب كبير يتقدمه فرق كشافة النادي الرياضي الاسلامي والفرقة السعودية واكاليل من الفرقتين ومن الجمعيات المحلية

جميل سائح الماني

اخبرنا السيد مشيل صباغ انه بينما كان في الصيد مع لفيف من اخوانه في سهل الخيط لدغت حية احد النارة من الفلاحين وصادف ذلك مرور سائح الماني في طريقه الى الشام فعدل عن سيره واخذ الملدوغ في سيارته الى مستشفى الحكومة بصفد حيث اسعفه هناك الدكتور سكربه بالعلاج الناجع

الموت الهنيء

والسمك القاتل

في اليابان نوع من السمك لذيذ الطعم الى حد بعيد فأن من يأكله يشعر فوق لذة الطعم بفرح وسرور عظيمين ويخيل اليه انه في هناء تام وبعد ان تهضم المعدة ذلك الطعام اللذيذ يزداد الفرح والسرور وينطلق الانسان في الغناء والضحك ، ثم يسكت فجأة ويخيل الى من يراه انه يسبح في عالم السعادة واخيرا يسلم الروح وهو ضاحك مرتاح

تنحية الارمنازي

وقع رئيس الجمهورية السورية مرسومين الاول يقضي بتنحية الدكتور نجيب الارمنازي رئيس الغرفة الخاصة ويقضي بوضعه تحت تصرف رئاسة الوزارة ليقوم بالوظائف التي تنتدبه اليها والمرسوم الثاني يقضي بتعيين الامير كاظم الجزائري مديراً من الدرجة الاولى ويعهد اليه بوظيفة الدكتور نجيب الارمنازي

شمس الملوك

فى لبنان

وصلت الى بيروت من دمشق صاحبة السمو « شمس الملوك » والدة آغا خان زعيم الاسماعيليين ، ويرافقها الامير ابن شقيقها حبيب خان وحاشيتها المؤلفة من طبيب خاص وممرضتين وخمسة رجال ، ويقال ان الاميرة ستقضي الصيف فى لبنان

الاشتراكيون

البريطانيون

لا يعترفون بديون الحرب المقبلة

ادرك الاشتراكيون البريطانيون ضرر القروض التي عقدتها الحكومة لدخول الحرب الماضية ، فهبوا يعلنون انهم لن يعترفوا في المستقبل بديون جديدة تقترضها انكلترا لاجل خوض غمار الحرب

وقد خطب المستر اماتويل شنول وزير المناجم الاسبق ومن كبار الاشتراكيين البريطانيين في درهام فقال :

« يجب على الحزب الاشتراكي البريطاني ان يلفت انظار الحكومة الى انه اذا كانت سياستها في المستقبل ستجر الى حرب اخرى فان جميع المصروفات التي تنفقها فى الحرب وسوى ذلك من الديون التي قد تنشأ لا يمكن للحزب الاشتراكي باي حال من الاحوال ان يعترف بها اذا جلس في دست الحكم او يقرر رقما واحدا منها

« وما زلنا حتى الساعة غارقين حتى انوفنا بديون الحرب الماضية وسنرغم على البقاء كذلك الى سنوات طويلة

« اما الذين يرومون خوض غمار حرب جديدة فليقوموا بنفقاتها »

بوارج ارضية

تؤكد بعض الصحف الفرنسية ان المانيا وصلت الى تحقيق الفكرة الخاصة ببناء بوارج حربية تسير على الارض كما تسير البوارج المعروفة الآن فى البحر وستكون تلك البوارج الارضية مصفحة بكيفية تجعلها فى مأمن من قنابل المدافع من جميع الانواع ولن تستطيع الطيارات ضدها شيئا . والدول الاوروبية تفكر في بناء هذه البوارج من زمن بعيد ولكن المانيا ، كما تقول الصحف الفرنسية ، قد سبقتها الى وضع التصميم اللازم المؤدي الى الغرض المنشود وان بناء تلك البوارج المخيفة قد بدأ بالجملة في المصانع الالمانية وتضيف الجرائد على ذلك قولها ان الحكومة الالمانية تبني الطرق على حدودها بكيفية تجعلها صالحة لتسير تلك البوارج عليها ، فاذا كان هذا صحيحا فان البوارج الحربية الارضية سوف تكتسح الجيوش والقلاع ولن يقوى عليها سلاح من اسلحة الدفاع والهجوم المعروفة الآن

العمال العاطلون

في اميركا

ارسل مكاتب الدايلي تلغراف في واشنطن رسالة يقول فيها ان الامركيين متشائمون في هذه الايام من طوالع الحالة بين العاطلين لذلك فانهم سيضطرون لاتخاذ الطرق التي اتخذتها انكلترا في اعانتهم وذلك لانهم يرون انهم رغم كل ما قاموا به من المشروعات سيبقى عدد يتراوح بين ٤ و٦ ملايين من العمال العاطلين في كل وقت وعندما تنتهي المشروعات التي قصد بها التخفيف من العطل ستعجز المصانع عن استيعاب العاطلين

موظفو المندرول

الغت وزارة المالية السورية جميع محاسبيها في دمشق والجهات الغاء وظائف موظفي المندرول وتسريحهم من الخدمة جميعا اعتبارا من امس اول ايار

ملاحظات

« تابع المنشور على الصفحة الاولى »

كلمة متأثر متألم

هذه كلمتنا نقولها لمجرد الفائدة . ولتكون محفزة دافعة لكشافتنا الناشئة الوطنية على الخروج الى الضواحي والجبال ليقيموا هناك معسكرات ترفرف عليها الاعلام العربية ويسودها النظام والترتيب ، وتتخللها الاعمال الرجولية المنتجة

ايها الجيل الناشيء ... انت فقير في اعمال الفروسية والالعاب القوية لجسمك وعقلك ، فهل لا تشعر بمسيس الحاجة الى نشدان الكمال والقوة والاستعداد ؟ اخي الشاب ! كن مستعدا ...

القدس (ناقد)

انباء شرقية وغربية

اكبر باخرة

تشحن البترول

انزلت اليوم الى البحر في تابن اكبر باخرة تمخر في المحيط وكل حديدها ملحوم لحاما ولم تستعمل في صنعها المسامير وهذه الباخرة هي الباخرة موبرا وحمولتها ٢٢٤٠ طنا وهي من البواخر التي تشحن البترول سائلا في حياض بجوفها وطولها ٢٤٥ قدما وتخص شركة البواخر النروجية وقد استعمل في صنعها طريقة لحام الحديد بالكهرباء

اول رئيس مسلم

لبلدية كلكوته

انتخب امس اول رئيس مسلم لبلدية كلكوته وهو الزعيم المسلم فضل الحق المرشح الوحيد الذي تم انتخابه وينتظر ان ينسحب جميع الاعضاء الاوروبيين من مجلس البلدية عدا عضوا واحدا معينا رسميا من المجلس احتجاجا على هذا الانتخاب ويعيد انتخاب فضل الحق الى الذاكرة الظاهرة المدهشة التي بدت فى اجتماع مجلس البلدية فى شهر ما والماضي عندما انتخب رئيسا بلدية كلكوته احدهما فضل الحق والثاني سركار الذي استقال الآن من منصبه

كرم المهراجا

احتفل اخيرا مهراجا جومبال من امراء الهند بمرور ٢٥ سنة على ارتقائه العرش فاراد ان يكون ذلك اليوم يوم عيد حقيقي يحفظ رعاياه ذكره فاصدر اوامره بالغاء جميع المتأخر على سكان الامارة من الاموال الاميرية وقدر هذا المبلغ ٣٧٥٠٠ جنيه ثم اعلن انه لن يعمد في هذه السنة الى جباية الضرائب وان رعاياه يعفون من دفعها وهي مبلغ ٢٢٥ الف جنيه فى السنة وبذلك يكون هذا الامير الهندي قد ضرب كل قياس من هذا النوع فى الكرم ، فضلا عن انه وزع على رعاياه الهدايا واقام لهم المآدب بما يقدر بعشرات الالوف من الجنيهات

من لا ارض له لا وطن له

هاتوا نظاما اقتصاديا حسنا

« تابع المنشور على الصفحة الاولى »

لقد قال كولبير على ما نذكر : « هاتوا سياسة حسنة وخذوا مني مالية حسنة » واقطاب هذا الجيل يستطيعون بحق ان يقبلوا هذه النظرية ويقولوا « هاتوا نظاما اقتصاديا حسنا وخذوا منا سلما دائما » فلو استطاع رجال السياسة في المؤتمرات والاجتماعات التي يعقدونها على التوالي منذ سنين ان يتفقوا على تثبيت النقد ورفع الحواجز الجركية وتنظيم الحالة تنظيما يكفل العمل للملايين من العاطلين لضربوا فكرة الحرب ضربة شديدة قاتلة ، ولكنهم عجزوا عن ذلك مع علمهم بان الضنك العام هو الذي يثير في طريقهم الى السلم العقبات التي يصطدمون بها كل يوم ، والتي لا يستطيعون تذليلها قبل معالجة هذا الضنك ورفع كابوسه عن صدر البشرية

فما دامت الشعوب تعيش في حالة لم تألفها من الفاقة والفقر ، وما دامت اسباب الهناء والطمأنينة غير متوفرة لها فمن المستحيل ان تصبر على الحالة الحاضرة طويلا ، ولا بد ان يأتي يوم تحاول فيه تعديلها اما بالثورات الداخلية او بالحروب الخارجية . وليس ما يفعله اقطابها الآن لتحويل انظارها الى المشاكل الخارجية سوى نتيجة رغبتهم في درء اخطار الثورات الداخلية عنهم بمحاولة اقناع الجماهير بان سبب الضائقة العامة هو موقف هذه الدولة او تلك ، وان حالة الاستقرار لا تستتب الا بعد كبح جماحها بالقوة ما دامت السياسة قد فشلت بذلك

فكيف يمكن والحالة هذه ان تؤدي المؤتمرات والاجتماعات والمواثيق والمعاهدات الى سلم لا تجد فيه الشعوب شيئا تطمح اليه من الرفاهية والامان ورغد العيش ؟ وهل تكفي المواثيق لايجاد الطمأنينة والسعادة في النفوس ما دام الملايين من الناس لا يجدون العمل ولا القوت ، وما دامت الفاقة ناشرة الويتها على جميع البلدان ؟

ان من يدرس حالة العالم الحاضرة من الوجهة النفسية يصعب عليه ان يعتقد بامكان درء الحرب ، لان المشاكل الاقتصادية والسياسية التي يعانيها البشر الآن اعظم من ان تحل حلا نهائيا بالمؤتمرات والمفاوضات والمواثيق . فاذا بقيت المساعي السلمية التي يبذلها قادة الشعوب في ضمن نطاقها الحالي ، فلا بد من وقوع الانفجار عاجلا ام اجلا ، لان الاسباب الحقيقية لهذا الانفجار ليست هي جميع الاسباب التي تعالجها السياسة الآن ، ولا هي اهمها شأنا

يأس ايطالي

في لاسلكية من مدينة بوستن الاميركية انه بعد خروج سفير ايطاليا في اميركا من قاعة السرايات هو وحاشيته حيث قابل المستر كارلي حاكم ولاية مستشوستش هجم رجل وقد سل خنجراً بيده ليطعنه به فهجم عليه رجلان من البوليس السري وجرداه من سلاحه بانقاذه السفير من شرهما وقد عرف انه ايطالي واسمه او جينيو كمياني وعمره ٤٢ سنة فاخذ الى دائرة البوليس للتحقيق فشكا من سوء حال البلاد وانه لا يلقى فيها عملا يرتزق منه

صناعة الطائرات

اثار مقال مكاتب الديلي تلغراف الدبلوماسي عن تفوق السلاح الجوي الالماني على السلاح الجوي البريطاني اهتماما شديدا في الاوساط الحكومية فان سرعة زيادة سلاح الجو الالماني والعدد الكبير من الطائرات التجارية الالمانية التي تشبه كثيرا الطائرات الحربية يجعل هذا التفوق ظاهرا للعيان وقد اصبحت صناعة الطائرات في المانيا صناعة وطنية بينما هي في بريطانيا على العكس من ذلك .

المندوب السامى

يدرس تشريعا جديدا

بيروت : على اثر اضراب السواقين والمحامين انصرفت المفوضية الى درس تشريع جديد من شأنه تحديد المهن الحرة فى البلاد وتحديد عدد المتمرنين لكل مهنة وسيحمل المفوض السامي هذا التشريع الى وزارة الخارجية الفرنسية عند سفره الى باريس ليعرضه عليها مع جملة ما يعرضه من القرارات والاقتراحات

فصل حوران

وحلب عن دمشق

تروج اليوم في سوريا اشاعات كثيرة حول فصل حوران وحلب ودير الزور عن دمشق وجعل كل واحدة مستقلة ومنفصلة عن الاخرى ويقال ان هناك مضابط في حوران توقع بطلب الانفصال عن الجمهورية السورية

الحدود

بين المانيا وفرنسا

تقول الصحف الفرنسيه ان اللجنة المختلطة المؤلفة من اعضاء المانيين وفرنسيين بدأت تحديد الحدود بين المانيا وفرنسا من جهة السار

انزال

طيارة المانية

انكرت ايطاليا الاشاعة الخاصة بان ست طيارات ايطالية ارغمت طيارة المانية على النزول الى الارض يوم السبت الماضي اذ كانت تحلق فوق مدينة « سستو كالندا » التي تعد اهم مركز للطيران في ايطاليا

جريدة يهودية

تصدر في بيروت

اتصل بدوائرها يوم ان جريدة يهودية يومية ستصدر قريبا في بيروت باللغة الالمانية اسمها اوريانت اكسبرس وقد تعهدت احدى الوكالات في تل ابيب في بيع ٢٠٠٠ ــ ٣٠٠٠ نسخة في كل يوم واتصل بالجريدة ايضا ان جريدة يهودية ستصدر في بيروت قريبا باللغة الجركونية يجري توزيعها في فلسطين .

* * *

يافا — يوم الجمعة في ٣٠ محرم ١٣٥٤ — الموافق ١٣ آيار ١٩٣٥
صاحب الامتياز والمحرر : المسؤول ابراهيم الشنطي
يشترك في تحريرها طائفة من كتاب العرب في الداخل والخارج
مدير الادارة : شوكت حماد
رقم التلفون ١٠٧٥ و ١١٨٧
العنوان البرقي : الدفاع يافا — عنوان البريد : ص . ب ٥

الله لم تشهد الغارة الشعواء مقحما ، فدافع

الدفاع

« العدد — ٣١٢ — السنة الثانية »
ادارة الدفاع في عمارة حربوز شارع جمال باشا — يافا

	عن سنة	عن نصف سنة
قيمة الاشتراك في فلسطين	١٥٠	٨٠
في الخارج	٣٠٠	١٦٠

الاعلانات يتفق عليها مع ادارة الدفاع — قسم الاعلانات

صور عالمية على هامش الحوادث

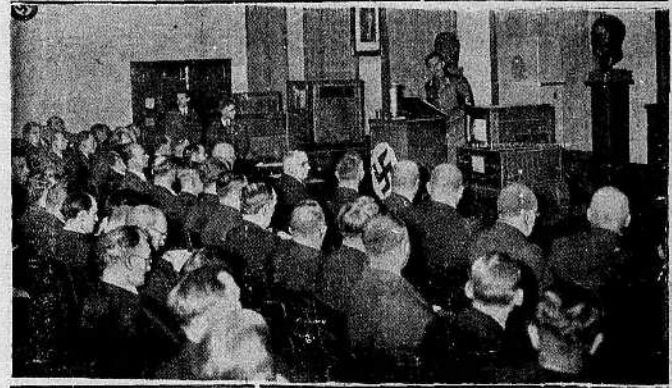

صورة الهر هادومفسكى رئيس الاذاعة اللاسلكية في المانيا وتراه يخطب امام اعضاء الوزارة الالمانية وعظماء الدولة عن فوز المانيا باختراع الات الرؤية عن بعد في دار الاذاعة اللاسلكية في برلين وقد وضع بالقرب من منصة الخطابة آلة من هذه الالات التي ترى المناظر عن بعد ويسمع صوتها في نفس الوقت

صورة رئيس الوزارة البلجيكية الذي انتخب موخراً بعد الازمة الوزارية الشديدة التي حصلت قبل اسبوعين وسببها التجنيد الاجباري في المانيا

زار الهر سلدت وزير العمال في المانيا مناجم الفحم في وادي السار وتراه يحادث العمال عن كيفية عملهم وهو يتحادث مع كاخ لا كوزير

محلات امين ابو رحمه

لمبيع كافة انواع الراديو والغرامافونات ولوازمها
راديات وغرامافونات ماركة هزماسترز فويس
HIS MASTER'S VOICE
باسعار مخفضة جدا عما تباع به

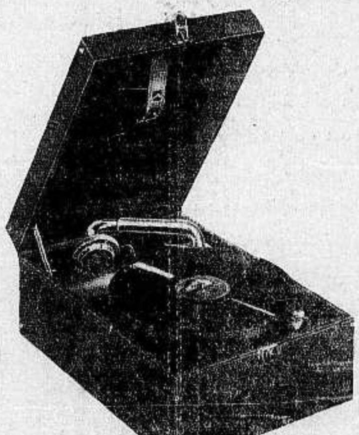

في
المحلات
الاخرى
من الموديلات المعروضه
في هذا الاعلان

محلات
ابو رحمه
يافا
شارع بسترس

محلات
ابو رحمه
حيفا
مدخل المرفأ

ثقوا ثقوا
بان بان
الدفاع

مطبعة الدفاع التجارية

خير مطبعة يمكن الاعتماد عليها
لطبع جميع لوازمكم التجارية
حروف جديدة - ادوات فنية

اتقان فائق نظافة وسرعة بالعمل
مع أسعار معتدلة للغاية

الدفاع يوم الاحد ٢ صفر ١٣٥٤ ـ ٥ آيار ١٩٣٥

(العدد ٣١٣ — السنة الثانية)

أن لم تشن الغارة الشعواء مقتحماً فدافع

الدفاع

صاحب الامتياز والمحرر المسئول ابراهيم الشنطي
ويشترك في تحريرها طائفة من كتاب العرب في الداخل والخارج
رقم التلفون ١٠٧٥ و ١١٨٧
العنوان البرقي : الدفاع يافا ـ العنوان البريدي : ص . ب ٢٥٥
الاعلانات يتفق عليها مع ادارة الدفاع — قسم الاعلانات

مدير الادارة : شوكت حماد
ادارة الدفاع في عمارة حزبون شارع جمال باشا ـ يافا

	عن سنة	عن نصف سنة
قيمة الاشتراك في فلسطين	١٥٠	٨٠
في الخارج	٣٠٠	١٦٠

القبض على قافلة يهودية روسيه . اضراب العمال في حيفا . العراق يوقف احزابه السياسية . اضراب بيروت . الاتصال بالتلفون مع العراق . الميثاق الروسي الفرنسي

مع القافلة

اضطرابات يافا عام ١٩٢١

انتقال اليهود من المعيشة الذليلة الى عهد السيطرة

ليس من الحق ان لا نذكر اضطرابات يافا بكلمة . وليس من الحق ان نغفل ذلك التقرير المسهب الذي وضعه السر توماس هايكرافت ، قاضي قضاة يافا ، ورئيس لجنة التحقيق في تلك الاضطرابات .

اننا في ضحى اول أيار من عام ١٩٢١ ، وان النفوس في حالة تشنج عصبي . البلاد لم تمنح استقلالها . والسياسة البريطانية لم تسر على هدى الوعود التي قطعتها . والهجرة الصهيونية في استمرار . ولا يحتمل العرب إغضاء عن هذه السيئات .

اجتاز موكب العمال اليهود حي المنشية ، اكثر احياء يافا حماسة ، واغناها بعنصر الشباب . وبدر من اليهود سلوك غير جميل ، فوقع اعتداؤهم على عربي . شرارة واحدة تلهب الجو ، والشرارة قد انطلقت الآن . المعنوية قوية ، والنفوس تهفو الى الظفر . لكن في هذه الاضطرابات سار الشعب على غير هدى . اين القائد ؟ اين الزعيم ؟ اين الذي يقول بوقوف الاضطرابات او استمرارها ؟ اين أولئك الذين يتصدرون المجالس ؟ اين الخطباء المتحمسون ؟ هل اختفوا كلهم ؟ اين لابسو البذلات الرسمية ، فجميع من نرى من سواد الشعب ، ومن لابسي « الشراويل » و « القنابيز » ؟

وفي الحق ، ان مؤرخ اضطرابات سنة ١٩٢١ يستطيع ان يحمل على العناصر الاخرى ، الى ابعد حد . ذلك انه لم يكن يلمح احدا منهم في الغمرة . عكس اضطرابات سنة ١٩٢٩ ، والمظاهرات الاخيرة في سنة ٩٣٢ . ومرارا كنا ننظر بعين الالم والغضب معاً الى أولئك الذين يمتطون العربات من ساحة « الشهداء » اليوم ، فرون بها الى حي العجمي ، على الاكثر . اننا نجد في سواد الشعب روح الاقدام والشرف التي انفرد بها دون « زعمائه » وبقية العناصر الاخرى على الجملة . وقد استفاد اخصامنا من ذلك فقالوا ان عنصر « الافندية » يسخر سواد الشعب لاهدافه ، وهو قول تضليل ، ليس فيه اثر من الحقيقة والواقع

وفي هذه الاضطرابات تألقت رجولة بعض الشباب العربي ، وساهم « البحارة » بقسط وافر فيها ، طار على أثر ذلك ، وما زال هذا الصيت لهم الى اضطرابات ٩٢٩ حينما ضعف كما سيأتي معنا . ورأيت بعيني الشاب (خ) يجول وحيداً في سوق اليهود فلا يستطيع احد دفعه عنه . ولولاه لنهبت كل المخازن العربية في ذلك السوق . ومنذ اسابيع توفي شاب اسمه مطيع ، كان دينا على يافا كلها ان تخرج في جنازته ، لكنه ذهب مع الاسف مجهولا ، وخيرله ذلك في زمن يظهر فيه الذين يتاجرون بالشهرة واخالف الذين انحوا على العرب لتشويههم تلك الظاهرة الشريفة برذيلة النهب . فقد وقع شيء من ذلك ، ولكنه جاء عن طريق فئة كان سخط الرأي العربي العام عليها اشد من سخط اعدائه . اما جبين تلك الاضطرابات فقد ظل متألقا يشهد ببراءة العرب اولا ، اذ كان عدوهم البادىء ، وبشرف الهدف والغاية ثانيا .

وفي عصر ذلك اليوم ، او اليوم الثاني للاضطرابات ، شهدت فرقة انكليزية معها اسلحتها كاملة . ثم شهدنا ثلاثة من « الوجهاء » يطوفون على الناس مهدئين ، وداعين الى السكينة . الآن ظهروا ! الآن تكلم « العقلاء » ! جاءوا يهدئون الابرياء ، فهل نالت البلاد حريتها ؟ هل اعطيت ولو الوعود بذلك ؟ لا ، لا بكل ما في هذه الكلمة من معنى النفي . ولكن هذه وظيفتهم الحاضرة والمستقبلة كما سيرى القراء ذلك في المقالات القادمة

العرب لم يثوروا . ولا كان هذا من رأيهم . انهم يريدون حقوقهم . يريدون سبيلا يحقق الاماني الغاليات التي من اجلها اراقوا الدم الشريف في الحرب العامة . وخذ أيها العربي مايشعرك بصدق هذا القول . خذه عن الرجل الانكليزي النبيل ، قاضي القضاة ، منتزعا من تقريره بالحرف الواحد قال : « .. وقد اكد لنا الكثيرون ، وتحققنا بانفسنا ، انه لولا وجود القضية اليهودية في فلسطين لما لاقت الحكومة اقل صعوبة في ادارة الشئون المحلية . ونعتقد أن كره العرب للبريطانيين نشأ عن مساعدة الحكومة للسياسة الصهيونية

« .. ولو ظل اليهود داقلية كما كانوا ايام الاتراك وحافظوا على آدابهم واعتدالهم لما عكر صفو العيش ، ولكن العرب لما رأوا اليهود اصبحوا اصحاب الكلمة النافذة عند الحكومة نقموا عليهم ، وضمروا لهم الشر .»

« ... وتوجد اسباب عديدة حملت سكان يافا على الاعتراض على الهجرة اليهودية ، وعلى اظهار العداوة ، واضرام الفتنة على اليهود . منها ان اليهود ، نساء ورجالا ، بدأوا بعد وصولهم فلسطين ينظرون الى السكان الوطنيين بعين الازدراء ، وصاروا يخالفون العادات القومية التي الفها العرب منذ نعومة اظافرهم بسيرهم في الشوارع والطرقات متأبطين بعضهم البعض بمعاصم وسواعد ، ومنشدين الاناشيد العبرية القومية . وبديهي ان انتقال اليهود من المعيشة الذليلة المزدحمة التي كانوا يعيشونها خارج فلسطين ، الى المعيشة الحرة التي ابتدأوا يتمتعون بها في فلسطين اهاجت عواطفهم الى درجة قصوى ، باتوا معها ثملين بخمرة الوطن القومي الذي طالما حنوا لرؤيته ، وحلموا بالعودة اليه .. » بالحرف الواحد

كيف هدأت الاضطرابات ؟ كيف فشلت المقاطعة ؟ ما هو الثمن لذلك كله . موعدنا به الغد

ابراهيم

الاخطاء المطبعية

تصادف الانسان في بعض الكتب اخطاء مطبعية تعكس المعنى الذي يريده الكاتب . وتجعل لبعض العبارات معنى فكاهيا . وعلى الرغم من العناية التي يبذلها المصححون فأنه لم يصدر حتى الآن كتاب يقل عدد مافيه من الاخطاء عن ١٥٠ غلطة

وقد رزق برنارد شو رجل اميركي شغوف بملاحظة الاخطاء المطبعية في مؤلفاته ، فأطلق على هذا الرجل لقب « امير المصححين »

واشتهر الرجل بضبط الاخطاء المطبعية في اهم الكتب والمؤلفات . وقد تسلم اكثر من ٣٠٠ كتاب شكر من مشاهير الكتاب . وعرض عليه كثيرون من الناشرين ان يحترف قراءة « البروفات » للمرة الاخيرة قبل الطبع . ولكنه رفض

زينة بجوبيله جنيه

يقدر ماستنفقه الشركات والمصانع في انكلترا لتزيين محلاتها لاسبوع الاحتفال بالعيد الفضي لارتقاء جلالة ملك انكلترا العرش بمليون جنيه

تجنيد النساء في الحبشة

عنصر النساء في الحرب القادمة بين الدولتين

توالي « الدفاع » ذكر تطورات المسألة الحبشية الايطالية ، وقد كتبنا غير مرة عن استعداد الحبشة الحربي . ونشرنا في غير هذا المكان من عدد اليوم النص الحامل لخطاب جلالة النجاشي في مجلس النواب الحبشي . والذي نعرفه ان الحبشة قد استكملت جميع معدات الجيش والحماسة بالغة حدها الاقصى بين جماهير الشعب ، وقد سافرت الالوف المؤلفة من الجنود والزعماء والرءوس الى قرب الحدود ووصلت في الاسبوع الماضي كميات كبيرة من الذخائر والاسلحة كانت قد طلبتها الحبشة من بعض مصانع اوروبا وقد ذهب جلالة الامبراطور هيلا سلاسي بنفسه الى المحطة في جيبوتي وراقب نقل هذه المهمات وسط حماسة الشعب البالغة . وكان الجنود يحملون الصناديق على رءوسهم مخترقين شوارع اديس ابابا بين التهليل وفيضان الشعور . والذي يدعو الى الاعجاب والاكبار تفاني الاحباش الشديد ووفاؤهم النادر لبلادهم واستعدادهم ، كما يهتفون بحرارة ، لان يجعلوا من جثثهم جميعا قنطرة يعبرها الطليان اذا ماهيأ لهم القدر الفوز والغلبة . ويرى في الصورة حبشية من سكان

الحدود وهي واحدة من الآف الحبشيات اللواتي لبين نداء الوطن والامبراطور في مجلس النواب فعمدن الى الجندية يؤدين فيها واجبا من اقدس الواجبات .

شاعر العرب

الشيخ عبد المحسن الكاظمي

« بقلم الاستاذ الكبير صاحب التوقيع »

بعد ان انطوى بساط القرون الاولى في الادب العربي الاسلامي ، اي بعد ان غابت من دمشق وبغداد دولة العرب السياسية الصحيحة ، لم تلد الامهات العربيات ، على ما نعلم ، شاعراً أوتي العارضة ، سريع الخاطر ، فياض الارتجال بنفس عجيب ، مع الرصانة المطردة ، من طراز كطراز الكاظمي الذي لبى نداء ربه في القاهرة منذ ايام

ولد الكاظمي رحمه الله ، في الكاظمية في العراق ، في الثلث الثاني من القرن التاسع عشر . ولا نعلم بالضبط تاريخ مولده ، ولكننا نعتقد انه ادرك السبعين كاملة ، وقضى مراحل حياته الاولى تحت سماء الرافدين . ومال منذ حداثته الى الرحلة والتقلب في البلاد ، وتبدت مخايل نجابته وهو لم يتجاوز حد الصغر ، واشرقت فطرته الشعرية كالشمس مذ كان يافعا . ومع فطرته الشعرية المبكرة هذه ، برزت خصائص اخلاقه تدارج نزعته الى الشعر . فالتحمت النزعة وروح اخلاقه التحاما شديدا ، فشت اخلاقه في شعره ، ومشى شعره في اخلاقه ، فكان الكاظمي هو الكاظمي نفسا وخلقا ونزعة من يوم نشأ وترعرع ، الى يوم ان قبض ، سبعا وعود من السنين لا اقل وقد يكون اكثر

لم تكن الدنيا مقبلة مع الكاظمي في ثروة المادة ، لاستغنائه عن هذه بثروة النفس والخلق ، ولابائه ان يركض وراء الدنيا اذا هي ولت وادبرت . ولذلك يبهرك ما تراه من اباء الكاظمي من خلال فقره ، وتلمس العزة ، عزة النفس وشممها ، من ثنايا شعره وقوله . وقد يحسب البعيد ان قائل هذا الشعر امير مستغن عن الدنيا بجملتها ، فاذا سألت وتفحصت علمت علم اليقين ان هذا هو الكاظمي ، وكل مايملك نفسه وشعره !

تخرج الكاظمي في الشعر واساليبه العربية البدوية على السيد ابراهيم الطباطبائي المتوفي على الراجح سنة ١٣٢٠ هجرية في العراق . وكان السيد الطباطبائي من نوابغ شعراء العراق في النصف الاخير من القرن الماضي ، حتى قال بعض من ترجمه انه « كان يظن في نفسه انه يحذو حذو الشريف الرضي ، وان لم يكن بذلك الا انه كان شاعراً أضخم الالفاظ في الغالب ، وان رقت احيانا »

وعاشر الكاظمي استاذه الطباطبائي مدة ، وكان يلقى منه رعاية طيبة ويقول العارفون من ابناء العراق ان السيد الطباطبائي كان شديد الملاحظة وهو آخذ بضبع تلاميذه والمستفيدين منه ، فيحبب اليهم الادب ونظم القريض ، ولكن عندما يجيئون اليه بنتاج منظومهم للنقد والتنقيح ما كان يقسو عليهم ، بل كان يأخذهم برفق زائد وتؤدة وملاطفة ، حتى تكمل لهم الجرأة في القول ويكشفوا عن مخبآت نفوسهم وتستقيم لهم الملكة . وهكذا كان مع الكاظمي اول الامر حتى راح الكاظمي وقد اغترف من بحر استاذه ما اغترف وحبله على الغارب

***

وجاء الكاظمي مصر لاسباب لا يتسع المقام لتفصيلها ، منذ اكثر من خمس وثلاثين سنة ، فاقام فيها حتى كاد يتمصر لولا ان عروبته العرباء ها سمة لكل عنصر سواها . واصيب بضعف في بصره في مراحل حياته الاخيرة . واما نهج حياته فبسيط للغاية : يقيم في بيته على الغالب ، يقصده الاصدقاء والاصفياء والفضلاء واهل العلم لمواصلته الود والوفاء والاستمتاع بأدبه . وقد تعرض له حاجة خاصة او عامة في الشام او الحجاز او العراق فيخرج

« البقية على الصفحة السابعة »

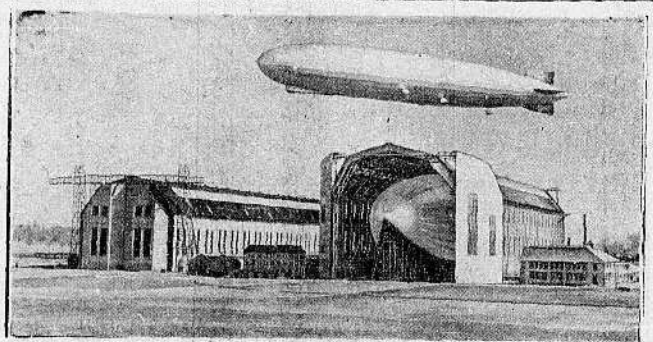

المنطاد زبلن اثناء خروجه من حظيرته

في ولاية فندل بالقرب من بافاريا بالمانيا جبل عال يتزحزح مركزه من كثرة الثلوج التي تراكمت عليه والامطار التي انهمرت بشدة فوق ذروته . ويرى في الصورة الجبل الذي ينذر بالسقوط بين آونة واخرى .

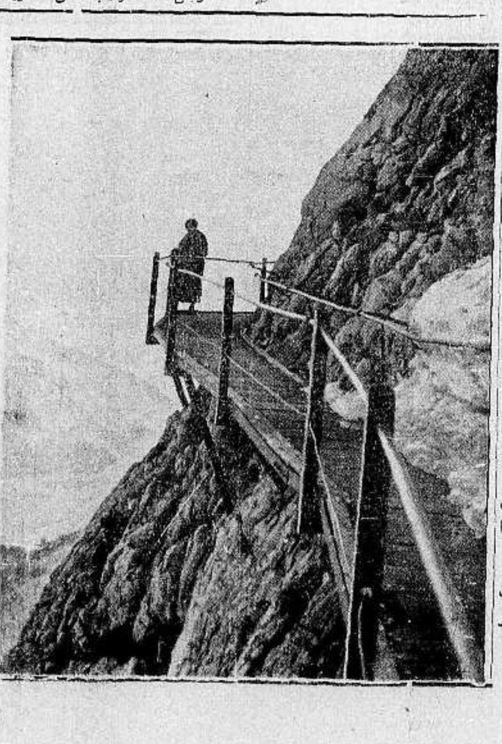

اول صورة اخذت لزيارة امبراطور منشوكو كانغته يوبي لطوكيو عاصمة اليابان ويرى في الصورة الى اليسار جلالة الميكادو يستقبل رسمياً ضيفه في محطة طوكيو بنفسه ويرى الضيف الى اليمين وقد وقف وزراء وعظماء اليابان في حفلة الاستقبال

دنيا العرب والاسلام

سوريا

قتلة الغزي

سرت اشاعة في المدينة عن سعي خاص يبذل في سبيل العفو عن قتلة المرحوم فوزي بك الغزي وقد راجع شقيق الفقيد مقام وزارة العدلية مستفسرا عن صحة هذه الاشاعة فنفت الوزارة توسط اي كان في هذه القضية

الدروس الدينية

اهملت وزارة المعارف السورية الدروس الدينية من برنامجها الجديد وقللت من ساعات تدريس الدروس الدينية في المدارس الابتدائية، فضجت الجمعيات الاسلامية لهذا الاهمال وطافت على الناس بعضائط احتجاجية لتقدمها الى المراجع الايجابية

مؤتمر الكشافة

عقد رؤساء الفرق الكشفية اجتماعاً كبيرا قرروا فيه تحديد موقف الفرق الكشفية من قرار المفوض السامي وارسال كتب الى مقر الكشاف المسلم في بيروت لاخذ رأيه في قرار المفوض السامي الذي يقضي بفصل فرق الساحل عن الداخل والاتفاق علي عقد مؤتمر كبير يحضره جميع رؤساء الفرق الكشفية

اجتماعات الكتلة

اسفرت الاجتماعات التي عقدها رجال الكتلة الوطنية في دمشق عن تقرير ارسال معالي الاستاذ جميل مردم بك الى فلسطين وفخري بك البارودي الى الشمال للاجتماع باخوانهما فيها واطلاعهم على نتائج الرحلة والخطة التي بحث فيها لتحقيق الوحدة العربية

اضرار الاشوريين

رفع نواب وممثلي منطقة لواء الدرات عريضة احتجاجية الى سكرتير عصبة الامم عن طريق المفوض السامي، وبعد ان سردوا قرار جمعية الامم لاسكان الاشوريين في الاراضي السورية وبينوا الاضرار التي تلحقهم من هذا القرار ختموا العريضة بقولهم: لذلك نحتج بكل قوانا على هذه التدابير راجين من مجلس العصبة ان يتفضل باعادة النظر في قراره المنافي لمصالحنا وحقوقنا واقرار عدم اسكان الطائفة المذكورة في وطننا وبذلك يتم للعصبة المثلة للضمير الانساني ابعاد خطر يضاهي الخطر الصهيوني في سوريا الجنوبية — فلسطين — وبالختام تفضلوا ياذا السعادة بقبول فائق الاحترام

٢٥ نيسان ٩٣٥ — التواقيع

الى فلسطين

بمناسبة غزوة السكاكر «الصهيونية» الاسواق السورية بسبب فداحة الرسوم الجمركية على المواد الاولية اخذ بعض اصحاب معامل السكاكر في دمشق بالهجرة الى فلسطين لتأمين سير معاملهم من جهة والحصول على الربح والتوقي من الحواجز الجمركية الباهظة عن تصدير معمولاتهم الى الاسواق السورية من جهة اخرى

الاتحاد السوري

يقال ان المجلس النيابي السوري سيحل في اوائل حزيران وان الانتخابات الجديدة ستبدأ في اول تموز، وقد قيل ان الوزارة الحاضرة ستوقع المعاهدة المراوضة مع شيء من التعديل فيما يتعلق بملاحق الوحدة، اي ان المعاهدة ستكون على اساس «الاتحاد السوري»؟!

وتقوم فكرة الاتحاد السوري، على «اساس توسيع الصلاحيات» على طراز «الولايات المتحدة» في اميركا، على ان موعد تنفيذ هذه الفكرة لم يعين بعد وقد تدور حولها المباحثات في (الكي دورسي) — وزارة الخارجية الافرنسية — عند زيارة المسيو دي مارتل لها في منتصف هذا الشهر

تونس

سياسة الوعود في تونس

في تونس اليوم موجات طاغية اجتماعية وسياسية، اذا صح ان للناحية الشعبية مظهرا في هذه السياسة امام ما توخاه العميد السامي حينما استغل بعض التونسيين فاندفعوا لاعلان تأييده. وهكذا استطاع ان ينجز الخطة التي رسمت له فعطلت صحف ونفي افراد وصدرت قرارات واوامر استثنائية تقيد الحريات.

وقد اثار هذا ما في نفوس الاهلين من بواعث الاحتجاج وبدلا من ان تمني الحكومة وبالتالي مسيو بيروتون بتخفيف الوطأة التي تقع على البلاد زادت شدة على شدتها حتى اصبحت محال المنفى تزدحم بمن يساقون اليها من الوطنيين ويدفعون من السلطة لعمارة الجنوب.

وتقول الانباء التونسية ان قدوم العميد المسيو بيروتون الى تونس كان محفوفا بضروب المشاكل المتنوعة التي تتكرر وتعاد في تونس، فالخطة التي يسير عليها العميد السامي الحالي هي نفس الخطة التي سار عليه سلفه العميد المسيو مصرون وكان التونسيون ينتظرون ان يأتي لهم قدومه الى بلادهم فرصة للتخفيف عنهم. ولكن العميد السامي اكتفى مع الاسف بان احاط نفسه باسوار من الوعود ثم رأى ان هذه الوعود تحتاج الى وقت طويل اذا اقدم على تحقيقها والذي يظن ان العميد السامي تخيل ان يكون لوعوده اثر قوي في الشعب التونسي، فجعل كل معارض فداء انجازه ما وعد، كما جعل اللجان الاصلاحية التي تألفت استشارية فلم تثمر ثمرتها المطلوبة ولم تؤد للبلاد خدمة ما.

والخلاصة ان الشعب التونسي ما يزال ينتظر. وليس من المبالغة ان نقول ان تونس اليوم مع هذا الانتظار تموج بين مختلف هذه المظاهر وهي مع كل هذا تأمل من خلال هذا الانتظار الفرج القريب.

من لا ارض له لا وطن له

***

المغرب الاقصى

تصريح المقيم العام

السياسة الاستعمارية في المغرب

تحدث السنيور صنون صموئيل ريكو المقيم العام الاسباني في المنطقة الخليفية في المغرب الاقصى عن حالة التعليم هناك فقال ان النقطتين الاساسيتين المهمتين اللتين نعتبرهما محوراً لعملنا في المغرب الاقصى هما الثقافة والاعتناء بالوسائل الصحية، فمسألة المدارس في المغرب تهم الدولة الاسبانية جدا ولا يعرف اهميتها الا من كان هناك من قبل. ويدل احصاء عام ١٩٣٠ للصبيان الذين تقل اعمارهم عن اربع عشر سنة في في المنطقة الخليفية على ان عددهم بلغ ١٣٨،١٥٩، اما عدد المدارس الموجودة في ارض المنطقة الخليفية فبلغ ٢٨٩٣ مدرسة مضافا اليها المدارس القرآنية التي هي الاغلبية الساحقة في هذا العدد وقد عملت الجمهورية الاسبانية على تقويتها راغبة في ان تنخرط هذه المدارس في اسلوب ثقافي ليتمكن الصبيان المسلمون من الانضمام الى الحركة الثقافية التي تجري عليها اسبانيا دون ان تمس عواطفهم الدينية او يقع في نفس آبائهم اي وهم من الاوهام» الى ان يقول «وتقديراً الى اهمية هذا المقصد ونظرا لان تحسين حالة المدارس الموجودة لا يمكن ان يكون الا اذا اعتنينا جيدا بتأهيل الوطني الى مشاركته في العمليات الكبيرة وتأمل الحكومة ان تؤسس في مدينة تطوان معهدا علميا وآخر للثقافة العالية المهمة. فنرى اذن ان المقصد الاول يخولنا انشاء مدرسة ثانوية وصناعية حيث يتخرج الموظفون والمدرسون بالادارة الحكومية وليس من الصعب ادراك الاهمية التي نحصل عليها ان كان القوم الذين هم تحت حمايتنا يرون امانينا في دفعهم الى المداخلة والمشاركة معنا في تحقيق تنمية وطنهم. وفي طنجة التي يوجد بها حالا ثمانية الآف نسمة من الاسبانيين ترغب الحكومة في انشاء معهد علمي، كما ينوي تحويل المدرسة الاسبانية الى مجمع علمي وتأسيس ثلاث مدارس حتى يسهل على التلاميذ الذهاب الى المدرسة الاسبانية «ويستطرد المقيم العام الى قوله» على ان الجمهورية السياسية تروم تحقيق عمل يستنتج منه تغييرات محسوسة حتى يرتاح الوطنيون الى عملنا الذي نقوم به وهو الحماية، ويشعروا شعورا تاماً اننا لارغبة لنا في الاستيلاء على ما يملكونه، بل بالعكس نريد تأهيل شعبهم حتى يقوم بحكم نفسه بنفسه وادارة شئونه بصفة لم يتقدم نظيرها ابداً وهذه ليست بآمال لا يمكن تحقيقها بل ان هي الا بعض ما عقدنا الرجاء على تحقيقه كلما رأينا مساعد الظروف ورأيي ان فضل حمايتنا يرجع الى عملنا الذي له اهمية كبرى وهو تعليم الوطنيين

والتونسيون يتألمون الآن اشد الالم من الغلط الذي وقعوا فيه بانقيادهم لاتباع افكار الاساتذة الاستعماريين ومن جملة ما يحتج عليه به الوطنيون المسلمون ان عدة ملايين صرفت في المغرب الافرنسي ولم يخصص لهم منها الا قدر ضئيل لتعليم صبيانهم وليس من الخطأ ان يشارك الوطني في اعمال التعليم والادارات، بل اننا نجد فيه مساعدا قويا في اعمالنا ومرشداً صالحا بما له من الدراية بشئون وطنه وعوائده المعتادة، كما انه يقوم بنشر الدعايات بين اخوانه»

«الدفاع» هذا ما افضى به المقيم العام في المنطقة الخليفية، بيد انه ليس لدينا من الاخبار والحوادث ما يؤكد لنا اعتزام الحكومة الاسبانية او جارتها الحكومة الفرنسية في المغرب الاقصى حتى اليوم بتحولها عن سياستها الاستعمارية والذي نرجوه ان تنقشع هذه الغمامة عن الاقطار العربية الشقيقة

لبنان

قول البطريرك

زار غبطة البطريرك المسيو «روبر دوكه» قبل سفره الى باريس وظلت الاحاديث التي دارت في هذه الزيارة سرا مكتوما، وقد علمنا اليوم ان في جملة ما قاله غبطته للمسيو دوكه من قوله:

«ان الاتراك كانوا اعداء اللبنانيين وكان منتظرا ان يسيئوا اليهم لان العدو لا يرأف بعدوه اما اليوم فلا يمكننا ان نقيس الماضي على الحاضر لان الظروف القاسية قد تبدلت من جهة ولانتافى عهد الدولة الافرنسية (صديقتنا الحميمة)

اننا اذا طلبنا من فرنسا شيئا فانما طلبنا ان يكون لمصلحة البلاد ونحن نعلم ان مطالبنا منصفة وليس فيها غلو ولا تضر باحد، ولا اعلم لماذا يعدونها في غير محلها ولا يعيرونها الاهتمام الكافي

هذا بعض ماقاله غبطة البطريرك للمسيو روبير دوكه وقد دون غبطته هذه الاقوال كلها بمفكرته الخاصة

المؤتمر النسائى

وصل اليوم من الاستانة عائدا الى بيروت الوفد النسائي الذى ذهب لحضور المؤتمر النسائي الذي عقد في الاستانة وقد تحدث كثيرا عن المؤتمر ونجاحه وابدين اعجابهن بتركيا ونهضتها

اجنبي متنكر

اعتقل رجال الشرطة رجلا غريبا عن البلاد يرتدي الملابس البدوية الرثة، وقد ارسل لحية الشقراء مما لا تتفق وملابسه البدوية

ويقال انه من جماعة النازي الذين فروا من النمسا على اثر مقتل المستشار دلفوس وقد تسلم امس الى مديرية الامن العام في المفوضية العليا لاجراء التحقيق معه ومعرفة كيفية دخوله للبلاد المشمولة بالانتداب.

هيئة تجارية يابانيه

قدمت بيروت هيئة تجارية يابانية لدرس العلاقات التجارية بين اليابان وسوريا وفلسطين والعراق

ايران

كلية دينية

افتتحت وزارة المعارف الايرانية في مدينة جام كلية العلوم الدينية لطلاب هذه المدينة الذين يؤلفون اكثرية من مذهب الحنفية وستكون الدراسة في هذه المدرسة حسب الفقه الحنفي وتلقى المحاضرات على الطلاب من فقهاء متضلعين حسب المنهاج الذي وضعته وزارة المعارف اخيرا لهذه الكلية ودروسها. وقد عين مزار المرحوم الشيخ احمد الجاصي الكبير محلا للكلية المذكورة بصورة مؤقتة حتى يتم البناء الذي شرعت في تأسيسه وقد القى في حفلة الافتتاح مفتش معارف خراسان خطبة اشار فيها الى اتحاد المسلمين واتفاقهم في هذا العصر ثم افتتح الكلية بالنيابة عن وزير المعارف وقد سجل حتى الان ١٩ طالبا من الحنفية اسماؤهم في سجل الكلية، هذا وسوف تخصص ادارة الكلية امكنة خاصة في المحل المذكور لمبيت الطلاب الذين ستكون نفقاتهم على وزارة المعارف ايضا

مدرسة ايرانية

للبرق والبريد

كانت وزارة البرق والبريد الايرانية قد انشأت في السنة الماضية مدرسة لموظفيها لتعليم شؤون البرق والبريد بجميع فروعها وقد تخرج منها قبل اشهر جماعة من الطلاب الذين كانوا يدرسون فيها وها هي المدرسة المذكورة تفتح ابوابها في هذه السنة فقد شرعت في القاء الدروس على طلابها من اسبوع ويبلغ عدد الطلاب في الوقت الحاضر ٤٤ طالبا وتساوي درجة هذه المدرسة درجة المدارس الثانوية في البلاد الايرانية

زراعة القطن

بالنظر لاقبال الزوار في منطقة اصفهان على زراعة القطن والاستعاضة بها عن سائر انواع المزروعات فقد تألفت في مدينة اصفهان شركة رأس مالها مليون و ٧٥٠ الف ريال ايراني لمساعدة الزراع وتسليمهم البذور والمساعدات وذلك تشجيعا لزراعة القطن في تلك المنطقة، التي ثبت انها اصلح الاراضي الايرانية لانماء القطن على مختلف انواعه وقد تعهد فرع البنك الزراعي الصناعي في اصفهان بابتياع اسهم من الشركة المذكورة بقيمة مليون ريال تقريبا وستغطى بقية اسهم الشركة من التجار وغيرهم، كما تألفت شركة اخرى من التجار وغيرهم، كما تألفت شركة اخرى من التجار واصحاب رؤوس الاموال لمساعدة معامل ومصانع نسج القطن وغزله واشترك البنك الزراعي الصناعي في ستين في المئة من اسهم هذه الشركة

محرم الحرام

عطلت الدوائر الرسمية والاعمال الاهلية والاسواق مدة ثلاثة ايام ٩ و ١٠ و ١١ محرم. وذلك بمناسبة ذكرى مقتل الامام الحسين بن علي بن ابي طالب عليه السلام في كربلاء على يد شمر بن ذي الجوشن بامر من يزيد بن معاوية وقد اقيمت حفلات الحزن والتعازي في العشرة الاولى من محرم في البيوت الخاصة والمحلات العامة وذلك حسب العادات المتبعة من القديم، بيد ان الذي يلفت النظر ان مراسم الحزن وحفلات التعازي كانت في هذه السنة منظمة تنظيما فريدا في بابه ولم تجر فيها بعض الاعمال التي لا تمت الى الدين والمذهب بنسب

اقصدوا

المحل الوحيد لعمل الساندويتش المعروف بمحل الرملاوي في زاوية «شارع بسترس» بمالك سكجها على طريق «المنشية»

بعد ان ادخلت عليه تحسينات عظيمة واصبح بمقدوره ان يقدم للزبائن الكرام جميع انواع المأكولات اللذيذة وها هي اصنافها:

بصدرمة، كلاوي مشوية، كوستاليتا، بيض خروف، شاورمة جوجوك، نقانق، جبنه، زيتون، سردين طون، مورتادبلا، انشوا، كوبه، فول، حمص سلطات، زبده، لبن، مثلجات (مرطبات) بوزه، حلويات، شكولاته، جميع اصناف الدخان، فواكه

المحل مستعد لتقديم جميع الطلبات للزبائن بسرعة فائقة واتقان زائد

اطلبوا الشمنتو الممتاز

ماركة الحمامة

وارد

درويش يوسف حداد

فقد برهنت مدة عشرين سنة

على انها الاحسن والاقوى

أفخر أنواع الصابون النابلسي

له شهرة واسعة

«ماركة مسجلة»

مصنوعات معامل أحمد الشكعه

بنابلس

أنقى صابون يستعمل في البيوتات الكبيرة

نظيف يطري البشرة ويجعلها بضة لامعة

نال الجائزة الاولى في معرض نابلس سنة ١٩٢٤

رائحته جميلة لانه مصنوع من زيت الزيتون النقى

لا تدخل الى بيتك صابونا سواه

الوكلاء

محمود كمال قطان: يافا

كرمان وحنيني: حيفا

محمود فيضي أخوان: القدس

سيارات غزة

الوطنية

سفريات يومية

بين غزة ويافا

وبالعكس

سيارات فخمة

سائقون ماهرون

صفوة ما يحمله بريد الشرق والغرب

خطاب امبراطور الحبشة

ان عين عدوكم تراقب حركاتكم فاحذروا ايها البواسل

انا عظيم الايمان بنصرنا عليهم لبطولة كل من الرجل والمرأة في بلادي!

« فيما يلي نص الخطبة الحماسية التى القاها الامبراطور هيلا سلاسى ، نجاشي الحبشة ، فى البرلمان ، استعداداً للقاء العدو . وهي من الخطب النفيسة المدهشة حرصنا على ان يطلع عليها القراء فأخذناها عن « البلاغ » وهي درس بارع في الوطنية الصادقة الصحيحة ينبغي ان يقرأها كل عربي »:

لاشك انكم تعلمون ان عظمة الشعب الاثيوبي وكرامته مستمدتان من القدرة الالهية ، ولقد عزمنا على ان نوجه اليكم هذه العبارات التي نعدها في الواقع نصائح واوامر مفيدة اساسها الاعتماد على الله والاخلاص لذاته العلية . ولعلكم تذكرون اننا قد ابنا في العام الفائت مركز البلاد الاقتصادي ، وحاجتنا الملحة الى المال وخاصة لشراء الاسلحة والذخائر الضرورية لجيشنا القائم بحفظ استقلال اثيوبيا وسلامتها ومع ملاحظة ان بلادنا غنية وملأى بالمعادن الثمينة المختلفة من ذهب وفضة ونحاس ، الا ان مما يدعو الى الاسف ان تحول هذه الضائقة المالية دون استغلالها واستخراجها بتشغيل الايدي العاملة الاجنبية فيها .

ومنذ اختارتنا العزة الالهية ملكا لملوك اثيوبيا ومرشدا للشعب الاثيوبي كان همنا الاول وما يزال حفظ هذا الشعب الذي اختصنا الله بحمايته من كل مكروه ، وقد كنا بعيدي النظر في حدود ذكائنا الانساني لتفادي ما قد يقع علينا من الاضرار ، وقد حققت الحوادث الآن صدق هذا الرأي وما له من اهمية عظمى .

بدء العدوان

ولعلكم تعلمون ايضا ان لجنة الحدود الانجليزية الاثيوبية المختصة بتحديد تخوم مناطق الرعي تبعا لنصوص المعاهدة بيننا وبين الانجليز كانت تقوم بمهمتها تحت حراسة بعض الجنود الاثيوبيين الذين كانوا يرافقون اللجنة في تجوالها في اراضي الاوجادين الاثيوبية ، حدث ذلك في هدوء وسلام واذا بالطليان بغتة ودون مبرر يقومون بهجوم ضد جنودنا سبب كثيرا من الخسائر . ان والوال جزء لا يتجزأ من الاراضي الاثيوبية وتبعا لذلك كنا قد عزمنا على تقديم مطالب لتعويضنا عن خسائرنا التي سببها الاعتداء الطلياني علينا وفي بلادنا ، الا انه من غريب الامر ان يقوم الطليان بطلب ترضية وتعويض منا . فيطالب من سبب الضرر بتعويض عنه! لم تكن نيتنا الحرب كنتيجة لهذه الحادثة بل كانت رغبتنا الاساسية دائما هي الحياة في سلام ووفاق مع جيران اثيوبيا من الدول الاوربية ، الا انه ظهر لنا ان اتفاقا وديا لا يمكن ان يتم فوجدنا انفسنا مضطرين الى القاء الامر امام عصبة الامم . ومع ذلك لم نكف لحظة عن مساعينا السلمية فانتهزنا كل فرصة للمفاوضة مع الحكومة الايطالية للانتهاء الى اتفاق سلمي ومحاولة تصفية نتائج تلك الحادثة بالطرق الودية . هذه كانت ميولنا وامانينا بينما كانت ميول الطليان على النقيض من ذلك . فقد علمتم بانباء تعبئتهم وارسالهم عددا كبيرا جدا من جنودهم ومقادير عظيمة من الذخائر والاسلحة الى مستعمراتهم في الاريترة والصومال وهذا ما يفسر التجاءنا مرة اخرى الى عصبة الامم ونحن في انتظار قرار هذه الهيئة الدولية التى تعتبر حارسا للسلام العالمي

الشعب الحبشي

ولقد عرفنا عدد الجنود والضباط والذخائر الحربية الايطالية من البرقيات التي تذيعها ايطاليا يوميا في العالم كله . وفي الوقت الذي يعرف فيه العالم المتمدين هذه النزعة الحربية عن ايطاليا هو لا شك واثق برغبتنا السلمية ، فانه ليس شيء احب لدينا من ان كل نزاع ينشأ بين اثيوبيا وبين اي دولة اخرى يحل بالطرق الودية ونحن لا نزال عند هذا الرأي حتى النهاية

ان الشعب الاثيوبي شعب شجاع بطبيعته ولكن هذه الشجاعة يجب ان يسندها شرطان : فاما الاول ما كررناه مرارا وفي مناسبات مختلفة وهو الاتحاد والحب : انه اعظم عنوان للفخر والعظمة لاي شعب من الشعوب : وهو للدفاع عن البلاد احسن سلاح . انه امضى واحد من السيف واقوى من الخندق . ان العدو اذ يعلم هذا عنكم سيرتد خاسرا اذ يعلم ان سلاحه وعتاده سيتحطم امام وحدتكم وقوتكم ...

والشرط الآخر هو التسلح ولكنه يكون ضعيفا اذا لم يسنده الاتحاد والوفاق الاخوي — ان التسلح هو الآلة التي تكسب الاتحاد قوة واثرا

ومع تسليمي بان هذين الشرطين يتمم احدهما الآخر الا اني اكرر لكم انها عدة الامم الفتية الناهضة

فاذا سير اخلاصكم واتحادكم لاثيوبيا في الطريق النافع للبلاد ، فاننا بذلك نكون قد حصلنا لكم على السلاح الذي يساعدكم . انه من اجل الصالح العام قد اعطينا الاوامر الملكيين والعسكريين بدفع ضريبة استثنائية

***

تضحية الشعوب

لم يحدث هذا في اثيوبيا فقط بل احب ان اذكر لكم ان كثيرا من البلاد الاخرى نري الشعب لا يأكل الا وجبة واحدة مضحيا بباقي وجباته لخير بلاده . انه يترك الترف واذا كان لديه ملبسان فانه يقنع بواحد ويهب الآخر لبلاده . ان استقلال البلاد وحمايتها وحفظ كرامتها وحريتها ورد كل اعتداء اجنبي عليها تقوم لديه مقام الأكل والملبس

وانتم الذين امرناكم بان تدفعوا ضريبة خاصة الغرض منها شراء الاسلحة والذخيرة لسلام البلاد انكم من غير شك مسرورون بما وصلنا اليه مما يفوق قيمة ما دفعتموه ... ومن يوم فرضنا هذه الضريبة عليكم لم نتأخر لحظة عن اخباركم بكل شيء وايقافكم على مجرى الحوادث . الآن بعض الافراد دفعتهم سوء النية الى نشر اشاعات كاذبة بـ اسبة طلب الحكومة المال من الاهالي في هذا الظرف الاقتصادي العصيب . ولقد شوهوا الحقائق ففسروا معنى الخير بالشر ولكن العمل الدائب الذي قامت به الحكومة لحماية البلاد والاجراآت الحاسمة التي اتخذت والتي لا شك انكم تلمسونها الآن لم تعد تسمح لامثال هذه الاشاعات بالرواج

قيمة المال!

اذا فقد بلد او شعب استقلاله او حريته فان ثراءه وثروته لم تعد ملكا له بل انه يفقد آماله وحياته ... ما فائدة جمع المال ؟ انه لاولى وافضل ان يصرف وان يحرم المرء منه نفسه للدفاع عن بلاده .. اذا لم تصرف الاموال ويضحى بها في سبيل الحاجات الملحة فاي فائدة ترجى منها

ان الماس وهو انفس الاحجار الكريمة قد لا يساوي شيئا امام الظروف الطارئة والمناسبات العصيبة

اسمعوا هذا المثل عن رجل ضل الطريق وفقد مؤونته اثناء سفره ، لقد ادي به الظمأ والجوع الى البحث في كل ناحية وبعد لأي وجهد ابصر كيسا مملوءا فجرى نحوه وتلقفه حاسبا ان ما به سيقيم اوده ولكنه لبؤسه وسوء حظه لم يجد به سوى كثير من احجار الماس النفيسة فرمى به يائسا جازعا . انه ولا شك كان يفضل لو وجد فيه القليل من الخبز يسد به رمقه ويدفع عنه شر المسغبة ... !!

ولاجل الا توجدوا في مثل هذه الظروف وقبل ان يأتي هذا الوقت الذي لا تنفع فيه ثروة او جاه انصحكم بالتعاون والتساند وان تعطوا المثل الصالح والتضحية الطيبة ، وان تحسنوا علاقاتكم مع من لكم بهم صلة .. هذا ما ارجو ان تقوموا به بكل ما في استطاعتكم

معاونو الاعداء!

واحب ان انبهكم الى ان هناك عدداً كبيراً من مواطنيكم لا يعرف حب الوطن وتقديسه ، فاذا ما انعدمت رقابتكم عليهم فان اغراءهم بالقليل من المادة سهل ميسور .. وبهذا يرتكبون اكبر جرم ويستبيحون لدماء مواطنيهم ان تهدرها ايدي الاعداء ، ولا شك ان لديكم ما يكفي من الذكاء والشعور بالمسئولية لتقدير خطورة هذه الخيانة التي يرتكبها هذا الاثيوبي الضعيف العاجز

ان من يعاون الاعداء ضد بلاده لا ينتظره سوى الموت المجرد والاحتقار

« البقية على الصفحة السادسة »

مآسي الحرب العالمية

يدفنون منذ الحرب العظمى

وتظل هياكلهم حاملة البنادق مستعدة!

ما فتىء التنقيب في بعض المناطق التي دارت فيها رحى المعارك في الحرب العالمية الماضية تكشف عن آثار تلك الحرب الضروس وقد اكتشف حديثا بطريق الصدفة في غابة بالقرب من باريس سرداب تحت الارض ، فيه عشرون هيكلا عظيما للجنود الالمان لاقوا حتفهم فيه .

وقصة ذلك انه بينما كان كلب صيد يسير وراء سيده في تلك الغابة دخل في حفرة في جوف الارض ولما غاب في داخلها شك صاحبه في الامر واخبر السلطات المختصة بالحادث وقد اتضح عند البحث ان تلك الحفرة تؤدي الى دهليز طويل تحت الارض ، سقفه من حديد مرتكز على اعمدة . ووجد داخله هيا كل عظيمة لعدد كبير من الجنود الالمان منتصبين في اماكنهم وبندقياتهم في ايديهم كأنهم في الحراسة

والذي يظهر ان هؤلاء الجنود ماتوا مختنقين بعد ما سدت المدافع فوهة ذلك الكمين في اثناء المعارك التي دارت رحاها في شهر سبتمبر عام ١٩١٧ بين الالمان والحلفاء

تلفون وكالة الدفاع في حيفا ١٢٥٨

تعلن شركة سودوا الوطنية بواسطة وكيلها الوحيد لفلسطين وشرق الاردن

محمد سعد الدين ادريس - حيفا فلسطين

اظهارها القطع المشرحة ادناه

MARQUE DÉPOSÉE

سلامى الاغوانى

كل مره منقول شبعنا منهم — كل مره منشتد ومنقاطهم
وبس يمضى يومين — ومانقشهم بتصير الاقي قلبك
طاير منهم . الخ ...

المهاجرة الفلسطين

البيت بيتنا الارض — لابونا وباي عين جايين
ينهبونا . الخ ..

كمل النقل بالزعرور — فرحنا وصار عندنا دستور
اليوم صرنا وتصورنا — برنيطه ومرسي وبنجور

عبد الغنى الشيخ

هز وغربل يا غربال — هز وغربل هالموظفين
اول الشهر قابضين ومبنجين — وبنصه الشهر طفرانين
الخ

عرس البرابره

دق الطبلة يا مرجان — وانده بخيته وسعيد
يله نشرب البوظه — وتكون المزه كاروزه
الخ

اطلب هذه القطع من المتعهد الوحيد ومن عموم بائعي الاسطوانات

ومن يافا محل اسكندر حبش

دار للايجار

توجد دار كبيرة للايجار ذات اربعة غرف مع منافعها على طريق يافا — تل ابيب والمخابرة مع المهندس عبد الله افندي متري بجانب عمارة شاتيلا قرب شركة باصات القدس بشارع جمال باشا

بحث سهل ممتنع

احصاءات هامة عن المعمرين

السبب في الوفاة السريعة والتعمير طويلا

نشرت مجلة « فورم » مقالا للعالم البيولوجي ريموند بيرل عن المعمرين ولماذا يعيشون طويلا . ومما قاله انه ما من عالم يستطيع ان ينبئك بما ستبلغه من العمر ، وكل ما يستطيع العلم ان يعمله هو ان يضع امامك مجموعة احصاءات عن اعمار الناس مقرونة ببعض البيانات ومن هذه الاحصاءات تستطيع ان تستخرج قرائن تنبئك بما سيصل اليه عمرك والذي يؤخذ من هذه القرائن ان الذين يجاوزون السبعين من العمر لا يزيدون على ثلاثة وثلاثين في المئة وان الذين يجاوزون الثمانين لا يزيدون على اثنى عشر في المئة وان الذين يجاوزون التسعين لا يزيدون على اثنين في المئة . ومما لا شك فيه انه قلما يجاوز الانسان المئة . ولم يستطع احد حتى الان ان يثبت اثباتا قاطعا انه بلغ المئة والعشرة ، اما الذين يدعون بانهم جاوزوا تلك السن ، فليس في استطاعتهم تقديم دليل قاطع على صحة ما يذهبون اليه

ويقول ريموند بيرل انه اهتم بدراسة اعمار طائفة من الناس ، لا يقل عددهم عن الالفين وانتهى من ذلك الدرس الى تقرير مبادىء لا شك ان لها علاقة متينة بطول العمر وان يكن فيها بعض الشواذ .

واول هذه المبادىء ان لعامل الوراثة صلة متينة بطول العمر وقصره ، فاذا كان والد المرء واجداده ممن عمروا طويلا فالارجح انه ممن يعمرون طويلا ايضا ، مثال ذلك رجل من الالفين الذين فحصهم الكاتب لا يزال حيا وقد دنا من الثمانين وكان ابوه قد مات في الثامنة والسبعين وامه في الحادية والتسعين وكان جده لابيه قد عاش تسعا وتسعين سنة وستة اشهر وجدته لابيه قد عاشت ثمانية وتسعين عاما وجدته لامه قد عاشت اربعة وتسعين عاما ، اما جده لامه فمات في الخامسة والثلاثين بحمى التيفوئيد ، فترى ان ابوي الرجل واجداده قد عاشوا طويلا .

وثاني هذه المبادىء مزاج المرء وطباعه ، فالرجل الهادي الطبع الذي لا ينفعل بسهولة ولا يتأثر بما يقع حوله يعيش عادة اكثر من الرجل العصبي المزاج الذي لا يستطيع امتلاك عواطفه ويعيش ايضا اكثر ممن يستسلم دائما الى الهموم والاحزان

والذي تدل عليه الاحصاءات ايضا ان الاشخاص الذين يجاوزون الاربعين ويجتنبون كل اجهاد للجسم ولا ينهمكون في الاعمال التي توجب بذل شيء من القوى الجسدية يعمرون اكثر من غيرهم ممن يبلغون تلك السن ويفرطون في نهك اجسامهم ، مثل هؤلاء كمثل سائق القاطرة ينهك برجل قاطرته القديم بمواصلة القاء الوقود فيها حتى تولد البخار بصورة مستمرة

ومن الاوهام الشائعة ان الاغتذاء بمواد معينة والامتناع عن التدخين مما يزيد في طول العمر ، فالسجلات والاحصاءات التي لدى الكاتب لا تدل على شيء من ذلك على الاطلاق ، بل ان في تلك السجلات ذكر رجال ماتوا في شرخ شبابهم ولم يكونوا يدخنون كما ان استعداد الانسان البيولوجي يؤثر في طول العمر اكثر من الاشياء التي يعملها ، ومن الحقائق المدهشة ان الكثيرين ممن شملتهم تلك الاحصاءات ممن عاشوا طويلا كانوا معتلين سقيمي الاجسام وقد قضوا جانبا من اعمارهم يعانون العلل المزمنة والآفات المختلفة ومع ذلك يتغلبون على جميعها ويعمرون طويلا لان استعدادهم البيولوجي يمكنهم من ذلك

والذي يؤخذ من الاحصاءات ايضا ان اربعة وعشرين في المئة من الاشخاص الذين يصلون الى سن التسعين يموتون بامراض القلب ونحو عشرة بالمئة بامراض تصلب الشرايين ونحو ١٢ في المئة بامراض الصدر ومجاري التنفس ونحو ١٢ في المئة من الرجال و٧ في المئة من النساء بامراض الكلي ، ونحو ٧ في المئة بامراض المعدة والامعاء . ويستنتج من ذلك ان ثلاثة ارباع الذين يصلون الى سن التسعين او يجاوزون هذا السن يموتون بسبب خلل يطرأ على واحد او على غير واحد من الاجهزة ، الجهاز الدموي ، جهاز التنفس جهاز الهضم ، جهاز الافراز

الامام

والصحف العربية

في مقال نشره اخيرا نزيه بك المؤيد في زميلة مصرية رأى جلالة الامام يحيى ملك اليمن في الصحافة . وان جلالته صرح له بانه غير مشترك في الصحف العربية وانه يعيد اكثر ما يرسل اليه منها ، وقال جلالة الامام « ويرسل الى اصحاب الصحف صحفهم فاعيدها اولا وثانيا وثالثا فيواصلون ارسالها فاقبلها من اصحابها باعتبارها هدية منهم ولا ادفع اشتراكها » فقال له نزيه بك ولكن الملوك والامراء والوزراء يعنون بالصحافة ويقرأونها ويشجعونها « فرد جلالة الامام « انا لا تهمني هذه الامور ابدا ولا اعني بالدعايات ولا ارغب في شراء لسان ، واللسان الذي يكيل المدح بالدرهم ، يكيل القدح اذا انقطع الدرهم ، فلا خير بالمدح والقدح اذا كان بالدرهم »

من لا أرض له لا وطن له

رقم تلفون وكالة الدفاع في القدس ١٤١٣

على مسرح اوبرا مغربى

الآنسة ام كلثوم

هذا المساء

هذا المساء

في ٥ و٦ـ٥ـ٣٥

تطربكم بصوتها الملائكى الساحر

احجزوا محلاتكم من محل

احمد الجندي

رستم ابو غزالة تلفون ١٥٥٩

محلات خصوصية للسيدات

اسعار التذاكر

ملا	ملا
٤٠٠	٣٠٠

اسعار التذاكر للسيدات

٣٥٠ ملا ٣٠٠ مل

تفريغ البضائع في الجمرك

ذكرنا في العدد الماضي نتيجة الاجتماع الذي دعا اليه المستر ستد بحضور مدير جمرك يافا ومتعهد التفريغ السيد سليم خوري، واثنين من الفرقة التجارية الوطنية هما السيدان يوسف طالب ووهبة عاري والمستر كاتس عن الغرفة التجارية لتل ابيب وقلنا ان هذا الاجتماع قد اسفر عن تحديد فئة جديدة للتفريغ رضي بها الجميع، واشرت بها الحكومة المصادقة عليها

وكان ذلك على اثر العريضة التى رفعها التجار الى المستر ستد يحتجون فيها على فداحة رسوم التفريغ التي يتقاضاها المتعهد — الشيء الذي لم يكن للمستر ستد علم به كما اشار في اجتماعه المشار اليه الاخير

وبعد ان تم كل ذلك ونشرنا نحن وغيرنا من الصحف نتيجة ذلك الاجتماع اذ بنا نرى امس ان فريقا من التجار قد احتجوا الى المراجع المختصة على هذا الاتفاق معلنين عدم تقيدهم به، وطالبين ابقاء الرسوم القديمة التى كانت نافذة

اما الرسوم القديمة التى يطالب التجار ابقاءها فهي ٦٠ ملا عن الطن الذي يفرغ من المراكب و١٠٤ ملات عن الطن الذي يفرغ من البواخر الى العنابر القائمة بالقرب من الجمرك

ومن يلاحظ هذه الارقام ويقارنها بالارقام الجديدة التى تم عليها الاتفاق في الاجتماع الاخير يحتار في الامر ولا يستطيع ان يخرج بتحليل صائب للموضوع ذلك لان ارقام الفئة الجديدة اقل من التى يطلب التجار ابقاء سريانها

قد يكون التجار اعلم منا بالامر ولكننا نرجو ان لا يكون هناك حزازات تؤدي بالمصلحة العامة وتضر بها على هيكل الشخصيات والحزبيات!

زيادة عدد موظفى الجمرك

اتصل بنا امس ان الغرفة التجارية الوطنية في يافا بالاشتراك مع الغرفة التجارية في تل ابيب، نظرا لما تراه من اعاقة اجراء المعاملات في جمرك يافا، وبناء على الطلبات الكثيرة السالفة التي رفعها التجار الى دوائر الجمرك بهذا الخصوص، ابرقتا امس بالاشتراك معا برقية الى فخامة المندوب السامي بطلب الاسراع في زيادة عدد موظفي جمرك يافا تسهيلا لانجاز المعاملات المتراكمة

تقرير الخبير الزراعى

تنظر دوائر الحكومة الفلسطينية الى دروس الخبير الزراعى المستر ستوكدين مدة اقامته في فلسطين نظرة تقدير وارتياح ويقال ان تقريره سيكون الحجر الاساسى للمشكلة الزراعية لحكومة فلسطين في السنين القادمة

من بولونيا فقط

بلغ عدد اليهود الذين هاجروا من بولونيا الى فلسطين منذ عام ١٩٢٠ حتى هذه السنة ٨٠ الف يهودي

مندوب

فتى العرب

زارنا الاستاذ محيي الدين البدوي مندوب زميلتنا فتى العرب الدمشقية الغراء فانسنا بلقائه

الحزب العربى الفلسطينى

جاءتنا صورة عن البيان الذي قدمه الحزب العربى الفلسطينى الى اعضاء البرلمان الانكليزي في ٨ نيسان سنة ١٩٣٥ ننشرة في عدد الغد

صلاة ....!

يقيم اليهود صلاة خاصة يوم السبت القادم لمناسبة اليوبيل الفضي لجلالة الملك جورج، وذلك على اثر امر اصدره المجلس الملى اليهودى وفيما يلي جملة من نص الصلاة التى ستتلى في الكنيس اليهودية في ذلك اليوم. نشكرك يا ربنا المقدس على نعمتك لانك جعلت جلالة الملك جورج ملك بلادنا المقدسة وبفيئها برايته وذلك مما يسرنا ويسر شعوبا كثيرة تستظل برايته مدة ٢٥ عاما ونشكرك لانك اعدت شعب اسرائيل من جميع اطراف العالم الى البلاد المقدسة ليعيد بناءها

اقرأ غدا

مشكلة الجمرك

وانهاء المعاملات

مقالة تريك كيفية سير معاملات تخليص البضائع ولماذا يضطر التجار الى دفع ضرائب (الارضية) بعد انتهاء المدة المقررة

في

عدد الغد

بسبب كثرة المواد تأجلت كلمة العدد التي تدور حول حادثة هامة. وتأخرت كذلك «تعليقات سريعة» والى عدد الغد

الباعة العرب في تل ابيب

دعوا الباعة اليهود يرحون في يافا وفي ازقتها طولا وعرضا! اما باعتنا العرب فالويل لهم اذا اقتربوا من تل ابيب، امس بالقرب من السكازينو في تل ابيب وحوالي الساعة الخامسة مساء كان بائع كعك عربي يتجول ويبيع ٩٠ بالمئة من بضاعته للعرب من رواد تل ابيب، ومع هذا فقد تجمهر عليه بعض شبان اليهود وما زالو به ضربا ولكما وركلا حتى (طفشوه) خارجا بعد اتلفوا له الكعك الذي يحمله

ثم حمي هذا الغرور في نفوس بعض الشبان اليهود، حتى الفتيات المسترجلات منهن، وما اكثرهن في تل ابيب، فاشتركن معهم في الاعتداء على بائع سياط وعصى من احد العرب

وقد كاد يقع بين العرب واليهود ما لا تحمد عقباه بنتيجة هذا الاعتداء لولا تدخل البعض من الفريقين فما قول دائرة الامن بذلك؟

هل يفعل العرب بيافا ما فعله اليهود في تل ابيب! واذا فعلوا فماذا تكون النتيجة؟ ضموا حدا لمثل هذا العدوان!

اقرأوا الاذاعه

فى الصفحه الثانيه

العدوى

تسري الي القري

يظهر ان عدوى السرقات قد سرت من تل ابيب التي فيها ضبط مؤخرا احد كبار رجال اشهر عصابة اوروبية لها فروع في جميع البلدان، الى القرى الهادئة حتى اليوم

من ذلك ما ادعى به احمد مصطفى التكيتي من قرية المزيرعه الى مركز بوليس اللد بان لصا مجهولا سرق له مبلغ ١٩ جنيها من منزله وبعض ثياب تقدر قيمتها بثلاثة جنيهات. وقد تمكن اللص من دخول البيت بواسطة فتح ثقب بالحائط وسرق الدراهم والثياب بعد كسر الصندوق الموضوعة فيه. وحتى الآن يقوم البوليس في التحقيق الا انه لم يقبض على انسان

فى النبى صالح

نحب ان لا نذكر نبأ الصدام الذي وقع في موسم صالح فقد كفى هذه الامة تفريق كلمتها، ونكء جروحها، حتى تبادرها بالانباء المؤسفة. وقد كان من سوء حظ الجمهور ان تبدو هذه الروح علي مواسمه، حتى ان الكثرة الساحقة باتت تكره وقوعها في هذه الاونة العصيبة

عودة مواطن

عاد مواطننا الشاب الاستاذ شكرى الخوري من اميركا بعد ان اتم دراسته في جامعة (نورث ايسترن) في الحقوق بتفوق، واعطيت له رخصة من ولاية (ماسشوستس) بتعاطي المحاماة، فاهلا وسهلا، وفي خدمة بلادك ايها الشاب

اللجنة الفرعية الزراعية

قال مراسلنا فى القدس:

ذكرت لكم في عدد سابق عن الاجتماع الذي عقدته اللجنة الفرعية للمجلس الزراعى العام بيافا وعن الابحاث التى دارت في ذلك الاجتماع، وهى متعلقة ب «الزبل العضوي» ونقله من القرى الى البيارات، وقد تألفت هذه اللجنة من السادة:

رافع بك الفاهوم، عبد الرحيم افندي النابلسي الدكتور كليكل، المستر فولكاني غيتيبي، وقد دعت هذه اللجنة من غير الاعضاء كلاً من حافظ افندى العامي والشيخ عبد القادر افندى ابو رباح والمستر سميلانسكى وعضوا من اعضاء اتحاد المزارعين اليهود ويهوديا آخر لم نتمكن من معرفة اسمه، وذلك للاستئناس بآرائهم في هذا الموضوع الخطير الذي يهم الفلاح واصحاب البيارات كثيرا واخذ كل فريق من الفريقين يدلي بآرائه فى فائدة وضرر نقل «الزبل العضوى» من القرية الى البيارة. ولما لم تتمكن اللجنة من اعطاء قرار حاسم فى هذا الموضوع ارجأت الجلسة الى وقت اخر وعينت مكان عقدها، وسابذل جهدى لحضورها لمعرفة مايدور فيها من الابحاث التى تهم المزارعين والفلاحين الذين تعنى «الدفاع» بشؤونهم كثيرا

انتظروا قريبا

الاستاذ يوسف بك وهبي

جهود كبيرة لتاسيس مدرسة زراعية

غزة لمراسلنا — اجتمع بعد ظهر هذا اليوم عدد كبير من وجوه واعيان وملاكى هذه المدينة في ادارة البنك الزراعي العربي فيها بدعوة من عطوفة احمد حلمي باشا وذلك للمداولة فى تأسيس مدرسة زراعية في هذه المدينة على ارض صندوق الامة الواقعة شرق هذه المدينه. وقد وافق جميع حضرات الذين لبوا هذه الدعوة على هذه الفكرة الجليلة. وتبرع باعانات سنوية دائمية لهذه المدرسة السادة الآتية اسماؤهم بالجنيه الفلسطيني:

٣٠٠ البنك العربي، ٣٠٠ البنك الزراعي العربي من الارباح المختصة بالزراعة ١٠٠ عطوفة احمد حلمي باشا، ٣٠٠ دائرة بلدية غزة، ١٠٠ رشدي بك الشوا واخوانه، ٥٠ فهمي بك الحسيني، ٥٠ عطا الله الشوا، ١٠٠ الحاج صالح ابو رمضان، ٥٠ يعقوب بك الغصين، ٢ محمد علي الطاهر، ١٠ فضيلة الشيخ محي الدين عبد الشافي ١٥ جميل الشوا ١٠ ابرهيم العلمي ١٠ يوسف العلمي، ٥ يوسف الصايغ واخوانه ٢ محمد ابو شعبان والطباع، ٢ موسى البورنو، ٢ عبد الله القلاييني ٢ عبدالله الصوراني واولاده، ٢ عبد النور ترزنجي ٢ عبد الرحمن الخضرا

ومن الذين حضروا هذا الاجتماع السادة الحاج راغب ابو شعبان، محمد ابو رمضان، حافظ شحيبر، حمدي الحسيني يوسف الشوا، جورج فرح، راسم سلطان وهؤلاء قد اجلوا دفع التبرعات الى موعد آخر

واننا نأمل من اهالى غزة الكرام كبيرا وصغيرا ان يؤازروا هذا المشروع الجليل كما اننا نشكر عطوفة احمد حلمي باشا الذي فكر في تأسيس هذه المدرسة ونشكر ايضا حضرات السادة الذين تبرعوا وسيتبرعون لهذا المشروع

***

نابلس

اصطدام الرعاة العرب ببعض اليهود

نابلس في ٤ أيار لمراسل الدفاع الخاص — بينما كان فريق من رعاة العرب امس يرعى ابقاره على مقربة من عين ستامان في اراضى طولكرم اذ اعترضه اليهود وشتموه ثم هجموا عليه وحاولوا ضربه. لكن الرعاة ردوهم واوسعوهم ضربا فاصيب اثنان من اليهود. وعلمت دائرة البوليس بالامر فهرعت الى مكان الحادث ونقلت المصابين الى مستشفى في تل ابيب، ولم تعثر على احد من الرعاة

سائق يهودى يدهس عربية فتموت حالا

صدمت سيارة الشحن التى يسوقها اليهودى سلمون يوسف من سكان طبريا امرأة في قلقيلية تدعى فاطمة بنت عبد الرحيم السعدى فتوفيت في الحال، والقي القبض على السائق واودع السجن للتحقيق فى هذه الجريمة

اعلان

كان تعين يوم الخميس في ٢ ماس سنة ٣٥ موعد الاجتماع فوق العادة لمساهمى الشركة الوطنية الاقتصادية المساهمة المحدودة في مكتبها بنابلس لاتخاذ قرار تصفية الشركة تصفية اختيارية. والذين حضروا لم يكونوا حاملين اسهما كافية لتشكيل النصاب القانونية لذلك صار تأجيل الاجتماع المذكور ليوم الخميس القادم في ٩ مايو سنة ٩٣٦ الساعة العاشرة عربي بعد الظهر فالرجاء من المساهمين الحضور الى مكتب الشركة بالوقت المعين، او توكيل من ينوب عنهم رسميا مع العلم ان اي عدد يحضر يشكل النصاب القانوني لذلك صار نشر هذا الاعلان

رئيس مجلس الادارة — عبدالفتاح طوقان

زوروا:

منتزه الحلواني

على ملتقى شارع جمال باشا بشارع القدس

مجتمع الطبقات الراقية — هواء طلق — خدمة زائدة

عقد قران

عقد قران السيد عبد التليلى واقيمت ليلة امس حفلة زاهرة فى داره اجتمع فيها الاهل والاصدقاء

انقلاب سيارة

قال مراسلنا في نابلس — انقلبت امس سيارة باص رقم ٤١٧ بين نابلس وطولكرم بالقرب من جسر رامين وقد اصيب اربعة اشخاص من ركابها. واصيب سائق السيارة عبدالرحمن خليفة ويقوم البوليس الآن بالتحقيق

حول خبر

قال مراسلنا في القدس

ذكرت لكم ان محكمة العدل العليا قد قررت تسليم المدعو خليل يوسف اللبناني المحكوم عليه بالسجن من محاكم سوريا لمدة ١٥ سنة الى السلطات السورية، وقد كان هذا الخبر خطأ اذ ان مكتب الاستاذ المحامي جورج افندي صلاح اعلمني بان المحكمة قررت عدم تسليمه فاقتضى التصحيح

* * *

تلفونات الدفاع وبرقياتها الخاصة

اعـــلان

صادر من دائرة اجراء يافا
عدد ٦٩٢ سنة ٣٥

الدائن : احمد افندي صنوبر بيافا
المديون ، الشيخ عبد الحفيظ بن الحاج حسن زهد من مسكه

مصدر الحكم : محكمة يافا المركزية
الملك : قطعة ارض رملية حمراء صالحة للزراعة ملساء في قرية مسكة قضاء طول كرم مساحتها ٣٧٩ دونم و ٥١٦ مترا

اوصافه : زراعية
مقداره ٢٧ حصة من اصل ٧٢ حصة
تاريخ سند الطابو في ١٥ شهر ١١ سنة ٩٢٧ صره نومرو مجلد ١ صحيفة ٤ عقد ٢٧١_٢٥ عرضحال ١٤٥

حدوده : في الطابو شمالا طريق وورثة محمد الزريقي وسليمان ابو طاحون قبله طريق شرقا عبد الرزاق العلي وورثة يوسف الياس غربا ورثة عبدالله الحاج داود جيوسي وورثة حامد واحمد الجدان وسليمان ابو طاحون

حدوده الحاضرة قبلة طريق شرقا ارض الخواجة ارتاوح من كفر سابا وتمامه طريق شمالا عبدالرؤوف البيطار وشركاه وتمامه احمد الوسي وسليمان ابو طاحون غربا جليل الباغ وشركاه وتمامه خاتمة يوسف ابو قحموش

ملاحظات (١) : ان هذا الملك اخير جرى تسويته وتقيد تحت بلوك ٧٦٧٠ قسيمة ٣ ومساحتها في القيد الجديد ٣٤٥ دونما و ٨٥٦ مترا

(٢) تخمن الدونم الواحد بهذه القطعة بمبلغ خمسين جنيها فلسطينيا

بناء على قرار رئاسة اجراء يافا سيطرح في ميدان المزايدة العلنية في دائرة اجراء طولكرم الاملاك المبينة اعلاه خاصة المديون الشيخ عبدالحفيظ المذكور لقاء الذمة المطلوبة منه الى احمد افندي صنوبر البالغه ٢٠٠٠ جنيه فلسطيني والفوائد القانونية اعتبارا من تاريخ .. الى حين الوفاء التام والرسوم والمصاريف النظامية

فمن له رغبة في شراء الملك المذكور فليتقدم الى المزايدة ويضع اسمه ومقدار المبلغ الذي يدفعه وديبوزيتو عشرة في المائة او كفالة من احدى البنوك في ذيل القائمة التي ستعطى لسالدلال والاحالة الوقتة تكون بعد مضي ثلاثين يوما من تاريخ القائمة المذكورة ثم تعاد المزايدة ثانية على ان يقبل الضم في المائة خمسة لمدة خمسة عشر يوما. وبعده تحال هذه الاملاك قطعيا لاسم المزاود الاخير وتجري المعاملات اللازمة حسب الشروط المبينة في قائمة المزايدة ولاجله صار اعلان الكيفية توفيقا للمادة ١٠٢ من قانون الاجراء

تحريرا في ٤ — ٥ — ٣٥

مأمور اجراء يافا

حفلة زفاف

اقيمت ليلة امس في الساعة السابعة والنصف حفلة زفاف السيد طه يوسف عمري في دار السيد سليم عمري في شارع المحطة وقد اقتصرت الحفلة على الاهل والاصدقاء فالبرفاء والبنين

القدس

اغرب حفلة تجمع بين العرب واليهود

القدس في ٤ أيار لمراسل الدفاع الخاص — اقام نهار امس سعادة الدكتور حسين بك الخالدي رئيس بلدية القدس حفلة شاي فخمة في حديقة منزله دعا اليها فريقا كبيرا من اعيان القدس وارؤساء الروحيين والحاخامين وكبار موظفي الحكومة والمحامين والاطباء والصيادلة عربا ويهودا عرفنا منهم سماحة الحاج امين الحسيني رئيس المجلس الاسلامي الاعلى والشيخ خليل افندي الخالدي رئيس محكمة الاستئناف الشرعية السابق ومطارنة الروم واللاتين والارمن وسعادة قاضي القضاة والمستر هول السكرتير العام والمستر كيث روتش حاكم اللواء الشمالي والمستر بومن ومصطفى بك الخالدي وماجد بك عبدالهادي وعلي بك حنسا وعفيف بك طوقان وروحي بك عبد الهادي وعوني بك عبدالهادي وموسى بك العلمي ، والاستاذ جمال الحسيني وعمر افندي الصالح وانسطاس افندي حنانيا واعضاء المجلس البلدي العرب واليهود عدا يعقوب افندي فراج وحسن صدقي بك الدجاني وعابدين بك الحشيمي وفايز بك الادريسي وشوقي بك سعد من كبار ضباط البوليس والاستاذ جبرائيل كاتول والمستر فرل من مفتشي المعارف الاثرية ومن اليهود المحامي برنارد جوزيف والادون ليفي مراسل جريدة النيويورك تايمس والادون فرومكن عضو محكمة الاستئناف والادون واليرو عضو المحكمة المركزية وبعض الحاخامين الذين لم نتمكن من معرفة اسمائهم . وهكذا فقد كانت هذه الحفلة تجمع شتى العناصر ومختلف الشخصيات مما لم يسبق ان سمعنا بمثلها في تاريخ فلسطين منذ الاحتلال البريطاني حتى الان ! واغرب ما لاحظناه في هذه الحفلة هو وجود الاستاذين عوني بك عبد الهادي معتمد حزب الاستقلال والاستاذ جمال الحسيني رئيس الحزب العربي الشخصيتين اللتين كنا نعتقد بانهما من احرص الناس وابعدهم عن تلبية امثال هذه الحفلات المختلطة التي يدفع اليهود لاجلها الوف الجنيهات

تعطيل دوائر الحكومة والمدارس

تعطل دوائر الحكومة والمدارس الاميرية يوم الاثنين القادم الواقع في ٦ ايار الجاري لمناسبة عيد الاحتفال بيوبيل جلالة الملك الفضي .

يقتلان رفيقها ويطرحانها ارضا ويفران

في ليلة ٤_٥_٩٣٤ الجاري وبعد الساعة العاشرة مساء كان احد سكان مستعمرة بيت ويغان التابعة ليافا ذاهبا للتنزه على الطريق العمومية في جوار مدرسة شنلر بالقدس ، ترافقه يهودية تدعى ابلوما فريدمن من المستعمرة المذكوره وهي زوجة ابن عمه . واثناء عودتهما الى دار يهودي يسكن تلك الجهة وصاحبها يدعى كيرن ابراهاهام صادفهما شخصان طويلا القامة القى احدهما المرأة على الارض والثاني هاجم الرجل وطعنه بمدية في صدره . وقد افاد سكان تلك المحلة انهم سمعوا الصراخ فذهبوا للمساعدة . اما الجريح فقد نقل الى مستشفى هداسا وتوفي فيه على اثر دخوله اليه دون ان تؤخذ افادته و اما المرأة فقد افادت بانها لا تستطيع اعطاء اية معلومات او ان تشتبه بالمعتدين لكنها قالت بانهما كانا يتكلمان بلغة غير العبرية « كذا » ولم تستطع ان تعطي افادة مطولة لشدة خوفها . وستجري التحقيقات الادارية وستمنح جائز لكل من يعطي اخبارية تؤدي الى القاء القبض على المعتدين !

«الدفاع» : هذا هو الخبر الذي بعثه الينا مراسلنا القدسي نقلا عن نشرات دائرة الامن العام ، هذه الدائرة التي سارعت بمنح الجائزة لمن يعطي اخبارية لالقاء القبض على المعتدين ! » ولماذا ! لان المعتدى عليه يهودي . اما اذا كان عربيا . فلا وابيك فان البوليس لن يدفع ملا واحد لمن يدل على المعتدي وهكذا علو الهمة !

مفاجأة مدهشة في تاريخ التمثيل السينمائي

القدس في ٤ ايار — لمراسل الدفاع الخاص — لم يبق احد في بلاد الشرق العربي لم يسمع باخبار فيلم « الدفاع » تمثيل واخراج اكبر واشهر ممثلي الشرق قاطبة الاستاذ يوسف بك وهبي ، وهذا الفيلم .. الذي اعيد عرضه على مراسح القاهرة عشرات المرات ، سوف يعرض قريبا على مراسح فلسطين . ومما هو جدير بالذكر الاشارة الى الجهود الجبارة التي بذلها السادة تلحمي اخوان بالقدس والقطر المصري حتى توفقوا لاخذ وكالة هذا الفيلم التاريخي العظيم ليعرضوه على مسارح فلسطين ليشاهد مناظره ووقائعه الجمهور الفلسطيني الكريم .

ومن تحصيل الحاصل اطراء وتقريظ الاستاذ يوسف بك وهبي كممثل ومخرج عالمي كبير ولكن احقاقا للحق نرى ان الواجب يدعونا لنشر ما قاله بعض كبار الماهين فن التمثيل عن هذا الفيلم ليطلع عليها القراء وموعدنا عدد الغد والى اللقاء

٢٠٠ الف جنيه هبة للدفاع الجوي

ارادت الليدي هوستون تخليد ذكرى اليوبيل الملكي ومعالجة الاحتياج الشديد الحاضر فجددت رغبتها المعلنة سابقا بتقديم مئتي الف جنيه للدفاع الجوي

عن لندن

العراق يضرب المثل في اتفاق الكلمة

الاحزاب السياسيه . الهاشمي باشا . قافله يهوديه مهربه . مفاجأة القافلة . التلفون مع العراق اضراب بيروت . الميثاق الفرنسي الروسي

القاهرة في ٤ ايار — لمراسل الدفاع الخاص

العراق

قدوة للاحزاب العربية ولرؤساء الاحزاب

نشرت الصحف الانكليزية مقالة عن رقي العراق جاء فيها ان الاستقرار السياسي اوشك ان يتم في العراق . وكانت اولى الخطوات في هذا السبيل جعل الامة حزبا واحدا والقضاء على جميع الاحزاب المختلفة وقد اتفق فخامة ياسين باشا الهاشمي رئيس الوزراء ورئيس حزب الاخاء الوطني مع زعماء الاحزاب على تأليف جبهة واحدة تؤيد الاصلاحات المراد ادخالها من سياسية واقتصادية

وقف اعمال الاحزاب السياسية

وعلى اثر هذا الاتفاق اوقف حزب الاخاء الوطني اعماله السياسية وستحذو جميع الاحزاب الاخرى حذوه . وقد اجتمع فخامة الهاشمي باشا ببعض كبار زعماء الاحزاب لتقرير الخطة التي تسير عليها في المستقبل ، فقرروا مبدئيا العمل على ازالة سوء التفاهم الذي كان عالقا في اذهان زعماء الاحزاب

الابتهاج والافراح بولادة ولي العهد

لا تزال الافراح تقام لمناسبة رزق جلالة الملك غازي ولي العهد . وقد اقيمت الادعية في كل انحاء البلاد لمنح المولود العزيز الحياة الطويلة والصحة

في حزيران تتصل بالعراق تلفونيا

تم الاتفاق بين السلطة العراقية والمفوضية العليا الفرنسية في بيروت على ربط بغداد بسوريا بخط تليفوني ، كما ان هناك اتفاقا اخر لربط بغداد بايران بخط تلفوني ولما كان لبنان وسوريا مرتبطين بمصر وفلسطين وشرق الاردن بخط تلفوني فأن ربط سوريا ببغداد وايران سيمكن من اجراء مخابرات بين ايران ومصر والمفهوم ان هذا المشروع سينفذ قبل اواخر شهر حزيران القادم .

فرنسا

توقيع الميثاق الروسي الفرنسي

وقع الرفيق بوتمكين سفير السوفيات في باريس الميثاق الفرنسي الروسي بالنيابة عن حكومة روسيا السوفياتية والمسيو لافال وزير خارجية فرنسا بالنيابة عن رئيس الجمهورية وقد اعلن الوزيران ان الميثاق موجه الى محافظة السلام في الدولتين المتعاقدتين

في حالة التعرض للخطر

وقد جاء في المادة الاولى من الميثاق انه في حالة تعرض احدى الدولتين للخطر من دولة اخرى تتبادل الدولتان المشورة في التدابير الواجب اتخاذها لضمان المحافظة على المادة الثانية من عهد عصبة الامم .

مع عصبة الامم الى النهاية

واذا هددت احدى الدولتان بهجوم لا مسوغ له تلتزم الدولة الاخرى بتقديم المساعدة اللازمة . ونصت المادة الثالثة طبقا للمادة السادسة عشر من عهد عصبة الامم على ان كل دولة من اعضاء عصبة الامم تباشر حربا او عملا عدائيا من اعمال الحرب تصبح في حالة الحرب مع جميع اعضاء العصبة بلا استثناء

في حالة مهاجمة دولة

وعلى ذلك فان فرنسا وروسيا السوفياتية اتفقتا على تبادل المساعدة اذا هاجمت دولة اوروبية احداهما

مدة الميثاق خمس سنوات

وقد جاء في المادة الخامسة ان هذا الميثاق سيبرم رسميا في اقرب وقت وستتبادل الوثائق مع حكومة موسكو وتسجل في عصبة الامم ويصبح الميثاق نافذا عند ابرامه واذا لم يعلن احد الفريقين الغاءه قبل سنة من انتهائه يبقى نافذا الى اجل غير مسمى ومدة الميثاق خمس سنوات

اميركا

الثورة التي نشبت في الفيلبين

اخمدت الثورة الخطيرة التي نشبت في جزر الفيلبين بعد ان اعتقلت الحكومه زعماء الاحزاب المحرضين على الثورة وكان الغرض منها هو ان لا يستفتى الشعب في الدستور الذي كانت قد قررته الحكومة الاميركية

لبنان

اضراب بيروت الشامل للمرة الاولى

لم تشهد بيروت الى الان اضرابا تاما شاملا كالاضراب الذي شهدته امس ، فان المدينة باجمعها اضربت عن العمل قبل الظهر ، حتى ان باعة اللحم ابلغوا اصحاب المجزرة مساء اول امس امتناعهم عن الذبح تضامنا مع التجار ولهذا كانت المدينة خالية من اللحم واضطر الناس الى شراء اللحم من الضواحي وقد كانت جماهير التجار تهتف لاعضاء الجمعية وتسير وراء التجار في موكب سامي وقد رفع التجار رسالتين واحدة لرئيس الجمهورية والثانية لمجلس النواب ضمنوها مطالبهم

سوريا

اشاعة عن العرش السوري

رددت الصحف في دمشق اشاعة جديدة عن ترشيح الامير فيصل بن السعود لعرش سوريا وروت ان الحكومة الفرنسية تفاوض الملك عبد العزيز في صدد هذه القضية وان الجمهورية ستلغى ويحل محلها الاتحاد السوري من جميع الاراضي الواقعة تحت الانتداب ما عدا لبنان ويكون على رأس هذا الاتحاد فيصل بن السعود ، على ان الدوائر الرسمية لم تؤيد هذه الاشاعة

اعلنوا في الدفاع

اضراب عمال شركة الكلس والاحجار

حيفا في ٤ ايار — لمراسل الدفاع الخاص — اضرب عمال شركة الكلس والاحجار بحيفا ، لاصحابها الحاج طاهر قرمان والادون دفيد كوهين والخواجة بنيامين ، اضرابا عاما وذلك بسبب غطرسة جاويش العمال واعتدائه على احدهم بالضرب الامر الذي اثار ثائرة العمال واحتجوا على ضرب اخيهم ، وقرروا الاضراب العام — وهذا هو اليوم الخامس لاضرابهم ، حتى يجابوا الى مطاليبهم وحتى يرفت ذلك الجاويش من العمل

وقد اذاعت جمعية العمال العربية الفلسطينية بحيفا عدة بيانات حول هذا الاضراب ارسلت لكم منها بيانا شاملا

تشكيله جديدة في محلات قبلاوي

وردت محلات قبلاوي اخوان الوطنية بحيفا تشكيلة جديدة من القماش الصيفي الفاخر .

وقد سافر احد اصحاب هذه المحلات ، السيد كامل قبلاوي الى مصر وسوريا ، واحضر جميع انواع البذلات الربيعة والصيفية والقمصان والجوارب الوطنية وغيرها . والاقبال على شراء هذه الملابس منقطع النظير ..

حيفا

اضراب عمال شركة سلوم وناجيا وخوري

حيفا في ٤ ايار — لمراسل الدفاع الخاص — بدأ عمال شركة سلوم وناجيا وخوري الوطنية للسجاير والدخان اضرابهم من يوم اول ايار ، عيد العمال ، ولا يزالون مضربين حتى الآن ، وقد جاءنا اليوم نحو سبعين عاملا منهم حانقين على بعض الصحف التي ذكرت ان عمال شركة قرمان ديك وسلطي هي التي قامت بالاضراب يوم اول ايار ، في حين ان عمالها اشتغلوا طيلة ذلك اليوم وسيعود عمال هذه الشركة الوطنية المتحمسين الى اعمالهم في الغد .

ايام الحر واستغلال اصحاب المعامل

كان الحر في حيفا ، كما كان في بعض المدن ، شديدا جدا وقد استغل اصحاب معامل الثلج وبائعو المبردات شدته في الايام الخمسة ، فاخذوا يبيعون لوح الثلج بنصف جنيه وكوب الماء المثلوج بقرش والكازوزة بقرشين

وقد شذ عن الجميع الخواجا واكنر الالماني الذي ابقى السعر على ما كان عليه وكان شكر الاهالي له عظيما

خطاب امبراطور الحبشة

«تابع المنشور على الصفحة الثالثة»

المهين ... انه يرتكب اكبر خيانة ضد امة اثيوبيا ... أولئك الذين يتحدون مع الاعداء لكسب قوتهم، انا نعتبرهم عاقين لامهم اثيوبيا التي يدينون لها بالحياة والتي اطعمتهم من ثمارها ... انهم لا يفكرون فيما لطخوا به شعبهم ووطنهم من وصمة .. أولئك الذين يذيعون اخبار بلادهم بقصد اطلاع العدو عليها لا ينبغي لنا اعتبارهم سفاكين فحسب بل هم في الواقع خونة لامبراطورهم وعار لوطنهم...

اولئك الذين خانوا عهدكم لا يستحقون منا ومن الشعب الا عقوبة الموت ... في الجست (القانون الحبشي) تجده يقول كل من يعاون العدو ضد بلاده باي وسيلة كانت أو من هجر بلاده وقت الحرب وينضم الى صفوف الاعداء لا يستحق الا الموت حرقا

قيمة الاستقلال

انه يقال ان نشر طريق الخير وانه لو لم يوجد لما كان للخير قيمته وتقديره اني اريد ان ابحث معكم فائدة الاستقلال اذا لم يقدر العلماء والمفكرون قيمة الاستقلال واهميته لما دعوا اليه ولما جاهدوا في سبيله ... ان الدعوة الى الاستقلال والاحتفاظ به يجب ان تلازمها عبر الماضي وعظاته . ان المعرفة والعلم خلاصة الحياة البشرية واحسن العلوم هو معرفة الاستقلال وحبه والعمل لحمايته، ولا تنسوا ان الموت في سبيل الاستقلال فخر لا يعدله شيء ... ان الاخلاص للاستقلال يجب ان لا يكون مقصوراً على وقت الحرب فقط . بل يكون في اوقات السلم ايضا . فاخلاص الموظف في عمله وحرص عمال الدولة على اسرارها هو الاخلاص المنشود .. ان من يخرج على هذه القواعد والقوانين يكون كحامل ميكروب البرص الحقير يعدى ويسمم اصدقاءه ومعارفه . ان من يعاون امثال هذا الخائن انما يعين العدو على النصر في ساحة القتال

ميدان المرأة

ان الاساليب الحربية الحديثة تتطلب لاجل قهر الخصم وافساد خططه — ان يتزود الجيش علاوة على شجاعته بالفنون الحربية ولعله من خير التفكير في وسائل الدفاع ضد العدو

يجب الا يكون النصر النهائي مصحوبا بالكثير من القتلى والخسائر .. في البلاد التي وهبت نظاما حربيا قويا ترى المرأة ايضا تثير الاعجاب بما تأتيه من ضروب البطولة في ميادين القتال وبما تقوم به من عناية بالمرضى والجرحى ... انه ليسرنا كل السرور ان نرى المرأة في اثيوبيا تساهم مع الرجل في الامور الحربية — انه ليس الا رغبة تجول في خاطرنا — انه امل في نفوسنا

عين الوحش

ان بطولة جنودنا وتفاني شعبنا يسمح لنا بان نأمل اطيب النتائج في عهدنا . ان لدينا مشروعات كثيرة لا بد من الوقت لتحقيقها ولكن في انتظار ذلك لا بد لنا من التفكير في انسب الوسائل لمساعدة جيشنا في جهاده .. يجب على الجيش الاثيوبي ان يلبس لباسا عسكريا واحدا يكون بلون تربة بلادنا حتى يتشا كل الامر على العدو ولا يصيبه — ان الصائد الذي يخاطر بنفسه في الصحراء وراء الحيوانات المفترسة يخلع لباسه الابيض ويلبس (الخاكي) الذي يناسبه . ليس من شك مطلقا في انه من النافع جدا ارتداء زي عسكري واحد يناسب تربة البلاد تفاديا من هجوم فجائي من جانب العدو الذي يراقب بعين ثاقبة يقظة كعين الحيوان الوحشي اذا لبس الجنود لباسا يسهل للعدو رؤيتهم فانه يقضي عليهم قبل قيامهم بهجومهم

ليحيي الجيش !

ومن ناحية اخرى وفي انتظار تطبيق قانون الخدمة العسكرية الاجباري فان على جميع موظفي الوزارات والمصالح ان يتمرنوا على الاعمال العسكرية في اوقات فراغهم وقد اعطينا الاوامر الى الممتازين من رجال جيشنا بالقاء محاضرات حربية في جميع الوزارات وفي المستقبل ستخضع اثيوبيا كلها لنظام الخدمة الاجبارية وبما اننا نرغب في ان تسودكم روح المحبة والاتحاد لمصلحة اثيوبيا ، فاني ارجو ان تثقوا من الآن بفائدة تعميم زي عسكري واحد .

لتحيي اثيوبيا مستقلة
وليحي الجيش

برنامج

الاحتفالات باليوبيل بيافا

جاءنا ما يأتي :

يوم ٦ مايو سنة ١٩٣٥

الساعة ٩ والدقيقة ٤٥ صلاة في كنيسة المار بطرس في العجمي

الساعة ١٠ والدقيقة ٣٠ افتتاح ساحة الملك جورج بيافا عند ملتقى شارع القدس بشارع الملك جورج -
خطاب سعادة رئيس البلدية
جواب سعادة الحاكم

الساعة ٣٠ر١١ تسمية شارع الكرمل بتل ابيب بشارع الملك جورج
خطاب رئيس بلدية تل ابيب وتقديم الخطاب لسعادة الحاكم .

الساعة ٩ ـ العاب نارية في مرفأ يافا

الساعة ٩ ـ استعراض الجيوش تبتديء بيافا من ساحة الملك جورج فسوق الصلاحي فساحة السرايا فبترس وينتهي بتكملة سيره الى شارع يافا تل ابيب شارع اللنبي فساحة السرهربرت صموئيل وسيؤدي التحية الى استعراض الجيوش سعادة الحاكم عند مدخل السرايا

اجراء عمليات

المساحة في القدس

تلقينا من قلم المطبوعات ما يلي :

ان مندوب الاراضي والمساحة يحيط الجمهور علما بان عمليات المساحة جارية الان لتصحيح خرائط مدينة القدس ولتوسيع منطقة المدينة . واذا امكن اعطاء التسهيلات لمساحي الحكومة بدخول المنازل الخاصة لعمل القياسات اللازمة فيستحسن ذلك كثيرا .

ولمساحي الحكومة بحسب قانون المساحة السلطة ان يدخلوا المنازل بعد اعطاء اعلان كاف . ولكن وقتا كثيرا يضيع الآن في تفسير نصوص القانون وضرورة الدخول ١ ايار سنة ١٩٣٥

اعلنوا في الدفاع

الصحف اليهودية

برتوكول حكماء صهيون

جاء لدافار من برن «سويسرا» ان المحكمة لا تزال تنظر في قضية برتوكول حكماء صهيون ولا تزال تسمع افادة الهر فلايش اور الذي هاجم في افادته الدكتور هرتسل مهاجمة شديدة وفند مقدمة كتاب حكماء صهيون تفنيدا دقيقا وقال ان ليفي الوارد اسمه في مقدمة كتاب هرتسل انما هو شخص خيالي غير موجود

وقد جرت مناقشة بين الشاهد ورئيس المحكمة ادت الى التصادم تقريبا وذلك عندما اراد الشاهد ان يظهر الفرق بين الروح الالمانية والروح السامية . وقد قال القاضي: قرأت مقالا في جريدة نازية احتقرت فيه المحاكم السويسرية وعلى الاخص محكمة برن فاذا كانت هذه الروح هي الروح الآرية بذاتها فلست اريد ان اكون آريا

ثم تقول الجريدة انه بعد ان ينتهي الهر فلايش اور من شهادته يتقدم المسيو لوزلي الاخصائي القضائي في المحاكم السويسرية ، وستكون شهادة مؤيدة لوجهة النظر اليهودية لان البروتوكول مزيف وقد قامت بتزييفه حكومة روسيا القيصرية . وجاء لدافار من لندن ان مراسل المانشستر غارديان في برن يقول ان الشاهد فلايش اور هاجم في شهادته المصرف الصهيوني مهاجمة شديدة وقال انه تأسس لذبح كل بلد في العالم لمنفعة المصالح الصهيونية الخاصة .

عودة الحاميات !

تقول دافار ان حامية من العمال في مستعمرة ريشون لزيون « عيون قارة » خرجت نهار امس للطواف على البيارات لابعاد عمال العرب عنها وذلك على اثر قرار اتخذته جمعية العمال في المستعمرة المذكورة .

وقد الفت هذه الحامية من اعضاء الجمعية وسكرتيري اللجان الصناعية . وبعد ان طافت هذه الحامية على جميع الاماكن اليهودية واظهرت لاصحاب الاعمال ضرر تشغيل الاجانب تمكنت من ابعاد العمال العرب عن الاعمال اليهودية في اكثر الاماكن . وفي طريقها وجدت بعض عمال من العرب يحفرون الاسس في بيت الادون بنيامين كيسن وبعد ان حاولت اقناع المذكور بطرد العرب ولم يقتنع ، رأته قد ارسل يستدعي البوليس الذي حضر حالا في سيارتين كبيرتين وطلب اسماء رجال الحامية فرد عليه احد رجال الحامية بقوله انما جئنا هنا لنحافظ على حقوقنا في العمل العبري ولكن صاحب البيارة طلب عمال العرب الى امام البوليس وطالبهم بان يشيروا الى الذين حاولوا منعهم عن مواصلة العمل ولكن هؤلاء لم يستطيعوا التعرف على واحد ممن منعهم . وعلى اثر ذلك قام رجال البوليس بتفريق الحامية وعاد العمال العرب الى عملهم وظل في البيارة ضابط بوليس واحد مع جندي للمحافظة وعاد رجال البوليس من حيث اتوا. ووقف رجال الحامية اليهودية بعيدين عن بيت الادون بنيامين ينظرون شزرا الى عمال العرب الذين واظبوا على اعمالهم

نداء الى سائقي الباصات

من مستر سبايسر مفتش البوليس العام

جاءنا هذا النداء الذي نحب ان نلفت اليه نظر سائقي الباصات لتفادي وقوع اخطاء تسبب آلاما وكوارث

نداء الى سائقي الباصات

يعتبر سائقو الباصات في لندن على وجه العموم امهر من جميع سائقي السيارات ويبزونهم لطفا وادبا ، وهذه حقيقة لا غبار عليها . فعليهم ان يجتازوا امتحانا قبل ان يصرح لهم بسوق باص عمومي . وقد توصلوا بمهارتهم وكفاءتهم الى مستوى يحسدهم عليه الغير وما زالوا محتفظين بهو رافعين لواءه

ان سائق الباص في لندن حريص كل الحرص على مكارم الاخلاق واللطف والادب واذا ما شعر المرء بان السائق — نظراً لخبرته الواسعة — في بيئة مستقل بنفسه اخذه العجب عند ما يرى ما يبديه ذلك من حسن معاملة وادآب سلوك في الطرق وحرصه عليها ..

لقد راقبت بكل دقة سوق سائقي السيارات في فلسطين وفي ميسوري القول اني درسته درساً وافيا واصرح بدون ادنى تردد ان السواد الاعظم من سائقي الباصات في فلسطين هم نخبة السائقين الماهرين كل المهارة لدى مقارنتهم بغيرهم من السواد الاعظم من سائقي السيارات العمومية .

وبقدر ما يتعلق الامر بالبوليس فاننا شديدو الرغبة في رؤية السائقين سائرين بقدم ثابتة وخاطين خطوات واسعة الى الامام بمهارتهم هذه .

ونود من صميم الفؤاد ان نراهم فخورين بالطبقة التي وضعوا فيها التي بلا شك تجعلهم فوق مصاف غيرهم من سائقي السيارات في هذه البلاد . . .

قلما يرى المرء باصا في لندن يتحرك من مكان وقوفه دون ما يشاهد السائق مخرجا ذراعه لينذر السيارات القادمة نحوه بان الباص على وشك التحرك من مكانه

وقلما يرى المرء ايضا سائق باص على وشك الوقوف بباصه في مكان الوقوف دون ما يعطي اشارة مضبوطة بيده للسيارات القادمة نحوه لتمر به وبهذه الطريقة يشعر السائق بان الباص على وشك الوقوف

ان سائق الباص الفلسطيني عندما يتعلم هاتين القاعدتين الذهبيتين ويجدر بكل شركة باصات ان تلحف في الطلب الى سائقيها وجوب مراعات هاتين القاعدتين المهمتين والعمل بهما .

وليس من الاهمية في شيء سواء كان الوقوف محل او التحرك منه داخل المدن او خارجها ، انما المهم هو اتباع الخطة والعمل بها بصورة اوتوماتيكية وعدم اغفالها البتة

ان سائق الباص بلندن يقف باصه والمسافة بين عجلاته وحافة الطريق لا تتجاوز القيراط بينما سائقو الباصات في فلسطين يقفون بباصاتهم والمسافة بين عجلاتها وحافة الطريق تتجاوز القدم فيضيقون الطريق على باقي المركبات .

لا يغربن عن بال سائق الباص ان الطرق في فلسطين ضيقة ومركبته ثقيلة جدا وكبيرة الحجم ومخيفة للغاية . فيجب عليه والحالة هذه ان يفسح ما استطاع من المجال للسيارات الخفيفة والصغيرة الحجم لدى محاولتها الاقتراب منه او المرور به في الطريق

ان سائق الباص في فلسطين قلما يخفف السرعة عند اقتراب مركبة اخرى منه. وتخفيف السرعة هي مكرمة من مكارم سائقي الباصات التي — حتى في انكلترا — قلما يغفل عن ابدائها .

اني اوجه ندائي الى كل سائق باص في فلسطين راغبا اليه ان يثابر على الخطة المثلى التي انتهجها في هذا الصدد. وهناك بعض الامور الاخرى التي يود المرء ان يرى فيها شعورا اعظم بتقدير المسئوليات الخطيرة الملقاة على كواهل السائقين واظهار الشيء اليسير من الثقة في سوقهم . وبهذه المناسبة اود الالماع الى عادة غير مرغوب فيها تطبع بها سائقو الباصات ـ الا وهي تغيير (الجير) عند منعطف منحدر كل الانحدار والنزول في المنحدر على « النيوترال » والسباق مع باص آخر رغبة في اكتساب الجزء اليسير من المسافة

ربما وثق سائقو الباصات ثقة تامة في سوقهم وفي مركباتهم الا ان هذه الاعمال لا تؤول الى بث روح الثقة التامة في نفوس الركاب وان هي الا الادلة القاطعة على رداءة سوقهم وعدم خبرتهم فيه

وفي مقدوري التأكيد لسائقي الباصات وشركاتهم التعاونية ان البوليس لا يرغب في اية صورة في مقاضاتهم امام المحاكم اذ انهم من حيث حركات النقليات مضنون ومتعبون من الصعوبات الجمة التي تعتور سبيلهم . وليس من العسر بل من المتعب كل التعب ان يرفعوا في كل مرة قضية ويتكبدوا مشقة تبليغ علم الحضور الى المحكمة ومن ثم المحاكمة .

ان سائق الباص الفخور بمهنته لا يسوق باصه والسيكارة بين شفتيه مع العلم ان التدخين في السيارات غير مشروع وزد على ذلك ـ دلالة واضحة ـ فهو على سوء النظام في العمل . وقد ثبت ان حدوث القسط الوافر من حوادث الطرق كان نتيجة مباشرة لهذا التدخين . ولدى التأمل في ذلك يبدو البون الشاسع ما بين الرجل الفخور بمهنته وبين غير الفخور بها

لقد وجهت هذا النداء الى سائق الباص في فلسطين اعتقادا مني بانه اشد سائقي السيارات العمومية كياسة واوفرهم مهارة ورزانة واني ارغب اليه ان يستأثر بتطبيقه بنفسه نائيا عن باقي سائقي السيارات العمومية

فان كان بالامكان استفزاز روح الافتخار بالانتماء الى طبقة معينة من سائقي الباصات الماهرين وذوي الكفاءة فلا يستفيد السائقون استفادة عظمى انفسهم فحسب بل البلاد باجمعها ايضا

ر. ج. ب. سبايسر
المفتش العام للبوليس والسجون
في فلسطين

أثر ثعلبة

في نبأ خاص لدوارها يوم من الآستانة ان مندوبات ٣٦ مملكة قد اشتركن في المؤتمر النسائي العالمي ، وقد اسفرت انتخابات اللجنة التنفيذية لهذا المؤتمر عن انتخاب عضوتين يهوديتين احداهما من بولونيا والثانية من تشيكوسلوفاكيا .

وهكذا نرى انه لا بد من ان نجد اثرا من ثعلبة في كل واد .

برقية الاستاذ جمال

جاء لهايردن برقيه من لندن تقول ان جريدة التايمس قد نشرت نص البرقية التي ارسلها جمال بك الحسيني رئيس الحزب العربي الفلسطيني يطلب فيها من جلالة الملك بمناسبة عيد يوبيله القضي مساواة وعدلا واصغاء لمصالح العرب

رافع العلم الشيوعي

جاء في هايردن ان البوليس قد اعتقل يوم اول مايو اليهودي ابرام سيتون الذي جاء خصيصا من القدس الى يافا وعلق على طريق سلمه علماً شيوعيا . كما اعتقل يهودا الي مدير مطبعة النور في يافا وسيساقان للمحاكمة امام الحاكم الاداري في القدس

راديو كريم هو الكريمة العلمية الطبية المضمونة بانها تزيل من الوجه جميع الحبوب والبثور والكلف وضربة الشمس والنمش والبقع السود وتجعل بشرة الوجه نظيفة ناصعة كالمرآة . .
فالسيدة التي تشكو من وجود بقع سوداء او حبوب على وجهها عليها ان تستعمل هذه الكريم فترى الفرق العظيم بوجهها في مدة ايام قليلة
انظر الى الصورة اعلاه وهي صورة سيدة جميلة معروفة لدينا ، انظر الى وجهها قبل ان استعملت راديو كريم وبعد ان استعملت راديو كريم فتعرف بنفسك قيمة هذا الكريم المشهور

Radio Cream Medicated

لتحضير الشركة الكيماوية الانكليزية ـ لندن ـ انكلترا

اوتيل ومطعم وبار
الشرق الكبير
لصاحبه محمود عبدالله آغا
يافا ـ بشوبه الجديد الزاهر ـ يافا

يعلن اعادة فتحه اوتيل ومطعم وبار (الشرق الكبير) الواقع في اول شارع الملك جورج بعمارة النابلسي مجدداً من حيث الفرش والمحتويات وما ادخل عليه من الكماليات العصرية حتى غدا يضاهي احدث الاوتيلات الفخمة
ولقد اوجد فيه كافة الاستعدادات لايجاد مطبخ بقدم المأكولات العربية والافرنجية مع اللحوم المشوية والمحمرة على ايدي طهاة حاذقين
تلبى الطلبات الخارجية في الثغر بواسطة تلفون ١٢٠٥

حديث * نظيف * ممتاز
محل بقالة
فريد حداد
اول شارع النزهة — ساحة الملك جورج جميع لوازم البيت من مأكولات شهية ، ومشروبات روحية ، ومكابيس ، وجبن وحلويات، وشوكالاطه وبسكوت الخ الخ ..
ترسل الطلبات الى البيوت
الاسعار معتدلة جدا

فرع للترجمة في وكالة الدفاع بحيفا

افتتح السيد صبحي عبد الخالق مراسل الدفاع بحيفا فرعا جديدا للترجمة اللغات الثلاث العربية والانكليزية والعبرية تجاه البنك العربي
وتشمل هذه الترجمة: الاستدعاءات وطلبات التوظيف وجميع قضايا المحاكم والاشغال التجارية وكل ما يحتاج اليه الطالب بدقة في الترجمة (تقبلها جميع الدوائر) وانجاز في العمل ومهاودة في الاسعار .
وعدا ذلك فالمكتب مفتوح في الليل والنهار ويقبل جميع ما يرده من الاعلانات في اي وقت
* * *

شاعر العرب

«تابع المنشور على الصفحة الاولى»

من مصر ثم يعود اليها. هكذا كان دأبه منذ هبط وادي النيل على ما نعلم

كريم النفس سخيا – ولا تنس الاباء والانفة – هاش باش فى وجه كل من يلقاه مضياف يهبط عليه القصاد من القاصية والدانية ، رحب الصدر ، حكيم الرأي شجاع الفؤاد مع شهامة بالغة

كان الى القصر اميل ، ممتلىء الجسم ، في وجهه وطلعته وقار وهيبة ، وتزيده لحيته المنبسطة وقارا .

لو كان للعرب دولة لا ريب فيها ، واقام الكاظمي في كنفها قائلا منشدا ، لا حاطها بسياج منيع من القول الخالد ، يأتي في المقام الثاني من القوة والبأس بعد الجيش النظامي والمدافع الرشاشة !

مشى شعر الكاظمي في ادوار مختلفة : فى الدور الحميدي ، والدستور ، والحرب العامة ، والحكومة البرزخية العربية في الشام ، وعهد الانتدابات وذيوله المسحوبة المزخرفة فى ناحية ، والمهشمة المقطعة اربا اربا فى ناحية اخرى

قال الكاظمي فى احد المواقف موجها كلامه الى الانكليز :

واسعد اوقات المجاهد ساعة
بها السيف يملي واليراع يسطر
فاما يراع يكتب المجد والعلى
وإما حسام للبلاد محرر
اذا لم تنل عز الحياة بصارم
ولا قلم فالموت ابقى واستر
وان حياة العز لا يهتدي لها
اخو وجل يخشى الهلاك ويحذر
ومن لم يكن من دون اوطانه حمى
فذاك جبان بل اخس واحقر

ومن اول الامر حتى آخر حياته ، لم ينقطع الكاظمي عن بث روح الثورة والانتقاد في شعره القومي ، ومثل هذا شأن الزركلي والرصافي وغيرهما من شعرائنا المقدمين الذي تنطوي اشعارهم على رسالة الايقاظ والتنبيه ، والدعوة والاستثارة ، فيتململون ويدمدمون هم اولا ، ثم يطلقون الشعر صارخا داويا ، فيرشح منه خير غذاء لنفوس امتهم وهذا النوع من الشعر هو الباقي لابناء هذا الجيل وما بعده

والشعر القومي الاصيل الرصين ، رائد الثورة الحقيقية في الانقلابات الكبرى عند كل الناس والامم ، في المشرق والمغرب وما بين القطبين . وهؤلاء الشعراء هم حداة الامة وعلى حدائهم قافلتهم تسير . ثم هم يساهمونها السراء والضراء ، يدونون جليل امورها واحوالها ، ووقائعها وايامها ، وينطقون بحسها وشعورها ، ويرثون شهدائها وقوادها وابطالها ورجال ثوراتها وحروبها ، وهذا سجل انعم به من سجل !

***

من اكبر ميزات الكاظمي فى موهبة الشعر ، قدرته العجيبة على الارتجال في المحافل والمحاشد ، وعند اقتضاء الحال ، حتى كأنه يصب ابياته من قربة صبا ، فهو في الارتجال فريد لا نظير له . ومستوى ارتجاله عال سام لا هبوط فيه ، يسبح فيه بنفس طويل ، كلما طال حلا وطاب

ومواقف الكاظمي في الارتجال اكثر من ان تحصى . خذ واحدا منها مشهورا وهو انه لما اقام المرحوم سليم افندي سركيس صاحب «مجلة سركيس» حفلة لتكريم الكاظمي فى مصر ، قبل ربع قرن او اكثر ، كان من خطباء الحفلة الدكتور شدودي فالقى قصيدة في مدح المحتفل به ، فلما فرغ من القائها وقف الكاظمي فاجابه عليها بقصيدة اخذ يرتجلها من البحر والقافية فبلغت مئة وثلاثين بيتا ، صور فيها مما صور حالة نفسه ، وجبروت الغرب وتخاذل الشرق

***

كان حريا ببغداد — بعد الحرب ، وبعد الثورة العراقية ، وبعد سير الحال ، وبعد ان صار للعرب كيان ، مهما كان ، ان يدعوا الكاظمي الى العراق هو وامثاله وانداده ، ويوسعوا عليهم ، ويرفهوا عنهم ويجزلوا لهم الخيرات من خيرات العراق ، وليس هذا منافيا لما جرى عليه العرب واستنوه ، فى ماض او حاضر . ولو حصل هذا لكان منه مصلحة . فليس عندنا من امثال الكاظمي والرصافي عشرات . واذا كانت الدنيا لتسالمهم هذا الطراز من الرجال ، واذا كان هؤلاء لا يستطيعون ان يجاروا الدنيا سعيا وراء حطامها ، فمن الجميل الجميل ان تحمل الدولة ، الطويلة العريضة الضخمة ، عدة بلابل تشدو على نخيلها وهذه البلابل تعطينا من التغريد والانشاء ما قيمته اضعاف ما نعطيها من رزق ومال . ولكني لا ادري العلة في ان هذا لم يحصل ! الكاظمي مات فى مصر ولا احسب انه خلف شيئا من مادة كائنة ما تكون . والرصافي – امد الله فى عمره – سمعنا من اكثر من سنة انه عاف المقام ببغداد وارتحل الى قرية او مزرعة فى احدى الكور ! فما احسن لو ان النازعين الى استرداد مجد بني العباس فى دار السلام ، قد عنوا ، داموا فى عناية الله ، بهذه الناحية من بناء الملك واقامة الدولة ، وتزيين طلعتها بالزينة التي كان درج عليها الخلفاء والامراء من قبل .

وماذا يضير بغداد لو اقامت الى جانب الدولة السياسية فى العراق ، دولة شعر وادب ، من العناصر السامية ، فان الدولة السياسية هي جميلة فيما تتركب منه من شعب وحكومة ، وجيش ومدفع ، ونهر وجبل ، ومعادن وزيوت ، ولكنها تكون اجمل وابهى ، لو تحلت الى جانب هذا بالاعلام من الشعراء ، وطرزت حواشيها بالعيون الصدور من هؤلاء الامراء الذين يعد كل منهم دولة في نفسه .

لو لم ينشأ شوقي في سراي اسماعيل ، ولولا الجالسون على الاريكة ، ولولا عباس ، أكان شوقي شوقيا ؟ نعم ان شوقي الذي عرفناه ارسلته العناية البناء ، ولكن لولا من ذكرنا لكان شوقي الذي عرفناه شوقيا آخر على كل حال .

***

الكاظمي مات فرحمة الله عليه . فحري بالخلص الطيبين ، الايقاظ العاملين الهداة من العرب ان يقيموا له « يوم اربعين » في كل عاصمة من عواصم البلاد العربية . لم يخلف الكاظمي ابنا ولكنه خلف كريمة فاضلة مهذبة تقول الشعر في طريق ابيها .

« عربي »

من لا ارض له لا وطن له

الناصرة

الى البلدية

كنت نشرت كلمة قبل مدة بشأن المياه القذرة التي تلقى في الشوارع طالبا العمل على تلافيها وفعلا قامت البلدية وحظرت القاء المياه بالشوارع والذي يخالف يغرم . ومثل هذا التوجيه كان سبقه توجيهات لم تات بالفائدة المطلوبة ولم يرتدع احد عن ذلك ، وهذا يعود لعدم وجود مجاري لتصريف المياه . .

اننا نحث البلدية بالاسراع والطلب الى فخامة المندوب السامي ان يصادق على المجاري لان الناصرة اصبحت في حاجة لمثل هذا المشروع الذي له اهمية ، والا تبقى المياه تصب في الشوارع كما هي عليه الآن بينما قانون الجزاء ساري المفعول على الجميع ، فيكون الجميع عرضة للجزاء . ان مشاريع كهذه ايتها البلدية ضرورية للمدينة . الحقي في الطلب من فخامته بهذا الشأن الذي كنت وضعته امام يديه اثناء وجوده فى دارك ذكريه فربما نسى وانت تقرين بان الناصره هي البلدة الوحيدة التي لم تحتج الحكومة بكثير او قليل هنالك طلبات عديدة نطلبها ايضا منك خلاف هذه سنتناولها واحدة واحدة ابتداء من الاسبوع القادم والذي يحفزنا لهذه الطلبات هو كثرة التعهدات والنشرات التي كانت توزع قبل الانتخابات وهي ملأى بما سيقوم به كل عضو عند فوزه . ومع الاسف الشديد شيئا من هذا لم نشاهده ولا اظن ان احدا يجهل السبب

العمل الطيب

يغتبط المرء ايما اغتباط عند رؤيته المشاريع الوطنية في بلده سائرة بتقدم ، وهذا مما يدل على ان الشعب اصبح يشعر بانه يجب ان يعيش عصاميا لا « عظاميا » فالسيد توفيق الكردوش احضر قبل سنتين تقريبا معملا للكازوز ولم يكتف بهذا بل احضر معملا آخر للثلج واخر « للبوزه » وهذه حركة طيبة . والذي حدا بي الى الكتابة الاقبال الذي يصادفه حضرته ، وهذا اكبر مشجع للمضي فى عمله – فلولا وجود هذا لكانت الناصرة تستهلك ثلجها من العفولة من المحال الاجنبية . !

ولعل في هذا قدوة للرجال الاغنياء وبارك الله فى رجالنا العرب العاملين

بيت لحم

قنبلة نارية

وضع مجهولون قنبلة نارية بقرب بيت الوجيه الكبير نقولا افندي شاهين رئيس بلدية بيت لحم السابق من الجهة الجنوبية قصد نسفها وحوالى الساعة الثامنة والنصف تقريبا من مساء ٣٠–٤–٣٥ انفجرت هذه القنبلة فاحدثت دويا هائلا في البلدة ولكنها والحمد لله لم تضر بشيء . وحالا خف رجال البوليس الى مكان الحادث لاجراء الكشف وقد اعتقلت هذه الدائرة كثيرين من اصحاب الاسبقيات فى البلد واودعتهم السجن رهن التحقيق .

وقد علمت ان دائرة البوليس ستحضر الكلاب الاختصاصية لتكتشف امر الجريمة .

اما الاسباب التي دفعت هؤلاء لارتكاب مثل هذه الاعمال الشائنة فلا تزال مجهولة . والبوليس يبذل الجهد في الوقوف على سريعا

امرها آملين منه ان يهتم الامر ويظهر الآثم ليلقي عليه درسا بليغا ليكون عبرة لمن اعتبر وانا لهمة رجال البوليس لمنتظرون .

زفاف ميمون

احتفل يوم الاحد المناسب ٢٨،٤،٣٥ الساعة الثامنة والنصف صباحا فى كنيسة اللاتين الرعوية باكليل الشاب الاديب نصرى افندي جاسر نجل المرحوم سليمان افندي جاسر وجيه بيت لحم الطائر الصيت ، على ابنة عمه المصونة مرغريت كريمة الوجيه الكبير سليم افندي جاسر . فمشى في حفلة زفافهما وجوه واعيان بيت لحم تتقدمهم موسيقى الجمعية الانطونية بانغامها الشجية . فنتقدم لهذين العريسين الصديقين بتهانينا القلبية سائلين لهما قرانا ميمونا بالرفاء والبنين

قلقيلية

حادثة دهس

هذه الحادثة هي الثالثة من نوعها وقعت كلها فى خلال اسبوعين والمسبب فيها سائق يهودي فقد صدم التراكتر رقم ٧٧٣٠ والذي يسوقه يهودي من اهالي مستعمرة العفولة بنتا لا يتجاوز عمرها التاسعة والدها عبد الرحيم السعادة ، والغريب انه قبل وقوع الدهس لوح للسائق بالانتباه الى البنت التي والدها وجماعة هناك تقطع الشارع الى جهة ثانية . لكن طيش اليهودي وقساوته تغلبت على التعقل والحرص والانتباه فأخذها بمقدمة سيارته ومرت عجلة من العجلات على رأسها فهشمته وتناثر المخ بين عجلات السيارة وملأ الشارع . وقد فارقت البنت الحياة بالحال

طيش اليهود

سبق هذه الحادثة حادثتي دهس وقعتا في قلقيلية كان المسبب لهما يهوديا . الامر الذي يجعلنا نتيقن ان السائق اليهودي لا يراعي المسؤولية واهمية قتل الارواح فيسرع بسيارته سرعة كبيرة كلها طيش وجنون . ولم ار في السنين الخوالي سائقا عربيا صدم او دهس احدا من اهالي بلدنا الا اليهود وهذه شركة الهلال تمر سياراتها كلها من البلد ولم يقم من سائقيها حادث شابه حوادث اليهود المؤلمة ، فالسائق العربي اشفق على ارواح الناس ورقابها من السائق اليهودي الطائش

مسؤولية البوليس

نلفت نظر البوليس في قلقيلية ، وقد نبهناه مرات عديدة ، الى ملاحظة السائقين ملاحظة دقيقة حرصا على سلامة الارواح ولكنه مع الاسف الشديد كان لا يعير المسألة اهتمامه حتى تكررت امثال هذه الحوادث المؤلمة ولو ان البوليس يراقب حركة المرور يوما في الاسبوع على الاقل لما تكررت هذه الحوادث فرجاؤنا الى المدير العام اصدار امره لضابط بوليس قلقيلية بملاحظة ذلك وايقاف بوليس يلاحظ سرعة السيارات

مسؤولية المجلس

وطلبنا قبلا من مجلسنا المحلي لوحة اعلان توضع عند مدخل البلدة كما هي موجودة في اكثر البلدان تكتب عليها هذه العبارة (تمهل بالسوق) ومع الاسف لم يتحقق لدينا هذا الطلب سيما وانه عامل مهم لملافاة هذه الاخطار . فرجاؤنا من هيئته الموقرة اجراء ذلك

بيان

المستوصف الجراحي

لقد عينت جمعية التعليم والارشاد الاسلامي فى حيفا قابلتين قانونيتين حائزتين فى عين الوقت على الرخصة الرسمية فى التمريض ، وعلى ان تقوما فى وظيفتيهما طوال النهار والليل لبينما تنتهي من استئجار دار ملائمة الى المستوصف الجراحي . وقد باشرت احدى القابلتين عملها موقتا في مستوصف عضو الجمعية الدكتور طه والدكتور سعيد عوده واصبح بالامكان الاستفادة منهما على الاسس الآتية :

١ : تقوم فى مهنة التوليد والتمريض لفقراء جميع الطوائف مجانا .

٢ : تقوم في عين العمل للمشتركين والمساهمين فى مشروع المستوصف الجراحي وفروعه في نصف اجرة .

٣ : ولغير المشتركين في اجرة تامة معتدلة .

٤ : – يرصد جميع ريعها لصندوق الجمعية العائد نفعه الى الفقراء .

وقريبا ستباشر القابلة والممرضة الثانية عملها على عين الشروط .

وقد ورد على الجمعية طلبات من اشهر الجراحين القديرين وسوف تنتقي منهم الحلوق والاحذق .

ونلفت نظر المسلمين والعرب الاثرين واللاكين في حيفا لمساعدة الجمعية في مسألة استئجار البيت بالاجر المعتبرة حاضرا ، لان هذه هي العقبة الوحيدة تجاه انجاز عمل المستوصف وفروعه والله لا يضيع اجر من احسن عملا .

تنبيه

الفت نظر العموم باننا نحن احد ورثاء المرحوم والدنا (فيكتور) المشهور ايضا باسم اسكندر هرشكوفيش من زمارين زكرون يعقوب وان يستحق لناحصة ارثية بتركته فلذا ننبه الجمهور بان لا يشتري احد شيء من التركة المذكورة وان لا يدفع دراهم لاحد الا بموافقة جميع الورثة حسب ما يطلبه القانون وبالعكس يكون قد خسر ما دفعه ويكون مسؤول تجاه سائر الورثه وكذلك كل دين يطلب للمتوفى المذكور يجب ان يدفعه الكل معا او الوصي او المدبر الذي تنصبه المحكمة المركزية

فليحترس الجمهور ان لا يتضرر بطرف اشخاص الذين مرادهم اجحاف حقوق الورثة خصوصا الذين كانوا غائبين عن فلسطين

جا كوب (جاك)هرشكوفيش

مباراة

ثأر بكرة القدم

قال مراسلنا في حيفا :

اخبرتكم ان النادي الرياضي الاسلامي قد تغلب على فريق السكوتش الانجليزي القوى باصابتين مقابل اصابة واحدة واخبركم اليوم انه سيجري مباراة غدا الجمعة بين الفريقين بسبب طلب الفريق الانجليزي اجراء اللعب لأخذ الثأر

شدة الحر

الناصرة : الحر ! هذه الكلمة الوحيدة التي يرددها الجميع لشدة الحر الذي لا يطاق والذي لم تشاهده الناصرة منذ سنين عديدة فلطفا اللهم بعبادك

زوروا

محلات علي احمد العمري

سوق البلابسه يافا

روائح عطرية ممتازة — ماء كولونيا فاخرة تشكيلة كرفتات آخر مودة — محافظ وجزادين من احسن الانواع

بضائع جديدة — مهاودة فى الاسعار

فرصة نادرة

اغتنم فرصة وجود افخر وامتن انواع

الكنبايات والكراسي والتخوت الجديدة

وخلافه من لوازم البيوت

محل زكى السفاريني * طولكرم

اسعار رخيصه مساهلة بالدفع

ماذا تسمع اليوم

عن محلات السادة دجاني اخوان

يافا – تلفون ٧١٦

(يوم الاحد ٥ آيار سنة ١٩٣٥)

١٠–٣٠ر١٠ صباحا – قرآن كريم – الشيخ محمود الحكيم

٣٥ر١٠ موسيقى – فرقة بلوك الخفر – بقيادة الصول عامر افندي غزال مذاعة من ثكنات العباسية
مارش الحياة ، حب الوطن ، زلف سياه ، نظير حبك ، دانس اجبسيان ملكة الجمال ، فانتزي كاكي كب ، ياما ناديت من اساي ، الورد في الروض ١٢ ظهرا – ختام

٢–٢٠ر٢ اسطوانات (برنامج تركي)

٢٥ر٢ النشرة التجارية الاولى

٣٠ر٢ ختام

٦–٣٠ر٦ قرآن كريم – الشيخ محمد عكاشه

٣٥ر٦–٥٥ر٦ نتائج سباق الخيل (مذاعة من مضمار سبورتنج بالاسكندرية

٣٠ر٧ نشرة الاخبار

٥٠ر٧–١٠ر٨ حديث طبي «طب الاسنان» الدكتور يوسف عز الدين الوكيل

٨ اذاعة اختبارية للفنانين الجدد

٩ موسيقى – مغنى وآلات – الاستاذ محمد صادق (شريط ماركوني المسجل)

٣٠ر ٩ موسيقى – مغنى وآلات – حسن افندي النشار
تقسيم عود ، مقدمة موسيقية حجاز كار توشيح بدر تم ، تقسيم قانون ، ليالي وموال ودور قديم : داعي العزول

١٥ر١٠ موسيقى – مغنى وآلات – الآنسة احسان عبده (شريط ماركوني المسجل)

٤٥ر١٠ موسيقى – مغنى وآلات – حسن افندي النشار
تقسيم عود ، قطعة استهلالية ، تقسيم كمنجة ، توشيح غضي جفونك تقسيم قانون ، ليالي وموال ودور ما احب غيرك وانت مهجة قلبي

٣٠ر١١ موسيقى – مغنى وآلات – الاستاذ محمد صادق (شريط ماركوني المسجل)

١٢ سلام الملك – ختام

معرض الراديو العظيم في وكالة طبريا

المدير ابراهيم كبى طبريا تلفون ٦٨

"His Master's Voice"

اسمع قرآن كريم صباح كل يوم بواسطة راديو هيز ماسترز فويس العجيب وليد قوة الدماغ البشري وارد محل ابراهيم كبي المشهور المحتكر الوحيد لاصناف الراديو والجرامافون الممتازة في طبريا وقضاها ابراهيم كبى الوحيد

عزيزي ابراهيم ، ارغب ان اسمع قرآن كريم الساعة ٧،٣٠ صباحا كل يوم وعليه ارجوك ان ترسل لنا راديو مضمون يمكن ان يسمعنا القرآن الكريم بطريقة جلية واضحة بدون خشخشة ونشترط ان يكون الراديو ماركة هيز ماسترز فويس فقط ويكون مدموغ عليه ماركة الكلب الامين وحيث محل اقامتنا في صفد نرجوكم ان تقدموا الراديو لصفد خالص الاجرة والتركيب مقدمين لكم اول دفعة على الحساب والباقي نتعهد بتسديده اقساطا شهرية ودمتم . الداعي : صالح

واذا زرتم طبريا فزوروا محلات اصحابنا السادة محمود شما العكاوي صاحب قهوة النبط . وابو راشا صاحب مطعم ، ويوسف هرطمن صاحب مطعم تجدون عندهم راديو جرامافون هيز ماسترز فويس وتزول عنكم الهموم عند ما تسمعون صوته الحنون الواضح

الوكيل الوحيد لشركة الهز ماسترز فويس ماركة الكلب الامين بطبريا وقضاها

ابراهيم كبى

من لا يشتري يتفرج

يافا — يوم الاحد في ٢ صفر ١٣٥٤ — الموافق ٥ آيار ١٩٣٥
صاحب الامتياز والمحرر : المسؤول ابراهيم الشنطي
يشترك في تحريرها طائفة من كتاب العرب في الداخل والخارج
مدير الادارة : شوكت حماد
رقم التلفون ١٠٧٥ و ١١٨٧
العنوان البرقي : الدفاع يافا — عنوان البريد : ص . ب ٥

اللهم نشهد الغارة الشعواء مفحما ، فدافع

الدفاع

﴿ العدد — ٣١٣ — السنة الثانية ﴾
ادارة الدفاع في عمارة حربوز، شارع جمال باشا — يافا

	عن سنة	عن نصف سنة
قيمة الاشتراك في فلسطين	١٥٠	٨٠
في الخارج	٣٠٠	١٦٠

الاعلانات يتفق عليها مع ادارة الدفاع — قسم الاعلانات

صور عالمية على هامش الحوادث

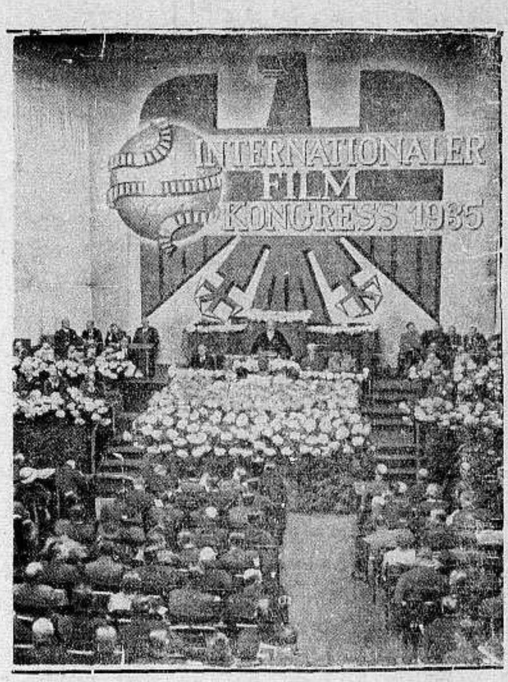

صورة حفلة الافتتاح لمؤتمر الافلام العالمية الذي عقد في برلين مؤخرا وقد قدم مندوبو جميع الدول ويرى في الصورة الدكتور شيورمن الرئيس يفتتح المؤتمر وهو رئيس شركة الافلام الالمانية ويرى في مقدمة الصورة شعار هذا المؤتمر والذي هو عبارة عن نسر عظيم وبجانبه الكرة الارضية . وقد كتب بالحروف الكبيرة مؤتمر الافلام الشعبية سنة ١٩٣٥

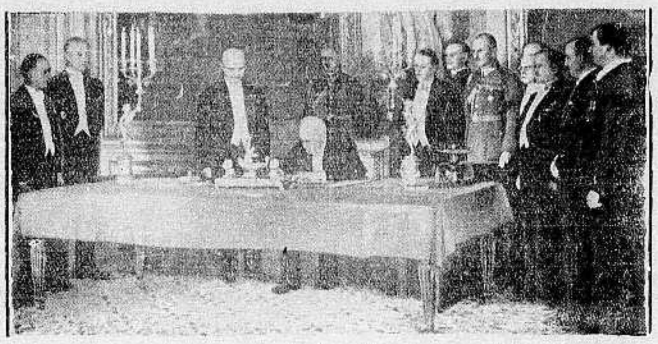
صورة حفلة امضاء الدستور البولوني الجديد في وارسو ببولونيا ويرى في الصورة المسيو موسيسكي رئيس الجمهورية البولونية جالسا على الطاولة والى جانبه رئيس الوزارة الجديد سلافك والى اليمين اعضاء الوزارة البولونية الجديدة

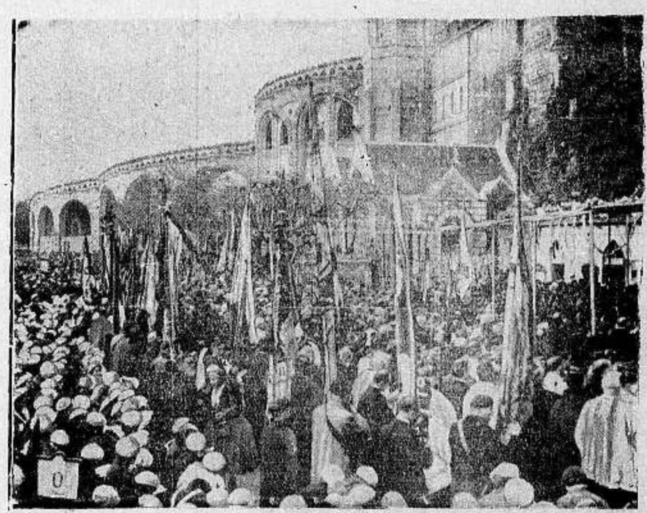
صورة الاحتفال الديني العظيم للكاثوليك بفرنسا في مدينة لورد المقدسة . وقد حضر بالنيابة عن قداسة البابا الكاردينال باشيلي وقد سمح لهم قداسته بالاحتفال بمناسبة انتهاء السنة المقدسة وترى الالوف مجتمعة هناك

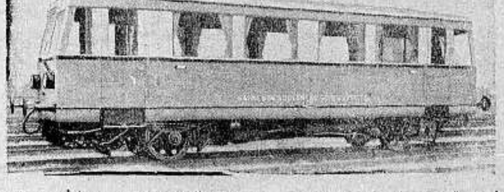
صورة اول عربة صنعت في غربي المانيا وتسير على الغاز الذي يستخرج من الخشب وقوة هذه العربة ٧٥ حصانا وتسع ٣٢ راكبا وتوفر ما يعادل ٨٠ بالمئة

ثقوا ثقوا
بان بان
الدفاع
مطبعة الدفاع التجارية
خير مطبعة يمكن الاعتماد عليها
لطبع جميع لوازمكم التجارية
حروف جديدة - ادوات فنية
اتقان فائق نظافة وسرعة بالعمل
مع أسعار معتدلة للغاية

الدفاع يوم الاثنين ٣ صفر ١٣٥٤ ـ ٦ آيار ١٩٣٥

صاحب الامتياز والمحرر المسئول ابراهيم الشنطي
ويشترك في تحريرها طائفة من كتاب العرب في الداخل والخارج
رقم التلفون ١٠٧٥ و١١٨٧
العنوان البرقي : الدفاع يافا ـ العنوان البريدي : ص. ب ٢٥٥
الاعلانات يتفق عليها مع ادارة الدفاع — قسم الاعلانات

أن لم تشن الغارة الشعواء مفتحماً فدافع

الدفاع

﴿ العدد ٣١٤ — السنة الثانية ﴾

مدير الادارة : شوكت حماد
ادارة الدفاع في عمارة حزبون شارع جمال باشا ـ يافا

	عن سنة	عن نصف سنة
قيمة الاشتراك في فلسطين	١٥٠	٨٠
في الخارج	٣٠٠	١٦٠

اليوم نمجد ذكرى الشهداء العرب. حول تهريب اليهود من الشاطىء وعن طريق سوريا. حادث نرجو أن يحقق فيه. اضراب العمال بحيفا. الانباء الخارجية

نفس الشهيد

انفلات من قيود الآدمية الثقيلة

صفحة الاستشهاد اروع ما في تاريخ امة من دروس

في الحياة امثلة عليا كثيرة لعل اشرفها مثل الاستشهاد. ولعل هذا اقربها الى الكمال، حتى ولو كنا في زمن وثني جاهلي لقلنا انه عند عتبة الالوهية، او قرب صدرها.

ها هو الشهيد يتقدم بتضحيتين شاقتين، بعملين باهرين، بل بجهادين ينفلت من دنياه عن شئون جمة، عن رغبات ثم، وقلبه، وفؤاده، عن شهوات «الآدمية» العاتية فيه، ليسمو بنفسه فوق هذا الوجود، فوق متناول الشهوات، والرغائب، فوق ملذات الحياة، ويتقدم بهذا الى سواه في سخاء، وشرف متمما التضحية الثانية. ولولا ذلك، ولولا انتصار معاني الخير، والجمال، والانسانية فيه، لأثقلته قيود حيوانيته، فال تحت عبئها، لا يعنيه من هذه الدنيا إلا ان يعيش طويلا، ويأكل كثيراً، وتكون العلاقة بينه وبين الناس رغيف الخبز، او قرش النقود!

تنشب الحرب بين دولتين او اكثر. فيتقدم الوطن الى ابنائه بطلبين معا: نسيان أنفسهم كآدميين من لحم، وعظم ودم، ليسهل عليهم الانفلات من شهوات الحياة، ثم اعتناقهم مثل الاستشهاد، أي تجريد النفس من مطالب الجسم، والدفع بها وبه عند مذبح الوطن المفدى. ويحتشد الميدان او الميادين بمئات الالوف، او بالملايين، فاذا الذين امام الموت غير أولئك الاحياء في أوطانهم، في مدنهم، في بيوت أهلهم وذويهم. اذا هم الآن ينسون كل مطلب في هذه الحياة، إلا مطلبا واحداً، هو الاستشهاد في سبيل الوطن وسكانه، وباسم الملك، أو الامير، أو الدولة. وتبدأ الواقعة. وتأخذ النار في الحصاد، فاذا هذه الاشلاء المتطايرة، واذا هذا البحر الآدمي، واذا انهار الدماء، لا تخيف الذين تقدموا للموت، بل تحببهم فيه. ولم لا وقد تلاشت الرغبات، والمآرب والشهوات، وذابت الآدمية الثقيلة في الروح المستشهدة، التي تدفع الموت عن زميلتها لتتلقفه هي، وتأخذ سبيلها في الصف الاول لتكون مستقر الرصاصة الاولى، وتسبح فوق الاشلاء والدماء نادبة سوء حظها أنها لم تمت، ولم تستشهد حتى الآن

هذه نفسية شهدائنا. شهداء الامة التي لم تنس نفسها في مدى اربعمائة سنة تحت الحكم الاجنبي، فخرجت ومعها تاريخها، ومثلها الأعلى، وشهيدها في الطليعة يشق لها الصفوف، في دمه، ولحمه، وعظمه. وتقدمت بثمن الحرية، مهرها، تدفعه في اشخاص اكرم أبنائها واشرفهم. فاذا القافلة الاولى، واذا اختها والثالثة. وليس شيئاً كدم الشهداء يذكي في النفوس روح الفاداة والاقدام. وها هو هذا الدم يسيل تحت اقدام الوطن المفدى وعلى جوانبه، إذن فلتأخذ الصيحة ارجاء الجزيرة. إذن فليتقدم كل سمح كريم بدمه ثمناً ومهراً شريفين، ولتنشب الثورة ليكون عدد الضحايا اكثر، ولتستطيع كل نفس ان تنال شرف الاستشهاد.

ولو ان احداً يختار ابدع ما في تراث امة من ادب لاختار أدب الشهيد. فهذه الصفحة الطاهرة من تاريخ التضحية، درس وتهذيب واغراء للنفس الكريمة على ان تسلك ذلك السبيل، سبيل الموت ليحيا الغير، والفناء ليبقى الذي من اجله فاضت الروح، وسفك الدم، وخفقت الحياة. وان منظراً سمائياً للشهيد وهو يودع الحياة الى عند ربه، لأروع منظر يبعث في النفس أشرف معاني السمو، والجمال، والخير المطلق. فاقرأوا سير الشهداء، اقرأوها في الشعر والنثر، وفي القصص الخيالي ايضاً، ان في ذلك لأكبر حافز الى هذه الروح التي تحتاج لها أمة مثلنا تريد الحياة.

وأقرأ تاريخ خالد فأظل الساعات متحمساً مأخوذاً، حتى اذا شارفت نهايته، ووصلت معه الى ساعة النزع، عرتني هزة الحزن العميق حين ينشد ذلك العظيم: «ليس في جسمي موضع شبر إلا وفيه جرح، وحضرت كذا وكذا معارك، ثم اموت الآن على فراشي، فلا قرت اعين الجبناء» ولا انتهي من هذه الجملة حتى استشعر الحسرة التي آلمت تلك النفس الكبيرة، لانها لم تنهل من غدير الاستشهاد. وأنظر الى صورة هؤلاء الصغار في اليابان عائدين من مدارسهم فيجثون امام نصب أولئك الثلاثة الذين لفوا اجسامهم في حبال الديناميت وقذفوا بها في صفوف العدو ليفسحوا فجوة الى اخوانهم ينفذون منها — أنظر الى ذلك فأقول ماأجله درساً!

ويعجز الوصف الانساني ان يفي بحق شهدائنا في الرثاء. اننا نبكيهم دمعاً وألماً، وان تأشيتنا سوف تبكيهم بالهاطل من ماء عيونها البريئة. لكن الله يرثيهم بأحسن القول، وازكى الكلام: «فالذين هاجروا واخرجوا من ديارهم، واوذوا في سبيلي، وقاتلوا وقتلوا، لأكفرن عنهم سيئاتهم، ولأدخلنهم جنات تجري من تحتها الانهار ثواباً من عند الله، والله عنده احسن الثواب.»

ابراهيم

اليمن

اركان حرب الجيش اليمني

تم الاتفاق نهائيا بين جلالة الامام يحيى ملك اليمن والامير الاي احمد ثريا بك الضابط التركي المعروف بكتاباته العلمية والعسكرية على ان يعين في وظيفة اركان حرب الجيش المتوكلي. وقد خصص له راتبا شهريا قدره اربعمائة ريال، وقد تسلم اعماله وفرح به الضباط والجنود اليمنيون فرحا عظيما واحمد ثريا بك متخرج من المدرسة الحربية باستانبول، وقد كان اركان حرب لاحد الفرق التركية في الحرب العالمية ثم في النهضة الكمالية ورحل بعد ذلك الى الافغان والتحق بالجيش الافغاني بوظيفة قائد ومعلم مدة ستة اشهر. ثم سافر الى الاسكندرية حيث اقام هناك مع اهله واخوته وهو في العقد الرابع من عمره والتجنيد في الوقت الحاضر قائم في اليمن على قدم وساق تعزيزا للجيش المتوكلي

الراديو والتلغراف

استوردت حكومة اليمن من اوروبا ثلاث آلات للتلغراف والراديو وان احدى هذه الآلات ستوضع في قصر الامام يحيى والاخرى في قصر سمو سيف الاسلام الامير احمد ولي العهد. اما الثالثة فستكون في دار السيد عبد الله ابن الوزير

الطرق بين عدن والضالع

تبدي السلطة الانكليزية بعدن اهتماما كبيرا في المحافظة على الامن العام في الطريق بين عدن والضالع وهي تعمل بنشاط عظيم في تنظيم الطريق وتمهيدها، كما جعلت للطيران بالضالع مركزا مهما باسم المحافظة على طريق المحميات التسع؛ والبناء قائم في الوقت الحاضر بجد واجتهاد لايجاد مستشفى عمومي في عدن

القوة العسكرية في عدن

بناء على المعاهدة اليمنية الانكليزية سحبت حكومة عدن الجيش الانكليزي من المحميات وطرقها ولم تبق منه الا اليسير وقد عهدت الى قوة الطيران البريطانية بامر المحافظة على الامن في البلاد. وكل ما تشتغل به الحكومة في عدن هو اسراعها في تعبيد الشوارع والطرق وتوسيع الميناء

وسائلهم الفاضحة

قوافل اليهود المهربين من سوريا

الكمين يتربص بالقافلة ثم يلقى القبض عليها

لا يزال تهريب اليهود عن طريق سوريا مستمرا وقد ورد دامس على مخفر الحدود الجنوبية ان قافلة كبيرة من اليهود تحاول اجتياز الحدود اللبنانية الى فلسطين بعد منتصف ليلة الجمعة، ومعهم ثلاثة اولاد من صور وشرق الاردن يتولون ارشادهم الى طريق دخول البلاد بصورة غير مشروعة.

وقد استعد الخفراء وكمنوا وراء جبال الناقورة ولم تنقض مدة قصيرة حتى اطلت عليهم القافلة ففاجأوها، ففزع افرادها وتفرقوا، ولكن الحراس قبضوا على تسعة اشخاص منهم، اما الباقون فولوا الادبار وتوغلوا في الاودية وتواروا عن الانظار تحت ظلام الليل

والذي فهم ان مرشدي المهربين توجهوا بهم بعد تفرقتهم الى نواحي بنت جبيل ليجتازوا الحدود من هناك، ولكن الحظ خانهم في الناقورة، فقد ورد من محافظ الجنوب ان رجال الدرك قبضوا بالقرب من بنت جبيل على ثمانية اشخاص من اليهود الروسيين وهم يحاولون اجتياز الحدود الى فلسطين عن طريق الجبال، وتبين ان المقبوض عليهم من فلول القافلة التي داهمها الحراس عند جبال الناقورة. وقد ارسل المقبوض عليهم مع الاولاد الا مديرية الامن العام

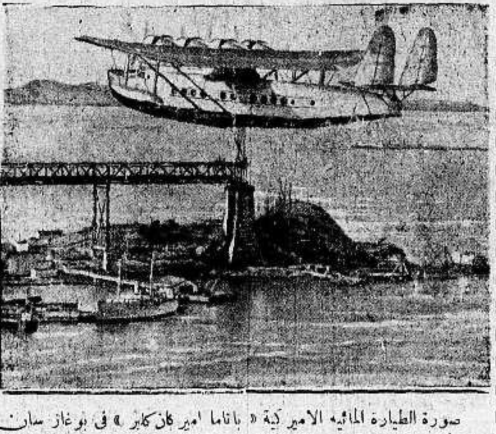

صورة الطيارة المائية الاميركية «باناما امير كان كلبر» في بوغاز سان فرنسيسكو بالولايات المتحدة وقد قطعت مؤخراً ٢٤٠٠ ميل بحرى من كاليفورنيا الى هونولولو في ١٧ ساعة متواصلة، اي انها عبرت الاقيانوس كله دفعة واحدة وستعد هذه الطيارة للمواصلات الجوية بين اميركا وآسيا الشرقية وهي تستعمل في الحرب والبحرية وثقلها ١٩ طناً.

البلاد العربية تنجز ما تعد اما غيرها فلا يحاسب

الوحدة السورية تجربة ناجحة

اجمعت مصادرنا السورية على القول بان الكونت دي مارتيل المفوض السامي يغادر سوريا في اوائل شهر حزيران. وجاءت هذه المصادر على ان الغاية من سفر الكونت في هذه المرة هو ان يحضر اجتماع اللجنة التي الفت للنظر في شئون افريقيا والجزائر والبلاد السورية التي يدير شئونها الكونت ويدلي امامها بمطالعته وتقرير ما يراه لازما

والذي عرفناه ان الكونت دي مارتيل اعلن انه سيشتغل بالشئون الاقتصادية وعاد من باريس اذ ذاك يحمل تفويضا تاما وثقة كبيرة من حكومته لانفاذ برنامجه الاقتصادي. والمعروف ان البرنامج الاقتصادي يحتاج لوقت طويل لانفاذه وليلمس الناس فائدته وقد انتهى الخط الحديدي الى تل زيوان عند الحدود العراقية وكان هذا اول مشروع اقتصادي في عهد الكونت، فهل تكون الغاية

« البقية على الصفحة السابعة »

رسالة الولايات المتحدة

الغبار تقتل بني الانسان والحيوانات

الزوابع تنقل التراب ثلاثة آلاف ميل

رواية شاهد عيان عن اعاصير الولايات المتحدة

منيابولس في ١٠ نيسان لمراسل — الدفاع الخاص

في العام الماضي وخلال الشهرين الماضيين اصاب بعض مقاطعات الولايات المتحدة مصيبة لا نعرفها نحن في بلادنا العربية، ويجب ان نشكر الله لبعدها عنا، انها شيء غريب جدا. يكاد القارىء يشك في معظم ما يجده في هذه الرسالة، لكنني شاهدت معظمه بأم عيني والباقي اعتمدت فيه على رسائل من دوائر الحكومة ومن اصدقائي واساتذتي في الولايات المختلفة كي اجلب لقراء «الدفاع» صورة تامة لا يمكن الحصول عليها من اي مكان آخر. هذه المصيبة هي عواصف الغبار التي هبت في العام الماضي في مثل هذه الايام، والتي هبت ثانية منذ شهرين، وثالثة في هذا الاسبوع. اما الولايات التي اصيبت بشدة فهي «كنساس» و«اكلاهوما» و«نبراسكا» و «اركنساس» و «دكوتا الشمالية والجنوبية» وغيرها

الرياح تحمل التراب آلاف الاميال

هبت رياح شديدة في معظم الولايات المتوسطة الغربية والجنوبية، وخصوصا في الولايات التي ذكرتها سابقا، وحملت كميات عظيمة من التراب الى عنان السماء، فاصبح الجو ملآنا غبارا، وبالاحرى ترابا. ولقد نقلت هذه الرياح التراب من ولاية الى اخرى مسافة الفي ميل او اكثر، اذ كانت الارض جافة. وما هبت هذه الرياح حتى ازاحت التراب الى عمق ربع متر في بعض الاماكن واكثر من ذلك في اماكن اخرى، وحملته آلاف الاميال الى الولايات الشرقية والى اواسط المحيط الاطلنطيكي اذ لون التربة في الولايات الغربية «حيث هبت هذه الرياح» غير لونه في الولايات الشرقية التي وصلت اليها كميات عظيمة منه. وحدث ان سقط الثلج هنا في مينا ولس قبل اسبوعين، لكن لون الثلج لم يكن ابيض بل بنياً مائلا الى الحمرة، اي مثل لون التراب الاحمر المعروف عندنا في فلسطين بالسمقة. والسبب في هذا اللون الغريب هو ان التراب الذي حملته الرياح مسافة اختلط بذرات الثلج قبل وصوله الى سطح الارض فحول لونها

تأثير هذه العواصف على السكان

اما ما حصل في الولايات المصابة نفسها ففظيع للغاية وقد تمكنت مع احد الاساتذة في دائرة علم السياسة من مشاهدة المناظر على الشاشة البيضاء، اخذت بواسطة موظفي الحكومة لتكون ادلة نافعة للجان التي تعين لدرس احوال هذه الولايات واسباب العواصف الخ. وهاك ايها القارىء العزيز ما شاهدته بأم عيني على الشاشة البيضاء، وما هو الا الصحيح، لان الحكومة نفسها التقطت هذه المناظر لا للجمهور بل لمنفعة الحكومة نفسها في درس المشروع للمستقبل

لم يبق مكان في تلك الولايات يملأه الهواء ويدخله الا وامتلأ بالتراب، لان الذرات هذه كانت دقيقة جدا ادق من ذرات الطحين. فصار الناس يربطون المناديل على وجوههم لتمنع التراب من الدخول الى الرئتين، واكثر الشوارع كانت خالية من المارة وكذلك اغلقت معظم الحوانيت والدوائر. اما في المستشفيات فصارت الممرضات والاطباء يضعون قماشا مبللا بالماء على وجوه المرضى حتى لا تؤذي الغبار المصابين بانواع الآلام الاخرى. وفي المزارع صار الفلاحون يربطون كل الجزء الاسفل من رأس الدواب «اي الفم والانف» باقمشة لمنع الغبار من الدخول لاجوافها،

البقية على الصفحة السابعة

اخذت هذه الصورة للعواصف الرملية الهوجاء التي انتابت الولايات المتحدة الامريكية في الاسابيع القليلة الماضية. وقد ذكر مراسلنا الخاص في الولايات المتحدة عن اضرار هذه العواصف بالتفصيل

دنيا العرب والاسلام

بيان الحزب العربي الفلسطيني بالقدس الى اعضاء البرلمان الانكليزي

٨ نيسان ١٩٣٥

المقدمة

كان خصوم القضية الفلسطينية يدعون بان هذه القضية بنيت على افتراضات لم تفكر الحكومة الانكليزية بها فولدت مخاوف وهمية لا اساس لها. ولذلك اردنا في هذه العجالة ان نبين ان ما اعتقده العرب سيكون نتيجة طبيعية للسياسة الحاضرة قد اصبح حقيقة راهنة وان اسباب مخاوف العرب قد تقدمت تقدما محسوسا لا ريب فيه

ولا رغبة لنا في هذه العجالة ان نأتي على اسس قضية العرب، ولكنا مع ذلك لا نرى بأسا من ان نعلن بو ذا ان عرب فلسطين مازالوا يتمسكون بالعهود المقطوعة من قبل بريطانيا العظمى بواسطة المغفور له المرحوم الملك حسين الاول سنة ١٩١٦ بتأييدهم ومساعدتهم في الاستحصال على الاستقلال التام . ولا يزالون يتمسكون ايضا بذلك المبدأ السياسي الذي اتخذه العالم في منح الشعوب حق تقرير مصيرها .

الهجرة اليهودية

صرحت الحكومة البريطانية سنة ١٩٢٢ (بان هذه الهجرة لا يمكن ان تكون اكبر مما تستوعبه حالات البلاد الاقتصادية) وفى تلك السنه كان مجموع مهاجري اليهود ٦٣٤١ ولكن هذا العدد ازداد في سنة ١٩٢٥ الى ٣٣ الفا مع الادعاء بان الزيادة هذه ليست (اكثر مما تستوعبه حالات البلاد الاقتصادية)

ولكن ازمة سنة ١٩٢٦ وما بعدها ابانت بطلان هذه الدعوى بصورة دفعت السر جون كمبل المتخصص الذي اوفدته اللجنة الصهيونية لدرس حالات فلسطين الاقتصادية وتقديم تقرير بشأن ذلك الى ان يقرر ان ازمة سنه ١٩٢٧ وسنة ٩٢٨ نتجت عن ان هجره اليهود كانت اكثر مما يتحمله استيعاب البلاد الاقتصادي)

وذكرت الحكومة الفلسطينية فى تقريرها السنوي لسنة ١٩٢٨ ان فلسطين لا تزال تتضرر من الهجرة غير الاقتصادية) سنة ١٩٢٥

وان لجنة التحقيق البرلمانية سنة ١٩٢٩ ذكرت فى تقريرها عن هذه الهجرة فيما بين سني ١٩٢٢ ـ ١٩٢٩ وقد كان معدلها السنوي ٨ الاف مهاجر في السنة ما يلي (ويوجد بينات قاطعة بانه فى المهاجرة قد جرى خروج ظاهر ...عن المبدأ الذي قبل ... سنة ١٩٢٢ القائل بان الهجرة يجب ان تكون خاضعة لاستيعاب البلاد الاقتصادي) وذكرت هذه اللجنة في اقتراحاتها ان امر الهجرة يجب ان يعاد النظر فيه بقصد منع تكرر الهجرة الزائدة التى كانت سنة ١٩٢٥ وسنة ١٩٢٦)

وقد أيد السر جون سمبسون سنة ١٩٣٠ والمستر فرنش سنة ١٩٣١، اقالته لجنة التحقيق البرلمانية فى امر الهجرة اليهودية

ولكن رغم كل هذه البينات فان الحكومة البريطانية بدعوى انها تعمل فى امر الهجرة خاضعة لمبدأ الاستيعاب الاقتصادي ادخلت في سنة ١٩٣٣ مالا يقل عن ٣١ الف مهاجر يهودي خلا المهاجرين المهربين وعددهم كما صرح فخامة المندوب السامي في سبتمبر سنة ١٩٣٣ لا يقل كثيراً عن عدد المهاجرين الذين دخلوا بتصاريح رسمية . فيكون مجموع المهاجرين لا يقل عن ٥٠ الفا في السنة . ويظهر من قرائن الاحوال ان عدد المهاجرين الرسمي سنة ١٩٣٤ الذي لم تنشره الحكومة بعد لا يقل عن ٥٠ الفا

اما قدرة البلاد الاقتصادية على الاستيعاب فلم تتحسن تحسنا يجيز زيادة الهجرة الى هذا العدد الكبير بدليل نسبة الصادرات للواردات ووجود العاطلين من العمال في نفس الوقت.

ففي سنة ١٩٢٠ عند ما كان مجموع المهاجرين ٤٩٤٤ كانت هذه النسبة ٢ـ٣ للصادرات و٦،٥ للواردات وفي سنة ١٩٣٣ عند ما اصبح عدد المهاجرين ٥٠ الفا كانت النسبة ٢،٥ للصادرات و١١،١ للواردات مما يظهر جليا ان الواردات وان كانت تضاعفت بالنظر للهجرة فان الصادرات التى تظهر مبلغ التقدم الاقتصادي في بلد ما بقيت كما كانت ثم ان عدد العاطلين عن الاعمال كان ١٤ الفا كما صرح بذلك وزير المستعمرات في مجلس العموم في يونيو سنة ١٩٣٤ وان متابعة طرد العمال العرب من الاعمال اليهودية وتنظيم ذلك بشكل غريب رغم القوانين والعوائد المتبعة دليل قاطع على وجود العمال العاطلين بين اليهود . ولكن الحكومة ما زالت فاتحة ابواب الهجرة لتزيد الحالة تلبكا.

وقد قيل مرارا ان هذه الهجرة تجلب للبلاد تقدما اقتصاديا محسوسا ولكن هذا قيل ايضا في سنى ١٩٢٤ و٢٥ و٢٦ التى تقدمت الازمة الاقتصادية المذكورة اعلاه . وقد ذكر السر هربرت صموئيل سنة ١٩٢٥ ان هجرة اليهود جلبت (منافع لا يمكن انكارها) ولكن التحقيق الذي ذكرناه آنفا اثبت بصورة قطعية انها جلبت اضرارا لا يمكن انكارها وان هذه الهجرة مخالفة للمادة السادسة من صك الانتداب التى تفرض (على ادارة فلسطين انه بينما تحافظ على حقوق ووضعية السكان الاخرين تسهل هجرة اليهود فى الحالة المناسبة) وان المستر ملز فى تقريره عن احصاء النفوس لسنه ١٩٣١ ابان ان الزيادة المؤيدة في فلسطين بين سنة ١٩٢٢ — ١٩٣١ كانت كما يلي :

المسلمون بالمئة ٢٨،٦

المسيحيون « ٢٥،٢

اليهود « ١٠٨،٤

فاذا كانت الزيادة في نفوس اليهود ١٠٨،٤ عندما كان معدل مهاجريهم ٨ الاف في السنة والزيادة لدى غيرهم من السكان بالمئة ٢٦،٩ تقريبا فى نفس الوقت الواقع مابين ١٩٢٢ — ١٩٣٠ فان زيادة اليهود في العشرة السنوات الاخيرة الاتية التى ارتفع في السنوات الاولى منها معدل الهجرة ٨ الاف الى ٣٠ الف في السنة كما ظهر فى السنوات الاولى وسيرتفع من ٥٠ الى ١٠٠ الف فى السنوات التى تليها كما تدل على ذلك جمع القرائن فان اليهود سيصبحون بعدها اكثرية وهذا يؤثر على (حقوق ووضعية) العرب تأثيرا بليغا .

وبقطع النظر عن هذه الحالات القانونية والاجتماعية والاقتصادية المعترض عليها في الهجرة اليهودية فانه لايزال وجه اقتصادي عام للاعتراض لا يقل اهمية عما تقدم

يقول المستر ملز في تقريره عن الاحصاء سنة ١٩٣١ مايلي « بدون هذه الزيادة النسبية في الموارد الخارجية (الاعانات الخارجية) وفي المحصولات التى تزيد عن حاجات البلاد ويمكن تصريفها خارجها فانه يصعب تصور حالة زيادة موارد المعيشة بصورة تتناسب مع هذه الزيادة في السكان) (ولذلك كان من الصعب ان يتصور المرء حالة فلسطين مع هذه الزيادة فى السكان وهى ترتبط مع العالم بهذه الصادرات القليلة بالنسبة للواردات الهائلة بدون ان نرى ان العيش سيضيق على السكان)

الاراضي

ان (القطعة الكافية) من الارض لاعاشة العائلة العربية حسب تقرير الخبراء البريطانيين هي ١٣٠ دونما . ولكن معدل ماتملكه العائلة العربية حتى سنة ١٩٣٠ كان ٩١ دونما فقط فلأجل انقاذ المزارع الفلسطيني من الاضمحلال يجب إما زيادة مابيده من الاراضي وهذا غير متيسر او زراعة ما بيده زراعة كثيفة تغنيه عن هذه الزيادة

وقد اقر اليهود انفسهم بحالة طبقات الزراع العربية البائسة فقد ذكر المستر خانكين وهذا اعظم اختصاصي يهودي باراضي فلسطين في كتاب ارسله في تموز سنة ١٩٣٠ الى السر جون هوب سمسون ما يلي (ولكن يمكن ابتياع ١٠٠ الف دونم بدون لزوم الى القيام باي عمل لاسكان الزارعين لان شراء مثل هذه المساحة لايؤثر على احد ولايخرج احدا من ارضه . ولكن بعد استملاك هذه المساحة فسننظر في الطرق الصالحة لاسكان المزارعين ...)

ولكن منذ ذلك التاريخ امتلك اليهود ما لا يقل عن ٥٠٠ الف دونم، وان لجنة التحقيق البرلمانية سنة ١٩٢٩ اقترحت عند النظر فى امر الاراضي (ان تعتبر الزيادة الحقيقية الطبيعية بين الطبقات الزراعية من السكان) فيظهر من هذا ان قوى ثلاثة تعمل على حل طبقة الزراع بين العرب فى فلسطين وهي (١) قلة الاراضى الكافية لعدد العائلات الزراعية (٢) تزايد نفوس المزارعين الطبيعى وهو ما يتطلب زيادة في الاراضي المملوكة باستمرار (٣) زيادة نقصان مساحة الاراضي لدى العرب باستمرار انتقال الاراضي من العرب الى اليهود

ولاجل منع وقوع كارثة محققة على طبقة الزراع اكد الخبيرون من المحققين على الحكومة ان (١) توقف

«البقية على الصفحة السابعة»

تركيا

تركيا وبلغاريا

كان الدكتور رشدي آراس وزير الخارجية قد سافر الى سويسرا لحضور جلسة عصبة الامم وقد وصل اخيرا بقطار الشرق السريع الى استانبول بعد ان ترأس اجتماعات عصبة الامم وقد اثنت عليه بهذه المناسبة جميع الصحف العالمية ثناء مستطابا لما ابداه من اليقظة والنشاط في اثناء رياسته لمجلس العصبة وما اظهره من العناية والدراية والمهارة وحسن الادارة في دورة المجلس ونظره في اخطر المشاكل العالمية الحاضرة وفيها قضية خرق المانيا لمعاهدة فرسايل

وقد ذكر مراسل جريدة «جمهوريت» في العاصمة البلغارية ان رئيس الوزارة البلغارية الجديدة ووزير خارجيتها استقبلاه في المحطة وبعد ان هنأهما بمركزهما الجديد دار فيما بينهما حديث سياسي هام اعرب فيه الدكتور رشدي آراس عما يراه وهو وجوب عقد معاهدة صداقة وولاء بين الجمهورية التركية وبلغاريا توثيقا لعرى الصداقة وروابط الجوار وقال «ان الصداقة التركية البلغارية لا تزعزعها تقلبات جو السياسة وشؤونها»

تعديل المعاهدات

وقال الدكتور رشدي آراس بشأن تعديل المعاهدات ان مندوبي الدول بحثوا طويلا هذا الامر بمناسبة خرق المانيا لمعاهدة فرسايل بالتجنيد الاجباري والتسلح البحري أخيرا وان مجلس العصبة سيبحث هذا الامر فى اجتماعه المقبل الذي سيرأسه وزير خارجية حكومة السوفييت الرفيق لتفنوف

مسألة المضايق

وقال وزير الخارجية التركية فيما يتعلق بتحصين البوسفور والدردنيل اننا نطالب بامر معقول وهو من حقنا وحدنا ومن الواجب تعديل معاهدة لوزان التى نصت على عدم السماح بتحديد المضايق بعد ان الغت المانيا نصوص معاهدة فرسايل وقد اعلنت هذا الرأي امام جميع مندوبي الدول في مجلس العصبة »

بين روسيا وتركيا

وذكر الوزير عن العلاقات الروسية التركية قال: « ان علائقنا بالاتحاد السوفياتي متينة جدا ونحن في الجانب الذي تكون فيها روسيا السوفياتية، كما وان اتحاد الجمهوريات السوفياتية تكون في الجانب الذي فيه الجمهورية التركية وستحتفل الحكومتان قريبا بمرور خمسة عشر عاما على معاهدة الصداقة المعقودة بين الحكومتين وسيكون هذا الاحتفال مما لم تعهد له البلاد مثيلا، واتحاد الجمهوريات السوفياتية يعنى بقضية البلقان اتم عناية كما يرقب الحالة في حكومات البلقان باهتمام شديد وبعد ان تنتهي الانتخابات اليوغوسلافية ستبدأ المفاوضات لعقد معاهدة صداقة بين الاتحاد السوفياتي ويوغوسلافيا

خسائر الزلازل

بلغ عدد القتلى فى الزلزال الذي اصاب قارز والاقاليم المحيطة بها ٥٠٠ اما الجرحى فيبلغون ١٢٠٠ وتهدم ١٣٠٩ منازل ومن انباء انقرة انه لا زال الزلازل تفتك بجهة ديجوز وقد عطلت حركة الاسعافات السريعة بسبب الحفر التى حدثت فى الارض والتى يبلغ عمق بعضها عشرة امتار والاضرار المادية اودح مما كان يظن من قبل وقد انهار نحو الف منزل في خمس عشرة قرية امكن زيارتها في جهة ديجوز التي يبلغ عدد قراها ٢٥ في حين ان عدد القتلى اقل مما اعلن من قبل وقد حدثت خمسة هزات ارضية اخرى خلال الاربع والعشرين ساعة الماضية .

تقدم تركيا

كتبت المس الفريد لتلتون عقيلة احد وزراء انكلترا السابقين، مقالا في مجلة سبكتاتور عن المؤتمر النسائي الدولي الذي عقد في استانبول فاشارت بذكر الحفاوة التى لاقتها المندوبات وقالت ان النساء التركيات قدرن حق القدر الفرصة التى مكنتهن من مباحثة نساء البلدان المحررة نساؤها

ثم قالت ان زيارة زعيمات المؤتمر الى انقرة لمقابلة رئيس الجمهورية مكنتهن من مشاهدة اجتماعات عقدها الطلبة والطالبات فثبت لهن ان الجيل الناشيء في تركيا يلتهب غيرة على القضية الوطنية والسعي للتقدم في الميدانين المدني والاجتماعي ورئيس الجمهورية الذى يعترف بوجود عقبات كأداء لا تزال في طريقه ولكنه يعتمد على عضد السيدات له في سياسته . وهو انقذ تركيا من الخراب وغرس حب الوطن فى نفوس ابناء قومه ووحد صفوفهم

العراق

مهرجان الطيران

احتفل فى عصر يوم ٣ الجاري وليلته احتفالا منقطع النظير بمهرجان الطيران العراقي، وقد رأس جلالة الملك غازي هذه الاحتفالات التي حضرها الوف من علية القوم وزعماء البلاد ورجالات الحكومة، واطلق جلالة الملك اسم الالوية الثلاثة على الطيارات التي تبرعت بأثمانها

وقد ابدى الطيارون العراقيون مهارة عظمى فى الالعاب والطيران والناورات وبالنظر لنجاح هذا المهرجان السنوي العظيم عقدت وزارة الدفاع النية على تشجيع الطيران المدني وتدريب الشباب العراقي عليه، وعهدت الى السلاح الحربي بالقيام بمهمته موقتاً

سكك الحديد

استؤنفت المفاوضات بين العراق وانكلترا لفض مشكلة السكك الحديدية التي مدتها الحكومة الانكليزية في بلاد العراق اثناء الحرب العامة لاغراض عسكرية .

ويسود التفاؤل اليوم المقامات الرسمية فى بغداد من نتيجة هذه المفاوضات . وتتوقع ان تستلم الحكومة العراقية هذه الخطوط وتبادر لوصلها بخطوط ايران وتركيا وسوريا وانشاء شبكة جديدة في داخل البلاد تصل بين البصرة والموصل والجهات النائية الاخرى

احترسوا من الذباب في الحر

وحاربوه بواسطة

سائل فلاي - فلو

الذي يبيد جميع الحشرات عدا عن الذباب ويقطع البق والصراصير والنمل وغيرها من البيوت

فلاي — فلو يساعد كل سيدة على حفظ بيتها نظيفاً ويقي اطفالها من لدغ الذباب في ايام الحر الشديد ، يباع ضمن علب تنك في

مستودع الادوية الوطني الفلسطيني بيافا

راديو مولت

زيت السمك ولكن بلا رائحة ولا طعم

اذا تناول الانسان زيت السمك فانه يتناول منه فيتامين (أ) وفيتامين (د) . وما عدا ذلك فانه يتناول الزيت الباقي الذي لا نفع منه ولا فائدة سوى ان طعمه كريه جداً ورائحته شنيعة تشمئز منها النفس هذا عدا عن ان اكثر زيت السمك الذي يشتريه الناس هو زيت تجاري ليس له من زيت السمك الحقيقي سوى الرائحة الكريهة والطعم الذي تعافه النفس وهذا ما حدا بلجنة اطباء انجلترا الى ايجاد الراديو مولت الذي فيه منافع زيت السمك بلا رائحة ولا طعم مضاف اليه المولت تحت تأثير أشعة ماوراء البنفسجية. ان راديو مولت له طعم لذيذ كالعسل الجيد ويحبه الاطفال والبنات على العموم. ان الخواص المفيدة فى راديو مولت تزيد مائتى ضعف على الخواص الموجودة في زيت السمك والراديو مولت يفيد كمقو ومنبه للشهية ويشفي فقر الدم ويفيد النساء العصبيات والبنات في سن البلوغ والاطفال الضعفاء

الوكلاء : مستودع الشركة المصرية البريطانية التجارية في مصر والاسكندرية

فرع: فلسطين ٥ شارع بسترس تلفون ١٠٦٢

زوروا

محلات علي احمد العمري

سوق البلابسه يافا

روائح عطرية ممتازة — ماء كولونيا فاخرة تشكيلة كرفتات آخر مودة — محافظ وجزادين من احسن الانواع

بضائع جديدة -- مهاودة فى الاسعار

صفوة ما يحمله بريد الشرق والغرب

قبيل الصدام

حالتنا خطيرة وجيوشنا قليلة

موسوليني يتحدث عن امبراطور الحبشة!

عاد من الحبشة المستر هارولد عبرتون مندوب جريدة الديلي اكسبرس بعد ما قابل الامبراطور هيلا سلاسي وحادثه حديثا مطولا نشر في جريدته ورددته الصحف الغربية (نشرنا هذا الحديث في حينه) وقصد هذا الصحافي الى مدينة رومابعد ذلك وزار السنيور موسوليني وحادثه في الخلاف الحبشي الايطالي فقال موسوليني (ان الحالة خطيرة جدا وموقفنا في افريقيا الشرقية سيء وفي الصومال اراضينا ضيقة والخطر يهددنا من آونة الى اخرى وامداد جيوشنا يحتاج الى وقت، لأن البواخر تقطع المسافة بين ايطاليا والارتيرة في مدة عشرة ايام وكل ما ارسلناه حتى الآن لا يزيد على فرقة) وقد وصف السنيور موسوليني امبراطور الحبشة بأنه رجل ذكي وقال انني اعرفه معرفة شخصية ويزيد المستر هارولد عبرتون بان الرقيق في الحبشه لا يقل عن نصف مليون

***

تلفون وكالة الدفاع في حيفا ١٢٥٨

العسكرية الجديدة

للطوال الصفوف الامامية في الحرب

الذين يقولون ويقتنعون بالسلام لهم الاعدام!

اصدرت وزارة الحربية الالمانية نص القانون الجديد الذي يتعلق بالجندية الالمانية التي اعادها هتلر بقرار منه في ١٦ آذار الماضي

ويقضي القانون الجديد بان يكون طول الجندي اكثر من خمسة اقدام وستة انشات، فمن زاد طوله عن هذا الحد وضع في «الصف الامامي» تمييزاً له عن غيره، ومن قل طوله عن الحد المتوسط وكانت به عاهة وضع في الصف الثاني، ولكن هذا يضم الى الصف الاول اذا كان متحليا بروح جريئة عالية

وتتألف فرق المشاة «البيادة» من الذين تعودوا على المشي الطويل حتى لا يشعروا بالتعب. اما الاقوياء الاشداء فيخصصون لفرق المدفعية. وتؤلف فرق الفرسان من ذوي الميول الى الفروسية وركوب الخيل وكان لهم وزن معلوم. اما ضخام الاجسام فيخصصون لاعمال البناء والانشاء والحفر. وتختار وزارة الحربية الاذكياء النابهين لارسال الاشارات وقيادة السيارات والقيام باعمال الاسعاف وايصال الانباء والرسائل الى القادة

ويجب ان تتوفر في المتقدمين لسلاح الطيران النظر الحاد، وحضور الذهن، وقوة البنية، والجرأة وقوة اليقين. واخذت وزارة الحربية، بارشاد هتلر، بوضع الارشادات المعنوية والتعاليم القومية لتهيئة الشبان لسلك الدفاع القومي

والذي يهم الآن هو ان وزارة الحربية اخذت تنقح قوانين الجيش، والعقوبات المفروضة على معاكسي فكرة الدفاع. فرأت ان تفرض عقوبة الاعدام على جميع دعاة السلم الذين يفتون في عضد الجيش اثناء الحرب. وألفت لذلك لجنة من القواد ورجال حزب النازي البارعين، فاقترحت على الحكومة سن قانون باعدام كل من يقترف:

١ - اخماد الرغبة في القتال وانقاص الحماسة في النفوس حتى يخوض الشعب غمرات المعارك

٢ - الاشتراك في اية جمعية تعارض الجندية والروح العسكرية

٣ - تحقير الجيش وامتهان كرامة احد قواده وافراده

***

فرصة نـــادرة

اغتنم فرصة وجود افخر وامتن انواع

الكنبايات والكراسي والتخوت الجديدة

وخلافه من لوازم البيوت

محل زكي السفاريني * طولكرم

اسعار رخيصه ☪ مساهلة بالدفع

دار للايجار

توجد دار كبيرة للايجار ذات اربعة غرف مع منافعها على طريق يافا — تل ابيب والمخابرة مع المهندس عبد الله افندي متري بجانب عمارة شاتيلا قرب شركة باصات القدس بشارع جمال باشا

الاستعدادات للحرب

الجزر البريطانية وخطر غارات الطيارات

مقاومة الغازات السامة وجراثيم الامراض

يقولون ان الحرب القادمة ستكون حربا كيماوية وحرب جراثيم واوبئة. وسوف لا تقتصر اعمال القتال على خوض المعارك وقذف القنابل والتخريب والتدمير، بل ستشمل جميع انواع القمع في خطوط القتال، وفي البلاد المعادية نفسها

وسيكون للمعامل الكيماوية النصيب الاوفر من فخر النصر والفوز اذ تلقي الطيارات على المدن والقرى، في بلاد الاعداء الغازات السامة التي لا تذكر الغازات السابقة الى جانبها، خلاف القنابل المدمرة. ويتولى الجواسيس تلويث المياه والمآكل بالجراثيم الفتاكة كجراثيم الطاعون والكوليرا والاوبئة المختلفة. فاذا دمرت المدن وضربت طرق المواصلات وشاعت الاوباء في اوساط الاعداء اضطروا الى التسليم والرضوخ لشروط الغالب القاهر.

وقد انتبهت الدول الى خطر الحرب الكيماوية القادمة فاخذت تدرب ابناءها على استعمال الكمامات الواقية من الغازات الخانقة وتهيء لكل مدينة كبيرة بيوتا يلجأون اليها عند الغارات الجوية. اما انكلترا فقد فاقت فرنسا تقريبا طرق الاحتياطات والحذر. ففتحت وزارة الداخلية مكتبا في «شارع الاميرة» بلندن اطلقت عليه اسم مكتب الاحتياطات للغارات الجوية، ووضعت على رأسه خبيرا حربيا من كبار القواد وقررت برنامجا واسعا لحماية انحاء البلاد المعرضة لخطر الغارات

وهي الآن تفاوض احدى الشركات الكبرى لتقدم اعظم عدد ممكن من الكمامات الواقية بثمن زهيد جدا لا يزيد على ثلاثة شلنات بحيث يستطيع افقر انسان اقتناءه.

وفي انكلترا الآن ٠٠ الف شخص تمرنوا على استعمال هذه الكمامات تمرينا كافيا وينتظر ان يزيد عددهم الى ٢٠٠ الف قريبا. ويتولى مكتب الاحتياطات الآن تمرين رجال البوليس على منع انتشار الذعر في المدن التي تشن عليها الغارات، حتى لا تصعب وقاية الناس من شرورها، وطلب من اصحاب مصانع النور والماء والكهرباء ان يظلوا مواظبين على اعمالهم، وان يعاونوا الحكومة على منع تلويث مياه الشرب بالجراثيم

وابدى اصحاب المعامل الكيماوية رغبتهم الى الحكومة في معاونتها على تنظيف المياه من الجراثيم بان يقدموا لها في اية مناسبة كميات وافية من العقاقير المضادة للجراثيم.

وسيلقي وزير الداخلية البريطانية خطابا في مجلس العموم عن احتياطات الحكومة، للغارات والحرب الكيماوية القادمة حتى يطمئن به نفوس الاهلين

رقم تلفون وكالة الدفاع في القدس ١٤١٣

اقصدوا

المحل الوحيد لعمل الساندويتش المعروف بمحل الرملاوي في زاوية «شارع بسترس» بمالك سكجها على طريق «المنشية»

بعد ان ادخلت عليه تحسينات عظيمة واصبح بمقدوره ان يقدم للزبائن الكرام جميع انواع المأكولات اللذيذة وها هي اصنافها:

بصدرمة، كلاوي مشوية، كوستاليتا، بيض خروف، شاورمة جوجوك، نقانق، جبنه، زيتون، سردين طون، مورتاديلا، انشوا، كوبه، فول، حمص سلطات، زبده، لبن، مثلجات (مرطبات) بوزه، حلويات، شكولاته، جميع اصناف الدخان، فواكه

المحل مستعد لتقديم جميع الطلبات للزبائن بسرعة فائقة واتقان زائد

حديث * نظيف * ممتاز

محل بقالة

فريد حداد

اول شارع النزهة — ساحة الملك جورج جميع لوازم البيت من مأكولات شهية، ومشروبات روحية، ومكابيس، وجبن وحلويات، وشوكالاطه وبسكويت الخ الخ.

ترسل الطلبات الى البيوت

الاسعار معتدلة جدا

اهانة

ثمنها ٧٥ الف

كانت الاميرة يوسوبوف زوجة البرنس الروسي الذي قتل الراهب راسبوتين، رفعت قضية منذ شهور على احدى شركات التمثيل السينمائي لان الشركة اخرجت فيلما عن حياة الراهب راسبوتين، وضمنت هذا الفلم وقائع اعتبرتها الاميرة ماسة بها وكانت المحكمة قد قضت للاميرة بـ ٢٥ الف جنيه على سبيل التعويض.

وقد ترافعت عن الاميرة في هذه الدعوى المحامية الاميركية المشهورة «فاني هولزمان» والقضية الآن الشغل الشاغل لهذه المحامية. لان حكم المحكمة نص على حق الاميرة في الحصول على التعويض كلما عرض الفلم في احدى دور السينما وقد وعدت الشركة من ناحيتها بان تحذف من الفيلم الوقائع التي اعتبرت ماسة بالاميرة

ولكن اتصل بالاميرة يوسوبوف ان هناك بعض نسخ من الفيلم لم تحذف منها هذه الوقائع. وان هذه الطبعات او النسخ تعرض في دور السينما المجهولة في اوروبا الوسطى وآسيا، لذلك قد اتفقت مع المحامين على ان تجوب انحاء العالم على نفقتها «نفقة الاميرة» لمطاردة فيلم راسبوتين واتخاذ الاجراءات القانونية للحصول على قيمة التعويض

وقد نجحت المحامية في ضبط طبعتين كاملتين من الفلم في هنغاريا وبولونيا وبذلك بلغ مجموع ما قبضته الاميرة على سبيل التعويض ٧٥ الف جنيه

وتجوب المحامية «فاني هولزمان» انحاء بلاد البلقان في البحث عن طبعات اخرى من هذا الفيلم الذي در عليها وعلى عميلتها ربحا وفيرا

ثمن

مكتبة بارتو

كتبنا قبل ذلك عن بيع مكتبة المسيو بارتو وزير خارجية فرنسا الذي اغتيل في حادث مؤامرة مرسيليا ونزيد على ذلك انه بيع كتاب واحد من خزانة كتب المسيو بارتو بمئة واربعين الف فرنك وهذا الكتاب خطي وهو بقلم الفيلسوف الفريد دفيني وبيعت مخطوطات اخرى لهذا الفيلسوف كانت في خزانة الوزير بمبلغ ٣٠٠ الف فرنك، اي ان ثمن مجموع كتب هذا الفيلسوف بمبلغ ٤٤٠ الف فرنك، مع ان الوزير ابتاعها بسبعة عشر الف فرنك فقط، اما ثمن المكتبة كلها فبلغ ثلاثة ملايين وسبع مئة وثلاثين الف فرنك.

١٧ الف يهودي

في الانباء الاخيرة ان سبعة عشر الف يهودي في تركيا سجلوا اسماءهم في سجلات الجمعية الصهيونية في مدينة استانبول طالبين الاجازات لدخول فلسطين بسبب الحالة الاقتصادية في تركيا وما يعانونه من معاكسات هناك ويبلغ هؤلاء ثلث اليهود في تركيا وتقول هذه الانباء ايضا ان الاخرين يستعدون للهجرة.

استخدام اللاسلكي

الان فقط يعرفون المستعمرات!

دعايات الدول الاوروبية في بلاد الشرق

انشأت الدول الاستعمارية محطات عديدة للاذاعة اللاسلكية بقصد نشر الدعايات لها، وقد اهتمت كل دولة بشؤون الشرق وراحت كل واحدة تذيع من محطاتها ما يحبب الشرق اليها ويقرب نفوسهم من سياستها واعمالها وخططها

ولا تنسوا محطة اذاعة باري الايطاليا...

وقد نهجت المانيا نهج بقية زميلاتها فقررت ان تقوم بحركة كبيرة لمد العالم بانبائها بواسطة اللاسلكي فشرعت تبني ثماني محطات جديدة للاذاعة على مقربة من برلين. ولالمانيا الان محطات قوية تصل انباؤها الى الهند والصين واستراليا ونيوزلندا وسيام وجزر الهند الشرقية واميركا الجنوبية والوسطى وجنوبي افريقيا.

وستستبدل المانيا اربع محطات كبيرة باخرى اكبر منها واقوى.

وقد وضع وزير الدعاية الدكتور غوبلز، برنامجا واسعا لهذه المحطات يشرف عليه بنفسه

بيع النفوس بيع السماح

للحصول على الاستقلال التام العاجل

ثورة جزر الفيلبين على الولايات المتحدة

نشبت ثورة عاصفة في جزر الفيلبين وهاجم الثوار المدن والقرى واستولوا عليها وقطعوا خطوط المواصلات، واقاموا حكما ثوريا ونكلوا بالمستعمرين من الاميركيين وضعفاء الايمان من بني قومهم

وتقول البرقيات الواردة مؤخراً من نيويورك ان الثوار مسلحون بالبنادق والمسدسات والسكاكين الحادة التي يستعملونها في قطع قصب السكر، وان النظام في المدن قد اختل، والحالة في الاقاليم اسوأ منها في المدن. وقد وقعت معارك دامية بين الثائرين والجيش الاميركي تكبد فيها الفريقان خسائر فادحة وحشدت الحكومة ثمانية آلاف جندي بقرب (مانيلا) لمساعدة فرق البوليس والجند، ولا يعرف حتى الآن اذا دخل هؤلاء ميدان القتال اولا

ويقال ان الثائرين خسروا ٤٧ قتيلا في معركة دارت بينهم وبين قوى الحكومة يوم ٣ الجاري ولكنهم عرفوا كيف يوقعون خسائر جسيمة في صفوف اعدائهم.

وجاء من انباء لندن ان الاضطراب تفاقم بسرعة منقطعة النظير ادهشت ولاة الامور، ويعزو رئيس مجلس الشيوخ في الفيلبين - وهو موجود الآن في نيويورك - ان هذه السرعة الفائقة ترجع الى كثرة العمال العاطلين وسوء الحالة الاقتصادية في البلاد. ولكنه يزعم ان المحرضين على هذه الثورة - التي لم تشاهد الجزر مثيلاها في تاريخها - هم الشيوعيون

اما اسباب الثورة فهي ان الاحزاب الوطنية ترى ان الدستور الجديد الذي سنته الولايات المتحدة للبلاد القاضي بمنحها الاستقلال خلال عشر سنوات لا يحقق الاماني القومية، لان هذا الاستقلال ليس الا استقلالا صوريا وستظل الحماية الاميركية مفروضة على الفيلبين التي سترغم على دفع ثمن هذه الحماية غاليا، رغم الادعاء بمنحها الاستقلال!

ويرفض الثوار الآن الدستور الجديد رفضا باتا ويطلبون الحصول على استقلال كامل، لا حماية فيه ولا شبه حماية ولا سيطرة اقتصادية، كما انهم يعارضون اجراء استفتاء عام على هذا الدستور

وقد اشاعت الاوساط الاستعمارية ان هذه الثورة من صنع يد اليابان، وان لها غاية خطيرة من وراء اضرامها، فاسرع قنصل اليابان العام في مانيلا بنفي هذه الاشاعة.

ولا تزال الفيلبين ماضية في جهادها الدامي للوصول الى حقها رغم تمكن الجيش والاسطول الاميركيين من تشتيت شمل زعمائها والقضاء موقتا على حركاتها الحربية

اوتيل ومطعم وبار

الشرق الكبير

لصاحبه محمود عبدالله آغا

يافا - بثوبه الجديد الزاهر - يافا

يعلن اعادة فتحه اوتيل ومطعم وبار (الشرق الكبير) الواقع في اول شارع الملك جورج بعمارة النابلسي مجدداً من حيث الفرش والمحتويات وما ادخل عليه من الكماليات العصرية حتى غدا يضاهي احدث الاوتيلات الفخمة

ولقد اوجد فيه كافة الاستعدادات لايجاد مطبخ يقدم المأكولات العربية والافرنجية مع اللحوم المشوية والمحمرة على ايدي طهاة حاذقين

تلبى الطلبات الخارجية في الثغر بواسطة تلفون ١٢٠٥

* * * * * *

تعليقــات سريــعة

مواسم الماضي والحاضر

اقام صلاح الدين المواسم ارهابا للاجانب من غزاة الصليبيين ، واظهارا لقوته واستعداده . فكان يستعرض فيها جيوشه ، وفرقه العسكرية، ثم المتطوعين، كل قبيل وراء علمه . اذن الغاية سامية شريفة كما ترى فما لها تبدلت اليوم اسواقا للمهاترات ، والشغب ،واضعاف معنوية الامة ؟ ما لها لا تستغل ، كما كانت في الماضي ، الى مصلحة القضية ، تحقيقا لفكرة او هدف ،وصارت معرضا للزعامات ، والشخصيات ؟ هذه المواسم التي كانت تتجمع فيها قلوب ابناء الوطن الواحد ، اصبحت اليوم مفرقة القلوب، ومصدعة الصفوف هذه المواسم التي كانت تتجلى فيها فروسية الشباب ورجولتهم اصبح يتجلى فيها بيع الذمم ، والاكف، والحناجر ، مصفقة وهاتفة لهذا الحزب وذاك. انظروا الى استعراضات المستدروت والزمبلدوريين ،والمكابياد ، فأما مواسم على ذلك الطراز ، واما الغاء المواسم !

صلاة ضع لها الوصف

يقيم اليهود في ٦ الجاري، بعيد اليوبيل الفضي ، صلاة في كنيسهم واردة فيها الجملة التالية: « نشكرك يا ربنا القدس لنعمتك لانك جعلت جلالة الملك يملك بلادنا المقدسة ، ويظللها برايته ، وفي ذلك ما يسرنا ويسر شعوبا كثيرة تستظل برايته مدة ٢٥ سنة . ونشكرك لانك اعدت شعب اسرائيل من جميع اطراف العالم الى بلادك المقدسة ، ليعيد بناءها من جديد » هذه هي الجملة بالحرف الواحد، ونترك للقراء اطلاق الوصف الذي يختارونه على هذه الصلاة

التشكيلات العسكرية

هل يعلم العرب انهم اصبحوا الآن مهددين بارواحهم بعد ان كانوا مهددين باراضيهم ؟ ان الفرق اليهودية القائمة على نظام عسكري ، لتسوغ لنا هذا القول. وان في وضعنا العدائي مع اليهود ما يقويه ويجعله واقعيا لا شائبة فيه . انظرهم في السيارات ينشدون . انظرهم فوق مدرجاتهم يتسابقون . انظرهم في زيهم الموحد . انظرهم في هذا الروح

الجديد . كل هذه مظاهر لا يسكت عليها، او فليقابلهم العرب بمثلها اذا ارادوا الاطمئنان على مستقبلهم في البلاد !

هاتي لنا بعض الاخلاق

امس ضرب العراق لنا مثلا عاليا في السياسية القومية . فقد قرر « وقف » الاحزاب السياسية لتعمل البلاد يدا واحدة في الوصول الى اهدافها . وفي رأينا ان لا شيء يطعن القضية اكثر من هذه الاحزاب، والجماعات، والعائلات التي نرى . وفلسطين في حالة سيئة بل في اسوأ حالة يقع فيها بلد عربي ، ومع ذلك فالخلافات الحزبية بين اهلها على اشد ما تكون مع الاسف . يا بلاد الرافدين هاتي لنا شيئا من اخلاق زعمائك ،فاننا امة في مسيس الحاجة الى اخلاق ـ هاتي !

اليست اغرب الحفلات؟

لا اريد ان اخوض في موضوع غريب . بل اضع امام الجمهور حقيقة . في حفلة سعادة رئيس بلدية القدس امس الاول ، اجتمع كثيرون من العرب بكثيرين من اليهود . اي ان الحفلة جمعت بينهم تحت سقف واحد . كان في تلك الحفلة من العرب المشتغلين بالقضية سماحة المفتي ، الاستاذ عوني ، الاستاذ جمال وغيرهم. ومن الصحافيين بعضهم وكان من اليهود الادون شرتوك ، اوشسكن ، الادون ليفي ، والادون جوزيف وغيرهم . ومن الصحافيين اليهود بعضهم . اليست هذه حفلة غريبة ؟ بل اليست اغرب الحفلات ؟ نحب ان لا نعلق باكثر من هذا

نساء

اشرف من الرجال

في الساعة التي تذهب فيها نساؤنا، وشبابنا ايضا ، لسماع ام كلثوم، وسماع الاغاني « اياها »، يقرر امبراطور الحبشة تجنيد النساء في بلاده اما نساؤنا في فلسطين ومصر وسوريا فغارقات في بحر التمدن الكريم ولكن صدق ايها الجيل الناشيء ان امرأة في قبائل الحبشة التي تستعد لخوض غمرات الحرب اشرف كثيرا منا معشر الشباب، والرجال !

الكنوز الثلاثة

يقول الجنرال اراكي، وزير الحربية اليابانية السابق ، ان لبلاده ثلاثة كنوز: اما الاول فالمرآة وهي رمز للعدل ،واما الثاني فالجوهرة وهي رمز الرحمة ،واما الكنز الثالث فالسيف وهو رمز الشجاعة. ويزيد الجنرال صاحب المغامرة المنشورية قائلا : ان الجيش حامي الفضائل القومية في بلادنا . ومن اجل هذا له اعتبار قدسي كاعتبار الامبراطور، ابن السماء. فيا سوء حظ الامة التي لا تملك جيشا . ان جيشها هذا الشباب المسرح الذي نبصر به في الشوارع ،والمقاهي، حاسر الرأس، مهندم اللباس ، ناعم الجسم . يافلسطين — عزاء ، عزاء حارا دائما مفجوع !

رجوع عن قرار

من ايام كتبنا كلمة حول تقرير المعارف ان يكون ملعب الهابوعيل بتل ابيب مكانا لحفلة الالعاب الرياضية العامة التي ستقام في يافا . ويسرنا الآن ان ترجع الادارة عن قرارها في اجتماع عقده بعض المسئولين من اجل هذه الغاية وقرروا فيه ان تكون البصة بعد تصليحها مكانا الالعاب

مدرسة شفاعمرو

زار اساتذة وطلبة مدرسة شفاعمرو قاقيلية في رحلة مدرسية وباتت في الرمله ونحن نشجع هذه الرحلات المفيدة

عقد قران

احتفل امس في الرملة بعقد قران السيد سيريل دوغان على الانسة المهذبة بينكا منطورة حمامي وسيسافر العروسان اليوم الى مصر لقضاء شهر العسل فنهنئهما

اقرأوا الاذاعه في الصفحه السابعه

من لا ارض له لا وطن له

اعلنوا في الدفاع

شكاوى التجار من معاملات الجمرك

لماذا يضطرون الى دفع رسوم ارضية

سبق لنا ان اظهرنا ظلامة التجار في يافا من تأخير المعاملات الجمركية حتى يضطرون مرغمين الى دفع الرسوم الارضية مع ان الذنب في ذلك ليس ذنبهم ، وقد لا يكون ذنب الموظفين المناط بهم العمل ايضا ،وانما ذنب الطرق المتبعة في انهاء ذلك ، وهي تتطلب بالنسبة الى الوارد عددا مضاعفا من الموظفين او اكثر

ونذكر اننا صارحنا الحكومة يومئذ بقولنا ان الشائع في الدوائر التجارية ان الحكومة تتعمد ذلك لكي تستوفي هذه الرسوم الارضية اذ هي لخزينتها كالرسوم الجمركية تماما ، وهو ما لا نحب ان نعتقده

وقد اطلعنا بعض الثقاة على نموذج من سير المعاملات ابان التخليص على البضائع الواردة منها يستطيع المرء ان يرى بالضبط كيف ولماذا يتأخر انجاز المعاملات .

١ ـ تقدم البيانات الواردة لجمرك يافا الى قسم «المانيفستو» المختص بالبضائع المودوعة ضمن كل عنبر من العنابر المختلفة وذلك لاجل اخذ تأشير على البيانات موضح عليه تاريخ الورود، ويثبت وجود البضائع اختبارا بحسب الاطلاع لاخذ نمرة «الفداياج» وهذه المعاملة تقتضي الظروف الحاضرة تستغرق يوما كاملا

٢ ـ تقدم البيانات فيما بعد الى قسم التفتيش حيث يجري تدقيق الاوراق المقدمة سواء الفواتير او اذونات التسليم التي تعطيها شركة البواخر وحساب قيمة البضائع واصلها الى جمرك يافا ، وهذه المعاملة تستغرق يومين او ثلاثة ايام اذا لم يكن هناك بعض تصليحات طفيفة فيما يتعلق «بالماركة» او الرقم المثبت على الاوراق اذ يصير رد البيانات الى صاحبها واعادتها من جديد مرة ثانية بالدور

٣ — عندما ينتهي (الكونترول) تقدم المعاملة الى رئيس الكشافين وهناك أيضا تستغرق لا اقل من يوم او يومين وبعدئذ يهتم صاحب البضائع بجلب الطرود ليجري الكشاف المعاينة الجمركية

٤ — تنتهي معاملة الكشاف غالبا في اليوم الثاني من تسليمها له وبعد ذلك تقدم الى الثمن الذي لا يستطيع اتمامها في اقل من يومين ، وبعدئذ تقدم الى المحاسبة وهنا تنتظر دورها أيضا وتستغرق ذلك اليوم الثاني لتسليمها

ونستطيع ان نقول بصريح العبارة بعد ان اطلعنا على اوراق معاملة معينة وتثبتنا من التواريخ عليها لكل معاملة مما ذكرنا اعلاه ، انه ما دام هكذا يصير اجراء المعاملات ، فقدلا تستطيع اية بضاعة كانت الخروج من الجمرك دون ان تضطر الى دفع رسوم الارضية

كل ما تقدم يمكن تلافيه لو زيد عدد الموظفين المناط بهم مثل هذه الاعمال، ولو ضوعف عدد الاشخاص الذين يختص عملهم في تثمين البضائع

وعدا عن ذلك، بزيادة عدد الموظفين تخفف المشاق التي يتكبدها التجار والمخلصون في السعي لايجاد الطرود واحضارها الى ساحة المعاينة التي تكون دائما مزدحمة بالصناديق المفتوحة لا سيما في عنبر رقم ٣٦ ، كما انه يوفر الوقت على المخلص والتاجر من مشقة الثمن وضرورة انتظاره يوما او يومين

وفي الوقت الذي تسعى فيه دائرة الجمارك لمساعدة التجار بانشاء العنابر الجديدة نراها تسيء اليهم من حيث لا تدري

ذلك انه يطلب من التاجر او « المستخلص » ان يقدم اوراق المعاملة اولا الى ذلك العنبر « البرية » لكي يستحصل على رقم « الفداياج » ـ رقم الورود ـ ثم عليه ان يعود بالمعاملة الى دائرة الجمرك على البحر لكي يجري معاملة التفتيش ويعود ثانية الى العنبر المذكور لاجراء المعاينة على البضائع وبعد ذلك عليه ان يعود الى الجمرك لانهاء بقية المعاينة ثم الرجوع الى العنبر الجديد لاخراج البضائع ، وفي ذلك مشقة كبيرة وضياع للاوقات يمكن تلافيها ايضا بتعيين بضعة موظفين من كشافة ومثمنين في العنبر الجديد نفسه

اننا نلاحظ ان معظم موظفي الجمرك في يافا يعملون فوق طاقتهم ، هذا مما يسبب في غالب الاحيان «ضيق خلق» الموظف الذي لا يعود معه يستطيع احتمال العمل

هذه صورة مصغرة لحالة تخليص البضائع في جمرك يافا وما يشكو منه التجار حاليا ويعتقدون ان قلة الموظفين هي السبب لجميع هذا وتغريمهم بدفع رسوم الارضية التي لم يعد في امكانهم تحملها . فعسى ان نرى من المختصين اهتماما فعليا لتلافي هذه الاسباب

ذكرى يوم شهداء العرب

جاءنا من رياسة الحزب العربي الفلسطيني ما يأتي

تستقبل الامة العربية الكريمة في غدها يوما عظيما من ايامها تطأطيء الرؤوس اجلالا للذين بذلوا مهجهم في خدمة الامة فوضعوا على جماجمهم اسس النهضة العربية الحديثة واوحوا بتضحيتهم العظمى الى كل عربي مخلص لبلاده صادق لامته ان يبذل جهده في بناء الكيان العربي العام

ان يوم الشهداء هو يوم تاريخ العرب الحديث به يرجعون الى الفكرة التي تربطهم والمبدأ الذي به يؤمنون وفي سبيله يعملون — وهو فكرة الاستقلال تحت الراية العربية الخفاقة

ان يوم الشهداء هو يوم التضحية التي بها يمتاز الرجل على الرجل والعامل على المتكلم والقائم على القاعد وفضل الله القائمين على القاعدين درجة

فمن هذا اليوم ومن المباديء التي انطوت تحت ذكرى هذا اليوم يستمد الحزب العربي الفلسطيني قوة في جهاده وتمسكا بمبادئه ونشاطا في اعماله ويعاهد الامة العربية في مشارق الارض ومغاربها على ان يبذل الجهد في سبيل المبدأ العام الذي يقوم عليه يوم الشهداء والاستقلال تحت راية الجامعة العربية العامة

ولتحيى الجامعة العربية العامة ولتحيي ذكرى شهداء العرب

رئيس الحزب العربي الفلسطيني
جمال الحسيني

الهجرة والاراضي !

والمجلس التشريعي !

يفاجئنا اليهود في كل يوم بجديد في عدوانهم . من ذلك ان يهود انكلترا وارلنده سيقفون في المؤتمر الصهيوني القادم موقفا متحديا فيطلبون توسيع المهاجرة وتسهيل هجرة العمال الى فلسطين لحاجتها الى ايدي عاملة كما انه سيتخذ قرار بتأييد مشروع الحولة ومطالبة الحكومة باسكان اليهود في الاراضي الواسعة الخالية من السكان على ضفتي الاردن واستثمار اعمال السامرة ومطالبة الحكومة بزيادة مخصصاتها للمدارس والمستشفيات اليهوديه ، وسيرفض المؤتمر مشروع المجلس التشريعي، ويستنكر قرار الحكومة بتحديد هجرة الاطباء والمحامين الى فلسطين ، ويطلب من الحكومة ان تشترك في تشجيع تجارة الصادرات لفلسطين وتسجيلها في قائمة مستعمرات التاج التي لها امتياز خاص.

ويظهر المؤتمر تقديره لموقف المندوب السامي الودي من فلسطين، ويطلب توسيع صلاحية السلطات المحلية في فلسطين وصلاحية دوائرهم ، لان هذه الدوائر هي ذات المفعول في ربط العلاقات المشتركة بين العرب واليهود (كذا) وستكون قرارات هذا المؤتمر بشأن العمل العبري واضحه جلية !

خبر يطوى

ثم ينشر الان

ابلغنا السيد توفيق القرم من سكان (الحرم) انه منذ اسبوعين وقعت حادثة غريبة ذلك ان نحواً من ١٥٠ يهوديا نزلوا الى الشاطيء من مراكب شراعية وان افرادا من هؤلاء جاؤا اليه يسألونه ليدلهم الى المستعمرات . وساق السيد القرم وجماعته (الشحنة) بعد ان يئس من مامور الجمرك الذي لم يصح من نومه على اثر استنهاض الرجل له ثلاث مرات واخيرا جاءت سيارات كبيرة حملت (الشحنة) معها بعد ان ارغم سكان اربع مستعمرات السيد القرم على الفرار وحين حمل هذا النبأ الخطير الى دائرة البوليس بيافا اجابته بان واجبه كان ان يلقي القبض عليهم ! وافاد مامور الجمرك بانه رأى المراكب ولكنها كانت مشحونة زبلا !

فهل حقيقة كان ذلك جواب دائرة البوليس ؟ وهل حقيقة كان مامور الجمرك يغط في نومه؟ اللهم اننا في اعجب الازمان، وفي اشق مراحل الحياة الكريهة كنا نحب من السيد القرم ان يتصل بنا يوم وقوع الحادثة مع ذلك لم يفت على الصحف التعليق ومعالجة هذا الامر الخطير

يوم الاتحاد الرياضي

سيقيم الاتحاد الرياضي يوما للالعاب في تموز تشترك فيه جميع الاندية التابعة للاتحاد ، والاندية الاخرى التي ترغب في الاشتراك في ذلك اليوم

هذا المساء

على مسرح اوبرا مغربي

الآنسة ام كلثوم

تطربكم بصوتها الملائكي الساحر

احجزوا محلاتكم من محل

احمد الجندي

رستم ابو غزالة تلفون ١٥٥٩

محلات خصوصية للسيدات

هذا المساء

في ٥ و٦ ـ ٥ ـ ٣٥

اسعار التذاكر

ملا	ملا
٤٠٠	٣٠٠

اسعار التذاكر للسيدات

٣٥٠ ملا ٣٠٠ مل

ستحيي حفلتين في حيفا يومي الثلاثاء والاربعاء في ٧ و ٨ ايار سنة ١٩٣٥

تلفونات الدفاع وبرقياتها الخاصة

يوم ٦ ايار !

هذا هو اليوم الذي يحتفل فيه الشرق والغرب احتفالا كبيرا بالغا منتهى درجات العظمة والجلال، أما احتفال الغرب فيعرفه القراء وهو الاحتفال بيوبيل جلالة الملك جورج الذي سيصادف هذا التاريخ واما احتفال الشرق فبأحياء ذكرى شهدائه الابرار الذين اعدموا واستشهدوا في سبيل ما كانوا يحملونه من العقيدة الوطنية الخالصة وهو لا شك يوم يجدر بكل عربي ان يحترمه ويحتفل فيه باحياء ذكرى هؤلاء الشهداء الاماجد الذين خلد التاريخ ذكرهم في انصع صفحاته

ولكن هناك حدث تاريخي عظيم سيقع في هذا اليوم لم نر بدا من لفت نظر قراء الدفاع في فلسطين وشرق الاردن اليه وهذا الحدث هو :

(افتتاح الفرع الجديد للسادة عيسى فريج واولاده)

بيافا بادارة احد اصحاب المحل السيد رزق فريج، وفي هذا اليوم اصبح في استطاعة اهل يافا الكرام ان يرتدوا افخر واحسن الاقمشة العراقية الصيفية والشتوية باسعار زهيدة لا تبارى

ثم تهنئتنا لاهالي يافا بهذا الفرع الجديد نشكر السادة عيسى فريج واولاده على هذه الخطوة المباركة التى خطوها في هذا السبيل ونبشرهم بان فرعهم هذا سيصادف من اقبال الواطنين عليه ما صادف المركز الرئيسي بالقدس وبقية الوكالات في سائر البلاد

وقد توجه الى يافا هذا اليوم السيدان عطا الله ورزق فريج للاشراف على افتتاح الفرع الجديد افتتحها السلامة

كتاب الاستاذ الدباغ

قررت ادارة المعارف استعمال كتاب الاستاذ الفاضل مصطفى افندي الدباغ مساعد مفتش اللواء الجنوبي، بمدارسها والكتاب يبحث في التعليم في القرى، ولعله الاول من نوعه. وقد تقرر تدريس الكتاب من قبل في العراق، فنتقدم للاستاذ الدباغ بالتهنئة على مجهوده الطيب باخراجه هذا المؤلف القيم

مباراة

قال مراسلنا في حيفا :

جرى بعد ظهر هذا اليوم مباراة كبرى بين نادي النهضة البيروتي ونادي شباب العرب الحيفاوي على ملعب الرياضي الاسلامي حضرها جم غفير من الاهالي وكان اللعب فيها حماسيا للغاية دل على قوة الفريقين ومضى الشوط الاول والفريقان متعادلان واما في الشوط الثاني فاز فريق النهضة على نادي شباب العرب باصابة واحدة

حيفا

اليوم السابع في اضراب العمال

حيفا في ٥ لمراسل الدفاع الخاص—

هذ هو اليوم السابع يمر على اضراب عمال شركة الكلس والاحجار العرب وهم ثابتو العقيدة راسخو الايمان وسيستمرون في اضرابهم حتى تجيب الشركة مطاليبهم والعمال المضربون يذهبون كل يوم الى مقر اعمالهم للوقوف عن كثب على ما سيكون مصيرهم تجاه تعسف الشركة وقد تعطل اول امس العمل بسبب شجار حصل بين العمال الاصليين والعمال الجدد اسفرت نتيجته عن قبض البوليس على ١٣ عاملا وزجهم في السجن . واستطاعت جمعية العمال العربية التى هى ساعد العمال الاكبر اخراج عشرة اشخاص منهم بالكفالات والمثابرة على اخراج الثلاثة الآخرين في الغد واحيط القراء علما ان قوة من البوليس البريطاني والعربي يرأسها ضابطان «وعدد افرادها عشرة» مرابطة حول مقر العمال وقد فهمت ان العمال الجدد سينضمون في الغد الى اخوانهم المضربين ويشاركونهم في اضرابهم . وتعرقل سير العمل في مشغل «حواشة» تعطيلا يكاد يكون كليا اذ ان ٢٥ عاملا منهم حضروا اليوم الى نادي جمعية العمال العربية واعلنوا تضامنهم مع اخوانهم المضربين وقد بلغت الجمعية عمال محجر وادي «روشميا» بان يضربوا عن العمل تأييدا لاخوانهم وحالة العمال الآن واصحاب الشركة قلقة، ولا بد ان تسفر النتيجة في هذين اليومين عن فوز العمال بمطاليبهم

موقف طيب لشركة سلوم ناجيا وخوري

دفعت شركة سلوم وناجيا وخوري الوطنية جميع يوميات الاضراب لذي قام به عمال تلك الشركة مما دل دلالة واضحة على تقدير هذه الشركة الوطنية لافكار واراء العمال وحسن نيتها تجاه اضرابهم

اضراب عمال شركة الكلس والاحجار

فيما يلى النداء الذى اذاعته جمعية العمال العربية بحيفا :

ايها الاخوان :

لقد مضت مدة انذار الجمعية الى اصحاب الاعمال ولم يجر امر الى حل مشكلة اخوانكم العمال الواقفين عن اعمالهم احتجاجا على الظلم. لهذا فالجمعية ازاء تغطرس اصحاب العمل من حيث المعاملة تعلن الاضراب رسميا في محاجر تلك الشركة المشار اليها وتعلن انها سوف تثابر على هذا الاضراب الى ان تحل مشكلة اخوانكم العمال حلا شريفا يحفظ حقوقهم

ان العمال اليوم غيرهم بالامس قد فهموا حقوقهم التى تأمن لهم مستقبلهم ومستقبل اطفالهم وتؤهلهم لان يعيشوا عيش الاحرار لا عيش العبيد الارقاء يساقون بدراهم معدودة لتأمين الارباح الطائلة لمعلميهم. فأخذوا ينظمون انفسهم ليكونوا صفا واحدا امام جشع اصحاب رؤوس الاموال وها انتم ايها العمال العرب تسمعون بين فترة واخرى صوت الحق يدوي على السنة بعض اخوانكم : اننا مظلومون فانصفونا لنيل طلباتنا الحقة المهضومة الاتية :

١ ـ شغل ثماني ساعات يوميا

٢ ـ الحد الادنى للاجور (١٥٠ ملا) يوميا

٣ ـ (٣٠ يوما) مرض في السنة تدفع باجرة نصف يومية

٤ ـ العمل الاسبوعى ستة ايام

٥ ـ دفع اجور ايام الاعياد

٦ ـ اجازة سنوية لا تقل عن سبعة ايام

٧ ـ الساعات الاضافية الساعة بساعة وربع .

٨ ـ عدم طرد اي عامل بدون اجراء تحقيق وان يعطى له فرصة سبعة ايام على الاقل قبل رفضه من العمل

٩ ـ زيادة عمومية بنسبة غلاء المعيشة والسكن

١٠ ـ معاينة طبية مجانية مع العلاج للعامل وافراد اسرته

١١ ـ رفع الشتم والضرب والاهانة

١٢ ـ طرد او نقل راغب محمد شعيب

واجبكم ايها الاخوان نحو اخوانكم العمال المضربين ان تناصروهم ماديا بما تدفعونه الى صندوق الاضراب في جمعيتكم العربية وادبيا بالابتعاد عن الاشتغال بمحال عملهم المشار اليها وبردع كل من تسول له نفسه الاشتغال في تلك الاعمال . ان قضيتهم قضيتكم وجهادهم جهاد كم فاشملوهم برعايتكم واعلموا ان كل من يخرج عليهم هو خارج على نفسه خائن لقضيته وان كفاحهم اليوم هو كفاحكم في الغد وكل آت قريب

ليحيى اتحاد عمال العرب ليحيى تنظيمهم الحر

جمعية العمال العربية الفلسطينية بحيفا

القدس

حفلة سماحة المفتى لمسلم كبير

القدس في ٥ ايار ـ لمراسل الدفاع الخاص ـ اقام سماحة الحاج امين افندي الحسيني رئيس المجلس الاسلامى الاعلى حفلة شاي انيقة الى ضيف القدس العالم المبشر الاسلامى الصيني الكبير الحاج محمد سليمان بن قوانغ دعا اليها فريقا من علماء ووجوه القدس، وسيمكث الضيف في القدس مدة اسبوع يزور خلالها الخليل وغيرها من البلاد والاماكن الدينية والاثرية فيها

آراء الجمهور في القطر المصري في فيلم (الدفاع) للاستاذ الكبير يوسف وهبي

القدس في ٤ ايار — لمراسل الدفاع الخاص — وعدنا القراء في رسالة امس ان نطلعهم على ما قاله بعض الملمين بفن التمثيل في القطر المصري عن فيلم «الدفاع» لمخرجه الاستاذ يوسف بك وهبي والى القراء ما وعدناهم به :

لاول مرة في تاريخ النهضة السينمائية نشاهد فيلما مصريا كاملا في موضوعه كاملا في اخراجه كاملا في تمثيله . . . .

حقا شريط الدفاع يغتبط له كل مصري

زكي شفيق المحامي

***

لقد ابدع الاستاذ الكبير يوسف وهبي في الاخراج ابداعا فاق ما كنا ننتظره . لا يقل شريط الدفاع عن اى شريط اميركى

امبرتو تادرس

من جامعات باريس

***

لم نكن نعرف مقدرة الاستاذ يوسف وهبي كمخرج سينمائي بارع فجاء شريط الدفاع اعظم دليل على ان نابغتنا يوسف وهبى يقف في صف اي مخرج اوروبى اما تمثيله فاعجاز . . الدفاع شريط يشرف بلادنا

احمد ابراهيم عمار

مهندس

***

اذا كان المصريون قد وصلوا الى هذا الاتقان والدقة في اخراج الاشرطة السينمائية كما رأيت في فلم الدفاع فنحن على أبواب نهضة حقيقية

محمود علي مدرس

***

لم يكن يوسف وهبى في فيلم الدفاع ممثلا وموظفا فقط بل مخرجا ايضا وقد اجاد الثلاث مهن بتفوق . هذا شيء خارق . . حبذا لو احتذى الغير حذوه في الاتقان وحسن التنسيق وقوة الموضوع

على فؤاد باشا بالزيتون

كان بجواري اجنبي يحضر فيلم الدفاع فقال لى . لو لا الطرابيش التى يلبسها الممثلون لاعتقدت ان هذا شريط اميركي يجب ان تقدسوا هذا الرجل «وهو يعني يوسف وهبي»

البير نعوم تاجر

***

شريط الدفاع هو اقوى شريط مصري جمع بين قوة التمثيل وقوة الاخراج

يوسف تحسين قوميسينجي

***

هكذا تكون الاشرطة السينمائية . فقد كان الممثلون يجيدون الالقاء وكانت الحوادث تسير تباعا بنظام رائع . تهاني للاستاذ يوسف بك وهبي

خليل بولس صحفي

. . .

شريط الدفاع قنبلة قابلها الجمهور بالتهليل . . فهنيئا للاستاذ وهبي

علي علي طلبه مقاول

***

الى الممثل العالمي الاستاذ يوسف وهبي .

يتشرف الاتحاد العام لهواة التمثيل برفع عظيم التهاني لزعيم المسرح والسينما للنجاح الهائل الذي ناله فيلم الدفاع

وكيل الاتحاد راغب سلطان

***

الى زهرة المسرح والسينما الآنسة امينة رزق

افراد الاتحاد العام لهواة التمثيل الذين تشرفوا بمشاركتك لهم في احدى حفلات الاتحاد السابقة ينتهزون هذه الفرصة ويقدمون اليك خالص التهنئة للنجاح العظيم في فيلم الدفاع

وكيل الاتحاد راغب سلطان

زوروا :

منتزه الحلواني

على ملتقى شارع جمال باشا بشارع القدس

مجتمع الطبقات الراقية ـ هواء طلق ـ خدمة زائدة

البرقيات الخاصة

القاهرة في ٥ ايار ـ لمراسل الدفاع الخاص

مصر

استقالة زيور باشا لم تقبل

قدم دولة زيور باشا استقالته من رياسة الديوان العالي الملكي وذهبت الاشاعات مذاهبها في سبب هذه الاستقالة، فقيل انها لتأثر جلالة الملك من حديث عزي الى زيور باشا وقيل انها رفعت لان زيور باشا وجد انه لم يقم بالمهمة التى عهدت اليه حسب ما تقضيه دقة الموقف وحروجته، على ان جلالة الملك عندما رفعت اليه هذه الاستقالة لم يقبلها ولم يوافق على تنحى زيور باشا

اليابان

زيادة سلاح الطيران وتخصيص الاعتمادات

قالت جريدة «ازاهي» اليابانية ان السلاح الجوي الياباني يحتوى الآن على ٨٠٠ طائرة مقابل ثلاثة الاف طائرة تمتلكها روسيا السوفياتية، وان الحكومة اليابانية جادة في مضاعفة سلاحها الجوي وقد فتحت الحكومة اعتمادا بمبلغ ٤٨ مليون ين، كما انها قررت انشاء مراكز قويه للاسطول الجوي في كوريا وفرموزا

سنغافورة

نصف مليون جنيه لذكر اليوبيل الفضي

وافق مجلس حكومة جوهور على اعتماد مبلغ نصف مليون جنيه هبة من السلطات وحكومة لحكومته الامبراطورية لتعجيل اتمام اعمال الدفاع في سنغافورة والمفهوم ان هذه الهبة هى بمثابة تذكار لعيد اليوبيل الفضي للملك جورج الخامس والمعروف ان سلطات جوهور من اغنى عواهل الشرق !

المانيا

ميثاق عبارة عن محالفة عسكرية

قابلت الصحف الالمانية الميثاق الفرنسي الروسي باستياء شديد وقالت انه محالفة عسكرية موجهة ضد المانيا، فنظام المحالفات في رأي هذه الصحف محفوف بالاخطار العظيمة على السلم الاوربي وقالت جريدة التايمس ان البيان الذى القاه السير جون سيمون في مجلس العموم البريطاني عن هذا الميثاق بدد مخاوف بريطانيا اذ انها بموجب معاهدة لوكارنو غير ملزمة لمساعدة فرنسا في حالة ما اذا ساعدت فرنسا روسيا عسكريا

روسيا

اشعال نيران الثورة في العالم

بينما صحف موسكو تؤكد ان غاية روسيا الوحيدة من دخول العصبة هى تعزيز السلام في العالم وان الميثاق الفرنسي الروسي لم يعقد الا لايقاف الرغبة في الحرب عند حد اذ بزعماء الشيوعيين يخطبون في موسكو على مسمع من حكومة الاتحاد السوفياتي ان غاية الحركة السوفياتية هي اشعال نيران الثورة في جميع انحاء العالم عقب اعلان اي حرب في المستقبل

عقد ميثاق عسكري بين دولتين

اذيع امس ان المفاوضات ستبدأ بين روسيا وتشكوسلوفاكيا لعقد ميثاق عسكري بينهما على مثال الميثاق الفرنسي الروسي وان المفاوضات في هذا السبيل بدأت من يوم الجمعة الماضي

هدايا الاعراس والاعياد والمواسم

علب مانيكور «قياس كبير وصغير» ملبسة بالفضة — علب فراشي وامشاط «جميع القياسات» مطعمة بالفضة على الطريقة الشرقية البديعة — امشاط فاخرة مكسوة بالفضة المنقوشة — ادوات متنوعة لزينة السيدات

مروحة كهربائية توضع في الجيب تقي من الحر وتعطيك رائحة زكيه بلا نفقة عدا انه استحضر قمصان من فينا صيفي على احسن طراز وربطات من ايطاليا .

مصنوعه في اشهر فبارك ايطاليا وفرنسا وغيرها من الملبوسات تجدونها في محل

يافا ـ شارع بسترس | مفيد النابلسي | يافا ـ شارع بسترس

صفحـــــة (الدفاع) الادبيـــــة

غذاءان
عند اديب العربية

ما اشبه الليلة بالبارحة

كانت المحاولة الاثيمة لاغتيال الملك ابن السعود — حفظه الله — واعجوبة نجاته منها ، حديث الناس . وكنا في ضيافة طراز الادب الاستاذ النشاشيبي. فقص علينا — بالمناسبة — حادثة شبيهة بها وقعت لبطل الاسلام صلاح الدين الايوبي :

كان صلاح الدين في احدى حروبه ضد الصليبيين في شمالي سوريا. وفي ذات يوم ، بينما كانت المعركة حامية الوطيس ، والملك البطل جمرتها ، وقطب رحاها ، انقض عليه فارس، طلع عليه من القاتلين معه ، يريد قتله، فحاد صلاح الدين عن ضربته ، ولم يكد يتقيها حتى انقض عليه اربعة آخرون وفي ايديهم السيوف، ولو لم يكن بعض الجنود اسرع من المنايا الى تفدية اميرهم لمزقه المغتالون بسيوفهم ...!

القي القبض على المتآمرين وجرى التحقيق، واذا بهم جماعة من الاسماعيليين قد دخلوا جيش صلاح الدين متنكرين بملابس جنوده وانتهزوا فرصة اشتداد المعركة واشتغال الجند بالاعداء فاحاطوا بصلاح الدين فلم ينكر عليهم احد فعلهم ، فلما قاموا بتنفيذ خطتهم الهائلة رد الله كيدهم في نحورهم وحفظ للاسلام بطله الخالد صلاح الدين

وحادثة اخرى

قال اديب العربية حفظه الله : وثمة حادثة اخرى . . افاق صلاح الدين من فراشه ذات صباح واذا عند رأسه خنجر قد غار في الارض الى نصابه ! وقد نفذ نصله من صحيفة كتب عليها عبارة انذار وتهديد ! من يكون الفاعل ؟ كيف تجاوز المعسكر الى خيمة الملك ؟ ! كيف صار الى فراشه وحوله من الحراس ايقظهم عينا واشدهم جنانا ؟ ! . .

لقد كان لهؤلاء الاسماعيلية من الوسائل والاساليب ما لا يقل دهاء ومغامرة عما لرجال دائرة الاستخبارات عند القوم . . . ! وكان راشد الدين رأس الاسماعيلية عظيم النفوذ ، واسع السطوة ، شديد البأس يحالف الصليبيين على المسلمين خيفة صلاح الدين وحرصاً على سيادته ان تزول . . ! ومع ذلك فقد كان لصلاح الدين من بطولته الفذة واخلاصه لدينه ولبلاده ما كفل له نصرا خالدا ومجدا مؤبداً ، وبه حفظ الله الاسلام في اشد عهوده حرجا وانقساما . وما مسلمو هذه البلاد اليوم الا بقية من نعمة انعم الله بها على صلاح الدين جزاء جهاده في سبيله، ودفاعاً عن دينه

ثالثة الاثافي

ومن اعجب ما رواه لنا حفظه الله ان صلاح الدين كان في مجلسه وقد غص بالوزراء والقواد والحاشية . فاستأذن الحاجب لرسول راشد الدين يفاوض صلاح الدين في بعض الشؤون ، فاذن له .

قال الرسول : لو شاء مولانا فصرف القوم لان مهمتي خاصة فانصرف بعض من في المجلس وبقي صلاح الدين في وزرائه : قال الرسول : رسالتي تتعلق بالملك خاصة لا ابلغها سواه ! قال صلاح الدين : ولكن هؤلاء رجالي واهل مشورتي وبهم اقطع امري

والح الرسول بطلب الخلوة فكان له ذلك . وخرج الوزراء ولم يبق غير الحارسين القائمين عند رأس صلاح الدين . قال الرسول : ولا هذان ! قال صلاح الدين : لا ! هذان هما حرسي الخاص لا يفارقانني في ليل ولا في نهار، هذا ومهما كان السر فهما مؤتمنان عليه قال : أواثق انت منهما ! ؟ قال : لا ريب عندي في ذلك ، وما كنت لارتاب في احدهما لحظة واحدة في يوم من الايام !!

التفت الرسول الى الحارسين وخاطبهما قائلا :

« لو امركما مولاي راشد الدين ان تقتلا صلاح الدين فماذا تفعلان !؟ فاستل كل منهما خنجره وصوبه بين كتفي مولاه صلاح الدين !!

لقد كان كلاهما مستعداً لتنفيذ امر راشد الدين !!

بهت صلاح الدين لهذه المفاجأة المدهشة يفاجئه بها اخلص رجاله واوسعهم اطلاعا على اسراره . ولم يكن منه الا ان يصرف الحاجبين ليسمع ما يمليه راشد الدين على لسان هذا الرسول .

واذا علم القارىء ما كان لصلاح الدين من الهيبة في القلوب ومن المحبة في نفوس رجاله واعوانه استطاع من هذه الحادثة ان يقدر ما كان عليه هؤلاء الاسماعيلية من الكيد والدهاء ، وان يعلم ان صلاح الدين كان يحارب الشياطين الى جانب الصليبيين !! ولكنها « يد الله مدت وهو فيها المهند » !!

كان الاستاذ الكبير يحدثنا بقلبه وجوارحه فيذهلنا عن بطون تنتظر مائدته الانيقة والوانها الشهية . وعند الاستاذ النشاشيبي فقط ، تبطل الحكمة القائلة : « عند البطون ضاعت العقول . » ولكننا لم نلبث ان وجدنا عنده عقولنا وبطوننا فظفرنا بالغذائين معا .

ابو جعفر

مشعوذو الكلام

كم بومة لا تعرف من الاغاني غير ما شابه نعيبها. انا وانت نعرف مشعوذي الكلام الذين لا يحترمون الامن كان اكبر شعوذة منهم هؤلاء هم الذين سيحملون رؤوسهم في سلاسل الى السوق ويبيعونها باول ثمن يعرض عليهم . نحن نعرف الاقزام المتحاملين على من تامس رؤوسهم السماء ونعرف ما يقول الموسج عن السنديانة والارزة .

جبران خليل جبران

فوضى الالقاب

اخي . . .

اعرفك صديقا تريد بي خيرا وتضمر لي ودا ، وتعرف ان لك في نفسي منزلتك العامة التي يحفظها لك قراؤك المقدرون، واخوانك المعجبون. وان لك في نفسي منزلة خاصة بحكم ما يربطني بك من صلات الادب والصداقة والاحترام. وقد زاد اعجابي بك وتضاعف يقيني بحسن ظنك بي عندما نشرت اول مقالاتي عن هجرة الاسلام الى الحبشة عاطلة من هذه التصديرات العديدة المنوعة التي تصدر بها المقالات. وذهبت افاخر واعتز بهذه البساطة التي اردتها لمقالتي وهذا الترفع الذي اردته لاسمي فلم تقل عني اديبا ممتازا ولا استاذا عبقريا ولا شاعرا مطبوعا، وتركت ذلك لمن احب من القراء يقوله بينه وبين نفسه ، واعفيتني من حب التظاهر وسلطان الغرور

عرفت هذا كله منك فاحببتك له وشكرتك عليه، ولكنني لم اكن اعرف انك تحسن اليوم لتسيء غدا، ولم اكن اتوقع ان تطمعني بالامس لتصدمني اليوم بما علا نفسي اسفا ويثور بها غضبا . لم اكن اتوقع منك ان تنشر مقالتي الثانية عن تلك الهجرة مصدرة بهذا اللقب الضخم مرسوما بخط عريض « بقلم الاستاذ الاديب الخ .... » مذيلا باسمي مخطوطا بحرف كبير .

لست ادري أكان ذلك منك مداعبة، وانا اعرف ان وقتك لا يتسع للمداعبات. ام كان وقيعة، وانا اعرفك سالم الطوية صادق اللسان ، ام انك لاحظت في كتابتي ضعفا فرأيت ان تستره ووقفت على اغلاط فاردت ان تصرف نظر القراء عنها ؟ ام هي فوضى الالقاب قد افسدت ما اعرفه منك من حسن الظن ودقة التقدير، وافسدت ما بيني وبينك حتى خيل اليك انني من عباد هذه الالقاب، والمغرورين بها .

فان تكن فوضى الالقاب هي التي اغرتك بي فقد غررت بكثيرين وحسبي دليلا على خطورتها ووجوب محاربتها انها تفسد ما بين الصديق والصديق، وتفسد ما بين المرء ونفسه، كما افسدت ما بين الاديب الناشىء وفنه

وارجوك ان تعذرني اذا اطلت عليك الحديث فانت الذي سقتني اليه، وانت الذي اغريتني به . والا فما كان اغناني عن ذلك التصدير، وما كان اغنى قرائي عنه فهو لم يزدهم تقديرا لي وهو لم يعنهم على تفهم مقالتي، فالالقاب لا تخرج ادبا ولا تفتح فنا ولا تؤدي رسالة، انما هي اداة الغرور وسبيل الكبرياء ووسيلة الشهرة الزائفة .

وهذا فولتير — « وانت اذا قلت فولتير فكأنك قلت فرنسا » — لم يكن يحمل القابا عندما ضمه والكردينال ده روهان مجلس من مجالس الادب واخذ يتكلم بصوت مرتفع حاد، فقال الكردينال متعجرفا : (ومن هذا الذي يتكلم بصوت مرتفع) فاجاب فولتير فورا : « هو شخص لا يحمل اسما كبيرا ولكنه يستطيع ان يفوز بالاحترام للاسم الذي يحمله » .

وظهر فولتير في اليوم التالي في لفائف واربطة، لان الكردينال اوعز الى رجاله بتأديبه على ذلك الجواب الجاف موصيا اياهم ان يحاذروا على رأسه فربما يخرج منه شيء صالح

والذي اخشاه من فوضى الالقاب هذه ان تسيء الى عبادها انفسهم، وتسيء الى الادب . فلا يلبث الاديب الناشىء ان يعتقد صحة ما يموه به على الناس ويخيل اليه انه اديب كبير حقا في غير حاجة الى درس وفي غنى عن التنقيب والسعي، ويصاب بجنون الغرور فلا يكتب قطعة ذات قيمة ولا ينظم قصيدة ذات فن، وبذلك يفقد نفسه وبذلك يفقد الادب ناشئين قد يصبحون ادباء كبيرين، وقد يخرج من رؤوسهم شيء صالح لو لم يفسد عليهم الغرور اذواقهم ويردهم عن البحث والدرس

وهذه الفوضى تسيء الى سمعتنا الادبية ، ولا اخالك ترضى لنا هذه الاساءة . فالغريب الذي يقرأ قصيدتي على انها (للشاعر العبقري) جدير بان يسيء الظن بعبقريتنا، وهو معذور اذا تهكم بشعرنا واذواقنا واستعاذ بالله من شعرائنا الغير عبقريين . اذا يا اخي نضع على اجسامنا الضئيلة ثياب المردة والجبابرة، فنتعثر بها ونحط من قيمتها ونحط من قيمتنا ونعلن للملأ اننا لا نستحقها فنفضح بذلك انفسنا

ولعل من شعرائنا وكتابنا من يصبح فيما بعد شاعرا مطبوعا حقا او استاذا اديبا ممتازا، فبماذا تراك تلقبه، او اي الالقاب تراه تمنح نفسه، وقد افرغت عليه او افرغ هو على نفسه جميع ما تعرفه لغتنا من القاب واوصاف .

ولعلك تريد مني دليلا آخر على هذه الفوضى ، فحسبها انها دفعتني الى كتابة هذه الكلمة وانت تعلم انها قد تسيء الى كثيرين. ولكن ليشهد الله انني اكتبها خالص النفس من السوء بريئا من الكيد. وانني اكتبها لوجه الادب واشفاقا على التأديين . وانني اكتبها متأكدا ان كثيرين من كتابنا وشعرائنا يوافقونني عليها .

وحسب هذه الفوضى انها اغرتني بهذه الكلمة، وبذلك صرفتني عن مرافقة الاسلام في هجرتهم الى الحبشة، وانت تعلم انني شديد الشوق اليهم، حريص على مرافقتهم، مفتون بالحديث عنهم وحسب هذه الفوضى انني لولاها لاخذت بيدك وسرنا الى بلاط النجاشي العادل لنستمع الى الحق يجادل الباطل ونرى يقين الايمان يدفع شر الاشراك ، ولكن انت اردت ان تصرفني عن هذه اللذة، وهذه المتعة . ولعلني قد اطلت عليك، ولعلني قد خرجت بك الى حد الاملال، فاجدني لي ولك ان تقبل الآن تحياتي الى ان اعود الى الحبشة والنجاشي في الاسبوع القادم .

المخلص

القدس **ابو الخطاب**

من لا أرض له لا وطن له

مللنا حياة الرهوانه

— ١ —

مللنا حياة سداها الخداع
ولحمتها شرعة من رياء
تكنفها بالاذى الظالمون
وقام على امرها الاغبياء
تواصت عليها ذئاب الحياة
وسن شرائعها الاقوياء
لبئس الوصاة قصاراهم
هوان الشعوب وسفك الدماء

— ٢ —

شمس الاصيل

رويدك يا شمس الاصيل فدوننا
وهاد الى الفيحاء نرجو انطواءها
عسى نسمات للاصيل تحيئنا
بخير تنال النفس فيه شفاءها
رويدك لما يأن بعد تحجب
وهذي نفوس لم تمل ارتواءها
لنا نزعات في الحياة شوارد
تقلب في هذا الفضاء ضياءها
فأنى يكون العيش اوفر بهجة
الخنا وسرحنا لنعمى ظلباءها

دمشق . سليم الزركلي

اصيبت بالروماتزم في ركبتيها

فمكثت مقيدة في دارها ١٢ سنة

ننشر هنا هذا الخطاب لانه يثبت بالدليل القاطع ان مرض الروماتزم مهما طال به الزمن يمكن الشفاء منه بواسطة العلاج الصحيح فقد كتبت الينا سيدة تقول :

« لقد مكثت ارزح تحت الام مرض الروماتزم مدة تتراوح بين اثنتي عشرة سنة واربع عشرة سنة ولجهلي لم احاول التخلص منه باية حال . والظاهرة الخاصة لاصابتي بهذا المرض انه تمكن من يدي وركبتي . وكانت اصابة ركبتي فجائية فجعلتني لا استطيع الانتقال الا بواسطة كرسي نقال او منضدة نقالة ، وفجأة عزمت على ان اجرب املاح كروشن — تجربة بنية صادقة — اما الآن فأنني اشعر كأنني خلقت خلقا جديدا حتى انني لم استطع ان اصدق انني منذ مدة قصيرة كنت اعرج مستندة على عكاز

مسز . ل . ف

املاح كروشن تشفي من الروماتزم لان عناصرها الستة تجعل الكليتين والكبد تقوم بعملها خير قيام، ذلك لان هذه الاعضاء اذا ادت عملها بنظام تام فانها تخلص الجسم من الحامض البولي فاذا تلاشى هذا الحامض تلاشت معه سائر الامراض والآلام

املاح كروشن تباع في جميع مخازن الادوية والاجزاخانات

سيارات غزة

« الوطنية »
سفريات يومية
بين غزة ويافا
« وبالعكس »

سيارات فخمة

سائقون ماهرون

٢ — في مشاكل التعليم

تعليم الاملاء والتهجئة

« بقلم الاستاذ عزت حسين م . ع في التربية والتعليم »
« مدرس اللغة الانكليزية في مدرسة الصلت الثانوية »

١ — الاغلاط الكتابية

وتنحصر في وضع حرف مكان آخر، او مضاعفته او اختصاره . وتنشأ هذه الاغلاط عن السرعة في الكتابة او عن الملل من ترديد الحروف كما تنشأ عن عوامل نفسانية، والعذر فيها انها (جرة قلم) . ومن المهم ان نلاحظ ان الصعوبة انما تأتي في اواخر الكلمات وليس في اوائلها، وذلك لان العقل حينئذ يكون مشغولا بما يملى عليه من الكلمات الجديدة او بما عنده من الكلمات التي عليه ان يفهمها، ولذلك يترك بقية الكلمة او الكلمات للعادات التي تمرن الكاتب عليها . وبذلك نجد في الاملاء كلمات مبدلة باخرى لا علاقة لها بالمعنى قط

٢ — الاغلاط الصوتية

وتنشأ عادة من سوء تفسير الاصوات المسموعة، ويمكن ان تكون ناتجة عن (١) سماع الكلمة بطريقة غير صحيحة . (٢) نقص في جهاز السمع . (٣) عادة تعودها الطالب او عادة مقصورة على فريق من الناس، دون سواهم .

٣ — الاغلاط النفسية

وتنشأ غالبا عن سوء تفسير اللفظ الصحيح، او ان الكاتب لا يستطيع ان يحقق المعنى الذي تأتي به الاصوات في حين يستطيع الطالب تحقيقها اذا استطاع ان يجد المعنى الملائم من القرينة . وتشيع هذه الاغلاط في الكلمات المتشابهة النطق المختلفة المعنى والتهجئة . والتحاشي مثل هذه الاغلاط يجب ان نسير بالتدريج التربوي الصحيح .

وهذا يتطلب السير بمقتضى ثلاث مراحل . . ففي المرحلة الاولى تملى على الطلاب قطع استعدوا عليها خصيصا وفي المرحلة الثانية تملى عليهم قطع من كتاب القراءة لا يعرفون انها ستملى عليهم . وفي المرحلة الثالثة يؤتى لهم بقطعة ليس لهم بها سابق عهد على ان تكون فيها كلمات صعبة التهجئة .

هذه هي المراحل التي يجب ان يتبعها المعلم لتعليم الاملاء . ويجب ان لا يفهم من هذا ان يتقيد المعلم في المرحلة الاولى بحيث لا يستخدم المرحلتين الثانية والثالثة اثناء تعليمه للطلاب المرحلة الاولى، بل يجب ان نتحاشى الصعوبات الهجائية مهما امكن . ذلك لنترك للطالب فرصا يتمكن فيها من فهم المعاني التي تملى عليه لان غاية الاملاء هي التقليل من الاغلاط الصوتية والنفسية . وعلى المعلم ان يختار القطع الاملائية من كتاب القراءة لا ان يأتي بها كيفما اتفق من صحائف متفرقة بل يختار كل قطعة من مكان واحد من الدروس التي قرأها الطلاب سابقا . وعلى المعلم ان يختار القينة بعد القينة قطعا شعرية بشرط ان يفهمها الطلاب . فاذا كانت القطعة جديدة لزمت قراءتها قبل البدء باملائها ليستطيع الطلاب فهم معنى القطعة الاجمالي لان ذلك يساعدهم على تفهم مواضع الكلمات في مختلف التراكيب . ويجب عند املاء القطعة ان لا يفصل المعلم بين الجمل التي تدل على الفكرة الواحدة كما يجب ان لا يعيد ما قاله لان ذلك مدعاة للتشويش . بل عليه ان يقرأ الكلمات المؤدية لمعنى من المعاني مرة واحدة ثم يتمهل ريثما يكون اغلب الطلاب قد كتبوا ما املاه عليهم ثم يستأنف الاملاء وهكذا دواليك الى آخر القطعة «البقية تأتي»

عزت حسين

فرع للترجمة في وكالة الدفاع بحيفا

افتتح السيد صبحي عبد الخالق مراسل الدفاع بحيفا فرعا جديدا لترجمة اللغات الثلاث العربية والانكليزية والعبرية تجاه البنك العربي

وتشمل هذه الترجمة : الاستدعاءات وطلبات التوظيف وجميع قضايا المحاكم والاشغال التجارية وكل ما يحتاج اليه الطالب بدقة في الترجمة (تقبلها جميع الدوائر) وانجاز في العمل واعتدال في الاسعار .

وعدا ذلك فالمكتب مفتوح في الليل والنهار ويقبل جميع ما يرده من الاعلانات في اي وقت

* * *

الصابون النابلسي الممتاز

مصنوع من الزيت النقي الخالص

ذائع الشهرة عبق الرائحة
يباع بالجملة في محلات

الوكلاء

السادة ورده وكباب وشركاهم : حيفا
مصطفى ومحمد الجبشة : القدس
السيد مصطفى عاشور : يافا
محمد رفعت الاتوني : الشام

رسالة امريكا

«تابع المنشور على الصفحة الاولى»

ولكثرة عدد الدواب في بعض المزارع الكبيرة اصبح تدارك الكمامات غير ممكن ولذلك ماتت مئات والاف المواشي كما مات عدد لا بأس به من الناس. اما النباتات الصغيرة فطارت في الفضاء لان الرياح اخذت على الاقل عشرة سنتمترات من كل مكان في تلك الولايات، اما النباتات الصغيرة ذات الجذور الطويلة فاصبحت ملتصقة بالارض فقط بجزء بسيط فكنت ارى الفلاح مثلا يشير الى البطاطا التي اصبحت على وجه الارض عوضا عن ان تكون تحت التراب، اما الحنطة فلم يبق منا شيء. اما النهار فاصبح مساء لان كثارة الغبار في الفضاء كانت شديدة لدرجة حتى حجبت ضوء الشمس عن الارض فأنيرت كل الشوارع والمنازل والسيارات، ورغما عن كل هذا لم يكن باستطاعة قائد اي سيارة ان يرى مسافة ابعد من خمسة امتار لتلبد الغبار. اما الاطعمة .... فقد كان معظمها ترابا مهما حافظ الانسان عليها وكان رعب النساء في البيوت فوق الحد وخصوصاً لانى شاهدت عدة منازل اغلقت النوافذ والابواب فيها اغلاقاً محكما فلم تمض نصف ساعة حتى تراكم الغبار بارتفاع نصف انش على ارض المنزل. هذه الحالة العامة في معظم الاماكن التي اصابتها العواصف اما الاماكن التي اصيبت بشدة فلقد دمرت تدميرا. فمثلا شاهدت حقل تفاح ارتفاع معظم شجرة فيه نحو مترين ونصف فطمرت الاتربة كل تلك الاشجار حتى لم نعد نرى منها اكثر من قدم اوقدمين. عدة منازل صغيرة تحطمت وعدة اشجار اقتلعتها الزوابع لكن مقدار الخراب الناتج عن شدة الزوابع اي الذي اقتلعته صغير جدا بالنسبة للخراب الناتج من الغبار ذاته لم يرتفع قسم كبير من التراب كثيرا في الفضاء وهذا الجزء هو ذرات التراب الكبيرة الحجم التي كانت تملأ الطبقة السفلى من الفضاء والتي كانت بوجه عام ترسب بسرعة في الاماكن المجاورة وهي التي طمرت اماكن مختلفة، اما ذرات التراب الدقيقة فارتفعت ارتفاعا عظيما وانتقلت مع الرياح من شواطيء المحيط الباسفيكي الى اواسط المحيط الاطلنطي.

الخسائر

لم امكن حتى اليوم من الحصول على كمية الخسائر التي نتجت من هذه العواصف غير انني سأوافيكم. بذلك حال حصول ادارة علم السياسة هنا على الارقام الرسمية، لان الجرائد دائما تبالغ وبعضها يقول ان مقدار الخسائر هذه السنة يتجاوز البليون ريال وان اعادة التراب الضائع يحتاج الى خمس وعشرين سنه غير ان هذه الارقام مبالغ فيها لان مقدار الخسارة اقل بقليل ولقد اخبرني مدير دائرة الزراعة في ولاية نبراسكا ان الفلاحين سيزرعون حقولهم كالعادة هذه السنة. فان كان الموسم رطبا وهطلت امطار كثيرة فستكون المنتوجات الزراعية كالعادة. لذلك لا تصدقوا ما تجدونه في بعض الصحف الغربية لان الارقام التي تنشرها غير رسمية اما الحكومة فقد قامت بمساعدة الفلاحين المنكوبين وحولت هذا العمل الى دائرة الزراعة وسيعطى الفلاحون مبالغ مالية بمقدار الخسائر التي لحقتهم حتى يتمكنوا من متابعة اعمالهم وزراعتهم.

ع. و. د.

البلاد العربية
تنجز ما تعد

«تابع المنشور على الصفحة الاولى»

من سفره في هذه المرة البحث في بعض الشئون السياسية السورية؟ سؤال يرد على الخاطر طبعا، والذى نعتقده ان السياسة السورية لن يكون لها نصيب من اجتماعات اللجنة الوزارية في شهر حزيران القبل او ان مدة خمسة ايام غير كافية للجنة تود ان تقرر شئون عدد غير قليل من الحكومات والمقاطعات والايام كفيلة باظهار الغاية من سفر الكونت، على ان الذى يرجى ان يكون للسياسة شأن في سفره وان ينتهز الفرصة للبحث في شؤون البلاد السورية الشقيقة وتقرير شيء جديد يمكن ان يعيد شكلا سياسيا في البلاد يتفق مع الاماني التي اعربت عنها في كل حين والتي اعرب عنها الاتحاد الوطني في بيانه الاخير حتى تجد سوريا خلاصا من ازمتها السياسية والاقتصادية وتتعاون تعاونا جديا في سبيل هذا الخلاص

والمفهوم ان السياسة في الغرب تخدم المصالح الاقتصادية، ولكن الاغراض الاقتصادية في الشرق العربي وفي سوريا على الاخص مطية الاغراض السياسية وفي كلا الحالين فان الاستقرار ضروري لينصرف رجال السياسة ورجال الاقتصاد للعمل المثمر. وسوريا لا تشتط فيما تطلب وقد كانت وعدت، كغيرها من الشقيقات اثناء الحرب العامة بالحرية والاستقلال والسيادة ووعدت من جانبها الحلفاء بالنصر والتأييد وان تعمل في صفوفهم حتى تضع الحرب اوزارها، فوفت سوريا بما وعدت وزيادة ولم يتح لها ان تجنى الثمار الفتي وعدت بها من الجانب الآخر. وليس من شك ان الوحدة السورية، وهي الخطوة الاولى والحاسمة في تحقيق الاماني وتعيد البلاد في مختلف مرافقها وهي تؤمن انقاذ البلاد من كبوتها الحاضرة. وقد قضت الشقيقة كل هذه المدة في التجارب فلتجرب الوحدة ايضا فهي سبيل حل الازمتين الاقتصادية والسياسية وتوجد في البلاد روح انتعاش هي اشد ما تكون حاجة اليه، اما هذه المناظر والفصول التي تمثل على مسرح السياسة السورية، بالتقسيم وانشاء الجمهوريات والحكومات المستقلة فهذا ما لم تستكن اليه البلاد ولم تأت تجاربه بالفائدة.

بيان الحزب العربي

«تابع المنشور على الصفحة الثانية»

انتقال الاراضي من العرب الى اليهود (٢) ان تدخل تحسينات اساسية واسعة في الزراعة بصرف مبلغ كبير على تحسين لا يقل عن مليوني جنيه.

ولكن الحكومة لم تنفذ ايا من هذين الاقتراحين فان انتقال الاراضي من العرب الى اليهود بالطرق المغرية والارغام الاقتصادي ما يزال يزداد بخطوات واسعة مخيفة وان مبلغ المليوني جنيه الذي اقترضته الحكومة مؤخراً قد صرف اكثره على مصالح المدن وكانت النتيجة ان اصبح عدد كبير من المزارعين بلا اراضي. وزال الكثير من القرى العربية من الوجود كما تنشر ذلك الحكومة في الجريدة الرسمية من وقت الى اخر

النهاية

ان فلسطين تغمر بسرعة زائدة بسيل من الهجرة اليهودية غير الاقتصادية وغير المعقولة ومن وجهة الانتداب غير القانونية وهذا سيؤول الى اخراج العرب اصحاب البلاد من بلادهم ويسهل هذا الخروج حل رابطة الزراع بالاراضي بانتقالها لليهود واخراج العرب منها

ان مكاتب جريدة التايمس الذي كتب بعد بحث دقيق ان عاقبة العرب في فلسطين تحت هذه السياسة لا تختلف عن عاقبة الهنود الحمر في اميركا. وان هذا اصدق قول قيل في العرب الذين يمحقون بتأثير هذه السياسة الصهيونية ولاجل ان يمنع العرب من اتيان اي عمل ضد هذه السياسة فان الحكومة لم تنفذ الشطر الثاني من المادة الثانية من صك الانتداب

فيظهر مما تقدم ان قضية عرب فلسطين هي قضية موت او حياة ولذلك فهم يرجون من كل انسان وعلى الاخص أولئك الذين تنفذ هذه السياسة باسمهم ان يعملوا لاحقاق الحق والعدل في البلاد المقدسة

رئيس الحزب العربي الفلسطيني
جمال الحسيني

نابلس
سعادة رئيس البلدية

نرى من واجبنا كصحافيين ان نستعرض من حين الى آخر اعمال بعض رجالنا العاملين الذين يخدمون هذا الوطن باخلاص بدون ضجة ومن هؤلاء الرجال سعادة رئيس بلدية نابلس سليمان بك عبد الرزاق الذي كان في كل ادوار حياته الادارية عنوانا للنشاط. وحادثة طوفان نابلس الاخيرة شاهدة على ما نقول. فما كادت نابلس تغمرها السيول حتى شرع سعادته يقوم بنفسه باسعاف المنكوبين وانقاذهم وتدبير امر معيشتهم مما كان سببا لتخفيف نكبة المصابين. وامس قام سعادته بتوزيع الاعانات التي تبرعت بها الحكومة والتي بعث بها المحسنون من مدن فلسطين على منكوبي الطوفان وقدرها الفان ومئتا جنيه. وقد كان التوزيع عادلا خص كل منكوب نصيبه بالحق والتساوي وكلا بقدر ما اصابه من الاضرار مما جعل جميع المنكوبين يشنون الثناء العاطر على سعادته ويدعون الله ان يكثر من امثاله العاملين

الآفه السيئه

قطع مجهولون اثنى عشر شجرة زيتون الى المدعو حمدان محمد الجاعوني من قرية بيتا وذلك بتاريخ امس والتحقيق جار

سرقه دجاج

سرق لصوص مجهولون من بيت المدعو اسماعيل محمود من قرية كافر التابعة جنين عشرين دجاجة والتحقيق جار لمعرفة اللصوص

من لا ارض له
لا وطن له

صورة حكم

١١٣٥–٣٤ اساس
٣٣٥ — ٣٥ قرار

لدى محكمة صلح الناصرة
الهيئة حاكم الصلح حنا افندي عطا الله

المدعي يوهنس واكنر – الناصرة

المدعى عليه
١) جميلة يوسف جريس الشعت من الناصرة
٢) حبيب سليمان الفران مجهول محل الاقامة
٣) عبد النور سليمان الفران مجهول محل الاقامة
٤) يوسف سليمان الفران مجهول محل الاقامة
٥) نجيب سليمان الفران من الناصرة
٦) عفيفه سليمان الفران من الناصرة
٧) ورده سليمان الفران من القدس
٨) شفيقه سليمان الفران من الناصره

القرار

اقام الخواجه يوهنس واكنر من الناصره هذه الدعوى ضد كل من جميله يوسف جريس الشعت وحبيب سليمان الفران ونجيب سليمان الفران وعبد النور سليمان الفران ويوسف سليمان الفران وعفيفه سليمان الفران وورده سليمان الفران وشفيقه سليمان الفران من الناصره مطالبا اياهم بازالة الشيوع في الدار والجنينة المشتركة بينهم والتي يملك بها النصف بموجب قيد طابو مبرز تحت رقم ٦٥ شباط سنة ٣٢٩ بموقع الافرنج وطلب جلب المذكورين والحكم بحضورهم بازالة الشيوع ونظراً لان محل اقامة حبيب ويوسف وعبد النور اولاد سليمان الفران مجهول طلب تبليغهم بواسطة النشر بالجريدة. وبالفعل تسطر دعوتيات للآخرين ونشر اعلان دعوتيه ثلاث مرات لحبيب ويوسف وعبد النور بجريدة فلسطين الصادر بتواريخ ١٣–١–٣٥ و ١٦–١–٣٥ و١٩–١–٣٥ وتعين يوم الخميس ٢١–٣–٣٥ لرؤية هذه الدعوى

وفي اليوم المعين حضر حسني افندي الزعبي وكيلا عن المدعي وحضر من المدعى عليهم نجيب سليمان الفران ولم يحضر الباقون الذين تبلغوا وبطلب وكيل المدعي تقرر اجراء محاكمتهم غيابيا

المدعي عليه نجيب اعترف بحصة المدعى وقرر ان الدار والجنينة قابلين للقسمة وانه يوجد قسمة برانية من قديم الزمان. ثم اتفق المدعى عليه مع وكيل المدعي على ان يذهب مهندس الدار والجنينة المطلوب قسمتهما وينظم خارطة بالقسمة كما هي مقسومة بالوقت الحاضر بحضور نقولا افندي مزبر نائب عن المحكمة.

وبجلسة ثانية حضر الطرفان اي وكيل المدعي والمدعى عليه نجيب وتبين انه ورد تقرير من كاتب المحكمة نقولا افندي مبين فيه ان وكيل المدعي ابرز له خارطة مصدق عليها من مدير المساحة ومؤرخة ١٨–٨–٣٢ ومبين ان الدار والجنينة مقسومة بين المدعي والمدعى عليهم الى نصفين متساويين والمدعى عليه نجيب وافق على الخارطة المذكورة وطلب اجراء القسمة بموجبها

ولدى الاطلاع على الخارطة المذكورة تبين ان نائب المحكمة وضع اشارة حرف (A) على حصة المدعي وحرف (B) على حصة المدعي عليهم ومذيلة الخارطة بشرح موقع عليه من قبل المدعي والمدعى عليه نجيب يعترفان بصحة القسمة.

لذلك وبناء على الاسباب المذكورة اعلاه وبالاستناد للخارطة المؤشر عليها بحرف (N) وعملا بالمواد ١١٢١ و١١٢٩ و١١٣١ من المجلة والمواد ٦ و٨ و٩ و١١ من قانون تقسيم الاموال المشتركة الغير منقولة اقرر قسمة الدار والجنينه حسب ماهو مبين بالخارطة بحيث يكون القسم المؤشر عليه بحرف (A) ملك المدعي يوهنس واكنر ويكون حدوده شمالا المدعي يوهنس واكنر وجنوبا المدعى عليهم وشرقا يوهنس واكنر المدعى وغربا اسعد تابري ويكون القسم المؤشر عليه بحرف (B) ملك المدعى عليهم ويكون حدوده شمالا المدعي يوهنس واكنر وجنوبا طريق وشرقا ممر خصوصي المدعى يوهنس واكنر وغربا اسعد تابري على ان يكون بئر الماء الواقع على حدود الطرفين مشترك بالمنفعة بينهما على ان تكون الرسوم والمصاريف مناصفة بين الطرفين حكماً وجاهياً بحق نجيب قابلا للاستئناف وغيابيا بحق الآخرين قابلا للاعتراض صدر وتفهم علنا في ٢٦–٣–٣٥

حاكم الصلح
امضاء: حنا عطا الله

كاتب امضاء: نقولا مزبر

الى حبيب سليمان الفران وعبد النور سليمان الفران ويوسف سليمان الفران من الناصرة مجهولين محل الاقامة

ابلغكم صورة قرار الحكم بواسطة النشر في الجريدة ولكم الحق بالاعتراض عليه خلال ثلاثين يوما من تاريخ النشر في الجريدة مع العلم بان الرسوم والمصاريف المدفوعة من المدعي حتى الآن بلغت خمسة جنيهات و ٨٣٥ ملا.

في ٢٦–٤–٩٣٥ رئيس القلم
سري الكيلاني
بأمر كم حاكم صلح الناصرة

الوفد المصرى
فوق متناول المهاترات الصحفية

لا اسمح قط لجريدة محلية ان تأتي على ذكر الوفد المصري بما هو فوق متناول المهاترات الصحفية في مثل هذا الاسلوب غير اللائق بعددها المؤرخ ٣–٥–٣٥

اذا كانت هذه الجريدة حانقة على اخرى وصاحبها ومحررها فما دخل الوفد المصري في ذلك وكيف يجرأ الكاتب على ذكره في غير ما تورع وفي خروج على ابسط مباديء اللياقة والادب. والوفد المصري الذي هو اجل شأنا واقدس مكانة واعظم هيمنة على القلوب هو دين وعقيده ومبدأ بل روح قدسية علوية يقول فيها ابن سيناء

هبطت اليك من المحل الارفع
ورقاء ذات تمنع وترفع

– لكن ما بينكم ياقوم من خصومة سياسة فانه لا يليق بكم ولا يجوز لكم ادبيا وعرفاً ان تدخلوا هيئة محترمه كهيئة الوفد المصري الذي هو عبارة عن الكل في الكل في القطر المصري في خصومتكم التي تحيط من قدركم ومقامكم في نظر خصوم قضيتكم

اما بعد فاني استنكر هذه العاطفة واستهجنها واحتج عليها وساقف موقفا آخر من تلك الجريدة اذا استمرت على ذكر الوفد المصرى على هذه الصورة القذرة وفي هذا بلاغ لقوم يفقهون

القدس السيد برسوم
عن الجالية المصريه بفلسطين وشرق الاردن

حمامات زرقا معين والزارا المعدنية
بشرى عظيمه نزفها لقرائنا الكرام

ان شركة حمامات زرقا معين والزارا المعدنية عملت بجد ونشاط، وأنفقت بسخاء تحت اشراف دائرة الصحة الاردنية حتى اصبحت حمامات صحية نظيفة تكفل لزوارها الشفاء والصحة والعافية.

وقد استحضرت على كمية غير قليلة من الخيم والصواوين الممتازة ونصبت كثيراً من البراكات والعرائش المجهزة بالمنافع الصحية وامنت حاجيات الزوار الكرام بفتحها الدكاكين والمطاعم وجعلت اسعارها بغاية الاعتدال لكي يتمتع بفوائد هذه الحمامات الصحية من كان بحاجة اليها. واليك الاسعار:

مل	
١٠٠	اجرة الخيمة الكبيرة مع الاستحمام بالمغاطس وفى حمامات البخار يوميا
٧٥	اجرة الخيمة الصغيرة مع الاستحمام بالمغاطس في حمامات البخار يوميا
٣٠	اجرة العريشة مع الاستحمام بالمغاطس وفى حمامات البخار يوميا
٢٠	الاستحمام يوميا لعابري السبيل

زوروا هده الحمامات وتمتعوا بفوائدها
كما تمتع بها من قبلكم سيدنا سليمان وهيرودس ابو الشعراء

اطلبوا الشمنتو الممتاز

ماركة الحمامة

وارد

درويش يوسف حداد

فقد برهنت مدة عشرين سنة

على انها الاحسن والاقوى

ما ذا تسمع اليوم
عن محلات السادة دجاني اخوان

يافا – تلفون ٧١٦

(يوم الاثنين ٦ آيار سنة ١٩٣٥)

٦٫٣٠ صباحا تمرينات رياضية — عبد المنعم مختار افندي
٦٫٤٥ قرآن كريم – الشيخ محمد عكاشه ٧٫١٥ ختام
١٠–١٢ موسيقى – اوركسترا حسن ابو زيد – مارش الاهرام (لمحمود طه) – كسمت – يا قلبي مين قال لك تعشق – الشركسي – عزيز حبك – الفؤاد حبك – الله يصون دولة حسنك – كرداغ – سلاميو – العربي الفلاح
١٢٫٤٥–١٫٣٠ اذاعة منقولة عن شركة الاذاعة البريطانية بمناسبة اليوبيل الفضي لجلالة ملك انكلترا
٢–٢٫٢٠ مساء موسيقى – فرقة بلوك الخفر (شريط ماركوني المسجل)
٢٫٢٥ النشرة التجارية الاولى ٢٫٣٠ ختام
٦–٦٫٣٠ صباحاً – قرآن كريم – الشيخ محمد الحكيم
٦٫٣٥–٧ حديث الى الأطفال – السيدة زكية عبد الحميد سليمان
٧٫٠٥ حديث «العلوم المبسطة» الاستاذ فؤاد صروف
٧٫٣٠ نشرة الاخبار
٨ النشرة التجارية الثانية
٨٫١٠–٨٫٣٠ حديث «ابو الطيب المتنبي» الاستاذ احمد رامي
٨٫٣٥–٨٫٥٥ حديث «القطن الشعر» الدكتور محمد عزيز فكري
٩ – ١٠٫١٠ موسيقى – مغنى وآلات – الاستاذ صالح عبد الحي – تقسيم عود مقدمة موسيقية – تقسيم كمان – توشيح اثار العقد – تقسيم قانون – ليالي موال ودور: عاهدت قلبي تلحين داود حسني
١٠٫١٥–١٠٫٤٥ موسيقى – ثنائي الليثي مارش شوكت – على روحي انا الجاني – جمال العواطف تأليف يحي الليثي افندي — قطعة مسرحية من رواية هدى للشيخ سيد درويش — دور عزيز حبك
١٠٫٥٠ موسيقى – مغنى وآلات – الاستاذ صالح عبد الحي – مقدمة موسيقية – توشيح يا نحيف القوام – تقسيم قانون – ليالي وموال وقصيدة: يا ظبية البان تلحين الاستاذ صالح عبد الحي
١٢ سلام الملك – ختام

يافا — يوم الاثنين فى ٣ صفر ١٣٥٤ — الموافق ١٦ آيار ١٩٣٥

صاحب الامتياز والمحرر : المسؤول ابراهيم الشنطى

يشترك فى تحريرها طائفة من كتاب العرب فى الداخل والخارج

مدير الادارة : شوكت حماد

رقم التلفون ١٠٧٥ و١١٨٧

العنوان البرقي : الدفاع يافا — عنوان البريد : ص . ب ٥

الله لم نشهد الغارة الشعواء مقحما ، فدافع

الدفاع

﴿ العدد — ٣١٤ — السنة الثانية ﴾

ادارة الدفاع فى عمارة حربون شارع جمال باشا — يافا

	عن سنة	عن نصف سنة
قيمة الاشتراك في فلسطين	١٥٠	٨٠
فى الخارج	٣٠٠	١٦٠

الاعلانات يتفق عليها مع ادارة الدفاع — قسم الاعلانات

صور عالمية على هامش الحوادث

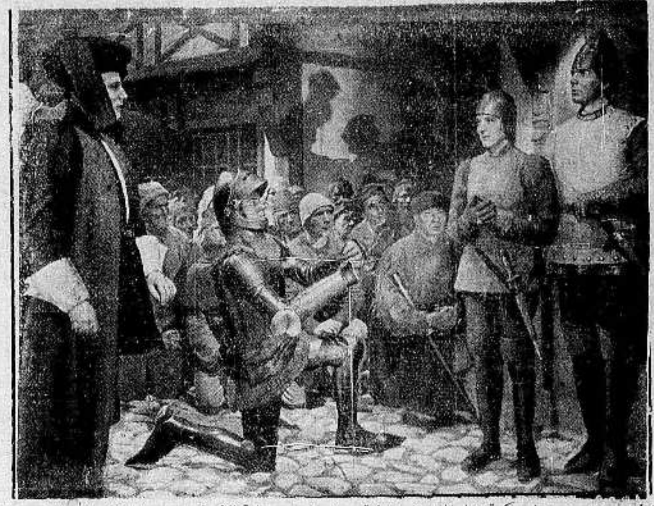

صورة منظر من فلم جديد لشركة « اوفا » السينمائية ويمثل فيه رواية الابنة « يوحنا » الملك اورليانس يقابل الابنة يوحنا ويؤمن الشعب بان الله ارسلها وترى في الصورة غوستاف غريندغنس يمثل دور الملك كارول السابع ورنه ولتكن يمثل دور فتاة اورليانس وفرنس ريكلش يمثل دور يوهان من ميتس وترى الجندمام جلالة الملك

هانس البرس الممثل السينمائى الشهير

صورة مواطننا الفاضل الاستاذ شكري الخوري ننشرها بمناسبة عودته من اميركا بعد ان اتم دراسة الحقوق فى جامعة « نورث استيرن » بتفوق واعطيت له رخصة من ولاية ماسشوستس بتعاطى المحاماة

اصدرت ادارة البريد في انكلترا بمناسبة اليوبيل الفضي لتتويج جلالة ملك الانكليز طوابع بريد جديدة . ويرى فى الصورة انموذج عن هذه الطوابع

صورة الهر رودلف هس نائب الزعيم هتلر بين العمال والاصدقاء فى ميونيخ . وقد خطب فيهم وشجعهم على اعتناق مبدأ النازية ويرى الشباب مسرورين لهذه الزيارة

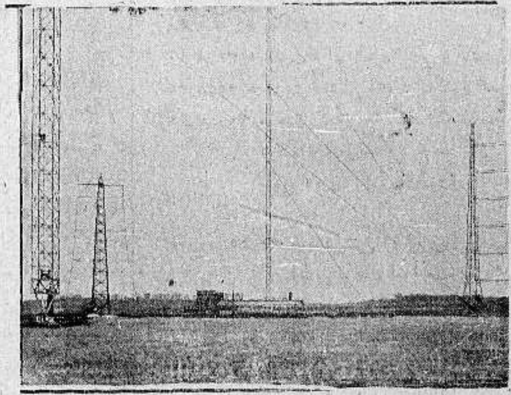

صورة محطة الاذاعة اللاسلكية والموضع الذى تسلط عليه الوجات القصيرة التي فوق البنفسجية في فيتس لابن بالقرب من برلين حيث تؤخذ مناظر لافلام سينمائية ناطقة توزع على المحطات اللاسلكية والمانيا هى اولى الدول التى اخترعت الرؤيا عن بعد

ثقوا بان ثقوا بان

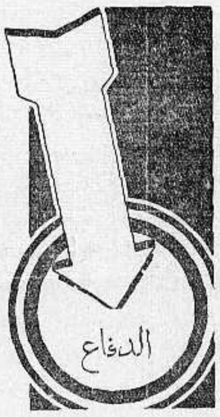

مطبعة الدفاع التجاريـة

خير مطبعة يمكن الاعتماد عليها

لطبع جميع لوازمكم التجاريه

حروف جديدة - ادوات فنية

اتقان فائق نظافة وسرعة بالعمل

مع أسعار معتدلة للغاية

الدفاع يوم الثلاثاء ٤ صفر ١٣٥٤ ـ ٧ آيار ١٩٣٥

صاحب الامتياز والمحرر المسئول ابراهيم الشنطي
ويشترك في تحريرها طائفة من كتاب العرب في الداخل والخارج
رقم التلفون ١٠٧٥ و١١٨٧
العنوان البرقي : الدفاع يافا ـ العنوان البريدي : ص . ب ٢٥٥
الاعلانات يتفق عليها مع ادارة الدفاع — قسم الاعلانات

أن لم تسن الغارة الشعواء مقتحماً فدافع

الدفاع

(العدد ٣١٥ — السنة الثانية)

مدير الادارة : شوكت حماد
ادارة الدفاع في عمارة حزبون شارع جمال باشا ـ يافا

	عن سنة	عن نصف سنة
قيمة الاشتراك في فلسطين	١٥٠	٨٠
في الخارج	٣٠٠	١٦٠

فلسطين تريد خلاصا من احزابها . سياسة اليهود والهجرة . رحلة الامير سعود
نوري السعيد الى جنيف . استعدادات الحبشة . الحكم على فنزيلوس بالاعدام

جن جنونهم
الحزبية الظالمة تصرع الوطن
كلمة أولى في عاصفة اليوم وغباره الاسود

جاست هادىء الاعصاب ، محزون القلب ، مفكراً . الحرب الاهلية قائمة على ساق وقدم . الاحقاد ، والضغائن ، والخصومات تملأ سماء فلسطين المناورات والمظاهر ، ووسائل الخديعة ، تمثل على مسرح القضية في حالة مزرية ، شديدة الالم . استطاعت الحزبية الظالمة ان تصرع قوى الكفاح الوطني هذا الرجل لا يريد إلا نفسه زعيما ، وقائداً ، ورئيساً ما فوقه رئيس . انه يحسب نفسه ملكاً ، وربما اظهرت جماعته له انه فوق الملوك . وذاك رجل لا ينفك عن صاحبنا . يتحداه ، ويفسد عليه خططه . انه شعور عميق في نفسه لا ادري كيف أسوغه . شديد العداء لذاك ، ينفر من ذكر اسمه . والبلاد بين الخصمين على وشك ان تودع !

انتهيت من هذا الاستعراض الى نتيجة واحدة : انا اكتب كلمة في «الدفاع» معتزلا الخوض في شأن محلي الى ان تسكن العاصفة . وتوكلت على الله وكدت . فأذا بجريدتهم ، واذا بملحقها . واذا بالفكرة الهادئة التي انتهيت اليها تختفي وراء حجاب من ثورة النفس . انهم يلقبون الذين آثروا السكوت بالجبناء ! كأن في هؤلاء الناس شيئاً من الشجاعة والقوة على الكفاح ليهرب من امامهم من يقف فوق سور الحق ، وممه الشرف ، والحياد ، والبعد عن الحكومة . وكأنهم يتصدرون الحركة الوطنية وزعيمهم سجن مراراً ، واعتقل مراراً ، ونفي مراراً ، فيخاف الذي ينتقدهم نقمة الشعب . وآخر ما طلعوا به يخادعون الشعب وانفسهم ان اليهود سلطوا الصحف العربية عليهم . سخافة ! هذا هو الجبن بعينه ، وإلا فاذكروا الوقائع ، او فصرحوا بالاسماء ليستطيع الذين يثقون بانفسهم ان يتقدموا معكم الى القضاء . فأما «الدفاع» فلا اعلم جريدة يمقتها اليهود مقتهم لهذه . اذن هذه اول مظاهر الهزيمة حين لا يجد المرء سلاحاً امامه الا سلاح التضليل ، والشتيمة ، والاتهام .

ويقولون اموالهم من حزب محلي مع انني لا أثق كثيرا ولا قليلا بهذا الحزب . واصارح اعضاءه دائما ذلك في سورة من الغضب والانفعال . ومع ان البخل الذي نجده في بعض اغنياء هذا الحزب لا نجده في اية جماعة اخرى . ذلك الى ان « الدفاع » اسمى كثيرا من ان تمد يدا الى احد . انا ، واقسم بالله ، لنسير ونحن على « الحافة » من الناحية المالية ، وقد لا نستطيع في المستقبل سيرا ، لولا ثقتنا بهذه الامة ، واقبال الشعب على الجريدة التي احبها .

ويقولون دولة اجنبية . سخافة ايضا ! ليس لهذه الدولة مطمع في بلادنا ولو ان لها شيئا من ذلك لكان شأننا معها شأننا مع ايطاليا سواء بسواء ، لولا تام هذه الاخيرة في طرابلس . والصور تأتيهم مجانا — هكذا يقولون . فتعالوا انظروا الايصالات ، ورسائل التهديد برفع قضية على (الدفاع) لانها تأخرت مرة في دفع قسطين عليها ! اما الصور فهي لشركة تأخذ « الجهاد » المصرية و(الكوكب) و (الاهرام) و (روز اليوسف) عنها . وفي سوريا والعراق عشرات الصحف كذلك مشتركات في هذه الصور . واما المطبعة الحجرية التي يقول بها هذا الكاتب الشتام فانها من صنع خياله . صنع خياله يا دعاة ايطاليا . اتهموا ولكن اذكروا الاسماء والقرائن . ودونكم جمرك يافا اسألوه .

عفواً ايها القراء عفواً لقد شططنا . نعود بكم الى سبب ثورتهم هذه . ان الحملة التى قام بها « الدفاع » هزت عروش الحزبية في فلسطين . هذه الحزبية الآثمة التي غرست نصالها في فؤاد الامة . اذن كيف يمهدون الطريق لمحاولة قبر « الدفاع » واغتيالها ؟ ليس لذلك الا هذه التهم الكثيرة . ليس الا هذه الشتائم النابية . ليس الا هؤلاء انصاف الكتاب يرسلونهم خلف الناس ببذىء القول ، وسيء الكلام وجن جنونهم وقالوا جريدة تدعو الى اليأس وهي انما تدعو الى الجموح . وقالوا جريدة تدعو الى نزع الناس ثقتهم من « الزعماء » وهي انما تحرج هؤلاء « الزعماء » ليعملوا . وقالوا جريدة استولى عليها حزب من الأحزاب ، وهي انما تدعو الى محو الحزبية الآثمة بالمرة ، وتمقت سائر الاحزاب .

كنت هادئا ، احب ان اطلع بكلمة الاضراب عن هذه الشؤون المحلية المتحزبة ، فأثارت صحفهم فينا نزعة التقدم اليهم ، ودفع سهامهم المفوفة . وكنا اسلفنا سوف لا نعرف الاتباع في تصدينا هذا ، ولا نعبأ بصحف كانت شراً كل الشر على سادتها لبذاءتها ، وفحش قولها — ولكننا لا نعرف الا الصدر . وعسانا نوفق الى طريقة انشائية ، ونعود ننشر تلك الكلمة التي اسلفنا واذا ابوا الا استرسالا استعنا بالله ، ومضينا بقوة

ابراهيم

تعليقـــــات سريعة

الذنب
ذنب السياسة !

مر المستر ... بصحافي عربي ، فاوقف سيارته ودعاه الى الركوب فيها للجهة التي يريدها الصحافي ، وهي جهة الموظف البريطاني ايضاً . وفي الطريق قال المستر ... للصحافي : لست ادري لماذا لا يرفع العرب في يافا اعلاما على متاجرهم حفاوة باليوبيل الفضي ، اتراهم يخشون ان تكتب اسماؤهم في القائمة السوداء ؟ هذا حدث الزميل الينا بالحرف الواحد

العرب يحترمون البيت الانكليزي المالك . وهم ينظرون الى جلالة الملك جورج نظرة محبة واحترام . لكن السياسة البريطانية آذتهم ، جعلتهم ينظرون بارتياب الى كل شيء مصدره انكليزي . ومن المؤسف انهم لم يستطيعوا ابراز تلك العاطفة الطيبة في هذا العيد ، لكن الذنب ذنب السياسة اولا وآخراً ، وهي السبب فيما ترى من حفاوة اقتصرت على الحكومة فقط ، وعلى اليهود — لأمر ما !

الجماعة
ساحبة الصحف الكريمة !

في البلد جماعة توعز الى صحفها ان تنهال بالتهم على من لا يقيد نفسه بسياسة تلك الجماعة . فهذا الماني ، يسير بوحي من هتلر ، ولو ان هتلر لا يفكر اليوم بشيء اسمه فلسطين اوهذه مطبعة حجرية ـ متحجرة مثل عقل الذي تصورها ـ تصل الى ثغر يافا مهداة من المانيا ـ ياما ابدعه من خيال صادق ، كأن هذا الجمرك بعيد عنهم فيسألوه ! وهذا يهودي يأخذ الاموال من اليهود ليحارب بها السادة الاطهار الابرار ، واليهود الد اعدائه واعداء سياسته . لكنها الحمى التى اصابت فئة من الناس جعلتها تهذي فلا تعرف كيف تكشف القناع عن وجهها ، الوجه الذي بدت تقاطيعه للشعب . قولوا ما شئتم ، اذ ما فضل الكفاح في سبيل هذه الامة اذا لم يسر المكافحون في طريق وعر ، محفوف بالاشواك ؟ لكننا بحمد الله لم نجتمع في بيت يضم شرتوك رئيس الوكالة اليهودية ، ولا وشسكن رئيس الكارن كايمت ، وسوف لا نجتمع الى الابد بحول الله !

يا ايها
المال المتحجر تحرك !

في سنة ١٩١٩ تقدم شاب الى الوزارة البريطانية بمئة وخمسين الف جنيه متبرعاً بها لخزانة الدولة ، على شرط ـ ما هو ؟ أن يظل اسمه مخفيا . وكان ، وبقي اسم هذا الوطني كذلك الى ان اكتشف عرضا فيما بعد بكثير ، وحينما تسنم زعامة حزب كبير . وكان غرض الشاب ان يكون قدوة لاغنياء امته فيتبرعوا بالعجز الواقع في الميزانيه كله . من هو الرجل ؟ مستر بلدوين زعيم حزب المحافظين اليوم

أقرأ هذا الخبر واجول في خزائن فلسطين . واسأل الحاج نمر افندي النابلسي بكم تبرعت لامتك ووطنك ؟ اسأل عبد الرحمن بك التاجي عن عدد الجنيهات التى تقدم بها للوطن . اسأل عاصم بك السعيد ، وعشرات من حزب الدفاع الوطني ، وكلهم اغنياء موسرون فلا اظفر بجواب . فيا أيها المال المكنوز ما نفعك ان تكون متحجراً في الخزائن المتخمة بك ؟ أمن « بلدوين » عربي يظهر بيننا ؟ أين ، ومتى ؟

صحف
أحسنت صناعتين !

كنت اقلب مجموعتين لجريدتين تصدران في فلسطين . عثرت على ظاهرتين لا بأس ان ننقلها للقراء : هاتان الصحيفتان أقيمتا لغايتين : اما المدح ، واما الشتيمة فمن كان مع تلك الجماعة كان له في سطورها اضخم الالقاب واعلى الرتب . ومن كان عليها كان الخائن ، الغادر ، المضر ، الفاجر ـ وهو اخر الالقاب التى طلعت علينا بها اقلام تلك الجماعة . اتقدم بالتهنئة « الزعماء » تلك الجماعة ، فان الاقلام التى لديها ، بحمد الله ، لا تحسن الا هاتين الصناعتين !

اطمئنوا
فالانكليز راضون !

لم تكن صحف سماحة المفتي موفقه في هذا الاسبوع . فقد كانت صحفا الشتيمة ابرز ظواهرها . كانت تكيل التهم للناس بالرطل ، ثم بالقنطار . واذا الانسان عاد بالذاكرة شهرا الى الوراء عرف السر في ذلك كله . فقد تزعزعت « العروش » وسحب الناس ثقتهم من الاحزاب ، واضربوا — اي نعم ، اضربوا عن منح هذه الثقة . وقد امسكنا باحدى هذه الصحف ، فاذا بنا نعدد اكثر صفحاتها شتيمة ، وقولا آثما . وكان آخر بدع طلعت بها تلك الصحف ان الانكليز « اصبغ جيدا » تآمروا على عرش « الزعامة » في فلسطين او نحن نؤكد للصحف وللاتباع واتباع الاتباع ان الانكليز راضون ، ولولا ذلك لانهار بناء « الجماعة » الى الابد !

اعجبوا
من عدم ذهابهم !

عجب الناس كثيرا لسفر بعض اعضاء حزب الدفاع الوطني الى مصر ، وذهبوا في ذلك الظنون الكثيرة ، ونحن نقول لهؤلاء الناس لماذا العجب ؟ هل تنتظرون من الذين سكتوا ١٧ سنة ان يتكلموا اليوم ؟ هل تنتظرون من الذين ناموا ١٧ سنة ان يصحوا اليوم ؟ « شموا » الهواء يا سادة في مصر وعلى ضفاف النيل ، فقد سئمت فلسطين رؤيا الذين لا يعملون لها لمستقبلها ، لمستقبل اهلها . لا تعجبوا اذن ايها القراء ، واعجبوا من عدم ذهاب حضراتهم !

نشاط
يمتد الى النيل !

سافر فخري بك النشاشيبي الى مصر — لماذا ؟ ربما انتقلت جبهة الحرب الى وادي النيل بعد ان كانت في ربوع فلسطين ! وربما اقتضت ظروف المناورات ذلك . وفخري بك شاب « نشيط » فليسافر الى مصر ، ولينزل في الكونتنتال ، افخر الفنادق الانكليزية ، استعداداً للبراز او استشفاء من حر الكفاح في فلسطين ! اشهدي ايتها البلاد المسكينة الرواية المأساة التى مثلها الاحزاب على اديمك المخضب بدموع النازحين عن اراضيهم ، وعبير الشهداء الذين ودوا لو يثورون من قبورهم ليدفنوا في تراب غير ترابك !

— تعمل وزارة الطيران البريطانية لزيادة قوه الطيران الالماني بمثلها بفرض التجنيد الاجباري وزيادة اماكن التمرين والتعليم الاحتياطي

النظام الجديد في العراق
اذا اتحدت كلمة الزعماء اتحدت كلمة الامة
« بقلم الاستاذ الكبير أسعد داغر »

لما الفت وزارة العراق الحالية برياسة ياسين باشا الهاشمي في ١٧ مارس الماضي علقنا على تأليفها في اليوم التالي بما كنا نعرفه عن مبادىء رئيسها وآرائه والقواعد التى يريد ان يبني عليها برنامجه السياسى اذا تولى الحكم

وجاءت الحوادث مؤيدة لما توقعناه فبعد ان تمكنت الوزارة من تحويل اضطرابات الدوانية الى مظاهرات وطنية اشترك فيها العراق كله استصدرت مرسوما بحل مجلس النواب . ثم بدأت تمهد السبل لاجراء الانتخابات المقبلة على اساس غير حزبي وجعل الحكومه قوميه بالتفاهم والاتفاق بين رجال السياسة من جميع الاحزاب

ووافتنا برقيات « الدفاع » الخاصة امس بانباء الخطوة الجديدة التى خطاها العراق في هذا السبيل . فقد عقد حزب الاخاء الوطني الذي رأسه رئيس الوزراء مؤتمرا عاما في آخر الشهر الماضي حضره مندوبون من جميع انحاء البلاد ، واصدر على اثره القرار التالي :

« لقد اصبحت البلاد في اشد الحاجة الى توحيد الكلمة والجهد لقطع المراحل الاخيرة في طريق اهدافها الوطنية من جميع الوجوه السياسية والاقتصادية والاجتماعية وهذه الغاية النبيلة يتطلب تحقيقها افساح مجال العمل لجميع ابناء الوطن المخلصين . وتمكينهم من نبذ التحزبات القديمة والاتحاد في سبيل المصلحة العامة وتأليف جبهة واحدة لتأييد الخطط الاصلاحية المنوى تنفيذها ولذلك قرر الحزب وقف جلساته وتعطيل اعماله السياسة على ان يسعى رجاله لتوحيد كلمة الامة وادماج الاحزاب في هيئة واحدة »

ويؤخذ من الانباء الاخيرة ان جميع الاحزاب العراقية ستحذو قريبا حذو هذا الحزب فيتعاون رجالها مع رجاله على تنفيذ الخطط الاصلاحية المقررة في جميع مناحي الحياة السياسية

ومتى تم ذلك رأينا في العراق نظاما جديدا من انظمة الحكم في هذا العصر قد يكون اقربها الى القلب واصلحها لادارة شؤون الشعب وترقيته والسير به بخطى واسعه في طريق الغاية التي تنشدها

وهذا النظام سيستمد قوته من روح الامة ومن المبادىء الديمقراطية الصحيحة ، ويقوم على اساس الاتفاق بين الوطنيين فيختلف بذلك عن النظام الفاشستي او النظام النازي ، ويتفق معهما من حيث جمع كلمة الشعب وتوحيد آرائه واغراضه وتنظيمه

والذي يعرف حالة العراق لا يخامره شك في ان الاتفاق بين زعماء الوطنيين فيه سهل جداً ، لما بينهم من صداقة قديمة وثيقة العرى ولانهم قضوا احيانهم الى الآن جنباً الى جنب على مقاعد الدروس وفي ساحات القتال وميدان الجهاد يعملون لاغراض واحدة مدفوعين بعوامل واحدة

واذا اتحدت كلمة هؤلاء الزعماء اتحدت كلمة الامة كلها لما عرفت به

« البقية على الصفحة السابعة »

افتتح صاحبا الجلالة ملك البلجيك والملكة المعرض العالمي لعام ١٩٣٥ في مدينة بروكسل . ويرى في الصورة صاحبا الجلالة في العربة الملكية في طريقهما الى حفلة الافتتاح والجمهور البلجيكي محتشد لتحية جلالتهما

دنيا العرب والاسلام

مذكرة الحزب العربى الفلسطينى
تعليقا على خطاب فخامة المندوب السامى

صورة الذكرة التي قدمها الحزب العربي الفلسطيني لجناب المندوب السامي تعليقا على خطابه فى مزرعة سفاد الحيوانات الثانوية بعكا.

فخامة المندوب السامي لفلسطين:

طالع الحزب العربي الفلسطيني بامعان خطابكم عن اعمال الحكومة لترقية الزراعة في فلسطين في السنة الماضية والذي القيتموه على ضيوفكم فى مزرعة عكا الاختبارية. وقد رأى ان هذه الاعمال تقتصر على تحسين البذور وتحسين اجناس المواشي والابقار والدواجن ونسل الجياد والقيام بتجارب في فن زراعة الاشجار الحمضية وغيرها من الاشجار المثمرة وتوسيع مساحة اراضي محطات التجارب الزراعية.

ان الحزب مع تحبيذه لهذه الاعمال والالحاح في الاستزادة منها يرى انها كلها اعمال ثانوية بالنسبة لحاجات المزارع الفلسطيني وحالات الزراعة العامة في فلسطين. وان مجرد القاء نظرة على ما انفقته الحكومة على هذه الاعمال بالاضافة الى ما تنفق عادة دائرة الزراعة العامة لكاف للدلالة على ضآلتها، لا سيما اذا قوبلت هذه النفقات الضئيلة بالمبالغ الطائلة التي انفقتها الحكومة فى نحو السنة نفسها على تحسين حالات المدن التى يكثر فيها اليهود، او بالنسبة الى ما تنفقه على ادارة الامن العام للمحافظة على المصالح الصهيونية البحتة

٢ — ان اعظم نكبات فلسطين الزراعية هي بلا ريب

(١) تكرر الجفاف الطبيعي.

٢) عدم وجود مشاريع واسعة للري.

وبالنظر لصعوبة معالجة الجفاف كان على الحكومة ان تجعل همها معالجة مشاريع الارواء تخفيفا لوطأة الجفاف والاستفادة من الثروة الهائلة التى تصبها فلسطين في كل لحظة فى البحر. ومن اغرب ما يسجله الناقد فى اعمال الحكومة هو اهمالها الانفاق على اي مشروع كان للري منذ توليها الحكم، بل على اقدامها على ربط اكبر مشروعين كان يمكن ان يستفاد منهما استفادات هائلة للري بامتيازات خاصة باليهود. فقد منحت امتياز الارواء من مياه نهر العوجاء غربي فلسطين لروتنبرغ اليهودي الذي اخذ هذا الامتياز منذ اكثر من عشر سنين وطواه في جيبه فلا يستفيد منه ولا يترك احدا يستفيد منه. كما انها منحت امتياز توليد الكهرباء في نهر الاردن الى هذا الرجل اليهودي نفسه وخولته حق التصرف بالمياه في مركز عمله بصورة تلقي الرعب فى قلب كل من تسول له نفسه التفكير في الاستفادة من مياه هذا النهر الكبير الضائع

لا بل ان الحكومة بخلت حتى في اراضيها الرسمية بالقيام بمشاريع ارواء فني كان كافل للاستفادة من جميع مياهها، فان مياه بيسان والعارعة التي لا تزال فى رهنيتها، ومياه اريحا التي تملكها لم ينفق على المحافظة عليها اكثر من بضعة آلاف من الجنيهات لمشاريع ضئيلة وجزئية هي اشبه بمشاريع فقراء الافراد منها بمشاريع حكومة في خزائنها وفر يبلغ الخمسة ملايين من الجنيهات ولا يزال يزداد في كل لحظة

ولذلك كان يهم البلاد ان تسمع منكم ان في نيتكم انفاق مليون او مليونين من الجنيهات على الري في هذه السنة لا ان يقتصر بيانكم على تحسين ثانوي لا يكلف البلاد اكثر من بضعة آلاف من الجنيهات.

٣ — لقد ثبت بتقرير جميع الخبراء الرسميين ان الفلاح الذى هو عمدة الزراعة والعمود الفقري في ثروة البلاد رازح تحت حمل ثقيل مهلك من الديون والفوائد الباهظة، واجمعت هذه التقارير على ان على الحكومة واجب تصفية هذه الديون وحملها ثم تقسيطها على اصحابها اقساطاً صغيرة بدون فائدة كي يتمكن الفلاح الرازح بحمله هذا من النهوض والعمل بهمته المعروفة بما تتطلبه الاعمال الزراعية الفنية الكثيفة. ولكن الحكومة التى تدعي صداقة الفلاح وتختزن من اموال البلاد مبلغ خمسة ملايين من الجنيهات اهملت كل هذه الاقتراحات بتاتا، ولكي تستر هذا الاهمال فقد اعفت الفلاح من ضرائب العشر في السنوات التي لم يحصد فيها ما زرع بحيث لم يحصل على عشر او كل. وادعت ان ذلك منها اسعاف وما هو باسعاف. لا بل ان الحكومة فى هذه السنوات التى جاءت بالجفاف والمحل اقرضت الفلاح قروضا صغيرة لشراء البذار بفوائد باهظة ولما ان خسر الفلاح في السنة التالية البذار المقترض ورأس المال والاتعاب بالمحل الكرر اخذت الحكومة تطالبه بالدين والفائدة.

٤ — جاء في تقارير الخبراء البريطانيين ان على الحكومة الفلسطينية ان تنفق مبلغا لا يقل عن مليوني جنيه لاجل ادخال تحسينات اساسية في الزراعة تمكن الفلاح من ترك الزراعة الواسعة والاتكال على الزراعة الكثيفة، التي لا تصلح اراضي فلسطين إلا لها

وقد جاء في تلك التقارير ان تقوم الحكومة ايضا بالاعمال الثانوية التي تفضلتم بسردها معا فى خطابكم فماذا فعلت الحكومة؟ اهملت الشق الاول وهو الاساس والأولى وانتبهت الى بعض الشق الثاني وهو الكمالي والثانوي.

وقد طلبت البلاد من الحكومة في كل مناسبة ان تقوم هي بامرين تشجيعا للزراع على الاعتماد على الزراعة الكثيفة وتسهيلا للقيام بها وهما:

١ — اعفاء كل ارض تشجر من كل ضريبة.

٢ — اعطاء الاغراس للزراع من الحكومة مجانا

«البقية على الصفحة السادسة»

كتاب حياة محمد
بقلم الدكتور هيكل

(منذ خلق الانسان على الارض وهو مشوق الى تعرف ما في الكون المحيط به من سنن وخصائص. وكلما امعن في المعرفة ظهرت له عظمة الكون اكثر من ذي قبل. وظهر له ضعفه وتضاءل غروره. ونبي الاسلام، صلوات الله عليه، شبيه بالوجود. فقد جد العلماء منذ اشرقت الارض بنوره يتلمسون نواحي العظمة الانسانية فيه، ويتلمسون مظاهر اسماء الله جلت قدرته في عقله وخلقه وعلمه. ومع انهم استطاعوا الوصول الى شيء من المعرفة، فقد فاتهم حتى الآن كمال المعرفة. وامامهم جهاد طويل وبعد شاسع لا نهاية له)

بهذه الكلمة قدم صاحب الفضيلة الشيخ مصطفى المراغي، شيخ الازهر كتاب صديقه الدكتور محمد حسين هيكل الى قراء العربية. ونعتقد ان هذا الكتاب (كتاب محمد) يعد بحق كتاب سنة ١٣٥٤. وهو اول كتاب بحث فيه عن حياة الرسول العظيم بحثا علميا صحيحا. والدكتور هيكل درس القانون والفلسفة والمنطق، واطلع على الثقافة القديمة والثقافة الحديثة. وبهذه المعرفة وهذا الاطلاع أخذ الدكتور هيكل يدرس حياة محمد بعد ان اطلع على كتب السيرة امثال سيرة ابن هشام، وطبقات ابن سعد، ومغازي الواقدي، وكتب المستشرقين امثال درمنجم، وواشنطن ارفنج، وتوماس كارليل، ودليم مور وكتب المعاصرين ككتاب فجر الاسلام لاحمد امين، وكتاب قصص الانبياء لعبد الوهاب النجار، والادب الجاهلي لطه حسين، واليهود في بلاد العرب لاسرائيل ولفنسون وغيرها من الكتب

وقد كان ينشر نتيجة ابحاثه في مجلة السياسة الاسبوعية فصولا متتابعة فيلقى المشورة الصادقة تصل اليه من كل صوب، واستعان برجال دار الكتب المصرية الذين قدموا له اعظم مساعدة. وكان ان استغلق عليه بعض المسائل افضى الى من انس به المعرفة من اصدقائه (كما صرح بذلك الدكتور هيكل في كتابه) امثال الاستاذ الاكبر الشيخ مصطفى المراغي. وجعفر باشا ولي وغيرهم. فخرج كتابا قيما بجدر بكل عربي ان يطلع عليه ويقتنيه فيجد في درس هذه الشخصية الكبيرة نواحي العظمة التي يندر وجودها في عظماء الرجال

ولم يقصد الدكتور في تأليفه هذا الا وجه الله والحق حتى انه جعل منه حظا للفقراء والمحتاجين شكرا لله على توفيقه اياه في وضعه وطبعه. فطبع منه عشرة آلاف نسخة جعل الفا منها للجمعية الخيرية الاسلامية

والكتاب يقع في (٥٤٤) صفحة، مطبوعا طبعا انيقا على ورق صقيل خال من الاغلاط المطبعية. ونكرر قولنا ان الواجب على كل عربي ان يقتني هذا الكتاب

وسنفي الكتاب حقه متى انتهينا من دراسته.

الحبشة
الموقف الحربي والسياسي

لا تزال العلاقات السياسية قائمة بين كل من دولتي الحبشة وايطاليا بالرغم من توالي حشد الجيوش الايطالية فى مستعمرة افريقيا الشرقية الايطالية، كما شاءت ايطاليا ان تطلق هذه التسمية الجديدة على اقليمي الصومال واريتريه وهي ترمي بذلك الى مطمع استعماري فى صميم ارض الحبشة، فالهدف الذي تضعه ايطاليا بين عينيها وصل اريتريه بالصومال الايطالي على حساب الحبشة والذي يعني ببقاء العلاقات السياسية ان وزير الحبشة في روما لا يزال فى مقره يواصل اعماله كما ان وزير ايطاليا المفوض فى اديس ابابا لا يزال يباشر مهام منصبه بالرغم من توتر العلاقات توترا شديدا بين الدولتين وكان الامبراطور هيلا سلاسي رحب الصدر واسع الحلم فاستمع الى مفاوضات ممثل ايطاليا عدة شهور ابتغاء حسم الخلاف بالمودة والسلم ولكن تبين ان مطالب ايطاليا لا تحد ولا تقف عن مسألة حادث والوال ولا مرقمها الذي تحتله القوة الايطالية منذ عامين وفيه وقع التحرش بحرس الحدود الاحباش واعتبر النجاشي هيلاسلاسي ان المفاوضات عقيمة فاوقفها منذ شهر والح على عصبة الامم في التدخل للتحكيم بين الحبشة وايطاليا واقترح اتخاذ مدينة القاهرة مركزا لعقد جلسات التحكيم. والذي يبدو الان في افق هذه المسألة ان مجلس العصبة لا يمانع في اختيار القاهرة مركزا للمفاوضات، بيد ان الخلاف الجوهري هو في المسائل التي تكون موضوع التحكيم. ومن المحتمل ان يصل مجلس العصبة في جلسته المقبلة في ٢٨ مايو الجاري الى رأي في موضوع التحكيم وعندئذ يعتمد اسماء المحكمين ومهمتهم.

اما الموقف الحربي فلا تزال ايطاليا ماضية فى تعبئة الجيوش واعداد المعدات الحربية وتوزيعها على مستعمرتي الصومال واريتره. وخطب النجاشي في مجلس النواب الحبشي، وقد جئنا على ذلك في حينه، فدعا الشعب الحبشي الى الاستعداد للدفاع عن الوطن وان يقوم كل بواجبه عند وقوع الحرب مع ايطاليا. والذي نعرفه ان ايطاليا تجد من مصلحتها ان تشيع بكافة وسائل الاذاعة انها اعدت الجحافل المسلحة في مستعمراتها وعلى حدود الحبشة عسى ان تلين قناة الاحباش وتضعضع قوتهم المعنوية. ويقابل ذلك ان حكومة النجاشي تكتم اسرار استعدادها الحربي وتخفي مصادره وقد يكون ذلك لحكمة دولية فان هناك اتفاقا ثلاثيا بين انكلترا وايطاليا وفرنسا ابرم في عام ١٩٠٦ يقضي بامتناع الدول الثلاث عن تهريب السلاح الى الحبشة بقصد التجارة

وقد تضاربت الانباء عن خطة ايطاليا الحربية، فمن قائل انها اذا اعلنت الحرب فسيكون ذلك في فترة الامطار الغزيرة، عسى ان تغلب الحبشة بفضل المعدات الحديثة التي تعمل فى موسم الامطار وان الحبشة ليس لديها ما تقاوم به اوزار المطر وفعله في المواصلات ولهذا يتوقعون اضطرام الحرب فى يونيه القادم. ومن قائل بان ايطاليا لا تريد اعلان الحرب الا بعد فصل المطر الغزير حتى لا تتعرض لاكدار الطبيعة واوحال المطر وانها لهذا تؤثر كسب الوقت حتى شهر اكتوبر القادم

والذي نقوله ان ايطاليا، فهي تقدم ولكنها خائفة وتستعد استعدادات هائلة في حشد الجيوش وغيرها ولكنها تتراجع، فهي تعرف الحبشة من قديم الزمان وتعرف صعوبة الحرب مع جنود الاحباش الذين اشتهروا بالقوة والصبر والاستماتة في الدفاع

الضباط العراقيون فى انكلترا

توالي الحكومة العراقية ارسال عدد من الضباط الذين يحسنون اللغة الانكليزية الى بريطانيا والهند للانخراط في بعض فرق الجيش البريطاني مدة معينة يتدربون فيها على الامور الحربية الهامه والحضور بعض الدروس في المدارس الحربية في انكلترا والهند، فهناك بعض الضباط العراقيين في مدارس اركان الحرب والاسلحة وهندسة الميدان والموسيقى العسكرية وكلية وولوش وفي بعض المدارس الحربية في الهند وهناك ضابطان عراقيان برتبة صف ضابط يدرسان الموسيقى في مدرسة الموسيقى العسكرية في القاهرة كما ان بعض الضباط قد التحقوا لمدة سنة في (الاي) بريطاني هندى معسكر في وزيرستان وخيبر.

حمل فى الماء

ضل حمل صغير مكان امه فاخذ يسير على غير هدى الى ان وصل الى ضفة نهر فسمع صوت امه على الضفة الاخرى فنزل في الماء وسبح مسافة ١٥٠ ياردا وبينما هو يجاهد ويناضل في سبيل الحياة مر به زورق صغير فانتشله البحارة من الماء واعاده الى امه وقطيعه.

اقصدوا

المحل الوحيد لعمل الساندويتش المعروف بمحل

الرملاوى

في زاوية «شارع ستربس» بملك سكجها على طريق «المنشية»
بعد ان ادخلت عليه تحسينات عظيمة واصبح بمقدوره ان يقدم الزبائن الكرام جميع انواع المأكولات اللذيذة وها هي اصنافها:
بصدرمة، كلاوي مشوية، كوستاليتا، بيض خروف، شاورمة جوجوك، نقانق، جبنه، زيتون، سردين طون، مورتاديلا، انشوا، كوبه، فول، حمص سلطات، زبده، لبن، مثلجات (مرطبات) بوزه، حلويات، شكولاته، جميع اصناف الدخان، فواكه

المحل مستعد لتقديم جميع الطلبات للزبائن بسرعة فائقة واتقان زائد

فرع للترجمة في وكالة الدفاع بحيفا

افتتح السيد صبحي عبد الخالق مراسل الدفاع بحيفا فرعا جديدا للترجمة اللغات الثلاث العربية والانكليزية والعبرية تجاه البنك العربي

وتشمل هذه الترجمة: الاستدعاءات وطلبات التوظيف وجميع قضايا المحاكم والاشغال التجارية وكل ما يحتاج اليه الطالب بدقة فى الترجمة (تقبلها جميع الدوائر) وانجاز في العمل ومهاودة في الاسعار.

وعدا ذلك فالمكتب مفتوح فى الليل والنهار ويقبل جميع ما يرده من الاعلانات في اي وقت

***

اطلبوا الشمنتو الممتاز

ماركة الحمامة

وارد

درويش يوسف حداد

فقد برهنت مدة عشرين سنة

على انها الاحسن والاقوى

معمل كازوز واكنر بحيفا

امتاز هذا الكازوز

بأنه خير كازوز عرف منذ خمسة وأربعين عاما حتى هذه الايام

عماله جميعهم عرب

فاقبلوا على شربه في هذا الفصل الحار

وكذلك عصير البرتقال

الذي فكر اصحاب هذا المعمل فى اضافته الى الكازوز

هو خير عصير يحسن شربه

لنقاوته وجودته

اشربوا كازوز وعسيس واكنر ففيه انعاش نفوسكم وصحة اجسامكم

صفوة ما يحمله بريد الشرق والغرب

المصادفات العجيبة

برقية فيها عامل اهمال
تجعله يصعد الى جبال هملايا

وصل اخيرا الى لندن الدكتور سفين هدين بعد ان قطع ٤٠٠٠ ميل في تركستان الصينية. والدكتور هدين حجة فى جغرافية بلاد التبت واحوالها، اذ انه لم يدع بقعة منها لم يجتزها ذهابا وايابا ومن ثلاثين سنة كادت الحكومة الانكليزية تمنعه من الدخول الى اراضي التبت بطريق الهند ولكن اهمالا بسيطا جعل من فشله الاكيد نجاحا. وتفصيل ذلك ان اللورد منتو حاكم الهند اذ ذاك كان صديقا له، غير ان الفيكونت مورلي سكرتير الحكومة اذ ذاك ايضا كان معارضا للسماح له باجتياز الحدود الى بلاد التبت

وكان للدكتور هدين اصدقاء من الموظفين الانكليز فاستعد لرحلته رغم معارضة الفيكونت مورلي، وبينما هو يستعد للقيام بهذه الرحلة وردت برقية من دلهي تمنعه من القيام بـ او من اجتياز الحدود الهندية الى التبت، غير انه وقع يومئذ اهمال بسيط جعل هذه البرقية لا تصل الى المكان المرسلة اليه الا بعد ان كان الرحالة الكبير فوق جبال هملايا المتاخمة للسحاب وهكذا كان هذا الاهمال عاملا من عوامل اكمال رحلته ونجاحها

تلفون وكالة الدفاع في حيفا ١٢٥٨

السياسة الجديدة

حرفة جديدة تظهرها سياسة دولة
علم الانساب يقطع شوطا في المانيا

ظهرت في المانيا حرفة جديدة لا نظير لها فى اي مكان آخر. وكان ظهور هذه الحرفة نتيجة مباشرة لحماسة الالمانيين لأصلهم الآري، ذلك انه اصبح يتعين على طلاب الوظائف الحكومية والاهلية ان يجيبوا على طائفة من الاسئلة توجه اليهم وتتصل بتاريخ عائلاتهم والسلالة التى انحدروا منها ولذلك فكر بعض الناس فى اتخاذ حرفة جديدة لهم وهى مساعدة الاشخاص الذين لا يحيطون علما بتاريخ عائلاتهم على معرفة اسلافهم منذ قديم الزمن

وازاء ذلك رأت السلطات الالمانية تنظيم هذه الحرفة الجديدة، فاشترطت على محترفيها التوفر على دراسة التاريخ المحلي للمدن والجهات التي يقيمون فيها ويتعاطون هذه الحرفة في انحائها، كما اشترطت عليهم معرفة اللغة اللاتينية والحذق فيها وحل الرموز الكنائسية ومن توفرت فيه هذه الشروط الحق بمكتب الابحاث العالمية واصبح من حقه ان يتقاضى اجرا عن المعلومات التى يقدمها خاصة بتاريخ العائلات الالمانية وسلالاتهم.

فى بلاد التبت

يدفئون انفسهم بقوة الارادة
شكسبير كان مخطئا حينما قال نظريته

كتب وليم شكسبير في احدى مؤلفاته: «من ذا الذي يستطيع ان يشعر بحرارة النار حين يفكر في ثلوج القوقاز؟» والذي لا شك فيه ان الشاعر الكبير قد ظن حين قال ذلك انه عبر عن حقيقة لا سبيل الى دحضها، بيد ان الحقائق الواقعة شيء وحقائق الشعراء شيء آخر. والذي ظهر الآن من الادلة الملموسة ما يدحض قول شكسبير ويثبت ان الانسان يستطيع بقوة الارادة، لا بالنار، ان يخلق الحرارة والدفء وسط الثلوج، لا ان يشعر بهما فقط، فقد عاد الى برلين مؤخراً من رحلة فى هضبة التبت العالم الالماني الدكتور ديرنفورت وقال فى محاضرة القاها عن اهل التبت ان درجة الحرارة تهبط فى هذه الهضبة شتاء فتغطيها الثلوج، ولكن بعض اهلى هذه البلاد في استطاعتهم بمجرد قوة الارادة تدفئة اجسامهم، بل وتجفيف الثياب المبللة التي يرتدونها، وبعض هؤلاء الناس لا صناعة لهم غير تجفيف الثياب المبللة بالحرارة التى تنبعث من اجسامهم بقوة ارادتهم، فاذا استطاع الشخص تجفيف ست قطع من الملابس في مدة وجيزة اطلق عليه لقب «تلميذ» واذا جفف عشرين قطعة اطلق عليه لقب استاذ وحق له ان يفتتح مغسلا يقوم فيه بغسيل الثياب وتجفيفها بحرارة جسمه التى تولدها قوة الارادة وكيها بالتمرغ بها فوق جسم صلب

من لا ارض له
لا وطن له

***

زعيم
وعمره ٢٤ سنة

بين زوار لندن في الوقت الحاضر الهر هرستمتسكي القائد النازي الشاب المعروف بشدة تأثيره على جماهير الشباب النازي، فهم يأتمرون بأمره ويطيعونه الطاعة العمياء ومع ان عمره لا يتجاوز الاربعة والعشرين ربيعا فتحت امره ٨٠ الف شاب الماني من اعضاء اتحاد الشبيبة الهتلرية.

البطالة
تساعد على الاجرام

عقد في لندن في الاسبوع الماضى اجتماع حضره كبار رجال البوليس والقضاة والحكام لبحث حالة الامن واسباب زيادة عدد الجرائم والعمل على ملافاة هذه الاسباب

وقد تحدث السير هولمان جريجوري في هذا الاجتماع. فقال «ان البطالة هى اولى الاسباب التى تحض على ارتكاب الجرائم وانه لو استطاعت الحكومة ان توفر اسباب العمل للجميع او على الاقل المجرمين لقل عدد الجرائم الى حد ان يصبح وقوعها نادرا

ودلل السير هولمان على قوله هذا بانه يعرف مجرما في الثالثة والستين من عمره حكم عليه بالسجن ست مرات لارتكابه ست حوادث سرقة وقد كان هذا الشيخ مستقيما شريفا طول حياته ولم يصبح مجرما شريرا الا بعد ان فصل من عمله بداعي الاستغناء واعيته الحيل للعثور على عمل آخر. وقد صرح فى المحكمة عند ما حكم عليه فى المرة الاخيرة بانه سيعود الى اجرامه بعد خروجه من السجن اذا لم يوفق الى عمل يقتات منه

الفن والشعر

ليس الفن ما نصوره ولا الشعر ما ننظمه بل الفن ان ندرك بارواحنا الفة الحياة فنؤلف ما بين افكارنا ومنازعنا واقوالنا واعمالنا حتى لا يبقى فينا من نقيض يناهض نقيضا والشعر ان نجد لايامنا وزنا ولليالينا قافية، وما دمنا تمر بنا حالات تتعصر لها قلوبنا وتعتم ابصارنا ويتحول الشهد فى افواهنا علقما والشدة في مفاصلنا رخاوة فما نفعنا من صورة جميلة نرسمها ومن قصيدة عصماء ننظمها؟ انصور الجمال قبل ان يصورنا الجمال؟ انلفظ الحق قبل ان يلفظنا الحق ونحن لو حيينا حياة جميلة لما استطعنا ان نصور غير الجمال واذ ذاك كنا في غنى عن التصوير ونحن لو كان الحق سلطان افكارنا لما استطعنا ان نفوه بغير الحق.

ميخائيل نعيمه

سيارات غزة
الوطنية
سفريات يومية
بين غزة ويافا
وبالعكس
سيارات فخمة
سائقون ماهرون

صوت الملكة فكتوريا

اصوات العظماء في الاسطوانات
اهتمام شركة الاذاعة في لندن بذلك

تهتم شركة الاذاعة اللاسلكية في انكلترا بالحصول على مجموعة من الاسطوانات التى سجلت فيها اصوات العظماء. وقد وفقت في ذلك الى ابعد حدود التوفيق ولم يعد ينقصها غير اسطوانة واحدة تسجل عليها صوت جلادستون عام ١٨٩٠

وقد يكون من المفيد بهذه المناسبة معرفة موقف العظماء الذين عاصروا اختراع الجرامافون من «اللعبة» التي اخترعها اديسون، ذلك ان الناس لم يقابلوا هذا الاختراع بكثير من الحماسة واعتبروا ان الجرامافون اداة متبذلة من ادوات التسلية، ولكن ثبت الآن من مجموعة الاسطوانات التى حصلت عليها شركة الاذاعة اللاسلكية ان جلالة الملكة فكتوريا كانت في مقدمة اصحاب الشخصيات البارزة ممن سبقوا غيرهم الى تقدير اهمية الاسطوانات. فجلالتها هي اول ملكة واول شخصية عظيمة سجلت صوتها في اسطوانة الحاكي وقد تضمنت هذه الاسطوانة رسالة من جلالة الملكة الى امبراطور الحبشة فى ذات العهد عقب عودة احدى البعثات البريطانية من الحبشة. وقد سمحت جلالة الملكة للكولونيل دورو ومندوب شركة اديسون تسجيل هذه الرسالة في اسطوانتين احتفظت جلالتها باحداهما، وبعثت بالثانية الى امبراطور الحبشة مع رسول خاص حمل معه حاكيا. واصدرت جلالة الملكة امرها باعدام هذه الاسطوانة عقب استماع امبراطور الحبشة الى ما جاء فيها مباشرة. وبعد ذلك سجل دزرائيلي صوته فى احدى الاسطوانات وفي عام ١٨٩٠ سجل اللورد اديسون في اسطوانات الحاكي احدى قصائده المشهورة وبعد ذلك بأيام طلب الى المستر غلادستون تسجيل صوته، فالقى خطبة رنانة توجه بها الى جميع الاحرار في العالم والاسطوانة التى سجلت فيها هذه الخطبة هي التي تجد الآن شركة الاذاعة اللاسلكية البريطانية في البحث عنها لضمها الى مجموعتها القيمة

***

رقم تلفون وكالة الدفاع فى القدس ١٤١٣

جولات الرحالة

عادات المتوحشين من سكان الجزر
الانسان المتوحش حيوان لكنه عاقل

انتهى الرحالة الانكليزي جون كرومر من وضع مؤلفه العجيب عن اكلة اللحوم البشرية فى جزر البحار الشمالية. وقد كتب ماكتبه في هذا المؤلف من حوادث عن تجربة حقيقية لانه اقام في هذه الجزائر نحو خمس سنوات استطاع في خلالها ان يدرس احوال اهلها وعاداتهم دراسة وافية وان يقف على الكثير من حوادثهم التى اودعها كتابه المشار اليه

والذي يفهم مما جاء فى فصول هذا الكتاب ان تشبيه المتوحشين بانهم حيوانات لاعقول لها تشبيه خاطىء، لانه وان كان هؤلاء المتوحشون يأتون من ضروب الوحشية ماقد تترفع عنه الحيوانات المفترسة، الا ان لهم عقولا يفكرون بها مثلما يفكر العقلاء المتمدينون

والمتوحشون عموما على جانب كبير من الذكاء واللؤم وتراهم يتوسلون بذكائهم ولؤمهم للحصول على مايريدون ويخدعون البيض الذين تسوقهم الاقدار الى جزائرهم فتراهم يتوددون اليهم حتى يدخلوا الطمأنينة الى نفوسهم، ثم ينتهزون سنوح الفرصة المناسبة فينقضون عليهم انقضاض الضواري ويفترسونهم افتراسا

وقد بلغ من لؤم بعض المتوحشين من سكان هذه الجزائر انهم اذا رأوا باخرة تمخر عباب المحيط بجانبهم يلوحون الى ركابها بفروع الاشجار، دلالة على الترحيب بهم، فيطمئن الركاب اليهم ويقصد الجزيرة جماعة منهم في قوارب الصيد فيستقبلهم المتوحشون بالترحاب ويتوغلون بهم الى داخل الجزيرة ويبالغون في اكرامهم، حتى اذا ماطمأنوا اليهم انقضوا عليهم فجأة ويقضون عليهم

ومما يرويه الرحالة جون كرومر في مؤلفه ان سكان احدى هذه الجزر عثروا على مسافر انكليزي يدعى جاك رانتون، كانت الامواج قد طوحت به الى شاطىء جزيرتهم بعد غرق السفينه يانكي التى كان بين ركابها، فحملوه وعنوا باسعافه وعلاجه حتى شفي من اصاباته. ويظهر ان هؤلاء المتوحشين اعجبوا برانتون الابيض فحبوه بعطفهم ووهبوه امرأتين من نسائهم وصاروا يعاملونه معاملة ممتازة وبلغ من شدة حرصهم على استبقائه معهم انهم كانوا اذا علموا بمرور احدى السفن على مقربة منهم عمدوا الى رانتون فاخذوه فى مكان مجهول واقاموا عليه الحراس الاشداء خشية ان يهرب من الجزيرة او يتصل باحد ركابها وهكذا ظل المسكين سجين هذه الجزيرة ثمانية اعوام حتى سنحت له الفرصة بالهروب ففر منها.

يا سماء البادية

انت ايها الملحد الغربى
اذهب الى الشرق والصحراء لترى الله !

قصيدة للشاعر لامرتين ترجمها الاستاذ التنوخي واخترنا منها هذه القطعة من الرسالة:

ان الدين وهذا الايمان المستقر في الارض منشؤه علم النجوم في بوادي كلدة، وان الحروف التى يتألف منها الاسم الالهى تقرأ بأبهر مبنى واعمق معنى وهي منقوشة على الواح السموات، وان المخيلة لتتغذى برؤى السماء وفي الاضواء، وان التجليات الخارقة الغيبية مع تجسيم الحقيقة بالاوهام، لا تزال منذ بدء العالم على حالها، والرجل المدثر برداء التقوى والايمان لا يتأثر الا بالانفعال الذي هو به جدير: اعنى به انفعال اللانهاية والخلود

ان جميع العقائد المنبعثة من تلك الخلوات منذ عهد الآله (الكوكب) مركز عوالم زرادشت، حتى «الله» رب محمد، ومنذ الآله المشرع «يهوه». وسى حتى الآله «الكلمة» التى يبحث عنها متى سجا الليل رعاة بيت لحم

فالعربي «وهو السر المكنون كالسكون، والمتأمل كالليل، والمستوحش كالوحدة، والمصدق بالمعجزات كرقية السحر الخالدة يستنزل بها الوحي، ويسترق بها السمع له من قوة الحواس ما يدرك بها الله في الصحراء اكثر منا: ان حياته لعبادة ابدية فهو لا يلهيه عن الخالق شيء، ورحاب البادية التى لا حد لها هي معبده والمحراب، فما كان لهذه الطبيعة ان تلتقي والالحاد ابدا.

امع مثل هذه الطبيعة يتاح لبدوى ان يلحد يوما؟ خذوا اي زنديق من زنادقة الغرب، واقذفوا به بضع سنين الى المشرق تجدوه لا يخرج منه الا معافى من تلك العاهة الروحية: ان الالحاد لا ينشأ الا فى الظلال، وفي مواطن الحرمان من التأمل والخيال، ومدن الغرب التى يصاب فيها المرء بدوار الرأس والخيال. ان الشمس لتستأصل شأفة الكفر والالحاد والشبهات، لان تلك السموم الباردة لا تنمو الا في الظلمات وان ذلك الفضاء الرحب، وهو ملك البصر، ليمنح العربي من الشعور بكرامته ما هو اشد من البادية عنجهية، واكثر منها حرية. ذلك ان الجماعة تسحق الافراد والوحدة تسمو بهم، والمنفرد يشعر بعظمته فى كل حين، لانه انما يقيس نفسه بالنظر الى عظمة الطبيعة وسعة سلطانها، لا الى تلك القيمة العددية الخفية التى يمثلها بكيانه بين ظهراني جمهور لا يحصى من مدينة غاصة باحيائها، وامة كبيرة بوفرة ابنائها. ان هذا الشعور بالعظمة الذاتية ليجعل من الانسان مخلوقاً غير خليق بالصغار، وليحمله على اباء الضيم والعبودية، اجل ان العربي ليخضع لدينه ولرياسة الاسرة الالهية، ولعادات السادات شريعة العرف المقدسة. ولكنه لا يخضع للقوة الغاشمة ابدا !

***

هكذا يتساقط الذباب

من مفعول فلاى - فلو

ليس اوجد لتطهير البيوت فى ايام الصيف من الذباب والصراصير والنمل وبقية انواع الحشرات من (فلاي — فلو) الذي يباع ضمن علب تنك تحفظ قوة مفعوليته فى محلات

مستودع الادوية الوطنى الفلسطينى بيافا

دار للايجار

توجد دار كبيرة للايجار ذات اربعة غرف مع منافعها على طريق يافا — تل ابيب والمخابرة مع المهندس عبد الله افندي متري بجانب عمارة شانيلا قرب شركة باصات القدس بشارع جمال باشا

كلمة العدد

الحفلة الغريبة

زعماء العرب مع زعماء اليهود

تحت سقف واحد فهل من يصدق هذا

اصبحت مدينة القدس بفضل الهجرة ذات اكثرية يهودية . ولهذه الاكثرية اثرها في توجيه شئون المجلس البلدى . ولكي يخرج احد رئيساً لهذا المجلس صار حتما عليه ان يكسب ثقة اليهود . نقول هذا آخذين بعين الاعتبار المرشح لذلك المركز ،سواء كان من هذا الحزب او ذاك .

وفي هذه الايام خمدت،مع الاسف ، الوطنية المتطرفة . وجاء الواقع قاسيا صارما . فلا بأس ان يقيم رئيس بلدية اكثريتها يهوداً حفلة يدعو اليها العرب واليهود على السواء شرط ان تقام الحفلة في دار البلدية نفسها ،ومن مال صندوقها. هل كانت الحفلة الاخيرة كما ذكرنا ؟ لا ، واليك الايضاح

مكان الحفلة كان بيت سعادة الدكتور الخالدي ، وفي هذا مؤاخذة . فان الرسميات تنتهي عند عتبة بيت المرء . اذكر ان بسمارك اجتمع بزعيم الاشتراكيين (لاسال) مرة في بيته . فجاءه الامبراطور غليوم صباحا،وكان في شرخ الشباب، جاءه ببذلته العسكرية . ايقظوا بسمارك وقالوا ان الامبراطور ينتظرك . فتهيأ السياسي الشيخ لتلك المقابلة الطارئة . قال له الامبراطور: «انك اجتمعت بخصم امبراطورك فلماذا ؟ اجاب بسمرك نعم ولكن في بيتى ، واوامر امبراطوري تنتهى عند مخدع هذا البيت ! »

دعا سعادة الدكتور كثيرين من اليهود . وجاء من العرب سماحة الحاج امين الحسيني ، والاستاذ عوني بك عبد الهادي . والاستاذ جمال افندي الحسيني، وغير الثلاثة من المشتغلين بالقضية . فهل كان احد يأمل ان يجتمع من ذكرنا في بيت يضم شرتوك رئيس الوكالة اليهودية ، واوشسكن رئيس الكارن كاعت ، وبرنارد جوزف المحامي،وليفي مراسل النيويورك تايمس ؟ نعتقد ان هذا وقع للمرة الاولى فى تاريخ القضية الوطنية . ومن المؤسف ان تسكت بعض الصحف عن هذه الظاهرة وتقول بأن «الاجانب» حضروا الاجتماع ،وكان من الجرأة ان تقول «اليهود» دعوا الى الحفلة .

كان ينبغي مقاطعتها . ومعذرة يا سعادة الدكتور فأننا في هذا المقام نتكلم فيما يصيب القضية في صميمها ، ولسنا بحاقدين عليك ، بل على العكس لكن دعوتك هذه كانت مبدأ خطراً ، فرح اليهود له كل الفرح ، وربما طيروا عشرات البرقيات .

نرجو ان لا يتكرر هذا الخطأ، وان لا نرى الوطنيين تحت سقف واحد مع الزعماء اليهود ، نرجو !

اعتقال

مهربين ومحاكمتهم

اعتقل رجال خفر السواحل بالقرب من رأس الناقورة تسعة من اليهود ارادوا دخول فلسطين خلسة وفر غيرهم وثلاثة من العرب كانوا معهم

وحاول العرب ادخالهم الى فلسطين مرة ثانية عن طريق بنت جبيل فداهمهم رجال البوليس وساقوهم جميعا الى بيروت لمحاكمتهم .

حكام اداريون

اتصل بنا انه سيعين قريباً تعيين ثلاثة حكام اداريين جدداً اثنين من اليهود احدهما لمدينة تل ابيب وعلى الارجح ان يكون الايهون شمش والثانى لبلدة طولكرم وقد يكون الادون شينرك والثالث العربي فيعين الى حيفا ويرجح ان يكون السيد عبد الله صالح . واستغربنا جداً تعيين قائمقام يهودي لطولكرم العربية فنرجو ان نكون مخطئين .

زعم بعيد عن المنطق والذوق

أليس لهذا (الادب) الصحفى من نهاية ؟

ذكرت الجامعة العربية في مقالها الافتتاحي امس الاول ان فخامة المندوب السامى اصدر امرا باقفال احدى الصحف الثلاث التي تصدر في يافا ثلاثة اشهر لورود مقال شديد اللهجة في تلك الصحيفة . وقالت بان سعادة المستر فارنس ،مدير المطبوعات ، استدعى اليه صاحب تلك الجريدة وابلغه سعيه لتوقيف التنفيذ إغراء له في ان يهاجم « الزعامة » والخبر نقلته الجامعة عن جريدة الايام لمراسلها السيد فرنسيس المحرر فى الاوقات العربية .

فأذا كانت الجامعة تقصد بذلك « الدفاع » كما اشارت بما لا يحتمل تأويلا، فأن هذا لم يقع ، وهو من خيال مراسل الايام . فلا فخامة المندوب السامي اصدر امراً بتعطيل (الدفاع) ثلاثة اشهر ، ولا سعادة المستر فارنس حدثني في هذا الموضوع. ثم اعجب لمنطق يقول بان امر فخامته قد اوقف، مع انه ليس في وسع احد ان يوقف الامر بالتعطيل متى اصدره المندوب السامي ! وكان خيراً للجامعة لو انها لم تزج بموظف كبير فى مناجزات صحفية . ويتضاعف ذلك الخير لو انها اهملت ما كتبه السيد فرنسيس مراسل « الايام » لانه بعيد جدا عن المنطق وعن الذوق معا . نكتفي بهذا ، ونرى ان الجامعة لم يكن سلوكها حكيما وشريفا

اين شبابنـــــا

ليتعظـــوا

وقفت حامية من اليهود يوم الجمعة الماضى امام حانوت الادون سربانو في تل ابيب لمنع الناس من شراء الاحذية الاجنبية من حانوته .وقد تحمس الجمهور ونادى باسقاط صاحب الحانوت لانه يروج المصنوعات الاجنبية ويهمل المصنوعات اليهودية الفلسطينية . وتقول الجريدة ان البوليس حضر على اثر ذلك واعتقل رجال الحامية ، وان الادون سرانو راجع جمعية اتحاد الصناعيين ووعدها بعدم بيع الاحذية الاجنبيه وطلب منها عدم ارسال حاميات اخرى وقد سمع الادون المذكور من الجمهور ما لم يرضه عندما أقفل حانوته في المساء . فاين شبابنا يقوم بمثل هذا ؟

المصارف

اغلقت يوم امس سائر المصارف في الثغر لمناسبة عيد اليوبيل الفضي . وقد اقيمت الزينات على دورها واقتصر فى ذلك على الاعلام والشير الملون ، الا ان بنك الباركلس عاد صباح يوم العيد بالذات فاقام زينة من الانوار الكهربائية على واجهة المدخل انيرت ليلا

اقرأوا الاذاعه

فى الصفحه السابعه

المستر بودلي

ليافا والقدس

عاد جناب المستر بودلي حاكم الصلح البريطاني فى يافا يعمل في يافا والقدس معا بعد ان نقل المستر هوارد حاكم الصلح البريطاني في القدس الى مثل وظيفته في حيفا

وقد خصص المستر بودلي يومين من الاسبوع لرؤية دعاوي القدس التى ترفع لمحكمته الى ان يبت بأمر هذه الوظيفة نهائيا .

مدير المهاجرة

اشيع في الاسبوع الماضي ان المستر ماز مدير دائرة المهاجرة والسفر ورئيس دوائر الاحصاء لحكومة فلسطين سيعتزل الخدمة قريبا ويغادر البلاد

وقد تحقق لدينا بطلان هذه الاشاعة والحقيقة هى ان المستر ماز اصيب بمرض منذ شهر تقريبا اقعده عن متابعة الاعمال ولما كانت صحته قد ساءت فقد نصح اليه الاطباء بالسفر للاستشفاء وسيغادر فلسطين في الاسبوع القادم لهذه الغاية باجازة ثلاثة اشهر

ساعة القدس

اتصل بدوائرها يوم ان فخامه المندوب السامى طلب من بلدية القدس هدم الساعة الواقعة امام دائرة البريد

اعلنوا في الدفاع

الاحتفال بعيد

اليوبيل الفضي

ننشر فيما يلي وصفا — اخبارنا للحفلات التى اقيمت في يافا وتل ابيب قبل ظهر امس احتفاء باليوبيل الفضى .

في الساعة التاسعة صباحا توجه المستر كروسبي حاكم اللواء الجنوبي وعقيلته الى كنيسة مار بطرس في شارع العجمي حيث حضرا الاحتفال الديني بعيد اليوبيل الفضى . وكانت الكنيسة تغص بكبار رجال الحكومة بالبستهم الرسمية . وكثيرون منهم ارتدوا الالبسة العسكرية ، وكذلك حضر القداس عدد كبير من قناصل الدول الاجنبية وتولى القداس مع حضرة القس بطرس ناصر راعي الطائفة بيافا القس مكسويل قسيس كنيسة المسيح في القدس وعند انتهاء القداس انشد الجميع نشيد الملك كاملا ثم خرجوا الى صحن الكنيسة حيث قدمت التهاني لحضرة المستر كروسبي بصفته حاكم اللواء وممثل جلالته في يافا

ثم ركب الحكام والقناصل سياراتهم الى ساحة الاحتفال . وفي الساعة العاشرة والنصف ازدحمت «ساحة الملك جورج» الواقعة عند ملتقى شارع القدس بالنزهة — والملك جورج ، بالجمهور وكان على رصيف البستان الجديد الذي يحيط ببركة الماء سعادة رئيس البلدية عاصم بك السعيد يستقبل المدعوين وبعد ان اخذ كل واحد مكانه قدمت المرطبات وفي الساعة العاشرة والنصف وصل المستر كروسبى تصحبه عقيلته فاستقبلهما رئيس البلدية واعضاؤها وعزمي بك النشاشيبي القائمقام الاداري وغيرهم من كبار الموظفين

وحضر هذه الحفلة عموم قناصل الدول وجميع الرؤساء الروحيين ما عدا حاخام اليهود وجمهور من اعيان المدينة

ووقف بعد ذلك سعادة رئيس البلدية والقى خطابا قدم فيه التهنئة بمناسبة عيد اليوبيل الفضي وجاء فيه على تسمية الشارع والساعة باسم جلالته .

وارتجل سعادة المستر كروسبى حاكم اللواء كلمة رد بها على سعادة رئيس البلدية ضمنها شكره للبلدية ومعادة الرئيس والاعضاء ولمدينة يافا عامة وقد ترجمها ايضا عزمى بك النشاشيبي القائمقام الاداري وعقب انتهاء الحفلة استقلوا السيارات الى تل ابيب حيث اجريت حفلة القى فيها رئيس البلدية كلمته ورد عليها المستر كرومبى بنفس الكلمة التي القاها في احتفال يافا وقد اطلق اسم جلالته على شارع هاكرمل

مشاجرة

بين احزاب اليهود

وقعت امس مشاجرة حزبية في تل ابيب بين فريق من الترومبلدورين وفريق من العمال ادت الى جرح احد الترومبلدورين وقد فرق البوليس المتشاجرين بعد ان استاق المعتدي الى مخفر البوليس وضمد جراح الجريح .

مكتب

الشركة الشمالية الوطنية

اتخذت ادارة شركة السينما الوطنية مكتبا لها في منتصف شارع بسترس ويمكن مراجعة ممدوح بك النابلسي في المكتب المذكور في كل ما يتعلق بأمور الشركة

***

اين هو؟ اين هو ؟

يتساءل المصابون بالفتق من اهالي فلسطين اين هو ذلك الذي طال احتجابه عنهم وهم في فى اشد الحاجة اليه . عيل صبرهم في انتظاره لان تحقيق رغائبهم يستوجب وجوده بينهم ولو مدة قصيرة ليطمئنوا بالا فقد عول على الحضور قريبا وسيعلن عن البلاد التى سيزورها اما ذلك الشخص المنتظر فهو وكيل

حزام باريو المشهور

قريبا الاستاذ يوسف وهبى
الممثل العالمى فى فلسطين

اول

ضحايا الغازات السامة

اقيم في فرنسا احتفال خاص باول ضحايا الغازات السامة التى استعملت لاول مرة فى ٤ مايو سنة ١٩٣٥ على مقربة من اليبر

مناسبة لطيفة

ازدحم الجمهور قبيل ظهر الامس في ساحة الملك جورج بيافا وفى اول شارع النزهة ليتفرج على الاحتفال الرسمي ، ولما طال به الانتظار في الشمس لم يجد مأوى له خيرا من محل بقالة السيد فريد حداد الذي افتتحه حديثا حاويا لاهم الماكولات والمشروبات فكانت هذه مناسبة لطيفة للتعرف على هـذا المحـل ورؤية مرطباته المثلوجة المنعشة وكم منهم تزود قبل خروجه بحاجة بيته بعدان تأكد من جودة الاصناف واعتدال الاسعار ، ندعوا هذه المناسبة اللطيفـة تذكركم بهذا المحل الحديث المفيد لكم .

مشروع السينما

يراجعنا كثيرون من السكان مستفهمين عما تم بامر مشروع انشاء دور السينما العربية مستغربين هذا الابطاء في مباشرة البناء لا سيما وقـد كان المنتظر ان تفتتح هذه المراسح في اواخر الصيف الحالي

اما نحن فلا يمكننا الاجابة على ذلك قبل الاتصال بمن بيدهم الخبر اليقين . ولكننا كنا نحب سرعة الانجاز لمنع شبابنا من ارتياد تل ابيب وكم كان جميلا لو ذهب الجمهور الى سينما وطنيـة لسماع ام كلثوم بدل ان يذهب الى سينما المغربي . اذا ننتظر سرعة الانجاز لهذه الاسباب .

الحاجة الى كاتب

محل السيد محمود ابو ناعمة متعهد شركـة سيارات « الانترنيشنل » بحيفا في حاجة الى كاتب يجيد اللغتين العربيـة والانجليزية وله المام في عـلم الحساب براتب حسن

فمن وجد في نفسه الكفاءة والمقدرة فليراجع كتابة السيد محمود ابو ناعمة حيفا ومخابرة تلفون ١٠٠٥ حيفا

هذا المساء

هذا المساء

على مسرح سينما عين دور

الآنسة ام كلثوم

في ٧ و ٨ - ٥ - ٣٥

تطربكم بصوتها الملائكى الساحر

احجزوا محلاتكم من محل

اسعار التذاكر

ملا	ملا
٢٣٠	٣٢٠

توفيق الزعبلاوى تلفون ٤٧٥

اسعار التذاكر للسيدات

٢٢٠ ملا ١٦٠ مل

محلات خصوصية للسيدات

ستحيي حفلتين في حيفا يومى الثلاثاء والاربعاء فى ٧ و ٨ ايار سنة ١٩٣٥

تلفونات الدفاع وبرقياتها الخاصة

خطاب جامع

للاستاذ الاكبر الشيخ المراغي

القى الاستاذ الاكبر الشيخ المراغي شيخ الجامع الازهر خطابا هاما في جموع العلماء والطلبة عرض فيه لمسائل الازهر ومكانته في العالم الاسلامي، والرسالة التي يؤديها العلماء في اركان الجامعة الدينية الكبرى، نقتطف منه بعض فقراته قال:

الازهر مكان يستحق الاجلال والاكبار، كان ولا يزال مصباحا تستنير به جميع الامم الاسلامية، وكان ولا يزال نبعا صافيا للعلوم الدينية والعربية وبعض العلوم العقلية فاضطلع بحمل هذا المصباح وحفظ هذا النبع من العلم بعد سقوط بغداد وضياع قيمتها العلمية، فكان في كل ذلك آية لجميع الاقطار

ما من قطر من بلاد الاسلام والشرق الا هو مدين لهذا المعهد الذي يعرف اهله من الدين وما يعرفه من علوم العربية

حمل الازهر هذا العبء وادى امانة الفضل فيها على المعاهد العلمية جميعها غيره فهو استاذها وشيخها، نعم استقل بعضها عن الازهر، ولكن لا تزال اكبر المعاهد محتاجة الى علماء الازهر لتدريس العلوم الاسلامية والعربية

لكم ان تقبلوا تاريخ مجدكم الطويل العظيم، الذي يخلف العظمة والمجد للذين ينتسبون الى معهدكم. تاريخ من كان به من العلماء ممن لا يحصيهم العد، كانوا سباقين للخيرات، حافظين على آثار عقولهم وشرف اخلاقهم بالسير على آثار رسول الله، فانتفع الناس بعلمهم واخلاقهم وصارت آثارهم والنفع بهم كضوء الشمس والقمر، أولئك اباؤنا واجدادنا رضي الله عنهم ونفعنا بهم

نذكر هذا المجد ونفاخر به ونحرص عليه حرص الاشراف، ونضيف اليه ما يجعلنا قريبين الى هؤلاء الآباء والاجداد

قد يسأل بعض الناس، مابال الازهر اليوم. وما بال رسالته في هذا العصر، فاقول لهم: رسالة الازهر هي رسالة الاسلام، فمتى عرفت هذه عرفت هذه. والاسلام كما تعلمون دين جاء للبشرية ورفع مستوى الانسانية والسمو بالنفوس، ووطن بين العقل والدين وسوى بين الناس فلا فضل لاحد على احد الا بالتقوى. وقد جمع الدين في ذلك وفي غير ذلك منتهى ما وصلت اليه النفوس من حكمة وما بلغته العقول من تفكير، واباح مالا ضر فيه ولم يحرم الا ما كان من شر او شهوة

هذه هي - بجمله - رسالة الدين، وهي رسالة الازهر ومن اداها فقد ادى كل خير وبر للبشر

في القرآن الكريم حث على العلم،

البقية على الصفحة السابعة

فلم بلاد الامل

عرض الفيلم الذى اخرجته جمعية كيرن هايسود في فلسطين وسمته (بلاد الامل) في مدينة نيويورك

مصاب اليم

فجع صديقنا الاستاذ فخري النشاشيبي بوفاة السيدة والدته امس وقد شيع جثمانها باحتفال مهيب. فنتقدم بالتعزية الخالصة لصديقنا الاستاذ فخري ونسال الله ان يتغمد الفقيدة برحمته

القدس

ملاحظات وتعليقات في حفلة اليوبيل

القدس في ٦ ايار لمراسل الدفاع الخاص — من الصباح الباكر والبوليس العربي والبريطاني منتشر في شوارع القدس التي سيمر منها موكب الجنود الذين سيشتركون في حفلة يوبيل جلالة الملك جورج، ومن الصباح الباكر والجمهور يحتشد امام دائرة الحكومة لمشاهدة الاحتفال. وقد اشتركت فيه الجنود والطائرات والمصفحات

اخذ كبار موظفي الحكومة وقناصل الدول الاجنبية وسماحة رئيس المجلس الاسلامي الاعلي والرؤساء الروحيون وسعادة رئيس البلدية يفدون على دار الحكومة قبل الوقت المعين. فكان يستقبلهم على الباب جناب المستر مكلارن وغيره من الموظفين. وقد ارسلت المدارس الاميرية وبعض المدارس الاجنبية كشافتها للاشتراك بهذه الحفلة. ووضع حاجز خشبي في قسم من الطريق المؤدية الى باب العامود حافل بالاعلام البريطانية مثلما وضع علم آخر على شرفة الدكتور المغربي. وفي تمام الساعة التاسعة والنصف وصل فخامة المندوب السامي حيث كان بانتظاره كافة المدعوين. وحال وصوله فرد العلم الذي على الشرفة. وفي الساعة العاشرة ابتدأت فرق الجنود تمر وكان في طليعتها فرقة موسيقى تابعة للجيش وبعد ان اخذت سلاما للعلم وقفت تعزف والجنود يمرون من امامها وامام العلم البريطاني وفخامة المندوب الواقف تحته. وكلما مرت فرقة يحي قائدها العلم آمرا جنوده بتحيته

وقد كان في طليعة الفرق العسكرية فرقة بحرية الاغلب انها فرقة البارجة دسباتش وبعدها قوة الطيران فقوة الجيش فالمصفحات. وكانت هذه عند وصولها قرب العلم تنكس فوهات الرشاشات التى تحملها وبعدها مرت قوة الحدود التى كانت شاهرة سيوفها. اما الجنود البريطانيون فكانوا يمرون حاملين بنادقهم وشاكين فيها حرابها. وبعد انتهاء العرض حيا فخامة المندوب السامي كبار الموظفين وتوجه الى دار الحكومة

ملاحظات وخواطر سريعة

لاحظنا ان الاعلام البريطانية مرفوعة على اكثر الاماكن الاجنبية ودور الحكومة والمجلس البلدي

لم نر احدا من الحاخاميين في هذا الاحتفال، الذي اشترك فيه البطاركة والمطارنة والرؤساء الرحيون، وكان يرافق فخامة المندوب السامي في سيارته الاستاذ احسان بك هاشم سكرتير فخامته الخاص.

كان فخامة المندوب السامي بالبسته العسكرية وحاملا اوسمته ومدالياته، لم يصافح فخامته احدا من المدعوين بل اكتفى بتحيتهم عن بعد رافعا يده.

لم نشاهد احدا من الموظفين في هذا الاحتفال واقتصر على الموظفين الكبار منهم. انتهى الاحتفال في الساعة الحادية عشرة والدقيقة خمسة واربعين.

لاول مرة تصل «الاهرام» بالطيارة

للمرة الاولى تصل جريدة «الاهرام» الى القدس بالطيارة. وقد كان موعد وصولها في الساعة الواحدة تماما

سفر فخامته بالطيارة الى لبنان

يغادر غدا فخامة المندوب السامى القدس على متن طائرة الى لبنان وبعد ان يمكث فيها يومين يغادرها الى سوريا فيعلبك فشمالي سوريا ويعود بعدها الى القدس وتستغرق رحلته هذه مدة اسبوع

جلستان للجنة المجلس الزراعى

ذكرت لكم في رسالة سابقة ان لجنة المجلس الزراعي التى عقدت جلستها الاخيرة بيافا كانت قررت عقد اجتماعات اخرى. ووعدت القراء باطلاعهم عن مكان وتاريخ هذه الاجتماعات. والآن اقول بانى توفقت للحصول على ميعاد الجلسات القادمة وهما جلستان: الاولى تقرر عقدها في قرية اندور التابعة لقضاء الناصرة وسيشترك فيها مزارعي جنين، بيسان، الناصرة، طبريا، صفد وموعد انعقادها يوم الخميس الواقع في ٢٨ ايار الجاري

والثانية في مدينة عكا وسيشترك بها مزارعو قضائى حيفا وعكا لا وموعد انعقادها في ١ حزيران القادم ويدور البحث في هاتين الجلستين حول (الزبل العضوى) وهل من الفائدة تركه في القرى ام تصديره الى البيارات. وهذا البحث قد عقدت لاجله عدة جلسات ولم يبت فيه نهائيا لان كلا من المزارعين واصحاب البيارات يتمسك بوجهة نظره فالمزارعون يقولون بضرورة ابقائه في القرى لتسميد الارض به واصحاب البيارات يقولون بان في تصديره فائدة مزدوجة الاولى لاصحابه الذين يقبضون ثمنه والثانية للبيارات التى تسمد به ولكننا نشك في نجاح اصحاب البيارات بالنتيجة

من لا ارض له لا وطن له

خمسون الف مهاجر في عام واحد

مطاليب اليهود. عدد المهاجرين. نسبة السكان. رحلة الامير سعود. رياض الصلح موقف الحيشه. طائرات روسيا. الحكم على فنزيلوس بالاعدام. جولة اميرة مسلمه

القاهرة في ٦ ايار - لمراسل الدفاع الخاص

انكلترا

خمسون الفا في سنة واحدة

افتتح في ليلة امس المؤتمر السنوي للاتحاد الصهيوني في انكلترا وارلندا وعرض في المؤتمر تقرير الاتحاد. وكان اهم ما جاء في هذا التقرير الاشارة الى قلة اليد العاملة في فلسطين (كذا) كما جاء فيه ايضا ان الهجرة اليهودية اليها بلغت في العام الماضي خمسين الفا وهو عدد لم يسبق له مثيل تقريبا

نسبتهم الكبيرة في فلسطين

ومما ذكر في التقرير ايضا ان عدد السكان اليهود يقدر الان في فلسطين بنحو ٣٢٥ الفا (كذا) او نحو ٢٥ في المئة من مجموع السكان ونسبتهم هذه اعلى بكثير من نسبتهم في اي بلد اخر في العالم والامل كبير في ان يزداد هذا العدد زيادة مطردة.

«الدفاع» الذي نعتقده ان عدد اليهود اكثر من ذلك وربما توفقنا الى احصاء رسمى

تحريض للاستكثار من المهاجرين

ويقول التقرير ان سياسة الحكومة التى تقيد الهجرة اليهودية زادت الحاجة الى الايدي العاملة (كذا) والصهيونيون في جميع انحاء العالم يرجون ان تعدل هذه السياسة تعديلا كبيرا حتى لا تجد حركة النمو الاقتصادي الحالية في فلسطين ما يعترضها من عراقيل لا داعي لها.

لبنان

احتمال اخلاء سبيل رياض الصلح

ترددت فى بعض الدوائر اشاعة قد يكون لها نصيب من الصحة وهي احتمال صدور العفو عن رياض بك الصلح والسماح له بالعودة من منفاه في القامشلى الى سوريا ولبنان، كما يشاع ان هذا العفو قد يصدر في منتصف الاسبوع القادم وان المطران مبارك لا يزال يوالي جهوده لدى السلطة المنتدبة للعفو عن رياض بك

وزير خارجية العراق الى جنيف

وصل فخامة نوري باشا السعيد وزير خارجية العراق ومعالي محمد زكي بك وزير العدلية الى بيروت قادمين بالطيارة من العراق فى طريقهما الى جنيف لحضور جلسة مجلس عصبة الامم التي ستنعقد في ٢٠ مايو الجاري وهي الجلسة التي ستنظر في الخلاف بين العراق وايران على مسألة الحدود والمفهوم انهما سيمكثان فى بيروت حتى يوم ٩ الجاري

روسيا

طائرات تكاد تحجب ضياء الشمس

يؤخذ من اخبار موسكو انه اتضح ان الاستعدادات التي اجريت في يوم اول مايو وهو عيد العمال اشتركت فيها ٣٠٥٠ طائرة حربية و ٢٨٣٠ دبابة وان ٨٠٠ طيارة حربية شوهدت على حدود منشوريا وحدود بولندا

اليونان

الحكم على فنزيلوس بالاعدام

حكمت المحكمة العسكرية التى تحاكم الزعماء السياسيين الذين اشتركوا في الثورة اليونانية الاخيره بالاعدام على المسيو فنزيلوس الموجود الان في باريس والجنرال تسلدبراس الموجود الان في مدينة نيس وعلى ثلاثة اخرين من زعماء الثورة الذين فروا للخارج، كما حكمت على ابن المسيو فنزيلوس بالسجن عشرات سنوات

حيفا

برقية رجاء للعفو عن السجناء

حيفا في ٦ ايار — لمراسل الدفاع الخاص:

ارسلت جمعية التعاون الخيرية الصفدية بحيفا صباح اليوم باللغة الانكليزية برقية الى جلالة ملك بريطانيا تلتمس منه العفو عن مسجوني اضطرابات سنة ٢٩ هذا نصها:

لندن — جلالة ملك بريطانيا العظمى

جمعية التعاون الخيرية الصفدية بحيفا تلتمس عفوكم الشامل لجميع مسجوني اضطرابات سنة ٩٢٩ بمناسبة عيد اليوبيل الفضي، اطال الله حياتكم..

مصر

اميرة مسلمة تنور الشرق الادنى

وصلت اول امس الاميرة «ميرقادمة طورهوت» من اميرات تركستان الغربية قادمة من المغرب الاقصى وتونس حيث قضت مدة في مهمة ارسلتها بها جريدة الجورنال الفرنسية للبحث فى اخلاق الامم المستوطنة حول البحر الابيض المتوسط ومقابلة أئمة الاسلام للاطلاع على احوالهم وآرائهم فى احوال البلاد الاسلامية الدينية والاجتماعية. والمعروف عن الاميرة انها على حظ وافر من العلوم الاجتماعية والثقافة العصرية وستحضر قريبا الى فلسطين في نفس هذه المهمة ثم تعود الى مصر لاتمام مهمتها الموفدة من اجلها.

الحجاز

رحلة الامير سعود الى اوروبا

فى ١٢ ايار الجاري يبحر سمو الامير سعود من جدة على ظهر الباخرة الايطالية فيكتوريا التى ستأتي خصيصا لنقل سموه الى نابلي ومن هناك يزور ايطاليا وفرنسا وسويسرا وهولندا وانكلترا ومن المنتظر ان تستغرق هذه الرحلة بضعة شهور.

الحبشة

الامبراطور يستعد ويامر بالتدريب

جاء من اديس ابابا انه رغم موافقة ايطاليا على التحكيم لا تزال الحبشة متشائمة لاعتقادها بان موافقة ايطاليا على التحكيم لتمنع عصبة الامم من النظر في الخلاف الحبشي الايطالي كما فعلت في دورتها السابقة كما انها تعمل على التسويف حتى تتم استعداداتها العسكرية

قيام الاستعدادات وتدريب الجنود

ولذلك امر الامبراطور هيلا سلاسي بمباشرة الاستعدادات العسكرية بهمة ونشاط درءا للطوارىء وهو يصرف في هذا السبيل الاموال الكثيرة، كما امر بتدريب الجنود الاحباش على احدث النظم العسكرية

فرنسا

رئيس الوزارة يصاب بكسر ذراعه

اصيب المسيو فلاندان رئيس الوزارة الفرنسية بكسر في ذراعه في حادثة اصطدام سيارة وقعت خارج اوكسير اثناء ذهابه بالسيارة الى دائرته الانتخابية للاشتراك في الانتخابات البلدية وقد اصيب المسيو فلاندان فى ذراعه اليسرى ومن المحتمل ان تظل ذارعه في الجبس شهرا على الاقل. وفي اخر الانباء انه عاد الى مستشفى خاص، اما حالته فحسنه ولكنه يحتاج الى راحة تامة

تفاصيل عن الغواصات التى تبنى

نشرت الصحف الفرنسية تفاصيل عن بناء الغواصات في المانيا جاء فيها ان هذه الغواصات تبنى في مينائي كيل وهمبورج وان الغواصات التي تبنى طول الواحدة منها ٦٥٦ قدما وان المانيا تبني سفنا من النوع المعروف باسم السفن المستورة

حضور مندوبى الشركة الزراعية المساهمة

حيفا في ٦ ايار — لمراسل الدفاع الخاص — قدم حيفا مساء امس حضرتا محمد بك النحاس وعبد الرزاق بك الدندشي، مندوبا الشركة الزراعية السورية المساهمة فى دمشق لاستثمار اراضي البطيحة وقد اجتمعا الى كثير من الوجهاء والتجار، وقد لاقيا تشجيعا كبيرا من حيفا الامر الذي شجعهما على المضي فيما ارسلا للقيام به من توطيد اركان مشروع البطيحة. وقد غادرانا بعد ظهر اليوم الى القدس وسيمكثان فيها يومين يطوفان بقية المدن الفلسطينية الا ونحن نأمل ان يلاقيا مناصرة ومعاضدة من الاهالي في فلسطين وان البطيحة سيرا موفقا.

مذكرة الحزب العربي الفلسطيني

« تابع المنشور على الصفحة الثانية »

ولكن الحكومة اهملت هذه المطالب مدة عشر سنين واخيرا اخذت توزع في بعض الاماكن اغراسا بصورة غير عادلة كما يظهر فيما يلي

٥ ـ ولكي تقوم الحكومة بتلك الاعمال الثانوية متناسية اقتراحات الخبراء الاساسية ومطالب البلاد الهامة الفت لجانا لتقرير اعمال دائرة الزراعة في هذه الامور. وكانت هذه اللجان ثمانية هي (١) الاقتصاد الزراعي والاسواق (٢) الاشجار المثمرة (٣) حماية النباتات (٤) الكيمياء الزراعية (٥) الاشجار الحمضية (٦) الري (٧) تربية الحيوانات (٨) التعليم الزراعي. ولما كانت كل لجنة في اي بلد كان ترتكز وتعمل حسب ارشاد وتوجيه رئيسها وسكرتيرها، ولما كانت غاية الحكومة ان تكون اعمال اللجان هذه في مصلحة اليهود وهم الاقلية على كثرة ما لديهم من مساعدات زراعية اخرى فقد عينت الحكومة لهذه اللجان الثمانية ستة رؤساء من اليهود ورئيسا انكليزيا ورئيسا عربيا غير متخصص في موضوعه. وعينت للسكرتارية ثلاثة من اليهود واربعة من الانكليز وابقت لجنة بلا سكرتير ولم تعين عربيا مطلقا

ولذلك كانت اعمال هذه اللجان في صالح اليهود كما يتضح من المثالين التاليين

أ — رغبت لجنة الاسواق الزراعية ان تؤلف شركة تعاونية لزراع الموز سنة ١٩٣٠ وكان رئيس هذه اللجنة وسكرتيرها يهوديين واجتمع موفدون من الزراع من عموم الطوائف وبحثوا الامر واتفقوا جميعا على رأي واحد الا ممثل شركة التصريف اليهودية المسماة «تنوفة» فما كان من اللجنة الا ان الفت العمل كله نزولا على ارادة هذه الشركة ضد مصلحة عموم السكان، فلما وقع زراع الموز اليهود المرتبطين بتلك الشركة بنكبة سنة ١٩٣١ ورأت هذه الشركة الاستفادة من مزارعي العرب دفعت بلجنة الاسواق للدعوة الى انشاء شركة تعاونية مرة اخرى سنة ١٩٣٢ ولكن لحسن الحظ لم يغب عن بال العرب هذا التلاعب من اللجنة فلم يقبلوا ان يكونوا آلة في ايدي اليهود

ب — ان اكثرية وافضل الاغراس التي وزعتها الحكومة هذه السنة ذهبت لليهود ولم يستفد العرب الا من الاغراس البخسة وذلك لان اكثر مأموري دائرة الزراعة هم من اليهود الذين لا يتبع في تعيينهم الافضل والاصلح ومثالنا على ذلك ما تتحققونه في قائمة مأموري الزراعة من ان مفتش الامراض الزراعية في القدس سنة ١٩٣٤ المفروض فيه ان يكون رجلا قويا ممتطيا على صهوة جواده يجوب القرى في الليل والنهار ويعرف السكان وعوائدهم وعقلياتهم كي يكتسب ثقتهم ويحملهم على اطاعته في اعماله تأمينا للفائدة منه، قد كان امرأة يهودية قريبة العهد في البلاد جاهلة عوائدها وعقليتها ويستحيل عليها طبيعة القيام بمقتضيات هذه الوظيفة فهل عرفتم فخامتكم ذلك، وهل سمعتم بمثله وهل يجوز هذا في مثل هذه البلاد ؟

لهذا فان الحزب العربي الفلسطيني يرجو ان تعودوا الى تقارير الخبراء وتعملوا لتنفيذها ثم تهتموا بامر موظفي دائرة الزراعة الذين مهما بلغ الحذق الفني عند اليهود منهم فانهم لا يفيدون الزراع بشيء لوجود تباين ظاهر في العقلية والعادة التي لا بد من تقاربها بين الموظف والعامة كي تستحكم اواصر الثقة بينهم وبينه فتتأمن المنفعة التي تتوخاها الحكومة من دائرة الزراعة والسلام

رئيس الحزب العربي الفلسطيني
جمال الحسيني

الى الشباب !

الشباب الشباب ومؤتمر الشباب !

قريباً سينعقد مؤتمر الشباب العام في مدينة حيفا يجتمع اعضاء مؤتمر الشباب العام البلد العربي الاجنبي التي تعج بالسكان لا من جميع الطبقات فحسب بل من جميع الملل والجنسيات. فيكاد يكون فيها العربي اجنبياً والاجنبي فيها هو صاحب الدار ورب البيت. نعم يجتمع وينبري الخطباء لالقاء خطبهم كالعادة في كل يوم. وهناك يثور الضجيج والصياح، ويقسمون الايمان ان لا يعاملوا اليهود وبضائعهم وجميع المنتوجات الاجنبية، وان يقاطعوا السماسرة الاشرار ولا يكلموهم ولا يصلوا عليهم اذا ماتوا، ولا يدفنونهم في مقابر المسلمين

او انهم سيهتمون بالكشافة وفرقها وتنظيمها وان يمنعوا بقدر المستطاع بيع الاراضي

وبعد تناول المرطبات ينفض الاجتماع وهناك تنشر الجرائد الخطب جميعها فتحتاج الى اضعاف اضعاف اعدادها وبعد يومين او ثلاثة ايام ننسى كل شيء والسلام. لهذا وبصفتي من الشباب العرب، واحد افراد هذه الامة المتدهورة اريد ان ادلي برأيي المؤتمر عند انعقاده لعل فيه الفائدة فلكل انسان رأي والمؤتمر يقر ما يراه صالحا للمجموع، وامرهم شورى بينهم

الكشافة من ابحاث المؤتمر وهي فرق الدفاع المدربة وفصائل الطلائع المنظمة، بها نثق وعليها نركن. لهذا ارى من المناسب ان تتألف من الشباب لا من الاطفال والغلمان ولا من الشيوخ الذين اكلوا ما عليهم. واعني الشباب الرجال الممتازين برجولتهم البرزين بشجاعتهم الذين لا يعرفون للحياة قيمة همهم ودأبهم حراسة الديار وحفظ من فيها والضرب على يد كل من اراد لها اغتصابا.

يتدربون ويتمرنون على ايدي الخبيرين من الرجال ويكون لهم قانون منظم ويكون لهم مكافأة على الاعمال الطيبة، ويكونون خاضعين الاوامر في ظل ذلك القانون. يمتازون بخشونتهم وصبرهم على الحر والجوع والظمأ، لا فرق عندهم ساروا ركبانا او مشاة حفاة او منتعلين، ومحظور على الكشاف ان يضع في وجهه زيوت ومسحوقات وبودره وكريم اذ ان هذه للنساء والبنات وليست للشباب.

تتألف هذه القوى فرقا، كل فرقة بقائدها ومدربها الخبير الشجاع وجميع المدربين اي القواد يجتمعون في مركز القيادة العامة في كل شهر مرة يتلقون بانفسهم التعليمات والاوامر ويدرسونها بامانة. ويستعرضون هذه القوى في مراكزها كلما سنحت لها الفرصة ويكون استعراضهم في حيفا ويافا والقدس في كل سنة مرة في نفس الايام التي تجري فيها استعراضات اليهود

يجب على جميع اصحاب المصانع والحوانيت في كل بلد ان يشتغلوا الكشافة باجور معتدلة، وعلى المسؤولين ان يهيئوا النوادي وتلقى عليهم المحاضرات التي تغذي في نفوسهم الشجاعة العربية وحب الوطن وحب الموت في سبيل حياة العروبة

وتتلى عليهم قصص الفتوحات الاسلامية مشروحة شرحا كافياً وافيا، وكذلك قصص مشاهير الرجال من العرب في الجاهلية والاسلام ومشاهير الرجال في العالم واعمالهم العظيمة

وتكون هذه النوادي بدل الحانات والمقاهي واماكن الرقص وابتزاز الاموال ورمز الشرف والكرامة والرجولة

ويأمرون على عبادة الله واعطائه حقوقه فتقام الصلاة في النوادي ولا تكونون كالذين نسوا الله فانساهم انفسهم ويكون للشباب القروي اكبر نصيب في هذه القوى المدافعة اذ انه يكون حائزا على الشروط

طيرة حيفا   صالح ابو ليل

الصحف اليهودية

المؤتمر الصهيوني

ارسل الادون لازاروس كتابا من لندن الى دوارهايوم وصف فيه موقف يهود بريطانيا من المؤتمر الصهيوني القادم واجتماعاتهم المتوالية لتنظيم المؤتمر المذكور واعداد الامكنة اللازمة للاعضاء والمدعوين اليه. ويقول لازاروس ان هناك اقتراحا لعقد المؤتمر في لندن او بالقرب منها، وان لا بد من وقوع خلاف بين اليهود بشأن مكان عقد المؤتمر لان للمكان تأثيرا عظيما على تأليف اللجنة التنفيذ القامة وعلى انتخاب رئيسها

وسيتخذ قرار في المحافظة على العادات الدينية في فلسطين، وفي موقف الاتحاد العالمي للصهيونيين العموميين، وفي مسألة الخضوع لاوامر اللجنة التنفيذية الصهيونية العاملة ويشكرها على على نجاحها في الحصول على القرض لجمعية كيرن هايسود. ولكن هذا القرار لا ينفي ان اعضاء صهيوني انكلترا واوستراليا سيرشحون في المؤتمر القادم اعضاء الهيئة الحالية للهيئة القادمة بل سيؤيدون مسألة الانتخاب من جميع الاحزاب.

وسيكون اسم الدكتور وايزمن على رأس قائمة صهيوني انكلترا واسم ناحوم سكولوف على رأس قائمة البلدان المجاورة.

ويظهر المؤتمر تقديره لزيادة دخل صندوق الكارن هاكيمت في انكلترا وزيادة عدد الجمعيات الصهيونية ويرحب بالاعضاء الذين انضموا حديثا لجمعية صهيونيي بريطانيا

ويقول لازاروس في اخر كتابه ان الدكتور وايزمن سيبقى رئيسا لجمعية صهيونيي بريطانيا واللورد ملتشت والدكتور ايدر نائبي شرف للرئيس والمستر ماركس واسرائيل زيف والنائب جانر نوابا للرئيس في المستقبل ايضا

مدير دائرة المهاجرة

في دوار هايوم ان مدير دائرة المهاجرة والسفر المستر ميلز قد شفي من مرضه الذي الم به مؤخرا وانه سيسافر قريبا الى انكلترا لقضاء مأذونيته وسيقوم مقامه اثناء غيابه المستر ادوين صموئيل اليهودي المعروف ونجل السر هربرت صموئيل..

الدكتور وايزمن

جاء لدوارهايوم من لندن ان الدكتور وايزمن سيزور بولونيا قبل انعقاد المؤتمر الصهيوني القادم.

نظنهم يهودا

قالت دوارهايوم: يصل الى فلسطين قريبا اربعة من كبار زعماء الاشتراكيين البولونيين. ويغلب على الظن انهم يهود..

جوازات السفر الجديدة

جاء في دوارهايوم ان اجتماعا عقد يوم الخميس الماضي في دائرة المهاجرة للوكالة اليهودية في تل ابيب حضره الادون غرنباوم رئيس الدائرة المذكورة وغيره من موظفي الوكالة اليهودية لبحث مسألة توزيع الجوازات الجديدة على المهاجرين

لماذا؟

طلبت هياردن من يهود القدس ان يرفعوا الاعلام الصهيونية والبريطانية على منازلهم وحوانيتهم يوم عيد اليوبيل الفضي لجلالة الملك جورج الخامس

عضو عن المهاجرين؟

قالت هاآرتس: راجت اشاعة يوم السبت الماضي في تل ابيب مفادها ان عفوا سيصدر يوم عيد يوبيل جلالة الملك عن المهاجرين الذين دخلوا البلاد بصورة غير مشروعة وقد كان اهتمام من يتعلق بهم الامر عظيما ولكن هذا الخبر لم تؤيده المصادر الرسمية حتى الآن

لماذا الزيارة ؟

جاء في هاآرتس ان المستر ادوين صموئيل وكيل مدير دائرة المهاجرة والسفر زار يوم الجمعة الماضي المجلس الطائفي اليهودي في تل ابيب وقد رافقه في هذه الزيارة الادون ولنسون احد موظفي دائرة المهاجرة والسفر في يافا. ولا ندري اذا كانت هذه الزيارة لمجرد سؤال خاطر اعضاء المجلس ام انها لمسائل اخرى لم ترد الصحف اليهودية نشرها ؟

اخبار يهودية

سارق من تل ابيب

كثرت السرقات بين اليهود الى حد كبير. وظهر اكثر من مرة ان اللصوص منهم كما تقرأ الآن:

قبض البوليس على لص جديد من اهالي سكان تل ابيب يدعى ابراهام هازباني وذلك حينما كان يحاول سرقة غراماقون من مخزن المستر بايلن الكائن في شارع مركز مزحاري في تل ابيب

لصوص الحوانيت

حاييم بوادو صاحب حانوت في شارع ميشارم رقم ٧ في تل ابيب عند ما مر بحانوته أمس صباحا وجد بابه مكسوراً فحالا اعلم البوليس بالامر

ولما اجريت التحريات وجد انه بوشر بسرقة المحل ليلا ولكن لم ينقص منه بضاعة باكثر من ثلاثة جنيهات كأن لم يكن رجل حضرت اثناء السرقة ففر اللص او اللصوص.

٢٠ جنيه فقط

ادعى ماير ريخ من سكان شارع ديزنكوف في تل ابيب الى دائرة البوليس انه سرق له من داخل محفظته التي كانت موضوعة في خزانة في بيته مبلغ ٢٠ جنيه

وقد افاد المذكور بانه ترك باب حجرته مفتوحا ولا تزال التحريات جارية للقبض على السارق .. ان اهتدي اليه!

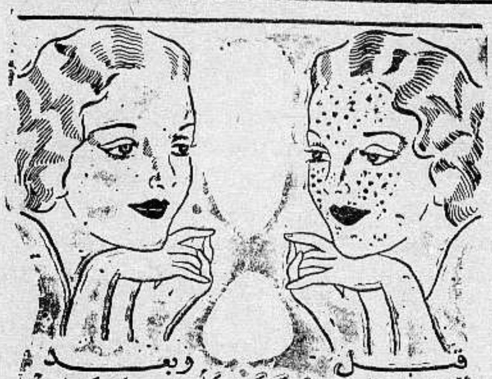
قبل وبعد
أن استعملت كريم راديو كريم

راديو كريم هو الكريمة العلمية الطبية المضمونة بانها تزيل من الوجه جميع الحبوب والبثور والكلف وضربة الشمس والنمش والبقع السوداء وتجعل بشرة الوجه نظيفة ناصعة كالمرآة ..

فالسيدة التي تشكو من وجود بقع سوداء او حبوب على وجهها عليها ان تستعمل هذه الكريم فترى الفرق العظيم بوجهها في مدة ايام قليلة انظر الى الصورة اعلاه وهي صورة سيدة جميلة معروفة لدينا، انظر الى وجهها قبل ان استعملت راديو كريم وبعد ان استعملت راديو كريم فتعرف بنفسك قيمة هذا الكريم المشهور

Radio Cream Medicated

تحضير الشركة الكيماوية الانكليزية ـ لندن ـ انكلترا

الصابون النابلسي

الممتاز

مصنوع من الزيت النقي الخالص

ذائع الشهرة عبق الرائحة
يباع بالجملة في محلات

الوكلاء

السادة ورده وكباب وشركاهم: حيفا
مصطفى ومحمد الجيشة: القدس
السيد عبدالله الصوراني واولاده: يافا
محمد رفعت الاتوني: الشام

فرصة نادرة

اغتنم فرصة وجود افخر واتقن انواع

الكنبايات والكراسي والتخوت الجديدة

وخلافه من لوازم البيوت

محل زكي السفاريني * طولكرم

اسعار رخيصة مساهلة بالدفع

اوتيل ومطعم وبار

الشرق الكبير

لصاحبه محمود عبدالله آغا

يافا ـ بثوبه الجديد الزاهر ـ يافا

يعلن اعادة فتحه اوتيل ومطعم وبار (الشرق الكبير) الواقع في اول شارع الملك جورج بعمارة النابلسي مجدداً من حيث الفرش والمحتويات وما ادخل عليه من الكماليات العصرية حتى غدا يضاهي احدث الاوتيلات الفخمة

ولقد اوجد فيه كافة الاستعدادات لايجاد مطبخ يقدم المأكولات العربية والافرنجية مع اللحوم المشوية والمحمرة على ايدي طهاة حاذقين

تلبى الطلبات الخارجية في الثغر بواسطة تلفون ١٢٠٥

اعلنوا في الدفاع

أفخر أنواع الصابون النابلسي

له شهرة واسعة

« ماركة مسجلة »

مصنوعات معامل أحمد الشكعه

بنابلس

أنقى صابون يستعمل في البيوتات الكبيرة

نظيف يطري البشرة ويجعلها بضة لامعة

نال الجائزة الاولى في معرض نابلس سنة ١٩٢٤

رائحته جميلة لانه مصنوع من زيت الزيتون النقي

لا تدخل الى بيتك صابونا سواه

الوكلاء

محمود كمال قطان: يافا
كرمان وحنيني: حيفا
محمود فيضي أخوان: القدس

الناصرة

مطاليبنا الى الخبير الزراعي

١ ـ زار في الاسبوع الماضي الخبير الزراعي المستر ستو كدبل قرية اندور وحل ضيفا في منزل رافع بك القاهوم وقد اجتمع بفريق كبير من الفلاحين والزارعين ورفعوا اليه عريضة باللغة الانكليزية يطلبون فيها اهتمامه لتحقيق مطاليبهم الآتية

١ ـ تنظيم تقسيم الاراضي بين الزارعين بشكل يمكنهم من الاستفادة الفعلية منها باتباع الطرق الحديثة

٣ ـ الغاء بواقي الضرائب القديمة الباهظة التي كانت من اهم العوامل في تأخير حالة المزارعين

٣ ـ تخفيف المستقعات في مسرج البطوف

٤ ـ تنظيم ادارة الزراعة بشكل يمكن الفلاح في الاستفادة منها لانها بحالتها الحاضرة بعيدة الاتصال منه

٥ ـ حفر آبار في القرى التي ليس فيها ماء كاف

٦ ـ تعبيد الطرق بين القرية

٧ ـ فتح بنك زراعي لتسليف الفلاحين المزارعين على مدد طويلة

هذه هي الطلبات المقدمات بحذافيرها للخبير المذكور. ولهذه المطاليب من الاهمية الكبرى والفائدة العظمى تلفت اليها نظر فخامة المندوب السامي المشهور بحدبه ولطفه على المزارعين وان يعيرها بعض الالتفات فيغدو الجميع شاكرين له هذه المبرة

انهارت الحجارة عليه

بينما كان المدعو سليمان ابو نصرة في احد التوانة الموجودة في جبال الناصرة اذ بالحجارة تنهار عليه ويقضي نحبه ولا من يغيثه رحمه الله

دائرة المهاجرة والسفر

بحيفا لا يحتاج المرء الى كبير عناء في وصف ما يجده من الصعوبة وهذا يعود لاسباب عديدة اصبحت معروفة من الجميع. والذي نحب ان نعالجه في هذه الكلمة العجلى انه يضطر الكثيرون من اهالي الناصرة لاجراء معاملات في الدائرة المذكورة فيذهبون لحيفا واذا وجد خطأ طفيف لا يسترعى الاهتمام يطلب الموظف المذكور اعادة كل شيء من البدء. فيرجع الشخص للناصرة للعمل بما طلب منه. فيتكبد المصاريف الباهظة وتعطيل اشغاله حتى يقوم بما يطلب منه. وكثير ما ينزل شخص وعائلته للغرض فيصيبه ما اصاب غيره. ولما كان مثل هذا العمل لا يستطيع المرء معه الشكوى فقد فهمت بان بعض الاهالي سيرفعون عريضة وبها يطلبون ان يوجد في الناصرة فرع لهذه الدائرة ويأتيها الموظف في اوقات معينة مثلا كل اسبوع او اسبوعين مرة واحدة حيث يقضي جميع المعاملات ويذهب من حيث اتى وهكذا دواليك. ونحن نطلب الى دائرة المهاجرة والسفر ان لا تنتظر هذه العريضة بل تقوم بهذا العمل من خاطرها لانه ضروري جدا لبلد كالناصرة لها مصالح كثيرة بالخارج وسنرى ما يكون بهذا الصدد...

المدرسة الاميرية

يقوم فريق كبير من الاهالي بتوقيع مضبطة للطلب من دائرة المعارف ان تهتم بزيارة المدرسة الاميرية بالناصرة الاولاد والفتيات لعدم وجود امكنة كافية ولكثرة اولاد الازقة فرجاؤنا من هذه الدائرة المذكورة الاهتمام بهذه العريضة وان تلبي طلب الاهالي الذي هو في محله وربما عدنا للموضوع مرة اخرى

عمل طيب

افتتح السادة عصفور اخوان اصحاب محلات البقالة في الناصرة وحيفا محلا آخر لهم في الرملة بادارة السيد سليم حداد فالجمهور الرملي تشجيع ومعاضدة هذا المحل العربي الذي سيكون عند حسن ظنهم به من كافة وسائل الرخص والراحة وفق الله القائمين به خيرا

نظافة المدينة

ما اسرع ان تأخذ الحكومة في تنفيذ قوانينها فتنتهي السرعة حال صدورها غير آبهة لشكوى او مصغية لتذمر ما كانها في واد والاهالي في واد آخر. وهذا لعمري عين الاهمال فالناصرة قضى عليها نكد الطالع ان تكون محرومة من هيأة تمثلها في كافة اعمالها والعمل الذب عن حقوقها المهضومة ومطالبة الحكومة باشياء ناقصة هي في مسيس الحاجة لها..

والحكومة فيما تشترعه من قوانين تنفذها حالا ولكن هذا ليس مبررا لها فتمضي في تنفيذ قوانينها دون الالتفات لاحد. فكل شيء له حدود لا يتعداها البوليس ناشط في الآونة الاخيرة لاخذ مخالفات، ويا ليت هذا المخالفات ضد أشياء تستوجب النشاط فالمسألة عكس ذلك. وكل ما هنالك انه اذا اضطر احد الاهالي من اصحاب الحوانيت او الاعمال للتبويل في مكان منزو قامت قيامته واخذ عليه مخالفة وحالا يحاكم عند القائم مقام ويدفع الجزاء هذا ما جرى لبعضهم في هذا الاسبوع ولا حديث الناس في هذه الايام سوى هذه المسألة كيف لا وانه لا يوجد مراحيض يذهب اليها المرء عند الحاجة. ايها السلطات انت جادة في تنفيذ هذا القانون ان دون مراعاة..

فما قولك لو قام الاهالي مطالبين بايجاد مراحيض. وماذا تفعلين ازاء هذا الطلب الحق. لا شيء بالطبع. استدعاء يوضع على الرف كما سبقه من استدعاءات والذي لا يوافقه هذا الامر فليذهب ويشرب البحر. كنت طالبت قبلا بضرورة ايجاد مراحيض ولكن ليس هناك آذان صاغية للسمع. فكلامي ذهب هباء منثورا. يا سعادة القائمقام رجاء واحد انه لدي تقديم مثل هذه المخالفات بهذا الشكل ان تسأل اذا كان يوجد مرحاض وعند التحقق من سؤالك تفرض الغرامة التي يقولها العدل والضمير

فالسائق نجد مثلا اعلانا بعدم السير اكثر من ٢٥ كيلو متر بالساعة وعند مخالفته يغرم بالجزاء لانه فعلا خالف القانون اما المراحيض فلا اثر لها في الناصرة ان في هذا العمل مدعاة للحيرة.

نرجوكم ان تستعملوا على الاقل صلاحيتكم في هذا المشروع الهام وتعيروه انتباهكم قليلا لرفع هذا الكابوس من دفع الغرامات الى ان توجد مراحيض كافية تسد هذا النقص

ايتها البلدية ويا دائرة الصحة، ولا اعلم ايكما المسؤول عن هذا. فكرا مليا في الامر ونفذ باسرع ما يمكن لئلا يكون الشعب ضحية هذه المخالفات. وانت ايها الشعب طالب ببناء هذه المراحيض وعين الاماكن المناسبة لها. ولا تتوان ابداً لانه اذا لم تهب للمطالبة ذهبت حقوقك وبقيت تحت طائلة القانون.

حيفا

الي جلالة الملك جورج

صورة الكتاب الذي ارسله فضيلة الاستاذ الشيخ يونس افندي الخطيب قاضي مكة الاسبق الى جلالة الملك جورج بمناسبة عيده الفضي

يا صاحب الجلالة:

انتهز فرصة الاحتفال بيوبيلكم الفضي واتوجه لجلالتكم بالتحية تنبعث من وسط امة عزلاء الا من سلاح الحق ذلك السلاح الخفي الذي لا تراه العيون بل تحسه القلوب الكبيرة كقلب جلالتكم

تحية اتوجه بها لشخص جلالتكم الطيب وانا ارى سيول الهجرة الصهيونية تطغى على فلسطين وتهدد اهلها العرب تهديدا يظلله العلم البريطاني.

يا صاحب الجلالة:

امد الله في حياتك ووفق شعبك الكريم وسائر الشعوب الى طرق الحق والصواب وكفاها شر العدوان وما تجلبه من تصدع وتشقق وامراض اجتماعية تسرى في جسم الانسانية

ولا زلت يا صاحب الجلالة معزاً يعمل على العدالة والانصاف ويهدي للخير. ولا زلت وسائر افراد البيت الكريم في صحة وهناء

ولا حول ولا قوة الا بالله

يونس الخطيب

قاضي مكة الاسبق

حيفا: فلسطين

جمعية للقصارين بحيفا

تأسست في حيفا جمعية باسم «جمعية القصارين العرب» غايتها اتقان العمل العائد على ارباب المصالح وخصوصا اصحاب الاملاك منهم، وقد انضم اليها نخبة من اشهر العاملين الحائزين على شهادات راقية

وستقوم الجمعية وحدها بالاتفاق مع ارباب المصالح على المقاولات رأساً وحبذا لو تقوم جمعيات، تحفظ حقوق العامل وتسهل عمله، مثل هذه الجمعية..

لجنة

درس حالة العمال

غريب جدا امر تأليف اللجان واعطاء تقاريرها ففي كل مناسبة تضج فيها الاهالي تؤلف لجنة حكومية وغير حكومية لاعطاء تقارير في ادعاءات المشتكين والمظلومين، فمنها من يعطي تقارير لا فائدة للبلاد منها مرجوة ومنها من يتأخر عن اعطاء التقارير او ابداء كلمة، فقبل شهرين تقريبا وصلت حيفا لجنة لدرس حالة العمال على اثر الاضرابات الكبرى المعروفة، ودرست الحالة على ضوء الحقيقة! الا انها لم تعط تقريرا ينتظره العمال المساكين بفارغ الصبر، في هذا الصدد، فهل تريد تلك اللجنة ان تكون كسابقاتها!

القدس

ولي عهد العراق

عم الفرح والسرور سائر الطبقات بميلاد ولي عهد عرش العراق الجديد فيصل الثاني وقد ارسلت برقيات التهنئة لجلالة الملك غازي بالمولود السعيد والكل يدعو الى الله ويتوسل اليه ان يمتعه بالصحة التامة والعمر الطويل بظل صاحبي الجلالة والديه

ذكرى شاعر العرب

يعمل بعض الفضلاء على تشكيل لجنة تأخذ على عاتقها الدعوة لاحياء حفلة الاربعين لفقيد العربية الشاعر النابغة الكبير المرحوم عبد المحسن الكاظمي، وسأبعث اليكم باسماء هذه اللجنة متى تم انتخابها

احالة الى المركزية

احال حضرة الاستاذ طاهر بك الافغاني، قاضي التحقيق، رجحي الدجاني الى المحكمة المركزية ليحاكم امامها بالتهمة التي رفعتها النيابة ضده وهي تزوير واستعمال مستندات مزورة.

اسباب عزل امام

نظرت نهار امس الاول محكمة العدل العليا في القضية التي رفعها الاستاذ عمر افندي الصالح بالوكالة عن الاستاذ علي حيدر امام جامع الجزار في عكا فقررت بعد تدقيق الاوراق، دعوة المجلس الاسلامي الاعلى تمهيدا ليبين الاسباب التي اوجبت عزل الاستاذ علي حيدر وساوافيكم بنتيجة هذه القضية.

الطيبة

شجار مع اليهود

قبيل ظهر الثلاثاء الماضي بينما كان بعض الرعاة يسيرون مع مواشيهم في الارض غير المباعة لليهود والواقعة بين المستعمرات اليهودية تواصلوا في مواشيهم بعض شبان طيرة بني صعب الى (عين ورد) لاسقائها واستراحوا من شدة الحر فما جاءهم جمهور كبير من اليهود في تلك المستعمرة بالضرب والشتم ومنعوهم من المرور من تلك النواحي واخيرا لم يكتفوا بمثل هذه الاعمال والاعتداء حتى ساقوا مواشيهم بالقوة ووضعوها ضمن الاسلاك الشائكة فثار أولئك الشبان وحنقوا على اخذ مواشيهم رغم انوفهم دون اي حق ما واشتبك اخيرا الطرفان ساعتين وما انتشر هذا الخبر في المستعمرة الا وهرعوا رجالا ونساء بالطواري والاخشاب وقد هرع على اثر وقوع هذه المعركة رجال الشرطة حتى منعوا اليهود عن العرب والقوا القبض على بعض الرعاة وساقوهم الى دار الحكومة رهن التحقيق وسأوافيكم بتفاصيل هذه الدعوى

حفلة النادي

الاصلاحي

اقام اهالي طيرة بني صعب ظهر الخميس الماضي حفلة شائقة بمناسبة افتتاح النادي الاصلاحي حضرها حلمي بك الحسيني والدكتور اديب بك الخرطبيل وقد حضر عدة وجوه واعيان ومراسل هذه الجريدة وفي الوقت المذكور افتتحت الحفلة بعشر من القران الكريم القاه امام القرية والقيت عدة خطب وقصائد حماسية من قبل فضيلة الشيخ ابراهيم حسن الخطيب احد علماء القرية، ومعلم مدرسة الطيرة فارس افندي حسين وبعض شبان القرية وفي الساعة الواحدة تناول طعام الغداء كل من القائمقام وطبيب الصحة ومراسل هذه الجريدة مع اهالي البلدة وفي الساعة الثانية غادر المدعوون داعين للنادي بكل توفيق ونجاح

النظام الجديد في العراق

«تابع المنشور على الصفحة الاولى»

من صدق الوطنية وحب العمل والنظام ولانها وضعت ثقتها في زعمائها على اختلاف احزابهم وعرفت الان انها وضعتها في محلها

فالنظام الجديد ـ اذا جاز لنا ان نسميه بهذا الاسم ـ الذي نتوقع ان نراه قريبا في العراق سيكون والحالة هذه نظاما ديموقراطيا صحيحا لانه يستمد قوته من ارادة الشعب، ولانه لن يمس الحقوق التي اكتسبتها الامة من الدستور اقل مساس. كما انه سيكون في الوقت نفسه نظاما حازما تحكم بموجبه الامة حكما صحيحا لا يتطرق اليه الخلل المشاهد في الانظمة البرلمانية الحالية ولا تحل فيه المناورات والدسائس الحزبية محل الحقائق والمصالح الوطنية

وقد كان العراق في السنوات الاخيرة قدوة لشعوب الشرق في نهضته السياسية والادبية والاجتماعية وفي المواقف الوطنية التي وقفها رجاله وما كانوا يبدونه من نكران الذات كلما طلب اليهم ذلك باسم الوطن. ثم طرأت احوال كادت تغير هذا الاعتقاد بهم. ولكن هذه الاحوال لم يكن بد من وقوعها في فترة الانتقال الخطيرة التي مرت على العراق بعد دخوله عصبة الامم ووفاة الملك فيصل فجأة. في وقت لم يكن الرأي العام فيه قد اعد عدته لسد الفراغ الذي احدثه موت هذا الملك العظيم

اما الآن فقد استأنف العراق سيرته الماضية وسار في خطة لن يمضي عليها وقت طويل حتى تتجه انظار الشرق كله اليها فيرى من نتائجها ما يحبب اليه الاقتداء بها والنسج على منوالها

ومع ان تفاؤلنا هذا بعيد عن المبالغة كل البعد لما نعرفه من مقدمات الحوادث واسبابها. فاننا نستميح رجالات العراق عذرا اذا نحن ناشدناهم الاسراع في تحقيق هذه الامال بالعودة الى اتحادهم السابق والسير جنبا الى جنب في الطريق التي رسموها لانفسهم لان الشرق العربي كله يرقب الآن اعمالهم عن كثب ويرجو من نتائجها العاجلة كل خير له ولهم

ورثة عبد الحميد

رفضت الحكومة اليونانية الاعتراف باملاك ورثة السلطان عبد الحميد وعلى اثر ذلك احيلت القضية الى المحكمة التركية اليونانية في الاستانة للنظر فيها وقد استغرقت جلسات هذه الدعوة سنوات طويلة كان موعد آخرها يوم ٢٦ الماضي فقررت المحكمة رد هذه الدعوى وعدم صلاحيتها بالنظر فيها. وهكذا فقد ورثة السلطان عبد الحميد اولى قضاياهم التي كانوا يقدرونها بثلاثة ملايين ليرة ذهبا

زوروا

محلات علي احمد العمري

سوق البلابسه يافا

روائح عطرية ممتازة — ماء كولونيا فاخرة تشكيلة كرفتات آخر مودة — محافظ وجزادين من احسن الانواع

بضائع جديدة — مهاودة في الاسعار

ماذا تسمع اليوم

عن محلات السادة دجاني اخوان

يافا ـ تلفون ٧١٦

(يوم الثلاثاء ٧ آيار سنة ١٩٣٥)

٦ر٣٠ صباحا تمرينات رياضية — عبد المنعم مختار افندي

٦ر٤٥ قرآن كريم ـ الشيخ محمود الحكيم

٧ر١٥ ختام

١٠ موسيقى ـ اوركسترا حسن ابو زيد ـ (شريط ماركوني المسجل)

١٠ر٣٠ اسطوانات منتخبات من ام كلثوم ونادره وسهام وصالح عبد الحي وآخرين

١١ر٣٠ موسيقى ـ اوركسترا حسن ابو زيد (شريط ماركوني المسجل)

١٢ ظهراً ـ ختام

٢ـ ٢ر٢٠ ـ مساء ـ موسيقى ـ اوركسترا حسن ابو زيد (شريط ماركوني المسجل)

٢ر٢٥ النشرة التجارية الاولى

٢ر٣٠ ختام

٥ ر ٣٠ برنامج احتفال مرور ١٥ سنة على افتتاح بنك مصر يشتمل على خطب من اصحاب المعالي والسعادة مدحت يكن باشا وطلعت حرب باشا واحمد عبد الوهاب باشا (مذاعة من حديقة الازبكية)

٧ر٣٠ نشرة الاخبار

٨ النشرة التجارية الثانية

٨ ر ١٠ حفلة خاصة بمناسبة مرور ١٥ سنة على افتتاح بنك مصر يشتمل على الاستاذ محمد عبد الوهاب

خطاب جامع

تابع المنشور على الصفحة الخامسة

وتذكير بما في الكون من بديع صنع الله ولقد اختلفت في ذلك الطرائف الحديثة كما اختلف طريق العرض والطلب في العروض والاموال، وظهر لبعض الناظرين لقشور الاشياء وسطوحها، ان الفهم الجديد للعلم يعارض الدين الصحيح، وليس ممكنا ان يكون ذلك اذا عرفنا في الازهر ان يتعلم على هذه الطرائق الحديثة وسرنا كما يسيرنا قانون العرض والطلب

لا اقصد ان يكون الازهر مدرسة للطب او الهندسة، ولكن ارى ان هناك علوما لها صلة بالدين تعين على فهمه وصحته وتدفع الشبهات عنه، فيجب تعليمها او القدر الضروري منها ويجب ان نغير طرقنا كما تغيرت طرق العرض القديمة وان نساير العصر بقانون العرض والطلب

وقوع الحرب عام ١٩٣٦

يقول الاستاذ بريفا الفلكي الفرنسي ان الحرب العظمى التي يتوقع العالم وقوعها، كما يتوقعون انها ستكون اشد من سابقتها لن تقع في عام ١٩٣٥ وانما يخشى من وقوعها في عام ١٩٣٦ ويقول الاستاذ بريفا انه ربما اعلنت في شهر يوليو على الغالب وقد تنشأ عن حوادث تحدث في آسيا الوسطى وروسيا والقوقاز واليونان.

الزواج في ايطاليا

يوالي السنيور موسوليني دكتاتور ايطاليا حض مواطنيه على الزواج وتكثير النسل للمحافظة على مقام ايطاليا ومكانتها. ولضمان اقبال السكان على الزواج عين السنيور موسوليني جوائز عديدة للمتزوجين والذين ينجبون من الاولاد عدداً كبيراً، وفرض على العذاب ضرائب تهديهم الى طريق الزواج وتجعلهم يقبلون عليه وعلى اكمال «نصف دينهم» ومن ادلة هذا الاقبال ان ٢٣٠٠ زواج حدث في روما في ٢٢ ابريل الماضي وقدمت الحكومة لكل عروسين ٥٠٠ ليرة ايطالية.

اضرار

تعريض الجسم للشمس

من رأي طبيب انكليزي ان تعريض الجسم طويلا لاشعة الشمس وهو المعروف باسم الاستحمام بالشمس ضار اذا فرط فيه لانه يؤدي في آخر الامر الى تهيئة الجسم لقبول النوامي السرطانية في المكان الذي يعرض فيه للاشعة وذكر بهذه المناسبة سويسرا واليابان وقابل بينهما فقال ان سويسرا تحسب مباءة الاغنياء وطالبي النزهة وحوادث السرطان فيها اكثر عددا منها في سائر بلدان العالم، اما البلاد اليابانية المزدحمة بالسكان والتي يبلغ الفقر فيها اشده، كما يقول الطبيب، فاصابات السرطان فيها اقل مما هي في غيرها.

الا لم تشهد الغارة الشعواء مقحما، فدافع

الدفاع

يافا — يوم الثلاثاء فى ٤ صفر ١٣٥٤ — الموافق ١٧ آيار ١٩٣٥

صاحب الامتياز والمحرر : المؤول ابراهيم الشنطى
يشترك فى تحريرها طائفة من كتاب العرب فى الداخل والخارج
مدير الادارة : شوكت حماد
رقم التلفون ١٠٧٥ و ١١٨٧
العنوان البرقي : الدفاع يافا — عنوان البريد : ص . ب ٥

﴿ العدد — ٣١٥ — السنة الثانية ﴾
ادارة الدفاع فى عمارة حربون، شارع جمال باشا — يافا

	عن سنة	عن نصف سنة
قيمة الاشتراك في فلسطين	١٥٠	٨٠
فى الخارج	٣٠٠	١٦٠

الاعلانات يتفق عليها مع ادارة الدفاع — قسم الاعلانات

صور عالمية على هامش الحوادث

صورة المستر انتونى ايدن حامل اختام جلالة ملك بريطانيا والسير جون سيمون وزير الخارجية اثناء زيارتهم الاخيرة لبرلين لمحادثة الوزراء الالمان عن التجنيد الاجباري ويري فى الصورة الاخرى المستر ماكدونالد والسير جون سيمون والمستر انتونى ايدن مع بقية الوزراء اثناء ذهابهم الى دار مجلس العموم للمناقشة فى امر التسلح الالمانى

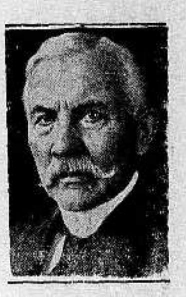

صورة حاكم ولاية ميمل الالمانية التى انضمت الى حكومة لتوانيا بعد الحرب

صورة السير جون سيمون وزير خارجية انكلترا والهر بروكنر مرافق الزعيم هتلر والمستر انتونى ايدن حامل اختام جلالة الملك فالهر فون نورات وزير خارجية المانيا فالسفير الانكليزي في برلين المستر فيبس اثناء زيارة السير جون سيمون الى برلين ومحادثاته مع الزعيم هتلر

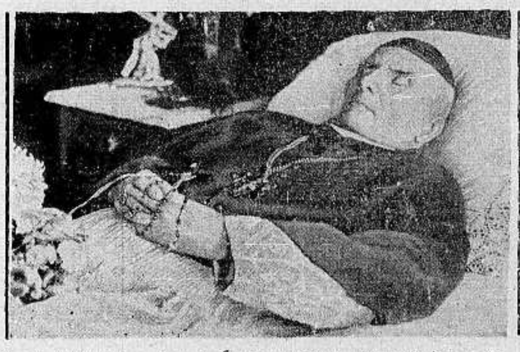

صورة الكاردينال الذي توفى فى انكلترا مؤخراً وقد انتخب قداسة البابا كاردنالا جديداً عوضا عن المتوفي

صورة العمال الالمان وقد اقلتهم الباخرة الالمانية الكبرى « اوقيانوسة » فى نزهة بحرية الى بلاد البرتغال وتراهم في الصورة اثناء نزولهم الى الشاطئ فى لشبونه عاصمة البرتغال

صورة بعض سيدات المانيات ذاهبات الى لندن لتمثيل المانيا فى الجمال وفي لباس المودة الجديدة الالمانية في لندن

راديو هيزماسترز فويس موديل ١٤٣
ذات ثلاث موجات وقوة ٨ لامبات

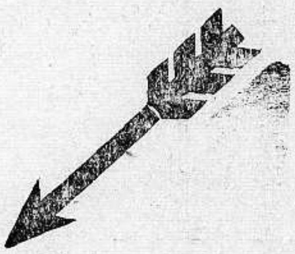

امين ابو رحمه

صاحب محلات الراديو والغرامافونات وجميع لوازمها وهو الوحيد الذي استطاع ان يخفض اسعاره

راديات وغرامافونات ماركة هزماسترز فويس

HIS MASTER'S VOICE

عما تباع به فى عموم المحلات الرئيسية فى فلسطين

شرفوا لمعاينة وارداتنا الجديدة

في محلاتنا

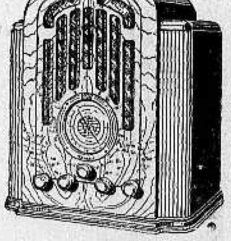

راديو هيزماسترز فويس موديل ١٢٨ E
ذات ثلاث موجات وقوة ست لامبات

يافا
﴿ شارع بطرس ﴾

حيفا
﴿ مدخل المرفأ ﴾

تحققوا من جودة الاصناف ورخص الاسعار

الدفاع يوم الاربعاء ٥ صفر ١٣٥٤ – ٨ آيار ١٩٣٥

صاحب الامتياز والمحرر المسئول ابراهيم الشنطي
ويشترك في تحريرها طائفة من كتاب العرب في الداخل والخارج
رقم التلفون ١٠٧٥ و١١٨٧
العنوان البرقي : الدفاع يافا – العنوان البريدي : ص . ب ٢٥٥
الاعلانات يتفق عليها مع ادارة الدفاع – قسم الاعلانات

أن لم تشن الغارة الشعواء مقتحماً فدافع

الدفاع

(العدد ٣١٦ – السنة الثانية)
مدير الادارة : شوكت حماد
ادارة الدفاع فى عمارة حزبون شارع جمال باشا – يافا

	عن سنة	عن نصف سنة
قيمة الاشتراك في فلسطين	١٥٠	٨٠
في الخارج	٣٠٠	١٦٠

جريدة يهودية ووحوش الصحراء . اضراب العمال بحيفا . محاولات الهستدروت
عودة دستور ١٩٢٣ بمصر . تعبئة الجيوش في الحبشة وايطاليا

البدعة الجديدة
قال الانكليز يتامرون عليهم
الحزبية الظمأى لا تشبع من عصارة الوطن العزيز

سكتنا اياماً . قلنا ربما كف هؤلاء الناس عن صيحاتهم . فاذا بهذا السكوت يفسر على انه جبن وهزيمة . وهل عاقل يتصور هذا ، وهو إنما يحارب جماعة كل نظامها ، من اساس البناء الى القبة ، قائم على المصالح ، والماديات ، ووسائل العيش ؟ قد يجبن الانسان أمام الحق ، اما امام الباطل فهيهات !

سكتنا مؤثرين مصلحة هذه الامة . فاذا بنا نستعرض الجريدة إثر الجريدة من هذه التي اصدروها لشتيمة الناس والنيل منهم . ماذا كانت النتيجة ؟ سألتك ان تتناول واحدة منها ، وانظر هل فيها شيء من الاخبار ؟ هل فيها شيء من الشئون العامة ؟ هل فيها شيء من المقالات الممتازة ؟ من السطر الاول الى السطر الاخير ، لا تعثر إلا على ما تتقزز منه : مطاعن ، وسباب ، وشتائم ، وكيل المديح المفرط الى درجة الخيال ، للرئيس وللاتباع ، واتباع الاتباع . أهذه صحافة ؟ اين حقوق القراء عليكم ؟ اين رسالة الصحافة التي تمشي بالرأي العام صعدا الى أعلى ، لا تهبط به سفلا الى الاغوار ؟ لكن تلك اقلام لا تستطيع ان تخوض في بحوث جدية ، ولا تستطيع ان تسبغ على قرائها شيئا من الخير ومكارم الاخلاق .

وابتدعوا اليوم آخر ما وصل اليه الخيال المتعمق من بدائع ، فقالوا الانكليز يتامرون على زعامتهم . يا سبحان الله ! كل شيء إلا هذا . ولا يقابله في الاحزاب الاخرى الا زعم اعضاء حزب الدفاع الوطني انقاذ الوطن ، وهم انما ينقذون خزائنهم المتخمة بالاموال والكنوز . فاذا صدقت هذه ، فصدق تلك !

الانكليز راضون عن هذه الزعامة . ألم تتكفل لهم تحويل القضية الى ناحية اليهود فقط ؟ ألم تتكفل لهم إلهاء البلاد ثلاث سنوات بحائط البراق ؟ ألم تتكفل لهم تجشم الاسفار الى ابعد حدود الدنيا ؟ فلماذا يغضب الانكليز إذن ؟ انا أقول لكم متى يغضبون : عندما تهب زعامتكم تحتج رسميا على استمرار الهجرة واطلاق عقال البيوع . عندما تهدد بسخط هذه الامة وهي اكثر ما تكون اليوم استعدادا للسخط . عندما تقول لهم إذا كان كرسيكم هذا حائلا بيني وبين الاشتغال بالقضية ، فخذوه أجلسوا عليه الصنم الذي تشاؤون . عندما تصارحهم يا مرحباً بالعذاب ، والنفي ، والتشريد و « رب السجن احب الي مما يدعونني اليه » عندما لا تحضر الحفلات المختلطة ، وتظهر امام الشعب بمظهر السيد . عندئذ يغضب الانكليز . عندئذ يتامرون . اما الآن والسفينة ناصبة الشراع ، في بحر رائق ، وتيار مطيع ، فلا وأبيك ، سوف لا يغضبون !

ويتبارى الحزبان فى وسائل القوة ومظاهر السلطان . اما فلسطين فلها الحسرات وللحزبين المسرات . لها الفناء ، ولهما البقاء . لها ابشع ما يكون من ابن عقوق لوالديه ، ولهما العيش الناعم ، والمظاهر الخوادع . حزبان يقتتلان ، وعلى مقربة منهما الوطن فى النزع الاخير . هذا لا يقنع بجاهه ، وسلطانه ، وذاك لا يقنع بغناه وثرائه . كلاهما يمضي بالامة الى نهاية الموت ، وعند مراحل الخراب . كلاهما جر عليها ما نرى من انقسام ، وتخاذل ، وسيطرة يبسطها اليهود بعد ان كانت السيطرة لنا

سكتنا ، وقلنا من اجل فلسطين . عسى القوم ان يتقبلوا دعوة العمل ، فنرى منهم صفحة بيضاء نشيد بذكرها مسرورين . وفيما نحن نتوقع هذا اذ بالصحف التي يصدرونها تخبط باليمين وبالشمال ، فى غير روية ولا تعقل . أهذا الوحي الذي هبط علينا من الذين احسنا بهم الظن ؟ ويا عجبا كيف يستسيغ أولئك الناس لغة هى مثل طريق مملوء بالاشواك ، لا يرى فيه القراء حلاوة الحديث ، ولا قبسا من نور الله . وكيف لا يفهمون ان هذه الصحف توردهم موارد النقمة قبل غيرهم ، اذ لا يتدلى هذا الغير الى قلم من خشب ، ، ولا يأخذ يناجز صحيفة من شتائم ، وانما يعمد الى سيد هذه الصحف جميعا فيبادره المناجزة .

اللهم واننا لنصدق حين نطلب اليك ان تكف اذى الحزبية عن هذا البلد . فقد تقاسم السادة لحمه ، وعظمه ودمه ، وجاء دور الروح يتصيدونها . واللهم اننا لنصدق في نيتنا بدرء هذه الفتنة . ولكننا في ذلك لا نسكت عن التنبيه الى الاخطاء . حتى اذا لم تلق هذه الدعوة الطيبة الا نيات السوء الغوائل منهم ، مضينا فيما ارادونا عليه . وان الذي ينزل الى ذلك الميدان لا يجبن ، كما يقول ذلك الكاتب ، بل ليتعفف ان يناجز ضعفاء ، ما ندري لماذا أخذوا هكذا وجن جنونهم ، وقاموا يتخبطون على غير هدى وانبرت صحفهم تأخذ حظها من فن الشتيمة ، والسباب ، والاقذاع في التهم . وماذا تنتظر من اقلام لم يؤت بها الا لهذا الغرض ، ولا تتلقى الوحي من عند وجدانها ؟ مع ذلك ها نحن نترقب ، ولكن لنا الصدر والرأس معاً ، دون الاتباع ، واتباع والاتباع

ابراهيم

انباء شرقية وغربية

ذكرى الشهداء
فى سوريا ولبنان

احتفل امس فى بيروت ودمشق بذكرى تنفيذ الاعدام فى شهداء سوريا ولبنان في ٦ مايو عام ١٩١٦ وقد حضر هذه الاحتفالات جماهير غفيرة وسارت المواكب الى قبور الشهداء حيث القيت خطب صغيرة فى تعظيم التضحية التى قدمها شهداء الاستقلال في سبيل حرية بلادهم . وقد اشترك في هذا الاحتفال في دمشق مندوبون وخطباء عن البلاد السورية وبعض مدن لبنان ، اما فى بيروت فالحكومة كعادتها لم تحتفل فى هذا الاحتفال ، لان الحكومة اللبنانيه تحتفل بهذه الذكرى في اليوم الثاني من شهر سبتمبر من كل عام ولهذا اقتصرت الحفلة التي اقيمت فى بيروت على العناصر الشعبية والهيئات الوطنية وقد القيت ايضا خطب عديدة على مقابر الشهداء .

ولى عهد ايطاليا
في طرابلس

جاء من طرابلس الغرب ان ولى عهد ايطاليا البرنس بيامنتي وزوجته قبل قيامه الى حمص احدى مدن طرابلس الغرب امر بوضع اكليل من الزهر في المكان الذى سقط فيه الملازم ريكارديو جرازبولى قتيلا في معارك حرب تركيا وايطاليا عام ١٩١١ ومنحته الحكومة اول مدالية ذهبية للحرب في لوبيا .

العائلات الفقيرة

اخترعت حكومة النازي الالمانية لقبا جديدا هو « العائلات الفقيرة » ، لا تطلقه على قليلي المال ، بل على قليلي الاولاد . وتعد العائلة فقيرة اذا لم يزد اولادها على اثنين وقد عللت الحكومة الالمانية ذلك بأن التهديد الوحيد الذي تشعر به من جانب الدول المجاورة لها هو تكاثر النسل مثلا في بروسيا وايطاليا وغيرها ، اما فرنسا فالمانيا مطمئنة تماما من نحوها .

زلزال جديد
فى اليابان

جاء من طوكيو انه ورد عليها نبأ من فرموزا عن حدوث هزات ارضية اخرى فيها قتل من جرائها ٦٩ نفساً . ومركز الهزات في شنشيكوا وهو الاقليم نفسه الذي حدث فيه زلزال منذ اسبوعين قتل فيه ٣١٨٥ نفسا واصيب ٩١٢٥ باصابات خطرة و ١٤١٥ باصابات خفيفة .

تعليقات سريعه

بالتلفون
سوآل وجواب

دار السوآل والجواب الآتي بالتلفون بين شخصيتين معروفتين :

— الظاهر ان الصحف تريد خوض المجلس التشريعي من جديد ؟

— ربما ، لكن اليهود يعارضون الفكرة ، والانكليز يوافقونهم . ثم اننا سنعمل بقوة لاقناع الرأي العام بان طلب المجلس التشريعي خيانة وطنية !

وفعلا اخذوا يبثون الدعاية ضده . لماذا ؟ لان وجود المجلس معناه القضاء المبرم عليهم ، وعلى هذه المظاهر التى يخدعون بها الناس . من اجل هذا يعارضون في تأسيسه لا كمعارضة الصادقين في وطنيتهم . ونرجو ان لا نصرح باكثر من هذا !

مراسيم
البابويه فى فلسطين

اننا ، يا اخي القارىء ، نعيش فى عصر البابوية الاول حينما كانت مراسيم الحرمان تصدر بحق « الكافرين » الخارجين على نفوذ البابوية فلا يكلمهم الناس ، ولا يقربونهم ، ويرون فيهم المارقين . واليوم تصدر « البابوية » العربية مراسيم الحرمان ، لأن فلانا خالفها الرأي ، ولأن فلانا لم ينسق اليها . واول مرسوم هو مرسوم الخيانة . ثم مرسوم الاستئجار لليهود ، ، وللانكليز . ثم مرسوم الشتائم ، وهات يا ذامة ! وهذه « البابوية » مراسيم الرضاء عن الاتباع . فهذا الوطني الفاضل ، وذاك الزعيم المجاهد ، وهؤلاء المخلصون ، العاملون ، المجاهدون .... وانزل بقافية الواو والنون من هذه النعوت ! وكما انحسر ظل « بابوية » القرون الوسطى ، فسينحسر ظل « بابوية » القرن العشرين في فلسطين !

((زعيم))
العمال واسطة خير !

اكتشفنا جديداً لذهاب فخري بك النشاشيبي الى مصر . فقد سافر فخري بك الى وادي النيل ليشرف على مسئلة العمال هناك ، بعد تصدع صفوفهم ، وبعد ان ضرب بمؤسسات العمال التى « يترأسها » في فلسطين اكبر المثل حتى لحزب العمال البريطاني ! وربما كان عنده الآن في الكونتننتال الشريف عباس حليم ، وعزيز بك ميرهم ، يلقى عليهما نصائحه الغالية فى الحماسة والاخلاص المفقودة ، والله اعلم !

مع ذلك
بسيفك هدينا الصور !

ارادت بعض صحف سماحة المفتى العبث ودالت ان « الدفاع » لم تنشر حادثة صدام علم المجلسيين بعلم الاستاذ الفاروقي خوف « الكسفة » . ونحب ان نجيب صحف المجلس بان « كسفة » الدفاع وامثال « الدفاع » من الناس انما هي بوجود هذه المواسم والاعلام ، وبرفع العصى ، والدق على الطبول ، ومناداة : يا منصور ، بسيفك هدينا السور – يا حفيظ ! هذه « الكسفة » التى « نأكلها » امام الاجانب . وإلا فلو كان اتباعكم هؤلاء رجالا لما استطاع خمسة من افراد البوليس ان يفرقوهم . مع ذلك نهتف معكم : ... وبسيفك هدينا السور !

الى
ان يتم الاثاث !

سأل بعض بعض اعضاء حزب الدفاع الوطني لماذا حزبهم لا يعمل ، فأجابوا : لحين نجلس فى المكتب ! اي ان الحزب اوصى على اثاث عند محلات وهبة اخوان ، والى ان يتم الاثاث يعمل الحزب . فلما الاثاث لا يكون بالرياش ، والطنافس ، والمكاتب انما يكون بالعقول و.. القلوب – فهل عندكم شيء من هذا الاثاث ؟ وغداً تقام في الحزب المآدب ، والحفلات ، وربما نام فى ادارته الاضياف الكرام .

قالت ...
او قلنا نحن !

يلاحظ القراء ان جرائد الجماعة تنقل دائما عن البلاغ ، والايام ، وصوت الاحرار . ويلاحظون ان ما يكتب بهذه الصحف من شؤون تتعلق بفلسطين ، يطابق هوى « الجماعة » ربما لا يعرف الكثيرون سر ذلك ، فها نحن نقوله :

لهذه الصحف كلها مراسل أقيم لتغذيتها بالانباء . وهذا المراسل هو السيد فرنسيس المحرر الآن في الاوقات العربية و « الشباب » يزودها دائما بالمقالات « الكريمة » البعيدة عن الشتائم والتهم . ثم تبدأ العملية الثانية . تأخذ صحف الجماعة هذه الرسائل وتقول : قالت زميلتنا الايام ، وقالت زميلتنا صوت الاحرار ، وقالت زميلتنا البلاغ . والواجب في كل ذلك ان يقال : قال زميلنا السيد فرنسيس المحرر في جرائدنا او ... قلنا نحن !

« البقية على الصفحة السابعة »

مع القافلة
العقلاء يعملون لتهدئة الشعور
حتى الطفولة تنتقد هذه السياسة المتضاربة

تحدثنا الى القراء عن اضطرابات يافا سنة ١٩٢١ كما شهدناها رأي العين . وها اننا نتابع الحديث : اننا الآن في صحن المسجد . حديث المقاطعه يدور على الالسنة . يومئذ كان في وسع العرب اهلاك اخصامهم بالمقاطعة . والرأي العام متهيء لها . انهم يستطيعون الاستغناء عن اليهود ، اما هؤلاء فلا . ومقاطعة تستمر شهرا واحدا تقضي عليهم ، او يعودون الى اوروبا . ولسبب حتى الآن لا نعلمه ، لم تنجح هذه المقاطعة ، ووئدت وهي ما تزال في اول العمر .

وحدثونا ان مهاجرين كثيرين قادمون الى يافا . فوالله لقد رأيت ساحة الميناء تعج بالناس يريدون منع انزال اليهود ، بالقوة . وحاولت الحكومة تهدئة هؤلاء الثائرين فلم تفلح . انظر الى الوطنية الصادقة عندما تكون بريئة . لم يقدموا الاحتجاجات ، بل تقدموا بنفوسهم يحولون دون استمرار هذه الهجرة . وفعلا اوقفها السر هربرت صموئيل فيما بعد ، كما سيظهر للقراء في حينه .

ودار « العقلاء » على الناس يلطفون من حدتهم كانوا يتجولون راكبين ومكلفين رسميا بذلك . فاستطاعوا الى حد . ما الثمن ؟ كيف كان ذلك ؟ هل نالت البلاد مطالبها ؟ شيء من هذا لم يقع . وانما هذه مهمتهم عند اشتداد الازمات . لا نقول كان واجبهم التحريض ، ولكن كان واجبهم وضع حد لهذه الهجرة ، وانالة الامة مطالبها . ويومئذ كان ذلك في وسعهم . على كل حال استشهد من استشهد ، وجرح من جرح ، وأوذي بعاهة دائمة من أوذي . وثمن كل هؤلاء يبدده أولئك الناس من اجل ابتسامة ، او غير ابتسامة ، لا ادري . لقد ظلت هذه سابقة خطرة ، ففى كل اضطراب يقومون بنفس المهمة فى أمانة واخلاص عجيبين . اترى كان الشعب على باطل وانتم على حق ؟ إذن اطلبوا اليه ان يظل هادئا ، عالك مشاعره . والا فانزلوا انتم حيث ينزل هو ، وابذلوا مثله ، او اعملوا على نيل مطالبه . لا تلهبوا شعوره في ثورات بندائكم الصارخ : الاستقلال التام او الموت الزؤام ! فأنكم حين يأخذ الشعب في تطبيق رأيكم هذا تفرون من الميدان ، وتتخلون عنه .

كانت يافا معقل الحركة الوطنية . وانتقلت الروح المتحمسة الثائرة الى القدس . ها هم العرب يمشون في مظاهرة . لقد كان يوم ٢ نوفمبر من كل سنة شؤما على البلد . وان العرب لا يحتملون مجرد ذكر هذا اليوم . وكانوا فى غير حاجة الى جماعات تطوف على المتاجر طالبة الى الناس اغلاقها والاضراب . فمجرد ورقة صغيرة تعلق على باب « الجمعية الاسلامية المسيحية » فى كل مدينة كان كافيا لان تغلق تلك المدينة . بل اصبحت تلك عادة لا يشذ عنها احد

سارت المظاهرة في القدس فى شارع يافا . وكان لابد من الاحتكاك ، وانبعثت الشرارة الاولى ، فسجل تاريخ فلسطين « اضطرابات القدس في ٢ نوفمبر سنة ١٩٢١ » اي بعد وقوع اضطرابات يافا بخمسة شهور فقط او كانت الخسائر خمسة قتلى من اليهود و ٣٢ جريحاً . واستشهد عربي واحد ، وجرح ستة .

جاء السر هربرت صموئيل . فعجب الناس كيف تقدم حكومة الانتداب على تعيينه . قد يكون الرجل بريئاً ، يخشى ان تلوث ايامه فى فلسطين بالدماء . ولكن ذلك التعيين كان تحدياً يستفز شعور العرب على كل حال . من اجل ذلك رأينا البلاد تضرب عن بكرة ابيها يوم مجيئه وكنت واقفاً في ساحة الشهداء « الساعة » اسمع الى اقوال الناس . فاذا بهم ينسجون حبال الخيال حول مجيء المندوب السامى الجديد . ولا بأس ان نذكر شيئاً من ذلك للذكرى لا لشيء آخر . فقد سمعت انه جاء في البحر . وسمعت من رجل ثان انه جاء في البر . وسمعت من ثالث انه جاء مختفيا ، وان اربعين رجلا لبسوا عين لباسه لكي لا يعرفه الناس :

يا عجباً ! أفتخشى الحكومة العرب الى هذا الحد ؟ اذن لماذا تتحداهم به ، ولا تعين مندوبا بريطانيا ؟ لماذا لا تتفادى هذا الاضراب العام في سائر مدن فلسطين وقراها ؟ اليس الاضراب بدأ للثورة كما رأيت . الم تقم اضطرابات القدس في يوم ٢ نوفمبر ، يوم وعد بلفور ، يوم اضراب العرب ؟

حتى الطفولة ، واول عمر الشباب يشك في سياسة الحكومة البريطانية ، وفي انها تتمشى على اساليب عاقلة ! —

وثورة القدس — لماذا تذهب هدراً ؟ الا يستفادمنها ؟ إذن فليتقدم رسل العائلية لاجتناء الثمرة . إذن فليربحوا الموقف . إذن الى « الطور » من اجل هذه الغاية .

والى العدد القادم

ا ...

دنيا العرب والاسلام

زهد النبي الكامل

مثل اعلى في الاخلاق والعفة

«لقد خفت في الله ما لم يخف احد، وأوذيت في الله ما لم يؤذ احد. ولقد اتى علي ثلاثون ما بين يوم وليلة وما لي ولبلال من الطعام الا شيء يواريه ابط بلال» (حديث شريف)

«حلقة اخرى من سلسلة المحاضرات التي يلقيها الاستاذ الكبير عبد الرحمن عزام عن ابطال العرب، والاستاذ عزام كاتب ثقة ومؤرخ حجة في مثل هذه الشؤون»

حدثنا الآيات في زهده وقناعته صلى الله عليه وسلم، وقد ضرب فيهما المثل الاعلى للناس جميعاً، للراعي والرعية والافراد والجماعات.

انظروا الى العالم الذي نعيش فيه فانه يشكو الجشع الذي اصاب اهله فلا الغنى قانع بآلافه وملايينه ولا الفقير راض بالكفاف من العيش فالمالكون لأعنة المال يصرفونه في شؤون الهوى والاجراء كذلك يتطلعون الى المال لنفس الهوى فليس المسيطرون اقل رغبة في اللهو ممن هم دونهم فقد تساوى الامير والحقير وجعلوا هدف الحياة وغايتها شهوات النفس ومتاع المادة.

انظروا يميناً ويساراً في كل الاوساط بل في العالم اجمع، هل ترون الا خلقاً قد انطلقوا للدرهم والدينار لا يلوون، وانصرفوا لعبادة المادة فملكت قلوبهم ومشاعرهم واصبحت رفيقهم في حركتهم وسكونهم. هل ترون الا صراعاً بين امم اتخذت حب المال وغلب عليه غايتها فهو لها الاول والآخر والظاهر والباطن. وهل ترون الا طبقات من الامم تتطاحن وليس لها مطلب الا السبق الى المتاع واختطاف ما في ايدي بعضها. وهل ترون الا افراداً من فاز منهم بالغنيمة تنحى بها جانباً وارخى لهواه العنان في قصور مشيدة وجنان ومركب ومظهر ومتاع وغرور للناس ينظرون بين الحسد والاعجاب لا يسألون انفسهم شيئاً عن اصل هذا أو مصيره

تلك الامم والطبقات والافراد في صراعها على المادة قد هوت الى الحيوانية ليسوا فيها الا كالقطيع يتزاحم ويطارد ليحلى بالعشب او الكلاب تتناهش وتتخاطف من طبق العظام. هوى الانسان اذاً في سبيل المال واتخاذ هذا المال الهوى، الى المقام الذي جاء الانبياء والرسل جميعاً لانتشاله منه وتوجيهه وجهة اسمى من المادة وجهة معنوية مقتصدة في رغبات البدن الزائل متطلعة الى مطالب الروح الخالدة

جاء بطل الابطال صلى الله عليه وسلم والناس على مثل هذا الحال لا يعرفون فضلاً الا للاموال والاحساب، ولا يدركون من لذة التقوى ومتاع الروح شيئاً

فضرب مثلاً في نفسه من القناعة والزهد واحتقار الدنيا. صرف الناس عما هم فيه، وأخرج مدرسة الصحابة الزهاد الذين جعلوا للحياة الروحية المقام الاول، فاتخذوا الدنيا مطية الى ما هو اسمى منها

ضرب محمد عليه السلام المثل في شخصه في فقره وغناه وضعفه وقوته، ضربه وهو محاصر مع اهله في الشعب وهو ملتجيء الى المدينة وهو يقيم دولة الاسلام فيها وبعد ان اقامها وبعد ان ملك الاموال والرقاب في جزيرة العرب كلها فكان يهب هبات الملوك فيعطي الغنى والبركة ويرجع الى بيته وفراشه فيه الحصير في دار ضيقة لا مصباح فيها

قالت عائشة كنت انام بين ايدي رسول الله ورجلاي في قبلته فاذا سجد غمزني فقبضت رجلي واذا قام بسطتهما. قالت والبيوت يومئذ ليس فيها مصابيح

وقال ابن مسعود دخلت على رسول الله وقد نام على حصير وقد اثر في جنبه، فقلت يا رسول الله لو اتخذنا لك وطاء نجعله بينك وبين الحصير يقيك منه، فقال مالي وللدنيا ما انا والدنيا الا كراكب استظل تحت شجرة ثم راح وتركها

وعن قتادة بن النعمان قال، قال رسول الله اذا احب الله عبداً حماه من الدنيا كما يظل احدكم يحمي سقيمه من الماء

تلك هي نظرة بطل الابطال صلى الله عليه وسلم الى الحياة المادية، تلك النظرة السامية التي اخترقت حجب هذه الدنيا، فلما اتسعت مدرسته وانتشرت تعاليمه فتحت القلوب الى ما هو اوسع من البطن والفم والانف. وسمت النفس الانسانية فوق تلك الحجب، فتجلى لها النور الالهي واتسع الافق واضاءت الارواح العلية هذا الوجود، فشهد العالم دولة الصدر الاول الاسلام فيها المثل الكامل للزهد والقناعة والعدل والمساواة والمعروف وطيب العيش فيها، مثل ابي بكر وعمر امير المؤمنين في اثواب مرقعة يحسدهما كسرى وقيصر. وهل كان عمر في الثوب المرقع على الارض اقل متاعاً بالحياة من المترفين الجبابر؟ كلا انما هو نوع آخر من اللذات ابعد من الحيوانية وأدنى الى الانسانية ذلك هو متاع الروح التي تجردت الى الله والى اسمى الحياة الوجدانية ابعد اثراً في النفس واحسن عاقبة على الابدان وارضى الى وجودنا البشري مسيطرين على ما في هذه الارض من مخلوقات. تلك المدرسة المحمدية مدرسة القناعة والزهد اخرجت ولاة وحكاماً للشعوب يقتنعون بدرهم في اليوم اجراً ويقيمون الولاية والمسالك على احسن ما يرضي الله والناس

يقول بن هشام عن زيد بن اسلم لما استعمل رسول الله عتاب بن اسيد على مكة رزقه كل يوم درهماً فقام فخطب الناس فقال ايها الناس اجاع الله كبد من جاع على درهم فقد رزقني رسول الله درهماً كل يوم فليست لي حاجة الى احد

اترون خلال هذه الخطبة الا رجلاً فرحاً برزقه وما اوتي قد ضمن العيش بدرهم، ويريد ان يفرغ لما هو فوق العيش. ثم انظروا الى علي امير المؤمنين احد افراد هذه المدرسة يتحدث عن نفسه قال خرجت من بيتي في يوم شات واني لشديد الجوع التمس شيئاً فمررت بيهودي في مال له يسقي ببكرة فاطلعت عليه من ثلمة الحائط فقال مالك يا اعرابي هل لك في دلو بتمرة قلت نعم فافتح الباب حتى ادخل ففتح فدخلت فاعطاني دلواً كلما نزعت دلواً اعطاني تمرة حتى اذا امتلأت كفي ارسلت دلوه وقلت حسبي فاكلتها ثم جرعت من الماء ثم جئت المسجد

هذه هي القناعة التي تلقاها الصحابة من المعلم الاكبر.

انظروا اليه نفسه خرج مرة من المسجد فوجد ابا بكر وعمر فسالهما عن خروجهما فقالا اخرجنا الجوع قال وما اخرجني الا الجوع فذهبوا الى ابي الهيثم فامر لهم بشعير فعمل وقام الى شاة فذبحها واستعذب لهم ماء معلقاً عندهم في نخله ثم اتوا بالطعام فاكلوا وشربوا من ذلك الماء فقال عليه الصلاة والسلام لتسألن عن نعيم هذا اليوم

كان النبي معروفاً بفرط الحب لاولاده حتى فاطمة بنته كانت اذ دخلت عليه قام اليها وقبلها واجلسها مكانه ومع ذلك كانت تعيش عيشة الفقراء وتتأذى من الام الرحى وتجرح احياناً من حمل الماء فطلبت اليه يوماً خادماً من الاسرى فابى

وروى انه قال لعلي كيف تطمعون في شيء من هذا واهل الصفة على ما هم عليه من الفقر. ودخل على فاطمة وفي يدها سلسلة من ذهب وهي تقول لامرأة عندها هذه اهداها ابو الحسن فقال صلى الله عليه وسلم يا فاطمة أيسرك ان يقول الناس ابنة رسول الله في يدها سلسلة من نار ثم خرج ولم يقعد فارسلت فاطمة بالسلسلة فباعتها واشترت بثمنها عبداً فاعتقته فحدث رسول الله بذلك فقال الحمد لله الذي نجى فاطمة من النار ذلك هو الزهد الذي علمه بطل الابطال لاهل بيته وصحبه والناس جميعاً وان فاطمة وقد باعت السلسلة واعتقت العبد لا بد وان تكون قد تمتعت بلذة وجدانية وطمأنينة نفسية ابعد اثراً في تشييد بيت السعادة من تلك السلسلة من الذهب في عنقها تفخر بها على صاحباتها

روى البخاري عن عائشة انها قالت لعروة: يا ابن اختي ان كنا ننظر الى الهلال ثم الهلال ثلاثة اهلة في شهرين وما اوقدت في ابيات رسول الله صلى الله عليه وسلم نار فقلت يا خالة ما كان يعيشكم قالت الاسودان: التمر والماء الا انه قد كان لرسول الله جيران من الانصار كانت لهم منائح وكانوا يمنحون رسول الله من البانها فيسقينا.

هذا البطل لا توقد النار في بيته شهرين ومع ذلك يذكر مرة في صلاته ان في بيته تبراً (ذهباً خاماً) فيسرع في صلاته ليتخلص منه ويوزعه على الناس. قال عقبة بن الحارث صلى بنا رسول الله العصر فاسرع واقبل يشق الناس حتى دخل بيته فعجب الناس من سرعته، ثم لم يكن بأوشك من ان خرج فقال انه ذكر شيئاً من تبر كان عنده فخشيت ان يحبسني فقسمته.

هذا الذي يقسم التبر بين الناس هو الذي تقول عائشة ايضاً عن حال اهله ما شبع آل محمد من خبز البر ثلاثاً حتى قضى لسبيله وما اكل آل محمد اكلتين في يوم واحد الا احداهما تمراً ويقول انس قال رسول الله: «لقد خفت في الله ما لم يخف احد واوذيت في الله ما لم يؤذ احد. وقد اتى علي ثلاثون ما بين يوم وليلة وما لي ولبلال من الطعام الا شيء يواريه ابط بلال».

العراق

بين مصر والعراق

قدم بغداد يوم الاحد الماضي معالي محمد بك المفتي الجزائرلي وزير مصر المفوض في العراق وايران. وقد اجريت صباح يوم الاثنين الفائت المراسم المعتادة لتقديم اوراق اعتماده الى صاحب الجلالة الملك غازي. وقد تم ذلك بحضور الوزراء وكبار رجال الدولة العراقية

شركة جديدة

للبحث عن النفط

تقدمت شركة (بورما) الانكليزية بطلب الى الحكومة العراقية تلتمس منحها امتيازاً يخولها حق البحث عن النفط في بعض الجهات العراقية. والمفهوم ان الحكومة بدأت تدرس طلب الشركة هذا. والمعلوم انها تنوي تلبية هذا الطلب اذا رضخت الشركة لشروط مناسبة تكفل مصالح العراق في نفطه

الخلاف

العراقي الايراني

يعرف القراء الشيء الكثير عن الخلاف الحاصل بين العراق وايران بسبب مسألة الحدود ويعرفون كذلك التطورات التي وصل اليها هذا الخلاف وان الامر عرض على عصبة الامم، وان هذه اجلت اتمام النظر فيه الى جلستها القادمة التي ستعقد في ٢٠ من الشهر الحالي. وقد سافر وزير خارجية العراق نوري باشا السعيد ومحمد زكي بك الى جنيف لحضور هذا الاجتماع. وينتظر الشعب العراقي ان يحل هذا الخلاف على الحدود بما يضمن حقه التصريح

ومن انباء ايران الاخيرة ان الحكومة الايرانية ستسلم بحق العراق في هذا الخلاف واصبح من المنتظر ان لا تنتهي اجتماعات مجلس العصبة المقبلة الا وقد حل الخلاف نهائياً وعادت المياه الى مجراها الطبيعي بين الدولتين الاسلاميتين الشقيقتين

الوطن فوق الاحزاب

بعد ان تسنم دولة ياسين باشا الهاشمي اريكة الحكم والف وزارته من الرجال المشهود لهم بالمقدرة وتقديس الوطن، وتقديم حقوقه على المصالح الشخصية اخذ يواصل الليل بالنهار يعمل بجد ونشاط على توحيد كلمة الاحزاب ولم صفوف الامة حتى تتفرغ ويتفرغ رجاله العاملون لخدمة الوطن وجعله في وضع يمكنه من متابعة العمل لرد اعتداء كل طامع يضمر للعراق شراً. ولم تمض طويل مدة على وجوده في رئاسة الوزارة حتى رأى، وهو عميد حزب الاخاء الوطني وقائد السفينة، ان يتقدم لامته بخدمة بليغة وافقه عليها اركان حزبه ممن يقومون الان معه باعباء الحكم. فدعا اعضاء حزبه الى عقد مؤتمر في مركز اعماله حضره جميع رجال الحزب وبعد البحث في حالة البلاد وما تتطلبه من جمع الصفوف وتوحيد الكلمة وافق المؤتمرون على الاقتراح المقدم من لجنة الحزب العليا. وقرروا وقف جلسات الحزب وتعطيل اعماله السياسية على ان يسعى رجاله لتوحيد كلمة الامة والسعي لادماج جميع الاحزاب في هيئة واحدة لافساح المجال لبقية ابناء البلاد الغيورين على مصلحتها ان ينبذوا التحزبات ويتحدوا لتكوين جبهة موحدة تعضد الخطط الاصلاحيه المنوي تطبيقها في سبيل تحسين حالة البلاد السياسية والاقتصادية.

وهذه لعمر الله تضحية كبرى يقدمها الحزب الاخائي على مذبح الوطنية والمصلحة العامة. وقد قابل الشعب بعموم طبقاته هذه المبرة بكل سرور وارتياح، وهم لا يتأخرون عن نبذ جميع الاحزاب تلبية لنداء الوطن ومصلحة البلاد. وما كاد الحزب يذيع قراره الخطير هذا حتى شاع في الاندية السياسية ان جميع الاحزاب الاخرى عزمت عزماً اكيداً على السير وراء الحزب الاخائي. وسوف لا تمضي ايام قلائل حتى تصبح الاحزاب العراقية كتلة موحدة تسير على منهج واحد في سبيل رفاهية الشعب والاخذ بيده الى ما يجعله في مصاف الامم والشعوب الناهضة. فاين الزعماء والاحزاب في بلادنا لتتلقى دروس التضحية والوطنية عن اساتذتها؟

نظام

تصدير القمح

قال مراسلنا في دمشق:

كان نظام تصدير القمح والدقيق السوري اللبناني الى فلسطين مرتكزاً حتى الان على اساس الاتفاق الجمركي المعقود مع هذه البلاد عام ١٩٢٩ فكانت هذه الحاصلات عند دخولها الاراضي الفلسطينية غير خاضعة لاجازات الدخول التي تخضع لها البلدان الاجنبية الاخرى التي تصدر هذه المواد ذاتها الى فلسطين بل كانت تدخلها حرة معفاة من الرسوم الجمركية، غير ان المخابرات كانت منذ بضعة اشهر تجري بين البلادين لاعطاء التصدير هذا شكل اتفاق جديد وقد ادت هذه المفاوضات الى عقد اتفاق بموجب رسائل تهودت بين الطرفين

سيارات غزة
الوطنية
سفريات يومية
بين غزة ويافا
وبالعكس
سيارات فخمة
سائقون ماهرون
***

راديو لورنس
٢١٬٠٠٠ كيلو متر

٢١٬٠٠٠ كيلو متر
هو افخر جهاز راديو اخرجته المصانع الالمانية. شكله جميل جذاب صوته بديع قوي. بدون «ضجة». بواسطته تسمع محطات اذاعة
تبعد عنك ٢١٬٠٠٠ كيلومتر
اقتنوا افخر واعظم راديو
اذكروا دائما محلات دجاني اخوان
اذكروا دائما محلات دجاني اخوان

الصابون النابلسي
الممتاز
مصنوع من الزيت النقي الخالص
الصابون النابلسي الممتاز ماركة النعامة
استعملوه
فانه نقيا
دار طاهر المصري بنابلس
ماركه مسجلة
ذائع الشهرة عبق الرائحة
يباع بالجملة في محلات
الوكلاء
السادة ورده وكباب وشركاهم: حيفا
مصطفى ومحمد الجبشة: القدس
السيد عبد الله الصوراني واولاده: يافا
محمد رفعت الاتوني: الشام

زوروا
محلات علي احمد العمري
سوق البلابسه يافا
روائح عطرية ممتازة — ماء كولونيا فاخرة تشكيلة كرفتات آخر مودة — محافظ وجزادين من احسن الانواع
بضائع جديدة — مهاودة في الاسعار

رقم تلفون وكالة الدفاع في القدس ١٤١٣

اوتيل ومطعم وبار
الشرق الكبير
لصاحبه محمود عبد الله آغا
يافا - بثوبه الجديد الزاهر - يافا
يعلن اعادة فتحه اوتيل ومطعم وبار (الشرق الكبير) الواقع في اول شارع الملك جورج بعمارة النابلسي مجدداً من حيث الفرش والمحتويات وما ادخل عليه من الكماليات العصرية حتى غدا يضاهي احدث الاوتيلات الفخمة
ولقد اوجد فيه كافة الاستعدادات لايجاد مطبخ يقدم المأكولات العربية والافرنجية مع اللحوم المشوية والمحمرة على ايدي طهاة حاذقين
تلبى الطلبات الخارجية في الثغر بواسطة تلفون ١٢٠٥

صفوة ما يحمله بريد الشرق و الغرب

ذكاء البوليس.

يكشف سر جناية مروعة

بسبب سن صناعية في فم القتيلة

منذ خمسة عشر شهرا عثر البوليس في نيويورك بامريكا على جثة امرأة في حقيبة. وقد اتخذ المجرم او المجرمون جميع الاحتياطات اللازمة حتى لا يستطيع البوليس باي حال من الاحوال ان يتعرف على شخصية القتيلة وذلك بان نزعوا عنها ثيابها وقطعوا جثتها اربا، ثم دقوا العظام مع اللحم حتى اضحت الجثة كلها كتلة مختلطة وشاءت الاقدار ان يعثر البوليس في حطام هذه الجثة على سن صناعية كانت هي الدليل الوحيد الذي كشف سر هذه الجريمة المروعة.

فقد اعطيت هذه السن الى احد مفتشي البوليس وطلب اليه ان يقوم بابحاثه وتحرياته لعله يوفق الى كشف معالم هذه الجريمة الغامضة

وراح مفتش البوليس يبحث عن الطبيب الذي صنع هذه السن فطاف بما يقرب من ١٩٢ طبيبا حتى اهتدى الى الطبيب المنشود. وبذلك استطاع معرفة شخصية القتيلة وهويتها ولم يلبث ان عرف القاتل الذي زج بالسجن الان رهن المحاكمة على ما اقترفت يده الاثيمة، وحسب انه افلت من يد العدالة

الحرب الكبرى

تشوه طفلا في الثانية

لما اغار الجيش الروسي في عام ١٩١٥ على قرية صغيرة في بلاد المجر تصادف وجود طفل في الثانية عشرة من عمره في حضن امه بالقرب من مكان القتال، فأخذ الروس يقذفون تلك القرية بالقنابل فأصيبت الام المسكينة بشظية منها قتلتها لساعتها، وكان نصيب الطفل منها ان قطعت ساقاه وكتبت له الحياة ولكن مقطوع الساقين.

وقد بلغ طفلنا هذا اليوم الثانية والعشرين من عمره وهو يتقاضى معاشا شهريا من وزارة الحربية المجريه قدره اربعة جنيهات لاعتباره من مشوهي الحرب ولا شك في ان هذا الطفل كان اصغر الاشخاص الذين جرحوا اثناء الحرب الكبرى واسم هذا الشاب لازلوا روباكا ويكسب عيشه في الوقت الحاضر من حرفة الخياطه التي تعلمها اخيراً

سر النوم

كيف ينام الانسان

ولماذا هو في حاجه الى النوم

كتب العالم الفرنسي الكبير الاستاذ دوبوا مقالا قيما عن سر النوم ولماذا ينام الانسان وكيف ينام، فقال ان سبب النوم هو غاز الكربون في دم الانسان وقد كان المفهوم قبل ذلك ان هذا الغاز لا يلعب دورا هاما في حياه الانسان ولكن الابحاث التي قام بها الاستاذ دوبوا قد اثبتت ان اهمية غاز الكربون في دم الانسان لا تقل بحال عن اهمية الاوكسجين، سيما وان غاز الكربون هذا هو الذي ينظم الاوكسجين في جسم الانسان.

والانسان عندما ينام تبدأ درجة حرارته في الهبوط تدريجيا ببطء ولكن باستمرار ولا يقف هذا الهبوط في درجة حرارة الجسم الا عندما يستيقظ الانسان من نومه، فمنذئذ تبدأ درجة الحرارة في الارتفاع مع حركة الجسم ونشاط اعضائه. وفي حالة النوم يقوم في جسم الانسان نضال ضد البرودة وهبوط درجة الحرارة، وفي هذا النضال يحدث الاحتراق الداخلي في جسم الانسان ومن هذا الاحتراق يتولد غاز الكربون وتزداد كمية هذا الغاز في الدم. ولا تقف هذه الزيادة الا عندما يستيقظ الانسان من نومه وعندئذ تبدأ حركة التنفس والدورة الدموية في استهلاك غاز الكربون،

ومعنى ذلك ان اليقظة والنوم تتوقفان الى حد كبير على كمية غاز الكربون في الجسم.

ماذا تسمع اليوم

عن محلات السادة دجاني اخوان

يافا - تلفون ٧١٦

(يوم الاربعاء ٨ آيار سنة ١٩٣٥)

٦ر٣٠ صباحا تمرينات رياضية — عبد المنعم مختار افندي
٦ر٤٥ قرآن كريم -الشيخ محمود الحكيم
٧ر١٥ ختام
١٠ موسيقى - حفلة خاصة من مؤلفات محمد العقاد يذيعها رباعي العقاد بقيادة مصطفى افندي العقاد المكون من عود — عبد الفتاح صبري، كمان — اسماعيل العقاد قانون محمد العقاد ورق مصطفى العقاد — تقسيم عود — مقدمة تأليف محمد العقاد تقسيم كمان — سماعي تأليف محمد العقاد تقسيم قانون، استراحة مداعبة تأليف محمد العقاد وعبد الفتاح صبري - استراحة - كمان منفرد اسماعيل العقاد - تقاسيم انجا تأليف ادهم افندي، استراحة - تقسيم عود سماعي تأليف محمد العقاد تقاسيم كمان فانتزي تأليف محمد العقاد وعبدالفتاح صبري استراحة. فكرة تأليف محمد العقاد
١٢ ظهراً -ختام
٢-٢ر٢٠ - مساء - موسيقى - فرقة بلوك الحفر
(شريط ماركوني المسجل)
٢ر٢٥ نشرة الاخبار
٢ر٣٠ ختام
٦-٦ر٣٠ قران كريم الشيخ محمود عبدالحكيم
٦٣٥ ر ٧ حديث الى الاطفال فرقة من الاطفال بارشاد المربي احمد خيرت
٧٠٠-٧-٢٥ حديث رسمي - وزارة المعارف العمومية قصص البكالوريا
٧ر٣٠ نشرة الاخبار
٨ النشرة التجارية الثانية
٨١٠-٨-٣٠ حديث رسمي وزارة الزراعة
٨ر٣٥-٨و٥٥ حديث ناحية الخير والبر من الحكومات الاسلامية القديمة الاستاذ عبد الحميد العبادي
٩ موسيقى اغاني بلدية - محمد العربي وفرقته
٩ر٣٠ موسيقى مغنى والات الاستاذ محمد عبد الوهاب
(شريط ماركوني المسجل)
١٠ موسيقى اغاني بلدية محمد العربي وفرقته
١٠ر٣٠-١١ موسيقى مغنى والات الانسة نجاة علي
تقسيم عود مقدمة موسيقية تقسيم قانون ليالي ودور يا قلبي سايز حبيبك تلحين داود حسني
١١ر٥-١١ر٢٥ منولوجات فكاهية حسن افندي صالح
(١) ابن البلد والمخدرات (٢) الفيلسوف وزوجته (٣) السكران
١١ر٣٠-١٢ موسيقى مغنى والات الانسة نجاة علي مقدمة موسيقية ثم قصيدة والله لا استطيع
١٢ سلام الملك - ختام

تلفون وكالة الدفاع في حيفا ١٢٥٨

اجراءات سريعة

هل وصل العالم الى فوهة البركان

الغازات الخانقة تقلق بال انكلترا

ذكرت احدى الصحف الانكليزية ان وزير الداخلية في الحكومة البريطانية السيرجون و بامورسيلقي بمجلس النواب خلال الاسبوع القادم بيانا ضافيا عن الاجراءات التي اتخذتها وزارته لتأمين السكان على حياتهم من اخطار الغازات الخانقة، فيما لو وقعت حرب واستخدم هذا الغاز.

وقد قالت الجريدة التي نترجم عنها هذا النبأ ان وزير الداخلية قد اتخذ الاحتياطات اللازمة للمحافظة على حياة الناس وعلى النظام فيما اذا ارسلت على انكلترا سحب الغازات الخانقة من ذلك انه اتفق مع احدى الشركات الكبرى على توريد عشرات الالاين من الاقنعة الواقية المصنوعة وفق الانموذج الذي قر عليه قرار الخبراء. وستطرح هذه الاقنعة في الاسواق في الاسابيع القلائل المقبله وتباع بسعر شلنين و١١ بنسا للقناع الواحد، كذلك اتخذ وزير الداخلية الاجراءات التي تكفل حفظ النظام في حالة حدوث غارة جوية واطلاق غازات خانقة. وسيكون رؤساء البوليس في كل حي من احياء المدن وفي كل قرية هم المسؤولون عن النظام وطمأنينة الناس.

كما اعد السيرجون وبامور وزير الداخلية العدة لانشاء مكتب خاص يتولى رجاله فحص الاقنعة الواقية من وقت الى آخر للتأكد من صلاحيتها وتعهدت مصانع المواد الكيمائية بتقديم الكميات اللازمة من المواد المطهرة في الوقت المناسب واصدر تعلماته الى شركات النور والماء وغاز الاستصباح باتخاذ الاجراءات التي تكفل امداد سكان المدن بالنور والماء في حالة وقوع حرب، وطالب شركة الماء بصورة خاصة لتوقي اخطار تسمم المياه بسبب الغازات الخانقة لاسعافهم فيها

* * *

شفاء الامراض

بالماء والصابون

هل فكر احد بفائدة الماء والصابون في شفاء المصابين بالتهاب ذات الرئة؟ فقد انقضت ست سنوات على الدكتورين ولش وفرازر وهما يقتلان هذه المسألة بحثا حتى تم لهما ماارادا وتوصلا الى انه اذا حقن مصاب بالتهاب ذات الرئة في مجرى عروق الدم بزيت الزيتون النقي والماء والصابون قلل هذا من تأثير حدة الالتهاب وساعد على السرعة في الشفاء بحيث يستطيع المريض ان يغادر سريره في خلال مدة لاتتجاوز عشرة ايام. وقد اسفرت جميع التجارب التي عملها هذان الطبيبان العالمان في معالجة المصابين بالالتهاب الرئوي عن نجاح باهر وهذا العلاج نفسه قد ثبت نجاحه مئة في المئة بمعالجة المصابين بالروماتزم الحاد ومرض الحمرة وبعض امراض اخرى ولا ينوي هذان العالمان ان يذيعا اكتشافهما رسمياً الا بعد اتمام بحثهما نهائيا

قضية غريبة

يرفض ان يلتحق بخدمة الجيش

ويدافع بحرارة عن السلام العام

شهدت محكمة اكس في فرنسا منذ ايام قضية طريفة حكم بها على المدعو جاك مارتن بالسجن لانه رفض الخدمة في الجيش بدعوى ان المسيح عليه السلام نهى عن القتال، وهو كرجل مسيحي يرفض ان يلتحق بخدمة الجيش ليكون يوما ما في صفوف المحاربين.

وقد جرت بين المتهم وبين رئيس المحكمة مناقشة طويلة حول هذه النظرية وحاول الرئيس عبثا ان يقنع المتهم بالعدول عن رأيه وقبول الخدمة في الجيش على اعتبار انه اذا لبى نداء الحرب يوما، فانما يخوض غمارها مدافعا عن بلاده، واعدا اياه بعدم الحكم عليه اذا هو قبل ذلك، ولكن جاك مارتن كان رجلا صلب الرأي شديد المراس، فلم يأخذ بنصيحة رئيس المحكمة ولم يستمع لكلامه

قال له القاضي: «انت رجل متزوج فهل تدع زوجتك تقتل امام عينيك دون ان تهب للدفاع عنها او انقاذها؟» فرد عليه جاك مارتن بقوله: «انه لا يصح ان نشبه بهذا المثل النزاع الذي يقوم بين دولة واخرى والذي من اجله يعلنان الحرب على بعضهما البعض ويموت في سبيل ذلك من ابنائهما آلاف واحيانا ملايين من الارواح البريئة» ثم القى جاك مارتن على المحكمة وشهود القضية درسا بليغا عما يجب ان تكون عليه الدول من الود والصداقة والاخاء حتى يسودها السلام وترفرف عليها اجنحة السعادة. وانه يجب اعطاء ما لقيصر لقيصر وما لله لله، فلا يحق للامة القوية ان تطمع في الامة الضعيفة فتغتالها او تغتصب حقوقها.

وختم المتهم خطبته البليغة مناشدا الجمهور أن يساعده على توطيد دعائم السلام في العالم وان يقاوم مثله كل فكرة ترمي الى التجنيد والحرب.

ولكن القاضي لم يتأثر بهذا الدفاع وحكم على المتهم بالسجن اثنى عشر شهرا

***

اعلنوا في الدفاع

فرصة نادرة

اغتنم فرصة وجود افخر وامتن انواع

الكنبايات والكراسي والتخوت الجديدة

وخلافه من لوازم البيوت

محل زكى السفاريني * طولكرم

اسعار خيصه مساهلة بالدفع

فرع للترجمة في وكالة الدفاع بحيفا

افتتح السيد صبحي عبد الخالق مراسل الدفاع بحيفا فرعا جديدا لترجمة اللغات الثلاث العربية والانكليزية والعبرية تجاه البنك العربي

وتشمل هذه الترجمة: الاستدعاءات وطلبات التوظيف وجميع قضايا المحاكم والاشغال التجارية وكل مايحتاج اليه الطالب بدقة في الترجمة (تقبلها جميع الدوائر) وانجاز في العمل ومهاودة في الاسعار.

وعدا ذلك فالمكتب مفتوح في الليل والنهار ويقبل جميع ما يرده من الاعلانات في اي وقت

* * *

برهم راديودورم الشافى

هو البرهم الوحيد الذي ركب من مواد خاصة ملائمة لجو فلسطين والبلدان الحارة، يزيل النمش والكلف ويشفي القروح والحروق ولا يضر الجلد مطلقا

برهم راديودورم مفيد ومبرد في الصيف

يباع في جميع الصيدليات وفى

مستودع الادوية الوطنى الفلسطيني بيافا

اذا اردت ان تسود استعمل

قطرة مقصود

الحاجة الى كاتب

محل السيد محمود ابو ناعمة متعهد شركة سيارات «الانترنيشنل» بحيفا في حاجة الى كاتب يجيد اللغتين العربية والانجليزية وله المام في علم الحساب براتب حسن

فمن وجد في نفسه الكفاءة والمقدرة فليراجع كتابة السيد محمود ابو ناعمة- حيفا ومخابرة تلفون ١٠٠٥ حيفا

من لا ارض له لا وطن له

***

اقصدوا

المحل الوحيد لعمل الساندويتش المعروف بمحل

الرملاوى

في زاوية «شارع بسترس» بملك سكجها على طريق «المنشية» بعد ان ادخلت عليه تحسينات عظيمة واصبح بمقدوره ان يقدم للزبائن الكرام جميع انواع المأكولات اللذيذة وها هي اصنافها:

بصدرمة، كلاوي مشوية، كوستاليتا، بيض خروف، شاورمة جوجوك، نقانق، جبنه، زيتون، سردين طون، مورتاديلا، انشوا، كوبه، فول، حمص سلطات، زبده، لبن، مثلجات (مرطبات) بوزه، حلويات، شكولاته، جميع اصناف الدخان، فواكه

المحل مستعد لتقديم جميع الطلبات للزبائن بسرعة فائقة واتقان زائد

دار للايجار

توجد دار كبيرة للايجار ذات اربعة غرف مع منافعها على طريق يافا — تل ابيب والمخابرة مع المهندس عبد الله افندي متري بجانب عمارة شانيلا قرب شركة باصات القدس بشارع جمال باشا

كلمة العدد

باسم فلسطين

كتاب كريم من مجاهد كبير

نصيحة اخوية تقابل بمزيد من الشكر والاحترام

حمل الينا البريد مساء اليوم كتابا من اخ كريم ، وصديق فاضل ، آثرنا نشره نزولا عند رغبته :خي ... السلام عليكم ورحمة الله . لشد ما تزايد اسفي اذ رأت هذه المناجزة الصحفية تنحدر حتى تصبح مهاترة . ان فلسطين اليوم على فوهة مدفع الصهيونية ، وغدا تقذف هذه المدافع بكريا اهل فلسطين الى الصحراء . فهل تستمرون فى هذه الفتنة الاهلية ؟

صدقوا ، ايها الاخوان ، ان الثورة السورية المجيدة التي دامت ثلاثين شهرا ، والتي جاء الثوار فيها بابهر ضروب الشجاعة والفروسية — صدقوا انها لم تفشل إلا انزاعها الداخلي الشديد . ان الاجانب ما غلبونا ، ولكن السخائم الداخلية هي التى قضت على الثورة

الهيد عنكم ابصر باحوالكم . لو كنت اجنبياً لاحتقرت العرب في فلسطين لانهم على وشك الرحيل ، ومع ذلك شهرون السلاح في وجه بعضهم البعض . وهل هذه الوثيقة التى لا اصل لها تجر الصحف الوطنية الى نضال لا ينتهى ؟ لماذا التحامل الشديد ، وتشويه سمعة الافراد ؟ استحلفك بالله وبالوطن يا ابراهيم ان تثت على خطة الدفاع عن الوطن ، فكن الجميع ، وانتقد الجميع ولكن بلطف ان الذي تصاب عينه بالم لا يلمها ، ولكنه يعالجها بالمطهر اللطيف . فهل تفعل . اكرر عليك الرجاء بذلك من اخ لك صادق

هذه كلمتي اليك والله لا يضيع اجر من احسن عملا

على عبيد

الكتاب من مجاهد ابلى احسن البلاء في الثورة هو واخوانه . وهو الآن في شرق الاردن مشردا عن وطنه جبل الدروز . ولعلي بك عبيد منزلة خاصة في قلوبنا . وقوله الحق ، اشهد بذلك امام الله . كنا نريد فيما نكتب الواضيع لا الاشخاص ومن اجل ذلك ترفعنا عن الشخصيات . وكم كان اسفنا شديدا حينما رأينا المناجزة الصحفية قد اصبحت مهاترة الغاية منها الباطل لا انشدان الحق . عندئذ وددنا لو نكف عن الكتابة فى الحالة الحزبية التى هدمت صرح البناء الوطني . وفعلا سكتنا اياما اربعة ، ابتعدنا بقدر ما نستطيع عن تلك الغمرة . فما شعرنا الا والشتائم تكال والتهم بالارطال فاضطررنا الى المدافعة عنا على غير رغبة منا ، لا سيما وهذا الوطن كاد ان يتلاشى

نحن نستشعر مثلك يا علي بك ، ايها المجاهد العربي بحق ، الخطر اليهودي . وهذا ما دفعنا الى ايثار السكوت . على اننا ننزل عند رغبتك ورغبة هذه الامة فى معالجة شئونها العامة . وسنظل على خطتنا الاولى لا نحيد عنها ، نتناول المواضيع دون الاشخاص ، ثم نرى أثر ذلك ، وكيف يقابله الاخرون . وسنكون عند حسن ظنك ، والله يحفظك

قريبا

الاستاذ يوسف وهبى

الممثل العالمي فى فلسطين

محاولات الهستدروت مع العمال العرب

اتخذوا عمال مسبيرو عظة بليغة لكم

فى مناسبات كثيرة كنا نرى جمعية الهستدروت اليهودية تهب مدافعة عن العمال العرب ، وفي جميع هذه المناسبات كان لها غاية ترمي للوصول اليها . ولولا يقظة الصحافة العربية ، ولولا سهر بعض الافراد على مصالحهم ومصالح العمال ، لكانت هذه الجمعية وصلت الى غرضها بحجة الدفاع عن حقوق العامل العربي

وليست المشكلة التي شاءت ان تخلقها وتستغلها فى ميناء يافا ببعيدة عنا وقد اسهبنا في مشرح اطماعها يومئذ وكشفنا القناع عن خباياها

ثم قامت مسألة الخلاف بين عمال اصلاح المرفأ وبعض الرؤساء فشاءت ان تستغل الموقف كعادتها الا انها فشلت

والشيء الوحيد الذي يهمنا اليوم اظهاره للعمال اولا وبنوع خاص ، ثم لجمهور هذه الامة ان جمعية الهستدروت هذه لن تدافع عن حقوق العامل العربي ولن تقبل ان تساويه بالعامل اليهودي مطلقا

والدليل الساطع الذي نقدمه اليوم على صدق قولنا هذا ما فعلته هذه الجمعية مع عمال مصنع مسبيرو بيافا وهذا المصنع يستخدم اكثرية ساحقة من العمال اليهود

ذلك ان جمعية الهستدروت قامت تطالب بضرورة دفع رواتب الموظفين ، واستمرت فى مفاوضتها مع الشركة حتى قبلت الشركة - خشية وقوع اضراب ما ، لان عمال الهستدروت مشهورون بذلك - ان تزيد رواتبهم ٧٠ ملا

كانت هذه الزيادة الى العمال اليهود فقط ، فغضب العمال العرب واحتجوا على هذه المحاباة العلنية ، والتفضيل غير المحق ، فماذا كان الجواب ؟

أوعزت جمعية الهستدروت لهؤلاء العمال والموظفين العرب ان ينضموا اليها لتساعدهم وبالفعل انضم هؤلاء العرب الى الجمعية حاسبين انها ستزيد رواتبهم ٧٠ ملا في اليوم كما عملت مع اليهود ، فماذا كانت النتيجة

قامت جمعية الهستدروت بمفاوضة جديدة مع شركة مسبيرو ملخصها ان هؤلاء العرب وقد انضموا الى جمعيتنا واصبح من الضروري ان ينظر في امر زيادة رواتبهم بمعدل عشرين ملا

بالفعل زيدت الرواتب ٢٠ ملا فقط لا غير . فاذا كان غرض هذه الجمعية المدافعة عن العمال ، ومناصرتهم فلماذا تفاضل بين عامل وعامل ؟ ولماذا لم تصر على ضرورة زيادة العامل العربى في مصنع مسبيرو كما زيد العامل اليهودي تماما ؟

وبعد ، هل بقي من يشك في ان جمعية الهستدروت لا ولن تدافع عن حقوق العامل العربي الا لغاية ترمي اليها من وراء ستار ؟

اتعظوا من هذه الحادثة واتخذوا عمال مسبيرو مثالا ولا تعودوا ثانية الى اخضان هذه الجمعية .

المدينة اليهودية

فى بلاد اسرائيل

مسائل ونقاط شتى لفتت نظرنا فى حفلات اليوبيل الفضي التى اقيمت في يافا وتل ابيب .

ومن هذه المسائل الهامة التى علقت في ذهننا ، ما استهل به رئيس بلدية تل ابيب خطابه الطويل اذ قال (من هذه المدينة اليهودية فى ارض اسرائيل المقدسة . ارفع لجلالتكم التهاني باسم الشعب اليهودي) الخ .

اما ان يتكلم الادون ديزنكوف باسم مدينته اليهودية فلا يستطيع احد ان يعارضه ، ولكن ان يقول بانها اي تل ابيب : المدينة اليهودية القائمة في ارض اسرائيل ، ثم يسترسل ويقول والتى عاد اليهود اليها بموجب كلام التوراة وبمساعدة حكومة جلالته لانها بلادهم فهذا كلام كنا نود ، لياقة على الاقل ، ان لا يصدر عن رجل مثله في حفلة رسمية كهذه !

اقرأوا الاذاعه

فى الصفحه الثالثه

وحوش الصحراء نسيت غرائزها

الجريدة اليهوديه تتكلم في شبه حمى!

تستولي على « هاياردن » احيانا حمى شديدة فلا تضبط عواطفها اذا قالت او تكلمت . وقد انشأت امس مقالا افتتاحيا عن احوال اليهود في العالم ، وعن « الاضطهاد » الذي ينصب عليهم ، ثم قالت ، وهنا بيت القصيد ، : « وفي مثل هذه الساعة التى اصبحت فيها حياة اليهود مهددة لا يمكن تلافيها إلا (اسمع) بانشاء المملكة اليهودية في الوطن القومي اليهودي باسرع ما يمكن ، لتتمكن . ملايين اليهود من الالتجاء اليها ، والحكم فيها »

هذه هي النتيجة التى انتهت اليها هياردن . كأن فلسطين لقمة يزدردها اليهود بين عشية وضحاها . وكأن هذا السكون الذي تبصره هياردن في العرب دائم لا ينتهي . نحن نؤكد لهياردن ان الوطن القومي حلم ، ولو بدا علينا هذا الضعف الذي سيزول قريبا جدا

وتستمر هياردن ، في انهام بذيء وتحريض ، بل وشتيمة فتقول : « وقد اصبحت حالتنا في بلادنا « كذا » ووطننا الذي نشيده ونفخر من اجله ، مهددة اذ نرى وحوش الصحراء (اسمعوا) تريق دماءنا ، وتجعله مباحا » واخذت هاياردن تتكلم عن « مؤامرات » سرية ومهاجمات للمستعمرات بما يشاء خيالها ، او تشاء لها الحمى ! وتريد هاياردن بوحوش الصحراء العرب بدون شك فهل هذا من الجريدة اليهودية ادب ، او منطق ؟ هل هذا مسوغ وضمن نطاق القانون

وحوش الصحراء نسيت غرائزها يا هياردن ، واقتلعت انيابها ومخالبها ، ولو لا ذلك لما مكنت « الصيادين » من التغلغل فى صحرائها . وحوش الصحراء هذه فى حاجة الى شيء من الطبع الصارم القاسي ، الطبع الصحراوي الذى لا يسيغ رؤية « الصيادين » الاجانب فى البيداء ! وحوش الصحراء — يا ليتهم اليوم وحوشاً ، اذن لما كان هناك شيء اسمه هياردن ، ولا شيء اسمه وطن قومي !

مشروع

السينما الوطنى

اجتمع مندوبنا المحلي امس بممدوح بك النابلسى واستوضح منه سبب تاخر المشروع فى بناء دار السينما فى يافا فادلى اليه بالمعلومات التالية ننشرها جوابا لمن سبق له واستوضحنا بهذا الشأن قال :

اولا وقبل كل شيء يجب ان يذاع بان العمل قد بوشر به منذ صباح امس ، وذلك بحضور مهندس الشركة السيد المر اذ اخذ العمال في قياس قوة طبقات الاتربة تمهيد لحفر الاسس

اما التأخر حتى اليوم فلم يكن ناتجا منها ، وانما هو الوقت الذي يتطلبه اجراء مثل هذه المعاملات .

لقد ارسلنا الخرائط بعد ان صادقت عليها بلدية يافا الى دائرة المستر سكوب التابعة للبلدية ، ومنها ارسلناها الى دائرة الصحة فكانت تمكث في كل دائرة منها مدة لا تقل عن ثلاثة اسابيع

وعندما صودق عليها فى يافا ارسلناها بموجب الاوامر الى دائرة الصحة العامة فى القدس وهناك بقيت وقتا طويلا لاعادت الينا بعده مع ملاحظات عديدة اضطررنا الى تنفيذها بدقة ، وهذا احتاج الى وقت طويل

هذه هي الاسباب التى ادت الى تأخر الشروع في البناء منذ ان اعلن عن ذلك ، ولكن هذا الامر لن يطول

وقال لنا ممدوح بك ان العمل فى البناء جدي ولن يتأخر عن اوائل الاسبوع القادم .

رجال المطافيء

فى يافا

ظن البعض ان رجال مطافيء بلدية يافا الذين شاهدهم بلباسهم الرسمي فى حفلات اليوبيل الفضي لجلالة الملك انهم ضباط بحرية فأخذوا يتساءلون . هؤلاء هم الذين عادوا الينا بعد ان تدربوا على اعمال الاطفاء في مصر وسوف يشاهدهم الجمهور الباقي في العمل اذا قدر ووقع حريق ما لا سمح الله

***

الاستعراض

العسكري فى يافا

علق على مدخل دار الحكومة في الثغر علم بريطاني كبير الحجم رسم على لوحة بيضاوية الشكل وقف تحته في الساعة التاسعة على سلالم الدار سعادة المستر كروسبي حاكم اللواء الجنوبي ومساعداه المستر بولاك وباكوك والقائمقام الاداري عزمي بك النشاشيبي وغيرهم من كبار الموظفين

وفي الساعة التاسعة والدقيقة الخامسة حضر سعادة رئيس بلدية يافا عاصم بك السعيد فوقف الى جانب حاكم اللواء وكان يحيط به اعضاء المجلس البلدي

ثم حضر الادون ديزنكوف رئيس بلدية تل ابيب فوقف ايضاً الى جانب حاكم اللواء

وفي الساعة التاسعة والثلث اطلت فرقة موسيقى الجيش البريطاني من شارع الصلاحي متقدمة نحو دار الحكومة يتبعها فرقة نظامية من الجنود بسلاحها الكامل

وكان قواد الفرق عندما يمرون بدار الحكومة يقدمون التحية العسكرية لحاكم اللواء

وقد تبع الجند فرق الدبابات المصفحة ويليها سيارات ماكنات التراليوز . وكانت هذه عندما تقترب من سلالم دار الحكومة تنزل فوهات المدافع او التراليوزات الى اسفل تحية لحاكم اللواء

وفي اثناء ذلك كان يحلق في سماء المدينة تسع طائرات فكان يمتزج ازيزها باصوات موسيقى الجيش وجلجلة سلاح الجند !

احتشد الجمهور على جانبي الطريق التي مر بها هذا الاستعراض العسكري من اول شارع النزهة حتى آخر شارع الصلاحي فساحة السراي وشارع بسترس لى اول تل ابيب

وخصص سطح قشلاق البوليس الذي يواجه دار الحكومة في الثغر لعائلات الموظفين الانكليز

ومن يافا توجه الجند بموسيقاهم ودباباتهم الى تل ابيب ثم قفلوا راجعين بسياراتهم الى صرفند والقدس

وبهذا الاستعراض انتهت حفلات اليوبيل الفضي

هذا المساء

على مسرح سينما عين دور

الآنسة ام كلثوم

تطربكم بصوتها الملائكى الساحر

احجزوا محلاتكم من محل

توفيق الزعبلاوى تلفون ٤٧٥

محلات خصوصية للسيدات

هذا المساء

في ٧ و ٨ — ٥ — ٣٥

اسعار التذاكر

ملا	ملا
٢١٠	٣٠

اسعار التذاكر للسيدات

٢٢٠ ملا ١٦٠ مل

ستحيي حفلتين في حيفا يومى الثلاثاء والاربعاء فى ٧ و ٨ ايار سنة ١٩٣٥

تلفونات الدفاع وبرقياتها الخاصة

شكوى

على دائرة المهاجرة والسفر

... الدفاع . مما يؤسف له اشد الاسف ان يضطر المرء لمراجعة شؤون ومـ حقتها في احدى الدوائر فيكون جزاءه من موظفي تلك الدائرة ان يسيئوا معاملته ويصطنعوا معه اساليب غير لائقة .

وقد وقع لي اني ذهبت امس الى دائرة المهاجرة لمباشرة عمل خاص لي هناك ، فما راعني الان يتهجم علي موظف اسمه (الادون مناسي) بالسب والشتم والاهانة وليس بالقليل ان يهان المرء في دائرة رسمية ويسكت عن هذه الاهانة لذلك فانني استرعي نظر ذوي الشأن كما اني الح بطلب تحقيق فيما وقع لي من اهانة .

ولعل هذه الكلمة تجد اذنا صاغية من قبيل مدير دائرة المهاجرة المحترم

رضوان الحلاق

« الدفاع » تعودت الشكاوي لنا على هذه الدائرة . وآخرها كانت واقعة السيد رضوان الحلاق . وهو شاب طيب الاخلاق ، فما ضر الادون مناسي لو عامله معاملة لائقة . اننا لا نحب ان نسمع ان في دوائر الحكومة من يتعمد اهانة الناس . لذلك نلفت نظر مدير دائرة المهاجرة والسفر ونرجوه ان يذيع على موظفيه تعليمات بخصوص معاملات الجمهور . ولعلنا لا نحتاج الى كلمة اخرى

اغلاق الطرق

كان السير في طرقات يافا متعذر أقبل ظهر الامس بسبب منع مرور السيارات والمركبات من اكثر الشوارع دون سابق انذار او تنبيه الى اتخاذ مثل هذه الاجراءات

وقد كان من واجب البوليس ان يعلن عن الطرق التي يمكن المرور منها سلفا لكي يحيط الجمهور علما بها ولكي لا يضطر المرء الى الطواف في سيارته ساعات من شارع الى آخر حتى يصل قرب نقطة يريد الوصول اليها ، لا الى النقطة ذاتها

هذه هفوة من دائرة البوليس نرجو ان لا تقطع ثانية في المستقبل

ضريبة الدخل

كانت حكومة فلسطين فكرت في السابق بتطبيق ضريبة جديدة تدعوها ـ (ضريبة الدخل) تستوفي بموجبها رسوما معينة على واردات الشركات والمتاجر وغير ذلك من انواع الحرف والاشغال . وقد خطت الحكومة يومئذ بهذا الموضوع خطوة عملية اذ دعت اليها اشخاصا كثيرين لاستطلاع آرائهم في الموضوع ، ثم طوي المشروع واصبح في خبر كان

الا ان بعض الثقاة حدثنا مؤخراً مؤكداً ان الحكومة تفكر الآن في العودة الى المشروع ، وانها تستعد لاخراج الفكرة الى خير الوجود

اذا كان هذا الذي اتصل بنا حقيقيا فنرجو من الحكومة ، ما دام المشروع مشروعا عموميا له مساس بحياة جميع طبقات الشعب ، ان تعلن عن رايها بجلاء ووضوح عبارة ، لكي يدرس السكان الفكرة ويكونوا على استعداد للمشروع قبل تنفيذه وتطبيقه

وسنبحث هذا المشروع من جانبنا ايضا ، وسوف نقابل من اجل ذلك رجالا من ذوي الاطلاع الواسع بمثل هذه النواحي من الامور الهامة

القدس

منع الاستاذ المقدادي من دخول فلسطين

القدس في ٧ ايار ـ لمراسل الدفاع الخاص ـ كان الاستاذ درويش المقدادي العربي الفلسطيني ، طلب من القنصلية البريطانية ان تؤشر له على جواز سفره ليتمكن من الدخول الى بلاده التي اضطرته الظروف لتركها وكان يظن بانه ليس ما يمنع السماح له من الدخول اليها ، اسوة ببقية (الاجانب) الذين يدخلونها بالمئات والالوف ولكن مثلما ان القنصل البريطاني في العراق امتنع عن التأشير له كذلك الحكومة منعت السماح له بدخول البلاد في حين ان قانون المهاجرة والسفر الذي وضعته حكومة فلسطين يسمح لاي اجنبي من البقاء في فلسطين ثلاثة اشهر ، فهل نفهم من معاملة حكومة فلسطين للاستاذ المقدادي ومنعه من دخول بلاده انها تريد ان تقفل ابواب هذه البلاد في وجه ابنائها وتفتحها للشذاذ الآفاق من اليهود الذين تهبهم وثائق الدخول بسخاء ليس بعده سخاء

هذا ما يتساءل عنه اهل فلسطين اصحاب البلاد وهذا ما طلبوا منا ان نوجهه الى الحكومة ، والكل منهم يستغرب هذا المنع الذي لا مبرر له لانه لو فرضنا ان الاستاذ المقدادي ارتكب جرما فابتعاده عن بلاده مدة خمس سنوات كافية لسقوط هذا الجرم عنه . ان الرأي العام هنا ينتظر بفارغ صبر ان ترجع الحكومة عن قرارها السابق فتسمح لابن البلاد بالدخول اليها . فهل تصغي الحكومة لصوت الرأي العام ؟

أيجتمع المندوب السامي بدولة السعيد

غادر اليوم فخامة المندوب السامي القدس الى الزرقاء لتفتيش قوة الحدود فيها . وفي ٨ الجاري غدا يتوجه الى بيروت حيث يحل ضيفا على المندوب السامي فيها المسيو دي مارتيل ليلتين وبعدهما يتوجه الى شمالي سوريا لمشاهدة اماكنها الاثرية والتاريخية . وقد فهمت من مصدر مطلع بان فخامته سيجتمع في بيروت على صاحبي الدولة نوري باشا السعيد ، وزير خارجية العراق ، ومحمد زكي بك ، وزير المدلية . اللذين وصلا بيروت في طريقهما الى جنيف لحضور الاجتماع الذي ستعقده جمعية الامم بتاريخ ٢٠ ايار الجاري للنظر في مسألة الحدود العراقية الايرانية وتستغرق رحلة فخامة المندوب هذه مدة اسبوع

حيفا

اضراب العمال في يومه التاسع

حيفا في ٧ ايار لمراسل الدفاع الخاص ـ هاهو اليوم التاسع من اضراب عمال شركة الكلس والاحجار يمضي ولم تحل بعد مشكلتهم بل تزداد حراجة يوما عن يوم . وقد تعطل العمل اليوم في الكرمل ووادي رشميا تعطيلا كليا ، فالعمال اليهود ايضا لم يشتغلوا حتى الظهر .. والغريب في الامر ان اليهود وقفوا من هذا الاضراب موقفا حياديا ، مع انه في كل مناسبة يشنون نها حربا شعواء ، على المتمولين واصحاب الاعمال ، مما اظهر ان الاضراب كان مدبراً . ولما سئل اليهود في موقفهم تجاه الاحزاب قالوا « اننا اشتراكيون » لكنهم اتخذوا كلمة اشتراكية وسيلة لجر مغانم سياسية واخرى مادية ، ولم نذكر هذه الكلمة الا لتوجيه انظار العمال العرب الذين كثيرا ما وقعوا في احابيل اليهود عندما كان العمل مشتركا بينهم وبين العمال اليهود في شركة بترول العراق ، وكان السبب في اثارة الاضراب هم العمال اليهود القلائل في تلك الشركة الا فليتدبر العمال العرب ، بعد ظهور كل هذه التجارب ، امورهم ..

صرف الدراهم للمضربين

وقد اخذت جمعية العمال العربية تصرف للمضربين يومياتهم ابتداء من يوم ٢ـ٥ـ٣٥ ، والتبرعات لصندوق الاضراب في الجمعية ، ترد من جميع الجهات ، وستنشر الجمعية اسماء المتبرعين في فرصة قريبة مناسبة

قوة البوليس لا تزال مرابطة

ولا تزال قوة كبيرة من البوليس البريطاني والعربي مرابطة في المحاجر تحرس العمال الذين يحضرهم اصحاب شركة الكلس والاصحاب .

مناوشات وتراشق في الحجارة

وقد وقعت مناوشات وتراشق في الحجارة بين العمال سبب جرح عدد غير قليل منهم ولو لم يختبيء احد اصحاب الشركة في غرفة هناك ولولا قيام اثنين من العمال على حراسته لاصيب بجروح بليغة ..

الحالة هادئة الان

والحالة الآن هادئة ولم يحدث اي شيء يعكر صفو الاستمرار في الاضراب ومن المحتمل ان تتداخل الجمعيات لحل مشكلة الاضراب

الى الشعب العربي الكريم

وقد اذاعت جمعية العمال البيان التالي:

انقذوا الانسانية المعذبة من استبداد البشرية الاستغلالية الظالمة بمساعدة اخوانكم المضربين من عمال محاجر الحاج طاهر قرمان ودافيد هكوهن وبنيامين بما تجود به نفوسكم النبيلة لصندوق الاضراب في : جمعية العمال العربية الفلسطينية بحيفا مساعدتكم حياة لهم . وحياتهم حياتكم

عودة دستور سنه ١٩٢٣ بمصر

جهود نسيم باشا . موافقة الملك . حشد الحبشه جيوشها . تخوف ايطاليا
اكتشاف مؤامرة فى تركيا . قرض روسى للاسلحه ـ القاهرة فى ٧ ايار لمراسل الدفاع الخاص

مصر

اعادة دستور سنة ١٩٢٣

ابدى جلالة الملك رغبته الى دولة نسيم باشا رئيس الوزراء في ان يعاد دستور عام ١٩٢٣ بكامله غير منقوص وقد قضى جلالته بهذه الرغبة على الاشاعات والاقاويل التي سادت الافق السياسي المصري في الايام القليلة الماضية

انكلترا

اكتشاف مؤامرة انتقاض في تركيا

نشرت جريدة التيمس خبراً جاء فيه ان حكومة تركيا اكتشفت مؤآمرة خطيرة ترمي الى تحريض الاهالي ضد الحكومة الحالية وقبض على ثمانية من الزعماء وفي جملتهم الشيخ ابن سعيد

روسيا

قرض يدفعه الشعب لشراء الاسلحة

اذاعت الحكومة الروسية السوفياتية بيانا على الشعب الروسي طلبت اليه فيه جمع التبرعات لتغطية القرض الذي ستقترضه روسيا ويبلغ ثلاث مليارات ونصف مليار روبل وجاء في هذا البيان ان القرض المذكور سيساعد جمهوريات الاتحاد السوفييتي على تعزيز الجيوش بعدد كبير من الطيارات الحربية والدبابات وادوات الحروب الكيمياوية ووسائل الدفاع الجوي .

ايطاليا

المبادرة الى الاستعداد والقلق للحالة

اعلنت الحكومة الايطالية تعبئة الجيوش في ايطاليا لصيانة حدودها في الصومال الايطالي والاريترة . وقد صدر هذا الامر بناء على المعلومات التي تلقتها الدوائر الرسمية في ايطاليا من ان الاسلحة والذخائر تدخل الى الحبشة بيسرة من جميع الجهات .

الخوف من دعوة الامبراطور

كما ان الدوائر الايطالية نظرت بعين القلق والفزع للدعوة التي وجهها الامبراطور هيلاسلاسي لحشد القوات الحبشية وتدريب الجنود درءاً للاخطار والطوارىء وقد اصدر الجنرال بيبولوجا لمستعمرات ايطاليا في شرق افريقيا اوامره بحشد القوات الايطالية التي وصلت الى المستعمرات

النمسا تطلب زيادة قوات جيشها

المفهوم ان مباحثات البندقية لم تسفر عن النتائج التي كانت منتظرة والمرغوب فيها وقد طلبت النمسا في هذا المؤتمر زيادة عدد قوات جيوش «الهيموهر» وان تستعيد الى بلادها نظام الخدمة الاجبارية والمعلوم ايضا ان دول التحالف الصغير قد توافق على تعزيز القوات النمساوية ولكنها لا تقبل زيادة الجيش في هنغاريا وبلغاريا ، كما ان هنغاريا طلبت قبل اشتراكها في ميثاق الدانوب ان تعدل حدودها .

سمو الامير طلال والنادي الهاشمي

... الدفاع ... طيه صورة كتاب قدمه النادي لسمو الامير طلال وجواب سموه عليه : الرجاء نشرهما اشعارا باخلاصنا للعرش الهاشمي ودليلا على تقديرنا لهذا العطف الذي تنازل سمو الامير طلال فاولانا اياه . وتفضلوا ....

حضرة صاحب السمو الامير طلال المعظم

اهتدى العرب بهديكم ، والتفوا قلبا وقالبا حول بيتكم الكريم منذ فجر تاريخكم ومبدأ نهوضهم ، وما دمنا نعتقد ان لا نجاح للعرب والاسلام الا على ايدي هذا البيت الرفيع فترون ان اول ما جال في خواطرنا التماس قبولكم لاقتراحنا وهو تنصيب سموكم رئيس شرف لنادينا الفتي الواضح المبدأ من اسمه وهو الرياضة تحت ظل البيت الهاشمي

تكسبونا شرفا رفيعا يا صاحب السمو ان تنازلتم بقبول اقتراحنا ورضيتم ان تقودوا شباب هذا البلد الذي يعول على بيتكم الطاهر في الشدائد والملمات لازلتم يا صاحب السمو منارا يهتدى بهديكم

وتفضلوا بقبول فائق اجل احترامنا .

الهيئة الادارية للنادي

فورد على النادي قبول الرجاء التالي

حضرة رئيس النادي الهاشمي في عمان المحترم

جوابا على طلبكم : يسرني ان اخبركم بان سمو الامير طلال المعظم قد تفضل بقبول رياسة شرف ناديكم الزاهي الزاهر وان سموه يرجو ان يوفقكم الله الى ما فيه الخير والنجاح عنه وكرمه ـ رئيس الديوان الاميري العالي الامير جبل

خاصا بفصل الصيف

اما وقد اقبل فصل الصيف بحره فلم يعد بامكان الشبان ابقاء الياقة العالية

لذلك تجدهم يتهافتون على القمصان السبورت ، واجود هذه القمصان من

الاصناف الاسترالية قد استحضرها محل

مفيد النابلسي

وحيث ان الالعاب الرياضية لا سيما التنس ينتشر في هذا الفصل من

السنة فلقد استحضر هذا المحل ايضا على تشكيلة جميلة من الركتس والطابات

وحصل على وكالة (ركتات سلانجر) الشهيرة

يـافـا — اقصدوا محلات مفيد النابلسي — شارع بسترس

للحصول على اجود الملبوسات من بجامات حريرية ، وكرفتات ايطالية ، وقمصان وكلسات ، وخلاف ذلك من كافة الانواع التى تفيد السيدة فى اتقان هندامها والشاب فى اناقته

الامبراطورية البريطانية
الى اى ناحية يميل ميزان القدر
انه رياحا عادية قد تقتلع السنديانة القوية

نشر المستر هـ . ل . جى الكاتب الانجليزي المعروف مقالا ضافيا عما يهدد كيان الامبراطورية البريطانية قال فيه

بلغت بابل ومصر واشور اوج العظمة ثم توارت وذهبت ايامها . واجتاح الاسكندر المعمورة واسس امبراطورية ضخمة مترامية الاطراف ولكن اين هي الان ؟ وفينيقية واليونان وروما اسماء تذكرنا بالعظمة والمجد والمدنية المزدهرة فى الازمنة الغابرة فاين هي هذه المدنية اليوم — كل هذه الامم والشعوب بلغت اوج مجدها ثم اسدل عليها الستار وغابت من الوجود فهل يحل بالامبراطورية البريطانية ما حل بها ؟

سؤال خطير يستوجب اعمال الروية والتفكير الطويل . فاذا اجلنا النظر فيما حولنا رأينا الامور آخذة بالتغير والتبدل وان لبعضها مغزى لا يمكن التغافل عنه فالامبراطورية البريطانية ليست الان وحدة متماسكة كما كانت منذ قرن اذ هناك مطالب مشروعة للحكم الذاتي والحرية. فالهند اعتدنا ان نسميها هندنا تحلم الآن بالوقوف وحدها من دون ذراع تستند اليه

ونرى ايضا ان جيشنا وبحريتنا وسلاحنا الجوي قد فاقتها جيوش وبحريات وطيارات دول اخرى . نفكر فى الايام التى كانت فيها صناعاتنا صاحبة السيادة ، وكنا نعون العالم ببضائعنا القطنية . ولكننا الآن اصبحنا نشتري من البلدان التى كنا نعلمها كيف تستعمل الات الغزل والنسيج

كانت سفننا التجارية فيما مضى تنقل نصف البضائع العالمية ، وها ان معظمها الآن منزوية في الحياض الجافة .

فهل اشرفت شمس الامبراطورية البريطانية علي الافول ؟

مرت بنا نحن الانجليز ايام الفتح والانتصارات الباهرة ، ايام التقدم والتوسع والسيادة البحرية واحتكار التجارة والصناعه وبلغنا ذروة الاداب والعلوم وبرز نوابغنا في الحنكة السياسية وفنون الحكم . فهل دخلنا الآن دور التدهور والانحطاط ؟ يجيب ذوو الوطنية الزائفة على هذا السؤال سلبا اما ذوو الوطنية الصادقة فيترددون في الجواب ويحتفظون به ، لان اشد الناس اخلاصا لوطنهم واعظمهم مباهاة بالامبرطورية البريطانية هم اكثرهم استعدادا رؤية اخطائنا وملاحظة بوادر اعراض الداء

فاذا كان التاريخ يعلمنا درساً فهذا الدرس هو ان زوال الامم يرجع السبب الاعظم فيه الى الامم نفسها . ونحن نعلم ذلك حق العلم ولكننا احيانا ننساه او نتناساه

دمر (الهون) روما كما يقول المؤرخون او كما يبدو لهم ، ولكن الحقيقة هي ان روما هي التى دمرت روما . وهكذا كانت الحال دائماً ابداً

ان رياحا عادية قد تقتلع السنديانة القوية التى كانت تعجز العاصفة الهوجاء عن اقتلاعها . فهل تلك الرياح التى اقتلعت الشجرة ؟ كلا . بل ان الشجرة ضعفت فهان اقتلاعها

هل يتسنى لاحد يباهي بهذه البلاد ان ينظر الى ما حوله ولا يعتريه الحزن والاسى ؟ واذا نظرنا الى هذا الجسم الكبير الذي نعيش فيه كما ينظر الاطباء الى جسم العليل فهل نعجز عن رؤية الاعراض الواضحة ؟

لا يخفى على احد ان بعض الآفات التى انتابت الامم البائدة وكانت السبب في زوال الامبراطوريات السالفة قد بدأت تتغلغل فى جسم امبراطوريتنا فما هي تلك الآفات يا ترى ؟

انها كثيرة العدد لا يمكن بيان تفاصيلها وربما كان الشلل الاقتصادى الصناعي هو اخف مرض تعانيه وما اشده فهو الخوف اي خوفنا من الامم الاخرى . وما ينشأ عنه من القلق ويتخلله من الجمود الذي يعد بمثابة السرطان فى الدماغ . فنحن كامة ديمقراطية عظيمة يجب ان نعلم ان التبعة النهائية لا تقع على دار البرلمان بل على الملايين من دورنا ومنازلنا نحن الافراد الذين نقرر مصير البلاد والامبراطورية . فكيف نقرر المصير اذا كنا لا نفكر وكيف نستطيع التفكير اذا لم نتعلم الحقائق ونعرف العلل والاسباب بانفسنا ونعد التبعة القومية والمسؤولية المدنية من اول واجباب الافراد

ومن اهم عللنا ايضا البطالة والقول ان البلدان الاخرى مصابة بهذه العلة لا جدوى منه ولا يشفى علتنا . وليست مسألة البطالة بحد ذاتها المسألة الخطرة بل ما تحدثه من التأثير النفسانى في عقلية الجماهير هو المهم ويخشى ان تصبح أمة في الدرجة الثالثة جسميا وعقليا واديبا ففي الوقت الذي لا ننتج فيه الا القليل من المواد الضرورية اللازمة ، نستهلك اعظم مقدار من الكماليات ووسائل الرفاهية والتنعم ـ كالجراموفون والراديو والعطورات والادهان والسيارات الفخمة والمآكل الدسمة . كما ان روح المقامرة والميسر ليست روح البطولة والتقدم . وعدم الاعتدال فى المأكل والمشرب واللهو لا يساعد على حسن الصحة وسلامة الجسم والعقل . وجيل منهمك في الروايات الغرامية وجانح الى الافلام العاطفية التي تسيل الدموع او الروايات التمثيلية الوقحة وشعب ، اتعبت اعصابه الضوضاء والسرعة الى حد اوجب مضاعفة المستشفيات العقلية . ان شعبا كهذا وان كانت الشعوب الاخرى اسوأ منه من هذا القبيل لا امل له في القوة والنشاط والصحة والشباب

وهناك آفات اخرى اشد خطورة وفى مقدمتها اننا في خطر داهم يهددنا بفقدان الطموح الى المثل الاعلى كما اننا اخذين في الابتعاد عن الله . فنحن لا نفعل دائما اسمى شيء بل ما نظنه اوفر ربحا واسلم خطرا واقل عناء او ما يلوح لنا انه كذلك

وبعد ان استشهد الكاتب بعدة شواهد كانت فيها الامبراطورية البريطانية عرضة للفناء والزوال ثم استردت قواها وجددت صباها . تناول مسالة المكانة الاوروبية فقال انه يحمد الله على ان الشعب البريطاني في معمعان الشكوك المريبة التى تكتنف العالم والزوابع التى زعزعت الثقة وقضت على الامانة لم يقع ما يمس شرفه وكرامته ولم تف امة من الامم ديونها وتقوم بتبعاتها بالضبط والدقة او تحافظ علي عهودها ووعودها كالامة الانكليزية . ونرى الانجليز يعتنون بالعجزة ويعطفون على المساكين ويهتمون بالاطفال والمقطوعين كما اننا نرى الحكومة البريطانية في عصر كاد روح الحرب فيه يسود العالم تجاهد اكثر من كل حكومة اخرى في سبيل توطيد السلم

ثم ختم مقالاته بقوله (الى اية ناحية سيميل بنا ميزان القدر) خسرنا كثيرا وربحنا الشيء الكثير فما هى اعظم خسارة تكبدناها ؟ ربما تكون مقدرتنا على السكوت ؟ وانا اعتقد ان مستقبلنا يكون باهرا اذا تعلمنا السكوت لانه يعلمنا التامل . والتأمل معناه التفكير ، والتفكير يؤدي بنا الى رسم خطة للحياة لا ان نسير على غير هدى . وبالتفكير نعرف انفسنا ونفهم الاخرين

وهل يبعد ان تكون امبراطوريتنا واسطة لارجاع هذا العالم الى التعقل وان تكون قدوة لا فى الصناعة او الشئون الاقتصادية فحسب بل في الاراء الجديدة التى سينشأ عليها الجيل الجديد

وهل من المحتمل ان تزول الامبراطورية البريطانية ؟ نعم اذا لم يكن لديها مهمة تقوم بها ، او اذا فشلت في مهمتها .

نقدات صريحة

ضيعت اللبن!

«بقلم النقادة الممتاز الاستاذ ابى رزق»

ناحيتان ،

وناحيتان فقط هما اللتان قضتا على فلسطين القضاء المبرم

قضتا عليها فى اخلاقها وفى حقوقها (الاربعة) وفي عمرانها وفي اجتماعياتها وفي مجموع كيانها .

ناحيتان ، وان شئت فقل حزبان ، بل قل وكرسيان او نكبتان لا اقل ولا اكثر .

ومع انهما كانا يلعبان على المكشوف فلم نكن نرى من الصحف منذ ان تأسست الشركات الحزبية العائلية ، لم نر من الصحف صراحتها بمثل ما صرحت به في ايامنا هذه

عجيب ، وعجيب جداً !

سكتت الصحف ١٧ سنة ، بل جبنت عن الجرأة بقول الحق هذه السنين كلها ولم تقل كلمة لله او للانسانية في تلاعب الاحزاب العائلية ؟

لماذا ، لماذا ؟ لماذا هذه الزوبعة بعد ان انهار كياننا ولم يبق بايدينا الا بقية دمع في مآقينا ، فهل تيقظت الصحف اشفاقا على بقية ما بقى فى المآقي من الدموع فقط ؟

لا سبيل الى الانكار فمنذ خمس سنين وانا اكتب الى الصحف بالعربي الفصيح او بالقلم العريض ، كنت اكتب للصحف فما من صحيفة كتبت لي مقالا صريحا فى هذا الموضوع ، وكل مقال يصل اليها كان يحكم عليه بالتمزيق ويحكم على كاتبه بالجنون او الطيش .

سكتت الصحف هذه المدة كلها حتى تم تمزيق الامة تماما ، وصارت طرائق قددا . كانتا الناحيتين اضرت الوطن ، وان الذي يسرق الـ « ٥٠ عدداً ، سواء كانت الخمسين ملا ام قرشا ام جنيهاً » يعده القانون سارقاً يجب تطبيق عقوبة السارق عليه . كما انه لا فرق فى ابلاغ الضرر للامة وعدم ابلاغه .

وماذا فعل هؤلاء وأولئك ؟ اشتركت الجماعتان في ضياع البلاد واتخاذ الوسائل الى ضرب الامة بعضها ، واشغالها بنفسها . وانشغال الامة ببعضها عن كل امر حيوي يضر البلاد ، اذن الاثنتان اشتركتا وثبت ضررهما ولو تفاوتتا بجلب الضرر قلة وكثرة .

واليوم ؟ نعم اليوم صرحت الصحف ببعض ما كانت تعلمه وتخفيه ، صرحت من ناحية واحدة فقط ، فلماذا هي ساكتة عن الناحية الاخرى ، وان لم اقل عن نواحي الاحزاب الاخرى العاجزة عن اللحاق بتلك الشركتين المحدودتين .

كانت الخوارج لا تنظر الى التفاضل بين علي ومعاوية ، وعمرو ، يعنى ايهم اكثر فضيلة ، واقربهم منها لتولية الخلافة

لم تنظر الى الافضلية وباي جانب هى ، اهى بجانب علي ام معاوية ام عمرو ؟ كلا لم تنظر الى التفاضل بين علي واخصامه بل نظرت الى النتيجة ، النتيجة هي هدم كيان المسلمين لاجل مطامع رأت الخوارج ان النتيجة سيئة فلاجل مطامع فريقين تراق مصالح المسلمين وهذا لا يجوز

نعم هنالك تفاضل بين علي ومعاوية وعمرو . لكن النتيجة اعظم خطرا من التفاضل

ايها الفلسطينيون ؟ كلا الحزبين العائليين مشترك فى هدم بناء فلسطين وخرابها ، وانه لا يجوز التفاضل هنا فيمن هو اقل اثرا او اكثر ، بل هنا اشتراك في مد اسباب الهدم وفي تمهيد مقدمات الاندثار ، لتحق النتيجة وهي الانقراض ،

انقراض الشعب العربي ،

هذه هي النتيجة : نتيجة الاعيب الحزبين ، ونتيجة خصومتهما : خصومة على المنافع والمراكز التى راح الشعب العربى ضحيتهما ، وبين ارجلهما .

ايها الشعب ! حكم رأيك وعقلك ، فقد وضحت لك النتيجة ذاتها ، وان ما آلت اليه حالتك كافية لان تنبذ الفريقين العائليين اللذين باعاك وتاجرا بك

باعاك بيع سلعة رخيصة بطرق رخيصة

اقامة حفلات وولائم على المآتم والمآتم ، على فقرك وتشتيتك

ايها الصحافيون ! « الصيف ضيعت اللبن » ! . وقد جئتم في الزمن الاخير تنشدون الحق وتكشفون الفضائح فاين كنتم ، وانتم تشاهدون اولى الوقائع وابتداء المعارك منذ سنين ؟

اين كنتم ؟

الان تنشدون الحق . كان الاشرف لصاحبة الجلالة الصحافة ان تنشد الحق في اول يوم عرج القوم فيه عن الحق ، كان الاولى لها ان تنشد الحق للحق فقط ، او لله ، او للانسانية اذا لم يكن للوطن ، تنشد الحق « اذا حسبت نفسها غريبة عنا » لهذا الوطن المظلوم اهله ولهذا الشعب الساذج الذي لا يعلم من يضره ممن ينفعه

ايتها الصحافة ! عليك كشف الحقائق من النواحي كلها لا من ناحية

واني لاشكر « الدفاع » لانالتي « قبل اشهر » فقط بعضا من الحرية فيما اكتب وفيما ارى

نعم بعض الحرية في الكتابة فقط . وعساها ان تزيدني جرأة اذا نشرت لي ما اريد بعد هذا المقال نشره

ابو رزق

مؤتمر
عقباته كثيرة

استمرت المحادثات بين مندوبي ايطاليا والنمسا وهنغاريا في مؤتمر البندقية المنعقد الان مدة ساعتين ، ويظهر ان اشتراك هنغاريا في مؤتمر روما القادم يلقي عقبات كثيرة ، اذ انها مصممة على عدم الاشتراك في هذا المؤتمر الا بعد تسوية تبعة جناية مرسيليا بينها وبين يوغوسلافيا في اجتماع عصبة الامم حول ادخال تعديلات دستورية جديدة او مقترحات تتعلق بمعاهدات سياسية جديدة .

وزير المانيا
المفوض بمصر

من المنتظر ان يصل اليوم اوصباح الغد الى القدس علي سيارة خاصة سعادة البارون فون شتوهر وزير المانيا المفوض بمصر في طريقه الى دمشق فبغداد من طريق الصحراء ومن ثم يسافر الى ايران لمشاهدة اثارها وبلدانها وقد علمت ان سعادته سيمكث فى القدس يومين اثنين ومن ثم يتمم رحلته

جريدة انكليزية
وعودة الوفد للحكم

نشرت جريدة « الاوبزرفر » مقالا عن مصر جاء فيه ان انكلترا لا تفكر فى اعادة الوفد للحكم ولا في اعادة دستور عام ١٩٢٣ وان مثل هذا البرنامج لا يجد ارتياحا في المقامات البريطانية ، كما عرضت لاستقالة زيور باشا وذكرت عنها انها مسألة داخلية محضة ، اما مسألة الوصاية فقالت بصددها ان صحة جلالة الملك لا تدعو الى شيء من القلق وان مضاء فكره لا يزال قويا كما كان وانه لا يحتمل ان يدور البحث في المستقبل القريب فى مسألة الوصاية

لوح الثلج
بستين قرشا

اغتنم المحتكرون فرصة اشتداد الحر في بيروت هذه الايام فحاولوا الانتفاع بهذا البلاء المدر فرفعوا ثمن لوح الثلج من اربعة قروش سورية الى عشرين قرشا ثم الى خمسين قرشا عند الظهر وقد احتج الاهالى لدى البلدية لتحدد اثمان المواد الضرورية التى يأتى الثلج في راس قائمتها في مثل هذه الايام من الصيف .

من لا ارض له لا وطن له

راديو مولت
زيت السمك ولكن بلا رائحة ولا طعم

اذا تناول الانسان زيت السمك فانه يتناول منه فيتامين (أ) وفيتامين (د) . وما عدا ذلك فانه يتناول الزيت الباقى الذي لا نفع منه ولا فائدة سوى ان طعمه كريه جداً ورائحته شنيعة تشمئز منها النفس هذا عدا عن ان اكثر زيت السمك الذي يشتريه الناس هو زيت تجاري ليس له من زيت السمك الحقيقي سوى الرائحة الكريهة والطعم الذي تعافه النفس وهذا ما حدا بلجنة اطباء انجلترا الى ايجاد الراديو مولت الذي فيه منافع زيت السمك بلا رائحة ولا طعم مضاف اليه المولت تحت تأثير أشعة ماوراء البنفسجية . ان راديو مولت له طعم لذيذ كالعسل الجيد ويحبه الاطفال والبنات على العموم . ان الخواص المفيدة فى راديو مولت تزيد مائتى ضعف على الخواص الموجودة في زيت السمك والراديو مولت يفيد كقو ومنبه للشهية ويشفي فقر الدم ويفيد النساء العصبيات والبنات في سن البلوغ والاطفال الضعفاء

RADIO MALT

الوكلاء : مستودع الشركة المصرية البريطانية التجارية في مصر والاسكندرية

فرع : فلسطين ٥ شارع بسترس تلفون ١٠٦٢

اجماع الكلمة دلالة الثقة

ولقد اجمعت كلمة سكان حى العجمى وحى النزهة والبلد بان

محل بقالة

فريد حداد

هو اتقن محل بقالة افرنجية افتتح حتى الان فى احياء السكن لمساعدة ربات البيوت وتسهيل اشغالهن

ترسل الطلبات الى البيوت

اطلبوا الشمنتو الممتاز

ماركة الحمامة

وارد

درويش يوسف حداد

فقد برهنت مدة عشرين سنة

على انها الاحسن والاقوى

مذكرة الى فخامة المندوب

وملحوظات على قانون حماية المزارعين

بقلم الاستاذ المحامى عبد القادر شبل

بعث الاستاذ المحامي عبدالقادر ل بهذه المذكرة الى فخامة المندوب ...رها ليطلع عليها المحامون وليبدوا ...ائهم اذا شاءوا

الى فخامة المندوب السامي لحكومة ...سطين بواسطة حضرة قائممقام عكا ...لمحترم.

الموضوع: ملاحظات على مشروع ...ون حماية المزارعين المعدل سنة ١٩٣٥

لي الشرف يا فخامة العميد السامي ...اعلان لكم بانى اخذت على عاتقي ان ...وم بين حين وآخر بابداء ملحوظاتي ...ل الشاريع القانونية التي يفرضها الشارع ...ى هذه البلاد ما دامت الاحزاب ... ...نتشرة في طول البلاد وعرضها لاهية ...ورتافهة عن هذه المشاريع، ومادامت ...حكومة متجاهلة الضرورة المبرمة التى ...ضيها المصلحة العامة القاضية بوجوب ...عطاء البلاد حكما نيابيا يتولى مجلسها ...لنيابي نقد هذه المشاريع. لذلك وبعد ...ذه التوطئة الموجزة ارجو ان يكون ...دركم رحبا لتلقى معه هذه الملحوظات ...ا تستحقه من عناية والتفات واهتمام ...قول:

نشر الشارع الفلسطيني بالعدد رقم ...٥ من جريدة الوقائع الفلسطينية ...رسمية تاريخ ٢٥ـ٢ـ٩٣٥ مشروع ...ون حماية المزارعين المعدل لسنة ١٩٣٥ ...ى ارتأى الشارع وجوب تعديل ...واد «٢و٣و٦و٧و١٠و١٩» من قانون ...ية المزارعين الحالي لسنة ١٩٣٣، لذلك ...لان هذا التعديل الذي ارتآه الشارع ...يكفي، ولأن المصلحة العامة، مصلحة ...لك والمستأجر، تفرض تعديلا اعم من ...ا القانون الحالي، قانون سنة ١٩٣٣» ...يت ان ارفع لفخامتكم هذه المعلومات ...ي تنقسم الى قسمين،

الاول – يختص في مشروع القانون ...جديد لسنة ١٩٣٥

الثاني – يختص في التعديل اللازم ...انون الحالي لسنة ١٩٣٣

فالقسم الاول – جاء في المادة الثانية ...ن المشروع تحت تعريف كلمة مزرعة ...ي قطعة ارض ميرى يزرعها مستأجر ...اذا كانت ارض القرية او اي قسم منها ...ملوكا بطريق المشاع فتشمل لفظة (مزرعة) ...لك الارض. ثم يقول الشارع في المادة ...نفسها «ويشترك فى ذلك اذا نقل ...لمستأجر من قبل المالك من قطعة ...رض واحدة او اكثر الى قطعة اخرى ...و اكثر فتعتبر جميع القطع التي نقل ...لمستأجر منها واليها مزرعة» ان هذه ...لجملة الشرطية في المادة الثانية المذكورة ...ن المشروع فيها اجحاف عظيم بحق ...لمالك، وذلك ان العرف العام في جميع ...بلاد فلسطين ان الفلاح اي المستأجر ...لح الارض متنقلا برضائه واختياره ...ن قطعة لاخرى، فلو فرضنا ان مالكا ...ملك الف دونم وكان يزرع هذه المساحة ...مزارعان اثنان على مدة اربعة مواسم ...ى كل موسم منها انتقلا من قطعة ...لاخرى حتى اصابا المساحة برمتها بتنقلاتهم ...ن الوسم الصيفي الى الشتوي فتصبح ...هذه الالف دونم مزرعة لهم

لذلك ارى، يا فخامة المندوب، ان ...يعدل تعريف الزرعة الى عدم احقية المستأجر للقطعة التى يتركها بمعرفة المالك وينتقل لاخرى وان يكون حقه فقط بالقطعة التي يدعيها والتى ثبتت زراعته لها لآخر مرة وعلى موسمين كما هو المشروع والى ان يحدد الشارع كلمة مزرعة من جهة المساحة والتحديد وبذلك يعرف المالك واجبه ويقف المستأجر عند حده وحقه.

وجاء في المادة ١٩ من المشروع الجديد تعديل عن كيفية فصل الخلاف بين المستأجر والمالك فيما اذا كان هو مستأجراً نظاميا ام لا، ولم يحدد الشارع طرق الاثبات وقد درجت اللجان التى تعينونها فخامتكم على اتخاذ البينة الشخصية في الغالب وسيلة كافية للحكم بان الشخص المستدعي عندها مستأجراً نظاميا. وفى هذا الاطلاق لطرق الاثبات حيف واجحاف بحق المالك ايضا. ووجه ذلك ان قيمة البينة الشخصية في اثبات وجود عقد اجارة على عقار جرى العرف والعادة على ربطه بسند مخالفا صراحة للمادة الثامنين من اصول المحاكمات الحقوقية هذه المادة المعمول بها كمبدأ حقوقي في جميع البلاد المتمدنة والمنتدب عليها ايضا، والمعمول بها حتى اليوم في فلسطين. لذلك ارى، يا فخامة العميد، ان يزاد على المادة ١٩ المعدلة في المشروع بان البينة الخطية واجبة في سماع الدعاوي امام اللجان التى تعرض امامها القضايا وبذلك يزول هذا الاطلاق في قبول البينات الشخصية التى فسح المجال معها للمدعين لاحضار شهادات شفوية غير موافقة للواقع والتي يقاسي الملاكون بجرائها الامرين

القسم الثاني – ألاحظ، يا فخامة العميد، ان الشارع الفلسطيني عند افتكاره فى تعديل قانون حماية المزارعين يلاحظ فقط مصلحة الزارع ولا يفكر ابدا فى مصلحة المالك ودافع الضرائب المسؤول فى هذا المجتمع بمسؤوليات عديدة ولذلك نرى العدول عن قانون حماية المزارعين لسنة ١٩٢٩ الى قانون حماية المزارعين لسنة ١٩٣١ حتى القانون الحالي لسنة ١٩٣٣. كان التعديل والالغاء بجميع هذه القوانين ملحوظا فيه بالبداهة مصلحة المستأجر فقط وكان فيه التضييق على المالك وبجراء هذا التضييق وقع سوء تفاهم قوي بين المالك والمستأجر ادى لأوخم العواقب وافظع النتائج فالمالك بفضل هذه القوانين اصبح يرى ان ملكه الذي بيده اسناد طابو فيه ويدفع عنه الضرائب بحوزة غيره وان هذا الغير متصرف فيه ولا يدفع اجرة ولا يشترك بغرامة بل يأكل غنمه وهكذا حتى انني استطيع ان أؤكد لفخامتكم ان الاعم الاغلب من البيوع راجع لهذه الشادة العنيفة التي اوجدها القانون الحالي لسنة ١٩٣٣ لذلك ارى يا فخامة العميد ان ترجعوا الى قانون حماية المزارعين لسنة ١٩٢٩ الذي فيه شيء يسمى واجبا على المستأجر وتعدلوا القانون الحالي على اساسين.

الاول – المستأجر لا يكسب حقاً من الارض ما لم يمض عليه ثلاث سنوات في الارض

الثاني – ان مجرد تأخيره او تمرده عن دفع بدل الاجارة كافيا لالزامه قضائيا لترك الارض هذا اذا كان هنالك ميل من الشارع في ان يلتفت لمصلحة الشخص البائس المنكود الحظ المسمى (مالك ارض) في هذه البلاد

النتيجة – هذه ملحوظاتي ارفعها لفخامتكم ولى الشرف ان اكون خادمكم المطيع سيدي في ٣ـ٥ـ١٩٣٥

المحامى عبد القادر شبل

اين فر القانون؟

الى سعادة حاكم اللواء الشمالي، وسعادة رئيس بلدية حيفا واعضائها.

اصدرت الحكومة في ٢٨ شباط قانونا يقيد اجارات المخازن وقررت بلدية حيفا تطبيقه في المدينة في ٤ نيسان ولكن المحاكم بحيفا مازالت تحكم في دعاوي الحوانيت والمتاجر بالخلو. فقد حكمت في هذا الاسبوع على بعض المستأجرين باخلاء المأجور متذرعة بان القانون لم يبلغ لها رسميا ومن الذين حكمت عليهم:

الدكتور حنا الخوري: شارع يافا
عبد الله القلعاوي: سوق الابيض
اندراوس السايح: السوق القديم
انطون عبود: هرتسليا

ولا تزال امام المحاكم عشرات الدعاوي التى يطلب الملاكون فيها باخلاء المأجور بالطبع ستحكم المحاكم لهم باخراج المستأجرين مستندة على عدم ابلاغها ذلك القانون الذى اصدره فخامة المندوب السامى وطبقته بلدية حيفا على المنطقة كما قدمنا

اما من المسؤول عن هذا التأخير الذي يسبب الاضرار الجمة للتجار مستأجرى المخازن فى بلد تجارية مثل حيفا يعيش سواد سكانها على التاجرة والبيع والشراء – فلا نعلم من يكون وهذا ما جعلنا نوجه خطابنا الى كل من يعنيهم الامر لكى يقرر من بيده الامر والنهي تنفيذ ذلك القانون الذي طال عليه المطال واصبح البحث فيه تحصيل حاصل نظراً لشدة حاجة حيفا له رحمة بمستأجريها من جور واستبداد ملاكيها الذين يذبحون باظافرهم

وانا لمنتظرون ..

حنا خميسه

وكيل خارجية

الدولة السعودية

قال مراسلنا فى القدس:

كان من المنتظر ان يصل فؤاد بك حمزة وكيل خارجية الحجاز في القطار هذا اليوم ولكننا فهمنا مؤخرا بانه سيتوجه الى مرفأ بيروت على ظهر باخرة من بور سعيد اما رفيقه السيد حسين بك العويني التاجر الحجازي الكبير فقد وصل بقطار اليوم.

برقية عمال النقل

الى اخوانهم في حيفا

حيفا – جمعية عمال العرب:

الى العمال المضربين في شركة الكاس والحجارة نعاضدكم في اضرابكم حتى تنالوا مطالبكم الحقة كاملة واستمروا في الاضراب حتى النهاية، النجاح فى الاتحاد.

جمعية عمال النقل الترانسبورت يافا

قلقيلية

رحلة الكشافة

قامت كشافة اسامة القلقيلية برحلة الى طبريا والحمة، استغرقت سبعة ايام كما هي عادتها، وقد مثلت في المكانين رواية – فى سبيلك يا وطن – لاقت تشجيعا كبيرا وعطفا من الاهالى والزوار. وقد كانت رحلة موفقة، وكلفنى حضرة رئيسها ان اشكر على صفحات «الدفاع» الاغر صاحب امتياز الحمة وفرع مؤتمر الشباب وخصوصا حضرتى رئيسه وسكرتيره السيدين اسماعيل افندي الحاج خليل، ورامز افندي محمدية، لما ابدياه من المساعدة الكبيرة لهذه الفرقة في بلدتهم طبريا، وقد قام الاستاذ جميل افندي القدومي بقسط وافر من المساعدة يشكر عليه

حفلة سمر

احيا النادي الرياضي العربي بقلقيلية حفلة سمر، كانت مباحثها تدور حول الحالة الحاضرة وقد لاقت موافقة الجمهور

عطلة اليوبيل

عطلت مدرسة قلقيلية اليوم دراستها بمناسبة اليوبيل الفضي

الطريق

علمت انه تقرر مرور الطريق من الجهة الغربية للبلد على بعد ستين متراً وقد اجتمعت بشخصية لها مكانتها، حيث وعدت بمطالبة الحكومة بتعبيد الفرع الثاني كي توصل الطريق العمومية بالشارع العام من الجهة الجنوبية، فاذا تحقق هذا الامل فالمنفعة لقلقيلية كبيرة

واملنا كبير، ان يبر صاحب الشخصية بوعده لانه سباق لهذه الاعمال الخيرية الجليلة، ونرجو من ادارة النافعة ان تلتفت لهذا المشروع وتعيره اهتمامها

مصنع النسيج الايرانى

طهران فى ٥ – قرر مصنع النسيج الذي انشيء في يازد مضاعفة انتاجه على اثر رواج مصنوعاته في الاسواق الايرانية ورأس مال هذا المصنع ايراني خالص

توزيع الاراضى

في شرق الاردن

عمان – وافق الامير عبدالله على مشروع بتوزيع جانب كبير من الاراضي الزراعية على فلاحي شرق الاردن ويقال ان مائة الف دونم ستباع بسعر خمسة قروش الدونم وهذا البيع لا يتم الا بعد استغلال الارض لمدة سنتين اذ ستقوم لجنة خاصة لمراجعتها تم واذا كانت شروط الحكومة روعيت بدقة ام لا.

الاشوريون فى سوريا

دمشق – يقدر عدد الاشوريين الذين سيستوطنون سوريا بخمسة الاف وترى الدوائر الوطنية ان مشروع اسكان الاشوريين فى سوريا يشتمل على اسكان اثنى عشر الف اشوري

هجرة الفلاحين

فى لبنان

بيروت – اشارت الصحف الى هجرة الفلاحين الى المدن والتي اخذت تزداد يوما عن آخر وناشدت الحكومة باتخاذ اجراءات فعالة لوقف هذا التيار الذي يهدد القرى ولا سيما اللبنانية بالاقفرار ومن جملة الوسائل المقترحة تخفيض ضريبة الاراضي وحماية المحصولات الزراعية برفع الضرائب على الواردمنها من الخارج

مصر

الافق السياسى

فى مصر

لم يجد شيء فى الجو السياسى فى مصر على الرغم مما يملأ الجو من الاشاعات والاقاويل عقب تقديم دولة زيور باشا لاستقالته من رئاسة الديوان الملكى والمفهوم الآن ان دولة نسيم باشا رئيس الوزراء كان قد اعلن انه يستقيل من رياسة الوزارة اذا قبلت استقالة دولة زيور باشا وعين معالي علي ماهر باشا خلفا له في رياسة الديوان وقد أبلغ هذا الى دار المندوب السامى عندما حضر اليه بعض رجالها على اثر انتهاء مقابلة السير مايلز لامبسون لجلالة الملك الاخيرة وتقوم حجة نسيم باشا في معارضة ترشيح علي ماهر باشا لهذا المنصب على ان تعينه فيه يفقد الوزارة تأييد حزب الوفد وقد عمل نسيم باشا من جانب ومايزال يعمل في سبيل اقناع دولة زيور باشا بسحب استقالته وعلى هذا تكون استقالة زيور باشا من منصبه لا تزال معلقة

كما انه لم يتجدد اي سعى لدى علي ماهر باشا فى شأن قبوله منصب رياسة الديوان الملكى ولكنه لا يزال مرشحا لتولى هذا المنصب اذا ما قبلت استقالة زيور باشا والمعروف ان هذا الترشيح جاء من جلالة الملك و يعارض فيه السير مايلز لامبسون المندوب السامى ولا وزارة الخارجية البريطانيا عندما ابلغتها دار المندوب فى مصر خبر المقابلة الملكية ونتائجها.

اما مسألة اعادة دستور عام ١٩٢٣ والاشاعات التي ترددت باعادة اعلانه فى ١٥ مايو الحالي او في نهاية هذا الشهر، فالمفهوم الآن ان مسألة الاعادة تقابلها معارضة قوية من الساسة الانكليز كما اشيع ان الوزارة لم تبحث منذ ان تولت الحكم حتى اليوم في مسألة عودة الدستور الا مرة واحده كان هذا البحث فيها عاديا وان كل ما يقال او يشاع عن هذه المسألة يمكن ان يعتبر انه سابق لاوانه.

وثمة اشاعات اخرى تترددفي الافق السياسي وهو انه من المنتظر نقل بعض كبار موظفي القصر الملكي الى وظائف اخرى واحالة بعض آخر الى المعاش. بيد ان ظواهر الحال تجزم بانه لم يكن لهذه الشائعة اي اثر في الحديث الذي دار بين جلالة الملك والمندوب السامي.

الانتخابات

في العراق

ستدخل الحكومة معركة الانتخابات ببرنامج شامل عن تحسين الحالة الاقتصادية وادخال الطرق الحديثة على الزراعة وتشجيع الصناعات الوطنية وترقية المعارف العامة وانشاء مستشفيات وتنظيم الادارة ويكاد يكون فوز الوزارة فى المعركة الانتخابية مضمونا

معاهدة تجارية

بين العراق وتركيا

انقرة في ٥ – تتقدم المفاوضات التجارية مع العراق ولذلك ينتظر ان يتم قريبا التوقيع على المعاهدة التجارية بين البلادين. وقد صرح ناجي شوكت بك وزير العراق في انقرة ان العراقيل قد ذللت وقد تم الاتفاق بين الحكومتين

الجامعة السورية

مفخرة من مفاخر

البلاد العربية

في يوم السبت من هذا الاسبوع استردت يد القضاء كوكبا نيرا يتلألأ بين طلاب الجامعة السورية وقبسا وضاء كان يشع ايمانا وغيرة ووطنية. هو الشاب الاديب من خيرة شباب فلسطين والطالب فى الصف المنتهي من معهد الحقوق في الجامعة السورية – السيد محمود حلاوة – بعد ثلاثة ايام من عملية جراحية كانت فيها ارادة القدر فوق ارادة البشر

وقد كان ذلك اليوم يوم حزن لدى كافة معاهد الجامعة السورية مشى في تشييع جنازة الفقيد جميع طلاب الجامعة وودعوه بأعين ملؤها العبرات وانفاس كلها زفرات

ولكن هناك على ما يظهر حول الجامعة السورية العربية نفوس تتحرك بأيدغريبة اجنبية ترقب عن بعد بعيون شاخصة مصابا في هذه الجامعة الوطنية كما تسبح حيتان البحر الجائعة حول سفينة ماخرة ترقب مصابها لتدرك مشتهاها

فقد قرأنا في بعض الصحف الفلسطينية بتاريخ ٣٠ نيسان الفائت كلمة لمخابرها الدمشقي قال فيها عن الشاب الفقيد (توفي بينما كان اطباء المستشفى وهم اساتذة المعهد يجرون له عملية التهاب الزائدة .... فاستأصلوا معها حياة فتى في عنفوان العمر . . . . ان موت الشاب محمود في مستشفى الجامعة السورية الصق بهيئة الجامعة تهمة . . . .

نعتقد ان السيد (المخابر) ونحن لانعرفه – كتب كلمته هذه عن حسن نية منه وشعور طيب تجاه وفاة اخينا الفقيد. ولكننا متأكدون انه التقط هذا الخبر من جماعة يسوءهم ان يكون في البلاد جامعة راقية عربية تحمل اسماً وطنيا لانهم يسوءهم ان يروا روحاً وحياة ورقيا في غير المؤسسات الاجنبية. ولذلك وجهوا طعنتهم هذه الى الجامعة السورية غير مبالين اين تصيب من كبد الامة او نحرها. يدلك على سوء الغرض تعداد معاهد الجامعة وتسديد السهام اليها كلها. واي علاقة لمعهد الحقوق مثلا في عملية جراحية. ولكن الجامعة السورية بجميع معاهدها هي ولن تزال مفخرة من مفاخر البلاد العربية.

وقد كنا نرغب بمن اعطى هذا الخبر المكذوب لحضرة الراسل ان يتأكد من صحته ويعرف العلة التي اصيب بها الشاب المرحوم. فانه رحمه الله حضر الى المستشفي مصابا بالتهاب القلب الحاد الشديد الخطر عدا عن التهاب الزائدة الي بعد استئصالها من ابسط العمليات التى تجري في مستشفى الجامعة السورية ونظرا لحصول الاختلاط المنوه عنه عند الفقيد رحمه الله فأن حضرة الاستاذ لم يقدم على اجراء العمليه الا بعد اخذ موافقة اهل الفقيد تلفونيا ثم استشارة الاستاذ القدير المسيو لومركل وهو من يعرفه القاصي والداني خبرة ومهارة فاشار بان اجراءها ضروري لانه قد يرفع الخطر المحقق الواقع قبل العملية ومع ذلك وان الفقيد لم يلاق وجه ربه الا بعد ثلاثة ايام من اجراء العملية خلافا لما نشره حضرة المراسل من انه توفي اثناء العملية. وقد كنا ونحن اصدقاؤه على اتصال دائم به قبل وبعد اجراء العملية متوقعين هذا المصاب الاليم

وعلى كل فالآجال بيد الله سبحانه وتعالى.

وان مكتب رابطة طلاب الجامعة السورية الذي كان على اتصال دائم بالفقيد المرحوم ايام العملية لمكانته عندهم يعلن هذه الكلمة بيانا للحقيقة.

مكتب رابطة
طلاب الجامعة السورية

«الدفاع» يسوءنا نشر ذلك الخبر فللجامعة السورية مكانة سامية في قلوبنا. واننا نحفظ لها اكبر الجميل، ونرجو ان تكون دائما فى مقدمة الجامعات. وقد زرناها مرارا فاذا المصباح الوطني يضيء القضية السورية والعربية عامة

تعليقات سريعة

«تابع المنشور على الصفحة الاولى»

لغة

الصحف المتحزبة

لغة بعض الجرائد انحطت في هذه الايام لا سيما الجرائد ذات الحزبية المنينة. وقد اصبحت ترى عشرين اسما في جرائد «الجماعة» تحت سلاح الشتم، والسباب والتهم، وعشرين اسما آخر فى قائمة المدح، والمغالاة، والتهويش. هذا بفضل اذواق الذين يشرفون على هذه الصحف واستساغتهم لهجتها. وبفضل الاقلام التى تكتب المقالة في عشرين لهجة ولكن باستعمال نفس الكلمات لطول باعها في العربية!

«سائح»

ضريبة الايراد

في ايران

طهران – ان الاحكام التى تقضي بها القاعدة الجديدة لضريبة الايراد التي وافق عليها البرلمان سيسري مفعولها ابتداء من ٦ يونيه القادم لتحل محل الاحكام الحاضرة التى خفضت كثيرا بسبب الزيادة العظيمة فى الايرادات عما كان مقدرا لها في الميزانية من السنة الماضية وقد شفع ذلك بتسهيلات كبرى للصادرت. وفى الواقع ان صغار الصناع وتجار القطاعي قد اصبحوا غير مكلفين بالاخطار عن مقدار ايراداتهم اذا لم تزد عن ٣٦٠٠ ريالا. اما الذين تتراوح ايراداتهم بين ٢٤٠٠ و٣٦٠٠ ريالا فلا يدفعون الا ضريبة محدودة وتبلغ ٣١ ريالا فى العام ويمكن دفعها على اقساط شهرية. اما موظفو الحكومة الذين تبلغ مرتباتهم ٢٠٠ ريال فسيستمرون على دفع ضريبة الايراد كغيرهم. اما الضرائب على المرتبات والايرادت التى تزيد على ذلك فتتدرج ابتداء من ١ في المئة حتى تبلغ الحد الاقصى للضريبة وهو ٤ في المئة عن كل ايراد يزيد عن ٥٠،٠٠٠ ريال في السنة.

حركة التصدير

فى الاسواق الايرانية

طهران – لوحظ ان حركة التصدير قد عادت الى مجاريها في الاسواق فى اصناف الصمغ والمطاط الذي يطلب بوفرة من الخارج وكذلك الحال في القطن. وبالنظر الى الزيادة في طلب هذا الصنف الاخير فقد ارتفعت اسعاره كثيرا

يافا — يوم الاربعاء فى ٥ صفر ١٣٥٤ — الموافق ٨ آيار ١٩٣٥

صاحب الامتياز والمحرر : المسؤول ابراهيم الشنطى

ويشترك في تحريرها طائفة من كتاب العرب في الداخل والخارج

مدير الادارة : شوكت حماد

رقم التلفون ١٠٧٥ و ١١٨٧

العنوان البرقي : الدفاع يافا — عنوان البريد : ص . ب ٥

الله لم تشهد لغارة الشعواء مقحماً، فدافع

الدفاع

العدد — ٣١٦ — السنة الثانية

ادارة الدفاع فى عمارة حربون، شارع جمال باشا — يافا

	عن سنة	عن نصف سنة
قيمة الاشتراك في فلسطين	١٥٠	٨٠
فى الخارج	٣٠٠	١٦٠

الاعلانات يتفق عليها مع ادارة الدفاع — قسم الاعلانات

صور عالمية على هامش الحوادث

صورة الهر هنريخ فيده احد قواد جيوش الصاعقة ومن زعماء المانيا. ننشر رسمه لمناسبة انضمامه الى التدريب في الجيش

صورة المسيو بيك وزير خارجية حكومة بولونيا الذي صادق مع بقية اعضاء مجلس عصبة الامم بالاحتجاج لدى المانيا على تسلحها

سقط احد الجبال في وستفاليا بالمانيا من شدة الامطار الغزيرة وذوبان الجليد على ذروته وقد تزحزح من مركزه وتدحرج الجبل كله الى الوادي وطمر الاشجار والغابات والمزروعات وكل ما في طريقه

احد الاعلانات التي علقت في شوارع برلين لتشجيع الفتيات على الرياضة البدنية والانضمام الى الاندية الرياضية الالمانية حتى يكن صحيحات الابدان

بطلا التزحلق على الجليد فى المانيا وقد فازا في السباق الذي جرى فوق جبال الالب العالية وبهذا احرزت المانيا قصب السبق في هذا النوع من الرياضة

ثقوا ثقوا

بان بان

الدفاع

مطبعة الدفاع التجارية

خير مطبعة يمكن الاعتماد عليها

لطبع جميع لوازمكم التجارية

حروف جديدة - ادوات فنية

اتقان فائق نظافة سرعة بالعمل

مع أسعار معتدلة للغاية

الدفاع ـ يوم الخميس ٦ صفر ١٣٥٤ ـ ٩ آيار ١٩٣٥

صاحب الامتياز والمحرر المسئول ابراهيم الشنطي

مدير الادارة : شوكت حماد

رقم التلفون ١٠٧٥ و١١٨٧

أن لم تشن الغارة الشعواء مقتحماً فدافع

الدفاع

{ العدد ٣١٧ — السنة الثانية }

ادارة الدفاع فى عمارة حزبون شارع جمال باشا ـ يافا

العنوان البرقي : الدفاع يافا : ص . ب ٢٥٥

	عن سنة	عن نصف سنة
قيمة الاشتراك في فلسطين	١٥٠	٨٠
فى الخارج	٣٠٠	١٦٠

تعبئة ايطاليا ٢٠٠ الف جندي . الاسراع في التعبئة . شرارة الحرب
النساء في الجيش التركي . مشروع الجولان و البطيحه . اضراب عمال حيفا

الاداة المعطلة

رجعية الحكم البريطاني في فلسطين

استمرار الفوضى وعدم الاستقرار فى البلاد

تكاد السياسة البريطانية تكون موفقة ، ولو بعض التوفيق ، في العراق ، والهند ، ومصر بعد عودة الدستور اليها ، وا كثر البلدان التى تحكمها الا فى فلسطين . وعلى الرغم من ان احرار الهند يقاسون مر العذاب ، ومتطرفي العراق لايقنعون بغير الاستقلال الكامل ، فأن نسمة من نسمات الحياة القوميـة الوطنية تهب رطبة ندية على وجوه سكان الهند والعراق . اما فى فلسطين ، فالخوف ، والشك ، وسوء الظن ، يستولي على النفوس . ألم يتامس الانكليز إعراض العنصر العربي عن الاشتراك فى حفلات اليوبيل ؟ ألم يروا كرام الوطنيين بعيدين عن تلك الحفلات ، حتى لقد ابى الكثيرون منهم المرور بالقرب من ميادين الاستعراض ، خشية ان يسيء احدهم الظن ؟ اما اشتراك البلديات وبعض الموظفين في هذه المحافل أؤكد للحكومة البريطانية ، في لندن والقدس ، أنه لا يعبر بحال عن شعور سكان هذه البلاد .

هل يكره العرب جلالة الملك جورج ؟ هل في نفوسهم ضغينة عليه ؟ أبداً ! بل على العكس من ذلك ، يحترمون هذا الملك المخلص لشعبه . يحترمون هذا الملك الممتاز في اخلاقه ، ووطنيته ، وانسانيته . لكنهم يكرهون السياسة الانكليزية . يعتقدون انها توردهم اليوم موارد الحتوف ، وتقضي على البقية الباقية من مظهرهم كشعب له اماني ، وله ايام ماضية مجيدة وانهم لعلى كل الحق في هذا الاعتقاد .

من اجل ذلك اعرض العرب عن ابداء عواطفهم في هذا الاحتفال . ولو ان انكلترا عاملتهم طبقاً لاقل القليل من وعودها ، لرأت منهم ما يجعل « الاستعراض العسكرى » الذي رآه الجمهور امس ، شيئاً تافهاً ازاء احتفاوتهم بالعيد لكن السياسة البريطانية لم توفق فى فلسطين . انها مازالت على غير اسس ، وقواعد ، وتقاليد انها مذبذبة ، مترنحة ، رهن بملابسات الزمن ، وطوع رغبات اليهود .

حتى المجلس التشريعي ، هذه المؤسسة الضئيلة التافهة ، ضنوا بها على فلسطين ولو اقيمت افادت وقوع الخلاف . كانت البلاد في غنى عن تحملها ما السبب في ان هذا المجلس لم يقم ، فلان اليهود ما ارادوا ذلك في السنوات القلائل التى مضت ، وأغلب الظن انهم لا يريدونه اليوم وغداً .

ومن الاسراف في سوء الظن بالعرب ان يقال انهم يقنعون بمجلس تشريعي او ما هو اهم من ذلك . فمطاليب العرب لا يحسب احداً يجهلها . لكنهم يريدون اداة شعبية رسمية تسيطر على هـذه الفوضى . يريدون قوانين لا يطبخها فرد اولجنة ، وانما تسنها الامة جميعاً . يريدون رقابة على شؤون البلاد العامة يريدون هيئة تستطيع ان توقف البيوع وتمنع الهجرة . يريدون اداة تفرض الضرائب بحسب مقتضيات الحال ، وما يلائم المصلحة العامة . فهل كان وفاء من بريطانيا ان تبخل عليهم بهذه الاداة ؟ ام نبيح لانفسنا ونقول ان الانكليز راضون عن هذه الفوضى ، والقلق ، وعـدم الاستقرار ؟ الواقع ان التأثير اليهودي استطاع ، الى ابعد حد ، مقاومة فكرة المجلس التشريعي ، وارجاءه الى اليوم الذى يكون فيه بنو قومه اكثرية .

نذكر موقفاً لفخامة المندوب السامى قال فيه بصريح العبارة انه آخذ فى درس مسئلة المجلس التشريعي ، وسيرى النتيجة بعـد الفراغ من (تجربة) البلديات . ونحن نقول بان سبعة عشر عاما كانت كافية لان ترى السياسة البريطانية فيها هل نجح نظام البلديات أم فشل فاذا كان الاول ، فلماذا لا تخطو الخطوة الثانية ؟ واذا كان الاخير فماذا تبقي على هذه البلديات ؟

ثم ان نظام البلديات بعض مخلفات الحكم التركى . ولا فضل الانكليز على العرب فيه . وربما كان لهم فضل (مسخه وقلبه نظاما ضيق النطاق ، للسلطات عليه رقابة لم تكن من قبل . ان من العار جدا ان نجد (تركيا) القرن التاسع عشر اسخى من (انكلترا) القرن العشرين ، واكثر ميلا الى ترقية البلاد التى كانت تحكمها . ليس هذا فقط ، بل نستطيع ان نتحدث الى القراء كثيراً عن « رجعية » الحكم البريطاني في هذه البلاد . انه كان ضيق الصدر والعقل معا . لم يفسح لاهل البلاد في الاشراف على شؤون بلادهم . لم « يدربهم » كما قالوا على شيء من الحكم الذاتى . وهذه نقيصة تسجل عارا على الحكم البريطاني في الشرق .

ان البلاد فى فوضى يعجب منها الانكليز فى بلادهم لو يجدون من يطلعهم عليها . فهل يرضى الرأي العام الانكليزي ان يقال بان تركيا في الزمن الذي كانوا يطلقون عليها فيه لقب (الرجل المريض) كانت اكثر تنورا وهدى من (انكلترا) هذه الايام ؟ نحسب يكون الجواب سلباً .

واذا استطاعت بريطانيا خديعة عصبة الامم بارقام وتفاصيل تجهلها العصبة فأنها لن تستطيع في الغد خديعة التاريخ . وتسجل اسود صفحة ضمتها سيرة الامبراطورية البريطانية فى سجل حياتها

ابراهيم

ايطاليا تهدد

ولكنها لا تتقدم

في برقيات « الدفاع » الخاصة امس ان الاوامر صدرت بتعبئة الجيوش الايطالية لتأمين سلامة افريقيا الشرقية وجاء في بلاغ رسمي ايطالي ، ان ايطاليا تفعل ذلك نظراً لوفرة الاسلحة والذخائر الحربية التى ترد الى اديس ابابا من عدة مصانع اوروبية ، وللتدابير العسكرية التي تتخذها حكومة الحبشة ، وخصوصا على اثر الخطاب الذي القاه النجاشى في مجلس النواب من اسابيع قليلة ، فعلى ذلك امر موسوليني بحشد فرقة سابوري المعسكرة في جاجلياري من اعمال سردينيا والفرقتين الاوليين من الحرس الوطني الفاشستي والحرس الفاشستي في بالرمو واوغيرها . وامر ايضا بوضع قوات الاحتياطي من مواليد عام ١٩١٤ على قدم الحرب ، مع انه لم يمض عليها في الخدمة العسكرية الا ستة اشهر .

وتقول نفس هذه الانباء الايطالية طبعا ، ان الجنرال ديبونو حاكم شرق افريقيا نام بقرع « الشيسيا » وهو نوع من ضرب الطبل معروف هناك اشارة الى حشد القوات العسكرية . وان السنيور لسونا وكيل وزارة المستعمرات الايطالية القى فى اجتماع كبير في مجلس النواب خطابا بعد اعلان التعبئة جاء فيه : « تجاه الحالة المتفاقمة في الحبشة لم يبق في وسع الحكومة الفاشستية ان تتأخر ، فمن الضروري مواجهة المسألة كلها وحل مشكلة العلاقات الايطالية مع تلك البلاد حلا نهائيا » وقد اتهم السنيور لسونا الحبشة بانها خرقت معاهدة الصداقة الحبشية الايطالية وقال : « ان الترضية حصلت عن حادثة واحدة فقط من ثلاث حوادث دموية ولكن اهم من كل هذا ما هو ثابت من شعور الحبشة السيء نحو ايطاليا والحقيقة ان الحبشة تضمر مقاصد خطيرة تنطوي على التهديد لايطاليا ومما لا جدال فيه ان امبراطورية الحبشة غير متجانسة ولا متحدة ومن هذا تنشأ الضرورة لا صلاح الحالة »

وقد اشار القائم باعمال وزارة الخارجية الايطالية الى ان « اهم ما في المسألة الحبشية كثرة الاسلحة الواردة على الاحباش السود من معامل اوروبا ولا سيما المدافع الرشاشة ليقتلوا بها الايطاليين البيض ، فلا بد لايطاليا اذا من التأهب لان السنيور موسوليني لا تسامح بهذه الامور »

ولكن الذي تعلمناه حتى الآن ان ايطاليا عودتنا ان تكون عاصفة في « فنجان » .

تعليقـات سريعة

يا « ريت » وحوش الصحراء !

تطلق علينا هاياردن ، الجريدة اليهودية ، وصف وحوش الصحراء . امعنت النظر في هذا « الوسام » الجديد ، وحسن الظن من « الزميلة » الكريمة بنا . فلقد تيمنت خيرا بهذا اللقب . اذ ان وحوش الصحراء لا تبيح لاحد انتهاك حرمة موطنها . لا تصافي « الصيادين » ولا تقربهم . لا تبيعهم ولا تشتري منهم . وهي من بعد ذلك لا تعرف الا لغة الناب والمخلب .

لقد كنا وحوشا « صحراوية » وما ابتعدنا عنكم . وما قاطعناكم . يوم وقفنا رجالا في مواقف الرجال يوم كنا نعتبر كلمة « يهودي » شتيمة وسبة . يوم كنت اذكر ، وانا صغير ، اسم « اولاد الميتة » اما الآن فقد ضاع الناب ، واقتلع المخلب ، فخالطناكم ، وعاملناكم ، وملأنا مدينتكم تل ابيب ! عسى ان تتحقق نبوءة هاياردن ، ونرى أنفسنا (وحوشا) صحراوية كما كنا ، فان طقس المدنية ، على ما ظهر ، لا يوافقنا !

قائمة

ابناء حاتم الطائى !

في البلد اغنياء كثيرون « شرعيون » وغير شرعيين — هذا لا نبحثه الآن . انما المهم ان نقول ان فى البلد اغنياء ، وان هؤلاء لم يفيدوا وطنهم في كثير ولا قليل — دع عنك القول بان بعضهم أضروا به . فهل ظل هؤلاء على بخلهم وامساكهم ؟ الم يسمعوا عليا كرم الله وجهه يقول : « ان البخل والحرص ، والامساك غرائز شتى يجمعها سوء الظن بالله » ؟ وامامي الآن قائمة بعث بها احد القراء ، فلنستعرض القائمة مع حفظ الالقاب (السعادة) و (الوجاهة) و (الجناب) و (العلامة) :

الحاج نمر النابلسي ، شكري التاجى ، احمد الشكعة ، عاصم السعيد ، عبد الرؤوف البيطار ، عبد الرحمن التاجى ، محمود الدجاني ، شدي الشوا ، قرمان وسلطي . الخ . القائمة التى ليس لها نهاية

ماذا فعل هؤلاء الاغنياء لوطنهم ؟ في استطاعتهم انقاذه لو يريدون ؟ لكن هات ، لقد وضعوا اموالهم ، وكنوزهم وخزائنهم في (الاحتياطي) استعداداً للازمات ، حين يجمد السخاء ، والبذل ـ وهات يا (خيال) وبارك الله في (احفاد) حاتم الطيب القلب والجيب معا !

نسيم باشا

رجل اخلاق ممتاز

احببت نسيم باشا منذ علمت انـه رجل (آخرة) لا تعبث (الدنيا) بشرفه ، ولا تنال من قلبه . اعتزل مدة طويلة كأنه لم يكن في مصر . وحضر حكم (صدقي) ودماء (صدقي) ، لكنه لم يظهر ، واوقف امواله واطيانه على الفقراء . وكان دائما يرى مع وزير الاوقاف ، الرجل الطيب الورع ، في الحدائق يقرآن « الاوراد »

ونادت « مصر » فتاها المؤمن فلبى النداء ، وخرج من مخدعه ، واذا بـه رئيس وزارة . وفى الوزارة استعجله الانكليز ، واستحثه الوفد ، وهاجمتـه الصحافة تريد برا بالوعود ، و (ماطلته) السراي . لكنه مضى راسخ الايمان ، هادىء المزاج ، كأحسن ما يكون الوطنى النزيه حالة . وجاء دور البطل ، فطارد انصار الحكم البائد ، واخرس جماعـة صدقي ، وعالج مشكلة الازهر ثم اخيرا جندل الابراشى ، ونسف الظواهري وجاء بالمراغي فمده على كرسي الفضيلة ، والحق ، واكبر جامعة اسلامية ، واتى بلطفي السيد يعيده الى جامعة مصر . وها هو اوشك ان يعيد الدستور

نسيم باشا رجل ممتاز ، ورجل اخلاق !

لان الانكليز مزقوه !

يوم ٦ آذار الماضي خرجت مع اخي الصغير الى ساحة الشهداء « الساعة » . رأى الاعلام فقال لمن هذه ؟ قلت هذا علم انكلترا ، وذاك لفرنسا ، وذاك الآخر لايطاليا ، وذاك .. الخ . سألني بتلهف واين علمنا ؟ قلت له : مزقه الانكليز ! قال لماذا ، هذه الدبابات ، والجنود والبنادق ؟ قلت حفاوة بيوبيل ملك الانكليز . وهو رجل طيب جدا . لكن سياسة الانكليز غير طيبة . قال يا « ريت » انا ملك . غمغمت قائلا : ودبابات ، ومتراليوز ، وعلم لا يمزقه احد او مضينا اخادعه بالاقوال لكى لا يحزن

لو كنت دكتاتورا !

لو كنت دكتاتورا لالغيت الالقاب التى بين ايدينا فلا جاه ، ولا فضيلة ، ولا سماحة ، ولا كبير ولا اكبر و .. لا شيء من هذا ، ولالغيت بجرة قلم « العائليات » وما يأتي على يديها من « محسوبيات » وجعلت سكان البلاد سواسية

ولأغلقت ابواب الاحزاب التي جاءت بالخراب ، فلا استقلالي ، ولا مجلسي ، ولا دفاعي وطني ، ولا وطني فلسطيني ، بل ابناء فلسطين لا فرق بينهم

ولأمرت حالا بتجنيد الشباب وسجن كل متخنث ، واغلقت المدارس التي لا تنشيء بدلا منها مدارس « رجولية »

ولأطلقت على حالي لقب (خيالي) ، لشططي في الخيال اكثر من اللازم ، ولطلابي الصعب والمحال !

الموقف الحالي في اوروبا

اجتماع البندقية و نتائجه

ميثاق الدانوب تعترضه العقبات

« بقلم الاستاذ الكبير أسعد داغر »

انتهت اول امس المباحثات التى دارت فى البندقية بين ايطاليا والنمسا وهنغاريا تمهيدا لمؤتمر الدانوب المنوي عقده في روما في اوائل يونيو القادم ، وصدر عنها بلاغ رسمي دل على اتفاق وجهات النظر في صـدد هذا المؤتمر والاغراض المنشودة منه ، كما بسطها بروتوكول روما المعقود بين فرنسا وايطاليا بتاريخ ٧ يناير الماضي

وهكذا استأنفت السياسة اهتمامها بمشروع ميثاق الدانوب الذي اهمل امره في الاشهر الاربعة الاخيرة لانصراف الانظار عنه الى الميثاق الشرقي اولا ، ثم الى ميثاق التحالف العسكري الذي حل محله اخيرا بين فرنسا وروسيا

والحقيقة انه لم يكن من الممكن الاهتمام بهذا المشروع قبل انتهاء المباحثات التى كانت دائرة بين فرنسا وروسيا الى نتيجة مرضية ، لان دول التحالف الصغير اعلنت من اول الامر « في اجتماع يوبليانا يوم ١١ ايار الماضي » انها لا تشترك فى ميثاق الدانوب ولا فى المؤتمر المنوى عقده لدرسه واقراره ، الا بعد توقيع الميثاق الشرقي او ميثاق التحالف الفرنسوي الروسي على الاقل .

وقد كان هذا الموقف الذي وقفته دول التحالف الصغير في مقدمة الاسباب التى قضت باستعجال مباحثات باريس بين المسيو لافال والرفيق بوتمكين بعد ان اوقفت بعنف وشدة يوم عدل الرفيق لتفينوف فجأة عن زيارة باريس ، وعاد على جناح السرعة الى موسكو بدعوة مستعجلة من حكومتها

ولكن هذه المباحثات كللت بالنجاح وعقد ميثاق التحالف العسكري بين فرنسا وروسيا في الاسبوع الماضي ، فذللت بذلك بعض العقبات القائمة فى طريق مؤتمر الدانوب ، ونشطت المساعي السياسية لتهيئة هذا المؤتمر والتمهيد لعقده في اوائل الشهر القادم تمهيدا يعزز الامل بنجاحه . فان حالة اوروبا الوسطى تتطلب السرعة في تسوية المسائل المعلقة فيها ، لما تنذر به من اخطار عاجلة . ولم يكتم السنيور موسوليني مخاوفه من تعقد هذه المسائل ، بل عنى في مؤتمر ستريزا عناية كبيرة بلفت نظر فرنسا وانكلترا الى خطورة المشكلة النمسوية بنوع خاص ، وقال ان هذه المشكلة اذا لم تعالج بسرعة فقد تجد اوروبا نفسها قريبا امام حوادث اعظم شأنا من حوادث شهر يوليو الماضى ، الذى قتل فيها الهر دلفوس ، واشد خطرا منهـا على السلم العام

وقد كان الغرض من اجتماع البندقية الذي انتهى امس التمهيد لمؤتمر الدانوب كما تقدم . وهذا المؤتمر ستكون مهمته درس الاقتراحات التي وضعت في روما بين السنيور موسوليني والمسيو لافال في شهر يناير الماضي وافراغها فى قالب ميثاق يدعى ميثاق الدانوب وتتعهد فيه كل من فرنسا وايطاليا والنمسا وهنغاريا والالمانيا وتشكوسلوفاكيا ورومانيا ويوغوسلافيا بان لا تتدخل فى شؤون الدول الاخرى المتعاقدة معها ، وان لا تشجع اية دعاية او محاولة ترمي الى العبث بسلامة احدى هذه الدول او تعديل انظمتها السياسية او الاجتماعية

ويخول موقعو هذا الميثاق بمقتضى اقتراحات روما الحق في ان تعقد كل دولة من دولهم ميثاقا عسكريا دفاعيا يساعد على تنفيذ المادة العاشرة من عهد العصبة (وهي المادة التي تنص على ضمان سلامة الدول واستقلالها السياسي) فى المناطق الاوروبية الاشد استهدافا للاخطار .

ويقول العارفون انه اذا امكن عقد ميثاق الدانوب على هذا الاساس فلا تمضي اسابيع حتى تعقد ٣٦ معاهدة عسكرية في اقل من نصف القارة الاوروبية

على ان الذين رأوا في الخمس عشرة سنة الاخيرة عظم تفاؤل السياسة بما تعقده من الآمال على مساعيها ، وشهدوا حبوط هذه المساعي مرة بعد مرة وخيبة الامال التى عقدت عليها لا يسعهم ان يعتقدوا الآن بان مثل هذا النظام الواسع النطاق يمكن وضعه بسهولة على اساس وطيد ، ولكي لا نكثر من ايراد الادلة على صحة ما قدمناه نكتفي بذكر النمسا وحدها ، فنقول ان ما من احد فى العالم يعتقد بان النمسا تستطيع ان تعيش طويلا في الاحوال الاقتصادية الصعبة المحيطة بها وان تتمتع باستقلال سياسي حقيقي وهي في حاجة الى القوت الضروري ، او ان تعترف المانيا وهنغاريا للدول الاخرى بحق الدفاع عنها وان تمنعا شعبها من ان يتجه بانظاره اليهما تخلصا من حالته الحاضرة . فميثاق الدانوب لا يمكنه والحالة هذه ان يخلق موارد المعيشة

« البقية على الصفحة السابعة »

دنيا العرب والاسلام

العراق

افراح الامة

بمولد حفيد فيصل

استبشرت الامة العراقية بميلاد صاحب السمو الملكي الامير فيصل ولي عهد المملكة العراقية. فقد لبس العراق ساعة ان هتف البشير معلنا ميلاد سموه حلة الزينة وعلت الوجوه علائم الفرح والغبطة فكان يوما سعيدا زينت فيه دوائر الدولة بالاعلام كما برزت العاصمة بحلة قشيبة من الزينة وقد اذاع مكتب المطبوعات البيان التالي :

رزقت بلطفه تعالى حضرة صاحبة الجلالة الملكة مولودا ذكرا حوالي الساعة الثامنة والنصف من صباح هذا اليوم وهما في صحة جيدة وقد فتح دفتر التشريفات في البلاط الملكي العامر لمدة ثلاثة ايام ابتداء من هذا اليوم من الساعة التاسعة الى الساعة الحادية عشرة قبل الظهر

بغداد في ٢٨ محرم ١٣٥٤ وفي ٢ ايار ١٩٣٥

كما اذاع بيانا ثانيا هذا نصه :

تقرر تسمية صاحب السمو الملكي ولي عهد المملكة العراقية « فيصلا » وابتهاجا بالمولود السعيد وبهذا الحادث التاريخي المبارك تقرر ما يلي :

١ – اطلاق ٢١ طلقة مدفع في هذا اليوم

٢ – تعطيل جميع دواوين الحكومة يوم السبت (الموافق ٤–٥–١٩٣٥)

٣ – اقامة معالم الزينات على المباني الرسمية لمدة ثلاثة ايام ابتداء من هذا اليوم.

بغداد في ٢٨ محرم ١٣٥٤ و٢ ايار ١٩٣٥

مهرجان الطيران

اقامت جمعية الطيران العراقية برعاية حضرة صاحب الجلالة الملك مهرجانها السنوي الاول في المطار المدني. وما أزفت الساعة المحددة الا واخذ الجمهور يتقاطر على المطار المدني حتى غصت حديقته وساحته الكبرى بالمتفرجين من الرجال كما غصت شرفاته وسطوحه بالمتفرجات من الاوانس والسيدات واخذ الجميع يتكاثر عدده دقيقة بعد اخرى

وقد انير المطار بالمصابيح الكهربائية الملونة فكانت تبعث الى النفس الغبطة والسرور كما زينت جدره وابوابه بالاعلام والزهور وعلقت عند مداخله صورا بديعة خاصة بعالم الطيران كأخذ الخرائط ورسوم الجبال وتصوير البحار من الجو وعند الانتهاء من المدخل صفت الكراسي في الحديقة الكبرى على احسن ترتيب. واول ما يشاهد الداخل الطيارات الاثنتي عشرة المعدة للقيام باعمال منهاج الحفلة بينها الطيارات الثلاث التي اجريت هذه الحفلة لتسميتها باسماء الالوية: الموصل والحلة والبصرة. وقد وقف امام كل طيارة طيار عراقي من القوة الجوية العراقية ببزة الطيران البيضاء فكان منظر النسور جميلا مدهشا. وقد وقفت على الجانب الايمن للداخل الى المطار فرقة موسيقى الجيش العراقي تعزف انغامها العذبة .

جلالة الملك

في المهرجان

وعند الساعة الخامسة والنصف تماما شرف حضرة صاحب الجلالة الملك المطار على متن سيارته فعزفت موسيقى الجيش السلام الملكي ثم خف الى جلالته فخامة ياسين باشا الهاشمي رئيس الوزراء واصحاب الفخامة والمعالي الوزراء وقابله الجمهور المتفرج بعاصفة من الهتاف الحاد فكان جلالته يقابله بالتحية والابتسامة وبعد ذلك توجه جلالته نحو الطيارات الثلاث التي وضع على كل منها علما عراقيا فتقدم جلالته الى كل طيارة وازاح عنها العلم وكان يحيط بجلالته الوزراء وكبار رجال الجيش العراقي. وكان الجمهور كلما رفع جلالته علما عن طيارة لواء تهب منه عاصفة هتاف داوية ولما انتهى جلالته من ازاحة الستار وتفتيش بقية الطيارات سار نحو السرادق التي نصبت وسط ساحة المطار وصفت فيها اجمل الارائك وكان يرافقه صاحب السمو الامير عبد الاله نجل المغفور له الملك علي وما كاد يصل جلالته السرادق المعدة لاستراحته حتى خف وراءه قناصل الدول والسفراء والوزراء المفوضون فجلس جلالته على كرسيه وجلس عن يساره سماحته السيد محمد الصدر ووقف اصحاب الفخامة والمعالي رئيس الوزراء والوزراء وسعادة مدير الشرطة العام وسعادة امين العاصمة وغيرهم من رجالى الدولة خارج السرادق وبدأ منهاج المهرجان

خطاب

مدير جمعية الطيران

وبعد ان استقر بحضرة صاحب الجلالة الملك المقام وقف امام آلة الميكرفون حضرة سعيد حقي بك مدير جمعية الطيران والقى خطابا بليغا استهله بشكر حضرة صاحب الجلالة الملك الذي شمل الجمعية بعطفه السامي فتكرم بافتتاح مهرجانها الاول ثم شكر الجمهور الذي ساهم الجمعية في تعزيز القوة الجوية وبعد ذلك شرح للامة عن تاريخ الجمعية واهدافها السامية تجاه هذا الوطن الذي يفتقر الى السلاح الجوي ثم استطرد في خطابه الى تسمية الطيارات الثلاث باسماء ثلاثة الوية وهي الالوية التي تمكنت من جمع ٢٠٠٠ دينار وطلب في استطراده لى الالوية الاخرى الاقتداء بالالوية ثلاثة التي شعرت بواجب تعزيز القوة الجوية فكانت سباقة في اداء رسالة هذا الواجب الامر الذي اضطر الجمعية الى ان تشرك حفلة التسمية بمهرجانها الكبير

وقال في خطابه : الوطن بحاجة الى هدية الامة واحسن هدية تقدمها له هذه الامة طيارة تحلق في الجو فتبعث في نفوس الناشئة رغبة في الاقبال على هذا المسلك – مسلك الطيران – وما مسلك الطيران الا شرف الامة ورمز قوتها ومحقق امانيها وختم خطابه بالابتهال الى الله ان يمد في عمر حضرة صاحب الجلالة الملك الذي يساعد هذا المشروع الحيوي ثم شكر الامة العراقية على تشجيعها الجمعية . وبعد الانتهاء من خطابه صفق له الجمهور كثيرا

النسور على طياراتهم

وكان نسور القوة الجوية العراقية في اثناء الخطاب قد امتطوا طياراتهم استعدادا للقيام بنظام تشكيل سرب واحد وقد وقف احد الضباط يحمل علما احمر كان يشير به الى الطيارين عند كل حركة وما كاد يرفع العلم الاخضر حتى سمع الجمهور حفيف محركات الطيارات التسع وبعد ثوان تحركن ووجهتهن العراء ثم ارتفعن قليلا عن وجه الارض واذا بهن يعلين الرؤوس وكان الهتاف الحاد وكان التشجيع العظيم

مهازل ! ...

بقدر ما تبتعد الامة عن الالاعيب الصبيانية والمهازل السخيفة يكون لها من القيمة والاعتبار بين الناس . فالامة التي تتحدر من حيث تتسامى الامم الكريمة امة ليست بالحياة جديرة بل هي امة مصيرها الاضمحلال والفناء كما ان الامة التي تحصر جهودها في الصالح من الامور والنافع من المسائل تموز بامنيتها وتتكلل مساعيها بالنجاح . اية امة تمسكت بالقشور وفازت ، واية امة جعلت شغلها الشاغل التافه من الامور ولم يكن نصيبها الخذلان وعقباها الفشل كلنا يعلم مقدار فائدة الاتفاق ومبلغ تأثير التضامن والوفاق حتى الجاهل فينا يوقن بان حالنا تمكن ان يكون احسن بكثير منه اليوم لو كانت نفوسنا متعلقة بحب الخير للوطن وغير نزاعة للشهوات ولو لم يكن لسلطان الغايات تأثيره علينا ومع ذلك نتجاهل هذه الحقيقة ونتعامى عن الصراط السوي ولا نحب الا ان نكون اضحوكة للملأ كأن النفوس قد استطابت الخمول واضحت لا تطيق احتمال الجديات وباتت وليس اثقل عليها من التطلع الى معالي الامور . وعجيب من امة هذا شأنها ان تنتظر فرجا وتتوقع خلاصا الا اذا كان تتلفظ به الشفاه من اقوال ينم ظاهرها عن رغبة في الحرية واستعداد للبذل والفاداة بمناسبة وغير مناسبة وترددها الالسن كما تردد آلة الفونوغراف اغنية معلومة دون ان تستشعر معناها وتفقه مغزاها من قبيل التسلية وتقطيع الوقت . كان ينبغي على الاقل ان يكون لنا من مدة تقدر بسبعة عشر عاما نبراسا يهدينا الى اقوم طريق ودليلا يقودنا الى حيث يتطلب الوطن وتقتضي العزة القومية ولكننا اناس لو اننا اوتينا نصيبا من النباهة وحظا من نافذ البصيرة لتوقفت اقدامنا عن ان تسير خطوة في طريق لا يكون فيه للمصلحة العامة نصيبه ، واحتكمت اكفانا ان يعلوها غبار الوطنية واستعصت حناجرنا عن ان تدع سبيلا لصوت يخرج في غير نصرة الحق واعلاء شان الفضيلة (او تظن ان الذي عهد الوسائل لارتكاب الجرم اقل مسؤولية من المجرم نفسه) لومنا على انفسنا يجب ان يكون اكثر من لومنا للغير هذه مواسمنا لا نستغلها لاظهار قوة شكيمتنا وعظيم اتحادنا وجميل تضامننا كما هو القصد منها والباعث على ايجادها بل اصبحت ظاهرة انقسامنا وآية تخاذلنا نتقدم بها الى الاجنبي ليجعل منها حلقة جديدة يضمها الى سلسلة اتهامنا بامة منحطة لا تصلح الا لتكون محكومة . هتافات تبلغ عنان السماء يحق من هم اجدر ان لا يتوخوا غير مصلحة العدو ونداءات عالية بحياة من يخدموا الوطن بشيء . ما هكذا تصنع الامم السائرة الى الاستقلال ولا بهذه الوسائل تتحرر الشعوب وتبلغ حقوقها وتنال مآربها هل هناك من امل بامكان تطهير النفوس من النزعات وتخليصها من الزوات ؟ هذا ما سنرى والايام بيننا وكل آت قريب .

يافا عبد الرؤوف عبد الرحيم

فخامة نوري باشا السعيد

يدلي بتصريحات خطيرة هامة

وهو في طريقه الى جنيف

جاءت برقيات « الدفاع » الخاصة على نبأ وصول فخامة نوري باشا السعيد وزير خارجية العراق ومعالي محمد زكي بك وزير العدلية في جنيف ، وقد ادلى فخامة نوري باشا السعيد وهو في بيروت بتصريحات عن الخلاف العراقي الايراني قال: « اننا ذاهبان الى جنيف لتسوية هذا الخلاف فاذا تم الاتفاق بيننا وبين الوفد الايراني رفعت القضية الى عصبة الامم للمصادقة عليها . وتؤمل ان نصل الى نتيجة مرضية لنا وللجارة العزيزة ايران »

ولما سئل فخامته عن مسألة الخلاف وهل هي قائمة على ما تدعيه ايران من حق لها في شط العرب وفي تحديد الحدود بين امارة المحمرة ولواء العمارة ، اجاب: « لا شيء من هذه الامور وانما المسألة المعروضة اليوم على عصبة الامم تتعلق بمشروعية المعاهدات فقط »

كما ذكر نوري باشا السعيد عن مسألة تعيين السفير العراقي الجديد في طهران وهل لهذا التعيين علاقة بحل المسائل المتعلقة بين ايران والعراق قال: « كلا فان هذا المركز كان شاغرا ، وقد عينت الحكومة العراقية السفير الذي يملأ هذا المركز واعتقد ان ذلك مما يساعد على توطيد الحياة النيابية وليس في هذا ايومي الى ان هنالك مسائل اوجبت هذا التعيين »

وقد عرض نوري باشا في حديثه الى شئون العراق الداخلية والى ما التفت اليه نظر فخامته من كثرة حل المجالس النيابية في العراق وسئل هل هذا الحل المتواصل الذي تلجأ اليه الحكومة خطرا على حرية النواب واستقلالهم اذ يلجئهم دائما الى مسايرة السلطات الحاكمة قال: « لا ارى هذا الخطر ، بل ان ذلك يساعد الحكومة على استفتاء الشعب في السياسة التي يجب السير عليها وعما قريب تذيع الحكومة الخطة التي ستتبعها في الانتخابات المقبلة »

وصرح فخامته ان موعد الانتخابات ليس ببعيد ويرجح انها ستتم في شهر تموز وانه سيراعى فيها القواعد المرعية حاليا . ولم يفت فخامة نوري باشا ان يذكر عن الكرد والعصاة فقال: « ان هذه الحركات اثارها خليل خوشوي زعيم البارزانيين وقد حاصرته قوات الشرطة وتمكنت من اخضاع رجاله وقد ارسل خليل في اثناء هذا الاسبوع يطلب الامان فامنته الحكومة وقد يكون استسلم الى الحكومة » ونفى الوزير اي تحريض لهؤلاء من الخارج او ان يدا اخرى تحركهم ضد العراق

وقد تكلم نوري باشا عن العلاقات بين العراق وتركيا وبين العراق وسوريا وعن مستقبل سوريا ، فقال ان العلاقات بين تركيا والعراق على احسن ما يكون والصداقة تربط البلدين بامتن اواصر الود والولاء ، كما نفى الاشاعة القائلة بقرب زيارة الغازي اتاتورك لزيارة جلالة عاهل العراق وقال انه لا علم له بها ، كما نفى وجود مفاوضات بين العراق والمفوضية العليا في البلاد السورية لعقد معاهدة تجارية بينها وبين العراق .

وذكر عن مستقبل البلاد السورية بقوله: « ان الشعب السوري احق بمنا ابداء الرأي في مصيره واختيار الحكم الذي يراه موافقا لكيانه ، ومع هذا نقول ليست العبرة في انواع الحكم وانما في اختيار اشخاص الحكومة ولا فرق فيما عدا ذلك بين النظام الجمهوري والنظام الملكي »

وقد ابان فخامته فائدة خط تل زيوان الذي يصل الى الحدود العراقية فقال: « ان العراق يرحب بكل مشروع يساعد على تسهيل مواصلاته وزيادة صادراته وان هذا الخط لمن المشاريع المفيدة ، اما مسألة ربط هذا الخط بخطوط العراق الحديدية مع ان سكان الموصل يلحون في ذلك ، فلا يسعنا النظر في هذا المشروع او في غيره قبل البت في مشروع الحكومة الانكليزية الذي يربط بغداد بحيفا وكل حديث خلاف هذا يعد سابقا لاوانه »

عهد اخواننا المجاهدين

جاءنا الكتاب التالي تنشره مسرور بن محيين في نفوس مجاهدينا بحق ، هذه الروح العالية ، الروح التي اقدمت على الثورة السورية في سبيل الوطن المفدى ... الدفاع ...

بسم الله الرحمن الرحيم وصلى الله على سيد المرسلين وآله وصحبه اجمعين ورحم الله الشهداء الصالحين الذين ضحوا بارواحهم في سبيل هذا الوطن المعذب المسكين انه لما كان يوم ٦ ايار هو اليوم الذي استشهدت فيه اول قافلة من رجالات العرب الاحرار ، وقد اتبعتها قوافل في الثورة العربية والثورة السورية والعراقية مما ولم تزل سلسلة القوافل وصب الاحن والنوازل مترادفا على العباد والبلاد

فلهذا اجتمعنا نحن هيئة مجاهدي سوريا النازلين بالصلت احتراما لحرمة هذا اليوم الذي هو يوم الشهيد العربي من قائد الحركة العربية جلالة الملك فيصل المرحوم الى آخر جندي مجهول سقط في ميادين جزيرة العرب ذائدا عن حياضها اذ لا فرق بين ابناء البلاد الناطقين بالضاد مهما تغايرت السياسة واختلفت الرياسة .

وبعد الوقوف دقيقتين حدادا على ارواح الشهداء وقراءة عشر من القرآن الكريم جددنا العهد لله وللوطن المقدس. وها نحن نقسم على رؤوس الاشهاد في انا لم نزل مطالبين سلما ام حربا للوصول للغاية المقصودة تابعين خطة من اقدم على ربه بقلب ملؤه الايمان مستبشرا برضاء الرحمن راضيا نفسه بانه قام بما يطلبه منه الشرف والواجب وهذه الفكرة تمثل عموم اخواننا المبعدين في كل قطر من الاقطار العربية والمهجر. نطلب من الله عز وجل للشهداء البررة الرحمة والرضوان ولاهلهم الصبر الجميل والاجر الجزيل وان يقدرنا جميعا على القيام بما تطلبه منا هذه الدماء المهراقة من اعزازها وتخليدها راضية مرضية بانها اقدمت فوجدت امة تغضب لكرامتها وتأخذ لها حقها التي اقدمت على ربها لاجله ، هدانا الله جميعا الصراط المستقيم بمنه وكرمه

قاسم ابو خير علي اللحم
عبد الكريم عامر علي عبيد

الصابون النابلسي

الممتاز

مصنوع من الزيت النقي الخالص

ذائع الشهرة عبق الرائحة
يباع بالجمله في محلات

الوكلاء

السادة ورده وكباب وشركاهم: حيفا
مصطفى ومحمد الجبشة: القدس
السيد عبد الله الصوراني واولاده يافا
محمد رفعت الاتوني: الشام

احترسوا من الذباب في الحر

وحاربوه بواسطة

سائل فلاي - فلو

الذي يبيد جميع الحشرات عدا عن الذباب ويقطع البق والصراصير والنمل وغيرها من البيوت

فلاي – فلو يساعد كل سيدة على حفظ بيتها نظيفا ويقي اطفالها من لدغ الذباب في ايام الحر الشديد ، يباع ضمن علب تنك في

مستودع الادوية الوطني الفلسطيني بيافا

راديو لورنس

٢١٦٠٠٠ كيلو متر

٢١٦٠٠٠ كيلو متر

هو افخر جهاز راديو اخرجته المصانع الالمانية. شكله جميل جذاب صوته بديع قوي بدون « ضجة ». بواسطته تسمع محطات اذاعة

تبعد عنك ٢١٦٠٠٠ كيلومتر

اقتنوا افخر واعظم راديو

اذكروا دائما محلات دجاني اخوان

اذكروا دائما محلات دجاني اخوان

صفوة ما يحمله بريد الشرق و الغرب

للتاريخ والحق

جمال باشا و شهداء العرب
سأفتح مصر و اعبر القناة في سنة ١٩١٦

انشأ فارس بك الخوري مقالا ضمنه ذكرياته في اعدام جمال باشا شهداء العرب لمناسبة مضي ٦ ايار وهو اليوم الذي استشهدت فيه اولى القوافل:

عينت السلطنة العثمانية جمال باشا وزير البحرية قائدا للجيش الرابع في سوريا في اواخر سنة ١٩١٤ ليقوم بقيادة الاعمال العسكرية في هذه الجبهة البحرية من ناحية البحر المتوسط والبرية من جهة مصر. وعند تعيينه لهذه المهمة بالغ رجال الدولة باعلان عزمهم على فتح مصر وانتزاعها من يد الانكليز بحملة برية نفتحها من طريق برية سينا. وعندما فارق جمال باشا الاستانة آتيا الى سوريا خطب في حفلة وداعية بمحطة حيدر باشا قائلا: « انا ذاهب لفتح مصر ولن اعود الا منصورا او محمولا على الاعواد »

واذكر اننا عندما ذهبنا نحن نواب سوريا لوداع الوزراء قال لنا انور باشا في اثناء حديثه عن الحملة التي يهيئونها لمصر: « ان مصر في الجيب وهي لقمة سائغة لا نشك بحصولنا عليها، وانما العقبة الكبرى امامنا هي في جبهة قافقاسيا »

وقام احد الشيوخ وقال: « ستفتحون مصر » وعدد حروفها الابجدي ١٣٣٤ مؤكدا ان الفتح سيتم في هذه السنة الهجرية اي سنة ١٩١٦ ميلادية فاستبشر الجميع خيرا بذلك وباتوا واثقين من النجاح

وخطب جمال باشا في سوريا مرارا وأكد عزمه المصمم في هذا الزحف للوفق وهي الخطة التي وضعها لهم الالمان، وهم يعرفون اقترانها بالفشل. ولكن ارادوا التهويل بها ليجبروا الانكليز على حشد قوات ضخمة في الجبهة المصرية وبذلك يخففون الضغط عن الجبهة الغربية

عدنا من العاصمة الى سوريا في شتاء ١٩١٥ ونحن حاسبون ان جمال باشا يبذل وسائله في جمع قلوب العرب حوله ليكون له منهم اعوان متضامنون للسير في المهمة الصعبة التي جاء لاجلها وسرعان ما التف حوله كل وشاء نميم وبدأوا يسعون لديه بوشي ابناء البلاد وهو بفطرسته ميال الى ذلك حتى رجع من اللين الى القسوة فقبض على عبد الكريم الخليل ورفاقه العشرة آخذا اياهم بوشايات كاذبة وتهم باطلة وبعد ان حاكمهم محاكمة مزيفة في عاليه اعدمهم صلبا في بيروت في صيف ٩١٥ وبدأ باعتقال الاسرة الكريمة في لبنان ودمشق واقصاء اماثل الناس الى الاناضول والرومللي فاخرج ما ينيف على الف شخص من ديارهم وانزل بهم ضروب الحيف والارهاق.

دخلت على الوالي فوجدته بادي التألم ظاهر الانزعاج وقال لي أرأيت هذه الحماقة؟ اني نصحت باجتناب الاعدام ولا اجد جرما يستوجبه، وان كان ولا بد من العقوبة على هذه الافعال التي اعدها صبيانية فكان يجب ان يكتفي فيما هو دون الموت بالحبس او بالجلد مثلا ومع ذلك فالذنب ليس على الباشا وحده بل على المحركين ايضا فان كان يهمكم ان تقاطعوا هذه المصائب فعليكم ان تحولوا دون الوشايات التي اصبح الباشا شديد الاخذ بها واني قمت بواجبي لامنع هذه النتائج فلم انجح ولن يطول مقامي كثيرا والظاهر ان العنف غير واقف عند هذا الحد وعليكم انتم نواب العرب ان تنظروا بالامر

وبالفعل بدأ الباشا بعد ذلك بالقبض على آخرين وسوقهم الى ديوان الحرب العرفي في عاليه فحشر امامه اكثر من خمسين شخصا خير ما في سوريا من اهل الحزم ورماهم بتهم مختلفة كلها تافهة لا يقام لها وزن امام قضاء عادل. ولكن اين العدل واين استقلال القضاء وهم كلهم من الضباط الخاضعين لامر الباشا يتلقون اوامره ونواهيه كأنهم في جبهة الحرب؟

عندما دعاني فخري بك الاعرج رئيس ديوان الحرب ليبلغني خبر الافراج عني في خريف ١٩١٦ قلت — وكيف كان ذلك؟ هل تلقيتم امرا؟ قال لي — وهل نفعل شيئا بدون امر؟ وفخري بك هذا هو الذي كان رئيساً للمحكمة الحربية التي حكمت بالاعدام على عبد الكريم الخليل ورفاقه

واجتمعت في الاستانة سنة ١٩١٨ بالمير الاي شكري بك الذي كان رئيسا لديوان الحرب في عاليه عند المحاكمة والحكم على قافلة الشهداء الثانية فسرد لي كثيراً من حوادث صلف الباشا واعوانه في هذه المحاكمة وخيبة المساعي الكثيرة التي بذلها شكري بك للحكم بغير الاعدام ثم لتقليل الاحكام بالموت الى العدد الاصغر فسألته لماذا لم يستقل من الوظيفة؟ فاجاب — وما هي فائدة الاستقالة؟ لو استقلت لما امنت على حياتي وكان الباشا يأتي بغيري لهذا المنصب ويفعل ما يشاء فاكون قد اوقعت البلاء بنفسي وبغيري، وقد نجحت جهودي بانزال عدد القتلى من ٤٠ الى ٢٢ وهذا اقصى ما استطعت عمله ومع ذلك فانا نادم على ما فعلت »

رجعت من الاستانة في منتصف شهر شباط سنة ١٩١٦ بعد انتهاء اجتماع مجلس المبعوثان وثاني يوم وصولي لدمشق ذهبت لزيارة جمال باشا في اوتيل فكتوريا وبعد حديث قصير سألته عن سجناء عاليه والتمست الرفق بهم وقلت ان رفاقنا النواب وكثيرين من رجال الدولة يشاركونني بهذا الالتماس. فتجهم وجهه وقال « مالك ولغيرك! »

عليك بتنظيف شخصك! فان عندي عليك ما يجعلك تلهو بنفسك!

قلت انا اعرف نفسي نظيفاً فما عسى ان يكون عندك عني؟ والححت في الاستيضاح فابى ان يوضح اكثر من ذلك وقال دعنا من هذا الآن فلكل شيء وقت.

ولم يطل الامر حتى اوقعني في الشرك وكان لي به شئون وشجون وسجون.

بكيتهم وجدار السجن يحدق بي
وعين حافظة بالشزر ترميني
وصاحب الحكم يمليه لكاتبه
وناصب الحبل في الميدان يدعوني

فتاة صغيرة
وحفلات اليوبيل

ارسلت فتاة انكليزية صغيرة الى لجنة مساعدة المنكوبين والمحتاجين المؤلفة برئاسة البرنس اوف ويلز ولي عهد انكلترا اعانة قدرها شلنين وارسلت معها الكتاب التالي: « اصبت ببرد وسعال شديدين حالا بيني وبين مشاهدة حفلات اليوبيل فأرجو المعذرة وقبول هديتي الصغيرة »

فرد عليها سكرتير ولي العهد قائلا: « طلب مني سمو الامير ان اشكرك شكرا جزيلا على رسالتك الرقيقة » وعلى النقود التي جادت بها اريحيتك لمشروع اليوبيل، وقد اسف سموه لعدم تمكنك من مشاهدة الحفلات، غير انه يأمل ان تكوني مسرورة للبهجة التي سيشعر بها الفتى والفتاة اللذان سينالان ما تبرعت به »

دمقراطية
ابناء الملوك

مما رددته الصحف الانكليزية عن دموقراطية الامير فردريك ولي عهد الدنمرك بمناسبة عقد خطبته اخيرا، انه دعي من سنوات وكان اذ ذاك ضابطا في البحرية الى حضور مناورات حربية، فاعتذر عن الحضور لانه مرتبط بموعد آخر مع صديق له يريد ان ينقل من منزله. وذهب الامير في الوقت المعين الى منزل صديقه، فشاركه في نقل الاثاث والامتعة وبعد ما انتهى من وضعها في السيارة الخاصة، ركبا سوية الى المنزل الجديد

انقيم
الدول نفسها قضاة!

جاء في صحف لندن الاخيرة رد الزعيم هتلر على مجلس عصبة الامم بشأن لوم المانيا على نقض عهد فرساي وكان قد فاه به في خطبة القاها في عيد بلوغه سن السادسة والاربعين قال: « ان الحكومة الالمانية تنكر حق الحكومات التي وضعت احتجاج جنيف في ان تكون قضاة يصدرون احكامهم على المانيا. وحكومة الريخ ترى في مداولات مجلس العصبة هجوما جديدا من تمييز غير المانيا على المانيا، فلذلك ترفض بشدة قرارات مجلس العصبة وهي تحفظ لنفسها حق اعلان الخطة التي تنتهجها في المسائل المختلفة التي نظر المجلس فيها »

من لا ارض له
لا وطن له

***

لاول مرة

مدرسة لخدمة الفنادق الكبرى
تعليم الخدم تقاليد الملوك في قصورهم

يوجد في ميدان وستمنستر بمدينة لندن مدرسة هي الوحيدة من نوعها في جميع انحاء العالم. واسم هذه المدرسة « المدرسة الفنية لتعليم اصول الخدمة في الفنادق والمطاعم » والغرض من انشاء هذه المدرسة هو امداد الفنادق والمطاعم الكبرى « بجرسونات » يعرفون اصول الخدمة، لان هذه الفنادق تستقبل دائما كثيرين من الملوك والعظماء واصحاب الشخصيات البارزة، فاذا نزل احد الملوك في فندق ما، فانه يود بطبيعة الحال ان يلقى فيه نفس المعاملة التي يلقاها من خدمه في قصره ومن رجال حاشيته المحيطين به.

ولهذا الغرض تهتم هذه المدرسة بان تلقى على الطلاب فيها الشيء الكثير عن عادات كل ملك وطباعه والتقاليد المتبعة في بلاطه وبتعليمهم مختلف اللغات الحية.

وعدد طلاب هذه المدرسة يزيد في الوقت الحاضر على ٢٥٠ طالبا وهم يتعلمون اصول المهنة نظريا وعمليا كذلك وبعضهم يتلقى دروسا في طريقة طهي الاطعمة التي يفضلها الملوك والامراء حتى اذا نزل احدهم في احد هذه الفنادق الكبيرة التي تستخدم هؤلاء الطلاب وجد ان كل شيء متوفر لديه وميسور.

غليوم يقول

المانيا بدوني ولد بلا والد
اما روسيا فجواد جموح سيكبو!

ذكرت احدى المجلات الانكليزية ان احد محرريها قابل الامبراطور غليوم الثاني امبراطور المانيا السابق قبل ان يقبض الحزب النازي على مقاليد الحكم في المانيا وسأله هل يعتقد انه سيعود الى المانيا يوما ما، فقال الامبراطور السابق: « ساعود اليها حتما، سأعود اليها. ان المانيا اليوم بدوني اشبه شيء بولد من دون والد »

وقد ذكرت المجلة بناء على معلومات تلقتها اخيرا ان الامبراطور غليوم الثاني قطع الامل من العودة الى المانيا منذ ما تقلد الزعيم هتلر زمام الحكم فيها.

وقد سئل عاهل المانيا السابق عن رأيه في روسيا الحالية فقال: « ان روسيا الحالية شبيهة بجواد يسير الى الهاوية، ويحتاج الروس الآن فارس يستطيع ان يكبح جماح هذا الجواد والا قادهم الى الهاوية والقى بهم فيها. »

وعندما هم محرر المجلة بالانصراف قال له الامبراطور: « قل على صفحات جريدتك انني سعيد هنا، واني لا افكر الا في السلام وحده وثق ان اسم المانيا منقوش على صفحة قلبي، كما كان منقوشا على صفحة قلب بسمرك. »

وقد اشار جلالته وهو يسير الى جانب المحرر في حديقة القصر الذي يعيش فيه الى اشجار يتسلى الامبراطور بقطع حطبها وقال: « حتى الرجل العجوز يحب ان يزاول ضربا من ضروب الرياضة. »

وقد قال المحرر انه وفق الى مقابلة الامبراطور لانه كان يحمل كتاب توصية من الجنرال لودندورف القائد الالماني المعروف، ولما تسلم الامبراطور خطاب التوصية قال للصحافي: « انك قادم من عند صديقي العزيز لودندورف فكيف حاله. »

تلفون وكالة الدفاع في حيفا ١٢٥٨

فنزيلوس يقول

لولا ايطاليا لكنت سيد اليونان
انها اخرت صديقي الجنرال ومنعته السفر

اصدرت المحكمة العسكرية في اثينا حكمها باعدام المسيو فنزيلوس زعيم الثورة وبعض من اشتركوا معه في ثورته الاخيرة ونذكر بهذه المناسبة حديثا جديداً افضى به المسيو فنزيلوس الى احد الصحافيين الانكليز عن الثورة الاخيرة في اليونان قال فيه: « اني منهوك القوى واتألم من تصلب الشرايين وساذهب قريبا الى انكلترا للاستشفاء. لقد وضعت الحكومة اليونانية يدها على جميع ممتلكاتي في اليونان ولم يبق لي سوى هذا المنزل في باريس وهولزوجتي، لم اكن على اتفاق مع احد، وايطاليا هي التي تخلت عني ولو لم تمنع صديقي الجنرال بلاستيراس من الالتحاق بي لكنت سيد اليونان اليوم. فقد كان وجود الجنرال بجانبي ضروريا لانجاح ثورة اليونان عسكريا. »

ويقضي الان المسيو فنزيلوس اوقاته في لعب البريدج، وهو يعد من امهر اللاعبين في هذه اللعبة في اوروبا.

***

هل قرأت

اسرار الذاكرة وازدواج الشخصية
يفقدون الذاكرة فلا يعرفون انفسهم

يحدث في بعض الاحيان ان يفقد الانسان ذاكرته فجأة فلا يعرف اسمه ولقبه او اي شيء يتصل بماضيه اوحاضره وقد وقع الكثير من هذه الحوادث ابان الحرب العالمية الكبرى، وكان المفهوم ان فقدان الذاكرة هو نتيجة صدمة عصبية او اصابة في الرأس ولكن لوحظ ان كثيرين يفقدون ذاكرتهم دون ان يكون هناك سبب ظاهر، فانا وانت اذن عرضة لان نفقد ذاكرتنا في احد الايام فلا نعرف انفسنا ولا نعرف ماضينا ولا حاضرنا وقد دلت تقريرات رجال البوليس واساتذة علم النفس على ان فقدان الذاكرة يصيب العليل والصحيح على السواء

ويتفرع من فقدان الذاكرة عارض آخر يقال له ازدواج الشخصية. وقد اصيب بهذا العارض قس امريكي منذ بضعة شهور، فنسي تماما واجباته تجاه الكنيسة، بل ونسي انه قس وافتتح متجرا في بلد آخر ونجح في اعماله نجاحا كبيرا وبعد شهور قلائل عاد الى عمله في الكنيسة ونسي متجره تماما.

وحدث في شهر ابريل من سنة ١٩٣١ ان رجلا انكليزيا يقيم في لندن ترك بيته وانطلق لقضاء امر من الامور ولكنه لم يعد الى بيته الا بعد ثلاثة ايام حين عاد الى نفسه ولم يذكر شيئا مما وقع له خلال هذه الايام الثلاثة، بل وانتهت ذكرياته عند حادث معين وقع له في العشرين من عمره.

وقد حار العلماء والباحثون في معرفة اسباب فقدان الذاكرة وازدواج الشخصية ولكن هناك نظرية تقول بان المخ ليس مستودع ذكريات وهي نظرية تكلم عنها صموئيل باتلر حين قال: ان الذاكرة موزعة على كل خلية من خلايا الجسم وانتصر الى هذا الرأي هنري برگسون في كتابه « المادة والذاكرة » ومعنى هذا انه ليس من المعروف على وجه التحقيق كيف يحتفظ الانسان بذكرياته

***

رقم تلفون وكالة الدفاع في القدس ١٤١٣

غرائب الحوادث

تستيقظ من نومها بعد ٢٥ سنة
نامت فتاة مكتملة الصبا واستيقظت عجوزا

من اعجب ما قرأنا في البريد الاوروبي الاخير ان فتاة من سكان مدينة الكاب بجنوب افريقيا قد استيقظت اخيرا من نوم بدأ في عام ١٩١٠ اي منذ ٢٥ سنة.

وتتلخص قصة هذه الفتاة في انها كانت مخطوبة لشاب، ثم انبئت فجأة في احد الايام بان خطيبها سقط عن ظهر جواده وهو في الصيد واصيب بارتجاج في المخ وتوفي في الحال، فاغمي على الفتاة عندما سمعت هذا النبأ ولم تفق من اغمائها الا منذ اسبوعين. وكان الاطباء قد عنوا بامرها بادىء ذي بدء وعندما يئسوا من ايقاظها ارشدوا اهلها الى اطعامها بالطرق الاصطناعية.

وكل ما استطاع الاطباء معرفته في ذلك الوقت هو ان نبأ خطيبها لا بد قد اثر على جزء ما في مخها، ولما افاقت منذ اسبوعين حار الاطباء كذلك في مسألة يقظتها ومعرفة اسبابها.

وكانت الكلمات التي نطقت بها الفتاة بعد ان عادت الى رشدها وتدل على انها لا تزال تعيش في عام ١٩١٠ ولا تزال حزينة اشد الحزن على خطيبها وهي تتكلم بخفة وصوت فتاة في العشرين من عمرها على الرغم من ان الشيب خط شعرها ومن انها قاربت الخامسة والاربعين من عمرها والذي يهتم به الاطباء الان بشأن هذه الحالة هو ان يحببوا اليها الحياة حتى لا يؤثر عليها الحزن فتعود الى النوم مرة اخرى.

***

اقصدوا

المحل الوحيد لعمل الساندويتش المعروف بمحل

الرملاوي

في زاوية « شارع بسترس » بملك سكجها على طريق « المنشية »
بعد ان ادخلت عليه تحسينات عظيمة واصبح بمقدوره ان يقدم للزبائن الكرام جميع انواع المأكولات اللذيذة وها هي اصنافها:
بصدرمة، كلاوي مشوية، كرستاليتا، بيض خروف، شاورمة جوجوك، نقانق، جبنه، زيتون، سردين طون، مورتاديلا، انشوا، كوبه، فول، حمص سلطات، زبده، لبن، مثلجات (مرطبات) بوزه، حلويات، شكولاته، جميع اصناف الدخان، فواكه

المحل مستعد لتقديم جميع الطلبات للزبائن بسرعة فائقة واتقان زائد

ميزانية المجلس البلدى

مئة الف جنيه هل يحسن استغلالها !

انهى المجلس البلدي ميزانيته الجديدة للعام المقبل من نيسان سنة ١٩٣٥ الى نيسان سنة ١٩٣٦ ورفعها الى الحكومه للموافقة عليها حسب الاصول

وقد اتصل بنا ان مقدر الواردات البلدية لهذه السنة الجديدة سيتجاوز المئة الف جنيه فلسطيني !

وستقوم البلدية في هذه السنة بتصليح وتعبيد الطرق والشوارع الخربة الكثيرة الواقعة داخل المدينة وفى اهم مناطق منها خصوصا شوارع المنشية الرئيسية وشارع النزهة - ابولو ، وطرق المحلات البعيدة التى انشئت حديثا وفي مقدمتها شارع النزهة سكنة درويش من جانب مستشفى الدجانى حتى بيارة عرمان

وعلمنا ان المبالغ المقررة فى هذه الميزانية الجديدة لتعبيد الطرق والمجاري والسور هي ضعف المبالغ التي كانت مقررة فى ميزانية العام الماضى ، وهذا دليل على ان المجلس البلدي ، اذا جد ونفذ جميع المشاريع المقررة خطا خطوة حسنة من حيث تنظيم وتجميل المدينة والعمل على راحة سكانها

ولكن هناك عقدة تحول دائما ، كما رأينا واختبرنا في السنين الماضية ، دون تنفيذ البلدية لجميع ما تقرره ، لا سيما فيما يتعلق بفتح الشوارع وتعبيدها ، ذلك لان الحكومة تتأخر كثيراً في اعادة الميزانية مصادقاً عليها ، والبلدية في هذه الحالة تجد لها عذراً اذا هي لم تقم بجميع المشاريع .

الى هذه الناحية نود ان نلفت نظر حضرات رئيس واعضاء المجلس البلدي ونرجو منهم ان يجدوا حلا لهذه العقدة حتى لا تكون هي السبب فى تأخير الاعمال هذه السنة ايضاً

واننا نود ان نلفت نظرهم بنوع خاص الى ضرورة العناية باديء الامر بالمجاري وعيون (فتحات) تصريف المياه في الشوارع لئلا يحدث فى اوائل فصل الشتاء القادم ، اذا داهمنا المطر بغزارة ، كما حدث في الشتاء الماضي لان الاضرار التي نتجت عن ذلك ما تزال ماثلة للعيان حتى هذه الساعة . وكانت البلدية في كل ذلك مقصرة كل التقصير ، فنرجو ان لا تتكرر الاخطاء

الاراضى تخلق المشاكل

لولا الارض لما احتال !

فى كل شهر نشاهد انواعا شتى من المشاكل التى تنتج عن بيوع الاراضي ، واسترسال البعض في السمسرة وكم مرة نوه سعادة المستر كوبلاند رئيس المركزية الى ان الاراضي في فلسطين تخلق للمحاكم مشاكل شتى ومع هذا لم نر من جانب الحكومة اهتماما للعمل على تلافي هذه الاسباب

امس نظرت المحكمة المركزية في دعوى احتيال نتجه عن الارض ايضا لان المحتال واسمه توفيق عبد سالم دربي ، انتحل اسما اخر وادعى انه يملك قطعة ارض فى يازور يريد بيعها فتهافت عليه السماسرة كل يريد ان يغنم هذه الارض

واخيرا وقعت الفريسة اذ «طبق» احد هؤلاء السماسرة يهوديا لشراء الصفقة ، وحضر البائع فابرز كوشان بالقسيمة التى تخصه ودخل في المفاوضة وعليه قبض مبلغ خمسين جنيها سلفا ريثما تتم اجراءات البيع

ثم ظهر بان البائع لا يملك ارضا مطلقا . وانه انتحل اسما غير اسمه الحقيقي ، وان الكوشان الذي ابرزه باطل وعلى ذلك قدمت الدعوى وحوكم المتهم المحتال نهار امس فحكم عليه بالسجن سنتين مع الاشغال و « يا ما نشوف » !

عقد خطبة

قال مراسلنا فى عمان :

احتفل اليوم في الساعة السابعة مساء بعقد خطبة الاديب السيد ابراهيم الخطيب ابن عم ابراهيم بك حقى قائد درك عمان على كريمة الوجيه الحاج محمد السعودي وذلك في منزل الوجيه السيد صادق السعودي بعمان وقد حضر الاحتفال نخبة من علية القوم ورجال الحكومة جعله الله قرانا مباركا

تقسيم

قضائي جديد لفلسطين

اتصل بنا امس على اثر قرار الاستغناء عن مكتب محامي الحكومة في يافا ونقل الدكتور بردا كي ومساعده سعيد افندي الحسيني الى القدس، ان الحكومة وافقت نهائيا على تقسيم فلسطين الى منطقتين من الوجهة القضائية

١ — الاولى المنطقة الجنوبية ، ومركزها القدس وتشمل القدس وضواحيها وغزة وبئر السبع والخليل

٢ — الثانية المنطقة الشمالية ، ومركزها حيفا وتشمل حيفا وضواحيها ونابلس وضواحيها . وصفد وطبريا .

وسيكون في كل منطقة من هاتين المنطقتين محام للحكومة ومساعد له وكتبة ، وسيتولى هؤلاء المرافعة امام المحاكم المركزية ومحاكم الجنايات فى جميع البلدان التى تعقد فيها مثل هذه المحاكم ضمن منطقتهم .

اما يافا ، فالمحامي الذي يكون مركزه القدس ، سيرافع فيها كلما اعلنت الدورة الجزائية الشهرية ، او حينما تعقد فيها محكمة جنايات كبرى .

ولد عاق

تألفت نهار امس المحكمة المركزية فى الثغر من عزة بك تمر رئيسا والدكتور ماني عضوا ونظرت في عدة قضايا كان يرافع عن النيابة فيها سعيد افندي الحسيني .

ومن هذه القضايا قضية منفردة عن حيث الجرم اذ انها تدور حول اعتداء ولد على والديه وضربهما وشتمهما

والمتهم بهذا الجرم الفظيع ، جرم اخلاقي ، وجرم انساني ، وجرم تجاه الله ايضا ، لان الشريعة عند عموم الطوائف توصى باحترام الوالدين - هو المدعو يوسف قسطندي السباغ الذي اتى هذه الفعله لعدم حصوله على نقود من والديه فنال قصاصه .

والقصاص الذي انزلته المحكمة هو السجن شهراً كاملا مع الاشغال ، فعسى ان يكون منه عبرة للغير

قرار تعويض

املاك حي الهريش بيافا

ما يزال سكان حي الهريش فى الثغر ينتظرون تسلم قرار التعويض بموجب التخمين الذى اوصت به اللجنة التي ألفت لهذه الغاية، وهم حتى يومنا هذا يراجعون دون جدوى للوقوف على ما تم بامر املاكهم المراد هدمها لمرور شارع فيصل من ارض مقبرة الارمن حتى شاطيء بركة قر

ويعلم القراء مما سبق لنا كتابته انه على اثر اعتراض الاهالي على تخمين اللجنة الاولى ، ألفت الحكومة لجنة ثانية لاعادة النظر في تخمين الاملاك ، وقد رفعت هذه اللجنة قرارها الى دائرة المالية في القدس للموافقة عليه تصديقاً لصرف المبالغ المقررة

والذي اتصل بنا ان هذا التصديق قد تم في القدس على قرار اللجنة وما اوصت به ، وانه سيعاد قريباً الى يافا

وموق هذا فأن اللجنة التى الفت في يافا لهذا الغرض ، بعد ان علمت بان قرارها ووفق عليه ، باشرت بتجويز التحارير لاصحاب الاملاك استعداداً لتوزيعها عليهم متى وصلت الموافقة بصورة قانونية

اما قيمة التخمين ، وان كان الرقم ليس باستطاعتنا ذكره هنا ، الا ان ذلك لا يحول دون تنويهنا بان توصية هذه اللجنة كانت بضرورة زيادة قيمة التعويض ٣٠ و٤٠ بالمئة عما خمنه اولا رجال البلدية الذين احتج عليهم اصحاب الاملاك

ولما استوضحنا عن الوقت الذي سيباشر به فى الهدم ، علمنا ان ذلك لن يتأخر عن اول شهر حزيران القادم . بعد ان يكون العمل من الجسر قد انتهى ، وبعد ان تكون قيمة التعويض قد سلمت لاصحاب الدور المراد هدمها

الارمن والحكومة

اما فيما يتعلق بالخلاف الذي نشب بين الحكومة ودير الارمن حول امر وصل ضفتي الارض «بجسورة» كما فعلوا بشارع العجمي الرئيسي ، فالذى ثبت لدينا ان دير الارمن قد تراجع عن طلبه بهذا الشأن عندما وجد الحكومة عازمة فى هذه الحالة، على تطبيق قانون نزع الملكية بموجب القانون الذي يخول فخامة المندوب السامي ذلك

وبناء على ما تقدم ، غدا امر تتميم اختراق شارع فيصل ارض مقبرة الارمن، فحي الهريش الى البحر قريبا جداً

نقل

مساعد محامي الحكومة

ذكرنا في اوائل الشهر ان الدكتور بردا كي محامي الحكومة في يافا نقل الى مثل وظيفته فى القدس ، ومنذ ان غادرنا والسيد سعيد الحسيني مساعده يتولى المرافعة امام المحكمة المركزية فى الثغر

وعلمنا امس ان الحكومة قررت نقل الاستاذ الحسيني ايضا الى القدس واغلاق مكتب محامي الحكومة المحلي في يافا نهائيا . وسيسافر سعيد افندي اليوم « الخميس » الى القدس لاستلام عمله فيها ، فنرجو لحضرته التوفيق

توسيع شارع الاسعاف

وهدم عمارة بسترس

كتبنا في اواخر الشهر الماضي خبرا فحواه انه تم الاتفاق بين بلدية يافا ووكيل املاك بسترس في يافا على هدم العمارة التى تشغلها الان الشركة المصرية البريطانية التجارية والحانوت الذي في اسفل ، وهو اول حانوت من جانب املاك شارع عوض

وقد اتصل بنا اليوم ان وكيل السوق المذكور قد استحصل ايضا على موافقة اصحاب الملك من بيروت واعلم البلدية نهائيا بذلك ، ولذا فاصبح امر الهدم قريبا جدا ، وقيل لنا انه قد يباشر بذلك يوم الاثنين القادم توسيعا لشارع عمارات الاسعاف الجديدة .

مكان

اجتماع الشباب العام

كان من المقرر ان يعقد الاجتماع العام الذي دعا اليه مكتب مؤتمر الشباب في المدرسة الاسلامية للبنات الا ان كثرة عدد الشباب الذين سيحضرون هذا الاجتماع حمل لجنة الشباب على تغيير المكان

وعلى هذا فسيعقد الاجتماع الانف الذكر في بستان كراكين في حيفا الساعة التاسعة والنصف من صباح يوم الجمعة «غدا» الواقع في ١٠ مايس سنة ٩٣٥

تغييرات

في ادارة المعارف

علمنا ان ادارة المعارف ستلحق تفتيش مدارس قضاء الخليل بمنطقة القدس

المواليد

في شهر

بلغ عدد المواليد خلال شهر نيسان المنصرم

٢٤٨	في يافا
١٨٧	« تل ابيب
١٧٨	« القضاء

الوفيات

امتاز شهر نيسان الماضى عن بقية الاشهر السابقة من العام بقلة عدد الوفيات فيه ذلك انه بلغ عدد الوفيات

٩٦	في يافا
٥٦	« فى تل ابيب
٥٢	« القضاء

الامراض السارية

كان شهر نيسان المنصرم شهرا حافلا بالامراض هذه المنطقة لا سيما في يافا من ذلك تفتشي مرضى التفوئيد والتفوس بين الحورانيين المقيمين في اكواخ وعرائش في ارض البصة

ولقد بلغت اصابات التيفوئيد في يافا وحدها سبعا ، وفى القضاء سبع اصابات ايضا اما فى تل ابيب فاصابتين فقط مع اصابتين بالبراتفوئيد ولم يدخل ضمن هذه الارقام اصابات الحورانيين .

الاعتداء

على بوليس

حوكم امس امام المحكمة المركزية المدعو اسرائيل يحسكيل بتهمة ضرب البوليس اثناء الوظيفة فحكم عليه بالسجن شهرا واحدا .

القرض الجديد

اتصل بنا ان جميع الاجراءات اللازمة لابرام الاتفاقية بين بنك باركلس والبلدية قد انجزت . وان المجلس البلدي اقرها ورفعت الاوراق الى سعادة الرئيس لتوقيعها

اما الغرض الاساسي من هذا القرض فهو انشاء سوق للخضار مستوفي للشروط الصحية على الطراز الحديث

وثانيا لاجل مشروع الماء وتعميم شبكة المواسير فى جميع انحاء المدينة وتوزيعها على احياء العجمي بعد ان ينتهي المقاول عن بناء خزان المياه في كرم الزيتون

وثالثا لتعميم المجاري في الشوارع التى بنيت خالية منها

والذي فهمناه حول هذا القرض ان المشاريع التى ستصرف مبالغ القرض في سبيلها ، اذا احسنت ادارتها ، فانها تسدد من ريعها قيمه القرض قبل المدة المتفق عليها ، فهل يكون ذلك؟

اجتماع

لتأليف حزب

عقد بعد ظهر الامس في يافا فريق من الاهلين ومعظمهم من التجار اجتماعا بحثوا فيه في توجيه دعوة الى عدة اشخاص لعقد اجتماع عام في الاسبوع القادم الغاية منه تأليف حزب جديد

وسنزيد القراء ايضاحا متى وقفنا على بعض التفاصيل عرفنا الاشخاص الذين يقومون بهذا العمل

اجتماع

الفرقة الرياضية

يعقد اليوم اجتماع في الساعة السابعة مساء في دار النادي الرياضي الاسلامي للبحث في شئون الفرقة الرياضية وحفلة الالعاب الرياضية للاتحاد العربي العام فنتمنى للجمعية التوفيق

اجتماع

لمدارس المعارف

عقد امس اجتماع لمدارس يازور، صرفند العمار ، صرفند الخراب ، السافرية في مدرسة بيت دجن . وقد حضر الاجتماع الاستاذ جميل الخالدي والاستاذ صابر شنار والاستاذ طه دوله عن ادارة المعارف ، ووجوه قرية بيت دجن . وقد عرض امامهم افلام عن تربية النحل وزراعة الاشجار وغيرها من المناظر التى تتعلق بتحسين حالة القرية

وعقد ليلة امس اجتماع في مدرسة الشيخ مونس حضرته مدرسة السعودية ووجوه القرى المجاوره للغرض ذاته

هذا العدد

ضاق نطاق هذا العدد عن استيعاب كل المواد فنعتذر ، وسننشرها غدا

الاستاذ الطاهر

في غزة

لبى الاستاذ محمد علي الطاهر صاحب جريدة الشورى دعوة الاستاذ فهمي بك الحسيني رئيس بلدية غزة لحفلة غداء في غزة . وقد نصب في بيارته في الضواحي صيوانا اعدت فيه حفلة الغداء وحضر المأدبة وجوه غزة واعيانها وادباؤها وشبابها . وبعد العصر اقام له نادي الكشاف حفلة شاي دعا اليها رئيس المجلس البلدى واعضاءه والقاضي الشرعي والعلماء وعلية القوم ، فخطب الاستاذ الجعفراوي والاستاذ احمد الريماوي . ثم تكلم سعادة رئيس البلدية فهمي بك الحسيني باسم المدينة مرحبا بالضيف فرد عليهم الاستاذ ابو الحسن شاكرا

وقد قضى ليلتين في غزة في ضيافة ابن عمه السيد عبد الرؤوف الطاهر

ثم لبى دعوة عطوفة احمد حلمي باشا وقضى فى ضيافته ليلة في بستانه الجديد بجوار بيت حنون وبعد ذلك غادر الجنوب قاصدا وادي حنين فيافا

جريدة الاهرام

بفلسطين وسوريا ولبنان

التوزيع بالطائرة

ادارة جريدة الاهرام تلفت نظر حضرات قرائها بانها ترسل اعدد الاهرام الآن بالطائرة الى فلسطين ولبنان وسوريا بحيث تباع فى هذه البلاد في نفس اليوم الذي تصدر فيه بمصر

والثمن المقرر للبيع هو :

قرش فلسطيني واحد في فلسطين
خمسة قروش سورية فى لبنان وسوريا

اما مواعيد البيع فهي كما يلي :

اللد الساعه ١١ ونصف صباحا — القدس الشريف الساعه ١ بعد الظهر
يافا الساعه ١٢ ظهراً — بيروت الساعه ٤ - ٥ مساء
دمشق الساعه ٨ ونصف مساء

فاذا وجد حضرات القراء صعوبة فى الحصول على اعداد الجريدة بالثمن المقرر او فى الميعاد المحدد فالرجاء ان يتكرموا باخطارنا بذلك ونكون لحضراتهم شاكرين

ادارة جريدة الاهرام

حمامات زرقاء معين والزارا

فى الصحف الاوروبية

عقدت بعض الصحف الاوروبية مقالات عن حمامات زرقاء معين والزارا نلخصها بما يلي، قالت:

حمامات زارا المعدنية

هي التى اكتشف بها فوائد الاستحمام الكثيرة الحكيم الملك سليمان وسماها باسمه ، ثم جاء لهذه البلاد حكماء اليونان ، ومنهم جالينوس وطبب في مياهها المرضى، وصاروا يقصدونها من انحاء اوروبا وآسيا

وعندما رأى بيلاطس فوائدها العظيمة ومناظرها الخلابة وهواءها المنعش فى الصيف والشتاء بدل اسمها وتخليدا لاسم شاعر اليونان العظيم « هوميروس » سماها باسمه

هذه الحمامات الكثيرة النفع ، الواقعة على شاطيء البحر الميت الشرقي ، قد اخذ امتيازها من حكومة شرق الاردن ، المهندس القدير رشدي بك الامام ووفا افندي وفا الدجاني وشركاؤهما لمدة ثلاثة وثلاثين سنة .

وسيجعلون المسافة بين هذه الحمامات وبين القدس ، ساعة ونصف الساعة وذلك بتخصيص وسائط النقل تحمل الزوار من ساحل البحر الميت الغربي لساحله الشرقي .

وهناك سينشئون فنادق ومقاصف بحدائق غناء تصلح للمصيف والمشتا ، ومن اهم مناظر البحر الميت وجبال الجليل وما عليها من مدن وقرى واودية وسهول واحراش .

وهذه الفنادق تسهل للناس الاستحمام في مياه زارا المعدنية وفي مياه البحر الميت وكل من عرف مقدرة اصحاب الامتياز في ادارة الشئون العمرانيه والاقتصادية يؤكد النجاح العظيم لهذا المشروع

هذا ما نشر فى احدى الصحف الاوروبية عن هذه الحمامات وعن اصحابها النشيطين ، فحري بكل عربي ان يؤازر هذا المشروع الوطني الكبير

اعــــلان

محلات السادة عيسى فريج واولاده

تعلن انها بحاجة الى خياط وطني معلم ليعمل فى الفرع الجديد الذي افتتح مؤخراً بيافا

المخابرة مع المركز الرئيسي : القدس باب الخليل تلفون (١٥٢٣)

تلفونات الدفاع وبرقياتها الخاصة

اصحاب مصانع الثلج

اصحاب الاموال يستبدون بالعمال واصحاب الاملاك يظلمون المستأجرين واليوم طلع علينا اصحاب معامل الثلج بنوع من الظلم والاستعباد فاق ظلم ارباب الاموال واصحاب الاملاك. فما كاد موسم الصيف يبدأ حتى اخذ اصحاب معامل الثلج يتحكمون بعباد الرحمن المحتاجين لتبريد اجوافهم من شدة الحر والقيظ، يرفعون سعر قالب الثلج من ٥ قروش الى ٥٠ و٦٠ قرشا مستغلين هذا الموسم الذي يدر عليهم الربح الوافر من عرق جبين الشعب ومطمئنين الى حلم الحكومة ومسايرة بلدياتها لهم و«تطنيشها» عن استرقاقهم

ونحن نقول لاصحاب معامل الثلج العرب بحيفا الذين كانوا يبيعون القالب فى الاسبوع الفائت باسعار متفاوتة تبعا لحالات الطقس، اي في الصباح بعشرين قرشا وعند الظهر بخمسين وهلم جرا، ان يتمثلوا بالخواجا واكنر الالمانى بائع الكازوز الذي رفض ان يأخذ زيادة دفعها له الزبائن قائلا : انا رجل من على زمن الاتراك، ولي زبائن يثقون بي فاذا استفرصت هذه الفرصة وربحت ٥ او ٦ جنيهات ألاأضر سمعتي وثقة الناس بي من ٣٠ سنة لغاية اليوم؟

وبما ان الصيف في اوله فنحن بلسان سائر الطبقات نخطر اصحاب معامل الثلج العرب انه اذا لم تروعهم الحكومة او توقفهم عند حدهم بلدية حيفا فسيقوم انفار من الشعب باحتلال تلك المعامل كما كنا نفعل بالافران مدة الحرب لان الثلج بالصيف مثل الخبز يومئذ

وما على هؤلاء الطامعين الان ان يجربوا عندما يشتد الحر ليروا باعينهم صدق مقالنا وكل آت قريب

حنا خميسة

الاستاذ

ابو الحسن

لا يزال الاستاذ الفاضل ابو الحسن موضع الحفاوة في الثغر. والاستاذ يقيم في بيت اصدقائه آل الفصين وسيسافر غداً الى حيفا، لمشاهدة اجتماع الشباب فيها.

أنسنا بلقاء الاستاذ ابى الحسن اذ تفضل بزيارة ادارة هذه الجريدة

حول خبر الاعياد

جاءنا بلاغ سفحى تصحيحا لما نشرناه في اعداد ماضية حول زيارة القيامة في موسم الاعياد. والبلاغ يقول بأنه لم يستخدم احد من افراد البوليس فى الكنيسة. ومنع دخول الكنيسة عند ما لم يكن هناك مكان يسع اكثر من الموجودين، فاقتضى التنويه

سفر

مكتب الشباب

يسافر مكتب مؤتمر الشباب اليوم الى حيفا لحضور الاجتماع الذي سيعقدونه غداً فنرجو للشباب التوفيق في اجتماعهم والانتهاء الى مقررات تليق بالاسم الذي يحملونه، لاسيما وعنصر الشباب عصب كل امة.

القدس

مشروع جليل يجب مناصرته حالا

القدس في ٨ ايار لمراسل الدفاع الخاص ـ وصل القدس مساء امس قادما من دمشق سعادة محمد بك النحاس، مدير مالية حكومة سوريا سابقا، وحضرة الاستاذ المحامي عبد الرزاق بك الدندشي، مندوبا شركة استثمار اراضي البطيحه والجولان للاجتماع الى اصحاب رؤوس الاموال بفلسطين، وللاتفاق معهم على تصريف البقية الباقية القليلة من اسهم هذه الشركة، بعد ان تم بيع اكثر من نصف الاسهم فى سوريا ولبنان.

وقد علمنا انهما قابلا عطوفة احمد حلمي باشا المدير العام للبنك العربى والبنك الزراعي العربى وتباحثا مع عطوفته بالموضوع والقراء يعلمون ان اراضي منطقة البطيحة والجولان واقعة على الحدود السورية اللبنانية الفلسطينية وهي من اخصب الاراضى الزراعية على الاطلاق. ولها قيمة زراعية عظيمة بالنسبة لموضعها. وقد ذكرت الشركة في تقريرها الذي وضعته عن هذه الارضى امورا هامة يجدر درسها. ووضعت نسخا كثيرة من هذا التقرير فى ادارتي البنك العربي والبنك الزراعي العربي بالقدس وفروعهما بسائر الجهات اما سعر الدونم من هذه الاراضي فزهيد جدا مما يسهل على كل فرد من افراد فلسطين المساهمة في هذا المشروع الوطنى الجليل الفائدة.

«الدفاع» ان منطقتى البطيحة والجولان من المناطق الحيوية لفلسطين لوقوعها على حدودها، فجدير باثرياء فلسطين ان يساهموا بهذا المشروع الجليل سيما بعد ان نقول لهم بان سعر الدونم الواحد من هذه الاراضى الخصبة يعادل نصف جنيه فلسطينى فقط، وهو سعر يمكن كل عربى في فلسطين من المساهمة بهذ المشروع النافع، اما تربة هذه الاراضى، فقد ثبت بعد تحليلها تحليلا علميا بانها من اخصب الترب الزراعية فى سوريا وفلسطين ولبنان وانها صالحة لزراعة الاثمار الحمضية بانواعها، وموسم هذا النوع من الاثمار يسبق موسم فلسطين بمدة شهر، وان هذه الاراضي يتبعها بحكم الملكية قسم كبير من بحيرة طبريا.

هذه ميزات اراضى البطيحة والجولان الطبيعية، ان اهميتها الجغرافية والسياسية فلانخال ان عربيا يجهلها، ولا يجهل مطامع اليهود في هذه الاراضى التى يريدون الاستيلاء عليها واستملاكها كما استولوا واستملكوا اراضى الحولة فهل يتقاعس اثرياؤنا عن المساهمة فى هذا المشروع الوطنى الكبير؟ سوف نرى هذا تعليقنا على الخبر الذي وصلنا في ساعة متأخرة وبالنظر لاهمية المشروع سنفرد له فصلا خاصا في عدد قادم.

وصول وفد سوري بمهمة اقتصادية

وصل القدس سعادة محمد بك النحاس والاستاذ المحامي عبد الرزاق بك الدندشي وحلا فى الفندق المصري، وقد توافد كبار القوم ووجهاء القدس للسلام على حضرتهما والترحيب بهما. وقد ادب لهما هذا اليوم عطوفة احمد حلمي باشا مأدبة غداء فخمة في منزله دعا اليها فريقا كبيرا من وجهاء القدس وكرامها فرحب بالضيفين الكريمين.

نابلس

انشاء مصنع للكبريت واخر للمربيات

نابلس فى ٨ ايار ـ لمراسل الدفاع الخاص ـ وصل امس فريق من تجار سوريا واشتروا قطعة ارض بالقرب من قرية بلاطه التابعة لنابلس مساحتها ٧ دونمات لانشاء مصنع وطنى ومعمل للكبريت وعلمت ان التجار المذكورين يفكرون في انشاء معمل اخر لصنع المربيات «الحلويات» ودفعهم الى انشاء هذه المعامل فى مدينة نابلس لانها بلد عربى وفيها فريق كبير من العمال يشتغلون باجور رخيصة جدا

عمان

اقامة حفلة لضباط الجيش العربى

عمان في ٨ ايار لمراسل الدفاع الخاص — يقيم الوجيه ابو حسن الكعك حفلة تكريمية لضباط الجيش في الشرق العربي في دار السيد توفيق الجندي، والذي دعا السيد ابا حسن لاقامة هذه الحفلة هو احترامه الشديد للجيش العربي

قريبا

الاستاذ يوسف وهبى

الممثل العالمى فى فلسطين

٢٠٠ الف جندى في تعبئة ايطاليا

الاسراع في التعبئة. اطماع موسوليني. المرأة التركية في الجيش. فلسطين والدولة اليهودية رحلة الامير سعود. عشرة الاف آشورى

«القاهرة فى ٨ أيار — لمراسل الدفاع الخاص»

الحبشة

تعبئة ٢٠٠ الف جندى ايطالي

نشرت جريدة الديلى تلغراف رسالة لمكاتبها فى روما جاء فيها انه صدر بلاغ رسمى عن تعداد القوات الايطالية التي سترسل الى الحبشة، وتشمل على تعبئة من ٦٠٠ الف الى ٧٠٠ الف جندي وفي الصومال الايطالي الان ٤٠ الف جندي ايطالي كاملي السلاح ويشتمل الامر الجديد بالتعبئة على اعداد ٢٠٠ الف جندي من المواليد عام ١٩١٣

القصد من مظاهرة هذه التعبئة

وقد حملت الصحف الانكليزية على السنيور موسوليني وقالت ان خطته ترمي الى الحرب لاجدال وقالت انه اراد بتعبئة جيوشه ان يخيف عصبة الامم وان يخيف الامبراطور هيلاسلاسى ويجعله يتراجع عن خطته حتى يثور الرأي العام عليه فى الحبشة ويصفو الجو لايطاليا فى هذه الفرصة فتضع يدها على الحبشة نهائيا

تركيا

اشتراك نساء الاناضول في الجيش

كان المؤتمر النسائي الدولي باستانبول قد ابدى اهتمامه بشأن تقرير ما اذا كان من الواجب بعد ان نال النساء المساواة فى جميع الحقوق، ادماجهن فى الجيش ايضا. وقد اخذت عدة جرائد تتحرى لمعرفة رأي المؤتمرين وزعماء تركيا فى هذا الشأن. ولقد توجهت جريدة (اولوس) اخيرا الى اعظم سلطة فى البلاد وهي سلطة الرئيس كمال اتاتورك فسألته عن رأيه في هذا الصدد فتلقت منه الجواب الآتي : «نحن امة ترغب باخلاص في ان تمنع عن الرجال انفسهم آلام الحرب ولكن اذا اضطرتنا الحاجة يوما ما الى القتال فان نساءنا اينساسيمشين الى جانب رجالنا للدفاع عن الوطن» وقد ذكرت الصحف في تعليقها على هذا الجواب السديد ان نساء الاناضول إبان مجدها القومي قد جملن من واجبهن ان يقمن بقسط عملي في الدفاع العسكري عن الوطن اذ اشتركت في جميع الاعمال العسكرية اسوة بالرجال، الا فى الحرب الاخيرة، رغما عن انهن كن محرومات اذ ذاك من جميع الحقوق.

يوم الجمعة عيد رسمي الزامي

شاع كثيراً ان حكومة الجمهورية ستبطل عيد الاضحى والفطر وعطل الجمعة ولكن المجلس الوطنى وافق على التعطيل ٣ ايام في عيد الاضحى ويومين فى نهاية السنة ويوم ٢٣ ابريل ويوم اول مايو . اما يوم الجمعة فيظل يوم عطلة الزامية فى كل اسبوع وقد اخطرت سائر المصالح رسميا بذلك.

حيفا

صدام المضربين بافراد من البوليس

حيفا: لا زال عمال شركة الكلس والاحجار بحيفا مضربين. ولا يزال العمل معطلا في جميع المحاجر. وقد حصل صدام بين العمال والبوليس جرح فيه عدد من الفريقين واعتقل ١٥ عاملا. وعقدت جمعية العمال العربية اجتماعا في ناديها في الساعة الثانية بعد ظهر هذا اليوم ولا يزال الاجتماع معقودا حتى هذه الساعة التى اتلفن لكم فيها (اي انه مضى عليها خمسة ساعات ونصف الساعة) ولا يزال ممتدا وستذيع جمعية العمال العربية غدا تقريرا توزعه على الصحف

الاستعداد لاجتماع مؤتمر الشباب غدا

يستعد مؤتمر الشباب وفرعه في حيفا استعدادا كبيرا لجعل يوم ١٠ ايار «يوم انعقاد المؤتمر الثاني بحيفا» قويا له مكانته وله قيمته. وقد علمت ان الخطب ستذاع بالميكريفون في مقهى كراكين فى الجهة الغربية من المدينة وعلمت انه سيؤخذ شريط سينمائي لذلك الاجتماع

الا احد ينقذ هؤلاء الفقراء

كنا المعنا في اعداد سابقة عن تأليف لجنة في حيفا للنظر في حالة اصحاب التراكات المساكين التى اصبحت حياتهم معلقة تحت رحمة هذه اللجنة وبما تعطيه من القرارات في هذا الشأن الا انه ويا للاسف لم نسمع ان تلك اللجنة عقدت اجتماعي بحثت فيه حالة هؤلاء كانهم ليسوا بشرا يلتفت الى شكاويهم. فنحن نهيب بهذه اللجنة ان تعمل بعدل لانصاف هؤلاء الفقراء الذين يبيتون معظم لياليهم على الطوى ونلفت نظر الحكومة الى الاهتمام بامرهم والعمل السريع لانقاذهم.

مصر

موعد وصول الامير سعود وسفره

علمت ان سمو الامير سعود ولي عهد المملكة العربية السعودية سيصل الى ميناء السويس فى ١٦ مايو الحالي والى ميناء بور سعيد فى ١٧ منه وهو فى طريقه الى اوروبا لزيارة عواصمها وسيستقبله على الميناء سعادة فوزان السابق معتمد الحكومة العربية في مصر والاستاذ خير الدين بك الزركلى مستشارها

ملك مصر يهنىء الملك غازي بولده

ارسل جلالة الملك فؤاد برقية تهنئة الى جلالة الملك غازي بمناسبة ميلاد ولي عهد العراق فتلقى ردا رقيقا من جلالة الملك غازي تمنى له فيها الشفاء العاجل

الاحتفال الباهر بعيد بنك مصر

احتفل اليوم بعيد بنك مصر وسارت المواكب في الشوارع طوال اليوم تذكارا لمرور ١٥ سنة على تأسيس البنك

اميركا

انظر الى فلسطين كبداية دولة يهودية

القى انشتاين في اجتماع عقد في نيويورك خطابا قال فيه على اليهود ان ينظروا الى فلسطين كبداية دولة يهودية لا كملجأ لهم، وقال ان عمل الترميم الذي يجري الآن فيها ان هو الا شعاع الامل لملايين اليهود. ونادى انشتاين بالتعاون مع العرب.

«الدفاع» التعاون وفكرة انشاء دولة — سخافة ومستحيل!

لبنان

عشرة الاف اثوري سيهبطون سوريا

وصلت الى بيروت اللجنة الدولية الثلاثية التى اوفدتها عصبة الامم خصيصا الى العراق للاشراف على نقل عشرة الاف اثوري الى سوريا. وقد اجتمع اعضاء اللجنة بفخامة نوري باشا السعيد ومعالي زكى بك وستسافر الى بغداد يوم السبت القادم. ومن المنتظر ان تبدأ المهاجرة التيارية في خلال الصيف القادم.

نفى اشاعة تولية الامير سعود

اذاعت محطة بارى الايطاليه انه لا صحة لما جاء فى الصحف عن احتمال تولية سمو الامير سعود آل سعود العرش السورى وقد نفت المصادر الرسمية فى الحجاز هذه الاشاعات نفيا باتا

مجهولون يطعنون شخصا قرب قلبه

طعن في منعطف المركز الجديد بحيفا مجهولون السيد الياس حداد خنجرا فى الجهة اليمنى من قلبه طعنة قطعت احد الشرايين وسبب ذلك نزيفا فى دمه ولو لا مرور احد الاشخاص فى ذلك الشارع وحمله المطعون الى عيادة الاطباء واجراء العمليات الجراحية له، للقى حتفه وهو الان فى حالة خطرة اما البوليس فيحقق فى الموضوع.

يهودية تضرل طفلا فيفارق الحياة

القدس في ٨ ايار ـ لمراسل الدفاع الخاص ـ فخري سليمان داود وعمره ٧ سنوات من قرية بيت جبنا ضربته امرأة يهودية من محلة ميشورم بينما كان يلعب في احد الصناديق، وكانت الضربات اكثر من ضربة واحدة. وقد شكا المذكور حادث ضربه الى البوليس الذى تبين له ان حالة الطفل خطرة فنقل الى المستشفى وتوفى فيه هذا الصباح. وقد اجريت عملية التشريح ليعرف عما اذا كان توفي من اثر الضربة وسيجري التحقيق. هذا ما اذاعته ادارة الامن العام عن هذا الحادث الذي بلغتكم عنه فى تحاريري الاولى، اما الضاربة وهل واعتقلت واجري التحقيق معها ومتى اعتقلت فهذا مالم يرد ذكره فى اذاعة البوليس واما كيف توفى المغدور الذي نقله البوليس فى حالة خطرة الى المستشفى فعلى الله..!

من المذنب ؟

كلما وقع نظرنا على عنوان ضخم من عناوين القتل او السرقة التي تطالعنا بها الصحف اليومية ابدينا استغرابنا الشديد لوقوع مثل هذه الاجرام في القرن العشرين ـ قرن المدنية والحرية ـ واطلقنا على فاعل الفعل لقب مجرم دون بحث او روية .

نحن ننظر الى الاشخاص الذين اقدموا على اقتراف جرم من الاجرام لمؤاخذ الاشرار تن يجبان نخافهم ونرهب جانبهم

فأنت يا اخي القاريء تريث قليلا عندما تمر باحد السجون والق نظرة عطف واشفاق على ساكنيه . كم امرأة فقدت في السجن وحيدها وكم زوجة ودعت آمالها وكم فتاة فقدت ذلك الخطيب العزيز . ففي السجون يجتمع المجرم والبريء ، الغني والفقير ، الجاهل والعالم

انحتقر الجاهل الذي يسرق عن حاجة وننظر الى الانسان المتعلم الوجيه الذي يحلل الحرام ويتهاون في حق وطنه وينفق الاموال المسروقة بطرق شريفة كما يسمونها نظرنا الى بطل او شريف

من هو المذنب ؟

بيوتنا مذنبة لانها لا تخرج للوطن الا نشأ ضعيفاً هزيلا لا يحسن المقاومة ولا يفهم واجباته ولا يعرف ان له حقوقا مقدسة هذه الدنيا

نساؤنا مذنبات لانهن يساعدن البضائع الاجنبية ويقضين اثمن اوقاتهن في التنقل من دار الى دار ومن مخزن الى مخزن ويربين ابناءهن على الضعف والزهل

شبابنا مذنبون في الدرجة الاولى يقضون اوقات فراغهم في ارتياد الحانات والجري وراء الشهوات والأنفة من المأكل والمشرب ، والظهور بمظهر التخنث امام الجنس اللطيف والانقياد الاعمى لجماعات من الناس كأنهم آلات صبيانية تدار تحت الطلب

وجرائدنا جد مذنبة لانها زادت بضعيف عيت النفوس ويورث الشك ويفاعس الهمم . انها جعلت البلد ينقسم على بعضه هي التي فرقت بين الصديق وصديقه والعائلة والاخرى

ونوادينا وجمعياتنا وهيئاتنا مذنبة فأي عمل جدي مفيد اقدمت عليه

هيئاتنا في الدرجة الاولى ساعدت على تدفق الهجرة بسبب تناحرها وهي التي تكاد تقضي على امال الامة العربية ذات التاريخ المجيد

في الغد القريب ستنظر الاجيال الى اعمالنا ، وسيتحدث التاريخ راويا في صفحاته اعمال الخيانة والخداع والسمسرة والحزبية والتهاون . وفي العصور المقبلة سيردد من يأتي بعدنا كلمات اللعنة داوية تزعجنا في قبورنا وتقضي مضاجعنا . غدا يقول احفادنا : عاشوا اذلاء ، وخانوا الامانة ، وماتوا جبناء

***

فليسأل كل منا نفسه : هل سمسرت ؟ هل تهاونت في حق بلادي ؟ هل بعت تراث الاباء والاجداد ؟ هل ساعدت الاحزاب في غيها ؟ هل ألقيت بالضمير تحت الاقدام

فاذا رأى نفسه مذنبا فليكفر عن ذنوبه والتكفير وحده الذي يطهر نفوسنا من الرجس

لدينا متسع من الوقت لاصلاح ما فسد وانترميم ما تهدم . فلم تفت الفرصة بعد . هذه القوى التي نوجهها لمقاومة بعضنا بعضا لنوجهها في سبيل المصلحة . لننسى الماضي وما فيه من مخازٍ ولنتقدم بقلوب نقية وضمائر حية ونفوس متوثبة وعزائم قوية ولنسع الى شيء واحد هو تخليص بلادنا من ايدي الاعداء وليكن هدف كل شاب مهذب راق : انا فوق الاحزاب ، فلسطين عربية

القدس: نصري جوزي

الصحف اليهودية

الا ترقبونها ؟

تكلمت هياردن في مقالها الرئيسي عن الدم اليهودي الذي اصبح مراقاً في كل مكان واستشهدت بحوادث عديدة وقعت في هذين اليومين في مدينة مونيخ حيث قتل النازيون اثنين من اليهود وجرحوا خمسين في بولونيا حيث قتلت الفتاة فريدا وقالت ان الشعب الاسرائيلي اصبح مباحا في كل بلد من بلاد الكرة الارضية واصبح دمه مباحا في كل مكان لمحو آثاره .

وفي مثل هذه الساعة التي اصبحت فيها حياة اليهود مهددة ، لا يمكن انقاذها الا بانشاء المملكة اليهودية في الوطن القومي اليهودي باسرع ما يمكن لتتمكن ملايين اليهود من الالتجاء اليها والحكم فيها .

هذه حالتنا في المهجر وفي العالم . وقد اصبحت حالنا في بلادنا ووطننا الذي نبنيه ونضحي من اجله ، مهددة ، حيث نرى وحوش الصحراء يريقون دماءنا ويجعلونها مباحا . فاذا كان احد الطلائع الصهيونية يقتل في القدس العربية وفي محلة يهودية والقتلة لا يقبض عليهم . ثم نرى في اليوم الثاني فتاة تقتل ولا نعلم شيئا عن هذه الجناية ايضا مع ان دافار تقول ان الفتاة كانت في ذلك اليوم فرحة وهي فتاة جميلة لا ينقصها الا العمل ، وذلك ما يوجب الشك بانها قد انتحرت ، فاذا كانت هذه الحوادث التي نراها هي نتيجة مؤامرات سرية لمهاجمة اليهود كالهجوم على مستعمرة عين ورد ومستعمرة كفر حورش واذا ارادوا ان يجعلوا قدسنا مثل مونيخ ونورنبرغ فانا سنعلن باننا لا نسمح باراقة هذه الدماء النقية واذا كان البوليس لا يمكنه العثور على القتلة وحماية حياة اليهود في بلادهم ولا تقوم الحكومة بقلع جذور التحريض فلتعلن ذلك على الملأ وتسمح لليهود بالدفاع عن انفسهم

فعليه يطلب اليهود من الحكومة بشدة ايجاد القتلة وهم لا يوافقون ان تكون دماؤهم مراقة مباحة في اوطانهم كما هي في بلاد هتلر وشتراخر

« الدفاع » ألا تقرأ الحكومة هذه التهم !

رجال النار

جاء لهياردن من وارسو ان رجال « النار » لا يزالون يلقون القنابل على اليهود والحكومة جادة باتخاذ التدابير ضدهم.

موسوليني والعرب

جاء من روما ان وزارة الخارجية الايطالية نفت بصورة قاطعة الخبر القائل بان موسوليني اجرى اتفاقا مع العرب

بريد وبرق

شرق الاردن

جاء لها آرتس من لندن ان جلالة الملك جورج الخامس ابرق الى مؤتمر صهيونيي انكلترا شاكراً وقد تلا البرقية النائب جانر .

وتقول الجريدة ان جانر قال في المؤتمر ان اللجنة التنفيذية العربية ستنشيء مكتبا في لندن .

وتكلم بعده نوبل لاسكي باسم مندوبي الطوائف اليهودية قائلا ان جميع اليهود يعلمون الآن ما لفلسطين من قيمة ، حتى ان يهود بريطانيا سيطلقون على انفسهم قريبا اسم (يهود فلسطين) وانتقد الادون برودوتسكي اعمال الاصلاحيين وانسحابهم وعدّ عملهم هذا خلافا حزبيا غير لائق لان اليهود سيقفون قريبا امام مشاكل مهمة

وقد قرر المؤتمر مضاعفة الهجرة ومطالبة الحكومة مساواة فلسطين بمستعمرات التاج في مسألة الجمارك وفتح ابواب شرق الاردن وقراراً آخر ضد المجلس التشريعي .

خطر آخر !

تقول ها آرتس ان صيادلة اليهود الذين منعتهم الحكومة من تعاطي مهنتهم في هذه البلاد لكثرة عددهم سيعقدون يوم السبت القادم في ١١ مايو اجتماعا في تل ابيب بحضور الصيادلة اليهود من القدس وحيفا وغيرها لبحث حالتهم

اليهود والبوليس

قالت ها آرتس اقام المجلس الطائفي اليهودي في حيفا حفلة تكريمية لرجال البوليس اليهود حضرها اكثرهم وبعض ضباط البوليس غير اليهود واعضاء البلدية اليهود ورؤساء مؤسساتهم والقاضي كورنكين والمستر بينا والادون شابيرا المدعي العام ومندوبو الصحف اليهودية

وقد تكلم في الحفلة الادون فربد لاندوغيره باسم المجلس الطائفي والطائفة اليهودية وذكر الادون المذكور ان عدد رجال البوليس اليهودي ينقص يوما عن يوم حتى اصبح عددهم في فلسطين ٣٢٠ فقط اي بنسبة ١٠ في المئة من العدد العام

وخطب المدعي العام الادون شابيرا باسم رجال البوليس وقال في خطابه ان اوعدد لا تكفي والبوليس وان الواجب يقضي على غيرهم بالانخراط في هذا السلك ليستريح هؤلاء من عناء عملهم ثم شرب نخب الشباب الذين تطوعوا للانخراط في سلك البوليس

قداسة البابا

اتصل بدوارها يوم من بعض المصادر المسيحية ان قداسة البابا بيوس الحادي عشر سيزور القدس في هذا الصيف وقالت انها تنشر هذا الخبر بتحفظ تام .

سيارات غزة
الوطنية
سفريات يومية
بين غزة ويافا
وبالعكس
سيارات فخمة
سائقون ماهرون

انباء خارجية

اجتماع يهودي

عقدت الجمعية الانكليزية اليهودية اجتماعها السنوي الثالث والستين وخطب في هذا الاجتماع الحاخام الاكبر الدكتور هرتز فقال : ان حالة اليهود في المانيا لم تتحسن بتاتا وقد حسب الكثيرون ان ذلك الانفجار ضد اليهود في المانيا لم يكن الا عارض جنون وقتي ولكن بعد استمراره سنتين ونصف السنة لم يبق لنا ان نحتفظ بذلك التقدير ، فالساسة اليهود لم يقوموا في الواقع المنكوبين اليهود بشيء يستحق الذكر وجهود عصبة الامم اخفقت تقريبا وكيفما اتجهت انظارنا رأينا افظع الاعراض السياسية بادية في جميع النواحي والحرية الديموقراطية التي انكمشت وتأخرت في عدة بلدان قد تكمش وتتأخر في سواها من البلاد ايضا .

وقد خطب بعد الدكتور هرتز في نفس الاجتماع الدكتور جاستر فقال : « ان الحالة الاوربية تتفاقم كل يوم عن يوم ومثال المانيا يثير لواعج الغيرة في صدور غيرها من الامم ، فنشعر بهبوب رياح التعصب ضد اليهود في بولندا والنمسا ورومانيا حتى في تركيا الجديدة . ان الارض نفسها تزلزل زلزالها تحت رد الفعل لحوادث غير معهودة في التاريخ . فالمنفيون من اجل دينهم يعذبون ويشقون في بلاد كثيرة وهم في كل مكان يسجنون ويقفل عليهم ويقعون في شباك مختلفة » .

« الدفاع » وتؤكد لليهود ان فكرة الوطن القومي خيال ، لان فلسطين عربية خالدة

الحبشة
تحشد جيوشها

نشرت جريدة المانشستر غارديان رسالة من اديس ابابا جاء فيها ان ايطاليا ، كما يعتقد الكثيرون من الاحباش ، انما اعلنت موافقتها على لجنة التحكيم لكي تمنع نداء الحبشة من الوصول الى مجلس العصبة وهي في الوقت عينه تتابع المطل والتأخير في تأليف لجنة التحكيم وفوق ذلك معلوم ان ايطاليا تحاول حصر مهمة اللجنة في نطاق حادث « والوال » في حين ان الحبشة تصر على معالجة مسألة الحدود مرة واحدة . وتقول المانشستر غارديان انه لاجل ذلك يرى الامبراطور هيلا سلاسي نفسه مضطراً الى التخلي عن خطته السابقة في المسالمة ومن عدم القيام باستعدادات عسكرية وتأهبات حربية ، ولئن تكون هذه التأهبات تتطلب الاموال الكثيرة ، الا ان الضرورة الملحة والطوارىء توجب تهيئة قوات منظمة اكبر عددا من الموجود الآن احتياطا لما قد يحدث بصورة مفاجئة والمفهوم الآن ان الاحباش اليوم لا يثقون بان ايطاليا تبقى على خطتها في المسالمة الحاضرة ولينها ونعومتها بعد ان يصفو لها الجو في اوروبا او تسنح لها الفرصة المناسبة .

وقد سلم وزير خارجية الحبشة الى سفير ايطاليا في اديس ابابا مذكرة تتضمن الاجراءات الخاصة بالمصالحة على الاسس الواردة في احكام المعاهدة وقد تسلمت وزارة الخارجية الايطالية هذه المذكرة واخذت تدرسها بامعان ودقة زائدين.

الذئاب
تسطو على الحبشه

قال السنيور سافير بوفيرا في مجلس النواب الايطالي « اذا كانت الحكومة لا تطرح اليوم على بساط البحث المسألة الحبشية فان اوروبا ستضطر غدا الى بسطها بالنظر الى عدم الكفاءة الحبشية الى ادخال الحضارة والمدنية الى تلك المناطق الواسعة » واضاف السنيور سافير بوفيرا الى خطابه ان فرنسا وانكلترا يقدران المهمة التي اخذتها ايطاليا على عاتقها لكي تدافع في تلك البلاد عن كرامة العالم المتمدن والكرامة الوطنية .

ثناء

الاهالي على شركة سنجر بحيفا

قال مراسلنا في حيفا .

سمعت من الاهالي ثناء عاطرا على شركة سنجر بحيفا التي تقوم باوفر قسط في خدمة الزبائن والمتعاملين معها ، فرأيت ازاء ذلك ان ازورها وبالفعل فقد كان عجبي شديدا لما رأيته من تنظيم وتنسيق في الادوات وفي كل شيء ، وقد شاهدت ماكنات للتطريز الناعم بالصوف ، وماكنات خزائن خشبية جميلة تستعمل كطاولة يوضع عليها فونوغراف او راديو .

وقد اوجدت الشركة موتورا صغيرا لادارة الماكنات دون استعمال اليد او الرجل .

ورأيت الموظفين واكثرهم عرب قائمين في اعمالهم خير قيام يستقبلون الزائر بلطف وخلق حسن ، كما ان حضرة مدير الشركة لا يألو جهدا في خدمتها والعمل الحثيث لانجاحها ، ناهيك عن البروبوغندا التي يقوم بها في جميع المحلات

واذكر بتلك المناسبة اني تقابلت مع احدى سيدات المؤتمر النسوي بحيفا فشكرت لي اعمال هذه الشركة ودقة تنظيمها وحفظ مواعيدها كما ان مديري ومديرات المدارس الوطنية شكروا لي اهتمام الشركة في تعليم الفتيات في مدارسهم وان فتيات من الشركة يخصصن معظم اوقاتهن لخدمة وتعليم الفتيات في المدارس فن الخياطة والتطريز

وانه لا عجب من شكر الاهالي لشركة سنجر التي نستطيع ان نقول انه يكاد لا يخلو بيت الا وفيه ماكنة من ماكناتها مما يدل دلالة واضحة على متانة ماكناتها وحسن معاملة اصحابها ودقة التنظيم النادر التي تقوم عليه هذه الشركة .

والخلاصة اننا نهيب بكل شخص ان يزور هذه الشركة ليتحقق صدق القول .

الحاجة الى كاتب

محل السيد محمود ابو ناعمة متعهد شركة سيارات « الانترنيشنل » بحيفا في حاجة الى كاتب يجيد اللغتين العربية والانجليزية وله المام في علم الحساب براتب حسن

فمن وجد في نفسه الكفاءة والقدرة فليراجع كتابة السيد محمود ابو ناعمة ـ حيفا ومخابرة تلفون ١٠٠٥ حيفا

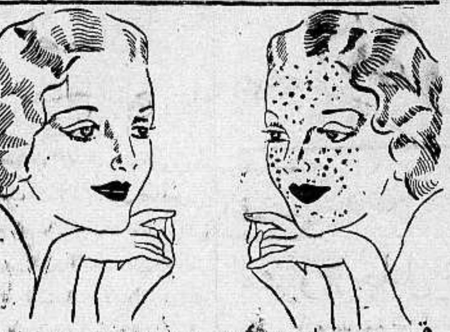

قبل وبعد
أن استعملت كريم راديو كريم

راديو كريم هو الكريمة العلمية الطبية المضمونة بانها تزيل من الوجه جميع الحبوب والبثور والكلف وضربة الشمس والنمش والبقع السود وتجعل بشرة الوجه نظيفة ناصعة كالمرآة .

فالسيدة التي تشكو من وجود بقع سوداء او حبوب على وجهها عليها ان تستعمل هذه الكريم فترى الفرق العظيم بوجهها في مدة ايام قليلة

انظر الى الصورة اعلاه وهي صورة سيدة جميلة معروفة لدينا ، انظر الى وجهها قبل ان استعملت راديو كريم وبعد ان استعملت راديو كريم فتعرف بنفسك قيمة هذا الكريم المشهور

Radio Cream Medicated

تحضير الشركة الكيماوية الانكليزية ـ لندن ـ انكلترا

الفتق وعنائه

لقد زال عني الفتق

هكذا يؤكد كل من استعمل الاحزمة الجديدة لمحلات بارير في باريس

حزام بارير الجديد

بدون مخدة ـــ بدون قوس

اذا كنت ترى حجم الفتق يزداد يوما عن يوم ويتسرب تحت المخدة لاقل حركة فحزامك اصبح خطراً على حياتك لان المخدة تضغط على الامعاء وتساعد على الالتصاق فيحصل الاختناق بالفتق فلا يجب اذاً ان تتأخر قبل وقوع هذه الاعراض عن استعمال الحزام الجديد . ان نصف قرن بنجاح باهر وارشادات آلاف الاطباء وملايين المصابين الذين استعملوه هو خير نصيحة لك اغتنم فرصة حضور الاختصاصي فهو يقابلك شخصياً في :

حيفا : صيدلية رشيد نصار يومين فقط الجمعة ١٠ والسبت ١١ ايار

هدارا هاكرمل : صيدلية هرزل يومين فقط الاحد ١٢ والاثنين ١٣ ايار

يافا : صيدلية عيسى حلبي يومين فقط الاربعاء ١٥ والخميس ١٦ ايار

ساهم

في بناء استقلال الوطن الاقتصادي

خلاص الاراضي العربيه بالمحافظه على خصوبتها واستغلالها

لاول مرة في فلسطين

محاريث بخارية

لحراثة الاراضي واعدادها

افتتح في غزة اول محل وطني برأس مال عربي خالص وادارة عربية لحراثة الاراضي العربية في جميع مدن فلسطين وبأسعار زهيدة للغاية

المخابرة باسم:

السيد نور الدين حلاوة غزة

زوروا

محلات علي احمد العمري

سوق البلابسه يافا

روائح عطرية ممتازة — ماء كولونيا فاخرة تشكيلة كرفتات آخر مودة — محافظ وجزادين من احسن الانواع

بضائع جديدة -- مهاودة في الاسعار

قلقيلية

كلبا الجرائم
يكتشفان حادثة

من المؤسف جداً ان تذهب جهود
الـمسكين سنة كاملة بين عشية
ضحاها ، فلا أقل سبب ما حصل او
بين ذلك الفلاح وبين زيد من
يكون اثارة للضغائن ينتقم منه
قطع اشجاره او حرق او قلع
نباته ، فيقضي هذا الاثيم على
ذلك الفلاح الشريف البار ورزق
الذي يكسبه بعرق الجبين ،
توسوس له نفسه الشريرة او
ره له عقله الطائش . وهل اكبر
إثم ؟ تقضون على عائلة صابرة
رزقها الشريف الذي قسمه الله
اعف الطرق واشرفها فلا
لا . . .
من هذه الحوادث حادثة وقعت
الاثنين الفائت وهي :
ام مجهولون للوجيه حسين محمد
واخوانه مزروعات مزرعته
التي تقدر محتاباربعة عشر
ومن المؤلم جدا ان تذهب
ها عن بكرة ابيهادون ما
مع انها من اجود المزروعات
ستغرب الاهالي هذا الحادث تجاه
السادة ، لما عرف عنهم بين
من دماثة الخلق وحسن
وطيب العشرة ، فاخبر السيد
الذكور بوليس قلقيلية وطلب
حضار كلاب الاثر لتعقبه

مجيء الكلاب

عيد جلالة الملك بمناسبة
الفضي عقبة امام مجيء الكلاب
الحاج الوجيه حسين على
جلب الكلاب كان سببا
رضاء مفتش بوليس طولكرم
من دائرة المباحث في القدس
الساعة الثانية بعد الظهر
حضر الكلبان بصحبة سائسيهما
بوليس طولكرم المستر قودارد
مع بوليس قلقيلية الى مكان
.

معرفة الكلبين للأثر

عند وصولها الارض كشف
ما عن الاثر الذي كان مغطى
حفظت رائحته ومنظره . وعندما
اقتفاه حتى إحدى البيارات .
شيا حول بيت الوابور وعلى
اخذا ينبحان ، ففتح البوليس
دخل الكلبان البيت وعلى
الساعلين اخذا يتمرغان .
ثم تركا الفراش وخرجا
البيت ، وصعدا درج البيت
حتى السطح وعادا الكرة
النباح ، وهنا ذهب احد افراد
البلدة لاحضار المتهمين

امتحان الكلبين

وصل مجيء المتهمين ، استغرب
جدا قوة معرفة الكلبين للاثر
كانا ، فكان منهم المصدق
. حتى قام سائسهما بعملية
لكي يتحقق الجمهور المتفرج
معرفتهما ، حيث كلف شخصا
خطوة وان يختفي بين الناس
الكلبين فمشيا على الاثر
البحث عن صاحبه حتى قفزا
بين الجمهور ، واعاد السائس
هذه العملية عدة مرات كانت النتيجة فيها
معرفة الكلبين لصاحب الاثر

معرفة الكلبين للفاعلين

وما انتهى الوكل من
عملية امتحانه حتى كان المتهمون
حاضرين ، فاصطفوا بين جماعة اخرين
ثم اتى السائس باحد الكلبين الى الاثر
فشمه الكلب ، وتابع المشي بين الحاضرين
حتى اخرج اثنين منهم . واعاد نفس
العملية مرتين ، ثم جيء بالكلب الثاني
وكانت معرفته كمعرفة اخيه ، ولما اقتنع
البوليس من صحة معرفة الكلبين
ساقهما لمركز البوليس ، حيث اودعا
السجن رهن التحقيق

البوليس يتكلم

وعند عودة المتفرجين جمعهم المفتش
المستر قودارد وحادثهم بما رأوه باعينهم
من معرفة الكلبين للجناة ، وقد طلب
منهم اعلام بقية اخوانهم الاهالي باذا
كل حادثة من هذا النوع تجري لهم ،
عليهم اعلام البوليس عنها في الحال ، وطلب
الكلبين ومحافظته على الاثر ، ونحن
بدورنا ايضا ننصح كل عربي تقع له مثل
هذه الحوادث أن يسرع باعلام البوليس
وطلب الكلاب التي سيكون لها شأن
كبير في قطع دابر الفساد

التبرعات

لمدرسة الاصلاح الاسلامية

نشرنا بقوائم سابقة بعض اسماء المتبرعين
سابقة نقدا ومواد لبناء المشروع الجليل
الذي تقوم به جمعية الاصلاح الاسلامية
محلة ابي كبير وهو بناء مدرسة
تأوي اطفالهم وتغذيهم بروح العلم
والفضيلة والاخلاق والقوة حتى يكونوا
في المستقبل اداة خير واصلاح وعمل
لامتهم وانفسهم ، وهذا لا شك عمل
عظيم وحيوي وخدمة وطنية علمية
جليلة تستحق الجمعية عليها التشجيع
والمساعدة . وانا نهيب بأريائنا المثقفين
الغيورين لمساعدة هذه الجمعية النشيطة
العاملة وخصوصا والعمل في البناء مستمر
بصورة واسعة مستعجلة اذ عطلت
المدرسة لان البناية التي كانت تشغلها
اجرت . وها اسماء بعض السادة المتبرعين
وسنوالي النشر تباعا .

جنيه	
٨٤	المجموع السابق
١٠	فاعل خير
٥	البنك العربي
٥	علي شاهين
٢	الحاج عبد الرحيم بيدس
٤	اسماعيل شهاب الدين
١	يوسف يامية
١	الشيخ شاكر ابو كشك
٣	عبد الرؤوف بركات واخوانه
١	صبحي الايوبي
١	ظافر راغب الدجاني
٢	الحاج عبد المالك
١	حسن ابو غزالة
١	اديب الهترية
١	سعيد زين الدين
١	علي العجوز
٢	عبد الله النافة واخوانه
١٣٥	المجموع — يتبع

من لا ارض له
لا وطن له

القدس

لوكان
المقتول عربيا ؟

كنت بعثت لكم برسالة سابقة
نشرت بالعدد ٣١٣ من « الدفاع » ان
مجهولين اعتديا على يهودي من مستعمرة
بيت وغان بالقرب من شنلر وطعناه
بمدية سببت قتله ، وقلت ان دائرة الامن
العام خصصت جائزة لكل من يرشد
ادارة الامن العام على القاتلين ، واليوم
جاء في نشرة ادارة الامن العام ان
هذه الادارة خصصت مبلغ مئتي جنيه
فلسطيني لكل من يعطي اخبارية
تؤدي لالقاء القبض على قاتل اليهودي
المذكور !

طعن يهودية

في الساعة الثانية من صباح هذا
اليوم دخل شخص مجهول
الى غرفة المدعوة يونا مزارحي من
طبريا ولما استنجدت واخذت تستغيث
طعنها بمدية في جنبها الايسر وولى هاربا
والمجروحة في خطر ولم تتمكن من
اعطاء اوصاف الشخص لمأموري التحقيق
والجرم وقع في طبريا . « الدفاع » : مادام ان
المعتدى عليها يهودية ، فهل تخصص ادارة
الامن العام جائزة كبيرة لكل من
يرشدها على المتهم كالجائزة التي خصصتها
لمن يرشدها على قاتل اليهودي بالقرب
من مدرسة شنلر ؟

تنزيل حكم

نظرت محكمة الاستئناف العليا
المؤلفة من اصحاب السعادة المستر
كوري وفرنسيس افندي خياط والادون
فرومكن في قضية يعقوب امين ابو
فياض من اهالي قرية سبلة الضهر
التابعة جنين والمحكوم عليه بالسجن
ست سنوات . فقررت تنزيل العقوبة عنه
لمدة خمس سنوات وصدقت الحكم
الصادر على المدعو نفتالي مركز المحكوم
عليه بالسجن ثمانية عشر شهرا

اخبار المحاكم

حقق حضرة الاستاذ طاهر بك
الافغاني في قضية حسن الياماوي المتهم
بسرقة دار محمد احمد عثمان الواقعة في
محلة باب حطه . وبعد ان استمع اقوال
شهود النيابة قرر احالة المتهم المذكور الى
المحكمة المركزية ليحاكم امامها

الطيبة

عطف ملكي

تلقى الشاب الاديب السيد عمر
حامد من يومين كتابا من جلالة مليك
العرب المعظم عبد العزيز آل السعود
يشكر فيه جلالته السيد عمر حامد بمناسبة
تهنئة جلالته من محاولة الاعتداء على
مليك العرب وولي عهده

براءة متهم

منعت النيابة العامة نهار السبت الماضي
محاكمة الشاب الاديب السيد عبد الرحمن
الشيخ حسن الحطاب من كفر صور
المتهم باشتراكه في قضايا التشليح على
الطريق العام واطلاق الرصاص على الحارس
اليهودي وقد اطلق سراحه اليوم وهرع
اصدقاؤه لتهنئته وهذه القضية من
ذيول قضية وجيه طيبة بني صعب رفيق
افندي الشيخ نجيب التي ستنظر قضيته
يوم ٧—٥—١٩٣٥ امام المستر فوت
بموجب قانون منع الجرائم

ماذا تسمع اليوم
عن محلات السادة دجاني اخوان

يافا — تلفون ٧١٦

(يوم الخميس ٩ آيار سنة ١٩٣٥)

٦ر٣٠ صباحا تمرينات رياضية — عبد المنعم مختار افندي
٦ر٤٥ قرآن كريم — الشيخ محمد عكاشه
٧ر١٥ ختام
١٠ — ١٢ر١٥ اسطوانات منتخبات صوتية وآلية
١٢ر٢٠ — ١٢ر٥٠ اذاعة منقولة عن شركة الاذاعة البريطانية — زيارة جلالة ملك انكلترا الى قاعة وستمنستر
٢ — ٢ر٢٠ موسيقى — مغنى وآلات الآنسة نجاة علي (شريط ماركوني المسجل)
٢ر٢٥ النشرة التجارية الاولى
٢ر٣٠ ختام
٦ — ٦ر٣٠ قرآن كريم الشيخ محمود عبد الحكيم
٦ر٣٥ حديث الى الاطفال — بابا صادق
٧ر٣٠ نشرة الاخبار
٨ النشرة التجارية الثانية
٨ر٣٥ — ٨ر٥٥ مونولوج مسرحي « الروح الحائر » الاستاذ عباس فارس
٩ — ٩ر٤٥ موسيقى — مغنى وآلات — عزيز عثمان افندي
تقاسيم عود وكمان وقانون وناي موشحة (رسم فلا) اصول شنبر موشحة (في سبيل الحب) اصول مربع موشحة (لي في ربا حاجر) اصول سماعي ثقيل موشحة (رصع الجبين) اصول محمودي موشحة (العيون الكواتر) اصول دارج
٩ر٥٠ — ١٠ر٥ مونولوجات فكاهية — محمد كامل — مذكرات بربري
١٠ر١٥ — ١٠ر٥٥ موسيقى — مغنى وآلات — عزيز عثمان افندي
تقاسيم عود ، سماعي حسني طاتيوس تقسيم كمنجه اسماعيل العقاد مقدمة ، تقسيم قانون محمد العقاد ، ليالي ودور قديم حظ الحياة (تلحين المرحوم محمد عثمان)
١٠ر٥٥ — ١١ر١٠ مونولوجات فكاهية — محمد كامل
١ — محاضرة طبية ٢ — المدرسين
١١ر١٥ موسيقى — مغنى وآلات — الاستاذ عزيز عثمان
تقسيم عود ، مقدمة ، تقسيم ناي الاستاذ عزيز صادق ، موشحة يا نحيف القوام (اصول سماعي ثقيل) ، تقسيم قانون تقاسيم ليالي ودور جديد : انت فاهم قلبي تاني برق الك تلحين الاستاذ زكريا احمد
١٢ سلام الملك — ختام

اجتماع حيفا

تغادرنا صباح يوم الجمعة القادم
وفود عديدة من انحاء قضاء بني صعب
لحضور الاجتماع الوطني الكبير الذي
تعقده لجنة مؤتمر الشباب الفرعية في
حيفا وسيكون على رأس هذه الوفود
رئيس لجنة مؤتمر الشباب الفرعية في بني
صعب سليم بك عبد الرحمن وسيغادرنا
ايضا السيد عمر حامد مراسل هذه الجريدة
لحضور هذا الاجتماع الكبير

معركة الرعاة واليهود

اتصل بنا ان فريقا كبيرا من شباب
طيرة بني صعب القي القبض عليهم بتهمة
اشتراكهم في المعركة التي اثارها اليهود
مع رعاة المواشي وذلك بجوار مستعمرة
عين ورد ويقال ان ستة واربعين عاملا
يهوديا هاجموا الرعاة وهم يبلغ عددهم
ثلاثة اشخاص ويقال اشياء اخرى
لا نحب الاسترسال فيها

جريدة الدفاع

تصل هذه الجريدة الوطنية الحرة
صباح كل يوم لطيبة بني صعب وتباع
في محل السيد عمر حامد مراسلها ووكيلها
في الطيبة وكذلك مع البائع المتجول
السيد امين الشيخ مصطفى واتصل بنا ايضا
ان تاجرا معروفا بالطيبة وهو السيد عبد
المجيد الشيخ محمد الخطيب سيطلب هذه
الجريدة ايضا لبيعها في بلدته فنشكرهم
لتقديم بجريدتهم المحبوبة

الموقف الحالي
في اوروبا

«تابع المنشور على الصفحة الاولى»

الشعب النمسوي ولا ان يخفف نزعاته
السياسية ولا ان يحمل المانيا وصديقتيها
هنغاريا وبولندا على الوقوف موقف المتفرج
بازاء مايحدث له وفي المباحثات العقيمة
الدائرة من مدة بين المانيا وايطاليا
حول مبدأ عدم التدخل في شؤون
النمسا اكبر دليل على ماتقدم . ولذلك
لا نتوقع ان يكون عقد ميثاق الدانوب اسهل
من عقد الميثاق الشرقي او اقرب منالا
. . . ، وخصوصا اذا صح ماجاء في بعض
انباء امس عن ان ايطاليا وافقت في
اجتماع البندقية على الابلاغ ميثاق
الدانوب في قالب يترك المجال
مفتوحا لتعديل الحدود القائمة اليوم
في اوروبا الوسطى . فان هذا التعديل
لا يمكن ان تقره دول التحالف الصغير
في حال ما كما انها لاتستطيع ان تشترك
في اي ميثاق او اي اتفاق كان يعلل
بعض موقعيه بأمل التوسع الجغرافي على
حسابها خلافا لاحكام معاهدات الصلح

من لا أرض له
لا وطن له

***

فرصة نادرة
اغتنم فرصة وجود افخر وامتن انواع
الكنبايات والكراسي والتخوت الجديدة
وخلافه من لوازم البيوت
محل زكي السفاريني * طولكرم
اسعار رخيصه مساهلة بالدفع

فرع للترجمة في وكالة الدفاع بحيفا

افتتح السيد صبحي عبد الخالق
مراسل الدفاع بحيفا فرعا جديدا للترجمة
اللغات الثلاث العربية والانكليزية والعبرية
تجاه البنك العربي
وتشمل هذه الترجمة : الاستدعاءات
وطلبات التوظيف وجميع قضايا المحاكم
والاشغال التجارية وكل ما يحتاج اليه
الطالب بدقة في الترجمة (تقبلها جميع
الدوائر) وانجاز في العمل ومهاودة
في الاسعار .
وعدا ذلك فالمكتب مفتوح في الليل
والنهار ويقبل جميع ما يرده من الاعلانات
في اي وقت

* * *

اطلبوا الشمنتو الممتاز
ماركة الحمامة
وارد
درويش يوسف حداد
فقد برهنت مدة عشرين سنة
على انها الاحسن والاقوى

دار للايجار
توجد دار كبيرة للايجار ذات اربعة غرف مع منافعها على طريق يافا — تل ابيب والمخابرة مع المهندس عبد الله افندي متري بجانب عمارة شاتيلا قرب شركة باصات القدس بشارع جمال باشا

أفخر أنواع الصابون النابلسي
له شهرة واسعه
الصابون النقي المنزوع
هو صابون
« ماركة مسجلة »
مصنوعات معامل أحمد الشكعه
بنابلس
أنقى صابون يستعمل في البيوتات الكبيرة
نظيف يطري البشرة ويجعلها بضة لامعة
نال الجائزة الاولى في معرض نابلس سنة ١٩٢٤
رائحته جميلة لانه مصنوع من زيت الزيتون النقي
لا تدخل الى بيتك صابونا سواه
الوكلاء
محمود كمال قطان : يافا
كرمان وحنيني : حيفا
محمود فيضي أخوان : القدس

يافا — يوم الخميس في ٦ صفر ١٣٥٤ — الموافق ٩ أيار ١٩٣٥

صاحب الامتياز والمحرر : المسؤول ابراهيم الشنطي

مدير الادارة : شوكت حماد

رقم التلفون ١٠٧٥ و١١٨٧

الله لم تشهد الغارة الشعواء مفحماً ، فدافع

الدفاع

﴿ العدد — ٣١٧ — السنة الثانية ﴾

ادارة الدفاع في عمارة حربوه، شارع جمال باشا — يافا

العنوان البرقي : الدفاع يافا — ص . ب ٢٢٥

	عن سنة	عن نصف سنة
قيمة الاشتراك في فلسطين	١٥٠	٨٠
في الخارج	٣٠٠	١٦٠

صور عالمية على هامش الحوادث

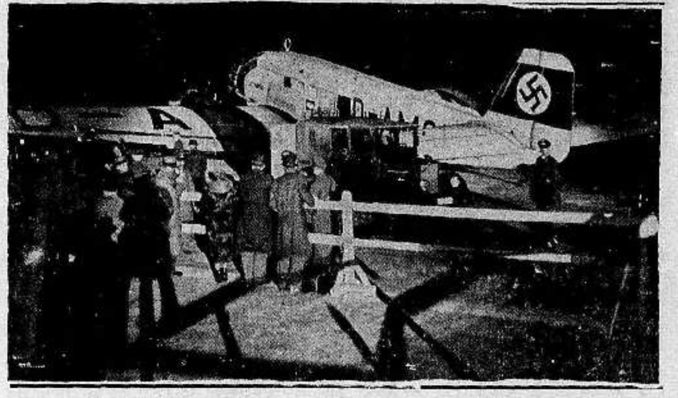

صورة الطائرة الالمانية التابعة لشركة لوفتهنا التي قطعت من برلين الى بونس ايرس بالارجنتين المسافة في ثلاثة ايام وتراها في الصورة تفرغ البريد والعفش في مدينة بونس ايرس

دعى الدكتور غوباز وزير الدعاية الالمانية فرق موسيقية لتعزف بعض نغمات موسيقية الموسيقيين الالمان العظام كالموسيقى باخ وهندل وشيتس وبيتوفن وغيرهم وترى في الصورة الدكتور غوباز يخطب عن نبوغ هؤلاء العظام وترى الفرق الموسيقية على استعداد للعزف

قام الشعب الالماني بمظاهرة عظيمة تحت رعاية الحكومة الالمانية للاحتجاج على الاحكام الصادرة من كوفنوا ببلاد ليتوانيا حيث حكم حكما شديدا على اربعة شبان من النازيين ارادوا قلب الحكومة وقد حملوا لوحات كتب عليها نحن نحتج ضد حكم الصادر في لتوانيا وحملوا في ايديهم المشاعل على مسمع ومرأى من البوليس

زار الزعيم هتلر الاعمال الصناعية المظيمة في بلادالرور وترى في الصورة من اليسار الهر فاكنرالحاكم والدكتور فيكلر رئيس معامل السكب والفولاذ فالزعيم هتلر فالدكتور فورات المالك الكبير

ثقوا ثقوا

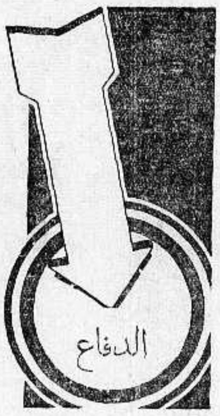

بان بان

مطبعة الدفاع التجاريـة

خير مطبعة يمكن الاعتماد عليها

لطبع جميع لوازمكم التجارية

حروف جديدة - ادوات فنية

اتقان فائق نظافة وسرعة بالعمل

مع أسعار معتدلة للغاية

الدفاع - يوم الجمعة ٧ صفر ١٣٥٤ - ١٠ آيار ١٩٣٥

صاحب الامتياز والمحرر المسئول ابراهيم الشنطي
مدير الادارة : شوكت حماد

رقم التلفون ١٠٧٥ و١١٨٧

أنْ لم تُسَنَّ لغارةِ الشّعواءِ مُقْحِماً فدافعْ

الدفاع

{ العدد ٣١٨ — السنة الثانية }

ادارة الدفاع فى عمارة حزبون شارع جمال باشا - يافا

العنوان البرقي : الدفاع يافا : ص . ب ٢٥٥

	عن سنة	عن نصف سنة
قيمة الاشتراك في فلسطين	١٥٠	٨٠
فى الخارج	٣٠٠	١٦٠

مشروع البطيحه والجولان . العراق يلغى احزابه السياسيه . انكليزي يندد بسياسه دولته الصهيونيه . اجتماع مستعجل فى دمشق . سبعة الاف مهاجر في شهر

اجتماع الشباب

لا يكون الفتى بائع كلام

رسالة نضرع الى الله ان تحققوا ان تتقدموا

نرجو ان لا يكون اجتماع اليوم احدى مباريات الخطابة . نرجو ان لا يكون الكلام اظهر ما يبدو فى ذلك الاجتماع . نرجو ، ثالثة ، ان لا يشترك المجتمعون فى نقاش وجدل عقيمين لماذا ؟ الشباب لا يحسن صناعة الكلام الشباب كالشهاب يتألق ويلتمع مضيئا فى الظلمات من اشعة ذات نفسه ، خاسرا ليربح سواه . ثم هل الشباب دمه بارد ليكون في حاجة الى من يحمسه ؟ هل الشباب كله عقل ولسان على حين ان القلب اقوى جوارحه جميعاً ؟

لقد طالما وددت لو يكون لهذه الصحيفة شرف الاشارة باعمال الشباب . ذلك يسر كل كاتب وكل صحافي . ولم كنا نقاسى الالم العميق حين نتلفت ذات اليمين وذات الشمال ، فلا شباب ، ولا اعمال . فهل نبدأ منذ اليوم ذلك . هل نرى اخواننا محققين هذه الامنية لصحفهم جميعا . واشمل بقولي هذا سائر الصحف ، لانني ما اعتقدت في يوم ما ان هناك من ينتقد الشباب حقداً ، واضطغانا ، وهو يعلم كل العلم انهم عصب هذه الامة . اذن بادروا صحافتكم بالجيد من الفعال ، لتبادركم هي بمضاعفة الاشارة والذكر الجميل .

ليس لنا مدارس عسكرية فنخرج الى هذه الامة جنوداً . لكن فى وسعنا ان نبعث فضائل الخلق العسكري في شبابنا وناشئتنا . في استطاعتنا ان ننشئهم على خلق الطاعة ، والنظام ، والصرامة ، والشجاعة التى ليس لها حد . واعتقد ان هذه اهم اعمال مؤتمر الشباب ، فأذا نجح فى رسالته ، كان له الحمد والثناء . واذا فشل فتلك خطيئه جديدة . على اننا نرجو له النجاح من صميم فؤادنا ، ونعجب جداً كيف لا يوفق ، وعنده المال ، والعدد ، والارادة .

فلسطين في حاجة الى روح شابة . الى موجة من هذه الروح لعلها تستطيع انقاذنا من رذائل الكلام ، والنقاش ، والمنطق الجاف العقيم . لعلها تستطيع ان تفكر ، ولو عاما واحدا ، بلغة القلب ، بعد ان اخطأ العقل تفكيره . لعلها تستطيع ان تسن لها تشريعا جديدا قوامه نسيان الذات ، وتحمل الاعباء ، والصبر على المكاره فقد جاء يوم وجدنا انفسنا فيه . وجدنا هذا المليون عربيى ، وكل فرد من افراده رئيس او زعيم . وجدناه محبا للحياة ، متمسكا بها . وجدناه ماولا ، متقلب الاهواء .

لقد تصرمت السبعة عشر عاما ومهمة الشباب المتحمس ان يقف على المنصة ويقذف بملتهب القول ! أفلم يئن له ان يقذف بنفسه الى ميدان العمل ؟ أفلم يئن للسانه ان ينعقد قليلا ، ليخفق قلبه ؟ أفلم تجد مواعظه ، وخطبه ، من هذه الامة من يتفهم الوعظ ، ويستمع الى الخطب ؟ عهدنا الشباب ، خارج فلسطين ، مستميتا اذا تبارى فى المميزات التي انحصرت فيه دون غيره ، وهي الاقدام ، وانكار الذات ، والرجولية ولم يكن الشباب في يوم ما بائع كلام ، او محبا لنفسه ، او اخا تعقل الى درجة البرود .

ومن نكد الحياة في هذا البلد ان تتقاسم الاحزاب والميول العائلية جمهور الشباب . فهذا فريق يظاهر ذلك الحزب . وثان اطمأن الى ظل الحزب الآخر . مع ان الشباب وقف على الوطن جميعا . مع انه الحر الذي لا يقيد نفسه بقيود ملونة ، بل يتخذ لنفسه صفة يحافظ عليها جـدا ، وهى صفة الوطنية الشاملة ، فهو إنما يعمل لخير امته ، لا يعنى بهذه الحرب الحزبية ، والانحلال الداخلي . انه حامل عقيدة لا يستطيع ان يثقل نفسه باعباء غيرها .

وكنا نحب ان نرى اخواننا الشباب في ايام الاستعراضات اليهودية . كنا نحب ان نرى امامنا « مكابياد » عربيا مقابل ما لهم فاذا الحكومة عارضت في ذلك وابت ، نحتم عليها ان لا تسمح باستعراضات شباب اليهود . وعندئذ يكفينا شبابنا مؤونة استفزاز الهمم . لانهم الذين اضطلعوا بذلك الواجب .

يعقد هذا الاجتماع اليوم في حيفا ، وحالة البلاد واقفة عليها كل من يحضر او يشاهد فواجب اخواننا ان لا يستفيضوا بالقول والقاء الخطب ، بل يطلعوا على الشعب بما يجعله يثق بناشئته يثق بان « عصبه » ما يزال قويا على الاحتمال والمشقة بأن روح فتيانه لا يزال روح كفاح ، ومغامرة ، وصبر على الشدائد فاذا استطاع مؤتمر الشباب ان يؤدي هذه الرسالة عفا الوطن عن موقفه عند اعطاء الكفالات ، وقدر له جميله هذا . واي قلب مؤمن مخلص لا يضرع الى الله بحرارة وايمان ان يحقق هذه الامنية ؟ اي قلب مؤمن يرضى لصاحبه ان يكون دائما في موقف الناقد ؟ قدموا ايها الاخوان عملا باهرا ، مجيدا ، وخذوا من الصحف تقديرا ومؤازرة ليست تقف عند حد . وليكن وانتم في اجتماعكم هذا الشعار الذي تحلون به صدوركم : نكران الذات . العقيدة . الرجولية !

ابراهيم

انباء شرقية وغربية

الروح الحربية

في روسيا

خطب الرفيق كالنين رئيس الاتحاد السوفياتي خطبة حماسية على خريجي المدرسة الحربية الهندسية في موسكو جاء فيها ان قوة روسيا الحربية في زيادة مطردة ، ماجعل اعداء النظام السوفياتي يعترفون بقوة روسيا الحربية الهائلة ويجب اذكاء الروح الحربية وزيادة النشاط العسكرى ووضع الثروات والاختبارات العلمية تحت تصرف الجيش وختم الرفيق كالنين خطبته بقوله : « تقضي مهمة المهندس في الجيش الاحمر ان يتعاون على تنظيم هذا الجيش المنحصر مهمته في الدفاع عن عمال العالم وحمايتهم .

مؤتمر للسياحة

فى اليابان

ختم المؤتمر الدولى الشرقي الاول للسياحة الذي افتتح فى طوكيو عاصمة اليابان اخيرا وقد اشترك فيه اربعون عضوا من مختلف بلدان الشرق الاقصى والبلاد الانجلوسكسونية الواقعة على المحيط الهادي ومثلت اليابان فيه بثلاثين مندوبا ، وقد اعرب هذا المؤتمر الذي توجت اعماله بالنجاح عن رغبته بالاجماع في ان يعقد المؤتمر الدولي القادم للسياحة فى اليابان . وقد رحل المندوبون الاجانب لزيارة بعض الاوساط اليابانية التي تمتاز باهميتها التاريخية او الفنية او الصناعية .

ايطاليا وحرب الحبشة

يقول مراسل جريدة « نيوز كرونيكل » من روما ان هيئة اركان حرب الجيش الايطالي تعارض في غزو الحبشة لانه يكاد يكون من المحقق ان ايطاليا لا تجنى من ورائها فائدة ، لانه ستحيل الاستيلاء على الحبشة والحصول على معادنها الا بعد تضحيات عظيمة

١٢ مليونا

يجوعون فى الصين

جاء من نانكين فى الصين ان المجاعة اشتدت فى ثماني ولايات صينية ولا يقل عدد الجياع فيها عن ١٢ مليونا يقتاتون بلحاء الشجر وجذور الاعشاب ، اما اسباب هذه المجاعة فهو الجفاف الذي طال كثيرا في تلك البلاد .

***

المغامرة الحبشية

هل يريد موسوليني القتال

ان فى اوروبا من المخاوف ما يقعده عن ذلك

نشرت جريدة « المانشستر غارديان » مقالا خطيرا عن مشكلة الحبشة مع ايطاليا . وتساءلت فيها هل اصبحت الحرب على الابواب ، فقالت : « ان الحكومة الايطالية لا تزال على مايظهر تفضل ذلك الاسلوب الغريب في مفاوضة الدول بحشد الجيوش ضدها . ومما يستحق الذكر ان هذا حدث قبل اسبوعين من موعد وصول نداء الحبشة الى عصبة الامم ، وكان هذا النداء قد اجل مرتين قبلا في اجتماع شهر يناير العادى وفي اجتماع الدورة الخاصة الذي عقد في الشهر الماضي بطلب من فرنسا بعد اعلان التجنيد الاجباري فى المانيا ، وفى المرة الاخيرة كان تأجيل المسألة مبنيا على روح من التفاهم التام بقبول ايطاليا للتحكيم كما اقرته المعاهدة الحبشية الايطالية عام ١٩٢٨ ، على ان المفاوضات لم تتقدم نحو تأليف لجنة التحكيم .

فاذا لم يتم الاتفاق على شيء قبل ٢٠ مايو الحالي ، وهو موعد اجتماع مجلس العصبة ، فلا ريب ان بعض الدول من اعضاء المجلس تريد ان تعرف على الاقل لماذا ، مادام ان فرنسا وانكلترا وغيرها من الدول الكبرى لا يجسرن على اغضاب ايطاليا . ولكن السنيور موسوليني يكون في ذلك الحين قد اعد للامر عدته ومشى الى هدفه ، وقد يكون راغباً في التأكيد الى العصبة بأنه ينقطع عن كل تأهب حربي وذلك بعد ان تكون عساكره المجهزة الكاملة العدة سائرة في عرض البحار الى شرق افريقيا . وقد يدعى ان الحبشة فى فوضى ، كما يشيعون فى الوقت الحاضر في روما ، وقد يستحدث عدة حوادث تافهة لا يمكن اثباتها ، بل يمكن حدوثها كل حين على حدود اية مستعمرة كانت في العالم وهو يقصد من ذلك تأييد حجته . ولكن المنطق لن يسعفه ، بهذه الحوادث على الحدود تستوجب الاسف ، ولو انها غير قابلة التلافي في مثل هذه الاحوال ، واذا كانت هي اليوم اكثر تواترا من ذي قبل ، وهذا امر مشكوك فيه ، فبعض اللوم يقع طبعا على الحكومة الايطاليه لتساهلها وضع الجنود على تلك الحدود البعيدة عن العمران ، اذ لا شيء هناك يستدعي الحراسة ، بل يكونون هم انفسهم من اهم اسباب وقوع الحوادث .

اما الامور الاخرى التى تستنجد بها ايطاليا وتذيعها للحط من مقام الاحباش ، ولكن لا وقع لها فى النفوس ، اجل ان الاتجار بالرقيق لا يزال مع الاسف ساريا هناك ، لكنه ليس اقل مخالفة للاصول العصرية من وجود الحكم الدكتاتوري في ايطاليا ، الذي صارت تحته حرية القلم واللسان اثرا من الآثار خليقا بالعرض في المتاحف المكرية

وعلى الرغم من كل هذا يجب علينا ان نشك في هل يريد السنيور موسوليني الحرب فعلا بدون اكتراث للاموال الباهظة والصعوبات الجمة التى تترتب على اشتعال هذه الحرب ؟ والذي يجب ان يعلمه السنيور موسوليني ان في اوروبا مخاوف اكبر واشد خطرا ، ويجب ان يستعد لها . من كل هذا يرجح لدينا ان موسوليني يقصد التهويل على الحبشة حتى تمنحه الامتيازات التي يطلبها وتسمح له بمد الخط الحديدي من اريتريه الى الصومال الايطالي وبعض امتيازات اخرى تعدينية في بقعة هي صالحة ايضا لزراعة القطن

كل هذه امور ممكنة ، وهي من وجهة النظر الايطالية مرغوب فيها . بيد انه اذا رفض الاحباش ان يخافوا من التهويل او اذا وقع حادث مثير للغضب الايطالي فان الحرب اقرب ما تكون من حبل الوريد

كتب الشيء الكثير عن الامطار فى شرق افريقيا وانها تقف حائلا دون العمل السريع من جانب ايطاليا ، الا ان مثل هذه الاخبار يجب ان تقابل بكثير من الحيطة والحذر . نعم ان الامطار الغزيرة من نصف شهر يونيه الى آخر سبتمبر تجعل الحركات العسكرية في هضاب الحبشة صعبة او تكاد تكون مستحيلة . لكن الارتره والصومال الايطالي اقل مطرا من الحبشة

ثم اذا خطر الى عصبة الامم ان تصم اذنيها عن نداء الحبشة الذي وجه اليها وان تتغافل عن مسألتها ، والحبشة عضو من اعضائها ، واذا اصرت ايطاليا على رفض حل المشكلة بالطرق السلمية ، فمن يدرى قد تكون النتيجة ضربة على رأس ايطاليا والعصبة لا يمكن تصور مداها ولا نتائجها الخطرة في الوقت الحاضر .

جورة الذهب

مشروع اراضى البطيحة والجولان

ايها الاغنياء تقدموا نحو الوطنية والشراء معا !

ربما لا يفي مقال او اكثر بهذا الموضوع الجليل ، موضوع انقاذ ارض واسعة المساحة ، خصبة التربة ، لا تنافسها ارض في خصوبتها . من اجل ذلك سنجعل هذه الكلمة تمهيداً لمعالجة هذا الموضوع الهام . ثم نتابع الكتابة ، في نواحيه الاخرى .

وفي الصفحة السادسة من هذا العدد يرى القراء مقدمة ، سنتابع نشرها ، عن قرى البطيحة والجولان . وسيقرأون في الاعداد القادمة الوصف المادي لهذا المشروع الجليل . فرجاؤنا اليهم ان ينعموا النظر فيما يقرأون ، ثم لا بأس ان يزوروا بانفسهم تلك القرى ليعرفوا قيمة الظفر الوطني اذا استطاعوا انقاذها .

ومن الواجب ان نقول ان هذا المشروع شعبي ليس لحزب او لجماعة عليه من تأثير . إنه للامة دون فرد او جهة معينة . ولكل عربي حق المساهمة فيه ومن الحق ان يكون كذلك وسنتناول الموضوع الآن من ناحيته الوطنية ، ثم نمضي ، فى الاعداد القادمة ، في معالجته من نواحيه الاقتصادية ، والجغرافية ، والطبيعية . من اراضى البطيحة استطاع اليهود ، وسماسرة السوء ، ان يقوموا بتهريب اكبر عدد ممكن من المهاجرين . فاذا العرب انتشلوا هذه الاراضي ، سدوا عليهم سبيلا من سبل الهجرة الخطرة ، وقضوا بذلك على التهريب من سوريا جملة . انها جبهة واسعة ، لو استطاع اليهود ، لا قدر الله ، ان يستلبوها من ايدينا ، لانشأوا فيها وطنا قوميا آخر يكون مستقرا لعشرات الالوف ، بل لمئاتها . ثم تأمل اليهود وقد استحوذوا على حدود فلسطين الهامة ! الا ترى فى ذلك الخطر كل الخطر على مستقبلنا السياسى في المستقبل القريب ؟ ان اراضي البطيحة والجولان ، لم اسلفنا ، يمكن ان تتخذ وطناً قوميا ثانيا ، اذا اهملنا واضعنا هذه الفرصة السعيدة من ايدينا ، الفرصة التى تمكننا من درء خطر الصهيونية عن فلسطين وسوريا معا .

ثم جناية ان لا يتقدم اغنياء فلسطين وفقراؤها معا لانقاذ هذه الاراضي الشاسعة التي اطلق عليها من قديم بفخر لقب « جورة الذهب » — جناية ان لا نتقدم لذلك . وتسألنا الايضاح فنقول :

مجرد ضياع البطيحة ، وشراء اليهود لها ، كما اشتروا الحولة ونحن في غفلة — معناه فتح ابواب الاستعمار الصهيوني فى سوريا على مصراعيه . واذا علمت ان الحالة الاقتصادية في سوريا ولبنان سيئة جدا ، ادركت مغبة احجامنا عن انقاذ هذا المشروع الجليل

ثم لا تعجب اذا علمت ان مبلغ الارباح التى تدرها البطيحة في العام الواحد تساوي ١٥٠ الف جنيه ذهبية . ذلك لان مزروعاتها تنتج في اوان لاتزاحمها فيه مزروعات اية أرض غيرها . وسبب ذلك الخصوبة العجيبة التي اكسبتها ذلك اللقب الذهبى المجيد . فقدر اذن الخسائر الباهظة التي تصيب مزروعات بلادك في سوريا الشمالية والجنوبية معا ، وقدر استطاعة اليهود مزاحمة المزروعات العربية الى الابد

وتتعاظم الخسائر اذا علمت ان البطيحة بين سوريا ، لبنان ، وفلسطين . تبعد عن دمشق مئة كيلو متر ، وهى عين المسافة التي تبعد بها عن حيفا ، وبيروت ! اذن استيلاء اليهود — لا سمح الله — عليها معناه ضرب هذه الاقطار الثلاثة فى صميم حاصلاتها واقتصادياتها جملة . فليتقدم العرب بشجاعة وثقة ! ولتتقدم فلسطين بحصتها في المساهمة . وسيرى القراء في المقالات التالية اهمية اراضى البطيحة من وجهات اخرى

الهزات الارضية

استانبول — جاء من منطقة كارس ان الهزات الارضية وان كانت تقل يوما بعد يوم ، الا انها لم تزل مستمرة . ولقد جاء الكثير من جماعات الاسعاف الى مكان الكارثة حيث يعملون ليلا ونهارا في مؤاساة الاهالى الذين اضحوا فى حالة مؤلمة . وتظن دوائر العلمية انه ربما كانت هناك علاقة وثيقة بين هذه الهزات الارضية العنيفة المتوالية التى بعدان زلزلت منطقة مازاندارن في العجم وشواطيء بحر قزوين فى روسيا التي خربت منطقة كارس وبين الاكتشافات الحديثة لمناجم البترول في اورفا وماردين وسينوب وميرفت . ويبدو ان هذه المناجم الجديدة ستحول مجاري المياه في القوقاز الروسية واذربيجان الى المناطق الجنوبية الغربية عند الحدود التركية وذلك بفعل ثوران باطن الارض الذي احدث او تسبب في حدوث الزلازل

رسالة الولايات المتحدة

يطلبون السلم ويعملون للحرب

اموال هائلة ينفقها الشعب (المسالم) استعدادا

« للاستاذ الشاب عوني وفا العجاني »

منيا بولس في ٢ نيسان — خاصة بـ« الدفاع » :

مقدمة

على اثر قيام هتلر اخيراً بتسليح وتجنيد المانيا ثارت ضجة عظيمة في معظم دول العالم سببها الخوف من ان المانيا تقصد ان تقود كل الدول الاخرى الى حرب عالمية ثانية ، ورغما عن بعد الولايات المتحدة عن اوروبا فالشعب الاميركي يتخوف من سياسة هتلر اكثر من بقية الشعوب لاسباب سيلاحظها القارىء خلال سطور هذه الرسالة . وقد بلغت درجة التخوف في هذه البلاد اقصاها ، واصبح كل فرد ينفر من سياسة الزعيم هتلر وينسب اليه انواع الصفات الباطلة ان حالة الرأي العام هنا حالة يرثى لها ، ومع انني احب الشعب الاميركي حبا جما والجميع ينظر اليه بعين الاعتبار والرقي الا انه شعب كبقية الشعوب له محاسن وعيوب . والقصد هنا هو البحث في اطوار الولايات المتحدة ومقارنة كلمات الشعب الذي يدعي حب السلام واعمال الحكومة التي تنفي كل نظرية سلمية

اعمالهم تعاكس

اقوالهم !

بلغت مصاريف الحرب العظمى التي خصت الولايات المتحدة حتى اليوم ٥٥، مليون ريال انفقت في مصاريف الجيش والاسطول ونقله اثناء الحرب ، وتسعة وعشرون بليون ريال انفقت بعد الحرب في ترميم وتجديد ونفقات نتجت على اثر الحرب العظمى . هذا هو المبلغ النقدي فقط ، اما خسارة الارواح فلايمكن احصاؤها بالريالات . لقد دخلت اميركا في الحرب العظمى رسميا في ٦ ابريل سنة ١٩١٧ اي قبل ثماني عشرة سنة واسبوع ، لكن النفقات التي سببتها الحرب لا تزال مستمرة رغما عن ان المصاريف التي صرفت بعد الحرب والتي نتجت عن الحرب قد زادت عن مصاريف الحرب نفسها . يدعي الاميركيون بانهم احب الناس للسلام ، وانهم يبغضون الحرب لكن الآن هناك قانون امام الكنجرس بالغ بليون (١،٠٠٠،٠٠٠،٠٠٠) ريال لينفق خلال السنة القادمة على تحسين الجيش والاسطول وقوة الطيران ! يريدون مدرعات اخرى ، مدافع ، طائرات لالقاء القنابل ، قواد للاسطول ورجال للجيش والاسطول ، زيادة على ما لديهم الآن ، والاميركيون شعب يحب السلام ! ان الشعب لا يرى عيوبه لكنه يرى ادق عيوب غيره ، لماذا هذا التعامي يا ترى ؟ انني لا اخال احدا يجهل الدعاية التي يقوم بها الصهيونيون . فالصهيونيون منذ تنصب هتلر وهم ينقلون الى الشعب الاميركي انواع الاكاذيب والاخبار التي لا صحة لها ، ويمزجون الصحيح بغير الصحيح حتى سمموا اراء الشعب الاميركي واصبح الاميركيون يبغضون الالمان بغضا شديداً ولا سيما زعماء الالمان . ومن جملة الاخبار التي اشاعتها الصهيونية ان هتلر يهودي ، اذ خطب فتاة يهودية وان الشعب طرده من منصبه وانه اغتيل ... فاصبح هتلر لا يصنع شيئا الا ويلاقي ذلك الخبر سخط الشعب الاميركي وكم بيت لافراد ، تعامين غفلتهم هذه فافاقوا من سباتهم واعترفوا ان من الافضل لو تتصرف اميركا الى تحسين حالتها الاقتصادية والسياسية بدلا من ان تضيع وقتها وعزمها في انتقاد افراد ليس لها حق في انتقادهم . ان الشعب الاميركي يتأثر بالدعاية لدرجة عظيمة جدا ، وانه يحزنني ان اقول ذلك غير انه الصدق ، وتأثرهم بهذه الدعايات الباطلة جعلهم في حالة فكرية خطرة ، اذ ان جميع الصحف هنا تحيل على المانيا وانها ستجلب الحرب لكل دول العالم فترى الشعب غير مرتاح ابدا رغما عن ان حكومة الولايات المتحدة نفسها تفعل افعالا ليست اعمال المانيا بجانبها الا تافهة ، ولا يزال الشعب غافلا عن هذه الاعمال ومتحمسا بدعاية الصحف .

نتائج الحرب

في الولايات المتحدة

خسرت الولايات المتحدة ٥٠،٤٧٥ خمسين الف واربع مئة وخمسة وسبعين الف جندي قتلوا اثناء الحرب ، وبلغ عدد الجرحى (٢٣٤،٣٠٠) مئتين واربعة وثلاثين الفا ، وثلاث مئة نسمة ، اما الافراد الذين لا يزالون تحت عناية الحكومة تنفق عليهم وعلى عائلاتهم والذين في مستشفيات الحكومة وعددهم فوق مئات الالوف ، هذه هي الخسائر التي لحقت بالافراد فقط ، اما بعد فحص بعض احصاءات الحكومة فاننا نجد ان حكومة الولايات المتحدة انفقت مبلغ ستة وعشرين بليون ريال ما بين ٦ ابريل سنة ١٩١٧ الى انتهاء الحرب مع المانيا في ٢ تموز سنة ١٩٢١ ، اي ان مصاريف الحرب كانت ستة وعشرين بليون ريال ! فنرى ان من المصاريف التي تتعلق بامور الحرب في ازدياد مستمر فهل ستقف عند حد يا ترى ؟! ان قيمة القرض للدول الاوروبية اثناء الحرب يساوي اثني عشر بليون ريال ، والفائدة على هذا المبلغ صارت عشرة بلايين ريال ، ثالثا المبلغ الذي دفع بعد الحرب للجنود الذين خدموا في الحرب ولعائلاتهم يعادل سبعة بلايين ريال ، هذا عدا عن القانون الموجود الآن في « الكنجرس » الذي يطلب دفع مبلغ بليونين ريال للجنود الذين خدموا في الحرب . ويقول بعض الخبيرين في الحكومة ان الحكومة ستصرف واحد وعشرين ونصف بليون ريال من اليوم حتى سنة ١٩٤٥ وهذه المبالغ هي ناتجة عن الحرب الكبرى الماضية فقط وليس لها علاقة بالمصاريف التي تصرف على تقوية قوة الدفاع او الوسائط الاخرى بل هي فقط « نتائج » الحرب الماضية ويقول بعض الخبيرين ان حكومة الولايات المتحدة ستبقى تدفع مساعدات لجنود الحرب

ع . و . د

يا ناس

نريد مقبرة لنا !

ارجو عملا بحرية النشر ان تنشروا لي كلمتي البريئة هذه التي لا اقصد فيها الا وجه الله ومصلحة هذه الامة غير متحامل على احد :

حملت الصحف في فلسطين واعلنت على بعضها البعض ، وقذفت القنابل لليوم المعد لها واثار دخانها عنان السماء كأن الوثيقة هي فلسطين او كأن فلسطين غير مستعمرة ووقف لا يحل عليه بيع ولا شراء ، بينما عليهم ان يفكروا فيما هو واجب ، واجب نحو الشعب الفقير الذي قدم مرارا للمجلس بطلب مقبرة للمسلمين في يافا ، ولم يكن الجواب الا قولهم سنفكر في الامر نعم انا الاحياء مالا وجاها فكرنا في مساكننا اما يافا فلا يوجد من يفكر بها ويعمل ، لانها يتيمة لا ام لها ولا اب يقودها، اهدونا لمن نرفع شكوانا ، االشفقة على اليتيم فقد اوصى الله تعالى خيرا به في كتابه العزيز .

نحن لا نطلب مساعدة الا مما اوقف لنا ثلاث مقابر في يافا : مقبرة عبد النبي التي هي على وشك المبيع ، ومقبرة الشيخ مراد ، ومقبرة الكازخانة وان مساحة هذه الثلاث مقابر تعادل مساحة مقبرة واحدة من مقابر اليهود والان ان كان هذا النداء لا يجدي نفعا فاستنجد بالسامرة وعزارحى وباخور وشلومو اتركوا المقاطعة ندفن فيها اموتانا إنني مستعد ان اصور المقابر الثلاث واقدم صورها الى الصحف لجلب انتباه اخرى لنقل الاموات القدماء كما نقلت عظام اموات البرية القديمة وندفن الاموات الجدد !

انا لست صحافيا ولا محرراً ولا كاتبا : انما الدافع الذي دفعني ان توفيت والدتي منذ عشرة ايام وعرجت على المقابر لاجد لها مأوى فلم استطع الا بعد جهد جهيد . وانا من اواسط الناس فكيف يكون حال الفقير الذي مقامه عند الله كبير !

والختام ان هذه المسألة هي مسألة مقبرة ، وهي من واجبات الوقف ليس له وليست هي مزاحمة ولا طلب كرسي نفوذ فالواجب على كل مسلم ان يفكر بانشاء المقبرة الجديدة بوجه الاهتمام وكل من يتغاضى عن هذا الموضوع فهو مغضب ربه ، واذا ضاقت بكم الحيل فاسمحوا لنا بأمر من الأثرة صحية بيافا ان ندفن اموات في بيوتنا واذا كانت مقالتي هذه لاتجدي نفعاً فأواصل كتاباتي واقول بين حانا ومانا ضاعت لحانا ! »

رجب الاكحل : بيافا

من لا أرض له
لا وطن له

زيت الكوكو
زيت النخيل
زيت الزيتون

هذه هي الوصفة الطبية لتجميل الوجه وتحسينه لان مزج هذه الزيوت مع بعضها بطريقة علمية فنية يعطيك احسن غذاء للجلد لانه يكسبه الطلاوة والنعومة والرفاهة ويزيد جماله جمالا

وصابون بالموليف هو الصابون الوحيد المركب من هذه الزيوت الثلاث وهو الصابون الوحيد الذي يجب عليك ان تستعمله في منزلك وفي غرفة نومك

احترس من انواع الصابون الرخيصة التي تضر الوجه وهي تقليد لصابون بالموليف لكنها مركبة من شحوم قذرة وزيوت مضرة تضر جلدة الوجه ضررا عظيما.

Keep that Schoolgirl Complexion

برهم راديودورم الشافي

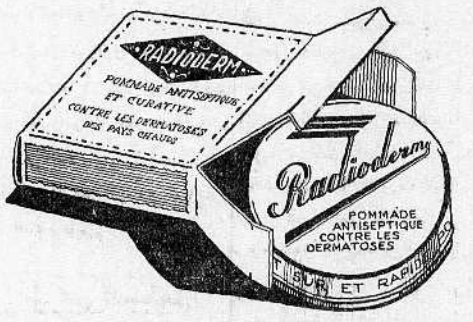

هو البرهم الوحيد الذي ركب من مواد خاصة ملائمة لجو فلسطين والبلدان الحارة ، يزيل النمش والكلف ويشفي القروح والحروق ولا يضر الجلد مطلقا

برهم راديودورم مفيد ومبرد في الصيف

يباع في جميع الصيدليات وفي

مستودع الادوية الوطني الفلسطيني بيافا

أفخر أنواع الصابون النابلسي

له شهرة واسعه

« ماركة مسجلة »

مصنوعات معامل أحمد الشكعه

بنابلس

أنقى صابون يستعمل في البيوتات الكبيرة

نظيف يطري البشرة ويجعلها بضة لامعة

نال الجائزة الاولى في معرض نابلس سنة ١٩٢٤

رائحته جميلة لانه مصنوع من زيت الزيتون النقى

لا تدخل الى بيتك صابونا سواه

الوكلاء
محمود كمال قطان : يافا
كرمان وحنيني : حيفا
محمود فيضي أخوان : القدس

الصابون النابلسى

الممتاز

مصنوع من الزيت النقى الخالص

ذائع الشهرة عبق الرائحة
يباع بالجملة فى محلات

الوكلاء
السادة ورده وكباب وشركاهم : حيفا
مصطفى ومحمد الجبشة : القدس
السيد عبدالله الصوراني واولاده : يافا
محمد رفعت الاتوني : الشام

اجماع الكلمة دلالة الثقة

ولقد اجمعت كلمة سكان حى العجمى

وحى النزهة والبلد بان

محل بقالة

فريد حداد

هو اتقن محل بقالة افرنجية افتتح حتى الان
فى احياء السكن لمساعدة ربات البيوت وتسهيل اشغالهن

ترسل الطلبات الى البيوت

فرصة نـادرة

اغتنم فرصة وجود أفخم وامتن انواع

الكنبايات والكراسي والتخوت الجديدة

وخلافه من لوازم البيوت

محل زكي السفاريني * طولكرم

اسعار رخيصة ✱ مساهلة بالدفع

اطلبوا الشمنتو الممتاز

ماركة الحمامة

وارد

درويش يوسف حداد

فقد برهنت مدة عشرين سنة

على انها الأحسن والأقوى

صفوة ما يحمله بريد الشرق و الغرب

هل يصدق ؟

فلكي يذيع نبوءته عن الشرق
احوال الجزيرة وفلسطين ومصر وسوريا!

يظهر في انحاء الشرق غير واحد من الفلكيين بدأوا يزاحمون اصحاب الطوالع في بقية انحاء العالم فقد اذاع الفلكي السوري مأمون عبد الوهاب تنبؤاته عن المستقبل القريب فقال (تتجدد الاضطرابات في الشرق الادنى ويؤدي ذلك الى منازعات ومناوشات بين اليمن والحجاز وتتعداها الى ما جاورها من البلدان القريبة ويقع بين عاهلي العرب اختلافات ودسائس اجنبية وتقع فتن بين قبائل الفريقين ويختل الامن حينا من الزمن وتحدث في فلسطين قلاقل وثورة من اجل المحافظة على الارض والثروة الوطنية واستخراج المعادن وفض الاجتماع العام.

وتشتد الازمة السياسية في سوريا وتساعد الازمة الاقتصادية وتوقف الاعمال على ازدياد روح الاستياء في النفوس وتضطرب الاحوال غير ان ادارة رجال الحكم وما يبدونه من حزم ستعدل الموقف وستحول دون تفاقم الحالة السيئة.

وتحدث بعض الاضطرابات والمناوشات في العراق وحدود البصرة ثم تسكن وتتوجه الهمم الى نشر دعوة الوحدة العربية والجامعة الاسلامية تتسع دائرتها وتزداد نشاطا ويعود ذلك بالخير على الامة العربية والشعوب الاسلامية، وتصادفها بعض العقبات ولكنها لا تعرقل سيرها ونجاحها.

واما في مصر فتكرر حوادث عام ١٣٤٨ هجرية بالتقريب وتحصل اختلافات بين الزعماء والقابضين على زمام الحكم في مسائل داخلية وخارجية فتسقط الوزارة ثم تتشكل من جديد ولكن لا يمكنها ان تقوم باعباء الحكم كما يجب فتنسحب ويبدأ الدور الاول ويعود الامر كما كان وفيما هم في غمرتهم اذ تهددهم دولة اجنبية باعلان النفير فيحدق بهم الخطر ثم تبدأ المفاوضات والمحاولات لتدارك الامر ودرء الخطر ولكن كل ذلك لا يفيد.

وهكذا تتقلب ارض الكنانة في انواع من الاضطرابات والقلق فتنتبه الامة فتعود الى المشورة والتسلم الى فتتحسن الاحوال ويقبض فيها على عظيم يكون له رنة دهشة في جميع الاوساط.

وتثار الفتن والهياج بين كثير من الشعوب الشرقية وملوكها ويموت ملكان شرقيان ويقبض على امير ويزج في السجن ويلاقي حتفه هناك وتتأخر النهضة في بلاد الهند بتخاذل الزعماء هناك ولكن الحركة الوطنية تعاضد من الكثيرين

تلفون وكالة الدفاع في حيفا ١٢٥٨

نسوة الحياة

يحكم عليه بالسجن المؤبد
فيظهر ان غيره القاتل فيطالب بالتعويض

اتهم مهاجر فرنسوي في الولايات المتحدة بقتل فتاة صغيرة امريكية وقدم الى محكمة لويزيانا فادانته وحكمت عليه بالسجن المؤبد فقضى فيه نحو ربع قرن ثم اطلق سراحه بالعفو.

ولكن بعد مرور ٢٣ سنة على هذا الحادث أقر الجاني الحقيقي وهو على فراش الموت بأنه القاتل للفتاة التي سجن المهاجر الفرنسي من اجلها فرفع الامر الى القضاء فحكم ببراءة المتهم الاول وارسلت له عائلة الفتاة على الاثر حوالة بربع مليون فرنك تعويضاً له عن هذه المدة.

وقد رفع قضية على ولاية كنكريت بالولايات المتحدة يطلب منها تعويضا عن الحكم الذي اصدرته وتولت احدى محاميات فرنسا البارعة الدفاع في هذه القضية وابحرت الى الولايات المتحدة لهذه الغاية وينتظر ان يحكم له بالتعويض الذي طلبه.

اقصدوا

المحل الوحيد لعمل الساندويتش المعروف بمحل

الرملاوى

في زاوية « شارع بسترس » بملك سكجها على طريق « المنشية »
بعد ان ادخلت عليه تحسينات عظيمة واصبح بمقدوره ان يقدم للزبائن الكرام جميع انواع المأكولات اللذيذة وها هي اصنافها:
بصدرمة، كلاوي مشوية، كوستاليتا، بيض خروف، شاورمة جوجولك، نقانق، جبنه، زيتون، سردين طون، مورتادلا، انشوا، كوبه، فول، حمص، منظات، زبده، لبن، مثلجات (مرطبات) بوزه، حلويات، شكولاته، جميع اصناف الدخان، فواكه
والمحل مستعد لتقديم جميع الطلبات للزبائن بسرعة فائقة واتقان زائد

آراء مختلفة

كرة القدم عند الانكليز
ملوكهم الاولون يحاربونها لانها مضيعة للوقت

المفهوم ان لعبة كرة القدم من الالعاب المحبوبة والمشهورة جدا في انكلترا وكثيرا ما يشهد الملك جورج الخامس وجلالة الملكة ماري بعض المباريات الهامة في هذه اللعبة الرياضية الجميلة واذا كان الملك جورج والملك ادوارد من قبله ينظران الى هذه اللعبة بعين التقدير والرعاية فان اسلافهما كانوا ينظرون اليها نظرة هي ابعد ما تكون عن التقدير فمن ذلك ان الملك ادوارد الثالث وقد عاش في القرون الوسطى اصدر مرسوما بمنع هذه اللعبة لانها فيما زعم مضيعة للوقت وتؤثر على العاب المبارزة « الشيش » والفروسية ورمي السهام. وحرم الملكان هنري الرابع وهنري الثامن هذه اللعبة بحجة انها « مضرة لشعبنا العزيز » اما الملكة اليزابيت ابنة الملك هنري الثامن فخطت في هذا التحريم خطوة واسعة فضاعفت عقوبة السجن والغرامة على الذين يجرأون فيقترفون « جريمة » لعب هذه اللعبة الرياضية المحرمة.

العزلة السياسية

الولايات المتحدة لا تحارب
وانكلترا ايضا سوف لا تطيع اوروبا!

كان اللورد بيفربروك صاحب « الديلي اكسبرس » واخوتها قد ارسل نداء الى اميركا يدعوها الى مشاركة انكلترا في الوقوف موقف العزلة من اوروبا. وبالامس نشرت الديلي اكسبرس مقالا افتتاحيا جاءت فيه على انه حمل البرق من امريكا وعبر المحيط الاطلسي الى بريطانيا رسالة خير في اسبوع عيد الفصح تبشر بالسلام بين الامتين الامريكية والانكليزية اللتان تنطقان بلغة واحدة وهذا الصوت الذي سمعناه هو صوت جوزف بيرنز رئيس مجلس النواب وتكلم في السياسة الامريكية فقال: « ان الولايات المتحدة لن تحارب في المستقبل ابدا في خصومة اوروبية، فليعاون الشعب البريطاني الامريكيين على هذا الاساس وليبذل زعامته الادبية في تأييد السلام ومقاومة الحروب » وختمت الديلي اكسبرس مقالها بقولها « هذا هو جواب امريكا الصحيح الذي ارسلته الديلي اكسبرس اليها تدعوها به الى مشاركتها في اتباع العزلة عن اوروبا وهذه الدعوة سائرة في سبيل النصر البديع. »

زوروا

محلات علي احمد العمري

سوق البلابسه يافا

روائح عطرية ممتازة — ماء كولونيا فاخرة تشكيلة كرفتات آخر مودة — محافظ وجزادين من احسن الانواع بضائع جديدة -- مهاودة في الاسعار

اعلنوا في الدفاع

الغرب المتمدن

عصابة دولية لسرقة الاموات
في انكلترا وفرنسا والمانيا وبلدان اخرى

كثرت حوادث السرقات في هذه الايام في المقابر والاضرحة في المانيا وفرنسا وانكلترا. ويظهر ان هناك عصابة دولية لها فروع في كل مكان، فان اللصوص يسطون على الاضرحة ويفتحونها ويسرقون حلى النساء والجماجم وطائفة من العظام المعينة وهم يردمون المقابر بعد سرقتها ويعيدون الحجارة الى امكنتها حتى لا يفطن حراس المقابر الى السرقة الا بعد مضي وقت طويل عليها وعندما يفتتح قبر من القبور لدفن ميت جديد، حينذاك يدرك الحارس ان القبر قد سبق فتحه وان اللصوص سطوا عليه بمهارة فائقة. وقد وجدت جثث كثيرة بلا جماجم ووجدت جثث سيدات وقد نزعت عنها الثياب والحلى، مما يدل على ان اللصوص قد سطوا عليها على اثر دفنها مباشرة او بايام قلائل أي قبل ان يدب الفناء الى الثياب

ومن اغرب ما اكتشف ايضا ان بعض اللصوص كانوا يقطعون عظام الاصابع من اليدين والرجلين ويتركون الباقي وينصرفون

شاعر
العرب العظيم

توفي الكاظمي، شاعر العرب الوحيد الذي كان يرتجل مئات الابيات. وفيما يلي بعض شعره المرتجل:

سيروا بنا عنقا وشدا
سيروا بنا ممسى ومغدى
سيروا فرادى او ثنى
والجم للغايات ابدى
لا يقعدن بعزمنا
يوم يريننا الهزل جدا
ما خاف يوما ان يهى
من احكم الاهواء شدا
ولرب رأي ذي سدا
د عارض الرأي الاسدا
من ذا رأى الحد المذر
ب ابطل الحد الأحدا
من لي بمن ان شاء احيا
عزمه او شاء اردى
يرقى المنابر واعظا
او ان يعود الغي رشدا
من رام ادراك المرا
م سعى بلا ملل وجدا
من لم يعز بموطن
حر يكن للذل عبدا
من بات مرمى للحوا
دث صير العزمات سردا
سيروا نذب عن الحمى
ونرد عنه المستبدا
نحمي حمى أوطاننا
ونصونها غوراً ونجدا
سيروا نؤلف شملها
ونعيدها عقدا فعقدا
ان لم تكن تجدى الحيا
ة بعزها فالموت اجدى
اوطاننا ارواحنا
بل انها بالروح تفدى
هي موطن القوم الاولى
فضلوا الانام ابا وجدا
حسب الى قحطان مت
رعد يعرب حين عدا
وكفى به فخرا اذا
ما عد فهرا او معدا
من شامنا شام الحيا
ة وشام برق ردى ورعدا

قطرة مقصود
حياة ونور العيون

اليوم المفجع

قلبي يحدثني حديثا لاذعا
فيه التهكم يضحك الالبابا
قلبي يحدثني بيوم مفجع
يدني العدى ويبعد الاصحابا
قلبي وما قلبي سوى جمر به
يذكي اللهيب ويبري تشبابا
قلبي معي ياليتني حطمته
فاعود شيئاً لا يحس مصابا
ياقلب لا تنس باي فجيعة
هل خففت شكوى تبث عذابا
ياقلب اسكت لا تصح فلعل ما
يضويك يفني روحك الوثابا

الرملة — محمد حسن علاء الدين

ماذا تسمع اليوم
عن محلات السادة دجاني اخوان

يافا – تلفون ٧١٦

(يوم الجمعة ١٠ آيار سنة ١٩٣٥)

١٠– صباحا قرآن كريم الشيخ محمد عكاشة
١١– ختام
١– مساء اسطوانات – منتخبات من نادرة وفتحية
١٫٣٠ موسيقى – بيانو وكمان – مدحت
١٫٥٥ موسيقى – مغنى وآلات – الاستاذ عزيز عثمان (شريط ماركوني المسجل)
٢٫٢٥ – النشرة التجارية الاولى
٢٫٣٠ ختام
٦–٦٫٣٠ قرآن كريم – الشيخ محمود عبد الحكيم
٦٫٣٥–٧ حديث الى الاطفال – الآنسة سنية محمد علي
٧٫٠٥ حديث رسمي وزارة الاوقاف
٧٫٣٠ نشرة الاخبار
٨ – النشرة التجارية الثانية
٨٫١٠–٨٫٣٠ حديث – المحاكم الشرعية الاستاذ عباس الجمل
٨٫٣٥–٨٫٥٥ حديث – شبابنا عابث بالمال – الاستاذ مراد الزهر
٩–٩٫٥٠ موسيقى – مغنى والات – الشيخ علي الحارث مقدمة وتقاسيم – توشيح لي في ربا ليالي وموال ودور : خلي الفكر تلحين ابراهيم القباني
٩٫٥٥–١٠٫٠٥ موسيقى – كمان منفرد – فاضل شوا
١٠٫١٠–١٠٫٥٠ موسيقى – مغنى وآلات – الشيخ علي الحارث تقاسيم ومقدمة – توشيح لما بدى – ليالي وموال ودور: حبيت انا تلحين ابراهيم القباني
١١–١١٫١٠ موسيقى آلات – من فرقة الشيخ علي الحارث تقاسيم موسيقى صامته
١١٫١٥ موسيقى – مغنى آلات – الشيخ علي الحارث – مقدمة موسيقية وتقاسيم آلات ليالي وموال قصيدة – فنون المحبة

(يوم السبت ١١ ايار سنة ١٩٣٥)

٦٫٣٠ صباحا تمرينات رياضية — عبد المنعم مختار افندي
٦٫٤٥ قرآن كريم – الشيخ محمد عكاشه
٧٫١٥ ختام
١٠ موسيقى الحامي الشرقي – مارش الدعا، تيهاء على اليوم بسنين، غرام الملك قال لي رأيت ايه، بهواها، بعد الخصام، حمام الدوح، لوزة الورد، عزيز حبك
١٢ – ظهراً ختام
٢–٢٫٢٠ موسيقى – مغنى وآلات – الشيخ علي الحارث (شريط ماركوني المسجل)
٢٫٢٥ النشرة التجارية الاولى
٢٫٣٠ ختام
٦–٦٫٣٠ قرآن كريم الشيخ محمود عبد الحكيم
٦٫٣٥–٦٫٥٥ نتائج سباق الخيل (مذاعة من نادي اسبورتنج بالاسكندرية)
٧–٧٫٢٥ حديث – التدبير المنزلي – الآنسة نفيدة عبد النور
٧٫٣٠ نشرة الاخبار
٨ النشرة التجارية الثانية
٨٫١٠–٨٫٣٠ حديث
٨٫٣٥–٨٫٥٥ حديث اجتماعي – الاستاذ عبد العزيز البشري
٩–٩٫٥٥ موسيقى – فريق هواة القاهرة الشرقي
١٠–١٠٫٤٠ موسيقى – مغنى وآلات – الشيخ محمود صبح – تقسيم عود محاورة لنجا وزن كتا كوفته نغم شوق افزا – تقسيم كمان – توشيح غنت لطلعته – وزن سماعي ثقيل – تقسيم قانون ليالي وموال طبعي وطبع اللي احبه – دور البدر من نور جمالك
١٠٫٤٥–١١٫١٥ موسيقى – مغنى وآلات – الاستاذ عزيز عثمان (شريط ماركوني المسجل)
١٫١٥ موسيقى – مغنى وآلات – الشيخ محمود صبح – تقسيم ناي – سماعي دارج صبا تأليف محمود صبح – تقسيم عود، طقطوقة – احلف بايه اني باحبك تلحين محمود صبح – قصيدة عبث النسيم تلحين محمود صبح
١٢ سلام الملك – ختام

دار للايجار

توجد دار كبيرة للايجار ذات اربعة غرف مع منافعها على طريق يافا — تل ابيب والمخابرة مع المهندس عبد الله افندي متري بجانب عمارة شانيلا قرب شركة باصات القدس بشارع جمال باشا

تعليقـــات سريعـــة

الضرب بالميت حرام!

فى شهر واحد ٧٠٧٧ مهاجراً يهوديا يدخلون البلاد. هل من علم بهذا الرقم؟ بل هل من يعمل، وقد قرأه الان؟ تلقيت جوابين على السؤالين: واحدا من الحكومة، والاخر من «الحزبين». اما الاول فيدور ويلف ثم يدور حول نظرية الاستيعاب، وفتح الباب. واما الثاني، جواب اخوانناء فيقول: اسأ[لوا] عن الاتباع والاشباع، فهذا الذي يشغلنا الان، واليوم خمر وغدا ا[مر] ! ايها الناس: اهجروا فلسطين بالمرة، واقضوا على المريض فورا، فان الضرب بالميت حرام!

من اجل ان تصيبكم العدوى

وجه المندوب السامي في مصر نداء الى الجالية البريطانية لفتح مدرستين. والنداء كتب بلغة معتدلة رائقة ليست مثل نداءاتنا نارية كاوية! اتدرون الرقم الذي تجمع بعد ٢٤ ساعة؟ خمسة وعشرون الف جنيه! اثنان من المتبرعين دفع كل واحد منهما خمسة آلاف. ياسكان القصور وشاهقات الدور، الا تفهمون هذه اللغة؟ يااصحاب السيارات والبيارات، اقرأوا من اجل ان (تنعدوا) فالعدوى في الخير، خير.

بلدية الكياسة والتعمير

مشى اثنان في شارع جمال باشا «سابقا» وشارع الملك جورج «لاحقا» فى الساعة الحادية عشرة مساء. وكانت الانوار الكهربائية ساطعة، وفجأة انطفأت. نظر الاول الى الثاني وقال: بلديتنا كلها ذوق. تريدان تفهم الانكليز انها «مقتصدة» في الشئون العامة. وفى نهاية كل سنة تقدم لهم نتيجة هذا الاقتصاد، القائم على شقاء الجمهور والعباد، لتظفر بكلمة «ثانك يو» وبالعربي: اشكرك! فياهيئات فلسطين تعلمن السياسة وحسن التدبير، من بلدية الكياسة و «التعمير»!

الكبار «مش» عاوزينه!

ابو الحاج — الجماعة سكتوا. لم يكلفونا اليوم بشيء.

ابو خميس — نام على «اللي صبح الك» احمد الله! «المونه» تكفيك (للمواسم) القادمة.

بالله شد الهمــة. الله عليك يانبي موسى، ويانبي صالح، و....

ابو الحاج — وهذا الذي يسمونه المجلس التشريعي؟

ابو خميس — فينه؟ كلام فارغ! الكبار (مش عاوزينه) كفاية ما عندهم من مجالس، نام!

عندنا جرايد والسلام!

اربعمائة الف يهودي في البلاد. لهم صحف في مثل عدد صحفنا واكثر. اتدرون عدد النسخ التى تطبعها الصحيفة الواحدة؟ «دافار» تطبع «١٥» الف نسخة فى الايام العادية.

وفي البلاد اكثر من مليون عربي.

اتدرون عدد النسخ التى تطبعها اكبر صحيفة عربية؟ اسألوا، وتقصوا، لتروا الفرق الهائل. والصحف اليهودية الكبرى تصدر بست صفحات، اما الصحف العربية الكبرى فانها تصدر بثمانية. لكن هناك الاب يقرأ، والام تقرأ، والولد يقرأ، والطفل يكاد.... يقرأ! اما عندنا — عندنا جرايد والسلام!

فى الحركه بركه!

فى المثل «الحركه بركه» وفخامة المندوب اكثر الناس عناية بهذا المثل، واحرصهم تطبيقاً له. حتى ان حركته من النوع «الهوائي»، دائما يركب الطيارات. ولكن اين البركه؟ للآن لم نر شيئا منها. واسمع من الغيب جواباً يقول: في المجلس التشريعي، والحكم النيابي، ووقف الهجرة والبيوع! أليست كل هذه بركات آتية «في الطريق»؟ ألم يعدنا فخامته ببعضها؟ إذن فليحيي «مثل» في الحركه بركه!

موسوليني رجل ممثل

احب في موسوليني اخلاقه الرجل فاضل، جعل من ايطاليا ميدانا عسكريا بعد ان كانت ميدانا «غراميا». وجعل منها امة طيارات، وبنود، بعد ان كانت امة مسرات، وخدود. أحياها من موت، واوجدها من عدم. لكن مظهر موسوليني لا يعجبني، خصوصا مظهره كخطيب. انه ممثل. يفغر فاه، ويحني رأسه الى الوراء، ويدفع بطنه الى الامام، ثم يضع يديه على خاصرته، ويخطب فوق دبابة! هذا تمثيل، وسيرى القراء انى صادق عندما يتكلم السيف في حرب الاحباش والطليان — فانتظروا!

يوم الاحتلال يا اخى!

نظر الاخ المتشائم الذي عاد من «غربة» ١٧ سنة، الى اخيه الشاب الفاه نحيلا، اصفر الوجه، عليلا. لا صدر ولا زند. لا شباب، ولا فتوة. سأله بتلهف واشفاق: متى ولدت يا محمد؟

— يوم الاحتلال، يا أخي!

١٧ الف زائر

بلغ عدد الزوار الذين دخلوا فلسطين خلال الشهر الماضي بمناسبة الاعياد بما فيهم السياح ١٧ الف شخص بين رجل وامرأة

ومن هذا الرقم كان ٢٠٧٤ من العرب اغلبهم في هذا العام من سوريا ولبنان لا من مصر كما هي العادة في السنين السابقة، و٨٦٥٧ من اليهود، و٦١٧١ من الاجناس الاخرى

محاضرة

في نادي الشبيبة الارثوذكسية

يلقي حضرة الدكتور امين افندي عودة محاضرة في قاعة نادي الشبيبة الارثوذكسية فى الثغر موضوعها «مشاهداتي فى المانيا» وذلك فى الساعة الثامنة والنصف من مساء يوم السبت الواقع في ١١ الجارى والدعوة عامة

القدس...

هذه القطعة، وما قبلها، وما بعدها، خاصة بجريده الدفاع. (الناظم)

«بقلم شاعر فلسطين الاستاذ ابراهيم طوقان»

دار الزعامة والاحزاب، كان لنا … قضية فيك، ضيعنا امانيها

هل تذكرين وقد جاءتك ناشئة … غنية دونها الارواح تفديها

تود لو وجدت يوما اخا ثقة … لديك يوسعها براً ويحميها

ماكان كفؤاً عفيف النفس كافلها … ولا ابيا حمي الانف راعيها

ولا أفادت سوى الاحقاد تضرمها … فوق البلاد زعامات وتذكيها

ولم تبال بما تلقي لها حطبا … ولا بأي كرام الناس ترميها

قضية نبذوها بعدما قتلت … ما ضر لو فتحوا قبراً يواريها

ابراهيم عبد الفتاح طوقان

الحنطة

السورية والتجار

يفرض علينا الواجب الصحفى، ونحن نبحث في هذا الموضوع، ان نضع المنفعة العامة في المرتبه الاولى وان كانت تتعارض وبعض الاغراض والمنافع التجارية الفردية.

منذ ان فرضت الحكومه ضرورة جلب الحنطه السورية كغيرها بواسطة الاذونات تقيد التجار ولم يعد في امكانهم جلب هذه الحنطة بالكميات الكبيرة كما كانوا يفعلون فى السابق، فقام فريق منهم امس معترضاً محتجاً على هذا الامر طالباً الغاءه وجعل امر جلب الحنطة السورية طليقا من كل قيد كما كانت الحالة في السابق

اما الحقيقة فهي ان القانون الحالى الجديد لاشك فيه انه اكثر فائدة لحالة البلاد، ولحاصلات البلاد، ولحفظ توازن السوق التجاري المحلي مما كان عليه في السابق يوم كان التاجر يجلب مايشاء وعدا ذلك كان التجار السوريون يبعثون كميات كبيرة برسم التصريف فيحول ذلك دون تصريف الحاصلات المحلية باسعار جيدة

قد تكون الحالة السابقة اكثر فائدة من الناحية المادية، لبعض التجار كأفراد لكن الحالة الحاضرة التى تقيد الجلب باذونات، اعم فائدة للبلاد وللتجارة المحلية جملة

هذا مالم يستطع نكرانه حتى بعض التجار الذين يحتجون على الحالة الراهنة عندما فاتحناهم بالموضوع، لذلك فاننا نري ان تتمسك اللجنة الدائمة للصناعة والتجارة بما فرضته مؤخراً، وان توصي الحكومة بضرورة المحافظة على هذه الخطة المتبعة لصالح الجمهور كمجموع ولحالة البلاد.

استعمال السكين

نوه سعادة المستر كوبلاند رئيس المحكمة المركزية بيافا اكثر من مرة عن عزمه في التشديد بانزال العقاب على حملة السكاكين أولئك الذين يستعملونها في حالة وقوع شجار بينهم وبين الآخرين وذلك لكثرة تفشي استعمالها فى يافا والقضاء وقد نظرت المحكمة المركزية فى القضية المقامة على سعيد العبد ابو عصا المتهم بمحاولة قتل علي صالح شلوم بأن طعنه بالسكين فحكمت عليه بالسجن ثلاث سنوات مع الاشغال الشاقة

حادثة اعتصاب في الميناء

وقع صباح امس اعتصاب في منطقة جمرك يافا توقف بسببه تفريغ البضائع من الساعة السابعة حتى الساعة الثامنة والنصف وقد علمنا ان سبب هذا الاعتصاب عائد الى الامر الذي اصدره المستربوب مدير الميناء بمنع السيد حسن فارس من دخول منطقة الميناء مدة ثلاثة ايام ابتداء من تاريخ ٨ الجاري حتى ١٠ منه

وقد استؤنف العمل بعد ذلك اما السبب في منع السيد حسن من دخول الميناء فيعود الى حادثة صدرت منه اعتبرها مدير المنابر مخالفة للقانون

اعمال الحاميات

اعتقل البوليس يوم الثلاثاء الماضى ثلاثة من عمال الهستدروت في محلة كيرم ابراهام فى القدس على اثر شجار وقع بينهم وبين المقاول موسى ناحمان لانه يشغل عمالا من العرب وقد حاولت جمعية الهستدروت اخراجهم بكفالة ولكن البوليس رفض طلبها واصر على ابقائهم داخله حتى يوم المحاكمة

موظف يسيء استعمال وظيفته

تمكن رجال التحري، بعد شكاوي كثيرة وصلتهم، من ضبط احد موظفي الحكومة وهو يرتشى، فاقتادوه للمحاكمة بعد ان استحصلوا على امر بكف يده عن العمل

ويدعى هذا الموظف محفوظ الكيلي، وظيفته كاتب بوليس في سجن يافا المحلي، كان يتقاضى من السجناء مبالغ معينه يفرضها على كل واحد منهم لكي يرسلهم الى العمل الخارجي، والذي يمتنع منهم عن الدفع حالا كان يرسل الى سجن القدس

ولقد ضج منه السجناء، واهل المسجونين ايضا الذين حاروا في امرهم، فوصل ذلك الى علم الرئاسة التى بثت حوله العيون فقبض عليه متلبسا بالجرم وذلك بان ضبط معه ورقتا الجنيه مؤشراً عليهما من قبل الرئاسة فورا بعد ان تسلمها من اقرباء احد السجناء لاخراجه الى العمل الخارجي

وقد احيل المذكور الى المحاكمة وستجرى محاكمته في الدورة الجزائية القادمة.

***

٧٠٧٧ مهاجراً في شهر واحد!

بلغ عدد الذين دخلوا البلاد في شهر مارس ٧٠٧٧ يهوديا وبلغ عدد الذين دخلوها من ارباب رؤوس الاموال الذين يحملون الف جنيه فما فوق ٥٥٨ يهوديا فالى متى يا سياسة الضلال!

مدير ادارة فلسطين

سافر بالطيارة الى مصر، الاستاذ داود افندي العيسى مدير ادارة الزميلة (فلسطين) لاعمال تتعلق بادارته، وسيعود يوم الاثنين.

مشروع البطيحة

وزيارة وفد دمشق

أنسنا امس بزيارة سعادة نبيه بك العظمة ووفد دمشق المؤلف من سعادة محمد بك النحاس وزير مالية سوريا الاسبق، والاستاذ المحامي محمد عبد الرازق الدندشي وممدوح بك النابلسي وقد تحدثنا طويلا في مشروع البطيحة الذي جاء الوفد خصيصا لاجله. ويرى القاريء كلمتين عن هذا المشروع في الصفحة الاولى وفى صفحة اخرى من هذا العدد. والذي نرجوه ونتأكده ان الوفد سيوفق كل التوفيق، فلا يبارح البلاد حتى تأخذ حصتها من اعظم مشروع وطني واقتصادي. وسيسافرون غدا الى حيفا، ثم الى نابلس، ومن ثم يعقد اجتماع كبير في النادي الرياضي الاسلامي، فى يوم الاربعاء على الاكثر وفق الله القائمين بهذا العمل الجليل

المحلات الساقطة!

في نحو الساعة العاشرة من مساء امس سمعنا صفيرا متواصلا فحسبنا ان هنالك عراكا. ووصلنا الى قهوة البوسطة فاذا ببعض الذين يرتادون مثل هذا الملهى متشابكين ومعهم واحدة من اللواتي يعملن فيه! نؤكد للبوليس ان مثل هذه الاماكن لم توجد الا للشغب وللبذاءة، واننا مرارا كدنا لا نستطيع مواصلة عملنا الصحفي ليلا لازعاجنا بهذه الاغاني المضطربة الهوجاء التى تصدر من هذا الملهى وغيره بكثرة. ثم حسب يافا ما تلاقيه من فساد حتى تفتح فيها مثل هذه الاماكن بكثرة!

قضية انتخابية

ستنظر المحكمة المركزية في الثغر في اوائل الاسبوع القادم في قضية انتخابية رفعها بعض سكان تل ابيب الذين يقطنون المدينة دون دفع ضرائب، وذلك انهم يسكنون غرفا من بيوت هي باجار غيرهم فمنعتهم اللجنة الانتخابية من التصويت

وهؤلاء يطالبون اليوم بواسطة المحكمة المركزية ان يكون لهم حق التصويت فى الانتخاب المقبل

عودة صديق من اميركا

يصل غداً صديقنا الشاب المهذب الاستاذ جودة حبيب، عائداً من اميركا بعد قضاء سنوات قضاها فى التعليم. وقد عاد الى وطنه موفقاً يحمل معه تلك النفس الطيبة التى عرفها اصدقاؤه الكثيرون.

وفي العدد القادم نقول كلمة اوفى عن الزميل والصديق ربما وفته بعض حقوقه ككاتب عامل يستفيد منه الوطن كثيراً

شاب

بين الآلام والآمال

جاءنا كتاب من صديقنا الشاب المهذب الاستاذ عوني وفا الدجاني فى اميركا يذكر فيه عواطفه المكلومة حزناً على وطنه، ويقول: «القيت حتى الآن ٢٦٠ محاضرة، وفي ختام كل مرة كان الامير كان يسألوني: ولكن لماذا تبيعون اراضيكم؟ ويستمر الشاب متأثراً في كتابته وسننشر له كتابه هذا ورسالته في العدد القادم

ثلاثة لواحد

اشترك كل من خليل مصطفى كردية واحمد مصطفى كردية وعبد الحي الكيالي ثلاثتهم ضد علي كردية وحاولوا قتله بان طعنوه بالسكين

وكان الشخص الذي استعمل السكين هو الاول خليل مصطفى كردية بتحريض الآخرين فقضت المحكمة على الاول، لانه كان حامل السكين ومستعملها بالسجن سنتين مع الاشغال الشاقة، وعلى كل من احمد مصطفى كردية وعبد الحي الكيالي بالسجن ستة اشهر مع الاشغال

عدد الجوازات

تقول جريدة البالستين بوست انه بلغ عدد الجوازات التى منحت للتجنس بالجنسية الفلسطينية خلال الاربعة الاشهر الاولى من العام الجاري الفين فقط...!

النقد المتداول

بلغ النقد المتداول في فلسطين حتى نهاية شهر نيسان ٥،٥٤١،٢٩٨ جنيها فلسطينيا منه ٥٦١٠٥٣٦ اوراقا والباقي قطع نقدية

التجار ومعاملات الجمارك

اظهرنا ظلامة التجار فى يافا من تأخير المعاملات الجمركية حتى انهم كانوا يضطرون مرغمين الى دفع رسوم الارضية مع ان الذنب فى ذلك لم يكن ذنبهم وقد لايكون ذنب الموظفين المناط بهم العمل ايضا وصارحنا الحكومة في ذلك وناشدنا المسؤلين ان يتلافوا ذلك وان يوجهوا العناية اللازمة. ويسرنا ان نذكر ماتمي الينا ان دعوتنا صادفت القبول وعرف مقدار الحاجة الملحة الى زيادة عدد الموظفين فتقرر اضافة مأمور تثمين وموظف «للكونترول» وسيتسلمان العمل من اليوم «الجمعة» نأمل ان يكون في ذلك حل لشكوى ردده التجار كثيرا

جمعية

رابطه التمثيل

قال مراسلنا في القدس، اقامت جمعية الرابطة التمثيلية حفلة ادبية فى الساعة الثانية من مساء هذا اليوم في قاعة المدرسة الارثوذكسية دعت اليها فريقا من ادباء وفضلاء القدس وقد القى الاستاذ عبدالله نعواس محاضرة قيمة موضوعها «امراضنا» كان لها احسن الوقع في نفوس المستمعين

وقد تخلل الحفلة تمثيل بعض مقطوعات شعرية فنشكر الجمعية على ما تبذله من مجهود في سبيل الفن والادب ونتمنى لها مزيد الازدهار

بيان حقيقة

يشاع على الالسنة في يافا وغيرها من البلدان الفلسطينية بان بناية الاوقاف فى مقبرة يافا الاسلامية من تصاميم حضرة المهندس درويش بك ابو العافيه، وبما انني انا وحدي قدمت التصميم الحالي ووافق عليه المجلس الاسلامي الاعلى والغى التصميم الذي كان وضعه سابقا درويش بك ابو العافيه، بموجب قرار اصدره المجلس وبما انه لا يوجد اية صلة بين تصميم درويش بك ومهندسين اخرين مع تصميمي الذي تم بموجبه انشاء عمارة الاوقاف المذكورة لذلك وبيانا للحقيقة ارجو نشر كلمتي هذه والسلام

المهندس المعماري
محمد توفيق الخماش
مهندس الاوقاف

قريبا

الاستاذ يوسف وهبى

الممثل العالمى فى فلسطين

مطلوب عمال على المخرطة والمبرد

مطلوب لمعمل المسامير الواقع على طريق الناصرة بحيفا «شغيلة» لهم المام فى اشغال المخرطة او المبرد

المخابرة ★ مع السيد شكري الحلو في المعمل المذكور او صندوق البريد ١٢١٥ حيفا

اعـــلان

محلات السادة عيسى فريج واولاده

تعلن انها بحاجة الى خياط وطني معلم ليعمل فى الفرع الجديد الذي افتتح مؤخراً بيافا

المخابرة مع المركز الرئيسى : القدس باب الخليل تلفون (١٥٢٣)

تلفونات الدفاع وبرقياتها الخاصة

معاملة سيئة

قال مراسل الدفاع في القدس :

السيد يوسف بلبل تاجر مستقيم السيرة حسن الاخلاق ، يقع مخزنه امام وكالة هذه الجريدة ، ولم يصادف ان لاحظنا عليه امرا من الامور التى توجب اللوم والانتقاد

وفى ظهر امس الاول بينما كان جالسا في دكانه اذ مر احد افراد البوليس الانكليز ورقمه ١٣٤٥ . وبدون سابق انذار وجه اليه كلمات قارصة قائلا له باللغة العربية «خرب بيتك ارفع» ويقصد من كلمة ارفع ان يرفع المظلة التى اعتاد ان ينصبها لرد الشمس عن بضاعته محافظة عليها من الضرر التى يصيبها من الشمس في حين انه بامكانه ، لو ان نصب هذه المظلة ممنوعا ، ان يطلب منه رفعها اسلوب عادي لا بهذه اللهجة التى لا تتناسب مع وظيفته

لقد سبق ان لفتنا نظر جناب مدير الامن العام الى اعمال كثيرة منافية شاهدنا وقوعها من افراد البوليس فهل يتفضل جنابه باعطاء البوليس درسا بالاداب وحسن المعاملة ؟ وهل يجب ان نلفت نظر حضرته الى ان السيد يوسف بلبل الذي حقره البوليس المذكور من الشباب الطيبين الذين يتمثلون باجمل الصفات .

جريدة الاهرام

في فلسطين وسوريا ولبنان

التوزيع بالطائرة

ادارة جريدة الاهرام تلفت نظر حضرات قرائها بانها ترسل اعداد الاهرام الان بالطائرة الى فلسطين ولبنان وسوريا بحيث تباع في هذه البلاد في نفس اليوم الذي تصدر فيه بمصر

والثمن المقرر للبيع هو

قرش فلسطيني واحد في فلسطين خمسة قروش سورية في لبنان وسوريا

اما مواعيد البيع فهي كما يلي :

اللد الساعة ١١ ونصف صباحا

القدس الشريف الساعة ١ بعد الظهر

يافا الساعة ١٢ ظهرا

بيروت الساعة ٤ـ٥ مساء

دمشق الساعة ٨ ونصف مساء

فاذا وجد حضرات القراء صعوبة فى الحصول على اعداد الجريدة بالثمن المقرر او في الميعاد المحدد فالرجاء ان يتكرموا باخطارنا بذلك ونكون لحضراتهم شاكرين

ادارة جريدة الاهرام

شجار

في المسلخ

نشب شجار في مسلخ تل ابيب بين عمال نقل اللحم فاصيب سبعة اشخاص منهم بجراح، وجراح احدهم بالغة نقلوه الى المستشفى

اما الاخرون ، فبعد ان اسعفوا اطلق سراحهم بالكفالة ريثما يتعين يوم محاكمتهم ، ويقال ان سبب الشجار الذى وقع بينهم الخلاف على النقود

لص آخر

تمكن رجال بوليس تل ابيب امس من القبض على لص آخر من اللصوص الذين يعبثون في مدينتهم فسادا ويرتكبون السرقات على انواعها حتى ضج السكان منهم

ويدعى هذا اللص الجديد شارلز واسون من المهاجرين الذين حضروا الى (ارض اسرائيل التى تفيض لبنا وعسلا — مؤخرا

وقد قبض عليه اثناء محاولته بيع سجادة مسروقة

القدس

نداء للاكتتاب في مشروع البطيحة

القدس في ٩ ايار ـ لمراسل الدفاع الخاص ـ اذاع عطوفة احمد حلمي باشا نداء الى الامة العربية الفلسطينية طالبا منها الاكتتاب باسهم البطيحة، وقد جاء في هذا النداء ان الاسهم ٨٥٠ الف سهم بمعدل سعر السهم الواحد ثلاث ليرات عثمانية ذهبا تدفع على ثلاثة اقساط ، وان طلبات الاكتتاب تقدم الى البنك العربي الذي هو معتمد الشركة بفلسطين . فنحث مواطنينا على تأييد هذا المشروع الوطنى الكبير ومؤازرته بالنظر لما له من الفوائد المتعددة . وسأبعث لكم بنسخة عن هذا النداء في البريد

قبول استئناف دعوى عرب النفيعات

نظرت محكمة الاستئناف العليا المؤلفة من اصحاب السعادة قاضي القضاة ومرنسيس افندي خياط والادون فرومكن في القضية المستأنفة من عرب النفيعات ضد شركة البيكا ولجنة تسوية الاراضي فبعد ان قررت قبول الاستئناف اعادت اوراق القضية لمحكمة الاراضى لتصحيح ما بها من نواقص قانونية .

غرس احراش ولكن لمصلحة اليهود

اتصل بنا ان الحكومة انذرت اهالي قرية الطور بأنها عازمة على استملاك مساحات واسعة من الارض تقدر مساحتها بنحو اربعة الآف دونم لتحريشها بموجب قانون نزع الملكية . اما الاهالى فقد نظموا مضابط عديدة محتجين على عمل الحكومة ويقال ان الاسباب التى دعت الى استملاك الارض هو كون الجامعه العربية قائمة على جبل الطور وان جمعية هداسا الصحية التى باعت مستشفاها الى احد اليهود قد اعتزمت ان تنشيء لها مستشفى على هذا الجبل . واذا علم القارىء ان اليهود يملكون مساحات واسعة من الاراضي في الطور وجواره يفهم بأن الحكومة في عملها هذا لا تتحرى الا مصلحة الصهيونيين

مستودعات اضافية لبرتقال العام القادم

تلقينا من قلم المطبوعات ما يلي : نظرا للزيادة المتوقعة فى صادرات البرتقال فى العام المقبل قرر المندوب السامي اعداد مستودعات اضافية للاثمار الحمضية في ميناء حيفا ووافق على إنفاق ١٣٠٠٠ ج . ف . لبناء عنبر «ترانزيت» في الساحة الحالية من رصيف ميناء حيفا خلف العنبر رقم ٣ وتوضع الان التصميمات وستتخذ جميع التدابير الممكنة لضمان تتميم بناء العنبر فى اوائل شهر تشرين الثاني بحيث يكون جاهزا للاستعمال فى ابتداء مؤسم التصدير . ـ ٩ ايار سنة ١٩٣٥

حيفا

محاكمة العمال ورفض اخراجهم بكفالة

خرج العمال كعادتهم الى محال عملهم بتاريخ ٨ الجاري ولكن عندما رآهم البوليس خرج اليهم من الخلف وطاردهم فتشتتوا فى الجبال ، كما جرت في نفس اليوم محاكمة عشرين عاملا اتهموا برشق الاحجار على البوليس وقد تأجلت الدعوى الى ١٦ الجاري وهم موقوفون ورفض قبول ربطهم بكفالات .

جمعية العمال تصدر نداء

ونمي الينا ان البوليس القى القبض على ثلاثة عمال واخلى سبيل اثنين منهم وقد ارسل العمال السجناء الى عكا واصدرت جمعية العمال العرب منشورا كان له وقع في اوساط العمال الذين يسعون لنصرة اخوانهم حتى تجاب مطاليبهم .

اعلان

دوسية ٦٢٢٠ — ٣٤

مدعى : يونس ابراهيم وكيلاه كامل عيسى وعيسى عبدالحميد من بيت حنينا

مدعى عليه : محمد حسن من بيت حنينا

قرار

بناء على المستند المبرز المؤشر عليه ك ٤ ـ ١ وعملا بالمادتين ١٦٠٦ — ١٦٠٩ من المجلة اقرر الحكم بالزام المدعى عليه بان يدفع للمدعين المبلغ المدعى به وقدره ثمانية واربعين جنيها وثلاثماية ملاميم الرسوم والفائدة القانونية من تاريخ اقامة الدعوى الواقع ١٩ـ١٠ـ٣٤ وجنيه اجرة محاماه

قرارا غيابيا قابلا للاعتراض اعطى وتفهم علنا ٢٠ـ٢ـ٣٥

طبق الاصل — حاكم الصلح

طاهر الافغاني

ملاحظة : ان مدة الاعتراض على هذا الحكم هى شهرين من تاريخ نشره بالصحف

حفلة موسيقية

تحيي الدكتورة الانسة هدى حفلة موسيقية رائعة تطرب فيها الجمهور الباقي في النادي الرياضي الاسلامي على تخت مؤلف من كبار رجال الفن والموسيقى على رأسهم الاستاذ الشيخ طاهر الملحن المجدد والاستاذ محمد عبد الكريم امير الطنبور

اضطراب الموقف الدولى فى اوروبا

موقف المانيا . محاولات فرنسا . معارضة انكلترا . اليهود وسيادة العالم

خطأ الانكليز . روسيا وهجرة اليهود . مناورات اميركا الهائلة

الغاء الاحزاب العراقية

«القاهرة فى ٩ أيار — لمراسل الدفاع الخاص»

العراق

لتخليد شاعر العرب الكاظمى

قررت الحكومة العراقية اليوم طبع ديوان المرحوم شاعر العرب الشيخ عبدالمحسن الكاظمي وادخال كريمته الوحيدة في احدى المدارس المصرية على نفقتها للاعراب عما يكنه العراق من الاجلال لشاعره الكبير وستقام حفلة تأبين كبرى للمرحوم الكاظمي في بغداد يوم الاربعين

في سبيل وحدة البلاد السياسية

بدأت الخطة التى لجأت اليها الحكومة لتوحيد كلمة الامة بالغاء الاحزاب السياسية تأتى بالثمار الحسنة المنتظرة فوصل بغداد اخيرا جميع شيوخ القبائل الذين عارضوا الوزارة على اثر تأليفها للاعراب عن ولائهم لها وتقديرهم للعمل الوطنى الذي اقدمت عليه

تنظيم المواصلات بين القطرين الشقيقين

تدور المفاوضات بين الحكومة العراقية وسوريا لعقد اتفاق خاص بتنظيم نقل الركاب والبضائع بطريق الصحراء واجراء تسهيلات جمركية بين البلدين

مصر

زيور باشا يصر على استقالته

رفع دولة زيور باشا خطابا الى كبير الامناء يذكره فيه بكتاب استقالته الذي لم يبت فيه حتى الان ويبلغه تصميمه على الاستقالة .

المانيا

درس ميثاق والاسراع لتحصين الرين

تدرس الحكومة الالمانية بعناية خاصة نصوص الاتفاق الروسي الفرنسي والمفهوم انها ربما تخاطب بريطانيا وايطاليا في مسألة اعادة تحصين منطقة الرين بالنسبة للاخطار التى تهددها من جراء الميثاق الفرنسي الروسي

هل تعدل عن خطة التسلح

المفهوم ان قواد الجيش الالماني غير موافقين على خطة الزعيم هتلر الخاصة باعادة التسلح لالمانيا ويرون انه ليس من الصواب خلق جو معادي لالمانيا في اوروبا ولذلك يحتمل ان تعدل المانيا خطتها اذا فاتحتها الدول الاخرى بشأن مسألة ضمان سلامة اوروبا

فرنسا

محاوله ضم بولونيا الى الميثاق

سافر المسيو لافال وزير خارجية فرنسا بعد ظهر اليوم الى موسكو وسيمر في طريقه على وارسو فيقضي فيها يومين يباحث فى خلالهما الحكومة البولندية في الحالة الاوروبية الحاضرة ثم يواصل سفره الى موسكو

امريكا

مناورات هائلة للاسطول الاميركي

تجري مناورات حربية عظيمة في المحيط الهادي وقد اشتركت فيها ١٥٣ بارجة حربية و٤٨ طيارة

انكلترا

اننا نعمل لسيادة اليهود للعالم

خطب السير روبرت ستروس امس فى النادي البريطانى الامريكى فقال ان بريطانيا لو استمرت على سياستها هذه في فلسطين فسيأتى اليوم الذي يسود اليهود فيه العالم وليس هذا ما ترجوه بريطانيا ثم قال ان انكلترا بقبولها الانتداب فى فلسطين وضعت نفسها امام مسئولية عظيمة

في حالة الهجوم على المانيا

كذبت الحكومة البريطانية ما اشيع ان الزعيم هتلر سأل انكلترا وايطاليا وبلجيكا هل تساعد دولهم المانيا في حالة هجوم فرنسا عليها اذا حافظت المانيا على نصوص معاهدة لوكارنو

روسيا

تخصيص مقاطعة لهجرة اليهود اليها

قررت حكومة روسيا السوفياتية ان تضيف منطقة بيروبيجان الى المنطقة التى خصصت للهجرة اليهودية ومنطقة بيروبيجان في الشرق الاقصى وقد كانت حكومة روسيا طلبت اسكان الاشوريين والمفهوم انه سيهاجر اليها في السنة المقبلة ما يقرب من خمسة الاف يهودى ، على ان روسيا لا تريد جعل هذه المنطقة وطنا قوميا لليهود .

جنيف

النظر في قرارات حكماء صهيون

لا تزال محكمة برن تنظر فى قضية بروتوكولات شيوخ صهيون التى رفعها اليهود ضد الحكومة الالمانية وقد دخلت هذه القضية فى اسبوعها الثاني وقدم امس الخبير اليهودي الى المحكمة التقارير الخاصة بالقضية .

سوريا

تغيير المندوب واستبدال الوزارة الحاضرة

دمشق فى ٩ لمراسل الدفاع الخاص ـ الذي يظهر ان الحكومة الافرنسية قررت تغيير المندوب السامي على سوريا مسيو دي مارتل على اثر مهاجمة الكتلة الوطنية والبطريرك الماروني له . ويقول المراسل المذكور ان المندوب السامي الجديد المسيو غوستاين غودار العضو السابق فى مجلس الشيوخ سيصل قريبا وقد اشيع ان حكومة الشيخ تاج ستستقيل قريبا وستؤلف حكومة يشترك فيها حقي بك العظم وجميل مردم بك وصبحي بك بركات

اشاعات حول حدث سياسي منتظر

لاتزال الاشاعات منتشرة في دمشق وقد صرح مرجع رسمي اليوم بأن الحدث السياسي المنتظر سيتم اعلانه في ٢٠ حزيران القادم ، كما اشيع ان المفوض السامي يحمل معه الى باريس برنامج عن الاتحاد السوري على اساس اللامركزية وان هذا البرنامج عرض على رئيس الوزارة السورية وتم الاتفاق عليه والمفهوم ان الاوساط الوطنية لايمكن ان تبدي رأيها في الموضوع قبل ان تطلع على نص البرنامج .

لبنان

تقرير العميد السامى الى فرنسا

المعروف ان الكونت دي مارتيل المفوض السامي سيسافر غدا الجمعة على الباخرة شمبليون الى فرنسا وقد اجتمع المفوض السامى صباح اليوم بمعاونيه ومندوبيه في المناطق حيث يعرضون عليه التقارير الخاصة بمناطقهم ليؤلف منها تقريرا عاما يتقدم به الى اللجنة الخاصة في باريس واشيع ان المفوض السامي لايمكث طويلا في رحلته بل سيعود في اوائل حزيران القادم وان الاوضاع السياسية تأجل اعلانها للخريف القادم .

من الحجاز وفلسطين والعراق اليوم

وصل صباح امس الى بيروت معالي فؤاد بك حمزة وزير خارجية المملكة العربية السعودية ووصل بعد ظهر امس فخامة المندوب السامي البريطاني في فلسطين وحل ضيفا على الكونت دي مارتل المفوض السامي وفي بيروت اليوم فخامة وزير خارجية العراق ومعالى محمد زكي بك وزير العدلية العراقية ، فهل يجتمع هؤلاء الوزراء والمفوضون الساميون صدفة في بيروت وبدون سابق موعد

تعيين الموعد لتسفير المهاجرين

وواصلت هذه الهيئات الرسمية اجتماعاتها امس للنظر في اطلاق الحرية لهؤلاء النازحين في بيع ممتلكاتهم المنقولة ضمن منطقة معينة وفي مدة معينة ، كما تبودل الرأى فيما يجب عمله بشأن ممتلكاتهم غير المنقولة والمسألة الثالثة في تنظيم خطة تسفير المهاجرين من العراق وتعيين المواعيد لذلك

نقدات صريحة

اليوبيل الرصاصي!

«بقلم النقادة الممتاز الاستاذ ابي رزق»

الناس يعرفون ان رزقا يملك قطيعا كبيرا من المملكة الحيوانية، وفي ذلك القطيع تيس عظيم هو العريف

فصاحب اليوبيل هو ذلك العريف

والرعية: (١١٤) رأسا من الماعز

مقر المملكة: طور نابلس (الجبل الجنوبي)

والعادة الجارية في بلاد (جوجوه) ان كل خمس سنين ترتفع حرارة اليوبيلات درجة معدنية، فالخمس الاولى يكون اليوبيل من المعدن الحديدي. والخمس الثانية يكون من «التنكي» والثالثة يكون من (النحاسي) والرابعة من (الرصاصي) والخامسة من فضة فيكون اليوبيل الفضي، ثم ترتفع المعادن حتى يبلغ البالغ خمسين سنة فيقام اليوبيل «الذهبي» وبعد هذا اليوبيل «وقل من يدركه» يكون يوبيل الآخرة النهائي!

وحيث ان هذا العريف مضى عليه «عشرون سنة» وهو يحاظم في مملكته» يعني على الحساب الدقيق يكون مضى عليه اربع خمسات فيكون قد بلغ واستحق ان يقام له اليوبيل الرابع من الرصاصي

وعليه اجتمعت الرعية وقررت الاحتفال باليوبيل ارصاصي نفذ القرار واقيم هذا اليوبيل مساء اليوم وصباح الغد. وقد وضم الذود الرصاصي بجانبه ملاآنا «فول محروش»

وكانت المتصدرات في الاحتفال كل عنز جماء، اما ذوات القرون فهي مبثوثة في الاطراف خشية وقوع ما لا تحمد عقباه. اما المعدون لقراع الخطوب من التيوس الافاضل فهم من الجرس الشجاع للقراع الم تسمع الشاعر:

انت كالكلب في احتفاظك لو

د، وكالتيس في قراع الخطوب

وبعد هذا الترتيب كله واستعداد الخطيبات، قامت أولى الخطيبات من الجنس الماعزي اللطيف، وقالت: ماءآه) ١٦ مرة يعني:

ايتها الرعية، من ذوات الاذناب، لا من ذوات الالية، نحن وان كنا لسنا من نسل الضحية: اي كبش اسماعيل الفدية، الا اننا له اقرب وفينا التركة، ذوات الخفة والحركة، والشعبطة والكركبة.

اننا نغدي عربنا، بالحليب والجبن والزبدة، والدهن، والكبد والعلاق، والشعر والبعر في الغربة والوطن بشرط ان يحسن بنا الرعية. ويحمي حشائش البرية ويحكم حراستنا من الذئاب وسيادتنا من الانتهاب، وحظائرنا من كل طارق، وتراثنا من كل سارق، ممن في المغارب والمشارق

ثم قامت احد الخطيبات المرنات المتمردات وصاحت (ماماء ماءآه) مرات متوالية يعني:

انا لست معترفة بهذا اليوبيل الذي ليس لنا فيه معشر الماعز حظ كبير، فكيف اعترف به وحليبنا نهب مقسم، ودماؤنا ابدا للجزارين مغنم، وحظائرنا مهددة للذئاب تروعنا الغربان باسرابها والرعيان بقصبانها. وشعورنا بالمقصات. وهواءنا بالمغصات وحالنا في تلف، ونحن لمن خطف؟

وهنا حصلت جلبة وتشويش دامت بضع دقائق. وبعد التيا والتي قامت عنز رشيقة. ذات عينين من اللائي تسبي لهما نطح التيوس قوة وبأسا. وصاحت بصوت كركب لاجله بطن كل ذي قرن ملوى عنيد، صاحت:

نحن وان فقدنا كثيرا من سلاح الدفاع الطبيعي لحفظ مراعينا من المارة، وحظائرنا من الغارة، وجديانا من السكاكين، ورقابنا من الجزارين الا اننا لنا الحق في استعمال السلاح المكتسب وان تكسر منا كل قرن وعطب والحق لمن غلب

لقد مضى على رئيسنا السنون وما رأينا منه دفاعا عن حق، او جلبا لما هو صدق، ما رأينا منه الا تيها واختيالا وجبنا وخبالا. وأثرة ودلالا، وفرية اثر فرية، وانانية ليس فيها مرية!

فسمع لها اغلب الحاضرات. ونبشن الارض باظلافهن استحسانا لخطبتها وكانت الاذناب تتحرك، والآذان تترقص، والاذقان تهتز، والرقاب تلتز، وتعتز.

وتقدمت شيخة مسنة، ورفعها فرق فوق الذود وقالت بعد ماغطست وقحت تسع مرات:

يجب على كل شخص و(شخصة) ان يعرف حده فيقف عنده، اذا كنا معشر الماعز نحتفل اليوم بكبيرنا ونخلط الاحتفال بالانتقاد والجلبة الضارة التي لافائدة منها سوى تنافر الافراد، وتيقظ الاعداء، وتوثب الذئاب، وتقطع الاسباب

فانا اعجب منكم معشر الماعز الكريم كيف أثر علينا ابن الانسان، يعني انسان فلسطين: كيف اثر علينا بطباعه على غرائزنا، وبأخلاقه على طبائعنا، وبتفرقه على اتحادنا، وبضعفه على قوة كياننا، وبأفراطه على تمسكنا؟

كيف اثرت مزايا الفلسطيني ونقائصه على ماعرفنا به من الفضيله الماعزية والطاعة لزعيم واحد وتماسكنا في قيادته، كيف اثر علينا فقمنا باختلاف مشتت مضر؟

هذا المحتفل به اقمنا على قيادته ١٨ سنة و (٤) اسابيع، وعندما اردنا تكريمه اراد اغلبنا انتقاصه والسخرية به. هل سرت لكم العدوى من شقاق الفلسطيني على الفلسطيني وتخاذله، حتى بات مضرب المثل بين الامم في التخاذل وبيعه لموطنه، وحبه في المساومة عليه، والكيد له؟

نعم وان كان راعينا بلغ من الكبر عتيا، إلا انه كان علينا ان نبدأ اليوبيل بتكريمه ونختمه بانتخاب خلف له يقوم مقامه من صلحاء الامة الماعزية للقيادة الحقة، فندخل باحتمال مهيب مفرح، ونخرج منه بانتخاب مهيب مفرح، ونكون قد جمعنا بين الحسنيين: حسنى الدخول وحسنى الخروج، وبهما السعادة والخير الفوز.

وعليه تبقى قلوبنا جامعة، وحجتنا لامعة، واتحادنا كافيا، وكياننا وافيا، ومنزلتنا في ارتفاع، وعزتنا ماع ماع ماع!

وبعدما هاجت الماعز وماجت، واعترف المذنب ورجع المتردد، قام صاحب المعمعة التيسية فشكر لحضرات حسن ظنهما وطاعتها طوال هذه السنين ثم صاح:

للولال يلم لولم: يعني

لقد بلغت من الكبر عتيا، ومالي طاقة الآن على دوام القيادة، واني ارى هنا من هو اصغر مني سنا وافوى قرنا واشد دفاعا، وافصح معمعة، لهذا فانني اتنازل عن القيادة لمن يختاره الشعب قائدا له، ومني للجميع اشد «المعمعات» القلبية

ثم هز لحيته هزات الوداع، وبرك مختمرا بعد أن اراح غيره واستراح قلبه ليختار الشعب خلفا له خشية من اتهامه بالاحتكار المعيب

ايها الفلسطينيون!

هلا تزالون ماعزا؟

هلا تطربون على نغمة:

ماع، ماع، ماع؟

الراعي

من لا ارض له لا وطن له

اعادة الصحة

وتجديد الشباب واطالة الحياة

كل من استعمل «الكاليفلويد»

يخبرك عن النتائج المدهشة التى حصل عليها بواسطة هذا الدواء العجيب يقول لك انه ما كاد يبتديء في العلاج حتى شعر بان الحياة اخذت تدب في جسمه السقيم وان قواه عادت اليه ومعها المرح والغبطة والسرور

فاقتد به انت اذا كنت تشعر باي شيء من الضعف او السقم فترى حالا ان ضعفك يزول وشهيتك للطعام عادت مع سهولة الهضم وراحة المعدة وعاد اليك النوم الهنيء بعد ان امضك واضناك الارق. وتلاشت منك جميع الآلام والاسقام وصار يجري في عروقك دم جديد مطهر من سائر الادران

ذلك لان «الكاليفلويد» يبعث التجديد والحرارة والقوة في الدم والاعصاب فيشفي الانيميا «فقر الدم» والنوراستانيا «ضعف الاعصاب» والضعف العام والصداع الناتج من سوء الهضم واسقام الشيخوخة المبكرة ومضايقاتها

يرد كل يوم الوف رسائل الشكر تضيق عن نشرها صفحات الجرائد وتكفي عنها عبارة جاءت في خطاب الدكتور ترنيس ٢٥ شارع قصر النيل بمصر تقول «تحصلت على نتائج باهرة بوصفي الكاليفلويد لمرضاي» واخرى من مسيو جان قز يقول «من يوم بدأت باستعمال الكاليفلويد شعرت برجوع قواي وازدياد انشراحي وعود الشباب الى دمي واعصابي فاشكركم على هذا الدواء الشافي العجيب»

«الكاليفلويد» نال خمس جوائز كبرى وخمس مداليات ذهبية وهو يباع في كل الاجزاخانات

الصحف اليهودية

المؤتمر الصهيوني

جاء لدافار من لندن ان مؤتمر صهيوني انكلترا قد انتخبت الدكتور وايزمن رئيسا للجمعية الصهيونية ليهود بريطانيا وانتخبت اللاذى ارلي واللورد ملتشت والنائب جانر وسيمون ماركس وزيف ورودتسكي وبارطون نوابا للرئيس

وتقول الجريدة ان المؤتمر المذكور قد وضع القائمة باسماء المرشحين للمؤتمر الصهيوني القادم وهي تضم اسم الدكتور وايزمن والادون سكولوف رئيس الجمعية الصهيونية العالمية والنواب المذكورين وغيرهم

ميزانية المجلس الملي

جاء في دافار ان المستر هول السكرتير العام لحكومة فلسطين اعلم المجلس الملي اليهودي في كتابه الذي ارسله في ٢ نيسان ان فخامة المندوب السامي قد صادق على ميزانية المجلس الملي للسنة القادمة وعلى الضريبة التي وضعها مجلس المنتخبين في اجتماعه الاخير.

والميزانية المذكورة للمدارس اليهودية والصحة والاعمال الاشتراكية هي كما يلي:

الدخل ١١٣٢٠ جنيها والنفقات ١١٢٩٢٩ جنيها وذلك عدا النفقات الادارية.

دائما انباء الاضطرابات

جاء لدافار من فينا ان المتجئين اليهود الذين وصلوا اليها في المدة الاخيرة يؤيدون خبر الاضطرابات التي وقعت ضد اليهود في مدينة ميونيخ

اوروبا حانقة عليهم

لا يزال مؤتمر صهيوني انكلترا منعقدا في لندن. وقد طلعت علينا دافار اليوم بنص اقوال بعض اعضاء هذا المؤتمر وقد جاء في كلمة الدكتور هرتس ان حالة اليهود في انكلترا لا تزال سيئة ورجح الكثيرون ان اضطهاد اليهود في المانيا لم يكن الا موقتا وبالرغم من انه استمر مدة طويلة لم تقم سياسة اليهود باي عمل لمساعدة المنكوبين حتى ان اعمال عصبة الامم في هذا السبيل قد فشلت تقريبا

وقال الدكتور ناستر في خطابه ان الحالة في اوروبا تزداد سوأ من يوم الى يوم وان اعمال المانيا ضد اليهود توقد الغيرة في قلوب الشعوب الاخرى حتى ظهرت هذه الغيرة في بولونيا والنمسا ورومانيا حتى وفي تركيا الجديدة واصبح الملتجؤن يقاسون الآلام في اكثر البلدان

الحاميات في اعتدائها

قالت هايردن: كنا ذكرنا ان كثيرين من المقاولين اليهود طلبوا من جمعية العمال للحزب الاصلاحي ان ترسل لهم عمالا من اليهود ليستغنوا عن العمال العرب. ولما ذهب بعض عمال الجمعية امس الى عمارة الادون موشه سيتون بطلب منه وشرعوا في اعمالهم هاجمهم فريق من العمال العرب (كذا) ومنعوهم من العمل واسرع المقاول العربي الى مخفر البوليس واحضر قوة اعتقلت ثمانية من عمال اليهود فسيقوا الى مخفر بوليس تلول الصابن حيث حقق الضابط جوفر معهم وبعد مفاوضة جرت بين الضابط برودهارست وبين جمعية العمال وافق على اخلاء سبيلهم بكفالة مالية قدرها ٥٠ جنيها

مشكلة الطوائف

اليهود

جاء في هايادن ان المفاوضات بين المجلس الملي من جهة وبين جمعية اغودات اسرائيل من جهة اخرى قد ابتدأت امس في دار الحكومة بحضور ممثليها. وقد تلا المستر نوروك كتاب فخامة المندوب السامي الذي اظهر فيه اسفه لعدم تمكنه من حضور الاجتماع لمناسبة سفره الى سوريا وتمنى للاجتماع النجاح

وقد دار البحث في الجلسة الاولى حول النقاط الاساسية في مشكلة الطوائف وانتهت الجلسة دون نتيجة ما وقد اجلت الجلسة الثانية ليوم الاثنين القادم

تقرير ابتدائي

عن قرى البطيحة والجولان

فيما يلي قسم من التقرير الذي وضعته الشركة الزراعية السورية المساهمة عن مشروع البطيحة الجليل الذي يجد القراء كلمة عنه في غير هذا المكان:

البطيحة قرية كبيرة عظيمة الشأن كثيرة الغلال، لا نظير لها بين قرى سوريا وفلسطين قاطبة في اتساع المساحة وحرارة الاقليم وطيب الاديم وغزارة الماء وجودته وحسن الموقع وقربه. فهي قد جمعت اجل الشروط وافضل المزايا الصالحة للاستغلال والاستثمار الزراعيين المنتجين للارباح الطائلة فيما اذا مهدت سبل العمل فيها وحسنت ادارتها وهي ليست قرية واحدة بل تتألف من سبعة عشرة قرية صغيرة ذات جبال واودية وسهول واوعار وعيون وانهار وينابيع ايرادية عديدة سيأتي ذكرها

اولا — الموقع الجغرافي

قرية البطيحة في ناحية الزوية من اعمال قضاء درعا في حوران، تقع في منتهى الحدود السورية — وعلى الساحل الشرقي من بحيرة طبريا. يصل اليها القاصد من دمشق بالسيارة عن طريق القنيطرة فالجوخدار ففيق في طريق لم تعبد بعد القنيطرة وهذه الطريق طويلة بعيدة (١٤٥ كيلو مترا) وكان الاحرى ان يفتح الى البطيحة طريق مختصرة من شماليها طولها ثلاثة عشر كيلو مترا تربطها بالطريق الذاهبة من القنيطرة الى جسر بنات يعقوب فيصبح بعدها اذ ذاك عن دمشق مائة وكيلو مترين تقطعها السيارات بساعتين او ثلاث. ولما كان جسر بنات يعقوب الواقع على التخوم الفلسطينية قريبا من الحدود اللبنانية، كما ان طبريا تناوح البطيحة ولا تبعد عنها في البحيرة اكثر من ساعة اصبحت البطيحة — في الفصل المشترك لحدود البلاد السورية والفلسطينية واللبنانية اي في موقع جغرافي بديع يجعل — لمنتوجاتها ومحاصيلها منافذ قريبة وسهلة المنال جدا

ثانيا — الحدود

يحد اراضي البطيحة من الجنوب قرية النقيب الفلسطينية ومن الشرق قرى الجولان العائدة لآل اليوسف والمعروضة للبيع مع البطيحة ومن الشمال قريتا الويسية والجماتين العائدتان لاهليهما ومن الغرب نهر الشريعة وبحيرة طبريا.

ثالثا — الاقليم

ان مستوى بحيرة طبريا منخفض عن مستوى البحر، وهو في البطيحة الواقعة في شمالي البحيرة، ١٨٦ مترا وفي منتهاها الجنوبي (٢١٠ امتار). فهذا الانخفاض الهائل جعل البطيحة داخلة في — اقليم الغور المعروف في الابحاث الجغرافية بشدة حره بالنسبة لبقية اقاليم سورية. ودرجة الحرارة — المتوسطة السنوية في البطيحة لا بد ان تضارع هذه الدرجة التي حسبت في بلدة طبريا بانها ٢٥،٩٠ كما ان معدل كمية الامطار السنوية فيها يضارع معدل كمية طبريا المقدرة بـ ٤٨٧ ميلي مترا.

وكذلك جو البطيحة يعدل طبا لحكم مجاورتها لبحيرة طبريا. فاقليمها اذن حار رطب تصل درجة الحرارة العظمى فيها في الصيف الى ٤٥ في الظل ولا تهبط الدرجة الصغرى في الشتاء الى اقل من ٤–٥، لهذا يكون صيفها شديد الحر وشتاؤها دافيا. ينبت من جراء ذلك في خلال الشتاء معظم انواع الزروع والخضروات واثمار الاشجار فلا تعرف صبارة القر ولا تخشى وطأة الصقيع وتنمو وتنضج قبل — اوانها المعروفة في البلاد السورية والفلسطينية، او تتأخر في الخريف الى ما بعد تلك الاوان والارياح السائدة في البطيحة هي الغربية التي كثيرا ما تهب خلال الصيف وتخفف شدة الحر، بعكس الشرقية فانها تزيده

رابعا — نبذة تاريخية

قلنا ان البطيحة ليست قرية واحدة بل تتألف من سبعة عشر خربة رومانية او قرية صغيرة قديمة — منتشرة من شمالي البطيحة الى جنوبها. واسماؤها الرفيد والمساكية والدكة وقلعة القصب وتل الاعور والدردارة وغزيل والحجار والقصير والحسينية والجبيلية وقطوع الشيخ علي والسعدية والدوكة وكفر عاقب والسبية والكرسي. وثمة قنوات سيأتي ذكرها احتفرها الاقدمون وجروا فيها مياه الشريعة وكانوا يروون بها كل اراضي البطيحة الشاسعة. وكثرة هذه القرى القديمة وانتشارها وامتداد القنوات التي ذكرناها وظهور بعض قطع اثرية كتيجان وقواعد اعمدة وعتبات منقوشة وموقع البناء الذي يدعى «الحامل» فضلا عن الاطلال الظاهرة فيه وفي غيره كل ذلك يدل على ما كانت عليه اراضي البطيحة في القرون الغابرة من العمران والازدهار. وان الاقدمين كانوا يقدرون قدرها ويحسنون استغلال اراضيها الخصبة وارواءها بمياه الشريعة الفياضة

خامسا — السكان والايدي العاملة

يقطن ارض البطيحة في يومنا اعراب من سكان بيوت الشعر ينتسبون لقبيلة تدعى التلاوية ذات افخاذ وحمائل شتى، يقيمون حول الخرب الرومانية التي ذكرناها وقد اختص بكل واحدة منها افخذ من القبيلة.

وعدد الاعراب المذكورين يقدر بالفين ما برحوا في جلفة البداوة وجهلها وخمولها بحكم انعزالهم في بطيحتهم الحارة منذ امد بعيد. وهم يستثمرون اراضي البطيحة بصفتهم مزارعين عند ملاكيها آل اليوسف، وقد تقاسموها على انها ٢٤٠ فدانا انما لفقرهم وعجزهم لا يشدون اكثر من ثلثي هذا المقدار وهم لا يكترثون بمياه الري الا قليلا ولا يعتمدون الا على الامطار لذلك فقد ظل نحو نصف اراضيها لا سيما الجنوبية منها بورا ومرعى لجواميسهم وبقية مواشيهم ومواشي غيرهم ممن يهبطون البطيحة ويشتون فيها. وما زال حال هؤلاء على ما وصفناه فلا عجب ان تكون هذه الاراضي الجليلة القدر في حالتها الحاضرة من التأخر والبوار اللذين يرثى لهما. ولعل الصعوبة الوحيدة التي ستقف في وجه هذا المشروع هي حالة هؤلاء الاعراب التي ذكرنا لا سيما كسلهم واعراضهم عن السعي والعمل اكتفاء بالقوت اليسير والرزق الضئيل على انه لما كانت اليد العاملة في البطيحة الازهي منهم دون غيرهم واجرتها رخيصة بالنسبة لبقية الاماكن وحيث ان جلب فلاحين او عمال من بقية المناطق الى البطيحة ذات الاقليم الرطب الحار ليس بالامر السهل لهذين السببين يجدر بالشركة المرجو تأليفها ان تعتمد على هؤلاء في زراعة الانحاء البعيدة وفي الحفر والنقب وغيرها من الاعمال الموقتة التي تجرى بالمياومة في الاراضي المسقوية التي ستختصها لنفسها فتنتفع هي من اقسامهم التي يستنتجونها والايدي العاملة التي يقدمونها وينتفعون هم من الاموال التي ستبذلها في سبيل التأسيس والاستثمار.

هذا على ان تهتم في امر هؤلاء وتسعى لارشاد كبارهم وتعليم صغارهم بالقدر الكافي، لعلهم يتحضرون تدريجا وتتبدل اطوارهم يوما بعد يوم

اما بساتين الخضروات والاشجار وبقية الاعمال الدقيقة فهذه لا يمكن الركون فيها على أولئك الاعراب قط. ولا بد من السعي لجلب بستانيين مع عائلاتهم من المناطق التي اشتهرت باتقان تلك الاعمال واستخدامهم بصفة اجراء ومرابعين في مساعي الشركة حسب الاصول المتعارف عليها في زراعة البساتين المباشرة، على ان يهتم بتهيئة مساكن مناسبة لتلك العائلات ويعنى بصحة افرادها كما يعمل في مستعمرات الصهيونيين المؤسسة حول بحيرة طبريا التي استأنس ابناؤها بالاقليم والبيئة على توالي السنين ودوام الاعتناء

سادسا — الوضع الجغرافي والمساحة

تتألف اراضي البطيحة من قسم سهلي وقسم جبلي، ويزعم ملاكوها ان مساحة القسمين تبلغ ٥٣٩٨٠ دونما. استنادا على المسح الذي اجراه الرسام توفيق طارق بك وقيده في خريطته التي لم نتوصل الى اصلها، لم نتمكن من التثبت مما ذكر، على ان مما لا ريب فيه أن قسم الجبل يؤلف ثلثي المساحة المذكورة وقسم السهل ثلثها

سابعا — تحديد قسم الجبل ووصفه

يتألف قسم الجبل من هضاب وحزون منبسطة او منحدرة انحدارا خفيفا تحيط بالسهل المذكور آنفا وترتفع تدريجا من الغرب الى الشرق وتتخللها بعض اودية تفصل بعضها عن بعض، وهي بركانية التشكل تكثر فيها الصخور والاحجار البازلتية السوداء كثيرة تكون هالة في بعض المواقع، وتربتها طينية

***

شركة السكب الفلسطينية المحدودة

كالنجم الساطع باعمالها

اذكر ايها المواطن ان شركة السكب الفلسطينية هى اول شركة عربية صناعية اسست فى البلاد وانها من افراد الشعب وتعمل لافراد الشعب وغايتها كانت وما تزال منذ اليوم الاول لا التنافس مع الغير بالاسعار بل التفوق فى الصناعة ومتانة اعمالها

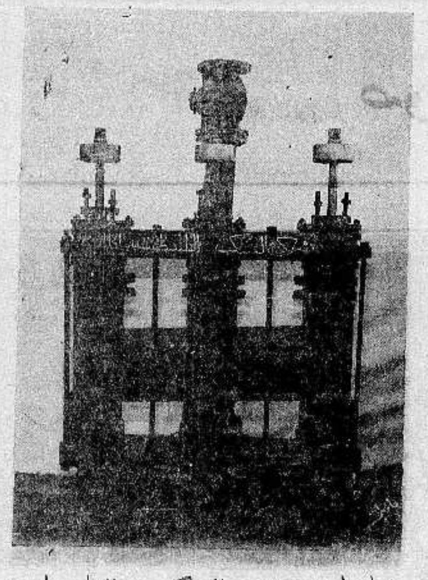

عاملوا شركة السكب الفلسطينية واستشيروها بكافة ما يلزمكم من تصليح موتورات وطلمبات او تركيبها وجميع لوازم السكب

يوافق الجميع تركيب ماكنة ايرادال فى بيارته لانها تخفض من نفقات التصليح ولانها تعمر طويلا وتوفر حرق الوقود

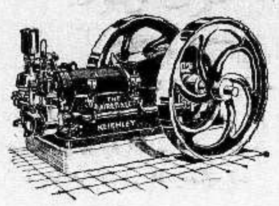

وكلاء موتورات ايرادال AIREDALE لفلسطين وشرقي الاردن

شركة السكب الفلسطينية منكم واليكم

شارع الملك جورج يافا تلفون ٧٧١ صندوق البريد ٤٢

نابلس

يفر من السجن هاربا

اغتنم السجين ابراهيم محمود من بيت لحم والمحكوم عليه بالسجن خمسة عشر عاما فرصة تغيب افراد البوليس فهجم على السجان وانهال عليه بالضرب واللكم وسلب منه مفاتيح السجن وفتح بها باب سجنه وفر هاربا وقد شعرت دائرة البوليس بالامر فهرعت قوة من الجند السواري بخيلها واسرعت فى اقتفاء اثره ثم عممت الخبر تلفونيا الى جميع مراكز البوليس للقبض على الفار وحتى الآن لم يعثر له على اثر

حوادث السطو

سطا لصوص منذ يومين على بيت الشعر الذى يخص محمد محمود الرطروطي في غور طوباس وكانت زوجته نائمة فهجموا عليها وخطفوا ما كانت تلبسه من مصاغ في رقبتها وعندما شعرت بالامر اخذت تصيح وتولول فهرع اليها زوجها الذي كان قريبا منها وقالت ان المدعو محمود سليمان ابو حزيقو ومحمد بن الحزن من عرب الصقر هما اللذان سلباها مصاغها ونمي الخبر الى دائره البوليس فذهب مفتش بوليس طوباس فضل افندي جرجوره مع قوة من الجند معه وقام التحقيق وبعد البحث السرى تمكن البوليس من اكتشاف السرقة وهي بحيازة اسعد حسن مبروك وكريم عوض من عرب الصقر النازلين باراضي بيسان وقد سلما ما سرقاه لدائرة البوليس بعد ان اقرا بفعلتهما واليوم كانت محاكمة المتهمين المذكورين امام حضرة حاكم صلح نابلس فاعترفا بجرم السرقة وحكم عليهما بالسجن ثلاثة اشهر

اخبار متفرقة

صدمت سيارة اجرة لصاحبها كوهين ليفي في شارع الملك فيصل قرويا يدعى احمد محمود من قرية طمون وقد اصيب المذكور باصابات خطرة وهرعت قوة من البوليس ونقلت الجريح الى المستشفى الوطني والقت القبض على السائق واوقفته رهن التحقيق

— بينما كان المدعو ابراهيم عبد الاسعد من قرية رفيديا يقوم بتفقد مزروعاته لسعه ثعبان وقد نقل المذكور الى المستشفى حيث اسعف بالعلاج اللازم

— صادرت الدوارية نهار امس من حسن احمد العودة من قرية صواره بندقية المانية وخمسة واربعين عيارا ناريا قابلة للاستعمال والقي القبض على المذكور رهن التحقيق

اجتماع الشباب

وصل امس وفد من مؤتمر الشباب الى نابلس مؤلف من حضرة سليم بك عبد الرحمن والاستاذ صليبا افندى عريضة واجتمعوا مع فريق من شباب نابلس فى فندق فلسطين ودار البحث حول الاجتماع الذى سيعقده مؤتمر الشباب في حيفا وقد عزم فريق من شباب نابلس على الاشتراك فى هذا الاجتماع.

الآفة الذميمة

قطع مجهولون عشرين شجرة زيتون الى المدعو عبد الغافر عبد الرازق من توماس التابعة لقضاء جنين ويقدر التلف بخمسة وعشرين جنيها

واتلف مجهولون ايضا ١٢ زيتونة خاصة المشتكي عبد محمود حامد من قرية ارتاح واتلف ٣٠ شجرة زيتون لمحمود الحاج مصطفى من قرية بعبد من قبل فاعل مجهول

زلقت

رجله في النهر

بينما كان المدعو فريد حسين العبد من قرية عقربا يقطع النهر قرب جسر دامية زلقت رجله وغرق في النهر.. وقد نظر حضرة قاضي تحقيق الوفيات المشتبه فيها فى هذه القضية وقرر بان الحادث قضاء وقدر

سرقة سوارين

ادعى احمد سعد الدين من جنين بسرقة سوارين من الذهب من بيته سرقتهما امرأة (نورية) مجهولة الاسم والتحقيق جار لمعرفة السارقة :

قاضى نابلس

تبلغ الشيخ عبد الحميد افندي السائح امرا من المجلس الاسلامي الاعلى بتعيين فضيلته قاضيا شرعيا في مدينة نابلس وقد هرع الاهلون الى بيت فضيلته مهنئين ونحن بدورنا نهنىء فضيلة الاستاذ السائح

من لا ارض له لا وطن له

***

اعلان

صادر من دائرة اجراء بئر السبع

القضية : ٩٢ سنة ٣٣ اجراء السبع

المحكوم له : المرتهن بيترو فرح الترزي من السبع

المحكوم عليهم : ورثة عبدالرحمن الشاويش من السبع

المالك : زكية وتركية ورتيبة بنات عبدالرحمن العبودي الحصة ٢٠ — ٦٤ حورية بنت عبدالرحمن العبودي وعلية صنع الله الحصة ١١ — ٦٤ سعد عبد عبدالرحمن العبودي الحصة ١٤ — ٦٤

الحدود . شمالا عبدالقيس شرقا الحاج موسى الشوا جنوبا القسم العربي من القسم القبلي خاصة الحاج احمد الشوا غربا الشارع العمومي

القيمة المخمنة ١٥٠ جنيه فلسطيني

القيمة المطلوبة ٩٠ جنيه مصرى

المساحة ٨٠٠ ذراع

بما انه مطروح للبيع بالمزاد العلنى الملك المرهون العائد للمالكين المحررة اسماؤهم اعلاه والمبين حدوده ومساحته وهو عبارة عن خمسة واربعين حصة من اصل اربعة وستين حصة لقاء المبلغ المطلوب للمرتهن بيترو فرح الترزي من السبع وهو يشتمل على القسمين الاول شمالي وهو عبارة عن ثلاثة غرف وساحة سماوية ومعرش خشب ودكانتين ومنافع والقسم الجنوبي عبارة عن غرفة واحدة مسقوفة والثانية بدون سقف المقرر احالتها موقتا على مزاودها الاخير بيترو افندي الترزي وبما ان القيمة المدفوعة بلغت من طرف المزاود الاخير تركية وحورية بنتي عبدالرحمن العبودي الى ٨٤ جنيه وتقرر من طرف سعادة رئيس الاجراء تمديد المزايدة لمدة ثلاثين يوما من تاريخ النشر فمن له رغبة في الشراء عليه ان يشترك بالمزايدة بعد مراجعة دائرة اجراء السبع لذلك اقتضى الاعلان في

١٧—١—٣٥ مأمور اجراء السبع

الناصرة

اجتماع الحزب الجديد

قدم الناصرة يوم الاثنين عبد اللطيف بك صلاح وبرفقته كل من حافظ بك طوقان وسعيد افندي كمال للبحث في شأن انشاء فرع في الناصرة للحزب الجديد المحايد وكان الاجتماع فى منزل عبدالمجيد بك الفاهوم. وبعد اكتمال عدد الحضور وقف المحامي شريف افندي الزعبي مرحبا وتناول خطابه ما اصاب القضية منذ ١٧ سنة خلت وهنا وقف الاستاذ عبداللطيف بك صلاح وشرح في اسهاب الغاية من تأليف هذا الحزب ، وبين حالة البلاد منذ الاحتلال وما اصابها من تدهور وتقهقر . وبين الفوائد التى يأملها بحزبه الجديد هذا . فهو متفائل كل الخير وخصوصا للاقبال الذي يجده عند مراجعته احدا بهذا الموضوع . وبعد انتهائه من الالقاء الذي دام اكثر من ساعة جرى نقاش طريف بينه وبين الحضور . وقد استرعى انتباهي سؤال احدهم السيد رؤوف قعوار انتبه هنا لاهميته فال بان كل حزب يقول سنعمل لخير البلاد والحزب المحايد هذا ما يرغب ان يعمل لخلاص البلاد من براثن الصهيونية ، واقترح بانه طالما يوجد عند اليهود المكابي والهابوعيل ، فلماذا لا يكون نظيرها للعرب من فرق كشافة وما شابه ذلك للعمل على تشجيع الناشئة مادام ان هذه الاعمال تتطلب من الشباب والعصر اضحى عصر الشباب؟ فاجابه عبد اللطيف بك بانهم سيبحثون في هذا الموضوع وفى غيره من الاشياء النافعة المفيدة هذا وقد كان كافة الحضور ساخطين على حالة البلاد التى آلت اليها عن يد بعض الزعماء والمتزعمين الذين اضاعوا على العرب كل ما يملكونه من حقوق كما وانهم كانوا يتمنون نجاح هذا الحزب الجديد . وقد تناول حضرات الضيوف طعام العشاء الى مائدة صاحب الدعوة عبدالمجيد بك الفاهوم . وما لبثوا ان غادروها مشيعين بكل احترام . وقد دام الاجتماع زهاء الساعتين واسفرت عن انتخاب هيأة من الاهلين الذين يرغبون في الانضمام الى هذا الحزب لترسل الاسماء فيما بعد الى نابلس

***

اوتيل ومطعم وبار

الشرق الكبير

لصاحبه محمود عبدالله آغا

يافا بثوبه الجديد الزاهر — يافا

يعلن اعادة فتحه اوتيل ومطعم وبار (الشرق الكبير) الواقع في اول شارع الملك جورج بعمارة النابلسي مجدداً من حيث الفرش والمحتويات وما ادخل عليه من الكماليات العصرية حتى غدا يضاهي احدث الاوتيلات الفخمة

ولقد اوجد فيه كافة الاستعدادات لايجاد مطبخ يقدم المأكولات العربية والافرنجية مع اللحوم المشوية والمحمرة على ايدي طهاة حاذقين

تلبى الطلبات الخارجية في الثغر بواسطة تلفون ١٢٠٥

رقم تلفون وكالة الدفاع فى القدس ١٤١٣

فرع للترجمة في وكالة الدفاع بحيفا

افتتح السيد صبحى عبد الخالق مراسل الدفاع بحيفا فرعا جديدا لترجمة اللغات الثلاث العربية والانكليزية والعبرية تجاه البنك العربي

وتشمل هذه الترجمة: الاستدعاءات وطلبات التوظيف وجميع قضايا المحاكم والاشغال التجارية وكل ما يحتاج اليه الطالب بدقة فى الترجمة (تقبلها جميع الدوائر) وانجاز في العمل ومهاودة في الاسعار .

وعدا ذلك فالمكتب مفتوح فى الليل والنهار ويقبل جميع ما يرده من الاعلانات في اي وقت

***

يافا — يوم الجمعة فى ٧ صفر ١٣٥٤ الموافق ١٠ آيار ١٩٣٥

صاحب الامتياز والمحرر : المسؤول ابراهيم الشنطي

مدير الادارة : شوكت حماد

رقم التلفون ١٠٧٥ و١١٨٧

الله لم نشهد الغارة الشعواء مقحما، فدافع

الدفاع

﴿ العدد — ٣١٨ — السنة الثانية ﴾

ادارة الدفاع فى عماره حربوي. شارع جمال باشا — يافا

العنوان البرقي : الدفاع يافا — ص . ب ٢٢٥

	عن سنة	عن نصف سنة
قيمة الاشتراك في فلسطين	١٥٠	٨٠
فى الخارج	٣٠٠	١٦٠

صور عالمية على هامش الحوادث

صورة الجماهير الالمانية تهتف بسقوط حكومة لتوانيا امام دار القنصلية اللتوانية في برلين محتجين على الاحكام التي صدرت ضد النازيين في تلك البلاد وقد ذهبوا بعد ذلك امام الزعيم هتلر واعلنوا تأييدهم له ولزعامته برفع الايدي

صورة الانستين الالمانيتين اللتان كلفهما مدير الاذاعة اللاسلكية في المانيا باذاعة الاخبار التي يرونها مكتوبة امامهم اثناء تجارب الرؤيا عن بعد وسماع الصوت والمنظر وترى احدى السيدات تتكلم بالتلفون عن الذي تراه امامها

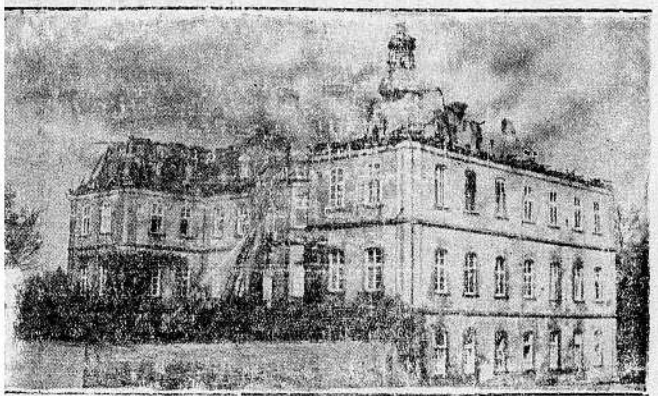

صورة قصر روكوكوستيل بالقرب من بلدة ليبشتارت بولاية وستفاليا بالمانيا وقد بني سنة ١٧٥٦ وفيه تحف ثمينة نادرة وقد شبت النار فيه مؤخراً وراح شخصان ضحية الحريق وتقدر الخسائر بمبالغ كبيرة عدا عن التحف القديمة التى فيه

ثقوا ثقوا

بان بان

مطبعة الدفاع التجارية

خير مطبعة يمكن الاعتماد عليها

لطبع جميع لوازمكم التجارية

حروف جديدة - ادوات فنية

اتقان فائق نظافة وسرعة بالعمل

مع أسعار معتدلة للغاية

محلات امين ابو رحمه

لمبيع كافة انواع الراديو والغرامافونات ولوازمها

راديات وغرامافونات ماركة هزماسترز فويس

HIS MASTER'S VOICE

باسعار مخفضة جدا عما تباع به

فى المحلات الاخرى من الموديلات المعروضه فى هذا الاعلان

محلات ابو رحمه يافا شارع بسترس

محلات ابو رحمه حيفا مدخل المرفأ

الدفاع - يوم الاحد ٩ صفر ١٣٥٤ - ١٢ آيار ١٩٣٥

صاحب الامتياز والمحرر المسئول ابراهيم الشنطي

مدير الادارة : شوكت حماد

رقم التلفون ١٠٧٥ و١١٨٧

أن لم تشن لغارم الشعوا مفتحا فدافع

الدفاع

(العدد ٣١٩ — السنة الثانية)

ادارة الدفاع في عمارة حزبون شارع جمال باشا - يافا

العنوان البرقي :الدفاع يافا : ص . ب ٢٥٥

	عن سنة	عن نصف سنة
قيمة الاشتراك في فلسطين	١٥٠	٨٠
في الخارج	٣٠٠	١٦٠

تراجع ايطاليا والحبشه ملأى بالسلاح . سبع طائرات عراقيه جديدة

الوصايه والدستور بمصر . الامير سعود في اوروبا . اضراب عمال حيفا . آخر الانباء البرقيه

جو الوثيقة

لا تكون الشتائم الا سلاح الضعفاء

برقية واحدة ثم رفع الامر الى القضاء

شرعت بعض الصحف تقصي نفسها عن مواطن الحجة ، والتدليل ، واقامة البراهين، الى نطاق عاثر من رخيص النكاية ، والقول الآثم . فأين بحث الوثيقة من هذه الابحاث التي سلاحها الشتيمة ، والسباب ، والاسفاف الشائن ؟ واين دستور الصحافة في دفع الحجة بالحجة من شحن الجرائد بارخص انواع القذف، والتهم ، والقول المنكر ؟

هناك وثيقة نشرت في موضوع ما ولظروف الملابسات التي سبقت الوثيقة كان الجمهور على استعداد لتصديقها . فالدعاية التي قامت لايطاليا ثابتة بارقام، ومقالات، واقوال منتزعة مما هو اصدق واثبت من هذه الوثيقة . والوثيقة من ألفها الى يائها قائمة على هذه الدعاية . إذن فلا غرابة في ان يصدقها الجمهور . حتى الطبقة الوثيقة الصلة بالامير شكيب ارسلان بوغتت بها لاول وهله ، فما استطاعت تكذيبها ، بل على العكس من ذلك ، صدقتها وراحت تقوم بتدبير حكيم عاقل لتلافي اضرارها . وسوء وقعها في العالم العربي

وقام احد الجانبين يهدد بالقضاء وقام له الجانب الآخر بالمثل . إذن سكوت مطبق الى ذلك اليوم الذي تبت فيه المحاكم بامر تلك الوثيقة . وإذن فعودة الى استئناف الحملة على اعداء الامة ، لا سيما وقد قويت شوكتهم . اما تخصيص الاعمدة الطويلة الى حد تصبح معه صفحات ، فتلك مكيدة لقضية هذه الامة التي نابها بالتافه من الشئون . أو فخرض لهذا الموضوع على اساس كريم من القول المنطقي الذي لا يشوبه سوء من الكلام ، ينتكس به الى حد البذاءة

ان سلاح الضعفاء في كل زمن شتيمة منكرة ، وقول آثم . وهو سلاح يعلم القراء ان في موسوع كل انسان اشهاره في اي وقت يشاء ، خلا النفوس الكريمة التي تأخذها « جاهليه » المتقاتلين والمتراشقين بسهام هذه الاسلحة . ولا يلوذ الانسان بها إلا حين اليأس من القدرة على الاقناع وإلا حين تكون التهمة صادقة، ولا يجدي دفعها الا بهذا السيل العاثر . والصحافة ، كما رددنا القول ، لم تقم على اساس الاسفاف بالجمهور . ولا تسميم اخلاقه ، بنابيات الهجات ، وفحش الكلام . والا لهان على الامة ان تخسر هذه الصحف التي تضرها في اعز العزيز عليها — اخلاقها . ا

نشرت الوثيقة . وهدد بالقضاء إذن فما شأن الشؤون الشخصية وهذه الوثيقة وما تقوم عليه ؟ أليس في هذا اساءة الى سمعة الصحافة ؟

وبصراحة اكثر . الوثيقه جاءت على لسان الامير شكيب . وقد تكون صادقه ، وقد تكون مزورة فكلمة واحدة من الامير ، يقول فيها مثبتا او نافيا ثم يترك الميدان لغيره من ان يدفع بنفسه في غمرة حزبية لا يخرج منها بطائل . ذلك ابقى على كرامته من هذه المقالات المطولة . نقول هذا ، يعلم الله ، وانما نحن جد حريصين على سمعة رجل معروف كالامير شكيب ، ان تصبح نهبا في سوق الجزئيات . فكم كان جميلا من الامير لو انه اكتفى بالنفي ، او بالنفي والالماع الى القضاء ، وهناك يظهر الحق من المبطل . لو فعل ذلك لترفع جدا عن صخب حزبي عنيف ، تجرح فيه انصع الكرامات ، وانقى سير الرجال . لكنه ، مع الاسف ، انقاد الى جدل حزبي ، فووجه بما ووجه به من اقوال

واذا كان صغار الكتاب ، وانصاف المحررين ، يريدون مثل هذا الجو ليظهروا فيه إضاعتهم البخسة، فما عذر الامير شكيب في ذلك ؟ برقية واحدة بالتكذيب كانت تكفي ، وتجعل الامير في جو بعيد عن هذا الوسط الصاخب المفتون . لكنه، سامحه الله ، استرسل في البرقيات ، وكل واحدة منها كانت تدنيه من مواطن الخطر ، الى ان جاءت مقالتاه الاخيرتان ، وعندئذ لم يبق شك في انه دخل منطقة الخطر . ثم للامير سمعة في العالمين العربي والاسلامي، وذهبت الصحف المتحزبة الى انها انصع سمعة ، لاشهر شخصية . فهل يتكافأ ذلك القول مع هذه السلسلة الطويلة من التكذيبات ؟ أليس الرجل الذي له هذا الحظ يستطيع ان يسكت الناس بكلمة واحدة ؟

وبعد . قصارى ما نرجوه ان تنقشع هذه السحابة التي اوقعت البلاد في أسوأ ما يقع فيه بلد مهان ، مجروح ، منهوب مثل فلسطين . واذا كان لا بد من المضي في بحث الوثيقة ، فليكن أبعد ما يكون عن جو الشتائم ، والتهم ، والقذف الآثم ففي مثل هذا الجو لا يظهر الى الميدان ، ميدان الشتائم ، إلا الاقلام المستأجرة التي لا تقيم وزنا لشرف كتابها ، وتكتب باليمين وبالشمال رشقا بالسهام الملوثة . وفي هذا الميدان ارغم بعض اخواننا على الاعتراك ، فالى هؤلاء الفضلاء وجهنا كلمتنا الآنفة .

ومن المؤسف ان نرى الجمهور وقد استاء جدا من هذا الاحتراب واعرب في مناسبات عن كرهه له — لم يجب الى رغبته تلك . فامتلأ الميدان بنكرات الاقلام تصول وتجول دفاعا عن احزابها في الظاهر ، وفي واقع الامر تجريحا لها . اذ القلم العاثر اول ما يسيء الى صاحبه ، ثم بعد ذلك الى سيده وسيد صاحبه معاً .

ابراهيم

المؤامرة الرجعية

لقلب نظام

الحكم التركي

كتبنا في « الدفاع » بتاريخ ٨ أيار الجاري خبرا نشرته جريدة التيمس جاء فيه ان حكومة تركيا اكتشفت مؤامرة خطيرة ترمي الى تحريض الاهالي ضد الحكومة الحالية ، كما ذكرنا خبر القبض على ثمانية من الزعماء ومن جملتهم الشيخ ابن سعيد . وقد وافتنا الانباء الاخيرة ان الشيخ سعيد بديع الزمان من زعماء الاكراد الذين اشتركوا في ثورة الشيخ سعيد الكردي عام ١٩٢٥ وقد أوقف يومئذ ، وسجن سبع سنوات ونصف سنة ولما خرج من السجن ذهب الى قريته ميلاس في الولايات الشرقية وانصرف الى بث الدعاية ضد الحكومة محاولا إثارة الاكراد من الوجهة الدينية . وقد وفق خلال هذه المدة من تأليف جمعية ثورية كردية لها انصارها في جهات مختلفة ، وقد انتشرت هذه الجمعية لما في قلوب بعض السكان من السخط على سياسة الحكومة واصبحت شبكة رجعية خطيرة

وكانت الغاية من هذه الحركة اضرام ثورة عامة تمتد من الولايات الشرقية الى ولاية الاناضول الساحلية دفعة واحدة وذلك بمهاجمة المعسكرات وايقاف الحكومة تجاه امر واقع

الا ان دائرة الاستخبارات السياسية اكتشفت هذه العصبة في ٢٦ نيسان الماضي فاعتقلت ثمانية اشخاص ، وقد جئنا على ذلك في حينه، وصادرت منهم اوراقا تثبت وجود هذه الجمعية الثورية التي كان مركزها في ميلاس ، فاعتقل زعيم العصابة وخمسة عشر من رجاله وصودرت منهم اوراق الجمعية ومخابراتها وهي تدل على ثورة واسعة النطاق ، كما اوقف في مرعش عشرون شخصا بينهم سبع نساء وفي ايدن ١٢ وفي بولفادين ١٠ وفي اغدير ١٤ شخصا

* * *

نشر مسرورين صورة صديقنا الشاب الكريم الاستاذ جودت حبيب لمناسبة وصوله يافا امس عائدا من الولايات المتحدة بعد ان اتم دراسته في احدى جامعاتها ونال شهادة عالية في الحقوق كما يرى في المحليات .

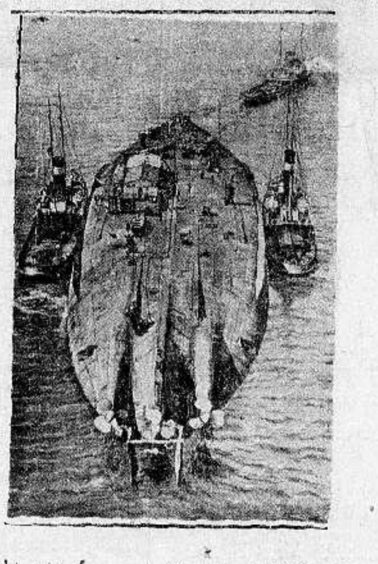

صورة المدرعة الالمانية « بافاريا » التي لعبت دوراً هاما في الحرب العالمية الكبرى وقد اغرقت مع بقية قطع الاسطول الالماني الذي طلب الحلفاء وضع يدهم عليه . والمعروف ان هذا الاسطول قد اغرق في بوغاز « سكابافلو » إلا ان الحكومة الالمانية قامت مؤخراً بإرسال بضع بواخر رفعت المدرعة بافاريا من قاع البحر وترى في الصورة المدرعة اثناء رفعها الى سطح الماء . وستجدد ثانية في ميناء كييل البحري لالمانيا

حرب الحبشة

هل اصبحت على الابواب

ذرائع ايطاليا في التأهب والاستعداد للغد

« بقلم الاستاذ الكبير أسعد داغر »

يظهر ان كفة الحرب اصبحت الآن راجحة على كفة السلم بين ايطاليا والحبشة . واكبر دليل على ذلك اقدام ايطاليا على تعبئة قوات جديدة من جيشها ، والبلاغ الرسمي الذي اصدرته امس على اثر هذه التعبئه ، والتهم التي وجهتها الى الحبشة .

وقد جاءت التعبئة الجديدة على اثر مقتل رجل ايطالي على الحدود ، فتوسلت ايطاليا بهذا الحادث لرفع صوتها عاليا بالتذمر من عدم مقدرة الحبشة على حفظ الامن على حدودها او عدم رغبتها في ذلك ثم رأت ان تجسم الحالة الى حد يكفي لتبرير ما تنوي عمله ، فقالت ان الحبشة تستعد استعدادا هائلا يظهر ما تضمره من الشر ، وانها تتلقى المؤن والذخائر على التوالي من مصادر مختلفة ، وان خطة العداء التي قررتها اصبحت واضحة بعد الخطبة الحماسيه التي القاها النجاشي في مجلس الامة وهكذا نرى ان ايطاليا التي تستعد منذ اشهر لمحاربة الحبشة وترسل من موانئها مئات من السفن في كل شهر حاملة الجنود والاسلحه والذخائر الى الحدود الحبشية ، ارادت الآن ان تتخذ من شروع الحبشة في الاستعداد للدفاع عن نفسها حجة عليها ، وان تعد هذا الاستعداد منها تحديا وتحرشا ، كأنما الواجب على حكومة اديس ابابا ان تظل واقفة ازاء الاستعدادات الايطالية الهائلة موقف المتفرج ، وان ترى الجيوش الجرارة تتحفز للوثوب عليها وهي مكتوفة اليدين

على اننا لا نعتقد ان ما عزته ايطاليا الى الحبشة اخيرا من التأهب والاستعداد يكفي لتبرير موقفها الحالي في نظر الشعوب المتمدنة ، او ان البلاغ الذي اصدرته امس يقنع الرأي العام بما تريد اقناعه به في موقف يعيد الى الذاكرة حكاية الذئب مع الحمل

ومهما تكن الحال ، فان المشكلة قد تعقدت كثيرا على ما نرى ، بعد حوادث اليومين الماضيين وان الامل بحلها بالوسائل السلمية قد تلاشى الآن او كاد ، اذ لم يعد من المنتظر ان تتراجع ايطاليا عن الموقف الذي بلغت اليه ، كما انه اصبح من المؤكد ان الحبشة لن تذعن لكل ما يراد ان تذعن له

واذا كان ثمة بقية باقية من الامل في صيانة السلم ، فهي في الخطة التي قد ينتهجها مجلس عصبة الامم في اجتماعه يوم ٢٠ مايو الحالي ، فقد انفرط عقد اجتماعه الماضي على اثر اتفاق ايطاليا مع الحبشة على تأليف لجنة تحكيم . فلما تعذر تأليف

« البقية على الصفحة السابعة »

استطاعت الحكومة الالمانية اختراع منارة متحركة تسير حسب الطلب . وجربت لاول مرة في مطار تمبلهوف في برلين وهي بمثابة اشعة كهربائية عظيمة القوة لهدي الطيارات ليلا واعدت خصيصا لخدمة الطيران والمناورات الجوية الحربية ، وتعطي اشعتها الى مسافة الف متر في زاوية ٨٠ درجة . وهي مركبة فوق سيارة . وترى في الصورة هذه المنارة المتحركة وهي الاولى من نوعها في العالم وهذه الاشعة اذا سلطت على الطيارات تعرف هويتها

وافتنا الانباء الاخيرة من روما بافتتاح مدينة الطيران في غويدونيا وهي تبعد ٢٠ كيلو مترا عن روما . ويرى في الصورة السنيور موسوليني في حفلة الافتتاح يحيط به ضباط سلاح الطيران الايطالي

دنيـــــا العرب والاسلام

العراق

قبائل سورية

تعزو عشيرة عراقية

اغار افراد من عشيرة العقيدات السورية على عشيرة عنزة العراقيـة من محل مجاور لقضاء سنجار، والمعروف باسم « تليل النبل » والذي تقطنـه عشائر البوعز والجفايفه ويبعد هذا المحل عن الحدود العراقية — السورية مسافة اثنتي عشرة ساعة على ظهور الجياد. وملخص الحادث ان رعاة من العشيرتين بينما كانوا يرعون اغنـامهم على بعد ميل من الخيام اذ فاجأهم عدد كبير من الفرسان المدججين بالسلاح من عشيرة العقيدات السورية وساقوا جميع الاغنام امامهم ورجعوا بها الى خيامهم فاستنجد أولئك برجال الخيام واصحاب الاغنام فركبوا خيولهم وتعقبوا أثر الغزاة، وبعد جهد جهيد تمكنوا من اللحاق بهم، فما ان رآهم الغزاة حتى تركوا الاغنام المنهوبة ولاذوا بالفرار

جمعية الهلال الاحمر

واسعاف منكوبي الفيضان

طلبت جمعية الهلال الاحمر من وزارة الداخلية السماح لها بجمع التبرعات من الاهلين لتخفيف نكبة الفيضان واسعاف المتضررين، ويؤمل صدور الموافقة قريبا للمباشرة بهذا المشروع الذي سيخفف من نكبة المزارعين الذين اتلفت مزروعاتهم من جراء طغيان الفرات. وقد كتبت الجمعية الى المتصرفيات في الالوية التي تضررت من الفيضان تطلب اليها ان تزودها بالمعلومات اللازمة عن الفيضان وعن الاهلين الذين تضرروا منه وذلك لتتخذ التدابير اللازمة لاسعافهم

مشروع

تشييد القرى العراقية

تألفت مؤخراً لجنة لتنظيم مشروع لتشييد قرى انموذجية في العراق وقد دعيت مديرية الاشغال العامة لوضع التصاميم اللازمة لهذا المشروع. وتريد الحكومة بهذا المشروع ان تنقل سكان الالوية من الصرائف الى سكنى قرى مبنية بصورة بسيطة على طريقة صحية

نجاح

زراعة الكتان

نجحت زراعة الكتان في العراق نجاحاً باهرا يستفيد منه الزراع في السنة فائدة حسنة للغاية وذلك بتصدير بذوره الى الخارج. وقد شعرت الحكومة منذ مدة بأن تستفيد البلاد من الياف الكتان التي اصبحت لها قيمة حسنة في الاسواق وعلمت ان مخترعاً ايطاليا اخترع آلات حديثة تستخرج الالياف باحدث الاساليب، غير ان جلب هذه الالات لا يمكن الا بعد دفع ثمن الاختراع، وعلى هذا فقد عزمت المراجع المختصة على احضار الالات ودفع اثمانها وذلك لاستخراج ألياف الكتان وتوسيع تجارتها مع الخارج

***

لبنانيه

دولة نوري السعيد

على مائدة العميد

اذاع قلم الاستعلامات الصحفية في المفوضية بلاغا جاء فيه انه بمناسبة مرور فخامة نوري باشا السعيد وزير خارجية العراق ببيروت ادب له فخامة العميد والسيدة عقيلته مأدبة غداء حضرها معالي محمد زكي بك وزير عدلية العراق ووزير اسبانيا المفوض وعقيلته ووزير فنزويلا في باريس والمسيو بورنيه والبارون فان والليوتنان ديوتر

السواقون

وعدم تنفيذ الوعود

خرج اول امس بعض السواقين المسجونين فى حوادث الاضراب ويظهر ان المستنطق الفرنسي قد رأى ان المدة التى قضوها فى السجن غير كافية لذلك فقد استأنف الاحكام بحقهم وعينت جلسة لذلك فى يوم ٣١ ايار، كما ان السلطة لم ترجع اليهم اجازات السير

وعلى هذا فقد عقدت جمعية السواقين جلسة عامة بعد ظهر الثلاثاء الماضي حضرها الاستاذ حبيب ابو شهلا للنظر في بعض الشروط التى حل الاضراب على اساسها ولم تنفذ، ومنها العفو عن جميع السجناء منهم.

وسيقابل وفد من الجمعية اركان المفوضية كما ان الجمعية سترسل احتجاجا الى المسيو بوشيد مدير الامن العام قبل سفره في ١٠ الجاري باعتباره انه توسط فى حل الاضراب

العميد السامى

يسافر الى فرنسا

سافر يوم الجمعة « امس الاول » الى فرنسا على الباخرة شمبليون فخامة الكونت دي مارتيل يرافقه الليوتنان ديواتر لحضور اجتماعات اللجنة الخاصة المؤلفة البحث فى شؤون المستعمرات الفرنسية والبلاد المشمولة بالانتداب. وسيمكث في باريس اسبوعين يعود بعدها الى بيروت ومن ثم يعود الى فرنسا ثانية وسيكون معه المسيو بوشيد مدير الامن العام الذي سيعود الينا في ايلول

يسافر العميد وهو يحمل فى حقيبته تقريرا ضافيا عن احوال البلاد ليدلي به امام اللجنة الخاصة التى يرأسها رئيس الوزارة الفرنسية. واذا كان فخامته يستطيع ان يبحث في الناحية الاقتصادية ويشير الى المشاريع التى شرع فى تطبيقها وفى طليعتها مشروع توسيع المرفأ ومشروع السكة الحديدية فهو لا يتمكن من ذلك فى الناحية السياسية ما دامت السيادة القومية معطلة والدساتير معلقة تنتظر ان يأتيها الفرج.

وربما اغتنم العميد فرصة وجوده في باريس لمفاوضة ارباب المال فى عقد قرض يصرف على بعض مشاريع معينـة ويعطى قسما منه مبلغ خمسة عشر مليونا من الفرنكات لبلدية بيروت، اذ سبق له ان اهتم بهذه الناحية في رحلته الاخيرة لكنه لم يوفق

وسوف يغتنم فرصة وجوده في باريس لمفاوضة سفارة اليابان للبحث معها في شأن عقد اتفاق تجاري بينها وبين سوريا ولبنان

ايران

بعثة ايرانية

غادرت البعثة التجارية الايرانية طهران الى روسيا مؤلفة من ١٣ عضوا برئاسة رئيس مصلحة التجارة الايرانية

وقد رافق هذه البعثة المسيو (شوستاك) رئيس المؤسسات التجارية الروسية في طهران والمسيو (ماكاروفسكي) احد كبار اعضاء وموظفي المؤسسات المذكورة وقبل ان تغادر البعثة طهران اقيمت حفلة وداع لها في دار مصلحة التجاره الايرانية حضرها رئيس الغرفه التجارية فى طهران وبعض اعضاء هذه الغرفة وجماعة من كبار موظفي المؤسسات التجارية الروسية وتبودلت فيها خطب الود بين (آقاي نيكبور) رئيس غرفة تجارة طهران وبين المسيو (شوستاك) رئيس المؤسسات التجارية الروسية في ان اشارا فيها الى اهمية سفر مثل هذه البعثات بين مملكتين متجاورتين تربطهما روابط تجارية واقتصادية كثيرة وقد نوها الى ان نتيجة هذه الرحلة ستكون عظيمة الفائدة جزيلة النفع في استحكام الروابط بين المملكتين. وختم الحفلة رئيس مصلحة التجارة الايرانية العام ورئيس الوفد المذكور بخطاب موجز اشار فيه الي ان درس الاوضاع الزراعية والصناعية والاقتصادية فى روسيا من قبل بعثة رسمية ايرانية ذات فوائد جليلة تعود على المملكتين

نقل سفير روسيا

نقلت الحكومة المركزية في موسكو سفيرها في طهران المسيو (باستوخف) الى وظيفة اخرى بديوان وزارة خارجيتها بموسكو وقبل ان يغادر طهران بيومين تشرف بمقابلة جلالة الشاه رضا شاه بهلوي مستأذنا السفر الى بلاده بمناسبة انتقاله كما ان وزير الخارجية الايرانية اقام له وليمة غداء وداعية في كلوب (ايران) دعى اليها وزراء ايران وكبار موظفي الدولة الايرانية وموظفي السفارة الروسية في طهران. وقد غادر السفير طهران يوم امس متوجها الى موسكو عن طريق رشت — بندر بهلوي والحدود الروسية الايرانية ثم موسكو

هذا ولم يتعين بعد خليفة للمسيو (باستخوف) فى طهران واتبعت شئون السفارة الروسية في غياب السفير الى مستشار السفارة المذكورة حتى يصل السفير الجديد

نقود أسلامية جديدة

عثر في قرية «قهجا ورشتان» احدى القرى القديمة الواقعة بقرب مدينة اصفهان على ٣٨ قطعة نقود اسلامية تعود بتاريخها الى قرون وسنوات صدر الاسلام وهي قضية خالصة كتبت عليها كتابات اسلامية بالخط الكوفي. وقد اهتمت وزارة المعارف بهذه النقود الاسلامية فارسلتها الى متحف وزارة المعارف في طهران للاحتفاظ بها

وكالة الاناضول

نفسية بلغاريا

استانبول — تدل الانباء الواردة من صوفيا ان الحركة القائمة فى سبيل الاتفاق بين تركيا وبلغاريا ويوغوسلافيا تجد كل يوم انصارا في بلغاريا. وتبدي الصحافة التركية مع تعليقها الحسن على هذه الانباء ان الفوز الذى احرزه المسيو جيفتس فى الانتخابات اليوغوسلافية ستنتج له بلا شك ان يوطد سياسته الودية نحو بلغاريا وان تركيا مستعدة على الدوام لان تساعد بكل قوتها على كل تفاهم يؤدي الى اقرار السلم الدولي اذ هي لا تطمع فى اكثر من ان تنضم الى الاتفاق اليوغوسلافي البلغاري على شرط ان تتفق بلغاريا اولا مع اليونان ورومانيا حليفتي تركيا ويوغوسلافيا فى الاتفاق البلقاني

مهاجرو الاتراك

استانبول — يقدر بنحو ٦٠ الى ٧٠ الفا عدد المهاجرين الذين ينتظر ان يأتوا هذا العام الى تراقيا حيث قد شرع بنشاط فى اعداد الترتيبات اللازمة لاقامتهم وسيبني اهالي القرى في تراقيا لهذا الغرض ١٦٠٠٠ منزل من الحجر وستمنح هذه المنازل طبقا للبرنامج الذي سبق تنفيذه بنجاح للمهاجرين الذين يدفعون ثمنها اقساطا. وكل منزل مزود بارض تكفي للقيام باود عائلة مؤلفة من خمسة اشخاص

نبع جديد

انقرة — اكتشف نبع جديد للبترول يبدو انه غزير جدا بين اوني وقاطسا حيث ذهب توا مهندسو الحكومة لاجراء التجارب

الى البصرة

بغداد — يقطع الخط الحديدي السريع الذى افتتح في اول الشهر الجاري بين بغداد والبصرة يوميا منذ انشائه هذه المسافة فى ١٤ ساعة وكانت تستغرق قبلا ٢٤ ساعة

مستشفى جديد

بغداد — وافقت وزارة الداخلية على التصميم الذي وضع لبناء مستشفى جديد في الحى الغربي من مدينتنا وسيكون اعظم واحدث مستشفى انشيء فيها حتى الآن ويشمل هذا التصميم ادخال احدث المعدات المستعملة فى المستشفيات فى الخارج

الاساتذة الاجانب

طهران — قررت وزاره الزراعة ان تتمسك بخدمة ثلاثة اساتذة اجانب ومدير لمدرسة الزراعة العليا. وقد صدرت التعليمات اللازمة فى هذا الصدد الى المفوضيات الايرانية فى المانيا وفرنسا والنمسا وايطاليا وبلجيكا ليتسنى الاختيار

مراقبة

الافلام الاجنبية

طهران — انشأت الحكومة مقاما لمراقبة الاشرطة الاجنبية ليمنع تمثيل الافلام التى تجرح العزة القومية او تخالف عادات الشعب الايراني واخلاقه

انشاء الطرق

طهران — وافق البرلمان على عقد قرض بمبلغ ٢٤٠٠٠٠٠٠ ريال من البنك الاهلى تدفع على خمس سنوات لانشاء طريق في اقليم اصفهان. ويشمل البرنامج الحكومي لانشاء الطرق هذا العام انشاء طريق كبير يربط اصفهان بشوسستان

تجارة الافغان

كابل — تدل الاحصائيات الاخيرة على ان التجارة بين افغانستان والروسيا تطرد في النمو. فقد بلغت قيمة الواردات الافغانية في الروسيا خلال الشهرين الاولين من السنة الحالية ٦٠٠٠٠٠٠ روبل مقابل ٥٤٠٠٠٠٠ في المدة المقابلة من السنة الاخيرة. اما الصادرات الافغانية في الروسيا فقد انتقلت في نفس المدة من ٥٣٠٠٠٠٠ روبل في السنة الماضية الى ١٦٥٠٠٠٠٠ روبل في الشهرين الاولين من هذا العام. وهذا الميزان التجاري الذي يوافق افغانستان للغاية يبين احتمالات التوسع في المستقبل

مظاهرات الطلاب

القاهرة — ادى افتتاح الازهر الى مظاهرات حماسية من جانب الطلاب الذين بادروا جميعهم الا اقلية ضئيلة لم ترجع بعد من الارياف الى حضور الحصص الاولى. وبعد ان تظاهر الطلاب في وقار مقترن بالهتاف لجلالة الملك والشيخ الازهر الجديد دخلوا الى الفصول في هدوء واخذوا في اعمالهم بنظام تام

بنك مصر

القاهرة — اقيمت بمناسبة مرور خمسة عشر عاما على تأسيس بنك مصر احتفالات ممتازة شعبية ورسمية. وقد اقام مجلس الادارة حفلة شاي كبرى لجمهور كبير جدا وللشخصيات الممتازة من الاجانب والمصريين في حديقة الازبكية كما اقيمت وليمة فاخرة في فندق الكونتننتال. وقد تألفت لجنة قومية خصيصا لتنظيم الاحتفالات لان النجاح الباهر الذي احرزه بنك مصر انما هو نجاح قومي. وقد القيت خطب عديدة لطلعت باشا حرب مؤسس البنك الذي عاد من لندن خصيصا بهذه المناسبة ومدحت يكن باشا وغيرهما مشيدين بالخير الذي ادرته هذه المؤسسة القومية بنواحي نشاطها الاقتصادية العديدة وهي العامل الاكبر للتوسع الصناعي والتجاري في مصر الحديثة

بيان حقيقة

يشاع على الالسنة في يافا وغيرها من البلدان الفلسطينية بان بناية الاوقاف فى مقبرة يافا الاسلامية من تصاميم حضرة المهندس درويش بك ابو العافيه، وبما انني انا وحدي قدمت التصميم الحالي ووافق عليه المجلس الاسلامي الاعلى والغى التصميم الذي كان وضعه سابقا درويش بك ابو العافيه، بموجب قرار اصدره المجلس وبما انه لا يوجد اية صلة بين تصميم درويش بك ومهندسين اخرين مع تصميمي الذي تم بموجبه انشاء عمارة الاوقاف المذكورة لذلك وبيانا للحقيقة ارجو نشر كلمتي هذه والسلام

المهندس المعماري
محمد توفيق الحماش
مهندس الاوقاف

تعلن شركة سودوا الوطنية بواسطة
وكيلها الوحيد لفلسطين وشرق الاردن
محمد سعد الدين ادريس - حيفا فلسطين
اظهارها القطع المشروحة ادناه

MARQUE DÉPOSÉE

سلامى الاغوانى

كل مره منقول شرعنا منهم — كل مره منشتد ومنقاطهم
وبس يمضي يومين — ومانقشعهم بتصير اتلاقي قلبك
طاير معهم. الخ..
المهاجرة لفلسطين
البيت بيتنا الارض — لا بونا وباي عين جايين
يذبونا. الخ...
كمل النقل بالزعرور — فرحنا وصار عندنا دستور
اليوم صرنا وتصورنا — برنيطه ومرسي وبنجور

عبد الغنى الشيخ

هز وغربل يا غربال — هز وغربل هالموظفين
اول الشهر قابضين ومبنجين — وبسته الشهر طفرانين
الخ
عرس البرابره
دق الطبلة يا مرجان — واندة بخيته وسعيد
يله نشرب الدوظه — وتكون المزه كازوزه
الخ

اطلب هذه القطع من المتعهد الوحيد ومن عموم بائعي الاسطوانات
ومن يافا محل اسكندر حبش

فرصة نـــادرة
اغتنم فرصة وجود افخر وامتن انواع
الكنبايات والكراسي والتخوت الجديدة
وخلافه من لوازم البيوت
محل زكى السفاريني ★ طولكرم
اسعار رخيصه ☪ مساهلة بالدفع

اقصدوا

المحل الوحيد لعمل الساندويتش المعروف بمحل

الرملاوى

في زاوية « شارع بسترس » عالك سكحها على طريق « النشية »
بعد ان ادخلت عليه تحسينات عظيمة واصبح بمقدوره ان يقدم للزبائن الكرام جميع انواع المأكولات اللذيذة وها هي اصنافها:
بصدرمة، كلاوي مشوية، كوستاليتا، بيض خروف، شاورمة جوجولك، نقانق، جبنه، زيتون، سردين طون، مورتاديلا، انشوا، كوبه، فول، حمص سلطات، زبده، لبن، مثلجات (مرطبات) بوزه، حلويات، شكولاته، جميع اصناف الدخان، فواكه
والمحل مستعد لتقديم جميع الطلبات للزبائن بسرعة فائقة واتقان زائد

* * * * * *

صفوة ما يحمله بريد الشرق و الغرب

معلومات طريفة

مقال جامع عن المغامرة الحبشية
الايطالي لا يعرف ما يجري حواليه ويتشاءم!

كتب السير برسيفال فليبس الكاتب السياسي المعروف مقالاً في جريدة «الديلي تلغراف» عن السنيور موسوليني والسياسة الايطالية وموقفها من الحبشة وغير ذلك من الشئون العالمية ، وقد اشار الكاتب الانكليزي في اول مقاله الى ان الايطالي بعيد عن قراءة الصحف الاوروبية خصوصا وان ما يصل منها لايطاليا قليل محدود بسبب المراقبة الشديدة على الصحف الاجنبية وان اكثر ما يقرأه هو الصحف الايطالية. وهذه الصحف لا تنشر الا ما يوافق الحكومة ومذاهبها السياسية واغراضها المقررة .

واستنتج السير برسيفال فليبس ان الشعب الايطالي لا يعرف عن اوروبا واحداثها وشئونها وسياستها الا القليل المضطرب من المعلومات ، وانه لذلك ضيق في حديثه ، محدود في معلوماته. ومنذ ايام فقط حملت الصحف الايطالية حملة شديدة على الوزارة الانكليزية بسبب ما اشيع عن رغبتها في التفاهم مع المانيا ، وكأن الحملة امر صادر من السلطات العليا الى كل فرد من افراد الشعب بسير بتوجيه .

ويقول السير برسيفال انه حضر في هذه الاثناء حفلة سينمائية واشد ما كانت دهشته حينما رأى الشعب يصيح هازئا ساخطا لما شاهد على الشاشة البيضاء السر جون سيمون وزير خارجية بريطانيا والمستر انتوني ايدن في طريقهما الى برلين .

واستطرد السير برسيفال بقوله: «ولقد زادت الدعوة الى حمل السلاح في الضائقة الاقتصادية المالية في ايطاليا، واضرت هذه الدعوة في الحالة الاجتماعية ضررا عظيما ليس من يدري عواقبه ونتائجه. والواقع ان الشعب في ايطاليا لا ينظر الى المستقبل نظرة المطمئن ، بل هو اقرب الى التفاؤل منه الى التشاؤم

يقول السنيور موسوليني انه بحاجة الى مليون جندي للدفاع عن ايطاليا. والواقع ان ٦٠٠ الف جندي سيكونون تحت السلاح قريبا ، وهذا عدد يشل الحركة الاقتصادية ويضر بالمصالح العامة والخاصة كل الضرر. ولكن الامر الذي يشغل الافكار ويثير الخواطر هو مسألة الحبشة وموقف موسوليني وحكومته من مسألة خطيرة كهذه

وقد اصبحت هذه المسألة في الدرجة الثانية بعد قنبلة هتلر وقراره في التجنيد الاجباري. وكان الناس في ايطاليا لما اشتدت المسألة الحبشية وتعقدت اكثر من اللازم يتساءلون عن الغرض من هذه الحملة الحبشية وما الفائدة منها . وزاد في حيرتهم هذه القوات العسكرية التي حشدت الى الصومال الايطالي والاريتره والتي لم يعد الناس يستمعون الى اخبارها ، فما الذي جرى لها؟ وما الذي تفكر الحكومة فيه بشأنها؟ وهل تبقى طويلا في تلك الاصقاع؟

وينظر الرجل العامي في ايطاليا الى الحبشة نظرا عاديا ، فلا هو يهتم بها ، ولا تشوقه اخبارها ، وكل ما يعرفه عنها مضطرب مشوه. ولما حدثت المعارك على الحدود بين القوات الايطالية والقبائل الحبشية ، لم يثر الخبر كثيراً من اهتمام الرجل العامي. ولكن ارسال الجنود وحشد القوات الايطالية اخذ يشغل باله ويقلق خاطره، خصوصا وهو ابعد ما يكون اليوم عن الحرب والرغبة فيها لما يحسه من اضطراب حالته الاقتصادية وانهيار ثروته المالية

وقد اتى السير برسيفال الى غزو الحبشة فقال: «ان هناك كثيرين في ايطاليا من الذين يعتقدون بضرورة اقتحام ايطاليا للحبشة واحتلال امصارها والاستفادة من ثروتها الطبيعية الشهيرة ، ولكنهم يؤمنون بصعوبة هذا العمل ويعتقدون ان غزو الحبشة يحتاج لاستعداد عظيم لاضطراب السبل وقلة الطرق ورداءة المواصلات بوجه عام ، ثم هناك شدة القبائل الحبشية وقوتها واعتمادها على الدفاع عن بلادها بكل ما لديها من عزيمة ونشاط وجرأة وسلاح

وقد ثبت اليوم ان الحكومة الايطالية ارسلت طياراتها تحلق فوق الحدود الحبشية للاستكشاف ومعرفة احسن الطرق واسهل السبل لسير الجنود وتقدم الحملة. وتنتظر الدوائر الحكومية في ايطاليا تقارير الطيارين بفارغ الصبر لان الخطة العسكرية تتوقف على هذه التقارير وما ستجيء به من معلومات واخبار .

***

رقم تلفون وكالة الدفاع في القدس ١٤١٣

فرع للترجمة في وكالة الدفاع بحيفا

افتتح السيد صبحي عبد الخالق مراسل الدفاع بحيفا فرعا جديدا لترجمة اللغات الثلاث العربية والانكليزية والعبرية تجاه البنك العربي

وتشمل هذه الترجمة: الاستدعاءات وطلبات التوظيف وجميع قضايا المحاكم والاشغال التجارية وكل ما يحتاج اليه الطالب بدقة في الترجمة (تقبلها جميع الدوائر) وانجاز في العمل ومهاودة في الاسعار .

وعدا ذلك فالمكتب مفتوح في الليل والنهار ويقبل جميع ما يرده من الاعلانات في اي وقت

***

١٤ الف كيلو
ما يأكله الانسان من الخبز

حسب احد الاطباء مقدار ما يأكله الانسان من الخبز اذا عاش الى سن السبعين من عمره فوجده ١٤ الف كيلو غرام وذلك بمعدل من ٥٠٠ الى ٦٠٠ جرام في اليوم ويقول انه لو وضعت الارغفة التي يأكلها الانسان في حياته لتألف منها عمود يزيد ارتفاعه على مئات الاذرع ويقدر هذا الطبيب ما يتجرعه مثل هذا الانسان من القهوة والسكر بمئة وخمسين كيلو وبعد ان حسب حسابات كثيرة من هذا النوع واورد احصاءات شتى قال ان الانسان يأكل في حياته ما يزيد الف مرة على وزنه .

اسعد اسر الحروب

قلدت وزارة الحربية الالمانية اخيرا عشرة جنود اخوة نيشان الشرف جزاء شجاعتهم واقدامهم في اثناء خدمتهم في الحرب الكبرى ، وقد خاض هؤلاء الاخوة العشرة غمار الحرب الماضية وأبلوا فيها بلاء حسنا وخرجوا منها سالمين

وتعتبر اسرة راك التي انبتت هؤلاء الجنود من اسعد العائلات الالمانية ، بل تعد من اسعد العائلات في كل اوروبا بأسرها ، لانه ليس هناك عائلة واحدة إلا ونكبت في هذه الحرب الضروس بنكبات مختلفة .

وتقطن هذه الاسرة في الوقت الحاضر في مدينة كيرودرن بالقرب من هامبورج ولم يقابل هؤلاء الاخوة اثناء الحرب بعضهم بعضا وانما كانوا جميعهم على اتصال بشقيقتهم التي كانت تنقل اخبار كل واحد منهم الى الآخر

استعمل قطرة مقصود

رجل يعيش بين الدببة

عثر سكان احدى القرى النائية في سيبيريا على رجل غريب المنظر يشبه كثيرا الدب في تقاطيعه وهيئته ، فهو قصير القامة ضخم الجسم عريض المنكبين طويل اظافر القدمين واليدين يكسو جسمه شعر كشعر الدببة ولا يحسن هذا الرجل الكلام، بل يهمهم همهمة ويرسل صيحات متتابعة ولما عرض على الطبيب لفحصه رجح ان يكون قد خطف وهو صغير وحمله دب الى مغارته ، ونشأ بين الدببة فرضع لبنها وتطبع بطباعها .

لا تقرضوا اوروبا

من انباء وشنطن الاخيرة ان السناتور بوراه العضو في مجلس الشيوخ الاميركي عرض اقتراحاً على مجلس الشيوخ يطلب فيه منع القروض العامة والخاصة عن اوروبا لانها تستعد اليوم للحرب ولئن لم تنشب اليوم الحرب او غدا فان الاستعدادات تجري عليها وكل ما يقرض لاوروبا ينفق على الحرب .

ابناء اليمن

الغلام اليمني يحمل بندقيته
لا فرق بين فقير البلاد و غنيها في ذلك!

كان محمود نديم واليا على اليمن من قبل الحكومة العثمانية ، يوم كان اليمن جزءا من الدولة وقد وضع هذا الوالي مذكرات عن بلاد اليمن. وقد كتب في هذه المذكرات عن حمل السلاح في اليمن في ذلك الوقت فقال: «اما الشعب فلم يكن يهتم للعلوم والمعارف لان افكاره كانت منصرفة الى تعلم الفروسية وحمل السلاح ، فلا يبلغ الولد الثامنة من عمره حتى يتقلد بندقيته ، فالفقير والغني والجائع والعاري والمريض كان كل منهم يلقي بندقية على كتفه ويطوف البلاد .

وكان الاجانب يعرفون هذه الطبيعة في ابناء اليمن فيأتونهم بالسلاح ويبيعونه منهم ، وكانت تجارة الاسلحة اذ ذاك حرة لا يقيدها شيء . والغريب ان هذا السلاح كان يباع باسعار بخسة وكان يبلغ في بعض الاحايين ربع ثمنه الاصلي ولم يكن يباع لغير اهل اليمن حتى ولو دفع المشتري اضعاف الثمن الذي يدفعه اليمني ، ويمكن ان يقال ان هذا السلاح كان يباع في اليمن بأجور نقله فقط ، اما ثمنه الاصلي فيقدم مجانا .

واستمرت هذه الحالة سنوات طويلة وبالرغم من ان هذا السلاح لم يستعمل ضدنا وحدنا فحسب ، بل استعمله هؤلاء ضد بعضهم البعض ايضا فذهبت جميع الجهود التي بذلناها في سبيل الغاء هذه العادة سدى . »

تلفون وكالة الدفاع في حيفا ١٢٥٨

مملكة تأتي بها الصدفة
ثم تباع في المزاد العلني

يحكم جزيرة تابار من جزر البحار الجنوبية ملك اسمه كارل الاول واسم الملكة زوجته الحاضرة جسي وهي انكليزية والجزيرة غنية بالذهب وقد قرر اخيرا ان يبيعها بالمزاد

وملك هذه الجزيرة اصله تاجر اسوجي اسمه كارل بترسن انكسرت به سفينة كان يركبها هو وبعض البحارة ، فهلكوا جميعا ونجا هو بنفسه الى الجزيرة المذكورة في ارخبيل بسمرك وكان اهلها من اكلة لحوم البشر ولكنهم لم يأكلوه لانهم حسبوه الها طالعا من البحر فملكوه عليهم وزوجوه غانية من غوانيهم فولدت له ثمان اميرات لونهم كلون (الشكولاته).

وتمكن جلالته مدة حكمه من القضاء على عادة اكل البشر بين رعيته ومنذ خمس سنوات ماتت الملكة ، فذهب الى وطنه جوتنبرج ، فلقي فتاة انكليزية اسمها جسي سميث فتزوجها وذهبت معه الى جزيرته فاستقبلا احسن استقبال. وعمر الملك كارل الاول ٦٠ سنة وهو وزوجته مصابان بالحمى الملاريا وقد زارا اوروبا في السنة الماضية ، فنصح لهما الاطباء بالسكن في مكان غير الجزيرة. وقد عادا اخيرا من زيارتهما لاوروبا وقررا بيع مملكتهما باسرع ما يمكن وخصوصا مناجم الذهب التي اكتشفت فيها وفي عزمهما الاقامة في جنوب فرنسا بقية عمرهما

الصابون النابلسي
الممتاز
مصنوع من الزيت النقي الخالص
الصابون النابلسي المتمتنا ماركة النعامة
استعملوه فانه نقي
مارك طاهر المصري بنابلس مسجلة
ذائع الشهرة عبق الرائحة
يباع بالجملة في محلات
الوكلاء
السادة ورده وكباب وشركاهم: حيفا
مصطفى ومحمد الجيشة: القدس
السيد عبدالله الصوراني واولاده: يافا
محمد رفعت الاتوني: الشام

ماذا تسمع اليوم
عن محلات السادة دجاني اخوان

يافا – تلفون ٧١٦

(يوم الاحد ١٢ آيار سنة ١٩٣٥)

١٠–٣٠ر١٠ صباحا – قرآن كريم الشيخ علي محمد غريب

٣٥ر١٠ مزمار بلدي – حافظ علي وفرقته (طبل ومزمار بلدي)

١٠ر١١–٢٥ر١١ موسيقى – بيانو من فؤاد حلمي افندي (١) مارش شوكت باشا (٢) الا يا من بسيف اللحظ (٣) بولك شحاته

٣٠ر١١–١٢ موسيقى – مزمار بلدي – حافظ علي وفرقته (طبل ومزمار)

١٢– ختام

٢–٢٠ر٢ اسطوانات (برنامج تركي)

٢٥ر٢ مساء – النشرة التجارية

٣٠ر٢ ختام

٦–٣٠ر٦ قرآن كريم – الشيخ محمد عكاشة

٣٥ر٦–٥٥ر٦ نتائج سباق الخيل – (مذاعة من مضمار سبنج بالاسكندرية)

٣٠ر٧ نشرة الاخبار

٥٠ر٧–١٠ر٨ حديث صحي – ارتفاع ضغط الدم – الدكتور محمد ابراهيم

٨–٣٠ر٨ اسطوانات – منتخبات من اسمهان وغيرها

٣٥ر٨–٩ اختبار الفنانين الجدد

٥ر٩ موسيقى – مغنى وآلات – الشيخ علي الحارث (شريط ماركوني)

٣٥ر٩ موسيقى – فرقة موسيقى اليد المصرية – محمد افندي بدوي ومحمد افندي الصبان – مارش عباس باشا الاول ، البدر لاح في سماه ، يا طير يا اللي على الشجر مع تقاسيم ، يا حلو بالتيه والالحاظ ، غرامك علمني النوح

١٥ر١٠ – موسيقى مغنى وآلات – الشيخ محمود صبح (غناء) (شريط ماركوني)

٤٥ر١٠ موسيقى – فرقة موسيقى اليد المصرية – محمد افندي بدوي ومحمد افندي الصبان – عز الدين ، سكانس منتخبات محمد افندي بدوي ومحمد افندي الصبان ، ابتهاج منتخبات محمد افندي بدوي ومحمد افندي الصبان ، جمالك يا فريد عصرك ، الدنس العربي

٣٠ر١١ موسيقى – مغنى وآلات – الشيخ محمود صبح (غناء) (شريط ماركوني المسجل)

١٢ سلام الملك – ختام

اعلنوا في الدفاع

معرض الراديو العظيم في وكالة طبريا
المدير ابراهيم كبى طبريا تلفون ٦٨
"His Master's Voice"

اسمع قرآن كريم صباح كل يوم بواسطة راديو هيز ماسترز فويس العجيب وليد قوة الدماغ البشري وارد محل ابراهيم كبي المشهور المحتكر الوحيد لاصناف الراديو والجرامافون الممتازة في طبريا وقضاها ابراهيم كبي الوحيد

عزيزي ابراهيم، ارغب ان اسمع قرآن كريم الساعة ٧،٣٠ صباحا كل يوم وعليه ارجوك ان ترسل لنا راديو مضمون يمكن ان يسمعنا القرآن الكريم بطريقة جلية واضحة بدون خشخشة ونشترط ان يكون الراديو ماركة هيز ماسترز فويس فقط ويكون مدموغ عليه ماركة الكلب الامين. وحيث محل اقامتنا في صفد نرجوكم ان تقدموا الراديو لصفد خالص الاجرة والتركيب مقدمين لكم اول دفعة على الحساب والباقي نتعهد بتسديده اقساطا شهرية ودمتم . الداعي: صالح

واذا زرتم طبريا فزوروا محلات اصحابنا السادة محمود شما العكاوي صاحب قهوة البنط . وابو راشا صاحب مطعم. ويوسف هرطمن صاحب مطعم تجدون عندهم راديو جرامافون هيز ماسترز فويس وتزول عنكم الهموم عند ما تسمعون صوته الحنون الواضح

الوكيل الوحيد لشركة الهز ماسترز فويس ماركة الكلب الامين بطبريا وقضاها

ابراهيم كبى
من لا يشتري يتفرج

دار للايجار

توجد دار كبيرة للايجار ذات اربعة غرف مع منافعها على طريق يافا — تل ابيب والمخابرة مع المهندس عبد الله افندي متري بجانب عمارة شاتيلا قرب شركة باصات القدس بشارع جمال باشا

كتبة العرائض ومعقبو الدعاوي

المحكمة المركزية بيافا تحرم عليهم العمل

اول قضية من نوعها منذ الاحتلال

رفع المدعي العام قضية لدى المحكمة المركزية في يافا على مشيل بن موشه نيمان متهما بجرم الاشتغال باعمال المحاماة دون رخصة تخوله ذلك

وقد غصت قاعة المحكمة في يافا لسماع النقاش الذي يدور في هذه الجلسة لا سيما كتبة العرائض ومعقبو الدعاوي واشغال الطابو والتسوية

وبعد ان استمعت المحكمة أقوال الشهود واعترافات المتهم نفسه الذي لا ينكر تعاطيه هذه الاشغال، وانما انكر انه ادعى بانه محام نظامي واعترف بان المحامين انفسهم كانوا يرسلون له اعمالا من هذا النوع لانهائها كما يفعلون مع غيره من كتبة العرائض ومعقبي الدعاوي

وفى النهاية اصدرت المحكمة قرارها مطولا ضمنته نظرياتها في هذه القضية التي كان لها دوي هائل فى الخارج، ولاهمية ما ورد في القرار، وبما ان مئات من الافراد الذين يعيلون عائلات كثيرة يرتزقون من هذا السبيل رأينا ان نثبت هذا القرار كاملا

حيثيات الحكم

هذه قضية غريبة هي الاولى من نوعها، ولم يسبق ان رفعت قضية تشابهها منذ احتلال الانكليز هذه البلاد

ان التهمة الموجهة الى المتهم هي انه مارس اشغال المحاماة دون حصوله على رخصة رسمية تخوله ذلك، وقد ضبط فى عدة اشغال بدائرة الطابو وغيرها من الدوائر الرسمية وقام بتسجيل عقود نظامية، وعقود رهنيات، وشراء وبيع وتأجير وغير ذلك مما يحذره قانون المحاماة

لم تكذب امامنا وقائع التهمة بالمرة، بل بالعكس فأن المتهم وقف في كرسي الاعتراف واقر بانه قام بجميع هذه الاعمال التي يتهم بها، ولكنه قال انه لم يدع يوما ما بانه محام وبأن زبائنه يعلمون بانه غير محام، ولكنه كان كغيره يتعاطى مهنة كتابة العرائض وتعقيب الدعاوي بكل أمانة واستقامة، علانية. وقال لنا المدعى عليه انه يتعاطى هذه المهنة التي يعتاش منها منذ خمس سنوات، وانه يوجد عشرات غيره يتعاطون نفس المهنة منتشرين في جميع انحاء فلسطين، وانهم كانوا ولا يزالون يتعاطون هذه الاعمال منذ ١٧ سنة دون ان يعترضهم احد من رجال الحكومة، وزاد على ذلك قوله بان بعض هؤلاء يقومون بهذه الاشغال من ايام الحكم التركي ولما دخل الانكليز البلاد استمروا فى اعمالهم، ولا يزالون كذلك حتى اليوم

ثم يعترض هذه القضية عقبة أخرى هي ما قاله المدعى عليه واثبته الشاهد، بان المحامين انفسهم يرسلون له ولغيره من كتبة العرائض كثيراً من انواع هذه الاشغال لانجازها، وبالفعل اعترف المحامي ابيكاريوس بك بانه ارسل الى هذا المتهم اشغالا من هذا النوع، وهذا دليل آخر على ان هؤلاء الاشخاص كانوا يمارسون هذه الاشغال زمناً طويلا دون ان تقام عليهم او على احدهم قبل اليوم قضية جزائية بعد ما تقدم بقي علينا ان نتساءل هل كانت الاشغال التى قام بها المدعى عليه نظامية، وهل كانت الاوراق والعقود التى سبق له ان كتبها وقدمها الى الطابو وغيرها من الدوائر الرسمية قانونية ام لا

ان قانون المحاماة لعام ١٩٢٩ والمادة الاولى منه فقرة (ب) تنص صراحة على تحريم اشغال المحاماة لغير المحامين، وتنقد انواع اشغال المحاماة هذه بقولها انها كتابة لوائح وتحضير عرائض وتجهيز وثائق واخطارات وابرازها الى المحاكم او مكاتب التسجيل اوغيرها من الدوائر الرسمية

ونخرج من هذه القراءة واليقين ان من تعاطي مثل هذه الاشغال المنصوص عليها بالقانون قد ارتكب جرما بان اشتغل بمهنة الاشتغال فيها محرم على غير المأذونين من المحامين

اما فيما يتعلق بالقانون وما ينص عن الذي يدعى بانه محام وانه ليس بمحام فليس لنا ان نبحثه اذ لم يثبت بان المدعي عليه ادعى مهنة المحاماة

ليس من شك فى ان العقود النظامية ومعاملات الرهونات والبيع والشراء والتأجير والاستئجار وعرائض الادعاء جميع هذه هى معاملات نظامية وبناء عليه فان المتهم كان يتعاطى هذه الاشغال ضد القانون

نأسف جدا ان نصل الى هذه النتيجة ونحن نعتقد بان قرارنا هذا سيحدث انقلابا هائلا في الذى كان يعتبر عملا نظاميا... ليس فقط خلال السبع عشرة سنة الماضية. ولكن في ايام الحكم التركي ايضا ولكن بموجب القانون المستعمل الان فى البلاد، نأسف بان لا يكون بامكاننا الوصول الى غير هذه النتيجة:

القرار

بناء على ما تقدم قد وجدنا المتهم مذنبا بموجب المواد التى طلب محاكمته بموجبها

ولما كانت هذه القضية هى الاولى من نوعها، والغرض منها التحذير بحيث تكون مقياسا للمستقبل، فان مقدار الجزاء فيها ليس ذات اهمية. ومع ان الذي قررناه في هذه القضية هى اسمى فقط الا اننا سنستعمل الشدة في المستقبل اذا عرض علينا قضايا من هذا النوع تخالف نصوص قوانين البلاد

اننا نصدر هذا التحذير لجميع الاشخاص الذين يتعاطون اليوم اعمال كتابة العرائض وتعقيب الدعاوي من النوع الذي اتهم به المدعي عليه في هذه القضية، ونود ان نذكركم بان مقدار الجزاء الادنى هو ٥٠٠ جنيه

اما حكم هذه المحكمة المتعلق بهذه القضية اليوم فهو ربطك يا مشيل بن موشه نيمان بكفالة قدرها خمسة جنيهات لمدة سنة شرط ان لا تعود خلالها لتعاطي هذه المهنة والا حوكمت ثانيا من اجل تهمة اليوم.

عودة صديقين

من الولايات المتحدة

عاد امس من اميركا صديقانا النابهان الاستاذان جودة حبيب، وحكمت الفاروقي، بعد ان انهيا دراستهما في الولايات المتحدة، ونالا شهادة عالية في الحقوق

ونحن نسر جدا بعودة الصديقين، ونرجو ان تستفيد البلاد كثيرا منهم وقد اجتمعنا بهما فقصا علينا طرائف من اختباراتهما فى اميركا، والدعاية اليهودية فيها، وانصار العرب. وسنأتي علي ذلك كله بالتفصيل فى اعداد قادمة من «الدفاع» فالى العمل المنتج ايها الشابان الكريمان

نزولا على طلبهم

نزلت الحكومة عند اصرار اليهود على زيادة الجائزة للذين يظهرون قتلة كالمان شابيرا وقد ذكرت دافار بانها زادتها من مئة جنيه الى مئتين وان تحقيقات البوليس مستمرة. وقد سمع امس شهادة اثنين من عائلة القتيل وشهادة الشاب الاول الذي وصل الى مكان الحادث في تلك الليلة

شهادة متناقضة

كثيراً ما يعترض القضاة والمحامين مشاكل وصعوبات تكون ناتجة عن تغيير شهادة ما، وقد حوكم امس المدعو سالم ابراهيم الزرعي لاعطاء شهادة متناقضة فحكم عليه بالسجن ثلاثة اشهر. وكذلك حكم على المدعو قاسم خليل زعرب للذنب ذاته بالسجن اربعة اشهر

تخفيض رسوم الجوازات

تشجيعا للاصطياف

اذاعت المفوضية العليا فى لبنان البيان التالي:

لقد اعربت الصحافة من بعض الشك في ان يكون القرار الذي اصدره وزير خارجية الجمهورية الفرنسوية فى ٦ ايار سنة ١٩٣٥ بناء على اقتراح المفوض السامي تشويقا للاصطياف في سوريا لبنان قابلا للتطبيق في القطر المصري بناء عليه، وجب التذكير انه رخص للدوائر السياسية والقنصلية الفرنسوية في القطر المصري وفلسطين وشرق الاردن والعراق ان تعطي لذوي التابعية المصرية والفلسطينية والاردنية والعراقية الذين يرغبون في الاصطياف في سوريا ولبنان فى المدة الواقعة بين اول ايار واول تشرين الثاني والذين تتجاوز مدة اقامتهم خمسة عشر يوما تأشيرا خاصا للدخول مقابل استيفاء رسم مخفض قدره ١٠ فرنكات بدلا من الرسم العادي البالغ ٥٠ فرنكا

اثر قديم ثمين

يكتشف في يافا

يذكر القراء ان المجلس البلدي في يافا، قرر قبل حفلات اليوبيل بناء بركة الماء فى اول شارع النزهة، فقد قامت الاستعدادات لانهاء ذلك بسرعة الى ان تم في اليوم المطلوب، ولكن احدا من السكان لم يدر بالاثر الثمين الذي اكتشف اثناء ذلك اصبح حديث المحافل كلها ونعني به محل البقالة الافرنجية لصاحبه السيد فريد حداد فهو اثر ثمين وثمين جدا للعائلات اذ هون عليها كثيراً الحصول على كافة ما تحتاجه من مأكولات ومشروبات ترسل رأسا الى البيوت دون عناء

ارصفة الشوارع

اذاعت بلدية القدس انها قررت تطبيق القانون الداخلي المختص باقامة ارصفة الشوارع حول العمارات وذلك لكي تساعد في تخفيف حوادث الدهس والصدام وبهذه المناسبة نقول اننا كنا اول من طالب دائرة البوليس في يافا يوم ان قامت الحملة بوقف التبويق، ان تساعد البلدية على ضرورة ايجاد ارصفة في الشوارع، وحمل اصحاب الاملاك على تبليط مسافة محدودة حول بيوتهم تسهيلا للمارة ولكي يسهل السير بجانب الحائط فلا يعود يعيق السيارات اناس يسيرون على الاسفلت وسط الشارع.

والشيء المؤسف ان لا نرى حتى اليوم اهتماما بهذا الصدد، فاذا سرت في الشوارع لا تجد ارصفة واذا وجدت فان السير عليها صعب، ولذلك كانت يافا في مقدمة البلدان تسجيلا لحوادث الدهس. فهلا فكرت بلديتنا بتطبيق قانون الارصفة!

بالرفاء والبنين

يجري زفاف السيد محمد صبحا التاجر المعروف في عمان فى مدينة دمشق مساء اليوم فنتمنى للسيد محمد حياة زوجية سعيدة.

شارع الدرهلي

راجعنا كثيرون من اصحاب الاعمال والتجار بمناسبة ما قرأوه عن ميزانية البلدية للعام الجديد لافتين نظرنا الى امر كان قد اهمل حتى اليوم وهو اختراق شارع الدرهلي بحيث يتصل مع خان السدرة فشارع البطمة كما قرر من زمن طويل

ونحن نرى من واجبنا، بعد ان اسهبنا في الكتابة عن هذا الموضوع ان نلفت نظر المسؤولين في المجلس البلدي لان يعيروا هذا الشارع ما يحتاج به من اصلاح يتعادل وحالته التجارية

مكافأة ٥٠ جنيه

حدث في الاسبوع الاخير من شهر نيسان الماضي ان مجهولا هجم على حضرة الاستاذ الشيخ محمد شعبان وطعنه بآلة حادة فى جانبه الايسر وولى هاربا وذلك فى تل الريش.

وقد تولى البوليس التحقيق ولكنه لحد الآن لم يتمكن من القبض على المجرم او الاهتداء اليه. وقد تبرع الاستاذ المعتدى عليه بخمسين جنيها لكل من يرشد الى الفاعل.

كوبلاند يودع

فى الساعة التاسعة والنصف من صباح امس اجتمع سعادة المستر كوبلاند رئيس المحكمة المركزية في الثغر سائر موظفي دائرته في قاعة المحكمة بقصد وديعهم قبل سفره بالاجازة الى اوروبا وقد نصح لهم في هذا الاجتماع ان يواظبوا على اعمالهم بجد ونشاط كما عهدهم.

وفي الساعة العاشرة ركب سيارته الى محطة اللد حيث استقل القطار الى مصر ومنها يبحر الى انكلترا باجازة اربعة اشهر. ورافقه الى محطة اللد تراجمة المحكمة وفريق من موظفى دائرته وبعض المحامين مودعين راجين له التوفيق فى هذه الرحلة

اجتماع مؤتمر الشباب العربى الثانى

حيفا في ١١ ايار — لمراسل الدفاع الخاص — عقد في الساعة العاشرة من صباح أمس اجتماع لمؤتمر الشباب العربى الفلسطيني الثاني في بستان كراكين بحيفا وافتتحت الحفلة بعشر من اي الذكر الحكيم تلاه الشيخ ابراهيم عيسى المصري والقى كلمة الافتتاح رئيس مؤتمر الشباب الحاج يعقوب بك الغصين. وقد كان لها وقع حسن

وبعده قام الاستاذ سعيد الخليل واعلن الوقوف دقيقتين حداداً على الشهداء ثم تلا بيانا مسهبا عن اعمال اللجنة التنفيذية ومكتبها، ثم انتخبت هيئة لادارة اعمال المؤتمر من السادة: يعقوب الغصين، رشدي التميمي، احمد العكي اميل الغوري، سعيد الخليل، الدكتور طه خليل، صليبا عريضة، واقترح احد الحضور اضافة علي خلقي باشا لادارة اعمال المؤتمر فووفق على ذلك

وفي هذه الفترة اخذت رسوم عدة للهيئة وللحاضرين.. وبعدئذ قرأ سكرتير اللجنة ميثاق الشباب. ثم نهض الحاج يعقوب بك الغصين والقى كلمة في موضوع الحالة السياسية في البلاد، جاء فى آخرها انه (اى يعقوب بك) سيفدي عاله وروحه وكل ما يملك فى هذه الحياة احياء للمثل العليا وهي التطلع الى رضاء الله والوطن. وقد كان لهذه الكلمة دوي هائل في الاجتماع وقوبلت بالاستحسان

ثم القى السيد احمد العكي كلمة في موضوع الهجرة والاراضي، وعند انتهائه قدمت الى الهيئة عده اقتراحات لايقاف السير فى الخطب للقيام بفريضة صلاة الجمعة في مكان الاجتماع وبعدئذ تكلم الدكتور رشدى التميمي في موضوع الصحة العامة، وقام بعده الاستاذ فؤاد سابا وتكلم فى موضوع الحالة الاقتصاديه فاجاد. وبعد فراغه قام سليم بك عبد الرحمن وتكلم في موضوع المال، وان عليه يتوقف سير المؤتمر وان ثمانمائة جنيه كافية كل سنة، للقيام المؤتمر بجميع الاعمال التى تلقى على كاهله وناشد الحضور في التبرع لهذا الغرض، فافتتح الحاج يعقوب الغصين التبرع بمائتي جنيه ثم تبعه الحاضرون وكان مجموع ما تبرع به الجميع مبلغ اربعمئة وسبعين جنيها..

وبعد الانتهاء من عملية التبرع نهض الاستاذ صليبا عريضة والقى كلمة فى موضوع العمال.. وهنا بلغت الساعة الثانية الا ربعاً فقام السكرتير واعلن ايقاف الاجتماع حتى الساعة الرابعة بينما يتناول المجتمعون غداءهم

وفى الساعة الرابعة اعلن افتتاح المؤتمر، فتكلم الاستاذ مصطفى الرشيد عن التشريع والمجلس التشريعي في البلاد. وقام بعده الدكتور داود الحسيني وتكلم فى موضوع الاندية والرياضة، ثم قام الاستاذ اميل الغوري وتكلم في موضوع الصحافة والدعاية. والاستاذ نمر المصري فى موضوع المعارف والتعليم القومي وجاء ببراهين عن الغبن اللاحق بتلامذة العرب وقام بعده السيد وجيه البشتاوي وتكلم فى موضوع الكشافة

وفي نهاية الاجتماع قام سكرتير لجنة مؤتمر الشباب واخبر الحاضرين بوجود الدكتور عبدالرزاق بك الدندشي وانه قادم هنا لاستفزاز الهمم للمساهمة فى مشروع البطيحة المظليم، وطلب من الاستاذ سامى بك السراج ان يقدمه للحاضرين، فقام الاستاذ السراج وقدمه بكلمة طيبة فنهض الدكتور الدندشي بين التصفيق الشديد وتكلم بالمجاز عن مشروع البطيحة، ثم تكلم عن حرية الاجتماعات فقال اننا في سوريا لا يسمح لنا باقامة مثل هذا الاجتماع الوطني الذي تقيمونه اليوم لتعنت السلطة هناك. ولم يقصد بكلمته هذه اي شيء

وبعد انتهاء الدكتور من خطابه قرأ السكرتير القرارات التى اتخذتها الهيئة فى الاجتماع، فوافق الحاضرون عليها. وانفض الاجتماع في الساعة الرابعة الا ربع مساء

نطالب انصافا

قال مراسلنا في القدس: تشاجر اثنان من باعة الصحف وهما نعيم السعو والآخر جباره عبد العزيز الفاخوري وقد صادف مرور نفر البوليس رقم ١٥٣٩ ويدعى سعيد ايوب فأخذهما الى مخفر بوليس باب الخليل

وهناك انهال علي الفاخوري بلكمه على وجهه وعلى صدره ومن ثم اساقه الى المحكمة.

وقد راجع المعتدى عليه الطبيب واستحصل منه على تقرير طبي يتضمن انه في حاجة الى يوم واحد معالجة مع الاستراحة.

اننا نرجو من السيد ابراهيم جرجورة ضابط بوليس المركز ان يتحقق فى هذه القضيه وان يأمر انفار البوليس بان يمتنعوا عن ضرب الاشخاص الذين يوقعهم سوء الطالع بين ايديهم واننا بانتظار ما سيتخذ من الاجراءات ونمسك عن الخوض فى هذا الموضوع.

اقرأوا الاذاعه

فى الصفحه الثالثه

موسوس وكيروز

لا جدال بان محلات «موسوس وكيروز» من اشهر واكبر المحلات التجاريه التى تبذل مجهودا كبيرا لاجل ارضاء زبائنها الكثيرين الذين وجدوا فيها مايرغبونه ويحتاجون اليه من الاقمشة الحريرية والقطنية والصوفية لزوم العرائس والاوانس والسيدات على مختلف الالوان واجملها وازهاها ومن احدث المودات العصرية. ولمناسبة حلول موسم الصيف قد استحضرت محلات «كيروز وموسوس» ابدع واجمل وافخر تشكيلة من الاقمشة الحريرية والقطنية «الفانتزية» التى تعد من احسن مودة هذا الوسم. اما اسعار محلات «موسوس وكيروز» فبغاية الاعتدال حيث لا يباريها محل آخر بالرخص ايتها السيدة: اسرعي الى محلات «كيروز وموسوس» فتجدي ما تهفو اليه نفسك من الاقمشة الجميلة

ايتها الانسة: لن تجدي ضالتك الا في محلات «موسوس وكيروز» فاسرعي اليها وخذي ما انت بحاجة اليه من الاقمشة الصيفية مودة هذا الموسم

الى محلات: موسوس وكيروز نلفت نظر سيداتنا الوطنيات حيث يجدن فيها ما يغنيهن عن المحلات الاجنبيه

القرش الذي تصرفينه ايتها السيدة الوطنية فى محلات «كيروز وموسوس» الوطنية يوفر عليك كثيرا لانه منك واليك بعكس القرش الذي تصرفينه في المحلات الاجنبية الاخرى

موسوس وكيروز

القدس — باب الخليل — تلفون ١٦٢٠

تلفونات الدفاع وبرقياتها الخاصة

جريدة الاهرام

في فلسطين وسوريا ولبنان

التوزيع بالطائرة

ادارة جريدة الاهرام تلفت نظر حضرات قرائها بانها ترسل اعداد الاهرام الان بالطائرة الى فلسطين ولبنان وسوريا بحيث تباع في هذه البلاد في نفس اليوم الذي تصدر فيه بمصر

والثمن المقرر للبيع هو

قرش فلسطيني واحد في فلسطين خمسة قروش سورية في لبنان وسوريا

اما مواعيد البيع فهي كما يلي :
اللد الساعة ١١ ونصف صباحا
القدس الشريف الساعة ١ بعد الظهر
يافا الساعة ١٢ ظهرا
بيروت الساعة ٤ـ٥ مساء
دمشق الساعة ٨ ونصف مساء

فاذا وجد حضرات القراء صعوبة في الحصول على اعداد الجريدة بالثمن المقرر او في الميعاد المحدد فالرجاء ان يتكرموا باخطارنا بذلك ونكون لحضراتهم شاكرين

ادارة جريدة الاهرام

شركة سنجر

جميع الماكنات تشابه بعضها ولكن ماكنة الخياطة سنجر هي فقط الوحيدة التي تؤدي خدمة طول الحياة

كل ماكنة خياطة سنجر حين خروجها من الفابركة تكون حائزة على التجارب العديدة والنجاح المتواصل الذي حازتهما من قرن لدقة صنعها وسهولة استعمالها كماكنة خياطة

كل فكرة او خطة لاختراع جديد لتحسن ماكنات الخياطة تكون دائما صادرة من طرف سنجر.

اعلان مدعى عليه

دعوى حقوقية
٢٩٤٩ — ٩٣٥
محكمة صلح القدس

الى مصطفى حجازي الملقب بالبرغوث القاطن في يافا المجهول محل الاقامة يقتضي حضورك للمحكمة المذكورة كمدعى عليه يوم السبت الموافق في ١٥—٦—٩٣٥ الساعة ٩ صباحا

المدعي كامل افندي وفا الدجاني وكيله المحامي جودت افندي الكاظمي. يطالبك بمبلغ ثلاثة جنيهات وسبعمائة وثلاثين ملا مع الرسوم

وان تخلفت تنظر دعواه بحقك غيابيا ولا يقبل اعتراضك الا اذا ثبت ان تخلفك كان لعذر معقول

كاتب الضبط
مصباح الكاظمي
التاريخ في ٩—٥—٣٥

عقد اكليل

قال مراسلنا في القدس

يحتفل غدا الاحد بعقد اكليل الانسة ماري عتقي على الشاب الاديب السيد اسعد حبيب حوا من سراة عكا في بيت والد العريس انهنيء العروسين ونتمنى لهما حياة زوجية سعيدة

القدس

الحفلة السنوية لكلية روضة المعارف

القدس ١١ ايار — لمراسل الدفاع الخاص — في عصر يوم الخميس الماضي اقيمت الحفلة الرياضية السنويه لكلية روضة المعارف الوطنية على ملعبها الكائن في باب الساهرة، بحضور كثيرين من الوجهاء وكانت جوانب الملعب مزينة بمختلف الاعلام العربية. وفي الساعة الرابعة شرع اللاعبون في عرض العابهم حسب البرنامج. وقد التقطت مناظر الحفلة بآلة السينما وستعرض على الشاشة قريبا. وساد الحفلة نظام وترتيب تام از مما سر له النظارة. وفي ختام الحفلة وزعت الدرع والكؤوس على الفائزين. فنهنيء القائمين على ادارة هذا المعهد ونتمنى له النجاح والتقدم المطرد

عودة سعادة راغب بك النشاشيبي

عاد سعادة راغب بك النشاشيبي رئيس حزب الدفاع الوطني الى القدس بعد ان امضى بضعة ايام في مصر ترويحا للنفس. وقد اخذ يتوافد على بيت سعادته من انحاء فلسطين اصدقاؤه واعضاء الحزب وكان سعادته في مصر موضع حفاوة اخوانه هناك واصدقاؤه من المصريين وقد عاد ايضا فخري بك النشاشيبي

جمعية الامر بالمعروف والنهي عن المنكر

تأسست بالقدس مؤخرا جمعية دينية اسمها «جمعية الامر بالمعروف والنهي عن المنكر» برئاسة سماحة الحاج امين افندي الحسيني رئيس المجلس الاسلامي الاعلى وعضويه اصحاب الفضيلة الشيخ محمد توفيق افندي الطيبي والشيخ موسى افندي البديري والشيخ سعود العوري وغيرهم. وقد وافقت الحكومة عليها رسميا.

اقامة مادبة غداء لوفد دمشق

اقام حضرة الاستاذ الفاضل الاستاذ عزة افندي دروزه مدير الاوقاف العام مادبة غداء فاخرة في منزله ظهر امس لضيفي فلسطين الكبيرين سعادة محمد بك النحاس والاستاذ عبد الرزاق الدندشي دعا اليها فريقا من اعيان الوطنيين وافاضلهم عرفنا منهم سماحة الحاج امين افندي الحسيني وعطوفته احمد حلمي باشا وسعادة نبيه بك العظمة وعوني بك عبد الهادي

ابتداء الدراسة في الكلية العربية

ابتدأت الدورة التدريسية في الكلية العربية اعتبارا من تاريخ هذا اليوم في العمارة الجديدة التي انشئت مؤخرا بالقرب من قصر فخامة المندوب السامي وقد اعدت بصات لنقل الطلاب في حالتي ذهابهم وايابهم.

حفلة القنصلية الرومانية باستقلال بلادها

احتفلت امس القنصلية الرومانية هنا بعيد استقلال رومانيا. وقد استقبل سعادة القنصل كبار المهنئين من قناصل الدول وموظفي الحكومة

ذيول
مقتل اليهودي

نشرنا في عدد ماض من «الدفاع» خبر مقتل اليهودي الذي اغتيل في الاسبوع الماضي في محلة كيرم ابراهام في القدس. ومن ذلك اليوم والبوليس يتحرى لمعرفة القاتلين. وقد نمي الينا ان البوليس اعتقل اشخاصا كثيرين من قرية لفتا وغيرها لاشتباهه بهم. وشكا الينا الكثيرون من اهل القرية المذكورة ان البوليس اجرى التفتيش في اكثر بيوتهم المصرح له بتفتيشها وغير المصرح له. وانه يعامل الاهلين بسلوك غير محمود. مثل دخوله البيوت على الحريم وسلوكه طرقا غير لائقة لايقاع النساء في «الفخ» بغية الحصول منهن على اقوال وإفادات تتعلق بالجريمة ـ الشيء الذي اوقع الرعب في قلوب النساء والاطفال. واكد لنا الكثيرون ان البوليس ينقاد لوشاية بعض النمامين في القاء القبض على الكثيرين ممن يدعي بانه يشتبه بهم

والذي نعرفه ان مكان الواقعة في صميم احياء اليهود الكبرى التي يتحاشى العرب حتى المرور منها منذ اضطرابات عام ١٩٢٩. فالى جناب المستر سبايسر نوجه هذه الكلمة ونطلب اليه ان يصدر اوامره لافراد البوليس باحترام شعور الاهلين ومراعاة حرمة البيوت. والكف عن انزال الرعب في قلوب الاطفال والنساء

قداس وجناز

يحتفل في الساعة الثامنة من صباح يوم الثلاثاء الواقع في ١٤ الجاري بقداس وجناز الاربعين عن نفس المرحوم ابراهيم جريس نزال وذلك في كنيسة دير المخلص الرعوية للآباء الفرنسيين بالقدس، فاولاد الفقيد وجميع عائلة آل نزال يدعون الاصدقاء والمعارف لحضور هذا القداس ويرجون ان يعتبروا هذه الكلمة كدعوة شخصية لكل منهم لا اراهم الله مكروها في عزيز لديهم

نادي العمال

استأجرت جمعية العمال العرب في يافا دارا جديدة لها تقع في عمارة بوست بشارع العجمي لاتخاذها ناديا.

وعلمنا انها ستحتفل في اواخر الاسبوع بافتتاحها رسميا

***

عمان

تهنئة سمو الامير لجلالة الملك جورج

فيما يلي صورة برقية سمو الامير لجلالة الملك بمناسبة اليوبيل الفضي

عمان — سراي بكنجهام

حضرة صاحب الجلالة الامبراطورية الملك جورج الخامس

انه بمناسبة العيد الفضي لجلالتكم الذي يحتفل به شعب جلالتكم العظيم ومتمات الامبراطورية الفخيمة مع جميع اصدقاء جلالتكم انتهز هذه الفرصة فاقدم احسن التمنيات واطيب التهنئات لجلالتكم ولحضرة صاحبة الجلالة الملكة مع الاسرة الجليلة الملوكية البريطانية راجيا لكم التوفيق والرفاهية والسلام وللشعب البريطاني الكريم الهناء الدائم والمسرة

٦ مايس ١٩٣٥ عبدالله

فورد على سموه برقية جلالته التالية :

لندن — قصر بكنجهام

صاحب السمو الامير عبدالله المعظم امير شرق الاردن — عمان

اقدر من اعماق نفسي رسالة سموكم بالتهنئة بمناسبة يوبيلي الفضي وابعث اخلص تمنياتي لاضطراد صحتكم وسعادتكم ولنجاح رعيتكم في شرق الاردن

١١ـ٥ـ١٩٣٥ جورج
الملك الامبراطور

بلاغ عام من المقر الاميري

تلقينا البلاغ التالي من رياسة الديوان الاميري : جاء في مجلة الجزيرة عدد ٢١٧ بتاريخ ١١ نيسان ١٩٣٥ صفحة ٢ و٣ مقال بامضاء الدكتور محمد صبحي ابو غنيمة تحت عنوان «الشباب والكرامة» بمناسبة الوسام الذي كان اهدي الى سمو الامير المعظم ايده الله من جلالة الملك جورج الخامس، وذكر كاتب المقال ان فرسان البادية قاموا بالعاب فروسية في ذلك الحين وان سمو الامير المعظم ايده الله، سأل احد شبان الفرسان المجلين ان كان يغزو مع سموه ام لا. فقال — الشاب «لا. لان ابو حنيك ما يريد» وهذه الاشارة غير اللطيفة تعني الزعيم كلوب بك قائد البادية.

فالديوان الاميري العالي يصرح بان هذه الحوادث باطلة من اساسها ويبدي ما يأتي :

اولا — ان اهداء الوسام المنوه به كان في ٨ـ١١ـ١٩٢٧ ولم يقع اي لعب فروسية في هذا اليوم

ثانيا — ان الزعيم كلوب بك عين في قوة البادية في ١ـ١٢ـ١٩٣٠

ومن هذه التواريخ الصريحة تتبين قيمة ذلك المقال وصدقه. اما تبادل رتب الشرف العسكرية فعادة متبعة بين الملوك.

ويلاحظ الديوان الاميري العالي ان الدكتور محمد صبحي ابو غنيمة لا يزال يذكر مثل هذه الامور لمقاصد ذاتية وانه بيانا للحقيقة ولتكذيب هذه الروايه المتخيلة اقتضى نشر هذا البلاغ.

عمان في ٦ صفر الخير ١٣٥٤ — رئيس الديوان الاميري العالي
الموافق ٩ مايس ١٩٣٥ — الامير جميل

ابعاد العتالة العرب من الجمرك

حيفا في ١١ ايار لمراسل الدفاع الخاص — جاء الى وكالة هذه الجريدة صباح اليوم عدد كبير من عتالة جمرك حيفا وقدموا قائمة باسماء ٤٩ شخصا منهم امر جناب رئيس الميناء بعدم اعطائهم تذاكر دخول ورفتهم من العمل وقد جيء بدلا منهم بعتالة من اليهود وحملوا تذاكر دخول الى الجمرك فهل المزاحمة تجري حتى على العتالة وهل هذا العدد الكبير من العتالة العرب المساكين الذين خدموا اكثر من ثلاث سنوات يرفتون بدون سبب اللهم الا طلب اليهود في انتزاع اللقمة من ايدي هؤلاء المساكين ومشاركتهم العمل ؟

وهل لحضرة مدير الميناء ان يعمل لارجاع هذا العدد من العتالة العرب الذين يعيلون عائلاتهم بشق الانفس ؟

مطلوب عمال على المخرطة والمبرد

مطلوب لمعمل المسامير الواقع على طريق الناصرة بحيفا «شغيلة» لهم المام في اشغال المخرطة او المبرد

المخابرة ★ مع السيد شكري الحلو في المعمل المذكور او صندوق البريد ١٢١٥ حيفا

القاهرة في ١١ أيار — لمراسل الدفاع الخاص

العراق

التوصية بصنع ٧ طائرات جديدة

اوصت الحكومة العراقية مصانع الطيران في انكلترا بصنع ٧ طيارات حربية من قاذفات القنابل من الطراز الذي تستعمله الحكومة البريطانية في سلاحها الجوي الامبراطوري

مصر

قبل الدستور تعديل قانون الوصاية

علمت ان في مقدمة المشاكل التي يبحثها دولة توفيق نسيم باشا رئيس الوزارة المصرية قبل اعادة الدستور هي مسألة تعديل قانون الوصاية، اذ ان المفهوم انه يراد استبدال مجلس الوصاية المؤلف من ثلاثة اعضاء بعضو واحد.

ايطاليا

ايطاليا تتراجع والحبشة تعلأ بالسلاح

جاء في برقية من روما ان ايطاليا اثبتت للعالم رغبتها «كذا» في السلام بعقد معاهدة حسن جوار مع الحبشة ولما كان هذا النزاع يرجع الى تشبث الحبشة، فالدول الاوروبية التي تمد الحبشة بالاسلحة والذخائر لا يمكن ان تنفصل من مسئولية تعقد الحالة بين ايطاليا والحبشة وما يترتب على ذلك من عواقب خطيرة، اما المعدات الحربية التي ارسلت للحبشة من المانيا فقد وصلت عن طريق ميناء جيبوتي

معدات هائلة الى الحبشة

والمفهوم انه بلغ عدد ما ارسل من هذه المعدات من شهر يناير حتى شهر ابريل ١٠ آلاف بندقية و٢٠٠ مدفع ومليوني خرطوشة وقد لفتت انكلترا وفرنسا نظر ايطاليا الى العواقب الوخيمة التي تنجم عن استمرار نشاط ايطاليا الحربي.

بولندا

مرض سياسي يتظاهر به الدكتاتور

تشك الدوائر السياسية في مرض المارشال بلسودسكي دكتاتور بولندا ووزير حربيتها وتقول ان مرضه سياسي لانه يريد ان لا يقابل المسيو لافال وزير خارجية فرنسا في اثناء زيارته لبولنده في طريقه الى موسكو

لبنان

تنقلات الامير سعود في اوروبا

سيزور الامير سعود ولي عهد المملكة العربية السعودية اثناء رحلته الى اوروبا ايطاليا ويمكث فيها من ١٩ مايو الى ٢٨ منه ثم يسافر الى باريس ويقضي فيها اسبوعين ثم يسافر الى بولندا ويقضي فيها عشرة ايام وسيصل الى لندن في منتصف شهر يونيو للاشتراك في حفلات يوبيل الملك جورج بالنيابة عن جلالة والده ثم يسافر الى الشرق بقطار الشرق السريع ويقضي جانبا من رحلته في لبنان.

اضراب العمال في اليوم الثاني عشر

لا يزال اضراب شركة الكلس والاحجار مستمرا ولا يزال الجو ملبدا وقد اجتمعت امس نقابه عمال سكك الحديد بفلسطين وبحثت مطولا امر اضراب العمال فاقرت ارسال البرقية الاتية الى فخامة المندوب السامي

فخامة المندوب السامي — القدس : بواسطة حاكم اللواء الشمالي — حيفا :

نحن عمال سكك حديد فلسطين المجتمعين بنادينا نحتج بشدة بواسطة نقابتنا على عدم تلبية طلبات اخواننا المضربين عمال شركة الكلس والاحجار بحيفا، لاصحابها قرمان وشركائه من اليهود، على الظلم والحيف اللاحق بهم. واننا نؤيدهم ونطلب عطف فخامتكم

النقابة العربية
لعمال سكك الحديد بحيفا

وقد اضرب الفتيان الصغار الذين يشتغلون على القوالب في شركة قرمان ديك وسلطي محتجين على ارهاقهم واعطائهم اجوراً بخسة

الحفلة السنويه

للالعاب الرياضية

قال مراسلنا في القدس:

تقام يوم الخميس الواقع في ٢٣ الجاري على الملعب الجديد في البقعة الفوقا الحفلة السنوية للالعاب الرياضية برئاسة فخامة المندوب السامي

اعـــــلان

محلات السادة عيسى فريج واولاده

تعلن انها بحاجة الى خياط وطني معلم ليعمل في الفرع الجديد الذي افتتح مؤخراً بيافا

المخابرة مع المركز الرئيسي : القدس باب الخليل تلفون (١٥٣٣)

جورة الذهب

تتمة تقرير اراضي البطيحة

فيما يلي تتمة التقرير عن اراضي البطيحة والجولان ننشرة راجين من القراء ان يتفهموا محتوياته ليبادروا حالا الى انقاذ هذة الاراضي التي عالجنا خطورتها في مختلف النواحي ، وسنستمر في معالجتها لاننا على اكبر اليقين بان المشروع ناجح ان شاءالله:

سابعا — تحديد قسم الجبل ووصفه

يتألف قسم الجبل من هضاب وحزون منبسطة او منحدرة انحدارا خفيفا تحيط بالسهل المذكور انفا وترتفع تدريجا من الغرب الى الشرق وتتخللها بعض اودية تفصل بعض بقاعها عن بعض، وهي بركانية التشكل تكثر فيها الصخور والاحجار البازلتية السوداء كثرة تكون هائلة في بعض المواقع ، وتربتها طينية رملية مندمجة حمراء او سوداء تصلح في اماكنها القليلة الاحجار لكل انواع الزروع . وفي اماكنها الكثيرة الاحجار لغرس بعض الاشجار المثمرة كالعنب واللوز والفستق والتين والزيتون وغيرالمثمرة كالسنديان والبطم ، على ان من اهم اعمال الاصلاح في هذا القسم الجبلي هورفع وجمع هذه الاحجار تدريجيا وعاما فعاما لتزداد بذلك مساحة الارض الصالحة لمختلف الزراعات . واذ صحت المساحة العامة المذكورة آنفا تكون مساحة هذا القسم الجبلي المفروض انه ثلثاها ٣٥٠٠٠ دونم ونيف اذا اخرج منها نحو نصفها او اكثر باسم ارض صخرية حجرية معطلة يبقى نحو ١٥٠٠٠ دونم ثلثها قابل للري وثلثاها بعل لا سبيل لاروائه ،

كالاراضي التي تدعى حمرة غزيل والجبلية وكنف التحتى والسبية مع التنويه بان القسم المعطل بسبب وفرة الاحجار والصخور يمكن غرس اشجار الحراج في كثير من ارجاءه فضلا عن ان بين تلك الاحجار والصخور ينبت العشب الصالح لرعي الغنم والماعز كما ان اراضي البعل الى ذكرنا اسماءها خصبة تنتج حبوبا غاية في الجودة وثقل الوزن

ثامنا — تحديد قسم السهل

اما قسم السهل الذي هو بيت القصيد في المشروع يبدو للناظر اليه من عل اي من هضاب الجولان كمنبسط هلالي الشكل يستطيل من الشمال الى الجنوب بين ساحل بحيرة طبريا في الغرب وحضيض هضاب الجولان واوديته في الشرق . ويمتدطوله ؛ ١٢ كيلو مترا ومتوسط عرضه بكيلو متر ونصف ، ويتخلل هذا السهل جداول واودية عديدة مما يجعل مساحته ١٨ الف دونم ، كلها قابلة للري من قناتي الشيدة والعفريتية اللتين سيأتي ذكرهما ،الاولى تروي ثلثه الشمالي والثانية تروي ثلثيه الاوسط والجنوبي ، وتربته مؤلفة من فتات صخور البازلت ورواسبها وهي طينية رملية مندمجة في انحاءه الشرقيه ورملية طينية خفيفة في انحائه الغربية ، وتزدادهذه الخفة كلما اقترب من شاطيء البحيرة . ويكثر فيه من الانجم والاشواك الخرفيبة والعاقول والسوس والعضفين ومن الاعشاب النجيل والزبن . ومن الاشجار السدر والدفلة والغار وهذه النباتات الضارة وان كانت تدل على الخصب وطيب الاديم لكنها تدل خاصة على الاهمال وضعف العناية بالحراثة وتنظيف الاراضي

وتربة هذا السهل وان لم يتيسر حتى الآن تحليلها الطبيعي والكيماوي لكنها لدى التدقيق والامعان تظهر شديدة الخصب قوية الانبات بشكل يندر وجوده في بقاع سوريا . فمن اجل الادلة على ذلك هو ، اولا ـــ ان هذه التربة مؤلفة من رواسب صخور البازلت المعروفة بوفرة موادها المخصبة ثانياً — الدورة الزراعية السقيمة المنهكة للقوى التي يتبعها اهل البطيحة ، فهم مابرحوا منذ عشرات من السنين يستغلون من رقاع الارض المبعثرة هنا وهناك التي اقتصروا عليها وانتقوها ثلاثة مواسم مترادف بعضها وراء بعض على الرغم من ان حراثتهم ضعيفة لاتنفذ في الارض اكثر من ٥ — ٦ سنتيمترات وانهم لايكترثون بازالة الاعشاب والاشواك الضارة ولا يسبتون الارض ويريحوها قط . فهم اذا حصدوا القمح يعقبونه بالذرة التشرينية واذا قطفوا الذرة التشرينية يعقبونها بالذرة الصيفية ، واذا قطفوا هذه بذروا وراءها القمح وهكذا دواليك . ولا يخفي ماللقمح وخاصة الذرة من الاثر في انهاك قوى التربة واستنفاذ موادها الغذائية

ثالثاً — مابرحوا منذان تعلموا زراعة الخضراوات ونخص بالذكر منها البندورة والباذنجان والخيار يزرعونها دون تسميد وهم يجهلون استعمال السماد او لا يرون به حاجة . ويبيعون اسمدتهم المتراكمة منذ عشرات من السنين في مزارب المواشي الى الصهيونيين وكذلك هم لايعتنون بازالة الاعشاب والاشواك وعلى الرغم من هذه النقائص فان الخضراوات المذكورة التي لايمكن استنباتها في اي ارض في سورياوغيرها دون سماد تنبت في البطيحة وتجود جودة تذهل الالباب .

ومن ادلة خصب الارض ماذكر لنا بعض القائمين بادارة البطيحة ان القطن المصري الذي زرعوه للتجربة جاد جودة وغل غلة فاقت حالته في مصر وجربوا ايضا قصب السكر فنما وضخم اكثر مما يكون في سواحل لبنان ، وكذلك البامياء فانها تعلوا وتعرض حتى يكاد يظنها الرائي شجرة خروع ، مثلها الشوندر والبطاطا والفصفصة والبطيخ الاحمر والاصفر وغيرهما .

تاسعا — الري

اما الري فالبطيحة لا نظير لها في اقطار سوريا بكثرة قنواتها وجداولها وفي غزارة مياه هذه القنوات والجداول وفي غناء هذه المياه بالمواد المخصبة في البطيحة :

« البقية على الصفحة السابعة »

تعليقات واخبار زراعية

(١)

استمرار البيوع

لا زلنا نتبجح باننا ننقذ ونعمل ، وكأننا لا نعمل الا ليقال عن اعمالنا الكلام الكثير ونشيد على ظهر ذلك العمل — اذا كان حقاً موجوداً — جاهاً ونفوذاً طويلين عريضين . نعم لا زلنا نقول بالعمل ونحن لم نعمل شيئا بعد يستحق الذكر . ان البيوع لا تزال مستمرة ، وان السمسرة لا زالت ناشطة ومن يدخل بين الشعب في مجتمعاته ونواديه ير العجب العجاب . فذاك غني رأى ان الحياة في مصر اكثر فخفخة ومتعة فراح يعمل على تشريد الالوف العائشين في اراضيه وجعلهم يفترشون الغبراء ويلتحفون السماء ، ليتسنى له بيع ما علك ثم يبدأ الرحيل . وذاك مختار رأى ان له في قريته بعض الوجاهة والنفوذ فراح يستغلها في البيع او السمسرة على اراضي أولئك البسطاء المخدوعين .

وذاك فلاح بسيط علك خمسين دونما مثلا يساوم على بيع ثلاثة ارباعها ليتسنى له ان ينشيء في الربع الباقي بيارة . نعم انه لو كان له عقل بقدر ، او لو كانت له قيادة منظمة ترشده الى ما يضره وينفعه لأدرك ان للبرتقال مستقبلا مظلما ، وان اليوم الذي ستضرب فيه فلسطين بهذه التجارة او الزراعة الخاسرة قريب

نعم هذا هو الواقع المحض ، ومن شاء وقوفا تاما على الحقيقة الؤلمة فليخرج الى صميم الجمهور ، الى البر ، الى القرى في السهول والجبال ، بل والى الامكنة المجتمعة في المدن نفسها ، ليرى اي مصير، بل اي مستقبل ينتظر البلد المسكين وواحسرتاه ..

(٢)

الحر والبيارات

لا نبالغ اذ قلنا ان خسارة حدائق البرتقال بسبب الحر لا يمكن ان تقدر ، فلقد تساقطت الثمار الحديثة التكوين في مدى الايام القليلة التي اشتد فيها الحر في الاسبوع الماضي بنسبة لا تقل عن الثمانين في المئة . وهذه لعمري ضربة قاضية على اصحاب البيارات ، نرجو ان يستفيد منها ويعتبر بحدوثها الاغنياء الآخذون حتى الآن وبعد الآن في التكالب على انشاء الحدائق الحمضية ناسين مستقبل البرتقال اسود وان العالم اذا جاع طلب خبزاً لا برتقالا .

(٣)

جمعية خريجي مدرسة

خضوري الزراعية العربية

بحث خريجوا مدرسة خضوري الزراعية العربية في طولكرم في اجتماعهم الاخير الذي دعت اليه المدرسة نفسها في الشهر الماضي ، في امر تشكيل جمعية خاصة بهم ، تدافع عن حقوقهم وتسعى لتقدم المدرسة الزراعية وتحسين سمعتها . اما قوام هذه الجمعية فهم السادة الاساتذة خلوصي خيال ، وراشد الزعبي ، وسليم عطاونة ، وبسين ارشيد، وحكمت قدورة ولقد رغبت اللجنة الادارية ان يتسلم مدير الزراعة العام رآسة الشرف للجمعية ، ليساعد على تحقيق مبادئها واهدافها . وبهذه المناسبة نذكر حضرات الرئيس والاعضاء بضرورة العمل على ايجاد الاصلاح المنشود في مدرسة خضوري العربية التي كثر حولها القيل والقال والتي ربما متى اتسع المجال واجتمعت لدينا المعلومات الكافية ـ عدا ما سبق ونشر ـ افردنا لها اكثر من مقال واحد قاصدين الاصلاح والعمل المنتج

(٤)

ضابط زراعة القدس

بينما كان حضرة ضابط زراعة القدس الأستاذ جمال افندي حماد ، في طريقه الى الخليل في سيارته الخاصة اذ انفجرت احدى الآلات في الماكنة ، مما ادى الى حدوث التهاب عام في السيارة فاحترافها كلها . واراد الله السلامة لذلك الضابط الزراعي النشيط فنجا باعجوبة ولم يلحق به أي اذى . اما السيارة فالى حيث الف ، واما الاستاذ صاحبها فاذا علم القاريء انه يعتبر مفخرة الموظفين الزراعيين العرب بنشاطه وروحه واخلاصه فانه اسرع ان يبادر لمشاركتي بتقديم الحمد لله على سلامته ، خصوصا وهو الموظف العربي الوحيد بين عشرات الموظفين من انكليز ويهود في ادارة الزراعة العامة بالقدس

(٥)

مؤتمر الشباب

والمدرسة الزراعية

حدثني اعضاء مؤتمر الشباب بان بحوثهم ستشمل في مؤتمرهم القادم المدرسة الزراعية في طول كرم فرجاء ايها السادة ان تكون لديكم المعلومات الكافية عن هذا المعهد المظلوم، لان فيه ما يستحق الدرس والاهتمام ، ولان لنا فيه رجالا يتلقون العلم لو نشاء لجعلنا منهم فئة عاملة بحق. المدرسة تتطلب الاصلاح فادخلوا الى صميم الموضوع ولبه اثابكم الله

« محدث »

الحامول

الوصف

هو نبات طفيلي ، خال من الاوراق يلتف بواسطة سوقه الخيطي ، شبكيا على اجزاء النبات الخارجية ويدخل في اجزاء النباتات المصابة بزوائد ماصة تمتص دمها وتتركها في حالة نزع لا تلبث ان تفارق معها الحياة او يتقدم نتاجها .وهو انواع عدة منها :

١ ـ الفلسطيني . ٢ ـ العربي

٣ ـ ابليوم . ٤ ـ ابثموم

وهو يتكاثر بواسطة البذور فيكون حنويا او بواسطة فضلات سوقه التي تكون فسائل فيكون معمرا ، اوان درناته الصغيرة التي تبقى في الارض تنتج في الربيع طفيليات حديثة .ويتسرب الى الزروع عن طريق البذور المزروعة او عن طريق الزبل الموضوع في التربة . ويتطفل بالاخص على البرسيم الحجازي ثم على الكتان والبيكا والفول والفاصولياء ومن خواصه انه لا يعيش الا بوجود العائل . فتجده يعتمد على التربة في باديء الامر ثم على العائل الى النهاية . ويقال انه سنوي ولو تطفل على نباتات معمرة وابذوره لون كتل التراب

طرق المكافحة

١ ـ نظافة البذور والا فاتباع احدى الطرق التالية او الجمع بين اكثر من واحدة

٢ ـ برش بول الحيوانات على الخيوط ولكن النتيجة لاتكون كافية

٣ ـ تغبير جميع البقع المصابة بمسحوق كبريتات الحديد منذ ظهور النباتات

٤ ـ رش البترول واشعاله على البقعة المصابة ، او وضع قش جاف عليها وحرقها

٥ ـ قلع النبات المصاب مع الطفيلي واعدامهما معا

٦ ـ اتباع دورة زراعية منظمة

٧ ـ اذا كانت هناك بقعة موبوءة تزرع بخليط من البذور العلفية التى لا يرغب فيها الحامول

٨ ـ نحل كبريتات الحديد بالماء بنسبة ١٠ في المئة وترش على التربة المصابة فتسود خيوط الحامول وتموت

« فلاح »

اعلان

صادر من دائرة اجراء رام الله

الموقع : داخل البلد

القرية : البيرة

الجنس : دار مؤلفة من غرفتين سفلية وغرفتين علوية على الطريق العام

الحدود : شمالا دعاس عبدالجبار شرقا احمد الشيخ حمدان غربا خليل علي جنوبا الطريق العام

حيث ان محكمة صلح رام الله بناء على طلب المدعي حنا سالم جابر قررت ازالة الشيوع في الدار الموضحة اعلاه المشتركة بين المحكوم له حنا جابر المذكور وفاطمة عبدالجواد عويس لعدم قابليتها القسمة لذلك اعلن للعموم بانه مطروح للبيع بالمزاد العلني الدار بكاملها المبين اوصافها وحدودها اعلاه المشتركة بين الشركاء المذكورين اعلاه فعلى من يرغب شراء هذه الدار عليه مراجعة دائرة اجراء رام الله بظرف خمسة واربعين يوما من تاريخ نشر هذا الاعلان في الجريدة مع العلم ان رسوم الطابو والدلال عائدة على الشتري ولاجل ذلك صار اعلان الكيفية تحريرا

١٠ـ٥ـ١٩٣٦ مأمور اجراء رام الله

فائق حلزون

من لا أرض له لا وطن له

انصار تركيا

انقرة — ينتظر ادخال تعديلات هامة لتنظيم مكاتب (جماعة انصار تركيا) في الخارج تمكينا لمشابهيها الذين يشتغلون في الخارج من القيام بكل ما ينتظر منهم من انتاج لانماء تجارة تركيا في الخارج . وهناك فكرة ايضا في انشاء مكاتب تمثل جديدة في عدد معين من البلاد ولا سيما في ايران وبلاد العرب والصين واليابان وشيلي الخ

سيارات غزة

الوطنية

سفريات يومية

بين غزة ويافا

وبالعكس

سيارات فخمة

سائقون ماهرون

***

في الطيور الداجنة

تربية الحمام

(بقلم الزراعي الصديق صاحب التوقيع)

ـ مقدمة ـ

قد لا يخلو بيت في القرية من بضعة نوافذ صغيرة لتربية الحمام ، لسد حاجة البيت من اللحم اللذيذ النافع . وغايتنا من مثل هذا البحث ان ندعو الى العناية بتربية هذه الطيور والى الاكثار منها لانها قليلة التكاليف وافية الانتاج فهي عدا عما تعطيه من صغارها المرغوبة في الاسواق ، تعطي كذلك زبلا يعتبر احضب الاسمدة واغلاها ثمنا واكثرها اهمية عند اصحاب المزارع . والحمام طير جميل خفيف الظل والحركة والعشرة فهو يحب مربيه ويشارك انثاه في كل اعمالها دون ما ملل ولا سآمة

بيت الحمام

يشترط في بيت الحمام ان يكون في مكان هاديء لا ضوضاء فيه ولا جلبة ، معرض للنور والشمس وتام التهوية وان يكون نظيفا بعيدا عن اذى الافاعي والحشرات الفاتكة ، ذو افريز خارجي بارز امامه يستريح عليه الحمام من عناء السفر ، ويتريض عليه .واذا كان البيت من خشب فيجب ان يطلى بالقطران لمنع تولد الحشرات فيه . وينشيء بعضهم هذه البيوت على شكل ابراج خشبية لا يوصل اليها الا بسلم حيث تكون مرتفعة عن الارض مسافة ثلاثة امتار . ويرفع زبل الحمام مرة او مرتين في الاسبوع وهو سماد ازوتي ثمين جدا .واذا كانت البيوت طينا فيجب ان يكلس كل سنة من الداخل والخارج ويفضل ان يكون للحمام اكثر من مرب واحد لتعتاده الطيور وتألفه وتقبل عليه

طعام الحمام

يعتبر الحمام طيرا حرا او يعشق الحرية فنحن حين نقدم له الغذاء لا يكون ذلك اساسيا بل انه يعتمد على ما يكسبه بالبحث والتنقيب اكثر من اعتماده على ما يقدم له ، ذلك الذي لا يعتبر الا مكملا للحاجة فقط ويحب الحمام الفول كثيرا ، وطعامه اجمالا الحبوب بانواعها من قمح وذرة وشعير اما الذي نوصي به نحن في هذا البحث فهو ان يخلط الملح في الغذاء لانه يكثر البيض والنتاج ويزيد في سرعة نمو الجسم هذا مع العلم بان الحمام يرغب فيه كثيراً ويراه ينقر الجدران مفتشا عنه .ويعطيه بعضهم ايضا سكرا فيكثر نتاجه لانه يزيده حرارة ، ويقدم الطعام على العموم الى الحمام مرتين في اليوم: مرة في الصباح والاخرى في المساء

التفقيس

يرقد الحمام مدة ثمانية عشر يوما على بيضتيه اللتين وضعهما في عشه الذي نسجه من قش ناعم . ويحرس الذكر انثاه وهي راقدة يدفع عنها شر اذى المعتدين . حتى اذا فقست البيوض خرجت الصغار وعليها الزغب الذي لا يفارقها حتى يخرج ريشها وعندئذ يبادر الى تعريفها الاكل . ومن انواع الحمام ما يفرخ عشرة دفعات في السنه كما ان منه ما يفرخ اربعة مرات فقط

انواع الحمام

الحمام انواع كثيرة يهمنا منها الاصناف الكثيرة الانتاج والمربحة . ومن هذه الجنس المعروف بالمصري التقيل الوطن ،الكثير التفريخ ثم الايطالي الذي يشبه الحدأة ، ولونه محمر ولا يطير لثقل جسمه وقد يزن الفرد منه ثمانية اواق تقريبا وهناك البلدي المعروف المختلف الالوان . ثم الجنس الذي يستعمله الغواة للزينة فقط الخ .

تسمين الحمام

تسمن كل الطيور الداجنة بنظام معقول خاص . اما الحمام فلا يسمن كذلك . بل ان تسمينه منحصر في زق صغاره بالغذاء . ويفضل ان يكون من الذره الافرنجية المجروشة التى سبق ان انتقعت بالماء حتى لانت . ولا يسمح لهذه الصغار بالخروج والجري . بل تتم هذه العملية فيها وهي محصورة في اقفاصها في امكنة مظلمة هادئة .

الوقاية

خير من المعالجة

ان ثمن الحمام الزهيد وتشابه امراضه وسرعة موته . وعلاء علاجاته اللازمة تجعلنا لا ننصح بابقاء الحمام المريض وتطبيبه .بل يجب حين الشعور باعراض المرض من خمول وكسل وتهويش الريش والتوقف عن السير والغذاء الخ، ان نعدم الفرد المريض حرصا على سلامة المجموع . واذا ما مات طير وجب ان يدفن في الارض مخافة انتشار بذور مرضه . ولكي نتوقى حدوث الامراض اجمالا في الحمام يشترط تحقيق ما اسلفنا من عناية في المسكن والغذاء وانتخاب المكان الملائم ، اذ الوقاية على الدوام خير من العلاج .

« عباس »

لقيد الطلاب الجدد في مدرسة العجمي

تعلن ادارة مدرسة بنين العجمي انها مستعدة لقيد الطلاب الجدد اعتبار من يوم الاربعاء في ١٥ـ٥ـ٣٦ لقبولهم في السنة المقبلة فعلى كل من يرغب في قيد ابنه ان يحضر للمدرسة المذكورة مستصحبا معه شهادة ميلاده

زوروا

محلات علي احمد العمري

سوق البلابسه يافا

روائح عطرية ممتازة — ماء كولونيا فاخرة تشكيلة كرفتات آخر مودة — محافظ وجزادين من احسن الانواع بضائع جديدة — مهاودة في الاسعار

جورة الذهب

«بقية المنشور على الصفحة السادسة»

١ — نهر الشريعة احد انهار سوريا العظيمة التي قدرت كمية مياهه بما قيل في موسم القيظ عند مصبه في بحيرة الحولة خلال الثانية الواحدة باثني عشر مترا مكعبا، وفي موسم الفيض ستين مترا مكعبا اي ما يعادل ضعفي كمية مياه نهر بردى عند وصوله الى الهامة، فنهر الشريعة بعد خروجه من بحيرة الحولة ومروره من تحت جسر بنات يعقوب سائرا من الشمال الى الجنوب يجتاز واديا سحيقا محصورا بين هضاب مرتفعة الشرقية منها الى سوريا والغربية الى فلسطين. فعند دخوله حدود البطيحة بنى الاقدمون في ضفته اليسرى في اراضي الرفيد في نقطة عالية عن مستوى سهل البطيحة سدا واشتقوا قناة كبيرة سموها «العفريتية» يبلغ عرضها الان نحو ١٢٥ سنتمترا وعمقها ٣٠ — ٤٠ سنتمترا تجري في سفح الهضاب الشرقية المذكورة مسافة ثم تنحرف نحو الشرق وتسير في المنبسطات الجبلية المحيطة بسهل البطيحة من شمالي اراضي تل الاعور وشرق ام عجاج ثم تنحرف نحو الجنوب فتجتاز وادي الصفا ثم تمر من شرقي قريتي غزيل والحسينية الى ما يقرب من نصف السهل ثم تضيع فيبلغ طولها بهذا التقدير زهاء عشرة كيلو مترات. وتدل آثار هذه القناة على انها كانت تصل الى اخر الحدود الجنوبية للسهل المذكور وتروي جله اذا لم نقل كله. فهي في حالتها الحاضرة اي في صغر سدها وقلة عرضها وعمقها وامتلاء قاعها بالطمي والاحجار ونقص العناية بكريها وسد شقوقها تروي نحو «٢٠٠٠» دونم وتنتج الخضراوات والبقول التي اشتهرت بها البطيحة، والوانق على هذه القناة المبالغ الكافية ورفع سدها وعرضت وشيد جدارها الترابي وحكم لمنع تسرب الماء ومهد قاعها ونظف وعمل لها جسور في اودية الصفا والدالية وزبيد، اذا تم ذلك يمكن ان تروي نحو (١٢٠٠٠) دونم قائما في جزء من الجبل وكثيرها في الجزء الاوسط والجزء الجنوبي من السهل حتى آخر الحدود القبلية من البطيحة، اي انها تعود لما كانت عليه في العصور الغابرة تروي وتشبع معظم السهل ما زال موردها من نهر الشريعة العظيم تأخذ منه الكمية التي تعوزها. فالجزء الشمالي من السهل فله قناة خاصة مهمة ذكرت في المادة الثانية

٢ — في البطيحة قناة ثانية اشتقها الاقدمون من نهر الشريعة ايضا تدعى «قناة الشيدة» أوطأ من القناة الاولى تنحدر جنوبا نحو الجزء الشمالي من السهل فتروي مساحة تقدر في يومنا الفي دونم ويمكن اذا اصلح مجراها الثالث اصلاحا حسنا وعرضت وعمقت ورفع مجراها الى مستوى اعلى من مستواها الحالي ان توفر على العفريتية ارواء جزء كبير من ارض السهل الممتد من شرق السعدية الى ما بين وادي زبيد ووادي الصفا، فتبقى مياه العفريتية محفوظة وموفرة الى الاراضي الجنوبية البعيدة كما قدمنا وحينئذ تبلغ مساحة المروية بقناة الشيدة (٦٠٠٠) دونم.

٣ — في البطيحة اودية عديدة تنحدر من جبال الجولان وهضابه وتفيض بالمياه شتاء فمنها ما ينقطع في الصيف ومنها ما يظل جاريا ويستفاد منه باسقاء الاراضي كوادي الصفا ووادي الدالية فقد اشتقوا من وادي الصفا اربع قنوات اثنتين في ارض القراعنة وتسميان قناة الرش الفوقى وقناة الرش التحتي واثنتين في ارض الدبابات وتسميان قناة البساتين. وتروي الاربعة من قسم الجبل بما يقدر بالف وخمسماية دونم

٤ — في البطيحة عيون كثيرة تنبجس من حضيض الهضاب المحيطة بها يشرب الاهلون من بعضها ويروون مساحة من حواكيرهم وحقولهم تقدر بخمسماية دونم كما هو الحال في قناة الباشا التي تأتي من عين المسمار وتروي بستان البرتقال الواقع غربي بناء الحاصل

٥ — وهناك ايضا امكان لشق قناة ثالثة من الشريعة اعلى من العفريتية وتجيء بها لتركب ارض الرفيد ومرج الدبابات وغيرهما في قسم الجبل. فاذا تم تحقيق ذلك يمكن ارواء مساحة تقدر بالفي دونم علاوة على ما تقدم فيكون مجموع الاراضي المقسوية كلها ٢٢٠٠٠ دونم

ومما يذكر من عجيب امر مياه الشريعة الآتية في هذه الاقنية انها تحمل في طيها عصارة النباتات المهترئة في بحيرة الحولة التي تمر بها رواسب اودية الجولان المجاورة لها فضلا عن تحللها بشمس تلك الانحاء الشديدة الوهج، فهي في خصائصها هذه من اجود وانفع مياه الري، وكذا الحال في مياه وادي الصفا وغيره.

هذا وبعد ان اوضحنا حالة التربة والمياه يمكن ان نلخص عوامل الخصب وبواعثه في ارض البطيحة بالامور الآتية

١ — شدة حر الاقليم وخلوه من الظواهر الجوية الضارة

٢ — كثرة القنوات والجداول وتشعبها وغزارة مياهها الآتية من نهر الشريعة وغيره وغناء هذه المياه بالرواسب

٣ — زكاء التربة ومقدرتها على الانبات في شكل يكاد يحسب منقطع النظير

. . .

عاشرا — مقايسة بين اراضي البطيحة واشهر سهول سوريا وفلسطين

لا يخفي ان اخصب اراضي سوريا وفلسطين وازكاها تربة هي في سهول العمق والغاب والروج والبقيعة والغوطة والحولة وغور بيسان وغور الكبد وامثالها من الاغوار. فارض البطيحة تفوق الاراضي المذكورة كلها بسبب المزايا الثلاث العالية التي ذكرنا وجودها فيها، يضاف اليها مزيتا الموقع الجغرافي ورخص اليد العاملة. وهذه المزايا غير موفرة بكاملها في اي ارض من الاراضي المذكورة. وان وجد بالفرض بعضها لا يوجد البعض الآخر. فاذا افترضنا ان اراضي العمق والروج والغاب والبقيعة والغوطة زكية التربة قوية الانبات بقدر البطيحة نجد مستواها اعلى من مستوى البحر واقليمها ابرد من اقليم البطيحة وجوها معرض دائما للانواء والتقلبات الضارة بنمو النباتات ونضجها، وهي تحت رحمة الامطار في الغالب لا غزارة في مياهها ولا دسامة، وموقعها الجغرافي بعيد عن المنافذ التجارية الكبيرة واجرة اليد

غزة

الاستاذ النجدي

قدم غزة امس الاستاذ الشيخ على افندي النجدي بعد ان قام برحلة ثانية الى مدن فلسطين الكبرى وكثير من عشائرها وقراها. وقد اجتمع فضيلته في اثناء ذلك بكثير من زعماء الامة المخلصين كما وقف على احوال البلاد وكان يقوم بخطب ووعظ ديني ووطني اينما حل وقد وجد في الامة حاجة ملحة الى تعزيز الوعاظ الذين يستطيعون التأثير بواسع علمهم وفضلهم ومزيد اخلاصهم

واتصلت بالاستاذ بعد قدومه من رحلته وسألته عن ملاحظاته في هذه الرحلة فافضى الي بالحديث الآتي

لا بد لي من الاقتصار والايجاز حتى تسنح فرصة الشرح الوافي. فاما من حيث العادات التي الفها الناس ومن ضمنها ملاقاة الزائر بالبشاشة واكرام مثواه فبالغ ما شئت في ذلك فانك لن تهضم حقهم ولا اتردد في ان هذه العادات موروثة عن آبائنا الاوائل العرب الكرام، وسلفنا الرشيد. واما من حيث الوطنية فلا يقل تمسكهم بها عن عاداتهم الكريمة غير انهم يحتاجون في ذلك الى العلماء العاملين وتعزيز الجهود، فانك اذا حركت فيهم الشعور الكامن والايمان القوي الفيتهم على احد سلاح من الشعور.

وقد فهمت ان الاستاذ يسعى لعمل جواز سفر يرجع به الى مصر لمتابعة دروسه في شعبة التخصص بالجامعة الازهرية لذلك نرجو دائرة دائرة المهاجرة والسفر انجاز معاملة الاستاذ بسرعة

زفاف

زف هذه الليلة الشاب السيد صبحي ساق الله الموظف بدائرة التسوية غزة مالرفاء والبنين

المستر بولاك

قدم غزة امس المستر بولاك مساعد حاكم اللواء الجنوبي وذلك للنظر في قضايا حقوق المزارعين المقامة من قبل المزارعين العرب على اصحاب الاراضي

طريق البحر

كلفنى اليوم السيد خليل داود الرخص له بتسيير باص الى طريق البحر ان الفت نظر الحكومة على صفحات «الدفاع» الغراء لرداءة الطريق ووعورتها مع العلم بانه تقرر تعبيدها في الميزانية الجديدة ولكن الآن لم نر اي اهتمام من قبل دائرة الاشغال العمومية.

فنوجه هذه الكلمة الى الدائرة المختصة بذلك للاسراع بتعبيد هذه الطريق اسوة بطرق المستعمرات اليهودية

اعلان

صادر من محكمة صلح يافا في ١١-٥-٣٥

الى كل من: ابراهيم وسعيد وصلاح الدين وكاتبه وفاطمه اولاد عبد المجيد فرعون المجهولين الاقامة

يقتضي حضوركم لمحكمة صلح يافا في يوم الخميس ١٣ حزيران سنة ٩٣٥ الساعة ٩ قبل الظهر لمحكمة صلح يافا لاجل رؤية الدعوى المقامة عليكم منطرف عبد الرؤوف افندي البيطار واخوانه بطلب قسمة الارض المشتركة الكائنة في الجماسين الغربية. واذا تخلفتم عن الحضور في الوقت المعين تجري محاكمتكم غيابياً ولا يقبل اعتراضكم الا لمعذرة مشروعة ولذلك اقتضى اعلانكم تحريراً

رئيس القلم

اطلبوا الشمنتو الممتاز

ماركة الحمامة

وارد

درويش يوسف حداد

فقد برهنت مدة عشرين سنة

على انها الاحسن والاقوى

حرب الحبشة

«تابع المنشور على الصفحة الاولى»

هذه اللجنة لاسباب لا تقع تبعتها على الحبشة وحدها اصبح من واجب المجلس ان يسأل عن هذه الاسباب وينظر في النداء الذي وجهته حكومة اديس ابابا اليه واجل النظر فيه في اجتماع يناير الماضي ثم في الاجتماع الاستثنائي الذي عقد في شهر ابريل للبحث في مسألة تسلح المانيا، على اعتقاد منه بان هذا التأجيل يفسح المجال لحل المشكلة بالمفاوضات المباشرة

ولا ريب في ان مجلس العصبة قد يضطر في اجتماعه المقبل الى معالجة الموقف الجديد والاستفهام عن اسبابه ووضع النداء الذي وجهته الحبشة اليه موضع النظر والبحث، وقد يغضب هذا العمل ايطاليا، ولكننا نعتقد ان بين اعضاء المجلس من لا يمنعه اغضابها عن القيام بما يقضي به عهد العصبة للمحافظة على السلم. نعم ان ذلك قد لا يكفي لمنع ايطاليا من المضي في خطتها الى النهاية ولكنه، على كل حال، يكفي لاظهار العصبة بمظهرها الحقيقي ووضع لغم شديد في اساسها

وليس من السهل التكهن بما قد يأتي به المستقبل ومع ذلك يمكن القول ان التهديد وحده لن يكفي لحمل الحبشة على الاذعان لارادة ايطاليا، وان الحكومة الايطالية وضعت نصب عينيها اغراضا قد لا تتردد في استعمال القوة لتحقيقها وفي هذه الحالة لا يبقى مناص من الحرب وخصوصا بعد خيبة الامل بنتيجة مساعي عصبة الامم الى الحد الذي نراه الآن

وقد يكون من الرجم بالغيب ان نتكلم الآن عن الحرب ونتائجها. وليس لدينا ما نستند اليه غير ما هو معروف عن قوة ايطاليا الحربية وضعف قوة الحبشة بالنسبة اليها، فان للفوز في الحروب عوامل شتى اذا كان اهمها الجيش وكثرة المعدات وحسن القيادة والتدبير فان للاحوال الطبيعية والقوة المعنوية وكثرة المدد وبعد ميادين القتال عن قواعد التموين وغير ذلك تأثيرا كبيرا في نتيجة المعارك ومصير الحرب. والنصر بيد الله يؤتيه من يشاء

القائمه الخامسة

لمشروع بناء جمعية الاصلاح الاسلامية بمحلة ابي كبير

جنيه	
١٢٥	مجموع القوائم السابقة
١	السيد نصوح الطاهر
١	» سليمان ابو غزالة
١	» الحاج يوسف حبايب
١	» نعيم عبد النبي
١	» الحاج سعيد اليسير
١	» الحاج صالح غنيم
١	» محمد العبد النخر
١	» سعيد على صالح
١	» سعيد ابو مرس
١	» محمد احمد ابو الشيخ
١	» محمود جيد الحق
١	» حسن الكيلاني
١	» قاسم ابو الزلف
١	» فاعل خير
١	» الحاج خليل البنا
١	» صبحي السحار
١	» محمد السقا
١	» محيي الدين ابو لغد
١	» احمد ابو اسماعيل
١	» العبد الشيخ على
١٤٥	المجموع

«الدفاع» انه ليهمنا ان يقبل الاهالي على تشجيع هذا المشروع لاتمام بناء هذه المدرسة التي تقوم نفوس النشء واخلاقهم حتى يحملوا في المستقبل رسالة الوطنية وحب الاستقلال

املاك السوريين في تركيا

على قيد التصفية النهائية

بيروت - من اخبار تركيا ان وزارة الداخلية ارسلت التعليمات اللازمة الى الولاة في الملحقات بوجوب تصفية املاك السوريين واللبنانيين في تركيا وتسليم اصحابها الاجور المتراكمة لهم، وفي الوقت نفسه تسليمهم جميع الاملاك التي لا تزال باسمهم والمفروم انه قد بت في هذا الامر بصورة نهائية

من لا ارض له لا وطن له

أنا أحبُّ زوجي!

اقصد الطاهر الاسعار معتدلة

روائح . كلسات . اخروجه
اشكول . بودره . مناديل وجه
محارم . فانيلات ... الخ

سوق البلابسة جوار السبيل

الفتق وعنائه

لقد زال عني الفتق

هكذا يؤكد كل من استعمل الاحزمة الجديدة لمحلات بارير في باريس

حزام بارير الجديد

بدون مخدة — بدون قوس

اذا كنت ترى حجم الفتق يزداد يوما عن يوم ويتسرب تحت المخدة لاقل حركة فحزامك اصبح خطراً على حياتك لان المخدة تضغط على الامعاء وتساعد على الالتصاق فيحصل الاختناق بالفتق فلا يجب اذاً ان تتأخر قبل وقوع هذه الاعراض عن استعمال الحزام الجديد. ان نصف قرن بنجاح باهر وارشادات آلاف الاطباء وملايين المصابين الذين استعملوه هو خير نصيحة لك اغتنم فرصة حضور الاختصاصي فهو يقابلك شخصياً في:

حيفا صيدلية رشيد نصار يومين فقط الجمعة ١٠ والسبت ١١ ايار

هدارا هاكرمل: صيدلية هرزل يومين فقط الاحد ١٢ والاثنين ١٣ ايار

يافا: صيدلية عيسى حلي يومين فقط الاربعاء ١٥ والخميس ١٦ ايار

راديو لورنس

٢١٦٠٠٠ كيلو متر

٢١٦٠٠٠ كيلو متر

هو افخر جهاز راديو اخرجته المصانع الالمانية. شكله جميل جذاب صوته نديم قوي بدون «ضجة». بواسطته تسمع محطات اذاعة

تبعد عنك ٢١٦٠٠٠ كيلومتر

اقتنوا افخر واعظم راديو

اذكروا دائما محلات دجاني اخوان

اذكروا دائما محلات دجاني اخوان

يافا — يوم الاحد في ٩ صفر ١٣٥٤ — الموافق ١٢ آيار ١٩٣٥

صاحب الامتياز والمحرر : المسؤول ابراهيم الشنطي

مدير الادارة : شوكت حماد

رقم التلفون ١٠٧٥ و١١٨٧

الله لم تشهد الغارة الشعواء مقحماً، فدافع

الدفاع

« العدد — ٣١٩ — السنة الثانية »

ادارة الدفاع في عمارة حربوز، شارع جمال باشا — يافا

العنوان البرقي : الدفاع يافا — ص . ب ٢٢٥

	عن سنة	عن نصف سنة
قيمة الاشتراك في فلسطين	١٥	٨٠
في الخارج	٣٠	١٦٠

صور عالمية على هامش الحوادث

صورة الزعيم هتلر يتحادث مع العمال الالمان في يوم العمل الوطني
وتراه يصافحهم مظهراً لهم المحبة والود وقد اجتمع حوله كثيرون من هؤلاء العمال

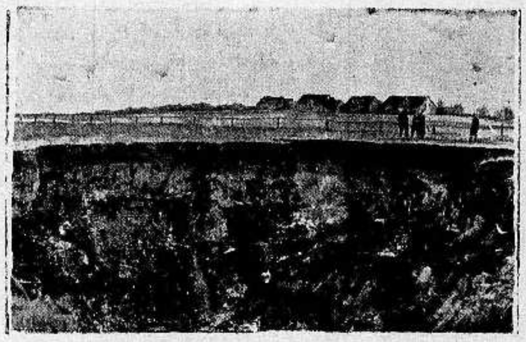

سقطت كتل من الفحم الحجري في منجم ليدربرج بالقرب من شتاسفورت بالمانيا وقد طمت معها ٧ عمال وقد حدث في المنجم انفجار سقطت بسببه قطعة فحم مربعة طولها ٣٥ متراً وسمكها ٢٠ متراً من علو ٦٠ متراً الى اسفل المنجم وترى في الصورة الفحم والمنجم الذي حدثت فيه الحادثة

صورة الزعيم هتلر يستقبل الممثلة الالمانية المشهورة الانسة ليني ريفنشتال بمناسبة فوزها في الفلم الذي اخذ لمؤتمر النازي في دانزيغ

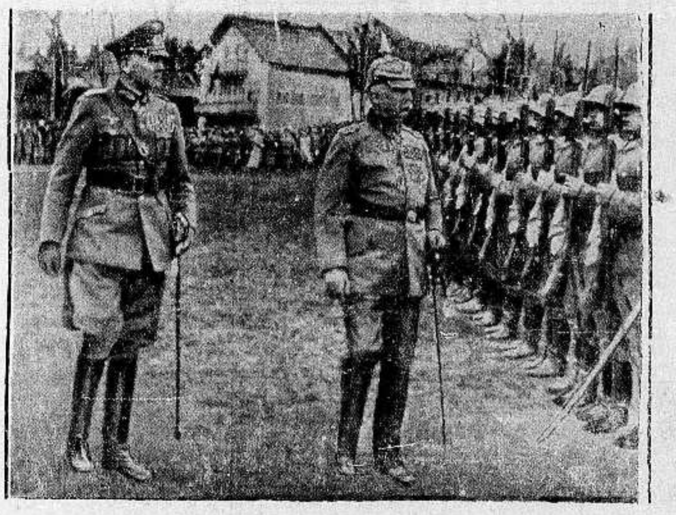

صورة الجنرال لودندورف قائد الجيوش الالمانية العام السابق وقد رجع الى خدمة وطنه مرة اخرى
وتراه يستعرض الجيش وبجانبه الجنرال فوش بلومبرغ وزير الدفاع الالماني

صورة العمال اثناء العمل في مكافحة هيجان الجبل في وستفاليا الذي سقط في الوادي وطمر الغابات وكل شيء امامه وقد قتل عدة اشخاص وجرح كثيرون

ثقوا ثقوا

الدفاع

بان بان

مطبعة الدفاع التجارية

خير مطبعة يمكن الاعتماد عليها

لطبع جميع لوازمكم التجارية

حروف جديدة - ادوات فنية

اتقان فائق نظافة وسرعة بالعمل

مع أسعار معتدلة للغاية

الدفاع ـ يوم الاثنين ١٠ صفر ١٣٥٤ ـ ١٣ آيار ١٩٣٥

صاحب الامتياز والمحرر المسئول ابراهيم الشنطي

مدير الادارة : شوكت حماد

رقم التلفون ١٠٧٥ و١١٨٧

أن لم تشن الغارة الشعواء مقتحماً فدافع

الدفاع

{ العدد ٣٢٠ — السنة الثانية }

ادارة الدفاع في عمارة حزبون شارع جمال باشا ـ يافا

العنوان البرقي : الدفاع يافا : ص . ب ٢٥٥

	عن سنة	عن نصف سنة
قيمة الاشتراك في فلسطين	١٥٠	٨٠
في الخارج	٣٠٠	١٦٠

انتهاء اضراب العمال في حيفا. كلمة في الفوضى الحزبية. انكلترا تستبقي ايطاليا للصراع مع المانيا. مطامع ايطاليا في الحبشة. بولونيا مع حليفتها

اجتماع الشباب

عودة الى الاساليب المعروفة

قابلونا بصدر وساعد فقابلناهم بمنصة وميكرفون

في هذه الكلمة نحاول نقد موضوع ، غير ذاكرين اشخاصا بسوء . ونرى ان هذا الموضوع من الاحترام بحيث لا ينبغي ان يسكت عن معالجته . فأهماله معناه ازدراء له ، وهو ما لا نحب ، ولا نريد .

قبيل عقد اجتماع حيفا قرأت في احدى الصحف ان الاجتماع سيكون حدثا هاما في تاريخ القضية . فرجوت من الله ان يكون كذلك، وان تنكشف سحابة الشقاء عن هذا البلد على يد الشباب . وبت اناجي النفس : ترى اي قلائد المديح ينبغي ان تصاغ لهؤلاء الشبان ، تشجيعا، واقرارا بواقع ، واعترافا بجميل ؟ وانعقد الاجتماع يوم الجمعة ، يوم عطلة هذه الجريدة الاسبوعية ، فلم نستطع معرفة ما دار فيه من ابحاث . وفي صبيحة السبت وقفنا على شيء ما ، فلم نتعجل الامر، وانتظرنا موافاة مراسلنا بحيفا

ها هي القرارات بين يدي الرأي العام . فأي حدث هام وقع في البلاد، واثر على قضيتها ؟ اية هزة اصابت البلد النائم ، المحزون ، المنهوب ، فايقظته ؟ اي صوت نادى بالكفاح الحقيقي، الكفاح الذي لا يعرف القهقرى ولا الرجعة! ما شأن فلسطين وهذه الاثنين والثلاثين قراراً وما معنى ان يخوض شباب امة تكافح في سبيل بقائها ، في الزواج الباكر ، والاغتسال بالمياه ؟

قرارات كانت فلسطين تنتظرها من شبابها : ان يقفوا على الموانيء امام المهاجرين ، وان يتصدوا للباعة والسماسرة على السواء . وقد يأتي غداً من يرد قائلا : تعال تقدم ، او تقدمنا الى هذا ، ونحن معك . وجوابنا الراهن : اننا على استعداد ، وفي اي وقت تشاؤون . اما تلك النزعة التقليدية ، النزعة الى اعتلاء المنصات ، وتلاوة التقارير ، واستجداء التصفيق من الجمهور بعبارات ملتهبة منمقة ، فاننا نؤكد لاخواننا الشباب انها بضاعة ثمانية عشر عاما ، وهي هي التي اوصلت القضية الى ما نرى من ارتكاس .

قبل اسبوعين كان المكابياد . وتلاه استعراض وآخر، ورابع . اترى يدهم شبابنا من هذه الحركة « دراسة » سطحية او عميقة لشئون البلاد على النحو الذي طالعونا به امس ؟ ان كان هذا فهمهم لتلك الحركة فهو فهم خاطيء . واذا كان غيره ، فلماذا العودة الى الاساليب التي لا تخرج عن نطاق الجدل والكلام ؟ نؤكد لاخواننا الشباب ان استعراضات اليهود كانت بمثابة « انذارات» متوالية يقصد بها المستقبل حين يكون العراك شديداً بين الامتين ، العراك على الحياة ، والبقاء ، والامتلاك . ولقد طالعونا بساعد مفتول ،وصدر واسع ، وأنف أشم ، فطالعهم شبابنا بـ «مجموعة» غير منقحة من قرارات طالما قرأتها البلاد في اكثر من مناسبة واحدة . طالعونا بميدان يتسع لخمسة عشر الف شاب ، تتبارى فيه الفرق ، والرجولة ، والقوة ، فطالعناهم بمنصة عالية امامها مكبر الصوت «ميكرفون» ، وبمباراة في الخطابة ، والتصفيق ،والهتاف.

لم يكن احد يتوقع مثل هذه النتيجة من الشباب . فقد سبقت الاجتماع دعاية طويلة عريضة كانت ضرورية على كل حال . وانتظرت فلسطين الحدث، فاذا باثنين وثلاثين قراراً تجيء عبأ ثقيلا على مكدسات القرارات التي اتخمت بها فلسطين معدتها في مدى ثمانية عشر عاما . وياليت مؤتمر الشباب دعا لاستعراض كبير ، حتى ولو ان السلطات منعته . اذن لكان ثمة عذر أمام الجمهور، وامام اليهود معاً . اما ان تشد الرحال الى حيفا ليتلو فلان تقريره في الاحوال السياسية ، وفلان تقريره في الصحة العامة ، وثالث تقريره في لجنة الدعاية ، فتلك رواية تمثيلية مسرحية ، غير الشباب يجب ان يقوم بادوارها .

ذكرنا مرة اننا في حالة حرب قاسية. وان الظفر يتوقف على شأن الشباب في القضية . وعاودنا القول بان قادة الشباب في التاريخ لم يكونوا يحذقون صناعة الكلام . فلقد استطاع خالد في يوم اليرموك بصيحته: «من يبايعني على الموت» ان يخرج من الغمرة وقد هز عرش الرومان من اساسه. واستطاعت الفتاة القرطاجنية بقولها : « النار ولا العار » ان تلهب الحمية في نفوس شباب قومها. واستطاع نابليون بجملته المشهورة : « اربعون قرنا تطل عليكم من وراء هذا الاهرام » ان يهزم المماليك . واجتماع الشباب يجب ان يكون مقروناً باكبر حماسة، واقل رغبة في الكلام .

وقبل ان نختتم هذه الكلمة نسجل لرئيس مؤتمر الشباب حيلولته بين المجتمعين وبين التردي في الحزبية. ونطلب لاخواننا اجتماعا آخر يكون فيه العمل ظاهرا على القول . وقصارى ما نرجو ان يوفقوا الى ذلك، لتستطيع فلسطين ان تقول فخورة امام اعدائها : هذا شبابي !

ابراهيم

انباء شرقية وغربية

مفوضية ايران في الحجاز

في الانباء الاخيرة ان الحكومة الايرانية قررت الغاء مفوضيتها السياسية لدى الحكومة السعودية واحالة اعمالها الى وزيرها المفوض بمصر . فيمثلها لدى الحكومة السعودية علاوة على منصبه. وستكتفي الحكومة الايرانية بمأمور في جدة يؤشر على الجوازات ويكون تابعا للمفوضية الايرانية ويسافر الوزير الى الحجاز عند الحاجة وقد عين وزير ايران المفوض في الحجاز وزيرا لدولته في البلقان

معاهدة تجارية بين العراق واليابان

بدأت لجنة عراقية برئاسة مدير عام الجمارك مفاوضاتها مع الوفد التجاري الياباني الذي جاء الى بغداد لتقرير الاسس لابرام معاهدة تجارية بين العراق واليابان . وينوه بانه اذا طلبت اليابان تسهيلات اعظم بشأن دخول المنتجات اليابانية الى العراق فينبغي ان تزيد اليابان في مقابل ذلك مشترواتها للمنتجات العراقيه ولا سيما البلح الذي ثبت اقبال اليابانيين عليه لقيمته الغذائية وجودة مذاقه واسعاره

مؤتمر الاتحاد البلقاني

افتتح اليوم مؤتمر وزراء خارجية دول الاتحاد البلقاني، ولكن بالنظر الى الاحتفالات القائمة بمناسبة العيد القومي الذي حضره جميع المندوبين فقد كان الغرض من الجلسة الاولى بنوع خاص هو اعلان بدء العمل . وتبدو اهمية الاجتماع الحالي في حضور اعيان السلك السياسي الدولي . وتبدي دوائر المؤتمر مع ذلك ان المؤتمر فضلا عن ايجاده علاقات وثيقة مع السياسيين الاجانب الذين لا ينتمون الى بلاد الاتفاق البلقاني فانه لن ينقاد لأي اعتبار الا للفوائد المشتركة في كل المسائل التي اثيرت اخيرا في جنيف وستريزا وفي اجتماع روما، والتي تمس من قرب حوض الدانوب والبحر الاسود ودول جنوب شرقي اوروبا

للحماية من الغازات السامة

قررت الحكومة التركية اعفاء قناعات الغاز السام المستوردة من الضريبة الجمركية. وقد اتخذ هذا القرار بناء على طلب اللجان المختلفة لحماية الاهالي المؤلفة من جماعات من المواطنين في مدن تركيا وقراها.

تعليقات سريعة

قال باسم الحضارة

هذه ايطاليا تطلع علينا بحجة المبطل. اعيتها الحيل في غزو الحبشة. وضاقت بها الذرائع . اذن فعودة الى السلاح الذي استعملته كل دولة اوروبية في عدوانها على الشرق . وهذا السلاح هو (رسالة الحضارة) !

من اجل الحضارة تريد ايطاليا غزو الحبشة . اتدري ما هي هذه « الرسالة» انها في التعود على المشروبات والخمور . وفي دفع الضرائب الباهظة . وفي التفنن بالملابس . وفي شراء بضائع ومصنوعات ايطاليا — كل هذه تقدم الحضارة الى الحبشة كما تقدمتها الى غيرها من فرائس الاستعمار الاوروبي

وباسم الحضارة تريد ايطاليا القضاء على الرقيق ، لجعل عشرة ملايين شرقي عبيدا عندها ! وباسم الحضارة شحنت ايطاليا البوارج ، والمدافع ، والدبابات ، والطائرات ،والغازات السامة.

وباسم الحضارة تهدر ايطاليا غدا انهار الدماء ، وتبطش بعشرات الالوف. وتشرد الاطفال والنساء والشيوخ. وباسم الحضارة تمثل ايطاليا في الحبشة مأساة (طرابلس الشهيرة ، وباسم الحضارة ستهزم ايطاليا ان شاء الله !

بدأوها بالنظافة والاغتسال

كانت ابحاث الشباب في اجتماع حيفا طريفة جدا . بدأوها بالنظافة والاغتسال ،وختموها بمقاومة الزواج الباكر. «واستعرض» الشباب ،لا الجنود ولا الكشافة، ولكن الخطباء «والمقررين» وبارك الله في المخلصين، العاملين، المضحين الى آخر القيافية (اياها) . اما التصفيق والهتاف فقد اثارا العواصف من النوع الذي لا يقتلع الاشجار ولا يثير الرمال، ولكن من ذلك النسيم الرطب الذي لا يؤذي انعم الابدان .

مقررات طويلة عريضة يا سيد . ستزيد في سجل مؤتمراتنا المشحون بامثالها وامثال امثالها . ورحمة الله عليك يا زمان حينما كان الشبان فيك لا يتكلمون ولا يعرفون الكلام ، ولكن يعملون ويحسنون القراع والصدام . وبارك الله في الخناجر ، والاكف ، انها سلاح شبابنا لاستنهاض همم الشيوخ والنساء !

الهر الذي يقلد الاسد!

حدثنا القاريء بالخمسة والعشرين الف جنيه الذي تبرع بها الانكليز في مصر على أثر خطاب غير « حماسي » مثل خطبنا ، في ٢٤ ساعة فقط . أتدري كم بلغ الرقم ؟ ١١٦ الف جنيه ياسيد. والذين تبرعوا لا يريدون ان يقال لهم : قمتم ببعض الواجب او كله!

حينما ضعفت دولة العرب في الاندلس، وهبط مستوى الاخلاق ، نسي العرب سجاياهم في التواضع والديمقراطية . فقامت الالقاب الفخمة التي تستطيع ان تتبارى مع القابنا اليوم . وقام شاعر تألم من الحالة ، فارسل هذا البيت هدية الاجيال التي تأتي بعده ، وربما خصنا بالقسط الاكبر قال :

القاب مملكة في غير موضعها
كالهر يحكي انتفاخا صورة الاسد

رحمك الله يا شاعر الحقيقة . تعال انظر هل نليق ان نلقب حتى بالهررة التي لا تحتمل ضيم اعدائها ولا اذاهم، وتثور عند الضرورة ولو لاقت حتوفها !

موقف ليعقوب بك

كان موقف الحاج يعقوب بك الغصين مشرف في اجتماع الشباب بحيفا . فقد أبى ان يورط الاجتماع بالحزبية . وقد كان حكيما بعمله هذا . فليس اشد سوءاً على فلسطين من مرض الحزبية الذي حاول ان ينشب اظفاره في اجتماع الشباب، ففشل الى حد

هذه مكرمة يا يعقوب بك يجب ان تسجل . ومن العار على الصحافة الحرة ان تغض النظر عن مكارم غيرها لتشيد باعمال نفسها كما تفعل ذلك بعض صحفنا ذات « الكرامات » !

كل احزابنا (مثل بعض)

سألني صديق قال: « ... لكن بعض الذين حضروا اجتماع حيفا اعضاء في حزب آخر . فهل يجمع الانسان قلبين في جوفه ؟ »

هون عليك ياصديق فانت مخطيء. ان كل احزابنا في نظر « العقلاء » تلتقي في الغاية والوسيلة . ألم تقل جميعها بان هدفها الاستقلال التام ضمن الوحدة العربية ؟ الم تتفق على ان وسائلها الاحتجاجات ،والاجتماعات، والخطب ، والبيانات ؟ اذن تنقل من حزب الى آخر ، فانت لا تخرج عن نطاق الى نطاق ، ولا من مبدأ الى مبدأ . و « فشرت » انكلترا في حكومتها الائتلافية ، فهناك فروق بين احزابها ، اما احزابنا فلا وابيك

« البقية على الصفحة الخامسة »

حالة اوروبا السياسية

صدور منقبضة في كل مكان وقلوب وجلة خائفة

« بقلم الاستاذ الكبير أسعد داغر »

دخلت السياسة الدولية الآن في دور نشاط عظيم تختلف مظاهره باختلاف العواصم الاوروبية، ففي لندن مباحثات خطيرة بين رؤساء حكومات الامبراطورية ودرس دقيق للحالة ، وتفكير جدي في المستقبل . وفي برلين سكون مزعج كالذي يسبق عادة هبوب العاصفة . وفي باريس استعداد هائل للطواريء وتحفز للوثوب . وفي عواصم دول التحالف الصغير والاتحاد البلقاني مفاوضات مستمرة لوضع الخطط وتنظيمها وتنسيقها . وفي روما جهود عسكرية وسياسية من جهود الجبابرة تبذل في التأهب للحرب الاوروبية والحرب الافريقية . وفي موسكو ووارسو وغيرها من عواصم اوروبا الشرقية جيوش تعزز ومحالفات تدبر، وفي جنيف قلق وحيرة وارتباك . وفي كل مكان صدور منقبضة وقلوب وجلة وفرائص ترتعد فرقا . ومصانع للسلاح والذخيرة تعمل بلا انقطاع . وشبان يتدربون على الحرب . وحكومات منصرفة للاستعداد لها من الوجهتين العسكرية والسياسية

واذا كنا نجهل ما اعدته الدول وتعده الان من وسائل التقتيل والتدمير التي هي من اسرار اركان الحرب ، ففي طاقتنا ان نعرف مساعيها السياسية وان نتبين الاغراض التي تتوخاها منها

واهم ما يلفت النظر من هذه المساعي الآن اجتماع مؤتمر الاتحاد البلقاني في بخارست ، وزيارة الدكتور شوشنغ رئيس وزراء النمسا لايطاليا ، وسفر المسيو لافال وزير خارجية فرنسا الى وارسو وموسكو

فمؤتمر الاتحاد البلقاني الذي افتتح اعماله اول امس الجمعة في عاصمة رومانيا لن يقصر بحثه في هذه المرة على المسائل الاقتصادية التي كانت تلقى كل عناية واهتمام في المؤتمرات السابقة . بل ينصرف بكل قواه الى درس الحالة التي نشأت عن عقد ميثاق التحالف بين فرنسا وروسيا وعن مسألة تحديد التسلح في النمسا وهنغاريا وبلغاريا، وعن المساعي التي تبذل الآن لعقد ميثاق الدانوب وميثاق البحر المتوسط ، توصلا الى تقرير موقف التحالف البلقاني بازاء كل من هذه المساعي على حدة

ولا يخفى على القاريء ان دول التحالف البلقاني تعد هذه المواثيق التي عقدت والتي تبذل المساعي لعقدها في المستقبل القريب على اعظم جانب من الخطورة بالنسبة اليها ، كما انها ترى ان مسألة تسلح هنغاريا والنمسا وبلغاريا مسألة حيوية لها ، فاذا كانت تغتبط بميثاق التحالف الفرنسوي الروسي وتراه في مصلحتها فانها تنظر الى ميثاقي الدانوب والبحر المتوسط بكثير من التحفظ مما قد يكون لهما من التأثير في مستقبلها ، ولا يسعها الموافقة عليهما الا بشروط يتعذر البت الآن في هل تقبلها الدول الاخرى ام لا ، وخصوصا ما يتعلق منها بوجوب المحافظة على الحدود الحالية في اوروبا الشرقية واوروبا الوسطى

اما موقف دول الاتحاد البلقاني بازاء تسلح بلغاريا وهنغاريا والنمسا فسيكون موقف معارضة شديدة كموقف دول التحالف الصغير ، بحيث لا تنتظر الموافقة عليه الا بقيود وتحفظات لن تستطيع الدول المجردة من سلاحها الآن ان تتقيد بها في حال ما

ولا يبعد ان تثير تركيا مسألة تسلح الدردنيل والبوسفور في مؤتمر بخارست وتحصل على موافقة دول الاتحاد البلقاني عليها ، لتطرحها رسميا على بساط البحث في اول فرصة مناسبة . ولكن هذه الموافقة لا تكفي لمنع دول كثيرة اخرى وفي مقدمتها انكلترا من معارضة المشروع معارضة لا تقل شدة عن معارضة التحالف الصغير والاتحاد البلقاني لتسلح هنغاريا والنمسا وبلغاريا

هذا بعض ما يقال بمناسبة اجتماع مؤتمر الاتحاد البلقاني في بخارست . اما زيارة الدكتور شوشنغ اليوم لايطاليا فلا يستطيع احد ان يصدق ان الغرض منها ترويح النفس من عناء الاعمال او سماع فرقة موسيقية شعبية كما جاء في بعض البرقيات الاخيرة. فان الدكتور شوشنغ توخى من هذه الزيارة بعد اجتماع البندقية وقبل انعقاد مؤتمر الدانوب في روما ان يتفاهم مع السنيور موسوليني على مسألة خطيرة قد تكون من اعقد مسائل اوروبا الحالية واشدها خطرا على السلم العام

فان استقلال النمسا السياسي لا يمكن ان يحقق الا بعد تأمين استقلالها الاقتصادي ، او بالاحرى تأمين وسائل المعيشة لها . وهي الآن محرومة منها

« البقية على الصفحة السابعة »

دنيـــــا العرب والاسلام

لبنان

عصابة تكمن في مكان رهيب

ظهرت عصابة لصوص شديدة الخطر في واد الجرير وهو مكان رهيب كانت تكمن فيه العصابات السلابة من عهد بعيد ويدير هذه العصابة الشقي المشهور فؤاد علامة وهو في التاسعة والعشرين من عمره اشترك في حوادث السلب والنهب وجنايات القتل وحكم عليه بالاعدام غيابيا وقد اتخذ الاشقياء طريقة شرطنية في السلب وقد سلبوا خمسة عشر سيارة ، ١٤ منها قادمة من دمشق الى بيروت وواحدة كانت ذاهبة من بيروت الى دمشق وقد توجهت الى مكان الحادث قوات لدرك من سوريا ولبنان وقد اصبح الاشقياء محاصرين وينتظر من التدابير الشديدة التى اتخذت ان يلقى القبض على هؤلاء الاشقياء وقد بلغت الدراهم التى في حوزة الاشقياء ٤٥٠٠ ليرة سورية وقد سلبت من محفظات المسافرين بلطف وكياسة

العميد السامي

برح بيروت امس الاول (الجمعة) الكونت دي مارتل في طريقه الى باريس على الباخرة شمبليون وقد عقد اجتماع برئاسته قبل سفره في دار المفوضية حضره مندوبو الجهات وحاكما جبل الدروز واللاذقيـة وقد اكد انه عائد الى سوريا في اوائل حزيران فيمكث فيها حتى اوائل تموز وعندئذ يعود الى فرنسا حيث يمكث شهرين مستريحا

نجاح مشروع البطيحة

يمكن ان يقال اليوم ان مشروع استثمار البطيحة والجولان قد خطى خطوة هامة واصبح نجاحه مضمونا واصبح من المنتظر تغطية الاسهم الباقية في مدة قصيرة وان يباشر استثمار الاراضي

قدوم شيخ الرولا

وحادث القتل

قدم بيروت اول امس نوري باشا الشعلان شيخ عربان الرولا واجتمع باركان المفوضية العليا اجتماعا طويلا واشيع ان لقدوم الشعلان علاقة ببعض الشؤون المتعلقة بالخلاف الدامي الذي نشب فى البادية بين قبيلته وقبائل اخرى بسبب مقتل الامير فرحان المشهور

٨٦ سائحا

من رجال الدين

وصل بيروت امس ٨٦ سائحاً من رجال الدين الاجانب قادمين من فلسطين وقد طافوا مختلف انحاء العاصمة واستقلوا السيارات بعد الظهر الى بعلبك فدمشق على ان يعودوا يوم السبت الى بيروت للسفر منها الى اوروبا

سفر الوفد العراقي

برح بيروت امس الى مصر فى طريقه الى جنيف الوفد العراقي المؤلف من فخامة نوري باشا السعيد ومحمد زكي بك وزير العدلية العراقية بعد ان مكث زهاء اسبوع في بيروت وقد صرح فخامة نوري باشا السعيد بقوله: «تمت المباحثات في جو مشبع بالثقة وروح الصداقـة وستذيع السلطة العراقية في بغداد قريبا بلاغا رسميا عن نتيجة المباحثات »

المندوب السامي

لفلسطين

توجه فخامة المندوب السامي في فلسطين السر ارثر واكهوب صباح امس الى الشمال ويرافقه مستر هوارد قنصل بريطانيا العام ومرافق فخامته الخاص والامير موريس شهاب محافظ دار الآثار اللبنانية وقد زار نهر الكلب والاثر التذكاري لقوات نابليون الثالث والاثر التذكاري لقوات الاحتلال كما زار بعض القوات اللبنانية الاخرى في البلاد المختلفة ، كما زار قصر الامير شهاب والمسجد القديم في دير القمر وآثار الشاعر الفرنسي لامارتين .

الحبشة

فشل اتهامات ايطاليا

ذكرنا فى عدد سابق من (الدفاع) بعض ما جاء في خطاب القاه وكيل وزارة المستعمرات الايطالية فى ٧ مايو الحالي وقد اذاعت وزارة الخارجيـة الحبشية مذكرة الى وزير ايطاليا المفوض فى اديس ابابا تحتج فيها على خطاب الاهانة الذي القاه وكيل وزارة المستعمرات في ٧ مايو الحالي ونقلته البرقيات اللاسلكية، وقد جاء فى المذكرة ان الحبشة التي تتهمها وكيل المستعمرات الايطالية بانها لم تنفذ معاهدة ١٩٢٨ قد اضطرت على عكس ذلك ، ان تلجأ الى عصبة الامم لكي تحصل على اقامة التحكيم طبقا لما هو وارد في تلك المعاهدة والذي رفضته ايطاليا .

والواقع ان الحبشة التي وصفها وكيل وزارة المستعمرات الايطالية بانها دولة تسودها الفوضى قد اتبعت خطة سلمية مطابقة للقانون في النزاع الحالي بطلبها مراراً التحكيم واظهار الثقة والوصول الى حل مطابق للحق بواسطة سلطة منصفة وبعيدة عن التحيز على رغم الاستعدادات الايطالية الحربية ، فهذه الخطة لا يمكن ان تكون خطة دولة تسودها الفوضى ، ثم ان الحبشة المتهمة بانها لم تنشيء طريق دبنية وعصب بموجب معاهدة ١٩٢٨ لا يمكن ان تعد مسؤولة عن عدم اجتماع اراء لجنة الخبراء الذي كان لازما للشروع في انشاء هذا الطريق ، وقد اتهمت الحبشة باستغلال ولايات جالاس والصومال وسير امس استغلالا منافيا للمدنية في حين انها تعامل هذه الولايات بالرفق وعلى حد المساواة مع الولايات الاخرى في الامبراطورية الحبشية ولا تعاملها بمثابة مستعمرات .

ثم لاحظت الحبشة في ختام احتجاجها ان وكيل وزارة المستعمرات الايطالية ما على ايطاليا من الالتزامات بموجب توقيعها لمعاهدة ١٩٢٨ وبصفتها عضوا في عصبة الامم بحيث ان ذلك يحتم عليها ان تحترم استقلال الحبشة السياسي وسلامة حدودها

مدارسنا الوطنية

مقدمة

انت على حق تام يا استاذ في اقتراحك، او بالاحرى تصريحك من انه لو وكل اليك امر المدارس في فلسطين ، لقلبتها رأسا على عقب ، فجعلت منها مدارس عسكرية ، يتمرن فيها شبان الوطن على خدمة الوطن ، وعلى التأهب للمستقبل الذي اوجده الجيل الماضي للجيل الناشيء، فكان اسوأ ميراثا وانقص خلفة

نعم انت معذور يا ابراهيم حين تتطلع الى الحاضر، الى مدارسنا الاميرية فتجدها تسير وفق نظام يخرج لنا جيلا لا يمت الى الرجولة بصلة ، ولا يعقـد الحلقة الواجبة بين ماضينا وحاضرنـا ليستطيع العمل على اساس قوي من العبرة والذكرى ومتطلبات البلد . اما ان زعامتنا مقصرة ، وان لجاننا — على اختلاف اشكالها — مقصرة وان شبابنا انفسهم مقصرون ، فذلك امر مفروغ منه ، والا يشهد الله لكان الحال غير الحال والنفوس غير النفوس . ولكان لنـا في أفراد الجيل الفتى خير عوض وخير عزاء .. ولكن..

المدارس الوطنية

في البلد مدارس وطنية كثيرة، ولكنها مدارس لسوء الحظ اهملها ابناؤنـا واهملتها لجاننا ، فسارت على شفا جرف، لا تنشد الا حفظ كيانهـا ، ودومها مفتوحة فقط . مع اننا لو فطنا اليهـا وأوليناها التشجيع الكافي ، لكان لنا فيها خير العزاء ، ولاستطعنا ان نخرج منهـا الفرق القوية المطلوبة .

اذا نظرت الى اية مدينة في هـذا القطر المنكوب وجدتها تضم عددا من تلك المدارس الوطنية والاهلية ، ووجدتها تسير في انظمتها ، وفق منهاج لا يخلو من الحث على روح الفضيلة والشجاعـة والاقدام ، مع الشرح الوجيز الكافي لقضية البلد وتاريخه

ومن بين تلك المدارس التي يشار لها بالبنان ويحق لنا الاشادة بذكرها وتشجيعها مدرسة النجاح في نابلس ، وكلية الروضة في القدس ، ودار الثقافة العربية في يافا اما دار النجاح فهي المؤسسة القوميـة الذي تمت رغم تكالب الحزبيات عليهـ ، ولا زالت تسير الى الامام بخطى واسعة يستريح لها الضمير العربي الخالص . ففيها اساتذة كلهم اخلاص وقوة ، وفيها فرقة كشفية منظمة رأينا من التقدير لها في جولتها الاخيرة في انحاء البلد ما يريح البال ويسر الخاطر . واما كلية الروضـة فهي قوية بلا شك وفيها من الرجال والكشافة ما يبهج ويسر ويجعلنا نعتز مفاخرين .

اما في يافا ، فاذا ذكرت المدارس الوطنية فان دار الثقافة العربية التي يشرف على ادارتها الاستاذ النشيط شفيق افندي الانصاري ، تعتبر من احسنها . ولقد اتيح لي ان ازورهما مع زميلين احدهمـا محرر في الجامعة الاسلامية والآخر في فلسطين ، فكان اعجابنا بها يفوق الحد فهي رغم حداثتها تسير بخطى هادئـة متزنة . وفيها من الفتية ما تدهشك روحهم ، ويعجبك ذكاؤهم المفرط وتقدمهم في الدروس . ولقد كان آخر ما قام به مديرها الفاضل ان اسس فرق للكشافـة والاشبال ضمت ما قرب من السبعين، اسهاها فرقة « نسور الجزيرة » هذا مع التحسينات المتتالية في شؤونها العامـة وحملها باتصال تام مع الهيئات العاملة..

كلمة الختام

ان لموضوع المدارس الوطنية اهميته واثره ، ولهذا فسأجرب، تشجيعا لتلك المدارس ، ولكي يعلم عنها الشعب القدر الكافي ، ان ادرس حالة كل مدرسة بالتفصيل ، ثم اكتب عن ذلك في « الدفاع الاغر » الذي لا يترك شاردة ولا واردة يتسبب عنها خلق الرجولة في نفوس الجيل الحاضر الا ذكرها، والم بنواحيها المختلفة.

اما واجب اغنيائنا وصحافتنا والادباء منا فاترك ذلك كله الى الاعداد القادمة والله من وراء القصد !

« ابو مروان »

حياتنا باعمالنا

تعست امة هان عليها الذل والاستعباد ورضيت بما لم ترض به المخلوقات . لقـد بقيت الامة الفلسطينية ما لقيته من نوائب الاستعمار ولم تعمل شيئا مما كان يفعله اجدادنا العظام حتى حق عليها العذاب وكانت مثلا لعبرة ذوي الالباب

ها نحن نمسي ونصبح في اشد الوبال ونستزيد في شعورنا كل الاوصاب وكاننا في الدنيا كالخيال

هذه كلمة اقولها والله يعلم واني في حالة شديدة من الاضطراب على هذه الامة المسكينة التي كلما طال عليها الامد استولى عليها اليأس والقنوط ورجعت الى الانحطاط والهبوط

ان امرنا هين جدا لو كانت الامة تعتمد على نفسها ولا تكل امرهـا الى من ليس لهم من الامر شيء الا حب الزعامة وحب الجاه والمال وهؤلاء قد اماتوا روحها واضلوها السبيل

ها انا امرأة احسس الحس الشريف وانا لا استطيع عملا فكيف بالرجل الذي فضله الله سبحانه وتعالى على النساء، واعطاه من المواهب العقلية والقوى البدنية ما لم يعطه اليهن

فاذا بقيت هذه الامة ساكنة في رقودها فحكمها حكم النساء ، ومن رضي بهذا الحال كان له من العز والفوز أحط الامال .

عربية الماهوم

بيان حقيقة

يشاع على الالسنة في يافا وغيرها من البلدان الفلسطينية بان بناية الاوقاف في مقبرة يافا الاسلامية من تصاميم حضرة المهندس درويش بك ابو العافية ، وبما انني انا وحدي قد عملت التصميم الحالي ووافق عليه المجلس الاسلامي الاعـلى والغى التصميم الذي وضعه سابقا درويش بك ابو العافية ، بموجب قرار اصدره المجلس وبما انه لا يوجد اية صلة بين تصميم درويش بك ومهندسين أخرين بين تصميمي الذي تم بموجبه انشاء عمارة الاوقاف المذكورة لذلك وبيانا للحقيقة ارجو نشر كلمتي هذه والسلام

المهندس المعماري
محمد توفيق الخماش
مهندس الاوقاف

اعلان

صادر من دائرة اجراء الناصرة بالقضية الاجرائية رقم ٨٢٨ — ٣٣

عدد ١ رقم الصحيفة ٨٢ الموقع ام العضام المساحة ١٥ دونم و٦٢٨ متر الحدود بالطابو شمالا وعر جنوبا اشلول شرقا حسين القاسم غربا داود سليمان الحدود الحاضرة شمالا وعر جنوبا اشلول شرقا بشارة وحنا الدحدل غربا توفيق اليوسف القيمة المخمنة ٧٧ جنيه و٥٠٠ مل . ملاحظات : هذا الموقع سهلي ولا يوجد اي علامات سوى طريق لقطعة

عدد ٢ رقم الصحيفة ٨٣ الموقع ارض السوس الشرقي المساحة ١٨ دونم و٣٨٦ متر الحدود بالطابو شمالا اشلول جنوبا نصاره شرقا محمود احمد غربا داود سليمان . الحدود الحاضرة : شمالا اشلول جنوبا تل الغار شرقا ورثة مسعود ابو حطوم غربا توفيق اليوسف القيمة المخمنة ٩٢ جنيه و٥٠٠ مل . ملاحظات : سهلي ولا يوجد علامات ولا يوجد طريق

عدد ٣ رقم الصحيفه ٨٤ الموقع ام المشوش المساحة ١١ دونم و٤٩١ متر الحدود بالطابو شمالا حمدان غطاس جنوبا طريق شرقا حسين القاسم غربا تيم الحدود الحاضرة شمالا اشلول جنوبا طريق شرقا بشارة وحنا الدحدل غربا ورثة تيم العبد الله القيمة المخمنة ٥٧ جنيه و٥٠٠ مل . ملاحظات : سهلي وبقطعة طريق جنجار وعر فيه عامود كهرباء وخط تلفون يخص بترول العراق

عدد ٤ رقم الصحيفة ٨٥ الموقع الدوائر المساحة ٤ دونم و٥٩٦ متر الحدود بالطابو شمالا حمدان غطاس جوبا اشلول شرقا شحادة ابراهيم غربا كنانه الحدود الحاضرة شمالا شكري منصور وشركة تحسين اراضي يهودية جنوبا اشلول شرقا ورثة شحادة الابراهيم غربا سليم خليل الايوب القيمة المخمنة ٢٢ جنيه و٥٠٠ مل . ملاحظات : سهلي

محكوم له ـ مرتهن : سليم خليل ايوب من يافا الناصرة

محكوم عليه ـ الراهن : مصطفى احمد ابو تايه من بئر الامير

كان طرح قبلا بالمزاد العلني كما نشر بجريدة الجامعة الاسلامية المؤرخ في ٧-٤-٩٣٥ عدد ٨٠٣ كامل القطع الاراضي المبينة اوصافها اعلاه الكائنة ضمن اراضي قرية يافا الناصرة والمرهونة لدى المرتهن بموجب عقد الرهن رقم ١٩٨ سنة ٩٢٨ وذلك بتسديد رصيد بدل الرهن المطلوب وقدره ٦٦ جنيه ف . والفائدة من ١٧ ـ ١٠ ـ ١٩٢٩ عدا الرسوم والمصاريف وحيث تقررت الاحالة الوقتية لهذه الاملاك لعهدة المرتهن سليم خليل الايوب من يافا الناصرة بمبلغ مائة وثلاثة وعشرين جنيها ف وتقرر مؤخرا من طرف الرياسة تمديد المزاودة شهراً آخر لهذا فكل من له رغبة بالشراء عليه مراجعة دائرة اجراء الناصرة والدلال سليمان رشيديا حامل قوائم المزاودة مستصحبا التأمينات القانونية وقدرهـا عشرة بالماية من القيمة المخمنة خلال ثلاثين يوما تبتديء بعد مضي خمسة ايام من تاريخ نشر هذا الاعلان بالجريدة مع العلم بان اجرة الدلال ورسوم الفراغ عائدة على المشتري تحريرا

في ١٠ ـ ٥ ـ ٩٣٥
مأمور اجراء الناصرة
سري كيلاني

AMĀMĪ
SHAMPOOS

الشعر الجميل
يزيد الوجه جمالا

لا شيء يسر العين ويبهج النظر ويريح الخاطر مثل منظر الشعر الناعم الجميل الذي يتخلله تموجات قليلة بين ثناياه . وكم يتغنى الشعراء بجمال الشعر حتى انه هبة من نعم الله

فلا تهمل هذه الهبة . تمتع بالجمال المستتر في شعرك والطريقة المثلى هي استعمال امامي شامبو المحضر في انجلترا

اغسل شعرك بامامي شامبو مرة في الاسبوع فترى الفرق العظيم في منظرك .

«امامي شامبو» يزيد في لمعان الشعر ويعطيه النضارة فتظهر على الشعر هيئة الصحة والعافية ويزول عنه منظر الجفاف والخشونة اذ لا شيء اقبح من منظر الشعر الجاف الناشف

«امامي شامبو» يقوي جذور الشعر ويمنع سقوطه ويجمل رائحته بطيبة زكية تسر من يقترب اليك

«امامي شامبو» يباع على عشرة الوان مختلفة توافق لكل لون من الوان الشعر

AMAMI SHAMPOO

الوكلاء والمستودع العام : الشركة المصرية البريطانية التجارية

مصر : شارع سليمان باشا ـ الاسكندرية : شارع طوسن باشا

وللشركة فروع في يافا وبيروت وطرابلس

مصنع المحارم والقمصان بحيفا

لصاحبه تيوفيل خوري شارع اللنبى

المصنع العربي الوحيد الذي اسس لصناعة المحارم على انواعها قد خصص الان ماكنات لتفصيل القمصان والبجامات مع بيع هذه الاصناف جاهزة بالجملة والقطاعي وايضا يوجد للبيع حرير وبوبلين خاصة للقمصان

ماكنات لشغل الاجور والتطريز

ولقد اشتهرت ماكنات هذا المحل على ايدي المهرة الذين يقومون بالعمل بما تخرجه من اشغال الاجور والتطريز

ماكنات خاصة للتكسير وشغل الحراوى

زوروا مصنع تيوفيل خوري بحيفا لفائدتكم

زيت تولك

ان زيت تولك هو التركيب العالمي الاكيد لابادة الحشرات النباتية وعلى الاخص الحراشف السوداء والحمراء في شجرة البرتقال وقد اتى باحسن النتائج في جميع مزارع انكلترا ومستعمراتها وانتشر استعماله ايضا في اميركا الجنوبية وجنوبي افريقيا والقطر المصري ثم فلسطين

ويكفي لاستعماله ان يؤخذ منه واحد في المائة مع الماء الطبيعي وترش به الاشجار الموبوءة فيبيد جميع حشراتها وتصبح اثمارها خالية من كل الامراض التي تمنعها من التصدير

ملحوظة ان زيت تولك رغم تأثيره الفعال على الاشجار الموبوءة لا يأتي باي ضرر كان على الاشجار الغير موبوءة وتسهيلا للمشترين نقدم الماكنات مع الارشادات اللازمة دون مقابل

ابو الجبين اخوان

ص . ب ١٤٧ يافا تلفون ٩٢٣

دار للايجار

توجد دار كبيرة للايجار ذات اربعة غرف مع منافعها على طريق يافا — تل ابيب والمخابرة مع المهندس عبد الله افندي متري بجانب عمارة شاتيلا قرب شركة باصات القدس بشارع جمال باشا

فرع للترجمة في وكالة الدفاع بحيفا

افتتح السيد صبحي عبد الخالق مراسل الدفاع بحيفا فرعا جديدا للترجمة اللغات الثلاث العربية والانكليزية والعبرية تجاه البنك العربي

وتشمل هذه الترجمة : الاستدعاءات وطلبات التوظيف وجميع قضايا المحاكم والاشغال التجارية وكل ما يحتاج اليـه الطالب بدقة في الترجمة (تقبلها جميع الدوائر) وانجاز في العمل ومهاودة في الاسعار .

وعدا ذلك فالمكتب مفتوح في الليل والنهار ويقبل جميع ما يرده من الاعلانات في اي وقت

* * *

صفوة ما يحمله بريد الشرق و الغرب

رسالة اميركا

فى قضية قاتل ابن لندبرغ
المحكمة تخطىء ١٤٣ مرة والصحافة تحرض!

منيا بوليس (الولايات المتحدة) في ١٧ نيسان - لمراسل الدفاع الخاص:-

لا يزال معظمكم يذكر الاسم «هوبتمان» الشاب الذي اتهم بقتل ابن الطيار الشهير لندبرغ. ولفائدة القراء وخصوصاً الذين تتبعوا تفاصيل هذه المحاكمة فسأداوم على ارسال الاخبار المهمة التى تتعلق بهذه المحاكمة حتى النهاية لانها حقا من اشهر قضايا العالم وخصوصاً لعدم وجود اثباتات قاطعة على المتهم. اما الاخبار غير المهمة عن هوبتمان فهي ان محامي الدفاع «ريلي» الذي دافع عن هوبتمان ذهب اخيرا الى السجن وقدم لهوبتمان (بينما كان هوبتمان في القفص الحديدي) «فاتورة» في اتعاب المحامي ونفقاته الخ.. وكانت قيمة المبلغ الذي طلبه المحامي من المسجون هوبتمان (٢،٥٠٠) الفين وخمس مئة ريال ! فاعتذر هوبتمان لعدم تمكنه دفع المبلغ لانه لا يوجد لديه مل واحد لكن المحامي قال بانه سيحجز على كل المبالغ التى جمعت لتستعمل للدفاع عن هوبتمان، والخلاصة ان زوجة هوبتمان بعثت للمحامي برسالة تحتج على ذلك المبلغ وتخبره بانه سوف لا يعود يدافع عن زوجها وبذلك انصرف «ريلي» ووكلت محاميين آخرين عوضا عنه ليدافعا عن زوجها.

ليس هذا الخبر الذي اقصد به لفت نظر القراء، بل ان احدث واهم الاخبار المتعلقة بهذه المحاكمة هي ان المحاميان اللذان سيدافعان عن هوبتمان وقت المرافعة فى شهر حزيران قد قدموا اليوم عريضة للمحكمة العليا مبينين فيها ان المحكمة التى حاكمت هوبتمان ووجدته مجرما كانت قد أخطأت في (١٤٣) مئة وثلاث واربعين نقطة قانونية، وهذا العدد كبير جدا. اما بعض الاخطاء التى اتهمت بها محكمة الجنايات التي حاكمت هوبتمان فهي: ان وجود الطيار لندبرغ مدة المحاكمة وعرض كل المواد المتعلقة بالجريمة المدة طولها اثر تأثيراً عظيما على المحكمين وجعلهم يشفقون على الطيار، ثم ان القاضي لم يلقن المحكمين بموجب الافادات الناتجة جعل تلقينه بصورة تسمح للمحكمين الحكم على هوبتمان بالاعدام دون وجود فوائد وادلة كافية. ثم احتج الدفاع على رفض المحكمة قبول بعض الادلة التي قدمها، كذلك احتج على ان الصحافة كانت طول الوقت ضد هوبتمان وكان لها تأثير شديد فى تسميم عقول الناس والقاضي والشهود - كل هذه جعلت المحكمة تنسى الشرط الاساسي في كل الجنايات وهو «ان كل انسان بريء حتى يبرهن قطعا انه مجرم» وانقلبت النتيجة عكس هذا الشرط، فاعتبر هوبتمان مجرما من اول المحاكمة حتى آخرها. ثم ان خطاب المدعي العام الذي شمل كلمات وعبارات نارية ليس لها اساس قد اثر تأثيرا عظيما على شعور المحكمين، كذلك بين محامو الدفاع ان المحكمة ليس لها حق الحكم لان هوبتمان لم يرتكب الجريمة في تلك المقاطعه، وختموا المئة والثلاث والاربعين خطاب بقولهم ان هوبتمان لم يحاكم طبقا لنص المادة الرابعة عشرة من شريعة الولايات المتحدة.

تلفون وكالة الدفاع في حيفا ١٢٥٨

نوبة جنونية

حاول ارنست تشارلس توماس، وهو يشتغل في اعمال التعدين ويقيم في كندر فورد بانكلترا، ان ينقذ سيدة من منزل شبت النيران فيه ولكنه اخفق بعد ما كافح النيران مكافحة شديدة وابلى بلاء عظيما فى هذا السبيل

وعلى الرغم من اعمال البطولة والشجاعة التى ابداها في اثناء اقتحامه للنيران ليخلص تلك السيدة لم يسلم من السنة الناس ومحاولتهم النيل من شجاعته واقدامه. وبعد ما ضاق ذرعا باقاويل الناس شكا الامر لزوجته واتهام الناس له بانه نذل جبان وانه لم يبذل كل ما في استطاعته لانقاذ مخلوق ضعيف من الموت الاحمر.

ومنذ ستة اشهر اختفى توماس هذا عن مدينة كندر فورد وبعد البحث عنه وجدت جثته في حقل وبجانبه سكين وقد اظهر التحقيق انه مات منتحرا لانه عز عليه اتهام الناس له بالجبن. وبعد ما اشاد المحقق ببطولة توماس وشجاعته واقدامه قال انه انتحر على اثر نوبة جنونية تملكته فأفقدته شعوره. وهكذا فان السنة الناس في كثير من الاحايين اشد فتكا من فعل الحسام

دعاة السلام
يعاقبون بالاعدام

وضعت الحكومة الالمانية قانونا جديدا يقضي بان يعاقب بالاعدام كل من يدعو الى السلام في المانيا او يبث دعاية سلمية حينما تكون المانيا مشتبكة في حرب او مهددة بحرب لان ذلك يضعف القوة والروح الحربية فى الامة

راسبوتين جديد

ظهر رجل في بلاد السويد اطلق على نفسه اسم «راسبوتين الجديد» واسمه الحقيقي كوربولا، وكوربولا هذا يدعو الناس الى دين جديد ويقول ان سفينته ستهبط قريبا من السماء لحمل اتباعه الى فلسطين ومنها الى الفردوس. وتساعد كوربولا في دعوته الدينية سيدة تدعى استرسونا وهي تطوف معه في القرى والحقول وتستخدم الشريكان قوتهما الروحية والتنويم المغناطيسي للتأثير على عقول السذج والبسطاء من الفلاحين وقد تبع الرجل والمرأة مئات من الناس وجعلوا يعتدون على الكنائس ودور الحكومة لان كوربولا يدعوهم الى الامتناع عن دفع الضرائب قائلا ان مصائب الانسانية كلها ناتجة عن جشع الحكومات في جمع الاموال من الرعايا.

وكوربولا هذا يسير فى عمله ودعوته على خطة مرسومة طبقا لما هو معروف عن راسبوتين، فهو يقضي نصف يومه في الصلاة والدعوات الصالحات والنصف الاخر في الانصراف الى اعمال معيبة وسلوك شائن ويقول هذا الرجل ان راسبوتين قد عهد اليه باتمام مهمته ورسالته على هذه الارض وقد اهتمت حكومة السويد بأمره خشية ان يستفحل او يأتي باعمال قد يسبق فيها راسبوتين الذي ضجت منه روسيا.

للمراغي وحده دور النشاط
فى المصلح الاكبر شيخ الجامع الازهر
«لحسان فلسطين» زميله ايام التحصيل

عاد للازهر، دور الجد في خير عهد فيه - ما عشت - اغتباطي

وخليق معهد العلم به ما لغير الجد، فيه من مناط

انما الازهر دين قيم طالما يهدى الى اهدى صراط

شيخه عاد اليه، وأرى عهده لم يكن فيه من شطاط

بالنشاط الحق فيه ارخوا للمراغي وحده دور النشاط

سنة ١٩٣٥ — ١٣١١ ٢٣ ٢١٠ ٣٩١

ابو الاقبال اليعقوبي
مفتي يافا السابق

هواة الكتب

كثيرون من عظماء اوروبا يعرفون بميلهم الى اقتناء الكتب النادرة والمخطوطات القديمة، فأن المسيو ميكلاس السياسي النمسوي الشهير يعد من اشد هواة الكتب نشاطا، فهو يسافر من قطر الى قطر للحصول على كتاب او مخطوط قديم وكان المسيو بارتو الوزير الفرنسي الذي قتل مع الملك اسكندر في مؤامرة مرسيليا من هواة الكتب ايضا وقد زار ملك يوغوسلافيا مرة في قصره، فوقع نظره على كتاب قيم فوقف امامه مندهشا مذهولا ورآه الملك فقال له: «الكتاب لك يامسيو بارتو» ولم يرفض الوزير اخذ الكتاب، بل قال ان هذا اعظم هدية اتلقاها في حياتي وان الكتاب فى نظري يساوى جميع الاوسمة والياشين والالقاب

وكان الوزير الالماني شتريزمن يعتذر عن حضور بعض جلسات مجلس الوزراء لحضور بيع الكتب بالمزاد واذا سبقه احد الى شراء كتاب او مخطوط كان يريد شراءه، فانه يلحق به الى حيث ذهب ويعرض عليه ضعف الثمن الذي دفعه ثمنا لذلك الكتاب او المخطوط.

والمسيو بوانكارية رئيس جمهورية فرنسا الاسبق ترك مكتبه من اعظم المكاتب المعروفة في اوروبا وكثيرون من وزراء انكلترا وفرنسا وايطاليا وغيرها من هواة الكتب القيمة النادرة

كاتب يضع
كتابا عن الكذب

يضع كاتب فرنسي كتابا عن الكذب فى التاريخ وهو يرمي بعمله هذا الى معرفة الشعب الذي يحق له ان يعد اكذب الشعوب في العالم، فهو سيحصي على الشعوب كذباتها فى ميدان السياسة الوصول الى ذلك الغرض.

فمن هو الشعب الذي سيفوز ببطولة الكذب يا ترى؟

فتاة يتحجر
جسمها

شعرت رولا براينون التى تقيم في لوس انجلوس في الولايات المتحدة الاميركية منذ سنتين ان اعراض مرض غريب تتسلل الى جسمها ثم ما لبث ان استحال الى حجر وقد اهتم الاطباء في مدينة لوس انجلوس بهذا الحادث لانه الاول من نوعه فى تاريخ الطب واخذوا يبحثون عن سببه وأصله الى ان اهتدوا اخيرا الى علاج له منذ شهرين فقط، وبعد ما حاول الاطباء الذين عالجوا رولا براينون شفاءها واعياهم الداء راحوا يعالجونه بسلاح من نوعه حتى كتب لهم الفوز وذلك بأن كانوا ينزعون مادة الكاسيوم عن الارض المستعملة فى انبات الخضر لتغذية رولا والتى كانت السبب في تحول جسمها وقد شعرت في الآونة الاخيرة بالراحة العامة واصبح في استطاعتها تحريك اعضاء جسمها والسير مسافات قصيرة.

قطرة مقصود

من عامل
بسيط الى وزير

المعروف ان المستر ج. توماس الوزير البريطاني الشهير ومن اقطاب السياسة في انكلترا فى هذا العصر استهل حياته العملية كعامل بسيط في سكك الحديد. وقد اعترف المستر توماس فى مقال نشره اخيرا عن حياته الاولى ان عمله في سكك الحديدة اقتصر في بادىء الامر على تنظيف القاطرات وكان يعمل اثني عشرة ساعة فى اليوم وقد ظل ثلاث سنوات يعمل اثنتي عشرة ساعة ليلا ولم يكن مرتبه يومئذ يزيد على سبع شلنات اي خمسة وثلاثين قرشا في الاسبوع

مكتب
شركة فرج الله للسياحة والاصطياف
فى القدس
نقل الى شارع مأمن الله رقم ٧٨
صندوق البريد ١١٣٣

لوازم بيتك — مشروبات وحلويات
اطلبها من
محل البقالة الافرنجية
فريد حداد
اول شارع النزهة — ساحة الملك جورج
هو المحل الحديث الذي افتتح لراحة السكان في نقطة قريبة من احياء السكن تجدون فيه جميع انواع المأكولات الناشفة والمشروبات الروحية والجبن والمكابيس والحلويات والارز مع لوازم المطبخ.
ترسل الطلبات رأسا الى البيوت

اقصد **الطاهر** الاسعار معتدلة
روائح . كلسات . اخروجه
اشكول . بودره . مناديل وجه
محارم . فانيلات ... الخ
سوق البلابسة — جوار السبيل

زيت الكوكو زيت النخيل
زيت الزيتون
هذه هي الوصفة الطبية لتجميل الوجه وتحسينه لان مزج هذه الزيوت مع بعضها بطريقة علمية فنية يعطيك احسن غذاء للجلد لانه يكسبه الطلاوة والنعومة والرفاهة ويزيد جماله جمالا

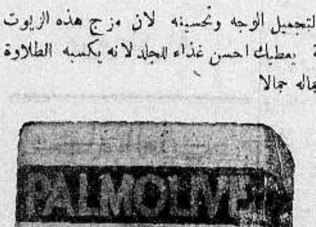

وصابون بالموليف هو الصابون الوحيد المركب من هذه الزيوت الثلاث وهو الصابون الوحيد الذي يجب عليك ان تستعمله في منزلك وفي غرفة نومك

احترس من انواع الصابون الرخيصة التى تضر الوجه وهي تقليد لصابون بالموليف لكنها مركبة من شحوم قذرة وزيوت مضرة تضر جلدة الوجه ضرر عظيما.

سيارات غزة
الوطنية
سفريات يومية
بين غزة ويافا
وبالعكس

سيارات فخمة
سائقون ماهرون

من لا أرض له
لا وطن له

اطلبوا الشمنتو الممتاز
ماركة الحمامة
وارد
درويش يوسف حداد
فقد برهنت مدة عشرين سنة
على انها الاحسن والاقوى

كلمة العدد

يا فلسطين

البلد المنهوب يمشي الى الهلاك

موجة من شهوات الانتقام والكيد والوقيعة

سئم الجمهور هذه الفوضى الضاربة في فلسطين : الاحزاب مشغولة ملهية الصحافة مهاجة مدافعة. الهيئات الوطنية هامدة خافتة الصوت. عبث بالاخلاق والكرامات الى ابعد حد. استرسال في الكيد، والوقيعة، الى درجة فوق الاجهاد. رغبة ملحة في مقارعة داخلية يكون ضحيتها العربي على كل حال.

هذه هي فلسطين : ميدان واسع لشهوات الرياسة. ساحة مترامية الاطراف تنتزى فيها الضغائن، والاحقاد، والخصومات. مسرح مظلم تمثل عليه اقسى ما روعت به بلاد منهوبة من مآسي.

هذه هي فلسطين : اصوات هاتفة بحياة، واخرى صائحة بممات. ايدي تصفق على صوت النعي، وأذان الجنازة. نفوس نامت فيها كل نزعات الخير، والمحبة، والاخلاص، واستيقظت الشهوات الجامحة، شهوات الانتقام والدس، والرغبة في الايقاع.

بلد اجتاحته موجة من الفوضى. كل شؤونه يتلاطم بعضها ببعض، في ثورة مجنونة عاصفة، جاءت هدامة البناء، ومصدعة الصفوف، ومفرقة الاخوان. فافسحت المجال للاستعماريين، والمدوين، والمصيبتين.

خسرنا الاراضي. وخسرنا المواقع. وخسرنا الشهداء. واليوم ها نحن نخسر اخلاقنا. وتأمل امة تسير في هذه الحياة بلا دستور اخلاقي ! تأمل شعبا تصدعت صفوفه، وتفرقت زعامته، واصبح لا يقع بصره الا على ثورة داخلية، واحتراب اهلي !

يا تاريخ الآباء ! ألسنا احفاد أولئك الذين سردت وقائعهم المجيدة ؟ ألسنا ننتسب الى اهل اليرموك، وجماعة الفاتحين في الشرق والغرب ؟

اذا كان ايجابا فلماذا هذه الكبوة الرهيبة ؟ وان كان سلبا فاقطع الصلة بيننا وبينهم، واصرم الحبال، ودعنا نحيا على وجه الارض ابناء بلا آباء، واحفاداً بلا اجداد.

نائب قنصل العراق

برحنا بعد ظهر امس حضرة نائب قنصل العراق العام في بيروت بعد ان رافق فخامة نوري باشا السعيد وزير خارجية العراق ومحمد زكي بك وزير العدلية الذين استقلا احدى الطائرات الى القاهرة ليبحرا صباح الاثنين الى جنيف لحضور جلسة عصبة الامم في ٢٠ الجاري.

التبادل التجارى بين سوريا وفلسطين

تم الاتفاق على التبادل التجارى بين سوريا وفلسطين وقد ارسلت دار مندوب المفوض في دمشق الى رياسة الحكومة نص الاتفاق المشار اليه مع كتاب بالتعليمات الواجب العمل بها بشأن ادخال المزروعات والاثمار الى فلسطين والمفهوم ان هذا الاتفاق سيعمل على انعاش التجارة بين سوريا وفلسطين كما يؤدي الى توثيق العلاقات الاقتصادية

من لا ارض له لا وطن له

حفله العاب مدرسية

تقام في نادي مدرسة الفرندز للصبيان برام الله حفلة الالعاب الرياضية السنوية يوم الجمعة الواقع في ١٧ ايار عام ١٩٣٥ الساعة الثالثة بعد الظهر وسيقدم كأس بالمر جناب المستر جوزف برنت القنصل العام للولايات المتحدة.

عرض فلم الدفاع في يافا

قال مخبرنا المحلي : راجعني كثيرون من علية القوم مستعلمين مني عن تاريخ ومكان عرض فلم «الدفاع» الذي اخرجه حديثا الاستاذ يوسف بك وهبي اشهر ممثلي الشرق ورجوني ان اعلن على صفحات «الدفاع» ما اعرفه عن هذا الفلم، ونزولا عند رغبتهم خابرت السيد ميشيل تلحمي احد متعهدي هذا الفلم وافهمته رغبة الجمهور في معرفة الزمان والمكان الذي سيعرض فيهما هذا الفلم، فاجابني حضرته بأنه لم يعين حتى الان التاريخ والمكان الا انه وعدني ببذل الجهود لعرضه في يافا باقرب مدة، وربما لا تتجاوز هذه المدة خمسة عشر يوما، هذه بشرى نزفها لاهالي يافا الذين نعتقد بانهم سيغتنمون فرصة عرضه ويقبلوا لمشاهدته

شيوعيون وشيوعيات

نظر القاضي الادون شمش يوم الجمعة الماضي في قضية عدد من الشيوعيين الذين اعتقلوا قبل المواسم في القدس أولئك الذين عثر البوليس عند بعضهم على مناشير شيوعية وحاكمهم بتهمة انتسابهم لجمعية غير مشروعة فحكم عليهم احكاما مختلفة بالسجن وبتقديم كفالات والبقاء تحت مراقبة البوليس مدة معينة وكان بين المتهمين بعض الفتيات فحكم على اكثرهن بالسجن وطلب من فخامة المندوب السامي في قراره ابعادهن من البلاد واجل القاضي النظر في قضية الاخرين الى يوم الاحد

اقرأوا الاذاعه في الصفحه السابعة

معاملات الجمرك في يافا

انا نثق بالمستر ستد ونعلم انه رجل عمل ورغم هذا فاننا نجد انفسنا مضطرين ان نشكو الى فخامة المندوب السامي اولا ثم نرفع ظلامتنا الى الله عساه ينصفنا من هذه الاعمال التي تقض مضاجعنا معشر التجار في معاملات التخليص في جمرك يافا... هذا ما قاله لنا التاجر المعروف «و.ث» في حديث طويل له معنا بهذا الشأن

لقد وعد المستر ستد بزيادة عدد الموظفين واقر ان سير المعاملات يحتاج الى ذلك ولكننا نراه بطيء التنفيذ لان هذا التنفيذ معناه المصادمة مع سلطة فوق سلطته. فهل لفخامة المندوب السامي ان يعير كلمتنا هذه بعض عنايته لانها تحتاج الى العناية وسرعة النظر انجازاً للمعاملات المتراكمة في الجمرك التي تنتظر دورها للتخليص

لقد تفاقمت الحالة حتى اصبحت غير محتملة وضج منها التجار ومخلصو البضائع الذين كادوا يضربون عن العمل في الاسبوع الماضي لتعذر انهاء اشغالهم ورغم جميع ما كتبته الصحف حول هذا الموضوع، فلم نر من الحكومة حتى هذه الساعة خطوة جدية لتلافي النقص الذي يشكو منه الاهلون، وهو زيادة عدد الموظفين المناط بهم امر انهاء معاملات التخليص كالكشافة والمخمنين وغيرهم

قال لنا التاجر الذي حدثنا في هذا الموضوع، وهو الذي اجيب على ما بلغنا في دائرة الجمرك: انتظر دورك وعساه بطول حتى تسمعنا صوتك عاليا في الاحتجاج على بطء سير المعاملات لتريحنا من شدة هذا العناء الذي لا يرضينا ولا يرضى التجار

ان زيارة فخامة المندوب السامي لميناء يافا ولدوائر الجمرك فيها بصفة رسمية لا تمكنه من الاطلاع على ما يشكو منه الاهلون. فمن طبيعة الموظف يا فخامة المندوب ان يظهر جلدا في عمله مهما ناله من تعب مضن، وان يثابر ويجاهد ليرضي رؤساءه اما الجملة التي فلتت فلتا من فم ان الموظفين لمحدثنا التاجر فأن دلت على شيء فأنما هي تدل صراحة على ما يعانيه بضعة الموظفين من انهاك اجسامهم في العمل المجد لتسهيل ما يستطيعون انجازه من المعاملات، ولكن دون جدوى بسبب التدفق اليومي المستمر من الخارج والموظف مهما كان جلودا على العمل اذا انهك قواه بما هو فوق طاقته. لا يستطيع المثابرة، وتسوء حالته الصحية والمعنوية

ان خزينة الحكومة قد اتخمت بالنقد والنقد هذا وارد عن طريق الجمارك. فساعدوا الذين يعملون لكم على جلبها بتعيين موظفين اخرين يساعدونهم في العمل وتكونوا بذلك ساعدتم التجار بعض المساعدة

المطالبة بسرعة عرض فلم الدفاع

القدس في ١٢ ايار — لمراسل الدفاع الخاص — ما كاد الجمهور يقرأ مانشرته الدفاع بعدد سابق عن فلم «الدفاع» للاستاذ الكبير يوسف بك وهبي نابغة الشرق حتى اصبح بغاية الشوق لمشاهدة هذا الفيلم الذى ذاع صيته في سائر انحاء الشرق العربي، وقد كلفنا كثيرون ان نطلب من السادة تلحمي اخوان ان يسارعوا في عرضه. وقد اتصلنا بمتعهدي هذا الفلم السادة تلحمي اخوان واستعلمنا منهم عن تاريخ عرضه ففهمنا منهم انه قريب جداً وسيعلنوا قريبا على صفحات «الدفاع» وغيرها من الصحف تاريخ ومكان العرض

حيفا تطلب عرض فلم الدفاع

حيفا في ١٢ ايار لمراسل الدفاع الخاص — فاتني ان اذكر لكم برسالة امس عن السرور الذي عم سائر الطبقات في حيفا على اثر اطلاعهم على اعلانات فيلم «الدفاع» للمثل النابغة الكبير الاستاذ يوسف بك وهبي وفي الحقيقة انني لمست روح السرور في كل مكان صادفته والجميع يشكرون السادة تلحمي اخوان على المجهودات التي بذلوها في سبيل عرض فلم «الدفاع» في فلسطين والذي نرجوه ويرجوه اهالي حيفا ان لا تحرم هذه المدينة واهاليها من عرض هذا الفلم ولقد علمت بان بعض من يهمهم الامر قد سافروا هذا اليوم للقدس للاتفاق مع السادة تلحمي اخوان على عرض الشريط في حيفا واننا نرجو ان يتوفقوا في مفاوضتهم هذه مع متعهدي الفلم لنزف البشرى لاهالي هذه المدينة الذين ينتظرون النتيجة بفارغ الصبر.

المطالبة بعرض فلم الدفاع العظيم

نابلس في ١٢ ايار — لمراسل الدفاع الخاص — لا حديث لاهالي نابلس الا حديث فلم «الدفاع» الذي اعلن عن قرب عرضه في جريدة «الدفاع» وقد طلب مني كثيرون ان الفت نظر السادة تلحمي اخوان بأن المصلحة تقتضي عرض هذا الفلم العربي في مدينة نابلس العربية لاسيما وانه يوجد فيها مسرح للسينما يستوعب عدداً كبيراً من الاهالي الذين يتلهفون شوقا لمشاهدة هذا الفلم التاريخي الذي قرأوا عنه وعن النجاح الباهر الذي صادفه في مصر

وانا ازيد على هذا بان اهالي جنين وبيسان وطولكرم سيحضرون بالمئات لمشاهدة هذا الفلم الذي يفتخرون بمخرجه النابغة عظيم الافتخار فباسم اهالي مدينة نابلس ارجو من السادة تلحمي اخوان ان يوافقوا على عرضه في هذه المدينة التي يشكر لهم اهاليها مجهوداتهم العظيمة التي بذلوها في سبيل عرض هذا الفلم في فلسطين.

طلب عرض فيلم الدفاع المدهش

الناصرة في ١٢ ايار — لمراسل الدفاع الخاص — من حسن الحظ ان يقدر اهالي فلسطين الجهود العظيمة التي يبذلها رجالنا الافذاذ في رفع مستوى الشرق العربي ومن دواعي السرور ان اذكر لكم عن السرور العظيم الذي عم اهالي الناصرة عندما قرأوا في جريدة الدفاع بان السادة تلحمي اخوان قد عزموا على عرض فلم «الدفاع» لبطل التمثيل العربي الاستاذ النابغة القدير يوسف بك وهبي في فلسطين، والكل هنا يطلبون من متعهدي الفيلم السادة تلحمي اخوان ان لا يحرموا اهالي مدينة الناصرة من مشاهدة وقائعه سيما وقد شيد في هذه المدينة مسرح من الطراز الاول، وقد علمت بان الاستاذ امين الخوري احد اصحاب هذا المسرح قد ذهب الى القدس لمفاوضة المتعهدين والاتفاق معهم على عرضه في الناصرة فعساه يرجع الينا موفقا

عكا تطلب عرض فلم الدفاع

عكاء في ١٢ ايار — لمراسل الدفاع الخاص — كلفني اهالي عكاء ان اشكر بلسانهم السادة تلحمي اخوان متعهدو شريط (الدفاع) الناطق وان ارجو من حضرتهم ان لا يحرموا مدينة عكاء من عرضه فيها ليشاهده الجمهور العكي الذي قرأ كثيرا في جريدة «الدفاع» وغيرها من الصحف والمجلات الفلسطينية والمصرية. والكل هنا ينتظر بفارغ صبر قدوم معتمد من قبلهم للاتفاق مع اصحاب السينما عندنا على عرض مفخرة الافلام ولو لمدة اسبوع واحد. فهل تتحقق هذه الامنية ؟

والشيء بالشيء يذكر اقول ان السادة تلحمي اخوان قد احسنوا صنعا بجلب هذا الشريط الى فلسطين لوقوفهم على مقدرة الاستاذ النابغة يوسف بك وهبي التمثيلية

حيفا

حل الاحزاب في حيفا

قبول مطالب العمال

عودة العمال الى اعمالهم

حيفا في ١٢ ايار — لمراسل الدفاع الخاص — صدق المثل الذي يقول : لا يضيع حق وراءه مطالب، فجمعية العمال العربية بحيفا طالبت اصحاب شركة الكلس والاحجار ومن قبلهم اصحاب شركة بترول العراق، بطلبات معقولة كان في بدايتها اصحاب العمل متعنتين، والجمعية جادة سائرة في طلباتها الحقة العادلة تجاه العمل على انصاف العمال، تظهر بين الآونة والاخرى، خطل العمل التي تقوم عليه تلك الشركات وتثابر في ذلك الامر الذي افهم الشركة واصحابها بعدالة مطالب العمال، فسمت لانصافهم وعملت.. وهكذا فلا يضيع حق وراءه مطالبون به

وفي ليلة امس اجتمع اعضاء جمعية العمال العربية واحد اصحاب الشركة الحاج طاهر بك قرمان في نادي جمعية العمال وبحثوا امر الاضراب وتفاهموا على شكل حسن ضمن للجهتين السير تحت لواء العمل بأخاء ومودة. وقر رأيهم على ان يعود العمال في الصباح الباكر الى مقر اعمالهم نائلين مطاليبهم التي تتلخص في (١) زيادة اجورهم (٢) انقاص ساعات عملهم (٣) عدم اخراج اي عامل منهم الا بعد اعطاء انذارات متعددة.. وغير ذلك من المطالب الاخرى التي كنت ذكرتها لكم اما المساجين من العمال فسيخرجون ظهر اليوم بالكفالات وسيسقط اصحاب الشركة حقوقهم عنهم.. وقد عاد العمال الى الهدوء والسكينة ونحب هنا ان نسطرها كلمة شكر الى الحاج طاهر بك قرمان الذي ابدى تساهلا يشكره عليه العمال.

الى دائرتى البلدية والصحية

اقبل الصيف الذي تكثر فيه الروائح المنبعثة من امكنة القاذورات ومجاري الاوساخ في مدينة حيفا وفي الحارة الشرقية منها، وقد ظهر اثر ذلك في هذه الايام. وعليه فاننا نوجه نظر دائرتي البلدية والصحية، للحيلولة دون استفحال هذا الامر المضر والعمل على ملافاته في اقرب فرصة

منشىء جريدة الجزيرة فى حيفا

وصل حيفا منذ يومين الاستاذ الفاضل تيسير افندي ظبيان مدير ومنشىء جريدة (الجزيرة) الدمشقية الغراء لاشغال تتعلق بجريدته وقد زارنا في وكالة هذه الجريدة فانسنا بلقائه وقد عهد الى وكيل هذه الجريدة بادارة شؤون جميع ما يتعلق بالجزيرة في فلسطين

شكوى اصحاب المخازن الى المندوب

ارسل اصحاب المخازن في حيفا هذه البرقية الى فخامة المندوب السامي: طبقت بلديتنا القانون على المخازن لكن المحاكم تحكم باخراجنا من محل رزقنا وعدالتكم لا تسمح بخراب بيوتنا، نسترحم سرعة تنفيذ قانون ايجارات المخازن

عن اصحاب المخازن

عبد الله قلماوي. امين عوكل. اندراوس السايح

شركة قرمان ديك وسلطى

تزيد الاجور لعمالها

علمنا ان شركة قرمان ديك وسلطي للسجاير والدخان قد زادت اجور عمالها ٢٠ ملا لكل واحد في اليوم وان مديرها سيأخذ جميع العمال الى جبل الكرمل لتناول طعام الغداء هناك. وذلك في يوم الاحد القادم والعمال مسرورون بهذه الزيارة.

شركة سلوم وناجيا وخورى

توزع الدخان

وزعت شركة سلوم وناجيا وخوري الوطنية بحيفا عدداً كبيرا من سجايرها على العمال المضربين، كما وانها وزعت في اجتماع مؤتمر الشباب الثاني في بستان كراكين ١٥٠ صندوقا من الدخان.

برقية السادة جميل وهبه وشركاه الى طلعت حرب باشا

القدس في ١٢ ايار — لمراسل الدفاع الخاص : السادة جميل وهبه وشركاه اصحاب المصانع المعروفة باسمهم، في طليعة من يناصرون كل مشروع وطني ويؤازرونه. ودائما يكونون في مقدمة الذين يعملون لخير بلادهم ومواطنيهم فاصحاب هذا المحل قد ساهموا في المعرضين العربيين الاول والثاني، وساهموا في البنك العربي وفي البنك الزراعي العربي، واصحاب هذا المحل هم الذين تبرعوا لعائلة الشهيد كاشور في اضطرابات سنة ١٩٣٢ باعانة شهرية دائمة ومؤخراً ومن اعمالهم المشكورة البرقية التي ارسلوها الى سعادة طلعت حرب باشا بمناسبة عيد بنك مصر وهذا نصها :

مصانع جميل وهبه وشركاه بالقدس التي شرفتموها بزيارتكم الثمينة تهنئ في شخصكم الكريم الامة المصرية في مهرجانها العظيم بمرور خمسة عشر عاما على تأسيس بنك مصر الذي شيدتم اسسه بجهودكم العظيمة»

ومما يجدر ذكره لهذه المناسبة ان الساده جمل وهبه وشركاه هم اول واخر من هنأ مصر بهذا العيد القومي الكبير فكانت برقيتهم هذه نيابة عن اهل فلسطين فبارك الله فيهم وفي هذه الهمة العالية.

ليس للاعلان

كلا، لا نريد ان نعلن عن الفرع الجديد الذي اسسه السادة عيسى فريج واولاده في سوق الاسعاف بمدينة يافا لان المحل وما يحتويه من بضائع واقمشة وبذلات صيفية وشتوية من احسن انواع الجنس العراقي كل هذه تعلن عن نفسها افخر الاقمشة واحسنها واجودها وامتنها بازهد الاسعار يجدونها اهالي يافا الكرام في محلات :

السادة عيسى فريج واولاده في سوق الاسعاف بمدينة يافا

زيارة واحدة لهذا الفرع تجعلكم من زبائنه الدائميين

تعليقات سريعة

« تابع المنشور على الصفحة الاولى »

لافرق بين المبدأ والوسيلة فيها جميعا. فاذا احرق الجوى فوآدك، واشتقت للخطب، والاجتماعات ، والمآدب ، فما عليك الا ان تهبط اجتماع ، وتخطب في كل مؤتمر ، وتأكل من كل مأدبة — سمعت ؟

لا تقرضوا اوروبا

صاح الشيخ « بوراه » الاميركي في مجلس (السناتو) قائلا: «لاتقرضوا اوروبا !». وقد كان الشيخ انسانيا في صيحته ، ووطنياً معا. فاما التفسير الاول فلأن اوروبا تشتري بالقروض التي تأخذها من اميركا اسلحة ، ودبابات ، ومدافع ، وغازات سامة ، تفتك بالملايين ، وتستعبد الشعوب ، وتصول في حقوق الامم وتجول . واما التفسير الثاني فلأن اوروبا لاتعترف بالحقوق ، ولا تدفع الديون ، وتعلن الافلاس عند اللزوم . انها تنفق عن سعة على الجهنميات ومخترعات الابادة ، بدلا من ان تسد ما عليها من الديون لاميركا . فماذا لا يكون الشيخ بوراه الاميركي انسانيا ووطنيا يصيح : لا تقرضوا اوروبا !

في مكتب الزواج

المتزوج للعازب : قبل ان تنفق على « الزفة » وتدفع المهر ، عليك ان تستكمل شروط الزواج

العازب : وما هي الشروط ؟ ومن الذي يقرر انني استكملتها أم لا ؟

المتزوج : مكتب الزواج في « مؤتمر الشباب » !

مالك مجروح ؟

الاب لابنه : مالك مجروح ، و« ايديك حمر »

الابن : كنت بخطب وبصفق في اجتماع حيفا !

٢٥ مستعمرة في سنة واحدة

اقيم في البلاد ٢٥ مستعمرة جديدة خلال سنة كاملة ابتدؤها من ربيع ١٩٣٤ منها اربع مستعمرات انشأها يهود المانيا واستقر فيها ٨٠٠ عائلة من يهود المانيا للتفرغ للزراعة وان عدد المستعمرات الزراعية بلغ حتى الآن ١٨٠ مستعمرة ومزرعة على مساحة تبلغ ١٣٠٠٠٠٠ دونم من الاراضي انشأت منها جمعية كيرن هايسود ٦٢ مستعمرة

السكين ايضا

رغم صرامة الاحكام التى تصدرها المحكمة المركزية في الثغر وغيرها من محاكم فلسطين بشأن دعاوي الاعتداء بالسكاكين فانا نجد ان نفراً ليس بالقليل ما زالوا يستعملون هذا النوع من السلاح

وامس قدم الى المحاكمة بهذه التهمة المدعو محمد فارس النوري الذي حاول قتل محمد فارس الكردي بطعنه بالسكين فحكم عليه ١٨ شهرا مع الاشغال

تلفونات الدفاع وبرقياتها الخاصة

القدس

دعوة اعضاء حزب الدفاع الوطني

القدس في ١٢ ايار — لمراسل الدفاع الخاص— باشر سعادة راغب بك النشاشيبي رئيس حزب الدفاع الوطني عمله اليوم في مكتب الحزب . وقد علمت ان سعادته دعا اعضاء الهيئة العامة وعددهم ٤٨ عضواً لحضور الاجتماع الذي سيعقد يوم الجمعة القادم الواقع في ١٧ ايار الجاري الساعة العاشرة صباحا

في رواج سوق الاحزاب والاندية

راج سوق الاحزاب والاندية في القدس رواجا عظيماوآخر ماوصل الينا من اخبار هذه الاحزاب والاندية ان عائلة معروفة في القدس قد عزمت على تأسيس ناد واتخذت له مكانا الدار التي كان يشغلها سعادة الدكتور حسين بك الخالدي سابقا . وان عشرة من الاسرة تبرعوا لهذا النادي بمبلغ ٢٥٠ جنيها .

عودة المندوب السامى من رحلته

من المنتظر ان يصل غدا الى القدس فخامة المندوب السامي من رحلته في لبنان وشمالي سوريا .

اشاعة خلاف مع وزارة المستعمرات

ترددت هنا اشاعة قوية عن عزم فخامة المندوب السامي على الاستقالة على اثر خلاف قام بين فخامته وبين وزارة المستعمرات حول مسألة كان فخامته حبذ عملها ، الا ان وزارة المستعمرات بتأثير النفوذ الصهيوني عارضت في تنفيذ فكرة فخامته ! وهي المرة الاولى التى يعارض فخامته من قبل وزارة المستعمرات في المشاريع التي يعرضها عليها ، ولكي نزيل من اذهان القراء ما يمكن ان يعلق فيها حول هذه الاشاعة . نقول انها بعيدة كل البعد عن مشروع المجلس التشريعي. نذكر الخبر بكل تحفظ ريثما نقف على ما يؤكده او ينفيه ، وهذا يكون بعد عوده فخامته من شمالي سوريا ، والذى نرجوه الا تكون الواقعة صحيحة

موظف من وزارة المستعمرات لفلسطين

علمنا ان وزارة المستعمرات قد اعارت حكومة فلسطين احد موظفيها المستر ديفيس لمدة ستة اشهر . وقد اشغل حضرته وظيفة مساعد السكرتير العام في دوائر المستعمرات .

الحفلة السنوية للالعاب الرياضية

اقيمت بعد ظهر امس الحفلة السنوية للالعاب الرياضية في كلية «سان جورج» وقد ناب عن الحكومة جناب المستر هول السكرتير العام ، وقد وزعت المسز جونسون عقيلة المستر جونسون مدير الخزينة الجوائز على الفائزين.

المجلس البلدي يعقد جلسته غدا

يعقد المجلس البلدي اجتماعا بعد ظهر الغد للنظر في المسائل التي ستعرض عليه، والتي لم يتمكن في جلساته السابقة من انجازها ، وسأوافيكم بما يتخذ في هذه الجلسة من القرارات.

كلمة الى سعادة رئيس المجلس البلدي

كان المجلس البلدي السابق قد عين السيد خضر كمال موظفا في دائرة المياه براتب وقد كان لا يتناسب مع مقدرته والشهادة الثانوية التى يحملها من الكلية الانكليزية الا انه يكفيه ويغنيه ويمنعه عن تمضية اوقاته في المقاهي كزملائه الكثيرين الذين يحملون الشهادات الثانوية والاكبر من الثانية ! الا انه قد تبلغ اليوم من قبل مدير ادارة المياه الأدون ليبوانش اليهودي امراً بعدم احتياج الدائرة اليه في المكتب ، ويطلب فيه منه ان يشتغل كخفير على الحنفيات. ان حامل الشهادة الثانوية ، وابن احدى العائلات المعروفة في القدس وفلسطين ، يكلف ان يشتغل حارسا على الحنفيات كشخص عادي امين . وانا نعتقد اعتقادا راسخا بأن سعادة الدكتور الخالدي رئيس البلدية لن يوافق على هذا الامر ، وان سعادته لن يرضى ان يشتغل شاب طيب معروف بمثل هذه الوظيفة التى هنالك كثيرون يستطيعون ان يشغلوها ، ولهذا نلفت نظر سعادته ونرجوه محافظة على كرامة الشباب ، بل على كرامة الشهادة التى يحملها الشاب النشيط ان ينظر في مسئلته ويأمر بابقائه في وظيفته السابقة

انكلترا تستبقى ايطاليا للصراع مع المانيا

مطامع ايطاليا في الحبشة . رأي فرنسا . رغبة انكلترا . بولونيا تؤيد جارتها

الملكية في النمسا . المؤتمر البلقانى . المؤامرة في تركيا

القاهرة في ١٢ أيار — لمراسل الدفاع الخاص

ايطاليا

انكلترا تريد ايطاليا للكفاح الاوروبى

نشرت الصحف الايطالية رسالة من اديس ابابا فحواها ان الحبشة اطلقت سراح الاحباش المتهمين في حادثة « جودار » بمهاجمتهم قنصل ايطاليا في تلك المدينة وهو الحادث الذي وقع في شهر نوفمبر الماضي وكانت ايطاليا قد حصلت على التعويض اللازم واشترطت ان يقدم المتهمون للمحاكمة

مقال لزوجة وزير خارجية

وترى الحكومة الايطالية ان اطلاق سراحهم الان يدل على سوء نية الحبشة من جهة ايطاليا وقد نشرت جريدة « جورنال دي ايطاليا » مقالا بقلم لادي سيمون زوجة السير جون سيمون وزير خارجية بريطانيا حملت فيه على تجارة الرقيق في الحبشة .

مطامع ايطاليا ورغبات انكلترا

وتقول الجرائد الفرنسية ان ايطاليا تنوي ضم مقاطعتى هرر واوجادن الحبشيتين الى املاكها وفي هذه الحالة يبعد ميناء جيبوتي الفرنسي عن داخلية الحبشة وتصبح منابع نهر النيل تحت نفوذ ايطاليا كما تقول ان بريطانيا مهتمة بان لا تعرض ايطاليا نفسها لاخطار مجهولة في الحبشة وان تحافظ على قواها لمقاومة الهجوم الالماني الممكن شنه على النمسا

بولندا

شد ازر المانيا امام الحليفتين

انتهت زيارة المسيو لافال وزير خارجية فرنسا لمدينة وارسو وصدر بلاغ رسمي جاء فيه ان المحادثات دارت في جو ودي وتم الاتفاق على التعاون بين الدولتين لتوطيد السلام العالمي كما اكد المسيو لافال لوزير خارجية بولندا ان الميثاق الفرنسي الروسي غير موجه الى المانيا او ضد اى بلد آخر في اوروبا او غيرها .

موقف بولونيا العدائي للاتفاق

وقد زاد البلاغ على انه في امكان المانيا الاشتراك في ميثاق التشاور وعدم الاعتداء الذي سيعقد في اوروبا الشرقية والمفهوم ان بولندا رفضت رفضا باتا الاشتراك في الميثاق الشرقي اذا اشتمل على مسألة التعاون المتبادل وقد سافر المسيو لافال الى موسكو وكان البوليس قد اتخذ تدابير شديدة للمحافظة على حياته لعلمه بمؤامرة تدبر لاغتياله

النمسا

عودة الملكية ومسئلة التسلح

تم الاتفاق بين السنيور موسوليني وبين رئيس حكومة النمسا في اجتماعهما بمدينة فلورنسا على مسألة عودة الملكية الى النمسا والتسلح والدعاية النازية فيها ولكن المفهوم ان رئيس حكومة النمسا غير مرتاح الى ميثاق عدم الاعتداء الذي تم اخيرا في البندقية لانه يرى ان هنغاريا اقل من النمسا

لبنان

للالتحاق بقائد الثورة اليونانية

بارح بيروت امس الى فرنسا الكولونل جورديوس هاجي استاوروس الزعيم الثوري اليوناني للالتحاق بالمسيو فنزيلوس المقيم في فرنسا كما ان خمسة اخرين من الضباط اليونانيين المحكوم عليهم غيابيا بالسجن المؤبد ركبوا الباخرة من رودس الى فرنسا .

بلغاريا

مؤتمر الاتحاد البلقانى ومقرراته الهامة

من المسائل الهامة التى بدأ مؤتمر الاتحاد البلقاني نظرها الان مسألة عودة بلغاريا الى التسلح ثم تنظيم العلاقات بين دول الاتحاد البلقاني من جهة وايطاليا وروسيا من جهة اخرى وقد بحث المؤتمرون مشروع ميثاق يعقد بين دول البحر الابيض المتوسط وقرروا بصفة نهائية المعارضة في عودة هنغاريا وبلغاريا الى التسلح اذا لم تقدما الضمانات الكافية على انهما لا يستخدمان قواتهما للحصول على تعديل المعاهدات

تركيا

توطيد العلاقات مع دولة الحبشة

وصل الى انقرة القائم باعمال المفوضية الحبشية في انقره م . ا . برهاس مرقص وموظفو المفوضية الحبشية المفوضية التى انشئت مؤخرا وسيكون اول ما تفكر فيه المفوضية الجديدة هو توطيد العلاقات الدولتين بين الدولتين وانشاء سياسة من التبادل التجاري تقوم على اسس وطيدة من التعاون

محاكمة المتآمرين على قلب الحكم

أربى عدد الذين اعتقلوا في المؤامرة الاخيرة التي اكتشفت في تركيا لقلب النظام الجمهوري على مائة شخص من مختلف الولايات الكردية وسيحاكمون امام محكمة اختصاصية عملا بقانون حماية الجمهورية بتهمة اضرام ثورة مسلحة على الكيان الجمهوري

عمان

هيئة للنهوض بحالة البلاد الزراعية

عمان في ١٢ ايار — لمراسل الدفاع الخاص - بلغنا انه تقرر تشكيل هيئه مؤلفة من رجال الحكومة يرأسها خبير بالامور الزراعية والمالية ويدخل بين اعضائها رجال اقتصاديون مارسوا هذه الشئون مدة طويلة ، كما ان فريقا من موظفي الحكومة الاردنيه سيكونون بمثابة اعضاء مجلس ادارة هذه الدائرة الانشائية

والمفهوم ان هذه الدائرة من جملة توصيات اللجنة الاقتصادية التى طافت بلاد شرق الاردن قبل عام ودرست احوالها الزراعية والعمرانية ، كما خبرت الاماكن التي تحتاج الى المياه وفي الامكان حفر آبار ارتوازية فيها ، كما يدخل في اعمال هذه الدائرة بناء السدود على نهر الشريعة لري الاراضي وترقية الزراعة ترقية تفي بحاجة البلاد وتسعد الفلاح الاردني

وفي جملة ما ستوجه اليه هذه الدائرة عنايتها اقراض الزراع ومدهم بالمال اللازم كسلفيات لآجال بعيدة على شريطة استثماره في الزراعة وغرس الاشجار وتربية الماشية نظير فوائد لا تذكر بجانب ما تعود به من فوائد على الزارعين . وستعمل هذه الدائرة ايضا على جلب الآلات الزراعية للحصاد والتفريخ ، كما ستجلب آلات لصناعات الالبان من زبد وجبن بعد الاهتمام بتحسين نسل البقر والغنم والماعز .

فؤاد بك حمزة في فلسطين

القدس في ١٢ ايار - لمراسل الدفاع الخاص - من المنتظر ان يصل اليوم معالي الشيخ فؤاد بك حمزة وكيل الشئون الخارجية لدى حكومة الحجاز في طريقه الى مصر ومنها الى اوروبا صحبة سمو الامير سعود ولي عهد المملكة العربية السعودية

القائم على ادارة اجتماع مؤتمر الشباب

قال مراسلنا في حيفا: فاتنا ان نذكر ان الشخص الذي قام على ترتيب اجتماع مؤتمر الشباب الثاني بحيفا واجهد نفسه غاية الاجهاد هو الشاب النشيط حنا افندي خميسه ، وقد استحق بعمله هذا شكر الشباب .

اعـــلان

محلات السادة عيسى فريج واولاده

تعلن انها بحاجة الى خياط وطني معلم ليعمل في الفرع الجديد الذي افتتح مؤخراً بيافا

المخابرة مع المركز الرئيسى : القدس باب الخليل تلفون (١٥٣٣)

قريبا

الاستاذ يوسف وهبى

الممثل العالمى فى فلسطين

صفحة « الدفــــاع » الادبية

الحبشة تستقبل الاسلام - ٣

المرفأ الامين

« لا اغدر بهم (يعني المسلمين) ولا اسلمهم لكما
ولو اعطيتموني جبلا من ذهب »

النجاشي يرد على وفد قريش

« بقلم الاستاذ ابي الخطاب »

عادت قريش الى اذى المسلمين وامعنت في الكيد لهم ، فان تلك الهدنة التي عمدت اليها قريش لم تدم طويلا وان ذلك الامن الذي استتب في مكة لم يدم فيها الا قليلا . ولعل قريش قد ندمت على تلك الهدنة ولعلها ندمت على تلك الايام القليلة التي مكث المسلمين فيها من الامن والدعة، وها هي تريد ان تتدارك ما فرط منها فتصطنع صنوفا من الوقيعة والوانا من الاضطهاد وها خوفها على اصنامها يزيدها وها اشفاقها على معتقداتها يتضاعف .

ولكن نبي الله وصحبه يمضون في الرسالة نشرا، ويلحون في مبادىء الايمان اعلانا، ويمضون في دعوتهم جادين لا تغريهم رشوة ولا يطمعهم ملك، مجاهدين لا يثنيهم تهديد ولا يرهبهم كيد ولا ينال من ايمانهم اضطهاد، ولكنهم يذكرون ارض الحبشة ويذكرون ما اداه الله على القافلة الاولى فيها من امن ودعة، يذكرون ما لاقوا فيها من كرم وعدل وسلام ، ويذكرون النجاشي العادل وشعبه الكريم يذكرون هذا كله ويذكرون معه ان الرسائل السماوية تنزل في بلد لتعم العالم ، وتهبط في ارض لتنير ظلمات الدنيا

وما اسرع ما يدور بينهم ذكر الحبشة حتى يهم نحو ثلاثة وثمانين رجلا وثماني عشرة امرأة الى رواحلهم فيشدون عليها وينصرفوا الى اهليهم فيودعونهم . وما اسرع ما تسير القافلة الى ارض الحبشة يخيم عليها شيء من اسى البعد ووحشة الاغتراب ويثير فيها النشاط كثيراً من الامل والاطمئنان . تسير القافلة الى ارض الحبشة فرارا بدينها وهربا بايمانها، فتلاقي في الحبشة اكثر مما كانت تطمع فيه، وفوق ما كانت ترجوه، فتؤمن على دينها وتؤمن على حياتها ولا تلقى الاما تحب ولا تسمع ما تكره .

ولكن هذا الامن الذي اطمأن اليه المسلمون قد عز على قريش، وهذا الجوار الامين الذي احتمي به المسلمون قد ضاعف كيدها واوغر صدرها . تفكر قريش بهذا الفرار فيزيدها التفكير كيدا وتتدبر قريش امر هذه الهجرة، فيزيدها التقدير اشفاقا وخوفا ، وتجتمع قريش جازعة مرعوبة، يتداول شيوخها في امر المهاجرين، واذا بقائل ينصح ان يذهب الى النجاشي وفد يسترجع المهاجرين ويعرض على النجاشي تحيات قريش وهداياها ويطمعه بصداقتها وخيراتها، او يرهبه بمكرها ودهائها . ومن هذا الوفد خير من عبدالله بن ابي ربيعة وعمرو بن العاص بن وائل . وهما اطلق قريش لسانا واوسعهم حيلة واسرعهم خاطرا واشدهم كيدا

فتجمع قريش الهدايا وتكثر قريش العطايا، تزود عبد الله وعمرو بالنصائح وتلح عليهما الا يعودا الا وقد تمكنا من المهاجرين لتخرجاهم من ديارهم التي التمأنوا اليها وامنوا فيها وعادوا بهم الى مكة ليفتنوهم في دينهم ويمتحنوهم في اجسامهم، ويصرفوهم عن هذه الدعوة وهذا الايمان

يذهب وفد قريش بهذه الهدايا القيمة وهذه العطايا النفيسة، فيدفعها الى رجال القصر ويمنحها رجال الكنيسة ، ويطرح عند قدمي النجاشي اثمن ما شاهدت مكة واحسن ما حوت الجزيرة ويقول له :

« ايها الملك ، انه قد ضوى الى بلدك منا غلمان سفهاء فارقوا دين قومهم ولم يدخلوا في دينك ، وجاءوا بدين ابتدعوه لا نعرفه نحن ولا انت ، وقد بعثنا اليك فيهم اشرافه قومهم من آبائهم واعمامهم وعشائرهم لتردهم اليهم . فهم اعلى بهم عينا واعلم بهم عيبا » .

ولكن النجاشي ما كان ليغدر بمن احتمى به واختاره دون سواه . وما كان ليعاقب بالشبهة ويأخذ بالظن، ولذلك دعا المسلمين وسألهم عن هذا الدين الذي فارقوا قومهم من اجله ونالوا الكيد في سبيله ، فيجيبه جعفر بن ابي طالب :

« ايها الملك كنا قوما اهل جاهلية، نعبد الاصنام ونأكل الميتة ونأتي الفواحش ونقطع الارحام ونسيء الجوار ويأكل القوي منا الضعيف ، فكنا على ذلك حتى بعث الله الينا رسولا منا نعرف نسبه وصدقه وامانته وعفافه ، فدعانا الى الله لنوحده ونعبده ، ونخلع ما كنا نعبد نحن واباؤنا من دونه من الحجارة والاوثان . وامرنا بصدق الحديث واداء الامانة وصلة الرحم وحسن الجوار والكف عن المحارم والدماء ، ونهانا عن الفواحش وقول الزور واكل مال اليتيم وقذف المحصنات . وامرنا ان نعبد الله ولا نشرك به شيئاً وامرنا بالصلاة والزكاة والصيام فصدقناه وآمنا به واتبعناه على ماجاء به من الله . فعبدنا الله وحده لا نشرك به شيئا ، وحرمنا ما حرم علينا ، واحللنا ما احل لنا ، فعدا علينا قومنا فعذبونا وفتنونا عن ديننا ليردونا الى عبادة الاوثان من عبادة الله ، وان نستحل ما كنا نستحل من الخبائث . ولما قهرونا وظلمونا وضيقوا علينا وحالوا بيننا وبين ديننا خرجنا الى بلادك واخترناك على من سواك ورغبنا في جوارك ، ورجونا ان لا نظلم عندك » .

وخرجت هذه الكلمات من اعماق قلب جعفر بن ابي طالب لتملأ قلوب النجاشي وبطارقته ، وترجف اعصاب عبد الله وعمرو ، فيطلب النجاشي من جعفر ان يسمعه شيئا مما جاء به ابن عبد الله عن الله ، فيقرأ جعفر بصوت عذب رقيق فيه سحر الايمان وجلاله :

***

« كهيعص ذكر رحمة ربك عبده زكريا ، اذ نادى ربه نداء خفيا قال رب اني وهن العظم مني واشتعل الرأس شيبا ولم أكن بدعائك رب شقيا، واني خفت الموالي من ورائي وكانت امرأتي عاقرا فهب لي من لدنك وليا يرثني ويرث من آل يعقوب واجعله رب رضيا . يا زكريا انا نبشرك بغلام اسمه يحيى لم نجعل له من قبل سميا »

انصت النجاشي لآيات الله يتلوها جعفر حتى اذا انتهى سأله ان يستزيد فقرأ عليه :

« فاشارت اليه، قال : كيف نكلم من كان في المهد صبيا ، قال اني عبد الله آتاني الكتاب وجعلني نبيا ، وجعلني مباركا اينما كنت واوصاني بالصلاة والزكاة مادمت حيا ، وبرا بوالدتي ولم يجعلني جبارا شقيا ، والسلام علي يوم ولدت ويوم اموت ويوم ابعث حيا »

سمع النجاشي هذه الآيات تتلى عليه فانهمرت الدموع من عينيه واخضلت لحيته وهو الجبار الذي ذاق اهوال الدهر وبلا غلظته وجفاءه ، وهو الذي لم تدمع له عين ولم يبن له قلب . بكى النجاشي ذلك الملك العظيم والتفت الى اساقفته قائلا « ان هذا والذي جاء به موسى ليخرج من مشكاة واحدة » بكى النجاشي وبكت معه اساقفته ومنهم الغليظ القلب، وفيهم الجاف الطبع . بكوا جميعا حتى ابتلت مصاحفهم وخضلت لحاهم ولكن عظيمي مكة جامدان لا تتحرك لهما عاطفة الا خوفا وحسدا، ولا يفكران الا نكرا وكيدا ، فقد سمعا هذه التلاوة مرارا فلم تزدهم الا تماديا في الاذى، والا مضيا في الفجور

وخيم الصمت على بلاط النجاشي لولا هذا النشيج الرقيق ولولا هذه الدموع التي تتدفق . وكاد يطول امد هذا الصمت الشجي لو لم ينهض النجاشي ويعلن الى رسولي مكة انه لن يغدر بقوم استجاروا به ، ولن يكيد لهم . « لها بقية »

القدس : **ابو الخطاب**

الروماتزم
بسبب السمنة

دواء واحد يشفى من المرضين

اصيبت هذه السيدة بالروماتزم واقعدها عن المشي ، ولم تلبث ان اصيبت ايضا بالبدانة المفرطة ، ولكن وصلنا منها اخيرا هذا الخطاب ننشره هنا بحروفه تنويرا للاذهان ، قالت :

« لقد اصبت بروماتزم في كلتا كتفي وبلغ من شدته انني مكثت ثلاثة اسابيع دون ان استطيع وضع قدمي على الارض واصبحت ايضا بادنة الجسم الى حد مفرط عجزت معه عن القيام بشؤوني العادية. فوصف لي بعض المخلصين املاح كروشن فثابرت عليها ولاحظت في اثناء تعاطيها انها مقوية وانني شفيت تمام الشفاء من الروماتزم ومن البدانة المفرطة وهذا اهم من كل شيء عندي . وستدرك سبب اعجابي باملاح كروشن التي اصفها لمرضى الروماتزم اينما حللت واينما ذهبت عندما تعلمون انني اصبحت بفضل هذه الاملاح اقوم باعمال تنوء تحت اعبائها الفتاة القوية التي في سن الخامسة والعشرين مع انني الآن في الخمسين من عمري » م ا.

واملاح كروشن الستة تساعد اعضاء الجسم الداخلية على افراز الفضلات والمواد العامة التي تضر الجسم وتساعد ايضا بالتدريج على ازالة ذلك الشحم البغيض الذي يرهق الجسم ويضنيه وفوق ذلك فهذه الاملاح تشفي من الروماتزم والصداع . وانك لتدهش حقا عندما ترى نفسك اصبحت تتمتع بشباب ونشاط وصحة لم يسبق لك ان تمتعت بها من قبل

ذكرى
شاعر العرب الاكبر

« الشاب الشاعر السيد محمود الحوت معجب بالمتنبي، اهداه هذه القطعة من ذوب قلبه . وللسيد الحوت مستقبل في الشعر نرى حراماً ان لا نفسح له ، من اجل ذلك ، مكاناً في « الدفاع » مشجعة الشباب ولسانهم »

سل الليل هل ضاءت بيافا كواكبه   ام اسود فانفضت عليها غياهبه
وزمجر فيها الرعد والريح عاصف   تشقه كبيداء السماء سحائبه
يزق فيها جانب الليل خاطف   من البرق لولا السحب ساءت عواقبه
ويسري بها خيط من النار مشعل   فيخمده الهطال ان جاد صائبه
على اب ايام الربيع ضواحك   وان كان هذا الفصل تبكي نوادبه
هو الدهر من الايام والناس قلب   محاسنه طوراً وطوراً معائبه
ولولا الاماني ما تسامي ولا سعى   الى المجد محمولا على الجد طالبه
تجشم اسفار القياف مهند   من الخلق غضب لا تكل مضاربه
وشق له دربا بيهماء بلقع   عرامسه ذلت بها وشوازبه
ميتمة الآفاق والقفر كلما   توغل فيه المرؤ بانت كواذبه
تساوى بها سهل من الارض صفصف   وصم الصفا عند السرى وملاعبه
تنبى فراع القوم والنف حوله   اناس وقام البعض منهم يحاربه
فأودع سجنا قيدت فيه همة   ونال مع الاغلال منها نوائبه
لها صاحب أرخت عليه كلاكلا   من البأس والارهاق ظلما مصائبه
ولكن ما الارهاق ما البأس ما النوى   وما الدهر هل عزم بين عبدان هائبه
لتأبى مزاياه الحميدة كلها   وتأبى نواياه وتهوى مصاحبه
يذللها والمرء ان كان يافعاً   اخا ثقة فالعزم من الصعب واجبه
بدا منه ما راع الجميع فكلما   دعا في ربى نجد أجابت اعاربه
تنبى فذاق الويل في السجن عالما   وفي ظلمات السجن ضلت رغائبه
فكم جاءنا هاد الى الحق مرسل   وحاربه قبل الاعادي اقاربه
ألا فاسألوا موسى وعيسى وأحمداً   عاذا، وكم عادت لكل مطالبه
وان امسحبوا بالمعجزات خوارقا   وشاهدها الباغي وخفت مثالبه
لكل رسول معجزات وأحمد   نبي قوافيه العذارى عجائبه
فما الذنب ان لم تفهموا عن جهالة   من القول إعجازاً فضاقت مذاهبه
وسار الى الشهباء يطلب سيفها   يحارب فيه دهره ويغالبه
فتى كان للاعراب حصنا ممنعا   وللروم قد كانت فناء قواضبه
(هل الحدث الحمراء تعرف لونها)   وقد وقفت بالذود عنها تطالبه
(وكيف ترجي الروم والروس هدمها)   ولم تلك غير البيض فيها صواحبه
هنا المتنبي رافق المجد والعلى   بصحبته ليثا ندى الجود غالبه
هنا العلم منشورا هنا الحق مرهفا   هنا المال فليخطبه ان رام خاطبه
هنا الحرب والاقدام والشعر والحجى   هنا المجد ميسوراً وهذي مآربه
ولما رأى الحساد ما كان منهما   وكيف زهت في عين سيف مواهبه
سما أوجه حتى اراهم حضيضه   وفي ذروة منهم تعالت مراتبه
يشاوره في السلم ان راب امره   مريب وفي الحرب القوالي يصاحبه
وكيف يكيل المال بعد سماعه   سبب يدانيه الاشعار جاءت تعاتبه
اذا غاب ليث الغاب جالت ذئابه   وعاثت باطراف العرين ثعالبه
تراقص واشيهم وزين كيده   بلؤم ودبت في حشاه عقاربه
الى المورد الصافي فعكر صفوه   وافسد مجراه وشيبت مشاربه
وكان من الخل الوفي انحرافه   وقد كان من كيد الاعادي يراقبه
الى أحمد الديوان يوما مفاخراً   مدب اطراف الذوائب شاربه
وجاء من الحساد خصم مناقش   وقد علمته الخط منهم تجاربه
دنا خصمه منه وأدمى جبينه   على مشهد والملك اني يجاذبه
فحلت عرى حب تطاول عهده   وشدت الى النيل الخصيب ركائبه
نعم انعم الوالي وما ذاك جوده   وقد خلدت اعماله ومناقبه
اذا مهدت سبل الخلود لذاهب   فلم لا سحاب الجود تهمي سواكبه
بروحين : روح الغيظ مما اصابه   وروح طموح النفس طارت جوانبه
الى مصر يطوي مسرعا ماوراءه   وقد اوشكت تنشق غيظا ترائبه
يروم من الملك المعظم رفعة   وعزا به يسمو ويرهب جانبه
فما كان من هذا المليك ومصره   وما النفع من بحر فلال مراكبه
لقد ورد الوادي فكان مليكه   سحابا ولكن كاذبات سواربه
تقارب (يرجو منه النصر على العدى)   فخاب ولم ينفعه منه تقاربه
فأدلج في البيداء يدلو حزونها   ويطوي بها نجداً ترامت سباسبه
وأم ببغداد معزاً وانما   تكاثر في دار السلام معاطبه
فغادرها والليل مرخ سدوله   ومر على ملك تعدد صاحبه
الى عضد شهم بشيراز ملكه   تسامت الى هام الثريا مناصبه
فأحسن اكرام بن عبدان مجزلا   له المال موهوبا ، فيا نعم واهبه
وعاد الى ارض العراق بثروة   فهل نكبت عنه هناك نواكبه
كمين باطراف السواد مفاجيء   بدا بلسان المرهفات يخاطبه
دنا فاتك والصحب عشرون فانكفا   فهل كان فرداً خصمه ومحاربه
وما مثله ليثا يفر وانما   يصارع حتى تضمحل مخالبه
وما سلبوا من بين جنبيه روحه   جميعا ولكن المنايا سوالبه
لقد ركب الاهوال خمسين حجة   واخرى اهتدى فيها الردى وكتائبه
اذا قدر الرحمن موتا لعازب   دنا من محلات القضاء سواربه
أذكرى تهز القلب والالف بيننا   كما هزه عهد الهوى وكواعبه
نعم هذه ذكرى الذي من رواته   مشارق اقصى كوننا ومغاربه
سيروي لسان الدهر اشعار احمد   فقد رصعت تاج الخلود غرائبه

الجامعة الاميركية — بيروت **محمود الحوت**

---

٣ - في مشاكل الاملاء والتعليم

تعليم الاملاء والتهجئة

(بقلم الاستاذ عزت حسين)

يجب ان يكون النطق واضحا ما امكنه بحيث تكون كل كلمة ظاهرة النطق حتى يستطيع الطلاب ان يتبينوا مخارج كل كلمة والا خلطوا بين كثير من الالفاظ واصبحت تبعة الفشل ملقاة على عاتق المعلم اما التنقيط PUNCTUATION فيجب ان يمل على الطلاب بادىء الامر حتى اذا ما تقدموا اخذ المعلم في التخفيف من ارشاده لهم في هذه الناحية حتى يتقدموا تقدما كافيا يتركهم بعده دون ان يدلهم على مواضيع اشارات التنقيط . ويجب ان يعنى المعلم عناية دائمة بتنبيه الطلاب الى استعمال الحروف الكبيرة والصغيرة وان يعني كذلك باحجام الحروف ومساحاتها وان يوجه انتباهه الى الهامش والنظافة العامة في الاوراق التى تقدم اليه . ثم ان الكلمات التي تتركب من اكثر من مقطع واحد يجب ان تكتب متصلة في مفتتح الامر حتى اذا ما تقدم الطلاب في اللغة سمح لهم ان يقسموها الى مقاطع بحيث يكتبون مثلا اول الكلمة في اخر السطر والمقطع الثاني او الاخير من الكلمة في اول السطر الجديد . ومتى بلغ الطلاب الى الدرجة التى يقطعون فيها الكلمة الى مقاطع يحاسبون على الغلط ان اخطأوا

التهجئة

قد يتبادر الى الذهن ان ما قلناه في الاملاء ينقص من اهمية التهجئة ولذلك فنحن نعود لنفي التهجئة حقها . انها من الاهمية بحيث لا يمكن للانسان ان يبالغ في قيمتها. ويجب ان نحاذر في التهجئة شيئا واحدا . وهو ان يعرف المعلم الكلمات الهامة التى يحتم على الطلاب معرفة هجائها اذ ان اكراه الطلاب على اتقان هجاء كل ما يمر بهم من الكلمات خطأ فاحش اذ يمكن ان يكون قسم كبير من الكلمات التى تمر بهم غير مهم بحيث لا يستعملون مثل هذه الكلمات طوال حياتهم او لانها تكون غير مهمة لهم في هذه السن وهذه المنزلة العلمية . فالمعلم القدير لا يجد صعوبة في معرفة الكلمات الضرورية والكلمات التى لا لزوم لها واذا وجد اية صعوبة استطاع ان ينظر الى القوائم الموضوعة خصيصا لمثل هذا الغرض، وهذه القوائم تبين لنا اكثر الكلمات استعمالا . وبالاختصار يجب ان نحصر جهودنا في تهجئة الكلمات المفيدة جدا والتي يستعملها الطالب دائما وغايتنا هذه سهلة المنال اذا ما تركنا الطالب يقدم لنا ما يكتبه من المواضيع الانشائية . فالكلمات التى يكتبها في انشائه يجب ان تكون كلها صحيحة، وهذا مقياس دقيق، وذلك لاننا في حياتنا اليومية لا نحب ان نضع انفسنا تحت سيطرة غيرنا ولهذا فاننا لا نستعمل الا الكلمات التى نعرف كيف نتصرف في استعمالها ثم ان هنالك نقاطا في تعليم الهجاء جديرة بالاهتمام . ان تعلم التهجئة امر يتكون بالعادة ، والعادة هنا اما عقلية او حسية . فلحفظ تهجئة كلمة اما ان نلفظها واما ان نكتبها وهذا يختلف باختلاف الاشخاص فمنهم من يستعيد الصوت اكثر مما يستعيد الصورة وربما ان حفظ التهجئة يرتكز الى قوة الذاكرة في مختلف نواحيها كان لزاما ان يحفظ الطلاب الكلمات وغيرها بطرق مختلفة حسب تفوق ذاكرتهم في مختلف النواحي لكن التجارب قد اثبتت ان التعرف الى صور الكلمات كان اكثر من التعرف الى مواقع اصواتها والبحث هنا لا تتسع له الصحيفة السيارة ولذلك نقتصر على ما يكون اعلق بذاكرة القارىء لاول مرة وعلى هذا نحصر الكلام في الطريقة التى يتبعها المعلم في انتباهه الدائم الى اتقان التهجئة . يطلب المعلم الى التلاميذ ان يضع قائمة من تلقاء نفسه تتضمن الكلمات التى كان المعلم قد تهجاها وقائمة اخرى بكل الكلمات التى استخرجها الطالب من القاموس وكل كلمة وجدها المعلم مغلوطة في كتابات الطالب ثم ان المعلم نفسه يضع قوائم بالكلمات التى يجد الصف فيها صعوبة والطالب يكرر دراسة هذه الكلمات لكي يتقنها كما يذاكر المعلم طلابه في هذه الكلمات الفينة بعد الفينة . وليستطيع الطلاب ان يتفقدوا اغلاطهم بسهولة لا بد للمعلم ان يدربهم اثناء تعليم التهجئة على كيفية استخدام القاموس واستخراج الكلمات منه بما امكن من السرعة حين يستعملون القاموس خارج الصف.

املي ان تكون هذه اللمحة الاجمالية العجلى عونا على تعليم التهجئة والاملاء وان تغير ذلك الاعتقاد الراسخ العقيم في تعليم الاملاء والتهجئة

اني اشكر زميلي الاستاذ حسني فريز على تلطفه بترجمة هذه الكلمة

السلط **عزة حسين**

رقم تلفون وكالة الدفاع في القدس ١٤١٣

حالة اوروبا السياسية

«تابع المنشور على الصفحة الاولى»

بتاتا ، ليس لها مورد تعيش منه غير المساعدات المالية التي تناهلها والقروض التي تنقدها . وقد درست هذه الحالة مرارا فظهر انه لايمكن ان تعالج معالجة ناجحة الا باحدى الطرق الثلاث التالية وهي : اما ضم النمسا الى المانيا — وهذا ما يكفي مجرد التفكير فيه لاضطرام نار الحرب — واما توسيع حدودها على حساب بعض الدول المجاورة لها . واما اعلان اتحادها مع هنغاريا في ظل عرش واحد يتبوأه آل هابسبورغ ، وهاتان الطريقتان الاخيرتان ترفضهما دول التحالف البلقاني بكل قواها فضلا عن ان هنغاريا لا تقبل ان تتحد مع النمسا لا اذا اجيبت الى كل ما تطلبه من تعديل معاهدات الصلح تعديلا يعيد اليها مقاطعات واسعة انتزعتها رومانيا وتشوسلوفاكيا منها على اثر الحرب العظمى

واذا كانت زيارة الدكتور شوشنغ لايطاليا على جانب عظيم من الاهمية فزيارة المسيو لافال لبولندا وروسيا اعظم شأنا منها ، لان غرضه من الاجتماع بالساسة في وارسو احياء التحالف الفرنسوي البولندي بشكل ، اذا امكن تحقيقه ، ادى الى انقلاب خطير في السياسة الدولية وجعل المانيا في عزلة تامة عن جميع الدول ولا يخفي مايكون لهذا العمل من التأثير في احوال اوروبا الحاضرة

اما زيارة الوزير الفرنسوي لموسكو فغرضها الاول توثيق عرى التحالف الذي عقد اخيرا بين فرنسا وروسيا ، ووضع الخطط التي يجب ان تسير عليها الدولتان سواء في ميادين السياسة اوفي ساحات القتال

الطيبة

ابعاد وجيه الطيره

كان يوم الثلاثاء الماضي موعد اعطاء قرار حاكم لواء نابلس المستر فوت القاضي بابعاد السيد رفيق الشيخ نجيب من طيرة بني صعب الى بيسان لمدة ثلاثة اشهر يقضيها هناك بسبب الشكايات الخطيره التي عزاها اليهود اليه بحجة ان وجوده خطرا على الامن العام وحكم عليه بان يقدم كفالة مالية قدرها خمسين جنيه حسن سلوك وتعهدا شخصيا بمئتين جنيه وبعد عودته من المنفى يجب ان يلازم منزله مدة شهر بعد غروب الشمس وقد امهل الى يقدم هذه التعهدات لقائمقام القضاء في مدة اسبوع ويغادر بني صعب اعتبارا من تاريخ الحكم الواقع يوم ٧—٥—١٩٣٥ وقد استاء الرأي العام من قسوة هذا الحكم على شبابنا وتشتيتهم

حول محاكمة ضابط

قد كان اليوم موعد النظر في القضية القائمة على ضابط بوليس طولكرم محيي الدين افندي العلي من قبل آل عواد امام قاضي صلح طولكرم الشيخ كامل افندي اسماعيل وبحسب طلب المدعين احالته الى المحكمة المركزية لتوحيد الدعوى القائمة من قبل الضابط المذكور ايضا على الشابين فريد افندي وعارف افندي عواد

قدوم سكرتير

المعارف للطيبة

زار طيبة بني صعب يوم الاثنين الماضي الشاب النابه الاستاذ عبداللطيف افندي الطيباوي السكرتير العام في ادارة المعارف ونزل ضيفا كريما على شقيقه السيد سليم افندي الطيباوي من وجهاء الطيبه وذلك بمناسبة عيد اليوبيل الفضي وقد هرع فريق من الشباب والوجهاء للسلام على حضرته. والسيد عبداللطيف من خيرة شبابنا المثقفين ومالبث ان غادرنا رافقته السلامة

حول الاستاذ

القدادي

كان الاستاذ درويش بك القدادي قد طلب من السفير البريطاني في العراق التأشير على جواز سفره للمجيء الى وطنه فلسطين المحبوبة فابى ذلك كما ان حكومة فلسطين ايضا منعت دخوله الى مسقط رأسه وقد استغرب اهالي بني صعب اشد الاستغراب منع الاستاذ من دخول وطنه مع العلم انه اقضى خمس سنوات امضى في خلالها محكوميته السياسية فهل من العدل والانصاف حرمان هذا الاستاذ من دخول بلاده ومشاهدة اهله واقاربه مع أن الحكومة تصرح يوميا للمئات والالوف من اليهود بالدخول الى بلادنا وهم الاجانب عنها اما ابن البلاد فيبقى بعيدا مشردا. فالى متى هذا الظلم والاعتساف الذي نراه كل يوم وهل لفخامة المندوب السامي ان يعير انتباهه طلب والده واخوانه الذين قدموه لسعادة حاكم لواء نابلس للسماح له بالعودة لفلسطين ! فيكون فخامته قد اجاب مطاليب خمسة واربعين الفا من سكان قضاء بني صعب ؟ انا لمنتظرون

الى

فخامة المندوب السامي

جاءنا ما يأتي :

... الدفاع ...

وبعد مرسلين لكم صورة عن العريضة المرفوعة منا لفخامة المندوب السامي بالقدس ولسعادة حاكم اللواء الجنوبي بيافا بخصوص الضربة التي اصابت الاثمار الحمضية في موسم هذه السنة وذلك من جراء الحر الشديد ونرجو نشرها في جريدتكم الغراء لاطلاع الجمهور عليها ولتنبيه اصحاب البيارات التي تضررت من هذا الحر ولم يكونوا اصحابها ساكنين بها : هذا وتفضلوا ...

مختار ثاني قرية القبيبة امين عبدالقادر شاهين ، مختار اول زرنوقه عمر نمر الجار نه مختار ثاني قرية يبنا احمد مصطفى عوض الله مختار اول القبيبة

لجناب فخامة المندوب السامي بالقدس الشريف الافخم بواسطة حضرة قائممقام الرملة المحترم

نعرض لفخامتكم نحن مختاري واختيارية وملاكين ومزارعين قري القبيبة ويبنا وزرنوقا التابعين لقضاء ارملة وما نعرضه هو ان الحر الشديد الذي ابتدأ من ٢٢—٤—١٩٣٥ وانتهى في ٢—٥—٩٣٥ قد سبب تلف وسقوط من ٨٠—٩٠ في المائة من اثمار اشجار البرتقال الحمضية في قرانا. فيكون، والحالة هذه ، ما بقى من الثمر لا يفي بسقاية ومنصرفات بياراتنا وهذه النكبة قد اصابت بياراتنا في هذه السنة ولا يخفى على فخامتكم سوء حالتنا وغالبنا ليس له معيشة خلاف هذه الشجرة والتي بعنا اراضينا لانشائها ومعظمها مرهونة تحت الفوائط الفاحشة وهذه النكبة التي بلينا بها قد زادت الطين بلة واحرجت موقفنا الاقتصادي الامر الذي يستدعي انتباه فخامتكم الينا. وقد حضر حضرة مفتش الزراعة لقضاء الرملة وطاف بقرانا الثلاث وفتش ورأى ما حل ببياراتنا من جراء هذه النكبة وما سببته من الخسارة الفادحة في موسم هذه السنة . بذلك جئنا بعريضتنا هذه سائلين من فخامتكم باسم العدالة والشفقة وصداقتكم لنا اعطاء الامر باجراء الكشف السريع على بياراتنا وبعد ظهور حقيقة ما ندعيه نرجو اعفاءنا من ضريبة البرتقال اى ضريبة الاملاك في القرى سنة ١٩٣٥ في هذه السنة ولنا عظيم الثقة بفخامتكم بان تنظروا الينا بعين رعايتكم وبذلك تكسبون منا ومن عيالنا صالح الدعوات الخيرية هذا وتفضلوا ياصاحب الفخامة بقبول فائق الشكر واسمى عبارات الاحترام .

« نسخة لسعادة حاكم اللواء الجنوبي بيافا المحترم »

(التواقيع)

الناصرة

مساعد

مسجل الاراضي

تسلم السيد عمر رصاص مساعد مسجل اراضي يافا بالوكالة في الناصرة مكان السيد ضيف الله عواد مسجل اراضي الناصرة الذي غادرنا الى مصر لتمضية شهر العسل فأهلا وسهلا وعلى الطائر الميمون .

قاضي الناصرة

قدم المدينة صاحب الفضيلة الشيخ اسعد افندي قدوره قاضي الناصرة الاسبق مارا بطريقه الي قرية الفالسية لاجراء الصلح بين عائلتين كريمتين وقد خف اصدقاؤه الكثيرون للسلام عليه.

المدارس !

كان قبل وقت طويل تقرر ان يقوم اهالي قرية كفر كنا بجمع نقود لبناء مدرسة وضم اولادهم المتسكعين فى الشوارع وفى هذه الاونة لم يتبق من المال المطلوب الا النزر اليسير فالى حضرة القائممقام نلفت نظره حتى يعمل على انهاء هذه المسألة الهامة التي طالما اصبحت لها القرية المذكورة عديمة الحاجة .

وانا لذلك لمنتظرون .

ماذا تسمع اليوم

عن محلات السادة دجاني اخوان

يافا — تلفون ٧١٦

(يوم الاثنين ١٣ آيار سنة ١٩٣٥)

٦ر٣٠ صباحا تمرينات رياضية — عبد المنعم مختار افندي

٦ر٤٥ قرآن كريم — الشيخ محمد عكاشة

٧ر١٥ ختام

١٠ موسيقى اوركسترا حسن افندي ابو زيد مارش توت عنخ امون حظ الحياة ، قلبي رأيت ايه ، اهين النفس ، عادي النوم يا جفني اسير العشق ، حب الوطن زلف سياه، ياما انت واحشني ، حب العاشق

١٢ — ختام

٢ — ٢ر٢٠ موسيقى اوركسترا حسن افندى ابو زيد (شربطمار كوني)

٢ر٢٥ مساء — النشرة التجارية

٢ر٣٠ ختام

٦ — ٦ر٣٠ قرآن كريم الشيخ علي محمد غريب

٦ر٣٥ — ٧ حديث الى الاطفال السيدة زكية عبد الحميد سليمان

٧ر٥ حديث نقد كتاب « الانكليز في بلادهم » الدكتور طه حسين

٧ر٣٠ نشرة الاخبار

٨ النشرة التجارية الثانية

٨ر١٠ — ٨ر٣٠ قراءة من اشعاره الاستاذ محمود ابو الوفا

٨ر٣٥ — ٨ر٥٥ حديث الزمن الدكتور عبد الله صبري

٩ — ٩ر٥٥ موسيقى فرقة عبد الرحيم افندي محمد — بالمعهد الملكي للموسيقى العربية — تقاسيم قانون مصطفى كامل — بشرف محير كردي استيك ، تقاسيم كمان عبد الرحيم افندي محمد سماعي محير كردي محمد بك — استراحة تقاسيم قانون محمد افندي كامل صالح ، سماعي عجم عشيران ، تقاسيم شوط افزاعود محمد افندى ابراهيم سماعي شوق افزا سعيد دده

١٠ — ١٠ر٤٠ موسيقى مغني والات الانسة ام كلثوم

١٠ر٤٥ — ١١ر١٥ ثنائي الليثي (١) مارش الفيوم (٢) على روحي انا الجاني (٣) جمال العواطف (تأليف يحيى الليثي افندي) (٤) قطعة مسرحية من رواية هدى المرحوم سيد درويش (٥) دور عزيز حبك

١١ر٢٠ موسيقى مغنى والات الانسة ام كلثوم

١٢ سلام الملك — ختام

فرصة نادرة

اغتنم فرصة وجود افخر وامتن انواع

الكنبايات والكراسي والتخوت الجديدة

وخلافه من لوازم البيوت

محل زكي السفاريني * طولكرم

اسعار رخيصة ☪ مساهلة بالدفع

احوال المدينة

تتحسن احوال الناصرة لان كثيرين من الخارج صاروا يؤمونها لمرتعها الحسن ولوجود كافة وسائل الراحة والرفاهية وعسى ان تتطور هذه المدينة وتصبح فى عداد المدن الاخرى وتنشط حركة التجارة بعد ان لازمها الركود وقتاً طويلا .

معمل كازوز واكنر بحيفا

امتاز هذا الكازوز

بأنه خير كازوز عرف منذ خمسة وأربعين عاما حتى هذه الايام

عماله جميعهم عرب

فاقبلوا على شربه في هذا الفصل الحار

وكذلك عصير البرتقال

الذي فكر اصحاب هذا المعمل فى اضافته الى الكازوز

هو خير عصير يحسن شربه

لنقاوته وجودته

اشربوا كازوز وعصيس واكنر ففيه انعاش نفوسكم وصحة اجسامكم

احترسوا من الذباب في الحر

وحاربوه بواسطة

سائل فلاي - فلو

الذي يبيد جميع الحشرات عدا عن الذباب ويقطع البق والصراصير والنمل وغيرها من البيوت

فلاي — فلو يساعد كل سيدة على حفظ بيتها نظيفاً ويقي اطفالها من لدغ الذباب في ايام الحر الشديد ، يباع ضمن علب تنك في

مستودع الادوية الوطني الفلسطيني بيافا

الصابون النابلسي

الممتاز

مصنوع من الزيت النقى الخالص

الصابون النابلسي المتين ماركة النعامة
استعملوه فانه نقيا
ماركة طاهر المصري بنابلس
مسجلة

ذائع الشهرة عبق الرائحة

يباع بالجمله فى محلات

الوكلاء

السادة ورده وكباب وشركاهم: حيفا
مصطفى ومحمد الجيشة: القدس
السيد عبدالله الصوراني واولاده: يافا
محمد رفعت الاتوني: الشام

زوروا

محلات علي احمد العمري

سوق البلابسه يافا

روائح عطرية ممتازة — ماء كولونيا فاخرة تشكيلة كرفتات آخر مودة — محافظ وجزادين من احسن الانواع بضائع جديدة — مهاودة فى الاسعار

اقصدوا

المحل الوحيد لعمل الساندويتش المعروف بمحل

الرملاوى

في زاوية « شارع بسترس » بملك سكجها على طريق « المنشية » بعد ان ادخلت عليه تحسينات عظيمة واصبح بمقدوره ان يقدم للزبائن الكرام جميع انواع المأكولات اللذيذة وها هي اصنافها:

بصدرمة ، كلاوي مشوية ، كوستاليتا ، بيض خروف ، شاورمة جوجوك ، نانق ، جبنه ، زيتون، سردين طون ، مورتاديلا ، انشوا ، كوبه ، فول، حمص سلطات ، زبده ، لبن ، مثلجات (مرطبات) بوزه ، حلويات ، شكولاته ، جميع اصناف الدخان ، فواكه

والمحل مستعد لتقديم جميع الطلبات للزبائن بسرعة فائقة واتقان زائد

شركة السكب الفلسطينية المحدودة

كالنجم الساطع باعمالها

اذكر ايها المواطن ان شركة السكب الفلسطينية هي اول شركة عربية صناعية اسست في البلاد وانها من افراد الشعب وتعمل لافراد الشعب وغايتها كانت وما تزال منذ اليوم الاول لا التنافس مع الغير بالاسعار بل التفوق في الصناعة ومتانة اعمالها

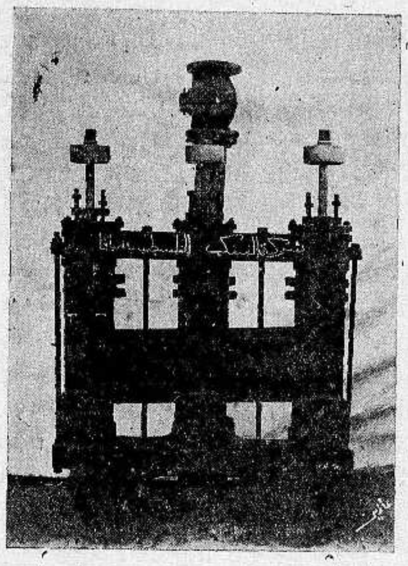

عاملوا شركة السكب الفلسطينية واستشيروها بكافة ما يلزمكم من تصليح موتورات وطلمبات او تركيبها وجميع لوازم السكب

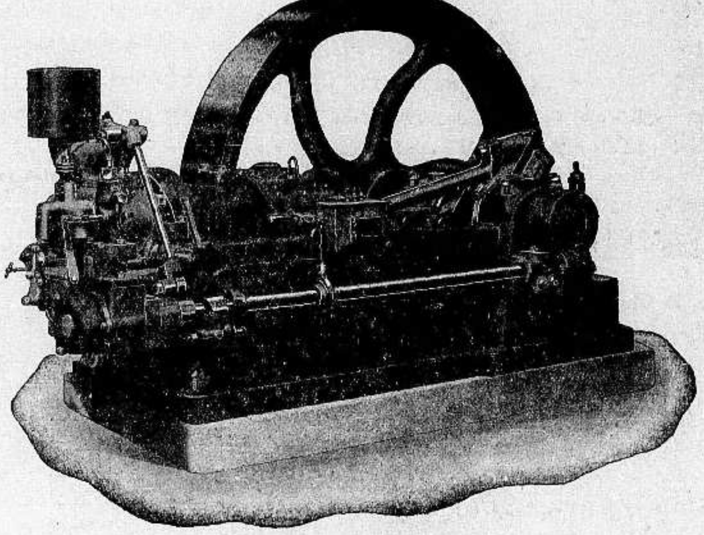

يوافق الجميع تركيب ماكنة ايرادال في بيارته لانها تخفض من نفقات التصليح ولانها تعمر طويلا وتوفر حرق الوقود

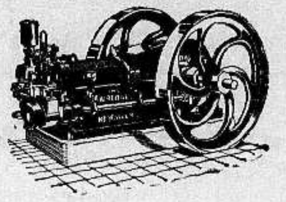

وكلاء موتورات ايرادال AIREDALE لفلسطين وشرقي الاردن

شركة السكب الفلسطينية منكم واليكم

شارع الملك جورج يافا تلفون ٧٧١ صندوق البريد ٤٢

حفلة موسيقية رائعة

في مساء الجمعة ١٧ ايار

في النادي الرياضي الاسلامي

في الهواء الطلق

تحييها كروانة سوريا ولبنان

تطربكم بصوتها الملائكي الساحر

احجزوا محلاتكم من الان من محلات رستم ابو غزالة تليفون ١٢٥٨ احمد الجندي

تغني فتهز اوتار القلوب بصوت هو السحر الحلال في قصائد وطقاطيق ومنولوجات جديدة

الدكتورة الانسه هدى

على تخت مؤلف من كبار رجال الموسيقى والفن وعلى رأسهم الملحن المجدد

الاستاذ الشيخ ظاهر وامير الطنبور الاستاذ محمد عبد الكريم

ثقوا ثقوا

بان بان

مطبعة الدفاع التجارية

خير مطبعة يمكن الاعتماد عليها

لطبع جميع لوازمكم التجارية

حروف جديدة - ادوات فنية

اتقان فائق نظافة وسرعة بالعمل

مع أسعار معتدلة للغاية

الدفاع

الدفاع - يوم الثلاثاء ١١ صفر ١٣٥٤ - ١٤ آيار ١٩٣٥

صاحب الامتياز والمحرر المسؤول ابراهيم الشنطي

مدير الادارة : شوكت حماد

رقم التلفون ١٠٧٥ و ١١٨٧

أن لم تستن الغايات الشعوب مقتحماً فدافع

الدفاع

(العدد ٣٢١ — السنة الثانية)

ادارة الدفاع في عمارة حزبون شارع جمال باشا - يافا

العنوان البرقي : الدفاع يافا : ص. ب ٢٥٥

	عن سنة	عن نصف سنة
قيمة الاشتراك في فلسطين	١٥٠	٨٠
في الخارج	٣٠٠	١٦٠

اضطرابات الفرات الاوسط . وفاة مارشال بولونيا العظيم . فد مشروع البطيحة
اجتماع هام في يافا . مباحثات الخط الحجازي . محاولات السلام العالمي آخر البرقيات

الجندي العظيم

ثلاثة شهداء ودعوا مجهولين

نشأ في احضان الجيش ومات في احضانه

لو يساعد الوضع ، لشيعنا كل شهيد مجهول بمرثية هي دمعة الذكرى والوفاء. مات ثلاثة في هذا البلد ، عرفتهم جيداً في اضطرابات يافا ١٩٢١ وفي اضطرابات ١٩٢٩ ، وفي مظاهرات ١٩٣٣ ، واكبر الظن ان أولئك الشهداء المجهولين لم يكتب عن واحد منهم سطر واحد ، وداعا لهم . ولم نذرف عليهم من الدمع ، الا ما فاضت به عيون اقاربهم وذويهم ولم تقم لهم حفلة تأبين واحدة ، على حين تقام لعشرات الناس ، من ليسوا مع أولئك الشهداء في المرتبة الوطنية بحال . ولقد ودع بعضهم الدنيا وليس وراءه الا القليل من المال ، لا ولئك الصغار من الاخوان والابناء ، او للام التي طوح بها السن ، والاخت التي عبث بها سوء الحال ، او لهؤلاء

جميعا . نركهم لله ، وسافر !

بهذه الروح ، جئنا نرثي رجلا عظيما ، نضرع الى الله في حرارة وايمان ، ان يرزق فلسطين مثيلا له . وليس امر على النفس من ان يمضي العظيم الى الآخرة ، والناس لا يعلمون عنه شيئا ! فقياما بهذا الواجب الادبي ، وواجب دراسة العظماء شحذاً للهمم ، نخط اليوم كلمة في تشييع شيخ عسكري ، انتشل بلاده من هوة ابعد غوراً ، واسحق عمقا ، من الهوة التي تردت فيها فلسطين ، وطننا الاصغر

في امة تعداد نفوسها ثلاثين مليونا ، نشأ صاحب سيرتنا العظيم . وكانت أمته ممزقة ، من الاساءة للحق ان نطلق عليها تسمية «أمة» . فزع الى المدارس العسكرية ، لانه علم انه بغير السيف لا يمكن ان تستقل بولونيا الراسفة . وكان هذا الجندي يتوقع مكائد روسيا القيصرية ، وانتقامها منه . فقال مرحبا بالعذاب ، الذي ظل يتجرع كؤوسه من عام ١٨٨٧ حتى عام ١٩١٤ صابراً ، مرتاح النفس .

وهبت عاصفة الحرب . فاخذت العظمة على مشيئتها على الزمن . واستطاع الضابط بلسودسكي ان يؤلف فرقة من المتطوعين البولونيين ، غامر بها ، حتى اخرجها فرقة ابطال ، مهيأة للدفاع عن بلادها ، كائنة ما كانت التضحيات . ونفخ فيها الجندي الفارس من روح بأسه وتضحيته ، فكانت المجلية في فرق الحرب جميعا . والى ان سكت آخر مدفع في اوروبا ، كان بلسودسكي يضع تاج الاستقلال على مفرق بلاده ، التاج الذي كان ثمنه عذاب امة ، وآلام اجيال ، وارواح زهرة الشباب البولوني

وفي عام ١٩٢٠ فتح تاريخ اوروبا الحديثة ، بل تاريخ الحركات الاستقلالية في العالم كله ، صدره لقائد الجيش البولوني الاعلى ذلك ان روسيا البلشفية مدت يدها مثل سالفتها القيصرية الى الدولة الناشئة ، تريد استعبادها . فنادى بلسودسكي بالحرب ، وزحفت وراءه جموع الشباب ، واكثر الشيوخ ، دفاعا عن الوطن . وفي موقعتي وارسو والبامن ، الحق القائد العظيم باعدائه اكبر الخسائر ، وقال لبولونيا في شمم ، وكبرياء ، وشرف : كوني دولة ! وارتفع على سراي الحكومة اول علم انتشر بعد طي طويل منذ ١٧٧٣ ، فقد كانت بولونيا فريسة موزعة بين روسيا ، والمانيا ، وفرنسا . هل استراح الجندي؟ هل طلب لنفسه الجاه والسلطان؟ اي شيء من هذا لم يقع . وأثرت في صحته اتعاب سجن ، ونفي ، وعذاب ، وكفاح ، فاعتزل رئيس الدولة البولونية ، وقائد جيشها الاعلى ، الاعمال الرسمية . لكنه ظل ساهراً ، يقظا ، يقابل كل ساسة الدول ، ويقف على دقائق احوال شعبه ، لا تتم مفاوضة الا بعد اطلاعه ، ولا يعقد ميثاق الا اذا أقره

ومشت الشيخوخة في جسم الجندي العظيم . فآثر ان يكون الى جانب الجيش . الى جانب مفخرة الدولة الناشئة . الى جانب ابنائه ، وزملائه ، وجنوده . وفي مركز التفتيش العام ، مركز القيادة العليا ، نصب الجنود صيوانا لقائدهم ، ولو شاء لنصبوا له عرشا من قلوبهم ، جزاء ووفاقا . واصاب الجندي الشيخ عارض دام ثلاثة ايام ، ثم اسلم الروح بين ذراعي الجيش الذي قاده الى المجد ، والظفر ، والسلامة ، فذرف ابطال هيه الدموع التي لم يذرفوا شيئا منها في مواقع الموت وموارد الحتوف . وودعت بولونيا جنديها العظيم ، بين هزة من الاعجاب بتاريخ ناصع فخم ، وزفرة من الالم الدامي الذي لا يزول

لقد كانت بولونيا امة مبعثرة كما رأيت مثلنا او اسوء حالا موزعة منهوبة . اقيمت فيها القلاع والسجون المظلمة ليلقى في غياهبها كل مؤذن بالحرية . مع ذلك ، لم يكن هذا سببا في ان تخمد الحركة الثائرة فيها . بل كانت الضحايا صفوفا صفوفا تساق الى التهلكة ، وهي مسرورة جذلة ، لانها كانت تؤمن بان استقلال الشعوب لا يقام الا على بناء من ارواح ، واساس من جماجم .

ابراهيم

قبيل المعركة

«للشاعر الارلندي تيرنس مكسويني»

١ـ اللهم اننا ولجنا معركتنا الاخيرة ،
انت ترى ان قضيتنا عادلة وعلى حق ،
دعنا نتقدم تحت رعايتك ،
الى النصر !

٢ ـ لا تدعنا نستحق غضبك ،
في القضية المقدسة التي نحن نخدمها ،
لا تدعنا نحيد عن الخطر ،
علمنا كيف نموت !

٣ ـ الموت للبعض في الانتظار ،
قبل ان نخفق رايتنا !

٤ ـ كل مصائب السنين ،
كل المخاوف وكل الرعب ،
دم الشهداء ودموع الخالدين ،
الآن نقدمها لك !

٥ ـ كالضحايا المحرقة التي ليس لها نهاية
من اجل حريتنا المغتصبة ،
الهي ! ارجعها وان كان الثمن اعظم مما يجب ،
دع رحمتك تظلل جحافلنا ،
اعطنا النصر !

٦ ـ انظرها نحن فتحنا قلوبنا ،
كل مظلمة نازلة تلسع فيها ،
كل الم خفي يتحرك بها ،
نحن نقدمها لك !

٧ ـ كل آمالنا العزيزة نفديها ،
كل خوف يصطدم سلامنا ،
كل شنق بألم يتزايد ،
ضحوا كل شيء لا ينتهي ،
حتى تكون بلادنا حرة

٨ ـ انت تملك الحرية في يدك
انت تقدر ان تحرر بلادنا
اسمعنا ! اجب مطلبنا الوحيد
حرية ارلندا !

٩ ـ نحن لا نطلب ان تتمزق سلاسلها
والاعمال المقدسة تتقدم للامام
حتى اننا نفرح ونحن احياء
في انتصارها
ولكننا نطلب ازدهارها
ونضم امالنا فيك

١٠ ـ نحن لا نعلم ماذا يحدث
بزحفنا تلبية لنداء بلادنا
في سبيل ان لا تموت بلادنا

١١ ـ هؤلاء الذين يغامرون في الحرب
ابق نورك لتظليلهم
أنت املنا الوحيد في الليلة السوداء
وانت حارسهم الوحيد

١٢ ـ واحفظ بلادنا العزيزة
تحت رعايتك ،
مشيدة ،
وثابتة ،
حرة !

نابلس ع . ا

تعليقات سريعة

وزارة دولة فلسطين!

استفتاء طريف قامت به صحيفة اميركية . طلبت من قرائها ان يختاروا من الزعماء الاوروبيين رجالا لوزارة اميركية . فكان موسوليني ، وغوبلز ، ولافال ، بين أولئك . ويرى القارئ الاستفتاء مفصلا في الصفحة الثالثة

اطلعت صديقا عليه قبل نشره . فقال هات نجرب . تعال نروح عن القراء بأسماء في فلسطين نرشحها للوزارة . ولنبدأ برئيسها . من ؟... إذن نبدأ بالوزارات . ومن النقطة السهلة : صبحي الخضراء وزير الحربية . حلمي باشا وزير المالية . عزة دروزة وزير الاوقاف . عوني عبد الهادي وزير الخارجية . راغب النشاشيبي رئيس مجلس الشيوخ . جمال الحسيني رئيس مجلس النواب . احمد سامح الخالدي وزير المعارف . فخري النشاشيبي وزير الدعاية . سليمان عبد الرزاق وزير الداخلية

ورشحنا الاستاذ المظفر خطيبا للجيش وسماحة المفتي شيخا للاسلام . وظل مكان رئيس الوزارة خاليا من اسم الذي يشغله ، مخافة ان نخرج من حلمنا اللذيذ على صيحات : يحيي فلان ـ يعيش او يسقط فلان ـ يموت !

سياسة القرش الابيض لليوم الاسود

موقف انكلترا الدولي غاية في العجب . ساعة تميل الى المانيا . واخرى تعانق فرنسا . وثالثة «تزود» وزير خارجيتها بقناطير السلام ، الى موسوليني . تقلب ، وذبذبة ، ربما سوغها الوضع الاوروبي القاسي الخطر . واليوم تطلع علينا سيدة البحار ، والاخطار بدعة جديدة ، في السياسة الرشيدة . صاحت بموسوليني : لا تطوح بجنودك في هرر واوجادن ووال وال ـ وبقية هذه الاماكن المخيفة ، فغداً نضطر للاشتباك مع المانيا ! وموسوليني كما حدثناك مراراً ممثل مسرحي من الطبقة الاولى : خطبه ملتهبة وتهديداته ألهب . انذاراته تكون عن طريق حشد الجيوش والتعبئة وارسالها الى الحدود . وهو يعلم ان ايطاليا بأربعين مليونها ، واسطولها ، وجيشها ، لم تستطع فتح طرابلس في عشرين سنة ، على قرب المسافة ، وتقصير العالم الاسلامي والعربي نحو عمر المختار واخوانه

ربما سمع الدوتشي نصيحة حليفته ، واستبقى القرش الابيض لليوم الاسود ويا «دوبه» يكفي !

مجازفة شخصية ناعمة خائفة !

في البلد شخصية طرية ، لينة ، تقوم الآن بدور خطير ، في مثل نعومة الحرير . وهذه الشخصية « حملت » اكثر مما يجب من اعباء لا تستطيع النهوض بها ، حتى ولا الوقوف . تريد ان تقدم وتستشير ، فيهلع فؤادها ، ويكاد يطير . تقرأ كتب التأليف بين الامم والتحليف) وتريد ان تطبقه فتخشى التهريف ، و (التجديف) في بحر ثائر . زاخر ، إنها رابضة ، لا هي تقدم ، ولا هي تحجم ، وتنتظر شخصا يدلها على السبيل قبل ان تزل بها القدم وتهوي الى اسحق الاغوار ، والعدم !

ونصيحتي الى شخصيتي المحترمة ان لا تقامر ، وتغامر . الجو ثائر ، والنازل في هذا الميدان خاسر ، مهما كانت شخصيته لامعة قوية ، فكيف بالشخصيات (اللي نص مضوية) ! هذا القلم لا ينهش الاعراض ، ولا يفضح الكرامات ، ولكنه ينذر بلطف ، وعطف . فعسى ان يقلع المجازف عن مجازفته ، ويرضى بما قسمه الله ، وحالة البلد !

ثلاثة فمن هم ؟

١ — الشخص الذي سفره بالطيارة . وزياراته بالطيارة . واكله وشربه معه بالطيارة . لم يكن في زمانه لنا ربح ، بل خسارة ؟

٢ — الاستاذ الحائر بين الاحزاب والدوائر ، يوماهنا ويوماهناك ، له وجهان وقلبان ، ولسانان . معك معك ، عليك عليك . يحضر كل اجتماع ، ومعه الاتباع والاشياع . لا هو مجلسي ولا معارض ، يمشي امام الناس بالسلام والوفاق ، وحقيقته بث الخصام والشقاق . ممثل «مسرحي» من اول باب . خدع كثيرين وغرر بهم ، الى ان عرفه الناس ، واتضحت حقيقة حاله ، وشباك احتياله

٣ — من مدينة الى مدينة متنقلا

البقية على الصفحة الخامسة

الفرات الاوسط

حادثة سقوط الطيارة الانكليزية

ابعاد مجتهد اجنبي وتقديم فروض الطاعة والولاء

«« بقلم الاستاذ الكبير أسعد داغر »»

وافتنا البرقيات أمس بنبأ سقوط طيارة عسكرية بريطانية في لواء الديوانية في العراق ووفاة الضابطين اللذين كانا فيها ، وقد اختلفت الروايات في سبب هذا الحادث ، فمن قائل انه نتيجة عطل اصاب المحرك ، ومن قائل ان قبيلة من قبائل الفرات الاوسط اخرجها الفيضان من منازلها فراحت تطلب القوت في المنطقة المجاورة حيث اعتدت على السكة الحديدية بجوار الرميثة ونهبت بعض محطاتها ، وحدث ان الطيارة البريطانية كانت حينئذ مارة في جو تلك المنطقة فاطلق عليها البدو الرصاص واسقطوها

ولم نكن نعرف قبل حادثة هذه الطيارة ان في احدى مناطق الفرات الاوسط شيء من الاضطراب . وقد فوجئنا بالانباء التي وردت عنه مفاجأة ، ثم جاءنا من التفاصيل ما يكفي لتكوين فكرة صحيحة عن الحالة

يعلم القراء ان نهر الفرات فاض فيضانا عظيما في هذه الايام ، فطغى على منازل بعض القبائل في جهات الرميثة على مقربة من الديوانية وقطع السكة الحديدية وحال دون نقل المؤن الى المناطق المنكوبة بالفيضان

وانتهز احد المجتهدين الاجانب هذه الفرصة لتحريض القبائل على الثورة ، فقررت الحكومة ابعاده الى ايران . وقبل ان ينفذ هذا القرار استطاع المجتهد المشار اليه ان يقنع احدى القبائل بمهاجمة بعض محطات السكة الحديدية ونهب ما فيها من اقوات قال ان الحكومة لا تريد توزيعها على المحتاجين لانها تريد اماتتهم جوعا ..

ونشأ عن ذلك ان هذه القبيلة التي اصيبت باضرار عظيمة جدا من جراء الفيضان اعتدت في ليلة الاربعاء الماضي على طرق المواصلات في منطقة الرميثة واقتلعت بعض قضبان السكة الحديدية بين السماوة والديوانية ونهبت بعض المحطات .

ولما اتصلت انباء هذه الحوادث بحكومة بغداد اسرع وزير الداخلية الى الديوانية للاشراف على اعمال التأديب التي قررت الحكومة القيام بها

ووصل وزير الداخلية الى الديوانية امس الاول ، فاقبل زعماء قبائل تلك المنطقة عليه للاعراب عن اخلاصهم للحكومه واستنكار العمل الذي قام به احدهم ولم يكن الدافع اليه على قولهم سوى اشتداد الضائقه على اثر الفيضان

ولما كانت هذه المنطقه هي التي ثارت قبائلها في شهر مارس الماضي . فقد خشيت الحكومة ان تكون سياسة اللين التي اتبعتها حينئذ مع هذه القبائل من الاسباب التي شجعت احداها في هذا الاسبوع على الاعتداء على طرق المواصلات فقررت ان تلجأ الى سياسة الحزم في هذه المرة . وارسلت قوات كبيرة من الجند الى محل الحادثه

ويؤخذ من الانباء الاخيرة ان شيخ القبيلة المعتدية لم يتلق اول انذار بوجوب الاستسلام حتى بادر الى مركز قيادة الحملة عارضا الطاعة ، ومعتذرا عن عمله بالضائقة التي حلت بقبيلته ، بعد ان اجتاحت مياه الفيضان منازلها .

« البقية على الصفحة السابعة »

توالي ايطاليا استعدادها وحشد قواتها في شرقي افريقيا وتنقل البواخر الكبرى بصورة مستمرة الادوات الحربيه ويرى في الصورة الاسلاك الشائكة التي ارسلت خصيصا للاعمال الحربية ضد الحبشة وتدعي ايطاليا انها تعمل لحفظ مستعمراتها كما انزلت اخيرا اسلحة كثيرة في ميناء مصوع

دنيـــــا العرب والاسلام

العراق

بدء الانتخابات النيابية

دارت اشاعة في المدة الاخيرة في الاندية والاوساط السياسية عن موعد البدء بالانتخابات النيابية والراجح انه سيشرع بها في يوم ١٥ ايار الجاري

اصلاح طريق

بغداد ـ دمشق

نظرا لما الطريق بغداد ـ دمشق من الاهمية التجارية وخطورته في توطيد الامن في البادية وعلى الحدود العراقية السورية قد ابدت كل من الحكومة العراقية والسلطة الفرنسية رغبتها في وضع اتفاقية جديدة تكفل صيانة النظام ومنع الحوادث المخلة بالامن وتسهيل التجارة وتنظيم قوافل المسافرين، فقد قدم القائم باعمال المفوضية الفرنسية في بغداد مذكرة الى وزارة خارجية العراق تتضمن وجهة نظر حكومته في النقاط الآتية ولاسيما في المسائل الجمركية وجواز نقل الحجاج عن طريق دير الزور . والمعلوم ان الحكومة العراقية اخذت تدرس هذه المذكرة لابداء رأيها الذي سيكون اساس المفاوضات التي ستبنى عليها الاتفاقية المزمع عقدها

بين العمال

والوزارة الهاشمية

قابل بعد تأليف الوزارة الهاشمية بايام قلائل رئيس نقابة اتحاد العمال المعطلة دولة الهاشمي باشا وفخامة وزير الداخلية رشيد علي الكيلاني بك وعرض على انظارهما مطالب العمال سواء ما كان متعلقا باضافة بعض المواد على قانون النقابة او بتنفيذ الطلبات التي تتضمن تحسين حالة العمال وتنظيم شؤونهم مع اعادة فتح نقابتهم المعطلة منذ عام ١٩٢٣ فوعداه بالاهتمام بكافة قضايا العمال ومطاليبهم وقبل اكثر من شهر قدم بعض اعضاء نقابة العمال المعطلة طلبا الى وزارة الداخلية ملتمسين السماح لهم باعادة فتح النقابة ولا زالوا يراجعون فخامة الوزير لاستحصال الاجازة فوعدهم فخامته منحهم ذلك في القريب العاجل

صناعة السكر

وزراعة الشاي في العراق

لاحظت مديرية الزراعة العامة ان التجار العراقيين يستوردون كميات هائلة من الشاي والسكر من الخارج نظراً الى اقبال المستهلك العراقي على هذين النوعين اقبالا زائدا لذلك فقد رأت ان تقوم بتجربة زراعة الشاي في العراق، فطلبت من قنصل العراق العام في بمباي ان يزودها بكمية صالحة من بذور الشاي الذي يزرع هناك كما انها طلبت الى المفوضية العراقية في طهران تزويدها بكمية من الشاي الذي يزرع في العجم، ومتى تم هذا المشروع العظيم يصير في امكان البلاد ان توفر مبالغ عظيمة تذهب الى الاجانب من جيب المستهلك كما انها تفتح بابا جديداً للعراقيين يلجؤنها للاشتغال في المعامل والحقول ويصير في امكانها في المستقبل تصدير كميات من هذه التجارة الى بعض الممالك المجاورة

الحجاز

بعثة الطيران

وردت بالبريد الاخير اخبار سارة عن بعثة الطيران الى ايطاليا وعن تقدم اعضائها المطرد وشدة تعلقهم بدروسهم واستفادتهم منها استفادة كاملة مرضية وهم يتدربون على اعمال الطيران ويبدون في ذلك نشاطا وهمة فائقة شهد لهم بها رؤساؤهم والقائمون على تدريبهم

هيئة تفتيشية

ما زال جلالة الملك المعظم يهتم بشؤون الرعية العمومية واصلاح الاحوال الحكومية والادارية وكان آخر مظهر لهذا الاهتمام انتداب هيئة تفتيشية لتقوم بتفتيش اداري عام ووضع اسس ونظامات للاعمال الادارية والجباية في منطقتي عسير تهامة وعسير نجد

سفر

سمو قرينة نظام حيدر اباد

البحرب في الاسبوع الفائت سمو قرينة نظام حيدر اباد على الباخرة اسلامي في طريقها الى بومباي وفي معيتها وزراؤها وحاشيتها . بعد أن ادت فريضة الحج وتشرفت بزيارة المسجد النبوي ولاشك ان سموها تعود الى مملكتها حاملة في نفسها اعمق الذكريات لهذه البلاد المقدسة لما لاقته من احتفاء واكرام اشترك فيهما الحجاز شعبا وحكومة

ونجمل هنا الحديث عما بين حيدر اباد والحجاز من الروابط الوثيقة التي كونها ماض طويل وحاضر مأمول، فان لعظمة نظام حيدر اباد ايادي بيضاء على الحجاز تدل على عظيم شعوره بالروابط الدينية. ومن مظاهر هذا الشعور ما خصصه الكثير ن في مكة والمدينة من مرتبات دائمة وحسنات متصلة الى ما اسس باسمه من ملاجيء (اربطه) تضم عدداً وفيراً من الفقراء في مكة والمدينة، وقد تدرجت هذه الحسنات بما اسدته عظمه الملكة من الاحسان الى هذه الملاجيء وغيرها كدار الايتام المدينة والمؤسسات الاخرى بمكة وجدة

وقد علمنا انها اعتزمت تأسيس دار المعجزة بالمدينة، وانها تنوى تأسيس دار اخرى للارامل

ومن الادلة على اهتمام عظمة النظام بامر مؤسساته الخيرية، انه انتدب للاشراف عليها رجالا من خيرة موظفي مملكته المتقاعدين وهو محمد عمر خان الحيدر ابادي، معاون رئيس المحاسبة العامة بالمملكة سابقا، وقد كان هذا الرجل وما يزال يده الامينة في اصلاحها والسهر عليها وتجديد نشاطها

والحجاز جد مغتبط بما نالته ملكة حيدر اباد في ربوعه من النشاط والصحة املا ان يكون هذا التحسن مدعاة لزيادة تعلقها بهذه البلاد المقدسة وعطفها عليها ويتمنى لعظمتها سفراً ميمونا

وقد تقدمت متصرفية لواء السليمانية الى الوزارة الاقتصاد بمشروع زراعة البنجر لكي يصير منه استخراج السكر. وهكذا فلا زال العراق يتقدم خطوة بعد اخرى في سبيل استقلاله السياسي والاقتصادي معا، فالى الامام ايها القطر الشقيق الناهض

اليمن

معاهدة صداقة

بين اليمن وفرنسا

في الانباء الخاصة ان زيارة المسيو ميجره مندوب فرنسا في جده لصنعاء وقد قصدها في شهر فبراير الماضي اقترنت هذه الزيارة بنتيجة مادية، فقد عقدت في خلالها معاهدة صداقة وولاء بين حكومتي اليمن وفرنسا وقد اعترفت فيها الحكومة الفرنسية بالحكومة اليمنية وانشأت معها علاقات ود وصداقة

وقد امضى المعاهدة الجديدة بالنيابة عن حكومة اليمن القاضي محمد راغب التركي وزير خارجيتها وامضاها المسيو ميجره بالنيابة عن الحكومة الفرنسية وقد ارسلها الى باريس ومتى اقرتها وارسلتها الدوائر المختصة تعاد الى جده فيحملها المعتمد نفسه الى صنعاء وهناك يتم تبادل نسخها المصدقة ثم تعلن وتذاع رسميا .

والذي نعرفه ان الحكومة الفرنسية هي خامس دوله اوروبية توفد مندوبين رسميين الى اليمن وتنشيء صلات رسمية وودية مع الحكومة المتوكلية، كما ان هناك دولا شرقية اعترفت بالحكومة اليمنية وعاقدتها وفي مقدمتها تركيا والعراق، ثم الحكومة السعودية ولم تنظم العلاقات السياسية حتى الان بين اليمن وايران ولا بينها وبين افغانستان لعدم وجود مصالح تستحق الذكر ولا بينها وبين مصر

والمفهوم ان الفرنسيين سعوا كثيرا في العهد التركي لادخال اليمن في منطقة نفوذهم الاقتصادي والحصول على بعض المشروعات الكبيرة ونذكر انهم نالوا امتيازا من الباب العالي عام ١٩٠٩ بمنح شركة فرنسية حق انشاء سكة حديد من الحديدة الى صنعاء على ان يتفرع منها خطان الى عمران والى جيبان، كما نالت هذه الشركة حق انشاء مرفأ في ثغر جيبان يكون صالحا لدخول البواخر وخروجها واشترط في هذا الاتفاق ان تتم هذه المشروعات في خلال ثلاث سنوات وبينما المشروع يسير في طريق الانجاز ارسلت ايطاليا بوارجها الى سواحل اليمن وكانت الحرب قد نشبت بينها وبين الدولة العثمانية على طرابلس الغرب فحال ذلك دون متابعة الشركة لمشروعاتها وأوقفتها ودفعت الحكومة العثمانية اذ ذاك ٤٠ الف جنيه لتعويض الشركة على وقف العمل، كما احي الامتياز مرة اخري في عام ١٩١٤ ولكنه توقف ايضا لاشتعال نار الحرب العالمية الماضية وفي عام ١٩١٣ قصد وفد من الفرنسيين جاء من ميناء جيبوتي وقابل جلالة الامام واثار مسألة الامتياز القديم وحاول اقناع جلالته، لكنه ابى اذ ذاك وقال انه لا يسمح للاجانب بمباشرة مشروعات اقتصادية في بلاده مهما كان نوع هذه المشروعات فعادوا خائبين، لكن حدث بعد ذلك ان زار المسيو ميجره اليمن ايام كان مندوبا لفرنسا لدى الحكومة السعودية كما زارها مرة ثانية في الآونة الاخيرة وتوصل الى عقد معاهدة صداقة جديدة التي من شأنها تقريب بلاد اليمن الى الجو الدولي وتخرجها من عزلتها الخاطرة

برقة

فخري البارودي

طير النائب الاستاذ فخري البارودي رئيس لجنة الدفاع عن الحياة النيابية في سوريا برقية الى المفوض السامي قبل سفره جاء فيها ان البلاد لم تعد تحتمل اكثر مما تحملت حتى الان من هذه السياسة الشاذة وان بقاء المجلس النيابي معطلا دون مسوغ شرعي لمما يدعو الى الاسف والاستنكار وان المشاريع الاقتصادية لا تفيد الا الشركات الاجنبية، كما كرر الاحتجاج على ابعاد رجالات سوريا المبعدين وعلى اسكان الاشوريين في سوريا واستنكار كل حصر جديد وختم الاحتجاج برفع الشكوى الى جمعية الامم ووزارة الخارجية

يا نصيب

دار الايتام الاسلاميه

اذاعت عمدة دار الايتام الاسلامية في بيروت ان اسحب ليانصيب هذه المؤسسة يجري علنا كما هو مدون في التذاكر في سينما روكسي وذلك في يوم الثلاثاء الواقع في ٢١ ايار الجاري في الساعة التاسعة صباحا، كما ان العمدة ترجو كل من في حيازته اوراق او دفاتر من هذا اليانصيب برسم البيع ان يعيدها قبل السحب بيومين والا اعتبرت لحسابه .

جمعية الهلال

في حيفا

عقد اجتماع في مساء السبت في حيفا ببيت السيد صادق العلي اليوسف وقر الرأي على تأسيس جمعية باسم « جمعية الهلال — في حيفا » وقد انتخبت لهذه الجمعية رئيس وهيئة ادارته وهم السادة

رئيس الجمعية (جمعية الهلال)
محمود افندي ابو ناعمه
نائب الرئيس : عارف » شويكه
سكرتير : حسن » ابو الطيب
امين الصندوق : قاسم » جابر
ادارة : رأفة » الذيب
صادق افندي على اليوسف
محمد » عبد الرحمن
سعود » العلى
محمد » الاحمد
لطفي » الناصر
عبد الله » منصور
شافع » العباس

اعلان

صادر من دائرة اجراء يافا
عدد ١٠٣٣ سنة ١٩٣٤

الدائن : الست عفيفة كردوس يافا
المديون : ورثة حليمة البديوى من سلمة
مصدر الحكم : سند رهن اومرو ٣٥ و ٣٧ — ١٠ — ١٠٢١ — ٣١ بمبلغ ٩٣ ج . ف
الملك . قطعتي ارض واقعتين في قرية سلمة اوصافه . مشجر برتقال قسم مثمر وقسم غير مثمر
مقداره : ٨ حصص من اصل ٢٤ حصة
حدوده بلوك ١٠ قسيمة ٣٧ مساحتها ٥٩٩ متر و ٣ دونمات
بلوك ١٠ قسيمة ٣٥ مساحتها ٥٧ متراً
القيمة المخمنة : ثمن الدونم بساتين القطعتين بمبلغ مائتين جنيه فلسطيني

ان الملك المبين تفصيلاته اعلاه اعلان عنه بجريدة فلسطين المؤرخة ١٧ كانون ثاني سنة ٩٣٥ والمطروح بالمزاد العلني بلغت آخر قيمة دفعت عنه مبلغ ستماية جنيه فلسطيني عهدة رضوان افندي الخلاق لذلك اعطيت الاحالة الموقتة بالبدل المذكور لعهدة الطالب الاخير رضوان افندي المذكور لذلك اعلن للعموم بان هذا الملك طرح مرة ثانية بالمزاد العلني لمدة خمسة عشر يوما اعتبارا من تاريخ نشر هذا الاعلان فمن له رغبة بالضم عليه مراجعة دائرة الاجراء بيافا او الدلال بشرط لا يقل الضم عن خمسة في المائة لذلك اقتضى اعلان الكيفية توفيقا للمادة ١٠٦ من قانون الاجراء

١٣ ـ ٥ ـ ٩٣٥

مأمور اجراء يافا

هبوب عواصف رملية

هبت على الولايات المتحدة في اوائل الشهر الماضي عواصف شديدة حملت التراب الناعم من مناطق الجفاف وبثته في جو الولايات المتحدة وفي الجهات الجنوبية والغربية، فأتلف المزروعات وافسد الصحة وكدر العيش وعطلت المدارس والاعمال اذ اعتصم معظم الناس بمنازلهم و منازلهم لا يغادرونها وتقدر الخسارة بمئات الملايين من الدولارات . قد اهتمت الحكومة بهذا الحادث وقررت ارسال مئة الف جندي الى الاماكن المنكوبة لمساعدة الاهالي في مقاومة الغبار واتقاء شروره .

الطاهر
اقصدل — الاسعار معتدلة
روائح . كلسات . اخروجه
اشكول . بودره . مناديل وجه
محارم . فانيلات ... الخ
سوق البلابسة — جوار السبيل

قريبا جداً في فلسطين
الممثل العالمى الاستاذ
يوسف بك وهبي

الفتق وعنائه
لقد زال عني الفتق
هكذا يؤكد كل من استعمل الاحزمة الجديدة لمحلات بارير في باريس
حزام بارير الجديد
بدون مخدة — بدون قوس
اذا كنت ترى حجم الفتق يزداد يوما عن يوم ويتسرب تحت المخدة لاقل حركة فحزامك اصبح خطراً على حياتك لان المخدة تضغط على الامعاء وتساعد على الالتصاق فيحصل الاختناق بالفتق فلا يجب اذاً ان تتأخر قبل وقوع هذه الاعراض عن استعمال الحزام الجديد . ان نصف قرن بنجاح باهر وارشادات آلاف الاطباء وملايين المصابين الذين استعملوه هو خير نصيحة لك اغتنم فرصة حضور الاختصاصي فهو يقابلك شخصياً في :
حيفا : صيدلية رشيد نصار يومين فقط الجمعة ١٠ والسبت ١١ ايار
هدارا هاكرمل : صيدلية هرزل يومين فقط الاحد ١٢ والاثنين ١٣ ايار
يافا : صيدلية عيسى حلبي يومين فقط الاربعاء ١٥ والخميس ١٦ ايار

راديو لورنس
٢١٦٠٠٠ كيلو متر
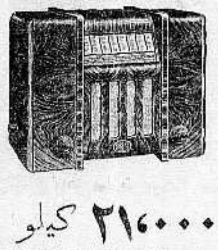
٢١٦٠٠٠ كيلو متر
هو افخر جهاز راديو اخرجته المصانع الالمانية. شكله جميل جذاب صوته بديع قوي. بدون « ضجة ». بواسطته تسمع محطات اذاعة
تبعد عنك ٢١٦٠٠٠ كيلومتر
اقتنوا افخر واعظم راديو
اذكروا دائما محلات دجاني اخوان
اذكروا دائما محلات دجاني اخوان

اعلنوا في الدفاع

أفخر أنواع الصابون النابلسي
له شهرة واسعه

« ماركة مسجلة »
مصنوعات معامل أحمد الشكعـه
بنابلس
أنقى صابون يستعمل في البيوتات الكبيرة
نظيف يطري البشرة ويجملها بضة لامعة
نال الجائزة الاولى في معرض نابلس سنة ١٩٢٤
رائحته جميلة لانه مصنوع من زيت الزيتون النقي
لا تدخل الى بيتك صابونا سواه
الوكلاء
محمود كمال قطان : يافا
كرمان وحنيني : حيفا
محمود فيضي أخوان : القدس

صفوة ما يحمله بريد الشرق و الغرب

استفتاء طريف

عظماء اوروبا وزراء اميركا
الذين يختارهم الشعب الاميركي لادارة بلاده!

استفتت جريدة اميركية تصدر في مدينة شيكاغو قراءها عمن يرشحونهم من السياسيين الاوروبيين البارزين لتأليف وزارة ولايات اميركا المتحدة، اذا وجد مثل هذا المشروع، فنالت الوزارة المشكلة من الاسماء التالية اصوات القراء:

السنيور موسوليني لرئاسة الوزارة، الرفيق لتفينوف او المسيو لافال لوزارة الخارجية، المستر ماكدونالد او المسيو هريو وزيراً للدولة، المسيو فلندان لوزارة التجارة، الدكتور شاخت لوزارة المالية، الدكتور غوبلز لوزارة الدعاية، المارشال بالبو، حاكم طرابلس الغرب الآن، لوزارة الطيران، المارشال بيتان لوزارة الحربية، المسيو جفيتش، رئيس وزارة يوغوسلافيا لوزارة الداخلية، الدكتور بنيش، وزير خارجية تشكوسلوفاكيا لوزارة التعليم الوطني

تلفون وكالة الدفاع في حيفا ١٢٥٨

الطفرة والتطور

وزراء العراق ومباراة خطابية
ياسين باشا يتكلم ونوري باشا يعاق

شهد نوري باشا السعيد وزير خارجية العراق مباراة خطابية في المدرسة الثانوية ببغداد وكان موضوع هذه المباراة (ايهما اصلح لنهضتنا، الطفرة ام التحول التدريجي) وبعد انتهاء المباراة خطب فقال: «يجب ان لا يقال عن النهضات انها مجرد شعور او رغبة، بل يلزم ان تتوافر فيها عناصر جمة لخلقها، منها ادبية ومنها مادية ويمكن ان نلخص منها الاخلاق والعلم والصناعة والثروة

فالنهضات التي تقوم بها الممالك، لها آجال لكي تنمو وتزدهر في خلالها واقل ما يراد لنهوض مملكة ٤٠ سنة كاليابان مثلا. وفي الحق ان نهضات الامم تقام على اساس وجود حكومة صالحة على رأس الحكم تسير بالمملكة في اقصر الطرق التي سارت عليها الامم للنهوض.

كما خطب فخامة ياسين باشا الهاشمي رئيس الوزارة العراقية فقال: «بعد القوة في البيان والادلة الناصعة التي سمعتموها اود ان اقول كلمة. يجب ان لا يتبادر الى الذهن ان التطور، هو السير البطيء او الجمود او الخمول، كما يجب ان لا نقول ان الطفرة هي الطيش، فالتطور هو الانتقال من ناحية الى ناحية بطفرة نحو الهدف، نحو المثل الاعلى»

رقم تلفون وكالة الدفاع فى القدس ١٤١٣

اطلبوا الشمنتو الممتاز

ماركة الحمامة

وارد

درويش يوسف حداد

فقد برهنت مدة عشرين سنة

على انها الاحسن والاقوى

حوادث
في يانصيب

وقعت حوادث تدل على غرائب الحظ والبخت في سحب اليانصيب الوطني الفرنسي الاخير، واليك حادثتين من هذا النوع. اتفق ثلاثة من التجار على شراء كمية من تذاكر ذلك اليانصيب على امل توزيعها على الزبائن الذين يشترون من مخازنهم كمية معينة من البضائع وقد وزعوا التذاكر فعلا ولم يبق منها غير تذكرة واحدة بقيت لحسابهم في يوم السحب. وشاءت الصدف ان تكون تلك التذكرة هي الرابحة فقد ربحت مليون فرنك في حين ان جميع التذاكر الاخرى التي وزعوها على الزبائن لم تربح شيئا.

واشترت سيدة عشرة تذاكر ولكنها احتاجت الى نقود قبل السحب فباعت تسع تذاكر منها واحتفظت بتذكرة واحدة منها، فربحت هذه التذكرة وحدها مئة الف فرنك ولم تربح تذكرة واحدة من التسع تذاكر الاخرى.

معجزات فن الجراحة

تتقدم صناعة الجراحة الطبية تقدما مدهشاً وقد فاقت في هذا المضمار صناعة الطب نفسها ولو انها جزء منها والجراحون يقومون بعمليات جراحية تخيل الى من يسمع عنها انها خرافات او انها اعجوبة من الاعاجيب، فان رجلا فقد اخيرا انفه في حادث وقع له في مصنع، فأجريت له عملية جراحية نزع فيها انف رجل آخر ووضع محل الانف الضائع مقابل مبلغ كبير من المال باع به صاحب الانف السليم انفه لصاحب الانف المفقود

وفقد رجل روسي اصبعين من اصابع يده اليمين فأجريت له عملية جراحية ووضع له الجراح اصبعين آخرين محل الاصبعين المفقودين. وصنع جراح فرنسي لاحد زبائنه اذنا محل اذنه المريضة ويقول ذلك الجراح ان في استطاعة الجراحة الآن ان تجدد كل عضو يفقده الانسان

سقوط طيارة

سقطت الطيارة العسكرية التابعة لسلاح الطيران البريطاني والتي كان يقودها الضابط نيومان والطيار هوكنس على الارض في منطقة الفرات الوسطى فاحترقت وقتل الضابط والطيار اللذان كانا فيها ولا صحة لما قيل ان بعض القبائل التي اضطرت بسبب فيضان الفرات الى الرحيل من اماكنها هي التي اسقطت الطيارة باطلاق النار عليها

اصطدام طيارة بدبابة

بينما كانت طيارة من قاذفات القنابل في الموصل تحاول التحليق في الجو اصطدمت بدبابة كانت على مقربة منها فأدى هذا الاصطدام الى وفاة الطيار وسائق الدبابة وقد أصيبت الطيارة بعطل كبير.

من لا ارض له
لا وطن له

استعدوا دائماً

أوروبا تواجه اصعب موقف
هكذا يقول السير اوستن تشمبرلن

متتبع الحوادث الاوروبية في صحافتها الاخيرة، ولاسيما المتصفة منها بالاعتدال، لا يسعه الا الاستنتاج ان الحكومة الالمانية تستعد استعدادا عسكريا عظيما، حتى تتوسل بقوتها الجديدة الى املاء ما تريده من رغبات ومشيئة على اوروبا واسترداد كل ما ضاع منها بحكم عواقب الحرب العالمية الماضية.

ومتتبع الحوادث الاوربية لا شك يرى ان عامل القلق الاكبر في السياسة العالمية كلها هو سياسة المانيا هذه وظهورها بمظهر التحدي بحجة الرغبة في المساواة وحفظ الكرامة القومية. والذي نعرفه ان انكلترا ما برحت تدافع عن المانيا في وجه فرنسا وتدعو الى مجاملتها واخذها باللين واستمالتها الى عصبة الامم، بيد ان انكلترا تنبهت الى الخطر المحدق بها من منافسة المانيا الجوية لها وتصميمها على الاكثار من الغواصات، حتى اذا كانت جلسة مجلس العموم البريطاني في مساء ٢ مايو الحالي دارت مناقشة تاريخية، تداول القول فيها اقطاب السياسة الانكليزية كالمستر ماكدونالد والسير جون سيمون والسير اوستن تشمبرلن والمستر تشرتشل

وكان السير اوستن تشمبرلن أكثر المتكلمين صراحة فقال ان الموقف اليوم اخطر موقف تواجهه اوروبا منذ عام ١٩١٤، كما قال وماذا يعني الزعيم هتلر باشارته الى افريقيا وهل يريد ان يقول انها متى تسلحت يجب ان ترد مستعمراتها اليها، ولماذا تبغي المساواة في التسلح، أ لتعديل معاهدة الصلح في فرساي ام لاملاء معاهدة صلح اخرى من برلين؟

وهل تبغي المانيا الاتفاق أو تنوي ان تظهر لاوروبا أمة قوية تكون سائر الامم تحت امرتها ورحمتها، ولقد صنعت المانيا قبل الحرب بيدها السلاسل التي كانت فيما بعد القيد الذي تقيدت به، فهل تبغي ان تعيد كرة اخرى ما صنعت؟

وقد قال السير المستر تشرشل في هذه المناقشة: «ان قوة المانيا الجوية ستكون قريبا نحو اربعة اضعاف قوتنا وعلاج ذلك انما يكون بالتعاون مع امم موالية وصديقة فالعزلة غير مستطاعة لنا، فعلينا ان نعمل بالاتحاد مع فرنسا وايطاليا وكل دولة اخرى كبيرة او صغيرة لصيانة السلام العام تحت راية جامعة الامم».

في بلاد اليمن

كل ابناء الامام سيوف الاسلام
تربية دمقراطية وامتزاج بابناء الشعب

يوالي الاستاذ نزيه بك المؤيد العظم نشر مذكرات عن رحلة قام بها في بلاد اليمن وقد تحدث اخيرا عن اولاد جلالة الامام يحيى وكيفية معيشتهم فقال: «سار صديقي معي الى المدرسة العلمية المتوكلية، وصعدت واياه الى غرفة في الدور الثاني خصصت لاولاد الامام، فوجدتهم جلوسا الى الارض وحولهم كتب خطية كثيرة، فحييتهم بقولي السلام عليكم، فاجابوني وعليكم السلام تفضلوا اجلسوا، فجلست بينهم الى الارض واخذوا يتحدثون الي احاديث مختلفة ويسألونني اسئلة كثيرة بعضها يتعلق بمصر والازهر وبعضها يتعلق بسوريا وثورتها وسبب فشلها وبعضها عن تركيا ومصطفى كمال، الى غير ذلك من الاسئلة والشؤون وكانوا يتكلمون معي بلغة عربية فصيحة عن الآبار والزراعة والقطن وانواعه واهم البلاد التي تهتم بزراعته خلاف مصر. وجميع اسئلتهم كانت تدل عن معرفتهم لامور كثيرة واطلاعهم على سير الحوادث في هذا العالم واهتمامهم بها كل الاهتمام وسألني آخر عن التصوير وكيفية اخذ الصور واخراجها وطبعها واراني آلة من صنع شركة كوداك واخالها الآلة الوحيدة الموجودة في بلاد اليمن، بل وعندما ودعتهم وانصرفت سألت مربيهم «على العجمي» عن كيفية معيشتهم فقال لي ان جلالة الامام قد وضعهم في المدرسة العلمية المتوكلية لكي يختلطوا مع اولاد الشعب ويتربوا تربية شعبية اي ديموقراطية، وسألته اسئلة كثيرة عنهم اهمها.

— كم عدد اولاد الامام

الامام خمسة عشر ولدا

— ما هي اسماؤهم

— ولي العهد احمد ثم محمد رحمه الله فالحسن والحسين وعلي والقاسم وعبدالله والمطهر وعباس واسماعيل وابراهيم ويحيى ومحسن وشرف الدين ويوسف

— على من يطلق سيف الاسلام

— يقال لجميع اولاد الامام سيوف الاسلام لا فرق بين الواحد والآخر

— هل يسمح لهم بالخروج من الكتب والاختلاط بالناس.

— نعم يسمح لهم في اوقات الفراغ ان يذهبوا حيث ارادوا ويختلطوا بالشعب ولبعضهم ولع بركوب الخيل، فاذا ما وجدوا فرصة سانحة، فانهم يخرجون على خيولهم ويذهبون الى منتزهات صنعاء كالروضة والوادي وغيرها من الامكنة الجميلة ولبعضهم ولع بركوب العجلات، اي الدراجات العادية والنارية ففي وقت فراغهم يخرجون عليها ولبعضهم ولع بركوب الطيارات وقد طاروا مرارا مع الطيارين الالمان فوق صنعاء وجوارها.

***

مذكرات باهرة

٤٢ سنة في البيت الابيض
ستحني الاجيال القادمة رؤوسها لولسن!

بقي المستر أروين هود هوفر ٤٢ سنة تشريفاتيا اولا في البيت الابيض مقر رئيس جمهورية الولايات المتحدة، وتوفي عام ١٩٣٣ قبل ان ينتهي من تدوين مذكراته عن السنين التي قضاها في مقر رئاسة الجمهورية، فأخذ بعض الناشرين على عاتقهم مهمة ترتيب هذه المذكرات في كتاب عنوانه «٤٢ سنة في البيت الابيض»

وقد عرف المستر هوفر سبعة من رؤساء الولايات المتحدة هم المستر هريسون والمستر مكنلي، والمستر تيودور روزفلت والمستر تافت والمستر ولسن والمستر هاردنغ والمستر كوليدج وقد اعجب من بينهم بالرئيسين ولسن وروزفلت وذكر عن ولسن «انني احني رأسي اجلالا واحتراما لذكرى الرئيس ولسون ولا ريب ان الاجيال القادمة ستدرك عظمته وعبقريته واعماله العظيمة التي قابلها معاصروه بالاساءة»

ووصف المؤلف حفلة تنصيب الدكتور ولسن رئيسا للجمهورية فقال (رغما عن ان العادة جرت ان يصحب الرئيس المنتهية مدته الرئيس الجديد الى البيت الابيض حيث تجري حفلة التنصيب وينسحب بعد ذلك باسرع ما يمكن فان المستر تافت سلف الرئيس ولسن في الرئاسة، خالف هذه العادة وابى الا ان يصحب الرئيس الجديد الى مأدبة الغداء التي اديت تكريما له. ومن المؤسف حقا ان موقف الرئيس تافت كان حرجاً لان احدا لم يلتفت اليه، كانه لم يكن حتى الامس رئيس جمهورية الولايات المتحدة ورجل الساعة فيها.

وقد زار البيت الابيض في اثناء وجود الرئيس هوفر عظماء كثيرون منهم البرنس اوف ويلز وقد زاره عام ١٩٢٤ في أثناء رئاسة كوليدج (واستعدت المسز كوليدج كثيرا لهذه المقابلة حتى لا يظهر في اثناء قيامها بضيافة ولي عهد الامبراطورية البريطانية تكلف او تصنع وكان جميلا منها ان تخاطب الامير «بيا صاحب السمو الملكي» في رشاقة وعذوبة وقد ترك سموه في البيت الابيض ذكرى عاطرة ومسرة)

وفي احد فصول الكتاب نبذة عن الرؤساء السبعة الذين استقروا بالبيت الابيض اثناء وجود المؤلف فيه ووصف هؤلاء الرؤساء انهم عدا روزفلت والدكتور ولسن رجال عاديون مثل آلاف الرجال الذين كانوا يفدون لمشاهدتهم (وكثيرا ما كان بين الزائرين اشخاص أعظم من الرؤساء انفسهم) ولم تكن قرينات الرؤساء طبيعيات دائما، بل كن يتكلفن ويتصنعون باحوال كثيرة

***

فرصة نـــادرة

اغتنم فرصة وجود افخر وامتن انواع

الكنبايات والكراسي والتخوت الجديدة

وخلافه من لوازم البيوت

محل زكي السفاريني ★ طوالكرم

اسعار رخيصة ☪ مساهلة بالدفع

الصابون النابلسي

الممتاز

مصنوع من الزيت النقي الخالص

ذائع الشهرة عبق الرائحة

يباع بالجملة في محلات

الوكلاء

السادة ورده وكباب وشركاهم: حيفا

مصطفى ومحمد الجبشة: القدس

السيد عبدالله الصوراني واولاده: يافا

محمد رفعت الاتوني: الشام

انتقام بالنار

حذار ان يصيبنا الرشاش ؟

زيلا زكرمان فتاة جميلة تبلغ من العمر ١٩ سنة ، علقت هذه الفتاة برجل أسمه بنحاس توبين الذي تخلص منها فلم تحتمل هذه الفتاة هجره لاسيما بعد ان شاهدته يميل الى غيرها بعد ان اساء الى انوثتها ، فرأت ان تنتقم منه وان يكون انتقامها رهيبا صارما

اما كيفية الانتقام الذي دبرته هذه الفتاة فهو على الوجه الاتي : دعت الى غرفتها فريقا من رفيقاتها ورفيقات توبين المذكور . وبعدان اكتمل عقد المجتمعين عمدت الى التلفون فطلبت رقمه ودعته للحضور حالا لامر جلل لا يمكن تسويفه

فخف المذكور ليرى ما الذي جد بعد ان قطع علاقته بهذه الفتاة ، وما ان اقترب من النافذة حتى اقبلت عليه زيلا بزجاجة من ماء النار طرحتها على وجهه فسالت على صدره وعنقه ويديه فوقع على الارض يصيح من شدة الألم وحرارة الاحتراق

اما الآنسة « المجرمة المغرمة » فقد توجهت بعد ذلك توا الى دائرة البوليس حيث سلمت نفسها معترفة بالجرم الذي ارتكبته ، ومقرة بانها انما فعلت ذلك لانها تحبه ، ولانه خدعها وغرر بها

هذه جريمة ناتجة عن امور غرامية قد تكون الاولى من نوعها بعد حادثة تشابهها وقعت قبل بضعة اشهر في تل ابيب بين زوج وزوجته !

اما المصاب فقد نقل الى مستشفى هداسا في حالة خطرة ، وهو يقاسي الآن آلام احتراق الجلد . وتوبين هذا معروف بين قومه اذ انه سكرتير جمعية اتحاد البنائين كما ان الفتاة من الفتيات البارزات في الاوساط التي يمكن ان تعد (راقية) في تل ابيب !

هذه مدنيتهم والذي نرجوه ان لاتصيب العرب برشاشها لئلا تفسد عليهم نعمة الحياة الشريفة العفيفة .

فاجعة أليمة تصيب آل صروف

فجع السيد تيودور صروف ، مندوب « الدفاع » المحلي ، بوفاة والده المرحوم السيد اسبيرو دور صروف ، فجأة بعد ظهر امس . وسيحتفل بتشييع جنازته في الساعة الرابعة من بعد ظهر اليوم . ويكون تجمع المشيعين في بيت اسرة الفقيد ، في حي العجمي

واسرة « الدفاع » تقدم لاحد افرادها الخلصاء ، ولآل الفقيد العزيز ، صادق العزاء ، وتسأل الله تعالى ان يلهمهم الصبر والسلوان

***

دعوة عامة

لجميع الرياضيين

في يافا وقضائها

يعقد اجتماع عام فى الساعة الثالثة بعد ظهر يوم الجمعة الواقع ١٧–٥–٣٥ فى قاعة النادي الرياضي الاسلامي للبحث في الشئون الرياضية وللاستعداد للدخول في يوم الالعاب الرياضية الذي سيقيمه الاتحاد الرياضي الفلسطيني في شهر تموز في مدينة يافا فالرجاء من جميع هواة الرياضة بانواعها حضور ذلك الاجتماع فى اليوم المعين . سكرتير النادي الرياضي الاسلامي بيافا

« الدفاع » هذه الدعوة تعتبر دعوة خاصة لكل لاعب من يافا والرملة واللد والقضاء .

عيـــار

يصيبه في اصبعه

قال مراسلنا في حيفا : هجم ثلاثة اشخاص على احمد يوسف الزين وأوسعوه ضربا ولكما ولما اراد المدافعة عن نفسه اطلق عليه احدهم عيارا ناريا اصابه فى اصبعه وقد علم البوليس بالامر والقى القبض على شخصين من المعتدين ولم يقبض بعد على الثالث

يداهـــم

مقامرين في مقهى

قال مراسلنا في حيفا : داهم البوليس الانكليزي اول امس مقهى السنترال الواقع فى منتصف المدينة والقى القبض على اربعة اشخاص كانوا يلعبون الورق قصد المقامرة .

مكافأة ٥٠ جنيه

فى يوم السبت الواقع في ١٧ محرم الموافق ٢٠ نيسان بينما كان الشيخ محمد شعبان يسير فى بيارته الكائنة فى تل الريش اذ بمجهول يهجم عليه ويطعنه بآلة حادة في جانبه الايسر من الخلف وفر هاربا

كان الفاعل يلبس ثوبا ازرق ملثما بكوفية بيضاء لا طويل ولا قصير متوسط امتلاء الجسم فمن عرفه أوسمع بمن يعرفه واخبر بذلك فله مكافأة خمسون جنيها من المعتدى عليه

***

عادل الشوا

تحسنت حالة الوجيه السيد عادل الشوا عن ذي قبل ويسرنا ان نقول انه من المنتظر ان يغادر مستشفى الدكتور الدجاني غدا او بعد غد على الاكثر

برقية رئيس مؤتمر الشباب العربي الثاني

الى فخامة المندوب السامي

صورة البرقية التى رفعها رئيس مؤتمر الشباب العربي الفلسطيني الثاني الى فخامة المندوب السامي بناء على قرار المؤتمر المنعقد في حيفا يوم ١٠ الجاري

فخامة المندوب السامي لحكومة فلسطين القدس :

مؤتمر الشباب العربي الفلسطيني العام المنعقد فى مدينة حيفا يوم ١٠ مايس سنة ٩٣٥ يكرر رفضه التام الانتداب والوضع السياسي الحالي الذي لم تتعرف عليه الامة اصلا لانه مخالف لاماني اصحاب البلاد الشرعيين الذين لا يعترفون بمشروعيته ويضعون كل مسئولية تنجم عن هذه السياسة الجائرة على عاتق حكومة الانتداب

رئيس المؤتمر
يعقوب الغصين

قافـــلة

من السياح

وصلت امس الاول قافلة من السياح الالمان عدد افرادها ٥٠٠ شخص الى القدس لزيارة الاماكن المقدسة في البلاد خلال اربعة ايام وعندما تبرح هذه القافلة البلاد ستحضر غيرها من المانيا ، وهى مؤلفه من خمسمئة شخص ايضا

حركة الميناء

كان النشاط ظاهراً امس في الميناء والجمرك ، وكانت حركة التفريغ على اشدها فتمكن العمال من ازال الف ومئة طن من البضائع المختلفة الواردة برسم التجار وشحنوا الى الخارج بضائع زنتها سبعة اطنان من مصنوعات البلاد .

حركة المراكب

رست فى الميناء امس وامس الاول المراكب الشراعية التالية . المركب لطيف لرئيسه الحاج ناجي قادما من بورسعيد ومحموله ارز برسم تجار يافا ، المركب (توفيق الباري) لرئيسه حسن الوراني قادما من بور سعيد

المركب (حق وردي) لرئيسه مصطفى احمد قادما من ماغوستا ومحموله بطاطا .

المركب ناجيه لرئيسه محمد حمد قادما من بور سعيد

صاحب

الزميلة « الجزيرة »

زارنا فى ادارة هذه الجريدة صديقنا الاستاذ تيسير ظبيان صاحب جريدة الجزيرة الدمشقية الغراء فانسنا الى لقائه وحديثه في مختلف الشؤون ، وقد جاء الى فلسطين لامور تتعلق بجريدته

الممثل العالمى

يوسف بك وهبى

وصل صباح امس فى القطار القادم من مصر في طريقه الى سوريا الاستاذ يوسف بك وهبى الممثل العالمي فاستقبله في محطة اللد حضرة المتعهدين السيدان محمد زكي عبدو ورضوان الحلاق .

وقد اتصل بنا ان السيدين المذكورين توفقا لاقناع يوسف بك وهبي ان يعرج على فلسطين عند عودته من سوريا لاحياء بضع ليال تمثيلية . والذي فهمناه ان الاستاذ يوسف بك وهبي سيفاجيء الجمهور في هذه السنة بروايات جديدة ومدهشة لم يسبق ان عرضها قبل الان ولا شك ان الجمهور الفلسطيني الذي يقدر للاستاذ يوسف بك وهبى علو كعبه في فن التمثيل سوف يغتبط بهذا الخبر

وقد رأى المتعهدان السيد محمد زكي عبدو ورضوان الحلاق ان يجعلا اسعار التذاكر رخيصة ليتسنى للجميع الحضور والمنتظر ان يكون قدوم الاستاذ يوسف بك وهبى الى فلسطين في الاسبوع القادم .

٤٨ الف

دونم فى سنة

بلغت مساحة الاراضي التى نقلت خلال العام الماضي من سماسرة اليهود لليهود ٤٨ الف دونم . ومع ذلك فالحكومة لا ترى وضع تشريع لمنع البيع

عودة موظف

قال مراسلنا المقدسي : عاد من دمشق الشاب السيد عبد الكريم الجاعوني من موظفي البنك العربي بعد ان مكث فيها مدة اسبوع :

وفاة

مطران الاقباط

انتقل الى رحمة الله تعالى المرحوم الانبا باسليوس مطران كرسي اورشليم الاقباط صباح هذا اليوم وسيحتفل بجنازته الساعة التاسعة من صباح الغد الثلاثاء

الحاجة الى مصحح

تعلن هذه الجريدة انها بحاجة الى مصحح ، فمن آنس في نفسه الكفاءة على العمل فليراجع الادارة .

كلاب ادارة المباحث الجنائية المدهشة

اكتشاف الاثر والقبض على المجرمين والجناة

قال مراسلنا فى القدس :

كلفنا من قبل ادارة المباحث الجنائية مع الزميلين مراسل جريدة الجامعة الاسلامية ومراسل جريده فلسطين للذهاب الى « معسكر » شعفاط في منتصف الساعة الرابعة لمشاهدة اكتشافات كلاب البوليس اثناء تحريها الاثار . وفى الوقت المعين اجتمعنا نحن الثلاثة في دائرة الامن العام اذ وجدنا جناب استر رايس بالانتظار فاقلتنا سيارة الى « كامب » شعفاط ، وهناك قدمنا جنابه لمدربي الكلاب الجاويش مارك والكونستابل برنجل كما قدمنا الى الموجودين ، وشاهدنا كلبين اخذ الكونستابل يمرنهما على الطاعة ومن ثم اجريا بامره عمليه القفز العريض فكانت المسافة التى قفزها احدهما تقرب من الثلاثة امتار ، ومن ثم اجريت عملية القفز العالي فكان ارتفاع الحاجز الذي قفزا عنه يبعد عن الارض نحو مترين وبعدها امرهما بان يخترقا سردابا فاخترقاه وبعدها قاما بعملية السير على الجسور فكانت اعمالهما مدهشة للغاية

وعلى اثر ذلك اخرج من جيبه سلسلة مفاتيح وطمرها فى الارض على مسافة تبعد نحو ٣٠ مترا وقبل ان يطلق الكلاب شممه اثر حذائه فتعقب الكلب الاثر وظل يتعقبه الى ان وصل الى موضع السلسلة فنبش بيديه الى ان اخرجها من الارض وبعد ذلك اجريا عملية الطاعة بالصفارة فصفر له مرة واحدة فسار لاتجاه كان عينه له قبل ان يأمره فلم يتجاوزه ، وبعد وقوفه صفر له مرتين فعاد الى مكانه .

ومن ثم وضع على الارض عدة مدقات خشب وجاء بواحدة كان يحملها وعليها رائحة كفه ووضعها بين هذه المدقات واطلق الكلب فظل يشم المدقات واحدة واحدة الى ان وصل الى المدقة التى وضعها المدرب فاخذها بفمه . وقد كرر العمل مرة ثانية فكانت كالاولى ومن ثم طلب من احدنا ان يلقي شيء على الارض فالقى الزميل مراسل فلسطين منديله ووقفنا نحن ونحو عشرة اشخاص فاطلق الكلب فشم رائحة المنديل ودار على الموجودين واحدا واحدا الى ان وصل الى مكان الزميل وقفز على اكتافه واخذ ينبح نباحا خفيفا . وبعدئذ طلب منى ان ادوس بقدمي الارض فدست في مكان بعيد فجيء بالكلب واشتم رائحة الارض ولما اطلق اخذ يشم الى ان وصل الى المكان الذي جلست فيه فقفز على اكتافى واخذ ينبح

وبعدها سار بنا المدرب الى مكان بعيد كان احد الموجودين رمى قبعته واختفى فى مكان بعيد وبعد ان اشتم الكلب رائحة القبعة سار مع مدربه يتتبع الاثر وكان صاحب القبعة يسير في شبه منحيات مضللا الكلب ولكنه يسير متتبعا الاثر الى ان اقترب من المكان الذي اختفى فيه فهجم واخرجه واخذ ينبح نباحا عاليا

وفي الحقيقة ان سائر العمليات التى اجريت اثبتت لنا ما للكلاب من الاهمية العظيمة في تعقيب المجرمين والجناة

وقد علمنا ان الكلب الواحد يكلف الحكومة نحو ٢٥٠ جنيها وبعد تمام العمليات كلفونا بالذهاب الى مكان فيه جروين صغيرين قيل ان المدربين يمرنوهما من الساعة التاسعة صباحا الى الساعة الخامسة مساء . وقد اعلمنا المدرب بان هذا النوع من الكلاب يستخدم في دوائر البوليس البريطانية منذ ثلاثين سنة

ولا يسعنا قبل ان نختم هذه الرسالة الا ان نقدم شكرنا الزائد للمستر رامين على التسهيلات الجمة التى بذلها لنا حضرته وقد حضر عن الصحف اليهودية عدده مندوبين وسلمتنا ادارة الامن العام بعض ايضاحات عن الكلاب بعثتها لكم بالبريد لتنشروا منها المهم فيها ليطلع عليه القراء .

اقرأوا الاذاعه

على الصفحه السادسة

***

تأسيس فرقه

رياضية لبث الرجولة

اجتمعت لجنة الالعاب الرياضية في النادي الرياضي الاسلامي في الساعة الثامنة من مساء امس بحضور جميع اعضاء اللجنة فقررت ما يأتي :

١ ـ تشكيل فرقة رياضية في النادي غايتها تنشيط الرياضة وبث روح الرجولة في الشباب . وقد اتفقت على ان يكون زي الفرقة كما يأتي :

لباس الرأس سدارة سوداء ، القميص كاكي اخضر . البنطلون باري (جولف) وسيعقد اجتماع للاعضاء الذين اتفقوا على الانضمام اليها مساء الخميس ليلة الجمعة في ١٦–٥–٣٥ فى الساعة السابعة مساء

محاضره قيمة

يلقى فى الساعة السابعة من مساء يوم الاربعاء الواقع فى ١٥ الجاري حضرة الاستاذ الدكتور عبد الرزاق بك الدندشي محاضرة حول مشروع البطيحا وذلك في قاعة النادي الرياضي الاسلامي

دروس

في الموسيقى

قال مراسلنا في القدس : يعلم القراء ان الحكومة تنوي تأسيس محطة اذاعة لاسلكية ، وان جناب المستر فارنس مدير قلم المطبوعات سيكون رئيسا ومديرا لهذه المحطة . مثلما ان ادارتها الفنية ستناط بالمستر ستيورات مدير الفنون الجميلة في ادارة معارف حكومة فلسطين .

وقد علمنا بان السيد واصف جوهرية قد اعتزم على اعطاء دروس في الموسيقى فى معهد الموسيقى الكائن في عمارة الحبش تمهيدا للاشتراك فى برامج الاذاعة .

وكل من يعرف مقدرة السيد واصف الفنية ينتظر نجاحاً مؤكدا للذين يتمرنون عنده فمع شكرنا للسيد واصف على هذه الخطوة التي خطاها في سبيل الفن نحث هواة الموسيقى من اخواننا العرب على اغتنام هذه الفرصة الثمينة وتلقي دروسهم على يد هذا الشاب القدير النابغة

ليس للاعلان

كلا ، لا نريد ان نعلن عن الفرع الجديد الذي اسسه السادة عيسى فريج واولاده فى سوق الاسعاف بمدينة يافا لان المحل وما يحتويه من بضائع واقمشة وبذلات صيفية وشتوية من احسن انواع الجنس العراقي كل هذه تعلن عن نفسها افخر الاقمشة واحسنها واجودها وامتنها بازهد الاسعار يجدونها اهالي يافا الكرام فى محلات :

السادة عيسى فريج واولاده في سوق الاسعاف بمدينة يافا

زيارة واحدة لهذا الفرع تجعلكم من زبائنه الدائميين

موسوس وكيروز

لا جدال بان محلات « موسوس وكيروز » من اشهر واكبر المحلات التجارية التى تبذل مجهودا كبيرا لاجل ارضاء زبائنها الكثيرين الذين وجدوا فيها مايرغبونه ويحتاجون اليه من الاقمشة الحريرية والقطنية والصوفية لزوم العرائس والاوانس والسيدات على مختلف الالوان واجملها وازهاها ومن احدث المودات العصرية .

ولمناسبة حلول موسم الصيف قد استحضرت محلات « كيروز وموسوس » ابدع واجمل وافخر تشكيلة من الاقمشة الحريرية والقطنية « الفانتزية » التى تعد من احسن مودة هذا الوسم . اما اسعار محلات « موسوس وكيروز » فبغاية الاعتدال حيث لا يباريها محل آخر بالرخص ايتها السيدة : اسرعي الى محلات « كيروز وموسوس » فتجدي ما تهفو اليه نفسك من الاقمشة الجميلة

ايتها الانسة : لن تجدي ضالتك الا في محلات « موسوس وكيروز » فاسرعي اليها وخذي ما انت بحاجة اليه من الاقمشة الصيفية مودة هذا الموسم

الى محلات : موسوس وكيروز نلفت نظر سيداتنا الوطنيات حيث يجدن فيها ما يغنيهن عن المحلات الاجنبيه

القرش الذي تصرفينه ايتها السيدة الوطنية فى محلات « كيروز وموسوس » الوطنية يوفر عليك كثيرا لانه منك واليك بعكس القرش الذي تصرفينه في المحلات الاجنبية الاخرى

موسوس وكيروز

القدس — باب الخليل — تلفون ١٦٢٠

تلفونات الدفاع وبرقياتها الخاصة

تعليقات سريعة

تابع المنشور على الصفحة الاولى

لا يستريح . يدعو الى الائتلاف، ونبذ كل خلاف . عقد اجتماعاً واجتماعين، فاصيب بصداع وصداعين . لا هوجريء فيقدم، ولا يائس فيحجم . دعوته تلاشت في العاصفة، والنفس الخائفة، نرجو له التوفيق، في الطريق، ولكن هيهات.

مات الشيخ العسكري !

ثلاثون مليونا اليوم فى مناحة مات زعيمها وقائدها ، وهازم اعدائها، وحامل رايتها . شاخ وتعب ، ومع ذلك ظل ساهرا لا يعرف طعما للراحة .

بلسودسكي ! محرر بولونيا ، قاهر البلاشفة ، يودع الدنيا ويغمض الجفن ، وعلى فمه ابتسامة تقول : مات الرجل الذي ادى واجبه !

اقرأوا ايها (الزعماء) سير الرجال. اقرأوا حياة هذا الشيخ العسكري العظيم، فقد تصيبكم (عدوى) العظمة الحقيقية منه !

الاثـــار

في الطابغة

صرحت دائرة الآثار لحضرة القس بلارميفو بجاني بالكشف عن الآثار في جهات الطابغة

الرسالة الاولى لكتلة العرب

المرشدين

جاءنا ما يلي : جئنا بهذه الرسالة التي هي الاولى من نوعها لنطلع الرأي العام على خبر تأسيس كتلة تحت اسم « العرب المرشدين » عددها قليل جداً دأبها السعي بشتى الوسائل لانقاذ هذه البلاد المقدسة التي اصبحت حياتها من الخطر بقدر قاب قوسين او ادنى والعمل على قتل الحزبية المقوتة تلك التي لو بذلت نصف الجهود الجبارة التي تبذلها في مشاحنة بعضها البعض لكانت حالة البلاد افضل بالف مرة مما هي عليه الان

ترجو الكتلة من الشباب والصحافة التي ستقتصر عليها هذه الرسائل وهم عرق الامة الحي - ان يعيروها انتباههم الخاص وان يحيطوها بعطفهم وان يرددوا غاياتها في منتدياتهم ومجالسهم الخاصة وان يؤلفوا مثل هذه الكتل وان تكون كتلتهم قليلة الاعضاء كثيرة العدد حتى تكون رأياً عاما وتنهض بهذا الوطن البائس الذي وصل الى اسفل الدركات .

وستقوم هذه الكتلة بحملات كتابية ترسلها بواسطة رسائلها السيارة التي توزع بين آونة واخرى تعالج فيها امراضنا الاجتماعية التي اوصلتنا لهذه الدرجة . . .

العرب المرشدين

الحاجة الى كاتب

محل السيد محمود ابو ناعمة متعهد شركة سيارات « الانترنيشنل » بحيفا في حاجة الى كاتب يجيد اللغتين العربية والانجليزية وله المام في علم الحساب براتب حسن

فمن وجد في نفسه الكفاءة والمقدرة فليراجع كتابة السيد محمود ابو ناعمة - حيفا ومخابرة تلفون ١٠٠٥ حيفا

القدس

تنقلات وفد مشروع البطيحة والجولان

القدس في ١٣ ايار - لمراسل الدفاع الخاص - اقيمت نهار امس حفلة شاي تكريمية لضيفي فلسطين الاستاذ محمد بك النحاس والاستاذ عبد الرزاق بك الدندشي وفد شركة مشروع البطيحة دعي اليها فريق من افاضل المدينة وبالرغم من ان هذه الدعوى خاصة فقد اقبل المجتمعون على الاكتتاب اقبالا كبيرا مما يبشر بالنجاح التام لهذا المشروع الوطني الخطير .

تنقلات الوفد في القدس ويافا

ويسافر الوفد غدا الى وادي حنين فيافا، ويسافر ايضا عطوفة احمد حلمي باشا وسعادة نبيه بك العظمة . وقد زار الوفد اليوم سعادة راغب بك النشاشيبي في مكتب حزب الدفاع الوطني ، وسعادة حسين بك الخالدي في مكتبه بالبلدية والاستاذ الوطني جمال الحسيني في مكتب الحزب العربي والاستاذ عوني بك عبد الهادي في مكتبه .

وقد قوبل من الجميع بكل حفاوة واكرام . واثناء وجود الوفد في وادي حنين سيتناول طعام الغداء على مائدة توفيق بك الغصين ويزور هناك عبد الرحمن بك التاجي وشكري بك التاجي وابراهيم افندي التاجي .

اجتماع يافا لانجاز مشروع البطيحة

القدس في ١٣ ايار - لمراسل الدفاع الخاص - يسافر مساء الثلاثاء وفد مشروع البطيحة الى يافا اذ تلقى دعوة من ممدوح بك النابلسي لتناول طعام الغداء على مائدته ويزور اثناء وجوده بيافا ادارات الصحف العربية الكبرى وبعض وجهاء يافا بينهم السادة يوسف افندي عاشور ، وعمر افندي البيطار ، وحسن افندي عرفه ، وحمدي بك النابلسي ، والفرد افندي روك ، وعبد المجيد افندي البيبي ، ويوسف افندي طالب ، وغيرهم

اجتماع في النادي الرياضي الاسلامي بيافا

ويعقد في الساعة الرابعة من مساء يوم الاربعاء اجتماع عام في قاعة النادي الرياضي الاسلامي للبحث في المهمة التي قدم لاجلها الوفد . وليس لدينا ادنى شك بالنجاح العظيم الذي سيصادفه هذا الوفد بيافا بالنظر لما هو مشهور ومعروف عن اهاليها من مؤازرة كل مشروع وطني

سفر الوفد الى نابلس

وسيسافر الوفد مساء الخميس الى نابلس وبعد زيارة وجهائها يتناول طعام الغداء يوم الجمعة في كلية النجاح الوطنية بدعوة من ادارتها ، وبعد الغداء سيعقد اجتماع للبحث في المشروع ومتى قلنا انه سيعقد اجتماع في نابلس للبحث في مشروع حيوي كمشروع البطيحة نعرف ما هي النتيجة الحسنة التي سيسفر عنها هذا الاجتماع

مساعد السكرتير العام لستة اشهر

القدس في ١٣ ايار - لمراسل الدفاع الخاص - ذكرت لكم في رسالة امس خبر تعيين المستر دافيس مساعدا للسكرتير العام في فلسطين لمدة ستة اشهر ، وقد اصدرت دائرة المطبوعات اليوم البلاغ الرسمي التالي :

ان المستر ت . م دافيس الموظف في مكتب وزارة المستعمرات قد نقل بالاعارة لحكومة فلسطين لمدة ستة اشهر وقد استلم اعمال منصب مساعد سكرتير عام في دوائر الحكومة ابتداء من ٩ ايار سنه ١٩٣٥

١٢ ايار سنة ١٩٣٥

اطلاق الرصاص على فرقه من البوليس

قبيل منتصف ليلة ١١ أيار الجاري بينما كانت فرقة من البوليس مؤلفة من اربعة اشخاص تسير بالقرب من سلفيت اذ بوغتت باطلاق العيارات النارية عليها من قبل بضعة اشخاص . وقد قابلتهم بالمثل فاصابت احدهم المدعو عبد القادر من سلفيت فالقت القبض عليه وصادرت منه بندقية كان اطلق منها النار على البوليس قبل ان يطلقوا عليه ولم يلق القبض على رفاقه

حيفا

تخصيص ٢٨ الف جنيه للمسلخ

عقد المجلس البلدي صباح اليوم جلسة قرر فيها قرارين الاول الموافقة على صرف ٢٨ الف جنيه لبناء مسلخ على الطراز الحديث في الجهة الشرقية من المدينة والثاني تسمية الشارع المنوي انشاؤه قريبا والممتد من منتصف المدينة جهة المقبرة الاسلامية حتى موقع الخفر باسم جلالة الملك جورج الخامس وسيكون اتساع هذا الشارع ٢٣ متر

وفاة شيخ بولونيا العسكري العظيم

اثر الوفاة . وقعها فى المانيا . عصيان الفرات الاوسط . جثتا الطيارين . تخوف ايطاليا اراء انكلترا وفرنسا . محاولات السلام

القاهرة فى ١٣ أيار - لمراسل الدفاع الخاص

بولونيا

وفاة منشىء الدولة ومنديها العظيم

توفي الساعة التاسعة والنصف من مساء الليلة الماضية رجل بولونيا الاوحد المارشال بلسودسكي عن ٦٧ عاما . وكان الفقيد العامل الاكبر في خلق الدولة البولونية الحالية وبجهوده العظيمة تبوأت مكانتها الممتازة بين الدول العظمى . وعلى اثر وفاته نصب الجنرال موزيكي مرشح الرئيس العظيم الشخصي وكبير قواد الجيش البولوني رئيسا للجمهورية خلفا للراحل العظيم . وقد اعلن الحداد الرسمي العام في جميع انحاء البلاد .

المانيا

شدة وقع المصاب بوفاة المارشال

اهتزت الدوائر السياسية في برلين لموت الرئيس المارشال بلسودسكي . والمظنون ان فقده لن يؤثر على العلاقات الالمانية البولونية التي احكم عراها ، بايجاد ميثاق السنوات العشر . واذ فقدت بولونيا ابنها البار ورجلها وفارسها الاوحد فان المانيا فقدت بموته اعظم صديق عرف حقيقة الشعب الالماني وعوائده .

روسيا

استقبال وزير خارجية فرنسا بحماسة

وصل اليوم الى موسكو وزير خارجية فرنسا المسيو لافال . وكان في استقباله الرفيق لتفينوف ، وقد استقبله الشعب الروسي بحماسة زائدة

العراق

مفرزة تحمل جثتي الطيارين الانكليزيين

ظهرت في الصحراء مفرزة من الفرسان العرب ومعها جثتا الطيارين الانكليزيين نيومان وهوكنز ، وقد وضعت المفرزة الجثتين على مقربة من الخط الحديدي في جوار بغداد وقفل افرادها راجعين من حيث اتوا بعد ان اطلقوا الرصاص تحية للفقيدين على الطريقة العربية .

حركة عصيان الفرات الاوسط باشدها

لا تزال حركة العصيان على اشدها في منطقة الرميثه وتمكن العصاة من الاستيلاء على دار الحكومة وقد اتخذت السلطات تدابير شديدة لاخضاع العصاة فارسلت قوات الجيش والبوليس والطائرات الحربية الى المناطق الثائرة للعمل على استتباب الامن والخلود الى السكينة

جنيف

مذكرة احتجاج جديدة تقدمها الحبشة

قدمت الحبشة اليوم مذكرة جديدة لمجلس العصبة تحتج فيها على متابعة الاستعدادات الايطالية العسكرية على حدودها ومواصلة ارسالها الجنود والمعدات العسكرية وتطلب باصرار من المجلس بحث الخلاف في دورته القادمة بصورة جدية .

انكلترا

وساطه الدول في المشكلة الحبشيه

وصل الى لندن الكونت كيانو صهر السنيور موسوليني والمفهوم ان لزيارته علاقة لتوسط بريطانيا وفرنسا لحل النزاع القائم بين الحبشة وايطاليا وسيمكث في لندن ثلاثة ايام وقد بدأت فرنسا وانكلترا التشاور دبلوماسيا على الخطة التي يتبعانها لحل النزاع بين الدولتين او على الاقل لتحسين العلاقات بينهما قبل ان يجتمع مجلس عصبة الامم في ٢٠ الجاري وهي الجلسة التي تنوي الحبشة طرح خلافها مع ايطاليا في جدول اعمالها

وتخشى الصحف الفرنسية من ان يؤدي طلب الحبشة الى العصبة النظر في خلافها مع ايطاليا الى ازمة شديدة لان ايطاليا سترفض ان تقف الى جانب دولة اضعف منها امام عصبة الامم

رغبة هتلر في هذه المشكلة

وتعتقد المقامات الفرنسية ان مساعدة المانيا للحبشة نتجت عن منع ايطاليا غزو النازيين بالنمسا في شهر يوليو الماضي وتقول هذه المقامات ان هم الزعيم هتلر اصبح يرمي الى ان يرى ايطاليا منهمكة في حرب استعمارية وتسعى الحكومة الانكليزية الان لحمل السنيور موسوليني على العناية بالمذكرة التي وجهها اليه الامبراطور هيلاسلاسي .

محاولات قويه في سبيل السلام

ينتظر في الدوائر السياسية الاوربية ان يشرع في هذا الاسبوع في محاولة واسعة النطاق لوضع نظام عام لضمان السلم الاوروبي ، فالحكومات الانكليزية والفرنسية والايطالية والروسية تنتظر بياناً مهما عن السياسة الالمانية من الزعيم هتلر ويعد هذا البيان المنتظر مهما لان هذه الحكومات تتوقع بناء على ما تشير اليه رسميا من المناحي السياسية ان يبدي الزعيم هتلر شيئا من التساهل يجعل استئناف المفاوضة مع المانيا امرا مستطاعاً

من لا أرض له لا وطن له

اليس لمشاكل الاراضي من نهاية

ينظر جناب حاكم اللواء الشمالي يوم ٢٢ الجاري قضية وادي التينه التي هي ملك الوجيه الفاضل مصباح افندي شقيفي والتي اعتدى اليهود عليها شأنهم في كثير من الاعتداءات على الاراضي العربية

وقد سبب اعتداؤهم هذا شجاراً بين العمال اليهود وعمال السيد مصباح الذين وقفوا موقف المدافعين وقد اسفر عن جرح عدد من الفريقين ادخل البعض منهم في المستشفى وسأوافيكم بحوادث هذه الارض والاراضي التي حولها

اخر مباريات هذا الموسم الرياضية

جرت بعد ظهر امس مباراة في كرة القدم بين نادي شباب العرب والنادي الرياضي الاسلامي على ملعب الاول تعادل فيها الفريقان اصابة لكل واحد منهما وهذه هي المباراة الاخيرة لنيل درع مؤتمر الشباب . واما الفائز بهذا الدرع لهذا العام فهو النادي الرياضي الاسلامي فقد نال خمس علامات ونادي شباب العرب اربع علامات فنهنيء النادي الرياضي الاسلامي لانتصاره هذا العام على جميع الفرق في اللواء الشمالي

طعنه في صدره فقضى عليه

طعن سعيد عبد الله الحاج سعيد وهو من اهالي صفد احمد محمد علي حامد من قرية « فيك » في الجهة الشرقية من المدينة طعنة في صدره اردته قتيلا في الحال وقد فر المتهم والبوليس جاد في تعقيبه

طولكرم

النظر في دعوى ال الجيوسي وتاجيلها

طولكرم في ١٣ ايار لمراسل الدفاع الخاص - نظر حضرة قاضي صلح طولكرم اليوم في دعوة هاشم افندي وعبد الكريم افندي الجيوسي التي اقاماها على عبد اللطيف افندي وراشد افندي الجيوسي والذين اتهمم السلطة من اجلها . وقد قرر حضرة القاضي تأجيل النظر في هذه القضية الى يوم ٢٨ الجاري بناء على طلب راشد افندي الجيوسي لسماع شهادة المستر فوت حاكم نابلس كشاهد في هذه القضية.

استمرار نزول المهربين على الشواطيء

اشيع ان فريقا كبيرا من مهاجري اليهود المهربين قد دخلوا فلسطين ليلا من سواحل ميناء ابي زابورة والشواطيء المجاورة لطول كرم . وقد شعرت دائرة الامن العام بذلك فعينت سبعة افراد من البوليس الاحتياطي لحراسة الشواطيء

التبرع بعشرة جنيهات لفرقة الكشافة

تبرع يعقوب بك الغصين رئيس مؤتمر الشباب الى فرقة كشافة ابي عبيدة بطول كرم مبلغ عشرة جنيهات وقد تسلم المبلغ رئيس الفرقة السيد سعيد العنبتاوي

نقدات صريحة

الصالون الشرقي

«بقلم الاستاذ ابي رزق»

... مراهقا ... شابا

ومن تجاوز سن المراهقة يعد شابا والمراهقة عندنا انواع :

كل من (ءبط) شواربه ولحيته او ينتفها بملقط ولو تخطى العقد الخامس يعد مراهقا ، فاذا دعي الى مؤتمر صار شابا

وكل من لم تفرغ قزازة « صبغة الشعر » عنده يعد مراهقا ، فاذا دعي الى شهود حفلة صار شابا

وكل من منح طولا وعرضا ومالا يعد مراهقا ، فاذا دعي الى القاء خطبة او سماعها او شهود احتجاج صار شابا

وكل من كان نكبة على امته وتبرع بالباع والذراع للتهويش على الحقائق والتدجيل لشقلبة الرجولة ، يعدمراهقا ، فاذاكان دلال المنايا «او الدنايا» وشرى وباع ، صار شابا

وكل من كان مفلساًاو استؤجر للتصفيق لو كان قريبا او موظفا في دوائر «الملوخية» ، او من كشافة النططنطة والمشاوير ، صار شاباوهذه الانواع التي قال فيها شوقي :

امة (ترفص) الحياة و(تهوي)

في قرار البلى ، وبئس المهاد

ما علينا ، على كل

على كل اجتمع من هذه (الماركات) (والفورمات) الشبابية اجتمع لاقامةعيد الشباب ، لكنني لا ادري هل اجتمع الشباب لاقامة عيد لرثاء الشباب واقامة اللاطم والنواح على روح الشباب الذين عرفنا عنهم اشياء فيالكتب والجرائد من شباب الامم الاخرى المضحين البنائين لمالكهم وشعوبهم ، ام للعلاطم والندب على معنى الشباب الذي ينقصنا معناه في فتياننا قبل فتياتنا ، ام لفضيحتنـا بان ليس عندنا شباب

على كل اجتمع الشباب

جاء في الساحة البلـطينية الى جناح الخلط الواقع في قسم الكذب الشرقي وكان المدعوون قد اخذ كل منهم مكانه ، من الوان الذنوب النفسية ، تظهره نبراته وحركاته

اما العيون والوجوه والشفاه والقلوب في آه ثم آه . كانت تدل ـ مع الاسف ـ على همم ليست للشباب وليست الرجولة «وفي رقبتي» انها لا تدل ايضا على نفس الفتيات الهنديات ولا التركيات بله الاورويبات ، فلا تدل على رجولة ولا على انوثة البلاد الاخرى

لكنهم اجتمعوا ، وعلى كل اجتمعوا .

اجتمعوا وقام الخطبـاء على منبر الخطابة الذي هو في صـدر الساحة ، وعلى يمين الساحة صالون طوله مئة متر وعرضه مئة متر ، وعلى شمالهـا صالون مثله في طوله وعرضه ، وقالوا : (الله يخلي لامه المولود ابو دقة) وقلنـا : عوضنا على الله في شبابنا .

وقل ان يتهيى الخطباء قفز شخص من الحاضرين (ولا اعلم هل هو شاب امطفل) قفز واعتلى المنبروصاح : ايهـا الحاضرون : شبيبة ، ومراهقون !

أتسمعون ، وبالامانة تجاوبون ؟

فقال الجميع : نسمع ونجيب بامانة

فقال : ان الشباب في البلاد الاخرى يتمردون على حكم قاسط ، ونظام خابط وعلم فاسد ، وسير جاحد ، فمن منكم قاوم الظالم وعدل القانون او مادة منه او سير نظام الامـة مستقيما ، او ادرك علما يقوده ، فليدخل هذا الصالون الذي على يمين الساحة(الجنوبي)

فما واحد منهم همفي دخوله اوكاد ..

ثم قال : ان الشباب في البلاد الاخرى ترى الاجنبي الذي يريد اهانتها في بلادها تراه رجساً . فلا تغمض اعينها حتى تطهرها من رؤيته فلا تغمض على قذى ولا تنام على اذى ولا تسكت على ضيم ، ولا تقيم عـلى هوان ، حتى تنفي الاذى وتمحو الضيم ، وتبيد الهوان ، فمن كان منكم فعل ذلك فليدخل الصالون الجنوبي . فما واحد منهم دخل او هم بدخوله

ثم صـاح : ان الشباب في البلدان الاخرى لهم قلوب تقلب الاجيال ، ومحو التاريخ ، وفسخ الامم ، ولها سواعد لهدم قلاع الظلم ، وبناء جاه العز ، فالقصر والسجن والجوع والشبع والعري والابس ، عندها سيان ، فمن كان منكم فاعـلا او يريد ان يفعل فليدخل هذا الصالون الجنوبي

فما واحد من الحاضرين هم بدخوله او تحرك او كاد !

ثم نادي ان الشباب في البلدان الاخرى يقدم ما لديه من مال ، ويشكل مجتمعات رياضية لا ليصفق ويقابل ويودع ،ويجري تشكيلات عسكرية ، ويغامر في اوقات فراغه بتمرينات في السهل والجبل والبحر . لهوه جد ، وجده حرب ، وضربه قصم ومراسه فصم ، واقدامه عزم ، فلا يضعفه تهديد ، ولا يلويه وعيد ، يهوى السجن والتعذيب في سبيل حماية امته وشعبه، فمن كان منكم فاعلا او يريد ان يفعل فليدخل هذا الصالون الجنوبي

فما واحد من الحاضرين دخل ، أوهم . او كاد .

ولقد غيظ هذا الخطيب من الغيظ اذ لم ير احدا من الحاضرين من يحمل قلب الشباب ولا ساعده لعدم دخول احد الصالون الجنوبي

ثم صاح مزمجرا : ان الشباب في البلدان الاخرى اذا رأى خائنا من امته مهما كانت منزلته ادبه، فمن كان منكم فعل ذلك في سابق ايامه فليدخل الصالون الجنوبي

فما دخله احد من الحاضرين حتى من الذين حضروا اجال السفاح، فصاح صيحة العاشل :

من كان لا يثق بنفسه ولا بدينه بأنه شاب يحمل قلب الشباب ، ومن كانت تستهويه حياة الذل والاستكانة والاستعباد ،

من كان عبدا للزعماء الدجالين ، وعبدا لبطنه وشهواته ، وعبدا لملابسه ورياشه وفراشه ، من كان عبدا للكذب عبدا للنفاق عبدا لجمع الاموال من طرقه الدنيئة ، عبدا لعبد ظالمه ،

من كان عدو الحرية عدو التضحية ، عدو العمل عدو الله ورسله وآبائه ، وعرضه وارضه ورجاله ، وابنائه وبيته ووطنه ونفسه

من كان كاذبا في سيره وخطاه واشاراته ومجتمعاته ، وتعليمه ، وتقاليده وغدواته وروحاته واجتماعاته ، وتجارته

من كان منافقا في تنفسه وخفقاته وخلجاته ولحظاته ولسانه وقلبه ويده ورجله وعينه واقدامه

من كان يتذلل ويتحبب للذل المستديم والعمى الماحق ، والعيش الساحق ، والعيش النكد ولعنة الابد ،

من كان ذلك كله فليدخل الصالون الشمالي

فقام الجميع الى ذلك الصالون إلا قليلا منهم بقوا متخلفين فلاهم للشمال ولاهم لليمين !

ثم صاح الخطيب :

ايتها القبور المتحركة احق عليك الفناء اذا لم تستعيري قلوب الشباب وسواعدهم ، الم تكن الايام والدولات والمغيرون اكبر واعظ ؟

اشكي لمين ذل ...

فأين الشباب ؟

ابو رزق

القائمة السادسة

من التبرعات لبناء مدرسة جمعية الاصلاح الاسلامية بمحلة ابي كبير

قرش	جنيه	
	١٤٥	المجموع السابق
٥٠		محمود العجوز
٥٠		عبد السلام ابو النبيل
٥٠		موسى عليوى
٥٠		محمد البشتلي
٧٥		الحاج علي ابو رحمه
٥٠		علي ابو عبد الله
٥٠		ابراهيم بكر
٥٠		عبوده عويمر
٥٠		محمد العفيفي
١٠٠		احمد عويمر
٥٠		زكي جيد الحق
٥٠		ابراهيم جيد الحق
٥٠		الحاج حسن الناقه
١٠٠		الحاج صباح ابو عطيه
٥٠		محمد ابو هيبه
٥٠		حسين غوش
٥٠		محمود الهترية
٥٠		ابراهيم البشتلي
١٠٠		محمد احمد ابو الشيخ
١٠٠		قاسم ابو الزلف
٥٠		محمد جاسر
٥٠		الشيخ يوسف القطناني
٥٠		ابو حسن المصري
٥٠		خليل الهترية
٥٠		عمر ابو منصور
٥٠		مصطفى المغربي
٥٠		محمود ابو حامد
٥٠		الحاج ابراهيم ابوقاعود
١٠٠		حسين المناوي
٧٥	١٦٢	المجموع

يتبع

يسرنا ان ننشر القائمة السادسة لمشروع بناء مدرسة جمعية الاصلاح الاسلامية بمحلة ابي كبير ، بيد انه احسن من ذلك واجمل ان نرى ذوي الغيرة يقبلون على معاضدة هذا المشروع وكلهم ثقة بنوايا القائمين به من خدمة خالصة لله والوطن .

تعليق وتجريح

الشعور بالواجب

من اخبار بلاد الانكليز ان فتاة صغيرة ارسلت الى لجنة مساعدة المنكوبين والمحتاجين اعانة قدرها شلنين راجية المعذرة وقبول الهدية الصغيرة . قرأت هذا الخبر فاكبرت هذه الفتاة الصغيرة بعمرها الكبيرة بروحها حقا اعجبت بهذا الشعور بالواجب نحو المعوز تظهر من فتاة صغيرة ، السعادة في عينيها ان تلعب بلعبتها وتلبس الجديد وتأكل الشكولاته

هذه الروح العالية هي اثر التربية البيتية ، التربية التي تفهم الصغير ان عليه واجبا نحو ابناء امته الفقراء عليه واجبا ان يوفر من مصروف جيبه قليلا ويقدمه مساعدة للمحتاج . هذه هي التربية التي تجعل الانكليز في بلادهم حينما يرون اعلانا لمساعدة مستشفى او جمعية خيرية مثلا ان يبادروا سراعا الى سد العجز .

اما في بلادنا ففقيرنا كريم وغنينا مقتر بخيل . اعانات كثيرة جمعت من اواسط الناس وفقرائهم واما الموسرون والاغنياء فهم في واد والامة في واد

اذا جئت الواحد منهم تدعوه لواجبه نحو مشروع خيري ولى عنك وحسبك نصابا ومتسولا مع انك تشتغل للخير العام

اذكر ان احدى الجمعيات اليافية المضمورة الاسم والذكر والتي تقوم على اكتاف العمال ارادت بناء مدرستها . ذهب اعضاؤها الاغنياء لدفع جنيها واحداً من ثروته التي تقدر (٥٠٠) الف جنيه او تزيد واجاب اخر ممكن يكنزون الذهب والفضة وممن اغتنوا بعد فقر بانه لم يضع في ميزانيته شيئا للاعمال الخيرية . وغيره رفض الدفع نقداً وانما دفع وعدا خلابا ايها الاغنياء

تحدثوا بنعمة الله واظهروا غنائم ونعمة الله عليكم فيما يرضي الله ورسوله واخشوا يوم القيامة يوم تكوى بها جباهكم وجنوبكم

اخرجوا زكاة اموالكم يبارك لكم الله فيها ويدعو لكم الفقير والمحتاج بالزيادة والبركة ومن قرض الله قرضا حسنا يضاعفه له

نشاط ونشاط !

نشرت الصحف ان واردات مجلسنا البلدي تتجاوز في هذه السنة المئة الف جنيه فلسطيني . وان البلدية ستقوم في هذه السنة بتصليح وتعبيد الطرق والشوارع الخربة الكثيرة داخل المدينة الخ ..

كل هذا حسن لا غبار عليه اذا نفذه المجلس البلدي وترك عادة النسيان التي سار عليها فيما مضى ! لا ، لا . العفوا اخطأت فارجو المعذرة فقد رأينا همة مجلسنا الموقر واضحة شماء في بناء البركة الفنى

سيارات غزة
الوطنية
سفريات يومية
بين غزة ويافا
وبالعكس
سيارات فخمة
سائقون ماهرون

ملاحظات عامه

ياء النسبية في الكلمات الاتية يجب ان تكون هكذا . شرقي الاردن شرقدي . او ادرني . شفـا عمرو . شفعمري . عبد شمس . عبشمي . حضرموت . حضرمي . وعنكبوت تجمع على عناكب

٢ يجب في الكتابة مراعاة لام الجحود المسبوقة بكون منفي . نحو ما كان ربك ليظلم القرى الخ على ان (ما) هنا زائدة لا عمل لها وان كانت أداة نفي فهي تأتي زائدة بعد كان واللام الوجودة في الفعل يظلم يقال لها لام الجحود او الانكار وهي المسبوقة بكون منفي (كان) وفعلها منصوب وجوبا وهي احدى مواضع نصب الفعل الخمسة وجوبا واما بعد ان المحذوفة جوازا ففيها موضع واحد اذا وقعت بعد لام التعليل نحـو جئت لاقرأ او لان اقرأ

٣ : عسى ولعل يجب ان تكتب هكذا : عسى الله ان : . بخلاف ما تقرأه في مواضع شتى في الجرائد من حـذف (ان) وسأورد آيات قرآنية كثيرة بهذا المعنى عن اشعار الكثير من الشعراء الاقدمين والولدين والحديثين

٤ : قرارات المحاكم العربية واعلانات دوائر الاجراء وبلاغات الحكومـة ونشرات التجار . واعلانات دور السينما والملاهي والمقاهي لغتها العربية بائسة فقيرة معدمة وجودها كعدمها وهـذا مما يؤسف له وتتوجه اليه الانظار وتبذل له الجهود لانه حقا يؤسف له والاهم هنا لفت انظار اصحاب الصحـف ومراعاة هذا الموضوع الهام

٥ — استعمال آيات قرآنية بكثرة في الجرائد في غير مواضعها في الكلام وفي عدم انطباقها على المواضيع التي يتناولونها ، والقرآن اجل شأنا من ان يدخل في السياسة ، وما هو بالكلام العادي . ان هو الا وحي يوحى علمه شديد القوى ، ذومرة فاستوى ، وهو بالافق الاعلى . ثم دنى فتدلى . فكان قاب قوسين او ادنى) صدق الله العظيم والسياسة ما هي الا كذب في كذب لا يتفق باي حال من الاحوال هـذا مع ذاك وكل من يقول بخلاف ذلك فهو معتوه مأفون ، زنيم ملعون

٦ : ما دخل السياسة في مساجد الله وحمل الوعاظ على التناول من سمعة الغير بخطابات من فوق منابر بيوت الله ؟ وما هذه الدعوات المنشورة هنا وهناك لاجل ايطاليا على اننا نعتبرها مخالفة لنص القانون وتنطبق عليها المادة ٧ من قانون المساس المعدل وايضا المواد ٤٥ لغاية ٥٣ من قانون الجزاء العثماني

٧ : ظهور روح رحمة في بعض الصحف لا يتفق والوحدة العربية المنشودة بل هي ضربة في الصميم لا يستفيد منها الشرق ولا حتى الغرب الا دولة ايطاليا التي تشتغل منذ سنتين بواسطة اعوانها ودعاتها في بث مثل هذه الدعاية الخبيثة في البلاد العربية وخصوصـا التي تحتلها انجلترا وفرنسا مضاف الى ذلك ظهور العداء للحبشة الهادئة المسالمة التي تريد ايطاليا ان تشهر عليها الحرب بقصد احتلالها واسوف تكون الحبشه مقبرة لايطاليا باجمعها

٨ : عقليه خربة . مواضيع سمجة لهجة وسخة تستعملها بعض الجرائد في دفع حجة ما

ومهما تكن عند امريء من خليقة

وان خالها تخفى على الناس تعلم

السيد برسوم

لزقة راديوم

تشع الحرارة والصحة والشفاء

تحضير معامل الن وهريس في لندن — انكلترا

لزقة راديوم تباع في يافا في مكتب الشركة في ٥ شارع بسترس تليفون (١٠٦٢) وفي بيروت مكتب الشركة في شارع اللنبي تليفون (٨٣٢)

التدليك المستمر ليلا ونهاراً

هذا ما تفعله لزقة راديوم

اللزقة التي تشفي وتقوي متى وضعت لزقة راديوم على جسمك فان عملها يبتديء حالا اذ تقوم بعملية التدليك المستمر — لان المواد الطبية المركبة منها تجذب الدورة الدموية الى مكان الالم والحرارة العجيبة التي تنبعث منها وتمتص ذلك الالم امتصاصا سريعا ثابتا — تعمل على افراز المواد السامة المتراكمة في المفاصل والعضلات وانسجة الجسم

لما تضع « لزقة الراديوم » على جسمك فالتدليك الطبي الصحي يستمر الى ان يزول الالم

استعمل لزقة راديوم فقط

الوكلاء ـ مستودع الشركة المصرية البريطانية التجارية

مصر (٢٣) شارع سليمان باشا الاسكندرية (٨) شارع النبي دانيال

ماذا تسمع اليوم

عن محلات السادة دجاني اخوان

يافا ـ تلفون ٧١٦

(يوم الثلاثاء ١٤ آيار سنة ١٩٣٥)

٦ر٣٠ صباحا تمرينات رياضية — عبد المنعم مختار افندي

٦ر٤٥ قرآن كريم الشيخ علي محمد غريب

٧ر١٥ ختام

١٠ـ٤٥ر١٠ موسيقى مغنى والات ـ احمد عبد القادر افندي تقسيم عود احمد عبد القادر ، سماعي حجاز كار كرد ، تقسيم كمان ، تقسيم ناي توشيح يا بهجة الروح ، تقسيم قانون ، ليالي وموال مسكين وقلبي انشبك تأليف ابو سمية ، مونولوج اسعد حياتي تأليف عبد الباسط عبد الرحمن وتلحين احمد عبد القادر .

١٠ر٥٠ـ١٠ـ١١ موسيقى ـ كمان منفرد ـ فاضل شوا ـ قطعة تصويرية من تأليف فاضل شوا

١١ـ١٥ موسيقى مغنى والات ـ احمد عبد القادر افندي تقسيم عود ، سماعي نوا اثر يتخلله تقاسيم كمان وناي ، مونولوج يا طيف الحبيب زرني تأليف عبد الباسط عبد الرحمن وتلحين احمد عبد القادر ، قصيدة من مقام هزام بسهام لحظك تأليف سيد وجد وتلحين احمد عبد القادر

١٢ـ ختام

٢ـ٢ر٢٠ موسيقى اوركسترا حسن ابو زيد (شريط ماركوني)

٢ر٢٥ مساء ـ النشرة التجارية

٢ر٣٠ ختام

٦ـ٦ر٣٠ قرآن كريم ـ الشيخ محمد عكاشة

٦ر٣٥ـ٧ حديث البيت الانكليزي الاستاذ محمد عاطف البرقوقي

٧ر٥ـ٧ر٢٥ حديث التربية البدنية السويدية الانسة نفيسة الغمراوي

٧ر٣٠ نشرة الاخبار

٨ النشرة التجارية الثانية

٨ر١٠ـ٨ر٣٠ حديث الامتحانات الانسة سهير القلماوي

٨ر٣٥ـ٨ر٥٥ حديث ابطال العرب الاستاذ عبد الرحمن عزام

٩ موسيقى مغنى والات الشيخة سكينة حسن مقدمة تقسيم قانون ليالي وموال يا حادي العيس قصيدة وحسناء

٩ر٣٠ـ١٠ موسيقى فرقة الراديو الشرقية بقيادة الاستاذ عزيز صادق مقدمة تأليف الاستاذ عزيز صادق توشيح تنعش الارواح ، تقسيم كمان يعقوب تاتيوز ، نشوتي تأليف الاستاذ محمد عبد الوهاب ، تقسيم قانون فهمي عوض سماعي عجم عشيران توفيق صباغ

١٠ر٥ـ١٠ر٢٥ موسيقى مغنى والات الشيخة سكينة حسن تقسيم عود مقدمة ، تقسيم كمان ليالي وطقطوقة جيتك والوجد دليلي تلحين ابراهيم شفيق افنـدي

١٠ر٣٠ـ١١ر١٠ موسيقى فرقة الراديو الشرقية بقيادة الاستاذ عزيز صادق بشرف ماهور عصمت بك سماعي ماهور نيقولا كي ، تقسيم كمان فاضل شوا ، سماعي نكريز تأليف الاستاذ مدحت عاصم ، تقسيم قانون محمد عبده صالح ، لنجا سداد بك

١١ر١٥ـ١٢ موسيقى مغنى والات الشيخة سكينة حسن مقدمة تقسيم قانون ، ليالي ودور كادني الهوى تلحين المرحوم محمد عثمان

١٢ سلام الملك ـ ختام

غزة

مؤتمر مشايخ

التياها

عقد يوم الاحد الماضي اجتماع كبير في بئر السبع حضره عدد كبير من مشايخ عرب التياها بناء على دعوة الشيخ ابراهيم افندي العقبي. وقد تقاطر عموم مشايخ التياها تلبية لدعوة الداعي وذلك لتأسيس جمعية دعيت فيما بعد «جمعية مشايخ التياها» ولوضع قانون الجمعية المذكورة والبحث في المشاريع التي تنوي الجمعية القيام باعبائها. وقد عقد الاجتماع في نادي كشافة الصحراء المتجولة في بئر السبع وتداول المشايخ في امر الجمعية ووضعوا لها قانونا وحددوا غاياتها وعينوا مقرها وشكلت الجمعية على النمط الآتي

الرئيس: الشيخ حسن افندي المطاونة شيخ عشيرة النتوش التياها وعضو محكمة العشائر

كاتب: ووكيل الجمعية الشيخ ابراهيم العقبي شيخ عشيرة بنى عقبه

امين الصندوق: الشيخ ابراهيم الصانع شيخ عشيرة الصانع.

وان انس لا انس تلك الروح الطيبة العربية التي ظهر بها رجال هذا المؤتمر اذ لا ريب فان البادية منبت الشهامة والشجاعة وروح التواد والتساند ومغرس الفضيلة والكرم

وقد حضر هذا الاجتماع الشيخ حسن المطاونة والشيخ ابراهيم العقبي والشيخ ابراهيم الصانع والحاج حرب ابو رفيق والشيخ جدوع الاعسم، الشيخ حسين ابو كف والشيخ موسى ابو شنار والشيخ سليم العـ... والشيخ سليمان الاسد، والشيخ محمد العقبي واخرون كثيرون لم اتمكن من معرفة اسمائهم

وبعد الانتهاء من عقد هذا الاجتماع ذبحت الخراف ومدت اسمطة الطعام على الطريقة العربية ثم عمم كل واحد منهم صوب بلاده وقلبه عامر بنجاح ما اقدم عليه في سبيل خدمة بلاده ووطنه حامد الله تعالى على توفيقهم في مهمتهم التي يقدسونها الاوهى مقاومة بيوع الاراضي من اليهود والهجرة الصهيونية والسعي لخدمة البلاد عامة من جميع النواحي

وانه وايم الحق لجميل جدا ان يشعر سكان البادية شدة وطأة الازمة السياسية لا سيما والخطر محدق بالبلاد ويدب في بلادهم حتى لمسوه بايديهم. ومما هو جدير بالذكر اجتماع جحافل البادية في صعيد واحد من الارض ليتداولوا في مصير بلادهم وحياتهم مع انهم قوم لم يحفلوا بالحياة النيابية فضلا عن ابتعادهم عن النظام الدقيق الذي يضية العمران المدينة الحديثة في شتى مناحيها

انها ساعة جميلة تلك التي تفاهم فيها القوم الذين ابعدت الطبيعة الشقة بينهم اذا يتحسسون ابواب النجاة في طريقهم من الهضم في حقوقهم السياسية والاجتماعية. وانها لبارقة امل واول بارق مستصغر الشرر

واخيرا اوجه ندائي الى الصحافة العربية الحرة بان تخدم بقلمها هذا الفضاء البعيد عن العمران المتردى في الجهل الذي يكتنفه الخطر المخيف

في الميناء

رست صباح امس الباخرة (اجنت ...) في ميناء غزة وهي تابعة لحكومة

قلقيلية

سرقة

اغتنم اللصوص غياب السيد محمد الياسين عن دكانه حتى ما بقي من الليل الا الهزيع الاخير اغار أولئك على الدكان حيث تمكنوا من فتحها وسرقوا منها ما يساوي ثمنه الستة جنيهات او اكثر، وفي الصباح حالما رأى السيد محمد المذكور ما جرى لدكانه اخبر البوليس بالحادثة فحضر التحقيق ضابط المركز، وقد قبض على اثنين مشبوه بها. واخيراً علمت انه قد توصل البوليس نتيجة لتحقيقه اظهار الفاعل

سممتم اخلاق الشعب

بات وا أسفاه اكثر الرأي يقرأ الجرائد التي تحوي من الوان السب والشتم، فحالما يسمع احد ما يحمله في جريدة (كذا) على فلان من الناس يسارع الى قراءتها، وكأني بهؤلاء اذا الفوا هذه اللغة المجرحة البعيدة عما يسمونه ذوقا وادبا، والمحشوة ببذاءة الكلام الذي يؤلم النفوس، والتي كانت وستكون فسادا للجيل وويلا على الاخلاق.

انا لم نقرأ في كتب الادب لغة كهذه اللغة السخيفة المعلولة، ولم نعثر ابدا على ما يشاكل هذه الهاترات، ارموها جانبا ودعونا منها، يامن تتشدقون بالوطنية وتدعون اعتناق مبادئها — كما تقولون — وتتغنون بالاخلاص للقضية وانذار انفسكم في سبيل الله والوطن مدافعين عنها. وذائدين عن حماها. اجيبي ايتها الصحافة المهاترة متى كانت الصحافة صفحة للشتم والسباب؟ لم نر ذلك ولم نعلم به الا في جيلكم. خذوا قضيتكم المهيضة. والتي ابتليت بابناء عقوقين، يسمرون ويرحون ودماء الاجداد — الآن — تبكي، ادرسوها وعالجوها ثم اخدموها باخلاص قبل ان نطرد منها. كفاكم تسميم اخلاق الشعب واعمالكم هذا فاتقوا الله فيه، وويل لفلسطين مما تعملون

الخفراء

في البلد اربعة خفراء يحرسون البلد ليلا اسما لا عملا، ويتقاضون راتبا مبلغا لا يستهان به، الا اننا لم نرى من هؤلاء شيمة اخوانهم خفراء المدن الباقية ولم نسمع عن عملهم شيئا فاللصوص يغارون على الدكاكين. وهم نيام في بيوتهم، كما يوافيني الجمهور في هذا وكما شكا الينا مرات منهم. فلا فائدة للبلد منهم، ورواتبهم الذي يتقاضونه ما هو الا ضريبة يدفعها الاهالي رغم حالة الفلاح وبؤسه، فهل يقوم مجلسنا المحلي العامل بمعالجة هذه المشكلة معالجة صادقة، وهو الساهر على راحة بلده والحريص على صلحتها واصلاحها؟ ننتظر صابرين

زروج وموسوقة ٥٠٠ طن لاستهلاكهم في هذه المدينة بالنظر للاقبال العظيم من اهالي هذه المدينة لبناء غزة الجديدة على الرمال

مهربات

ضبط ضابط جمرك غزة السيد شمس الدين الدجاني ١٣ كيلو دخانا مهرب وقد ضبط المهربات واعتقل علي محمد صاحب الدخان وزج في السجن رهن المحاكمة

الصحف اليهودية

بناء فلسطين!

جاء لجريدة دافار من وارسو ان حزب الصهيونيين العموميين في بولونيا قرر تأسيس اتحاد اقتصادي لبناء فلسطين «كذا» وقد انضمت المؤسسات الاقتصادية اليهودية في بولونيا للاتحاد المذكور.

شغب في جامعة

جاء لدافار من بخارست ان جامعة بخارست الكبرى قد عادت الى قبول الطلبة بعد ان اقفلت ابوابها مدة من الزمن على اثر الاضطرابات الاساسية التى حصلت فيها ولكن الاضطرابات عادت اليها مما اضطر اساتذتها الى مطالبة طلبة اليهود بعدم الحضور الى الجامعة المذكورة.

تلفيق وقول خيالي

جاء في دافار ان قطار حيفا-سمخ لما وصل يوم السبت الماضي الى العفوله كانت على احدى عرباته الشارة النازية مكتوب تحتها «المانيا فوق الجميع» باللغة العربية ولما علم مدير المحطة بذلك امر بازالتها في الحال.

وتقول الجريدة ان اعضاء مؤتمر الشباب الذي عقد في حيفا يوم الجمعة كانوا ضمن ركاب هذا القطار وان القطار الذي اقل عمال شركة النفط العراقية امس كانت عرباته مزدانة بالشارة النازية ومكتوب تحتها نفس العبارة (المانيا فوق الجميع) ولما وصل القطار الى مستعمرة قريات حاييم ردد العمال العبارة مما دل على ان هناك بدا تنظم هذه الحركة لاثارة العال على اليهود في البلاد

المهربون اليهود

جاء في هاياردن ان جمعة (كيبوتس كلوت) ابرقت في ٢٦ نيسان لجلالة الملك جورج الخامس مهنئة جلالته بعيد يوبيله وطالبة باستعطاف اصدار امره بالسماح للمهاجرين اليهود الذين فروا من المهجر ملتجئين الى بلاد آبائهم بعد ان دخلوها بدون جوازات ان يسمح لهم بالاقامة الدائمة والعمل بهدوء في وطنهم وارض ابائهم واجدادهم

تسعون الفاً

يهاجرون من المانيا

جاء في الجريدة الالمانية (فيلكشر ابوبختر ان عدد اليهود الذين غادروا المانيا حتى الان بلغ ٩٠ الفا عاد منهم الى المانيا عشرة الاف فقط وبلغت الضريبة الـ فرضت على الفارين في عام ١٩٣٤ ٤٥ مليون مارك

غرق باخرة يهودية

جاء في هاياردن ان الباخرة اليهودية عمانوئيل قد غرقت بعد ان ابحرت من ميناء انتوربن رافعة العلم الصهيوني الكبير ذات اللونين الابيض والازرق، وان للنازيين يدا في اغراقها وتقول الجريدة ان صاحب هذه الباخرة هو الادون بلومنفلد ويقطن الآن تل ابيب

بروتوكول حكماء صهيون

جاء لدافار من مراسلها في برن ان الاختصاصي لوزلي قد اتم شهادته

شتى

دعاة الحكم البائد

يبدي اسماعيل صدقي باشا في الايام الاخيرة نشاطا سياسيا وقد عاد الى تولي رئاسة حزب الشعب الذي كان قد استقال منه عقب تركه لمنصب رئاسة الوزارة.

«الدفاع» الى فشل انشاء الله

اعتذار العشائر

اذيع بلاغ رسمي في بغداد عن حادث تخريب جزء بسيط من الخط الحديدي في منطقة الرميثة جاء فيه ان بعض رجال العشائر اعتدوا على الخط الحديدي مما عاق قطار البصرة عن مواصلة سيره وقد سافر وزير الداخلية الى الديوانية لاعادة طرق المواصلات والاشراف على الحركة التهديدية التي تقوم بها قوات الحكومة وقد قدم رؤساء المناطق المجاورة طاعتهم الحكومة.

من المناطق المتجمدة

عاد امس الى وشنطن الامير ال بردبعد ان قضى عامين في ارتياد المناطق المتجمدة الجنوبية فاستقبل بحفاوة ودعاه الرئيس روزفلت للعشاء وقال ان الامة الاميركية تباهي به وقد اكتشفت قطعة ارض مساحتها ١٠٠ الف ميل مربع ستضاف الى املاك حكومة الولايات المتحدة

محارب

اليهودية والماسونية

عقدت جمعية مقاومة السامية العالمية في نورمبرج خطب فيه احد المحاربين الفرنسيين القدماء فقال: «سيأتي حتما اليوم الذي تصبح فيه المانيا وفرنسا صديقتين وسيقضي علينا الواجب حينئذ ان نوحد جبهتنا لمكافحة الماسونية واليهودية كما يقضي علينا بمحاربة الشيوعية ثم قال «انى احيي الراية الالمانية واحيي زعيم الالمان الذي يكافح هؤلاء الاعداء الثلاثة.»

لجنة البحر المتوسط

وصل حاكم الجزائر المسيو كلارك والقيم العام في تونس وسيصل في هذين اليومين المسيو هنري بونسو القيم العام في مراكش والكونت دي مارتيل المفوض السامي في سوريا ولبنان وقد اذيع رسميا ان لجنة فرنسا في البحر المتوسط ستدرس مسألة انشاء مجلس دائم يساعد اللجنة العليا المؤلفة من المفوض السامي في سوريا والقيمين العامين في تونس ومراكش وحاكم الجزائر على ادارة الشؤن المشتركة بينهم

في قضية بروتوكول حكماء صهيون ورد الى الاسئلة التي وجهتها اليه المحكمة بشأن البروتوكول المذكور وقال انه مزور مسروق من كتاب (زوليس اللايهودي وغيره وقال ان رئيس البوليس السري في الحكومة القيصرية الروسية هو الذي زوره ولا علاقة للبروتوكول بالمؤتمر الصهيوني الاول ومن المنتظر ان تصدر المحكمة قرارها يوم السبت

يهود بولونيا ورومانيا

تقول داورهايوم ان الحكومة الروسية خصصت السنة الاولى لادخال يهود بولونيا ورومانيا والبلدان المجاورة الى بوريا

الفرات الاوسط

«تابع المنشور على الصفحة الاولى»

والظاهر انه لم تبق حاجه لاستعمال القوة التى ارسلت للتأديب وان الفصائل التي جردتها حكومة بغداد على هذه القبيلة ستقصر مهمتها على مساعدة البوليس في اعتقال بعض المعتدين وتقديمهم الى المحاكمة وابعاد المجتهد الذي اتهم بالتحريض الى بلاده ايران. وقد قبض عليه الآن ونقل الى بغداد

اما الطيارة العسكرية البريطانية التي يقال انها سقطت برصاص القبيلة المتمردة، فلم يكن لها شأن في الامر، بل مرت صدفة في جو تلك المنطقة، فخيل الى الذين رأوها انها جاءت لضربهم بالقنابل، فاطلقوا الرصاص عليها على ما يقال واسقطوها.

هذه خلاصة المعلومات التي وردت علينا اليوم عن حادثة الرميثة في العراق وهي حادثة يمكن ان تعد منتهية بعد استسلام زعيم القبيلة المتمردة والقبض على المعتدين واحالتهم للمحاكمة

ومما يجدر ذكره في هذا المقام ما ورد في البرقيات الخاصة امس عن سلوك القبيلة الثائرة مع قوات البوليس العراقي قبل استسلام زعيمها وبعده

فهي لم تقاوم هذه القوات ولم ترفع السلاح في وجوهها بل تركتها تتقدم في المنطقة النازلة فيها. وترابط حيث تشاء منها، وتستولي على المواقع المسيطرة عليها بلا مقاومة

محلية وعربية

صاحب مجلة السلام

وصل القدس مساء هذا اليوم الاستاذ الصحفي الحاج محمد داود من زعماء الريف، المغرب الاقصى وصاحب مجلة السلام التي تصدر في تطوان، مراكش، وهو زميل فقيد العرب السيد عبد السلام بنونة: وقد استقبل حضرته بحفاوة بالغة

مندوبو عمال السكة

اجتمع مندوبو العمال مع باش مهندس سكة الحديد في مكتبه، وذلك على اثر اعطاء بعض دوائر فلسطين طلباتها وحرمان الدوائر الاخرى من غلاء الاجور والسكن. وقد تجمهر عدد كبير من العمال امام مكتب الميجر كونشن باش مهندس السكة، وعرضوا عليه مطالبهم التي عرضوها من قبله على اللجنة والتي ... لدرس حالة العمال قبل شهرين ولم تعمل عملا حتى الان، فاخبرهم انه سيعطيهم الجواب بعد مقابلته لمدير السكة العام المستر وب وبالفعل فقد ذهب واجتمع مع مدير السكة العام وعرض عليه مطالب العمال فأجابه بانه اخبرهم ان ينتظروا ريثما يصل فخامة المندوب السامي في يوم ١٨ ايار الجاري للبحث معه على اعطائهم مطالبهم وهكذا فقد اخبر باش المهندس العمال بذلك واذ العمال سينتظرون النتيجة وانها اعطائهم وعودا خلابة لا تأتي باية فائدة.

شخصان رومانيان

يتاجران بالحشيش

القى البوليس القبض على شخصين من رومانيا كانا يحملان ١٦ «طربة» حشيش مصنوعة كل «طرمة» على شكل نعل جلد...

DANUBE

الدانوب

شركة مساهمة للتأمين على الحياة

تتشرف باعلان الجمهور الكريم انها اتخذت مركزها العام لفلسطين في شارع اخا شهان رقم ٢ بتل ابيب

الوكلاء

القدس: السادة ج. المالح وشركاه

شارع طريق جوليانا تليفون ٥٨٢ صندوق بريد ٨٧

حيفا: السيد ج. د. فورتى

المركز التجاري القديم تليفون ١٣٢٢

يمكن المراجعة فيما يختص باعمال شركة الدانوب بالاتصال بالعناوين المدرجة اعلاه

اقصدوا

المحل الوحيد لعمل الساندويتش المعروف بمحل

الرملاوى

في زاوية «شارع ستترس» بملك سكجها على طريق «المنشية» بعد ان ادخلت عليه تحسينات عظيمة واصبح بمقدوره ان يقدم للزبائن الكرام جميع انواع المأكولات اللذيذة وها هي اصنافها:

بصدرمة، كلاوي مشوية، كوستاليتا، بيض خروف، شاورمة جوجوك، نقانق، جبنه، زيتون، سردين طون، مورتادلا، انشوا، كوبه، فول، حمص سلطات، زبده، لبن، مثلجات (مرطبات) بوزه، حلويات، شكولاته، جميع اصناف الدخان، فواكه

والمحل مستعد لتقديم جميع الطلبات للزبائن بسرعة فائقة واتقان زائد

زوروا

محلات علي احمد العمري

سوق البلابسه يافا

روائح عطرية ممتازة — ماء كولونيا فاخرة تشكيلة كرفتات آخر مودة — محافظ وجزادين من احسن الانواع بضائع جديدة — مهاودة في الاسعار

اوتيل ومطعم وبار

الشرق الكبير

لصاحبه محمود عبدالله آغا

يافا - بثوبه الجديد الزاهر — يافا

يعلن اعادة فتحه اوتيل ومطعم وبار (الشرق الكبير) الواقع في اول شارع الملك جورج بعمارة النابلسي مجدداً من حيث الفرش والمحتويات وما ادخل عليه من الكماليات العصرية حتى غدا يضاهي احدث الاوتيلات الفخمة

ولقد اوجد فيه كافة الاستعدادات لايجاد مطبخ يقدم المأكولات العربية والافرنجية مع اللحوم المشوية والمحمرة على ايدي طهاة حاذقين

تلبى الطلبات الخارجية في الثغر بواسطة تلفون ١٢٠٥

فرع للترجمة في وكالة الدفاع بحيفا

افتتح السيد صبحي عبد الخالق مراسل الدفاع بحيفا فرعا جديدا لترجمة اللغات الثلاث العربية والانكليزية والعبرية تجاه البنك العربي

وتشمل هذه الترجمة: الاستدعاءات وطلبات التوظيف وجميع قضايا المحاكم والاشغال التجارية وكل ما يحتاج اليه الطالب بدقة في الترجمة (تقبلها جميع الدوائر) وانجاز في العمل ومهاودة في الاسعار.

وعدا ذلك فالمكتب مفتوح في الليل والنهار ويقبل جميع ما يرده من الاعلانات في اي وقت

***

اهالي طبريا

يطلبون عرض فلم الدفاع

طبريا في ١٣ ايار — لمراسل الدفاع الخاص — لم يعرض في هذه البلدة فيلم عربي حتى الان. لذلك فما كاد يعلن في جريدة — الدفاع — عن عرض فيلم — الدفاع — في فلسطين حتى تجلى السرور على وجوه الوطنيين الذين اصبحوا يتلهفون كثيرا لمشاهدة هذا الفيلم. وقد ارسل احد افاضل طبريا الى متعهدي الفيلم السادة تلحمي اخوان يرجوهم فيه ان لا يحرموا اهالي مدينة طبريا والحولة من مشاهدة هذا الفيلم فنرجو من السادة تلحمي اخوان ان يكونوا عند حسن ظن مواطنيه فيوافقوا على عرضه في مدينة طبريا ولهم من اهاليها جزيل الشكر

يافا — يوم الثلاثاء في ١١ صفر ١٣٥٤ — الموافق ١٤ آيار ١٩٣٥
صاحب الامتياز والمحرر : المؤول ابراهيم الشنطي
مدير الادارة : شوكت حماد
رقم التلفون ١٠٧٥ و١١٨٧

الله لم تشهد الغارة الشعواء، مقحماً، فداف

الدفاع

« العدد — ٣٢١ — السنة الثانية »
ادارة الدفاع في عمارة حربون، شارع جمال باشا — يافا
العنوان البرقي : الدفاع يافا — ص . ب ٢٢٥

	عن سنة	عن نصف سنة
قيمة الاشتراك في فلسطين	١٥٠	٨٠
في الخارج	٣٠٠	١٦٠

صور عالمية على هامش الحوادث

صورة الزعيم هتلر يستقبل الزوار في قصره يهدونه اطيب تحياتهم ومعهم هدايا بمناسبة عيد ميلاده

يوم ٢٢ نيسان الماضي الذي بلغ فيه السادسة والاربعين

صورة مدير الاذاعة اللاسلكية في المانيا ومساعده يتلقيان الاخبار اللاسلكية عن المناورات الحربية الالمانية التي جرت في برلين مؤخراً وكانا في طيارتهما على اتصال مع رئاسة الحربية الالمانية اثناء المناورات

زارت الممثلة الصينية المشهورة بترفلاي مؤتمر الافلام العالمية في برلين وترى في الصورة الآنسة بترفلاي . والى جانبها المدير كيخوف ضوف اثناء وصولها الى محطة برلين وقد استقبلا في المانيا بكل ترحاب

اتفق قواد الجيش الالماني مع قواد الجيش الانكليزي على مبادلة الضباط والقواد العظام بناء على تفاهم من الدولتين، وقد سافر عدة ضباط انكليز الى المانيا وسافر عدة ضباط المان الى انكلترا وقد استقبلتهم الحكومة هناك استقبالاً يليق بهم

في مساء الجمعة ١٧ ايار

حفلة موسيقية رائعة

في مساء الجمعة ١٧ ايار

في النادي الرياضي الاسلامي

في الهواء الطلق

تحييها كروانة سوريا ولبنان

تطربكم بصوتها الملائكي الساحر

احجزوا محلاتكم من الآن من محلات رستم ابو غزالة تليفون ١٢٥٨ احمد الجندي

تغني فتهز اوتار القلوب بصوت هو السحر الحلال في قصائد وطقاطيق ومنولوجات جديدة

الدكتورة الانسه هدى

على تخت مؤلف من كبار رجال الموسيقى والفن وعلى رأسهم الملحن المجدد

الاستاذ الشيخ ظاهر وامير الطنبور الاستاذ محمد عبد الكريم

ثقوا ثقوا

بان بان

الدفاع

مطبعة الدفاع التجاريـــة

خير مطبعة يمكن الاعتماد عليها

لطبع جميع لوازمكم التجارية

حروف جديدة - ادوات فنية

اتقان فائق نظافه وسرعة بالعمل

مع أسعار معتدلة للغاية

الدفاع ـ يوم الاربعاء ١٢ صفر ١٣٥٤ ـ ١٥ آيار ١٩٣٥

صاحب الامتياز والمحرر المسئول ابراهيم الشنطي

مدير الادارة : شوكت حماد

رقم التلفون ١٠٧٥ و ١١٨٧

أن لم تشن الغارة الشعواء مقتحماً فدافع

الدفاع

﴿ العدد ٣٢٢ ـ السنة الثانية ﴾

ادارة الدفاع في عمارة حزبون شارع جمال باشا ـ يافا

العنوان البرقي : الدفاع يافا : ص . ب ٢٥٥

	عن سنة	عن نصف سنة
قيمة الاشتراك في فلسطين	١٥٠	٨٠
في الخارج	٣٠٠	١٦٠

القنابل فوق الفرات الاوسط . اخضاع القبائل . لورنس في خطر . المشكلة الحبشية

اجتماع لانقاذ البطيحة . وزير الخارجية السعودية . ايطاليا تخسر ملايين الليرات . اخر الانباء

الموسم العاشر

احتراب ينتهي بنا الى خراب

بلد الفوضى والتناقضات والاحزاب والجماعات

هذا موسم الذين يعيشون على آلام الوطن ، وهدم القضية . موسم الصحف التي تنطق بلسان جهة ما ، مقابل اجر تأخذه منها « برسم » حزبيتها . موسم الذين تواضع الناس على تسميتهم بالكتاب ، اذ ينطلقون في جنون ، ورعونة ، نهشاً بالاعراض ، والفساد ، والكذب على الحق والواقع ، والتضليل المعيب . موسم الذين ترتفع اجورهم في مقابل ان يكونوا مع هذا الحزب او ذلك ، لقاء تنفيذ اربة ، او قضاء « مصلحة » ، او اخذ الثمن نقدا ، وعلى الفور .

انه شر موسم رأته البلاد منذ فجر قضيتها الى اليوم . ولولا ان هناك انكليز ، ولولا ان ثمة صهيونية ، اذن لا لقى المرء بنفسه في المعمعان ، املا في ان تنجاب الغيوم ، عن حزب او جماعة . لكن كل احتراب داخلي يشط بسفينة القضية عن شاطيء السلامة ، الى لجج الخطر المظلمة . فالذين يستفيد من حال العرب في فلسطين ، استعمار رسمت له سياسة تقضي على مستقبل العرب في بلادهم هذه . وصهيونية جاءت ومعها فكرة دولة ، وتأسيس ملك .

هذان الويلان يستفيدان من تزاعنا ، من احترابنا ، من سوء اخلاقنا . فأي احد مشى في طلائع المتقاتلين ومؤخراتهم ، كان كمن يحارب امته ، وبلاده ، ووطنه .

هناك حزب او اكثر نتهمه بانه لا يصلح للقيادة . فمن يصلح اذن ؟ اذا كان من احد فلماذا لا يتقدم هذا الاحد . ام القينا السلاح امام ذلك الحزب ؟ اذن فلماذا لا نلقي بالكلام ايضا ؟ لا اعين في قولي هذا احدا ، فلست ارى في فلسطين حزبا سياسيا له برنامج واوضاع يمشي عليها الى النهاية ، وما تبصر ان هي الا جماعات قامت على مصالح ، ومن اجل فوائد معلومة . ورابطة المصلحة لا تدوم ، بل سرعان ما تنقضي هذه المصلحة ، حتى ينصرم حبل الرابطة ، وينفض ذلك الحزب ، او تلك الجماعة عن قضاء حاجات !

المباديء وحدها التي تزعزع الراسخين ، فاين هي هذه المباديء ؟ لا تتهموا الشعب بانه لا يقدر اصحابها ، فهذه تهمة مردودة . اذ الشعب في يوم ما كاد ان يكون كله جذوة نار في عدائه مع الانكليز . وحين غابت المباديء عن افق الحركة الوطنية انطفأت الشعلة تدريجيا ، حتى لم نعد نرى لها بصيصا . هذه المباديء لا نكاد نراها في حزب ، الا في اشخاص منثورين هنا وهنا ، لا تجمعهم وسيلة ، وان كانوا في شتى الاحزاب الموجودة

ومن اجل رجلين او عشرة انقسمت هذه البلاد على نفسها في فتنة طاغية . فمتى كانت قضايا الامم والشعوب وقفاً على مركز رجل او اكثر ؟ متى كانت هذه القضايا تسير الى هدف شخصي لبناء مجد واحد او اكثر من افراد تلك الامم ؟ ان هذا السؤال يدور في الارض بحثاً ، فلا يرى جوابا له الا في فلسطين . في البلد الذي تضافر عليه ثلاثة لقتله : الانكليز ، واليهود ، وبعض ابنائه .

وينصب اكثر لومنا على الانكليز . فقد حبسوا مستقبل هذه الامة على اشخاص معدودين . ولقد اضرموا بذلك نار عداوة لا تخمد . ولقد منعوا الجيل الجديد ان ينظر الى نفسه محاسبا الجيل الذي تقدمه . ولقد افسحوا مجال المغانم لبضعة اشخاص ، ولبضع عائلات ، وسدوا الباب في وجوه بقية الامة ، لكي لا يكون هناك مجال فيطالب احد برد حق الشعب للشعب ، وسلطة الامة للامة ، وقيادة الجمهور للجمهور .

حمل الانكليز انفسهم الى هذه البلاد ومعهم برنامج لم ينفذ حتى الآن منه شيء . واستبدلوه بآخر أملته عليهم السياسة الصهيونية : في الوطن القومي ، وفي أسباب هذا الوطن من هجرة ، وبيوع ، ووقف الحياة التمثيلية ، ومنع اعطاء سلطة شعبية للعرب . بذا استطاع الانكليز ان يخرجوا من الميدان فائزين ، ومعهم آمال الامة وامانيها طووها الى حين ، او الى الابد . وكل ما اقدموا عليه باطل من اساسه ، لا يستقيم في شيء من الحق ، والعدالة ، وشرف الوعود .

أي شعب تباع اراضيه على هذه الكثرة الخطرة ؟ أية بلاد تطغى عليها هجرة خصيمة الى هذا الحد ؟ اية امة لم تعط حقها في الحياة الشعبية طفرة او على مراحل ؟ اي بلد يعيش في فوضى ليس له رقابة على شئونه ، ومستقبله ، بل وحاضره ؟

نجد كل ذلك في فلسطين . نجده في بلد التناقضات والعجائب . بلد الاسات والغرائب . بل الاحزاب والجماعات . بلد الكراسي والرياسات . بلد الحكم الذي لا يتصل باهله بحال من الاحوال . بلد النكبات ، والخسائر ، والظلمات والمقابر ـ فلسطين

ابراهيم

انباء شرقية وغربية

اعلان الحرب

في محطة اذاعة !

في مورافيا بتشكوسلوفاكيا ببلدة اسمها دوبروميلتز خطر لرجلين فيها ان ينصبا محطة للاذاعة اللاسلكية ، فلما انتهيا منها ارسلا رسالة لاسلكية على سبيل « النكتة » وهي « أشهرت المجر الحرب على يوغوسلافيا وامرت تشكوسلوفاكيا بالتعبئة العامة والاستعداد وبان يحمل السلاح كل رجل بين ٢١ و ٦٠ » فلما التقط اهل القرية الرسالة هاجوا وماجوا واسرع الرجال الى دار البلدية وتألبت النساء على دكاكين الخبازين والجزارين والبدالين ، ولجأت العائلات الى الاقبية ثم عرفت النكتة فحكم على الرجلين بالحبس ثمانية ايام

تحصين عدن

وانشاء مطار

تستعد انكلترا للحرب العالمية المقبلة في بلادها والمستعمرات . وآخر ما علمنا عن هذه الاستعدادات بناء الطرق بين عدن والضالع ، وانشاء محطة للطيران في الاخيرة بدعوى المحافظة على المحميات في جنوبي جزيرة العرب .

هتلر

لا يدخن ولا يشرب !

يقول احد الصحفيين البريطانيين الذين رافقوا الوزراء في رحلتهم الى برلين ان الزعيم هتلر لا يدخن ولا يشرب اي نوع من انواع الخمر ، ولا يأكل اللحم مطلقا ، بل يأكل الاثمار والفواكه والبقول . ويقول ايضا ان المأدبة التي أدبها للوزراء البريطانيين جمعت بين الفن والسياسة ، فقد كانت من أهم المآدب . وقد حضرها الدكتور ريشارد كرداس أعظم موسيقي في المانيا في الوقت الحاضر .

قائد تركي

ينظم جيش الامام

اتفق الاميرالاي احمد ثريا بك احد مشاهير الضباط الاتراك مع حكومة اليمن على تنظيم الجيش العربي هناك . وسيعين احمد ثريا بك اركان حرب في الجيش المتوكلي . وقد كان من قبل يشغل هذا المنصب في احدى الفرق التركية في الحرب العالمية ثم في ثورة الاناضول وسافر الى الافغان ، فمصر حيث مكث فيها الى ان اتفق مع حكومة اليمن

***

تعليقات سريعة

انتحار

لانصاف الكتاب !

حدثنا صديق عاد من اميركا قال : في بعض الصحف الاميركية يعثر القاريء كثيرا على كتابات غاية في البذاءة ، والاتهام ، والكذب ويدفع اصحاب هذه الكتابات مبالغ طائلة لمن يرد عليها من الاشخاص المعنيين . وسألنا الصديق عن السبب فقال : حب الشهرة ! لكن احدا في اميركا له كرامة ، وسمعة طيبة ، يحتقر ان يرد على هذه الكتابات ، ولم اعثر في طيلة اقامتي الاعلى رد واحد !

قلنا هذا شأن بعض « انصاف الكتاب » في فلسطين ، أولئك الذين اقصى همهم ان تذكر اسماؤهم ، ولو بسوء ، لسببين : الشهرة ، والظهور امام سادتهم بأنهم يتحملون من اجلهم ! ومهما حملت على هؤلاء فلست بنائل منهم شيئا ، اذ ليس لهم سمعة ، ولا كرامة ، ولا ... شيء ! فقلد اميركا قلد ، واذا حملت فتجاهل هذه النكرات ، و « دب » على الرؤوس المسخرة ، التي تستخدم للاعتى اسوء السبل . ونبدأ نحن ، فلا نذكر اسما من تلك الاسماء في هذه الصحيفة ، وفي ذلك انتحار لها !

شخصيات

دائما تحت الطلب

في كل بلد يسيطر عليه المستعمرون شخصيات « تحت الطلب » . وصدقي باشا من هذه الشخصيات التي يسخرها الانكليز اسوء سخرة . اعتزل الرجل السياسة لان سادته قالوا له اعتزل الى ان يجيء دور تمثيل البطش ، والبساطل ، والدس ، فتظهر الشخصية المسرحية وفجأة اذا بصدقي ، يظهر في الميدان ، ويرأس حزب الشعب . اذن في الجو شيء ! اذن هناك سوء تفاهم بين نسيم باشا والانكليز . وهناك تهديد باستعمال صدقي باشا ، النصل الذي طالما غرسه الانكليز في فؤاد مصر .

ترى هل في فلسطين مثل هذه « الشخصيات » ؟ فكر ايها القاريء ، ولكن لا تبعث لنا بالاسماء فاننا نعرفها لكثرتها وعثرتها ، وعلى الرغم من « كثافة » البراقع التي تضعها على وجوهها !

الشخصية الخطيرة

ذات المحاولة الكبيرة

اساء بعض الاعزاء من القراء الفهم حول الشخصية الناعمة الخفية التي اوردناها في « تعليقات » امس . وتخبطوا في الحدس والتخمين . وقد وعدنا ان لا نذكر الاسم ، ولا نلمح كثيرا الى المهنة . لكننا دفعا للالتباس نقول ان تلك الشخصية فوق مستوى الشخصيات التي فكروا بها ، وهي من الوزن « الثقيل » ، ومن السادات لا النكرات . حديثة العهد بالفنون الدبلوماسية . لا تجيد كتمان الشعور ، ولا ضبط النفس . مندفعة في ناحية ما . افتتنت بالمال لان مركزها قام على الذهب ، ومبدأ « الحسب والنسب » على رأي الاستاذ الاسطه ، المحامي المنتخب . احذر شخصيتنا ان تزل بها القدم ، فالطريق شائك ، ومن قبلها وقع « فرسان » كثيرون . المحاولة خطرة ، والرأي العام لا يرضى بها . فادرسي محاولات الماضي ، يا شخصيتنا العزيزة ، لانه يلزمك دراسة تاريخية ، لوقائع القضية ، والعقل النادر ، يتعظ بالماضي الغابر ، والسلام من قلم صابر .

احترام الامم

درس الجندي

بعد وفاته

ارسلنا امس كلمة رثاء في وفاة جندي بولونيا العظيم . قلنا انه عاش فقيراً ومات فقيراً ، وهو سيد ثلاثين مليونا تكاد تعبده ! والرجل الذي وضع تاج الاستقلال على مفرق شعبه ، وضحى من اجله بصحته وحياته ، يقوم بعد الممات بتضحية اجل واعظم . قال في وصية : « استخدموا جثتي في التشريح العلمي ، واستعملوا دماغي لهذا السبيل . اما قلبي فلتأخذه (فيلنا) ـ مدينة المارشال ـ والتضعة على اقدام امي كاشرف دليل على احترامي لها ، عاش استاذا في التضحية ، والشرف ، والشجاعة . ومات استاذا في هذه جميعا . ثم ضفر كل تلك الصفات بسجية احترامه لوالدته على الوجه النبيل الذي رأيت

ثلاثة

فمن هم ؟

١ ـ يلقاك مادحا ، ويفارقك قادحا . فارس الاسفار ، في الليل والنهار . يعجب الناس من اين له المال ، وعجبهم يجب ان يكون في كيف لا يكون معه مال لعب ادوارا غريبة ، ومثل فصولا عجيبة . سيد الجميع ، في فن الظهور و « التقليم » ، فمن هو ؟

٢ ـ اراد الاعتزال ، فلا طمان ولا نزال . يخشى الصدام ، ويكره الخصام . رجل الساعة ، لو تريد (الجماعة) استلقى على سريره وقال الى اللقاء ـ فمن هو ؟

٣ ـ اموال جرارة ، ولكن ليس له سيارة . مظهر الفقير في شخص الغني . لو شاء كان رجلا كبيرا . مال وعلم ، و (اوراق) ، ولكن ابن الاخلاق ـ فمن هو ؟

اصول

الحياة النيابية !

وزارة المستعمرات ـ هالو ، القدس !

قدم العرب (مطاليب) جديدة ؟

حكومة فلسطين ـ هالو لندن ! نعم ، قدموا يطلبون (رخص) لاحزاب كثيرة

وزارة المستعمرات ـ اعطيهم الرخص حالا . في هذا الصدد كوني كريمة ، وبجنون

حكومة فلسطين ـ لقد فعلنا ، لكنهم يطلبون زيادة . ونخشى ان يقدم غدا كل عربي رخصة بحزب !

وزارة المستعمرات ـ مع ذلك امنحيهم . الجماعة عرفت اصول الحياة النيابية التي ترتكز على الاحزاب البرلمانية . الى اللقاء غدا

الشعر الوطني

اسلمت (للام الحنون) فقل لنا

أوجدتها خيراً من الاسلام ... ؟

« اذا اختارت الاجيال المقبلة قصيداً وطنياً حماسياً ، فأن اختيارها سيقع على قريض « الشاعر القروي » فيما يقع عليه من قريض الشعراء العرب . وفيما يلي قطعة وطنية انشدها في حفلة اقيمت في عاصمة البرازيل لمناسبة » :

نبه جنونك من لذيذ منام ... طلع الصباح على ربوع الشام
ما ضر من افنى الحياة مسهداً ... ان بات يوقظ مرة في العام

* * *

لبنان يا وطن الجمال ومنجب ال ... أبطال والصيابة الاعلام
كم قد نصحتك فاتهمت نصيحتي ... أفأقنعتك حوادث الايام ؟
يهديك نور العلم يا أعمى ولا ... يهديك غير الله يا متعامي
اسلمت « للام الحنون » فقل لنا ... اوجدتها خيراً من الاسلام ؟
يمشي الغريب الى خوانك ساخراً ... ويؤوب بالاجلال والاكرام
كرم الخلال جنى على اربابه ... يا ليت اهل الشرق غير كرام !
انا ما رأيت فضيلة مكروهة ... كتواضع الاعراب للاعجام

* * *

افتى الشمال وفي يمينك مصحف ... للمجد خط بشفرة الصمصام
بجراحك اشف جراح نفسك في العلى ... ما الجلد خير من فؤاد دامي

* * *

هب كان راعيك المسيح وداعة ... ايرد عنك شراسة الضرغام ؟
انا لست اتهم الزعيم وطالما ... كان النصوح مظنة الاتهام
ان الاسود إذا تولى امرها ... راع فقد حشرت مع الاغنام !

* * *

لم ذا تشيد على اساس واهن ... والبيت مفتقر الى هدام
قصر الذليل حقمة ولو انه ... اوفى سرداقه على الاجرام
لا ترجون بالانتداب تقدماً ... ما في بلاد النور غير ظلام ...
حتى م تستجدي وارضك جنة ... والى م تستندي وغيثك هامي
تبدي الكساح وانت ان يدع الغني ... تطو الدنى عشراً على الاقدام
فاحمل على الظلام حملة باسل ... لن تنفع الشكوى الى الظلام

* * *

من شط بحر الكنج زأر غضنفر ... اشجى لسمعي من هديل حمام
صوت يردده مسيح الهند في ... (دلهي) لتسمع يا مسيح الشام
ذد عن حماك وناد باستقلاله ... لا ترع فيه خواطر الحكام
حرره من رق السياسة اولا ... ينجب محرر من الاوهام
ما يستطيع من الفعال مقيد ... بزمام غير مقيد بلجام ؟
جرد لهم غصن السلام فربما ... اغناك عن تجريد الف حسام
ان كل زند لا تكل ارادة ... والعزم في الارواح لا الاجسام
افنيت اعدائي بسيف تجلدي ... وبرئت عند الله من اجرام
ان عشت تبغك في القصور فانني ... قد عفت قبلك في السجون طعامي

الشاعر القروي

دنيـــــا العرب والاسلام

تركيا

الروس في تركيا

اشارت الانباء البرقية في آواخر الشهر الماضي الى ان الدكتور توفيق رشدي آراس وزير خارجية تركيا صرح اثناء وجـوده بجنيف ان الحكومة التركية ستقبل في الرعوية التركية بضعة الاف من الروس البيض المقيمين في تركيا وهؤلاء الروس هم من الذين غادروا وطنهم اثر قيام النظام السوفياتي وفي البرقيات الواردة خلال هذا الاسبوع ان الحكومة التركية منحت الجنسية التركية لالاين منهم

ومعنى هذا الخبر ان الحكومة التركية وضعت حدا لحالة غير طبيعية كانت سائدة منذ سنوات الهدنة الآن. ونعرف انه على اثر قيام النظام السوفياتي في الروسيا تواقد الى مدينة استامبول عشرات الاوف من الروسيين الذين يطلق عليهم اسم الروس البيض وكان لتيار هذه الهجرة أثره العظيم وخطره الكبير على الحياة العامة في استامبول. والتاريخ الذي سوف يستعرض الحياة الاجتماعية في هذه المدينة العظيمة التي ظلت عصورا عديدة عاصمة الشرق الاسلامي لا مفر له من الاشارة الى أثر هذه الهجرة ولا مفر له كذلك الى الاشارة الى ما طرأ على العادات والاخلاق من تغيير عظيم في الفترة التي كان يقيم فيها هؤلاء الروس البيض على هيئة جماعات كبيرة على ان هذا لا يعنينا وانما يهم الباحث المؤرخ الذي سيضع تفصيل هذه الهجرة ولم تستمر موجة هذه الهجرة طويلا لان جموعهم الكثيفة لم تمكث باستامبول امداً طويلا بل تفرقت منها ايدي سبأ في شتى انحاء المعمورة والبقية الباقية الآن يعدون اتراكاهم ما للاتراك وعليهم ما على مواطنيهم الاخرين. وفي يقيننا ان الذين نالوا حق التمتع بالجنسية التركية سيدركون بعد الآن الواجبات المترتبة على التمتع بهذا الحق

وقد كان الروس والاتراك في عداوة شديدة وخصومة مريرة دامت عدة اجيال غير ان هذه الخصومة انما كانت بين الامبراطوريتين العثمانية والقيصرية اكثر من ان تكون بين الشعبين، لان قياصرة الروس الذين امتلأت نفوسهم بالجشع الاستعماري صوبوا انظارهم نحو استانبول يريدون اغتصابها من ايدي الترك مع ان الروسيا لم تكن بحاجة الى التوسع وانها ما زالت الى اليوم ذات مساحات من الارض شاسعة تكفي عدد سكانها وتزيد اضعاف الاضعاف على هذه الكفاية لكن شره الطبع لا تعرف حدود المنطق. ومن الطبيعي اذا ان تتعادى الامبراطوريتان وان تظلا في خصومة عنيفة تؤدي الى ما ادت اليه من حروب ودماء وهلاك ودمار. ورغم هذه الخصومة العنيفة بقي الشعبان في ود وصفاء لانه لم يكن هناك دافع الى الخصومة بين الشعبين. آية ذلك ما لقيه الروس البيض من حسن الضيافة وجميل المعاملة عندما لجأوا الى استانبول تاركين دورهم واموالهم وقصورهم وبعد ان سافر منهم من سافر واستوطن في بلاد اخرى فان البقية الباقية منهم في تركيا اصبحوا اليوم بحكم المدة من ارعايا الترك واصبحت تركيا وطنا ثانيا لهم. والذي تريده منهم تركيا الان وهو ما اشترطته عليهم عند منحهم الجنسية التركية ان يتركوا الاشتغال بما يجري في بلادهم وان يوطنوا انفسهم ليكونوا اتراكا قبل كل شيء فيتعلمون اللغة التركية ويجعلونها لغتهم القومية ويعلمون ابناءهم في المدارس التركية وبالاجمال يكونون مواطنين اتراك بكل ما في معنى الوطنية من واجبات وحقوق.

الحجاز

جلالة الملك في مكة

عاد جلالة الملك عبد العزيز صباح الثلاثاء الماضي الى مكة بعد ان قضى بضعة ايام في الصيد والقنص ترويحا للنفس وقد مثل امام جلالته في القصر العالي اعيان البلاد والوجهاء لاداء واجب التحية والاجلال

مقدم ولي العهد

شهدت الرياض في الاسبوعين الماضيين احتفالا شائقا قامت به لمقدم سمو ولي العهد الامير سعود فقابله الاهالي بقلوب ملؤها السرور واصطفت ثلة من الشرطة عند مدخل القصر الملكي للتحية. وقد رحب سموه بجموع الاهلين وقال « ان اعظم نعمة على الخلق هي نعمة الاسلام واعظم منة امتن بها علينا خاصة ان جعلنا من اهله ونحمد الله الذي خذل اعداءه ولقد رأينا من الحجاج على اختلاف اجناسهم ولغاتهم عطفا عظيما وكلهم يقبح تلك الفعلة القبيحة والمسببين لها وهذا من نعم الله علينا وقد قام سموه بعد ذلك لتحية عمه سمو الامير محمد.

امير المدينة المنورة

وصل الى مكة قادما من المدينة المنورة اميرها عبد العزيز بن ابراهيم في بحر الاسبوع الماضي للمثول بين يدي جلالة الملك عبد العزيز ورفع آيات الاخلاص والوفاء للسدة الملوكية.

الاشوريون

يطلبون سكني بيروت ولبنان

يعلم القراء ان السلطة الافرنسية قررت اسكان الاشوريين في شمال سوريا بعد ان اشرف على اسكانهم فخامة نوري باشا السعيد وقنصل الجمهورية التركية مع رجال السلطة الافرنسية. وقد فهم مؤخرا ان بعض زعماء الاشوريين ووجهاءهم قدموا طلبا للحكومة يلتمسون فيه السماح لهم بسكنى لبنان وبيروت والمفهوم ان الحكومة لن تسمح لهم بهذه السكنى الآن

الحبشة

الحالة السياسية في الحبشة

ذكرت بعض الصحف الاجنبية استنادا الى اخبار مراسليها ان سلطة الامبراطور هيلا سلاسي لا تتعدى حدود عاصمته، فهم يجهلون امور الحبشة الداخلية، كما انهم بعيدون عن معرفة مقدرة الامبراطور، ان جلالة الامبراطور يدبر دفة الاحكام بما طبع عليه من العقل والهدوء ولكنه اذا شعر بتردد فانه يعرف كيف يقتص من الذين يحاولون عدم تنفيذ الاوامر وإن جلالته على اطلاع تام بما يجري في اوروبا وهو يتتبع سير السياسة الخارجية بكل دقة. فيطالع بنفسه خلاصة اقوال الجرائد الاجنبية ويتخذ منها ما يكون صالحا للسياسة التي يتمشى عليها، فلما رأى جلالته ان مطالب ايطاليا من شأنها ان تقضي على استقلال بلاده وتكون وسيلة في المستقبل لمطامع اخرى، اتخذ سياسة الحزم امام هذه المطالب بالرغم من رغبته في المسالمة الى أقصى حد، وصرح بان الحبشة لا تبيع استقلالها رخيصاً. ففي خطابه الذي القاه اخيرا في مجلس النواب بين لشعبه ما تقتضيه الوطنية مفسراً ذلك ببساطة. وقد عرف كيف ينهض بهمم رعاياه ويجعلهم في الوقت نفسه بعيدين عن التهور في هذه الآونة الحرجة وان ما تكتبه الجرائد عن حركة الجيوش وارسالها على الحدود مبالغ فيها، فالاوامر صدرت الى جميع الحكام بان يكون كل منهم في مركز حكومته استعداداً للطوارىء ولكن في الوقت نفسه اصدر الامبراطور اوامره بالتزام السكينة وعدم التحرش مبيناً الاهمية التي يترتب عليها وقوف الحبشة موقف عدم التهور والوثوق بعدل عصبة الامم، كما انه لا يجهل ان لكل دولة مطامع في الحبشة وان هذه الدول تتحين الفرص للاستفادة ولكنه يتصرف مع وزراء الدول حسب ما تقتضيه الاحوال الحاضرة

وقد اخذ تنظيم الجيش يشغل اهتمام الامبراطور، فالبعثة البلجيكية العسكرية توصلت الى نتيجة مرضية واصبح الجيش النظامي قوة لا يستهان بها وتحتوي المدرسة الحربية الحديثة التي يديرها ضباط اسوجيون الان على عدد كبير من التلاميذ وتسير امورها بكل دقة وتبعد هذه المدرسة ٤٠ كيلومترا عن اديس أبابا وادارتها مستقلة تمام الاستقلال وطلبتها اكثرهم من اولاد كبار الدولة.

واشترت الحكومة الحبشية كمية كبيرة من الاسلحة والذخائر، بيد ان لا صحة لما قيل من ان المانيا عرضت مساعدتها على الحكومة الحبشية. فالامبراطور يدرك أهمية موقف الحبشة ازاء موقف الدول المجاورة وهو يبتعد عن كل امر من ورائه توتر العلاقات ما بين حكومته وفرنسا وانكلترا، كما ان ما قيل من ان حكومة جيبوتي حجزت السلاح المرسل الى الحبشة فامر بعيد عن الصحة

العراق

كيف نشأت فتنة الفرات الاوسط

قبل الاسترسال في البحث عن المنطقة التي انبعثت منها الفتنة الاخيرة نحاول اطلاع القراء على نبذة قصيرة من تاريخها فنقول : ان منطقة الفرات الاوسط التي انبعثت منها الفتنة الاخيرة هي نفس المنطقة التي اعلنت فيها ثورة العراق الوطنية الكبرى على الاستعمار البريطاني عام ١٩٢٠ فمن الرميثة وهي قاعدة قبيلة « البوجحيم » بطلة الحوادث الاخيرة، انطلقت الرصاصة الاولى في تلك الثورة وصارت فيما بعد محجا يقصده شباب العراق احياء لذكرى ذلك الحدث التاريخي العظيم في تاريخ العراق بل في تاريخ الجزيرة. وفي ناحية اخرى ضمن المنطقة نفسها وقعت اضطرابات آذار الماضي

اسباب الفتنة

ويؤخذ من آخر الاخبار العراقية ان اهم العوامل في تكوين الفتنة الجديدة

١) سوء الحالة الاقتصادية التي نجمت عن فيضان الفرات الهائل في الشهر الماضي والذي سبب اتلاف معظم المزروعات في تلك المنطقة

٢) الدعاية الاجنبية الجبشيه التي اخذ يبثها احد شيوخ الدين من رعايا دولة اجنبية مجاورة للعراق والذي تم القبض عليه وارسل الى بغداد للبت في امره

وقد اتخذت الحكومة العراقية التدابير الحازمة لاخماد نيران الفتنة كما ان فخامة الكيلاني بك وزير الداخلية اسرع بالسفر الى منطقة الديوانية للاشراف على سير الامور بنفسه ولعمل ما يجب عمله للقضاء على الثورة والثوار واسرع وزير الدفاع فخامة العسكري باشا الى المنطقة الثائرة للاشراف على الاعمال العسكرية التي قررت الحكومة اجراءها هناك، وقد ارسلت قوات كبيرة على جناح السرعة لحصر الثورة والقضاء عليها قبل ان تتخطى منطقتها

ومما لا شك فيه ان العراقيين وفي مقدمتهم ابناء الفرات انفسهم سيقابلون تدابير الحكومة بالارتياح التام، اذ ان تكرار هذه الحوادث من آونة الى اخرى لمما يقلل من هيبة العراق ويضعف نفوذه ومكانته، ويؤدي بطبيعة الحال الى عرقلة اعمال الاصلاح والعمران المنوي القيام بها في البلاد، ويكون مثالا سيئا للقبائل الاخرى اذ لا تلبث ان تقتدي بمن تقدمها وتحذو حذوه

الحكومة جادة

في قمع الفتنة بشدة

ولا نسبق الحوادث اذا قلنا مقدما ان حكومة بغداد لن تتساهل بعد اليوم وبعد هذه الفتنة الاخيرة بمقدار ذرة مع زعماء الحركة الجديدة واتباعهم، وانها لا بد ستطبق احكام القانون والنظام بكل دقة اذ ان هذه هي الطريقة الوحيدة الحازمة لقمع الفتن وضمان الاستقرار والهدوء وهو السبيل الوحيد لانشاء حكومة قومية قوية محترمة، تستطيع تطبيق برنامج العمران والانشاء العظيم الذي وضعته في مقدمة برنامجها العملي.

وقد دلت الاخبار الاخيرة ان تدابير الحكومة الحازمة اقترنت بالنجاح وآتت ثمرها السريع، فقد جاء شيخ القبيلة الى مقر قيادة الحملة العسكرية وسلم نفسه بلا قيد ولا شرط كما ان شيوخ المناطق المجاورة قدموا خضوعهم واعربوا عن ولائهم لصاحب العرش والوزارة الحاضرة واعربوا كذلك عن اسفهم الشديد لوقوع هذه الفتنة واظهروا استعدادا كاملا للاشتراك في الاعمال العسكرية اذا اقتضى الامر ذلك

سوريا

املاك السوريين في تركيا

اخذت اللجنة الخاصة في المفوضية العليا تعد الاضبارات اللازمة المتعلقة باملاك السوريين واللبنانيين في تركيا والظنون ان اصحاب تلك الاملاك قد تبلغوا هذا النبأ واطلعوا على التسهيلات اللازمة التي اعدتها المفوضية في سبيل هذه القضية. واشارت اللجنة المختصة بانها على استعداد تام لتسهيل اعمال اصحاب الاملاك في الذهاب الى تركيا

الارمن

يحاربون اللغة التركية

عقدت الاحزاب الارمنية اجتماعاً كبيراً في بيروت منذ ايام بعد جلسة تمهيدية عقدوها في حلب حضره مندوبون عن الارمن من جميع جهات البلدان المشمولة بالانتداب الفرنسي. وقرروا في مؤتمرهم هذا محاربة اللغة التركية وفرضوا خمسة غروش سورية كجزاء على كل ارمني يتفوه بكلمة تركية

الخط الحجازي

واعادة تسييره

بدأت المباحثات تجري في بيروت حول قضية الخط الحجازي. وقد تقرر ان تعقد الاجتماعات في المفوضية العليا ويحضرها مندوبون عن سوريا وفلسطين وسائر البلاد العربية لاتخاذ الخطة النهائية فيما يتعلق باعادة سير الخط المذكور وستعقد لجنة الخط في دمشق اجتماعا في هذين اليومين لانتخاب وفد عنها في جلسات هذا المؤتمر

منع التداول

بالعملة التركية

بدأت وزارة المالية السورية تهيء مشروعا بمنع تداول العملة الفضية التركية في سوريا وابتياع هذه العملة حسب معدل الفضة الموجودة في الاسواق وعلى اساس سعرها في الاسواق الاجنبية. ويتضمن هذا المشروع اعطاء مهلة لبيع هذه العملة الى الحكومة مدة شهرين، على ان يعمد بعد ذلك الى مصادرتها واتلافها. وقد صرح معالي وزير المالية ان هذه العملة بعد ابتياعها سيصير تحويلها الى فضة صافية وبيعها على نفقتها.

الحدود السورية

انقرة — وافق مجلس الوزراء على اقتراح فرنسا بشأن تعديل الفقرة الاولى من المادة ٣ من البروتوكول التركي الفرنسي الخاص بمراقبة الحدود السورية

الصابون النابلسي

الممتاز

مصنوع من الزيت النقي الخالص

الصابون النابلسي الممتاز ماركة النعامة — استعملوه فانه نقيا — دار الطاهر المصري بنابلس — ماركة مسجلة

ذائع الشهرة عبق الرائحة

يباع بالجملة في محلات

الوكلاء

السادة ورده وكباب وشركاهم:	حيفا
مصطفى ومحمد الحبشة:	القدس
السيد عبدالله الصوراني واولاده:	يافا
محمد رفعت الاتوني:	الشام

الفتق وعنائه

لقد زال عني الفتق

هكذا يؤكد كل من استعمل الاحزمة الجديدة لمحلات بارير في باريس

حزام بارير الجديد

بدون مخدة — بدون قوس

اذا كنت ترى حجم الفتق يزداد يوما عن يوم ويتسرب تحت المخدة لاقل حركة فحزامك اصبح خطراً على حياتك لان المخدة تضغط على الامعاء وتساعد على الالتصاق فيحصل الاختناق بالفتق فلا يجب اذاً ان تتأخر قبل وقوع هذه الاعراض عن استعمال الحزام الجديد. ان نصف قرن بنجاح باهر وارشادات آلاف الاطباء وملايين المصابين الذين استعملوه هو خير نصيحة لك اغتنم فرصة حضور الاختصاصي فهو يقابلك شخصياً في :

حيفا صيدلية رشيد نصار يومين فقط الجمعة ١٠ والسبت ١١ ايار

هدارا هاكرمل : صيدلية هرزل يومين فقط الاحد ١٢ والاثنين ١٣ ايار

يافا : صيدلية عيسى حلبي يومين فقط الاربعاء ١٥ والخميس ١٦ ايار

اوتيل ومطعم وبار

الشرق الكبير

لصاحبه محمود عبدالله آغا

يافا — بشوربه الجديد الزاهر — يافا

يعلن اعادة فتحه اوتيل ومطعم وبار (الشرق الكبير) الواقع في اول شارع الملك جورج بعمارة النابلسي مجدداً من حيث الفرش والمحتويات وما ادخل عليه من الكماليات العصرية حتى غدا يضاهي احدث الاوتيلات الفخمة

ولقد اوجد فيه كافة الاستعدادات لايجاد مطبخ يقدم المأكولات العربية والافرنجية مع اللحوم المشوية والمحمرة على ايدي طهاة حاذقين

تلبى الطلبات الخارجية في الثغر بواسطة تلفون ١٢٠٥

اقصدوا

المحل الوحيد لعمل الساندويتش المعروف بمحل

الرملاوي

في زاوية « شارع بسترس » بناك سكجيا على طريق « المنشية » بعد ان ادخلت عليه تحسينات عظيمة واصبح بمقدوره ان يقدم لزبائنه الكرام جميع انواع المأكولات اللذيذة وها هي اصنافها:

بصدرمة، كلاوي مشوية، كرستاليتا، بيض خروف، شاورمة جوجوك، نقانق، جبنه، زيتون، سردين طون، موتاديلا، انشوا، كوبه، فول، حمص سلاطات، زبده، لبن، مثلجات (مرطبات) بوزه، حلويات، شكولاته، جميع اصناف الدخان، فواكه

والمحل مستعد لتقديم جميع الطلبات الزبائن بسرعة فائقة واتقان زائد

صفوة ما يحمله بريد الشرق و الغرب

الفرقة الاجنبية

حياة مغامرات وقسوة وتنقل

بمناسبة الحكم على دوق مانشستر بالسجن!

اصدرت محاكم لندن اول امس حكما يقضي بحبس الدوق اوف مانشستر تسعة اشهر لتحصله على مال من سيدة بريطانية عن طريق الاحتيال. وقد قال الدوق اثناء محاكمته ان القضايا التي رفعت ضده يتألف عددها من ثلاثة ارقام

والدوق مانشستر هو ربيب الملك ادوار السابع وله نجل اسمه اللورد ادوار مونتاجو شغوف بالاسفار وحب الاستطلاع ومعاشرة فتيات الطبقات العالية. اشتغل في عدة مهن فعمل كراع من رعاة الابقار في سهول كندا، واحترف التمثيل السينمائي في هوليوود مدة من الزمن، ثم عمد الى القيام برحلات كشفية فطاف العالم اكثر من مرة. واراد في النهاية ان يثوب الى رشده ويكفر عن حياة الخلاعة والمجون التي قضاها حتى هذه السنة، فتطوع كجندي بسيط في الفرقة الاجنبية تحت رقم ٢٥٢٣١.

وقد كتب اللورد ادوار مونتاجو مذكرات عن مغامراته في الفرقة الاجنبية وعن الدافع الذي حدا به الى الالتحاق بها والانضمام تحت لوائها، فرأيت ان انقل الى قراء «الدفاع» بعض هذه المذكرات. قال: —

مارس ١٩٣٥. من حصن سان جاك. مرسيليا.

«لقد كان كبلنج شاعر الامبراطورية اول من تغنى بهذا الخليط العجيب من اولاد الامراء والنبلاء والعامة، أولئك الابطال الذين يلبون داعي الوطن، ويبادرون الى الذود عنه تحت سماء جنوب افريقيا وشمسها المحرقة

وها انا الآن قد اصبحت بطلا مثلهم، بعد ان خبرت العالم وطفت بجميع ارجائه واقدمت على مختلف المهن والصناعات، وشربت كأسا ممزوجة من الملذات والآلام، فقد استقر رأيي ان اضع حداً لحياة المجون التي احياها وان اصلح ما فسد من نفسي قبل ان يستفحل الخطب وان اشبع ما في طبيعتي من ميل الى المغامرات اشباعا لا تتطلب شيئا من بعده.

وصحت عزيمتي على الانضمام الى الفرقة الاجنبية في منتصف فبراير الماضي حين ذهبت الى مكتب الالتحاق بتلك الفرقة في دنكرك وبصحبتي اخي اللادي لويز بعد ان فشلت في اقناعي بالعدول عن عزمي.

وبعد ان ادليت الى الضابط باسمي وعمري قال:

— وما الدافع لك على الالتحاق بهذه الفرقة.

— ميل الى المغامرات لا استطيع قهره

فقذف الضابط الي ببعض الاستمارات فأمضيتها ثم صحبني جندي للكشف الطبي، ولم ير الطبيب مانعاً من التحاقي، فعدت الى مكتب التطوع حيث تنتظرني اختي.

وهنا نظر الي الضابط وهو يشير الى بعض الاستمارات امامه وقال:

— فكر فيما انت مقدم عليه فأن انت وقعت على هذه الاوراق فلن تستطيع ان تتنصل من الخدمة العسكرية قبل خمسة اعوام.

فوقعتها دون تردد. وزودني الضابط حينئذ بتذكرة للسفر الى معسكر الفرقة حالا واعطاني خمسة فرنكات لطعامي ومصاريفي اثناء الرحيل. وودعتني اختي في المحطة وهي تبكي وسار القطار يقلني الى حيث مستقبلي الجديد

فوداعا ايتها الغانيات الحسان، ووداعا يا ليالي المجون، ويا نجوم هوليوود الساطعة وحفلات القصور الملكية، فلم اعد اللورد ادوارد مونتاجو النجل الثاني لدوق مانشستر وربيب الملك ادوار السابع ولكنني اعرف الآن بالجندي مونتاجو رقم ٢٥٢٣١

وصلت الى معسكر الفرقة عند منتصف الليل فأخذ الحرس يفتش حقيبتي وبعبث بما كان فيها واخيرا صادر موسي الحلاقة بحجة ان بعضا ممن يتطوعون في هذه الفرقة يندمون على عملهم فيحاولون الانتحار او احداث عاهة مستديمة في اجسامهم ليخلى سبيلهم.

سرت برفقة شاويش الى الغرفة المعدة لنومي وهي تقع تحت السطح مباشرة، فرقدت وانا اسمع ريح الشمال تصفر فيها، وكانت ليلة باردة قاسية، فاستيقظت في الساعة السادسة وانا ارتجف من البرد وقابلت الشاويش فحدثته عنها فقال: اصبر الى ان تصل الى سيدي ابي العباس فتدفأ.

وسيدي ابو العباس هي مستقر الفرقة في افريقيا ومركز قياتها

وذهبت بصحبته الى المطبخ وشربت قدحا من القهوة، ثم دوت الصفارة فأمرت ان اذهب الى خلف المعسكر وهناك وجدت عشرين متطوعا مثلي من مختلف الاجناس من الالمانيين والداغاركيين والروسيين كنت بين هذا الخليط الانجليزي الوحيد. وقد علمت ان الذين تطوعوا من قبل في هذه الفرقة من الشبان الانجليز كانوا كثيري الشغب والمخالفات

بدأ عملنا اليومي فعهد الي في كنس بعض الغرف.. وضحكت وانا قابض المكنسة حين فكرت في انني منذ ١٥ يوما فقط كنت اتناول الشاي مع بعض الاميرات في حي وست اند. ثم جرت حفلة رسمية لارتداء ملابسي الرسمية لاول مرة وهي بدلة من الكاكي وقبعة ذات شريط ازرق وبنطلون من الكاكي وسترة وبالطو وحزام من الصوف الاحمر، والاخير للوقاية من الدوسنطاريا

وساءني ان تكون البدلة واسعة نوعاً ما، ولكنني علمت بعد ذلك انه محظور ان تصرف لنا بدل على القياس. ثم صرفت لي ادوات الاكل والشرب ما عدا السكين فهي لا تصرف بتاتا، اما ثيابي التي جئت بها فقد اخذت وارملت الى احد تجار الثياب القديمة في مرسيليا على ان يصرف لي ثمنها بعد ذلك..

اما مواعيد تناول الطعام فالغداء في الساعة الحادية عشرة والعشاء في الساعة الرابعة والدقيقة ٤٥ وينتهي عمل اليوم بعده، ولما كان محظورا علينا ان نخرج الى المدينة ذهبنا الى «الكانتين» والشراب الوحيد الذي يسمح به هناك هو البيرة الفرنسوية.

ومرت الايام وهي متشابهة الى ان جاء يوم الاحد، وهو من ايام الراحة فذهبت الى «الكانتين» لانتقاء بعض الكتب الانكليزية وكانت كتبا ادبية نفيسة مما يدل على ان احد الادباء قد سبقني الى سيدي ابي العباس وقضيت نهارين في الفراش وانا اطالع هذه الكتب

وفي اليوم الثاني ذهبت مع سائر الرفاق الى الكشف الطبي الاخير قبل ان يقرر نهائيا امر سفرنا الى سيدي ابي العباس التي طالما قرأت عنها والى اكثر الكتاب من الكتابة عن الفرقة الاجنبية، فيها من مادح لها ومن قادح.

على انني اصرح على رؤوس الاشهاد انني منذ يوم تطوعي الى الان لم اندم قط على ما فعلت. فرجال الفرقة الاجنبية من احسن الرجال واشجعهم، فهم خليط من الاجناس يخدمون فرنسا مع احتفاظهم بجنسياتهم.

وقد سمعت ان هنالك لوحة في غرفة المائدة في معسكر سيدي ابي العباس كتب عليها — «ان الخمر تقتل» — فامتدت يد مجهولة وكتبت تحت هذه العبارة — «ان رجال الفرقة الاجنبية لا يهابون الموت» —

انا معشر الانجليز نقدس هذه الفرقة ونعتبرها من ابدع فرق العالم رغم ما في نظامها من القسوة والشدة. فرجالها في ساحة الحرب في مقدمة الجيش دواما يقابلون الموت ساخرين هازئين.

البير حمود

تهديد مشروع

اذا اعلنتم الحرب قدمت استقالتي

وزير خارجية انكلترا يكره الحروب

ذكرت جريدة «جرنجوار» الفرنسية في مجال تعليقها على موقف الحياد الذي وقفته الحكومة البريطانية في الاسابيع الاخيرة بازاء الخلاف بين فرنسا والمانيا حول مسألة التسلح، ان سير جون سيمون وزير خارجية انكلترا رجل طبع على كراهية الحروب، فهو لا يوافق قط على ان تشترك بريطانية في نضال وحرب مسلح، حتى ولو اضطرتها الظروف للدفاع عن نفسها.

وقد كان سير جون سيمون يشغل ارقى منصب في القضاء الانكليزي، فلما وجهت النمسا انذارها المشهور الى الصرب طالب سير جون سيمون اذ ذاك اعضاء الوزارة الانكليزية ان يعلنوا حياد انكلترا دون قيد ولا شرط.

وفي اول شهر اغسطس ادب مستر سكويت ولورد غراي مأدبة للوزراء، تباحثوا خلالها في موقف انكلترا. وكان من رأي اسكويت وغراي ان فرنسا لا بد ستدخل في النزاع القائم بين النمسا والصرب، وبعد المأدبة انفرد سير جون سيمون بمستر لويد جورج واخرج من جيبه كتاب استقالته وقال «اذا قرر مجلس الوزراء دخول الحرب، فانني سألقي هذه القنبلة» ولوح بكتاب استقالته

واعلن مجلس الوزراء الاشتراك في الحرب ولعل سير جون سيمون لم يجد الفرصة ملائمة وقتئذ لالقاء (قنبلته) فاحتفظ بكتاب استقالته. وفي نهاية عام ١٩١٥ فكرت الحكومة الانكليزية في اصدار قانون يقضي بالتجنيد الاجباري، ولما اتصل الامر بسير جون سيمون قدم استقالته في الحال واثر اعتزال العمل على الموافقة على مثل هذا القانون ولم يسحب هذه الاستقالة رغم الحاح زملائه.

تلفون وكالة الدفاع في حيفا ١٢٥٨

الجنون فنون!

في كل يوم وصايا غريبة

للانكليز، كما لابناء «العم سام»!

طالع القراء الكثير من انباء الوصايا الغريبة التي يوصي بها اغنياء الدنيا. اما آخر ما اطلعنا عليه في الصحف الانكليزية من هذه الوصايا فهو ان المستر جيمس ستخليف، احد تجار الاخشاب في مدينة ساوثبوت «مقاطعة لانكشاير» ترك عند وفاته ٦٠،٠٠٠ جنيه فلما فتحت وصيته وجدوا انه فيها يوصي بمنزله وبمبلغ ٤١٦ جنيها سنويا لاخيه وقرينة اخيه، على شرط ان يقطنا هذا المنزل.. وان لا تكون الستائر التي على النافذ الامامية للمنزل الا ستائر مخرمة، فاذا استعملا ستائر من نوع آخر غير مخرم نقص المبلغ السنوي الموصى به الى ٣١٢ جنيها

وتقول المس سنجلتون، مديرة منزل هذا التاجر، وهي تشرح لك السبب في غرابة هذه الوصية ما يلي:

«لقد كان الرجل اعزب ولذلك كان يقضي وقته كله في منزله، وكان فخوراً مغرما به، وكان يعتقد بان الشبابيك اذا اسدلت عليها ستائر كثيفة غير مخرمة، ضاعت بهجة المنزل!

ولقد كان منظر المنزل كما هو الآن، ويعجبه جداً، فهو لم يرد في حياته ان يحدث فيه اي تغيير... وهو لا يريد ذلك الآن!

نائب الدولة الحمراء

ماذا كان من الشيوعية غير الخراب

ضحيت بمالي ونفسي ووطني وخسرت كل شيء!

والرجل هو جون ريد الصحفي الاميركي الذي يرقد الآن جنبا الى جنب مع لينين في قبره القائم وسط الميدان الاحمر في موسكو، كرمز «لانتصار الشيوعية على العقلية الغربية» ويقدس الشيوعيون في انحاء الارض هذا الرجل لانه ضحى بوطنه، وباصدقائه، حتى بنفسه في الثورة الشيوعية

ومما يدهش له المرء ان هذا الرجل لم يمت الا بعد ان اعترف بفشل الشيوعية مع انه هو واضع كتاب «الايام العشرة التي هزت الدنيا» وهو الكتاب الذي ما يزال الشيوعيون يعدونه انجيلا

لقد مات جون ريد عام ١٩١٩، واحتفل بدفنه بجنازة لم تشهد لها روسيا الحمراء مثيلا في تاريخها الحديث. وفي يوم جنازته اغلقت الدور والاماكن العامة ابوابها عند الظهر فلم تفتحها الا في صباح اليوم الثاني

وفي جنازة هذا الرجل مشت عشرات الالوف من موظفي دوائر الحكومة. والى قبره الى الآن يحج الشيوعيون من جميع اطراف العالم والآن يقص علينا قصة جون ريد، الرجل الوحيد الذي يعرفه وهو جاكوب ر. روبين، وهو روسي المولد، ولكنه يقيم الآن في اميركا ومن رجال الاعمال المالية فيها، وهو يقص علينا هذه القصة في كتاب جديد له اسمه (سراب موسكو)، وهو فيه يقول:

«جاءني جون ريد والدموع تتدفق من عينيه الى وجهه وقال لي:

«ماذا ربحت انا يا روبين؟ لقد ضحيت باصدقائي وبعائلتي، وبنفسي، فمن اجل ماذا؟ هل الناس هنا احسن حالا من الناس في الولايات المتحدة؟ كلا! هل ظفرت الشيوعية لهم بشيء؟ كلا! لقد كنت طيلة حياتي وما زلت اشتراكيا، من الوجهة النظرية، ولكنني ارى الآن ان الدنيا، اي بني البشر، لن يصبحوا على قدم الاستعداد لقبول المبدأ الاشتراكي - الشيوعي، الا بعد آلاف من السنين

انظر يا روبين الى الزعماء الشيوعيين تراهم يتناولون الرشوة بحكم السلطة التي في ايديهم، واذ استثنيت لينين وتروتسكي فقل عن الباقين انهم اشرار انجاس مناكيد، فكل منا يعرف ان رؤساء «الشيكا» - دائرة التحري - ليس بينهم من لا يرتشي ويسرق، بل ويقتل الناس من اجل جمع المال الذي يبني به ثروته!

«الدفاع» حسن جدا... ولكن مؤلف الكتاب اسمه جاكوب روبين فانت تعرف جنسه من اسمه، ثم انه بعد ان يطري لينين، لا يطري الى جانبه احدا الا تروتسكي - وهو الشيوعي اليهودي طريد الدنيا في هذه الايام..!

العسكرية الجديدة

لا يقل طول الجندي عن خمسة اقدام

للاقوياء المدفعية وللنحاف ظهور الخيل!

جاء في القانون العسكري الجديد الذي اصدرته وزارة الحربية الالمانية انه يجب ان لا يقل طول الجندي الالماني عن ٥ اقدام و ٤ بوصات، اما الذين يكونون اطول وتكون اجسامهم قوية فتؤلف منهم فرقة خاصة، وتتألف فرق المشاة من الذين اعتادوا المشي ولا يحسون معه باي تعب، اما الاقوياء ذوو السواعد المفتولة والعضل الشديد فأنهم يلحقون بالمدفعية.

وتتألف فرق الفرسان من ذوي الاجسام النحيفة كما انهم يجب ان يكونوا من الممتازين المعروفين بحب الفروسية والشجاعة، اما الرجال الضخام فيرسلون الى المصالح الفنية لمباشرة اعمال البناء.

كما جاء في القانون انه يجب ان يتوفر في الجندي صفاء الذهن والذكاء والقوة والميل الى المعالي والطموح.

مستشرق يقول

الصحراء تنطق السنة المؤمنين

ترتل بوحدانية الله وقوة الخالق والعقيدة

اجتمع محرر هذه الجريدة المسئول بالدكتور عبد الكريم جرمانوس استاذ التاريخ الهجري بجامعة بودابست، في القاهرة. والاستاذ اسلم حديثا. وقد رأينا منه تشوقاً عظيما الى زيارة موطن الرسول عليه السلام والرجل «شاعري» الى أبعد حد، يحب الشرق، والعرب، والمسلمين. سافر الى الحج في هذا العام وحين عودته كتب مقالا شعرياً عن سفرته الى الحجاز نقتبس منه هذه القطعة في وصف الصحراء، بلد الايمان ومبعث النور:

لقد خرج هذا النور من الظلام، وغمر الصحراء وامتد منها الى العالم. واختار الله هذه الصحراء التي تحن الى الماء والى الحياة، والتي يتوجع قلبها المفعم الظامىء الامل، كلما طلعت الشمس او غربت، لينزل فيها على الناس دينه، وبلقى اليوم كلمته: ان لا تيأسوا ولا تحزنوا، وجاهدوا واعملوا وأملوا وآمنوا، لان العمل لا قيمة له بلا أمل ولا ايمان. والايمان لا ينتج ولا تكون له غاية بلا عمل. فاستحالت هذه الرمال الجافة الميتة جنة فيحاء ترف. وانطلقت ألسنة المؤمنين ترتل القرآن الكريم الذي ينفث القوة والحياة في نفوس الملايين من الضالين والحائرين. ووقف الزمن ينظر ويدق ايذانا بهذه الساعة المجيدة الخطيرة في التاريخ. وفتح البدو العالم وكانوا فقراء سلاحهم قليل وملبسهم ضئيل، ولكن ايمانهم حمل جيوشهم الى الصين شرقا وغرناطة غرباً، وبنت ايديهم الخشنة الحمراء وأملت عقولهم الساذجة كتب ابن سينا وابن رشيد وصاغت قلوبهم الغليظة فلسفة الغزالي. أفليست هذه آية لمن له عينان؟

اكبر باخرة تسخر اذا سافرت

عزمت الباخرة «نورمندي» الفرنسية على السفر لاول مرة بعد انتهاء صنعها من فرنسا الى اميركا وستسافر الباخرة «كوين ماري» الانكليزية سفرتها الاولى من انكلترا الى اميركا في الربيع القادم ومعلوم ان الباخرتين هما اكبر بواخر العالم والباخرة «كوين ماري» ملك شركة «كنادر وهوايت ستار» بعد انضمامها في شركة واحدة وكانت الباخرة قد بنيت منذ مدة ولعسر مالي كف اصحاب الشركة عن بنائها منذ اربع سنوات. وحدث اخيرا ان تدخلت الحكومة البريطانية في الامر لان اكمال بناء الباخرة يعد في انكلترا مشروعا وطنيا يمس كبرياء الامة، فاذا نجح عاد نجاحه بالفخر عليها واذا اخفق لحقها العار من اخفاقه. عندئذ تدخلت الحكومة فعرضت على الشركة ٤ ملايين ونصف مليون جنيها ٣ ملايين منها لاكمال الباخرة «كوين ماري» والباقي رأسمال لادارة الشركة كما وعدت الحكومة الشركة بتقديم خمسة ملايين اخرى لبناء باخرة تكون اخت «كوين ماري».

ولشد ما كانت خيبة الامة الانكليزية عندما عقدت الشركة جلستها السنوية وخطب فيها السير برسي بايتس مدير الشركة خطبة كان لها اشد الوقع في جميع جوانب بريطانيا قال: لم تستطع شركة «كنادر هويت ستار» ان تكمل حساباتها لانها خسرت خسارة كبيرة عام ١٩٣٤ وهذا ما اقدره للسنة القادمة واقدر ان الشركة لا تدفع ارباحاً لحملة اسهمها واقول بصورة مختصرة ان الشركة لا تربح حتى يعود اليسر الى الاتلنتيكي ولا يعود اليسر اليه حتى يعود الى العالم كله» ولما سأله احد الحاضرين «أليس في النية بناء باخرة اخرى تكون اخت كوين ماري كما هو المنتظر» فاجاب المدير: «هذا من شئون الشركة فهي تقرر ما تراه ولا يستطيع احد ان يقول هل ميزانيتنا صحيحة ولا مفتشو حساباتنا في استطاعتهم ذلك ايضا» ووعد المدير المساهمين بان تنظر الشركة في اي اقتراح يعرض عليها لتشغيل البواخر على اساس اخذ اجرة الركوب من الركاب وتركهم يأكلون ما يريدونه من الطعام ويدفعون ثمنه عند اكله وفهم من كلامه ان خسارة الشركة في السنة الماضية بلغت مليوني جنيه وانه متى آن الاوان لتمخر الباخرة كوين ماري في الاتلنتيكي في اول عام ١٩٣٦ فان اسفارها تعود على الشركة بالخسارة.

كلمة العدد

الوسائل والحبائل

مساهمة السياسة في الغش والخديعة

معرض ... مكابياد ... مؤتمر ... كلها مصائد!

يرى القراء في انبائنا المحلية ان هنالك مؤتمرا يهوديا — وما اكثرها — سيعقد في فلسطين . وان كثيرين من اليهود سيحضرون هذا المؤتمر . لكن بعضهم لم يستطع ذلك لعدم اعطائه جوازات سفر . وتأمل الوكالة اليهودية ان تهتم الحكومة بالامر ، وتعطي هذه الجوازات . ونحن نؤكد للقراء ان الحكومة ستهتم جدا ، وستقدم جوازات كافية ، وفي اقرب وقت !

عندنا ان هذه طرائق خديعة وغش ' نقولها بصراحة غير مترددين . ومن المؤسف ان تساهم السياسة بهذه الخديعة وذلك الغش مدة طويلة . فكم مرة استعمل اليهود هذه السبل في غزو البلاد ، والاقامة فيها مده طويلة ، او الى الابد ؟ اقاموا معرضا ، ومعرضا ، وسيقيمون عدة معارض من اجل ان يسمح لاكبر عدد من اليهود بزيارة المعرض . وعندئذ يمكث الزائرون ، ويصبحون من سكان البلاد ، بنعمة السياسة الرشيدة ، والوسيلة السديدة !

واقاموا « مكابياد » ودعوا اليه اخوانهم من سائر اطراف الارض ، فجاؤوهم من كل مكان . وراح « المكابياد » ، وظل الزائرون في البلاد . والقانون عاجز عن ان يصل اليهم ، والسلطات اعجز !

هذه بعض وسائلهم ، يا قراء « الدفاع » ، افرأيتم كيف تساهم السياسة في طرائق الغش والخديعة ؟ افرأيتم الى السياسة كيف تؤذي البلد ، وتؤذي الحق وتؤذي الكياسة ؟ ارأيتم الى الوسائل ، والحبائل ؟

ربما لا تحترم السلطات حقوق العرب ، ولكن نرجوها ان تحترم القانون . نرجوها ان تحترم الوثائق والوعود . نرجوها ان تحترم تقارير اللجان والخبراء وكلهم انكليز .

لقد ضلت البلاد، والاحزاب ، فلا شيء الا احتراب داخلي يضعف من كياننا ، ويهد من وضعنا . لا شيء الا اننا نشاهد موجة الهجرة ثم لا نستطيع دفعها او تلطيف حدتها . ونرى موجة البيوع تجتاح الافراد والجموع

يا سياسة لا تسير على العقل والحق : انك تجمعين بين امتين في بلد واحد . بين امتين واحدة دخيلة ، والثانية اصيلة ، ولن يتم هذا الا بكارثة فهل ذلك ما تنتظرين ؟

وفد تجار مستأجري مخازن الاسعاف

في دار البلديه وادارات الصحف

ذهب صباح امس الى البلدية وفد مؤلف من السادة : فؤاد عياد ، محلات عيسى فريج واولاده ، وجيه الدجاني اخوان ، وكالة التجارة العمومية، صبحي سليم ، كمال الفار ، صالح ومحمد توفيق جبر ، عمر افندي الدجاني ، نزيه الافرنجي ، عبد الغنى الاوبري ، عبد اللطيف البواب ، سعد الدين اعسوي ، الحاج ابراهيم جبر ، ابراهيم فايق مناع حامي الشيخ ياسين ، محمود ابو ضبه ، امين ابو رضوان، ستراك بولاديان وطلبوا مقابلة سعادة رئيس البلدية بخصوص تكملة فتح الشارع الذي يصل مخازن جمعية الاسعاف بسوق بسترس وذلك بان تهدم الطابق العلوي الذي تشغله الشركة التجارية المصرية البريطانية والمخزن الذي يشغله السيد فؤاد عياد وقسما من مخازن السيد دباس

وقد قابلهم في باديء الامر السيد عبد الرؤوف البيطار عضو البلدية ، وقال لهم انه جاء خصيصا لبحث هذه المسألة غير ان الوفد اصر على مقابلة سعادة الرئيس وبالفعل قابلوه واظهروا له الخسائر اللاحقة بهم من جراء عدم هدم الاملاك المذكورة وخصوصا انهم يدفعون اجورا عالية ثم طلبوا من سعادة الرئيس توسيع الشارع بهدم بعض املاك وقف عوض ويشمل الطابق الذي يسكنه الاستاذ سعيد افندي زين الدين والمخزن الذي يشغله الحاج عبد الحميد الافغاني فأجابهم سعادة الرئيس بان المجلس البلدي سيعقد جلسة يوم الخميس القادم (غداً) لبحث هذه المسألة ، كما انه وعدهم بتنفيذ الهدم يوم السبت الواقع في ١٩ الجاري اما الابنية التي تخص وقف عوض فقد ارسلت اوراقها الى سعادة الحاكم ليتولى مفاوضة وكلاء الوقف . وقبل ان تخرج الوفد طلب من سعادة رئيس البلدية ان يصير تعبيد الشارع المؤدي الى مخازن جمعية الاسعاف وبناء الارصفة حال اتمام الهدم فوعدهم سعادته بان يفاوض جمعية الاسعاف بهذا الخصوص

وقد اتصل بنا انه في حالة عدم تنفيذ الهدم فان التجار الذين استأجروا المخازن الواقعة في الشارع المذكور آنفا سيغلقون مخازنهم ويسلمون المفاتيح لجمعية الاسعاف وان يعدلوا عن قرارهم حتى تجاب مطالبهم والذي نرجوه من هيئة المجلس البلدي وسعادة رئيسه ان يعمل على تنفيذ هذا المشروع باقرب وقت نظراً للخسائر الفادحة التي تلحق بالتجار

وقد زارنا بعض من وفد التجار الذين ذكرنا اسماؤهم اعلاه من اجل هذه الغاية ، فاتصلنا بالبلدية فقيل لنا ان ننتظر حتى جلسة الغد ، واذا فاعلون لنرى النتيجة وعندئذ نعود الى الموضوع.

الحاجة الى مصحح

تعلن هذه الجريدة انها بحاجة الى مصحح ، فمن آنس في نفسه الكفاءة على العمل فليراجع الادارة .

الخفراء العرب

الذين اعتدى اليهود عليهم

جرت امس الاول محاكمة اليهود المتهمين بتهمة محاولة قتل خفراء البوايس الثلاثة : عبدالله المغربي ، ويوسف ابو غوش ، وعبد الله الكمودي ، امام قاضي التحقيق بيافا الاستاذ موسى نمر . ومثل النيابة العامة حضرتا الضباط محمد افندي السعدي ، وعزة افندي طبارة ، وقد طلب احد المتهمين اليهود من المحكمة احالة القضية الى حضرة قاضي التحقيق البريطاني وبعد مناقشة طويلة بين ممثلي النيابة وحضره قاضي التحقيق قررت المحكمة رد طلب المتهمين استنادا الى المادة ٣ فقرة واحد رقم ١٦ من قانون صلاحية المحاكم وفي هذه الاثناء حضر المترجم اليهودي لقاضي التحقيق البريطاني وبعد حديث حول رؤية هذه القضية امام قاضي التحقيق البريطاني قررت المحكمة احالتها اليه بناء على رغبته وقد تأجلت القضية الى ٢٣ ايار الجارى .

عودة

المندوب السامى

من المحتمل ان يعود فخامة المندوب السامي من رحلته في سوريا والعراق يوم السبت القادم

قاض بريطانى

فى تل ابيب

اتصل بدوارها يوم ان الحكومة قررت تعيين قاض بريطانى جديد فى تل ابيب

عظة

للعمال العرب

عاد المقاول اليهودي ناحمان الذي اعتقل البوليس في عمارته قبل بضعة ايام ثلاثة من العمال الذين طلبوا ابعاد عمال من العرب ، وطلب عمالا من اليهود . وقالت ان الدكتور زندنبرغ طرد يوم الاثنين الماضي العمال العرب من عمارته في شارع الملك جورج واستعاض عنهم بعمال من اليهود وهكذا فعل بنحاس فونكل في عمارته في تل ارزا وطرد موشة مزارعي العمال العرب من مستعمرة ارزا ايضا من عمارته

مخازن

سكة الحديد

سأل النائب اليهودي جانر ، ويظهر ان زميل ودجوود في مجلس النواب البريطاني، عما اذا كانت التصليحات ستنتهى في مخازن السكك الحديدية في فلسطين قبل موسم الاثمار الجديدة القادم فأجاب السر كنليف ليستر بالايجاب .

رقابة البوليس والاماكن الفاسدة

غرضنا من هذا السهر على الآداب العامه

يؤسفنا جدا ان لا نرى دوائر البوليس تتعاون معنا الى حد بعيد على صيانه اخلاق الجمهور ، والآداب العامة . فقد بلغنا ان عدة راقصات هبطن البلد بصور شتى اكثرها غير طبيعي ، وأخذن يعملن في اماكن غير فاضلة .

وفي هذه الاماكن يكثر عادة الشجار ، وحوادث الضرب بالسكاكين — التي شكى سعادة المستر كوبلاند كثرتها . ثم اننا نرى في هذه المحلات فؤوسا ومعاول تهدم اخلاق هذه الامة . ومع ان اكثر الذين يرتادونها من الغرباء ، الا اننا نحث البوليس على مراقبتها جهد المستطاع وعدم الترخيص لاية واحدة من هؤلاء النسوة بالمكوث في البلاد

اننا نحمد للجمهور اعراضه عن هذه المحلات الساقطة، واننا نريد من البوليس ان يكون اكثر نشاطا في دفع اذاها ومرضها عن افراد الجمهور . واذا كانت القوانين لا تستطيع الوصول الى هذه المحلات والنسوة اللواتي يتاجرن فيها ، فحري بالبوليس ان يقوم بتمثيل ذلك الدور

واننا نلفت نظره الى الضجة البشعة التي تحدثها امثال هذه المحلات ليلا . فقد شكا الينا اكثر من واحد عدم استطاعتهم النوم حتى الساعة الحادية عشرة لقرب بيوتهم من هذه الاماكن الموبوءة الفاسدة !

رجاؤنا الى البوليس ان يأخذ بهذه الملاحظات . فليس احب الينا من مخاطبته بهذه اللهجة الهادئة، حتى اذا رأينا اعراضا اضطررنا الى تغيير اللهجة ، والمخاطبة معا وهو ما لا نحب الآن !

اعـــلان

بلـــديـــة حيفـــا

لقد ظهر في المدة الاخيرة عدة بيوع اراضي كانت فيها المساحة اقل من المسموح بها للبناء او كانت تلك الارض واقعة في ساحة يجب ان تظل بلا بناء او انه لا يجوز اقامة الا بناية صغيرة فيها بحسب خط العمار او انه لا يجوز العمار فيها قبل فتح الشوارع مع مراعاة مواصفات البلدية الانموذجية تماما، وعليه الفت نظر جميع الاشخاص الذين ينوون شراء اراضي بحيفا لاجل تحسينها او البناء عليها ان قسماً كبيرا من منطقة تنظيم حيفا قد اصبح منظما بموجب مشاريع تنظيم مفصلة وكل من يرغب في الحصول على اية معلومات بشأن اية ارض ضمن منطقة تنظيم مدينة حيفا يمكنه الحصول عليها لدى مراجعة مهندس البلدية خطيا (ص . ب . ١) او لدى مراجعته مكتب مهندس البلدية بين الساعة ١٠ — ١٢ في كل يوم اذ يمكنه بهذه الواسطة ان يتجنب الوقوع في اضرار مادية .

حسن شكري

رئيس البلدية

حيفا في ٨ـ٥ـ١٩٣٥

فجيعـــة

آل صروف وعرمان

شيعت امس الثلاثاء في الساعة الرابعة والنصف بعد الظهر جنازة المرحوم السيد اسبيرو دور صروف سكرتير رئيس الطائفة الارثوذكسية بيافا باحتفال مشى فيه الوجوه والاعيان وقد تقدم موكب الجنازة فرقة كشافة المدرسة الوطنية الارثوذكسية وعلمها مجلل بالسواد ، ورجال الكهنوت الارثوذكسي يتقدمهم سيادة المطران تيموتيوس نائبا عن غبطة القائمقام البطريركي الارثوذكسي الذي ارسل برقية اعتذار لعدم تمكنه من الحضور

وقد سار موكب الجنازة من بيت اسرة الفقيد في كرم الزيتون الى كنيسة القديس جاورجيوس حيث اقيمت المراسيم الدينية . وقد القى قدس الاب الخوري صليبا زيدان بالنيابة عن رئيس الطائفة كلمة تأبين رقيقة اظهر فيها ما كان للفقيد من ايادي على الطائفة وتلاه السيد جورج صباغة رئيس جمعية القديس جاورجيوس فقد كان الفقيد احد مؤسسيها وتبعه السيد اسحق فانوس بالنيابة عن نادي الشبيبة الارثوذكسية والجمعية الخيرية الارثوذكسية وسار النعش الى المقبرة حيث ابن الاستاذ جريس العيسى الفقيد ببعض ابيات من الشعر وورى الراحل التراب مأسوفاً عليه من جميع عارفيه فنكرر عزاءنا لعائلتي صروف وعرمان ونسأل الله ان يلهمهم الصبر ، وان تكون فجيعتهم في عميدهم اخر احزانهم

حفلة زفاف

قال مراسلنا في حيفا :

جرى امس زفاف بطل الملاكمة اديب بك كمال على الانسة رؤوفة بنت السيد احمد غزاوي من اللاذقية ، في نادي جمعية الشبان المسلمين . وقد تبودلت الخطب وكانت حفلة زاهرة جرت خلالها العاب ملاكمة ، فنتمنى للعروسين حياة سعيدة.

اجتماع مشروع البطيحة اليوم

شخصيات معروفة ستحضر الاجتماع الموفق

يعقد اليوم في الساعة السابعة مساء ، وفي قاعة النادي الرياضي الاسلامي ، اجتماع كبير من اجل مشروع البطيحة والجولان . وقد دعي الى هذا الاجتماع عدد كبير من وجهاء الشعب واغنيائه . وسيكون في مقدمة الحاضرين عطوفة احمد حلمي باشا ، وسعادة نبيه بك العظمه ، وسعادة محمد بك النحاس ، والدكتور عبد الرزاق بك الدندشي والحاج يوسف افندي عاشور ، وعمر افندي البيطار ، وعشرات غير من ذكرنا .

وقد بذل الوفد جهودا كبيرة في الاجتماع باغنياء البلاد . ولو تسنى له لاجتمع بكل فرد منهم . وفي وسعنا ان نؤكد للقراء بان احدا سوف لا يتأخر عن تلبية الدعوة وحضور الاجتماع المذكور . ويعتذر الوفد الدمشقي لعدم تمكنه في الاجتماع بمن يجب لضيق وقته .

ان الوفد يدل الاغنياء ، عن طريق هذا المشروع الناجح ، على سبل ثلاثة: موارد الغنى في هذه الحياة . واعمالا تخلد ذكر المسلمين فيما بعد موتهم . وخدمات وطنية جلى . والذي سر له الوفد كثيرا ، الاستعداد الذي لمسه في نفوس الجميع فقد ابدى رؤساء الاحزاب والجماعات في البلاد عطفهم على هذا المشروع الشعبي وتأييدهم له وكان الذين راجعوهم مستعدين لفهم الموضوع لما تسنى لهم الاطلاع عليه من قبل

ونحن على اكبر اليقين بان حصة فلسطين من الاسهم ستغطى وسيصيب الوفد اكبر دلائل الفوز والنجاح ان شاء الله . وسنوفي الموضوع حقه في غد

الحاج عادل الشوا

يشكر

غادر الحاج عادل الشوا المستشفى امس معافى مما ألم به من مرض طاري ، وهو يشكر جراحنا النابغة على ما بدا منه من عناية مشكورة وبراعة معروفة. ويشكر كذلك جميع اصدقائه الذين تفضلوا بالسؤال عنه في اثناء مرضه

حركه البناء

يشتد نشاط حركة البناء في فلسطين فقد زادت المباني الجديدة كثيراً خلال عام ١٩٣٤ وقدرت المبالغ التي انفقت في هذا السبيل بعشرة ملايين جنيه

وقد تضاعفت مواد البناء المستوردة في عام ١٩٣٤ عن العام الماضي فهي في عام ١٩٣٤ بلغت قيمتها ١،٨٩٩،٢٩٢ جنيها وكانت في العام الذي قبله لا تزيد عن ٩١١،١٠٥ جنيهات .

والذي صرف على انشاء المباني اليهودية وحدها في عام ١٩٣٤ يبلغ خمسة ملايين و٣٠٠ الف جنيه يقابله في عام ١٩٣٣ مبلغ مليونين و٧٠٠ الف جنيه .

سعادة

قنصل مصر في جنازة

علمنا ان سعادة قنصل المملكة المصرية هنا تلقى امرا من حكومة مصر ليمثلها في تشييع جنازة المرحوم الانبا بابيلوس مطران الكرسي الاورشليمي الذي توفى امس الاول .

وصول

٤٠٠ سائح على باخرة

وصلت امس الى حيفا الباخرة الالمانية « مونتر روسا » وعليها ٤٠٠ سائح الماني بينهم بعض اليهود وغادروا حيفا عقب نزولهم من الباخرة مباشرة الى القدس ، كما ابحرت الباخرة الى ميناء بور سعيد حيث يلحق بها ركابها بعد زيارتهم لفلسطين .

المصادقة على حكم

بالسجن ١٥ سنة

صادقت محكمة العدل العليا على قرار المحكمة المركزية بنابلس القاضي بسجن المتهمين الثلاثة بالاعتداء على الاربع سيارات في طريق نابلس جنين والذي كان قد حكم عليهم في العام الماضي بالسجن ١٥ سنة لكل واحد منهم .

جمعية

الشبان المسيحيه

قال مراسلنا في القدس :

دعت جمعية الشبان جمهورا كبيرا لحضور الحفلة التي ستقيمها الجمعية في الساعة الرابعة والنصف من مساء يوم الجمعة تكريما لسكرتير الجمعية الجديد وعقيلته ودعت الجمعية لهذه الحفلة الاعضاء والاصدقاء .

***

مكافأة ٥٠ جنيه

في يوم السبت الواقع في ١٧ محرم الموافق ٢٠ نيسان بينما كان الشيخ محمد شعبان يسير في بيارته الكائنة في تل الريش اذ بمجهول يهجم عليه ويطعنه بآلة حادة في جانبه الايسر من الخلف وفر هاربا

كان الفاعل يلبس ثوبا ازرق ... بكوفية بيضاء لا طويل ولا ... متوسط امتلاء الجسم فمن عرفه او ... بمن يعرفه واخبر بذلك فله مكافأة خمسون جنيها من المعتدى عليه

***

ليس للاعلان

كلا ، لا نريد ان نعلن عن الفرع الجديد الذي اسسه السادة عيسى فريج واولاده في سوق الاسعاف بمدينة يافا لان المحل وما يحتويه من بضائع واقمشة وبدلات صيفية وشتوية من احسن انواع الجنس العراقي كل هذه تعلن عن نفسها افخر الاقمشة واحسنها واجودها وامتنها بازهد الاسعار يجدونها اهالي يافا الكرام في محلات :

السادة عيسى فريج واولاده في سوق الاسعاف بمدينة يافا

زيارة واحدة لهذا الفرع تجعلكم من زبائنه الدائميين

يفاجىء فلسطين قريبا

الممثل العالمى الاشهر الاستاذ

يوسف وهبى

بروايات مدهشه تعرض للمرة الاولى

تلفونات الدفاع وبرقياتها الخاصة

بيان من الاستاذ السراج

قال مراسلنا القدسي . نشرت جريدة فلسطين الغراء في مناسبتين ان جريدة يومية ستصدر باسم « الجهاد » واننى سأتولى تحريرها . فمن جانبي اقول ان احدا لم يفاتحني بموضوع اصدار جريدة كما انني لا انوي العودة الى الصحافي في فلسطين .

انا منذ عدة اشهر ، لا اعني الا بالمسلك الاقتصادي ، وقد اخترته مسلكا يرضي ضميري ووجهت اليه كل قواي

القدس ١٤ مايو سامي السراج

اشاعة الاستغناء

عن بعض موظفين

قال مراسلنا في القدس : علمنا ان الحكومة ستصدر بلاغا رسميا حول مسألة الاستغناء عن بعض محافظي الجرك الذين قررت الادارة الاستغناء عن خدماتهم وستستند الحكومة في بلاغها هذا على ان هؤلاء الموظفين كانوا يعينون بصورة موقتة ، وبالنظر لعدم الاحتياج اليوم فيستغنى عنهم ، وقد لطالت مدة خدمتهم شهرا واحدا لفائدتهم

« الدفاع » من الغريب اذا صح ما رواه المراسل ، ان يكون جميع هؤلاء الموظفين عربا ، وان لا تستغني الحكومة عن خدمات امثالهم من اليهود الذين لم نسمع ان احدهم قام بعمل من الاعمال التي قام بها الموظفون العرب الذين صادروا كثيرا من الاسلحة التى كان يحملها اليهود

مطران الفيوم

قال مراسلنا فى القدس :

وصل القدس على قطار مصر نيافة الانبا ايسال مطران كرسي الفيوم الذي اوفده غبطة بطريرك الاقباط ليرأس الصلاة التى اقيمت اليوم في كنيسة الاقباط على روح الانبا سيليوس الذى ذكرت (الدفاع) وفاته بعدد اليوم «امس»

موعد سفر المندوب

السامي لفلسطين

بيروت — قضى السر ارثر واكهوب المندوب السامي فى فلسطين طول يوم امس فى انطاكية يتفرج على اماكنها الاثرية والمنتظر ان يعود الى فلسطين غدا « الاربعاء »

اقرأوا الاذاعه على الصفحه السابعة

القنابل فوق الفرات واخضاع القبائل

لورنس في خطر . القنابل في الفرات . المشكلة الحبشية وزير الخارجيه السعوديه . تعديل الحدود السوريه

القاهرة فى ١٤ أيار — لمراسل الدفاع الخاص

القدس

تشييع جنازة الانباء باسليوس

القدس فى ١٤ ـ ايار لمراسل الدفاع الخاص ـ فى الساعة التاسعة من صباح هذا اليوم اقيمت صلاة الجناز على روح الانباء باسيليوس برئاسة نيافة الانبا ايسال مطران الفيوم الذي اوفد من مصر خصيصا لهذه الغاية ، كما ذكرت لكم فى محل اخر ، اشترك فيها لفيف من رجال الاكليروس يمثلون طوائف الاقباط والحبش والروم الارثوذكس والارمن واللاتين والكاثوليك والبروستانت وقد انتدبت الحكومة سعادة روحي بك عبد الهادي لتمثيلها فى حفلة الجناز وتشييع الجنازة كما انتدب سعادة حاكم اللواء المستر منطورة احد القائمقاميه لينوب عنه وقد شاهدنا سعادة قنصل المملكة المصرية وسكرتير القنصلية الايطالية والوجيه يعقوب افندي فراج وغيرهم من وجهاء المسلمين والمسيحيين وبعد الانتهاء من الصلاة ابنه احد كهنة الاقباط ثم حمل النعش من الكنيسة يتقدمه رجال الاكليروس والقواصه ورجال البوليس وبعض الضباط العرب والانكليز . وبوصول الجنازة الى باب الخليل تقبل نيافة المطران ايسال تعازي المعزين ثم وضع النعش في سيارة خاصة وركب رجال الاكليروس فى سيارات اخرى وتوجهوا به الى يافا ليدفن فيها .

فنقدم تعازينا لاخواننا الاقباط ونتمنى للفقيد الكبير الرحمة

حيفا

مندوبو عمال السكك والمدير العام

حيفا فى ١٤ ايار — لمراسل الدفاع الخاص ـ تجمهر العمال قبل ايام امام مكتب حضرة باش مهندس السكة وارسلوا اليه مندوبيهم لبث شكوى العمال من تأخر ادارة السكة عن تلبية طلباتهم العادلة التى اعلنتها وقررتها دوائر الحكومة بناء على قرارات لجنة « كامبل »

وبعد مراجعة الباشمهندس لجناب المدير العام وعد انه لدى رجوع فخامة المندوب السامي ، سينظر فى مسألة العمال وغيرهم بذلك . اقتنع العمال يوما او يومين ، الا انهم عادوا وفكروا قائلين : « ان الحكومة لا بد الا وانها تعدنا وعودا خلابة ، وخير لنا ان نواجه جناب المدير لنبث اليه شكوانا » .. وبالفعل فقد ذهب وفد ظهر امس مؤلف من السادة : بطرس يوسف عن الحركة عجمي سليمان عن الجر ، ابراهيم اسمر والخواجا دبنر عن الورش الادون ابراموف عن قسم الله ، واجتمع الى حضرة مدير السكك العام ، ودار البحث حول الطلبات الكثيرة المقدمة من العمال والتى لم يجب عليها حتى الان ، وكيفية اعطاء دوائر الحكومة الزيارات لبعض الدوائر وحرمانها عن سكك الحديد

وقد شرحوا له خلال البحث عن الاشاعة القوية التى يفهم منها ان الادارة هى المسببة فى تأجيل قرارات الحكومة لا الحكومة نفسها واخبره الوفد ايضا ان العمال في حالة هياج يصعب على المندوبين تهدئتها . ثم عرضوا عليه سؤالا يتعلق بوزارة المستعمرات وهل بحثت الوزارة امر مطالبهم ، كما اخبر بذلك فخامة المندوب ، ام انها اكتفت باعطاء بعض الدوائر حقوقها وصرفت النظر عن الدوائر الاخرى ؟

جواب المدير على الاسئلة

فاجاب جناب المدير العام عن كل هذه الاسئلة بما معناه انه من الصعب الرد على هذه الاسئلة الخارجة عن دائرة اختصاصه وانه بصفته مديرا عاما لسكك حديد فلسطين فانه لا يمكنه الاجابة على اي شيء يتعدى مصالح السكك . الا انه قال انني كتبت للحكومة يوم السبت الماضي بصدد كم ، وساقوم اليوم فى قطار رقم ٥ الذي يغادر المحطة في الساعة الثانية والدقيقة الثلاثين بعد ظهر اليوم الى القدس ، وساجتمع الى المسؤولين وسؤافيكم بالجواب النهائي ، وقد اعلن هذا البلاغ على الدوائر والورش بعد سفره وهذا هو :

حيفا فى ١٣ ـ ٥ ـ ٩٣٥

ان المدير العام ذاهب الى القدس اليوم لكى يبحث مع الحكومة مسألة اجور وشروط العمل ، ويؤمل كنتيجة لهذه الزيارة ان يتمكن من الاعلان فى ظرف ايام قلائل قرار الحكومة او أن يعطى ميعادا نهائيا ليعلن فيه ذلك القرار ..

المدير العام

وقد ترامى الي ان الحكومة اذا لم تنظر في طلبات عمال سكك الحديد وتعيرها الاهتمام الكبير ، فان العمال سيعلنون اضرابهم

مقابله وفد المستأجرين لرئيس البلدية

ذهب صباح اليوم وفد مؤلف من عشرة اشخاص عن مستأجري المخازن والحوانيت بحيفا برئاسة السيد حنا خميسه وقابل سعادة رئيس بلدية حيفا بحضور عضوي البلدية شحادة افندى شلح وبدري افندي العايدي ، وبحث معه امر تنفيذ قانون ايجارات المخازن الذى طبقته البلدية في ٣ نيسان ، ولم تنفذه الحكومة الى الان ، ، وقد اهتم سعادته كل الاهتمام وخابر دائرة الحاكم تليفونيا ، فأجيب ان جناب الحاكم سيخابر فخامة المندوب ، ه ا اليوم ، طالباً الاسراع في تنفيذ قانون الايجارات وربما يصدر في هذا الاسبوع ، القانون منفذاً

عمارة جديدة لجمعية العمال العربية

انتهى العمل في عمارة جمعية العمال العربية الفلسطينية بحيفا التى شيدتها فى ارض الوقف الاسلامي قرب المقبرة الاسلامية ، وستنقل الجمعية جميع ادواتها واعمالها الى مقرها الجديد

العراق

القاء القنابل والرصاص على الثائرين

القت الطيارات العراقية وابلا من قنابلها ورصاصها على الثوار في منطقة الرمثية فأدى الى فرارهم طلبا للنجاة وقد عرض اليوم بعض الزعماء الثوار بواسطة زعماء القبائل المجاورة طاعتهم على وزير الداخلية الموجود الآن فى الديوانية للاشراف على حركات الجنود التأديبية

انكلترا

حالة الكولونيل لورنس فى خطر

اصيب الكولونيل لورنس المعروف بمغامراته مع العرب بكسر في جمجمته في حادثة صدام موتوسيكل في لندن وتدل النشرة الطبية التى صدرت عن حالته الصحية ان جروحه خطيرة جدا ولا يزال مغشيا عليه

تركيا تسارع الى تحصين الدردنيل

نشرت جريدة الديلى هرالد رسالة عن تحصين الدردنيل جاء فيها ان تركيا تطالب تنقيح معاهدة لوزان ليعاد اليها الحق في تحصين الدردنيل ومنع البوارج الحربية الاجنبية من اجتياز الدردنيل الى بحر مرمرة

ايطاليا

تكليف مواليد ١٩١٠ و١٩١٢ بالتسلح

اصدرت حكومة روما قانونا كلفت بموجبه رسميا مواليد ١٩١٠ و ١٩١٢ لحمل السلاح ، وقالت ايضا ان ليس هناك ما يدعو الى تجنيد جميع افراد هاتين الطبقتين .

استمرار شحن الجنود للصومال

وستشحن الحكومة الايطالية يوم الخميس القادم « غدا » الف جندي الى الصومال والارتيرة وستعقبهم بالف وستماية آخرين وخمسماية عامل كما انها ستشحن معدات وذخائر حربية كثيرة

جنيف

ايطاليا لم توقف اعمالها العسكريه

جاء في المذكرة التي قدمتها حكومة الحبشة الى مجلس العصبة ان حكومة ايطاليا تماطل في مسألة تعيين لجنة التحكيم ، وانها غير مخلصة النية فى تسوية الخلاف بالطرق الودية وانها طلبت الى بعض الحكومات عدم موافقة دخولها في لجنة التحكيم . وكذبت صدور امر من حكومة ايطاليا بوقف الاعمال العسكرية في شرق افريقيا

الحبشة

ايطاليا تخسر ملايين الليرات

قالت الصحف الالمانية ان ايطاليا خسرت مئات الملايين من الليرات في ارسال جنودها الى الحبشة فهل تعيدهم الآن ثانية الى بلادهم ام تضرب بوسائط الدول الاوروبية عرض الحائط .

ابناء

وزير الخارجية السعودية فى فلسطين

يسافر اليوم معالي فؤاد بك حمزه وزير خارجية المملكة العربية السعودية قاصدا الى فلسطين ومنها الى مصر حيث يتصل بصاحب السمو الامير سعود القادم من جدة على الباخرة فكتوريا التى وضعتها الحكومة الايطالية تحت تصرف سموه لتنقله الى ايطاليا .

اعفاء «الكريب فروت» من الرسوم

قررت الحكومة السويدية توثيقا للعلاقات التجارية بينها وبين فلسطين ان تعفي واردات الكريب فروت الفلسطيني الى اسواقها من الضرائب وان يدخل الى موانيء السويد دون اي رسوم جمركية .

نابلس

سائق يربح ٥٠ الف فرنك

نابلس في ١٤ ايار — لمراسل الدفاع الخاص — استلم السيد فايز ايوب احد سائقي سيارات شركة الهلال في طولكرم برقية من شركة اليانصيب البلجيكية تقول فيها بان عزته ربحت مبلغ خمسين الف فرنك وذلك بواسطة وكيل الشركة السيد سعيد العنبتاوي بطولكرم فنهنيء هذا الشاب على هذا النجاح

البوليس يقتل احد افراد العصابة

اشتبك بعض افراد البوليس اثناء جولتهم الليلة مع عصابة اشقياء مدججة بالسلاح فى وادي المطري وقد تبادلوا معها اطلاق النار فاصيب احد افراد العصابة بعيار ناري ارداه قتيلا وعندما شعر افراد العصابة باصابة احدهم فروا هاربين فنقل البوليس القتيل الى المستشفى الوطنى بنابلس

اما بقية افراد العصابة فقد اهتمت دائرة الامن العام فبعثت قوة من الجند لتعقبها وقد تمكن بوليس مستعمرة ملبس من القبض على احدهم والبوليس جاد فى القاء القبض على كل افراد العصابة

محل موسوس وكيروز

اذا قلنا ان محل موسوس وكيروز اشهر من نار على علم فلا نكون قد بالغنا في القول لان البضائع التي ترد لمحل موسوس وكيروز ممتازة بجودتها ومتانتها وارخص اسعارها فالسيدات والآنسات الراقيات لا يجدن مرغوبهن الا في هذا المحل ، اما في هذا الموسم فقد ورد لمحل موسوس وكيروز اقمشة قطنية وحريرية على آخر زي ان مبدأ كيروز وموسوس هو تقديم احسن الاقمشة بارخص الاسعار

كل عروس راقيه لا ترضى عن ان تشترى جهازها الا من محل موسوس وكيروز وكذلك السيدات والانسات الراقيات

هذه نصيحة نقدمها مجانا لكل عروس وسيدة وآنسة وهى

ان تسارع لمحل كيروز وموسوس باب الخليل لتأخذمن اليوم ماهي بحاجة اليه من الاقمشة المستحضرة حديثا على اخر الازياء العصرية . اما اذا كان لدى السيدة ما يمنعها عن الذهاب بالذات فما عليها الا ان تطلب

رقم تلفون موسوس وكيروز ١٦٢٠ وتطلب ما هي بحاجه اليه فتصلها البضاعه مع الفاتورة

لدينا مساطر من سائر الوان وانواع الاقمشة اطلبوها من محلاتنا

نقدات صريحة

صديق مزعج

«بقلم الاستاذ ابي رزق»

لي صديق احبه جداً، واعطف عليه، ولكنني اليوم سأنتقده. اتدري من هو؟ هو «الفلاح» صديق امرأته، وابنته الفلاحة العاملة ليلا ونهاراً، الامينة على زرعها وضرعها، غنمها وبقرها وكل انواع الماشية، ودجاجها، وشجرها وسقيها وحطبها وطابونها، بيتها واولادها وكل ما تقوم عليه حياة القرية

لم يكن في البشر صديق مزعج مثل صديقي القروي (الفلاح) في فلسطين، ولم يكن في الكائنات صديقة مظلومة مثل المرأة القروية من زوجها ورجالها.

الله اكبر!

المرأة القروية تقوم بحياة امتها ورجالها وبيتها وهو جالس او منبطح يشتغل بالكلام

تقوم قبل الفجر للعجين والطابون، والحليب ولعلف الدواب وهو مستريح في فراشه قرير العين في احلامه يغط غطاً

ثم تذهب للتعشيب، او للحصيد او للتحطيب او للسقاية وبين يديها طفل تقوده وعلى ثديها آخر ترضعه، وفوق ظهرها حمل، وعلى رأسها مهد. وهو جالس يشتغل بالكلام!

ثم ترجع وتخبز وتطبخ وتسكب الاطعمة وتحملها على رأسها للحصادين ولغيرهم، والرجل جالس يشتغل بالكلام

ثم ترجع في المساء وتقوم بما قامت به صباحا حتى يقرب نصف الليل والرجل يشتغل ايضا بالكلام

فاذا كان صديقي القروي عنده في هذه العزمة الخائرة وهذه الهمة المتهدمة فلماذا لا تعيرنا الحكومة بقولها:

ان الفلاح العربي الذي عنده «١٠٠٠ دونم» لا يمكنه ان يشبع نفسه ويسدد ضرائبه؟

الفلاح عندنا يتكل على كد امرأته فهي تقوم بكل شيء وهو جالس في صناعة الكلام يخرف عن ابي زيد الهلالي والزير سالم، وينتظر من امرأته اصلاح شئونه، وشئون زرعه وضرعه وشجره وحجره.

وان الارض اذا لم تتعاون باصلاحها الايدي فليست بغلة زراعتها ولا بمثمرة اشجارها، ولهذا خابت الامة حيث ان زارعها القروي خائب لانه عالة على امرأته، والارض خابت لانها عالة على المرأة القروية وحدها، والحيوانات خابت لانها عالة على الارض

لا يقال ان قلة الامطار اجحفت كل الاجحاف. نعم اجحفت بعض الاجحاف، لكن الايدي الصالحة للعمل هي التي تخلق السبل لازالة بعض هذا الاجحاف.

فالفلاح قبل قلة المطر واثناء قلة المطر وبعد قلة المطر لم يتغير طبعه في اتكاله على سعي امرأته وفي كسله وتهاونه وخموله، واتكاله على ما الف الاتكال عليه لم يتغير قط.

نعم تغير صديقي في البسته وكلامه فقط.

فاين وعاظ المساجد والمنابر اين هم، اين هم؟

اين المرشدون ليرشدوا فلاحنا الى خطر هذه العادة التي زجت به في هاوية الاتكال على يد امرأته وسعيها، تلك اليد الضعيفة الامينة.

نعم وان كانت يدها ضعيفة الا انها اقوى من عزم ومن (شوارب) واطهر من ايمان واقوى من يقين

مزعج!

وشيء مزعج!

ايها الخطباء والمرشدون والغيورون والوطنيون هل لكم ان تنتشروا في القرى الفلسطينية لتعملوا على ازالة هذا الازعاج في الصديق المزعج.

ياصديق المرأة القروية:

زوجها واباها واخاها

رفقا بها. انك طيب ممتاز، لكنك مزعج!

ابو رزق

رقم تلفون وكالة الدفاع في القدس ١٤١٣

زوروا

محلات علي احمد العمري

سوق البلابسه يافا

روائح عطرية ممتازة — ماء كولونيا فاخرة تشكيلة كرفتات آخر مودة — محافظ وجزادين من احسن الانواع
بضائع جديدة — مهاودة في الاسعار

فرع للترجمة في وكالة الدفاع بحيفا

افتتح السيد صبحي عبد الخالق مراسل الدفاع بحيفا فرعا جديدا للترجمة اللغات الثلاث العربية والانكليزية والعبرية تجاه البنك العربي

وتشمل هذه الترجمة: الاستدعاءات وطلبات التوظيف وجميع قضايا المحاكم والاشغال التجارية وكل ما يحتاج اليه الطالب بدقة في الترجمة (تقبلها جميع الدوائر) وانجاز في العمل ومهاودة في الاسعار.

وعدا ذلك فالمكتب مفتوح في الليل والنهار ويقبل جميع ما يرده من الاعلانات في اي وقت

***

كتاب الحزب العربي الفلسطيني

الى جلالة ملك بريطانيا العظمى

القدس في ٨ مارس سنة ٩٣٥

صاحب الجلالة.

لقد اظهر العالم في يوبيلكم الفضي ما يكنه لجلالتكم من الاحترام تقديرا لنواياكم السليمة ومحبتكم للانسانية جمعاء واصغى باهتمام الى خطابكم الابوي الذي ختمتم به ذلك اليوم العظيم

وان عرب فلسطين الذين اثرت عليهم حوادث ذلك اليوم رأوا ان تلك الصفات العالية التي اكسبت جلالتكم محبة العالم لا يمكن ان تقبل بالمظالم التي ما زالت حكومة جلالتكم تصبها عليهم ولا ترضى بالعذاب الذي يلقونه باسم جلالتكم

ولذلك فقد رأوا ان يصفوا لكم بكل اختصار بعض ما يلاقونه من المظالم والعنت على يدي حكومة جلالتكم

١ — ان عرب فلسطين القوا بانفسهم في الحرب العظمى بجانب بلادكم متأثرين «بالكلمة الانكليزية» التي تمكن اسلافكم العظماء باتباع سبل الحق والاستقامة من جعلها مثال الصدق والشرف في هذه الناحية من العالم، وقاتلوا مع جنودكم لكي ينالوا استقلالهم الذي وعدوا به. ولكن حكومة جلالتكم بعد الحرب استبدلت هذا الاستقلال بحكم استعماري من الدرجات السفلى خاضع للنفوذ اليهودي.

٢ — وان مبدأ تقرير المصير الذي نشر في العالم كحق للامم الضعيفة سنة ١٩١٩ قد فسره السياسيون تفسيرا ما وخادعوه بانتداب خاضع للمادة ٢٢ من عهد عصبة الامم التي اهملت في فلسطين بالمرة وبدلت بسياسة صهيونية تحتم جلاء العرب من البلاد المقدسة وتشتيتهم في الارض.

٣ — ان المبادئ الدمقراطية كانت اساس الحكم في بلادكم في كل قطر له اتصال اداري بحكومة جلالتكم ما خلا فلسطين التي اقام فيها النفوذ اليهودي حكومة مطلقة استبدادية لا مكان ولا قول للسكان فيها وقد جرى ذلك بخلاف نصوص الانتداب نفسه

٤ — ان لجنة التحقيق البرلمانية وبخت الحكومة ضمنا على سياستها في الهجرة والاراضي في سنة ١٩٣٠ واشارت بادخال اصلاح في الحكم المطلق السائد في فلسطين وارسلت حكومة جلالتكم الى فلسطين في سنة ١٩٣٠ وسنة ١٩٣١ بعض الخبراء من ذوي الشهرة البالغة لدرس حالات الاراضي والهجرة واصدرت كتابا ابيض صرحت فيه بعزمها على الجري على سياسة جديدة معدلة في البلاد المقدسة. ولكنها بعد بضعة اشهر اهملت هذا الكتاب الابيض ولم تكترث لاقتراحات الخبراء بشأن الهجرة والاراضي بضغط النفوذ اليهودي.

٥ — ان معدل عدد المهاجرين اليهود السنوي من سنة ١٩٢٢ — سنة ١٩٣٠ كان ٨٠٠٠ مهاجر وان لجنة التحقيق البرلمانية ذكرت من هذه الهجرة ما يلي (ان هناك بينات قاطعة على انهم في امر الهجرة قد خرجوا خروجا كبيرا عن المبدأ الذي قبلوه سنة ١٩٢٢ القائل بان تخضع الهجرة لتحمل البلاد الاقتصادي في هضم المهاجرين» وقالت اللجنة في تواصيها: «يجب اعادة النظر في الهجرة بقصد منع تكرر الهجرة الزائدة سنة ١٩٢٥ وسنة ١٩٢٦» ومع هذا فقد اصبح معدل الهجرة السنوي في الوقت الحاضر خمسين الفا. اما صادرات البلاد التي تدل على مبلغ تقدمها الاقتصادي بصورة عامة فقد بقيت كما كانت عليه سنة ١٩٣٠ تقريبا. وقد ذكر مدير الاحصاء في تقريره الوافي سنه ١٩٣١ عندما كان معدل المهاجرة ٨ الاف في السنة (ولذلك فمن الصعب ان نتصور فلسطين وفيها هذه الزيادة من السكان وهي مربوطة بالعالم بصادراتها الضئيلة ووارداتها الكبيرة دون ان يزيد فيها السكان على تحمل موارد معيشتهم) ولذلك فان فلسطين تغرق بهذه الهجرة غير المعقولة وغير الاقتصادية

٦ — وقد وجد الخبيرون الانكليز ان قطعة الارض الكافية للعائلة العربية في فلسطين هي ١٣٠ دونما (٣٣ فدانا انكليزيا تقريبا) (وان معدل ما بيد العائلة العربية عام ١٩٣٠ هو ٩١ دونما فقط ومنذ ذلك التاريخ انتقل الى اليهود من العرب مقدار ٥٠٠ الف دونم مما خفض ايضا مقدار ما تملكه العائلة العربية من الارض. اما توصية الخبراء في وضع حد لنقل الارض من العرب الى اليهود فقد اهملتها الحكومة.

٧ — ولذلك فقد اغرق العرب بالهجرة اليهودية الدافقة من الجهة الواحدة ومن الجهة الاخرى فقد انحلت رابطتهم بالارض فاصبحوا بلا فيد يربطهم اقتصاديا في البلاد. وهاتان القوتان تعملان اليوم عملها في دفع العرب الى الهجرة من فلسطين الى خارجها. وان الجريدة الرسمية ما زالت تنشر من وقت لآخر امحاء القرى العربية وتأسيس المستعمرات اليهودية على انقاضها

ولذلك فان عرب فلسطين (مسلمين ومسيحيين) يشعرون ويرون ويتحققون ان هذه السياسة الصهيونية التي تتبعها حكومة جلالتكم تدفع بهم كل يوم الى حافة الانحلال القومي والتشتيت والامحاء النهائي. وان عرب فلسطين في نضالهم للبقاء ضد القوى الحائلة المتألبة عليهم والتي تزيد على قواهم اضعافا مضاعفة والذي تناست فيه حكومتكم لمبادئ الانكليزية في الانصاف باستعمالها لاخضاع هذا الشعب الصغير الذي وضع ثقته بكم وبشعبكم قواها الارغام لمصالح اليهود ان عرب فلسطين وهم في هذه الحالة العصيبة ينظرون اليكم كملجئهم الاخير للانصاف والعدل

رئيس الحزب العربي الفلسطيني

جمال الحسيني

سيارات غزة

الوطنية

سفريات يومية
بين غزة ويافا
(وبالعكس)

سيارات فخمة
سائقون ماهرون

***

جبن!

بين افراد كل امة تقع مشاحنات على بعض المسائل واختلافات في امر من الامور وتتسع احيانا دائرة هذه الاختلافات وتلك المشاحنات وتأخذ شكلا جديا وتتجسم بصورة تسترعي اهتمام الناس وتستدعي انتباههم. ولكنها مهما بلغت من الخطور لن تبلغ خطوره الاختلافات الواقعة في الحالة الحاضرة بين الامة العربية في فلسطين ذلك لان ابناء البلاد جبنوا ولم يقفوا الموقف الشريف بين المختلفين كأن يأخذوا بيد صاحب الحق ويخذلوا المبطل، بل انشطروا قسمين كل قسم ايد جماعة غير ناظر في تأييده هذا، أعلى حق هو ام على باطل اذ جل قصده ان تنتصر جماعته ويكون الفوز حليفها، بعد ذلك لتكن النتيجة مهما كانت. الانصاف ميزان عقلية الامة وقول الحق مقياس رقيها، ومتى رأيت امة يضيع بينها المظلوم ويكون للظالم القول النافذ لديها ثم تضن بكلمة انصاف تلقيها بين المتخاصمين حتى يعرف كل حده فيقف عنده وتتضافر قوى الباطل على سحق الحق فاعلم انها امة عديمة الوجدان ولم يقدر لها دوام البقاء في هذه الحياة. وها هي الوثيقة قد اقامت البلاد واقعدتها واشغلتها عن قضيتها ولم تدع لها وقتا تنظر فيه الى مصلحتها، وذلك من خطل الرأي وقلة الادراك وسوء الاستنتاج والتدبير اذ لو كنا طلاب حقيقة وكان عندنا مسحة من الجرأة لما اضعنا اوقاتنا في شقشقة اللسان والتشدق بالفارغ من الكلام بل لدققنا في الامر ومحصنا المسألة تمحيصا وقلبنا الحكاية من جميع نواحيها فان ثبتت لنا براءة القوم اعلنا ذلك، وان توافرت الادلة على وجود التهمة اصدرنا حكمنا على المتهمين بما يتناسب والتهمة ومضينا في سبيلنا غير وجلين نذود عن كياننا ومقدراتنا بما اوتيناه من قوة الايمان وصلابة اليقين ولكننا ناسف فقدنا الشجاعة في مقام ينبغي ان تظهر فيه

هل نفكر في الامر مليا ونعرف ان قضيتنا الوطنية لن يكون نجاحها بانتصارنا لفئة دون اخرى، فئة او ثانية همها مصلحتها الخاصة؟

يافا عبد الرؤوف عبد الرحيم

مشاجرة

لانتخاب مختار

وقعت مشاجرة قرب مركز بوليس الخضيرة على اثر انتخاب مختار لعرب الفقراء وكان حاضرا آنئذ جناب حاكم اللواء الشمالي وحضرة قائمقام حيفا وقد استعمل البوليس العصي اثناء هذا الشجار والقى القبض على ثلاثة وعشرين شخصا من المتشاجرين قدموا على الفور امام حاكم اللواء وحكموا بالسجن من عشرة ايام الى خمسة عشر يوما

من لا ارض له
لا وطن له

***

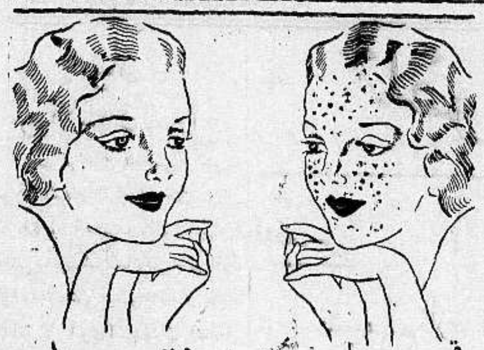

قبل وبعد
أن استعملت كريم راديو كريم

راديو كريم هو الكريمة العلمية الطبية المضمونة بانها تزيل من الوجه جميع الحبوب والبثور والكلف وضربة الشمس والنمش والبقع السود وتجعل بشرة الوجه نظيفة ناصعة كالمرآة.

فالسيدة التي تشكو من وجود بقع سوداء او حبوب على وجهها عليها ان تستعمل هذه الكريم فترى الفرق العظيم بوجهها في مدة ايام قليلة

انظر الى الصورة اعلاه وهي صورة سيدة جميلة معروفة لدينا، انظر الى وجهها قبل ان استعملت راديو كريم وبعد ان استعملت راديو كريم فتعرف بنفسك قيمة هذا الكريم المشهور

Radio Cream Medicated

تحضير الشركة الكيماوية الانكليزية — لندن — انكلترا

اطلبوا الشمنتو الممتاز

ماركة الحمامة

وارد

درويش يوسف حداد

فقد برهنت مدة عشرين سنة

على انها الاحسن والاقوى

فرصة نادرة

اغتنم فرصة وجود افخر وامتن انواع

الكنبايات والكراسي والتخوت الجديدة

وخلافه من لوازم البيوت

محل زكي السفاريني * طولكرم

اسعار رخيصة — مساهلة بالدفع

اقصد — الطاهر — الاسعار معتدلة

روائح . كلسات . اخروجه
اشكول . بودره . مناديل وجه
محارم . فانيلات ... الخ

سوق البلابسة — جوار السبيل

قريبا جداً — في فلسطين

الممثل العالمي الاستاذ

يوسف بك وهبي

متانة دودج المعهودة . . .

البناء الانسيابي العصري وروعة جديدة عند الركوب واحكام

الالات تجدها في دودج الجديد ذي السلندرات الستة

بالاضافة الى متانة دودج تجد مزايا دودج الستة الجديدة البناء الانسيابي العصري

و (الانسياب في الهواء) ونعومة الركوب والاحكام في الالات الذي لا يكلف

جهداً ، والجمال

الوكلاء

حمصي وسلامه

القدس-شارع يوليان ص.ب ٦٤٣ تلفون ١٠٢٩

يافا- زقاق البطمه ص.ب ٣٦ تلفون ٧٨٠

وكلاء فرعيون

تل ابيب — ه. شاحتر — شارع يافا-تل ابيب

حيفا — زيفر - شارع المحطة — ص.ب ٣٩ تلفون ١٣٩

عمان-شرق الاردن — عبد الفتاح ملحس — تلفون ٤٨

الخليل — محمود سليم حجازى

الصحف اليهودية

بلجيكا

تمنع ونحن؟

جاء لدوارهايوم من انتورب ان الحكومة البلجيكية منعت خمسين رجلا من متنجئي يهود المانيا الذين سافروا الى بلاد البرازيل وعادوا منها من النزول في الشواطىء البلجيكية .

الشارة النازية

ذكرت الصحف اليهودية امس خبر وجود الشارة النازية على عربات قطار مصر — حيفا ووجود عبارة مكتوبة باللغة العربية تحت الشارة المذكورة هذا نصها : « المانيا فوق الجميع » فثار ثائر هذه الصحف واعلنت صخبها على الحكومة التي تسمح بمثل هذه الاعمال وقالت دافار في فقرة من افتتاحية اليوم ان اليهود لا يقبلون رؤية هذه الشارة على عربات القطار في فلسطين لانها شارة العداء واضطهاد اليهود في المانيا ولا يوافقون على وجودها في بلادهم « كذا » بلاد انقاذ الشعب الاسرائيلي « كذا » وطلبت من الحكومة ان تهتم في امر هذه الشارة التي اصبح رسل هتلر ينشرونها في كل مكان لاضرام نار الثورة في البلدان العربية مثل تونس والمغرب والجزائر . وقالت ان اليهود يطالبون بكل ما لديهم من قوة من الحكومة ان لا تجعل فلسطين مرعى للاسامية لانهم لا يوافقون ولن يوافقوا على مشاهدة هذه الشارة العدائية على عربات القطار الفلسطيني اليهودي التي تبيح دم اليهود وانتهاك حرمتهم في بلادهم « كذا »

الحملة

على العمال العرب

لا تزال الصحف اليهودية تحمل في كل عدد يصدر منها على اليهود الذين يشغلون عمالا من العرب في اعمالهم وقالت دافار في عددها الاخير ان عدداً من عمال العرب يعمل الان في انشاء البراكات على ارض تخص بلدية تل ابيب وجمعية كيرن كيميت وتساءلت الجريدة كيف يجوز لاصحاب هذه البراكات تشغيل عمال من العرب

وقالت في مكان آخر من العدد نفسه ان احد اصحاب البيارات اليهودية الادون لانكر منع مدير اعماله من تشغيل عمال من العرب في بيارته منعاً باتا .

مؤسس الصهيونيه

كرست الصحف اليهودية اعمدتها لمناسبة مرور ٧٤ عاما على ولادة مؤسس الصهيونية الدكتور هرتسل وذكرت اعماله ومساعيه في سبيل المملكة اليهودية

استفتاء حزب

جاء في هايردن ان مركز الحزب الاصلاحي في فلسطين سيعقد اجتماعا يوم الثلاثاء القادم لبحث مسألة الاستفتاء حول تأليف جمعية صهيونية عامة جديدة

حفلة ختم القرآن

اقيمت حفلة ختم القرآن الكريم اليوم في قرية زيتا حضرها حضرة مفتش معارف لواء السامرة الاستاذ عقيف افندي الطبوط وفريق كبير من وجهاء طولكرم والقرى المجاورة و قد كانت الحفلة فخمة للغاية

ماذا تسمع اليوم

عن محلات السادة دجاني اخوان

يافا - تلفون ٧١٦

(يوم الاربعاء ١٥ آيار سنة ١٩٣٥)

٦ر٣٠ صباحا تمرينات رياضية — عبد المنعم مختار افندي

٦ر٤٥ قرآن كريم - الشيخ محمد عكاشة

٧ر١٥ ختام

١٠ موسيقى - رباعي العقاد برئاسة مصطفى افندي العقاد كان منفرد - اسماعيل افندي العقاد ، الرباعي- تقسيم عود عبدالفتاح صبري افندي - سماعي سوزناك تاتيوز ، تقسيم كمان اسماعيل افندي العقاد ، دور - مليكى اما عبدك - فاصل كمان منفرد- اسماعيل افندي العقاد الرباعي - تقسيم عود عبد الفتاح صبري افندي ، سماعي تأليف الاستاذ صفر علي ، تقسيم كمان اسماعيل افندي العقاد ، مارش البروجيه تأليف الاستاذ صفر علي ، تقاسيم قانون محمد العقاد ، بولكا المرحوم شحاته افندي

١٢- ختام

٢-٢٠ر٢ موسيقى فرقة الراديو الشرقية بقيادة الاستاذ عزيز صادق « شريط ماركوني المسجل »

٢ر٢٥ مساء - النشرة التجارية

٦-٣٠ر٦ قرآن كريم الشيخ علي محمد غريب

٦ر٣٥-٧ اناشيد الى الاطفال فرقة من الاطفال بارشاد المربي احمد خيرت

٧ر٥-٢٥ر٧ حديث رسمي وزارة المعارف عن قصص البكالوريا المستر ريز

٧ر٣٠ نشرة الاخبار

٨ النشرة التجارية الثانية

٨ر١٠-٣٠ر٨ حديث رسمي وزارة الزراعة

٨ر٢٥-٥٥ر٨ حديث افريقيا المهد الثاني للحضارة الاستاذ سلامه موسى

٩ اغاني بلدية — محمد الصغير وفرقته - عليل يقول يا طبيب امتى اطيب وامشي بستان حبيبي ، طقطوقة صعيدي طقطوقة ديالوج بلدي

٩٣٠ مزمار بلدي حافظ علي وفرقته « شريط ماركوني المسجل »

١٠ اغاني بلدية محمد الصغير وفرقته تبت يدي ، شكوت حالي، بعيني يا هل العجب

١٠ر٣٠-١١ موسيقى مغنى وآلات الاستاذ محمد عبد الوهاب (شريط ماركوني المسجل)

١١ر٥-٢٥ر١١ مونولوجات فكاهية حسن افندي صالح « ١ » عصبة الامم ، « ٢ » روميو وجولييت ، « ٣ » حتوته بياعة الفراخ (هذه المونولوجات من تأليف وتلحين حسن صالح)

١١-٣٠ موسيقى - مغنى وآلات - الاستاذ محمد عبد الوهاب شريط ماركوني ١٢ سلام الملك - ختام

طولكرم

فكرة ضارة

وصل الى طولكرم ستة اشخاص موفدين من قبل شركة البنك البلجيكي لاغرار الشعب على مشترى اوراق يانصيب البنك وقد اقبل كثير من الاهلين على مشترى هذه الاوراق مما يكون سببا في تسرب اموالنا الى البلدان الاجنبية فنافت نظر الوطنيين الى مقاومة هذه الفكرة الضارة بمصالح الشعب

نقل موظف

نقل السيد محمود ياسين الى مثل وظيفته في المستشفى الوطني بنابلس وحل مكانه السيد صالح الكرمي فنرجو لهما التوفيق والنجاح

جمعية الشباب الثائر

انتشر افراد بوليس التحري في طولكرم وقلقيلية واخذوا يندسون بين افراد الشعب يحصون حركاته وسكناته للبحث عن اعضاء جمعية الشباب الثائر وفروعها التي تشكلت حديثا في قضاء طولكرم .

المؤتمر الطبي

في دمشق

بدأت لجنة المؤتمر الطبي التنفيذية في دمشق تعد ما يلزم من الامور لعقد المؤتمر الطبي ، لا سيما وقد ازف موعد افتتاح جلساته

وقد عهدت الحكومة السورية الى مديرية الصحة والاسعاف العام باستقبال الاطباء الوافدين الى سوريا لحضور جلسات المؤتمر المذكورة والسهر على راحتهم .

وكالة الاناضول

الاتحاد البلقاني

انقرة - جاءنا بمناسبة انعقاد مؤتمر وزراء خارجية دول الاتحاد البلقاني في بخارست انه قد شوهدت في مختلف عواصم الدول المشتركة في الاتحاد المذكور حركة جدية لزيادة توثيق الروابط فيما بينها . والدول البلقانية مصرة على ايجاد عامل من اقوى العوامل للسلم الدولي ، ولكي يتمتع هذا العامل بكامل استقلاله تجاه الدول الاخرى او الاتحادات الاخرى بين الدول الاوروبية يجب ان يكون وحدة متماسكة قائمة بذاتها بحيث يمكن ان تتخذ في المستقبل في بعض المسائل شكلا اتحاديا . واحدى الخطوات الاولى التي يمكن تسديدها في هذا الاتجاه هي توثيق العلاقات التي تربط الدول البلقانية في علاقاتها الدولية بتبادل انشاء السفارات في عاصمة كل دولة

الاهتمام

بدراسة الاسلام

استانبول - يلاحظ منذ مدة اهتمام متزايد بالدعاية الاسلامية بين العناصر غير الاسلامية في تركيا . وفي الواقع ان عددا عظيما من هؤلاء يدرس الآن الاسلام الذي جعل في متناول ايديهم بواسطة ترجمة الكتب الدينية الى لغتهم ، وقد ارتد اخيرا جوزيف [illegible] وزوجته رجعا الى الاسلام متخذين لهما اسم يوسف وسلمى فريد

رقم قياسي

اينبولو - ضرب الرقم القياسي في تصدير البيض من تغرا منذ زادت كمية المستورد منه في الدول الاجنبية وقد صدرت شحنة ١١٠٠٠ صندوق قيمتها ١٢٠،٠٠٠ جنيه تركي «حوالي ٢٠،٠٠٠ جنيه مصري» في يوم واحد الى اسبانيا

الملكيه في اليونان

سلونيك - كذبت صحيفة (الاندياندان) بصفة قاطعة الاخبار التي تواترت في الخارج والتي مؤداها ان الملك جورج السابق على وشك ان يعود الى اليونان حيث ينتظر ان تعود الملكية قريبا وتزعم الجريدة المذكورة ان هذه الاشاعات الخيالية ترجع في الاصل الى قرار المسيو ماتكساس ان يقف في اثناء الانتخابات القادمة على رأس فريق ملكي صريح يجعل ضمن برنامجه عودة الملكية في المستقبل والجريدة تؤكد انه لم يحدث شيء خلاف ذلك في اليونان ما يسوغ الاشاعات التي سرت في الخارج

مناورات الجيش

القاهرة — ستستمر مناورات الجيش المصري الجوية التي بدأت هذ الصباح في السويس حتى ١٧ الجاري . والمرور ممنوع كالمعتاد في منطقة المناورات

السياحة في الصحراء

القاهرة — بالنظر الى زيادة حركة [illegible] الصحراء [illegible] الاتفاق مع نادي السيارات الملكي قررت مصلحة الحدود الغاء شرط الحصول على رخصة لاصحاب السيارات الذين يرغبون في السفر في الصحراء الا في الحالات الخاصة التي يرغبون فيها ارتياد الاماكن الخطرة و الصعبة

* * *

يافا — يوم الاربعاء في ١٢ صفر ١٣٥٤ — الموافق ١٥ ايار ١٩٣٥

صاحب الامتياز والمحرر : المسؤول ابراهيم الشنطي

مدير الادارة : شوكت حماد

رقم التلفون ١٠٧٥ و ١١٨٧

ده لم تشهد الغارة الشعواء مقتحماً فدافع

الدفاع

العدد — ٣٢٢ — السنة الثانية

ادارة الدفاع في عمارة حربوز. شارع جمال باشا — يافا

العنوان البرقي : الدفاع يافا — ص. ب ٢٢٥

	عن سنة	عن نصف سنة
قيمة الاشتراك في فلسطين	١٥٠	٨٠
في الخارج	٣٠٠	١٦٠

صور عالمية على هامش الحوادث

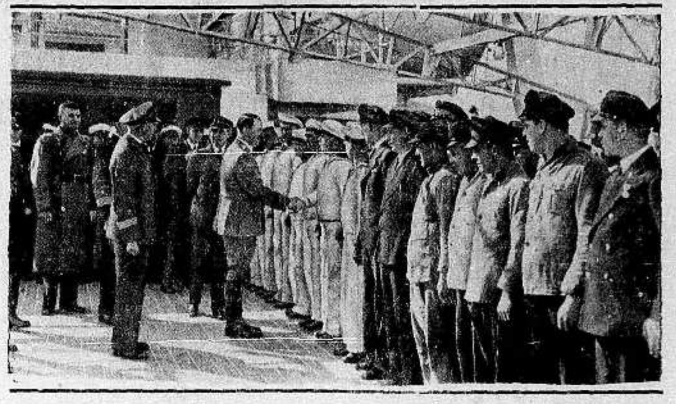

صورة الزعيم هتلر يصافح فرقة البحارة في الباخرة الالمانية الجبارة « شانهورست » التي بنيت حديثاً. وقد سافرت ثلاث سفرات بحرية الى الشرق الاقصى وتقدر حمولتها بـ ١٨ الف طن وعدد بحارتها ١٤٨ بحاراً

جرى سباق للسيارات العالمية فوق ارض قرطاجنة القديمة في بلاد تونس وقد فاز الهر فارزي الالماني وحصل على الجائزة الاولى القدمة من بلاد تونس وترى في الصورة بعض شبان من العرب في بلاد تونس يعجبون بسرعة السيارة

— المعاهدة مع الشيطان —

صورة امضاء المعاهدة الافرنسية - الروسية في وزارة الخارجية الافرنسية وقد امضاها المسيو لافال وزير خارجية فرنسا بالنيابة عن فرنسا. وقد جلس الى اليمين المسيو بوتمكين سفير روسيا في فرنسا وقد نشرت الجرائد الاجنبية عن هذه المعاهدة بانها معاهدة مع الشيطان

في مساء الجمعة ١٧ ايار

حفلة موسيقية رائعة

في مساء الجمعة ١٧ ايار

في النادي الرياضي الاسلامي

في الهواء الطلق

تحييها كروانة سوريا ولبنان

تطربكم بصوتها الملائكي الساحر

احجزوا محلاتكم من الان من محلات رستم ابو غزالة تلفون ١٢٥٨ احمد الجندي

تغني فتهز اوتار القلوب بصوت هو السحر الحلال في قصائد وطقاطيق ومنولوجات جديدة

الدكتورة الانسه هدى

على تخت مؤلف من كبار رجال الموسيقى والفن وعلى رأسهم الملحن المجدد

الاستاذ الشيخ ظاهر وامير الطنبور الاستاذ محمد عبد الكريم

ثقوا ثقوا

بان بان

الدفاع

مطبعة الدفاع التجاريـة

خير مطبعة يمكن الاعتماد عليها

لطبع جميع لوازمكم التجارية

حروف جديدة - ادوات فنية

اتقان فائق نظافه وسرعة بالعمل

مع أسعار معتدلة للغاية

الدفاع ـ يوم الخميس ١٣ صفر ١٣٥٤ ـ ١٦ آيار ١٩٣٥
صاحب الامتياز والمحرر المسئول ابراهيم الشنطي
مدير الادارة : شوكت حماد
رقم التلفون ١٠٧٥ و ١١٨٧

أن لم تسن الغارة الشعواء مقتحماً فدافع
الدفاع

﴿ العدد ٣٢٣ — السنة الثانية ﴾
ادارة الدفاع فى عمارة حزبون شارع جمال باشا ـ يافا
العنوان البرقي : الدفاع يافا : ص. ب ٢٥٥

	عن سنة	عن نصف سنة
قيمة الاشتراك في فلسطين	١٥٠	٨٠
فى الخارج	٣٠٠	١٦٠

اجتماع يافا الكبير لمشروع البطيحه . وصول الامير فيصل السعود مصر . زيارته سوريا . تصريح قوي للبطريرك الماروني . مصانع الاسلحه آلايطاليه

الدعاية للقضية

لنا انصار كثيرون اهملناهم

امثلة وحقائق فى الولايات المتحدة وانكلترا

للقضية العربية في هذه البلاد انصار في اوروبا ، واميركا ، وانكلترا نفسها . ولكن هؤلاء الانصار ، على شدة رغبتهم في خدمة العرب ، يشكون اهمال الهيئات الوطنية لهم . ومن اصدقائنا ، استاذ اميركي في جامعة هارفارد ، هو الاستاذ هوكنغ زار هذه البلاد ، والف كتاباً عنوانه « روح السياسة العالمية » خص الصهيونية باحد فصوله ، فشدد النكير عليها

هذا الرجل لم يزوده حزب ، ولا هيئة ، ولا فرد ، بالمعلومات الوافية عن القضية العربية في فلسطين . واذا كان هو في اميركا عثل العرب فذلك لعطفه عليهم وعلى قضيتهم ، ولانه يعلم تمام العلم ان الصهيونية على باطل ، وانه لولا الدعاية اليهودية لما كان فرد واحد من اميركا يمد لليهود يد المساعدة . ومثله استاذ آخر في جامعة هارفارد ايضا ، هو الاستاذ طومسون . نشأت عاطفته نحو العرب من قراءته للتاريخ العربي ، ولانه استاذ الشرقيات في اكبر جامعات الولايات المتحدة

حدثنا الاستاذ جودت محمود حبيب ، الذي عاد من اميركا حديثا ، عن محاضرة اعلن عنها في نيويورك ، يقوم فيها جابوتنسكي ، الداعية الصهيوني ، خطيبا . وكان طبيعيا ان ينبري للرد عليه الاستاذ هوكنغ ، وقف جابوتنسكي يكذب على الواقع والتاريخ ، ويعرض الصهيونية في ثوب غير ثوبها الحقيقي لجمهور المستمعين . وفي نقطة واحدة كان صادقا . ذلك انه صاح بالجمهور : «اشترينا اكثر الاراضي في فلسطين من اغنياء العرب ، من الافندية ! » ومثل هذا القول يثير شعور الاميركان الذين يكرهون استغلال الفلاح ، وعهد الاقطاع وكادت الخطبة ان تفعل فعلها ، لولا ان هب الاستاذ هوكنغ مدافعا ، بالوثائق والارقام ، قائلا ان لجانا كثيرة ، وخبراء عديدين اعطونا ما ترون من تقارير تقول كلها برقف البيع ، والهجرة معاً ولكن السياسة الانكليزية مشت لا تلوي على هذه التقارير ، رغم اهميتها . واغتاظ جابوتنسكي منه حتى انه في مناسبة اساء الى عقيلته . فقد اخذ المستمعون يتجمهرون على الاستاذ هوكنغ وفريق منهم راح يسأل جابوتنسكي ، بعد الفراغ من المحاضرة والرد عليها . وعلى الفور تجمع عدد كبير من اليهود حول داعيتهم ، يجيبون على اسئلة الاميركان اما الاستاذ هوكنغ فرأى ان يشغل جابوتنسكي باسئلة كثيرة تحرجه ، وتسأله اياها عقيلة الاستاذ . وفي هذه الاثناء بدرت من جابوتنسكي الاساءة للسيدة الفاضلة ، الشتيمة .

ونؤكد محدثنا القراء ان الدعاية الصهيونية قوية جدا في اميركا . لكن الشعب الاميركي يكره ، بطبيعته ، اليهود ، ويعتقد جيدا ان دعايتهم ملفقة . لكنه لا يرى ندا لها . ولتكرار الاقوال عليه والمفتريات اخذ يعتقد بصحتها ، ولولا ذلك النفر المخلص من اساتذة الاميركان ويستغرب امثال الاستاذ هوكنغ وطومسون كيف لا يتلقى هو واخوانه معلومات ، ووثائق من الهيئات العربية ، بل كيف لا تكون ثمة صلة بينه وبين العرب في هذه . وكم مرة جمع في مكتبه بعض الشبان الذين يدرسون في الولايات المتحدة يقول لهم : « بعد عودتكم الى اوطانكم يجب ان تنظموا الدعاية في الخارج . اننا نكره ان يجيء الولايات المتحدة دعاة معروفون ، لان الشعب الاميركي ، بطبيعته ، ينفر من ذلك ولكننا نريد هؤلاء الذين برحوا الولايات المتحدة بعد انهاء دراستهم ان يعودوا ثانية اليها ، او يعود اقل القليل منهم ، لنشر هذه الدعاية . »

وما حدثناك به عن الولايات المتحدة يقال مثله عن الحالة في انكلترا واوروبا . وانصار العرب الانكليز اليوم في فتور وركود . ذلك بانهم يرون اهل البلاد كذلك ، ويرون انفسهم مهملين ، لا تزودهم « الهيئات » العربية بشيء جديد من المعلومات . لقد كنا نقرأ في سنة ١٩٢٩ ابرع المقالات لهؤلاء الانصار ، امثال لورد سدنهام ، في مجلة القرن التاسع عشر ، ومجلة « التاريخ الجاري . » لكن ماذا يستطيع أولئك الانصار ان يقدموا اذا كان قادة الحركة الوطنية لا يقدمون شيئا !

كان مؤسفا جدا اهمالنا الدعاية في الخارج ، خصوصا في انكلترا . فقد قامت قضيتنا على اساس من التناقض والفوضى . والا لو انها ظلت في عنفوانها ، وكانت لنا مكاتب دعاية في لندن ، ونيويورك ، مثلا ، لما رأينا الارتكاس الذي اصاب هذه القضية .

على ان الشرط الاساسي كذلك ان يسبق هذه الدعاية عمل باهر ، وتأسيس قوي في البلد ، ثم عندئذ نهتم بالخارج ، فنبعث بشابين الى اميركا ، ونقيم مكتبا في لندن . والقضية العربية في غير حاجة الى دعاية واسعة النطاق ، لان حقها واضح بين ، ولكننا في حاجة الى من يسمع هذا الحق ويقوله امام الشعوب الاوروبية ، والشعب الانكليزي

مسألة الوساطة

بين الحبشة وايطاليا

كذبت جريدة « الجورنال دي ايطاليا » الشبيهة بالرسمية اقوال صحف لندن من ان الحكومة البريطانية والحكومة الفرنسية تنويان ارسال مذكرة مشتركة الى روما تبديان فيها قلقهما مما صار اليه الموقف الايطالي الحبشي ، وتشيران بحل النزاع عاجلا بالتحكيم . واعربت الجريدة عن اعتقادها بان الحكومتين لا تنويان ارسال هذه المذكرة ، لان ارسالها يعد تعرضا لحق ايطاليا في حماية مصالحها المهددة . ومن شأنه ان يفضي الى نتائج تضاد النتائج المطلوبة منه لانه يجرىء الحبشة على المقاومة وعلى التمادي في عدائها لايطاليا مما لا تستطيع ايطاليا الصبر عليه ، فلذلك تلزم الآن السكينة والهدوء وفي الوقت نفسه تعزم اشد العزم على صيانة حقوقها الوطنية .

تطور النزاع

الحبشي الايطالي

ارسلت الحكومة الحبشية مذكرة جديدة الى عصبة الامم تطلب فيها ان يبحث فى الحالة التى نشأت عن التعبئة الايطالية وارسال جيوش الى اريتره والصومال ، وكررت مطالبها السابقة الخاصة بتأليف لجنة التحكيم المنصوص عليها في المعاهدة المبرمة بين الحبشة وايطاليا في عام ١٩٢٨ . وقد اشارت الحكومة الحبشية في مذكرتها الى الجهود التى تبذلها ايطاليا لحمل الحكومات الاجنبية على عدم ارسال مندوبين عنها في اللجنة اذا طلب منها ذلك . وختمت المذكرة بقولها : « ان الحبشة ترجو ان يبذل المجلس كل جهد لتسوية النزاع لضمان احترام كيانها واستقلالها السياسي » وكذبت ما زعمته ايطاليا من ان الحكومة الحبشية امرت بالتعبئة العامة ، ووعدت بقبول ما تقضى به هيئة تحكيم غير متحيزة

نسيم باشا

يكذب اشاعة

كذبت اشاعة بالغة الاثر والمكذب هذه المرة هو رئيس الوزارة نفسه توفيق نسيم باشا الذي نفى امام الصحافيين الذين سألوه ان الحكومة البريطانية ارسلت الى الحكومة المصرية مذكرة لانشاء طرق جوية امبراطورية طالبة ان تشترك فيها مصر ماليا . فهذا النبأ المغرض يمكن صرف النظر عنه نهائياً واعتباره محض خطأ وغير مستند الى اي اساس . وقد علمنا مع ذلك ان الذين اذاعوه ربما قصدوا لغاية في نفوسهم الى الخلط بين خطوط البريد الجوي والطرق الجوية الامبراطورية ، لان المذكرة الوحيدة التى ارسلت اخيراً الى الحكومة المصرية كانت تتضمن استفهام المندوب السامي عما اذا كانت مصلحة البريد المصرية لا تستصوب ان تقوم بقسط من النفقات التى تتحملها (الطرق الامبراطورية الجوية) لخدمة البريد الجوي .

تعليقات سريعة

قطعت
بطالة اربعة شهور !

تلقينا اليوم كتابا من صديق سافر في زيارة الى مصر يقول فيه : ذكرت بعض المجلات ان زيور باشا استقال لانه لم يجد له عملا في وظيفته العالية كرئيس للديوان الملكي وقد سمعت اليوم الواقعة التالية اقصها عليكم تفكهة في سبب استقالة هذا الرجل الخفيف الظل . سمعتها في مجلس صحفي حافل ، قال المحدث : « مر نسيم باشا على صديقه زيور باشا يسأله لماذا استقال ن هذه السرعة . فنهض ذلك الجسم الهائل عن مكتبه ، واخذ فمه ينفخ من شدة الحر ، ثم قال لمحدثه الباشا : « بقالي اربعة اشهور عاطل معطل ! لم اقرأ ورقة رسمية . ولم اوقع على ورقة رسمية . ولم احمل ورقة رسمية . الحبر امامي ولكن كاذيف . الورق امامي ولكن ابيض كما ترى . إذن ساقوم انا بكل هذه المهام في عشر دقائق . تناولت ورقة فكتبت لاول مرة . ووقعت لاول مرة . وحملت ورقة رسمية لاول مرة . وادين قمت بالواجبات الثلاثة معاً ، وحملت استقالتي معي ، ورفعتها . وقضيت على اربعة شهور بطالة انهم لا تنس الحر ، وانه من حق هذا الركام من اللحم والشحم ان اريحه من القعود في هذا المكان ، وارتاح معه ! »

احرق ، اقتل
زغردي يا عليا !

على الصفحة الثالثة من هذا العدد يرى القراء واقعة اين منها واقعة السموءل يغزو ابراهيم باشا فلسطين ، ويجتاح شرق الاردن ، ويحاصر الكرك وهاهو يأمر بطريق غير مشروع ، انى شيخ القبيلة ابراهيم . ثم هاهو يهدد باحراقهما اذا لم يسلم الشيخ القلعة والبلدة للفاتح . اجتمع الشيوخ ، وجاؤا يرجون ابراهيم ان يسلم القلعة ابقاء على حياة ولديه . رفض الزعيم باباء . ثم قال في نفسه : « مالي لا اجمع مع « عليا » م اولدين ؟» بل لها ما اخذتك لجمال او لغنى ، ولكن لانك اشرف نساء هذه البلاد . اتفضلين احراق ابنيك الاثنين على تسليم الكرك لابراهيم باشا ، وتسليم اعراض بناتها ونسائها لجنوده ، ام ماذا يا عليا ؟ لم تتردد المرأة العربية ان تقول بل ليحرقهما الباشا وسط زغاريدنا واغانينا .

وقف الشيخ ابراهيم على برج القلعة يشهد المنظر الفظيع في جهد وألم ، وابصر بولديه يلقيهما جنود ابراهيم باشا فى النار ! في تلك اللحظة الرهيبة ، طرق مسامعه صوت « عليا » بادئة بالزغاريد ، ثم اذا بنساء الكرك وفتياتها تشعلها في عاصفة من الاغاني ، والاناشيد . وصاح ابراهيم : « اقتل ... احرق ... فداء الاعراض يا ولدي ! » ارجو القراء ان يقرأوا تلك الواقعة ، إنها درس بليغ ، بل معجزة !

الشعب
يخاطب بعض قادته

اضعتم قضيتي ، وبلادي ، ومستقبلي قلتم : اعداءك الانكليز واليهود ، فصادقتم الانكليز ، وعاملتم اليهود . قلتم اضرب يوم وعد بلفور ، ونظم المظاهرات ، وابذل في سبيل استقلالك ، فاضربت في كل ايام الوعد ، وسارت جموعي بالمظاهرات ، مرات ، وبذلت المال ، والسجن ، والموت ! قلتم حافظ على اراضيك ، فتقدمتم لبيع اراضي ! الم اعطا دنانير فاعطيت ، وكنت كريما فى العطاء . فاين نتائج الاسفار ايها الابرار ؟ قلتم قاطع وظائف الانكليز ، وجانب احياء اليهود ، ولا تقرب الاثنين ، فقاطعت وجانبت ، وابعدت ، ولكن ما بال ابنائكم عند الانكليز رهائن مكرمة ؟ ما بال احياء اليهود بكم وباعوانكم « معمرة » ؟ ما بالكم تقربون الاثنين ، المعدوين ، والويلين ؟

اينا الذي حلف فاخلف ؟ اينا الذي اؤتمن فخان ؟ اينا الذي قال فكذب ؟ اينا الذي تقدم فاحجم ؟ واينا الذي هدر المال ، والحلال ، وما هو أغلى من الاثنين ؟ واينا الذي صبر وعثر ؟ واينا الذي غامر وقامر ؟ والآن : اينا الذي افتقر وغني ؟ أينا الذي خادعوني ؟ اينا الذي بنى وهدم ؟ اينا ، أينا ؟

مع ذلك انا على استعداد ، يا اسياد ـ فهل من يتوب ، ويثوب او يخلص ؟

ابك مع
شبابك على شبابك !

صورة حملها البريد مع صحيفة . فتيات روسيات وراء المتراليوز يتعلمن اطلاق النار ، لدفع العار ، والاخطار . يتعلمن صناعة الموت ، بشرف . قلت : وشبابنا ؟ أتراهم الآن في تمرينات مثل هذه ؟ اتراهم الآن يتعلمون المدفعية والطيران ؟ اتراهم صحاح الاجسام ، اقوياء البنية ، على استعداد ، للجهاد ؟ وقطع حبل هذا الخيال الجميل غناء شاب يقود عشرين من اخوانه صائحاً : غلبت أبكى ، وغلبت أشكى ، لا شكوى نفعت ولا بكاي ! ، قلت اذن إبك مع شبابك ، على شبابك !

جورة الذهب

مشروع البطيحة من ناحيته الاقتصادية

المشروع الذى يجمع الفضيلة الوطنية والاثراء

لم نكد نر مشروعا ناجحا يجمع بين الحسنيين كمشروع البطيحة ، هذا الذي نرجو ان تغطى أسهمه على وجه السرعة . فهو الى جانب ناحيته الوطنية التى تدفع الخطر الصهيوني ، وتبقي للعرب مساحات هائلة من اخصب اراضي بلادهم ـ الى جانب هذا ، نرى مشروع البطيحة والجولان يدر الذهب على الذين سيساهمون فيه .

وقد تحدثنا في مقال سابق عن اهمية موقع البطيحة ، وعن خطورة ذلك من الناحية الوطنية . وها نحن نتحدث في هذه العجالة عن اهمية المشروع الاقتصادية :

تربة خصبة جداً ، بل لعلها اخصب اراضي سوريا . قسم كبير منها يصلح لزراعة البرتقال . مواسم البطيحة تبدأ قبل مواسم سوريا وفلسطين بشهرين . تقع في مركز وسط بين دمشق وبيروت وحيفا على السواء .

اقليمها حار ، على ساحل بحيرة طبريا من الشمال والشرق . منخفضة عن سطح البحر بمقدار ١١٠ — ١٨٦ متر . جوها رطب ، صالح جداً للزراعة . تنتج منتوجاتها في وقت لا تزاحمها فيه منتوجات سائر اراضي سوريا ، وفلسطين ، ولبنان . تقع على بعد ١٠٠ كيلو متر من دمشق ، ومثل هذه المسافة من بيروت ، وحيفا على السواء .

تربتها غنية بفتات الصخور الطينية ، وهي رملية مندمجة في بعض الانحاء ، وغير مندمجة في انحاء اخرى . يقع منها تحت ري الاردن قرابة الـ ٢٥ الف دونم . ذلك الى كثرة مياهها . ومن الوجهة الزراعية تحتوي على عصارة النباتات المحلولة في مستنقعات الحولة .

هذه جورة الذهب من الوجهة الاقتصادية في عجالة انها تكون وطناً ثانياً لو اخذها اليهود ، لا قدر الله . فمن الذي يتأخر عن المساهمة فيها وقدرها ها من ناحيتيها المادية والوطنية

انا على اكبر الظن في نجاح المشروع الشعبي العظيم . وستغطي فلسطين حصتها من الاسهم ، وتزيد على ذلك ، ان شاء الله

صورة المسيو فلاندان رئيس الوزارة الافرنسية الذي اصيب في ذراعه اثناء الاصطدام الاخير ويري في الصورة اثناء رجوعه الى باريس وقد وقف حوله رهط من الصحافيين والاطباء

جواسيس الدول

منبثون حول البحر الابيض المتوسط

قام المستر و ج ماكين الصحافي الانكليزي المعروف برحلة في البحر الابيض المتوسط وجزره والبلدان الواقعة على شواطئه ، ليدرس الاستعراضات الحربية التى تقوم بها هذه البلاد توقعا لحدوث حرب مقبلة ، وليقف كذلك على مقدار نشاط الجاسوسية فى هذه الجهات . وقد عاد من سياحته هذه وهو يقول : «ان جزر هذا البحر وشواطئه اصبحت مهبط الجواسيس من مختلف الاجناس . وان نشاطهم غير محدود ، وانهم من الكثرة بحيث يشبههم بشبكة مبسوطة فوق البحر الابيض المتوسط » . ويعلل السر في ذلك الى ان كلا من فرنسا وانكلترا وايطاليا تقوم بمناوراتها البحرية الحربية في البحر الابيض ، وانه يهم بعض الدول ، وبخاصة المانيا ، ان تقف على كل ما يتعلق بالسفن والمدمرات والطرادات البحرية الخاصة بهذه الدول .

« البقية على الصفحة السابعة

دنيـــــا العرب والاسلام

شرق الاردن

تاريخ
شرق الاردن وقبائلها

ذكرت في المقال السابق عن (تاريخ شرق الاردن وقبائلها) ان المؤلف بيك باشا لم يكن مجردا عن هواه القومي في بعض بحوث هذا الكتاب النفيس. فصار حقا علينا ان ننصف انفسنا بالتنبيه الى تلك المآخذ فنبين حقيقتها .

واول ما يشعرك به المؤلف من التحرز في البحث هو الكلام على الخط الحجازي. ذكر المؤلف ما بذله السلطان عبد الحميد من الجهود لاتمام هذا المشروع الخطير ، ورصد الاموال الطائلة للانفاق عليه . ولكن المؤلف — على ما يظهر — لم ير من المصلحة ان يذكر ان الخط الحجازي وقف اسلامي كما هو الواقع وكما يقضي الحق والتحقيق العلمي . وان حمامات الحمة المعدنية من جملة اماكن عديدة غيرها موقوفة على هذا الخط للانفاق عليه وحفظه بحالة حسنة

وناحية تاريخية جديرة بالذكر اغفلها المؤلف عند الكلام على مرور الخط بالحدود المصرية (راجع ص١٨٩) وا كتفي بان يعلق على الهامش ان الحكومة البريطانية والحكومة المصرية (سنة ١٨٩٢)لم تقبلا باقتراحين قدمتهما الحكومة العثمانية بشأن الحدود (وبعد المفاوضة اتفق الفريقان . . . . الخ) والحقيقة ان المفاوضة لم تكن كافية يومئذ للوصول الى حل المشكلة . ولن يرضى الانكليزي ان يجاور قناة السويس اي عنصر من العناصر المقلقة لمصالحها فيه والخط الحجازي الذي يربط اجزاء الدولة العثمانية بعضها ببعض احد هذه العناصر المقلقة، وقد يكون اشدها خطرا . ومن غريب ما يلاحظ في هذا الصدد ان الكولونيل لورنس ، اثناء حملاته بالقوات العربية على الجيش التركي في شمالي الجزيرة كان ينسف الخط الحجازي بالالغام نسفا لا يرجى معه لاصلاح ولا الانتفاع به في المستقبل . وكان يكفيه لخطته الحربية ان يقطعه من موضع او موضعين فيبطل على القوات التركية استخدامه في حركاتها الحربية. ولكن الانكليز منذ انشاء هذا الخط وهم حريصون على احباط مشروعه والتخلص منه خوفا من جامعة اسلامية بدأ عبد الحميد سعيه قويا الى تحقيقها . والخط الحجازي من وسائل التوصل اليها . وكان من عراقيلهم مشكلة الحدود المصرية التي لم تحلها (المفاوضة) كما ذكر المؤلف ولكن حلها وجدت وثائق خطيرة بيد الحكومة العثمانية لم تكد تلوح لبريطانيا بها حتى اسجحت وانحلت المشكلة على اهون سبيل . . . !

اما هذه الوثائق فقد كان امرها مجهولا يومئذ عند الناس ولا يزال .

وجاء في ص ١٩٢ قول المؤلف : « وفي المؤتمر الذي عقد في الآستانة عام ١٩٢٤ دار البحث حول مستقبل الخط وادارته . » ثم يسكت المؤلف سكوت ابي الهول ! وكان حقا عليه ان يذكر قرارات المؤتمر والادارة التي نظمها المؤتمرون بهذا الشأن ..

هكذا يرى القارىء ان المؤلف مالت به نزعته القومية ميلا شط به عن تسجيل الحقيقة التاريخية الواضحة ، وحالت هذه النزعة دونه ودون الصراحة التي يتحلى بها العالم المنصف وتبغضها السياسة اشد البغض وموعدنا لاتمام الكلام على مآخذ الكتاب قريب ان شاء الله .

ناقد

* * *

العراق

بلاغ
الفتنة الاخيرة

اذاعت الحكومة العراقية بلاغا عن الفتنة الاخيرة جاء فيه : « اعتدى ليلة امس بعض افراد العشائر على طرق المواصلات في منطقة الرميثة مما سبب توقف حركة القطار بين السماوة والديوانية وعلى اثر ذلك سافر فخامة وزير الداخلية الى الديوانية لتفقد الحالة عن كثب ولاعداد التدابير التأديبية التى قررت الحكومة القيام بها فورا ، اما في المناطق المجاورة فالرؤساء هناك قابلوا وزير الداخلية وعرضوا اخلاصهم واعربوا عن استعدادهم لتنفيذ اوامر الحكومة »

جعفر
باشا العسكري

اجتمع فخامة جعفر باشا العسكري وزير الدفاع بفخامة وزير الداخلية في الديوانية وقيل بطريقة غير رسمية ان مجلس الوزراء قرر اتخاذ الوسائل العسكرية الضرورية لقمع الفتنة وسحق موقظيها الذين تسندهم عشيرتان اخريان وهما عشيرتا الدواليم والبوحسن

المنطقه المضطربة

اما المنطقة المضطربة فتبعد ثلاثين ميلا الى الغرب وقد انقطعت المواصلات معها بالتلغراف والتليفون ولكن يظهر ان العشائر قد تملكت امثولة من حوادث اواسط آذار فتوهمت ان اسهل وسيلة لرفع ظلامتها هي التظاهر ضد القانون والنظام ، اما زعماء المناطق المجاورة للمنطقة الثائرة فقد اكدوا ولاءهم للحكومة وتعهدوا بالخضوع لها واطاعة اوامرها .

الحالة هادئة

وردت الانباء الاخيرة بان الحالة هادئة تماما بالفرات الاوسط بعد التدابير الحازمة التى اتخذتها الحكومة واعتقال المجتهد الايراني الذي حرض على الفتنة والمجيء به الى بغداد لابعاده الى ايران

قبيلة
اضر بها الفيضان

والظاهر ان القبيلة التي اعتدى رجالها على السكة الحديدية بجوار الرميثة بين السماوه والديوانية هي من القبائل التى تضررت بالفيضان فوقعت تحت تأثير الدعاية التي يروجها بعض المجتهدين الاجانب وقد اعلن اليوم ان زعيم القبيلة التى شقت عصا الطاعة جاء الى مركز قيادة الحملة مستسلما ومعتذرا عن عمله بالضائقة التي حلت بقبيلته على اثر الفيضان

الصين

حديث
المارشال العظيم

« ان مستقبل العلاقات بين الصين واليابان في يد اليابان ... »

« الصين متحدة من جميع الوجوه، وليس ثمة مايدعو الى قيام حروب اهلية فيها » ..

« الصين لاتحتاج الى ديكتاتور » ..

هذه بعض تصريحات ادلى بها الجنرال تشيانغ كاي شك رئيس اللجنة العسكرية الحربية في الصين في حديث له مع مراسل جريدة اوزاكا اليابانية في ٢٧ نوفمبر من العام الماضي

وقد سأل المراسل الياباني الجنرال تشيانغ كاي شك عما اذا كانت الصين تنوي التأهب لمحاربة اليابان في عام ١٩٣٥ او١٩٣٦ فيما اذا كانت ووجهت اليابان بخطر خارجي

فأجاب الجنرال الصيني بقوله : ولو ان لدى بعض الصينيين هذه الفكرة الا انني اصرح بانه لايوجد احد من المهتمين بالحالة الدولية في اوروبا او في الشرق الاقصى يود ان يرى العالم في احضان حرب عظمى مرة ثانية ، لان بقاء السلام مسيطراً على العالم لايعود بالفائدة على الشرق الاقصى فحسب بل على الصين خاصة .

واستطرد الجنرال فقال عن العلاقات بين اليابان والصين ان هاتين الدولتين اشبه باخوين ، فهما يتشاوران بروح العدل والانصاف والمودة وهذه هي الصفات التى تعمل على تعزيز العلاقات الاخوية بين الشعبين

وسأل المراسل الياباني الجنرال عن الخطة التى ستنتهجها الصين في عصبة الامم فيما يتعلق بمسألة منشوريا فأجاب الجنرال ان الصين باعتبارها عضواً في عصبة الامم كان عليها من الطبيعي ان تراقب خطة عصبة الامم تجاه هذه المسألة

ثم قال ان حل جميع المشاكل المعلقة بين الصين واليابان يتوقف على العدل والانصاف كما اسلفت ، وفي يد اليابان المفتاح الذي تحل به جميع هذه المشاكل

واجاب الجنرال تشيانغ كاي تشك على سؤال ووجهه اليه المراسل الياباني فيما يتعلق برأيه في النتائج التى تسفر عنها مباحثات لندن البحرية ، فقال : ان سلام العالم الاكيد يتوقف على نجاح هذه المباحثات في حل المشاكل البحرية القائمة بين امم لاتقع في قارة واحدة. ولهذا السبب اعتقد ان البلاد التي يهمها توطيد اركان السلام العالمي ستبذل جهودا جبارة في سبيل نجاح هذه المباحثات ..

ثم سأل المراسل الجنرال الصيني عن الاضطرابات الاهلية التى وقعت في جنوب غربي الصين . فقال الجنرال ان الصين الآن متحدة من جميع الوجوه ولا يمكن ان تقع اضطرابات اهلية في المستقبل في الجنوب الغربى ، واني شخصيا لأمل الك ان لاتقع حروب اهلية في الصين مطلقا .

ثم اشار الجنرال الى حروب العصابات فقال ان الحملات التأديبية التى قامت في وجوه رجال العصابات في كيانجسي انتهت مهمتها بنجاح تام . الا ان التغلب على العصابات والقضاء عليها قضاء مبرما في جميع الانحاء الاخرى قد يتطلب بعض الوقت

وعند ذلك سأل المراسل الجنرال تشيانغ كاي تشك عما اذا كان يقبل منصب رئاسة الجمهورية الصينية اذا طلب الشعب اليه ذلك لانه ينظر اليه كما ينظر الايطاليون لموسوليني او الالمان هتلر او الاتراك لمصطفى كمال باشا

فاجاب الجنرال بقوله ان الحالة الداخلية في الصين تختلف عن حالة ايطاليا او المانيا او تركيا ، فالصين لاتحتاج الى ديكتاتور ، ثم قال ان مشاغله الكثيرة تحول دون تفكيره بالجمهورية ورئاستها وانه لايرجو من وراء اعماله سوى ترقية الصين من جميع نواحيها السياسية والاقتصادية والاجتماعية ويكون بذلك قد فعل الواجب عليه .

وختم الجنرال حديثه بقوله : ان كل شبر من الاراضي الصينية يجب ان لايحكمه سوى حاكم صيني وهذه هي الامنية او المطلب الوحيد الذي لايختلف فيه صينيان

البير عمون

لبنان

خلف العسكري باشا
مستشار العراق في لندن

من اخبار بغداد الاخيرة ان سعادة عبد العزيز بك المظفر قنصل العراق العام في بيروت والموجود الآن في بغداد سيعين اليوم مستشارا للسفارة العراقية في لندن ويعين مكانه في قنصلية بيروت موفق بك الالوسي مستشار السفارة العراقية في طهران

نتائج المباحثات
بين وزير العراق والمفوضية

اتصل بنا من مصادر موثوقة ان المباحثات التى دارت بين فخامة نوري باشا ورجال المفوضية الافرنسية تناولت امر عقد اتفاق لتنظيم نقل الركاب والبضائع بين العراق وسوريا بطريق الصحراء وطريق سكة الحديد الجديدة تل كوجوك — الموصل

اجراء تسهيلات جمركية جديدة بين البلادين ، تنظيم معاملات جوازات السفر بين المملكة العراقية والبلدان المشمولة بالانتداب الفرنسي

زوجة آغا خان
تصل الى بيروت

وصلت بيروت عقيلة زعيم الاسماعيليين آغا خان قادمة من مصر وستقيم بضعة ايام في ربوع لبنان وسوريا بالقرب من والدة زوجها « شمس الملوك »

البرقيات الصحفية
بين العراق وبلاد الانتداب

ابلغت حكومة العراق المفوضية العليا موافقتها على تخفيض رسوم البرقيات الصحفية بين سوريا ولبنان وبين العراق الى نصف القيمة ، وان هـذا الاتفاق اعتبر انه نافذ المفعول اعتبارا من ابتداء الشهر الجاري

موسم الاصطياف

بدأ منذ الآن موسم الاصطياف. فقد أجرت معظم المنازل والبيوت المعدة للايجار في ضهور الشوير . وقد لا يأتي اخر هذا الشهر الا وتصبح منازل ومجال الاصطياف مستأجرة. وتهتم الحكومة من ناحيتها وتعمل على تأمين راحة المصطافين والمحافظة على صحتهم وفي مقدمة المسائل التى اهتمت بها الحكومة مسألة مياه الشرب وضرورة تعيين لجنة صحية لفحص مياه الينابيع مرة في الشهر

ايران

بريطانيا تنسحب
الى جزر البحرين

في الصحف الانكليزية الواردة بالبريد الاخير ، ما نجمله للقراء فيما يلي :

بدأت جزر البحرين ، الواقعة على الساحل العربي من الخليج الفارسي تزداد شهرة ، فهي في الاصل لم تكن مشهورة الا بالمقابر التي فيها من قبل التاريخ ، او هي المقابر التي يطلق عليها اسم «منامة» أي مكان النوم ، ولم تشتهر الى جانب ذلك الا بمصايد اللؤلؤ

وحدث عرضا في العهد الاخير ان عثر فيها الصيادون على لؤلؤة نادرة ، ترن الآن جيد وارثة معروفة

ومنذ نحو عام اكتشف احد الباحثين مناجم الزيت في جزيرة «منامة» وهى تبعد عن الساحل ١٧ ميلا

ومن ذلك العهد توافد على الجزيرة كثيرون من الاوروبيين والاميركيين حتى اصبحت لهم فيها مستعمرة كبيرة

والآن ستصبح جزر البحرين اهم كثيراً مما كانت عليه في اي عهد من عهودها القديمة ، فان الحكومة البريطانية قد اتمت مفاوضاتها مع شيخ البحرين الذي ارتضى بان تنتقل القاعدتان البحريتان البريطانيتان الى البحرين من هنجام وباسيدو الواقعتين في جزيرة قسحم .

وهذا التنقل هو من الساحل الشمالي للخليج الفارسي الى الساحل الجنوبي منه ، ولهذا التنقل علاقة بان الطريق الجوي الى الشرق لم يعد يمر فوق ايران كما كان في الماضي ، اذ هو يمر الآن فوق الساحل العربي ، وعلى بريطانيا العظمى مسؤوليات كبرى تجاه الولايات الواقعة عن الساحل الجنوبي للخليج

وفي الحقيقة ان قاعدة باسيدو البحرية على جزيرة قسحم لم تستعملها البحرية البريطانية منذ عام ١٩١١ الا فيما ندر ، غير ان الكثيرين من البحارة البريطانيين مدفونون هناك وسيتم الاتفاق مع حكومة ايران على ان تتولى هي العناية بهذه القبور

اما فيما يختص بالزيت المكتشف في جزيرة قسحم ، فالمفاوضات تجري الآن بين حكومتي لندن وطهران

« الدفاع » .. اذ لا يجوز ان تمر نقطة واحدة من الزيت من يد بريطانيا !!

اطلبوا الشمنتو الممتاز

ماركة الحمامة

وارد

درويش يوسف حداد

فقد برهنت مدة عشرين سنة

على انها الاحسن والاقوى

الصابون النابلسى

الممتاز

مصنوع من الزيت النقى الخالص

الصابون النابلسي الممتاز ماركة النعامة
استعملوه فانه نقيا
ماركة طاهر المصري نابلس مسجلة

ذائع الشهرة عبق الرائحة

يباع بالجمله فى محلات

الوكلاء

السادة ورده وكباب وشركاهم: حيفا
مصطفى ومحمد الجبشة: القدس
السيد عبدالله الصوراني واولاده: يافا
محمد رفعت الاتوني: الشام

اوتيل ومطعم وبار

الشرق الكبير

لصاحبه محمود عبدالله آغا

يافا بثوبه الجديد الزاهر — يافا

يعلن أعادة فتحه اوتيل ومطعم وبار (الشرق الكبير) الواقع في اول شارع الملك جورج بعمارة النابلسي مجدداً من حيث الفرش والمحتويات وما ادخل عليه من الكماليات العصرية حتى غدا يضاهي احدث الاوتيلات الفخمة

ولقد اوجد فيه كافة الاستعدادات لايجاد مطبخ يقدم المأكولات العربية والافرنجية من اللحوم المشوية والمحمرة على ايدي طهاة حاذقين

تلبى الطلبات الخارجية في الثغر بواسطة تلفون ١٢٠٥

فرع للترجمة في وكالة الدفاع بحيفا

افتتح السيد صبحي عبد الخالق مراسل الدفاع بحيفا فرعا جديدا لترجمة اللغات الثلاث العربية والانكليزية والعبرية تجاه البنك العربي

وتشمل هذه الترجمة: الاستدعاءات وطلبات التوظيف وجميع قضايا المحاكم والاشغال التجارية وكل مايحتاج اليه الطالب بدقة فى الترجمة (تقبلها جميع الدوائر) وانجاز في العمل ومهاودة في الاسعار .

وعدا ذلك فالمكتب مفتوح فى الليل والنهار ويقبل جميع ما يرده من الاعلانات في اي وقت

* * *

صفوة ما يحمله بريد الشرق و الغرب

الباشا هاجمنا

اقتل...احرق...الولد ولا العرض

زغردي ياعليا،صنت شرفك وحرقت ولدك

صفحة من البطولة العربية وقعت حوادثها في الكرك

« قصة واقعية حدثت في سنة ١٨٣٢ في الكرك شرق الاردن) لخصناها عن مقال كتبه السيد العزيزي ، نزيل عجلون »:

جلس الزعيم « ابراهيم الضمور » في خيمته بعد العشاء بين ضيوفه ، والكل صامت لا تسمع سوى نقرات ابريق القهوة على الفنجان ،واذا بقادم غريب يصرخ :«دولة، ياجماعة الخير!عساكر تريد بلادنا ! والله ما لها إلا القوة! واقطيعتنا من المال ، والحلال، والعيال ! »

حركة ذعر غريبة ، وجوه مكفهرة ، كلمات هامسة ، عيون شاخصة .

دولة ! دولة ! الله يقطع الدولة وساعة الدولة ، ابراهيم باشا ؟ ! تكاد الانفاس تقف في صدور القوم الا الزعيم ابراهيم الضمور ، اخذ يومي اليهم ان اسكتوا . وابراهيم هذا رجل مربوع القامة، واسع الجبين ، في وجهه هيبة الزعامة وجلال النبل . قال بصوت كالهدير (علوم الرجال ؟ دوله ؟ تخافون الدولة ؟ ناولوني الله ! خلوا الرجل يجر الربابة) فيعترض عم ابراهيم، ويظهر قوة الدولة وانه لا قبل لهم بها ، فيقول ابراهيم بغضب:

«ياعم الق الخير ، هداك الله ، والله ما غير قضاء ربك المحتوم ، وش نفع السلاح مع غيبة السعد ؟ وش نفع الرجال ؟ القوي من غير الله ضعيف ، هداك الله يا عم !

وهنا يرتفع صوت صاحب الربابة

مانوش دري وش مرمه الشيخ عندنا
ما نرتضي بالغلب ونحن هنايه
ابكر علينا الارض ، وهي ديرتنا
والزرب يصلح للرجال الهلايمة !

فيردد الرجال مع الشاعر ، والزرب يصلح للرجال الهلايمه ، ثم ينصرف القوم الى مضاربهم واجمين وينام الضيوف الا ابراهيم الضمور ، ينادي ولديه : يا سيد ، يا علي ، خذوا هذا الزعيان وارسلوه لهم ، ولا تبطوا ! »

فيذهب ولداه ولكن قلبه يحدثه بشر واقع فيحدث نفسه :«ابراهيم ! والله ما انت زين ولا يومك زين !»

واذا بامرأة شرارية تمر من امامه، يناديها لتكشف له مخبئات الغيب بلقي الحصا فترتجف اناملها ثم تلاقيها ثانية فتجمعها بسرعة ، وتفر هاربة وهي تقول :«يا ويحي،يا ويحي ! الدم ، الدم ، غارة يا ويحي ! »

تشاءم ابراهيم فصرخ : الرحيل.. الرحيل يا عرب الى الكرك !

وباسرع من ارتداد الطرف ، قوضت الخيام، وسارت الظعون الظعائن الى الكرك ما عدا ابراهيم، فانه ظل صامتا متكئاً على سيفه ، في تفكير عميق . ينتظر ولديه واذا بغراب يمر من فوق رأسه وينعق. فتولى ابراهيم رعب شديد وذكر حالا مايقوله البدو :

يا سعد من شاف الغرابين بالخلا
ياتعس من جاه الغراب وحيد .

فانسحقت نفسه ، واذا برجل ينهب الارض مقبلا على موضع المضارب . فلوح له ابراهيم فما اقبل الرجل حتى عرفه شاهد احد رعيانه فصرخ ابراهيم : علومك ياولد؟ هدانا الله شرك اعلومك؟

فاجاب الراعي :«علوم الشر ! الغنم خذتها الدولة ، والسيد علي عند الباشا ! وهذا مكتوب الباشا . يقول ان الدولة تريد تدخل الكرك ! والغنم ذبايح ، والسيد وعلي رهاين . قوم لا تشبع ولا تروى ، تحرق الحشيش، خلي العرب تتحاشى»لو انقضت صاعقة على رأس ابراهيم لكان وقعها اخف من هذا الخبر. السيد وعلي رهاين عند الباشا ،والغنم ذبائح ! ولكن البطولة جعلته ينطق بهذه الكلمات:« ايه.الله اعطى والله اخذ، اقدار الله واحكامه على الرأس والعين، ياهاربا من قضاي مالك رب سواي»

نطق بهذه الكلمات وسار الى الكرك وهو لا يدري اهو يدوس على الارض ام على حبات فؤاده ، فما وصل حتى رأى الجماعة بانتظاره:«وين السيد ؟ وين علي؟ وين الغنم ؟ كفى الله شرك يا ابراهيم »

فاجاب ابرهيم بهدوء :«لفواخيره نادوا واحد يقرأ مكتوب الباشا» فلم يجدوا الا صائغا مصريا قرأ لهم ما يأتي:

الى شيخ الكرك ابرهيم الضمور!
تسلم الكرك وتخضع انت ورجالك
والا احرقت ولديك
الامضاء ابراهيم

هنا قام عراك هائل بين ابراهيم وبين نفسه. اذن الكرك وعرض الكركيات، وحرية جماعتي وعزة نفسي ، ونفوسهم في كفة ، وحياة السيد وعلي في كفة ثانية

صمم ابراهيم على ان يقاوم حتى النهاية.ولكن لماذا لا يدعو عليا زوجته وام ولديه . جاءت عليا فقال لها :

والله ما اخذتك لبياض خدك ،ولكن لاني اعرف انك اشرف نساء الكرك ، وعرفت عمي والدك ، رحمه الله، فعرفت فيه البطل الكريم ، ولاعجابي هذا تزوجتك ، وما تزوجت غيرك على أمل ان يكون لي منك اولاد يصونون عرضي، ويحمون شرفي ، واليوم قدر الله ان يختبرنا ، وهذا الباشا يقول اما ان تسلم الكرك ، وانت عارفه معنى تسليم الكرك، فهو تسليم عرضك وعرض الكركيات للجيوش ابرهيم باشا ، هذا معنى التسليم يا عليا . يقول تسليم الكرك او يحرق السيد وعلي

الناس يطلبون الحياة للشرف وحماية العرض ، والباشا يريد ان يسلبنا ما هو اعز من الحياة ، والله ما ادرى رأيك في هذه القضية

اجابت عليا :«اسمع يا ابراهيم، الرأي رأيك،ووالله ما على الحياة اسف بعد العرض والف اهانة للمال ولا اهانة للعيال . والف اهانة للعيال ولا اهانة للعرض . والف اهانة للعرض ولا اهانة للدين،فلا والله . شرفك وشرف الكركيات اولى من حياة السيد وعلي ، ووالله لو قلت للسيد وعلي اريد خلاصكم بتسليم الكرك والله يرفضون ، قل للباشا يقتل ان كان لا يقبل الجزية!»

وهنا يتقدم شيوخ الكرك الى خيمة ابراهيم وقد قرروا تسليم الكرك تخليصاً للسيد وعلي وهم نشدون:

يا شيخ حنا عزوتك
جلابيك يوم المبيع

يدخلون باسلحتهم فيطلبون اليه تسليم الكرك لاعادة ولديه ،فيجيب بانفة:

«لا والله ، لا والله.زعيم الكرك يتجرع حلوها ومرها ، زعيم الكرك يحمل ثقيلات حمولها، والله ما اسلم الكرك. العيال ! الحياة ! ما اعرف لها قيمة ، الشرف خير منها . استعدوا للموت . كلنا نموت ، السيد وعلي فداء للعرض والشرف ، نار الباشا ولا نار الفضيحة والعار!»

فارتفعت الزغاريد واطلقت العيارات النارية . واذا بالجيوش تتدفق على الكرك فيصرخ ابراهيم :«اقتل! احرق ! والله ما تدخل الكرك وابراهيم الضمور حي. احرق انا اقدم لك الحطب والقطران!» فتندحر جيوش ابراهيم باشا امام حماسة اهل الكرك وبطولة زعيمها. واذا بالمنادي يصرخ:«ابراهيم الضور ! انظر النار تأكل ولديك » واذا باكوام الحطب تلتهب فتحرق جثتي السيد وعلي وابراهيم الضمور مطل من قلعة الكرك ، يرى في امواج النار قلبه الممزق يحترق ويسمع زغاريد زوجته عليا والوف النساء ، واذا بدمعة حائرة تتدحرج من عينيه فيزجرها ويهيب بالنساء والرجال غنوا، هذا عيدنا ! زغردوا !

هذه صفحة من البطولة نقدمها اليك ايها القاريء. الى الشباب ، والى الناشئة !

في قاع البحر

عشرة ملايين جنيه في البحر

غرق الاسطول المصري ومعه ذهبه !

في قاع البحر والمحيطات على حطام السفن الغارقة مع ما تحتوي عليه من أشياء اخرى من المحال ان يحيط احد بها علما . ولا شك ان من بين هذه السفن الغارقة سفنا فيها كنوز ثمينة ، لو استخرجت في الوقت الحاضر لجاءت بمبالغ كثيرة .

وتقوم اليوم بعض الشركات للبحث عن هذه الكنوز الغارقة في البحار والمحيطات.وقد وفق بعض هذه الشركات في ابحاثه والبعض الآخر لم يوفق بعد، وربما لن يوفق ابداً، لصعوبات لا سبيل الى التغلب عليها.

وقد كتبت سيدة انكليزية تدعى اليزابيث راي مقالا في صحيفة انكليزية تحدثت فيه عن غرق الاسطول المصري في خليج نافارين في اليونان منذ اكثر من مئة عام اثناء فتوحات ابراهيم باشا وتعرف هذه الموقعة بموقعة نافارين وهي الموقعة التي نالت فيها بلاد اليونان استقلالها، وتحالفت الدول الثلاث انكلترا وفرنسا وروسيا على مصر فاغرقت أسطولها .

وتحدثت هذه السيدة عن الموقعة وقالت ان من بين سفن الاسطول المصري الذي غرق سفينة كانت تحمل مرتبات الجنود المصرية والتركية لمدة شهور، وان قيمة هذه المرتبات تقدر بنحو عشرة ملايين من الجنيهات

وقد حاولت احدى الشركات استخراج هذا الكنز الثمين من قاع البحر قبل الحرب العظمى ولكنها لم توفق نظراً لان آلات الغوص الحديثة لم تكن قد اخترعت بعد، وظلت الملايين العشرة مهملة بعد ذلك الى ان قامت اخيرا شركة انكليزية وقدمت طلبا الى الحكومة اليونانية لتصرح لها بالبحث عن هذه الاموال الضائعة

وتقول الكاتبة الانكليزية انه من المنتظر ان تصرح الحكومة اليونانية للشركة المذكورة بما تريد على شرط ان يكون لها نصيب وافر مما تستخرجه من النقود، والمعروف ان الجزء الاكبر منها من الذهب

تلفون وكالة الدفاع في حيفا ١٢٥٨

قطرة مقصود
حياة ونور العيون

اعلان

هيئة بلدية الناصرة

مطروح للمناقصة تزفيت شارعين ضمن منطقة بلدية الناصرة يمكن الاطلاع على شروط المناقصة وتفاصيلها بدائرة البلدية كل يوم من الساعة الثامنة صباحا لغاية الواحدة بعد الظهر ما عدا يوم الآحاد. تقبل العطاءات في الظرف المختوم خلال خمسة عشر يوما من تاريخ نشر هذا الاعلان في الوقائع الفلسطينية

رئيس بلدية الناصرة
سليم بشاره

قطارات

تجرها الابقار!

في الصحف الانكليزية لمكاتبنا في باريس ان معرضا لسكك حديد فرنسا سيفتتح في مدينة ستراسبورغ خلال هذا الشهر ، وفيه تعرض نماذج للقطارات الاولى التي كانت لا تجر الا بقوى البقر او البغال ، او الحمير او الخيل

وسيتدرج الانسان في هذا المعرض حتى يرى قوة الحصان قد انقلبت الى قوة كهربائية يقدرونها حسب قوة الحصان

وستجمع ادارة المعرض نماذج من الصور الكاريكاتورية التي كان اصحابها يهزأون بواسطتها باعمال السكك الحديدية كما انها ستعرض ايضا نماذج من النكات التي كانت تنشرها صحف باريز عن هذه السكك في اول نشأتها عام ١٨٣٧

وفي هذا المعرض سيرى الزائرون قاطرات يرجع تاريخ الواحدة منها الى ما قبل ثلاثة ارباع قرن ، كما سيرون كيف تطورت وسائل النقل حتى بلغت درجتها الحالية، وكيف كان المسافر في عربات قطارات عام ١٨٣٧ يشقى ويتعذب وكيف انه الآن مستريح كأنه في داره

ومدينة ستراسبورغ التي اقيم فيها هذا المعرض ليست من مدن فرنسا ، وانما هي من مدن الالزاس واللورين التي لولا الحرب الماضية لكان المعرض الحالي فيها . معرضا لسكك حديد الريح

اغالب...

اغالب فيك اشواقي ووجدي
فيغلبني التلهف والبكاء
واهوى ان ابثك بعض ما بي
فيمنعني التهيب والحياء
تعامى الحظ بعدك عن سبيلي
وُربع الانس اوحشه الفناء
فوا كبدا على قلب مطاع
تصرفه الهموم كما تشاء
يعيش بغربتين فلا التآسي
يخفف من جواه ولا الرجاء
وواهفا على عمر مضاع
عشاراه وضحوته سواء

ابن الشمال

سيارات غزة

الوطنية

سفريات يومية
بين غزة ويافا
(وبالعكس)

سيارات فخمة

سائقون ماهرون

حول شراء طيارات

القاهره — غير صحيح ان وزارة الحربية قررت شراء طيارات جديدة فورا للجيش المصري وعلى كل حال فان الطيارات اللازمة ستطلب حالما ينال العشرة الضباط الذين يتمرنون في مدرسة ابو صوير وفي انجلترا اجازة الطيران . اما الجيش المصري فلديه الآن نحو ثلاثين طيارة حربية

حاشية مهراجا

لا يسافر المهراجا الهندي

الا ومعه شبل اسد...وببغاء زرقاء !

نعم كيف ؟

أليست اشبال الاسود والببغاءات من وسائل الترف والنعيم ؟

ثم أليس مهراجات الهند ينعمون تحت ظلال التاج ، وان كان الناس في بلادهم يتضورون جوعا ويشقون ؟

والآن اسمع ما تقوله الصحف الانكليزية في اعدادها الصادرة بتاريخ ٥ الجاري بعنوان «اسد في حاشية».

وصل الى مدينة كان الافرنسية ونزل في فندق كارلتون فيها ، المهراجا نوانا جار وقرينته يصحبهما المهراجا كومار والجيت سنغ والمهراجا وبليفانت سنغ والميجور شاندراسنغ والبروفسور وليام وشيروك وقرينته والكولونيل شروطسكي . وكان المظنون ان هؤلاء جميعا هم الذين يؤلفون حاشية المهراجا الاول ، فهو من اغنى اغنياء الدنيا

ولكن كلا ، فليست هذه هي الحاشية كلها ، اذ ان هناك شبلا صغيراً يعد من الحاشية، كما ان هناك الببغاء الازرق الذي لا يفارق سيده المهراجا الغني ، ويقال ان هذا الببغاء يبلغ من العمر الآن ٩٠ عاما

وسيمضي المهراجا وحاشيته في «كان » عشرة ايام ، فهو اذن لن يحضر حفلات اليوبيل الفضي ، وانما هو سيأتي الى لندن على كل حال ... للتبريك ...

رقم تلفون وكالة الدفاع في القدس ١٤١٣

فوق المحيط الهادى

تحت المياه ترقد اعظم الغواصات

الاسطول الازرق يصادم شقيقه في مناورات

بهذين العنوانين، او ما يقرب منهما، نشرت الصحف الانكليزية لمكاتبيها في سان فرنسسكو،ما نوجزه فيما يلي :

قبل ان تشرق شمس يوم الجمعة ،٣ ايار الجاري ، تحرك في هدوء من خليج سان فرنسسكو،ومن ميناء بوجيت القريب من حدود كندا ، اسطولان من اساطيل الولايات المتحدة لم يدر احد من ضباطهما ولا من بحارتهما ماذا سيكون عليه ان يعمل !

لقد قيل لهم جميعا انهم في حالة حرب ، وان عليهم ان يكونوا على قدم الاستعداد ، ولكن « اين الاعداء »

هذا هو السر الذى لم يستطع احد ان يقف عليه، فقد اخفاه في صدره الاميرالي ريفيز ، القائد العام للاسطول في المناورة الهائلة التي سيقوم بها في مياه الباسفيك،ولم يشرك معه في الاطلاع عليه إلا الاميرال هاريس لا نسج الذى غادر اسطوله المؤلف من ٤٠ سفينة حربية ميناء جولون جين مع الفجر ، والا القيس اميرال هيبورن قائد الاسطول الشمالي الذى خرج من ميناء بوجيت

الطيارات والغواصات

اما اتساع المنطقة الحربية التى تشغلها هذه المناورات فيبلغ اكثر من خمسة ملايين من الاميال المربعة في المحيط الباسيفيكي ، وقد خرجت الى هذه المنطقة اسراب من طيارات الاستكشاف والطيارات قاذفات القنابل،و بلغ عددها ٤٠٠ سربا ؟

وتختفي تحت الماء في هذه المنطقة الشاسعة غواصات يقال عنها انها اعظم الغواصات في الدنيا

وقد اخرست القيادة العليا ، السنة اللاسلكى ، فاصبحت المواصلات حتى مع واشنطن نفسها مقطوعه تماما

ولا تستعمل السفن في الليل الا الخافت الباهت من الانوار الزرقاء كما ان التدخين ممنوع بتاتا في هذه السفن من بعد الغروب

وتنقسم القوى البحرية في هذه المناورة الى قسمين ،قسم مهاجم واسطوله اسمه الاسطول الاسود . اما الاخر فمدافع واسمه الاسطول الازرق .

والظنون هو ان الاسطول الاسود ينبغي مهاجمة السواحل الاميركية من الباسيفيك على مقربة من جزر اليوتيات في اقصى الشمال

اما الاسطول الازرق فيحتشد حول جزر هاواى ، والمفهوم الى الآن هو ان هذه المناورات لا يراد بها الى حل معضلات ثلاث ، هى المعضلات التى لابد من ان تنشأ في زمن الحرب :

(١) هل يستطيع الاسطول الاميركى الرئيسي وهو في مياه جزر هاواي ان يصد غارة تجيء اليه من ناحية سيتل في الشمال ؟

(٢) هل تستطيع قوة الجو البحرية ان تسيطر على الطرق الممتدة بين الشرق وبين ساحل كاليفورنيا ؟

(٣) هل تستطيع قوة من قوى الاعداء ان تتخذ من ساحل الاسكا قاعدة حربية بحرية لاعمالها الموجهة ضد الولايات المتحدة ؟

اما الردود على هذه الاسئلة الثلاث فلا تنتظروها حتى بعد الفراغ من هذه المناورات .. لانها ستبقى طي الكتمان !؟

اعلنوا في الدفاع

اجتماع كبير في النادي الرياضي الاسلامي بالثغر

العمل لانجاح مشروع البطيحة والجولان والخطوة الاولى فى ذلك السبيل

بدء الاجتماع ـ خطاب الاستاذ الدندشي ـ جورة الذهب . موقع ارض البطيحه

الاقليم والتربه ـ محصول النباتات ـ تقدير الارباح ـ توابع الزراعه ـ الختام

عقد مساء امس الاربعاء في الساعة السابعة والنصف بقاعة النادي الرياضي الاسلامي اجتماع هام حضره كثيرون من وجوه واثرياء وشباب يافا لسماع المحاضرة التى القاها الاستاذ الدكتور عبد الرزاق بك الدندشي حول مشروع البطيحة والجولان وبث الدعاية الطيبة الصادقة لهذا المشروع الخطير، واظهار الناس على ما لاراضي البطيحة والجولان والمساهمة في مشروع الشركة الزراعية من فوائد مادية ووطنية نرى لزاما على اهل فلسطين ان يساهموا فيها خصهم من نصيب من هذه الاراضي الخصبة التى تدر الذهب فيما تدر

الذين حضروا الاجتماع

وقد وصلتنا قائمة باسماء حضرات الذين حضروا هذا الاجتماع لم نراع في ترتيبها شيئا . وهم اصحاب السعادة والاساتذة والوجهاء مع حفظ الالقاب:

نبيه العظمة ، عمر البيطار ، الشيخ راغب ابو السعود ، درويش الدباغ ، الحاج يوسف عاشور ، المهندس درويش ابو العافية ، الشيخ عيسى ابو الجبين ، اعضاء مكتب مؤتمر الشباب الشيخ عبد القادر المظفر ، شاكر الغلاييني ، عبد الرؤوف البيطار ، سليمان ابو غزالة ، راغب الامام ، فايز الكنفاني ، كامل الدجاني ، حسن الدجاني ، يوسف طالب ، حمدي النابلسي جميل الخالدي ، جودت بيي ، على الدباغ ، احمد الكيالي ، رشيد الرياحي المهندس يوسف زمريق ، الدكتور نصوح النابلسي ، امين عقل ، مراسلو الصحف العربية

تقديم المحاضر

وقد قدم الاستاذ المحاضر الى المجتمعين الاستاذ راغب الامام بكلمة عرض فيها للمشروع وترك المجال للاستاذ عبد الرزاق بك

خطاب الاستاذ الدندشي

فالقى الاستاذ كلمة شاملة جامعة عرض فيها لروح العصر الحاضر والشركات وفائدتها وما تقوم به وفند بصورة دقيقة حالة الشركة وعدد الاسهم وقيمة السهم وما خص سوريا وفلسطين منها وناشد اهل فلسطين في ان يكونوا عند الثقة الوطنية التى تغذيها الروح العربية التى ترف على البلدين الشقيقين وفيما يلي بعض ما جاء في ذلك الخطاب الجامع الممتاز . وسنأتي على نشر الخطاب بكامله فى عدد الغد قال فنفسح له المكان اللائق ، وبصاحبه المعروف :

خصوكم بنصف الخير

قلت بان نجاحنا الاقتصادي وقف على تضامننا المالي . وطبيعى ان يكون تمام هذا التضامن وكماله في توحيد الجهود المالية بين العرب اجمع ، وطبيعي ايضا ان يسير هذا التوحيد على قاعدة التدرج فيبدأ بالاقربين .

لقد كانت هذه القاعدة هدفنا ومستندنا يوم فكرنا بانشاء الشركة الزراعية السوريه المساهمة . فقسمنا رأسمالها الى شطرين شطر لشمال سوريا وشطر لجنوبها

واريد فى مطلع الحديث عن مشروعنا بان الفت النظر الى ان الذى شطرناه شطرين وخصصنا فلسطين بشطره لم يكن « غرما » ولكنه (غنم) عظيم ، اريد ان اؤكد لكم بان اخوانكم فى شمال سوريا يدعوكم الى الخسار والى التضحية وان كنتم اهلا لذلك ولكنهم خصوكم بنصف الخير وارادوا ان يقاسموكم السراء كما قاسموكم الضراء .

وسوف يسهل على اقامة البرهان على صدق ما اقول لان مشروعنا زراعي يتعلق بالارض وانتم اليوم ادرى بفضل الارض منا .

موقع ارض البطيحة

الارض التى نريد ان يختص العرب بخيراتها واقعة على الحدود السورية الفلسطينية ، ومنها سهل مساحته ٢٥ الف دونم يطوق بحيرة طبريا من شرقيها وشمالها واسمه البطيحه . وما بقي متصل بهذا السهل يتدرج ارتفاعا وهو معروف بالجولان وتبلغ مساحة الجميع نحو ٣٠٠ الف دونم . من ذلك ترون ان هذه الارض التى الفنا هذه الشركة لامتلاكها واستغلالها ذات قسمين قسم الجولان وقسم البطيحة

اراضى الجولان

فاما الجولان فؤلف من ٣٠ قرية مشهورة فى سوريا بجودة مراعيها الدالة على خصب تربتها وهي جزء من لواء حوران وهي خيار قراه

ولا اريد ان اقف طويلا عند هذا القسم لاني افضل ان اصل بكم الى العجيب الغريب فوراً

سهل البطيحة العجيب

العجيب الغريب هو هو (البطيحة). هو السهل الذى قلت لكم انه منبسط حول بحيرة طبريا وعلى ساحل نهر الشريعة الشرقي

تربة السهل

تربة هذا القسم اغنى تربة عرفها الاخصائيون الخبيرون فى سوريا ولبنان

استند فيما قلته واقوله الى خبرة ذوي الاخصاء المهندسين الزراعيين الذين درسوا المشروع درسا فنيا ونظموا عنه تقريرا ضافيا تناولته الايدي وحققه بالمشاهدة قسم من اشهر رجالاتكم .

سبل الري

هذه التربة الغنية تروى من نهر الشريعة ، باقنية جارية لا تحتاج معها الى القوى الدافعة ولا الى المضخات والآلات ، وماء الشريعة كما يعرف العارفون يحمل معه سماداً طبيعيا ناجما عن تفسخ النباتات في مستنقعات الحولة فهو اذن الى جانب خاصة الري يحمل الغذاء

اقليم حار

السهل الذي ذكرت واقع كما قلت على مستوى بحيرة طبريا فانخفاضه عن سطح البحر اذن هائل يتراوح بين ١٦٨ و ٢١٠ امتار ، وبحكم هذا الانخفاض اصبح اقليمه حارا لا تنزل حرارته فى اقرض شتاء عن ٤ـ٥ درجات فنباتاته اذن لا تعرف الصقيع

وهو محاط بالجبال فلا يعرف الانواء ولا الرياح ولا الرمال

وهو راطب ندى بحكم بتبخرات البحيرة والرطوبة الحاره خير للنبات وبركه

محصول النباتات

يجود فيه البرتقال والكريب فروت وجميع نباتات المناطق الحارة كما تجود فيه نباتات الاقاليم المعتدلة وتجود الخضر جودة عجيبه ، كلها تعطى اكلها قبل اوانه فتكسب احسن سعر ولا تزاحم تبعد هذه الاراضي ١٠٠ كيلومتر عن دمشق وعواصم فلسطين

موارد الرزق

والثروة

ترون مما تقدم اننا انما قدمنا لندل اخواننا وبنى عشيرتنا على موارد الرزق ومنابع الثروة ، وقصدنا الى ان نبقي هذا الكنز في يد العرب فلا نجعله قوة جديدة بين الرأسمالية المستعمرة فنكون كمن سامناه سلاحا جديداً قويا، وحسبنا ما بيدهم من سلاح. ونحن احوج الى مثل هذا في هذه المعركة، معركة الموت والحياة، معركة الذل او السيادة والسلام

تقدير ارباح المشروع

قدر الخبراء الذين نظموا التقرير ارباح المشروع السنويه بمثل رأسمال الشركة اي بـ ١٥٠،٠٠٠ ذهبا عثمانيا سنويا . غير ان هذا التقدير كان دفعا لتهمة المبالغة باعتبار ان اصحاب العقارات ما اعتادوا ان يأخذوا ارباحا تعادل الخمسة في المئة ولا ١٠٠ فى المئة فقالوا الحساب جهدهم اما الحقيقة فقلكم يستطيع ادراكها بنتيجة حساب بسيط .

٢٥٠ الف دونم من اجود البقاع واكثرها ماء تستغل استغلالا فنيا فتزرع اشجاراً مثمرة وخضارا وتعطي اثمارها قبل جميع المستغلات في سوريا وفلسطين بمدة شهرين تقريبا وتباع بارفع الاسعار . اعملوا حسابها تروا ان النتيجة فوق التصور تروا انها فوق ١٠٠ في المئة

توابع الزراعة

لهذا المشروع توابع لا يستهان بنتا تجباء منها مورد السمك . ففي البطيحة وشطوطها يصاد اجود نوع من السمك ويباع هذا السمك حيا لليهود في عواصم فلسطين بارفع الاسعار ولا يقل وارده في حالة الاصطياد الحاضرة على عدم انتظامها عن الاربعة الاف جنيه

تربية الماشية

ان احتواء المشروع على اراضي الجولان وعلى وجود هذا المشتى الموافق للماشية شتاء في قسم السهل يمكن الشركة من اقتناء اعظم عدد من الماشية والاتجار به وبمنتوجاته

٣ ـ امكان تاسيس فنادق شتوية على شواطيء البحيرة منقطعة النظير

ـ وجود عين ماء كبريتية تضارع (الحمة) نفعا وامكان اقامة فنادق حولها واستغلالها

وقس على هذا من فروع الزراعة امثال النحل الذي يجود نتاجه في سهول الجولان نظرا لجودة مراعيه وغير ذلك

ارض تربتها ذهب

ولما انتهى الاستاذ المحاضر من خطابه وقف المهندس الزراعي السيد يوسف زمريق وعقب على الخطاب بالكلمة التالية .

اسمحوا يا السادة بذكر كلمتين موجزتين تعليقا على ما تفضل به عبد الرزاق بك فاقول بكل اختصار:

انني بصفتي مهندسا زراعيا فنيا أوافق كل الموافقة على ما ذكره الاخ عبد الرزاق بك واعتقد كل الاعتقاد ان ما ذكره من المزايا الزراعية الخاصة باراضي البطيحة هي دون الحقيقة بل هي جزء يسير منها واليكم البرهان الحسى الملموس :

ذهبت بنفسي فى الاسبوع الماضي وزرت اراضي البطيحة وتحدثت مع بعض مزارعيها من العربان البدو الذين لا يعلمون من الزراعة الا اسمها وهم لا يزالون يتتبعون الاساليب الزراعية العتيقة البالية فسألتهم كم هو موردهم من كل دونم يزرعونه اخضارا فاجابوا انهم يأخذون مبلغا يتراوح بين ١٥ـ٢٠ جنيه .

ثم سألت تجار الاخضار في طبريا الذين يتعاملون مع هؤلاء العربان فاكدوا لي صحة هذا المورد ، فاذا كان هذا هو مورد دونم الارض فى البطيحة فهل يوجد ثمة مانع يحول دون اقدامنا على المساهمة وسعر الدونم الواحد نصف ليرة ذهبية ؟ ثم من جهة اخرى اقول باني فتشت علي قطعة ارض لاشتريها لنفسي في الجزء الفلسطيني من الاراضى المجاورة للبطيحة فطلب مني ثمنا لكل دونم سبعين جنيه فتأملوا . .

لذلك فانا اؤكد لحضراتكم بان موارد اراضى البطيحة هي اكثر بكثير مما ورد ذكره فى تقرير البطيحة الفني فهذه فرصة ثمينة يجب اغتنامها والسلام .

جلسة يعقدها

المجلس البلدي اليوم

يعقد المجلس البلدي في الساعة العاشرة من صباح اليوم جلسة في البلدية للبحث فى عدة امور اهمها تقرير مقدم من سعادة الرئيس بخصوص مشروع القرض المنوي عقده لتنفيذ مشاريع حيوية ذكرناها في حينها منها توسيع المجرور في منطقة الميناء ، البحث فى انشاء حمامات على شاطيء البحر في العجمي والمنشية ، وضع نظام للابنية المتشعثة ، تنظيف البصة وعلاوة على ما ذكر سيبحث المجلس في امر تكملة فتح الشارع الذي يصل مخازن جمعية الاسعاف بشارع بسترس

صبيانية

الاساليب السياسية

اعتاد اليهود تخليص الفتيات اللواتي دخلن البلاد بصورة غير مشروعة بحيل يخترعونها ففي اللحظة الاخيرة يتقدم الشبان اليهود اليهن وهن تحت حراسة البوليس ويضعون خواتم الزواج فى اصابعهن ثم يطلبون من الحكومة السماح لهن بالاقامة الدائمة لانهن تزوجن وآخر ما علمناه ان شابين تقدما الى فتاتين كانتا مسجونتين فى سجن بيت لحم وكانتا تحت حراسة البوليس في طريقهما الى حيفا لاخراجهما ولكن الشابين تمكنا من الباسهما خاتمين في محطة الكرمل قبل دخولهما حيفا ثم طالبا السلطة بابقائهما فى البلاد لانهما اصبحتا زوجتين

معاملات الطابو

ستة ملايين جنيه

علمنا ان المعاملات التى اجريت في دائرة الطابو خلال العام الماضي ١٩٣٤ بلغت قيمتها ستة ملايين من الجنيهات ، وكان من هذه البيوع ما قيمته خمسة ملايين و ٤٠٠ الف جنيه من اليهود لليهود كما ان ٦٠٠ الف جنيه قيمة مبيعات من العرب الى اليهود والجدير بالذكر ان بين هذه البيوع صفقة واحدة قيمتها ٧٥ الف جنيه باعها عربي من اليهود .

انتخاب

مختار في حيفا

قال مراسلنا في حيفا : عين يوم ٢١ الجاري (الثلاثاء) موعدا لانتخاب مختار في الحارة الشرقية من حيفا ، وقد رشح للمخترة السيد رمزي عامر وسيكون محل الانتخاب في دائرة القائمقام والاهالي مجمعون على تأييد الشاب العامل السيد رمزي عامر

مهاجرون!

قال مراسلنا في حيفا . انزلت الباخرة « الجليل » ١٥٠ مهاجراً يهوديا والباخرة « هارزيون » ٩٠ مهاجر

الممثل العالمى

الاستاذ يوسف وهبى

سافر صباح امس الى سوريا السيد رضوان حلاق لمقابلة الممثل العالمي الاستاذ يوسف وهبي والاتفاق معه على تعيين الايام التى سيمثل فيها الاستاذ وهبى اعظم رواياته فى فلسطين والمنتظر ان يكون ذلك فى نهاية هذا الشهر واوائل الشهر القادم على الاكثر

تنقلات وفد مشروع البطيحة وبرنامجه

قبيل عقد اجتماع النادي الرياضي وبعده اخذ سعادة نبيه بك العظمة وسعادة محمد بك النحاس ، والدكتور الاستاذ عبد الرزاق بك الدندشي ، يطوفون على وجهاء الثغر واغنيائه . وقد تناولوا طعام الغذاء على مائدة ممدوح بك النابلسي والشاي عند حمدي بك النابلسي .

وبعد الاجتماع الذي ترى تفاصيله الى جانب هذه الكلمة تألفت لجنة قوامها عطوفة احمد حلمي باشا والحاج يوسف عاشور ، وعمر افندي البيطار ، والاستاذ راغب الامام ، وممدوح بك النابلسي للاجتماع باغنياء المدينة ووجهائها واحداً واحدا . وسيكون ذلك في الغد وبعده. وقد تأخر سفر الوفد بذلك يومين . اما اما الاكتتاب فيكون عن طريق البنك العربي . سدد الله خطى القائمين بهذا العمل الوطني الجليل .

امين الريحاني

وقدري طوقان

يلقي في دار الايتام الاسلامية للتعليم والصناعة فى بيروت فى الساعة الخامسة بعد ظهر يوم الاحد الواقع في ١٩ ايار عام ١٩٣٥ محاضرتان الاولى للفيلسوف الاجتماعى الاستاذ امين الريحاني « نظرة فى شاهنامة الفردوسي » والمحاضرة الثانية للاستاذ قدري حافظ طوقان عضو جمعية العلوم الرياضية بلندن موضوعها « بعث الثقافة العربية »

همة

سيارات الرش

يثنى سكان حي المنشية على همة السائقين الجدد الذين تعينوا لرش شوارع ذلك الحي . ويأملون منهم استمرار النشاط لازالة السمعة السيئة التى كانت للسائقين في الماضي

الشرف الدامى

نلفت نظر القراء وخصوصا الشباب الى هذه المقالة بالعنوان المذكور ، على الصفحة الثالثة

خمسة يهاجمون طاحونة

ويقتلون شخصا

قال مراسلنا فى القدس

وردفى نشرة دائرة الامن العام انه في صباح هذا اليوم هاجم خمسة اشخاص مجهولون طاحونة انيس النمر من قرية سدلة التابعة جنين فاطلقوا العيارات النارية على من فيها وقتلوا خليل العرب وجرحوا احمد الطه . وقد خفت قوة من البوليس مع الطبيب الى مكان الحادثة وباشرت اجراء التحقيقات وتعقب المجرمين

اقرأوا الاذاعه

على الصفحه السادسة

نابلس

من هو صاحب مصنع الكبريت

عرفتكم في رسالة سابقة عن انشاء معمل كبريت في نابلس . وعلمت اليوم ان الذي سينشيء هذا المعمل هو حمدي بك النابلسى الذي اخذ يعد العدة لانشاء هذا المعمل في مدينة نابلس العربية

مصر

استقبال سمو الامير فيصل السعود

تصل الباخرة فكتوريا وعليها سمو الامير سعود ولى عهد المملكة العربية بعد منتصف هذه الليلة الى ميناء السويس وتستأنف سفرها الى بور سعيد فتصلها في الساعة الثالثة بعد ظهر غد وسيكون في استقبال سموه سعادة الشيخ فوزان السابق معتمد المملكة العربية والاستاذ خير الدين بك الزركلي مستشار الوكالة العربية والاستاذ الكبير اسعد داغر .

زيارة الامير فيصل لعواصم اوروبا

صرح معالي فؤاد بك حمزه وزير خارجية الحجاز عن الغرض من زيارة الامير سعود ولي عهد المملكة العربية لاوروبا فقال انها ليست لغرض الاشتراك في اليوبيل الفضى لجلالة الملك جورج الخامس بل لدرس الحالة الاوروبية عن كثب وتوطيد العلاقات الودية مع البلاد التى سيزورها سمو الامير واقتباس النظم الحديثة التى يليق ادخالها الى المملكة العربية السعودية

عقد معاهدة مع العراق

وقد صرح معالي فؤاد بك عن العلاقات بين المملكة السعودية والعراق فقال انها على غاية ما تكون من الود والامل معقود على عقد معاهدة جديدة تناسب التطور الحديث الذي طرأ على حالة الحكومتين

يفاجيء فلسطين قريبا

الممثل العالمى الاشهر الاستاذ

يوسف وهبى

بروايات مدهشه تعرض للمرة الاولى

في سينما عين دور

ابتداء من يوم السبت القادم الواقع فى ١٨ الجاري تعرض الرواية الهائلة

بنت السوك

يقوم بتمثيل اهم ادوارها الممثل الطائر الصيت كلارافو

تلفونات الدفاع وبرقياتها الخاصة

اجتماع الفرقة الرياضية

اعضاء الفرقة الرياضية التى تأسست حديثا مدعوون للاجتماع اليوم الساعة السابعة في قاعة النادي للبحث في شئون الفرقة فالمرجو منهم عدم التخلف

الاستعراض الكشفى

بلغنا ان جمعية الكشافه المحلية في يافا قررت اقامة استعراض للمدارس فى ١٦ الجاري - اليوم - وقررت مكانه قرية العباسية ولكن يظهر ان ضرورة طارئة حالت دون اقامة هذا الاستعراض فالغى

اضرار موجة الحر بالبرتقال

كان من نتائج موجة الحر الشديدة التى هبت على البلاد فى شهر نيسان ان اسقطت القسم الاكبر من اثمار البرتقال حتى اصبح يعتقد المزارعون ان حاصل الاشجار الحمضية في هذه السنة سوف لا يعطى مقابل اتعابه ومصروفه لان الخبيرين يقدرون الخسارة بين ٥٠ او ٧٥ في المئة من مجموع الحمل

وقد هب القرويون وخصوصا اصحاب البيارات منهم يقدمون العرائض للحكومة ويطلبون منها اعفاء البيارات فى هذه السنة من ضريبة البرتقال الجديدة التي تستوفيها الحكومة بنسبة (٨٠) قرشا على الدونم الواحد فنرجو من الحكومة النظر بعين العطف الى هذه الحالة لتنقذ الفلاح من ضائقة شديدة سيقع فيها

خمسة آلاف طعن

تقول دافار ان خمسة آلاف طعن قد قدمت على انتخابات بلدية تل ابيب التى انتهت في المدة الاخيرة

الاقتصاديات العربية

صدر العدد العاشر من مجلة الاقتصاديات العربية وفيه بحث ضاف عن مالية انكلترا ونظام المحاصة في تركيا . ومقاومة الحشرات الزراعية ثم تقرير فنى قيم عن اراضى البطيحة والجولان مع خارطة تبين موقع وحدود الاراضى والاودية التي تخترقها . هذا فضلا عن الاخبار والمسائل المتعلقة باقتصاديات الاقطار العربية وغير ذلك من المعلومات النافعة فنوجه اليه الانظار

خليل حنا طوطح

فوالدة الفقيد واولادها وعموم افراد عائلتها واقاربها وعائلة طوطح يدعون الاهل والاصدقاء للاشتراك معهم بذلك ويرجونهم اعتبار هذه الكلمة لدعوة خاصة لكل منهم لا اراهم الله مكروها بعزيز لديهم

قداس وجناز

يحتفل في الساعة السابعة من صباح السبت الواقع في ١٨ ايار في كنيسة اللاتين في رام الله بقداس وجناز نصف السنة عن نفس المرحوم كثيراً

القدس

بلاغ بصدد الاستغناء عن موظفين

القدس في ٥ ايار — لمراسل الدفاع الخاص — صح ما توقعته وذكرته لكم برسالة امس من ان الحكومة ستصدر بلاغا رسميا عن بعض موظفي الجمرك الذين قررت الادارة اخراجهم من وظائفهم وفعلا اصدر قلم المطبوعات البلاغ الرسمي التالي :

لقد ظهر مؤخرا فى الصحف العربية اخبار بخصوص طرد بعض الموظفين العرب فى دائرة الجمارك . ان وقائع الحال هي ان بعض الموظفين الموقتين الذين كانوا اشتغلوا في ميناء حيفا ليساعدوا دائرة الجمارك اثناء فصل الشتاء المزدحم قد انهيت خدمتهم الآن لان الازدحام قد خف في الميناء وبذلك لم تبق من حاجة بهم

« الدفاع » ومن غير الصحف العربية يدافع عن الموظفين العرب ؟ ليس لدى هيئاتنا متسع من الوقت للنظر فى امر هؤلاء الموظفين البؤساء ؟

ثم لماذا لم يشمل العزل الموظفين اليهود الذين تعينوا ثم وبعد الموظفين العرب؟

الى متى يظل هذا الاعتقال

ذكرنا قبلا حادثة مقتل اليهودي بالقرب من ميتم شنلر والجائزة التى عينتها ادارة الامن العام ، وقدرها مئتا جنيه ، لمن يسهل لها اعتقال القاتل . ومنذ وقوع الجرم ودائرة البوليس تعتقل العشرات من اهالي القرى العربية المجاورة لمكان وقوع الجريمة وتعرضهم على اليهودية التى كانت مع القتيل ولكن واحدا من هؤلاء الذين اعتقلهم البوليس لم تشتبه به . الا يجب على هذه الدائرة بعد كل هذا ان تحول نظرتها شطر ناحية اخرى لعلها تتوفق في اعتقال المجرم ؟ اما ما تأتيه الدائرة مع القرويين العرب فهذا قد سبق للدفاع ان ذكرته بعدد سابق ونصرف النظر عن البحث فيه رغم الشكايات المتوالية التي تصلنا من اهالي قرية لفتا وغيرها الا اذا اضطرتنا اعمال البوليس الى نشر شكاياتهم!

بدء العطلة الصيفية لمدرسة الحقوق

تبتديء العطلة الصيفة لمدرسة الحقوق يوم الخميس الواقع فى ٦ حزيران القادم

سفر قاضى القضاة باجازة ٥ شهور

يسافر سعادة قاضي القضاة غدا الى لبنان فسوريا ومنها يركب قطار الشرق السريع الى تركيا فاوربا فانكلترا وسيقضي مدة اجازته السنوية وهي خمسة اشهر فيها وسينوب عنه سعادة المستر كوري القاضي الاول في محكمة الاستئناف العليا .

جمعية المكفوفين تقيم حفلتها السنوية

تقيم جمعية المكفوفين حفلتها السنوية فى الساعة الرابعة والنصف من يوم السبت القادم الواقع في ١٨ ايار الجاري في قاعة الجمعية وستكون هذه الحفلة برئاسة سعادة الدكتور الخالدي رئيس بلدية القدس ، وقد ارسلت ادارة الجمعية تذاكر الدعوة الى فريق كبير من وجهاء واعيان الطوائف بالقرى و كبار موظفي الحكومة

جواب شكر من طلعت حرب باشا

تلقى السادة جميل وهبه وشركاه من سعادة طلعت حرب باشا الكتاب الاتي جوابا على البرقية التي ارسلوها لسعادته لمناسبة مرور خمسة عشر سنة على تأسيس بنك مصر حضرات المحترمين جميل افندي وهبه وشركاه القدس بعد التحية نشكركم جميعا جزيل الشكر على البرقية الرقيقة التى تفضلتم بها بمناسبة مرور خمسة عشر سنة على تأسيس بنك مصر راجين من المولى الكريم ان يوفقنا واياكم وجميع العاملين لخير البلاد وتفضلوا بقبول الاحترام

طلعت حرب

حيفا

اصحاب البراكات وواجب اللجنه

حيفا في ١٥ ايار - لمراسلنا الخاص - لفتنا اكثر من مرة نظر اللجنة التي انتخبت لدرس قضية اصحاب البراكات الذين يسكنون في الجهة الشرقية من المدينة على الرمال ، لتعمل على انصافهم ولتخفف عنهم سيل المحاكمات والجزاءات التي يجبروا على دفعها وانتهي امرهم مع الحكومة وعلى وجه يضمن حياة هؤلاء الفقراء .. فهل لاجنة ان تعقد اجتماعاتها لتنظر في امر هؤلاء المساكين ام تظل صامتة ؟

مصانع الاسلحة في ايطاليا مفتحة الابواب

تناقض موسولينى . حملة انكلترا عليه

تصريح احول الرحلة . استقبال في مصر . لورنس حالته خطرة - القاهرة في ١٥ ايار - لمراسل الدفاع الخاص

ايطاليا

ستظل مصانع اسلحة بلادي تشتغل

صرح السنيور موسوليني فى خطبة القاها اليوم في مجلس الشيوخ الايطالي قال : ان جميع مواليد عام ١٩١٢ سيدعون لحمل السلاح ولينضموا الى قوى ايطاليا الاحتياطية . اما مواليد عام ١٩١١ وعام ١٩١٣ وعام ١٩١٤ فسيبقون تحت السلاح لحين الطلب . وقال ان قوة تتألف من ٨٠٠ الف الى ٩٠٠ الف جندي كافية لحفظ توازن ايطاليا الدولي ، اما مصانع الاسلحة عندنا فيجب ان تظل تعمل بجد وباقصى سرعة لمدة سنوات .

تبرير عجيب جدا ..!

اما التعبئة الحالية وارسال المعدات والجنود الى شرقي افريقيا فسوف لا تنقطع حتى يفض الخلاف وتعود المياه الى مجاريها . وليعلم الرأي العام فى اوروبا وغيرها باننا لا نقصد من هذه الاستعدادات تهديد احد او الاعتداء على حقوق الغير ، وانما نفعل ذلك مساعدة على حفظ التوازن الدولي واقرار السلام العام فى العالم .

حملة الصحف على موسوليني

والمفهوم ان الواجبات تقضي على انكلترا باقفال قناة السويس في وجه ايطاليا اذا شنت الحرب على الحبشة وقد حملت الصحف الانكليزية على خطة السنيور موسوليني وقالت انها خطة ترمي الى الحرب المحققة وناشدت انكلترا ان تعمل في سبيل التوفيق وان لا تدع السنيور موسوليني يخاطر بايطاليا في مجاهل افريقيا

الموافقة على تعيين لجنة تحكيم

وافقت الحكومة الايطالية على تعيين لجنة تحكيم لفض مشكلة النزاع . وقد عينت مرشحين عنها

لبنان

الامير فيصل السعود يزور سوريا

علمت ان سمو الامير فيصل آل سعود سيقوم بزيارة الى تركيا ثم يعرج على حلب فبيروت . ويحل في سوريا ضيفا على الحكومه ، ثم يسافر الى العراق وينزل ضيفا على جلالة الملك غازي وستستغرق هذه الرحلة مدة غير قصيرة

لا نعرف الدستور بل نعرف الاستقلال

صرح غبطة البطريرك الماروني امس في حديث صحفي هام حين سألوه عن رأيه فى عودة الدستور قائلا : انا لا يهمني ان يعود الدستور ولا اطلب عودته لان الدستور ليس اصلا وانما هو فرع من اصل فانا اطلب الاصل لا الفرع انا اطلب الاستقلال التام لبلادي وهذا هو الاصل ، فمتى نلناه نعود فنضع دستورنا كما نشاء وهكذا ترى ان الدستور انما هو نتيجة لا غاية فعلينا ان نسعى الى الغاية اولا والنتائج تأتي فيما بعد من تلقاء نفسها

فرنسا وعدتنا رسميا بالاستقلال

لدينا هنا وثائق اكثرها من بوانكاريه وعندنا وثائق من كلمنصو وكلها تفيد ان فرنسا قد وعدتنا بالاستقلال التام . كما ان هذه الدار البطريركية في عهد سابق لم تطلب من فرنسا الا الاستقلال التام

واما المساعدة الفرنسية فقد طلبناها ولكن ليس بالشكل الذي جرى تطبيقه وان الوثائق التى لدينا تدل على ان القول كان اننا عندما نحتاج الى مساعدة نطلبها من صديقتنا فرنسا

سوف اطبع هذه الوثائق

ان هذه الوثائق التى لدي يجب ان يطلع عليهم الرأي العام ، وانا عازم على جمعها وطبعها فى كتاب اضم فيه كل ما قدمته من التقارير وكل ما دار من المفاوضات بيني وبين رجال السلطة في الشؤون المتعلقة بالبلاد ، واعتقد ان مثل هذا الكتاب يسمى فى الاصطلاحات الدولية «الكتاب الازرق»

الوفد الذي اكتشف طريق الحج

استقبل الوفد الذي اكتشف طريق الحج البرى ، استقبالا حماسيا حين وصوله امس . وقد حصل الوفد من جلالة الملك ابن السعود على امتياز كشف الطريق واصلاحه .

العميد لم يعتزل كما اشيع

كان سافر العميد لحضور جلسات لجنة شئون المستعمرات والمقاطعات التى يتدخل ضمن الاستعمار الفرنسي . وسيبدأ عقد هذه الجلسات في ٢٢ الجاري وتستمر ستة ايام متوالية . وقد ادلى بتصريح الى وكالة الاناضول قال فيه انه سيعود الى سوريا عن طريق تركيا . اذن لا صحة لما روته احدى الصحف اليهودية في فلسطين من ان مدة العميد السامي قد انتهت

اجتماع شيوعى ترخص به السلطات

عقد اجتماع شيوعى في منتزه نهر الكلب حضره ٢٠٠ من اعضاء الحزب في سوريا وقد رخصت السلطات بعقده لكنها لم تسمح بمظاهرات تقوم في بيروت او ضواحيها .

السعى لعقد مؤتمر كشفى عام

تعمل الفرق الكشفية في بيروت لعقد مؤتمر كشفي عام يبعث فيه روح الكشفية من جديد وينظر في القرار الذي كان اتخذه العميد السامي وبواسطته شلت الحركة الكشفية

بولونيا

الشعب يلقى اخر نظراته على قائده

حدد مساء الخميس والجمعة الاتى للشعب البولوني لوداع جثمان فقيده العظيم الوداع الاخير . وسيحتفل بتشييع الجثمان يوم السبت بعد الصلاة عليه في كاتدرائية « سنت جون » حيث يسمح للشعب بالقاء النظره الاخيره على الجثمان ومن ثم يؤدي له الجند التحية العسكرية ويوارى التراب

انكلترا

لم نباحث ايطاليا عن عبور بوارجها

نفى السير جون سيمون اليوم فى مجلس النواب اليوم وجود مفاوضات او مخابرات بين حكومتي لندن وروما بخصوص السماح للبوارج الحربية الايطالية باجتياز قناة السويس فى حالة نشوب الحرب بين الاخيرة والحبشة

لورنس فى حالة خطرة وغيبوبه

لا تزال حالة الكولونيل لورنس حرجة ولا يزال في غيبوبة ، وقد عاده اليوم طبيب الملك جورج الخاص وجراح شهير اخر في المستشفى وقرروا انه مصاب بكسر في الجمجمة واختلال في المخ نتج عن شدة الصدمة . كما ان النشرة الطبية التى صدرت بعد ظهر هذا اليوم تقول بانه من المنتظر ان يظل الكولونيل في غيبوبته الحالية عدة ايام ، وكذلك تشير الى ان حالته حرجة وانه لا يزال فاقد الشعور

وقد طلب وزير الحربية البريطانية ان يبلغ عن حالة الكولونيل مرة كل ساعتين

١٢٨ اسطول جوى وتقوية الدفاع

سيطرح على بساط البحث فى مجلس العموم البريطاني اليوم « الاربعاء » البرنامج الجديد للطيران الانكليزى وهو يتضمن زيادة طائرات الدفاع ثلاثة اضعاف ما هى عليه وذلك في خلال سنتين

زيادة سلاح الطيران الهجومي

كما سيطرح على البحث مسألة مضاعفة جميع سلاح الطيران الهجومى وعليه ستزداد قوة الدفاع من ٦٣ اسطولا جويا الى ١٢٨ بحيث تعادل قوة فرنسا في اوروبا وفي شمال افريقيا وسيصبح سلاح الطيران البريطاني مؤلفا من الفين طائرة .

روسيا

عقد اتفاق قد تقبله المانيا

اجتمع المسيو لافال وزير خارجية فرنسا بالرفيق ستالين وتم الاتفاق بينهما على وجوب عقد معاهدة عدم اعتداء عامة على اساس اقتراح الزعيم هتلر والمفهوم ان بولندة تقبل الاشتراك في هذه المعاهدة بشرط ان تشترك فيها المانيا وتمتنع تشكوسلوفاكيا من الاشتراك فيها وقد صرح المسيو لافال بان المباحثات كللت بالنجاح .

الدعاية المسمومة

كاتبة يهودية تهرف بما لا تعرف
وتتكلم عن حظ العرب من الاداب . . !

« روزيتا فوربس » كاتبة انكليزية ـ يهودية ، طافت بالعالم مراراً ، وقابلت ملوكاً وامراء كثيرين وهي معدودة من الطراز الاول من كاتبات هذا العصر ، ولكنها عرفت في العهد الاخير بما لم تعرف ، وكتبت عن حظ العرب من الآداب فلم توفهم حقهم منها ، ولذلك انبرى لها امام مسجد لندن يرد عليها في المجلة التي نشرت لها سمومها ، وهي مجلة «النيرايست» المعروفة . فالى القراء الآن تعريب هذا الرد وهو منشور في عدد ٢ الجاري من المجلة المذكورة

«المحرر»

الى محرر «النيرايست والهند»

سيدي ـ هل لكم ان تسمحوا لي بان اقرر ان غلطة ، لا بل غلطتين تسربتا الى اعمدة صحيفتكم المعتبرة ، من قلم روزيتا فوربس ؟

لقد قالت في مقالاتها الهامة التي كتبتها بعنوان « حظ العرب من الآداب » ما يلي :

« ان الآداب الدينية (وحدها) هي التي شجعها الاوائل من الخلفاء »

فلكي ابين لكم ان الامر لم يكن كذلك ، انقل لكم فقرتين من كتاب كتبه احد العلماء الاعلام من الغربيين المحايدين ، وهو الاستاذ ج . و . درابل من اهالي نيويورك ، وهذا الكتاب اسمه « تاريخ التناقض بين الدين والعلم » :

الفقرة الاولى

« ... وقام علي الخليفة الذي كان في ذلك الوقت فاولى الآداب بجميع انواعها كل تشجيع »

الفقرة الثانية

« وعملت الشعوب العربية احسن من ذلك كثيرا ، ويرجع تاريخ اقبالها على العلم من عهد احتلال الاسكندرية عام ٦٣٨ بعد الميلاد ، اي بعد وفاة النبي بست سنين فقط وفي اقل من قرنين اصبح العرب وهم لا يعرفون العلوم اليونانيين فحسب وانما يقدرون الكتاب اليونانيين حق قدرهم ، ويميزون بين صالحهم وطالحهم ايضا . . . وطبقا للمعاهدة التي عقدها المأمون مع ميخائيل الثالث حصل منه على نسخة من « السينتا كسيس » لمؤلفها بتوليمي ، ثم امر بترجمتها الى اللغة العربية »

ثم قالت هذه الكاتبة ايضا ان القرآن حفظه غيبا اربعة من اتباع النبي ، ولكنهم لم يكتبوه إلا في زمن خلافة عمر ، والواقع شيء غير هذا ، فان القرآن لم يحفظه اربعة فقط من اتباع النبي ، إذ ان مئات عديدة من المسلمين قد حفظوا القرآن غيباً في زمن حياة النبي الكريم . والظاهر ان الذي اوقع هذه الكاتبة الممتازة في الخطأ هو ما قرأته عن حادث عشائري وقع بين قبيلتي الاوس والخزرج ، والا فانا اذكر لكم هنا بضعة اسماء لاناس من ذوي الشخصيات البارزة . كانوا جميعا يحفظون القرآن غيبا ، وهم ابو بكر ، عمر ، عثمان ، علي ، طلحة ، سعد ، سالم ، وعائشة

واخيرا تقول لنا هذه الكاتبة العالمة ان القرآن لم يكتب إلا في زمن عمر ، ولكنني اقرر هنا شيئا غير هذا ، واقول عن القرآن انه كتب في زمن النبي تحت اشرافه وقد اعترف بذلك حتى النقادة الحريصون ، ومنهم السير وليم مور الذي قال في مقدمته التي كتبها الكتاب (حياة محمد) ـ « الدفاع » وهو غير كتاب الدكتور محمد حسين هيكل بك — ما يلي :

« هناك من الاسباب القوية ما يحملنا على الاعتقاد بان القرآن كله او ما يقرب من كله ، قد كتبه اتباع النبي في حال حياته ، فالكتابة كانت معروفة في مكة من قبل النبوة بزمن طويل »

وانما كان النبي الكريم يوحى اليه آيات تنسخ آيات ، فيدعو اليه أولئك الذين كانوا يكتبون القرآن ويقول لهم ضعوا هذه الايات مكان تلك ، وها نحن نقرأ في صحيح البخاري ان النبي كان يقول :

« ائتوني بزيد وعليه ان يأتي معه بالقلم والمحبرة »

وكان زيد هذا احد أولئك الذين يكتبون القرآن الكريم

وها هو مؤلف كتاب « فتح الباري » يقول :

« ان ابا بكر لم يأمر بكتابة شيء لم يكن مكتوبا ، فالقرآن الكريم كله كان مكتوبا في سورات ، ولكنها كانت مبعثرة ، فجمعها ابو بكر في مجلد واحد » ولي الشرف الخ

ا . ر . دارد
امام مسجد ووكنج

« الدفاع » ـ ما نظن الامام يعرف ان روزيتا فوربس يهودية ... والا لما اتعب نفسه في الرد عليها ... !

اعلان

صادر من المحكمة الشرعية بحيفا

تقدمت الينا مضبطة موقعة من مختار قرية الطيرة تتضمن ان حضره بنت ابراهيم سلوم من اهالي القرية المذكورة توفيت منذ ستين سنة تقريبا عن زوجها محمود بن محمد عبد القادر وعن اولاد منها وهم عبد السلام وفاطمة وحمامة . ثم منذ خمس وعشرين سنة توفي محمود المذكور عن زوجته حلوة بنت احمد عبد القادر وعن اولاده منها وهم محمود وهند وظريفة وعائشه وخديجه وعن اولاده عبد السلام وفاطمة وحمامه المذكورين وعن ولدي ابنته صفية المتوفاه حال حياته وهما حسن وابراهيم ولدي محمود سلوم لاغير وانه لاوارث للمتوفين المذكورين غير من ذكر فمن له اعتراض على سجل هذه المضبطة فليراجع المحكمة خلال شهر من تاريخه ادناه تحريرا

في ١٠ صفر سنة ٣٥٤
و ١٣ ـ ٥ ـ ٣٥

قاضي حيفا الشرعي

الحاجة الى مصحح

تعلن هذه الجريدة انها بحاجة الى مصحح ، فمن آنس في نفسه الكفاءة على العمل فليراجع الادارة .

خواطر الساعة
دائرة الجمرك والعرب

في اوائل نيسان اقالت دائرة الجمرك بحيفا اثني عشر موظفا من الكتبة العرب بعد امهالهم نصف ساعة فقط ! وفي اوائل ايار طردت ادارة الجمرك ايضا اربعين عتالا عربيا واتت باربعة عتالة بدلهم لكي يشتغلون في نقل البضائع من الرصيف الى باب الجمرك ، وهذه البضائع بطبيعة الحال للمهاجرين اليهود . ! وفي هذا الاسبوع اخطرت الادارة عشرة انفار من بوليس الجمرك بالاستغناء عنهم في آخر ايار الحالي . . ! فيا هذه المحاولات يامستر ستيد ، وكيف يجوز قطع ارزاق الناس وخراب بيوت المئات من موظفيك العرب الامناء الذين قاموا طيلة مدة خدماتهم بكل امانة واخلاص؟! وهل حقا ان لاخراجهم علاقة بتشددهم على المهاجرين اليهود وقت التفتيش على الرصيف ؟

هذا ما يتقوله الناس ، وهذا ما يدل عليه واقع الحال . ان الناس يذكرون حادثة الامباشي خالد الذي منع الدكتور اليهودي من السير على الرصيف من شهرين فاشتكى عليه الى المستر « بنكس » مفتش الرصيف اليهودي وقيل له ان يقدم تقريراً مشتكيا من الامباشي المذكور ، وكانت النتيجة ما تعلمونه سعادتكم من نزع الشريطة عن كتف الامباشي خالد ، وتنزيل رتبته ، وخصم ثلاثة ايام عليه ، ونقله الى يافا . مع ان ذلك الموظف العربي الامين النشيط هو الذي ضبط مركب السلاح المهرب لليهود من خمسة اشهر ، ونشرت عنه الصحف في حينه !

(حنا خميسه)

الصحف اليهودية

تعزية بولونيا

ارسلت الوكالة اليهودية امس الى قنصل دولة بولونيا كتاب تعزية بوفاة المارشال بلسودسكي

للحصول على جوازات

جاء في دافار ان المؤتمر العبري العالمي الذي كان موعد عقده يوم ٢٩ نيسان في تل ابيب قد اجل بسبب المصاعب التي يصادفها الاعضاء في الحصول على الجوازات لدخول فلسطين ولكن الاعضاء الذين وصلوا البلاد لحضور المؤتمر سيعقدون في ١٩ الجاري اجتماعا مع ممثلي المؤسسات اليهودية للبحث في برامج المؤتمر وتنظيمه . وسيدخلون فلسطين زائرين ويظلون فيها مقيمين !

الذين
لا يتكلمون بالتركية

جاء في دافار ان اضطهاد اليهود في تراقيا قد رجع الى سابق عهده حتى استفحل استفحالا سريعا ، وتقول الجريدة ان البوليس يعتقل في مرسين جميع اليهود الذين يتكلمون غير اللغة التركية في الشوارع مع انه لا يوجد قانون يمنع حرية الكلام باللغات المختلفة

دائما مؤتمرات

جاء في هارتس ان حزب الصهيونيين العموميين سيعقد في هذا المساء اجتماعا عاما في فندق امدورسكي لبحث مسألة المؤتمر الصهيوني القادم واشتراك الحزب المذكور فيه

من لا ارض له
لا وطن له

اقصد **الطاهر** الاسعار معتدلة

روائح . كلسات . اخروجه
اشكول . بودره . مناديل وجه
محارم . فانيلات ... الخ

سوق البلابسة جوار السبيل

فرصة نادرة

اغتنم فرصة وجود افخر وامتن انواع

الكنبايات والكراسي والتخوت الجديدة
وخلافه من لوازم البيوت

محل زكي السفاريني * طولكرم

اسعار رخيصة مساهلة بالدفع

زوروا

محلات علي احمد العمري

سوق البلابسه يافا

روائح عطرية ممتازة — ماء كولونيا فاخرة تشكيلة كرفتات آخر مودة — محافظ وجزادين من احسن الانواع بضائع جديدة — مهاودة في الاسعار

* * * * * *

سوريا

وفد الكتلة
الى باريس

شاع في الاوساط السياسية في دمشق بان الكتلة الوطنية عاودت التفكير في امر ارسال وفد الى باريس . ويتألف هذا الوفد من رئيس مجلس النواب صبحي بك بركات ، والاستاذ جميل بك مردم بك ، والدكتور سامي بك كبارة .

اما الاوساط السياسية فقد استقبلت الفكرة بالاستحسان اعتقادا بان سفر الوفد الى باريس في هذه الآونة التي يجري فيها البحث حول الموقف الحاضر في سوريا بوجود المسيو دي مارتيل لا بد وان يكون له اثره في تغيير مجرى السياسة . وتعتقد هذه الاوساط ، انه متى تم الاتفاق على شكل الحدث المنتظر الذي لوحت به المفوضية العليا ، يصبح من الصعب ابداله قبل سنوات

سفرة العميد

« اقتصادية » محضة !

صرح وزير الاشغال العامة السورية في حديث له عن الغاية من سفر فخامة العميد الى باريس ، فقال ان ليس هناك غاية سياسية منها ، وكل ما في الامر ان فخامته قد باحثه في بعض الشؤون الاقتصادية ، والطرق الواجب اتباعها لتحقيق (مشاريع اقتصادية) قال انه ذاهب الى باريس لتدبير المال اللازم للقيام بها ، والتي لا تتمكن خزينة المصالح المشتركة ، والخزينة السورية من تحقيقها . وقد اشار الوزير في حديثه ايضا الى اللجنة التي تألفت في باريس خصيصا لانقاذ المستعمرات وبلاد الانتداب الفرنسي من الضائقة الاقتصادية ، وختم حديثه قائلا : (وقد قال لي فخامته انه سيجتمع حين وصوله باريس برئيس الوزارة المسيو فلاندان لاطلاعه على الاساليب التي اتخذتها السلطة المنتدبة لانعاش البلاد من الوجهة الاقتصادية »

قطع ذهبية

يعثر عليها العمال

عثر احد العمال الذين كانوا يشتغلون بشق طريق بنت جبيل — مرجعيون ، على آنية فخار ملأى بقطع نحاسية وذهبية فهم من النقوش الظاهرة على القطع الذهبية انها باسم الملكة هيلانة ، اذ وجد على واجهة منها صورة الملكة وعلى الثانية صورة رجل مسلح . وقد طلب احد العمال الذين يشتغلون على مقربة من المكان والذي علم بامر هذه القطع حصته من الغنيمة ، مما ادى الى اختلاف وقع بينهما وايصال الخبر للملازم المسؤول الذي ابرق لفوره الى المراجع المختصة والقى القبض على العاملين وساقهما الى السجن لذلك فقد ساد الاعتقاد بان الاراضي المجاورة لمكان العثور على القطع مليئة بمثل هذه الآثار ، اذ ان هذه هي المرة الثانية التي يعثر فيها على قطع اثرية فأخذ البعض يجري الحفريات أملا في الحصول على ثروات طائلة عن اهون السبل

موجة حر

في القوقاز

باطوم ـ مرت موجة حر لم يكن لها مثيل اذ ان متوسط درجة الحرارة فاق في بعض الجهات متوسط حرارة الصيف

ماذا تسمع اليوم
عن محلات السادة دجاني اخوان

يافا ـ تلفون ٧١٦
(يوم الخميس ١٦ آيار سنة ١٩٣٥)

٦٫٣٠ صباحا تمرينات رياضية — عبد المنعم مختار افندي
٦٫٤٥ قرآن كريم ـ الشيخ محمد عكاشة
٧٫١٥ ختام
١٠ اسطوانات منتخبات من ام كلثوم ـ سهام ـ الشيخ احمد ادريس
١١٫٣٠ موسيقى مغنى والات ـ الشيخه سكينه حسن
« شريط ماركوني المسجل »
١٢ ـ ختام
٢ ـ ٢٫٢٠ موسيقى ثنائي الايقي « شريط ماركوني »
٢٫٢٥ مساء ـ النشرة التجارية
٢٫٣٠ ختام
٦ ـ ٦٫٣٠ قرآن كريم الشيخ علي محمد غريب
٦٫٣٥ ـ ٧ حديث الى الاطفال بابا صادق
٧٫٣٠ نشرة الاخبار
٨ النشرة التجارية الثانية
٨٫٣٥ ـ ٨٫٥٥ حديث الثقافة القانونية الاستاذ محمد حسين عوني
٩ ـ ٩٫٤٥ موسيقى مغنى والات الاستاذ ابراهيم عثمان ـ مقدمة موسيقية مقام جهار كاه ، تقاسيم نادي ، موشحة ، ليالي وموال ودور صبحت من عشقك ابكي للمرحوم محمد افندي عثمان
٩٫٥٠ ـ ١٠٫١٠ مونولوجات فكاهية اسماعيل يس افندي
(١) منولوج عربجي تأليف وتلحين محمد مصلح الحريري
(٢) حديث الاطفال تأليف احمد عبد الباقي لشين
(٣) الحشاشين تأليف الشاعر عبد الغني الشيخ وتلحين رضا ابراهيم
١٠٫١٥ ـ ١٠٫٥٥ موسيقى مغنى والات الاستاذ ابراهيم عثمان مقدمة موسيقية مقام عراق ، تقسيم كمان ، موشحة ، ليالي وموال ودور (اسأل الدمع افصح من بياني) ـ للمرحوم محمد عثمان
١١ ـ ١١٫١٠ مونولوجات فكاهية اسماعيل يس افندي
(١) مونولوج مراني سبور تأليف ابو بثينة
(٢) موال بلدي تلحين حمدي سالم
١١٫١٥ موسيقى مغنى والات الاستاذ ابراهيم عثمان قصيدة الصب تفضحه عيونه للاستاذ احمد رامي
١٢ سلام الملك ـ ختام

مكتب
شركة فرج الله للسياحه والاصطياف
في القدس
نقل الى شارع مأمن الله رقم ٧٨
صندوق البريد ١١٢٣

أفخر أنواع الصابون النابلسي
له شهرة واسعه

الصابون النقي المعروف
هو صابون
بيت زيتون
نابلسي حسن الشكعه
« ماركة مسجلة »

مصنوعات معامل أحمد الشكعه
بنابلس

أنقى صابون يستعمل في البيوتات الكبيرة
نظيف يطري البشرة ويجعلها بضة لامعة
نال الجائزة الاولى في معرض نابلس سنة ١٩٢٤
رائحته جميلة لانه مصنوع من زيت الزيتون النقي
لا تدخل الى بيتك صابونا سواه

الوكلاء
محمود كمال قطان : يافا
كرمان وحنيني : حيفا
محمود فيضي أخوان : القدس

القدس

الغاء

استعراض موسيقى

كان اهالي القدس يشاهدون صباح كل يوم احد موسيقى الجيش البريطاني وحداته الموجودة في القدس تسير في ابهى مظاهرها من مقر الجيش الى الكنيسة. أما هذا الاحد فلم يشاهد احد هذا الاستعراض العسكري الذي اعتادت قيادة الجيش هنا اجراءه في يوم الاحد من كل اسبوع وقد استفسرنا عن السبب فعلمنا ان اوامر صدرت بمنع هذه الاستعراضات والاكتفاء بيوم الاحد الاول من اول كل شهر. اما السبب على ما نعتقد فيرجع الى ما كتبناه وكتبته بعض الزميلات عن هذا الاستعراض المؤذي لشعور الاهالي وحسنا فعل المسئولون

اخبار المحاكم

نظرت محكمة الاستئناف العليا المؤلفة من اصحاب السعادة المستر بيكر وماجد بك عبد الهادي والادون فرومكن في القضية المستأنفة من قبل كل من خالد ابن محمد ابو خالد وابراهيم بن عبد الغانم وعبد الله بن اسعد عبد الله من قرية عتيل المحكوم على كل منهم بالسجن خمسة عشرة سنة لارتكابه جرم التشليح على الطريق العام فصدقت الحكم بحقهم

وكذلك قد صدقت الحكم الصادر ضد محمد سارة بدوية من يافا المحكوم عليه بالسجن اربع سنوات لارتكابه جرم محاولة القتل.

وصدقت ايضا الحكم الصادر ضد علي عيسى حماد المحكوم عليه بالسجن ثلاث سنوات لارتكابه نفس الجرم

ونظر حضرة قاضي التحقيق الاستاذ طاهر بك الافغاني في قضية محمد احمد امين ابو صبيحة المتهم بجرم سرقة دار احمد جورج الواقعة في محلة الطالبية فقرر احالته الى المحكمة المركزية ليحاكم امامها

نظرت محكمة الاستئناف العليا المؤلفة من اصحاب السعادة المستر بيكر ومصطفى بك الخالدي وماجد بك عبد الهادي في قضية محمد رضوان الحاج داود من قرية قبلان المحكوم عليه بالسجن اربع سنوات مع الاشغال الشاقة لارتكابه جرم محاولة قتل فقررت تصديق الحكم ورد الاستئناف

وحقق اليوم حضرة الاستاذ طاهر بك الافغاني في قضية حنا لطفي الحبش احد موظفي دائرة البريد المتهم بارتكابه جريمة سرقة ٢٨٠٥ فرنكات سويسرية من داخل تحرير مضمون فقرر احالته الى المحكمة المركزية ليحاكم امامها

تصحيح خبر
قضية آل الجيوسي

جاء في رسالة طولكرم المنشورة في جريدتكم الغراء يوم الثلاثاء ان حضرة الحاكم الصلح نظر في القضية التي رفعها عبد الكريم وهاشم الجيوسي علي ونهاية الرابع علي نفسه فقط لا من الذين ذكر بل من غيرهما وان صلحاً في القضايا فيما يتعلق بالخلاف الاخير صفة وكيل فلذلك اقتضى التنوية مع الاحترام

غزة المحامي راشد الجيوسي

الطيبة

نداء الى الاهلين

اوجه هذا النداء الى اهالي طيبة بني صعب آملا ان تهتموا بمستقبل ناشئتكم.

كثيرا ما كتبت على صفحات هذه الجريدة حول مدرسة الطيبة وما هي عليه من ضيق صفوفها وعدم اهتمام الادارة المسئولة بشؤونها. وقد اكثرنا في ذلك الحين طرق هذا الموضوع وعلى اثر ما كتب ونشر في الصحف عن مطالبة الاهلين بحقوقهم لدى ادارة المعارف اذيع ان الادارة ستقوم بشيء جديد من التحسينات والتعديلات التي اجرتها في كثير من الاقضية الاخرى ويقال انها وافقت على ان تساعدنا بشيء من المال لاتمام بناء غرفة جديدة على شرط ان يجمع الاهلون قليلا من المال لانهاء هذا المشروع الذي يتوقف عليه حفظ ابنائكم من بعدكم

انهضوا لجمع المال والتبرعات للمدرسة فتكونوا قد خلدتم ذكرى طيبة لا ينساها اطفالكم من بعدكم. اما ادارة المعارف فان بررت موقفها نهائيا مساعدتها دليل من المال لان هذا حق واجب يجب ان نطالبها به

ان مطالبة الاهلين بتوسيع مدرستهم امر جدير بالاهتمام ودليل على حب أولئك الفتيان للعلم والفضيلة

غزة

اجتماع خيري

يعقد اليوم اجتماع في دائرة البلدية غزة للنظر والمذاكرة في مسألة خيرية وقد وزعت رقاع الدعوة اليوم على كثير من اهالي هذه البلدة والدعوة موقعة من سعادة رئيس البلدية وفضيلة القاضي الشرعي.

المستر سبايسر

قدم صباح هذا اليوم المستر سبايسر مدير البوليس العام للتفتيش على افراد البوليس وقد اجتمع ايضا بافراد البوليس العرب المتزوجين واخذ يسألهم عن عدد اولادهم وغلاء المعيشة فنرجو وضع علاوة لافراد البوليس المتزوجين اسوة بوليس بقية المدن

توسيع الشوارع

تباشر البلدية الآن هدم بعض الحوانيت والبيوت التي على وشك السقوط تمهيدا لتوسيع الشوارع وتنظيمها

بدء الاصطياف

بدأ الناس يصطافون على شاطيء البحر كما هي العادة في كل عام في هذا الفصل وكثيرا من العائلات تأتي من مختلف البلدان الاصطياف هناك. فهل يفكر اغنياؤنا لصنع بيوت خشبية للمصطافين تعود على اصحابها بالارباح

ولادات شاذة

موسكو — نشرت مصلحة الصحة تقريرا عن الولادات الشاذة وجاء فيه ان امرأة شابة وضعت طفلا في ٢ ابريل قبل ان تبلغ نهاية الحمل وقد وضعت في ٢٣ من الشهر نفسه طفلا ثانيا. وقد لاحظت المصلحة المذكورة ان الطفلين المولودين من نفس الام في فترة عشرين يوما ليسا توامين من الوجهة الطبية

الطيبة

— رسالة ثانية —

اجتماع عام

لشبان الطيبة

وجه ظهر يوم الاثنين والثلاثاء الماضي الشاب السيد عارف افندي عبد الرازق نداء عاما الى فريق كبير من الشبان لعقد اجتماع وطني كبير في منزله وذلك من الساعة الثامنة مساء من كل يوم واخذت الوفود تتقاطر على منزله وحوالي الساعة التاسعة وقف السيد عارف افندي وطلب من المجتمعين السكون لسماع ايات الذكر الحكيم من السيد محمود افندي الشيخ علي الخطيب وبعد برهة وقف صاحب الدعوة وطلب من الهيئة الوقوف دقيقتين اجلالا لارواح الشهداء الذين نالوا اشرف الشهادة في سبيل الوطن ووقف بعد ذلك السيد عارف عبد الرازق وافتتح الاجتماع بخطاب حماسي بين فيه ما لحق بالامة العربية وعرض لاعمال المكابين وطلب من الشباب تشكيل فرقة كشافة اسلامية اقترح تسميها باسم — الفرقة المحمدية — وقد ابان في خطابه ما يترتب على الكشافة من الفوائد وخير البلاد والاخلاص للامة والوطن وانتهى الاجتماع على ان يعودوا مرة ثانية للاجتماع وتقدم تقرير للحكومة لتشكيل الفرقة

الاستاذ المقدادي

تلقى السيد عبد الرحيم افندي الحاج ابراهيم جوابا على البرقية المرسلة لفخامة المندوب السامي التي طلب فيها اصدار العفو عن نجله الاستاذ درويش افندي المقدادي المقيم بالعراق الان وقد تلقى جوابا على برقيته اليوم من السكرتير العام لحكومة فلسطين يشير فيها لوصول استرحامه وسيهتم فخامته للامر ونحن لا يسعنا تجاه قضية الاستاذ المقدادي الا ان نضم صوتنا لحل مسألة الاستاذ المقدادي

لجنة معارف

تألفت في طيبة بني صعب لجنة معارف اهلية من جميع ممثلي العائلات وبعد ان عقدوا اجتماعا كبيرا في منزل السيد عارف افندي عبد الرازق وتذاكروا في امور تتعلق بمصالح المدرسة وما يلزم لها من المساعدات والمصالح الاخرى وقد انتخب السيد عارف افندي سكرتيراً

كلمة شكر

كلفني فريق كبير من القرويين ان اقدم كلمة شكر الى السائق السيد جميل افندي زين الدين المكاوي على ما يقوم به من المساعدات اللازمة للقرويين

برنامج الحفلة
السنويه لسنه ١٩٣٥

لجمعية تحسين حال المكفوفين في فلسطين

١ — عرض مصنوعات المكفوفين

٢ — موسيقى

٣ — كلمة افتتاحية لرئيس شرف الحفلة «سعادة الدكتور حسين بك الخالدي»

٤ — خطاب للاستاذ الياس افندي نصر الله حداد — خطيب الحفلة — موضوعه «التعليم المثمر»

٥ — موسيقى

٦ — كلمة لسكرتير الجمعية — جميل افندي حشوة موضوعها: لماذا انشأنا جمعيتنا

٧ — فرصة لالقاء كلمة وجيزة لمن يريد

٨ — كلمة شكر لرئيس الجمعية الشيخ عمر افندي وهبه — الختام موسيقى.

راديو موات
زيت السمك ولكن بلا رائحة ولا طعم

اذا تناول الانسان زيت السمك فانه يتناول منه فيتامين (أ) وفيتامين (د). وما عدا ذلك فانه يتناول الزيت الباقي الذي لا نفع منه ولا فائدة سوى ان طعمه كريه جداً ورائحته شنيعة تشمئز منها النفس هذا عدا عن ان اكثر زيت السمك الذي يشتريه الناس هو زيت تجاري ليس له من زيت السمك

الحقيقي سوى الرائحة الكريهة والطعم الذي تعافه النفس وهذا ما حدا بلجنة اطباء انجلترا الى ايجاد الراديو مولت الذي فيه منافع زيت السمك بلا رائحة ولا طعم مضاف اليه المولت تحت تأثير أشعة ما وراء البنفسجية. ان راديو مولت لطعم لذيذ كالعسل الجيد ويحبه الاطفال والبنات على العموم. ان الخواص المفيدة في راديو مولت تزيد مائتي ضعف على الخواص الموجودة في زيت السمك. والراديو مولت يفيد كمقو ومنبه للشهية ويشفي فقر الدم ويفيد النساء العصبيات والبنات في سن البلوغ والاطفال الضعفاء

الوكلاء: مستودع الشركة المصرية البريطانية التجارية في مصر والاسكندرية

فرع: فلسطين ٥ شارع بسترس تلفون ١٠٦٢

اقصدوا

المحل الوحيد لعمل الساندويتش المعروف بمحل

الرملاوى

في زاوية «شارع بسترس» بملك سكجها على طريق «المنشية» بعد ان ادخلت عليه تحسينات عظيمة واصبح بمقدوره ان يقدم للزبائن الكرام جميع انواع المأكولات اللذيذة وها هي اصنافها:

بصدرمة، كلاوي مشوية، كوستاليتا، بيض خروف، شاورما جوجوك، نقانق، جبنه، زيتون، سردين طون، مورتاديلا، انشوا، كوبه، فول، حمص سلطات، زبده، لبن، مثلجات (مرطبات) بوزه، حلويات، شكولاته، جميع اصناف الدخان، فواكه

والمحل مستعد لتقديم جميع الطلبات للزبائن بسرعة فائقة واتقان زائد

انباء شرقية

مشروع قانون
تسهيل الامتلاك

انقره — يتضمن جدول اعمال مؤتمر حزب الشعب الجمهوري الذي سيعقد قريبا مشروعا خاصا بتقرير وسائل تسهيل امتلاك كل فلاح لمزرعته وكل متحضر وقروي لمنزله

تقوية جسور النيل

القاهرة — بدأت اعمال التقوية في جسور النيل تلافيا للاضرار الناجمة عن الفيضان الاخير. وستبدأ هذه الاعمال في المناطق التي كانت اشد تأثرا به ثم تتناول جميع الجسور

ذيول قانون الملابس

انقرة — اذاعت سفارة فرنسا على الصحف بلاغا مؤداه ان معظم راهبات المحبة اللائي كن سيغادرن تركيا قررن بناء على تدخلها البقاء في البلاد وان يخضعن للقانون الخاص بالملابس الدينية الذي يسري مفعوله اعتباراً من ١٣ يونيه

الحركة الرجعية
في تركيا

انقرة — ان القبض على المدعو حليم ابراهيم وسبعة من زملائه في ميلاس منذ بضعة ايام لممارستهم تحت ستار الدين اعمالا محرمة ومخلة بالآداب قد ادى الى تواتر الاشاعة بقيام حركة رجعية ولما كانت السلطات المختصة في هذا الشأن صرحت للصحافة بان ذلك ان هو الا محض كذب وانه لم تحدث اية حركة من هذا القبيل في الجهة المذكورة وربما كانت هذه الاشاعة ترجع في الاصل الى ان حليم ابراهيم كان قريبا للشيخ سعيد الذي كان في الماضي زعيما للحركة الرجعية الكردية. ولم يحدث اي حادث يصح ان يكون سببا لهذه الاشاعات الا ان يكون ذلك الحادث هو تشتت بعض اتباع شيعة اليفيس في ملراش التي اعتاد اعضاؤها ان يجتمعوا سرا في ردهة خاصة حيث ينقادون رجالا ونساءاً لاعمال مخالفة للآداب

الدعاية للزراعة

انقره — بناء على قرار وزارة الزراعة تقوم السلطات المختصة بدعاية تعليمية واسعة للفلاحين والقرويين لتلقينهم بواسطة عرض افلام ناطقة تفصيلات الوسائل الحديثة المستعملة في الزراعة وستنظم سينماتوغرافات متنقلة في الجهات التي ليس عندها صالات للعرض

خطابات تهديد

مجهولة

صوفيا — ان سر خطابات التهديد المجهولة المرسلة لاشخاص سياسيين وضباط ومحرري صحف لم يكشف عنه بعد رغما عن كل الجهود التي بذلها البوليس ورغما عن سخط الشعب على الاتهامات التي تتضمنها هذه الخطابات ضد الملك بوريس وكاتبو هذه الرسائل لا يزعمون فحسب وجود علاقات وثيقة بين الملك وايفان ميخايلوف زعيم جمعية الارهاب المكدونية بل انه يمارس اعمال النصب وقد اتوا على تفاصيل لذلك في كلامهم عن حياة الملك بوريس واعماله منذ توليته العرش.

موجة البرد

في بلغاريا

صوفيا — ان موجة البرد التي سرت في جميع القطر منذ الاسبوع الماضي قد بدأت تخف وطأتها. وقد هبطت درجة الحرارة في بعض الجهات تحت الصفر كما نزل الثلج بشدة مما لم يكن له مثيل طوال الموسم

الاذاعة بالراديو

القاهرة — لما كانت الحكومة المصرية قد قررت تنظيم الاذاعة بالراديو في مختلف القرى لنشر التعليم وترقية معارف الفلاحين في شؤون الصحة والزراعة الخ فمن المحتمل جدا ان تقوم وزارة المواصلات بنفقات انشاء محطات الالتقاط في القرى المختلفة

عمال سجاير ماتوسيان

القاهرة — عاد عمال فابريقة سجاير ماتوسيان الى عملهم بفضل ما ابداه مكتب العمل من النشاط بتدخله في هذه المسألة والمأمول ان يصل المكتب الى ان يحل نهائيا الخلاف القائم بين عمال هذه الفابريقة الذين يخضعون للهيئة التي يشرف عليها النبيل عباس حليم والذين يعلنون انضمامهم لنقابة الوفد وفي انتظار ذلك فان قوة كبيرة من البوليس تحمي النظام وتحافظ على الاستمرار في العمل في الفابريقة المذكورة

توسيع

ميناء الاسكندرية

القاهرة — لما كانت اللجنة الخاصة التي الفها مجلس الوزراء لم تتم بعد من بحث الناحية المالية في مشروع توسيع ميناء الاسكندرية فان وزارة المالية ارجأت فتح الاعتماد اللازم لهذا الغرض حتى تنتهي اللجنة من بحثها في هذا المحض اذن الادعاء بان الاعمال لا تبدأ هذا العام كما حاول بعض الصحف ان يوهم

من لا ارض له
لا وطن له

جواسيس الدول

«تابع المنشور على الصفحة الاولى»

هذا من جهة، ومن جهة اخرى فان البحر الابيض المتوسط هو حلقة الاتصال بين الشرق والغرب، ومفتاحه الآن هو جبل طارق. ولذلك تود كل دولة ان تعرف ما هي الاستعدادات الحربية التي تقوم بها الاخرى في املاكها الواقعة في هذا البحر وعلى شواطئه

ويبعث هؤلاء الجواسيس بتقاريرهم أولا فاولا الى وكلاء الحكومات التي يعملون لحسابها وهؤلاء الوكلاء يقيمون في مدن الجنوب ولا يمكن معرفتهم بسهولة، لان معظمهم من اصحاب الاعمال الذين لا تحوم حولهم الشبهات.

وفي بعض الجزر الواقعة في البحر الابيض المتوسط يحرموا على السائحين ان يحملوا معهم آلات التصوير، او اخذ صورة بأي حال

وعندما يقوم الاسطول الانجليزي في جزيرة مالطة بمناوراته يلاحظ دائما ان بعض البواخر التجارية وسفن الصيد تحوم على مقربة من المكان الذي تجري فيه المناورات، ومن المؤكد ان بعض هذه البواخر والسفن تحمل جماعة من الجواسيس عملهم ان يرقبوا حركات الاسطول وسكناته

وتدل الاحصاءات الرسمية على ان عدد الجواسيس في مختلف الدول قد ازداد بكثرة عنه في ايام الحرب العظمى. وفيما يلي عدد الجواسيس الذين القي القبض عليهم في بعض ممالك اوروبا في المدة ما بين عام ١٩٢١ وعام ١٩٣٤ ففي روسيا بلغوا ١٨٤٨٧ جاسوسا، وفي المانيا ٨٥٤٤، وفي ايطاليا ٣٣٢٨ وفي بولنده ١٤٨٨ وفي فنلنده ١٣٠٠ وفي فرنسا ١٢٨٤.

هكذا

تعلمنا في مدرستنا

بينما كانت فتاة انكليزية لها من العمر خمس عشرة سنة عائدة من المدرسة الى بيتها سمعت صراخاً في النهر الصغير الذي يجري في تلك الانحاء، فسارت نحو ضفته وما كان اشد دهشتها عندما رأت ان الصراخ منبعث من طفلين، فتاة وفتى عمر كل منها سبع سنوات، فوثبت الى الماء بملابسها وانقذت الفتاة اولا واوصلتها الى الشاطيء، ثم عادت الى الفتى وانقذته ايضا وارسلت الفتاة الصغيرة مع رفيقة لها الى منزل اهلها واخذت هي بدورها الفتى الصغير الى منزله، ولما عادت الى منزلها شعرت بضعف فاضطرت الى ملازمة الفراش، ولكنها مالبثت طويلا حتى شفيت وكانت تجاوب الذين هنأوها على شجاعتها وما قامت به من خدمة انسانية بالعبارة التالية «هذا ما كانت تفعله كل فتاة في مدرستنا»

املاك السوريين

واللبنانيين

اخذت اللجنة الخاصة في المفوضية العليا باعداد الاضبارات اللازمة المتعلقة باملاك السوريين واللبنانيين في تركيا وقد تبلغ اصحاب الاملاك هذا النبأ والتسهيلات التي اعدت بهذا الخصوص واشارت اللجنة بانها على استعداد تام لتسهيل اعمال اصحاب الاملاك في الذهاب الى تركيا

يافا — يوم الخميس في ١٣ صفر ١٣٥٤ — الموافق ١٦ ايار ١٩٣٥

صاحب الامتياز والمحرر المسؤول: ابراهيم الشنطي
مدير الادارة: شوكت حماد
رقم التلفون ١٠٧٥ و ١١٨٧

اذا لم تشهد الغارة الشعواء مقتحماً، فدافع

الدفاع

العدد — ٣٢٣ — السنة الثانية

ادارة الدفاع في عمارة حزبون. شارع جمال باشا — يافا
العنوان البرقي: الدفاع يافا — ص. ب ٢٢٥

	عن سنة	عن نصف سنة
قيمة الاشتراك في فلسطين	١٥٠	٨٠
في الخارج	٣٠٠	١٦٠

صور عالمية على هامش الحوادث

أم رؤساء ومندوبو العمال في المانيا في اول مايو وزاروا الزعيم هتلر في قصر الرئاسة في فلهمشتراسه يحيونه بمناسبة ذكرى العيد وقد قابلهم وصافحهم جميعا ووقف الى جانب الزعيم الدكتور غوبلز فالهر بلدور فون شيراخ زعيم الشبيبة النازية والهر كلوس سلسنر رئيس جمعيات العمال في المانيا

بعد ان تألفت الوزارة المجرية في بودابست برئاسة الدكتور غومبوس رئيس الوزارة ذهب الدكتور غومبوس مع بقية الوزراء لافتتاح البرلمان وترى في الصورة الهر هورثي وزير الدفاع ووزير الحربية والى يمينه الدكتور غومبوس اثناء خروجه من البرلمان بعد الجلسة الاخيرة

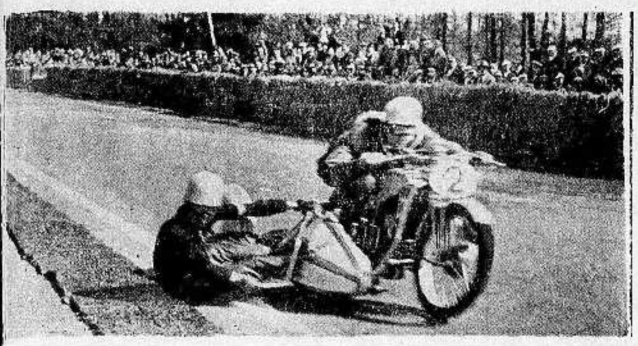

اخذت هذه الصورة في سباق الموتورسيكلات في مدينة كولونيا بالمانيا وقد قام الهر كارمن بالعاب بهلوانية مدهشة حتى خيل للناظر انه سقط على الارض وقد فاز كارمن بالجائزة على نشاطه وحركته الدائمة والعابه البهلوانيه الغريبة

في مساء الجمعة ١٧ ايار

حفلة موسيقية رائعه

في مساء الجمعة ١٧ ايار

في النادي الرياضي الاسلامي

في الهواء الطلق

تحييها كروانة سوريا ولبنان

تطربكم بصوتها الملائكي الساحر

تغني فتهز اوتار القلوب بصوت هو السحر الحلال في

قصائد وطقاطيق ومنولوجات جديدة

احجزوا محلاتكم من الان من محلات رستم ابو غزالة تلفون ١٢٥٨

احمد الجندي

الدكتورة الانسه هدى

على تخت مؤلف من كبار رجال الموسيقى والفن وعلى رأسهم الملحن المجدد

الاستاذ الشيخ ظاهر وامير الطنبور الاستاذ محمد عبد الكريم

ثقوا ثقوا

بان بان

الدفاع

مطبعة الدفاع التجاريـة

خير مطبعة يمكن الاعتماد عليها

لطبع جميع لوازمكم التجارية

خروف جديدة - ادوات فنية

اتقان فائق نظافه وسرعة بالعمل

مع أسعار معتدلة للغاية

الدفاع - يوم الجمعة ١٤ صفر ١٣٥٤ - ١٧ آيار ١٩٣٥

أن لم تشن الغارة الشعواء مقتحما فدافع

الدفاع

{ العدد ٣٢٤ — السنة الثانية }

صاحب الامتياز والمحرر المسئول ابراهيم الشنطي
مدير الادارة : شوكت حماد
رقم التلفون ١٠٧٥ و ١١٨٧

ادارة الدفاع في عمارة حزبون شارع جمال باشا - يافا
العنوان البرقي : الدفاع يافا : ص . ب ٢٥٥

	عن سنة	عن نصف سنة
قيمة الاشتراك في فلسطين	١٥٠	٨٠
في الخارج	٣٠٠	١٦٠

الحرب الحبشية لامفر منها . رفض قبول متطوعين اوربيين . استقبال الامير سعود وسفره . لورنس في خطر الموت . الاكتتاب في مشروع البطيحة

الخصومة الشريفة

نلمس دبيب الكراهية يسري في النفوس

ألم يأن الوقت الذي يتعظون فيه من الماضي

الخصومة الشريفه لا تطعن من خلف ، هكذا كان شأننا مع الانكليز . وهكذا سيكون الى ان نصفى المسائل المعلقة بيننا وبينهم . وهذه الخصومه تحتم علينا ان ننذر السياسة قبل ان يستفحل الامر ، ولا يستطيع احد كبح الجماح . ننذرها بموجة من الكراهية تغشى الامة كتلك الموجة التي جاءت في شكل مظاهرات اقيمت عليها مباشرة ، قبل سنتين . فلقد كنا نبصر باليهود رائحين غادين ، فما يتحرك احد لمسهم بسوء . كانت المداوة وجهاً لوجه مع الانكليز ، ومع حكومة الانتداب .

لقد كان اقصى ما فرحت به لجنة شو ، لجنة تحقيق الاضطرابات ، قولها ان الثورة لم تكن على الحكومة ، ولا كانت على الانكليز . فهل من لجنة شو ثانية تأتي اليوم لترى البون الشاسع بين أيامها وايامنا ؟ لترى الوليد وهو يدب على الارض ساخطاً على السياسة ، متبرماً بها ، لتكرار ما سمع من فم ابيه وامه عن قسوتها ، وسوء اتجاهها مع العرب ؟ لترى الشيخ وقد اوشك ان يودع الحياة ، واكره ما يكره على وجه الارض سياسة باعت ارضه ، ووطنه ، وسلبت امته حقوق الحياة الاولية ؟

لا عبرة بما ترون من فتور . فقد كانت السنوات القلائل التي سبقت عام ١٩٣٣ مثل هذه السنوات ركوداً خافتاً . حتى اذا تجمع الغيظ في فؤاد امة سليبة ، لم تفرق بين الدخيل عليها وذلك الذى اوشك ان ينحرها بسياسته ، بل فضلت ان تواجه هذا الاخير بابنائها ، كائنة ما كانت نتيجة هذا القذف ، من تضحيات جسيمة . وإن شكوانا من الهجرة والبيوع قد تنقلب في يوم ما الى شكوى ممن بيده مفتاح الهجرة ، وأمر البيع ، وقد تتحول الشكوى غيظاً جامحاً فنواجه السياسة بما واجهناها اول مرة ، قبل عامين ، ونأخذ منا الثمن على تلك الغضبة باهظاً .

اضطرابات عديدة وقعت في هذه البلاد . ألم تكن هذه براهين ساطعة على سوء الادارة ، او سوء السياسة بالاحرى ، فيضع الانكليز حداً للاسباب ، تفادياً من وقوع النتائج ؟ وهذه اكثر امة مسالمة ، تريد العيش على اساس الحق ، والشرف ، والخير العام ، مع ذلك تنقلب بفضل خرق السياسة ورعونتها امة تكاد تتمزق غيظاً من سوء حالها . ولقد حمل الانكليز فيما حملوا لجاناً وخبراء ، فلم نر اصلاحاً ، بل زاد الفساد تشويهاً على تشويه ، ومسخاً على مسخ ، واذا الفرص لسخط سانحة اكثر من ذي قبل - بفضل ذلك الاتجاه القاسي مع العرب ! على ان الحكومة هنا وفي لندن كانت في غنى عن هذه اللجان ، وأولئك الخبراء ، حتى ورجال البوليس العرب والانكليز - لو انها سارت على مبادىء الحق ، والنصفة ، واشترعت لهذه البلاد قانوناً يحفظ لها كيانها . عندئذ ترتاح السياسة الضالة من حقد امة عليها ، حقداً اذا كان يكلف هذه الامة اليوم ثمناً باهظاً ، فسيكلف تلك السياسة غداً ثمناً اعظم !

لقد ضربنا الامثلة برجعية السياسة البريطانية اذ يجود الحكم التركي بشيء من الاستقلال الذاتي على هذه البلاد ، فيعطيها لنظام البلديات ، اوسع سلطاناً ، من النظام الذى مسخه الانكليز . وإذ يحرم بيع الاراضي من الافراد للشركات ابقاء على مصدر ثروة الفلاح ، بل ثروة الامة ، ان تصبح نهباً في سبيل شركات وطنية كانت او اجنبية . ومتى ؟ كان ذلك قبل سبعين سنة ، حين انطلقت السنة الساسة الاوروبيين ، وعلى رأسهم اقطاب الانكليز امثال غلادستون ، يعيرون تركيا برجعيتها ، وبأنها الرجل المريض !

ولم يكتف الانكليز بذلك بل رمونا بما هو شر منه جاءونا بجديد في التجارب لم يسبق للتاريخ ان رآه : شعب يزاحم شعباً ، وامة تحتل مكان امة . واذا ابى ذلك الشعب ، وتلك الامة ، فلا بأس ان تسخر السياسة البريطانية قواها في اخضاع رغبته للمشيئة القاسية . وعلى ذلك رأت البلاد ما رأت من اضطرابات هزت اركان حياتها ، وصدعت ما بنته في سني السلام .

مرة ثانية : الخصومة الشريفة لا تطعن من الخلف . وخصومة العرب لا تقوم الا على هذا المبدأ . فهل لم يتعلم الانكليز من التجارب الماضية ان هذه الكراهية لسياستهم قد تتجاوز الحد وتنقلب الى مجازفة كالتي شهدوا عام ١٩٣٣ ؟ انا نحس بدبيب هذه الكراهية يسري في الجماهير ، فلتتق الله سياسة الابادة ، ولتفكر ولو مرة بمستقبل شعب ، وصداقة امة ، عسى ان ينفعها ذلك ، حين اربداد الجو ، واشتداد الكروب ، وحين يكون مبدأ الخصومة الشريفة التي لا تطعن من الخلف كان قد صدق في انذاره .

ابراهيم

معلمو العراق

ينضمون الى الجيش

انضم عدد كبير من معلمي المدارس الى الجيش العراقي ودخلوا في سلك طلبة المدرسة العسكرية في بغداد .

الكردي الثائر

يستسلم للشرطة العراقية

من انباء بغداد ان خليل خوشري زعيم العصابة الكردية التي عاثت فساداً في بعض الاصقاع الشمالية قد استسلم دون قيد ولا شرط الى قوات الشرطة العراقية التي كانت تطارده وضيقت عليه الحصار :

الارهاب الديني

في روسيا

قال رئيس لجنة المساعدة للكنيسة وهو مطران فينا الكاردينال اينتزر ان قسيسين من الالمان حكم عليهما بالاعدام في اوكرانيا السوفياتية وهما الان ينتظران التنفيذ . وان هنالك قسساً آخرين حكم عليهم بالسجن عشر سنين . والقي في السجن قسيس واليس في روسيا كلها الان من قسس البروتستانت سوى عشرين . وتقول مصادر يوثق بها انه حكم على ستة آخرين بالاعدام وكانت التهمة التي وجهت اليهم انهم تسلموا اعانات او طلبوا اعانات من الاقطار الاجنبية .

مباراة غريبة

بين ايران وروسيا

تقرر اقامة مباراة في السفر على ظهور الخيل بين مدينة اشقاباد في ايران ومدينة موسكو وسيقطع المتبارون مسافة ٢٢٠٠ كيلو متراً مجتازين صحراء كراكوم . وقد سجلت اسماء اربعين جواداً حتى الآن لدخول هذه المباراة الغريبة التي ترمي الى اظهار قوة احتمال الخيول

طلبة ايرانيون

في مدارس اليابان

الحربية

وافقت الحكومة اليابانية على قبول خمسة طلبة ايرانيين في مدارسها الحربية على ان يخدموا بعد ذلك سنتين في الاسطول الياباني ثم يعودوا الى ايران للخدمة في السفن الحربية الايرانية في خليج العجم .

الاسطول الفرنسي

في مياه سوريا

يزور السواحل السورية في ١٩ يونيه القادم الاسطول الفرنسي بقيادة الاميرال موره المؤلف من ٣٢ بارجة حربية وينقسم الى اقسام تزور ثغور بيروت وصيدا وطرابلس واسكندرونة .

تعليقات سريعة

رجال

الاحزاب مشغولون

رجال الاحزاب مشغولون . نذكر سعادة راغب بك بان « الافتتاح » تم ، فهل افتتح الحزب اعماله ؟ حتى الآن لم نسمع بشيء . فهل الاثاث لم « يخلص » بعد ؟ نرجو ان يتكلم « أساطين » المال بلغة المال ، في اجتماعهم اليوم ، إنها لغة صعبة لم نحذقها « نحن الخزائن » بعد ؟

والاستاذ جمال مشغول بأعداد المذكرات . انها « عال » يا استاذ ، لكن الانكليز لا يفهمونها ، لقد اصبح عقلهم بليداً لكثرة التكرار عليهم . يريدون بدءاً تتقدم لهم بشيء غير المذكرة . واخشى ان يصاب الحزب الجديد بالشلل ، ويحال الى المعاش ! والاستاذ عوني - اين هو ؟ بحثنا عنه في فلسطين فلم نجده . حزب ابن سنة لا يستطيع ان يقود بلداً . نزل الى الميدان قوياً ، ولكنه شاخ مسرعة ، ثم اعتزل ، ولم يستطع القيام بالخطوة الثانية . ومعوب بك اتقن دراسة « سير الاحزاب » وقام بحسن التقليد ، وضرب باحتجاجات حزبه ، واجتماعاته ، وخطبه « الرقم القياسي » الجميع . وهذا حزب لا يمثل الشباب ، بل يمثل ابناء الستين الذي اقوى ما فيهم ألسنتهم لا سواعدهم !

هاتوا لنا جماعة تعمل ، لا حزباً يتقول . والشرط في الانتماء اليها ان يكون اعضاؤها « خرساناً » لا يستطيعون الكلام . انداد كم يا سادة جاعوا ، وسجنوا ، ونفوا . الم تقرأوا عن موسوليني ، وهتلر ، ومصطفى كمال ؟ ارجو ان تقدموا لنا مذكرات عن حياة هؤلاء ، فالانكليز سئموا اللغة التي تخاطبونهم بها . وهم امة « شاي » حتى في اشد البلاد حرارة ، فهل تنفع معهم اللهجة « الباردة » التي سمعوها منذ ١٨ سنة ؟ اطلعوا علينا بحزب تكون شروط الرياسة فيه : النفي البعيد والسجن الشاق ، والكلام القليل ، والجوع الطويل . فمن احرز هذه عين رئيساً للحزب — فهل يجتاز احدكم الامتحان عند الاوان ؟ نرجو !

١٨ مليون

من تسأل عنها ؟

١٨ مليون جنيه دخلت البلاد منذ سنة ١٩٣٠ حتى اليوم عن طريق البيوع ، والسمسرة . ثروة طائلة ، وان تكن جاءت عن طريق النكبات ، والويلات ، وخراب البلاد ، والعباد . فاين هي الثروة ؟ اين اقل القليل منها ؟ سل « باركلس » و « دي روما » ، ولا تسألني انا . وسل مظاهر النعيم ، والعز الشامخ المقيم . ثم سل عبرات النازحين عن اراضيهم . سل سكان الحوارث ، والكوارث . سل السراسقة في ربى لبنان على موائد القمار ، والخوان . سل وكلاء « الناش » و « الاوبرن » و « البويك » واسأل غداً « الرولزرايز » سل نور البنزين الذي يتدفق على بلادك ثم تتبخر مياهه بسرعة . سل الذين يستعدون للسفر الى لبنان ، لقضاء الصيف على متون « الغراهام » و « الضودج » وبين عاليه ، وضهور الشوير

كيف تريد ان ادلك بعد هذا على الـ ١٨ مليون ؟ تعقد الدول والشعوب مواثيق لحفظ كيانها في المستقبل البعيد ، فهل من يعقد ميثاقاً يحفظ لنا فيه حاضرنا بل يومنا ، لا بل ساعتنا ؟

هل

من ينتمي اليه ؟

عزم فريق من الشباب على تشكيل حزب جديد لرياسته شروط ، ولعضويته كذلك شروط . والغريب العجيب في الحزب انه سوف لا يكون له اسم . لان كلمات « الجهاد » و « الاستقلال » و « الكفاح » و « الوطن » اصبحت مقلوبة المعاني في هذه الايام المقلوبة . اما شروط الرياسة فهي :

٢ — السجن عاما على اقل تقدير
٢ — النفي ٦ شهور — الحد الادنى
٣ — عدم مقابلة الانكليز ومجالستهم ، وكذلك اليهود
٤ — حفظ هذه الكلمات : المفاداة اذا اراد الوطن . والفقر اذا اراد الوطن والعذاب اذا اراد الوطن

واما شروط العضوية فهي :

١ — الخطابة ممنوعة
٢ — الكلام الكثير ممنوع
٣ — ان يكون العضو كبيرا في شرفه ، ونفسه ، وقلبه

فهل من ينتمي الى هذا الحزب ؟ فتشوا ، وابحثوا !

مجنون

يخالف كل الناس

حمل الصبي المجنون زجاجة (الاستركنين) مادة السم الزعاف ، ومشى بها ركضاً ، فامسكت به امه صائحة :

الام — ويل يا بني ! السم ، الله لا يسمح ولا يقدر !

الصبي — سيبيني يا ماما ، اريد ان اخالف كل الناس في فلسطين ، في حب الموت ، ولو بالانتحار !

هكذا

فليكن رجال الدين

تحية عاطرة لغبطة البطريرك الماروني في مقصورته ، او في مكان

« البقية على الصفحة الخامسة »

الحرب واقعة

ايطاليا تصمم على خططها الاستعمارية

استعداد الاحباش لمقابلة العدو بحرب عصابات

« بقلم الاستاذ الكبير أسعد داغر »

يظهر ان النزاع بين ايطاليا والحبشة اخذ يسير بسرعة في طريق الحرب . فاعلنت ايطاليا امس تعبئة مواليد اربعة اعوام . ومنعت اصدار الفضة الى الخارج وواصلت نقل الجنود والعمال بسرعة مضاعفة الى افريقيا الشرقية واحتجت على سويسرا امس لانها مكنت الحبشة من شراء طيارتين تجاريتين من مصانعها

اعلنت المقامات الايطالية امس انها لم تعرف شيئاً عن السعي الذي يقال ان في نية انكلترا وفرنسا القيام به في روما وادس ابابا ، ومعنى ذلك ان الحكومة الايطالية لا تقابل هذا السعي بالارتياح بدليل ما صرح به السنيور موسوليني في خطبته الخطيرة امس في مجلس الشيوخ حينما قال : « ولا يتسنى لاحد ان يدعي لنفسه موقف الحكم الذي لا يطابق فيما يتعلق بمقدار التدابير الاحتياطية التي اتخذناها »

وقد اجازت بعض المقامات الرسمية في روما ان يعلن : « ان ايطاليا لا تتردد في الانسحاب من عصبة الامم اذا حاولت العصبة ان تتدخل في النزاع القائم بينها وبين الحبشة الى ابعد من بعض الحدود »

نعم ان مقامات رسمية اخرى في ايطاليا نفت الرغبة في الخروج من عصبة الامم وقالت ان هذه الفكرة لم تطرح على بساط البحث في روما ولكن هذا النفي يقصد به تخفيف وقع التصريح السابق اكثر من تكذيب احتمال تحقيقه .

وعلى كل حال ارادت ايطاليا بهذا التصريح ان تؤثر في عصبة الامم وتجعلها تقف عند حد معين في تدخلها المنتظر بعد ٢٠ مايو الحالي كما ارادت بهذا النفي ان تحفظ لنفسها خط الرجعة اذا طرحت مسألة الحبشة على بساط البحث في مجلس العصبة .

ولا يقل موقف ايطاليا بازاء تدخل العصبة امتعاضاً ونفوراً عن موقفها بازاء ما ينتظر من المساعي المشتركة التي قيل ان فرنسا وانكلترا ستقومان بها . فكما ان ايطاليا حاولت التأثير في نفس العصبة بتلميحها الى احتمال الانسحاب منها اذا عادت في التدخل بينها وبين الحبشة ، كذلك حاولت التأثير في حكومتي فرنسا وانكلترا باعلانها انها لا علم لها بشيء عن سعيهما وانها لا تقبل ان يدعي احد لنفسه حق الوقوف في موقف الحكم منها . وقد ابدت خطتها هذه بازاء توسط فرنسا وانكلترا بالخطبة الصريحة التي القاها وكيل وزارة المستعمرات الايطالية في مجلس الشيوخ وانتقد فيها سياسة انكلترا وخطة صحفها تجاه المشكلة الحبشية

فبعد كل هذه الحوادث والظواهر لم يبق شك في ان ايطاليا مصممة على تنفيذ الخطة التي وضعتها لنفسها ، وهذه الخطة يمكن تقدير مداها من الاستعدادات الهائلة التي قامت بها ايطاليا حتى الآن ، كما يمكن معرفة حقيقتها واغراضها من التصريحات والبيانات التي افضى بها الرجال المسؤولون عن السياسة الايطالية . وآخر هذه التصريحات ما سمعناه امس من مجلس الشيوخ الايطالي . فقد نفى السنيور موسوليني ما قيل عن ان ارسال الجيوش الى الحبشة يضعف مركز ايطاليا في اوروبا . وعن عزمه على ان يرسل اليها جميع القوات اللازمة . وزاد السنيور ليسونا وكيل وزارة المستعمرات على ما صرح به رئيس الحكومة الايطالية فقال مشيرا الى الاغراض التي تتوخاها ايطاليا :

« ان الدول العظمى تحملت تبعة هائلة بتركها الحبشة لنفسها ، وان لايطاليا حقوقا تاريخية فيها ، وخصوصا ان حكومة اديس ابابا كانت دائما تحاول الاستفادة من المصاعب التي تنشأ في اوروبا لمضايقة ايطاليا في افريقيا الشرقية »

ومعنى هذه التصريحات ان ايطاليا سترسل الى الحبشة كل ما تحتاج اليه من القوات العسكرية لتنفيذ خطتها ، وان هذه الخطة قائمة على حقوق تاريخية لايطاليا في بلاد الحبشة ، وعلى التبعة التي تحملتها الدول الاوروبية بتركها الحبشة لنفسها حتى الآن ، وعلى ما تشعر به ايطاليا من مضايقة الاحباش لها في افريقيا الشرقية . فهي تريد اذن الحصول على حقوقها التاريخية ، ورفع مسؤولية ترك الحبشة وشأنها على عاتق الدول الاوروبية المتمدنة ، ومنعها في المستقبل من مضايقة الايطاليين في افريقيا الشرقية . ولا يمكن ان يفهم من هذا كله الا ان ايطاليا تريد القضاء على استقلال الحبشة وبسط سيادتها عليها . فهل توفق الى تحقيق هذه الامنية التي لم يبق شك في انها عازمة على المضي بجد في سبيلها ؟

ان امامها في هذا الطريق عقبات كثيرة منها ان هذه الامنية قد لا يتفق

« البقية في الصفحة السابعة »

دنيـــــا العرب والاسلام

مشروع البطيحة اوجورة الذهب

خطاب جامع للدكتور عبد الرزاق بك الدندشي

نشرنا في عدد امس قسما من الخطاب الذي القاه امس الاستاذ الدكتور عبد الرزاق بك الدندشي عن مشروع البطيحة في اجتماع النادي الرياضي الاسلامي. وها اننا ننشر القسم الآخر من ذلك الخطاب الجامع :

سادتي : اسمحوا لي في بدء الحديث ان اوجه باسمي وباسم من انشرف برفاقته محمد بك النحاس كلمة شكر عميقة خالصه لحضراتكم جميعا وان ارسل مثلها لمن لم يحضر هذا الاجتماع ممن كان وما يزال يبذل جهده للوصول الى الغاية الجلى التي نسعى اليها فاننا ايها السادة في حقل المادة الجاف الذي لا رحمة فيه ولا هوادة فعفوكم ان كنت فيما اقول لا ليقا ولا كيسا

نحن نعيش في زمان معلوم له صفاته ومميزاته ومن شاء ان يعيش في زمن ووسط عليه ان يتلبس لبوسه ويطبع بطابعه .

فاذ تو إلي اذن ان امهد لموضوعي الرئيسي بذكر لمحة قصيرة عن بعض خصائص هذا الزمان الذي نعيش فيه وان كنت على ثقة من اني سوف لا اتحفكم بما لا تعلمون .

هذا الزمان ، زمان الاعمال الكبيرة والمشاريع الفخمة ، هذا عصر تسيل فيه خزائن الناس وثرواتهم الفردية لتصب في خزان واحد وتتركز فيه للقيام باعمال واسعة النطاق عظيمة النتائج هذا هو العصر الذي فنيت فيه المشاريع الاقتصادية الفردية في بوتقة المشاريع الضخمة المشتركة حيث تمركز قوى الانتاج واجهزته فتؤتي خيرها مبذولا كثيرا

هذا عصر تكاتف رؤوس الاموال وكل الظاهرات الاقتصادية تدل على تزايد هذه الكثافة في جمعيتنا البشرية الحاضرة وعلماء الاقتصاد مجمعون على هذا الاستدلال

« الشركة »

اذن هي التي تميز هذا العصر عن سواه من الناحية الاقتصادية الشركة هي التي اشتقت البر ووصلت البحر ، هي التي استعمرت الهند وتحكمت بالشعوب الضعيفة ، الشركة هي التي جعلت افق العالم الغربي مرصوفا بمداخن المعامل كانها الغاب كثافة وتعاليا ، ترسل الدخان فيستر وجه الشمس وما نكاد نسمح لنورها إنه يلامس وجه الأرض .

الشركة هي التي اكثرت المنتوج واقلت الكثير حتى احدثت الازمات بالكثرة وبالرخص

الشركة هي التي تستيطر حتى على سياسة العالم ومقدراته ولا اغالي ان قلت انها هي التي تخلق الحرب او تنشر السلم .

والذي جعل للشركة هذا المقام الارفع وجعل البشر يتهافت لتأليفها لكل عمل هو انها مستمدة من روح نظام الحياة القائم على اساس التنازع وبقاء الانسب ، ومستوحاة من ركن النظام الاقتصادي القائم على اساس المزاحمة

للشركات رؤوس اموال ضخمة يستطاع ان يهيأ بها اسباب الانتاج او التداول على اتم مقياس .

الشركة تحسن اتقان العمل بفروعه وتجيد المعامل واصطياد الربح حيث كان او اصطياد المستهلك باتقان السلع وتنوعها ورخصها .

وما كان للمشاريع الفردية ان تقوى على الزحام في هذا الميدان مهما عظمت لان جميع هذه المزايا تنقصها فهي ضعيفة حيال قوي وهي متخلفة حيال مغامر وهي في الغالب جاهلة حيال عالم فاني لها الظفر .

عرف الغرب مزايا التضامن المالي والاشتراك فتسابقوا اليه ثم حصرت حكوماتهم همها في بث روح الشركة وتشجيعها وسخرت كل سلطانها الى الخارج وراحت تتحرى لمنتجاتها عن اسواق ولصنعتها عن مواد اولية ولو رجعتم الى فلسفة الاستعمار لرأيتم ان روحه في هذه الحاجة الى الاسواق والى المواد ولرأيتم ان الحصول على ذلك يحتاج الى السيطرة على الشعوب الضعيفة وعلى تسخيرها واستغلالها .

وتطورت بعد ذلك فكرة الشركة في الغرب فلم يعد يقنع بالشركات الصغيرة التي يحسب رأسمالها بمئات الآلاف فاشتهر شركاتهم الحرب بعضها على بعض واخذ القوى منها يبتلع الضعيف او يكرهه على الاندماج فيه فتكونت من ذلك شركات (عملاقه) يحسب رأسمالها بالمليارات وسميت اسماء تختلف باختلاف لغات الامم

وكثيرا ما اجبرت الحكومات نفسها شركاتها الكبرى على الاندماج كما حدث في المانيا عام ١٩١٠ يوم اصدر قانوناً أفضى باتحاد شركات البوتاس وتأليف شركة واحدة عظيمة منها

على هذا الاساس بنى الغرب نهضة الاقتصادية ، وبطابع الشركة تميز العصر الذى نعيش فيه ، ونحن العرب نحاول النهوض من كبوتنا ونحاول مقاومة قوى غاشمة لاذمة لها ولا رحمة تألبت علينا واعملت المبضع بكياننا فقطعتنا اجزاء ووزعت قوانا وشغلت كل حي منا بنفسه وخلقت له ما اشغله الكفاح عنها ، نحن العرب الذين نحاول الدفاع عن حياتنا المهددة افلا يجدر بنا بعد ان عرفنا سر القوة الاقتصادية وبعد ان عرفنا ان بعضاً من الثروات القليلة واجتماعها في صناديق الشركات هو سر الثراء وروح الازدهار افلا يجدر بنا بعد هذا ان نتخذ الاشتراك والتضامن المالي قاعدة اعمالنا فنجري على سنن الغرب ويكتب لنا ان شاء الله الظفر اسمحوا لي يا سادتي ان اصارحكم

« البقية على الصفحة السابعة »

العراق

قنصل ايران الجديد فى بغداد

وصل العاصمة العراقية سعادة محمود صلاحى قنصل ايران في الموصل لاستلام مهام وظيفته الجديدة في بغداد ، وهى قنصل ايران فى العراق

بين العراق وتركيا

تتقدم المفاوضات التجارية بين العراق وتركيا . واصبح من المنتظر ان يتم قريبا التوقيع على معاهدة تجارية بين البلادين . وقد صرح ناجى بك شوكت وزير العراق في انقرة ان العراقيل قد زالت وان الاتفاق قد تم بين الحكومتين على بعض نقاط كان مختلف عليها

الخلاف العرقى الايرانى

من انباء ايران الاخيرة ان الحكومة الايرانية عازمة على التسليم بحق العراق في الخلاف الحاصل بينهما على الحدود وبات من المنتظر ان لا تنتهي اجتماعات مجلس عصبة الامم إلا وقد اتفقت الدولتان وحل الخلاف بينهما نهائيا ، وعادت المياه الى مجراها الطبيعى بين القطرين الشقيقين

لجنة اسكان الاشوريين

وصل العاصمة يوم السبت المسيو اوليزان مندوب عصبة الامم لاسكان الاشوريين ورئيس اللجنة الثلاثية تصحبه زوجته مع ثلاثة سكرتارية . وقد استقبله في المطار المدني يوسف بك الكيلاني وكيل مدير التشريفات في وزارة الخارجية . وقد نزل المسيو اوليزان وزوجته ضيفين على السفارة البريطانيه

انشاء جسرين على نهر الفرات

قررت الحكومة انشاء جسرين جديدين على نهر الفرات ، وسينتهى العمل فيهما ويفتحان للمرور فى القريب العاجل .

ارتفاع مياه دجله

ارتفع منسوب سطح مياه دجله ارتفاعا جزئيا على اثر ذوبان الثلوج وتفيد انباء الشمال ان النهر اخذ في الهبوط ولا يتوقع حدوث اية زيادة في المستقبل القريب

آثار عباسيه في تركيا

جاء فى صحف تركيا الاخيرة ان الحفريات التي اجريت في جهات طرسوس التابعة لتركيا اسفرت عن العثور على آثار عربية قديمة بينها نقود ذهبية ترجع الى عهد العباسيين وبعض الكتب المرسلة من الخلفاء العباسيين الى عمالهم فى تلك الجهات . ولهذه الآثار قيمتها التاريخية الكبرى .

زوبعة شديدة ومطر غزير

هبطت زوبعة شديدة على بغداد دامت اربع ساعات في شدتها عقبها مطر غزير فى المساء والحقت هذه الامطار خسائر جسيمة بالمزروعات الصيفية واجران الغلال من الحنطة والشعير لم يقدر قيمتها بعد .

الحجاز

تصريحات جامعة

لنجلي الملك عبد العزيز

قبل ان يغادر سمو الامير سعود ولي عهد المملكة العربية الحجاز تحدث حديثا جامعا عرض فيه لكثير من الشؤون كما تحدث سمو الامير فيصل عن الوحدة العربية وحادث المؤامرة وغير ذلك

وقد اجاب صاحب السمو الملكي ولي العهد عندما سئل عن رأيه في الحالة الحاضرة فى البلاد العربية قال: « انه لمما يهمنا كثيرا رقي البلاد العربية ماديا ومعنويا وان تفوز باستقلالها التام ووحدتها الشاملة . وان الحالة الحاضرة مما تدعو الى الاهتمام الشديد ، ان رقى بلاد العرب وازدهارها غايتنا وضم كلمتها هدفنا واستقلال العرب والتمسك بالدين وتنفيذ احكامه وتوطيد دعائمه هو الشرف الوحيد الذى نباهي به ، فنرجو الله ان يحقق الآمال ويوحد الكلمة ويلم الشمل وبقر عيوننا في بلادنا واوطاننا » وقد تحدث عن الرحلة الاوروبية فقال: « ان السفر الى اوروبا هو العزم الآن وهذه الرحلة ضرورية الاطلاع على الحالة في البلاد الاوروبية وغيرها ونتمنى ان ننتهز الفرصة لزيارة البلاد العربية ». وعرض سموه لحادث الاعتداء وقال « انه اعتداء اثيم من المجرمين ولم نقف بعد على الحقيقة فيمن كان الدافع لهذه الجريمة ، اما المجرمون فز ود من عسكر الجيش المتوكلي » وقال « ان عمل الخير لا يستطيع ان يقوم به الا اهل الخير ، اما الشر فكل انسان قادر على اقترافه »

ولم ينس سموه الشباب فقال « ان وصيتنا للعرب عامة هي تقوى الله الالتزام بطاعته واتباع سنة نبيه صلى الله عليه وسلم ، ثم نرجو الله ان يوحد كلمتهم ويعلي شأنهم وان يلتف بعضهم نحو بعض عملا بقول الرسول الاعظم « المسلمون كالبنيان المرصوص يشد بعضه بعضا » وهذه وصيتى لاخواني الشباب العرب واني اعد نفسي شابا عربيا مسلما منهم واتمنى من صميم القلب ان ينصرفوا الى ما يسر من الافعال وان يجتهدوا في تحصيل العلم النافع على اختلاف فنونه والوانه وان يتمسكوا باهداب الاخلاق الاسلامية الفاضلة لانقاذ بلادهم وتوحيدها لان الشباب عدة البلاد »

وقد تحدث سمو الامير فيصل عن الوحدة العربية فقال: « ليس من شك في ان البلاد العربية فى حاجة قصوى الى تعاضد وتساند . ان للعرب دينهم الذى انزله الله سبحانه وتعالى فأقام لهم مركزهم السامي فى ماضيهم وان لهم عروبتهم ولا شك في ان هذين الاساسين اذا استمسك بهما العرب واعتصمت الامة العربية بعراهما الوثقى وحافظت عليهما كانا كفيلين فى استعادة مجدها وشرفها ، ان كل عربي يرجو ان يصل الى امنيته في تحقيق الوحدة العربية ولكن الوصول الى هذه الامنية لا يكون الا بالتشبث باهداب الدين والاستمساك بعرى العروبة » وعرض سموه لحادث المؤامرة ايضا فقال: « ان الوضع السياسي بين حكومة جلالة الملك واليمن على احسن ما يكون ، اما الاعتداء الاثيم وان كانت الحكومة الى الآن لم تبد رأيا فيه ولكن موقف جلالة الملك الحاضر ظاهر فان جلالته لا يحمل فى نفسه اى شيء تجاه اليمن »

ولما سئل سموه عن تيار المدنية الحديثة واثره فى الجزيرة العربية أجاب « انى اعتقد ان ابناء الجزيرة العربية ما داموا متمسكين بشرفهم الدني والعربي فان ما لا يفيد من المدنية لا يمكن ان يسيطر عليهم ويأخذ بأعنتهم ، اما حاجة العرب من هذه المدنية فهي الاخذ بكل ما يفيد وينفع مما هم بحاجة اليه »

وقد اوصى سموه الشباب ايضا فقال: « ان اول ما يوصي به الانسان نفسه واخاه معرفة الله الحق والتزام اوامره واجتناب نواهية . وواجب على الشباب العربي ان يسعى ليتعرف بعضه الى بعض ومتى تعارفوا تفاهموا وتعاضدوا ليكون الشباب كالجسم الواحد اذا تأثر منه عضو ، تأثرت سائر الاعضاء ليجدوا وليعملوا فيما ينفع الجزيرة ويحقق امانيها تاركين الملوك والامراء والزعماء منصرفين الى السياسة يعالجونها كما تقتضيه المصلحة

نابلس

همة البلديه وتأخير دائرة الصحة

زارنا اليوم فريق من سكان حارة الياسمينة وشكوا الينا الاهمال والتقصير الواقع بخصوص تصليح المجرى العمومي في محلتهم والذي هدمه الطوفان . وان القاذورات اخذت تقذف على الطريق والروائح الكريهة التي انتشرت في هذه المحلة واصبح يخشى تفشي الامراض بسبب هذه الحالة . وعلى اثرها زرت رئيس بلدية نابلس سليمان بك عبد الرزاق وسألته عن سبب تأخير تصليح المجرى المذكور ونلت لهان وفدا من محلة الياسمينة شكا الينا اهمال تصليح المجرى المذكور فعلمت ان سعادته مهتم كثيرا لهذا الامر وقال ان الاموال اللازمة لعمل المجرى جاهزة والخرائط والتصميمات لهذا المشروع قدمت الى دائرة الصحة منذ ١٢ يوما للموافقة عليها وان البلدية في حالة استلامها الخرائط من دائرة الصحة تباشر العمل حالا . فنلفت نظر حضرة مدير صحية نابلس الامر ونعلمه انه لا يجوز التأخير بعمل هذا المجرى بالنظر للحالة السيئة الموجودة فيها هذه المحلة من انتشار الروائح الكريهة والقاذورات

قطرة مقصود

اذا اردت ان تسود استعمل

سيارات غزة

« الوطنية »

سفريات يومية
بين غزة ويافا
« وبالعكس »

سيارات فخمة
سائقون ماهرون

زيت الكوكو زيت النخيل
زيت الزيتون

هذه هي الوصفة الطبية لتجميل الوجه وتحسينه لان مزج هذه الزيوت مع بعضها بطريقة علمية فنية يعطيك احسن غذاء للجلد لانه يكسبه الطلاوة والنعومة والرفاهة ويزيد جماله جمالا

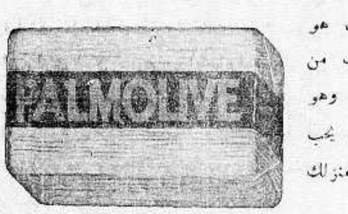

وصابون بالموليف هو الصابون الوحيد المركب من هذه الزيوت الثلاث وهو الصابون الوحيد الذي يجب عليك ان تستعمله في منزلك وفي غرفة نومك

احترس من انواع الصابون الرخيصة التي تضر الوجه وهي تقليد لصابون بالموليف لكنها مركبة من شحوم قذرة وزيوت غير نقية تضر جلدة الوجه ضررا عظيما

فرصة نـــادرة

اغتنم فرصة وجود افخر وامتن انواع

« الكنبايات والكراسي والتخوت الجديدة »

وخلافه من لوازم البيوت

محل زكي السفاريني * طولكرم

اسعار رخيصه مساهلة بالدفع

هكذا يتساقط الذباب

من مفعول فلاى - فلو

ليس اجد لتطهير البيوت فى ايام الصيف من الذباب والصراصير والنمل وبقية انواع الحشرات من (فلاي — فلو) الذي يباع ضمن علب تنك تحفظ قوة مفعوليته في محلات

مستودع الادوية الوطنى الفلسطينى بيافا

صفوة ما يحمله بريد الشرق والغرب

فوق الارياح

السباق الجوى لانهاية له بعد
من لندن لكندا للكاب ذهابا وايابا؟

في السباق الجوى الاخير الذي جرى من انكلترا الى استراليا ، كان الفائزان الاولان هما كامبل وبلاك ، بالاشتراك معا في طيارة واحدة

وقد اوصى هذان الفائزان الآن شركة ديرهافلاند ، وهي اعظم الشركات الانكليزية التى تصنع الطيارات ، بصنع طيارة جديدة ، وضع رسومها كامبل وبلاك ، وهما يقولان عنها الآن انهما بها سيضربان كل رقم قياسي وجد الى الآن في سرعة الطيران البعيد المدى ، وان المشروع الذي سيقومان به لم يسبق له مثيل في تاريخ الطيران

والمنتظر ان يتم صنع هذه الطيارة الجديدة قبل شهر تموز القادم. وفي هذا الشهر يقوم الطياران بمحاولتهما الجريئة ، وبها يريدان ان يطيرا الى كندا ، ومنها الى مدينة الكاب في افريقيا الجنوبية ، ومن ثم يقفلان راجعين ، الى كنداء فالى لندن

اما بعد ان يتم الظفر لهذين الطائرين ، فانهما سيخصصان طيارتهما الجديدة لمن يشاءون استئجارها للنزهة الجوية يوم العطلة الاسبوعية

رقم تلفون وكالة الدفاع فى القدس ١٤١٣

خوف الاختراعات

حكومة البلاشفة تقبض على استاذ
وساطة انكلترا واستمرار سجن العالم البحاثة

في شهر يونيو الماضى سافر العالم الاستاذ بيتر كابيتزا من انكلترا الى وطنه روسيا ليحضر مؤتمراً عالمياً فيها ، على ان يعود الى انكلترا فى شهر اكتوبر ليتم ابحاثه العلمية في المغناطيسية ودرجات الحرارة المنخفضة وقد كان يقوم بها فى معمل الابحاث العلمية الملكي في كامبردج لحساب الحكومة الانكليزية ، فقد كان من بين اساتذة جامعة كامبردج الافذاذ. واشد ما كانت دهشة الحكومة الانكليزية عند ما حجزت الحكومة الروسية الاستاذ بيتر كابيتزا في بلادها وحالت بينه وبين العودة الى انكلترا

وتجري الآن المفاوضات مع سفير روسيا رجاء ان يقنع حكومته باطلاق سراح الاستاذ والسماح له بالعودة ليتم ابحاثه العلمية الخطيرة ولا يعلم احد الى الآن السبب الحقيقي في حجز الحكومة الروسية الاستاذ كابيتزا في بلادها ولكن يرجح انه للحيلولة بينه وبين اتمام ابحاثه العلمية التى ان تمت بنجاح تصبح قوة لا يستهان بها في ايدي الحكومة التى تقف على اسرارها

وقد عهدت الحكومة البريطانية الى الدكتور كوكروفت في تكملة ما بدأه الاستاذ كابيتزا من ابحاث ، اذ قد تطول مدة حجزه في روسيا وهو يقضي الآن معظم الوقت فى معمل سلفه الذي بلغت نفقات انشائه نحو ١٥ الف جنيه ، وقد نفى الاشاعات التى رددها بعضهم من ان ابحاث الاستاذ كابيتزا يقصد من ورائها الانتفاع في الحرب القادمة.

اطلبوا الشمنتو الممتاز

ماركة الحمامة

وارد

درويش يوسف حداد

فقد برهنت مدة عشرين سنة

على انها الاحسن والاقوى

موسكو الحالمة

لا بد من تصفية العائلة المالكة
مؤامرة حمراء لقلب انكلترا دولة شيوعية!

بعث مكاتب « الدبلي ميل » في ريغا الى جريدته برسالة خطيرة نشرتها له فى عددها الاسبوعي الاخير ، فالى القراء تعريبها :

نشرت الدولية الثالثة في موسكو برنامجا كاملا لقلب الحكومة البريطانية واقامة حكم شيوعي مكانها فى بريطانيا العظمى ، مع كل ما فى هذا الحكم من فظائع ومنكرات

ولقد نشر النص الروسي لهذه الوثيقة في مجلة «الشيوعية الدولية» ومعي الان نسخة منها ، وفيها هذه الوثيقة تحت عنوان (برنامج الحكومة السوفيتية التى سيؤسسها الحزب الشيوعي في انكلترا) وفيها الخطط التى بحث فيها وصودق عليها بين جدران الكرملين في موسكو ، وهي خطط مفصلة اتم التفصيل

وتشمل هذه الوثيقة على اكثر من ١٠،٠٠٠ كلمة ، وقد ترجمها الى الانكليزية القسم البريطاني في الدولية الثالثة الشيوعية (الكومنترن) على رجاء توزيعها في جميع انحاء البلاد الانكليزية ايام الاحتفال باليوبيل الفضي للملك

ومن المنصوص عليه فى الوثيقة ان لا بد من « تصفية » العائلة البريطانية المالكة ، فهذه هي الخطوة الاولى التى لا بد منها لا حلال حكم الطبقات مكان حكم الفرد

وفى البرنامج تفاصيل لما سيقوم به البلاشفة من مصادرة المؤسسات المالية والصناعية والزراعية والنقلية ووضعها كلها تحت الاشراف الشيوعي

اما البحرية البريطانية والجيش والقوة الجدية فلا بد من استئصالها واستبدالها بجيوش واساطيل وطيارات حمراء

ويرى الاخصائيون في الثورات العالمية من رجال قصر الكرملين ان لا بد من « تصفية » — وكلمة (تصفية) هذه لا معنى لها في عرف الشيوعيين الا (الذبح) — لا بد من تصفية الطبقة الرأسمالية وتوزيع ثروتها على الصعاليك فى تاريخ يذكر في المستقبل ، فهل تركته الوثيقة بغير ذكر ؟

اما الاموال البريطانية التى تستثمر في الخارج فسيكون على الحكومة الانكليزية الشيوعية القاومة ان تقدمها هدية منها للبلدان المدينة ، سواء اعتنقت هذه البلدان المبدأ الشيوعي بعد ذلك ام لم تعتنقه ؟!

وسيكون من اهم واول الواجبات على رجال هذه الثورة عندما يتولوا الحكم ، ان يستدعوا الجنود البريطانية من شمال ارلندا ومن الهند ومن المستعمرات الافريقية ، وان يعطوا الاستقلال التام لكل بلد من البلدان الواقعة تحت نير الاستعمار البريطاني

وتؤكد «الكومنترن» فى وثيقتها هذه للسكان البريطانيين بان لا خوف من المجاعة قط خلال الحرب الاهلية التى رسم لها الثوار من الان احسن الخطط ، فبريطانيا العظمى لديها دائما من الطعام ما يكفي البلاد الانكليزية من اربعة الى ثمانية شهور ، فاذا استمرت الحرب الاهلية اكثر من ذلك فان المواشي ستذبح على ان يستعاض عنها بمجرد انتهاء الثورة ، وسيعنى الثوار ايضا اثناء الثورة ، بمصايد الاسماك فيوردون منها ما يحتاج اليه الاهالي من الطعام

اما بعد ذلك فستفسر الحكومة الانكليزية الشيوعية كل ما تعثر عليه بين جدران « وايت هول » من معاهدات سرية مخبأة فيها ، ثم تعمد بعد ذلك الى فصل الكنيسة الانجليكانية عن الكنيسة الاسكتلندية ، وتحرم على كلتا الكنيستين اخذ شيء من الاعانات

« الدفاع » وقد تمت حفلات اليوبيل الفضي ، ولم تقع فيها الاحوادث شيوعية ... طفيفة جداً ؟!

تلفون وكالة الدفاع في حيفا ١٢٥٨

اقصد الطاهر الاسعار معتدلة

روائح . كلسات . اخروجه
اشكول . بودره . مناديل وجه
محارم . فانيلات ... الخ

سوق البلابسة جوار السبيل

فرع للترجمة في وكالة الدفاع بحيفا

افتتح السيد صبحي عبد الخالق مراسل الدفاع بحيفا فرعا جديدا لترجمة اللغات الثلاث العربية والانكليزية والعبرية تجاه البنك العربي

وتشمل هذه الترجمة : الاستدعاءات وطلبات التوظيف وجميع قضايا المحاكم والاشغال التجارية وكل ما يحتاج اليه الطالب بدقة فى الترجمة (تقبلها جميع الدوائر) وانجاز في العمل ومهاودة في الاسعار .

وعدا ذلك فالمكتب مفتوح فى الليل والنهار ويقبل جميع ما يرده من الاعلانات في اي وقت

***

نقود

لن تراها فلسطين

فى الصحف الانكليزية الواردة بالبريد الاخير ان دار الضرب فى لندن صكت ثلاثة انواع جديدة من النقود ذكرى لليوبيل الفضي لصاحب الجلالة الملك الامبراطور

وهذه الانواع هي :

١ » قطعة الكراون

٢ » ٢٣ قطعة ذهبية ، قيمة القطعة الواحدة خمسون جنيها انكليزيا !

٣ » ٢،٥٠٠ قطعة فضية قيمة القطعة الواحدة سبع شلنات وستة بنسات

وقد صدر الامر الملكي يوم ٤ الجاري بوضع قطعة الكراون (الريال) موضع التداول بين ايدي الجمهور ، فهذه القطعة كثيرة العدد

اما القطع الذهبية والفضية الكبيرة الاخرى فلمن شاء ان يطلبها من المصارف المالية ابتداء من ٧ ايار الجاري الى ٣١ كانون الاول من هذا العام ولن تعود دار الضرب الى صك شيء من هذه القطع بعد التاريخ الاخير

واما قطعة الكراون لهذا العام فانها ـ من اجل ذكرى اليوبيل — تختلف عن قطع الكراون القديمة ، ولكن دار الضرب ابتداء من سنة ١٩٣٦ ان تصك من هذه القطعة الا النوع المنصوص عنه في قانون ١٩٢٧

هذا وللقراء ان يعلموا فوق ذلك ان القطعة الذهبية التى قيمتها ٥٠ جنيها ستباع لمن يريد شراؤها ، داخل علبة من الجلد ! ومما لاشك فيه ان في انكلترا وحدها من اللوردات والكونتات والفيكونتات والدوقات والفيلدمارشالات واصحاب المقامات .. والذوات اكثر من ٢٥٠٠ وهذا هو عدد القطع الذهبية التى لم ينفذ منها شيء الى خارج البلاد الانكليزية ..

يسرق افخر سيارة وعمره عشر سنوات

هذه قصة ظريفة نشرتها الصحف الانكليزية كلها ، ولكنها لم تقل لنا ما اسم هذا الولد !

وتلخص القصة في ان حاكم ادنبرغ وهو يحاكم هذا الولد على سرقته لسيارة فخمة من نوع « رولز رايس » ابدى زيد الاندهاش وقال (هذا هو النبوغ)

وتقدم للشهادة في هذه القضية لستر ماكي فقال ان هذا الولد وعمره لم يزد بعد عن عشرة سنوات ركب في السيارة وكانت متروكة في الفضاء الواقع بجانب حديقة رجمي ، ثم ساقها بنفسه احسن سوق ، فلم يخطيء فى شيء ابدا الا انه لم يستطع ان يغير «الجير» ولذلك لم تزد سرعة السيارة عن ٣٠ ميلا في الساعة

ومشي الولد بهذه السيارة ٢٥ ميلا ثم لحق به سائق « الرولزرايس » في سيارة اخرى كان معه فيها احد افراد البوليس ، فلما لمحهما الولد اوقف السيارة عند اول اشارة من البوليس

وقال الشاهد انه يدهش كيف استطاع ولد صغير كهذا ان يتصرف بمفرده في سيارة كهذه في منتهى القوة واتضح ان للولد معرفة بسيطة بالعلوم الميكانيكية

وقال الحاكم : «انني جد مندهش لما ارى ، وما كنت لاصدقه لو قيل لي عن هذا العمل انه وقع في الاوبرا في رواية اما الآن فانا اقول لكم ان هذا الولد الاسكتلندي نابغة ... وقد حكمت عليه .. بان يدخله اهله الى مدرسة صناعية

اندر مجموعة

فى بنك انكلترا اوراق تافهة
ولكن قيمتها مئات الالوف من الجنيهات!

يملك بنك انكلترا في خزائنه مجموعة من اثمن واعجب الاوراق المالية. وادارة البنك ترخص للقليلين جدا من ذوي المكانة والشخصية البارزة بالاطلاع على هذه المجموعة .

وقد تساءل الكثيرون في ابان الحرب العالمية الكبرى حين اصدرت الحكومات طائفة وراق النقد ذات القيمة الصغيرة عن ورقة النقد التى تمتاز بقلة قيمتها وكان المظنون انها ورقة ذات « الشلن » ولكن صدر اخيرا كتاب عن تاريخ بنك انكلترا ، جاء فيه ان ورقة النقد التي ضربت الرقم القياسي في قلة قيمتها هى الورقة ذات البنس التى تعادل قيمتها ملين تقريبا وهي ورقة وحيدة لا مثيل لها في العالم ويحتفظ بها بنك انكلترا ضمن مجموعته النادرة من اوراق البنكنوت .

وقد طبعت هذه الورقة في عام ١٨٢٨ ولم يعرف على وجه التحقيق الغرض الذي طبعت من اجله والمظنون انه كان فى النية طبع كميات كبيرة من هذه الورقة وعرضها فى السوق للتداول ، ثم عدل البنك عن فكرته وطرح هذه الورقة الوحيدة للتداول ، فكانت مصدرا لارتباك الصيارفة ، نظرا لشذوذها ، واخيرا قرر بنك انكلترا سحبها ، فاعلن عن مكافأة قدرها خمسة جنيهات لمن يعثر عليها ويعيدها اليه

وتوجد الى جانب هذه الورقة الحقيرة القيمة من حيث قيمتها السطحية الثمينة لندرتها ورقة اخرى مالية يحرص عليها بنك انكلترا اشد الحرص ، لان قيمتها مليون جنيه وقد طبعت من هذه الورقة اربع نسخ ، احتفظ البنك باحداها وقبض الثانية مليونير الشاعر صموئيل روجرز ، فوضعها فى اطار من الذهب واستولى على الثالثة من حسابه في البنوك البارون روتشيلد المليونير المشهور وارسلت الرابعة الى جلالة الملك جورج الرابع ملك انكلترا وهى لا تزال محفوظة حتى الآن فى قصر وندسور

استعدادا للمستقبل

بوارج .. طائرات .. غواصات واساطيل
مناورة بحرية مساحتها خمسة ملايين ميل!

ذكرنا في برقيات « الدفاع » الخاصة في الاسابيع القليلة الماضية عن المناورة البحرية الاميركية العظيمة التى جرت في ٢٩ ابريل الماضي وقد اجتمع فيها اكبر عدد من السفن البحرية في التاريخ بقيادة رجل واحد وعينت القيادة العليا بالاتفاق مع الرئيس روزفلت ومعاونيه المحيط الهادي مكانا لهذه المناورة العظيمة ، اما المنطقة الداخلة فى نطاق المناورة فبلغت مساحتها خمسة ملايين ميل مربع كما بلغ عدد السفن البحرية التى اشتركت فى المناورة ١٧٧ دراعة ، منها ١٤ بارجة و ١٤ طراداً ضخما و ٩ طرادات خفيفة و ٤٦ مدمرة و ٣٢ غواصة . هذا عدا النسافات وحاملات الطائرات وواضعات الالغام ولاقطاتها والمدمرات ، واشترك فيها ايضا عدد كبير من الطائرات البحرية بلغ ٤٧٧ طائرة . وبلغ عدد الضباط والجنود ٥٥ الفا من الضباط والجنود البحريين بقيادة الاميرال جوزف ريفز ، اما البارجة المعقود عليها لواء الامير الفهي البارجة العظيمة « بنسلفانيا »

وقد انقسم هذا الاسطول العظيم الى ثلاثة اقسام ، فذهب القسم الاول الى جزر « هاواي » واحتشد القسم الثاني امام جزيرة « ميلاند » التى تبعد ١١٠٠ ميل غربي جزيرة « هانولولو » واحتشد القسم الثالث بالقرب من جزر « الوثيان » المتصلة بحرا بالاسكا ومتى اعطيت اشارة الهجوم يتقدم الجناح الايسر من الاسطول للهجوم بينما تسير قوات العدو فى جهته لصده .

وستكون مناورات الطائرات البحرية من اروع مشاهد هذه المناورة البحرية الهائلة ، فيطير الاسطول الجوي من « سان دياجو » بالولايات المتحدة الى حدود كندا فساحل ألاسكا ، ثم يجتاز خليج ألاسكا الى جزيرة « كودياك » فجزر « ألوتيان » حيث توجد قاعدة جوية للبحرية الاميركية وبعد ذلك يطير هذا الاسطول الى جزيرة « أداك » في بحر بهرنج الذي يفصل قارة أسيا عن القارة الاميركية فيقطع الاسطول في طيرانه ١١ الف ميل وستنقسم القوة الجوية وعددها ٤٧٧ طائرة الى فريقين فريق مهاجم وفريق مدافع

والغاية من هذه المناورة معرفة مقدار استعداد الساحل الاميركي على المحيط الهادي للدفاع والمقاومة ومع ان الميعاد المقرر لهذه المناورة الجبارة هو شهر واحد فقط فسيقترب الاسطول الاميركي من آسيا اكثر من أية مرة سبقتها حتى الآن ، كما ان الاسطول الياباني فى مناورته القادمة في شهر يوليو سيقترب من الولايات المتحدة اكثر من ذي قبل . ولا ريب ان هذا دليل على دقة الموقف بين اليابان والولايات المتحدة .

ويبلغ مجموع الاسطول الاميركي ٣٧١ مدرعة واسطولها الجوي نحو ٢٣٠٠ طائرة مقابل ٢١٤ مدرعة في الاسطول الياباني و ١٦٠٠ طائرة في الاسطول الجوي

نتيجة اجتماع المجلس البلدي

هدم قسم من سوق بسترس لتوسيع

الطريق المؤدية الى شارع الاسعاف وقرارات اخرى

اجتمعت لجنة المناقصات فى الساعة الحادية عشرة من صباح امس في بلدية يافا ونظرت فى الطلبات المتقدمة بخصوص توريد صرار وفولية واسفلت، فقررت احالة مناقصة توريد الصرار الى السيد موسى بركة، اما الاسفلت فقد تقرر تأجيل البحث في امر احالته الى يوم السبت حتى تدرس الطلبات المتقدمة درسا وافيا.

وفى الساعة الحادية عشرة والنصف انعقد المجلس البلدي بحضور اكثرية الاعضاء ونظروا في مواضيع مختلفة، واتخذ قرارات اهمها ما يلي:

١ ـ مجرور الميناء

٢ ـ تنظيم البصة واعدادها للالعاب الرياضية.

٣ ـ هدم قسم من ملك بسترس لتوسيع الشارع المؤدي الى مخازن جمعية الاسعاف

٤ ـ تفويض الرئاسة لمخابرة وكيل وقف عوض ليقبل بنفس الشروط التى اتفق عليها مع وكيل سرسق

وقد فهمنا انه سيباشر في الهدم في خلال هذا الاسبوع وذلك بعد ان توقع الاتفاقية المتفق عليها بين البلدية ووكيل سرسق وعوض.

وكذلك بحث في تنفيذ المشاريع التى من اجلها عقد القرض وقدره ٩٣ الف جنيه، وهي تشمل فتح شارع رشيد وايجاد محرقة، وتنظيم المجاري فى جهات متعددة فى انحاء المدينة

قانون المالكين والمستأجرين

وقرر المجلس ايضا مخابرة الحكومة بسرعة لتنفيذ قانون المالكين والمستأجرين. ولعلنا نسمع قريبا بموافقة الحكومة على هذا القانون اذ ها قد مضى شهران من هذه السنة ولم نجد شيئا حتى الان

***

حاجتنا

الى ملعب للرياضة

هل ينفذ المجلس البلدي قراره

من جملة المقررات التى اتخذها المجلس البلدي في اجتماعه امس « تنظيم البصة واعدادها للالعاب الرياضية » وواقع الامر ان مدينة يافا في مسيس الحاجة الى ملعب للالعاب الرياضيه على اختلاف انواعها والذي نرجوه ان لا يقتصر القرار على القول فقط وانما نريد ان نباشر فى تنفيذه باقرب وقت قبل حلول الموسم الرياضي المقبل ولا يزال يذكر القراء ما اصاب انديتنا من ركود فى السنة الماضية لافتقارها الى ملاعب صالحة وملائمة. فقد مضت السنة دون ان تقام مباريات في مدينة يافا، وهي تعتبر فى مقدمة المدن التي تهمها الامور الرياضية،

ونعتقد ان هذه احسن فرصة يمكن للمجلس البلدي ان ينتهزها خصوصا وانه تقرر ان تقام حفلة الالعاب الرياضية السنوية للمدارس الاميرية في ارض البصة بدلا من ملعب الهابوعيل

***

جمعية الشبان

والاحوال الحاضرة

جاءنا البيان التالي: تجتاح البلاد اليوم عاصفة حزبية هوجاء ضاعت في اثباجها مصلحة البلاد وما تتطلبه من الجمهور لمكافحة العدو هو شديد الشكيمة صعب المراس لا مجال اليوم للانقسامات والشيع ولا خير في هذا التخاذل الشنيع ولا نفع يرجى من هذه المجادلات الصحفية البغيضة. كل هذا في مصلحة العدو وهو وحده الذي سيخرج من هذه المعركة بالربح الاوفر والنصيب الاكبر واما نحن فنرجع بصفقة المغبون وتضخيم الاحترابات المحلية. نريد حزبا واحدا هو حزب الامة ونريد هدفا واحدا هو رفع نير العبودية. امامنا خصم واحد فلا نريد عليه اخصاما

ترجو جمعية الشبان العرب من الصحف ومن الرجال المخلصين مداركة الحال وايقاف هذه الوضعية الشاذة الى هذا الحد.

١٥ــ٥ــ٣٥

جمعية الشبان العرب بصفد

المجلس التشريعى

جاء فى هاآرتس ان المسيو كرانك مراسل شركة البرقيات في القدس قد ابرق الى شركته يقول: ان في نية فخامة المندوب السامي تنفيذ فكرة المجلس التشريعي فى الشتاء القادم ولكن اليهود سيعملون بجد في مقاومة تنفيذه الى ان يصبحوا اكثرية في البلاد. وتقول الجريدة ان الدوائر الفلسطينية ترى ان الخبر لا اساس له من الصحة

شحنـــة

من الحاخامين!

جاء في دوارهايوم ان الباخرة هارزيون وصلت امس الى ميناء حيفا وعليها عدد من المهاجرين والسياح ورئيس حاخامي ترنسلفانيا مع ثلاثين حاخاما من رجال حاشيته

الجنسية الرخيصة

في جمعية الطائفة اليهوديه بالقدس لجنة خاصة لمساعدة اليهود على التجنس بالجنسية الفلسطينية وقد حثت هذه اللجنة اليهودية في القدس بواسطة مناشير ومقالات اذاعتها في الصحف اليهودية على مراجعتها والعمل باشارتها اذا ارادوا نيل الجنسية الفلسطينية

ارشوة هذه؟

دأب اليهود على اطلاق اسماء ملوك او وزراء اوربيين على مستعمراتهم او احراش يقيمونها. وآخر ما فعلوا عن ذلك ان قرر يهود بولونيا غرس حرج باسم المارشال بلسودسكي في فلسطين. وجاء في نبأ آخر ان الترومبلدوريين في بولونيا وجمعية اتحاد الجنود قرروا انشاء دار للمهاجرة باسم المارشال بلسودسكي فى فلسطين

تنقلات

فى دوائر البريد

قال مراسلنا في حيفا: نقل المستر كنندي مساعد مدير البريد العام في حيفا الى سكرتير للمدير العام في القدس.

ورقى مدير مدير بريد حيفا المستر كراند الى مفتش البريد فى اللواء الشمالي

وقد استلم المستر. ج. روبنصون ناظر التلغراف فى القدس الى وكيل مدير بريد حيفا..

الحاجة الى مصحح

تعلن هذه الجريدة انها بحاجة الى مصحح، فمن آنس في نفسه الكفاءة على العمل فليراجع الادارة.

اقرأوا الاذاعه

على الصفحه السادسة

عدد الدفاع الاسبوعى

يصدر يوم الاثنين القادم

فى ١٢ صفحه

اجتماع التجار بمدير الجمرك وآخرين

نشرنا في غير هذا المكان خبرا عن اجتماع الجمرك وقد جاءنا بعد ذلك تفصيلا ننشره فيما يلي، شكا التجار كثيرا من تأخير المعاملات الخاصة بهم في دائرة الجمرك، ورفعوا امرهم الى الجهات المختصة مرات، فالاعمال في دائرة الجمرك متراكمة لان الموظفين قليلون والاعمال كثيرة وقد عقد اجتماع في دائرة الجمرك بيافا امس في الساعة الخامسة والنصف مساء حضره عن الغرفة التجارية الوطنية حضرات السادة يوسف افندي طالب، حسن افندي عرفه، احمد افندي الشريف، مصطفى افندي الصوراني وسكرتير الغرفة السيد حسني الاسمر كما حضره عضوان عن الغرفة التجارية مع سكرتيرها وعضوان عن جمعية المخلصين ظافر افندي الدجاني والادون يعقوب روز دورف وسكرتير الجمعية كما حضر الاجتماع مدير الجمارك المستر ستيد المستر دلد من حيفا، المستر بوب المستر سعزر المستر باكسنديل والمستر بول ابرله عن البواخر وقد قام بمهمة الترجمة ظافر افندي الدجاني وبحث المجتمعون مشكلة ازدحام الاشغال في الجمرك وتأخير تسليم البضائع الى اصحابها مما يضطرهم في كثير من الاحايين الى دفع رسوم الارضية عليهم دون اي ذنب لهم ورأى المجتمعون ان تعيين عشرة موظفين موقتين بيومية لا يصل بالمشكلة الى الحل على الوجه المطلوب، لان الاعمال المتراكمة تستدعي موظفين مقتدرين ذوى خبرة ومن نوع اعلى من العمال اليوميين

وذكر المستر ستيد انه من الصعب ايجاد موظفين ذوي خبرة من الخارج وان ادارة الجمرك تسعى جهدها لاتخاذ التدابير الحاسمة لحل المسألة على وجه اكمل وقال انه سيترك المستر دلوردرس الحالة بصورة دقيقة في يومين او ثلاثة ثم يقدم تقريرا عن احسن الوسائل لحلها كما وعد ان يعني بدراسة التقرير عناية تامة وسيفتش المستر رلد اقسام جمرك يافا ويضع تقريره لازالة الضرر الواقع على التجار وقد طلب من جمعية المخلصين الاجتماع اليه يوم الاحد القادم للبحث معهم في طلباتهم وانجع الوسائل لملافاة ما يشكون منه

اجتماع لجنة صندوق

الامه العليا

عقدت لجنة صندوق الامة العليا جلستها في الساعة الرابعة بعد ظهر يوم الثلاثاء الماضي في دار مؤتمر الشباب برئاسة عطوفة الاقتصادي احمد حلمي باشا وعضوية الوجيه الحاج يوسف عاشور والاستاذ جمال بك الحسيني والوجيه يعقوب بك الغصين والاستاذ سيد الخليل انتدبه مكتب الشباب بالنيابة عن ادمون بك روك. وقد اناب الاستاذ فؤاد سابا الاستاذ جمال الحسيني وكذلك اناب سليم بك عبد الرحمن الوجيه يعقوب بك الغصين

وقد عرض على اللجنة مشروع انشاء مدرسة زراعية عربية على ارض صندوق الامة فى غزه لتعليم ابناء الامة الاصول الزراعية العربية وتثقيفهم تثقيفا يستطيعون بواسطته خدمة امتهم خدمة صحيحة مشكورة.

وقد بحثت اللجنة في هذا الامر ودرسته كثيرا فتبين لها ان المشروع من المشاريع الوطنية العظيمة فرحبت بهذه الفكرة وقررت موافقتها على انشاء هذه المدرسة على ارض صندوق الامة وذلك بعد تسجيلها في الطابو على اسم شركة صندوق الامة لتظل الارض باسم شركة صندوق الامة حتى اذا لا سمح الله فشل المشروع يوما من الايام تظل الانشاءات الثابتة ملكا لشركة الصندوق وكذلك اعربت اللجنة عن استعدادها لمؤازرة مشروع المدرسة والعمل من اجل انجاحه بارك الله في المخلصين العاملين في سبيل هذه الامة الساعين من اجل خيرها ونجاحها

بيان

من سكرتير حزب الدفاع

جاءنا من سكرتير حزب الدفاع الوطني ما يلي: نشرت جريدة الاوقات العربية الغراء في عددها الرابع والاربعين الصادر في ١٤ ايار سنه ١٩٣٥ انني ارسلت مذكرة لفخامة المندوب السامى وقد رأيت العدد ٤٦ في مقالها الافتتاحي اصرح رسميا بانني ما كتبت ولا ارسلت الى فخامة المندوب اية مذكرة. فارجوكم ان تنشروا هذا التكذيب عملا بحرية النشر واقبلوا احترامى

سكرتير حزب الدفاع

حسن صدقي الدجاني

وكيل شركه الشرق

فى حيفا

علمنا ان الشاب الناهض فيليب افندي جدع، احد اصحاب شركة رمضان وجدع في حيفا، قد استقال وتخصص في وكالة شركة الشرق فى التأمين على الحياة والحريق في المنطقة الشمالية وقد امضى امس عقد التوكيل مع الوكيل السيد فهمى عمر الدجاني فنهنئه ونرجو له التوفيق في عمله والاستفادة من اسم الشركة وسمعتها

لحضور جنازة

المارشال بلسودسكي

موسكو ـ سافر المسيو لافال وزير خارجية فرنسا من موسكو الى وارسو لحضور جنازة المارشال بلسودسكي بالنيابة عن الحكومة الفرنسية والمفهوم ان الرفيق لتفينوف سيزور فرنسا قريبا لرد زيارة المسيو لافال لموسكو.

الاكتتاب في مشروع البطيحة

٤٥٠٠ سهم يكتتب بها في يوم واحد

كتبنا امس عن الاجتماع الكبير الذي عقد فى النادي الرياضي الاسلامي بيافا والذي القى فيه الدكتور عبد الرزاق بك الدندشي محاضرته عن مشروع البطيحة والجولان والشركة الزراعية التي اسست لاستغلال هذا المشروع العربي الخطير. وناشد الدكتور امس اهل فلسطين التعاون مع اخوانهم اهل الشقيقة سوريا في انقاذ هذا السهل الخصيب الواسع من ان تلتهمه الايدي وتمزقه براثن الصهيونية التي تتطلع اليه منذ زمان. وقد ناشدنا بدورنا اهالى فلسطين فى التقدم للاكتتاب، ليس فقط بعامل الوطنية والاخوة العربية التى نراها واجبة بل ومن اجل النفع المادي

ويسرنا ان تقابل الدعوة بالارتياح في الاوساط الفلسطينية، فكان باكورة ثمار الاجتماع ما تحدث به سعادة محمد بك النحاس الى مندوبنا المحلى من ان اجتماعا عقد اليوم مع بعض الوجهاء بمحل حضرة يوسف افندي طالب رئيس غرفة التجارة بيافا، وتحدث المجتمعون عن المشروع مطولا

وقد جاءتنا قائمة الاسماء التالية التى افتتحت الاكتتاب ننشرها مع حفظ الالقاب.

شكري التاجي بالفين سهم، المحامي راغب الامام بالف سهم، حسن عرفه الف سهم، وردة وكباب ٥٠٠ سهم.

وقد اعتذر سعادة محمد بك النحاس عن مقابلة كثيرين ممن كان يرى مقابلتهم ضرورية لضيق وقت الوفد، وهو يرجو ان ينتهز الفرصة للرجوع الى يافا مرة ثانية للادلاء بمعلومات اوسع عن المشروع لمن يرغب فى زياده الايضاح

***

موعد حفلات عرض فيلم الدفاع

القدس في ١٦ ايار ــ لمراسل الدفاع الخاص ـ اعتقد ان السادة تلحمي اخوان قد احسنوا صنعا بعرض فلم « الدفاع » في مساء السبت الواقع فى ١٨ اذار الجارى، لان الجمهور ما كاد يعلم بالامر حتى اسرع لحجز محلاته منذ الان وكادت ادارة سينماسيون التي سيعرض هذا الفيلم على مسرحها ان تقفل ابواب السينما من كثرة ازدحام الجماهير الغفيرة لطلب تذاكر الدخول، والحقيقة ان دلائل الحال تدعونا ان نعتقد منذ الان بان كل من يتأخر عن ابتياع تذكرته قبل الوقت سوف لا يجد مكانا يجلس فيه وقد علمت ان السادة تلحمي اخوان وجدوا ان ينزلوا عند رغبه مواطنيهم ويعرضوا الفلم ثلاث مرات في اليوم مضحين بذلك اعمالهم الاخرى الكثيرة. ولهذا فقد قرروا ان يعرض الفيلم على الترتيب الاتي:

الحفلة الاولى في الساعه الثالثه والدقيقة ١٥، الحفلة الثانية الساعة السابعة والدقيقة ١٥، الحفلة الثالثة الساعة التاسعة والدقيقة ١٥ من مساء كل يوم. ولهذا اصبح من الممكن مشاهدة وقائع هذا الفلم لكافة الطبقات اما اسعار الدخول فهي كالمعتاد ومع اهمية الفيلم فلم يرفعوا الاسعار مما اوجب شكرهم

اغتباط الجمهور بعرض فيلم الدفاع

بيت لحم في ١٦ ايار ـ لمراسل فاضل ــ كان اغتباط الجمهور عظيما عندما عرف بان السادة تلحمي اخوان متعهدي فلم الدفاع عزموا ان يعرضوه اعتبارا من يوم السبت القادم الواقع في ١٨ ايار الجاري واني اعتقد ان البيتلحميين الذين يقدرون اعمال مواطنيهم السادة تلحمي اخوان سيسارعون لمشاهدة هذا الفلم الفريد الذي لم يسبق ان عرض نظيره في فلسطين والبلاد العربية

والذى زاد فى سرورهم وقوى رغبتهم لمشاهدة هذا الفلم هو عرضه ثلاث مرات متواليات في اليوم الواحد على مسرح سينما سيون وقد اخذ بعضهم يحجز محلاته منذ الان خوفا من ان تفوتهم فرصة مشاهدته

سكان بيت جالا وفلم الدفاع

بيت جالا ـ لمراسل فاضل ـ ما كادت اعلانات فلم الدفاع للمثل العالمي يوسف بك وهبي تصل الى هذه البلدة حتى تلقفتها الايدي واخذ الجمهور يقرأها بشوق واهتمام عظيمين، اما عن سرورهم عند ما قرأوا ان الفلم سيعرض اعتبارا من مساء يوم السبت في ١٨ الجاري بسينما سيون فحدث ولا حرج فقد اخذوا يهنئون بعضهم بعضا وتنطق السنتهم بشكر السادة تلحمي اخوان على مسارعتهم بعرض الفلم الذين كانوا باشد الشوق لرؤيته بالنظر لما قرأوه عنه في جرائد مصر وفلسطين. وقد تم الاتفاق بين الاهالي وشركة الباصات على تسيير الباصات لغاية الساعة الثانية عشر والنصف ليلا ليتمكن الجمهور من مشاهدة الفلم والرجوع الى البلدة بذات الليلة

وقد اتفق اهالى بيت جالا على ارسال معتمد من قبلهم ليحجز لهم المحلات منذ اليوم خوفا من ان تفوتهم مشاهدته فى الحفلات الثلاث الاولى

محل موسوس وكيروز

اذا قلنا ان محل موسوس وكيروز اشهر من نار على علم فلا نكون قد بالغنا في القول لان البضائع التي ترد لمحل موسوس وكيروز ممتازة بجودتها ومتانتها وارخص اسعارها فالسيدات والآنسات الراقيات لا يجدن مرغوبهن الا في هذا المحل، اما في هذا الموسم فقد ورد لمحل موسوس وكيروز اقمشة قطنية وحريرية على آخر زي ان مبدأ كيروز وموسوس هو تقديم احسن الاقمشة بارخص الاسعار

كل عروس راقيه لا ترضى عن ان تشترى جهازها الا من محل موسوس وكيروز وكذلك السيدات والانسات الراقيات

هذه نصيحة نقدمها مجانا لكل عروس وسيدة وآنسة وهى

ان تسارع لمحل كيروز وموسوس باب الخليل لتأخذمن اليوم ما هي بحاجة اليه من الاقمشة المستحضرة حديثا على اخر الازياء العصرية، اما اذا كان لدى السيدة ما يمنعها عن الذهاب بالذات فما عليها الا ان تطلب

رقم تلفون موسوس وكيروز ١٦٢٠ وتطلب ما هي بحاجة اليه فتصلها البضاعه مع الفاتورة

لدينا مساطر من سائر الوان وانواع الاقمشة اطلبوها من محلاتنا

تلفونات الدفاع وبرقياتها الخاصة

تعليقات سريعة

« بقية المنشور على الصفحة الاولى »

صلاته ، في لبنان . القى امس على سياسة قطر من الاقطار الشقيقة درسا قويا ، ضاعف من تأثيره انه صدر من رجل « الصومعة » لا من رجل الوزارة والقيادة ، من رجل الآخرة ، لا من رجل الدنيا ، واخيراً من رجل « السذاجة » لا من رجل الدهاء والحنكة . وسيكون للدرس صدى فعال ، على كل حال

سألوه عن الدستور فقال : لا جواب . الاستقلال ما اريد . وما اضع الدستور في امة جامدة لا تثور ؟ يعطوننا اياه ثم يأخذوه منا . يصلوننا به ، ويقاطعوننا بأخذه . الاستقلال يا بني ، ونحن بعدئذ نضع الدستور الذي نشاء . فلا تحدثني بالفرع ، قبل الاصل .

مرحى الك ساكن الصومعة . القِ الدروس على الساسة والاساطين ، وهكذا فليكن رجال الدين !

تكريم

وفد دمشق

دعى الوجيه عمر افندي البيطار حضرات اعضاء وفد الشركة الزراعية لمشروع البطيحة والجولان لمأدبة غداء اقيمت مع من بعض وجوه يافا .

الاكتفاء بتوسيع المحطة

كتبنا عن المشروع الذي اقترح لتحويل الخط الحديدي ونقل حركة السكة الحديدية من محطة اللد الى محطة تل ابيب وايصال هذه المحطة الى ساحل البحر عند الميناء في يافا ولكن الذي أُنهي الينا اخيرا ان هذا المشروع اجل الى وقت غير معين او كما يقولون ، وضع على الرف ، واستنادا الى ما وصل الينا ان تأجيل هذا المشروع كان للصعوبات التي قابلته بشأن الممتلكات والدور التي يجب نزع ملكيتها

على ان الحكومة لم تسكت عند حد هذا التأجيل للمشروع ، بل نمي الينا ان العزيمة صحت على توسيع محطة تل ابيب الحالية وقد أقترح هذا التوسيع في المحطة والاستغناء عن تحويل الخط وتوصيله الى الميناء وما شاء الله كان !

حفلة الانسه هدى

ابلغنا حضرة سكرتير النادي الرياضي الاسلامي ان الحفلة التي ستقيمها الانسة هدى على حسابها الخاص وعلاقة النادي بها عبارة عن تأجير سطح النادي لاقامة الحفلة .

حفلة تمثيليه

ستقام حفلة مدرسية تمثيلية للسيدات على مسرح مدرسة الهداية الاسلامية الهاشمية بيافا قرب عيادة الدكتور فؤاد الدجاني شارع المحطة زقاق ابو ضبة تمثل فيها رواية عن الحالة الحاضرة في فلسطين وسيحيي تلاميذ هذه المدرسة وتلميذاتها حفلة وذلك في الساعة الثامنة من مساء الاحد الواقع في ٢٢ ربيع الاول الموافق ٢٣ حزيران عام ١٩٣٥

حيفا

وكيل المندوب السامى وقضية العمال

حيفا فى ١٦ ايار — لمراسل الدفاع الخاص — وصل امس جناب وكيل فخامة المندوب السامى ، فقابله جناب حاكم اللواء الشمالي وحضرة مدير السكك العام ، وقد تفقد ورش عمال السكك فى الجهة الشرقية من المدينة وقابله بعض مندوبي العمال فبثوا له ظلامتهم ، فوعدهم بانه سينظر فى مطاليبهم وخاصة عند عودة فخامة المندوب من سفره ، وغادرنا بعد ظهر امس ، وقد سافر صباح اليوم حضرة مدير السكك العام مرة ثانية الى القدس لبحث مشكلة عمال السكك الذين يطلبون انصافهم بسرعة وعلمت انه قطع وعدا للعمال بانه سيعطيهم الجواب الاخير بما سيتم بينه وبين المسؤولين في دوائر الحكومة يوم الجمعه (اليوم)

سفر وكيل خارجية المملكة السعودية

وصل وكيل حضرة خارجية المملكة السعودية سعادة الشيخ فؤاد حمزه، حيفا مساء امس وقد سافر صباح اليوم الى مصر للاجتماع فيها على سمو الامير فيصل ومنها سيسافران الى اوروبا وهذا الخبر ينفي ما ذكرته بعض الصحف من ان فؤاد بك حمزة قد وصل حيفا من ايام .

الترخيص بانشاء قرية عربية

ورد اليوم كتاب من لجنة تنظيم المدن ، على سكرتير لجنة انشاء القرية العربية تخبره فيه انه لا مانع عندها من انشاء القرية العربية في اراضي الغوارنة وعلى هذا فان هيئة اللجنة ستقابل مأمور اوقاف عكا الاستاذ صبحي بك الخضرا للبحث معه في اقطاع اللجنة ثلاثماية دونم على الكيلو عشرة ، حسب الاتفاق في السابق ، واننا هنا نرجو لتلك اللجنة التي ذاقت الوان العذاب فى سبيل حصولها على هذا الجواب توفيقا ونجاحا تأمين .

قانون ايجارات المخازن والمستاجرين

فهمنا ان تأخير قانون ايجارات المخازن عائد الى امور ثانوية المخابرة عليها جارية بين القدس وحيفا وقد ابرق اليوم مستأجرو المخازن الى فخامة المندوب السامي البرقية التالية

نسترحم تنفيذ قانون ايجارات المخازن . فالمحاكم حكمت علينا فى الخلو وستنفذ احكامها قريبا . ان لم تتدارك كوننا قضي علينا

عن . مستأجرى المخازن
الياس المطران ، عمر القران

القدس

اجتماع هيئه حزب الدفاع الوطنى

تعقد غدا الهيئة المركزية لحزب الدفاع الوطنى اجتماعا في قاعة الحزب وستبحث في اجتماعها هذا وضعية البلاد الحاضرة ومشكلتي الهجرة وبيوع الاراضي وغير ذلك من المسائل

حفلة الالعاب الرياضية لمقاطعة القدس

القدس في ١٦ ايار — لمراسل الدفاع الخاص — تعقد الحفلة السنوية الحادية عشرة لمدارس مقاطعة القدس تحت رعاية فخامة المندوب السامى يوم الخميس في ٢٣ مايس ١٩٣٥ في الساعة الثالثة بعد الظهر في الملعب الجديد لكلية تراسنتا الواقع في البقعة الفوقا ويتبارى في هذه الحفلة عدد من المدارس المختلفة :

ثمن تذكرة الدخول ٢٠ ملا ، ثمن تذكرة الجلوس ٥٠ ملا ، ثمن تذكرة الجلوس في الخيمة ١٠٠ مل .

ويمكن الحصول على التذاكر من المدارس المختلفة او من سكرتير اللجنة صندوق البريد ٤٠٤ القدس

غزه

تجولات لجنة زراعيه فى الجنوب

غزه فى ١٦ ايار — لمراسل الدفاع الخاص — اقترح منذ سنتين السيد جميل الشوا سن قانون يرغم الفلاحين من ذوي الاملاك على غرس قسم من اراضيهم بالاشجار . وقد تألفت لجنة لتحقيق هذا الغرض مؤلفة من حضرة مدير الزراعة والمستر تارنر والسيد جميل الشوا والسيد نقولا حداد وعضو يهودي وقد زارت اللجنة القدس واللواء الشمالي في العام الماضي وامس زارت بئر السبع وقابلت كبار مشايخ البدو في مكتب حضرة القائمقام . ومن بئر السبع ذهبت الى غزه حيث قابلت سعادة رئيس البلدية وبعض الوجهاء ثم تناولوا طعام الغداء في بيارة السيد جميل الشوا .

الحرب الحبشيه لامفر منها

استمرار التعبئة . مفاوضات انكلترا . الامبراطور يخشى المفاجأة

الجيش الحبشى لا يريد اوروبيين . لورنس فى خطر . سفر الامير سعود

فتنه الفرات الاوسط — القاهرة فى ١٦ ايار لمراسل الدفاع الخاص

مصر

استقبال ولى عهد المملكة السعوديه

وصلت الباخرة « فكتوريا » اليوم الى بور سعيد وعليها صاحب السمو الملكي الامير سعود ولي عهد المملكة العربية . وكان في استقبال سموه سعادة الشيخ فوزان السابق معتمد الوكالة العربية وسعادة خير الدين بك الزركلي مستشار الوكالة ، والاستاذ الكبير اسعد داغر والسيد محمد رشيد رضا والشيخ التفتازانى وقد وصل معالي فؤاد بك حمزه وزير خارجية العراق الى بور سعيد وانضم الى سمو الامير وستواصل الباخرة سفرها الى ايطاليا فى الساعة الحادية عشره من مساء اليوم

المانيا

الجيش الحبشى لا يريد اوربيين

تقدمت طلبات كثيرة من الالمان ، وخصوصا الجنود القدماء وعمال اللاسلكي والتلفون ، الى السفارة الحبشية في برلين بطلب الاستخدام فى الجيش الحبشي . ولهذا السبب اضطرت السفارة الى استخدام عديد كبير من الموظفين لتستطيع الرد على هذه الطلبات الكثيرة وقد طبعت السفارة منشورا ترسله لكل من اصحاب هذه الطلبات يحتوي على ما يأتي : « كلا يا سيدي ، لا يوجد وظائف خالية فى الجيش الحبشي ولا حاجة بالجيش الى معونة خارجية ، وان الجيش عند تاسوف ، لا يستخدم احدا الاوروبيين »

عمانه

جولة فخامة ابراهيم باشا هاشم

عمان في ١٦ ايار لمراسل الدفاع الخاص — يسافر غدا فخامة ابراهيم باشا هاشم في جولة تفتيشية الى الشمال ، عجلون وجرش وسيقضي فخامته فيها ثمانية ايام متفقدا احوال البلاد .

الاستعداد لاستقبال عرض فلم الدفاع

الخليل في ١٦ ايار — لمراسل الدفاع الخاص — كان اسف اهالي هذه المدينة عظيما لعدم وجود مسرح لسينما في مدينتهم تعرض فيه الافلام السينمائية العربية الناطقة لا سيما الفلم الفخم الذي سيعرضه السادة تلحمي اخوان في سينما سيون اعتبارا من مساء يوم السبت القادم اي بتاريخ ١٨ الشهر الحالى ، ولكنهم سروا كثيرا عند عرفوا من الاعلانات التى وزعت هنا بان الفيلم سيعرض ثلاث مرات الاولى منها في الساعة الثالثة والربع لانه اصبح باستطاعة كل واحد منهم ان يذهب الى القدس ويشاهد الحفلة الاولى والثانية ايضا التي تبتديء في الساعة السابعة والربع ، وقد حدثني بعض الاخوان الذين حضروا من بئر السبع بانهم سيتوجهون الى القدس يوم الاحد في ١٩ الجاري لمشاهدة الفيلم فى حفلته الاولى والثانية اذ انهم نغير هذا اليوم لا يستطيعون السفر لانهم موظفين عليهم واجبات كثيره ولهذا حق علينا شكر السادة تلحمي اخوان على هذه التسهيلات التي قدموها لمواطنيهم

العراق

استمرار اعلان الاحكام العرفيه

لا تزال الاحكام العرفية معلنة في الفرات الاوسط او منطقة الرميثة طبقا للمرسوم التالي الذي صدر حين بدء الفتنة الفاشلة .

اصدرت ارادتي الملكية

بعد الاطلاع على المادة المائة والعشرين من القانون الاساسى

بناء علي ما عرضه وزير الدفاع وقرره مجلس الوزراء

باعلان الاحكام العرفية في منطقة الرميثة وفي المحلات المجاورة لها التي يعلن قائد القوات العسكرية المرابطة في لواء الديوانية عن انها تابعة للحركات العسكرية الى ان يعاد الامن الى نصابه في اللواء المذكور

على وزير الدفاع تنفيذ هذه الارادة

جعفر العسكري	ياسين الهاشمي	غازي
وزير الدفاع	رئيس الوزراء	

الحبشة

الحرب واقعه لا مفر منها

جاء من اديس ابابا ان الامبراطور هيلاسلاسى يلح في ان تنظر عصبة الامم في الخلاف الحبشي الايطالي في اجتماعها يوم ٢٠ الجاري بحجة ان ايطاليا ترفض السماح للجنة التحكيم باعادة النظر فى معاهدة الحدود السابقة كما جاء ان التعبئه فى الحبشة قائمه على قدم وساق فى جميع انحاء البلاد

لا مفر من الحرب

والمفهوم ان الرأي السائد في الحبشة هو انه لا مفر من الحرب وقد انتهت اعمال التعبئة فى بعض الجهات وكان الامبراطور يتفقد بنفسه الاستعدادات وتوزيع الاسلحة على الجنود وزعماء القبائل . وتقول الصحف الانكليزية ان غرض السنيور موسوليني هو ان يثأر لايطاليا من الحبشة بحادثة « عدوه » المشهورة .

انكلترا

حاله لورنس اصبحت فى خطر

تفاقمت حالة الكولونيل لورنس اليوم وبات القلق عليه شديدا وهو لا يزال في غيبوبة تامة وفى حالة لا شعور

ايطاليا

موقف انكلترا من الحرب الحبشيه

سافر سفير انكلترا في روما الى لندن لاطلاع حكومته على موقف ايطاليا النهائي بازاء مشكلتها مع الحبشة وتقرير الموقف الذي تقفه انكلترا في مثل هذه الظروف

دعوة عامة

لقداس وجناز

يحتفل فى الساعة الثامنة من صباح يوم السبت « غدا » الواقع فى ١٨ الجارى فى كنيسة القديس جارجيوس الارثوذكسية بيافا بقداس وجناز التاسع عن نفس المرحوم

اسبيريدون صروف

فارملة الفقيد وولده وشقيقته وبناتــه وعموم افراد عائلتي صروف وعرمان يدعون الاهل والاصدقاء للاشتراك معهم في ذلك ويرجونهم اعتبار هذا كدعوة خاصة لكل منهم .
لا اراهم الله مكروها بعزيز لديهم .

الدكتور ر . ورت

اختصاصى في امراض الانف والاذن والحلق

يعلن الدكتور ر . ورت انه يحضر الى الناصرة كل يوم اربعاء صباحاً فى الساعة العاشرة فى محل عيادة الدكتور

اميل فرح

لمعالجة المرضى . اما بقية الايام فانه يتقبل المرضى في العفولة وهو مستعد لاجراء العمليات اللازمة فى اختصاصه

رسالة الولايات المتحدة

ينفق في ثلاث سنوات

ما انفقته دولته في ١٢٤ سنة!

مينا بولس في ٦ نيسان ٩٣٥ خاصة بـ «الدفاع»

مقدمة سطحية

قبل نصف ساعة منح الكنجرس «مجلس النواب والشيوخ» الرئيس روزفلت مبلغ ٤،٨٨٠،٠٠٠،٠٠٠ ريال لينفقها حسب ارادته في مساعدة وتشغيل العاطلين. وهذا المبلغ هو اكبر مبلغ وافق عليه الكنجرس منذ قيام الولايات المتحدة حتى يومنا هذا في ايام السلم واذا نظرنا الى هذا المبلغ مقارناً مع بقية المبالغ والمشاريع التي يطلبها الرئيس وجدنا امامنا مسألة يصعب جداً فهمها او تصديقها

انفاق هائل

من ابتداء حكم جورج وشنطن اول رؤساء الولايات المتحدة سنة ١٧٨٩ الى حكم الرئيس «ودرو ولسن» سنة ١٩١٣، اي خلال ١٢٤ سنة انفقت حكومة الولايات المتحدة ٢٤،٥٢١،٨٤٥،٠٠٠ ريال. اما المبلغ الذي ستنفقه الحكومة تحت رئاسة روزفلت ما بين سنة ٩٣٤ وسنة ١٩٣٦ فهو ٢٤،١٠٦،٥٢٣،٠٠٠ وبعبارة اخرى ان الحكومة تحت رئاسة روزفلت تنفق المبلغ الذي انفقته الحكومة خلال ١٢٤ سنة!

مقارنة دقيقة

هذا الرقم الهائل لو وزع على كل افراد العالم لاصاب كل رجل وامرأة وطفل مبلغ ١٢ ريالا، اي اذا ضربت عدد سكان العالم بالرقم ١٢ فالنتيجة تكون تقريبا اربعة وعشرين بليون

وكذلك هذا المبلغ يكفي لاعطاء الف ريال لكل عائلة في الولايات المتحدة وقد كان كافيا لمصاريف الحكومة تحت رئاسة ثلاثين رئيساً وتحت هؤلاء الثلاثين رئيس خاضت الولايات المتحدة اربع حروب. وقامت الولايات المتحدة من ثلاث عشرة ولاية صغيرة ومتأخرة الى ثماني واربعين ولاية كبيرة ذات مصاريف طائلة. فخلال مدة الاربع سنوات التي كانت الولايات في الحرب الاهلية تحت الرئيس ابراهيم لنكن كان مجموع المصاريف التي صرفتها الحكومة ثلاثة بلايين ريال ونصف. واذا اخذنا المصاريف التي صرفتها الحكومة في الحروب الثلاث سنة ١٨١٢ والحرب مع المكسيك والحرب مع اسبانيا، وجدنا ان المبلغ اقل من المبلغ الذي منح للرئيس روزفلت اليوم لينفقه على الافراد الذين بدون عمل، فتأمل ايها القاريء! فارن ايام الحروب ومصاريفها، بايام السلم ومصاريفها

مقارنة اخرى

بلغ مصروف الحكومة السنوي خلال المئة والاربع والعشرين سنة ما بين سنة ١٧٨٧ وسنة ١٩١٣ ١٩٥،٠٨٥،٠٠٠ نحو مئتي مليون ريال، اي ان مصاريف الحكومة لو وزعت على افراد الشعب لكلف كل فرد اميركي خمسة ريالات وربع في السنة. اما في العشرين سنة التي تبعتها اي ما بين سنة ١٩١٤ وسنة ١٩٣٤ فقد بلغ معدل مصروف الحكومة السنوي ٤،٧٦٧،١٦٠،٠٠٠ اي انه كان يكلف كل شخص اميركي مبلغ ٤٢،١٦ اثنين واربعين ريال في السنة. لكن من سنة ١٩٣٤ - ١٩٣٦ صار معدل مصروف الحكومة السنوي ٨،٠٦٨،٨٠٠،٠٠٠ ما يقرب من ثمانية بلايين ريال، اي ان مصاريف الحكومة تكلف كل شخص اميركي ٦٤،٥٥ اربعة وستين ريال ونصف في السنة. فانظر الفرق من خمسة ريالا في السنة الى اربعة وستين!

مقارنة ثالثة

وبعبارة اخرى ان حكومة الولايات المتحدة تنفق تقريبا مبلغ ١٣،٠٠٠ ريال كل دقيقة طول الليل والنهار. ومن هذه الثلاثة عشر الف ريال التي تنفقها الحكومة كل دقيقة، سبعة آلاف ريال تضاف الى الدين الذي على الولايات المتحدة لتدفعه الاجيال القادمة. من هذه الارقام يرى القاريء الفرق العظيم الذي لحق بالحكومة الاتحادية بينما كانت قبل مئة واربعين سنة تقوم باعمال قليلة ولا تتدخل كثيراً في شؤون الولايات وسياستها الحاضرة التي اصبحت السلطة النهائية وبيدها الحل والربط في معظم شؤون الولايات الرئيسية. انه انقلاب عظيم لم ينتج الا عن السياسة الخارجية التي سأعالجها في بعض الرسائل الاسبوعية القادمة وسأترك التعليق على هذه الارقام الآن اذ سأعالج الموضوع المالي وخصوصاً المشروع الجديد الذي يخول الرئيس روزفلت ان ينفق خمسة بلايين ريال على العاطلين في الرسالة القادمة انشاء الله.

ع. و. د.

اعادة الصحة

وتجديد الشباب واطالة الحياة

كل من استعمل «الكاليفلويد»

يخبرك عن النتائج المدهشة التي حصل عليها بواسطة هذا الدواء العجيب يقول لك انه ما كاد يبتديء في العلاج حتى شعر بان الحياة اخذت تدب في جسمه السقيم وان قواه عادت اليه ومعها المرح والغبطة والسرور

فاقتد به انت اذا كنت تشعر باي شيء من الضعف او السقم فترى حالا ان ضعفك يزول وشهيتك للطعام عادت مع سهولة الهضم وراحة المعدة وعاد اليك النوم الهنيء بعد ان امضك واضناك الارق. وتلاشت منك جميع الآلام والاسقام وصار يجري في عروقك دم جديد مطهر من سائر الادران

ذلك لان «الكاليفلويد» يبعث التجديد والحرارة والقوة في الدم والاعصاب فيشفي الانيميا «فقر الدم» والنورستانيا «ضعف الاعصاب» والضعف العام والصداع الناتج عن سوء الهضم واسقام الشيخوخة المبكرة ومضاعفاتها

يرد كل يوم من الوفر الشكر تضيق عن نشرها صفحات الجرائد ونكتفي منها بعبارة جاءت في خطاب الدكتور ترنيس ٢٥ شارع قصر النيل بمصر تقول «تحصلت على نتائج باهرة بوصفي الكاليفلويد لمرضاي» واخرى من مسيو جان فز يقول (من يوم بدأت باستعمال الكاليفلويد شعرت برجوع قواي وازدياد انشراحي وعاد الشباب الى ذي فاشكركم على هذا الدواء الشافي العجيب»

«الكاليفلويد» نال خمس جوائز كبرى وخمس مداليات ذهبية وهو يباع في كل الاجزاخانات

مذكرة الحزب العربي الفلسطيني

الى لجنة الانتدابات في عصبة الامم

٢ مايس سنة ١٩٣٥

مقدمة

في سنة ١٩٢٤ قررت لجنة الانتدابات انها تبحث في التقارير والشكايات المختصة بالانتداب الحاضر فقط. وان على عرب فلسطين الذين قدموا شكايات على الانتداب نفسه ان يرفعوا شكاياتهم تلك الى مجلس عصبة الامم بصفته المرجع المختص لمثل هذه الامور. وعندما راجع فلسطينيو ذلك المجلس في شكاياتهم على الانتداب نفسه ردهم المجلس ثانية الى لجنة الانتدابات وهكذا سلب عرب فلسطين حق الشكاية على الانتداب بانه مناقض لمبدأ تقرير المصير ومخالف للمادة الثانية والعشرين من عهد عصبة الامم التي بني عليها ومضر بمصالح الاهالي الذي يدعى بان الانتداب انما وضع للمحافظة عليه.

ولذلك فان عرب فلسطين يحتجون على حرمانهم من حق الشكاية هذه بهذه المعاملة المجحفة بحقوقهم ويقدمون المذكرة الثالثة في الامور الداخلة حتما تحت صلاحية لجنة الانتداب جاء في قرارها المذكور آنفا

معاهد الحكم الذاتي

ان الفقرة الثانية من صك الانتداب لفلسطين تنص على وجوب ترقية (معاهد الحكم الذاتي في البلاد وان صيغة الجمع الواردة في العبارة تجعل هذا النص يشمل جميع تفرعات الحكومة للجنة وان لجنة الانتدابات كانت تصر منذ سنة ١٩٢٤ على الحكومة المنتدبة ان تتدبر في القيام بهذا النص.

وقد ذكرت لجنة التحقيق البرلمانية المعروفة بلجنة شو سنة ١٩٣٠ في تقريرها ان «في اعتقادنا ان هذه العاصفة من الغضب بين عرب فلسطين اثارتها خيبتهم في عدم تمكنهم من الاستحصال على حكومة نيابية. وهذا ما يزيد في مصاعب الحكومة المحلية زيادة كبرى» ص١٦٢

وفي سنة ١٩٣٣ ذكر فخامة المندوب السامي لممثلي البلاد ما كان ذكر امام لجنة الانتدابات على ان سياسة الدولة المنتدبة في امر (ترقية معاهد الحكم الذاتي) تبتديء في انتخابات البلدية وبعدها في الحال يؤسس مجلس تشريعي مقبول.

وجاء في تقرير الحكومة السنوي «ص ٨» على ان سياستها في هذا السبيل «ستكون اولا ادخال اعضاء غير رسميين في لجان الحكومة الادارية وبعد ذلك انتخاب البلديات طبقا لقانون البلديات الجديد. وبعد ذلك تأسيس مجلس تشريعي. وان الدرجة الاولى قد نفذت واما الدرجة الثانية فقد تم تنفيذها في الخريف الماضي واما الدرجة الثالثة التي هي الدرجة الحقيقية في تأسيس معاهد الحكم الذاتي فقد هبطت بتاتا

وقد زار فخامة المندوب السامي في الصيف الماضي انكلترا لاجل استحصال موافقة الحكومة البريطانية على تأسيس مجلس تشريعي كان يشاع انه مقبول لدى اهل فلسطين. ولكن في مدة اقامته في لندن تغيرت الحالة تغيرا دفعت بفخامته عند عودته الى فلسطين ان يبدل حماسه الشديد الذي كان يظهره لاجل تأسيس مثل هذا المجلس قبل مبارحته الى لندن ببرود وعدم اكتراث ظهرا في اعلانه الرأي العام ان الدرجة الثالثة سيباشر بها بعد ما يظهر نجاح اعمال المجالس البلدية حسب القانون الجديد. وقد فسر مكاتب جريدة التايمس اللندنية هذا التأجيل غير المحدود بانه يعني اهمال المشروع نهائيا ومن الفضول ان نذكر هنا اذ هذا كان بمساعي ونفوذ الصهيونيين

ولا نريد تحت ضوء هذه البينات ان نقول شيئا عن تصريح وزير المستعمرات في مجلس العموم في نوفمبر سنة ١٩٣٣ «الانتداب يحتوي على واجبين الواحد للعرب والآخر لليهود. وان هذين الواجبين سينفذان بالتمام والانصاف بدون تحيز او رهبة» بل نترك ذلك لتقدير القاريء

وفي الجلسة غير العادية السابعة عشرة للجنة الانتدابات لاحظ الرئيس ان غاية الانتدابات كما هو مصرح في المادة ٢٢ من عهد عصبة الامم هو ترقية السكان والمحافظة على مصالحهم. وقيل انه في هذه الحالة «اي فلسطين» عن الدولة المنتدبة ان تؤسس وطنا قوميا لليهود وان تنشيء معاهد الحكم الذاتي فاي هذين الواجبين يتقدم على الآخر وفي اعتقاده يجب الاصرار على ان انشاء الوطن القومي لليهود يجب ان يتكيف بصورة توافق واجب انشاء معاهد الحكم الذاتي» ولكن العضو المسيو راپارد اصر على انه «يجب على الدولة المنتدبة ان تنشيء معاهد الحكم الذاتي) اذا كان ذلك يوافق واجب انشاء وطن قومي لليهود. وقد خالف الرئيس ذلك التفسير» (محضر الجلسة)

ولا يسعنا هنا الا ان ننشر فكر الدولة المنتدبة في هذا الامر كما جاء في تقريرها لسنة ١٩٢٠ اذ قالت «ان وسائل المحافظة على مصالح العرب يجب ان تكون هي نفس الوسائل التي كانت تتخذ في فلسطين لو لم تكن هناك المسألة الصهيونية ولو لم يكن وعد بلفور» «وفي كلمة واحدة ان درجة تحقيق امال اليهود القومية موقوفة على ملائمتها لحقوق السكان الحاليين»

ويظهر ان اقتراح حضرة العضو مبني على القول بان العرب اذا ما حصلوا على معاهد الحكم الذاتي سوف يقاومون به تأسيس وطن قومي لليهود في فلسطين ولو تقررت هذه الفرضية فان فلسطين ستحرم من الحكم الذاتي حتى يصبح لليهود اكثرية في البلاد وعندئذ يصبح انشاء الحكم الذاتي في فلسطين مضرا بحقوق العرب لان الاكثرية اليهودية ستستعمله لاجل سلب العرب حقوقهم المنصوص عنها في الانتداب وعلى ذلك تحرم فلسطين بتاتا من الحكم الذاتي وتكون بذلك قد نقضنا الاساس الذي قام عليه نظام الانتداب كما جاء في الفقرة الرابعة من المادة ٢٢ بعهد جمعية الامم

وان مقاومة العرب لانشاء وطن قومي لليهود لا علاقة لها بوجود او عدم وجود مؤسسات للحكم الذاتي. بل انها ترتكز على الضرر او المنفعة الحقيقية التي تجلبها الصهيونية للبلاد

وبقطع النظر عن الاضرار الاساسية التي جلبتها الصهيونية لعرب فلسطين والغير داخلة في صلاحية لجنة الانتداب فان المضرة الكبرى التي جلبتها الصهيونية وهي داخلة ضمن هذه الصلاحية هي مقاومتها لاقامة هذه المؤسسات في البلاد

وفي اعتقاد الكثيرين من السياسيين الاوروبين ذوي الاختبار ان تأسيس الحكم الذاتي في فلسطين يرد من مقاومة العرب بقدر ما يزيل من مخاوفهم. ولكن حتى تأسيس هذا الحكم فان الخيبة وعدم الرضا والبغضاء القومية التي تولد الاضطراب الدائم ستبقى سائدة في هذه البلاد المقدسة.

البقية تأتي

احسن سماد ازوتي للاشجار الحمضية

سلفات الامونياك
SULFATE AMONIAC

يحتوى على ٢١ من الازوت النتريكي

ايها المزارعون

ثقوا ان استعمال سلفات الامونياك لبساتينكم يقوى الاشجار ويكسب الاثمار منظراً جميلا.

المراجعة في يافا مع الوكيل

خليل قدسي

شارع الدرهلي — دار ص. ب. ٢٨٤

وكيل الفابركة هنري م. باريس شارع المستقيم

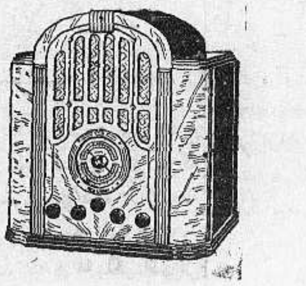

رادبو هزماسترز فويس موديل ١٤٣
ذات ثلاث موجات وقوة ٨ لامبات

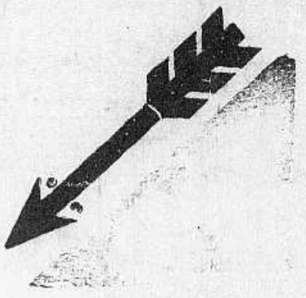

امين ابو رحمة

صاحب محلات الراديو والغرامافونات وجميع لوازمها وهو الوحيد الذى استطاع ان يخفض اسعار

راديات وغرامافونات ماركة هزماسترز فويس

HIS MASTER'S VOICE

عما تباع به في عموم المحلات الرئيسية في فلسطين

شرفوا لمعاينة وارداتنا الجديدة

في محلاتنا

يافا
شارع بسترس

حيفا
مدخل المرفأ

راديو هزماسترز فويس موديل ١٢٨ E
ذات ثلاث موجات وقوة ست لامبات

تحققوا من قوة الاصناف ورخص الاسعار

الحرب واقعة

تابع المنشور على الصفحة الاولى

تحقيقها مع مصالح دولتين عظيمتين مجاورتين للحبشة كايطاليا وهما انكلترا وفرنسا، ولا مع مصلحة عصبة الامم التي يراد المحافظة على هيبتها ونفوذها ولا مع رغبات دول كثيرة اوروبية وغير اوروبية لها مصالح اقتصادية عظيمة في الحبشة

على ان اعظم عقبة تعترض خطة ايطاليا هذه هي ما يبديه الاحباش من العزم على الدفاع عن استقلالهم. فاذا كانت ايطاليا تمتاز عليهم بقوة تسلحها فهم يمتازون عليها بكثرة العدد ومناعة الموقع والخبرة بطرق البلاد ومجاهلها والقدرة على تحمل حرها وبردها يضاف الى ذلك انهم يستطيعون بكثرة عددهم ان يهاجموا الحدود الطويلة في كل بقعة يريدونها، وان حربهم ستكون اقرب الى حرب العصابات منها الى الحرب النظامية. وهذا مما يجعل مهمة الجيوش المنظمة اشد عناء ومشقة واقل تأثيرا في النتائج. واذا عرفنا ان الحبشة تستطيع ان تجهز مليون مقاتل على الاقل ادركنا ما تستطيع هذه الكثرة مهما يكن تسلحها ضعيفا ان تقيمه من الصعوبات في وجه الجيش الايطالي المنظم الذي لا يظن احد انه يمكن ان يتجاوز، على اية حالة، مائة او مائة والخمسين الفا

مشروع البطيحة

«تابع المنشور على الصفحة الثانية»

اننا نحن العرب لم نفقه هذه الحقيقة حتى اليوم واننا ما زلنا معتصمين بكهوف تقاليدنا. ونكنز احدنا الدرهم فوق الدرهم حتى اذا بلغ درجة نحسبها كبيرة او اذا رزق احدنا بثروة ضخمة غير منتظرة ذهب بها الى ملجأ امين وقفل عليها الابواب وراح يصرف منها حتى تذوب وانه اذا وجد في نفسه بعض الهمة والاقدام انصرف الى استثمارها في عمل فردي صغير تجاري كان ام زراعي ام صناعي وقنع بالربح القليل ودام حاله كذلك حتى تفاجئه ازمة او يصدمه مزاحم اجنبي يستند في تجارته او انتاجه الى شركة قوية لديها من وسائل العلم الفني والاستعلامات وكل وسائل المزاحمة وليس لدى احدنا مثله فيكتب له لافلاس المشؤم وبلحة قصيرة تمر عمره وتذهب به هباء منثورا

ولقد فكرت كما فكر كثير منكم في علة تنكب العرب عن تأليف الشركات فوجدت ان هنالك سببين يختلفان باختلاف طبقاتنا الاجتماعية. فتلك الطبقة لم تسعفها الظروف على التثقف، ولا اطلعها التجارب والحياة العملية على كيفية انشاء الشركات واصول ادارتها وطريقة توزيع ارباحها والنفقات والاشراف على القائمين بها والرقابة الحكومية على تصرفات مدرائها

وتلك الطبقة المثقفة علما او عملا التي تعلم جميع ذلك ولكنها مبتلاة بما يسمى مرض الشك وفقدان الثقة

عرفت عن بعض رجال هذه الطبقة انهم اذا احتاجوا الى التعامل مع مؤسسة وكان من هذه المؤسسة ما هو عربي وما هو اجنبي اختاروا الاجنبي وخافوا

الناصرة

شكوى على دائرة البريد

اضطر بعضهم في الاسبوع الغابر الى مخاطبة شخص بيافا بالتلفون وسجل طلبه الساعة تسعة تقريبا واخذ يترقب في الجواب. وتمر الساعة تلو الاخرى ولكن دون جدوى وبقي ينتظر حتى الساعة الواحدة بعد الظهر اي بعد مرور اربع ساعات عندما اعلنت دائرة البريد هنا موعد الاقفال فاضطر الشخص المذكور لالغاء الطلب وهكذا كان ياترى لو ان المسألة كانت هامة ويوجد شخص مريض واهله يريدون استدعاء طبيب اخصائي من يافا واذا تأخر فارق الحياة ماذا كان يحدث؟ بالطبع توفي المريض ولما يجب الطلب. ان هذا مما يستدعي الاهتمام وازاءه تحتم على دائرة البريد بيافا ان تزيد في عدد الخطوط وان تسهل طلبات الجمهور ان ليلا او نهارا حتى تخف هذه الشكاوي التي تجاوزت الحد وليس من يسمع لها. والا تبقى هذه الدائرة عرضة الانتقاد في كل مناسبة فبأصغائها لهذه الشكوى العادلة تريح نفسها والاهالي معا.

رجاء الى البلدية

راجعني بعض اهالي الحارة الغربية في الناصرة والواقعة داره بالحارة المسماة حارة المروجية وطلب الى ان الفت نظر دائرة بلدية الناصرة لوضع مصابيح كهربائية في الحارة المذكورة اسوة ببقية الحارات، مع العلم ان هذه الحارة يوجد فيها منازل كثيرة وليس من العدل في شيء حرمانها من هذه المصابيح وقد راجعوا البلدية بهذا الخصوص وللآن لم يأخذوا نتيجة ما فالى البلدية اوجه كلمتي هذه آملا ان تنظر الى هذا الطلب وتعمل على انالته في اول مناسبة تمكنها من ذلك.

دعوى السراسقة

كان اول امس موعد رؤية الدعوى المقامة من قبل السراسقة على اهالي قرية اطيرة امام محكمة تسوية الاراضي ومتى وقفت على سير هذه الدعوى سأوافي القراء بذلك.

ان يعاملوا العربي.

اسمحوا لي ان اصارحكم القول بان في هذا اعظم ما تعاب به امة وثقوا يا سادتي ان فيكم رجالا هم من حيث العلم والعمل والتفاني والصدق والامانة ما ليس لهم لدى الاجنبي مثيل، وتنوا الى جانب هذا ان في جرائد التاريخ الحديث ما يدل على ان في رجال الغرب من لم يكن اهلا لثقة الناس به ومع هذا لم ينزع الغربي ثقته من بني قومه واكتفى بان قال هذا فرد خاب به الظن فلا يتخذ قاعدة ومقياسا

لقد اطلت عليكم القول في هذا التمهيد والنتيجة التي ارجوا التوصل اليها منه هو ان يستقر بالاذهان بان لافلاح للعرب في نهضتهم الاقتصادية ما لم يجعلوا تأليف الشركات هدفهم في كل عمل اقتصادي، وان يحسنوا الظن بانفسهم ويحزموها وينقوها

من لا ارض له لا وطن له

عكا

رجل العمل الصامت

قمت برحلة الى قضاء عكا لاشغالي الخصوصية وقصدت قرية تسمى الكابري ولم اكن قدمت هذه القرية سابقا فجمعتني الصدف بشاب اديب لم اكن اعرفه من قبل. فسألت عنه من كان بجانبي فقيل لي هذا فارس افندي السرحان الرجل الوحيد الذي يقاوم بيوع الاراضي للصهيونيين في هذا القضاء، وقد ترك اشغاله الزراعية والتجارية وتفرغ لهذا العمل المنتج. ونجح كثيرا في وقف بعض البيوع بقدر جهده واجتهاده وقد تمر عليه الايام والليالي وهو يتجول في القرى حاثا اهاليها وسكانها على التمسك باراضيهم وعدم التفريط بها وذهابها لايدي اعداء الامة والوطن، وآخر عمل قام به هذا الزعيم، هو انه علم ان الصهيونيين قد ارتبطوا بصكوك البيع مع كل من « مطران صور. وآل التويني وخوري وابيض على بيع اراضي جدعون التي ترويها المياه ومساحتها ١٢٠٠ دونم من اخصب اراضي القضاء.

فعند ما سمع بذهاب هذه المساحة الواسعة بواسطة السماسرة وتمليكها اليهود دعا الى اجتماع عام في بيته في قرية الكابري حضره وجوه اهالي ترشيحا الكرام وكثير من اهالي القرى المجاورة وبين لهم ما قد ينجم من الاخطار في المستقبل اذا هم وقفوا صامتين تجاه هذه الصفقات.

وبعد ان انهى خطابه حثهم على تأليف شركة مساهمة بمبلغ عشرة الاف جنيه وزيادة رأس مالها عند الضرورة اكثر من ذلك فاقبل الحاضرون على الاكتتاب وفي مدة اسبوع غطي رأس مال الشركة.

وبعدان تم له ذلك بدأ بمفاوضة اصحاب تلك الاراضي مدعيا حقوق الاولوية للجوار، ولم تمض مدة يسيرة حتى تسجل هذه الاراضي على اسماء عربية.

وما كاد محدثي يتم حديثه حتى اسرعت مخاطبا فارس افندي بكلمات شكر لحضرته على هذه الهمة العالية وقلت له انى اعجب كيف لا تصل هذه الاخبار الى الصحف العربية حتى تقوم بما يجب عليها من نشر هذه الاخبار المسرة وتزفها بشرى الى الجمهور العربي الكريم مقدرة لك اخلاصك وجهدك في هذا السبيل. فاجابني قائلا انني لا اريد ان يذكر لي اي عمل اقوم به لاني لا ارى نفسي مستحقا لاي شكر عندما اقوم ببعض الواجب فرجوته بان يسمح لي بنشر ما سمعته عنه وعن اشتغاله بانقاذ الاراضي قائلا له انى سانشر هذه الاخبار في « الدفاع » رضيت ام غضبت وذلك تشجيعا لك ودرسا يلقى على الشعب حتى يرى المخلص من غير المخلص والسلام

« شافع سعدالدين »

« الدفاع » يسرنا ان نسمع بهذه المآثر. ونأسف ان هذه الاخبار لم تصلنا، وربما لم تصل غيرنا.

ماذا تسمع اليوم
عن محلات السادة دجاني اخوان
يافا — تلفون ٧١٦

يوم الجمعة ١٧ ايار سنة ١٩٢٥

١٠ صباحا: قرآن كريم — الشيخ محمد عكاشه ١١ ختام

١ مساء — موسيقى اوركسترا الاستاذ محمد حسن الشجاعي

١ مصارع الثيران مارش اسباني ٢ — اليوم صفا « دور عربي ٣ توت عخ — تانجو لصالح ٤ — موسيقى فالس ٥ الهلال « موسيقى مسرحية للشيخ السيد درويش — اقتباس الاستاذ محمد حسن الشجاعي » ٦ — رجاء اغنية ٧ — فاوست موسيقى مسرحية ٨ فتنة الشرق موسيقى تركية ٩ في السوق صورة يابانية ١ فينوس تانجو ١١ كسمت موسيقى شرقية ١٢ قلب الحبيب « دور عربي » ١٣ الشمس مارش باد لا

٢٫٢٥ النشرة التجارية الاولى

٦ — ٦٫٣٠ قرآن كريم الشيخ علي محمد غريب

٦٫٣٥ — ٧ حديث الى الاطفال الانسة سنيه محمد علي

٧٫٥ حديث اخلاقيات نكران الجميل الاستاذ محمد هاشم عطيه

٧٫٣٠ نشرة الاخبار

٨ النشرة التجارية الثانية

٨٫١٠ — ٨٫٣٠ حديث تاريخ مصر الحديثة الاستاذ شفيق غربال

٨٫٣٥ — ٨٫٥٥ حديث الفلاح الاستاذ يوسف الجندي

٩ — ١٠٫١٠ موسيقى مغني والات الاستاذ صالح عبد الحي

تقسيم عود الاستاذ رياض السنباطي مقدمة موسيقية، تقسيم كمان توشيح قد حركت، تقسيم ليالي وموال ودور: القلب داب اسعفيني تلحين المرحوم عبده الحامولي

١٠٫١٥ — ١٠٫٤٥ موسيقى قانون منفرد — مصطفى رضا بك

١٠٫٥٠ — ١٢ موسيقى مغنى والات الاستاذ صالح عبد الحي

مقدمة موسيقية — تقسيم كمان — تقسيم ناي — توشيح انا والعقد ليالي وموال ودور: جددي يا نفس

١٢ سلام الملك — ختام

(يوم السبت ١٨ آيار سنة ١٩٣٥)

٦٫٣٠ صباحا تمرينات رياضية — عبد المنعم مختار افندي

٦٫٤٥ قرآن كريم — الشيخ محمد عكاشة

٧٫١٥ ختام

١٠ موسيقى — الخامسي الشرقي — مارش داود الفؤاد حبك حمام الدوح بعد الخصام الشعر الاسود مليكي الا يا من بسيف اللحظ فانتزي نهاوند. اليوم صفا. من قبل ما اهوى الجمال اسيت كتير. عزيز حبك

١٢ — ختام

٢ — ٢٫٢٠ موسيقى اوركسترا الاستاذ محمد حسن الشجاعي « شريط ماركوني المسجل »

٢٫٢٥ مساء — النشرة التجارية

٢٫٣٠ ختام

٦٣٥ — ٦٫٥٥ نتائج السباق (مذاعة من مضمار رسنبج بالاسكندرية

٧ — ٧٫٢٥ حديث التدبير المنزلي الانسة فاطمه فهمي

٧٫٣٠ نشرة الاخبار

٨ النشرة التجارية الثانية

٨٫١٠ — ٨٫٣٠ حديث عن الطفل الشاذ للانسة زاهية متولي

٨٫٣٥ — ٨٫٥٥ حديث اجتماعي الاستاذ عبد العزيز البشري

٩ — ٩٫٥٥ موسيقى فريق هواة القاهرة الشرقي مارش سمو السلطان عبد العزيز، رقص الاندلس حمام الدوح، فوادي امره عجيب. تقسيم بيانو سلاميو عربي الفلاح

١٠ موسيقى اوركسترا الاستاذ محمد حسن الشجاعي « شريط ماركوني »

١٠٫٣٠ موسيقى عود منفرد — الاستاذ رياض السنباطي « قلب حائر » قطعة تصويرية من تأليف الاستاذ رياض السنباطي

١٠٫٤٥ موسيقى مغني والات ابراهيم افندي عثمان شريط ماركوني المسجل

١١٫١٥ موسيقى عود منفرد — الاستاذ رياض السنباطي « شكوى » قطعة تصويرية من تأليف الاستاذ رياض السنباطي

١١٫١٠ موسيقى مغنى والات — ابراهيم افندي عثمان شريط ماركوني المسجل

١٢ سلام الملك ختام

اوتيل ومطعم وبار
الشرق الكبير
لصاحبه محمود عبدالله آغا
يافا — بثوبه الجديد الزاهر — يافا

يعلن اعادة فتحه اوتيل ومطعم وبار (الشرق الكبير) الواقع في اول شارع الملك جورج بعمارة النابلسي مجدداً من حيث الفرش والمحتويات وما ادخل عليه من الكماليات العصرية حتى غدا يضاهي احدث الاوتيلات الفخمة ولقد اوجد فيه كافة الاستعدادات لايجاد مطبخ يقدم المأكولات العربية والافرنجية مع اللحوم المشوية والمحمرة على ايدي طهاة حاذقين تلبى الطلبات الخارجية في الثغر بواسطة تلفون ١٢٠٥

معرض الراديو العظيم في وكالة طبريا
المدير ابراهيم كبى طبريا تلفون ٦٨
"His Master's Voice"

اسمع قرآن كريم صباح كل يوم بواسطة راديو هيز ماسترز فويس العجيب وليد قوة الدماغ البشري وارد محل ابراهيم كبي الشهور المحتكر الوحيد لاصناف الراديو والجراماقون الممتازة في طبريا وقضاها ابراهيم كبي الوحيد

عزيزي ابراهيم، ارغب ان اسمع قرآن كريم الساعة ٧٫٣٠ صباحا كل يوم وعليه ارجوك ان ترسل لنا راديو مضمون يمكن ان يسمعنا القرآن الكريم بطريقة جلية واضحة بدون خشخشة ونشترط ان يكون الراديو ماركة هيز ماسترز فويس فقط ويكون مدموغ عليه ماركة الكلب الامين وحيث محل اقامتنا في صفد نرجوكم ان تقدموا الراديو لصفد خالص الاجرة والتركيب مقدمين لكم اول دفعة على الحساب والباقي نتعهد بتسديده اقساطا شهرية ودمتم. الداعي: صالح

واذا زرتم طبريا فزوروا محلات اصحابنا السادة محمود شما العكاوي صاحب قهوة النمط. وابو راشد صاحب مطعم. ويوسف هرطمن صاحب مطعم تجدون عندهم راديو جراماقون هيز ماسترز فويس وتزول عنكم الهموم عند ما تسمعون صوته الحنون الواضح

"His Master's Voice"

الوكيل الوحيد لشركة الهز ماسترز فويس ماركة الكلب الامين بطبريا وقضاها

ابراهيم كبى
من لا يشتري يتفرج

لوازم بيتك — مشروبات وحلويات

اطلبها من
محل البقالة الافرنجية
فريد حداد
اول شارع النزهة — ساحة الملك جورج

هو المحل الحديث الذي افتتح لراحة السكان في نقطة قريبة من احياء السكن تجدون فيه جميع انواع المأكولات الناشفة والمشروبات الروحية والجبن والمكابيس والحلويات والارز مع لوازم المطبخ.

ترسل الطلبات رأسا الى البيوت

الصابون النابلسي
الممتاز
مصنوع من الزيت النقى الخالص

الصابون النابلسى المتمتن ماركة النعامة
استعملوه فانه نقيا
ماركة طاهر المصري بنابلس مسجلة

ذائع الشهرة عبق الرائحة
يباع بالجملة فى محلات

الوكلاء

السادة ورده وكباب وشركاهم:	حيفا
مصطفى ومحمد الحبشة:	القدس
السيد عبدالله الصوراني واولاده:	يافا
محمد رفعت الانوني:	الشام

اقصدوا
المحل الوحيد لعمل الساندويتش المعروف بمحل
الرملاوى

في زاوية « شارع سترس » بنك مكاحيا على طريق « المنشية »
بعد ان ادخلت عليه تحسينات عظيمة واصبح بمقدوره ان يقدم للزبائن الكرام جميع انواع المأكولات اللذيذة وها هي اصنافها:
بصدرمة، كلاوي مشوية، كوستاليتا، بيض خروف، شاورمة جوجولك، نقانق، جبنه، زيتون، سردين طون، مورتادللا، انشوا، كوبه، فول، حمص سلطات، زبده، لبن، مثلجات (مرطبات) بوزه، حلويات، شكولاته، جميع اصناف الدخان، فواكه

والمحل مستعد لتقديم جميع الطلبات الزائن بسرعة فائقة واتقان زائد

شركة السكب الفلسطينية المحدودة

كالنجم الساطع باعمالها

اذكر ايها المواطن ان شركة السكب الفلسطينية هى اول شركة عربية صناعية اسست فى البلاد وانها من افراد الشعب وتعمل لافراد الشعب وغايتها كانت وما تزال منذ اليوم الاول لا التنافس مع الغير بالاسعار بل التفوق فى الصناعة ومتانة اعمالها

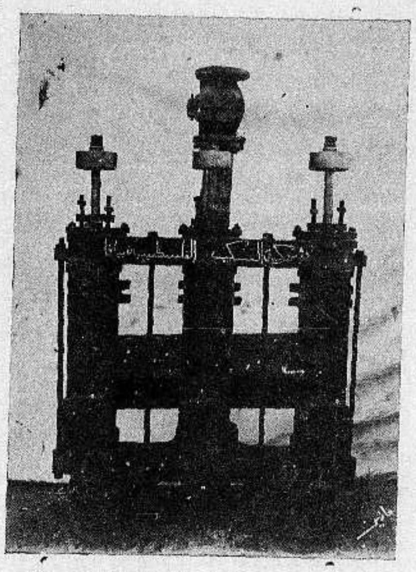

عاملوا شركة السكب الفلسطينية واستشيروها بكافة ما يلزمكم من تصليح موتورات وطلمبات او تركيبها وجميع لوازم السكب

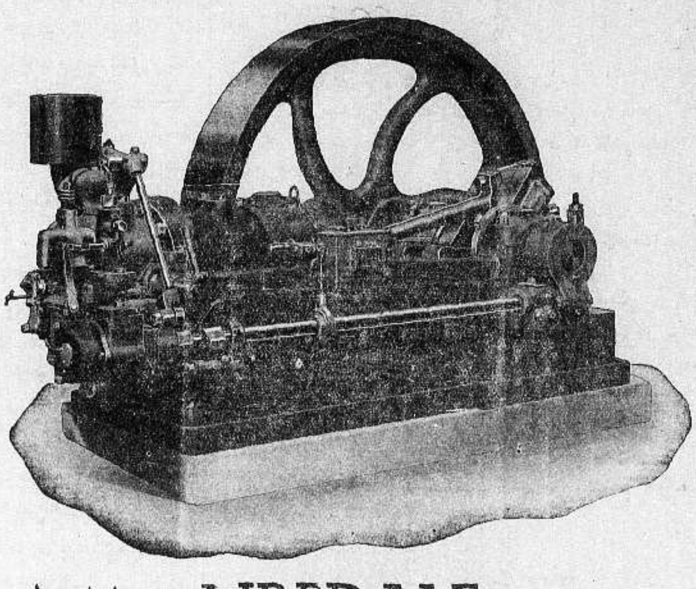

وافق الجميع تركيب ماكنة ايردال في بيارته لانها تخفض من نفقات التصليح ولانها تعمر طويلا وتوفر حرق الوقود

انجح المشاريع الوطنية

وكلاء موتورات ايرادال **AIREDALE** لفلسطين وشرقى الاردن

شركة السكب الفلسطينيه منكم واليكم

شارع الملك جورج يافا تلفون ٧٧١ صندوق البريد ٤٢

في مساء الجمعة ١٧ ايار

حفلة موسيقية رائعة

في مساء الجمعة ١٧ ايار

في النادي الرياضى الاسلامى

في الهواء الطلق

تحييها كروانة سوريا ولبنان

تطربكم بصوتها الملائكي الساحر

احجزوا محلاتكم من الان من محلات رستم ابو غزالة تليفون ١٢٥٨

احمد الجندي

تغنى فتهز اوتار القلوب بصوت هو السحر الحلال في قصائد وطقاطيق ومنولوجات جديدة

الدكتورة الانسه هدى

على تخت مؤلف من كبار رجال الموسيقى والفن وعلى رأسهم الملحن المجدد

الاستاذ الشيخ ظاهر وامير الطنبور الاستاذ محمد عبد الكريم

ثقوا ثقوا

بان بان

الدفاع

مطبعة الدفاع التجارية

خير مطبعة يمكن الاعتماد عليها لطبع جميع لوازمكم التجارية

حروف جديدة - ادوات فنية

اتقان فائق نظافه وسرعة بالعمل

مع أسعار معتدلة للغاية

الدفاع - يوم الاحد ١٦ صفر ١٣٥٤ - ١٩ آيار ١٩٣٥

صاحب الامتياز والمحرر المسئول ابراهيم الشنطي
مدير الادارة : شوكت حماد
رقم التلفون ١٠٧٥ و١١٨٧

أن لم تستَنَّ لغارة الشعوب مُقحماً فدافع

الدفاع

{ العدد ٣٢٥ — السنة الثانية }

ادارة الدفاع فى عمارة حزبون شارع جمال باشا - يافا
العنوان البرقي : الدفاع يافا : ص . ب ٢٥٥

	عن سنة	عن نصف سنة
قيمة الاشتراك في فلسطين	١٥٠	٨٠
فى الخارج	٣٠٠	١٦٠

هزيمة الثوار في العراق . قاهر الاشوريين يقمع الفتنة . ايطاليا تهدد العصبة بالخروج . لورنس فى غيبوبة مئة ساعة . معركة فى الجزائر . جنازة بلسودسكي

هزيمة الثوار

فخامة الهاشمي يتذرع بالحزم والبأس

قاهر الاشوريين تعطى له سلطة مطلقة

بغداد فى ١٦ ايار — لصديق كبير واقف على دقائق الامور :

تعلمون ان تمرداً نشب في الرميثة من الفرات وسوق الشيوخ . وان هذا العصيان لم يكن ناشئا عن مظالمة وقعت ، وانما جاء فى وقت احوج ما تحتاج اليه العراق الطمأنينة والسكينة والاستقرار . لذلك كان موقف وزارة فخامة ياسين باشا من هذه الفتنة موقف الحزم والعزم والشدة ، موقفاً يذكرنا بموقف الوزارة الكيلانيةمن الفتنة الاشورية . وعلى هذا سارعت اسراب الطائرات الى اماكن العصاةالمتمردين ، وزحفت افواج الجيش الى الرميثة وسوق الشيوخ . ومنح بكير صدقي باشاءقامع الفتنة التيارية،السلطة المطلقة في ادارة الحركات العسكرية . ووردت انباء امس تفيد ان القصف الجوي قد اثر تأثيراً بليغا في اخماد العصيان ، وان قوى الجيش قدتوقفت في محاصرة المتمردين حتى اضطر رئيس المتمردين الشيخ خوام ، شيخ عشائر الزرج ، ان يطلب الصلح ، ويعلن التسليم على شروط ، فرفضت الحكومة الشروط ، وطلبت اليه ان يسلمدون قيدوشرط . . فلما ابى سارت قوى الجيش الى الرميثة وقد تلقيت الان خبراً مؤكداً يقول ان القوى العسكرية قد احتلت الرميثة احتلالا نهائيا وان فلول المتمردين قد تشردت ، وان القوى العسكرية تطاردهم وتقبض عليهم . وحوصرت سوق الشيوخ حصاراً متيناً ، وينتظر ان تنتهي حركة القمع غداً او بعد غد

والعجيب فى هذه الفتنة اولا ان الثائرين لا مطالب عامةلهم ، ولا اهدافاً شريفة يستهدفونها في حركتهم ، لذلك كان حزم الوزارة الهاشمية في هذهالقضية موضع اعجاب كل عراقي وعربي مخلص ، وقد اعلن عشرات الالوف في مختلف مناطق العراق استعدادهم للتطوع في قمع الفتنة ، ولكن الجيش والشرطة قد كفوا الناس مؤونة التطوع ولما كانت الاصابع الاجنبية تستغل كل حادث فقدرأى فخامة الهاشمي بنافذ بصيرته ان يضرب على ايدي كل من تحدثه نفسه باستغلال الفتنة ، واثارة المشاكل والاضطرابات ، فأعلن الاحكام العرفية ، وتألفت المحكمة العرفية برآسة عسكري اشتهر بالحزم والضبط اسمه اسماعيل حقي بك وزملاء له . وعجلت هذه المحكمة الى الديوانية على مقربة من اماكن الفتنة وقد توافينا الانباء قريبا باحكامها بشنق كل من اثارهذه الفتنة او اشترك فيها . والشائع ان بعض العصاة قد تأثروا في عصيانهم بدعاية بعض مأجوري الاجانب ، وأن همة الحكومة مبذولة في القبض حالا على هؤلاء المأجورين الذين سيحالون الى المحكمة العرفية لتحاكمهم وتقرر اعدامهم في حالة ثبوت الجرم عليهم .

ومن دلائل حزم هذه الوزارة انذارها بعض شيوخ الدين الذين اعتادوا ان يستغلوا مثل هذه المواقف انذارا نهائياءماءلتهم بالقسوة ان هم اباحوا لانفسهم التدخل فيما لا يعنيهم . ثم انها نفت اثنين من المحامين الذين يروجون الاشاعات الكاذبة الى كركوك ، واشيع اليوم انهما سيحالان الى الديوان العرفي

ولا تجد مخلصا في العراق الا ويبدي خالص ارتياحه الى خطة الحزم والعزم . وينتظر بعد ان تنتهي هذه الفتنة المقضى عليها لا محالة بالفشل عاجلا ان تبدأ الوزارة الهاشمية باجراء الاصلاحات وتنفيذ البرامج الاصلاحية من تقوية الجيش وتكثير الطائرات ونشر التعليم واصلاح الطرق وتحسين الصحة وخلق رأي عام قوي منظم وانتخاب برلمان حر ، كل ذلك بحزم عجيب وعزم لا هوادة فيه . والخلاصة ان موقف الوزارة من الحركة الاخيرة قد احدث نتائج موفقة وادى الى الاعتبار والعظة ، واسكت المشاغبين . والمفهوم انها ستطارد قريبا دعاة الشيوعية والهدم ، الذين مضى عليهم حين وهم ينفثون سمومهم ودعاياتهم الضارة والوزارات تتهاون معهم حتى اشتد كيدهم وقيض للعراق هذه الوزارة الحازمة !

« الدفاع » ويؤيد ما وافانا به صديق « الدفاع » المطلع ، النبأ التلفوني الذي ورد علينا من مراسلنا فى مصر يقول ان الشيخ خوام ، المذكور فى الكتاب المتقدم ، قد اصيب بعدة جروح خطرة وان الحكومة استولت على منطقة الرميثة كلها . وان زعماء القبائل بادروا الى الاستسلام ، وعلى رأس هؤلاء شيخ قبيلة الدوالم والبوحسن . اما الشيخ خوام فقد القت الحكومة القبض عليه وهو في حالة خطرة . واصدرت الحكومة بلاغا رسميا بذلك كله ، ويحاول الجيش جهده ان يقبض على ناصية الحال في لواء المنتفق ، ويعمل الجيش العراقي في بغداد والبصرة والناصرية تحت لواء الجنرال بكير صدقي باشا الذي يذكر القراء له المواقف البارزة فى القضاء على فتنة الاشوريين سنة ١٩٣٣

نهنيء وزارة فخامة الهاشمي بهذا الفوز وقمع الفتنة ، وان يكن مثلها لا يهنأ الا بالظفر في ساحات تشترك فيها مع العدو الاجنبي في حرب . اما اليد الحازمة التى كانت من فخامة رئيس الوزراء فيذكرها الجميع باعجاب وفخر شديدين ، خصوصا وانه بذلك قضى على فتنة للاجانب في ايقادها كل الاثر .

ولا تذل بلاد فيها جيش ، وفيها جنود !

انباء شرقية وغربية

اسرع خط للطيران

انشىء خط جديد للطيران يعد اسرع خط فى اوروبا ، هو خط لندن - مدريد . وكان المقرر ان يحتفل بتدشينه فى ١٥ مايو فتطير طائرة من لندن قاصدة مدريد والمسافة الفـميل فتقطعها في ست ساعات اي بمتوسط ١٧٠ ميلا في الساعة وبذلك يمكن السفر من لندن الى جبل طارق والشبونة عاصمة البرتغال فى ٢٤ ساعة . وتقوم طائرات هذا الخط كل يوم من لندن في الساعة الواحدة والنصف فتبلغ مدريد فى الساعة السابعة والنصف وتقف الطائرة قليلا على باريس وبوردو

الآثار المصرية

وتسربها خفية الى اوروبا

لما كان موضوع تصدير الاثار خفية الذي كشفت عنه الصحف الاجنبية بمناسبة تصدير ورقة بردى ذات قيمة عظمى الى انجلترا عن طريق غير مشروع قد اثار استياء شديدا ظهر فى حملة الصحافة ، فقد قررت السلطات المختصة دعوة لجنة الاثار الى الاجتماع لدرس المسألة ولتقرير الوسائل التى تتخذ لضمان تطبيق القانون الذي يجرم تصدير الاثار تطبيقا فعليا

الخطوط التلفونيه

فى تركيا

تتخذ السلطات المختصة عدتها بعد ان تم الاتصال التليفوني بين استانبول وازمير لفتح امتداد شبكة الخطوط التليفونيه بين ازمير واطنه وسيتم هذا الخط قريبا . ومن جهة اخرى فان اعمال الشبكة التليفونية بين انقرة وزنجلداك التي ستتم بحيث يمكن فتح الخط في ١٥ سبتمبر القادم ستفتح في الخريف القادم التحدث من شواطىء البحر الاسود الى اطنه . والمأمول فى المستقبل بناء على اتفاقات دولية اتمام الوصلة التليفونية مع شركات الخطوط السوريه والفلسطينية بحيث يمكن التحادث مع مصر مباشرة

استغلال المناجم

فى تركيا

تدل الاحصاءات على ان استغلال مناجم معلا يطرد في الزيادة فقد استخرج منها فى شهر مارس الماضي ٣٠٠٠ طن من المنجانيز و ١٢٥٠ طنا من السنباذج وقد حسنت هذه الاستغلالات الحالة الاقتصادية العامة تحسينا كبيرا في هذه المنطقة التي تمتاز الان بمحصول وفير

***

المغامرة الحبشية

موسوليني يدعو الى التعبئة السريعة

ارقام عن قوى الجيش الحبشي وحماسته البالغة

نترك الرد على هذا السؤال لجريدة — اخبار العالم — « ذي نيوز اوف ذي وورلد » الانكليزية . فان لها مكاتبيها الخصوصيين فى الحبشة وفي الاريتره وفي الصومال الايطالي

قالت الجريدة بعنواني « ايطاليا تستعد للعمل في افريقيا - قوات هائلة يجندها موسوليني »

اوامر موسوليني

اصدر السنيور موسوليني اوامره بتجنيد قوات جديدة تقدر باكثر من ٢٠٠،٠٠٠ جندي بسبب موقف الحبشة الذي يصفونه بانه « موقف تهديد » !

ومن قبل صدور هذه الاوامر ، كان لايطاليا ما يقرب من نصف مليون جندي تحت السلاح لسببين ، اولهما الاستعداد لدرء الاخطار الناشئة عن الموقف الاوروبي ، وثانيهما مراقبة النتائج التى تسفر عنها الاحوال التي ما زالت على ارتباكها منذ شهور على الحدود الفاصلة بين الحبشة وبين الصومال الايطالي .

ويقال الآن ان الجيش الحبشي يتولى تدريبه عند القبائل معلمون المانيون ويابانيون

الحبشة (المنحطة)

اما الخطوات التي خطاها السنيور موسوليني لمواجهة الاخطار التي تواجه ايطاليا في افريقيا فيمكن وصفها بانها خطوات ابتدائية تمهيدية ... اذ ان مما لا شك فيه ان بلداً فقيراً كايطاليا لا قدرة له على ان يبقي جنوده تحت السلاح لمدة غير معينة من الزمن

وقد لا يقدم موسوليني في الوقت نفسه على المغامرة بالاشتباك في حرب مع الحبشة ، البلد المترامي الاطراف الذي لا يصلح أن يكون ميدان حرب للجنود البيض

وتشمل اوامر التعبئة الايطالية الجديدة على دعوة مواليد عام ١٩١٣ جميعاً ، وهؤلاء جميعا قد اتموا خدمة العام ونصف عام العسكرية في شهر اذار الماضي ، فهم يدعون الآن الى تقلد السلاح مرة اخرى بعد ان كانوا سرحوا ؟

اضف الى ذلك ان فرقتين جديدتين من فرق « المليشيا الفاشيستية » قد وضعتا تحت السلاح ايضا . وانضمت اليهما فرقة ثالثة من الجنود الوطنيين في مستعمرة الاريترة الايطالية .

وفي البلاغ الرسمي الايطالي الاخير ان الحكومة الايطالية قد بدأت بتجنيد فيلق « سابوريا » الثاني بسبب الخطبة القاسية التي خطبها امبراطور الحبشة .

اما تجنيد الوطنيين في الاريتره فقد صدر عنه النفير العام ، وقد علل ذلك وكيل وزارة المستعمرات الايطالية الدكتور ليسونا بقوله : « ان هذا التجنيد اصبح ضروريا بسبب الاعمال الوحشية البربرية التي تقترفها الحبشة »؟؟؟

ثم اضاف الدكتور الى ذلك قوله ان الحبشة ، بلد العبيد الارقاء ، لا ينبغي لها ان تحكم القبائل ؟؟؟

الحبشة العسكرية

وقد وصلت الى روما انباء تقول بان كميات كبيرة هائلة من الاسلحة والذخائر قد تسلمتها حكومة اديس ابابا من اوروبا

ويقول لنا الموظفون الايطاليون في روما ان الحبشة قد خرجت من تحت يد حكومتها ، وان هذه الحكومة اصبحت وليس لها من الاشراف شيء على ما يعمله الشعب الحبشي المتعطش لدماء الطليان .

ويقول الناطقون بلسان وزارة المستعمرات في روما ان هناك امما اوروبية كثيرة زودت الحبشة بالسلاح والعتاد لتعينها بذلك .. على قتل الحضارة الايطاليه ؟

وعليه فان موسوليني لم يعد يطيق صبرا على ذلك ؟

ويلخص موقف الحبشة الان في ان لها ٧٠٠،٠٠٠ جندي نظامي ، تحت السلاح وان الاحباش قد قاموا في المدة الاخيرة بسلسلة من الاعتداءات على حدود الاريتره وحدود الصومال الايطالي .

والمظنون فيه ان السلطات الايطالية قد اصبحت على بصيرة من امر ما لدى الاحباش من قوى عسكرية ، ومن اسلحة ومن ذخائر

ويقال ان الحبشة قبل عدة اسابيع كان لها :

(١) ٩٠٠،٠٠٠ بندقية منها ٢٠٠،٠٠٠ من احدث طراز

(٢) ١٥٠٠ الى ١٦٠٠ مدفع رشاش

« البقية على الصفحة الخامسة »

الموقف الدولي

بعد وفاة مرشال بولونيا العظيم

تسلسل الحوادث وانسياقها الى تعقد وغموض

« بقلم الاستاذ الكبير أسعد داغر »

بدأت مباحثات موسكو بين فرنسا وروسيا ، وختم مؤتمر الاتحاد البلقاني اعماله . ووافقت ايطاليا على تعيين مندوبيها في لجنة التحكيم بينها وبين الحبشة . واحدثت وفاة المارشال بلسودسكي هزة شديدة في الحالة الدولية لما يخشى من تأثيرها فى اتجاه الحكومة البولندية .

وجميع هذه الحوادث التي وافتنا الانباء ببعض تفاصيلها امس ، تعد على جانب عظيم من الاهمية ولا سيما انها جاءت قبيل اجتماع مجلس عصبة الامم في ٢٠ مايو الحالي والمباحثات التى ينتظر ان تدور بين وزراء الدول في اثنائه وتتناول نتائج المساعى التى بذلت الى الان والخطط التي قررت وتقرر فى هذين اليومين

فمباحثات موسكو بين وزير خارجية فرنسا ووزراء السوفيات تناولت امس واليوم تفاصيل ميثاق التحالف العسكري الذي عقد اخيرا ، وشروط تنفيذه ، وموقف بولندا كما تبينه المسيو لافال فى زيارته لوارسو فى اواخر الاسبوع الماضي واعتراضاتها على الميثاق الشرقي وما يحتمل ان تحدثه وفاة الدكتور بلسودسكي من التأثير فى سياستها الخارجية

والمفهوم ان المسيو لافال وجد اساسا للتقريب بين روسيا وبولندا وان امله بازالة النفور بينهما قوي بعد وفاة المارشال بلسودسكي الى حد يعلل بتحول اتجاه السياسة البولندية عن المانيا الى فرنسا وحليفاتها في شرق اوربا . ولا نعرف الان ما هي النتائج الحقيقية التى تمكنه التوصل اليها مع بولندا . ولكننا نعرف ان زيارته لروسيا ستؤدي الى وضع خطة للعمل واسعة النطاق تشترك فيها دول التحالف الصغير ودول الاتحاد البلقاني . وان هذه الخطة ستقرر نهائيا وتنظم فى جنيف بعد اليوم العشرين من هذا الشهر

وكانت دول الاتحاد البلقاني قد اعدت عدتها لهذه الحوادث فعقدت فى بخارست مؤتمرا ختم اعماله يوم الثلاثاء الماضى وقررت اعلان ارتياحها الى عقد الميثاق الفرنسوي الروسي والى التعاون الوثيق مع دول التحالف الصغير ، ثم بحثت في ميثاق الدانوب المقترح عقده واتفقت على الشروط التى تستطيع بموجبها ان تنضم اليه

ومعنى هذه القرارات ان دول التحالف الصغير ودول الاتحاد البلقاني وحدت خطتها نهائيا وقررت ان تسير في الاتجاه الذي تسير فيه السياسة الفرنسويه والروسية . وان تقف موقفا واحدا بازاء ميثاق الدانوب فلا تقبله الا على الاسس التي تراها ملائمة لمصالحها ، واهمها تعديل معاهدات الصلح وابقاء كل من النمسا وهنغاريا على حالها . وعدم ارجاع آل هابسبورج الى عرش النمسا .

ولا يخفى ان هذه الاسس لن تقبلها هنغاريا وقد لا تقرها النمسا وايطاليا . وفى هذه الحال ينتظر ان تقوم صعوبات كبيرة فى طريق ميثاق الدانوب لا ندري الى اي حد تنجح المساعي الى ستبذل قريبا في سبيل تذليلها .

قد فوجئنا امس في اثناء اشتداد النزاع بين ايطاليا والحبشة بنبأ موافقة ايطاليا على تعيين لجنة للتحكيم وابلاغها ذلك الى حكومة اديس ابابا . ولا يبعد ان يكون هذا العمل منها بتأثير خطط فرنسا وانكلترا عليها واعتقادها ان ما سيفعله مجلس عصبة الامم اذا عرضت المسألة عليه لن يكون ملائما لمصلحة السياسة الايطالية . على اننا لا نعرف هل تكون مهمة هذه اللجنة مقتصرة على حادث والوال ام انها تتناول مسألة الحدود . فموقف الحبشة اذن يتوقف على مبلغ السلطة التي تخول لهذه اللجنة ولذلك يكون القول بانفراج الازمة سابقا لاوانه

وكان ما نراه من غموض السياسة الدولية لم يكن كافيا ، فازداد امس بالاضطراب الذي طرأ على السياسة الدولية بعد وفاة المارشال بلسودسكي . فان بولندا هى اليوم محور عظيم للسياسة الدولية فى شرق اوروبا . وقد استقر في عهد المارشال الراحل على خطة معينة استطاعت الدول الاخرى ان تبني عليها سياستها وان تحسب حسابها في مختلف المساعي والاعمال . ولكن وفاة المارشال جعلت استقرار السياسة البولندية عرضة للتغيير والتحول واوجدت خللا في التوازن الذي كان قائما فى النصف الشرقي من اوروبا .

واثارت فيها نشاطا سياسيا عظيما يتخلله الآن كثير من القلق والاضطراب الذي يسبق عادة كل انقلاب وكل خوف من اخطار الانقلاب

***

دنيـــــا العرب والاسلام

ايران

التمثيل السياسي بين العراق وايران

افادت العلاقات العراقية الايرانية فائدتها المحققة . وشهد الايرانيون كيف ان دولة فتية شرقية مثقفة تأخذ في مدينة طهران مكانها بين هذه الامكنة التي يتطلع اهل ايران فيها الى ممثلي العالم في امتهم .

وحكومة العراق اذ تبلغ بهذا الروح مدى النفاذ الى دخائل الايرانيين انما تؤكد في عهد مليكها الشاب غازي الاول ان ما غرسته يد والده العظيم سيبقى على الزمن بقاء لا يعرف فناء

ذلك ان سفارة العراق في طهران كانت قد خلت من سفيرها الذي ترك في نفوس الشعب اثرا بعيدا من الود الصادق والولاء الاكيد ، فلما ان ارتحل من طهران الى بغداد اخذنا نتلمس من يخلفه حتى اتيح لنا ان نشهد السفير العراقي الجديد يتهيأ لاعلان الحياة الدائمة لهذه الصداقة الباقية بين الشعبين

وقد صاحب المعالي خالد سليمان بك الى طهران ومضى فيها اياما حتى استراح وتهيأ لمقابلة جلالة الشاه ، وخالد بك هو سفير العراق ، وهو الذي عرف له الايرانيون غير قليل من المواقف التي افصحت عن كثير تقديره لخطوات الشعب الفارسي الفنى ، بل هو الذي عرف الايرانيون له كثير مقدرته ، وبالغ مكانته بين رجال السلك الدبلوماسي في حكومة العراق وكان لقاء اهل ايران لمعاليه ، لقاء يجمع بين حب الصديق وامله ، ورجاء ان تخلص العلائق التى تسود البلدين من مرحلة طيبة الى مرحلة اخري اكثر نفعا واعم بركة

ولقد كانت حفلة الاستقبال التي قدم فيها خالد سليمان بك اوراق اعتماده الى جلالة الشاه حديث الطهرانيين اجمع . ذلك ان جلالة الشاه احاطه فيها بالتكريم الذي لا يناله الا من يمثل احب الملوك اليه ، فقد خرج السفير من دار السفارة العراقية الى قصر كلستان الملكي . ومضى منه الى اجمل اجنحته واروعها وهو جناح برليان .. وفي هذا الجناح استقبله جلالة الشاه وتقبل منه اوراق اعتماده سفيرا للعراق في مملكته

وليس من شك بان التمثيل السياسي بين الامتين يعتبر مظهرا من مظاهر الود الذي تذهب به تلك الخلافات التى تقرر ان يعرض امرها على عصبة الامم . فالعلاقات السياسية بين حكومة طهران وحكومة بغداد اقوى من ان تؤثر فيها هذه العوامل التي تعرض عوارضها بين الشعوب كافة

وعلى هذا يعتبر مقدم السفير العراقي الجديد له مغزاه القوى . فقد كان الذين يبحثون المسائل من قشورها يعتقدون ان العلاقات ما بين الامتين قد نفذت الى مرحلة خطيرة . ولكن الايرانيين قد استطاعوا ان يبرهنوا على ان هذه العلاقات لم يعتورها اى شيء يمكن ان يكون خطرا عليها فقد استقبلت محافل طهران معالي خالد بك استقبال الصديق وادبت له بضع مآدب واذاعت الصحف انباء تقديم اوراق الاعتماد

بل لقد تعدي حمل الصحف المشكور مظاهر استقبال الوزير العراقي وتقديم اوراق اعتماده الى البحث المستفيض في العلاقات الايرانية العراقية بحثا يؤكد لمن يستوعبه ان الاقلام كلها مجمعه على تمجيد نهضة بغداد وتحيتها تحية اكيدة.

وما نشك في ان السفير العراقي الجديد سيحمل تقاديره التي يبعث بها الى حكومته تصويرا حقا لهذه الروح التي شهد فيها صفاء الايرانيين وكثير مودتهم

تركيا

المدرسة الحربية في تركيا

تمت السنة الدراسية في المدارس العسكرية الثانوية واقيم في حديقة كلخانه باستامبول احتفال شائق لتسليم الشهادات الدراسية لمن اتموا شهاداتهم العسكرية في المدارس الثانوية المختلفة وهناك في تركيا ثلاث مدارس من هذا النوع هي: مدارس قله لي وما لتبه وبرسة وكان الخريجون من المدرسة الاولى ٧٠٠ الاف طالب ومن الثانية ٢٠٠ طالب ومن المدرسة الثالثة ١٢٠ طالبا اي ان مجموع الطلبة الذين دخلوا في هذه السنة المدرسة الحربية العليا لنيل دبلوم الفنون العسكرية يبلغ عددهم ١٠٢٠ طالبا ومن المعلوم ان المدرسة الحربية العليا في استامبول تعد الآن في مصاف اكبر الاكاديميات العسكرية في العالم وتنقسم الى جملة اقسام فمنها قسم الضباط للمدفعية وقسم المشاة وقسم الفرسان وقسم الخرائط العسكرية وهناك فوق هذه الاقسام القسم العالي لاركان الحرب ولا ينخرط في سلك هذا القسم العالي الا نوابغ الطلبة من الاقسام السالفة الذكر وخريجو قسم اركان الحرب هم من صفوة الشبان المثقفين الذين يدرسون الفنون العسكرية والعلوم الرياضية العالية ويقضون في الدراسة زهاء اثني عشر عاما ويتخرجون عادة برتبة يوز باشي بينما الخريجون من الاقسام الاخرى يقوزون برتبة ملازم ثان .

النساء التركيات

والتجنيد

من بين المسائل التى كانت موضع بحث في المؤتمر النسائي الدولي باستانبول اشتراك المرأة في الدفاع عن الوطن بطريق التجنيد العسكرى بعد ان نال النساء الحقوق المتساوية مع الرجال واخذت الصحف التركية تستطلع رأي اعضاء المؤتمر والرجال البارزين في تركيا حول هذا الموضوع وقد توجهت جريدة (اولوس) التى تصدر في انقرة واللسان الشبيه بالرسمي لحزب الشعب الجمهوري بالسؤال الى اعظم مسؤول فى البلاد اي الى الرئيس آتاتورك زعيم النهضة الكمالية فتلقت منه قوله لا نحن امة ترغب باخلاص منع آلام الحرب عن الرجال انفسهم ولكن اذا اضطرتنا الظروف يوما الى القتال فان نساءنا ايضا سيمشين بجنب رجالنا للدفاع عن الوطن » وكان لهذا القول أكبر وقع في النفوس وعلقت الصحف التركية على ذلك بان نساء الاناضول في ايام الحركة القومية لتحرير البلاد من احتلال العدو قمن بمشاركة الرجال عمليا فى الدفاع العسكرى عن الوطن التركي حيث كن ينقلن الذخائر الحربية ويقطعن الطرق الوعرة ويتجشمن المشقات العظيمة في سبيل هذا العمل المجيد

وعندما وضعت الحرب اوزارها وانتصرت جيوش الكماليين في حرب الاناضول لم ينس زعماء الحركة الكمالية تخليد ذكرى هذا الدفاع فان تمثال الاستقلال باستانبول فيه رمز المرأة التركية التى تنقل القذائف والمهمات الحربية وتسوق بنفسها عربات الطاغى المحمولة بعشرات الاطنان من الذخائر الحربية مسيرة بضعة ايام عند خطوط القتال

مقررات هيئة حزب الدفاع الوطنى فى الاجتماع الاخير

جاءنا من سكرتارية حزب الدفاع الوطنى البلاغ رقم ٣ — ما يأتي :

اجتمعت الهيئة العامة لحزب الدفاع الوطنى اليوم في الساعة العاشرة والنصف من يوم الجمعة الواقع فى ١٤ صفر سنة ١٣٥٤ وفق ١٧ — ٥ — ٣٥ برئاسة سعادة راغب بك النشاشيبي فى مركز الحزب الرئيسي في القدس حضره كل اعضاء الهيئة العامة ولم يتخلف عن الحضور سوى السادة الآتية اسماؤهم مع حفظ الالقاب :

نعيم افندي العيسى ، محمد مسعود افندي الجزار ، الاستاذ الشيخ عبد القادر افندي ابو رباح ، جورج افندي الكتة ، الشيخ مصطفى افندى الخيري عبد اللطيف افندي ابو هنطش ، الياس افندي خمار ، الشيخ موسى ابو معيلق .

واعتذر عن الحضور لاسباب اضطرارية كل من .—

حبيب افندي حوا . محمد افندي رشيد حسنى افندي خيال . فؤاد افندي الماضي.

الذين ابرقوا الى الحزب يعتذرون ويؤيدون قرارات الهيئة العامة

١ — افتتح سعادة الرئيس الاجتماع بكلمة ترحيب ، ثم قدم مكتب السكرتيرية تقريرين للهيئة الاولى عن جميع الاعمال التى قامت بها الهيئة المركزية والمخابرات التى جرت بين الحزب والحكومة ، والثاني عن مالية الحزب ، وما دفع وانفق من مال فى سبيل المصلحة الوطنية

٢ — وهنا رأى بعض الحاضرين ان يتبرعوا للحزب فقدموا « ٧٥٦ » جنيها ونصف

٣ — تقرر ان ينشر الحزب تكذيبا رسميا لما اختلقته بعض الجرائد عن تقديم مذكرة للمندوب السامي بطلب الحكم فى البلاد على اساس التعاون مع اليهود

وهذا هو التكذيب

نشرت جريدة الاوقات العربية في عدديها رقم ٤٤ و٤٦ اخباراً زعمت فيها ان حسن صدقي بك الدجاني قدم مذكرة الى فخامة المندوب السامي باسم الحزب يطلب فيها تسليم الحكم في البلاد الى حزب الدفاع الوطني على اساس التفاهم والتعاون مع اليهود والحكومة. لهذا فان الحزب علاوة على الكتاب الذي ارسله حضرة السكرتير حسن صدقي بك الدجاني ونشر فى الصحف اليوم ينفي هذا الخبر نفيا باتا يعلن انه مختلق بالمرة ولا نصيب له من الصحة بوجه من الوجوه

٤ — وفي الساعة الحادية عشرة والنصف تقرر فض الجلسة موقتا من اجل اداء فريضة الصلاة واجلت للساعة الثانية بعد الظهر .

٥ — وفى الساعة الثانية بعد الظهر عقدت الجلسة ثانية واتخذت القرارات الآتية :—

(١) ان يعهد الى الهيئة المركزية بدرس مشروع اقامة قضية على حكومة فلسطين وجمعية الامم في محكمة (لاهاي) الدولية بطلب الغاء صك الانتداب لمخالفته المادة —٢٢— من عهد جمعية الامم .

(٢) بناء على اقتراح الهيئة المركزية تقرر ان تقوم بعض اعضاء حزب الدفاع الوطنى بصفتهم الشخصية بتأليف شركة لانقاذ اراضى بئر السبع برأس مال وقدره خمسة وعشرون الفا من الجنيهات

« البقية على الصفحة السابعة »

حماية الناشئة

في تركيا

ناقش المجلس الوطني الكبير بانقرة في يوم اول مايو الحالى فى القانون الذي قدمه الدكتور باى فؤاد نائب قيرق لرايلي ورئيس جمعية رعاية الطفل ويرمي هذا القانون الى حماية صحة الاطفال بمنعهم من ارتياد دور السينما وقد خطب كل من وزير الصحة وصاحب الاقتراح في بيان مزايا القانون المقترح ووافقت اللجنة الصحية على هذا القانون بمنع الصغار الى سن السادسة عشر من ارتياد دور السينما أولا ومنعهم كذلك من الدخول الى دور السينما التى تعرض افلاما ترى الهيئات ذات الشأن انها قد تؤثر فى اخلاق النشء

وكانت هناك لائحة مقدمة للمجلس فى هذا الشأن لحفظ الصحة العامة وتنص احدى مواد هذه اللائحة على منع الاطفال حتى الثانية عشر من سنهم من ارتياد دور السينما ليلا وستعدل هذه المادة بمرسوم خاص لرفع السن الى السادسة عشر

وقد احيلت اللائحة الجديدة التى وافقت عليها اللجنة الصحية الى لجنتي المعارف والجمارك العامة لبحثها من الوجهة الاخلاقية وتعيين الافلام التى يصح ان يشاهدها الصغار وكيفية مراقبتها وما يجب اتخاذه من التدابير لاعفاء الافلام العلمية والتى تكون للتعليم والارشاد من الرسوم المفروضة

وكالة الاناضول

شؤون تركيا

الزراعية والاقتصادية

انقرة — من اهم الامور التي يتضمنها برنامج حزب الشعب الجمهوري ماله علاقة منها بالشؤون الاقتصادية وتشمل اتخاذ الاجراءات اللازمة لتوسيع اعمال البنك الزراعي حتى يستطيع ان يخدم ضمن نطاق اوسع مطالب المزارعين والقرويين وقصر اعمال البنك العقارية على التسليف على رهن المباني حتى يتمكن من تركيز جميع جهوده في هذه الناحية من الاعمال واستبعاد المسلفين من الاهالي الذين يمارسون الربا . ومن جهة اخرى فان البرنامج ينص على الغاء شركات الاحتكار الغاء تاما وعلى زيادة الاعانات النقلية وحماية الرأس ماليين من بين الافراد .وهو يدعو الى تشجيع اعمال مصايد الاسماك واستخراج وتشجيع السياحة كما يقضى بانشاء عدد اكبر من الاهراء لتخزين القمح وغيره من الغلال احتياطيا لسد الحاجة في حالة رداءة المحصول وفى وقت الضرورة للدفاع القومي .ويدعو الى كهربة جميع الاقاليم والمدن وطرق المواصلات تدريجيا .

جامعات

ومدارس جديدة

انقرة — يقضي البرنامج الجديد لحزب الشعب الجمهوري بانشاء عدد عظيم من الجامعات والمدارس العليا كما يقضي باعادة تنظيم الاذاعة بالراديو وزيادة استعماله في نشر الموضوعات التهذيبية .

تحقيق

الحوادث الاخيرة

اسبرطه — انتهى وزير الداخلية الذي حضر الى مدينتنا شخصيا للتحقيق في الحوادث التي جرت اخيرا في منطقتنا من تحقيقه في مكان الحادث وعاد الى انقرة وقد اثبت التحقيق ان الحوادث المذكورة ليست لها اية صفة سياسية وانما هي حوادث فردية قام بها بعض دعاة الجهل المتعصبين .

اثر يونانى قديم

استانبول — زود متحف مدينتنا بمفتاح (صد عجيب) بكل معنى الكلمة اذ علق بالشبكة خيرا اناء يوناني يرجع الى الفين او ثلاثة آلاف سنة قبل الميلاد وهي في حالة من الصون تكاد تكون كاملة وذلك عند مصب نهر قوتنا

اخبار الثورة العراقية

مبالغ فيها

بغداد — ان الاخبار التى يذيعها بعض الصحف الاجنبية بشأن الثورة بين بعض قبائل الرحل في العراق مبالغ فيها كثيرا . والامر يتعلق ببعض قبائل من البدو الذين انقادوا لاعمال التخريب العادية في جهات مهجورة من الصحراء وقد اثبت التحقيق ان الطائرة الانكليزية قد اوقعها بعض منهم بطريق المصادفة وقد اتخذت الحكومة العراقية الاجراءات اللازمة لمعاقبة الجانين ولمنع تكرار مثل هذه الحوادث

ماذا تسمع اليوم

عن محلات السادة دجاني اخوان

يافا — تلفون ٧١٦

يوم الاحد ١٩ ايار سنة ١٩٣٥

١٠—٣٠ر١٠ صباحا — قرآن كريم الشيخ علي حزين

٣٥ر١٠ موسيقى — فرقة بلوك الخفر بقيادة الصول عامر افندي غزال مارش بيكابوندي ، المتشردين ، محمد لابس سيفه ، سامت روحك يا فؤادي ، القلب فى ودك مشتاق ، كلمات بدون تكليف ، سمع الملوك ، مالك نظير ياذا الغزال ، في هواك او هبت روحي ، من قبل ما اهوى الجمال ، ياما انت واحشنى وروحي فيك ، سريناد اوربنتال ، مارش الجرس المتقدم

١٢ ظهراً ختام

٢—٢٠ر٣ اسطوانات (برنامج تركي)

٢—٢٥ النشرة التجارية الاولى

٣٠ر٢ ختام

٦—٣٠ر٦ قرآن كريم — الشيخ محمد عكاشه

٣٥ر٦—٥٥ر٦ نتائج سباق الخيل (مذاعة من مضمار سبورتنج بالاسكندرية)

٣٠ر٧ نشرة الاخبار

٥٠ر٧—١٠ر٨ حديث طبي — مرض السكر — الدكتور اسماعيل مرتضى

٠٥ر٨—٠٥ر٩ اسطوانات منتخبات موسيقى وغناء من سهام وفتحية احمد ونادره واخرين

١٠ر٩ موسيقى مغنى والات الاستاذ صالح عبد الحي شريط ماركوني المسجل

٤٠ر٩ موسيقى —بدوية— محمد عبد العال وفرقته مارش الحواميدية سميحه ، كادني الهوى ، تيهك على اليوم بسنين

١٠—٢٠ موسيقى قانون منفرد — مصطفى بك رضا «شريط ماركوني المسجل»

٥٠ر١٠ موسيقى بدوية — محمد عبد العال وفرقته سالونيك ، مليكى انا عبدك ، غرامك عاشي الروح ، تغريد البلبل

١١—٣٠ موسيقى مغنى والات — الاستاذ صالح عبد الحي «شريط ماركوني المسجل »

١٢ سلام الملك — ختام

معرض الراديو العظيم في وكالة طبريا
المدير ابراهيم كبى طبريا تلفون ٦٨
"His Master's Voice"
اسمع قرآن كريم صباح كل يوم بواسطة راديو هيز ماسترز فويس العجيب وليد قوة الدماغ البشري وارد محل ابراهيم كبي المشهور المحتكر الوحيد لاصناف الراديو والجرامافون الممتازة في طبريا وقضاها ابراهيم كبي الوحيد
عزيزي ابراهيم، ارغب ان اسمع قرآن كريم الساعة ٧،٣٠ صباحا كل يوم وعليه ارجوك ان ترسل لنا راديو مضمون يمكن ان يسمعنا القرآن الكريم بطريقة جلية واضحة بدون خشخشة ونشترط ان يكون الراديو ماركة هيز ماسترز فويس فقط ويكون مدموغ عليه ماركة الكلب الامين وحيث محل اقامتنا في صفد نرجوكم ان تقدموا الراديو لصندد خالص الاجرة والتركيب مقدمين لكم اول دفعة على الحساب والباقي نتعهد بتسديده اقساطا شهرية ودمتم . الداعي: صالح
واذا زرتم طبريا فزوروا محلات اصحابنا السادة محمود شما العكاوي صاحب قهوة البنط . وابو راشد صاحب مطعم . ويوسف هرطمن صاحب مطعم تجدون عندهم راديو جرامافون هيز ماسترز فويس وتزول عنكم الهموم عند ما تسمعون صوته الحنون الواضح
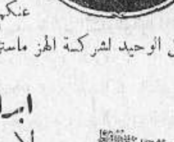

الوكيل الوحيد لشركة الهز ماسترز فويس ماركة الكلب الامين بطبريا وقضاها
ابراهيم كبى
من لا يشتري يتفرج

زوروا
محلات علي احمد العمري
سوق البلابسه يافا
روائح عطرية ممتازة — ماء كولونيا فاخرة تشكيلة كرفتات آخر مودة — محافظ وجزادين من احسن الانواع
بضائع جديدة — مهاودة فى الاسعار

صفوة ما يحمله بريد الشرق و الغرب

غرائب القوانين

كثيراً ما يحكم الاطباء بالموت ولكن المحكوم عليهم يعمرون ...!

هل تعرف ان فى استطاعة الطبيب فى انكلترا ان يعطي شهادة بالوفاة دون ان يفحص اولا جسم المتوفي ؟

هذا هو الواقع ، في ذلك لا يرتكب الطبيب الانكليزي اية مخالفة للقانون !

غيران الصحف الانكليزية قد بدأت الآن تحمل حملات منكرة على هذه العادة الذميمة ، فقد يكون الطبيب مخطأ وهو يصدر شهادة الوفاة بمجرد التطلع الى الجسد الذي امامه او الاكتفاء بجس نبضه ، دون ان يفحصه فحصا جيدا

ولقد حدث هذا الخطأ ثلاث مرات علي سيدة انكليزية هي المز هولور من ولاية لانكشاير اذ كان الطبيب يأتي فيحكم بانها ماتت ويكتب شهادة الوفاة ، ثم تشفى المرأة !

ومن غريب امر هذه السيدة ، اوامر الاطباء الثلاثة الذين زاروها في هذه المرات الثلاث ، انها بعد ان صدرت الشهادة الثالثة بوفاتها ، عاشت . . . وخلفت سبعة اولاد !

***

تلفون وكالة الدفاع في حيفا ١٢٥٨

صحيفة انكليزية تقول

مكدونالد ينقض معاهدة فرسايل تلك المعاهدة المملوءة بالخزي والعار ..!

لم يكن كل هذا الذي قاله المستر ماكدونالد رئيس الوزارة البريطانية طعنا في المانيا ، صادرا من سويداء قلبه ، بدليل ما ظهر منه بعد ذلك فى مجلس العموم البريطاني عند مناقشته فيما كتبه بقلمه فى احدى الصحف الانكليزية ضد المانيا .. ، واتهامه اياها بانها اوصدت باب السلام

ولكي يقف القراء على الحقائق ناصعة كما هي ، ننقل اليوم هنا رسالة بعثها الى « الديلي ميل » مكاتبها الخاص في برلين ، فنشرتها له في عددها الصادر بتاريخ ٤ الجاري تحت عناوين « الصحف الالمانية ورئيس الوزراء — التهليل لخطبته — معاهدة جديدة هي المطلوبة » والى القراء هذه الرسالة

« المحرر »

بعد الانتظار

انتظرت المانيا لتسمع مايقوله مجلس العموم البريطاني عن سكوتها ، فجاءتها انباء الامس وهى تقول بان رئيس الوزراء ووزير الخارجية السير جون سيمون لم يتحدثا عنها فى المجلس الا في لغة حبية ، يستدل منها على ان الرجلين يقدران مقترحات الهر هتلر حق قدرها

واقد نشرت « انجريف » وهي من صحف النازي مقالا وضعت له عناوينه على عرض صفحتها الاولى ، وهذه العناوين هى : « ماكدونالد يبتعد عن فرسايل — هل الطريق ممهد — مظاهرة في مجلس العموم تحيي الامل » ولما تكلمت هذه الجريدة عن الطريق المهد ، اتضح مما قالته انها لم تعن بذلك غير طريق عودة المانيا الى التعاون مع الدول الاوروبية .

وقالت « انجريف » بعد ذلك :

« لقد صرح ماكدونالد بانهم يبتعدون اكثر فاكثر عن حكم فرسايل ، وبذلك افصح تمام الافصاح عن نوايا بريطانيا ، واعرب عن الرأي القائل بان هذه المعاهدة المملوءة بالخزى والعار يجب ان تستبدل بعد مفاوضات حرة مع المانيا الحرة ، بمعاهدة اخرى ، فهذا هو ما ترحب به الاغلبية الساحقة من الشعب الالماني »

الحق لا ينكر

ثم قالت « انجريف » ايضا : « ان حق المانيا فيما يختص بالدفاع عن نفسها حق قد اعترف الجميع به ، ولم ينكروا منه الا كونه جاء من جانب واحد بغير مفاوضات ، ولكن بما ان الامر قد وقع فليس من عادة البريطانيين ان يسألوا لماذا وقع بهذه الطريقة ، ولم يقع بتلك ؟ »

وتناولت هذا الموضوع جريدة اخرى ، هى « دوتش الجيمين زيتونغ » فقالت إن في خطبة المستر ماكدونالد نقاطا كثيرة تتفق تمام الاتفاق مع الرأي الالماني ، لا سيما النقطة التى قال فيها : « ان مشروع السلامة ، دون اشتراك المانيا فيه ، يكون من المستحيلات »

وعندي ما يحمل على الظن بان الهر هتلر سيعلن تصريحه عن سياسة المانيا الخارجية يوم ١٧ ايار ، لا يوم ١٩ منه ، كما قيل اولا ، وسيدعى اعضاء الرخستاغ ليقولوا كلمتهم في هذا التصريح . ومما لا شك فيه قط انهم جميعا سيولون تصريح الهر هتلر كل تأييد

قطرة مقصود
حياة ونور العيون

لئلا تهان !

كندا لا تغني نشيد (احكمي يا بريطانيا) اكراما لخاطر الضيوف الاميركيين فيها ..!

في احدى حفلات اليوبيل الفضي التي اقيمت في كندا كان من المقرر ان ينشد المشهور النشيد الانكليزي الوطني الذى مطلعه « احكمي يا بريطانيا »

ولكن بعد مناقشات حادة دارت بين الزعماء الكنديين ، تقرر ان لا ينشد هذا النشيد ، فاميركا الآن على قدم المساواة مع بريطانيا العظمى ، ومن الاهانة لضيوفنا الاعزاء ان ينشد امامهم هذا النشيد » !

وبهذه المناسبة تقول المجلة الانكليزية التى تنقل عنها هذه الكلمة ان النشيد الذي كان ينشده الثوار الارلنديون في ثورتهم على الحكومة البريطانية ، قد اصبح الآن وهو النشيد الرسمي لفرقة الحرس الارلندى الحكومية !

ومن الاناشيد التى تزعج الدنيا — او على الاصح دنيا الاستعمار — في هذه الايام ، هو نشيد « الانترنسيونال » للدولة الثالثة الشيوعيه ، ويليه في الازعاج نشيد « الراية الحمراء » الذي ينشده الاشتراكيون —!!!

بلاد الغنى

٨٠٠٠٠٠٠ الف جائع في « بلاد العم سام » يزحفون صائحين : « اطعمونا او اقتلونا » !

بهذا العنوان الرئيسى نفسه ، مضافا اليه عناوين اخرى فرعية كثيرة نشرت معظم الصحف الانكليزية لمراسليها فى نيويورك بتاريخ ٩ الجاري ، ما نلخصه فيما يلى :

اشياء تفتت الاكباد

« اطعمونا او اقتلونا رميا بالرصاص » هي العبارة التى كتبت على الاعلام التى حملها المتظاهرون الذين احتشدوا حول مدينة سبرنجفيلد عاصمة ولاية الينوس للمطالبة بارجاع الاعانات التي قررت الحكومة قطعها عنهم

وفي مدينة شيكاغو حدثت مثل هذه الظاهرة ، وكانت بين المتظاهرين خمس نساء قبض عليهن البوليس فصحن قائلات : « اعطوا اطفالنا طعاما »

وهناك من النواحي التى امضها الجوع ١٠٢ او اكثر في ولاية لينوس وحدها ، ويبلغ عدد الجائعين في هذه النواحى اكثر من ٨٠٠،٠٠٠ من الرجال والنساء والاطفال . ومن هذه الولايات ٨٤ ولاية اشرفت على الموت جوعا

ويقول لك معلمو المدارس ان الاطفال الذين يأتون الى المدارس لتلقي الدروس لا يتناولون الا وجبة واحدة من الطعام كل يوم

ولا تنعقد الجمعية التشريعية فى مدينة سبرنجفيلد الآن الا وعمارتها محاطة بالحرس المسلح خوف ان يهجم المتظاهرون عليها فيفتكوا باعضائها

وعلى الرايات التى يحملها المتظاهرون عبارات فيها : « اذا اتحدنا اكلنا ، واذا انقسمنا على انفسنا متنا جوعاً » ومنها : « سنوا الضريبة على الثروة ، لا على والتعاسة »

موقف اليأس القاتل

ويقول الزعماء ان الوقت يزداد تحرجا كل يوم ، واذا لم تجيء الاعانات فان شعبنا سيتعرض للبؤس والمرض ، لا بل وللموت نفسه .

ومع ذلك كله فان المعضلة كلها لم تنشأ الا عن ان حكومات الولايات ملزمة بان تشترك مع حكومة الدولة المركزية فى اموال الاعانات . ويقول لنا المستر هاري هوبكنز مدير دائرة الاعانات انه لن يعطي ولاية الينوس اي مبلغ من المال الا اذا دفعت حكومتها اولا ما فرض عليها من اموال الاعانات وهي تبلغ ٦٠٠،٠٠٠ جنيه وترفض الجمعية التشريعية في هذه الاية ان تدفع !

وتقوم امثال هذه الصعوبات امام المستر هوبكنز في ولاية بنسلفانيا ، وهو يخشى ان تحذو باقي الولايات الاخرى حذو هاتين الولايتين فالموقف كما ترى مظلم قاتم قاتل

ضريبة تؤذي الفقراء

والاقتراح الذي تدرسه الآن الجمعية التشريعية في ولاية الينوس يقول برفع الضريبة المفروضة على المبيعات من ٢ الى ٣ فى المائة ، وبذلك وحده تستطيع الولاية ان تدفع مال الاعانات العامة المفروض عليها من حكومة الدولة المركزية ولكن الجياع المتظاهرين يقولون ان رفع ضريبة المبيعات بهذا الشكل لا تصيب الاغنياء وانما هي تحطم ظهور الفقراء

ويقال على كل حال ان هذه الجمعية التشريعية اذا اقرت المقترح الذي امامها فالمستر هوبكنز سيقبل بهذا الحل ، ويدفع الاعانات المطلوبة للولاية اعتبارا من اول تموز القادم

عمل جمعيات الاحسان

وفي الوقت نفسه تقوم الجمعيات الخاصة للاحسان بتوزيع الحليب على الاطفال ، ولكنها تعلن من الآن ان اموال الصدقات التي لديها توشك ان تفرغ

ويقال ان هناك الآن كثيرات من النساء وكثيرين من الرجال لا يعشن ولا يعيشون الا على الخبز والماء

وما يزال المتظاهرون مضربين على معارضة سن ضرائب اضافية جديدة على المبيعات ، وانما هم يطالبون بان تسن حكومات الولايات ضرائب الدخل على كل ثروة تزيد عن ١٠٠٠ جنيه

ومن الآن الى ان تتفق دائرة المركزية مع حكومات الولايات على ما يجب عمله ، ستظل الظاهرات قائمة ويظل الجوع يفتك بالعباد

« الدفاع » في بلاد الدولار ، في اغنى بلاد الدنيا كلها على الاطلاق . . . في البلاد التى اثرت فيها الشركات واصحاب المصانع من صنع السلاح ، وبيع السلاح وتهريب السلاح !!!

الاستعداد للمستقبل

المانيا تملك ٢٥٨ مطارا تحت الارض قرب برلين مناطيد مخبأة !

نشرت مجلة « ماريان » الفرنسية فى عددها الاخير نبذة طريفة عن حالة الطيران الالماني ومبلغ استعداد الحكومة الالمانية لملاقاة الظروف الطارئة ومغالبة الجو وخوض غمرات الحرب التي بدأ العالم يشم رائحة بارودها واستقت هذه المجلة معلوماتها من المسز وودمان مكرتيرة « الاتحاد الديموقراطي الدولي » والمتخصصة الشهيرة في امور السلاح

وجاء في هذه النبذة ان المانيا تملك ٢٥٨ مطارا منها ١٢٤ مطارا مدنيا و ١٠٩ مطارات حربية و ٢٥ مطارا رياضيا وبنت الحكومة الالمانية عدة مطارات بحرية فى الجزر المتاوحة للساحل الالمانى ، كما بنت مطارات خاصة للمناطيد ومن بين المطارات الجديدة مطار اهليهورن العسكري وهو يسع عددا كبيرا من الطائرات الحربية ويتسع كل من مطاري دلمنهورست وفيكتا لمئة وخمسين طائرة وبنى في ضاحية كلاد وبالقرب من برلين مطار تحت الارض للمناطيد ، كما يبنى في الوقت الحاضر مطار كذلك في مدينة درسدن

* * *

ملاحظات هندي

الشعب الهندى يحب مكة ودمشق هذه المقاهى كثيرة وهذا التبرج غير لائق !

وصل الى دمشق هندي مسلم اسمه حسن خان عضو لجنة الآثار في بومباى وعضو مجلس الهند الاعلى فقال انه قادم من مكة فى طريقه الى مصر وتركيا ولندن للاطلاع على الآثار الاسلامية وكتابة تقرير عنها ، لان جمعية الاثار فى الهند تعتقد بضرورة درس الآثار العربية لمعرفة قيمة الاثار الهندية

ولما سئل عن رأيه في مدينة دمشق قال : « ان دمشق مدينة المسلمين العزيزة ، والشعب الهندي المسلم لا يعرف من العالم سوى دمشق ومكة » وقال انه لاحظ في دمشق ان السكان يجلسون فى المقاهي بكثرة ويلعبون النرد « الطاوله » والورق ويشربون « الشيش » حتى ان الناظر اليهم ليحسبهم من دون عمل ، قال : « ولقد ازعجنى ذلك جدا لان واجب المسلمين ان يجاهدوا ، لا ان يجلسوا فى المقاهي ، وهنالك شيء اخر لفت نظري واعنى به النساء ، فقد اعجبنى جمال نساء دمشق ولكنى تأثرت جدا من ثيابهن وطلائهن ولم اجد فرقا بين نساء لندن وبينهن اذ لا يختلفن عنهن بشيء »

رقم تلفون وكالة الدفاع فى القدس ١٤١٣

آخر التعاليم

الجنسية شرف يعطى لمستحقيه اذا كنت يهوديا او غير مخلص للزعيم فلست منا

صرح الدكتور فريك وزير داخلية المانيا لمندوبي الصحف الالمانية بان الحكومة عينت لجنة تشريعية لسن قانون جديد للجنسية الالمانية . ولا تمنح هذه الجنسية في القانون الا للذي يبرهن على اخلاصه لالمانيا وللزعيم الاكبر ويثبت انه منحدر من اصل آري . وستكون وثائق الجنسية الالمانية اعظم الوثائق واعزها التى يستطيع الالماني اقتناءها فى حياته ، فاذا لم يكن حاصلا على وثائق الجنسية فيحرم من حقه الانتخابي ولا يقبل في اية وظيفة حكومية و في وظائف الحزب النازي ، ويمنع من الانضمام الى فرق الهجوم الهتلرية والحرس النازي ودخول الجيش الالماني النظامى . وستمنح الجنسية لمستحقيها فى حفلة رسمية شائقة . ولن تعطى هذه الجنسية لليهود وحرم الآن على اليهود بقرار من وزير الداخلية رفع الاعلام الوطنية والرايات النازية على مخازنهم وبيوتهم وذلك توطئة لحرمانهم من جميع الحقوق الوطنية ؟

اعلنوا في الدفاع

سياسة

تمزيق المعاهدات

نشرت « الديلي ميل » لمكاتبها في فينيس « البندقية » رسالة تاريخها الاحد ٨ الجاري ، هذه خلاصتها :

بدىء هنا بعد ظهر اليوم بعقد مؤتمر ثلاثي هو نواة المؤتمر الذي سيعقد في روما فى اوائل الشهر القادم وبحضرة عشر من الدول

وفي هذا المؤتمر الحالي تتفاوض ايطاليا مع النمسا والمجر في نقاط هامة مختلفة عديدة ، على رجاء ازالة العقبات من طريق مؤتمر روما فيما يختص بالميثاق المراد عقده فيها ، وبه تتعهد الدول الموقعة عليه بعدم التدخل في شؤون النمسا وغير ذلك من شؤون اوروبا الوسطى

ومؤتمر اليوم الذي سيستمر الى اخر يوم الاثنين معقود في افخم غرفة من غرف قصر فيني الذى فيه ومن قصرين جميلين آخرين يتألف الآن فندق (جراند اوتيل)

ولقد ذهب السنيور سوفتش وكيل وزارة الخارجية الايطالية الى المحطة فكان هو الذي استقبله هناك باسم حكومته كلا من الدكتور بيرجر والدينج وزير خارجية النمسا ، والمسيو دي كانيا وزير خارجية المجر ، وعاد معهما الى مكان المؤتمر فسمع من الوزير المجري ان المجر ان تشترك في مؤتمر روما ، الذي ترغب من صميم فؤادها الاشتراك فيه الا اذا حلت المسألتان التاليتان

اولا : (١) لا بد لمؤتمر روما من ان يبحث في مسألة عودة النمسا والمجر وبلغاريا الى التسلح بالرغم من الرأي القائل بوضع هذه المسألة على الرف نزولا على احكام دول الحلف الصغير ، وهي الدول التى بدأت الآن تعترض على هذا التسلح

(٢) لا بد من انهاء ما بين المجر وبين يوغسلافيا من المنازعات التى سببها مقتل الملك الكسندر . على ان تتولى هذا الامر عصبة جنيف في جلستها التى ستعقدها يوم ٢٠ آيار الجارى

اما اذا لم ينفذ هذان الشرطان فسيكون للمجر الحق في ان ترفض توقيع ميثاق اوروبا الوسطى الذى من اجله سيعقد مؤتمر الدانوب القادم

والمعروف بعد نقض المانيا للمواد العسكرية الواردة في معاهدة فرسايل ان بريطانيا العظمى وفرنسا وايطاليا قد اتفقت على ان تعمل بالاشتراك على حمل دول الحلف الصغير على اعفاء النمسا والمجر وبلغاريا من المواد العسكرية الواردة فى معاهدات الصلح . وبذلك تصبح دول اوروبا الوسطى على حق في ان تعود الى التسلح ، وزيادة قواها العسكرية المسلحة

والمعروف الى الآن ان المجر تصر على تمزيق معاهدة « تريانون » وان ايطاليا قد وعدتها بان تساعدها على ذلك في المؤتمر الذي سيعقد في روما ، نظرا للصداقة التي بين ايطاليا وبينها وبين النمسا

« الدفاع » وهكذا تتمزق « معاهدات النصر » واحدة بعد اخرى ... فالعين بصيرة واليد قصيرة الآن !

تعليقات سريعة

ثلاثة مقررات
اخشى ان تضيع!

ثلاثة مقررات لهيئة حزب الدفاع الوطني لفتت انظارنا. اولها اقامة الدعوى على حكومة فلسطين وجمعية الامم فى محكمة « لاهاي » الدولية لالغاء صك الانتداب. هذا قرار ظريف، مثير، مبتكر. ولا يهمنى فى هذا الصدد عن اي حزب جاء، انما المهم انه محاولة، لو تمت، لشغلت حكومة فلسطين، واسترعت اهتمام سائر دول العالم. نرجو ان لا يكون هذا القرار كمثل القرارات التي عرفناها، يولد ميتاً، او يعيش بعد الولادة اياما قليلة!

ولاول مرة يتبرع الحزب باحدعشر الف جنيه من « اصل » خمسة وعشرين الفاً، لشراء اراضي بئر السبع. جميل جداً. ولكن رجائي الى الحزب، قبل هذا، ان يحرم البيع على بعض انصاره قبل الشروع فى الانفاذ. مع ذلك، العمل في حد نفسه « عال » ولو ان الرأي العام كان ينتظر اكثر من « الخزائن » الكبيرة، واصحاب ادفاتر « الشيكات » الضخمة. في الحزب اغنياء دعائي الى الله ان « يوكلهم » فيهم سبوعا واحداً فقط!

وثالث القررات التي لفتت نظرنا وضع الحزب يده « في يد كل من يتقدم للعمل باخلاص لمصلحة الوطن » هذه ظاهرة طيبة. السلام لفلسطين، ولا الخصام. فلسطين قتلتها الاحزاب. فلسطين تريد ابناءها يداً واحده. دعوة يجب ان تقابل بما تستحقه من عناية

والذي لم يعجبنى من المقررات تأييد الحزب للصحف. اعملوا يا سادة بدون ان تؤيدوا الصحافة. فالجريدة الضارة يجب ان تموت. والصحافة التي تفيد البلد، الجمهور وحده يؤيدها

ثم نكتة ربما غابت عن اعين القراء: توقفت الجلسة ساعتين من اجل صلاة الجمعة. أؤكد ان عدد المصلين فى القدس زاد، بفضل ورع الاسياد!

جلسة طريفة، ظريفة، نافعة على كل حال.

منهوك
بين الدفاتر والمحابر

الاستاذ جمال منهوك، متعب، غارق بين الدفاتر، والمحابر. مذكرة وراء مذكرة. وتقرير وراء تقرير. جلد على العمل، لا عل. فاذا تمت لنا « وزارة » ولو في « الآخرة » عينت الاستاذ جمالا وزيراً للدعاية، دعاية الارقام، والاحصاءات، والبراهين. اشهد للاستاذ جمال باتقانه هذه الناحية الهامة. وسيكفي بقية الجماعات مؤونة رفع المذكرات الى حكومة فلسطين، وجمعية الامم، ولندن، والعالم الاسلامي. والاستاذ جمال نشاط لا يهدأ، ولكن اذا اغفل نام وانتقل الى (اريحا) شهراً او اشهراً، لا تبصر خلالها به فى اية بقعة. فى هذه الناحية، الاستاذ مشكور السعي، واذا قامت مباراة فاز بالاولية.

غزة
تطفىء نجوم اخواتها

يجب على هذه الجريدة ان تشجع وان تغض النظر، بقدر الامكان، عن الاخطاء. نجم مدينة غزة تألق امس على سائر نجوم المدن، واطفأها. فى هذه الجلبة الصاخبة، في الفتنة الظالمة التى اضرت فلسطين، قامت غزة تجود باربعة واربعين جنيهاً لاطفال الصحراء مكرمة! ويا ليت تحذو القدس، ويافا، وحيفا، حذو مدينة الجنوب، فهن اغنى منها بكثير، ولكن الكرم والسخاء لا يعرف المنع، وعدم الدفع. مرحى لك مدينة هاشم!

مصر
الدولة المسلمة ـ ولكن

جرح على جرح! حكومة مصر تسيء الى المسلمين وهي الدولة المسلمة، صاحبة الازهر، وبلد شيخ الاسلام. صبر المسلمون والعرب على عدم اعترافها بالحكومة السعودية رغم اعتراف انكلترا، وفرنسا، وروسيا، وسائر الدول الغربية المسيحية. هذا سر لا يعرفه الا الراسخون في العلم، فى القاهرة ولندن!

مالنا. زار الامير سعود، ولي عهد الدولة، العربية، المسلمة، مصر في طريقه الى اوروبا. اعرفت من خرج لاستقباله؟ كبراء من مصر والبلاد العربية ولكن غير « رسميين »! لم توفد حكومة مصر العربية المسلمة من يمثلها في استقبال الامير، العربي، المسلم. وسافر الامير الشهم بعد ان حيا الامة المصرية، فجعلها بذلك فى موقف المسيء امام المحسن. وقال في هذه التحية: « انني لا احسب نفسي غريبا عن مصر اذ أمر بها، وانما اشعر بانني انتقلت من بلد الى بلدها صنوان في كل شيء » ولم يقل الامير الذكي، من حكومة الى حكومة، ولا من دولة الى دولة! ومصر تستقبل كل ولي عهد ولو كان من اسوج، ولكنها « ثقلت » وما احبت ان تخف لاستقبال الامير الفارس سامحها الله، وعفا عن اساءتها!

لورنس
فى غيبوبه وخطر

لورنس! ومن لم يسمع بهذا الاسم؟ من لم يعرف « ملك العرب غير المتوج » كما يقولون؟ هذا الرجل الذي اصبح عالميا، هو اليوم فى غيبوبة. صدمته سيارة. انه الان بين يدي الموت والحياة. وانا اجزم انه في آخر لحظة يفارق فيها العالم سيذكر « الحادث » الهام الذي رفعه الى مرتبة الملوك. والحادث هو « الثورة العربية ». وسيذكر ان الحسين توفي بجروح القلب. وان « فيصل » مات وفى فوآده جروح. فهل يودع لورنس مثلهما، لان دولته تقلبت، وآذت، واساءت، ام تراه يموت (انكليزيا)؟ العلم عند الله!

شخصية
هذا العدد!

من المال الى المال! واستقر اخيرا على خزائن فولاذية هائلة. اديب وان يكن « استاذ » في « علم » المال لذي نجهله نحن، وسوف لا نحسنه! اخلاق ممتازة كريمة. ورع، فاضل، يحسن الى هذا البلد. عصبي المزاج احيانا، نحيف الجسم، نزيه الكف، سريع الحديث، « يرمش » كثيرا. بودي لو افضي اليه بكلمة في هذه الايام، ولكنني سوف لا افعل، وسأظل بعيدا، مع التقدير له والاحترام، والاعجاب.

المستحيلات
الثلاثة في فلسطين

١ ـ ان تتفق الاحزاب
٢ ـ ان يتوب السماسرة
٣ ـ ان يصدق الانكليز

فى بلدية يافا

اجتمعت صباح امس لجنة المناقصات في بلدية يافا، واتمت عملها بعد ان درست الطلبات المتقدمة من شركتي مود وشل بخصوص توريد اسفلت. وبعد التدقيق اتضح ان طلب شركة شل هو الاوفق فتقرر اخذ الكميات اللازمة منها

الدعاية العربية فى الخارج

جاءنا الكتاب التالي من حضرة رئيس الحزب العربي الفلسطيني الاستاذ جمال الحسيني، ننشره ليطلع القراء على محتوياته ويقوموا بعدئذ بالواجب عليهم

... الدفاع ... وبعد فقد ورد في افتتاحيتكم بتاريخ ١٦ الجاري مايشير الى وجوب تغذية انصار القضية العربية الفسطينية من المعلومات الصحيحة كي تتمكن بها من الوقوف في وجه اكاذيب الدعاية الصهيونية في اوروبا واميركا. ولمتم الهيئات العامة التى لا تتصل بهؤلاء الانصار لتقديم ما يطلبونه من هذه المعلومات.

ولذلك نرجوكم ونرجو جميع القراء ان يتكرموا بارسال عناوين كل من من يعرفونه من الانصار في العالم الغربي لنرسل اليهم ما يطلبونه منها ونغذيهم بما يقتضى نشره عن هذه القضية.

وانا نفيدكم بهذه المناسبة ان مكتب الحزب العربي الفلسطيني ما زال منذ تأسيسه يرسل في كل اسبوع الاف الرسائل والتقارير بالعربية والانكليزية الاعضاء البرلمان الانكلزي وامهات الصحف وجميع من عرف عناوينهم من الانصار فى اوروبا واميركا وكذلك الى جمع الصحف العربية والشرقية والجمعيات السياسية والدينية والادبية فى الشرق الاسلامي مما يدلكم على مبلغ اهتمامه فيما تقترحونه وهو يطلب الاستزادة فى هذا العمل بتوسيع نطاق بريده الاسبوعي

وانا نؤكد لكم ان المكتب يحرص كل الحرص على ارسال المعلومات المستندة الى ارقام صحيحة واقوال رسميه مما يكلفه جهوداً كبيرة، ولذلك فهو يطلب ايضا الى جميع ابناء هذه الامة ان يزوده بما لديهم من مثل هذه المعلومات الصحيحة الخالية من المبالغات كى يكون لها التأثير المطلوب وتكون للذين يتخذونها آلة لضحد اكاذيب خصوم القضية سلاحاً ماضاً

والسلام عليكم

رئيس الحزب العربي الفلسطيني
جمال الحسيني

« الدفاع » سنقدم لمركز الحزب ما عندنا من اسماء شاكرين له اهتمامه بهذه الناحية التى لم يغفلها الحزب العربي الفلسطيني ويبذل حضرة رئيسه الاستاذ جمال فيها جهوداً متبعة. ونحث القراء على المبادرة الى ذلك، لان هذا واجب وطني مفروض على الجميع

***

توسيع شارع الاسعاف بعد أسبوع

ذكرنا قبلا ان البلدية قررت هدم بعض املاك سرسق لتوسيع الشارع المؤدي الى مخازن جمعية الاسعاف.

وقلنا انه تعين يوم امس لتقديم قرار الهدم. ثم ذكرنا في عدد يوم الجمعة الماضي ان المجلس البلدي وافق في اجتماعه الاخير على التوسع، وفوض الرئاسة لمخابرة وكيل عوض بواسطة حاكم اللواء لهدم بعض الابنية من الجهة الاخرى. وقد اتصل بنا انه نظر لعدم انتهاء المفاوضة مع وكيل وقف عوض سيرجأ التنفيذ الى ان يتم الاتفاق

والمظنون ان الهدم سوف لا يتم قبل اسبوع وذلك الى ان يتم الاتفاق ويعرض عمل الهدم للمناقصة. بعد هذا رجاؤنا ان لا يتأخر العمل عن هذه المدة. لان التجار تضرروا كثيرا

***

سكان الكرمل
يشكون

قال مراسلنا الحيفاوي

يشكو سكان جبل الكرمل وقرية الكبابير من دائرة الترخيص التى لم ترخص بسيارة باص لتسهيل المواصلات بين محلاتهم والمدينة فنلفت نظر حاكم اللواء ومدير البوليس ورئيس دائرة الترخيص لهذا الامر

اقرأوا الاذاعه
على الصفحه الثانية

تأسيس نادي

اتصل بنا ان هنالك نية بين بعض شبابنا الى تأسيس ناد او فرقة كشافة بيافا تكون مستقلة غير تابعة لاي جهة من الجهات كما جاء فى بعض الصحف.

حاكم صلح تل ابيب

عينت ادارة العدلية الادون ازولاى رئيس كتبة مركزية حيفا حاكما لمحكمة صلح تل ابيب. وكذلك قد عينت الشاب الاديب السيد سمعان داود رئيسا لكتبة محكمة الاستئناف فنهنئ حضرته على هذا الترفيع الذي صادف محله ونتمنى له اطراد الرقي والنجاح

يـــا
دائرة البوليس!

يا دائرة البوليس اتريدين ان تري الفقر كيف يكون؟

اتريدين ان تري الاخلاق كيف تنحدر؟

اتريدين ان تري مصائب الجمهور ونكباته؟

اتريدين ان تري الدموع، وخراب البيوت؟

تجدين كل ذلك في اللعبة الاميركية، في:

الروليت!

نرجو ان تقضي على وسيلة الخراب هذه!

نرجو ان تقضي على مسيلة الدموع، وباعثة الحسرات!

نرجو ان تقضي على مخربة البيوت ان موقفك من هذا معيب مع الاسف!

وها نحن ننتظر منك عملا لذلك

رئيس
تراجمة المحكمة المركزية

قال مراسلنا فى القدس:

يسرنا ان نذكر خبر تعيين الشاب الاديب السيد شكري المهتدي رئيسا للمترجمين لدى محكمة مركزية القدس خلفاً للاستاذ حنانيا افندي حنانيا الذي ذكرت لكم خبر تعيينه حاكما لمحكمة صلح القدس فنهنىء الاديب السيد شكري

الخياط
نزيه الافرنجى
واخوانه

انتقل السيد نزيه الافرنجي واخوانه الخياط المعروف من محله الكائن في شارع بسترس الى محله الجديد في عمارة الاسعاف في البريه.

روايات
يوسف بك وهبى

عاد من بيروت السيد رضوان الحلاق بعد ان قابل الاستاذ يوسف بك وهبي واتفق على احياء بضع ليال في فلسطين. واتصل بنا ان الاستاذ سيكون في فلسطين فى اول الشهر القادم وسنأتي قريبا على اسماء الروايات الخالدة التى سيمثلها الاستاذ يوسف بك وهبي

مباريات
الاستعراض الرياضى

سيشترك النادي الرياضى الاسلامي بيافا فى الالعاب الاتية في الاستعراض الرياضي الذي قرر الاتحاد الفلسطيني العام القيام به، في شهر تموز في مدينة يافا

(١) ركض ١٠٠، ٢٠٠، ٤٠٠، ٨٠٠، ١٥٠٠ متر
٢) القفز العالي والقفز العريض
(٣) قذف الرمح والجلة والصحن
(٤) سباق الدراجات لمسافة (٢٠) كيلوا مترا
(٥ الملاكمة، المصارعة، رفع الاثقال
(٦) شد الحبل وعدو المراسلة

والنادي يرحب بكل شاب يود الاشتراك فى احدى هذه الالعاب فمن يرغب في ذلك من شباب يافا وقضاها فليتفضل لتسجيل اسمه لدى سكرتير لجنة الالعاب الرياضية فى النادي وله الشكر سلفا

سكرتير لجنة الالعاب الرياضية

جمعية
الاصلاح الاسلاميه

لا تزال جمعية الاصلاح الاسلامية تبذل جهودا كبيرة في اقامة مدرستها وقد بقي عليها حوالي المئة جنيه لاتمام مشروعها الطيب. والذي نرجوه ان نجد هذه الجمعية العاملة مساعدة من الاغنياء، فقد كان اكثر المتبرعين لها من جماعة الطبقة المتوسطة والعمال. ومؤسف جدا ان يكون موقف بعض الاغنياء كما وصفه لنا صديق في هذه الجمعية. فان البخل مهما قوي الا انه لا يحجز صاحبه عن عمل الخير في اصغر صورة! على اننا متأكدون من النهاية الموفقة لهذه الجمعية ومدرستها، لان غايتها شريفة وطنية انسانية. وسوف يتم مشروعها ارادت الايدي المنقبضة ام لم ترد!

***

نزولا

لرغبة ذوى الشرف والعائلات وسد فراغ عظيم أجدنا

كونتننتال اوتيل

المشرف بعموم غرفة على بيارات المدينة. وقد احدثنا فيه افخر الرياش مع الماء الجاري بعموم غرفه وحمامات من الطراز الحديث. من شرفه يجد نفسه في بستا

يافا ساحة الملك جورج

محل موسوس وكيروز

لمـــــــاذا ؟

اسعار « موسوس وكيروز » محدودة ؟ هذا ما يتساءل عنه بعض الذين لم يسعفهم الحظ ليكونوا من زبائن محلات كيروز وموسوس.

ولمـــــــاذا ؟

لا تبيع محلات موسوس وكيروز بضائعها دينا وتقسيطا ؟ وهذا ايضا ما تردده السنة بعض الذين لم يزوروا هذه المحلات ويعاملوها.

وجواب كيروز وموسوس على هذين السؤالين واحد وهو:

ان ذمتنا تأبى ان نضيف مئة بالمئة على اثمان بضائعنا لنستدرج الزبائن الى سعر فاحش بالنسبة للسعر المحدود الذي نطلبه لان المشترى مهما كان بارعا في المساومة فلا يستطيع ان يصل الى السعر الحقيقي المحدود الذي نبيع به بضائعنا، وعلى ان مبدأنا الربح الكثير اكتفاء بالربح القليل لذلك امتنعنا عن البيع دينا وتقسيطا. وبهذا قد اكتسبنا عدا السمعة الحسنة احسن الزبائن من ارقى الاسر، لا بالقدس فحسب بل في جميع القضاء والملحقات ايضا

ايتها السيدة، العصرية الراقية. اذا شاهدت سيدة تلبس البسة جميلة زاهية فتأكدي بانها من محلات موسوس وكيروز الواقعة باب الخليل، فسارعي حالا اليها وخذي ما يلزمك ويلزم كريماتك الراقيات، وانصحي صديقاتك بزيارة محلاتنا، لانك بهذا تكوني احسنت النصح

في محلات كيروز وموسوس

احسن ما اخرجته مصانع النسيج في العالم. سواء ذلك بالمتانة او بالجودة او برخص الاسعار او بالازياء الحديثة. « انما الدين النصيحة » ولهذا: —

ننصح سيداتنا وآنساتنا الراقيات العصريات ان يزرن:

موسوس وكيروز بالقدس ـ باب الخليل ـ تلفون ١٦٢٠

تلفونات الدّفاع وبرقياتها الخاصّة

المغامرة الحبشيه

تابع المنشور على الصفحة الاولى

(٣) ٧ مصفحات (تانك)

(٤) ٧ مدرعات

(٥) ٣٠٠ مدفع ميدان

(٦) الف وخمسون مليون طلقة من الرصاص ، ويقال فوق ذلك، وانما طلبته الحبشة مؤخرا من مصانع الاسلحة الاوروبية وسيصل اليها اذ لم يكن قدوصل فعلا الان، هو :

متراليوزات	١٤،١٠٠
بنادق موزر	٥٠،٠٠٠
لوريات وسيارات اسلحة	٥٠

وقد اذاع امبراطور الحبشة نداء على الشعب دعاه فيه الى ان يتبرع بما يقدر عليه من الاموال لمشترى السلاح والعتاد، كما انه امر بتدريب النساء على القيام بالخدمات الطبية في ميادين القتال

ولقدعدت ايطاليا خطبة الامبراطور الحبشي تحديا لها، فالامبراطور في هذه الخطبة دعا الى الاستعداد للحرب وهدد من يخون امته من الاحباش باقسى العقوبات

ويقول لنا الايطاليون الان ان الامبراطور الحبشي لم يعرب عن رغبته في مسالمة ايطاليا .. الا ليكتسب من الوقت ما هو لازم للاستعداد للحرب .

« الدفاع » في عدد الدفاع الاسبوعي غداً بحث مفصل مستفيض عن الحرب المقبلة بين الحبشة وايطاليا، وعن قوى الدولتين ومركزها العسكري الحالي .

ترقيه في محلها

قال مراسلنا في القدس :

الاستاذ حنانيا افندي حنانيا من خيرة شباب القدس علما واخلاقا وقد شغل حضرته وظيفة رئيس الترجمة في محكمة الاستئناف مدة طويلة ، ورأت الادارة تقدير الجهود ان تعينه حاكما لاحدى محاكم الصلح ، ومؤخرا قررت نهائيا تعيين حضرته حاكما لاحدى محاكم الصلح بالقدس . فنهنىء الاستاذ بهذا الرقي الذي ناله عن جدارة واستحقاق

السيد اسكندر صروف

يغادرنا غدا عائدا الى بيروت السيد اسكندر صروف احد كبار موظفي دائرة السكة الحديدية في بيروت وهو شقيق المرحوم اسبيريدون صروف الذي حضر الى يافا للاشتراك بتشييع جثمان شقيقه الى مقره الاخير على اثر وصول النبأ الصادع اليه .

مدرسة

الرابطة الاسلامية بيافا

مما يسرنا ان نرى مدارسنا الوطنية في تقدم ونجاح فمدرسة الرابطة الاسلامية بيافا في محلة المنشية التي تأسست منذ ستة شهور فقط خطت خطوة طيبة واصبحت في مقدمة المدارس الاهلية من حيث النظام والتربية والتعليم وقد قامت فرقة كشافتها برحلة الى قرية سلمة حيث لاقت من الترتيب والاكرام ما اطلق الالسنة بالشكر وعلى الاخص لشركة سيارات سلمة التعاونية فنثنى على همة مؤسسي هذه المدرسة السيدين جمعة صوان وسمير الجاعوني

القدس

اجتماع هيئة حزب الدفاع الوطني

القدس في ١٨ ايار - لمراسل الدفاع الخاص - في الساعة العاشرة من صباح امس الجمعة عقدت الهيئة العامة لحزب الدفاع الوطني اجتماعا حضره اكثرية اعضاء الهيئة وتخلف البعض واعتذر آخرون مؤيدين الهيئة في اعمالها ومقرراتها ، وقد افتتح سعادة راغب بك النشاشيبي الاجتماع مرحباً بزملائه الاعضاء الذين حضروا الاجتماع ثم تليت التقارير التي قدمها مكتب الحزب عن اعماله ومخابراته التي تمت بين المكتب وبين الحكومة وعن مالية الحزب ومدخوله ومصارفاته . وعلى اثر ذلك تبرع الاعضاء بمبلغ ٧٥٦ جنيها ونصف الجنيه

وقد جرى البحث حول الخبر الذي نشرته زميلة من ان الاستاذ حسن صدقي بك الدجاني قدم مذكرة باسم الحزب يطلب فيها تسليم الحكم في البلاد الى حزب الدفاع الوطني على اساس التفاهم والتعاون مع الحكومة واليهود فقرر الحزب نفي هذا الخبر لعدم صحته

وفي منتصف الساعة الثانية عشرة فضت الجلسة موقتاً ليتمكن الاعضاء من تأدية صلاة الجمعة ، وقد اعيدت في الساعة الثانية وفي هذه الجلسة اتخذ المجتمعون عدة قرارات يراها القاري على الصفحة الثانية من هذا العدد

عودة فخامة المندوب من سوريا

علمنا من مصدر مطلع ان فخامة المندوب السامي يصل في منتصف الساعة الحادية عشرة الى مطار قلندية قادما من لبنان وشمالي سوريا ، وعلى هذا يكون ما ذكرته بعض الصحف من انه سيذهب الى العراق غير صحيح ، وقد علمت بان فخامته سيتوجه الى لندن في منتصف شهر يونيو القادم

عودة مدير قلم المطبوعات من مصر

علمنا ان المستر فارنس مدير قلم المطبوعات يعود غدا من مصر ويباشر عمله .

يا دائرة الصحة حاربي الملاريا

وردت على هذه الوكالة البرقية التالية من جنين : عشرة الاف نفس سكان القرى المجاورة الى مرج صانور سيعانون الام الملاريا بشدة اذا لم تسرع دائرة الصحة بتجفيف المرج في هذا الشهر لان اعمال دائرة الصحة لا تجدي نفعا كما ثبت من التجارب التي جرت سنة ٩٢٩ باسم الانسانية نسترحم اصدار امركم لدائرة الصحة بالاسراع بتجفيف المرج الملاذ بمكروب الملاريا

عن سكان القرى المجاورة : محمد ديب ارشيد

شكوى جديرة باهتمام المسئولين

وردت على وكالة هذه الجريدة البرقية التالية : طلبنا من الجمرك رخص لزرع الدخان قبل شهرين واعددنا الارض وزرعنا المشاتل كعادتنا ولم يرخص لنا للان دون مبرر ! المشاتل تكاد تجف ، والارض فات زرعها ، اي صنف اذا لم نزرع دخان تتعطل ونخسر هذا الموسم . نستجير بفخامتكم ونطلب سرعة الترخيص

عن مزارعي قضاء جنين : محمد ارشيد ، توفيق الطاهر عارف السعيد

سقوط سيارة ووفاة احد ركابها

بالقرب من الكيلو ٧ على طريق القدس — اريحا تدهورت سيارة رقمها ٣٩٦ ووقعت في الوادي واصيب من ركابها اربعة بجروح خطرة واصيب ايضا احمد الارناؤوط باصابات خطرة نقل على اثرها الى المستشفى الا انه توفي متأثر من جروحه

قداس وجناز

احتفل في الساعة الثامنة من صباح امس في كنيسة القديس جاورجيوس الارثوذكسية بقداس وجناز التاسع عن نفس المرحوم سبيريدون صروف والد الاديب تيودور صروف المندوب المحلي لهذه الجريدة وقد اشترك بالصلاة الرئيس الروحي لطائفة الروم الارثوذكسي مع جميع افراد الكهنة بحضور رجال الجمعيات وقناصل الدول وجمهور كبير من اعيان ووجوه المدينة . وننتهز هذه الفرصة فنكرر التعزية لاحد افراد اسرة الدفاع السيد تيودور ولوالدته وعموم افراد عائلته راجين ان يكون هذا المصاب خاتمة احزانهم

قداس وجناز المارشال بلسودسكي

اقام صباح امس حضرة قنصل بولونيا في الثغر حفلة قداس وجناز رسمية عن روح المارشال بلسودسكي في كنيسة مار انطون البادوي اللاتينية حضرها جناب حاكم اللواء وعزمي بك النشاشيبي القائمقام وممثل لفرقة الطيران في الرملة وآخر عن الجيش وجميع قناصل الدول ورئيس الغرفة التجارية السيد يوسف طالب وأعيان الجالية البولونية وقد القى الرئيس الروحي كلمة بالفرنسية مؤبنا حياة الفقيد السياسية وما اقام به من اعمال جليلة في خدمة بلاده .

الجامعة الاسلامية

ابلغتنا ادارة الزميلة الجامعة الاسلامية انه نظرا للخلل طرأ على آلتها الطابعة ولعدم تيسر اصدار عدد اليوم فهي تعتذر لقرائها

غـــداً

١٢ صفحة

عدد الدفاع الاسبوعي

قاهر الاشوريين يتولى قمع الثورة

تقدم الجيش العراقي . استسلام القبائل . مجلس عسكرى

نصف مليون في جنازة . غيبوبة لورنس . معركة الجزائر ايطاليا تهدد العصبه

القاهرة في ١٨ ايار لمراسل الدفاع الخاص

العراق

تاسيس نادي المثنى بن حارثة

اذنت الحكومة لنخبة ممتازة من الشباب العربي في العراق ان يفتحوا ناديا سموه نادي المثنى بن حارثة وقد جرى انتخاب اعضاء ادارته فاختير الجراح النطاسي الشهير الدكتور صائب بك شوكة معتمدا له والاستاذ خالد الهاشمي مدير دار المعلمين امينا لسره والاستاذ درويش المقدادي امينا للصندوق . وقد اقبل المثقفون والادباء على الانتماء اليه وتشجيعه وستكون وجهة هذا النادي وجهة قومية تحيي ثقافة العرب وتقاليدهم وتاريخهم وامجادهم

قاهر الاشوريين يتولى قمع الثورة

يؤخذ من الاخبار الاخيرة الواردة عن القلاقل في منطقة الفرات الاوسط ان الجنود العراقية تقدمت ٢٠ ميلا فوصلت الى الرميثة واحتلتها بعد حصار دام نصف ساعة وكانت الجنود بقيادة الضابط العراقي الكبير عبد الحميد الصالحي

مجلس عسكري لمحاكمة الثوار

وقد صدر مرسوم ملكي بتأليف مجلس عسكري لمحاكمة الثوار وخول المجلس ان يحكم بالاعدام على كل المحرضين على الثورة واول من قدم لهذا المجلس الشيخ اسد الله الايراني المعلوم وكيل المجتهد في الرميثة بتهمة التحريض والمنتظر ان يصدر الحكم باعدامه ، وقد نفذ حكم الاعدام رميا بالرصاص على زعيمين من شيوخ القبائل وصودرت املاكهما

انكلترا

لورنس في غيبوبة مئة ساعة

مضى الان على الكولونيل لورنس وهو في غيبوبة اكثر من مئة ساعة ولم يعد الى رشده ورغم ان حالته خطرة جداً فيقول الاطباء ان هناك قبسا من الامل في نجاته . ويقوم الاطباء بتغذيته اصطناعيا

مصر

قبول الابراشي سفيرا في بلجيكا

وصل اليوم رد الحكومة البلجيكية بقبول ترشيح محمد زكي الابراشي باشا وزيرا مفوضا لمصر في بروكسل .

الجزائر

معركة القتلى فيها ١٠ والجرحى ...

من انباء الجزائر ان معركة شديدة وقعت في مدينة « بني سعيد » واسفرت عن عدة قتلى وعشرات الجرحى وقيل في تفصيل النبأ ان محافظة المدينة وهو فرنسي اشتراكي اتهم باختلاس مبلغ كبير من المال فقبض عليه وسيق الى السجن فتجمهر السكان وهجموا على المحافظة يرشقونها بالاحجار واتسع نطاق الفوضى واصبح يهدد بانتشار الاضطراب وتدخلت فرقة من الجند واشتبك الطرفان في معركة دامية اسفرت عن سقوط ٢٠ قتيلا وعدة جرحى من الطرفين وتمكن الجند اخيرا من اعادة النظام والامن

ايطاليا

التهديد بالخروج من عصبة الامم

علقت الصحف الايطالية على مشكلة ايطاليا مع الحبشة فعارضت في طرح هذا الخلاف على عصبة الامم وقالت ان المعاهدة الثلاثية المعقودة في عام ١٩٠٦ بين انكلترا وفرنسا وايطاليا تقضي بعدم عرض المشكلة على عصبة الامم .

انضمام الحبشة للعصبة خطر

وقالت هذه الجرائد ايضا ان انضمام الحبشة الى العصبة خطر كبير ومعاملتها على قدم المساواة مع ايطاليا خطرة جداً على مستقبل عصبة الامم ، ثم هددت بخروج ايطاليا من العصبة وقد سافرت اربع بواخر اليوم من نابلي الى افريقيا الشرقية .

بولندا

نصف مليون يشيعون الجندي الفقيد

كان الاحتفال امس الجمعة بجنازة المارشال بلسودسكي بالغا منتهى الفخامة والاجلال ودقت اجراس الحزن منذ الصباح وكانت الامطار تهطل باستمرار ، ثم لم تلبث ان انقطعت وبرزت الشمس على نصف مليون شخص متجمهرين امام كاتدرائية سان جان ووضع النعش على عربة مدفع وتقدمت فرق الموسيقى وحملة الاعلام والفرسان ووراء النعش ابنتا الفقيد وممثلوا الدول الاجنبية وكان الجنرال غيرنغ يسير جنبا الى جنب المسيو لافال والمارشال بتان وكان الصمت سائدا وسينقل الجثمان الى كراكوفيا حيث يوضع في قصر ملوك بولونيا القدماء .

تلفون مستعجل عن فلم الدفاع

يصل في الساعة الواحدة ليلا

القدس - الان نستطيع ان نقول بانه لم يعرض في القدس ، بل في الشرق العربي فيلما سينمائيا كفيلم « الدفاع » اخراج الممثل النابغة القدير الاستاذ الكبير يوسف بك وهبي والنجمة التي ذاع صيتها في الآفاق الآنسة امينة رزق . هذا الفيلم الذي هز مشاعرنا ومشاعر الجمهور بوقائعه المدهشة ومناظره الرائعة الخلابة ، سيما ذلك الموقف الذي وقفه الاستاذ يوسف وهبي (جلال باشا عبد العظيم) وهو يعرض قلبه وماله على حبيبته ولكنها ترفض جميع ما قدمه لها بحرقة ولوعة لانها تحب (عباس عبد الرحمن) احمد وجدي ، الذي عاهدت والده (احمد افندي عبد الرحمن) منسي فهمي ، بين الزفرات والشهيق ، بالابتعاد عن طريقه

ثم تلك الوقفة التي وقفها الاستاذ وهبي عندما اعلن لعشيقته عن شخصيته وطلب منها ان تتزوجه فترفض طلبه هذا ايضا ، بل عندما ينطفىء النور بغتة وتطلق الرصاص على الباشا فتصيبه بيده بل عندما ينزع المسدس من يدها وتفلت الطلقة التي اصابتها فقضت على حياتها ، بل عندما يدخل عباس ويشاهدها قد اسلمت الروح ويجد نفسه محاطاً بالبوليس الذي اعتقله

بل ذلك الدور الخطير الذي ظهر فيه عندما جاء ، احمد افندي عبد الرحمن والد عباس ، يطلب منه ان يدافع عن ولده واخيراً في ذلك الموقف الرهيب موقف الدفاع عن المتهم البريء عندما يفاجيء المحكمة والجمهور معترفا بانه هو القاتل لا موكله عباس وعندما يفقد صوابه ويصاب بجنون وهنا تأتي المهارة العظيمة في وذلك عندما يشاهد في مستشفى الامراض العقلية وحينما يغافل الحرس وينطلق فارا الى قاعة محكمة الجنايات حيث كان يرافع عن عباس وعندما يجر نفسه جرا بعد اطلاق الرصاص عليه من الخفر ويجلس في مقعد الدفاع حيث يفارق الحياة

والحقيقة ان هذه الفيلم وأن هذه المأساة ، قد خلبت الباب المتفرجين وحركت كوامن شجونهم فقد شاهدنا كثيرين من السيدات حتى الرجال يذرفون الدموع في اغلب مواقف الرواية

اما عدد الذين حضروا عرض الفيلم فيمكننا ان نقول بان الساعة ما كادت تصل الخامسة الا وجميع المقاعد مملوءة مما اضطر مئات من الذين حضروا الخارج ان ينتظروا العرض الثاني والثالث

لاحظنا ان اكثر الذين حضروا لمشاهدة هذا الفيلم لم يتوفقوا لمشاهدته وعادوا الى بلادهم على ان يعودوا غدا باكرا وأغلبهم حجزوا محلاتهم من اليوم فهنيئا للساده تلحمي اخوان وشكراً لهم على هذا العمل الجليل الذي قاموا به وبالختام نحث مواطنينا ان يغتنموا هذه الفرصة الثمينة ويسرعوا لمشاهدة عجيبة الافلام، فيلم « الدفاع » .

درة افلام هذه السنة جميعا

الخليل في ١٨ ايار - لمراسل الدفاع الخاص - شكراً للسادة تلحمي اخوان وكلاء فيلم « الدفاع » الذين سهلوا لنا دخول الحفلة الاولى لمشاهدة الفيلم الذي حضرت مع كثيرين من الاصدقاء لمشاهدته وبذلك تمكنت من اعطائهم هذه الرسالة التي لم اقصد من نشرها الا اطلاع الذين لم يشاهدوا هذا الفيلم على حوادثها بصورة مفصلة موجزة

الفيلم عبارة عن مأساة عنيفة اولها حب وآخرها موت ومناظر الفيلم خلابة ذات وقائع مدهشة تتجلى فيها روعة الفن وجلاله . واهم ما يلفت النظر في وقائعه هو موقف الاستاذ يوسف بك وهبي زعيم ممثلي الشرق على الاطلاق في موقف المحب وفي موقف المحامي المدافع عن مزاحمه وفي موقف المعترف بالجرم وفي موقف المجنون وفي كل موقف من هذه المواقف يظهر نبوغ الاستاذ يوسف بك وهبي باروع آياته

وبما ان الزميل مراسل الدفاع القدسي كان من الذين شاهدوا هذا الفيلم فانني اكتفي بما ذكرت وادع تفصيل الوقائع اليه ، ولكن قبل ان انهي هذه الكلمة انصح كل شاب وكل سيدة وآنسة ان يسارعوا لمشاهدة هذه المأساة لاهمية وقائعها وجلال مناظرها .

فى الانشاء التعاونى

دور الالبان الحديثة

« بقلم محرر الدفاع الزراعي »

تمهيد !

لقد تكلمنا فى مناسبات كثيرة في امثال هذه المواضيع الحيوية، المحصورة اليوم فى شركات اجنبية هي التى تستغل وتصنع ، ونحن الذين نستورد وندفع الثمن غاليا . وقلنا يومئذ ان من بين المسائل الجديرة بالاهتمام والتنفيذ مسألة تشكيل حلف تعاونى لاستغلال اكثر ما يمكن من ماشية الالبان الوفيرة العدد فى هذا البلد وعلى ما علمت ان في نية بعض الرجال المتمولين المخلصين ان ينشئوا دارا لهذه الصناعة فيستوردون الحليب اللازم من اماكنه المتعددة ويعملوا منه الزبدة والقشطة والاصابة بانواعها، على الطريقة الفنية الحديثة مما يستطيع اذا تحقق ان شاء الله ان يقدم لفلسطين كلها كل ما تستهلك من مواد هذه الالبان فتستغني عندئذ عن كثير مما تصنعه اليد الاجنبية . ولاجل هذه المناسبة رأينا ان يكون ضمن بحوث اليوم الطريقة العملية لتلك الانشاءات ، وكيف يجب ان تكون الدار وما شروطها وغرفها وضرورياتها الخ ...

شروط المكان

يجب ان يكون المكان قريبا من طرق المواصلات ليسهل نقل وتصدير المنتوجات ، وان يبنى فى منطقة معروفة بكثرة حيواناتها وسعة مروجها ووفرة البانها ، وبمناسبة الاقليم ونشاط الجو ، والاقتصاديات ، لان الاقتصاد شرط اساسي في كل مشروع يراد منه الربح

شروط ارض البناء

يجب ان تكون ارض البناء صلبة متينة جافة بعيدة عن كل ما من شأنه ان يكسب ما في الدار روائح كريهة ، كأن تكون مثلا قرب الاسطبلات او المستنقعات وشرطها ايضا ان تكون مستقلة عن غيرها من الابنية ، مهواة ، لئلا يمنع وجود الابنية او الاشجار حولها دورة الهواء .

اتجاه البناء

يفضل ان يكون تجاه البناء للجهة الشمالية ، وان تكون الارض ذات ميل كاف من الشمال والى الجنوب . ليستفاد من هذا الانحدار في بناء غرف حفظ الزبدة والاجبان . واذا كانت الارض من الاسفلت فيجب ان يكون اقل ميل فيها ثلاثة سنتمترات في كل ثمانية اقدام صوب المجرى

فرش الارض

من احسن الفرش لارض دار الالبان الاسفلت او البلاط الابيض العادي مما يمنع امتصاص المياه الساقطة على الارض كما ان الاسمنت ثابت ولا تؤثر به الاحماض وتسهل العمل عليه

الجدران

شرط ان تكون زوايا الجدر مستطيلة ليسهل تنظيفها مما يعلق بها من تراب وغبار وعناكب . وتغطى هذه الجدر ابتداء من ارض الغرفة الى علو لا يقل عن المتر ببلاط صغير ابيض ناصع ليسهل تنظيف هذه الاقسام الواطئة من الارض

السقف

يستحسن ان يكون السقف من الجبص او الكلس او غيرهما من المواد التى لا تتأثر بالرطوبة لكثرة ما يتم من التبخيرات في غرف المحلبة . ويفضل بعضهم الخشب المدهون لمتانته وسهولة غسله وتنظيفه

ضرورة الماء والنور

من اهم المراد التى تتطلبها دار الالبان الحديثة توفر الماء الذى يلزم في كل عملية ولا يمكن الاستغناء عن وفرته . ثم الانارة التامة بوفرة الضوء . فيمكن وضع الشبابيك بشكل لا تخلو منه غرفة الا المعدة للتبريد . اما الشمس المحرقة فتطرد اشعتها بوضع الستائر الكثيفة . ويوضع للنوافذ عادة اطارات من الشريط الضيق المثقوب لمنع دخول الحشرات والذباب الى داخل الغرف . وانسب درجة حرارة للمحلبة طول السنة هي ما توسطت بين «٥٥ و ٦٠» درجة فرنهايت

غرف البناء الضرورية

١ — بيت الحليب : وشرطه ان يكون ظاهرا من جهتين او ثلاثة وان لا يتلقى اشعة الشمس رأسا ، وان يحفظ باردا بقدر الامكان

٢ — بيت عمل الاجبان وشرطه ان يجهز بانابيب المياه الساخنة لحفظ وموازنة درجة الحرارة في اول الربيع واواخر الخريف

٣ — بيت كبس الاجبان : وشرطه تمام الانارة ووجود بالوعة لصرف المياه الحاصلة وبه عادة المكابس وطاولات صغيرة .

٤ — بيت تجفيف الاجبان وتمليحها : ويجب ان يكون على امتداد جدرانه الاربع رفوف متراصة من الخشب بعضها فوق بعض لتوضع عليها قوالب الجبن وتعرض لتأثير الهواء الجاف

٥ — بيت الغسيل : وبه حوض كبير مثقوب لتصرف المياه الحاصلة من غسيل الاواني والادوات الى الخارج كما انه يحوي خزانة لتعقيم الزجاجات والاوعية مع طاولات الخ ..

٦ — بيت الفرز : ويحوي الفرازة فالمخض فادوات عصر الزبدة وتعبئتها ويشترط توفر الماء الحار والبارد هذا مع وجود مصرف .

٧ — بيت توليد البخار : ويحتوي على قازان كبير ذو تركيب خاص وشكل خاص يوضع به الماء فيسخن بطريق الوقود الى درجة كبيرة يتحول معها الماء تدريجيا الى بخار يوزع على المحلبة بانابيب مبطنة خاصة ليستعمل في شؤون التعقيم او تسخين المياه

٨ — غرفة التبريد ويشترط فيها الظلمة التامة والاحكام فى القفل ويجاور هذه الغرفة غرفة اخرى بها الموتور الذي يحول الماء الى ثلج بفعل الامونيا وتصل بين الغرفتين انابيب محفوظة لتوصيل تلك البرودة الناتجة الى غرفتها الخاصة لتحول دون عوامل فساد المصنوعات او تعفنها .

٩ — مكتب صغير للقائم باعمال المحلبة يجري كل ما يتعلق بادارتها من دفاتر وقيود .

« ابو مروان »

الهذا !
دليل الصداقة؟

الاستاذ « ابو رزق » كاتب اديب يتناول بالنقد مواضيع شتى فيوفق في بعضها والتى يكون له اطلاع تام عليها . ونعتقد ان الاستاذ لم يعاكسه الحظ مثل ما عاكسه فى المقالة التى كتبها في « الدفاع » الاغر تحت عنوان « صديق مزعج » والتى شاء له خياله ان يحشوها بتهم باطلة وان يلصق « بصديقه » الفلاح عادات لو صحت لما كان فرق بينه وبين الحيوانات . ولو كانت تلك « الحقائق » التى سجلها قلم الاستاذ صادرة عن احد الكتاب الاجانب لسخر منه ومن سخافته كل عربى ولما سلم ذلك الكاتب من (انتقادات ابو رزق الصريحة)

يقول ابو رزق فى مقاله

الله اكبر ! المرأة القروية تقوم بحياة امتها ورجلها وبيتها وهو جالس او منبطح يشتغل بالكلام ، تقوم قبل الفجر للعجين والطابون وللحليب ولعلف الدواب وهو مستريح فى فراشه قرير العين في احلامه يغط غطيطا ، ثم تذهب للتعشيب او للحصيد او التحطيب او للسقاية وبين يديها طفل تقوده وعلى ثديها آخر ترضعه وفوق ظهرها حمل وعلى رأسها مهد وهو جالس يشتغل بالكلام ، ثم ترجع وتخبز وتطبخ وتسكب الاطعمة وتحملها على رأسها للحصادين ولغيرهم والرجل يشتغل بالكلام » ثم ترجع في المساء وتقوم بما قامت به صباحا حتى يقرب نصف الليل والرجل يشتغل بالكلام

هذا بعض ما يقوله الاستاذ (ابو رزق) عن المرأة القروية فهل بلغ غرور ابو رزق بنقداته « الممتازة » الى ان يريد من القراء ان يصدقوا مثل هذا الكلام ؟ وهل الاعمال التى نسبها للمرأة القروية يستطيع القيام بها اقل من عشرة عمال ! وهل يستطيع حمل انسان « فيه عقل » ان يصدق ان المرأة تحمل تلك الاحمال التي لا تحملها غير سيارة ؟

وهذا القول لا يقل غرابة عما في الاساطير . فالفلاح هو ارفق الناس بالمرأة فهو يحترمها ويقدسها لدرجة العبادة ، واذا كان هنالك بعض القرويات ممن يساعدن ازواجهن بالاعمال الزراعية البسيطة فهذا لا يعني ان الفلاح يحمل المرأة فوق طاقتها ، كما انه لا يبرر تلك الحملة القاسية على الفلاح وامرأته .

ان الاعمال التى تقوم بها المرأة القروية لهي اقل شأنا ومشقة من العمل الذي يقمن به الفتيات اليهوديات ممن نشاهد في الحقل

اما الخلط العجيب القائل بانها تقود ابنا وتحمل آخر وعلى ظهرها حمل وعلى رأسها مهد فهو سقط من نفسه لانه فوق المعقول وبظن ان الاستاذ لم يصدق نفسه بهذا القول لانه ربما اوحى اليه بما كتب سيره في ازقة نابلس واجتماعه ببعض السوقة ممن لا يزالون ينظرون الى الفلاح نظرة الهندوس الى المنبوذين

يقول « ابو رزق » ان الفلاح عالة على زوجته ، والعالة على زوجته يا استاذ هو الذي يقتل وقته بالمقاهى « يلعب الورق » ويرسل ابنته كممرضة او معلمة او قابلة او ما الى ذلك وينتظر راتبها آخر الشهر لينفقه على عيشه ولهوه ومجونه

ونظرية « ابو رزق » الغريبة والتى تدل على ان الوهم اولا واخرا هو الذي اوحى اليه بما كتب، والتي يقول فيها ان القحط لم يكن السبب بفقر الفلاح، بل هو كسله واعتماده على عمل المرأة، فهل نسي الاستاذ ان ضرائب الحكومة والمرابين هما اللذان اجهزا على صديقه الفلاح؟ وهل تتفضل حضرته وتخرج الى القرى ليرى الرجولة والبأس والقوة والجد في العمل، وليرى مكانة المرأة ؟ لو فعل ذلك لتبين له ان ما يقوم به قروي واحد يقابل ما يعمله رجل مثل حضرته في سنوات ؟ اما ان الفلاح يتلهى بالكلام ... فالفلاح يا استاذ هو دائما هادىء سائر بعمله متعاون مع اهل بلده حتى تقوموا انتم فترسلوا رسلكم يحملون المضابط والبرقيات فتستغلوا حسن نيته وتفسدوه وتزجوه بورطات الغاية منها تثبيتكم ، واذا كنت يا استاذ تريد النقد فامامك المجال واسع . امامك الهجرة وبيوع الاراضي ، وما يحيط بالبلاد من اخطار ...

اما الفلاح فاتركه في عمله وشقائه واسلك سبيلا آخر . فالفلاح اشفق على امرأته من غيره . اما المرشدون والوعاظ فاهدهم الى غير الفلاح ، الى من يبيعون الوطن بمنافع شخصية ليردهم عن غيهم

يعبد « فلاح »

« الدفاع » « ابو رزق » نشر مقاله نقدا لينا لم يقصد به التجريح ابداً . مع ذلك نحن مع « الفلاح » في ان سيئات المدن كثيرة جداً . واننا منذ الان نغلق هذا الباب ، آملين ان يستطيع كل فرد من افراد هذه الامة اصلاح نفسه ، والله الموفق .

اعلان

القضية ٢٨١٣ سنة ٣٥

صادر من محكمة صلح يافا في ١٦_٥_٣٥

الى كل من : ابراهيم وسعيد وصلاح الدين وكاتبة وفاطمة اولاد عبدالمجيد فرعون المجهولين الاقامة

يقتضى حضوركم الى محكمة صلح يافا يوم السبت في ٢٩ حزيران سنة ٩٣٥ الساعة ٩ قبل الظهر لمحكمة صلح يافا لاجل رؤية الدعوى المقامة عليكم منطرف عبدالرؤوف البيطار واخوانه بطلب قسمة الارض المشتركة الكائنة في الجماسين الغربية . واذا تخلفتم عن الحضور في الوقت المعين تجري بحقكم المحاكمة غيابيا ولا يقبل اعتراضكم الا لمعذرة مشروعة . ولذلك اقتضى اعلانكم

تحريرا في ١٦_٥_٣٥

رئيس القلم

سيارات غزة
الوطنية
سفريات يومية
بين غزة ويافا
(وبالعكس)
سيارات فخمة
سائقون ماهرون

من لا ارض له
لا وطن له

الصابون النابلسي
الممتاز
مصنوع من الزيت النقي الخالص
ذائع الشهرة عبق الرائحة
يباع بالجملة فى محلات
الوكلاء
السادة ورده وكباب وشركاهم: حيفا
مصطفى ومحمد الجشة: القدس
السيد عبدالله الصوراني واولاده: يافا
محمد رفعت الاتوني: الشام

اقصدوا
المحل الوحيد لعمل الساندويتش المعروف بمحل
الرملاوي
في زاوية « شارع بسترس » علىك سكجها على طريق « المنشية »
بعد ان ادخلت عليه تحسينات عظيمة واصبح بمقدوره ان يقدم للزبائن
الكرام جميع انواع المأكولات اللذيذة وها هي اصنافها:
بصدرمة ، كلاوي مشوية ، كوستاليتا ، بيض خروف ، شاورمة جوجوك ،
نقانق ، جبنة ، زيتون ، سردين طون ، مورتاديلا ، انشوا ، كوبة ، فول ، حمص
سلطات ، زبدة ، لبن ، مثلجات (مرطبات) بوزة ، حلويات ، شكولاتة ، جميع
اصناف الدخان ، فواكه
والمحل مستعد لتقديم جميع الطلبات للزبائن بسرعة فائقة واتقان زائد

AMAMI
SHAMPOOS
الشعر الجميل
يزيد الوجه جمالا
لا شيء يسر العين ويبهج النظر ويريح الخاطر مثل منظر الشعر الناعم الجميل الذي تتخلله تموجات قليلة بين ثناياه . ولم يتغنى الشعراء بجمال الشعر حتى قالوا انه هبة من نعم الله .
فلا تهمل هذه الهبة . تمتع بالجمال المستتر في شعرك والطريقة المثلى هي استعمال امامي شامبو المحضر في انجلترا
اغسل شعرك بامامي شامبو مرة في الاسبوع فترى الفرق العظيم في منظرك .
«امامي شامبو» يزيد فى لمعان الشعر ويعطيه النضارة فتظهر على الشعر هيئة الصحة والعافية ويزول عنه منظر الجفاف والنشوفة اذ لا شيء اقبح من منظر الشعر الجاف الناشف
«امامي شامبو» يقوي جذور الشعر ويمنع سقوطه ويجعل رائحته طيبة زكية تسر من يقترب اليك
«امامي شامبو» يباع على عشرة الوان مختلفة توافق لكل لون من الوان الشعر
AMAMI SHAMPOO
الوكلاء والمستودع العام : الشركة المصرية البريطانية التجارية
مصر : شارع سليمان باشا ـ الاسكندرية : شارع طوسن باشا
وللشركة فروع في يافا وبيروت وطرابلس

هل زرتم ؟
فندق
الكونتننتال
الجديد بيافا؟
مقر السلام والراحة والسرور
فندق الكونتننتال الذي افتتح حديثا على الطراز العصري في اجمل بقعة من مدينة يافا مطل على بساتين البرتقال وقريب جداً من السوق التجاري هو فندق من الدرجة الاولى باثاثه وتنسيقه وخدمته . مياه جارية لجميع الغرف مع خدمة ممتازة
اصحابه
كمال زعيم ومكرديج مصرليان
وهو احد فنادق السيد كمال زعيم الطرابلسي الشهير فى اوتيلاته الطرابلسي بيروت وعاليه . زيارته فى يافا فرض واجب

فرصة نـــادرة
اغتنم فرصة وجود افخر وامتن انواع
الكنبايات والكراسي والتخوت الجديدة
وخلافه من لوازم البيوت
محل زكى السفاريني * طولكرم
اسعار رخيصة مساهلة بالدفع

اوتيل ومطعم وبار
الشرق الكبير
لصاحبه محمود عبدالله آغا
يافا ـ بثوبه الجديد الزاهر ـ يافا
يعلن اعادة فتحه اوتيل ومطعم وبار (الشرق الكبير) الواقع في اول شارع الملك جورج بعمارة النابلسي مجدداً من حيث الفرش والمحتويات وما ادخل عليه من الكماليات العصرية حتى غدا يضاهي احدث الاوتيلات الفخمة
ولقد اوجد فيه كافة الاستعدادات لايجاد مطبخ يقدم المأكولات العربية والافرنجية مع اللحوم المشوية والمحمرة على ايدي طهاة حاذقين
تلبى الطلبات الخارجية في الثغر بواسطة تلفون ١٢٠٥

تقرير هيئة حزب الدفاع

« بقية المنشور على الصفحة الثانية »

على ان يزاد رأس المال الى خمسين الف فيما بعد وقد شرع في الاكتتاب فاكتتب السادة الآتية اسماؤهم مع حفظ الالقاب بالمبالغ الآتية :—

جنيه
٢٠٠٠ الحاج نمر النابلسي
٢٠٠٠ عبد الرحمن التاجي
١٥٠٠ عبد المجيد يوسف العزة واخوانه
١٠٠٠ عبد الرحمن العزه
١٠٠٠ عبد الرؤوف البيطار
٥٠٠ راغب النشاشيبي
٥٠٠ عاصم السعيد
٥٠٠ احمد الشكعه
٥٠٠ الحاج عبد الرحيم النابلسي
٥٠٠ الحاج طاهر المصرى
٥٠٠ الحاج عادل الشوا
٣٠٠ ابناء عبدالله الصوراني
١٠٠ حسن صدقي الدجاني
١٠٠ مغنم مغنم
١٠٠ رشاد الشوا
١٠٠ عيسى العيسى

فيكون المجموع ١١٢٠٠ « احدى عشر الف جنيه ومائتين » جنيه

وقد عهد الى المحامين الاستاذين مغنم افندي مغنم وحسن صدقي بك الدجاني بتحضير قانون الشركة وتقديمه للحكومة للتصديق عليه . ويحق لكل عربي الاشتراك في هذه الشركة التى سيكون ثمن السهم فيها جنيه واحد .

٣ — ونظرا لحالة البلاد الشاذة تقرر اذاعة البيان التالي :—

يأسف حزب الدفاع الوطني لما اطلع عليه وما كشفته الصحف العربية الفلسطينية من الوثائق المثبتة للدعاية الايطالية . وبهذه المناسبة يعلن تأييده للصحف التي اكتشفت امر هذه الدعاية الاستعمارية وان ينزع ثقته من الوفد السوري الفلسطيني بما يختص في تمثيله فلسطين

ولما كانت غاية الحزب مقاومة السياسة الاستعمارية في جميع اشكالها والخطر الصهيوني ، والعمل على حفظ السياده القومية العربية في فلسطين « كما جاء في نظام الحزب الاساسي » لذلك وعلى الرغم من وجود تشاد تام بين الاحزاب فالحزب يعلن مرة اخرى من اجل المصلحة الوطنية انه لا ينفك يعمل بكل اخلاص لخدمة القضية الوطنية مع كل حزب او هيئة تتفق غاياتها مع غاياته وهو على استعداد ان يضم يده في يد كل من يتقدم للعمل باخلاص لصالح هذا الوطن .

٤ — وضع الرئيس مسئلة استثمار اراضي البطيحة للبحث موضحا اغراض القائمين بهذا المشروع الوطني وفوائده الاقتصادية فتقرر الحث على معاضدة وتشجيع هذا المشروع . ودعوة اعضاء الحزب الى الاشتراك به على الشكل الذى تم عليه الاتفاق بين مندوبي الشركة محمد بك الحاس والدكتور الدندشي وبين الاخوان الباقين بتاريخ ١٦—٥—٣٥ وبذلك انفضت الجلسة الساعة الرابعة بعد الظهر

سكرتير الحزب — مغنم مغنم
سكرتير الحزب — حسن صدقي الدجاني

اعلنوا فى الدفاع

قلقيلية

حرق دكان

من المؤسف جدا ان تتكرر حوادث الاجرام في هذا الاسبوع ولا ندري لمن نعزي هذا السبب ، بيد اننا لم نر فيما مضى مثال هذه المسائل المؤلمة . فقد أحرق مجهولون ليلة الخميس امس حوالي الساعة الواحدة بعد منتصف الليل دكان السيد محمود الخروف ، وكيفية الحادثة ، ان رش المجرمون باب دكانه بالغاز واتبعوا ذلك باشعال عود من الكبريت فهبت النيران ملتهمة الباب ، ومر رجل في تلك اللحظة فتعاون مع الجيران على اخماد النار دون ان تحدث ضررا وقد اخبر السيد محمود المذكور بوليس البلدة بالحادث فخف للتحقيق وبعد البحث اهتدى للفاعل وهو محمد السباح ويغري المتهم هذا العمل لاخرين لكنه اودع السجن رهن التحقيق

البوليس

يطاردون البؤساء

تعود فريق من المساكين في كل سنة بيع « الزفزف » للاهالي للحصول على بعض الرزق من هذه المهنة يسدوا به بعض حاجياتهم وحاجيات عيالهم الضرورية ناهيك عن حياة البدوي البائس الذي يقوم وراء جمله قبل طلوع الفجر ولا يعود الا بعد الغروب للحصول على سبعة قروش لاغير يكسبها بعرق جبينه لكننا نرى بوليس قلقيلية يطارد هؤلاء البؤساء بحجة ان ليس لديهم رخصة تخولهم نقل وبيع الزفزف ، وقد جرت امامنا صباح امس واقعة كلها ألم وحزن ، اذ ان البوليس عبد اللطيف اسعد رقم ٥٢٦ ساق امامه قطرا من الجمال يقرب عدده من العشرين واصحابها من خلفها يستعطفونه ويتوسلون اليه بلهجة حزينة مؤلمة وهو ينهرهم ويدفعهم الى المركز مما اثر في نفس احد الحاضرين فرجاه دون فائدة

عثرات الفلاح

لا يدري الفلاح المسكين من اين يرقب عثرات زمانه . أمن ضرائب الحكومة التي اثقلت كاهله ؟ ام من سنين اغلب محاصلها جدب ومحل ؟ ام من ريح صرصر عاتية ذهبت بزهر الشجر وثمره ام المجرمين الذين يقلعون مقثاته ويكسرون اشجار حديقته ويحرقون مزروعاته . وقد رأينا سكة الحديد في هذه الايام تساهم في ازدياد عثرات الفلاح وايقاعه في البؤس والهم ، فمن اسبوعين حرق قطار السكة مزروعات ابراهيم سعيد الرابي من جاجولية وامس « الخميس » تكررت هذه المأساة ؟ فقد حرق قطار السكة مزروعات خمس وعشرين دونما من اراضي جاجولية للسيد عبد الفتاح الحاج داود الجيوسي وسماره القشاس وذهب هذان الشخصان لارضهما يستطلعان صحة الخبر فوجداها قاعاً صفصفاً

ها هي جهود الفلاح المسكين سنه كاملة يركن برزقه عليها تتحطم بادارة السكة ولم يغز ذلك البائس فيها بطائل ومسببها اهمال عمالك ، فرحمة بهؤلاء المظلومين ورجاء ان لا يتكرر مثال هذا الحادث المؤلم مرة اخرى

من لا ارض له لا وطن له

نابلس

قدوم زميل

من تطوان

وصل اليوم الى نابلس الاستاذ السيد محمد داود صاحب مجلة السلام بتطوان يرافقه الحاج عبد الله الزواولي رئيس النادي الاسلامي بسلا والحاج عبد النبي الزواولي وقد حلوا ضيوفا على مدرسة النجاح الوطنية . واقام لهم الاستاذ قدري افندي طوقان اليوم مأدبة غداء في فندق فلسطين حضرها فريق كبير من وجهاء المدينة وشبابها

واقامت مدرسة النجاح للضيف يوم الجمعة الساعة الرابعة بعد الظهر في قاعة المدرسة حفلة شاي دعت اليها وجهاء المدينة ورجال الحركة الوطنية

اصلاح

جامع النصر في نابلس

قرر المجلس الاسلامي الاعلى المباشرة ببناء جامع النصر في نابلس والذي هدمته زلازل سنة ٢٧ وقد بلغت ادارة الاوقاف في نابلس جميع البنائين ان يتقدموا للمفاوضة على بناء الجامع المذكور . وليكون بناؤه وفقا للخرائط التي كان رسمها المهندس كمال بك وهي آية في الفن الهندسي العربي ، وستبلغ نفقات هذا المسجد ثلاثة آلاف جنيه وسوف لا تمضي مدة طويلة حتى تقام الشعائر الدينية فيه وسيكون هذا المسجد من افخم المساجد في فلسطين

وفاة

فجعت جمعية الاصلاح في عصيرة الشمالية بوفاة رئيسها المرحوم حامد اسماعيل الجبلي تغمده الله برحمته واسبل عليه شآبيب الرحمة والرضوان

مأدبة

يقيمها الاستاذ الطاهر

اقام الاستاذ محمد علي افندي الطاهر اليوم في الساعة الرابعة بعد الظهر حفلة شاي في فندق فلسطين حضرها حضرة الحاج يعقوب بك الغصين رئيس مؤتمر الشباب وفريق كبير من وجهاء المدينة واعيانها وعبد الحميد افندي شومان وسليم بك عبد الرحمن وسعيد افندي الخليل

وبعد تناول الشاي وقف الاستاذ محمد علي الطاهر وارتجل خطبة فياضة رحب فيها بالحضور ثم وقف حسني افندي الجرباوي والقى خطبة قوبلت بالاستحسان وفي الساعة السادسة انتهت الحفلة وقد امتازت بانها كانت حفلة غريبة حضرها جميع افراد الاحزاب في نابلس

المجدل

هل يعتبرون؟

ذكرنا في رسائل سابقة ان في المجدل فئة ضالة تحاول انتزاع الاراضي العربيه من ايدي اصحابها ومالكيها العرب ، لتقدمها الى اليهود لقمة سائغة . لقاء دراهم معدودة تقبضها منهم

وكان جزاء هؤلاء الذين يسعون من اجل مصالحهم الشخصية الاحتقار والازدراء وقد حدث في الآونة الاخيرة ان سمسارا توفيت زوجته فأخذ يبحث عن زوجة له ، وقد ارسل الى عشرين عائلة واكثر طالباً الزواج باحدى بناتها فكان جواب هذه العائلات له جوابا شديد اللهجة دل على احتقار طبقة السماسرة حادثة لها مغزاها وذكرها فيه عبرة

المستر سبايسر

في المجدل

قدم المجدل اليوم المستر سبايسر في دورة تفتيشية . وقد كان في انتظاره حضرة قومندان بوليس غزة وضابط بوليس المجدل ، وبعد ان اجرى تفتيشاً دقيقاً على جميع المركز غادرنا الى غزة

كشافة صقر قريش

كان اليوم موعد افتتاح مقر فرقة كشافة صقر قريش الجديد وفي تمام الساعة السابعة مساء اقام حضرة سكرتير الفرقة حفلة شاي شائقة حضرها جميع اعضاء الكشافة ونخبة مختارة من علية القوم وبعد ان اديرت المرطبات وقف حضرة سكرتير الفرقة « صاحب الدعوة » والقى كلمة في فوائد الكشافة نالت استحسان الحاضرين . ثم عقبه احمد افندي الهدى احد اعضاء لجنة الاشراف على الفرقة والقى كلمة حسنة شكر فيها صاحب الدعوة ثم نهض بعدئذ قائد الفرقة الاستاذ رشيد افندي الشريف خريج الجامعة الاميركية في بيروت ودعا الاعضاء الى التكاتف والتآزر والمثابرة على الاعمال الجدية

احكام مختلفة

حكم حضرة حاكم صلح المجدل السيد صالح عبد الغني على المدعو حمده فارس بالحبس اربعة اشهر لحيازته اموالاً مسروقة وكذلك حكم على المدعو ياسين الزنط بالحبس ثلاثة اسابيع ولرسوم لتحقيره مريم بنت محمد رجب

وقد حكم سعادة قائمقام المجدل السيد بطرس ناصر على جملة اشخاص بغرامات تتراوح بين ٢٥٠ — ٥٠٠ ملا لمخالفتهم قوانين الحرف والصناعات وانظمة الطرق وغيرها

غزة

تبرعات لاعانة اطفال الصحراء

عقد امس اجتماع في دائرة بلدية غزة الساعة الرابعة بعد الظهر حضره فضيلة الاستاذ الشيخ رامز افندي مسمار وسعادة فهمي الحسيني وموسى افندي الصوراني ومحمد افندي ابو شعبان ويوسف افندي العلمي والاستاذ سعد الدين افندي عبد اللطيف وعبد الرؤوف افندي الصوراني والدكتور زكي ابو السعود وكثيرون وذلك للتبرع لابناء الصحراء، وتكلم الاستاذ مسمار في هذا الموضوع وتبعه خضر افندي الجعفراوي وفيما يلي قائمة التبرعات :—

مل جنيه
٥ مجلس بلدية غزة
٣ الاستاذ فهمي بك الحسيني
٣ الغرفة التجارية
٢ موسى افندي الصوراني
٢ اسماعيل افندي ابو لطفي
٢ مصباح افندي عمار
١ فاروق فهمي الحسيني
١ عبد الحي » »
١ هشام » »
١ الشيخ رامز افندي مسمار القاضي الشرعي
١ الشيخ عثمان افندي الطباع
١ » يوسف افندي العلمي
١ الاستاذ سعد الدين افندي عبد اللطيف
١ عبد الرؤوف افندي الصوراني
١ الحاج توفيق افندي ابو السعود
١ الدكتور زكي ابو السعود
١ احمد افندي عدس
١ سامي بك الحسيني
١ الحاج فرج عبد ربه
١ محمد طاهر افندي الريس
١ السيد محمد عيسى العشي
١ زكي افندي خيال
١ الحاج سعيد القيشاوي
١ السادة محمد افندي ابو شعبان ومصطفى الطباع
٥٠٠ الاستاذ حلمي ابو شعبان
٥٠٠ اديب افندي الريس
٥٠٠ الاستاذ خضر افندي الجعفراوي
٥٠٠ الاستاذ صبحي افندي حجاب
٥٠٠ عبد النور افندي الافرنجي
٥٠٠ اسماعيل افندي ابو شعبان
٥٠٠ الشيخ عبد الرحمن الريس
٥٠٠ منير افندي الريس
٥٠٠ الشيخ مصطفى طهبوب
٥٠٠ جمعية الهداية الاسلامية
٥٠٠ رأفت افندي البورنو
٥٠٠ الشيخ موسى حلس
٥٠٠ » حسن صالح
٥٠٠ » محمد ابو النعيم
٥٠٠ » محمد شهوان
٥٠٠ » محمد محمد هاشم
٥٠٠ » محمد داود سليمان
٥٠٠ عبد الرحمن افندي الخضرا
٥٠٠ الخواجه جورج غندور
٢٥٠ عبد المعطي افندي مبروك

٧٥٠ ٤٤ المجموع

وبعد الانتهاء تألفت لجنة لجمع الاعانة من اهالي غزة قوامها السادة الشيخ رامز افندي مسمار قاضي غزة الشرعي فهمي بك الحسيني رئيس البلدية ، موسى افندي الصوراني ، الدكتور زكي افندي ابو السعود ، الحاج توفيق افندي ابو السعود والشيخ عثمان الطباع ، سعد الدين عبد اللطيف ، يوسف افندي العلمي ، الاستاذ خضر الجعفراوى . اديب افندي الريس ، سامي بك الحسيني احمد افندي عدس ، رأفت افندي البورنو وكاتبا للجنة محمود افندي القالوجي وامين الصندوق محمد افندي ابو شعبان وقد سميت هذه اللجنة « لجنة اعانة اطفال الصحراء »

الالعاب الرياضية

يستعد معظم طلاب المدارس الاميرية للدخول في الاستعراض الكبير الذي سيقام في مدينة يافا وسيأتي يوم الاحد طلبة مدارس القرى التابعة لغزة لانتخاب الفائزين منهم للدخول في الاستعراض

السياح في ايران

طهران — ارسل فريق السياح الفرنسيين وفريق السياح الامريكيين الذين زاروا بلادنا اخيرا ثم سافروا اول فريق منهم الى روسيا وثاني فريق الى العراق الى مكتب السياحة بوزارة الداخلية برقيات يعربون فيها عن عظيم تقديرهم للتدابير التي اتخذها المكتب المذكور لتوفير الراحة لهم وللحفاوة الكريمة التي كانوا يلاقونها في جميع ايران اثناء اقامتهم

***

بوتاجي
يعرض موتوسيكل باسعار رخيصة
معروض في محلات بوتاجي دراجات نارية موتوسيكل ماركة جيليت GILLET باسعار رخيصة عشرين في المائة اقل من اسعار السوق وهذه الدراجات حازت شهرة واسعة في جميع انحاء المعمورة وعجرد تجربتها يتضح جليا تفوقها عن جميع الماركات الاخرى.
ثمن الموتوسيكل الواحد قوة خمسة احصنه خمسة وثمانون جنيه كامل المعدات مع ساعة لمقياس السرعة وساعة للوقت مع تسهيلات في الدفع
افحصوها في محلات
بوتاجي
في حيفا و يافا و القدس

اقصد الطاهر الاسعار معتدلة
روائح . كلسات . اخروجه
اشكول . بودره . مناديل وجه
محارم . فانيلات ... الخ
سوق البلابسة جوار السبيل

اطلبوا الشمنتو الممتاز
ماركة الحمامة
وارد
درويش يوسف حداد
فقد برهنت مدة عشرين سنة
على انها الاحسن والأقوى

فرع للترجمة في وكالة الدفاع بحيفا

افتتح السيد صبحي عبد الخالق مراسل الدفاع بحيفا فرعا جديدا لترجمة اللغات الثلاث العربية والانكليزية والعبرية تجاه البنك العربي

وتشمل هذه الترجمة: الاستدعاءآت وطلبات التوظيف وجميع قضايا المحاكم والاشغال التجارية وكل ما يحتاج اليه الطالب بدقة في الترجمة (تقبلها جميع الدوائر) وانجاز في العمل ومهاودة في الاسعار .

وعدا ذلك فالمكتب مفتوح في الليل والنهار ويقبل جميع ما يرده من الاعلانات في اي وقت

***

الهندسة القوطية

طهران — عاد الى ايران الاستاذ ابوب العالم الامريكي المعروف الذي اكتشف نظرية ان الهندسة القوطية من اصل ايراني وذلك لكي يجمع قدرا اوفى من الادلة وليتمم الابحاث التى تدعم نظريته . وقد صرح الاستاذ الجليل ان معظم الدوائر العلمية والفنية العربية قد انضمت الى ارائه

الغاء

امتياز التنباك الايراني

اصفهان — لما كان ك. معتوق الذي كان صاحب امتياز احتكار تصدير التنباك في مقاطعتنا لم يقم بتعهداته للحكومة فان وزارة الداخلية الغت تعاقدها معه

***

يافا — يوم الاحد فى ١٦ صفر ١٣٥٤ ـ الموافق ١٩ ايار ١٩٣٥

صاحب الامتياز والمحرر المسؤول: ابراهيم الشنطي

مدير الادارة: شوكت حماد

رقم التلفون ١٠٧٥ و١١٨٧

الله لم تشهد الغارة الشعواء مقتحما، فدافع

الدفاع

« العدد — ٣٢٥ — السنة الثانية »

ادارة الدفاع فى عمارة حزبون، شارع جمال باشا — يافا

العنوان البرقي: الدفاع يافا — ص. ب ٢٢٥

	عن سنة	عن نصف سنة
قيمة الاشتراك في فلسطين	١٥٠	٨٠
فى الخارج	٣٠٠	١٦٠

صور عالمية على هامش الحوادث

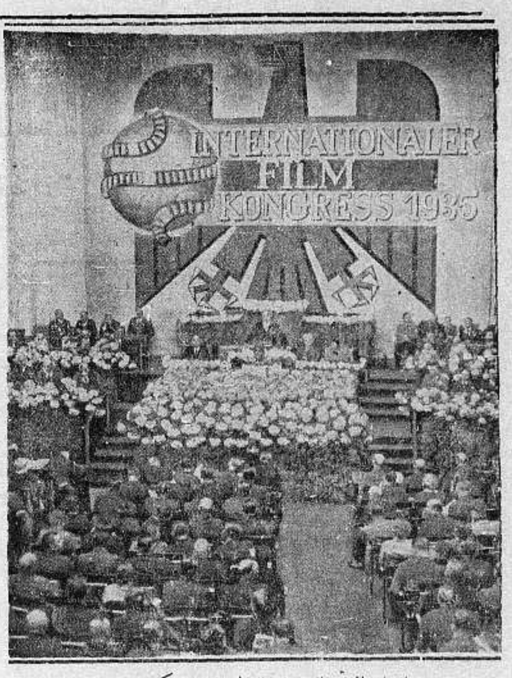

صورة حفلة افتتاح المؤتمر السينمائي العالمي فى قاعة كروليز في مدينة برلين بالمانيا وقد افتتحه الدكتور سيورمن رئيس الافلام الالمانية وقد حضر هذا الثالث مئات من المشتغلين بفنون السينما من جميع اقطار العالم وترى صورة الكرة الارضية والنسر الالماني المعروف

صورة المصارع الاميركي المشهور والحائز على لقب البطولة ماكس بير وقد رفضت لجنة المصارعة الدولية فى باريس اعطاءه لقب بطل العالم لانه لم يتمم مباراة المصارعة بينه وبين المصارع البلجيكي المسيو بير شارلس في الوزن الثقيل والمعلوم ان بطل المصارعة المعترف به هو ماكس شملينج فالهر فالتر نيوسل

صورة اول مستودع للغاز الذي يستحصل من الخشب كيماويا في برلين ليعطي السيارات المؤونه اللازمة من الغاز وترى اكوام الاخشاب مصفوفة لاستخراج الغاز منها كما يرى في جانب الصورة العمل الذي يستحصل فيه الغاز من الخشب واحد السيارات وهي تأخذ مؤونتها من الغاز وستعمم هذه المشروعات في جميع انحاء المانيا

مطبعة الدفاع التجارية

في عمارة « بوست »

خير مطبعة يمكن الاعتماد عليها

لطبع جميع لوازمكم التجارية

حروف جديدة - ادوات فنية

اتقان فائق نظافة وسرعة بالعمل

مع أسعار معتدلة للغاية

المخابرة مع ادارة الجريدة في عمارة حزبون تلفون ١٠٧٥

بوتاجي يعرض الفوتبول المضمون

اشتروا لوازم كرة القدم من محلات بوتاجي

كل فتبول مدبوغ عليه اسم بوتاجي

يسرنا انه بظرف اسبوعين صرفنا ما ينوف عن الخمسين طابة فوتبول الى جميع جهات فلسطين وهذا اكبر شاهد على ان كراتنا ممتازة مضمونة قوية جداً وهي احتكارات محلاتنا. وكل كرة مدموغ عليها اسمنا احترسوا كل الاحتراس من التقليد ولا تشتروها سوى من محلاتنا في القدس ويافا وحيفا ونابلس. وقد عملنا ترتيب مع الفابريقة لارسال كمية صغيرة كل اسبوع بالوسطة استعدادا للموسم القادم

ويوجد منها اربعة اصناف كما يأتي:

الصنف الاول الممتاز	(١٨ قطعة)	ثمن الطابة	١٥٠٠
« الثاني العال	(١٣ «)	«	١٢٥٠
« الثالث الطيب			١٠٠٠
« الرابع المضمون			٧٥٠

ورجاءنا من عموم المدارس ان يتكرمو بارسال الطلبات الى محل بوتاجي القريب من المدرسة

ان راديو هيز ماستزر فويس "His Master's Voice" لا يعد ولا يحصى يقوم بواجبه فى الليل والنهار بدون انقطاع والمحتكر الوحيد محلات بوتاجي دون سواها اشتريها من رأس النبع وادفع جنيه واحد كل شهر وبوتاجي يقدم هدية مع كل راديو. الحصول عليها من عموم محلات بوتاجي حيفا يافا والقدس ومن سائر الوكالات: نابلس عادل التميمي طبريا ـ ابراهام كوبي ـ اللد ـ ومحمد الخالدي غزه ـ الحاج عبد الرؤوف البورنو. الناصرة ـ فرع بوتاجي بالناصرة

الدفاع - يوم الاثنين ١٧ صفر ١٣٥٤ - ٢٠ آيار ١٩٣٥

صاحب الامتياز والمحرر المسئول ابراهيم الشنطي
مدير الادارة : شوكت حماد
رقم التلفون ١٠٧٥ و١١٨٧

أن لم تستبق الثائرة اللّٰه تنوا متحما فدافع

الدفاع

{ العدد ٣٢٦ — السنة الثانية }

ادارة الدفاع في عمارة حزبون شارع جمال باشا - يافا
العنوان البرقي : الدفاع يافا : ص . ب ٢٥٥

	عن سنة	عن نصف سنة
قيمة الاشتراك في فلسطين	١٥٠	٨٠
في الخارج	٣٠٠	١٦٠

مات لورنس رفيق فيصل في الثورة . مناورات تستعمل فيها الغازات السامة
الهاشمي يقضي على الفتنة . احتراق اكبر طائرة عالمية ومصرع ٤٨ راكبا

قوى العراق الجوية

المجد للجيش وللنسور الذين اخمدوا الثورات وقمعوا الاضطرابات والفتن

لمناسبة الفتنة التي قامت في الرميثة في الفرات الاوسط ، لا بأس ان نقول كلمة عن الجيش العراقي ، والقوة الجوية حسب ما شاهدناه باعيننا في زيارتين لبغداد :

السجية الحربية

يعتبر الجيش عنوان مجد العراق . واخواننا العراقيون جنود بطبيعتهم . لهم السجية الحربية الممتازة . وقد ابلوا البلاء الحسن في الحرب العظمى ، إن في الجيش التركي اولا ، وان في الجيش العربي بعد اعلان الثورة ثانيا .

ثورة العراق الدموية

وقد مكنت هذه السجية اخواننا العراقيين من خوض غمرة الثورة على بريطانيا ، والتي كانت خسائر الجيش البريطاني هائلة فيها ، حسب احصاءات القيادة العسكرية يومئذ في بغداد . وقعت هذه الثورة الدموية فور انتصار الحلفاء في كل ميدان من ميادين القتال . مع ذلك القى العراقيون بنفوسهم في سعيرها طالبين موتا ابديا ، او حياة حرة شريفة

من مستعمرة الى ...

وفي عشر سنوات فقط ، استطاع العراق ان يرقى معارج الاستقلال من مستعمرة يديرها موظفون انكليز وهنود ، عتادوا ادارة المستعمرات كالهند بشيء كثير من الغطرسة والخشونة — الى بلد لا نجد اليوم فيه من الجند البريطاني غير قلة ضئيلة جداً ، وفي مطاراتها الخاصة . وقد كان في العراق ٢٠٠ الف جندي ، بين انكليزي وهندي ، اما اليوم فمجرد عدد ضئيل معتزل .

البعثات الى انكلترا

وكان طبيعيا ان يهتم العراق بجيشه ، بعد ان علمت من اخلاق سكانه العسكرية . ومن مظاهر هذا الاهتمام ان يكون للعراق قوة جوية تعتبر اليوم نواة صالحة لقوة هائلة في الغد القريب . وهكذا ، فقد شرعت الحكومة توفد البعثات الى انكلترا ، وشرعت هذه البعثات يعود افرادها نسوراً في الجو من لندن الى بغداد . يومئذ لم يكن احد ينتبه الى هذه الظاهرة ، بل كان الاهتمام منصرفا الى الدعاية لشاب يطبل له بلده ويزمر اذا هو جاءها سائحا على متن طائرة تجارية او خاصة !

اما العراق فكان نسوره يطيرون في سكون من غير دعاية ما . لماذا ؟ انهم كما علمت من اخلاقهم ، لا يؤمنون بمجرد القول ، ويعنيهم من الدنيا عمل صامت ، لكنه جبار .

انشاء مطار للتدريب

واخذت هذه البعثات تفد منذ سنة ١٩٣٠ على طائراتها فتستقبل في بغداد استقبالا ساذجا . ولكن ارسال البعثات الى انكلترا يكلف كثيراً ، ويقتضي وقتا طويلا . واذن فليكن في قوة الطيران اساتذة ، ولا مانع ان يكون بين هؤلاء بعض الانكليز في بادىء الامر . ولينشأ مطار للتدريب قرب بغداد

مهارة النسور الاولى

وتجلت مهارة النسور العراقية اول مرة في اضطرابات برزان المشهورة ، فقد كانوا اول من خف لاخمادها . كنا مرة في حديث شيق مع دولة الهاشمي وصبيح بك ، مدير الشرطة ، عن الطيارين الذين اشتركوا في قمع تلك الاضطرابات ، فذكروا طيارا باسلا غامر كثيرا في طيرانه مستطلعا مواقع الثوار . وظل ساعات في مغامراته فوق تلك الجبال العالية ، ضل فيها عن معرفة كثافة الهواء ، فانقلبت به الطيارة ، وحمل الى بغداد شهيد الوطن . وتابع زملاؤه عملهم العظيم الى ان اخمدوا الفتنة

اخماد فتنة الاشوريين

وقامت حوادث الاشوريين التي يذكرها القراء في سنة ١٩٣٣ ، فكان النسور اول من خفوا الى ما وراء الموصل . وابلوا في ذلك احسن البلاء . فقد اقتفوا اثر الثوار الى اوكارهم ، وضربوهم بالقنابل بعد انذارات طويلة .

سبع وعشرون طائرة

وفي سنة ١٩٣٣ كان للعراق سبع وعشرون طائرة . اثنتا عشر منها عادية ، والبقية طيارات حروب . ويعمل في المطار ٣٠٠ جندي . وفيه مدرسة خاصة يتعلم فيها الجنود تحت اشراف ضباط الطيران العرب . وفي المطار امكنة مخصوصة لاصلاح الآلات . وقد رأيت يومئذ طياراً انكليزيا بينهم ، فسألت عن السبب ، فاجاب القائد : « لقد كانوا كثيرين ، اما اليوم فانك لا تجد احداً منهم ، واذا رجعت في السنة القادمة ربما لا نجد صاحبنا هذا »

اخماد فتنة الرميثة

اما اليوم فعدد طائرات الجيش العراقي اكثر بكثير . والى جانب هذا الشرح صورة لاخر بعثة قدمت من لندن . وافرادها الان معنيون باخماد ثورة الرميثة . وقد جاءتنا امس الانباء بانه كان لفعل الطائرات العراقية اكبر الاثر في احتلال مواقع الثوار .

كلمة ختامية

هذه بعض معلومات اولية عن قوى الطيران في بلاد الرافدين دوناها كما شاهدنا رأي العين . ونحن على اكبر الثقة واليقين بانه سوف لا تمضي سنوات قلائل حتى يصبح للعراق اكبر قوة جوية في الشرق الادنى ان شاء الله

بعض قواد العراق

وفيما يلي قائمة باسماء بعض قواد العراق العسكريين الذين يجب ان تعرف الناشئة في فلسطين عنهم شيئا . وهم اصحاب الدولة ، والفخامة ، والسعادة : ياسين الهاشمي ، جميل المدفعي ، نوري السعيد ، جعفر العسكري ، علي جودت ، طه الهاشمي ، صدقي بكير ، تحسين العسكري ، تحسين علي ، نجيب صبيح ، صبيح نشأت ، مولود مخلص ، رشيد الخوجة - وغيرهم كثيرون

صناعة القول !

وهذا السبب في انك لا ترى في العراق ميلا الى النقاش ، ولا تسمع صدى للخطب الرنانة التي لا تفيد . ذلك لان قادة بلاد الرافدين جنود ، خاضوا الحروب والثورات ، ولم يتعلموا — وشكرا لله — صناعة الكلام ، وفنون المحاماة ، كما وقع لغيرهم . ولولا ذلك لسكان في العراق الزعيم البارز ، متقن فن القول لا متقن فن العمل

انباء شرقية وغربية

لورد انكليزي
لا يخشى وقوع الحرب

خطب اللورد دربي من اكبر اعيان الانكليز في غرفة ليفربول التجارية فقال : « انا مقتنع بانه لا تحدث حرب ، ولكن خوف الحرب شر بداني الحرب نفسها ، فلا رجاء لنا في عود اليسر الحقيقي حتى يتمكن من اقصاء ذلك الخوف عن قلوبنا »

الزعيم والقائد

رجل الساعة في بلاد الرافدين

دولة ياسين باشا الهاشمي في صورة سريعة

قبل سنتين رسم كاتب هذه السطور صورة لوزير العراق الكبير ، دولة ياسين باشا الهاشمي . وفيما يلي وصف مقتبس من ذلك الرسم :

« كل شيء فيه ساكت صامت ، الا عينان تحدقان النظر ، وهما افصح لسان في اجلى بيان .

ربعة حنطي اللون ، مائل الى السمنة الخفيفة ، لا يتكلم كثيرا حتى ولا قليلا ، وتتكلم فيه عينان لامعتان — ماذا وراءهما ؟ سل عبقرية القيادة ، وفن التعبئة . يرتدي بذلة صوف عراقية ساذجة ، اقسم لا يرضى اكثر شبابنا ان يرتدوا مثلها ! لماذا ؟ ان العظيم واثق من نفسه لا يهمه المظهر . ومن ذا يقول ان اللباس عنصر من عناصر العظمة ؟ وهذه السدارة البسيطة ثمنها ثلاثة قروش ، يرتديها سيد العراق ، وزعيم المعارضة امس ، ووزير المالية سابقا ، ووزير العراق الاكبر اليوم . اليس في ذلك ضرب المثل لاضعفاء من الشباب ، هؤلاء الذين يقبلون على البضائع الاجنبية لزينتها !

ودولة الزعيم يعمل دائما . ليلا نهارا . يصحو باكرا ، فتراه امام مكتبه في الوزارة . وكثيرا ما يطوف بالوزارات صباحا مستطلعا . وفي الصيف ، حين تكون الحرارة على اشدها يبطل العمل عادة - فهل يستريح الزعيم ؟ يعود الى مكتبه ، ويبقى فيه شطرا من الليل هكذا يبنون المجد المؤثث ، آناء الليل ، واطراف النهار ، لا يشغلون انفسهم بشيء الا ذلك البناء الشامخ .

ولد الزعيم في بغداد سنة ١٣٠٢ م وتخرج من المدرسة الحربية في الاستانة ، ثم ما لبث ان عين رئيس اركان حرب الفيلق الثاني عشر في الجيش التركي السابع عشر في الاستانة . ثم اسند اليه امر الدفاع عن اياستفانوس ، ثم عين اميرالاي الجيش في فلسطين ، فقائدا للفيلق الرابع والعشرين ، فالفيلق الثامن . وحين تأسس الملك العربي في دمشق عين رئيس اركان حرب لحاكم سوريا العسكري ، ثم رئيسا للديوان الشورى الحربي . وهو اليوم (يومئذ) وزير مالية العراق . »

هذا هو ياسين باشا الهاشمي ، رسمته ريشة لا يزال صاحبها معجبا كل الاعجاب بدولته ، وسيظل كذلك

جندي العراق

من هو قاهر الاشوريين

عظمة وتواضع وجندية نادرة المثال !

في انبائنا البرقية الخاصة ، عدد الامس ، ان سلطة غير مقيدة اعطيت للجنرال بكير صدقي ، قاهر الاشوريين في ثورة ١٩٣٣ ، وواجبنا ان نقدم هذا الرجل العظيم الى القراء ، بعد ان قدمناه لهم مندفعين في مناسبة تلك الفتنة التي اخمدها بهمة وجلد عظيمين

التقينا به للمرة الاولى في البلاط ، في غرفة معالي تحسين قدري . اقرب الى الطول ، اسمر الوجه ، جذاب الصورة ، يرتدي لباسا مدنيا بسيطاً كاكثر اخواننا رجالات العراق ، مصنوعة في الوطن كان يومئذ في اجازة . يستمع لك ، ويتحدث بصراحة الجندي الشريف

وحفظت الجندية العراقية لرجلها ذلك الواجب الجميل ، فقامت تسند اليه الآن امر اخماد الفتنة في الفرات الاوسط ، في الرميثة . وقد وردت علينا الانباء امس بانه احتل مواقع الثوار في تلك الامكنة ، واستطاع القبض على زعيمهم الشيخ خوام مثخنا بالجراح . وسيرى القراء كيف يستطيع هذا الجندي اخماد الفتنة بفضل دربته العسكرية ، وثقة رجال الوزارة القائمة به . يكره جداً الظهور . تلتقي به فلا تحسبه ذلك الذي استطاع ان يكبح جماح الاشوريين بتلك السرعة النادرة . بسيط في حديثه ، ولباسه ، ومأكله . لا يحدثك عن ايام ظفره ، ووقائعه المهمة ، بل يسند ذلك المجهود العظيم للجيش دونه - وهذه هي العظمة . لا يشرب الخمور ، فهو من هذه الناحية مثل رئيسه دولة ياسين باشا الهاشمي

هذا هو الرجل الذي يجلس اليه فينسيك تواضعه انك امام الرجل الذي قدرته بلاده ، وقدرته الوزارة الكيلانية يومئذ ، والوزارة الهاشمية الآن . وقد بدرت منه تصرفات يومئذ في منطقة الاشوريين لانه كان يريد القضاء العاجل على الفتنة ، ويرى حلم الهيئات الرسمية ببغداد لا يفيد في اولئك الاشوريين . انه كان في ذلك القائد الذي يغار على وطنه ، وسمعة جنده . ويكفيه فخراً الآن ، ان يسند اليه معالي وزير الدفاع السلطة المطلقة في اخماد الفتنة التي اشعلتها نار اجنبية في منطقة الرميثة . وسيفوز ، ان شاء الله ، كما فاز في اخماد فتنة الاشوريين

١٣٥٦٠٠٠ جندي ايطالي يعملون

تحت نيران الشمس المحرقة في الصومال

اول رسالة برقية للصحف من الصومال الايطالي

لجريدة « الديلي ميل » ان تفخر على صحف الدنيا بان لها مكاتبا حربيا خاصا اوفدته الى الحدود الحبشية مرافقاً للجنود الايطالية . وقد بعث هذا المكاتب برسالته الاولى الى جريدته وهو في ميناء مصوع على ظهر باخرة ايطالية واحدة مع الملك امان الله خان ملك الافغان المخلوع . اما الرسالة الثانية التي ارسلها هذا المكاتب واسمه جيوفري هارمسوورث فقد ارسلها بالبرق من مدينة ماجدسيو وهي من مدن الصومال الايطالي ، وقد نشرتها (الديلي ميل) في اول عمود من اعمدة عددها الصادر بتاريخ ١٠ الجاري ، والى القراء خلاصتها :

مركز العاصفة

لقد وصلت امس « ٩ الجاري » الى ماجدسيو وهي مركز العاصفة على خريطة افريقيا ، وهي الآن ملآى بالذباب .. وبالجنود ... وبالاشاعات !

وتبدأ مهاجمة الذباب للانسان منذ نزوله الى البر . ويحب هذا الذباب ان يتذوق الرجل الانكليزي ، لانه ضيف عزيز نادر الوجود في مثل هذه الاقاليم السحيقة . لا بل ربما كان جلد الصحفي الانكليزي هو الجلد المرغوب فيه اكثر من جلود غيره من الانكليز ، والسبب في ذلك ماقرره السنيور موسوليني من منع الصحفيين جميعاً ، الا انا ، من زيارة الصومال او الاريترة الى بعد صدور تعليمات اخرى !

ويبدو الجنود وقد انهكهم الحر والغبار والتعب اكثر مما كان ذلك ينهكهم في مصوع ، ميناء الاريترة ، ومع ذلك فاني اراهم مبتهجين ، يذهبون الى الاسواق فيشترون مايلذ لهم من البضائع اليابانية الرخيصة ليبعثوا بها الى قراهم الايطالية التي استماضوا عنها بامر موسوليني بهذه الارض التي لا ظلال فيها

ويصعب على المرء ان يقدر عدد الجنود الايطاليين الذين يعملون هنا ، ولكنني لا ابالغ اذا قلت ان عددهم لا يقل عن ٤٥،٠٠٠ جندي يعملون مع ضعف هذا العدد من الجنود الوطنيين بين هنا وبين الحدود ، اي في مسافة لا يقل طولها عن ٣٠٠ ميل

ويقال ان هنالك ٨٠٠٠ من الجنود الايطاليين يسيرون الان في طريقهم الى هنا من ايطاليا

من طرابلس الغرب

ولقد شاهدت في الاسبوع الماضي جنودا من اهالي الاريترة يعودون من طرابلس الغرب حيث ادوا ما كان عليهم هناك من الخدمات . ويعد جنود الاريترة المسيحيون اشد من جنود الصومال ، ويخشى من هؤلاء الجنود المسيحيين ان لا يحاربوا ضد الحبشة المسيحية ، وانما يقال لهم الان ان معظم الاقاليم الجنوبية من الحبشة غير مأهولة الا بالمسلمين . ويستطيع الجندي الصومالي ان يقطع في اليوم الواحد خمسين ميلا دون ان يشكو اي تعب

وكان لي سرير أنام عليه في المراكز الحربيين الذين زرتهما في مصوع واسمارا ولكن السرير هنا في ماجدسيو يعد من ادوات الشرف النادرة الوجود !

وينام على ظهور السفن نحو ٣٠٠٠ جندي كما ينام الاخرون في اللوريات ، ولكن ليس ثمة فرق بين مكان واخر من الامكنة التي يضع الانسان فيها رأسه اذا ما اقبل الليل

كثرة الاشاعات

« الدفاع » بعد ان تكلم هذا الصحفي طويلا عن الطقس وشدة الحرارة قال :

« اما الاشاعات المنتشرة هنا فتتكيف حسب اهواء الذين يذيعونها . ومن هذه الاشاعات اشاعة تقول بان انكلترا هي التي تمول ايطاليا في حملتها العسكرية هذه على الحبشة لقاء امتيازات كثيرة ستنالها على حساب الاحباش بعد ان تضع الحرب اوزارها

وهناك اشاعة تقول بان سفينة يابانية جاءت وهي ترفع العلم الصيني لتنزل ما فيها على سواحل الصومال ، فصدتها عن ذلك بارجة انكليزية كانت في الصومال البريطاني ، فجاءت والقت عليها القبض وهي متلبسة بجريمة انزال المدافع والذخائر المرسلة الى امبراطور الحبشة

وارسلت بريطانيا رسالة برقية الى حكومة الصين عن ذلك فردت عليها بانه ما من باخرة صينية واحدة جابت المحيط الهندي مدى الحياة !

وبعد ذلك اغرقت البارجة الايطالية السفينة اليابانية ! »

انا موضع الشبهات !

والان وقد عرف الناس عني انني صحفي انكليزي صرت ارى نفسي موضع الشبهات ، يغمزني الناس اقسى الغمزات . وقد سألني بعضهم ماذا يظنون بالحبشة في انكلترا ؟ كما انهالت علي الاسئلة من كل جانب . فاجبت على السؤال الخاص منها بالحرب بقولي انه لا ينتظر وقوع شيء قبل شهر تشرين الاول القادم

المغامرة الحبشية الهائلة

استعدادات الحبشة واستعدادات ايطاليا وقوى الجيشين الكبيرين

الحبشة تجيش الرجال والنساء وتقوم بالتعبئة وايطاليا تشحن الطيارات

الحلم

الفاشستي والامبراطورية

اصبح الجو السياسي غائما بين الحبشة وايطاليا . وصار وقوع الحرب وشيكا لايبعد ان يجيء ذلك في اكتوبر القادم او سبتمبر ، بعد ان يكون فصل الامطار قد انقضى. والسبب في اشتداد هذه الازمة بين الدولتين حلم ايطاليا بامبراطورية رومانيه تقيمها في افريقيا . فيكون لها مساحات واسعة من الاراضي تشمل الصومال الايطالي ، والاريترة ، والحبشة اذا استطاعت ان تظفر في الحرب القادمة القريبة .

ايطاليا

تخادع الحبشة وتماطلها

وقد كانت ايطاليا في موقف المماطل والمسوف ، بل والمخادع في الاشهر القلائل الماضية . انها اسرفت في الاعلان عن نيتها الحسنة ، وراحت تقول بقبول التحكيم . لكنها وهي في ذلك الموقف الذي قد يتراءى سلميا ، كانت تبعث بجيوشها الكبيرة الى الصومال ، وتحشدها في الاريترة استعداداً للتوغل المنتظر . ثم ان بغية ايطاليا من ذلك كانت في ان تقنع الحبشة بنيتها السلمية ، فلا تعمد هذه الى الاستعدادات والتعبئة

لماذا

القيام بهذه المغامرة

ولسائل ان يتقدم فيسألنا لماذا تنوي ايطاليا خوض هذه المعمعة ، ونزول المغامرة . نجيب ان ثلاثة عوامل قوية بعثت في نفس موسوليني روح المجازفة هذه المرة ، وركوب الخشن من الامور . اولها ان الفاشستية ، كما اسلفنا ، تريد لنفسها امبراطورية افريقية واسعة على مانحو مالدولتين الاوروبيتين ، انكلترا وفرنسا . ولا يمكن ان تشبع الفاشستية رغباتها الا في هذا التوسع الاستعماري . ثم ان موسوليني ، ومن وراءه قادة الحركة الفاشستية ، يريد ان يوطد حكمه في ايطاليا عن طريق صيحات المجد ، والمغامرة ، واشغال الرأي العام بتحقيق حلم ذهبي جميل .

هزيمة

«عدوة» لاتزول

وثاني الاسباب الانتقام من هزيمة «عدوة» تلك الموقعة التي ثلمت الاعتزاز العسكري الروماني منذ سنة ١٨٩٦ الى اليوم . ففي ذلك الحين طمعت ايطاليا بفتح الحبشة ، وحشدت الجيوش لكي تسبق انكلترا وفرنسا الى ذلك . فتجمع الاحباش ، الرؤوس والامراء ، وبايعوا الرأس منليك اميرا على الفاداة في الحرب ، وقابلوا الجيش الايطالي في تلك الهضاب القفراء ، فسحقوه عن آخره الا من استطاع فراراً ، وهو القليل جدا من العدد . جاءت الفاشستية تريد ان تدفع عنها ذلك العار ، عار الهزيمة ، فقامت تتحرش بالحبشة لتضطرها الى الظهور بمظهر المستعد ، ثم بعدئذ نجد عذراً امام العالم في حمل « رسالة المدنية » التي خدمت بها فرنسا وانكلترا من قبل الرأي العالمي العام !

ايطاليا

مليئة بالسكان

وثمة سبب ثالث ربما كان تافهـا بالنسبة للسببين الاول والثاني ، وهو كثرة السكان في ايطاليا . والحبشة بلاد غنية ، بكر لم تستغل اراضيها ومعادنها حتى الان . وايطاليا بلاد فقيرة بالمعادن الهامة لا سيما الفحم والحديد . اذن لماذا لا تستبيح حكومة الفاشست الفرصة وتعلن الحرب على الحبشة ، لا سيما والجو الاوروبي في هذين اليومين يساعد على القيام بهذه المغامرة !

ذرائع

ايطاليا الكثيرة

وذرائع ايطاليا كثيرة ، منها انكارها على الحبشة الاستعداد وشراء الاسلحة ، ورميها بلاد النجاشي بالوقاحة في الوقت الذي رصدت فيه الميزانية الايطالية مئات الالوف من الجنيهات للتعبئة والحرب . وتستغل الفاشستية ايضا شعور الرأي العام الاوروبي بقولها ان الحرب القادمة مع الحبشة ليست الا تتمة للحرب التاريخية التي لا تنتهي بين الشرق والغرب . جاء ذلك بصريح العبارة في مجلة «جورنالي ديتاليا» الوثيقة الصلة بموسوليني . ذلك الى ان الحبشة من اعضاء عصبة الامم ، وبينها وبين ايطاليا معاهدة صداقة وقعت في عام «١٩٢٨» . لكن ايطاليا تتجاهل ذلك كله

موسوليني

يتهدد اوروبا ويتوعدها

وقد القى موسوليني خطابا في مجلس الشيوخ الايطالي حمل فيه على الحبشة ووصمها بالبلاد التي تبيح تجارة الرقيق ، وقال ان الحضارة تقضي علينا بان نرفع الظلم « كذا » الذي انزله النجاشي ببقية القبائل التي لم تخضع لسلطانه ! وهدد الكتاب الذين يحملون عليه بقوله : ليس لاحد ان يسأل الى ان نبعث بجيوشنا . ذلك من اختصاصنا وحدنا . اننا « رصدنا » الحالة الحرجة في اوروبا مواليد ١٩١١، ١٩١٣، ١٩١٤ ونحسب ذلك كافيا ، فثمنمائة الف جندي تكفي لحفظ جبهتنا فيما اذا وقعت حرب اوروبية

النجاشي

يعبىء الرجال والنساء

ومنـذ شهر خطب النجاشي في برلمان الحبشة قائلا : « على كل رأس وامير ان يكون مستعدا للمعركة القادمة . لقد حاولنا الطرق السلمية كلها فلم تنجح ، ولا بد اذن من مقارعة الطليان . انني ادعو كل حبشي الى الاستعداد ، وادعو الى تجنيد الحبشيات ايضـا . والخائن الذي يساعد العدو يجب ان يحرق علانية امام الشعب . فلنسر في رعاية من الله في هذه الحرب »

الدولتان

من الوجهة الحربية

ونبحث الان موقف الدولتين من الوجهة الحربية . فقد حشدت ايطاليا من الان اكثر من ١٥٠ الف جندي . وقد اعلن النفير العام لتجنيد الوطنيين في مستعمرة الاريترة . ولا يزال شحن الجند الايطالي متواصلا . ونقلت طيارات ايطالية عديدة على شكل اسراب . وينتظر ان يبلغ عددها في اقصى الازمات ٨٠٠ طيارة . ويخشى الاحباش الطيارات وغازاتها السامة التي سوف لا تحجم ايطاليا عن استعمالها اكثر من خشيتهم حشدها مليون جندي استعدادا للقتال !

قوى

الحبشة واستعداداتها

أما الحبشة فتعتمد على صعوبة اقليمها . وقد حشدت ٧٠٠ الف جندي نظامي تحت السلاح ويقوم بتدريب الجيش الحبشي ضباط من البلجيك ، ويعتقدون ان ضباطا كثيرين من اليابان ينظمون الجيش أيضا . وقد رفضت تطوع الاوروبيين في جيشها ولديها الان ٩٠٠ الف بندقية منها ٢٠٠ الف من الطراز الجديد . ولديها ايضا ١٥٠٠ مدفع رشاش وسبع مصفحات ، وسبع مدرعات ، و ٣٠٠ مدفع ميدان و ١٠٠ و ١ متراليوز و ٥٠ سيارة مسلحة . هذه الاسلحة استوردتها الحبشة بسرعة حين علمت خديعة ايطاليا . والاحباش متحمسون جداً للحرب القادمة . والغريب ان قبائلهم الكبيرة تنتظرها بفارغ صبر . وتهتف جماهيرهم في العاصمة والاقاليم : « سنعيد ذكرى عدوة ! »

مستقبل

الجيش الايطالي مظلم

اننا نجزم بان اسعدادات ايطاليا اكبر من استعدادات الحبشة . ولكننا نتنبأ بنهاية شر للفاشستية . فان ايطاليا ، كما ذكرنا مرارا ، لم تستطع اخضاع طرابلس الغرب في مدى عشرين سنة ، على قلة الجند والمعدات التي كانت لدى السنوسيين ، وآخرهم الشهيد عمر المختار . ولو لا ان الشهيد وقع يومئذ في كمين وأمسك ، لظلت الحرب مستمرة في طرابلس ذلك . فما بالك بالحبشة ، الاقليم الصعب العنيد ، الذي يبلغ عدد سكانه عشرة ملايين من اشد الشعوب بأسا ! يغلب الظن بان ايطاليا ستكون نهايتها في هذه الحرب شؤماً . قد تستطيع التوغل في البلاد ، وحتى احتلال العاصمة . ولكن في هضاب الحبشة وصحاريها ، ستفنى مئات الالوف من الجنود . وسيرى الطليان وهم في معسكراتهم ليلا شدة الغزوات التي يقوم بها الاحباش ، لاسيما وانهم سيثيرون حرب عصابات لاتنتهي . الى اكتوبر ، الذي سنشهد فيه طلائع الحرب المقبلة !

ملعب

للاندية الرياضية

كتبنا في عدد يوم الجمعة الماضي كلمة عن حاجة اندية يافا الى ملعب للرياضة وذلك على اثر قرار المجلس البلدي بتنظيم البصة . وقد حدثنا احد اعضاء النادي الرياضي الاسلامي بان سعادة رئيس البلدية كان وعدهم في السنة الماضية بعد ان اخذت دائرة الاوقاف الملعب الذي كانوا يشغلونه بان يدرج في ميزانية سنة ٣٥ـ٣٦ مخصصات كافية لاعداد ملعب ملائم . والذي فهمناه ان البلدية لاتزال عند رأيها وانما هي بانتظار تصديق الميزانية حتى تباشر بالعمل :

من لا ارض له
لا وطن له

برهم راديودورم الشافي

هو البرهم الوحيد الذي ركب من مواد خاصة ملائمة لجو فلسطين والبلدان الحارة ، يزيل النمش والكلف ويشفي القروح والحروق ولا يضر الجلد مطلقا

برهم راديودورم مفيد ومبرد في الصيف

يباع في جميع الصيدليات وفي
مستودع الادويه الوطني الفلسطيني بيافا

محلات امين ابو رحمه

لمبيع كافة انواع الراديو والغرامافونات ولوازمها

راديات وغرامافونات ماركة هزماسترز فويس

HIS MASTER'S VOICE

باسعار مخفضه جدا عما تباع به

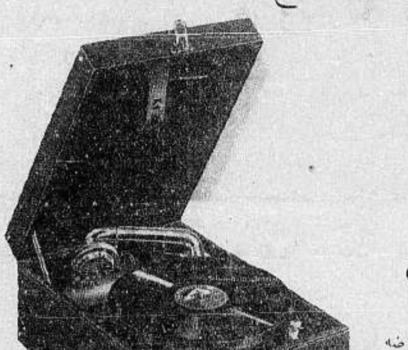

في
المحلات
الاخرى
من الموديلات المعروضه
في هذا الاعلان

محلات
ابو رحمه
يافا
شارع بسترس

محلات
ابو رحمه
حيفا
مدخل المرفأ

معمل كازوز واكنر بحيفا

امتاز هذا الكازوز

بأنه خير كازوز عرف منذ خمسة وأربعين عاما حتى هذه الايام

عماله جميعهم عرب

فاقبلوا على شربه في هذا الفصل الحار

وكذلك عصير البرتقال

الذي فكر اصحاب هذا المعمل في اضافته الى الكازوز

هو خير عصير يحسن شربه

لنقاوته وجودته

اشربوا كازوز وعسيس واكنر ففيه انعاش نفوسكم وصحة اجسامكم

Missing pg.3

دنيـــا العرب والاسلام

تونس

الوالي العام في تونس

كافأت الحكومة الفرنسية ممثلها في تونس فرفعته الى درجة الوالي العام على الاقطار المشمولة بالانتداب والحماية والاستعمار وجعلت محل اقامته في تونس وقد قيل ان هذه الترقية تمهيداً لنقله الى منصب آخر خارج تونس

البعثات التونسية

عاد اخيرا اعضاء البعثات التونسيه التي زارت مختلف البلاد الشرقية والغربية وفي مقدمتها الجنرال مصطفى بك صفر رئيس القسم الاول بالوزارة الكبرى بعد ان القى محاضرات نفيسة عن حقبة من عصور النهضة التونسية على عهد المغفور له احمد باشا الاول وذلك في السوربون بباريس وحبذا لو يلقي احدى تلك المحاضرات في تونس حتى يعم نفعها، فالتونسيون في حاجة الى ترسم خطى الماضي ودراسة التاريخ على ضوء الحقائق

محطة الاذاعه التونسية

ما تزال محطة الاذاعة التونسية ساكنة ساكتة في الوقت الذى نسمع فيه بنشاط الحركة في محطات الاذاعة في انحاء العالم، على انه من المنتظر ان تهتم السلطات المختصة بامر محطة الاذاعة في تونس وتوليها عنايتها

ضريبه غريبه تفرض على الادب

روع جانب الادب الفني بمفاجأة غريبة زعزعت الاطمئنان من القلوب، اذ بدلا من ان نرى الحكومة الشاعرة بالمجهود الذى يبديه الادباء لاظهار آثار ادبية تشجع هذه الفئة التى اوقفت نفسها لخدمة البلاد عن هذه الطريق نراها تفرض ضريبة على الادب الفني والمشتغلين به ونشطت ادارة المدنية فأخذت تستدعي الافراد لتحاسبهم الحساب الاوفى وقد استنكرت جميع الهيئات مثل هذه الضريبة وخاصة في ازمة خانقة كالتى تعانيها البلاد في الوقت الحاضر والغريب ان الدول جميعها تفرض الضرائب على دور الملاهي وغيرها، اما في تونس فتفرض الضرائب على كل شيء حتى رسالة الادب والفن والمعروف ان الشعب يدفع المال للضرائب الكمالية اذا قضت المصلحة الضرورية ذلك لكن البلدية تصرح بان ماليتها لا تخيف، بل على العكس تبعث على الاطمئنان وفى الميزانية الاخيرة ان الدخل اكبر بكثير من الخرج وبذلك لم يعد مجال لان تفرض الضرائب المرهقة التى تتوالى وليست لتسديد عجز او لصد تيار مزاحمة اجنبية

مصر

الدستور والوصاية نقطتا الخطر في مصر

الاراجيف كثيرة حول الموقف السياسي في مصر فالحالة قلقة مضطربة ودستور عام ١٩٢٣ وامر اعادته يمكن ان يقال انه المسألة الباعثة على هذا القلق والاضطراب، فالانكليز، كما هو سائد في جو الاشاعات، لا يرضون ان يرجع الدستور ولا يرون الوقت ملائما حتى لمجرد كلمة تقال عنه او بيان يصدر في هذا الشأن، هذه ارادة الانكليز ويريدون املاءها. والمعروف ان دولة نسيم باشا طلب اعادة الحياة الدستورية من جلالة الملك، كما التمس اما اعادة دستور عام ١٩٢٣ كاملا غير منقوص او تأليف جمعية عمومية تعمل على وضع دستور تشترك فيها جميع الهيئات السياسية في مصر والمعروف ايضا ان جلالة الملك اطلق يد نسيم باشا ورحب بهذه العودة الى الحياة التى ترضي البلاد والتى رأى جلالته ايضا ان الحاجة ملحة فى هذه الاعادة حتى تبعث الطمأنينة في النفوس ويزول القلق السائد

وقيل ان اومر كان متفق عليه بين المندوب السامي السير مايلز لامبسون وبين دولة نسيم باشا من جهة اخرى كما قيل غير ذلك وسواء أكان الامر ناتجا عن اتفاق سابق بين دار المندوب ودولة رئيس الوزراء، ام كان مفاجأة تنقلب بها دار المندوب على نسيم باشا في الوقت الحاضر، فالواقع ان المسألة صارت الى حالة اخطر من عودة الدستور. فقد تطورت الى مسألة الاستقلال ذاته وما آل اليه امره، والمعروف انه لا يبقى شيء من استقلال امة، اذا كانت دولة اجنبية تتحكم في نظام حكومتها وتلزمها التغيير او التعديل فيه، او تقضي عليها بالحرمان من نظام معين تطلبه وتلح في طلبه وتعقد النية على عدم قبول سواه

وثم مسألة اخرى تتصل بمسألة الدستور وهى مسألة الوصاية ومما لا شك فيه ان مسألة الوصاية كانت عاملا من العوامل الرئيسية في الغاء الدستور، لان دستور عام ٩٢٣ يقرر امر وراثة العرش وقد صدر بذلك امر ملكي كريم في ١٣ ابريل عام ١٩٢٢ يقرر ان تألف هيئة وصاية العرش من ثلاثة يختارهم صاحب الجلالة وان هذا الاختيار لا ينفذ الا اذا وافق عليه مجلس البرلمان وان للبرلمان فى بعض الحالات ان يعين من تلقاء نفسه هيئة الوصاية على العرش، والمعروف ان الانكليز الذين وافقوا على هذه النصوص في عام ١٩٢٢ عادوا يعارضون فيه حينما انحرفت صحة جلالة الملك في شتاء عام ١٩٣٤ وكان موضوع المعارضة انهم يريدون ان يكون هناك وصى واحد بدل ثلاثة وان يكونوا مطلقي اليد فيما اذا دعت الحال الى تعيين وصي او اوصياء وهذا لا يتفق مع السلطة المعطاة للبرلمان في تعيين الوصي او الاوصياء، اذن مسألة الوصاية كانت من الاسباب الرئيسية التي حملت على الغاء الدستور.

على هاتين المسألتين نرى الوجوم والقلق يبدوان بجلاء في البيئات المتصلة بالازمة الدستورية القائمة وكان الاجواء في تلك البيئات تنذر بحدث وان كان شيء لا يستطيع ان يدل على نوع هذا الحدث، لكن كلمات تتردد ويحمل ترديدها من المعاني ما له مغزاه طبعا وان كان هذا المغزى وهذه المعاني لا يساعد شيء منهما على حل الطلاسم البارزة

اليهود والجندية

جاء لها ياردن من رلين ان جريدة «شونسط فل» الالمانية التى تنطق بلسان الحزب العسكري هاجمت اليهود بشدة لمطالبتهم الاشتراك فى الجندية وقالت ان اليهود يطلبون هذا الطلب للتخلص من القانون الجديد الذي يحرم عليهم الجنسية الالمانية واقترحت الجريدة على اليهود ان يهاجروا الى فلسطين وان لا يهتموا بتغيير الحالة الحاضرة في المانيا

الى اصحاب البيارات

TALKE

زيت تولك

مما لا شك فيه ان صحة الشجر بما فيه الورق والثمر هي اهم عامل في مضاعفة الربح وخصوصاً في الوقت الحاضر بما اذ يتطلب منتوجاً كبيراً خالي الامراض والحشرات وصالحاً للتصدير الى الخارج . وقد دلت التجارب في بلاد الانكليز واميركا وجنوب افريقيا ومصر وفلسطين ان احسن الزيوت لتطهير الشجر هو (زيت تولك) الذي يكتشف الحشرة من جميع جهاتها فيقتلها في الحال ويقضي عليها دون ان يصيب الشجر بأي ضرر ما

ويكفي لاستعماله ان يؤخذ منه واحد في المائه مع الماء الطبيعي وترش به الاشجار الموبوءة وتسهيلا للمشترين وتتميماً لفائدتهم فاننا نقدم لهم ماكينات للرش اما باليد، او على الموتور حيث يجري ذلك تحت اشراف الخبير الفني

نعيم أبو ضبه

الاختصاصي في الاثمار الحمضية من جامعة كاليفورنيا

ومدير المكتب الزراعي الفني بيافا

فاذكروا من اليوم ((زيت تولك)) واطلبوه من الوكلاء الوحيدين

ابو الجبين اخوان

ص. ب ١٤٧ يافا تلفون ٩٢٣

Sulfate Amoniac

سلفات الامونياك

يحتوي

٢١ بالمئة من الازوت

النتروجكى

ثبت لدى اصحاب البيارات بعد التجربة بان استعمال سلفات الامونياك يقوي الاشجار ويكسب الاثمار منظراً جميلا

لاجل المراجعة في يافا خابروا

الوكيل ص. ب ٢٨٤

خليل قدسى

شارع الدرهلي — دال

أنا أحبُّ زوجي!

في كل مرة انظر الى وجهه اراه نظيفاً طرياً. والمسه بيدي فاراه ناعما مثل القطيفة —

ان زوجي يستعمل صابون بالموليف للحلاقة يومياً لان زيت الزيتون المكرر علمياً والداخل في تركيب هذا المعجون يفيد البشرة فائدة عظيمة ويعطيها رونقاً وطلاوة وبهاءً هذا الصابون للحلاقة بما فيه من مواد يجعل الشعر ينتصب بسرعة فتمر الموسى فوقه وتقطعه بسهولة

ما قيل عن فلم الدفاع دون الحقيقة

بيت لحم في ١٨ مايو — لمراسل فاضل — لم يكن ما نشرته «الدفاع» وغير الدفاع عن فيلم الدفاع لبطل التمثيل العالمي الاستاذ يوسف بك وهبي مبالغا فيه، بل هو في الواقع دون الحقيقة والواقع بمراحل عديدة، لان الوصف كان اقل مما يستحقه هذا الفيلم الذي كان آية الافلام العربية الناطقة منذ تاريخ السينما حتى الآن. سواء في ذلك التمثيل او الاخراج او المناظر والذي يجب ان اصرح به علانية هو شكري العظيم للسادة تلحمى اخوان الذين تعهدوا هذا الفيلم وسارعوا في عرضه ليشاهده اهالي فلسطين. اما عن احتشاد الاهالى على ابواب سينما سيون فهذا ما لا استطيع وصفه، ومع انى حضرت باكراً جداً لم اتمكن من اخذ تذكرتي الا بعد جهد كبير بذلته ولما اردت ان ادفع ثمن تذكرة الحفلة الثانية نهمت مع الاسف ان التذاكر قد بيعت للحفلتين الثانية والثالثة ايضا لذلك غادرت المكان متأسفاً والذي ارجوه ان لا تفوت هذه الفرصة احد من اهالي فلسطين. لانها فرصة نادرة اذا فاتت لا تعوض

منتهى الروعة والابداع فى فلم الدفاع

رام الله في ١٨ — مايو لمراسل الدفاع الخاص — شاهدت في جملة من شاهد فيلم الدفاع الذي عرض المرة الاولى في الساعة الثالثة والربع بعد ظهر هذا اليوم على مسرح سيماصيون، وانى اقول الحق بانه لم يعرض حتى الآن في فلسطين فيلم من هذا النوع . وقد كنت اظن عند قراءتى الاعلانات والاخبار التى نشرتها الصحف والمجلات بانها ليست الا دعاية لهذا الفيلم وان ما جاء فيها فوق الحقيقة ولكن، لقد اتضح لى بعد ما شاهدته انه اروع فيلم شاهدته في حياتي . ولولا هذا لما كانت مقاعد السينما مكتظة بالمتفرجين والمتفرجات من مختلف الطبقات واني اقول بكل تأكيد انى لولم ابتع تذكرة الدخول مع بعض الاصدقاء قبل يوم العرض لما تمكنت من الدخول للسينما لكثرة الازدحام وعليه لم ار بداً من شكر السادة تلحمي اخوان الذين هيئوا لنا مشاهدة هذه المأساة التى نرجو من مواطنينا الكرام الا تفوتهم مشاهدتها بالنظر لاهميتها وسنأتى برسالة اخرى على وصف تفصيلى لهذه الرواية التى ابدع الاستاذ النابغة القدير يوسف بك وهبي والآنسة امينة رزق في وضعها كل الابداع.

محل موسوس وكيروز

لـــــــــاذا ؟

اسعار «موسوس وكيروز» محدودة ؟ هذا ما يتساءل عنه بعض الذين لم يسعفهم الحظ ليكونوا من زبائن محلات كيروز وموسوس.

ولمـــــــاذا ؟

لا تبيع محلات موسوس وكيروز بضائعها دينا وتقسيطا ؟ وهذا ايضا ما تردده السنة بعض الذين لم يزوروا هذه المحلات ويعاملوها .

وجواب كيروز وموسوس على هذين السؤالين واحد وهو:

ان ذمتنا تأبى ان نضيف مئة بالمئة على اثمان بضائعنا لنستدرج الزبائن الى سعر فاحش بالنسبة للسعر المحدود الذي نطلبه لان المشترى مهما كان بارعا في المساومة فلا يستطيع ان يصل الى السعر الحقيقي المحدود الذي نبيع به بضائعنا، وان مبدأنا البيع الكثير اكتفاء بالربح القليل لذلك امتنعنا عن البيع دينا وتقسيطا . وبهذا قد اكتسبنا عدا السمعة الحسنة احسن الزبائن من ارقى الاسر، لا بالقدس فحسب بل في جميع القضاء والملحقات ايضا

ايتها السيدة، العصرية الراقية . اذا شاهدت سيدة تلبس البسة جميلة زاهية فاعلمي انها من محلات موسوس وكيروز الواقعة باب الخليل، فسارعي حالا اليها وخذي ما يلزمك ويلزم كوميانك الراقيات، وانصحي صديقاتك بزيارة محلاتنا، لانك بهذا تكوني احسنت النصيحة

في محلات كيروز وموسوس

احسن ما اخرجته مصانع النسيج في العالم . سواء ذلك بالمتانة او بالجودة او برخص الاسعار او بالازياء الحديثة . « انما الدين النصيحة » ولهذا : —

ننصح سيداتنا وآنساتنا الراقيات العصريات ان يزرن :

موسوس وكيروز بالقدس - باب الخليل - تلفون ١٦٢٠

صفوة ما يحمله بريد الشرق و الغرب

اللوردات يقولون :

لولا فرسايل ما رأينا هتلر
عدو الشيوعية يجب ان نرعى جانبه !

بهذين العنوانين نشرت « الديلي ... ميل » في العمودين الاولين من عددها الصادر بتاريخ ٨ الجاري ، ما نعربه ملخصا فيما يلي :

« لفت اللورد ديكسون الانظار مساء الامس في مجلس اللوردات الى شدة وطأة القرار الذى اتخذه مجلس عصبة الامم ضد المانيا يوم ١٦ نيسان الماضي لاقدامها على التجنيد ، ثم طلب من المجلس ان يجيز القرار التالي :

« ان هذا المجلس يأسف لصدور مثل هذا القرار لانه يوسع هوة الخلاف ما بين الامم الاوروبية في هذه اللحظة التي تبذل فيها الجهود لحمل هذه الامم على ان تتقرب من بعضها وان تتعاون ، وطلب هذا المجلس من حكومة صاحب الجلالة ان تعمل بالاتفاق مع الدول الاخرى على العوده الى مفاوضة المانيا على اسس تكون مقبولة من الامة الالمانية ، وبها يضمن السلام الدائم في اوروبا »

وقال اللورد ديكنسون بعد ذلك ان هتلر لم يرتفع الى مقامه العالي الا عن ... الاخطاء التى ارتكبتها الدول الاوروبية الاخرى !

ثم قال : « لو ان هذه الدول عاملت المانيا في فرسايل كما عاملت بريطانيا ... البوير ، لكانت اوروبا تسير ... في طريق الرفاهية والرخاء ، والبقي ... يدهن اللوحات في فينا كما كان » !

وانهى هذا اللورد خطبته بقوله ان السلام لا يمكن ان يستتب بتقسيم اوروبا ... معسكرين في اولهما المانيا وفي ثانيهما ... الامم التي ابتعدت الان عن السياسة ... كانت مرسومة لها في مبدأ الامر

القوة الجديدة
والحرب القادمة !

وبعد ذلك تكلم اللورد موتستون ... ان عزلة المانيا عن غيرها قد لا ... منها الا حرب عالمية اخرى ، ثم قال ... تنافس الدول في السلاح الجوي ناشيء ... الموقف الدولي المضطرب ، لا عن ... وعليه فان القوة البريطانية يجب ان تتضاعف

وبعد ذلك قال اللورد :

« في المناقشة التى ستجرى فى مثل هذا اليوم من الاسبوع القادم فى امر الدفاع سأطالب باشياء اراها جد جوهرية لنا ولكن النقطة هنا هى : هل نلقي اللوم كله على المانيا ؟ انى موقن بان هذا ليس هو الحق كله ، فمن يدرس امور الدفاع يستطيع ان يعرف ان التسلح البحري هو الآخر قد اصبح جوهريا لنا الآن اكثر مما كان في الماضي

ان لدينا بحرية عظيمة ، ولكننى لا اظنها كافية تماما ، اما المانيا فمن الوجهة العملية ، ليست لها بحرية على الاطلاق ، وان كانت قوتها الجوية اذا قورنت بغيرها هى القوة المرعبة »

وبعد ذلك تكلم اللورد فويل بكستون فقال ما معناه ان الدول التى تعادي المانيا ليس لها حق في ذلك ، فالمانيا لكراهيتها للشيوعية ، ان هى الا عامل كبير من عوامل السلم . ثم قال ان هذه هى الحقيقة التى خرج وهو مقتنع بها بعد الحديث الذي جرى بينه وبين الهر هتلر في برلين

واخيراً اجاز مجلس اللوردات القرار الذي اقترحه اللورد ديكنسون ، وهو المكتوب فى اول هذا المقال .

سيارات غزة
الوطنية
سفريات يومية
بين غزة ويافا
« وبالعكس »
سيارات فخمة
سائقون ماهرون

من لا ارض له
لا وطن له

حقيقة المرأة

الوصايات العشر للنساء الفاشستيات
ضحي زوجك فوق كل الاعتبارات والشئون !

اذاع المركز الفاشستي في تورينو بايطاليا الوصايا الاتية على النساء الفاشستيات وهى : ضعي محبة زوجك قبل كل الاشياء ولا تنسي ابدا ان بيتك هو لزوجك لا للغريب ، اعتبري زوجك صديقا عزيزا غاليا وضيفا كريما محترما ، وليكن بيتك منظما وثغرك ضاحكا عندما يعود زوجك من عمله . لا تهتمي باقتناء الاشياء السطحية للمنزل واطلبي من زوجك بيتا رحبا يسرح فيه الاطفال ويمرحون براحة وسرور

اذا كانت حماتك على قيد الحياة فاحسني اليها واخفضي جناحك لها ولا تطلبي من الحياة ما لا يستطاع ولا تحزني وتيأسي اذا اهمتك كارثة ، ولا تكن تقتلك نزوة شديدة . ولا تصرمي حبال زوجك اذا ابتعد عنك واحفظي عهده ، فانت لست امرأته فقط بل عنوان شرفه ايضا .

تلفون وكالة الدفاع في حيفا ١٢٥٨

اخر احصاء

في الدنيا ٤٨،٣٠٠،٠٠٠ راديو
للولايات المتحدة منها نحو النصف ...!

في آخر تقرير اصدره « مكتب الراديو الدولي » في جنيف ، ان عدد آلات الراديو التى فى الدنيا الآن تقدر بنحو ٤٨،٣٠٠،٠٠٠ آلة يستمع منها عدد من الناس لا يقل عن ١٩٣،٠٠٠،٠٠٠ نسمة

اما اعظم البلدان التى تمتلك من آلات الراديو اكثر من غيرها فهي الولايات المتحدة الاميركية ، اذ ان فيها من هذه الآلات ٢٠،٧٥٠،٠٠٠ آلة

وتأتي بريطانيا العظمى بعد اميركا اذ ان فيها ٦،٧٨٠،٠٠٠ آلة

اما المانيا فهي الثالثة ، اذ فيها ٦،١٤٢،٠٠٠ آلة

واما اذا قورن عدد آلات الراديو بنسبة عدد الاهالي فالدنمارك هي اغنى الامم بالراديو فلكل الف نسمة من اهلها ١٦٠ آلة راديو ؟

ويزداد عدد آلات الراديو يوما بعد يوم بمعدل ٣،٥٠٠،٠٠٠ آلة في السنة

« الدفاع » والدليل على ذلك ان ميدان الساعة في يافا ، فيه وحده ما لا يقل عن عشر آلات راديو .. ولمخبري الصحف الحلبيين ان يتأكدوا من ذلك اذا ارادوا ...

بعد مصرع الاب

ملك البلجيك مريض فى ايطاليا
يستشفى الى جانب والدته المريضه

ذكرت « الدفاع » في شهر اذار الماضي ان جلالة ليوبلد ملك البلجيك زار لندن متخفيا دون علم احد حتى السفارة البلجيكية نفسها . وانه قضى هناك يومين في احدى المصحات الطبية وفيها زاره اللورد داوسن اوف بن الطبيب الخاص لجلالة ملك الانكليز ووصف له العلاج اللازم للمرض المصاب به وهو من امراض المناطق الاستوائية .

واليوم تقول لنا الصحف الانكليزية ان جلاله ملك البلجيك وصل الى قرية تسان روسور الايطالية القريبة من مدينة البندقية ، وان الاشاعات التي انتشرت بعد وصوله اليها تقول بانه مريض بمرض الاعصاب ، وانه مع مرضه هذ تحمل مشاق السفر من بروكسل الى سان روسور ليزور والدته المقيمة فيها منذ مصرع الملك البرت في شهر شباط من العام الماضي والوالدة مريضة هي الاخرى من ذلك التاريخ ، لشدة حزنها على زوجها

وتقول الاشاعات ان الملك ليوبلد يحتاج الى الراحة التامة عدة اسابيع سيقضيها كلها فى سان روسور وفيها سيلتقي بشقيقته زوجة ولي عهد ايطاليا بعد عودتها مع زوجها من رحله يقومان بها الآن في طرابلس الغرب

وتبلغ الملكة اليزابيت ام الملك ليوبلد ٦٥ سنة من العمر ، ويقال الآن في العاصمة البلجيكية ان الملك المريض لم يسافر اليها الا لان صحتها اصبحت تدعو الى القلق الشديد

يسوق سيارته
وعمره ٨٢ سنة
لا يزال يلعب الجولف

يتمنى الكثيرون منا عند ما يبلغون الثانية والثمانين من عمرهم ـ ان يكونوا في مثل صحة ونشاط ذلك المهندس الاسكتلندي . وقد صرح في خطاب له :

« وصلت هذا البلد في يوم ١٨ ابريل سنة ١٨٧٠ ومع انى الان فى الثانية والثمانين من عمري فاني اسير اميالا طويلة على سفوح التلال وفي اعماق الاودية حتى اصل الى مصنعي ، ولا ازال العب لعبة الجولف ـ ذلك لانى منذ سنوات وانا اتناول جرعة من املاح كروشن في كل صباح مذابة في فنجان القهوة ، وفي اعتقادي ان هذا هو السبب فى احتفاظي بصحتي ، وسر قدرتي على العمل في المصانع التى اعمل فيها كمهندس »

« ل . ا »

وسواء أكنت شابا ام شيخا هرما ، فلا تعتبر اقبالك على « الجرعة الصغيرة اليومية » سابقا لاوانه ، او جاء متأخراً . فقليل من املاح كروشن التى لا طعم لها في فنجان قهوة الصباح ينظف الاجزاء الباطنية من جسمك نظافة تامة وينقي دمك ويطهره . وكم تكون سعيدا عند ما تشعر بان دما جديدا نقيا منعشا يجري حارا قويا في جسمك وعندئذ تنسى ما كان ينتابك من الام الروماتزم او الصداع او عسر الهضم او الم الظهر

استعدادا للمفاجئات !

فى حالة وقوع ازمة او حرب
المستعمرات المستقلة تمنح لندن سلطة مطلقة !

كتب المحرر السياسي « للديلي ميل » يقول :

جرى البحث في الموقف الدولي فى اجتماع حضره رؤساء وزارات المستعمرات البريطانية المستقلة (الدومنيون) في رقم ١٠ داونبج ستريت « مقر رئيس الوزراة »

وترأس المستر رمزي ماكدونالد هذا الاجتماع ، وفيه افضى السير جون سيمون وزير الخارجية البريطانية بارائه في سياسة بريطانيا الخارجية . وجرى البحث بعد ذلك في مسائل « الدفاع الامبراطوري » !

وبالنظر للتغييرات الفجائية التى تقع في الشؤون الاوروبية من يوم الى آخر قال الوزراء البريطانيون بانهم لا يرون من الضروري لهم في جميع الاوقات ان ينتظروا اراء حكومات المستعمرات البريطانية المستقلة قبل ان يتجهوا الاتجاه السياسي الذي تدعو اليه الظروف ، فقد كان انتظار هذه الاراء هو العادة المتبعة قبلا ، اما في هذه الايام فاستشارة المستعمرات في السياسة الخارجية للحكومة البريطانية قد تعيقها وتغل يدها عن العمل السريع لان هذه الاستشارة تتطلب الكثير من الوقت ، والكثير من الاخذ والرد ، فمن الحكمة اطلاق يد الوزارة الانكليز من الان في ان تعمل ما تشاء ، وتتحمل هي وحدها مسئولية ما تعمل في السياسة الخارجية في اوروبا دون ان تشترك معها حكومات المستعمرات المستقلة في تحمل هذه المسؤلية

ويمكننا ان نجزم الان بان هذا هو الذي تم عليه الاتفاق بين الوزراء البريطانيين وبين رؤساء وزارات المستعمرات المستقلة ، وان التفاهم قد تم بين الجميع على السياسة الخارجية التي تتبعها بريطانيا العظمى

« الدفاع ـ السياسة السرية ! »

ولم يستطع المستر ليونز رئيس وزراء استراليا حضور هذا الاجتماع فأناب عنه فيه المستر منزيس ، النائب العام الاسترالي . اما المستر بينيت رئيس وزراء كندا ، والمستر فوربس رئيس وزراء زيلندا الجديدة ، والمستر هاجتس رئيس وزراء روديسيا الجنوبية فكانوا في هذا الاجتماع الذي حضره ايضا المندوبون السامون للمستعمرات المستقلة فى لندن ، كما حضره من اعضاء الوزارة الانكليزية غير ماكدونالد وجون سيمون ، كل من المستر بلدوين والمستر نيفيل تشامبرلن والسير فيليب كنليف ليستر والمستر توماس

واقام المستر ماكدونالد بعد هذا الاجتماع وليمة غداء لرؤساء وزارات المستعمرات المستقلة

« الدفاع » ... على الاقل !

اقصدوا

المحل الوحيد لعمل الساندويتش المعروف بمحل

الرملاوى

في زاوية « شارع سترس » بملك سكجها على طريق « المنشية »
بعد ان ادخلت عليه تحسينات عظيمة واصبح بمقدوره ان يقدم للزبائن الكرام جميع انواع المأكولات اللذيذة وها هي اصنافها :
بصدرمة ، كلاوي مشوية ، كوستاليتا ، بيض خروف ، شاورمة جوجوك ، نقانق ، جبنه ، زيتون ، سردين طون ، مورتاديلا ، انشوا ، كوبه ، فول ، حمص سلطات ، زبده ، لبن ، مثلجات (مرطبات) بوزه ، حلويات ، شكولاته ، جميع اصناف الدخان ، فواكه

والمحل مستعد لتقديم جميع الطلبات للزبائن بسرعة فائقة واتقان زائد

رقم تلفون وكالة الدفاع فى القدس ١٤١٣

فلم الدكتور فرحات
يعرض في
سينما ابولو الوطنى
فى الهواء الطلق
ابتداء من يوم الاثنين في ٢٠ ايار
سنة ١٩٣٥
فلم متكلم باللغة العربية

بجو مصري عربي

بشرى عظيمة لاهالي يافا الكرام
لاول مرة فى فلسطين يعرض هذا الفلم
الدكتور فرحات
وهو الفلم الذي لم يعرف تاريخ الافلام السينمائية الفكاهية فيلما مثله
يجب ان تضحك قبل ان يبتدىء
عرض الفلم الى ان ينتهي ثم تضحك كلما تذكرته ونحن نهنئك على هذا
ومن يدعى انه يستطيع ان يمتلك نفسه من الضحك ينال من ادارة
سينما ابولو الوطنى
جائزة ثمينة

هنا الهواء الطلق اسرعوا اسرعوا

تعليقـات سريعة

ينصبون انفسهم قضاة!

يذكر القراء الحادثة التى قتل فيها اليهودي « لاندو » في القدس، ويذكرون « حماسة » دائرة البوليس ، وتعيينها مبلغا من المال جائزة لمن يقبض على القاتل. ومع ان افراداً كثيرين من العرب يموتون قتلا فان دائرة البوليس لا تحب ان « تحمل » العرب « جميلة » بوضع جوائز لالقاء القبض على القتلة ، وهو منها شعور كريم عال !

غاب طيف الحادث، وكدنا ننساه، الى ان طلعت الصحف اليهودية تقول بانها « ترجح ان القتلة من العرب . اكثر من ذلك ! تقول هذه الصحف انها « لا توافق على ان لا يكون القتلة من العرب » بالحرف الواحد . اذن فانصبوا انفسكم قضاة واحكموا بالاعدام على من تكاسل وتخاذل ومكنكم ان تقولوا مثل هذا . ومقدم مفاتيح بيته بيده يجب ان يطرد من ذلك البيت . ومفسح المجال لكم يجب ان يدان ، ورحمة الله عليك يا روح سنة ١٩٢٠

البوليس العربي مظلوم!

البوليس العربي مسكين : في معاشه، ومعنويته ، واكله وشربه . هذا الذي نراه تحت الشمس المحرقة ، وفي ليال الشتاء القارص ، وفي النهار ، وليلا — يتناول ستة جنيهات فقط معاشا . امته لا تحبه . و« حكومته » لا تحبه . وعائلته — ربما — لا تحبه . وقارنه بالبوليس اليهودي لترى انه جدير بالشفقة :

يأخذ البوليس اليهودي ستة جنيهات معاشاً . وثلاثة جنيهات من بلدية تل ابيب . وجنيهاً ونصف من الحكومة ايجار بيته . ولا يدفع الحراسة ، ولا الكناسة ، ولا الماء ، ولا الاضاءة . ألا ترى ان البوليس العربي مظلوم ؟

المساجد يناجي المسلم فيها ربه

الشيخ م . ح كان امس « يدرس » في المسجد في يافا . اراد ان يتكلم عن الحالة الحزبية فانحاز الى جهة ما وقال : « واخيراً ايها المسلمون لا تشجعوا تلك الصحف ! » لم يكن هذا جميلا من الشيخ م . ح فالمساجد مكان عبادة ، مكان مناجاة المؤمن ربه وغير كريم ان يشوه احد هذه المناجاة بعبث الحياة ، وسخريتها ، وسيئاتها . هذه هفوة يقرنى على نقدها اللطيف الشيخ م . ح ، ولا اذكر اسمه ، لاننا احرص على سمعة رجال الدين ، اقسم بالله ، من انفسهم

تأسست لجنة ...!

هذه جملة قد لا تخلو منها عدد من اعداد اية جريدة . لجنة حزب ، ولجنة عمال ، ولجنة مال ، ولجنة شباب . يا سادة نريد لجنة عمل ، ولجنة تضحية ، ولجنة بذل ، ولجنة تحرم تأليف اللجان من غير هذا الطراز — فمن يتقدم لتأليف هذه اللجنة ؟ سأنتظر، ولكن اخشى ان يطول بي الانتظار !

فى فلسطين حمى احزاب ...!

فى اوروبا « حمى » مؤتمرات . فهذا مؤتمر نزع السلاح ، رحمه الله ، وذاك مؤتمر الدانوب ، وثالث مؤتمر ستريزا ، ورابع مؤتمر دول البلقان ... الخ . وفي فلسطين « حمى » احزاب . حزب يقام ، وآخر ينام . حزب يزدهر ، وثان يندحر . اعطونا اعمالا ، فقد طالما سمعنا اقوالا . ورحمة الله على زمن حزب الامة .

شخصية هذا العدد

تألق نجمه في سنة ١٩٢١ ، والتف حوله الشباب ، في شبه شعور العبادة . كان روحا تبعث في النفوس هزة كهربائية . كان رسولا هبط يافا فالهبها اخلاقي — ومن هذه الناحية هو اقرب الى الجيل الماضي منه الى الحاضر . ياليته اختار الجندية ، وطار اليها ولو في العراق ! إنه الآن — واسفاه — يعيش على الذكريات في حياة صاخبة ، لا يطيقها ، لذلك اختفى ، فلا يراه احد الا قليلا — فمن هـو ؟

سهر البوليس على الاخلاق

هؤلاء « السائحات » يجب ان يرحلن !

ناشدنا البوليس من يومين الاهتمام باخلاق الجمهور . وقلنا له اننا على وشك حملة نثيرها على الحالة السيئة التى تردت فيها المدينة بسبب عدم ذلك الاهتمام الى حد ما . وربما يصيبه رشاش من هذه الحملة ، وهو ما لا نحب الى الان

اطلعنا البعض على طرائق غير شرعية يستعملها بعض الافراد واصحاب هذه الاماكن البذيئة في احضار نساء من مصر وغير مصر ، بحجة انهن سائحات وهن راقصات من طبقة مريبة . فلنا عجبا كيف يغيب ذلك عن البوليس المنوط به مثل هذا الامر !

في يافا عدد كبير من هؤلاء (السائحات) اللواتي يجب ان يغادرنها على الفور ، ويجب ان يكون البوليس مع المقاهى التى يعملن فيها شأن . ان اساليب غير مرضية تستعمل في ابقاء هؤلاء « السائحات » في المدينة لو اطلع عليها المسئولون لعرفوا ان في الامر سرا غير محمود العاقبة .

المال يهدر فى هذه المقاهى المنتشرة في المدينة . والاخلاق تهدر . وما فوق هذا وتلك يهدر ايضا . والبوليس — اين هو ؟

ان غرضنا من هذه الكتابة عصمة اخلاق الجمهور ان يجتاحه الفساد الاخلاقي بعد ان اجتاحه فساد وضعه العام . لقد شكا الينا كثيرون احوالا لا تطاق في هذه المقاهي من سكر وعربدة وانحطاط وهي من ثم ليست بالملاهى بحال من الاحوال . لا يرتادها الا طبقة معينة لان الذي له مكانة اجتماعية مهما كانت ضئيلة لا يسمح لنفسه ان يؤمها في هذه المقاهي !

الى نحو الساعة الثانية عشرة ليلا ، واصوات أولئك « السائحات » تتصايح بشكل مزعج مكروه . حتى شكا لنا اكثر من عائلة قريبة من هذه الامكنة عدم استرواحها النوم من اجل ذلك

نرجو دائرة البوليس ان تبذل مستطاعها لتفادي هذه الحال . ولتسرح جيش « السائحات » فقد كاد يحمل معه مال الجمهور ، واخلاقه ، وصحته !

***

مكافأة مائة جنيه

فى يوم السبت الواقع في ١٧ محرم الموافق ٢٠ نيسان بينما كان الشيخ محمد شعبان يسير فى بيارته الكائنة فى ال الريش اذ بمجهول يهجم عليه ويطعنه بآلة حادة في جانبه الايسر من الخلف وفر هاربا

كان الفاعل يلبس ثوبا ازرق ملثما بكوفية بيضاء لا طويل ولا قصير متوسط امتلاء الجسم فمن عرفه اوسمع عن يعرفه واخبر بذلك فله مكافأة مائة جنيه من المعتدى عليه

***

(اقصدوا)

كونتننتال اوتيل

محاطا بالبساتين

يافا ساحة الملك جورج

فرصة عظيمة

للمسافرين الى اميركا

تعلن شركة البواخر الاهلية اليونانية « بايرون لاين » ان الباخرة الفخمة

(بايرون) حمولتها ٢٣ الف طن

تسافر من يافا في ٢٩ ايار الجاري رأسا الى نيويورك

عن طريق : الاسكندرية ، بيريه ، مرسيليا ، لزبون ، نيويورك

والذين يرغبون مواصلة السفر من نيويورك الى اميركا الوسطى او الجنوبية يقوم في خدمتهم وكلاؤنا في نيويورك .

السادة ابراهيم حتى وشركاه

A, K, Hitti & Co,

83 WaShington street

NEW-YORK

لزيادة الايضاح والاستعلامات — راجعوا الوكلاء العموميين

(حتى وفرج الله)

حيفا	يافا	القدس
شارع المحطة	شارع بطرس	شارع مأمن الله رقم (٧٨)

القتلة عرب

رضينا ام ابينا!

لا تزال الصحف اليهودية ، وفى طليعتها ايردن تنتقد تحقيقات البوليس وعدم نجاحه في اظهار قتلة اليهودي كالمان وتقول ان ما يوجب الاهتمام كثيرا هو ان الكثيرين في دائرة البوليس يشكون من ان القتلة عرب (كذا) ويرجحون القيام بتحقيقات بين افراد العائلة للعثور على دلائل تثبت القتل.

وقالت الجريدة ان اليهود لا يقاومون التحقيقات ايا كانت وانهم لا يوافقون على ان القتلة ليسوا من العرب (كذا) لانهم لا يزالون يذكرون نتيجة التحقيقات في قضية ارلوزوروف . ويطالب اليهود بكل شدة تحقيقات جدية في وجهة واحدة ولا يتساهلون البتة في امر عدم نجاح تحقيقات البوليس .

٨٠٠ دفعة واحدة!

تصل الباخرة بولونيامن كونستانز وعليها ثمانماية مهاجر وسائح من بولونيا ورومانيا

من هذا الطراز!

قررت المحكمة المركزية في القدس في جلستها يوم الجمعة الماضي تسليم الادون ولف لانه المتهم في احتيال وسحب الاموال في بولونيا ، الى الحكومة البولونية . وكنا ذكرنا سابقا خبر هذه القضية وامتناع ربان الباخرة البولونية عن انزاله فى ميناء حيفا وانه ارغم على انزاله دون ان ينتظر موعد محاكمته حرصا على مواعيد الباخرة

تباع جريدة الدفاع فى المنشية فى محل

السادة الحاج عبدو ومحمد خربتاوي امام جامع حسن بك وفى محل الحاج عبد الله الوسوس القدسي امام قهوة الزين وفي المكاتب وبايدي الباعة

سياسة الحلول فى سوريا

احمد نامى وحقى العظم .. والاتحاد السورى!

الاستعمار الفرنسي شاذ غريب . وهو اشد ما يكون غرابة في سوريا . فانه حتى الآن لم يكن موفقاً في سياسته فيها . يبتكر ويبتدع ، فاذا الابتكار فاشل ، واذا الابداع سراب . وآخر ما قرأناه عن سياسة « الحلول » ما اتصل بمراسل دوارها يوم الدمشقي ونشرته له صحيفته . هذا المراسل يقول : « ان المفوض السامي دي مارتل سيتأخر في فرنسا حتى اواخر يونيو وذلك لانه سيتكلم امام اللجنة الخاصة بالشؤون الافرنسية في ما وراء البحار عن برنامجه السوري »

وقد اتصل بهذا المراسل كما يقول بعض النصوص الاساسية لهذا البرنامج كانت حتى اليوم سراً مكتوما . منها تعيين الداماد احمد نامي بك اميراً على سوريا المتحدة بعد أن يضم اليها جبل الدروز واللاذقية . وتعيين حقي بك العظم حاكما عاما على سوريا الجنوبية اي حتى حدود الحمة شمالا وتدمر شرقاً ودمشق عاصمة سوريا المتحدة ، وتعيين حكام اداريين للاسكندرونة وجبل الدروز واللاذقية ومنطقة الجزيرة والفرات

وستصبح كل مقاطعة مستقلة بنفسها كمقاطعات الولايات المتحدة في اميركا الشمالية تحت سلطة الداماد والمندوب السامي . وتؤلف وزارة وطنية عامة يرأسها صبحي بك بركات رئيس مجلس النواب الحالي

وستضم مقاطعة طرابلس لهذه الامارة كتعويض تقدمه الحكومة للكتلة الوطنية مقابل موافقتها على صورة هذا الحكم . ويقول المراسل ان البطريرك الماروني هو الذي سعى لاقرار هذه السياسة من وراء ستار ، ووافق على هذا الضم ، اي ضم طرابلس ، الى سوريا ليتخلص من المشكلة الاسلامية في لبنان لتصبح للموارنة الاكثرية ساحقة في الجمهورية اللبنانية

***

محلات عيسى فريج واولاده

القدس - باب الخليل - تلفون - ١٥٣٣

هي المحلات الوطنية الوحيدة التي يجد فيها الوطني الحقيقي الصادق ما هو بحاجة اليه من الالبسة العراقية الجاهزة . صيفية وربيعية وشتوية

لها فروع في سائر انحاء فلسطين وشرق الاردن

وقد افتتحت مؤخراً فرعا جديداً لها في يافا بعمارة الاسعاف بادارة احد اصحاب الشركة — رزق فريج —

زيارة واحدة لمحلات عيسى فريج واولاده تغنيكم عن زيارة المحلات الاجنبية ألبسة عربية ونسيج عربي بايد عربية ومواد عربية لا علاقة فيها للاجنبي

(بضائع مفتخرة ، اسعار رخيصة)

الوكلاء :	عمان	حيفا	عكاء	صفد
	وديع اسعد	بارودي اخوان	ديمتري حبايب	سعدي الامويّ
الناصرة	الخليل	غزة	طولكرم	السلت	الكرك
عبده كردوش	ابراهيم ابو غريبة	صبحي برزق	فريد رزق	عبدالله المشيني	صالح الصا[illegible]

شركة من العرب والى العرب

القرش الذي تدفعه ايها العربي الشريف يعود اليك

زوروا محلات عيسى فريج واولاده في القدس وسائر الجهات .

شجعوها واشتروا منها لانها فخر الشركات في فلسطين وشرق الاردن

— اصحابها عرب عمالها عرب —

انتهاء فتنة العراق وانتصار الجيش

لاحظنا من بعض الزميلات استرسالا في تهويل فتنة الفرات الاوسط فى العراق ، بقصد حسن ، لا ريب فيه . وقد لاحظنا ايضا اسرافاً في الصحف السورية حتى كدنا نعتقد اننا مقصرون فى تزويد قرائنا بانباء الفتنة . لكن صديقا كبيرا في بغداد اتصل بنا برسائل متوالية في البريد الجوى اكد لنا حصر الفتنة ضمن نطاق ، وتغلب الجيش عليها واتصل بنا مراسلنا في القاهرة ببرقية تقول بانتهائها . فحمدنا الله ان تحقق املنا في اندحار اليد الاجنبية التى اشعلت نيران الفتنة ، ورضينا بذلك الحد الذي زودنا فيه القراء بانبائها فللعراق التهنئة ، ولكل عربي على وجه الارض

اقرأوا الاذاعه اللاسلكية

على الصفحه التاسعة

الاذاعة اللاسلكية

يدعى كل من وجد في نفسه الكفاءة بان يساعد فى برامج الاذاعة اللاسلكية الفلسطينية فى الموسيقى (صوتا او آلة) والخطابات والتمثيل او اي نوع آخر من انواع التسلية الى تقديم طلب في ذلك .

وعلى الطالبين ان يذكروا بوضوح في اي اللغات يمكن ان يقوموا بالاذاعة واي اختبار لهم فيها وفي التمثيل امام الجمهور وفي اي الساعات يكونوا عادة مستعدين للاذاعة وللتمرينات الاستعدادية .

يجب ان تعنون الطلبات الى « السكرتير ، خدمة الاذاعة ، دائرة البريد العامة ، القدس

اجمل واتقن الموبيليات تجدونها محل سحار اخوان فى القدس

شارع مأمن الله نمره ٤٠

المبيع بالنقدي وبالتقسيط — الاسعار فى غاية المهاودة

تلفونات الدفاع وبرقياتها الخاصة

الشباب
بين الحاضر والمستقبل

قال مراسلنا في حيفا:

القى الاستاذ الفاضل رشيد افندي الخوري سكرتير بلدية حيفا محاضرة في قاعة دير طائفة اللاتين عنوانها: الشباب بين الحاضر والمستقبل فاجاد فيها الاستاذ اعا اجادة

شركة قرمان
ديك وسلطي والعمال

قام اليوم حضرة مدير فابرقة قرمان احمد افندي الديك بعمل يستحق الذكر وهو ارسال جميع عمال الفابريقة الى جبل الكرمل بقصد الراحة والنزهة في الهواء الطلق ولتناول طعام الغذاء ومثل هذه الاعمال لها قيمتها واثرها في النفوس ونأمل من باقي الشركات ان تحذو حذوا هذه شركة وتساعد على انماء هذا الشعور الطيب بين العمال ...

جهود
في مكافحة حريق

قال مراسلنا في القدس:

شبت النار امس في حانوت يهودي واقع في محلة الشرفة ، وجاءت على جميع ما فيه . وقد اشرف على عملية الاطفاء جناب المستر سبايسر بنفسه تساعده قوة من الضباط والافراد ، كما ان البلدية ارسلت مضخاتها وبذلت مع البوليس جهوداً عظيمة في مكافحة الحريق حتى تمكنت من حصره في محل واحد والحق ان مجهودات بذلت تدعو ان نشكر اصحابها عليها اذ لولا ما بذلوه من الهمة لاتت النار على اغلب المحلات المجاورة

اما الاسباب فهي صبيانية وسببها طفل كان يلعب في صندوق مملوء بالاوراق فالقى فيه عود كبريت فاحترق الصندوق بما فيه واتصلت النار بالمحل المجاور له والتهمته والخسارة بسيطة

كلمة شكر

يشكر صديقنا الاستاذ جودت حبيب جميع الذين تفضلوا بزيارته ، او مراسلته بمناسبة عودته من اميركا . ويرجو من حضراتهم ان يعتبروا هذه الكلمة كشكر خاص

الصحف اليهودية

بلدية طبريا

جاء لهياردن من المجلس الملي اليهودي ان الخبر الذي نشرته بعض الصحف العربية حول اقالة رئيس بلدية طبريا الادون الحديف لا صحة له البتة

الدعاية للبرتقال

جاء لدفار من لندن ان النائب ستركلاند اقترح في مجلس النواب البريطاني على الحكومة الفلسطينية ان تقوم بدعاية واسعة في الخارج للأثمار الحمضية الفلسطينية فاجابه السر كونليف ليستر ان الحكومة الفلسطينية قائمة بذلك واذا كان هنالك لزوما لتوسيع هذه الدعاية فعلى اصحاب البيارات ان يراجعوا المندوب السامي بذلك

* * *

القدس

عودة المندوب السامي بالطيارة

سافر فخامة المندوب السامي يوم ١٨ ايار الجاري من الشام الى الطابغة بالسيارة وزار في طريقه قلعة بانياس واستقبله على الحدود الفلسطينية المستر فوت والمستر ميلر ، وقد قضى فخامته تلك الليلة في الطابغة

وفي صباح ١٩ الجاري زار بيارة اشميد التابعة لمستعمرة «كنيرف» التعاونية وقد استقبله هناك كل من المستر جو آيب مفتش الزراعة والمستر ستولر وعبر عن تقديره العظيم للعمل الذي يقوم به المستر ستولر ، ورجع القدس طائراً من سمخ فوصلها في منتصف الساعة الحادية عشرة وكان في استقباله عطار قائدية المستر هول السكرتير العام وغيره من كبار موظفي الحكومة والمستر سبايسر

تأسيس حزب جديد للعمال

القدس في ١٩ ايار — لمراسل الدفاع الخاص — يقوم فريق من شباب القدس المستقلين بتأسيس حزب للعمال لا ينتمي لاي حزب من الاحزاب في فلسطين وسيعمل على رفع مستوى العامل العربي وحفظ حقوقه ، ومعرفتنا بالقائمين بتأسيس هذا الحزب تدعونا لان نجزم بان النجاح سيكون حليفه في سائر اعماله

يطلق النار على والدته ويقتل

في الساعة الثامنة من صباح هذا اليوم اطلق المدعو لطفي طوميح النار على والدته وزوجة والده فاصابهما بجروح خطره وقد نقلتا الى المستشفى بحالة خطرة واطلق المذكور النار على نفسه فاصابت منه مقتلا. الا الاسباب فلا زالت مجهولة والبوليس جاد لمعرفتها والمذكور احد موظفي مصلحة سكة الحديد بالقدس

حيفا

بلاغ السكة والعمال بحيفا

حيفا في ١٩ ايار — لمراسل الدفاع الخاص — اذاعت ادارة سكك الحديد بيانا مبهما وزعته على العمال لم يأت باية فائدة — الامر الذي جعلهم في حالة غير طبيعية وعطلوا العمل مدة ثلاث ساعات ، قام العمال خلالها بانتخاب لجنة جديدة قابلت للتو جناب الميجر وعرضت عليه احتجاجها لاذاعة مثل هذا البيان .. وقد قام بعض العقلاء في تهدئة الخواطر ورجع العمال الى مقر اشغالهم ريثما تتمكن اللجان من البحث في الموقف الحاضر . وقد عقد العمال امر الاول اجتماعا في دار جمعية العمال العربية انتخبوا له ممثلين ليقوموا بالواجب الملقى على عواتقهم وليلة امس عقد اجتماع في دار جمعية العمال دام حتى الساعة الثانية بعد منتصف الليل لم يخرجوا منها بقرار حاسم الا انهم انتخبوا هيئة استشارية انتدبوا منها عشرة اشخاص لموالاة عقد الاجتماعات فقرروا عقد اجتماعين اليوم وسأوافيكم بما يجري ويتم من المباحثات

عقد المجمع الكنسي للطائفة الانجيلية

اجتمع في حيفا من انحاء فلسطين قسس الطائفة الانجلية ومطارنتهم لعقد المجمع الكنسي لهذا العام فيها ستبدأون اليوم في عقد اول مجتمعاتهم

حاجة مساجين عكا الى واعظ

ابلغنا كثير من الاصدقاء ممن زاروا سجن عكا ان المساجين فيه في حاجة الى واعظ مسلم يرشدهم ويصلي فيهم ، وقد اخبرونا انه كان يذهب اليهم الاستاذ حسن الخطيب واليوم لم يعد يذهب لارشادهم

نابلس

تاليف لجنة للاكتتاب في مشروع البطيحة

نابلس في ١٩ نيسان لمراسل الدفاع الخاص

دعا سعادة نبيه بك العظمة فريقاً كبيراً من وجهاء المدينة وشبابها الى اجتماع اليوم الساعة الرابعة والنصف في مدرسة النجاح الوطنية لسماع المحاضرة التي يلقيها الدكتور عبد الرزاق بك الدندشي عن مشروع البطيحة والجولان وكان يستقبل المدعوين كشافة مدرسة النجاح الوطنية وقد وقف الاستاذ واصف افندي كمال وقدم الدكتور الدندشي للمجتمعين فتكلم عن خدمته للقضية العربية ورحب بحضرته ورفيقه محمد بك النحاس وبين عاصفة من التصفيق اعتلى المنبر الدكتور فارتجل خطبة جامعة عرض فيها لمشروع البطيحة والجولان وحث اهالي فلسطين على الاكتتاب بهذا المشروع الوطني المفيد وانقاذه من مخالب الصهيونيين وبعد ان انتهى من خطابه تألفت لجنة من السادة عبد اللطيف بك صلاح ، الحاج عبد الرحيم افندي النابلسي ، احمد افندي الشكعة ، الدكتور مصطفى بك بشناق ، الحاج طاهر افندي المصري ، الحاج سعيد افندي كمال ، وجيه افندي بشناوي ، لحث الناس على الاكتتاب بواسطة البنك العربي وسيكون الاقبال كبيراً على هذا المشروع الوطني المفيد ان شاء الله

مات لورنس رفيق فيصل في الثورة

تأبين المتوفى . مناورات هائلة . الغازات السامة . شخصية الهاشمي
القضاء على الفتنة استعدادات العراق • احتراق الطائرة الجبارة
وفاة ٤٨ راكبا • امبراطور الحبشه والمواقع الحربية
القاهرة في ١٩ ايار لمراسل الدفاع الخاص

انكلترا

مات لورنس رفيق فيصل بالثورة

توفي الكولونيل لورنس في الساعة الثامنة من صباح اليوم متاثرا بجراحه وقد كان من يوم الاثنين الماضي في غيبوبة تامة وقد ابنه المستر لويد جورج والمستر تشرشل فقالا انه اختير ليكون خبيرا في سوريا حين اشتركت تركيا في الحرب العظمى فتمكن من تدريب البدو على النظم الحربية الحديثة وقام بتدمير السكة الحديدية التركية

ايطاليا

مناورات وغازات سامة وقنابل رهيبة

اشترك السنيور موسوليني بنفسه في المناورات الجوية العظيمة التي اقيمت في شنتو شيلي بايطاليا فالقى بيده خمس قنابل من طرازات مختلفة ليمتحن تأثيرها وكانت المناورات عبارة عن هجوم الطيارات والقائها غازات سامة على مكان معين تجتازه الدبابات الحامية من جنود المشاة

قنابل تخترق الدروع الفولاذية

وقد استعملت في هذه المناورات قنابل مولدة الدخان وقنابل تولد الحرارة بقوة ثلاثة الاف درجة فتخترق الدروع الفولاذية بعد صهرها كانها الواح من الزبدة

تحدي الدول الاخرى بالاستعدادات

وقد صرح احد الضباط الايطاليين على اثر هذه المناورات بان ايطاليا مهتمة بتجنيد الجيش باحدث المواد الكيماوية حتى يتيسر لها وضع حد لكل دولة تحدثها نفسها باستعمال الاسلحة غير المشروعة في اثناء الحرب .

العراق

ياسين باشا سيد الموقف اليوم

قابلت المقامات السياسية في العراق خبر قمع الثورة في منطقة الرميثة بسرور وابتهاج واثنت على مقدرة فخامة يس باشا الهاشمي ويقال ان قمع الثورة الحالية وضع حداً للدعايات الايرانية في العراق وقد اصبحت قوة الحكومة في الجنوب تربو على ١٦ الف جندي من المشاة ، عدا الطائرات والدبابات والمدافع الكبيره

الحبشة

اقتراح على الامبراطور بتجاوز الحدود

نشرت جريدة المورننج بوست مقالا اشارت فيه الى الدول التي تمد الحبشة بالاسلحة والذخائر وقالت انه اقترح على الامبراطور ان يخترق حدود الصومال الايطالي والبريطاني ويتحصن في مواقع منيعة قبل ان تصل الامدادات الايطالية الاخرى .

ايطاليا تنشيء مواقع دفاعية

والمفهوم ان ايطاليا ترمي الى انشاء مواقع دفاعية قويه على حدود الصومال والاريتره وانشاء سكة حديد تصل بين هاتين المستعمرتين

روسيا

الطائرة الجبارة تحترق و ٤٨ ضحية .

من انباء موسكو الاخيرة ان الطائرة «مكسيم جوركي» اكبر طائرة في العالم تحطمت بجوار محطة الطيران في موسكو على اثر اصطدامها بطائرة صغيرة

٤٨ ضحية بعد الاحتراق

وفي لاسلكية من موسكو عن حادث الطيارة مكسيم جوركي التي تحطمت واحترقت ركاما راح ضحيتها ٤٨ قتيلا ، هم قائد الطيارة و ١١ موظفا فيها و ٣٦ راكبا .

معلومات عن الطائرة الجبارة

وكانت الطيارة مكسيم جوركي ذات ثمانية محركات مجموع قوتها ثمانية الاف حصان تقل ٧٥ راكبا بينهم ٢٥ من الموظفين والمستخدمين وكانت معدة لاجتياز ٢٥٠٠ كيلو متر بدون توقف وقد بنيت عام ١٩٣٣ باكتتاب وطني عام وزنها ٤٢ طنا وطولها ٣٢ مترا ونصف وطول اجنحتها ٦٣ متراً وهي مصنوعة من معدن الالمنيوم الصلب وفيها محطة لتوليد الكهرباء ومعمل للتصوير ومحل خاص بالسينماء وآلة لالتقاط الاخبار واذاعتها وفيها ١٦ آلة للتلفون ومطبعة كاملة دقيقة وكان الغرض من بنائها القيام باسفار للدعاية

سوريا

يهودي يتولى الدعاية للاصطياف بلبنان

اكرهت الحكومة اللبنانية على قبول شروط الادون هايسمان لنشر الدعاية الاصطياف في فلسطين ، وذلك بعد ان هددها باقامة الدعوى . وقد ارسل الادون هايسمان كتابا شديد اللهجة الى الحكومة يلفت نظرها الى حقه بمطالبة التعويض

الاهتمام بموسم الاصطياف

وقد بدأت الحكومة تهتم بامر الاصطياف وتأمين راحة المصطافين وقد اذاع مدير الداخلية في بيروت منشوراً حث فيه مجالس البلدية الاشراف على الحالة الصحية في الفنادق والاماكن المعدة للايجار

مصر

محاولات نسيم باشا والحياة النيابية

تناول دولة نسيم باشا مساء امس طعام العشاء بدار المندوب السامي البريطاني ثم تباحث مع المندوب الى منتصف الليل وكان قد اجتمع دولته بالنحاس باشا والمفهوم انه بعد انتهاء المباحثات سيصدر دولة نسيم باشا بيانا عن الموقف الحالي يذكر فيه النتائج التي اسفرت عن هذه المباحثات .

تركيا

القبض على زعماء الثورة الكردية

احضر امس الى اسكشهر الشيخ طاهر والشيخ عارف والشيخ باشار من كبار زعماء الكرد الذين ثاروا في وجه الحكومة التركية واعتقل اربعة زعماء آخرين . وقد تبين انهم يحملون مخابرات خطيرة تدل على ان هناك مؤامرات لاحداث ثورة واسعة النطاق

استقبال مصطفى كمال في الاستانة

وصل مصطفى كمال اتاتورك رئيس الجمهورية التركية الى استانبول وقوبل بحماسة شديدة وسيقضي بضعة ايام على ضفة البوسفور ترويحا للنفس من عناء العمل المتواصل.

فرنسا

محاولات تبذل لجذب بولونيا

ينوي المسيو لافال وزير خارجية فرنسا اثناء وجوده في بولندا ان يباحث المسيو بيك وزير الخارجية في امر الميثاق الشرقي ومسألة اعتراض بولندا على انضمام تشكوسلوفاكيا الى هذا الميثاق

الدكتور ر. ورت
اختصاصي في امراض الانف والاذن والحلق

يعلن الدكتور ر. ورت انه يحضر الى الناصرة كل يوم اربعاء صباحاً في الساعة العاشرة في محل عيادة الدكتور

اميل فرح

لمعالجة المرضى . اما بقية الايام فانه يتقبل المرضى في العفولة وهو مستعد لاجراء العمليات اللازمة في اختصاصه

صفحة « الدفـــــاع » الادبية

الحبشة تستقبل الاسلام ـ ٤

المرفأ الامين

(بقلم الاستاذ ابي الخطاب)

انك كأنك فى الرقة علينا منا، وكأنا في الثقة بك منك، لانالم نظن بك خيرا قط الا نلناه، ولمنخف على شيء قط الا امناه »
عمرو بن امية الضمري رسول النبي يخاطب النجاشي

خرج عظيما مكة من عند النجاشي مضطربى البال، كاسفي الخاطر وخرجا مخذولين يشيع فى وجهيهما الهم، ويشع من عيونهما الحسد والكيد. لكنهما لم ييأسا ولم يستسلما للخيبة وقد آوا الى مضاجعهما، ولكن النوم لم يتيسر لجفونهما، ولم يستسلم لهما وقد اطلقا نفسيهما على سجيتهما تفكر وتقدر وتستعد لغد، وتدبر دسيسة اخرى تأتي بها النجاشي، ووقيعة ثانية تنال بها من المسلمين، واذا بعمرو بن العاص ينهض من فراشه، واذا به ينادى عبد الله بن ابى ربيعة بصوت مرتفع ملهوف فيه الحاح فيه غلظة، يريد ان يصرف عنه النوم، ويعيد له نشاط الفكر، ولكن عبد الله لم يكن قد نام ولم يكن قد ارتاح من عناء التفكير، فهو مثله قلق يفكر في وقيعة، وهو مثله ارق يدبر دسيسة فما يكاد يرتفع صوت عمرو منادياً حتى يرد عليه وينصرف اليه، فيقول عمرو:

« والله لآتينه غدا عنهم بما يستأصل خضراءهم ويروع امنهم ويحبس عنهم هذه الدعة التى افاءوا اليها »

ويحس عبد الله في صوت صاحبه شرا عظيما وشعر انه قد عزم على وقيعة فيها خطر على حياة المسلمين، وقد كان عبد الله اتقى الرجلين وارقهما قلبا، وانبلهما خلقا، واسماها عاطفة، فيرتاع لقول عمرو ويخاف لهجته فيقول:

« لا تفعل يا عمرو، فان لهم ارحاما وان خالفونا، وانهم اهلنا وان انكرونا، وانهم لتصلنا بهم اسباب وصلات لا ينبغي ان نقطعها، وقد كلفتنا قريش ان نردهم اليها لتردهم الى دينهم، وتعيدهم الى ما كانوا عليه. وانى اخشى ان تذهب دسيستك بحياتهم، واخاف ان تقضي عليهم وقيعتك فى هذه الارض الغريبة ولهم في مكة اهل واحباب »

ولكن عمرو قد اضمر الشر، وقد اصر عليه، فلا يكاد يرتفع الضحى ويتقدم النهار، ولا تكاد تعود الحركة الى البلد وينصرف الناس الى الاشغال، حتى يقبل عمرو على النجاشي ويقول له:

«ايها الملك العظيم! انهم يقولون في عيسى بن مريم قولا عظيما، فسلهم عما يقولون فيه، واسمع منهم ما يتحدثون به عنه. ولا اخالك ترضى لدينك ان يهينه غلمان سفهوا دين آبائهم واجدادهم، وتركوا بلدهم واهلهم ليأتوا دارك يعيشون فيها فسادا، وينالوا من دينك ازدراء. ولا اخالك تسكت عنهم يذيعون عن عيسى هذا القول المنكر، ويتحدثون عنه هذا الحديث الفحش »

وتبلغ هذه الدسيسة اسماع المسلمين فيرتاعون لها ويخشون شرها، فيجتمعون يتشاورون وينصرفون الى بعضهم يتساءلون عما يجيبون به النجاشي، وكيف يدفعون عن انفسهم هذا الشر ويردون هذا الكيد ويعيدون الى النجاشي حسن ظنه بهم، وعطفه عليهم، فيوكلون امرهم الى جعفر بن ابي طالب فيقول للنجاشي:

« نقول فيه الذي جاءنا به نبينا: هو عبد الله ورسوله وروحه وكلمته، القاها الى مريم العذراء البتول »

ولا تكاد هذه الكلمات الحلوة الرقيقة تصل اذني النجاشي فتتردد في قلبه حتى يميل على الارض ويتناول منها عودا يخط به سطرا ويقول:

« والله ماعدا عيسى بن مريم مما قلت هذا العدد، والله ليس بينكم وبيننا الا هذا الخط، فانزلوا حيث شئتم من ارضي لاتسمعون الا ماتحبون، ولا يصيبكم الا ماترغبون، من سبكم غرم، من سبكم غرم، من سبكم غرم. والله اني لارفض جبلا من ذهب على ان أوذى واحداً منكم، والله انى لابغض ملك العالم على ان آخذ رشوة فيكم، فالله لم يأخذ منى رشوة حين رد على ملكي، وأعاد الي سلطاني ورفع عنى الشر وحماني الذل، والله لم يطع الناس في فأطيع الناس فيه، والله لم يمكن الناس من شهواتهم فى فأمكن قريش من شهواتها فيكم. »

وأقام المسلمون فى الحبشة آمنين على دينهم وحياتهم مكتفين حاجاتهم حتى جاء النجاشي منازع له على العرش فلم ينس المسلمين ولم تلهه محنته عنهم، فقد اعد لهم سفنا تحملهم الى بلادهم اذا هزم واغتصب منه العرش، واذا انتصر فهم آمنون في جواره، يستظلون رعايته ويتفيأون عرشه »

ويذهب النجاشي الى الحرب ويبقى المسلمون ينتظرون وفي نفوسهم رجاء واسع، وفيها خوف كبير، وبينهم وبين الموقعة عرض النيل فتشاوروا في من يخرج فيحضر وقيعة اليوم ثم يأتيهم بالخبر اليقين، فيتقدم الزبير بن العوام وكان اصغرهم سناً، واوفرهم نشاطا، واطلقهم نفسا فينفخوا له قربته يجعلها في صدره ويسبح عليها حتى يخرج الى ناحية النيل الاخرى والمسلمون ينتظرون في رجاء ولهفة، ويدعون ربهم الى نصرة النجاشي في حرارة والحاح حتى يعود الزبير يصيح: « الا ابشروا فقد ظفر النجاشي، ألا ابشروا فقد اهلك الله عدوه، الا ابشروا فنحن فى أمان واطمئنان»

وفي ذلك تقول ام سلمة زوجة الرسول: « والله ما فرحنا هذا الفرح قط، وقد رجع النجاشي وقد مكن الله له في بلاده واستوثق عليه امر الحبشة فكنا عنده في خير منزل حتى قدمنا على رسول الله صلى الله عليه وسلم وهو في مكة»

وهؤلاء المسلمون الذين استظلوا عرش هذا الملك العادل واقوا في جواره الامن ويسر العيش لم ينسوه فى محنته، فقد ابتهلوا الى ربهم ان ينصره، وقد تطلعوا الى السماء ان تمده بعونها. وهذا النبى الكريم لم ينس للنجاشي يده ولم يلهيه جهاده عن ذكره، ففي حمأة القتال، وفي معمعان الجهاد، في ابعد غزوات المسلمين اثرا، واشدها خطرا، واحرجها موقفا، في غزوة تبوك يهبط الوحى على الرسول ان النجاشى العادل قد مات، وان تلك النفس الكريمة قد نبذت الارض واشتاقت الى السماء، فينعيه الرسول الى قومه بما يليق بمن آواهم يوم كانوا مستضعفين، وحماهم يوم كانوا فارين، ودفع عنهم الشر يوم تنكرت لهم الجزيرة كلها، واستغفر النبي له وصلى من اجله.

ويتحدث الناس فيقولون انهم كانوا قديما اذا مروا بارض الحبشه على ضفاف النيل رأوا بقعة ينبعث منها النور ويشع منها الوهج، ويقولون انهم كانوا اذا ما اقتربوا من هذه البقعة رأوا النور ينبعث من الارض لامن السماء، ورأوا الوهج يشع من ذراتها ولا يهبط عليها من الشمس، ويقولون انهم كانوا يسألون عن هذا الوهج وهذا النور فكان يقال لهم ان هذا قبر اول من حمى المسلمين يوم كانوا قلة مستضعفة، هذا قبر الحبشي الذي رفض رشوة قريش على ان يغدر بالمهاجرين واثر غضبها على ان يتنكر المستضعفين، هذا قبر النجاشي ملك الحبشة حيث كانت اول هجرة فى الاسلام، هذا قبر الملك العادل الذي حفظ النبي الكريم يده على المسلمين فاستغفر له، وصلى من اجله، واوصى به خيرا هذا قبر ملك الحبشة الدولة الشرقية التى كفت الناس شرها فاستضعفوها وتآمروا عليها. وارادت ان تعيش حرة مستقلة يحتمي بها الملهوف ويستجير بها المروع فاستكثروا عليها الحرية، وابوا لها الاستقلال. هذا قبر كريم لم ينس المسلمون وصية نبيهم فيه وصلاته عليه

انتهى البحث

القدس **ابو الخطاب**

بحث طبي

انتشار حمى التيفوئيد بحيفا

((بقلم الدكتور انور الشقيري))

تحت هذا العنوان نشرت جريدة « فلسطين » الغراء مذكرة للاطباء العرب بحيفا بحثوا فيها اسباب تفشي حمى التيفوئيد وطرقه واستعدادهم للتضامن مع دائرة الصحة لدرء الخطر.

والمذكرة ضافية تتحدث عن نفسها من حيث رغبة الزملاء الاكيدة في التعاون مع الحكومة واهتمامهم بامر البلد من الناحية الصحية. وبهذه الكلمة الموجزة اود ان اضيف الى ما نشره الزملاء عن هذا الموضوع وكنت عازما على القاء كلمة مطولة في مؤتمر الاطباء المتخرجين من جامعة بيروت الاميركية لولا اسباب قاهرة حالت دون حضوري المؤتمر.

أنا احزم ان طرق الوقاية من حمى التيفوئيد التي تقول عنها دائرة الصحة ناقصة. وسبب ذلك هو عدم بحث الادارة عن طريق انتقال المرض بالضبط. فكل ما تقدم به هو على اساس ما تورده الكتب والمجلات الاجنبية والنشرات في الخارج.

واذا تفصح الطب اي كتاب اوروبي عن انتشار حمى التيفوئيد وجد طرق شتى لذلك، ولكن ما في اوروبا ليس في فلسطين. فتلك النشرات في انجاها اذا كانت تلائم العادات وطرق المعيشة الاوروبية فانها لا تلائم الوسط في فلسطين.

ما اقصده هو طرق الوقاية من حمى التيفوئيد ومنع تفشيها يجب ان يكون على اساس انتشار المرض بفلسطين حسب طرق المعيشة والمواد الغذائية وحالة المجاري والمراحيض وليس على اساس انتشار المرض في اوروبا

يتحدث الطبيب الاوروبي عن انتشار المرض حسب دورة بائع الحليب، أو حسب توزيع الزبدة والجبنة وغيرها من المواد الغذائية مع ان الذباب، والخضار، والفواكه، وعدم وجود أقنية ومجاري ومراحيض تامة كلها عوامل فعالة في انتشار المرض عندنا.

ما نقترحه على دائرة الصحة هو ان تتابع بحثها من طرق انتقال المرض في حي من الاحياء حالما تعلم بوجود حادثة ما وان لا تترك حادثة تيفوئيد الا وتتابع اثر انتقال العدوى. ومتى تم البحث للنهاية، وظهر الطريق جاء وجبت العناية لمنع انتشار المرض عن ذلك الطريق. ومن المنتظر جدا ان تختلف طرق العدوى بالحارات عن بعضها البعض، فاذا كانت المجاري والمراحيض فى وادي الصليب مثلا هي من العوامل الاولية كانت الخضار والذباب فى الحارة الشرقية اكثر اضرارا. وهكذا توجه دائرة الصحة عنايتها بالمجاري الى وادي الصليب، وتعمل على بث الدعاية لدرء خطر الخضرة والذباب في الحارة الشرقية. وهناك عامل هام اخر يتسبب عنه تفشي الحمى طيلة السنة وهو طريق حاملي العدوى اذ يسمونه هؤلاء اشد خطرا فى نشر المرض فى المرضى المصابين بفضل ما يتمتعون به من صحة جيدة ولاختلاطهم بالجمهور. اما المريض الحقيقى فيحتاط اهله وربما تمكنت الحكومة من حجره فى مستشفى الامراض السارية.

فلو عملت دائرة الصحة لزرع البراز لسكان الاحياء المشبوهة وتمكنت من اعطاء ادوية مساعدة او حجز حاملي العدوى، لاسدت للبلد خدمة كبرى

ولا يخفي ما للتطعيم من التأثير البعيد في الوقاية من المرض، وتمتين المناعة. وحبذا لو اشترعت دائرة الصحة تشريعا جديدا يجعل التطعيم اجباريا كل سنتين على الاقل. واعلم يقينا ان مثل هذا التشريع الهام يعمل به بين الجند البريطاني وهناك كثير في الانظمة الصحية الاجبارية التي تطبقها الصحية على الجند البريطاني اختبرتها بنفسي اثناء اشتغالي في مستشفى الحكومة بحيفا وحبذا تطبيقها على السكان

بقى امر هام واحد لا بد للباحث من ذكره وهو ضرورة تسهيل وسائط المختبر للتأكد من التشخيص. وبالرغم من استعداد مختبر حيفا المركزي لقبول كافة العينات للفحص فاننا نرى ان استفادة الاطباء الوطنيين منه قليلة جدا بعكس الاطباء الاجانب الذين ينتهزون كل فرصة ومساعدة يقدمها المختبر المذكور

وكثير من الاطباء الوطنيين لم يصلهم بعد خبر عن استعداد المختبر لفحص العينات مجانا. وحبذا لو قامت دائرة الصحة بنشر دعاية واسعة بين الاطباء لحضهم على لاستعمال مختبرها اكثر، وتوزع عليهم زجاجات خاصة لنقل الدم

هذا ما اردت ان اضيفه لمقال الاخوان الاطباء العرب بحيفا وعسى ان اوفق لمباحث صحية أخرى.

الدكتور انور الشقيري

حياة محمد

النظام التهذيبي ركن الحضارة الاسلامية

« الخاتمة التي انهى بها الدكتور محمد حسين بك هيكل كتابه الجليل ـ حياة محمد ـ ننشرها لما فيها من قول سديد محكم »

ارجو ان اكون قد وفقت الى تحقيق ماقصدت اليه من تأليف هذا الكتاب وان يكون قد تم كما اردت بحثا علميا توخيت منه الحقيقة العلمية وحدها وان اكون قد مهدت به السبيل الى مباحث في موضوعه اكثر استفاضة وعمقا تجلو امام العلم من المسائل النفسية والروحية ما يهدي الانسانية طريقها الى الحضارة الجديدة التى تلتمسها. فهذا الكتاب ليس الا بداية البحث من ناحية علمية اسلامية فى هذا الموضوع الجليل. وما اشك فى ان التعمق فيه يكشف عن اسرار كثيرة ظن الناس زمنا ان لا سبيل الى تعليلها تعليلا علميا، ثم اذا مباحث علم النفس تفسرها وتجلوها واضحة للمتعقلين.

فحياة محمد حياه انسانية بحتة بلغت اسمى ما يستطيع الانسان ان يبلغ. ولقد كان صلى الله عليه وسلم حريصا على ان يقدر المسلمون انه بشر مثلهم يوحى اليه حتى كان لا يرضى ان تنسب اليه معجزة غير القرآن ويصارح اصحابه بذلك. لما جهد المسلمون عطشا اثناء مسيرة جيش العسرة الى غزوة تبوك ثم امطرتهم السماء ذهب بعضهم اليه يقول انها معجزة فكان جوابه: (انما هي سحابة مارة)

ولما كسفت الشمس يوم اختار الله ابنه ابراهيم الى جواره قال الناس: ان هذا الكسوف معجزة فكان جوابه: (ان الشمس والقمر آيتان من آيات الله لاتخسفان لموت انسان ولا لحياته) ذلك بانه لا يريد الا يعبد احد الا الله وان يقف المسلمون من امر الرسول عند محبته واجلاله والصلاة والسلام عليه. وذلك ما دعا ابا بكر حين خطب الناس اثر وفاة النبي والناس مختلفون أمات ام لم يمت الى ان يقول: (من كان يعبد محمداً فان محمدا قد مات ومن كان يعبد الله فان الله حى لا يموت)

وهذا الذي جرى عليه النبي وقال به ابو بكر يوم وفاته هو ما حال بين كثير من علماء المسلمين وكتابهم والوقوف عند ما اضيف الى سيرة النبى من خوارق وضعها بعض الغلاة مضاهاة لما ورد في القرآن عن عيسى وموسى او دسها من دسوا الاسرائيليات على الاسلام ونبيه ليزعزعوا بها العقائد وليبعثوا بها الشك الى نفوس من يؤمنون بان سنة الله لن تجد لها تبديلا. وما كان محمد بحاجة الى الخوارق لاثبات رسالته

وقد كانت حياته قبل الرسالة مضرب المثل في الصدق والكرامة والامانة وكانت حياته بعد الرسالة كلها التضحية في سبيل الله وفى سبيل الحق الذي بعثه الله به، تضحية استهدفت فيها حياته للموت مرات بعد ان اغراه قومه بالمال وبالملك وبكل المغريات وما كان محمد بحاجة الى الخوارق لاثبات رسالته ولا كان بحاجة الى اكثر مما قال لعمه ابي طالب حين مشت اليه قريش لينهى ابن اخيه عنها فاما حدث الشيخ محمد آتى ذلك كانت الكلمة التي وجهت التاريخ وجهته قوله « يا عم والله لو وضعوا الشمس في يميني والقمر في يسارى على ان اترك هذا الامر حتى يظهره الله او اهلك فيه ما تركته » ثم احتماله بعد ذلك ما احتمل حتى اظهر الله هذا الامر.

وقد بلغت هذه الحياة الانسانية من السمو ومن القوة ما لم تبلغه حياة غيرها وبلغت هذا السمو فى نواحى الحياة جميعا وما بالك بحياة انسانية اتصلت بحياة الكون كله من ازله الى ابده واتصلت بخالق الكون بفضل منه ومغفرة ولو لا هذا الاتصال ولولا صدق محمد في رسالة ربه لرأينا الحياة على كر الدهور تنفى مما قال شيئا. لكن الفا وثلاثمائة وخمسين سنة انقضت وما يزال بلاغ محمد عن ربه آية الحق والهدى وبحسبنا على ذلك مثلا واحداً نضربه ذلك ما اوحى الله الى محمد انه خاتم الانبياء والمرسلين. انقضت اربعة عشر قرنا لم يقل احد خلالها انه نبى او انه رسول رب العالمين فصدقه الناس. قام اثناء هذه القرون رجال تسنموا ذروة العظمة في غير ناحية من نواحى الحياة فلم يوهب احدهم هبة النبوة او الرسالة ومن قبل محمد كانت النبوات تترى والرسل يتتابعون ينذر كل قومه انهم ضلوا ويردهم الى الدين الحق ولا يقول احدهم انه ارسل للناس كافة او انه خاتم الانبياء والمرسلين اما محمد فيقولها فتصدق القرون كلامه. ما كان حديثا يفترى ولكن تصديق الذي بين يديه وهدى ورحمة للعالمين

واقد جاء محمد للناس بدين الحق ووضع لهم الاساس اقتصاديا كأساس الحضارة الغربية الحاكمة اليوم. انما هو اساس روحي يدعو الانسان الى حسن ادراك صلته بالوجود ومكانه منه قبل كل شيء فاذا بلغ من هذا الادراك حد الايمان دعاه الله الى ادامة تهذيب نفسه وتطهير فؤاده وتغذية قلبه وعقله بالمبادىء السامية، مبادىء الاباء والاناة والاخوة والمحبة والبر والعطف وعلى اساس هذه المبادىء ينظم الانسان الحياة الاقتصادية. هذا التدرج هو اساس الحضارة الاسلامية كما جاء بها محمد فهي حضارة روحية اولا والنظام الروحي فيها هو اساس النظام التهذيبي او النظام الخلقي ان شئت. والمبادىء الخلقية هي اساس النظام الاقتصادي او النظام المادي فلا يجوز ان يضحي بشيء من هذه المبادىء في التنظيم الاقتصادي. وانت ترى ان هذا التدرج يجعل اساس الحضارة الاسلامية تختلف عن اساس هذه الحضارة التي تحكم العالم اليوم وتتحكم فيه اعظم الاختلاف بل هو على النقيض منه تماما.

البقية تأتي

فرع للترجمة في وكالة الدفاع بحيفا

افتتح السيد صبحى عبد الخالق مراسل الدفاع بحيفا فرعا جديدا لترجمة اللغات الثلاث العربية والانكليزية والعبرية تجاه البنك العربي

وتشمل هذه الترجمة: الاستدعاءات وطلبات التوظيف وجميع قضايا المحاكم والاشغال التجارية وكل مايحتاج اليه الطالب بدقة فى الترجمة (تقبلها جميع الدوائر) وانجاز في العمل ومهاودة في الاسعار.

وعدا ذلك فالمكتب مفتوح فى الليل والنهار ويقبل جميع ما يرده من الاعلانات في اي وقت

* * *

زوروا

محلات علي احمد العمري

سوق البلابسه يافا

روائح عطرية ممتازة — ماء كولونيا فاخرة تشكيلة كرفتات آخر مودة — محافظ وجزادين من احسن الانواع

بضائع جديدة — مهاودة فى الاسعار

اعلنوا فى الدفاع

حمامات زرقاء معين والزارا المعدنية

فيهـــا شفـــاء للناس

حمامات في الماء الساخن المعدني على درجات حرارة مختلفة وفي البخار

اكتشف فوائدها واغتسل فيها النبي سليمان الحكيم

تمتاز عن حمامات الدنيا بمائها ومناخها ونظافتها ومناظرها

لقد بلغ عدد زائريها والمستشفين فيها في سنة ٩٣٤ (٨٠٠٠٠) شخص . وبلغ عدد زائريها والمستشفين فيها حتى يومنا هذا من هذه السنة (١٠٠٠٠٠) وجميعهم يحمدون الله على الصحة ويثنون على ادارة شركتها لما وجدوه من شفاء وعافية وصحة ونظافة تامة

وهي الحمامات الوحيدة التي تشرف عليها هيئة صحية فنية تحت مراقبة ادارة الصحة الرسمية في شرق الاردن ولهذا يجد الزائر فيها براكات وصواوين وخيم ومغاطس مجهزة بجميع الادوات الصحية

ومما يذكر بالثناء على اصحاب الامتياز انهم وضعوا نصب اعينهم تعميم الفائدة وتساهلوا برسوم الدخول فجعلوها كما يأتي .

حمامات زرقاء

معين والزارا المعدنية

فيها

شفـــاء

للنـــاس

مل	
١٠٠	اجرة الخيمة الكبيرة يوميا مع الاستحمام في المغاطس وفي حمامات البخار
٧٥	الصغيرة
٥	العريشه
٥	الاستحمام : لعابر السبيل

انتفعوا بهذه الحمامات وتمتعوا بمياهها

كما تمتع بها من قبلكم النبي سليمان الحكيم واليونان والرومان . انها مفيدة وفيها شفـــاء للناس

الطاهر

الاسعار معتدلة

روائح . كلسات . اخروجه
اشكول . بودره . مناديل وجه
محارم . فانيلات ... الخ

سوق البلابسة — جوار السبيل

ماذا تسمع اليوم

عن محلات السادة دجاني اخوان

يافا — تلفون ٧١٦

يوم الاثنين ٢٠ ايار سنة ١٩٣٥

٦٫٣٠ صباحا — تمرينات رياضية — عبد المنعم مختار افندي

٦٫٤٥ قرآن كريم — الشيخ محمد عكاشه ٧٫١٥ ختام

١٠ موسيقى اركسترا حسن ابو زيد مارش ابو الهول ، اليوم صفا ، دلالي ، « لفريد ابو زيد » ، قد المياس افراح القبه ، يا حلو بالتيه والالحاظ احبابي ، بدلاله زود وجدى ، جمال النيل « لفريد ابو زيد » بيوانا

١٢ ظهراً ختام

٢—٢٫٢٠ فرقة بلوك الخفر « شريط ماركوني المسجل »

٢—٢٥ النشرة التجارية الاولى ٢٫٣٠ ختام

٦—٦٫٣٠ قرآن كريم — الشيخ علي حزين

٦٫٣٥—٧ حديث الى الاطفال — السيدة زكية عبد الحميد سليمان

٧٫٥ حديث — عسر الهضم والامساك — عبد المنعم مختار افندي

٧٫٢٠ نشرة الاخبار

٨ النشرة التجارية الثانية

٨٫١٠—٨٫٣٠ ازجال — ازمة الزواج — ابوسمية

٨٫٣٥—٨٫٥٥ حديث السياسة القطنية الدكتور محمد عزيز فكري

٩—٩٫٥٥ موسيقى — ثنائي الليثي

مارش دوبل الجل ، سربناد تركي — دور من قبل ما اهوى الجمال قطعة من رواية شهر زاد تلحين الشيخ سيد درويش ، رقص هنغاري نمرة ٦ ابراهمز ، رقص شرقي

١٠٫١٠—١٠٫٤٠ موسيقى مغنى والات — الانسة ام كلثوم

١٠٫٤٥—١١٫١٥ موسيقى بيانو منفرد الاستاذ مدحت عاصم

١١٫٢٠ — موسيقى مغنى والات — الانسة ام كلثوم

١٢ سلام الملك — ختام

DANUBE

الدانوب

شركة مساهمة للتأمين على الحياة

تتشرف باعلان الجمهور الكريم انها اتخذت مركزها العام لفلسطين في شارع اخاشمان رقم ٢ بتل ابيب

الوكلاء

القدس . السادة ج . المالح وشركاه

شارع طريق جوليانا تليفون ٥٨٢ صندوق بريد ٨٧

حيفا . السادة ج . د . فورتي

المركز التجاري القديم تليفون ١٣٢٢

يمكن المراجعة فيما يختص باعمال شركة الدانوب بالاتصال بالعناوين المدرجة اعلاه

راديو لورنس

٢١٠٠٠ كيلو متر

٢١٠٠٠ كيلو متر

هو افخر جهاز راديو اخرجته المصانع الالمانية . شكله جميل جذاب صوته نديم قوي . بدون « ضجة » . بواسطته تسمع محطات اذاعة

تبعد عنك ٢١٠٠٠ كيلومتر

اقتنوا افخر واعظم راديو

اذكروا دائما محلات دجاني اخوان

اذكروا دائما محلات دجاني اخوان

يقظة ! ..

ليس هنالك اقل ريب بان الشعب الفلسطيني العربي يجتاز في الآونة الحاضرة مرحلة من اخطر ما عرف في جميع ادوار كفاحه الوطني منذ بدء الاحتلال الى اليوم . ففي السابق كان الكفاح مقتصراً على مناوئة الدخيل ومماكسة اعماله وابطال احلامه وآماله فاصبحنا اليوم واذا بنا في مسيس الحاجة الى ان نلجأ بعد ذلك النوع من الكفاح الى كفاح آخر فيما هو اكثر خطراً وابلغ ضرراً من مجابهة العدو والتعرض لسلاحه الا وهو (الاختلاف) . ذلك لانه في حالة الميل الى النزعات والتأثر بالنزوات وتسليط الهوى على العقل ينال الخصم مبتغاه وأربه بغير ما عناء او تعب . ولئن كان النزاع بين افراد الامة لا يحمد ولا يبرر بوجه من الوجوه ومن نتيجة الخراب والدمار وذلك ما يبعث على الاشفاق على مصيرنا والتخوف من ان تكون العاقبة وخيمة الا ان هنالك امراً تنكر بانا اجتنيناه من الاختلاف فيه بعض الفائدة وهو اليقظة التي بدأ يستشعر بها كل شخص باستحالة وجود الربان الذي يحسن توجيه دفة سفينة الوطن الى شاطىء النجاة والسلامة وبان من كان يثق بهم حتى امس القريب ويرجو ان يكونوا العدة والذخيرة اذا اشتد الكرب هم اجدر بان لا يحصلوا على تأييد

ولقد صدق الله تعالى بقوله (وعسى ان تكرهوا شيئا وهو خير لكم) ومادام الشقاق منحصرا بين تجار الوطنية كل منهم يجتهد في فضح رفيقه واظهار ما قد خفي من اعماله فلا تمضي مدة من الزمن حتى نكون على بينة من حقيقة الابطال جميعا وعندئذ يعرف حتى الجامد وبليد الحس بانه كان مخطئا حين يجري وراء كل ناعق وبان الاوان قد آن لان يكون حكيما في تدبير اموره بصيراً في شأن من شؤونه ، ضنينا بتسليم زمامه لكل دعي . ولولا ان الانسان العاقل تواق بطبيعته الى دوام السلم ونفسه غير نزاعة الى الخصام ولولا ان الشر من حيث هو غير مشكور لندمنا ان لا نكون جرأة اليوم قد بانت منذ سنين اذن لكان الحال غير ما نراني ولما ارتكست القضية الوطنية هذا الارتكاس المعيب الذي نلمس ونشاهد . ففي سبيل تقريب الصالح وتقديم النافع لا مندوحة عن نزاع يسفر عن هزيمة المخارج وراحة للامة .

يافا عبد الرؤوف عبد الرحيم

هل زرتم ؟

فندق

الكونتننتال

الجديد بيافا ؟

اول شارع النزهة

مقر السلام والراحة والسرور

فندق الكونتننتال الذي افتتح حديثا على الطراز العصري في اجمل بقعة من مدينة يافا مطل على بساتين البرتقال وقريب جداً من السوق التجاري هو فندق من الدرجة الاولى باثاثه . وتنسيقه وخدمته . مياه جارية لجميع الغرف مع خدمة ممتازة

اصحابه

كمال زعيم ومكرديج مصرليان

وهو احد فنادق السيد كمال زعيم الطرابلسي الشهير في اوتيلاته الطرابلسي ببيروت وعاليه . زيارته في يافا فرض واجب

انت المجرم يا أبي

عزمت مدرسة دار الثقافة العربية في الثغر على احياء حفلة تمثيلية بمناسبة مرور سنة على تأسيسها :

وقد تقرر ان تكون في خلال ربيع الاول القادم وسيقوم الطلاب بتمثيل الرواية الخالدة انت المجرم يا أبي

مؤتمر سويسرا

جاء لدافار من لندن ان المؤتمر الصهيوني القادم سيعقد في مدينة لوسرن من اعمال سويسرا وقد الغي امر عقده في لندن لعدم توفر اسباب الراحة الكافية فيها

احاديث العمال

بقلم خبير في شئون العمال

العمال والفلاح في البلاد هم جوهر الامة، فاذا عمل كل مشتغل في القضية الوطنية على انجاحهم وجاهد في سبيل حياتهم وضمان مصالحهم وحفظ حقوقهم ورفع مستوى معيشتهم وضمن لهم اشغالهم ونظمهم في جمعيات ونقابات تعاونية - حفظ كيان الامة من التصدع ووحد صفوفها لمواجهة الاخصام الذين هاجمونا وزاحمونا على انتزاع لقمة العيش من افواهنا. واول واجب على المشتغلين في حقل الوطنية ان يلتفتوا الى تلك الطبقات المضطهدة، اي العمال والفلاحين

وقد مضت السبعة عشر عاما وتلك الطبقات العاملة مهملة فلا الحكومة تعطف عليهم ولا الزعماء يعطفون عليهم بل كان سبب وصول العامل والفلاح الى هذه الحالة السيئة التي وصل اليها اليوم هو استبداد اصحاب رؤوس الاموال بهم حتى اضعفوا تلك القوة التي كان يجب ان تبقى حية يستمد منها الزعماء المشتغلون بالحركة الوطنية قوتهم

واليوم بعد مزيد الضيق اللاحق بالعمال قد شعروا بان رفع مستواهم متوقف عليهم وحدهم وبمقدار ما عندهم من العزم للسير بقضيتهم

وقد قاموا اخيرا ينظمون انفسهم للوقوف في معترك هذه الحياة، واخذوا يلمسون فوائد التنظيم والاتحاد والتعاون.

وما توالي الاضرابات التي تعاقبت في حيفا في المدة الاخيرة الا من نتائج ذلك الضيق اللاحق بهم، والذي ذاقوا مرارته طيلة السبعة عشر عاما، وبالتالي ذلك اليأس الذي تولد عندهم واسفر عن الاضراب تلو الاضراب وكل هذه الاضرابات اسفرت عن نتائج ضئيلة دون ما كان يبغيها المضربون ولكنها دلائل خير يتفاءل بها المخلصون لانها عنوان نهوض العمال ووقفتهم على ارجلهم امام المصاعب

وقد اضرب بالامس عمال شركة النفط العراقية واخذت قضيتهم دورا كبيرا، ولو لم تدخلها الايدي التي اعتادت الاصطياد بالماء العكر لكان موقفهم انتهى الى خير ما كانوا يأملون

وتبعهم اضراب عمال شركة الكلس والاحجار فانتهى اضرابهم الى بعض الخير والمصلحة واناتهم بعض الحقوق. كذلك وقف عمال شركة المرفأ موقفا محمودا من رؤسائهم عارضين مطاليبهم ومنتظرين الجواب وفي حالة الرفض مهددين بالاضراب. وهم في كل يوم يجتمعون في دار جمعية العمال العربية للتشاور والبحث في موقفهم من الادارة

ان العمال الذين عليهم المعول الاكبر في البلاد فاطبة هم عمال السكة الحديد الذين مضى عليهم وهم يحتجون ويرفعون شكاويهم الى الادارة سنوات والادارة تماطل وتعدهم وعوداً عرقوبية حتى نهضوا من كبوتهم وجدوا في طلبهم معلنين للادارة انهم في حالة رفضها طلباتهم سوف يعلنون الاضراب. وهم يعدون بالالوف فاهتمت المصلحة والحكومة من ورائها في هذه المرة وحسبت الف حساب للعمال بعد ان توعدوها مراراً فاهملتهم مدة، فشددوا عليها ثانيا وثالثا حتى رضيت تحت الضغط وعينت لهم لجنة حكومية لدرس طلباتهم، فقامت تلك اللجنة وفحصت ودققت ورفعت تقريرها، والحكومة بدورها رفعت التقرير الى وزارة المستعمرات فنال الموافقة وامس اصدرت الحكومة بلاغا رسميا بما ستقدمه للعمال وهو لا يحتوي ولا على بند من البنود التي طالب بها عمال السكة بل ان بلاغ الحكومة ما يتعارض وما كانت قبلته مصلحة السكة اثناء المفاوضات مع مندوبي العمال وهو لا يتعدى زيادة اجور بعض العمال من ١٠ ملات الى ٣٠ ملا ووضع مساعد طبيب لهم في الورشة واعطائهم علاوة غلاء الاجر من ٢٠ غرشا الى ٥٠ في الشهر فهاج العمال في السكة عند قراءتهم هذا البلاغ واضربوا فوراً عن العمل وتجمهروا خارج الورشة معلنين استنكارهم الشديد لرفض الحكومة النزول عند ولو بعض طلباتهم المشروعة. وقد خطر لنا بهذه المناسبة ان نشير على العمال قبل البدء في اضرابهم:

اولا: ان يؤلفوا لجنة جديدة من بينهم تتولى الاشراف على الاضراب بعد ان يعقدوا اجتماعا كبيرا في اي محل كان.

ثانيا: تأليف لجنة لجمع التبرعات والاموال من عمال السكة المضربين ومن عمال الخارج

ثالثا: لجنة تتولى توزيع الاموال المجموعة على العمال المعوزين الذين لا يملكون قوت يومهم

رابعا: لجنة تتولى تأمين سير الاضراب والوقوف في وجه كل من تحدثه نفسه بالرجوع الى العمل قبل ان تجاب المطاليب التي يقررها المضربون.

خامسا: لجنة تتولى المفاوضة مع المسئولين اثناء الاضراب.

سادسا: لجنة لتعليق الشارات في الطرق والشوارع العامة لجمع الاموال من التبرعات الصغيرة

سابعا: لجنة للدعاية وطبع النشرات يوميا عن سير حركة الاضراب وما يطرأ يوميا من المفاوضات والمباحثات مع المسئولين حتى تعم اخبارهم كافة الجهات والمناطق ويطلع عليها العموم في فلسطين وخارجها

ولفت نظر عمال السكة الى انهم يشتغلون في مصلحة حكومية وليس شركة تجارية وان هذه الحكومة يصعب عليها الخضوع لهم ونزولها عند طلباتهم، وهي ولا شك ستأتي بعمال يقومون مقامهم في كل الاعمال الفنية فليكونوا صفا مرصوصا وجبهة واحدة منظمة لا يسمحون لاحد منهم بخرقها

واصرح على رؤوس الاشهاد انه اذا لم ينل عمال السكة حقوقهم لا يمكن ان توضع في فلسطين قوانين للعمل على اساس القوانين المعمول بها في البلاد الاخرى.

واهم قوانين العمل هي:

تحديد ساعات العمل

وضع حد ادنى للاجور

تأمين معاش العامل في حالة المرض والشيخوخة. هذه اهم مطاليب العمال في بلاد الدنيا. فاذا لم توضع موضع التنفيذ في بلادنا فلا يمكن ان تقوم للعامل قائمة. وسيبقى عائشا حياة المسكنة الا اذا نهض ونظم نفسه على اساس الاتحاد وتأليف النقابات التعاونية.

وسنراقب ما يتم بهذا الحدث الهام في تاريخ الحركة العمالية في البلاد، ونقول كلمتنا بعد ان نرى ما يعمله عمال السكة الحديد. ولكل حادث حديث.

حنا خميسة

الطيبة

مشروع الماء

وطلبات الاهلين

قدم ظهر الخميس الماضي مهندس النافعة بطولكرم السيد انطون هيرو لاجراء الكشف على مشروع الماء التي سبق ان اشتغلت به دائرة النافعة واخيرا اوقفت نتيجة العمل بهذا المشروع الحيوي التي تتوقف عليه حياة اربعة الاف نسمة من دافعي الضرائب وقد قابله بعض وجوه الطيبة نذكر منهم الحاج محمود البرانسة احد شيوخ الطيبة وكذلك عضو لجنة المعارف الاهلية ابراهيم افندي الشيخ حسن الخطيب احد وجهاء القرية ولدى الكشف على مشروع الماء غادرنا السيد هيرو لاعطاء تقريره وملاحظاته عن المشروع المار الذكر ولا يسعنا تجاه هذا المشروع الحيوي الا ان نلفت انظار فخامة المندوب السامي للاهتمام بما يتطلبه الاهلون الذين هم في اشد الحاجة الى هذا المشروع لما يقاسونه من قلة الماء لا سيما والصيف داخل على الابواب. وبهذه المناسبة نلفت انظار ادارة النافعة وقائم مقام القضاء ليعيروا هذا المشروع شيئا من عنايتهم

الاقبال على الكشافه

لا يزال الاقبال باديا على الجميع لمآزرة مشروع تشكيل فرقة الكشافة المحمدية التي شرع بها السيد عارف افندي عبد الرازق احد شبان البلدة وسيتقدم في هذين اليومين كثير من الشبان للانضمام في هذه الفرقة التي تنتسب حسبا وشرفا لصاحب الرسالة المحمدية صلوات الله عليه وسلم

انتهاك حرمة المقابر

شكى الينا فريق كبير من الاهلين انتهاك حرمة المقابر التي تحترمها سائر الاديان من اهمال كثير من الناس الذين يضعون على قبور الموتى نافجت مزروعاتهم وغيرها من الاوساخ واحد هؤلاء جعل قسما كبيرا من مقبرة الطيبة الفوقا بيرا لا غلاله لذلك نلفت نظر دائرة الاوقاف للمحافظة على مقابر المسلمين

عمل جليل ومشكور

اخذ في الايام الاخيرة بعض اغنيائنا الافاضل في انشاءات عمرانية وهي تأسيس البيارات العربية نذكر منهم السيد محمد عبد الرازق واخوانه وكذلك السيد خيري افندي المنصور الذي تبلغ مساحة البيارة التي انشأها اربع مئة دونم، وهو احد كبار الملاكين بالبلدة التي يوجد لديه خمسة الاف دونم في ارض الرمل والفان دونم في سهل شارون الواسع والوعر فشكرا للسيد خيري الذي شغل معظم شبان اهل البلدة في هذا المشروع

انتشار الجواسيس

انتشرت في الايام الاخيرة جماهير غفيرة من رجال التحري والجواسيس في طولكرم وقراها وذلك على اثر الشائعة التي عمت انحاء بني صعب من ان هناك جمعية الثائر العربي وعلى اثر هذه الشائعات بث رجال الامن العام جواسيسهم في المقاهي وجميع الاجتماعات

فرامل بونتياك المائية

تولد ضغطا مقداره ٦٥٠ حصانا

لاول مرة ستستعمل في بونتياك فرامل مائية من وضع مضبوط بنفس الطبلات المضبوطة التي استعملت في ١٩٣٤ وستغلف هذه الفرامل بغلافين في الامامية منها وبثلاثة اغلفة في الخلفية منها لدخول الغبار والاوساخ وللمحافظة على نفس الاسطحة المحتكة التي عرفت بها

وهذه الفرامل تولد ضغطاً مساويا لقوة ٦٥٠ حصاناً فاذا سارت السيارة بكامل قوتها وهي ٨٤ حصانا في محركها ذي الثمان اسطوانات الذي يمكنه تسيير السيارة من حالة الوقوف الى سرعة ٨٠ متراً في الساعة في ٣٦ ثانية امكن بالضغط على الفرامل بكل قوتها ايقاف السيارة وهي تسير بسرعة ٨٠ ميلا في الساعة في اربع ثوان ونصف والوقت اللازم لايقافها هو ٨ - ١ الوقت اللازم للوصول بها الى سرعة ٨٠ ميلا في الساعة لهذا كان من الضروري ان تكون القوة اللازمة لايقافها ثمان اضعافها او ٦٥٠ حصاناً.

هكذا يتساقط الذباب

من مفعول فلاي - فلو

ليس افيد لتطهير البيوت في ايام الصيف من الذباب والصراصير والنمل وبقية انواع الحشرات من (فلاي - فلو) الذي يباع ضمن علب تنك تحفظ فوة مفعوليته في محلات

مستودع الادوية الوطني الفلسطيني بيافا

فرصة نادرة

اغتنم فرصة وجود افخر وامتن انواع

الكنبايات والكراسي والتخوت الجديدة

وخلافه من لوازم البيوت

محل زكي السفاريني * طولكرم

اسعار رخيصه * مساهلة بالدفع

الصابون النابلسي

الممتاز

مصنوع من الزيت النقي الخالص

ذائع الشهرة - عبق الرائحة

يباع بالجمله في محلات

الوكلاء

السادة ورده وكباب وشركاهم: حيفا

مصطفى ومحمد الجبشة: القدس

السيد عبدالله الصوراني واولاده: يافا

محمد رفعت الاتوني: الشام

زيت الكوكو زيت النخيل

زيت الزيتون

هذه هي الوصفة الطبية لتجميل الوجه وتحسينه لان مزج هذه الزيوت مع بعضها بطريقة علمية فنية يعطيك احسن غذاء للجلد لانه يكسبه الطلاوة والنعومة والرفاهة ويزيد جماله جمالا

وصابون بالموليف هو الصابون الوحيد المركب من هذه الزيوت الثلاث وهو الصابون الوحيد الذي يجب عليك ان تستعمله في منزلك وفي غرفة نومك

احترس من انواع الصابون الرخيصة التي تضر الوجه وهي تقليد لصابون بالموليف لكنها مركبة من شحوم قذرة وزيوت مضرة تضر جلدة الوجه ضررا اعظميا

لوازم بيتك — مشروبات وحلويات

اطلبها من

محل البقالة الافرنجية

فريد حداد

اول شارع النزهة — ساحة الملك جورج

هو المحل الحديث الذي افتتح لراحة السكان في نقطة قريبة من احياء السكن تجدون فيه جميع انواع المأكولات الناشفة والمشروبات الروحية والجبن والمخابيس والحلويات والارز مع لوازم المطبخ.

ترسل الطلبات رأسا الى البيوت

اطلبوا الشمنتو الممتاز

ماركة الحمامة

وارد

درويش يوسف حداد

فقد برهنت مدة عشرين سنة

على انها الاحسن والاقوى

اعلنوا في الدفاع

شركة السكب الفلسطينية المحدودة

كالنجم الساطع باعمالها

اذكر ايها المواطن ان شركة السكب الفلسطينية هي اول شركة عربية صناعية اسست في البلاد وانها من افراد الشعب وتعمل لافراد الشعب وغايتها كانت وما تزال منذ اليوم الاول لا التنافس مع الغير بالاسعار بل التفوق في الصناعة ومتانة اعمالها

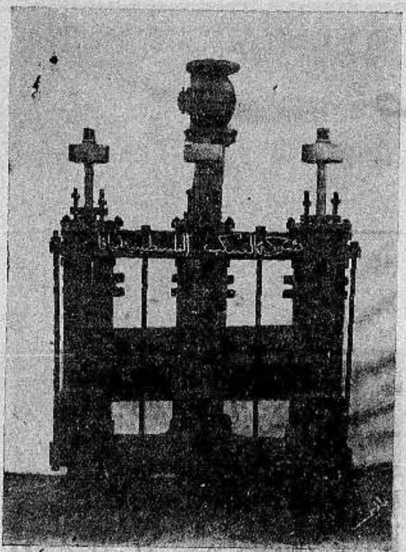

عاملوا شركة السكب الفلسطينية واستشيروها بكافة ما يلزمكم من تصليح موتورات وطلمبات او تركيبها وجميع لوازم السكب

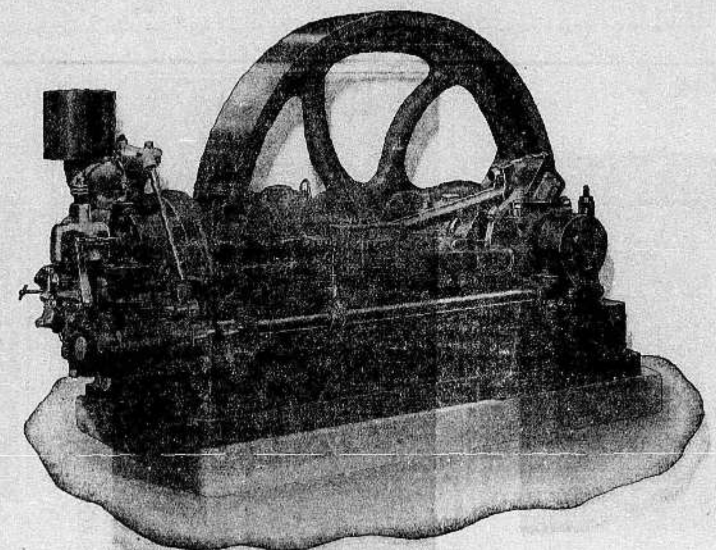

يوافق الجميع تركيب ماكنة ايرادال في بيارته لانها تخفض من نفقات التصليح ولانها تعمر طويلا وتوفر حرق لوقود

انجح المشاريع الوطنية

وكلاء موتورات ايرادال AIREDALE لفلسطين وشرقي الاردن

شركة السكب الفلسطينيه منكم واليكم

شارع الملك جورج يافا تلفون ٧٧١ صندوق البريد ٤٢

خاصا بفصل الصيف

اما وقد اقبل فصل الصيف بحره فلم يعد بامكان الشبان ابقاء الياقة العالية

لذلك تجدهم يتهافتون على القمصان السبورت ، واجود هذه القمصان من

الاصناف الاسترالية قد استحضرها محل

مفيد النابلسى

وحيث ان الالعاب الرياضية لا سيما التنس بنتشر في هذا الفصل من

ة فلقد استحضر هذا المحل ايضا على تشكيلة جميلة من الركتس والطابات

صل على وكالة (ركتات سلانجر) الشهيرة

يافا — اقصدوا محلات مفيد النابلسي — شارع بسترس

للحصول على اجود الملبوسات من بجامات حريرية ، وكرفتات ايطالية ، وقمصان وكلسات ، وخلاف ذلك من كافة الانواع التى تفيد السيدة في اتقان هندامها والشاب في اناقته

مطبعة التجارية

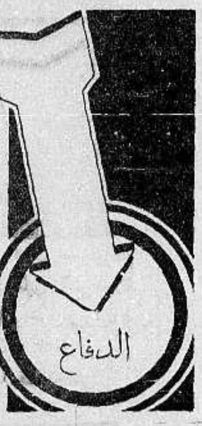

في عمارة « بوست »

خير مطبعة يمكن الاعتماد عليها

لطبع جميع لوازمكم التجاريه

حروف جديدة - ادوات فنية

اتقان فائق نظافة وسرعة بالعمل
مع أسعار معتدلة للغاية

المخابرة مع ادارة الجريدة في عمارة حزبون تلفون ١٠٧٥

يافا — يوم الاثنين في ١٧ صفر ١٣٥٤ — الموافق ٢٠ ايار ١٩٣٥

صاحب الامتياز والمحرر المسؤول: ابراهيم الشنطي

مدير الادارة: شوكت حماد

رقم التلفون ١٠٧٥ و١١٨٧

الا لم تشهد الغارة الشعواء مقتحما، فدافع

الدفاع

﴿ العدد — ٣٢٦ — السنة الثانية ﴾

ادارة الدفاع في عمارة حزبون، شارع جمال باشا — يافا

العنوان البرقي : الدفاع يافا — ص. ب ٢٢٥

	عن سنة	عن نصف سنة
قيمة الاشتراك في فلسطين	١٥٠	٨٠
في الخارج	٣٠٠	١٦٠

صور عالمية على هامش الحوادث

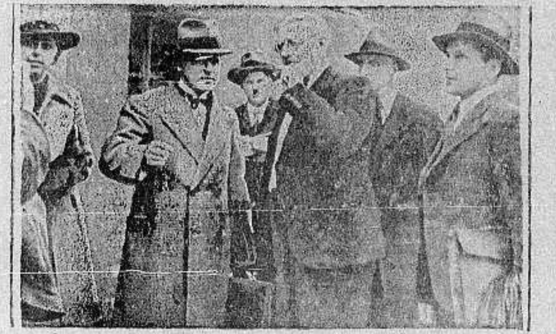

تجري اليوم في محاكم مدينة برن في سويسرا القضية المعروفة، بروتوكولات حكماء صهيون بين الالمان واليهود ونرى في الصورة المحامي الالماني الخبير الليوتنانت فليشهور من مدينة ارفورت بالمانيا وهو في الوسط يحادث الدكتور روف (الى اليسار) وهو محامي المتهمين امام المحكمة في برن وقد وقف حولهم المحامون الاجانب

صورة الزعيم هتلر اثناء مراقبته الاعمال التي تجرى لانشاء طريق للسيارات بين مدينة مونيخ في بافاريا ونهاية حدود المانيا الجنوبية وقد اهتم الزعيم هتلر بهذا الطريق بنفسه لاهمية هذا المشروع لالمانيا تجاريا وحربيا

صورة قدوم المسيو لافال وزير خارجية فرنسا الى برلين لاتمام محادثاته في وارسو عاصمة بولونيا في طريقه الى موسكو وهو في الصورة يحادث الهر فون رنتلن الخبير الالماني بشؤون اوروبا الغربية في وزارة الخارجية الالمانية والى اليسار المسيو سوريتش سفير روسيا في برلين

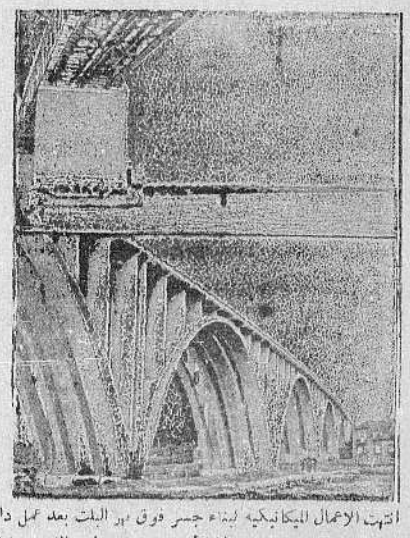

انتهت الاعمال الميكانيكية لبناء جسر فوق نهر البلت بعد عمل دام ست سنوات. وقد افتتح هذا الجسر يوم ١٤ مايو الماضي جلالة ملك الدنمارك باحتفال عظيم ويربط هذا الجسر شبه جزيرة يتلاند بجزيرة فينين ويبلغ طوله ١٨٠ر١ مترا وارتفاعه ٣٣ مترا ويعد من احدث الاعمال الميكانيكية العظيمة في الوقت الحاضر

سيارات مدرعة عائمة

سيارتان مدرعتان على قواعد بدفورد الانكليزية يستخدمهما الجيش الياباني في منشوكو وفي الشتاء توضع على عوامات وتستخدم بشكل سفن حربية نهرية

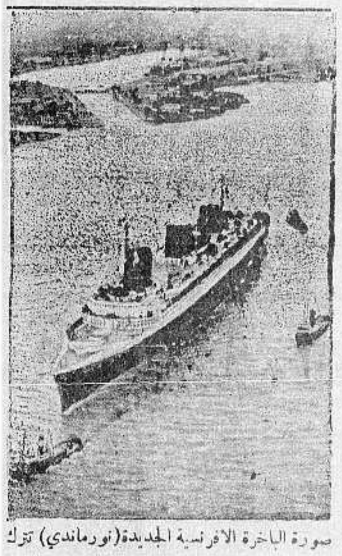

صورة الباخرة الافرنسية الجديدة (نورماندي) تترك ميناء سانت نازير في سفرتها الاولى والباخرة نورماندي اكبر باخرة في العالم حتى الان ويبلغ طولها ٣١٣ مترا وعرضها ٤٠ر٣٦ مترا

البروفسور بيكارد في وارسو وقد القى هناك خطابا علميا عن اكتشافاته واختباراته المديدة في طبقات الجو العليا وهو مزمع ضرب الرقم القياسي بالصعود الى ارتفاع ٣٠ الف متر بمنطاده الذي بناه مؤخرا

صورة الشاعر النمساوي المشهور اميل ارتل الذي توفي في مدينة جراتز في النمسا مؤخرا وقد بلغ عمره ٧٦ عاما ومن مؤلفاته « التعب اثناء العمل » والحرية التي اغنيها و (حراسة العالم) وشهرة اميل ارتل واسعة معروفة في المانيا والنمسا

اللورد ونستون احد اعضاء مجلس الاعيان في انكلترا وقد القى خطابا سياسيا في مجلس الاعيان نصح فيه انكلترا بالتفاهم مع المانيا وقد قال ان اتفاق انكلترا والمانيا هو السلام بعينه والمانيا ترحب باصدقاء كاللورد لكن صوته سيكون كنداء في صحراء

يحتفل يوم ٢٧ مايو القادم بوفاة العالم والطبيب الالماني المشهور روبرت كوخ الذي اكتشف عوامل مرض الكوليرا قبل ٢٥ سنة وتراه مع الدكتور كلين اثناء ابحاثهما الطبية التي اجريت في مصر اذ ذاك وقد اكتشف الدكتور كوخ في دم التمساح الذي قتل في نهر النيل عامل مرض النوم مما خلد اسم الدكتور كوخ احسن التخليد

يافا — ١٧ صفر سنة ١٣٥٤ — الموافق ٢٠ ايار سنة ٣٥

العدد ٣٢٦ (السنة الثانية)

الدفاع

«العدد الاسبوعي»

١٢ صفحة

٥ مليمات

شخصيات الاسبوع البارزة في فلسطين والخارج

معالي الفريق طه باشا الهاشمي رئيس اركان حرب الجيش العراقي بمناسبة تغلب الجيش على الفتنة المصطنعة في منطقة الرميثة

دولة ياسين باشا الهاشمي ، رئيس الوزارة العراقية ننشر صورته بمناسبة اتخاذه الاجراءات الحازمة في قمع فتنة الرميثة — الاجراءات التي سر لها كل عربي في العراق وخارجه

سمو الامير فاروق ولي عهد المملكة المصرية بمناسبة تقرير سفره الى انكلترا لدخول احدى جامعاتها ومتابعة التحصيل

معالي جعفر باشا العسكري

صاحب المواقف المشرفة ، والمشرف على حركات الجيش في منطقة الفتنة في العراق

جلالة الملك غازي ممتطيا صهوة جواده يستعرض الجيش العراقي بفرسانه ، ودباباته ومدافعه ننشر هذه الصورة الفريدة لمناسبة حركة القضاء على الفتنة في الرميثة

علي ماهر باشا المرشح لرياسة الديوان الملكي بعد قبول استقالة زيور باشا على نحو ما ورد في انبائنا

المارشال بلسودسكي فقيد بولونيا وقائد جيشها الاعلى والرجل الذي وضع تاج الاستقلال على مفرقيها

دولة توفيق نسيم باشا لمناسبة الجهود الكبيرة التي يبذلها في اعادة الحياة الدستورية وتشدد دار المندوب السامي في ذلك

موسوليني في موقف خطابي يحمل فيه على الحبشة استعداداً لخوض الحرب التي كتبنا عنها مفصلاً في غير هذا المكان وقلنا ان ايطاليا سوف لا ترتاح الى نتيجتها

الاستاذ محمد حسين هيكل الذي هز الاوساط الاوروبية بكتابه الممتاز « حياة محمد » وقابله الرأي العام في جميع طبقاته بمنتهى السرور والقبول

الدكتور عبد الرزاق بك الدندشي عضو الوفد الدمشقي الذي يتنقل الآن في فلسطين لانجاح مشروع البطيحة

الدفاع - يوم الثلاثاء ١٨ صفر ١٣٥٤ - ٢١ آيار ١٩٣٥

صاحب الامتياز والمحرر المسئول ابراهيم الشنطي
مدير الادارة : شوكت حماد
رقم التلفون ١٠٧٥ و ١١٨٧

الدفاع

ان لم تستر الناس الشيء منتصحا فدافع

(العدد ٣٢٧ — السنة الثانية)

ادارة الدفاع فى عمارة حزبون شارع جمال باشا - يافا
العنوان البرقي : الدفاع يافا : ص . ب ٢٥٥

	عن سنة	عن نصف سنة
قيمة الاشتراك في فلسطين	١٥٠	٨٠
فى الخارج	٣٠٠	١٦٠

عظماء يؤبنون لورنس بينهم ملك الانكليز وسفير ابن السعود. تجريد القبائل الثائرة من سلاحها. غيوم سياسية فى مصر. اربعون الف جنيه لعمال فلسطين

مات لورنس

وداعا ايها الخيال والوهم والخرافة

رجل الكآبة والتناقض والشذوذ يطوى اليوم صفحته

انتهت في امس الاول حياة غامضة ، محاطة بالاسرار ، يستطيع القلم البارع ان يكتب عنها قصة في البطولة الخيالية ، هذه التي لا يبرح البشر مفطورين على تعظيمها ، وتقديسها . وهذا سر انك ستظل تسمع الكثير من القصص « البطولي » عن عنترة ، وخالد ، وابطال اليونان الاولين ، على الرغم من اننا فى القرن العشرين ! وودع الانكليز امس الاول رجلا وهب حروبهم في الشرق العربي مسحة روائية جميلة ، لا تشبع نفوسهم من النظر فيها دهراً .

لو كنت في عام ١٩١٦ تتجول على مقربه من فندق « سافوي » فى القاهرة ، لابصرت فتى يطل من احدى نوافذ غرفته ، قصير القامة ، كبير الرأس جدا ، مستطيل الوجه ، اشقر الشعر والبشرة ، تستقر فى ذلك الوجه « الاسطواني » عينان براقتان تقدحان شرراً ، مثل عيني النسر ! ولو كنت على مقربة منه ، او في غرفته ، لابصرته يمشي فلا تكاد تسمع لمشيته صوتا مهما كان خافتاً ، فهو من هذه الناحية احد أولئك الذين تصفهم القصص حين يسترقون السمع ، ويطلون من خروق الابواب ، واذا سمعوا حركة ، او رأوا شبحا ساروا وكأنهم يمشون في تلصص ناعم خفي !

واستمع اليه متكلما فلا تصدق حينئذ انه صديق عودة ابو تايه ، « فارس شمال الجزيرة » كما كان يلقبه . ولا تصدق انه صاحب المغامرات الصحراوية ، وهدام الجسور ، وواضع الالغام لقطار جمال باشا . انه يهمس في كلامه ، لا يجمله متصلا ، بل يحدثك بلغة هي اقرب الى « الرؤوس اقلام » كما يقولون فى المدارس ، منها الى لغة الروائيين المستفيضة . ولا تراه ينظر اليك ابداً الا في لمحات خاطفة بين حين وحين . أهي كبرياء ؟ لا ، فالرجل لا يعرف شيئا اسمه كبرياء ، وان يكن يحتقر البشر ، ويمقت عشرتهم .

أغرب من ذلك ! انه أنف لورنس من الشخص الذي يلمسه . ولا يؤاكل احداً ، ويمقت الخمر ، والتدخين ، والاكل بشره . ويقتصر في طعامه على الجبن والزبدة والماء وقليل من الخبز الجاف وهو لا يؤمن بالحب والجمال ، ويكره ان يسمع بالقمار ، والعبث . وذات يوم ترامت على اقدام ذلك الرجل العجيب ، الحقير الجسم ، والبارز الرأس ، رسائل غادات انكلترا وبنات اكرم بيوتاتها ، فابى زواجاً من احداهن ، وابى مقابلتهن ، ولا دقائق معدوده !

وربما لا يصدق قراء لورنس ان هذا الرجل العجيب ، بل هذه المجموعة من المتناقضات ، اذا قلنا لهم انه يكره الناس ، ولا يرى فائدة ما فى بقاء الانسان ، ويمقت « الارستقراطية » كل المقت ، ولكنه يكره « العامة » كل الكراهية . وقد رأى ان يقتص لنفسه من نفسه ، بعد ان تم لدولته الانتصار ، وتألق في سماء انكلترا والعالم اسم لورنس - اتدري بماذا ؟ بان يعتزل هذه الحياة الصاخبة ، ويطوح بنفسه بين الذين يكرههم ، ويدخل في سلاح الطيران الهندي باسم « شو » جنديا لاشأن له ، يحيا حياة قاسية مريرة « اوتوماتيكية » !

وتبعث اليه بالرسائل ، وتنتظر ولو جوابا واحدا ، ولو كلمة واحدة ، فلا كتاب ، ولا جواب ! لم يكن له صندوق بريد فى انكلترا ، وفي الهند كان لا يحب ان يتناول الرسائل الا من والدته واخيه ، وقد رجاهما الاقتصاد فيها !

ولورنس لم يبح لقلمه ان يخط شيئا عن الثورة العربية يكون من ورائه ربح مادي مهما قل او كثر . ولو شاء لكان من هذه الناحية وحدها صاحب مئات الالوف . لكنه كان لا يحب المال . وكان للثورة العربية عنده حرمة كما سنجيء على ذلك مفصلا في حينه .

ولورنس لا يرى في نفسه انه بطل كما يقولون عنه . بل انه يكره هذا اللقب ، ويكره أخلص اصدقائه اذا ناداه به ، ولو عرضا . وترى اسارير ذلك الوجه العابس ، وقد انبسطت حين يسمع اخصامه ينادونه بالدجال او المشعوذ . عندئذ يرتاح ذلك الرجل الذي نشأ على حياة التشرد والشذوذ ، والامعان في المتناقضات . وعنده ان اكثر الناس ، بل كلهم ، دجالون مخادعون ، لهم شهوات الوحوش فى الشره ، والظمأ الى المنافع ، والاهواء ، والميول

وانظر الى لورنس كرفيق لفيصل . وكمين يقظة فى قلم الاستخبارات فى قاعة سافوي فى القاهرة ، عام ١٩١٦ . ثم انظر اليه كبطل من ابطال الخرافات - تجد أن لهذا الرجل اصدقاء من الملوك ، والامراء ، ثم من العامة ، والبدو . ولعله كان يرتاح الى الجلوس مع عودة ابي تايه في خليج العقبة اكثر من مقابلة تكون فى قصر بكنجهام ! وقد كان ينظر باعجاب الى ذلك البدوي حين خلع اسنانه الصناعية وحطمها قائلا : « ما يصير ان أوكل بها مع فيصل وهي من جمال السفاح » - ويفتر ثغره عن ابتسامة ربما لا تكون منه الى رمز الامبراطورية البريطانيه

هذه ناحية من نواحي لورنس النابغة او المجنون كما تشاء او هي ناحية متناقضات كما اسلفنا . وعسانا نتمكن غداً من استعراض شخصيته كاملا في الثورة العربية ، ثم نأتي الى الرجل فيما بينه وبين التاريخ : هل كان لورنس امينا للثورة ، او كان مثل حكومته مخادعا !

ابراهيم

اول صور تنشر تمثل حياة جندى بولونيا

العظيم المارشال بلسودسكى فى مراحلها المختلفة العديدة

روع اهالي مدينة وارسو النبأ الصادع العظيم بوفاة المارشال بلسودسكي في قصر بلفادر ، فاجتمع حول القصر في منتصف الليل آلاف البولونيين بين مصدق للنبأ او مكذب ، لهول المصيبة . وفي الصورة جمهرة من الناس يتلقطون الاخبار والمارشال العظيم يودع العالم ويلفظ النفس الاخير

الى اليسار المارشال بلسودسكي عندما كان يقود الجيوش البولونية التى حاربت عام ١٩١٥ ضد روسيا مدافعا عن استقلال بولونيا وحريتها والمعروف عن المارشال انه كان خصم عنيد لروسيا السوفياتية

اخر صورة اخذت للمارشال بلسودسكي قبل وفاته تنطق عن كثير من صفاته ومزاياه . تشع الذكاء وتنطق بالاخلاص للوطن البولوني الذي اوقف سني حياته على خدمته والذود عنه بكل ما يملك من قوة وتضحية

المارشال بلسودسكي بين زوجته واولاده . وقد كان البطل العظيم مثال الاب البار الحنون ، والزوج الصادق العشرة الامين

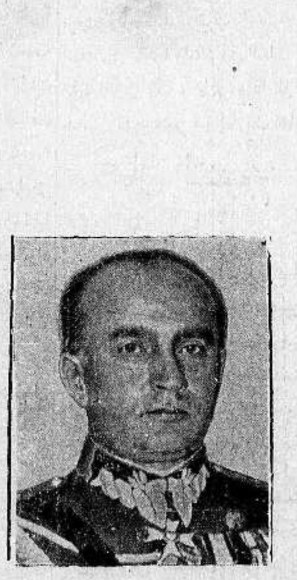

صورة الجنرال كسبريسيكي الذي عين وزيراً للحربية البولونية خلفا للمارشال بلسودسكي المتوفي

تعليقات سريعة

لورنس
هل كان وفيا ؟

مات رفيق فيصل . مات صاحب « ثورة في الصحراء » . مات صديق العظماء والدهماء ، وعدو العظماء والدهماء ايضا . مات صاحب المغامرات ، وواضع الالغام ، ورجل الاستخبارات . ماتت الشخصية « الخرافية » التي عزوا اليها ثورة الافغان ، وحركة حدود الهند والسند ، وثورة اليونان . وكل ثورة صغيرة ، كانت او كبيرة !

هل كان لورنس مخلصا للعرب ؟ هل كان صديقا وفيا لفيصل ؟ الذي اعرفه انه وقف في عام ١٩٢٠ يترجم للسر هربرت صموئيل ، المندوب السامي لفلسطين ، حينما قال المندوب للشيخ عودة ابي تايه : « انتصرنا ، وسيتمتع الشرق والعرب بعهد سلام مجيد » فرد عليه الشيخ : « أانتصار وفرنسا فى سوريا ، والانكليز فى العراق وفلسطين ؟ » - كان لورنس يترجم هذا القول بحدة وحرارة تفوق حدة الشيخ عودة وحرارته . والذي اعرفه انه ابى ان يربح قرشاً واحداً من كتبه عن الثورة العربية قائلا : « ان لهذه حرمة عندي » . والذي نعرفه انه دخل وراء فيصل في قصر بكنجهام لمقابلة ملك الانكليز وامبراطور الهند ، فلامه رئيس التشريفات ان يقابل ملكه باللباس البدوي . اجابه لورنس : « لي سيدان ، هذا » واشار الى فيصل « اضعفهما ، فأنا مع الضعيف . ثم انا ترجمان عنده سموه ، علي ان البس مثل لباسه »

مع ذلك هل كان لورنس مخلصاً للثورة ؟ سنعرض لهذا بقدر الامكان ، والعلم عند الله

١٨ سنة
وهذه الفؤوس تهدم !

اجتمعت بصديق انتمى حديثاً للحزب الجديد ، حزب « الكتلة الوطنية » الذي دعا الاستاذ عبد اللطيف صلاح الى تأليفه . قال الصديق ، في معرض حديثه : نحب من الجمهور ان يعلم اننا سوف لا نقوم بمعجزات . هذا بناء هدمته الفؤوس فى مدى ١٨ سنة ، نرجو ان نستطيع عملا يجعله ثابتا . اننا لا ندعي الخوارق ، ولكن نريد ان نحاول ، ونريد ذلك بايمان . وترانا وقد استنكرنا ان نطلق على جماعتنا لقب « حزب » مخافة تلك النعرة ، وتلك الانانية ، ولان الامة فقدت ثقتها بالاحزاب . »

ثمانية عشر عاما والفؤوس تهدم !

صحيح ، وهذا الهدم كان على شكلين : داخلي ، وخارجي . فاما الاول ففي تقلص مطالبينا وهزيمتها من استقلال ووحدة عربية ، الى حكم ذاتي ، فمجلس تشريعي ، وحتى هذا الاخير لم نستطع ان نناله ! واما الشكل الخارجي ففى استئساد اليهود ، وتوسعهم ، وهجرتهم ، وبيوعهم ، وكثرتهم !

١٨ عام هدم وخراب ، حتى بات الجلاء على الابواب ! لكن المؤمن بحقه ، ولو كان ضعيفا في مادياته ، يستطيع ان يقلب مجرى التاريخ . لقد سنحت فرص عديدة « طارت » منا ، ولم تعد . وكان هناك مساومات نسدل عليها الاستار خشية اليأس ورشاش العار . فلتتقدم البلاد خطوة ، ولتحاول ، وما ضرها لو تجرب ؟

ذوقي
ما جنت يداك !

القاب كثيرة : مجاهد ، وطني ، عامل ، مخلص ، غيور - الى بقية السلسلة التى تتضاءل عندها سلسلة جبال هملايا في الطول والعرض ! هذه كانت خطيئة الصحافة التى اغدقت الالقاب بلا وزن ولا حساب . جناية الصحافة التى انعمت فاسرفت . جناية التي لم تحسن التقدير ، فتلجأ الى التقتير . ذوقي الآن مرارة ما زرعت ، فهيهات ان تهدمي البناء الذي اقمت لقد مضى عليه دهراً ، فشب ، وكبر ، وشاخ ، وكان الاستئصال من المحال . وهذه عاقبة الاسراف بلا عفاف !

ولدوا
فى ايام الاحتلال !

بدأت الحملة توجه على الشباب والجيل الجديد . انه ضعيف في اخلاقه . رجولته ناعمة ، لينة ، « لا على العين » لم يذق طعم الحرية والكفاح . ولد في عهد الاحتلال رأى امامه برنيطة (القلين) والعيون الزرقاء ، فالف النظر الى ذلك كله . هل ترضى الناشئة بهذا القول ؟ لقد سمعته من شباب العهد الماضي وكهوله قالوا : « اننا عرفنا شناق قلعة ، واليمن وطرابلس والبلقان . وزملاؤك عرفوا تل ابيب ، والسينما والشوارع و . . المقاهي ! » صحيح ، ولكنه مؤلم ، ومعدم !

شخصية
هذا العدل

وافر الغنى ، لكنه بخيل اليد حتى على نفسه ! مواقفه كلها مجيدة وفريدة . لكن شيئا من الغموض ، والابهام ، والتناقض ، يحوطه . وفي هذا سر عدم اقبال الجمهور ، على الرجل الذي يثور حوله مجموعة من القصص ، لا تعنينا بحال ، مادام انه في رأس قائمة « الرجال » . ها هو اليوم يمشي في طريق بعيدا عن الناس والوسواس الخناس يسمع ويقرأ ، ولكنه يشك فيما يسمع ويقرأ . ضرب بهذا الحزب وذاك عرض الحائط ، وراح يعنى بالتصميمات والخرائط ! أكثر الله من غناه ، واغناه . لو شاء السعادة لجاءته ومنها السيادة ، ولكنه تعب فارتاح ، وكره الجد وعاف المزاح !

دنيـــا العرب والاسلام

اليمن

هيئة التحقيق اليمنية

تقدم تقريرها عن حادث الاغتيال

كانت حكومة جلالة الامام يحيى قد اصدرت امرا ملكيا بتعيين هيئة تحقيق عند بلوغ الاخبار بحادثة مكة في اثناء طواف الافاضة من جلالة الملك عبد العزيز وقد انتهت اللجنة الموكول اليها هذا التحقيق من المهمة التي وكلت اليها وقدمت تقريرها في هذا الشأن الى جلالة الامام وفيما يلي نص قرار هيئة التحقيق :

الحضرة الشريفة الامامية اعلا الله شأنها :

تتشرف الهيئة التحقيقية التي منحها الامر الشريف الامامي صلاحية التحقيق والبحث والتحري عن العوامل والاسباب لما افادته البرقيات الرسمية من نظارة خارجية المملكة السعودية من محاولة الاشخاص الثلاثة علي بن علي حزام الحاضري واخيه صالح بن حزام الحاضري ومبخوت بن مبخوت الحاضري لاغتيال جلالة الملك عبد العزيز بن السعود فترفع الى المقام الشريف نتيجة ما قامت به من التحريات ومولاة البحث وما حصلت عليه من المعلومات بعد الاستقصاء واتخاذ الوسائل الفعالة الممكنة في سبيل الكشف عما كلفت به من العمل الهام وبذل الوسع في الاحاطة والوقوف على احوال الاشخاص المرقومين وحركاتهم من قبل الى تاريخ مغادرتهم لهذه الديار

لقد تبين من التحقيقات التي اجريت في عدة جلسات اشتملت على جلب الاشخاص الكثيرين من اقارب الاشخاص المرقومين ومولاة استنطاقاتهم وعلى اخذ الافادات من المصادر والمنابع التي لها وقوف على احوال المرقومين وحركاتهم ان علي ابن علي الحاضري المرقوم الذي كان مستخدما برتبة ضابط صغير في الجيش المتوكلي لم يكن في مدة انتسابه الى الخدمة في الجيش معروفا بالمغامرة والشذوذ في حركاته وانه استحصل في اثناء شوال سنة ١٣٥٣ رخصة من امارة الجيش لاداء فريضة الحج الشريف مثل غيره من المنسوبين الى الجيش حيث يقضي نظام الجيش المعمول به لزوم اعطاء الرخصة لكل من طلبها لقصد اداء فريضة الحج واستحصل ايضا ورقة الجواز حسب الاصول المرضوعة من دائرة عمالة صنعا في اثناء الشهر المذكور مثل غيره من القاصدين للحج

وتبين ايضا ان اخاه صالح بن علي حزام الحاضري غاب عن قرية بيت حاضر ومكث سنوات في خارج القطر ثم عاد الى وطنه ولبث مدة يسيرة ثم غاب ايضا الى الحبشة وبقى هنالك سنوات الى ان عاد الى وطنه في ربيع الثاني سنة ١٣٥٣ ثم استحصل الجواز لاداء فريضة الحج وتوجه مصاحبا لاخيه المذكور اولا لاداء الحج

وتبين ايضا ان مبخوت بن مبخوت الحاضري كان مستخدما في الجيش المتوكلي بصفة احد افراده . وفي شهر رمضان سنة ١٣٥٣ كتب الى اخيه الموجود في قرية بيت حاضر من محل اقامته انه يريد الحج فاجاب عليه اخوه بلزوم وصوله لزيارة امه والاستئذان منها فلم يعد منه جواب بعد ذلك ثم توجه الى الحج بدون رخصة من امارة الجيش ولتغيبه عن القطعة التي ينتسب اليها في الجيش بدون ترخيص عد من الفارين .

واما مسعد بن مسعد او سعد بن سعد او اسعد بن اسعد الذي وجدت ورقة جواز باسمه بين ثياب المذكورين ولم يوجد بينهم حال الحادثة فلم نظفر بتشخيصه ولا وجد من يطلق عليه احد تلك الاسماء لا في محل قرية بيت حاضر التي منها أولئك الثلاثة ولا في المحال الاخرى بحسب ما تلقيناه من البيانات ، ولا في المواقع العسكرية بعد الايضاح من الجهات التي كلفت بالتحري والتعقيب والضبط . والذي نظنه ان الجواز المذكور يحوي اسما مستعارا لشخص لم يكن من اهل اليمن وقد تمكن حامله من الاختفاء والفرار عقب الواقعة

وبعد التحقيقات والتحريات عن كل الجوانب والمحلات والعلاقات باوسع صورة وبكل شكل لم نقف على اي امارة او قرينة تدل على ان الاشخاص الثلاثة المرقومين اي علاقة او اتصال بآخرين مما يدعو الى الاشتباه في اطوار حركاتهم ولا وجدنا ما يمكن عده قرينة على احتمال فكرة تظاهرهم الى تاريخ خروجهم من هذا القطر لا بانفسهم ولا بغيره

وكذلك عند الفحص من جميع الحجاج الذين خالطوهم في درب الحجاز ايضا الى تاريخ حدوث الواقعة افادوا انهم لم يسمعوا ولم يحسوا من احوالهم واطوارهم ما يدل على ذلك

وهيئتنا كانت تؤمل ان تعثر على اسباب يمكن عدها كاشفة لما يدعو الى ارتكاب الخطر الذي وقعوا فيه ، ولكنها في نهاية الامر لم تجد اضعف امارة تنادي على ان لهم هاهنا اي عوامل او اسباب تحمل على ما لقوا فيه حتفهم وهلاكهم ونظرا لما عرف من اتصال صالح بن علي الحاضري ببعض البلاد الخارجية مدة غير يسيرة وعودته الى اليمن بصورة موقتة وتشويقه لاخيه ومبخوت بن مبخوت لاداء الحج لم يكن مستطاعا لدى هيئتنا غير القول بانه ثبت من المرقوم حركات شاذة فحسب ومن البديهي ان الاحاطة في التحقيق بمثل هذه الامور تتوقف على توسيع التحقيق في بعض المحلات والبلدان الخارجية التي لبث بها صالح ابن علي المرقوم زمنا طويلا واجراء الفحص التام عن الاشخاص الذين اختلط بهم وعن غير ذلك مما لا يمكن تجلي الحقيقة بدون معرفته وكل ذلك مما يستحيل الوقوف عليه من هيئتنا كما لا يخفى على جلالتكم فقد رفعنا الى انظاركم الشريفة نتيجة ما اجريناه من التحقيق ليحيط به علمكم الاوسع

بتاريخ ٢٢ المحرم سنة ١٣٥٤

الحجاز

سمو ولي العهد

في طريقه الى اوروبا

قدم الى مكة عائدا من الرياض حضرة صاحب السمو الملكي الامير سعود ولي العهد فقابله الشعب بما يليق بسموه من حفاوة وتكريم وقد اجتمع الى سموه في دار الحكومة كبار رجالها واعيان البلاد لتوديعه وبثه الاماني الكبيرة التي يعلقونها على سموه وعلى الرحلة الميمونة وقد القى بين يدي سموه شاعر جلالة الملك قصيدة ترحيب جميلة وقد غادر سموه مكة الى جده ومنها بحرا على الباخرة فيكتوريا مع رجال حاشيته ومرافقيه الى نابولي لزيارة ايطاليا وفرنسا وهولندا وانكلترا وسويسرا والمنتظر ان تستغرق هذه الرحلة ما لا يقل عن ثلاثة شهور

بعثة الطيران

في ايطاليا

من انباء بعثة الطيران الحجازية في ايطاليا ، ان افراد البعثة تلقوا تعليمات من اساتذتهم بالاستعداد للطيران على انفراد للمرة الاولى وان الحكومة الايطالية تنوي الابراق للحكومة الحجازية باسم الناجح الاول في هذه التجربة وقد وصل افراد البعثة الثانية وانتظموا في سلك التعليم

تخفيض الرسوم

الجركية

خفضت الحكومة الحجازية الرسم الجركي على بعض الواردات الهامة الواردة لهذه البلاد وهي خطوة مقدرة مشكورة للحكومة في الوقت الذي تعنى فيه الحكومات الاخرى بالبحث عن ضرائب جديدة لسد عجز ميزانياتها وزيادة الرسوم الجركية على واردات بلادها

نهضة صناعية

يقوم بها الشباب

بدأ لفيف من شباب مكة اتجاههم الى الصناعة بعد ان شعروا بحاجة بلادهم الملحة اليها ، فقد نشط نفر من خريجي مدرسة الفلاح لصنع السجاد فاتخذوا لهم مقرا في المروة وعمدوا الى الصوف يجزونه والمناسج ينصبونها وبدأوا حركة جديدة تبشر بنجاح كبير في ناحية هامة هي ناحية الاقتصاد

نشاط

حركة الاصطياف

نشطت حركة الاصطياف بين اهل الحجاز في الايام الاخيرة وتحركت طلائعهم الاولى الى المصيف ارائهم في الطائف بحكم دخول الصيف واشتداده والمنتظر ان يكون الاقبال على الطائف في صيف هذا العام بالغا

الامطار في الحجاز

تحسن الجو في هذا الاسبوع في الحجاز وقد جادت السماء بمطر احدث برودة اطفأت حرارة الطقس التي كانت توشك ان تبلغ درجة الازعاج والتأفف نظرا لاقبال فصل الصيف بوهجه وشدة قيظه .

مصر

اتفاق جوي

بين مصر وايطاليا

وقع سعادة وزير خارجية الحكومة المصرية ووزير ايطاليا المفوض في مصر اتفاقية جوية بين مصر وايطاليا وجعلت مدتها ستة اشهر قابلة للتجديد وبهذا الاتفاق اتصل الخط الجوي بين روما والصومال الايطالي في شرق افريقيا واصبح في استطاعة الطيارات الايطالية ان تقوم من روما الى طرابلس ومنها الى الاسكندرية والقاهرة ، ثم تتبع مجرى نهر النيل حتى تبلغ مدينة الخرطوم ومنها الى كسلا وفي النهاية الى مصوع واسمره وجيبوتي وبربره الى نهاية الخط في الصومال الايطالي وقد سبق للحكومة الايطالية ان اتفقت مع حكومة لندن وحكومة باريس ايضا ولم يكن باقيا الا الاتفاق مع حكومة مصر .

والذي يمكن ان يقال بصدد هذا الاتفاق انه حلقة متممة لسلسلة الاتفاق الانكليزي الايطالي ، فالمعروف انهما اتفقا على تسهيل مصالحهما الجوية وعلى تبادل تيسير سير هذه الشبكة من المواصلات ، فزالت العقبات من طريق شركة خطوط الجو الامبراطورية وسمحت انكلترا في مقابل ذلك ان يجتاز الخط الايطالي مناطق السودان وقد احتج المصريون يومئذ على انفراد انكلترا بمفاوضة ايطاليا دون مصر ، وبديهي ان اتفاق انكلترا مع ايطاليا دون مصر لا يحقق غرضا ولا فائدة ترجى منه ، لان منطقة مصر حلقة لا مفر من اجتيازها وقد قيل يومئذ ان مشروع الاتفاق الذي عرض على حكومة مصر مطابق او هو صورة اخرى لما اتفق عليه بين انكلترا وايطاليا . والمفهوم بداهة انه لا خير في الاتفاق مع انكلترا وحدها وكان على انكلترا ان تستخدم نفوذها في مصر لحمل حكومتها على الموافقة على الاتفاقية ، وطبيعي انه لا جدال في هذا ، فان مصر لا مصلحة لها في الامر كله ، ولو ان ايطاليا كانت ترى احتمال الرفض من حكومة مصر لما رأت في اتفاقها مع انكلترا اي قيمة ولهذا ليس في الامكان الا القول ان الاتفاقية الجوية التي وقعت ليست الا ملحقا للاتفاقية الانكليزية الايطالية ، وهي انما تمت لمصلحة انكلترا وايطاليا ، كما اضافت الى نفوذ انكلترا حلقة اخرى

ان هذه الاتفاقية وقصر مدتها على ستة اشهر قابلة للتجديد والحاح ايطاليا في عقدها يدل على ان هذا الخط يراد به خدمة مآرب غير المآرب التجارية . والموقف الحاضر بين الحبشة وايطاليا يجلو لنا حقيقة الحالة ، فليس في اريتره او الصومال الايطالي شيء يستدعي ان يكون اتصالهما بروما جويا وسريعا وانما الذي يستدعي هذه السرعة ووجب العجلة هو التوتر الشديد بين الحبشة وايطاليا وتحفز كل منهما للحرب

كان الاجدر بالحكومة المصريه ان تراعي في هذه الاتفاقيه في مثل هذه الحالة الراهنه ان الحبشه جارة شرقيه عزيزة تربطها ومصر روابط وثيقه العرى لا ان تتخذ من الاتفاق الانكليزي الايطالي ما يؤكد لها ان ايطاليا لا تقصد ولا تنوي نيات اخرى عدائية

سوريا

الحالة التجارية

في البلاد السوريه

متتبع الحوادث في البلاد السورية لا يشك لحظة واحدة في ان الشعب في حالة ضنك اقتصادي ظاهر يبحث عن موارد رزق ويتململ ليزيح عن كاهله عبئا ثقيلا من الضرائب والتكاليف فلا يرى امامه الا جبهة لا ترأف ولا ترق .

ففي دمشق حركة يريد بها انقاص اسعار النور الكهربائي وتخفيض ركوب اجور الترام . وفي بيروت تجار يحتجون على ضريبة التمتع ويفاوضون في تخفيض هذه الضريبة ، فلا يجابون الى مايطلبون وعلى ذلك تراهم يغضبون فيقررون الاضراب ويقفلون اسواق التجارة ويقولون ان آخر سلاح هو العصيان المدني ، ولو انهم لا يفكرون في ذلك الا عند الضرورة القصوى .

ومتتبع الحوادث في البلاد السورية واللبنانية لا يرى غير الافكار المنصرفة الى اتقاء النوازل الفادحة ورد الضربات بسبب ما يتوالى من الضرائب والرسوم وتعنت الشركات ويمكن ان يقال ان الحالة التجارية في سوريا ولبنان منصرفة الى ناحية الدفاع عن شدة القوانين لا ناحية الانصراف الى العمل التجاري باطمئنان

الحالة السياسيه

تأتي بعد ذلك الحالة السياسية والاشاعات التي تتطاير في الجو وتتداول على ما يعلق على سفر المفوض السامي من نتائج ثمن قائل ان المفوض السامي سيعود الى لبنان بدستور جديد ، يقلب الحالة الحاضرة وحظ سوريا من هذه الاشاعات عن تبدل سياسي منتظر ، فليس احسن من حظ لبنان ، فهنالك التكهنات كثيرة ، وغير معروف على وجه التحقيق ما يتمخض عنه الزمان

كما ان اشاعة قوية تقول ان المفوض السامي ذهب الى باريس يحمل مشروعا بتقسيم سوريا الحالية الى دولتين ، هما دولتا حلب ودمشق نظير الدولتين اللتين كانتا في عهد صبحي بك بركات عام ١٩٢٦

وعلى كل حال فالاشاعات والتكهنات لا تصلح لان تكون موضوع ثقة وبحث وتأكيد بقرب حدوث انقلاب في سوريا ولبنان وفي الغالب ان الحالة الآن باقية ، كما هي واذا كان لا بد من تعديل فليس قبل الخريف القادم

عمال النسيج

في حلب

على اثر اضراب عمال النسيج في حلب اهتمت غرفة الصناعة بتعصيبهم وقامت تسعى لوقف الاضراب والتوفيق بين المضربين واصحاب المصانع ، فاجتمعت بالفريقين اجتماعا طويلا وبعد بحث وسعي مستمرين ازالت سوء التفاهم وارجعت العمال الى معاملهم وبهذا انتهى الاضراب

تواضع النبي وتياسره

صورة حقيقيه للانسان الكامل

«يوالي الاستاذ الكبير عبد الرحمن عزام القاء سلسلة محاضراته عن ابطال العرب . وننشر فيما يلي قطعة رائعة عن تواضع النبي وتياسره» :

حديثنا الليلة صفة بارزة لبطل الابطال صلى الله عليه وسلم ، في صفة كانت ولا تزال على ممر الاجيال بادية متلالئة في طبعه الكريم ، تلك الصفة هي التياسر والتواضع . فبهما كان محمد صورة صادقة للقيمة الحقيقية للانسان يؤتاها من صميم نفسه ، ولا يصطنعها مما يحيط به من مظاهر خادعة متطفلة . كان محمد التياسر نفسه ، يلبس الرجل الكامل وينبعث من اعماق قلبه فيبدد ما يجتمع حوله من زخرف السيادة او الملك وما يتبعهما من الرياء او الزينة ـ وما يخدع به الناس في ذلك من قول او فعل .

كان محمد قريبا هينا سهلا يلقى ابعد الناس واقربهم ، يلقى اصحابه واعداءه واهل بيته ووفود الملوك بلا صنعة ولا تكلف ، بل بحقيقته سافره . فكانت اعماله تصدر طبيعية ، كل اثر منها يدل على ذاته ، كما تدل الصورة على صاحبها

انظروا الى هذا التياسر فيما رواه انس قال . «كان لرسول الله جار فارسي ، وكان طيب المرق فصنع له طعاما ثم جاءه يدعوه ، فقال صلى الله عليه وسلم وهذه ، يعني عائشة زوجه ، فقال الفارسي ، لا ، فقال النبي ، لا . ثم جاء يدعوه فقال ، وهذه فقال ، لا . فقال النبي لا . ثم عاد في الثالثة فقال صلى الله عليه وسلم وهذه ، فقال نعم ، فقاما يتدافعان الى منزله»

هذا الحوار بين محمد وجاره يدل على انعدام الكلفة ، والبساطة المتناهية التي كان يعيش عليها وسط جيرانه واهله .

ثم اسمعوا الى عدي بن حاتم الطائي يروي قصته وقد قدم اليمن وبعد ان فر الى الروم هاربا . يقول وقد كان يظن انه سيلقى ملكا في المدينة : «دخلت على محمد وهو في المسجد فسلمت عليه ، فقال : «من الرجل» فقلت : عدي بن حاتم «فقام وانطلق بي الى بيته فوالله انه لعامد بي اليه ، اذ لقيته امرأة ضعيفة كبيرة فاستوقفته فوقف لها طويلا تكلمه حاجتها ، قال : قلت في نفسي والله ماهذا بملك ، قال ثم مضى بي رسول الله حتى اذا دخل بي بيته تناول وسادة من ادم محشوة ليفا فقذفها الي فقال اجلس على هذه . قال قلت : بل انت اجلس عليها فقال بل انت . فجلست عليها وجلس رسول الله على الارض ، قال قلت في نفسي : والله ما هذا بامر ملك ثم قال ايه يا عدي بن حاتم الم تك ركوسيا دين بين النصرانية والصابئة قال قلت بلى قال او لم تكن تسير في قومك بالمرباع ، قال قلت بلى ، قال ، فان ذلك لم يكن يحل لك في دينك ، قال قلت اجل والله وعرفت انه نبي مرسل يعلم ما يجهل .

ثم قال : لعلك يا عدي انما يمنعك من دخول في هذا الدين ما ترى من حاجتهم فوالله ليوشكن المال ان يفيض فيهم حتى لا يوجد من يأخذه ولعلك انما يمنعك من دخول فيه ما ترى من كثرة عدوهم وقلة عددهم فوالله ليوشكن ان تسمع بالمرأة تخرج من القادسية على بعيرها تزور هذا البيت لا تخاف . ولعلك انما يمنعك من دخول فيه انك ترى الملك والسلطان في غيرهم وايم الله ليوشكن ان تسمع بالقصور البيض من ارض بابل قد فتحت عليهم قال فاسلمت . ولقد عاش عدي حتى رأى القادسية والقصور البابلية مفتحة للعرب .

هذه طبيعة محمد لا طلاء عليها ، يأتيه عدي وقد وقع بعض اهله قبل ذلك اسرى لجيوشه . يأتيه مغلوبا فيجلسه على وسادة ويجلس هو على الارض ، ويحدثه بلا كلمة عما كان وما يعتقده كائنا .

رقم تلفون وكالة الدفاع في القدس ١٤١٣

الصابون النابلسي

الممتاز

مصنوع من الزيت النقي الخالص

ذائع الشهرة عبق الرائحة

يباع بالجمله في محلات

الوكلاء

السادة ورده وكتاب وشركاهم : حيفا
مصطفى ومحمد الجشة : القدس
السيد عبدالله الصوراني واولاده : يافا
محمد رفعت الاتوني : الشام

صفوة ما يحمله بريد الشرق و الغرب

نكبة مروعة

الطائرة المـاردة مكسيم جوركي

تتحطم فى موسكو و تصبح ركاما

٤٨ قتيلا يروحون ضحية الفاجعة

في آخر الانباء من موسكو ان الطائرة « مكسيم جوركي » اكبر طائرات العالم تحطمت بجوار محطة الطيران في موسكو على اثر اصطدامها بطائرة صغيرة . وقد حمل البرق الينا ان عدد القتلى في الكارثة المروعة بلغ ٤٨ شخصا ، هم قائد الطيارة و ١١ موظفا فيها و ٣٦ من ركابها .

والطائرة مكسيم جوركى طائرة ماردة ذات ثمانية محركات ومجموع قوة هذه المحركات سبعة آلاف حصان وهي تقل ٧٥ راكبا ، بينهم ٢٥ من الموظفين والمستخدمين . وقد كانت النية معقودة على ان تجتاز « مكسيم جوركي » ٢٥٠٠ كيلو متر بدون توقف وقد بنيت في عام ١٩٣٣ باكتتاب وطني عام ، اشترك فيه جمهرة من الشعب الروسي وساهموا فيه عن طيب خاطر ونفس رضية . ووزن الطائرة ٤٢ طنا وطولها ٣٢ مترا ونصف ويبلغ طول اجنحتها ٦٣ مترا وهي مصنوعة من معدن الالمونيوم الصلب وفيها محطة لتوليد الكهرباء ومعمل للتصوير ومحل خاص بالسينما والة لالتقاط الاخبار واذاعتها وهي تحوي ١٦ الة للتليفون ، كما انها مجهزة بمطبعة دقيقة كاملة .

والمعروف ان الطائرة كانت روسيا السوفياتية قد انشأتها للقيام بأسفار الدعاية في مختلف انحاء العالم ، الا ان المقادير شاءت أن تنكب روسيا نكبة مروعة في اكبر طائرة عرفها العالم .

تلفون وكالة الدفاع في حيفا ١٢٥٨

حرب محمد خيبر

على حدود الهند الشمالية ـ الغربية

فتن واضطرابات ومذابح تقلق البال ولكن

في العدد الاخير من مجلة « النيرايست » معروفة برقيات كثيرة لمكاتبيها في دلهي وسملا وبشاور الهنديتين ، نجملها للقراء فيما يلي :

صديق البريطانيين يذبح هو وعائلته !

اغتيل خان صاحب زانجي ، زعيم عشيرة المصادقة للبريطانيين من عشائر قبيلة الوزيرى المشهورة « النازلة في اراضي دوراند على حدود الهند الشمالية الغربية » واغتيل معه اخوه « جان » وعمه ايضا

اما في مبدأ الامر فقد قذف منزلهم بالقنابل ولكن دون جدوى ، ثم هجم المعتدون على المنزل ، ودخلوه عنوة فذبحوا كل من كان فيه

ويقال ان المحرض على هذه الجريمة هو حبيب خان ، ومنزله الآن محاصر بفريق كبير من انصار الزعيم القتيل ، والمنتظر ان تنشب الحرب الاهلية بين الفريقين

ولم يعرف بعد الباعث الحقيقي على هذه الجريمة ، وانما يقال ان الزعيم المقتول كان في عزمه ان يقيم الثورة ضد حكومة الافغان الحالية ، كما اقامها عليها عام ١٩٢٣ ، لذلك اقدم انصار الحكومة الافغانية على قتله ليستريحوا من شره

انتقام مريع سريع

وبعد ما تقدم نشرت « النيرايست » برقية اخرى ، هذا نصها :

انتقم اصحاب خان صاحب زانجي زعيم عشيرة الوزيرى الموالية للبريطانيين لصاحبهم انتقاما مريعا سريعا ، فقد قامت عصابة « الاشكار وهي من عصابات عشيرة « الداخيل » المسلحة بمحاصرة القلعة الحصينة التى ينزل فيها حبيب خان الذي كان هو المحرض على قتل (خان صاحب زانجي) وبعد قتال شديد استمر الليل طوله وبعد ساعات من الصباح استطاعت العصابة ان تدمر وان تستولي سور القلعة عليها فتقتل كل من كان فيها من الذكور ، وهي لم تعف في عملها هذا حتى عن الاطفال من الذكور . ويبلغ عدد القتلى ٢٥ قتيلا بينهم حبيب خان الذي قتله رجل كان حبيب قد سبق له ان قتل من عائلته ١٥ نفسا

وبعد ان تم لهذه العصابة ما ارادت من الانتقام ، انصرف كل واحد من افرادها الى منزله فى هدوء وسكون

« الدفاع » فقد انتقمت بريطانيا لصديقها الموالي هو وعشيرته لها ...

سيارات غزة
الوطنية
سفريات يومية
بين غزة ويافا
وبالعكس

سيارات فخمة
سائقون ماهرون

***

بيع الماسة مشهورة

باع الارشيدوق جوزيف دي هبسبورج في العام الماضي الى اتحاد الالماس الانكليزي الالماسة المشهورة « جولكند » بمبلغ مليوني فرنك ونصف .

وجاء في صحف لندن الاخيرة ان الاتحاد يفاوض الآن في بيع هذه الالماسة الى احد الاغنياء الاميركيين بمبلغ ثلاثة ملايين فرنك .

وتزن هذه الالماسة الشهيرة ٧٦ قيراطا وقد اعطى لها اسم « جولكوند » لانها وجدت في مكان يعرف بهذا الاسم في الهند . ولهذه الالماسة قصة غريبة وطريفة ايضا ، فقد وجدها في اواخر القرن السادس عشر رجلا كان يعمل لحساب شركة انكليزية في جولكوند وتمكن من اخفائها عن اعين الرقباء واخذها لنفسه ، الا انه باح بسره لاحد رفاقه المدعو تورنر ، فما كان من الرفيق تورنر الا ان قتل رفيقه للاستئثار بالالماسة وقبض البوليس على القاتل دون ان يعلم سبب القتل ، فبلع تورنر الالماسة لاخفائها واكنه اصيب باشد الالام وتوفي على الاثر ، واعتقد الناس انه سمم نفسه فعهد الى طبيب للقيام بعملية التشريح فوجد في امعائه الالماسة المشهورة واحتفظ بها الطبيب لنفسه ايضا ، ثم باعها بثمن زهيد وظلت الالماسة تنتقل من يد الى يد حتى وصلت الى اسرة هبسبورج وظلت ملكا للارشيدوق جوزيف الذي باعها اخيرا الى الاتحاد الانكليزي وهي الان فى حوزته .

اقوى دول البلقان

تعتبر رومانيا الان اقوى دولة في شبه جزيرة البلقان خصوصا بعد مشروع التسلح الذي اقره مجلس الدفاع الروماني الاعلى . وقد اجتمع هذا المجلس من عشرة ايام برئاسة الملك كارول وعضوية رئيس الوزارة والوزراء ورؤساء الوزارات السابقين وقواد الجيش الروماني وبعد البحث خول الحكومة عقد اتفاق مع شركة سكودا التشكوسلوفاكية للاسلحة تورد فيه الشركة للحكومة الرومانية كميات طائلة من المدافع الضخمة والآلات الحربية بمبلغ خمسة ملايين من الجنيهات .

وقبل ان تعقد الحكومة هذه الصفقة مع الشركة سافر الجنرال سمسونفشي رئيس هيئة اركان حرب الجيش الروماني العامة الى باريس وبحث هذه المسأله مع قواد الجيش الفرنسي كما انه اطلع حليفتي رومانيا تشكوسلوفاكيا ويوغوسلافيا على هذه الخطة وان والغاية من هذا التسلح الرد على تصريح المجر وبلغاريا بعزمهما على تنقيح معاهدات الصلح والعودة الى الخدمة العسكرية الالزامية اسوة بالمانيا .

من لا ارض له لاوطن له

ويلات الحروب القادمة

الفزع الاكبر من الهجمات الجوية

باريس تتمرن على طرق الوقاية منها . . !

فى مثل هذا اليوم (الثلاثاء) من الاسبوع الماضي ، اجرت السلطات في باريس بعض تمرينات على طرق الوقاية من الهجمات المنتظر انصبابها على العاصمة الافرنسية من السماء

وقبل ان تجري هذه التمرينات ببضعة ايام ، وصفتها لنا الصحف الانكليزية وصفا هو الذي نجمله فيما يلي :

في الصباح الباكر تقوم السلطات قبل كل شيء آخر باختبار الصفارات التجارية الجديدة التى صنعت خصيصا لتنبيه السكان الى اقتراب الخطر من الجو ، وعلامة ذلك ان تصفر كل صفارة صفرة طويلة ، تعقبها فترة سكوت قصيرة ، ويجرى هذا العمل ثلاث مرات

اما علامة انقشاع الخطر فعلى النقيض من ذلك ان تصفر كل صفارة صفرة قصيرة ، تعقبها فتره سكوت طويلة

وفي تمرينات الصباح لاتشترك الا قوى البوليس وفرق المطافىء وسيارات نقل المصابين

وفى الساعة الواحدة من صباح اليوم الثاني (الاربعاء) يعطى انذار آخر باقتراب الخطر الجوي مرة اخرى ، وفى هذه اللحظة لابد لجميع السيارات السائرة فى الشوارع ان تنعزل الى نواحي الارصفة ، ثم تطفىء انوارها في الحال ولا تتحرك . ولا بد الانوار الاخرى في الدور والمخازن من ان تطفأ فوراً اذا لم يكن من المستطاع اسدال الستائر الكثيفة المعدة لهذا الغرض على جميع المنافذ

وتستمر مدة الخطر هذه نصف ساعة ، وفى خلال هذه المدة تقوم الطيارات الليلية من حاملات القنابل باجراء الاستكشافات الجوية فوق الناحية الغربية من باريس ، ثم تعود لتقدم تقريرها عن السرعة التى نفذ بها اهالي باريس التعليمات المعطاة لهم عن طرق الوقاية من الاخطار الجوية ، وهل ينجيها تنفيذها لهذه التعليمات من الخطر اولا ينجيها ؟ !

وطبقا لنصوص القانون الجديد الذي سن في فرنسا للوقاية من الاخطار الجوية ، سيكون لمدير البوليس الحق بعد اجراء هذه التمرينات في ان يجلب الذين خالفوا التعليمات من الباريسيين ثم يحكم عليهم بدفع الغرامات عن المخالفات الاولى ، فاذا تكررت هذه المخالفات ، يحكم على المخالفين بالحبس لمده تشتد بالتدريج

وفى التمرينات التالية ستكون السلطات في باريس قد اعدت مساحات كبيرة من اراضي الانفاق الارضية التى تسير فيها قطارات السكك الحديدية ليشغلها وقت الخطر الجدي أولئك الذين الذين لا يستطيعون ان يجدوا لهم ملاجىء اخرى تقيهم من مصائب القنابل الجوية ، فقد بدأت الحكومة الافرنسية الآن باعداد هذه المساحات...

***

المؤتمرات الاوروبية الكثيرة العدد

اجتماعات سياسية فى خمس عواصم

لافال يسافر الى وارسو والى موسكو

« هذه فترة نشاط سياسى لم يسبق لها مثيل في اوربا ، فهناك ما لا يقل عن خمسة مؤتمرات دولية تشترك فيها فرنسا وبولونيا وروسيا وايطاليا والنمسا . وتهتم بها اهتماما كبيرا جميع الدول الموقعة على الميثاق البلقاني كما تهتم بها جميع دول البلطيك » بهذه الكلمة التمهيدية ، وبنفس العنوانات التى اخترناها نحن هنا ، كتبت « الديلى ميل » فى عددها الصادر بتاريخ ١٠ الجاري ، وعلى صفحتها الاولى ما يلي :

ليبصم الحلف العسكرى

غادر المسيو بير لافال باريس امس فى المساء الى موسكو ليبصم هناك بالختم على ميثاق التعاون العسكري المشترك بين فرنسا وروسيا

وسيصل الى وارسو مساء اليوم ويمضي فيها يوم الغد متحدثا الى رؤساء الحكومة البولونية

ويصل المسيو لافال الى موسكو يوم الاثنين ٣ الجاري فيبقى فيها الى يوم الاربعاء ثم يغادرها فى المساء قافلا الى باريس

لعقد ميثاق جوى

اما الجنرال دينين وزير الطيران الافرنسي الذى يطير الان الى روما للمفاوضة مع الحكومة الايطالية في مسألة ميثاق جوى فقد وصل امس الى مرسيليا وسيسافر الى روما غداً

شوشنيغ فى ايطاليا

وصل المستشار النمساوي الدكتور شوشنيغ يوم الخميس ٩ الجاري الى مدينة البندقية ، وسيقابله فيها السنيور موسوليني صباح يوم السبت ورءاستمرت مفاوضاتهما الى مساء يوم الاحد

دول البلطيك تتفاوض

انعقد فى مدينة كوفنو مؤتمر استمر ثلاثة ايام ، وحضره وزراء خارجية دول الحلف البلطيكي : لاتفيا وليتوانيا واستونيا » وفي يوم الخميس ٩ الجاري ارفض هذا المؤتمر وصدر عنه بلاغ رسمي مشترك جاء فيه ان دول هذا الحلف :

« تعود ثلاثتها فتؤكد رغبتها فى عقد مواثيق اقليمية للسلامة الاوروبية على شرط ان يعقد الميثاق الشرقي اولا ، فبهذا الميثاق تضمن اوروبا الشرقية لنفسها السلامة »

« الدفاع » ونحن نؤكد ان مثل هذه الاحاديث عن السلامة ستبقى دائرة... الى ان تخرسها المدافع ...

قسيس الراديو

يدفع ٢٨٠٠ جنيه عن كل ساعة

رجل عجيب وشهرة اعجب لمشترى الجو !

تألفت الآن في لندن لجنة للبحث في الشكايات المقدمة ضد شركة الاذاعة اللاسلكية البريطانية ، لخضوعها للحكومة في كل شيء ، ولان اصحاب الاراء الحرة من الساسة والعلماء لا يستطيعون ان يتكلموا في محطاتها الا بعد ان تراقب الحكومة اقوالهم ، وتمحو منها ما يشاء او تزيد عليها ما تشاء ؟

اما في اميركا فالاذاعة اللاسلكية عمل مالي بحت ، يتولاه من يشاء ولكن بعد دفع الثمن ، فانت اذا اردت ان تذيع شيئا من آرائك السياسية او الاجتماعية ، لك ان تفعل ذلك ولو كان ما تريد ان تقوله ضد الحكومة ، ما دام ثمن الاذاعة قد وصل الى يد المحطة التي تريد ان تذيع منها اقوالك !

والآن هل سمعت عن رجل اسمه « الاب كوغلن »

اذن فاسمع !

انه الرجل الذي له الآن في دائرته ١٤٥ سكرتيرا ! وقد كان قبل خمس سنوات قسا كاثوليكيا ، نكرة من النكرات ، يقيم في قرية لا تبعد كثيرا عن مدينة ديترويت الامركية ، التى فيها مصانع سيارات فورد الشهيرة . اما الان فهو واحد من الرجال الثلاثة العظماء المشهودين اكثر من غيرهم فى جميع انحاء الولايات المتحدة ، فاذا كان في الجو مشروع سياسي او اقتصادي جديد ، ترقبت الملايين من الاميركيين ان يسمعوا رأي « الاب كوغلن » في الامر قبل ان يكونوا هم لانفسهم فيه رأيا !

ولقد كان هذا القس لا يتسلم في مبدأ الامر الا نحو ١٢ تحريرا في اليوم اما بعد ان اصبح احد الثلاثة المشاهير فان البريد يحمل اليه الان ١،٢٥٠،٠٠٠ تحريرا كل اسبوع !

مشترى الجو !

والاب كوغلن هو اول رجل فى الدنيا يقفز الى اوج الشهرة والمجد السياسى عن طريقة الاذاعة اللاسلكية التي تحمل آراءه من المكرفون الى آذان الجماهير

والرجل لم يسبق له قط ان خطب او حاضر في اجتماع من الاجتماعات ، لا بل ولم يسبق له ان كتب كلمة واحدة في الصحف السيارة ! ، وهو يزعم الان انه ليس له اي مطمح سياسي ، وانما يقوم الان الشيخ هاي لونج الطامع فى كرسي رئاسة الجمهورية الاميركية بعد روزفلت ، رئيسها الحالي ، بمحاولات عنيفة لاجتذاب هذا « الاب كوغلن » الى جانبه . ويقال انه نجح في هذه المحاولة وان الرجلين سينشئان حزبا جديدا يستطيعان به التغلب على الاحزاب الحالية المؤيدة للرئيس روزفلت

ويتحدث الاب كوغلن الى الامة الاميركية كلها مرة واحدة بعد ظهر يوم الاحد من كل اسبوع

والاذاعة اللاسلكية في اميركا من الاشغال المالية التجارية كما قلنا ، فلكل انسان الحق في ان « يشتري الجو » بالثمن الذي تفرضه عليه محطة الاذاعة وبالزمن الذي تحدده له ، وهو حر بعد ذلك فيما يذيع

قسيس الراديو

ويدفع « قسيس الراديو » — وهذا هو الاسم الذي اشتهر به الاب كوغلن — من كل ساعة يتكلم فيها بالراديو ١٤،٠٠٠ دولار اي ٢،٨٠٠ جنيه ؟

وكان الرجل لا يتناول اعانات ما من الحكومة ، ولكن آراءه التي كان وما يزال يذيعها قد صادفت هوى من نفس الحكومة ومن نفوس الجماهير ، فالاب كوغلن تنهال عليه الاعانات الآن من كل صوب ، وحسبك من ثراء هذا الرجل ان تعرف انه مما في خزينته من الوفر قد استطاع ان يبنى فى قريته كنيسة كلفته اكثر من ٢٠٠،٠٠٠ جنيه : اي مليون دولار !

وفي صومعة خاصة بناها هذا القس لنفسه في هذه الكنيسة ، يقيم هو الآن طوال الاسبوع ، لا يخرج الا الى محطة الاذاعة كل يوم احد ليدلي للناس بآرائه في الاحوال السياسية والاقتصادية والدينية والاجتماعية ، وهو برغم الاعانات الحكومية وغير الحكومية حر تماما في قول ما يشاء ان يقوله

***

هذا في بلاد « العم سام » اما في انكلترا ، فتذكرنا مجلة « آنسرز » التي ننقل عنها هذه القطعة بما سبق لنا ان قرأنا فى البرقيات وفي الصحف الانكليزية اليومية من ان اشهر كاتبين عالميين فى انكلترا وهما برنارد شو ، وهيورت ويلز قد رفضا ان يتكلما في محطة الاذاعة البريطانية الا اذا امتنعت الحكومة عن فرض المراقبة على اقوالهما ، فلما صممت الحكومة على وجوب المراقبة ادرك « شهرزاد » الكاتبين الصباح ، فسكتت عن الكلام المباح ... الا في انكلترا .

ميزانية البحرية في اليابان

من انباء طوكيو باليابان ان ميزانية البحرية فى السنة المالية القادمة تقدر بمبلغ ٧٠٠ مليون ين وهذا يفوق كل ما سبق فى اليابان

تأسيس جماعة الكتلة الوطنية
حديث لاحد المؤسسين وكلمة عاجلة

قام جماعة من الفضلاء بتأسيس « الكتلة الوطنية » وانشاء فروع لها في شتى المدن والقرى الفلسطينية. وغاية الكتلة انقاذ البلاد من حالة الفوضى التي تتخبط فيها، ولم يشأ هولاء الفضلاء ان يطلقوا على كتلتهم لقب حزب لكثرة الاحزاب في البلاد ولفقدان الثقة وانعدامها

وقد جمعتنا المصادفات بصديق في الكتلة حدثنا عن برنامجها وغايتها قائلا: سوف لا نأتي بالمعجزات. اننا نحاوله وللامة متى لحظت منا خيرا ان توآزرنا. ان هذه القضية بناء اعملت الفؤوس فيه هدما زهاء ثماني عشرة سنة، فغير ممكن ان نقيم البناء، او يقيمه غيرنا، في عام واحد. اننا لا نناوىء حزبا بل ندعو الى الائتلاف، وتوحيد الكلمة. ثمانية عشر عاما والبلاد تتجرع الغصص والالام وما نستطيع التفريج عنها سياسيا واقتصاديا واجتماعيا

اما المؤسسون فقد وقفنا على بعض اسمائهم، منهم حضرات: الاستاذ عبد اللطيف صلاح، والاستاذ فايز الحداد، والاستاذ سعيد زين الدين، والاستاذ موسى الكيالي، والاستاذ ابراهيم نجم، والدكتور موسى تلاوي، وغير هؤلاء السادة ممن لم نقف بعد على اسمائهم

وقد رأينا من الصديق حماسة في حديثه مشوبة بشيء كثير من الالم لسوء الحالة التي وصلت اليها البلاد

اما موقف « الدفاع » من الكتلة فموقف الصحيفة التي تطمح الى البناء، والى الاشادة بالاعمال النافعة، ثم موقف الذي يذكر للمحسن حسنته في شكر حار، وللمسيء اساءته اذا لم يكن ممكنا التجاوز عنها، وبشرط ان لا تضر بالقضية

نرجو لكل عامل في سبيل فلسطين واهلها العرب، التوفيق في عمله. وها اننا في موقف المنتظر خيرا عن اي شخص، او هيئة، او حزب، جاء ليزفه الى الامة بشرى سمحة بعد ان توالت الخطوب، واصبحت الصحف سجلا للكوارث والآلام

***

اليك يا مستر سبايسر رأسا
مخربات البيوت وسارقات الجمهور في النهار!

الظاهر، يا جناب الرئيس، ان البوليس لم يصغ الى ندائنا. فها نحن نحدثك رأسا، بعنوانك واسمك:

في مقاهي يافا وحاناتها (ماكنات)، جديدة، صنعت خصيصا لسلب اموال الجمهور. وهي التي تدعى بـ(الروليت) او اللعبة الاميركية، كما يسمونها. هذه الآلة مبعث الصخب والشغب في المقاهي. هذه (لص) يسرق الجيوب، ويخرب البيوت، تحت سمع القانون وبصره. هذه الالة (قار) علني يغض البوليس عنه النظر

نرجوك ان تزور هذه المقاهي، لترى الوجوه الكالحة الصفراء في انتظار الربح والخسارة، ولتسمع دقات القلوب ونفخ الجيوب، على مقربة من تلك الالة، التي حرمتها مصر وغير مصر، وحللتها فلسطين.

فاذا اعتبرناها مبعثا للشقاء، ومصدرا للبؤس والعناء، وسبيلا لاستنزاف اموال الجمهور، وافساد اخلاقه، ووسيلة شريرة لدر الارباح على اصحاب المقاهي والحانات — اذا اعتبرناها كذلك، وهو صحيح كما ترى بنفسك، فانه يجوز للصحافة أن ترجوك فتمنع وقوع الكوارث وخراب البيوت، واحتمال المصادمات، بان تأمر فتمنع استعمال هذه الآلات.

باسم الجمهور الراقي الصالح، باسم الاخلاق الفاضلة، باسم العائلات الساكنات في البيوت. نرجوك ان تأمر حالا بالغاء هذا القمار العلني، والشر العلني، والسلب العلني

تحرك يا مستر سبايسر، فعار على النظام في فلسطين ان يرضى بهذه السيئات!

لباس خاص
لمفتشي الزراعة

شاهدنا امس بعض مفتشي الزراعة يرتدون لباسا خاصا من « السكاكي » شبيها بلباس موظفي سكة الحديد. ويحملون على صدورهم كلمة « مفتش زراعة » كما يضع « ناظر المحطة » من موظفي السكة الحديدية. وقد اتصل بنا ان تعليمات جديدة وصلتهم بضرورة ارتداء هذا الزي الرسمي اثناء خروجهم الى الحقول بالوظيفة

تشجير الجبال
ومصايف فلسطين

قامت الحكومة مؤخرا بتنفيذ مشروع جديد هو تشجير الجبال ومساعدة اهالي القرى على تشجير اراضيهم لاسيما الواقعة منها في اراضي بئر السبع. وقد الفت لهذه الغاية لجنة خاصة اشترك فيها مع موظفي الحكومة فريق من الاهلين نذكر منهم السيدين الشوا وجلاد الذين طافا مع بقية اعضاء اللجنة عدة قرى وجبال لهذه الغاية

ان المشروع في حد ذاته في غاية الاهمية للبلاد، بل كان من واجب الحكومة ان تفكر به قبل اليوم

واذا كنا نتكلم عن هذا المشروع اثناء طواف اعضاء اللجنة فاننا نحب ان نلفت نظرها الى امر حيوي، هو « المصايف »

في فلسطين جبال كثيرة جبال مناظرها جميلة خلابة يجب ان تكون مصايف للزوار كما هي الحالة في لبنان وهذا لا يتم ما دامت جبالنا قاحلة لا اشجار فيها. فالى هذه الناحية نريد من اعضاء اللجنة ان يوجهوا جهودهم، الى رام الله وصفد، والناصرة، والخليل، في هذه المحلات يجب ان يقوموا بغرس الاشجار مع بئر السبع والمجدل وغزة وغيرها مع تسليمنا بضرورة التشجير هناك، ذلك لان هذه المحلات الجبلية التي ذكرناها هي في مقدمة الاماكن التي يجب ان تكون خير ملجأ للاصطياف في فلسطين

نعتقد انه لو اهتمت الحكومة في مشروعها هذا بالمصايف، فلا بد ان يدر هذا العمل على البلد خيرات ونحن اليوم في اشد الحاجة الى هذه المصايف والى ضرورة الاعتناء بها الان التجارة في تأخر وان تستمر الاحوال الاقتصادية على ما هي عليه حاليا، فالمصايف من الضروريات لفلسطين

عسانا نرى اهتماما من الحكومة، ومساعدة فعلية من الاهالي وعملا سريعا

كلمة شكر

اشكر عموم الافراد والجماعات والهيئات التي واستني بفقدان والدي سواء الذين حضروا منهم بالذات يوم تشييع الجثمان الى مقره الاخير، والذين ارسلوا البرقيات وكتب التعزية واكاليل الزهور راجيا ان لا يريهم الله مكروها بعزيز لديهم

تيودور صروف

حركة
المراكب الشراعية

وصل الى الثغر المركب الشراعي (نور البحر) لريسه احمد يونس السمو حلي قادما من رشيد وحمولته ارز

ووصل المركب (سعد) لريسه محمد علي عبدالله قادما ايضا من رشيد وحمولته ارز

وكذلك وصل المركب (سليمة) لريسه محمد محمد الرشدى قادما من بور سعيد وحمولته سكر

ووصل المركب « جيزة الله » لريسه المعلم عبد الله قادماً من الاسكندرية وحمولته حنطه

ووصل المركب (تركيان) لريسه محمد الفيشاوي قادما من رشيد وحمولته بنزين وارز ودقيق

ووصل المركب (الامل بالله) لريسه حسن دوله قادما من بور سعيد وحمولته سكر وغيره

وكان وصول هذه المراكب جميعها الى الاجنسية العربية بيافا.

مهاجرون ...

وصلت قبل ظهر الامس الى الميناء الباخرة (جروزالم) التابعة لشركة اللويد ترستينو وانزلت الى البر ٤٠٠ مهاجر من اليهود

حركة الميناء

تنتظر الباخرة « ريتا » اليونانية دورها لتفريغ محمولها من الاسمنت. ويبتدىء ذلك غدا « الاربعاء ».

اما الباخرة « هردس » فلا تزال مستمرة في تفريغ الاسمنت الذي تقله لمصالح دوائر الاشغال العمومية وقد نزلت نهار امس الاول زهاء ٤٠ طنا

وتعمل الباخرة « نوردلاند » السويدية على تفريغ محمولها من البضائع المختلفة

وانزلت قبل ظهر الامس الباخرة « جروزالم » ٣٠٠ طن من البضائع بعد ان انزلت « حمولتها » من المهاجرين!

موظف ايطالي
جديد

تعمل الشركات التابعة لحكومة ايطاليا على مهل لاقصاء العرب من وظائفها والاستعاضة عنهم بالطليان. لا نود ان نعود الى المصارف الايطالية والشركات وغيرها ولكننا نكتفي بسرد خبر واحد مجرد هو تعيين موظف جديد ايطالي في شركة اللويد ترستينو بيافا براتب يفوق الرواتب التي يتقاضاها الموظفون العرب ويعادل بعض رواتب من لهم سنين طويلة في العمل. أليس في يافا شاب يسد فراغ هذه الوظيفة من ابنائها العرب؟

الدكتور ا.ل خوينيك

اختصاصي بامراض الانف

والاذن والحلق

رجع من رحلته الى امريكا وباشر العمل في عيادته في

شارع مونتفيوري — تل ابيب

نلفت انظار

ذوي الشرف والعائلات ان

كونتننتال اوتيل

قد فتح ابوابه لقبول زائريه

يافا ساحة الملك جورج

٨٠٠ سائح
انكليزي يصلون يافا

وصلت في الساعة السابعة من صباح امس الى الميناء الباخرة « ستراسيرب » من البواخر الفخمة التي تقل السياح الاغنياء، وهي ذات حمولة ٢٢٥٠٠ طن وسرعتها ٢٠ ميل في الساعة وانزلت الى البر ٨٠٠ سائح وسائحة من العائلات الانكليزية

وكان في استقبال ركاب هذه الباخرة وكلاء الشركة ومدير الميناء ومساعده ورئيس المرفأ وغيرهم من موظفي الحكومة الانكليز الذين بذلوا الجهد لتوفير اسباب الراحة لهؤلاء السياح!

وبعد ان توجه هولاء في سيارات اعدتها شركة كوك الى القدس وضواحيها للتفرج على الآثار وزيارة الاماكن المقدسة، عادوا في المساء الى يافا ونزلوا الى الباخرة التي اقلتهم الى بور سعيد حيث يلتقون برفاق لهم نزلوا في الاسكندرية قبل حضور الباخرة الى يافا

الحكم في قضية
ابي لبن اخوان

نظرت المحكمة المركزية في الثغر صباح امس في القضية التي كان قد اقامها السادة الحاج حامد ابو لبن واخوانه على شقيقهم الحاج محمد يطالبونه بمبلغ خمسة الاف جنيه، وقد ردت المحكمة الدعوى وحكمت بعدم دفع المبلغ

توسيع
شارع الاسعاف

طلب سعادة رئيس البلدية بيافا الى السيد جورج شويري وكيل املاك مرسق الحضور الى دار البلدية يوم الاربعاء غدا لتوقيع الاتفاقية ولمباشرة الهدم فورا. وبهذه المناسبة فهمنا ان عملية الهدم لن تتأخر اكثر من اسبوع حيث تكون قد امضيت الاتفاقية، واعلنت عملية الهدم المناقصة.

شجار دموي

بينما كان كل من محمد حسين ابو جوادر وحسن ابو حسين يعملان في تل ابيب اختلفا فنشب بينهما عراك ادى الى مشاجرة دموية اضطر البوليس ان يتداخل بالامر ولم يقبض على المذكورين الا بعد ان وقعا جريحين فقبض عليهما ونقلهما حالا الى المستشفى البلدي في يافا للمعالجة من الجراح البالغة التي اصيبا بها

حفلة
تكريم لمدير الجمارك

اقامت جمعية مستخلصي البضائع في يافا وحيفا حفلة تكريم لمستر ستيد مدير دائرة الجمارك العامة في فندق سبني بحيفا وحضرها المستر ستيد وبرفقته نجله ومدير جمرك حيفا المستر غونفوري والمستر جبس وكبير موظفي دائرة الجمارك السيد ميشيل مخلوف.

وقد افتتح الحفلة المستر هوخمان بالنيابة عن جمعية حيفا بكلمة ترحيب واعقبه المستر هوز دروف ثم قام السيد ظاهر افندي راغب الدجاني وقال كلمة باللغة الانكليزية ذكر فيها ما للمستر ستيد من جهة في اتحاد وتنظيم جمعيتي مستخلصي البضائع في حيفا ويافا ونوه بالمساعدات التي رفعت من شأن مستخلصي البضائع وانتهى بشكره على قبول الدعوة واعقبه السيد وديع صنبر والقى كلمة قارن فيها بين دائرة الجمارك قبل عشر سنوات وحالتها في الوقت الحاضر وذكر ان مستخلصي البضائع هم اصدقاء المستر ستيد دائما. واخيرا وقف المستر ستيد وشكر اصحاب الدعوة بكلمة رقيقة ثم وعد بالمساعدة في كل فرصة وانتهت الحفلة في الساعة السادسة ونصف مساء وودع وفد يافا المستر ستيد وغادروا حيفا في قطار الساعة السابعة الى يافا

يحاول الانتحار
بحامض الكربونيك

اعلم المدعو اسرائيل سويلك مركز بوليس تل ابيب بان المدعو ابراهام كورنبوت النازل في فندق اليت رقم ١٣ شارع بن يهودا وجد في سريره فاقد الشعور، وعثر بالقرب منه على زجاجتين واحدة تحتوي على كونياك والاخرى على حامض الكربونيك، وقد تبين ان الشخص المذكور حاول الانتحار فنقل الى مستشفى هداسا وهو الآن في حالة خطرة

لصان جديدان

لصان جديدان من الذين روعوا سكان تل ابيب في الآونة الاخيرة بكثرة حوادث السرقات التي ارتكباها بعد دخول الدور والحوانيت بمفاتيح مزورة وهما نسيم شالوم ازاني واسرائيل فريدمان اللذان تمكن بوليس تل ابيب من القبض عليهما ومعهما اموال مسروقة وجرزة مفاتيح.

محل موسوس وكيروز

لـــــــــــــــماذا ؟

اسعار « موسوس وكيروز » محدودة ؟ هذا ما يتساءل عنه بعض الذين لم يسعفهم الحظ ليكونوا من زبائن محلات كيروز وموسوس.

ولمـــــــــــــــاذا ؟

لا تبيع محلات موسوس وكيروز بضائعها دينا وتقسيطا ؟ وهذا ايضا ما تردده السنة بعض الذين لم يزوروا هذه المحلات ويعاملوها.

وجواب كيروز وموسوس على هذين السؤالين واحد وهو:

ان ذمتنا تأبى ان نضيف مئة بالمئة على اثمان بضائعنا لنستدرج الزبائن الى سعر فاحش بالنسبة للسعر المحدود الذي نطلبه لان المشترى مهما كان بارعا في المساومة فلا يستطيع ان يصل الى السعر الحقيقي المحدود الذي نبيع به بضائعنا، وان مبدأنا البيع الكثير اكتفاء بالربح القليل لذلك امتنعنا عن البيع دينا وتقسيطا. وبهذا قد اكتسبنا عدا السمعة الحسنة احسن الزبائن من ارقى الاسر، لا بالقدس فحسب بل في جميع القضاء والملحقات ايضا

ايتها السيدة، العصرية الراقية. اذا شاهدت سيدة تلبس البسة جميلة زاهية فتأكدي بانها من محلات موسوس وكيروز الواقعة باب الخليل، فسارعي حالا اليها وخذي ما يلزمك ويلزم كريماتك الراقيات، وانصحي صديقاتك بزيارة محلاتنا، لانك بهذا تكوني احسنت النصح

في محلات كيروز وموسوس

احسن ما اخرجته مصانع النسيج في العالم. سواء ذلك بالمتانة او بالجودة او برخص الاسعار او بالازياء الحديثة. « انما الدين النصيحة » ولهذا: —

ننصح سيداتنا وآنساتنا الراقيات العصريات ان يزرن:

موسوس وكيروز بالقدس — باب الخليل — تلفون ١٦٢٠

تلفونات الدفاع وبرقياتها الخاصة

اضرار المزروعات من الحر الشديد

يذكر القراء موجة الحر الشديد التي اجتاحت البلاد باسرها في الاسبوعين الماضيين ، ذلك الحر الذي لم يكن قد سبق مثيل له منذ عشرات السنين . ولما كان اشتداد الحر بغتة يؤثر بالمزروعات فقد اتصلنا امس ببعض الدوائر المطلعة فأفادتنا بما نلخصه فيما يلي :

الزرع الشتوى

لم تكن الاضرار التي حاقت بالمزروع الشتوي كثيرة لدرجة يخشى معها على حاصلات الموسم اذ كان اغلبه ناضجاً لم تؤثر به لفحة الحر ما عدا ذلك الذي كان ما يزال عوده لينا ، ونعني به المزروعات الشتوية كالحنطة والشعير

الزرع الصيفى

اما الزرع الصيفي كالسمسم والاذرة فقد لحقه الحر واتلف الجانب الاكبر منه ، لذا فأن موسمه سيكون خفيفاً جدا في هذا العام ، ومن المنتظر ان تسمح الحكومة بجلبه من الخارج دون قيودات .

الخضار

وهناك انواع الخضار فمنها (البعلية) التي لا تسقى وهذه تضررت ضرراً كبيرا يعادل في جهات يافا من ٤٠ الى ٧٠ بالمئة من كمية الزرع والانتاج الذي كان منتظراً

ونذكر من هذه الاصناف الخيار والكوسى والبامية وما شاكلها واما الاصناف الاخرى التي تزرع حيث تسقى فلم يلحقها ضرر كبيرا يذكر

البرتقال

بقي علينا بعد ذلك البرتقال وهو في مقدمة المزروعات اهمية في البلاد فاما سألنا عن الاضرار التي لحقت هذا الصنف من موجة الحر الشديد أجابنا محدثنا قائلا انه وان كانت زراعته قد تضررت بالفعل الا ان ذلك لن يقلل من كمية المحصول المنتظر للموسم القادم

وتفصيل ذلك ان التجار والمزارعون كانوا ينتظرون محصول ٩ ملايين صندوق للموسم المقبل ، فلما ازهر الشجر وعقد كان عقده جيدا وفوق المعدل المنتظر حتى ان دائرة الزراعة قدرت ما سوف يجني منه بما لا يقل عن ١٢ مليون صندوق ، فلما اجتاحت البلاد موجة الحر هذه ، اضرت بالاشجار التي لم يلحقها اصحابها بالسقي . فكان ضررها طفيفا ، ولم يؤثر باكثر من ٣ ملايين صندوق . فرجع الى المعدل المنتظر للموسم القادم كما كان يرقبه التجار والمزارعون اي الى ٩ ملايين

هذا ملخص وجيز لما وقفنا عليه من الاضرار التي لحقت بالمزروعات بنتيجة اشتداد الحر مؤخرا

الدورة الجزائية لمحكمة يافا المركزية

تعيين يوم ٢٧ من الشهر الجاري لابتداء الدورة الجزائية للمحكمة المركزية في الثغر . وتستمر المحكمة في نظر الدعاوي الجزائية حتى اليوم الرابع من شهر حزيران القادم . وسيرأس هذه الدورة القادمة المستر كري الذي ينوب حاليا عن المستر كوبلاند اثناء غيابه بالاجازة

القدس

التفاؤل بانجاز مشروع البطيحة النافع

القدس في ٢٠ ايار - لمراسل الدفاع الخاص - عاد امس من نابلس وفد شركة البطيحة المؤلف من سعادة محمد بك النحاس والاستاذ عبد الرزاق بك الدندشي وقد فهمنا انه توفق كثيرا في مساعيه بنابلس . وعلمنا ان اللجنة التى تألفت هناك وسعادة رئيس البلدية سليمان بك طوقان قد وعدوا انهائيا بتغطية حصة نابلس من الاسهم البالغة ثلاثة الاف .

واجتمع الوفد هذا اليوم بسماحة الحاج امين افندي الحسيني وعطوفة احمد حلمي باشا وسيجتمع ايضا بسعادة راغب بك النشاشيبي لتأمين الاكتتاب بالقدس وبعدئذ سيتوجه الى غزة للبحث في هذا المشروع النافع

وقد علمت من مطلع ان مجموع الاكتتابات بلغت نحو ٨٩٠٠ سهم اي ما يقارب نصف حصة فلسطين بهذا المشروع والحصة كلها عشرون الف سهم .

ودلائل الحال وما يلاقيه وفد الشركة من الترحيب في اي مكان حل فيه كل هذا يدل على ان البقية الباقية من الاسهم ستغطى في اقرب وقت وقد علمت ان الوفد سيصدر بيانا باعماله التي تمت في فلسطين قبل مغادرتها اخذ الله بيده

اجتماع مكتب الحزب العربي الفلسطيني

اجتمع اليوم مكتب الحزب العربي وبحث في مسائل كثيرة وقد اتصل بنا بانه سيتقدم الى الامة بمقترحات مفيدة ، اذا نفذت تعود على البلاد باكبر الفوائد

عودة مدير قلم المطبوعات

وصل ظهر اليوم جناب المستر فارنس مدير قلم المطبوعات عائدا من مصر فنرحب بحضرته

تخصيص ٤٠ الف جنيه للعمال

فهمت من مصدر وثيق بصحة اقواله على ان الحكومة قد قررت تخصيص مبلغ ٤٠ الف جنيه او اكثر من هذه القيمة سنويا لاجل تحسين حالة العمال الذين جاء ذكرهم في البلاغ الرسمي رقم ١٨ — ٣٥ الذي اصدرته الحكومة بتاريخ ١٧ ايار الجاري ، وهم عمال سكك الحديد وقد علمت بان هذا المبلغ سيسحب في هذه السنة من الاحتياطي

(الدفاع) نرجو ان يكون الخبر صحيحاً لان العمال طائفة يجب ان تعنى الحكومة بهم

ذيول مأساة عائلية مؤسفة

ذكرت لكم عن حادثة اطلاق المرحوم لطفي طوطح الرصاص على والدته ، وفات ان الثانية التي اطلق عليها الرصاص هي زوجة والده والحقيقة انها زوجة خاله واليوم توفيت والدته متأثرة من اصاباتها . رحمها الله والهم زوجها وآلها جميل الصبر وانا لله وانا اليه راجعون

اميرة من التركستان تزور القدس

وصلت القدس نهار أمس الاول احد اميرات التركستان المسلمات ، الاميره ترهود ، وقد حلت في فندق فاست ، وزارت سموها المجلس الاسلامي الاعلى واجتمعت بسماحة الحاج امين افندي الحسيني رئيسه . وزارت الحرم الشريف وكنيسة القيامة وكنيسة المهد في بيت لحم .

زائرون مجاهدون في زيارتهم للوكالة

زارنا في مكتب هذه الوكالة السادة علي بك عبيد وعبد الكريم بك عامر والشيخ قاسم ابو خير من زعماء الثورة السورية فانسنا بلقائهم ، وقد حملونا سلامهم الى هيئة تحرير (الدفاع) . واعربوا لنا جميعهم عن ارتياحهم للخطة التى تسير عليها الدفاع في الاونة الحاضرة

حمامات زرقاء معين والزارا

ورد في اعلان حمامات زرقاء معين والزارا المنشور بالصفحة التاسعة من عدد امس الاثنين خطأ مطبعي عن اجور العريشه يوميا مع الاستحمام في المغاطس وفي حمامات البخار فعوضاً عن ان تظهر الاجرة ٣٠ ملا ظهرت (٠) صفراً وكذلك ورد (٠) لاجرة الاستحمام لعابري السبيل مع ان الاجرة ٢٠ ملاً ، لذلك اقتضى تصحيح هاتين الغلطتين مع ابداء عذرنا لاصحاب الاعلان على هذا الخطأ غير المقصود

عظماء يؤبنون لورنس بكلمات سريعة

لورنس والعرب . تأبين تشرشل . تأبين حافظ وهبه تجريد القبائل الثائرة

حزم الهاشمي . غيوم سياسيه في مصر

القاهرة في ٢٠ ايار لمراسل الدفاع الخاص

انكلترا

عظماء يؤبنون لورنس بكلمات

اثارت وفاة الكولونيل لورنس طوفانا من الكتابات المفصلة عن تاريخ حياته والاطراء العظيم لاعماله بين العرب في اثناء الحرب العالمية وقد اتى المستر لويد جورج على تاريخ حياة الكولونيل اجمالا فذكر انه اختير خبيرا في سوريا لما دخلت تركيا الحرب الى جانب المانيا فسافر الى القاهرة بزي مدني غير منتظم ، ونوه بشخصيته الفذه وبراعته العظيمة وانه تمكن مع بعض قواد العرب من تنظيم البدو وتمرينهم على استعمال المواد المتفجرة الخطرة لتخريب مواصلات الاتراك الحديدية وكان تأثيره في البدو وحسن تدريبه لهم ملهبا الحماسة في صدورهم فتقدموا بالراية العربية في زحفهم من نصر الى نصر ، كما ذكر ان الكولونيل كان ينفر من الشهرة ويتنحى عن اشادة الناس بذكره وقد رفض عشرة الاف جنيه قد قدمتها له شركة سينمائية ليكون البطل الاول لرواية تجري حوادثها في الجزيرة العربية .

وقد كتب عنه المستر تشرشل وهو صديق لورنس فقال انه كان يؤمل ان يرى لورنس عائدا يوما ما من عزلته ويتولى القيادة في بعض المخاطر التي تهدد الوطن الانكليزي في الوقت الحاضر . وقال « انه ما سبق لانكلترا من عدة سنين ان اصيبت بضربة كالتي وقعت عليها في موت الكولونيل لورنس الباكر . »

وذكر معالي الشيخ حافظ وهبة وزير الحجاز المفوض في لندن « ان جلالة الملك ابن السعود لم يتفق له ان التقى بالكولونيل لورنس ، لكننا كنا نعجب به من اجل بسالته النادرة وصفاته الحربية الممتازة ، ان اخلاقه البديعة وهالة الخيال المحيطة باسمه تجعله من الاشخاص الذين ليس في الامكان نسيانهم »

المحامى عن حقوق العرب

كما ذكر عنه عطا امين بك القائم باعمال المفوضية العراقية في لندن « ان الكولونيل لورنس كان البطل المحامي عن قضية العرب وقد بذل جهودا خارقة في سبيل استقلالهم وهو لم يدافع عن القضية العربية في زمن الحرب فحسب بل في مؤتمر الصلح ايضا . وكان صديقا صميما للمغفور له الملك فيصل وظلت هذه الصداقة متينة العرى حتى انتقل الملك فيصل الى رحمة ربه ، فلا غروا ان تحزن الامة العربية حزنا على موته والصداقة التي فقدتها في وفاته .

تأبين لورنس كخبير باحوال العرب

وقد ارسل نعي الكولونيل لورنس الى جلالة ملك وملكة الانكليز في قصر بكنجهام ، وقد ابنه اللورد اللنبي فقال عنه : « انه كان يعرف تقاليد العرب وعاداتهم ، وساهم معهم في اخطارهم فاحبوه وهم يضحون بانفسهم لاجله واني اثنى عليه للاعمال الجليلة التي قام بها في حملة فلسطين وسوريا » وقالت الصحف الالمانية انه سيد جواسيس بريطانيا وانه لعب دورا خفياً في اضطرابات بلاد الافغان

العراق

تجريد القبائل الثائرة من السلاح

تتخذ الحكومة العراقية التدابير اللازمة لتجريد القبائل من السلاح لضمان الامن في البلاد وقد حالت حوادث الاضطرابات الاخيرة في منطقة الرميثة دون بدء الانتخابات النيابية التي كان موعدها ١٥ الحالي ولذلك لا يحتمل اجراؤها قبل منتصف الشهر القادم وتدور اشاعات عن تعديل الوزارة العراقية ويقال ان معالي حكمت بك سليمان مرشح لوزارة الداخلية

مصر

غيوم سياسية في افق مصر

علمت من مصدر موثوق به ان المفاوضات التى كانت دائرة بين دولة نسيم باشا ودار المندوب السامي ودولة النحاس باشا قد فشلت تماما وان الامل بعودة الوفد الى الحكم قد خاب والمفهوم ان عودة الدستور اصبح امرا مشكوكا فيه وقد بات القلق على مصير الوزارة الحاضرة شديدا

حيفا

بيع قرية جعاره من اليهود

حيفا في ٢٠ ايار - لمراسل الدفاع الخاص - جعارة قرية عربية تابعة لحيفا وتقع الى شمالها عدد سكانها ١٥٠ شخصا وتبلغ مساحتها خمسة الاف دونم ، من اجود اراضي الشمال يملكها الوجهاء السادة : اديب واسعد وورثة المرحوم رفعت بك الصلاح ، باعها هؤلاء الوجهاء الى الشركة اليهودية « صور للتحسين والانشاء ، محدودة الضمان - تل ابيب » بموجب عقد بيع ابرز الى دائرة طابو حيفا ومسجل فيها الان تحت رقم ١٥٠٢-٣٥ بمبلغ ١٣٨٠٠ جنه فلسطيني وقد علمنا ان الوجيه سليمان بك الصلاح حصة في هذه القرية بيعها الى اليهود مما يوجب شكر الاهالي واعجابنا به .

جهود جمعية العمال العربية

اصبح موقف جمعية العمال العربية بحيفا تجاه نشر بلاغ الحكومة بصدد عمال سكة الحديد حرجا بغاية فاخذت توالى عقد الاجتماعات في نادي الجمعية ، في هذين اليومين اكثر من ١٥ اجتماعا ، لتعمل على خطة حاسمة تضمن للعمال حقوقهم ولم تقرر حتى الان رغم كل هذه الاجتماعات قرارا واحدا ، وقد اجتمع ليلة امس عمال البلدية قسم الصحة وبحثوا الحيف اللاحق بهم وقرروا بضع قرارات سأتى على ذكرها فيما بعد وفى هذا الصباح اوقف العمل في معمل الكرتون لاصحابه نعيم جبور وشركاه وذهب عماله لجمعية العمال العربية لتسجيل الاسماء وقد ارجعهم سكرتير الجمعية بعد الظهر الى مقر اعمالهم ولم يحذف شيء من اجورهم وقد كان بود هؤلاء العمال اعلان الاضراب الا ان جمعية العمال العربيه الحريصة على انظمة العمال ابت الا ارجاعهم بطريق يضمن للفريقين السير على نهج واحد .

النزاع والصدام دائما على الاراضى !

وقع امس شجار بين عرب الكساير المقيمين قرب قرية شفا عمرو مع عدد كبير من اليهود جرح فيه عدة اشخاص بينهم شخص يهودي اصيب بكسر في خاصرته وهو في حالة خطرة ويرجع سبب هذا الشجار الى خلاف واقع بين العرب واليهود على اراضي العرب التي تبلغ مساحتها ٦٠٠ دونم وهذه الاراضي القائم النزاع عليها الان قد باعها منذ عشر سنوات الامير محمد باكر الجزائرلي الى عرب الكساير بموجب عقود لا تزال موجودة بايدي العرب ، واستغل بعض سماسرة السوء ارتفاع اسعار الاراضي في تلك الجهات وعدم اجراء معاملة البيع للعرب في دائرة الاجراء بالطابو فبيعت الارض بمبلغ كبير وقد علم عرب الكساير بما تم في الخفاء فرفعوا دعاوى هي قيد نظر المحاكم الان

زميلات

علمنا ان الزميلة الاوقات العربية ستحتجب عن الظهور لمسائل اضطرارية وان ادارة الزميلة الوحدة العربية تستعد لاصدار الوحدة بعد انتهاء مدة تعطيلها كما ان ادارة الشباب قد اعلنت بان مواعيد صدورها ستكون في كل يوم سبت من كل اسبوع

في السكرتاريه العامه

قال مراسلنا في القدس : يسرنا تعيين الشاب الاديب الاستاذ عبد القادر افندي الجاعوني احد معلمي دار العلوم الاسلامية بمدرسة يافا الوطنية موظفا في قلم الترجمة بالسكرتارية العامة

***

الصراط في عامها الحادي عشر

دخلت زميلتنا « الصراط المستقيم » في عامها الحادي عشر ، وهى لا تزال على مبدأ سياسي واحد ، لم نجد عنه يوما . والذى يقرأ « الصراط المستقيم » يشعر انها ضنينة في منح الالقاب ، وهى في ذلك على كل الحق نرجو للزميلة اطراد التقدم الصحفي والنجاح

دعوى على بلدية تل ابيب

اقام بنك مزراحي قضية على بلدية تل ابيب يطالبها فيها بمبلغ ١٣٥٠ جنيهاً فلسطينياً عن اجار ملك ، وقد تعين يوم ١١ حزيران القادم لرؤيتها .

الى القراء

قال مراسلنا في حيفا :

احضر الى وكالة « الدفاع » بحيفا حوالتا بريد قيمة كل منهما جنيها واحداً محررتان بتاريخ ٢ نيسان عام ١٩٣٥ باسم السيد محمد عبد الله وتدفعان في مكتب البريد بحيفا فمن كانت لهم اية علاقة بهما فليراجع وكالة « الدفاع » بحيفا تجاه البنك العربي

اذا وقعت حرب في الجزيرة !

جاء من نيويورك ان ابن غوريون صرح في حفلة الاستقبال التى جرت له فيها ان المؤتمر الصهيوني اذا قدر له ان ينجح في تنظيم اموره السياسية فأنه سيكون له شأن عظيم وقال على اليهود ان يكونوا على استعداد للطواريء فيما اذا وقعت حرب في البلاد العربية (ا .)

دخل

٢٥٠ الف جنيه

يقدر البعض دخل صندوق الكارن هايسود بـ ٢٥٠ الف جنيه . وهذا الصندوق ، وصندوق الكارن كايمت هما اساس الاستعمار اليهودي . فمتى يحارب العرب المال بالمال !! ازرواليها المواطنون شركات انقاذ الاراضي جهدكم

داسته فقتلته

داست في طريق الباجور سيارة جامعة الادون صموئيل هنتر فصرعته في الحال وقبض على السائق رهن التحقيق

غريق في بركة

عثر على جثة المدعو محمد يوسف الحاج حسن في بركة بيدس في الشيخ مونس .

مباراة تظهر كفاءة النادي الرياضى الاسلامى

جرت امس مباراة كبرى بكرة القدم بين النادي الرياضي الاسلامي وفريق الجيش الانكليزي المرابط في كالين وقد تعادل الفريقان باصابة واحدة لكل منهما ، وفريق الجيش هذا قد تغلب منذ اسابيع على فرقة الهابوعيل الصهيونية وقد كانت سيطرة النادى الرياضي الاسلامي على فريق الجيش بادية بأجل مظاهرها

الصحف اليهودية

المؤتمر العبري

قالت هاآرتس: يعقد اعضاء المؤتمر العبري الذين وصلوا فلسطين مؤخرا اجتماعا بعد ظهر اليوم لبحث المسائل التالية:

١— تقرير اللجنة التحضيرية ومسألة المؤتمر العبري العالمي
٢— تنظيم الحركة وبرنامج الاعمال
٣— صندوق الثقافة
٤— مقترحات المركز

« الدفاع » الغاية من عقد هذا المؤتمر هو تعميم نشر اللغة العبرية في فلسطين وخارجها

الى هناك!

جاء هارتس من موسكو ان الصحف السوفياتية نشرت للمرة الاولى بصورة رسمية ان بيروبيجان ستفتح ابوابها قريبا لمهاجري اليهود من خارج البلاد. وقد صرح بذلك رئيس حزب الرفيق تروتسكي وليبربرغ رئيس بيروبيجان ليبربرغ

اضطرابات جديدة

جاء في هاياردن ان في نية المانيا القيام باضطرابات ضد اليهود او بطردهم جميعا من بلادها كما فعلت اسبانيا سابقا

والتي ذكرت هذه الاخبار هي جريدة تسوربشه تسايتونغ وزادت الى ذلك قائلة ان السلاسامية ستكتسح المانيا قريبا

رئيس
حاخامي تل ابيب

جاء لدوار هايوم من فرانكفورت ان الحاخام يعقوب هو فان من زعماء المزارحيين دعي ليكون رئيسا للحاخامين في تل ابيب وسيسافر الحاخام الى تل ابيب ليدرس حالتها

طرد اعضاء

جاء في دوار هايوم ان المكتب الفلسطيني في سلانيك قرر طرد عضوين من اعضائه لانهما يبثان الدعاية ضد المكتب وهما لا يزالان عضوين فيه. وتقول الجريدة انهما من الاصلاحيين واتهما انهما احد اعضاء المكتب من حزب الصهيونيين العموميين بالخيانة وان توزيع الشاقل في بلاد اليونان قد تأخر

وقالت ان الباخرة اليونانية « اكوتوبوليا » قد ابحرت الى فلسطين وعليها ٢٥٠ مسافرا وسائحا من اليهود

هرش هرتسل

جاء في دوار هايوم ان جمعية صهيونيي هنغاريا قررت غرس حرج جديد في فلسطين يطلق عليه اسم الدكتور هرتسل

مجذوب

اعتاد احد المجاذيب اليهود في القدس تحطيم واجهات الحوانيت الكبرى في الاسواق وقد ذكرت دوار هايوم ان المذكور حطم امس واجهة المتجر الكبير لصاحبه لوبر اليهودي وسلم نفسه للبوليس.

حماس
بمدرسة (الفرير)

لقد ذكرت مرة على صفحات (الدفاع) الغراء خبر سعي احد الاساتذة في جمع بعض الشبان من العرب وتنظيم رحلة الى ايطاليا على حساب موسوليني، ولا يدفع الشخص سوى مبلغ زهيد للغاية، وقد حذرنا الاستاذ من عمل كهذا، وبلغني مؤخراً انه عدل عن رأيه، وحسناً فعل. والآن اعود الى نقطة هامة لا تتعلق بالاستاذ ولكن بمدرسة الفرير التي له اتصال تام بها

ان الجميع يعلم حق العلم ان تلاميذ مدرسة الفرير جميعهم من العرب، وان المدرسة في تقدم مطرد، تسعى جهدها لرفع مستوى تلامذتها واسمها ايضا، ومؤخراً قررت على ان تعلم التلامذة اللغة العبرية، واخرجت هذه الفكرة الى حيز العمل، فأحضرت معلماً يهوديا

ولا يخفى عن الجميع ان لكل مشروع حسناته وسيئاته اما حسنات تعليم هذه اللغة في مدرسة الفرير فهي ان التلامذة يكون لهم اطلاع على لغة اخرى وهذا لا بأس به، اما السيئات فكثيرة. اني اوجه كلمي هذه الى المسؤولين في هذه المدرسة والفت انظارهم الى ان عملهم هذا يسهل على التلاميذ في المستقبل ان يتفاهموا مع اصحاب هذه اللغة ويقتبسوا منهم، ولا يخفى على الاساتذة المحترمين، ما وراء هذا التفاهم من سوء العاقبة. ان الهيئات الوطنية في البلاد تدعو الى مقاطعة اليهود لانهم دخلاء على بلادنا يريدون اجلاءنا عنها، فنحن والحالة هذه، لا حاجة بنا الى معرفة لغتهم، لانه اذا كانت مدرسة الفرير الموقرة تسعى جهدها في اخراج نشئها رجالا غيورين على بلادهم فالنشء يجب ان يتلقن فيها ان هذه اللغة اللغة ليس لها ادب يعرف عكسه ان ينهل من مناهله، وليس من الممكن الاتفاق مع اليهود لنتعلم لغتهم، لتسهل معاملاتنا معهم، كما وان املهم بتأسيس حكومة بعيد جداً، ولو فعلوا فليس لامثالنا نحن العرب وظائف عند امثالهم

يجب ان يتعلم النشء في مدرسة الفرير وفي غيرها من المدارس التي تدعي ان غايتها رفع مستوى شبان البلاد الكراهية لكل ما هو يهودي، ولكل ما هو اجنبي حتى كلمة: انتداب يجب الا يعلم ما معناها ويغرس في فكره وقلبه وفي مجرى دمه: الاستقلال، الحرية

وليت الامر في هذه المدرسة وقف عند هذا الحد ولم يتجاوزه الى شيء سياسي آخر اثار في نوازع شيء دعاني الى تسطير هذه الكلمات:

« لقد بلغني من ثلاثة تلامذة لي اتصال تام بعائلاتهم ان الاستاذ اليهودي كثيرا ما يترك الدرس ويأخذ بشرح لهم اشياء خارجة عن مهمته التي انتدبته المدرسة لها، فيحبب التلامذة الصغار باليهود المهاجرين ويذكر لهم انهم يكنون ويضمرون كل الخير للعرب، وليته لم يتجاوز زرع هذه الافكار الكاذبة في عقول نشئنا، لكنه فعل واباح لنفسه حرية الكلام وذكر مراراً للتلاميذ اشياء عدة من شأنها ان تشوه تعاليمهم »

انا احتج بشدة على تعليم اللغة العبرية اولا وعلى الدروس التي يلقيها الاستاذ على ناشئتنا.

وارجو ان تتحققوا ذلك بانفسكم وان توقفوا تعليم هذه اللغة. وها نحن

نداء
عصبة فتيان الجزيرة

جاءنا النداء التالي:

(انما يريد الشيطان ان يوقع بينكم العداوة والبغضاء في الخمر والميسر ويصدكم عن ذكر الله وعن الصلاة فهل انتم منتهون؟)

صدق الله العظيم

علام الانحطاط الخلقي؟...

أأنتم في حاجة الى من ينبهكم الى واجباتكم نحو انفسكم والى الاخطار المحدقة والشرور المتطايرة التي كادت تلتهمكم؟ هل انتم في شك من ان هذا البلاء هو نتيجة مباشرة لغواية الذين يحسنون لكم الملاهي والمفاسد ويحللون الخمر والميسر ويفاخرون بالموبقات والمنكرات؟ وهم، والله، يتحرقون اشتياقا الى لقاء ذلك العيد الكبير الذي سيكون لهم في القضاء الاخير على البقية الباقية من اخلاقكم الفاضلة التي ورثتموها والعادات الشريفة التي خلفها لكم اجدادكم

العصمة لله تعالى

نحن نعلم تماما ان العصمة لله تعالى وان الكمال لا يتم لبشر على وجه الغبراء لكننا نهيب بمن بقي فيه شيء من دم العروبة الطاهر لكي يتفهم الواجب ويعلم ان من كان على شاكلته يعيش في امة ذليلة سليبة الحرية وان من كان مثله في شعب مهيض الجناح مضطهد مستعبد في نظر الاجانب ولا وزن يقام له خير له ان يدفن تحت طيات الارض على ان يدب على ظهرها ذليلا مهانا لا حول له ولا طول؟ وجدير به ان يبادر الى التوبة والرجوع الى الله تعالى نابذ اللهو والعبث مقتديا باصحاب « محمد صلى الله عليه وسلم الكرام » الذين اتقوا بعد الجاهلية

وخليق ايضا بمن كانت هذه حاله ان يضرب بمغريات الاجانب ومفاسد الاجانب واغاني الليل والغرام لام كلثوم وعبد الوهاب ومن الف لهما وجوه مروجيها وان يبادر للعمل المقدس في بناء مجد الامة وتشييد صرح استقلالها عن طريق اصلاح النفس وان ينهج منهاج عصبة فتيان الجزيرة

﴿ من اهتدى فانما يهتدي لنفسه ومن ضل فانما يضل عليها ﴾
« ولا تزر وازرة وزر اخرى »

عصبة فتيان الجزيرة

بالانتظار الى مدة قصيرة والى حين اطلاعكم على هذا الخبر فاذا فعلتم قمتم بواجبكم وشكركم الجميع على حسن صنيعكم والا فسأعود الى بحث هذه المسألة في اسهاب وبحث غيرها ايضا

وقد اعذر من انذر والسلام.

القدس سعاد خوري

اعمل بجد

اعمل بجد في الحياة ولا تهن
ان الحياة بذلة لا تطلب
اغرس من الفعل الجميل غرائسا
فاذا فنيت فان فعلك يذكر
ان الزعامة لا تدوم لواحد

خيرية الاوسطه

من لا ارض له
لا وطن له

وكالة الاناضول

مؤتمر الصحافة

انقرة — تمهيدا لمؤتمر الصحافة الذي سيعقد في آخر مايو وزعت ادارة المطبوعات على الشعب نشرة اسئلة تستعلم فيها عن رأيه فيما يتعلق بالصحافة المحلية وشكلها وروحها وطريقة توزيعها، وتتضمن النشرة المذكورة بين عدة موضوعات السؤال الآتي: « الى اي سبب تعزون امتناع بعض الاشخاص عن مطالعة الصحف؟ »

الاحد بدل الجمعة

استانبول — قررت وزارة الاقتصاد الاهلي اعداد مشروع قانون يجعل يوم الاحد هو العطلة الرسمية بدلا من يوم الجمعة وذلك نظرا للطلبات العديدة التي قدمها اليها اصحاب البنوك ووكلاء الاشغال

مرتكب الجناية
الغرامية

انقرة — بعد دراسة الملف الخاص بالجناية الغرامية التي ارتكبها زهدو عضو حزب الشعب المنتدب اعلن قاضي التحقيق عدم محاكمة المتهم

فتاة اقوى من الشباب

ازمير — وقعت سنية وهي شابة قروية في الثامنة عشرة من العمر ضحية شرك نصبه لها ثلاثة قرويين ولكنها استطاعت ان تدافع عن نفسها بان طعنت احد الشبان بخنجر فاردته قتيلا والجأت الاخرين الى الفرار

تحريم لبس البرقع

طرابزون — قدمت سيدة من اعضاء المجلس البلدي اقتراحا الى تحريم لبس البرقع والشرشف اللذين ما زال يلبسهما بعض نساء الاوساط في البلاد

سكان بلغاريا

صوفيا — يبلغ عدد سكان بلغاريا في التعداد الاخير ٦٠٩٠٢١٥ منهم ٣٠٥٨٣٩ ذكورا اي بنسبة ٥٠و٢٢ بالمئة من مجموع السكان و ٣٠٣١٨٢٣ اناثا اي بنسبة ٧٨ و ٤٩ بالمئة ومقارنة هذا التعداد بسابقه تبين ان عدد السكان قد زاد ٧٦٤٣٠ سا كنا

تنظيم الصحة

بغداد — قررت الحكومة تنفيذ برنامج مدته خمس سنوات لتنظيم جميع المرافق الصحية في البلاد

عاصمة الحبشة

اديس ابابا — قدم بعض المقاولين الاجانب التماسا الى الحكومة باستغلال بعض الاراضي المحتوية على مناجم للذهب التي لم يتم استغلالها بعد

مشكلة الدستور

القاهرة — ان مسألة عودة دستور ١٩٢٣ ما زالت تشغل الرأي العام وقد غدت موضوع المقالات الافتتاحية في جميع الصحف المحلية التي تبدي ارتياحها في عودة الدستور. وقد انتهت جريدة السياسة من بحثها هذا الموضوع بان طلبت من الوزارة ان تبرهن على ان القلق في غير موضعه او ان تلقي بيانا في هذا الشأن وقد جعل المقطم عنوان مقاله (خسارة مزدوجة) ملمحا الى عدم عودة دستور ٩٢٣ والى الغاء الدستور الذي عقبه ووصف الجهاد الحالة السياسية الراهنة بالمرجوع الى الوزراء ومع ذلك فانه يستدل من برقية وصلت الى الاهرام من لندن انه لا ينتظر حدوث ازمة لان الدوائر السياسية البريطانية لا تعارض في عودة دستور ١٩٢٣

بحيرة تسانا

القاهرة — عادت مسألة بحيرة تسانا الى البحث فقد انتهت المفاوضات بين حكومتي مصر والسودان الى تقرير عقد مؤتمر قريب في القاهرة تكون مهمته تقدير حصة البلاد ذات الشأن في المياه الواردة من الخزان المشروع في انشائه

اسمعوا ...!

حملت هايردن في فقرة من مقالها الرئيسي على حكومة فلسطين لمطالبتها الحكومة السورية الا تسمح ليهود دمشق بالسفر الى حمامات الحمة بدون جوازات وقالت ان طلب الحكومة منافيا لصك الانتداب وتحيزا ظاهرا للعرب الذين يمكنهم ان يدخلوا البلاد للاستحمام بتذكرة مرور فقط مع ان صك الانتداب ينص على مساعدة الهجرة اليهودية وعدم التعرض لحقوق اليهود في وطنهم القومي

وطلبت الجريدة من اليهود ان يحتجوا بشدة على هذا القرار وان يعملوا على الغائه لانه مناف لقوانين البلاد واسس الحكم فيها!

اعلنوا في الدفاع

فرصة نادرة

اغتنم فرصة وجود افخر وامتن انواع

الكنبايات والكراسي والتخوت الجديدة

وخلافه من لوازم البيوت

محل زكي السفاريني * طولكرم

اسعار رخيصة مساهلة بالدفع

فرع للترجمة في وكالة الدفاع بحيفا

افتتح السيد صبحي عبد الخالق مراسل الدفاع بحيفا فرعا جديدا لترجمة اللغات الثلاث العربية والانكليزية والعبرية تجاه البنك العربي

وتشمل هذه الترجمة: الاستدعاءات وطلبات التوظيف وجميع قضايا المحاكم والاشغال التجارية وكل ما يحتاج اليه الطالب بدقة في الترجمة (تقبلها جميع الدوائر) وانجاز في العمل ومهاودة في الاسعار.

وعدا ذلك فالمكتب مفتوح في الليل والنهار ويقبل جميع ما يرده من الاعلانات في اي وقت

* * *

لزقة راديوم
تشع الحرارة والصحة والشفاء
تحضير معامل الن وهنبريس في لندن — انكلترا

التدليك المستمر ليلا ونهاراً

هذا ما تفعله لزقة راديوم

اللزقة التي تشفي وتقوي متى وضعت لزقة راديوم على جسمك فان عملها يبتدىء حالا اذ تقوم بعملية التدليك المستمر — لان المواد الطبية المركبة منها تجذب الدورة الدموية الى مكان الالم والحرارة العجيبة التي تنبعث منها وتمتص ذلك الالم امتصاصا سريعا ثابتا — تعمل على افراز المواد السامة المتراكمة في المفاصل والعضلات وانسجة الجسم

لما تضع « لزقة الراديوم » على جسمك فالتدليك الطبي الصحي يستمر الى ان يزول الالم

استعمل لزقة راديوم فقط

الوكلاء — الشركة المصرية البريطانية التجارية

مصر (٣٣) شارع سليمان باشا الاسكندرية (٨) شارع النبي دانيال يافاه شارع بسترس

تليفون (١٠٦٢) بيروت شارع النبي تليفون (٨٢٢)

هل زرتم؟

فندق
الكونتننتال

الجديد بيافا؟

اول شارع النزهة
مقر السلام والراحة والسرور

فندق الكونتننتال الذي افتتح حديثا على الطراز العصري في اجمل بقعة من مدينة يافا مطل على بساتين البرتقال وقريب جداً من السوق التجاري هو فندق من الدرجة الاولى باثاثه وتنسيقه وخدمته. مياه جارية بجميع الغرف مع خدمة ممتازة

اصحابه

كمال زعيم ومكرديج مصرليان

وهو احد فنادق السيد كمال زعيم الطرابلسي الشهير في اوتيلاته الطرابلسي بيروت وعاليه. زيارته في يافا فرض واجب

اقصد — الطاهر — الاسعار معتدلة

روائح. كلسات. اخروجه
اشكول. بودره. مناديل وجه
محارم. فانيلات ... الخ

سوق البلابسة — جوار السبيل

زوروا

محلات علي احمد العمري

سوق البلابسه يافا

روائح عطرية ممتازة — ماء كولونيا فاخرة تشكيلة كرفتات آخر مودة — محافظ وجزادين من احسن الانواع بضائع جديدة — مهاودة في الاسعار

كتبة العرائض

ورجاؤهم الى المسئولين

هذا كتاب مفتوح الى فخامة المندوب السامي، لسعادة قاضي القضاة بالامس القريب طلعت علينا المحكمة المركزية الموقرة في يافا بقرار اعتبرته مبدأ للسير عليه في المستقبل يتضمن حرمان كتبة العرائض من تعاطي مهنة كتابة العرضحالات او الطلبات على اختلاف لسنة ٩٢٩ ولما كان هذا انواعها استنادا لما جاء في قانون المحامين القانون ضربة قاسية على ما ينوف على الـ ٢٠٠ شخص من كتبة العرائض وبالنتيجة سيحرمهم العمل ويردهم مع عائلاتهم موارد الفقر ومن جهة اخرى سيتعطل اعمال الحكومة واصحاب المصالح الفقراء المحتاجين الى مراجعة المحاكم ودوائر الحكومة على اختلافها. لهذا نقدم اعتراضنا هذا راجين التبصر في امر هذا القرار، ووضع قانون يحفظ لنا حقوقنا ويمكننا من متابعه اعمالنا الكتابية كالسابق للاسباب الآتية:

اذا كانت كتابة العرائض والطلبات و « ضبط » الدعاوى الحقوقية وعرضحالات الدعاوي الجزائية هي من اشغال المحامين، واذا كان تعبئة النماذج المطبوعة لدى دوائر الطابو او الويركو او دوائر المهاجرة او غيرها من الدوائر الحكومية بحسب رغبة المحتاجين وبحسب مضمون تلك النماذج هي من اشغال المحامين، واذا كانت كتابة الاعتراضات والاستئنافات او نقلها ونسخها هي من اشغال المحامين، واذا كان تحرير عقود بيع وشراء او عمل وكالات او خلافها داخل دوائر الحكومة اوخارجها هي من اعمال المحامين، واذا كان نقل الافادات واخذ صور عن الاحكام والدعاوي لدى المحاكم هي من اشغال المحامين:

فما هي اذن اشغال الكتاب العموميين الرخص لهم يا ترى

هل هي كتابة التحارير للاصدقاء؟ ثم لماذا نعطى لنا رخص ذكر بها (كاتب استدعاءات)؟

ومن ثم اننا موجودون لمساعدة الفقراء الذين لا تمكنهم حالاتهم المالية والعلمية من ان يوكلوا عنهم محامين باعمال بسيطة لا تحتاج التوكيل

ونحن نفهم من خبرتنا ومعرفتنا ان المحامين لا تمكنهم صفتهم من تعاطي اشغال الكتابة العمومية، لانهم مربوطون مع زبائنهم في دعاويهم ولهذا هم في اغلب الاحيان يرسلون لنا اشغالهم لقضيها باجر زهيد

ونعلم ايضا انه لدى كل محام عدة كتبة غير مرخصين يتعاطون جميع اشغال المحاماة لحساب المحامين، فاذا كان هؤلاء الكتبة لا يؤاخذون قانونا فلماذا يؤاخذ بقية الكتبة المرخصين؟

ان كاتب العرائض معروف من زمن بعيد للضرورة واحتياج ذوي المصالح الاميين والفقراء له للاسباب الاتية:

اولا — لان هناك اميون كثيرون

ثانيا — لان اغلبهم لا يفهمون اصول العرائض والطلبات حسب احتياجاتهم

ثالثا — لان اكثر ذوي المصالح الحكومية المذكورين فقراء ولا يمكنهم توكيل محامين ودفع اجور باهظة لاجل اعمال او طلبات لا تحتاج المحامين الكلية

خان يونس

وفد كريم

ابتهجت خان يونس امس الجمعة لوفود فضيلة قاضي غزة الشرعي رامز افندي مسمار وسعادة رئيس بلدية غزة فهمي بك الحسيني والوجيه موسى افندي الصوراني وذلك لحل الخلاف الذي نشب بين الاهلين بخصوص الاراضي الرملية الواقعة غرب البلدة وتمتد للبحر الى اتفق توزيعها عليهم، وقد القى فضيلة القاضي خطابا قيما في المسجد الكبير حث الجمهور فيه على التكاتف والتضامن وعدم بيع الاراضي وما ينجم عن تسربها لليهود فكان لذلك اجل الوقع في نفوس المصلين من الاعجاب العظيم. وقد رد عليه الشيخ فهمي افندي الاغا بالمثل وشكره بالنيابة عن سائر اهل البلدة. وبعد أن ادوا صلاة الجمعة اجتمعوا في صحن الجامع مع اعيان البلدة ليعرفوا الطريقة التي بها تحل الشكلة فلم يجدوا نتيجة حاسمة وخرجوا لتناول الغداء على مائدة الوجيه حافظ افندي السقا، حيث قفلوا راجعين رافقتهم السلامة ومن المأمول النظر في هذه المسألة قريبا ونرجو من اعياننا الاتفاق لما لهذا المشروع من الفائدة في المستقبل

الضابط الوحيد

قالت هاآرتس: رقي الضابط اليهودي شيف الى رتبة معاون قومندان واصبح يحمل الان ثلاث نجوم وهو اليهودي الوحيد الذي نال هذه الرتبة حتى الان في فلسطين

رابعا — لان الكاتب العمومي يخدم خدمة حسنة لصاحب الطلب وللحكومة ويسهل مصلحة الطرفين بدون مساس بحقوق المحامين مقابل اجرة زهيدة بحسب حالة الطالب المالية

خامساً — لان الكاتب العمومي عند ما يرى ان من مصلحة الطالب توكيل محام عنه في مصلحته او مصالحه التي يعرضها عليه فلا يتأخر عن ارشاده وتقديم محام له بعد ان يكون فحص دعواه من الوجهة القانونية، وهذا الامر لا ينكره المحامون

ان المبدأ الذي اقرته المحكمة المركزية الموقرة في يافا بالامس القريب في دعوى نيمان لا يمكن تطبيقه اذا طبق على الصورة المنشورة والاوجب على كل كاتب عمومي ان يترك القلم وحتى على كل انسان متعلم يريد ان يكتب لنفسه ان يوكل محام رغم انفه وان المحكمة المركزية نفسها اسفت لوجودها مضطرة لاعطاء قرار من هذا النوع

لو صح ونفذ هذا المبدأ لوجب على ٢٠٠ متعلم اشخص او اكثر ليس لهم وظائف ولا املاك ولا ارزاق كانوا يعيشون عائلات كبيرة عيشة «مستورة لا يفهمها الغير» من صنعة الكتابة هذه، ان يحكموا على انفسهم وعائلاتهم بالفقر.

فبما لنا من الثقة فيكم للمحافظة على حقوقنا القديمة القانونية نتأكد بانكم سوف تعملون بسلطتكم القانونية للمحافظة على هؤلاء الناس ولهذا نرجوكم وضع قانون صريح يخولنا حق الكتابة وتقديم جميع ما يلزم لذوي المصالح الحكومية على اختلاف انواعها مع تقديم الشكر

كاتب عمومي مرخص

ماذا تسمع اليوم

عن محلات السادة دجاني اخوان

يافا — تلفون ٧١٦

يوم الثلاثاء ٢١ ايار سنة ١٩٣٥

٦ر٣٠ صباحا — تمرينات رياضية — عبد المنعم مختار افندي

٦ر٤٥ قرآن كريم — الشيخ علي حزين

٧ر١٥ ختام

١٠ر١٠ـ٤٥ر١٠ موسيقى مغنى والات — احمد عبد القادر — تقسيم عود احمد عبد القادر، سماعي تاتيوس، تقاسيم كمان وناي وقانون، ليالي وموال، غني يا بلبل: تأليف احمد عبد القادر مونولوج حيرانه مش راضيه تقولى، استراحة، طقطوقة ياللي تلومني تأليف عبد الباسط عبد الرحمن وتلحين احمد عبد القادر

١٠ر٥٠ـ١٠ـ١١ موسيقى كمان منفرد فاضل شوا

١٥ـ١١ موسيقى مغنى والات — احمد عبد القادر: تقسيم عود احمد عبد القادر، قطعة استهلالية، تقسيم كمان وناي، منولوج: يا بلبل الروض غنى، استراحة، طقطوقة، حبك يا مصر تأليف عبد الباسط عبد الرحمن وتلحين احمد عبد القادر، استراحة، طقطوقة عجم يا للي منيتي الفؤاد تأليف عبد الباسط عبد الرحمن وتلحين محمد هاشم

١٢ ظهراً ختام

٢ـ٢٠ر٢ مساء — موسيقى اوركسترا حسن ابو زيد «شريط ماركوني المسجل»

٢ـ٢٥ النشرة التجارية الاولى ٢ر٣٠ ختام

٦ـ٣٠ر٦ قرآن كريم — الشيخ محمد عكاشه

٦ر٣٥ـ٧ حديث رسمي — مصلحة التجارة والصناعة

٧ر٥ حديث — الراديو — محمد خليل راشد

٧ر٣٠ نشرة الاخبار

٨ النشرة التجارية الثانية

٨ر١٠ـ٣٠ر٨ حديث اجتماعي — الاجازات الانسة سهير القلماوي

٨و٣٥ـ٥٥ر٨ حديث في الادب العربي — الدكتور طه حسين

٩ـ٥٥ر٩ موسيقى — مغنى والات — الاستاذ محمد صادق تقاسيم عود، مقدمة موسيقية وتقاسيم كمان، مقدمة وتقاسيم قانون، ليالي وموال سايق عليك السهر، دور ياقلبي بزيادة تأليف حسين الناسترلي وتلحين الاستاذ محمد صادق

١٠ـ١١ موسيقى — فرقة الراديو الشرقية بقيادة الاستاذ عزيز صادق بشرف نهاوند عثمان بك، فانتزي نهاوند تأليف الاستاذ محمد عبد الوهاب توشيح البدر لدى الانس، تقسيم كمان يعقوب تاتيوس، ذكرى تأليف الاستاذ عزيز صادق بشرف حجاز كردي وسيلا كي، خواطر تأليف محمد فخري تقسيم قانون محمد عبده صالح، حجاز كاركرد تأليف الاستاذ عزيز صادق

١١ر٥ـ١٢ موسيقى — مغنى آلات — الاستاذ محمد صادق — مقدمة ومنولوج لقاء الحبيب تأليف عبد العزيز اسماعيل وتلحين الاستاذ محمد صادق، استراحة، طقطوقة: كل ما افتكرك اغني — تأليف محمد فهمي وتلحين محمد صادق

١٢ سلام الملك — ختام

أفخر أنواع الصابون النابلسى

له شهرة واسعة

« ماركة مسجلة »

مصنوعات معامل أحمد الشكعه

بنابلس

أنقى صابون يستعمل في البيوتات الكبيرة

نظيف يطري البشرة ويجعلها بضة لامعة

نال الجائزة الاولى في معرض نابلس سنة ١٩٢٤

رائحته جميلة لانه مصنوع من **زيت الزيتون النقى**

لا تدخل الى بيتك صابونا سواه

الوكلاء

محمود كمال قطان: يافا

كرمان وحنيني: حيفا

محمود فيضي أخوان: القدس

نشيد

عصبة فتيان الجزيرة

جاءنا النشيد الآتي لعصبة فتيان الجزيرة:

نحن فتيان الجزيرة
نحن رمز العاملين
نحن العرب ذخيرة
رغم انف الظالمين
ايه فتيان الجزيرة
آن وقت العمل
الفوا خير عشيرة
كالجدود الاول

١

اقحموا ساح الكفاح
بالقنا والقضب
بالسيوف والرماح
قام مجد العرب

٢

نحن انصار الفضيلة
نحن جند الراشدين
نحن اعداء الرذيلة
ولنا النصر المبين

٣

رمزنا العالي (محمد)
والكتاب المنزل
فيه لله تمجد
والوفا والعمل

٤

لا تدهن لا تمار
ذا لسان العصبة
وارق اسباب الفخار
وابرزن في الجبهة

٥

لاتسى في القول لاته
حش .. لا تكذب
واكبح النفس وكاتف
كل نتج عربي

٦

واحتقر من ليس يرعى
حقك الغالي الثمين
واصرع الغاصب صرعا
ذا جزاء الغاصبين

٧

واحتفظ بالارض من
سهل ووعر اوجبل
بلسان الحق نبه
من من العرب غفل

٨

والبس الكوفية الحمراء دوما والعقال
وابذل المهجة والدم
وافعلن فعل الرجال

٩

كل شيء فيه فخر
فهو فرض كالعبادة
انما الغاية نصر
مستتم او شهادة

قائمقام صفد

اتصل بنا ان الاستاذ فريد افندي السعد سيعمل في صفد كقائمقام آخر بالاضافة الى القائمقام الحالي المستر برجن ومن المفهوم انه سوف لا يقتصر قضاء صفد على قائمقام واحد بل اكثر كما كان في سنة ١٩٣١ — ١٩٣٢ اذ كان هناك ثلاثة قائمقامين منهم اثنان فلسطينيان والثالث بريطاني.

* * *

اطلبوا الشمنتو الممتاز

ماركة الحمامة

وارد

درويش يوسف حداد

فقد برهنت مدة عشرين سنة

على انها الاحسن والاقوى

اقصدوا

الحل الوحيد لعمل الساندويتش المعروف بمحل

الرملاوى

في زاوية « شارع ستروس » بملك سكيجها على طريق « المنشية »

بعد ان ادخلت عليه تحسينات عظيمة واصبح بمقدوره ان يقدم للزبائن الكرام جميع انواع المأكولات اللذيذة وها هي اصنافها:

بصدرمة، كلاوي مشوية، كوستاليتا، بيض خروف، شاورمة جوجوك، نقانق، جبنه، زيتون، سردين طون، مورتاديلا، انشوا، كوبه، فول، حمص سلطات، زبده، لبن، مثلجات (مرطبات) بوزه، حلويات، شكولاته، جميع اصناف الدخان، فواكه

والمحل مستعد لتقديم جميع الطلبات للزبائن بسرعة فائقة واتقان زائد

اعلان

صادر من دائرة اجراء يافا عدد ١١٢١ سنة ٣٤

الدائن: موسى سعيد الحاج سعيد احمد الشافعي

المديونة: عائشة بنت حسين على مشه

مصدر الحكم: محكمة مركزية يافا

المالك: قطعتي ارض واقعتين في قرية سلمة احداها في بلوك ١١ قسيمة ٣١ دونم ٥ و ٣٨٦ متر والثانية في بلوك ١٦ قسيمة ١٨ دونم ٥ و ٦٤٠ متراً

اوصافه ارض مفتاح

للمديونة في الاولى دونم و ٣٤٦ متراً وفي الثانية دونمان و ١١٥ متر

بناء على قرار رئاسة اجراء يافا سيطرح في ميدان المزايدة العلنية بعد مضي خمسة عشر يوما من تاريخ نشر هذا الاعلان الاملاك المبينة اعلاه خاصة عائشة بنت حسين على مشه لقاء الذمة المطلوبة منها الى سعيد الحاج سيد البالغة ٢٨٠ جنيه فلسطيني والفوائد القانونية والرسوم والمصاريف النظامية

فمن له رغبة في شراء الملك المذكور فليتقدم الى المزايدة ويضع اسمه ومقدار المبلغ الذي يدفعه وديبوزيتو عشرة في المائة او كفالة من احدى البنوك في ذيل القائمة التي ستعطى للدلال والاحالة الموقتة تكون بعد مضي ثلاثين يوما من تاريخ القائمة المذكورة، ثم تعاد المزايدة على ان يقبل الضم عليها في المائة خمسة لمدة خمسة عشر يوما وبعده تحال هذه الاملاك قطعيا لاسم المزاود الاخير وتجري المعاملات اللازمة حسب الشروط المبينة في قائمة المزايدة ولاجله صار اعلان الكيفية توفيقا للمادة ١٠٢ من قانون الاجراء تحريراً في ٢٠ـ٥ـ٩٣٥

مأمور اجراء يافا

برقية احتجاج

بعد مكتب الكتلة الوطنية بدمشق برقية يعقب بها برقية النائب فخري بك البارودي احتجاجا على حشر سوريا بين المستعمرات واملاك ماوراء البحار ويستند المكتب في برقيته على ان [illegible] الانتداب نفسه، وهو الصك غير المعترف به، ينص على ان سوريا « بلاد مستقلة » وانها وصلت الى درجة من الرقي تمكنها من حكم نفسها بنفسها بمساعدة وارشاد دولة منتدبة

مكتب للدعاية

تروج الاشاعات بان هناك فكرة لارسال وفد سوري الى اوروبا وان هذه الفكرة بحثت بحثا مستفيضا ثم تقرر تأجيلها الى وقت آخر، كما ان هناك فكرة لتأسيس مكتب الدعاية في باريس من شأنه القيام بالدعاية بالصحف والنشرات والكتب وايجاد صلة اتصال بين المؤسسات السياسية بفرنسا والهيئات الوطنية بسوريا على ان فكرة منهما لم تأخذ دور التنفيذ الفعلي بعد.

قطرة مقصود

يافا — يوم الثلاثاء في ١٨ صفر ١٣٥٤ — الموافق ٢١ أيار ١٩٣٥
صاحب الامتياز والمحرر المسؤول: ابراهيم الشنطي
مدير الادارة: شوكت حماد
رقم التلفون ١٠٧٥ و١١٨٧

الله لم تشهد الغارة الشعواء مشتمرا، فدافع

الدفاع

﴿العدد — ٣٢٧ — السنة الثانية﴾
ادارة الدفاع في عمارة حزبون، شارع جمال باشا — يافا
العنوان البرقي: الدفاع يافا — ص. ب ٢٢٥

	عن سنة	عن نصف سنة
قيمة الاشتراك في فلسطين	١٥	٨٠
في الخارج	٣٠٠	١٦٠

صور عالمية على هامش الحوادث

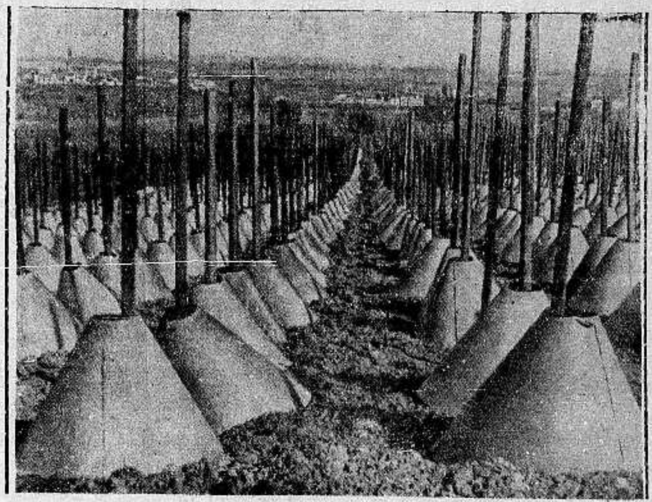

كثر الصقيع في جنوب بلاد النمسا في مدينة غومبلد سكرشن واضحت المزروعات مهددة بخطره وخاصة كروم العنب وقد بحث في أحسن طرق الوقاية فرؤي تغطية الكروم وحمايتها ويرى في الصورة احد الكروم وقد غطي باغطية خاصة لهذا الغرض

رئيس القوات الالمانية العام الجنرال فون فريتش وقد اشير اليه بعلامة (اكس) مع بعض قواده وضباطه في قرية دبرتس الواقعة بالقرب من برلين والتي ستجري فيها الالعاب الاولمبية القادمة لسنة ١٩٣٦ في برلين

جرت مباراة دولية بين المانيا وارلندا الحرة في مدينة دورتموند بالمانيا وفا[زت المانيا] بثلاث اصابات ضد اصابة واحدة للفريق الارلندي ويرى اللاعب الالما[ني] بوخلو اثناء هجومه على الكرة وقد حضر هذه المباراة ١٢٠ الفاً من الاهالي

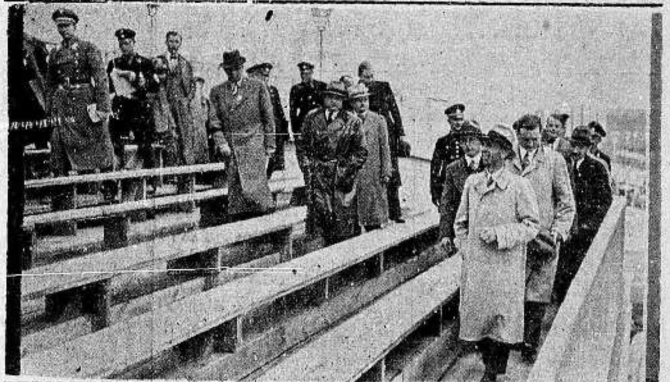

زار الدكتور غوبلز وزير الدعاية الالمانية مطار تمبلهوف هو وجماعة من عظماء حزب النازي ليروا الاستعدادات لاحتفال اول مايو. وقد القى الدكتور غوبلز خطبة بمناسبة هذا العيد والقى الزعيم هتلر بعده خطابا سياسيا شائقاً فيه تناول الحوادث السياسية العالمية وقد نشرته الصحف في حينه

صورة بعض شبان النازي في مدينة دانزيغ الحرة يحملون الاعلانات للدعاية للانتخابات التي جرت هناك وقد فاز حزب النازي وحصل على اكثرية الاصوات كما هو معروف بفضل الدعاية الكبيرة التي قام بها شباب النازي

اصدرت الحكومة التركية طوابع جديدة لذكرى المؤتمر النسائي الذي عقد في استانبول اخيراً للمرة الثانية عشر وقد برهن النساء في ذلك المؤتمر على ما لهن من التأثير على العالم وفي هذه الطوابع رسوم بعض شهيرات النساء وكتب تحت كل طابع اسم صاحبة رسمه

مطبعة
الدفاع
التجارية

في عمارة «بوست»

خير مطبعة يمكن الاعتماد عليها
لطبع جميع لوازمكم التجارية

حروف جديدة - ادوات فنية

اتقان فائق نظافة وسرعة بالعمل
مع أسعار معتدلة للغاية

المخابرة مع ادارة الجريدة
في عمارة حزبون تلفون ١٠٧٥

الدفاع - يوم الاربعاء ١٩ صفر ١٣٥٤ - ٢٢ آيار ١٩٣٥
صاحب الامتياز والمحرر المسئول ابراهيم الشنطي
مدير الادارة : شوكت حماد
رقم التلفون ١٠٧٥ و ١١٨٧

أن لم تستن الغارة الشعواء مقتحماً فدافع

الدفاع

{ العدد ٣٢٨ — السنة الثانية }
ادارة الدفاع فى عمارة حزبون شارع جمال باشا - يافا
العنوان البرقي : الدفاع يافا : ص . ب ٢٥٥

	عن سنة	عن نصف سنة
قيمة الاشتراك في فلسطين	١٥٠	٨٠
فى الخارج	٣٠٠	١٦٠

حركة تمرد فى العراق يقضى عليها. ملك ايطاليا يستقبل سمو الامير سعود.
البت في قضيه نزاهه الحكم. والدة لورنس يقبض عليها اللصوص

اعمدة الامبراطورية

حفنة من الافراد اقاموا هذا الاستعمار

اخلاق الشعوب قبل الاساطيل وقوى البطش

تذكرنا وفاة لورنس بتأسيس هذه الامبراطورية . بالنظام « الدمنيون » والنظام الاستعماري الذي لا تغرب عن اجزائه شمس هذا الكون. بالبلاد التي تدعم فى محيطات الدنيا ، وابحرها . بالشعوب التي تخضع للتاج ، حتى ليبلغ ان يكون لكل انكليزي وانكليزية ، عشيرة من ابناء الامم المستعمرة الخاضعة ، يؤمهم الاسود والاصفر ، والاسمر ! ويتساءل المرء من الذي اقام هذا البنيان الهائل جيوش الانكليز واساطيلهم ؟ هل الذي اخضع هذه المستعمرات الكثيرة ، انتصارات الانكليز فى الحروب والغارات التى شنوها على سكانها ؟

تدرس تاريخ الاستعمار الانكليزي فتقع على بضعة اسماء ضئيلة العدد بينها اسم دزرائيلي ، وغلادستون ، وسسل رودس ، وتشمبرلن . وتدرس تواريخ هذه الاسماء ، وما قامت به من الفعال النادرة ، فاذا انت ، بطبيعة الحال ، تقع على موجز لتاريخ الفتوحات الانكليزية. هؤلاء ، وغيرهم ، هم الذين شيدوا اركان الامبراطورية البريطانية . وأحد هؤلاء ، وهو سسل رودس ، ذهب الى افريقيا الجنوبية شابا مستشفيا من مرض السل ، لكنه بنبوغه وجلده ، وعصاميته ، انشأ لبلاده مستعمرة تبلغ في السعة ربع مساحة القارة الاوروبية !

وتدرس تاريخ الاستعمار البريطاني الحديث ، فتقع على اسماء لو امعنت النظر في سير اصحابها لوجدت انهم خلفاء أولئك الذين ذكرنا. فرجل مثل لورنس، وعبدالله فلبي ، وابي حنيك ، وغير هؤلاء ، استطاعوا ان يوفروا على خزانة دولتهم مئات الملايين من الجنيهات ، ووفروا عليها اساطيل تمخر العباب ، وطائرات تقطع الاجواء ، وجيوشا تجوب القفار والصحارى . ومع ذلك لا تسمع لهؤلاء طنينا ولا رنينا ، واذا ذكرت اسماؤهم لم تكن لها نفس الروعة . قرونة باسم مكدونالد، وبلدوين ، ولويد جورج . واغرب ظاهرة تلمسها في هؤلاء الذين يشيدون الملك الواسع انكار الذات . يعتقد الواحد منهم انه يحيا خادما لمليكه، ووطنه ، وامبراطوريته . وان الفخر والمجد، والسؤدد لهذا المليك، وذاك الوطن، وتلك الامبراطورية. ومن هنا لا ينتبه الناس، وخصوصا سكان المستعمرات، الى هذه الاسماء، مع انها التي تقوم باخطر الادوار وانددها ومن رأى لورنس في سنة ١٩١٩ وهو يقفز على الصخور المرجانية الناتئة التي تسيل الدم من الاقدام ، قرب العقبة ، حافي القدم، يقدر الاخلاق التي انطبعت عليها نفوس ذلك الطراز النادر من الرجال . ومن يراه وقد عرضت عليه فتيات بلاده الزواج منه ، او التعرف عليه ، فيأبى الا ان يمضي فى هذه الحياة وحيدا منكرا نفسه ، يعلم ان مثل هذا الرجل كتب له ان يغير صفحة من تاريخ الشرق الادنى. والذين اتيحت لهم فرصة يرون فيها معيشة « ابي حنيك » في شرق الادن كبدوي بسيط « ساذج » يعلمون كيف اخضع هذا الرجل الصحراء ، وجعلها « آمن » من كثير من المدن الكبيرة ! ومن يدرس حياة « عبدالله فلبي » في الحجاز ، في الحر اللافح ، والصيف القائظ ، يدرك حقيقة هذا الملك الذي قام على سير افراد لا قوى اساطيل ، وطيارات ، ودبابات

حدثنا الاستاذ المازني مرة ونحن في القاهرة ان ثمة قبيلة في افريقيا ، التحية فيها البصق في الوجه . ووصف لنا كيف لا يأنف الحاكم الانكليزي من هذه التحية ، بل يتقبلها و « يرسل » احسن منها الى الذين يحيونه بها ! وقرأنا كثيراً عن تلامذة اكسفورد الذين يعيشون ارفه عيش ، وانعم حياة ، ومع ذلك لا يترددون ان يغادروا الفراش الوثير ، وموائد الشاي السيلاني الى مغامرات فى الصحراء الكبرى ، او متسلقين جبال هملايا . وقد رأينا كيف ان اربعين طالبا منهم زاروا فلسطين فى عام ١٩٢٩ إبان الاضطرابات ، فجندوا في الحال ، وحملوا سلاحهم ، وقيل ان اثنين منهم قتلا

نرى ان هذه الاخلاق هي التى شيدت الامبراطورية البريطانية . ونرى ان هؤلاء الافراد هم الذين بنوا الاستعمار البريطاني . وبعد ان نذكر هذا ونستعرضه مثل فلم السينما ، نعود بالذاكرة حالا الى التاريخ العربي، والفتوحات الاسلامية ، فنرى كيف تذلل الاخلاق صعوبات الحياة . نرى النبي العظيم كيف غير وجه التاريخ الانساني بالثبات على المبدأ، فى جملة واحدة : « يا عم ! والله لو وضعوا الشمس في يميني، والقمر في يساري ، على ان اترك هذا الامر حتى يظهره الله او اهلك ما تركته . » ونرى طارقا ينقض بحفنة جنوده على اوروبا . وخالداً يبدأ بفتح ابواب الشام ، او فتح الفتوح ، وعمر لا يغمض جفنه الا وتحت يده امبراطورية فارس ، ومعاوية وقد ضم فتوحات البحر الى البر — نرى ذلك فنقول : نعم الاخلاق قبل الاساطيل ، والطيارات ، وكل قوى الارغام ، ووسائل البطش .

وبعد ، هذه كلمة مهداة الى الجيل الجديد عساه . . . ماذا نقول ؟

ابراهيم

انباء شرقية وغربية

معرض فنون ايطالي يفتتح فى باريس

في الصحف الانكليزية ان الحكومة التركية قررت الاشتراك رسميا فى معرض الفنون الايطالي الذي افتتح في باريس ابتداء من ١٢ الجاري ، وارسلت الى هذا المعرض صورا وتماثيل من صنع الفنانين الايطاليين الذين اقاموا في الاستانة بين عامي ١٤٧٩ و ١٤٨٠ كضيوف على السلطان محمد الفاتح ، وبين الصور التى ارسلتها تركيا الى معرض الفن الايطالي صورة زيتية لهذا السلطان من رسم الفنان الايطالي الشهير جنستين بيلليني

من حكام الهند
نائبا عن الملك الحالى

اللورد ولنحتون نائب الملك الحالي في الهند هو خامس النواب في عهده؟ اما قبله فقد حكم الهند اربعة غيره بصفة نواب عن جلالة الملك - الامبراطور اما الاول فهو اللورد هاردنج ، يليه اللورد تشلمسفورد فاللورد ريدنغ (وهو يهودي) فاللورد ارون

واسألوا الهند لا تسألونا نحن عما صنعه ها . . اسعادتها ورفاهيتها، او لشقوتها وتعاستها، نائب من هؤلاء النواب الخمسة!

قداسة البابا
غير راض عن المانيا

تقول « المانشستر غارديان » في صفحتها الخاصة ببث الدعوة ضد المانيا - ولا يصدر عدد اسبوعي واحد من هذه الجريدة الا وفيه هذه الصفحة - ان قداسة البابا ارتاب الحكومة النازية بخطبته التى القاها على الحجاج الالمان الذين زاروا الفاتيكان يوم الاثنين من الاسبوع الماضى ، وفيها قال عن زعماء النازي انهم باسم ذلك الشيء الذي يسمونه « المسيحية الايجابية » يريدون ان يجردوا المانيا من مسيحيتها ويعودوا بها الى الحال البربرية ؟!

ثم قال ان النازية لم تترك شيئا لم تعمله ضد الحياة المسيحية على وجه العموم، وضد الحياة الكاثوليكية على وجه الخصوص ... فآمل لكم عندما تعودون الى بلادكم ان تعاملوا فيها معاملة احسن من الاولى

— آمين . . .

***

الاستاذ حكمت الفاروقي وقد عاد مؤخرا من الولايات المتحدة بعد ان نال شهادته فى الحقوق ونتمنى له مستقبلا ونجاحا

الدعاية للقضية

استغلال فرصة سعيدة نادرة

الف سائح انكليزى يقرأون اوضاع فلسطين العربية

لعل احوج ما تحتاج اليه قضيتنا هو الدعاية في الخارج — بعد ان نكون قد احكمنا التأسيس في الداخل . ومن هذه الناحية كنا مقصرين الى ابعد حد، حتى اصبحنا محل غميزة الانصار قبل الاخصام. وقد ذكرنا من ايام، في احدى افتتاحيات « الدفاع » لمحة عن هذا التقصير في اميركا، واستشهدنا بأقوال لاثنين من اكبر انصار العرب فى الولايات المتحدة ، هما الاستاذ هو كنغ مؤلف « روح السياسة العالمية » ، والاستاذ طومسون استاذ المشرقيات فى جامعة هارفارد

وقد وقعت امس الاول حادثة ربما لم يعلم بها القراء فها نحن نذكر كلمة عنها للكشف عن ذلك الجانب الضعيف من قضيتنا ، ولترى القراء اثر الدعاية المحمودة، حتى في معسكر اخصامنا

يوم امس الاول جاءت الباخرة ستراثورب الفخمة الكبيرة وعليها الف من كبار السياح الانكليز وعظمائهم، نذكر منهم الايرل اف « ديفون »، والجنرال « بل » المعروف في الحرب العامة، وغيرهما كثيرون وصلت الباخرة في الساعة السادسة والنصف صباحاً .

علم بذلك الاستاذ رشيد الرياحي فبذل جهوداً لكي يتصل بالسياح العظماء الحديث بالدعاية الهائلة لليهود فى بلاد الانكليز ، ونفوذ اليهود المالي، وبتقصير العرب في دعايتهم - على كثرة من يعيل اليهم .

الف سائح يقدمون البلاد ، وهم نخبة من كبراء الانكليز . اذن لا بد من استغلال هذه الفرصة السعيدة، والتحدث اليهم عن القضية العربية في هذه البلاد. لا سيما وان الجنرال « بل » اظهر فى حديثه خطأ السياسة الانكليزية في فلسطين . ولا يتسنى هذا التحدث الا بتوزيع بيان على السياح وحالا نزل الاستاذ رشيد الى البر واتصل تلفونيا بالقدس ، بمكتب الحزب العربي الفلسطيني ، وطلب ارسال نسخ عديدة من البيان الذي وجهه الاستاذ جمال الى البرلمان الانكليزي تحت عنوان « نداء الى اعضاء مجلس العموم » ، وهو بيان عظمى ، قائم على حقائق مرة، فرأيناه فاعجبنا به . وجاءت ٤٠٠ نسخة من ذلك البيان ، فكتب على كل واحدة اسم السائح وعنوانه ، ورقم غرفته فى الباخرة ، وهكذا استغلت هذه الفرصة احسن استغلال

هذا عمل ، وفى رأينا ان الاحزاب رجالا وسيدات . وقد توفق في ذلك العربية تستطيع ان تتفق على تأسيس الى حد كبير نشكره عليه . فقد صعدالى مكتب للدعاية يقوم بمثل هذا وغيره . الباخرة، وبواسطة صديق له اجتمع بالجنرال فقد كان خطأنا في الماضي اهمالنا تلك « بل » فأفادهاماً بدقائق القضية العربية، الناحية الهامة في القضية ، نرجو ان لا جم العطف عليها . وقد بادله الجنرال نرتكبه مرة اخرى

نقطة الفصل

في سياسة الدول و العالم

اسبوع ملىء بالاحداث الخطيرة والمفاجئات الدولية

« بقلم الاستاذ الكبير أسعد داغر »

افتتح اليوم اسبوع عظيم في السياسة الدولية لا يبعد ان يكون من الاسابيع الفاصلة في التاريخ . فقد ظلت الانظار حتى امس الاول متجهة الى بولندا ترقب اثر المباحثات بين الجنرال جورنج الالماني والمسيو بيك وزير الخارجية البولندية فى اتجاه سياسة بولندا بعد وفاة المارشال بلودسكي ، كما ترقب نتيجة المحادثات التى دارت بين الجنرال جورنج والمسيو لافال وزير خارجية فرنسا ، وقد هيأت لهما حفلة جنازة فقيد بولندا الكبير فرصة للاجتماع والتحادث فى موضوعات خطيرة تشغل بال اوروبا اليوم.

ويؤخذ من الانباء الاخيرة ان المانيا خرجت من مباحثتها مع بولندا مطمئنة الى موقف الحكومة البولندية منها، برغم كل ما ينتظر من تطورات الحوادث

وقد سبق ان قلنا ان حكومة وارسو لا ترى مانعا من استئناف علاقات التحالف مع فرنسا بل تحبذ ذلك من صميم فؤادها ، ولكنها لا تستطيع في حال ما ، ان تضع يدها بيد روسيا وتنقلب على المانيا

وقد كانت مباحثات كراكوفيا بين الجنرال جورنج والمسيو لافال مباحثات خاصة ، للمجاملة دخل كبير فيها . والظاهر انها لم تتقدم تقدما كافيا لتحويلها الى مباحثات رسمية . فاقتصر كل من الوزيرين على بسط وجهة نظر حكومته في المشاكل المعلقة بينهما . وبالغت البرقيات الاخيرة في التفاؤل بنتيجة هذه المباحثات الى حد انها توقعت ان يزور المسيو لافال برلين قريبا للاجتماع بالهر هتلر ، ولكن هذا التفاؤل لم يدم طويلا ، فقضى عليه المسيو لافال بقوله لمندوب روتر امس لما سأله عن موعد زيارته المقبلة لبرلين : « انها فرصة سانحة لاختلاق مثل هذه الاكاذيب » فمباحثات كراكوفيا لم تسفر والحالة هذه، عن نتيجة تحمل وزير خارجية فرنسا على زيارة برلين وتعليق آمال كبيرة على نتائج هذه الزيارة

وقد انتقل محور السياسة بعد ظهور نتائج المباحثات في وارسو وكراكوفيا الى برلين ولندن وجنيف ، ففي الساعة الثامنة من مساء اليوم يلقي الهر هتلر بيانا سياسيا خطيرا في مجلس الريخستاغ ينتظره العالم باهتمام عظيم لانه يوضح موقف المانيا النهائي بازاء النظام المراد وضعه للسلامة والضمان . ومما يزيد في اهمية هذا البيان ما يقال عن ان بعض الدول ابلغت المانيا انه يرجى منها ان لا تكتفي بتأييد رغبتها في التفاهم والاتفاق بل يحسن بها ان تعلن النصيب الذي تريد ان تحمله فى مهمة تعزيز السلم وتوطيده . ولذلك ينتظر ان تكون بيانات الهر هتلر في هذا الشأن صريحة حاسمة تتوقف سياسة كثير من الدول الاوروبية عليها الى حد بعيد. فاذا رأت فى هذه البيانات ما يرضيها ، خطت السياسة الدولية خطوة جديدة في طريق التعاون والتفاهم ، والا ازدادت الحالة غموضا والافكار قلقا واضطرابا

اما الحكومة البريطانية فمنهمكة الان في تعزيز وسائل الدفاع عن بلادها ، وهي تنتظر خطبة الهر هتلر في هذا المساء لتعلن قرارها النهائي بشأن تسلحها الجوي وزيادة وسائلها الدفاعية

على ان اهتمام انكلترا بهذه المسألة الخطيرة لم يمنعها من العناية بالمشاكل السياسية الاخرى ولا سيما مشكلة الحبشة مع ايطاليا التى ينتظر ان تثار في جنيف فى اواسط هذا الاسبوع .

والظاهر انها قررت خطتها ازاء هذه المشكلة وزودت المستر ايدن بالتعليمات اللازمة لمعالجتها . وقد افتتح مجلس عصبة الامم اجتماعه السادس والثمانين امس فى جو تلبدت فيه الغيوم من كل جانب وستكون مشكلة الحبشة من اعقد المشاكل التى عالجها فى تاريخه لا من وجهة تأثيرها في السلم فقط بل من وجهة مساسها بكيان عصبة الامم التى تستهدف في اثناء بحثها لاعظم التجارب واشدها خطرا

وستتناول مباحثات المجلس مسائل كثيرة اخرى منها خلاف ايران مع العراق والتبعات الناشئة عن جناية مرسيليا ، وحالة الحرب بين بوليفيا وباراغواي وما شاكل ذلك

على ان المباحثات التى ينتظر ان تدور في خارج مجلس عصبة الامم بين وزراء الدول المجتمعين في جنيف ستكون اعظم شأنا من مباحثات المجلس بما لا يقاس، وتتناول جميع المسائل الحالية في اوروبا وخارج اوروبا ، على ضوء المعلومات التى حصل عليها رجال السياسة من اجتماعاتهم الاخيرة سواء الاجتماعات التى عقدت فى ايطاليا بين السنيور موسوليني والدكتور شوشنيغ والبرنس شتار همبرج، او في بخارست بين دول الاتحاد البلقاني او في موسكو ووارسو بين فرنسا وبولندا والمانيا وتشكوسلوفاكيا

فلا غرابة والحالة هذه اذا توقعنا جلاء الحالة الدولية من الان الى اواخر هذا الاسبوع بشكل يوضح لنا بعض غوامض الامور ويمكننا من التكهن بالمستقبل وتقدير خطورة الحوادث التى تتمخض بها اوروبا الان

دنيـــا العرب والاسلام

الحبشة

ادعاءات ايطاليا

من الان الى ان تقع الحرب المنتظرة بين ايطاليا والحبشة، لن نترك شاردة او واردة مما نعثر عليه في صحف اوروبا الا ونقلنا للقراء ليكونوا على بصيرة من امر الاستعداد الايطالي الذي زادته الفاشستية نشاطا جديدا على نشاطه القديم.

والى القراء الان انباء منقولة عن «الديلي ميل» لمكاتبها الخاص في روما (المحرر)

لماذا التجنيد؟

تقرر هنا تجنيد ٥٠،٠٠٠ جندي آخر للانضمام الى الجيوش الايطالية التي تخدم في المستعمرات الافريقيه الان بسبب اشتداد النزاع او اقترابه بين ايطاليا والحبشة

وقد اعلن المندوب السامي لمستعمرة الاريتره الايطالية انه هو الاخر بدأ بتجنيد الفيلق الثاني من فيالق جيش الاريتره، وجنود هذا الجيش وطنيون افريقيون، اما ضباطه فايطاليون وهذا المندوب السامي هو الجنرال د ل ونو احد مشاهير قواد ايطاليا العسكريين

ويقال هنا ان السبب في الاقدام على الاستعداد هو رغبة ايطاليا في تأمين سلامة مستعمراتها في شرق افريقيا، فقد اصبح الاحباش يتهددون هذه المستعمرات. والدليل على ذلك قائم في حركاتهم الاخيرة

«الدفاع» ــ الحركات التي جاءت بعد ان قاربت ايطاليا ان تفرغ من الاستعداد لمحاربة الحبشة!

الحبشة والسلاح

وفي البلاغ الرسمي الذي اصدرته حكومة روما ان الكميات الهائلة من الاسلحة التي وصلت الى اديس ابابا من مصانع اوروبية معروفة تمام المعرفة لايطاليا هي التي ترغم ايطاليا ان تتعجل في الاستعداد!

وفي البلاغ ايضا ذكر للخطبة التي خطبها النجاشي مؤخرا وفيها ما يحمل على الاعتقاد بان الحبشة قد استعدت لمحاربة ايطاليا كما يفيد البلاغ!

بعد فصل الامطار

وانما يقال بوجه عام ان ايطاليا حتى بعد ان تفرغ من استعدادها للحرب لن تستطيع جيوشها ان تتقدم للامام الا بعد ان ينقضي فصل الصيف، فهو الفصل الذي يكثر فيه هطول الامطار في افريقيا الشرقية، فتعيق الجنود من الحركة، تغلق في وجوههم جميع المسالك

وقلنا بالرغم من ذلك نرى على الحدود جنودا مسلحين من الاحباش ومن الايطاليين، في مراكز لا تبعد عن بعضها كثيرا، وقد يؤدي الاحتكاك بين هذه القوى الى وقوع الحرب قبل موعدها المقدر لها في اول ايلول او في تشرين الاول.

على ان الكلمة الاولى والاخيرة في هذا الموضوع ان تجيء الا بعد ان تتم المفاوضات السياسية الدائرة الان بين روما وبين اديس ابابا اذ ان هذه المفاوضات اذا فشلت، لن تعقبها الا الحرب

«الدفاع» وهي ستفشل دون ريب، لسبب واحد... هو ان ايطاليا لا تريدها ان تنجح..

* * *

تركيا

تركيا

الهاربة من الشرق!

نشرت «النير ايست» في عددها الاخير رسالة لمكاتبها في استانبول، هذه خلاصتها:

زي النساء

تقول الانباء الواردة من مدن الولايات ان عدة مجالس بلدية قد اصدرت اوامر تحرم على النساء التركيات المسلمات لبس البراقع والبشامك وغيرها مما كانت النساء مرغمة على لبسه قبل عهد الاصلاح الذي بدىء به في العهد الكمالي بعد الحرب.

ومما يذكر هنا ان ارتداء البراقع والبشامك والملايات لم يحرمه القانون التركي ابدا، وان كانت النسوة في الاقاليم التركية قد تخلت عن هذا الزي تدريجيا بفعل «البروباغندا»، لا بامر القانون، والآن جاءت البلديات فصيغت تحريم الزي القديم على النساء بالصبغة القانونية في اوامرها التي اصدرتها بهذا الخصوص

وفي الوقت نفسه تقول هذه الانباء ان هذه البلديات التي عملت هذا العمل مع النساء قد اصدرت اوامر اخرى تحرم بها على الجماهير ان تتخذ لغة اخرى غير اللغة التركية، وقد حكم على كثير من الناس في الولايات الجنوبية بالغرامات لمخالفتهم هذه الاوامر، هذا مع ان اللغة المتغلبة في الجنوب هي اللغة العربية بسبب كون الاهالي هناك من اصل عربي، وان كانت الحكومة التركية لا تقر ذلك وانما تزعم ان اتراك الجنوب الذين من سلالة العرب ليسوا الاجزءا ضئيلا جدا من السكان

ومنذ سنوات والدعوة في استانبول وفي ازمير لاستعمال اللغة التركية وحدها تشتد كل يوم بالتدريج، وقد ادى فعل هذه «البروباغندا» بالنفوس الى حوادث كثيرة يؤسف لها وقعت ضد الكثيرين من الاجانب، لا بل وضد بعض النساء التركيات اللاتي هن من الطبقات الراقية الممتازة!

واخر ما عملته الوزارة التركية في سبيل اعلاء شأن اللغة التركية كان انها غيرت اسماء الرتب العسكرية في الجيش فاخرجت منها ما يمت بصلة من الصلات الى اية لغة اجنبية فهذه الرتب الان الى درجة كرلونيل قد استبدلت كلها باسماء تركية بحتة اما «الجنرال والاميرال» فقد بقيا وهما الجنرال والاميرال بغير تغيير!

قطرة مقصود

سوريا

الوفد الى باريس

يتحدث الناس في سوريا حديثا تداولوه زمنا ثم اسدل الستار عليه، وهو حديث ارسال الوفد الى باريس وزيارة عواصم اوروبا كلما اقتضى الامر ذلك حتى يكون على اتصال دائم بوزارة الخارجية الفرنسية وبالاحزاب السياسية داخل البرلمان الفرنسي وخارجه فيبحث بلا انقطاع القضية السورية وما وصلت اليه من التعقد الذي اصبح حله يحتاج الى كثير من الحنكة والدراية المتشبعتين بالاخلاص من جانب الفريقين. والذي نعرفه ان كل فريق يصر على موقفه الحالي، فالسلطة الفرنسية متمسكة بنصوص صك الانتداب الذي وضع عام ١٩٢٤ والشعب السوري متمسك بما عده حقا مشروعا، كما ان كثيرين من الكتاب الاجانب يضللون الرأى العام الافرنسي والاحزاب والهيئات الرسمية بما يذيعونه من حين واخر عن البلاد السورية جاهلين الحقيقة او متعمدين التضليل. فتراهم يتحدثون برفاهية وهمية وبحبوحة من العيش خيالية، مع ان الناس في سوريا يكادوا يتضورون جوعا، والازمة الخانقه تقتلهم، كما يقولون ان الحركة هادئة وساكنة وهي في اضطراب التنور، فالشكاوي لا تنقطع والتذمر ظاهر باجلى مظاهره في كل ناحية، والاحتجاجات ترتفع في كل مناسبة وكانت نتيجة كل ذلك ان كل فريق تجنب الاخر ووقف كل واحد موقف اليقظة والحذر لكل بادرة تبدر من احدهما وقد زادت بعض الحوادث هذه الحال شدة واستحكاما، حتى اصبحت الحال اقرب الى العداء الظاهر منها الى الحذر واليقظة

وفكرة ارسال الوفد الى باريس فكرة قوبلت بالاستحسان لو لا انها جاءت متأخرة، وكان نتيجة هذا التأخر عقبات كبيرة في سبيل تأليف الوفد ولا ثم في سبيل نجاحه الامر الذي يتطلب جهودا اعظم بكثير مما كان يقتضي لو الف الوفد في حينه قبل وضع صك الانتداب او فور وضعه علي الاقل عند ماكانت الافكار في باريس وفي جمعية الامم مهيأة لقبول رأي يعرض او شكوى تقدم، قبل ان تتسمم الافكار بالدعايات المختلفة والغايات المتباينة والنوايا التي نشك فيها كثيرا فقد اصبح امام الوفد مهمة جد شاقة في انتزاع ما كاد يكون عقيدة في النفوس

والفكرة من حيث هي متأخرة جاءت او باكرة لا غبار عليها اذا امكن تحقيقها على الوجه الكامل المطلوب، فهي تقضي بتوحيد صفوف الامة في جبهة واحده تواجه بقوة وعزيمة صادقة الصعاب التي تعتور الطريق واملنا، ان شاء الله، في ذلك جد وطيد

مفاجأة

الحدث الجديد

يوالي راسل بوار هايوم في دمشق امداد جريدته بانباء اذا صحت كانت خطيرة من ذلك قوله بان الكتلة الوطنية

شرق الاردن

جولة رئيس الوزارة

لايزال فخامة ابراهيم باشا هاشم رئيس الوزارة غائبا عن عمان في جولته الى المنطقة الشمالية يرافقه سعادة رئيس محكمة الاستئناف وحضرة مفتش المعارف الاول وسيزور جرش فاربد فعجلون فالضواحي وسيفتش فخامته الدوائر الادارية والعدلية والمعارف

لجنة

الدعاية لزيارة الآثار

عقدت لجنة الدعاية لزيارة الآثار في بلاد شرق الاردن جلستها الثانية في يوم الخميس الماضي برئاسة مدير الخزينة شكري بك شعشاعة واتخذت قرارات قيمة ستعمل على تنفيذها من بث الرغبة في الاقطار لزيارة بلاد الامارة والتمتع بمشاهدة آثارها القيمة

مشروع

انارة العاصمة

اشيع ان مشروع انارة العاصمة بالكهرباء قد تحولت اوراقه الى رئاسة الوزراء لينظر فيها اعضاء المجلس التنفيذي. وقد تقدم لاخذ امتياز المشروع بعض الوطنيين

خطر

حشرة على الزراعة

من انباء عجلون ان حشرة تأتي على زهور الكرمة فتمتصها وتمنع نموها ثم تتحول حبات القطف كلها الى السواد. والمعلوم ان اعتماد منطقة عجلون في الانتاج على الكرمة.

ومن مادبا ان المزروعات اصابها جفاف في ناحية بني حميدة في الجبل وغرب ذبان فامحلت مزروعات هذه الجهة كما امحلت بعض جهات مادبا وما حولها من القرى. وقد بدأ حاكم القضاء بالكشف على المزروعات التي اصابها الجفاف لكي ترفع تقريرا بذلك الى الحكومة

في سوريا خولت حقي بك العظم حق مفاوضة المفوض السامي المسيو دي مارتل (لانه السياسي الوحيد في سوريا الذي يحترمه الافرنسيون والسوريون) بشأن ادخال مواد جديدة على المعاهدات الافرنسية الاخيرة

ويشترط رجال الكتلة لقبول المعاهدة اسقاط الحكومة التاجية وتأليف وزارة وطنية يشترك فيها صبحي بك بركات رئيس مجلس النواب الحالي وجميل بك مردم بك وغيرهما من زعماء الكتلة اما الشيخ تاج الدين فستجد له الحكومة وظيفة شيخ الاسلام في سوريا لانه خدم الافرنسيين كثيرا وكان الرجل الوحيد بين ساسة سوريا الذي ظهر بمقاومة الكتلة الوطنية على شرط ان لا يتدخل بعدئذ بالسياسة. ويرجح البعض في سوريا ان دي مارتل سوف لا يعود الى سوريا قبل ان ينهي هذه المشكلة من جميع وجوهها. وعلى كل فان سوريا امام مفاجأة جديدة وعهد جديد بالانتداب الافرنسي

مصر

تطورات الموقف السياسى

في مصر

الجو السياسي في مصر في هذه الآونة قلق مضطرب فالدوائر الوزارية ودار المندوب السامي والدوائر العليا في مصر ولندن في حيرة للموقف العصيب الذي نتج في الايام القليلة الماضية، والقابلات دائرة بين السلطات المختصة ولكل واحدة وجهة نظر ومصالح تدافع عنها وتريد تنفيذها، والشعب المصري من وراء كل ما يجري قلق حائر للمصير الذي يساق اليه والاحداث التى ينتظرها

وكانت مسأله الوصاية على العرش هي النقطة الحساسة التي جلبت الكثير من الذيول، فقد وصل الانكليز عن طريق هذه المسألة بعد الغاء الدستور وحل البرلمان الى كل ما كانوا يطلبونه في الشتاء الماضي وهو حرمان الامة من ان يكون لها صوت في اختيار الوصي او الاوصياء على العرش اذا جدت ظروف تدعو الى هذا الاختيار. وان هناك اشاعات عن الرغبة في تعديل نظام الوصاية وجعل هذا التعديل شرطا من شروط التمهيد لعودة الدستور. والمعروف ان هذا التعديل سيكون سلبا للسلطة التى للبرلمان، اي للامة بصورة واضحة جلية ونظن اننا في غير حاجة لان نقول ان من اعظم مظاهر سيادة الشعب ومن اعظم مظاهر استقلاله ايضا ان يكون له الرأي الاخير فيما يتعلق بالعرش، كما من اعظم مظاهر الحماية ان يكون لدولة اجنبية الرأي الاخير فيما يتعلق بهذه النقطة الحساسة، فادخال اي تعديل على مسألة الوصاية ليس بالامر السهل اليسير انما هو امر خطير

هذا ولا تزال الازمة الدستورية واقفة عند حدها، فقد كان مظنونا ان تؤدى اجتماعات دولة نسيم باشا بدولة النحاس باشا من جهة وبالمندوب السامي من جهة اخرى الى نتيجة يمكن عرضها على جلالة الملك ثم اصدار بيان بعد ذلك للامة، لكن نسيم باشا لم يقابل جلالة الملك حتى الآن ولم يطلب اذنا بمقابلته بعد، ودل ذلك ليس لدى نسيم باشا ما يعرضه على جلالته، اي ان الاجتماعات والاحاديث لم تؤدي الى نتيجة ما.

وقد اخذ بعض الدوائر الاجنبية يتحدث في احتمال ان يستقيل نسيم باشا وفي ان الذي سيخلفه اذا استقال الدكتور حافظ عفيفي باشا. ولكن دوائر اجنبية اخرى تذكر ان اسم على ماهر باشا اقوى ترشيحا من غيره. ولكن الدوائر السياسية المصرية لا تعير هذه الاقوال شيئاً من الاهمية لانها ترجح ان يبقى نسيم باشا وان لا يكون هناك ما يحمله على الاستقالة.

. . . .

هل زرتم؟

فندق الكونتننتال

الجديد بيافا؟

اول شارع النزهة
مقر السلام والراحة والسرور

فندق الكونتننتال الذي افتتح حديثا على الطراز العصري في اجمل بقعة من مدينة يافا مطل على بساتين البرتقال وقريب جداً من السوق التجاري هو فندق من الدرجة الاولى باثاثه وتنسيقه وخدمته. مياه جارية لجميع الغرف مع خدمة ممتازة

اصحابه
كمال زعيم ومكرديج مصرليان

وهو احد فنادق السيد كمال زعيم الطرابلسي الشهير في اوتيلاته الطرابلسي بيروت وعاليه. زيارته في يافا فرض واجب

لوازم بيتك — مشروبات وحلويات

اطلبها من
محل البقالة الافرنجية
فريد حداد

اول شارع النزهة ــ ساحة الملك جورج

هو المحل الحديث الذي افتتح لراحه السكان في نقطة قريبة من احياء السكن تجدون فيه جميع انواع المأكولات الناشفة والمشروبات الروحية والجبن والمكابيس والحلويات والارز مع لوازم المطبخ.

ترسل الطلبات رأسا الى البيوت

فرصة نادرة
اغتنم فرصة وجود افخر وامتن انواع
الكنبايات والكراسي والتخوت الجديدة
وخلافه من لوازم البيوت
محل زكي السفاريني * طولكرم
اسعار رخيصه مساهلة بالدفع

الصابون النابلسي
الممتاز
مصنوع من الزيت النقى الخالص

الصابون النابلسي الممتاز ماركة النعامة
استعملوه فانه نقي
ماركة طاهر المصري نابلس مسجلة

ذائع الشهرة عبق الرائحة
يباع بالجمله في محلات

الوكلاء

السادة ورده وكباب وشركاهم: حيفا
مصطفى ومحمد الجيشة: القدس
السيد عبدالله العمرواني واولاده: يافا
محمد رفعت الاتوني: الشام

صفوة ما يحمله بريد الشرق و الغرب

امرأة تدمن الخمر!

واحسرتاه! ياليتني مت قبل هذا

مأساة محزنة من مآسي الحياة الانكليزية!

عن الصحف الانكليزية ، ننقل لقراء الأساة المحزنة التالية :

ماري هانس ادواردس كاتب من الكتبة المحالين على التقاعد ، وهو الان في سن الثمانين ، وهو متزوج منذ خمسين عاما .

كانت زوجته تسكر وتعربد ، ولقد زاد في ادمانها على الخمر في العشرين سنة الاخيرة . ولكن الزوج احتملها صابرا على بلاء الله طوال هذه المدة ، ثم نفذ صبره ثم جن ، ثم اطلق الرصاص على الزوجة فارداها

وتصور الان هذا الرجل الكهل جالسا في قفص الاتهام في محكمة لندن واسمع ماذا قال عنه المستر اوستاتس اوار ، المدعي العام:

اشتغل ادواردس في احدى المحلات التجارية في لندن ٦٠ سنة متوالية ، ثم احيل مؤخرا على التقاعد ، ولسوء الحظ كانت زوجته تدمن على الخمر في شراهة متناهية ، وتقلب بذلك نعيم البيت الى جحيم

وفي عام ١٩١٣ استطاع ادواردس ان يستحصل على رخصة بحمل السلاح الناري ولكنه لم يستعمل حقه في هذه الرخصة الا يوم ١٥ اذار الماضي ، اذ اشترى فيه مسدسا وبضع طلقات

وفي ليلة ٣٠ اذار عادت زوجته الى الدار سكرى ، وظلت تعربد الى الساعة السادسة والنصف من الصباح ، وفي هذه اللحظة سمعت ابنتها طلقتين ناريتين فهرعت الى مخدع امها فوجدتها قد ماتت من الجرح الذي اصيبت به في صدرها .

فجاء الدكتور فاطلعه ادواردس على امره وقال : « لقد قتلت ، لقد ماتت ، يجب علي ان اقتل نفسي »

ولكن الابنة صدته عما كان قد اعتزم ، ومنعته قسرا من ان يؤذي نفسه .

وجاء ضابط البوليس فقال له ادواردس المسكين :

« خذني من هنا فليس من الانصاف ان ترى ابنتي اباها الملطخ بالدم » .

وقال النائب العام بعد ان شرح القضية للمحكمة ان المسألة هنا الان هي ان على هيئة المحكمة ان تقرر ما اذا كان المتهم عاقلا ام مجنونا ، وهل كان في عقله عندما ارتكب الجريمة ام لم يكن

وتكلمت الابنة واسمها دورثي ادواردس فقالت ان امها كان عمرها ٧٣ سنة ، وانها تزوجت من والدها منذ ٥٠ سنة ولكن في العشرين سنة الاخيرة زاد انهماكها على الشرب بحيث لم تعد تفيق ، وقد حدث من جراء ذلك ان والدها ارسلها الى احد القسس فعاشت عنده مدة من الزمن ، لتبتعد عن والدها

« وفي اواخر ايام امي ، كانت لا تتناول من الطعام الا الحساء والتفاح ، وانما تعيش على المسكرات ، ومنها كانت تستهلك ثلاث زجاجات من الوسكي ، وزجاجات كثيرة جدا من البيرة كل اسبوع

وسألها محامي الدفاع .

ـ واذن كانت حياة والدك حياة شقاء وتعاسة طيلة العشرين سنة الماضية

ـ نعم يا سيدي

وزادت البنت على ما تقدم قولها عن ابيها انه كان شفيقا جد الشفقة وظريفا كل الظرف مع امها وانه استخدم لها طبيبا اخصائيا في معرفة السكر فبذل هذا جهودا كلها عبثا ، ثم قالت ان والدي كان يأخذ معاشا قدره ٥٠٠ جنيه اسنويا ولكن معاش التقاعد وهو ١٠ جنيهات لم يكن يكفي ثمنا للشراب !

وبعد مرافعة طويلة قام بها محامي الدفاع ونشرتها كلها « ذي نيوز اوف ذي وورلد » قررت ادانة المتهم ولكنها اعتبرته مجنونا

وقال ادواردس وهو يسمع هذا القرار :

« واحسرتاه ! يا ليتني مت قبل هذا » !

وبعد ذلك قال رئيس المحكمة وهو القاضي لورنس انه سيحجز المتهم فقط مدة حفلات اليوبيل الفضي ، ولكنه سيطلق سراحه بعد ذلك ليتولى العناية بابنته ، فان جنونه الذي انجاه من العقوبة .. جنون لطيف لا يؤذي

الشفاء المدهش

باستعمال الكاليفلويد

كتبت قرينة الجنرال كارانوفتش المشهور في يوغوسلافيا تقول : « بدأت اشعر بضعف في قوة الابصار بعيني اليسرى ، واحسست في هذه العين بآلام شديدة فلم يكن في استطاعتي ان اقرأ او اشتغل او انام على جنبي الايسر وبعد فقد ظهر ان هناك تورما في الرأس يضغط على العصب البصري ويتهددني بفقد الابصار . وقد صرح لي طبيب عيون مشهور جداً باني لا بد ان اصيب بالعمى في مدة تتراوح بين ٦ و ٨ شهور وكان هذا داعيا على استيلاء اليأس علي ، ولكي اتقوى بعض الشيء وينشط الجهاز العصبي نصح الي بعضهم باستعمال الكاليفلويد وبعد ان كشف علي بالاشعة تبين انني من الزجاجة لم اشعر فقط باني تحسنت كثيرا ، بل احسست ايضا بمنتهى الفرح والدهشة لان عيني اخذت تسير نحو الشفاء . وبعد ثلاثة زجاجات زال الاحتقان والالام واصبح في استطاعتي ان اشتغل كسابق عهدي . وقد نصحت الكثيرين باستعمال الكاليفلويد فأبدوا لي فيما بعد شكرهم واعترافهم بجميلي »

نال الكاليفلويد ٥ جوائز كبرى و ٥ مداليات ذهبية من معارض مختلفة في باريس ولندن وبروكسل وروما وفلورنسا ويباع في جميع الاجزخانات

***

و اليهود ايضا

والذكريات صدى السنين الحاكي

كلف وولع بمقتنيات الماضي والزمن القديم!

يشتد كلف الناس في انكلترا ، كما في اميركا ، بمقتنى الاشياء التي تبعث في النفوس ذكرى من الذكريات التاريخية حتى ولو كانت هذه الاشياء تافهة لا قيمة لها على الاطلاق من الوجهة المادية . !

اما آخر قصة من قصص الذكريات ، فهي قصة الاثاث القديم البالي ، والمقاعد المحطمة التي في الباخرة الانكليزية الشهيرة « موريتانيا » فهذه الباخرة تقرر تحطيمها بعدان اضنى عليها الذي اضنى على لبد .. فهي الآن في ميناء ساوثمبتون تنتظر اليوم المحدود لبيع ما في داخلها من (الذكريات) ، وهو يوم الثلاثاء القادم ، وسيكون اقبال الناس عظيما جدا على مشترى اثاث هذه الباخرة ومقاعدها واسرتها وكلها رثة بالية ، وانما يكفيها فخرا ، او يكفي الذي سيشترونها فخراً . . . انها من مخلفات الباخرة العظيمة « موريتانيا » التي لعبت اعظم الادوار في تاريخ الملاحة البحرية الانكليزية

وتقول لنا مجلة (آنسرز) الانكليزية التي ننقل عنها هذه الكلمة ان الاثاث البالي والستائر الممزقة ، التي كانت ذات يوم زينة مسرح لايسيوم الشهير في لندن قد بيعت كلها ايضا عندما تقرر اغلاق هذا المسرح ، ولم يكن الاقبال عليها الا لما فيها ... من (الذكريات)

ومما لا شك فيه ان اليهود لا يقبلون على فلسطين ... الا لهذا السبب ايضا !

تلفون وكالة الدفاع في حيفا ١٢٥٨

الجنون فنون

حديقة ملأى بالحيوانات الاليفة

في دار نبيلة انكليزية ، وابنة لورد!

تقيم النبيلة المز أليس مكلارن موريسون ، ابنة اللورد بيربرايت في دار جميلة لها في ناحية كرسلهرست في مقاطعة (كنت) الانكليزية ، ولها في هذه الدار « حديقة حيوانات » !

وقد رفع جيران هذه النبيلة امر هذه الحديقة الخصوصية الى القضاء ، مطالبين بنقل ما فيها من كلاب وقطط وقرود الى حدائق الحيوانات العمومية ، اما الطيور فلم يطالبوا بنقلها لانها تسرهم ولا تسبب لهم شيئا من الانزعاج كما تسبب ذلك لهم باقي الحيوانات التي في حديقة ابنة اللورد المتوفى

وحضر المحاكمة عن المشتكين المحامي الشهير المستر هـ . ب فيبي فقال ان النبيلة المشكو عنها لا تصلح لان تكون مديرة لحديقة حيوانات لانها لا تعرف كيف تعامل الحيوانات كما يعاملها الموظفون في الحدائق العامة ، ولذلك كثيرا ما تثور حيوانات حديقتها الخاصة فتزعج بصياحها الآمنين من المجاورين !

وتبين اثناء هذه المحاكمة ان حديقة حيوانات النبيلة ليس فيها ... الا ٧٠ كلبا و ١١ جرواجيء بها من نسل كلاب اخرى اجنبية عن الحديقة !

وليس فيها .. الا ١٠٠ من الطيور المختلفة ، ورأس واحد من الماعز !

ورافع محامي النبيلة مرافعة طويلة لم تقنع القاضي ، ولاحظت النبيلة ذلك فتكلمت هي قائلة ان الكلاب الحالية لا تسيء الى احد ، ولكن كان عندها قبل الآن ٢٨ كلبا شرساً ، ابعدتها هي كلها عن حديقتها ، اذ اودعتها في حديقة حيوانات الحكومة في ركها مستد .

وزادت النبيلة على ما تقدم قولها انها ستنتقل قريبا الى دار خلوية جديدة لها ، بعيدة عن المناطق الآهولة بالسكان « فمن فضلكم اتركوا لي حيواناتي » !

والتدليل على شغف النبيلة بتربية الحيوانات عاد محاميها فقال عنها انها لشدة محبتها لقططها ، لا تموت من هذه القطط واحدة الا تحنطها ، وتضع جثمانها في اقفاص زجاجية !

ولم يقتنع القاضي المستر بنيت بكل هذا الهراء ، وصدر القرار وهو يقضي بنقل حديقة الحيوانات الخاصة برمتها الى الحديقة العامة .

ـ والجنون فنون ...

الغاء

عادة المصافحة

يقوم فريق من الكتاب الفرنسيين الان بحملة منظمة لالغاء عادة المصافحة في التحيات بين الناس ويقول اولئك الكتاب ان الاطباء يقرونهم على رأيهم وهو ان المصافحة مضرة من جميع الوجوه وان كثيرا من الامراض تنتقل جراثيمها من جسم الى جسم بواسطة المصافحة باليد ، ويرمي الكتاب اصحاب هذه الحملة الى اقناع الناس باجابتهم الى دعوتهم وهم يطوفون على ادارات الصحف طالبين معونتها في شد ازرهم قائلين ان الصحفيين من الناس الذين يشكون من كثرة المصافحات فعليهم اذن ان ينضموا الى هذه الحملة .

***

اريد

البقاء في كوخي

مكاري ميلانوفتش يقطن الى سنوات عديدة خلت في مدينة بيزان في يوغوسلافيا وكان معدودا فيها من كبار الاغنياء وأصحاب النفوذ ولكن حادثا وقع له فأبدل مجرد حياته من السعة الى الفقر والذل .

شعر ماكاري هذا منذ عشرين سنة باعراض مرض تتسلل الى جسمه ، ثم ما لبث ان اشتدت وطأة المرض ، حتى باتت حياته في نظره لا تساوي كل ذلك العناء .

وبعد ما قطع كل امل في الحياة واخذ ينتظر الموت بفارغ الصبر حتى يتخلص من آلام المرض الذي نزل به واسقمه ، استدعى الفقراء في المدينة وامر ان توزع عليهم جميع ممتلكاته من مال وعقار حتى الملابس ولم يبق له من كل هذا شيئا .

وبعد ما فعل ماكاري ذلك العمل الخيري تجرد من ثيابه ولفف جسمه بقطعة من القماش البالية وذهب الى كوخ حقير في ظاهر المدينة ورقد هنالك على الارض ينتظر الموت

ولكن العناية الالهية شاءت ان لا يموت ماكاري فاسترد قوته كاملة وقد مضى عليه اليوم نحو عشرين سنة ومافتيء يعيش داخل كوخه الحقير وهو ممتلىء صحة ونشاطا ويشعر بسرور وغبطة ليس بعدها سرور ولا غبطة ، ولم يفارق كوخه طول هذه المدة دقيقة واحدة .

وقد اخذ على نفسه عهدا بعد ما وزع جميع ما عنده على الفقراء والمساكين ان لا يغادر كوخه او يموت .

ومدح ماكاري لزائر اجنبي قابله في المدة الاخيرة قال : « انت تعلم ايها الصديق بامري واني كنت يوما من الايام من كبار الاغنياء ولكن مرضي نغص علي حياتي وافقدني لذة الحياة وبهجتها ، فأخذت انظر اليها خلال منظار اسود ، راغبا من كل قلبي في التخلص منها لاذهب الى عالم اخر ، لعلي اجده خاليا من الاهواء والاميال البشرية الفاسدة والمكائد والدسائس التي يلجأ اليها كبار الناس وصغارهم للايقاع بعضهم ببعض . ومنذ غادرت قصري المنيف وحللت كوخي الحقير هذا شعرت ببعض اللذة لاني وجدت في هذا المكان القناعة وهي كل ما اتمنى ، كما هي كنز لا يفنى وتراني اليوم اجهل احوال العالم وما يجرى فيه جهلا مطبقا ، ولا اريد ان اسمع عن اخبار الامم شيئا ما دام الانسان انسانا وقد جبل على الحسد والطمع والانانية ومحبة الى غير ذلك من سلسلة الاوصاف السيئة . واذكر اني يوم وقعت اسير المرض وقطع الاطباء كل امل في النجاة وزعت جميع ثروتي على الفقراء وشعرت وانا اقوم بذلك بسرور لا يعد له سرور

من لا ارض له لا وطن له

***

الى الجمهور

اشربوا من الشاي ما تستطيعون

فالجرذان تشهد لكم .. بانه مفيد !!

صادقت الجرذان مؤخراً على ما سبق للدكتور جونسون الانكليزي ان قاله من ان الشاي لا يؤذي مهما اكثر المرء من شربه ، وسترى كيف تمت مصادقة الجرذان على اقوال هذا الدكتور في آخر هذه القطعة .

كان الدكتور جونسون يشرب اكثر من ٢٠ كوبة من الشاي كل يوم وظن اصحابه ان صحته ستتضرر من هذه العادة ، ولكنها لم تتضرر .

واخيرا قام المستر فيسكر ، احد الكيماويين في حي بروكلين من احياء نيويورك فاجرى عدة اختبارات على الجرذان ثبت منها ان الرجل ذا الوزن العادي يستطيع ان يشرب ٤٣ كوبة من الشاي كل يوم دون ان يصاب باي ضرر !

وفي هذه التجارب اعطى هذا الكيماوي فريق من الفيران مع طعامها الماء وحده ، ولفريق آخر اعطى الشاي مع الطعام ولفريق ثالث لم يعط الا ورق الشاي الجاف ، وجاءت النتيجة وهي تثبت ان الشاي انفع مع الطعام من الماء ، وان لا ضرر منه البتة مهما اكثر الانسان من شربه .

وستسر هذه النتيجة من يحبون شرب الشاي ولكنهم يمتنعون عن تعاطيه لاعتقادهم بانه ضار .

وستسر ... العطارين .. ايضا

***

رقم تلفون وكالة الدفاع في القدس ١٤١٣

معجزات الاختراع

باخرة ام مدينة عظيمة

سيدة الاطلنطي تمخر العباب بمدهشات العلم

ستستوفي نورمندي المعدات الكهربائية ، بما لا نظير له في اية باخرة حتى اليوم ، فتسير بالقوة الكهربائية الضخمة ، معتزة بها على زميلاتها السيرات مباشرة بقوة البخار قاطعة المحيط الاطلنطي في اقل زمن فتفوز بالسبق . ومتى ازمعت نورمندي الاقلاع ، قامت آلاتها الكهربائية بجر حبالها ، ورفع مراسيها من ثغر الهافر الذي ينتظر ان تبحر منه ثم توجه دفتها الى الجهة المقصودة مقلة ٢٥٠٠ راكب وملاح يخدمهم الف خادم كهربائي تسهر على جميع وسائل راحتهم وطمأنينتهم

وتمتاز نورمندي بتربيناتها الاربع الضخمة التي تدير مولدات كهربائية بدلا من ادارتها الرفاسات مباشرة او بواسطة التروس . فاذا دارت تلك المولدات ، ولدت كهربائية ، وهذه تدير اربعة محركات ضخمة متصلة باعمدة الرفاسات وتتراوح قوة نورمندي بين ١٦٠ الف حصان بخاري و ٢٠٠ الف حصان بخارى تنطلق من عقالها متى ضغط المهندسون البحريون الازرار الكهربائية المهيمنة عليها . وبهذه الوسيلة تتمكن نورمندي زعيمة السرعة في البحار من قطع المسافة من ثغر الهافر الى ثغر نيويورك في زمن اقل مما تستغرقه الان اسرع البواخر التي تمخر عباب المحيط الاطلنطي ، في سيدة البواخر العصرية بلا جدال . وتستخدم فيها افخر وانفس الاجهزة الكهربائية التي اخترعت حتى اليوم لاستخدامها في البر والبحر .

وتحتوي نورمندي على مسبار لسبر الاغوار بالكهربائية ويستدل على الزمن في جميع ارجائها بالكهربائية . ومنها تطبخ الاطعمة وتدفأ وترطب غرف الركاب وتثلج الماكولات والمشروبات القابلة للتلف . وتغسل الملابس والاغطية ثم تكوى . وفيها الات رافعة كهربائية ترفع المراسي والبضائع والحبال وقوارب النجاة ، وجهاز اتوماتيكي منبه للحريق تبرز منه اشارة موقوته تدل على اشتداد الحرارة في اية جهة من جهات المراكب وفيها ايضا جهاز كهربائي لمكافحة الحريق توا متى شب في اي جانب من جوانبها

وتحتوي ايضا على بصاصة كهربائية تسمى (عين الضباب) ترى الاشياء الخفيفة في الظلمات والدخان فترالطبيعي والصناعي

ومن فوائد تلك العين منع تصادم البواخر بعضها ببعض في الظلمة والضباب فتراها في احلك الليالي تنبه ربان الباخرة المركبة فيها وتدله على البواخر الاخرى وهي على بعد ١٥ ميلا وتدله على جبال الجليد عند دنوها من الباخرة فتدرأ عنها غوائلها . واذا اشرف امرؤ على الغرق استطاع الباحثون الاستدلال عليه بها وهو يكافح الامواج فتوجه نحوه المصابيح الكشافة فيتسنى للمنقذين الوصول اليه واسعافه .

وفي زمن الحرب اذا تسللت احدى سفن الاعداء في الظلام ، متخفية باطفاء مصابيحها استطاعت (عين الضباب) رؤيتها في الحال ويتاح ايضا لتلك العين الحساسة ، الشعور بدنو الطيارات والناطيد المعادية فتنذر بقدومها

سيارات غزة

الوطنية

سفريات يومية

بين غزة ويافا

وبالعكس

سيارات فخمة

سائقون ماهرون

اول عصابة لصوص من نوعها

اشعلت له السيجارة ففقد توازنه ... ونام !

فتاة حسناء ترافق العصابة فى الشوارع

كتبنا كثيراً قبل اليوم عن السرقات العديدة التى تقع في تل ابيب ، وكان البوليس يدون معنا تلك الوقائع يوماً بيوم في سجلاته ، ولكن احداً منا لم يدون واقعة كالتى سنقص على القارىء تفاصيلها اليوم ، وهى التى تدل على براعة اللصوص ، وتفننهم في اقتناص فرائسهم

فتاة العصابه

يستدل من هذه الواقعه ان بعض الفتيات الالمانيات اللواتي حضرن الى فلسطين مؤخراً قد انخرطن في سالك اللصوصية، اماعن عوز وفقر، بعد ان سدت في وجوههن ابواب الرزق ، واما عن تربية وسابق عهد بهذه المهنة قبل حضورهن الى فلسطين

من ذلك ان فتاة حسناء تبلغ من العمر ٢٥ سنة تجيد اللغة الالمانية، كانت ترافق ثلاثة رجال قبل ان عرف بانهم جميعاً افراد عصابة خطرة على الامن العام

الواقعه

ذلك انه بينما كان المدعو ملول ايلياهو دافيد عائداً الى بيته بعد منتصف الليلة الماضية صادفه عند منعطف شارع هاكرمل «الملك جورج » ، ثلاثة رجال ترافقهم فتاة تقدموا منه وبعد ان حيوه طلبوا اليه ان يرشدهم الى طريق شارع برنس فى تل ابيب فأجابهم المذكور بانه مار من شارع بلاسقه فاذا شاءوا مرافقته دلهم على الطريق ، فشكروه وساروا جميعا فى اتجاه واحد

لغة التخاطب

وكان الرجال الثلاثة يخاطبون الادون ملول باللغة العبرية ولكن بلهجة ركيكة، اما الفتاة فكانت تخاطبه باللغة الالمانية الصحيحة . وقد شغلته بحديثها واستفسارها عن تـل ابيب والاعمال فيها وطرق اكتساب العيش الخ .. فلم تترك لملول وقتا للشك في انها لصة خطرة .

السيجارة المخدرة

وفي اثناء ذلك تقدم احد الثلاثة بعلبة سيجاير مقدما الى دليلهم الادون ملول سيجارة فاخذها منه شاكراً وحالا اسرعت الحسناء فاخرجت من حقيبة يدها (قداحة) عصرية انيقة اشعلت بها سيجارة مرافقها

وكانت هذه السيجارة كما ظهر فيما بعد تحتوي على مواد مخدرة اذ انه ما كاد يدخن منها حتى اصابه الدوار وقبل ان يصل الى المنعطف الذي به شارع برنس فقد توازنه وغاب عن رشده

بعد الغيبوبة

ولما افاق هذا من غيبوبته وجـد نفسه طريحا على الارض وكان قد مر عليه ساعتين من الوقت بات خلالهما فاقدا شعوره فعلم انه ذهب ضحية عصابة لصوص احكمت طريقة اقتناصه

وتفقد محفظة نقوده فوجدها في جيبه مكانها ولكنها فارغة مما كان فيهـا من النقود وهو مبلغ جنيهين و ٥٥٠ ملا وجواز سفر روماني وبعض اوراق اخرى لها معاملات مالية وتجارية

اهتمام البوليس

اما البوليس فما ان قص عليهم ملول ايلياهو دافيد حكاية ماوقع له حتى خف رجال المركز الى مكان الحادثة يبحثون بجد ونشاط عساهم يهتدون الى اثر يرشدهم الى هؤلاء اللصوص

وقد اجاب المجني عليه بان وصف لهم الاشخاص الثلاثة وقال انهم خاطبوه بلغة عبرية ركيكة . وقال بان الفتاة حسناء جذابة وفي حديثها طلاوة تتكلم الالمانية جيداً

ولا يزال رجال البوليس مجدين في البحث عن افراد هذه العصابة الذين عمدوا الى استعمال المخدرات ضمن السجاير لاقتناص فرائسهم

العثور على الاوراق

وقد اتصل بنا فى ساعة متأخرة امس بعد كتابة ما تقدم ان رجال البوليس عثروا فى ناحية قريبة من محل الحادث على بعض الاوراق التى سرقت من حافظة النقود ولكنها تافهة لا اهمية لها والتى لا يستطيع اللصوص الاستفادة منها . اما جواز السفر فلم يعثر عليه مع النقود

هذه اول حوادث النشل واللصوصية من نوعها في فلسطين، فاذا عسانا نسمع غدا بعد ان يزيد عدد العمال العاطلين فى تل ابيب ممن يدخل البلاد تحت سمع الحكومة وبصرها

***

وسائلهم في الهجرة الى فلسطين

يهود مصريون يحاولون الدخول خلسة

نمى الينا انه اتجهت نية بعض اليهود المقيمين فى الاسكندرية الى الحضور الى فلسطين بقصد الاقامة فيها وخافوا ان تعارض السلطة الفلسطينية في امر دخولهم الى البلاد اذا هم سافروا بالطريقة القانونية وعلى ذلك عقدوا النية على السفر بطريقة خاصة ، طبعا غير مشروعة. وقد تم الاتفاق مع بحري سوري يدعى مصطفى محمد النقيب على نقل ٢٩ مهاجرا منهم على سفينته الشراعية الى نقطة معينة من ساحل فلسطين على ان ينزلوا فيها وبذلك يستطيعون الاقامة في البلاد

وقد ابحر المهاجرون يوم الاثنين صباحاً على سفينة البحار المذكور وكان يظن انهم تمكنوا من التخلص من الرقابة ولكن حراس السواحل ابصروا المركب عند الساعة الرابعة بعد الظهر على مسافة ثلاث ساعات من ميناء الاسكندرية واهتم الحراس الى معرفة ما ينقل واخيرا ضبطت السفينة ووجد ان المهاجرين اليهود لا يحملون جوازات سفر فأعيدوا الى الاسكندرية لاتخاذ ما يلزم من الاجراءات واعتقل البحري المذكور .

التجارة الفلسطينية المصرية

يذكر القراء ماسبق لنا كتابته حول هذا الموضوع وهو طلب الحكومة المحلية من الحكومة المصرية تأليف لجنة خاصة للتفاهم مع لجنة فلسطينيـة حول بعض الامور التجارية التي يشكو منها سكان فلسطين

وقد اقر مجلس الوزراء المصري في جلسته امس كما علمنا قبول الطلب المتقدم من الحكومة الفلسطينية وانتدب للقيام بهذه المهمة وفدا مؤلفـا من السكرتير المساعد المالى للحكومة المصرية ، المدير الاداري لجمارك المصرية ، المدير الاداري لدائرة التجارة والصناعه المصرية وحسين محمد افندي من وزارة الزراعة وحسين فهمي افندي مدير دائرة التعريفة الجمركية ، وممثل عن الغرف التجارية المصرية ينتخب ، واحمد افندي سليم مدير دائرة النقليات الجمركية التابعة لدائرة التجارة والصناعة المصرية

وسيجتمع هؤلاء السادة اولا فيما بينهم ثم يقابلوا مندوبي الحكومة الفلسطينيـة ، وينتظر ان يكون ذلك خلال شهر حزيران القادم .

الاخشاب

طلب الينا ان نلفت نظر المجلس البلدي الى ازدياد مواد الاخشاب وتراكمها فى المحلات الآهلة بالسكان وخصوصا في محل اشبلز قرب شارع جمال باشا

الى البلدية

اقامة (البراكات)

شكى الينا بعض الاهالي من الذين يملكون البراكات ان بعض المسؤولين في دائرة البلدية يتخذون اشد الاجراءات لعدم اقامتهـا بينما يسمحـون للبعض (الاخر) وهم يطلبون من سعادة رئيس البلدية واعضاء المجلس ورئيس مجلس تخطيط المدن ان يعيروا هذه المسألة اهتمامهم خصوص وان البعض لا يقدر على انشاء العمارات وان يكونوا امام القانون سواء

كأس العروبة

قدم الشاب السيد عارف المصري صاحب صالون العروبة بحيفا ، كأسا فضية للفائز الاول في حفلة دار الثقافة العربية في الثغر وهذه هى المرة الثانية الذي يقدم فيها الشاب المذكور كأسا فضيا للمدرسة العاملة بارك الله في شبابنا الغيورين العاملين على نصرة العلم ...

حركة الميناء

كانت حركة تفريغ البضائـع نهار امس ناشطة جدا لمناسبة وجود عـدة بواخر فى المرفأ ، فكنت تشاهد المواعين تجد ذهابا وايابا لنقل البضائع من البواخر الى الميناء

وقد افرغت امس البواخر الاتيـة حمولها — (تماسيس) وهي باخرة يونانية ، (فوبكين) وهي باخرة سويدية (سانت ماجير) وهي باخرة افرنسية ، (فرانز مارينج) وهي باخرة روسية ، « هاردس » الباخرة الدنماركية

وقد بلغ كميته البضائع التي انزلت الى البر امس نحو الف و ٤٠٠ طن وشحن من البر الى البواخر حوالي خمسة اطنان

اما الباخرة (ربتا) اليونانية التي تحمل اسمنت ولها عدة ايام تنتظر دورها للتفريغ ، فستباشر ذلك اليوم (الاربعاء)

حركة

المراكب الشراعية

وصلت الميناء امس المراكب الشراعية التالية :

« توكلت على الله » لصاحبه محمد المرشدي يقل ٨٦ طنا من السكر والدقيق

(منور) لريسه محمد ادريس يقل ٥٥ طنا من الدقيق والبصل

(توفيق الباري) لريسه حسن سعد يقل ٥٠ طنا من السكر

(الناجي) لريسه علي ديب يقل ١٢٠ طنا من الدقيق

« ناجية » لريسة محمد حمدتو يقل ٥٧ طنا من السكر

تكملة فتح شارع

راجعنا فريق من السكان الذين يقطنون فى حى الدرهلي بخصوص تكملة الشارع المؤدي الى سوق الدير مخترقا بعض الابنية ملك الدير حتى ساحة الشهداء « الساعة » والذي فهمناه انـه تقرر فتح هذا الشارع منذ زمن بعيد

مشاجرة عنيفة

قال مراسلنا فى نابلس :

وقعت مشاجرة عنيفة امس بـين حامولتين فى بيت وزن ادت الى استعمال الخناجر والمسدسات وقد اصيب كل من حسن سعيد الحسن واحمد صالح العبد اصابات وجروحا نقلا على اثرها المستشفى الوطنى وهرعت قوة من البوليس الى مكان المشاجرة وأجرت التحقيقات

***

عيد الحرائق

كان امس الاول مايسميه اليهود عيد (الحرائق) وقد اقيم منها حرائق مختلفة المساحات في جهات شتى من تـل ابيب وضواحيها حتى اصبح جو تل ابيب يظهر عن بعد في لون احمر قان

وخف كثيرون من يافا الى جهة سكنة ابي كبير الملاصقة لتل ابيب من جهة شارع سلمه ، على اثر اشاعة راجت بانه نتج عن هذه الحرائق حريق كبير

ولما وصلنا الى مكان الحريق المشار اليه وجدنا اللهيب قد علق بشجرة نخل وان المتفرجين خافوا فاعلموا البوليس بذلك واعلموا مركز الاطفاء فى تل ابيب .

وحدثنا احد الخفراء قائلا انه عند ما شاهد الشبان اليهود يستعدون للحرائق اعلم بذلك دائرة البوليس وقال لها ان هذا المكان خطر اولا لوجود عدة اشجار نخل ، وثانيا لوقوعه امام كراجات شركة ربو وفي داخلها زيوت وبنزين وفوق هذا كله يقع الى الجانب الاخر مستودع للاخشاب . وطلب هذا الخفير ان تمنع اقامة هذه المحرقة في هذا المكان فلم يلتفت الى طلبه

واذا كان قد مر اليوم دون وقوع خطر ، فنحن لا نستطيع ان نبرر اهمال البوليس مثل هذا الامر فعساه يكون اكثر انتباها في المستقبل

محاولات الهستدروت

قال مراسلنا في حيفا :

ذكرت بعض الجرائد اليهودية خبرا مآله ان الهستدروت ارسلت اثنين من تل ابيب ليحملوا عمال سكك الحديد علي الاضراب العام ، وقد ظهر بعـد مراجعة النقابة العربية لعمال سكك الحديد ان هذا الخبر مدسوس من تلك الجمعية شأنها فى كل حادث لكي تنسب الاعمال لها وتشوش الرأى العام من جهة وتحرض الحكومة من جهة اخرى وعلمت ان الذين يقومون باعباء الحوادث الاخيرة هم من العمال وانهم يقرون ما هو في صالحهم ، وان ماينشره الصحف اليهودية بهذا الخصوص هو افتراء تبرأ العمال منه لانهم يعرفون ان الهستدروت لاتقوم الا لقتل كل حركـة عمال يقصد منهـا الخير، فهل لها ان تكفي العمال النبلاء شرورها ؟

يحرقون السواستيكا

اثناء حفلات الحرائق التى قام بها جماعات اليهود ليلة امس الاول ، صنع فريق منهم شارة كبيرة لعلم النـازي «سواستيكا» وبين الاهازيج حملوه ثم القوه في لهيب النار واخذوا فيما بعد ينشدون فرحين

٧٠٠ ناخب جديد

على اثر الاعتراضات التى قدمت ضد جداول المنتخبين لبلدية تل ابيب تألفت لجنة خاصة لدرس هذه الاعتراضات وتقول البالستين بوست امس ان هذه اللجنة قد اقرت من المعترضين ٧٠٠ ناخب جديد خولتهم حق الانتخاب فى الانتخابات الجديدة المنتظرة

اقرأوا الاذاعه على الصفحه السابعة

نعلم سوق السيارات

والشوارع المزدحمة

اصبحت السيارات من الضروريات لتسهيل قضاء الاشغال ولتقريب المسافات فاقبل عليها الجمهور اقبالا هائلا في فلسطين لا سيما في السنتين الماضيتين ، ولذا نجد الكثيرين يتعلمون السوق تخفيفا لمصاريف السيارة

وانشئت فى مدينة تل ابيب مدرسة خاصة لتعليم السوق اقبل عليها الجمهور (الطالب حذق هذا،والى معلمي او(سائقي) هذه المدرسة نريد ان نلفت نظر المسئولين من رجال البوليس

يظهر ان هؤلاء المدربين او السائقين يخشون السير فى تلاميذهم في شوارع تل ابيب لشده حركة الرور فيها ، فنجدهم يأتون الى يافا بكثرة ، وكم شاهدناهم يمرون بطلاب او طالبات في شوارع يافا التجارية الآهلة والعامرة بحركـة المرور

ان عمل هؤلاء فيه خطر كبير على سلامة الجمهور ، وبما انهم اكثروا في الايام الاخيرة من التردد الى شوارع يافا المزدحمة فقد رأينا ، محافظة على الجمهور ان نلفت نظر المسئولين الى ذلك طالبين اليوم تحديد اماكن ومناطق خاصة لمن يود تعلم السوق ، لاان يمر بسيارته في الشوارع المزدحمة والاسواق حيث تكثر الحركة

نرجو ان تجد كلمتنا هذه الاهتمام السريع من الدوائر المختصة قبل ان يقع لا سمح الله ما نحذر منه الان

تراكم القضايا

امام القاضى البريطانى

بناء على نصوص القانون الجديـد بتعديل انظمة المحاكم ، وعملا بما يفرضه هذا القانون على حاكم الصلح او قاضى المحكمة المركزية أصبح كل منهم يخير المتهم متى حضر امامه اذا شاء ان يعرض قضيته امام قاضي بريطاني ام لا

وعلمنا ان كثيرين من هؤلاء لاسيما اليهود يطلبون قاضيا بريطانيا . جنباً بتسويف الوقت واملا . بالوصول في هذه المماطلة مع الخصم الى ترجية خارجية

وكانت نتيجة ذلك ان تراكمت الدعاوي في يافا امام حاكم الصلح البريطانى المستر بودلي حتى وقع قلم المحكمة في حيرة من تعيين اوقات رؤية هذه القضايا كلها ومن ذلك اخذ سكان تل ابيب يشيعون انه في نية الحكومة تعيين حاكم صلح بريطاني آخر لتل ابيب ما دامت القضايا تنهال عليه بهذه الكثرة .

اعلان

ليكن معلوما بان اجازة القبالة رقم ق — ١٨٩ المؤرخة في ١٤ كانون الاول سنة ١٩٢٥ الممنوحة من قبل مدير المصالح الصحية الى ساره توبرترمن القدس لممارسة مهنة القبالة فى فلسطين قد فقدت وعلى كل من يعثر عليها ان يردها في الحال الى مدير المصالح الصحية

فان لم تعثر عليها القابلة الصادرة لها او لم ترد الى مدير المصالح الصحية قبل ثلاثة اشهر من تاريخ هذا الاعلان فلا يعمل بها وتعتبر ملغاة

٢٦ نيسان سنة ١٩٣٥

مدير المصالح الصحية

ج . و . هرن

محطة

يافا المزرية

لا يمكننا ان نتجاهل الحالة المزرية التى وصلت اليها محطة سكة الحديد في يافا حتى ان المرء اصبح يخجل منها اذا ذهب لوداع صديق او لاستقبال ضيف

تكلمنا قبل اليوم عن تراكم البضائع في ساحة المحطة وعنابرها ، وكنا يومئذ نجد بعض التبرير لذلك ما دامت عنابر الجمرك ، وساحات الميناء ، تغص بصناديق البرتقال ، اما اليوم ، وقد انتهى موسم شحن البرتقال ، فما الذي يعيق دائرة السكة عن اعادة تنظيم وتنظيف محطة يافا؟

هل من اللائق ان يجد المسافر ارض غرفة الانتظار ملآى بالاوساخ؟ بل هل من اللائق ان يضطر المسافر ، لازدحام قاعة صرف التذاكر بالبضائع ، ان يدور للحصول على تذكرة من الداخل عن رصيف القطار ؟

وكيف يستطيع مأمور التذاكر الانتباه لاشغاله اذا ازدحم على باب غرفته الصغيرة عشرات من الجمهور . كل عنده يده طالباً تذكرة ؟ بل هل تقبل دائرة سكة الحديد على نفسها هذه الفوضى فى الاعمال ؟

ان حالة محطة يافا لا تتفق بشيء مع كرامة المدينة ، فنرجو من المسئولين ان يعيروا هذا الموضوع اهتماما فعلياً لازالة الحيف ولرفع وصمة الفوضى والقذارة عن محطة مدينة تجارية ذات شهرة كبيرة .

اجتماع

غير مشروع

ما اكثر الاجتماعات غير المشروعة التي تعقد في تل ابيب ، ولكن البوليس طبعا ليس بامكانه الاهتداء اليها حتى يقبض على الداعين او القائمين بها ولذلك كان أمرا عظيما يوم ان وفق البوليس بالامس الى القبض على احد خطباء اجتماع غير مشروع عقد فى تل ابيب وهو اجتماع الغاية منه الشيوعية

وقدم هذا الخطيب الصهيوني الشيوعي قبل ظهر الامس الى محكمة القاضى البريطاني المستر بودلي الذي حكم عليه بعد سماع اقوال الشهود بالسجن ثلاثة اشهر مع التوصية بابعاده عن فلسطين بعد ذلك وستنفذ الحكومة هذا الشطر الاول من الحكم . اما الشطر الثاني .... فهل ينفذ يا ترى ؟

نادى

الشبيبة الارثوذكسية

جاءنا البيان التالي : — يتقدم ... للامة العربية عامة والطائفة الارثوذكسية خاصة بزف بشرى ... « نادي الشبيبة الارثوذكسية » فاقد ... زمام اموره هيئة ادارية حازمة ، ... الشباب المثقف العامل، وقوامها الاخلاص والتفاني فيه ، وشعارها المجاهرة ... لا تميل الى حرب ولا تنتمي الى ...

— الهيئة الادارية ترحب بكل ... ارثوذكسي آلى على نفسه ان ينهض ... الطائفة البائسة التي تقاذفتها المطامع ... ينهض بها الى مستوى هي اهل له

ولا نرجو من طائفتنا الا معاضدتنا ومساندتنا لنكون لها نحن خير ... فمعزها عزنا وشقاؤها شقاؤنا والسلام

السكرتير نقولا نصار

اعلان

بما ان الجمعية العمومية لمساهمى الشركـة الاقتصادية الوطنية المساهمـة المحدودة بنابلس كانت باجتماعها المنعقد بمكتبها بتاريخ ٩ مايس سنه ١٩٣٥ اتخذت قرارا خاصا بتخفيض رأسمالها عشرة بالمئة وحيث قدمنا طلبا لمحكمة مركزية نابلس للمصادقة عليه وتعين يوم الخميس في ٣٠ مايس سنة ٩٣٥ الساعة الثامنة صباحا موعدا لسماعها فكل من له اعتراض على ذلك يحضر للمحكمة المذكورة بالوقت المعين ويقدم اعتراضه امامها لذلك صار نشر هذا الاعلان

رئيس مجلس ادارة الشركة

عبد الفتاح طوقان

(اقصدوا)

كونتننتال اوتيل

فرشه واعتنائه من الدرجة الاولي

يافا ساحة الملك جورج

تلفونات الدفاع وبرقياتها الخاصة

القضاء على حركة تمرد فى مهدها

سمو الامير سعود فى روما . استقبال ملك ايطاليا لسموه .
تطور الخلاف الحبشى الايطالي . الحكم فى قضية نزاهة الحكم

القاهرة فى ٢١ ايار لمراسل الدفاع الخاص

حاجة الحكومة لمساعد لمحامي الحكومه

قال مراسلنا في القدس

اتصل بنا من مصادر مطلع بان النيابة العامة قد اذاعت منشورا على دوائر الحكومة تعلن فيه احتياجها لموظف كمساعد لمحامي الحكومة ووظيفته تعتبر من درجة (لا) ويغلب على الظن بان الحد الادنى للراتب الشهري الذي يتقاضاه موظفو هذه الدرجة ٢٥ جنيها وقد اشترطت ان يكون الموظف الطالب لهذه الوظيفة من ذوي المؤهلات التالية »

بجيد اللغتين العربية والانكليزية ويستحسن ان يعرف العبرية ولو قليلا ويفضل ان يكون الطالب من تلامذة معهد حقوق فلسطين .

الطلبة العرب فى جامعة كامبردج

جاءتا صورة البرقية التى طيرها السيد سعيد جودت الدجاني باسم اخوانه الطلبة العرب فى جامعة كمبردج ، الى جلالة ملك الانكليز لمناسبة عيد يوبيله الفضي

اللغة العربية فى جامعة لندن

لمناسبة عيد اليوبيل الفضي لجلوس جلالة ملك الانجليز فكر السر دنس رووس ان يؤسس لهذه الذكرى مقعدا جديدا مجانيا لتعلم اللغة العربية في جامعة لندن كما ذكرت جريدة الپالستين بوست

وقد اختار السر دنس رووس اللغة العربية لهذه الذكرى اذ ان الامبراطورية البريطانية تضم تحت جناحيها اكبر عدد من الشعوب العربية والتي تنطق باللغة العربية من اية دولة اوروبية اخرى !

فرقة الكفاح

ثم تأسيس فرقة « الكفاح » التابعة للنادي الرياضي . وقد انضم تحت لوائها اربعة وثلاثون من خيرة الشبان . اما لباس الفرقة فبنطلون طراز « الجولف » رمادي ، وقيص اخضر . فالى الامام

المدرسة الاولى فى الاشغال اليدوية

قدم المستر بومن ، مدير ادارة المعارف ، الدرع للمدرسة الثانوية الاميرية بيافا لانها جاءت الاولى في مباراة معرض الاشغال اليدوية الذي اقيم في القدس . وقد سلم الدرع الى الاستاذ محمد القتياني المشرف على الاشغال اليدوية ، فنهنيء المدرسة ونهنيء الاستاذ

يطعن شقيقه

اختلف محمود خالد ابو نمر مع شقيقه حسن درويش ابو نمر فما كان من الاول الا ان اشتل مدية طعن بها اخاه فخر هذا الى الارض مضرجا بدمائه

وحال وصول الخبر الى البوليس اسرع الى مكان الحادثة فنقل الجريح الى المستشفى البلدي وقبض على الاخ الجاني

بسبب مسدس

قبض البوليس نهار امس على المدعو مصطفى بنات القاطن فى محلة العجمي لحيازته مسدسا اوتوماتيكيا وسبع رصاصات

القدس

الوفد التجارى الفلسطيني ومهمته فى مصر

القدس في ٢١ ايار — لمراسل الدفاع الخاص — سافر صباح هذا اليوم الوفد التجاري الذي عينه فخامة المندوب السامي للبحث فى العلاقات التجارية بين فلسطين ومصر ، والذى كنت ذكرت لكم خبره فى رسالة سابقة . وقد اذاعت الحكومة اليوم البلاغ التالي عن مهمة هذا الوفد:

رغبة في تحسين العلاقات التجارية بين فلسطين ومصر عين المندوب السامي الوفد التجاري التالى الذي سيسافر الى القاهرة ليدخل فى محادثات مع الحكومة المصرية .

الرئيس — المستر و . ج . جونسون مدير خزينة حكومة فلسطين

الاعضاء — شكري بك التاجي عضو لجنة التجارة والصناعة الدائمة . المستر ا شنكر رئيس جمعية اصحاب المصانع .

السكرتير م . براون مراقب دائرة الزراعة والاحراش

الخبراء الرسميون . المستر ب . س . ج . بيكر مساعد مراقب الخطر في سكك حديد فلسطين . المستر ا . ف . ناثان مساعد مدير الزراعة والاحراش . المستر ر . و . بلت محافظ الجمرك الاحتياطي . وقد سافر الوفد هذا الصباح للقاهرة

نابلس

يحكم بالسجن ١٥ سنة ويبرأ زميله

نابلس فى ٢١ ايار — لمراسل الدفاع الخاص — انعقدت صباح اليوم المحكمة المركزية برئاسة المستر كراسل وعضوية القاضيين سعيد بك طوقان ومحمد يوسف بك الخالدي للنظر فى دعوى اطلاق الرصاص على الحارس اليهودي وتشليح السيارات بجوار مستعمرة (ها كوفيتش) والمتهم فيها محمد سعيد خلف من قرية كفر عبوش وعبد اللطيف ابو عيشة من قرية كفر جمال . وبعد سماع شهادة الشهود ودفاع المحامي راشد افندي الجيوسي حكمت على المتهم الاول بالسجن ١٥ سنة وبرأت المتهم الثاني

شرارة من القطار تلهب القمح

اثناء مرور قطار الركاب في اراضي قلقيلية حملت الرياح شرارة نار من مدخنة القاطرة الى كمية كبيرة من مزروعات القمح فالتهمت النيران مقدارا كبيرا من المزروعات المذكورة يقدر بخمسة وستين دونم من القمح وقد هرع القرويون المجاورون مع قوة من البوليس وبذلوا جهودا في حصر النيران واطفائها واجري التحقيق

حيفا

مراقبو حسابات الحكومة والبلدية

حيفا في ٢١ ايار — لمراسل الدفاع الخاص — باشر ، ابتداء من اليوم ، مراقبوا حسابات الحكومة بتدقيق حسابات بلدية حيفا عن السنة الحالية والمفهوم ان مراقبي حسابات الحكومة هؤلاء هم الذين يتولون من الان فصاعداً مراقبة وتدقيق حساب بلديات فلسطين

جمرك حيفا ودوام العمل

كانت لجنة المخلصين قد كتبت الى ادارة جمرك حيفا طالبة تعيين مواعيد دوام في الجمرك تبتديء من الساعة السابعة والنصف صباحا وتنتهي فى الساعة الثانية والنصف بعد الظهر وقد علمنا ان ادارة الجمرك قد استشارت الغرفة التجارية بصدد هذا الطلب ، فوافقت الغرفة على قبول الاقتراح ، الا ان ادارة الجمرك لم تنفذه حتي الان مع انه مقدم من مدة طويلة ، فهل لحضرة مدير الجمارك المستر ستيد ان يعير هذا الطلب اهتمامه ويعمل على تنفيذه وخاصة لان الدوائر اخذت تتمتع بهذا الحق فى هذا الصيف الحار

مقابلة بشأن قانون الايجارات

كان السيد حنا خميسة قد قدم امس الاول ، عريضة موقعة بامضاء اكثر مستأجري الحوانيت والدكاكين ، الى جناب رئيس بلدية حيفا . فوعد حضرة الرئيس بمقابلة سعادة حاكم اللواء الشمالي بهذا الخصوص ، وبالفعل قابله امس وعرض عليه مطالب العمال فأجاب سعادة الحاكم انه مهتم جد الاهتمام بقضية المستأجرين وان تواصي عدة ارسلت الى القدس بهذا الصدد وان تنفيذ قانون الايجارات لا بد الا وان يصدر في الجريدة الرسمية في الاسبوع القادم . ولكى يعلم الجميع تعسف اصحاب الاملاك مع المستأجرين فاني اورد هنا صورة التلغراف الذى ارسل صباح اليوم الى فخامة المندوب السامي وهذا نصه :

فخامة المندوب السامي — القدس

مأمور الاجراء اخرجني من دكاني بالقوة ، اصبحت بلا عمل ، اين القانون الذي يوقف الملاك عند حده ؟ مستأجر — علي الزين

فهل للحكومة وقد ارسل لها سيل من مثل هذه التلغرافات ان لا تتوانى فى اصدار قانون الايجارات منذذا !

ايطاليا

ملك ايطاليا يستقبل الامير سعود

وصل روما اليوم سمو الامير سعود ولي عهد المملكة العربية السعودية وكان فى استقباله ملك ايطاليا والسنيور موسوليني كانت الحكومة الايطالية قد ارسلت الطراد « تامفر » الى جدة واطلق واحد وعشرين طلقة لمناسبة سفر سموه الى روما على الباخرة فكتوريا . وقد اقام له جلالة ملك ايطاليا مأدبة حضرها السنيور موسوليني والسنيور سوفيتش وكيل الخارجية الايطالية .

العراق

حركة تمرد يقضى عليها في مهدها

نشر قلم المطبوعات في العراق بلاغا فحواه ان العشائر المحيطة بسوق الشيوخ قامت ضد السلطة واستولت على بعض مخافر البوليس واقدمت بعض العشائر في الناصرية على قطع المواصلات ولكن تدابير الحكومة حصرت التمرد في منطقة سوق الشيوخ وعلى اثر وصول النجدات العسكرية باشر زعماء القبائل تقديم طاعتهم وفي مقدمتهم عشائر الغزي والازرق والحسينيات وباشروا باتقسيم اصلاح طرق المواصلات .

شدة وقع نبأ وفاة لورنس

اعلنت وفاة الكولونيل لورنس في بغداد فاحدثت اثرها الكبير بين الكثيرين من زملاء الكولونيل السابقين والذين يشغلون مناصب سامية في الحكومة العراقية في الوقت الحاضر وترى الدوائر السياسية العراقية ان وفاته بصورة اجمالية خسارة على القضية العربية وقد حزن جلالة الملك غازي لما علم بوفاة الرجل الذى كان على اتصال وثيق بالمغفور له والده وقد ابرق جلالته الى المفوضية العراقية في لندن بان يحمل القائم باعمال المفوضية الى وزارة الخارجية البريطانيه اسف جلالته الشديد للفاجعة وان يبلغ اهل الفقيد عطف جلالته عليهم .

جنيف

عصبة لامم امام مسائل هامة
ملخص الموقف الحبشى الايطالي

افتتح امس مجلس عصبة الامم دورته السادسة والثمانين وقد ارجيء البحث في مشكلة الحبشة وايطاليا وقتيا في انتظار مساعي المستر ايدن والمفهوم ان الموقف الحاضر يلخص فيما يأتي :

١ — الحبشة ترغب فى ان تدرس العصبة الخلاف بالتفصيل وتطلب التحكيم

٢ — ايطاليا ترغب تحديد مهمة لجنة التحكيم في حادث والوال

٣ — اما موقف انكلترا وفرنسا فهو البحث عن طريقة مناسبة للتوفيق تكفل احترام الالتزامات الدولية ازاء عصبة الامم وتضمن مصالح ايطاليا المشروعة

ويقال ان عصبة الامم قررت في جلستها امس نشر التقرير السري عن الرقيق في الحبشة ، اما مسألة الخلاف بين يوغوسلافيا وهنغاريا بشأن تبعة جناية مرسيليا رؤي ان يحل الخلاف بالمفاوضات المباشرة وتبادل المذكرات بين الدولتين بدون عرض المسألة على مجلس العصبة .

مهاجرون ١٠٥١ دفعة واحدة

انزلت الباخرة مربيت باشا ٢٣٥ مهاجراً يهوديا والباخرة بولونيا ٨١٦ مهاجراً

براءة عمال ورشة سكك الحديد

نظر حاكم الصلح الاعلى ، هذا الصباح ، فى قضية العمال الذين تشاجروا يوم ٢٢ نيسان قرب ورشة عمال سكك الحديد بحيفا والذين اخبرتكم عن حوادثهم في حينه ، فقضى ببرائتهم جميعا . وقد كان يدافع عن المتهمين المحامي الفاضل الاستاذ حنا عصفور

انكلترا

تطورات المسألة الحبشية الايطالية

نشرت جريدة الديلي تلغراف مقالا عن النزاع الحبشى الايطالى جاء فيه ان انكلترا زودت سفيرها في روما بالتعليمات الواجب اجراؤها في ايطاليا وان خطة السنيور موسوليني الاخيرة تدل على انه يرفض اي مفاوضة انكليزية او فرنسية معه في روما وقد كذبت الحبشة رسميا ما اشيع عن انها بلغت الغاية القصوى في تأهبها العسكري وانها تملك غازات سامة وطائرات عسكرية ولما كان يبدو على ايطاليا انها سترفض العضوين الذين عينتهما الحبشة في لجنة التوفيق فقد قامت الحبشة بسعي جديد وسألت احد وزراء اسوج فيما اذا كان يقبل تمثيل الحبشة في لجنة التحكيم وقد اذاعت ايطاليا انها ستصدر قرضاً داخلياً قدره ١٦ مليون جنيه لسد نفقات الحملة الايطالية الى افريقيا الشرقية

تأبين لورنس ووصف ابن السعود

نشرت جريدة المانشستر غارديان رسالة عرض فيها الكاتب لحياة الكولونيل لورنس وفاجعة وفاته واتى فيها على بعض ذكرياته ونقل فيها عبارة ادعى الكاتب ان الكولونيل قالها عن الملك ابن السعود وهى « ان ابن السعود يمثل دعوى الصحراء الاخيرة على اوروبا ، فهو رجل عظيم ولكنه لا يحوز موهبة الابتكار واعماله لا يمكن ان تبقى من بعده »

عرض الى الوحدة الاسلامية

وقال الكاتب ان الكولونيل لورنس تكلم بفتور عن مسألة الجامعة الاسلامية في الشئون السياسية ، فقال انها من قبيل الاساطير الروائية ومثل الجامعة الاسلامية في هذا الشأن مثل الجامعة المسيحية ، فكل حاكم مسلم قوي يرغم رعاياه على الاعتقاد بانه هو الخليفة ولم تكن الخلافة سوى سلاح ضد الحكومه البريطانية (كذا) وسببا لتعظيم النفس والحكومة البريطانية لا تعرف الا القليل ، فعندما اراد لورنس تأييد الحجاز جعل الحكومة البريطانية تعتقد بان استمالة شريف مكة الى الجانب البريطانى امر عظيم جدا ولكن ذلك كان خدمة محضة

الفيلسوف الشديد الحياء

وقد لقبه اللورد اللنبى فى البيان الذي اذاعه امس عن الكولونيل لورنس « بالفيلسوف الشديد الحياء » وقوله ان هذا الرجل خلق منقبا عن الاثار القديمة لكن الحرب طوحت به فجأة فى مناح لم يحلم بها فسطعت مواهبه فيها كخبير لامع ونابغة فى حسن القيادة الى ان يقول: « اجل ان اعمال لورنس كانت فى غرابتها تقرب الى الخيال لكن حرارة الخيبة التى ذاقها بنتيجة الحرب فيما يتعلق برفاقه العرب كانت العامل الاقوى فى دفعه الى الاعتزال والتخفى تحت اسم مستعار منخرطا فى القوى الجوية حيث وجه اهتمامه الشديد الى الالات والسرعة حتى يجلب الى نفسه بعض السلوى والحبور

مصر

الحكم فى قضية نزاهة الحكم

صدر اليوم في الساعة الخامسة مساء الحكم في قضية نزاهه الحكم المرفوعة من ابراهيم فهمي باشا وعلى المنزلاوي بك الوزيرين في الوزارة السابقة ضد الاستاذ حفنى بك محمود رئيس تحرير جريدة السياسة وهو يقضي ببراءة المتهم من التهم الموجهة اليه

وصول البعثة التجارية الفلسطينية

وصلت البعثة التجارية الفلسطينية اليوم مساء الى القاهرة ونزل الاعضاء في فندق الكنتنتال وسيتناول الاعضاء الغداء على مائدة فخامة المندوب السامي وقد ارسل دعوة الى سعادة احمد عبد الوهاب باشا وزير المالية لتناول الغداء مع البعثة على مائدته

الصين

والدة لورنس يقبض عليها اللصوص

كانت والدة الكولونيل لورنس في جملة الذين اخرجوا من شنغتو في ٢٢ ابريل وقد وصلت الى ايستانغ فى طريقها الى انكلترا بصحبة ولدها الاكبر الدكتور م . لورنس ويظهر ان السفينة التى كانت تنقلها فى نهر يانغتسي وقعت فى شرك لصوص طلعوا عليها ونهبوا حمولتها دون ان يمسوا الركاب باذى وكان يخشى ان يؤثر الحادث فى اعصاب والدة لورنس القائمة من مرض شديد ، لكنها بقيت رابطة الجأش ثابته . ولما توفى ولدها في لندن انبئت بالفاجعة فى الباخرة فتفجعت لهول المصيبة ، لكنها تجلدت وانقطعت الى معالجة جرحها الدامي بالبكاء

روسيا الجوية

تملك اكبر عدد من الطائرات الحربية

اتخاذ تشكوسلوفاكيا قنطرة تعبر منها الى برلين

يمكن ان يقال ان قوى الطيران في الاتحاد السوفياتي هي اكبر قوة في الوقت الحاضر في العالم، او انها تقترب جدا الى المرتبة الثانية، فالاحصاءات الرسمية تدل دلالة واضحة على ان الاتحاد السوفياتي يملك ٤٣٠٠ طائرة مجهزة بأكمل معداتها وان نصف هذه الطائرات من متوسطة الجولة، ونصفها الاخر من قاذفات القنابل وذات الجولة الضخمة.

والمعروف انه لا يجاري قوة سلاح الطيران السوفياتي عددا الا قوة فرنسا الجوية التي تبلغ خمسة الاف طائرة، بيد ان مشروع الخمس سنوات الروسي الذي بدأ من عام ١٩٣٣ وسينتهي في عام ٩٣٧ يؤيد لنا ان روسيا سوف تبلغ قوة الطيران الفرنسية عددا ان لم تسبقها في هذا الميدان. فالمفهوم ان ١٠٦٠ طائرة في طريق الانشاء وان خمسين في المئة من هذا العدد سوف يكون من قاذفات القنابل.

ومتتبع سير الحوادث العالمية يلاحظ ان الاتحاد السوفياتي وحده هو الذي يتبوأ هذا المركز في الجو دون بقية دول العالم بالرغم من ان روسيا ليست مهددة بغارات الجو، فالساحل الشمالي بعيد المنال جدا لشدة البرد التي تعوق سير الملاحة الجوية والتي تقف دون غارات الطائرات او التقدم الى مهاجمة روسيا من هذه الناحية، وروسيا في حدودها الجنوبية متاخمة لتركيا وايران وافغانستان، والمعروف عن سلاح الجو في هذه الدول الثلاث انه ليس بالمرعب او المخيف حتى يمكن اتقاء الغارات من هذا الجانب بالرغم من ان بينها وبين هذه الدول الثلاث معاهدة صداقة وحسن جوار، وحدود روسيا الجنوبية الشرقية ليست في حاجة الى حماية من هذه القوة الجوية الهائلة. فبلاد التبت والصين احب ما عليهما ان يكونا محايدين وان يتركا في سلام على انفراد، كما انهما في الاستعدادات الحربية وقوى الطيران ليس مما يخاف جانبهما في هذا الميدان. يضاف الى ذلك الصحاري والمستنقعات التي تكتنف الحدود الروسية في كثير من الجوانب تعد حدودا طبيعية لها قيمتها العملية في المحافظة وصد الهجمات والاشاعات تتردد دائما في جو العلاقات الروسية اليابانية وان استعدادات حربية قد يستعر لهيبها في الشرق الاقصى. ويتنبأ الكثير بان اليابانيين متاخمون للحدود الروسية وانهم على قاب قوسين او ادنى من التعدي عليها. على ان الحقيقة غير ذلك، فاليابانيون، وهم من الجنس الاصفر، لهم مزاج خاص وليس في امكانهم العيش في الاصقاع الروسية او الانتشار فيها وتثبيت قدمهم هناك بصورة دائمة او موقتة.

امام كل هذا لم يبق الا الحدود الغربية ويسكن الى جوار هذه الحدود كثير من الاشتراكيين الوطنيين الالمان وان روسيا السوفياتية والمانيا منفصلون عن بعضهما بالاقاليم البلطيقية وبولندا وهما لا يتصلان مباشرة باي حدود. وامام هذه الاسباب لا يرى متتبع سير الحوادث السياسية الدولية حاجة ماسة لان تنشئ روسيا هذه القوى الهائلة من الطائرات لحمايتها او رد هجوم جوي يأتيها من دول اجنبية كما يزعمون، كما ان هذا التقدم في الانشاء غير العادي في سلاح الجو الروسي لا يبعث على الاطمئنان، كما انه بعيداً عن التصديق. ان انشاء مثل هذه القوى هو لرد هجوم جوي وهمي غير موجود كما اسلفنا. وعلى ذلك يكون امام روسيا السوفياتية واسطولها الجوي مرامي اخرى ودليل ذلك ما نلاحظ من ان الطائرات التي تبنى حديثا من النوع الضخم ومن حاملات القنابل ان مثل هذه الاستعدادات وهذه القوى ليست باي حال بالمتفقة مع ما تنادي به دول العالم والى جانبها روسيا بالسلام العالمي وايجاد روح من التعاون في المفاوضات والاحاديث التي تجري في كل مكان في هذا الصدد، كما انه ليس في امكان الباحث ان ينسى ما جاء في مواد الميثاق الروسي الفرنسي الذي عقد اخيراً والذي يفهم منه، اذا استثنينا اليابان، بان المانيا هي المعبر عنها بعدو المستقبل والتي يقولون عنها انها مهددة السلام العام. واذا نظرنا الى تشكوسلوفاكيا نرى ان عرى الصداقة والاتصال الوثيق بينها وبين روسيا وفرنسا ظاهرة لاجدال فيها، اذن في حالة فرض ان هجوما من روسيا على المانيا وقع، نرى انه في امكان روسيا ان تجتاز الاراضي التشكوسلوفاكية بدون صعوبة من اوكرانيا بازاء الحدود البولندية الرومانية بدون طيران في جو الدول المتحدة او بولندا وينسنى لها بكل سهولة ان تنقض بقنابلها ومعداتها الحربية على برلين وسيليسيا وساكسونيا وبافاريا

والنتيجة انه اصبحت روسيا والمانيا متخامتين لبعضهما في الحدود، اذا اتخذت تشكوسلوفاكيا قنطرة عبور القوى الروسية الى المانيا واصبحت المانيا مضطرة الى ان تواجه قوة روسيا الجوية وقوة فرنسا الجوية ايضا وان تنظر اليهما نظرة الاحتياط والحذر الشديدين.

والمعروف عن تشكوسلوفاكيا ان في امكان روسيا ان تمدها بكافة الاستعدادات الحربية الجوية وتمكن ان تحشد هذه القوة في ايكلو ونشوزبراتو تزور نوور بيشو وعوانموت وكولين وبدوز، كان هناك استعدادات اتخذت في الوقت الحاضر عند الحدود ويمكن جعل هذه المناطق على استعداد تام في وقت قريب بارسال كافة المعدات من الاتحاد السوفياتي

نرجع الى المانيا وسياستها الخارجية في الجو، فالكثيرون من اقطاب السياسة في اوروبا ينادون بان المانيا مهددة للسلام العالمي، وانها نقطة الخطر في ضمان السلم في اوروبا، على اننا اذا اتخذنا ما صرح به هتلر من ان المانيا لا تعمل مطلقا لخرق السلام او تهديد اوروبا، انما هي تريد ان تحتفظ بكرامتها وحقها في الحياة وان تدافع عن نفسها وان يكون في امكانها رد اي هجوم يقع عليها من اي جانب، وان حكومة الريخ بعيدة كل البعد عن اقلاق السلام او احداث ما يعكر صفوه. ولم يبق الا ان تقف الدول من قضية السلم العام موقف المانيا لا ان تعمل في الخفاء على زيادة قواتها وترجع باللائمة على المانيا وتتهمها بانها مهددة سلام العالم وانها نقطة الخطر في هذا السلام.

مصنع المناديل (المحارم) الوطني

حيفا لصاحبه | تيوفيل خوري | شارع النبي

هو المشغل الذي لا غناء لانسان عنه في حيفا وجهاتها
لانه يحتوي على ماكنات كثيرة مفيدة منها

ماكنات تطريز وتكسير
ماكنات لشغل القمصان
ماكنات للاجور والحراوي

وعدا عما تقدم تجدون في هذا المحل اقمشة حريرية وبوبلين للقمصان
والبيجامات لابيع بالجملة والقطاعي هذا عدا عن محارمه
التي غدت في البلاد ذات شهرة فائقة

اقصد الطاهر الاسعار معتدلة

روائح . كلسات . اخروجه
اشكول . بودره . مناديل وجه
محارم . فانيلات ... الخ

سوق البلابسة جوار السبيل

فرع للترجمة في وكالة الدفاع بحيفا

افتتح السيد صبحي عبد الخالق مراسل الدفاع بحيفا فرعا جديدا للترجمة اللغات الثلاث العربية والانكليزية والعبرية تجاه البنك العربي

وتشمل هذه الترجمة: الاستدعاءات وطلبات التوظيف وجميع قضايا المحاكم والاشغال التجارية وكل ما يحتاج اليه الطالب بدقة في الترجمة (تقبلها جميع الدوائر) وانجاز في العمل ومهاودة في الاسعار.

وعدا ذلك فالمكتب مفتوح في الليل والنهار ويقبل جميع ما يرده من الاعلانات في اي وقت

* * *

الصحف اليهودية

تفادي أمر

ردت دائرة الهاجرة في الوكالة اليهودية على مقال نشرته دوارهايوم عن المهاجرة فقالت ان الحكومة زادت عدد الجوازات للفتيات العازبات كي لا يقع في المستقبل عقود زواج موقتة!

خبر...!

اتصل بدوار هايوم ان الحكومة عينت عددا من رجال البوليس العرب بحيفا ويافا بصورة موقتة لالقاء القبض على المهاجرين الذين يدخلون البلاد بصورة غير مشروعة!

٢٥٠ الف

دخله السنوي

جاء في دوار هايوم ان اليهود في المهجر سيحتفلون في هذا الصيف بمرور ١٥ عاما على تأسيس جمعية صندوق كيرن هايسود ويقدر البعض ان دخل صندوق الكيرن هايسود خلال العام الحالي بمئتين وخمسين الف جنيه فلسطيني

عمال

السكك الحديد

اتصل بها اردن ان عمال السكك الحديدية سيعلنون اضرابا عاما احتجاجا على القانون الجديد الذي ينص على زيادة ساعات العمل مع عدم زيادة الراتب

العمال

العرب ايضا!

طلبت هاآرتس من جمعية محلة نحلات آحيم ان تعلن للجمهور عن المسؤول عن تشغيل العمال العرب الذين يشتغلون في رصف شوارع المحلة المذكورة

التبرعات

ليهود بولونيا

جاء في هآرتس من لندن ان يهود بريطانيا عقدوا يوم ١٩ الجاري اجتماعا كبيرا اعلنوا فيه افتتاح التبرعات لمنفعة يهود بولونيا

محكمة صلح

جاء في هآرتس من مستعمرة منبس ان الحكومة قررت بعد مفاوضات طويلة جرت بينها وبين مجلس محلي المستعمرة انشاء محكمة صلح في المستعمرة المذكورة تعين لها حكام الصلح في يافا او تل ابيب ثم قالت الجريدة يظهر ان الحكومة قررت هذا القرار بعد ان اصبحت في المستعمرة المذكورة بلدية وليس مجلسا محليا

استقالة البوليس

اليهودي

جاء في دافار ان ثلاثة من رجال البوليس اليهودي في فرقة الموسيقى قد استقالوا خلال هذا الشهر

سفر

اعضاء الوكالة

ذكرت دافار ان بعض اعضاء الوكالة اليهودية سيسافرون في هذه الايام الى اوروبا بمهمة ادارية وان جمعية العمال اليهودية قد اوفدت الادون شبر بنسيا الى اوروبا بمهمة اخرى

انباء خارجية

وصول

الامير سعود

من انباء نابولي انه وصل اليها اليوم سمو الامير سعود ولي عهد المملكة العربية السعودية ومعالي فؤاد بك حمزة ثم يبرحانها الى باريس وهولانده ولندن

احتمال

وقوع احداث خطيرة

يتوقع حدوث حوادث سياسية خطيرة في برلين ولندن وروما وجنيف هذا الاسبوع وسيكون النزاع الحبشي الايطالي اهم الموضوعات التي تدور في عصبة الامم اليوم والمفهوم ان العصبة ستقرر المسائل التي تبحثها لجنة التوفيق كما تقرر موعد اجتماع هذه اللجنة ومكان الاجتماع

والمفهوم انه ربما يعقد اتفاق وقتي على تخطيط الحدود المتنازع عليها وسينظر الخلاف اما يوم الاربعاء او يوم الخميس ودوائر العصبة قلقة جداً وتعد مصير العصبة في كفة ميزان لانها اذا لم تسو الخلاف معناه انتحارها واذا عجلت في تسويته ربما يؤدي ذلك الى انسحاب ايطاليا من العصبة

ثم ان الدول الاوروبية تنظر باهتمام عظيم الى بيان هتلر الذي سيلقيه غداً عن سياسة المانيا الخارجية والذي سيتضمن رده على قرار العصبة الخاص بلوم المانيا على تسلحها.

نهبط من الطائرات

على بلاد العدو

خطب الرفيق ستالين رئيس الاتحاد السوفياتي فقال « ان الغرض من تدريب الطيارين والجنود على القاء انفسهم من الطائرات بواسطة المظلة الواقية هو لتمرينهم على النزول الى بلاد العدو من الهواء اثناء الحرب » ، ثم قال: «ان من الواجب ان نزيل من رؤوس الضباط والجنود فكرة الهزيمة من اي حرب لان هذه الفكرة تهدم ما اقتناه في السنين الماضية » وقد قررت الحكومة الروسية بناء ثلاث طيارات عظيمة بحجم الطائرة مكسيم جوركي التي تحطمت وستسمى هذه الطائرات لينين وستالين ومكسيم جوركي

بولونيا

مع المانيا

صرح المسيو لافال لمندوبي الصحف بان حديثه مع الجنرال غورنغ في بولنده كان مفيدا جداً والمفهوم ان هذا الحديث مهد السبيل لزيارة المسيو لافال لبرلين ولكن الصحف الفرنسية ترى ان الميثاق الروسي الفرنسي لزم فرنسا بان تستشير روسيا قبل الاقدام على اي عمل مع المانيا.

وتقول الصحف كذلك ان التوفيق بين فرنسا والمانيا وروسيا مستحيل لشدة تنافر المانيا وروسيا، كما ان أمل فرنسا بتحويل بولنده عن المانيا قد خاب، وتقول الصحف الانكليزية ان الحلفاء هم المسؤولون عن اي حرب تقع في المستقبل لانهم بدلا من التساهل مع المانيا في مسألة التسلح ارادوا التضييق عليها وايقافها موقف العزلة

من لا ارض له

لا وطن له

راديو مولت
زيت السمك ولكن بلا رائحة ولا طعم

اذا تناول الانسان زيت السمك فانه يتناول منه فيتامين (أ) وفيتامين (د). وما عدا ذلك فانه يتناول الزيت الباقي الذي لا نفع منه ولا فائدة سوى ان طعمه كريه جداً ورائحته شنيعة تشمئز منها النفس هذا عدا عن ان اكثر زيت السمك الذي يشتريه الناس هو زيت تجاري ليس له من زيت السمك

RADIO MALT

الحقيقي سوى الرائحة الكريهة والطعم الذي تعافه النفس وهذا ما حدا بلجنة اطباء انجلترا الى ايجاد الراديو مولت الذي فيه منافع زيت السمك بلا رائحة ولا طعم مضاف اليه المولت تحت تأثير أشعة ماوراء البنفسجية. ان راديو مولت لطعم لذيذ كالعسل الجيد ويحبه الاطفال والبنات على العموم. ان الخواص المفيدة في راديو مولت تزيد مائتي ضعف على الخواص الموجودة في زيت السمك. والراديو مولت يفيد كمقو ومنبه للشهية ويشفي فقر الدم ويفيد النساء العصبيات والبنات في سن البلوغ والاطفال الضعفاء

الوكلاء: مستودع الشركة المصرية البريطانية التجارية في مصر والاسكندرية
فرع: فلسطين ٥ شارع بسترس تلفون ١٠٦٢

اطلبوا الشمنتو الممتاز
ماركة الحمامة
وارد
درويش يوسف حداد
فقد برهنت مدة عشرين سنة
على انها الاحسن والاقوى

اقصدوا
المحل الوحيد لعمل الساندويتش المعروف بمحل
الرملاوى
في زاوية « شارع بسترس » بمالك سكجها على طريق « المنشية »
بعد ان ادخلت عليه تحسينات عظيمة واصبح بمقدوره ان يقدم للزبائن الكرام جميع انواع المأكولات اللذيذة وها هي اصنافها:
كباب بصدرمة، كلاوي مشوية، كستاليتا، بيض خروف، شاورمة جوجوك، نقانق، جبنه، زيتون، سردين طون، مورتاديلا، انشوا، كوبه، فول، حمص سلطات، زبده، لبن، مثلجات (مرطبات) ابوزه، حلويات، شكولاته، جميع اصناف الدخان، فواكه
والمحل مستعد لتقديم جميع الطلبات للزبائن بسرعة فائقة واتقان زائد
* * * * * *

بشرى عظيمة وفرصة نادرة الى

اهالي مدينة يافا الكرام

لا تنسوا ان تذهبوا هذا المساء الى قاعة سينما ابولو بيافا لمشاهدة هذا الفلم — البديع الهزلي المضحك للغاية — وهو فلم

الدكتور فرحات

اسرعوا حالا وتمتعوا بساعتين ضحك متواصل

هذا المساء

يعرض

في

سينما ابولو الوطني

فلم

الدكتور فرحات

الفلم الهزلي العربي الناطق

اراضى البطيحة والجولان

مورد ثروة طبيعية نادرة

اتصلت بنا معلومات هامة طريفة ذات خطورة عظيمة تتعلق بمشروع اراضي البطيحة والجولان .

ان الامر الذي لا يحتاج الى جدال هو ان الصهيونيين يطمعون باكثر من فلسطين ، فيطمعون بشرق الاردن وسوريا وغيرها من البلدان العربية الغنية بمواردها الطبيعية . ولهذا اخذوا يتهافتون من كل فج عميق ويدخلون امواجا افواجا بطرق مشروعة وغير مشروعة الى ارضنا وبلادنا ، فاشتروا الاراضي الزراعية المنبتة بالخس الاثمان من ايدي العرب ، واستولوا على المشاريع الاقتصادية الهامة ، التي منها مشروع البحر الميت وكهرباء روتنبرغ وامتياز الحولة وغيرها بمساعدة الحكومة والزعماء منا . وهكذا الحبل على الجرار .

ولكن الاعظم والادهش والاوفر غناء وكسبا من المشاريع السابقة كلها هو مشروع اراضي البطيحة والجولان الواقع ضمن الاراضي السورية والمتاخمة لاراضي فلسطين . واقتنعت الهيئات الصهيونية بصورة جازمة في افضلية هذا المشروع عن اي مشروع في فلسطين وسوريا ، فاخذت ترسل جواسيسها وسماسرتها يحملون عشرات الالاف من الجنيهات لاغراء اصحاب اراضي الجولان والبطيحة وشراء هذا المشروع لهم

ان هذا الهجوم العنيف من قبل الصهيونيين لاغراء من يهمهم الامر في اراضي البطيحة مهما كلفهم الامر من المال ولو ملايين الجنيهات ، ناشىء عن تقارير خبرائهم الزراعيين والفنيين والكيماويين ، بان هذه الارض هي اجود اتانا من اية بقعة في اراضي فلسطين وسوريا ، بل ربما تكون نادرة المثال في الشرق الادنى كله . لان ما يزرع في هذه المنطقة الزراعية لا يوجد مثله في كل بلاد العرب ، ولا يوجد الا في المناطق الحارة الخصبة كبلاد الهند مثل قصب السكر والشمندر الذين يستخرج منهما السكر بكميات وافرة ، والارز والقطن ، والكتان . اما الخضروات والبقول فحدث عنها ولا حرج ، فتأتي بكورية قبل شهرين من الخضروات التي تنبت في مزارع سوريا وفلسطين الامر الذي يدعو الى بيعها في الاسواق باسعار عالية جدا

لليهود هدفان للاستيلاء على اراضي البطيحة اولهما مادي كسبي بحت وبواسطة هذه الارباح والموارد الهائلة يتمكنون من شراء اراضي القنيطرة وحوران والغوطة والبقاع وجميع اجزاء سوريا الشمالية بالخس الاثمان وبارباح اراضي البطيحة السنوية . وهذا سهل وميسور جداً بمناسبة الازمة الاقتصادية الخانقة والمستحكمة في البلاد السورية من اقصاها الى اقصاها .

وثانيهما : سياسي . وهو بيت القصيد . وهذا ما تمهد اليه الصهيونية الاقتصادية والاجتماعية والعلمية للوصول اليه

فالصهيونيون عن طريق البطيحة يجرون عشرات الآلاف من اليهود للدخول الى فلسطين وشرق الاردن والبلدان العربية . هذا عدا عن ان البطيحة ستصبح اعظم بقعة آهلة بالسكان اليهود بعمالهم الصناعية المتنوعة المختلفة

لنترك الآن هذه الناحية من المشروع ولنأخذ النواحي الاخرى التي لا تقل اهمية عن استغلال الارض بالطرق الفنية التي تثبت للمهندسين الزراعيين بوفرة ارباحها الدونم الواحد خمسة عشر جنيها ويزداد هذا الربح صعودا الى اربعين وخمسين جنيها فلسطينيا في المواسم البكورية اي الخضروات التي تأتي قبل اوانها بشهرين في غير اقطار

هنالك نواح عديدة مكسبة مربحة ارباحاً فاحشة بدون كد ولا عناء . ولا تحتاج الا الى تدابير وتنظيمات بسيطة وهي :—

١ . مشروع السمك — يمكن اصطياد السمك اللذيذ الطعم من نهر الشريعة التابع للمشروع ومن بحيرة طبريا التي تحيط باراضي المشروع ، بطرق فنية مثمرة ، وقد ثبت بالتجارب انه يمكن اصطياد عشرات القناطير من السمك وتصديرها للخارج والداخل

وان اقل دخل من هذه الناحية من هذا المشروع لا يقل عن عشرين الف جنيه في السنة .

٢ : مشروع المشتى — في اراضي البطيحة وعلى شاطيء بحيرة طبريا الشرقي يوجد عين ماء معدنية للاستشفاء من الامراض ، لها جودتها وميزاتها وهذه اياه هي ملك المشروع وتحت تصرفه ، وهي واقعة في مكان جميل ذات مناظر خلابة بديعة تشرف على بحيرة طبريا الفتانة يعطرها الهواء النقي العليل

وانه من السهل جدا بناء مشتى جميل في ارض البطيحة وعلى شاطيء بحيرة طبريا الشرقي يفوق مشتى حلوان في و دي النيل ومدينة نيس في فرنسا جمالا في المنظر وراحة في الاقامة وصحة للاستشفاء وبناء المشتى في اراضي المشروع سيؤدي حتما لتأسيس القرى والمستعمرات العربية الجميلة تحفها البساتين الغناء والرياض النضرة وهنالك سيكون دونم الارض لاعمار بمئات الجنيهات واكثر . واليهود ما زالوا يحاولون تأسيس قرية او مستعمرة على شاطيء بحيرة طبريا الشرقي تكون متقابلة مع مستعمرة «حزن بيت» الصهيونية المبنية فوق مدينة طبريا

٣ — مشروع الدكاكين — هذا مشروع يدر ارباحا طائلة فالسكان القاطنون في البطيحة الآن لا يقلون عن عشرة الاف شخص وعندما يتم هذا المشروع يكون سكان البطيحة من الف الى الفي الف ، وخاصة عندما يتم بناء المشتى والقرى العربية ويتوافد عليها الصناع والعمال والزراع .

٤ — مشروع الكهرباء — وهو ميسور جدا بقوة انحدار مياه نهر الشريعة في ارض البطيحة ، حيث تستنار جميع منطقة المشروع وما حوله من البلاد وتدار المعامل التابعة للمشروع ، وارباح الكهرباء ملموسة لكل واحد منا وامامكم مشروع كهرباء روتنبرغ الصهيوني وارباحه التي تبلغ في السنة ثلاثمائة وستون الف جنيه فلسطيني بحسب تقرير روتنبرغ الرسمي ، ومركز توليد الكهرباء لهذا المشروع الصهيوني هو نهر الشريعة قرب مدينة سمخ .

٥ — مشروع الرمال — لقد ثبت ايضا ان الرمال الموجودة في منطقة البطيحة هي اجود الرمال للبناء مع الاسمنت ولهذا يقصدونها من طبريا والناصرة والمستعمرات والضياع المجاورة لهذين البلدين . وهو مورد من الربح ليس باليسير

فالشركة ستنقص اسهمها كلها وسيكون هذا قريبا جداً وبمدة لا تزيد عن الشهر — لان اكثر من ثلثي الاسهم صارت مغطاة — ولم يبق الا الجزء اليسير . وهمة الشعب وقناعته بارباح هذا المشروع ستجعله يقدم عن رغبة وشوق للاكتتاب فيه وتغطية اسهمه في برهة قليلة لان مشروعا كهذا مضمونة ارباحه الطائلة

واي مشروع اقتصادي آخر في البلاد لا قيمة له ، ومهدد بالفشل اذا لم يسنده مثل هذا المشروع الحيوي الهام الاقتصادي العمراني

فباستطاعة هذه الشركة ان تشتري اية صفقة من الارض المهددة ببيعها من العرب الى اليهود لان اعتبارها المالي الضخم يخولها شراء اية صفقة من الاراضي في نواحي فلسطين وتخليصها من خطر الصهيونية .

حيفا الدكتور سعيد محمد عوده

القدس

في المحاكم

نظرت المحكمة المركزية المؤلفة من اصحاب السعادة المستر بلانكيت ، علي بك حسنا والمستر واليرو في قضية يعقوب عيسى يعقوب من بيت ساحور المتهم بجرم القتل عمداً فبعد ان استمعت اقوال الشهود قررت ادانته والحكم عليه بالسجن مع الاشغال الشاقة لمدة خمسة عشر عاما

ورأت المدعو حسن احمد شنير من قرية سنجل المتهم بمحاولة قتل سليمان احمد من القرية المذكورة

وكان اليوم موعد النظر في قضية سليم المتولي وهاشم المامو المتهمين بجرم قتل المرحوم سليمان قريدر والضيق الوقت تقرر تأجيلها الى يوم ٢٠ يونيو القادم

العمال العرب

مع الهستدروت

لا يجهل احد من القراء المساعي التي تبذلها جمعيات العمال اليهود ، لا سيما الهستدروت ، للتغلغل في صفوف العمال العرب والسيطرة عليهم والقبض على نواصيهم ، فقد حدثنا صديق قدم من يافا هذا اليوم بما فيه كل العجب عن حالة عمالنا وزعمائهم واحزابهم !

توفق الهستدروت في النتيجة الى السيطرة على عمال البحارة بيافا وادخلوهم في جمعيتهم على ان يقوموا ببذل المساعي اللازمة لاستخلاص حقوقهم من رؤسائهم ، واستأجروا لهم مكانا في عمارة الارمن بالقرب من الميناء

فهل من الشرف يا زعماء العمال العرب ان تلقي العمال العرب في احضان اعضاء الجمعيات اليهودية ، ولماذا كل هذه الضجة التي اقيمت عندما أسست احزاب العمال العربية حتى العار يصل معه الحال هذه الدرجة فالى انقاذ هؤلاء الرؤساء نهيب بالمخلصين من ابناء هذا الوطن قبل فوات الوقت !

السرقات

وعجز البوليس

اما لماذا تستغرق ميزانية دائرة الامن العام ثلث ميزانية الحكومة فهذا ما زلنا نجهل اسبابه ، واذا لم يكن للمحافظة على الامن وصيانة اموال الناس من اللصوص فلماذا يكون ؟

يذكر القراء ان هذه الجريدة نشرت خبرا عن سرقة دار وكيلها بالقدس في رابعة النهار ، وان دائرة البوليس قد اخذت بعض اشياء لاستخراج بصمة اللصوص ولكنها الآن لم تعمل شيئا ولا يزال اللصوص يسرحون ويمرحون مع ان قليلا من المساعي لو بذلتها هذه الدائرة لالقت القبض على المجرم

والاغرب من هذا ان تجرأ اللصوص على سرقة حانوت لا يبعد عن مركز بوليس باب الخليل اكثر من عشرين مترا وتفصيل الخبر ان مجهولين سطوا على مخزن المدعو احمد ابو غزالة الواقع بشارع دير اللاتين بالقرب من مركز بوليس باب الخليل فخلعوا اقفاله وحطموا بابه وسرقوا من داخله خفيف الحمل غالي الثمن ، بل ثقيل الحمل غالي الثمن ، اي خمسة اكياس ارز وذهبوا بامان !

ولما اخذ البوليس علما بالحادث اعتقل بضعة اشخاص يشتغلون في معمل بلاط بالقرب من المخزن المسروق

هذه الحوادث نضعها امام سعادة المستر سبايسر وغيره من المسؤولين عن الامن والمحافظة على اموال الذين يدفعون الضرائب لرجال البوليس

حول الحريق

ذكرت الكم في رسالة امس عن الحريق الذي وقع في محلة الشرف وعن مكافحته من قبل البوليس وموظفي البلدية وقد علمت اليوم ان المسببين اطفال من طائفة السريان ويتعلمون في مدرسة السريان وان المياه التي استعملت لاطفاء الحريق اخذت من بئرين في دير السريان الواقع بالقرب من محل وقوع الحريق

وقد مدت البلدية انابيب المياه وملأت البئرين اللذين اخذ ماؤهما لمكافحة الحريق

تنقلات جابوتنسكى

جاء في دواز هايوم ان المؤتمر الاصلاحي الذي عقد في وارسو قرر بالاجماع تأييد قرار اللجنة التنفيذية للحزب المذكور في باريس بالانسحاب من الجمعية الصهيونية العالمية

وتقول الجريدة ان جابوتنسكى القى خطابا حماسيا في المؤتمر المذكور ذكر فيه انه سيتصل بالحكومة الانكليزية وعصبة الامم بعد الاستفتاء ويفهمهما بان الجمعية الصهيونية الحالية لا تمثل الصهيونية في انشاء وطنهم القومي فلسطين وقال في خطابه ان الاصلاحيين سيعقدون بعد الاستفتاء مؤتمرا يمثل مليون شخص من اليهود

معاملة المسجونين

اتصل بها بالامس من المساجين الذين تركوا سجن القدس مؤخراً ان معاملة ابا احمد في السجن قد ساءت جدا حتى منعته ادارة السجن من التريض مرتين في الاسبوع وتقول الجريدة ان هذه المعاملة قد جاءت بعد سفر مدير السجن المستر ستيل مأذونا

ماذا تسمع اليوم

عن محلات السادة دجاني اخوان

يافا — تلفون ٧١٦

يوم الاربعاء ٢٢ ايار سنة ١٩٣٥

٦٫٣٠	صباحا — تمرينات رياضية — عبد المنعم مختار افندي
٦٫٤٥	قرآن كريم — الشيخ محمد عكاشه
٧٫١٥	ختام
١٠	موسيقى — الات — رباعي العقاد برئاسة مصطفى العقاد افندي تقسيم عود عبد الفتاح صبري — سماعي تأليف محمد العقاد افندي تقسيم كمان اسماعيل العقاد افندي ، موشحه لما بدى يتثنى تقسيم قانون محمد افندي العقاد ، استراحه ، دور كادني الهوى للمرحوم محمد عثمان ، كمان منفرد اسماعيل افندي العقاد ، تقسيم عود مقدمة موسيقية تقاسيم كمان ، سماعي هزام يوسف باشا ، تقسيم قانون استراحة ، سماعي تأليف الاستاذ محمد عبد الوهاب
١٢ ظهراً	ختام
٢ — ٢٫٢٠	موسيقى — ثنائي الليثي «شريط ماركوني المسجل»
٢ — ٢٥	النشرة التجارية الاولى ٢٫٣٠ ختام
٦ — ٦٫٣٠	قرآن كريم — الشيخ علي حزين
٦٫٣٥ — ٧	حديث الى الاطفال — فرقة من الاطفال بقيادة المربي احمد خيرت
٧٫٥	حديث — رسمي وزارة المعارف العمومية القصص المقررة للبكالوريا المستر ريس — بالانكليزية
٧٫٣٠	نشرة الاخبار
٨	النشرة التجارية الثانية
٨٫١٠ — ٨٫٣٠	حديث رسمي — وزارة الزراعة
٨٫٣٥ — ٨٫٥٥	حديث ام المؤمنين خديجة بنت خويلد الاستاذ عبد الحميد العبادي
٩	موسيقى فرقة بلوك الخفر — شريط ماركوني المسجل
٩٫٣٠ — ١٠٫٣	موسيقى مغنى والات — الانسة نجاة علي تقسيم عود مقدمة موسيقية ، تقسيم كمان ، منولوج يا نجوم الليل تأليف علي الجمالاطي وتلحين الاستاذ رياض السنباطي
١٠٫٣٥ — ١٠٫٥٥	مونولوجات فكاهية حسن صالح ، البخيل ، الصفوني ، البوكر والكمان
١١	موسيقى — مغنى آلات — الانسة نجاة علي ، منولوج لما اشاهد عنيكي تلحين رياض السنباطي وتأليف حسين المناسترلي ، استراحة ، طقطوقة — مال ايه من تلحين رياض السنباطي
١٢	سلام الملك — ختام

زوروا

محلات علي احمد العمري

سوق البلابسه يافا

روائح عطرية ممتازة — ماء كولونيا فاخرة تشكيلة كرفتات آخر مودة — محافظ وجزادين من احسن الانواع بضائع جديدة — مهاودة في الاسعار

اعلان

صادر من دائرة اجراء يافا

دوسية ١٩ — ٣٥

الاشياء

١ — منشار كبير لنشر الخشب مركب على موتور والة تصليح واخرى للحام

٢ — رابوخ كنتر كبير لنشر الخشب مركب على موتور

٣ — منقار كنتر كبير لنشر الخشب مركب على موتور

المديون : احمد سليمان ابو عوض البراوي تباع بالمزاد العلني يوم الخميس في ٣٠ — ٥ — ٣٥ الساعة ٢ بعد الظهر الاشياء المحجوزة والمبينة اعلاه لاداء مطلوب عبد الحميد صوفان من المديون المذكور وقدره ٨٥ ج ف والرسم فمن له رغبة في الشراء عليه مراجعة مأمور اجراء يافا في اليوم المعين مع العلم ان اجرة الدلال تدفع من المشتري اصولا .

في ١٥ — ٥ — ٣٥

مأمور اجراء يافا

يافا — يوم في الاربعاء ١٩ صفر ١٣٥٤ الموافق ٢٢ ايار ١٩٣٥

صاحب الامتياز والمحرر المسؤول: ابراهيم الشنطي

مدير الادارة: شوكت حماد

رقم التلفون ١٠٧٥ و١١٨٧

الله لم تشهد الغارة الشعواء مقتحما، فدافع

الدفاع

« العدد — ٣٢٨ — السنة الثانية »

ادارة الدفاع في عماره حزبون، شارع جمال باشا — يافا

العنوان البرقي: الدفاع يافا — ص. ب ٢٢٥

	عن سنة	عن نصف سنة
قيمة الاشتراك في فلسطين	١٥٠	٨٠
في الخارج	٣٠٠	١٦٠

صور عالمية على هامش الحوادث

«الى اليمين» صورة جماعة من الجمعية الوطنية الاميركية المسماة كو - كلاكس - كلان يحتفلون بعيدهم الكبير الخاص لهم، وترى في الصورة « التنين الكبير » رئيس الجمعية المستر مورغان من نيوجرسي باميركا مع اعضاء الجمعية المسمى كو - كلاكس - كلان اثناء الاحتفال وقد لبسوا لباس الجمعية التي ينتمون اليها

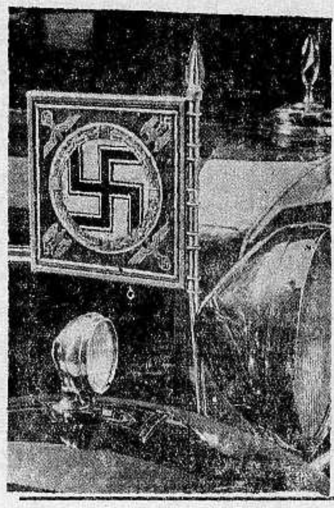

«الى اليسار» عرض في معرض السيارات في برلين هذه النماذج الجديدة من السيارات وقد نقشت عليها اشارة النازي بالصليب المعكوف

نظراً لعزم المانيا على الاستغناء عن المواد الخام الاجنبية التي تجلبها من الخارج قام رجال الصناعة بالمانيا باستخراج غاز للسيارات بدلا من البنزين وبرى في الصورة احدى السيارات الكبرى في مدينة هانوفر تأخذ مؤونتها من الغاز من احد المصانع التي تستخرج غاز السيارات من الخشب بفعل القوة الكهربائية وبذلك تستغني عن استيراد البنزين من الخارج

اعلان محلات بوتاجي الوطنية حيفا - يافا - القدس - نابلس - تل ابيب - عمان

الجرامافون الاصلي المكفول الى الابد وارد محلات بوتاجي الوطنية بيافا

اطرب اهل بيتك بشراء فونغرافات جرامافون اصلي وارد محلات بوتاجي الوطنية بيافا

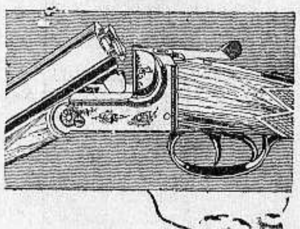

بوتاجي يلفت انظار الجمهور الى ان البوارد في فابركة «كروب زور» KRUPP SAUER هي من محتكرات محلات بوتاجي دون سواها . فلا ينخدعن احد من جمهور المواطنين الكرام باقوال الذين يطلقون هذا الاسم عفواً على كل نوع من الاسلحة التي قد تكون احيانا كثيرة نفايات من بعض فبارك حقيرة وحبنا في اطلاع الجمهور على الحقيقة الناصعة دعانا ان نوضح على اعين الملأ الشهرة التي اخرجتها فبارك كروب زور فاحرزت قصب السبق على سائر الانواع في كل الاقطار

وهذا الصنف المختار تجدونه فقط في محلات بوتاجي دون سواها وعبثاً تحاولون طلبه من محلات اخرى اذ لا يمكن لخلافنا ان يعرض مثل هذه البضائع المتينة الدقيقة

ويسرنا ان نعلن للعموم بانه قد ورد لنا في هذا الاسبوع ارسالية جديدة من عيار ١٢—١٦ من النوع الذي له مخدة فصار بامكان الجميع الحصول على مطلوبهم من محلات بوتاجي ووكالاته في عموم مناطق فلسطين وشرق الاردن ويمكن لكل من اراد شراءها على طريقة الاقساط مع الضمانات اللازمة

وبوتاجي يتعهد بالحصول على الرخصة لمعشر الزبائن الكرام بدون ان يضطرهم الذهاب والمجيء والانتظار الطويل او التعب الجزيل

ولا يسهى عن البال ان صنف خرطوش التمساح اخذ بالانتشار بسرعة فائقة نظرا لجودته وذلك بشهادة عموم الصيادين المتمرسين في التنقل واستعمال جميع الخرطوش . ويمكن الحصول عليه من عموم محلات بوتاجي بسعر ٧٠٠ مل المئة ضرب

راديو هيز ماسترز فويس الوحيد الذي يسمعك الانغام بسهولة متناهية اشتريه من رأس النبع من محلات بوتاجي في حيفا ويافا والقدس ومن سائر الوكالات . نابلس عادل التميمي : طبريا ابراهام كوبي : اللد سليم ومحمد الخالدي: غزة الحاج عبد الرؤوف البورنو : الناصرة فرع بوتاجي بالناصرة

بوتاجي يعرض بيانو مضمون باسعار رخيصة

بيانو ! بيانو ! !

ورد لمحلات بوتاجي بيانات من اشهر فبارك العالم — وكل بيانو مضمون الى الابد والاسعار بغاية المهاودة مع تسهيلات بالدفع والمخابرة مع عموم محلات بوتاجي او مع المركز الرئيسي بحيفا

العنوان

بوتاجي حيفا ، تلفون ٦٢
« يافا ، « ٨٢٠
« القدس ، « ١٣٩

عندما تعتمد على شراء راديو او راديو جرامافون اصر على ماركة هيزماسترز فويس وتذكر ان المحتكر الوحيد هو بوتاجي دون سواه

الوكلاء : طبريا ابراهيم كوبي : اللد سليم ومحمد الخالدي : غزة الحاج عبد الرؤوف البورنو : الناصرة فرع بوتاجي بالناصرة

مطبعة

التجارية

في عمارة « بوست »

خير مطبعة يمكن الاعتماد عليها

لطبع جميع لوازمكم التجارية

☪ حروف جديدة - ادوات فنية ☪

اتقان فائق نظافة وسرعة بالعمل

مع أسعار معتدلة للغاية

المخابرة مع ادارة الجريدة

في عمارة حزبون تلفون ١٠٧٥

الدفاع - يوم الخميس ٢٠ صفر ١٣٥٤ - ٢٣ آيار ١٩٣٥

صاحب الامتياز والمحرر المسئول ابراهيم الشنطي

مدير الادارة : شوكت حماد

رقم التلفون ١٠٧٥ و١١٨٧

أن لم تستن لغارة الشعوب مقحما فدافع

الدفاع

﴿ العدد ٣٢٩ — السنة الثانية ﴾

ادارة الدفاع فى عمارة حزبون شارع جمال باشا - يافا

العنوان البرقي : الدفاع يافا : ص . ب ٢٥٥

	عن سنة	عن نصف سنة
قيمة الاشتراك في فلسطين	١٥٠	٨٠
فى الخارج	٣٠٠	١٦٠

حديث خطير لامبراطور الحبشة . هتلر يلقى خطابا تاريخيا عن سياسة المانيا . النساء والرجال فى خدمة الجيش الالماني . اخر الانباء العالميه

شذوذ الوضع

تخبط في السياسة والادارة والتنفيذ

أعجب انظمة الحكم تسيطر على هذه البلاد

بلد عجيب . الفوضى تكتنفه من سائر جهاته : حكومة غير مراقبة ، تنفرد بالمسؤولية من غير ما استشارة للشعب . تضع ، وتشترع ، وتنفذ ، والشعب لم يقل كلمة . انفراد في التشريع والتنفيذ ، كأن بريطانيا جاءت الى هذه البلاد لتحكمها على شكل مستعمرة ، او دون ذلك ، ولم تجيء لتمرين هذا الشعب على حكم نفسه بنفسه ، ولدفعه فى معارج الاستقلال ، في النهاية .

دكتاتورية وضع تتخبط فى غير ما سير على نظم وخطط واوضاع . قوانين تسن ، وميزانية توضع ، وموظفون يعينون — والشعب لا يعرف عن ذلك الا ما تقرر منه ! اما رأيه في الموضوع فمجهول ، او معلوم لا يراد الاخذ به ، بل ولا مجرد الاتصال . وفي فلسطين يلحظ المرء رجعية تسير والدكتاتورية في طريق واحد ، ويداً بيد . فلقد كانت البلاد تتمتع بشيء من سعة الحكم في العهد التركي ، عهد « الظلام » كما يسميه البعض . اما اليوم فقد ذهب ذلك الشيء ، وطغت عليه دكتاتورية الوضع ، وهي في طريق ما هو اشد مكيدة من ذلك .

ثمانية عشر عاما والبلاد تدار بسياسة لا صلة لها مطلقا بهذا الشعب . فتصور اذن مبلغ الفوضى ، وتنكر الناس لتلك السياسة . تصور ذلك ، تعلم لماذا فقد الشعب آخر ثقته بهذه الادارة ، وراح لا ينتظر منها الا كل شيء سيء . الهجرة تمس صميم حياته : فلا اقل من كلمة يقولها في الموضوع . لكنهم حبسوه عن ذلك ، فقال كلمته وجاءت على شكل اضطرابات كثيرة ، ومظاهرات اكثر . وهو الذي كان فى غنى عن ذلك كله لجنوحه الى السلم .

والبيوع حدث خطير ، بل اخطر ما عرفته فلسطين فى تاريخها منذ الازل . ومع ذلك لم تسمع كلمة الشعب فى البيوع ، وسمعت بين ضوضاء صاخبة فى عاصفة من الاضطرابات والمظاهرات التي اكره عليها اكراها كأن سياسة نقل الارض منه الى شعب آخر لا ينبغي ان يستشار بها ، وانما الواجب ان تنفرد بها الدكتاتورية ، او السياسة التي اقامتها وزارة المستعمرات على اوهى القواعد ، واضعف الاسس . بل الغريب انك لا تكاد تبصر لهذه السياسة قاعدة تسير عليها ، ومن ههنا رأينا التلون السريع والتقلب فهذه لجان ارسلها مجلس العموم تضع تقاريرها وتنهي مهامها . وهؤلاء خبراء اخصائيون اوفدتهم وزارة المستعمرات للدرس ووضع التواصي ، ولكن السياسة لم تصغ لما جاء في التقارير ، لانها لا تسير على هدى ، او ضمن نطاق معين محدود ، بل تتمشى وفقاً للرغبات ، وطبقا للحوادث الطارئة . ومن ههنا ظهر ذلك التباين العظيم بين ما قدمته بريطانيا من تصريحات فى لندن ، والقدس ، وجنيف على السواء ، وبين حقيقة ما يجرى الآن فى فلسطين . واننا على اتم اليقين ان الرأي العام البريطاني لو يصله نبأ ما يجري فى هذه البلاد باسمه لكان رأى اظلم صورة من صور الادارة تبسط جناحيها على البلاد التى وعدوها بالاستقلال ، فالحكم الذاتى ، فشيء من هذا الحكم . لكنه يسيطر عليه اليهود بدعاية واسعة مؤثرة مهما كانت كريهة وباطلة . ولكنه تسيطر عليه وزارة المستعمرات بما يجعله فى عزلة عن فهم شيء مما يجرى فى فلسطين . واذا استرعى انتباهه حادث طارىء كاضطرابات ، او مظاهرات ، واخذ يفهم واقع ما يجرى فى فلسطين ، لوحوا له بتصريح او كتاب ، كتصريح مكدونالد وكتابه الابيض بعد اضطرابات سنة ١٩٢٩

انا لا نطمع في ان يكون ثمة اتفاق خالد بين هذا الشعب والحكومة القائمة . لانه لا اتفاق يقره العرب ، الا اذا ارضى امانيهم الوطنية . ولكننا لا نقر سياسة تدير دفة امور بلد ، منفرده لا يشاور هذا البلد في شيء منها . ففوضى عجيبة جداً ان يكون هناك حكومة ما بعيدة عن الشعب فى كل شيء . اذا سنت قانونا ، فبوحي من سياسة ، او بوحي من موظفين . واذا وضعت ميزانية فلانجاز مشاريع قد لا يراها الشعب في صالحه . ونحسب ان نظرية « لا ضرائب بلا تمثيل » قديمة وغير جميل ان يرددها شعب وهو اليوم اكثر تنويراً ، واقوى على ادارة شئونه بنفسه من الاميركان واضعيها قبل تحريرهم من النير البريطانى ، وتلك النظرية سببت انفصال اغنى واخصب واهم مستعمرات التاج ، لان السياسة كانت صماء عن صوت الحق ، ونداء الضمير

قد لا يستطيع العرب ، اهل هذه البلاد ، ان يقوموا بحدث ما ، ولكن المستقبل لا يضمن لانكلترا البقاء على هذا الشكل الشاذ : بلاد تدار شئونها من غير ان تقول فى ذلك كلمة ، او تبدى فيه رأيا ! ونرى عاراً على انظمة الحكم كلها فى العالم أن يبقى هذا الوضع على شكله الحالي . فلا انكلترا سارت طبقا لوعودها . ولا هي سارت طبقا لنصوص انتدابها . ولا هي تسير اليوم على هدى العقل ، والمنطق ، والواقع

بلاد تدار كأسوأ ما تدار به مستعمرة من المستعمرات ، بعيدة عن رقابتها ، وتنفيذها ، وحتى ابداء الرأي في شؤونها

ومن ههنا اجتاحتها اكثر من ثورة واحدة ، واكثر من مظاهرة . والمستقبل لا يقول بغير هذا ، لانه مرتكز على الماضى ، وماضي فلسطين لا يشرف القائمين على شئونها ، المنفردين بالحكم فى دكتاتورية من هذا الوضع

ابراهيم

انباء شرقية وغربية

الامير سعود فى ايطاليا

علقت جميع الصحف الايطاليه على زيارة الامير سعود ولي عهد المملكة العربية السعودية بمقالات مسهبة . ونوهت جريدة (تريبونا) بالعلاقات الودية الخالصة بين المملكة السعودية وايطاليا . ثم ذكرت معاهدة عام ١٩٣٢ والبروتوكول الملحق بها الذي ينظم العلاقات التجارية بين الحجاز والارتيرة وقالت ان العلاقات بين الدولتين لا تزال تزداد توثقا على اساس المصالح المشتركة ، وان زيارة الامير سعود لروما تساعد على تعزيزها وتنميتها . وقالت جريدة « الجورنالي دي ايطاليا » ان الاتصال بين الحضارة الشرقية والحضارة الغربية يمكن ان يكون مفيدا جدا ، ولاحظت الجريدة ان ايطاليا تعلق أهمية كبيرة على الحجاز ، ليس بالنظر للاهمية الادبية والسياسية لانه يحتوى على الاماكن الاسلامية المقدسة ، بل لانه قريب من المستعمرات الايطالية فى شرق افريقيا ولا سيما الارتيرة . وزادت الجريدة على ذلك بان ايطاليا يهمها في الوقت نفسه ان تحافظ على العلاقات الودية بينها وبين حكومة جلالة الامام في اليمن وقد سرها كثيراً ان يحل الخلاف بين جلالة الملك ابن السعود وبين الامام بالطريقه السامية التى حل بها .

مالي انكليزي كبير يخصص ١٥٠٠ جنيه لطلبة العراق

توفي المستر هنري دافيد من اهالي لندن في مدينة الجزائر في ٣ نيسان الماضي وخلف ثروة قدرها ٤٢٦،٢٧٠ جنيها ، كان نصيب الحكومة منها كضريبة للارث ١٣٦،٧٩٨ جنيها ، وقد خص الجمعية اليهودية الانكليزية بثلث الثروة الباقية ، على ان يستخدم من ريعها ١٥٠٠ جنيه سنويا تنفق على الطلبة الذين يرجى لهم مستقبل حسن في العراق لتعليمهم في جامعات انكلترا او غيرها من الجامعات الاوروبية للدرس والحصول على اجازات علمية عالية .

مغامرات لورنس

بعثة آثار أم بعثة جيش

نسف الجسور وضرب المواقع ووضع الالغام

تحدثنا امس عن لورنس النابغة ، الشاذ ، الذي أعلته اخلاقه وصفاته لان يصبح من رجال الاساطير ، وابطال الخرافات . ووعدنا القراء بالكتابة عنه في الثورة العربية ، ثم محاولة العرض لامر لم يستطع احد حتى الآن ان يبحث فيه ، وهو : هل كان لورنس وفيا للعرب ام لا ؟ ونحسب اننا لا نستطيع اعطاء جواب حاسم في هذا الموضوع بعد ان عجز عن اعطائه أولئك الذين عاشروه طويلا . وربما اماطت مذكرات فقيد العرب ، جلالة الملك فيصل ، القناع عن هذه الناحية . لكننا سنعرض لمواقفه العديدة تاركين الحكم له او عليه ، للقراء ، ثم للمستقبل

اننا في عام ١٩١٣ ، قبل اعلان الحرب العامة بسنة واحدة واننا امام بعثة جاءت صحراء سيناء للدرس « الآثار » ، كما قيل يومئذ . اما اعضاء هذه البعثة فكلهم انكليز ، على رأسهم الكابتن (نيوكم) الذي عرفه رجال الثورة العربية فيما بعد . وبين هؤلاء الاعضاء لورنس ! وسمحت الحكومة التركية لبعثة « الآثار » بزيارة سيناء باسم « البحث عن العاديات » . وحالاً ، فى سكون هاديء ، اخذت البعثة تمسح ارض الصحراء ، وتذكر مواقعها الحربية ، وتدرس دروبها ومفاوزها . لقد كانت (المدفع) جاء في صورة (التحف) ! وموفد هذه البعثة كتشنر ، القائد البريطاني الذي قال للورنس قبل ذلك بسنتين : « بيننا وبين حرب عثمانية فراسخ ضئيلة العدد » وباسم العلم خدعت تركيا الساذجة بمن جاء يضع خارطة اكتساح بلادها ! ومن قبل زار لورنس سوريا والعراق لدرس آثارهما ، فوقف تمام الوقوف على مواقعهما الحربية الهامه .

اذا الآن فى عام ١٩١٤ ، بعد اعلان الحرب . واذا ننظر الى ذلك « الكابتن » الصغير الجسم ، الكبير الرأس ، امام مكتبه ، يضع الخرائط ، ويصنف التقارير ، ومعه قائمة باسماء الجواسيس وها هو امام رؤسائه يقول لاحدهم : « كلام صبياني لا نفع فيه ! » فقد كان لورنس على مناوشة دائمة برؤسائه من ضباط الجيش الكبار .

وها هو في عام ١٩١٦ يحمل معه الذهب الى العراق فقد كان جيش الجنرال « تونزند » محاصراً في كوت العمارة . وبذل لورنس كثيراً حتى انه دفع مليون جنيه فدية لفك إسار الجنرال على ان يعلو هذا المبلغ فيرتفع لكن القائد التركي ، خليل باشا ، رفض هذه الرشوة ، واحتل الاتراك كوت العمارة . وها هو لورنس يرجع الى القاهرة ، ويقنع المندوب السامي الجديد بلزوم مد يد المساعدة للثورة العربية ل هاهو في اكتوبر عام

١٩١٦ يسافر الى مياه الحجاز ، فوادي الصفراء حيث اجتمع به « الامير » فيصل لاول مرة . وبعد ذلك الاجتماع في كتابه « ثورة فى الصحراء » قائلا : « قدرت الآن انني امام الرجل الذي تبحث عنه الجزيرة . الرجل الذي في وسعه ان يضع تاج الثورة على مفرقيها ، ثم يضفر ذلك باكليل من الغار . ان جسمه النحيف الذاهب كثيراً فى الطول ينوء تحت تلك الاحلام الكبيرة . » ومنذ ذلك الاجتماع ولورنس يميل الى فيصل اشد الميل

ونحدثك الان عن مثل من غارات لورنس التى كان يشنها على الجيش التركى ، ومعه اشد جنود « فيصل » شكيمة . قال في كتابه « ثورة في الصحراء » : « كنا في الكمين ، فسمعت الجندي الراقب يقول : « جاء القطار ! هبطنا حالا ، واخذنا نرقب مجيئه ، فاذا هو يهدر بصفيره متلويا . اقتربت من السلك وضغطت عليه ، فانفجر اللغم الهائل ، ورأيت نفسي مأخوذا فى عاصفة من التراب والدخان الكثيف ، ثم انطرحت ارضا اسمع ازيز الرصاص بين العرب والاتراك » ولو ان لورنس انتظر ثانية واحدة لنسف القطار كله ، القطار الذي كان يقل جمال باشا الى فلسطين . لكنه تعجل هذه الثانية . على ان لورنس كان مشهورا بالالغام بارعا يشهد له بذلك ، كبراء الاخصائيين .

﴿ البقية على الصفحة الخامسة ﴾

الحبشة والعصبة

النجاشي يطير برقية شديدة اللهجة

خطبة هتلر واتجاه السياسة الدولية بعدها

« بقلم الاستاذ الكبير أسعد داغر »

ما اكثر الحوادث التى ينقلها الينا البرق في هذه الايام ، وما اعظم شأنها واشد تأثيرها في مستقبل العالم . فالساعات التى نمر بها الآن ساعات تاريخيه لم يسبق للبشرية ان شهدت مثلها الا نادرا ، وفي احوال عصيبة قد لا تقع الا مرة في عدة اجيال . والقاريء الذي يريد ان يتتبع هذه الحوادث يذهله ما يراه من سرعة تطوراتها وكثرة مضاعفاتها والصحافي الذي يحاول وصفها وبسطها يحار فى اختيار الحادث الذي يبدأ به وفي التمييز بينه وبين الحوادث الاخرى لارتباط بعضها ببعض ارتباطا وثيقا لا يعادله الا ارتباط نتائجها .

ففي العالم اليوم مشاكل كثيرة يمكن ان نعدها بالعشرات كما يمكن ان نجمعها فى مشكلة واحدة ، فمن اين نبدأ في هذه الحال ؟ انعدد هذه المشاكل ونحاول ايضاح كل منها على حدة ، ام نقول انها جميعها ناشئة فى الاصل عن مشكلة واحدة هي الخلاف بين فرنسا والمانيا بشأن المعاهدات السابقة والاسس التى يقوم عليها السلم الآن

رب قائل يقول ان هناك مشاكل لا دخل لهذا الخلاف فيها كمشكلة الحبشة مثلا . وقد يكون هذا القول صحيحا في ظاهره ، ولكن من انعم النظر فيه وجد انه لولا الخلاف بين الدول العظمى على الاسس التى يقوم عليها السلم ، وعلى المهام الموكولة الى عصبة الامم لما ظهرت مشكلة الحبشة ، ولا تعدت الى الحد الذى نراه الآن فهذه المشكلة يمكن ان تعد من المشاكل الاوربية وان يكن مركزها فى خارج اوروبا من الوجهة الجغرافية .

والدليل على ذلك ما بدأنا نراه من مظاهر الخلاف بين انكلترا وايطاليا بشأنها ، وما يخشى على عصبة الامم من تأثير نتائجها ، فهي والحالة هذه داخلة في نطاق العصبة لا تختلف فى ذلك عن اية مشكلة كانت من مشاكل اوروبا ، وتتناولها معاهدات معقودة بين دول اوروبية ، كمعاهدة سنة ١٩٠٦ بين انكلترا وفرنسا وايطاليا

ولذلك لم نكن مبالغين في قولنا انها جزء من مشكلة اوروبا الكبرى . وقد رأينا من اهتمام الدول العظمى والمساعي التي تبذلها عصبة الامم لحلها والرسالة الخطيرة التى وجهها النجاشي هيلاسلاسي الى مجلس العصبة ان مشكلة الحبشة نشأت في اوروبا وقد لا تحل الا في اوروبا

والحالة التى بلغت اليها هذه المشكلة الآن يمكن اجمالها في ان استعدادات ايطاليا فى افريقيا الشرقية حملت فرنسا وانكلترا على التفكير في المعاهدة المعقودة بينهما وبين ايطاليا لضمان استقلال الحبشة وسلامة املاكها ، كما انها حملت حكومة اديس ابابا على مراجعة عصبة الامم التى هى عضو فيها ومطالبتها بالقيام بالتعهدات المنصوص عليها فى عهد العصبة . ووجهة الصعوبات فى معالجة المشكلة الحبشية ينحصر في ان ايطاليا رأت في ضعف عصبة الامم الناشيء عن اختلاف الدول الاوروبية ما شجعها على المضي في خطة تتعارض واحكام المعاهدات والمواثيق السابقة ، اعتقادا منها بان العصبة لا تتفق ، وقد لا تجرأ في احوال اوروبا الحاضرة على الوقوف في وجهها مخافة ان تنسحب منها وتقلب لها ظهر المجن . ولكن العصبة اذا تأثرت بمثل هذه المخاوف ، فقدت هيبتها ونفوذها ووضعت لغما في اساس كيانها ، واصبح الضرر من وجودها اعظم من فائدته

فماذا تفعل العصبة اذا للخروج من هذا المأزق ؟ ذلك ما قد نعرفه في اواسط هذا الاسبوع ، لان تأجيل بحثها في المشكلة الحبشية اصبح غير ممكن بعد الرسالة الخطيرة التى وجهها اليها امبراطور الحبشة وعدد فيها التهم التى يتهم بها ايطاليا ، وطلب الى المجلس بلهجة الالحاح والاصرار ان يتخذ في الحال التدابير اللازمة لتنفيذ عهد العصبة بوقف استعدادات ايطاليا والقيام بالاجراءات المنصوص عليها في المادة الخامسة عشرة من العهد

واذا كانت مشكلة الحبشة يمكن ان تعد جزءا من مشكلة اوروبا ، كما تقدم ، فان في القارة الاوروبية اجزاء كثيرة تعالج الان وتؤلف منها مشكلتها الكبرى . فهناك مشكلة التسلح ومشكلة الميثاق الشرقي ومشكلة الدانوب ومشكلة النمسا وغيرها من المشاكل الكثيرة الناشئة عن معاهدات الصلح

وقد وقف العالم امس واليوم يرقب باهتمام عظيم خطبة الهر هتلر في مجلس الريخستاغ لتبنى عليها الشعوب اتجاهها السياسى المقبل . وهذه الخطبة التى يرى القراء خلاصة مسهبة عنها في برقيات اليوم ينتظر ان تكون الحد الفاصل فى تاريخ اوروبا ، لانها جاءت على اثر انتهاء جميع المباحثات والمساعى التى بذلت في سبيل السلم ، وبعد ان اوضحت جميع الدول خطتها النهائية بازائه . فلا غرو والحالة هذه ، اذا اتخذها الساسة اساسا لاعمالهم وخططهم فى المستقبل ، واذا كانت الحد الفاصل بين السلم والحرب في اوروبا

دنيـــــــا العرب والاسلام

العراق

٤٠٠ الف دينار
خسائر المطر والفيضان

كنا ذكرنا في عدد ماض اهتمام جمعية الهلال الاحمر بمنكوبي الفيضان والمطر. وستباشر الجمعية قريبا بجمع التبرعات لهؤلاء المنكوبين وتخفيف وقع الضرر عنهم وتشتغل الحكومة الآن بتقدير الاضرار في الالوية التي حلت بها هذه الكوارث، ومن المنتظر ان تقدم الحكومة المساعدات المالية للمتضررين، والمفهوم ان الخسائر الناجمة عن الطوفان والامطار لا تقل عن اربعمائة الف دينار

ارادة ملكية
بتأليف المجلس العرفي العسكري

صدرت ارادة ملكية، استنادا الى المادة الاولى من مرسوم الادارة العرفية رقم ١٨ لعام ١٩٣٥ بتعيين المقدم اسماعيل حقي بن ابراهيم رئيسا للمجلس العرفي العسكري والرئيس سعدي بن مصطفى والرئيس عادل بن نجم الدين عضوين في المجلس المذكور، وكذلك بتعيين جميل الاورفه لي الحاكم في محكمة بداية الحلة وعبود الشالجي حاكم صلح ابي صخير والشامية عضوين في المجلس العرفي المذكور

احتلال الجيش
لمناطق الفتنة ودخول الرميثة

جاء في بيان رسمي اصدره قلم المطبوعات في ١٦ الجاري ان ارتال الجيش تقدمت نحو الرميثة ولم تصادف سوى مقاومات طفيفة تشتتت بعدها قوى المتمردين من بني زريج. وقد قدم رؤساء البوحسام والظوالم طاعتهم في ذلك التاريخ الى وزير الداخلية. وقبض على الشيخ خوام رئيس قبيلة بني زريج وهو مصاب بعدة جروح. وعلى هذا اصبحت منطقة الرميثة تحت سيطرة الجيش العراقي الظافر.

محصول القطن
في العراق

تسير زراعة القطن في العراق في طريق حسن ونجاح مستمر، وقد صرح احد المطلعين على سير زراعة القطن قائلا ان محصول القطن في هذه السنة كان جيدا جدا والمنتظر ان يبلغ في القريب العاجل اضعاف ما بلغه في السنة الماضية وفي هذه السنة

التبغ العراقي
في الاسواق الخارجية

انصرفت الجهود في السنوات الاخيرة الى تحسين جنس وزراعة التبغ العراقي والعناية بزرعه وتحضيره على احدث الطرق والاصول الفنية، حتى اصبحت السجاير العراقية تفوق السجاير الاجنبية جودة ونكهة. ورأت مديرية الامور الزراعية بعد هذا التحسين المطرد والدرجة التي وصل اليها التبغ العراقي ان تقوم بدعاية واسعة له في الخارج، فارسلت منه نماذج الى اسواق انكلترا ومصر واليابان وايطاليا لعرضها في تلك البلاد والوقوف على مقدار الاقبال عليه

اجور البريد الجوي
بين العراق والممالك الاخرى

وصلت العاصمة يوم الاربعاء الموافق ١٥ الجاري لجنة البريد الدولية للبحث في مسألة اجور البريد بين العراق والممالك الاخرى. وقد عينت مصلحة البرق والبريد العراقية احد موظفيها عضوا في هذه اللجنة للبحث معها في هذا الموضوع

كشافه
الولايات المتحدة تدعو كشافة العراق لزيارة اميركا

تلقت وزارة المعارف العراقية من وزارة الخارجية صورة عن كتاب الدعوة الذي ارسلته لجنة كشافة الولايات المتحدة الاميركية في وشنطن الكشافة العراقية تدعوها فيه للاشتراك في الاستعراض الكشفي السنوي العالمي الذي سيقام في وشنطن في ٢٠ آب القادم

شيخ الازهر
ونقيب اشراف نابلس

اعطانا صديقنا الاستاذ نقيب اشراف نابلس هذه الابيات، فتأخر نشرها، فبعث الينا بتهديد لطيف يراه القراء في آخر القصيدة وعندئذ أذعنا وصدعنا بما «امرنا به»:

ياحماة الحي حبو بالصفا
قطب مصر الفاضل الشهم الموقر
منقذ الاوطان من حال الشقا
ولاهل العلم قد احيا واظهر
كم اعز الدين في اقلامه
وغدا للشعب مصباحا منور
كم تغذت روح طلاب الحمى
من فم خالطه مسك وعنبر
كم لدين الحق أحيا مركزاً
ولنفع الطالب المنكود فكر
كم افاد الناس في تدريسه
ولقلب الشعب كم احيا وأثر
دام للاسلام نورا ساطعا
والى الخيرات معوانا ومصدر
مذ غدا للازهر السامي حمى
وتجلى السعد والشؤم تأخر
صاح صوت الحق في تاريخه
بالمراغي اكرم العلم وازهر
١٢٨٤ ٦٧١،٢٦١ ٢١٩،

١٩٣٥
نقيب اشراف نابلس
محمد رفعت تفاحه الحسيني

واسوء حظنا تأخرت نشر ابيات صديقنا الاستاذ، فشن غارته المحببة علينا بهذه الابيات الآتية، وعندئذ لم نر بدا ان نصدع بأمر الاستاذ:

إبراهيم وعدك قد تخلا
وحلو حديثكم قد عاد خلا
فما دمنا بلا عهد وصدق
نخال ان نفوز ونستقلا
فياقطب «الدفاع» ومرتجاها
اما وقت الوفاء اتى وحلا
فأنجز ماتضمنه كتابي
وحرر ماوعدت به لئلا
«الدفاع» لئلا «ايش» ياستاذ؟!

الحبشة

طور سياسي جديد
للنزاع الحبشي الايطالي

اخذت مسألة النزاع بين الحبشة وايطاليا تدخل في طور سياسي جديد، وكتبت الصحف عن ذلك كثيرا. والمعروف ان المسألة ستعرض على العصبة في دورتها الحالية وان الدوائر الاوربية قلقه خائفة من نتائج هذا العرض بالنسبة للموقف الدولي

ولكي ندرك قيمة هذه الظروف يجب ان نعود بالذاكرة الى شيء من حوادث الماضي القريب، وخاصة تلك الحوادث التي تظهر بجلاء ووضوح مقدار تعنت ايطاليا ونيتها الصحيحة في وضع يدها على الحبشة وبسط نفوذها في شرق افريقيا

وقد روي من لندن ان الدوائر السياسية هناك تعرف ان ايطاليا وضعت خطة لاثارة المنازعات بشأن العرش الامبراطوري في الحبشة وان حكومة روما ترى ان النجاشي هيلا سلاسي شديد العناد بحيث لا يمكن ان ينال الايطاليون منه شيئا من طلباتهم ولذلك يعمدون الى استبداله بآخر يمكنهم من تدخل ايطاليا في الحبشة دون ان تكون ايطاليا في حاجة الى حرب او التجاء الى عنف.

وكان من الصعب جدا على الايطاليين ان يجدوا مرشحا تتوفر فيه هذه الاسباب وايطاليا لم تنس بعد ذلك الاختيار الذي قامت به حكومة السنيور كرسبي في عام ١٨٨٩، فان النجاشي يوحنا الذي كان امبراطورا للحبشة في ذلك الوقت كان يعتبر عدوا لدودا لايطاليا، فاوقفت حكومة روما في وجهه الامبراطور منليك راجية ان تنتهز فرصة النزاع القائم بين الامبراطورين حتى تستقر في البلاد الحبشية وقد تظاهر الامبراطور منليك اذ ذاك بصداقته لايطاليا فاستولى على مبلغ هائل من المال ومقادير عظيمة من الاسلحة والذخائر ووقع معاهدة بينه وبين ايطاليا ولكنه لم يكد يستقر على عرش الحبشة، حتى ادعي ان المعاهدة إنما أمليت عليه املاء وفرضت عليه فرضا فرفض تنفيذها استنادا الى العطف الذي لقيه من الدول الاخرى ذات المصالح في الحبشة وجرت بعد ذلك معارك خطيرة انتهت بتلك النكبة التي لا يزال يذكرها الايطاليون في «عدوة» في عام ١٨٩٦ حيث هلك جيش الجنرال باراتيري ومعه خمسة عشر الف جندي من الايطاليين والاهالي

والسنيور موسوليني حسب لهذ الدرس حسابه القاسي، ومع ذلك ترى بعض الدوائر الايطالية ان النزاع على العرش في الحبشة لا يخدم ايطاليا وقد اشار مراسل المورننج بوست الى ان الكثيرين من الامراء الحبشيين على استعداد لقبول اعانات كبيرة من ايطاليا وقال «ان المخاطرة الفاشيستية التي تقوم عليها ايطاليا في الحبشة ستكلفها كثيراً» والمعروف ان الايطاليين سوف لايصلون الى نتيجة الا كتلك النتيجة المحزنة التي وصلوا اليها في عام ١٨٩٦ حيث فقد الجيش والباهظ من الاموال

مصر

الازمة السياسية الحاضرة

لم يجد شيء في ازمة المسألة الدستورية ولاينتظر ان يبدو فيها جديد في الايام القليلة القادمة ويقال ان النية تتوجه الى اصدار بيان من قبل الوزارة عن المسألة الدستورية، وان الانكليز عدلوا عن كل معارضة في اصدار اي بيان او ابداء اي تصريح في هذا الصدد وبديهي ان الامة تريد بيانا يحقق مصالحها ويجنح بها الى الطمأنينة الصادقة

وقد تمت مقابلة دولة نسيم باشا الى جلالة الملك اليوم والمفهوم ان المسائل السياسية اخذت القسط الوافر من هذه المقابلة، كما ينتظر ان يقابل دولة نسيم باشا فخامة المندوب السامي ايضا، كما قابل دولته ايضا النحاس باشا وقضى معه مدة غير قصيرة وهذه هي المقابلة الثانية بينهما في مدى خمسة ايام. والمفهوم بداهة ان الحديث في المقابلتين كان على مسألة الدستور

والذي يرجى الان ان توفق الوزارة الى حل يرضي الامة في هذه الازمة ولا شك في ان الحل الذي يرضي الامة هو اعادة دستور عام ١٩٢٣، فان الامة لا تكتفي باصدار بيان لا يقدم ولا يؤخر وانما يراد به تخدير الاعصاب او الحمل على الاستكانة والانتظار، بل هي لا تكتفي باصدار بيان يحدد الموعد الذي يعود فيه الدستور، بل هي تطلب عملا حاسما في اعادته بلا قيد ولا شرط وقد اعربت عن هذا الطلب بشتى الوسائل حتى لم يشذ عنها فرد واحد وهي في انتظار هذا العمل. وترجو ان توفق اليه الوزارة القائمة التي اولتها ثقتها منذ قيامها

خزان تسانا

المفهوم ان جلالة الامبراطور هيلا سلاسي امبراطور الحبشة يريد ان يعقد قريبا مؤتمرا في اديس ابابا يستوفي فيه مندوبو مصر والسودان والحبشة الابحاث الخاصة ببناء خزان بحيرة تسانا من الوجهة الفنية والمالية والمنتظر ان يعقد هذا المؤتمر عندما تنتهي المباحثات التي تدور في مصر الآن وهي تشمل في المقام الاول تعيين نصيب مصر من ماء الخزان بعد بنائه وكذلك تعيين نصيب السودان من هذا الماء. والمعروف ان ما ستدفعه مصر من نفقات بناء الخزان سيكون بنسبة كمية الماء التي تأخذها منه، كما ان السودان سيعامل على نفس القاعدة، ويساهم في نفقات الخزان بنفس الشروط. ولكن حكومة السودان تقول انها لا تحتاج في الوقت الحاضر الى مياه خزان بحيرة تسانا ولذلك يقترح على الحكومة المصرية ان تدفع نفقات بناء الخزان في الوقت الحاضر على ان يدفع لها السودان في المستقبل ثمن الماء الذي يأخذه، كما يقال ان السودان مستعد لان يضيف الى هذا الثمن مقدار الفائدة على ان لا تتجاوز مقدار ٤ في المئة ويقدر العارفون ان تكاليف بناء هذا الخزان مليون ونصف مليون جنيه، كما ان امبراطور الحبشة يريد ان تساهم الحكومة المصرية في انشاء طريق في الحبشة من اديس ابابا الى مكان الخزان كاتاوة لهذا المشروع، ولا نعرف حتى الآن ماذا يتمخض عنه المستقبل في امر خزان تسانا في الحبشة

***

والذي لا شك فيه الآن، انه اذا كان الايطاليون يفكرون بشيء من الامل في طريقة الدسائس التي يتبعونها لاثارة المنازعات الداخليه في الحبشة، فان الحبشيين اقاموا الدليل على ان الشعوب الافريقية اصبحت غير صالحة لهذه الطريقة وبرهنوا بصورة قاطعة على انه اذا كان هناك من عبيد الايطاليين، فانما هو يفعل ذلك لينال منهم بالحيلة والخداع مالا يستطيع بالعناد والعنت

على اننا لا ننسى ان نذكر الفرق بين مسلك ايطاليا من ناحية ومسلك الحبشة من ناحية اخرى، فبينما تسلك حكومة روما مسلك الخداع اولا فمسلك تهديد اخيراً، نرى مسلك الحبشة في الصراحة اولا وفي الاستعداد عن نفسها اخيراً.

اطلبوا الشمنتو الممتاز
ماركة الحمامة
وارد
درويش يوسف حداد
فقد برهنت مدة عشرين سنة
على انها الاحسن والاقوى

اقصد — الطاهر — الاسعار معتدلة
روائح . كلسات . اخروجه
اشكول . بودره . مناديل وجه
محارم . فانيلات ... الخ
سوق البلابسة — جوار السبيل

هل زرتم ؟
فندق
الكونتننتال
الجديد بيافا؟
اول شارع النزهة
مقر السلام والراحة والسرور
فندق الكونتننتال الذي افتتح حديثا على الطراز العصري في اجمل بقعة من مدينة يافا مطل على بساتين البرتقال وقريب جداً من السوق التجاري هو فندق من الدرجة الاولى باثاثه، وتنسيقه وخدمته. مياه جارية لجميع الغرف مع خدمة ممتازة
اصحابه
كمال زعيم ومكرديج مصرليان
وهو احد فنادق السيد كمال زعيم الطرابلسي الشهير في اوتيلاته الطرابلسي بيروت وعاليه. زيارته في يافا فرض واجب

معمل كازوز واكنر بحيفا

امتاز هذا الكازوز
بأنه خير كازوز عرف منذ خمسة وأربعين عاما حتى هذه الايام
عماله جميعهم عرب
فاقبلوا على شربه في هذا الفصل الحار

وكذلك عصير البرتقال
الذي فكر اصحاب هذا المعمل في اضافته الى الكازوز
هو خير عصير يحسن شربه
لنقاوته وجودته

اشربوا كازوز وعصير واكنر ففيه انعاش نفوسكم وصحة اجسامكم

صفوة ما يحمله بريد الشرق و الغرب

بلا فارق

دوق انجليزي يرسل الى السجن
فيغمى عليه فينقل الى المستشفى

العنوان كله لجريدة « الدبلي ميل » وهذا بعض ما كتبته تحته :

حكم على دوق مانشستر ، وعمره ٨٥ سنة ، بالسجن تسعة اشهر ، وهو من اعضاء مجلس الملك الخاص ، وانما ثبت عليه تهمة الاحتيال على شركة من شركات القومسيونجية في لندن ، وما هي الا بضع ساعات بعد صدور الحكم حتى زج بالدوق في سجن وورموود في مساء ١٠ الجاري

ولم يصدر الاذن برفع الاستئناف بعد ، ويظن الدوق انه اول دوق ادين امام محكمة « اولديلي » ولم يكن هذا الدوق يتخطى رتاج السجن ويدخل اليه حتى اصبح وهو السجين رقم — (لم تقل الدبلي ميل ماهو هذا الرقم وانما اكتفت بهذا الخط القصير) لاتميز بينه وبين اي سجين عادي آخر ، الا في شيء واحد ، هو انه انتقل من المحكمة الى السجن في « تاكسي » !

وقد جرت العادة ان يصطف السجناء الجدد لدى وصولهم الى السجن ، ويعطى كل واحد منهم تفاصيل الحكم عليه ، ثم تؤخذ منه ملابسه المدنية ويستحم ويرتدي ملابس السجن ، وبعد ذلك يفحص فحصا طبيا فاذا تبين ان صحته لاتحتمل السجن يرسل الى مستشفى السجن

وهذا هو ماحدث لدوق مانشستر فان مرض القلب عاوده حتى وهو في المحكمة ، وقد اسعف بالعلاج وهو فيها ثم ارسل الى السجن فعاوده المرض فيه مرة اخرى فنقل الى غرفة من غرف مستشفى السجن وهي لاتختلف عن اية (زنزانة) اخرى الا في ان جدرانها من القضبان الحديدية المتفرجة عن بعضها ، وليست بالجدران السميكة

ويفكر محامو الدوق الآن في ان يرفعوا الى وزير الداخلية التماسا بان يزور الدوق في سجنه طبيبه الخاص ليتولى هو معالجته

ولم يحضر محاكمة الدوق احد من اقاربه وانما زارته في الصباح وهو في المحكمة ابنتاه الليدي ماري والليدي لوسي مونتاغو ، ولم تلبثا معه الا وقتا قصيرا

هذا وسيبقى الدوق بين جدران وورموود الى ان يقبل منه الاستئناف الذى رفعه محاموه .

***

تلفون وكالة الدفاع في حيفا ١٢٥٨

بين دولة

طيارات تطير الى الشرق الاقصى ثم تعود
بغير ماحاجة الى قواعد جوية « اجنبية » !!

ولاية دولة تكون هذه الطيارات ؟ ... أنت تعرف من تلقاء نفسك انها ... الدولة التي لا تغيب الشمس عن ممتلكاتها . اسمع الان قطعة نشرتها « النيرايست » في عددها الاخير في باب « ملاحظات الملاحة الجوية » بعنوان (سفن ... طائرة سريعة لمالطا) :

... قام عدد من السفن الطائرة التي تقطع الواحدة منها مسافة ٨٠٠ ميل بلا توقف ... مطار « مونت باتن » في ميناء بليموث ... مطار « ايتانج دي بير » في مرسيليا ... محل الطائرات المائية القديمة في ... الجو الملوكية المعسكرة في مالطا

(وهذه السفن الطائرة الجديدة ... طراز « فيكرز » وقد قامت من ... المطار الانكليزي في الساعة ٦ والدقيقة ... من الصباح فوصلت الى المطار ... في الساعة الواحدة والدقيقة ٤٠ ... الظهر فيكون معدل سرعتها لم يقل ... ١١٧ ميلا في الساعة

... من المطار الافرنسي في مارسيليا ... هذه السفن الطيارة الى مالطة ... البا في قفزة واحدة

... اما الامر الصادر من وزارة الجو ... البريطانية بانشاء هذه السفن السيارة وكان صدوره قبل عام من هذا التاريخ ، وفي خلال هذا العام قامت هذه السفن التي صنعت طبقا لهذا الامر برحلات تجريبية من انكلترا الى جبل طارق الى مالطة الى ابى قير « في الاسكندرية » الى جزر التمساح الى بور سودان ثم قفلت راجعة الى السلوم فمالطة فجبل طارق فانكلترا وبذلك اثبتت ان في الاستطاعة ان تقوم الطيارات الانكليزية من نوع سكابا الى البحر الابيض المتوسط الى الهند الى الشرق الاقصى الى افريقيا الى استراليا ، ثم تعود كما ذهبت دون ان تحتاج في الوفود الى اية قاعدة جوية من القواعد الجوية « الاجنبية »

اما الطيران من انكلترا الى جبل طارق رأسا بغير ما حاجة الى المطارات الافرنسية فقد أثبتته هذه الرحلة ثبوتا قطعيا ، كما اثبتت ان السفن الطيارة البريطانية تستطيع ان تقطع ٢٨،٠٠٠ ميل بلا « اقل عناء » ؟ !

من لا ارض له
لاوطن له

مهنة

التزييف رائجة

اول ما يقرأ الانسان كلمة تزييف فأول ما يتجه اليه ذهنه تزييف النقود والبكنوت والشيكات وما شاكلها ، ولكن كثيرا ما يطرق ما يطرق المزيفون ابوابا مختلفة يجنون من ورائها ارباحا طائلة

ففي آخر ما قرأنا ان رجلا فرنسيا قبض عليه لتزييفه تذاكر سباق الخيل وقد كان تحت امرته اربعون غلاما يستخدمهم لترويج بضاعته الزائفة وعند ما داهم البوليس المكان الذي كان يزيف فيه التذاكر عثر على مئات التذاكر المنقولة بكل دقة واتقان عن التذاكر الرسمية .

وقد اتضح بعد البحث ان هذا المزيف قد انقضت عليه سنوات عديدة وهو يزاول مهنة التزييف الى ان افتضح امره اخيرا وكان هذا الرجل يزيف ايضا جميع انواع التذاكر ومن جملتها تذاكر المسارح وسواها من تذاكر الحفلات الرسمية

وهناك ايطالي يدعى « كابيلاتي » برع في تزييف طوابع البريد ولما قبض البوليس عليه وفتش منزله عثر على حقائب فيها ما يقرب من ربع مليون من طوابع فرنسا وايطاليا وقد تمكن هو وافراد عصابته من توزيع ما يقرب من مليون طابع بريد وقد بلغ منه المكر والدهاء وسعة الحيلة انه كان يقلد الطوابع الرخيصة لعلمه انها ليست موضع فحص وتدقيق

ونعرف انه قد حكم منذ مدة على مزيف انكليزي اسمه « ريد جراف » بالسجن ست سنوات لتزييفه العقود فكان يشتري منزلا ثم يرهنه بعقد مزيف وهكذا كان يكرر عملية الرهن مرات حتى بلغ مجموع ما قبضه من الرهون على منزل اشتراه بمبلغ ٦٧٥ جنيها ما يزيد على الفي جنيه ويقال انه تمكن من الحصول على خمسين الفا من الجنيهات من وراء احتياله وكل ما امكن استرداده منه هو اثنا عشر الف جنيه

وفي امريكا رجل اختصاصه تزييف الشهادات المدرسية ودبلومات الجامعات كان يبيعها للطلبة ذوي الحظوظ السيئة ، بينما كان آخر يقلد مخطوطات عظماء المؤلفين ثم يبيعها لجامعي هذه المخطوطات على زعم انها خط يدهم

بيد ان اعجب التزييفات التي يدهش لها الانسان ان رجلا تمكن بفنه وعلمه ان يغير شكل البيض العادي ويجعله مشابها لبيض الطيور النادرة ، فكان يقلد بيض البلابل بمعالجة البيض العادى بوسائل كيماوية وقد استطاع ايضا بنفس الطريقة ان يحول بيض البط الى ما يشبه بيض الصقور

سيارات غزة

الوطنية

سفريات يومية

بين غزة ويافا

وبالعكس

سيارات فخمة

سائقون ماهرون

***

مرابح هائلة

مصانع الطيارات تستغني عن الاعانات
فالطلبات تنهال عليها ، والمرابح تتكدس !

لم نكن قبل اليوم نعني بمطالعة ابواب « الشؤون المالية » في الصحف الانكليزية ، الى ان بعد ان غامرنا بمطالعتها مرة ، ووجدنا اننا لم نضع الوقت عبثا كما يتبين للقراء مما سننقله لهم هنا عن هذه الابواب ، فاننا سنمضي في مطالعتها كل اسبوع

« المحرر »

قالت « النيرايست »

زاد اهتمام البورصة المالية في لندن باسهم شركات الملاحة الجوية في هذه الايام ، فان هذه الشركات قد اصبحت الآن في غنى عن الاعانات التي كانت تدفعها لها الحكومة ، لان مصانعها تنهال عليها طلبات صنع الطيارات الحربية من جميع الجهات ، بعد ان اقدمت المانيا على نقض المواد العسكرية من معاهدة فرسايل

واعظم ظاهرة من ظواهر الانتعاش في صناعة الطيارات تراها في اعمال شركة (هاوكر ليمتد) المختصة بصنع الطيارات ذات المقعد الواحد وذات المقعدين ، والطيارات المحاربة القديرة على قذف القنابل في ساعات النهار

وبما ان هذه الشركة لا تصنع الطيارات لجيشنا وبحريتنا فقط بل تصنعها لجيوش وبحريات بلدان اخرى عديدة ، فان اعمالها المالية في نجاح مستمر ، اذ انها في العام الماضي ربحت مرابح صافية قدرها ١٥٤،١١٧ جنيها ، ودفعت لحملة اسهمها ١٥ في المائة ، اي نحو ٤٦،٥٠٠ جنيه

وهناك شركة اخرى هي شركة « فيري » التي لها فرع في بلجيكا والتي تتولى صنع الطيارات للجيش البلجيكي والبحرية الانكليزية كما تتولى صنعها لنا قد استطاعت ان تسدد جميع ما كان عليها من الديون للحكومة البريطانية وتبقى لها مع ذلك مبلغ ٤٧،٥٣٤ من ارباح عام ١٩٣٣ ، اما مرابحها في عام ١٩٣٤ فبلغت ١١٦ ٦٨٢ جنيها ؟!

« الدفاع » ما شاء الله ...

سلاح المستقبل

السلاح الجوي الذي يرعب اوروبا
يتحدث عنه الجنرال غيرنغ .. في صراحة

نشرت « المانشستر غارديان » في عددها الاخير رسالة لمكاتبها الخاص في برلين جاء فيها ما يلي :

من ١٢ طيارة
الى ... الله اعلم !

القى الجنرال غيرنغ وزير الطيران الالماني بعض الاضواء في الاسبوع الماضي على الطريقة المدهشة التي استطاعت بها المانيا ان تخلق لنفسها في السر ، وفي اسرع سرعة ، هذه القوة الجوية التي لها الآن

لقد كان الجنرال غيرنغ و « فراو غيرنغ » ضيفا الشرف في وليمة غداء اقامتها جمعية الصحفيين الاجانب في برلين وفي هذه الوليمة خطب الوزير خطبة قال فيها بصراحة ان المانيا ستمضي في تسلحها الجوي الى ان تتساوى قوتها الجوية باكبر قوة في اوروبا .

ثم قال :

اما في الوقت الحاضر فالمانيا تمتلك ابدع واحدث قوة جوية في الدنيا من الوجهة الفنية ، وذلك لان آلاتها كلها جديدة ، ولانها من الوجهة العددية تتساوى من القوة البريطانية ، ان لم تزد عليها

ثم قال ايضا ، وهذا هو اهم ما قاله هذا الوزير :

عندما استولى الحزب الاشتراكي الوطني (النازي) على مقاليد الحكم عام ١٩٣٣ لم تكن المانيا تملك الا نحو ١٢ طيارة ، وبعد مضي ١٢ شهراً كانت المانيا تقول وهي مرتاحة الضمير انها ليست لها قوة جوية ... وفي ذلك الزمن لم تكن المانيا تريد الا ان تكون لها طيارات دفاعية ولكن الدول الاخرى رفضت ما طلبته المانيا ، واستمرت هي تبني الطيارات حاملات القنابل مما اضطررنا معه نحن ان نبني طيارات هجومية ايضا فوق الطيارات « الدفاعية » !؟

وكنت انا استطيع قبل زمن قصير ان اقول بان المانيا لاتمتلك طيارات محاربة ، اما اليوم فأني أؤكد لكم ان الطريقة التي اتبعناها في خلق قوتنا الحربية الجوية ، طريقة لا مثيل لها في الدنيا على الاطلاق . وما كان احد يوقن بانها ستنجح الا اولئك الذين اتيح لهم ان يطلعوا على تفاصيل المشروع »

وراح وزير الطيران بعد ذلك يشرح للصحفيين الاجانب كيف انهم لم يروا قوة المانيا الجوية الا على حين غرة فقال ان الامر بسيط جدا ... فهذه القوة لم تكن موجودة ابدا ، لا في مطارات تحت الارض هنا على مقربة من برلين ، ولا في اماكن سحيقة بعيدة عن العيون كما تنبأ بذلك بعض الصحف الاجنبية

نعم لم تكن القوة الجوية الالمانية موجودة على الاطلاق في شكل طيارات ، وانما كانت في شكل آلات تعد احدث وامتن الآلات التي في الدنيا ، فلما حان الزمن استطعنا ان نركب هذه الآلات على طيارات كانت اجزاؤها متناثرة في مصانع ... فنخرج من ذلك واذا قوتنا الجوية الحربية التي كانت اية دولة من الدول الاخرى تحتاج في صنع مثلها الى عشر سنين ... على اقل تقدير !

« الدفاع » لم يصرح الجنرال في خطبته هذه بعدد الطيارات الحربية التي لالمانيا ، وفي هذا العدد تخلط الصحف الانكليزية ، فمنها ما يجعل طيارات المانيا الحربية ٥٠٠٠ ومنها ما يجعلها ١٠،٠٠٠ طيارة ومنها ما يذهب الى ابعد من ذلك كثيرا

اما العدد الحقيقي فعلمه عند الله وعند خمسة او ستة من الهتلريين ...!

قولوا المنديك :

لقد اسمعت لو ناديت حيا
الحبشة تحتج على ايطاليا بغير جدوى !

من المسيء ؟

في عدد ١٢ الجاري من « الدبلي ميل » ان بريطانيا العظمى وفرنسا قد اتفقتا فيما بينهما على ان تكونا رسولي السلام بين الحبشة وبين ايطاليا ، وان هذه الوساطة قد اوشكت ان تتم . فلجنة التحكيم المحايدة المنصوص عنها في المعاهدة المعقودة بين حكومتي روما وادس ابابا عام ١٩٢٨ ستتألف في الحال من مندوبين اثنين عن كل من ايطاليا والحبشة ومندوب خامس يكون من المحايدين ... ويمكن لعصبة الامم بعد ذلك ان تؤجل البحث في المشكلة الحبشية — الايطالية من جديد ترقبا لما تسفر عنه اعمال لجنة التحكيم .

وفي عدد ١١ الجاري من هذه الجريدة نفسها رسالة لمكاتبها في روما هذه خلاصتها :

قدمت الحكومة الحبشية الى وزير ايطاليا المفوض في اديس ابابا احتجاجا شديد اللهجة ضد الخطبة التي القاها كيل وزارة المستعمرات الايطالية السنيور ليسونا امام مجلس النواب الايطالي يوم ٧ ايار الجاري وفيها اتهم الحبشة بانها هى التي نقضت معاهدة الصداقة المعقودة مع ايطاليا .

واصدرت المفوضية الحبشية هنا في روما بلاغا رسميا انكرت فيه كون الحبشة لم تراع نصوص معاهدة ١٩٢٨ الخاصة بالتحكيم ، وقالت ان ايطاليا هى التي تنكرت لهذه المعاهدة ورفضت ما طلبته الحبشة منها من عرض النزاع على لجنة

تحكيم

السلاح الالماني !

تعد صحيفة « جورنالي دي ايطاليا » التي يحررها السنيور « جايادا » لسان حال الحكومة الايطالية ، وقد نشرت هذه الجريدة اليوم « الجمعة ٩ الجاري » مقالا اتهمت فيه المانيا بانها زودت الحبشة بالاسلحة والذخائر ، كما زودتها بمواد كيماوية لم يعرف احد بعد ماذا هي ؟ ، ولا في شيء ستستعمل !؟

وانما يقال ان هذه المواد الكيماوية اذا لم تكن للغازات فهي للاحداث الانفجارات المريعة !؟

ومما ارسلته المانيا الى الحبشة بنادق ورشاشات ومدافع لمقاومة الطيارات ، وطيارات من نوع « يونكرز » !

وفي المقال فوق ذلك ان هناك مصانع اوروبية اخرى متعددة ارسلت من شهر كانون الثاني الى اواسط نيسان الماضي الى الحبشة ١٠،٠٠٠ بندقية من طراز موزر ، ومليوني طلقة نارية و ٢٠٠ مدفع رشاش

وفي المقال ، اخيرا ، ان الموقف في الحبشة قد اصبح في منتهى الخطر ، وان الحكومة الحبشية قد حشدت جنودها في منطقتين على حدود الصومال الايطالي وعلى حدود الاريتره ... ولا بد لايطاليا من ان تقوم بعمل حاسم سريع من اجل الدفاع .

« الدفاع » لا حول ولا قوة الا بالله ... لقد اصبح « الهجوم » وهو « الدفاع » في هذه الايام الغبراء !

سيدة البحار

بريطانيا لاتخاف في الحرب القادمة
الامن البلاء المنصب من كبد السماء !

الان وقد جاءنا البريد الاخير بالصحف الانكليزية وفيها كلها الشيء الكثير عن البرنامج الجديد الذي سيعرض على مجلس العموم واللوردات حول تسلح بريطانيا ومقارنته بتسلح المانيا ، ونجمل ما قالته هذه الصحف فيما يلي :

ما هذا التحدي ؟

كان اهم ما اشغل الافكار اليوم « ١٢ الجاري » في البرلمان الانكليزي هو تحدي المانيا في السلاح الجوي لبريطانيا العظمى

ولقد اتمت الحكومة البريطانيا بسرعة برنامجها الجديد للتوسع في الجو . وسيصادق البرلمان دون شك على هذا البرنامج يوم الخميس القادم (١٦ من الشهر الحالي ، وقد صادق البرلمان فعلا على هذا البرنامج كما جاء في البرقيات)

رغم الدهشة !

وبالرغم ما قاله رئيس الوزراء من انه اندهش لما قررته المانيا من صنع الغواصات فان الحكومة البريطانية ما تزال على قدم الاستعداد للمضي في المفاوضات البحرية الانجلو — المانية التي تقرر ان تجري قريبا في لندن !

البرنامج الجديد

وطبقا للبرنامج الجديد للتسلح الجوي لن يكون الحد الاعلى لقوة الجو

البقية على الصفحة السادسة

كلمة العدد

شاب تضنيه انباء بلاده

هذه الغمرة الكثيفة ستنكشف عن شيء!

وردت علينا امس ثلاث رسائل من اميركا، من شاب عربي اغترب وراء عقيدة ان يخدم هذا الوطن. وفي الرسائل الثلاث كلمات مبهمة، فهمنا بها ان الاستاذ عوني وفا الدجاني، هذا الفتى الذي يقرأ له الجمهور رسائله عن الولايات المتحدة — اصبح مريضا، وفي حالة اعياء شديد. وقد لمسنا من كلماته اثر الحزن العميق في تلك النفس العالية، اذ يطلع الفتى على الانباء التي تنقلها له الصحف عن بلاده، فيرى سوء الحالة فيها مقارنا باحوال الولايات المتحدة، وكل بلد مستقل حر اخر.

وواقع الامر، ان الفتى ذا الاحساس القوي، والحب الاكيد لبلاده، يخشى عليه، ليس المرض فحسب، ولكن اشد انواع المرض خطرا، وهو السل!

بلاد قيل لها ستكوني قطعة من الامبراطورية العربية، بل فلذة هذه الامبراطورية، فاذا بها تنكص على عقبيها مستعمرة ضئيلة تافهة، او اسوأ جداً من مستعمرة. وينقلب الحكم فيها من شعبي، الى سلطة ينفرد بها الانكليز وحدهم، ويفسح المجال لليهود. واذا السياسة الصهيونية تنتصر على طول الخط، فتغمر البلاد بهجرة دافقة، وتباع الاراضي لها على وجه مخيف

كيف تريد من الفتى، ذي النفس العالية، ذي الشعور الحار، ان يكون في حالة طبيعية مادام ان بلاده في اسوأ الحالات؟ كيف تريده قويا ذا صحة، وحالة بلاده ضعيفة، مريضة، تكاد تكون في دور النزع؟

سلاما ايها الفتى! ثق ان هذه الغمرة ستنكشف عن يوم تنال فيه فلسطين بعض حريتها، ثم كل حريتها: حين يتقدم الشباب للعمل، والمفاداة، والبذل — بغير حساب.

وللحق، والوطن، كل الخلود!

خزان

مياه العجمي

زار امس السيد حنا صلاح مهندس البلدية ورشة بناء خزان مياه العجمي في كرم الزيتون للاطلاع على سير الاعمال والاطمئنان على انها تسير بموجب الخرائط

وقد انتهزنا هذه الفرصة فاستوضحنا من حضرته عن موعد انتهاء العمل في هذا الخزان فعلمنا ان المقاول تعهد تسليمه بظرف اربعة اشهر ولما كان العمل بوشر به منذ شهر فيتبقى والحالة هذه للانتهاء من بنائه وتسليمه ثلاثة اشهر من اليوم

بقي علينا ان نتساءل هل تباشر البلدية بمد الانابيب من البصة الى كرم الزيتون خلال هذه الاشهر الثلاثة حتى تكون جاهزة مع الخزان، ام انها ستنتظر لبعد تسلم الخزان فتقوم هي بعملها الذي حتما يتطلب اكثر من شهرين؟

محل

جديد للحلويات والمبردات

قال مراسلنا في حيفا:

افتتح الوجيه الفاضل خليل العريسي محلا للحلويات والمبردات في عمارة دير الكرمليت بحيفا، جهزه باحدث المعدات وارقاها، وقد سلم ادارة عمله للشابين النشيطين السيدين صبحي الزين ويعقوب بحوث،

الالمان

الفلسطينيون والجندية

اتصل بنا من مصدر موثوق ان الجالية الالمانية في فلسطين بعد ان اجتمعت للبحث في حالتها وعلاقتها مع وطنها الاصلي (المانيا) قررت ان ترسل من شبانها المقيمين هنا عدداً معيناً كل سنة لدخول الخدمة العسكرية لمدة عام، ثم متى عادت البعثة الاولى ارسلت الثانية فالثالثة وهكذا

وعلمنا ان وزارة الحربية في المانيا قبلت طلب الجالية الالمانية الفلسطينية، واذاعت قبولها هذا في الراديو تشجيعا لغيرها من الجاليات الالمانية في بقية جهات العالم

وقيل ان فريقا كبيرا من الشبان الالمان يستعدون الآن للرحيل الى ساحات التمارين العسكرية في المانيا

سقوط حائط

يقتل رجلا

علم مركز بوليس بيت دجن بان المدعو رزق حسن شراب من اهالي غزة قد توفي بسبب سقوط حائط عليه، وقد خرج الى مكان الحادثة مأمور الوفيات المشتبه فيها

اقرأوا الاذاعه
على الصفحه السابعة

حبا براحة ذوي الشرف والعائلات
احدثنا لهم
كونتننتال اوتيل
كل من شرفه لا يشعر بغربته
يافا ساحة الملك جورج

معقبو الدعاوى

معقبو الدعاوي فئة لا يستهان بعددها لا سيما في يافا حيث تكثر معاملات البيع والشراء في الطابو، وما ينتج عنها من مشاكل وقضايا سواء كانت امام محاكم الصلح، او في المحكمة المركزية. وهي الاعمال التي يمارسها هؤلاء منذ الاحتلال فيعتاشوا منها ويعيلون مما يكسبونه عائلات ذات افراد عديدة

كانت هذه الفئة حتى الامس القريب والى ان صدر ذلك القرار من المحكمة المركزية بيافا الذي جئنا على تفاصيله في حينه، وهو القرار الذي يحرم عليهم الاشتغال في هذه الاعمال لانها مختصة بالمحامين النظاميين وهي تعد، اذا انجزها هؤلاء المعقبون مخالفة لقوانين فلسطين، كانوا يعيشون قانعين بنتيجة عملهم. اما اليوم، وبعد ان صدر ذلك القرار، فقد اصبحوا في حيرة لا يدرون ماذا يفعلون

كانوا بالامس يتسلمون قضايا عديدة من المحامين انفسهم لتعقيبها وملاحقتها في الدوائر المختصة فاحجم المحامون عن ارسالها لهم عملا بقرار المحكمة الذي اصبح سابقة يعمل بموجبه في المستقبل

كان هؤلاء يذهبون لملاحقة الدعاوي في الطابو وغير الطابو من الدوائر الرسمية فيجابون الى طلباتهم، اما اليوم فلم تعد هذه الدوائر الرسمية تقبل لهم سؤالا او تدخلا في الاعمال النظامية

وبالاختصار ان ما حل بهذه الفئة من السكان، التي لم ترتكب ذنباً، حملنا على ان ننتصر لهم، لا سيما وقد سمعنا من افواه عدة محامين ان الاشغال التي كانوا يقومون بها لم تكن لتضر بمصالحهم كمحامين بل بالعكس كانت تسهلها عليهم بدليل ارسال المحامين لهم بعض هذه المعاملات

اما الآن وقد سردنا باختصار الحيف الذي حاق بمعقبي الدعاوي وكتبة العرائض الذين لم يبق لهم ما يفعلون سوى كتابة او نسخ بعض اللوائح — وهذه اعمال لا تجدي نفعاً ولا تعيل عائلات — فقد جئنا نطالب الحكومة بضرورة النظر في امرهم والعمل لما فيه انصافهم

اذا كان لانسان حق في الاعتراض على اعمال هؤلاء فهم المحامون، ولكن حتى المحامون انفسهم يقولون لنا بضرورة السماح لهؤلاء بتعاطي الاشغال التي كانوا يمارسونها منذ الاحتلال، اي تعقيب الدعاوي، افلا يعد هذا اكبر شافع لهم؟

نرجو من الحكومة سرعة النظر في هذه المشكلة التي خلقتها بعض بنود لتفسير القوانين في القرار الذي اصدرته المحكمة المركزية بيافا، وان تذيع بذلك بلاغا تنصف به هؤلاء المتظلمين.

الدكتور فرحات

وصل يافا قبل ثلاثة ايام الدكتور فرحات الذي يشفي المرض بواسطة الضحك لا بواسطة الدواء لانه اشهر رجل مثل الطب على الشاشة البيضاء بالكوميك الراقي

وهذا الدكتور (اي اسم الفيلم) العربي الذي يمثل الان في سينما ابولوا الوطني بالعجمي اشهر الافلام العربية المضحكة التي وصلت فلسطين، يقوم بتمثيله نخبة ممتازة من الممثلين والممثلات جدير بالعموم مشاهدته لانه بالفعل يزيل الهم عن القلب، ويخرج المريض سليما معافا من سقمه.

شارع عمارات الاسعاف

كلمة الى البلدية

اما وقد نزح معظم التجار من الاسواق الرئيسية في المدينة الى عمارات الاسعاف الجديدة التي اقيمت على ارض المقبرة القديمة «البرية» وبما ان الحركة في ذلك الشارع اصبحت على اشدها، وبما ان بصات المنشية تخترقه لهذا كله صار من الضروري جدا ان تسارع البلدية الى تعبيده وتزفيته لانه حتما سيكون الشارع التجاري الاول في المدينة.

لقد ذهبنا امس الى هذا الشارع فلم نستطع اجتيازه للغبار المتناثر، وهو الامر الذي شكا لنا منه التجار قائلين انها، اي الغبار، تلحق ببضائعهم الاضرار وهي تحول دون كثيرين من زيارة محلاتهم

فكلمتنا الى البلدية هي انه من الضروري والحالة هذه رش هذا الشارع على الاقل ثلاث مرات في اليوم رشا جيدا وفي بحر ساعات العمل ريثما تقرر في جلسة مستعجلة مباشرة تعبيده

ونرجو لصالح المدينة سرعة البت بالامرين المشار اليهما آنفا!

تسهيلا

للدعاوي الحقوقية

لكثرة عدد القضايا الحقوقية المقيدة في سجل اعمال المحكمة المركزية في يافا لهذا الشهر، وبمناسبة قرب افتتاح الدورة الجزائية رأت الحكومة ان تنقسم في بعض الحالات الى محكمتين او الى ثلاثة محاكم مختلفة يجلس منها الرئيس مع الدكتور ماني، وفي الثانية عزة بك نمر مع الدكتور شحاده. وفي الثالثة الرئيس لوحده. وذلك حبا في تسهيل الاعمال المتراكمة

عصابة

لصوص تل ابيب

رغم البحث المتواصل الذي يجريه رجال التحري في تل ابيب وضواحيها عن افراد عصابة اللصوص التي يشترك فيها بعض الفتيات كما ذكرنا في عدد الامس عن حادثة السيجارة المخدرة فانهم لم يهتدوا الى اي اثر يقودهم الى احد افرادها

وقد حملت الجرائد العبرية نهار امس حملة شعواء على هذه الفوضى التي ادت الى انتشار اللصوصية في تل ابيب انتشارا فظيعا

واخذ السكان يتحدثون عن هذه الفتاة التي كانت مع الاشخاص الثلاثة في الحادثة الاخيرة. وقص علينا بعض الافراد حكايات كثيرة عنها مؤكدين انها لا بد ان تكون هي، ونمسك اليوم عن سردها خشية (التشويش) على مجرى التحقيق،

عدد اليوم

من الجامعة الاسلامية

جاءنا من ادارة الزميلة الجامعة الاسلامية الغراء كلمة اعتذار الى قرائها الافاضل عن عدم صدور عدد اليوم بسبب عطل طرأ على الآلة الطابعة بعد ان طبع بعض صفحات العدد وجهزت الصفحات الاخرى للطبع

زيارة

زميل فاضل

زارنا في ادارة هذه الجريدة زميلنا الاستاذ محمد داود صاحب مجلة السلام ورئيس تحريرها التي تصدر في تطوان البلاد في بلاد المغرب، وهو في رحلة في البلاد العربية، فأنسنا بلقائه، ونرجو له طيب الاقامة بيننا وتوفيقا في رحلته التي يقوم بها.

محامي الحكومة الموقت

للدورة الجزائية

ذكرنا امس ان الدورة الجزائية لمحكمة يافا المركزية ستبتدئ يوم ٢٧ الجاري. وبما ان الحكومة الغت منذ الشهر المنصرم وظيفة (محامي الحكومة) بيافا، واغلقت هذا المكتب بنقل مساعد محامي الحكومة الى القدس فقد قررت اليوم، لمناسبة الدورة الجزائية القادمة، كما اتصل بنا، ارسال فوزي بك الغصين ليمثل النيابة امام المحكمة خلال ايام الدورة الاتية

العودة

الى السيارات

ارتاح سكان تل ابيب زمناً ليس بالقصير من حوادث سرقة السيارات حتى اطمأنوا الى ان العصابة التي كانت تعمل في هذا الحقل، اما انها انتقلت الى مكان آخر، او انها اكتفت بما تجمع لديها من السيارات، او خشيت الفضيحة

ولكن الحادثة التالية تدلنا على ان هذه العصابة قد عادت الى العمل ثانية، وسوف نسمع من اخبارها كثيراً

ارون لاش يسكن شارع ديزنكوف في تل ابيب، بعد ان عاد الى سيارته التي تركها بالقرب من باب بيته قبل ساعة من الزمن، لم يجدها فبحث عنها كثيراً دون جدوى واخيراً اضطر ان علم البوليس وبقدم له اوصاف السيارة وهي من نوع «بويك» ولا يزال البحث عنها مستمراً.

شجار عائلي

يقود الى المحاكم!

من المؤسف في هذه البلاد ان يشتد الخلاف بين افراد العائلة الواحدة حول امر طفيف فيعمد هؤلاء المختلفون الى القضاء ليفصل بينهم، واشد من ذلك ايلاما ان يقع الخلاف بين زوج وزوجته

نظرت المحكمة امس قضية من هذا النوع فانتصرت فيها للمرأة على الرجل اذ وجدت ان الزوجة محقة في ادعائها فما دام بالقرب من بيتها محل للبقالة ممتاز خاصة السيد فريد حداد فلا يحق لزوجها جلب لوازم البيت من الخارج وهكذا اقتنع الزوج وعادا احبا مصممين على التعامل دوما مع هذا المحل الحديث الذي يجد فيه المرء جميع لوازمه

حفلة

الالعاب السنوية

قال مراسلنا في القدس:

في الساعة الثالثة بعد ظهر الغد «الخميس» الواقع في ٢٣ ايار الجاري تعقد الحفلة السنوية للالعاب الرياضية لمدارس مقاطعة القدس تحت رعاية فخامة المندوب السامي على الملعب الجديد لكلية التراسانطا الكائن بمحلة «البقعة الفوقا»

اجتماع لجنة

الاقتصاد الزراعي

والاسواق

اجتمعت في الساعة التاسعة من صباح امس في دائرة الزراعة بيافا برئاسة المستر جولدوتر، لجنة الاقتصاد الزراعي والاسواق وقد دام اجتماعها هذا حتى الساعة الواحدة بعد الظهر

وحضر هذه الجلسة من الاعضاء كل من السادة وهبه تماري، فريد الجيوسي، فريد الحلبوني، كراوس مدير مدرسة نيتر، تلكوفسكي، كوهين، ومفتش الطيور الداجنة لحكومة فلسطين

كان البحث يدور في هذه الجلسة حول الطيور الداجنة والبيض ومسألة تعريب وتعبئة المأكولات في علب لاجل الحفظ والشحن، ولكن الوقت مر ريثما قبل ان يتوصل اعضاء اللجنة الى قرار ما

قاضي

بريطاني جديد

يقوم حاليا بالوكالة عن المستر كوبلاند في رياسة المحكمة المركزية في الثغر المستر كري، وهو الذي سيترأس الدورة الجزائية يوم ٢٧ الجاري، الا ان المذكور لن يستمر في هذه الوظيفة حتى عودة المستر كوبلاند بعد ثلاثة اشهر

والذي سيخلف المستر كري في هذا العمل هو المستر ادوارد القاضي البريطاني الجديد الذي ينتظر وصوله الى يافا من افريقيا في اواخر الاسبوع القادم، وسيستلم رياسة المحكمة المركزية في يافا بالوكالة حال وصوله، ثم ينتقل الى القدس بعد رجوع المستر كوبلاند من اجازته

والمستر ادوارد هذا تعين مؤخراً في خدمة حكومة فلسطين بعد ان انتهت اعماله في افريقيا. ويقال ان البلاد سوف تستقبل مثله من القضاة عدداً آخر لشدة الحاجة الى القضاة الانجليز بعد ان صدر القانون الجديد للمحاكم والمحاكمات

حركة الميناء

ازدحمت ارصفة الميناء امس بالاسمنت الذي كان يفرغ من البواخر الراسية بكثرة، فهناك باخرة تفرغ برسم الاشغال وباخرة اخرى تفرغ الاسمنت للتجار

وكان البحارة امس منهمكين لان البواخر «ريتا» و (كيثرا) و(ارجوليكوس) اليونانية مع ثلاثة مراكب شراعية كانت جميعها مجدة بالتفريغ لكي تفسح مجالا لغيرها

وانزل من المراكب كمية من الحديد عدا الاسمنت فبلغ مجموع زنة التفريغ الف و ٤٥٠ طنا

وقد شحن من فلسطين الى الخارج مئة طن من البضائع المختلفة اغلبه الاذرة

حملة

صحيفة يهودية

لا تزال هاياردن تحمل في كل عدد من اعدادها على ادارة السجن المركزي في القدس وعلى الحكومة لمناسبة منع الثوري الشهير ابا احيمابر من التنزه في ساحة السجن وتقول ان الحكومة تعامله معاملة شاذة في سجنه مع انه لم يرتكب جرما «كذا» وانما سجن في سبيل صهيونيته فقط بعد ان برأته المحكمة من تهمة القتل التي كانت موجهة اليه

تحسينات

لمعالجة حركة النقل

تلقينا من قلم المطبوعات البلاغ التالي:

لقد امر فخامة المندوب السامي بادخال التسهيلات التالية كجزء من الاجراءات التي تتخذ لتحسين الترتيبات في حيفا لمعالجة حركة النقل المتزايدة لا سيما فيما يتعلق بالاثمار الحمضية

١) تركيب ونش متحرك في الحال ان هذا الونش سيزيد لدرجة عظيمة سرعة التقاط البضائع من الرصيف ونقلها الى مخازن البضائع وبذلك سيخف الازدحام على الرصيف

ب) شراء «زولي» كهربائي لاختبار امكان ابدال العمل اليدوي بعمل ميكانيكي في نقل الطرود الصغيرة على الرصيف وذلك لايجاد حركة نقل اسرع وللتخلص من الازدحام

ج) استخدام جهاز لنقل الاثمار الحمضية في الفصل القادم ليقرر فيما اذا كان من الممكن عمليا تقليل الوقت الذي يؤخذ في تفريغ الاثمار الحمضية من عربات القطار ونقلها. واخر ٢١ ايار سنة ١٩٣٥

نفقات

التعميرات لكنيسة القيامة

تلقينا من قلم المطبوعات ما يلي:

راج في الصحف مؤخرا خبر لا صحة له مفاده ان نفقات التعميرات الواسعة التي يمكن ان تكون ضرورية لكنيسة القيامة ستحملها حكومة فلسطين

وقد سئل سؤال عن هذا الموضوع في مجلس العموم يوم ٣١ كانون الثاني سنة ١٩٣٤ وقد اجيب عليه بالنيابة عن وزارة المستعمرات بانه من الممكن ان يحتاج القيام بتعميرات واسعة لكنيسة القيامة وانه اذا اجريت هذه التعميرات فأن مسألة ايجاد النفقات ستكون مسألة للبحث مع السلطات الاكليركية المختصة. ان هذا البيان لا يزال ساري المفعول

حفلة غنائية

تقام في القدس

تقام في القدس في النادي الرياضي الاسلامي في مساء الاحد ٢٦ ايار حفلة موسيقية رائعة تحييها كروانة سوريا ولبنان الدكتورة الانسة هدى على تخت مؤلف من كبار رجال الموسيقى والفن وعلى رأسهم الملحن المجدد الاستاذ الشيخ ظاهر وامير الطنبور الاستاذ محمد عبد الكريم وان الذين سمعوا الانسه هدى في مدينة يافا في الحفلة التي اقامتها مساء الجمعة الماضي يقدرون ما للانسة من فن موسيقي رائع وتجديد في عالم الطرب كما ان البراعة الفنية التي ابداها الاستاذ الشيخ ظاهر والاستاذ محمد عبد الكريم لا نشك لحظة واحدة في ان اهل القدس سيقدرون هذا المجهود كما قدره اهالي يافا بالاقبال والتشجيع

وتباع تذاكر الحفلة في محل السيد يوسف بلبل في شارع مأمن الله بالقدس تليفون رقم ١٤٨٤ فالمبادرة الى حجز المحلات من الآن.

حريق

في مستعمرة بطبريا

قال مراسلنا في حيفا:

شبت النار في كولونية «تل يوسف» التابعة طبريا في ماكينة الحصاد سبب خسائر في المحصولات تقدر بمئة جنيه

تلفونات الدفاع وبرقياتها الخاصة

مغامرات لورنس

بقية المنشور على الصفحة الاولى

وتصادمت ذهنية فيصل با ... دب الفرنسيين، تصادمت تلك الذهنية العسكرية بدهاء السياسة ولوابتها . فقد كان هم الفرنسيين ان يستولوا على المواقع قبل فيصل ،وان يحتلوا دمشق دونه ، وان يتوغلوا في الفتوحات في سوريا . فنشط لورنس في المدورة ومعان ، وراح يعرقل البرنامج الفرنسي،لا سيما وقد رأى براعة الجيش العربي ومغازره الوانا شتى من الوان البطولة.ورأى لورنس في الجنود العرب انهم متفرقون اقوى منهم متجمعين. ويريدلورنس بهذا القبائل العربية والبدو، أولئك الذين شغف حبا بعيشتهم

واخذ لورنس المعجب بقيادة فيصل وحسن دربته بعد العدد لغزوات كثيرة. فغامر كجاسوس مرة ثانية طمعاً في اثارة قبائل الشمال على الاتراك . واستطاع ان يصل الى بعلبك في مغامرته هذه .ورأى في المرحوم الشيخ عوده ابي تايه فارسا مغواراً،حتى لقبه في يوم ما بأكبر محارب في شمال الجزيرة . ويقص علينا لورنس وقائع هذا العربي فيقول انه لم يهزم مرة واحدة. ولم يسر في غزوة الا وعاد ظافرا منها . وبواسطة الشيخ عودة تمكن لورنس من فتح معان.

وجاء دور «فيصل» ليقول الكلمة الاخيرة في الزحف . فجعل من العقبة قاعدة لجيشه ، ومضى متقدما يجيء معه الفتح في اثر الفتح . وحصر مهمة لورنس في نسف القطارات ، ووضع الالغام على النحو الذي سردناه لك وفي مقالة او اكثر سنوجز فتح سوريا ودخول فيصل دمشق منتصرا ،وموقف لورنس الاخير من الثورة ، وحديث مؤتمر الصلح،وتلاعب الحلفاء،ومحاولات فيصل ، ونيات فرنسا

اعلان

انا منصور حسن
ناصر من اهالي لفتا

اعلن بان كل سند او عقد او اي مستند آخر يبرز بتوقيعي ولا يكون مبصوما ببصمة باهمي يعتبر مزور ، ويعرض حامله نفسه للمسؤولية القانونية مهما كانت صفته. لذلك ولاحاطة الجميع علما صار اعلان الكيفية .

اعلان

ليكن معلوما بان اجازة القبالة رقم ق — ١٨٩ المؤرخة في ١٤ كانون الاول سنة ١٩٢٥ الممنوحة من قبل مدير الصالح الصحية الى ساره توبر ترمن القدس لممارسة مهنة القبالة في فلسطين قد فقدت. وعلى كل من يعثر عليها ان يردها في الحال الى مدير الصالح الصحية

فان لم تعثر عليها القابلة الصادرة لها او لم ترد الى مدير المصالح الصحية قبل ثلاثة اشهر من تاريخ هذا الاعلان فلا يعمل بها وتعتبر ملغاة

٢٦ نيسان سنة ١٩٣٥

مدير المصالح الصحية

ج و . هرن

القدس

سفر المحكمة المركزية الى الخليل

القدس في ٢٢ ايار — لمراسل الدفاع الخاص — سافرت هذه اليوم الى الخليل هيئة المحكمة المركزية المؤلفة من اصحاب السعادة المستر بلانكيت وعلي بك حسنا والمستر واليرو للنظر في القضايا التي ستعرض عليها

الدفاع تؤكد العفو عن سجناء الاضطرابات

تساءلت بعض الصحف المحلية عن مصير مسجوني الاضطرابات وعن الاشاعات التي رددتها الصحف بالعفو عنهم وعما آلت اليه تلك الاشاعات .

وتعود «الدفاع» فتؤكد ما ذكرته سابقا من ان هذا العفو واقع لامحالة وان يومه قريب جدا فما على الامة الا ان تنتظره ، وموعدنا يوم ٣ حزيران القادم وكل آت قريب .

امطار غزيرة ورعد يعقبه صاعقة

امطرتنا السماء مطرا غزيرا .حوالي الساعة السادسة من مساء هذا اليوم وقد سبق المطر برقا ورعدا . وقد قيل ان صاعقة وقعت سببت اضرارا بسيطة ، كما انها قد حرقت تلفون الزميلة (الوحدة العربية) ولم يصب احد موظفيها بضرر ، لطف الله بعباده .

مدير معارف شرقي الاردن

وصل القدس قادما من عمان حضرة الاستاذ اديب بك وهبه مدير معارف شرق الاردن ، لمسائل رسمية تتعلق بادارة المعارف . فنرحب بحضرته ونرجو له طيب الاقامة .

حاكم صلح الناصرة يستقيل من وظيفته

استقال من وظيفته حاكم الصلح بالناصرة الاستاذ حنا افندي عطا الله بعد ان قضى في هذه الخدمة اربع سنوات كان فيها مثال القاضي الشريف الذي يعرف واجباته بنزاهة واخلاص والسبب في هذه الاستقالة هو كما بلغنا ان امراً ما وقع بين حنا افندي بصفته حاكم الصلح في الناصرة وبين بعض زملاءله مما ادى الى ايثار استقالته على البقاء في الوظيفة . وكان حنا افندي قد خدم في العدليه منذ مدة طويلة وله خبرة واسعة في القانون وقد اتخذ المحاماة مهنة له وباشر العمل فيها .

حيفا

اجتماع كبير لعمال سكك حديد فلسطين

حيفا في ٢٢ ايار ـ لمراسل الدفاع الخاص ـ يعقد يوم السبت القادم الواقع ٢٥ ايار الجاري اجتماع كبير في نادي جمعية العمال العربية بحيفا بحضرة جميع عمال سكك حديد فلسطين ، وذلك للبحث في موقفهم الحاضر تجاه بلاغ الحكومة وعدم اجابة مطاليبهم

يجمعون النقود من العمال

قامت هيئة من جمعية العمال العربية واخذت تجمع الاموال من عمال سكك الحديد بحيفا ، وقد اخذ العمال يتبرعون بسخاء

توريد البضائع وتصديرها الى المانيا

ابلغت القنصلية الجنرالية الالمانية في القدس غرفة تجارة حيفا بان توريد البضائع الى المانيا غير ممنوع حتى في حالة عدم وجود شهادة لدى المستورد تثبت ان وسائل الدفع عن اثمان البضائع المستوردة ، مرخص بها ، وان هذا الامر ادى الى زيادة الواردات الى المانيا مع انه قد اعلن رسميا بان وسائل الدفع عن تلك البضائع غير مرخص بها ، وعليه يلفت جناب القنصل انظار المصدرين الفلسطينيين الى ان التوريد الى المانيا دون ان يكون المصدر حائزا على شهادة تثبت ان المستورد مرخص له الدفع — انما يكون على مسؤولية المصدر الفلسطيني

اخبار البعثة التجارية الفلسطينية ومهمتها

مصر — قابل المندوب السامي صباح اليوم المستر جونسون رئيس البعثة التجارية الفلسطينية ثم توجه المستر جونسون بعد ذلك الى رياسة الوزراء وقابل دولة نسيم باشا ثم قصد الى وزارة المالية وترك بطاقته لمعالي عبد الوهاب باشا وعند الظهر تناول رئيس البعثة واعضاؤها ووزير المالية طعام الغداء على مائدة المندوب السامي وقد صرح المستر جونسون لمندوبي الصحف ان البعثة جاءت الى مصر بعد مفاوضات بين حكومة فلسطين والحكومة المصرية ومهمتها السعي لتحسين العلاقات التجارية بين البلادين ثم قال انه اعد بلاغا رسميا عن مهمة البعثة وتركه لحكومة فلسطين لابداء الرأي فيه قبل نشره في الصحف ولذلك فهو لا يستطيع ان يصرح بشيء الآن

حديث خطير لامبراطور الحبشه

خطاب هتلر عن السياسة الالمانية . مرسوم المانى خطير الشأن

موقف الدول ازاء تسلح ايطاليا . واجب عصبة الامم ازاء الموقف . اقتراح جديد لحل النزاع الحبشى الايطالي

القاهرة فى ٢٢ ايار لمراسل الدفاع الخاص

الحبشة

حديث جامع لامبراطور الحبشة

نشرت جريدة « الديلي ميل » تلغرافا لمكاتبها الخاص في هرر ضمنه حديثا للامبراطور هيلا سلاسي امبراطور الحبشة قال فيه: « ان الحبشة بلاد تحب السلام وهي لا تبغي شيئا سوى ان تعيش بسلام مع جيرانها وهي شديدة الغيرة على حقوقها ولكنها تراعى دائما حقوق الاخرين.ولن تصبر على الضيم وليس من الصواب ما قيل من ان لدينا طيارات ومركبات تانكس وغازات سامة او مدافع ثقيلة والاسلحة الحديثة التي لدينا انما هي للاعمال الدفاعية وهي بلا مراء لا تكفي للاغراض العدائية

الحبشة لا تطلب سوى معامله عادلة

واستطرد الامبراطور فقال واني انتظر من عصبة الامم ان تنظر بعين الارتياح الى دعوتنا التي لم نطلب فيها سوى المعاملة العادلة ،واني ادعو الله من صميم قلبي ان تنتهي مشاكلنا مع ايطاليا نهائيا في هذا الاسبوع ، اما ما يسمونه تدابير احتياطية تتخذها ايطاليا ، فليس في الحقيقة الا وسيلة لاخفاء نيتها الواضحة في غزو بلاد الحبشة.ونظراً للمساعى المتكررة التي بذلتها لاحالة النزاع الخاص بالحدود الى لجنة محايدة للتحكيم في الموضوع ، فاني اشعر ان خطة ايطاليا العدائية لا تهدد سلام الحبشة فحسب ، بل تهدد الى حد كبير سلام العالم باجمع

واجب عصبة الامم ازاء الموقف

ويقول الامبراطور » وارى انه ينبغي على عصبة الامم التي لا ازال اعتبرها موضع الثقة ان تتخذ تدابير عاجلة فعالة لصد ايطاليا التي لا تتورع في نشر اخبار كاذبة ليس من ورائها الا تضليل موقف الحبشة.وفي وسع مندوبى الدول الاجنبية في البلاد الحبشية ان يكذبوها . ان ايطاليا تدعي ان الاحباش المسلمين الذين يزيدون عن المسيحيين يثورون في وجهي اذا قامت الحرب وحاولت ايطاليا فوق ذلك ان توغر صدر انكلترا وفرنسا علي قائلة: انني اسعى لتجنيد قواتي من بين العنصر الاسلامي في المستعمرات الفرنسية والبريطانية والايطالية، وعندي ان هذا كذب فاضح

سياسة وخز الابر الايطالية

وعرض الامبراطور الى سياسة التدخل الايطالي فقال: «وترى الايطاليين من جهة اخرى يتبعون سياسة وخز الابر على الحدود الحبشية ، محاولين تحريض رعايا المسلمين وايجاد سبب لحادث ما يدعو الى التدخل الايطالى ، كما يقول الايطاليون اننا اذا تركنا لعيش كامة كانت النتيجة القضاء على هيبة أوروبا وسمعتها في افريقيا ، على ان هذا القول لا يصدقه احد ممن يعرفون الحالة في الحبشة معرفة صادقة صحيحة وسنضطر في النهاية الى الدفاع عن حدودنا في حالة وقوع حوادث اخرى على الحدود ونظرا لتعبئة ايطاليا لقواتها وتسلحها في وقت تتجنب فيه القيام باية تدابير عدائية لدرجة لم نقم فيها حتى بالتدابير الدفاعية مما قد يساء تأويله ، وليذكر الجميع ايضا انه اذا اعتدى علينا اجنبي فستكون الحبشة كلها جبهة متحدة تناوم المغيرين كما فعل الامبراطور منليك في معركة «عدوه»

موقف الدول ازاء التسلح الايطالي

وزاد الامبراطور فقال:« ومما يؤلمني ويدهشني معا أن تقف الدول الكبرى جانبا وتراقب تسلح ايطاليا علما بدرجة لا تتفق مطلقا مع التدابير الدفاعية دون ان تراعى هذه الدول ميثاق كيلوج عام ١٩٢٨ ولا معاهدة عام ١٩٣٠ التى تحظر ارسال الاسلحة الي حدود الحبشة. ولا يسعنى الا ان اعتقد بأن بريطانيا وفرنسا وايطاليا وصلت الى درجة من التفاهم الضمني فيما يتعلق بمستقبل الحبشة وقد ابلغت سفير انكلترا في الحبشة منذ ثلاثة اشهر انني ارحب بصفة خاصة بشكل اتفاق يقضى بان يتولى البوليس في الصومال حراسة المنطقة القائم حولها النزاع الى ان تعين الحدود وان صلاتي مع السلطات البريطانية حسنة دائما ».

المانيا

خطاب سياسى خطير يلقيه هتلر

تسعون فى المئة يسمعون الخطاب

سمع خطاب الزعيم هتلر الليلة تسعون في المئة من سكان المانيا على الاقل. فقد اذيع الخطاب باللاسلكى واعادت محطات الراديو اذاعته.واتخذت التدابير اللازمة حتى يتسنى لجميع القرى والمزارع الصغيرة سماع خطاب زعيم النازي وسائر الخطب التى القيت في اجتماع مجلس الريخستاغ فوضعت الابواق الضخمة فى كل الشوارع والميادين والحارات والازقه والمستشفيات والمعامل ودور التمثيل ودور السينما والمطاعم والفنادق في كافة المدن الالمانية وقد كانت كلها تردد خطاب الزعيم حتى ان المسافرين كانوا منصتين الى الخطاب في غرف الانتظار والقطارات والسفن الراسية في الموانى وفى عرض البحار

هتلر يخطب بين التصفيق والهتاف

ارتقى الزعيم هتلر منبر الخطابة فى مجلس الريخستاغ بين التصفيق والهتاف الشديدين وبدأ خطابه بانه يود ان يدلى الشعب الالمانى بجميع المعلومات اللازمة لبيان موقف حكومة الريخ والقرارات التي اتخذت بشأن المشاكل الحالية ونوه الزعيم بان الحكومة الالمانية الاشتراكية قائمة على التأييد الشعبي ، كما تناول حالة المانيا قبل قيام حكومة النازي وكيف ساءت احوالها الاقتصادية وكادت النزعة الوطنية فيها تتلاشى لو لم يتداركها النازي وانتقل الى موقف المانيا حيال الدول الاخرى ونوه بان المانيا تنشد السلم ليس لانها ضعيفة او جبانة بل لانها تعتقد بان الامم الاوروبية المدججة بسلاح القومية والوطنية لا يمكن ردها عن نزعاتها فى هذا الوقت الذي اشتد فيه التشبث بالوطنية فاذا شاءت اية دولة ان تزيد قوتها العدديه استطاعة ذلك باسلوب طبيعى بسيط وهو زيادة عدد مواليدها باتباع سياسة اجتماعية صحيحة بدلا من أن تحاول اخضاع الامم الاخرى بالحرب

رد هتلر على المستر ايدن

واشار الزعيم الى ما ادلى به المستر ايدن فى حديث له قصد به المانيا اذ قال: «ان التأكيدات السلمية لا قيمة كبيرة لها ولكن سلامة النية تبدو فى توقيع المعاهدات المشتركة والمواثيق التى تضمن السلم »وقال ان ما يشيرون اليه من توقيع العهود والمواثيق لا يختلف كثيرا عن التأكيدات وانه ايسر كثيرا ان يضع المرء امضاءه في ذيل معاهدة مع التحفظ العقلي بان يغير موقفه حين تمس الضرورة من ان يعترف امام الامة باسرها بانه من المؤمنين بالسياسة التي تدعم السلم لانه يرفض المباديء التي تؤدي الى الحرب

المانيا غير مسؤولة عن نقض معاهدة فرسائل

وذكر هتلر ان حكومة الريخ تعترض على قرار عصبة الامم فى جلسة ١٧ مارس الماضى وتعلن انها غير مسؤولة عن نقض معاهدة فرسايل لان الدول التى نقضتها اما القرار الجديد الذي صدر فى جنيف اخيرا والقى التبعة على المانيا يجعل عودتها الى عصبه الامم بالامر المستحيل مالم تؤكد المساواة الحقيقية فى العصبة لجميع الاعضاء

هتلر يصدر مرسوما خطير الشأن

صدر مرسوم في برلين بتوقيع الزعيم هتلر والجنرال فون بلومبرغ ينص على ما يأتي :

١ — انشاء مركز وزير للحربية يتولى القيادة العليا لقوات الجيش بعد الزعيم هتلر مباشرة

٢ — تحديد مدة الخدمة العسكرية لسنة واحدة

٣ — تقرير مبدأ يلزم النساء والرجال على السواء بخدمة الوطن اثناء الحرب

٤ — استبعاد الاشخاص الذين يكونون من اصل يهودي او يكون فيهم دم يهودي من الجيش

جنيف

اقتراح جديد لحل النزاع الحبشى الايطالي

لا يزال المستر ايدن يواصل مفاوضاته في جنيف للتوفيق بين وجهتى النظر الايطالية والحبشية والمفهوم ان اقتراحا جديدا عرض على الانكليز مؤداه ان تقبل ايطاليا بالمندوبين اللذين عينتهما الحبشة وان تباشر لجنة التحكيم النظر في مسألة والوال فقط ثم تعين لجنة ثانية ايطالية حبشية للبحث فى تعيين الحدود ويعين مجلس عصبة الامم لجنة ثالثة تكون حكما نهائيا بين ايطاليا والحبشة على انه يجب على الحبشه ان تمنح ايطاليا الامتيازات الاقتصادية التى كانت طلبتها ورفضت الحبشة منحها اياها وتقول الصحف الانكليزية ان انكلترا لن تتدخل بعد الان فى خلاف ايطاليا مع الحبشة تدخلا يعكر علاقاتها الودية مع ايطاليا

* * * * * *

سيدة البحار

بقية المنشور على الصفحة الثالثة

الملوكية ٦٣٠ طيارة كما هو الان وانما سيبلغ هذا الحد خلال العام الحالي ٧٦٠ طيارة ثم يزاد الى ٨٨٠ في اواخر عام ١٩٣٨.

اما السبب في هذه السرعة التي بها اتت الحكومة هذا البرنامج الجديد، فقد اعرب عنه رئيس الوزراء في خطبته التي قال فيها ان بريطانيا العظمى لن ترضى بحال من الاحوال ان تتفوق عليها المانيا في الجو!

وفوق البرنامج!

وليس هذا البرنامج الجديد هو كل شيء في التسلح الجوي البريطاني، فقد صرح رئيس الوزراء بان الاوامر قد صدر بصنع الطيارات بغير تحديد لعددها... عند اللزوم

آمال

على ان في الدوائر السياسية مايشعر بان هناك املا في الوصول الى اتفاق جوي يرضينا ويرضي الهر هتلر، فانه هو كما قال لا يريد ان تتساوى المانيا الا مع فرنسا؟

والمعروف هو ان لفرنسا قوة جوية اكبر من القوة الجوية البريطانية فكان اذن من حق الحكومة البريطانية ان تنص كما نصت في برنامجها الجديد على ان تكون القوة الجوية البريطانية مساوية للقوتين الالمانية والافرنسية معا؟!

وينص البرنامج البريطاني ايضا على تدريب عدد كبير من الطيارين، وعلى بناء مطارات جديدة

ما رأي هتلر؟

وقبل ان يعرض هذا البرنامج على البرلمان بيوم واحد سيكون الهر هتلر قد افضى بالتصريح الذي وعد انه يصرح به عن سياسة المانيا الخارجية وعندئذ سنسمع من هتلر ماذا سيقول في هذا البرنامج البريطاني الجديد

(الدفاع) تأجل هذا التصريح عن موعده الذي كان محددا له وهو يوم الاربعاء الماضي

سياسة المانيا البحرية

ولا تزال الحكومة البريطانية تأمل في الوصول مع المانيا الى اتفاق فيما يختص بسلامة اوروبا، غربها وشرقها ما دام الحلف العسكري الافرنسي الروسي قد تم تصديقه!.

وقد امتعضت الحكومة البريطانية مما قررته المانيا من بناء الغواصات ولكنها اعربت للحكومة الالمانية في الوقت نفسه عن رغبتها في ان توفد مندوبين عنها للمفاوضة معها في الشؤون البحرية في لندن مفاوضات تكون كتلك التي جرت بين الحكومة البريطانية وبين مندوبي اميركا واليابان

وقد وافقت المانيا على ذلك وستبدأ هذه المفاوضات حوالى اخر الشهر الحالي

بين ايران والافغان

ابلغت حكومتا طهران وكابول وزارة الخارجية التركية رسميا وطلبتا رسميا تحكيم تركيا في الخلاف الواقع بين ايران والافغان وقد الدولتان قد طلبتا تحكيم تركيا على اثر حادث وقع على الحدود

الى اخواني الشباب

ايها الشاب العربي! لقد بت في سبات عميق، فالى متى؟ لقد اشرقت الشمس باشعتها المحرقة، فحذار اذن! انهض لئلا تحرقك ولا تجدن من يواري جسدك تراب اجدادك بني يعرب! انهض وانفض غبار الكسل عن جسمك وخذ على عاتقك عملا شريفا يجيرك عليه الله والعبيد حتى الغرباء!

قم انقذ بلادك بالوسائل التي تليق بعنصر الشباب الحق، فها هي تطوحها يد المستعمر مستهينة بعنصر الشباب، اجل فالظروق الحاضرة تستخف بقوتك ايها الشاب العربي، وتعرض فلسطين بلادك رخيصة بسوق الفناء العاجل! افلا يحق لك ان تدافع عن اعز شيء لديك؟ واين الشباب؟ نفثات الشباب الذكية فيك يا فلسطين؟

كانت فلسطين عربية يوم كان اجدادك يسهرون على حراستها، ولكنك اليوم نمت وطال نومك، واذا بالعدو يستفحل خطره، واذا بالوطن يعرض كسلعة في الاسواق

انهض واتخذ من نفسك زعيما يقودك وسط جهادك الشريف، ولا تركن لاحد من زعمائك بل كن مؤمنا شريفا وضح بكل عزيز لديك، واني ابشرك بالفوز والنصر المبين

لا تبال بوعد بلفور، ولا باطماع العدو بل كن كاتك ايمانا وثقة بشخصك ووطنك فن للامة غير شبابها، بل فؤادها؟

غزة «ابن العلا»

صاحب الفردوس المفقود

عند ما كتب الشاعر الانكليزي الشهير ملتون كتابه «الفردوس المفقود» قوبل من الجمهور بشيء من من النفور وعدم الاكتراث ووجد المؤلف صعوبة عظيمة في بيع مؤلفه الى احد اصحاب المكاتب لطبعه، فالذي اتضح من عقد اكتشف أخيرا ان ملتون باع مؤلفة الفردوس المفقود في ٢٧ اذار عام ١٦٦٧ الى صموئيل سيمونس صاحب مطبعة في لندن بمبلغ خمسة جنيهات انكليزية فقط.

وتوفي مليتون بعد ذلك التاريخ بسبعة اعوام ونصف اي في ١٦ نوفمبر عام ١٦٧٤ فتنازلت زوجته عن مؤلفه تنازلا تاما مستديما مقابل مبلغ ثمانية جنيهات انكليزية دفعت لها فورا

هذا هو الثمن الذي بيع به مؤلف من طرائف المؤلفات ومن عيون الادب الانكليزي ومفخرة من مفاخر الادمغة البشرية وفي هذا ما يدعو الى التفكير فيه ايضا عزاء لكتاب اليوم الذين يبحثون عمن يطبع لهم مؤلفاتهم فلا يجدون في كثير من الاحايين غير الاعراض

اعــلان

على الذين يودون قيد اولادهم في الصف الاول الابتدائي ان يراجعوا صباح كل يوم في بناء مدرسة البنين الجديدة الواقعة في دار السيد سليمان عبود خلف دار الحكومة مستصحبا شهادة الميلاد ١٨ — ٦ — ٩٣٥

مدير المدرسة الجديدة في طولكرم
محمد حسين كمال

الصحف اليهودية

لورنس في الصحف اليهودية

قالت دوارهايوم: نشر الادون غاير احد موظفي الدائرة السياسية في الوكالة اليهودية في لندن مقالا في جريدة المانشستر غارديان ذكر فيه ان لورنس بطل الجزيرة كان صديقا حميما لليهود وان لورنس تعهد باداء الشهادة لصالح الصهيونيين امام مجلس الوزراء في عام ١٩٢٠ ولكنه لم يدع اليه

انتخابات

المجلس الملي اليهودي

جاء في دافار ان المجلس الملي اليهودي ارسل الى جميع الطوائف اليهودية والمستعمرات يطلب اليها اعداد قوائم مرشحيها وعدد رجالها الذين لهم حق الانتخاب لمجلس المنتخبين وقد عين المجلس موظفا خاصا مهمته الاطلاع على هذه القوائم في المستعمرات وغيرها

عضو في محكمة

مركزية حيفا

اتصل بهاآرتس ان في نية الحكومة تعيين محامي الحكومة ومسجل الشركات الادون كنتروفيتش عضوا في محكمة مركزية حيفا.

مع عمالتهم

للعمال العرب

جاء في هاآرتس ان يحيى منصور اليهودي في محلة كاولاطرد عمال العرب من عمارته وشغل عمالا من اليهود بدلا منهم وان جمعية العمال اليهودية تفاوض الان بعض المقاولين الذين يشغلون العرب في عماراتهم للاستغناء عنهم

وذكرت الجريدة ان المقاول بروسك ألبس عمال العرب الذين يشتغلون في بنايته البسة اوروبية وان المقاول شلومو هارون الخنفي عندما علم ان جماعة الهستدروت طلبوا ، الهستدروت تشكل الحاميات كل يوم وطاف رجالها في المحلات اليهودية لمنع اليهود من تشغيل العرب وتدعي انها صديقة العامل العربي في يافا وحيفا زورا وبهتانا

انباء شرقية

الحركة الوطنية

في سوريا

اعجب الوطنيون في سوريا بمسعى بطريرك الموارنة لعقد جمعية دستورية وعدته كتأييد لاستقلال سوريا وقد تلقى البطريرك سيلا من رسائل التهنئة اعرب له فيها مرسلوها عن تأييدهم له في دفاعه عن حقوق لبنان. ويقال ان زعماء الوطنيين عقدوا اجتماعا في طرابلس حضره هاشم بك الاتاسي وابراهيم بك هنانو وقد تقرر في هذا الاجتماع القيام بحركة سياسية واسعة النطاق في سوريا تأييدا لمساعي البطريرك

مشروع

بغداد الجديدة

وافقت الحكومة على مشروع انشاء بغداد الجديدة وادخال النظم الحديثة على العاصمة الامر الذي يتطلب عشرات الالوف من الجنيهات وقد بدأ الخبراء بوضع هذا المشروع في عهد المغفور له الملك فيصل لتجديد بغداد وشق شوارع جديدة جميلة يتراوح عرضها ما بين ٤٠ و ٥٠ مترا

فتور..!

فترت الهمم وضعفت العزائم والروح من اليأس الذي استولى على الناس بانه ليس ثمة من امل في العودة الى النشاط السابق والحماسة المعهودة ومن فرط ما عانى الرأي العام من ارتباك سياسة الذين يدعون خدمته وبعد ان صار على مثل اليقين انه سيتلاشى وسوف لا تقوم له قائمة اذا ظل سادرا في التسليم لمن برهن الزمن على سوء تفكيرهم اضحى يضرب بالتصريحات المزخرفة والاقوال المنمقة عرض الحائط ولا يخطر في بال ان يابى الطلب عند اول نداء شأنه فيما مضى كما انه يبرر رميه بالغباوة والخمول حينما ينقاد انقياداً اعمى وما احرص البارزين على مراكزهم بعد ان ظهرت الرغبة بالاعراض عنهم اكبر دليل ان دوام منفعتهم مرتبطة ببقاء سيطرتهم التي تضمحل فيما اذا اخلوا الميدان لغيرهم والا اذا كانوا كما يدعون بان همهم المصلحة العامة ولم يكن الباعث على التمسك بالمركز حب الغنى والشهرة وذيوع الصيت فما بالهم لا يقولون للشعب: «انا خدمنا وتوخينا في ذلك وجه الله ومصلحة الوطن ثم احسسنا منك اعراضا عنا وميلا الى تجربة غيرنا فليكن لك ما اردت وها اننا افسحنا المجال فليتقدم من شاء من العاملين»

ان اكبر منفعة يقدمها المخلصون من اصحاب الصحف الى البلاد واحسن خدمة يسدونها الى الشعب سعيهم في الحيلولة دون السماح بامتداد نفوذ من انتجت خططهم تفصم الاحوال واستشداد العدو وتماديه في العدوان وعدم ذكر اسمائهم كاصحاب الكلمة المسموعة والرأي النافذ والامساك على اغداق الالقاب الفخمة عليهم بلا وزن ولا حساب لان ذلك له تأثيره لدى السذج وكم اعقبت سياسة التنظيم التي درج عليها البعض من خداع ادى الى خسارة كثيرين ولو لم يوجد من يتخذ الالقاب وسيلة للكسب وبلوغ الارب لما وقفت سياسة بعض الحكومات بالغائها وتحريم استعمالها

علي كرم الله وجهه افضل من قاتل في سبيل الله وجاهد فلم يكن يطمع بالالقاب ولم يتواضع قومه بتسميته بالمجاهد

عمر رضي الله عنه اعدل من حكم على وجه الارض بعد الانبياء طرا وسيد من اخلص في دعوته وحافظ على المبدأ القويم لم يكن احلى على قلبه من ان يقال له يا عمر مجردا من كل تعظيم

وقصارى القول الحاجة ماسة الى مخلصين يتعهدون الشعب بالاهداء والتنوير ينصحونه ويقودونه الى سبل النجاح فالشعب فيه الخير وايمانه باحقية مطالبه وعدالة قضيته لم يزعزعه شيء انما ينقصه الرأس المفكرة التي تحسن توجيه جهوده فيما يضمن رفع شأنه وحفظ كيانه واعزاز كلمته.

هل يوجد في فلسطين مثل هذا الراس ام ترانا نلتمسها من الخارج؟ سترينا ذلك الايام والمستقبل كشاف

يافا عبدالرؤوف عبدالرحيم

قطعة مفقودة

انباء خارجية

خطاب هتلر

يحتمل ان يقترح هتلر في خطابه الذي سيلقيه الليلة في مجلس الرخستاغ، عقد مؤتمر اوروبي عام، وكذلك يحتمل ان يظهر رغبة المانيا في استئناف المفاوضات في شأن تحديد التسلح، كما انه سيبين السياسة الالمانية الخارجية لا سيما تجاه الميثاق الروسي الفرنسي الذي عقد مؤخراً كما انه من المحتمل ان يرد على التخرصات والحملات التي تحملها بعض الدول على المانيا وسياستها، وبالجملة فان معظم الدول تنتظر بفارغ صبر خطبة الزعيم هتلر وتعلق عليها أهمية كبرى في سير السياسة الاوروبية، لها خطورتها، وسيبنى الخطاب بناء على نتيجة المباحثات التي دارت بين الجنرال غيرنغ والمسيو لافال مؤخراً في وارسو وعلى المباحثات التي دارت بين سفير المانيا في روما والسنيور موسوليني

برقية النجاشي

بعث امس امبراطور الحبشة بتلغراف الى العصبة يشكو فيه اعمال ايطاليا بشدة ويقول ان ايطاليا لم تحاول انهاء الخلاف وفضه بطرق سلمية. ويطلب الامبراطور من المجلس ان يستعمل كل نفوذ له في وقف الحملة الايطالية وشحن جنودها الى افريقيا الشرقية، والتي تدعي ايطاليا بانها استمداد للطوارئ، والمحافظة على املاكها ادعاء». ويقول الامبراطور للمجلس بانه اذا لم ترضخ ايطاليا لحكم لجنة التحقيق، التي ووفق على تعيينها، فيجب على المجلس ان يقوم بتحقيقات واسعة دقيقة عن جميع الحوادث التي وقعت من وقت وقوع حادث والوال في ٢٣ نوفمبر الماضي لغاية اليوم، والا فالمجلس هو المسؤول وعليه تقع تبعة ما سيحدث

نسيم باشا

قابل جلالة الملك اليوم عند الظهر دولة نسيم باشا واطلعه دولته على ما وصلت اليه المباحثات والمفاوضات بينه وبين دار المندوب السامي. وعلمت ان هناك بعض الامل في استمرار هذه المباحثات بين الدوائر المصرية ودار المندوب السامي

بلدوين يصبح رئيسا

لا تزال المفاوضات السياسية لتعديل الوزارة مستمرة وقد اصبح في حكم المؤكد ان يحل المستر بلدوين محل المستر ماكدونالد في رئاسة الوزارة وان يتولى المستر ايدن وزارة الخارجية اذا تخلى عنها السير جون سيمون

بعد وفاة لورنس

ارسل جلالة الملك جورج رسالة تعزية الى شقيق الكولونيل لورنس اعرب فيها عن اسفه الخالص وعطفه وحزنه العميق على الفقيد، كما قال «وسيخلد التاريخ ذكرى لورنس وانه يعترف ممتنا بخدمات الفقيد الممتازة لبلاده ويعد وفاته على هذا المنوال وهو لا يزال ممتلئا نشاطا وهمة مأساة مفجعة»

مستشار المعارف

السورية يزور العراق

علمنا من بعض المراجع ان المفوضية العليا في بيروت كلفت جناب المسيو كوله مستشار وزارة المعارف السورية بزيارة بغداد للاشراف على امتحانات السرتيفيكا الفرنسية فيها

زيت الكوكو زيت النخيل
زيت الزيتون

هذه هي الوصفة الطبية لتجميل الوجه وتحسينه لان مزج هذه الزيوت مع بعضها بطريقة علمية فنية يعطيك احسن غذاء للجلد لانه يكسبه الطلاوة والنعومة والرفاهة ويزيد جماله جمالا

وصابون بالموليف هو الصابون الوحيد المركب من هذه الزيوت الثلاث وهو الصابون الوحيد الذي يجب عليك ان تستعمله في منزلك وفي غرفة نومك

احترس من انواع الصابون الرخيصة التي تضر الوجه وهي تقليد لصابون بالموليف لكنها مركبة من شحوم قذرة وزيوت مضرة تضر جلدة الوجه ضررا عظيما

الصابون النابلسي
الممتاز
مصنوع من الزيت النقي الخالص

الضمان الصابون النابلسي الممتاز ماركة النعامة
استعملوه فانه نقيا
ماركة دار طاهر المصري بنابلس مسجلة

ذائع الشهرة عبق الرائحة
يباع بالجملة في محلات

الوكلاء
السادة ورده وكباب وشركاهم: حيفا
مصطفى ومحمد الجبشة: القدس
السيد عبدالله الصوراني واولاده: يافا
محمد رفعت الاتوني: الشام

فرصة نــــادرة
اغتنم فرصة وجود افخر وامتن انواع
الكنبايات والكراسي والتخوت الجديدة
وخلافه من لوازم البيوت
محل زكي السفاريني * طولكرم
اسعار: رخيصة ★ مساهلة بالدفع

فرع للترجمة في وكالة الدفاع بحيفا

افتتح السيد صبحي عبد الخالق مراسل الدفاع بحيفا فرعا جديدا لترجمة اللغات الثلاث العربية والانكليزية والعبرية تجاه البنك العربي

وتشمل هذه الترجمة: الاستدعاءات وطلبات التوظيف وجميع قضايا المحاكم والاشغال التجارية وكل ما يحتاج اليه الطالب بدقة في الترجمة (تقبلها جميع الدوائر) وانجاز في العمل ومهاودة في الاسعار.

وعدا ذلك فالمكتب مفتوح في الليل والنهار ويقبل جميع ما يرده من الاعلانات في اي وقت

***

الطيرة

كتاب مفتوح

لفخامة المندوب السامي

سبق ان صدر امر تعبيد طريق عام في الملحق رقم ٢ للعدد ٤٧٣ من الجريدة الرسمية بتاريخ ٢٥ تشرين اول ٩٣٤ بانشاء وتعبيد طريق عام تبتديء من محطة سكة حديد قاقيلية وتمر بالطيرة فتاموند. وقد كان لهذا القرار رنة استحسان ردد صداها جميع اهالي الطيرة لما لهذه الطريق من علاقة بمصالحهم الاقتصادية الحيوية وفي هذين اليومين باشر مهندس الحكومة بمسح وتخطيط الطريق المذكورة فغير اتجاه الطريق المنصوص عليه في قراركم الحكيم وابعدها عن قريتنا الطيرة العربية لتمر بمستعمرة قوفيش اليهودية بعدا يستحيل معه يا فخامة المندوب استفادة قريتنا منه فكان لهذا التغيير اسوأ الاثر في النفوس حتى بات الاهالي يعتقدون ان المصالح اليهودية هي المفضلة في الدرجة الاولى دون الالتفات لمصالح القرى العربية وقريتنا الطيرة — طولكرم تعد من كبريات قرى فلسطين وعدد نفوسها ثلاثة الاف نسمة ونيف وهي اكثر القرى في الحركة الزراعية والتجارية فمن محصولاتها البطيخ وتعد في طليعة القرى المنتجة لهذا الصنف والحبوب بانواعها وفيها عدة بيارات وبساتين كثيرة للفواكه المتنوعة وهذه المحصولات لا يمكن نقلها الى المحطات والاسواق الا بكل صعوبة نظرا لسوء حالة الطرقات وانقطاعها في ايام الشتاء فيضطر الفلاحون الى دفع اجور باهظة فنلفت النظر الى خطأ تغيير اتجاه الطريق الاولى لتمر الطريق بقرية الطيرة

حديقة مدرسة الطيرة

زار مدرسة الطيرة في طولكرم احمد افندي القاسم مفتش الحدائق العمومية وبذل الجهود في ترقية حديقة المدرسة وتبرع بمبلغ عشرين جنيها فلسطينيا لتحسين زراعتها

الطيرة والتبرعات

للمشاريع الخيرية

اجتمع وجهاء قرية الطيرة — طولكرم في محل نادي الاصلاح الطيرة وقرروا توسيع مسجد القرية واشترك في هذا الاجتماع اعضاء النادي وجمعوا مبلغ سبعة وخمسين جنيها فلسطينيا ولا تزال التبرعات تتوارد وسأوفيكم باسماء المتبرعين وهذه اول قائمة

جنيه
٣ السيد محمد جنديه المختار
٢ « محمد ابو ديه
٢ « عبد الرحيم اشحاده
٢ « عبد المجيد الشيخ حسن
٢ « محمد محمود منصور
٢ « الحاج صالح الجربي
٢ « عبد اللطيف البيطار
٢ « عبد الفتاح الشيخ ابراهيم
٢ « عبد الهادي منصور
١ « حجازي ابو ديه
١ « عبد الرحيم مطر
١ « عبد الرحمن مطر
١ « محمود صالح منصور
١ « احمد العراقي
١ « عبد الرحمن ابو خيط
١ « عبد الرحيم الناصر
١ « سعيد ابو سلطاني
١ « اسعد ابو سلطاني
٥ « حسني عبدالله
٢ « محمد السهان
٤ « عبد الرحمن اليوسف سماره واخيه
١٨ من فاعلين خير
٥٧ المجموع

القدس

كنيسة القيامة

وسهام الصحف اليهودية!

عن موقف السلطات امام حملات الصحف اليهودية حدث ولا حرج عليك، فلا تكاد هذه الصحف تنتقد عملا من اعمال الحكومة عن فائدة منه لليهود حتى تبادر هذه الى العمل على ارضائهم. ومن هذا القبيل موقفها ازاء حملات الصحف اليهودية عليها حول تعمير كنيسة القيامة ونفقاتها التي ظن هؤلاء انها من صندوق الحكومة، وبما ان هذا لا يرضي اليهود فقد اصدرت الحكومة شبه بلاغ هذا نصه:

« راج في الصحف مؤخرا خبر لا صحة له مفاده ان نفقات التعهدات الواسعة التي يمكن ان تكون ضرورية لكنيسة القيامة ستتحملها حكومة فلسطين وقد سئل سؤال عن هذا الموضوع في مجلس العموم يوم ٢١ كانون الثاني سنة ١٩٣٣ وقد اجيب عليه بالنيابة عن وزير المستعمرات بانه من الممكن ان يحتاج القيام بتعميرات واسعة لكنيسة القيامة وانه اذا اجريت هذه التعميرات فان مسألة ايجاد النفقات ستكون مسألة للبحث مع السلطات الاكليركية المختصة

« ان هذا البيان لا يزال ساري المفعول

٢١ ايار سنة ١٩٣٥

«الدفاع»: لماذا لا تذكر الحكومة في بلاغها ان الصحف التي روجت هذا الخبر هي الصحف اليهودية، وان السؤال الذي سئل في مجلس العموم هو من اعوان الصهيونية الكولونيل ودجوود ولكن تكفيها عنه عناء هذا التصريح

بئر السبع

مستر سبايسر

في بئر السبع

علمت ان مدير البوليس العام بفلسطين سيحضر لبئر السبع يوم ٢٥ الجاري ليقوم بدورة تفتيشية على النقاط التابعة لقضاء موسيمكث هنا ثلاثة ايام والبوليس هنا آخذ في الاستعداد لذلك.

وظيفة شاغرة

كان مجلس بلدية بئر السبع قد احال بعض موظفي البلدية على التقاعد وقد صدر منذ مدة امر حاكم اللواء بلزوم تعيين موظف « شاويش بلدية » وقد تقدم لهذه الوظيفة ثمانية من الشباب واجري لهم امتحان في ديوان القائمقام وقد مضى على ذلك مدة ولم تظهر النتيجة للآن وقد راجعني كثيرون من هؤلاء طالبين لفت النظر لذلك

اعلنوا في الدفاع

اللد

طلب محكمة صلح

رفع الاهلون عدة مضابط للمراجع الايجابية تتضمن طلب تعيين حاكم صلح للنظر في قضايا اللد وقراها

حفر بئر للبلدية

حفرت البلدية لحسابها بئرا ثانية غير بئر البيارة التي نضب معينها من الماء الكافي لسقي البيارة والاهلين فظهرت المياه على عمق ٢٣ مترا وقد بديء بانزال الانابيب في قاع البئر لرفع الماء وربما لا تطول هذه المدة في هذا العمل اكثر من اسبوع

حادث النبي صالح

استدعت دائرة البوليس ثمانية من الشباب الذي اشتبه بهم في احداث الشغب في يوم موسم النبي وقد امتنع البعض منهم عن اعطاء افادة امام البوليس وكان قد تعين موعد محاكمتهم امام سعادة الحاكم في الرملة امس الاثنين الا اننا علمنا ان المحاكمة قد تأجلت لاجل غير مسمى

خان الخضرة

في اللد

تبلبلت اراء اعضاء البلدية في امر تعيين موضع لخان الخضرة فلماذا هذا التبلبل ياترى ؟ فاينما كان موضع خان الخضرة فهو في المدينة ولمصلحة المدينة واخيرا صدر امر كما فهمنا من قبل سعادة حاكم اللواء بموافقة حضرة مفتش الصحة على الوجهة الصحية ان يكون موضعه في قطعة الارض المعروفة — (ببيارة الشيخ) قرب خزان المياه وانتهت المشكلة بعد ضياع وقت لو صرفت فيه الجهود لناحية اخرى من اجل صلاح المدينة وعمرانها لكان ذلك اجدى وانفع

البقاء لله

بينما كان الشيخ محمد خليل عيشه يؤدي فريضة عصر يوم الاثنين اذا بالقدر يعاجله اثناء سجوده وفارق الحياة عن عمر يناهز السبعين سنة وقد شيعت جنازته باحتفال مهيب رحمه الله واسكنه فسيح جنانه

زيتا

حفلة ختام

كان يوم الخميس الفارط موعد انعقاد حفلة ختم القران الكريم بمدرسة قريتنا زيتا وقد وزعت بطاقات الدعوة على كثير من وجوه واعيان القضاء ومازفت الساعة التاسعة من صباح ذلك اليوم حتى اخذ المدعوون يفدون الى المدرسة زرافات ووحدانا وحضر الحفلة حضرة قائمقام القضاء الذي ترأسها وقد ارتدت فرقة الكشافة ملابسها ووقفت جانبي الطريق وعلى رأسها قائدها ومدربها الاستاذ عبد اللطيف افندي كمال لتحية المدعوين واعد سرادق فخم لتأمين الراحة وفي الميعاد المحدد وقف مدير المدرسة الاستاذ محمد افندي المحمود فرحب بالحضور وشكرهم وذكر الجهود التي قام بها هو وزميله في سبيل خدمة المدرسة وتنظيم حديقتها التي تحولت من هضبة صخرية الى بقعة سهلية تكاد تكون الاولى من نوعها في حدائق مدارس القضاء من حيث الترتيب ثم افتتحت الحفلة باي من الذكر الحكيم واخذ الخطباء يعتلون منصة الخطابة ويتبادلون الخطب الاجتماعية والاخلاقية والقصائد الحماسية وقد خطب كل من حضرات الاساتذة محمد افندي المحمود مدير المدرسة وزميله عبداللطيف افندي والشيخ حسني افندي العبدالله وزكي افندي الكرمي وعبدالرحيم افندي الابدي . وعبدالله افندي النصير وتوفيق افندي فرح ومما كان موضع اعجاب الجميع الخطب والقصائد التي انشدتها البنات . ثم وقف حضرة القائمقام وارتجل كلمة كان لها وقعها في النفوس ثم ارفضت الحفلة وقد تناولوا الحلويات والمرطبات وطعام الغداء على حساب المدرسة في بيت عميد القرية الحاج محمد افندي النمر وانفرط عقد الاجتماع وكلهم السنة تلهج بالثناء العاطر على القائمين بامر الحفلة لانها كانت غاية في الترتيب والاتقان . اكثر الله من العاملين على خدمة العلم ورفع مستواه .

ماذا تسمع اليوم

عن محلات السادة دجاني اخوان

يافا — تلفون ٧١٦

يوم الخميس ٢٣ ايار سنة ١٩٣٥

٦ر٣٠ صباحا — تمرينات رياضية — عبد المنعم مختار افندي
٦ر٤٥ قرآن كريم — الشيخ محمد عكاشه
٧ر١٥ ختام
١٠ موسيقى - اوركسترا حسن ابو زيد
«شريط ماركوني المسجل»
١٠ر٣٠ اسطوانات منتخبات موسيقية صامتة
١٠ر٤٥ موسيقى — مغني والات — احمد عبد القادر
« شريط ماركوني المسجل »
١١ر١٥ اسطوانات منتخبات اوركسترا والات منفردة
١١ر٣٠ موسيقى — فرقة الراديو الشرقية بقيادة الاستاذ عزيز صادق
«شريط ماركوني المسجل»
١٢ ظهراً ختام
٢ — ٢ر٢٠ اسطوانات — منتخبات غنائية — نادرة وفتحية احمد واخرين
٢ — ٢٥ النشرة التجارية الاولى ٢ر٣٠ ختام
٦ — ٦ر٣٠ قرآن كريم — الشيخ علي حزبن
٦ر٣٥ — ٧ حديث الى الاطفال — بابا صادق
٧ر٣٠ نشرة الاخبار
٨ النشرة التجارية الثانية
٨و٣٥ — ٨ر٥٥ حديث الاعياد في انكلترا
الاستاذ محمد عاطف البرقوقي
٩ — ١٠ موسيقى — مغني والات — عزيز عثمان افندي
تقسيم عود، بشرف راصد تاتيوس، تقسيم كان، قطعة استهلالية، تقسيم ناي، موشحة تقسيم قانون، ليالي وموال ودور يفرحني الهوى تلحين الاستاذ ذكريا احمد
١٠ر٢٥ — ١٠ر٤٠ موسيقى — مغني آلات — فرقة عزيز عثمان افندي — تأليف وتلحين محمد عثمان
١٠ر٠٥ — ١٠ر٢٠ مونولوجات فكاهية محمد عثمان صباح الخير في البيت
موسيقى صامتة من التخت
١٠ر٤٥ — ١٠ر٥٥ مونولوجات فكاهية — محمد عثمان —
محفظة صباح الخير تأليف وتلحين محمد عثمان
١١ موسيقى مغني والات عزيز عثمان افندي تقسيم عود قطعة استهلالية، تقسيم كان، مقدمة تقسيم ناي موشحة تقاسيم قانون ليالي وموال ودور قد ما احبك تلحين المرحوم محمد عثمان
١٢ سلام الملك — ختام

اعلان

تعلن بلدية يافا عن اقامة حمام بحر على شاطئ المنشية حسب الشروط المحفوظة في دائرة البلدية فمن له رغبة فليراجع الدائرة كل يوم من الساعة ١٠ — ١٢ ما عدا ايام الجمعة .

تقبل الطلبات لغاية الساعة الحادية عشرة صباحا من يوم ٣٠ — ٥ — ٣٥ حيث تكون الاحالة القطعية . للمجلس البلدي الخيار بقبول اي طلب اورفضه دون حاجة لبيان الاسباب .

تحريرا في ٢١ — ٥ — ١٩٣٥

عاصم السعيد

رئيس بلدية يافا

تشجيع الاصطياف

في تركيا

قررت الحكومة تأييد الجهود المبذولة لترويج حركة الاصطياف في تركيا ويحصل المصطافون من منتصف يونيو الى منتصف اكتوبر على تخفيض ٣٣ بالمائة وستعفى جوازات المصطافين من كافة الرسوم وقد ارسلت التعليمات الى موظفي الجمارك بالتلطف في استقبال المصطافين الذين ياتوننا باموالهم » كما ورد في منشور ارسلته وزارة المالية الى موظفي الجمارك

معارك هائلة

جاء من بشاور ان التجار الهنود يسرعون في العودة الى الهند قادمين من تركستان نظرا للقتال القائم بين قبائل التتار والصينيين المسلمين وقد تعطلت جميع الاعمال التجارية والمفهوم ان تركستان منذ مدة طويلة شبه دولة مستقلة تحت اشراف الصين على ان نشاط روسيا السوفياتية في بسط نفوذها عليها متوقع منذ زمن بعيد وحكومة الصين تقاوم بسط هذا النفوذ الروسي ووضع حد له

انكلترا والحرب

وصل السير أريك دراموند سفير بريطانيا في روما عائدا من لندن وطلب فور عودته مقابلة السنيور موسوليني وينتظر ان يقابله غدا والمفهوم ان السفير سيبسط وجهة نظر حكومته في الخلاف الحبشي الايطالي ولكنه لا يعلم حتى الآن هل يشار في هذه المقابلة الى معاهدة ١٩٠٦ التي تعهدت بها انكلترا وفرنسا وايطاليا باحترام استقلال الحبشة وسلامة اراضيها ام لا

اقصدوا

المحل الوحيد لعمل الساندويتش المعروف بمحل

الرملاوى

في زاوية « شارع بسترس » بمالك سكجها على طريق « المنشية » بعد ان ادخلت عليه تحسينات عظيمة واصبح بمقدوره ان يقدم للزبائن الكرام جميع انواع المأكولات اللذيذة وها هي اصنافها:

كباب بصدرمة، كلاوي مشوية، كوستاليتا، بيض خروف، شاورمة جوجوك، نقانق، جبنه، زيتون، سردين طون، مورتاديلا، انشوا، كوبه، فول، حمص سلطات، زبده، لبن، مثلجات (مرطبات) بوزه، حلويات، شكولاته، جميع اصناف الدخان، فواكه

والمحل مستعد لتقديم جميع الطلبات الزبائن بسرعة فائقة واتقان زائد

زوروا

محلات علي احمد العمري

سوق البلابسه يافا

روائح عطرية ممتازة — ماء كولونيا فاخرة تشكيلة كرفتات آخر مودة — محافظ وجزادين من احسن الانواع

بضائع جديدة — مهاودة في الاسعار

رقم تلفون وكالة الدفاع في القدس ١٤١٣

راديو لورنس

٢١٠٠٠ كيلو متر

٢١٠٠٠ كيلو متر

هو افخر جهاز راديو اخرجته المصانع الالمانية. شكله جميل جذاب صوته بديع قوي. بدون « ضجة ». بواسطته تسمع محطات اذاعة

تبعد عنك ٢١٠٠٠ كيلومتر

اقتنوا افخر واعظم راديو

اذكروا دائما محلات دجاني اخوان

اذكروا دائما محلات دجاني اخوان

أفخر أنواع الصابون النابلسي

له شهرة واسعة

« ماركة مسجلة »

مصنوعات معامل أحمد الشكعه

بنابلس

أنقى صابون يستعمل في البيوتات الكبيرة

نظيف يطري البشرة ويجعلها بضة لامعة

نال الجائزة الاولى في معرض نابلس سنة ١٩٢٤

رائحته جميلة لانه مصنوع من زيت الزيتون النقي

لا تدخل الى بيتك صابونا سواه

الوكلاء

محمود كمال قطان: يافا

كرمان وحنيني : حيفا

محمود فيضي أخوان: القدس

يافا – يوم الخميس فى ٢٠ صفر ١٣٥٤ – الموافق ٢٣ ايار ١٩٣٥

صاحب الامتياز والمحرر المسؤول: ابراهيم الشنطي

مدير الادارة: شوكت حماد

رقم التلفون ١٠٧٥ و ١١٨٧

امة لم تشهد الغارة الشعواء مفتحما، فدافع

الدفاع

العدد — ٣٢٩ — السنة الثانية

ادارة الدفاع فى عمارة حزبون، شارع جمال باشا — يافا

العنوان البرقي: الدفاع يافا — ص. ب ٢٢٥

	عن سنة	عن نصف سنة
قيمة الاشتراك في فلسطين	١٥٠	٨٠
فى الخارج	٣٠٠	١٦٠

صور عالمية على هامش الحوادث

زار المسيو لافال وزير خارجية فرنسا مدينة وارسو اثناء سفره الى موسكو واجتمع برئيس الوزارة البولونية. وترى فى الصورة من اليسار الى اليمين المسيو بيك وزير الخارجية البولونية وموزسيكي رئيس الجمهورية فالمسيو لافال اثناء المحادثات

اول صورة اخذت لاسلكيا لفرموزا التابعة لبلاد اليابان فى برلين تمثل الزلزال وهيجان الطبيعة في تلك الجزيرة وقد ذهب ضحية الزلزال اكثر من ٣ آلاف شخص وتهدمت القرى فى مقاطعة تيخو وقد عادت الهزات الارضية مرة اخرى واصبحت الجزيرة مهددة بالزلازل المستمرة

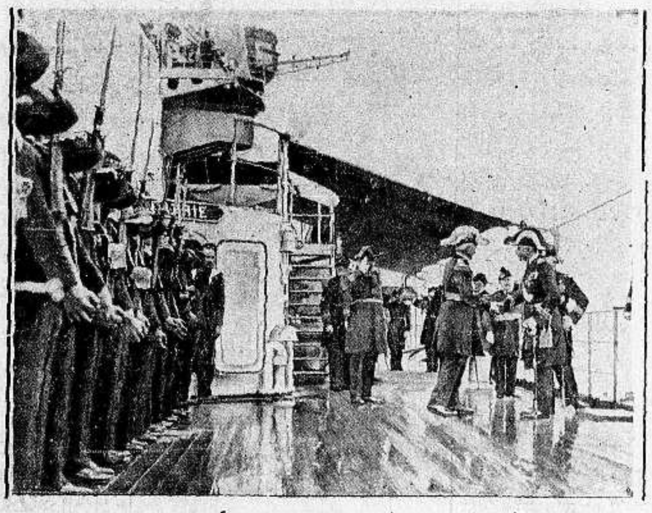

قامت الباخرة الحربية الافرنسية «الجيريا» بزيارة ايطاليا مؤخراً ورست فى ميناء نابولي. وترى في الصورة الادمرال بورساغلي الايطالي اثناء زيارته للمدرعة الافرنسية وقد استقبله الادمرال موغوت رئيس ربان المدرسة الافرنسية والغاية من زيارة المدرعة الافرنسية هي سياسية القصد منها توطيد الصداقة بين الدولتين اللاتينيتين

قامت الطائفة الفلمنية في بلدة كستر في البلجيك باحتفالها السنوي وترى فى الصورة منظر من احتفال تلك الطائفة وقد وقف المسيو شتاف دي كلاركس زعيم تلك الطائفة يخطب فيهم وقد رفعوا الاعلام الخاصة بهم والطائفة الفلمنية هي الاقلية فى البلجيك وتتكلم لغة خاصة بها

مطبعة الدفاع التجارية

في عمارة «بوست»

خير مطبعة يمكن الاعتماد عليها

لطبع جميع لوازمكم التجارية

حروف جديدة - ادوات فنية

اتقان فائق نظافة وسرعة بالعمل

مع أسعار معتدلة للغاية

المخابرة مع ادارة الجريدة

في عمارة حزبون تلفون ١٠٧٥

الدفاع - يوم الجمعة ٢١ صفر ١٣٥٤ - ٢٤ أيار ١٩٣٥

صاحب الامتياز والمحرر المسئول ابراهيم الشنطي
مدير الادارة : شوكت حماد
رقم التلفون ١٠٧٥ و١١٨٧

إن ترتشن الغارة الشعواء مقتحماً فارتقع

الدفاع

(العدد ٣٣٠ — السنة الثانية)

ادارة الدفاع فى عمارة حزبون شارع جمال باشا - يافا
العنوان البرقي : الدفاع يافا : ص. ب ٢٥٥

	عن سنة	عن نصف سنة
قيمة الاشتراك في فلسطين	١٥٠	٨٠
فى الخارج	٣٠٠	١٦٠

اشاعة نشوب الحرب بين الحبشة و ايطاليا . تأكيد العفو عن سجناء الاضطرابات
المانيا تدعو مواليدها لحمل السلاح . قوافل المهربين عن طريق سوريا

دعاة هدم
الصحافة لا تتصدى للزعماء الاقوياء
اعمال الزعيم تردع المجترئ فأروا نا الافعال

بين الزعماء والصحف حرب لا هدنة فيها . وفي كل حرب تستعمل وسائل شريفة مشروعة ، واخرى من عمل الخلق الفاسد ، والنزعة الشريرة اذن لا تعجب اذا رأيت بعض هؤلاء المتحاربين يجنح الى استعمال ما تواضع الناس على استنكاره وسلاح الصحافة في وجه اخصامها انهم نفعيون ، انانيون ، نشطوا اعاماً ، وفتروا عشرة اعوام . واذا احد منهم قدر له ان يقف مع الانكليز ليقول كلمة الكرامة ، والشرف ، والوطن ، تضاءل ، ورأيت منه ما لا ينطبق بحال على صفات الزعيم . وهؤلاء يطمعون من الصحافة بالالقاب ، واسماء التهويل والتعظيم ، وذكر حفلاتهم وموائد الشاي التي يقيمونها ، وتنقلاتهم ولو في نزهات !

وسلاح الزعماء فى وجه الصحافة انها متقلبة ، عيث فى النفوس الهمم ، وتجرح كل شخصية محترمة ، حتى لقد انعدمت الثقة ، وضل الجمهور السبيل وتهم تتعدى هذه ، يلصقها بعض الزعماء ببعض الصحف ، على نحو ما سمعه القراء وقرأوه .

وفي هذه الوسائل ، كما المعنا ، ما لا ينطبق على الشرف ، وما تواضع الناس على قبوله . لكننا لا نحفل بذلك ، لان كل شيء باطل ، غير شريف ، ينتهي دائما الى افتضاح امام الجمهور . انما الذي يهمنا هو تلك الحرب الناشئة بين الفريقين . ويهمنا منها سلاح واحد ، استعمل حتى الآن فى غير موضعه ، ورآه الشعب غير صادق ، ولا صحيح فى دعواه الى حد ما

يرددون كلمة « دعاة الهدم » فى كل مكان . ويقولون ان الصحافة لم تبق على شخصية الا الحقت بها رشاشا من الاذى ، وسوء السمعة ، والاحدوثة ربما ، ولكن ألا ترى هذا سلاحا اول من يؤذي شاهريه ؟ الا تراه مثلوما لا ينال من خصمه ، وانما ينال من صاحبه ؟ اذا الشعب وقد ثقته بزعمائه ، فلماذا لا يستعيد الزعماء تلك الثقة ؟ لماذا لا يكون فى اعمالهم ما يرغم الخصم قبل الصديق على تأييدهم ، ، فان لم يكن ، فلا اقل من السكوت ؟ لماذا لا تكون هذه « الاعمال » قوانين تحظر على الصحافة ان تتعرض بسوء لاصحاب تلك الاعمال ؟

احزاب كبيرة فى اوروبا تفقد ثقة الرأي العام . زعماء كثيرون يلاقون اشد ضروب الاذى والخسف بعد تألق فى المجد ، وبعد فى الشهرة . لكن هذه الاحزاب ، وأولئك الزعماء ، يعودون فيسيطرون على الرأي العام الذي فقدوا امس ثقته بهم ، بفضل الاعمال التى قدموها ، والتى وعدوا ان يقدموها . لقد غادر مكدونالد كرسي الوزارة عام ١٩٢٢ كداعية شيوعي ، استأجرته موسكو . ثم عاد اليها بعد ذلك مرتين ،

وها هو اليوم فى صدر الوزارة القومية ! ولقد انهزم حزب العمال ثلاث مرات ، ثم اقبل عليه الرأي العام البريطانى بعد ذلك حتى حزب المحافظين ، حزب الامبراطورية ، حزب دزرائيلي وتشمبرلن ، حزب فتح الهند - حتى هذا تخلى عن الحكم بـ « لورداته » وساسته ، واساطينه ، وغلاة المتطرفين فيه ، الى حزب المناجم ، والمصانع ، والمعامل - حزب العمال ! فمن الذي اعاد هؤلاء وابعد أولئك ؟

لم نعهد زعيماً بكى لان شائعات أثيرت حوله أنقصت من مبلغ احترام الشعب له : بل ان احترام الشعب للزعيم ، وثقة الشعب بالزعيم ، وتعلق الشعب بالزعيم — ان هذه دستور اذا خرقت الصحافة حرمته ، اعرض عنها الشعب ، ونالها منه القصاص ولكن متى ذلك ؟ عندما تكون اعمال الزعيم تتكلم . عندما يكون ماضيه يتكلم . عند ما تكون امواله تتكلم . عند ما تكون اعماله تتكلم عندما تكون تضحياته تتكلم . عندئذ تبصر بالشعب لا يحفل بالصحافة اذا شاءت هدما لذلك الزعيم ، وتبصر به وهو يعطيها درسا قاسيا في التعرض لمن اولاهم الثقة — او بالاحرى اولى اعمالهم ! ولكن الزعيم اذا كان رجل قول ، يطمع بالالقاب ، خائر العزم في قراع المستعمرين ، اذا كان كذلك فلا غرابة ان يبكي ، وان يتهم ، وان يقول صائحا : يا دعاة الهدم ! وانظروا هل صحيفة ارلندية تتهجم على دي فاليرا ؟ وهل صحيفة في الهند تطعن بجوهر لال نهرو . وهل صحيفة ايطالية تحمل على موسوليني فان كان كذلك ، وهو ما لا نعتقد ، فاسألوا عن مبلغ انتشار هذه الصحف ، بل اسألوا عن وجودها او عدمه !

الصحافي الشريف لا يريد هدما ، ولا ينشد الخراب . واذا صادف ودس على الصحافة بعض الذين ينتمون اليها ، وراء ذلك الهدف المشؤوم ، فذلك شاذ تراه فى اكثر بلاد الدنيا لكن الصحافي الشريف له ان ينتقد بقصد الاستفزاز ، والتحميس ، والعمل . فاذا ابى الا رأساً يحمله ، فامره موكول الى الرأي العام .

والزعيم الشريف ، الصادق ، العامل ، يسخر من هجمات الصحف اذا كان صاحب ماض ، ورسول مستقبل . اذا كان مستعدا للسجن ، والنفي ، وما دون ذلك ، وما هو اكثر . واذا اشتدت الحملات عليه : ثار الرأي العام على الحاملين . فهل شيء من ذلك وقع في فلسطين ؟ واذا كان الجواب سلبا فاسأل — لماذا

ابراهيم

تعليقــــات سريعة
وشائعات لاذعات وعرض لآخر الانباء والبرقيات

ايها التركي
انت ومالك للوطن !

العمل القومي الصالح يذكر ، ويشكر منعت الحكومة التركية كل فرد من رعاياها ان يخرج من بلاده ومعه نقود تكفيه اكثر من شهر واحد ! هذا عمل اموال البلاد يجب ان تبقى فى البلاد . لا سيما في هذه الآونة التي تتقلص فيها السياسة وتتطلى بالافعى . في الآونة التي قامت فيها الحواجز الجمركية كالاسوار والقلاع تحوط بالنقود والمتاع . وربما يقولون هذا ضربة على حرية الافراد ! فنقول الفرد يجب ان يعمل ، ويكسب ، ويموت - في سبيل المجموع . وسياسة المجموع تقضي بحفظ اموال الوطن ، لتقلبات الاحوال والمحن ! ومنعت الحكومة التركية الاجانب اخراج اكثر من مائة ليرة تركية الى بلادهم . وهذه سطوة ، وكرامة ، وعزة . فاليوناني ، والايطالي ، والانكليزي الذي يربح الالوف ، يجب ان لا يعد دولته بها لئلا تشتري وسائل الموت والحتوف ، وتحارب بها البلد الذي خرجت منه !

ما رأي « حكومتنا » ؟ استغفر الله ، ما رأي « بالعة » الاموال ، ومشردة العيال ؟ وما رأي اغنيائنا وكبار المتمولين والسماسرة عندنا ؟ الى لبنان يا اصدقاء الباركلس ، ودي روما ، واصحاب « البولك » و « الوتنيال » بلا قيد ، ولا حساب !

بين المتوفرين

ابحثوا عن مشروع القرش !

« اعلم ايها اليهودي ، ان ما اشترته الكارن ، كانت يبلغ ٩٠٠ الف دونم . وان هذا العمل المجيد جاء عن طريق الرش لا بل المال ! » هذه جملة كتبت على راية كان يحملها اليهود في صفد ، في احدى حفلاتهم ورأس مال الكارن كانت في الاصل كان اقل من سبعة جنيهات . ورأس مالها اليوم ... عفوك فانا لست اتقن علم الحساب ، والجمع والضرب ، وسائر هذه الابواب ! مل على مل ، بهذا اشتروا ما تبصرون من مستعمرات ، وآلاف الدونمات وفي فلسطين مليون عربي لو تبرع كل واحد منهم فى الشهر بـ « رش » لحاربنا السلاح بالسلاح ، وقضينا على القرش بالقرش !

ايها الحالم ! افق من منامك . لا تخش خطر اليهود ، بفضل اهل الكرم والجود . ألسنا اول من نادى بمشروع (القرش) ؟ ابحث عنه بين « المتوفرين » في عام ١٩٣٠ ، تجده راح شهيد الاهمال ، وسوء الثقة ، وضعف النيات والاعمال !

الربع الخالي
يا من لا يصدق !

في قضاء تعد نفوسه ٢٥ الف نسمة . وتعد قراه ٤٨ قرية بين كبيرة ومتوسطة . في هذا القضاء الشاسع الواسع ، قضاء جنين المعروف ، لا يزيد عدد المدارس فيه عن عشرة فقط ! اما عدد الطلاب ، وحق حرمة « الانتداب » ، فانهم لا يزيدون عن ٤٦٠ ولا ينقصون . اي بنسبة واحد في المئة لسكان القضاء كله ! وفي هذه الـ ٤٨ قرية رجل واحد يستطيع ان « يفك » المكتوب ويقرأ الجريدة . ومرض الخال « ذيب » صاحب نامرة فخشيت الـ ٤٨ قرية ان تودع آخر من يقرأ فيها ، كما ودعت دولة السويد امس اخر امي فيها !

يا حاملين الحرية لنا ، ابعدوا عنا ارید الجهل والظلام ، على ان لا نبصر بجنودكم والاعلام . ثلث ميزانيتنا تنفقونه على الامن العام ، لسوء سياستكم ، وسوء تدبيركم ، وسوء وعودكم ، وعزاءنا قضاء جنين ، في ابناء القرن العشرين !

كم من ابرياء
يعلقون فى الفضاء !

المعلومات فقط ، تروي الواقعة التالية :- اوقف بعض الاشقياء ، من سنوات ، سيارة كانت تحمل مطران القدس الانجليكاني ، وفي مشادة قتل المطران وسيق الى محكمة نابلس متهمان ، فقضت باعدامها . وعبثا ذهبت الطلبات من المندوب السامي للعفو عن المحكومين ، او لتخفيف الحكم ، واعدما بين دموع الاهل ، ومآسي الاقارب والمعارف

ودار الزمن فاذا بالقاتل الحقيقي يقف على منصة فى محاكم القدس ويصرح باعتراف صادق . ودفعت الدية الى اسرتي المحكومين ، مئتا جنيه لكل اسرة . وكم من ابرياء ، يعلقون فى الفضاء

يتاجرون
باسم مصطفى كمال !

بعض صحفنا تتاجر بهذا الاسم . اصحابها وكتابها يعلمون ذلك لكنهم يستغلون شعور العامة . باسم اللغة العربية التى قبرها مصطفى كمال فى بلاده . باسم الحروف العربية التى استبدلها مصطفى كمال باللاتينية . باسم محاربة المخطوطات العربية . باسم هذه وحدها تناشدكم بترك هذه التجارة . لا تستغلوا شعور البعض فالصحافة وجدت الدفاع عن وطنها ،

(البقية على الصفحة الخامسة)

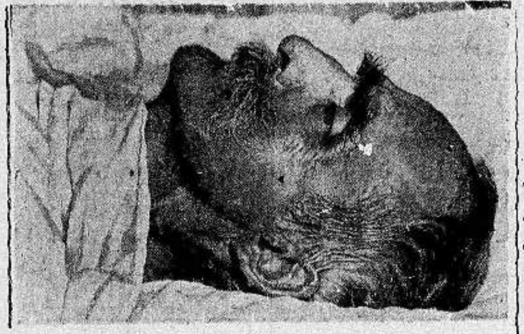

جثمان المارشال بلسودسكي مسجى على فراش الموت في قصر بلفادر فى مدينة وارسو عاصمة بولونيا

الربع الخالي
فى ادارة معارف فلسطين
قرى ستحتفل بوفاة آخر من يقرأ فيها !

وقعت بيدي مضبطة او « عريضة » موقعة بمئات الاختام مرفوعة لجناب مدير المعارف ولفخامة المندوب السامي من قضاء معروف بقضاء جنين هذه المضبطة التى فيها ما يكفي من بسطة في الطول واتساع فى العرض ، والتى يوقعها الكبير والصغير لا تلاقي مع الاسف كرما فى تنفيذ ما بها !

ولقد تخلفت الايام وراءنا ، تلك التي كان الرؤساء يعتذرون فيها بضيق الموازنة او يعتذرون بان "ظروف الحالية لا تسمح لادارة المعارف بتنفيذ طلبات مثل هذه المضابط وجاء اليوم الذي يعد فيه لمفتش المعارف كل اقتراح . اذا كان يرغب في اسباغ النعمة على اية قرية وقد اصبح الامر بيد المفتش ، ويكفي ان يقول هذه القرية في حاجة الى معلم زراعة او الى شركة تعاونية . وهكذا اصبح المفتش يقترح والادارة تنفذ ، لكثرة ما تكدس في خزائن الحكومة من اموال ، وما يمكن للميزانية في هذه الحالة ان تستوعب من صرف ، وان تتحمل من نفقات ، وفق ما يراه المسئولون

والذي يلفت النظر اني اجتمعت الى بعض الذين تولوا المسئولية من موقعي هذه المضبطة فحدثوني عجباً ووعدتهم بان اقدم لهم ٥٠ عدداً لتوزع على كل قرية من قراهم ، يوم تقوم صحيفتك عالية في هذه الناحية ، التى لها مساس اكيد بمستقبل جبهة عربية واسعة من سكان الجبل الاشداء الاذكياء

وقد احرجت احدهم حين اقول اني سأقدم لهم « ٥٠ » عدداً فتظن ان هذه رشوة مني للجريدة ، ولكن الواقع والطلب هو على ما اقول . فالرشوة ليست اثمان اعداد قليلة تبتاعها من الموزع ، ولكن رشوتك هي ان تعمل لمصلحة كهذه يرتاح لها ضميرك وسط هذه المشاغل التى

تشغل الصحافة بمؤتمرات لا تنفيذ لها ، وبوثائق لا طائل تحتها و...

وعند اطلاعك على الارقام لمنطقة واسعة نفوسها ٢٥ الف نسمة فيها عشر مدارس وعدد القرى ٤٨ قرية مجموع طلابه (٤٦٠) طالباً نسبة الطلاب للسكان كنسبة واحد للمئة ! وقد تكون من نوع الفكاهة المرة ان هذه العصبة القروية ، قرية واسعة فيها رجلا واحدا يعرف نوعا ما ان يقرأ ويكتب ، وهو مع الاسف مقطوع اليد اليمنى ، اسمه « ذيب » عمره اربعون ؛ وعما قريب سوف تحتفل هذه القرى بوفاة آخر من يقرأ فيها كما احتفلت مملكة اوربية ، لا اذكرها ، بآخر امي فيها ! وستبكي هذه القرى عالمها الوحيد ، ودليلها الفرد ، وهاديها الاوحد ! هذا ما قصدت له بالربع الخالي ، وسأورد على هذا ارقاماً لا غلو ولا مبالغة فيها ، بل هي الواقع الثابت

وسيرى القراء ان اهل هذا القضاء لم يفيقوا من نومهم الا فى يومهم هذا ، فكأنهم عاصروا اهل الكهف !

وسيرى القراء أن تلك المنطقة الواسعة ربما لا تطأها اقدام مفتش او مسئول

والمضبطة مؤلمة حقا فيها رجاء ودموع المفتش ، والمدير ، وفخامة المندوب . بدموعهم هذه تقدم اكراما لابنائهم الذين قد لا يساعدهم الحظ في ان يكونوا رعاة اغنام ، لان الاغنام سوف لا يكون لها متسع ترعى فيه ، ما دامت البلاد معرضة لان يقوم فيها كل يوم حرش او أحراش تخليدا لذكرى الفاتحين ، وذكر المروجين لاسكان شعوب اسرائيل !

وهم الآن اصبحوا محاطين بالعناية والاجلال ، واصبح من واجبهم احاطة

« البقية على الصفحة الخامسة »

قابلت الحبشة استعدادات ايطاليا في شرق افريقيا بالمثل حتى تكون على اهبة لما تجيء به الطوارئ المفاجئة . ويرى في الصورة صناديق الذخائر والاسلحة يحملها الاحباش الى اديس ابابا

دنيـــــا العرب والاسلام

سوريا

الحدث السياسى الجديد

تكثر الصحف من نشر الروايات عن حدث سياسي يقال ان العميد السامي سيجنح بعد عودته من باريس بعد حضور لجنة البحر الابيض المتوسط الى تحقيقه وانجازه ، وتكثر الاراء في الاغراض البعيدة التي يرمي اليها واضعوا هذا الحدث او المتكهنون به ، ففريق يقول ان هنالك اتحادا يشمل المدن الاربع : دمشق وحمص وحماه وحلب ، كما يشمل لبنان الحالي . وهنالك فريق يقول ان هذا الاتحاد سوف يشمل جميع البلاد السورية التي كانت وحدة جغرافية ووطنية في عهد الاتراك ، وفي الناس فريق يقول غير ذلك وهنالك رأي يعرضه اصحابه والملوحون به وهو احداث امارة في سوريا تضم اليها بلاد العلويين .

على اننا لا نجزم بصحة شائعة من هذه الشوائع ، فأنباء باريس لا تؤكد واحدة منها حتى الان . على ان ذلك لا يمنع من ان نذكر ما يلفظ به الناس في الساحل والداخل ، فان هذا الاتحاد الذي تردد الصحف شائعاته وفي بعض الاندية كذلك لا يعدو ان يكون تجزئة جديدة في الوطن السوري ، فاذا صدقت هذه الاشاعة فان سوريا الزاخرة بالمشاكل والمعضلات سترزح تحت اعباء جديدة . ان السوريين الذين ينتظرون تحقيق رغباتهم المقدسة في الوحدة الشاملة سيرون انفسهم امام الوان جديدة من التجزئة والتقسيم .

ان الامر الذى نرجحه الان هو ان شيئا من هذا ان يقع ، وحجة ذلك ان المؤتمر الذي دعي اليه الكونت دي مارتل ليس من برنامج اعماله ان يلقي ظلاما شديدا على هذا الشرق ، فلقد قيل في كثير من الصراحة ان فرنسا تريد من عقد هذا المؤتمر ان تبحث في شؤون البلاد الاسلامية بحثا جديا يكون له اثره الفعلي .

والمعروف ان الكونت دي مارتل وغيره من المفوضين الساميين الذين يجتمعون في هذا المؤتمر يعرفون ان للبلاد الاسلامية اماني ورغبات جل ما يريدون ان تتحقق على الوجه الذي يطلبه اهلها ويلحون في طلبه ولا يريدون اي نوع من الحكم لا يعترف باستقلالهم وحريتهم ما يمكنهم من الاستكانة او القبول باي حال ، كما ان الكونت دي مارتل يعرف ان التجزئة في البلاد السورية جرت على فرنسا الكثير من المتاعب وان هذه السياسة التي سير عليها طوال هذه المدة لم تكن لها نتيجة بل انها زادت في الضائقة المالية والازمة الشديدة التي كادت تميت البلاد وتصل بالاهلين الى البؤس والفاقة الشديدين فان اي امة تفقد حدودها الجغرافية لا تستطيع ان تمارس حرياتها ولو كانت اكثر امم الارض سكانا واضخمها بلادا

ان البلاد تطالب باستقرار الحالة السياسية والاقتصادية معا ولا فرق عندها قررت هذا الاستقرار الحكومة او النية متجهة الى ذلك .

جاوه

الازمة الخانقة في جاوه

كانت جاوه الى ما قبل الان معروفة بانها بلاد الذهب بين الدول الاسيوية ، فارضها خصبة ورجالها من القناعة والرضى بمكان ، يكفيهم القليل من اخلاف الرزق ليكونوا امام انفسهم سعداء وهم في ذلك يجدون ويكدحون ويعانون المشاق حتى لا يقال انهم يعيشون عيشة كسل وخمول .

والقطر الاندونسي وهو مجموعة الجزائر المعروفة باسم جزائر الهند الشرقية معروف بكثير خصوبته ، والناحية الزراعية فيه هي اكفل نواحيه صلة بانتاج المال واخص ما يزرع فيه الارز وقصب السكر والشاي والصمغ المرن وما الى ذلك والتوابل ولكن حياة القطر الجاوى حتى من الناحية الزراعية قد وقعت تحت سلطان الاجانب . فهم ، اي الاهالي ، يعملون صابرين ، لا ليكون نتاج ما يعملون ملء ايديهم او ملء خزائنهم وانما يعملون لهولندا قبل كل شيء فهي تغمر البلاد بالكثيرين من رجالها الذين ينالون القسط الاوفى من نتائج جهود الوطنيين لانهم اصحاب الشركات الكبيرة واصحاب رأس المال الضخم وهم يقدمون البضائع حتى يأخذوا ما بقي لدى الاهالي من مال الذين يعيشون الا اقلية ضئيلة نهب العوز والجوع .

واذا ترك الاهالي الهولنديين وجدوا امامهم طائفة اخرى كبيرة من الاجانب الصينيين الذين يبلغ الصبر في صدورهم مبلغا بعيد المدى وهم الاخرون قد استطاعوا بفضل مكافحتهم الدائمة وعنايتهم بجمع المال ان يكونوا سادة متفضلين على الاهالي الاصليين ويبقون عمالا مأجورين

هذه صورة مختصرة للبيئات التي تؤلف الحياة الاقتصادية في جاوه او في اندونسيا على الوجه الصحيح ، فلقد كان الجاويون قبل ان تنتهي اليوم الازمة العالمية الخانقة يعيشون على غرار ما فطروا عليه من حياة هادئة ولكن الازمة في العهد الاخير قد احالتهم الى حالة اكثر جدبا واقل صبرا ، فهم يعانون الكساد في انتاج الشاي والسكر والارز وما الى ذلك مما تخرجه ارضهم من ثمار وزرع وهذه المعاناة الشديدة يشعر بها هولنديو جاوه والصينيون الذين يعيشون فيها .

ولم تقتصر الازمة على انتاج الارض فحسب بل تعدت ذلك الى صناعة قومية كانت رائجة وهى صناعة الصباغة وزركشة الاقمشة ، وقد اشتهر بها الجاويون وحذقوها ولكن الازمة العالمية التي اطلت على الجاويين بانفاسها الثقيلة ووجهها البغيض فاستلت من صناعتهم الوطنية اسباب الرواج .

المؤتمر الخاص بدول الانتداب الذى سيعقد في فرنسا ، فقد طال الامد على سياسة التجارب وكاد ينقطع رجاء البلاد وهي تنتظر الانتقال من الفوضى التي تتخبط فى ديجورها منذ سنوات طويلة وهذا الاستقرار الذى تنشده البلاد في الامكان تحقيقه اذا كانت

اليمن

موقف اليمن

ازاء النزاع الحبشي الايطالي

ذكرنا ان وفداً أرسله الامبراطور هيلا سلاسي امبراطور الحبشة الى جلالة الامام يحيى حميد الدين ملك اليمن في مهمة رسمية هي توكيد اواصر الصداقة والود والرغبة في التعاون بين الحكومتين اليمنية والحبشية وذكرنا ان مقابلة الوفد الحبشي لجلالة الامام تمت في حفل رسمي عظيم وتبادل اعضاء هذا الوفد مع جلالة الامام اجمل عبارات الود والصفاء وقد اشار كل فريق منهما الى ما يتمناه من دوام حسن الروابط بين الحكومتين والشعبين ورغبة كل فريق لان يتعاونا لسعادتهما ومجدهما

والذي نلاحظه ان الدوائر اليمنية تظهر الكثير من روح المودة والاخاء ازاء الحبشة ، وقد انشأت الزميلة جريدة الايمان اليمنية وهي الجريدة الرسمية في صفحاء مقالا عن العلاقات اليوم بين الحكومتين الحبشية والايطالية فقالت «وبهذه المناسبة تسنى لنا بيان ما لمملكة ايثوبيا « الحبشة » لدى عموم المسلمين ولدى اليمن خصوصا ما تظهر الاحترام والمودة واتينا على ذكر ما تمناه المسلمون لتلك المملكة من السلامة والسعادة واوضحنا ان ذلك كالنتيجة الطبيعية للثناء الذي دلت عليه الاخبار المنقولة عن رسول الله صلى الله عليه وسلم عن تلك المملكة ولذلك اظهرنا تمنياتنا بوصول كل من دولة ايطاليا ومملكة ايثوبيا الى نتيجة حسنة تحل بها الاختلافات التي حدثت مع الاسف بين الدولتين اخيرا وبحل مكانها المرغوب من الصلح والسلام بينهما فكلتا الدولتين صديقتان لليمن الى ان تقول : « نحن نحفظ الحبشة وداً اكيداً ونحن ايضا مكلفون انسانية المحافظة على ما في الافئدة من رعاية الخدمة الجليلة التى قدمتها مملكة ايثوبيا لحضرة رسول رب العالمين صلى الله عليه وسلم ، فلا بدع اذا قمنا بهذه الصفة نوصي دولة ايثوبيا من صميم القلوب بالاسراع الى الائتلاف بينها وبين دولة ايطاليا . ونرى لها ان ترجح الائتلاف على الاختلاف وان اثيوبيا لتعلم بصدورهذا عن اخلاص لها متين وصداقة لا يحوم حولها شك لا ريب ، كذلك نحن ايضا بما نعامله من احكام روابط الصداقة بين حكومتنا وحكومة ايطاليا كما اننا لا نتمنى كذلك لدولة ايطاليا ما يحفظ شرفها وحقوقها ، ونأمل بما لنا من الصميمية ان تكون دولة ايطاليا واسعة الخطوات في اظهار الحسنات نحو الشرق وانتهاز الاسباب التي مر ذكرها نوصي دولة ايطاليا ان تتوخى ما فيه تقرير الائتلاف بينها وبين دولة ايثوبيا العظيمة الشرقية الحائزة لشهرة قديمة وتاريخ عظيم وان ترجح جانب المسالمة والتسامح على جانب التشدد وان يكون اللطف هو السائد على مذاكرة الطرفين وسائقنا في بيان هذه النصائح هو ما نحن واياهم يهمنا انتفاء الاشتداد في حسن بيتنا ومقصدنا

من هذا نرى ان حكومة اليمن انما تقف موقف الحياد في مسألة النزاع بين الحبشة وايطاليا وانها لا تحابي الفريق الايطالي على الحبشي ، ولا هي تناصر الاحباش على الايطاليين .

ايران

مجمع لغوي

لاحياء اللغة الفارسيه

دبت في الشباب الايرانى روح لاحياء اللغة الايرانية القديمة ونبذ الكلمات الاجنبية ، لا سيما العربية الموجودة فى اللغة الفارسية الحالية وقد تألفت الجمعيات من الشباب الايرانى لهذا الغرض ! وانقسمت الصحف والناس حول هل يجب ان تبقى اللغة الفارسية الحالية محافظة على هيكلها الحالي ام يجب ان تتغير حسبما يريده الشباب الهائج المتحمس فتلقى بجميع الاثار العلمية والادبية والفنية والتاريخية التى كتبت بهذه اللغة منذ اكثر ١٣٠٠ سنة من بدء الاسلام حتى الان فى زاوية من الاهمال ويؤتى بلغة جديدة هي اللغة الايرانية القديمة ما قبل الاسلام فيستعاض بها عن اللغة الحالية .

وقد لفتت هذه النهضة انظار وزارة المعارف الايرانية التى شاهدت ان اللغة ستضيع بين هذا الافراط والتفريط من المحافظين والشباب الهائج ، فعممت قبل كل شيء بيانا على جميع الدوائر والوزارات الايرانية ، لا سيما التى شرعت فيها نهضة استبدال الكلمات العربية بكلمات فارسية غير متداولة ولا معروفة ترجوها لزوم التريث في ترك الاصطلاحات والكلمات المتداولة الان في اللغة الفارسية الحالية وتخبرها بان حق استبدال هذه الكلمات او حق تبديل اللغة منوط بوزارة المعارف فقط ، ولما كانت القضية من المسائل الاجتماعية المهمة فان وزارة المعارف عزمت على تأسيس اكاديمية خاصة من علماء وكبار رجال اللغة للشروع في هذا الاصلاح الذي لا يمكن ان يكون بصفة طفرة فجائية بل لا بد ان يكون بصورة تدريجية وعلى ذلك فالذي يمكن ان يقال انه يجب انتظار تأسيس هذا المجمع الذي تشتغل الوزارة الان في انتخاب اعضائه والذي يرأسه رئيس الوزارة الايرانية الحالية

لجان للاحصاء

الفت الحكومة الايرانية في هذه السنة لجان مختلفة اعضاؤها من موظفي الوزارات المختلفة وظيفتها تهيئة الاحصاءات في مختلف شؤون الدولة والامة وتنظيم الجداول اللازمة والخرائط التى يقتضي وضعها في متناول ايدي الناس والقيام بطبع هذه الجداول والاحصائيات ونشرها حسب مقتضيات الحاجة وقد قرر المركز الاعلى لهذه اللجان اصدار مجلة شهرية وتقويم سنوي والقاء محاضرات اسبوعية وتأسيس عدة مكتبات سيارة ومركزية وايجاد الروابط والصلات بين مختلف الدوائر لجمع ادق الاحصائيات عن الشؤون المختلفه مقتفية في ذلك اثر الممالك الراقية التى تنظم شؤون احصائياتها السنوية فى ادق الاعداد والارقام

مصر

مهمة المندوب السامى

والجو السياسي في مصر

الجو السياسي في مصر لا يزال مكهربا وهو فوق ذلك معقد تحوطه الاراجيف من كل صوب وقد سئل وزير خارجية الحكومة الانكليزية عن تدخل المندوب السامي فى شئون مصر الداخلية فاجاب ان مهمة المندوب» ان يلبي طلبات المشورة التى توجه اليه ولم ترسل له الحكومة البريطانية تعليمات لا تتفق مع هذه المهمة »اذن فوزير الخارجية البريطانية يعرف بهذا مهمة المندوب السامي فيقول انها تلبية طلبات المشورة التى تطلبها الحكومة المصرية وكلمة المشوره هذه تظهر لنا ملمس غامضة كذلك ولا سيما اذا كانت المشورة تأتي من طرف الحكومة فى القاهرة لا بناء على رغبة المندوب السامي في التدخل ، ولكنها مع لين ملمسها في الظاهر تنطوي على خشونة جد مخيفة في الباطن ، لا يمكن التردد في القول في انها تنافى الاستقلال وتنافي ما اعترفت به حكومة لندن في تصريحها المعروف بتصريح ٢٨ فبراير

والمعروف عن هذه المشورة بين الافراد انها عمل من اعمال الصداقة والمروءة ليس الا ، اما ما بين الحكومات فهي عمل بتكييف العلاقات القائمة بين هذه الحكومات والذي نعرفه ايضا وما دلت عليه التجارب ان المشورة متي صدرت من حكومة كحكومة لندن يسندها جيش قوي يحتل البلاد ، الى حكومة كالحكومة المصرية يقيم في ارجائها جيش الاحتلال ، فالمشورة فى هذه الحالة كما علمتنا لغة السياسة امر يجب ان ينفذ .

وليس يخفف من امر هذه المشورة انها تأتي بناء على طلب والمعروف الان ان دار المندوب السامي جعلت الحكومة المصرية فى هذا العهد وبعد الغاء النظام الدستورى في مركز لا تخطو فيه خطوة صغيرة كانت او كبيرة دون الرجوع الى الدار فيها وعلى ذلك يكون في وسع دار المندوب ان تشير في كل امر من الامور وبديهي ان كل هذا ينافي الاستقلال وينافي تصريح ٢٨ فبراير وما فيه من الاعتراف لمصر من الاستقلال والسيادة

فهذه المشورة التى حدد بها السير جون سيمون وزير خارجية بريطانيا هي دون جدال منافية ، كما ذكرنا ، للاستقلال سواء أقيل ان المشورة تبدى بناء على طلب ام قيل انها تبدى من غير طلب .

ونرجع بعد ذلك الى مقابلة دولة نسيم باشا لجلالة الملك التي لم تدم اكثر من نصف ساعة ، على ان الاقوال كثيرة بشأنها ، فمن قائل ان دولة نسيم باشا عرض فيها على جلالته ما وصلت اليه مباحثاته في المسألة الدستورية ومن قائل انه لم يعرض شيئا من هذه المباحثات بل عرض مسائل ادارية وعلى كل حال فالنتيجة البارزة هي انه لم يعلن شيء على اثر المقابلة الملكية ومعنى هذا ان الوزارة لم تصل بعد الى الخطوة التى يصبح معها ان تعلن شيئا في صددها والذي يسود جو الاشاعات الان ان الانكليز ما زالوا مصرين على المعارضة في عودة الدستور ، بل هم يعارضون في ان تصدر الوزارة بيانا تعد فيه بعودة الدستور .

قف قليلا !

لا تتردد فى ان تفصل افخر بذلاتك عند الخياط المعروف

☪ نديم الافرنجي واخوانه ☪

افخم الاصواف الانكليزية
اكثر الاسعار مهاودة
اتقن انواع التفصيل

حـــالا :

زر مخازن جمعية الاسواق رقم (١١)

المطعم الوطنى بصفد

شارع الملك فيصل

لصاحبه عبد الله محمد يعقوب

نظافة ، طعام لذيذ ، مناظر خلابه

معاملة حسنه

الدكتور ا . ل خوينيك

اختصاصي بامراض الانف والاذن والحلق

رجع من رحلته الى اميركا وباشر العمل في عيادته في

شارع مونتفيوري — تل ابيب

الصابون النابلسى

الممتاز

مصنوع من الزيت النقى الخالص

الصابون النابلسي المتمتع ماركة النعامة
استعملوه فانه نقي
ماركة طاهر المصري بنابلس مسجلة

ذائع الشهرة عبق الرائحة
يباع بالجملة فى محلات

الوكلاء

السادة ورده وكباب وشركاهم : حيفا
مصطفى ومحمد الجيشة : القدس
السيد عبد الله الصوراني واولاده : يافا
محمد رفعت الاتوني : الشام

فرع للترجمة في وكالة الدفاع بحيفا

افتتح السيد صبحى عبد الخالق مراسل الدفاع بحيفا فرعا جديدا لترجمة اللغات الثلاث العربية والانكليزية والعبرية تجاه البنك العربي

وتشمل هذه الترجمة : الاستدعاءات وطلبات التوظيف وجميع قضايا المحاكم والاشغال التجارية وكل ما يحتاج اليه الطالب بدقة فى الترجمة (تقبلها جميع الدوائر) وانجاز في العمل ومهاودة في الاسعار .

وعدا ذلك فالمكتب مفتوح فى الليل والنهار ويقبل جميع ما يرده من الاعلانات في اي وقت

* * *

صفوة ما يحمله بريد الشرق و الغرب

برنامج سري

مشروع جوى لمدة ثلاث سنين
تميط عنه اللثام مجلة افرنسية... !

قررت فرنسا ان تصنع ١٠،٠٠٠ طيارة حربية جديدة ، ووضعت لذلك برنامجا مدته ثلاث سنين .. لا اكثر !

هذا هو البرنامج السري الذي اماطت اللثام عنه مجلة « ليس اليه » - اي الاجنحة - الباريسية فنقلته عنها الصحف الانكليزية الصادرة في لندن بتاريخ ١١ الجاري ، ومهدت له بقولها ان هذه هي اول مرة تعنى بها مجلة فنية كالمجلة المذكورة بالخطر الجوي ، ولكن لعل السبب في هذه العناية هو التقدم الفنى السريع الذي تقدمته صناعة الطيارات !

وقد بني هذا البرنامج على اسس مقترحات القومندان اندرية لافجرون الخبير الجوي الافرنسي الشهير ، وهو في مقترحاته هذه يقول وهو يبحث في مستقبل اسطول فرنسا الجوي :

ان هذا الاسطول يجب ان يكون اكبر الاساطيل الجوية في العالم في مدة ثلاث سنوات ، بل اقل من ذلك اذا لزم الامر ، ثم يقول :

«ان السلاح الوحيد الذي يعقد عليه الامل فى الانتصار فى الحرب القادمة ، هو السلاح الجوي ، ولا سلاح غيره ، لانه هو الذي يعطينا النصر التام لا فى الجو وحده ، ولكن في البر والبحر ايضا ، ولهذا السبب وحده نطلب من فرنسا ان تعمل على اضافة ١٠،٠٠٠ طيارة اخرى على اسطولها الجوي حتى يستطيع ان يتحدى اعظم اسطول جوي في الدنيا ، ويحيط به ... ويدمره»

محتشد دائما ؟!

وفي البرنامج ان اسطول فرنسا الجوي يجب ان يكون محتشدا بصورة دائمة ، ومقسما على قسمين اولهما قوامه ٢،٠٠٠ طيارة « دفاعية » قادرة على محاربة القوات المهاجمة، وعلى صد الغارات الجوية كلها .

اما ثانيهما فهو الاسطول الرئيسي وقوامه ٨،٠٠٠ طيارة « هجومية » قادرة على الهجوم وعلى قذف القنابل المدمرة ، وعلى ان يهاجم القواعد الجوية للاعداء في بلادهم نفسها

ونظرا للتقدم الذي بلغه فن الطيران فى هذا العصر ، يستطيع هذا الاسطول الافرنسي المؤلف من ٨،٠٠٠ طيارة هجومية ان يقوم في سرعة باعمال الهجوم ثلاث مرات في النهار ومرتين فى الليل وهو يحمل نحو ٢٠،٠٠٠ طن من القنابل يجتاز بها الحدود الى اية مدينة او الى اي موقع من المواقع الحربية !

خسارة تافهه

ومن المحتمل ان يخسر هذا الاسطول ٢،٠٠٠ من طياراته ، ولكن هذه الخسارة لا تعد الا خسارة تافهة اذا قورنت بما كان يخسره المشاة من الجنود !

(يا بلاش) !

ومن المستطاع الان بناء الطيارة الواحدة من هذه الطيارات الهجومية القادرة على شن الغارات بتكاليف لا تزيد عن ١٠٠،٠٠٠ فرنك

ولن تقل سرعة الطيارة الواحدة عن ٢٦٠ ميلا في الساعة، كما ان حمولتها من القنابل لا تقل عن نصف طن

« الدفاع » فلتسمع ملائكة السلام .. هذا الكلام

تلفون وكالة الدفاع في حيفا ١٢٥٨

المدنية التي شاخت

البحث جار عن المسيو ابولو
بدء مسابقات الجمال .. للجنس الخشن !

في (الديلي ميل) باب عنوانه (انباء وملاحظات باريسية) جاء فيه فى عدد ١١ الجاري بنفس العنوان المسطور اعلاه ما يلي :

بعد مدة طويلة مضت على مسابقات الجمال للجنس الناعم ، جاء الان محرر جريدة صباحية تصدر فى باريس وهذا يقول بان الرجال يجب ان يأخذوا نصيبهم من هذه المسابقات !

وهو لذلك يعد العدة من الان لمسابقة يشترك فيها الذكور من الرياضيين ذوي الأجسام الصحيحة المتناسبة والعضلات القوية المتينة على نحو ما يرى في تمثال الجمال الذي صنعه الفنانون اليونانيون القدماء

وسيطلق على الفائز في مسابقة الجمال هذه لقب (مسيو ابولو ١٩٣٥) !

اما الحكم الاول فسيكون هو الكولونيل ليكروس ناظر «مدرسة الثقافة العضلية للشبان الاحداث».

ويقول محرر هذه الجريدة الباريسية ان الوقت قد حان لان يخرج الشبان من عزلتهم ويشتركوا في مسابقات الجمال الدولية التي لن يدخلها غير الذكور !

وقد وجه المحرر في اخر مقاله الدعوة الى جميع الشبان الذين يتوسمون فى انفسهم الفوز في المسابقة الاولى ان يبعثوا اليه بطلبات الاشتراك فيها ، غير متأخرين في تقديمها حتى يوم ٢٥ ايار الجاري...

« الدفاع » فين يا مدنية الجنون والفنون !

من لا ارض له
لا وطن له

العظمة الانسانية

دار للايتام يعامل فيها اليتيم
كأنه فى داره لم يحرم من والديه !

تقول الصحف الانكليزية الواردة بالبريد الاخير ان الوصية التى تركها المسيو ريمون بوانكريه رئيس الجمهورية الافرنسية ، ورئيس الوزارة الافرنسية عدة مرات ، قد فتحت الان فوجد فيها انه هو من أولئك الذين قال شاعرنا العربي في احدهم :

وقد كانت في حياتك لى عظات
وانت اليوم اوعظ منك حيا

اوصى هذا الرجل العظيم بان تأخذ قرينته مقدارا من المال يكفيها ويرضيها مدى الحياة ، اما باقي امواله المودعة في بنك فرنسا وبنك كريديه فرنسيه مع جميع ما تغله اراضيه وقصوره من الاموال فتبنى به دار للايتام في قضاء مويس الذي فيه قريته التي ولد فيها .

وهو فى وصيته هذه يقول :

« احب ان يشعر الاطفال الذين يدخلون الى هذه الدار بانهم ليسوا فى دار لليتامى ، وانما هم يعيشون فيها بين عائلاتهم ، واحب ان يتعلم هؤلاء الاطفال فى هذه الدار الزراعة او الفنون الجميلة ، وكل فرنك يكتسبه الطفل من عمله اثناء تدريبه عليه وهو فى الدار يحتفظ له في بنك خاص باسمه حتى اذا خرج من الدار ، وادى الخدمة العسكرية التى عليه ، وخرج من الجندية يجد وراءه رأس مال صغير ، يعينه على ما يريد ان يعمله فى هذه الحياة»

وهذه هي العظمة.. اذا نحن قارناها بغيرها ....!

رقم تلفون وكالة الدفاع فى القدس ١٤١٣

مطامع الدكتاتور

السنيور موسوليني مغرم بالنمسا
لا يحب لها... الا « الحماية الايطالية » !

كل ما هو غير طبيعي لا بد له من ان يزول

وليست الديكتاتورية القائمة في النمسا الآن - وهي ديكتاتورية يمقتها الشعب كله - بالشيء الطبيعي ، فقد قاومها هذا الشعب بالسيف والنار وضحى ما ضحى فى سبيل القضاء عليها ، واورد صاحبها الاول الدكتور دلفوس موارد الهلاك ، ولكنه غلب على امره اخيرا ، وفازت عليه الديكتاتورية التى لا تستمد العون والمساعدة الا من الفاشستية الايطالية لا من الامة النمساوية

ولكن هذا الغلب موقت ، فالشعب النمساوي سيتحين الفرص ثم ينقض على ديكتاتوريته وعلى من يناصرها اذا لزم الامر ، ثم يندمج بمحض ارادته بشقيقه الاكبر الشعب الالماني

ومنذ سنوات وموسوليني يعمل ليل نهار على بسط « الحماية الايطالية » على النمسا ووضعها تحت كنفه ورعايته كما سبق له ان عمل ذلك مع البانيا ، ولكنه وقد فشل في هذه لا بد من ان يفشل في تلك ، فالنمساويون في وطنيتهم لا يقلون عن الارناؤوط

وقد نجح موسوليني الى الآن في حمل بريطانيا العظمى وفرنسا على التصريح بانهما تضمنان مع ايطاليا المحافظة على استقلال النمسا ... اي عدم عودتها الى احضان المانيا ، وما مؤتمر الدانوب الذي سيعقد في روما فى هذه الايام الا لحمل باقي الدول على ان تضمن مع ايطاليا استقلال النمسا ... اي بقاءها تحت الحماية الايطالية

وآخر ما اعتنا به الصحف الانكليزية في هذا الموضوع لمكاتبيها فى مدينة البندقية الايطالية ، نجمله للقراء فيما يلي:

اجتمع السنيور موسوليني هنا يوم الاحد ١٢ ايار الجاري بالدكتور شوشنيغ مستشار النمسا اجتماعاً دام ساعتين ، اتفق فيه الرجلان على ما يأتي من المسائل :

١ - مسألة ضمان بقاء الحكومة النمساوية فى مركزها الحالي في النمسا وصد «البروباغندا النازية» الخطرة عنها !

٢ - مسألة حمل جميع الدول التى ستحضر مؤتمر الدانوب على ضمان استقلال النمسا

٣ - العمل على اقناع دول الحلف الصغير بالموافقة على تسلح النمسا وهنغاريا وبلغاريا ... فمن صالح هذا الحلف ان يتم هذا التسلح

٤ - المناقشة في الاسس العامة اللازمة لاعادة الملكية الى النمسا

«الدفاع» قرر مؤتمر الحلف البلقاني الذي عقد في بخارست منذ ايام ان يعارض اشد المعارضة في كل هذا الذي تم الاتفاق عليه بين الديكتاتور الايطالي وصنيعته الديكتاتور النمساوي

- وتقدرون فتضحك الاقدار !

سيارات غزة
الوطنية
سفريات يومية
بين غزة ويافا
وبالعكس
سيارات فخمة
سائقون ماهرون

اعلنوا فى الدفاع

نظريات فى الملاكمة

اقام لن هارفي الملاكم الانكليزي الشهير حفلة ملاكمة تعليمية في مسرح الديلي اكسبرس بمدينة لندن دعى اليها ٤٠٠ طالب و ١٠٠ من آبائهم واراد ان تكون هذه الحفلة مثل محاضرة يطبق فيها العلم على العمل

وكان خصمه في الملاكمة البحار وايكانغ بطل الحفلة ورأس الحفلة ملاكم شهير ايضا . ومما قاله هارفي في محاضرته « اذا شئت النجاح فى الملاكمة ، فابن جسمك اولا حتى يتقوى على تلقي القصاص ، اي ضربات الخصم ، فان الجسم اذا كان صحيحا ونظيفا ، فان الافكار تكون بالتالي صحيحة ونظيفة »

وبعد ما شرح نظرياته بملاكمة وايكانغ ، دعا المتطوعين الى نزاله وعين لكل منهم مدة ثلاثين ثانية ، فبرز له بعض الطلبة ومنهم طالب عمره تسع سنوات ، فطارده هارفي حول الحلقة وتمكن مرة من مس ذقنه بلكمة منه وهو واقف على رؤوس اصابعه ، ثم دعى الطلبة للملاكمة بعضهم البعض الصغار بازاء الصغار والكبار بازاء الكبار .

وخطب رئيس الجلسة خطبة فى اخر الحفلة قال فيها : « ان احتراف الملاكمة هو من اشق الحرف لان نسبة الذين يجمعون ثروة منها واحد في كل ٥٠٠ والمرجح ان اغنى ملاكم اليوم هو جين تني وقد ربح مرة مليون دولار في ملاكمة واحدة » .

اعلان
انا منصور حسن ناصر من اهالي لفتا

اعلن بان كل سند او عقد او اي مستند آخر يبرز بتوقيعي ولا يكون مبصوما ببصمة باهمي يعتبر مزور ، ويعرض حامله نفسه للمسؤولية القانونية مهما كانت صفته لذلك ولاحاطة الجميع علما صار اعلان الكيفية .

وكيل وزارة المستعمرات الايطاليه

وصل الى القاهرة مساء امس وكيل وزارة المستعمرات الايطالية والمعروف انه سيبرح القاهرة بالسيارة الى السويس صباح اليوم ليبحر من هناك الى شرق افريقيا فى طريقه الى الصومال الايطالي

مفوضية تركية فى الحبشة

قررت حكومة الجمهورية التركية اليوم انشاء مفوضية تركية في اديس ابابا وذلك بعد ان انشأت الحكومة الحبشية مفوضية لها في انقرة .

***

نكبات الطبيعة

الجفاف والرياح تتلف المزروعات
الاعاصير فى انكلترا كما فى الولايات المتحدة

في الصحف الانكليزية ان الجزر البريطانية والولايات المتحدة الاميركية مقدمتان على صيف عام ١٠٣٥ وهما خائفتان من ان يشتد فيه الجفاف وتكثر فيه الاعاصير الزعازع اكثر مما هى عليه الان في اواخر الربيع

اما في الويات المتحدة فقد نقصت محصولات المزروعات الشتوية من الحبوب خلال شهر نيسان الماضي نحو ٠٠٠، ٠٠٠، ٤ بوشل . وتقول وزارة الزراعة الاميركية انها تقدر المحصولات الحبوب فى سنة ١٩٣٥ المتداخلة في عام ١٩٣٦ انها لن تكفي الا للاستهلاك المحلى فقط فاميركا اذن لن تستطيع ان تصدر ما اعتادت تصديره من الحبوب الى الخارج ، اما اذا زادت الرياح والاعاصير واشتدت اكثر من اشتدادها الحالي فان ما ستحمله من الاتربة سيقضى على قسم عظيم من المحصولات، فتجد اميركا نفسها مضطرة الى استيراد القمح لا الى تصديره

هذه هى الحال في الولايات المتحدة كلها طولا وعرضا ، اما انكلترا واسكتلندا فقد غابت عنهما الامطار منذ زمن طويل ، فهما مقدمتان الآن على عام ثان من اعوام الجفاف والمحل .

والجزر البريطانية كلها لم يتساقط عليها شيء من الامطار طيلة شهر نيسان ، ولم تبد اية علامة تدل على انها ستتساقط في اواخر ايار وهي لم يتساقط منها شيء فى اوائله ، اضف الى ذلك ان الآبار في هذه الجزر قد جفت كلها الآن ، وان الحر قد اشتد حتى احدث عدة حرائق فى كثير من انحاء البلاد الانكليزية ، فانكلترا من جهة المحصولات الزراعية لن تكون احسن حالا فى هذا العام من بلاد « العم سام »

لزقة راديوم
تشع الحرارة والصحه والشفاء
تحضير معامل الن وهنبريس في لندن -- انكلترا

التدليك المستمر ليلا ونهاراً

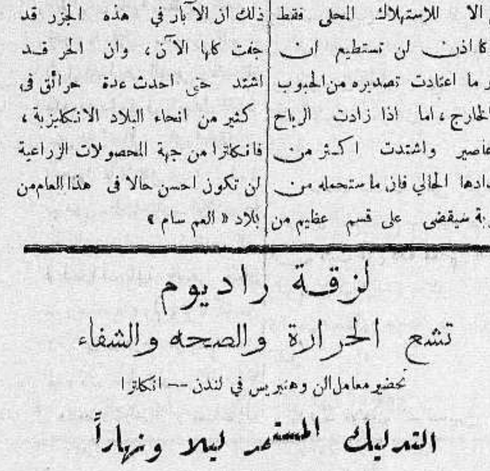

هذا ما تفعله لزقه راديوم

اللزقة التي تشفي وتقوي متى وضعت لزقة راديوم على جسمك فان عملها يبتديء حالا اذ تقوم بعملية التدليك المستمر — لان المواد الطبية المركبة منها تجذب الدورة الدموية الى مكان الالم والحرارة العجيبة التي تنبعث منها وتمتص ذلك الالم امتصاصا سريعا ثابتا — تعمل على افراز المواد السامة المتراكمة في المفاصل والعضلات وانسجة الجسم

تضع « لزقة الراديوم » على جسمك فالتدليك الطبي الصحي يستمر الى ان يزول الالم

أستعمل لزقة راديوم فقط

الوكلاء - الشركة المصرية البريطانية التجارية
مصر (٣٣) شارع سليمان باشا الاسكندرية (٨) شارع النبي دانيال
يافا ٥ شارع بسترس تليفون (١٠٦٢) بيروت شارع الانبي تليفون (٨٢٢)

فرصة نــــادرة
اغتنم فرصة وجود افخر وامتن انواع
الكنبايات والكراسي والتخوت الجديدة
وخلافه من لوازم البيوت
محل زكى السفاريني ★ طولكرم
اسعار رخيصه ★ مساهلة بالدفع

برتقال الموسم القادم

تخمين المزارعين يختلف عن دائرة الزراعة

اهتم مزارعو البرتقال وتجاره لما كتبناه قبل ثلاثة ايام عن البرتقال والاضرار التى لحقت به نتيجة اشتداد الحر فى اواخر الشهر الماضي واوائل الشهر الحالي. وقد راجعنا الكثيرون منهم مستفسرين عن المصدر الذي استقيناه منه هذه المعلومات

اما المعلومات التى ذكرناها فهي شبيهة بالرسمية لانها مستقاة من اشخاص اخصائيين، قد تكون لهم بعض الصفة الرسمية. وفي الامكان اعتبارها رسميا. فقد قيل لنا انه رفعت تقارير لدائرة الزراعة وبالتالي لحكومة فلسطين بما يلي:

«وان كان بالفعل قد تضررت زراعة البرتقال الا ان ذلك لا يقلل من كمية المحصول المنتظر للموسم القادم — وتفصيل ذلك ان التجار والمزارعين كانوا ينتظرون محصولا قدره ٩ ملايين صندوق للموسم المقبل فلما ازهر الشجر وعقد كان عقده جيدا وفوق المعدل المنتظر حتى ان دائرة الزراعة قدرت المحصول بما لا يقل عن ١٢ مليون صندوق، فلما اجتاحت البلاد موجة الحر الشديد اضرت بالاشجار التى لم يلحقها اصحابها بالسقي فكان ضررها طفيفا، ولم يؤثر باكثر من ٣ ملايين صندوق، فرجع المعدل الى ما كان ينتظر للموسم القادم وكما كان يرقبه التجار المزارعين اي الى ٩ ملايين صندوق»

هذا ملخص لتقدير الرجال الذين يعملون بصفة حكومية فى تخمين المزروعات وهو المعدل الذي ولا شك ستبني الحكومة عليه ما تقرره في بحر العام العام بشأن تجار البرتقال

اما التجار والمزارعون العرب، فلا يقرون ما اوردناه آنفا. وهم يقولون انه اذا جرت الحكومة على هذا المعدل فهي تخطيء جدا، لان الموسم القادم لن يزيد بعد لفحة الحر الشديد عن ٧ ملايين صندوق على اكثر تعديل

والمزارع يعززاقواله هذه باعتبارات شتى، الا ان المهم في الموضوع، هو ان يجتمع في الغرفة التجارية او في اي مكان اخر. فريق من المزارعين والتجار، يضعون تقريرا ضافيا بعد البحث والتدقيق عما لحق شجر البرتقال من اضرار، وعما يخمنونه للموسم القادم ويرفعونه الى الحكومة حتى يتيسر لها اتخاذ الاجراءات بشأن البرتقال على ضوئه

وما دمنا نتحدث عن البرتقال ومحصول العام القادم منه، فيجدر بنا ان نثبت ما يردده معظم التجار والمزارعين من ان سعر البيع المحلي والضمان، سيكون مرتفعا فى الموسم المقبل

***

٣٥٠٬٠٠٠ جنيه ضريبة البرتقال

بلغت الرسوم التى تقاضتها الحكومة الانكليزية من التجار الفلسطينين عن البرتقال خلال المدة التي تستوفي فيها الرسوم لحماية حاصلات اخرى، ٣٥٠٬٠٠٠ جنيه فلسطيني خلال الموسم الماضي

والظاهر ان الحكومة البريطانية متقيدة بما قرره مؤتمر اتاوي لذلك ننصح التجار والمزارعين ان ينتبهوا وان يستعدوا من اليوم لمحاربة ومقاومة هذا الغبن اللاحق بهم

حركة الميناء

استمر نهار امس تفريغ الشمينتو بنشاط زائد. ولم يستطع العمال تفريغ سوى محمول باخرة واحدة هي (ريتا) اليونانية تخفيفا للازدحام عن الاسكلة وكما ان دائرة الاشغال ما تزال بدورها مجدة في انجاز تفريغ الشمينتو الوارد لها في باخرة خاصة

وقد اضطرت كل من الباخرتين (كيثرا) و (اركوليكوس) اليونانيتين التين تحملان شمنتو من انتظار دورها في التفريغ. اما الباخرة (اركوليكوس) فقد انزلت من شحنتها بضائع اخرى كذلك الباخرة (نيترا) الهنغارية

وبعد ان باشرت الباخرة (فورسفيك) السويدية انزال محمولها فابحرت في نفس النهار الى حيفا وستعود لاتمام التفريغ يوم السبت لان البضائع الواردة عليها لتجار يافا وضعت في اسفل عنابرها

وقد بلغ زنة مجموع البضائع التى انزلت الى الميناء امس الف و ٤٥٠ طنا والبضائع التي شحنت ٦٥ طنا

«الروليت» سارقة الجيوب ومخربة البيوت

كتبنا عن الالة المعروفة «بالروليت» والمستعملة في المقاهى وفى غيرها من المحلات وكتبنا عن مبلغ الضرر الذي تلحقه بالاهالي واكثرهم من الشبان. وقد جاءنا من جناب مفتش البوليس العام ان البوليس قدم بعض اصحاب المحلات الذين يستعملون هذه الالات ويعرضونها للمقامرة في محلاتهم قدم الى حكام الصلح في القدس ويافا ولم يدينهم حكام الصلح على ذلك. وقد رفع استئناف الى المحكمة المركزية بيافا ولكنها لم تسمح باستعمالها وستعمل الحكومة في وقت قريب الى اصدار تشريع بحظر مثل هذا النوع من المقامرة والبوليس يقدر مبلغ الضرر من هذه الالات ولكن لا يوجد سبيل الى منعها طالما لا يصدر القانون بذلك.

وسنقول كلمة فى الموضوع فى عدد قادم.

١٢ صفحة

عدد الدفاع الاسبوعي

انتظره يوم الاثنين القادم

اطلاق سراح سجناء الاضطرابات

فى عيد ميلاد جلالة الملك جورج

كانت الهيئات الوطنية في فلسطين تنتظر من الحكومة ان تصدر عفوها عن سجناء الاضطرابات بمناسبة عيد اليوبيل الفضي، ولكن شيئا من ذلك لم يقع فكان له صدى غير مستحسن من الهيئات والافراد على السواء فقد كانوا يظنون ان هذه الفرصة سانحة لاصدار عفو عن سجناء يلاقون فى سجنهم اشد انواع الالم.

وصادف ان اجتمعنا امس بموظف كبير تطرق بحثنا معه الى عيد اليوبيل واهمال الحكومة في ذلك اليوم لاطلاق سراح هؤلاء السجناء الذين يعانون الامرين في السجن، فقال لنا مستغربا: كلا انكم مخطئون، فهل سمعتم ان حكومة جلالته اطلقت سراح احد من السجناء في غير مكان بهذه المناسبة ؟.. ان العادة المتبعة في مثل هذه الظروف للعفو عن السجناء هي يوم الاحتفال بعيد مولد جلالته ففي ذلك اليوم، يصدر جلالته ارادته السنية فى العفو عمن يشاء من السجناء وحالا تقوم الحكومة بتنفيذ ارادة جلالته ولم نسمع قط ان مسجونا مهما كان الجرم الذي سجن من اجله، اطلق سراحه بمناسبة حفلة ليوبيل فضى

هذا ما قاله لنا حضرة الموظف الذى عندما اجبناه بقولنا: اذن الحكومة تفكر جديا باطلاق سراح سجناء الاضطرابات يوم عيد مولد جلالته ؟ قال ليس هذا من اختصاصي، وعلى كل ارجوك بل اصر كل الاصرار ان لا تشير الى حديثنا هذا فى جريدتكم، وهو الامر الذي دعانا لاغفال ذكر اسمه

ولكن المرء يستطيع ان يحلل الاقوال لنفسه لا سيما بعد ان يعلم الدرجة والمركز الذي يشغله الموظف المشار اليه فى حكومة فلسطين، فيخرج بنتيجة لا بأس بها انه ليس من المعقول ان يشير هذا المحدث الى عيد مولد جلالة الملك في نفيه عادة العفو عن السجناء باعياد اليوبيل، مع العلم ان عيد مولد جلالته اصبح قريبا اذ انه يصادف اليوم الثالث من شهر حزيران القادم

ونحن نعتقد ان الحكومة المحلية صارت عليمة بان ارادة جلالته قد شملت العفو عن سجناء الاضطرابات في فلسطين يوم الاحتفال بعيد جلالته

وما ان الصحف العربية، التي لا يخفاها شاردة أو واردة مما يقرر فى لندن اخذت تتحدث عن هذا الموضوع بلغة الحازم المطمئن الى حديثه. فاذا ضممنا هذا الى ما استخلصناه من اقوال محدثنا الموظف المشار اليه. زاد ذلك في عقيدتنا بان الامر قد بت فيه، وان يوم اطلاق سراح سجناء الاضطرابات اصبح قريبا فالى يوم الاثنين، الى يوم ٣ حزيران

الحاجة الى كاتب

تعلن ادارة هذه الجريدة حاجتها الى شاب يجيد اللغتين العربية والانجليزية وله المام بالالة الكاتبة فمن يجد في نفسه الكفاءة فليخابر ادارة هذه الجريدة

مواد هذا العدد

تكاثرت مواد هذا العدد فضاق بها نطاقه وموعدنا بنشر ما تأخر فى الاعداد القادمة

اعلان

صادر من دائرة اجراء طولكرم بالقضية الاجرائية رقم ٦٦٧ ـ ٣٤

محكوم له ـ محمد كامل افندي السخن من طولكرم

محكوم عليهم ـ حلوة بنت مصطفى الاشقر من طولكرم وعبدالكريم مصطفى الحميدان الحولي وفاطمة ديب المصطفى من ارتاح

اسم الارض ـ ارض النمنم من اراضي طولكرم المسمية تحت رقم ٢٩٨ ـ ٩٢٩ حزيران سنة ٣٠٧

حدود الارض الحالية ـ شرقا ميخائيل كساب ومصطفى صدوق غربا عائلة داريحيى شمالا طريق قبلة سكيب عطموط

ملاحظات وضع اليد.. ان هذه الارض هى سليخ معدة الزراعة بمساحة ٢٥ دونم تقريبا وهي مزروعة ذرة من طرف صالح الموسى بطريق المزارعة من اصحابها المحكوم عليهم وشركائهم

حصص المحكوم عليهم المطروحة ١٢ حصة من ٢٤ حصة

القيمة المخمنة لحصص المحكوم عليهم اثنين وعشرون جنيه ونصف فلسطيني باعتبار حصة كل منهم تقدرت بمبلغ ٧ جنيه و ٢٥٠ ملا

مطروح للبيع بالمزاد العلنى استحقاق المحكوم عليهم فى الارض المبين اوصافها اعلاه لمدة ثلاثين يوما من مرور خمسة ايام على تاريخ نشر هذا الاعلان في الجريدة فمن له رغبة بالشراء عليه مراجعة هذه الدائرة مصحوبا بعشره بالماية من القيمة المثمنة لحصص المحكوم عليهم مع العلم ان رسم الدلالة عائد على المشتري

تحريرا في ١٦ ـ ٥ ـ ٣٥

مأمور اجراء طولكرم

اعلان

ليكن معلوما بان اجازة القبالة رقم ق — ١٨٩ المؤرخة في ١٤ كانون الاول سنة ١٩٢٥ الممنوحة من قبل مدير الصالح الصحية الى ساره تورتر من القدس لممارسة مهنة القبالة فى فلسطين قد فقدت وعلى كل من يعثر عليها ان يردها في الحال الى مدير المصالح الصحية

فان لم تعثر عليها القابلة الصادرة لها او لم ترد الى مدير المصالح الصحية قبل ثلاثة اشهر من تاريخ هذا الاعلان فلا يعمل بها وتعتبر ملغاة

٢٦ نيسان سنة ١٩٣٥

مدير المصالح الصحية

ج و . هرن

اعلان

بشأن تصفية شركة الاستيفادورية التعاونية المحدودة الضمان

انا البرت شكرون المحامي بيافا بصفتي مصفيا لشركة الاستيفادورية التعاونية المحدودة الضمان بيافا اني ادعو جميع مساهمي الشركة المذكورة ان يحضروا لمكتبي الكائن بشارع ظريفة بيافا بيوم الخميس الواقع في ٢٧ حزيران سنة ٩٣٥ الساعة ٣ بعد الظهر لعقد اجتماع عمومي يعرض فيه اعمال الشركة السابقة واعمال التصفية، والموافقة على قفل التصفية، على انه اذا كان عدد المساهمين الذين سيحضرون لا يشكل مجموعهم النصاب القانوني لعقد الاجتماع فسوف تعقد الجلسة مرة ثانية بالساعة ٤ بعد الظهر ذات اليوم وبذات المحل، ويعتبر الاجتماع قانونيا مهما كان عدد المساهمين الحاضرين وايضا سيجري البحث بذات المسائل المنوه عنها اعلاه، وفي حالة عدم حضور اي مساهم فسوف اقدم تقريرا نهائيا بقفل التصفية الى مسجل الشركات التعاونية ولاجله اقتضى نشر هذا الاعلان

مصفي الشركة

المحامي البرت شكرون

***

الى اصحاب العمارات

معمل البلاط العربي

لاصحابه

يوسف الباسل وسليمان ابو غوش

وعبدالرؤوف الدباغ

اذا اردتم بلاطا قويا جميلا مضمونا فاطلبوه من

معمل البلاط العربي

يافا — المنشية — شارع العالم

متانة ونوة وجمال ودقة في الصنع

تسهيلات في الدفع

واسعار غاية فى الاعتدال

الدكتور ر. ورت

اختصاصى في امراض الانف والاذن والحلق

يعلن الدكتور ر. ورت انه يحضر الى الناصرة كل يوم اربعاء صباحاً فى الساعة العاشرة فى محل عيادة الدكتور

اميل فرح

لمعالجة المرضى. اما بقية الايام فانه يتقبل المرضى في العفولة وهو مستعد لاجراء العمليات اللازمة فى اختصاصه

كونتننتال اوتيل

بيافا

ملتقى الطبقات الراقية

يافا ساحة الملك جورج

في مساء الاحد ٢٦ ايار — **حفلة موسيقية رائعة** — في مساء الاحد ٢٦ ايار

فى النادي الرياضي الاسلامي في الهواء الطلق تحييها كروانة سوريا ولبنان

الدكتورة الانسة هدى

تطربكم بصوتها الملائكى الساحر

تغني فتهز اوتار القلوب بصوت هو السحر الحلال فى قصائد وطقاطيق ومنولوجات جديدة — احجزوا محلاتكم من الان من محل السيد يوسف طبل شارع مأمن الله تلفون ١٤٨٤

على تخت مؤلف من كبار رجال الموسيقى والفن وعلى رأسهم الملحن المجدد

الاستاذ الشيخ ظاهر وامير الطنبور الاستاذ محمد عبد الكريم

تلفونات الدفاع وبرقياتها الخاصة

تعليقات سريعة

بقية المنشور على الصفحة الاولى

وقوميتها ، ولغتها . ولم توجد للتسبيح تجد من تجارب واحدة من هذه . اننا نحترم مصطفى كمال لانه انقذ امته . ولكن لن نتاجر بمن «استأصل» من بلاده كل اثر من آثار لغتنا وتاريخنا ، وآثارنا ، وهرب نحو الغرب . وكفانا تجارة ببلادنا يا صاحبة الجلالة ، حتى تقوم فتتاجرى بمن يتأفف منا وينأى ، ويتمدا ! ويرحم الله زمنا كان الانسان يغار فيه على ماله وفيه !

تمثيل

رواية اهل الكهف !

الاول للثاني : فبن الاحزاب والهيئات ، لا حركه ولا بركه ؟

الثاني : تستعد لتمثيل رواية «اهل الكهف» !

شائعات ولاذعات

يستعد مؤتمر الشباب لاستعراض علاء السهول ، ويغطي الهضاب

«عزم» حزب الاستقلال على استئناف «جهاده» في هذا «الصيف»

يستعد المندوب السامي لمحادثة «الزعماء» في برنامج انشائي يستغرق خمس سنوات تكون فيها البلاد قد اسلمت الروح . اما هذا المشروع فهو انشاء المجلس التشريعي !

جمعوا كل من يقول بامكان اتفاق الاحزاب ووضعوه في «المورستان» !

ضرب الحزب العربي الفلسطيني الرقم القياسي في مباراة كتابة الاحتجاجات ، والمذكرات ... والمحسرات

قدم حزب الدفاع الوطني مذكرة شديدة اللهجة بانذار «الانكليز» باخلاء فلسطين ، وتعهد اغنياؤه بدفع «زكاة» اموالهم لتنفيذ هذا الانذار

يقال ان المجلسيين كانوا يحيون بعضهم بعضا في آخر المواسم بجملة : «مثل ما ودعتوا تلاقوا !»

تبرع خبيث بجائزة الف جنيه توزع على الصحف اذا اتفقت هذه على تأسيس نقابة لها !

الربع الخالى

بقية المنشور على الصفحة الاولى

البلاد باحراش الذكرى ، واشجار التمجيد للمنعم !

اكتفي الآن بالكثير من ازعاجك ، وازعاج القراء . وسأقدم الارقام التي تنطق بان ٩٤٨ قرية ، منها القرية الكبيرة والصغيرة ، ومنها القرية التي يربو نفوسها على ما يقرب من الالف وخمسماية ، والثانية الصغيرة التي يربو عدد نفوسها على ٥٠٠ في هذه المجموعة القروية العظيمة يوجد عشر من المدارس الصغيرة ، كل واحدة فيها معلم واحد ! هذا هو الربع الخالي .

وهذه هي القرية التي نرى فيها الاخ «ذيب» يضن بان يجود صحته في حتى لا تفجم فيه قريته ، فيحمل الواحد منهم بعده رسالته او محجة ارضه ويأتي بها لمدينة نابلس لتقرأ له فيها ثم يعود

اقرأوا الاذاعه على الصفحه السابعة

القدس

شبان لبنان واحمد حلمى باشا

القدس في ٢٣ ايار — لمراسل الدفاع الخاص — بلغنا ان كتابا ورد لعطوفة احمد حلمي باشا من جمعية اتحاد الشبيبة اللبنانية في بيروت يرجوه مرسلو الكتاب ان يستعمل نفوذه للحيلولة دون الانشقاق الواقع بين الاحزاب الفلسطينية ، وقد رد عطوفته على هذا الكتاب رداً لطيفا واعدا ببذل المساعي لازالة هذا الخصام

اجتماع عمال السكك الحديد ومقرراته

عقد عمال السكك الحديدية على اختلاف عناصرهم اجتماعا صباح امس في احدى قاعات المحطة حضره نحو خمسين عاملا من مختلف العمال وبعد بحث طويل حول البلاغ الذي اذاعته الحكومة على الصحف عن عمال سكك الحديد قرروا انتخاب لجنة مؤلفة من عضوية احدهما عربي والآخر يهودي ليمثلوا العمال بالقدس في اجتماع عمال سكك الحديد الذي سيعقد يوم السبت القادم في ٢٥ الجاري . كما قرروا ارسال تهنئة لزملائهم في حيفا بالنظر للموقف الشريف الذي وقفوه اثناء اضرابهم وقد اشيع ان اكثر العمال هنا ينوون الاستقالة لاسباب جوهرية اهمها تحويل اجرة العامل من راتب شهري الى اجر يومي

«الدفاع» نطلب من العمال العرب ان يتريثوا في استقالتهم لئلا يكون في الامر دسيسة يهودية المقصود منها اقصاء العرب عن طريق الاستقالة وتمكين العمال اليهود مكانهم

ممثل الحكومة امام لجنة الانتدابات

علمنا من مصدر مطلع ان الحكومة قد عهدت للمستر مودي مساعد السكرتير العام امر تمثيلها في اجتماع لجنة الانتدابات الذي سيعقد في شهر حزيران القادم وبالنظر لوجوده بلندن لقد ابرقت اليه الحكومة عن سير المفاوضات الجارية بين المجلس الملي اليهودي وبين جمعية اغودات اسرائيل ليتمكن من المناقشة عن القضية الصهيونية اذا احتاج الامر .

«الدفاع» لا نحب ان نعلق على هذه الخبر بل نكتفي بوضعه امام «زعماء» احزابنا

طولكرم

بقاء العرب في وادى القباني

طولكرم في ٢٣ ايار — لمراسل الدفاع الخاص — انتهت المحاكمات التي جرت في دار قائممقام طولكرم بموجب قانون حماية المزارعين واعطى قراره في هذه القضية بمنع اخراجهم من هذا الوادي بموجب قانون حماية المزارعين وعليهم ان يدفعوا بدل الايجار كما كانوا يدفعونه في السنين السابقة اعني جزءا من الحاصلات الزراعية . وقد ابلغ هذا القرار لمحامي العرب المزارعين الاستاذ موسى افندي السيفي والى بعض اصحاب اراضي وادي القباني اما العرب المزارعين في اراضي وادي القباني فهم من عرب المراتوة وبعض اهالي قاقون وشويكه وعرب الحوارث وغيرهم من اهالي قضاء بني صعب وقد قابل العرب المزارعون هذا القرار بالارتياح

هذا ماكنتم تنتظرونه !

حديثا جدا

وصلت السيارات المفش (تركات)

المشهورة بالعالم

مرسيدس بنتى

ويمكنكم معاينتها دائما

فى مكتب الوكيل :

بول ابرلى

القدس

تلفون رقم ٣

صندوق البريد رقم ٣

حيفا

رد العمال على بلاغ الحكومة

حيفا في ٢٣ ايار لمراسل الدفاع الخاص — تدرس جمعية العمال العربية بحيفا بلاغ الحكومة التي اذاعته على عمال سكك الحديد والدوائر الاخرى . وستبعث بعد وقت قريب ، رداً جامعا تبحث فيه كل بند من بنوده بالتفصيل الى الحكومة

مؤلف كتاب النفط مستعبد الشعوب

وصل حيفا الاستاذ يوسف امويزبك مؤلف كتاب «النفط مستعبد الشعوب» وقد زار بعض الوطنيين فيها ..

جمعية الشبان المسلمين وبراكات الفقراء

ذكرت في اعداد سابقة في الدفاع ان جمعية الشبان المسلمين كانت تؤلف وفودا وتقابل بين حين واخر ، جناب حاكم اللواء الشمالي وسعادة رئيس بلدية حيفا وغيرها من المسؤولين ، وتعرض عليهم امر اصحاب البراكات الفقراء الذين لا يجدون في كثير من الاحيان ، ما يقتاتون به وتطلب منهم الالتفات الى امرهم والعمل على انصافهم وقد درست الحكومة ، بناء على هذه الطلبات المتكررة حالة اصحاب البراكات والفقراء ، وقررت انشاء مساكن لهم في اراضيها باجور زهيدة مع عدم هدم براكاتهم الا ما امرت به الحاكم . وقد سر اصحاب البراكات من هذه النتيجة وشكروا جمعية الشبان المسلمين على حسن مساعيها في صالح العرب الفقراء وهنا نود ان نلفت نظر الحكومة الى الاسراع في تنفيذ ما قررته رحمة بهؤلاء الفقراء الجياع ..

فلم الدفاع مفخرة افلام العام

القدس في ٢٣ ايار — لمراسل الدفاع الخاص — لا حديث لاهالي القدس والبلاد القريبة كالخليل وبيت لحم وبيت جالا ورام الله وغيرها الا حديث فيلم الدفاع الذي كان اقبال الجمهور عليه عظيما جدا واستطيع القول بان هذه البلاد لم تشاهد فيلما سينمائيا عربيا ناطقا كهذا الفيلم الذي يعد بحق مفخرة الافلام الناطقة في الشرق العربي على الاطلاق

وقد علمنا من الوكلاء السادة تلحمي اخوان ان اخر ايام العرض هو نهار الغد الجمعة «اليوم» وستكون الحفلة الاخيرة في الساعة الثالثة والربع في مسرح سينما صهيون

اما عرضه في بلدان اخرى فسيعلن الوكلاء عنه في وقت اخر في الصحف العربية وغيرها .

انشاء شركة برقيات ايطالية

علمنا انه ستقام في القدس شركة جديدة لبرقيات تحت عنوان «شركة البرقيات الايطالية» . وسيكون مركزها في عمارة شركة التأمين جنرالي وتكون تابعة لها وقد اخذت تفاوض بعض شباب العرب للاستخدام فيها . وعلمنا ان مديرها العربي سيكون احد موظفي ادارة المعارف . وستعنى بصورة خاصة باخبار البلاد العربية

جمعية الرابطه التمثيليه

قال مراسلنا في القدس — يعجبنا النشاط الذي تبديه جمعية الرابطة التمثيلية الفلسطينية بالقدس من حيث الاجتماعات الادبية التي تعقدها ، وفي الحقيقه انها هي الجمعية الوحيدة التي تستفيد بها الناشئه وقد وزعت رقاع دعوة لحضور الحفلة التي ستقيمها هذه الجمعية في الساعة السابعة والنصف من مساء الغد وسيلقي فيها الاستاذ عبد الله نعواس محاضرة قيمة موضوعها «امراضنا» ويتخلل الحفلة تمثيل مقطوعات شعرية ومنولوجات

طبيب جديد

اتصل بنا ان الحكومة وافقت على تعيين طبيب جديد في دوائر الصحة هو الدكتور منير موسى الذي تسلم مهام وظيفته امس الاول رسميا بعد ان كان يعمل موقتا منذ شهر نيسان لحاجة الدائرة المذكورة اليه .

التجارة الفلسطينية في مجلس العموم

قال السر فيليب كنليف وزير المستعمرات رداً على سؤال طرحه المستر مورحان بان التجارة الفلسطينية تمنح اعتبارا خاصا في انكلترا بكافة المفاوضات والمخابرات التجارية التي تقوم بها الحكومة والاتفاقات التي تبرمها وهذا فوق ما يفرضه صك الانتداب

فهل هذا صحيح ..؟؟؟

هذا المساء

تمثل نهضة التمثيل اليافيه روايتها «فضائح القصور» على مسرح جمعية الشبان المسيحية بالقدس . فهلموا الى مشاهدة هذه الروايه التي لم تمثل من قبل على مسارح فلسطين

***

القاهرة في ٢٣ ايار لمراسل الدفاع الخاص

الحبشة

لا امل بحل الخلاف بين الدولتين

تفاقم الخلاف الايطالي الحبشي على اثر الخطبة التي القاها البارون الوازي في عصبة الامم وانتقد فيها تجارة الرقيق في الحبشة بقوله انها جريمة (كذا) على المدنية والانسانية

اشتداد الخلاف بين الدولتين

وقالت الحبشة في مذكرتها التي عرضتها على المجلس انها لا تسلم للارهاب والتهديد وتضع ثقتها في حكمة عصبة الامم لتحول دون الاتجاه الى الحرب ولا يزال الفريقان مشتدين في النزاع لا يبدي احدهما ميلا الى الاعتدال . وقد واجه المستر ايدن عقبات كثيرة في سبيل التوفيق اذ ان ايطاليا تعارض بشدة في ان يعين مجلس عصبة الامم لجنة استشارية للاشتراك في حل الخلاف والمفهوم ان عصبة الامم ربما تنزل عند مشيئة ايطاليا وتؤجل بحث الخلاف وهذا يؤدي الى تفاقم الخلاف تفاقما خطيرا

انكلترا تبقى القناة مفتوحة

وقد نشرت المورننج بوست رسالة جاء فيها ان الاشاعات التي تدور في جنيف حول نية بريطانيا لاقفال قناة السويس في وجه ايطاليا عند نشوب حرب بينها وبين الحبشة لا اساس لها من الصحة مطلقا لان انكلترا ستبقى القناة مفتوحة ولو كان اقفالها يعد قانونيا لانها لا تريد القيام بعمل عدائي ضد ايطاليا

وفي اخر الانباء من جنيف ان الامل بحل الخلاف قد خاب تماما والمفهوم ان ايطاليا لو رفضت الصلح والتوفيق فسوف لا تؤيدها الدول الاوربية في المساعي التي تبذلها لابقاء ممر «برانه» تحت سيطرتها وكانت قد اخذته من النمسا بعد معاهدات الصلح

هل اعلنت الحبشة الحرب على ايطاليا

وقد اشيع في ساعة متأخرة ان الحبشة اعلنت الحرب على ايطاليا بالنظر ليأسها من تسوية الخلاف بطريقة ودية

المانيا

دعوة المواليد لحمل السلاح عاجلا

اصدر وزير الدفاع الالماني امرا بدعوة مواليد عام ١٩١٤ و ١٩١٥ تحت السلاح ابتداء من شهر يونيو القادم وضمهم الى الجيش في شهر نوفمبر ، اما اليهود فلا يدعون الى الجيش وينطبق قانون الخدمة على جميع النساء والرجال وقد صرح الجنرال فون ريخنو لمندوبي الصحف بقوله سيدعى مواليد عام ١٩١٤ للخدمة في السلاح الجوي في نوفمبر القادم ويدعي كذلك مواليد عام ١٩١٩ في بروسيا الشرقية ويمكن لمواليد سنى ١٩١٠ ، ١٩١١ و ١٩١٢ و ١٩١٣ ان يتطوعوا في الجيش العامل ، اما مواليد السنين السابقة فسيدعون لقضاء ثمانية اسابيع للتدريب على التعليم العسكري ثم ينقلون الى الاحتياطي

العراق

تقرير سفير بريطانيا عن الفتنة

اشيع ان السر ارشيبالد كلارك سفير بريطانيا في العراق قدم تقريراً لدولته عن الفتنه الاخيرة وطلب منها التدخل في شئون العراق . لكن الدوائر الوطنية تنفي بشدة هذا الخبر

بعد القضاء على فتنة الفرات

بدأت حركة التطهير بنشاط زائد ، بعد ان قضى الجيش على الثائرين واحتل مناطق الاضطرابات ، واسترجع عموم المراكز التي كان قد احتلها الثوار وسيسير غدا اول قطار بين بغداد والبصرة بعد اصلاح الخط الذي هدم بعض اجزائه رجال القبائل الثائرة . وقد باشر المهندسون باصلاح خطوط التلفون ما بين بغداد ومنطقة الناصرية التي كانت اتلفت اثناء الحركات الثورية التي قضي عليها وارجع الجيش العراقي الامن الى نصابه فتكون بذلك قد انتهت حركة الفتنة تماما

سوريا

قافلة مهربة في اثر قافلة

اوقف الدرك في جهات الخربة والناقورة خمسة عشر يهوديا من يهود تركيا كانوا يحاولون اجتياز الحدود الى فلسطين . واوقف في بيروت عشر شبان من يهود تركيا . واوقف كذلك اثنين من اليهود الروس دخلا البلاد بلا جوازات سفر

في سينما عين دور بحيفا

ابتداء من يوم السبت القادم الواقع في ٢٥ ايار الجاري

يعرض الفلم العربي الرائع

عيون ساحرة

يقوم بتمثيل اهم ادواره نجمة السينما الساطعة (آسيا)

مستقبل غزة
خطط عسكرية
قديمة

قد تكرر ذكر غزة على صفحات الجرائد في هذين اليومين، وان الحكومة ستتخذها ميناء ثالثا لفلسطين ووقف بهم الامر عند هذا الحد ولم يزيدوا شيئا!

مالك غزة يحق له ان يملك ما وراءها من جزيرة العرب حتى يخرج من الخليج الفارسي

غزة باب لجزيرة العرب على البحر الابيض المتوسط يقابلها باب آخر على الخليج الفارسي وهي ميناء الكويت

لما اعلن الدستور العثماني وتبدل الحال في البلاد العثمانية وعلى الخصوص في بلاد الحجاز باستبدال الشريف علي باشا المقيم الآن في مصر بالشريف حسين «الملك حسين» توجهت الى مكة في سنة ١٣٢٨ هجرية اي ١٩١٠ ميلادية مؤدياً فرضا واجبا ولدرس الحالة الروحية في بلاد العرب والوقوف على ما بتربتها من آثار وعاديات ومعادن وليتم مد الخط الحديدي من المدينة المنورة الى ميناء ينبع على البحر الاحمر تسهيلا للمواصلات بين بلاد الاناضول وبلاد الحجاز

ففي اثناء بحث هذا المشروع ودرسه جد لنا مشروع آخر تقدم به تقريرا مع خرائط الى رؤوف باشا القومسير العثماني بمصر الذي عين خلفاً للغازي مختار باشا بعد اعلان الدستور وبينت له اهمية ربط مصر بالبلاد العثمانية وتسهيل المواصلات بين البلاد العربية والتركية وربطها بخط حديدي سيمتد من بور سعيد مخترقا صحراء سيناء ماراً بغزة وسواحل فلسطين وبيروت حتى طرابلس الشام ليرتبط بخط حمص حلب ثم بخط العراق فالاناضول فالاستانة. فانتشرت هذه الفكرة وتداولتها الجرائد المصرية منها المقطم والمؤيد والجرائد السورية كالاتحاد العثماني في بيروت لصاحبه المرحوم احمد طبارة، على ان تقوم بهذا الخط شركة عثمانية سورية مصرية تمد لها يد المساعدة جمعية الاتحاد والترقي

اما خط الحجاز الحديدي فكانت من ورائه فكرة ترمي الى جعل ميناء ينبع ميناء على البحر الاحمر معارضا في ذلك قنال السويس وتقريب مسافة الاتصال وربط البلاد العربية الواقعة على ساحل البحر الاحمر حتى الحديدة في بلاد اليمن بخط حديدي يمتد من ينبع الى جده ثم يسير فيه بالتدريج الى ان يتم شيئاً فشيئاً، وهي سنة خالق الكون

وفي اثناء التداول والبحث عن المنفعة الاقتصادية والسياسية التي ينتجها هذا المشروع عثرنا على خريطة لمشروع مد خط حديدي عمراني سياسي من ساحل البحر الابيض المتوسط مخترقا جزيرة العرب حتى خليج العجم وهذا هو اساس بحثنا اليوم

وضعت احدى دول الاستعمار الكبرى هذه الخريطة من عشرات السنين باسم خط الجزيرة الحديدي وطوله ٢٢٠٠ ميلا انجليزيا بادئاً من بور سعيد فالعقبة فمعان فالحدث، فالكويت متصلا بالبصرة ثم المحمرة وشيراز فتوشكي على حدود الهند وهي نقطة اجتماع الخطوط الحديدية الداخلية لبلاد الهند

اخذت صورة هذه الخريطة بالزنكوغراف وارسلتها الى جريدة الاهرام فاهتمت بنشرها ليقف القراء عليها وعلى ما دبرته دول الاستعمار لبلاد العرب من الخطط لاستعمارها والاستفادة من كنوزها

فغزة ستكون بعد اليوم هي الميناء لهذا الخط بدلا من بور سعيد ونقطة وصل المستعمرات الانكليزية الواقعة في الشرق الاقصى، وميناء بلاد العرب على البحر الابيض المتوسط بدليل احتلال ورائها من البلاد الداخلية والاهتمام بتنظيم طرق المواصلات مبدئيا بين بئر السبع والعقبة ثم من بئر السبع الى غزة

بقي علينا كلمة واحدة وهي انه يجب على كل غزي ان يحتفظ بما في يده من تراث آبائه واجداده ولا يفرط فيها لكي لا يندم وقت لا ينفع الندم وما كل ما يعلم يقال وكل آت قريب

مهندس بلدية غزة
رشدي

انباء يهودية

الزواج بالجملة

من اطرف الحوادث التي وقعت في تل ابيب مؤخراً اتمام عقد زواج ٢١٦ عريس وعروس في يوم واحد وهو اليوم الثالث والثلاثين التابع لعيدهم، هو اليوم الاول الذي يسمح به عقد زواج منذ دخولهم بالصوم لعيد الفصح

فكانت مواكب الاعراس تتسابق في اليوم المذكور الى مركز الرباي حيث يتم تسجيل العقود «يوم الاثنين الماضي» ولذا وصفتهم جرائدهم وصفاً شائقا

وقالت البالستين بوست انه لم يسبق في السنين الماضية ان وصل عدد الذين تزوجوا في هذا اليوم هذا الرقم

وعدا عمن تزوج في تل ابيب نفسها فقد تم عقود زواج كثيرة في رمات جان وملبس وغيرها من المستعمرات القريبة لتل ابيب حيث يدفع طالب الزواج رسما اقل مما يدفعه في تل ابيب اي ٥٠٠ مل فقط بينما هو مضطر لان يدفع جنيهين في تل ابيب

سرقة مقهى

ادعى الاذون ابراهام بتاليان بانه سرق من قهوته سجاير قيمتها ٦ جنيهات ولا تزال التحريات جارية

والذي لفت نظرنا في هذا الخبر رغم انه عادي كبقية اخبار حوادث السرقات التي تقع يوميا في تل ابيب هو انه سبق لهذا الاذون ذاته (ابراهام بتاليان) ان ادعى في اوائل الشهر الحالي بسرقة سجاير من قهوته

فما سبب تعدد هذه السرقات في ذات المحل ..؟

اوقات العمل التجارية

بحثت بلدية تل ابيب في جلستها الاخيرة مسألة تحديد اوقات العمل التجارية (فتح الحوانيت) وذلك بناء على الطلبات التي رفعت اليها من الاشخاص الذين يعملون في هذه المحال يصرون فيها على المجلس البلدي بضرورة اتخاذ صلاحيته في تحديد اوقات البيع والشراء لا سيما في فصل الصيف

وبعد البحث في هذا الموضوع تقرر ان يعودوا اليه متى اتم المجلس البحث في الميزانية.

كلمة منصف

ابو رزق الفلاح !

ابو رزق، واخوه، واخوه، هم فلاحون زراعون لهم غنم وبقر وخيل وجمال. وكان ابوه واعمامه من قبلهم لهم زرع وضرع وخف وحافر. بل ان عائلة المصري لهم في القرى والاغوار من العلائق ما ليس لغيرهم من عائلات نابلس

اذن ابو رزق يعرف عن حياة القرى والبدو اكثر مما يعرفه غيره.

وابو رزق نفسه يوجد الان له في نابلس اكثر من مئة رأس من الماعز الشامي وغيرها فكما انه مزارع فلاح فهو ايضا (غنام) اي صاحب مواشي في نفس نابلس يستثمرها.

وابو رزق نصير ثلاثة افراد طالما كتب لاجل هذه الثلاثة: وهم المرأة، والفلاح، والعامل. ويذكر قراء الدفاع انه كان يكتب «في سبيل الفلاح» بامضاء «...» و «في سبيل العامل» بامضاء «الخبير هو».

وابو رزق يكره لعب الورق والنرد وغيرها. وكتب كثيرا عن دناءة من يلعبون ويقطعون اوقاتهم باللعب. كتب في جريدة الحياة وفلسطين والجامعتين والدفاع وهو يهيب برفع الاخلاق وترك الالعاب

وابو رزق يمقت الضابط وحامليها وموقعيها وفي حياته لم يوقع مضبطة واحدة قط وهو يسمي المضابط «رقاع اليتامى والعجزة» او يسميها «صفحة الفساد»

وهو ما انتمى الى حزب قط في حياته بفلسطين.

وابو رزق طالما كتب عن فساد حياة المدينة ورجالها ونسائها، وعن الحكومة واليهود والسماسرة والزعماء

وابو رزق متمرد ما قاده وجيه او زعيم او حزب او اثر عليه مؤثر سوى رأيه الخاص وما يراه من صالح العموم، سواء كان اخلاقيا ام دينيا ام اجتماعيا ام سياسيا ام ادبيا ام علميا

وابو رزق لم يكن عالة على احد قط، وهو دائب السعي. فبينما تراه مشغولا بالكتابة اذا به في احدى البلدان يساوم على سلعة تجاريه، واذا به يحصر ادارة احدى الشركات للدعاية لها، واذا به يفاوض على نشر الاعلانات ووكالات وترجمات ككتب وغيرها وغيرها

وهو في اعماله كتوم لا يعرف من اعماله احد الا بضع نفر من اخصائه واقربائه. وقليل من الناس في نابلس من يعرف بانه صاحب مواشي في نابلس وهو بنفسه يقف على كيفية تصريف نتاجها وبيع حليبها وجبنها

اذن ابو رزق الذي تعلم في مصر واوروبا لم يتورع «يعني يترفع» عن ان يكون فلاحا، وله ولاخوانه زرع وغنم وبقر وخيل كما كان لابيه واعمامه من قبل

وابو رزق له واردات من عمله الكتابي ما يبلغ الـ ١٤ جنيها شهريا ومن واردات غنمه فقط ما ينوف عن الـ ٢٠ جنيه شهريا على أقل تقدير

هذا ملخص عن حالة ابي رزق الفلاح الغنام مما يجهلها بعض الناس عنه اقدمها لبعض من يجهلون حياته كرجل عامل حر بري العزة في العمل عن اي طريق وبانه لا يزال فلاحا «زارعا» وغناما له عيشة المدينة والقرية والبداوة، ويعرف كثيرا عنها. ولا اريد ان اقدمه كعالم واديب وكاتب له اسلوبه الخاص الممتع، فالقراء يعرفون ذلك عنه وهو محترم عندنا من كافة الطبقات ومنزلته محفوظة وكفى. ؟.

مطلع منصف
نابلس «س. ا. م»

بحث طريف

الجراد عدو الانسان والعمران
منابته وكيف يجب استئصال اسرابه

عم الجراد في السنة الماضية في بعض اقطار افريقيا واميركا الجنوبية حتى انه اصبح ضربة على تلك البلاد حيث لم يعهدوه بهذه الكثرة منذ امد بعيد. وبالرغم من ما نعرفه عن الجراد وسيره وتكاثره والاختبارات التي جمعت بشأنه مدة قرون فقد تكاثر وازداد في اطراد دائم في بعض انحاء افريقيا واجتاحها بجحافله الجرارة السنة تلو الاخرى. وقد نظمت مكافحة هذه الحشرة الضارة التي هي الد عدو الفلاح فوضعت لها اساليب وخطط دقيقة واسعة النطاق وقد اتخذت هذه الخطط شكلا يمكننا من مقابلتها مع المعدات الحربية الحديثة بين الامم.

يدعى هذا العدو بالجراد السيار وهو يتقدم بجحافله الجرارة منذ ان تبدأ صغاره على القفز الى ان تكمل اجنحتها فتقطع بلاد شاسعة على طول الفي كيلو متراً

وتسهل مكافحته وهو في حالته الاولى عندما تقفز صغاره. فالاماكن حيث يضع الجراد بيضه صغيرة المساحة فيأتون بمجلة ويدهسونها فتموت او يرشون عليها ليلا قليلا من التين ثم يحرقونها، وقد توفق مصنع المالي في هذه الآونة في صنع آلة تقذف اللهيب. وادت التجارب بهذه الآلة الى نتائج مرضية الا تكاليفها باهظة. وتستعمل في خدمة الانسانية الات قذف اللهيب التي عرفاها ابان الحرب العظمى ونعم ما يفعلون في استخدامها لمكافحة الجراد، فان مفعولها عظيم

اما مكافحة الجراد الطيار فتكون بالمواد الكيماوية وتستلزم استئصال شأفته معدات كثيرة بقطع النظر عن الاساليب المتبعة من قديم الزمان، فهي تحافظ لمدة وجيزة على بعض مساحات من الاراضي دون غيرها. فيحفرون الخنادق كما فعلوا في تركيا وسوريا وفلسطين وقد كانت هذه التدابير مكللة بالنجاح اذ انهم استعملوا صفائح التنك او الزينكو. فانهم وضعوا سنة ١٩٢٩ في شرق الاردن حاجزاً يبلغ طوله ٣٠ كيلو متراً من الزينكو ثم حفروا على بعد ٣٠ متراً امامه حفراً عديدة. فكان الجراد الطائر يتصادم بهذا الحاجز فيتراجع الى الوراء ويسقط في هذه الحفر فلا يمكنه الخروج منها. ويترتب على نجاح هذا الاسلوب ان تعرف وجهة طيران اسراب الجراد

ولكن انجع الاساليب لمكافحة الجراد هو رش مائع سام فوق الاسراب في حالة استراحتها ولا يمكن ذلك الا بواسطة الطيارات او المناطيد التي يمكنها البقاء في الجو لمدة طويلة. فكلما زادت الكمية المنقولة بالطيارة كلما تناقص مبلغ مصاريفها وتكاليفها. زد على ذلك بانه من الممكن افناء اسراب الجراد في تلك الاماكن التي يمكن مكافحتهم فيها من الهواء خاصة الاماكن التي تفقس فيها وتقع هذه الاماكن في صحاري او جبال مرتفعة جداً.

تشبيب
النفوس قبل الرؤوس

نسير الى هاوية من مهاوي اليأس، وندرك سحيق من دركات الشؤم والقنوط. وقد كنت الى الامس الدابر داعية فأل، وامل، بنجاة شعب فلسطين من نوب تحيق به، وجلاء يتهدده واطلقت الخيال من عقاله يتصور ما يشاء من معاني العزة القومية، والانفة العربية والبأس الشرقي، محاولا خداع نفسي المتألمة على مصير الامة، وتلاعب زعمائها بها. وظننت ان ما ساور نفسي من مخاوف على امتي، وهواجس على قوميتي، وخطب فاجع على وطني الحبيب، وسوسة الشيطان، او همسة النفس الامارة بالدنايا. احجمت عنها وحاقت، ولكن عن غير هدى، فصفت شعوري قوافي ملتهبة حاسبا انتأثير شعوري الف حساب في نفوس اخواني الشباب. وكنت انقل من بلد ذليل الى بلد اذل، فارى نخوة تتلاشى اثرها بعد الحدث، وبطولة لا تتعدى عزم صاحبها، فأمل بعض الامل واطمئن نوعا الى ما اسمع ...

ولما اعلنت الدفاع الغراء عن مؤتمر يعقده الشباب لدرس القضية قلت: «اقبل الخير والشر ادبر» واجتمعت ببلدي الكئيب باثنين من اركان هذا المؤتمر جاءا للدعاية له فافرغا لي كل ما في قلبهما من وطنية صادقة يحببان الى الحضور، واقسما لي ان القضية ستنهج خير النجدين بعيدة ما شاء الله عن الحزبية. فغالبت نفسي وقادني حبي لجنس الشباب فحضرت واستمعت، فطلبت ان اصرح بشيء فما لبوا، فتألمت اي ألم وادركت ان هذا مؤتمر شابت نفوس بعض افراده. ولولا موقف رئيسهم في النهاية لكانوا كلهم من هذا القبيل..

ادركت ذلك فنصحت مخلصا وكان نصحي كرماد هبت الريح عليه. وخرجت من الاجتماع محزونا اسائل نفسي احقاً اراد الله بنا ان نضمحل وتفنى البلاد؟

لا يا رب! ليس هذا قدرك ولكن قدر شيب وشباب. قدر شباب غرهم بارق امل الدنيا والنفوس الشائبة. اما قدرك يا رب فقدر الهعظيم خيره ميرووشه مشكور. قدرك يارب ان تتم معجزة نبيك الكريم وامينك العظيم، والا لما اورثنا ارضك وهبتنا كتابك وفضلتنا على العالمين. فانصرنا اللهم واجعل منا شبابا صدق وعده، واعد جنده وحرك زنده، وهزم الاحزاب وحده والهمهم يا رب اليقين ان القرار والطلب ان لم تؤيدها جيوش لجبة فلن يدرك مأربا

هذه دعوتي خالصة لك ولاخواني الشباب علهم يحلونها من الاهمية فيصبح لدينا جيش لجب يرد كيد الطامعين

دعوت لقومي وحدة عربية
فتحقيقها اضحى علينا مؤكدا
انبقى بلا جيش يعفون ديارنا
انبقى مدى الايام شعبا مبددا
فلا دعوة المظلوم تجدي ولا البكا
ولا نادبات الحي يحيين ملحدا

جنين — برهان الدين العبوشي

مصنع المناديل (المحارم) الوطني

حيفا الصاحبه | **تيوفيل خوري** | شارع النبي

هو المشغل الذي لا غناء لانسان عنه في حيفا وجهاتها
لانه يحتوي على ماكنات كثيرة مفيدة منها

ماكنات تطريز وتكسير
ماكنات لشغل القمصان
ماكنات للاجور والجراوى

وعدا عما تقدم تجدون في هذا المحل اقمشة حريرية وبوبلين للقمصان
والمحامات للبيع بالجملة والقطاعي هذا عدا عن محارمه
التي غدت في البلاد ذات شهرة فائقة

اقصد **الطاهر** الاسعار معتدلة

روائح . كلسات . اخروجه
اشكول . بودره . مناديل وجه
محارم . فانيلات ... الخ

سوق البلابسة — جوار السبيل

اطلبوا الشمنتو الممتاز

ماركة الحمامة

وارد

درويش يوسف حداد

فقد برهنت مدة عشرين سنة
على انها الاحسن والاقوى

اقصدوا

المحل الوحيد لعمل الساندويتش المعروف بمحل

الرملاوى

في زاوية «شارع ستروس» بتلك سكتها على طريق «المنشية»
بعد ان ادخلت عليه تحسينات عظيمة واصبح بمقدوره ان يقدم للزبائن الكرام جميع انواع المأكولات اللذيذة وها هي اصنافها:
كباب بصدرمة، كلاوي مشوية، كوستاليتا، بيض خروف، شاورمة جوجوك، نقانق، جبنه، زيتون، سردين طون، موزتاديلا، انشوا، كوبه، فول، حمص سلطات، زبده، لبن، مثلجات (مرطبات) بوزه، حلويات، شكولاته، جميع اصناف الدخان، فواكه
والمحل مستعد لتقديم جميع الطلبات للزبائن بسرعة فائقة واتقان زائد

زوروا

محلات علي احمد العمري

سوق البلابسه يافا

روائح عطرية ممتازة — ماء كولونيا فاخرة تشكيلة كرفتات
آخر مودة — محافظ وجزادين من احسن الانواع
بضائع جديدة — مهاودة في الاسعار

الصحف اليهودية

الى فلسطين !

نقلت هايارذن عن الجريدة الالمانية فياكشير بابو بختر فقرات من مقالات نشرت في يومي ١٠ — و١١ مايس عن الصهيونية وانتشارها في المانيا في المدة الاخيرة لا سيما بين طلاب الجامعات العليا حيث اصبح من ٤٠ — ٥٠ في المئة يعتنقونها وذلك بعد ان تحققوا بان فكرة تنظيمهم في المهجر قد فشلت !

وجاء في قصة اخرى من المقالات المذكورة ان الطلاب اليهود الذين يتاون علومهم في فرنسا وانكلترا سيسافرون الى فلسطين بعد الانتهاء من التحصيل وان الطلاب الذين يتلقون علومهم في المانيا ينتظرون بفارغ الصبر اتمام التحصيل والسفر الى فلسطين

وجاء في فقرة اخرى «عن انباء اليهود في فلسطين» ان المانيا تهتم بمستقبل فلسطين الاقتصادي والسياسي لان حل المشكلة اليهودية فيها متوقف على هذين الامرين واذا تقدم الانتداب خلال السنوات القادمة في فلسطين كما يؤمل اليهود فان عددهم في المانيا سوف ينقص لا محالة. ثم تكلم الكاتب عن العلاقات بين العرب واليهود في فلسطين وقال ان استيلاء اليهود على الاراضي سبب هياج العرب الشديد.

«الدفاع» وسيسبب في المستقبل شيئاً كثيراً !

ولو بالزور !

جاء في هايارذن ان معاون القومندان شوقي بك سعد والضابط كريم وضابط بريطاني آخر سافروا امس الى تل ابيب لتحقيق مع عائلة القتيل شابيرا الذي قتل في القدس قبل مدة قصيرة

وتقول الجريدة ان عمل البوليس هذا قد اوجب استياء افراد العائلة المذكورة ولا سيما ان الادونة شابيرا قد صرحت ان القتلة عرب (كذا) وانهم كانوا يرتدون لاألبسة العربية ويتكلمون اللغة العربية وقد عاد الضباط مساء

كوهين الصالح !

كلمة (كوهين) عند اليهود مقدسة ولحاملها امتياز خاص في الكنيس وفي البيت وفي كل مكان واحترامه فرض على كل يهودي وقد لاحظ قلم الترجمة في هذه الجريدة «دوار هايوم» ان احد الكوهانيم في حيفا «نشل» من جيب احد بحارة الباخرة بولونيا مبلغاً قليلا من المال وساعة وقد حكمت عليه المحكمة بالسجن مدة شهرين لارتكابه جرم النشل

الشيوعية الحمراء

وجاء لهاآرتس من فينا ان الحزب الاصلاحي في فينا قد اذاع منشوراً ذكر فيه ان كل من يشتري الشاقل فهو خائن لانه يساعد على بناء فلسطين للشيوعية الحمراء.

اثر الدعاية

جاء لهاآرتس من لندن ان اعضاء البرلمان البريطاني الذين زاروا فلسطين قبل مدة سيتكلمون في جلسة خاصة للجنة البرلمانية الفلسطينية عن مشاهداتهم في فلسطين وسيذكرون في تقريرهم المفصل ما يجب طلبه من الحكومة في البرلمان

وكالة الاناضول

بين تركيا واليونان

انقرة — انحلت هيئة التحكيم التركية اليونانية. فهذه المحكمة التي اوجدتها معاهدة لوزان قد نظرت في نحو ١٢٠٠٠ قضية وقد كانت الاحاديث التي تبودلت في حفلة حلها ودية للغاية.

تفاديا للهجوم

استانبول — تفادياً لاي هجوم من جانب العدو في الحروب المستقبلة قررت البلدية ان لا تسمح باقامة مبان الا للاشخاص الذين يخصصون في مبانيهم امكنة للالتجاء

العمال والجيش

صوفيا — عملا بالقانون النافذ في بلغاريا دعي ٢٥٠٠٠ عامل الى ثكنات الجيش لاداء مدة خدمتهم في اعمال المنفعة العامة

خشية الاضطرابات

صوفيا — يخشى هنا من حدوث اضطرابات جديدة على اثر انقسام قومندانات وضباط اتحاد رجال الجيش الى فريقين احدهما يحبذ تنحي رجال الجيش عن السياسة والثاني يناقض هذا المبدأ

شيخ حسن

طهران — اذيع خبر وصول شيخ عمره ١٢٥ سنة الى قرية بوستينسارا وهو مولود عام ١٨١٠ ومازال يتمتع بصحة جيدة رغما عن انه ليست له الا سن واحدة ويبلغ عدد افراد ذريته ٣١٠ اشخاص.

تصريحات جارحة

اديس ابابا — كلفت الحكومة القائم باعمال مفوضيتها في روما الحصول من وزارة الخارجية على بيانات بشأن بعض التصريحات التي فاه بها وكيل وزارة المستعمرات الايطالية لانها تعدت جارحة للحبشة

هذا عمل !

انقره — اصدرت وزارة المالية منشورا اشترط فيه على المسافرين الذين يغادرون تركيا الا يأخذوا معهم الا ما يكفيهم نفقة شهر وحدد مجموع ما يمكن اخذه الى البلاد المجاورة لتركيا بمائة جنيه (١٦ جنيه مصري تقريبا). اما الاجانب الذين يشتغلون في تركيا فلم يرخص لهم بان يرسلوا الى بلادهم الاصلية او الى الخارج اكثر من مائة جنيه تركي شهريا

قطرة مقصود

لمساعدة يهود فلسطين اقتصاديا وصناعيا وثقافيا.

اسعار الكهرباء

طلب اتحاد التجار في القدس من شركة الكهرباء تخفيض اسعار الكهرباء لتمكين الصناعة والتجارة من التقدم.

وطلب الاتحاد في تقريره الذي قدمه للشركة فرض تعرفة مخفضة والغاء الامر الذي يقضي على اصحاب الفنادق بدفع ما عليهم شهريا

وطلب اعادة التأمين للاهالي او نصفه او جعله كاشتراك في اسهم الشركة

صفد

مطامع اليهود

احتفل اليهود امس بعيد الراب شمعون المدفون في قرية ميرون، ولم يكن الاحتفال، كغيره من السنين، على شيء من الترتيب والنظام وكان القاصدون قليلي العدد. وقد حمل الموكب لوحات ثلاث مكتوب عليها: اعلم يا عبري ان جميع ما اشترته جمعية كارن كايمت بلغ تسعمائة الف دونم بدون ارضه لا هدوء ولا راحة لنا ولا انتعاش لنهضتنا. مشار هذا العظيمة نحشا على ارتباطات وعلاقات متينة للشغل والعمل

ثم كان حمل المحتفلون صورا وخرائط لمشاهير رجال الصهيونية كهرتزل وروتشلد. اما خرائط المستعمرات وكانت كثيرة وقد كتب تحت صورة هرتزل ما يلي: هذه السنة هي يوبيل خمسينك للمشروع المتواصل الذي سينهض الامة ويوطد اركان مملكة اسرائيل ومشاريع جمعية الكارن كايمت خلال ثلاثين سنة هي شعاع النهضة الاسرائيلية انهض يا عبري وانتزع ! ان ما تبصره عيونك مما انتزعه اليهود وعلى رأسهم كارن كايمت من مساحات الارض الشاسعة كانت بعمل تبرع الامة ! تأمل، دقق، شاهد المساحات الشاسعة التي تملكها بارض اسرائيل انها تدل على عظمة حقيقية. مطلوب منك كعبري التبرع مع جميع افراد الشعب لالتقاط بقايا الارض.

هذه هي المطامع الظاهرة التي لا يجد اليهود غضاضة في اظهارها والتحدث عنها ! واما الاسرار الاخرى الخفية فهي معلومة ايضا ومنها ترحيل عرب فلسطين وما عهدنا بمشروع الخمس سنوات ببعيد.

اذكر هذا بدون تعليق وكل ما اريد ان اذكره هنا هو ان الخوالج التي تخفق في قلوب اليهود بينما نحن لاهون بانفسنا عملنا الوحيد تأمين مراكزنا والحصول على مضابط الثقة والتأبين

الاحتفال

بالمولد النبوي

تستعد صفد منذ الآن استعدادا كليا للاحتفاء بالمولد النبوي الشريف وسيعقد في دار جمعية الشبان العرب والنادي الرياضي الاسلامي وجمعية الشبان المسلمين اجتماعات للعدالة في هذا الخصوص

استقالة

استقال السيد كامل حسين اليوسف من رياسة جمعية الشبان العرب

غزة

خطر السماسرة

السماسرة في هذا القضاء نشطون للعمل على تسرب الاراضي الى اليهود وقد تسربت عدة آلاف من الدونمات من اراضي عرب القصار الترابين الى اليهود ولا ندري اي تقدم فعلي من الهيئات الوطنية للعمل دون تسرب الاراضي

وقد رأى الضعفاء من اهالي هذه البلدة بان تجارة السمسرة رابحة فاخذوا يسمسرون لكسب الدراهم الحرام

هل زرتم ؟

فندق الكونتننتال

الجديد بيافا؟

اول شارع النزهة
مقر السلام والراحة والسرور

فندق الكونتننتال الذي افتتح حديثا على الطراز العصري في اجمل بقعة من مدينة يافا مطل على بساتين البرتقال وقريب جداً من السوق التجاري هو فندق من الدرجة الاولى باثاثه وتنسيقه وخدمته. مياه جارية لجميع الغرف مع خدمة ممتازة

اصحابه

كمال زعيم ومكرديج مصرليان

وهو احد فادق السيد كمال زعيم الطرابلسي الشهير في اوتيلاته الطرابلسي ببيروت وعاليه. زيارته في يافا فرض واجب

وحدثني احد الاصدقاء امس بانه استقل سيارة من غزة الى دير سنيد للنزهة وعندما نزل في القرية ورآه اهلها هرعوا اليه وسألوه هل تطلب ارضا ؟ اجاب بالنفي وسألهم لماذا تعرضون اراضيكم المقدسة للبيع ؟ فأجابوه نحن في ضيق عظيم بسبب قلة الدراهم، وان كثيرين من السماسرة اشتروا مساحات واسعة من الاراضي الى اليهود وباثمان بخسة ومن هنا يستدل بان الفلاحين في حاجة ماسة الى الدراهم. نلفت نظر عطوفة احمد حلمي باشا لضرورة اقراض هؤلاء قروضا لكي يحفظوا اراضيهم من خطر البيع الى اليهود.

شركة

لاخذ الارض

حضر الى غزة جيلس الصادر من حيفا وعلمت بانه عقد اتفاقا مع بعض اهالي قرية النزلة التابعة لغزة لمشاركتهم في قطعة ارض للاهالي تسمى الزبانية مساحتها ٣٠٠ دونم ويقال بانه جاء نائباً عن اليهودي كوبلرت بيابدس مهندس من حيفا لحفر بئر وتشجيرها بالبرتقال وقد اخبرني اليوم احدهم بان هذا الرجل يتوسط لعقد الاتفاقيات مع بعض الفلاحين على ان يعطوا لهم النصف في الارض وعندما يعجزو عن تشجيرها يقرضهم اليهودي مبالغ بفائدة باهظة جدا وهكذا حتى يعجز صاحب الارض عن دفع الدين الذي عليه فيأخذها اليهودي لقمة سائغة. اننا نحذر اخواننا الزراع من الوقوع بشراك امثال هؤلاء.

نظافة المدينة

قدم غزة اول امس السير طبيب وبعد ان اجرى التفتيش على الحوانيت والشوارع سر كثيرا من النظافة وغادرنا

اللد

موقف

السيارات امام البلدية

هذا الموقف ضيق المساحة لا يتسع لخمس عشر سيارة على الاكثر يقع في منتصف المدينة وفي وسط شارع الملك فيصل ولا يخفى ما في ذلك من اقلاق لراحة الاهلين والسكان مع كثرة الحركة والضوضاء. والسيارات لا يمكن ان تقف فيه كما ينبغي بل يضطر سائق السيارة الوقوف وراء سيارة اخرى متخذا لسيارته موضعا معكوسا خشية ان يكون عرضا للمخالفات من قبل البوليس وفضلا عن ذلك ففي المدينة ما يقرب من خمس عشرة سيارة (تكسي) وعشرين سيارة (تراك) غير باصات الشركة التي لا تقل عن ٢٥ سيارة كما نعلم، وجميع هذه السيارات لا تعرف لها موقفا غير هذا الموقف امام البلدية. ولذلك تجده في غاية الازدحام بصورة دائمة.

نعم هناك موقف اخر جهة في الحاووز ولكن من يدلهم عليه ويرغم بعضهم على الوقوف به ؟ هذا ما لا نجيب عليه، ونتركه للبلدية فهي صاحبة الامر في هذا الشأن، فعليها واجب هو ان تعمل جميع الاجراءات لتوزيع السيارات على الموقفين وان تبحث عن موضع لا يعجز عن استيعاب جميع السيارات وتعفي الاهلين من هذا الضجيج في هذه الناحية الآهولة اكثر من اية ناحية اخرى ومما تقدم يتضح ان هذا الشارع لا يصلح لان يكون موقفا للسيارات عامة ولا يمكن تسهيل المرور منه ما دام غاصا بها فلماذا لا تتخذ البلدية موقفا اصلح من هذا الموقف بعيدا بعض الشيء عن قلب المدينة ومنحرفا عن الشارع العام ؟ او لماذا لا تأخذ وسائل فعالة لايقاف سيارات العفش في موقف السيارات الاخر على الاقل لتخفف من وطأة الازدحام والاخطار من هذا الموقف تسهيلا للمرور ؟

اننا ننتظر من البلدية عملا في هذا الخصوص كيلا يقال انها اهملت ناحية هامة كهذه من شأنها ان يرتاح اليها الجمهور الذي وانا منتظرون

تصحيح خبر

جاءنا من حضرة الفاضل هذا التصحيح ننشره بسرور :

... الدفاع ... ان ماجاء في رسالة مخابركم النابلسي بتاريخ ١٩ مايس سنة ٣٥ في جريدتكم بخصوص جامع النصر وان التصميم هو من وضع المهندس التركي كمال بك مغاير للحقيقة فان هذا التصميم هو من وضعي وتصاميمي الخاصة وليس لاي مهندس آخر اية صلة به وهو الذي قرر المجلس الاسلامي الاعلى تطبيقه وبيانا للحقيقة ارجو نشره وقبول احترامي مهندس الاوقاف

محمد توفيق الجاش

المهندس المعاري

خريج مدرسة الهندسة العليا

في برلين

ماذا تسمع اليوم

عن محلات السادة دجاني اخوان

يافا — تلفون ٧١٦

يوم الجمعة ٢٤ ايار سنة ١٩٣٥

١٠-١١ صباحا : قرآن كريم — الشيخ محمد عكاشه

١-١٫٣٠ مساء : موسيقى - مغني والات - محمد صادق

«شريط ماركوني المسجل»

١٫٣٥ موسيقى عود منفرد الاستاذ رياض السنباطي تقسيم نغم عجم، الشروق قطعة تصويرية للاستاذ رياض السنباطي

١٫٥٥ موسيقى مغني والات - الاستاذ محمد صادق

«شريط ماركوني المسجل»

٢-٢٥ النشرة التجارية الاولى ٢٫٣٠ ختام

٦-٦٫٣٠ قرآن كريم — الشيخ علي حزين

٦٫٣٥-٧ حديث الى الاطفال — الانسة سنية محمد علي

٧٫٥ حديث رسمي لوزارة الاوقاف

٧٫٣٠ نشرة الاخبار ٨ النشرة التجارية الثانية

٨٫١٠-٨٣٠ حديث المحكمة الشرعية : الاستاذ عباس الجمل

٨٫٣٥-٩٫٠٥ الاستاذ مجد الدين حفني ناصف يقرأ من مؤلفات المرحوم والده

٩-١٠٫١٠ موسيقى مغني والات - الاستاذ صالح عبد الحي مقدمة موسيقية، توشيح لما بدى ليالي وموال ودور يعيش فؤادك تلحين داود حسني

١٠٫١٥-١٠٫٤٥ موسيقى — قانون منفرد — كامل افندي ابراهيم

١٠٫٥٠-١٢ موسيقى - مغني وآلات - الاستاذ صالح عبد الحي تقسيم عود، مقدمة موسيقية - تقسيم كان، توشيح انا لا اسمع الملام، تقاسيم قانون، ليالي، قصيدة نالت على يدها

يوم السبت في ٢٥ ايار سنة ٩٣٥

٦٫٣٠ صباحا — تمرينات رياضية — عبد المنعم مختار افندي

٦٫٤٥ قرآن كريم — الشيخ محمد عكاشه ٧٫١٥ ختام

١٠ موسيقى - الخامس الشرقي. مارش جرينادا. الليالي اسعفتني. القلب الخفيف. كادني الهوى. زهر المرجان. ان كان لده والا كده، يا حلو بالتيه. طالع السعد يا قمر. داري العيون. مالي يا عمه مالي. مارش بدران ١٢ ظهراً ختام

٢-٢٫٢٠ موسيقى وآلات — الانسة نجاة علي

«شريط ماركوني المسجل»

٢٫٢٥ النشرة التجارية الاولى ٢٫٣٠ مساء ختام

٦-٦٫٣٠ قرآن كريم — الشيخ علي حزين

٦٫٣٥-٦٫٥٥ نتائج سباق الخيل

«مذاعة من مضمار راسنج بالاسكندرية»

٧-٧٫٢٥ حديث التدبير المنزلي الانسة نظيره نقولا

٧٫٣٠ نشرة الاخبار ٨ النشرة التجارية الثانية

٨٫١٠-٨٫٣٠ حديث

٨٫٣٥-٨٫٥٥ حديث اجتماعي الاستاذ عبد العزيز البشري

٩-٩٫٥٥ موسيقى فريق هواة القاهرة الشرقي

١٠ موسيقى - مغنى والات - ابراهيم عثمان افندي. فاصل موسيقى مقام راست - مقدمة موسيقية تقاسيم كان. موشحة ثم تقاسيم قانون، تقاسيم ليالي وموال ودور مليكي انا عبدك للمرحوم محمد افندي عثمان

١٠-٤٥ موسيقى - رباعي العقاد — شريط ماركوني المسجل

١١٫١٥ موسيقى مغنى والات — ابراهيم افندي عثمان - فاصل موسيقى مقام بياتي مقدمة موسيقية تقسيم ناي، موشحة، تقسيم قانون، تقسيم ليالي وموال ودور يا وصل شرف للمرحوم محمد افندي عثمان

معرض الراديو العظيم في وكالة طبريا

المدير ابراهيم كبي طبريا تلفون ٦٨

"His Master's Voice"

اسمع قرآن كريم صباح كل يوم بواسطة راديو هيز ماسترز فويس العجيب وليد قوة الدماغ البشري وارد محل ابراهيم كبي المشهور المحتكر الوحيد لاصناف الراديو والجرامافون الممتازة في طبريا وقضاها ابراهيم كبي الوحيد

عزيزي ابراهيم، ارغب ان اسمع قرآن كريم الساعة ٧٫٣٠ صباحا كل يوم وعليه ارجوك ان ترسل لنا راديو مضمون يمكن ان يسمعنا القرآن الكريم بطريقة جلية واضحة بدون خشخشة ونشترط ان يكون الراديو ماركة هيز ماسترز فويس فقط ويكون مدموغ عليه ماركة الكلب الامين. وحيث محل اقامتنا في صفد نرجوكم ان تقدموا الراديو لصفد خالص الاجرة والتركيب مقدمين لكم اول دفعة على الحساب والباقي نتعهد بتسديده اقساطا شهرية ودمتم. الداعي : صالح

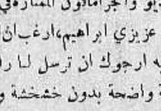

واذا زرتم طبريا فزوروا محلات اصحابنا السادة محمود شا المكاوي صاحب قهوة البلط وابو راشد صاحب مطعم. ويوسف هرطمن صاحب مطعم تجدون عندهم راديو جرامافون هيز ماسترز فويس وتزول عنكم الهموم عند ما تسمعون صوته الحنون الواضح

الوكيل الوحيد لشركة الهز ماسترز فويس ماركة الكلب الامين بطبريا وقضاها

ابراهيم كبي

من لا يشتري يتفرج

شركة السكب الفلسطينية المحدودة

كالنجم الساطع باعمالها

اذكر ايها المواطن ان شركة السكب الفلسطينية هى اول شركة عربية صناعية اسست فى البلاد وانها من افراد الشعب وتعمل لافراد الشعب وغايتها كانت وما تزال منذ اليوم الاول لا التنافس مع الغير بالاسعار بل التفوق فى الصناعة ومتانة اعمالها

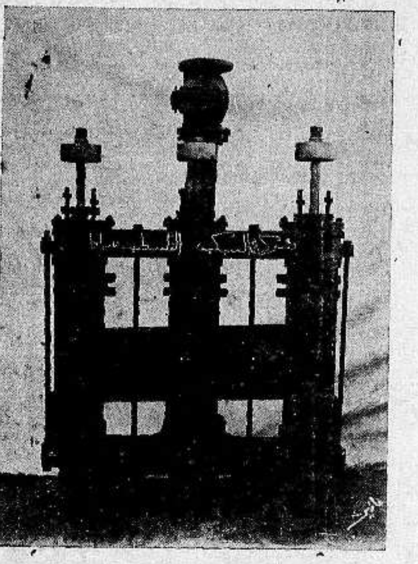

عاملوا شركة السكب الفلسطينية واستشيروها بكافة ما يلزمكم من تصليح موتورات وطلمبات او تركيبها وجميع لوازم السكب

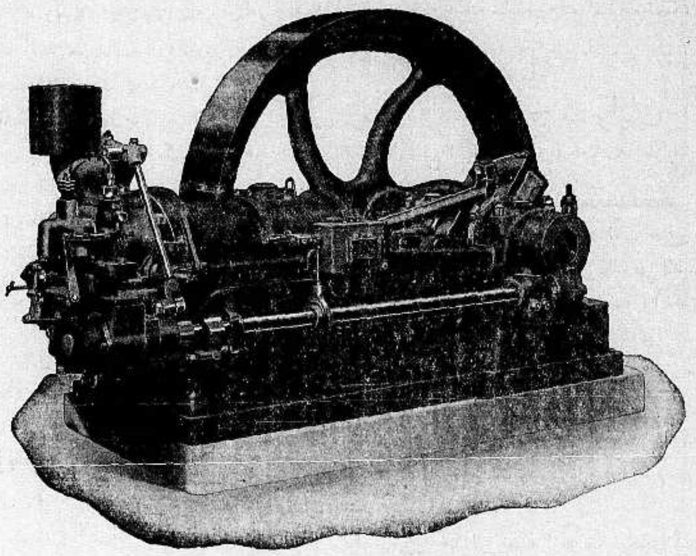

يرافق الجميع تركيب ماكنة ايرادال في بيارته لانها تخفض من نفقات التصليح ولانها تعمر طويلا وتوفر حرق لوقود

انجح المشاريع الوطنية

وكلاء موتورات ايرادال AIREDALE لفلسطين وشرقى الاردن

شركة السكب الفلسطينيه منكم واليكم

شارع الملك جورج يافا تلفون ٧٧١ صندوق البريد ٤٢

بوتاجى يعرض جواموفون شنته بجنيهين ونصف

تنزيلات عظيمة فى الاسعار

كثير من الناس الذين لا يزالون حارمين انفسهم من التمتع بلذة الموسيقى باقتنائهم شنتة جراموفون ذلك الرفيق الودود والوفى المخلص . اما قبل ان تقدم على شراءه تحقق على انه من ماركة "His Master's Voice" لاسباب عديدة منها انها ماكنة مضمونة تصور الصوت بامانة فائقة وايضا لانها مصنوعة في فبارك صرفت ربع قرن منهمكة بادخال التحسينات على خر موديلاتها ومن اهم الاسباب التى تجعل هذه الماركة مفضلة على غيرها ومطلوبة من الجميع هو ان الصوت الشجي الذي يصدر من ماكنة جراموفون الشنتة يطرب ايضا الحيوان والهوام ويظهر في الصورة تأثير النغم اللذيذ على افعى تركت حجرها وتوجهت الى مبعث الصوت الرنان ترقص طربا وهو حادث كان من مدة غير بعيدة وقد صار بالامكان الحصول على هذا الجراموفون على طريقة الاقساط الشهرية من عموم محلات بوتاجي وسائر الوكالات في فلسطين وشرق الاردن

بوتاجي يذكر الجمهور بانه يوجد لديه اقمشة واجواخ نفيسة وثمينة عاينوها قبل الشراء من الخارج

اقصدوا محلات بوتاجي فى حيفا ويافا والقدس او اشتروها من سائر الوكالات نابلس عادل التميمي . طبريا ابراهام كوبي . اللد سليم ومحمد الخالدي غزه الحاج عبد الرؤوف البورنو ، الناصرة فرع بوتاجي بالناصرة

بشرى عظيمة وفرصة نادرة الى

اهالى مدينة يافا الكرام

لا تنسوا ان تذهبوا هذا المساء الى قاعة سينما ابولو بيافا لمشاهدة هذا الفلم - البديع الهزلي المضحك للغاية - وهو فلم

الدكتور فرحات

اسرعوا حالا وتمتعوا بساعتين ضحك متواصل

هذا المساء

هذا المساء

يعرض في

سينما ابولو الوطنى

فلم

الدكتور فرحات

الفلم الهزلي العربي الناطق

بويا كيوي بويا انكليزية مضمونة تركيبها دقيق تحفظ طراوة ولامعية الجلد امن على حذائك . لا تقل اسحها بل قل « كيويها » ودعه ريك العالمة

اصر على استعمال بويا

كيوي

GET ANOTHER TIN OF

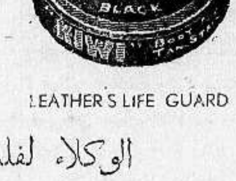

LEATHER'S LIFE GUARD

الوكلاء لفلسطين

محلات بوتاجى بفلسطين

بوتاجـــى

يعرض موتوسيكل باسعار رخيصة

معروض في محلات بوتاجي دراجات نارية موتوسيكل ماركة جيليت باسعار رخيصة عشرين في المائة اقل من اسعار السوق وهذه الدراجات حازت شهرة واسعة فى جميع انحاء المعموره وبمجرد تجربتها تضح جليا تفوقها عن جميع الماركات الاخرى

ثمن الموتوسيكل الواحد قوة خمسة احصنة خمسة وثمانون جنيه كامل العدة مع ساعة لمقياس السرعة وساعة للوقت مع تسهيلات في الدفع

افحصوها في محلات

بوتـــاجى

فى حيفا ويافا والقدس

الدفاع - يوم الاحد ٢٣ صفر ١٣٥٤ - ٢٦ آيار ١٩٣٥

صاحب الامتياز والمحرر المسئول ابراهيم الشنطي
مدير الادارة : شوكت حماد
رقم التلفون ١٠٧٥ و١١٨٧

إن لم تشن لغارة الشعوب مقحماً فدافع

الدفاع

(العدد ٣٣١ — السنة الثانية)

ادارة الدفاع في عمارة حزبون شارع جمال باشا - يافا
العنوان البرقي : الدفاع يافا : ص . ب ٢٥٥

	عن سنة	عن نصف سنة
قيمة الاشتراك في فلسطين	١٥٠	٨٠
في الخارج	٣٠٠	١٦٠

انباء فريدة عن فتنة العراق من مصدر كبير مطلع . فوز وزارة الهاشمي في

قمع الفتنة . الصلح بين الحبشة وايطاليا جهود عصبة الامم في ذلك

انتظار الخوارق

هذه الفكرة الخطرة يجب مكافحتها

ههنا مجال الشرف فليتقدم اليه من يشاء

تنتشر في كثير من الاوساط فكرة خطرة يجب مقاومتها منذ الآن . فقد سمعنا كثيرين زعموا ان لا أمل بحل القضية إلا اذا ثارت حرب عالمية كالتي وقعت . كأن فلسطين العربية القت ما بيدها من وسائل الدفاع عن النفس ، وراحت في انتظار الخوارق . او كأن اهل فلسطين العرب باتوا في حالة رثة من الاعياء وإجهاد النفس ، وليس إلا المعجزات توصلهم الى شاطيء السلامة

ضعف ! ربما تفيدنا الحرب ، وتبدد عن افقنا هذه الغيوم التي نرى ولكن أليس من يقول بان حرباً تعلن اليوم ، ونحن على ما نرى من تفكك وانحلال ، تنفع غيرنا ، ولا تفيدنا في شيء ؟ أليس من يقول بأننا لم نحفل حتى بهذه « الخوارق » التي نحلم بها ، فنستعدها ولو قليلا ؟ على اننا لا نكابر فنقول بان الحرب القادمة ، اذا وقعت في غد القريب ، لا يستفيد منها العرب أهل هذه البلاد ، لكننا نقول بأن الركون الى توقع المعجزات اكبر دليل على سوء حالة الانسان ، وضعف معنويته . واننا اليوم في جبهة حرب ، اذا استولت علينا موجة ضعف كهذه التي نامس ، خسرنا الحرب ، ولم نستفد من خوارق المستقبل !

لماذا لا يكون حل القضية في ايدينا - وهو كذلك الى حد ما ؟ ولماذا لا نتخذ من هذا المبدأ عقيدة ؟ ان ذلك الاضطراب الفكري ، وتلك الفوضى في التأسيس ، لهما سبب ما اجتاحنا من خطوب . فمنذ عام ١٩١٩ كان يجب علينا ان نضع امتن القواعد والاسس ، ثم نتفرغ لمفاجآت المستقبل ، كتلك التي تروعنا اليوم ، وتكاد تفقدنا شجاعتنا ، والصلابة في الكفاح . لقد كان اول ما يجب ان نقوم به يومئذ ، وضع ميثاق قومي تحدد فيه اعمال الفرد ، واعمال المجموع . ولنضرب المثال : اليهود غزاة يطلبون لهم وطنا . ومطلبهم هذا وقع على فلسطين . إذن فكل من يساعد اليهود في غزوتهم يعتبر خائنا وينبغي نبذه . وطبعا يتضمن ذلك عدم التعامل معهم ، كما اخذنا نلمح عليهم ذلك في هذه الايام ، وكما سنلمحه جليا واضحا في المستقبل القريب - اذا لمنا ! ويكون هذا الميثاق دستوراً للامة ، ينال منها ما يناله كل اثر مقدس يجب رعاية قداسته

ثم يتناول القائمون على الحركة امر التنظيم وفاقا لذلك الميثاق . من ذلك رعاية جانبين خطيرين جدا : العالمين الاسلامي والعربي ، والغرب ، لاسيما بريطانيا . فاي اثم ارتكبناه في ان تبقى مصر على غير اتصال بنا ، الى درجة ان يلتبس اسم فلسطين على اكثر سكانها فلا يفرقون بينه وبين القدس ، وفي ايهما المدينة وايهما القطر ؟ واي وزر حملناه في ان يظل العراق على غير وقوف على احوالنا ، حتى ليبلغ بذلك القطر المجيد ان يطالب « بعض » ابنائه بالاعراض عن الحركة العربية جملة ؟

لقد كانت خطيئتنا في اننا اهملنا بث الدعاية الشريفة في اخوان لنا واقارب وان ستين مليونا في الهند كانت على قدم الاستعداد لموآزرتنا ، فجنينا من الطريقة التي اتبعناها معهم هذا الفتور والشك الذي نرى . ولماذا لا تكون الهند كلها في جانبنا ، لولا ذلك الاهمال المزري الذي بدا علينا ، ولم نخلص منه حتى الآن ؟ لقد سمعت ان قريبا الزعيم الشاب جوهرلال نهرو زار فلسطين من ستة اشهر ، وكانت اكثر اجتماعاته باليهود . وحاولت عبثاً مقابلته فلم افلح ، لان ذلك كان متعذراً ما دام ان اليهود « اطبقوا » على الرجل أحزابهم ، وجمعياتهم ، وتشكيلاتهم !

كان ينبغي ان يشيء القائمون على امر القضية ، مكتبا دائما يعد العالمين العربي والاسلامي بما يجعلهما يقفان وقوفا تاما كاملا على تفاصيل قضيتنا ومثل ذلك نقوله عن اوروبا ، لاسيما انكلترا ، كما ذكرناه مرارا في اعداد سابقة ، وغير جميل بنا الآن اعادته . شيء من هذا لم نقم به وكان اهتمامنا في يوم ما بانتخابات المجلس الاسلامي اعظم بكثير من اهتمامنا بهذا المصير المشؤوم النكد . كذلك قل عن انتخابات البلديات ، واكثر .

هل ذهب الوقت علينا ؟ هل القينا السلاح ؟ اذا كان شيء من ذلك وقع ، فسببه سوء التدبير ، واغفال الحقيقة الاولية التي ذكرنا على اننا لا نقول شيء من هذا . بل نؤكد ان اكثر المواقع الهامة في هذه « الجبهة » لا تزال بيدنا واننا لا نزال الكفة الراجحة ، رغم ما نرى من ركود ، وارتكاس ، وربما . موت ! فالذي له الاكثرية في بلاد اذا ضعف امام الاقلية فلأنه لا يصلح للحياة - وهو ما لا يصدق علينا والذي له اكثر الاراضي عار عليه ان يتحدث بالتسليم . إذن فشيء من حسن التدبير ، والاخلاص ، والتنظيم ثم استئناف الكفاح .

ولسنا ههنا بصدد لوم فئة ، او تقريع اشخاص لكننا نصرح ان النكسة سببها الذين تولوا شأن هذا البلد . انهم الذين تصدروا صفوفه . غير ان ذلك لا يجعلهم في « قفص الاتهام » ، بل يقال ليضاعف من نشاطهم . واذا تعذر عليهم السير — ونحن هنا لا نعني احداً بقدر ما نشير الى افراد كثيرين - نرجوهم ان يعتزلوا ، وان يفهموا الامة ذلك ، وان يودعوها . او فها هو مجال الشرف ، فليتقدم اليه الذي يريد خلاصك يا فلسطين !

ابراهيم

انباء شرقية وغربية

مسألة اسكان الاشوريين

فرغت اللجنة التي يرأسها المسيو لويس اليناد مندوب اسبانيا لدى عصبة الامم من وضع تقريرها في مسألة الاشوريين وبعد ان درست اللجنة هذه المسألة من متعدد وجوهها استقر رأيها على وجوب نقل جانب كبير من الاشوريين الى سوريا وقد صرحت الحكومة العراقية انها مستعدة مبدئيا للاشتراك في نفقات ترحيل الاشوريين

الخطوط الحديدية في ايران

وافقت الحكومة على مشروع الخط الحديدي بين المدن الايرانية ، وسيناط انفاذ هذا المشروع ببعض الفنيين الاجانب على ان يكون الاستشار التجاري تحت مراقبة الحكومة واشرافها

العلاقات التجارية بين ايران والسوفييت

جاء من موسكو ان الوفد الايراني الذي يرأسه وزير التجارة الايراني قد عني بصفة خاصة بصناعة المنسوجات الروسية في تراشا جورمايا . ويبحث الوفد الآن مع السلطات الروسية في امكان ايجاد روابط في الصناعات المعدنية بين الحكومتين الايرانية والسوفياتية

هدايا ملك ايطاليا الى جلالة الملك عبد العزيز وولي العهد

اهدى جلالة ملك ايطاليا الى جلالة الملك عبد العزيز آل سعود ملك الحجاز ونجد الوشاح الاكبر من وسام القديس مورتزيو ولازاريو ، والى سمو الامير سعود ولي عهد المملكة العربية الوشاح الاكبر من وسام تاج ايطاليا ، كما قلد سعادة فؤاد بك حمزه وكيل الخارجية وسام القديس مورتزيو ولازاريو من رتبة (جران اوفيسيه)

قمع الفتنة العراقية فوز لسياسة الهاشمي

جاء في رسالة الى جريدة التايمس من بغداد انه لم يبق اي روح تمرد في اي منطقة من مناطق العراق وقد كانت تدابير الحكومة العراقية متناهية في الحزم والشدة حتى توصلت الى قمع الفتنة قبل زمن طويل من الموعد الذي كان يحسبه اشد المتفائلين . وتعد هذه النتيجة فوزا مبينا لحكومة فخامة ياسين باشا الهاشمي الذي يؤيده جميع الزعماء العسكريين في العراق .

الفتنة دسيسة اجنبية

هيبة الحكومة وانتصار الوطنية العراقية

تقدم الشرطة — الاطمئنان الى الحالة — دخالة العشائر
الحكومة تتخذ الاحتياطات — فليطمئن العرب - دسيسة اجنبية

(وافانا صديق كريم في بغداد بانباء فريدة عن الحالة في العراق .

وسيطلع عليها القراء مطمئنين الى صحة مصدرها ، وصدق ما فيها ، وان نكن لا نستطيع التصريح باسم كاتبها الكريم) :

بغداد في ٢٥ مايو بالبريد الجوي :

اكتب هذه الرسالة والتمرد لما ينته ، ولكنه في طريق الانتهاء . والعصيان محصور في منطقة ضيقة ، والحكمة والمصلحة اقتضتا ان تسير حركة الاخماد في خطى متزنة ، محكمة . ولكن الشيء الذي لا شك فيه هو ان حركة الاخماد والقمع تتقدم ، ان العصيان يكاد يلفظ نفسه الاخير .

قلنا في رسائلنا السابقة ان العصيان قد كان منحصرا في منطقتين ، اولاهما الرميثة ، هذا قد انتهى واخمد ، وثانيها المنطقة التي تبتديء بالناصرية وتنتهي بسوق الشيوخ . وبدأت حركة القمع بالناصرية فاستولت عليها الحكومة ، واستمرت الشرطة في عملها متعاونة مع الجيش ، فاحتلت محطة اور ، وهذه المحطة كان المتمردون قد فاجأوها واستولوا عليها وحرقوها واحدثوا خسائر قبل ان شركة السكة الحديدية قدرتها باثني عشر الف دينار . ولكنها الآن قد استعيدت واصبحت في حوزة الحكومة . ووردت الانباء اليوم بأن الشرطة قد احتلت معظم المراكز المهمة التي يتحصن فيها الثوار ، فاستولت على الجبايش وهي ناحية وعكيكة وسواها .

الاطمئنان الى الحالة

والدليل على ان الحكومة قد اصبحت الى حد بعيد قابضة على ناصية الحال هو الانتهاء من اصلاح السكة الحديدية في منطقتي الرميثة والناصرية ، ووصول القطار من البصرة الى محطة اور (امس) ، ووصوله الى بغداد هذا اليوم ، لاول مرة ، بعد العصيان وبعد ان اتلف المتمردون بعض خطوطه ، ثم ان اصحاب المصالح وغيرهم قد استطاعوا اليوم استعمال التلفونات والبرقيات بين الناصرية والبصرة وبغداد ، مع ان الكثير من الاسلاك قد كان مقطوعا .

قبول «دخالة» العشائر

وطلب رؤساء العشائر القاطنة بين سوق الشيوخ والناصرية من الحكومة قبول (دخالتهم) فاجابتهم الى طلبهم .

الحكومة تتخذ الاحتياطات

ومع ان العصيان يكاد ينتهي ، فالحكومة قد اتخذت كل التدابير اللازمة لايجاد الاستقرار فقوات الميناء الحربية قد وصلت الى (القرنة) على شط العرب ، وهي مؤلفة من مركبتين حربيتين وبارجة . ثم ان الحكومة قد اضافت من عشائر البادية الى قوتها ثلاثمئة ، البستهم لباس الشرطة ، والتحقوا بقوى الشرطة التي تكافح التمرد بنشاط

فليطمئن العرب

ومع ان التمرد حادث مؤسف في حد ذاته ، ومحصور في دائرة ضيقة ، فأن مما يسر هو الاجماع الذي تراه في العراق على استنكاره والاستعداد للتعاون على قمعه . فالحكم الوطني الاستقلالي يستقبل هذه الزعازع بثبات ، وصلابة ، ورسوخ بل انني لا ابالغ اذا قلت انه قد اصبحت فكرة الدفاع عنه والمحافظة عليه عقيدة كل عراقي ، فليطمئن العرب في كل مكان ، وليثقوا ان هذه الحوادث لن تؤثر قط في الحكم الوطني الذي يدافع عنه العراقيون بمهجهم وارواحهم وهاهم يتولون بانفسهم تمكين الامن واخماد الفتنة في قدرة تدعو الى الاعجاب

دسيسة دولة اجنبية

بقيت كلمة نقولها للذين يحسبون ان الحركة الاخيرة طائفية ، وانها بين طائفتين مسلمتين من ابناء البلاد ، وهي ان هذا الظن إثم ، بل ان القول بانها وليدة نزاع طائفي هو دسيسة اجنبية تحاول ان تتسلح بالطائفية .

فالواقع ان العشائر على اختلاف مذاهبها قد استنكرت هذا التمرد ، وان المخلصين يتعاونون على اخماد الفتنة بصرف النظر عن المذهب الذي يتمذهبون به . فهي اذن حركة بين الدولة من جهة ، والدولة ليست لطائفة من الطوائف ، وبين خوارج مدفوعين بأيد اجنبية ، اول من يستنكر عملهم الذين هم على مذهبهم . ويظن بعض الاجانب ان الطائفية قد يمكن استثمارها في العراق ، وكأنهم لا يدرون ان كل من في العراق مستعد للتخلي عن طائفيته في سبيل سلامة وطنه

وهل يقدر مكابر ان ينكر على العشائر العربية عروبتها الصريحة ؟

« الدفاع » في الصفحة الخامسة بقية هذه الانباء الهامة نلفت اليها الانظار

المغامرة الحبشية

في دور الفصل الاخير

بريطانيا تتصدى لايطاليا وتطلب وقف الاجراءات

« بقلم الاستاذ الكبير أسعد داغر »

يظهر ان مشكلة الحبشة مع ايطاليا دخلت في دور الفصل من وجهتها السياسية على الاقل . فان مجلس عصبة الامم بعد في امكانه اهمالها او تأجيلها بعد الرسالة الخطيرة التي وجهها اليه النجاشي هيلا سلاسي . ثم ان انجلترا وقفت اخيرا بازاء هذه المشكلة موقفا اصرح من موقفها السابق ، بحجة اتفاق سنة ١٩٠٦ الذي وقعته مع فرنسا وايطاليا لضمان استقلال الحبشة وسلامة املاكها ، وحجة الالتزامات التي يفرضها عهد عصبة الامم على الدول الممثلة فيها . ويغلب على الظن ان فرنسا ايدتها في هذا الموقف للاسباب نفسها ، فاصطدمت ايطاليا بمعارضة سياسية لم تكن تتوقعها بدليل التأثير الذي احدثه موقف انجلترا في الرأي الايطالي العام ، والانتقادات التي بدأت الصحف الايطالية توجهها الى السياسة البريطانية ، واتخذ بعضها اشكالا من التهم الصريحة ، كما رأى القاريء في برقيات امس

على ان تبادل هذه التهم لم يؤثر في الموضوع ، فظل المستر ايدن سائرا في الطريق الذي رسمه لنفسه ، ولم تحل الحوادث الاخيرة دون مواصلة مساعيه للوصول الى تسوية مرضية ، بالاتفاق مع المسيو لافال ، والتعاون مع مندوبي الدول الممثلة في جنيف

ويعلم القراء ان المستر ايدن تلقى من حكومته قبل مبارحته لندن تعليمات صريحة بشأن الخطة التي يجب عليه اتباعها في الخلاف القائم بين ايطاليا والحبشة ، وانه عين مقررا لهذا الخلاف . وقد بدأ يعالجه بما عهد فيه من حكمة ودراية ، وما استمده من قوة ونفوذ بحصوله على تفويض من حكومته يخوله سلطة واسعة في هذا الموضوع

ولا ريب في انه لم يكتم عن الوفد الايطالي القرارات التي اتخذتها حكومة لندن وعزمت على تنفيذها في حالة تفاقم الخلاف . وهذه القرارات اطلعت عليها الحكومة الايطالية بواسطة وفدها الموجود في جنيف ، لا بواسطة السفير البريطاني في روما ، كما قيل فيلا واذا كانت لم تعلن رسميا حتى الآن ، فان الانباء الاخيرة تدل على الاسس التي قامت عليها ، واهمها ان الخلاف القائم بين ايطاليا والحبشة لم يعد خلافا بين دولتين متنازعتين ، بل اصبح خلافاً عاما ، لجميع الدول الممثلة في عصبة الامم شأن فيه ، وانه لم يبق بد من التوسل في معالجته بالالتجاء الى الاجراءات التي تقضي بها المادة الخامسة عشرة من عهد العصبة ولا عبرة لما اشيع عن ان ذلك يؤدي الى انسحاب ايطاليا من عصبة الامم ، لان هذا الانسحاب لا يغير الموقف ولا يلغي العهود والالتزامات

هذا ما يظن ان انكلترا اعلنته صراحة ، ولم تكن ايطاليا لتجهله ، ولكنها تجاهلته لاعتقادها بان العصبة لا تستطيع ان تنفذ احكام العهد بعد ان بلغت ما بلغته من الضعف والتخاذل . فاذا ظهر لها الآن غير ذلك اضطرت بلا جدال الى تعديل خطتها والسير في الطريق الذي رسمته عصبة الامم

اما ما تفعله انكلترا الآن بواسطة مندوبها المستر ايدن ، مقرر الخلاف بين ايطاليا والحبشة ، فهو لا يختلف كثيرا عن عمل الوسيط . وقد قيل امس ان السنيور موسوليني رفض اقتراحاتها فتفاقمت الحالة على اثر ذلك وبلغت منتهى الخطورة . ولكن برقيات اليوم من روما كذبت هذا النبأ تكذيبا قاطعا . فكان ذلك دليلا جديداً على ان ايطاليا بدأت تتردد في متابعة عملها بلا اكتراث ولا مبالاة بعصبة الامم

وقد اشار مراسل المانشستر غارديان في جنيف امس الى الانباء الواردة من روما على عاصمة عصبة الامم ، وهي انباء خطيرة جدا لا شك انها اذا صحت ، تقلب الموقف رأساً على عقب فان الرأي العام الايطالي بدأ ، على ما تقول هذه الانباء ، يشعر بخطورة المغامرة التي تريد حكومته ان تزج بلاده فيها . وان السنيور موسوليني قد يتردد في ركوب هذا المركب الخطر وعلى كل حال لم نكن مبالغين في قولنا ان مشكلة الحبشة دخلت في دور الفصل . فقد حددت الدول موقفها بازائها من جهة ، واصبحت عصبة الامم من جهة اخرى مضطرة الى النظر فيها واتخاذ الاجراءات التي يقضي بها عهدها

وآخر ما لدينا من الانباء في هذا الموضوع اتفاق الدول في جنيف على عرض اقتراح جديد على حكومتي روما وادیس ابابا ، وهذا الاقتراح لم يرد جواب عنه حتى ساعة كتابة هذه السطور ، وقد يرد بين لحظة واخرى ، فاذا كان ملائما اجل المجلس درس المسألة ، وإلا طرحها على بساط البحث وفاقا للاجراءات المقررة في عهد العصبة

وقد علمنا امس ان السنيور موسوليني وضع اقتراحات صريحة لتسوية الخلاف بين ايطاليا والحبشة . على ان هذه الاقتراحات التي وضعت في جنيف لا تزال طي الكتمان . وهي تزيد الموقف غموضا . ولكن هذا الغموض لا بد من ان ينجلي اليوم او غد . وان غدا لناظره قريب .

دنيـــا العرب والاسلام

الحبشة

آخر انباء الخلاف

لا تزال تعليقات مراسلي الصحف الا..كليزية في دوائر جنيف عن الـ..ألة الحبشية الايطالية تدعو الى التشاؤم فقد اشار مكاتب «الدلي عرالد» في جنيف الى مناورات ا..اليا ثم قال: «ان الحكومتين ا..نكليزية والفرنسية اخذتا تخضعان ..ة لـ ايطاليا وتسعيان لحمل الحبشة .. قبول تسوية تتضمن بعض المنح لايطاليا»

والذي تراه المقامات الرسمية ..طانية انه من المستحسن درء الخلاف الماني بين عصبة الامم ..ايطاليا، لان هذا الخلاف يمس ..ائل السياسية الكبرى. ولكن هذا ..ن رأي انصار العصبة ولا هو ..عدة التي يرتكز عليها الدستور الذي ..ى عليها، وقد اشار البعض الى ..ن نظام الضمان المشترك الذي ..ات بريطانيا ان سياستها الخارجية ..م عليه، يتوقف على حق كل امة، ..لاسيما اذا كانت امة صغيرة، في ..لتجاء الى هذا النظام لحمايتها. ولكن ..شة على ما يظهر حرمت هذا الحق

وهناك عنصر آخر جديد ادخل ..ى مسألة النزاع بين الحبشة وايطاليا، ..قد رأى بعضهم انه لما كان كلا ..قين قد قبل مبدأ التحكيم، فان ..ادة ١٥ من دستور العصبة لا ..كن تطبيقها وان المسألة يجب عرضها ..ى مجلس العصبة بموجب المادة الحادية عشرة، ولهذا الفرق اهمية ..رى جوهرية، فالمادة ١٥ تنص .. انه يجب على سكرتير العصبة .. ان يبادر الى اتخاذ التدابير الـ ..ل درس حقائق القضية وان يبادر ..قان الى تقديم بيانهما الى المجلس ..اما ترفض ايطاليا عمله، اما المادة الحادية عشرة فانها تجعل اطالة ..أجيل امراً ممكنا وتسمح باستمرار ..لاستعدادات الواسعة النطاق

والاحباش يمتنعون عن .. اي امتيازات ولا يظن ان ..درة عليهم بقبول السيادة الايطالية ..دهم تعد جرابا مرضيا على نداءاتهم ..ى عصبة الامم

والمفهوم ان ايطاليا تمثل في الوقت الحاضر مع الحبشة نفس الدور الذي ..ه فرنسا قبل الحرب مع المغرب ..الاقصى، والفرق الوحيد ان عصبة ..الامم لم تكن موجودة اثناء سعي ..فرنسا للاستيلاء على بلاد المغرب ولم ..الواجبات الحاضرة على كل دولة ..احترام اراضي بقية زميلاتها، اما ..ال الانكليزية فمتشائمة وهي ترى ..ن السنيور موسوليني لا يمكن ان ..ون قد ادرك تأثير سياسة الحبشة ..ي الحالة الاوروبية فهو يلعب لعبة تقوده حتما الى ايدي المانيا

* * *

لبنان

اضراب التجار في سوريا ولبنان

اضربت مدينة بيروت امس وشاركتها دمشق وسائر المدن في انحاء البلاد احتجاجا على السياسة الاقتصادية المعمول بها منذ ان قام الانتداب في سوريا ولبنان وقد كان الاضراب عاما واتخذت الحكومه تدابير شديدة فسارت دوريات الشرطه في الشوارع للمحافظة على الامن وكان التجار يفدون الى مركز جمعيتهم لتأييد موقفها. وقد صرح بعض التجار بانهم اذا لم يحصلوا على نتيجة من وراء اضرابهم فانهم سيسامون الحكومة مفاتيح مخازنهم ويمتنعون عن اخراج بضائعهم من الجمرك

وقدمر الاضراب ولم يقع أقل حادث وارسلت برقيات كثيرة الى باريس منها برقية غرفة التجارة وبرقية جمعية الانقاذ الاقتصادية المؤلفة من كبار اعيان بيروت وبرقية حزب الاستقلال الجمهوري وبرقية النائب الاستاذ خير الدين الاحدب وقد ارسلت هذه البرقيات الى رئيس الوزارة الفرنسية ورئيس مجلس النواب ووزير الخارجية والصحافة والى الكونت دي مارتيل المفوض السامي الموجود الآن في باريس.

وجاء في برقية جمعية الانقاذ الاقتصادي التي طيرها عمر بك الداعوق رئيس هذه الجمعية ورئيس غرفة التجارة ما يلي:

«نؤكد تقاريرنا السابقة عما وصلت اليه حالة البلاد الاقتصادية من الانحطاط بالنظر الى فداحة الضرائب وارتفاع الرسوم الجمركية التي يئن منها الشعب والتي سهلت للبلاد المجاورة سلب مركزنا التجاري. بيروت مقفلة اليوم احتجاجا على حالة البلاد الحاضرة تشارك جمعية التجار في مطالبها الحقة. لا ينقذ البلاد من حالتها السيئة الا تخفيض عاجل في النفقات وعلى الاخص نفقات الانتداب»

ولهذه البرقية التي طيرتها جمعية الانقاذ الاقتصادي اهمية خاصة فأعضاء هذه الجمعية من كبار رجال الاقتصاد والمال في بيروت. وقد ايدت جميع البرقيات المرسلة الى باريس طلب جمعية التجار في برقيتها اول امس الخاص بارسال لجنة برلمانية فرنسية للتحقيق في لبنان وسوريا واعطاء البلاد حقوقها السياسية والدولية كاملة.

وقد اضربت مدينة دمشق متضامنة مع مدينة بيروت اول امس من الساعة الحادية عشرة صباحا حتى الساعة الاولى بعد الظهر فتعطلت الاسواق فيها ووقفت الحركة تماما وارسل سامي مردم بك رئيس اللجنة الاقتصادية السورية برقية مسهبة الى رئيس الوزارة الفرنسية يبلغه فيها ان متاجر دمشق ودور صناعتها اضربت عن العمل تضامنا وتأييدا لاضراب تجار مدينة بيروت احتجاجا على السياسة الاقتصادية التي تدار بها مرافق البلاد واعلانا لشعور الاستياء والقلق من المصير الاسود الذي تساق اليه سوريا عامة فقد بلغت احوال البلاد التجارية والزراعية والصناعية حدود الخطر

تركيا

بين تركيا ويوغوسلافيا

من المنتظر ان يزور انقرة في هذين اليومين المسيو يوفتش رئيس وزارة الحكومة اليوغوسلافية الذى كان قد حضر مؤتمر الاتحاد البلقاني في مدينة بوخارست وتعلق الدوائر السياسية اهمية على هذه الزيارة الى نتائج مثمرة في توطيد اركان الصلح في البلقان وتنمية العلائق الودية بين تركيا ويوغوسلافيا

اسعار القطن في اطنه

من انباء اطنه ان اسعار القطن آخذة في الارتفاع وان القطن التركي الذي كانت اسعاره قد انخفضت الى ٣٢ قرشا تركيا للكيلو قد ارتفع اخيرا الى ٤١ قرشا

تعيين اطباء اجانب

المستشفى النموذجي في انقرة

اتفقت وزارة الصحة والشؤون الاجتماعية مع خمسة من كبار الاساتذة الاجانب ليعملوا في المستشفى النموذجي المنشأ حديثا في انقرة ويظهر ان النية متجهة الى الاتفاق مع هؤلاء الاساتذة ليقوموا بالتدريس في كلية الطب الجديدة المزمع انشاؤها في انقرة

اصلاح الري في الاناضول

عاد الى تركيا الاستاذ عارف المستشار الفني لوزارة الاشغال العامة في تركيا بعد سياحة قام بها في بلاد اليونان لدراسة الشؤون المتعلقة بالاشغال العامة وقد صرح بان وزارة الاشغال العامة سوف تعمل على ادخال بعض النظم المتبعة في اليونان عند تنفيذ مشروع الري في وادي ساندرس الصغير وعملية المياه بانقرة. والامل قريب في ان يتم مشروع الري ومشروع تجفيف مستنقعات بلاد بولاية ازمير في مدى ثلاثة اعوام والمبالغ المقدرة لذلك تبلغ ثلاثة ملايين ليرة ونصف تقريبا

الهيئة العسكريه اليابانية

وصلت الى استانبول الهيئة العسكرية اليابانية الموفدة الى انحاء العالم لدراسة النظم العسكرية في البلاد المختلفة وهذه الهيئة قادمة من اوروبا بعد القيام بمهمتها وزيارتها لامهات العواصم والبلاد الكبرى وستمكث الهيئة في استانبول بضعة ايام تسافر بعدها الى انقرة وبين افراد الهيئه ضابط من ضباط المدفعيه برتبة قائد وضابط آخر من ضباط السلاح الجوي

لاعمال التنقيب

القاهرة — فتحت الحكومة اعتمادا بمبلغ ٦٠٠٠ جنيه لاعمال التنقيب للجامعة المصرية، ونذكر بهذه المناسبة ان الجامعة كانت قد بدأت اعمال التنقيب عن الاثار بنفقة قدرها ١٠٩٠ جنيها وكانت النتائج مرضية للغاية

. . . .

مصر

المشكلة الدستورية وكتاب جلالة الملك

لم يطرأ على مشكلة الدستور اي طارىء جديد من شأنه ان يغير الموقف السياسي في مصر والذي تقفه الامة كلها بالنسبة لهذه المشكلة منذ اكثر من شهر اذ تقدم نسيم باشا الى جلالة الملك بكتابه التاريخي وقد ضمنه فيما ضمنه اشارة الى الحياة النيابية التي تتوق البلاد الى عودتها واقتراحين بطريقة عودة هذه الحياة. وقد اجاب جلالة الملك دولة نسيم باشا مظهرا له الميل الى الاخذ باقتراح اعادة الدستور لعام ١٩٢٣ على ان ينقحه البرلمان وفاقا لما هو منصوص عليه فيه من احكام التنقيح واجراءات التعديل. وفيما يلي نص كتاب جلالة الملك الى كبير وزرائه:

عزيزي محمد توفيق نسيم باشا

في الكتاب الذي رفعتموه الينا يوم الخميس الماضي استعرضتم الاعمال التى قامت بها الحكومة والتى نتمنى جميعا ان تؤدي في النهاية الى خير وسعادة الوطن وبينتم انكم شرعتم في تناول المسائل التى كانت لا تزال في دور الانتظار والتعليق بنفس الروح التي سادت الاعمال التى بدا ذكرها مشعرين بتخوفكم من قيام عقبات قد تعترض نجاحكم فيما اخذتموه على عاتقكم امامنا في سبيل مصلحة البلاد. ولما لم يكن لدينا مطمع اسمى من خدمة بلادنا العزيزة فقد منحناكم ولا نزال نمنحكم تعضيدنا في كل ما تتعلق به مصلحة وطننا المقدس — تلك المصلحة التي تعلو في انظارنا على اي اعتبار — فان عليكم ان تعتمدوا على تعضيدنا اياكم في القيام بالمهمة السامية التي دعوناكم للاضطلاع بها والتي اوليتم شرحها في كتابكم وان اعز امانينا كما تعلمون هو ان تحيا البلاد الحياة الدستورية التي ترضاها، سواء باعادة دستور سنة ١٩٢٣ معدلا على النحو الذي يرتئيه، حسب المقتضيات، نواب الامة طبقا لاحكام المواد ١٥٦ و١٥٧ و١٥٨ و١٥٩ من ذلك الدستور، او بوضع دستور تصدق عليه جمعية تمثيلية وطنية. وانا مع ذلك نفضل الطريقة الاولى الا اذا تبين رأى البلاد جليا في جانب الطريقة الثانية ووضح ان فيها صالحها

وانا لنبتهل الى العلي الاعلى ان يسدد خطانا في سبيل الفلاح. وهو مولانا وهو نعم النصير «فؤاد»

صدر في ١٧ محرم سنة ١٣٥٤ - ٢٠ ابريل سنة ١٩٣٥ غرة ٣٥ سنة ١٩٣٥

لكن ظروفا لا تتصل بالامة المصرية ولا برئيس وزارتها ولا بجلالة الملك حالت دون تحقيق ذلك الذي اجمعت هيئات اهل الحق عليه ولا تزال هذه الظروف متحكمة في الموقف جميعه، وان كان المفهوم ان دولة نسيم باشا يبذل كل ما في استطاعته من جهد في سبيل التغلب على ما تقيمه تلك الظروف من عقبات، كما يلوح لنا ان دولته دائب على بذل هذه الجهود غير يائس من الانتهاء آخر الامر الى الفوز بما هو عامل على تحقيقه ويغلب على الظن برغم التكتم الشديد ان دولته قد وفق لاقناع الجانب البريطاني بضرورة التقدم الى البلاد ببيان ينير الظلمة المخيمة على المشكلة الدستورية وان كانت صيغة البيان لا تزال محل اخذ ورد بين الجانبين.

اقصد الطاهر الاسعار معتدلة

روائح . كلسات . اخروجه
اشكول . بودره . مناديل وجه
محارم . فانيلات ... الخ

سوق البلابسة جوار السبيل

هل زرتم ؟

فندق الكونتننتال

الجديد بيافا؟

اول شارع النزهة

مقر السلام والراحة والسرور

فندق الكونتننتال الذي افتتح حديثا على الطراز العصري في اجمل بقعة من مدينة يافا مطل على بساتين البرتقال وقريب جداً من السوق التجاري هو فندق من الدرجة الاولى باثاثه. وتنسيقه وخدمته. مياه جارية بجميع الغرف مع خدمة ممتازة

اصحابه

كمال زعيم وكركور مصرليان

وهو احد فنادق السيد كمال زعيم الطرابلسي الشهير في اوتيلاته الطرابلسي بيروت وعاليه. زيارته في يافا فرض واجب

ماذا تسمع اليوم

عن محلات السادة دجاني اخوان

يافا - تلفون ٧١٦

يوم الاحد ٢٦ ايار سنة ١٩٣٥

١٠-٣٠ر١٠ صباحا- قرآن كريم- الشيخه منيره عبده

٣٥ر١٠-٥ر١١ موسيقى سيد مصطفى وكورس

غنيات تأليف سيد مصطفى. الامل تأليف سيد مصطفى الدنيا تأليف زكى ابراهيم وتلحين سيد مصطفى

١٠ر١١-٢٥ر١١ بيانو منفرد — الآنسة قدرية محمود

صباح الخير يا جميل، مارش بدران، سريناد تركى

٣٠ر١١-١٢ موسيقى سيد مصطفى وكورس

خضرا الفلاحة تأليف سيد مصطفى، غرام حمدان تأليف السيد ابراهيم السيد وتلحين سيد مصطفى، العاشق تأليف سيد مصطفى وتلحين الشيخ سيد درويش

١٢ ظهراً ختام

٢-٢٠ر٢ مساء اسطوانات (برنامج تركى)

٣٠ر٢ مساء النشرة التجارية الاولى

٣٥ر٢ ختام

٦- ٣ر٦ قرآن كريم — الشيخ علي حزين

٣٥ر٦-٥٥ر٦ نتائج سباق الخليل

«مذاع من مضمار راسنج بالاسكندرية»

٣٠ر٧ نشرة الاخبار

٥٠ر٧-١٠ر٨ حديث طبي- صحة العين وجمالها — الدكتور محمود عبد الحميد عطية

١٠ر٨ اسطوانات منتخبات مغنى والات — حسن سلامه المرحوم محمد العقاد- سهام واخرين

٩-٣٠ر٩ موسيقى - رباعي العقاد

«شريط ماركوني المسجل»

٣٥-٩-٣٥-١٠ موسيقى مغنى والات — حسين اللواني

تقسيم عود، سامي راصد تاطيوس تقسيم كمان احمد العريان، توشيح يا هلالا، تقسيم قانون ابراهيم العريان ليالي وموال احبابك الى انت، دور رصد ياللى جرح لحظه تأليف احمد حلمى

٤٠ر١٠-٥٥ر١٠ موسيقى صامتة وتقاسيم من تخت حسن اللواني سامي بياني العريان

١١ر١٢ موسيقى - مغنى وآلات- حسن اللوانى

تقسيم عود، سماعى فرحفزا جميل بك، تقسيم كمان احمد العريان، تقسيم قانون، ليالى وموال، منولوج القلب من نار الغرام تلحين حسن اللوانى، استراحة، اماما ايها القمر المطل

١٢ سلام الملك ختام

معرض الراديو العظيم في وكالة طبريا

المدير ابراهيم كبى طبريا تلفون ٦٨

"His Master's Voice"

اسمع قرآن كريم صباح كل يوم بواسطة راديو هيز ماسترز فويس العجيب وايد قوة الدماغ البشري وارد محل ابراهيم كبي المشهور المحتكر الوحيد لاصناف الراديو والجرامافون الممتازة في طبريا وقضاها ابراهيم كبي الوحيد

عزيزي ابراهيم، ارغب ان اسمع قرآن كريم الساعة ٧،٣٠ صباحا كل يوم وعليه ارجوك ان ترسل لنا راديو مضمون يمكن ان يسمعنا القرآن الكريم بطريقة جلية واضحة بدون خشخشة ونشترط ان يكون الراديو ماركة هيز ماسترز فويس فقط ويكون مدموغ عليه ماركة الكلب الامين. وحيث محل اقامتنا في صفد نرجوكم ان تقدموا الراديو لصفد خالص الاجرة والتركيب مقدمين لكم اول دفعة على الحساب والباقي نتعهد بتسديده اقساطا شهرية ودمتم . الداعي: صالح

واذا زرتم طبريا فزوروا محلات اصحابنا السادة محمود شما العكاوي صاحب قهوة النمط وابو راشا صاحب مطعم. ويوسف هرطمن صاحب مطعم تجدون عندهم راديو جرامافون هيز ماسترز فويس وتزول عنكم الهموم عند ما تسمعون صوته الحنون الواضح

الوكيل الوحيد لشركة الهز ماسترز فويس ماركة الكلب الامين بطبريا وقضاها

ابراهيم كبى

من لا يشتري يتفرج

صفوة ما يحمله بريد الشرق و الغرب

ابناء الذوات

لورد انكليزي يعد فتاة بالزواج

ثم يحنث في وعده فيقدم ... للمحاكمة

نشرت الصحف الانكليزية كلها القصة التالية :

قرأت كتب كثيرة قيل انها ارسلت من اللورد ليفلستون لفتاة كانت « ملكة للجمال » في مسابقة ١٩٣٠ هي المس انجيلا جويس ، وعدها فيها بالزواج ثم حنث في وعده فرفعت عليه الدعوى التي تنظرها الآن محكمة « كنجس بنش » في لندن ، وفيها تطالبه بتعويضات مالية جسيمة

اما اللورد فقد انكر امام المحكمة صدور اي وعد منه للفتاة بالزواج ، واما الكتب التى ابرزتها الفتاة امام المحكمة فليست تحمل تواريخ ، ولذلك قال اللورد انه كتبها لها ... قبل ان يبلغ سن الرشد وهو ٢١ سنه !

والاسم الحقيقي للمس جويس هو « مس ايفي واو كنز » وهي انكليزية ولدت في الهند ، وقد قال اللورد في دفاعه انه لو كان قد وعدها بالزواج حقيقة لما تزوج غيرها كما تزوج منذ شهور ، ولذلك فهو لم يعد ، والفتاة لاتستحق اي تعويض

وقال محامي الفتاة ان اللورد ليفلستون طلب الفتاة مرارا ان تتزوج منه ، ووافقت هي على هذا الطلب ، فالوعد قد تدرج الى طلب كما ترى المحكمة ، وقد تكرر هذا الطلب مرارا من قبل ان يبلغ اللورد سن الواحد والعشرين ومن بعد ذلك وفي ايدي الفتاة برقيات لها تواريخها ، وهي تؤيد كل ماجاء في الكتب التي ليست فيها تواريخ واستطرد المحامي قائلا ان اللورد طالما زار الفتاة وطالما اخذته هي الى صاحباتها واخذها هو الى اصدقائه واقاربه ، وطالما امضى معها سهرات طويلة ، وها هي برقية من اللورد تاريخها ١٤ تشرين الاول ١٩٣١ (بعد ان بلغ سن الرشد) مرسلة منه الى المس جويس ، وفيها يشكرها على تحاريرها المرسلة اليه ويقول : « انني لااحب منك الا ان تنطقي بالجملة البسيطة التى تجعلني اسعد ولد في الدنيا » !

فما هي هذه الجملة البسيطة ياحضرات القضاة ... الا القبول بالزواج المعروض عليها ؟!

ومن الكتب الكثيرة التي قرئت في المحكمة مايقول فيه اللورد للفتاة انه يحبها حبا يجننه ، وهو لايدري كيف سيتحمل البعد عنها ثلاثة اسابيع ، ترغمه الظروف على ان يكون فيها بعيدا عن انكلترا ؟

ولا تنتهي كتب الغرام كلها الا بالجملة الآتية :

« قبلة كبيرة طويلة ، وعناق عن البعد جد طويل »

وما تزال القضية مؤجلة ، وسيسمع القراء اكثر مما يسمعونه الآن من قصص غرام اولاد الذوات ... وقصص الحنث بالوعود ...

وبنات الذوات

ابنة دوق تحب ضابطا بسيطا

فتخطبه لنفسها ... وتتزوجه سرا ؟!

... وفى الصحف الانكليزية ايضا لمراسليها في ناحية هاريسون القريبة من نيويورك ، مايلي :

الدونا اي « الآنسة باللغة الاسبانية » كريستيانا تورلونيا البالغة من العمر ٢١ سنة هي ابنة المرحوم الدوق مارينو تورلونيا الاسباني ، وقد احبت كاتبا بسيطا في احد بنوك نيويورك هو الشاب دانيال لور ، فما زال هذا الحب ينمو ويترعرع حتى تزوج المحبان سرا ؟!

والدونا العروس هذه هي شقيقة البرنس اليساندور تورلونيا الذي تزوج النبيلة الاسبانية انفانستا بترلس في روما في شهر كانون الثاني الماضي في حفلة حضرتها العائلة الايطالية المالكة ، و لكثير من الشخصيات الملوكية الاخرى ، فما اعظم الفرق بين زواج الشقيق وبين زواج الشقيقة !

ويبلغ دانيال لور الويس المحظوظ من العمر ٢٦ سنة وتلخص قرون زواجه من ابنة الدون في انهما ذهبا معا في الساعة الثانية من الصباح فانهضا المستر ليومنتزر من فراشه وطلبا منه ان يعقد قرانهما في الحال ، فقد قررا ان يتزوجا

وقام المستر ميو هذا وهو مسجل العقود فتكلم في التلفون مع دائرة البوليس طالبا منها ان تبحث له عن قسيس يكون لم يذهب الى فراشه بعد ، ووجد البوليس هذا القسيس فأرسله مع ستة شهود كانوا مايزالون فى ملابس السهرة الى منزل المستر ميو ، وهنالك تم الزواج في حفلة بسيطة

ولما تم كل شي ... ابلغ كل من العريس والعروس اهله هذا النبأ « السار » بالتلفون ... ولا حيلة لانسان في الامر الواقع !

لمائدة القراء

سلامة اوروبا التى تحير الالباب

مارأي عظماء الانكليز فى سبيل ضمانها ...؟

للدول الاوروبية ثلاث سنوات وهى تتفاوض من اجل ضمان السلامة ، دون ان تصل من هذه المفاوضات ولا من المواثيق الفردية التى تعقدها دولة مع اخرى الى ضمان هذه السلامة .

والان نرى في العدد الاخير من جريدة « التايمس » كبرى الصحف الانكليزية ، شذرات اقتطفتها هذه الجريدة من كتب ورسائل كتبها اليها بعض عظماء الانكليز . فالى القراء الان آراء هؤلاء فى كيف تضمن اوروبا لنفسها السلامة

« المحرر »

المانيا وعودتها الى العصبة

رأي اللورد بارمور

يقول لنا اللورد هاردنج انه لا يتوقع من المانيا ان تطلب السماح لها بالعودة الى عصبة الامم ، بعد ان شهرت هذه العصبة علنا وفي فظاظة متناهية بها وبما قررته من العودة الى التسلح

واقول انا الان ان من اللازم ان تستعمل لغة اقوى من لغة هذا اللورد ونحن نبحث في هذا الموضوع لا سيما بعد هذا الذي سمعناه فى مؤتمر ستريزا

وليس من الضروري ان اعيد لكم هنا تاريخ المعاملة التى عوملت بها المانيا فى ايام مؤتمر فرساي وبعدها ، وانما ارى من الضروري ان اتساءل كيف تستطيع المانيا ان تنسى هذه المعاملة القاسية ، وتنسى المظالم التى اوقعتها بها الدول الظافرة ، وفى اية شرعة يجوز لالمانيا ان تأتى بعد ذلك الى العصبة بروح من الصداقة والتفاهم لتتبوأ مكانها في جنيف لا سيما بعد ذلك القرار الذي اتخذته ضدها العصبة ؟

لقد امضيت الشتاء ، بأمر الاطباء ، في القارة الاوربية ، ويسر لي مقامي بها ان اتصل يوميا بساستها فما سمعت غير الانتقادات تنهال على سياسة انكلترا الدولية ومن النقادين من يقولون بان هذه السياسة لو تصلح امرها لاستطاعت ان تصد عن اوروبا كارثة لا تعد كارثة ١٩١٤ شيئا مذكورا الى جانبها

هذا هو رأي الناس ، وقد اعربنا نحن عن مثل هذا الرأي في الميثاق الذي عقد في جنيف عام ١٩٢٤ ، وحافظنا نحن عليه من ذلك التاريخ فلماذا تريدنا فرنسا على ان نشغل انفسنا ونشغل غيرنا معنا في مواثيق اخرى ؟!

الانكليز يعطفون

على الالمان

رأي السر تشارلس ماليت

منذ سنين والساسة يشتغلون ايخلقوا للناس بالمواثيق والمعاهدات المعقودة ما يطمئنون به اكثر من اطمئنانهم الاول على سلامة اوروبا !

ولكن .. هل هنالك اية قيمة للمواثيق والمعاهدات اذا كان فى استطاعة فريق من الفرقاء ان ينقضها عندما يحلو له نقضها ، فلا يحرك باقى الفرقاء ساكنا امام هذا النقض ؟!

اما الذي لا شك فيه فهو ان الكثيرين من الانكليز يعطفون تمام العطف على الشعب الالماني ، ولكن هؤلاء ليسوا مستعدين بعد لان يظهروا اعجابهم بطرق العنف والاستبداد التى سلكتها المانيا فى نقض المعاهدات والمواثيق !

السلام فى التحامل

على المانيا

رأي السر نورمان آنجل

بما ان المفاوضات والمناقشات في السياسة الخارجية ! ستتجمع كلها امدة اشهر قادمه حول نقطة « السلامه الاوروبية العامة » احب ان اسأل اولئك الذين يستعملون هذه العبارة — عبارة السلامة العامة — هل يدرون ما معناها ، وهل يعرفون هم ماذا يعنون بها ؟

ان من المعروف للناس جميعا ان التحامل المشترك الذي بدأ منذ عام ١٩١٤ ضد المانيا لم يجد نفعا في توطيد دعائم السلام ، وفي الحق ان معظم الدول التي تقدمت الى الميدان ضد المانيا فى الحرب الماضية لم تتقدم الا وهي مدفوعة الى ذلك دفعا من غيرها واليوم غير الامس ...

نبوغ ام جنون

عشرون شخصا يتطوعون لتضحيات

الحكومة الاميركية تنذره قبل التجربة

تقول احدى الصحف الانكليزية ان عشرين شخصا تطوعوا ليموتوا في تجربة علمية فظيعة قرر عالم اميركي اجراءها وهؤلاء الاشخاص هم الذين سمعوا بنجاح العالم المشار اليه في قتل كلاب واعادة الحياة اليها وآمنوا به فقرروا التطوع ليقتلوا ثم ينشروا .

واسم هذا العالم الدكتور كورنش ، وقد انذرته الحكومة الاميركية بانه يعرض نفسه للحكم عليه بالموت اذا لم يتمكن من احياء احد زبائنه . وقد كانت اعظم عقبة في سبيل مشروع الدكتور الحصول على انسان اعمل تجاربه فيه ، وكان قد طلب من حكام ولايات نيفادا وأريزونا وكولورادو ان يعطوه جثة احد المجرمين بعد قتله ليعيد اليه الحياة فأبوا .

والمعروف ان الدكتور كورنش قتل كلبيه ثم احياهما ولا يزالان حيين الى الآن .ولكن « قواهما العقلية » متعطلة وقد اخذ احدهما يستعيد ذاكرته شيئا فشيئا ، اما الآخر فاخذ الى هوليوود لاستخراج شريط للتجربة ، فكانت الكلاب تهرب منه مذعورة كلما اقترب منها .

ويقال ايضا ان عالمين روسيين اعادا الحياة الى رجل بعد مامضى ٢٩ ساعة على موته وذلك بحقنه من مستحضر خاص صنعاه لهذا الغرض

« الدفاع » نترجم هذا ، ونكتفي بذلك غير معلقين عليه !

***

انكلترا تقول

الطائرات تضمن لنا السلام

دعاية واسعة النطاق للتجنيد « الجوى »

تقوم السلطات البريطانية بحملة هي اوسع نطاقا من كل ما تقدمها من نوعها لايجاد متطوعين لقوة الطيران الحربي . فان المطلوب لهذا النوع من العمل في خلال السنتين القادمتين الفان وخمسماية طيارة لقيادة الطيارات وعشرون الف عامل وانكلترا تحتاج الى نصف هؤلاء قبل شهر ابريل من عام ٩٣٦ ، اما القوة الحاضرة من الاسطول الجوي البريطاني فتبلغ اثنين وثلاثين الفا وخمسماية رجل منهم الفان وسبعماية طيار للقيادة وعلاوة على هذا التجنيد الجديد يترتب على السلطة البريطانية في توسيع قوى الطيران الحالي ان تستعيد الاحتياطيين الى الخدمة وتحتفظ ايضا بالاشخاص الذين انقضت مدة خدمتهم .

وقد فتحت بريطانيا عشرة مراكز للتجنيد الجوي في اماكن مختلفة ، كما انشأت واحد وثلاثين مطارا جديدا ، والمفهوم ان المنهاج المعد يشتمل على انشاء اسراب جديدة متعددة من المناطيد والطيارات . وقد ادلى اللورد لندندري وزير الطيران في الوزارة البريطانية ببيانات وافية وتفاصيل جديدة عن هذا المنهاج امام مجلس اللوردات وسيصير مجموع القوى الجوية الحامية الفا وستمائة طائرة ثم يزاد على هذه القوة فيما بعد الفا طيارة وعشرون الف رجل . وانكلترا تنظر في انشاء خمس مدارس لتمرين الطيارين علاوة على مدارسها الاربع الموجودة مع تسع واربعين محطة للطيران

وقد رحبت جريدة المورننج بوست بالقرار الذي اتخذته الحكومة بهذا الصدد فقالت : « مع كل الاحترام الواجب لبيان هتلر لا شك في ان السلام يكون راسيا على اساس امتن واقوى عند المحافظة على مقدار القوة اللازمة » وقالت الديلى تلغراف : « دعوا الحكومة تتقدم في منهاجها الجوي بخطى مستقيمة وسريعة وفي نفس الوقت تبحث عن شروط تستطيع بها التعاون مع المانيا في معاهدة لوكارنو الجوية على أمل التحديد فى المستقبل » وقالت النيوز كرونكل : (ان سير الحكومة في منهاجها لا يحول بالضرورة دون قبولها لاقتراحات هتلر السلمية ، وخير ما تفعله انكلترا في هذا السبيل ان تدعو الدول الاوروبية الى عقد مؤتمر جديد » اما الديلى ميل فقالت : « ان الجمهور الانكليزي يصفق لتنظيم قواه الجوية بقدر ما يصفق لجواب بلدوين على خطاب هتلر العظيم ، اننا نرحب بالمعاونة التى تقدمها المانيا في سبيل السلام العام وبكل اتفاق يقي السكان غير المحاربين الهجمات العمياء من الجو » وعلقت الديلى اكسبرس بقولها : « ان تعزيز القوى الجوية يضمن السلم ويبعد شبح الحرب » وذكرت الدايلى هرالد : « انه يجب اتباع العمل السلمي فى خطاب هتلر بسعي عام لحل المشاكل المعلقة والاتفاق مع الدول على تخفيض مستوى النسبة فى تسلحها » وقالت المانشستر غارديان : « يجب على الحكومة ان تعيد فتح مسألة الالغاء او التحديد الصارم للقوى الجوية وتسعى لايجاد اتفاق دولي على جعل تحويل الطيارات السلمية الى ادوات حربية امرا فى منتهى الصعوبة »

اعلان

انا منصور حسن ناصر من اهالي لفتا

اعلن بان كل سند او عقد او اي مستند آخر يبرز بتوقيعي ولا يكون مبصوما ببصمة باهمي يعتبر مزورا ، ويعرض حامله نفسه للمسؤولية القانونية مهما كانت صفته لذلك ولاحاطة الجميع علما صار اعلان الكيفية .

مهمة وزير سابق

القاهرة — سرت اشاعة بان عودة حافظ عفيفي باشا الى مصر لها علاقة وثيقة بسياسة البلاد . وذهبت بعض الصحف الى انه سيعهد اليه بتأليف الوزارة القادمة

في مساء الاحد ٢٦ ايار

حفلة موسيقية رائعة

في مساء الاحد ٢٦ ايار

فى النادي الرياضي الاسلامي بالقدس في الهواء الطلق تحييها كروانة سوريا ولبنان

الدكتورة الانسة هدى

تطربكم بصوتها الملائكى الساحر

تغني فتهز اوتار القلوب بصوت هو السحر الحلال فى قصائد وطقاطيق ومنولوجات جديدة

احجزوا محلاتكم من الان من محل السيد يوسف بلبل شارع مأمن الله تلفون ١٤٨٤

على تخت مؤلف من كبار رجال الموسيقى والفن وعلى رأسهم الملحن المجدد

الاستاذ الشيخ ظاهر وامير الطنبور الاستاذ محمد عبد الكريم

انباء خطيرة خاصة بـ (الدفاع)

شنق زعيم ثورة الفرات واستسلام القبائل

آخر الانباء عن حركات تقدم الجيش العراقي

تريثنا باديء الامر في نشر انباء الفتنة لعلمنا بان اكثر الاخبار الواردة في البرقيات وجهات اخرى مدسوسة. وقد جاءنا امس الاول ما نشرناه في حينه. ثم جاءتنا اليوم هذه الانباء من مصدر كريم محترم، في البريد الجوي، نزفها بشرى للعرب، وآية على حزم الوزارة الهاشمية، ووقوف العراق كله في وجه المؤامرة الاجنبية التي اثارت تلك الفتنة الفاشلة،

بغداد في ٢٥ مايو- لصديق كبير مطلع — تعقد المحكمة العرفية جلساتها المتوالية ولا تزال تصدر احكامها بعقوبة من يثبت اشتراكهم ومظاهرتهم للحركة. فقد حكمت على بعض الخونة بالاعدام، وعلى الاخرين بالسجن المؤبد واحكام مختلفة اخرى. وهكذا فالحكومه لا تعرف الهوادة وسيلاقي كل عابث بالامن جزاء ما قدمت يداه.

امنا هي الدولة وحدها

ومما يثلج الصدر اشتراك القبائل بمساعدة الجيش في الاخماد، واندفاع الجند في القيام بواجبهم الوطني حتى ان بعض المتمردين فكروا في طريقة توهن من عزائم الجنود فارسلوا فريقا من النساء يولول ويقول: نحن امهاتكم فهل تحاربون اخوانكم. فكان الجواب: لا نعرف لنا امهات، انما امنا هي الدولة، ولسنا نعتبر من يخرج على الدولة اخوانا لنا.

نفي بعض شيوخ الدين

قرت الحكومة نفي بعض شيوخ الدين الذين يستغلون امثال هذه الحوادث الى الشمال.

امة لا تعرف التصفيق

عاد فخامة رشيد عالي بك وزير الداخلية من منطقة التمرد بعد ان اشرف على الحركة في الرميثة فانتهت، وبعد ان اطمأن الى ان التمرد يلفظ انفاسه الاخيرة، وحاول فريق من الناس استقباله حين عودته اعترافاً بحزم الوزارة فمنعت الوزارة ذلك ولم تر لزوما لمثل هذا الاستقبال.

عدد القتلى والجرحى

لا يزيد عدد الجرحى من الجند على الثلاثين جريحاجروحا ليس فيها خطورة الا جريحا واحدا، ولم ندر انه قتل اكثر من ثلاثة جنود وجاويش، ولكن القتلى من الثائرين لا يعرف عددهم بالضبط

لم تبق الا قبيلة

لم تبق من المناطق المتمردة الا منطقة سوق الشيوخ ولكن معظم القبائل التي تحيط بها تناصر الحكومة، والجيش مسيطر على الموقف تام السيطرة، والذي اخر الجيش عن ضربته القاضية رغبته بانهاء التمرد تسليما وباقل كلفة ممكنة، ولكن اصرار المتمردين على موقفهم اضطر الحكومة ان تضرب ضربتها وينتظر ان تصل الاخبار بعد ساعة عن دخول سوق الشيوخ وانهاء الحركة

تقدم الجيش وورود برقية

وردت برقية تفيد ان الجيش العراقي قد احتل سوق الشيوخ ولم تبق الا قبيلة واحدة حول سوق الشيوخ ينتظر استسلامها اليوم او غداً

شنق زعيم الفتنة ومساعده

احاطت افواج الجند بالشيخ خوام وجماعته وقد اربوا على المائتين في بقعة واحدة من كل جانب ولما ادرك ان القوة العسكرية قد سيطرت على الموقف، اعلن استعداده للتسليم بشروط منها العفو عنه، فرفضت القوة الا التسليم بدون قيد وشرط، فاستؤنف القتال، وحين ادرك جماعة الخوام انهم واقعون لا محالة فرائس لرصاص الجند، القوا باسلحتهم في النهر، وطلبوا التسليم اما الشيخ خوام فهرب الى كوم من التبن، ودفن نفسه فيه، واستمرت القوة على القتال حتى تقدم احد افراد الشيخ ودلها على مكمنه بين اكوام التبن، فهرع الجنود الى المكان مشهرين سلاحهم وقبضوا عليه مجروحا جرحا طفيفا في يده. فزج في السجن وأحيل الى ديوان الحرب العرفي

اوراق الحكم عند القائد

حكم ديوان الحرب العرفي على الشيخ خوام وعلى زميله الشيخ خنيمز بالموت شنقا بتهمة التآمر على سلامة الدولة، وارسلت اوراق الحكم الى القائد العام للحركات العسكرية بكر صدقي باشا ليصدق عليها

تصديق الحكم بالاعدام

صدق بكر صدقي باشا على الحكم ونفذ الحكم اليوم على الاثنين شنقا جزاء وفاقا لخيانتهم وخروجهم على الدولة.

مؤامرة اجنبية وحزم الوزارة

الرأي العام يلهج كثيرا بوجود مؤامرة اجنبية في الامر لها علاقة بالخلاف الايراني العراقي، ولكن سهر الوزارة وتحقيقاتها المتواصلة ستحبط كل كيد وتفشي كل مؤامرة

والحق ان الحزم الذي تجلى في تصرفات الحكومة العراقية قد حفظ العراق من خطر كان يهدد كيانه كل التهديد.

القبائل تعرض طاعتها

عرضت اليوم معظم القبائل المتمردة طاعتها على الحكومة فأخذت تدقق في طلبات التسليم لتعفي ممن العقوبة من استسلم دون تعنت ومن انخدع بحسن نية وتقتص من يثبت ان له صلة باي اجنبي!

اعلنوا في الدفاع

يا دائرة البوليس

اسالة الدم من اجل القمار!

يؤسفنا ان نجد حالة الفوضى في المقاهي قد وصلت الى هذا الدرك، وان ينتشر لعب القمار فيها بصورة اصبح يخشى معها على الاخلاق والامن العام

وانك لا تدخل مقهى الا وتجد فيه طاولات لعب القمار العلنية سواء كان (بالكونشينا) -الشدة- او بطاولة الزهر او بغير ذلك من الوسائل التي نتيجتها واحدة

وقد وقع امس حادث مؤسف كان نتيجة لعب القمار في احدى هذه المقاهي اذ لحق بعض اللاعبين بالبعض الاخر بعد خروجهم رابحين فنشب بينهم عراك ادى الى استعمال المدى فوقوع جريح لا تزال حالته خطرة

ذلك ان خليل البنا ومتري سابا واخرين لحقوا بالمدعو خليل جواب على اثر خروجه من المقهى فطعنوه، بعد حوار، بسكين في ظهره وصدره وبطنه.

وبعد ان نقل المصاب الى المستشفى البلدي في يافا اهتم البوليس حتى انه قبل منتصف الليل، كان قد تمكن من القبض على ثلاثة من المتهمين بضربه. اما الجريح فلا يزال يعاني في المستشفى الما مبرحا وحالته خطرة

كل هذا نتيجة القمار العلني يا دائرة البوليس!

كل هذا ما حذرناك ان يقع، وما سيقع اكثره. بعض هذه المقاهي اقيم لافساد الاخلاق، وهدم البيوت فحاربي هذا «البعض» اننا نراه، افلا تريته انت يا ذات العيون الكثيرة!

قضايا الغد

تنظر المحكمة المركزية قبل ظهر الغد في افتتاح الدورة الجزائية بالقضايا التالية المتهم بها كل من

١ — زكي احمد العايد ومحمود احمد عايش من سكان يافا بالاشتراك معا عن سابق تصور وتصميم بمحاولة قتل داود خليل صالحة فقد طعنه احدهما وهو زكي بالسكين في وجهه والآخر ضربه بالعصا على رأسه بقصد القتل

٢ — سليم عمر السمارة من اللد بجرم محاولة قتل احمد حسن السمارة بان طعنه بموسي في خاصرته اليسرى

٣ — رضوان عبد الرحمن المصري بجرم محاولة قتل علي فرج المصري بالعصا وطعنه بموسى

٤ — دينا بنت ليا كوهين بجرم ضرب روزة كوتليب واحداث كسر لها دائمي

٥ — صليبا حافظ الترزي بالاشتراك مع الدكتور الفرد ماكس ليفين بجرم اسقاط جنين نسيمة عوض التي حملت به سفاحاً من المتهم الاول وتسبب وفاته نتيجه الاجهاض

٦ — محمود محمد مصطفى المصري بالتآمر مع آخرين في القاء ماء النار على المستر بلوك المسئول عن اشغال مرفأ يافا

(ولعل هذه العاده جاءتنا من .... انت تعرف)

اقرأوا الاذاعه
على الصفحه الثانية

حركة الميناء

استمرت البواخر امس في تفريغ حمولتها من البضائع المختلفة، وفي مقدمتها الاسمنت، وهو الصنف البارز من واردات هذا الاسبوع

وقد بلغ وزن البضائع التي انزلت الفا و ٧٠٠ طن من الاصناف المختلفة، ووزن البضائع المصدرة ٢٢ طنا

ومن الاشياء الظاهرة في حركة الميناء نهار امس الاول شحن ٧٣٢ صندوقا من البرتقال بعد ان انتهى الموسم بالمرة وهذه الصناديق من المخزون الذي يحتفظ به بعض التجار للتصريف المحلي.

حركة المراكب الشراعيه

وصلت الثغر امس المركب الشراعي (توكلت على الله) لربسها محمد عرفه القاشوطي قادمة من بور سعيد وحمولتها سكر ودقيق

وكذلك وصل المركب (المنصورة) لرئيسه احمد ابراهيم جلو قادمة من رشيد وحمولتها ارز

مفتش الزراعة

قال مراسلنا في القدس:

قدم القدس وزارنا في مكتب الوكالة الاستاذ الفاضل احمد افندي القاسم مفتش الزراعة في ادارة معارف فلسطين بعد ان تفقد حدائق مدارس الخليل فانسنا بلقائه.

ابعــــاد

١٥ يهودي مهرب

حكم سعادة القاضي البريطاني في حيفا: على خمسة عشر يهوديا من يهود بخارى بالطرد من البلاد لدخولهم بصورة غير مشروعه.

وستنظر المحكمة في ١٨ الجاري في صفد قضية عدد من اليهود المتقلين الذين دخلوا البلاد خلسة عن طريق الحدود السورية.

صنيعة اليهود

يريد فلسطين مستعمرة

نشر الكولونيل ودجوود الداعية اليهودي في «النيرإيست» مقالا اشار فيه الى وجوب قلب فلسطين مستعمرة بريطانية. وقال ان عصبة الامم والدول الاخرى لا تقاوم هذه الفكرة اذ تنال فلسطين بعدئذ حق التساهل الجمركي، وتتقدم الهاجرة اليهودية وتزداد وتفتح شرق الاردن على مصراعيها، ويتمكن اليهود والانكليز حينئذ من القيام باعمال في الشرق كالاعمال التي قام بها اليونان قبل الفي سنة

وقال ودجوود في مقاله اذا لم تصبح فلسطين انكليزية فانها ستصبح بعد مئة سنة المانية

وقد تنصلت جريدة النيرإيست من تبعة المقال عند ما نشرته واعلنت عن عدم موافقتها على ما جاء فيه من الآراء

***

غدا ١٢ صفحة
عدد الدفاع الاسبوعي
ممتاز في كل شيء مادة واتقانا

عمارات حي الهريش

ومباشرة العمل

نبه على بقية العائلات التي ما تزال متمسكة بدورها في حي الهريش بضرورة اخلائها حالا لانه ينتظر ان يباشر عمل الهدم تمهيدا لفتح الشارع مخترقاً مقبرة الارمن في اوائل الشهر القادم

وقد نزحت اغلبية العائلات من ذلك الحي وهي التي كانت تنتظر بفارغ الصبر التعويض الذي سيمنح لها بموجب تخمين اللجنة الحكومية، ذلك التخمين الذي قيل لنا قبل اسبوعين انه صودق عليه في القدس وسوف يحول الى يافا لتبليغه رسميا لاصحاب العمارات المراد هدمها

ليس من العدل ان طلب الى عائلة فقيرة النزوح عن دارها قبل ان يدفع لها تعويضا يكفل لها الحصول على مسكن جديد تأوي اليه، وهذا هو ما لا نؤاخذ عليه الحكومة والبلدية معا في مسألة حي الهريش

كان من الضروري ان تمنح التعويضات الى اصحاب العمارات قبل شهر محرم، لان تمنح لهم بعد نزوحهم عن املاكهم بثلاثة اشهر او اكثر

الحاجة الى كاتب

تعلن ادارة هذه الجريدة حاجتها الى شاب يجيد اللغتين العربية والانجليزية وله المام بالالة الكاتبة فمن يجد في نفسه الكفاءة فليخابر ادارة هذه الجريدة

تكذيب خبر

...الدفاع...

قرأت باستغراب ما نشر في جريدتكم في العدد ٣٢٨ بتاريخ ٢٢ الجاري حول خبر الحريق الذي نشب في محلة الشرفة بالقدس وذكرتم ان المسببين اطفال من طائفة السريان ويتعلمون في مدرسة السريان بالقدس. ورفعا لكل التباس اقول. ان الحريق وقع في الساعة التاسعة صباحا من يوم السبت الواقع في ١٨ الجاري ومدرسة السريان كانت مفتوحة الابواب لاعطاء دروسها الاعتيادية ولم يترك التلاميذ صفوفهم قبل الساعة الحادية عشرة والدقيقة ثلاثين صباحا ومن هذا ترون ان الخبر عار عن الصحة لذلك ارجوكم نشر هذا التكذيب في اول عدد يصدر من جريدتكم وفي ذات الصفحة والعامود المنشور فيها الخبر مع قبول فائق الاحترام في ٢٣-٥-٣٥

الراهب ابراهيم حلوجي

استاذ الدين والتاريخ

في مدرسة السريان بالقدس

«الدفاع» تنتظر ما يقوله مراسلنا المقدسي حول هذا الخبر

مياه البصة

وسكان البلد

شكا الينا بعض سكان حي البلد والبوابة وسوق بسترس من تكرار انحباس مياه البصة عنهم في الصباح الباكر وساعة الظهر. وهي الاوقات التي يشتد احتياج السكان فيها الى المياه

وكذلك فعل بعض اصحاب المقاهي والمطاعم الذين تنقطع عنهم في اشد ساعات العمل ازدحاماً. وفي هذا ضرر كبير، وتأخير لاعمالهم

اننا نلفت نظر المسئولين لهذا الامر ونرجو ان يصلحوا الخلل اذا كان هناك خلل ما، او ان يزيدوا انابيب المياه اذا كانت لاتفي بحاجة السكان

دوائر الطابو في القدس

جاءنا ان دوائر مدير الطابو انتقلت في الطابق الاول من عمارة «بالاس اوتيل» في القدس. وان صندوق الدائرة البريدي لم يتغير رقمه وهو ٣٥٦ ورقم التلفون ١٠٢٢ وله فرع خصوصي

صطدام احمر

ورد خبر الى مركز بوليس الرملة بان مهد على السكا البالغ من العمر ٢٥ سنة بينما كان يركب دراجة بين الكيلو ٤٥ و ٤٦ من طريق يافا - القدس صدمته سيارة تكسي لا يزال رقمها مجهولا فاصيب بجراح بالغة نقل على اثرها الى مستشفى الرملة والتحريات جارية لمعرفة سائق السيارة.

الى رحمه الله

انتقل الشيخ شكري افندي عميد آل فخر الدين بنابلس امس الاول الى رحمة ربه. وقد نعاه الينا السيد قاسم النمر في برقيه:

اننا نقدم خالص عزائنا لآل الراحل الكريم، وندعو الى الله يتغمده بواسع رحمته

المستر كري

ثبت ان وصول المستر ادوارد الذي سيخلف المستر كوبلاند في رياسة المحكمة المركزية بالوكالة سيكون يوم ٥ من شهر حزيران القادم، وبناء عليه تقرر نقل المستر كري القائم باعمال المحكمة اليوم الى وظيفته الجديدة بالقدس. ووظيفة المستر كري في القدس هي قاضي صلح اول كوظيفة المستر بودلي في يافا.

النظر في قضية قتل

قال مراسلنا القدسي: يكون يوم الثلاثاء الواقع في ١٨ حزيران القادم موعدا للنظر في مقتل صالح عيسى حمدان المتهم فيها علي عبد صباح ومحمد مطر احمد جميعهم من قالونية وستنظر فيها محكمة الجنايات الكبرى

الاستاذ عوني وفا الدجاني

حذفت كلمة في الخبر الذي اوردناه امس عن الاستاذ عوني وفا الدجاني الذي يزود قراء «الدفاع» برسائله الطريفة عن اميركا - فالتبس المعنى. والذي اوردناه ان الاستاذ عوني انهك جسمه فاحتاج الى راحة بسيطة في المستشفى وقلنا ان الشاب الذي يفكر في حالة فلسطين الحاضرة قد ينتابه مرض كالسل مثلا والاستاذ من هذا المرض وغير براء فننشر هذا الخبر منعا للالتباس وتطمينا

الاستاذ يزبك

مندوب صوت الاحرار

قال مراسلنا في القدس

وصل القدس قادما من حيفا الاستاذ يوسف يزبك مندوب الزميلة «صوت الاحرار» الغراء وحل في فندق الكونتننتال وقد قابل اليوم حضرته سماحة الحاج امين افندي الحسيني والاستاذ جمال الحسيني. وسيقابل ايضا سعادة راغب بك النشاشيبي. ويعرف القراء ان حضرته مندوبا عن الزميلة لدرس حالة البلاد الحاضرة وموافاة جريدته عنها. فنرحب بحضرته

لنقل المهاجرين

حثت دافار اليهود ومؤسساتهم على الاهتمام بالملاحة والعمل في مرفأ حيفا وميناء يافا لنقل المهاجرين الامر الذي يقتضي اتقان فن الملاحة. وذكرت ان فريقا من اليهود قرر العمل في البحر ونقل المهاجرين في مراكب تجارية.

سوق الدير الجديد

منذ اكثر من شهر والعمال يهدمون الجانب الذي شبت فيه النار من عمارات سوق الدير المواجه لسوق الغلال. واليوم قد تم الردم وعلمنا ان العمارة الجديدة ستتألف من طابقين، مخازن في أسفل ثم مكاتب ودور في الطابق العلوي

وسيترك من جانب العمارة شارع يخترق سوق الدير من الجنوب الى الشمال وتعد الانتهاء من ذلك من المحتمل ان تسير لجنة مراقبة العمران التابعه لدير الروم الارثوذكس في تجديد جميع عمارات سوق الدير تدريجيا

عودة طلاب الروضه من رحلة

قال مراسلنا المقدسي:

عاد امس من مجدل عسقلان فريق طلاب نادي الروضة وعددهم (٥٠) طالبا ذهبوا اليها منذ يومين للقيام برحلة علمية تاريخية وقد كان يرافقهم من الاساتذة الاستاذ ابراهيم افندي درويش وغيره من المعلمين

نلفت انظار الافاضل ان
كونتننتال اوتيل
استعد بعد كل عنايه اوجدها لراحه
من يشرفوه
يافا ساحة الملك جورج

تلفونات الدفاع وبرقياتها الخاصة

اعلان

صادر من دائرة اجراء بيت لحم
عن دائرة اجراء القدس
قيد الطابو ٦ — ٧ — ٨ و ٢١
لسنة ٣٣٢ نيسان

تاريخ : كانون اول سنة ٣٢٠
المدينة : بيت لحم
الموقع : داخل البلد
الجنس : دار
النوع : ملك

الحدود . قناة السبيل وحنا خليل مرقص وجريس حزبون وخليل يوسف حنضل وشركاه .

حصة من حصة ١ من ٤

اوصاص الملك حسب معاملة وضع اليد.

دار مؤلفة من غرفتين غرفة كبيرة على الطريق العام وغرفة مجاورة لها بلا سقف مع ساحة سماوية وحاكورة مع منافع . المساحة العمومية ٢٢٤ مترا مربعا

حدودها : قبلة طريق القناة شمالا جريس حزبون وتمامه طريق خاص « مسربة » غربا خليل يوسف حنضل وشركاه شرقا عيسى حنا مرقص

قيد الطابو رقم ٦ — ٧ — ٨ — ٢١ باسم ابراهيم بن عيسى حنا قفوسه مقدار الحصة ١ من ٤
« « « « حنا « « « ١ من ٤
« « « « الياس « « « ١ من ٤
« « « « اسكندر شاهين السرياني « « ١ من ٤

القيمة المخمنة لهذه الدار مع مشتملاتها بوجه عام من حيث السعر الوسطي مايتين جنيه فلسطيني

ملاحظة : كل من اراد الاستيضاح عن تفصيلات الملك حسب رابور وضع اليد عليه مراجعة هذه الدائرة

حيث سبق ان اعلن هذا الملك للبيع بالمزاد العلني وحيث ظهر ان هنالك نقصا فاحشا بين القيمة المخمنة والقيمة المدفوعة فقد تقرر بتاريخ ١٥ — ٥ — ٣٥ من قبل سعادة رئيس المحكمة المركزية بصفته الرئيس الاكبر لدائرة الاجراء تمديد المدة شهرين آخرين واعلان الملك المذكور للبيع لثالث مرة وهو خاصة اسكندر شاهين السرياني وجريس ومريم وحنا والياس وجميلة ونجمة اولاد عيسى حنا قفوسه بالمزاد العلني ازالة للشيوع بناء على طلب المحكوم له اسكندر شاهين السرياني ضد جريس عيسى حنا قفوسه وشركاه فعلى كل من يرغب الشراء مراجعة دائره اجراء بيت لحم او الدلال خميس محمد بظرف شهرين من تاريخ نشر هذا الاعلان في الجريدة على ان يكون مصحوبا بعشرة بالمائة ديبوزيتو بالنسبة الى القيمة المخمنة مع العلم بان رسوم الطابو والدلال والاجراء عائدة علي المشتري وعليه صار اعلانه

تحريرا في ٢٤ ـ ٥ ـ ١٩٣٥

ابراهيم اورفلي
وكيل مأمور اجراء بيت لحم

القدس

صحيفة ايطالية تعرض بالنبي وزوجته

القدس في ٢٥ ايار ـ لمراسل الدفاع الخاص ـ في ايطاليا جريدة اسمها المساجيرو تعد من كبريات الجرائد الايطالية . وهذه الجريده تعني عناية خاصة بالمسائل الشرقية والاسلامية . فقد نشرت بعددها الواحد والتسعين الصادر بتاريخ ١٦ ابريل الماضى . مقالة على صفحتها الثالثة استغرقت ثلاثة اعمدة كلها عن سيدنا محمد وسيدتنا عائشة وفيها من البذاءة الشيء المثير جدا وقد نشرة فيها صورة زعمت انها صورة النبي العظيم وبعض صور ملكية والروضة المطهرة والمدينة المنورة . ولما وصلت هذه الجريدة الى طرابلس الغرب وقرأها المسلمون هناك ثار ثائرهم ، وقد ارسل احد اخواننا بطرابلس الصفحة المنشورة عليها المقالة مع كتاب الى كبير بالقدس هذا نصه :

حضرة السيد ..... المحترم

السلام عليكم ورحمة الله . نرفق لكم مع هذا جريدة ايطالية الرجاء فحصها والاطلاع على مقال السيدة عائشة وسيدنا محمد لكي تشاهد وتشهدوا كيف ان ايطاليا تسخر بالدين الحنيف ، هذا وفي انتظار الرد على هذا المقال ما يلزم ردا كافيا فى جميع الصحف وتقبلوا سلام ابناء وطنى الكرام وربنا يحفظكم لنا .

طرابلس الغرب في ٢ـ٥ـ٣٥ وطني مستعبد

واني ابعث اليكم بقصاصة الجريدة واترك التعليق عليها لقلم التحرير

« الدفاع » تؤكد للقراء اننا لن نستغرب هذا من صحيفة ايطالية كان من حكومتها ما هو اشد نكبة على العرب والمسلمين . ثم بعدئذ فلتسمعنا محطة « باري » عطفها الشديد على مسلمي الحبشة . نقسم اننا نحب لاولئك المسلمين ان يدفنوا في صحاري بلادهم على ان تحكمهم دولة تجيز نشر مثل هذا التشنيع في الرجل العظيم الذي انقذ الانسانية في يوم ما

وصول سعادة جميل بك مردم

وصل القدس مساء هذا اليوم الزعيم السوري سعادة جميل بك مردم وحل ضيفا كريما على نسيبه الاستاذ فوزي بك الغصين وقد توافد اصدقاؤه على بيت مضيفه للترحيب بسعادته فنتمنى له طيب الاقامة

فريق الروضة ونادي الشباب المقدسى

يتبارى غدا في لعبة كرة القدم فريق نادى الروضة مع فريق نادي الشباب المقدسي على ملعب نادي الروضة

حفلة تكريم لنقيب عرب سومطرة

اقام سماحة الحاج امين افندى الحسيني مأدبة غداء في منزله تكريما لضيف فلسطين الاستاذ الحاج عمر باحجاج نقيب العرب في سومطرة دعا اليها فريقا من وجوه واعيان القدس

سفر محكمة الجنايات الى الخليل

تسافر محكمة الجنايات الكبرى الى الخليل يوم الاثنين الواقع في ١٧ حزيران القادم للنظر في قضية مقتل محمد ابصار المتهم فيها احمد محمد ابصار كلاهما من الضاهرية

اعلان

صادر من دائرة اجراء الناصرة
بالدوسيه ١٠٨٩ سنة ٩٣٠

المحكوم له : خضره بنت جريس خشيبون من الناصرة

المحكوم عليهم : داوود ولبيبه اولاد اسعد الداوود وسعديه زوجة اسعد الداوود من الناصرة

كان طرح قبلا للبيع بالمزاد العلني كما نشر بجريدة الدفاع بتاريخ ١٥ـ٣ـ٩٣٥ عدد ٢٧٤ حصة ٢٥ من ٣٢ حصة باعتبار الـ ٣٢ حصة نصف حصة بالدار المحجوزه الكائنة بحارة الروم بالناصرة المسجلة تحت عقد ١٠٣٥ تاريخ مارت ١٣٠٢ بوقائمه صحيفه ٥٠ جلد ٧ بمساحة ٨٢ و ٢٢٨ متر والمحدود هذا الملك بالطابو طريق وارض المسكوب وخليل الدبوه ويوسف الماهلى وبحسب الوقت الحاضر شرقا : عمارة المسكوبية (دوائر الحكومة) غربا : صاحب ملك اي وداوود واسعد الداوود وشركاه والمسكوب . شمالا : المسكوب جنوبا : طريق وصاحب ملك وان هذه الدار عبارة عن خمس محلات وليوان ومطبخ وبئر ماء جمع وبيت خلاء وعقد امامه ساحه سماويه وانبوب وممر وجنينه مغروس فيها اشجرة ليمون وشجرة قراصيه و ٨ فليفلات وفسحة اخرى مغروس فيها ليمون وورده وذلك تسديدا للدين المطلوب من المحكوم عليهم المحكوم لها مبلغا قدره ١١٣ جنيها و ٦٢٠ ملا عدا الرسوم والمصاريف والفائدة

وحيث لم يظهر اي مزاود ولا راغب بالشراء خلال مدة المزاودة الاولى فقد تقرر طرحها للبيع لمدة ثلاثين يوما تبتدي بعد مضي خمسة ايام من تاريخ نشر هذا الاعلان بالجريدة لذلك فمن له رغبة بالشراء عليه مراجعة دائرة اجراء الناصرة والدلال سليمان رفيديا حامل قوائم المزاودة مستصحبا التأمينات القانونية وقدرها عشرة بالمائة من القيمة المخمنة للحصة المطروحة للبيع وقدرها ١٧٥ جنيها و ٧٨٠ ملا فلسطينيا مع العلم بان رسوم التسجيل واجرة الدلال عائدة على المشتري تحريرا . ٢٣ـ٥ـ٩٣٥

مأمور اجراء الناصرة

***

عقد الصلح بين الحبشة وايطاليا

جهود العصبة . السهر طول الليل . خطاب هتلر . نيات انكلترا

سفر الامير سعود . بلدوين يتولى الرياسه

القاهرة في ٢٥ ايار ـ لمراسل الدفاع الخاص

جنيف

السهر طول الليل لانهاء الخلاف

ظل المسيو لافال والمستر ايدن والسنيور الوزادي يعملون طول الليل فى التقريب بين وجهتى نظر ايطاليا والحبشة . وصرح المستر ايدن انه يجب ان يشار فى صيغة الاتفاق الجديد بين الحبشة وايطاليا الى المادة الخامسة التى تنص على عدم الالتجاء الى الحرب فى اي حال وقد دعى مجلس عصبة الامم الى الاجتماع في الساعة الحادية عشرة مساء فاقر صيغة الاتفاق الجديد الذي يسوى الخلاف الايطالي الحبشى

ايطاليا تقبل مقترحات المصالحة

قبلت ايطاليا مقترحات المصالحة في اجتماع عصبة الامم الساعة الحادية عشرة والربع وشروط المصالحة كما يلي :

اولا : اعادة تأييد المادة الخامسة من المعاهدة الايطالية الحبشية عام ١٩٢٨ التى تنص على التحكيم وعلى الاخص مسألة عدم الالتجاء الى استعمال القوة.

ثانيا : تحديد وقت لاجراءات المصالحة

ثالثا : تعيين ميعاد آخر لاجتماع مجلس عصبة الامم حوالي شهر اغسطس اذا لم تنجح المساعى التى تجري لتوفيق وجهتى النظر

تعديل الحدود بين الدولتين

والمفهوم انه سيقدم السنيور الوازي بيانا يقول فيه انه بعد تسوية حوادث الحدود يجب ان ينظر في مسألة تعديل الحدود ويقوم الان المستر ايدن والسنيور الوازي والمسيو لافال والمسيو الوازي وعدد من الخبراء باتمام نص الشروط التى يؤمل عرضها على المجلس الذي سيؤخر اجتماعه الى ما بعد منتصف الليل وقد تعين وقت لانهاء اجراءات المصالحة والتحكيم لغاية ٢٥ اغسطس ولم يذكر اي شخص من الاحباش كعضو في لجنة المصالحة.

هزيمة ايطاليا فى عصبة الامم

طرح اليوم الاقتراح الرابع للتوفيق بين الحبشة ايطاليا وهو يتألف مما يلى :

١ — لزوم قبول العمل بما تقتضية المادة الخامسة من المعاهده الحبشية الايطالية المنعقدة بين الدولتين سنة ١٩٢٨ وهي المادة التى تقتضى بتحكيم لجنة مصالحة وسلام بين الدولتين، وان لا تكون الحرب سبيلا لفض الخلاف اذا وقع بينهما

٢ — تحديد اقصى وقت للتحكيم والمصالحة

٣ — ان تجتمع المجلس بعد انتهاء المدة المضروبة اذا لم يصل الفريقان الى نتيجة مرضية لحل الخلاف . وقد قدمت ايطاليا مقترحات للاخذ بها غير انها رفضت من الجميع اذ كانت غير مرضية . وكانت وجهة انكلترا في النقاط الثلاث المار ذكرها انها لا تقبل نقاطا غيرها لحل المشكلة الحبشية الايطالية ولا تزال الحالة معقدة بين الدلتين .

وبعد منتصف الليل اجمع المجلس

تم الاتفاق بصدد الخلاف الحبشي الايطالي ، على جميع المقترحات ومنها قبول العمل بمضمون المادة الخامسة من معاهدة ١٩٢٨ وتعيين محكمين للنظر فى الخلاف على ان يكون للفريقين الحرية التامة في كيفية الوصول الى حل مرض على ان يجتمع المجلس مرة ثانية للنظر في الخلاف في ٢٥ يوليو القادم اذا لم تتم المصالحة والتوفيق بين الفريقين المتخاصمين وتعيين الحدود بينهما حالما ينفض الخلاف وقد دام انعقاد المجلس الى منتصف الليلة الماضية وانفض بعد تصديق هذا الاتفاق .

موسوليني يخطب متوعداً كعادته

اجتمع اليوم المستر انتونى ايدن مقرر الخلاف الحبشي الايطالي والمسيو لافال وزير خارجية فرنسا . والسنيور الوازي ممثل ايطاليا فى مجلس العصبة للنظر في الخلاف الحبشى الايطالي وقد تباحث الثلاثة طويلا غير ان اجتماعهم لم يسفر عن نتيجة ، وسافر المسيو لافال اليوم الى باريس على ان يعود يوم الاثنين القادم

وقد خطب السنيور موسوليني اليوم في روما وحذر العالم بقوله: «ان ايطاليا لا تحجم عن تنفيذ غاية متى قررتها ، لا سيما اذا كانت ضرورية لها»

وخطب ايضا فى الجنود بحضور الملك بمناسبة مرور عشرين سنة على دخول ايطاليا الحرب، وكان مما قاله : « خير لنا ان نعيش خمسة ايام عيشة الاسود ، من ان نعيش ثلاثين يوما عيشة الخراف »

المانيا

ارتياح انكلترا لمضمون خطاب هتلر

قابل اليوم سفير بريطانيا في برلين الهر فون نوراث وزير خارجية المانيا وقدم له بعض الاسئلة من حكومته عن بعض نقاط تضمنها خطاب هتلر مما يدل على ان الامور هنا وهناك تسير في جو هادىء يدعو الى الارتياح . والمأمول ان تقبل الحكومات الاخرى المقترحات السلمية التى جاءت في الخطاب. وستبعث الحكومة الالمانية بجواب الاسئلة [illegible] فور الاطلاع عليها ودرسها

انكلترا

متى يتولى بلدوين رئاسة الوزارة

ينتظر ان تعدل الوزارة البريطانية فى ١٠ يونيه القادم والسبب فى الاسراع بتعديل الوزارة يرجع الى المفاوضات الاوروبية التى تنوي انكلترا اجراءها على اساس اقتراحات هتلر الاخيرة . والمفهوم ان المستر لويد جورج لا يكون بين اعضائها كما اصبح في حكم المؤكد ان يتولى رياستها المستر بلدوين

ثقة انكلترا بمحتويات خطاب هتلر

تعتقد الدوائر الرسمية في لندن ان خطاب الزعيم هتلر مهد السبيل لعقد الميثاق الجوى وللاتفاق على تحديد السلاح والمفهوم ان المفاوضات الاوروبية التي اقترحتها بريطانيا ستؤدي الى عقد مؤتمر اوروبي عظيم في مدينة «لاهاي» عاصمة هولنده .

ايطاليا

مغادرة الامير سعود العاصمة

برح سمو الامير سعود ولى عهد المملكة العربية السعودية روما امس في الساعة الثالثة والدقيقة ٢٠ قاصدا الى فلورنسا فودعه في محطة روما مدير التشريفات فى وزارة الخارجية ومحافظ روما وكثيرون من العظماء وكبار الموظفين والضباط

الاحتفال بذكرى دخول ايطاليا الحرب

احتفلت ايطاليا امس احتفالا كبيرا بذكرى دخولها الحرب واقيم عرض عسكري عظيم وسلم الملك اثناء هذا العرض ١٦ راية لستة عشر الايا الفت حديثا لتحل محل القوات التى ارسلت الى افريقيا الشرقية

عكا

الاستعداد لحفلات مولد النبوى

دعت فرقة كشافة طارق بن زياد لفيفا من وجهاء مدينة عكا لتأليف لجان للقيام بالحفلات والمهرجانات بمناسبة مولد الرسول الاعظم فى ١٢ ربيع . وقد لبى الدعوة كثيرون من الاهالي وقرر المجتمعون تأليف لجنة باسم « لجنة حفلات المولد الشريف » كما تفرعت من هذه اللجنة عدة لجان اخرى لنفس الغرض والمفهوم ان الاحتفال بالمولد النبوي في هذا العام في عكا سيكون نادر المثال .

السماح للاستاذ المقدادى بدخول فلسطين

سمح للاستاذ درويش المقدادي بزيارة فلسطين على ان لا يتدخل في السياسة

الدفاع انا مسرورون لهذا السماح ولا شرط الحكومة الاخير الذي لا نرى لزوما له . فالاستاذ المقدادي قادم في زيارة ليس لها اية صبغة سياسية . وعلى كل حال فاننا نرحب بالاستاذ مقيما ومودعا

حفلة توزيع الشهادات بالجامعة الاميركية

تقام بالجامعة الاميركية في القاهرة بقاعة يورت التذكارية حفلة توزيع الشهادات والدرجات العلمية النهائية فى يوم الجمعة الواقع فى ٣١ مايو الجاري وسيكون خطيب الحفلة سعادة احمد عبد الوهاب باشا وزير المالية في الحكومة المصرية .

المغامرة الحبشية تثير مخاوف الانكليز

قلاقل في السودان والصومال واضطرابات في اوروبا

مشكلة النزاع بين الحبشة وايطاليا لا تزال تثير في افق السياسة الدولية سحبا خطيرة، وشبح الحرب في شرق افريقيا يدنو بسرعة. فايطاليا توالي حشد قواتها من الجند والذخائر. والرجال المسئولون في روما يلقون تصريحات متوالية عن توطيد العزم على تنفيذ مشروع استعماري هو من جملة البرنامج الفاشستي. ايطاليا، فيما يصل الينا من الانباء، جادة في عزمها، موطدة النية على التنفيذ بالرغم من خطورة الحال التي تقدم عليها والنصائح التي اسديت لاقناعها بالعدول عن هذه المغامرة الجريئة

بيد انه وقعت خلال الاسبوع الماضي تطورات جديدة، كان لها اثرها في الموقف. فقد ابلغت ايطاليا الدوائر الحبشية انها اختارت محكميها في اللجنة المقترحة لفض الخلاف، وقابلت الحبشة المثل فاختارت مندوبيها وقدمت اسمين احدهما امريكي والثاني مشرع فرنسي كبير

والمعروف ان ايطاليا قبلت التحكيم في النزاع على الاساس الذي تنص عليه معاهدة عام ١٩٢٨ بين الحبشة وايطاليا، والمعروف ايضا ان ايطاليا قبلت هذا التحكيم اكتسابا للوقت، لان الحبشة رفعت مسألة النزاع الى العصبة والحت في ضرورة نظره والعمل على التسوية بالطرق الودية طبقا لما ينص عليه ميثاقها. لكن ايطاليا لا تريد هذا التدخل والعصبة من ناحية اخرى تخشى التعرض للنزاع، فقد يحرج هذا التدخل ايطاليا وعصبة الامم وهي حظيرة الدول الغربية القوية، ليس في استطاعتها ان تقف موقف المؤازرة والانتصار لدولة شرقية وافريقية فوق ذلك. فالعصبة، كما برهنت الحوادث المتوالية، تتبع الجانب القوي وتحرص اشد الحرص على استمالته اليها، فهي بذلك ترجيء النظر في النزاع من آن لآخر وتلبس مسوح الرهبنة وتكتفي بالنصح وتشير بالتسوية الودية

يدنو موعد انعقاد المجلس فترفع ايطاليا اغصان الزيتون وتخدر الاعصاب بانها مسالمة وانها تقبل التحكيم، ونذكر ان العصبة في دورة ١٥ ابريل الماضي كان عليها ان تنظر في المشكلة وتتخذ فيها قرارا حاسما، لكنها ابت ذلك واجلت النظر الى الدورة التي عقدت في مثل هذا اليوم من الاسبوع الماضي وها هي تمثل نفس الدور الذي مثلته في دورتها الماضية، فيعود في دوائر العصبة امر التأجيل مرة ثانية فايطاليا قد اوجدت السبب الذي تحمله على التلويح باغصان الزيتون كما لوحت بها في الشهر الماضي

السياسة البريطانية

والذي الوح لنا من ناحية اخرى ان السياسة البريطانية اخذت تهتم بالنزاع ومبلغ خطورته والخوف من شرارة الحرب ان تشتعل ولهذا الاهتمام الذي يبدو في السياسة البريطانية ناحيتان، الاولى تتعلق بسياسة اوروبا بوجه عام والثانية تتعلق بمصالح الامبراطورية في افريقيا الشرقية

اما السياسة الاوروبية بوجه عام، فان انكلترا وفرنسا تخشيان ان يؤدي تورط ايطاليا، فيما اذا وقعت الحرب بينها وبين الحبشة، الى اختلال في توازن اوروبا في الوقت الحاضر، فالمعروف ان انكلترا وفرنسا وايطاليا متفقة تمام الاتفاق الرأي ومؤتمر ستريزا ربط القوى الثلاث في كثير من الامور، وانكلترا وفرنسا تخشيان ان يؤدي تورط ايطاليا الى اضعافها في اوروبا وقد تستفيد المانيا من هذا الاضعاف فتعود الى محاولاتها في اوروبا الوسطى وعند ذلك يكون الخطر على السلم في اوروبا

كلها بوجه عام

اما مصالح الامبراطورية في افريقيا الشرقية، فان السياسة الانكليزية توجس شراً من المشاريع الاستعمارية في الحبشة، فايطاليا ذهبت مذهبا بعيداً في استعدادها العسكري ونشوب الحرب هناك قد يثير القلاقل والاضطراب في السودان والصومال البريطاني وافريقيا الشرقية البريطانية واستيلاء ايطاليا على منابع النيل الازرق وبحيرة تسانا فيه خطر على مياه الري في السودان.

امام هذا تقف السياسة البريطانية موقف المعارض ازاء المشاريع الاستعمارية والاستعدادات العسكرية التي تقوم بها ايطاليا. وفي انباء الاسبوع الماضي ان انكلترا استدعت سفيرها في روما وزودته بالمعلومات ووجهة النظر البريطانية، وعقد لذلك جلستان في مجلس الوزراء البريطاني حضرهما السفير، وسافر من فوره الى روما وطلب مقابلة السنيور موسوليني حال وصوله وحددت هذه المقابلة في اليوم التالي لوصول السفير الى روما، كما لاحظنا ان الصحف الانكليزية بدأت تحمل اخيرا على خطة ايطاليا وتتكلم بلهجة كانت تتحاشاها قبلا وفيها دليل على الاتجاه الجديد الذي تزمع السياسة البريطانية ان تسلكه ازاء المسألة الحبشية الايطالية

سياسة غامضة

بيد ان السياسة البريطانية ازاء المسألة الحبشية الايطالية سياسة لا يمكن نعتها الا بالغموض، فالذي نراه ان بريطانيا تستدعي سفيرها في روما وتزوده بمعلوماتها ومن هذه المعلومات انها مسئولة امام معاهدات عن ضمان استقلال الحبشة بنصوص معاهدة عام ١٩٠٦ وميثاق عصبة الامم يضمنان هذا الاستقلال. والذي نراه ايضا ان بريطانيا، كما جاء في برقيات «الدفاع» مانصه: «ان الاشاعات التي تدور في جنيف حول نية بريطانيا لاقفال قناة السويس في وجه ايطاليا لا اساس لها من الصحة، مطلقا لان انكلترا ستبقي القناة مفتوحة ولو كان اقفالها يعد قانونيا لانها لا تريد القيام بعمل عدائي ضد ايطاليا»

في وجهتي النظر المتقدمتين نرى غموض السياسة البريطانية في موقفها ازاء النزاع الحبشي الايطالي، ففتح قنال السويس معناه المساعدة باجل معانيها لايطاليا ضد الحبشة، كما ان الاتفاق الجوي الذي عقدت معاهدته بين انكلترا وايطاليا اولا وبين ايطاليا ومصر ثانيا، بتأثير انكلترا على الحكومة المصرية، يضيف الى هذه المساعدة حلقة اخرى. وتأتي انكلترا فتلوح من ناحية بان عليها عهودا ومواثيق ولها مصالح، فهي لذلك تعمل على ضمان استقلال الحبشة، هذا ما لم نستطع فهمه بعد في مجرى السياسة البريطانية العجيب.

اما موقف فرنسا والدول الاخرى ازاء الحبشة وايطاليا فهذا ما سنعرض له في عدد قادم.

صورة اعلان

صادر من دائرة اجراء القدس

درسيه ٢٧٣٩ ـ ٣٤

الى المحكوم عليه حسن عقل مجهول الاقامة من قلنديا

ليكن معلوما لديك بانه القي الحجز على ماكلك لسداد مبلغ (١٢٠) جنيها المحكوم به الى حسنية العتيباني وحيث تقرر وضع اليد واعلان بيع الملك المحجوز لذلك نبلغك ايضا انه بتاريخ ١٢ ـ ٦ ـ ٣٥ يوم الاربعاء الساعة الواحدة بعد الظهر سيصير تنفيذ قرار وضع اليد وتثمين الملك المحجوز فيقتضي عليك انتخاب خبير من طرفك لاجل التثمين والا يصير انتخاب خبير عنك لذلك اقتضى اخطارك

في ٩ ـ ٥ ـ ٣٥ امضاء

مأمور اجراء القدس

الختم

سيارات غزة

« الوطنية »

سفريات يومية

بين غزة ويافا

« وبالعكس »

سيارات فخمة

سائقون ماهرون

***

مبدأ قانوني جديد

حول صلاحية محاكم الصلح

كان امس الاول موعد النظر في قضية الخواجه اسكندر نقولا دباس الذي اتهم بدهسه كل من حافظ حسين ضيف الله وشقيق توفيق من اهالي دانيال خطأ في الشهر الماضي امام حاكم الصلح البريطاني الاعلى وكان الاستاذ حسن صدقي بك نائبا عن المتهم فلما افتتحت الجلسة قال سعادة حاكم الصلح انه يرى بان يحول القضية الى المحكمة المركزية قبل الشروع في النظر فيها، فنهض الاستاذ الدجاني وقدم اعتراضا حول هذه النقطة قال فيه ما خلاصته:

« ان النظر في هذه القضية المتهم بها موكلي بموجب المادة ١٨٢ من قانون الجزاء العثماني هي من صلاحية حاكم الصلح البريطاني الخاصة وليس من صلاحية المحكمة المركزية باي شكل كان وذلك للاسباب التالية:

١ ـ ان المادة «٢» فقرة (١) ـ أ ـ من قانون صلاحية محاكم الصلح الجديد رقم ١٦ لسنة ٣٥ جعلت لحاكم الصلح الحق في ممارسة النظر في الجرائم التي لا يتجاوز الحد الاعلى للعقوبة المعينة لها الحبس مدة ثلاث سنوات واشترط القانون بان لا يحق لحكام الصلح (بالرغم عن ان لهم الحق في ممارسة القضايا التي تكون العقوبة فيها ثلاث سنوات) بان يحكموا باكثر من عقوبة سنة واحدة اذا كان حاكم الصلح غير بريطاني ولا فاكثر من سنتين اذا كان حاكم الصلح بريطانيا، ولهذا فان حاكم الصلح البريطاني تكون له الصلاحية التامة في نظر هذه القضية لان حد العقوبة الاعلى المفروض في المادة ١٨٢ من قانون الجزاء العثماني هو سنتان ولهذا لا يجوز احالة هذه القضية الى المحكمة المركزية ولا بشكل من الاشكال

وهنا سأله الحاكم وماذا تقول في الفقرة (٢) من المادة ٣ من القانون المذكور، فأجابه الاستاذ الدجاني: ان هذه المادة التي تشيرون اليها سعادتكم تقول انه اذا رأى حاكم الصلح الذي امامه اي شخص ان العقوبة التي له صلاحية الحكم بها قد تكون غير كافية للجرم المسند الى المتهم فيجوز له، اي حاكم الصلح، اذا كان حاكما غير بريطاني بان يحيل القضية للحاكم البريطاني، واذا كان حاكما بريطانيا ان يحيل القضية الى المحكمة المركزية. ولكن هذا في الدعاوي التي تكون العقوبة فيها اكثر من سنتين اذ ان الحاكم اذا حضر امامه متهم تستوجب عقوبته الحبس ثلاث سنوات فلا يجوز حينئذ للحاكم البريطاني ان يحيل المتهم لحاكمته امام المحكمة المركزية لانه يكون قد رأى ان المتهم يستوجب العقوبة اكثر من سنتين وهي منتهى العقوبة اجيز لحاكم الصلح البريطاني حق النظر فيها استنادا الى المادة (٢) فقرة ١ ـ أ ـ من القانون المذكور ولكن في قضيتنا هذه فيما ان منتهى العقوبة هي سنتان فلا يحق للمحكمة المركزية ان تنظر في مثل هذه القضية كما ان من صلاحية سعادتكم الخاصة النظر فيها.

وهنا قال سعادة الحاكم انني اعتقد بصدق نظريتك وانك على حق في اعتقادك ولكن جرى التعامل في مثل هذه القضايا ان تحال الى المحكمة المركزية فأجابه الاستاذ حسن صدقي بك قد يكون هنالك بعض تعميمات ادارية من قبل رؤساء المحاكم المركزية بلزوم احالة مثل هذه القضايا لهم ولكن على فرض صحة ذلك، أن هذا يكون خلافا للقانون اذ ان المادة ٤ فقرة أ من قانون صلاحية محاكم الصلح الجديد اجازت لرئيس المحكمة ان يغير مكان المحاكمة او الاجراآت الجزائية من محكمة صلح الى محكمة صلح اخرى في نفس اللواء وليس ان يحول مكان الدعوى من محكمة صلح الى محكمة مركزية. وهنا قال سعادة الحاكم اظن بانك على حق وان هذه النقاط التي تثيرها جديرة بان يقرر من أجلها مبدأ قانوني فلنجرب ولنحل القضية الى المحكمة المركزية لنرى رأيها فيها.

اعلان

مدعى عليه

صادر من محكمة صلح نابلس بالقضية الحقوقية رقم ٩٢٣ ـ ٣٥

الى احمد حسن عبد الدايم من المزارع النوباني تابع قرام الله. يقتضي حضورك للمحكمة المذكورة كمدعى عليه يوم الثلاثاء في ٢٥ ـ ٦ ـ ٣٥ الساعة ٨ صباحا

المدعي فايز افندي محمود المصري من نابلس.

يطالبك: بمبلغ ٩٧٠ ملا و٤ جنيه فلسطيني بموجب سند مستحق الاداء.

وان تخلفت عن الحضور تنظر دعواه بحقك غيابيا ولا يقبل اعتراضك الا اذا ثبت ان تخلفك كان لعذر معقول تحريرا في ١٩ ـ ٥ ـ ٩٣٥

حاكم صلح نابلس

اعلنوا في الدفاع

راديو مولت

زيت السمك ولكن بلا رائحة ولا طعم

اذا تناول الانسان زيت السمك فانه يتناول منه فيتامين (أ) وفيتامين (د). وما عدا ذلك فانه يتناول الزيت الباقي الذي لا نفع منه ولا فائدة سوى ان طعمه كريه جداً ورائحته شنيعة تشمئز منها النفس هذا عدا عن ان اكثر زيت السمك الذي يشتريه الناس هو زيت تجاري ليس له من زيت السمك

الحقيقي سوى الرائحة الكريهة والطعم الذي تعافه النفس وهذا ما حدا بلجنة اطباء انجلترا الى ايجاد الراديو مولت الذي فيه منافع زيت السمك بلا رائحة ولا طعم مضاف اليه المولت تحت تأثير أشعة ماوراء البنفسجية. ان راديو مولت له طعم لذيذ كالعسل الجيد ويحبه الاطفال والبنات على العموم ان الخواص المفيدة في راديو مولت تزيد مائتي ضعف على الخواص الموجودة في زيت السمك. والراديو مولت يفيد كقو ومنبه للشهية ويشفي فقر الدم ويفيد النساء العصبيات والبنات في سن البلوغ والاطفال الضعفاء

الوكلاء: مستودع الشركة المصرية البريطانية التجارية في مصر والاسكندرية

فرع: فلسطين ٥ شارع بسترس تلفون ١٠٦٢

مفاجأة عظيمة

ورد على التاجر المعروف

نزيه الافرنجي واخوانه

اصواف جديدة صيفية، تشكيلة جميلة، اصواف انكليزية ممتازة

هلموا هلموا

الى المحل الجديد

عمارة جمعية الاسعاف الجديدة رقم (١١)

استعداد عظيم لتفصيل البدلات على احدث طراز

زوروا المحل مرة واحدة

تكفل بان تكونوا من زبائنهم

تجدون فيه اصناف جديدة، صوف القنابيز والشراويل والجاكتات وجميع لوازم الخياطين باسعار معتدلة للغاية

فرع للترجمة في وكالة الدفاع بحيفا

افتتح السيد صبحي عبد الخالق مراسل الدفاع بحيفا فرعا جديدا لترجمة اللغات الثلاث العربية والانكليزية والعبرية تجاه البنك العربي

وتشمل هذه الترجمة: الاستدعاآت وطلبات التوظيف وجميع قضايا المحاكم والاشغال التجارية وكل ما يحتاج اليه الطالب بدقة في الترجمة (تقبلها جميع الدوائر) وانجاز في العمل ومهاودة في الاسعار.

وعدا ذلك فالمكتب مفتوح في الليل والنهار ويقبل جميع ما يرده من الاعلانات في اي وقت

***

هذا المساء يعرض

في

سينما ابولو الوطني

فلم الدكتور فرحات

الفلم الهزلي العربي الناطق

بشرى عظيمة وفرصة نادرة

الى اهالي مدينة يافا الكرام

لا تنسوا ان تذهبوا هذا المساء الى قاعة سينما ابولو بيافا لمشاهدة هذا الفلم البديع الهزلي المضحك للغاية وهو

فيلم الدكتور فرحات

اسرعوا حالا وتمتعوا بساعتين ضحك متواصل

كتبة العرائض

جماعة بائسة لا تهملوا امرها

لا يسعنا نحن محترفي كتابة الاستدعاءات الان نقدم شكرنا وامتناننا للاستاذ محرر الدفاع الغراء اولا من غيرة اذ اعاننا في الدأب على مطالبتنا بحقوقنا بعد قرار محكمة مركزية يافا ومما هو جدير بنا ذكره اطلاعنا على مقال في الدفاع في عددها بتاريخ ٢٣ـ٥ـ٩٣٥ العامود الثاني من الصفحة الرابعة هو دفاع عن مصلحتنا هذه؛ ولكن لا غرابة اذ ان صحيفة (الدفاع) منذ نشأتها وهي على حق ومبدأ لا ينكران من لدن الخاص والعام . وبعد فراغي من وضع ما هو واجب علينا من الشكر اريد ان اواصل استرحامنا الذي سبق نشره في الاسبوع الفائت على صفحات (الدفاع) الغراء

تقدم نثر ما يكفي عن كتابة العرائض وما اليها من علاقة في مصلحة المحامين وسنذكر تاريخ كاتب العرضحالات واعماله اليومية ومبالغ ما يتقاضاه فيما يلي:

اولا — كاتب العرائض يغادر (كوخه) مبكرا الى باب المحاكم يجلس على كرسيه القديم وفي رأسه صداع لما لقيه من عناء قبل فراقه الاولاد والعيال بتواصيهم عن الاغراض الذي سيحضرها لهم بعد اقفال المحكمة . وهي انواع القوت الضروري . هذا اول ما يفكر فيه كاتب العرضحالات عند جلوسه وراء الطاولة تحت وهج الشمس او البرد القارس ولكن سرعان ما ينصرف عن التفكير بتسليم ذلك للقضاء والقدر وفي بعض الاحيان يقاطعه عن هذه التيخلات واحد بقوله اكتب (لي) (عرض) وتكون اجرته ما بين ٢٠ ملا الى ٣٠ ملا الى ٥٠ ملا على الكثير وعند الفراغ من الكتابة يأخذ الكاتب اجرته

وفي الساعة الواحدة او الاثنتين بعد الظهر يقفل عائدا بثمن البعض من حاجيات بيته ويناجي زميله الذي هو الاقرب منه فيقول له يا اخي قرار محكمة مركزية يافا شيء مخيف اذا اصبح واصبح معمولا به كيف نعيش ونحن اصحاب عيال؟ وأنا وانت لنا مدة (١٥) سنة نكتب عرائض (ساترين) حالنا وعيالنا من هذه الحرفة انا وانت تعودنا في المدة المذكورة الجلوس دائما فيا ترى ماذا يحل بنا اذا عدمنا مصلحتنا هذه ولسنا اصحاب املاك ولا شيء ولا ناقة ولا جمل . ماذا نشتغل ، من اين نأتي بما يسد فراغ ما كانت تسده حرفتنا هذه ؟

هذا ما يتحدث به كتبة العرائض بعد ان قرأوا القرار وهذه ملخص حياة الكاتب وهذا قليل من كثير وفي وقت اخر اعود وابين كيفية اعمال الكاتب اليومية ومقدار لزومه لذوي المصالح الصغيرة

كاتب عرائض
حسن الجيوسي

تأجيل

انتخاب مختار

قال مراسلنا في حيفا :

تأجل انتخاب مختار الحارة الشرقية في حيفا الى اجل غير مسمى ، وقد كان موعد الانتخاب كما علقت الجداول ، يوم الاربعاء .

المجدل

كشافة صقر قريش

اذا كتبنا فلا نكتب الا الحقيقة الناصعة ، واذا نطقنا وقلنا ان اعمالا كبيرة وجهودا جديدة قامت وتقوم بها فرقة كشافة صقر قريش المتجولة ، فلا نكون مغالين بقولنا هذا اذ لا مندوحة من النطق بالحق والاعتراف بالجميل . وما هي الا اسابيع قلائل تمضي على تشكيل هذه الفرقة الفتية حتى رأيناها تقوم باعمال مشكورة ومساعدات كثيرة يعجز عن القيام بمثل اعمالها اقدم الفرق الكشفية واغناها ويقود الفرقة الاستاذ رشيد الشريف خريج الجامعة الاميركية في بيروت يساعده الشاب الباسل رشيد افندي الخطيب ، ويتولى سكرتيرية الفرقة الشاب الناشيء محمد الخطيب . وتشرف على الفرقة لجنة محترمة من علية القوم منهم الوجيه الحاج سليم ابو شرخ والوجيه السيد افندي ابو شرخ وعبد الحميد افندي برزق ، واحمد افندي الهندي وعوض افندي بسيسو ورشيد افندي الهليس وغيرهم كثيرون . وقد اختارت الفرقة عطوفة الزعيم الاقتصادي الكبير احمد حلمي باشا رئيسا فخريا لها

والفرقة جادة الآن في تمثيل رواية تاريخية هامة رغم العراقيل التي يقيمها امامها بعض من لا خلاق لهم

تأسيس ناد

علمنا ان فئة من رجال هذا البلد اعتزمت تأسيس ناد . وقد عقد القائمون بتشكيله ثلاث اجتماعات، وسيعقد اجتماع رابع في منزل السيد حسن الاستاذ احد موظفي البلدية

وقد شرع الكثيرون من وجهاء المدينة واعيانها واعضاء المجلس البلدي وشبان البلد في توقيع مضابط وعرائض الى حضرة قائمقام غزة يرفضون فيها تشكيل ذلك النادي لانه لم يؤسس الا لأمور حزبية

وبما انا لحد الان لم نقف على غايات ذلك النادي فسنقول كلمتنا في الموضوع بعد التثبت والوقوف على حقائق تأسيسه في رسالة الغد

طولكرم

حادث كشافة

ابي عبيدة

استدعى المستر فوت مساعد حاكم اللواء قائد فرقة كشافة ابي عبيدة توفيق افندي عبد الرازق ومساعده سعيد افندي العنبتاوي وسكرتير الفرقة حسين افندي الكرمي وابلغهم جواب فخامة المندوب السامي على كتابهم الشديد الذي رفعوه لفخامته بسبب حادث ناتانيا المعروف وهو يتضمن ابداء الاسف الشديد لعدم معرفة المعتدين من اليهود على افراد الكشافة في هذا الحادث وان النيابة لم تتمكن من سوق احد للمحاكمة بسبب التشخيص الذي اجري على فريق من اليهود والذين ادعى عليهم بعض الافراد لوجودهم في تلك الليلة في محلات بعيدة جدا عن مستعمرة ناتانيا وما جاورها كما هو ثابت بالتحقيق

واظهر المستر فوت للمدعوين ان لهجة كتابهم كانت غير حسنة وبعد ان تبلغوا الجواب الرسمي غادروا سراي الحكومة

اجتماع الكشافة

يجتمع افراد وقواد فرقة كشافة ابي عبيدة بمقرها العام للنظر في طلبات الانضمام المقدمة اليها من عدد كبير من شباب بني صعب وقد اختارت الفرقة لباسا جديدا وعينت رجالا للرياضة والتمرينات الكشفية والرحلات وغيرها فنرجو لشبابنا التوفيق .

حيفا

فرع لمؤتمر الشباب

تأسس في قرية كفر قرع التابعة لحيفا فرع لمؤتمر الشباب قوامه السادة :

نصر عبد الرحيم ، رئيس
سعيد الحاج اسعد ، نائب رئيس
محمود حمدان الاحمد ، أمين سر
خليل الشيخ قاسم ، امين مال
محمد احمد المحمود ، كاتب

عبد احمد عبادي ، عبد الرزاق حمدان ، عبد يوسف الاحمد ، راشد الحمد ، عبد مرسي اسماعيل ، احمد الحاج ابو منه ، محمود يوسف الاحمد ، محمد يوسف عبادي ، سلامه عبد القادر ، حسن شتيوي ، ادريس الحاج عبد ، عبد الله على الحاج محمد ابو منه اعضاء .

وقد ارسل جدول في الانتخاب الى لجنة مؤتمر الشباب العليا ، وانا نتمنى لهذه الهيئة نجاحا وتوفيقا ..

محاضرة

القى الشاب الاديب السيد كمال عطر في نادي الفنون المسرحية اول امس محاضرة عنوانها « حياة تيمور لنك » استعرض فيها المحاضر جميع الادوار التي مرت على حكم هذا الطاغية ، وقد كان مراسل هذه الجريدة حاضر الناء المحاضرة فقام والقى فيها كلمة لفت فيها نظر النادي الى انتقاء مواضيع ومحاضرات فيها حياة وفيها قوة ولها مساس بحياتنا الحاضرة ولقد لاقت كلمته استحسانا من الحاضرين

شكري بك القوتلي

قدم حيفا شكري بك القوتلي لاشغال خاصة ، لامساس لها بمشروع الكونسروه ، وقد عاد الى دمشق . .

تصاب عن زوجها

بعيار ناري

توجه الشيخ علي القطار من قرية يبنا الى مركز البوليس واخبر ان المدعو يوسف علي الاشلار دخل بيته في الليلة الماضية واطلق عليه عيارين ناريين ولكنه اخطأه وأنما اصاب احد العيارين فخذ زوجته التي كانت الى جانبه ولا يزال البوليس مهتما بهذه الحادثة والتحريات جارية .

حريق

شبت النار بعد ظهر الامس في كشك يخص المستر افرايم زيلي من ريشون وقال ان سبب الحريق هو ترك (البريموس) مشتعلا

وقد رجال البوليس الذين حضروا الى مكان الحادثة للمساعدة على اخماد النار الخسارة بثلاثين جنيها

من لا ارض له
لا وطن له

حول
خبر وادي القباني

نشرتم خبر المراسلكم في طولكرم بعدد ٢٤ـ٥ـ٣٥ بخصوص المزارعين في اراضينا يفهم منه انني اقمت دعوى عليهم لاخراجهم من الارض . ان مراسلكم يريد قلب الحقائق فلم افكر يوما ما باخراج المزارعين من اراضينا بل بالعكس فانني زيادة عن المزارعين القدماء في الارض ادخلت عرب وادي الحوارث الذي يزيد عددهم عن مئة وخمسين عائلة في اراضينا واما مزارعوا وادي القباني القدماء فلم ارفع عليهم قضية الا لتحصيل اجار الارض فقط ولم اطلب في استدعاء الدعوى اخراجهم بل تحصيل اجار السنة الماضية فقط منهم ، وقد اعفيتهم من اجار سنوات سابقة رحمة بهم رغما عن صدور الحكم الصلحي الذي اوجب على بعض المزارعين لدفع حقوقي المتأخرة عندهم . وقد ابتدأت البارحة الاتفاق معهم بتخمين محاصيل المزارعين عن هذا العام ، وكنت ولم اول على انتم وفاق مع مزارعي العرب .

هذه هي الحقيقة التي قصدت بها من تقديم لدعوى على المزارعين وليس كما اتهمني مراسلكم عدة مرات واطلب من جريدتكم ان ترسل احد محرريها ليفحص دوسة الدعوى الرسمية في دوائر الحكومة لتحقيق صدق قولي .

واني اقول ان هذا الدفاع المصطنع الذي يقوم به البعض ويوعز به للصحف ما هو الا دفاع معكوس يقصد به تقريب اجل بيع وادي القباني لفائدة يجنيها هؤلاء المتحمسون والسلام .

وادي القباني في ٢٤ — ٥ — ٣٥
سامي قباني

« الدفاع » نحب جداً ان يكون السيد سامي كما جاء في كتابه هذا وننشره شاكرين . اننا لسنا على علم بما يقوله عن المحاولات التي تقام لبيع الوادي . بل الذي نعرفه انه بقي عربيا ، واننا لذلك مرتاحون . على اننا لا نتأخر البتة عن مهاجمة من يحاول الصيد في الماء العكر ، ويرى السيد سامي منا أننا كذلك ونحن على استعداد لنشر ما يردنا اذا كان ثابتا ومؤيداً بحقائق . واذا كان هنالك شيء يجري في طولكرم او غيرها فلسنا واقفين عليه البتة . ورجاؤنا الى السيد سامي اطلاعنا عليه، كما كان رجاؤنا اليه من قبل الاحتفاظ بالوادي عربيا خالصا .

انقذوا الجنوب

... الدفاع ...

ارجو كم نشر كلمتي التالية لوجه الله ولكم من ابناء الجيل الاتي الف شكر

ايها العربي الكريم ، وقائع الاحوال ونظرة الى القسم الشمالي من فلسطين تدل دلالة صريحة على انك ستهاجر من وطنك فلسطين ان عاجلا او آجلا فهل لك ان تفكر من الآن الى اين ستهاجر؟ الى سوريا ام الى العراق ام الى الحجاز ام الى مصر ، وهل سيقبلونك هناك ويعطفون عليك ؟ ام سيرفضونك وينبذونك فتهان ؟

لم يزل في الامكان تخليص اراضي القسم الجنوبي في فلسطين غزة وبئر السبع فهلا تتفضل ان تعمل جهودك وتسعى لبقائها عربية

وحدوا الصفوف وتقدموا للعمل الوطني العام

ابن الغد المتشائم

« الدفاع » لا نقر « ابن الغد » على تشاؤمه . ولا نحب هذه اللهجة للشباب فبدل ان يفكروا في هجر اوطانهم، نريد لهم ان يفكروا في افتداء هذه الاوطان هذه عقيدتنا به ، وان هي الاساعة تفكير محزن دهمته ، ستولي هاربة !

تلفون وكالة الدفاع في حيفا ١٢٥٨

أفخر أنواع الصابون النابلسي
له شهرة واسعة

« ماركة مسجلة »

مصنوعات معامل أحمد الشكعه
بنابلس

أنقى صابون يستعمل في البيوتات الكبيرة
نظيف يطري البشرة ويجعلها بضة لامعة
نال الجائزة الاولى في معرض نابلس سنة ١٩٢٤
رائحته جميلة لانه مصنوع من زيت الزيتون النقي
لا تدخل الى بيتك صابونا سواه

الوكلاء
محمود كمال قطان : يافا
كرمان وحنيني : حيفا
محمود فيضي أخوان : القدس

المطعم الوطني بصفد
شارع الملك فيصل
لصاحبه عبد الله محمد يعقوب
نظافة ، طعام لذيذ ، مناظر خلابه
معاملة حسنه

الدكتور ا . ل خوينيك
اختصاصي بامراض الانف
والاذن والحلق
رجع من رحلته الى اميركا وباشر العمل في عيادته في
شارع مونتفيوري — تل ابيب

فرصة نادرة
اغتنم فرصة وجود افخر وامتن انواع
الكنبايات والكراسي والتخوت الجديدة
وخلافه من لوازم البيوت
محل زكي السفاريني * طولكرم
اسعار رخيصة * مساهلة بالدفع

اطلبوا الشمنتو الممتاز
ماركة الحمامة
وارد
درويش يوسف حداد
فقد برهنت مدة عشرين سنة
على انها الاحسن والاقوى

رقم تلفون وكالة الدفاع في القدس ١٤١٣

اقصدوا
المحل الوحيد لعمل الساندويتش المعروف بمحل
الرملاوى
في زاوية « شارع بسترس » بنك مكحبا على طريق « المنشية »
بعد ان ادخلت عليه تحسينات عظيمة واصبح بمقدوره ان يقدم للزبائن الكرام جميع انواع المأكولات اللذيذة وها هي اصنافها:
كباب ، بصدرمة ، كلاوي مشوية ، كوستاليتا ، بيض خروف ، شاورمة جوجوك ، نقانق ، جبنه ، زيتون ، سردين طون ، مورتاديلا ، انشوا ، كوبه ، فول ، حمص سلطات ، زبده ، لبن ، مثلجات (مرطبات) بوزه ، حلويات ، شكولاته ، جميع اصناف الدخان ، فواكه
والمحل مستعد لتقديم جميع الطلبات للزبائن بسرعة فائقة واتقان زائد

يافا — يوم الاحد في ٢٣ صفر ١٣٥٤ — الموافق ٢٦ ايار ١٩٣٥
صاحب الامتياز والمحرر المسؤول: ابراهيم الشنطي
مدير الادارة: شوكت حماد
رقم التلفون ١٠٧٥ و١١٨٧

الله لم نشهد الغارة الشعواء مقتحما، فدافع

الدفاع

﴿ العدد — ٣٣١ — السنة الثانية ﴾
ادارة الدفاع في عمارة حزبون، شارع جمال باشا — يافا
العنوان البرقي: الدفاع يافا — ص. ب ٢٢٥

	عن سنة	عن نصف سنة
قيمة الاشتراك في فلسطين	١٥٠	٨٠
في الخارج	٣٠٠	١٦٠

صور عالمية على هامش الحوادث

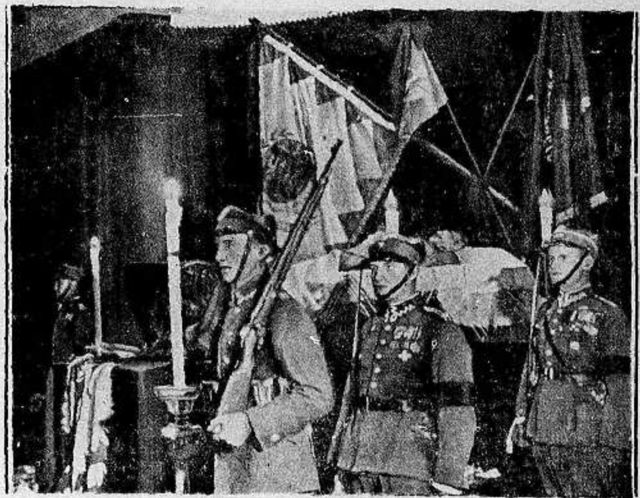

المارشال بلسودسكي مسجى على فراش الموت يحرسه فريق من البولونيين ممن كانوا يخدمون في الجيش تحت امرته وقد انيرت الشموع والاضواء الكهربائية وحال سرير موته كما رفعت عليه الاعلام البولونية منكسة

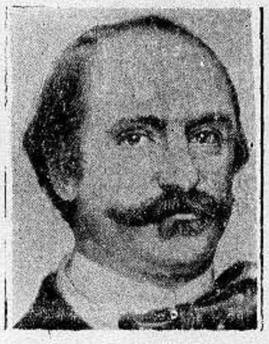

صورة الهر البرخت ويرر المصور المشهور. ننشر رسمه بمناسبة الاحتفال بعيد ميلاده في المانيا.

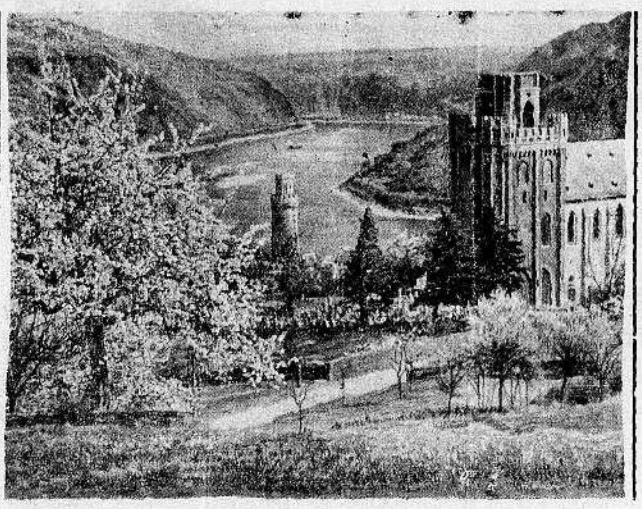

صورة جميلة لمنطقة اوبرفيسيل الواقعة على نهر الرين وقد ازدهرت الاشجار في فصل الربيع. وترى المنارة في الوسط تهدي المراكب والبواخر الصغيرة اثناء الليل

مطبعة
التجاريه
في عمارة « بوست »

خير مطبعة يمكن الاعتماد عليها
لطبع جميع لوازمكم التجاريه

حروف جديدة - ادوات فنية

اتقان فائق نظافه وسرعة بالعمل
مع أسعار معتدلة للغاية

المخابرة مع ادارة الجريدة
في عمارة حزبون تلفون ١٠٧٥

بو تاجي قد استحضر على العاب للاولاد

معروضة باسعار رخيصة مع تسهيلات بالدفع

البسكليت الانكليزي وارد بوتاجي اشهر من نار على علم بعنا منها مئات في الماضي وكل من استعملها يشهد انها قوية متينة لا تفنى. وقد عزم بوتاجي ان يقدمها باسعار رخيصة جداً لمضاربة الدخلاء وهو يحث المواطنين الكرام ان يفحصوا بضاعته قبل الشراء من الخارج الثمن خمس جنيهات كاملة مع جميع لوازمها مع خصم خصوصي لمن يسدد الثمن نقداً

سيارات للاولاد

كتبت لنا سيدة فاضلة من يافا تقول:

« اطالع اعلان محلكم بكل امعان وابني الصغير انيس الذي عمره خمس سنوات يتفرج على الصور ودائما يسألني لماذا بوتاجي لا يبيع اوتومبيلات للاولاد الصغار - فماذا يجب ان اجاوبه ؟.. » انتهى

بوتاجي يقول: انه اكراما لخاطر انيس الصغير استحضرنا في هذا العام على كميات كبيرة من الاتوموبيلات للاطفال وهي انكليزية مصنوعة في فبارك (TAN SAI) المشهورة التي صنعت العربية التي نشأ فيها الاولاد والصورة اعلاه تمثل احدى السيارات الفخمة المضمونة والثمن من جنيهين الى خمسة

ان الاغلبية الساحقة من الناس يفضلون راديو هيز ماسترز فويس وذلك لانه الراديو النقي العجيب وليد قوة الدماغ البشري والمحتكر الوحيد محلات بوتاجي في حيفا ويافا والقدس وفي سائر الوكالات: نابلس عادل التميمي، طبريا ابراهام كوبي، اللد سليم ومحمد الخالدي، غزه الحاج عبد الرؤوف الدورنو، الناصرة فرع بوتاجي بالناصره

GET FANOTER TN OF

LEATHERS LIFE GUARD

بويا كيوي بويا انكليزية مضمونة تركيبها دقيق يحفظ طراوة ولامعية الجلد امن على حذائك.
لا تقل امسحها بل قل « كيويها » ودعه يريك العلبه

اصر على استعمال بويا

كيوى

الوكلاء لفلسطين
محلات بوتاجى بفلسطين

بو تاجي

في داره الجديدة

زوروا محلات بوتاجي الجديدة في مخازن الاوقاف الجديدة في الميدان الكبير امام سراي الحكومه تجاه بنك باركليس

لكل زبون هديه

يافا — ٢٤ صفر سنة ١٣٥٤ الموافق ٢٧ ايار سنة ١٩٣٥

العدد ٣٣٢ (السنة الثانية)

الدفاع

عدد « الدفاع » الاسبوعي

١٢ صفحة

٥ مليمات

شخصيات هذا الاسبوع البارزة المعروفة

الجنرال صدقي بكير قاهر الاشوريين الذي عهدت له الوزارة العراقية باخماد فتنة الفرات الاوسط فقضى عليها

نوري باشا السعيد الذي يمثل العراق في جنيف لفض الخلاف بين العراق وايران

الكولونل لورنس بمناسبة ما كتب عنه تأبينا بعد حادثة الصدام التي راح ضحيتها

المارشال اللنبي الذي قال عن لورنس : كان من الم شخصيات الحرب العالمية

المرحوم الشيخ عوده ابو تايه الذي لقبه لورنس بفارس شمال الجزيرة

الحرس البولوني يحمل نعش قائده العظيم المارشال بلسودسكي

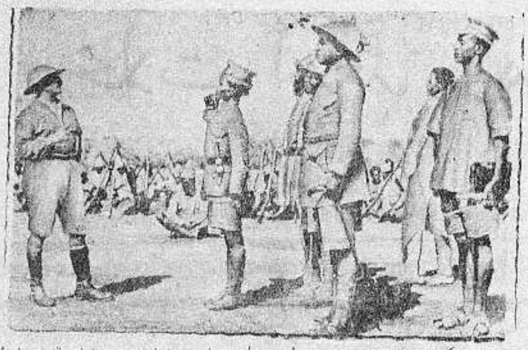

ضابط افرنسي كبير يدرب مفرزة من الجيش الحبشي استعدادا للحرب القادمة مع ايطاليا

هتلر لمناسبة خطابه السياسي الخطير الذي شغل به بال اوربا

طوابع بريد اخرجتها بولونيا لمناسبة وفاة قائدها العظيم المارشال بلسودسكي

لورنس في سلاح الطيران الجندي باسم الجندي « شو » بعد ان ابتعد عن الدوائر العليا

لافال وزير الخارجية الفرنسية في مفاوضاته الاخيرة وتنقلاته في العواصم الاوربية

مستر بلدوين زعيم المحافظين الذي سيتولى قريبا رياسة الوزارة بعد اعتزال مكدونالد

صورة أخرى للورنس في لباسه العربي اثناء اشتغاله في الثورة العربية

الى اليمين :

عثرنا في الصحف الانكليزية على هذا الرسم يمثل الشعوب الخاضعة للتاج بمناسبة اليوبيل الفضي . والغريب الذي لفت نظرنا انهم وضعوا عن فلسطين حاخاما يهوديا تمثيلا كأن هذه البلاد اصبحت يهودية صرفة ! وفي ذلك اشارة الى الدعاية الهائلة التي يقوم بها اليهود في الصحف الانكليزية . فبدل ان تمثل فلسطين بدوي او فلاح او عربي على وجه عام مثلوها حاخام يهودي

الجنرال غورنغ بمناسبة التقائه بلافال وزير الخارجية الفرنسية في جنازة المارشال بلسودسكي في بولونيا وشروعهما في مفاوضة فشلت حالا !

ارقبوا يوم افتتاح المحلات الحديثة في القدس

اسعد وهندية

التى ستحدث انقلاباً في السوق التجاري

السيدات الرجال الاولاد

جميعهم يجدون في هذه المحلات الجديدة كل ما يحتاجونه من انواع الملبوسات وادوات الهندام من الاصناف الفاخرة الممتازة

ادوات الرياضة لوازم الكشافة

على اختلاف وجميع طلباتهم

انواعها جاهزة

الواردات

متواصلة

من فينا وباريس ولندن

محلات أسعد وهندية

القدس شارع يافا

أنا أحِبُّ زوجي!

في كل مرة انظر الى وجهه اراه نظيفاً طرياً · والمسه بيدي فاراه ناعما مثل القطيفة — ان زوجي يستعمل صابون بالموليف للحلاقة يومياً لان زيت الزيتون المكرر علمياً والداخل في تركيب هذا المعجون يفيد البشرة فائدة عظيمة ويعطيها رونقاً وطلاوة وبهاءً. هذا الصابون للحلاقة بما فيه من مواد يجعل الشعر ينتصب بسرعة فتمر الموسى فوقه وتقطعه بسهولة

اطلبوا الشمنتو الممتاز

ماركة الحمامة

وارد

درويش يوسف حداد

فقد برهنت مدة عشرين سنة

على انها الاحسن والاقوى

فرع للترجمة في وكالة الدفاع بحيفا

افتتح السيد صبحي عبد الخالق مراسل الدفاع بحيفا فرعا جديدا لترجمة اللغات الثلاث العربية والانكيزية والعبرية تجاه البنك العربي

وتشمل هذه الترجمة: الاستدعاءآت وطلبات التوظيف وجميع قضايا المحاكم والاشغال التجارية وكل ما يحتاج اليه الطالب بدقة في الترجمة (تقبلها جميع الدوائر) وانجاز في العمل ومهاودة في الاسعار.

وعدا ذلك فالمكتب مفتوح في الليل والنهار ويقبل جميع ما يرده من الاعلانات في اي وقت

* * *

المطعم الوطني بصفد

شارع الملك فيصل

لصاحبه عبد الله محمد يعقوب

نظافة ، طعام لذيذ ، مناظر خلابه

معاملة حسنه

شركة السكب الفلسطينية المحدودة

كالنجم الساطع باعمالها

اذكر ايها المواطن ان شركة السكب الفلسطينية هى اول شركة عربية صناعية اسست فى البلاد وانها من افراد الشعب وتعمل لافراد الشعب وغايتها كانت وما تزال منذ اليوم الاول لا التنافس مع الغير بالاسعار بل التفوق فى الصناعة ومتانة اعمالها

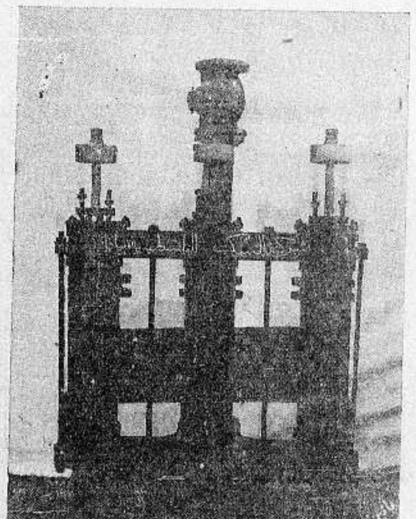

عاملوا شركة السكب الفلسطينية واستشيروها بكافة ما يلزمكم من تصليح موتورات وطلمبات او تركيبها وجميع لوازم السكب

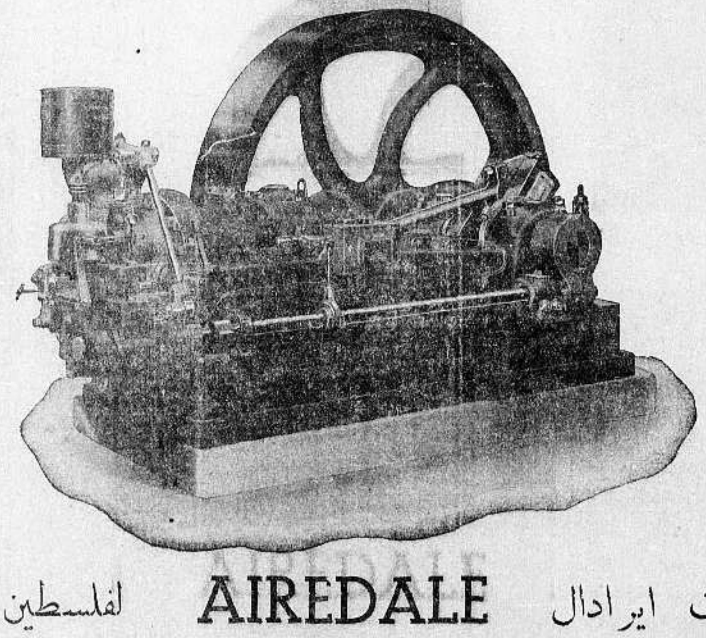

يرافق الجميع تركيب ماكنة ايرادال

في بيارته لانها تخفض من نفقات

التصليح ولانها تعمر طويلا وتوفر

حرق لوقود

انجح المشاريع الوطنية

وكلاء موتورات ايرادال AIREDALE لفلسطين وشرقى الاردن

شركة السكب الفلسطينية منكم واليكم

شارع الملك جورج يافا تلفون ٧٧١ صندوق البريد ٤٢

صفوة ما يحمله بريد الشرق و الغرب

لاول مرة

الثلوج تغمر الجبال فى الصحارى
في بلاد الجزائر والمغرب الاقصى ..!

لاول مرة تهب عواصف ثلجية هائلة على الجزائر يقال انه لم يكن لها مثيل فيما مضى من اجيال. فقد غمرت بلدة «تلم ان» بالثلوج، وانعزلت الجزائر عن بلاد المغرب الاقصى، وكانت النكبة اشد في غرب الجزائر قرب «مكناس» اذ تراكمت الثلوج على الصحراء، وهبت عاصفة برد شديد على جبال الاطلس وصحاريها، فدنقت الوف الاغنام وبلغ من شدة هذه العواصف ان سدت الطريق بين مكناس والصحراء

ولاول مرة في تاريخ البلاد الحديث يروي الناس ان الثلوج تغطي رمال الصحاري على هذا الشكل! فقد ذهبت موجة الحر التي كانت تحرق الاجسام في جبال اطلس والصحاري الواقعة فيها وخلفها، وحل محلها برد قارص تصعب الحياة فيه. وركنت اكثر القبائل الى بيوتها والكهوف تعيش على مقربة من النار المشتعلة التي لا تنطفىء!

تلفون وكالة الدفاع في حيفا ١٢٥٨

مأساة مروعة

فى ثورة اليونان الاخيرة
أعدام ... جنون ... رجولة ... أنتحار!

وقعت في الثورة اليونانية مأساة لا يزال الرأي اليوناني في حالة اضطراب فكري من اجلها، ذلك ان الدكتاتورية الثلاثية المؤلفة من رجال عسكريين، قدمت قائدين معروفين للمحاكمة، احدهما كان يقود الجيش اليوناني في حرب الاناضول. ولعبت الحزازات والضغائن دورها في هذه المحاكمة، اذ كان القواد الثلاثة على عداء شديد مع القائدين وكانت اليونان تتوقع النتيجة المؤسفة، وفعلا حكم عليهما بالاعدام

اخذ الوزراء يتوسطون ويحاولون، والدكتاتورية الثلاثية تأبى الا تنفيذ الحكم. وأخذ الشعب ينتظر وقوع المأساة الرهيبة

تجمع عشرة الاف جندي شاكي السلاح. وتقدمت مفرزة لاطلاق الرصاص على القائدين الشيخين، فطلب احدهما الذي اشترك في حرب الاناضول ان يؤتى له بابنه الوحيد وطفق الوالد العسكري يوصي ابنه، والابن غارق في البكاء والنحيب، حتى شعر الوالد بضعف يهزه، ويكاد يسيل دموعه في ذلك الموقف الصعب. عندئذ صاح بابنه: ابعد، اكاد افقد شجاعتي! قبله من جبينه، ونادى بقائد المفرزة. فجاءه هذا وقد كان عنده جنديا في حرب الاناضول قال له الشيخ: «لا تعدم العصابة السوداء على اعيننا، ودعني ايها الصديق، اطلب الى جندك ان يطلق الرصاص علي» حياه الضابط وقال. امرك!

وقف الشيخ امام الآلاف العشرة. ثم نظر الى المفرزة فقال لها: استعد! واحد ... اثنين ... ثلاثة ... اطلقوا الرصاص!

ورشت في الجسمين عشرون رصاصة، ثم جاء الضابط لاتباع النظام العسكري وافرغ رصاصتين من مسدسه في صدغ كل منهما، ووجهه شاحب اصفر

ورأت اثينا فتاة في العشرين تسير في الاسواق مجنونة، باكية، ضاحكة، محزونة. وبحثت عن الفتى فلم تجده، لقد اختفى. وسمعت بانتحار الام فور الاعدام. امسكوا بالفتاة البقية الباقية من اسرة القائد لعلهم يعيدون اليها رشدها - وهيهات!

ولا يزال الشعب اليوناني ساخطاً، ويعتقد ان اثنين من قواده الابرياء راحا ضحية العداء الشخصي، والحسد، والضغينة!

من لا ارض له
لا وطن له

***

من الثورة السورية

واقعة ستقرأها الاجيال غداً
والد الشهداء الاربعة يستشهد ويعجز زوجته!

غداً تقرأ الاجيال في تاريخ الثورة السورية هذه الواقعة فيثيرها الاعجاب، والحماسة، والاسى ايضا

اننا في معركة السيفرة، وامامنا جموع قرية «رساس» يتقدمها شيخ بيت حمزة ومعه الداعي به لجاهدين ومع احد اولاده الاربعة العلم الذي يتقدم هذه الجموع. وها هو الشاب على مقربة من استحكامات الفرنسيين يستشهد برصاصهم، فيخف اخوه حاملا هذا العلم الذي حفظته (رساس) طاهرا فيستشهد هو الآخر، وعلى الفور جاء الثالث ينشد الاهازيج ويصيح: تقدموا يا شباب، ولم ينته من كلمته حتى لحق باخويه

بقي الرابع! الى سكان القرية عليه ان يحمل العلم، فابى عليهم الا ان يكون حامله. وبعد مشادة انتهت المسألة بان حمل اصغر الاخوة العلم وسار به الى ان لقي حتفه واستشهد

ماذا جرى بالشيخ والد الاربعة؟ اصابته شظية قنبلة وهو يقوم بدعاية المجاهدين في تلك المعركة المجيدة التي ظفر بها الثوار، واحتلوا به بعدئذ الجبل كله. وحمل الشيخ الى ام الاولاد في غيبوبة فتلقته وهي صابرة، كثيرة البكاء وجعلت ذراعها تحت رأسه

لكن ابناءها الاربعة؟ حدثها الالهام بالمصير الفجيع فكان قلبها يحترق وهي تصابر نفسها

وفي الصباح، دخل الجيران على والدي الشهداء الاربعة، فاذا بهما..! لقد استشهدا ايضا، وذهبا وابناؤهما ضحية معركة السيفرة، المعركة التي سحقت فيها كتائب الجيش الفرنسي، جيش القائد ميشو، عن آخرها.

واقعة صحيحة، ستقرأها الاجيال في التاريخ الذي لا ينول الا الصدق

مروع لواء الاسكندرونة

سلبوني شقيقتي لاسلبن ارواحهم
قتلت ... شربت الدماء ... مع ذلك أريد!

لسنا ندري ايصدق القراء الواقعة التالية ام يكذبونها. وفي الحالين انهم معذورون لكننا سنسردها عليهم، محاولين قدر الامكان اخفاء جانبها المثير على انها حقيقة، مقيدة في سجلات الحكومة في اللاذقية.

لا يزال لواء الاسكندرونة في حالة تأخر كانه يعيش في العهد الاقطاعي. وفي هذا اللواء قرية تجمع بين عائلتين منها عداوة شديدة. فذات يوم اغرت احدى العائلتين رجلين ليفتكا بالعائلة الاخرى، شرط ان يكون الفتك رهيبا. واستنتج الرجلان فرصة غياب رب العائلة وابنه جميل، فهجما على البيت، وعلى مرأى من الام اجرما مع الفتاة شقيقة جميل الحايك.

عاد الفتى الى البيت، فرأى امه في حالة صعبة: بكاء، وبكاء، وبكاء! وقف على النتيجة، فأطرق برأسه الى الارض ثم حمل بندقيته ومضى يبحث عن الرجلين، بل الذئبين وفي الوادي القريب، ارداهما

واخذ الجنون منه مأخذاً فأكل من لحمهما وشرب من دمائهما ثم رجع الى البيت فحمل معه زوجته ومضى في ثأر اخته من العائلة المعادية وبلغ عدد الذين قتلهم عشرين. والمدهش ان الشاب ابى ان يمس احدى نساء تلك العائلة بسوء، بل كان يتورع عن ذلك.

وامسك البوليس شقيق جميل الصغير وحاولوا استدراجه فاستأذن المحققين بدخول المرحاض على ان يمضي لهم بعدئذ ما يشاؤون وطال الانتظار، فخلعوا الباب فأذا بهم يقرأون هذه الكلمة: عدم المؤاخذة! لقد قفز الصبي عن علو ثلاثين مترا، وذهب لابلاغ اخيه بالواقع.

ثلاث سنوات وجميل ينتقم ممن اساؤا الى شقيقته ولم يشنع ولم يسلب احدا مالا او متاعا بل كان يوقف رتل السيارات فيتقدم اليه الركاب حاملين اموالهم، فلا يمد يده بسوء اليها، بل يكتفي بليرة سورية واحدة! وعرف البوليس الكوخ الذي يسكنه، فاحاط به مئة نشبت بينهم وبين جميل معركة دامت ثلاث ساعات قتل فيها منهم كثيرين، ونفذ الرصاص منه، فأشار الى اخيه الصغير ان يلتصق بالحائط ففعل وناوله رصاصة مات على اثرها والثانية - وهي آخر ما بقي معه اطلقها من اسفل ذقنه فاسلم الروح على الفور

هذه وقائع مسجلة في درك لواء الاسكندرونة رويناها في اسلوب هادىء لا يغير كما اطلعنا عليها

يغزو الثلوج
بواسطة الغواصات

لا يزال المكتشف الانكليزي الكبير سير هيوبرت ويلكنز يصر على كشف القطب الشمالي بواسطة الغواصات وهو يهتم الآن بانشاء غواصة جديدة اكبر من غواصته السابقة «نوتيلوس» التي لم تستطع ان تشق طريقها تحت ثلوج الاصقاع الشمالية ويتوي سير ولكنز القيام بمجازفته الجريئة في صيف عام ١٩٣٦

مهارة طيار

كانت طيارة صغيرة تطير على ارتفاع ٣٥٠٠ قدم في فرنسا وتصادف اثناء ذلك ان خمس طائرات حربية كانت تطير فوق هذا الارتفاع وتسير في نفس الطريق، فاصطدمت الطياره الصغيرة صدمة خفيفة باحدى الطائرات الكبيرة فانكسر جناحها وكانت توشك ان تتحطم واستعد الركاب للقفز منها بواسطة المظلات ولكن سرعة خاطر قائد الطيارة أوحت اليه ان يفرغ البنزين من أحد الخزانات وذلك حفظ توازن الطيارة وهبط بها على الارض بين صيحات الاعجاب والتقدير.

الاسماك الجاهلة!

يقول احد العلماء الفرنسيين ان الاسماك في بحر الشمال لا تزال تجهل وجود «المانش» بدليل انها تسلك الطريق الطويل حول شاطىء اسكتلندا الشمالي كلما ارادت الذهاب الى المحيط الاطلسي ولو انها سلكت طريق بحر المانش لوفرت مدة من الزمن ليست بالقليلة

اعدام ملك الغابة

من انباء باستيا التابعة لكورسيكا ان المحكمة العليا هناك رفضت قبول استئناف الحكم بالاعدام الذي قدم اليها من ملك الغابة الكورسيكي الخطير اندرية سبادا وبهذا الرفض بتأييد الحكم الابتدائي الذي يقضي بشنق سبادا في احد الميادين العامة ليكون عبرة لسواه من اشقياء كورسيكا

الجبل الاشم

القمة التى تفنى المغامرات عندها
بعثة تموت وراء بعثة بين الثلوج والعواصف

المغامرات ترتاح اليها نفوس ذوي الشجاعة والبأس وهي على انواع شتى، منها تسلق القمم العالية التي لم تطأها قدم انسان من قبل، من هذه القمم افرست ونانجاپاربات في جبال هملايا، على مقربة من هذه القمم مات كثيرون من الابطال، والعالم لا يعرف عنهم شيئا الا انهم ماتوا. والغريب ان الفاجعة التي كانت تجيء اثر الفاجعة لم تكن لتثني المغامرين عن مغامراتهم، بل لقد كانت تغريهم. ونحن اليوم امام فاجعة رائعة نرويها للقراء في سطور

حاولت بعثة الهر ميركل ومعه تسعة من العلماء الالمان والنمساويين قبل عامين الصعود الى قمة نانجاپاربات المثلوجة المغرية فكانت تقيم المعسكر تلو المعسكر وهي صاعدة. ومعها من الآلات والمآكل والعدد الشيء الكثير. وكلما اقام اعضاء البعثة معسكرا، ارتفعوا الى غيره، فهدموا الاول.

ورافق البعثة ٢٥ من رجال تلك المناطق الاشداء. وفجأة اطلت قمة الجبل تغري أولئك المغامرين بالصعود. المسافة لا تبعد اكثر من الف قدم، وهي قريبة، او يظنها المغامرون قريبة، لكن هناك، في نفس البقعة ضاعت بعثة أخرى قبل هذه وانتظروا الفوز، ومعه الهلاك ايضا

وهبت العواصف: انها تمنعهم من بلوغ القمة البكر. وثارت الاعاصير وانتزعت خيام المعسكر والعدد والمآكل وكل شيء. وجاء دور الكارثة، فاذا الاعضاء يصبرون ويجالدون، ولكن العاصفة لا تصبر فقد دامت يومين صرعتهم جميعا بين طريح في حفرة، او ساقط عن شاهق، او ميت من جوع. وظلت قمة نانجاپاربات بكرا لم يطأها قدم.

مفاجأة عظيمة

ورد على التاجر المعروف

نزيه الافرنجي واخوانه

اصواف جديدة صيفية، تشكيلة جميلة، اصواف انكليزية ممتازة

هلموا هلموا

الى المحل الجديد

عمارة جمعية الاسعاف الجديدة رقم (١١)

استعداد عظيم لتفصيل البدلات على احدث طراز

زوروا المحل مرة واحدة

تكفل بان تكونوا من زبائنهم

تجدون فيه اصناف جديدة، صوف القنابيز والشراويل والجاكتات وجميع لوازم الخياطين باسعار معتدلة للغاية

اقصد الطاهر الاسعار معتدلة

روائح . كلسات . اخروجه
اشكول . بودره . مناديل وجه
محارم . فانيلات ... الخ

سوق البلابسة جوار السبيل

محل موسوس وكيروز

اشهر محل وطنى بالقدس لبيع الاقمشة الحريرية والقطنية على انواعها. وهو المحل العصري الوحيد الذي تقصده السيدة العصرية لان فيه:

الذوق والمودة والابهة والجمال

محل كيروز وموسوس ملتقى السيدات الراقيات ومعرض للازياء العصرية الحديثة

محل موسوس وكيروز اذوق محل للعرائس اللائي يردن ان يلفتن الانظار بجمالهن وكمالهن

محل كيروز وموسوس فيه من الاقمشة كل ما يحبه الشاب العصري الراقي

هلموا ايتها السيدات لزيارة محلات موسوس وكيروز واشتروا منها ما يحبه ازواجكن من الاقمشة الحريرية والقطنية التي لا يوجد نظيرها في المحلات الاجنبية — محلات كيروز وموسوس وطنية عربية وواجب على كل سيدة عربية وطنية عصرية ان تعاملها

اسرعوا لمحلات كيروز وموسوس — القدس — باب الخليل تلفون ١٦٢٠

صفحة « الدفـــــاع » الادبية

خواطر واحاديث

أدباء بالفطرة

« بقلم الاستاذ ابي الخطاب »

دخل علي بادي السرور ، منبسط الاسارير ، يخيل اليه انه يحمل الي بشرى عظيمة اقبل من اجلها عينيه والثم يديه قوا..ي قائلا : «هنيئاً لك هذه المجلات ال..د.. التي اذاعوا خبر صدورها . وهنيئا لك هذا الراديو الذي يقام ، والذي ..دله الحكومة . وماارى الا انك سعيد ب.. المجلات ، سعيد بهذا الراديو ، مستبشر بها خيراً منتظر منك قدما ونشرا ..ثقافة وتحي..الامل ، ترغيبا في الادب ، .ما حسب الا انا مقبلون على عصر ..ذهبي ، يتقدم فيه العلم وينشط العلم.. ، يورق دوحة الادب وتتشجع الادباء وتستفيد القراء ويستفيد المستمعون . وخليق بهذا كله ان ينشر الثقافة ويحبب العلم وييسر الاستفادة »

واراد صاحبي ان يتابع هذا الفيض .. الحديث دون شفقة على اذني ، وهو يعلم انها ضعيفة ، دون ان يمهلني ريثما ..دق بعض مايقول ، اراد صاحبي ان يتابع هذا الحديث لو لم اقاطعه :

« مهلا بعض هذا التفاؤل ياصاح .. قال لك ان هذه المجلات متى ظ..ت تهافت عليها شبابنا ، ومن زعم ..ك ان هذا الراديو او محطة الاذاعة ا.. اردت وجه التحقيق من اقوى.. لاينصرف عنها الناس الى محطات بوخارست وباريس ولندن ؟ وهل انت تظن ان تلك الامم التي تقدم بها .. الحظ فلم تدرك عصر المجلات والكتب والراديو كانت امما مسكينة لا حظ لها من علم ولا نصيب لها من ثقافة ، وماذا عسى يكون نصيب امة حرمت هذه الآلة السحرية العجيبة وحرمت هذه الكتب وهذه المجلات »

.. ل صاحبي : «لم قصد الى هذا كله ، .. اكن قد قصدت بعضه . ومالي اراك هذه الايام متحمسا للقدماء ، .واما بادبهم لاتنفك تبحث فيها وتكتب عنها ولا تتحدث الا بها »

قلت : « ذلك لانني وجدت في هـ. الادب ، الذي تسميه انت قديما ، واسميه انا عربيا ، ثروة يجب ان نكشف ع.. ، يجب ان نجلوحقيقتها ونستلهم منها ..ستغني عنها على الاستجداء ونغني بها الادب العالمي ونضيف اليه.. ذات لانني وجدت هؤلاء القدماء ادباء بالفطرة .. اورجالا ، جاودا وصعاليك اغنياء وفقراء يحبون الشعر ويكلفون به لوجه الله وحده ، ويحرصون عليه ويجدون في طل.. فيصيبون من ذلك نصيبا كبيرا دون حاجة الى مجلات ومحطات اذاعة . وهذا ابو الفرج الاصبهاني يحدثنا ان جماعة من الجند احتكمت الى اميرها في امر جرير والفرزدق فكل فريق يزعم ان احدهما اشعر من الآخر ، وكانوا اذ ذاك يحاربون الازارقة . ولكن الامير خاف ان يبدى رأيه كي لايمكن ذلك للجائيين منه فيمزقان جلدته وسمعته ، فشار عليهم ان يحتكموا الى الازارقة فانهم قوم عرب يبصرون الشعر ويقولون فيه بالحق ، فلما كان الغد وخرج عبيدة ابن هلال اليشكري ودعا المبارزة خرج اليه احد هؤلاء المختلفين في امر جرير والفرزدق وقبل ان يبدأه القتال قال :

« ياعبيدة سألتك الله الا اخبرتني عن شيء اسألك عنه »

قال : « اخبرك ان كنت اعلم »

قال « اجرير اشعر ام الفرزدق؟

قال : « قبحك الله ، اتركت القرآن والفقه وسألتني عن الشعر

قال : «انا تشاجرنا بذلك ورضينا بك

قال : « ومن الذي يقول :

وطوى الطراد بطونهن كأنها
طي التجار بحضرموت برودا

قال : جرير ا قال : فجرير اشعر الر..ن »

نعم ياصاح انني شديد الاعجاب ، شديد الحب ، شديد الاهتمام بهؤلاء الذين يحرصون على الشعر هذا الحرص ، ويكلفون به هذا الكلف . وحسبك ان تقدر اهتمامهم به وهم بين اخطار الحرب ومتاعبها ، وحسبهم ان يبلغ بهم شغفهم به ان يحتكم الجند الى اميرهم في الموازنة بين الشعراء ، ثم يحتكمون الى عدوهم اذ ييأسون من ان يرد فتواهم الامير ، فيجعلون هذه الموازنة حديثهم في موقف البراز ، وميدان القتال ، هم قوم لم يسعفهم الحظ بان يعيشوا في عصر المجلات والراديو . نعم ياصاح انني قليل التفاؤل بهذه المجلات ، وهذا الراديو فلعل كثيرا من جهودها تذهب في تحبيب الخيل والكلاب واذاعة اخبار التجارة والسياسة وما قولك في ان الفيلسوف الالماني الكبير شوبنهور كان يتغذى في مطعم انكليزي في فرنكفورت فلاحظ عليه الخادم انه كان يخرج من جيبه قطعة ذهبية ثم يعيدها اليها متى انتهى من الطعام وما زال يفعل ذلك حتى بلغ العجب من خادمه ان تجرأ وسأله عن سبب اخراج تلك القطعة وردها الى جيبه ، اجاب شوبنهور بانه قدر بينه وبين نفسه ليضع هذه القطعة في صندوق الاحسان في اليوم الذي يسمع فيه هؤلاء الضباط الانكليز يتحدثون عن شيء غير الخيل والنساء والكلاب !

نعم ياصاح كان هؤلاء الجند لا يتحدثون الا في الخيل والنساء والكلاب وهم اهل طباعة واذاعة ومات. وقد نشأ في امتهم شعراء خالدون ، وادباء ممتازون وفنانون ملهمون ، وهم لليوم . وقد نشأ الراديو وتقدم فن الطباعة اكثر ما يتحدثون في الخيل والنساء والكلاب ، ويتباحثون في السياسة والتجارة .

نريد ياصاح مدرسة تحبب العلم من اجل العلم لا طمعا في الوظيفة . نريد استاذا يرغب تلامذته في الادب ، والفن ، والمطالعة ، حتى تصادف هذه المجلات رواجا ، وبيئة مستعدة لقراءة القطع الفنية ، والمقالات الادبية ، فلا تضطر وتسوقها الاقتصاديات الى نشر المقالات المائعة ، والقطع القصصية الرخيصة . وحتى تصادف محطة الاذاعة هذه ذاتا مرهفة لسماع المحاضرات العلمية ، والقراءات الثمينة فلا تضطر المحطة الى اذاعة المنولوجات التافهة السقيمة ، وتكتفي بالقطع الفنية الرائعة

نريد ، ولكن .. ا .. ن تجدي « نريد »

القدس — **ابو الخطاب**

خريجات البوادي

الامهات العربيات في صور شتى

« بقلم الاستاذ صاحب التوقيع »

الحكمة على لسان الاعرابية

اما ان الذكاء الوقاد والبيان الرائع وسداد المنطق واصابة الظن وعمق التفكير في المرأة العربية بنت البادية فه لامر يحير العقول و يترك المتأمل يغرق في بحار من التحليلات والتعليلات انها عرفت كيف تفكر وعرفت مع ذلك ان من مستلزمات هذا التفكير وتمام نضوجه ان يصحبه دقة النقد وصدق الحس وحسن البديهة وان مثلا حية من هذه الدرر النفيسة ها هي بين يديك ايها القارىء الفاضلة ومن ..ك ان تدرس عقل تلك البدوية في حال فرحها وترحها ، حين كانت تخاصم وتسالم ، تهنئ وتعزي ، تشكو وتوصي ، تتلوم وتتعب ، وما الى غير هذا من نزعات النفس

ام تنصح ولدها

عن أبان بن تغلب قال : خرجت في طلب الكلأ ، فانتهيت الى ماء من مياه كلب ، فاذا باعرابي على ذلك الماء ومعه كتاب يقرأه عليهم ويتوعدهم ويهددهم فقالت له امه وهي في خبائها ويلك دعني من اساطيرك . لاتحمل عقوبتك على من لم يحمل عليك وانك لا تدري ماتغربك اليه حوادث الدهور . ولعل من صيرك الى هذا اليوم ان يصير غيرك الى مثله غداً فينتقم منك باكثر مما انتقمت منه ، فاكفف عما اسمع منك . الم تسمع الى قول الاول :

لا تعاد الفقير علك ان تركع يوما
والدهر قد رفعه .

نصيحة اخرى

اوصت اعرابية ابنها في سفر قالت : يا بني انك تجاور الغرباء . وترحل عن الاصدقاء ولعلك لا تلقى غير الاعداء فخالط الناس بجميل البشر . واتق الله في العلانية والسر . ومثل بنفسك مثال ما استحسنت من غيرك فاعمل به . وما استقبحت من غيرك فاجتنبه . فان المرء لا يرى عيب نفسه

البينة

قال الاصمعي : سمعت اعرابية تقول لرجل تخاصمه : والله لو صور الجهل لاظلم معه النهار . ولو صور العقل لاضاء معه الليل . وانك لمن افضلهما لمعدم . فخف الله ، واعلم ان من وراءك حكما لا يحتاج المدعى عنده الى احضار بينة !

السؤال الجميل

عن العتبي : وقفت علينا اعرابية فقالت يا قوم : تغير بنا الدهر . اذ قل ما الشكر . ولزمنا الفقر . فرحم الله من فهم بعقل . واعطى من فضل . و.. ن كفاف واعان على عفاف

فتاة ترد القارىء

بينما احد القراء يقرأ ..ذاء اعرابي وكان بالقرب منه فتاة تعلف جملا لها ، فلما وصل القارىء الى قوله تعالى : «والسارق والسارقة فاقطعوا ايديهما جزاء بما كسبا نكالا من الله والله عزيز حكيم » قرأ بدلا من عزيز حكيم ، غفور رحيم . فأشارت اليه الفتاة ، اعد ما قلت ياشيخ فليس هذا موضع الغفران وانما هو موضع عز واجلال ! أعاد القارىء فاذا الآية عزيز حكيم فاجابته الفتاة : نعم ، عز فحكم !

تشكو الفقر

خرج المهدي بعد هدأة من الليل يطوف فسمع اعرابية من جانب المسجد تقول : قوم متظلمون . نبت عنهم العيون وفدحتهم الديون . وعضتهم السنون . باد رجالهم وذهب مالهم . وكثر عيالهم ابناء سبيل وانضاء طريق . وصية الله ووصية رسول الله صلى الله عليه وسلم . فهل من آمر بخير كلأه الله في سفره وخلفه في اهله . فلما سمع المهدي ما فاهت به الاعرابية نادى نصراً خادمه وقال ادفع اليها خمسمائة درهم

الجواب المسكت

جيء بامرأة من الخوارج الى الحجاج فقال لجلسائه : ما تقولون فيها ؟ قالوا : عجل بقتلها ايها الامير ! فقالت المرأة : يا حجاج ، لقد كان وزراء صاحبك خيرا من وزرائك . فقال لها ومن صاحبي . قالت : فرعون استشارهم في موسى فقالوا : «ارجه واخاه وارسل في المدائن حاشرين » فقال لها صدقت وعفا عنها

النهي عن الكبر

حكي ان اعرابية كانت تعرف بالبلاغة فمر بها رجل من قومها يسحب حلة عليه . فقالت يا صاحب الحلة ! ان الكرم واللؤم ليسا في بردتك هذه ولكنهما تحتها فجملك بحسن لباسك وان لبست طمرا

احسن العزاء

روي ان اعرابية مات ولدها فلما عزيت فيه قالت : ما اسرع انقطاع ما كان له مدة . وفناء ما كان له وقت وعده . وتمام أتي امر الله بغتة . اذا جاء فلا استعتاب ولا رجعة . ولا امتناع منه بجلد ولا قوة .

وصية

عن أبان بن تغلب قال : سمعت اعرابية توصي ابنا لها اراد سفراً فقالت : اي بني اوصيك بتقوى الله فان قليله اجدى عليك من كثير عقلك . واياك والنمائم . فانها تورث الضغائن . وتفرق بين المحبين ومثل لنفسك مثال ما تستحسن لغيرك ثم اتخذه اماما . وما تستقبح من غيرك فاجتنبه واياك والتعرض للعيوب فتصير نفسك غرضا . وخليق ان لا يلبث الغرض على كثرة السهام . واياك والبخل بمالك ، والجود بدينك .

حمل بعير

بينما امرأة عجوز تمشي الهوينا اذ مر بها اعرابي يقود بعيراً محملا . فقالت الى من تحمل هذه الهدية . فقال ليست هذه هدية وانما هي هدى . قالت وما هداك ؟ قال كتاب في الدليل على وجود الله . فضحكت العجوز فاستغرب الرجل وقال ألم انبئك بالصريح فما هذا الضحك يا اماه ؟ قالت يابني انا لست اضحك منه وانما اضحك ممن لا يقر بوجود مولاه بعد مشاهدة هذا الكون وما فيه من الآيات ثم هو يقنع بحمل بعير فقال لها امنعامت انها اذا عميت البصائر فلتقرأ النواظر قالت : صدقت !

« البدوي »

قطرة مقصود
حياة ونور العيون

الحرب على الارض لا الهواء !

نشرت جريدة « برلنر تاجبلاط » مقالا هاما لمكاتبها العسكري ذكر فيه ان المعارك الفاصلة في الحرب القادمة ستقع على الارض لا في الهواء واعرب فيه عن ارتياحه في ان اول ما ستقدم عليه احدى الدول متى اعلنت الحرب هو ان تهاجم عدوتها بالطائرات ، ذلك لان حالة الانفعال النفساني والخوف من المستقبل سترغم الدول المتحاربة على اتخاذ الطائرات وسيلة للدفاع لا للهجوم فتحتفظ كل دولة بطائراتها في ارضها لحماية سكان المدينة

ويعتقد هذا الكاتب ان السلاح الذي ستشعر الدول باشد الحاجة اليه في الحروب المقبلة هو الدبابات لاختراق صفوف العدو ، اما فرق البيادة والفرسان والمدفعية ، فلن تكون لها اهمية الدبابات

اعلنوا في الدفاع

السجاير التركية الاصلية
المصنوعة بادارة الريجي في استانبول
الجودة الوجاهة الاتقان
جميع هذه الصفات تجدها في السيجارة التركية
الاصناف | جوكيه كلوب . غازي . بافره . تورك | ينيجه . خانم . اكسترا اكسترا | برنجي . اكنجي
الوكيل العمومي : يوسف البينا

مشروبات وحلويات — وارم بيتك
اطلبها من
محل البقالة الافرنجية
فريد حداد
اول شارع النزهة — ساحة الملك جورج
هو المحل الحديث الذي افتتح لراحة السكان في نقطة قريبة من احياء السكن تجدون فيه جميع انواع المأكولات الناشفة والمشروبات الروحية والجبن والمكابيس والحلويات والارز مع لوازم الطبخ .
ترسل الطلبات رأسا الى البيوت

رقم تلفون وكالة الدفاع في القدس ١٤١٣

هل زرتم ؟
فندق الكونتننتال
الجديد بيافا ؟
اول شارع النزهة
مقر السلام والراحة والسرور
فندق الكونتننتال الذي افتتح حديثا على الطراز العصري في اجمل بقعة من مدينة يافا مطل على بساتين البرتقال وقريب جداً من السوق التجاري هو فندق من الدرجة الاولى باثاثه . وتنسيقه وخدمته . مياه جارية لجميع الغرف مع خدمة ممتازة
اصحابه
كمال زعيم ومكرديج مصرليان
وهو احد فنادق السيد كمال زعيم الطرابلسي الشهير في اوتيلاته الطرابلسي بيروت وعاليه . زيارته في يافا فرض واجب

اقصدوا
المحل الوحيد لعمل الساندويتش المعروف بمحل
الرملاوى
في زاوية « شارع ستروس » بمالك سكجها على طريق « المنشية »
بعد ان ادخلت عليه تحسينات عظيمة واصبح بمقدوره ان يقدم للزبائن الكرام جميع انواع المأكولات اللذيذة وها هي اصنافها :
كباب بصدرمة ، كلاوي مشوية ، كوستاليتا ، بيض خروف ، شاورمة جوجوك ، نقانق ، جبنه ، زيتون ، سردين طون ، مورتاديلا ، انشوا ، كوبه ، فول ، حمص سلطات ، زبده ، لبن ، مثلجات (مرطبات) بوزه ، حلويات ، شكولاته ، جميع اصناف الدخان ، فواكه
والمحل مستعد لتقديم جميع الطلبات للزبائن بسرعة فائقة واتقان زائد

رسالة الولايات المتحدة

اميركا المحاربة

سياسة الاغراق في التسلح

«بقلم الاستاذ عولى و فا الدجاني»

منيابولس في ٥ مايو — خاصة بالدفاع

قرر المجلس في الاسبوع الماضي منح قوة الدفاع «٤٥٧،٨٠٥،٢٦١» نصف بليون ريال تقريبا لصرفها في خلال السنة القادمة لبناء اثنين وعشرين سفينة حربية وخمسمائة وخمس وخمسين طائرة. ومن هذه السفن واحدة تبني لحمل الطائرات، وطرادين «سفن طواقة» وثلاث بوارج وزن كل منها اكثر من الف وخمسمئة طن، واثنا عشر مدرعة اقل من الف وخمسمئة طن، وست غواصات والغريب جدا هو ان هذا القانون وافق عليه المجلس باكثرية ساحقة، اذ كان العدد «٢٨٩» ولم يعارض في ذلك سوى «٥٦»

واثناء بحث هذا القانون حاول بعض المعارضين عدم الموافقة على المشروع الى ان تنتهي المفاوضة البحرية العالمية التى ستنعقد قبل طويل، لكن اكثر الشيوخ والنواب متحمسون فوق اللازم لذلك ابوا الا ان يبينوا لليابان ان الولايات المتحدة ستتبع خطتها لتبقى متفوقة عليها في اسطولها وقوتها البحرية. ولم يكتف المجلس بان سن قانونا مثل هذا بل صوت ايضا على ان يخول الاسطول تجنيد احد عشر الف شاب يخدمون في قوة الدفاع البحرية والجوية

واذا قارنا هذا المبلغ الذي وافق عليه المجلس بالمبلغ الذي صرفته قوة الدفاع خلال السنة الماضية وجدناه انه يزيد بليون ونصف ريال على المبلغ في السنة الماضية، ورأيناه اكبر مبلغ منح لقوة الدفاع البحرية والجوية منذ سنة ١٩٢٠. لماذا يا ترى تفعل الولايات المتحدة مثل هذا وهي ليست في اية حاجة لذلك، بل وفي ازمة اقتصادية شديدة؟ أليس من الصواب ان تنفق الحكومة هذا المبلغ في مشاريع تعود بفوائد جيدة على البلاد؟

كل من يطالع سياسة الحكومة بدقة يجد نفسه حائرا غير قادر على فهم الحقيقة، لا يدري كيف يفسر ويحلل سياسة الحكومة الحاضرة. وانه لا يمضى يوم الا اسمع في اكثر مكان ان جماعة يطلبون السلم ويحتجون على اعمال هتلر وغيره، ومن يباشر الشعب الاميركي يجد عنده ميلا عظيما للسلم والابتعاد عن الحروب، لكن من يدرس سياسة الحكومة الحاضرة بدقة يجدها عكس ارادة الشعب، وهذا شيء محزن. يقوم بعض المتحمسين في ادارة الدفاع ويلقي خطابا تنشره كل الصحف الامريكية فيبين الخطر المحدق بالولايات المتحدة اذا هي لم تزد قوتها «وهذا شيء خيالي بالطبع، لكن هؤلاء الافراد يريدون كسب ثقة الشعب وعمل شيء يجعلهم بارزين في الهيئات السياسية» وعلى اثر ذلك تدب في كثير من السكان حماسة جنونية فترى عددا عظيما يوافق على تلك السياسة

كنت بحثت هذا الموضوع في رسالة اخرى، وسأبحثه من نظرية ثانية في الرسالة القادمة. واحب ان اذكر القاريء انني لا اعلق على اية سياسة او مشروع لانني لا احبذ ذلك المشروع بل أشرح كل مادة او سياسة واعلق عليها حسب صحتها دون تحيز لحزب او شخصية. فمعذرة ان لم اتابع سياسة واحدة اذ هذا ليس ما نريده لقراء (الدفاع) لان (الدفاع) تريد ان تقدم سياسات العالم كما هي دون اي تحيز لقرائها الكرام

عولى

مهو وراء حجاب

السياسة العليا الكثيرة الالغاز

تقدمي ولا تتقدمي وقفي ولا تقفي...!

للاحظان وراء ما يجري على مسرح «المغامرة الحبشية» ستارا كثيفا يحجب عن الرأي العام، ما هو وراء ذلك الستار. والغريب ان انكلترا هي التي تختفي وراءه على شكل لا يراه العالم. وتسأل تفسير ذلك فنقول:

بريطانيا تخشى كل حرب قادمة. انها على غير استعداد لها. فستعمراتها في آسيا ستثور عند ما تسمع الرصاصة الاولى. والانكليز لا ينسون غارات المناطيد الالمانية على لندن. لذلك وافقت حالا على «اتفاقية» عقدت بينها وبين المانيا وفرنسا على عدم ضرب احداهن الاخرى من الجو.

ولحظت بريطانيا ان اليونان تدنو شيئا فشيئا من المانيا وروسيا على السواء، فخشيت العاقبة، واوعزت الى فنزيلوس بالثورة. لكن هذه لم تنجح لان الاسطول الجوي حارب بوارج الثوار وقطع الصلة بينه وبين جموع الثائرين. وربما كانت هذه هي المرة الاولى التى تلتقي فيها قوات الهواء بقوات الماء وتغلب الاولى الثانية.

ثم ماذا؟ يجب ان لا تتحد المانيا مع النمسا. فمن يقف مراقبا هذا الاتحاد، ومطوحا بنفسه. ومن يحارب النفوذ الالماني والروسي في البلقان؟ وايطاليا! إذن يجب ان تقدم لايطاليا جائزة ثمينة لقاء «رقابتها ذلك، ووقوفها موقف البوليس يطل من فينا على برلين، وهذه الجائزة يجب ان لا تكلف انكلترا كثيرا، بل يجب ان تفيدها عند اللزوم. وكان، وقدمت «الحبشة» ثمنا لحراسة ايطاليا «استقلال» النمسا

ويعجب الكثيرون من ذلك، ويقولون لكن هذا يهدد السودان. فنقول ان بريطانيا تخشى اليابان اكثر من خشيتها ايطاليا. واليابان منحت عدة امتيازات في الحبشة، وزرعت اراض واسعة قطنا، فجاء ذلك ضربة على التجارة الانكليزية. اذن اهون الشرين، وهو السماح لايطاليا بغامرتها. زد على ذلك ان الحبشة قابضة على «زمام» النيل، وهذا الزمام قد يعطى في يوم ما لليابان فيجف السودان اذا ارادت حكومة طوكيو، ويصبح مهددا لا سيما اذا اصبحت الحبشة من القوة والنفوذ في المستقبل، بحيث تهدد السودان، ومصادر النيل. اضف الى ذلك ان الولايات المتحدة اخذت امتيازا من الحبشة ببناء خزان بحيرة «تسانا» يستطع حصر مياه النيل الازرق وتهديد السودان ايضا

وموقف انكلترا من هذه المغامرة دقيق جدا. فاذا رأت انها تثير حربا عالمية عارضت ايطاليا فيها، اطلقت لها الحرية كما تفعل الان اذ تسمح للبوارج الايطالية باجتياز قناة السويس. فبريطانيا، كما قلنا، غير ميالة الى حرب عالمية البتة، ولعل اكثر الذين بذلوا اكبر الجهود لحفظ السلام العالمي هم رجالها امثال مكدونالد، وايدن، وسيمون. ومن اجل ذلك قابلت صحافتها خطاب هتلر بحماسة، وقالت انه يصح ان يكون قاعدة للدخول مع المانيا في ميثاق لرعاية السلام. وتخشى انكلترا انشغال ايطاليا في حرب مع الحبشة تستغرق سنوات، فتستنتج المانيا الفرصة، وتنقض على النمسا، غير عابئة بنشوب حرب عالمية لانها ترى في النمسا وطنا ثانيا يطلب سكانه الدخول في الاتحاد الالماني.

هذه النظرة التي نراها في موقف انكلترا، وسر المغامرة الحبشية، ولعلنا نزيد القراء تفصيلا.

النازي يمقت الأشتراكيه والشيوعيه

يمقت حزب النازي الاشتراكية كل المقت. ومن اجل هذا طهروا بلادهم منها ومن الشيوعية. ويرى القراء في الواقعة الاتية شدة هذا الكره للنظام الاشتراكي والشيوعي. فقد جلست سيدة في حفلة رسمية قرب احد زعماء النازي. فقالت السيدة لجارها: «يا ليت بلادي على وفاق مع بلادكم. لكن الامر منكم فلم تكونوا تبدوا رغبة في التفاهم» عندئذ اجاب الزعيم بقوله كنا نحب الاتفاق لوان حكومة دولتك اشتراكية. او قريبة الى الشيوعية!

حادث في جزيرة معزولة

تقع في المحيط الهادى جزيرة صغيرة اسمها «هانتغ» اتخذتها احدى الشركات الانكليزية محطة لاسلكية لها. ولا يسكن هذه الجزيرة غير عشرة من الاجانب وحوالي الخمسين من الوطنيين، اهلها الاصليين. وحدث أن كانت زوجة احد هؤلاء الاجانب حاملا تريد ان تضع. فمات الطبيب فجأة قبل ذلك بيومين وعلى الفور اتصلت المحطة اللاسلكية بالشركة في انكلترا وهذه طيرت البرقيات الى اقرب باخرة تقع على بعد الف ميل من الجزيرة فالتقطتها واحدة وصلت اليها بعد مضي ١٢ ساعة واسعفت الحامل.

عاصمة ملونة!

رأت حكومة نروج ان تبتكر شيئا جديدا لم يسبقه اليها احد. فقررت تلوين عاصمتها الى الوان كثيرة بينها الاصفر والاحمر، والازرق، والاخضر وهذه تكون على اصول وقواعد هندسية. والغرض من ذلك إيجاد مناظر مختلفة وفي سطر واحد!

بلاد اسلامية نسمع عنها القليل!

على مقربة من غينيا في افريقيا تقع بلاد الكمرون. وما يخص فرنسا من هذه البلاد يبلغ مساحته اكثر من مساحة فرنسا نفسها وعدد سكان الكمرون ثلاثة ملايين ونصف اكثرهم مسلمون. وسكان الكمرون قبائل تعيش في الاحراش والادغال الكثيرة. والغريب ان القبائل سريعة الاعتناق للاسلام عكس سكان الغابات المتوحشين. والقبائل المسلمة يحكمها سلاطين لهم وكلاء. وكثير من هذه القبائل ينتسب للعرب الاصليين. وفي مدينة «فومبان» قصر للسلطان فيه متحف نادر، ومدرسة تعلم العربية. وفي يوم الجمعة يفد رجال القبائل راكبين خيولهم وعليهم الالبسة المزركشة، ومن وراءهم النساء في موكب، فاذا قضيت صلاة الجمعة خرجوا الى السوق التي تقام مرة في الاسبوع

وفي الكمرون ينتشر مرض النوم الذي سببه ذباب يدعى تسي تسي. لكن الالمان استطاعوا ان يستأصلوا شأفته الى حد ما، ونجحوا في ذلك

سيارة فلبي

وصل «عبد الله» فلبي الى لندن بعد ان قطع في رحلته هذه مسافة خمسة الاف ميل بالسيارة مجتازا الجزيرة، وسوريا والاناضول، واوروبا الشرقية ثم رأسا الى لندن.

الى اصحاب البيارات

TALKE

زيت

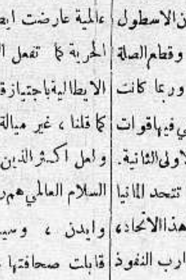

تولك

مما لا شك فيه ان صحة الشجر بما فيه الورق والثمر هي اهم عامل في مضاعفة الربح وخصوصا في الوقت الحاضر، اذ يتطلب منتوجا كبيرا خاليا من الامراض والحشرات وصالحا للتصدير الى الخارج وقد دلت التجارب في بلاد الانكليز واميركا وجنوب افريقيا ومصر وفلسطين ان احسن الزيوت لتطهير الشجر هو: «زيت تولك» الذي يكتنف الحشرة من كل جهاتها فيقتلها في الحال ويقضي عليها دون ان يصيب الشجر باي ضرر ما. ويكفي لاستعماله ان يؤخذ منه واحد في المائة مع الماء الطبيعي وترش به الاشجار الموبوءة. وتسهيلا للمشترين وتتميما لفائدتهم فاننا نقدم لهم ماكينات للرش اما باليد او على الموتور حيث يجري ذلك تحت اشراف الخبير الفني

نعيم ابو ضبه

الاختصاصي في الاثمار الحمضية من جامعة كاليفورنيا

ومدير المكتب الفني الزراعي بيافا

فاذكروا من اليوم زيت تولك واطلبوه من الوكلاء الوحيدين

ابو الجبين اخوان

صندوق البريد ١٤٧ يافا — تلفون ٩٢٣

لماذا يعد فلاي ـ فلو

احسن صنف لقتل الحشرات والذباب

لان فلاي ـ فلو مركب تركيبا كيماويا ويحتوى على جنس حشيشة هي العدو اللدود للذباب، والناموس، والنمل والصراصير والبق والعث

FLY FLU
KILLS MOTHS

ان الحشيشة التي يركب منها هذا السائل تسمى (اكس بونجانت) X PUNGENT

واذا كنت تريد ان تحفظ بيتك نظيفا وتمنع الامراض منه فاستعمل دائما وحالا

فلاي ـ فلو

تنبيه ★ ان سائل فلاي ـ فلو مكفول بانه لا يطبع على الملابس ويمكنك رشه على الملابس لحفظها من العث

الوكلاء لفلسطين وشرقي الاردن

مستودع الادوية الوطني الفلسطيني بيافا

فرصة

اتعلم ما هي؟...

نحن نرشدك اليها

اياك ثم اياك ان تضيعها لانها قد لا تعود

مصنع المحارم

حيفا شارع النبي لصاحبه تيوفيل خوري

يبيع في هذه الايام عدا محارمه الشهيرة حرير وبوبلين للقمصان والبجامات بالجملة والقطاعي كما انه يبيع القمصان الجاهزة ويقبل طلبات للتفصيل

اذهب اليه واستفد من هذه الفرصة

انها فرصة نادرة

الى اهالي يافا

يسرنا ان نعلن الى اهالي يافا الكرام بان نقصا طالما شعروا به الا وهو عدم وجود صيدلية ليلية في المدينة قد سد بافتتاح:

صيدلية

زخريا

الجديدة

ساحة الملك جورج — اول شارع النزهة

وهي الصيدلية الوحيدة من الطراز الحديث بادواتها ومحتوياتها. كاملة الاستعداد على جميع انواع المستحضرات وتصرف الرشتات مع العلم بان العمل فيها متواصل حتى منتصف الليل

فرصة نادرة

اغتنم فرصة وجود افخر وامتن انواع

الكنبايات والكراسي والتخوت الجديدة

وخلافه من لوازم البيوت

محل زكي السفاريني ★ طولكرم

اسعار رخيصة ★ مساهلة بالدفع

هذا ما كنتم تنتظرونه!

حديثا جدا

وصلت السيارات المفتش (تركات)

المشهورة بالعالم

مرسيدس بنز

ويمكنكم معاينتها دائما

في مكتب الوكيل:

بول ابرلى

القدس

تلفون رقم ٣

صندوق البريد رقم ٣

كلمة العدد

ايها العمال العرب في الميناء

احذروا الهستدروت وكونوا مع جمعيتكم العربية!

اعيانا امر جمعية الهستدروت ، هذه العصبة التي تفتك بوطنية العمال العرب ، واخلاق العمال العرب ، وتخدعهم ، وتغرر بهم ، انتظارا للضربة القاضية ، حين يجيء وقت ذلك .

وتبدي هذه العصبة غيرتها على العمال فينخدع بها ضعاف الوطنية والبسطاء . ولو كان صحيحاً ما تبديه من حرارة لما امرت عمالها ورجالها بالذهاب الى البيارات وطرد العمال العرب منها ، راضين بالسجن ، والغرامة ، والتأنيب في المحاكم .

هذه الجمعية خطر رهيب يجب التفرغ له قبل ان يمتد كالسل يفتك بصفوف عمالنا . ولها مصائد وشراك فيها الحلو ظاهراً ، والعلقم الخبيث في الباطن فأي عربي انخدع بها كان خارجا على وطنه ، وقومه ، ودينه !

وقد حدث ان انضم اليها جماعة من بينها توفيق شكري العامل الذي سنقص عليك حديثا مثيراً عنه . هذا الشاب كان جالس محمود ابو حنفي ، العامل المصري ، في مقهى الوطنية . وعلى حين فجأة وقع عراك بينهما ، خرج منه توفيق شكري دامي الرأس بضربة عصا ، واقتيد الاثنان الى السجن للتحقيق

هل يعلم القراء ان الهستدروت المغررة ، الماكرة ، الصيادة المتفننة — هي السبب في ذلك ، وستكون السبب في غيره اذا دام الحال على هذا النحو ؟ فلقد كان توفيق يغري محموداً بضرب الريس السيد حسن ابي شليح لقاء عشرة جنيهات يأخذها اجراً على هذا الاجرام . ذلك ان توفيق شكري هذا عضو في جمعية الهستدروت ، وقد خرج عن دينه من اجل ذلك ، فطرده السيد حسن . وفي ذلك ما يكفي لان يحقد عليه ، ويخدم الهستدروت ، ويدبر المكيدة التي ذكرنا خبرها الان .

ايها العمال الواطنون ! ان رئيسكم الذي يعطف عليكم لانه عربي مثلكم ، ووطني مثلكم ، ارحم بكم من الهستدروت . لماذا اذن لا تنضوون تحت لواء الرئيس السيد حسن ابي شليح ، والسكرتير الاستاذ خليل بك جبري ، القابضين على زمام حركة الميناء في الجمعية التعاونية العربية ؟ ذلك اضمن لكم ، لمستقبلكم ، لاخلاقكم .

ايها المواطنون ! ايها العمال ، اخواننا في كل شيء ! لا تنخدعوا بزبارج الهستدروت ، ووعودها ، ومغرياتها . انها حصن من حصون الصهيونية التي جاءت لقلب بلادنا الى وطن قومي . انها مصيدة رهيبة حاذروا ان تقعوا فيها . انها سم زعاف ، تذوقون حقيقته يوم تصبح يدها في عنقكم تضغط عليه !

ايها المواطنون ، اخواننا العمال ! الهستدروت تبعدكم عن وطنكم ، عن دينكم ، عن اخلاقكم . تقضي عليكم بالفقر ، وعلى عائلاتكم بالجوع . لا تغتروا بالمظاهر ، وإلا فاسألوا تلك العصبة لماذا تبعث بحامياتها الى البيارات لاخراج اخوانكم مطرودين مهانين ، بين النظرة القارصة ، والمكر ، والدهاء . انها تحمل اليكم اخلاقا لا تقرها وطنيتكم ، ولا يرضاها دينكم انها تحمل معها الشيوعية !

خذوا من عمل محمود درسا بليغاً . خذوا منه مفخرة ، لان هذا الشاب الذي غررت به الهستدروت في يوم ما ظل ضميره الوطني والديني حيا ، فخرج عليها ، ورجع الى حياة العامل الكريم ، الذي يرعى حرمة وطنه ، ويغار على اخلاقه ، ويريد له دينه . خذوا منه موعظة ، ولا تنسوه في سجنه ، فقد كان شريفا في موقفه الاخير . وانضووا تحت لواء جمعيتكم ، ذلك لكم اشرف ، وانفع ، وامجد .

دائرة المهاجرة والسفر

قال مراسلنا في الناصرة

على اثر الكلمات التي نشرت في « الدفاع » بالتاريخ الجاري عن الصعوبة التي يلاقيها المرء في دائرة المهاجرة والسفر بحيفا اهتمت الدائرة المذكورة للامر وارسلت الى دائرة حاكم اللواء بالناصرة تستفسر عن اسماء الاشخاص الذين اعترضتهم الصعوبة وما هي نوعها وقد طلب الى ان اقابل السيد توفيق سيرانيم مساعد حاكم اللواء وافهمني بان دائرة المهاجرة ترغب في معرفة الاشخاص مع نوع ما وجدده من تأخير في انهاء معاملاتهم ولما كان اصحاب الاشغال لا يشكون بالموظفين بل من تأخير اشغالهم لكثرة الطلبات لهذا اكتفت بسرد بعض الاسباب الداعية لتأخير المصالح .

وقد اتصل بي انه سيتقدم مضبطة في هذا الاسبوع الطلب بفتح فرع في الناصرة .

***

يادائرة البلدية

صوني شاطيء المنشية

على رمال هذا الشاطيء العربي ، امام البيوت آهلة بالسكان العرب والسيدات المخدرات وعلى مشهد من اولادنا وبناتنا الصغار يشهد الجمهور شيئا رخيصا بذيئا فقد ضاق شاطيء تل ابيب بالمستحمين والمستحمات اليهود ، ولم تعد رمال شاطئهم تكفي لما يقومون به من الالعاب لمناسبة السبت فجاؤا شاطيء المنشية

نرجوا من المجلس البلدي ان يحافظ على هذا الشاطيء العربي وسمعته وأن يحرر

فان لم يعجب اليهود ذلك ، فان شوارع تل ابيب ، وبساتينها العمومية واسعة ...!

يحاول الانتحار

قال مراسلنا في حيفا :

حاول ذكريا توفيق المكاوي الانتحار بان طعن نفسه اربع طعنات من موسى حلاقة في غرفة المساجين في المحكمة بحيفا وقد نقل الى المستشفى

تعليقات سريعة

خواطر سانحة ـ عفو الساعة

فليسمع محبو الشهرة والظهور

فليسمع محبو الشهرة . فليقرأ محبو المظاهرات ، والمناورات ، والحفلات والاستقبالات . فلتقرأ مصر ، وسوريا ، وفلسطين : عاد فخامة رشيد عالي الكيلاني من منطقة الثورة الى بغداد . فارادت العاصمة العراقية ان ترحب بوزير داخليتها الشاب عن اعجابها بحزمه وعزمه ، ورحولته ويكون الاعراب في استقبال رائع ومعنى ذلك ان يخرج اربعمائة الف شخص لاستقبال الوزير !

وورد جواب الوزير الشاب : « كلا ، انا قمنا بواجب ، فلماذا هذه المظاهرة ؟ » درس يلقيه الزاهد في الشهرة ، والعظمة ، على محبي المظاهر والحفاوات . افيضي يا بلاد الرافدين على من يجاورك ، من هذه الاخلاق الكريمة ، فقد افسدنا الكلام ، والطموح الى المظاهر ولو اثخنا بالجروح ، واوردنا المقابر !

العصبة الصيادة المغررة

عصبة غريبة ، عجيبة . صيادة ماهرة . مغرية ماكرة . تبذل المال وغير المال لصيد العامل ، والصانع والعتال ! حيث تبدو ناعمة وفي انيابها السم الزعاف — هذه هي جمعية الهستدروت ، لاعبة الادوار « البهلوانية » . تبدي غيرتها على العمال العرب ، ولكنها تحاربهم بالصدق والكذب . انها صاحبة سياسة « العمل العبري » ومرسلة رجالها الى البيارات اليهودية لطرد العرب منها . ومع ذلك تظل هذه العصبة على صفاقتها تبدي غيرتها على العمال ، وهي كما علمت ، وقرأت !

انه طود لا تنال سفحه!

جاءتنا جريدة « الماجيرو » الايطالية التي نشرنا خبر تعريضها بالرسول العظيم ، فرأينا في صدرها صورة رجل رث ، اشيب ، يرتدي قبعة سوداء كتلك التي كان يلبسها لويس الحادي عشر ، وعليه معطف اسود ، ووجه قبيح ، وكتبت الجريدة « المهذبة » تحت الصورة هذه الكلمة « هذا رسم محمد » !

ان هذا لا ينقص من جاه منقذ الانسانية ، ولا يحط من منزلته كبطل ، وكرسول ، وكمثل اعلى . ولكننا نحزن ان تكون هذه العقلية التي لاصحاب « الماجيرو » من بقايا القرون الوسطى ، قرون التعصب والبربرية . وان لا يمزق صبح القرن العشرين حجب الظلام التي اعمت بصائر مثل صاحب « الماجيرو » . هذا ما نحزن له ، اما الرسول العظيم ، فمبادئ رسالته اسمى من ان ينالها رشاش متعصب حاقد ، وسيأتي اليوم الذي يرى العالم في تلك المبادئ سبيلا لانقاذه ، لانها تدعو الى محو الفروق الاجتماعية ، والغاء الطبقات ، والمساواة بين الجميع ، والعيش في انسانية سمحة كريمة

سل عن ملاريا الاستعمار !

أتضحك أم تبكي ؟ أتثور أم تخور ؟ أتقرأ أم تعاف القراءة ؟ على كل حال سنروي لك ما وقع . وقف النائب البريطاني في مجلس العموم وقال : هل نستطيع ان نفهم ان سبب انتشار الملاريا حول بحيرة طبريا هو ارتفاع مياه البحيرة ؟ اقسم ما رأيت « اثقل دم » من هذا السؤال . حتى ان مستر كيلي ، الخفيف الظريف ، فات الكولونل ودجوود في مضمار « البرادة » والتخريف ! سل ايها النائب عن النوائب كم شردت سكان ، وزعزعت اوطان . سل عن الكوارث واهل وادي الحوارث . سل عن الهجرة والبيوع والفقر والجوع . سل عن « ملاريا » الاستعمار وفنون الاستثمار . سل عن مستقبل العرب النازحين ، عن فلسطين . سل عن « الملاريا » التي حملها اليهود معهم الى هذه البلاد . او لماذا تكلف نفسك هذا ، استرح لتريحنا معك ونستريح !

يا ليت لنا ... دوله !

حين حمي وطيس القتال بين الجيش العراقي وثوار فتنه الفرات ، صاح بعض الثوار : « نحن اخوانكم فلا تقتلونا ! » وكان جواب الجيش سامياً ، بل مثلا اعلا في السمو . قال لهم : « الدولة امنا دون سواها . » وهذا المبدأ كان يسود دول القرن التاسع عشر ، فلما جاءت الاشتراكية والشيوعية ضعف ، الى ان هبت عاصفة الفاشستية والنازية . تقديس الدولة في حد ذاته شيء جميل ، لان معناه ان يبذل الفرد ماله ، وروحه ، فدى الوطن ، فدى الدولة . وفي ذلك من الايثار ، والكرم ، والمفاداة الشيء الكثير المحمود . لقد كان جواب الجيش ، مثل ذلك الجيش ، حاسما ، نبيلا ، و (دستوراً)

فيا ليت لنا دولة ... قل ، اكمل ، يا ليت لنا دولة !

اكثر بـ ٧٧ مرة ... !

ورد خبر في « الدفاع » يوم الجمعة الماضي ، ربما لم يقف عنده القراء باهتين . الخبر يقول بانه نزل الى ميناء يافا في ذلك اليوم ١٧٠٠ طن بضائع ، ومصنوعات ، ومواد خام ، الخ واله صدر من الميناء ثم ٢٢ طنا فقط لا غير ! هذا انتحار رغما عما نرى من سيارات البويك والبونتياك — والرولزرايز غداً . ورغما عن هذه البيارات ، والسياحات في مصر ولبنان ، وتركيا واليونان . ميزان حياة الامم هو الفرق بين الوارد والصادر . والوارد الى يافا في ذلك اليوم كان اكثر من الصادر بـ ٧٧ مرة ـ يا للهول !

اشطبوا الاسم ، اشطبوه !

كانه لا يكفينا نوائب الاستعمار ، ومصائب الصهيونية ، حتى يطلع علينا الكولونل ودجوود المحترم باقتراحاته ، وتخيلاته ، وكلها ، والحمد لله ، من « الوزن الثقيل » ! واخر ما عرضه علينا صديق اليهود الشريف اقتراحه جعل فلسطين مستعمرة

اننا اشقى من سكان المستعمرات . من الرأس الى القدم في الدوائر انكليز والعرب يقومون باتفه الشئون . اين الحكم الذاتي ؟ اين المجالس النيابية ؟ اين مضمون المادة ٢٢ من صك الانتداب ؟ ثم يجيء (الاخ) ودجوود فيطلب ان تكون فلسطين مستعمرة التدري ماذا يخلف انكار هذا الانقلاب ؟ لا يكلفها اكثر من استبدال كلمة انتداب بكلمة مستعمرة ، وهو عمل بسيط جدا كما ترى . اذ ان بقية المستعمرات خير من هذه المسكينة « فلسطين » المهددة في صبغتها ، وتاريخها ، وحاضرها ، ومستقبلها . فاشطبوا الاسم يا سادة ، اشطبوه !

الاستجداء في الشوارع

اغتبطنا ايما اغتباط امس حين وجدنا ان ما بذرناه قبل عدة اشهر قد نما ومن جميل المصادفات ان تصدر جريدتان في يوم واحد وكلتاهما تبحثان موضوعا واحدا هو « الاستجداء في الشوارع » وتقول الواحدة منهما ان المار لم يعد يستطيع السير في الشوارع لا سيما في ايام الجمعة لكثرة المتسولين ومضايقتهم الجمهور .. وتطلب بالحاح من المجلس البلدي الاهتمام السريع بامر منع التسول بعد وضع من كان من المتسولين مقعدا او ذا عاهة في ملجأ خاص .

وفي تجوالنا امس سمعنا السكان يتحدثون في هذا الموضوع وهم جلوس في المقاهي ولم كان سرورنا عظيما يوم قال احدهم : لو اهتم الافراد وناصروا الحملة التي قامت بها « الدفاع » قبل اشهر لما كنتم تتذمرون اليوم من جيش المتسولين هذا وكان كلامه دون ان يلاحظنا بين الحضور »

لا نريد ان نعود بالقاريء الى ما بذلناه في هذا الصدد قبل اليوم ، فان العدد الخاص المصور الذي اصدرناه لهذا المشروع ما يزال محفوظا في دوائر رئاسة البوليس وبعض الهيئات الحكومية وهو شاهد على ان للفكرة انصارا عديدين اما وقد اهتم الافراد اليوم بهذا العمل واخذت الصحف تعمل لتنفيذ المشروع فعلى البلدية ان تتقدم ولو خطوة واحدة

توسيع شارع الاسعاف

كان من المنتظر ان يباشر بهدم املاك سرسق لتوسيع الشارع المؤدي الى شارع الاسعاف في اليومين الماضيين كما ذكرنا سابقا ، الا انه اتصل بنا ان الهدم ارجيء بسبب ارسال اوراق الاتفاقية المعقودة بين البلدية ووقف سرسق الى بيروت لتوقيعها من محامي املاك سرسق والمفهوم ان تصل الاتفاقية في اقرب وقت .

صدام

صدم « باص » الشيخ محمد مغربي وقد كان يسوقه المدعو نسيم موراد فاصيب الرجل بجراح طفيفة . وبعد ان قبض على السائق اخلى سبيله بالكفالة

سماحة رئيس

المجلس الاسلامي الاعلى في الثغر

اقام ظهر امس الوجيه الحاج عبد الرحيم بيدس حفلة غداء في دار ابناء اخيه السيدين سعيد ويوسف بالمنشية لسماحة الحاج امين افندي الحسيني رئيس المجلس الاسلامي الاعلى حضرها لفيف من وجهاء يافا وقضاتها . وفي الساعة الخامسة بعد الظهر ذهب سماحته بدعوة من السادة مع حفظ الالقاب يوسف ضياء الدجاني والياس برتقش ومحمد عبد الرحيم والفريد روك ويوسف عاشور الى فندق بركات (اوتيل كابف) بالعجمي حيث اقيمت حفلة خطب فيها مرحبا الاستاذ المحامي راغب افندي الامام وقد رد سماحة المفتي على الخطاب بكلمة شكر فيها الحضور واصحاب الدعوة وانتهت الحفلة حوالي الساعة السابعة مساء

مدينة (شيكاغو) فلسطين

اخذت الصحف العبرية في الاونة الاخيرة تلقب تل ابيب بمدينة شيكاغو الثانية وهي تفوق شيكاغو ببراعة لصوصها وكثرة حوادث السرقات التي يرتكبونها دون الاهتداء اليهم .

وقد وصل الى دائرة بوليس تل ابيب وهي ما تزال مهتمة بتعقب عصابة السيدة الحسناء والسيجارة المخدرة خبر وقوع سرقة جديدة في رقم ١٧ من شارع هوهشار في تل ابيب اذ دخل اللصوص من باب المطبخ الخلفي بعد ان فتحوه بمفتاح وتمكنوا من سرقة جواهر تقدر بعشرين جنيه وسته جنيهات نقدا ، ولم يمسوا شيئا من اغراض او اثاث البيت .

تسجيل طلاب المدارس

قال مراسلنا في حيفا :

نلفت نظر حضرات آباء الطلبة الى ضرورة الاسراع في تسجيل اسماء ابنائهم في مدارس المعارف ، لان وقت التسجيل قد آن ..

وبهذه المناسبة نذكركم بضرورة المطالبة بالحاح لفتح مدارس جديدة للمعارف في حيفا للسنة الدراسية المقبلة ، ونعتقد ان طلباتهم سيعمل بها لان دائرة المعارف تريد من يطالبها بفتح مدارس متعددة في حيفا :

المدينة الكبرى والتي لا يوجد فيها سوى مدرستين واحدة للذكور والاخرى للاناث ..

ارتفاع سعر النحاس

وردت الانباء امس الاول الى وكلاء المصانع في الثغر تفيد بان سعر النحاس على اختلاف اجناسه والمصنوعات النحاسية قد ارتفع ٢٠ بالمئة عن ذي قبل وقد طلبت المصانع الى عملائها اشعار التجارية بان هذه الاسعار الجديدة تسري على الطلبات التى سبق لهم ان بعثوا في طلبها ولم ترسل لهم بعد لكي يثبتوها اذا شاؤا او يرفضوها

وكان أمس لهذه الانباء صدى شديد في الاوساط التجارية فأخذوا في تفسيرها كل حسب اهوائه ، فمن قائل ان اوروبا تريد ان تحتفظ بالمواد النحاسية في بلادها ، ومن قائل ان سبب هذا الارتفاع في السعر هو قرب نشوب حرب ، وغير ذلك من الاقوال الكثيرة التي كلها تدور حول محور واحد وهو (الحرب) .

فهل تقع الحرب قريباً ...؟

النار تأكل سيارة

قال مراسلنا في الناصرة :

شبت النار بعد ظهر الخميس باحدى باصات شركة فرعون بالقرب من تل العدس على طريق الناصرة . وابتدأ ظهور النار في المؤخرة وقد اتت على كامل السيارة ولم يصب احد الركاب باذى وخرج السائق بكفالة مالية .

عريضه لتصليح شارع

قال مراسلنا في حيفا :

قدم سكان محلة زقاق الحاج ياسين وبئر الدرويشة وزقاق البيك بحيفا عريضة الى المجلس البلدي بحيفا باسم رئيسه يطلبون منه العمل على تصليح شوارعهم المملوءة بالحفر والقاذورات والجرد المنتشرة انتشارا مريعا في تلك الاحياء فعسى ان يهتم المجلس بطلبهم العادل

شدة الحر في حيفا

قال مراسلنا في حيفا :

بلغت درجة الحرارة اليوم في الظل في حيفا ٣٦ درجة مئوية

من لا ارض له لا وطن له

الشركة التجارية المصرية البريطانيه

انتقلت الشركة التجارية المصرية البريطانية من محلها القديم الكائن بشارع بسترس الى محلها الجديد في شارع الظريفة في عمارة الطابو سابقا

كونتننتال اوتيل

شرف . رياش فخم . صالات شرقية

ماء جاري بعموم غرفه . حمامات ممتازة

محاطا بالبساتين

يافا ساحة الملك جورج

اصحابه كمال زعيم ومكرديج مصرليان

تلفونات الدفاع وبرقياتها الخاصة

العصبة تؤجل النظر في نزاع العراق وايران

الحبشه وايطاليا تعقدان الصلح

مجلس العصبة يجتمع حتى الفجر . الامير سعود يثنى على حفاوة ايطاليا . انكلترا تبحث السياسة الالمانية

القاهرة في ٢٦ ايار — لمراسل الدفاع الخاص

جنيف

الخلاف على الحدود العراقيه الايرانيه

تأجيل المسألة الى دورة العصبة القادمة

نظر مجلس عصبة الامم اليوم في الخلاف القائم على الحدود بين العراق وايران وقد اعلن السنيور الوازي ان الفريقين لم يتمكنا من الوصول الى الاتفاق ولكنه يرجو ان يتوصلا الى تسوية عملية بعد الايضاحات الاخيرة واقترح تأجيل المسألة الى الاجتماع القادم لمجلس عصبة الامم وقال انه سيستمر في بذل مساعيه السلمية مع الفريقين بعد دخولهما في مفاوضات مباشرة وقد تعهدت العراق وايران بان لا تقدما على شيء يزيد الخلاف شدة وابدى نوري باشا السعيد اسفه للحالة ولكنه اعرب عن رجائه بامكان حل المسألة قبل سبتمبر القادم وقد قرر المجلس تأجيل المسألة الى دور الاجتماع القادم

ايطاليا

الامير سعود يثنى على الحفاوة الايطالية

اذاعت محطة باري باللغة الانكليزية الكلمة التالية التي شكر فيها سمو الامير سعود ايطاليا والحكومة الايطالية على احتفائها بسموه :

« عند مغادرتي لايطاليا اود ان اظهر ارتياحي وشكري للعناية التي لقيتها من الحكومة الايطالية . واخص بالشكر جلالة الملك فكتور عمانوئيل وولي عهده على اكرامهما الى اثناء وجودي في ايطاليا . ويسرني ان انني على صداقة السنيور موسوليني وسائر الاقطاب الايطاليين »

موسوليني يخطب في مجلس النواب

اكد السنيور موسوليني في مجلس النواب ان المسأله النمسوية هي المسألة الوحيدة المختلف عليها بين ايطاليا والمانيا ، ثم اشار الى تحسن العلاقات بين ايطاليا وفرنسا تحسنا عظيما بعد محادثات روما في يناير الماضي ، ثم قال ان مؤتمر الدانوب لن يعقد الا بعد ان يستعد له استعدادا تاما وقال ان ايطاليا لا تنوي الدفاع عن حدود « بلونر » فقط بل عن حدود مستعمراتها ايضا لان جميع هذه الحدود مقدسة في نظرها .

انكلترا

حل النزاع بين الحبشه وايطاليا

مجلس العصبة ينعقد حتى الفجر

نشر امس في لندن بلاغ رسمي عن الخلاف الايطالي الحبشي جاء فيه : ان مجلس العصبة وافق في جلسة دامت حتى الفجر على قرار يتضمن حل النزاع بين الحبشة وايطاليا وقد كان الفضل في ذلك للمستر ايدن والمسيو لافال وانقضت بذلك الازمة التي بدأت في نوفمبر الماضي حيث وقعت حادثة « والوال » وقد قبلت ايطاليا الاقتراحات الثلاثة التي انطوى عليها القرار وكان مندوبها على اتصال دائم بالسنيور والاقتراحات هي :

١ — تأييد المادة الخامسة من المعاهدة الحبشية الايطالية
٢ — تعيين موعد الاجراءات التي تتبع الصلح
٣ — تعيين العصبة لمحكم خامس في حالة انقضاء الموعد المحدد للصلح ولم يتوصل الفريقان الى حل للخلاف

وقد نشرت الصحف الانكليزية ان السنيور موسوليني انذر الايطاليين في الخطاب الذي القاه صباح اليوم في مجلس الشيوخ بان لا يعلق امالا كبيرة على الحل الذي وصل اليه النزاع .

انكلترا تبحث بيان هتلر الاخير

بدأت الحكومة البريطانية تبحث في بيان الزعيم هتلر الخاص بسياسة المانيا الخارجية وقد رأت ان تستوضح الزعيم هتلر في بعض الاقوال التي وردت في بيانه مكلفت سفيرها في برلين ان يزور وزارة الخارجية الالمانية للوقوف على المعلومات التي تطلبها في هذا الصدد .

المانيا

المحافظة على هتلر والرموز الوطنية

نشرت « الغازيت الرسمية » بلاغا جاء فيه ان كل اعتداء على المستشار هتلر يعاقب القائم به بالموت ولو لم يصب المعتدى عليه بسوء وان كل من يهين الرموز الوطنية او يستهزيء بالعادات القومية يعاقب بالموت ايضا

حيفا

مقابلة اخيرة لتنفيذ قانون الايجارات

حيفا في ٢٦ ايار لمراسل الدفاع الخاص — يقابل صباح يوم الاثنين القادم عدد من مستأجري الحوانيت بحيفا جناب حاكم اللواء الشمالي ، يحملون مفاتيح مخازنهم في ايديهم ، ويعرضون عليه مطاليبهم الاخيرة في امر تنفيذ قانون الايجارات ، فأن لم يعدهم وعدا قطعيا خطيا يسلمون الى حضرته المفاتيح ويقفلون مخازنهم .

اضراب الحوارنة في مرفأ حيفا

اضرب العمال الحوارنة ، قسم الخشب ، وفي مرفأ حيفا ، ويقدر عددهم بمائتين وخمسين عاملا . ونأسف ان نقول ان اضرابهم قد لعبت فيه ايد غريبة ، ونأمل من متعهد العمل ح قسم الخشب الحاج مصباح افندي حراري ان ينظر في امرهم وان يعيدهم الى العمل فيكون بذلك قد ادى خدمة الى هؤلاء العمال المساكين الذي لعبت فيهم اهواء المغرضين

وقد اطلعت على الرواتب اليوميه التي يتقاضاها العمال المضربين فوجدت ان اقل عامل يأخذ راتبا قدره ١٥٠ ملا

بين النادى الرياضى ومنتخب الجيش

وجه النادي الرياضي الاسلامي دعوة الى وجها ، واعيان البلد لمشاهدة المباراة الكبرى التي ستجري بعد ظهر غد (الاحد) بينه وبين منتخب فريق الجيش الانجليزي

عمال السكك يقررون عقد اجتماع كبير

اجتمع امس مندوبو عمال سكك حديد فلسطين في نادي جمعية العمال العربية بحيفا وبحثوا مطولا في موقف عمال السكك الحاضر تجاه اعلان بلاغ الحكومة وقرروا عقد اجتماع كبير لعموم عمال سكك حديد فلسطين لعرض خطة اخيرة حاسمة تكفل نجاحهم

مناشير شيوعية تحث على اضراب عمال السكك

وزعت امس واليوم مناشير شيوعية تحث على اضراب العمال في سكك حديد فلسطين وتطلب من العمال انتخاب لجنة محايدة تشير على تنظيم الاحزاب ..

وقد علمنا ان البوليس قبض على موزعي تلك النشرات ..

الناصرة

مطالب حقة لطائفة الروم

الناصرة في ٢٦ ايار — لمراسل الدفاع الخاص —

الى ايام مضت وقبل عيد الفصح باربعة ايام ابرق وجهاء طائفة الروم بالناصرة الى « السنودس » في القدس برقية تتضمن طلب متروبوليت للقيام بخدمة مراسيم الفصح الا ان الدير لم يرد عليها وقبل العيد بيومين ارسل بعض الشباب برقية اخرى يطلبون فيها ارسال « متروبليت » وكان الرد بانه لا يوجد في الوقت الحاضر ، على انه حدث اليوم حادثا كان له وقعه السيء في النفوس ، كما كان له في شبيبة الناصرة صداه غير المستحسن وساوافيكم بالتفصيل في البريد

«الدفاع» : كنا نود ان لا يكون هناك مثل هذا الحادث الذي يبذر في النفوس الشقاق والحقد ، على ان املنا كبير في ان يتلافى الامر بصورة حكيمة وان تعمل الجهات المختصة لازالة اسباب الخلاف باجابة مطاليب اهل الناصرة وان تسود روح التفاهم جو الفريقين

عمان

عودة فخامة ابراهيم باشا هاشم

عمان في ٢٦ ايار — لمراسل الدفاع الخاص — عاد من رحلته فخامة ابراهيم باشا هاشم رئيس الوزراء يرافقه سعيد بك المفتي والاستاذ توفيق بك سنو رئيس محكمة الاستئناف والاستاذ محمود بك الشريقي مفتش المعارف بعد اتمام جولة في المنطقة الشمالية استغرقت اسبوعا زار واثناءها عجلون واربد والحصن وجرش وتفقدوا دوائر الحكومة فيها

عمال المرفأ المصريين

هل من خطة حازمة تحول دون تكرار تدخل جمعية الهستدروت في شؤون ميناء يافا ؟

ليست هي المرة الاولى التي نجد فيها هذه الجمعية تتدخل بين العمال العرب في هذا المرفأ الذي يحتفظ حتى الان بعروبته وليست المشكلة التي خلقتها هذه خلقا بين العمال والستيفادورية في هذا الميناء ببعيدة العهد عنا . اما الغاية من هذا التدخل فلم تعد خفية على كل بصير عاقل . فقد استهنا اليوم في سرد تفاصيل ما يرمون اليه من وراء ذلك

واليوم نجدهم يقومون بحركة جديدة هي ضم بضعة انفار من العمال المصريين الى صفوفهم ، وننشط لجنتهم بعد هذا العمل الذي عدوه انتصارا في المداومة عن حقوق هؤلاء العمال

اما الاشخاص الذين انضموا الى هذه الجمعية فهم فئة من اخواننا المصريين

وقد اتصل بنا ان جمعية الهستدروت تلح بطلب مقابلة المسؤولين في الميناء بخصوص الانفار الذين انضموا اليها فعسى ، ان تم هذا الاجتماع والمقابلة ، ان يقف الرجال المسؤولون وقفة مشرفة تجاه الضغط الصهيوني

قرار المركزية

في انتخابات بلدية

نظرت المحكمة المركزية في الثغر القضية التي رفعها بعض سكان تل ابيب على اللجنة الانتخابية مطالبين بحقهم في انتخابات القادمة

والذين رفعوا هذه القضية هم من الاشخاص الذين يسكنون غرفا مفردة من بيوت يسكنها آخرون ، ويدفعون اجار هذه الغرف للفريق الآخر الذي يقوم بدوره بدفع الرسوم البلدية بصفته المستأجر الاصيل .

اما اعتراض اللجنة الانتخابية فكان انه لا يحق لهؤلاء ، ويبلغ عددهم بضع مئات ، الانتخاب مادام انهم لا يدفعون رسوما قانونية

لكن المحكمة المركزية التى جلس فيها المستركري وحيداً رأت خلاف ذلك ، اذ قالت ، انه ما دام الشخص يدفع اجار غرفته للمستأجر الاول الذي يقوم بدوره بدفع الرسوم عن كامل البيت ، فيكون هذا المستأجر قد دفع بدوره ما يخصه من هذه الرسوم ، وعلى ذلك يحق له الانتخاب .

وبناء على هذا القرار الذي اصدرته المحكمة المركزية بعد جلستين قبل وبعد ظهر يوم الجمعة ، يقدر عدد الذين ستضاف اسماؤهم لجداول الانتخابات في تل ابيب بما لا يقل عن ثلاثة الاف شخص

مصر تبعث لنا بصادراتها

وتأبى ان تأخذ منا بعض ما عندنا

سافرت البعثة التجارية الفلسطينية الى مصر ويتولى رياسة هذه البعثة المستر جونسون ، كما نعرف وقد بدأت المباحثات مساء اول امس بين البعثة واللجنة المصرية التي عينتها الحكومة المصرية اخيرا لمقابلة البعثة ومفاوضتها ولو انه لم يعلن شيء عن اغراض البعثة ولا مهمتها بصورة رسمية ، فقد ابى رئيسها ان يدلي بشيء عن ذلك على اننا لا نحتاج الى كثير من التفكير في ادراك مهمتها اذا القينا نظرة الى الميزان التجارى بين فلسطين ومصر الشقيقة ، فقيمة الصادرات من فلسطين الى مصر آخذة في التناقص بشكل مخيف يمكن القول الى انه يتدرج في الهبوط الى حد قد يصل في وقت قريب الى ان ينعدم بالمقاطعة فصادرات فلسطين الى مصر في عام ١٩٣١ بلغت ٢٩٣ الف جنيه وهي في عام ١٩٣٢ بلغت ٢٠٧ آلاف جنيه ، ثم وصلت الى ١٤٨ الف جنيه في عام ١٩٣٣ وانزلت ايضا في عام ١٩٣٤ الى ١٤٠ الف جنيه وبعبارة اوضح فان صادرات فلسطين هبطت الى اقل من النصف في مدة اربع سنوات .

وامام هذا الهبوط في سوق صادرات فلسطين الى مصر ، نرى ان صادرات مصر الى فلسطين في ازدياد فقد بلغت في عام ١٩٣١ ٢٧٠ الف جنيه ثم زادت في عام ٩٣٢ الى ٣٥٠ الف جنيه وتدرجت ايضا في عام ١٩٣٣ الى ٤٤٣ الف جنيه ، ولو انها نقصت قليلا في عام ١٩٣٤ الا انها ظلت حافظة لنسبة ثلاثة اضعاف صادرات فلسطين اذ قد بلغت ٤١٩ الف جنيه ما عدا البضائع التي اعيد تصديرها والتي بلغت قيمتها ١٣٦٠٨٩ جنيها .

والذي نذكره ان سبب اختلال الميزان التجاري بين فلسطين ومصر يعود الى التدابير التي اتخذت في عهد صدقي باشا لحماية المحاصيل المصرية من مزاحمة محاصيل فلسطين كالبرتقال والبطيخ مثلا.

لا شك ان مصر في هذه المناوضة ذات مركز قوي لانها صاحبة الرجحان في الميزان التجاري ، الا ان هذه القوة في مركزها لا تمنع باي حال من ان تظهر روح التفاهم بين فلسطين وبينها ، فان الروابط الكثيرة لما تدعو الى ان يكون التعامل التجاري والاقتصادي بينهما متمشيا على ما يربطهما من صلات فكرية ودينية وعنصرية وتاريخية .

كان بودنا ان يأتي هذا اليوم الذي تصبح فيه البلدان ولا حواجز جمركيه ولا غير ذلك من قيود فالبلاد العربية تقوم على اساس واحد من الاماني والمصالح المشتركة والروابط العديدة التي ليس في الامكان انكارها او الاستغناء عنها بحال .

وسنعود مرة اخرى الى معالجة هذا الموضوع الذي ندعو اليه في الوقت الحاضر عن طيب خاطر اذا كانت نية حكومة فلسطين من وراء هذه البعثة الى مصر نية صالحة تبغي من ورائها نفع العرب وتجارة العرب وحاصلات العرب من صناعية وزراعية واملنا وطيد في ان تكون نيتها ايجاد اسواق خارجية لتجارة اليهود وصناعاتهم التي بلغت الحد الاكبر في الكساد لقلة التصريف المحلي داخل البلاد الفلسطينية وسنرى ما يأتي به المستقبل القريب وما تظهر عنه نتائج هذه المفاوضات

. . . .

لفت نظر

الى دائرة الصحة والبوليس

قال مراسلنا في حيفا :

نلفت نظر دائرة الصحة والبوليس بحيفا الى الشارع الذي يقع بين الجامع الجديد ومدخل السوق (البوابة الشرقية) الذي يكثر فيه شموذات الشموذين والعمل على ضرر الفقراء المساكين . فانك لا تكاد تمر من ذلك الشارع الا وتسمع بصوت يرتفع « دواء وجع السنان وقرأس وكتب للقرينة والحبل الخ » ناهيك عن رائحة اللحم المشوي في تلك الطريق الذي يباع للفلاحين الفقراء والحوارنة المساكين (الاوقية بعشرة ملات)

وهذا اللحم يؤتى به من المسلخ من بقايا الخراف ويضر بالصحة — كما لا يخفى — ضررا بليغا . فالى هذا نوجه نظر دائرتي الصحة والبوليس عليها تنظر ان الى هذا بعين الاهتمام

مطلوب

صيدلي قانوني

الصيدلية الجديدة بطولكرم بحاجة الى صيدلي قانوني عربي براتب جيد المخابرة مع السيدين كي السفاريني بطولكرم

الحاجة الى كاتب

تعلن ادارة هذه الجريدة حاجتها الى شاب يجيد اللغتين العربية والانجليزية وله المام بالالة الكاتبة فمن يجد في نفسه الكفاءة فليخابر ادارة هذه الجريدة

* * *

بلدية حيفا

تعلن بالمناقصة العمومية توريد نحو ثلاثماية غطاء حديد كبير الحجم ومتوسطه ودرجات لجور الاقنية والمجاري بحسب الشكل والمقياس والشروط الموضوعة لذلك في دائرة الهندسة والتي يمكن للراغبين الاطلاع عليها وتقديم عطاآتهم بالظرف المختوم لغاية ظهر يوم الجمعة ٧ - حزيران ٣٥ معنونة باسم رئيس البلدية

حسن شكري
رئيس البلدية

نابلس

كشافة ابي عبيدة

انضم فريق كبير من الشباب الى فرقة كشافة ابي عبيدة بطول كرم وقد ادخلت تحسينات جديدة على هذه الفرقة النشيطة واوصت ادارتها على قطع موسيقية قد تصلها في هذه المدة القريبة.

عودة صديق

عاد من مصر صديقنا الاستاذ نقولا مزبر بعد ان قضى مدة شهر العسل مع عروسه. وقد اخذ الاصدقاء يتوافدون للسلام عليه

اشتداد الحر

في نابلس

اشتد الحر اول امس لدرجة لم يسبق لها مثيل في مدينة نابلس. وهطلت مساء امس في غور البادان امطار غزيرة عقبها رعد وبرق وزوابع ثم وقعت صاعقة في سهل البادان في ارض سهلة حفرت حفرة واسعة كما سمع لها دوي عظيم

لجنة

ضريبة املاك القرى

تألفت لجنة استئناف من الاستاذ توفيق افندي يازدي وعبد الله افندي طرزي واسعد افندي السيفي للنظر في القضايا الاستئنافية لضريبة املاك القرى وباشرت هذه اللجنة اعمالها في دائرة القائمقام.

المندوب السامي

في مستعمرة ناتانيا

علمت ان فخامة المندوب السامي سيزور مستعمرة ناتانيا في ٢٦ الجاري ليغرس شجرتين باسمه في المستعمرة المذكورة وستقام لفخامته حفلة شاي فخمة يدعى اليها فريق كبير من زعماء اليهود

حوادث البوليس

بتاريخ ٢٢ الجاري في الساعة الثامنة صباحا دهست سيارة تراك يسوقها مابر بافير اليهودي من القدس وذلك عند الكيلو ٩٩ جهة قرية عرابة على الطريق العام المدعوة زينب حسن عبد الله من قرية جبع وقد نقلت الى المستشفى الوطني بنابلس والقي القبض على السائق رهن التحقيق

— ادعى الى مركز بوليس جنين صالح حمدان من جبع تسميم بقرته من فاعل مجهول في ليلة ٢١ — ٥ — ٣٥ ويقدر ثمنها بستة جنيهات والتحقيق جار

وادعى ايضا لمركز بوليس جنين المشتكي عوض محمود الحسين من جبع بتسميم بقرتين له في قرية جبع بليلة ٢١ — ٥ — ٣٥ بيد فاعل مجهول ويقدر ثمنهما بعشرة جنيهات والتحقيق جار لمعرفة الفاعلين

ادعى احمد عبدالله العوض من اللبن لنقطة البوليس على عائشة بنت عبد الله من اللبن بسرقة ١٥ جنيها في ليلة ٢٢ — ٥ — ٣٥ من داره كما اخبر ان عائشة هربت لحيفا وقد اعلم بوليس حيفا لالقاء القبض عليها

واشتكى لبوليس المدينة اسعد قرقش من نابلس بان عبد الرزاق الحاج عبد الله من نابلس طعنه بسكين وقد ارسل المصاب للطبيب للمعاينة والتحقيق جار . . .

وادعى حافظ محمود المصطفى من نابلس على فوزي الاسمر بضربه على عينه ورشقه بقطرات سامة على عينه اليمنى وقد ارسل حالا الى المستشفى الوطني حيث استحصل على تقرير طبي كما القي القبض على المتهم رهن التحقيق

راجع بوليس جنين محمود صالح عبد الزاق من جبع مدعياً بتسميم حماره بيد فاعل مجهول في ليلة ٢١ — ٢٢ — ٥ — ٣٥

قلقيلية

تهريب اليهود

قامت الحكومة في صيف العام الماضي بمراقبة وحراسة الشواطيء عدة شهور وذلك من تهرب اليهود المهاجرين والمهربين عن شواطيء البحر، واخيراً ابطلت هذه الحراسة بدعوى انها اقتنعت ان ليس هناك شيء من حوادث التهريب. وقد اغتنم اليهود في صيف هذه السنة تغافل الحكومة عن حراسة الشواطيء فاخذ المهربون منهم يدخلون البلاد زرافات حتى كانت واقعة السيد توفيق القرم مع اليهود المهربين وقد نشرتها «الدفاع» في حينها، واليوم تروج الاشاعات ما بين يوم وآخر، بان هناك جماعات من اليهود يدخلون البلاد عن شواطيء نهر الفالق وستنقل حادثة وقعت مع احد نواطير بيارة لتفنسكي متى تحققنا من صحتها. فهل للحكومة ان تعيد عملية حراسة الشواطيء في هذه السنة لتضرب على ايدي أولئك الدخلاء بيد من حديد

مديرة مدرسة البنات

الكثيرون من اولياء امور التلميذات اللواتي التحقن بمدرسة البنات يثنون ثناء مستطاباً على مديرة المدرسة الآنسة هدى الخندجي، لما تقوم به بكل صدق وامانة من تربية بناتهم تربية عالية وتثقيف اخلاقهن وتعليمهن وخدماتها الجليلة للمدرسة، ونحن بدورنا لا يسعنا ازاء هذا الثناء الا ان نحيي في الآنسة هدى مديرة مدرسة البنات هذه الروح الطيبة شاكرين لها جهودها

فوز مدرسة الذكور

نالت مدرسة قلقيلية الاميرية للبنين الدرجة الثالثة في مسابقة الاشغال اليدوية لمدارس فلسطين. وكانت المدرسة قد ارسلت في هذه المسابقة طاولة بديعة الصنع غاية في الاتقان، فنهنيء بهذا الفوز حضرة مديرها سلامة افندي خليل، وتوفيقه في اعماله وخدماته كما نهنيء استاذ الاشغال اليدوية رمزي افندي الدردنجي

الزواج من القبرصيات

اقبل الشباب مرة اخرى على الزواج من بنات قبرص، فقد غادر نافي الاسبوعين الماضيين، بعض الشباب، ويسوءنا جدا تشجيع هذه الفكرة بين شباب البلد، لاختلاف ظاهر بين الزوج العربي والزوجة القبرصية في الجنس واللغة، وقد يكون هذا الزواج شراً وفساداً للنشء ونكد في حياة الزوجين وعيشهما

ويرجع السبب في هذا الاقبال الى غلاء مهور البنات، الذين اهابت بحشه جميع الصحف والصحافيين ورجت اقلاع الاباء عن مثل هذه الامور حفظا لاخلاق الشباب وصونا لشرفهم وكرامتهم وحبذا لو قام الوعاظ والمرشدون في عموم الالوية بالطواف لحث الاباء وتشجيعهم بالاقلال من مهور بناتهم

الناصرة

مشروعا

المياه والمدرسة

اجتمع في الاسبوع الماضي بعض اهالي قرية كفر كنا بحضرة قائمقام الناصرة للبحث في مشروعي المياه والمدرسة فوعدهم حضرته بان يخابر فخامة المندوب بشأن المياه وان تعتمد الحكومة المبالغ اللازمة لتتميم المشروع وان تقرض الحكومة لوقت معين مبلغا اخر لمشروع المدرسة والاهالي جميعهم يطلبون الى حضرة القائمقام ان يبذل جهده في تحصيل ما هو باق على البعض للقيام ببناء المدرسة والكل معلق كبير امل في معاونة الحكومة ونظرها المشروع بعين العناية

واعظ منطقة الناصرة

عين المجلس الاسلامي الاعلى بالقدس فضيلة الاستاذ الشيخ عبدالرحمن افندي صبري واعظا لمنطقة الناصرة بدلا من الاستاذ الشيخ عبدالرحمن افندي اليحيي فاهلا وسهلا.

توسيع المدارس

قدم الاهالي مضبطة بشأن توسيع المدارس في الناصرة الى دائرة البلدية التي ارسلتها بدورها لحضرة القائمقام. وقد فهمنا مؤخرا بانها لم ترسل حتى اليوم فهل لنا ان نسأل حضرة القائمقام فيما اذا كانت الضبطة المذكورة ارسلت الى المرجع الايجابي ام انها لا تزال مؤجلة، واذا كانت ارسلت هل لنا ان نسأل ماذا جرى لها فالناس شديدو الاهتمام بهذه المسألة الهامة وحتى لا تفاجئنا دائرة المعارف بان الضبطة وصلت متأخرة ولا نصيب لها من النظر فقد اقفلت الميزانية لذلك نطلب الى حضرة القائمقام ان يبذل جهده في هذا الامر

اتقوا الله

نقد الصحف اللاذع للسماسرة ونشر اسمائهم وفضح اعمالهم بالتاريخ والرقم وما الى هنالك من اثبات قاطع رغم كل هذا فان حب المال يعمي بصر صاحبه فلا يبصر ما يكتب عنه ويسترسل في غوايته وكل ما يعتور فلسطين من اخطار ان هو الا من جراء تدفق اليهود وبيع الاراضي فتذهب لقمة سائغة لشعب الله المختار

وبعد ان كانت الناصرة بعيدة عن هذا الداء الوبيل اذ بها ويا للاسف تتردى في هذه الهوة حتى انك ايها القاريء لو توجهت الى مدخل المدينة لشاهدت بام عينك اليهود يمتطون سياراتهم ومعهم بعض العرب يغدون ويجيئون للقيام باعمال يندى لها الجبين خجلا ويحمر منها الوجه وجلا ولكن ابن المروءة الكفيلة بقمع هذه العادة. كل هذا لا اثر له. اكتب هذه الكلمة على سبيل الذكرى وليس لردع من يقوم بهذه المهنة المحتقرة لانه ليس من يسمع لها او يعمل بها. ويا ايها التاريخ سجل مثل هذه الفظائع التي لم تكن تجري في العصور المظلمة.

اقرأوا الاذاعه على الصفحه التاسعة

مكتب

مؤتمر الشباب

جاءنا من مكتب مؤتمر الشباب ما يأتي

يهتم مكتب مؤتمر الشباب بامر مطالبة فخامة المندوب السامي بالافراج عن مسجوني اضطرابات سنة ١٩٢٩ وسيقدم في هذين اليومين مذكرة الى المندوب السامي بذلك

كشافة ابي عبيدة

بعد مكتب الشباب مذكرة احتجاجية على موقف الحكومة من قضية كشافة ابي عبيدة في حادث الاعتداء الذي وقع على افرادها اثناء قيامهم بحراسة السواحل في العام الماضي وجواب الحكومة بعد طول هذه المدة بانها حفظت القضية لعدم معرفة المعتدين

جمعية الشبان العرب

كتب مكتب الشباب الى حضرة قائمقام صفد يعلمه بان مكتب الشباب قد غير اسم جمعية الشباب العرب التابعة له في صفد الى اسم (لجنة مكتب الشباب العرب الفرعية) وقد بعث اليوم قائمقام صفد الى مكتب الشباب يعلمه ان كتابه وصل وان الاجراءات اتخذت بشأن هذا التغيير

بنك دي روما

وصل الى مكتب الشباب عدة شكاوى من اهالي حيفا بشأن سوء معاملة بنك دي روما لموظفيه العرب وتفضيل اليهود عليهم خصوصا موظفيه من اعضاء نادي الشباب العرب وقد اهتم مكتب الشباب لهذا الامر وسيتصل بالمسؤولين ليقف على تفاصيل هذه الحوادث وبعده يحدد موقفه من هذه المؤسسة التي تسيء معاملة موظفيها العرب

محاولة انقاذ اربعة آلاف دونم

انتهت الى مكتب اللجنة التنفيذية لمؤتمر الشباب مضبطة موقعة من مختاري واختيارية ووجوه قرى برطعة، قفين وادي عارة من قضاء جنين. وقرى باقة الغربية والنزلة ونياسير التابعة لقضاء طولكرم يقولون فيها ان السيد داود الاسعد من قفين يملك قطعة ارض تبلغ مساحتها اربعة الاف دونم اخذ ينازعه في ملكيتها كل من احمد الياسين واحمد السعود واقاربهما وجميعهم من قرية قفين وهم ساعون لتوكيل حضرة الاستاذ عوني بك عبدالهادي لاثبات ملكية هذه الارض

ولكن يقول موقعو المضبطة ان الذين يدعون ملكية هذه الارض قد تعاقدوا مع اليهودي ابراهيم من مستعمرة كركور حتى اذا ما حكمت لهم المحاكم بملكيتها اجروا الفراغ لاسم الشاري اليهودي.

ويطلب موقعو المضبطة من مكتب الشباب ان يتوسط لدى الاستاذ الكبير عوني بك عبدالهادي بان لا يتوكل لهؤلاء. وقد كتب مكتب الشباب لجناب الاستاذ يطلعه على جلية الامر ليكون على بينة من ذلك كما كتب لاصحاب المضبطة يطلب اليهم تزويده بالمعلومات الوافية عن هذه القضية وغيرها من القضايا حتى يسعى للحيلولة دون تسربها الى اليهود.

***

صفد

سجناء الاضطرابات

طالع الصفديون باهتمام شديد الخبر الذي نشرته «الدفاع» عدد ٢٤ الجاري بصدد العفو عن مسجوني الاضطرابات وقرب موعد الافراج عنهم والمعروف ان النكبة التي حلت بصفد لم تحل بمدينة اخرى وقد حان الوقت لتخفيف شيء مما تردت به صفد من ويلات ونكبات ونحن في انتظار يوم العفو عن هؤلاء السجناء بفارغ الصبر

هيئة ادارة

جمعية الشبان العرب

نظرا لاستقالة رئيس وبعض اعضاء هيئة ادارة جمعية الشبان العرب «لجنة الشباب الفرعية» عقدت الهيئة العامة جلسة مساء امس وقررت انتخاب السادة نجيب طافش، محمد ابو حسن الدبور، سعيد البرادعي، سعيد عزيز، حسن عبد الله قاسم، رشيد محمد ابو العينين، عبد الهادي الحاج سعيد واضافتهم الى ما تبقى من الهيئة السابقة وهم السادة عبد القادر عبد الهادي، احمد حسين الصالح، عبد الرحمن الزكاري، صبحي الشيخ طه، محمود خليل منصور، احمد قاسم شاكر ثم انتخب السيد رؤوف حجازي رئيسا للجمعية ونرجو للجمعية تقدما مطردا والعودة الى سابق ازدهارها ونشاطها

جيش المهربين

في كل يوم، وبدون انقطاع، نشاهد البوليس يسوق اكثر من ٢٠-٣٠ يهوديا مهربا من رجال ونساء واطفال مما يدل على ان اليهود يأتون هذا العمل دون تورع. ان التهريب قضية خطيرة تلفت اليها انظار الاحزاب والصحافة لمعالجتها فان حكم القانون الذي يصدر بحق المجرمين غير رادع ولا هو بالوسيلة الناجعة فمن الضروري وضع تشريع آخر غير هذا

الاستاذ

فريد السعد

يستلم الاستاذ الفاضل فريد افندي السعد عمله كقائمقام بصفد في اوائل الشهر القادم انا نرحب بحضرته أجمل الترحيب.

اين واعظ الحولة؟

لا نزال ننتظر صدور الامر بتعيين واعظ لمنطقة الحوله علّه يستطيع ان يخفف من سيل هذا التيار الجارف ولعله يفهم سكان هذه المنطقة وشيئاً عن امور دينهم ودنياهم

الشيخ الرحالة

زار صفد الشيخ ابراهيم عيسى المصري الذي يجوب في الوقت الحاضر في البلاد العربية وقد قرأ قصة المولد النبوي الشريف بالجامع الكبير وفي المساء زار جمعية الشبان العرب والقى قصيدة ادبية.

سيارات غزة
الوطنية
سفريات يومية
بين غزة ويافا
وبالعكس
سيارات فخمة
سائقون ماهرون

قريبا جدا
سيعرض في يافا
قريبا جدا
اشهر الافلام العربية الناطقة التي اخرجت بتفوق عظيم لاهم الموضوعات التاريخية الشرقية الاسلامية التي نالت اعجاب جميع طبقات سكان القطر المصري والبلاد السورية عندما عرضت فيها، وهو الفيلم الذي يتشوق الى رؤيته كل من نطق بالضاد
« شجرة الدر »
هذا هو الفيلم العربي الشرقي في مغزاه التاريخي ولباس ممثليه ومناظره الخلابة الفيلم الذي يرفع رأس العرب والمسلمين عاليا، الفيلم الذي يعد جريمة وطنية التخلف عن مشاهدته، هو الفيلم الذي تقوم بالدور الاول فيه الكوكب اللامع
السيدة آسيا
مع نخبة ممتازة من اشهر واقدر الممثلات والممثلين الذين يستحقون التصفيق الحاد من اكفكم استحسانا ويستفزون شعوركم
انتظروا موعد عرضه في يافا

الصابون النابلسي
الممتاز
مصنوع من الزيت النقي الخالص
الصابون النابلسي الممتاز ماركة النعامة
استعملوه فانه نقي
دار الطاهر المصري بنابلس
ماركة مسجلة
ذائع الشهرة عبق الرائحة
يباع بالجمله في محلات
الوكلاء
السادة ورده وكباب وشركاهم: حيفا
مصطفى ومحمد الجبشة: القدس
السيد عبدالله الصوراني واولاده: يافا
محمد رفعت الاتوني: الشام

راديو لورنس
٢١٠٠٠ كيلومتر

٢١٠٠٠ كيلو متر
هو افخر جهاز راديو اخرجته المصانع الالمانية. شكله جميل جذاب صوته بديع قوي. بدون « ضجة ». بواسطته تسمع محطات اذاعة
تبعد عنك ٢١٠٠٠ كيلومتر
اقتنوا افخر واعظم راديو
اذكروا دائما محلات دجاني اخوان
اذكروا دائما محلات دجاني اخوان

القدس

حفلة مدير المعارف

دعا نهار امس الاول جناب المستر بومن « مدير المعارف » معلمي المدارس الاميريه بالقدس وموظفي ادارة المعارف لحفلة شاي اقامها لهم في فندق فاست وقد استمرت هذه الحفلة من الساعة الرابعة للساعة السادسة مساء وقد وزع جنابه بالنيابة عن فخامة المندوب السامي ثلاث مداليات على كل من:

المستر فرهل. استرابتزه. معلم اللغة الانكليزية في الكلية العربية. استرها مفري رئيس كتبة ادارة المعارف. الذين انعم عليهم بهذه المداليات لمناسبة يوبيل جلالة الملك.

في المحاكم

نظر الاستاذ طاهر بك الافغاني في قضية بشارة حنا فياض المتهم بضرب موسي غانم كلاهما من قرية جفنا ولعدم انتهاء المحكمة قرر تأجيلها ليوم الاربعاء الواقع في ٢٩ الجاري.

الممثل العالمي ونابغة التمثيل في الشرق الاستاذ يوسف وهبي

في ثلاث حفلات فقط في مدينة يافا العامرة

على مسرح سينما اوبرا مغربي

اكبر فرقة تمثيلية مصرية

تقدم

اروع واضخم روايات ظهرت

حتى الان على خشبة المسرح

يشترك في التمثيل عموم افراد فرقة

رمسيس على رأسهم

الاستاذ

يوسف بك وهبي

والآنسة

أمينة رزق

الممثل العالمي

الاستاذ يوسف بك وهبي

في ثلاث حفلات فقط في مدينة يافا العامرة

على مسرح سينما اوبرا مغربي

الحفلة الاولى الاحد ٢ حزيران

رواية

الفاجعة

الحفلة الثانية الاثنين ٣ حزيران

رواية

القبلة القاتلة

الحفلة الثالثة الثلاثاء ٤ حزيران

رواية

صندوق الدنيا

تباع التذاكر في محل السيد احمد الجندي بيافا

احاديث العمال

بقلم خبير

في شؤون العمال

من نتيجة المباحثات التي جرت بيني وبين بعض عمال السكة الحديد اثناء المدة المنقضية بين رفع العمال لمطاليبهم الى اللجنة الحكومية وبين صدور المنشور الحكومي في الاسبوع الفائت كنت اقول لهم بكل صراحة ان الحكومة سوف لا تلبي شيئاً يذكر من تلك المطاليب الحقة العادلة . وكان العمال يصادقون على اقوالي لما يعرفونه من تصلب الادارة معهم وعدم اعتدادها بهم وكانوا بانتظار جواب الحكومة لهم على احر من الجمر حتى يعلنوا خطتهم ، الى ان فاجأتهم الحكومة اخيرا بمنشورها الخالي من اي نفع للعمال مما اضطرهم لعقد الاجتماعات المتواصلة للتشاور ودرس الموقف من كافة نواحيه للخروج من هذا المأزق الحرج بنتيجة رابحة تصون حقوقهم

وهذه خلاصة مطاليب العمال المقدمة الى لجنة الحكومة والتي مضى عليهم ثلاث سنوات وهم يطالبون الادارة بها :

١ – تنفيذ اذاعة السكرتير العام في ٣ – ٣ – ٣٤

٢ – رفع اجور الدفعة وعمال الورش

٣ – دفع العلاوات السنوية « السنوية » ووضع قاعدة عامة عادلة لها

٤ – دفع علاوات غلاء المعيشة والسكن التي قررتها الحكومة سنة ٩٣٤

٥ – العمل ثماني ساعات للشهري واليومي

٦ – دخول عمال الجر (الكادر)

٧ – ان تفتح الادارة مدرسة لتعليم العمال « انواع الصناعة » بالغرامات التي يجازون بها

٨ – ان لا يطرد اي عامل بدون تحقيق من لجنة يكون للعمال ممثلون فيها

٩ – ان تعين الادارة طبيباً خاصا في الورشة

١٠ — اذاعة قوانين المصلحة التي تهم العمال هذه هي الطلبات التي رفعها العمال الى اللجنة الحكومية بوجود سعادة حاكم اللواء الشمالي الذي وعدهم خطيا بعد ان صرح له فخامة المندوب السامي ان طلباتهم سوف ينظر فيها حالا وان مندوبي العمال سوف يستشارون مرة اخرى وان فخامته سيدرس الطلبات باقصى سرعة ممكنة وسوف يبذل الجهد لاعطاء القرار باول فرصة

فكانت النتيجة ان الحكومة رفضت اكثر تلك المطاليب المشروعة بعد ان درستها مدة شهرين وعشرة ايام واصدرت منشورا في الاسبوع الفائت وهو يخالف على طول الخط منشور السكرتير العام الآنف الذكر ، اي ان الحكومة استرجعت ما كانت سمحت به في العام الماضي

وبعد ان سمحت في منشور السكرتير العام السنة الفائتة انه يحق للعامل اليومي ان يتقاضى معاشه على حساب الشهري بعد خدمة ثلاث سنوات ، جاءت في منشورها الجديد وجعلت العامل الشهري يوميا او في هذا نكران الخدمات والاتعاب

اما بخصوص المطلب الثاني فان الحكومة منحت بعض العمال الذين مضى عليهم في الخدمة ثلاث سنوات مبلغ ١٠ ملات يوميا اي شملت المنحة ٣٠ في المئة من العمال . وهي في المطلب الثالث والرابع منحت العمال الذين مضى عليهم سنة في الخدمة والذين يقطنون حيفا وتل ابيب مبلغ ٢٠ ملا يوميا بدل غلاء معيشة واجرة سكن وهذه المنحة شملت ٥٠ بالمئة من عمال السكة من اول ابريل سنة ١٩٣٥ مع ان القانون منح بدل غلاء العيشة والسكن للعمال من اول ابريل ١٩٣٤

وفي الطلب الخامس قطعت عن العامل الشهري اجرة عمله الاضافي عن ٨ ساعات ومنحت بدل العمل الاضافي للعامل اليومي

وهذا لا يوافق مطاليب العمال ولا يتمشى مع حقوقهم

ورفضت في المطلب السادس ادخال عمال الجر « الكادر » كما وعدت في منشور السكرتير العام سنة ٩٣٤ وتجاهلت المطلب السابع ولم تأت على سيرته بتاتاً

وجاء في منشورها الجديد بخصوص المطلب الثامن انها ستصدر نظاما ينص على تبليغ اشعار حسب الاصول بانهاء الخدمة لاسباب غير سوء السلوك . ولا نعرف متى ستصدر ذلك النظام وهل سيطبق على العمال المغضوب عليهم فقط ام على الجميع ؟ وما هو ذلك النظام ولماذا تأخرت في اصداره ؟! . العلم عند علام الغيوب وعند الحكومة

وقد عينت الحكومة رداً على المطلب التاسع ملازم طبيب مدرب في الورش من قديم الزمان والعمال طلبوا طبيبا نظاميا لا مساعد طبيب

ولبت الحكومة المطلب العاشر حرفيا وهو المطلب الوحيد الذي اجابته للعمال لانه لا يكلفها شيئا

وقد عولوا في حالة عدم الاضراب ان يخاطبوا الحكومة رأسا في قضيتهم الحيوية لان مصائبهم ناجمة عن الادارة التي اثرت على الحكومة ومانعت في اعطائهم تلك المطاليب المشروعة التي سوف لا يرجع عنها العمال مهما لاقوا من الصعوبة في سبيلها .

وانا نحيي في عمالنا الثبات والجد في الوصول الى هدفهم الاعلى

حنا خميسة

تأجيل قضيه

قال مراسلنا في القدس : اجل حاكم الصلح طاهر بك الافغاني قضية لطفي كوسكريان الارمني المتهم باشهار مدية ومحاولة قتل سركيس خاشيه الى يوم السبت الواقع في ٨ حزيران القادم .

وحكم على المدعو عبد الكريم محمد من اهالي الهند بالسجن شهرا واحداً والتوصية بابعاده من البلاد لدخوله اليها بصورة غير مشروعة !

غضب الاستاذ

النقيب ثم رضاه

يذكر القراء ان صديقنا الاستاذ الشيخ محمد رفعت تفاحه نقيب اشراف نابلس كان قد صاغ ابياتاً يمدح بها الاستاذ المراغي شيخ الجامع الازهر بمناسبة توليه منصبه اللائق به وان هذه الابيات تأخرت عندنا ثم نشرت في عدد الاثنين الاسبوعي . ولما لم ير الاستاذ ابياته منشورة في الدفاع زمجر وغضب فقال فينا الابيات التالية :

أإبراهيم حدت عن الحياد
ولم تحفظ زمامي واجتهادي
حسبتك صادقا خلا غيوراً
وفيـا للوعود والوداد
فنجز ما وعدت تعش شريفا
ولا تدع النقيب لكم ينادي :
انا البطل الهمام ولي سهام
تحز الهام في يوم الطراد
فدعني للدفاع اخاً صديقا
ولا تدع الحبيب لكم معادي
ولازم صحبتي واحفظ مقالي
وحرر مدحتي واحيي مرادي

وحينما طالع الاستاذ على قصيدته منشورة في صديقته « الدفاع » هدأ وصار يقذفنا بالورد بعد ان قذفنا بالشرر ، ونشرها خوفا من عقاب يكون اشد صرامة شاكرين للاستاذ الصادق تهديده وحسن ظنه في وقت واحد :

أإبراهيم انت فتى غيور
وللاحباب مصباح ونور
حفظت مودتي في كل خطب
وعدت لحاجتي نعم النصير
واني يا اخا البلغاء خل
وفي ثابت ولكم شكور
فخصمك قد هوى مما جناه
واوقعه بمحنته الغرور
فلا تخشى العدا ما دمت حيا
ودم بطلا يحييه السرور
ودم عون المواطن في شقاها
وهل يحمى الحما افك وزور

الصديق الوفي

محمد رفعت تفاحه الحسيني

نقيب اشراف نابلس

الشعب ...

معارضة يا ليل الصب

يا ليل الغدر متى غده
أقيام الساعة موعده !
الشعب كسول صاحبه
وكذاك مضل مرشده
باع الزعماء قضيته
والخصم غدا يتوعده
فارتاع الوطن لكيدهم
يا من يحميه وينجده
فكنيسته مادت فرقا
وغايل حزنا مسجده !
...
يا من لزعيم ينقذه
من خطب بات يهدده
يجتاح الخطب بتفرده
ما دام الشعب يؤيده
تتلوه الامة حين يثو
ر وحين يلوح مهنده
لا يرجع عن حق ابداً
لو كان لحتف مورده
ويعيد لنا ذكرى مجد
فنقدسه ونمجده
***
يا قوم كفاكم مفسدة
فالحر شريف مقصده
يا قوم كفاكم تفرقة
مستقبلكم داج غده
هبوا يا قوم بجمعكم
فالله تكن معكم يده
فالمجد قديما ظللنا
فمتى يا قوم نجدده ؟

الخليل متألم

ماذا تسمع اليوم

عن محلات السادة دجاني اخوان

يافا – تلفون ٧١٦

يوم الاثنين ٢٧ ايار سنة ١٩٣٥

٦ر٣٠ صباحا تمرينات رياضية – عبد المنعم مختار افندي

٦ر٤٥ قرآن كريم الشيخ علي حزين

٧ر١٥ ختام

١٠ موسيقى – اوركسترا حسن ابو زيد – مارش العودة ، اهوى الغزال ، التونسي ، كادني الهوى ، يا حلوة توبي ، التأملات لمحمد صديق افندي ، انا اعشق في زماني ، حمام الدوح ، رقصة البدوية ، تركي استمبول

١٢ ظهراً ختام

٢–٢ر٢٠ مساء – موسيقى مغنى والات عزيز عثمان (شريط ماركوني المسجل)

٢ر٢٠ النشرة التجارية الاولى

٢ر٣٥ ختام

٦–٦ر٣٠ قرآن كريم – الشيخه منيرة عبده

٦ر٣٥–٧ حديث الى الاطفال – السيدة زكية عبد الحميد سليمان

٧ر٥–٧ر٢٥ حديث العلوم المبسطة – الاستاذ فؤاد صروف

٧ر٣٠ نشرة الاخبار

٧ر٤٥–٨ النشرة التجارية الثانية

٨ر٥–٨ر٣٠ حديث – دراسة في الادب العربي – الاستاذ احمد رامي

٨ر٣٥–٨ر٥٥ حديث السباحة – الانسة نفيسة الغمراوي

٩–٩ر٥٥ موسيقى – فرقه الاستاذ عبد الرحيم محمد بالمعهد الملكي للموسيقى العربية – بشرف حجاز اسماعيل حقي بك ، تقاسيم عود محمود افندي ابراهيم ، سماعي فرحفزا جميل بك ، تقاسيم قانون محمد افندي كامل صالح ، سماعي سلطاني يكاه مصطفى بك ، استراحة ، تقاسيم قانون مصطفى افندي كامل ، بشرف نكريز اسماعيل حقي بك ، تقاسيم كمان عبد الرحيم افندي محمد ، لونجه نكريز سعدي بك

١٠–١٠ر٤٠ موسيقى – مغنى والات – الانسة ام كلثوم منولوج : ياغائبا تلحين القصبجي وتاليف احمد رامي

١٠ر٤٥–١١ر١٥ موسيقى – بيانو وكمان مدحت عاصم وفاضل شوا تقسيم كمان ، سماعي حجاز كار تاليف مدحت عاصم تقاسيم بيانو

١١ر٢٠ موسيقى – مغني والات – الانسه ام كلثوم قصيدة : مالي فتنت

١٢ سلام الملك – ختام

اعلنوا في الدفاع

اغمض عينيك واسحب واحدة

ليست هناك اية فائدة في اقتناء سيارة حقيرة، فاذا كنت ممن لا يعتنون باختيار سياراتهم في امكانك بصورة سهلة ان تضع اسماء الماركات في برنيطة وتغمض عينيك وتسحب واحدة وأؤكد لك انك ستوفق في هذا السحب الى سيارة ذات منظر جميل، تجري على الارض ولو الى حين.

الا ان الفرق بين السيارات في الوقت الحاضر في قيمتها الجوهرية والحقيقية، عند ذلك يجول فى خاطرك السؤال التالي:

كل سيارة تختارها في الوقت الحاضر لها منظرها الجذاب. ومن الممكن ان تصنع المواد الرخيصة وتجهز كأنها مواد غالية ذات قيمة، لكن الذى يجب ان ينظر اليه فى اختيار السيارة ليس فقط شكلها أو دهانها او غير ذلك. انما يجب ان يعول على نوعها وان يفحص كل دقائقها وخفاياها وان يتثبت من متانة كل اجزائها

ان ثلاثين سنة ... اصحاب سيارات « ريو » وجهوا ... جهودهم الى هندسة هذه السيارات ... في ... الصناعة ... احسن صورة ونوع وهي فوق ... هذا تعيش ... وذات مصاريف قليلة

واصحاب سيارات « ريو » يعملون من سنة الى اخرى، كلما تقدمت الصناعة الى اضافة اصلاحات كثيرة لاظهار « سيارة ريو » بمظهر فائق على جميع السيارات

« شركة سيارات ريو » تضع بين يديك في الوقت الحاضر الطراز الجديد من سياراتها :

ما هو الشىء الذى ستأخذه بدل نقودك ؟

What do you get for your Money?

سيارات ريو الطائرة
سيارات ريو الملوكية

في هذه السيارات الجديدة تلاحظ الجمال الخارق مع ماكينة ممتازة من المستعملة فى الطيران، راحة تامة، جميع اسبابها متوفرة في السرعة والطمأنينة، سعة ٦ ركاب، قوة زائدة، « بريكات » جيدة وادوات كاملة مستعدة

نظرة واحدة الى سيارات « ريو » الجديدة تثبت لك تقدمها الحقيقي وانك تدفع نقودك فى شيء له قيمته كما يظهر لك جليا اذا عرفت الاسعار انها اسعار لم يسبق لها مثيل في تاريخ « شركة سيارات ريو »

سيارة « ريو » فيها كل اوصاف السيارة الكاملة

السيارات الوحيدة التى تفحص موادها قبل ان تدخل المعامل لجنة من كبار المهندسين يعملون مجهودا كبيرا من التجارب العلمية الحديثة للتحقق من ان كل قطعة من قطع السيارة متينة وجيدة

التحسينات في سيارات « ريو »

لم تقف شركة سيارات ريو عند هذا الحد بل هى دائما تعمل على تحسين سياراتها بكافة الوسائل، فقد اضافت في سياراتها الجديدة (كليتشات) ممتازة، كما وجهت اهتمامها الى (البستون) فاستحدثت نوعا جديداً من سبيكة الالومنيوم القوي، ولم تنس الشركة ما لمتانة (الكير) وبقية القطع فوجهت كبير عنايتها الى ذلك ويمكن تحقيق ذلك بفحص السلندرات وفحص السيارة بصورة عامة يثبت انها اشبه بالطائرة التى تواجه الريح فى اى اتجاه. وبصورة مختصرة اذا فحصت سيارات « ريو » تجد فيها البراهين الساطعة على تقدم هندستها وانك تشتري شيئا جوهريا

plus
+
THE
SELF-SHIFTER

يضاف الى هذه المزايا سيلف شيفتر تغييرات اوتوماتيكية لا تتعب سائقها ومريحة ومضمونة وهى فتح جديد في عالم السيارات

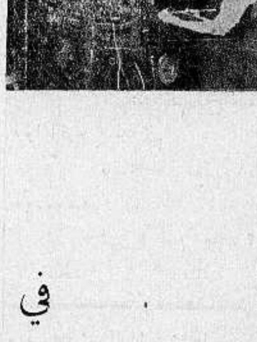

ميزات سيارات ريو

قوة ٩٠ حصاناً، ذات ٦ سلندرات، اقتصاد عجيب، ذات شكل جذاب، بركات ممتازة، تهوية مضمونة. دقيقة الصنع في كل قطعها، لا تحدث اي صوت اثناء سيرها

تصنع هذه السيارات

في معامل شركة سيارات ريو - لانزنج - متشيغان

المتعهدون فى فلسطين وشرق الاردن : شركة سيارات (ريو - فلسطين) اخوان سكورهود، دودين وهولاند

الفروع ★
شارع سلامه — تل ابيب صندوق البريد ٣٥٤ تليفون ٣٩٦
حيفا عمارة عزيز خياط شارع الميناء تليفون ٥٠٣ صندوق البريد ٤٦ — ب
القدس شارع مأمن الله تليفون ٧٥١

زيت الكوكو زيت النخيل زيت الزيتون

هذه هي الوصفة الطبية لتجميل الوجه وتحسينه لان مزج هذه الزيوت مع بعضها بطريقة علمية فنية يعطيك احسن غذاء للجلد لانه يكسبه الطلاوة والنعومة والرفاهة ويزيد جماله جمالا

وصابون بالموليف هو الصابون الوحيد المركب من هذه الزيوت الثلاث وهو الصابون الوحيد الذي يجب عليك ان تستعمله في منزلك وفي غرفة نومك

احترس من انواع الصابون الرخيصة التي تضر الوجه وهي تقليد لصابون بالموليف لكنها مركبة من شحوم قذرة وزيوت مضرة تضر جلدة الوجه ضرراً عظيما

كانت تخجل من منظرها

فاقنعها زوجها بتناول

املاح كروشن

اتبعت هذه السيدة نصيحة زوجها وعملت بها فتحسن شكلها تحسنا ، وبعد ان كانت مفرطة السمنة نقص من شحمها نحو ١٦ كيلو وقد كتبت الينا بنتيجة اختبارها قالت :

اصبت منذ سنة بالروماتزم وبعض الامراض العصبية وأصبحت سمينة الى حد جعلني اخجل من منظري ، فاقنعني زوجي بضرورة تناول املاح كروشن

« و كان وزني قبل ان اتناولها ٨٠ كيلو ، و بعد فترة قصيرة من تناول كروشن خف الم الروماتزم ، وتحسن جهازي العصبي ، وخف جسمي ، فأدركت ان هذا التحسن الظاهر انما هو نتيجة كروشن . فواظبت على تناول هذه الاملاح حتى اصبح وزني ٦٤ كيلو اي بنقص ١٦ كيلو من الشحم

« والمت الخر اذا قلت انني اشعر بانني اصغر سنا واكثر نشاطا واحسن صحة من ذي قبل » مسز ح س

املاح كروشن الستة تساعد الاعضاء الداخلية على ابراز الفضلات التي اذا تجمعت ظهرت بشكل سمنة مفرطة تؤذي الجسم وترهقه

تعلن شركة سودوا الوطنية بواسطة وكيلها الوحيد لفلسطين وشرق الاردن

محمد سعد الدين ادريس - حيفا فلسطين

اظهارها القطع المشروحة ادناه

سلامى الاغوانى

كل مره منقول شبعنا منهم — كل مره منشتد ومنقاطهم

وبس يمضى يومين — ومانقشعهم بتصير اتلاقي قلبك

طاير معهم . الخ ..

المهاجرة لفلسطين

البيت بيتنا الارض — لانونا وباي عن جايين

ينهبونا . الخ ...

كمل النقل بالزعرور — فرحنا وصار عندنا دستور

اليوم صرنا وتصورنا — برنيطه ومرسي وبنجور

تخفيضات في اسعار الظريفية

شعوراً مع عموم طبقات السكان صمم صاحب لوكاندة ومطعم ومقهى الظريفية الشهيرة في يافا ، بمناسبة التحسينات الجديدة التي ادخلها على الفندق والمطعم معا ان يزيد على ذلك تخفيضاً هائلا في اسعار المنام والطعام حتى اصبح

٣٠ غرشا اكل ومنام

اي باستطاعة المرء ان ينام في هذا الفندق ذات المناظر الجميلة والنظافة الفائقة مع تناول ٣ وجبات اكل في اليوم لقاء ٣٠ غرشا فلسطينيا فقط مع العلم ان مقهى الظريفية خير تسلية لمن يؤم هذا الفندق

زوروا

محلات علي احمد العمري

سوق البلابسه يافا

روائح عطرية ممتازة — ماء كولونيا فاخرة تشكيلة كرفتات آخر مودة — محافظ وجزادين من احسن الانواع

بضائع جديدة — مهاودة في الاسعار

عبد الغنى الشيخ

هز وغربل يا غربال — هز وغربل هالموظفين

اول الشهر قابضين ومبنجين — وبسته الشهر طفرانين

الخ

عرس البرابره

دق الطبلة يا مرجان — والده بخيته وسعيد

يله نشرب البوظه — وتكون المزه كازوزه

الخ

اطلب هذه القطع من المتعهد الوحيد ومن عموم بائعي الاسطوانات

ومن يافا محل اسكندر حبش

مؤتمر الجراحة

القاهرة — بدأت الحكومة في اعداد مؤتمر الجراحة الدولي الذي سيعقد في القاهرة في عام ١٩٣٦

دعوى على الحكومة

القاهرة — رفع المقاولون الذين كانوا قد شرعوا في اخذ عمال مصريين الى الحبشة ثم منعوا من ذلك فأقاموا دعوى على الحكومة لمطالبتها بتعويض قدره ١٩٦٧٠ جنيه مصري

من لا ارض له لاوطن له

احسن سماد ازوتي للاشجار الحمضية

سلفات الامونياك

SULFATE AMONIAC

يحتوى على ٢١ في المئة من الازوت النتريكي

ايها المزارعون

ثقوا بان استعمال سلفات الامونياك لبساتينكم يقوى الاشجار ويكسب الاثمار منظراً جميلا.

المراجعة في يافا مع الوكيل

خليل قدسي

شارع الدرهلي — دال ص. ب. ٢٨٠

وكيل الفابركة هنري م. باريس شارع المستقيم

محلات امين ابو رحمه الوطنيه

غدت في البلاد كالنجم الساطع باعمالها

محلات امين ابو رحمه

لمهاودتها في الاسعار وارضاء الزبائن بربح قليل

وقد ثبت للجمهور الفلسطيني تخفيض اسعار راديو

هيز ماسترز فويس His Master's VoicE

التي تباع في هذه المحلات لن تجاريها فيه المحلات الاخرى

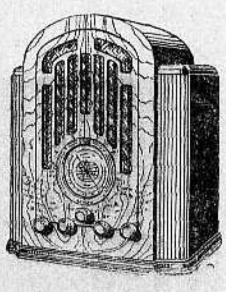

راديات هيز ماسترز فويس وكذلك غرامافونات هيز ماسترز فويس

من موديلات الشتنه

تعرض

باسعار مخفضة

عاينوا بضائع محلات ابو رحمه

يافا شارع بسترس

حيفا مدخل المرفأ

قبل الشراء من الخارج

ان بضائع محلات ابو رحمه

يافا شارع بسترس

حيفا مدخل المرفأ

مكفولة بالاعتناء بعد البيع

معمل كازوز واكنر بحيفا

امتاز هذا الكازوز

بأنه خير كازوز عرف منذ خمسة وأربعين عاما حتى هذه الايام

عماله جميعهم عرب

فاقبلوا على شربه في هذا الفصل الحار

وكذلك عصير البرتقال

الذي فكر اصحاب هذا المعمل في اضافته الى الكازوز

هو خير عصير يحسن شربه

لنقاوته وجودته

اشربوا كازوز وعصير واكنر ففيه انعاش نفوسكم وصحة اجسامكم

الدفاع - يوم الاثنين ٢٤ صفر ١٣٥٤ - ٢٧ آيار ١٩٣٥
صاحب الامتياز والمحرر المسئول ابراهيم الشنطي
مدير الادارة : شوكت حماد
رقم التلفون ١٠٧٥ و١١٨٧

أن ارتشت الغارة الشعواء مقتحماً فدافع

الدفاع

{ العدد ٣٣٢ — السنة الثانية }
ادارة الدفاع في عمارة حزبون شارع جمال باشا ـ يافا
العنوان البرقي : الدفاع يافا : ص . ب ٢٥٥

	عن سنة	عن نصف سنة
قيمة الاشتراك في فلسطين	١٥٠	٨٠
في الخارج	٣٠٠	١٦٠

صور عالمية على هامش الحوادث

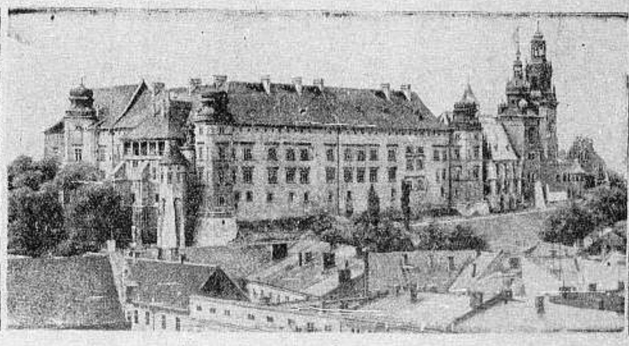

صورة القصر الملكي فافل في مدينة كراكو مدفن قدماء ملوك بولونيا السابقين وقد دفن المارشال بلسودسكي في قبر الملوك هناك باحتفال مهيب. وقد ام تلك المدينة مئات الالوف من الاهالي للسير في موكب الجنازة وحضور الدفن

الجنرال كاسبرسكي الذي عين وزيراً للحربية خلفاً للمارشال بلسودسكي فقيد بولندا العظيم

الغواص الاميركي المشهور المستر بيبي وترى صورته في الزاويه وقد استطاع بغواصته التي صنعها ان يضرب الرقم القياسي العالمي في النزول الى عمق ٧٦٥ متراً تحت سطح الماء ويستطيع البقاء مع مساعده ٣ ساعات متواصلة تحت الماء ايضاً وهو يعدل تجاربه وتراه في الصورة بغواصته يريد النزول الى البحر

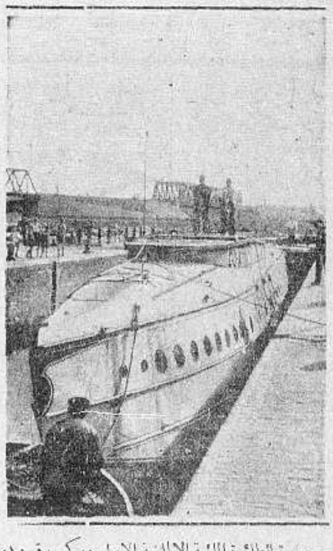

صورة الطائرة المائية الالمانية الاولى دوكس رقم ١٠ وهي اكبر طائرة مائية في العالم وقد نقلت الى برلين لوضعها في المتحف الجوي الالماني حيث تتبوأ مركزها العالي في المتحف لانها اول طائرة مائية صنعتها المانيا حتى انظار عظمة المانيا في الشؤون الجوية البحرية

حفلة افتتاح الجسر فوق نهر البلت الصغير في بلاد الدنمارك بحضور جلالة الملك . وفي الصورة القطار السريع يقطع الشريط الحريري الذي وضع حاجزاً للاحتفال وترى تماماً خط السكة الحديدية والسيارات وطريق لعبور المارة وهذا الجسر يعد من اعظم ما شيد في العصر الحديث وقد وضع المهندسون الالمانيون تصميمه

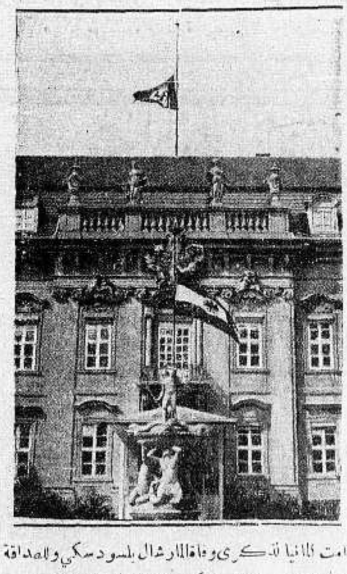

قامت المانيا لذكرى وفاة المارشال بلسودسكي والصداقة بينها وبين بولونيا بتنكيس اعلام الدولة الى النصف وترى في الصورة قصر رياسة الوزارة الالمانية في برلين وقد رفع فوق العمارة العلم النازي والعلم الالماني الرسمي منكسان

الهر رودلف هس يخطب امام الجالية الالمانية في استوكهلم عاصمة بلاد اسوج في حفلة رسمية . وفي مقدمة الصورة البرنس غوستاف ادولف وزوجته ثم سفير المانيا في اسوج البرنس تسوفيد . والمعلوم ان المانيا واسوج دولتان جرمانيتان تسودهما روح العطف المتبادل

الدكتور بارنس اسقف مدينة برمنجهام الصناعية الذي القى خطاباً يوم الاحد في الكنيسة عن حرج الحالة السياسية في العالم وقال انه طالما يوجد معاهدة فرسايل في السياسة لا يوجد اي امل في حل المشاكل الاوربية وطلب من الحكومة مراجعة معاهدة فرسايل وتنقيحها وبشاعة انه ستجري محادثات سياسية غاية في الخطورة بين المانيا وانكلترا

قدم الهر رودلف هس نائب الزعيم هتلر واحد ابطال النازي بطيارته الى مطار نور كيغ في استوكهلم عاصمة بلاد اسوج حيث استقبله سفير المانيا في اسوج وتشرف بمقابلة الملك غوستاف ادولف ملك اسوج
وتمثل الصورة الهر هس اثناء نزوله من الطيارة

يافا — يوم الثلاثاء في ٢٥ صفر ١٣٥٤ — الموافق ٢٨ ايار ١٩٣٥

انا لم نشنها الغارة الشعواء فتحماً ، فداء

الدفاع

العدد — ٣٣٣ — السنة الثانية

صاحب الامتياز والمحرر المسؤول: ابراهيم الشنطي

مدير الادارة: شوكت حماد

رقم التلفون ١٠٧٥ و ١١٨٧

ادارة الدفاع في عمارة حزبون، شارع جمال باشا — يافا

العنوان البرقي: الدفاع يافا — ص. ب ٢٢٥

	عن سنة	عن نصف سنة
قيمة الاشتراك في فلسطين	١٥٠	٨٠
في الخارج	٣٠٠	١٦٠

مصر تستغني عن مصنوعات فلسطين. برقية تقدير للجنرال بكير صدقي.

الحبشة غير راضية عن الحل الاخير. فتح القناة في حالة الحرب

القمار القمار يا مستر سبايسر

الذين يسخرون من المظاهر

السياسة العليا من وراء حجاب

القمار، القمار!

استفحل امر القمار، حتى اصبح لا يخلو من اي مقهى على وجه التقريب، وتفشى في البيوت والفنادق. وقد كثرت الحوادث المخلة بالامن، الناشئة عن القمار مباشرة، وغير مباشرة وهذه الآلات الجديدة، «الروليت» زادت في البلاء، وكانت سبباً في اغراء السذج والبسطاء، من سكان المدن والقرى، على اللعب، وانتظار الحظ. وفي حالتي الربح والخسارة يعتاد اللاعب القمار، وينحدر من لعبة «الروليت» الى الورق، والنرد، وسائر هذه السبل الضالة. واغرب ما سمعناه ان القانون يجيز «الروليت»، فكأنما هو يجيز المقامرة العلنية، بل اخطر انواع المقامرة. فلقد شهدت بأم العين رجلا يخسر ثلاثة جنيهات في نصف ساعة، وحينما أنبته — مع انه لا يجوز لي ذلك — قال: الحق على الحكومة التي لا تمنع هذه «البالوعة» من نهب اموال الناس. وخاطبت «الدفاع» سعادة مدير البوليس رأساً فوعدها خيراً في نشرة اصدرها، فنرجو ان لا يطول بنا هذا الوعد.

اؤكد لمستر سبايسر ان القمار قد تفشى الى درجة تثلم معها معنوية البوليس وحفظة الامن العام. وأؤكد له ان البوليس يرى هذه الحلقات التي تقام في المقاهي، ولا يحرك ساكناً، حتى لقد بات الجمهور في شك من الامر، وبتنا نحن في هذا الشك ايضاً. اننا نلحف بالطلب على سعادة مدير البوليس — ولا نوجه النداء الى بعض ضباط البوليس لاننا لا نثق بانه سوف ينال موضعاً حساساً منهم — لا ستئصال شأفة هذا الداء الخطر. ولا بأس ان يكون التشريع صارماً فيما يتعلق بآفة مخربة البيوت، وناهبة الجيوب. وإلا فأجيزوا فتح اندية للقمار العلني، ولتكن فلسطين بذلك اعجوبة بلاد الشرق والغرب

لقد جاءتنا اليوم سيدة في حالة رثة من الاعياء. شكت لنا ابنها الذي رهن اساور شقيقته من اجل القمار بعد ان اغلق دكانه. اننا نحيل هذه الشكوى الى سعادة مدير البوليس الذي نرجو ان يكون في موضع الثقة من الجمهور بانه سيعلن على القمار والمتاجرين به حرباً لا هوادة فيها

الذين يسخرون من المظاهر

ذكرنا امس ان فخامة رشيد عالي الكيلاني، وزير داخلية العراق، ابى ان تستقبله بغداد حين عودته من منطقة الفتنة ظافرا. وذكرنا ان هذا الخلق، خلق تناسي الفرد امام المجموع، وخلق الوطنية الصامتة، وخلق العظمة التي لا تحفل بالمظاهر والخوادع — قد كاد يذهب منا ويودع. ففلسطين التي اذهلت نهضتها العالم في سنة ١٩١٩ و ١٩٢١، والتي كانت صفات اهلها التضحية، والمفاداة، والسخاء — فلسطين هذه انقلبت اليوم الى بلد يعج بالمظاهر. والامة حين تنحدر من شرف جهادها الحقيقي، وذروة العمل الجدي، لا تنزل إلا الى هوة الجدل الكلامي، والولوع بالظاهر التافه من شئون الحياة، والسكر بالاسماء والالقاب التي لا مسميات لها. واسألوا انفسكم اينا لم يحز على لقب وطني، وزعيم، ومجاهد؟ لقد تبذلت هذه الالقاب حتى باتت عارا تلحق من تغدق عليه.

ولقد نعود الى امم اليوم فاذا بنا نجد اعلامها لا القاب لهم سوى ما منحهم الشعب تقديرا ومحبة. فالرجل الذي خرج ببريطانيا من الحرب ظافرة لا يطلق عليه الا لقب سيد. كذلك قل في ديفاليرا زعيم ارلنده ومنقذها، بل والمع شخصيات هذا العصر في نظر البعض — لا يلقب الا بالمستر ديفاليرا. وقس عليه هتلر، وموسوليني. واننا لا نحفظ القابا لطارق، واسامة، بل وخالد، وعمر، ومعاوية من مشاهير آبائنا

يا فلسطين؟ اتركي هذه البضاعة انها دليل على انحدارك في الهوة!

السياسة العليا من وراء حجاب

اتخذت انكلترا من ايطاليا «بوليسه» يقف دون الاتحاد الالماني، اي اتحاد الريخ بالنمسا. وقد جاء اليوم الذي تقدم فيه انكلترا لايطاليا جائزة على وقوفها عثرة في وجه تجمع البلدين وليس اشهى لايطاليا من مستعمرة تضمها الى مستعمراتها تحقيقا لحلم الامبراطورية الرومانية. لكنه ليس في افريقيا القريبة شبر من الارض حر لم تدسه اقدام الدول المستعمرة، واذن فليلوح لموسوليني بالحبشة — وكانت المغامرة!

على ان هناك سببا آخر حدا بانكلترا الى التلويح بالحبشة، وهو تقدم اليابان في بلاد النجاشي، واخذهم الامتيازات العديدة، ثم تعرض النفوذ البريطاني في السودان لخطر امتداد هذا النفوذ. ولبريطانيا مطاليب من الحبشة فيما يتعلق ببحيرة تسانا. فلا بأس اذن في ان تهدد بلاد النجاشي بحرب مع ايطاليا!

واليوم رجعت موجة المد، ووقفت بريطانيا تحمي هيبة العصبة. وتفهم ايطاليا ان هذه المغامرة تصدع بناء السلام في اوروبا. وتسأل عن السر فنقول لك بان الانكليز نالوا مآربهم من الحبشة فيما يتعلق ببحيرة تسانا. وانهم يخشون ان تجر المغامرة الحبشية الى حرب عالمية تهددهم في الشرق، وتهدد مستعمراتهم في سائر انحاء العالم. وهذه هي السياسة من وراء حجاب، وكما لا تبدو للناس!

انباء شرقية وغربية

قائد تركي ينظم جيش الحبشة

يسكن الاسكندرية من سنوات قائد تركي له ماض مجيد في الحروب والاضطرابات. واسم هذا القائد الذي ربما عرفه بعض ابناء الجيل الماضي — محمد وهيب باشا. وقد دارت مفاوضات بين الرجل وممثلي الحكومة الحبشية انتهت بالاتفاق على سفر القائد التركي الى الحبشة لتدريب جيش النجاشي. وفعلا وصل القائد الى عدن في طريقه الى اديس ابابا عاصمة الاحباش

ومحمد وهيب باشا بطل ربما كان المع القواد الاتراك نجما في حروبه مع الروس، ودفاعه عن (اشقودره) في الحرب البلقانية. وقد هجر تركيا اخيرا لاختلافه مع مصطفى كمال وعدم اقراره بعض الاصلاحات التي ادخلها، كالحروف اللاتينية ومحاربة اللغة العربية. وله مقالات كثيرة في ذلك نشرها في صحف بلغاريا التركية.

عالم هندي كبير يطوف بالبلاد الاسلامية

اقامت الجمعية الاسلامية في لندن، منذ ايام حفلة تكريم للعالم الهندي الكبير السيد احمد رفيق بمناسبة اعتزامه القيام برحلة طويلة يطوف فيها بجميع البلدان الاسلامية قبل عودته الى الهند

وقد ترأس حفلة التكريم هذه اللورد هدلي رئيس الجمعية وحضرها جميع الوزراء المفوضين المسلمين في العاصمة الانجليزية.

شدة الحر في البلاد الهندية

منذ عام ١٩٢٤ — وفيه اشتد القيظ حتى بلغت درجة الحرارة في شهر ايار في كلكتا ١١٧ — لم يشتد بعده في الهند كاشتداده في العام الحالي، اذ بلغت درجة الحرارة يوم ١١ ايار الحالي ١١٠، وقد تسبب هذا الحر في عدة حرائق نشبت في الدور، وفي البيادر وكلفت الهند كثيرا من الخسائر

تعليقات سريعة

خواطر سانحة عفو الساعة

دعاية تغزو دعاية

لليهودية العالمية ابواق تبث لها دعايتها الصهيونية في كل ناحية. ولها شركات برقية، تغزو الصحافة الاوروبية بالانباء المضللة. ولها ايضا «جيب» ملآن باوراق (البنكنوت) تشترى به الضعفاء من ابناء هذه الامة

والآن اقرأ ما تنقله لك عن الصفحة الاولى من جريدة تسمى نفسها (الهدى) وتصدر بالعربية في نيويورك: (تكررت اعتداءات العرب على اليهود في فلسطين، في هذا الاسبوع، على ما جاء في برقيات او كالة التلغرافية اليهودية. وكان آخرها حادثة جرت البارحة في جوار حيفا على ما نقله البرق عن تلك المدينة. وضحية الاعتداء في هذه الحادثة فتاة يهودية. وهي ثالثة حوادث اعتداء العرب على اليهود في هذا الاسبوع»

نقلنا لك هذا الخبر بالحرف الواحد اما الاعتداء في حد نفسه فنأسف لان العرب (ارتقوا) كثيرا وبلغ منهم اللطف، والرقة، و(الصبر الجميل) انهم لا يحاولون الاعتداء على احد. واما كيف نشرت جريدة «الضلال» ذلك الخبر فهو من فعل «تكرار» وقوع لا الاعتداءات ولكن «الدفعات» الى جيب تلك الجريدة.

واذا سألت عن الدعاية التي يقوم بها العرب في وجه اضاليل اليهود، فاسأل الاحزاب وهيئات الشباب التي تحرر المذكرات، والعرائض، والاحتجاجات الطويلة العريضة، وتنشرها ليس في صحف اميركا، ولا صحف اوروبا، ولا صحف الشرق، ولكن في صحف... فلسطين!

يا ليت لنا طبيعة الحبشة

باتت البلاد الشرقية العسيرة في اخلاق اهلها، وطبيعة ارضها، وصعوبة موقعها، وقلة الطرقات، والعمران فيها — احسن كثيراً من تلك التي يهب عليها نسيم البحر، وتمخر في عباب انهارها السفن الكبيرة، وتسرح في طرقاتها السيارات، والدراجات. وبكلمة باتت البلاد الاقرب الى الهمجية خيراً من تلك الغارقة في نعيم الحضارة. وتسأل كيف فنقول لولا وعورة المسالك في الحبشة، ولولا انعدام الطرق في اراضيها، ولولا صلابة اهلها وشراستهم، لكانت قبل قرون مستعمرة اوروبية، ولكانت اليوم لقمة حلوة في فم العم «موسوليني»! لكن طيارات ايطاليا، ودبابات ايطاليا، وغواصات ايطاليا لا تجدي شيئاً في حربها مع الحبشة. حاملات القنابل لا تغزو الا المدن الكثيفة والمصفحات لا تجدي بأسها إلا في السهول، او الجبال المعبدة، والغواصات لا تنفع إلا في البحار.

الا ترى الى الاستقلال الطبيعي كيف يكون؟ فلو كانت الحبشة مثل مصر واقعة على شاطىء النيل، ومستقرة على حافة البحر المتوسط، لتبدل اهلها الاشداء أمة تستسلم الى الراحة، والهدوء، و.... الاستسلام. فيا ليت لنا طبيعة الحبشة واهلها، وخذوا منا مقابل الحرية ما تشاؤون!

رحم الله ايام التأخر والحياء!

اصدر وزير المعارف في تركيا امره بمنع الطلبة من ارتياد الحانات والجلوس على المقاهي. فتركيا التي هربت من الشرق، واخذت بالوان المدنية الاوروبية، تحققت ان جلوس شبانها على المقاهي مفسدة للخلق، واضعافا للجسم. اما في فلسطين فاسألوا عن عدد الذين يجيدون «البوكر» و «الكون كان» ويقضون ساعات «الجمعة» و «الاحد» خلف طاولات (الزهر) وحول (انفاس التنباك). اننا في قولنا هذا لا نشمل، بل نؤكد ان كثيرين من المعلمين اصبحوا قدوات غير صالحة للتلامذة الصغار، فاجترأ هؤلاء على قضاء الساعات الطويلة في المقاهي. كنا في سنة ١٩٢٤ نخجل ان ننظر الى الجالسين على هذه المقاهي، ونعد ذلك ثلماً لمعنوية الطالب ومركزه الخطير. و «افين» تلامذة زمان من تلامذة اليوم، الذي انعم الله عليهم وعلى «بعض» معلميهم بالحرية، حتى حرية الجلوس على القهاوي، وقضاء ساعات النهار وبعضا من ساعات الليل. رحم الله ايام التأخر... والحياء!

مرض التخمة احذريه يا احزاب!

حينما عقد اخواننا الشباب اجتماعهم في حيفا قلنا حبذا لو يبحثون موضوعا او اثنين. لاننا خشينا ان يصاب الاجتماع بالتخمة من كثرة المقررات، وهو المرض الذى ماتت فيه عشرات اجتماعاتنا ومؤتمراتنا. ولكن الشباب لم يعبأوا، وظنوا ان (المعدات) الجديدة الحية تهضم بحث المعارف، والهجرة، والصحة، والرياضة، والبيوع! اما نحن فنؤكد بان الاجتماع قد نام من شدة الافراط في الطعام، والى الشتاء القادم، لنرى الارباح والمغارم!

هيبة عصبة الامم

انكلترا تتقدم لحفظ مقام العصبة

ووقوف ايطاليا عن المضى في المغامرة الحبشية

«بقلم الاستاذ الكبير أسعد داغر»

وقفت عصبة الامم امس موقف الحزم للمرة الاولى في تاريخها، فدرأت بذلك الحرب بين ايطاليا والحبشة، او على الاقل، اجلت وقوعها، واذا كان معظم الفضل في بلوغ هذه النتيجة يرجع الى انكلترا، فان تأييد فرنسا للمساعي البريطانية كان عظيم القيمة

اما الاسباب التي حملت انكلترا على انتهاج الخطة الحازمة التي انتهجتها في الايام الاخيرة بازاء ايطاليا، فكثيرة، منها الرغبة في التقيد بمعاهدة ١٩٠٦ التي وقعتها مع فرنسا وايطاليا وكفلت بها استقلال الحبشة وسلامة املاكها، ومنها العهود التي قطعتها على نفسها بصفتها عضوا في جمعية الامم والاعتقاد الذي ساد المقامات الانكليزية اخيرا بوجوب السعي لتعزيز مركز العصبة واتخاذها اساسا لضمان السلم، فقد رأت انكلترا في الاذعان لمطالب ايطاليا في الحبشة قضاء على عصبة الامم التي تريد تقويتها وعلى جميع العهود والمواثيق الدولية، كما رأت في السماح بوقوع الحرب خلافا لاحكام عهد العصبة تنصلا من جميع العهود المقطوعة وانكار لجميع المبادىء الشريفة التي يراد ان يبنى السلم على اساسها. ولا ريب في ان العصبة لو وقفت بازاء المشكلة الحبشية امس مثل الموقف الذي وقفته بازاء مشكلة منشوريا من قبل لفقدت كل هيبتها ونفوذها، ووضعت لها في اساس كيانها.

على ان هناك سببا آخر كان اشد تأثيرا في موقف انكلترا من هذه الاسباب كلها لما له من العلاقة بمصالح حيوية لها في افريقيا، وهذا السبب هو في نظرنا موافقة الحبشة اخير على وجهة النظر البريطانية في المفاوضات الدائرة حول مياه تسانا وما كانت تخشاه انكلترا من اضطراب الحالة في مستعمراتها الافريقية المتاخمة للحبشة اذا وقعت الحرب بين الاحباش والايطاليين.

وقد وجدت انجلترا في موقفها تجاه المطامع الايطالية تأييدا من جميع الدول الممثلة في عصبة الامم، لان الخطة التي كانت تريد ايطاليا انتهاجها تنطوي على تحرش صريح بالعصبة، وعلى انكار المبادىء التي تقوم العصبة عليها، وجميع العهود والاتفاقات السابقه. نعم ان هذا التأييد لم يكن ليظهر للعيان لو لم تقف دولة قوية كانجلترا الموقف الصريح الذي وقفته ولكن حظ الحبشة او حسن سياستها مكنها من ايجاد انصار اقوياء لها في اوروبا حملوا عصبة الامم على ان لا تهمل الواجبات المفروضة عليها. فلما رأت ايطاليا ان العصبة عازمة على التقيد باحكام عهدها وان انسحابها منها لا يؤثر في الخطة التي عزمت على انتهاجها، اضطرت الى قبول الاقتراحات التي عرضت عليها والاذعان لارادة الدول الممثلة في جنيف

فخوف ايطاليا من ان تظهر بمظهر المتمرد على عصبة الامم كان من اهم الاسباب التى حملتها على التفكير في عاقبة عملها، ولا يبعد ان تكون هناك اسباب اخرى لتعديل خطتها، فقد روت البرقيات الخاصة ان هيئة اركان الحرب الايطالية اصبحت في الايام الاخيرة اقل تفاؤلا بنتيجة المغامرة الحبشية مما كانت من قبل، وروت ايضا انه بالرغم من الاستعدادات الايطالية العظيمة والنفقات الباهظة التى نشأت عنها، لم تتمكن القيادة الايطالية في افريقيا الشرقية حتى الان من ان تضع على الحدود كل ما تتطلبه الحرب من القوات العسكرية والمهمات الحربية، بالنظر الى صعوبة المواصلات ووعورة المسالك وطول خط الحدود وبعده عن مراكز التموين

فهذه الاسباب وما شاكلها قضت على ايطاليا بعدم المضى في خطتها ان لم نقل بالتراجع قليلا عنها ومع ان هذا التوقف او التراجع وقتي في نظرنا فهو على كل حال يفسح المجال للمساعى السلمية في المستقبل ويعزز الامل بامكان الاتفاق، وخصوصا اذا بقيت عصبة الامم مصرة على التدخل في موضوع الخلاف وفاقا لما يقضي به العهد عليها

اما التسوية الوقتية التى تمت امس في جنيف بمساعي انكلترا وتأييد اعضاء عصبة الامم لها، فتتلخص في تعهد ايطاليا والحبشة بمراعاة المادة الخامسة من المعاهدة المعقودة بينهما في سنة ١٩٢٨، وهي المادة التى تنص على عدم الالتجاء الى الحرب في حال ما وفي تأليف لجنة تحكيم لحل الخلاف قبل ٢٥ يونيو القادم.

فاذا لم تتمكن هذه اللجنة من ذلك في هذا الموعد، تولى مجلس العصبة تعيين

(البقية على الصفحة الخامسة)

الممثل العالمي ونابغة التمثيل في الشرق الاستاذ يوسف وهبي

في ثلاث حفلات فقط في مدينة يافا العامرة
على مسرح سينما اوبرا مغربي
اكبر فرقة تمثيلية مصرية
تقدم
اروع واضخم روايات ظهرت
حتى الآن على خشبة المسرح
يشترك في التمثيل عموم افراد فرقة
رمسيس على رأسهم
الاستاذ
يوسف بك وهبي
والآنسة
أمينة رزق

الممثل العالمي
الاستاذ يوسف بك وهبي

في ثلاث حفلات فقط في مدينة يافا العامرة
على مسرح سينما اوبرا مغربي
الحفلة الاولى الاحد ٢ حزيران
رواية
الفاجعة
الحفلة الثانية الاثنين ٣ حزيران
رواية
القبلة القاتلة
الحفلة الثالثة الثلاثاء ٤ حزيران
رواية
صندوق الدنيا
تباع التذاكر في محل السيد احمد الجندي بيافا

دنيـــــا العرب والاسلام

شهيدة الرمال

حدثتنا «الدفاع» في اعداد سابقة عن شهيدة طرابلس ، شهيدة الرمال، التي تلا لم تتجاوز الثالثة عشرة. فكان بجملته حديثا موجعاً ولكنه بليغ القته هذه الشهيدة على كل من يجبن عن الدفاع عن الوطن ، فحدثي يا «دفاع» عن الشهداء ما طاب لك الحديث

أي فاطمة بنت عبد الله ،يا شهيدة الرمال ،يا شهيدة الظلم والعدوان ،اسبحي في فضاء من النور ، وارفلي في نعيم الخلد والحبور ، واهنأي في جنة الشهداء، فان الله لا يضيع اجر المحسنين

اي اختاه : لقد سرت في هدأة ليل حرب وقتال ، محفوفاً بالاخطار والاهوال ، سرت يا فاطمه والقمر عليك رقيب ، حاملة ابريقك ، ذاهبة الى الافق البعيد ، حيث يجثم اسود العرين، ابطال الصحراء ، ابطال الرمال . لقد قطعوا عنهم الماء قطع الله نياط قلوبهم، — سرت يا فاطمة ولم تعبئي بالخطر المحدق، ولا بالعدو المبثوث في كل مكان . فضربت بذلك مثلا بليغاً لاولئك الشباب المخنثين، الذين لا يجرأون على السير ساعة في ليل الهدوء والاطمئنان

اي اختاه : ان القوم قد تغيرت نظرتهم نحو تلك اليد التى اطلقت عليك الرصاص ، تلك اليد التي كانت ترفع الشهداء الى علو اربعة الاف متر وتلقى بهم من شاهق ، تلك اليد التى اعدمت ابن الثمانين ، علي عمر المختار سيد شهداء العرب ، والتى شردت ثمانين الف عربي في صحراء «سرت»

وانت يا تلال برقة، ويا رمال الصحراء، هل نسيت عمر المختار ،وفاطمة بنت عبد الله كما نساها القوم ؟ لا اظنك، لأنت اوفى ذمة ، فرددي اسم عمر ، واسم فاطمة ، ما خطر على بالك . واسمعي الصوت كل من في المغرب ، وابعثيه الى اقاصي الجزيرة ، فعسى يخرج فينا عمر ، وتعود فينا فاطمة !

سلوان «محمد»

الهند

حرم الخليفة
السابق في الهند

وصلت الى بمباي صاحبة العظمة حرم الخليفة السلطان عبد المجيد على الباخرة فكتوريا فاستقبلها رهط كبير من المسلمين ورجال الحكومة الآصفية في حيدر اباد وركبت القطار رأساً الى « اوتو كاز » احد مصايف الهند لزيارة سمو ابنتها .

زوجة الزعيم
جوهر لال نهرو

استقالت من ادارة الجمعية الوطنية وعضويتها الزعيمة الادبية والكاتبة القديرة السيدة كالا نهرو زوجة الزعيم الوطني الكبير جوهر لال نهرو وستغادر بمباي في هذا الاسبوع الى اوروبا للاستشفاء في بعض بلدانها الصحية .

صورة سمو نظام
حيدر اباد

اصدر سمو نظام حيدر اباد دكن امرا عاليا يمنع فيه الناس في مملكته من استعمال صورة سموه بنقشها على واجهات محالهم التجارية وطبعها على زجاجات الادوية والعقاقير والاعلانات والنشرات الدورية وامر الحكومة بتنفيذ هذا الامر بشدة

المسلمون والهندوس

وقع تصادم عنيف بين المسلمين والهندوس في راني كنج من اعمال كلكتا على اثر مرور الهندوس بتظاهرة كبيرة يصرخون ويطبلون فيها بشدة امام مسجد المسلمين ساعة تأدية فريضة الصلاة وقد اسفر الحادث عن جرح ١٤ بجروح شديدة واصابة ضابط بوليس في رأسه باصابة خطرة .

الحر في البنغال

اشتد الحر في كلكتا ومدن البنغال في هذا الاسبوع اشتدادا مروعا وبلغت درجة الحرارة ١١٢ درجة مئوية واصيب كثيرون بضربة الشمس وباتت مقاطعة البنغال تعاني ريحا لافحة جهنمية لم يعهد لها مثيل من قبل وقد وقع عدة اصابات بالكوليرا .

٨٢،١٠٨ هنود
يعانون الام الجوع

نشرت جريدة «التيمس اوف انديا» بيانا يفهم منه ان عدد الذين يعانون الام الجوع والقحط في مركز سيدس بمقاطعة مدراس بسبب جدب الفصل في هذا العام ٨٢،١٠٨ نسمة وان جمعيات التعاون والهيئات الخيرية تبذل اقصى جهودها لصيانة ارواح هذا العدد الهائل .

قطرة مقصود
حياة ونور العيون

سيارات غزة
الوطنية
سفريات يومية
بين غزة ويافا
وبالعكس
سيارات فخمة
سائقون ماهرون

الحبشة

تقهقر ايطاليا
في مغامرتها الحبشية

ليس في الصحف الانكليزية الواردة بالبريد الاخير صحيفة واحدة الا وفيها الشيء الكثير عن النزاع بين ايطاليا والحبشة ، وعن موقف الحكومة البريطانية من الحرب ، ونختار نحن من هذا الكثير الذي كتب في هذا الموضوع ، قطعة صغيرة كتبها المحرر السياسي لجريدة (ذي نيوز اوف ذي وورلد) فهي تغني القراء عن الباقي «المحرر»

فيادرها بالخيف

لن تكون حرب ايطاليا مع الحبشة الا حربا طويلة تكلف ايطاليا الكثير من الضحايا في النفوس والاموال .

ذلك لان الحبشة بلاد جبلية خالية من الطرق العصرية الممهدة ، وليست فيها مدن يعتد بها يمكن ترويعها بقنابل الطيارات ، فالطيارات هنا عديمة التأثير

ومن بين الاخطار الكثيرة التى لا بد وان يتعرض لها الايطاليون في زحفهم ، خطر انتشار الامراض ، فقد تقضي هذه على الكثيرين من الجنود قبل ان يصبحوا وجها لوجه مع الاعداء

فيادرها بالخيف ان زارها قريب ... ولكن دون ذلك اهوال

٨،٠٠٠،٠٠٠
تحت السلاح

وتزعم ايطاليا ان في استطاعتها وضع ٨،٠٠٠،٠٠٠ من الجنود تحت السلاح ، اما جنودها الذين تم حشدهم الى الآن فلا يزيد عددهم عن ٨٠٠،٠٠٠ جندي

موقف بريطانيا

وبريطانيا العظمى ليست لها مصالح كبرى في الحبشة تخشى عليها الان ، فمنابع النيل هناك حقيقة ، ولكن ليس من المحتمل ان يتدخل احد في شؤونها اذا ما وقعت الحرب بين الاحباش والطليان .

ولقد سئل السر جون سيمون وزير الخارجية البريطانية في مجلس العموم عن موقف بريطانيا من هذا النزاع فرد قائلا ان هناك اتفاقية عقدت ما بين بريطانيا العظمى وفرنسا وايطاليا يوم ١٣ شباط عام ١٩٠٦ عن الحبشة ... وما تزال هذه الاتفاقية سارية المفعول الى الآن . فبهذه الاتفاقية ارتضت الدول الثلاث الموقعة عليها ان تضمن للحبشة اراضيها واستقلالها السياسي . ولقد لفتنا نظر الحكومة الايطالية مؤخراً الى هذه النصوص الواردة في هذه الاتفاقية ، ولكن من الانصاف ان نقول بان الحدود بين الحبشة وبين الصومال الايطالي لم يسبق لها قط ان حددت تحديداً معروفا

قلق بريطانيا وفرنسا

وتشعر كل من بريطانيا العظمى وفرنسا بقلق شديد من جراء تهور ايطاليا ، فان في ذلك ما قد يزعزع السلم الذي تسعى الدول كلها الى اقراره في اوروبا الآن، ولكن ها هو السنيور موسوليني وهو يرى هذا القلق بادياً على بريطانيا وفرنسا يخطب في روما فيقول : « انني لا اريد نصحا من اية جهة من الجهات» !

وجود مرهم راديودرم في بيتكم
معناه الصحة والجلد النظيف

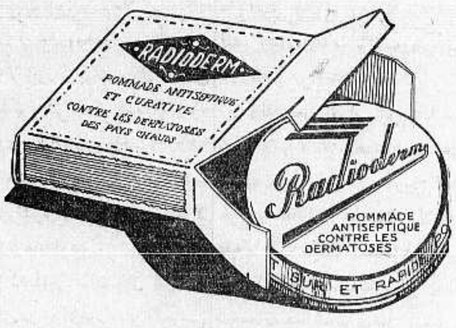

ان مرهم الراديودرم هو نتيجة بحث عدة اعوام مارسها طبيب من اشهر اطباء العالم في البلاد الحارة وقد حاز هذا المرهم على شهرة عالمية لشفاء الامراض التالية : دمامل الصيف عند الاولاد ، قشرة الرأس والوجه ، الاكزيما ، حب الشباب ، القروح الملتهبة ، الجرب والحكاك — جميع هذه الامراض موجودة بكثرة في بلادنا ولا يشفيها الا مرهم واحد هو

مرهم راديودرم
يباع في جميع الصيدليات بسعر ٨٠ ملا للعلبة وفي
مستودع الادوية الوطني الفلسطيني بيافا

مطلوب صيدلي قانوني
الصيدلية الجديدة بطولكرم بحاجة الى صيدلي قانوني عربي براتب جيد. المخابرة مع السيد
زكي السفاريني بطولكرم

موسوليني يحتج

اما آخر ما عمله موسوليني فهو انه جعل الحكومة الايطالية تقدم احتجاجات رسمية لحكومات المانيا وبلجيكا ، وتشكوسلوفاكيا ، ضد ما قامت به هذه الحكومات من توريد الاسلحة والذخائر الى الحبشة .

ومن المشكوك فيه كثيرا ان تكون الحبشة قد تسلمت شيئا من الاسلحة والذخائر من الخارج ، وانما قصارى ما في الامر هو ان حكومتها اعلنت انها مصممة على الاحتفاظ بسلامة حدودها وانها ستصد غارة المعتدين عليها

والكلمة الآن في هل هناك نفع يرجى من الحرب ، ترجع الى الخبراء العسكريين ، لا الينا ...

« الدفاع » هذا ما قالته الصحيفة الانكليزية ،اما آخر الانباء التى لدينا فهو عدول ايطاليا عن المغامرة والدخول في مفاوضات

...

صفوة ما يحمله بريد الشرق والغرب

البلاد الغنية

استقبال امبراطور درة الشرق الاقصى
الاسطول الياباني يحييه اربع مرات متواليه!

احتفلت اليابان بزيارة امبراطور منشوكو (منشوريا) احتفالا بالغا حد العظمة . والامبراطور مدين لليابان بتاجه وعرشه ، فانهم الذين بذلوا الارواح والاموال لفصل بلاده عن الصين .

وحملت الامبراطور البارجة هيني) يحرسها ثلاثة طرادات . وحومت مئة طائرة فوق البارجة منذ ما وصلت ميناء يوكوها . واطلق الاسطول مدافعه اربع مرات مرحبا وفرشت قاعة الميناء بالسجاجيد النفيسة . وفي محطة العاصمة كان الامبراطور وبقية الامراء في انتظاره

وكتبت الصحف اليابانية كثيرا حول هذه الزيارة ونوهت بغنى منشوريا ، وحسن نية اليابان تجاهها . وذكر رئيس الوزراء ان منشوريا سور عظيم يضع حدا لمطامع الغرب . وان التسعين مليون ياباني على استعداد لبذل كل شيء في حراستها . ولقبها الوزير الكبير : (درة) الشرق الاقصى المتألقة .

ومنشوريا بلاد غنية جدا ، ولا يزال القراء يذكرون المعارك الدموية التي اثيرت فيها ، وتعرضت اليابان لحرب طاحنة مع روسيا ، وخروجها من عصبة الامم لاجلها . هذه البلاد اليوم عبارة عن مستعمرة لليابانيين الذين ضاقت بهم بلادهم اذ بلغوا في اخر احصاء تسعين مليون نسمة !

تلفون وكالة الدفاع في حيفا ١٢٥٨

انشبه باليابان واقول:

« كفوا الايدى » عن الحبشة
فبهذا يأمركم « منشىء » الفاشستية ...!

عندما تطلعت اليابان الى اوروبا فوجدت دولها العظمى غارقة في بحر خضم من المعضلات ، تقدمت بجيوشها الجرارة فغزت الصين واقتطعت منها منشوريا ، واقامت فيها امبراطورية يخضع امبراطورها لاصغر جندي ياباني

وارسلت عصبة الامم لجنة تحقيق برئاسة انكليزي هو اللورد ليتون فلما جاء تقرير هذه اللجنة ضد اليابان ، ضربت هذه بهذا التقرير وبالعصبة كلها عرض الحائط وصاحت في وجه رجال الاستعمار من الاوربيين : « كفوا الايدى عن الصين » ... فكفوها في الحال !

وما جرى من اليابان تجاه الصين القريبة منها ، يجري مثله اما الآن من ايطاليا الاوروبية تجاه الحبشة الافريقية ! فايطاليا تقول الان حتى للانكليز وحتى للافرنسيين « كفوا الايدي عن الحبشة » فتتكتف هذه الايدي

واسمع الان ما قالته « الديلي ميل » الصادرة بتاريخ ١٥ الجاري ، في هذا الموضوع لمكاتبها في روما :

« المحرر »

موسوليني ينكر ?

خطب السنيور موسوليني اليوم (١٤ الجاري) في مجلس الشيوخ فانكر بقوة كون بريطانيا العظمى وفرنسا قد عرضتا ان تتدخلا تدخلا حبيا لحسم النزاع الواقع بين ايطاليا والحبشة ، وزاد على ذلك تكذيبين لما اشيع في لندن من ان ايطاليا تهددت بالانسحاب من عصبة الامم ، اذ ليس هناك ما يدعو الى هذا الانسحاب ما دامت الاشاعات القائلة بوقوع « تدخل » من جانب بريطانيا وفرنسا ليست اشاعات صحيحة !

كلمة « التدخل » لا تطاق!

ثم استرسل السنيور في خطبته فقال : « ان كلمة « التدخل » كلمة تمجها الذوق ، فاذا ظن احد خارج حدودنا ان مثل هذا التدخل قد يقع ، فهو مخطىء في ظنه ، فالعلاقات الحسنة التي بين ايطاليا وبريطانيا العظمى وفرنسا ، لا تستلزم مثل هذا التدخل » !

اطمئني يا فرنسا!

ولن ينس السنيور في خطبته ان يرد على القائلين بان مغامرة ايطاليا في افريقيا قد تضعفها في اوروبا ، فهو في ذلك يقول :

« اننا نشكر من صميم افئدتنا أولئك الذين اظهروا لنا قلقهم وتخوفهم من ان نضعف مقدرتنا العسكرية في اوروبا من جراء كثرة الجنود المرسلة الى افريقيا الشرقية ، ولهؤلاء الغيورين علينا المهتمين بصالحنا نقول اننا نعرف الواجبات التي علينا في اوروبا ، ولكننا في الوقت نفسه نصر على ما قررناه من وجوب التحمل على حماية انفسنا في افريقيا ، وليس للناس الحق في ان « يتدخلوا » معنا في ذلك ، ولا ان يكونوا هم « القضاة » لايطاليا » !

« الدفاع » ومن هذا يفهم بصريح العبارة ان موسوليني يتشبه باليابان ويقول مثلها « كفوا الايدي »

فكان آخر الانباء التي وصلتنا ان الايدي لم تكف ، بل تداخلت ، و كفت ايدي القائلين !

اختراع جديد

اشعة ماركوني السرية الجديدة
بلاغ رسمي اشد منها غموضا ...!

جاءتنا البرقيات العامة خلال الاسبوع بنبذة صغيرة عن اختراع جديد للسنيور ماركوني ، والان نجيئنا الصحف الانكليزية وفيها لمراسليها البارعين في روما ما نجمله هنا للقراء « المحرر »

بلاغ غامض مبهم
يحتاج في تفسيره لبلاغات !

استولت الحيرة هنا على نفوس الايطاليين من بلاغ رسمي جاء فيه ان الشيخ ماركوني قام بتجربة اختراع جديد في قلعة بكشيا القريبة من روما ، بحضور السنيور موسوليني بصفته وزيرا للحربية ، وبحضور الجنرال بايستروشي وكيل وزارة الحربية وعدد من المهندسين العسكريين

وليس في البلاغ اي تلميح لنوع هذه التجربة التي تمت ، ولكن يتضح من طبيعة الذين حضروها انها تجربة اختراع عسكري ، اضف الى ذلك هذه الاشاعات المنتشرة في روما ، والقائلة بان كثيرا من السيارات التي كانت على طريق روما — اوستيا منذ ايام ، وقفت محركاتها كلها في لحظة واحدة ، بغير سبب معروف وحاول سائقوها ان يديروها ثانية فلم يفلحوا ؟

بعد نصف ساعة

وعلى حين غرة ، دارت هذه المحركات كلها من تلقاء نفسها ، واستطاعت السيارات ان تسير وكان ذلك بعد نصف ساعة من توقفها

لم يتساءلون ?

ويتساءل الناس هنا هل اتيح للشيخ ماركوني ان ينجح فيما فشل غيره فيه وان يخترع اشعة جديدة توقف جميع الالات المحركة عن العمل بمجرد تسليطها عليها ؟

ومع ان تفسير هذه الطلاسم يحتاج الى بلاغات رسمية اخرى كثيرة فاننا لم نسمع عن ذلك كلمة اخرى ... الا في الحرب !

اشعة الموت

« راديو » لا ينقل الموسيقى والغناء
وانما ينقل : ... المرض والفناء ..!

في مكان اخر يرى القراء كلمة عن (اشعة ماركوني الجديدة) التي توقف محركات السيارات ، والى القراء هنا ما قالته « الدايلي ميل » لمكاتبها الطبي ... في قطعة نشرتها مباشرة تحت خبر اشعة ماركوني الجديدة « المحرر »

اختراع اميركي جديد

هل هناك موجات لاسلكية قصيرة ، تؤذي الصحة ؟

لقد وصلت الينا من اميركا انباء غريبة تقول بان المختبر الكيماوي لوزارة البحرية الاميركية قد قام بتجربة اختراع جديد لموجات قصيرة من هذا النوع . وقد ادهش هذا الاختراع الاطباء وعلماء الطب فشرعوا يدرسون كيف يعالجون « مرض الموجات القصيرة » !

انه مرض يضغط على الدورة الدموية لمن يصيبه ويسبب له الصداع والقيء ويشل اعصابه . فهذا المرض بالاختصار مما يصح تسميته باسم « سكرة الموجات القصيرة » !

اما النظرية القائلة بان الامواج اللاسلكية العادية التي لا تؤثر على الطقس في استطاعتها ايضا ان تؤثر على صحة الانسان ، فنظرية لا ينكرها احد ، وان الذي كان الناس يستبعدون وقوعه فهو ان يتخذ العلماء من الامواج القصيرة سلاحا من اسلحة الحروب !

اشعة الموت والحياة

اما علماء الطب من الانكليز فلم يستعملوا الموجات القصيرة منذ ظهورها الى الآن في معالجة امراض تصلب الشرايين ، ووجع المفاصل وما شابه ذلك من الامراض ، ولكن من المعروف لهؤلاء العلماء ايضا ان هذه الموجات التي لها قدرتها على الشفاء ، لها ايضا قدرتها على الاماتة ، ولقد سبق ان جربت هذه الاشعة ذات الامواج القصيرة في مختبر في لندن ، فكان فيها انها قتلت ما سلطت عليه من الارانب والجرذان

ويقول لنا الدكتور وليام بيومنت مدير مؤسسة اشعة الامواج القصيرة في لندن ما نصه : « انني اري تماما ان هناك اخطاراً قد تنجم عن استعمال الموجات اللاسلكية القصيرة في اغراض اخرى غير الاغراض الطبية »

« الدفاع » وهكذا يتفنن المخترعون ، ويتفنن معهم حتى رجال الطب في استنباط وسائل الهلاك ، ولا حول ولا ...

من لا ارض له
لا وطن له

***

مهراجا باتيالا
يفسخ خطبة ابنته

اذاع « روتر » على صحف اوروبا وحدها البرقية الاتية :

صرح مهراجا باتيالا وهو امس في باريس بانه فسخ خطبة ابنته البالغة من العمر ١٣ سنة على ابن مهراجا تالوار ووريثه وهو يبلغ من العمر ١٤ سنة وسأل مكاتب روتر عن سبب فسخ هذه الخطبة فقال له رئيس وزراء مهراجا باتيالا : « لا تنتظر منا اي بيان اخر »

ومهراجا باتيالا هو اغنى واقوي امراء الهند واكثرهم تقدما في ميادين الحضارة ، فهو لهذه الاسباب اختير رئيسا لمجلس الامراء الهنود مع ان الاغلبية في امارته « البنجاب » من السيخ وهو مسلم ، وكثيرا ما زار هذا المهراجا لندن وباريس ، ولقد حضر حفلات اليوبيل الفضي وكان في عربة من العربات التي سارت في الموكب الملكي بين القصر الى كاتدرائية سانت بول

وتتكلم المهراجة قرينته اللغة الانكليزية الفصحى مثله وكثيرا ما زارت اوروبا غير مقنعة « بالبردة » التي اعتادت النساء المسلمات لبسها في الهند طبقا للتقاليد الدينية ، على انها وهي تسير في اوروبا سافرة الوجه ، تمتنع عن حضور الحفلات العامة .

اما المهراجا تالوا الذي كان ابنه هو الخطيب لابنة المهراجا باتيالا ففي الرابعة والثلاثين من العمر وهو وقرينته من خريجي جامعة اكسفورد

معرض باريس الايطالي
تحرسه الجنود المسلحة

تحرس معرض الفنون الايطالي المقام الان في باريس فرقة قوية من اصحاب الخوذات الفولاذية ، يتناوب افرادها الحراسة في الليل والنهار حول قصر بيتسي الذي اتخذت منه ايطاليا مكانا لهذا المعرض واودعت فيه من نفائس الفن الايطالي ما يقدر ثمنه ببليارات كثيرة من الفرنكات

وتتوارد على هذا المعرض صور زيتية كثيرة من جميع انحاء الارض ، وكلها من عمل كبار الفنانين الايطاليين ومن المحطة التي تخرج فيها هذه الصور من المحطة الى ان تصل الى مكانها في المعرض وهي محروسة تم حراسة بواسطة فريق من راكبي الدراجات النارية يحملون مسدساتهم في ايديهم استعدادا للطواريء

ويقول مكاتب (الديلي ميل) بعد ان زار هذا المعرض ان علاء الدين وهو يزور كهفه الذي كان ملبسا بالذهب والاحجار الكريمة لم يكن بدهش الدهشة التي تنتابه الان لو بعث حيا وجاء فزار هذا المعرض

ولسنا ندري نحن اهذه « دعاية » ايطالية دفعت اجرتها سلفا ، أم لا ، وان كنا نعتقد ان الايطاليين القدماء ، لا الايطاليين الفاشست ، كان لهم القدح المعلى حقيقة في الفنون

هذه آثارهم تدل عليهم
فانظر بعدهم الى الاثار

بمناسبة اليوبيل

أى حجر كريم تحب الملكة
وهل الياقوتة الحمراء هي احسن الجواهر?

تتغير « مودة » الاحجار الكريمة بتغير الازمان كما تتغير باقي « المودات » واليوم يتنبأ لك الكثيرون من تجار الجواهر بان الاقبال سيشتد جدا على اليواقيت الحمراء ، فلماذا؟

السبب بسيط جدا ... فقد اصبحت جلالة ملكة بريطانيا العظمى تؤثر اليواقيت على غيرها من الجواهر الكريمة

ثم ان الخاتم الذي يضعه الملك في اصبعه يوم ان يتولى العرش هو ذلك الخاتم التاريخي الذي يتوارثه ملوك بريطانيا ، وفيه ياقوتة واحدة كبيرة حمراء محفور فيها صليب سانت جورج ، وكذلك قل عن الخاتم الذي تلبسه الملكة يوم التتويج ، فان الجوهرة الرئيسية فيه ياقوتة حمراء

ويرجع السبب في كون ملوك بريطانيا لا يهدون لملكاتها الا الخواتم المرصعة باليواقيت ، الى ايام كان الياقوت هو اثمن جواهر الدنيا يزيد ثمن الياقوتة منه كثيراً عن ثمن اية ماسة من الحجم نفسه . وفي تاج الملك ياقوتة تاريخية في التي سبق لبدرو ملك اسبانيا ان اهداها الى « الامير الاسود » اعترافا بفضله في ارجاع مملكة (كاستيل) اليه بعد ان كانت في يد الاعداء ، وهي التي علقها هنري الخامس على قبعته في معركة (ا . جينكوت) اخر المعارك التي انتصر فيها .

وفي الهند وشط العرب وجنوب افريقيا .. يواقيت لا تعد ولا تحصى ! ..

* * *

رقم تلفون وكالة الدفاع في القدس ١٤١٣

مغامرة شاب

(جان فلجان) رواية البؤساء
يبعث حيا في هذه الايام العجيبة !

لمن قرأوا رواية « البؤساء » للكاتب الافرنسي الاشهر فكتور هوغو ، او شاهدوا « فلمها الناطق » الاخير ، وهو اعظم الفلمات التي اخرجتها هوليوود الى الان ـ لهؤلاء ان يتساءلوا هل يمكن لبطل هذه الرواية البائس جان فالجان ، ان يكون له مثيل في هذه الايام ؟

وردا على المتسائلين تقول لنا مجلة « انسرز » الانكليزية في عددها الاخير ان « جان فالجان » قد تقمصت روحه منذ اعوام في جسد رجل اسمه جان هاتيو كان سجينا في مستعمرة غينيا الافرنسية محكوما عليه عدة طويلة يقضيها في السجن مع الاشغال الشاقة فلما لم يطق هذا السجن ولى هاربا فلاقى من المشاق ما يعجز اللسان عن وصفه ، وتعرض للموت مرارا ، ولكنه وصل في النهاية الى فرنسا ، خاوي الوفاض بادي الانفاض طبعا ، ولكنه وجد عملا يعمله فيها و من هذا العمل جمع مبلغا من المال لا باس به ، ثم اشتغل بنفسه وصار يعمل وحده على كسب العيش ، وسرعان ما ذاع اسمه كرجل من رجال الاعمال المالية الناجحة ، وكرجل شريف مستقيم . ثم لصبح بعد ذلك وهو رئيس لشركة هندسية في مدينة متز ، وقد اكتشف امره وهو في هذا المنصب الاخير وقبض عليه بصفته مجرما هاربا من السجن !

وامام القضاة قص الرجل قصة هربه من السجن ، ووصف الصعاب التي لاقاها في طريقه من تلك المستعمرة النائية الى ان عاد الى الوطن ، وجاء شهود كثيرون فشهدوا انه منذ عودته لم يعمل الا ما يفخر به الشرفاء المستقيمون . وسمع رئيس الجمهورية بقصة هذا الرجل الذي اطلق الناس عليه بعد ان سمعوا كلامه في المحكمة اسم « جان فالجان » « متز » فاصدر امره بالعفو عن باقي المدة المحكوم بها عليه ... ومع ذلك لا يزال الرجل الى الان وهو « جان فالجان » متز !.

اقصد **الطاهر** الاسعار معتدلة

روائح . كلسات . اخروجه
اشكول . بودره . مناديل وجه
محارم . فانيلات ... الخ

سوق البلابسة — جوار السبيل

لا الى « الاستعمار » الذي ترونه الان فاغرا فاه .. لابتلاع البلد الوحيد المستقل في هذا الشرق !..

من لا ارض له
لا وطن له

مقابلة مستأجري سوق جمعية الاسعاف

لرئيس البلديه ووكيل املاك سرسق

في الساعة التاسعة من صباح امس ذهب وفد من مستأجري سوق جمعية الاسعاف الوطنية الى بلدية يافا وكان عددهم يربو على المئة بين تجار وعمال، وقابلوا سعادة الرئيس وذكروه بصدد هدم العمارة، ملك آل سرسق الواقعة بين سوق جمعية الاسعاف وسوق بسترس فاجاب على اسئلة الوفد بما يأتي: «لقد قررت البلدية هدم العمارة ورصد المبلغ اللازم لذلك ولم يبق الا موافقة اصحاب السوق في بيروت وربما يصل الجواب غدا فنباشر حالا بهدم العمارة دون اي تأخير، ولو لزم الامر لارسال كل عمال البلدية» ومن ثم توجه الوفد لمراجعة السيد جورج شويري وكيل املاك سرسق فاجاب بانه على اتم الاستعداد لاخبار البلدية حال وصول موافقة آل سرسق من بيروت فاهذا اصبح فتح شارع الاسعاف متوقفا على موافقة آل سرسق في بيروت، وقد رجا الوفد من سعادة رئيس البلدية ان يهتم بالمسألة لان التجار تضرروا كثيراً من موقف اعمالهم، كما ابدوا ان اكثر من خمسين عائلة عربية يقوم عليها تجار معرضين للافلاس والخراب بسبب تأخير فتح الشارع وهذا ما لا يرضاه احد ولفت التجار نظر لجنة جمعية الاسعاف الوطنية الى الضرر الذي لحق بهم ويطلبون اليها ان تدرس الموضوع مليا وان تفكر في تخفيض ايجارات المخازن فتعوض عليهم بعض خسائرهم.

ونحن مع التجار في وجوب الاسراع بانجاز هذا العمل الذي تتوقف عليه حياة عائلاتهم، ومعهم كذلك في ضرورة رعاية جمعية الاسعاف لهم، لانه في واقع الامر قد اصابهم ضرر بليغ من اجل ذلك.

خطاب وكيل رئيس المحكمة المركزية

في افتتاح الدورة الجزائيه بيافا

اود ان اشير قبل السير في رؤية الدعاوى الى حالة الامن

ان حالة الامن العام من ناحية ارتكاب الجرائم، كانت مرضية في منطقتي يافا والرملة منذ افتتاح الدورة السالفة

لم يحدث زيادة في عدد الجرائم ولكن حدث نقصان في عدد جرائم الاعتداءات انا عندما نولي وجهنا شطر تل ابيب يظهر لدينا جليا بان الحالة ما تزال غير مرضية

لقد بلغ عدد القضايا التي اعلم عنها البوليس ٨٠ خلال هذا الشهر مع ان الرقم لم يزد عن ٥٦ في ذات الشهر من العام الماضي كما انه كان اقل من ٨٠ في الشهر السابق من هذا العام ايضا

اما حوادث السرقات فقد ارتفعت ارتفاعا هائلا. فلقد بلغت الوقائع المدونة لدى البوليس ٤٨ في هذا الشهر مع انها لم تزد عن ٢٧ من نفس الشهر في العام الماضي

عندما اشار رئيس هذه المحكمة الى حوادث السرقات وازديادها في هذه المقاطعه يوم ترأسه للدورة الماضية تمنى ان يجدها متى عاد ثانية الى هذه المحكمة قد نقصت

الا انه يسرني انا شخصيا ان اقول هنا، رغما عن ازدياد عدد السرقات في هذا الشهر عما كانت عليه في العام الماضي من مثل هذا الفصل، بان من المأمول القبض على ناصية الحال بالتدابير الفعالة التي يتخذها رجال البوليس

لقد وقع خلال شهر شباط ٤٨ حادثة سرقة وفي اذار ٣٦ حادثة وفي نيسان ٦٢ حادثة واليوم بشهر ايار قد هبط الرقم الى ٤٨ حادثة فقط

عندما ننظر الى جدول القضايا التي امامنا لهذه الدورة نجد ٥١ قضية منها ٢٣ من القضايا التابعة لمحكمة غزة ومن هذا يظهر بان قضايا منطقة يافا لم تزد على ٣٩ قضية فقط لهذه الدورة

ان عدد جرائم السرقات لهذه الدورة بلغت ٧، وجرائم الاحتيال ٥، وجرائم الدهس ٤، وجرائم القتل ٣ وجرائم الاعتداء بالضرب ٣، واخيرا ٣ قضايا من نوع الاعمال السافلة، وما تبقى من انواع مختلفة كاسقاط جنين ومؤامرات وغير ذلك.

هذه كلمتي الان قبل السير في اعمالنا الرسمية.

***

حفلة تكريم

سماحه المفتي

ذكرنا في عدد امس خبر الحفلة التي اقيمت لسماحة رئيس المجلس الاسلامي الاعلى في كليف اوتيل وقلنا ان الذي خطب في الحفلة الاستاذ راغب الامام وقد اتصل بنا ان من الذين خطبوا ايضا السادة الاساتذة مع حفظ الالقاب:

كامل الدجاني الشيخ راغب ابو السعود، الياس برتقش، رشيد الرياحي، عيسى السفري

استاذ ماهر

يسرنا ان نجد محلاتنا الوطنية التجارية تتبارى في اتقان العمل وتتفانى في خدمة الجمهور تقديرا لاقباله عليها من ذلك ما فعلته محلات عيسى فريج واولاده في فرع يافا الجديد الذي ضم اليه معلماً حاذقاً في التفصيل هو الاستاذ عبد الرؤوف نبهان الذي له شهرة في اوساط الخياطة والتفصيل وذلك لارضاء الزبائن في القيام بالتفصيل حسب الطلب عدا ما يباع عندهم من بدل جاهزة متقنة هذه خطوة جديرة بالتقدير لهذه المحلات الوطنية النشيطة.

قضايا اليوم

تنظر المحكمة المركزية في جلسة اليوم فتبدأ في اتمام القضية المتهم بها صليبا حافظ الترزي والدكتور يلين، والتي باشرت المحكمة في نظرها أمس ولم تنته بعد ثم تنظر القضايا التالية المتهم بها

١ — روفائيل اكويتس من اهالي سكنة شابيرا بيافا بجرم الفعل الشنيع

٢ — ابراهيم ابو شقرة بجرم الفعل الشنيع ايضا

٣ — سعد الدين سعيد من بيروت ومقيم في يافا بجرم محاولة الفعل الشنيع

٤ — اسرائيل هيلر من تل ابيب المتهم بجرم سرقة من دائرة البريد وهو احد موظفيها

٥ — سليمان العبد المغربي وشحاده محمود خميس من يافا المتهمان بجرم سرقة

٦ — محمود محمد وارد ومحمد ربي من اهالي يافا المتهمان بالاشتراك معا في جرم سرقة

٧ — سعيد محمد المغربي من تونس الغرب القاطن سكنة ابو كبير بيافا المتهم بجرم محاولة سرقة

٨ — محمد احمد المصري من محلة العجمي بيافا المتهم بجرم محاولة سرقة

شيكاغو (فلسطين)

اللصوص يطلقون النار نهارا في الشوارع

في الوقت الذي لا تزال فيه العائلات تردد حادثة (السيجارة المخدرة) من عمل عصابة اللصوص التي كانت تصحبها حسناء في شوارع تل ابيب، وفي الظروف الدقيقة الحرجة التي ما يزال البوليس فيها ينشط للعثور ولو على اثر طفيف لافراد هذه العصابة التي روعت مدينة تل ابيب بجرأتها في هذه الظروف العصيبة، نرى اعمالا تدل على جرأة اكثر في عالم الاجرام واللصوصية وتقع نهارا وفي الشارع العام على مرأى ومسمع من الناس

ونحن نشير هنا الى حادثة الامس التي وقعت في الصباح الباكر وابتدأت في بيت المدعوة اليزا كريتشفسكي القاطنة شارع اليركون رقم ٣٨ في تل ابيب

وتفاصيل الامر ان هذه السيدة شعرت وهي ترتدي ملابسها في ساعة الصباح بحركة غير عادية في الغرفة المجاورة ولما ذهبت لترى جلية الامر اذ بها تصادم رجلا يفر من الغرفة ثم يقفز عن السلالم الى الطابق السفلي

وحالا قفزت هذه الامرأة في اثره مستغيثة ولحقت به في الشارع الذي توجه منه الى البحر، ولكن هذا اللص ظهر من التحقيق انه دخل البيت من الباب حيثما كان مفتوحا وعندما شاهد بعض المارة قد لحقت به ايضا، اخرج من جيبه مسدسا وعلى مشهد من العموم اطلق اول رصاصة ثم قفز الى شارع اخر واطلق رصاصة اخرى وتوارى عن الانظار قبل ان يستطيع احد اللحاق به او التعرف على اوصافه بدقه

هكذا جرأة فاقت كل جرأة في الاعمال اللصوصية في هذه البلاد، ولم نسمع بمثيل لها سوى حوادث عصابات شيكاغو التي تهاجم المصارف وغير المصارف في رابعة النهار فتسلب منها ما تشاءثم تفر الى حيث تريد

وتل ابيب بعد هذه الحادثة الجديدة التي جاءت وراء حادثة السيجارة المخدرة اصبحت تخشى وقوع ما هو اشد خطرا ما دام ان البوليس عاجز عن الاهتداء الى افراد هذه العصابة، اذا كان هنالك عصابة ما، او الى هؤلاء الافراد الذين شبوا على التشرد والميل الى ارتكاب امثال هذه الجرائم

فلسطين كانت آمنة مطمئنة من هذه الاعمال المزرية الى ان فتحت ابواب الهجرة على مصراعيها بشتى الحيل الدبلوماسية. فاقطفوا يا سادتي ثمار ما جنته ايديكم...!

***

الدورة الجزائية

افتتحت في الساعة التاسعة والنصف من صباح الامس الدورة الجزائية للمحكمة المركزية في الثغر برئاسة المستر كري وكيل رئيس المركزية مدة غيابه، وعضوية كل من عزت بك عمر والدكتور ماني

وجلس للترجمة في المحاكمات التي تمت قبل الظهر السيد مشيل قطران، وفي المحاكمات التي تمت بعد الظهر السيد حبيب حمصي، ولضبط الوقائع السيد حنا مارون

وكان يرافع عن النيابة السيد فوزي الغصين الذي حضر خصيصا من القدس

اما رئيس المحكمة فلم يرتدي اللباس الاحمر المعتاد في مثل هذه المحاكمات كزميليه العضوين الاخرين وربما كان السبب في ذلك انه وكيل

ولم يحضر كذلك الى دار المحكمة في موكب رسمي كما كان يفعل المستر كوبلاند، ولم تؤخذ له التحية العسكرية امام دار المحكمة، الا انه افتتح الدورة بخطاب قصير شبيها بما كان يفعله المستر كوبلاند

يكسر ضلوع امرأة

لم نسمع قبل الان بان رجل فيه ذرة من العقل يحمل على امرأة مسالمة ضعيفة وينهال عليها ضربا مبرحا حتى يكسر لها اربعة ضلوع من ضلوعها مستمرا في عمله هذا الوحشي دون ان تتطرق الى قلبه رحمة رغم استعطاف المرأة واستغاثتها من شدة الالم

وفاعل هذا العمل يدعى ياسين حسين الغرابلي

اما تفاصيل الخبر فهو ما علمناه من ادارة مستشفى الرملة التي ابلغت دائرة البوليس بان المدعوة آمنة بنت غرفوره قد ضربت من قبل ياسين حسين الغرابلي وادخلت المستشفى فوجد ان اربعة ضلوع من ضلوعها قد كسرت، وان حالتها من جراء ذلك خطرة

اما الاسباب التي ادت الى ارتكاب هذا الفعل فهي كما يدعي مرتكب الجرم عائلية، ونحن لا نقر عملا مثل هذا مهما كانت الاسباب الدافعة اليه، فعسى ان يقتص القانون من الفاعل ليكون عبرة لغيره

اصحيح هذا؟

قال مراسلنا في القدس: مضى مدة على وفاة المرحوم ابراهيم بك استنبولي الضابط العربي، وقد كنا نعتقد ان الحكومة مهما كانت العوامل والمؤثرات لن تعين سوى عربي خلفا له. ولكن قد علمنا مع الاسف، بانها قد عينت الضابط اليهودي لانكر الذي كانت وظيفته مفتشا عاديا ضابطا من الدرجة الاولى مع العلم بانه لا يوجد وظيفة شاغرة يعين فيها سوى وظيفة المرحوم ابراهيم بك استانبولي.

اعانات

لمدارس تل ابيب

بحثت بلدية تل ابيب في جلستها الاخيرة مقدار الاعانات التي يجب ان تمنحها مدارس تل ابيب فتقرر ان يخصص مبلغ الفين و٥٠٠ جنيه الا ان العمل لم يرض اعضاء الشمال الذين طلبوا ان يخصص مبلغ اخر قدره الفان اعانة لمدارس العمال في تل ابيب

فهل يسمع من يعنيهم الامر منا!

شركة السكب الفلسطينية
انجح المشاريع الوطنية

في دار القضاء

ثرثرة عجوز

نودي على ديانا بنت ليا كوهن فاذا بامرأة قد تجاوزت العقد الخامس من سني حياتها تتقدم وتأخذ مكانها من قفص الاتهام وهي وان كانت تقاد بواسطة السجانة الا انه كان ظاهرا عليها مسحة من الوقار والاحتشام

ثم نودي على روزه كوتليت واسم روزه لطيف لدى اليهود فاخذنا ننتظر فاذا بعجوز كلل الشيب رأسها اندفعت في ثرثرة الكلام الذي كان يتدفق من فيها كالسيل غير مكترثة لترجمة المترجم او لكاتب الضبط

وملخص التهمة ان هذه العجوز تدعي بان ديانا بنت ليا كوهن قد ضربتها فكسرت لها ابهام يدها ولم تستطع النيابة ان تثبت ولو بشهادة واحدة ان المتهمة هي مرتكبة هذا الجرم رغم ان الطبيب قال ان الاصبع محتمل شفاؤه خلال سنة

اما المحكمة، رئيسها واعضاؤها، ترجمانها ومن فيها من محامين، حتى والحجاب، فلم يستطع احدهم اسكات هذه المشتكية الثرثارة

وفي النهاية اصدرت المحكمة قرارها ببراءة المتهمة ديانا كوهن مما نسب اليها واطلقت سراحها دون الاستماع اكثر لشروح المشتكية...

رشوة الموظفين

وفي هذه القضية يعترف سعادة رئيس المحكمة صراحة ان داء الرشوة قد انتشر في بعض المصالح، وانه من الضروري وضع حد له

والقضية التي نحن بصددها خلاصتها ان محفوظ الكيلي كان يشغل وظيفة كاتب في سجن يافا، وانه كان يتخذ وظيفته هذه سبيلا لابتزاز الاموال من السجناء كي يطلق سراحهم في الخارج بدلا من ارسالهم الى الاعمال

اما المتهم فقد اقر بذنبه وطلب الرحمة كما ان محاميه دافع عنه بحرارة طالبا الرأفة بشبابه لا سيما وان هذه هي اول مهنة يتعاطاها منذ خروجه من المدرسة الاصلاحية التي ارسل اليها مدة سبع سنوات لجرم سابق ارتكبه وهو غلام

وكان جواب المحكمة على ذلك قولها بان الجرم خطير جد وعلى الاخص لانه يتعلق بالرشوة التي اصبحت كثيرة الشيوع في هذه البلاد ويجب وضع حد لها. والمحكمة تنظر بعين الرحمة والاعتبار لسن المتهم، والظروف التي سبقت ارتكاب الجرم لا سيما ولديها تقرير جيد من رئيس الاصلاحية عن حسن سلوك المتهم ولهذا فان حكم المحكمة سيكون هذه المرة ربط المتهم بكفالة بمبلغ ٢٥ جنيها لحسن السلوك، مدة سنتين واذا صدف ان ارتكب خلالها جرما ما يعاقب على هذا الجرم ايضا

اجرة عامل

تخاصم سليم عمر ساره مع المدعو احمد بن حسن شحاده اذ ابطل الثاني اتمام اقامة بيت الاول فرفض الاول بدوره ان يدفع له الاجرة وعليه تشاجرا فضرب الاول الثاني بموسى في صدره وبما انه اعترف بالجرم وطلب الرحمة فقد حكمته المحكمة بالسجن سنة مع المصاريف

حركة الميناء

اصبح في الميناء اربع بواخر تحمل الاسمنت الى تجار الثغر والى دائرة الاشغال العمومية.

وثلاث منها تنتظر دورها للتفريغ اما الباخرة (باتريا) الافرنسية والباخرة (فينا) الايطالية فقد افرغتا بضائع منوعة وقد بلغ زنة ما افرغ من البواخر الفا و٥٠٠ طن في حين ان الصدر بلغ زنته ٣٤ طنا

متاعب الحياة

والرجل الشيخ المسن

والد شيخ يعاني قسوة الحياة، واعراضها عنه. هو والد عبد الغني ابي طبيخ الذي اطلق النار على مستر بنتويتش، يرزح اليوم تحت اعباء الحياة بعد ذهاب ابنه الذي كان يعيله. فهل من يتقدم بمساعدة ضرورية لهذا الشيخ المسن؟ هل من يخفف عنه شيئا من الشقاء؟ ذلك عمل انساني لا نحسب احدا يحجم عنه

بلاغ صحفي

رقم ٣٥—١٥

نشرت بعض الصحف في فلسطين خبراً «ويظهر انه مأخوذ من جريدة اجنبية» مؤداه ان رجلا قد اعترف بانه اشترك في حادثة تشليح جرت منذ بضع سنين «في ١٩٢٧» عندما هاجم اللصوص مطران القدس الانكليكاني ونهبوه وقتلوا سائق سيارته ويقول الخبر في صيغة اخرى ان المطران ايضا قد قتل. وقد افهمنا رسمياً ان لا صحة لذلك الخبر وان اعترافا كالذي اوردته الصحف لم يجر

محلات

بوتاجي الجديدة

انتقلت محلات بوتاجي الشهيرة من مخازنها في شارع بسترس الى عمارات الاوقاف الجديدة في يافا تجاه بنك الباركليس، ومدير فرع يافا، السيد جبران، يلبي طلبات الزبائن في المحلات الجديدة باحسن مما كان يفعله في المحلات السابقة.

هذا موسى صغير

وهذه قضية ثانية المتهم فيها يدعى رضوان عبد الرحمن المصري الذي اعتدى على المدعو فرح المصري وضربه بموسى صغير الحجم اعتبرها محامي الدفاع غير قابلة للقتل ولا يجوز اعتبارها اداة لذلك الا ان المحكمة قضت على المتهم بالسجن سنة مع المصاريف

بين حشاشين

قضية طريفة سنعلق على استنتاجاتنا منها في عدد قادم لضيق المقام وهي عبارة عن شجار بدأ في محششة ثم انتهى مساء اليوم التالي بمحاولة قتل المدعو درويش خليل صالحية والمتهمان هاز كي احمد عايد ومحمود احمد عياش

وبعد سماع اقوال عدة شهود والتفاصيل الطريفة التي نود ان يستمع اليها رجال البوليس ودائرة الامن العام، نطقت المحكمة بقرارها وهو تبرئة محمود عياش والحكم ستة اشهر على زكي احمد عايد مع الرسوم

اقرأوا الاذاعه
على الصفحه السادسة

اطلبوا جوارب شوربجي المصرية
اجمل وامتن جوارب في العالم
اعظم مزاياها انها مصنوعة في بلاد عربية ومن منتوجات عربية وبايد عربية
هي الجوارب التي لا مثيل لها والتي نالت ثقة جميع من استعملوها فشهدوا لها بالمتانة والجمال وحسن الذوق
استعملها ولو مرة واحدة تعرف مقدار جودتها وتعرف انه لا غنى لك عن استعمالها
صناعة فابريقة
شوربجي اخوان
انجال محمد شوربجي
تباع بالجملة ★ في محل السادات، نابلسي وكنعان
وبالمفرق في اشهر المحلات

تلفونات الدفاع وبرقياتها الخاصة

هيئة عصبة الامم

« بقية المنشور على الصفحة الاولى »

لجنة تحكيم محايدة يجب ان تنهي عملها قبل ٢٥ اغسطس القادم ، فاذا لم توفق هذه اللجنة ايضا الى حل الخلاف ،دعى المجلس الى عقد اجتماع استثنائي لمعالجته وفاقا لاحكام عهد عصبة الامم

والذي تهمنا معرفته هوهل تواصل ايطاليا استعداداتها الحربية وتستمر في هذه الفترةعلى ارسال الجيوش والمعدات العسكرية الى افريقيا الشرقية ام لا ؟ فاذا كانت التسوية التي تمت امس في جنيف لا تتضمن وقف الاستعدادات العسكرية من الجانبين فقد تكون وسيلة لاكتساب الوقت وسد النقص الذي ظهر للقيادة الايطالية في تعبئة الجنود وحشدها على الحدود الحبشية . وفي هذه الحالة تكون الحرب قد اجلت الى وقت اكثر ملاءمة لاعلانها . وهذا ما تريد عصبة الامم اجتنابه بطبيعة الحال . ولذلك نعتقد ان ما فعلته امس لا يعود بفائدة تذكر ما لم يقترن بحمل الدولتين المتنافستين على وقف استعداداتهما العسكرية واستئناف المفاوضة بينهما على اساس الاعتقاد بان الحرب لا بد ان تقع وانه لا بد لهما من تسوية مشاكلهما بالوسائل السلمية

سكان المحلة

الشرقية بحيفا

قال مراسلنا في حيفا:

ورد على وكالة هذه الجريدة الضبطة التالية نلفت اليها نظر المسؤولين. نحن الموقعين بذيله ادناه سكان المحلة الشرقية الواقعة بارض اليهود بشارع المحطة جانب مدرسة « مرمش » المعروفة بمدرسة معهد العلوم العربية بحيفا

قد مضت على شكاياتنا التي تعددت بصورة متوالية وتقدمت منا لدوائر الصحية والبلدية والناظر الصحي بحيفا بحق اصحاب معمل البلاط الكائن ضمن محل الحاخام الذي نجهل اسمه وهويته لاتخاذ الاجراءات القانونية ضدهم بخصوص المياه والاقذار التي يحولوها من المعمل ودار الحاخام الى واجهات بيوتنا ومحلاتنا واقلاق راحتنا العمومية ليلا بواسطه الموتور مدة سنة تقريبا، وللان لم نجد اي اهتمام ولم نستحصل على اي نتيجة ما. وبما ان هذه المحلة اصبحت الان مليئة بالاقذار والاوحال حتى ليخال للناظر اليها اننا لا نزال في فصل الشتاء اذ انها تشبه المستنقعات بكثرة الاقذار والاوحال التي سدت الطريق المؤدية لمحلاتنا وانتشرت الروائح الكريهة وازدادت الحشرات المؤذية واصبح يخشى تفشي الامراض السارية بسبب هذه الحالة . وبما اننا ندفع الضرائب للحكومة والبلدية نرجوكم نشر هذه الضبطة على صفحات جريدتكم الغراء بطلب سرعة انجاز طلباتنا واقبلوا ....

تصحيح خطأ

وقع خطأ في اسم الارض المطروحة للبيع المبينة في الاعلان الصادر من دائرة اجراء طولكرم نمرة ٦٦٧ — ٣٤ المنشور في عدد ٣٣٠ بتاريخ ٢٤ـ٥ـ٣٥ اذ ذكر ان اسم الارض النمنم وصوابه « التخم » وعليه جرى اعلانه

القدس

اذا اوقفتم اراضى الشركه المشتراة

تبرعت بما تبرع به حزبكم جميعه

القدس في ٢٧ ايار — لمراسل الدفاع الخاص — في جلسة « حزب الدفاع الوطني » الاخيرة اكتتب وتبرع بعض اعضائه بمبلغ ١١٫٢٠٠ جنيه فلسطيني لمشروع انقاذ اراضي بئر السبع على ان تؤسس شركه رأسمالها ٢٥ الف جنيه وقد اقترح الوجيه نخله افندي كتن على صفحات الجامعة العربية ان يسن الحزب مادة تتضمن وقف الاراضي التي سينقذها الحزب ومقابل هذا العمل يتبرع حضرته باحدعشر الف ومئتي جنيه فلسطيني اي مجموع ما تبرع به اعضاء حزب الدفاع في تلك الجلسة . وقد اطلع مكتب الحزب على هذا الاقتراح وبحثه في جلسة خاصة عقدها لهذه الغاية وفي النتيجة قرر الموافقة على هذا الاقتراح واعلن استعداده لسن هذه المادة وفوض الاستاذين معنم افندي مغنم وحسن صدقي الدجاني لادخالها ضمن مواد القانون . ولما كان الوجيه نخله افندي كتن قد خاطب الحزب على صفحات الجرائد فقد وجد الحزب ان يدعوه ايضا على صفحات الجرائد لدفع المبلغ الذي وعد بدفعه وقدره ١١٫٢٠٠ جنيه الى البنك العربي في القدس للمباشرة في العمل ونحن ازاء هذه النتيجة لا يسعنا الا ان نحيي بالوجيه نخله افندي كتن وطنيته ونرقب ما يتم باهتمام

واخيرا رضخت الحكومه لمطالب اليهود

وفق اليهود ، صحافة واحزابا وهيئات، الى ارغام الحكومة على عدم نزع الجنسية الفلسطينية من اليهودي الثوروي المعروف ابا احماير المحكوم عليه بالسجن لانتسابه للجمعية الثورية الارهابية وذلك بعد ان قررت المحكمة نزعها وسنرى في المستقبل القريب اذا ظللنا على هذا الحال ماهو اعظم من هذا واغرب

التحقيق في قضيه مقتل شابيرو

لا يزال طاهر بك الافغاني قاضي التحقيق يوالي التحقيق مع العربيين المعتقلين في قضية مقتل اليهودي كالمان شابيرو وهما احمد محمد سعيد الحروبي الهتاوي وسعيد سليم من بيت سوريك. وقد طلب ممثل النيابة سحب التهمة عن الاول وتجديد موقوفية الاخر فوافقت المحكمة على ذلك واطلقت سراحه وقررت توقيف الاخر لمدة ١٥ يوما

النظر في قضيه نهر العوجا

نظرت محكمة الاستئناف العليا المؤلفة من اصحاب السعادة المستر كوردي والمستر بيكر والادون فرومكن في قضية نهر العوجا المستأنفة من قبل مأمور اوقاف يافا ضد شركة الكهرباء والنائب العام ، وقد اتمت النظر فيها بجلسة اليوم واجلت النطق بالقرار لوقت اخر لم تعين موعده

اشاعه استقالة مستر سبايسر

اتصل بنا من مصدر مطلع بان وظيفة المستر سبايسر ستنتهي في فلسطين وقد اخذ يمد المدة لتسفير عائلته في هذا الاسبوع الى بلاده وسيغادر فلسطين نهائيا في شهر حزيران القادم وربما في اواخره ، وسيمضي هذا الشهر في جمعية الشبان المسيحية حيث ينام ويتناول طعامه

حيفا

وفد العمال لمقابله فخامه المندوب

حيفا في ٢٧ ايار — لمراسل الدفاع الخاص — بناء على ما ارسلته نقابة عمال سكك الحديد بحيفا الى فخامة المندوب السامي بشأن اعطاء عمال السكك مطاليبهم فقد ورد امس الاول خبر من فخامته يبين فيه للعمال امر مطالعاتهم وملاحظاتهم على بلاغ الحكومة وارسال ذلك بصورة مذكرة خاصة الى فخامته ليدرسها ويعطي الرد عليها. وفي يوم اجتماع مندوبي العمل الذي عقد في نادي جمعية العمال العربية ، تقرر كتابة مذكرة رداً على بلاغ الحكومة ، وارسال وفد من العمال يحمل تلك المذكرة لمقابلة فخامة المندوب السامي في القدس وعرض المذكرة على فخامته

وبعد الانتهاء من المقابلة التي ستكون الاخيرة سيدعى الى اجتماع عام لعموم سكك حديد فلسطين (كما اخبرتكم بذلك امس) يعرض فيه الوفد للعمال محادثاته مع فخامة المندوب وبعدئذ يقرر الجميع ما يمكن اتخاذه من تدابير سريعة تؤمن مصالح العمال . والعمال هنا ينتظرون نتيجة المفاوضات الاخيرة بفارغ صبر

الرياضى الاسلامى يهزم منتخب الجيش

سبع اصابات مقابل ثلاث ..

جرت امس ، كما اخبرتكم ، مباراة كبرى بكرة القدم بين فريق النادي الرياضي الاسلامي ومنتخب فريق الجيش الانجليزي ، على ملعب الاول حضرها عدد من وجوه وشباب البلد ، فاز فيها النادي الرياضي الاسلامي بسبع اصابات مقابل ثلاث لمنتخب الجيش

استغناء مصر عن فلسطين فى المصنوعات

مهمه البعثه الفلسطينيه . تقدير لبكير صدقي باشا

القناة زمن الحرب . المؤتمر اليهودى . الحبشه غير مرتاحة الى الحل الاخير

القاهرة فى ٢٧ ايار – لمراسل الدفاع الخاص

مصر

مصر تستغنى عن مصنوعات فلسطين

عقدت البعثة الفلسطينية واللجنة المصرية عند ظهر اليوم اجتماعا في مصلحة التجارة والصناعة وقد علمت ان المباحثات التي كانت دائرة بين الطرفين بشأن تعادل الميزان التجاري بين فلسطين ومصر تعقدت بعد ان ظهر ان جميع المصنوعات الموجودة في فلسطين موجودة ايضا في مصر واستيرادها يعد منافسة للمصنوعات المصرية كما ان الفواكه الموجودة في فلسطين لا يمكن استيرادها الى مصر بتاتا لان هذه الفواكه موجودة ايضا في مصر وستقيم البعثة مساء اليوم حفلة عشاء في فندق الكنتننتال للجنة المصرية وسيحضرها رئيس الوزراء

العراق

برقيه الى امير اللواء بكير صدقي

ارسلت وزارة الدفاع برقية الى امير اللواء بكير صدقي باشا قائد الحملة التي ارسلت الى الفرات الاوسط الذي ثار اخيرا ، تهنئه فيها ورجاله بالفوز السريع الحاسم الذي ادركوه فقضوا على الفتنة في مهدها وقد صدرت الارادة الملكية بتوسيع نطاق الادارة العرفية فتشمل لواء المنتفق وقد منح قائد الحملة العام سلطة واسعة لتجريد القبائل الثائرة من سلاحها

الحجاز

ست ليال فى الصحراء الى الرياض

وصل جلالة الملك عبد العزيز آل سعود الى مدينة الرياض ظهر يوم السبت الماضي الموافق ٢٥ الجاري وقد استغرقت رحلة جلالته بالسيارات من مكة الى الرياض ست ليال اذ كان ابتداؤها مساء الاحد ١٩ الجاري

منصب وزير البلاط وادارة التشريفات

يدور في بعض الدوائر ان هنالك نية انشاء منصب وزير بلاط يعهد اليه بادارة التشريفات ويكون له اختصاص وزراء البلاط في البلاد الاجنبية ويقال ان في مقدمة المرشحين لهذا المنصب في حالة تقرير انشائه السيد علي حيدر بك فضل باشا نائب عسير السابق في مجلس النواب العثماني .

انكلترا

هل تفتح القناة حين الحرب

نشرت جريدة الاوبزرفر رسالة للمستر جيوفري ماندر عضو مجلس العموم اشار فيها الى سؤال القاه حديثا في المجلس عن الموقف الذي تقفه بريطانيا حيال قناة السويس في حالة نشوب الحرب ، فقال ان ما قلتموه صحيح تماما وهو ان قناة السويس تفتح لملاحة جميع الامم في ابان السلم وابان الحرب وذلك بمقتضى نص المعاهدة المعقودة في القرن التاسع عشر .

اتفاقيات ما قبل الحرب

واستطرد المستر ماندر فقال: « ولكن المعاهدات المعقودة قبل الحرب لا يمكن العمل بكل ما فيها من الشروط في حالة اذا كان غير متفق مع التبعات التي تفرضها

طولكرم

حراسه السواحل فى بنى صعب

طولكرم في ٢٧ ايار لمراسل الدفاع الخاص — عينت دائرة البوليس عشرين جنديا مع قوادهم لحراسة شواطي قضاء بني صعب وقد باشروا عملهم وتقوم داوريات البوليس في كل ليلة بالتجوال على الشواطيء

دعوى اولويه اراضى أم خالد

تعين يوم ٢٠ حزيران القادم للنظر في دعوى اولوية اراضي ام خالد التي اخذ الاهلون حكما فيها على شركة الكارن كاعت في محكمة اراضي نابلس وستنظر هذه القضية الهامة التي تتوقف على نتيجتها حياة عرب ام خالد في محكمة الاستئناف العليا في القدس

المادة العاشرة والسادسة عشرة من عهد عصبة الامم الذي يقضي بمنع الاعتداء على بلاد داخلة في عضوية العصبة وبمقتضى المادة الثانية والعشرين من عهد العصبة يوافق الاعضاء على ان يمنعوا جميع التبعات التي تفرضها المعاهدات لاغية اذا كانت منافية لاحكام العهد .

الاهتمام بمفاوضات المانيا البحريه القادمه

ستدور مفاوضات بحرية بين انكلترا والمانيا في يوم ٤ يوليو القادم وتهتم انكلترا اهتماما عظيما بالمفاوضات بينها وبين المانيا لان على نتيجتها تتوقف المفاوضات بين ايطاليا وفرنسا

الاستعداد لعقد المؤتمر اليهودى

سيعقد اليهود السفرديم مؤتمراً قريبا يحضره مندوبون من مصر وفلسطين وسائر بلاد الشرق الادنى للنظر في الانقلابات السياسية والاجتماعية والاقتصادية التي حدثت في الجزء الجنوبي الشرقي من اوروبا وفي بلدان الشرق الادنى وقد صرح زعماء اليهود ان انكلترا بدأت تعطف على قضيتهم وخاصة عندما طردتهم حكومة المانيا من بلادها ، كما صرحوا بان عطف انكلترا عليهم بدأ عندما انتدبت على فلسطين .

الحبشة

عدم الرضا عن الحل الاخير

ترى الدوائر الحبشية ان الحل الذي وصل اليه النزاع في عصبة الامم يبعث على الرضى مع التحفظ لان هنالك امرين ينقصان التسوية

١ — هو حركة العدوان الايطالية التي لم تنقطع بعد

٢ — عدم النص على التحكيم في مسألة الحدود ولكن الاحباش يرون انهم ربحوا تعيين احد المحايدين في التحكيم كما ربحوا تعيين موعد للتحكيم

تعتقد الصحف الفرنسية ان عصبة الامم توصلت الى حل النزاع لان السنيور موسوليني بدأ يشعر بان حملته العقيمة الى الحبشة قد تستغرق جهود ايطاليا كلها ، اضف الى ذلك ان الاستعدادات الايطالية لم تستوف بعد على ان كل شيء يتوقف على امكان الوصول الى حل نهائي من الان الى ٢٥ اغسطس القادم

فرنسا

اشد ضائقه ماليه بعد ١٩٢٦

تواجه فرنسا اشد ضائقة مالية عرفتها منذ وزارة المسيو بوانكاريه في عام ١٩٢٦ وقد كثرت الاشاعات عن احتمال استقالة الوزارة الحاضرة ولا يزال الذهب يتسرب من فرنسا بكميات وافرة والمفهوم ان ما تسرب منه الى طوكيو في الاسبوع الماضي يبلغ ١٣ مليون جنيه استرليني

سوريا

الشروع بتعبيد طريق الحج البرى

وصلت الى دمشق البعثة الاقتصادية التي اوفدها تجار دمشق واصحاب شركات السيارات الى الحجاز لارتياد طريق المدينة المنورة بعد ما زارت مكة واجتمعت باقطاب الحكومة العربية السعودية فاستقبلت بحفاوة وقد صرح الاعضاء بان الحكومة السعودية ستبدأ في خلال شهرين باصلاح الطريق بين الشام والحجاز فتسير عليه السيارات بانتظام في خلال زمن غير بعيد

نزولا

لرغبة ذوي الشرف والعائلات وسد فراغ عظيم أجدنا

كونتننتال اوتيل

المشرف عموم غرفة على بيارات المدينة . وقد احدثنا فيه افخر الرياش مع الماء الجاري بعموم غرفه وحمامات من طراز الحديث فمن شرفه يجد نفسه في بيتا له

يافا ساحة الملك جورج

الصحف اليهودية

سيل الهجرة

جاء لدوارها يوم من سلانيك ان المكتب الفلسطيني (اليهودي طبعا) قد عاد الى عمله بعد عطلة شهر كامل، وان اليهود في سلانيك هرعوا اليه بجموعهم للحصول على جوازات وبلغ الازدحام اشده على ابواب النيابة وحطمت نوافذ المكتب وعلى ضجيج الطالبين، فازعج سكان المحلة وصاحب العمارة الذين طلبوا من الحكومة نقل هذا المكتب الى مكان آخر فارسلت الحكومة قوة فرقت المتجمهرين وحظرت على المكتب قبول اكثر من ٥٩ طلبا في اليوم الواحد

هدية الاحراش

جاء لدوارها يوم من لندن انه اصبح من المرجح ان يدشن فخامة المندوب السامي حفلة غرس حرش جلالة الملك جورج في فلسطين. وقد شرعت اللجنة المفوض بها امر غرس هذا الحرش بمفاوضة المسؤولين في لندن للحصول على انواع جديدة من الاشجار الانكليزية لغرسها في الحرش المذكور

جابو تنسكي

ينفي محاولة اغتياله

جاء لدوارها يوم من فيلنا ان الزعيم الاصلاحي جابو تنسكي نفى الخبر الذي نشرته الصحف عن محاولة اغتياله وقال ان سيارته رجمت خارج الاوبرا بحجر اصاب السائق فجرحه جرحا طفيفا

آلة

تلفون اتوماتيكي

وضعت دائرة البرق والبريد آلة تلفون اتوماتيكي في القدس بالقرب من سينما زيون وحددت المخابرة الواحدة عشرة ملات.

واردات الكايمت

اربعة ملايين جنيه

جاء في هاآرتس ان واردات صندوق الكيرن هاكيمت منذ تأسيسه حتى قبل بضعة ايام اربعة ملايين جنيه وقد جمع من الملايين الاربعة مليون جنيه خلال الاحدى والعشرين سنة من تأسيسه وجمعت الملايين الثلاثة خلال الاحدى عشرة سنة الاخيرة

طرد شيوعيين

قالت هاآرتس: طرد البوليس في الاسابيع الاخيرة عددا من الشيوعيين العاملين في البلاد وطرد يوم الخميس الماضي الاخوين كاربا توب من القدس وجاناكولد شتاين من مستعمرة ملبس، واسترغيلد وفداعيدوا جميعهم الى روسيا السوفياتية عن طريق يافا

وطرد قبل هؤلاء بيوم واحد اربعة من الشيوعيين من بينهم هرتسل وكاسلر وقد ارسل ثلاثة منهم الى روسيا والرابع الى بولونيا

تعطيل هياردن

قالت دوارها يوم: عطلت الحكومة بامر من فخامة المندوب السامي جريدة هاياردن لمدة شهر كامل لمناسبة المقال الذي نشرته يوم ١٧ مايس الجاري.

والظاهر ان الحكومة تقصد الخبر الذي نشرته الجريدة المذكورة عن التحقيقات في قضية كلمان شبير

لقد جاء الخصوم بغير ارض

«للشاعر الشاب صاحب التوقيع»

بني وطني — وقلبي مستطار
شديد القيظ، منفطر قريح
غناة نحن، ما نرجي لعيش
عل جهاده من يستريح
فسل دنياك هل رفعتك الا
وانت قتيل مجد، او جريح؟

***

لقد جاء الخصوم بغير ارض
وانت بارض جدك مستريح
فما ناموا، وما وهنوا، وغنا
وغير الكدح مطلبه. مربح
جبنا تحت صولتهم وصرنا
يبدد جمعنا عصف وريح
أإن مات الزعيم فهل لدينا
طريق للجنازة او ضريح؟

***

نسينا العز واستعمت علينا
سبيل سعي سالكها سريح
فلا تسكن عن العلياء الا
وانت مضرج بدم طريح...
أإن مات الرئيس فهل لدينا
طريق للجنازة او ضريح؟

***

وما رؤساؤنا الكن ولكن
معاشر سامهم قول صريح
فقل للمدعين الذود عنا
ربكم اربحوا واستريحوا
فأما قومة ملء البرايا
جنون المجد او موت مريح

غزة «ابن سعيد»

ليسانسيه في الحقوق

الحاجة

الى معلم و معلمة

نظرا لازدياد الاقبال على مدرسة الرابطة الاسلامية بيافا بمحلة المنشية واستمرار تسجيل البنين بكثرة وحبا في القيام بواجب التربية والتعليم على الوجه الاكمل، رأت ادارة المدرسة اضافة صف جديد للذكور وقسم آخر للاناث علاوة على صفوفها الثلاثة وهي الان بحاجة لشاب متعلم كفؤ متدرب ويفضل من كان شيخا وكذلك لمعلمة قديرة لادارة صف البنات فمن رأى في نفسه الكفاءة فليراجع ادارة المدرسة اما بالحضور شخصيا او تحريريا بالعنوان المتقدم الذكر وادارة المدرسة لا تألوا جهداً في ان تكون عند حسن ثقة المتقدمين لاحدى الوظيفتين

ما

اكثر مؤتمراتهم

جاء في دوارها يوم ان حزب بني بنيامين سيعقد مؤتمراً يوم ٢٧ القادم لبحث الحالة الصهيونية وحالة اليهود في المهجر والحالة الاقتصادية والمسائل الزراعية في فلسطين، والحالة في الجليل وشؤون التنظيم والثقافة الخ ثم يتخذ المؤتمر مقرراته وينتخب لجنة تنفيذية جديدة

ومن المنتظر ان يحضر هذا المؤتمر ثمانون مندوبا يمثلون ١٨ فرعا للحزب في البلاد وسيعقد المؤتمر في احدى المستعمرات.

وعلى القوارب!

جاء لدوارها يوم من وارسو انه ستة من الكابيين سيبحرون في ثلاثة قوارب صغيرة يوم ٢ حزيران القادم الى فلسطين ويأمل هؤلاء ان يصلوا الى فلسطين في شهر سبتمبر القادم

بيـان

مدرسة الآداب الاسلامية الوطنية

تأسيسها وغايتها

تأسست هذه المدرسة منذ ست سنين في حي المنشية ولم يكن اذ ذاك مدارس سوى مدرسة جمعية الشبان المسلمين ورأيت ان نسبة التعليم بين افراد الحي لا تزيد على العشرين في المائة وان المدرسة الواحدة غير كافية لشدة الحاجة الى التعليم. وان التعليم يحتاج الى اصلاح كبير لاسيما من جهة الاخلاق والدين فألزمت نفسي على القيام بتأسيس هذه المدرسة تأمينا لهذه الغاية وخدمة لابناء المسلمين.

ومن اجل ذلك قمت بما يناسب من طرق التعليم واساليبه، ومبادىء التربية ووسائلها التي تكفل للتلاميذ الفائدة المطلوبة التي يتطلبها العصر الحاضر. ويترقبها الولي الحريص على مستقبل ولده. ولهذا فان مدرستنا (الآداب الاسلامية) سلكت هذا السبيل القويم بحزم واخلاص منذ تأسيسها الى يومنا هذا، فلم تأل جهدا في تنشئة ابنائها تنشئة عالية مرتكزة على اصول قويمة في التربية والتعليم حتى ظهرت آثار جهودها وعنايتها التامة في مدة الست سنوات التي مضت على تأسيسها. ولم تزل تتقدم في سعيها المتواصل وخدمتها الحقيقية تجاه الامة والوطن، مراعية في ذلك تدرج التلامذة الفطري وملائمة استعدادهم النفسي وانتخاب معلمين قديرين لها ممن توفرت فيهم الاهلية والكفاءة. وقد اقامت عدة حفلات دلت فيها على ما بذله الاساتذة من الجهود الجبارة نحو هذا المعهد العلمي ورفع مستواه بين تلامذتها

خريجوها وجهودهم

ولقد اخرجت هذه المدرسة وستخرج للامة اعضاء عاملين. ورجالا نافعين يسدون لها الخدمات المفروضة عليهم نحوها. وما برحت تحدث اهتمامها حسنا في تنمية مدارك ابنائها النفسية وتثقيف قواهم العقلية بعالي العلوم والفنون وفضائل المبادىء والاخلاق لايصالهم الى الكمال المنشود الذي يتمشى مع التقدم العلمي والرقي العصري جنبا لجنب في سبيل الانسانية والواجب

(١) لقد جعل التعليم في هذا المعهد مجانا للفقراء البائسين وبأجرة زهيدة لغيرهم قياما بالخدمة الانسانية واداء للواجب الذي قل من يعرف سبيل العمل اليه.

(٢) يكلف التلميذ بصلاة الظهر والعصر في المدرسة اذا كان سنه يزيد على سبع سنين

(٣) المحافظة على المبادىء الاخلاقية داخل المدرسة وخارجها التي تنميها في نفوس تلامذتها

(٤) ان تعليم الدين والاخلاق وحفظ القرآن الكريم حفظاً جيداً من المبادىء الاساسية التي اسست عليها المدرسة وقد غفلت عنها اكثر المدارس.

وضعية المدرسة الحالية

نظمت قبل شهر ميزانية المدرسة ووارداتها ومصروفها فوجد فيها عجز سيتطلب الامر تدبيره وهذا لا يستغرب مادام معظم طلاب المدرسة من الفقراء الذين تقبلهم المدرسة وفقا لمبدئها (مجانا) فاذا لاحظنا ما ذكرناه اعلاه من ان المدرسة انشئت لتتمشى على اسس تعليمية تتفق مع الانظمة العلمية الحديثة وفكرنا فيما يحتاجه امر كهذا من مصروف ونظرنا من جهة اخرى الى كثرة عدد الطلاب الذين تضمهم المدرسه مجانا امكننا ان نجد السبب المباشر الذي احدث هذا العجز في الميزانية

انني لا اعتقد بان البلد لا يزال يحتوي على عدد ليس بقليل من الذين يغارون على التعليم وترقية المدارس الاسلامية ولهذا رأيت ان اتقدم بهذا البيان للرأي العام لا سيما الهيئات الوطنية الممثلة في المجلس الاسلامي الاعلى الساهر على مصالح المسلمين وعلى تعليم ابنائهم وترقية شئون المدارس الاهلية

ولي ملء الثقة بان هذا الموضوع سيكون محل الاهتمام من رجال مجلسنا الموقر ورجالنا المخلصين الغيورين على تنشئة الجيل الحاضر تنشئة اسلامية تخدم البلاد وتحافظ على المبادىء الاسلامية الحقيقية، وانا لمنتظرون. وقل اعملوا فسيرى الله عملكم والمؤمنون. ولنا كلمة بعد هذا والسلام على من اتبع الهدى.

مدير مدرسة الآداب الاسلامية
محمد سعيد الخطيب الطوباسي

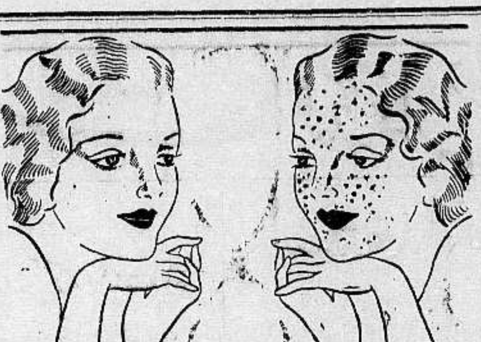

راديو كريم هو الكريمة العلمية الطبية المضمونة بانها تزيل من الوجه جميع الحبوب والبثور والكلف وضربة الشمس والنمش والبقع السود. وتجعل بشرة الوجه نظيفة ناصعة كالمرآة.

فالسيدة التي تشكو من وجود بقع سوداء او حبوب على وجهها عليها ان تستعمل هذه الكريم فترى الفرق العظيم بوجهها في مدة ايام قليلة انظر الى الصورة اعلاه وهي صورة سيدة جميلة معروفة لدينا، انظر الى وجهها قبل ان استعملت راديو كريم وبعد ان استعملت راديو كريم فتعرف بنفسك قيمة هذا الكريم المشهور

Radio Cream Medicated

تحضير الشركة الكيماوية الانكليزية ـ لندن ـ انكلترا

ماذا تسمع اليوم

عن محلات السادة دجاني اخوان

يافا ـ تلفون ٧١٦

يوم الثلاثاء ٢٨ ايار سنة ١٩٣٥

٦ر٣٠ صباحا تمرينات رياضية ـ عبد المنعم مختار افندي
٦ر٤٥ قرآن كريم ـ الشيخه منيرة عبده
٧ر١٥ ختام
١٠ موسيقى ـ اوركسترا العاصمة ـ مارش الامير فاروق، سربناده تركي، بعد احبابي، مليكي انا عبدك، سالونيك، حب الوطن، فريد المحاسن، يا طالع السعد، اليمنى، والده سلطان
١٢ ظهراً ختام
٢ـ٢ر٢٠ مساء ـ موسيقى ـ مغنى والات ـ الاستاذ احمد عبد القادر شريط ماركوني المسجل
٢ر٣٠ النشرة التجارية الاولى
٢ر٣٥ ختام
٦ـ٦ر٣٠ قرآن كريم الشيخ علي حزين
٦ر٣٥ـ٧ حديث تدريب الذاكرة الاستاذ متولي نجيب
٧ر٥ـ٧ر٢٥ حديث (تخطيط المدن) الاستاذ فؤاد فرح
٧ر٣٠ نشرة الاخبار
٧ر٥٥ـ٨ النشرة التجارية الثانية
٨ر٠٥ـ٨ر٣٠ حديث ـ مقامات بديع الزمان الانسة سهير القلماوي
٨ر٣٥ـ٨ر٥٥ حديث ـ ابطال العرب الاستاذ عبد الرحمن عزام
٩ موسيقى ـ مغنى والات ـ الاستاذ صالح عبد الحي (شريط ماركوني المسجل)
٩ر٣٠ موسيقى ـ فرقة الراديو الشرقية بقيادة عزيز صادق بشرف بكاة عثمان بك، سماعي بكاه عزيز دده، تقسيم كمان يعقوب تاطيوس، سماعي سلطاني يكاه، تقسيم قانون فهمي عوض، سماعي نهاوند تأليف مدحت عاصم
١٠ موسيقى ـ مغنى والات ـ الاستاذ صالح عبد الحي شريط ماركوني المسجل
١٠ر٣٠ موسيقى ـ فرقة الراديو الشرقية بقيادة عزيز صادق بشرف حجاز سالم بك، سماعي حجاز احمد افندي نديم حمدي تقسيم كمان فاضل شوا، توشيح يا حمام، تقسيم قانون محمد عبده صالح، خيال تأليف عزيز صادق
١١ـ١١ر٣٠ موسيقى قانون منفرد ـ كامل افندي ابراهيم شريط ماركوني المسجل
١١ر٣٥ موسيقى ـ مغنى والات ـ الانسة نجاة علي شريط ماركوني المسجل
١٢ر٠٥ سلام الملك ـ ختام

بشرى لاهالي يافا الكرام

بقدوم نادي شباب العرب

الذي يمثل ٤٠ شخصا من اعضائه تحت ادارة رئيسه الفنان الاستاذ سعيد حاويلا الرواية العظيمة الخالدة «كسرى والعرب»

وهي ذات اربعة فصول كبيرة — تاريخية — وطنية — حماسية تتجلى فيها الروح العربية الوثابة والوطنية الملتهبة والغيرة على الدين والشرف على مسرح المدرسة الارثوذكسية الوطنية بيافا

وذلك مساء يوم السبت الواقع في ١ حزيران سنة ٩٣٥ الساعة الثامنة والنصف

وتمثل هذه الرواية افتتاح العرب لمدائن كسرى عاصمة الفرس في عهد امير المؤمنين الخليفة العادل

عمر بن الخطاب

هلموا لمشاهدة الشهامة العربية الصحيحة
هلموا لمشاهدة سحرة الفرس بخزعبلاتهم الوهمية
هلموا لمشاهدة جهاد العرب وانهزام عدوهم
هلموا لمشاهدة عظمة كسرى وتألهه على شعبه وانتحاره بعد انكساره وسقوط مملكته
هلموا لمشاهدة انتصارات العرب المتتالية وكيف يفعل الايمان بصدور المحاربين
ترون بها كل ما من شأنه اعتزاز العرب بقوميتهم وتعلقهم بوطنهم

الى اصحاب العمارات

معمل البلاط العربي

لاصحابه

يوسف الباسل وسليمان ابو غوش
وعبد الرؤوف الدباغ

اذا اردتم بلاطا قويا جميلا مضمونا فاطلبوه من

معمل البلاط العربي

يافا ـ المنشية ـ شارع العالم

متانة وقوة وجمال ودقة في الصنع

تسهيلات في الدفع
واسعار غاية في الاعتدال

هل زرتم ؟

فندق الكونتننتال

الجديد بيافا؟

اول شارع النزهة
مقر السلام والراحة والسرور

فندق الكونتننتال الذي افتتح حديثا على الطراز العصري في اجمل بقعة من مدينة يافا مطل على بساتين البرتقال وقريب جداً من السوق التجاري هو فندق من الدرجة الاولى باثاثه. وتنسيقه. وخدمته. مياه جارية لجميع الغرف مع خدمة ممتازة

اصحابه

كمال زعيم ومكرديج مصرليان

وهو احد فنادق السيد كمال زعيم الطرابلسي الشهير في اوتيلاته الطرابلسي بيروت وعاليه. زيارته في يافا فرض واجب

اقصدوا

المحل الوحيد لعمل السانديتش المعروف بمحل

الرملاوي

في زاوية «شارع بسترس» بملك سكجها على طريق «المنشية»

بعد ان ادخلت عليه تحسينات عظيمة واصبح بمقدوره ان يقدم للزبائن الكرام جميع انواع المأكولات اللذيذة وها هي اصنافها:

كباب بصدرمة، كلاوي مشوية، كوستاليتا، بيض خروف، شاورمة جوجوك، نقانق، جبنه، زيتون، سردين طون، مورتاديلا، انشوا، كوبه، فول، حمص سلطات، زبده، لبن، مثلجات (مرطبات) بوزه، حلويات، شكولاته، جميع اصناف الدخان، فواكه

والمحل مستعد لتقديم جميع الطلبات للزبائن بسرعة فائقة واتقان زائد

غزة

اصلاح طريق غزة

يمكن ان يقال ان جميع سكان فلسطين سمعوا بتذمر سكان غزة واصحاب السيارات والبصات من رداءة الطريق ، وقد ناصرت الصحف المحلية الاهلين في مطلبهم الحق بضرورة الاسراع فى تصليح وتعبيد هذه الطريق التى تربط عدة قرى عربية عدا بلدة غزة بيافا .

فهل تعلم ايها القارىء ماذا كانت النتيجة ؟

استجابت الحكومة لطلب الاهالي ولكن متى ... ؟

بعد ان تعطلت عشرات السيارات وخربت جيوب الكثيرين بسببها وبعد ان بحت الاصوات بالمطالبة . على ان تعبيد هذه الطريق لم يكن تاما ولم يكن على الوجه المطلوب فقد نعي الينا بالامس ان العمال باشروا بتحضير « الصرار » تمهيدا لرصف طريق غزة ، فشكرنا الحكومة عملها هذا ولو انه جاء متاخراً عن وقته ، ولكن علمنا بعد ذلك ان هذ الاصلاح سيكون « دفعة صغيرة فقط » لاسكات الاهلين ، ذلك ان التعبيد سيمتد حتى الكيلو ٣٥ فقط . اي لمسافة صغيرة بعد الاسفلت الذي يصل الى آخر المستعمرات اليهودية ، ولكن الحفر ، والاتربة الكثيرة التي على الباصات والسيارات ان تجتازها بالقرب من المجدل فسوف تترك على حالها . وان يطول علينا الوقت حتى نعود الى الشكوى والطلب من الحكومة بتعبيد الطريق واصلاحها .

اعلان بيع

صادر من دائرة اجراء صفد

بالقضية رقم ٥١٦ ـ ٣٢

مطروح للبيع بالمزاد العلني حصة المحكوم عليه محمد رشيد افندي الدلاسي البالغة ثمانية حصص من ٢٤ حصة في كامل قطعة ارض الزرقا الفوقا الكائنة ضمن اراضي قرية بيريا البالغة مساحتها جميعها بحسب قيد الطابو رقم ٢٢٥ تاريخ ٢٢ـ١٢ـ٢٦ عشر دونمات وبحسب معاملة وضع اليد ٤٨٠ دونم تقريبا والمحدودة الان شمالا طريق عين الحسورة الموصلة الى قرية بيريا وجنوبا ارض ورثة محمد ابراهيم من بيريا وشرقا اراضي الضاهرية وطريق ارض ... الكبيرة وغربا ارض عطل .

ستباع هذه الحصة مشاعا لقاء المبلغ المطلوب من المحكوم عليه للمحكوم له السيد حسين محمود برغوثي من صفد ومقداره ٨٠٧ ملات و١٦ جنيها فعلى راغب الشراء مراجعة دائرة اجراء صفد او دلال الحكومة السيد توفيق الحاج درويش خلال ثلاثين يوما من ثالث يوم نشر هذا الاعلان بالجريدة مستصحبا التأمينات القانونية ١٠ في المائة من القيمة المخمنة للحصة المذكورة بـ ٣٢٠ جنيها فلسطينيا

رسوم ومصاريف الدلالة والتسجيل عائدة على المشتري تحريرا في ٢٣ـ٥ـ٣٥

خليل العبوشي

مأمور اجراء صفد

اعلنوا فى الدفاع

الطيبة

انتخابات

الكشافة المحمدية

اجتمعت جماهير غفيرة من الشبان مساء ليلة الجمعة الماضي في ديوان الشاب عارف افندي عبد الرزاق تلبية للنداء الذي اذاعه على الاهلين لعقد اجتماع وطني للمذاكرة في شأن تشكيل فرقة الكشافة «المحمدية» وحوالى الساعة التاسعة كمل عدد المدعوين الشباب لانتخاب هيئة الادارة المسئولة وتقرير تقديم طلب الترخيص من الحكومة للاستئذان بتشكيل الفرقة . واخيرا تم انتخاب السادة عارف افندي عبد الرزاق قائد الفرقة وسلامة افندي الطيبي نائب القائد وعبد اللطيف افندي الشيخ حسن سكرتيراً للفرقة وحسن افندي البرانسى اميناً للصندوق وبعد نتيجة انتخاب الفرقة والهيئة الادارية والمسؤولة لدى الحكومة كما انه انتخب كل من السادة حامد وحسن الحافظ وعثمان جبالي وحسن القاسم وصالح حافظ ومحمد عثمان منصور وعبد الفتاح عبد الرحيم اعضاء عاملين في الفرقة المحمدية وفق الله اعمالهم

حول اعتقال

شبان الطيرة

كنت انبأتكم سابقاً في احدى الرسائل عن المعركة التي نشبت بين الرعاة وسكان المستعمرات اليهودية الواقعة بجانب الطيرة وقد اوقفت السلطة بعض رعاة العرب بتهمة اشتراكهم في هذه المشاغبة وقد اطلق سراحهم البوليس اليوم بكفالة لكل واحد منهم مئة جنيه على ان يعود فى موعد تعيين المحاكمة

التفتيش فى البيوت

حضر لطيبة بني صعب ظهر يوم الاربعاء الماضي بعض رجال البوليس لاجراء التحري والتفتيش على محلات كل من سعيد احمد ابو حسين ومحمود عبد الهادي الاشقر وكلاهما من الطيبة وبعد التفتيش لم يعثروا على شيء ذات اهمية بسبب الشكاية التى قدمها اليهود على المذكورين

عودة وفد

كان بعض شباب بني صعب قد توجهوا منذ اسبوع الى بيسان لزيارة السيد رفيق افندي الشيخ نجيب احد وجوه طيرة بني صعب والمحكوم عليه بالابعاد والذي حكمت عليه محكمة لواء السامرة الادارية بسبب شكايات اليهود الخطيرة . وقد عاد الوفد يحمل الينا انباء شدة الحر التى لا توافق صحة المار الذكر نظراً لصحته الجيدة وقد كان رفيق افندي المذكور قدم تقريراً صحياً لمساعد حاكم لواء نابلس المستر فوت يطلب فيه نقله لجهة غير بيسان التي لا توافق صحته لشدة الحر هنالك فعسى ان يلبي طلبه الحق

الطيرة

كتاب مفتوح

لسعادة مدير المعارف

بلدتنا الطيرة طولكرم تضم ثلاثة الآف نسمة ونيف وفيها عدد كبير من طالبات العلم والتعليم ولقد وجدنا محلا نريد استئجاره على حسابنا هذه السنة يحتوي على ثلاثة غرف مشيدة على الطراز الحديث ويستوعب مئة طالبة كما يوجد فيه محل سكن للمعلمة ورفعنا عدة مضابط بهذا الخصوص لادارة المعارف ولم نأخذ جوابا . فنرجو العناية بفتح مدرسة للبنات وتعيين معلمة للمدرسة اسوة بباقي القرى حتى لا يتسبب حرمان مئة طالبة من طالبات العلم من اكمال تعليمهن لذلك نطلب تعيين معلمة فى هذه السنة لمدرسة البنات بقريتنا الطيرة حرصا على تربية بناتنا وتعليمهن

شكاية اهالي الطيرة

سعادة مندوب الاراضي بفلسطين المحترم :

قريتنا الطيرة طولكرم تعد من كبريات قرى فلسطين لها طريق عمومية تمر من وسط مستعمرة تل موند اليهودية وتتصل بقرية ام خالد وخربة حنونة . وقد اقام سكان المستعمرة المذكورة اسلاكهم على الطريق ومنعوها فاصبح اهل هذه القرية يتكبدون مشاق السفر اضعاف الطريق العام .

يا سعادة المندوب ليس من العدل ان يقال لسكان قرية عربية عددهم ثلاثة آلاف نسمة اذهبوا عن طريق اخرى مع انهم ما زالوا يجتازون تلك الطريق منذ مئات السنين . وقد قدمنا عدة شكايات لمأمور التسوية المركزي بيافا فلم تتلق جواباً لذلك نلفت نظركم لهذا الامر الخطير راجين فتح الطريق العام كالمعتاد . واننا نخاطبكم على صفحات هذه الجريدة بلسان اهالي الطيرة عموما لعل كتابنا هذا يصادف اهتمامكم والسلام

اللد

الحاجة الى محكمه صلح

تعبنا علم الله من كثرة الخوض في هذا الموضوع . ومل المدبون كتابة العرائض واللوائح وتقديمها لاولي الشأن وكلها تتضمن طلب تشكيل محكمة صلح في اللد وقلنا غير مرة ان نفوس هذه المدينة وتراها لا تقل عن ستين الفا وقضاياها التى تراها محكمة صلح الرملة لا تقل عن قضايا اية مدينة من المدن التي توجد فيها محاكم صلح بصرف النظر عن بعض المدن الكبرى فاذا بقى علينا ان نستدل على حاجة اللد الى محكمة صلح اكثر من ذلك وهذا هو الركن الاساسى لمثل هذا الطلب ومما يجعلنا نلح في المطالبة وهو ان في البلدان الفلسطينية مدناً لا تماثل هذه المدينة في النفوس والقضايا التى تراها المحاكم وتلك المدن تتمتع بهذه الميزة اي بمحكمة صلح فيها وهذه المدينة مهملة وكأننا لم نقل شيئا ولم نسمع ذلك القول لاحد

اذا عملنا نسبة بين بلدنا وبين مدينة المجدل التى نالها حظ وافر في تشكيل عدة دوائر رسمية فيها وجدناها لا تضاهى بلدتنا ولا تعادلها من حيث الاسباب التى تستدعى ضرورة وجود هذه الدائرة في هذا البلد وزادنا اعجابا الخبر الذي قرأناه في الصحف من ان في نية الحكومة تشكيل محكمة صلح في المستعمرة اليهودية المسماة بـ (ملبس) التى لا تتبعها قرية او مستعمرة حتى نعتبرها مرجعا لبعض القرى او المستعمرات اللهم الا اذا ابتكرت الحكومة طريقة لذلك وابتدعت ما ليس في الحسبان وجعلتها مرجع عدة قرى من القرى العربية العريقة

وبعد هذا هلا يحق لنا ان نتساءل ونلح في هذا الطلب طالما هو طلب عادل معقول . اننا نلفت نظر المسؤولين لذلك ونرجو اجابته اسوة بكثير من المدن التى هى دون هذه المدينة .

حادث تسمم

تناولت ثلاث عائلات بعض الطعام فاصيب سبعة افراد منها بالتسمم وعلمت دائرة البوليس بالامر فخرج جاويش البوليس هاشم افندي الصفدي ويعقوب افندي الجنيدي للتحقيق وحضر من الرملة حضرة طبيب الصحة ومفتش قسم الجرائم شفيق افندي عبد الهادي للكشف وبعد اجراء التحقيق ارسل المصابون للمستشفى وما زال التحقيق جارياً

اعلان

صادر من دائرة اجراء يافا

عدد ٤٧٦٠ سنة ٩٣٠

الدائن : احسان جبرى بيافا

المديون : حسن بك السعيد من يافا

مصدر الحكم : محكمة يافا المركزية

الملك : قطعتى ارض واقعتين فى محلة النزهة بيافا صالحة للبناء تحتوي على حوش وفيه بئر وبيت وابور وو ابور خارب قديم وغرفتين حجر قديمة وتخشيبة كبيرة مسقوفة كرميد وتخشيبة صغيرة مسقوفة زينكو . كانت هاتين القطعتين قديما بيارة والان فيها بعض شجرات البرتقال وهي الان خراب

مقداره عشرة حصص من اصل اربعة وعشرين حصة من اصل ٩٤ زائد ٢٤ من ١٥٣٦ اي ١١٨ من ١٥٣٦

تاريخ سند الطابو فى شهر تموز واكتوبر سنة ١٣٢٩ ـ ١٣٢٢ صره نومرو ٦٤ ـ ٨٧ و٦٥ ـ ٨٨

حدوده : فى الطابو ورثة حسن السكسك وطريق ابو زناد وطريق غير نافذ واما الحدود الحاضرة فهي القطعة الاولى الغربية محدودة غربا طريق ، قبلة عمارة كنعان واجمير وتمامه طريق وكنعان وجبري جبر والسعدي واسماعيل جبر شرقا شارع النزهة الجديد شمالا شارع فيصل

والقطعة الثانية وهى الشرقية محدودة غربا طريق «شارع النزهة» شمالا ابو زناد شرقا طريق ، قبلة الحاج زكي خلف ومحمد علي واحمد جمعة

ملاحظة : ان هذه الارض تبين لي من وضاعة اليد بانها كانت قطعة واحدة وكانت بيارة واخيرا افتتحت بلدية يافا شارع النزهة الجديد فاخترقها من الوسط وقسمها الى قسمين غربي وشرقي فالغربي واقع على شارع فيصل والشرقى هو القسم المحتوي على الحوش وتوابعه . وقد تخمن الذراع في هذه القطع بجنيين فلسطيني

بناء على قرار رئاسة اجراء يافا سيطرح في ميدان المزايدة العلنية بعد مضي خمسة عشر يوما من تاريخ نشر هذا الاعلان الاملاك المبينة اعلاه خاصة حسن السعيد الموروثة له عن اخيه توفيق بك لقاء الذمة المطلوبة منه الى احسان بك جبري البالغة ثلاثماية جنيه والفوائد القانونية الى حين الوفاء التام والرسوم والمصاريف النظامية

فمن له رغبة فى شراء الملك المذكور فليتقدم الى المزايدة ويضم اسمه ومقدار المبلغ الذي يدفعه ودبوزيتو عشرة في المائة او كفالة من احدى البنوكة في ذيل القائمة التى ستعطى للدلال والاحالة الموقتة تكون بعد مضي ثلاثين يوما من تاريخ القائمة المذكورة ثم تعاد المزايدة ثانية على ان يقبل الضم عليها فى المائة خمسة لمدة خمسة عشر يوما وبعده تحال هذه الاملاك قطعيا لاسم المزاود الاخير وتجري المعاملات اللازمة حسب الشروط المبينة فى قائمة المزايدة ولاجله صار اعلان الكيفية توفيقا للمادة ١٠٢ من قانون الاجراء تحريرا في ١١ـ٥ـ٩٣٥ مامور اجراء يافا

أفخر أنواع الصابون النابلسي

له شهرة واسعه

الصابون النقي المعروف هو صابون نابلسي حسن شكعه بيت زيتون

« ماركة مسجلة »

مصنوعات معامل أحمد الشكعه

بنابلس

أنقى صابون يستعمل في البيوتات الكبيرة

نظيف يطري البشرة ويجعلها بضة لامعة

نال الجائزة الاولى في معرض نابلس سنة ١٩٢٤

رائحته جميلة لانه مصنوع من زيت الزيتون النقى

لا تدخل الى بيتك صابونا سواه

الوكلاء

محمود كمال قطان : يافا

كرمان وحنيني : حيفا

محمود فيضي أخوان : القدس

الصابون النابلسى

الممتاز

مصنوع من الزيت النقى الخالص

الصابون النابلسي الممتاز ماركة النعامة

استعملوه فانه نقيا

مارك الطاهر المصري بنابلس مسجلة

ذائع الشهرة عبق الرائحة

يباع بالجمله فى محلات

الوكلاء

السادة ورده وكباب وشركاهم : حيفا

مصطفى ومحمد الجبشة : القدس

السيد عبدالله الصوراني واولاده : يافا

محمد رفعت الاتوني : الشام

المطعم الوطنى بصفد

شارع الملك فيصل

لصاحبه عبد الله محمد يعقوب

نظافة ، طعام لذيذ ، مناظر خلابه

معاملة حسنه

اطلبوا الشمنتو الممتاز

ماركة الحمامة

وارد

درويش يوسف حداد

فقد برهنت مدة عشرين سنة

على انها الاحسن والاقوى

زوروا

محلات علي احمد العمري

سوق البلابسه يافا

روائح عطرية ممتازة — ماء كولونيا فاخرة تشكيلة كرفتات آخر مودة — محافظ وجزادين من احسن الانواع بضائع جديدة — مهاودة فى الاسعار

فرع للترجمة في وكالة الدفاع بحيفا

افتتح السيد صبحى عبد الخالق مراسل الدفاع بحيفا فرعا جديدا لترجمة اللغات الثلاث العربية والانكليزية والعبرية تجاه البنك العربي

وتشمل هذه الترجمة : الاستدعاءات وطلبات التوظيف وجميع قضايا المحاكم والاشغال التجارية وكل ما يحتاج اليه الطالب بدقة فى الترجمة (تقبلها جميع الدوائر) وانجاز في العمل ومهاودة في الاسعار .

وعدا ذلك فالمكتب مفتوح فى الليل والنهار ويقبل جميع ما يرده من الاعلانات في اي وقت

الدفاع - يوم الثلاثاء ٢٥ صفر ١٣٥٤ - ٢٨ آيار ١٩٣٥

صاحب الامتياز والمحرر المسئول ابراهيم الشنطي
مدير الادارة : شوكت حماد
رقم التلفون ١٠٧٥ و١١٨٧

أن لم تشن الغارة الشعواء مقتحماً فدافع

الدفاع

{ العدد ٣٣٣ — السنة الثانية }

ادارة الدفاع في عمارة حزبون شارع جمال باشا - يافا
العنوان البرقي : الدفاع يافا : ص . ب ٢٥٥

	عن سنة	عن نصف سنة
قيمة الاشتراك في فلسطين	١٥٠	٨٠
في الخارج	٣٠٠	١٦٠

صور عالمية على هامش الحوادث

امضاء المعاهدة بين تشكوسلوفاكيا وروسيا السوفياتية في مدينة براغ بواسطة سفير روسيا المسيو الكسندروفتسكي والى يمينه المسيو بنيش وزير خارجية تشكوسلوفاكيا والمعاهدة الثلاثية هي بين روسيا وفرنسا وبين روسيا وتشكوسلوفاكيا

صورة الهر كونراو هينلين رئيس الجالية الالمانية في تشكوسلوفاكيا وقد ذكرت البرقيات الخارجية الاخيرة انباء انتصار حزبه في الانتخابات التي جرت هناك وحاز على اكثرية الاصوات في البرلمان التشكوسلوفاكي

الهر كرونفلد الطيار الشراعي النمساوي المشهور الذي جهز طيارته الشراعية (بموتور) قوته ٥ خيول وقطع المسافة من لندن الى باريس مع زوجته وطولها ٣٧٥ كيلومترا في اربع ساعات واستهلكت الرحلة ١٧ لترا من البنزين وهو وزوجته في هذه الصورة في مطار كرويدن بلندن قبل السفر

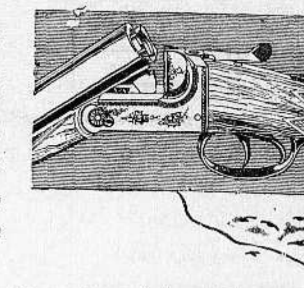

محلات بوتاجي هي اول من تعاطى بصنف بواريد الصيد بانواعها فقد مر عليها ١٢ سنة وهي مدة فوق الكافية اكتسبت فيها خبرة عظمى في اصناف السلاح بنوع ان بوتاجي صار مرجعاً موثوقاً يعتمد عليه في اتخاذ بارودة للصيد جامعة للمتانة والجمال واجادة الرمي وضبطه مع جودة السعر ومهاودته التي لا يمكن لاحد مضاربته . واننا حباً في تأدية حق الخدمة لجمهور المواطنين وعملا بالمبدأ الذي اشترعناه منذ اول يوم انشأنا فيه محلاتنا التي تزيد انتشارا باقبال جمهور اصدقائنا الكرام قد خابرنا الفابريكة الجي تورد الينا دون سوانا بواريد متينة نتمكن منها بتقديم كفالتنا لكل من يتكرم فيشتري من الماركة الواردة لمحلنا وباسمنا الخاص مدموغا على الجفت باللغتين العربية والانكليزية الامر الذي يجعل الجميع واثقين من انهم باقتنائهم انواع هذه الاسلحة انما هم يأخذون بدل ذهبهم المدفوع ما هو اغلى من الذهب واثمن شرفونا تجدوا انواع البواريد المكفولة واصناف الخرطوش مطلوبكم وتجدونا على استعداد في قبول اي طلب كان وراضين بكل اقتراح معقول يقدمه لنا زبائننا الكرام مساهلة بالدفع من حيث الكمية والكيفية

بوتاجي يقدم بسكليت انكليزي مضمون باسعار لا تضاهى

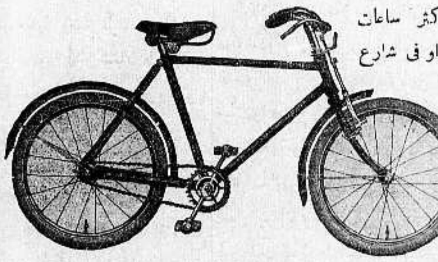

الفتى الصغير او الفتاة مطمعهما الوحيد هو الحصول على دراجة يعتلونها ويقضون اكثر ساعات النهار في رحلات وتجولات محبوبة لديهم في عالمهم الصغير اما في الجنينة او في ساحة الدار او في شارع لا تكثر فيه المارة قرب البيت . وكل رب بيت يلاحظ ميول بنيه يسهل لهم السبيل للحصول على ما من شأنه ان يجلب لهم المسرة والسلوى التي تنشطهم وتقوي اجسامهم والواسطة الوحيدة لذلك انما هي الحصول على دراجة من محلات بوتاجي تباع بكامل لوازمها . واننا تسهيلا لاقتنائها قد جعلنا ثمنها رخيصا جداً وقبلنا بان يصير تسديد ثمنها اقساطاً شهرية بتعديل نصف جنيه كل دفعة

اذكروا ان وكالتنا في الناصرة يوجد فيها جميع اصناف الدراجات البديعة التي نقدم لكم لتفحصوها وتعاينوها ووكيلنا هنا يسره جداً بان يقوم بخدمة جميع الزبائن وارضائهم ومنح التسهيلات بالدفع لجميع من يطلبها

تذكر انه صار بامكانك شراء راديو جميل ومضمون ماركة هيز ماستر فويس بسعر خمسة جنيهات وذلك من محلات بوتاجي صاحب الامتياز والمحتكر الوحيد الذي يضمن الراديو الى الابد ويعطي مع كل راديو هدية . تفرجوا عليها في عموم محلات بوتاجي في حيفا ويافا والقدس وفي سائر الوكالات

نابلس - عادل التميمي . طبريا - ابراهام كوبي . اللد - سليم ومحمد الخالدي
غزة - الحاج عبد الرؤوف البورنو
الناصرة - فرع بوتاجي بالناصرة

بوتاجي
في داره الجديدة

زوروا محلات بوتاجي الجديدة في مخازن الاوقاف الجديدة في الميدان الكبير امام سراي الحكومه تجاه بنك باركليس

لكل زبون هديه

مطبعة الدفاع التجاريه

في عمارة « بوست »

خير مطبعة يمكن الاعتماد عليها لطبع جميع لوازمكم التجاريه

حروف جديدة - ادوات فنية

اتقان فائق نظافه وسرعة بالعمل مع أسعار معتدلة للغاية

المخابرة مع ادارة الجريدة في عمارة حزبون تلفون ١٠٧٥

يافا — يوم الاربعاء في ٢٦ صفر ١٣٥٤ — الموافق ٢٩ ايار ١٩٣٥

صاحب الامتياز والمحرر المسؤول : ابراهيم الشنطي
مدير الادارة : شوكت حماد
رقم التلفون ١٠٧٥ و١١٨٧

انه لم تشنه الغارة الشعواء، فحماء، فدفاع

الدفاع

﴿ العدد — ٣٣٤ — السنة الثانية ﴾

ادارة الدفاع في عمارة حزبون، شارع جمال باشا — يافا
العنوان البرقي : الدفاع يافا — ص . ب ٢٢٥

	عن سنة	عن نصف سنة
قيمة الاشتراك في فلسطين	١٥٠	٨٠
في الخارج	٣٠٠	١٦٠

نجاح مشروع البطيحة وعدد الاسهم والمكتتبين . مفاوضات البعثة التجاريه الفلسطينيه في مصلحه اليهود . منع القمار في لبنان . الاحد بدل الجمعه في تركيا

الدعايه المضللة

حاخام يمثل فلسطين العربية

ميدانه الكفاح واسع فلنتغامر فيه باسم الوطن

نشروا دعاتهم في اوروبا واميركا ، وبذلوا الاموال والجهود ، فانخدع بهم الرأي العام الغربي ، وراح يعتقد ان فلسطين يهودية : ارضا ، وسكانا ، وتاريخا فاباك ، جنسيتك : انك ان فعلت يعتقد حالا ان الشخص الذي امامه يهودي . لماذا ؟ لان الدعاية اليهودية الواسعة ، اخذت في روعه ، وروع مواطنيه ، ان فلسطين يهودية في كل شيء !

ولنتأسى ، ويذهب عنا بعض الالم ومتاعب النفس ، لو اننا نعمل في فلسطين . لو اننا نقاوم الاستعمار اليهودي . لو اننا لا نعامل اليهود . لو اننا لا نبيع اراضينا لو اننا لا نشاريهم . نتأسى كذلك ونقول فلينشر اليهود ما شاؤا من الدعاية ، ما دمنا هنا كالطود الشامخ امام اعدائنا !

هذه صورة جاءتنا مع صحيفة انكليزية . نشرت بمناسبة اليوبيل ، تظهر الشعوب التي تخضع للتاج ، وتحت كل صورة تمثل هذه الشعوب اسم البلاد التي هي منها . فمثلا فيها صورة الهندي مرتديا ملابسه الوطنية ، وفيها صورة الاسترالي كذلك . وتحت هاتين الصورتين كتبت كلمتا الهند ، واستراليا . وفلسطين خاضعة للتاج . اتدري من يمثلها هنا ؟ حاخام في لباس يهودي ، له ذقن سوداء طويلة ، ويلبس قلنسوة ! وكتبت تحت هذه الصورة : فلسطين! وهي الاخيرة من السطر الاخير الى اليسار .

ادخلوا في روح الرأي العام البريطاني ان فلسطين يهودية . لماذا ؟ لاننا سكتنا عن هذه الدعاية . لاننا لم نقاومها . لاننا لم ننظم قضيتنا على اساس قويم من العمل . لاننا ملهيون بالاحتراب الحزبي والعائلي . لاننا مشغولون بالحفلات والمهرجانات ، والاستقبالات ، لاننا اغنياء على بخل وتقتير لاننا لا نشبع من المال الحرام فنتاجر بالارض المقدسة الحرام

ايها المواطنون ! دعوتنا ان تحاربوا هذه المظاهر ، وان توحدوا الصفوف : وان تهب ترد عادية الخصم . لقد اخذنا على غرة وفي سبعة عشر عاما شيد اليهود ملكهم فغلبوا فلسطين ، او كادوا ، ارضا اسرائيلية صهيونية

تلك عاقبة الاحتراب الداخلي والفتنة الاهلية

ان اليهود يطمعون في شرق الاردن ايضا . فلنقف ، اهل فلسطين . في وجوههم نمنع الشر ان يمتد الى الضفة الشرقية . وهذا ميدان الجهاد فسيح ، ونحن لا نزال اكثرية ، ولا تزال لنا الارض ولا تزال فلسطين لنا — فليبرز الى الميدان كل حر شريف ، يعانق العيش الكدر ، ويرضى بالجوع ، ويهنأ بالعطش في سبيل فلسطين . وميدان العمل المجيد رحب ، فخوضوه خوضوه ، وان النصر من عند الله يؤتيه من يشاء وسينتصر القوم البسلاء الصابرون

* * *

انباء شرقية وغربية

بترول العراق

في صحف المال والتجارة الانكليزية ان شركه البترول الانجلو — ايرانية انتجت في شهر نيسان الماضي ٥٨٤،٠٠٠ طن من البترول ، وبذلك يكون ما انتجته في الاشهر الاربعة الاولى من هذا العام ٢،٤٩٨٩٠٠ طن

المانيا تتفاوض مع يوغسلافيا

وفي هذه الصحف نفسها ، نقلا عن شركه « هافاس » البرقية الافرنسية ، ان الحكومة الالمانية اوفدت الى بلغراد عاصمة يوغسلافيا الهر فاست مدير بنك درسدنر فهو يتفاوض فيها الان مع حكومتها في اعادة العلاقات التجارية بين البلدين الى ما كانت عليه في عهده حكومة الصرب قبل عام ١٩١٤ وينتظر لهذه المفاوضات ان تنجح وبذلك تنافس المانيا بضائعها البضائع الافرنسية والايطالية في يوغسلافيا

القتل بالجملة على حدود الهند

سأل النائب نيكولسن في مجلس العموم البريطاني عما اذا كان وزير الهند قد الم بتفاصيل ما جرى من اعمال « القتل بالجملة » — بالقطاعي ! — على حدود الهند الشمالية الغربية ؟

ورد وكيل وزارة الهند « المستر بوتلر » على هذا السؤال بقوله ان ابناء خان حبيب هجموا يوم ٣٠ نيسان الماضي على جماعه خان صاحب زانجي الموالية لبريطانيا فقتلوا زعيما واخاه وعمدته وما هي الا ايام حتى هجمت عصابة مسلحة على خان حبيب فقتلته هو و٢٥ من اقاربه وانصاره وكثيرا ما تحدث امثال هذه المذابح على الحدود من جراء المنازعات العشائرية

وعاد المستر نيكولسن فسأل اليست المنطقة التى تقع فيها هذه الاعمال داخلة ضمن نطاق الامبراطورية الهندية وهل يجوز ان تخرج هذه المنطقة عن طاعة الملك ؟

ورد المستر بوتلر على ذلك بقوله انه واثق من ان حكومة الهند تعرف كيف تتصرف في مثل هذه المسائل

« الدفاع » فالعشيرة الموالية لبريطانيا قتل زعيمها واخوه وعمه — اي ثلاثه فقط اما العشيرة الاخرى فقتل زعيمها ومعه خمسه وعشرون من الانصار ...

***

تعليقات سريعة

حواطر سانحة عفو الساعة

اطرف انواع المباريات

مناقسة طريفة ، ومباراة نتيجتها الخير لهذه البلاد . فليسمع القراء : تبرع حزب الدفاع الوطني بـ ١١،٥٠٠ جنيه لشراء الاراضي من اصل ٢٥،٠٠٠ جنيه ومتى قلنا حزب الدفاع الوطني خطر ببالنا حالا الخزائن الحديدية المتخمة بعشرات الالوف من الجنيهات ومبلغ الـ ١١،٠٠٠ اذن قليل على تلك الخزائن والودائع التى تثقل البنوك ؟ لكن الله اراد ، وتبرع الاعضاء بشيء من « زكاة » اموالهم وانتظرنا النتيجة فاذا بالوجيه السيد نخلة كتن يعلن انه على استعداد لدفع مثل هذا المبلغ اذا اوقف الحزب اراضيه ولم يسجلها على احد . تحد ، لكنه جميل وطريف وجاء رد الحزب بالقبول ، فانتظرنا جواب الوجيه . فاذا تم ذلك فالذي نقوله ان على الحزب ان يتبرع بـ ١١٥٠٠ جنيه ايضا لانه من العار ان تباري خزانة واحدة عدة خزائن !

منافسة يترقب الجمهور حوادثها ونرجو ان يعم هذا النوع من المباريات بين احزابنا والجمعيات ، على شرط ان تصب الاموال في (مؤسسة) وطنيه ، وتبدأ حالا بشراء الاراضي ، وعسانا نسمع اليوم او غدا نتيجة المباراة الطريفة الطريفة

نحمت عربدة الصحف اليهودية

(الحكومة تخضع دائما لليهود)

هذه جملة تسمعها من فم كل عربي وقد صارت عقيدة راسخة لا سبيل الى محو اثرها القوي . ويسرد لك محدثوك شواهد وادلة على ذلك . وآخر ما اطلعوا عليه (عربدة) الصحف اليهودية فيما يتعلق بنزع الجنسية الفلسطينية من ابا اخيماير اليهودي الثوري السجين وقد افلحت العربدة وكان للاحزاب والجمعيات اليهودية يد طولى في مؤازرة الصحف . ونزلت الحكومة عن كبريائها ، ورضخت لتلك العربدة — رضوخا كان متوقعا منها . واذا سألت اين قرار المحكمة في نزع الجنسية من ابا اخيماير فاسال عن قرار المحكمة في حادثة مقتل ارلزروف . النهاية رضخت الحكومة ، وافلحت (العربدة) والعاقبة لاحفاد ابا اخيماير ، وزملائه في السجون !

القضاء يصفع داء الرشوة !

ها هو القضاء الشريف ، بجمم نفسه ، ويبدد الوقار والسلطان والمناعة ، ويصيح من على منصته : هناك رشوة في بعض المصالح الحكومية ! وقع ذلك امس في محاكمة بوليس الثغر امام المحكمة المركزية ، فقد اعترف سعادة الرئيس بانتشار داء الرشوة في « بعض » المصالح .

واذا شئت ان تعلم خطورة هذا الداء فادرس اسباب سقوط الامبراطورية الرومانية ، واسباب سقوط سلطة العثمانيين . انه المرض الذى ينزع ثقة الجمهور بالسلطات والمصالح انه السبب في خوف الناس على حقوقهم ان تضيع . وانشري عيونك واذانك — ايتها السلطات — في حلقات الناس ومجالسهم ، افعلي ذلك لتسمعي ما يتحدثون به ويسيء كل الاساءة لسمعتك . اننا نعتقد ان ثمة طبقة صالحة في سائر الدوائر والمصالح ، فالى هذه الطبقة نتقدم برجاء معالجة هذا الداء ، ولا بأس بشيء من الدراسه العميقة ، ثم يعقبها بعض الانذارات واخيرا التنسيقات

القائد الذى ضحى بمركزه

ذكرت « الدفاع » نبأ الاتفاق بين الحبشة والقائد التركي العظيم محمد وهيب باشا الذي اقام اكثر من ثمانية اعوام في الاسكندرية . وقد جاءنا ان القائد غادر عدن الى اديس ابابا عاصمة النجاشي . هذا الرجل الذى حارب في البلقان . واشتهر في دفاعه المجيد عن (اشقودره) هجر بلاده ، وسخر من المجد العسكري الذي كان ينتظر قائداً واسع الشهرة مثله ، وهبط الاسكندرية ونسأل عن السبب فنقول اختلافه مع مصطفى كمال باشا في بعض الاصلاحات التى ادخلها والتى اعتبرها القائد هدما لصرح امته كاتخاذ الاحرف اللاتينية بدل العربية . وكانت معيشة الذى هزم جموع الروس ، ولعب في ميدان البلقان في الاسكندرية معيشة بسيطة ساذجة ، انه رضي بها في سبيل المبدأ ، المبدأ الذي يجب ان يفنى الانسان

« البقية على الصفحة الخامسة »

انقلاب في السياسة

عطف بريطانيا على المانيا

خطاب هتلر ينقذ المانيا من الحرب

« بقلم الاستاذ الكبير أسعد داغر »

لا تزال الخطبة التى القاها الهر هتلر في مجلس الريخستاغ يوم الثلاثاء الماضي المحور الذي تدور عليه السياسة الدولية في هذه الايام فقد رفعت هذه الخطبة عن صدر العالم كابوسا ثقيلا بما احتوته من النيات السلمية وما تضمنته من الحلول الصريحة للمشاكل الحالية ، حتى يمكن القول انها قلبت السياسة رأسا على عقب وقد اقامت سدا يمكن ان يحول دون تمادي الدول في التسلح والاستعداد للحرب ولا غرو فان هذا التسلح قد بدأ بحجة ان المانيا تريد سلاحها وترفض التعاون في توطيد السلم . فلما اعلن الهر هتلر بصراحته المعهودة ما تريده المانيا وما لا تريده ، واثبت انها لا تقل رغبة في السلم عن غيرها ، ولا تطالب بغير حقوقها المشروعة المعترف لها بها ، ولا ترفض اي حل سلمي للمشاكل الحالية ، سواء كان هذا الحل قائما على تحديد السلاح او نزعه او على مواثيق اقليمية او عامة للضمان لا يكون فيها خطر على مستقبل المانيا . لما اعلن ذلك بلهجة قاطعة لم تترك مجالا لكثيرين من رجال السياسة ، ولا سيما الانكليز ، للارتياب في صحتها ، تنفس الصعداء ووقف يرقب ما قد يكون لبيانات زعيم المانيا من التأثير في سير الحالة وتطوراتها المقبلة

فالمساعي التى كانت تبذلها بعض الدول لعقد محالفات عسكرية يقصد بها تطويق المانيا وكبح جماحها قد توقفت الان في انتظار التطور الجديد في السياسة الالمانية الذي ينتظر ان يكفي الدول مؤونة التسابق في التسلح وعقد المحالفات العسكرية

والشعوب التى كانت ترى نفسها مضطرة الى المضى في هذه الخطة برغم ما فيها من اخطار على السلم وما تتطلبه من نفقات ترزح اوروبا تحت اثقالها ، شعرت بانفراج عظيم لما رأت في موقف المانيا الجديد ما قد يغنيها عن هذه المتاعب والمخاوف والنفقات ، ووقفت تنتظر الخطوة الجديدة التى تخطوها اوروبا في سبيل السلم

ومن الانصاف ان نقول انه كان للسياسة الحكيمة التى اتبعتها انكلترا افضل كبير في هذا التطور السياسي العظيم . فهي التي حالت دون تفاقم الازمة بعد اعلان التجنيد الاجباري في المانيا ، وهي التي عرقلت المساعي التي كانت تبذل لتأليف جبهة قوية معادية لها ، وهي التي حملت الحكومة الالمانية بما ابدت من الحكمة وسعة الصدر وطول الاناة على التأني في اعمالها والتساهل في ما يمكنها التساهل به لتوطيد اركان السلم

وقد رأت المانيا في عطف انكلترا عليها وصداقتها لها خير واق مما كانت تخشاه من شرور وويلات ، اذا هي ابطأت في استعداداتها العسكرية والسياسية ، او ابدت من التساهل ما يدل على ضعف يذهب بهيبة حكومتها في الداخل ويزيد خصومها جرأة عليها في الخارج ، فتمسكت بصداقة انكلترا لها ، ووثقت بنتائج ما تلقاه من عطفها ومساعدتها . وقد دفعت بها هذه الثقة الى ان تخطو الخطوة التي تجلت في خطبة الهير هتلر الاخيرة

وكانت انكلترا ترى ان اعتقاد المانيا بضعف عصبة الامم ومقدرة الاقوياء على التلاعب بها بحسب اهوائهم اكبر عقبة في طريق السلام الذي تعتقد انه لا يمكن ان يستقر الا على اساس تقوية العصبة وتعزيز نفوذها وتنفيذ احكام عهدها . فلما حلت مشكلة الحبشة مع ايطاليا الحل الذي يعرفه القراء بما ابدته العصبة من الحزم في تأييدها الضعيف ضد القوي ، وجدت انكلترا في هذا الحادث حجة قوية لحمل المانيا على تعديل رأيها في عصبة الامم ، حتى اذا تم لها ذلك سهل توطيد السلم بواسطة العصبة وفي ظل دستورها

وقد استأنفت الحكومة البريطانية بعد الفوز الذي احرزته العصبة في جنيف مباحثاتها مع الحكومة الالمانية على اساس خطبة الهير هتلر التي رأت فيها قاعدة صالحة للتفاهم بين الدول ، فوجهت اليها عدة اسئلة لاستجلاء بعض فقرات من هذه الخطبة ، والتثبت من حقيقة المقصود منها ، وهل هو ما فهمته ورأت فيه اساسا صالحا لتوطيد السلم ام لا ولا ريب في ان الرد على هذه الاسئلة سيكون في مجموعه باعثا على الرضا والارتياح ، فتبلغه انكلترا حينئذ الى الدول الاخرى وتدعوها كما تدعو المانيا الى عقد مؤتمر عام لاقامة بناء السلم على هذا الاساس

وقد تسلم الهير هتلر اسئلة انكلترا من يد سفيرها في برلين يوم الجمعة الماضي ويحتمل ان يستغرق وضع رده عليها بضعة ايام . ثم تستأنف السياسة الدولية نشاطها الذي نرجو ان لا يكون عقيما في هذه المرة ، وان يسفر عن تقرير السلم وتوطيده باتفاق عام على الضمان ونزع السلاح ، يعقد في ظل عصبة الامم ، التي بدأت تسترد هيبتها ونفوذها وتبدي اهليتها للقيام بالمهمة الخطيرة المنوطة بها

الممثل العالمى ونابغة التمثيل في الشرق الاستاذ يوسف وهبى

في ثلاث حفلات فقط في مدينة يافا العامرة

على مسرح سينما اوبرا مغربى

اكبر فرقة تمثيلية مصرية

تقدم

اروع واضخم روايات ظهرت

حتى الان على خشبة المسرح

يشترك في التمثيل عموم افراد فرقة

رمسيس على رأسهم

الاستاذ

يوسف بك وهبى

والآنسة

أمينة رزق

الممثل العالمى

الاستاذ يوسف بك وهبى

في ثلاث حفلات فقط في مدينة يافا العامرة

على مسرح سينما اوبرا مغربى

الحفلة الاولى الاحد ٢ حزيران

رواية

الفاجعـــة

الحفلة الثانية الاثنين ٣ حزيران

رواية

القبلة القاتلة

الحفلة الثالثة الثلاثاء ٤ حزيران

رواية

صندوق الدنيا

تباع التذاكر في محل السيد احمد الجندي بيافا

الحبشة

البلد الوحيد المستقل

كما ان لجريدة «الديلي ميل» مكاتبا يرافق الجيوش الايطالية التى اعدت لغزو الحبشة، كذلك للصحف الانكليزية الاخرى من المكاتبين في اديس ابابا من ينقلون اليها انباء ما تعمله الحكومة الحبشية وما يسمع به من الاعمال الايطالية فالى القراء الان آخر ما نشرته صحف لندن لهؤلاء المكاتبين.

«المحرر»

نوايا ايطاليا

المفهوم هنا في اديس ابابا حق الفهم هو ان الحكومة الايطالية اذا ارتضت بالتحكيم طبقا لنصوص معاهدة ١٩٢٨ فانها ستتهرب من وضع المسائل المتنازع عليها امام لجنة التحكيم

ويقول الاحباش ان استنجاد حكومتهم بعصبة الامم قد قوبل بالسخرية مرة اخرى في الوقت الذي تجتاز فيه الجنود والاسلحة والذخائر الايطالية قناة السويس كل يوم بنظام مطرد، مما يزيد الحكومة الحبشية اقتناعا بان السنيور موسوليني لا يعني الا الحرب، والحرب وحدها.

وبعد ايار

وتعتقد الحكومة الحبشية عام الاعتقاد بان السنيور لا يريد ان يفصح عن نواياه الحقيقية الا بعد ان ينقضي شهر ايار، فبعده تهطل الامطار على السهول اوافمة داخل البلاد الحبشية ويتعذر نقل الجنود من مراكزها في داخلية البلاد الى الحدود لمقاومة الهجمات الايطالية عليها

اما الطرق في الاريترة وفي الصومال الايطالية فصالحة لتنقل الجنود في كل وقت ويمكن حشدها من الان على الحدود فلا يأتي شهر تشرين الاول الا وتكون الامطار قد انقطعت ويكون الايطاليون قد جمعوا قواهم كلها على الحدود قبل ان تصل اليها فرق يعتد بها من الجيش الحبشي

جنود ايطاليا

هذه هي الخطة الايطالية المرسومه كما يراها الاحباش، وستنفذ ايطاليا خطتها هذه دون ريب... الا اذا نشبت الحرب الاوربية قبل ذلك!

وتدل اخر الانباء التى وصلت الى علم الحكومة الحبشية على ان لايطاليا في مستعمرتيها المتاخمتين للبلاد الحبشية اكثر كثيرا من ٦٠،٠٠٠ جندي من الايطاليين البيض لا ٣٠،٠٠٠ كما اشيع وهناك فرق ايطالية كثيرة اخرى تعبر الان قناة السويس في طريقها الى الصومال والاريترية، كما ان هناك فرقاً كثيرة من طرابلس الغرب، ومن ابنائها الوطنيين تسير على الطريق

القوى الجويه

اما القوى الجوية التى اجتمعت في المستعمرتين الايطاليتين الى يوم ٢٥ نيسان الماضي فهي ٦٠٠ طيارة و٤٠٠ طيارة في موجود شيد

وهناك ايضا الوف مؤلفة من «اللوريات» وكميات هائلة من الاسلحة والذخائر وعدد كبير من «التانكات»

اما الهمة المبذولة في تمهيد الطرقات وحدث عنها ولا حرج فالقيادة العليا الايطالية تسرع في ذلك كل الاسراع كما تسرع في بناء المستعمرات الحربية لا سيما في الاريترة

ماذا صنعت الحبشة؟

والان للناس ان يتساءلوا ماذا صنعت الحبشة استعداد لمقابلة العاصفة القادمة؟

انها ارسلت حكام الاقاليم الى مراكزهم مزودين بالاوامر في الاستعداد للحرب، واخطرت الجنود لان يكونوا على قدم الاستعداد لتلبية الدعوة في اية لحظة

والمفهوم هنا في اديس ابابا ان الاسلحة والذخائر قد جمعت في مراكز لها مواقعها الحربية التى لن يستطيع الاعداء ان يفتحوها بسهولة

ولكن الحكومة الحبشية، والحق يقال قد امتنعت زمنا طويلا عن التأهب للحرب كتأهب ايطاليا لها، وذلك اعتقادا منها بان عصبة الامم التى هي عضو فيها قد تنجح في صيانة استقلالها والمحافظة على حدودها بالطرق السلمية

اما الان وقد وقفت العصبة من استنجاد الحبشة بها هذا الموقف فلم يبق امام الحكومة الحبشية ما يغل يديها عن العمل باسرع ما تستطيع..

سيدات الهند والدستور الجديد

لا بد وان تكون السيدة الهندية المسز جميلة علي، نائبة رئيسة المؤتمر النسوي العام الذي عقد مؤخرا في استانبول من المحبذات للدستور الهندي الجديد الذي اظهرت اشمئزازها من جميع الهيئات الهندية بما فيها البلديات وحزب مؤتمر الامة الهندية وهو مؤلف من المسلمين كما هو مؤلف من الهندوس والسيخ على حد سواء

نقول ذلك، ونجزم بان هذه السيدة «الهندية» محبذة للدستور الهندي ليغيض لان الصحف الانجليزية الاستعمارية تقول لنا من المسز جميلة علي هذه انها ستخطب يوم (٢٨ ايار) في دار جمعية اصدقاء الهند في لندن (وهي جمعية استعمارية) في موضوع «آراء نساء الهند في الدستور الجديد»

وعندما تنقل لنا صحف لندن هذه الخطبة، سننقلها عنها بدورنا للقراء!

من لا ارض له لا وطن له

العراق

انباء العراق في صحف لندن

لصحف لندن مكاتبون في بغداد لا يتركون شاردة ولا واردة من انباء العراق الا وطيروها لصحفهم، فالى القراء جملة انباء القطر الشقيق كما جاءت في هذه الصحف

المحرر

ايرادات الحكومة

بدىء بتداول الدينار والفلس في العراق من اول نيسان عام ١٩٣٢، وبلغ مجموع البنكنوت والنقود التى وضعت موضع التداول الى آخر ذلك العام ٢،٠٨٦،١٨٥ دينارا وبقي المال الاحتياطي وهو ٢،٠٢١،١٧٦ دينارا

وفي اخر ١٩٣٣ بلغ المال المتداول ٢،٨٩٨،٣٦٣ دينارا، والاحتياطي ٢،٨٩٠،٦١١ دينارا

وتشرف على النقد العراقي لجنة مركزها في لندن

والمقارنة بين ايرادات الحكومة العراقية من عام ١٩٣٢ - ٣٣ الى الآن نقول لك ان هذه الايرادات بلغت في عام ٣٢-٣٣ مبلغ ٣،٦٩١،٠٥٠ دينارا وفي ٣٣-٣٤ نقصت نقصا ضعيفا اذ بلغت ٣،٦٠٨،١٨٩ دينارا اما في عام ٣٤-٣٥ فالمقدر ان تبلغ ٣،٨١٨،٨١٧ دنانير بينما المقدر لعام ٣٥-٣٦ هو ٤،٠٠٥،٥٠٠ دينار

وتجبى ايرادات الحكومة هذه من ضرائب الاراضي والاملاك والمحصولات الزراعية وضريبة الدخل والجمارك والبريد والبرق والتلفونات ومن البترول

قوة الجو الملوكية

في اوائل هذا الشهر قدم رئيس اركان حرب الجيش العراقي الشهادات النهائية المسماة «الاجنحة» لثمانية من الطيارين العراقيين في حفلة قام فيها هؤلاء الشبان بمناورات جوية كانت في منتهى الابداع اذ دلت على مقدرتهم على الطيران والتقاب بطياراتهم في الجو بعد عام واحد قضوه في التمرين على الطيران

وبما ان كل لواء من الوية العراق قد جمع من المال ما اشترى به طيارة اهداها الى قوة الجو الملوكية العراقية واطلق عليها اسمه، فان بغداد هي الاخرى قد قررت ان تجمع من المال ما تشتري به طيارة تطلق عليها اسمها وتعطيها لهذه القوة

لمكافحة الامراض

قررت الحكومة العراقية تخصيص ١٠٠،٠٠٠ دينار تنفق على مكافحة الامراض السارية في جميع انحاء العراق

مؤتمر في لندن

يشترك فيه العراق

قبلت حكومة العراق الدعوة التى وجهت اليها للاشتراك في مؤتمر تنظيم المدن الذي سيعقد في لندن عما قريب وسيمثل العراق في هذا المؤتمر علي رأفت افندي

بين دمشق والرمادي

قررت وزارة المواصلات والشؤون الاقتصادية في العراق ان تدخل تحسينات كبيرة على الطريق الصحراوي الممتد من دمشق الى الرمادي

لمكافحة الملاريا

قرر معهد روكفلر الطبي الاميركي ان ينفق مبلغا كبيرا من المال على مكافحة الملاريا في الاراضي البلغارية التى تكثر فيها المستنقعات!

سيارات غزة

الوطنية

سفريات يومية

بين غزة ويافا

وبالعكس

سيارات فخمة

سائقون ماهرون

اعلان

تعلن بلدية يافا للاجار الدكان الواقعة على طريق القدس من املاك البلدية فمن له رغبة فليراجع دائرة البلدية للاطلاع على شروط الاجار

تقدم الطلبات ضمن ظرف مختوم لاسم رئيس بلدية يافا وتقبل الطلبات لغاية الساعة الحادية عشرة من يوم الخميس الواقع في ٦-٦-١٩٣٥ اذ تكون الاحالة القطعية.

يافا في ٢٧-٥-١٩٣٥

رئيس بلدية يافا

عاصم السعيد

بشرى لاهالي يافا الكرام

بقدوم نادي شباب العرب

الذي يمثل ٤٠ شخصا من اعضائه تحت ادارة رئيسه الفنان الاستاذ سعيد حاويلا الرواية العظيمة الخالدة «كسرى والعرب» وهي ذات اربعة فصول كبيرة — تاريخية — وطنية — حماسية تتجلى فيها الروح العربية الوثابة والوطنية الملتهبة والغيرة على الدين والشرف على مسرح المدرسة الارثوذكسية الوطنية بيافا وذلك مساء يوم السبت الواقع في ١ حزيران سنة ٩٣٥ الساعة الثامنة والنصف

وتمثل هذه الرواية افتتاح العرب لمدائن كسرى عاصمة الفرس

في عهد امير المؤمنين الخليفة العادل

عمر بن الخطـــاب

هلموا لمشاهدة الشهامة العربية الصحيحة

هلموا لشاهدة سحرة الفرس تخزعبلاتهم الوهمية

هلموا لمشاهدة جهاد العرب وانهزام عدوهم

هلموا لمشاهدة عظمة كسرى وتألهه على شعبه وانتحاره بعد انكساره وسقوط مملكته

هلموا لمشاهدة انتصارات العرب المتتالية وكيف يفعل الايمان بصدور المحاربين

ترون بها كل ما من شأنه اعتزاز العرب بقوميتهم وتعلقهم بوطنهم

الى اهالي يافا

يسرنا ان نعلن الى اهالي يافا الكرام بان نقصا طالما شعروا به الا وهو عدم وجود صيدلية ليلية في المدينة قد سد بافتتاح:

صيدلية

زخريا

الجديدة

ساحة الملك جورج - اول شارع النزهة

وهي الصيدلية الوحيدة من الطراز الحديث بادواتها ومحتوياتها. كاملة الاستعداد على جميع انواع المستحضرات وتصرف الرشتات مع العلم بان العمل فيها متواصل حتى منتصف الليل

مقتطفات مما تكتبه صحف الدنيا

سياسة . علم . ادب . اجتماع . طرائف ... واكاذيب

يخونون الحضارة باعطاء السلاح للحبشة !

بما ان الاسلحة هى الوسائل الاولية للحرب ، فمن الواضح جد الوضوح ان الروح الحربية لم ينعشها في الحبشة الا تزويد الاحباش بالاسلحة ولا تستطيع الامم الاوروبية التى تعرف انها هي التى تورد الاسلحة الى الحبشة ان تفر من تحمل مسئولية ما خلقته في الحبشة من الحماس ولا تستطيع ان تنكر انها خانت الحضارة الاوروبية بتحريضها الحبشة على تعكير السلام

« أجورنالي ديتاليا » « روما »

السياسة ممنوعة في روسيا الحمراء

في عربات الاكل الفخمة في قطارات السكك الحديدية الروسية ، وهي العربات التي لا يركب فيها الا الاغنياء من المسافرين الاجانب يرى المرء اعلانات معلقة مكتوبا عليها (السياسة ممنوعة في المحادثات)

وتناول المسيو لافال وزير خارجية فرنسا ورفقاؤه من الساسة الافرنسيين طعام الفطور منذ ايام فى احدى هذه العربات .. ولم يتكلموا الا في الطقس البديع !

الفيغارو (باريس)

ابخل مدن الدنيا

طلبت بلدية مدينة ادنبرغ الاسكتلندية من الاهالى ان يخصصوا يوما واحداً في العام هو يوم ٢٠ ايار يسمونه « يوم الاسراف » وفيه على كل فرد ان ينفق من المال على ملذات الحياة بقدر ما يستطيع انفاقه ... فقد اشتهرت ادنبرغ بانها ابخل مدينة فى الدنيا ، ومن الواجب ان تمحى هذه الشهرة !

هيروت اوربيان (باريس)

لحية فى وصية حقيقة هذه ام خرافة؟

ذهبت زوجة احد ضباط الانكليز ، وكانت مغرمة بجمع خصلات من شعر العظماء ، الى الخديو محمد علي في الاسكندرية والتمست منه ان يعطيها خصلة من شعر رأسه

ولم تكن في رأس الخديوي شعره واحدة فاعتذر لها ولكنه لم ينس هذه السيدة بدليل انه عند ما فتحت وصيته قبل ان يدفن ، وجد انه يوصي لها بشعر لحيته كله لها !

داي ووخ « برلين »

معالجة مجانية للكلاب ... فقط!

اصيب كلب ابيض منقط بالسواد بجرح في مخلبه في احدى شوارع لندن ، فذهب من فوره الى عيادة طبية قريبة منه ، ومد المخلب المجروح الى الممرضة فعالجته واعتنت بربطه واستراح الكلب في العيادة ساعة من الزمن ثم غادرها مسرورا جدا من هذه المعالجة المجانية

ارلادو يوروبو (روما)

احسن دول العالم فيما يختص بالحدود

تعتبر حدود المانيا اولى الحدود المعرضة للاخطار في الدنيا ، اما روسيا وفرنسا فتحسدان على حدودهما ، اما انكلترا فلها احسن الحدود لانها محاطة بالبحر من جميع الجهات ، ولم تحدث اغارات على هذه الحدود منذ عام ١٠٦٦

اما ناحية الضعف الوحيدة فى الحدود الانكليزية فهي الجهة المواجهة لها من بحر المانش ، وهذه يقطنها الشعبان الفلمندي والافرنسي ، ومن صالح انكلترا ان يبقى هذان الشعبان على ما هما عليه الان مقسمين الى ثلاث دول فرنسا وبلجيكا وهولندا

اما اقرب الجزر الى انكلترا فهي ارلندا التى تقطنها امة تكره الانكليز كراهية كبيرة ، وفى هذه الجزيرة يجد خصوم انكلترا ما يلائمهم من المساعدات

ـ وهروبنسشافت « برلين »

ثورة رعاة الغنم فى لبنان!

من الغرائب المدهشة ان ما من جريدة افرنسية واحدة كتبت كلمة واحدة عن تلك الثورة التى قام بها فى شهر كانون الثاني الماضي رعاة الغنم في لبنان بسبب الضريبة الثقيلة التى فرضتها عليهم حكومتهم ، وهي فرنكان على كل رأس من الغنم ،... مع ان احسن رأس لا تساوي عشرين فرنكا

وقد حدث اثناء الثورة ان هاجم الرعاة مخفر زحلة ، وقتلوا من جنوده اربعة ! كانديد « باريس »

مسابقة طريفة فى حلاقة الذقن!

يعد جوزيف بوخ ، الحلاق في مدينة بودابست عاصمة هنغاريا ، اسرع حلاق فى هذه الايام دون ريب ، فقد فاز بالجائزة الاولى في مسابقة فى حلاقة الذقن جرت هناك ، وكان الشرط فيها ان تكون اللحية قد مضت عليها ثلاثة ايام بدون حلق ، وان تخرج من تحت الحلاقة نظيفة جدا ، دون ان يصاب الوجه بابسط خدش من الخدوش

ونجح جوزيف بهذه المسابقة ، اذ قام بحلاقة ذقن الزبون الذي كان من نصيبه في ٤١ ثانية ! ـ داي ووخ (برلين)

صحافيون بارعون! في روسيا الحمراء

اوقعت المدرسة العليا للصحافة في موسكو عقوبات قاسية ببعض طلبة الصف الثالث فيها ، في جميع المعلومات السياسية اذ ان هؤلاء فى الفحص الذى اجرى لهم مؤخراً لم يعرفوا ما هي عاصمة رومانيا ولا ما هي عاصمة النرويج .. كانهم لم يعرفوا ما هى الاحزاب الانكليزية الرئيسية ! ـ الفيغارو (باريس)

الاذاعات اللاسلكية فى المستعمرات الالمانية

كتبت منذ شهر منشورات ترجمها قناصل المانيا الى اللغات التى يتكلمها اهالي مستعمرات المانيا السابقة ووزعوها عليهم وفيها الاسئلة الاتية :

— هل تصغى بتكاته الى محطات الاذاعة الالمانية ؟

— هل هناك محطات اجنبية تمنعك عن الاصغاء الى المحطات الالمانية ؟

— هل يلائمك وقت الاذاعة الالمانية ؟

وفي كل يوم من الساعة الخامسة الى السادسة تتدفق « البروباغندا » من محطات الاذاعة الالمانية الى جميع انحاء الامبراطورية البريطانية فيتلقفها اهالي بومباي وسدني واوكلانه وجنوب افريقيا وكندا

وتلقى الخطب وتعطى المعلومات والانباء كلها باللغة الانكليزية الفصحى !

— او يكو (باريس)

يطبعون المستعمرات بالطابع الالمانى

ما هو شعور الوطنيين في مستعمرات المانيا القديمة تجاهها الان ؟

لقد اجاب على هذا السؤال احد السردار الانكليز الجتراء فقال : طبقا للاحصاءات الالمانية الرسمية لم يكن لالمانيا في مستعمراتها عام ١٩١٣ غير ٢٠٠٠٠ الماني ... ولكن هؤلاء قد طبعوا الوطنيين الجدد بالطابع الالماني ، وخلفوا هذا الطابع وراءهم بعد ان غادروا المستعمرات ؟ — واجتز نختر (استوكهولم) .

غراف زبلين

ماهو عدد من ركبوه ؟

فى ست سنوات ، حمل غراف زبلين ٣٠٠٠٠ راكب ، وقطع فى طيرانه ٣٠٩٠٠ ميل ميل دون ان يتعرض لاي طارىء

ولقد صدق الطيار الانكليزي اللورد سمبل عندما قال ان الركوب في غراف زبلين آمن من ركوب السيارة

وكان بين ركاب زبلين عدد كبير من النساء بينهن سيدة عمرها ٧٥ سنة هي التى بعد ان عادت من رحلتها قابلت المرحوم المارشال هندنبرغ واعربت له عن اعجابها بهذا المنطاد العظيم

وممن سافروا فى هذا المنطاد ولد صغير عمره خمس سنوات ذهب بمفرده من مطار اولم فى المانيا الى بيونس ايرس عاصمة البرازيل ، اذا كانت امه ان هناك

والخلاصة هي ان هذا المنطاد قد اثبت انه في الامان كاية باخرة من البواخر الكبرى التي تعبر الاطلنطيك

ـ ركونيش زيتونغ (برلين)

ضد يهود رومانيا

ارسل الحزب اليهودي فى رومانيا الى رئيس المجلس النيابي تاترسكا مذكرة احتج فيها على الاضطهادات المريعة التى توجه الى اليهود منذ تأليف « الجبهة الرومانية »

وفى المذكرة ان اليهود مقتنعون بان الحكومة الرومانية لم تقم باي عمل من شأنه ان يوقف هذه الحملات عند حد ، مع كثرة ضحاياها اليهود ! ، ومع ان الرقابة على الصحف فى رومانيا على اشدها فهناك صحف رومانية في بخارست تبث السم في الدسم ، وتثير الناس بما تكذبه ضد اليهود ، وكذلك قل عن المعاملة السيئة التى يعامل بها الطلبة اليهود في جامعة بخارست ، وعن مخازن اليهود التى تحطم نوافذها كل يوم مع العلم بان اليهود اعطوا الكثير من دمائهم في سبيل خلق رومانيا العظمى ! —

رينستيرا نيسترا (بخارست)

استفتاء اسود

يظن المستر هندرسون ان مستعمرات المانيا يجب ان ترجع اليها حتى يخف بذلك شعور كراهية لمانيا لباقى الدول

هذا ما قاله بطل مؤتمر نزع السلاح وهو يشرح وجهة نظره للمستر ماكدونالد وقد اجابه هذا وهو يبتسم قائلا :

— موافق ! ولكن بشرط ان يجري فى ذلك استفتاء بين الزنوج بعد مصادقة عصبة الامم على ارجاع المستعمرات الى البلد اذا كانت هذه المستعمرات تقول في الاستفتاء انها ترغب في ذلك

والآن علينا ان ننتظر من هذه المؤسسة الغنية المسرفة التى فى جنيف ان توفد بعض لجانها لتقوم بهذه الرحلة الطويلة الى مستعمرات المانيا — كانديه (باريس)

اذا اردت ان تسود استعمل

قطرة مقصود

اطلبوا جوارب شوربجي المصرية

اجمل وامتن جوارب فى العالم

اعظم مزاياها انها مصنوعة فى بلاد عربية ومن منتوجات عربية وبايد عربية هي الجوارب التى لا مثيل لها والتى نالت ثقة جميع من استعملوها فشهدوا لها بالمتانة والجمال وحسن الذوق استعملها ولو مرة واحدة تعرف مقدار جودتها وتعرف انه لاغنى لك عن استعمالها

صناعة فابريقة

شوربجى اخوان

تباع بالجملة

فى محل السادات حمدى النابلسى وزكى كنعانه

وبالمفرق في اشهر المحلات

معمل كازوز واكنر بحيفا

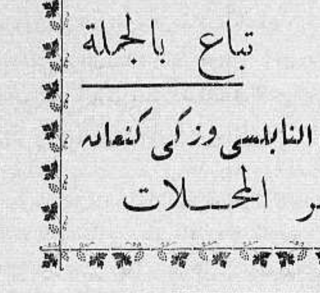

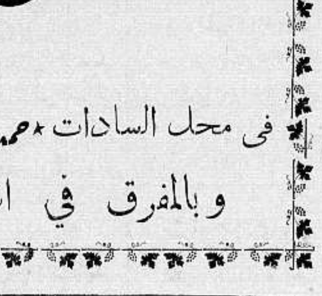

امتاز هذا الكازوز

بأنه خير كازوز عرف منذ خمسة وأربعين عاما حتى هذه الايام

عماله جميعهم عرب

فاقبلوا على شربه في هذا الفصل الحار

وكذلك عصير البرتقال

الذي فكر اصحاب هذا المعمل فى اضافته الى الكازوز

هو خير عصير يحسن شربه

لنقاوته وجودته

اشربوا كازوز وعسيس واكنر ففيه انعاش نفوسكم وصحة اجسامكم

هل زرتم ?

فندق الكونتننتال

الجديد بيافا؟

اول شارع النزهة

مقر السلام والراحة والسرور

فندق الكونتننتال الذي افتتح حديثا على الطراز العصري في اجمل بقعة من مدينة يافا مطل على بساتين البرتقال وقريب جداً من السوق التجاري هو فندق من الدرجة الاولى باثاثه . وتنسيقه . وخدمته . مياه جارية لجميع الغرف مع خدمة ممتازة

اصحابه

كمال زعيم ومكرديج مصرليان

وهو احد فنادق السيد كمال زعيم الطرابلسي الشهير فى اوتيلاته الطرابلسي بيروت وعاليه . زيارته فى يافا فرض واجب

مطلوب صيدلي قانونى

الصيدلية الجديدة بطولكرم بحاجة الى صيدلى قانونى عربي براتب جيد . المخابرة مع السيد زكي السفاريني بطولكرم

صفيحة

من

فلاى ـ فلو

تخلصك

من الحشرات وتريحك من الذباب

فلاي — فلو يقتل الذباب بالجملة ، وهل تعلم بان ذبابة واحدة تصبح بمدة اربعة اشهر (٤،٥٣٥،٦٥٤،٦٢٧،٠٠٠،٠٠٠،٠٠٠) فبقتلك الذبابة الاولى تقتل البقية التى ستولدها هذه الذبابة

الوكيل لفلسطين وشرق الاردن

مستودع الادوية الوطني الفلسطيني بيافا

فرع للترجمة في وكالة الدفاع بحيفا

افتتح السيد صبحى عبد الخالق مراسل الدفاع بحيفا فرعا جديدا للترجمة اللغات الثلاث العربية والانكليزية والعبرية تجاه البنك العربي

وتشمل هذه الترجمة : الاستدعاءات وطلبات التوظيف وجميع قضايا المحاكم والاشغال التجارية وكل ما يحتاج اليه الطالب بدقة فى الترجمة (تقبلها جميع الدوائر) وانجاز في العمل ومهاودة في الاسعار .

وعدا ذلك فالمكتب مفتوح فى الليل والنهار ويقبل جميع ما يرده من الاعلانات في اي وقت

* * *

بشرى نجاح مشروع البطيحة
بيان باعمال الوفد وارقام الاكتتاب

نستطيع الان ان نزف الى القراء بشرى نجاح مشروع البطيحة ، هـذا المشروع الثمين ، من وجهتيه الوطنيـة والاقتصادية الصرفة . والذي يثلج الصدر ان الاحزاب ،على شتى الوانها آزرت هذا المشروع فاصبح شعبيا . آزره الاستقلاليون ، والحزب العربي الفلسطيني ، وحزب الدفاع الوطني ، والمجلسيون ، والمحايدون على السواء ' وكان موقف سماحة المفتي كموقف سعادة راغب بك ، وموقف الاستاذ عوني بـك كموقف الاستاذ جمال . ولا ننسى موآزرة مؤتمر الشباب ايضا

وفي يافا عمل له السادة الافاضل مع حفظ الالقاب : الحاج يوسف عاشور ، عمر البيطار ، حسن عرفه ، يوسف طالب وغيرهم ، غير ناظرين الى النزعة الحزبية . وبذلك نجح هذا المشروع الجليل الفائدة.

اما اسماء الذين اكتتبوا فقد جاءتنا هكذا : السادة مع حفظ الالقاب — شكري التاجي الفا سهم ، راغب الامام الف ، حسن عرفه الف ، عمر البيطار وعبد الرؤوف البيطار الف ، بشير الشرابي الف ، موسى البنا مئة ، ممدوح النابلسي خمسون ، محمد الصلاحي ثلاثون ، علي الدباغ عشرة . وهناك ٧٠٠ سهم اشتريت متفرقة . وسينشر الوفد بعد ايام بيانا بالاكتتاب ، مع ذكر نتائج اعماله في فلسطين .

وكان عدد الاسهم التي اكتتب فيها في القدس الفين ، وفي نابلس الفين ايضا ، وفي غزه ٥٠٠

ويسافر الوفد في مساء الاربعاء عن طريق القدس ، فيزور عكا ويتمم اعماله في المدينتين

هكذا نجح المشروع القيم المفيد . وكان لسعادة نبيه بك العظمه الذي تعب فيه ، اثر كريم . وكذلك كثير من الفضلاء مما سنأتي على بيان ذلك قريبا

. . .

عريضة مستأجري
سوق جمعية الاسعاف
واجب البلدية وواجب وكيل السوق

رفع تجار سوق جمعية الاسعاف عريضة الى اعضاء الجمعية يطلبون فيها تخفيض اجور محلاتهم بعد ان لحق بها ما لحق من الخسائر من جراء تأخير فتح شارع الاسعاف ، وتأخير رصفه وستنظر الجمعية هذه العريضة في اول جلسة تعقدها .

ان جمعية الاسعاف قامت لاداء غرض شريف ، هو مساعدة المنكوبين . وهو عمل انساني ووطني في آن واحد . وقد كال الله سعيها بالنجاح في هـذا الصدد فاستطاعت اقامة هذه البناية الكبيرة التي جملت المدينة ، وكانت دعامة تقي المنكوبين ذل السؤال واستجداء الناس .

فما دام الامر كذلك فاننا على ثقة بان الجمعية ستنظر بعين الاعتبار الى طلب التجار ، لانهم نكبوا في تأخير فتح الشارع نكبة آذتهم في تجارتهم واموالهم . والتجار على استعداد لان يعوضوا الجمعية هذه الخسارة في السنوات المقبلة. وقد كانوا يحبون ان لا يكلفوها ذلك لانهم يشعرون معها ومع الواجب الشريف الذي انشئت لاجله — لكنهم تحملوا اضرارا وخسائر كثيرة تقدر بشيء غير قليل من الاموال

واننا على استعداد لمفاوضة الجمعية في امر تخفيض الاجار شعورا مع هؤلاء التجار الذين نكبوا ، وشعورا مع جمعية الاسعاف التي نحرص على ان تظل قوية نشيطة ، ثابتة .

هذا رجاء الى اعضاء الجمعية المحترمين عساه يتحقق

ثم كلمتنا الى السيد جورج شويري وكيل املاك سرسق . نعتقد ان المسافة بين يافا وبيروت قريبة ، وان البريد بين المدينتين يصل كل يوم . اذن لا معنى لتأخير وصول موافقة اصحاب السوق ، لا سيما وهو يرى بعينه الخسارة البالغة التي تعرض لها التجار . نرجوه ان يحث رؤساءه في بيروت للاسراع في هذا العمل ، فحالة السوق لا تتحمل تأخيرا اكثر من الذي مضى

اما البلدية فعذرها انها تنتظر جواب اصحاب السوق لتشرع حالا في الهدم . على اننا نعتقد انه في امكانها الضغط عليه واستحثاثه . وهي مقصرة في تأخير رصف السوق ، وفي عدم انارته ، والابطاء في رشه بالماء . فغير لائق ان يظل هذا السوق معتما ، وكثير الغبار ، وفي حالته الحاضرة بلا رصف

هذه كلمة خالصة نرجو ان تقابل بما يجعلنا ان نسكت عن هذا الموضوع ، ولنا الامل بدرسها والعمل بما ورد فيها

« الدفاع » : بعد كتابة ما تقدم اتصل بنا ان اوراق الاتفاق قد وصلت وقد نشرنا ذلك في غير هذا المكان

***

الشركه المصرية التجاريه البريطانية .

انتقلت الشركة المصرية التجارية البريطانية من محلها القديم الكائن في شارع بسترس الى محلها الجديد في عمارة الطابو سابقا

(اقصدوا)

كونتننتال اوتيل

محاطا بالبساتين

يافا ساحة الملك جورج

محاولات للتوفيق بين الاحزاب
تقوم بها شخصية من كرام المحايدين

نؤكد لقراء « الدفاع » بان هناك « محاولات » يقوم بها بعض كرام المحايدين للتقريب بين وجهات نظر الاحزاب . والذي يبدو لنا ان هذه المحاولات ربما نجحت ، على صعوبة الطريق ، وكثرة العثرات فيها . ولعل هذا اول نبأ ينشر عن الموضوع . فهل ينجح القائمون ، ام تنزلق بهم القدم ، كما انزلقت بكثيرين غيرهم ؟

الوسطاء في الموضوع شخصيات خطيرة ، فهل تراها تتغلب على المصاعب في هذا الجو الاكدر ؟

البلاد في حاجة الى جبهة موحدة ولو الى عام واحد ، جبهة « انقاذ » ، فهل نرى هذه الجبهة ؟ اننا نمد السادة الفضلاء بحسن التمني وخالص الدعاء ، قائلين لهم هذه طريق كثيرة الاشواك ، والمنحدرات ، والتعاريج ، ولا بد لسالكها من الصبر الطويل ، واحتمال الاذى ، والصدمات الكثيرة

سنزيد القراء ايضاحا متى وقفنا على التفاصيل ، ومتى بدأت المحادثات ، والاجتماعات الخفية ، ودعاؤنا التوفيق للمحاولين

شارع غازى

اطلق على شارع عمارة الاوقاف الجديدة ، اسم جلالة الملك غازي تيمنا واظهاراً لعاطفة هذا البلد نحو جلالتـه. وهذا الشارع يعتبر من الشوارع الرئيسية في المدينة . لكنه حتى الان لم يرصف ، ولم يمهد مع انه مضى على فتحه مدة. فهل نرى من دائرة البلدية عناية ، وكذلك من دائرة الاوقاف ؟ نرجو

وما نقوله عن شارع غازي نقوله عن شارع الشهداء ايضا . فحبذا لو نرى نشاطا من البلدية لا يضطرنا للكتابة في هذه المواضيع الوثيقة الصلة بها .

تكريم الاستاذ
محمد على الطاهر

عاد امس الاول من نابلس الى القدس الاستاذ محمد علي الطاهر فزار كلية روضة المعارف واقيمت لحضرته حفلة شاي ثم اقام له عطوفة احمد حلمي باشا مأدبة غداء دعا اليها لفيفا من الوجهاء وقـد زار صباح امس سعادة قنصل مصر مودعا وبعد الظهر اقام الوجيـه سعيد افندي الهنيدي حفلة شاي في اللد للاستاذ الطاهر حضرها عطوفة احمـد حلمي باشا والوجيه عبد الحميد افنـدي شومان وبعض وجهاء اللد

يطعنه ويفر

علم البوليس في يافا ان المدعو جورج بدرخان من محلة العجمي طعن المدعو تناز كوروسيان وفر هاربا وقد استحصل الجريح على تقرير طبي بالمعالجة ستة عشر يوما وتمكن البوليس من القبض على المتهم وظهر من التحقيق ان الطعن وقع على اثر خلاف وعداوة سابقة نشبت بين الاثنين .

حريق
في مصنع

شبت النار في مصنع المدعو موسى زاكرسر واصيب المدعو ابراهام كنزبرك من تل ابيب وهو احد العمال بحروق نقل على اثرها الى مستشفى هداسا حيث توفي متأثراً من الجروح ، ولا تزال التحقيقات جارية

الحاجة الى كاتب

تعلن ادارة هذه الجريدة حاجتها الى شاب يجيد اللغتين العربية والانجليزية وله المام بالالة الكاتبة فمن يجد في نفسه الكفاءة فليخابر ادارة هذه الجريدة

مسجل الجمعيات
التعاونيه الجديد

شاع ان الحكومة ستسند ، ابتداء من اول الشهر القادم ، وظيفة مسجل الجمعيات التعاونية التي خلت منذ وفـاة المستر لويك الى المستر ناثان مساعد مدير دائرة الزراعة والاحراش

اننا لا نعترض على شخصية من تريد الحكومة اسناد هذه الوظيفة اليه ، وهي الوظيفة التي اشغلها المستر لويك منذ سنة ١٩٣٢ حتى يوم وفاته في اواخر العام الماضي ، ولكننا نعترض على سن الشخص الذي تريـد الحكومة اسناد الوظيفة اليه

عندما انتخبت الحكومة في الماضي المستر لويك وقررت ارساله الى اوروبا والهند وغيرها لدرس حالة الجمعيات التعاونية فيها ، لحنا يومئذ في غير هذه الجريدة ، الى ضرورة انتخاب شخص اصغر سنا منه لمثل هذا العمل ، لكي يستطيع ان ينتج في البلاد ما يختبره في رحلاته ، وقد جاءت الايام مصداقا لما رمينا اليه يومئذ

وها نحن اليوم ، بعد ان شاع بان الحكومة ستوفد المستر ناثان الى الخارج كما فعلت مع المستر لويك لدرس ما درسه سلفه ، نعود ونقول مع احترامنا للمذكور نرى الاجدر ايفاد من تدرب على ايدي المستر لويك في هذا العمل لاسيما وهم ما يزالون شبانا اقوياء اصحاء

المستر ناثان يبلغ اليوم الثانية والخمسين ومن كان في سنه لا يحتمل مشاق التجوال الدرس والبحث في مختلف البلاد كما يحتمل ذلك الشاب ، وعدا عن هذا فالشاب لمثل هذا العمل اذا اسند اليـه يستطيع خلال مدة خدماته الطويلة ان يفعل للبلاد اكثر ما يستطيع ان يفعله رجل مسن فوق الخمسين

اما المستر ناثان المرشح لهذه الوظيفة فموجود الان في مصر مع الوفد التجاري الذي ذهب اليها للمفاوضة مع حكومتها بصفته احد اعضاء المجلس الزراعي الاعلى

وقد قدم اولا كحاكم عسكري في بئر السبع ثم عين بعد الحكومة المدنيـة مفتشا زراعيا وبعدئذ عين مساعد المدير دائرة الزراعة

وكان انتخابه لهذه الوظيفة لانه لانه سبق ان اشتغل في السودان قبل الحرب في دائرة الزراعة والاحراش لمدة ١٢ سنة .

***

المراكب الشراعية
والرمل
مشكلة جديدة

لا ندري ما هو السر الخفي في ان سائر المشاكل التي تتعلق بامر التفريغ والبحر وما لها علاقة بالوارد البحري تنصب على مدينة يافا صبا

فمن مشكلة الى اخرى ادهى . وها نحن اليوم امام مشكلة جديدة لا ندري بعد ما الذي سينتج عنها اذا استمرت الحكومة متمسكة بقرارها

ذلك ان المراكب الشراعية التي تأتي يافا محملة تضطر قبل عودتها ان تحمل معها كمية من الرمال التي تجرفها عن الشواطيء بقصد اثقال المركب حفظا لتوازنه . وهذه عادة سارت عليها المراكب الشراعية في هذا البلد وغيره منذ الاحتلال وحتى قبل الاحتلال

ونظراً لانتشار استعمال « البوطون » المسلح في البناء الحديث وكثرة معامل احجار الاسمنت في المدينة التي تأخذ كثيرا من رمال الشواطيء ، فقد قل الرمل لدرجة اصبحت الحكومة تخشى معه على مستقبل الشاطيء ، ولذلك اصدرت اوامر بمنع رؤساء وبحارة المراكب الشراعية من تحميل الرمال عن الشاطيء قبل رحيلها عن يافا

وقد احدث هذا المنع مشكلة جديدة اذ احتج رؤساء هذه المراكب على كيفية تنفيذ هذا الامر وساعدهم في ذلك وكلاء « الاجنسيات » التي تخفر برسمها هذه المراكب وراجعوا في ذلك رئيس الميناء وهذا اتصل بدوره بدوائر الحكومة التي اثبتت اوامرها

الا ان رؤساء المراكب عند ما شاهدوا ذلك الاصرار من الحكومة اعلموا وكلاء « الاجنسيات » في الثغر بانهم سوف لا يعودون بحمول الى يافا وهؤلاء قاموا فورا باعلام ذلك الى التجار الذين اهتموا للامر وأخذوا يخابرون المراجع المختصة في هذا الشأن

ولما استعلمنا عن هذه المشكلة من سعادة القائمقام الاداري اجابنا ان الحكومة محقة فيما اخذته من اجراءات لا سيما فيما يتعلق بالشاطيء الداخل ضمن حدود بلديتي يافا وتل ابيب ، ومع هذا فالامر تحت البحث ومن الممكن ان يسمح لهم بحمل الرمل في خارج المناطق البلدية

حركة الميناء

انتهت الباخرة (ريتا) اليونانيـة تفريغ حمولتها من الاسمنت وابحرت الى الاسكندرية ، ولكن لا يزال في البحر ثلاث بواخر تحمل الاسمنت ، باشرت احداها بالتفريغ والآخريان تنتظران دورها وهما (اركوليكوس) و (نيكولوس بابكاس)

وبلغ زنة البضائع التي افرغت الف ومئة طن ، والحركة لا تزال ناشطة .

بين البلدية
ووكيل سرسق

اتصل بنا انه قد وصلت الاتفاقية التي كانت ارسلت الى بيروت لتوقيعها من قبل محامي وقف سرسق بخصوص هدم الاملاك لتنفيذ الشارع المؤدي الى مخازن جمعية الاسعاف ولذا اصبح من المنتظر ان يباشر بالهدم في هذين اليومين .

حركة المراكب
الشراعيه

وصلت الميناء يومي امس وامس الاول المراكب الشراعية التالية :

خير الدين لريسها فضل زيدان قادمة من اللاذقية

قاصد كريم لريسها ضيف الله حسن مرزوق قادمة من رشيد

المنظر الجميل لريسها على رشيد الزيات قادمة من صيدا

منصوره بالله لريسها احمد ابراهيم جللو قادمة من رشيد

فضل الرحمن لريسها مصطفى هوشه قادمة من الاسكندرية .

سليمة لريسها محمد محمد المرشدي قادمة من بور سعيد

اسحاز لريسها حسن هاشم قادمة من الفتكا

الامل بالله لريسها حسن دولة قادمة من بور سعيد

كوكب الصباح لريسها درويش شفري قادمة من صيدا

باب الفتوح لريسها محمد بيطار قادمة من ليماسون ولارنكا

قضية الاجهاض
المسببة وفاة فتاة

استمرت المحكمة المركزية المؤلفـة من المستر كري رئيسا وعزت بك نمر والدكتور ماني اعضاء حتى الساعـة الحادية عشرة والدقيقة الثلاثين نهار امس في تتمة استماع مناقشة الدكتور زاهى حداد من قبل محامي الدفاع

ولاهمية الموضوع ، ونظرا لان النقاش في سير هذه القضية صار اشبه بمحاضرة طبية عامية يهم كل فتى وفتاة ان يلم به اذا كان واقفا على علوم اولية تؤهله لان يتفهم دقائقه ، رأينا ان نؤجل سرد التفاصيل وكيف ان الفتاة التي توفيت بعد ان حملت وهي ما تزال بكرا ، وما عقب ذلك حتى وفاتها من اعمال يجب ان تكون خير رادع وعبرة لشبابنا وفتياتنا ورأينا ان نأتي على كل ذلك باسهاب في الاسبوع القادم بعد ان تنتهي المحكمة من رؤية القضية اذ انها اجلت تتمة النظر فيها حتى يوم الخميس من الاسبوع القادم الواقع في ٦ حزيران ١٩٣٥

والذي لحظناه في سير هذه الدعوى ان قاعة المحكمة كانت غاصة في اليومين الماضيين بيهوديات حضرن خصيصا من تل ابيب لسماع ما يدور في هذه المحاكمة كما ان عددا كبيرا من مشاهير اطباء تل ابيب حضروا الجلسات بصورة دائمة

وفي جلسة امس كان بين الحضور رئيس اطباء ودائرة صحية اللواء الشمالي وكبير مفتشي صيادلة دائرة الصحـة العمومية ، ورئيسة ممرضات المستشفى البلدي في الثغر وغيرهم من موظفي دائرة الصحة

والذي يزيد في اهمية هذه القضية ان الطبيب المتهم فيها بانه هو الذي اجرى عملية الاجهاض معروف كما ان المحـامي الذي يتولى عنه الدفاع من اقدر المحامين

اقرأوا الاذاعه
على الصفحه السادسة

لجنة الاحتفال
بالالعاب الرياضية

اجتمعت قبل ظهر امس في دار الحكومة في الثغر اللجنة التي تألفت للاشراف على تنظيم حفلة الالعاب الرياضية التي تقرر ان تقام في ارض البصة بيافا ، وبحثت اموراً تتعلق بكيفية تنظيم الحفلة المشار اليها ومن يجب ان يدعى اليها من قناصل الدول وموظفي الحكومة واعيان المدينة وغير ذلك

اين صحافيونا ؟

سيعقد اجتماع للصحافيين اليهود بعد ظهر الخميس القادم في قاعة الوكالة اليهودية في القدس لبحث امور المهاجرة

احكام المحاكم

نطقت المحكمة المركزية امس في الدعاوي التالية التي كان يرافع فيها عن النيابة الاستاذ سعيد الحسيني مساعـد محامي الحكومة بيافا سابقا :

بالحكم سنة على محمود محمد وارد ومحمد عيسى بيبي لجرم سرقة

وبالسجن ستة اشهر على محمد احمد المصري لمحاولته سرقة دكان بطرس معصرجيان .

وبالسجن ٤ اشهر على ابراهيم ابو شقرة لمحاولته ارتكاب فعل مناف للحياء مع غلام دون سن السادسة عشره من عمره .

وقضت بسجن المدعو سعد الدين سعيد سنة مع الاشغال لاحتياله على غلام دون سن السادسة عشرة وارتكاب فعل مناف للحياء معه

وحكمت بالسجن اربعة اشهر على سعيد محمد المغربي لمحاولته السرقة

فوز نادى شباب
العرب على الروضة

قال مراسلنا في حيفا :

عاد نادي شباب العرب الحيفاوي من القدس بعد ان تبارى مع فريق الروضة المقدسي بكرة القدم وتغلب عليه باربع اصابات مقابل اثنتين

تلقى بنفسها
من سطح عمارة

هذه اول جريمة من نوعها تقع في مدينة يافا

فتاة لا تتجاوز الثانية والعشرين من سني حياتها تقذف بنفسها من فوق سطح عمارة الدكتور شحادة في اول شارع النزهة ، ليس بقصد الانتحار وانما لغاية اخرى

وعمارة الدكتور شحادة عالية فعند ما قذفت هذه الفتاة بنفسها الى الارض هرع اليها جميع من كان جالسا في القهاوي المجاورة وحالا اعلمو الطبيب والبوليس بالامر فلما حضرا ، كان الجمهور قد ازدحم حول الفتاة التي كاد الدكتور يقترب منها ليجس نبضها حتى نهضت كاشفة عن ظهرها الذي كتب عليه : خير منعش لانزعاجكم زيارة محل فريد حداد الذي فيه ما تحتاجونه . وكان هذا الاعلان المبتكر الاول من نوعه لفت نظر الجمهور الى هذا المحل الذي نال رضاء وثقة عموم طبقات السكان منذ ان فتح

تلفونات الدفاع وبرقياتها الخاصة

حفلة تكريمية للاستاذ الطاهر

اللد فى ٢٨ مايس — لمراسل الدفاع الخاص — اقام الوجيه سعيد افنـدي الهنيدي حفلة شاي عصر اليوم في بيته فى اللد تكريما للاستاذ محمد علي الطاهر. وقد حضر هذه الحفلة عطوفة احمد حلمي باشا ، يعقوب بك الغصين ، عبد الحميد افندي شومان ، يوسف افندي طالب رئيس الغرفة التجارية بيافا، احمد افندي الشريف ، جودت افندى بيبي مدير البنك العربي، الاستاذ توفيق ابو السعود، فضيلة الشيخ صالح افندي صبح، محمد علي افندى الغصين ، سليم افندي رزق وغيرهم من وجهاء المدينة وشبابها

وبعد تناول الشاى خطب الاستاذ توفيق ابو السعود بالنيابة عن صاحب البيت مرحبا بالاستاذ ابي الحسن وبعد انتهاء الحفلة غادرنا القادمون الى القدس ويافا ، والاستاذ ابي الحسن الى وادي حنين .

تعليقـات سريعة

بقية المنشور على الصفحة الاولى

فيه ولو كان شديداً ، صارما ، نتيجته الموت . وهذا السبب في اننا نحى الهام لمن قالت وهي تلقى بنفسها في اللهيب : النار ولا العار !

حراسة الشواطيء بعد ان ولى الشتاء !

ورد علينا نبأ خلاصته ان الحكومة عينت افرادا من البوليس لحراسة الشواطيء من التهريب . وعينت مكان الحراسة عند مصب الفالق. اذن عاد التهريب الى نشاطه، خصوصا وقد ولى الشتاء، واتى الصيف

ونرجو هذه المرة ان لا نسمع بمثيل تطوع بعض الاخوان في مراقبة السواحل . فقد كانت حادثة كشافة ابي عبيدة جرحا داميا فى كرامتنا ، واذا شاء احد ان يتطوع فليفعل ذلك كرجل، لا يعرف ما هي الشكوى ، اما ان نبدو امام الاجانب والجارات العربيات باننا صرنا من الهوان بحيث نشكو عدوان اليهود فهذا الموت اخف وطأة منه . نقولها شهد الله خالصة ، حرصا على كرامة هذه الامة .

اعلان

موضوع فى المناقصة بالظرف المختوم تعهدات (١) بتقديم خمسة واربعين قنطار تين (٢) بتقديم خمسة واربعين قنطار شعير علف لدواب البلدية على ان تصل العطاءات قبل الساعة الحادية عشرة من يوم السبت الموافق ١٥ حزيران سنة ١٩٣٥

ويمكن الحصول على شروط المناقصة لكل واحد من المتعهدين لدى مراجعة رئيس كتاب بلدية نابلس يوميا ما بين الساعة التاسعة والثانية عشرة عدا ايام الجمع .

والبلدية لها الخيار بقبول او رفض اي عطاء بدون بيان الاسباب

رئيس بلدية نابلس
سليمان عبد الرزاق طوقان

****

القدس

اسهم جديدة للبنك الزراعى العربى

القدس في ٢٨ ايار — لمراسل الدفاع الخاص — اجتمع مجلس ادارة شركة البنك الزراعي العربي المحدودة وقرر توزيع ١٣٨٣ سهما جديداً على المكتتبين . ومما يثلج الصدر ويذكر لهذه الامة الشريفة بالفخر ، اخلاصها على مؤسساتها الوطنية اقبالا عظيما مبرهنة بذلك على تعضيدها لكل مشروع وطني متى كان القائمون به اهلا للثقـة .

لجنه تأبين شاعر العرب الكاظمى

تألفت لجنة من كبار ادباء فلسطين لاقامة حفلة تأبين للفقيد الشاعر الكبير المرحوم الشيخ عبد المحسن الكاظمي لمناسبة مرور اربعين يوماً على وفاته، وقد علمت ان الاستاذ المفضال عجاج افندي نويهض من اعضاء هذه اللجنة وخطباء الحفلة وسنوافيكم باسماء بقية اعضاء اللجنة

حفلة جمعيه السيدات العربيات الخيريه

فاتنا ان نذكر خبر الحفلة الخيرية الرائعة التى اقامتها جمعية السيدات العربيات بالقدس يوم الجمعة السابق الواقع فى ٢٤ ايار الجاري والتى استمرت من الساعة الرابعة بعد الظهر حتى منتصف الساعة السابعة وقد ابلغتنا هيئة الجمعية انه حضر هذه الحفلة عدد كبير من فضيلات سيدات القدس العربيات والاجنبيات حتى ضاق بهن المكان على رحبه . وقد بيع اثناء هذه الحفلة بعض اواني شرقية خصص ريعها للفقراء الذين تساعدهم الجمعية وتنفق عليهم وكانت حفلة باهرة حقا بما تجلى فيها من عطف سيداتنا وروح المساعدة من المدعوات جميعا . وقد كان صافي ما دخل الصندوق ٥٧ جنيها بعد تصفية مصاريفها . فالجمعية تقدم شكرها للواتي لبين دعوتها واقبلن على ما هيأته الجمعية للبيع من الحاجيات واللواتي ساعدن اعضاء الجمعية بالعمل في تنظيم الحفلة وترتيبها من سيدات واوانس وتقدم شكرها ايضا للذين ساعدوها بارسالهم التبرعات والهدايا

سماحه المفتى يزور وفد دمشق

زار امس سماحة الحاج امين افندى الحسيني رئيس المجلس الاسلامي الاعلى معالي محمد بك النحاس والاستاذ الدكتور عبد الرزاق بك الدندشي ، وفد شركة البطيحة في الفندق المصري وقال سماحته انه يعتقد اكيدا بان اسهم الشركة التى خصصت لفلسطين ستغطى سريعا

نيافه المطران الجديد للكرسى الارشليمى

يصل القدس قادما من مصر يوم السبت في اول حزيران القادم نيافة الانبا تاوفيلس المطران الجديد للكرسي الاورشليمي والشرقية للاقباط الارثوذكس وسيكون فى استقبال نيافته فريق كبير من الرجال الاكليروس ووجهاء واعيان الطوائف المسيحية وقد سيمت نيافته مطرانا على الكرسى الاورشليمي حديثا

دعوة اللجنة الارثوذكسيه الى الاجتماع

علمت ان حضرة رئيس اللجنة التنفيذية الارثوذكسية السيد يعقوب فراج دعا اعضاء اللجنة من فلسطين وشرق الاردن لاجتماع يعقد صباح يوم السبت فى ٨ حزيران القادم ، لاجل درس الموقف بعد تصديق مشروع قانون الانتخاب البطريركي الذي نشرته الحكومة فى الوقائع الفلسطينية في شهر نيسان الماضي سنة ١٩٣٤

حيفا

عمال شركة بترول العراق يقبضون على ثمانية يهود مهربين

حيفا فى ٢٨ ايار — لمراسل الدفاع الخاص — قبض امس عمال شركة بترول العراق على ثمانية يهود مهربين بين شاطىء عكا — حيفا بينما كان البوليس يطاردهم من عكا وقد سيقوا الى السجن

والغريب في امر هؤلاء ان بعضا منهم كان يلبس الطرابيش والبعض الاخر لبس ملابس عربية اخرى!

مقابلة وفد المستأجرين لحاكم اللواء

ذهب صباح امس وفد مؤلف من ثلاثين شخصا يمثل مستأجري المخازن بحيفا الى دار الحكومة ، وقابل جناب حاكم اللواء الشمالي وعرض عليه شكاوي المستأجرين وما يلاقونه من تعنت الملاكين ، فطلب جناب الحاكم من الوفد ان ينتخب شخصا يتكلم عنه فوافق الحاضرون على انتخاب السيد حنا خميسه ، فأخذ يشرح لجناب الحاكم مظالم المستأجرين من الزيادة الفاحشة الفائقة حد التصور وأحكام المحاكم التى حكمت على كثير من المستأجرين بالتخلية بحيث اصبح اكثر هؤلاء لا يجد اعالة عائلته ثم قال لجناب الحاكم ان الحكومة وعدتنا من سنين

خطاب هتلر يقرب الدول من المانيا

أعمال موسوليني . نيات انكلترا . الاحد بدل الجمعة في تركيا

ارسال القوات للحبشة . موقف بولونيا . متاعب منطاد زبلين

القاهرة فى ٢٨ ايار — لمراسل الدفاع الخاص

مصر

سير مباحثات اللجنه التجارية الفلسطينيه

اجتمعت اللجنة المصرية المكلفة بالبحث مع البعثة التجارية الفلسطينية صباح اليوم بسعادة وزير المالية وعرضت عليه النتائج لبحثها مع البعثة الفلسطينية وتلقت معلوماته فى هذا الصدد ولا يمكن ان يقال حتى الان ان المباحثات اسفرت عن نتيجة مرضية

تركيا

الاحد بدل الجمعه للعطله الاسبوعيه

وافق المجلس الوطني الكبير على جعل يوم الاحد يوم العطلة الاسبوعية بدلا من يوم الجمعة .

ايطاليا

وهذا دليل الجنوح الى السلم

ابحرت اليوم بارجة ايطالية الى افريقيا الشرقية وعليها ٦٨ ضابطا و ١٧٠٠ جندي عدا المؤن والذخائر الحربية

موسوليني يقترب كثيرا من المانيا

علقت جريدة « جورنالي ديتاليا » على النقط الثلاث عشرة الواردة في خطاب الزعيم هتلر عن سياسة المانيا الخارجية قائلة ان في وسع الدول تطبيق برنامج الزعيم هتلر على المسائل المعلقة بين الدول الاوربية وان ايطاليا مستعدة لتأييد جميع المساعي للتفاهم مع المانيا وقالت ان مشكلة النمسا هي التي تقف عثرة في سبيل صداقة المانيا وايطاليا ولكن ربما تحل هذه المشكلة بالمؤتمر الدانوبي الذي يرمي الى ضمان الطمأنينة السياسية والاقتصادية في اوروبا

« مشكلة النمسا عقبة الاتفاق »

وتؤكد الدوائر السياسية في فرنسا ان السنيور موسوليني اجل عقد المؤتمر الدانوبي الى اجل غير مسمى حتى لا يجتمع بوزراء دول الاتفاق الصغير . وتعتقد ان موسوليني يأمل ضمان سلامة استقلال النمسا بالتعاون مع المانيا

لتعمل على حماية المستأجرين وها ان السنة الثانية قد مضى نصفها ولم تعمل اي شيء فى هذا السبيل

وبعد ان اتم السيد حنا حديثه طلب من كل واحد من الوفد ان يتكلم عما يجول في خاطره من حديث ، فاظهر له الجميع انهم اصحاب عائلات وانهم لن يطيقوا بصورة من الصور استبداد الملاكين ولذا فهم يطلبون تنفيذ القانون بسرعة كما انهم يرجون ان تؤجل المحاكم قضايا الايجارات وقد بدت على جناب الحاكم علائم التأثر فقال انه شاعر بحالة المستأجرين الحرجة وانه يعد هذه القضية من القضايا الخطيرة جدا والتى يجب معالجتها بشكل يريح المستأجرين الفقراء ولذا فقد اوصى مرارا فخامة المندوب السامي بصدد المستأجرين وتكلم مع فخامته وانه بعد محادثة المندوب السامي في شأن قضايا الايجارات وتأجيلها لانها من خصائص فخامته وقال انه يرجو ان يصدر قانون الايجارات منفـذا في هـذا الاسبوع وقد شكره الوفد على حسن عنايته بامرهم وتلطفه بسماع شكاواهم واحدا واحدا وانصرف .

طولكرم

طريق يافا — طولكرم والعمال اليهود

طولكرم في ٢٨ ايار — لمراسل الدفاع الخاص — كثرت شكاوى الاهلين من الطريق الواقعة بين قلقيلية ، ومنطقة « الاسفلت » وما فيها من حفر واخاديد. وقد شاهدها فخامة المندوب السامي عندما مر منها قبل بضعة اسابيع فاصدر امره باصلاحها. وستمر هذه الطريق الجديدة بعد ان تصل قلقيلية من كفر سابا العربية الى كفر سابا اليهودية وطريق « الاسفلت » الغربية . وقد تم المقاولون والعمال اليهود بناء الجسور الواقعة في الطريق الجديدة وينتظر اتمام تعبيدها في خلال ثلاثة اشهر . وقد استغرب الناس تخصيص العمال اليهود في العمل على هذا الطريق مع ان فيها جانب كبير من الاراضي العربية

انكلترا

تكذيب الحشد على النيل الازرق

كذب السير جون سيمون وزير خارجية بريطانيا في مجلس العموم كل ماقيل عن حشد قواد وجيوش فى النيل الازرق والنيل الابيض او مدها سكك حديد حربية في جبة حدود الحبشة ، كما كذب كل ما اشيع عن حشد طائرات حربية فى اماكن مختلفة وعلى الاخص فى الخرطوم .

موعد نزول مكدونالد عن الرياسه

يشاع في الدوائر السياسية فى لندن بان الساعة الاخيرة من حياة الوزارة الحالية ستنتهى في اليوم السابع من شهر يوليو القادم وهو يوم عيد العنصرة اذ يتوجه المستر بلدوين الى قصر بكنجهام الملكي لمقابلة الملك وهناك يكلف بتأليف الوزارة الجديدة . اما المستر رمزاي ماكدونالد رئيس الوزارة الحالية فسيسند اليه منصب وزير بلا وزارة

الفرنسيون قوم متعصبون في آرائهم

خطب المستر بلدوين اليوم فى اجتماع عقدته سيدات لندن ، ومما جاء في خطابه انه اشار الى ضرورة تعديل معاهدة لوكارنو وادخال بند عليها بحدد تسلح الامم لا سيما سلاح الطيران لاننا اصبحنا فى عهد طيارات ضخمة جدا . واشار الى الموقف الدولي فقال : « ان الافرنسيين قوم متعصبون في فكرتهم ومن اشد الصعوبات اقناعهم . ومن ذلك نستطيع ان نعلل موقف المانيا الاخير واصرارها على المساواة » وقال ايضا : « اننا نأسف في الحقيقة ان لا تظهر ميلها في التعاون مع اوربا في العمل لهذا الخصوص ، واعتقد بان تعاون اميركا مع انكلترا ووقوفهما في صف واحد هو اقوى الدعائم لحفظ التوازن الدولي واقرار السلام العام فى العالم وانهى المستر بلدوين خطابه قائلا :

« على انني لا اظن بان امة من الامم ترغب في الحرب، وعلى الاقل فى الوقت الحاضر »

بولندا

الصداقه الالمانيه حقيقه لا تملقا

قالت الصحف البولندية ان صداقة المانيا لبولنده هى محور سياستها الخارجية وقالت ان صداقة المانيا لبولندا حقيقة لا تملقا كما تعتقد الدول الاخرى ، واكبر دليل على ذلك ان الزعيم هتلر حضر في برلين الجناز الذي اقيم عن روح المارشال بلسودسكي بينما المسيو ليبران رئيس جمهورية فرنسا لم يسمح له وقته بحضور الجناز الذي اقيم فى باريس .

فرنسا

الاعتمادات الماليه لصنع العدد والاسلحه

سيتلو الجنرال موران وزير الحربية الفرنسية غدا في مجلس النواب بيانا باسم الحكومة عن الاعتمادات المالية اللازمة لصنع الاسلحة والاستحكامات العسكرية المراد انشاءها فى فرنسا .

الدار البيضاء

منطاد زبلين يعانى صعوبات مفاجئه

يعاني المنطاد غراف زبلين صعابا جمة في متابعة سفره لخلل مفاجيء طرأ على محركاته . وقد اضطر اليوم الى النزول فى مدينة لاراش. وفي برقية من برلين ان المنطاد هبط فى لاراش لا نزال ما معه من البريد وانه سيتابع سفره غدا في طريقه الى المانيا

لبنان

منع القمار وذكر انواعه

نشر رئيس الجمهورية صباح امس القانون الخاص بمنع القمار وقد ذكر فى جملة بنود هذا القانون انواع الالعاب التى تعد قماراً وهى الالعاب التى يتفوق فيها الحظ على المهارة او على ترتيب العقل وان يعمل بهذا القانون ابتداء من شهر تشرين الثاني .

رسالة النمسا

من الحضيض الى الذروة

قوة بعد فساد واباحية واغراق في الشهوات

«للاستاذ الفاضل سليم الدمياطي»

« سافر صديقنا الاستاذ سليم الدمياطي الى النمسا في طلب العلم وقد وافانا بهذه الرسالة الثمينة التي نرجو ان يزود القراء بعشرات منها لعمق ابحاثها وخطورتها »

فينا ١٩ مايو ١٩٣٥

لعل في نشر بحوث مقتضبة عن الشباب وتشكيلاتهم في العالم ما فيه نفع الامة العربية في محنتها الحاضرة. بل لعل، في اطلاع الشباب العرب على احوال نظرائهم في العالم مايدفعهم للعمل على افناء هذه الانانية التي نرى. لعل الشباب العرب وهم رجاء الجزيرة وهم القائمون عليها وهم حفظتها يفيقون من سباتهم ولهوهم اذ يرون هذا التراث الغني الضخم وقد احاطت به انجلترا.

حان الوقت الذي يشعر فيه كل عربي بدويا كان ام حضريا عاملا كان ام فلاحا، شابا كان ام شيخا، ان كيانه في خطر وان الدفاع عن الكيان هو ميزان الحيوية، والشعور في كل امة وحفظ الكيان والبذل من اجله بعد اليوم مقياس دولي لاحقيه الامة بالحياة ورعاية الدول الاخرى لها

في العالم اليوم حركتان قوميتان من حركات الشباب والفتوة تتمثل احداهما في النظام الجديد في ايطاليا ـ الفاشستية ـ وكلا الحركتين حرية بالاعجاب والتقدير:

ولا بد لبحث النظام الجديد الذي اقامه شباب الالمان ورجالاتهم من كلمة ترجع بها الى عصر الفوضى الذي سبق الحركة الجديدة.

***

كانت الحرب الكبرى المنصرمة وانتهت بفشل المانيا ومن والاها من دول الارض في هذا الحرب، وكان من نتائج فشل الالمان واندحارهم في ساحة القتال ان سرت في ربوع بلادهم بعدها فوضى عجيبة اكتسحت جميع ميادين الحياة وكادت تؤدي بالبلاد الى احدى النهايتين:

١ ـ اما الى دولية الشيوعية

٢ ـ واما الى حروب اهلية طاحنة يعقبها تفسخ الوحدة الالمانية واضمحلالها

ومن اهم الاسباب التي ساعدت على نشر بذور الفوضى ورعايتها اسسها ما يلي:

١ ـ استغلال اليهود ظروف الحرب ونتائجها وعملهم على الانتقام من الشعب الالماني في ظرف قلما يجود به الزمن في كل جيل

٢ ـ الدسائس الخارجية التي كانت تحيكها موسكو وباريس وقد وجدت من النفسية الالمانية المتحطمة استعدادا لقبول المبادىء الهدامة دون ما نظر الى عواقب هذه الدسائس وملابساتها.

د ـ تقييد الحلفاء للحكومة الالمانية الممثلة للامة بقيود تحول دون القيام بعمل سريع منتج لاصلاح الفساد الذي اصاب الصميم من الحياة الالمانية.

عشر سنين مضت او اكثر قليلا على الامة الالمانية وهي تعاني حياة مريرة من جراء الظروف القاسية التي وقعت فيها فجنحت بالشيوخ والشباب الى العبث واليأس، وقد اصطدمت الامه بصدمات مختلفة كادت تخمد انفاس عنصريتها وكان شر هذه الصدمات ما سدد مباشرة الى صدر الامة وعزتها من العنصر اليهودي اذ نال اليهود من الشرف والاخلاق ما لا تزال آثاره في قلب كل الماني!

حين كان اليهودي يفتتح الحانات ودور الاباحة

حين كان يتاجر باعراض الناس وقد قتلهم الجوع

حين كان يملي ارادته على من كونوه واووه.

حين كان ينشر باسم الادب ما يخزي الادب ويهتك به ستر الفضيلة.

حين كان ينفذ تعاليم موسكو ويفرضها فرضا على البؤساء.

كان اليهود عنصرا قويا هدم بمعاوله دعائم البيت الالماني ونشر لواء الرذيلة وقد استتر وراء كلمات عنصر جديد، حرية، ديمقراطية، مساواة وغيرها من التعابير الخلابة المعروفة

شربت الامة الالمانية كأس شقائها حتى الثمالة وكادت تلفظ انفاسها لولا ان صحت الرجولة الكامنة في صدور الفئة الطيبة من ابنائها وقامت كالمارد الجبار تزأر زئير الاسود الكواسر داعية الى النهوض من شجعة الخزي والعار.

هذه الفئة الطيبة دعت في مضمار النشر الى المجد الثاكل، وقد عرفت خصوم الامة والعاملين على سحقها فقامت في وجوههم تحاربهم احتراب المستميتين

...

قويت الرجولة الالمانية اخيراً. بعد ان تمت قوة عناصر الهدم في البلاد وكادت تضربها ضربتها الاخيرة اي كانت برلين تصبح (موسكو) الثانية.

عرفت هذه الفئة الطيبة زعيمها فاسلمت اليه قيادتها وكان هتلر هذا الزعيم وسار هذا الجندي يدعو في السر والعلانية الى القضاء على عناصر الفساد والهدم، ووسيلته في اول الامر صحيفة حقيرة في ظاهرها جبارة في روحها يحررها هو وزملاؤه وينشرونها على الناس — اليائسين — ليعيدوا الى نفوسهم الجرأة والقوة والايمان والامل

ولكن هذه الصحيفة نفر منها الناس لانها صحيفة القوة والناس اليائسون يستعذبون قراءة — الملهاة — (والمسخرات) والادب الماجن والقصص المائع يروحون به عن نفوسهم وهذا النوع من النشر متوفر في الصحف اليهودية الهدامة والاجنبية المفسدة

كان الشباب والشيوخ يفضلون قراءة المجلات المصورة والتي من اغراضها قتل الوقت وهدم اركان النفس ونشر الاباحة على ان يطالعوا صحيفة لهذه الفئة التي تدعو الى اقامة مجد المانيا على انقاض هذه المذلات وهذه السخائم.

كان الناس يندفعون وراء الخمر والميسر والنساء اندفاعا غريبا (وقد تعرض لهذا البحث عديد من كتاب المانيا المحدثين) بينما كانوا ينفرون من ارتياد ميادين التمارين العسكرية والرياضة البدنية التي كانت تدعو الى زيارتها جريدة هتلر

ان هتلر زعيم هذه الفئة ماكان ليملأ عيون الطبقات المختلفة لانه لا يمت للاستقراطية بسبب ولا للوجاهة بصلة، انه من الفقراء (شأن العظماء الذين قلبوا وجه التاريخ) وكيف يشجع الاستقراطيون ـ الامبراطوريون رجلا من الطبقة الدنيا؟

ولكن هتلر وجماعته من جنود الحرب ساروا في طريقهم يدعون الى مثلهم الاعلى حين كانت الجرائد الاخرى تكيل لهم التهم وتصب عليهم من لوم اصحابها حمما ملتهبة كانت تنزل عليهم بردا وسلاماً

كانت تلك الصحف موفقه تتمتع بكثرة القراء ووفرة المال الاحتياطي — بينما صحيفة الجندي كانت عكس ذلك. واخيرا توالت المصائب واشتدت الازمة واتصل اثرها بقلوب الالمان جميعا وهالهم هذا المصير الذي اصبح قاب قوسين او ادنى منهم فحطموا الكؤوس، وحرقوا صور العاهرات (وقد زينوا بها صدورهم يوما ما) وشمروا عن ساعد الجد واضاءوا طرق ميادينهم العسكرية والرياضية وحطموا المصابيح الملونة التي ترشد المارة الى دور اللهو الحرام

واخيراً قرأوا جميعا صحيفة هتلر الا الجماعات التي خلقها الله لتفسد في الارض. فانها ظلمت فوقع عليها عقاب ظلمها. وجريدة هتلر تعد اليوم من اوسع جرائد الدنيا انتشاراً وقد اصبحت (عهداً جديداً) لرجال المانيا وشبابها ولم تكن جريدة هتلر غير سجل لامع من سجلات الحركات القومية التحريرية. قليلون الذين يعلمون ان زعيم الريخ لا يتقاضى راتبا من خزينة الدولة ويعول في حياته على ما تدر عليه هذه الصحيفة من ربح وما يصيبه من كتابه — كفاحي — من ربح ايضا.

..وعليها

عدد من المهاجرين

تصل الباخرة الايطالية (جليل) اليوم الى يافا وعليها عدد كبير من مهاجري وسياح يهود المانيا.

وقد وصلت الباخرة الايطالية (فينا) امس الى ميناء يافا وعليها عدد من السياح والرهبان الهولانديين

انقلاب سيارة

انقلبت سيارة الشرق رقم ٣٤٥٢ الذي كان يسوقها محمد سالم يونس من القدس وذلك بالقرب من الكيلو ٥٠ ـ ٢١ من طريق يافا القدس فجرح احد ركابها المدعو خالد الزغبي بجراح بسيطة

ولدى الكشف على السيارة تبين ان فراماتها لم تكن مضبوطة فالقي القبض على السائق

تعيين ستة خفراء

في جمرك حيفا

استعرض صباح اليوم حضرة مدير الجمارك المستر ستيد، في مرفا حيفا، عددا من طالبي التوظف كخفراء في الجمرك فوافق على تعيين ستة اشخاص منهم.

ما ذا تسمع اليوم

عن محلات السادة دجاني اخوان

يافا ـ تلفون ٧١٦

يوم الاربعاء ٢٩ ايار سنة ١٩٣٥

٦ر٣٠ صباحا تمرينات رياضية ـ عبد المنعم مختار افندي

٦ر٤٥ قرآن كريم الشيخ علي حزين

٧ر١٥ ختام

١٠ موسيقى ـ رباعي العقاد بقيادة مصطفى افندي العقاد — تقسيم عود عبد الفتاح صبري، سماعي حسيني طاتيوس، تقسيم كمان اسماعيل افندي العقاد، سماعي محير جميل بك، تقسيم قانون محمد العقاد افندي تحميلة وتقاسيم، استراحة. ثمان منفرد اسماعيل افندي العقاد تقسيم قانون، استراحة، سماعي حجاز محمد العقاد

١٢ ظهراً ختام

٢ ـ ٢ر٢٠ مساء ـ موسيقى ـ مغنى والات ـ عزيز عثمان شريط ماركوني المسجل

٢ر٣٠ النشرة التجارية الاولى

٢ر٣٥ ختام

٦ ـ ٦ر٣٠ قرآن كريم ـ الشيخه منيرة عبده

٦ر٣٥ ـ ٧ حديث الى الاطفال — الانسة زبزيت حسن في مملكة الطيور

٧ر٥ ـ ٧ر٢٥ حديث (الطفل الشاذ) الانسة زاهية متولي

٧ر٣٠ نشرة الاخبار

٧ر٥٥ ـ ٨ النشرة التجارية الثانية

٨ر٠٥ ـ ٨ر٣٠ حديث ـ رسمي — وزارة الزراعة

٨ر٣٥ ـ ٨ر٥٥ حديث ـ ممتاز

٩ر٣٠ ـ ١٠ر٣٠ موسيقى ـ السواري الملكية حكمدار الموسيقى ملازم اول حسن محمد الصياد — مذاعة من تكنات عابدين باذن ملكي من جلالة الملك المعظم

١٠ر٣٥ ـ ١٠ر٥٥ مونولوجات فكاهية حسن صالح: العبيط وخطيبته، بفلقني، شارلستون

١١ موسيقى ـ مغنى والات ـ الاستاذ محمود صبح تقسيم ناي جهاركاه، سماعي جهاركاه تأليف محمود صبح، تقسيم كمان طقطوقة ياكناريا قومي غنى تلحين الاستاذ محمود صبح، قصيدة بدت تختال في دل النعيم

١٢ر٠٥ سلام الملك ـ ختام

لجنة الشباب بجمزو

فيما يلي التصريح للجنة مؤتمر الشباب القرعية بجمزو الذي ورد عليها من سعادة حاكم المقاطعة الجنوبية مؤرخا في ٢ ـ ٥ ـ ٣٥

لجنة مؤتمر الشباب القرعية بجمزو

١ ـ الاسم: لجنة مؤتمر الشباب القرعية بجمزو

٢ ـ العنوان: جمزو (قضاء الرملة) لجنة مؤتمر الشباب القرعية.

٣ ـ المركز الرئيسي: اللجنة التنفيذية لمؤتمر الشباب بيافا.

٤ ـ غاية اللجنة:

١ ـ خدمة الفلاح العربي وترقيته ماديا واجتماعيا وعلميا.

٢ ـ ترويج المصنوعات والمؤسسات الوطنية.

٣ ـ خدمة العامل العربي والسعي لترقية شؤونه.

٤ ـ الاهتمام بتنظيم الكشافة العربية وفرق الرياضة والتعليم القومي.

٥ ـ خدمة فلسطين من ناحيتها الاجتماعية والمادية والسياسية طبقا للمبادىء القومية.

٦ ـ تنفيذ مقررات مؤتمر الشباب.

٥ ـ الاعضاء المسؤولون: السادة: —

١ ـ محمد عيسى ابراهيم سكرتيرا

٢ ـ اسماعيل محمد اسماعيل امينا للصندوق.

٣ ـ احمد حسن النزهة عضو

٤ ـ ابراهيم احمد صالح «

٥ ـ عبد اللطيف حسين عبدالله «

٦ ـ محمد عبد الحليم «

٧ ـ دسوقي احمد كحيل «

ملاحظة: المخابرات بالعنوان التالي: الرمله ـ المدرسة العباسية محمد عيسى ابراهيم

انتشار الميسر

جاءنا ما يلي .. الدفاع ..

وبعد فقد انتشر لعب القمار في مدينة الرملة انتشارا ادى الى وقوع بعض الحوادث المكدرة مما اضطر جمعية الشبان المسلمين بالرملة الى رفع الكتاب التالي الى مفتش البوليس

حضرة مفتش بوليس الرملة المحترم

الموضوع: انتشار القمار في مدينة الرملة

سيدي!

لي الشرف ان الفت نظركم الى ان القمار قد تفشى بالمدينة بصورة فظيعة ولقد تعددت الحوادث السيئة والمشاجرات التي ادى اليها هذا النوع من اللعب ولما كان القمار في نظر الدين الاسلامي جريمة شنيعة لا يجوز ارتكابها وان انتشاره دليل على تردي الاخلاق في بعض النفوس ولان من الواجب على البوليس ان يتشدد في منع هذه الالعاب التي لو بذل في سبيل مقاومتها ومنعها بعض الجهد الذي يبذله في اخذ مخالفات السيارات وغيرها لما حدثت تلك الحوادث المؤسفة لهذا كله نأمل ان توعزوا بتشديد المراقبة على هذه اللعبة ومقاومتها والضرب بيد من حديد على كل من تسوله نفسه بارتكابها وتفضلوا بقبول فائق الاحترام سكرتير جمعية الشبان المسلمين بالرملة

محمد علي القصبين

شكر وثناء

ادارة مدرسة الهداية الاسلامية بيافا تشكر جميع الرجال الذين ساعدوها بشراء تذاكر حفلتها وتثني على همة اصحاب المخازن لانهم قدموا هدايا للمدرسة

عن هيئة الادارة

م. سعيد الجمل

AMAMI SHAMPOOS

الشعر الجميل

يزيد الوجه جمالا

لا شيء يسر العين ويبهج النظر ويريح الخاطر مثل منظر الشعر الناعم الجميل الذي تتخلله تموجات قليلة بين ثناياه. ولم يتغنى الشعراء بجمال الشعر حتى قالوا انه هبة من نعم الله

فلا تهمل هذه الهبة. تمتع بالجمال المستتر في شعرك والطريقة التي هي استعمال امامي شامبو المحضر في انجلترا

اغسل شعرك بامامي شامبو مرة في الاسبوع فترى الفرق العظيم في منظرك.

«امامي شامبو» يزيد في لمعان الشعر ويعطيه النضارة فتظهر على الشعر هيئة الصحة والعافية ويزول عنه منظر الجفاف والنشوفة اذ لا شيء اقبح من منظر الشعر الجاف الناشف

«امامي شامبو» يقوي جذور الشعر ويمنع سقوطه ويجعل رائحته طيبة زكية تسر من يقترب اليك

«امامي شامبو» يباع على عشرة الوان مختلفة توافق لكل لون من الوان الشعر

AMAMI SHAMPOO

الوكلاء والمستودع العام: الشركة المصرية البريطانية التجارية

مصر: شارع سليمان باشا ـ الاسكندرية: شارع طوسن باشا

وللشركة فروع في يافا وبيروت وطرابلس

الصابون النابلسي

الممتاز

مصنوع من الزيت النقي الخالص

ذائع الشهرة عبق الرائحة

يباع بالجمله في محلات

الوكلاء

السادة ورده وكباب وشركاهم: حيفا

مصطفى ومحمد الجبشة: القدس

السيد عبدالله الصوراني واولاده: يافا

محمد رفعت الاتوني: الشام

لوازم بيتك — مشروبات وحلويات

اطلبها من

محل البقالة الافرنجية

فريد حداد

اول شارع النزهة — ساحة الملك جورج

هو المحل الحديث الذي افتتح لراحه السكان في نقطة قريبة من احياء السكن تجدون فيه جميع انواع المأكولات الناشفة والمشروبات الروحية والجبن والمكابيس والحلويات والارز مع لوازم المطبخ.

ترسل الطلبات رأسا الى البيوت

تلفون وكالة الدفاع في حيفا ١٢٥٨

تخفيضات في اسعار الظريفية

شعوراً مع عموم طبقات السكان صمم صاحب لوكاندة ومطعم ومقهى الظريفية الشهيرة في يافا، بمناسبة التحسينات الجديدة التي ادخلها على الفندق والمطعم معا ان يزيد على ذلك تخفيضا هائلا في اسعار المنام والطعام حتى اصبح

٣٠ غرشا اكل ومنام

اي باستطاعة المرء ان ينام في هذا الفندق ذات المناظر الجميلة والنظافة الفائقة مع تناول ٣ وجبات اكل في اليوم لقاء ٣٠ غرشا فلسطينيا فقط مع العلم ان مقهى الظريفية خير تسلية لمن يؤم هذا الفندق

مراقبة حمى الملاريا فى فلسطين

تضافر الجهود فى فلسطين

ان نسبة سقوط المطر العالية في الشتاء الماضي قد زادت كثيرا في اتساع ساحات تولد البعوض في كثير من انحاء البلاد وبنتيجة ذلك فان هنالك خطراً من الازدياد في انتشار الملاريا . ان ساحات المياه المجتمعة الكبيرة الموقتة لا تزال في السهول ولا تزال مجاري المياه التى كانت تجف في مثل هذا الفصل من السنين السابقة تحتوي على ماء . ان توسيعا كبيرا في الاجراءات العادية لمقاومة الملاريا يتخذ الان لمكافحة هذه الحالة . وقد وافقت الحكومة على اعتمادات لتوسيع عمليات مقاومة الملاريا التى تقوم بها دائرة الصحة في ميزانية ١٩٣٥ — ١٩٣٦ وذلك توقعاً لزيادة فى المطر والخطر الذي ينتج عن ذلك

وفي نهاية فصل الشتاء اتمت دائرة الصحة فحص الاحوال التى تولدت عن ازدياد سقوط المطر في البلاد وبنتيجة ذلك قرر فخامة المندوب السامي ان يدخل اعتمادات اضافية علاوة على الاعتمادات التى فكر فيها وقد عملت الترتيبات من اجل هذه الاعتمادات الاضافية ووافق عليها وزير المستعمرات

ان مراقبة الملاريا الناجحة التى حوفظ عليها لسنوات عدة في المناطق المأهولة في فلسطين منظمة على اساس التعاون بين الجمهور وبين الدوائر الحكومية المسؤولة عن ذلك ادارة ومراقبة الاجراءات اللازمة لمكافحة الملاريا وكما في البلدان الاخرى فان الواجبات والمسؤوليات يفرضها القانون على افراد الشعب الذي يطلب منهم ان يمنعوا ويكافحوا تولد البعوض في اراضيهم ومنازلهم او في جوارها . ان دائرة الصحة بواسطة موظفيها المدربين خصيصا لذلك ترشد عن تفاصيل الاجراءات اللازمة وتهيء مشاريع المراقبة وتقدم الملاحظة الفنية اللازمة لهذه الاعمال وتنظيم الاجراءات العادية وتقوم بنفسها بمراقبة الاعمال التى تحتاج لخبرة اختصاصية .

فعلى صاحب المنزل في المدن والقرى ان يحفظ خزانات المياه والآبار والاماكن التى يحتمل ان يتولد فيها البعوض مغطاة بشبك من القصدير «موسيكيتو بروف» او ان يأذن بتزييت هذه الاماكن بانتظام وعلى سكان القرى ان ينظفوا ويفتحوا اقنية الوديان والمجاري في اراضيهم او في جوار قراهم ومستعمراتهم بصورة ترضى دائرة الصحه . وان يقدموا اعمالا تشتغل تحت اشراف موظفي دائرة الصحة لاجل جعل هذه الاماكن صالحة لاجراءات مكافحه فعالة ضد دود البعوض وفي حالة اجراء اعمال هندسية كبيرة بما فى ذلك تجفيف المستنقعات الكبيرة فاما ان تقوم الحكومة بواسطة موظفيها الفنيين الدائمين على شرط ان يقدم السكان العمال ان تقسم نفقات العمال والادوات على اصحاب الاراضي وفى احوال اخرى يسمح لبعض الهيئات المعترف بها وشركات التحسين ان تنفذ مشاريع يوافق عليها

ان معاونة السكان في القرى والمستعمرات والمدن . في فلسطين تقدم عن طيبة خاطر وفي النادر وجد من الضروري تذكير الهيئات والافراد ان عدم قيامهم بالاجراءات التى تتطلبها دائرة الصحه يتبعه من المحتم زيادة في انتشار الملاريا وتجبر الدائرة الى الالتجاء الى الاجراءات الجزائية والقصاص المنصوص عليه فى القانون . ان دوام المحافظة على التعاون المرضى بين البلديات ودائرة الصحة العمومية تشاهد بازالة جميع الملاريا من جميع المدن الرئيسية وفلسطين حيث كانت الملاريا فى كثير منها قبل الحرب سببا رئيسيا من اسباب المرض وقد بلغ ذلك نتائج مشابهة فى اكثر القرى والمستعمرات التى يتعاون سكانها مع الموظفين على مكافحة الملاريا في دائرة الصحة الا ان هنالك بعض مناطق قروية لا يمكن ازالة الملاريا منها بالمرة مع ان هدف الحكومة هو انجاز هذه الغاية بقدر المستطاع ، فانه من الاهمية بمكان عظيم فى مثل هذه السنة حينما تزداد اخطار الملاريا ان لا يظهر اي قصور من السكان فى هذه المناطق للقيام بنصيبهم من اجراءات المراقبة التى تقع على عاتقهم

ان اجراءات مقاومة الملاريا فى المدن التى يشترك فيها موظفو البلديات والحكومة قد اسست ان على قاعدة دائمية فعالة وذلك لفائدة السكان الكثيرين وللدلالة على عظم هذا العمل يمكننا ان نذكر ان هنالك ١١٩٧٩٥ محلا من المحتمل تولد البعوض فيها وقد احصيت ورتبت فى جداول لتفتيشها بنظام او لتزييتها او للقيام باجراءات اخرى ضرورية .

ان عدد مرات التفتيش التى اجريت لهذه الغاية من قبل الموظفين فى سنة ١٩٣٤ زادت عن ٢٫٥٠٠٫٠٠٠ مرة ان موظفى دائرة الصحة يقومون بمراقبة خزانات وابار جميع القرى فى فلسطين التى تستعمل مشاريع المياه على هذه الصورة

اما بخصوص اجراءات مقاومة الملاريا في الوديان والمجاري فى البلاد فان دائرة الصحة قد اخطرت هذه السنة في جميع الاحوال الافراد والهيئات ان يقوموا بالتنظيف وفتح الاقنية التي تجب عليهم .

ان مدى هذا العمل لا يمكن تقديره قبل انتهاء مطر الشتاء وعندما يتقرر ذلك سيسير التقدم بالعمل باعظم سرعة ممكنة نظرا لقصر المدة قبل ابتداء الفصل الحار الذي يهيء الاحوال لتوليد البعوض .

ان موظفي دائرة الصحة تداضيف اليهم ثلاثة مهندسين وثلاثة مفتشين و ٥٣ مراقبا وتجري المراقبة هذه السنة على ١٣١ واديا ومجرى يبلغ طولها ٤٩٨ كيلو مترا وذلك خلاف مشاريع التجفيف في المستنقعات وامكنة تجمع المياه الموقفه التي انتهى منها العمل او لا يزال العمل جاريا فيها واعمال المراقبة الصعبة المطلوبة على شواطىء بحيرة طبريا على مسافة تزيد عن ٣٠ كيلو مترا .

وعلاوة على اجراءات مقاومة التي تتقرر والتي قد صار من الضروري توسيعها كثيرا هذه السنة فان دائرة الصحة لا تزال تبدأ في تنفيذ اعمال التجفيف الكبيرة والدائمية لمقاومة الملاريا الداخلية ضمن برنامجها في البلاد والتي لم تتم لحد الان مثلا على ذلك فانه قد انتهى العمل في ١٧ مشروعا لتجفيف مستنقعات وساحات مياه متجمعة وعلاوة على ذلك فانه يسير التقدم في ٩ مشاريع ويجري الا العمل لتنفيذ مشروعين اخرين هذه السنة ، ان تفاصيل هذه المشاريع مذكورة بالجدول الملحق بهذا البلاغ .

ويحذر الاهلون من ان تنفيذ هذه الاعمال لا يعين بنفسه ازالة البعوض او الملاريا من الساحات الموبوءة فانه من الممكن في بعض الاحوال في ساحات المياه المجتمعه التى قد جففت تماما ان تنتج الفائدة فورا ولكن الفوائد في اماكن اخرى سوف لا تقدر قبل سنة ١٩٣٦ وفي اكثر الاحوال يتطلب اعادة اجراء الحفظ اي قلع الخضار في فصل النمو وتنظيف وتعديل اقنيه المصارف في مطر الشتاء وفي هذه الاعمال المتكررة تطلب معاونة السكان كما تطلب معاونتهم في الاجراءات التى يجب مداومة تنفيذها منذ البعوض اثناء اشهر الصيف فى المستنقعات والبعض التى تصبح صالحه بمفعول هذه المراقبة عن طريق التنظيف والتجفيف .

وقد وضع اعتماد مالي لهذه الاعمال قدره ١٣٫٥٥٠ جنيها فلسطينيا فـي ميزانية ١٩٢٥ وسيسترد قسم من هذه النفقات من اصحاب الاراضي التى استفادت رأسا من هذه الاعمال وعلاوة على مثل هذه الاعمال الرئيسية فستبلغ نفقات اجراءات مقاومة الملاريا التى تقوم بها دائرة الصحة فى برنامج الاعمال الجارية في سنة ١٩٣٥ مايقرب من ١٦٠٠ جنيه فلسطيني يدخل فى ذلك نفقات الموظفين الدائمين ويمكن الحصول على دليل لتحسن احوال الملاريا في البلاد من الاحصاء التالي لحوادث الملاريات التى عولجت في العيادات الخارجية والصيدليات

السنة	مجموع مرضى العيادات	مجموع المرضى الذين عولجوا من الملاريا	نسبة مرضى الملاريا
١٩٣٠	[illegible]	٣٠٢٠٧	١٧و٧٢ في المئة
١٩٣١	[illegible]	١١٤٠٤	٨٢و٢
١٩٣٢	[illegible]	٣٩٨٤	٧٠و٠١ في المئة
١٩٣٣	[illegible]	٢٢٣٠	٥٢و٠
١٩٣٤	[illegible]	٨٣١٥	٨٣و٠

اليك مثلا اخر . لقد حصل ١١٣ وفاة من الملاريا فى مدينة القدس وحدها في مدة تسعة اشهر فى سنة ١٩١٨ الا انه لم تحصل اي وفاة بسبب الملاريا في هذه المدينة لمدة سنين وفي سنة ١٩٣٤ سجلت فقط ٣٠ وفاة بسبب الملاريا في جميع انحاء فلسطين

ان زيادة طفيفة فى نسبة مرض الملاريا التى سجلت فى السنتين الاخيرتين ترجع الى مهاجرة بعض أقسام سكان العرب الى الساحات الغير مراقبة مثل واد الاردن وذلك للبحث عن المياه لمواشيهم او لتجمع المستعمرات اليهودية والجديدة منها فى الساحات التى ليست تحت مراقبة تامة

جدول اعمال مكافحة الملاريا لسنة ١٩٣٥

قضاء حيفا

مستنقع الضابره — انتهى العمل فيـه .

مشروع نهر النعامين السفلى : يسير العمل فى مشروع جزئي

مشروع الطنطوره انتهي العمل فيه

مشروع مشارفه حضر المشروع

الزيت « وادى القرن » انتهي من المشروع الوقت

عين الاساور يتقدم. قدم تبليغ قانونى لاصحاب الاراضى وعند انتهاء مدة التبليغ ستبدأ الدائرة بالمشروع الدائمي .

قضاء يافا

بصة زيتون انتهي العمل فيها

رعنانة (ساحة مياه مجتمعة) يتقدم العمل فيها

القرن (اسدود) انتهى العمل فيها

الخان (اسدود) « «

الحريرية « «

بركة غطاس « «

بركة الشمالية « «

بركة مجدلى « «

خساس « «

مستنقع دير البلح « «

مستنقع روبين انتهى المشروع الرئيسي — عملية الحفظ تحت الاجراء

مستنقع زريقات « «

رأس العين يتقدم البحث فيها

قضاء السامرة والجليل

بركة رمضان يتقدم العمل فيها

وادي القباني انتهى العمل في كيلو مترين في المستنقع

وادي اسكندرونة (من قانون الكويتس) يتقدم العمل فيه

وادي المالح انتهى العمل فيه

مستنقع الشيخ محمد انتهى المشروع (الاعمال الفرعية تحت الاجراء)

ناتانيا — بركة حايم وسمير يتقدم نضح المياه فيها

المدورة يتقدم العمل فيها

تل الشولة يتقدم العمل فيه

حريق

في عمارة

قال مراسلنا في القدس :

شب حريق في عمارة بالقرب من كنيسة الالمان الواقعة في اول شارع الدباغة داخل السور ، وقد خف البوليس الى مكان الحادث وكافح الحريق حتى اطفأ واصيبت فتاة المانية في الخامسة والعشرين من عمرها فنقلت الى المستشفى بحالة خطرة . ويقال السبب هو بابور كاز « بريموس »

اقصدوا

المحل الوحيد لعمل الساندويتش المعروف بمحل

الرملاوى

في زاوية « شارع بسترس » بملك سكجها على طريق « المنشية »

بعد ان ادخلت عليه تحسينات عظيمة واصبح بمقدوره ان يقدم الزبائن الكرام جميع انواع المأكولات اللذيذة وها هي اصنافها:

كباب بصدرمة ، كلاوي مشوية ، كوستاليتا ، بيض خروف ، شاورمة جوجوك ، نقانق ، جبنه ، زيتون ، سردين طون ، مورتاديلا ، انشوا ، كوبه ، فول ، حمص سلطات ، زبده ، لبن ، مثلجات (مرطبات) بوزه ، حلويات ، شكولاته ، جميع اصناف الدخان ، فواكه

والمحل مستعد لتقديم جميع الطلبات للزبائن بسرعة فائقة واتقان زائد

اعلان

صادر من محكمة صلح الرملة

صحيفة ٩٥ دوسيه ٢٥٧٥ — ٣٤ ١٢٨-٣٥ اجرا

محكوم له — يعقوب ناقشيان من يافا

محكوم عليه — حسن عبدالرزاق ارملة موسى الجريري الوصيه الشرعية على ولدها القاصر عن درجة البلوغ المدعو احمد موسى الجريري من الرملة

مصدر الحكم — محكمة صلح الرملة

تاريخ الحكم — ٢٦-١-٣٥

الملك — ارض ملسا

مقداره — دونم (١) و ٨٠٠ متر

تاريخ ونمرة قيد الطابو — بلوك (٩) نسيمة « ١٨ » موضع مدينة الرملة

القيمة المخمنة — ٤٥٠ جنيه باعتبار عن المتر ٢٥٠ مل

تقرر من جانب محكمة صلح الرملة طرح الملك المبين اوصافه اعلاه لمدة خمسة واربعون يوما بعد مرور خمسة أيام من تاريخ النشر لعدم قابلية القسمة وازالة الشيوع بين الشركاء واستنادا لقانون تقسيم الحصص الغير منقولة المشتركة فمن كان له رغبة بالشراء عليه مراجعة رئيس قلم محكمة صلح الرملة او الدلال للاشتراك في المزايدة ودفع ديبوزيتو ١٠ في المائة من القيمة المخمنة

ان رسوم التسجيل واجرة الدلالة عائدة على المشتري اصولا ٥-٣٥

رئيس قلم محكمة صلح الرملة

يعتدون عليه

ويسلبونه نقوده

قال مراسلنا في القدس :

شكا شخصان مجهولان ليلة امس على الياس مبارك منظورة اثناء دوره من السوق الجديد وسلباه ثلاثة جنيهات بعد ان اشبعاه ضربا بالعصي على رأسه وقد اعتقل البوليس هذا اليوم عدة اشخاص اشتبه بان لهم صلة بالحادث . ولدى اجراء عملية التشخيص لان المعتدي عليه على شخص يدعى حسن علي الكوكو فاعتقله قيد التحقيق والمعتدى عليه المذكور كهل فى الستين من عمره

« الدفاع » هذه هى اول مرة نسمع فيها بحادثة سلب في المدينة . ومدينة القدس لم يسبق ان وقع فيها حادث مثله وهذا دليل اخير على افلاس البوليس ولنا كلمة مفصلة عن البوليس نذكرها في عدد قادم .

فرقة كرة القدم

لجمعية العمال العربية

تأسست في حيفا فرقة لكرة القدم تابعة لجمعية العمال العربية وقد اتخذت اسما لها « فرقة العمال الرياضية » فنتمنى لهذه الفرقة الفتية تقدما ونجاحا

اطلبوا الشمنتو الممتاز

ماركة الحمامة

وارد

دراويش يوسف حداد

فقد برهنت مدة عشرين سنة

على انها الاحسن والاقوى

المطعم الوطني بصفد

شارع الملك فيصل

لصاحبه عبد الله محمد يعقوب

نظافة ، طعام لذيذ ، مناظر خلابه

معاملة حسنه

اقصد — الطاهر — الاسعار معتدلة

روائح . كلسات . اخروجه
اشكول . بودره . مناديل وجه
محارم . فانيلات ... الخ

سوق البلابسة — جوار السبيل

قريبا جدا

سيعرض في يافا

قريبا جدا

اشهر الافلام العربيه الناطقة التى اخرجت بتفوق عظيم لاهم الموضوعات التاريخية الشرقية الاسلامية التى نالت اعجاب جميع طبقات سكان القطر المصري والبلاد السورية عندما عرضت فيها ، وهو الفيلم الذي يتشوق الى رؤيته كل من نطق بالضاد

« شجرة الدر »

هذا هو الفيلم العربي الشرقي في مغزاه التاريخي ولباس ممثليه ومناظره الخلابة الفيلم الذي يرفع رأس العرب والمسلمين عاليا ، الفيلم الذي يعد جريمة وطنية التخلف عن مشاهدته ، هو الفيلم الذي تقوم بالدور الاول فيه الكوكب اللامع

السيدة أسيا

مع نخبة ممتازة من اشهر واقدر الممثلات والممثلين الذين يسترقون التصفيق الحاد من اكفكم استحسانا ويستفزون شعوركم

انتظروا موعد عرضه فى يافا

زوروا

محلات علي احمد العمري

سوق البلابسه يافا

روائح عطرية ممتازة — ماء كولونيا فاخرة تشكيلة كرفتات آخر مودة — محافظ وجزادين من احسن الانواع بضائع جديدة — مهاودة فى الاسعار

الدفاع - يوم الاربعاء ٢٦ صفر ١٣٥٤ - ٢٩ أيار ١٩٣٥

صاحب الامتياز والمحرر المسئول ابراهيم الشنطي
مدير الادارة : شوكت حماد

رقم التلفون ١٠٧٥ و١١٨٧

أن لم تُشن الغارة الشعواء مقتحماً فدافع

الدفاع

(العدد ٣٣٤ — السنة الثانية)

ادارة الدفاع فى عمارة حزبون شارع جمال باشا - يافا

العنوان البرقي : الدفاع يافا : ص . ب ٢٥٥

	عن سنة	عن نصف سنة
قيمة الاشتراك في فلسطين	١٥٠	٨٠
في الخارج	٣٠٠	١٦٠

صور عالمية على هامش الحوادث

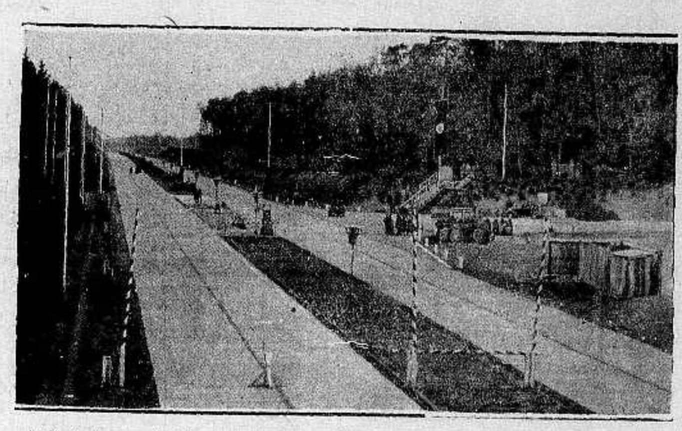

صورة حفلة افتتاح طريق السيارات بين مدينة فرنكفورت ام ماين ومدينة دارمشتاتدت في المانيا يوم ١٩ مايو الماضي وترى الاعلام مرفوعة حول منبر الخطابة حيث القى الزعيم هتلر خطبة بخصوص المشاريع الكبيرة لاحياء المواصلات البرية في المانيا

صورة لم تنشر بعد للكولونيل لورانس في ملابسه العسكرية

صورة اعضاء الجالية الالمانية فى تشكوسلوفاكيا قبل الانتخابات بيومين يستمعون الى احدى الخطب التى القاها الهر كوزار هينلين زعيم الجالية الالمانية بمناسبة الانتخابات ومع شدة ضغط الشعب التشكوسلوفاكي على الجالية الالمانية فانهم فازوا في النهاية باغلبية الاصوات

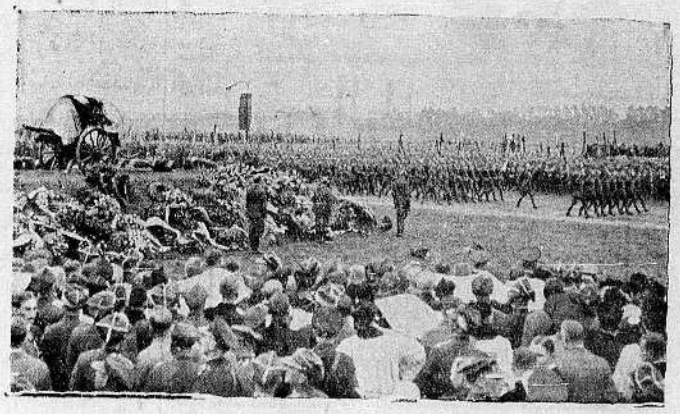

صورة الحفلة الاستعراضية المحزنة لجثمان المارشال بلسودسكي قبل دفنه في مقبرة الملوك وقد سارت الجيوش تباعا امام النعش في ساحة موكوتوفر بالقرب من وارسو وقد حضر الاستعراض العسكري سفراء الدول والمندوبين وملحقو السفارات الاجنبية

افتتح الزعيم هتلر طريق المواصلات للسيارات بين مدينة فرنكفورت ام ماين ومدينة دارمشتاتدت وقد خصصت ادارة الاذاعة اللاسلكية سيارة فخمة ركب فيها الهر هاداموفسكي مدير الاذاعة اللاسلكية مع الزعيم هتلر وكان يصف باللاسلكي المناظر الجميلة وانتصار المانيا الباهر في مشروعات تحسين المواصلات والطرق وترى في الصورة الزعيم هتلر يقود السيارة والى خلفه مدير الاذاعة اللاسلكية.

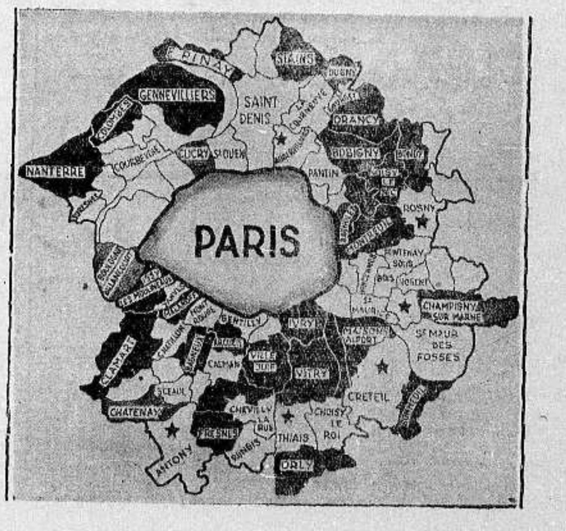

اظهرت الانتخابات التى جرت في باريس مؤخراً فوز الحزب الشيوعي في الانتخابات وقد ازداد نمواً واحيطت القرى الشيوعية بباريس من جميع الجهات حتى وصفتها الصحف بانها جدار احمر حول العاصمة نعم لم يفز الحزب الشيوعي في باريس ولكنه فاز في ٢٧ منطقة فوزاً مبينا وترى فى الصورة باريس والبقع السوداء تشير الى المناطق التي فاز فيها الشيوعيون والمناطق البيضاء التى بداخلها نجمة تشير الى المناطق التي حاز فيها الحزب الشيوعي على اقلية والحقيقة ان اتفاق روسيا مع فرنسا قرب وجهة النظر بين الحزب الشيوعي والحزب الاشتراكي

الدفاع

مطبعة

التجاريه

في عمارة « بوست »

خير مطبعة يمكن الاعتماد عليها لطبع جميع لوازمكم التجارية

خروف جديدة - ادوات فنية

اتقان فائق نظافه وسرعة بالعمل

مع أسعار معتدلة للغاية

المخابرة مع ادارة الجريدة

في عمارة حزبون تلفون ١٠٧٥

الدفاع- يوم الاربعاء ٢٦ صفر ١٣٥٤ - ٢٩ آيار ١٩٣٥

صاحب الامتياز والمحرر المسئول ابراهيم الشنطي

مدير الادارة : شوكت حماد

رقم التلفون ١٠٧٥ و ١١٨٧

إن لم تُسْتَنّ لِغارةِ الشَّعْواء مُقتحماً فَدافِعْ

الدفاع

﴿ العدد ٣٣٤ — السنة الثانية ﴾

ادارة الدفاع فى عمارة حزبون شارع جمال باشا - يافا

العنوان البرقي : الدفاع يافا : ص. ب ٢٥٥

	عن سنة	عن نصف سنة
قيمة الاشتراك في فلسطين	١٥٠	٨٠
فى الخارج	٣٠٠	١٦٠

الهستدروت يخرجون العمال العرب. الدعوى على حكومة فلسطين.

شرط هجرة اليهود الى سوريا. أنباء فتنة العراق من مصدر وثيق

تيئيس هذه الامة

جناية رهيبة فمن الذى ارتكبها

فى سبيل الحقيقة وتقرير الامر الواقع

سمعت من يومين اقوالا أرى إثماً ان تمر من غير تعليق بريء عليها . فلقد يحسن بالقلم العف الصالح ان ينأى عما يصيب الناس في اشخاصهم ، وشئونهم الداخلية . لكنه من الاسراف فى الاساءة لهذا الوطن ان تتوارى الاقلام حين يجب ان تبرز لقول الحق ، مهما كانت النتائج أليمة ، ومهما كان السبيل وعراً

وهذه الاقوال ترمي الى ان ثمة محاولة لتيئيس الامة، ونزع ثقتها من زعمائها — وأقول الزعماء بالجمع لانني اريد اكثر من ثلاثة ، او خمسة . وتتشعب المحاولة فيكون ، كما قالوا ، من اغراضها ، كذلك ، ان تدني ساعة ارحيل عن هذا الوطن وتذهب هذه الاقوال الى ان الفتنة التي برزت مراراً فوق مسرح هذا الوطن كانت صراعاً بين الحق والباطل ، ولم تكن بحال من الاحوال عائلية .

حرية الرأي احدى حسنات هذا القرن . وقد جاءت بعد ان بذل في سبيلها ثمن باهظ وحرية الرأي تجيز للذين قالوا ما رأيت ، وقرأت ، وسمعت ، وتجيز لكل انسان يخفق قلبه بشيء من الحب لهذا الوطن ، ان يعرب عن رأيه فى هذا الموضوع ، وقبل المضي باحثا .

نقول ان اقصى ما يتمناه اليهود هو ما ذكره الذين استشهدنا الآن بأقوالهم ، اي جعل هذه الامة في درجة كئيبة من اليأس ، وطي صفحتها من هذه البلاد . واقصى اماني السياسة البريطانية ان ترى من يواجهها امة قائمة على الاستسلام ، والرضا بالواقع . اذن نحن مع الذين قالوا بما رأيت . لكننا نخالفهم في ان تكون كل محاولة لتنشيط العزائم ، ونقد الهيئات ، واستئناف الجد ، رامية الى مكيدة . فدون تيئيس الامة افراد وهيئات ، اذا يئس هؤلاء ، وجمدت تلك ، فلا لوم لاحد على هذه الامة . لان الذي بيده زمامها لم يحرك ساكنا حين تجب الحركة . ودون الرحيل عن الوطن ارواح تستلب . فلست بمستسيغ قط يوماً يجيء ، يقول اليهودي فيه : ارحل ! اذ قبيل ذلك عراك بيني وبينه في اي الاثنين يفعل ذلك . ونؤكد ان رصاصة تستقر في فؤاد المرء اشهى بكثير من جنة يلقى به اليها مقابل الرحيل عن هذا الوطن العزيز .

بقي ان الاحتراب الواقع عائلي او غير ذلك وهذا سيرويه التاريخ غدا للاجيال القادمة ، وسيروي كيف ان المحاولات العائلية هي التى صرعت القضية واوردتها موارد الحتوف . اننا نحترم رأي الغير في هذا الموضوع ، ولكن الحق اولى بالاحترام منا ومنهم وهذا الحق الذي انكمش الناس اليوم عنده، وضعفوا فى ذكره وتقديسه ، يجب ان يظل قائما ، ويجب ان يجد له السنة تنطق باسمه . وإلا فاين هى شجاعة القول ، واين هى حرية العقيدة ؟ نترك اذن الجزم في ذلك القول وعدم صحته الى التاريخ ، والرأي العام الذي شهد ان الانتخابات على انواعها كانت عائلية وحزبية معا . واقرب مثال الينا هذه التى وقعت في القدس والتى نتألم كثيرا ان نعرض لها ولو بذكر

تيئيس الامة ! أثم من يعمل على ذلك ، ولو مثقال ذرة . لكن اسألي يا فلسطين من الذي اوقع اليأس فى قلوب اهلك . ماذا صنعت الاحزاب لتحمل قضيتك على وجهيها السلبي والايجابي ؟ كانت متلجلجة امام الانكليز ، فلم تنبذهم بالمرة ، ولم تتعاون معهم . وكان موقفها من الخطر الصهيوني اشد حيرة . العدو لايعامل العدو ، لا يشاريه ، ولا يقبل شيئا منه . واي شخص في هذا البلد لم يشتر من اليهود ولم يبع — إلا من عصم الله ، او كان بعيداً عن الحياة الجديدة . والدعوة الى المقاطعة لم تجرب حتى في عام ١٩٢١ ، حينما كان اقوى على تدويخ اليهود

والمتمولون يشعرون انهم طبقة بعيدة عن هذه الامة . في وسعهم ان يخففوا بعض الشيء عنها ، لكنهم لايفعلون . إنهم بقية من عهد كان يقيس الجاه ، والمقام ، بالفضة اوالذهب ، ويحلو الاحلام . وما عرفوا ان الزوبعة لا تفرق بين القصر والكوخ بل تقتلع الاثنين

اما نزع الثقة فهذه جناية ايضا . لكن ابحثوا عمن نزعها ! ابحثوا فامامكم حقبة ثمانية عشر عاما ، لا الف عام . من السهل ان يلقى بالكلام جزافا من غير حساب ولكن من غير السهل ان يلقى الى اسماع تستقر عليها الكلمات لتمحصها وتزنها ، وتصدر حكما عادلا فيها

ان هذا الوطن ليس وقفا على فئة دون اخرى . وليس يخص جيلا دون جيل . بل هو للجميع بالتساوي . ويتقدم الصفوف من كان امينا على التراث ، يرى المناصب ، والمطامع ، والمنافع ، اشياء لا قيمة لها متى ما طلب الوطن الى ابنائه ان يضحوا بالمناصب ، والمطامع ، والمنافع . ولتتمة هذا التسلسل ، اسألوا ايضا هل احد من البارزين قدم نفسه كما عامت ، لتعرف نزع الثقة من الشعب ، ولتعرف من الذي كان السبب المباشر وغير المباشر في نزع هذه الثقة . اللهم لقد طفح الكأس ، فهاتها سما على ان يرى المرء الباطل ويحني الهام عنده !

ابراهيم

حرب الغازات السامة

الموت حرقا وخنقا باستنشاق الغازات من الهواء

لا يروع اوروبا شيء كحرب الغازات السامة ، لاسيما وان من هذه ما يحرق الاجساد ويجعلها كأنها في لهيب متأجج . ومن هنا نشأ خوف المدن الكبيرة والعواصم ، لان الطائرات ، قاذفات القنابل ، تلقي باطنان الغازات فوق هذه المدن التى تعد نفوسها الملايين .

والصورة التى يراها القراء تمثل جنودا ايطاليين يحجبهم الضباب الصناعي عن عيون العدو وطائراته . وقد حضر هذه المناورات موسوليني بنفسه ليرى مقدار نجاحها او فشلها ، استعدادا لخوض المعارك مع الحبشة فيما لو اعلنت الحرب بين الدولتين

والغريب ان الاحباش قابلوا هذه المناورات بالسخرية ، ذلك لان الطائرات ، لا سيما قاذفات القنابل منها ، لا تنفع الا فى المدن الكبيرة الآهلة ، والا فى ميادين القتال حينما يكون عدد المحاربين فوق مئات الالوف اما الحبشة فليست ذات مدن كبيرة او صغيرة ، بل كثرة سكانها قبائل تحتجب عن الطيارات في النهار ، وتبرز في الليل ، فى حرب عصابات فتهاجم المعسكرات الايطالية ، وتفتك بها .

ولعل هذه النقطة هي التى جعلت موسوليني يفكر كثيرا قبل الاقدام على مغامرته . ولدى الاحباش اسلحة كثيرة مختلفة الانواع تعينهم في حربهم هذه التى انشأوا من اجلها عصابات كثيرة ، افرادها من اشداء القبائل . وحرب العصابات في بلاد جبلية كثيرة المفاوز ، والغابات ، والشديدة القيظ صيفا ، وشديدة البرد شتاء — تفتك باعظم الجيوش قوة واكثرها عددا

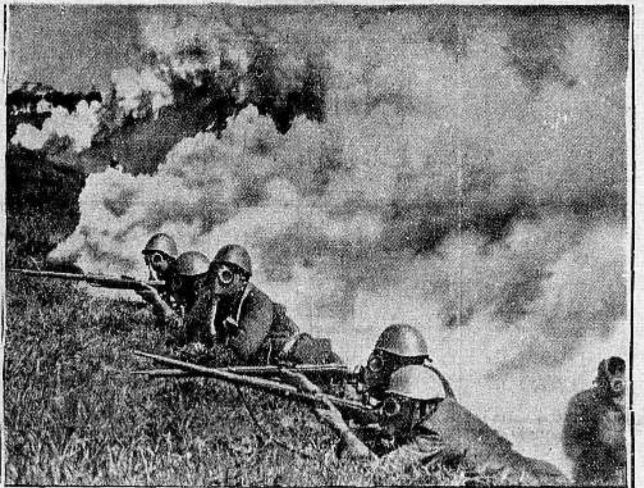

انما الذي يخشى حرب الغازات العواصم كباريس ، وبرلين ، ولندن ، والمدن الاوروبية الكبيرة . ومن اجل ذلك رأيناهم يحفرون السراديب ، والطرقات السرية ، والاقبية تحت الارض . حتى لقد بلغ من دقة تنظيمها في المانيا ان بات كل فرد من سكان برلين عالما بالمكان الذي يجب ان ينزل منه ، والمكان الذي يجب ان يعيش فيه — وتنظيمات هذه المعيشة . وهكذا تنذر الحرب القادمة اوروبا بالتداعي والانحلال

تحصين المضائق

وتسلح بلغاريا

ان عودة بلغاريا الى المطالبة بالعودة الى التسلح قد اذهلت الصحافة التركية عامة . وتقول جريدة اقشام وهى صحيفة شبه رسمية للحكومة ان تركيا محقة فى طلب تحصين المضائق ، انها لم تقدم على هذا الاحتياط لغرض هجومي بل لحماية السلم في تركيا والبلاد المجاورة للبحر الاسود فحسب . وفي الواقع ان روسيا ورومانيا تبديان موافقتهما على تحصين المضائق

***

محادثات فاشلة

يلتقيان في جنازة المارشال بلسودسكي

قائد الطيران الالماني ووزير خارجية فرنسا

يشغل الجنرال غيرنغ اليوم منصب رئيس وزراء بروسيا ، ورئيس مجلس الرشستاغ الالماني . ولكن هناك منصب آخر اعظم خطورة من هذين وهو قيادة سلاح الطيران كله

والجنرال غيرنغ كثير الاسفار . واسفاره سياسية تجيء دائما في شكل مفاجئات . وفي الجنازة التى اقيمت للمارشال بلسودسكي ، التقى الطيار والوزير الالماني بمسيو لافال ، وزير الخارجية الفرنسية . وكانت فرصة سانحة للاحاديث ، لكنها لم تسفر عن نتيجة ما ، بل اخذ الجنرال سبيله في الجنازة ، ومضى الوزير الفرنسي الى سبيله ايضا

وهم الدولتين الآن في جذب الاحلاف اليهما ، كل واحدة تعمل بجد ونشاط ، وتبعث بوزرائها يطوفون بالعواصم الكبرى .

الكولونيل لورنس

او المستر روس او المستر شو

معلومات جديدة عن اعماله فى مجاهل الصحراء

نشرت جريدة «الديلي هرالد» في احد اعدادها الاخيرة مقالا مسهبا عن الكولونيل لورنس الذي ذهب ضحية حادثة تصادم تافهة وقعت بين دراجته البخارية ودراجة عادية يقودها ولد فى الخامسة عشر من سنه وها انذا اترجم ذلك المقال لـ «الدفاع» الغراء

جاء في هذا المقال ان الكولونيل لورنس ولد في ١٥ اغسطس سنة ١٨٨٨ في بلدة تقع بين تلول سنودن والبحر الارلندي . وان اباه ارلندي من الطبقة المتوسطة بين العوام والنبلاء ، وان والدته من دم خليط بين انجليزي وسكنديناف

وتقول الجريدة انه كابد في مستهل حياته آلاما كثيرة ، فقد كانت عائلته في فقر تام ولكن شغفه بالعلم مهد له السبيل الى الالتحاق بجامعة اكسفورد فتخصص في علم الآثار والتاريخ العسكري

ثم سافر على اثر ذلك الى آسيا الوسطى ومكث هناك خمس سنوات يعمل في الحفر والتنقيب متنقلا بين فلسطين ، وشرق الاردن ، وقد وجد في رخص المعيشة فى هذه البلاد ما حببها الى نفسه لان مجموع ايراده في ذلك الوقت كان لا يتعدى المائة جنيه في العام

وقد عاش الكولونيل لورنس مع العرب كالعرب انفسهم ، واخذ يتصل بزعمائهم ويتقرب اليهم ، فدرس اخلاقهم وعاداتهم وتقاليدهم عن رغبة حقيقية . ثم بدأ يتدخل في الحركة الدولية التي كانت ترمي الى قلب الحكومة التركية ، فكان يتصل بشكل خفي فى مجالس زعماء الارمن والاكراد والعرب بوجه خاص

وفي اغسطس سنة ١٩١٤ ، كان الكولونيل لورنس فى انجلترا يضع كتابا عن الاستكشافات في فلسطين ، ولكن الحكومة الانجليزية عينته في القسم الجغرافى الملحق بمجلس اركان الحرب وارسلته الى مصر

وفي سنة ١٩١٦ قررت الحكومة الانكليزية مساعدة العرب الذين ثاروا بقيادة الملك حسين ونجله الامير فيصل فى وجه تركيا ، فاختارت لهذا الغرض بعض ضباط كان في جملتهم الكولونيل لورنس الذي طالما حلم بحرب عربية ترمي الى استقلال العرب بمساعدة انكلترا . فوجد فى هذا الاختيار ما يحقق احلامه . والقى الواجب الرجل الكفء الذي يستطيع القيام به . وبدأ لورنس منذ ذلك الحين يشن الغارة على الاتراك في مجاهل الصحراء ويظهر في حملاته مقدرة وعزم وجرأة وسرعة خاطر فى حل كل مايعترض سبيله من المسائل الفنية والعسكرية ، فبينما كانت القوات البريطانية المنظمة تلقى قنابلها على غزة كان لورنس يقود القوات العربية ويدمر خطوط المواصلات التركية

وفى مقدمة الحملات التى سجلت مقدرته العظيمة وجرأته الفائقة ، تلك الحملة التى قام بها بمفرده الى دمشق ، وخلاصتها انه كان على رأس

« البقية على الصفحة السابعة »

صورة تابوت المارشال بلسودسكي وقد حمل على اكتاف اعظم قواد بولونيا (زيدز لسميكلي) الى اليسار مفتش جنرال ، والمسيو كازبرايسكي وزير الحربية خلف المارشال العظيم الى اليمين . وقد دفنت جثته في قصر فافال في كراكو مدينة الملوك

الممثل العالمى ونابغة التمثيل في الشرق الاستاذ يوسف وهبى

في ثلاث حفلات فقط في مدينة يافا العامرة

على مسرح سينما اوبرا مغربى

اكبر فرقة تمثيلية مصرية

تقدم

اروع واضخم روايات ظهرت حتى الان على خشبة المسرح

يشترك في التمثيل عموم افراد فرقة رمسيس على رأسهم

الاستاذ

يوسف بك وهبى

والآنسة

أمينة رزق

الممثل العالمى

الاستاذ يوسف بك وهبى

في ثلاث حفلات فقط في مدينة يافا العامرة

على مسرح سينما اوبرا مغربى

الحفلة الاولى الاحد ٢ حزيران

رواية

الفاجعـــة

الحفلة الثانية الاثنين ٣ حزيران

رواية

القبلة القاتلة

الحفلة الثالثة الثلاثاء ٤ حزيران

رواية

صندوق الدنيا

تباع التذاكر في محل السيد احمد الجندي بيافا

سوريا

مقابل ابتساماتكم بذلت الملايين

حينما اركب البحر تصيحون بي: ارجعي!

كتب المسيو «جورج فيسيه» في جريدته (لاسيري) مقالا تحت عنوان ضخم هكذا:

انتداب! انتداب! انتداب!

فعرض لاضراب المدينة احتجاجا على السياسه الاقتصادية وقال ان التجار يستهدفون السلطة المنتدبه من وراء الحكومة الوطنية ... حتى ان الصحافة وضعت على بساط البحث مسألة تبدل الانتداب

قال «فيسيه»:

كل شيء يسير سيرا سيئاً تحت الانتداب الفرنسى. اليس من البديهي ان تبديل الوصى كاف لاعادة المياه الى مجاريها وجعل سوريا ولبنان قطعة من جنة عدن؟ ويعتقد البعض ان مجرد كتابة مثل هذه الاشياء ينكى فرنسا. ولكن اصحاب هذا الاعتقاد مخطئون جداً.

طلاق..!

ولو كان لدى فرنسا متسع من الوقت للتسلية والمجادلة لاجابت بما يلي:

— انتم مخطئون جدا عندما تعتقدون ان الانتداب هو اثمن هدية قدمتها الى عصبة الامم. اجل ان هذه الهدية ملأت قلبي فرحا بادىء ذي بدء، لانني سليمة النية اظن انني اذا احببت احدا بودلت على حبي فكنت محبوبة منه ولقد اسمعوني على توالى العصور غزلا كثيرا حتى جئت الى المشرق وفي قلبي عيد. ولما نزلت على الشاطىء كنت حاملة معي كل ما املك من محبة وكل ما املك من ارادة لتحقيق غاية من الغايات السامية. ثم اخذت ابذل جهدي في العمل. ولكن زمام العالم لم يكن بيدي ولم يكن من اختصاصي ان اقلب هذا العالم بطنا الى ظهر ... ان البقرات العجاف خلفت البقرات السمان. والخطبة الجميلة صارت الى ما يصير اليه الزواج في اكثر الاحيان. والزواج مثل الحليب يفقد حلاوته ويصير مرا كلما تقادم عليه العهد

اجل، ان في سماء هذا الزواج بعض الغيوم. ولكنه عاش حتى اليوم رغيداً عاش عيشة افضل بكثير من عيشة اكثر الشعوب

ولماذا؟ لانني مقابل ابتساماتكم الاولى حملت لكم الملايين بالمئات. لانني بواسطتي وواسطة ابنائي وطدت لكم الامن والطمأنينة والصحة والعلم. وانتم ترون ان كل هذه الاشياء ليست شيئا مذكورا. وكل ما هو فرنسي لا تطيقونه. تطلبون كل شيء بشرط ان لا تعطوا شيئا وتطلبون الطلاق. هو لكم!

تصفية حساب!

ان سوريا ولبنان ارض حسنة جدا قيمتها بماضيها بنوع خاص. اما في الوقت الحاضر — اذا احببنا ان نتكلم بترو كما لو كنا امام مصف — اما في الوقت الحاضر فتعترفون انها عبارة عن تجارة خاسرة. واذا لم تكن قد افلست فبفضل المحمدة اصطناعية اسندها بها واتكلف نفقاتها. وفي الواقع والمنطق الاميركي خير لي ان انسحب وانفض يدي من الامن. واقل ما احصل عليه هو ان اوقف سيل النفقات. واي مجلس ادارة يلومني؟ ثم انكم انتم انفسكم ترون طبيعيا ان أنظم قائمة (نجرد) فيها حسابنا. «من والى» لكي نصفي حساباتنا على الوجه اللائق. ثم نتفق اتفاقا نزيها على كيفية تسديد ما لي من دين عليكم. ان الحسابات المضبوطة حرز الصداقة بين الاصدقاء

وبعد ذلك تصبحون احراراً كل الحرية في ان تسوقوا عربتكم الى حيث تشاؤون ومثلما تريدون

انا ايضا احيا بدونكم

لاتعتمدوا كثيرا على عاطفتي. لقد فترت كثيرا منذ الحرب الى اليوم لان الاساطير تذوب عندما تحتك بالحقائق. انتم تؤكدون انكم تستطيعون الحياة بدوني. انا اصدق. ولكني ارجو منكم ان تصدقوا انني انا ايضا استطيع الحياة بدونكم، فلا يقل نفوذي ولا تضعف قوتي بطلاق مبني على الرضى المتبادل. بل تنزاح عن ظهري احمال ثقيلة وهموم مزعجة. ان امبراطوريتي تعد ١٠٠،٠٠٠،٠٠٠ شخص. ولقد اخطأت في اهمالها والانصراف الى العواطف. منذ الان وصاعدا سأكون لها بكليتي. منهم من يلومني لانى غير عملية... ساصبح عملية

وعندما ترسل «زوارقي» كما كنتم تقولون على عهد غرامنا التحية الاخيرة الى شواطئكم المهجورة الى الابد، اذا لم يسد الهجران حاجاتكم فانني اوصيكم بمرشحين للزواج مدعوين لاسعادكم: ايطاليا والمانيا. انتم تتكلمون عنهما كل يوم بما يفيد اعلانكم الغرام: تزوجوا ولتباركـكم السماء

ان ايطاليا التى تعمل اليوم اعمالا عظيمة ستعمل لكم منها نصيباً.. وسترضعون ثدي اللبوة وتنالون الحرية التى امسكها انا عنكم... واذا كنتم محتاجين الى القوة فالهتلرية حاضرة لتوطيد فرديتكم وساميتكم

وتحت ظل روما او برلين تستطيعون بلا اقل صعوبة ان تهينوا السلطة وممثليها كل يوم وتقفلوا اسواقكم، وترفضوا دفع الضرائب، وتوقعوا بآلاف المضابط الموجهة الى العاصمتين... ان مستقبلا عذبا ينتظركم ولا احد يفرح لكم به اكثر مني

لبنان

قنصل العراق العام

اصبح في حكم المؤكد ان يعين سعادة موفق بك الالوسي قنصلا عاما للحكومة العراقية في بيروت وكان في نية الحكومة العراقية اعادة سعادة كامل بك الكيلاني الى منصبه في بيروت ولكنه آثر البقاء في جدة حيث يقوم باعمال السفارة لحكومته لدى حكومة المملكة السعودية

تهريب

البضائع من فلسطين

وصل الى رجال الخفر على الحدود الجنوبية ان جماعة من المشتغلين بتهريب البضائع الفلسطينية الى لبنان تمكنوا من شراء كمية كبيرة من الاقمشة المختلفة وانهم جاؤا بها الى الحدود بالقرب من قرية العديسية ينتظرون الليل ليتمكنوا من تهريبها وقد احتاط رئيس الخفر على الحدود لهذا النبأ وبعث بفريق من رجاله لمراقبة الحدود والقبض على المهربين وقد قبض على امرأة وفر الرجال بعد ان تركوا احمارين محملين بالبضائع الحريرية الصرف بقصد التهريب وتبين ان هناك عصابة تقوم بالتهريب من مدة طويلة وهؤلاء من جملة الاعضاء

ارجعى! ارجعى!

اما اذا كانت العروبة توافقكم اكثر من الزواج فانذروا نذركم واكنسوا بيتكم بايديكم. انا على يقين من ان النظام الاكمل سيسود وان العالم كله سيحسدكم وان ادونيس سيعيد سيرة الغرام في الجبل والسهل.

اذا كنتم تختارون هذا الحل فاتوسل اليكم بشيء واحد. هو ان تبلغوني اختياركم قبل اسبوع لاستعجل في ركوبي البحر

والا فان سعادتكم ستبلغ حدا ما اكاد اركب البحر حتى تصيحوا بي: — ارجعي! ارجعي! (النهار)

عمان

رحلة فخامة

رئيس الوزراء في المنطقة الشمالية

قام فخامة رئيس الوزراء ابراهيم باشا هاشم بجولة تفتيشية عامة في المنطقة الشمالية يرافقه رئيس محكمة الاستئناف العليا توفيق بك سنو والمفتش الاداري العام سعيد بك المفتي ومفتش المعارف الاول محمد بك الشريقي وقد تناولت هذه الجولة سائر الشؤون العامة فكان فخامة الرئيس يتفقد بنفسه احوال المحاكم والمدارس الاميرية وشؤون الادارة العامة واحوال السجون ويستمع الى اصحاب المراجعات بما يتعلق باختصاص المراقبة الادارية العليا وقد كان الشعب والهيئات الرسمية وشيوخ البلاد وزعماؤها يستقبلون فخامته ورجال معيته في كل مكان وبلد هبطه بالاهازيج والهتاف لسمو امير البلاد المعظم وقد تفقد بوجه خاص شؤون الفلاحين واحوال المزارع والمزروعات وسرته نتائج هذا الموسم وقد قام بدورة خاصة في اراضي بني حسن فهرع اليه شيوخ هذه العشيرة شاكرين لفخامته حسن عنايته بشؤونهم والاهتمام باحوالهم وكانت نتائج الموسم في اراضي بني حسن حسنة جدا مما اعاد لهذه العشائر اطمئنانها وانعش املها اما الاماكن والمدن التى تنقل فيها فخامته ومرافقوه فهي مدينة الحصن — اربد — دير سعيد — ملكا — حواره — راحوب — الغور — عجلون — كفرنجة — جرش وقد كان يتحدث شخصيا للفلاحين ويستوضحهم عن رغباتهم وما يحتاجون اليه ويدون ملاحظاته ونتائج درسه للشؤون العامة ليقوم بما يجب من اصلاحات واجراءات وقد مر في طريقه الى اربد على محطة المفرق وتفقد شؤون هذه المحطة الخاصة بشركة البترول ورافقه مهندس الشركة الى الابار التى حفرت مجددا في الصحراء وقام بتجارب سحب الماء امامه وادلى لفخامته بالمعلومات اللازمة والنظريات بحملها بشأن تفجير الماء في تلك الصحراء التي حفر فيها حتى الان ما يقرب من عشرة آبار ظهر فيها الماء غزيرا وعذبا سائغا شرابه وقد سر فخامته من نتائج تفقد المدارس الاميرية

ومن حسن تطبيق المناهج كما اطلع بوجه تفصيلي على اعمال المحاكم ومجموع الدعاوى التي تفصل فيها وما جريات الشؤون القضائية وقد كان فخامته مع رئيس محكمة الاستئناف يقومان في اعمال التفتيش ليلا ونهارا ويرشد القضاه الى بعض نقاط قانونية والى ضرورة اصلاح اقلام المحاكم طبق الانظمة والاصول وقد تبين له سعة الاعمال بالنسبة للتشكيلات القضائية الحاضرة والمعقول انه سيتوصل لزيادة التشكيلات القضائيه في لواء عجلون قام فخامته خلال هذه الدورة التفتيشية بتحقيق قضايا محلية متعددة رد فيها الحقوق لاصحابها فاستحق بذلك حمدهم وثناءهم يضاف الى ذلك انه قد اصدر امراً بلزوم وقف تنفيذ العقوبات الجزائية بحق الفلاحين المنصرفين في الوقت الحاضر الى العمل في حقولهم ومزارعهم حتى انتهاء جميع البيادر فكان لهذا الامر العادل وقعه الحسن في نفوس القرويين وهناك ظاهرة بارزة في استتباب الامن استتبابا عاما شاملا وارتياح الرأي العام الى منهاج فخامة رئيس الوزراء القومي والاصلاحي ولوضعه الامور في موضعها بصراحة وحزم واخلاص حتى بات الجميع منصرفين الى اعمالهم باطمئنان تام حتى اصبحت الحكومة والامة ذات شعور واحد ووجهة واحدة

وقد ارتأى فخامته ان يقف على اعمال المساحة فزار قرية الرمثا زيارة خاصة للوقوف على اعمال دائرة المساحة وشاهدناه يدقق بذاته في الخرائط وفي الماكينات التى يستند اليها في تقدير الابعاد تمهيداً لتنظيم الخرائط على اكمل وجه وقد سمع بذاته كلمات الارتياح من الاهلين الى النتائج الباهرة التى يأملونها وراء افراز اراضيهم والعدل الذي يتجلى

اعادة الصحة

وتجديد الشباب واطالة الحياة

كل من استعمل «الكاليفلويد» يخبرك عن النتائج المدهشة التى حصل عليها بواسطة هذا الدواء العجيب يقول لك انه ما كاد يبتدىء في العلاج حتى شعر بان الحياة اخذت تدب في جسمه السقيم وان قواه عادت اليه ومعها المرح والغبطة والسرور

فاقتد به انت اذا كنت تشعر باي شيء من الضعف او السقم فترى حالا ان ضعفك يزول وشهيتك للطعام عادت مع سهولة الهضم وراحة المعدة وعاد اليك النوم الهنيء بعد ان امضك واضناك الارق وتلاشت منك جميع الآلام والاسقام وصار يجري في عروقك دم جديد خال من سائر الادران.

ذلك لان «الكاليفلويد» يبعث التجدد والحرارة والقوة في الدم والاعصاب فيشفي الانيميا «فقر الدم» والنورستانيا «ضعف الاعصاب» والضعف العام والصداع الناتج عن سوء الهضم واسقام الشيخوخة المبكرة ومضاعفاتها.

يرد كل يوم من الوف رسائل الشكر تضيق عن نشرها صفحات الجرائد وتكفي عنها عبارة جاءت في خطاب الدكتور ترنيس ٢٥ شارع قصر النيل بمصر تقول «تحصلت عن نتائج باهرة بوصفي الكاليفلويد لمرضاي» واخرى من مسيو جان قريقو «من يوم بدأت باستعمال الكاليفلويد شعرت برجوع قواي وازداد انشراحي

من اعمال الموظفين المخصوصين ما سيكون له احسن الاثر في حياة الامه من الوجهتين العمرانية والاقتصادية وندعو لفخامة الرئيس بالتوفيق في اعماله

شركة السكب الفلسطينية

انجح المشاريع الوطنية

صفوة ما يحمله بريد الشرق و الغرب

تهمة تستدعي الاعدام

قنصل ايطالي يزج به الى السجن
ثم يطلق سراحه بكفالة ١٠،٠٠٠ جنيه

اطلعنا في عدد ١٧ الجاري من « الديلي ميل » على برقيه مرسلة اليها من مكاتبها في نيويورك ، هذا نصها : وهي منشورة في العدد الخامس على الصفحة الخامسة من الجريدة المذكورة

زج بالسنيور ارماريو بارليتا . القنصل الايطالي في سانيتو دومنجو الى السجن من قبل السلطات في جمهورية دومينيكا بتهمة التآمر على اغتيال الرئيس تروجيللو ، وقد ادى هذا القبض على السنيور الى اضطراب في العلائق بين هذه الجمهورية وبين ايطاليا والولايات المتحدة ، واخيرا اطلق سراح هذا القنصل اليوم (الخميس ١٦ ايار) بكفالة مالية قدرها ١٠،٠٠٠ جنيه

ويسير الوزير المفوض لهذه الجمهورية في وشنطن في طريقه الآن الى سانيتو دومنجو ليبحث في هذه القضية مع الرئيس تروجيللو بعد ان لوحت ايطاليا امس بانها قد ترسل بارجة حربية الى عاصمة جمهورية دومينيكا

اما وجهة الولايات المتحدة في هذه المسألة فهي ان ارسال بارجة ايطالية الى الميناء قد لا تسبب عندها اية شكوى ، اما انزال الجنود منها الى البر فمسألة اخرى تختلف عن تلك

« الدفاع » عربنا هذه القطعة بلا تصرف في الترجمة .. فليكن ذلك معلوما ! ...

تلفون وكالة الدفاع في حيفا ١٢٥٨

١ـ التعقل الجوى

من لندن لباريس بـ ٦ شلنات
فى طيارة ثمنها كلها ٢٧٥ جنيها

بعد هذا الكلام سيطالع القراء كلمة عن « الجنون الجوي » اما الان فاليهم آخر ما في الانباء عن « التعقل الجوي »

تمت يوم ١٦ ايار الجاري ارخص رحلة جوية بين لندن وباريس ، وكان الذي قام بها هو الخبير الجوي النمساوي الهر روبرت كرونفلد ، اذ طار من مطار كرويدن الى مطار لا بورجيه في باريس دون ان يتكلف غير ٦ شلنات ثمنا للزيت والبترول

وكانت الطيارة التي اتم بها هذا الخبير رحلته هذه ذات مقعد واحد اما آلتها فمن الات الدراجات النارية « الموتوسكل » والطيارة كلها لم يتكلف الرجل في صنعها غير ٢٧٥ جنيها وهي تطير بسرعة ٦٠ ميلا في الساعة

غادر الرجل مطار كرويدون في الساعة ٣ والدقيقة ١٠ بعد ظهر ذلك اليوم وبعد ٤ ساعات و٥ دقائق نزل سالما بطيارته الى مطار لابورجيه وتعد رحلة الهر كرونفلد هذه اول رحلة جوية جرت بين لندن وباريس بغير توقف في الطريق

وقبل يوم ١٦ الجاري الذي تمت فيه هذه الرحلة بعدة ايام كان الهر كرونفلد يراقب الاحوال الجوية مراقبة دقيقة تحينا للفرصة التي يستطيع فيها ان يقوم برحلته بغير عائق ، وفي صباح ذلك النهار ظن ان الفرصة قد سنحت فطار الى الجو ولكنه لم يلبث فيه الا عشر دقائق ثم عدل عن الرحلة لان الاحوال الجوية لم تكن ملائمة لها في نظره

اما بعد الظهر فهدأ الجو ، ولم يدع الرجل الفرصة السانحة تفلت من بين يديه فغادر المطار الى ان صار على بعد ٢٠٠ قدم من المكان الذي كانت زوجته فيه فحياها تحية الوداع بالتلويح لها بالمحرمة البيضاء ثم قام بعده بالعاب في الهواء ارتفع بعدها الى اعلى ١٠٠٠ قدم ثم غاب عن الانظار .

ولم تستطع زوجته صبرا فاخذت طيارة ذات مقعدين ولحقت به الى اخر الساحل الانكليزي ثم عادت وحدها الى لندن تنتظر الى ان جاءها نبأ وصوله سالما الى باريس .. بستة شلنات ! ..

رقم تلفون وكالة الدفاع في القدس ١٤١٣

٢ـ الجنون الجوى

اميركي يتحدى الرقم القياسي للسرعة
بطيارة تحمل ١١ طنا ... من الرمل

في الساعة ٧ والدقيقة ٢٧ من يوم ١٦ ايار الجاري وهو نفس اليوم الذي تمت فيه الرحلة الجوية الرخيصة التي نبأها في مكان آخر من هذا العدد ، قام الطيار الاميركي تومي توملنسون في طيارة من طيارات دوجلاس ـ الطراز الذي احرز الى الآن كثيراً من النجاح في اجتياز الاطلنطيك ـ يريد ان يقطع المسافة بين نيويورك وواشنطن ونورفولك (في ولاية فرجينيا) في خمس مراحل طول الواحدة منها ٦٢١ ميلا ، فمجموعها هو ٣،١٠٥ اميال ، وذلك ليضرب الارقام القياسية التي ظفرت بها ثلاث طيارات افرنسية وواحدة اسبانية كما يلي :

١) الطيارة الافرنسية الاولى قطعت ١٩٠٠ كيلو متر (٦٢١ ميلا) وهي تحمل ١٠٠٠ كيلو غرام (طن واحد) من البضائع المدفوعة اجرتها وكانت سرعتها ١٧٤ كيلو متر (١٠٩ اميال) في الساعة

٢) الطيارة الافرنسية الثانية قطعت ٢٠٠٠ كيلو متر (١٢٤٢ ميلا) وهي تحمل ١٠٠٠ كيلو غرام من البضائع المدفوعة اجرتها بسرعة ١٥٨ كيلو متر (٩٩ ميلا) في الساعة

٣) الطيارة الافرنسية الثالثة قطعت ٢٠٠ كيلو متر وهي تحمل ٥٠٠ كيلو غرام من البضائع المدفوعة اجرة نقلها بنفس السرعة التي للطيارة الافرنسية الثانية

٤) اما الطيارة الرابعة وهي اسبانية فقطعت ٥٠٠٠ كيلومتر (٣،١٠٥ اميال) بسرعة ١٣٠ كيلو مترا (٨١ ميلا) في في الساعة

وقد بدأ الطيار الاميركي توملنسون رحلته الجوية هذه التي يريد بها ضرب جميع هذه الارقام القياسية وهو يحمل ١،٦٠٠ غالون من البترول و ١٠٠ غالون من الزيت و ٤،٤٠٠ رطل ... من الرمل ؟ فما من احد اراد ان يجازف بارسال بضائعه في هذه الطيارة التي تتحدى طيارات الدنيا ، ومع هذا الطيار الجريء

وتقول لنا الجريدة الانكليزية التي تنقل هذا النبأ عن آخر عدد وصل الى ايدينا منها ان هذه الرحلة ستستغرق ١٥ ساعة ، لا اكثر . فمتى سمعنا من هذه الجريدة كيف انتهت هذه الرحلة سنخبر القراء ! ...

سيارات غزة
الوطنية
سفريات يومية
بين غزة ويافا
وبالعكس
سيارات فخمة
سائقون ماهرون

الشيوعيون الفرنسيون في غاية الخجل
مما عملته روسيا السوفيتية مع فرنسا ...!

عما يقرب في معناه من هذا العنوان مضافا اليه عنوان « المسيو ستالين يوافق على تسلح فرنسا » نشرت « الديلي ميل » في عددها الصادر بتاريخ ١٧ الجاري قطعة ظريفة ، هذا تعريبها :

يعلقون في باريس اهمية كبرى على الفقرة الواردة في البلاغ الرسمي الذي صدر في موسكو عن التحالف الافرنسي الروسي الجديد وهي الفقرة التي تقول :

« يفهم المسيو ستالين حق الفهم ويدرك تمام الادراك ان سياسة الدفاع الوطني بفرنسا وهي السياسة التي ترمي الى رفع مستوي القوات الافرنسية المسلحة هي السياسة الناجعة الضرورية لسلامة فرنسا »

ان هذا الاقرار من ديكتاتور السوفيت قد وقع اسوأ موقع لدى الشيوعيين الافرنسيين انصار الحكم السوفيتي ، لانه اخجلهم غاية الخجل في حملتهم التي يقومون بها ضد الجيش الافرنسي ، وضد جميع المشاريع المراد بها انماؤه وتقويته لاسيما المشروع الجديد الذي صدر بتمديد الخدمة العسكرية الاجبارية من سنة واحدة الى اثنتين

ومن الواضح جد الوضوح ان موافقة الرفيق ستالين على التسلح الذي تتسلحه فرنسا يضع الاشتراكيين والشيوعيين من الافرنسيين في موقف من احرج المواقف ، والدليل على ذلك موجود فيما قامت به جريدة « هيومانيت » المتطرفة في اشتراكيتها وفي شيوعيتها وهي تحاول نفس الحملات التي سبق لها ان وجهتها الى الجيش الافرنسي ، فانها في هذه المحاولة لم تزد عن قولها : « ان حملاتها الاولى كانت موجهة . . . فقط . . . الى النزعة الفاشستية في الجيش الافرنسي »

وليس في مثل هذا التملص ما يدرأ الخجل من الشيوعية الافرنسية ...

شباب ...!

للاستاذ الشاعر صاحب التوقيع

انتدابان يخرقان فلسطين
وارتب عليها الاحزاب
حرقوا قلبها وهدوا قواها
ويقولون في البلاد شباب
يتمادون في الظلام ويعمون
اذا اشرق السنى الخلاب
ياشبابا يعشون دون قلوب
وعقول كانهم انصاب
امسحوا الترب عن جباهكم السـ
ود فقد عفر الجباه التراب
وتعالوا الى الكرامة والمجد ولو
سارت الربى والهضاب
ليت شعري متى يجيء زمان
في فلسطين والشباب غضاب

« الحاج خليل »

من لا ارض له لا وطن له

ماذا تسمع اليوم
عن محلات السادة دجاني اخوان

يافا ـ تلفون ٧١٦

يوم الخميس ٣٠ ايار سنة ١٩٣٥

٦،٣٠ صباحا تمرينات رياضية ـ عبد المنعم مختار افندي
٦،٤٥ قرآن كريم الشيخ على حزين
٧،١٥ ختام
١٠ اسطوانات منتخبات من اغاني الانسة ام كلثوم واخرين
١٠ـ٣٠ موسيقى ـ مغنى والات احمد عبد القادر
شريط ماركوني المسجل
١١ اسطوانات منتخبات اغاني من ام كلثوم وصالح عبد الحي وغيرها
١١ـ٣٠ حسن ابو زيد
شريط ماركوني المسجل
١٢ ظهراً ختام
٢ـ٢،٢٠ مساء ـ موسيقى ـ سيد مصطفى و كورس
(شريط ماركوني المسجل)
٢،٣٠ النشرة التجارية الاولى
٢،٣٥ ختام
٦ـ٦،٣٠ قرآن كريم ـ الشيخه منيرة عبده
٦،٣٥ـ٧ حديث الى الاطفال — بابا صادق
٧،٣٠ نشرة الاخبار
٧،٥٥ـ٨ النشرة التجارية الثانية
٨،٠٥ـ٨،٣٠ حديث ـ ممتاز
٨،٣٥ـ٨،٥٥ اسطوانات منتخبات آلية قانون منفرد مصطفى رضا بك
٩ (عبد الرحمن الناصر) قصة تمثيلية ذات خمسة فصول تأليف الاستاذ عباس علام — يقوم بتمثيلها الاستاذ عبد العزيز خليل وفرقته المكونة من كبار رجال التمثيل ت
١٢،٠٥ سلام الملك ـ ختام

الصابون النابلسى
الممتاز
مصنوع من الزيت النقى الخالص

الصابون النابلسي المتمم ماركة النعامة استعملوه فانه نقيا
ماركة الطاهر المصري بنابلس مسجلة

ذائع الشهرة عبق الرائحة
يباع بالجملة فى محلات

الوكلاء
السادة ورده و كباب وشركاهم: حيفا
مصطفى ومحمد الجبشة: القدس
السيد عبد الله الصوراني واولاده: يافا
محمد رفعت الاتوني: الشام

اقصد **الطاهر** الاسعار معتدلة

روائح . كلسات . اخروجه
اشكول . بودره . مناديل وجه
محارم . فانيلات ... الخ

سوق البلابسة جوار السبيل

فرع للترجمة في وكالة الدفاع بحيفا

افتتح السيد صبحى عبد الخالق مراسل الدفاع بحيفا فرعا جديدا لترجمة اللغات الثلاث العربية والانكليزية والعبرية تجاه البنك العربي

وتشمل هذه الترجمة : الاستدعاءات وطلبات التوظيف وجميع قضايا المحاكم والاشغال التجارية وكل مايحتاج اليه الطالب بدقة في الترجمة (تقبلها جميع الدوائر) وانجاز في العمل ومهاودة في الاسعار .

وعدا ذلك فالمكتب مفتوح في الليل والنهار ويقبل جميع ما يرده من الاعلانات في اي وقت

* * *

قريباً منا

فوق الصخور وفى الغابات عارى الجسم
رجل روع الاطفال وعاش كالحيوانات

حادثة غريبة لم تقع في غابات افريقيا ولا بين عصابات اميركا ، ولكن وقعت في لبنان القريب منا . فمن ايام خرج رجال الدرك « البوليس » الى قرية عدلون يبحثون عن مشبوهين ، فابصروا في مكان قفر ، رجلا عمره اربعون سنة جالسا فوق صخرة ، عاري الجسم كله وحينما ابصر الرجل بالبوليس قفز قفزة عالية وواسعة جداً ، ومضى في غابة كثيفة الاغصان

جد رجال البوليس في اثره لاحقين فرأوه يتسلق شجرة عالية ويقف على احد اغصانها ، ولما حاول احدهم التسلق ، تهدده ذلك الرجل الغريب ، واتى بحركات جنونية . لكن افراد البوليس لم ييأسوا ، واصروا على القاء القبض على هذا المخلوق الغريب . فأعيتهم الحيل الى ان اقتربت الشمس من الغروب وعندئذ امسكوا به بعد مجهودات كثيرة

ونشرت مديرية الداخلية نبأ عن هذا الرجل الذي القى الرعب في قلوب النساء والاطفال . وحالما وصل الرجل السجن تكلم بما لم يفهم له احد ، ثم اخذ يتمتم ، ثم استلقى على الارض في شبه اغماءه .

وسنوافي القراء عما سيتم بعد التحقيق من هوية الرجل ، وعما اذا كان غريباً اومجنونا . لكن عجبنا هو ان يقيم الرجل الساعات الطوال ، ليلا ونهارا في وهج الشمس ، وزمهرير الشتاء

هل زرتم ?

فندق الكونتننتال
الجديد بيافا ?

اول شارع النزهة
مقر السلام والراحة والسرور

فندق الكونتننتال الذي افتتح حديثا على الطراز العصري في اجمل بقعة من مدينة يافا مطل على بساتين البرتقال وقريب جداً من السوق التجاري هو فندق من الدرجة الاولى باثاثه . وتنسيقه . وخدمته . مياه جارية لجميع الغرف مع خدمة ممتازة

اصحابه
كمال زعيم ومكرديج مصرليان

وهو احد فنادق السيد كمال زعيم الطرابلسي الشهير في اوتيلاته المعروفة بأوتيلات الطرابلسي ببيروت وعاليه . زيارته في يافا فرض واجب

* * *

مجرم يهودي يفر من المحكمة

يا دائرة البوليس هذه حادثة مشينة!

ليؤلمنا وايم الحق ان نستمر في توجيه النقد لدائرة البوليس، ولكن اعمالا كثيرة تبدر من رجالها نتيجة قوانينها المتبعة تجبرنا على ذلك

من العادة لدي البوليس كما نعلم وكما نشاهد يوميا في دور المحاكم، انه بمجرد صدور الحكم على متهم ما بالسجن حالا يقترب منه البوليس المسئول عن مرافقته فيضع في معصميه الاغلال الحديدية قبل ان يسير به الى السجن،

وامس صدر حكم المحكمة المركزية في الثغر بحق المدعو روفائيل اكونس بالسجن سنتين مع الاشغال الشاقة، فما كان من البوليس المرافق له الا ان سحبه من ذراعه الى خارج قاعة المحكمة انتظارا لتتمة المحاكمات، دون ان يضع في يديه الاغلال الحديدية كما هي العادة المتبعة

نرى أيطبق هذا القانون على العرب فقط ويعفى منه اليهود الذين يأتون الى هذه البلاد من مشارق الارض ومغاربها

ولكن اسمع ما فعله هذا اليهودي الذي حكم عليه فقد يكون عبرة لدائرة البوليس، تطلب على اثرة الى جميع رجالها مساواة العرب وغير العرب فيما يصدر بحقهم من احكام

ذلك ان روفائيل المذكور بعد ان خرج الى رواق المحكمة وهو طليق اليدين ركض صوب الباب الخارجي طالبا الفرار فلحق به افراد البوليس الذين صادف ان كانوا في المحكمة ساعتئذ فما كان منه الا ان قفز من على السلالم الى الخارج

وتعالت اصوات البوليس والجمهور ولحق بالمجرم الفار وكان بوليس آتيا من الخارج وعندما رأى ما وقع هجم على الشخص الفار، وقبض عليه قبل ان ينفذ ما صممه

وهذا الذي حدث ان هو الا نتيجة التفريق بين المحكوم عليهم من العرب وغير العرب الشيء الذي نرجو ان يوضع له حد في المستقبل القريب

ولتثق دائرة الامن انه لولا ان صادف حضور البوليس الذي قبض على هذا المجرم قبل فراره الى تل ابيب لما كان بالامكان العثور عليه بعد ان يدخل «عاصمة ملكهم» لانه يجد هناك من يكفل له، ليس فقط اخفاءه عن رجال البوليس، بل ومن يدبر له عملا تحت اسم آخر!

***

هنا وعلى مرأى من الجميع!

يفضح المحششة فيحاولون اغتياله ايها البوليس

.... وتوغلنا مع الدليل في ازقة البلد القديمة، وبقينا نلف وندور في دهاليزها زهاء عشر دقائق الى ان اشار الدليل باصبعه قائلا: هنا!

— في هذه القهوة؟

— نعم!

وهكذا على مرأى من الجميع؟

نعم!

الا يخشون مداهمة البوليس؟

هه ... هه ... هه ...!

قهقه الدليل مستهزأ وقال: واي بوليس هذا الذي لا يعلم بوجود هذه «المحششة» في يافا؟ انها اشهر من ان تعرف، يقصدها رواد «الكيف» من جميع الجهات للحصول على «مصة من نرجيله الكيف»

وكنا امام هذه المحششة التي كثيراً ما نتج عن وجودها مشاجرات ومحاولة قتل كالحادثة التي استمعت لها المحكمة المركزية قبل يومين، وقال الشاهد بعبارة صريحة انه معتاد (الكيف) وانه دائما يقصد ورفاقه الذين لا يستطيعون الصبر دون تناول الكوكايين وتعاطي الحشيش الى هذه القهوة لكي يرووا غليلهم من «مصة» حشيش او مذغة هيروين.

ثم اخذ الشاهد واسمه درويش نحرك! خلى صالحية يشرح الى المحكمة كيفية العمل في هذه المحششة فقال:

نجلس جميعا نستمع الى نكات بعضنا بعضا فيدور غلام القهوة علينا (بالجوزه) اي، النرجيلة، التي تحتوي على الحشيش «فيشرق» كل منا مصة بدوره على قدر ما يساعده نفسه، ومتى انتهى يعود بالنرجيلة الى الداخل فيعيد تعبئتها، ثم يطوف علينا ثانية وهكذا دواليك

وقال هذا الشاهد انه من مدمني الحشيش والكوكايين وجميع انواع المشروبات الروحية، وانه كان يجد في هذه المحششة جميع احتياجاته لانه من زبائنها الدائمين

وهذا الشاهد نفسه هو الذي حاولوا اغتياله بعد خروجه من المحششة، وكان اعترافه هذا امام رجال البوليس فهل اتخذ هؤلاء عملاما لضبط هذه المحششة؟

أليس من العار ان يظل في يافا محل مثل هذا ما دام انه باعث قلق وخطر على الامن؟

المحششة قائمة وان اختفت منها (نرجيلة الكيف) موقتا فعلى البوليس تضييق الخناق في الملاحظة لئلا تعود الى سابق عملها! ولاهمية هذه الحادثة سنتابع النشر الى ان نرى البوليس قد تحرك!

نلفت انظار

ذوي الشرف والعائلات ان

كونتننتال اوتيل

قد فتح ابوابه لقبول زائريه

يافا ساحة الملك جورج

مدير

ادارة «الدفاع»

غادرنا الى القاهرة امس السيد شوكت حماد مدير ادارة هذه الجريدة لقضاء شؤون تتعلق بـ«الدفاع» ومجلة «الجيل» وسيمكث هناك اياما ثم يعود

المقاولون الاجانب

في فلسطين عدة مهندسين معماريين في استطاعتهم القيام بالتعهدات التي تمنحها الحكومة بصورة واسعة الى المقاولين الاجانب، كأن هؤلاء خير من المقاولين الوطنيين ابناء البلاد

وهذا العمل زاد في طمع هؤلاء الاجانب فعلمنا ان شركة كبيرة برأس مال كبير اسست في فلسطين مؤخرا لهذه الغاية (رولين ومتشل)

ومتشل هذا الذي يؤسس هذه الشركة هو مدير شركة تعبيد الطرق المصرية المهيمنة على طرق المواصلات المصرية فهل هناك اتفاق ما بين مصر وفلسطين قبل تأليف هذه الشركة الجديدة هنا؟

عسى ان ينتبه الوطنيون.

انسانية

ضابط شهم

بينما كان احد «بصات» شركة المنشية في سيره قرب جامع حسن بك، اذ خرجت الى الطريق ابنة الضابط النشيط صادق افندي ابو فرحة، مفتش بوليس القرى، فاضطر سائق السيارة، السيد توفيق، ان يتفادى الاصطدام بها بمواجهة حائط احدى الدور، وهكذا لم تصب البنت الصغيرة الا بجروح، ولم يحصل لها كسر والحمد لله.

وحينما وقف الضابط صادق افندي على واقعة الحال، حفظ القضية، وابى ان ترفع على السائق. وهذه مكرمة منه، وجميل يظهر انسانية صاحبه. والبنت صغيرة لا تتجاوز الخامسة من العمر، اقر الله بها عين والديها

قضايا اليوم

تنظر المحكمة المركزية في جلسة اليوم القضايا التالية المقامة على كل من:

١ — موسى داوود سكتور من تل ابيب المتهم بدهس محمد شحاده احمد في قرية القباب

٢ — انور الحاج حسين الغصين من الرملة المتهم بضرب حسن خليل بدران وتعطيله عن العمل في يافا

٣ — عاشور بن الحاج الاغواني المتهم بصنع مأمور البوليس صلاح محمد غندور اثناء الوظيفة في يافا عند ما كان يفض مشاجرة

٤ — محمد احمد عكاشه المتهم بجرم محاولة سرقة بيت محمود سليم ابو الذهب في محلة النزهة بيافا

٥ — علي مصطفى السكسك المتهم بجرم سرقة الماس وذهب وجواهر من بيت بديعة مشيل فرح

٦ — روبين كالمان اسواتسكى المتهم بجرم احتيال اذ اوهم نسيم سيون بانه يملك ارضا واراه ارض البصة في ملبس خاصة الحكومة ثم قبض منه عربونا مبلغ ٢٠٠ جنيه

***

موظف مختلس

في دائرة بريد تل ابيب موظف اسمه اسرائيل هيلر كان مسئولا عن قسم الطرود، وقد اعتاد هذا الموظف، كما ظهر فيما بعد، ان يفتح الطرود الواردة لاسيما التي تصل وفي داخلها «عينات» من الثياب فيختار منها ما يشاء قبل تسليمها الى اصحابها

وذات يوم وردت رزمة تحتوي على اقمشة راقت للموظف المشار اليه فاخذها كاملة وتصرف بها وبعد مدة طويلة من المراجعات والمخابرات ظهر بان الرزمة قد سلمت لاصحابها وبما ان اصحابها مازالوا يطالبون بها فقد قام البحث والتدقيق الذي انتهى الى الاهتداء على ما كان يقوم به هذا الموظف المؤتمن على اموال الغير

واحيل اسرائيل هيلر هذا الى المحكمة المركزية بعد ان اوقف عن عمله ونظرت امس دعواه بحضور عدد كبير من موظفي دائرة البريد. وبعد استماع البينات واقوال الشهود صدر حكم المحكمة وهو يقضي بسجنه سنتين

مشروع

السنما العربية

تساءل الجمهور كثيرا عن مشروع السنما العربية ماذا تم فيه، وخصوصا وقد تغطي اكثر الاسهم، واصبح في البنك خمسة عشر الف جنيه مرصودة لذلك وقد اتصلنا باحد القائمين بالمشروع ففهمنا انه سيباشر قريبا جدا بالعمل، بعد ان تمت الموافقة على سائر الخرائط والغريب ان هذه الموافقة طال امرها لتباين وجهات نظر الهندسة والصحة، ونستطيع الآن ان نؤكد قرب بدء العمل

قضايا الدهس

عندما عرضت نهار امس على المحكمة المركزية في يافا عدة دعاوى دهس رأت ان تعيدها جميعا الى محكمة الصلح لكي تبت فيها اذ انها من القضايا الطفيفة التي لا تحتاج لاشغال اوقات المحكمة المركزية.

عمل وحشي

نظرت المحكمة المركزية نهار امس في الدعوى القامة ضد المدعو روفائيل اكونس الذي غرر بغلام دون سن السادسة عشرة وارتكب معه فعلا منافيا للحياء سبب للولد اضرارا

وبعد ان استمعت المحكمة التي عقدت جلستها سرية اقوال الشهود وتقرير الطبيب عن نتيجة الفعل، رأت ان تعاقب هذا الوحش البشري بقصاص يكون رادعا لغيره ممن تخوله نفسه الاتيان بعمل يماثل عمله الدنيء.

وبعد المذاكرة التي دامت حوالي ربع ساعة فتحت الجلسة ثانية وسمح للجمهور بالدخول لسماع القرار الذي كان درسا بليغا وخلاصته بعد الحيثيات الحكم على المتهم بالسجن سنتين، مع الاشغال.

ولما خرج المتهم من المحكمة حاول الفرار كما يجد القارىء في مكان اخر من هذا العدد. وهي اول حادثة من نوعها تقع في محكمة يافا منذ الاحتلال

يافا المطوقـــة

من سائر الجهات

انشأت دائرة البوليس مركزا جديدا في مستعمرة بيت فيجان القريبة من حي الجبلية بيافا عينت له خمسة افراد موقتا ريثما تبنى عمارة دائمة توصلها بالتلفون.

والظاهر ان انشاء هذا المخفر كان بناء على طلب بلدية تل ابيب التي أخذت تهتم في المدة الاخيرة بتوسيع هذه المستعمرة واكثار عدد سكانها

من ذلك ان الادون ديزنكوف رئيس بلدية تل ابيب زار مؤخرا بيت فيجان حيث اجتمع بسيدة اميركية من صاحبات رؤوس الاموال التي وعدته ان تساعد في انشاء قسم كبير من هذه المستعمرة التي تحد يافا من الجنوب كما ان تل ابيب تحدها من الشمال الشرقي!

ومتى اتسعت بيت فيجان تصبح محيطة بيافا من الجنوب والجنوب الشرقي بحيث لا يظل منفذ لهذه المدينة العربية سوى البحر

والذي لا يعجبه يشرب البحر ...!

اعتذار للقراء

حذف قسم من افتتاحية امس خطأ فذهب بكثير من المعنى. وعلى ذلك نعتذر للقراء الان الصحيح كان مريضا

حركة الميناء

كان معدل زنة البضائع التي افرغت امس من البواخر الى الميناء في الثغر الفا و٢٥٠ طن

وباشرت الباخرة «كيترا» اليونانية في تفريغ محمولها من الاسمنت

اما البواخر التي ازالت بضائع مختلفة فهي (ما تيلدا مارسك) الدنماركية و (زعفران) البريطانية و (فيكتجلاند) السويدية

تظلمات

سكنة هريش

كنا مارين في السوق فاستوقفنا احد اصحاب الاملاك في سكنة هريش واخذ يتظلم لنا من نتيجة التخمين، واطلعنا على كتاب معه ورد اليه من سكرتير لجنة التخمين. اما داره فقد قدروا ثمنها باقل من ٣٠٠ جنيه

«يا أفندي لاهي ثمن ارض ولاثمن بناء. كأنهم يريدون استخلاصها لليهود!» بهذا حدثنا الرجل في ألم شديد

اقل من (٣٠٠) جنيه! هل يستطيع هذا الرجل الفقير ان يشتري له بها ارضا هل يستطيع ان يقيم بها غرفتين؟ لا، بالله فما اشد شذوذ الحالة الحاضرة

ونصيحتنا الى سكان هذه «السكنة» ان ينظموا صفوفهم، وان يصروا على مطاليبهم، ولكن لا تمنتا بل طلبا للحقوق. ونصيحتنا اليهم ايضا ان يقابلوا سعادة حاكم اللواء، وسعادة رئيس البلدية وغدا نتابع هذا الموضوع الى ان نقوم بواجبنا نحو المظلومين من افراد هذه الامة

الحاجة الى كاتب

تعلن ادارة هذه الجريدة حاجتها الى شاب يجيد اللغتين العربية والانجليزية وله المام بالآلة الكاتبة فمن يجد في نفسه الكفاءة فليخابر ادارة هذه الجريدة

من شركة الكونسروة السورية المساهمه

الى حضرات مساهميها الكرام

ان جودة الموسم وكثرة الطلب على مصنوعات معمل «شركة الكونسروة السورية المساهمة» قد حدتا بمجلس ادارتها الى تطبيق برنامج استثمار واسع جداً وعليه فقد تقرر ان يدعى المساهمين الكرام لتسديد بدل القسط الرابع وهو نصف ليرة عثمانية ذهبا عن كل سهم خلال شهر واحد يبدأ في اليوم الاول من شهر حزيران سنة ١٩٣٥ وينتهي في ٣٠ منه ويجري الدفع بالمراكز الآتية:

في دمشق وبيروت وحمص وطرابلس بنك مصر — سوريا — لبنان

في حلب بمحل الخواجات البير حمصي وشركاه عملاء البنك المذكور

في حماه. بمحل السيد رشيد حماده عميل البنك المذكور

في فلسطين وشرقي الاردن. بالبنك العربي وفروعه.

(ترسل بدلات الاسهم شيكات او حوالات بريدية في المحال التي لا يوجد فيها فروع للبنكين المذكورين).

مجلس الادارة

عمان

عودة فخامة رئيس الوزراء من جولته

عمان في ٢٩ ايار — لمراسل الدفاع الخاص — عاد فخامة ابراهيم باشا هاشم رئيس الوزراء من رحلته في الشمال بعد ان زار اربد والجرش وعجلون في جولة تفتيشية، وكان يصحبه سعيد بك المفتي، وسعادة رئيس الاستئناف، وسعادة مفتش الادارة.

حيفا

انتقاء ارض لانشاء براكات الفقراء

حيفا في ٢٩ ايار — لمراسل الدفاع الخاص — ذهب امس وفد من لجنة براكات الفقراء مؤلف من حضرات اعضاء المجلس البلدي السادة: شحادة شلح بدري العابدي، شبتاي ليفي، يرافقهم سر طبيب المدينة، الى اراضي الحكومة شرقي المدينة واستعرضوا الاراضي هنالك فانتقوا قطعة قرب محجر قرمان لانشاء براكات عليها للفقراء

وتبلغ مساحة قطعة الارض مئة دونم ينشأ عليها ٥٠٠ براكة سعة كل منها اربعة امتار مربعة يبنى امام كل منها مطبخ صغير

وقد وافقت لجنة البراكات على القطعة لانها جاءت مطابقة لخريطة المهندس ورفعت موافقتها الى المجلس البلدي لاقرارها في الجلسة القادمة وللمصادقة عليها ومن ثم رفعها الى الحكومة

فعسى ان لا يطول ذلك كله اكثر من اسبوعين لان حالة اصحاب البراكات اصبحت معروفة لدى الحكومة والمجلس البلدي

اجتماع كبير لمشروع البطيحه والجولان

تقيم الجمعيات الاسلامية والمسيحية والغرفة التجارية اجتماعا في الساعة السادسة من مساء يوم الخميس وفق ٣٠ ايار (اليوم) في فندق فكتوريا للمداولة في مشروع الشركة الزراعية السورية المساهمة «البطيحة والجولان» ولسماع المحاضرة التي يلقيها مندوب الشركة في هذا الشأن. وقد وزعت بطاقات الدعوة على مختلف رجال البلد. والكل متفائل بنتيجة الاجتماع

مطاردة البوليس لباعه الكازوز

جاء وكالة هذه الجريدة صباح اليوم عشرة اشخاص من باعة كازوز واك يبيعونه على عربات منظمة في محلات محايدة من المدينة، شكوا الينا امر مطاردة البوليس لهم واخذه عرباتهم منهم ووضعها في دائرة البوليس، وانهم الان بدون عمل وقد توسلوا الى مدير البوليس وجناب حاكم اللواء لينصفهم، فلم يصلوا الى نتيجة. وقد طيروا صباح اليوم برقية الى فخامة المندوب السامي يطلبون منه الرحمة هذا نصها:

فخامة المندوب السامي القدس:

عربات الكازوز التي نبيع بها منظمة البوليس يطاردنا، اخذ العربات منا، اصبحنا بلا مورد. عائلاتنا جائعة، نستجير بفخامتكم ونطلب مساعدتنا وانصافنا

عن بائعي الكازوز

علي الداودي، محمد الخليل

واننا نرجو من فخامة المندوب ان يطلع على حالة هؤلاء البؤساء ويعيرها اهتمامه وسنواصل الكتابة في موضوع هؤلاء الفقراء

ايها العمال العرب انظروا الهستدروت

يشتغل في معمل الدرج والبلاط والاسمنت في الكولونية الالمانية بحيفا اربعون عاملا عربيا، على ايديهم قام عمل هذا المشغل الذي يملكه احد اليهود ومضى عليهم مدة وهم يسيرون في عملهم بهدوء وسكينة، الا ان جمعية الهستدروت المعلوم امرها عند الجميع لم يرق لها الا تعكير صفو سير العمل، واخذت تهدد صاحب العمل بالمقاطعة وبثت زبانيتها في جميع الارجاء للعمل على طرد العرب من ذلك المحل، وبالفعل فقد توفقت في ذلك واذعن صاحب المحل الى مطالبها وطرد العمال العرب واحل محلهم عمالا يهودا. ونحن لم نسق هذا الخبر الا لوضعه امام عمال العرب الذين ينخدعون باباطيل وترهات هذه الجمعية المتلونة ليأخذوا عبرة

تلفونات الدفاع وبرقياتها الخاصة

انفجار قنبلة واصابة شابين

بينما كان العمال يصلحون طريق شارع الاسعاف في البرية بيافا قبل ظهر الامس وقع حادث مؤسف ما يزال حتى هذه الساعة حديث السكان

ذلك انه في اثناء الحفر (للتسوية الترابية) اصاب المعول قنبلة قديمة دفنت في الارض فانفجرت وكان بالقرب من المكان ثلاثة شبان من المسلمين حول مخزنهم فاصابتهم شظاياها ، وحالاشبت النار بثياب اثنين منهم اللذين اخذا يركضان مستغيثين هلعين

اما الثالث فقد بقي جامدا في مكانه دون ان يصيبه ادنى اذى لكونه كان مرتديا من اقمشة محلات عيسى فريج واولاده التى جلبت حديثا ليافا وهي متينة مكفولة حتى ضد الحريق

الاصلاحيون والبوليس

وقعت مناوشة بين رجال البوليس في مستعمرة هرتسليا ورجال الاصلاحيين المتطرفين الذين مشوا فى مظاهرة رافعين الاعلام لاستقبال رفاقهم الذين اطلق سراحهم من سجن القدس بعد عشرة اسابيع . ولما حاول البوليس تفريقهم اعتدوا عليه فاضطر لاستعمال القوة وقبض على سبعة اشخاص

١٥٠ مهاجرا

قال مراسلنا في حيفا :

انزلت الباخرة (الجليل) ١٥٠ مهاجرا يهوديا

تحذير

احذر المحامى الخواجه الياس كوسا الذي يتعاطى مهنة المحاماة في حيفا والذي وكلته في دعوى خاصة اقيمت علي وعلى زوجتي ، وقد دفعت له لقاء وكالته مبلغ خمسة جنيهات فلسطيني ولم تجر الدعوى في المحكمه ولم يرافع حضرة المحامي بها في لزوم دفع المبلغ الذي وكلته به (وهو خمسة جنيهات) بعدة خمسة ايام من تاريخ نشر هذا الاعلان في الجريدة وان لم يدفع فأنني احضر لرفع قضية ضده امام محكمة صلح حيفا بتهمة النصب

توفيق نصر
رئيس كشافة الدفاع
شفا عمرو

رواية الوحدة العربية

قال مراسلنا فى حيفا :

تقوم فرقة الكشافة الاسلامية بحيفا بتمثيل رواية «الوحدة العربية» او مثلنا الاعلى . وهي تدل على الطرق الفعالة لتحقيق الوحدة العربية ولم يسبق تمثيلها على مسارح فلسطين بعد .. وقد مثلت في العراق مرات عديدة . وسيكون تمثيل هذه الرواية الفذة مساء يوم الخميس الواقع في ٣٠ الجاري على مسرح قهوة كوكب الصباح ويرصد ريع هذه الرواية لبناء ناد للكشافة الاسلامية فندعو الجميع لمشاهدتها تشجيعا لهذه الفرقة العاملة

اقرأوا الاذاعه على الصفحه الثالثة

القدس

دعوة شركة انقاذ اراضى السبع

القدس فى ٢٩ ايار لمراسل الدفاع الخاص — اتمت سكرتيرية حزب الدفاع الوطني وضع قانون شركة انقاذ اراضي بئر السبع وارسلت دعوة لمؤسسى الشركة للحضور لاجتماع خاص يعقد يوم الجمعة الواقع في ٧ حزيران القادم بحيث اذا اقره المؤسسون قدم الى مسجل الشركات وبوشر في العمل حالا

رفع قضية على حكومة فلسطين

انتهت سكرتيرية حزب الدفاع الوطنى من وضع شكل القضية التى قرر الحزب اقامتها على حكومة فلسطين لدى جمعية الامم ومحكمة «لاهاي» والمخابرة جارية الان بين الحزب وبين بعض كبار المحامين الاوروبيين والمفاوضة معهم بشأن تولي امر المرافعة باسم الحزب امام هاتين الهيئتين

اعتداء على لجنة عينتها الحكومه

وقع شجار بعد ظهر هذا اليوم فى قرية سلوان بين اهالي القرية وبعض افراد عائلة ابي السعود لاختلاف على حدود ارض متنازع عليها بين الطرفين والموصلات اللجنة التى انتخبتها المحكمة لتعيين الحدود اعتدي بعض اهالي القرية عليها بالضرب فخفت قوة من البوليس العربي والبريطاني لمحل الحادث وحتى هذه الساعة المتأخرة لم نتمكن من معرفة النتيجة .

تهدم الساعة لتضع تمثال اللنبى

باشرت البلدية اليوم برفع ادوات ساعة البلدية الواقعة امام دائرة البريد تمهيدا لهدمها لتضع مكانها تمثالا للورد اللنبي

«الدفاع» لنا تعليق على هذا الخبر يتناول البلدية كهيئة لا كأفراد

مردم بك على مائدة سماحه المفتى

دعى اليوم سماحة الحاج امين افندي الحسيني ، رئيس المجلس الاسلامي الاعلى معالي جميل بك مردم بك لتناول طعام الغداء على مائدته مع لفيف من وجهاء واعيان القدس

وفد البطيحه عند سماحه المفتي

زار اليوم وفد البطيحة المؤلف من سعادة الاستاذ محمد بك النحاس والدكتور عبدالرزاق بك الدندشي سماحة الحاج امين افندي الحسيني فى دار المجلس الاسلامي الاعلى وقد دار البحث بينهم حول مشروع البطيحة

استقالة الاستاذ عبد الرحمن باميه

الاستاذ عبد الرحمن بامية موظف فى مكتب المطبوعات تربط الصحافيين به رابطة متينة بالنظر لعلاقتهم الصحفية مع المكتب الذي هو احد موظفيه . وقد مضى على وجوده في وظيفته مدة طويلة كان خلالها مثال الموظف الامين الدائب على عمله بنشاط واخلاص عظيمين يعمل على تسهيل مهمة الصحفيين بما يبذله لنا من المساعدات ضمن حدود وظيفته

وقد استغربنا جدا لما علمنا بانه مزمع على الاستقالة من وظيفته ، ولم نشأ ان نذكر خبر هذه الاستقالة الى ان تحققت الاشاعة واصبحت امرا واقعا فأسفنا كثيرا لان النتيجة كانت عكس ما كنا نتوقعه من الرقي السريع فاذا خسرناه موظفا نشيطا فقد ربحناه وطنية عاملا

حول حفله تكريم شاعر العرب

نشرنا فى عدد البارحة انه قد تألفت لجنة من عدد من ادباء فلسطين لتأبين الفقيد الكبير الشاعر المرحوم الشيخ عبد المحسن الكاظمي ، وبعد نشر هذا الخبر اتصلنا بالاستاذ الفضال عجاج نويهض لزيادة الاستيضاح فعلمنا من حضرته ان هناك سعيا مشتركا يقوم به رهط من ادباء القدس لهذه الغاية ولم ينجز السعي بعد ، وعندما يتم هذا سيعلن عن اللجنة وميعاد اقامة الحفلة ومكانها .

سفر شاعر فلسطين الى بيروت

يبرح نابلس صباح الغد «الخميس» شاعر فلسطين الاستاذ ابراهيم افندي طوقان قاصدا بيروت ملبيا دعوة جمعية العروة الوثقى في الجامعة الاميركية للاشتراك باسم فلسطين في حفلة ذكرى الالف للمتنبي احمد بن الحسين ، وسيمكث الاستاذ طوقان فى بيروت ثلاثة ايام ثم يعود الى فلسطين . ومما نعلمه من امر الشعراء الآخرين المدعوين ان الرصافى قادم باسم العراق من بغداد ، والدكتور حسين هيكل من مصر والاستاذ سامى الكيالي من حلب والاستاذ انيس الخوري المقدسي ممثلا الجامعة الاميركية والشيخ فؤاد باشا الخطيب عن شرق الاردن .

الشرط في هجرة اليهود الى سوريا

انشاء مستعمرات . بقاء العميد . ذكرى لورنس . تنازل وزراء اتراك عن رواتبهم

القاهرة فى ٢٩ ايار — لمراسل الدفاع الخاص

العراق

وزيران يشرفان على منطقه الفتنه

تحذير «الدفاع» كان ضروريا وفى محله

وافانا صديق كريم بانباء الفتنة نضعها امام القراء على انها اوثق ما صدر من اخبار لانها من شخصية محترمة واقفة على دقائق الحالة :

اعدام رئيس الفتنة لم ينفذ

كنت اخبرتكم في رسالتي السابقة ان رئيس المتمردين الشيخ خوام قد اعدم الحياة جزاء خروجه على الدولة ولما كنت انشد الحقيقة في كل ما اكتب اقول لقد علمت ان التنفيذ لم يقع ولكن الذي وقع هو ان الديوان العرفي قد حكم على الشيخ خوام بالاعدام وابلغ الشيخ المذكور الحكم فى سجنه ولكن التنفيذ قد ارجىء فاقتضى التصحيح .

حصر المتمردين فى منطقة

الحالة فى لواء المنتفك الذي انحصر فيه التمرد تدعو الى الاطمئنان فالتمرد محصور في منطقة ضيقة جدا هي منطقة سوق الشيوخ ، وسوق الشيوخ قضاء صغير من اقضية لواء المنتفك ، اعتصم به المتمردون وقد احاطت قوى الجند والشرطة والزوارق المسلحة بسوق الشيوخ احاطة السوار بالمعصم وحرص الجيش على ان لا يسفك من الدماء الا ما لا بد منه ، لذلك لجأ الى سبيل الحصار ، وهو موقن ان المتمردين لن يفلتوا وانهم مستسلمون في النهاية وقد كان هذا الترتيب محكما للغاية فهاهم المتمردون في سوق الشيوخ يرسلون عدة رسل لتقديم الطاعة على شروط وقد وسطوا في هذا الشأن كثيرا من زعماء العشائر الموالية للدولة والمحيطة بسوق الشيوخ طالبين الاذن لهم بتقديم الطاعة ، ولكن الحكومة مصرة الاصرار كله على ان يكون استسلامهم دون قيد ولا شرط

وجود وزيرين فى المنطقة

ونحن من الآن نقول انهم لا ريب مستسلمون في الايام المقبلة القريبة ، ومما يدل على سهر الدولة وحزمها وجود فخامته وزير الدفاع منذ نشب التمرد حتى الان في تلك المناطق ، وقد عاد فخامة وزير الداخلية امس الى منطقة التمرد ليشرف بنفسه ايضا على الحركات التأديبية ، ولما كان التمرد في الرميثة قد انتهى وساد فيها الامن فقد انتهى عمل الديوان العرفي فيها واعلنت الاحكام العرفية في المنطقة المتمردة ، سوق الشيوخ وسينعقد الديوان المذكور في الناصرية » مركز لواء المنتفك

تحذير «الدفاع» كان في محله

وبالمناسبة اقول ان كلمتكم التى وجهتموها الى الصحف العربية قد لاقت ارتياحا من الرأي العام . ذلك لان بعض الصحف العربية تجهل الواقع وتظن ان ثورة عظيمة قد اندلع لهيبها فالتهمت الاخضر واليابس مع ان كل ما فى الامر تمرد محصور في منطقة ضيقة ليس عجيبا ان يكون فى دولة فتية يطمع الاجانب فيها ويدسون لها الدسائس ، ومما يؤسفنا ان يكون بعض مراسلي الصحف العربية في بغداد من الجهلاء او الحاقدين على الدولة والامة او المدفوعين باغراض غير شريفة ، فهم يقومون على مسرح الصحف العربية خارج العراق بتمثيل ادوار لا يستطيعون تمثيلها في العراق حيث الحقيقة ساطعة مرئية

الاطمئنان الى سلامة الحكم الوطني

ونعود فنطمئن العرب في كل قطر على سلامة الحكم الوطني ونؤكد لهم ان مثل هذه الزعازع لن تفت في عضده وانما جاءت برهانا جليا على قدرة الدولة العراقية على ضبط الامن واخماد الفتن ، واحباط الدسائس الاجنبية .

توفيق الهاشمى مدير التجنيد العام

عين سعادة توفيق بك الهاشمي مديرا عاما للتجنيد فى العراق

تعلموا كيف يحارب العراق القمار

اصدر فخامة وزير الداخلية العراقية منشورا وزعه على الدوائر الرسمية بخصوص مطاردة المقامرين ومراقبتهم مراقبة شديدة . وعلى اثر ذلك ارسل مدير شرطة لواء بغداد منذ ثلاثة ايام بلاغا رسميا عممه على كافة مراكز الشرطة ملفتا نظر المسئولين الى ما جاء في منشور فخامة الوزير وطلب اليهم القيام بما يتطلبه واجب الحرص على الاخلاق والسهر على مراقبة المقاهي والمحلات التى يشتبه بها في انها بؤرة للقمار ووكر للمقامرين ، ووجوب قطع دابر هذه الجنايات التي تطوح بالوف الناس الى حيث هاوية الفقر والفساد

السهر على الاخلاق ومستقبل الناشئه

اقرأي يا ادارة بوليس فلسطين اقرأى !

اصدر فخامة وزير الداخلية العراقية مرسوما عممه على كافة الالوية وامانة العاصمة ومديرية الشرطة في لواء بغداد وبعض الجهات المختصة . وقد جاء في هذا المنشور ان على ولاة الامور وجوب اغلاق جميع المراقص والملاهى والمقاهى بعد الساعة الحادية عشرة ليلا وان يمنعوا الرقص الخليع فى جميع المراقص والملاهى ، كما يحظر تعاطى المشروبات [illegible] فى الفنادق . ولا يجوز الترخيص بفتح الحانات للخمور ، واغلاق الحانات التى لا تبعد عن المعابد اقل من مئة ذراع وكل من يكون فى حالة سكر تلفت النظر فى الشوارع والطرقات العامة يقبض عليه ويقدم للمحاكمة والغاية من ذلك هو المحافظة على الحشمة العامة وحفظا لاخلاق الشباب والناشئة من ان تتدهور في مهاوي الرذيلة والفساد .

«الدفاع» سنمضي فى حملتنا على حالة الفساد التي نرى الى ان تحذو فلسطين حذو العراق فى السهر على مستقبل الناشئة

سوريا

بقاء العميد السامى فى منصبه

اجتمع مسيو دي مارتيل العميد السامي بالمسيو فلاندان رئيس الوزارة فابلغه هذا ثقة الحكومة به وسيعود فى اواسط حزيران ومعه مشروع اقتصادي فقط !

ايطاليا ترسل اعمال الى ايران

ارسلت شركة (دبش وعكاش) الايطاليه ٣٠٠ شاب سوري ولبناني للعمل في مد الخطوط الحديدية فى ايران

هجرة اليهود لاتكون الا بالمستعمرات

صرح وكلاء مستعمرة روتشلد بان العقبة الوحيدة في هجرة اليهود الى سوريا منع المفوضية لهم من انشاء مستعمرات فاذا ذللت هذه العقبة فان الهجرة ستدفق على البلاد اما عدم السماح لهم بشراء اراض على الحدود فقد سكتوا عنه

افعى تقتل فتاة فترشيحا

داست فتاة راعية من قرية سلوان افعى فلسعتها هذه واغمي على الفتاة الا ان الافعى راحت تلتف حول عنقها حتى قضت عليها اما هذه الافعى الهائلة التى تقيم فى المرعى منذ سنين فلم يتمكن احد من رؤيتها

اطلاق الرصاص على مندوب المفوض

اطلق مجهولون الرصاص على سيارة المسيو درليو مندوب المفوض السامى الفرنسي فى لواء الاسكندرون بينما كانت السيارة متجهة الى حلب فأصيبت السيارة برصاصتين واسرع السائق بالسير والبحث جار عن الفاعلين .

الاهوال التى لاقاها وفد الحج

لاقى وفد طريق الحج البري الذي وصل امس — اهوالا مخيفة حتى انه يئس من العودة ، واخذ افراده في صلاة الوداع

انكلترا

ذكرى لورنس بتدريس العربيه في جامعة

نشرت جريدة «التيمس» امس كتابا من المستر فيلبي قال فيه: «لا بد ان يكون قد خطر لكثيرين ان تبلغ ذكرى الكولونيل لورنس للاجيال المقبلة بشكل ملائم ، فهل لي اذن ان اقول انه ليس هناك ما يحفظ ذكرى حياة لورنس واعماله فى بلاد العرب اكثر ملاءمة من انشاء قسم لتدريس اللغة العربية فى جامعة لندن

التمهيد لمفاوضات دوليه تحصر السلاح

نشر بلاغ رسمى في لندن جاء فيه ان الاجتماع الاول لمندوبي انكلترا والمانيا للمفاوضات البحرية سيعقد يوم ٤ يونيو القادم وان الغرض من المفاوضات التى دارت من قبل مع سائر الدول هو التمهيد لمفاوضات رسميه تجرى فيما بعد لعقد الاتفاق الدولي على حصر السلاح

تركيا

تنازل الوزراء عن رواتبهم لشراء طيارات

افتتح عصمت باشا اكتتابا قوميا بجمع الاموال اللازمة لبناء ٥٠٠ طائرة لتعزيز السلاح الجوي التركي وقد تنازل جميع الوزراء عن مرتب شهر لهذه الغاية وينتظر ان يزيد عدد اعضاء جمعية الطيران ١٥٠ الف عضو جديد

البنك الزراعي العربي

المؤسسة الوطنية التى انشئت لمساعدة الفلاح

لا يكن وطن بدون ارض والبنك الزراعي يحفظ لكم اراضيكم عربيه الى الابد

له فروع فى سائر المدن المهمة فى فلسطين فعامل ايها الفلاح البنك الذي تأسس من اجلك

المتسول الوطنى

ولم لا ادعو ذاك المتسول وطنيا ، ما دام الحلاق وطنيا ، والخياط وطنياً ، والنجار وطنياً ، حتى ومن يرفل في الثياب الفاخرة وطني ، ومن يقتني السيارة الخاصة وطني حتى ولو كان ثمنها جمع عن طريق السمسرة وبيع الوطن

ليس هنا مجال التعليل والتصريف والبحث في الالقاب والملقبين . ومن يدري فلعل صاحبنا المتسول احق من كثير من المذكورين بحمل هذا اللقب واجدر بالحمية واباء النفس . هو والله متسول يسأل الناس احيانا وقد بلغ من العمر عتياً . جسمه ضخم التركيب ، عريض المنكبين ، واسع الجبهة ، غائر العينين افقده الدهر عزيز الاهل والمال . فأصبح فقيراً بائساً ، واحترف التسول مهنة ولكن هذه الحرفة التى انزله الدهر الى وهادها مرغماً لم تفقده شيئاً اسمه «حب الوطن»

هذا المتسول ينتحي احيانا ناحية من حافة رصيف دائرة البريد في المدينة ينتظر عطف العاطفين واحسان المحسنين مررت به اصيل يوم من ايام الاسبوع الفائت . فسمعته يصيح بصوت عال مسموع «استحوا يا جماعه . خافوا من الله انتو معندكش شرف»

واستمر يشتم فقلت لعل الشيخ قد أوذي في سبيل مهنته فهو يسب الجموع من اجل فرد . وتقدمت اليه الطف من حدته « بما فيه النصيب » وقلت له لماذا تسب الناس يا شيخ وانت احوج انسان الى مداراتهم واستدرار عطفهم .. فقال وقد طفرت الدموع من عينه ، وفي كفة يده نواة تمر يقلبها ويعبث بها :

اقسم اني لراض بنفس ما انا فيه من سوء الحال وسؤال الناس . ولم يدر في خلدي شتم الناس او الاساءة الى احد واذ لم يحسن الي « فما على المحسنين من سبيل » ولكن انظر ... واشار بيده نحو مقهى . . انهم نفر من اهل هذا الوطن يرتدون كما ترى افخر الثياب — ويصحبهم « خواجا » مضى عليهم وهم وقوف بجانبي مدة كبيرة ففهمت من خلال حديثهم انهم يساومون على بيع ارض الى اليهودي فخر في نفسي ماسمعت فقلت : الا اقل من كلمة سوء اسمعها لهؤلاء استنكاراً لاعمالهم وهذا كل ما املك ، وهو اضعف الايمان ؟ فلما سمعتهم انصرفوا وقالوا مجنون . والله يعلم أينا المجنون ... واينا على كرامة الوطن واهل الوطن اضمن . لقد وقعت هذه الحادثة من متسول يسأل الناس الحافاً ، وانها لحادثة جديرة بالنشر والتعليق اني لم اضف عليها جديداً بل رددت اللغة الى اصلها

بلاغ رسمى

رقم ٣٣ــ٣٥

الاحتفال بعيد جلالة الملك

تلقينا من قلم المطبوعات ما يلي :

ان عيد ميلاد جلالة الملك سيحتفل به في فلسطين يوم ٣ حزيران سنة ١٩٣٥ وسيقام في الساعة التاسعة صباحا استعراض معترض لقوات جلالته على استعراض المجاورة لمعسكر تلافيرا في القدس وستمثل الكتائب التالية في العرض : —

الاورطة الثانية من فرقة البركشير مع موسيقى وطبول الاورطة

الاورطة الثانية من فرقة اللانكشاير فيوزليرز

كتيبة فرقة الطيران الملكية

الملوك نمرة ٢ من السيارات المصفحة من قوة الطيران الملكية

السرب رقم ١٤ من قوة الطيران الملكية

قوة حدود شرق الاردن

وسيتضمن الاستعراض حفلة تحية العلم تقوم بها الاورطة الثانية من فرقة البركشير

وسيفتش الاستعراض فخامة المندوب السامي .

وسيقدم فخامته اثناء الاستعراض شارات الاوسمة التى منحها صاحب الجلالة الملك فى رأس السنة لبعض الفلسطيين في فلسطين

وستحفظ ساحات في ارض الاستعراض للضيوف . وهنالك عدد من البطاقات للساحات المحفوظة جاهزة للاصدار من دائرة حاكم اللواء عند طلبها . وسيكون هنالك حظيرة لافراد الشعب الذين ليس فى حوزتهم بطاقات . ويرجى من كل المتفرجين ان يكونوا في اماكنهم في الساعة الثامنة والنصف صباحاً .

وستقام استعراضات في حيفا ويافا وستقام احتفالات كذلك من قبل سلطات الالوية كذلك القدس اثناء النهار

وفي الساعة الحادية صباحا يحضر فخامة المندوب السامي صلاة خاصة فى كتدرائية القديس جورج في القدس يقوم بها المطران الانكليكاني فى القدس وبعد الظهر يقيم فخامة المندوب السامي حفلة في حديقة دار الحكومة .

٢٧ ايار سنة ١٩٣٥

افرأيتم ايها القراء نفس هذا المتسول التي صرعتها صروف الدهر ، فأذات شعورها الا شعوراً واحداً حب الوطن الذي نبت في قراراتها فلم يجد له اوار؟

يافا شمس الدين الخطيب

اعلنوا فى الدفاع

مفاوضات البعثة التجارية فى مصر

عقد اول امس اجتماع في القاهرة بمصلحة التجارة والصناعة حضره اعضاء البعثة التجارية الفلسطينية وأعضاء اللجنة المصرية ، وبحثوا موضوع المبادلات التجارية بين فلسطين ومصر على ضوء تقرير وضعه قسم الاحصاء في مصلحة التجارة والصناعة المصرية

وقد ذكرنا فى عدد سابق عن ميل الميزان التجاري بين القطرين الشقيقين وان مصر تصدر من المنتوجات الفلسطين اكثر مما تستورد بثلاثة اضعاف تقريبا واستخلصنا مما نشرناه ان مهمة اللجنة المؤلفة من البعثة الفلسطينية واللجنة المصريه فيها شيء غير قليل من العسر ، اذ ليس هناك من الاصناف التى تصدرها فلسطين ما يمكن ان تستورده مصر ، او تزيد من وارداتها منه الا اذا نتج عن ذلك بعض اضرار المنتوجات المصرية

والمعروف ان البعثة الفلسطينية تعرض اصنافا من المنتوجات الزراعية والصناعية في فلسطين ولكن اللجنة المصرية من جهة اخرى ترى ان هذه المنتوجات موجودة في مصر ، ومن المصنوعات المذكورة الاسنان الصناعية والبوياث والفانلات والجوارب ، وكلها يهودية بالطبع ومن المنتوجات الزراعية البطيخ والبرتقال وغيرها ، وعرضت البعثة الفلسطينية ان بطيخ فلسطين يمتاز بجودته ، كما دار البحث ايضا حول استيراد البرتقال من فلسطين في الاشهر الاخيرة من الموسم حيث يكون قد انتهى موسمه فى مصر ، واعترضت اللجنة المصرية حول ذلك ايضا بان مشروعا يدرس الان في مصلحة التجارة والصناعة لانشاء اماكن للتبريد يحفظ بها البرتقال بضعة اشهر بعد انتهاء موسمه وهكذا تزول العراقيل في طريق الوصول الى نتيجة مرضية .

وقد ادب مستر جونسون مدير المالية فى حكومة فلسطين ورئيس البعثة والاعضاء مأدبة عشاء في فندق الكنتننتال بالقاهرة حضرها رئيس الوزراء والوزراء وغيرهم من كبار الموظفين المصريين والانكليز

والقى دولة نسيم باشا خطبة وعرض فيها للعلاقات بين مصر وفلسطين ورحب باعضاء البعثة والقيت الكلمة التى ارسلها فخامة المندوب السامي الذي اعتذر عن الحضور لسبب طارىء ، كما القى المستر جونسون رئيس البعثة كلمته عن الروابط التى تربط مصر بفلسطين وعن الاحوال الاقتصاديه بين البلدين .

* * *

السجناء العرب ولجنة مؤتمر الشباب

فخامة المندوب السامي لحكومة فلسطين المعظم

بواسطة حاكم اللواء الجنوبي المحترم

راجع مكتب الشباب عدد غير يسير من عائلات السجناء العرب ومن يهمهم امر هؤلاء الذين القوا بالسجن بسبب اضطرابات سنة ١٩٢٩ بشأن مطالبة فخامتكم بالعفو عنهم سيما بعد ان ترددت الاشاعات عن قرب صدور العفو في يوم عيد يوبيل جلالة الملك وبعد ان باتت عائلاتهم ترقب صدور العفو يوما بعد يوم وقد مر ذلك اليوم ولم يصدر العفو المنتظر

ولم ير مكتب الشباب ما يجيب به الناس على اسئلتهم الا ان يسال فخامتكم عن مصير هؤلاء الذين سجنوا بسبب وضع بلادهم الشاذ الذي مازالت الامة العربية تستنكره وتلح في تبديله باسرع ما يمكن

واذ نميل الى الاعتقاد بان فخامتكم توافقون معنا على ان الحوادث التي وقعت والتي من اجلها سجن هولاء هي حوادث سياسية محضة كما قدمنا ومع ان مثل هذه الحوادث تنظر اليها الحكومات دائما بغير العين التى تنظر فيها الى السجناء العاديين

ولذلك فليس بضير فخامة المندوب الذي يقدر مثل هذه الظروف والحادثات وهو الذى اشترط بفخامته حق العفو عن السجناء ان يصدر امره بالافراج عنهم فقد كفاهم ما لاقوه من عذاب وما تذوقوه من مرارة واذى

هذا وتفضلوا يا فخامة المندوب بقبول فائق الاحترام

رئيس اللجنة التنفيذية لمؤتمر الشباب

محمد يعقوب الغصين

اعلان مدعى عليه

الى عبد الكريم بن حسن الحاج قادر من قرية يبنا مجهول محل الاقامة يقتضى حضورك لدى محكمة صلح طولكرم الحقوقية بيوم الاثنين ٢٤ حزيران الساعة ٩ صباحا لرؤية الدعوى المقامة عليك من قبل المدعي محمد شعبان الزبدة من طولكرم بطلب مبلغ سبعة جنيهات وثلاثمائة مل فلسطيني بموجب سندوان تخلفت تحاكم غيابا ولا يقبل اعتراضك الا اذا اثبت ان تخلفك كان لعذر قوي تحريرا في ٢٥ـ٥ـ٩٣٥.

رئيس قلم محكمة صلح طولكرم

من لا ارض له
لا وطن له

بلا عنوان ...

هل نحن فى بلاد آمنه ؟

وهل يوجد حكومة ساهرة ؟

ودائرة امن تعج عجا بموظفيها وبوليسها تبتلع القسم الاكبر من الميزانية

هذا ما يتساءل عنه السكان فى هذه الايام لا سيما القاطن منهم منطقة يافا وتل ابيب اذ لا يمر يوم دون ان تقع فيه حوادث سرقات تفوق فى جرأة ارتكابها الحوادث التى تنقلها الينا اسلاك البرق مما يقع في شيكاغو

انه لو بلغت حوادث السرقات خلال شهر واحد ٤٨ حادثة في لندن او في نيويورك رغم الفرق الشاسع بين مساحتها ومساحة تل ابيب ، وتفاوت النسبة بعدد السكان ، لكنا استمررنا اكثر من شهر ونحن نتلقى برقيات تحمل الينا اخبار هذه الحوادث وجزع السكان منها ومن أعمال البوليس في تعقبها ، ولكنا سمعنا اصوات النواب في البرلمانات تطالب الحكومة بشدة بضرورة وضع حد لمثل استهتار هؤلاء الافراد بممتلكات وارواح السكان .

اما في فلسطين ، هذه البلاد التى نكبت عدة نكبات منذ الاحتلال ، البلاد التي حرمت حتى اليوم مراقبة التشريع فيها ، او من ان يكون لها كلمة في ادارة شؤونها ، هذه البلاد الصغيرة المساحة القليلة عدد السكان بالنسبة لغيرها ، قد زاد في نكباتها وجود جيش من رجال البوليس يستنزف اكثر من ثلث الميزانية التي يجب ان يستفيد منها الاهالى على الاقل من الوجهة التعليميه ـ بحجة المحافظة على الامن مع انه ، والحوادث اليومية الشاهد على قولنا ، عاجز عن العثور على بضعة لصوص اقلقوا راحة السكان الآمنين المطمئنين الساعين وراء كسب قوت عيالهم

اذا احصينا السيارات التي سرقت من تل ابيب وحدها فى الشهر الاسبق يبلغ عددها فوق العشرين ، فأين هي؟ وهل تمكن البوليس من العثور عليها او على سارقيها ...؟

ثم الدراجات ماذا حل بها ...؟

هل تبخرت فى الهواء ..؟

وسرقات الثياب ، والجواهر والنقود من البيوت والحوانيت ، هذه السرقات اليومية . اليس من العار ان تستمر في فلسطين مع هذا العدد الكبير ممن عينوا فقط للمحافظة على الامن ..؟

هل يستطاع الصبر والاحتمال اكثر وقد بلغت الحالة هذا المقدار من نزع الثقة!

سوف لا يقنعنا بعد اليوم اقوال رؤساء المحاكم المركزية من ان البوليس يتخذ احتياطات اشد وطرقا انجع في تعقب اللصوص . انا نريد براهين محسوسة لا اقوالا معسولة ، نريد ان نرى اللصوص يقبض عليهم لا ان نشاهد كلابا تطوف لتعقب الاثر .

جاء دور العمل فارونا عملا يعيد الى النفوس اطمئنانها

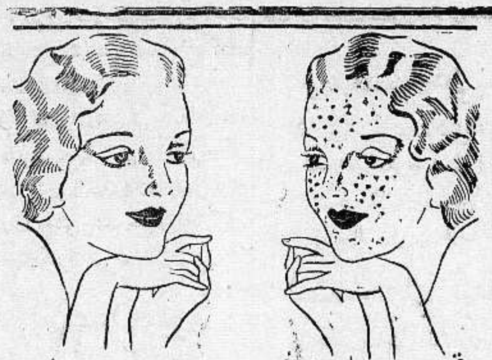

قبل وبعد أن استعملت كريم راديو كريم

راديو كريم هو الكريمة العلمية الطبية المضمونة بانها تزيل من الوجه جميع الحبوب والبثور والكلف وضربة الشمس والنمش والبقع السود وتجعل بشرة الوجه نظيفة ناصعة كالمرآة .

فالسيدة التى تشكو من وجود بقع سوداء او حبوب على وجهها عليها ان تستعمل هذه الكريم فترى الفرق العظيم بوجهها فى مدة ايام قليلة انظر الى الصورة اعلاه وهى صورة سيدة جميلة معروفة لدينا ، انظر الى وجهها قبل ان استعملت راديو كريم وبعد ان استعملته راديو كريم فتعرف بنفسك قيمة هذا الكريم المشهور

Radio Cream Medicated

تحضير الشركة الكيماوية الانكليزية ــ لندن ــ انكلترا

VOLCK فوالــــك

الزيت الوحيد لقتل الحراشف (تيفوس)

من الاشجار الحمضية

اذا رششت فوالــك **Volck** حصلت على اثمار قابلة للتصدير

وذلك بشهادة جميع المزارعين في العالم

المراجعة ★ الخواجا رأبينفوفتش

تل ابيب شارع يافا (٧٠ — تلفون ٤٩٥)

او فى المستودع فى عمارة النابلسى

هذا ما كنتم تنتظرونه !

حديثا جدا

وصلت سيارات العفش ((تركات))

المشهورة بالعالم

مرسيدس بنز

ويمكنكم معاينتها دائما فى مكتب الوكيل

بول ابراهام

القدس تلفون رقم (٣)

صندوق البريد رقم ((٣))

المطعم الوطنى بصفد

شارع الملـــك فيصل

لصاحبه عبد الله محمد يعقوب

نظافة ، طعام لذيذ ، مناظر خلابه

حلويات عربية ــ معــاملة حسنه

الطيبة

الكشافة المحمدية

سيتقدم في هذين اليومين جمهور كبير من الشباب للانضمام تحت لواء الفرقة المحمدية التي ما زالت في تقدم وتشجيع من سائر طبقات الشعب

فالكشاف يجب ان يكون مخلصا وصادقا لله والامة وهو صديق عام لجنس البشرى وجندي البلاد وحارسها الامين . فاذا اردت ان اعدد مزاياه الخالدة في ميثاق الكشاف وشريعته يعجز قلمي عن الايضاح . وعلى كل نشكر صديقنا السيد عارف عبدالرازق احد شبان هذه البلدة واخوانه الشباب على ما قاموا به من هذه التشكيلات الوطنية وتدريب شبابنا وتعليمهم خطط الكشاف الحديثة ومواقفه المشرفة نحو الامة حي الله شبابنا على هذه الحركة المباركة

ذكرى ١٧ حزيران

سنة ٩٢٩

ان يوم ١٧ حزيران سنة ٢٩ هـ . و يوم الذكرى الاليمة لثلاثة شبان علقوا على اعواد المشانق في سبيل بلادهم واماكنهم المقدسة ، ففي مثل هذا اليوم تستقبل الامة العربية الكريمة الاحتفال بذكراهم وتمجيدهم ومرور ستة اعوام على استشهادهم في سبيل هذا الوطن المعذب وواجب كل عربي في هذه الديار ان يحترم ذكرى ١٧ حزيران ولا شك ان هذا العام سيكون من اهم ايام الاحتفال بذكراهم

وقد اخذ الشباب يستعدون استعدادا كبيرا لحضور يوم الذكرى ففي ذمة الله يا ارواح الشهداء الابرار

حول مشروع الماء

لا يزال اهالي طيبه بني صعب في اشد الحاجة الى اتمام مشروع الماء الذي ذكرت عنه في احدى رسائلي السابقة وعن عدم اهتمام دائرة النافعة التي سبق ان اشتغلت فيه بضع اسابيع واخيرا توقفت عن الاعمال حتى كتابة هذه الرسالة وقد نشرت في عدد سابق من « الدفاع » عن قدوم مهندس النافعة للطيبة والكشف على بئر الماء الواقع بجوار عبدالقادر فهل للحكومة ان تعير هذا الموضوع بعض العناية

حول البيارات

العربية

لا يزال اهالي هذا البلد يقومون باعظم المشاريع العمرانية التي تعود باكبر الفوائد على سكانه واذكر من هذه المشاريع التي اخذت تتقدم انشاء تسع بيارات عربية انقذها اصحابها من مخالب الخطر الصهيوني الى قلاع عربية خصبة في وجوه الصهيونية وكذلك تشكيل لجنة معارف اهلية للنظر في مصالح المدرسة وما يتعلق بها كما افتتح شبان هذا البلد مخزنا للاحذية

وقد اقبل الاهلون بالاهتمام لمشاريعهم التي تعود باكبر الفوائد وتشغل فريق كبير من العاطلين في البيارات وغيرها

مساهم جديد

للمصلحة العامة

ساهم السيد محمد عثمان منصور من شبان الطيبة في شركة المواصلات الفلسطينية الممتدة على خط حيفا يافا

اعلان

صادر من دائره اجراء يافا

عدد ٣١١٣ سنة ٣٤

الدائن . الخواجة صادوق شلوش من يافا

المديون عادل افندي الشوا من غزة

مصدر الحكم : محكمة مركزية يافا

بمبلغ ٧٠٠ جنيه فلسطيني خلاف الرسوم والمصاريف

الملك : الاراضي المطروحة للبيع هي كما يأتي : —

اولا : ١ حصة من ٣ حصة في قطعة ارض مفتلح معروفة بقطعة العضام الكائنة في قرية الفالوجة مسجلة بدائرة الطابو تحت نومرو ١٧ كانون الثاني سنة ٣٢٨ دائمي ومساحتها ١٢٠ دونم

حدودها : شرقا طريق غربا طريق غزة شمالا خضر محمد جنوبا طريق ساحورية .

ملاحظة : القطعة التي تخصصت الى المديون بعد القسمة الرضائية هي قطعة ابو لمغوص من قطعة العضام المذكورة وحدود قطعة العضام الجديدة هي : قبلة ارض الجبارات شرقا ارض قطعة الخصاص وارض عرب الجبارات شمالا ارض القرية وغربا ارض القاع

ثانيا : حصة من ثلاث حصص من قطعة ارض مفتلح معروفة بقطعة القاعة كائنة في قرية الفالوجة مسجلة بدائرة الطابو تحت نمرة ١٨ كانون الثاني سنة ٣٢٨ دائمي مساحتها ١٠٥ دونمات

حدودها : شرقا طريق السكرية غربا حاج محمد شمالا طريق جنوبا طريق الساحورية

ملاحظة : منذ خمس سنوات تخصصت بالاتفاق قطعة السوسانية والردكة من فروع قطعة القاعة وان حدود قطعة القاعة الان هي : — قبلة ارض عرب الجبارات شرقا ارض العظام شمالا القرية والمرج وغربا ارض بربر وارض المرج

ثالثا ٣ حصة من ٣٠ حصة في الاملاك الاتية : —

نمرة ٢٦١ التاريخ دائمي تشرين اول سنة ٣٢٥ اسم القطعة العظام دونم ٦٠ اسم المالك الحاج سعيد افندي الشوا حصة ١ من ٢ حصة الحدود طريق ساحورية وشاهين زيادة وطريق غزة ومحمد النجار

نمرة ٢١٢ تاريخ دائمي مارت سنة ٣١٦ اسم القطعة العظام دونم ٤٨٠ اسم المالك الاصلي الحاج سعيد افندي الشوا حصة ، من ١٢ حصة الحدود طريق ساحورية وابراهيم قنديل وطريق غزة

نمرة ٢٣٤ التاريخ دائمي تشرين اول سنة ٣٢٨ اسم القطعة العظام دونم ٢٤٠ اسم المالك الاصلي الحاج سعيد الشوا حصة ١ من ٤ الحدود طريق ساحورية وحسين وطريق غزة

نمرة ١٤ التاريخ حزيران سنة ١٣٣٢ اسم القطعة العظام دونم ٤٨٠ اسم المالك الاصلي الحاج سعيد افندي الشوا حصة ١ من ٣ حصة الحدود طريق ساحورية وحسين عبد الهادي وطريق غزة

نمرة ١٨ التاريخ دائمي مارت ٣٢٩ اسم القطعة العظام دونم ٣٠٠ اسم المالك الاصلي : الحاج سعيد افندي الشوا حصة ١ من ٤ حصة الحدود شرقا عبدالعزيز غربا طريق غزة جنوبا طريق ساحور غربا طريق

نمرة ٧٣ التاريخ دائمي شباط سنة ٣٢٩ اسم القطعة العظام دونم ٢٤٠ اسم المالك الاصلي الحاج سعيد افندي الشوا حصة ٦ من ٧٢ حصة الحدود ساحورية طريق وحسن النشاشي وغزة طريق وحسن القناص :

ملاحظة : منذ خمس سنوات حصل اتفاق بين المالكين وورثة المرحوم الحاج سعيد الشوا وتخصصت قطعة ابو لمغوص من قطعة العضام وحدود قطعة العضام هكذا : قبلة ارض عرب الجبارات شرقا اراضي قطعة الخصص وارض عرب الجبارات شمالا القرية غربا ارض القاع

رابعا — ٣ حصة من اصل ٣٠ حصة في الاملاك الاتية :

نمرة ٢٦٢ التاريخ دائمي تشرين اول سنة ١٣١٥ اسم القطعة القاعة دونم ٥٢ ذراع ٨٠٠ اسم المالك الاصلي الحاج سعيد الشوا حصة ١ من ٣ الحدود شاهين زياده وطريق السكرية ومحمد النجار وطريق

نمرة ٢١٣ التاريخ دائمي تشرين اول سنة ١٢١٥ دونم اسم القطعة القاعة ٤٢٠ اسم المالك الاصلي الحاج سعيد افندي الشوا حصة ١ من ١٢ حصة الحدود احمد النشاشي وطريق السكرية وابراهيم قنديل

نمرة ٢٣٥ التاريخ دائمي تشرين اول سنة ٣٢٨ اسم القطعة القاعة دونم ٢١٠ اسم المالك الاصلي الحاج سعيد افندي الشوا حصة ١ من ٤ حصة الحدود حسن وطريق السكرية ويوسف

نمرة ١٥ التاريخ حزيران سنة ٣٢٨ اسم القطعة القاعة دونم ٤٢٠ اسم المالك الاصلي الحاج سعيد الشوا حصة ١ من ٣ حصة الحدود حسين عبدالهادي وطريق سكرية وعقيل

نمرة ١٩ التاريخ دائمي مارس سنة ٣٢٩ اسم القطعة القاعة دونم ٢٦٢ و ٨٠٠ ذراع اسم المالك الاصلي الحاج سعيد الشوا حصة ١ من ٤ حصة الحدود شرقا طريق السكرية غربا مصلح شمالا طريق جنوبا عبدالعزيز

نمرة ٧٤ تاريخ دائمي شباط سنة ٣٢٩ اسم القطعة القاعة دونم ٢١٠ اسم المالك الاصلي الحاج سعيد الشوا حصة ٦ من ٧٢ حصة الحدود حسن النشاشي وسكرية طريق ويوسف القناص

نمرة ٤ تاريخ دائمي نيسان ٣٢٨ اسم القطعة القاعة دونم ٢٤٠ اسم المالك الاصلي الحاج سعيد الشوا حصة كاملا الحدود سليمان النجار وطريق القرية وحماد حنون

ملاحظة : — منذ خمس سنوات حصلت اتفاقية بين المالكين وورثة صاحب الكواشين الحاج سعيد الشوا وتخصصت له في قطعتين ارض المعروفتين بالسوسانية والردكة من فروع قطعة القاعة المذكورة والحدود : قبلة ارض عرب الجبارات شرقا ارض العظام شمالا القرية والمرج وغربا ارض بربر وارض المرج

ان الملك المبين تفصيلاته اعلاه المعلن عنه بجريدة الدفاع والمطروح للمزاد العلني بلغت اخر قيمة دفعت للملك الاول : هو مبلغ ٥٠ جنيه عهدة المزاود صادوق شلوش وللملك الثاني . هو مبلغ خمسين جنيه عهدة المزاود الخواجه صادوق شلوش وللملك الثالث : هو مبلغ مائة وخمسون جنيه عهدة المزاود الخواجة صادوق شلوشي وللملك الرابع : هو مبلغ مائة وخمسين جنيه عهدة المزاود الخواجة صادوق شلوش

لذلك اعطيت الاحالة الموقتة بالبدل المذكور لعهدة الطالب الاخير لهذه الاملاك الخواجه صادوق شلوش لذلك اعلن للعموم بان هذا الملك طرح مرة ثانية بالمزاد العلني لمدة خمسة عشر يوما اعتبارا من تاريخ نشر هذا الاعلان فمن له رغبة بالضم عليه مراجعة دائرة الاجراء بيافا او الدلال بشرط ان لا يقل الضم اقل من خمسة في المائة لذلك اقتضى اعلان الكيفية توفيقا للمادة ١٠٦ من قانون الاجراء

مأمور اجراء يافا

حيفا

بيان عام .

لعمال ومستخدمي سكك الحديد فلسطين

ايها الاخوان :

انتظرنا السنين الطويلة بصبر كبير خلالها جرت مفاوضات ومراسلات رسمية بيننا وبين الادارة اولا . ثم الحكومة ثانيا على طلباتنا الحقة الى ان وصلنا الى درجة اعترفت الحكومة فيها بطلباتنا واعتقدنا انها ستجاب لان الحكومة والادارة اقنعتا باننا في حاجة قصوى خصوصا بهذا الوقت العصيب الذي ارتفعت فيه اجور السكن وتكاليف المعيشة ارتفاعا فاحشا حتى اصبح الذي نسميه ميسوراً منا — يئن من ضيق ذات يده ، فكيف بالذي على العكس ؟ لكن لما اصدرت الحكومة بلاغاً رقم ١٨ — ٣٥ بعد ان انتظرناه بتعطش وامل كبيرين حطمت اعتقادنا وتفاؤلنا بالخير وتركتنا نشك بالتطمينات التي كانت تذيعها علينا من حين لآخر ، وعلى الاثر الى اليوم عقدت عدة اجتماعات لدرس هذه الازمات التي كانت غير منتظرة ، اثنان منها حضرها مندوبون من جميع اقسام ومراكز العمل هنا ومن الخارج . وقد تقرر في الاجتماع الاستشاري الاول مقابلة فخامة المندوب السامي (٢) اعداد مذكرة ردا على بلاغ الحكومة المذكور (٣) عقد اجتماع استشاري آخر في ٢٥ — ٦ — ٣٥

واجاب فخامته جوابا على طلب المقابلة على لسان المديرية بانه مستعد لمقابلة مندوبي العمال وان ترسل المذكرة ردا على البلاغ قبل المقابلة مع تعيين اسماء اعضاء الوفد .

وعقد الاجتماع الاستشاري في اليوم المقرر وحضره (٤٢ مندوبا) عن جميع اقسام ومراكز العمل وبعد البحث تقرر ما يلي :

(١) انتخاب اعضاء الوفد للمقابلة فخامته (٢) انتخاب لجنة لتنظيم المذكرة الجاهزة لترسل لفخامته في خلال يومين مرفقة بتحرير التماس سرعة تعيين ميعاد المقابلة (٣) اذاعة نشرة عن اعمال الجلسة الاستشارية

وليعلم العموم اننا ساهرون على مصلحتكم ولا نزال عند ظنكم لهذا ندعوكم الى الثبات ولعدم القيام باية حركة ما تؤدي الى نتيجة قد تعرقل مساعينا واملنا وطيد باننا سنلاقي عطفاً على قضيتنا الحقة من فخامته ، وبعد المقابلة ستعقد جلسة استشارية مستعجلة سيقرر فيها عقد اجتماعات عامة في عموم اقسام ومراكز سكك الحديد تبسط فيها نتيجة المقابلة ويكون القول الفصل للعمال

المجلس الاستشاري

لعمال سكك حديد فلسطين

الكولونيل لورنس

« بقية المنشور على الصفحة الاولى »

قواته في صحراء النبك الصغيرة يضع خطته للاستيلاء على العقبة في الجنوب الغربي ، وهي من اهم المراكز العسكرية ، واراد ان يخدع الاتراك ويحول انظارهم عن الخطة التي انتهجها لنفسه ، فترك قواته وانطلق بنفسه نحو الشمال قاطعا ثلثمائة ميل وهناك في قلب بلاد الاعداء نسف قنطرة يسير عليها القطار بجوار دمشق ثم اذاع اشاعات كاذبة بين رجال القبائل المخيمة في تلك الجهات ثم عاد مسرعا الى رجاله .

وقد نجح بهذه المكيدة في خديعة الاتراك ، فبينما كان هؤلاء يعززون جيوشهم على الحدود السورية ظانين ان العدو سيهاجمهم منها ، كان الكولونل لورنس وقواته يحتلون العقبة ..

هذه بعض المزايا التي تحلى بها لورنس الجندي ، ولكن هناك مزايا اخرى تحلى بها هي اعلى وارفع ، ذلك انه عندما اتضح له رجوع انكلترا في الوعود التي قطعتها على نفسها للعرب رأى في هزيمة الترك الغبن الذي لحق بالحرب بعد فوزهم ، فرفض جميع الاوسمة الفخرية التي قدمت اليه . وعكف على الكتابة والتأليف فوضع درته الخالدة « سبعة اعمدة من الحكم » ثم وضع كتاباً آخر بعنوان « الثورة في الصحراء » ولكنه رفض ان يستثمر هذين المؤلفين ماديا

والتحق الكولونل لورنس بعد ذلك في وزارة المستعمرات وشغل وظيفه مستشار في القسم الخاص بالشرق الاوسط ولكن سرعان ما اعتزل هذا المنصب بعد ان تمكن من مساعدة صديقه القديم الامير فيصل في تنصيبه ملكا على العراق

وفي اغسطس سنة ١٩٢٢ اتخذ لنفسه اسم « روس » وانخرط في قوة الطيران الملكي ولكنه ترك هذا المنصب ايضا واتخذ لنفسه اسما اخر هو شو والتحق بقوات « التانكس » الدبابات ولكن الحكومة اعادته الى منصبه الاول في الطيران الملكي

وكان الكولونل لورنس مغرما بالسرعة يقضي وقتا طويلا في التمرن على سباق الزوارق وكان يمتطي دراجته البخارية ويطلق لها العنان فتنطلق في سرعة جنونية وهو غير آبه ولا مكترث حتى وضعت هذه الدراجة حدا لحياة عظيمة حافلة بالاعمال التي يسودها الغموض وتحوطها الاسرار

وكان لنعيه رنة حزن شديدة لا في انجلترا فحسب ، بل في جميع انحاء العالم لان الخدمات التي اداها هذا الفرد لوطنه في سكون وهدوء من دون ان يتطلب من ورائها شهرة او مجد تعجز الجماعات عن ادائها

وقد قال برناردشو الكاتب الانجليزي العظيم عندما بلغه نعي الكولونل لورنس ما يأتي :

« ماضر « وست منستر ابى » وهي مقابر عظماء الانجليز .. ان الحكومة التي ضنت عليه بمعاش بسيط لا اعتقد انها تضن عليه بحجر فيها » ؟.

البير حمون

***

اطلبوا الشمنتو الممتاز

ماركة الحمامة

وارد

درويش يوسف حداد

فقد برهنت مدة عشرين سنة

على انها الاحسن والاقوى

اقصدوا

المحل الوحيد لعمل الساندويتش المعروف بمحل

الرملاوى

في زاوية « شارع بسترس » بملك سكجها على طريق « المنشية »

بعد ان ادخلت عليه تحسينات عظيمة واصبح بمقدوره ان يقدم للزبائن الكرام جميع انواع المأكولات اللذيذة وها هي اصنافها :

كباب بصدرمة ، كلاوي مشوية ، كوستاليتا ، بيض خروف ، شاورمة جوجوك ، نقانق ، جبنه ، زيتون ، سردين طون ، مورتاديلا ، اتشوا ، كوبه ، فول ، حمص سلطات ، زبده ، لبن ، مثلجات (مرطبات) بوزه ، حلويات ، شكولاته ، جميع اصناف الدخان ، فواكه

والمحل مستعد لتقديم جميع الطلبات للزبائن بسرعة فائقة واتقان زائد

مطلوب صيدلي قانونى

الصيدلية الجديدة بطولكرم بحاجة الى صيدلى قانونى عربي براتب جيد . المخابرة مع السيد

زكي السفاريني بطولكرم

زوروا

محلات علي احمد العمري

سوق البلابسه يافا

روائح عطرية ممتازة — ماء كولونيا فاخرة تشكيلة كرفتات آخر مودة — محافظ وجزادين من احسن الانواع

بضائع جديدة — مهاودة في الاسعار

راديو لورنس

٢١٦٠٠٠ كيلو متر

٢١٦٠٠٠ كيلو متر

هو افخر جهاز راديو اخرجته المصانع الالمانية . شكله جميل جذاب صوته بديع قوي . بدون « ضجة » . بواسطته تسمع محطات اذاعة تبعد عنك ٢١٦٠٠٠ كيلومتر

اقتنوا افخر واعظم راديو

اذكروا دائما محلات دجاني اخوان

اذكروا دائما محلات دجاني اخوان

اليك ! التاير الذي حل لغز اهتراء السطح (٢)

في اقسى تجارب عرفت يقدم ٤٣ بالمئة زيادة فى السير غير المترجرج زيادة فى السحب زيادة فى السلامة * لا زيادة فى الثمن

ان تاير غوديير «غ٣» المدهش الجديد نتيجة لدرس وتجارب دقيقة دامت اشهرا لاخراج سطح تاير احسن

ان سطوح جميع ماركات التايرات كانت تهتري بسرعة ومع هذا كانت التايرات تصنع احسن من ذي قبل

لقد كان ذلك لغزا الى ان اكتشفه خبراء غوديير بدرسهم الدقيق ان السيارات الجديدة ذات الموتورات القوية والبريكات الكبيرة تثقل على التايرات وليس في الوجود تاير يقف امامها

وقد جربت تصاميم كثيرة جداً لاشكال السطوح كان منها «غ٣» وقد كان اولا تصميم مهندسين ولكنه الان علم للتاير الذي فاق الجميع

لقد جرب على شقي رحي عظيم مصنوع من الجرانيت المسنن كالموسى ثم سارت به سيارات التجارب التي عند غوديير ليلا نهاراً وكانت تقف وقفات اضطرارية كل ميلين فتحترق البريكات وتتلف السيارات وذلك لتبرهن ان «غ٣» اقوى تاير

وفي «غ٣» مسكة اول وتر المشهورة في الوسط وذلك ضروري جداً للوقفات السليمة السريعة فى الطرق العصرية الناعمة واليك كيف انه احسن من غيره

سطحه اعرض واكثر تفرطحا واتصاله بالارض اكبر نتوءاته ـ التي تمنع الترجرج اكثر ـ ١٦ بالمئة اكثر وهي مرصوصة الى بعضها البعض لتكون المسكة اقوى واسلم

الاضلاع اعرض ١١ بالمئة والتحاويف اضيق لمنع الانثناء تحت الضغط مما هو سبب في الاهتراء

بناؤه احسن وهو يعطي قوة اعظم

وفي السطح مطاط اكثر — بمعدل اكثر من باوندين في التاير

من الطبيعي ان هذا الحمل يزيد الضغط على الجوانب ولكن حبل غوديير السوبر توبست المتين والمرن كثيراً يتحمله بلا اقل صعوبة

والنتيجة جاء التاير لا نظير له وجاء السطح يقدم ٤٣ بالمئة زيادة في السير غير المترجرج منذ شهور عرضت اول تايرات اول وتر «غ٣» للبيع بدون اعلان وفي الخدمة اظهرت انها جيدة بقدر ما اثبتت تجاربنا

والان عند بائع غوديير الذي تعامله هذا التاير المدهش انظره اليوم انه لا يكلف زيادة بالرغم عن حسناته الزائدة وهذا امر لا يستهان به

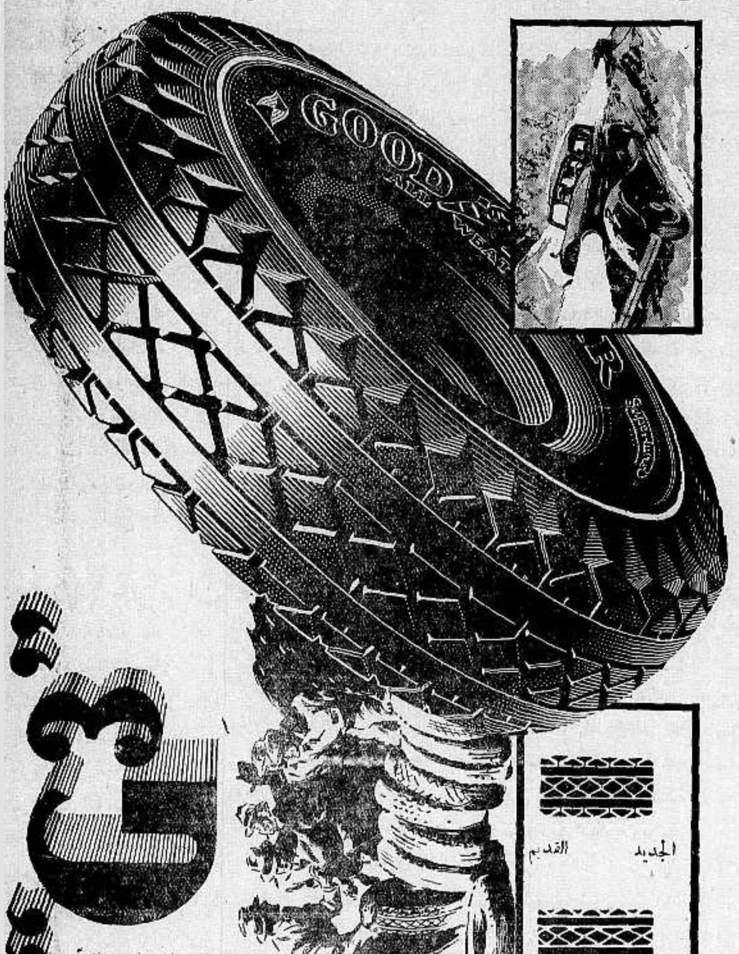

غ٣

«غ٣» ظل «غ٣» سائراً بعد ما عجزت التايرات الاخرى

«غ٣» يكلف اكثر فى الصنع ولكن — لا يكلفك اكثر فى الشراء

الوكلاء

لند وحلبى

يافا	القدس	حيفا
ص. ب ٦٢٨ تلفون ٤٤٨	ص.ب ٣٥٠ تلفون ١٣١٣	المركز التجاري ص.ب ٤٥ تلفون ٩٥٨

GOODYEAR

بوتاجى يعلن عن افتتاح

(محلات بوتاجى الجديدة في يافا)

فى مخازن الاوقاف الجديدة امام سراى الحكومة (ساحة الساعة)

تلفت نظر الجمهور الكريم بان محلات بوتاجي الشهيرة قد انتقلت الى المخازن الجديدة في عمارة الاوقاف الاسلامية الكائنة فى الميدان الكبير امام سراي الحكومة تجاه بنك باركليس عينا في ساحة الساعة ولم يبق لبوتاجي اوفى علاقة بالمخازن القديمة بشارع بسترس كما وانه لا يوجد لبوتاجي وكلاء في مدينة يافا مطلقا لان بوتاجي قد اعتزم بيع بضاعته الفاخرة المحتكرة رأسا الى الجمهور الكريم باسعار الجملة ـ وبمناسبة الانتقال الى المخازن الجديدة

بوتاجي قد استحضر على بضائع جديدة ـ وقد عزم ان يجري تنزيلات هائلة على عموم الاصناف مع عمل تسهيلات عظيمة لكل من يرغب شراء شيء على طريقة الاقساط الشهرية ـ وتذكروا ان بوتاجي المحتكر الوحيد لراديو جرامافون ماركة هيز ماسترز فويس الاصلية وكراسي الحلاقة الاميركية ماركة كوخ ـ وعربيات وسيارات الاطفال ـ وبنادق وخرطوش للصيد ماركة التمساح ـ واصناف عديدة من البضائع الفاخرة الممتازة .

وبوتاجي يرجو من المواطنين الكرام ان يتفضلوا بزيارته في داره الجديدة فى مخازن الاوقاف امام سراي الحكومة وبوتاجى يقدم هدية تذكاراً مفيداً لكل من يتكرم لزيارته للتبريك والتعارف . اذهبوا الى رأس النبع ـ وفروا كومسيون الوسطاء . اقصدوا محلات بوتاجي الجديدة فى ساحة الساعة

وبوتاجى يقدم لكل زبون هدية

من لا يشتري يتفرج

مطبعة ا الدفاع التجاريه

في عمارة « بوست »

خير مطبعة يمكن الاعتماد عليها لطبع جميع لوازمكم التجاريه

حروف جديدة - ادوات فنية

اتقان فائق نظافه وسرعة بالعمل

مع أسعار معتدلة للغاية

المخابرة مع ادارة الجريدة

في عمارة حزبون تلفون ١٠٧٥

الدفاع - يوم الجمعة ٢٨ صفر ١٣٥٤ - ٣١ آيار ١٩٣٥

صاحب الامتياز والمحرر المسئول ابراهيم الشنطى

مدير الادارة : شوكت حماد

رقم التلفون ١٠٧٥ و١١٨٧

أن لم تستشن لغارة الشعوب مقيحا فدافع

الدفاع

(العدد ٣٣٦ — السنة الثانية)

ادارة الدفاع فى عمارة حزبون شارع جمال باشا - يافا

العنوان البرقي : الدفاع يافا : ص . ب ٢٥٥

	عن سنة	عن نصف سنة
قيمة الاشتراك في فلسطين	١٥٠	٨٠
فى الخارج	٣٠٠	١٦٠

مشروع معاهدة تجاريه بين مصر و فلسطين . العلاقات بين العراق و الحجاز
مليون يهودي لسوريا . خطوة جريئة لمشايخ بئر السبع . آخر الانباء الخارجيه

عملان قويان

هذه بيارتنا لا تدخلوها ...

درس بيوت الوبر على قصور الوجاهه والثراء

اصغيت الى محدثي حتى فرغ من حديثه . فصافحته كئيبا ، شارد الفكر ، مشككا فى رجولتنا . ولولا مواقف مجيدة لهذه الامة ، بذلت فيها من كرائم الضحايا ما تستطيع ، اذن لتضاءل آخر رمق من الامل بالخروج ظافرين ، من هذه الغمرة . لكن ما رأينا من رجولة في المواقف الرهيبة ، لدليل قوي على عظمة هذا الشعب ، العظمة التى ترزح الآن تحت جبال من المظالم

اشترى عربي بيارة يهودي على نحو ما ترى في الاخبار المحلية ، وحالا هب اليهود المجاورون يحولون بين العربي وبين الدنو من البيارة . واحتاج الامر فرجموا المكان ، وحطموا واجهات الزجاج . واستعصى الحل فجاءت قوة البوليس مرتين ، واليهود يرابطون فى اماكنهم ، ويراغمون صاحب البيارة على فسخ العقد ، ودفع الغرامة بالغة ما بلغت . وحتى الساعة لا تزال المسألة معلقة ، والقوة ترابط

كم بيع من بيارات ، وسهول ، وجبال كانت لنا فاشتراها اليهود ؟ كم اراض واسعة اخذوها ونحن باهتون ، واقاموا عليها اكبر مستعمراتهم ؟ ألم يكن من الوطنية ان نتخذ موقف اليهود اليوم - لا سيما والارض ارضنا ، ونحن اصحاب البلاد ؟ ولا سيما ونحن لا نعتقد إلا أن هذه الاراضي امانات بيد اصحابها ، جناية كل الجناية ان تذهب الى الخصم بالمال وغير المال ؟

موقفان ، اثنان ، لا اكثر ولا اقل . لو وقفناهما لما كانت هناك هجرة ، ولما كان ثمة بيوع . لكننا مع الاسف لم نقفهما ، فرأيت ما رأيت من بيع على كان الى امس القريب يتم سراً ، وفى انزواء من اعين الجمهور . ورأيت ما رأيت من هجرة دافقة ، كانت الى امس القريب تجيء بالعشرات والمئات فأصبحت الآن تجيء بالالوف وعشرات الالوف .

* * * * *

وهذا موقف مجيد . بل هذا درس تلقيه الصحراء على المدينة . وتلقيه بيوت الوبر على قصور الوجاهة والثراء . ويلقيه البدو على الحضر .

ادرك اخواننا في قضاء بئر السبع ان الجائحة قد اقتربت منهم وشعروا ان الفاتن ، والمغريات ، كادت تضل فريقا ضئيلا منهم ، فحاربوها بالاخلاق ، والشرف ، والمروءة ، وهى حرب اشد فتكا من حرب السلاح العادي الذي لا ينال من نفس العنيد المسلح بمثله

وعقدت جمعية الترابين العربية اجتماعا قررت فيه اقامة الدعوى على اثنين من الشيوخ حنثا باليمين . فقد علم القراء ان شيوخ عرب السبع اقسموا على الاحتفاظ باراضيهم . وحينما خرج على هذا القسم اثنان منهم ، توحدت كلمة الكثرة الساحقة ، وقررت اقامة الدعوى عليهما . واذا علم القراء ان للشرف في البادية المكانة الممتازة قدروا حراجة موقف الشيخين حينما يقدمان الى محكمة العشائر !

وقررت الجمعية كذلك طرد السماسرة من مجلس العشائر في القضاء وهو قرار دائم ، لا يجرؤ بدوي ينظر الى الحياة من ناحيتها المعنوية ، الانسانية ، الروحية لا من ناحيتها المادية ، الطماعة ، المثقلة بالعيوب — لا يجرؤ على الخروج على هذا القرار . وامتطى خمسون فارسا صهوات خيولهم الى رجل ضعف ايمانه ليقووا ذلك الايمان ، وليردوه الى حظيرة الوطن

درس من الصحراء . بل عظة بالغة للذين غرقوا فى الاموال ، هذه التى ستكون اسوأ ما يخلفه راحل الى مقيم ، ووالد الى ولد ، وجيل الى جيل . ان في حادثة البيارة ، ومأثرة الصحراء ، لعبرة لمن عاهد الله على انقاذ وطنه فاوفى بالعهد . وفى سبيلك ، ايها الوطن ، كل نعيم يرخص لو يدرك اهلك ، ويفقه هذا بنوك

ابراهيم

تعليقات سريعة

مقالات تقرأها في سطور وكلمات

غلطة مطبعية

يا عم روزفلت ..!

روزفلت ، رئيس الولايات المتحدة لا يزال حيا ، لم يمت . وقد نشب امس عراك بينه وبين المحكمة العليا ، يدور حول مشروع الرئيس الضخم . لكننا اخذنا احد اعداد « زميلة » ، وفيه صورة روزفلت كتب تحتها : « المارشال بلسودسكي ننشر صورته بمناسبة وفاته » وفي نفس الصفحة وجدنا ثلاثة اخطاء على هذا النحو . قلنا ان كثرة تكرار الشيء ينبغي ان تعلم المرء ، وان ترسخ في الاذهان الشيء المطلوب . اما تكرار نشر الصورة في الزميلة العزيزة فانه يعلم كثرة وقوع الاخطاء ! و « معليش » يا عم روزفلت ، شاؤا موتك ، فشاء الله لك الحياة . وهذه غلطة مطبعية

الزوجة سوريا والزوج فرنسا

او بالعكس !

رأى القراء على الصفحة الثانية من عدد امس مقالا للصحافي الفرنسي مسيو « فيسه » صاحب جريدة (لاسيري) وضعه في اسلوب جديد خلاصته هكذا : سوريا الفتاة ، تزوجت فرنسا « مع ان فرنسا يرمز اليها في السياسة والتصوير الكاريكاتوري بامرأة فى سن الخمسين اسمها ماريان » وسوريا اليوم تشمئز من فرنسا ، وتريد طلاقا . ويذهب صاحب جريدة لاسيري في الخيال فيقول ستتركك يا سوريا ، فربما اعجبك هتلر او موسوليني . ستتركك وتركب البحر . ولكن حاذري ان تصرخي ارجعوا ، ارجعوا !

خيال بديع وربما كتب المسيو (فيسه) مقاله هذا فى الساعة الثانية عشرة ليلا ، وفى الرستوران فرانسيز افذلك مكان ... البق بالزواج والطلاق من مكتب الصحافي وطاولة ! على كل نحب « للزوج » او « الزوجة » ، على الوجه الاصح ... تحرب ... البلاد ، ... البحر ، ... ونؤكد ... اروبا ... اجدا يقول : ارجعي ، ارجعي لن تسمعه . وابحثوا عن (زوجات) في بلاد لا يكون اهلها عربا اقحاحا !

والعاقبة لمصر وفلسطين !

قرر الوزراء والنواب الاتراك التنازل عن راتب شهر لشراء طيارات جديدة . ومن قبل رأينا هذه الظاهرة في العراق ، والمانيا . وتبلغ الوطنية ببعض زعماء الامم الحية ان لا يتناول رؤساء حكوماتها معاشاً بالمرة ! وفي هذا درس للجمهور ، ودرس بليغ للاغنياء . ثم انه درس في « الغيرية » وطعن الانانية في الصميم دعاني الى الله ان ارى هذه الظاهرة فى بلدين اثنين : مصر ، وفلسطين !

فرق بعيد بين تاج وتاج !

الملك جورج ، ملك الانكليز وامبراطور الهند ، وطني صميم . ولان طيور السياسة لا تحوم فوق قصر بكنجهام في النهار ، يظن بعض الناس ان ساكن القصر بعيد عن شئون بلاده . انه ظن معكوس ، وغير صائب ! هذا الوطني الصميم ، لابس التاج الذي يحكم بلاداً لا تغرب عنها الشمس ، والذي كبر وشاخ ، يعمل ليل نهار ، في سبيل شعبه . وقد كانت اول جملة استهل بها خطابه في اليوبيل : « لا ازال في خدمة الامة ! » ونقرأ اليوم انه قام في بحر الاسبوع الماضي بثماني مقابلات مع وزرائه كان آخرها مقابلة جلالته للمستر هور ، وزير الهند .

هكذا تشتغل التيجان التي تعمل لاوطانها في إخلاص وسكون . ونعرف تيجانا همها استعباد شعوبها ، والقضاء

« البقية على الصفحة الخامسة »

مشايخ بئر السبع

هكذا تحارب السمسرة والبيوع

وطنية بيوت الشعر فوق وطنية القصور

قال مراسلنا فى بئر السبع : لما رأى مشايخ ورؤساء واعضاء جمعية الترابين العربية لقضاء بئر السبع ما حل فى البلاد من البلاء بسبب الحملات التى تشنها الصهيونية الجائرة على قضاء بئر السبع ، يساعدهم في ذلك سماسرة السوء ، اقروا عقد اجتماع كبير في دار الجمعية فى بئر السبع .

وفى مساء امس اجتمع عموم اعضاء الجمعية العاملين وكان الحماس الوطني بالغا اشده واخذوا يستعرضون الحالة الراهنة وان ليس هناك مصلحة تفضل عن المصلحة الوطنية لا سيما المحلية منها واخيرا قرروا ما يأتي :

١ — اقامة دعوى على كل من الشيخ مصلح ابن جرمي احد شيوخ قبيلة الترابين والشيخ سليمان العرجاني وكلاهما قاض في محكمة العشائر لكونهما حلفا يمينا كاذبة يوم انعقاد المؤتمر الاول لقبيلة الترابين قالا فيه وعاهدا الله على ان لا يبيعا ولا يسمسرا ولا يسهلا معاملة بيع لليهود . ولقد ثبت لدى جمعية البدو العربية انهما نكثا بعهدهما . وفعلا رفع رئيس جمعية البدو العربية الشيخ عبد الرزاق ابو ستة الدعوى وقدمها للقائمقام لاحالتها للمراجع المختصة لينال كل منهما جزاءه

٢ — الطلب من عموم المشايخ وقضاة محكمة العشائر رفع احتجاج لدى الحكومة بلزوم طرد كل شيخ يتعاطى السمسرة من مجلس العشائر لانه يجب ان يتحلى القضاة بالتقوى . فعسى ان ينظر حضرة القائمقام الى شكوى الجمعية بعين الاهتمام ويضرب على يد الناكثين اذا ثبت ذلك بيد من حديد

٣ — تقرر ايضا ان يركب خمسون فارسا من المشايخ واعضاء الجمعية للقيام بجولة فى القضاء وزيارة الشيخين امين حرمي والعرجاني لارجاعهما عن حدهما . وخلاصة القول فان الاعمال التى قامت بها هذه الجمعية من بدء تأسيسها الى يومنا هذا هى اعمال تستحق عليها الثناء والتقدير اخذ الله بيدها ووفقها وابعد الله عنها الايادي الاثيمة التى حاولت منذ مدة التفريق بين اعضائها بالدس

***

البانيا تنقلب على صديقتها ايطاليا

ولا تأبه لها ولا لليونان ...!

في الصحف الانكليزية لمراسليها في تيرانا ، عاصمة البانيا ، انباء يلذ للقراء ان يطلعوا عليها ، فنحن لذلك نجملها هنا « المحرر »

اليونان فى البانيا

اغلقت الحكومة الالبانية جميع المدارس الاجنبية التى كانت في بلادها ، فثارت ثائرة اليونانيين عليها لان معظم هذه المدارس يونانية

وبعد الاحتجاج الذي قدمته حكومة اثينا على هذا العمل وهو احتجاج لم يجد نفعا ، رفعت المسألة لمحكمة العدل الدولية في « لاهاي » ، فجاء حكمها في صالح اليونان ضد البانيا ؟

لماذا ؟

لان القاضي الايطالي في هذه المحكمة صوت ضد البانيا صديقة ايطاليا السابقة ، وبما ان فرنسا قد دخلت من جديد فى حلف مع ايطاليا فقد جارى القاضي الافرنسى زميله الايطالى ! وبما ان الدول الاخرى الممثلة فى محكمة العدل هذه لم ترد اغضاب

« البقية على الصفحة الرابعة »

جنازة الكولونيل لورنس يسير فيها الاخصاء من اصدقائه ومعارفه ، ويرى جثمانه محمولا على عربة بسيطة يدفعها اربعة من الاصدقاء الخلصاء ايضا ، ويتقدمها فريق من رجال الكهنة . هذه جنازة لورنس كما ارادها ان تكون بسيطة خالية من الطقوس والرسميات ، بعيدة عن مظاهر الشهرة التي زهد فيها حيا وميتا .

الى حمامات الحمه

لقد اعتدل الطقس بعد ان كان حارا وبدأ الزوار يفدون على حمامات الحمه المعدنيه مرة ثانيه . وادارة الحمامات تعلن ان لديها براكات وغرفا حجرية وفيلات (مقصورات) للايجار والمخابرة مع رقم التلفون ٩٧ طبريا

فالى حمامات الحمه يا طالبي الصحه والنشاط

الممثل العالمي ونابغة التمثيل في الشرق الاستاذ يوسف وهبي

في ثلاث حفلات فقط في مدينة يافا العامرة

على مسرح سينما اوبرا مغربي

اكبر فرقة تمثيلية مصرية

تقدم

اروع واضخم روايات ظهرت حتى الان على خشبة المسرح

يشترك في التمثيل عموم افراد فرقة رمسيس على رأسهم

الاستاذ

يوسف بك وهبي

والآنسة

أمينة رزق

الممثل العالمي

الاستاذ يوسف بك وهبي

في ثلاث حفلات فقط في مدينة يافا العامرة

على مسرح سينما اوبرا مغربي

الحفلة الاولى الاحد ٢ حزيران

رواية

الفاجعة

الحفلة الثانية الاثنين ٣ حزيران

رواية

القبلة القاتلة

الحفلة الثالثة الثلاثاء ٤ حزيران

رواية

صندوق الدنيا

تباع التذاكر في محل السيد احمد الجندي بيافا

سوريا

تضرب الصهيونية قبل استفحال شرها

تذكر الصحف من آن لاخر ان هجرة جديدة من الصهيونيين يراد فتح ابواب سوريا امامها بعد ان ضاقت السبيل بيهود بولونيا ورومانيا والمانيا وابواب سوريا لم تفتح بعد لدخول الصهيونيين والذي يهم السوريون ان لا تفتح هذه الابواب ، لا سيما وان الذين يدخلون من اليهود معظمهم من الاطباء والمحامين واصحاب الحرف والعمال وغيرهم وفي سوريا شكوى دائمة من قلة ذات اليد وكثرة الايدي العاطلة.

والمعروف ان الدخول الى سوريا من اهم اماني الصهيونيين ، فسورية فقيرة نضبت الموارد فيها وثقلت الضرائب على عاتق المزارعين ، حتى اضطر الكثير منهم الى بيع اراضيه لعدم تمكنه من تأدية ما فرض عليها من ضرائب فادحة ، وفي مثل هذه الحالة دائما تبدو الفرصه سانحة للصهيونيين للعمل على توسيع « الوطن القومي » الى سوريا ايضا زيادة على تهديد العرب في بلاد فلسطين

ليس في الامكان نسيان ان الصهيونيين فتحوا عيونهم في بعض المناسبات الى وضع اليد على بعض اراضي حوران واخذوا ينفثون السم في هذه المناطق فحاولوا ابتياع قرى ومزارع اخرى وهموا باخذ اراضي البطيحة والجولان ولكنهم لم يفلحوا ووقفت الايدي العاملة في حقل الوطنية دون نيلهم هذا المأرب ، وليس في امكان سوريا ان تنس ان الصهيونية اخذت تزاحم الاسواق السورية بزج مصنوعاتها ومنتوجاتها باسعار بخسة .

ليس في امكان سوريا ان تنسى فوق كل هذا ما قاله بعض زعماء الصهيونيين الاوروبيين من ان الحرب العامة

الصهيونيين ان يستعدوا لاخراج العرب من بلادهم لتأسيس وطنهم القومي ولاعادة المجد الاسرائيلي وفي مثل هذه التصاريح تنكشف النوايا المعلومة ، فسوريا مجتمعة تقف الان وفي كل وقت حيال الهجرة الصهيونية وتستنكرها استنكاراً عاما مهما اصطبغت باي لون من الوان السياسة والمهجرات .

ان افضل علاج لمنع اطماع الصهيونية هو في التضامن والتآلف ومقاطعة بضائعهم مقاطعة تامة وترويج المصنوعات الوطنية والاكتفاء بها على اي صورة كانت ، يضاف الى هذا محاربة الصهيونية بنفس السلاح الذي تحارب به لا بسلاح اضعف ولا بعقيدة مزعزعة او وجدان سقيم .

دعوة

آنسة فاضلة

جاءتنا في بريد « الدفاع » كلمة من الآنسة جرجيت فرح بالقدس تدعو فيها الى توحيد كلمة الطوائف المسيحية وأن يعمل العرب في فلسطين الى توحيد جبهة المسلمين والمسيحيين وان لا يكون هنالك الا كلمة عربي تطلق على سكان فلسطين من مسلمين ومسيحيين لا تفريق بينهم ، وهي تقول « اذ كيف نستطيع ان نتلفظ بالوحدة العربية ولا يزال كل منا ينظر الى غيره بعين الازدراء لانه يختلف عنه بالعقيدة والطائفة » ، انها حركة مباركة والذي نرجوه ان تسود مثل هذه الروح العالية ، فالوطن هو الدين والاماني الوطنية الخالصة هي احسن العقائد » .

روزنبلاط

بعد ابا اخيماير

بعد ان توفق اليهود لحمل الحكومة على عدم سحب الجنسية الفلسطينية عن ابا اخيماير اخذوا يعملون بكل قواهم ونفوذهم لحملها على عدم سحبها من زميله روزنبلاط ولا شك بانهم سينجحون كعادتهم

انباء محلية

احتراق سيارة

بينما كان المدعو دوف جوبوتنسكي يسوق سيارته رقم ٢٧٤٦ بالقرب من سكنة ابي كبير بيافا شبت النار فيها والتهمتها بسرعة فائقة وقد اصيب سائقها بجراح نقل على اثرها الى المستشفى للمعالجة ولم تعرف الاسباب التى ادت الى الحريق بعد .

لصوص الليل

تمكن رجال الدورية ليلة امس الاول من القبض على سليم هللوم من اهالي حيفا وهو يحاول كسر باب مخزن في شارع السكسك بيافا ووجدوا بحيازته فأسا وقطعة خشب ثقيلة كان يستعملها في كسر الاقفال لولوج المخازن بقصد السرقه

فرقة موسيقى البوليس

تطوف فرقة موسيقى البولس في البلاد وتعزف فيها مرة كل يوم

وستصل الى يافا يوم الاثنين القادم وستعزف فيها على ارض البعمة في الساعة التاسعة والنصف صباحا

ابا اخيماير والجنسية

يذكر القراء ان ابا اخيماير ، احد رجال الاصلاحيين المتطرفين الذي جاء له ذكر في حادثة مقتل ارلازروف ، قد حكم عليه بالسجن ٢١ شهرا لانه قاد جماعة بعد ان عقدوا اجتماعا عدائيا غير قانوني .

وعلمنا يومئذ ان الحكومة قررت بعد ان يخرج ابا اخيماير من السجن ان تنزع منه الجنسية الفلسطينية ولكن جريدة البالستين بوست تؤكد في عدد الامس الاول انها علمت من مصدر موثوق بان الحكومة لن تجرده من جنسيته

شركة السكب الفلسطينية
انجح المشاريع الوطنية

مفاجأة عظيمة

ورد على التاجر المعروف

نزيه الافرنجي واخوانه

بضاعة جديدة صيفية ، تشكيلة جميلة ، اصواف انكليزية ممتازة

هلموا هلموا

الى المحل الجديد

عمارة جمعية الاسعاف الجديدة رقم (١١)

استعداد عظيم لتفصيل البدلات على احدث طراز

زوروا المحل مرة واحدة

تكفل بان تكونوا من زبائنهم

تجدون فيه اصناف جديدة ، صوف القنابيز والشراويل والجاكتات وجميع لوازم الخياطين باسعار معتدلة للغاية

العث جائع

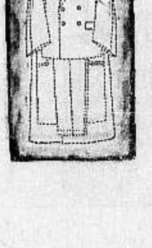

احموا ثيابكم منه

اكياس من ورق ضد العث يتسع الواحد منها لعدة فساتين سهلة الفتح والاغلاق
ثمنها ٨٠ ملا فقط

ريفولي

شارع اللنبي تل ابيب شارع اللنبي

فرع للترجمة في وكالة الدفاع بحيفا

افتتح السيد صبحي عبد الخالق مراسل الدفاع بحيفا فرعا جديدا لترجمة اللغات الثلاث العربية والانكليزية والعبرية تجاه البنك العربي

وتشمل هذه الترجمة : الاستدعاءات وطلبات التوظيف وجميع قضايا المحاكم والاشغال التجارية وكل ما يحتاج اليه الطالب بدقة في الترجمة (تقبلها جميع الدوائر) وانجاز في العمل ومهاودة في الاسعار . .

وعدا ذلك فالمكتب مفتوح في الليل والنهار ويقبل جميع ما يرده من الاعلانات في اي وقت

* * *

غدا وبقية الاسبوع

يعرض في يافا

طيلة الاسبوع

اشهر الافلام العربية الناطقة التي اخرجت بتفوق عظيم لاهم الموضوعات التاريخية الشرقية الاسلامية التي نالت اعجاب جميع طبقات سكان القطر المصري عندما عرضت فيها ، وهو الفيلم الذي يتشوق الى رؤيته كل من نطق بالضاد

« شجرة الدر »

هذا هو الفيلم العربي الشرقي في مغزاه التاريخي ولباس ممثليه ومناظره الخلابة الفيلم الذي يرفع رأس العرب والمسلمين عاليا ، الفيلم الذي يعد جريمة وطنية التخلف عن مشاهدته ، هو الفيلم الذى تقوم بالدور الاول فيه الكوكب اللامع

السيدة آسيا

مع نخبة ممتازة من اشهر واقدر الممثلات والممثلين الذين يستغرقون التصفيق الحاد من اكفكم استحسانا ويستفزون شعوركم

انتظروا موعد عرضه في يافا

المطعم الوطني بصفد

شارع الملك فيصل

لصاحبه عبد الله محمد يعقوب

نظافة ، طعام لذيذ ، مناظر خلابه

حلويات عربية — معاملة حسنه

بشرى لاهالي يافا الكرام

بقدوم نادي شباب العرب

الذي يمثل ٤٠ شخصا من اعضائه تحت ادارة رئيسه الفنان الاستاذ سعيد حاويلا الرواية العظيمة الخالدة « كسرى والعرب » وهي ذات اربعة فصول كبيرة — تاريخية — وطنية — حماسية تتجلى فيها الروح العربية الوثابة والوطنية الملتهبة على الدين والشرف على مسرح المدرسة الارثوذكسية الوطنية بيافا وذلك مساء يوم السبت الواقع في ١ حزيران سنة ٩٣٥ الساعة الثامنة والنصف

وتمثل هذه الرواية افتتاح العرب لمدائن كسرى عاصمة الفرس في عهد امير المؤمنين الخليفة العادل

عمر بن الخطاب

هلمو لمشاهدة الشهامة العربية الصحيحة

هلموا لمشاهدة سحرة الفرس بخزعبلاتهم الوهمية

هلمو لمشاهدة جهاد العرب وانهزام عدوهم

هلمو لمشاهدة عظمة كسرى وتألهه على شعبه وانتحاره بعد انكساره وسقوط مملكته

هلمو لمشاهدة انتصارات العرب المتتالية وكيف يعمل الايمان بصدور المحاربين

ترون بها كل ما من شأنه اعتزاز العرب بقوميتهم وتعلقهم بوطنهم

صفوة ما يحمله بريد الشرق و الغرب

انتصارات السلم

خطوات مطمئنه في سبيل رقي الصناعة

الزجاج الذي لا ينكسر

المعروف عن الزجاج منذ قديم الزمان بانه سهل الكسر وقد حاول الناس منذ بدأوا هذه الصناعة السير بها في مدارج الرقي الصناعي حتى يكون الزجاج اكثر مقاومة . وقد كان لتقدم هذه الصناعة وحاجة الناس الملحة الى ما هو امتن واتم لضرورات الحياة وجهوا انظارهم الى تحسين صناعة الزجاج حتى تتواءم مع المدنية الحديثة ، فالمعروف ان الزجاج يستعمل في كثير من الاحايين لصيانة الانسان ، وقد رؤي ان الزجاج العادي لا يصون الانسان بصورة تامة فكثيرا ما تقع حوادث اصطدام السيارات وينشأ عن تكسر الزجاج وتطاير شظاياه حوادث مروعة تودي بكثير من الارواح وعلى ذلك الحت الحاجة القصوى الى ايجاد نوع من الزجاج له ميزة عدم الكسر ولقد كللت هذه المجهودات بكثير من النجاح وتم اختراع هذا النوع من الزجاج في اشكاله الكثيرة في كثير من الاوساط الصناعية في بلاد مختلفة ، في آن واحد تقريبا وحلت المسألة على شكل مرض

على ان البلاد التي كانت صناعة الزجاج متقدمة فيها ، تفوقت على غيرها في الصناعة المبتكرة ، وكانت اختباراتها وابحاثها المتوالية تدفعها من وقت الى آخر الى نتائج مفيدة مستندة على تجارب كيماوية يرجع اليها الفضل الاكبر في تقدم صناعة « الزجاج المصفح » وقد كان لالمانيا في ميدان هذه الصناعة الى الطراز الحديث قصب السبق على سائر البلاد الاخرى ، فقد اظهرت العالم الصناعي انواعا جيدة ، تسد الحاجة كما تضمنت الفكرة الاساسية لهذه الصناعة التي أسست على اساليب فنية حديثة

وقد توصل الى ايجاد نوعين من هذا الزجاج الحديث الذي يحفظ سلامة الانسان وهو لا يختلف في شكله عن الزجاج العادي ، الا ان قوته خارقة ويصنع من طبقة واحدة وهو النوع الجيد وطريقة صناعته ان يؤخذ اللوح من الزجاج فيصقل ويسخن الى درجة الذوبان ثم يبرد بسرعة وبذلك تتجمد القشرة الخارجية للوح الزجاج وتأخذ طبقته الداخلية في البرودة بصورة تدريجية وتشتد الضغط على الطبقة الخارجية ويقابل هذا الضغط على الطبقة الخارجية تقلص شديد في الطبقة الداخلية ويعرف هذا النوع من الزجاج « الزجاج الفولاذي » وهو اقوى من الحديد الذي يستعمل في البناء بثلاث مرات وهو في صلابته يعادل نصف صلابة الفولاذ الاعتيادي وله ميزته الخاصة في المرونة ، فاذا تهشم لا تتطاير له شظايا ، بل تتفتت دون إحداث اي خطر وقد اجريت تجارب عديدة لتحسين هذا النوع من الزجاج المصنوع من طبقة واحدة وكللت هذه التجاريب بالنجاح ايضا

والمعروف ان احسن نوع منه هو الزجاج المسمى « سيكوريت » وقد توصلت الى صنعه المعامل المختلفة ولا ينافس هذا النوع اي نوع آخر من الزجاج وتشترك المعامل الالمانية مع المعامل الاخرى في بلاد العالم في صناعة هذا النوع

وتشاء الدوائر الصناعية ان لا تقف عند هذا الحد في تقدم صناعة الزجاج ، فقد خطت المعامل في المانيا خطوة اخرى بايجاد نوع اخر من الزجاج الاصلي من النوع المسمى « سيكوريت » لانه يشتمل على عدة طبقات ، كما ادخلت عدة تحسينات لجعل هذا النوع اكثر مرونة واكثر قابلية للمقاومة والمفهوم ان تسعين في المئة من الزجاج المستعمل لصيانة الانسان يحتوي على عدة طبقات الصق بعضها فوق بعض بصورة فنية دقيقة تتمشى مع الحاجة الضرورية والمدنية الحديثة

ولقد شغلت هذه المسألة الكثيرين من العلماء الاخصائيين وكان في مقدمة هؤلاء عالم كيماوي الماني اسمه « بنديكيتوس » وجه كل ابحاثه الى ترقية هذه الصناعة وقام بتجارب كثيرة في هذ السبيل اوقفت مصانع المانيا موقفا ممتازا في هذه الصناعة ، وضم هذا العالم لوحين من الزجاج على طبقة من الباغة « سلويد » غشاها بمادة لزجة واستحصل بهذه التجربة على لوح زجاجي قوي يفوق غيره من الانواع لا تتطاير له شظايا في حالة الكسر . ولم يقف عند هذا الحد من النجاح ، بل ثابر على تحسين هذه الصناعة وتلافى ما كان ينقصها الى حد الكمال ، وقد ازيلت معضلة جعل الزجاج السميك شفافا فاصبح يضاهي الزجاج الاعتيادي بادخال تحسين على الطبقات الداخلية فيه ولكن على الرغم من كل ذلك ، فانه لم يكن في الامكان جعله معادلا الزجاج ذي الطبقة الواحدة ، لان الطبقات الداخلية كانت تتغير الوانها بسرعة ، لما كانت تكاليف صناعته باهظة فلم يكن في الامكان مزاحمة الاسواق التجارية ان هذه العقبة تغلب عليها ايضا باستعمال مائع متعدد الحموضة مع « راتنج » مسحوق الالماس واستعيض بذلك عن الباغة والمادة اللزجة ، ووافقت المواد الجديدة الغرض المطلوب تماما ، واستحصل بذلك زجاج شفاف لا يتغير لونه ، قوي لا يتأثر بالعوامل الجوية من حرارة او رطوبة وباسعار متناسبة معقولة

ويستعمل هذا الزجاج في الوقت الحاضر في كثير من الامور ، في الحاجات البيتية والتجارية ، كما انه سيستخدم في القريب العاجل في اعمال البناء وقد استعمل في السيارات فكانت له نتائجه الممتازة لعدم قابليته للانكسار

اما الزجاج المعروف بالزجاج المصفح فهو اسمك من الزجاج المصنوع من عده طبقات متوازية ، اذ انه يزيد علية مرونه حتى ان الرصاصة لا تخترقه اذا صوبت اليه وقد استعملوه في المصارف وفي صناعة الالات الحربية ، على ان الذي يلاحظ ان المشاغل الالمانية لم تستخدم هذه الصناعة في اغراض حربية كما فعلت بقية الدول الاخرى ذات القوى الدفاعية المفزعة ، بل وجهت اهتمامها الى اجراء تجارب باهظة النفقات حتى توصلت في اخر الامر الى صنع عدسات النظارات غير قابلة للكسر

تنبوءات الاسيوطي !

الحرب تقع في سنة ٩٣٦.

اربعون مليون نسمة تفتك بهم الاسلحة

ماذا يحدث في مصر واليابان وتركيا والسوفييت ؟

نشر الشيخ علي الاسيوطي التنبؤات التي يراها القراء فيما يلي : وهي اغرب مانشره الاسيوطي الذي يؤكد امورا اذا وقعت بدلت حالة العالم :

في مصر

تحدث قبل اواخر كتوبر معضلات ومشكلات تستقيل اثناءها الوزارة النسيمنة ولكن بعد ما تعلن عودة الدستور ثم تخلفها وزارة يرأسها محمد محمود باشا فتعمل لاعادة دستور سنة ١٩٢٣ ولكن تقوم في وجهها مشكلات . فتعقد جمعية وطنية تضع دستورا جديداً لا يختلف عن دستور سنة ١٩٢٣ الا في شيء قليل . حتى اذا وضعت الدستور اعلنت عن الانتخابات . وفي هذه الاثناء يأتلف الاحرار الدستوريون مع الوفد ، ويتفق الحزبان على التعاون ، وتتم الانتخابات ويفوز الوفد بالاغلبية ، ولكن الوزارة تكون مؤتلفة وسيرأسها النحاس باشا ، ويكون فيها محمد باشا محمود وزيراً

ويجتمع البرلمان سنة ١٩٣٦ ، وتتمهد الامور امامه وتذلل الصعوبات وتعقد المعاهدات السنوية في هذه السنة نفسها وتتم بنجاح

الحرب القادمه

اما الحرب فلا تقوم باوروبا بين الدول الكبرى في هذه السنة ، بل تحدث حروب اخرى في جهات مختلفة فتقوم حرب بين اليابان والسوفيت ، وبين اسبانيا والريفيين . وستقع الحرب لاشك بين ايطاليا والحبشة . وتنتصر ايطاليا اولا ، ثم تنتصر الحبشة انتصارا بليغا وتبقى منتصرة الى النهاية

اما الحرب في اوروبا فستقوم في سنة ١٩٣٦ ، وستبدأ بين المانيا وفرنسا ثم تشترك فيها الدول الغربية جميعا ويأتي اشتراك الانكليز فيها متأخراً لخلاف يقوم بينها وبين ايطاليا

وتدوم هذه الحرب ثمانية اشهر يقتل فيها اربعون مليون نفس من الجنود . ويموت ملك عظيم في اوروبا ، وآخر في الشرق ، وتتبدل الشؤون في انجلترا ، ويقوم ولي العهد بعمل يكون حديث الجرائد ، وتقع كوارث في الطيران هناك ، وتتغير الوزارة ويتغلب العمال مرة اخرى ، وتتبدل شؤن الهند بعد موت زعيمها وتعود اليها القلاقل وستكون الحرب القادمة اروع من السابقة واقطع ، تخرب في بضعة شهور ما خربته الحروب الماضية في عدة سنين ، وتقع فيها حوادث جسام ، واهوال عظام ، فتثل عروش ، وتضطرب احوال بعض الحكومات وتسقط وزارات ، وتقوم وزارات وتعاني فرنسا ويلات في الجزائر وتونس . ويفوز الالمان بحظ بين لهيب هذه النيران

كوارث واهوال

وتقوم اليابان بدعاية واسعة النطاق في الشرق الاقصى والادنى ، وتجمع بين عناصر التركستان ، وتكون منها جبهة قويه تكون شوكة في حلق السوفيت وتقع بينهما الحرب بعد مهادنة ، وتملك ثلاث مقاطعات صينية . وتمد لانجلترا يد الصداقة بعد وقوع جفوة بينهما

وتحصل تغيير وتبديل في جنوب البلقان ويموت رجل عظيم في اليونان وسياسي كبير في تركيا . ومالي كبير اورئيس سابق في امريكا ، وتقوم في الافغان بعض الثورات التي تنتهي الى اقتطاع بعض الاجزاء البعيدة لثائر هناك ينتصر الى الملك المخلوع ، ويلعب امان الله خان دورا خطيرا

وتقع مشادة عنيفة بين العجم والعراق تنتهي بالاتفاق

وتقع حوادث طبيعية وحربية في الصين

وتحدث في الغرب حوادث خطيرة وثورات عظيمة ويشتبك الثوار مع فرنسا في حرب شديدة تنتهي بتغلب فرنسا بعد مشقة

وتحيق باميركا كوارث زراعية بسبب الدودة . ويفيض نهر المسيسبي وتهطل بمطار غزيرة . ويموت خلق كثير . وفي الحرب القادمة تقطع اميركا علاقاتها بالدول ولا تساعدها فالمكسيك فستضطرب فيها الاحوال وتحدث حروب في بعض ولاياتها

وتحدث في اسبانيا ثورة ويتغير شكل الحكومة . وتقع حرائق هائلة وامطار غزيرة ويلعب ملكها دورا في السياسة الخارجية ويعود الى العرش

اطلبوا جوارب شوربجي المصرية

اجمل وامتن جوارب في العالم

اعظم مزاياها انها مصنوعة في بلاد عربية ومن منتوجات عربية وبايد عربية هي الجوارب التي لا مثيل لها والتي نالت ثقة جميع من استعملوها فشهدوا لها بالمتانة والجمال وحسن الذوق استعملها ولو مرة واحدة تعرف مقدار جودتها وتعرف انه لا غنى لك عن استعمالها

صناعة فابريقة

شوربجي اخوان

تباع بالجملة

في محل السادات حمدي النابلسي وزكي كنعانه

وبالمفرق في اشهر المحلات

الفتح الجديد في مدينة القدس

محلات اسعد وهندية

اكبر مستودع للادوات الرياضية والثياب الجاهزة

تعلن للعموم ان يوم الافتتاح

الاثنين

٣ حزيران ١٩٣٥

اسعد وهندية

المحلات التي

كنتم

تنتظرونها

شارع يافا

القدس

شارع يافا

اسعد وهندية

تسد حاجة

السيدات

والرجال

شارع يافا

القدس

شارع يافا

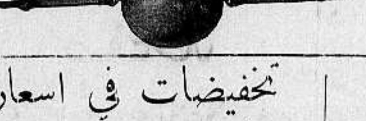

يوم الاثنين

٣ حزيران

يوم الاثنين

٣ حزيران

فرصة

اتعلم ما هي ؟...

نحن نرشدك اليها

اياك ثم اياك ان تضيعها لانها قد لا تعود

مصنع المحارم

حيفا شارع النبي لصاحبه نيوفيل خوري

يبيع في هذه الايام عدا محارمه الشهيرة حرير وبوبلين للقمصان والبجامات بالجملة والقطاعي كما انه يبيع القمصان الجاهزة ويقبل طلبات للتفصيل

اذهب اليه واستفد من هذه الفرصة

انها فرصة نادرة

سيارات غزة

الوطنية

سفريات يومية

بين غزة ويافا

وبالعكس

سيارات فخمة

سائقون ماهرون

تخفيضات في اسعار الظريفية

شعوراً مع عموم طبقات السكان صمم صاحب لوكاندة ومطعم ومقهى الظريفية الشهيرة في يافا ، بمناسبة التحسينات الجديدة التي ادخلها على الفندق والمطعم معا ان يزيد على ذلك تخفيضا هائلا في اسعار المنام والطعام حتى اصبح

٣٠ غرشا اكل ومنام

اي باستطاعة المرء ان ينام في هذا الفندق ذات المناظر الجميلة والنظافة الفائقة مع تناول ٣ وجبات اكل في اليوم لقاء ٣٠ غرشا فلسطينيا فقط مع العلم ان مقهى الظريفية خير تسلية لمن يؤم هذا الفندق

العلاقات التجارية بين مصر وفلسطين

مشروع المعاهدة التجارية بين القطرين

وتوقيع الاتفاق التمهيدي للمشروع

ذكرنا اخبار البعثة التجارية الفلسطينية في اعداد سابقة وذكرنا عن المباحثات التي تجري بين البعثة واللجنة المصرية ، كما جئنا على خبر الحفلة التي اقامها اعضاء البعثة للجنة المصرية في فندق الكونتننتال ؛ وعن الخطب التي تبودلت فيها . واول ما يلفت النظر في خطبة المندوب السامي السير مايلز لامبسون هو دعوته الى حرية التجارة بين مصر وفلسطين وقد وصف هذه الحرية بقوله انه يجب ان تجتاز التجارة الحدود المشتركة بالحرية التامة ، كما اعرب عن امله بان تجري محادثات سنوية غير رسمية بين البلدين في شؤونهما التجارية

على انه من الصعب التقرير بصورة مؤكدة ما اراده السير لامبسون المندوب السامي في مصر بقوله عن حرية التجارة بين مصر وفلسطين وهل هو يريد بقوله ان تهدم الحواجز الجمركية الموجودة في الوقت الحاضر بين البلدين ويتكون منها ما يشبه اتحادا جمركيا ، ام انه يريد ان تكون الحال بين مصر وفلسطين من الناحية الاقتصادية ، كما هو الحال بين مصر والسودان ، ام انه يريد ايجاد قاعدة حرية التجارة بين البلدين

وقد القى سعادة احمد عبد الوهاب باشا وزير المالية في الحكومة المصرية خطابه ولم يشأ ان يجعله خاليا من ذكر القواعد التي بنت عليها الحكومة المصرية السياسة الصناعية والزراعية فيها فقال .

« انا اضطررنا اضطرارا الى انتاج حاصلات اخرى بجانب القطن ، لان بلادا كثيرة شرعت تزرع القطن كما ان اسعار القطن كانت دائما تخضع لعوامل لا سيطرة لنا عليها ، فكان لا مناص لنا من الوجهة الاقتصادية من تجنب الاعتماد على محصول واحد ، لا سلطان لنا على اسعاره ومن ثم كان لا بد لنا من التوسع في انتاج الحاصلات التي كانت تحتل المرتبة الثانية في نظامنا الزراعي وهنا أخذت زراعة الفاكهة تنال مع غيرها نصيبا من العناية وهكذا وصلنا الى انتاج ذلك البرتقال اللذيذ الطعم الغزير العصارة وذلك البطيخ الفاخر مما وجدت سبيلها الى التصريف والرواج ممهدا ذلولا » الى ان يقول .

« كذلك قد اضطررنا بسبب زيادة السكان بما يتجاوز معدل الزيادة في الارض القابلة للزراعة الى تشجيع بعض الصناعات التي رأيناها جديرة بالنمو على الاسس الاقتصادية الصحيحة حتى يتهيأ فيها مجال للعمل ومرتزق للزيادة السريعة في الايدي العاملة ، وكان علينا ان نتخذ لحماية هذه الزراعات الجديدة والصناعات الناشئة تدابير لا تزال في حدود الاعتدال »

في هذا الخطاب الذي القاه سعادة وزير المالية ما يعبر عن سياسة الحكومة المصرية وعن الخطة التي تجري عليها المباحثات بين البعثة واللجنة المصرية ، على انه لم تنقطع المفاوضات بين اللجنة والبعثة بل سارتا في طريقيهما وهما تؤملان الوصول الى اتفاق يضمن مصالح الطرفين ويذيل العقبات الثانوية التي تعترض العلاقات بين البلدين الشقيقين الجارين فعقدت الاجتماعات امس ثلاث مرات متوالية وفي يوم واحد ، وتم الاتفاق التمهيدي على مشروع المعاهدة التجارية بين مصر وفلسطين في الاجتماع الثاني واستؤنف الاجتماع للمرة الثالثة فتم التوقيع على المشروع التمهيدي للمعاهدة المقترحة

وقد وقع عليه وكيل وزارة المالية بالنيابة عن الحكومة المصرية ، كما وقع عليه المستر جونسون رئيس البعثة الفلسطينية بالحروف الاولى من اسميهما

وسيعرض المشروع التمهيدي على سعادة وزير الخارجية في الحكومة المصرية كما سيعرض على فخامة المندوب السامي في فلسطين للتوقيع على المعاهدة بصفة نهائية واذاعتها بصورة رسمية

والذي وصلنا اليه حتى الان هو انه قد تم الاتفاق على تخفيض الرسوم الجمركية على الصادر من الصابون الفلسطيني وان هذا التخفيض سيجرى بعد ستة اشهر من توقيع المعاهدة بصورة نهائية ، كما تخفض الرسوم الجمركية على البرتقال المصدر من فلسطين ابتداء من شهر اذار اذ يكون موسم البرتقال المصري في نهايته تقريبا وعلى البطيخ كذلك وعلى اصناف اخرى مثل الرخام والبويات والزيوت

كم كنا نود ان يكون الاتفاق بين مصر وفلسطين على اوسع من هذه الصورة كما كنا نود ان تكون الحكومة المصرية كريمة مع فلسطين كما هي كريمة مع بقية الدول الاخرى ذوات العلاقات التجارية معها وسنعرض لهذا الموضوع مرة اخرى .

عدد « الدفاع » الاسبوعي
يصدر يوم الاثنين في
١٢ صفحة
تطبع منه كمية كبيرة فاسرع للاعلان فيه
مصور فيه اطرف الابحاث واتقع المواضيع

(اقصدوا)
كونتننتال اوتيل
فرشه واعتنائه من الدرجة الاولى
يافا ساحة الملك جورج

أبق بيارتك يهودية لا تبعها

اننا نمنع العرب أن يشتروها منك !

منذ ٢٥ يوما اشترى بعض السادة من آل جبارة بيارة اليهودي سوركوف في وادي حنين . وحينما جاءوا لاخذها من صاحبها بعد دفع الثمن وكتابة العقد ، تجمع لفيف من اليهود العمال وقاوموهم ، وعارضوا في اخذها ، بل وكسروا الزجاج وبعد ان اشتدت الحالة ، ارسلت الحكومة افراداً من البوليس يحرسون البيارة .

وقد بلغنا انه قبل ثلاث ليال تجمع اليهود من مستعمرات شتى وجاءوا لتنفيذ اصرارهم الاول . ويريد هؤلاء من اليهودي بائع البيارة ان يرجع عن البيع ، وان يحتفظ ببيارته يهودية

هذه عظة للبائعين والسماسرة على السواء . بالقوة يريدون ابقاء البيارة يهودية . وحينما اعتذر صاحبها لهم بمبلغ الغرامة قالوا يجب ان تدفعه . ولو ان هذه الروح وجدت عندنا ما رأينا شبرا تسرب لهم ! ولاهمية الواقعة سنعالجها في العدد القادم

ساحة الشهداء

وشارع الملك غازي

نحب ان ترسخ في اذهان الجمهور فكرة تسمية شارع الساعة بـ « ساحة الشهداء » والشارع الذي يصل بين هذه الساحة وبين اخر « البرية » بشارع الملك غازي وقد اقترح علينا كثيرون نشر تأييد لهذه التسمية لولا ان جماعات كثيرة قابلتها بالارتياح وصار لا حاجة للنشر

من تنقلات

المحاكم الشرعية

نقل الاستاذ الشيخ مطيع افندي الحمامي من يافا الى بيسان ليتولى رياسة كتبة محكمتها الشرعية ، فنرجو له التوفيق

تنبوءات خطيرة

نشرنا في الصفحة الثالثة من هذا العدد ما اذاعه الاستاذ الاسيوطي من تنبوءات خطيرة تلفت اليها انظار القراء

كلب مكلوب

يقتل رجلا

توفي في المستشفى الالماني في القدس امس الاول الهر اندريا فرانك رئيس مستعمرة ولهلما بالقرب من يافا بسبب عضة كلب مكلوب قبل ستة اسابيع قضاها في المعالجة دون جدوى

ونقل امس جثمانه الى مستعمرة ولهلما حيث ووري التراب

وقد عض الكلب ذاته ولدا صغيرا لا يزال حتى اليوم تحت المعالجة

في قلم المطبوعات

علمنا ان الاستاذ محمد كمال المراقب والاستاذ في مدرسة خضوري الزراعية بطولكرم ، سيحل محل الاستاذ عبد الرحمن يامية الذي ذكرنا امس خبر استقالته من قلم المطبوعات والذي نأمل ان تبقى وظيفة السيد محمد افندي كمال في ايدي الوطنيين وان لا يعين لها شاب من غير الوطنيين لان مثل هذا العمل يجرح الشعور العربي واكبر الظن لدينا ان الحكومة ستنظر الى هذا الامر نظرة عناية واعتبار

نجل حسان فلسطين

علمنا ان الاستاذ توفيق ابو المحاسن نجل الاستاذ حسان فلسطين قد نجح في امتحان اخر العام ، وترفع الى الصف الثالث بمدرسة دار العلوم العليا بالقاهرة ، فنهنئه ونتمنى له النجاح المطرد

والد عبد الغنى

ابى طبيخ

كتبنا امس كلمة على والد عبد الغني ابي طبيخ الذي سجن لاطلاقه النار على مستر بنتويتش ، واستندينا اكف المحسنين لان حالة هذا الشيخ اصبحت بائسة جدا . وليس من الكرم ان يترك بعيله شاب لوحده ، فان في ذلك حملا على العائل ، وجرحا لعاطفة الرجل . فهل من محسن يتقدم بمد يد العون الى هذا الشيخ ؟

قران سعيد

يحتفل يوم الاحد القادم الواقع في ٢ حزيران بعقد قران الشاب الاديب السيد ثابت درويش على المهذبة المصونة كريمة عارف افندي العلمي في بيته الكائن في محلة الشيخ جراح في القدس وذلك في الساعة الخامسة مساء فنتمنى للسيد ثابت قرانا سعيدا بالرفاء والبنين

تصحيح اعلان

بيع اموال غير منقولة
صادر من دائرة اجراء يافا
دوسية ٢٤٦٤ سنة ٩٢٩

الدائن : الخواجا يوناكيلر من يافا
المديون : درويش عايش عامر بالاضافة لتركة والده عايش عامر من اللد

كان نشر في جريدة الدفاع عدد ٢٨٩ تاريخ ٧ نيسان سنة ٩٣٥ اعلانا لبيع اراضي تركة عايش عامر الكائنة باللد ، وقد ذكر في الاعلان المذكور بان المطروح للبيع هو :

٨١٦ حصة من ١١٥٢ حصة في القسيمة ٧ بلوك ٧٦ اللد البالغة مساحتها ١١ دونما و١٢٦ مترا وجميع القسيمة ٨ بلوك ٧٦ اللد البالغة مساحتها ٣٥ دونما و ٧٩٩ مترا

بما ان الاراضي التي ذكرت في الاعلان السابق المبينة اعلاه هي غلط لذلك اني اصححها بما يلي : —

١ — جميع القسيمة بلوك ٧٦ البالغة مساحتها ١٥ دونما و ٤٠٦ امتار

٢ — ٢٥٠٠ حصة من اصل ١٠٠٠٠ حصة من القسيمة ٨ بلوك ٧٦ وتبلغ مساحة هذه الحصص دونم ٨ متر ٩٢٥ من ٣٥ دونما و ٧٩٩ ذراعا

وليكن معلوما بان الاراضي المطروحة للبيع والجارية عليها المزاودة والتي ستعطى عليها الاحالة هي الاراضي المذكورة بهذا الاعلان تحت رقم ١ و٢ ولاجله اقتضى نشر هذا التصحيح للعمل به

مأمور اجراء يافا

الفوضى الفكرية

في فلسطين

هذه عنوان محاضرة يلقيها الاستاذ نصري الجوزي في قاعة المدرسة الوطنية بالمصرارة اليوم بدعوة من جمعية الرابطة التمثيلية الفلسطينية بالقدس . ويتخلل الحفلة التي دعت اليها الرابطة تمثيل قطعة نثرية والقاء قصائد غنائية من الموسيقار الفنان السيد واصف جوهرية وقد اعتادت هذه الجمعية النشيطة اقامة حفلات ادبية اسبوعية يلقى اثناءها محاضرات قيمة . ونستطيع ان نقول بانها الجمعية الوحيدة في فلسطين التي تفي بهذه الامور الادبية

ارباح شركة الملح

الفلسطينية

اعلنت شركة الملح الفلسطينية على اثر اجتماعها السنوي توزيع الارباح عن السنة الماضية لحملة اسهمها البالغة سبعة ونصف في المئة وهذه الارباح التي توزع على حملة الاسهم هي الرصيد الصافي من الارباح بعد خصم حصة الحكومة الفلسطينية وهي خمسة في المئة

اعتقال سبعة مهربين

اعتقل البوليس امس الاول بالقرب من مخازن شركة النفط العراقية ٩ من اليهود لدخولهم البلاد بصورة غير مشروعة

البانيا

تنقلب على صديقتها ايطاليا

بقية المنشور على الصفحة الاولى

ايطاليا وفرنسا فقد صوت قضاتها ضد البانيا ايضا !

الرد الحاسم

اما الرد الحاسم الذي ردت به الحكومة الالبانية على هذا الحكم فكانت انها اخرجت ٢٠٠ من اليونانيين من مناصبهم الحكومية التي كانوا يشغلونها في البانيا ، وهؤلاء هم جميع الموظفين اليونانيين هناك !

ولم تعدم البانيا حجة تقدمها لذلك ، فالموظفون المطرودون متخرجون من المدارس اليونانية في البلاد الالبانية فهم اقل ولاء لالبانيا من ابنائها ، ولدى البانيا والحمد لله عدد من العاطلين يصلحون للوظائف الان . .

وفي المستقبل ان يقبل احد من خريجي المدارس اليونانية في الوظائف الحكومية ... فلتفتح هذه المدارس ابوابها اذن طبقا لحكم محكمة « لاهاي » ! .

ومن اعتدى عليكم ...

وهناك رد اخر ابلغ من الرد الحاسم المتقدم ، فالقنصلية الالبانية في اثينا اعتدى عليها الرعاع من اليونانيين ورجموها بالحجارة على اثر ما قررته حكومة البانيا من اغلاق المدارس اليونانية

واحتجت البانيا على هذا الاعتداء المقوت ، وحققت الحكومة اليونانية في المسألة ، وقبضت على عدد من المعتدين على القنصلية الالبانية .

ولكن محاكم اثينا لم تحكم عليهم الا باحكام تافهة ، فماذا عمل الالبانيون ؟ في مدينة ارجيروكاسترو الالبانية قنصلية يونانية ... والباقي يفهمه القراء ! ..

نظر قضايا

٧١ مهاجرا

ذكرت هاآرتس ان قاضي الصلح البريطاني الجديد المستر روبرت جاء اول امس من حيفا الى صفد ونظر قضايا ٧١ مهاجرا بطريقة غير شرعية . وهم من يهود تركيا وبولونيا وهنغاريا ولتفيا وروسيا والعراق — اعتقلوا على الحدود من ٢٧ ابريل حتى ٢٤ مايو . فحكم القاضي على ٢٧ رجلا وثلاث نساء من ستة اسابيع الى شهرين بالسجن مع التوصية بالسماح لهم بالاقامة الدائمة اذا وجدوا لهم اعمالا في البلاد . وحكم على خمس نساء و١٨ رجلا بربطهم بكفالات من ١ — ٥٠ جنيه وكفيل ثمانية وحكم على ١٣ رجلا من ستة اسابيع الى شهرين بالسجن وبالطرد من البلاد وحكم على واحد بالطرد في الحال وعلى آخر بالسجن ستة اشهر وبالطرد من البلاد وبرأ امرأة وزوجها واعادة ثلاثة السجن حتى يوم المحاكمة .

جمعية الهلال

قال مراسلنا في حيفا : ارسلت جمعية الهلال قانونها امس الى جناب حاكم اللواء الشمالي للمصادقة عليه وللحصول على رخصة في تسجيل الجمعية

حفلة استعراض

يقيم سعادة حاكم اللواء وعقيلته حفلة استعراض في ارض البصة بيافا في الساعة التاسعة والدقيقة ١٥ من صباح الاثنين الواقع في ٣ حزيران بمناسبة الاحتفال بعيد ميلاد جلالة الملك جورج

تعطيل المدارس

الاميرية

تعطل المدارس الاميرية يوم الاثنين القادم بمناسبة عيد جلالة الملك جورج

هيئة

دار الثقافة العربية

في عاقر

تكرمت هيئة دار الثقافة العربية بيافا المؤلفة من الاساتذة والمعلمات جميعا بزيارة مدرسة عاقر الاميرية ، في يوم الاحد الماضي ، ونزلوا ضيوفا على مدير المدرسة راشد الزعبي . ولقد سروا كثيرا لما رأوه من الاعمال الزراعية والتعليمية المنتجة الجارية في تلك المدرسة الفتية التي ينتظر لها مستقبل طيب جدا وبعد ان تناولوا طعام العشاء غادروا القرية مشيعين بالاحترام والتبجيل

مركز جديد للتربية

والتعليم للبنات

قررت ادارة المعارف انشاء مركز للتدريب على التعليم للبنات القرويات ممن أتممن الصف الابتدائي الرابع ولا يقل سنهن عن الخامسة عشرة . وسيكون ذلك في السنة الدراسية القادمة في رام الله . اما عدد طالبات ذلك المركز المقرر فهو ١٢ فتاة سيجري لهن امتحان في مستهل شهر تموز القادم لانتخاب الناجحات والمباشرة في العمل

اما مدة التدريب المقررة هذه فهي سنتين ونجبر بعد ذلك الخريجات على الخدمة كمدرسات في مدارس القرى مدة ثلاثة سنوات

تأخر الرسائل

في ادارة بريد يافا

كثيرا ما شكا الينا السكان من تأخير مصالحهم في دائرة بريد يافا فالعدم وجود عدد كاف من الموظفين يتناسب مع كثرة الاعمال فيها . ورغم اشارة الصحف الى هذا النقص ، والاضرار التي تنجم عنه الا اننا — ولا نعلم السبب — لم نر من سعادة مدير البريد العام بعد اهتماما .

فما فائدة دائرة البريد اذا كان ارسال كتاب من يافا الى يافا يحتاج وصوله الى المرسل اليه الى اكثر من اسبوع ؟

لا نبالغ في هذا القول فقد ارسل من دائرة بريد يافا يوم الجمعة ٢٤—٥—٣٥ كتابا مع البريد المضمون وعلى وصول من المرسل اليه المقيم في يافا ايضا . فيومان ثم انقضى اليوم الثالث دون ان يعاد الى المرسل علم الوصول من المرسل اليه

فاخذ المرسل يراجع دائرة البريد وبعد البحث والتدقيق اجيب بعد ظهر الامس ، الخميس ، ٣٠ — ٥ — ١٩٣٥ ان الكتاب لم يرسل بعد وانه ما يزال في البوستة دون ان يقدم لذلك سبب معقول والكتاب المشار اليه مسجل تحت رقم ٨٨٥ من الرسائل المضمونة يوم ٢٤ الجاري وهو على جانب عظيم من الاهمية [illegible] ارسل مضمونا مع اعادة علم الوصول فمن المسؤول عن هذا التأخير وعما [illegible] يتسبب لمرسل الكتاب ؟

وقد علمنا ان مرسل الكتاب [illegible] مقابلة مدير ادارة بريد يافا عندما [illegible] ان كتابه لا يزال مهملا في الدائرة [illegible] بجده ، ثم حاول الاتصال به تلفونيا ولكنه لم يتمكن من ذلك

وفهمنا ان مرسل هذا الكتاب المضمون سيقيم الدعوى ضد دائرة البريد امام المحكمة المركزية بيافا اذا اضطر الى ذلك نتيجة عدم وصول كتابه في الوقت المعين

ونرسلها كلمة هادئة حتى توجه دائرة البريد عنايتها لاصحاب المصالح

حول خبر

علمنا من مصدر ثقة حول ما جاء في عدد « الدفاع » امس عن هدم [illegible] في القدس واقامة تمثال مكانها [illegible] النبي ، ان الساعة ستهدم فعلا ، [illegible] مسألة اقامة التمثال فلم يقرر شيء [illegible] الصدد حتى الان ولذلك لزم [illegible]

رد اللجنة الاستشارية

لعمال سكة الحديد

بعثت اليوم اللجنة الاستشارية لعمال سكة الحديد بحيفا ردها على [illegible] الحكومة الى فخامة المندوب السامي [illegible]

بلدية تل ابيب

ولجنة الانتخابات

بحثت هيئة بلدية تل ابيب في [illegible] الاخيرة قرار المحكمة المركزية في [illegible] الذي نقض اعمال اللجنة الانتخابية فاقترح الادون برستيتز ان يطلب [illegible] البلدي من الادون ليفنستين رئيس [illegible] الانتخابية تقديم استقالته نظرا [illegible] قرار المحكمة فلقي اقتراحه هذا [illegible] شديدة من اعضاء العمال الخمسة و[illegible] تأييدا .

تلفونات الدفاع وبرقياتها الخاصة

تعليقات سريعة

« بقية المنشور على الصفحة الاولى »

على حرياتها ، تنام وتأكل على مظالم تلك الشعوب . فيا ما ابعد الفرق بين ملك وملك ، وتاج وتاج !

ديفاليرا — وكفى !

هذا هو الاسم الذى كلما ذكرته تمثلت لي الرجولة ، والزعامة ، والحق! ديفاليرا ، الرجل الذي يناهض باربعة ملايين ،امبراطورية تعد خمسمائة مليون ! ضحى بتجارة بلاده ،ومنتوجات بلاده ، وخبز بلاده ، في سبيل حرية هذه البلاد. حاولوا معه كثيراً ، ففشلت المحاولات . دعوه الى حفلة اليوبيل ، فاعتذر ، ومن قبلها اعتذر مراراً ، كأنه يقول : حرية شعبي قبل هذا — او يقوله فعلا !

ويجيء اليوم آخر نبأ عنه ، فقد طلب الغاء منصب الحاكم العام لارلنده ، وهو منصب انكليزي ، يمثل الحكومة الانكليزية ، ويتقاضى صاحبه الفى جنيه في العام . وقال ديفاليرا : لا بد من الالغاء ، وتحويل الالفين الى خزانة الامة ، ومتى قال ديفاليرا فصدقوه . وهذا المنصب آخر اثر للحكم البريطاني في بلاد الزعيم . اما كيف ربح ديفاليرا ثقة مواطنيه فيتلخص حساب ذلك في القائمة التالية :

١ — ثورة ١٩١٦

٢ — ركوب سفينة الى اميركا لجمع المال للحركة الوطنية

٣ — الحكم عليه بالاعدام

٤ — العيش ثلاث سنوات فى الاحراش والغابات

٥ — ثورة ١٩٢٤

٦ — انتصار المتطوعين الوطنيين

هل عند زعمائنا « قائمة » مثل هذه ؟ اذا كان ، فهاتوها لتروا اننا نخوطهم بالمهج . اما أنا فاتمنى ان يكون لاحدهم بند واحد ، او نصف بند ! واقترح على الامة ان تحضر ديفاليرا ليلقى على « زعمائنا » درساً فى الزعامة ، او ينشيء لهما مدرسة في كيف ينبغي ان يكون الزعيم . وابحثوا بعدئذ عمن ينتسب الى هذه المدرسة !

الحاجة الى كاتب

تعلن ادارة هذه الجريدة حاجتها الى شاب يجيد اللغتين العربية والانكليزية وله المام بالالة الكاتبة فمن يجد في نفسه الكفاءة فليخابر ادارة هذه الجريدة

تحذير

أحذر المحامى الخواجه الياس كوسا الذي يتعاطى مهنة المحاماة في حيفا والذي وكلته في دعوى خاصة اقيمت علي وعلى زوجتي ، وقد دفعت له لقاء وكالته مبلغ خمسة جنيهات فلسطيني ولم تجر الدعوى في المحكمه ولم يرافع حضرة المحامي بها في لزوم دفع المبلغ الذى وكلته به (وهو خمسة جنيهات) بمدة خمسة ايام من تاريخ نشر هذا الاعلان في الجريدة وان لم يدفع فأنني احضر لرفع قضية ضده امام محكمة صلح حيفا بتهمة النصب

توفيق نصر
رئيس كشافة الدفاع

شفا عمرو

القدس

الامير التائه حفيد عبد الحميد

القدس في ٣٠ ايار — لمراسل الدفاع الخاص — سمعنا عن اليهودي التائه والصحافى التائه وقرأنا عنهما كثيرا ولكننا لم نسمع ان الامراء يتيهون لايجدون لهم ملجأ يلجأون اليه الا في الايام التى تلت الحرب الكبرى . والامير التائه الذي نعنيه هو صلاح الدين حفيد المرحوم السلطان عبد الحميد الذي منعته فرنسا من دخول بلادها ومستعمراتها والذي عاملته انكلترا نفس هذه المعاملة ومن ثم اقتدت بهما اغلب الدول الاوربية . ومؤخرا وصل الى فلسطين ولكن حكومتها اخرجته ولما لم يجد بلادا تقبله غادر فلسطين الى موانيء مصر على قارب شراعى غير ان مصلحة خفر السواحل المصرية اعتقلته ولما سئل عن جواز سفره اجاب بانه لا يحمل جوازا وانه لم يقصد من القدوم الى موانيء مصر الا برسم «الترانسيت» اذ انه في طريقه الى الهند ليحل ضيفا على صهره مهراجا نظام حيدراباد. وبعد التحقيق معه قررت السلطات المصرية اعادته الى فلسطين وارسلت صحبته احد الضباط حيث اوصله الى القنطرة الشرقية واركبه فى قطار مصر الذي وصل الى فلسطين صباح هذا اليوم . وبعدها لا ندري ماذا ستعمل به الحكومة التى اشعرت باخراجه من مصر وارساله الى هذه البلاد

المستر بومن يغادر فلسطين

يغادر فلسطين غدا الجمعة المستر بومن الى بلاد الانكليز بالاجازة السنوية ومدة هذه الاجازة خمسة اشهر ؛ وقد وزع حضرته منشورا عاما يودع فيه معلمي المدارس الاميرية فى فلسطين

وقد اتصل بنا من مصدر مطلع بان خدمة المستر بومن ستنتهي بانتهاء اجازته وسينوب عنه خلال هذه المدة مساعده الاول المستر فرول

وصول البعثة التجاريه الفلسطينيه

تصل صباح الغد على قطار مصر عائدة من القاهرة البعثة التجارية الفلسطينية بعد ان اتمت ابحاثها مع اولياء الشأن في مصر ، وتوصلت لعقد اتفاقية على تخفيض الرسوم الجمركية مع تخفيض الرسوم على البرتقال والبطيخ وعلى مواد اخرى

ومن المحتمل ان تصدر الحكومة بلاغا رسميا عن نتيجة اعمال اللجنة ومفاوضاتها يوم الاثنين القادم

وقد علمت انه تم وضع مشروع لمعاهدة تجارية بين فلسطين ومصر وسيعرض على فخامة المندوب السامى للتوقيع عليه باسم حكومة فلسطين ، كما يوقع عليه وزير خارجية مصر باسم الحكومة المصرية

بين اهالي سلوان وعائلة ابي السعود

ذكرت لكم برسالة امس خبر اعتداء بعض اهالي قرية سلوان على بعض اهالي افراد عائلة ابي السعود واللجنة التى انتدبتها المحكمة لتعيين الحدود المختلف عليها بين اهالي القرية وعائلة ابي السعود وقد علمت ان احد المضروبين فضيلة الشيخ حسن افندي ابو السعود مفتش المحاكم الشرعية. وقد استحصل فضيلته على تقرير طبي ولازم فراشه واعتقل البوليس بعض المعتدين وباشر باجراء التحقيق

طولكرم

المولد النبوى الشريف فى بنى صعب

طولكرم في ٣٠ ايار — لمراسل الدفاع الخاص — وجه مأمور اوقاف طولكرم الشيخ عبد الله افندى الجلاد دعوة لفريق من وجوه وشباب طولكرم لحضور اجتماع عقد فى مركز شافة ابي عبيدة ليلة امس وقد القى فضيلة القاضي الشرعى الشيخ مصطفى افندي العوري كلمة بشأن اجراء الاحتفالات البالغة بالمولد النبوي الشريف فقوبلت كلمته بالاستحسان وتكلم فى الموضوع غيره من الحاضرين الافاضل ثم تقرر انتخاب لجنة للاحتفال بالمولد النبوي الشريف اشترك فيها عدد من وجوه وشباب طولكرم وسيدعى للاشتراك في هذه الحفلة اهالى قضاء بنى صعب وينتظر ان تكون الحفلة رائعة

مجله الشباب

قال مراسلنا المقدسى :

علمنا من ادارة الزميلة مجلة الشباب انها لا تصدر عدد هذا الاسبوع من المجلة لاسباب اضطرارية

رواية كسرى والعرب

يقيم نادي شباب العرب بحيفا في دار المدرسة الارثوذكسية بيافا حفلة تمثيلية رائعة في مساء السبت اول حزيران في الساعة الثامنة والنصف وتباع التذاكر في محل السيد ابي صلاح العجاوي في سوق اسكندر عوض بيافا .

اجتماع مجلس ادارة شركة السينما الفلسطينية

سيعقد اجتماع مجلس ادارة شركه السينما الفلسطينية فى الساعة الخامسة بعد ظهر يوم الاحد الواقع في ٢ حزيران وسيكون من جملة ابحاث هذا الاجتماع مسألة بناء دار السينما وكيفيتها وهل تبنى بالمقاولة ام ان الشركة تأخذ البناء على عاتقها بعدما تصدق على خرائط الدار من الجهات المختصة ، كما سيبحث امر وضع نموذج اسندات الشركة

البرقيات الخاصة

القاهرة فى ٣٠ ايار — لمراسل الدفاع الخاص

العراق

استعداد باهر لحفلات المولد النبوى

تستعد دائرة الاوقاف العامة استعدادا عظيما للاحتفال بذكرى المولد النبوى الشريف وقد قررت اقامت الزينات والدعوة الى حفلة كبرى فى كلية دار العلوم العربية ودعت للخطابة فيها نخبة من الافاضل عرفنا منهم السادة الاساتذة : الزهاوي والرصافي ، والازري ، والاعظمى ، والعمر وزعيتر. وستقام حفلات رائعة اسبوعا كاملا يسمى اسبوع النبي ، تدعو اليها الجمعيات الاسلامية والاحياء والمنتديات

فى مصر وبيروت ودمشق — وفلسطين ؟

تقرر تعيين موفق بك الالوسي قنصلا عاما للعراق فى بيروت وينتظر ان يسافر قريبا اليها ، واذا علمنا ان الحكومة العراقيه قد قررت ان يكون لها قناصل فى الشام وحلب وبيروت بتنا نرجو ان يكون لها قنصلا فى فلسطين يكون موضع اعتزاز العرب وممثلا للقطر العراقي فيها

وزير العراق المفوض فى مصر

قررت الحكومة العراقية الاسراع بتعيين وزير مفوض للعراق فى مصر ويقال ان المرشح لهذا المركز هو الدكتور عبد الرازق الدملوجى مدير الصحة العام وقيل ان توفيق بك السويدي قد كلف لهذا المنصب ايضا .

فتح خمسين مدرسه هذا العام

قررت وزارة المعارف العراقية فتح خمسين مدرسة جديدة في العام الدراسي القابل .

سير القطار بين بغداد والبصره بعد اخماد الفتنة

تم اصلاح الخط الحديدي الممتد بين بغداد والبصرة وقد سار عليه القطار قبل يومين وقد وصل العاصمة مشحونا بالبضائع التجارية والركاب ، مما يدل على هدوء الحالة واخماد الفتنة فى منطقتى سوق الشيوخ والناصرية

حيفا

وفد مشروع البطيحة والجولان فى حيفا

عقدت لجنة مشروع البطيحة والجولان في الساعة السادسة والنصف من مساء هذا اليوم اجتماعا في لوكاندة فكتوريا للمداولة فى مشروع البطيحة والجولان حضره عدد قليل من المدعوين مما لم يكن منتظرا ووصل من القدس يرافق الوفد عطوفة احمد حلمي باشا وافتتح الاجتماع الاستاذ رشيد الحاج ابراهيم مرحبا بالوفد الكريم ثم قام الاستاذ الدكتور عبد الرزاق الدندشي وشرح الشيء الوافي عن اراضي البطيحة ونهض بعده الدكتور سعيد عوده فقال انه فضلا عن ان اراضي البطيحة من اخصب اراضي فلسطين فان فيها ماء عين معدنية اذا استغلت فانها تدر ارباحا لا تقل عن ثلاثين الف جنيه كل سنة وتكلم عن اهمية المشتى في تلك الاراضى ثم قام بعده سعادة محمد بك النحاس وتكلم بايجاز عن اهمية تلك الاراضي كما وقف الاستاذ محمد راغب بك مفتش الزراعة السابق فالقى كلمة عن حالة البطيحة الزراعية كان لها وقع حسن في النفوس ثم بوشر بالاكتتاب فاكتتب احد الحاضرين بـ ٥٨٧ سهما عدا عن ٣٨٥ سهما اكتتب بها بواسطة البنك العربي بحيفا واود ان الفت نظر الاهالى هنا الى ضرورة المساهمة فى مشروع البطيحة الجليل الفوائد العظيم الانتاج ولعلهم يقتدون بمدن فلسطين التى ساهمت وشجعت المشروع

جنود انكليز يعتدون على المارة والجالسين

كان ثلاثة انفار من الجيش الانكليزي يسيرون في شارع البوابة الشرقية في حيفا وهم فى حالة سكر يضربون المارين بايديهم وارجلهم ويحملون الكراسى من المقاهي ويكسرون الاكواب والاولاد الصغار يمشون وراءهم مطبلين ومزمرين ولقد كنا فى اجتماع مشروع البطيحة في فندق فكتوريا فسمعنا ضجيجا في مقهى يقع تحت الفندق قرب دائرة البوليس فخرجنا لننظر فاذا بهؤلاء الانكليز الثلاثة يحملون الكراسي ويطرحونها على الجالسين والمارة ويهجمون على محل المبردات ويكسرونه وقد دفعت الحمية احد اصحاب المقهى وهو كهل فضرب واحدا منهم بكرسي على رأسه اسال دمه فعلم البوليس بالامر فاستاق الجنود وعددا من الحاضرين ولا ندري ماذا ستكون النتيجة

التجنيد الاجبارى حياة البلاد ومجدها

ينتظر ان يباشر قريبا بتطبيق قانون التجنيد الاجباري وقد برهنت الحوادث الاخيرة ان التجنيد الاجباري حياة العراق ومجده

بين العراق والمملكه العربيه السعوديه

صرح مصدر ثقة كبير من رجال الحكومة العراقية جوابا على سؤال القى عليه بصدد العلاقات بين العراق والمملكة العربية السعودية قال :

يرجى الوصول في وقت قريب الى عقد معاهدة جديدة بين المملكتين الشقيقتين تصفي العلاقات السابقة . وتفرغ العلاقات الجديدة التى ستدرس على ضوء التطور الذي حدث في الجزيرة والعراق ، في قالب يتناسب مع التطور العام والحالة الحاضرة ، وعلى وجه يتمشى مع مصلحة البلدين والعرب تحقيقا للشعور المتبادل بين البلدين المتآخيين، كما انه يرجى بعد عقد هذه المعاهدة ان يجد فيها العرب جميعا ركنا اساسيا لفتح الطريق امام وحدتهم القومية التى ينشدونها لتحقيق امانيهم. واستطرد قائلا ان العلاقات العامة بين البلادين على غاية ما يرام من الاتفاق والمودة الاخوية

تقرير العسكرى باشا والاشاعه عن الوزارة

قدم معالي جعفر باشا العسكري تقريرا الى الحكومه عن حالة الاضطراب بين القبائل واشار الى تهديدها بالعودة الى القلاقل والح بوجوب تعزيز الجيش وعلى الاخص قوات الطيران وقد ترددت اشاعات عن عزم دولة رشيد علي بك الكيلانى وزير الداخلية على الاستقالة بحجة ان السلطات العسكرية تتدخل فى اعمال وزارته والمفهوم ان استقالته قد تؤدي الى استقالته الوزارة كلها

مصر

البعثه التجاريه تغادر مصر

زار المستر جونسون رئيس البعثة الاقتصادية الفلسطينية دولة نسيم باشا في صباح اليوم شاكرا ومودعا وقد سافرت مساء اليوم البعثة عائدة الى فلسطين

سوريا

ادخال مليون يهودي روماني الى سوريا!

بعث طلبة سوريا في جامعة السوربون « فرنسا » الى احدي الشخصيات الوطنية في بيروت يقولون فيه ان المستشرق الفرنسي الشهير الاستاذ « ماسنيون » احد اساتذة الجامعة المذكورة قال مخاطبا الطلبة السوريين اثناء محاضرة كان يلقيها :

ان الحكومة الفرنسية قد سمحت لمليون يهودي معظمهم من يهود رومانيا بالهجرة الى سوريا ولبنان ، وانه يأسف لمثل هذا السماح الذي يعتبره الاستاذ منافيا لسياسة فرنسا في الشرق الادنى . وقال انه افضى برأيه في هذا الصدد الى كثير من رجال الحكومة الافرنسية مبينا لهم ضرر ما اقدمت عليه الحكومة بهذا السماح . وسعى كثيرا لاقناع من فى يدهم الامر لكنه لم يوفق ولم يستطع اقناعهم باية طريقة

وعلى اثر حبوط مسعاه اتصل بوكيل البطريرك الماروني في باريس طالبا اليه ان يتصل بالمركز البطريركي في لبنان ويعلمه بالخبر مبينا له اضرار الهجرة الصهيونية الى سوريا ولبنان

الحجاز

الحكومه السعوديه توصى بصنع قاذفات القنابل

اوصت الحكومة السعودية المصانع الانكليزية بصنع طائرتين من قاذفات القنابل تضاف الى سلاح الجو فى المملكة العربية السعودية

ايطاليا

موسوليني لا يزال قلقا مضطربا

سيجرى بعد بضعة ايام تجنيد ٢٠٠ الف جندي اخرين والمفهوم انه سيصدر فى هذين اليومين بلاغ رسمي يوقعه السنيور موسوليني عن تعبئة مواليد اعوام ١٩١١ و ١٩١٢ و١٩١٣ و١٩١٤

ويقول السنيور موسوليني ان هذه التعبئة والحركات العسكرية الاخيرة التى قامت بها ايطاليا ان هي الا للمحافظة على حدود ايطاليا واملاكها في المستعمرات وقد بلغ عدد الذين تجندوا فى المدة الاخيرة ٩٠٠ الف جندي

شركة السكب الفلسطينية المحدودة

كالنجم الساطع باعمالها

اذكر ايها المواطن ان شركة السكب الفلسطينية هي اول شركة عربية صناعية اسست فى البلاد وانها من افراد الشعب وتعمل لافراد الشعب وغايتها كانت وما تزال منذ اليوم الاول لا التنافس مع الغير بالاسعار بل التفوق فى الصناعة ومتانة اعمالها

يرافق الجميع تركيب ماكنة ايرادال في بيارته لانها تخفض من نفقات التصليح ولانها تعمر طويلا وتوفر حرق الوقود

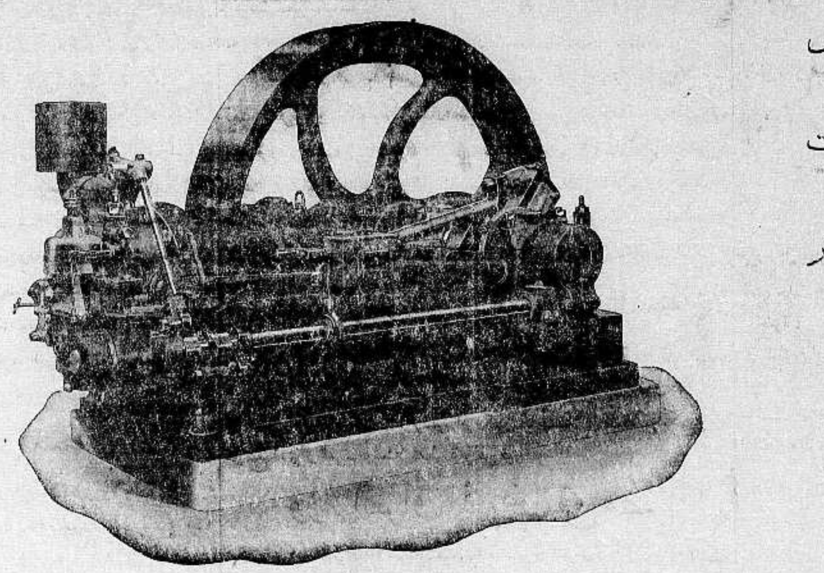

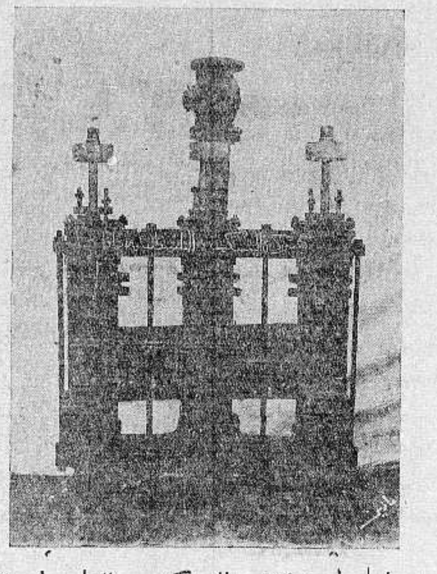

عاملوا شركة السكب الفلسطينية واستشيروها بكافة ما يلزمكم من تصليح موتورات وطلمبات او تركيبها وجميع لوازم السكب

انجح المشاريع الوطنية

وكلاء موتورات ايردال AIREDALE لفلسطين وشرقي الاردن

شركة السكب الفلسطينية منكم واليكم

شارع الملك جورج يافا تلفون ٧٧١ صندوق البريد ٤٣

عكا

حفلة تسليم ادارة البلدية

الى الرئيس الجديد

تسلم يوم السبت الماضي سعادة رئيس بلديه عكا الجديد الاستاذ حسنى بك خليفة عمله في ادارة البلدية وقد جرت حفلة التسليم المعتادة بحضور سعادة المستر سولومون مساعد حاكم اللواء الشمالي وسعادة قائمقام عكا نجيب افندي البوارشي وحضرات اعضاء هيئة البلدية السابقة والجديدة

وقد تكلم سعادة مساعد الحاكم مرحبا بالهيئة الجديدة ومودعا الهيئة القديمة ومثنيا على جهودها في سبيل المدينة وعمرانها ثم نهض الاستاذ حسنى بك خليفة رئيس البلدية وتلا خطابه و « يراه القراء منشورا في مكان آخر من هذا العدد » وتبعه الوجيه السيد متري حبايب من اعضاء الهيئة السابقة فالقى كلمة طيبة كان لها اجمل وقع في النفوس اثنى فيها على الرئيس الجديد وامتدح اخلاقه ومقدرته واخلاصه وتمنى للمدينه على يديه كل خير وتقدم ثم ختمت الحفلة بعد تناول المرطبات ، ونحن نرجو من الرئيس الجديد وزملائه الاعضاء الكرام ان يسيروا في عملهم مجدين جاهدين فى سبيل عكا ورقيها وعمرانها وما نخالهم الا فاعلين .

خطاب الاستاذ حسني بك خليفة رئيس البلدية الجديد

سعادة المستر سولومون ،

حضرات الاخوان ،

فى الساعة التي اتسلم فيها مع زملائي اعضاء المجلس البلدي ادارة البلدية من حضرات اعضاء الهيئة السابقة ، اعلن شكرنا لمواطينا الكرام الذين أولونا ثقتهم الغالية ، واعلن في الوقت نفسه شكرنا لفخامة المندوب السامي وسعادة حاكم اللواء الشمالى وسعادة مساعده المستر سولومون وحضرة قائمقام المدينة الذين ايدوا هذه الثقة وارجو ان نكون جميعاً عند حسن الظن بنا

ان هذه المدينة التي كان لها في مختلف ازمنة التاريخ اجل الذكر واسمى المنزلة والتى كانت تدالل بنفسها دائما على عظمتها ومناعتها واهليتها للوقوف في مصاف المدن الكبرى ، قد تداولت عليها الايام بين ارتفاع وانخفاض حتى وصلت في السنين الاخيرة الى حال يرثى لها من التأخر فى الوجهتين العمرانية والاقتصادية ، اما الان وقد بدأ التاريخ يعيد نفسه وبدأت المدينة تتدرج فى طريق النشوء والارتقاء وتتحفز لاسترداد مجدها الغابر وعظمتها السالفة فمن الواجب على اذن ان اشير بالشكر الى ما كان لهيئات البلدية التى تتابعت عليها قبلنا من جليل الاثر وحميد العمل فى سبيل هذه النهضة العمرانيه

واني اعلم ان المهمة التى اودعت الي مع زملائى الكرام ليست بالمهمة اليسيرة لان امامنا اعمالا ومشروعات كبيرة يجب ان نتخذ العدة لتنفيذها وان نعمل جاهدين للقيام بها حتى تتناسب مع عظمة هذه المدينة التاريخية ، ولذلك فاني موقن بان جهودي من زملائي الاعضاء الكرام ستكون منصرفة لخير هذه المدينة ورقيها وبانه لن يمنعنا عن القيام بهذا الواجب اي عمل ولن يشغلنا عنه اي شاغل ، وفي هذه المناسبة ارى من الضروري ان اصرح « لطائفة الروم الارثوذكس المحترمة فى هذه البلدة التى افقدت مركزين لها في هذا المجلس بانها قد ربحت سبعة مراكز بدل المركزين المفقودين ، واعنى بذلك ان كلا من اعضاء هذا المجلس الجديد سيجعل الطائفة المحترمة تتحسس بانه ممثل لها في مصالحها المتعلقة بهذا المجلس اتم تمثيل »

يا سعادة المستر سولومون ، انا لنأمل ونحن في بدء العمل ان تنظر الحكومة الى بلديتنا بعين العطف والاهتمام لانها في حاجة ماسة الى ذلك ، وانا واثق بان سعادتكم ستكونون خير معين فى تنفيذ ما تتطلبه هذه البلدية من المشروعات الحيوية التى تعود عليها بالنفع والتقدم الى الامام

واني لاستطيع الجزم بان ما اتوجه به الان من الرجاء باسمي واسم اخواني الاعضاء المحترمين سيلقى قبولا من سعادتكم ، وفي الختام ارى لزاما على ان انوه بتقدير الحكومة لعائلة المرحوم الرئيس الجليل السابق توفيق بك حقي وارجو بان يكون لنا من اعماله واعمال سلفه الرئيس الاسبق المرحوم عبد الفتاح افندي السعدي خير نبراس نهتدي به في طريقنا العمراني ، وتقديراً لجهود المرحومين واقرارا بفضلهما ابتهل الى الله ان ينزل عليهما شآبيب رحمته ورضوانه وان يجعل لنا من ذكراهما قوة تعيننا على المضي في سبيلنا وان يساعدنا في مهمتنا انه سميع مجيب والسلام

تخاذل..

اصبحنا مضرب المثل في التخاذل والاختلاف كأن الشدائد التى يقال انها تصقل الهمم وتزيد فى مضاء العزائم قد انعكس حكمها بيننا فخلقت لنا التواني والاتكال والاصطبار على المذلة والمهانة والرضاء بما يشين السمعة ويجرح الكرامة ما عدنا نفكر بغسل العار والتخلص من نير الاستعمار بل اضحى كل الهم ان نجد الملاك يهوديا يبيع منه ارضه لينعم بالوف الجنيهات . والسمسار ان يوفق فى مهمته رجاء ان يصير غنيا من الاغنياء يروح ويجيء بالسيارات . والموظف ان يبذل جهده للحصول على رضاء الاجنبي حرصا علي وظيفته التى ينظر اليها كمعبود وان تظاهر بالورع والتقوي وارتدى مسوح الرهبان والفقير لا يستاهل التأنيب فهو يعنى بمعاشه الذي لا يحصل عليه الا بعرق الجبين وهيهات! اما الوطن فيا حسرة على الوطن ليس من يتطلع اليه ويذكره بخير الا اذا كانت الذريات مجرد التمنيات التى لا طائل تحتها بل هي ضارة لانها من مسببات الركون وبواعث الاحجام عن العمل . نريد الاستقلال ولم نراع الشرط الاساسي وهو الوفاق رحم الله مصطفى كامل فقد كان من اقواله : « اول شرط من عهودي وفاقكم » مخاطبا بذلك الشعب المصري . نتشدق بالغيرة على البلاد ونحن نسلمها تدريجيا الى الد الاعداء طمعا بالمال حتى لكاننا نرقب يوم الاخرة وقد ظهرت بوادره ولاحت ، واقدمت رسله ، ونحن نلهو ونمرح دون خشية من رهبته او حساب لهوله . نصرخ من الهجرة ومثلنا كمثل صاحب البيت المفتاح بيده فيخاف دخول الغير اليه وباستطاعته اقفاله في وجه الداخلين الا لمن يسمح له بذلك . نشكو تصرفات الدخيل الغاشمة ونحن لو اردنا حقا التخلص من تلك التصرفات لما عدمنا وسيلة لذلك بعد ان حذق الصغير فينا الدهاء وبرع فى استنباط الحيل والمكر ام لعلنا لا نستعمل ذلك الا على بعضنا ؟ نتململ من وطأة الذين اوليناهم زمام الامور واراحة نفوسنا منهم لا تكلفنا سوى الارادة ومع ذلك فنحن كالطاحونة التي تدور على « الفاضي » نتكلم من بعيد وفي وقت الوسمة اما عند اللزوم فالجبن من صفاتنا واذاما كان ذلك شاننا فلم لا نستعد لقبول ما هو اوجع على القلب والم في النفس مما مضى طالما نحن نبتعد عن الدواء الناجع ولا نفكر باستعماله يوما من الايام النصيحة الوطن والاخلاص لبعضنا اهم ما نحتاج اليهما اليوم على شريطة ان يبدو ذلك منا عمليا وليعلم كل شخص انه حين يجرب ان يخدع مواطنه بما له تعلق بالقضية الوطنية لمصلحة ذاتية انما يسعى برأسه ذلك لانه في حالة الفشل سيكون البلاء عاما لا قدر الله وسيتناول الناس جميعا على السواء فليتدبر ذلك الغافلون

يافا : عبد الرؤوف عبد الرحيم

الى اصحاب العمارات

معمل البلاط العربي

لاصحابه

يوسف الباسل وسليمان ابو غوش وعبد الرؤوف الدباغ

اذا اردتم بلاطا قويا جميلا مضمونا فاطلبوه من

معمل البلاط العربي

يافا — المنشية — شارع العامر

متانة وقوة وجمال ودقة في الصنع

تسهيلات في الدفع

واسعار غاية في الاعتدال

اقصدوا

المحل الوحيد لعمل الساندويتش المعروف بمحل

الرملاوى

في زاوية « شارع بسترس » بمالك سكتها على طريق « المنشية »

بعد ان ادخلت عليه تحسينات عظيمة واصبح بمقدوره ان يقدم للزبائن الكرام جميع انواع المأكولات اللذيذة وها هي اصنافها:

كباب بصدرمة ، كلاوي مشوية ، كوستاليتا ، بيض خروف ، شاورمة جوجوك ، نقانق ، جبنه ، زيتون ، سردين طون ، مورتاديلا ، اتشوا ، كوبه ، فول ، حمص سلطات ، زبده ، لبن ، مثلجات (مرطبات) بوزه ، حلويات ، شكولاته ، جميع اصناف الدخان ، فواكه

والمحل مستعد لتقديم جميع الطلبات للزبائن بسرعة فائقة واتقان زائد

بئر السبع

تسجيل الطلاب

تعلن ادارة مدرسة بئر السبع الاميرية انها على استعداد لتسجيل اسماء الطلاب الذين يرغبون في دخول المدرسة في العام المقبل وعلى اولياء الطلاب المبادرة بتسجيل اسماء اولادهم من الان.

زياده عشرة طلاب داخليين

تقرر نهائيا زيادة عشرة طلاب الى الخمسين الداخليين بمدرسة البدو الليلية

الصهيونيه تغزو

اغتنم سماسرة السوء فرصة اشتغال الامة بزعمائها ودبروا خطة الهجوم على هذا القضاء وهيئاتنا الوطنية في معزل عنه واهله مشغولون في الحزازات الداخلية والشباب نائمون وتراهم ايقاظا وهم رقود.

فيا حماة الصحراء ويا ابناء العرب انبقوا من سباتكم ووجهوا نظركم الى هذه البقية الباقية من البلاد. ماذا دهاكم وقد كنتم قوامين على رفع الضيم عن الحمى تجولوا في القضاء كشافتكم وجمعياتكم وشبانكم فانتم المسؤولون والله

زياره وجيه

قدم الحاضرة الوجيه الحاج عادل الشوا برافقه السيد عبد افندي حمت عضو بلدية غزة لمهمة تخص حزب الدفاع الوطني وما لبثا ان غادراها الى غزة رافقتهما السلامة

مدرسه المعلمات المسلمات

ورد على ادارة مدرسة بئر السبع الاميرية بلاغ من ادارة المعارف جاء فيه ان الادارة قررت فتح مدرسة للمعلمات المسلمات برام الله وقد جهزت هذه المدرسة لاثنتى عشر معلمة مسلمة من سائر انحاء فلسطين وطلب ان يتقدم اولياء الطالبات اللواتي يبلغن الخامسة عشرة فما فوق واللواتي لا يقل تحصيلهن عن السنة الرابعة الابتدائية وان يتقدمن للفحص خلال الشهر المقبل من القدس ويافا وحيفا وغزة

الوظيفه الشاغرة

كنت ذكرت في رسائلي السابقة شيئا عن وظيفة شاويش البلدية الشاغرة وقد مضى على اعمال البلدية التى يقوم بها الشاويش خمسة اشهر وهي معطلة، فهل لا تتقدم الحكومة فتصدر امرها بتعيين احد المتقدمين الذين اشغلتهم مدة وربطتهم عن التفتيش عن اعمال لهم تانيا في انتظار ما ستفعله بلديتنا حفاظا على اعمالها العمرانية التى يقوم بها الشاويش

غزه

مكتب وكالة الصحف العربية

افتتح السيد علي الحلبي مكتبا له امام دائرة البريد لتعاطي بيع الجرائد والمجلات العربية ولقبول كافة الاعلانات من قضائية وشرعية وتجارية والمكتب مفتوح من الساعة السابعة صباحا لغاية الساعة السابعة مساء ومستعد لقبول طلبات الاهلين لطبع بطاقات الافراح والمعايدة بأجمل الانواع وبأسعار معتدلة

«الدفاع» تثنى على همة السيد على الشاب العاطر ونرجو لشاب نشيط مثله كل التوفيق

ذكرى الرسول العظيم

تستعد غزة اليوم استعدادا كبيرا للاحتفال بذكرى مولد سيدنا محمد (صلعم) وستقام حفلة كبرى في الجامع العمري الكبير وحفلة اخرى ايضا في دائرة البلدية وستنار جميع المحلات بالانوار، وستقام الترتيبات في كل مكان. وستقفل جميع المحلات الاسلامية فى ذلك اليوم ابتهاجا بذكرى هذا المولد النبوي الشريف

وفد كريم الى قرية اسدود

يتوجه صباح يوم الجمعة وفد مؤلف من اصحاب الفضيلة الاستاذ الشيخ رامز افندى مسمار قاضي غزة الشرعي والاستاذ الشيخ مصطفى افندي طهبوب رئيس كتبة المحكمة الشرعية والاستاذ الشيخ حسين افندي الشوا معتمد جمعية الهداية الاسلامية بغزة والشيخ مصطفى افندي الشوا كاتب محكمة شرعية غزة الى قرية اسدود لحث الاهالي للاحتفاظ باراضيهم المقدسة وعدم بيعها من اليهود وذلك بناء على خبر ورد لفضيلة القاضي فاهتم له اي اهتمام وسيخطب فيهم فضيلة القاضي للتمسك باراضيهم ونبذ كل سمسار خائن تسول له نفسه لتوسط بيع الاراضي من الصهيونيين. ونحن لا يسعنا الا ان نثني على همة هؤلاء الاساتذة لا سيما فضيلة القاضي لحفظ هذه الاراضي عربية

جمعية الامر بالمعروف

وزع فضيلة قاضي غزة الشرعي رقاع الدعوة على نخبة من العلماء وذلك لتأسيس جمعية تسمى «جمعية الامر بالمعروف والنهي عن المنكر» وستقوم هذه الجمعية بعد تأسيسها بحث الاهالى على الاحتفاظ باراضيهم وماشابه ذلك من الاعمال التي تعود بالفائدة، وعلمت بان جمعية الهداية الاسلامية بغزة ستنحل بعد تأسيس هذه الجمعية

قدوم افاضل

قدم امس من الكرك حامد افندي الصوراني واحمد افندي عساف ومحمود افندي الطراونه وسالم افندي الشرايدة وحلوا ضيوفا على الحاج موسى افندي الصوراني فاهلا وسهلا

المحكمة المركزية

ستنعقد المحكمة المركزية بغزة صباح يوم الثلاثاء الاتي الواقع في ٤ – ٦ – ٣٤ وذلك للنظر في كثير من القضايا الجزائية

للتفتيش

وصل غزة امس اسحق افندي درويش مفتش المدارس الاسلامية والاستاذ بهاء الدين الطباع الكشاف المسلم والغرض من مجيء الاول للتفتيش على المدارس الاسلامية. وقد زارا امس الشبه «محل استخراج الكبريت» مع سعد الدين افندى عبداللطيف مامور اوقاف غزة

مراكب شراعية

رسا امس المركب الشراعي فائزة قادما من دمياط وموسوقا ١٢٠٠٠ قفص فارغ. ورسا ايضا المركب الشراعي كوكب قادما من بورسعيد وموسوقا ١٢ طن فحم حجري

اعلنوا فى الدفاع

طبريا

يهودى بدل العربي

تقرر نقل السيد راشد جوار من دائرة البريد في طبريا مديرا لدائرة البريد في طولكرم وسيحل مكانه نسيم فرجون احد عمال بريد الخضيره اليهود. مضى على وجود السيد راشد في بلدنا ست سنوات ونيفا كان فيها مثال العامل النشيط والامين قويم الاخلاق جم الادب. ومع ان نقله الى مركزه الجديد فيه منفعة له نسر لها واين ذلك لا يمنعنا من ان نظهر اسفنا لهذه الخسارة التى خسرناها بنقله. ومن ناحية ثانية نحب ان نلفت نظر ادارة البريد الى ان فى احتلالها الموظف الجديد مكان السيد جوار ما يجعلها في موقف المنتقد. ذلك لان معظم الموظفين عندنا يهود وموظفو العرب اقل من الاقلية. أليس من الاجحاف في حقنا ان ينقل واحد من هذه الاقلية ويحل مكانه يهودي الا اذا كانت هذه الادارة تبقي ذلك؟ يكفينا هذا الشلل الذي يصيبنا فى اعمالنا يوم السبت بسبب راحة موظفي هذه الادارة اليهود. واليوم تريد ادارة البريد العامة ان تمنى مصالحنا بشلل اكبر فتنقل احد رجالنا العاملين الذين كانوا يقومون بتصريف الاعمال يوم غياب الموظفين اليهود فماذا يضيرها ياترى لو احلت مكان السيد جرار المنقول موظفا عربيا وليس ذلك عليها بعسير..؟

تنقلات

البنك الزراعي العربي

قررت ادارة البنك الزراعي العربي في طبريا نقل السيد شوقي العبوشي مديرا لفرع البنك الزراعي العربي في بيسان الذي سيفتح حديثا، واحلت مكانه السيد برهان العبوشي. وقد كان السيد شوقي طيلة وجوده في بلدنا نشيطا في عمله حريصا على القيام بمهام مركزه على اكمل وجه وتصريف مصالح عملاء البنك بصورة تجعلهم يأسفون على نقله ولا يمنعهم اسفهم هذا ان يرجوا له في مركزه الجديد التوفيق وزيادة الرفعة وكما انهم يشيعون احد شبان آل العبوشي فهم يستقبلون شابا من هذه العائلة ونرجو ان يكون خير خلف لخير سلف ٢٨–٥–٣٥

الصحافيون اليهود

يقيم رجال الصحافة اليهود في تل ابيب حفلة للمستر فيرنس مدير قلم المطبوعات في قهوة بلاجا بالقرب من الكازينو وذلك بعد ظهر اليوم الجمعة)

فخامة المندوب

وزيارة مستعمرة ناتانيا

علمنا ان فخامة المندوب السامي قد عزم على زيارة مستعمرة ناتانيا في الشهر القادم لغرس اول شجرة في الحديقة التى انشأها اليهود باسم فخامته.

من لا ارض له لاوطن له

* * *

ابتداء من الجمعة ٣١ ايار وخلال الاسبوع

ياقوت

في سينما الشرق ✿ مستعمرة الالمان القدس

الفيلم العربى الناطق، الذي يعرض لاول مرة فى فلسطين يشترك في تمثيله اشهر الممثلين العرب يقوم بتمثيل الدور الاول الممثل الذائع الصيت

الاستاذ نجيب الريحاني «كش كش بك»

يضاف الى البرنامج رواية مضحكه من الممثلين الشهيرين لوريل وهاردي

حفلتان كل يوم في الساعة السابعة والتاسعة مساء في يومى السبت والاحد حفلتان نهاريتان فى الساعة في الساعة الثالثة والنصف

ماذا تسمع اليوم

عن محلات السادة دجانى اخوان

يافا – تلفون ٧١٦

يوم الجمعة ٣١ ايار سنة ١٩٣٥

١٠–١٠٫٥٥ صباحا قرآن كريم – الشيخة منيرة عبده

١١ حفلة موسيقية – الالات – (قانون) مصطفى بك رضا، بيانو الاستاذ مدحت عاصم، كمانجة – فاضل شوا، مارش عيد عيد الميلاد تأليف الاستاذ مدحت عاصم، سماعي سز ناك تأليف مصطفى بك رضا، تقسيم قانون. قطعة موسيقية تأليف فاضل شوا لمناسبة مرور العام الاول على افتتاح الاذاعة اللاسلكية

١١٫٤٥ — ختام

١٢٫٣٠ — مساء موسيقى مدرسة البوليس بقيادة الملازم الثاني أ محمد صديق افندي (تابع ما قبله) مارش بسبجانا، قوللي رأيت ايه في دلالك، الفؤاد مخلوق لحبك، ان كان كده والا كده اوبرا «كارمن»، بلابل الروض لمحمد صديق افندي، القلب الخفيف، اسير العشق، يا قمر داري العيون، افرتور اولا البلد لمحمد افندي صديق، النشيد المصرى

٢٫٣٠ — النشرة التجارية الاولى

٢٫٣٥ — ختام

٦–٦٫٥٠ — قرآن كريم – الشيخ محمد رفعت

٦٫٥٥ ٧٫٢٥ – حديث الى الاطفال عن حفلة الذكرى السنوية

٧٫٣٠ — نشرة الاخبار

٨ — «ساعة الضيوف»

٩–١٠ — قصائد وتواشيح – الشيخ على محمود، ومذهبجية

١٠٫٠٥–١١ – موسيقى – مغنى وآلات – الاستاذ صالح عبد الحي – مقدمة موسيقية تقسيم كمانجة، توشيح تقسيم قانون، منولوج — آن وقت الرحيل تلحين الاستاذ رياض السنباطي

١١٫٠٥–١١٫١٥ منولوجات فكاهية – محمد عبد القدوس

١١٫٢٠ – موسيقى – مغني وآلات – الانسة ام كلثوم

بشرى عظيمة لاهالي طبريا الكرام

الاوكازيون العظيم بمخازن وكالة شركة جرامافون وغيرها لمتعهدها العام

((★ ابراهيم قوبي تلفون ٦٨ ★))

سيجرى تنزيل هائل لمدة ١٥ يوما ابتداء من يوم الاحد فى ٢٦ مايس سنة ١٩٣٥ لغاية ١١ حزيران فقط والتنزيل يشمل جميع البضائع وخصوصا اسطوانات الموسيقار عبدالوهاب وام كلثوم وغيره والفونغرافات بسعر زهيد جدا والاسعار المدرجة ادناه خير برهان على صدق قولنا

اشتروا راديو كرامافون مكفول الى الابد وناموا الليل الطويل مرتاحين البال من عند «ابراهام قوبي باب المحبار

الى العموم

هاموا واغتنموا الفرصة ولا تضيعوها لان كثير من التجار يعلنون ولا يصدقون وحيث نحن برهنا على تنزيلنا ندعوكم لكي تنظروا وتتأكدوا بعد مرور هذه المدة ترجع الاسعار كما هي كل جرامافون يباع نكفله الى الابد مع العلم انه يوجد تنزيلات هائلة بالراديو مع عموم البضائع التى تباع بمحلنا وقد فتحنا محل جديد لبيع الموبوليات نقدا وتقسيط والبيع بالتقسيط لمدة ٢٠ شهر

هلموا اهلموا ولا تدعوا الفرصه تفوتكم

الحياة

فندق فخم — هواء طلق — اثاث جديد — خدمة حسنة — معاملة شريفة راحة تامة للمسافرين والعائلات الكريمة

اذا كنت تريد الراحة التامة والسرور الزائد فاقصد عند زيارتك ليافا

فندق الحياة

الواقع امام دائرة الصحية في شارع الملك جورج وفي الطابق الثالث من عمارة فضيلة الشيخ المظفر واطلب من صاحبه نديم العكر ان يحجز لك مكانا لتمتع بصرك وتشرح صدرك بمشاهده المناظر البديعة:

انا أحب زوجي!

في كل مرة انظر الى وجهه اراه نظيفا طريا، والمسه بيدي فاراه ناعما مثل القطيفة – ان زوجي يستعمل صابون بالموليف للحلاقة يوميا لان زيت الزيتون المكرر علميا والداخل في تركيب هذا المعجون يفيد البشرة فائدة عظيمة ويعطيها رونقا وطلاوة وبهاء هذا الصابون للحلاقة بما فيه من مواد يجعل الشعر ينتصب بسرعة فتمر الموسى فوقه وتقطعه بسهولة

اطلبوا الشمنتو الممتاز

ماركة الحمامة

وارد

درويش يوسف حداد

فقد برهنت مدة عشرين سنة على انها الاحسن والاقوى

فعل رشة واحده من فلاى – فلو

ان تأثير فلاي – فلو على الذباب والناموس والبرغش والحشرات والنمل والبق، ليس كتأثير بقية الاصناف التى تباع في فلسطين انه يفوق عليها كثيرا لان فلاي فلو يميت كل هذه الحشرات

ان الاصناف الاخرى التى تباع في الاسواق تدوخ الحشرات والذباب فقط لا تميتها لهذا فانك تجد الذباب يعود حالا بعد برهة من الزمن

لا تتوان بشراء علبة فلاي – فلو لكى تقتل الذباب الذي ينقل الى بيتك الامراض

قليل من سائل فلاى – فلو معناه راحتك – صحتك – نظافتك

الوكلاء لفلسطين وشرقي الاردن

مستودع الادوية الوطنى الفلسطيني بيافا

اليك ! التاير الذي حل لغز اهتراء السطح (٢)

في اقسى تجارب عرفت يقدم ٤٣ بالمئة زيادة في السير غير المترجرج زيادة في السحب زيادة في السلامة * لا زيادة في الثمن

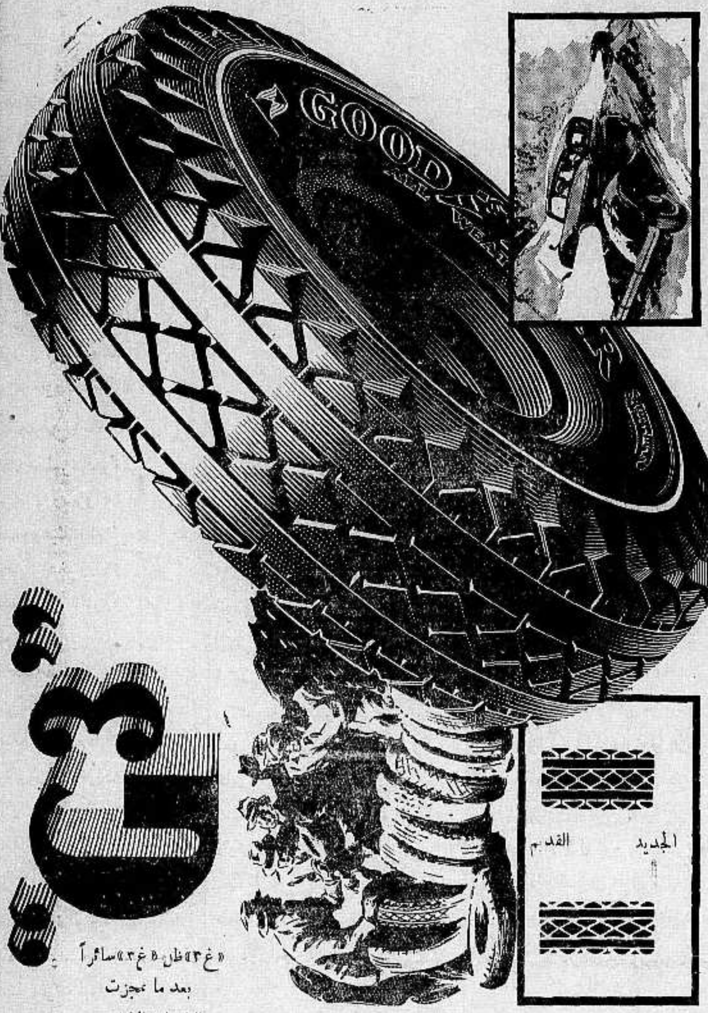

«غ٣» ظل «غ٣» سائراً بعد ما عجزت التايرات الاخرى

ان تاير غوديير «غ٣» المدهش الجديد نتيجة لدرس وتجارب دقيقة دامت اشهرا لاخراج سطح تاير احسن
ان سطوح جميع ماركات التايرات كانت تهترئ بسرعة ومع هذا كانت التايرات تصنع احسن من ذي قبل
لقد كان ذلك لغزا الى ان اكتشفه خبراء غوديير بدرسهم الدقيق ان السيارات الجديدة ذات الموتورات القوية والبريكات الكبيرة تثقل على التايرات وليس في الوجود تاير يقف امامها
وقد جربت تصاميم كثيرة جداً لاشكال السطوح كان منها «غ٣» وقد كان اولا تصميم مهندسين ولكنه الان علم للتاير الذي فاق الجميع
لقد جرب على شقي رحي عظيم مصنوع من الجرانيت المسنن كالمرمى ثم سارت به سيارات التجارب التي عند غوديير ليلا نهاراً وكانت تقف وقفات اضطرارية كل ميلين فتحترق البريكات وتتلف السيارات وذلك لتبرهن ان «غ٣» اقوى تاير
وفي «غ٣» مسكة اول وتر المشهورة في الوسط وذلك ضروري جداً للوقفات السليمة السريعة في الطرق المصرية الناعمة واليك كيف انه احسن من غيره
سطحه اعرض واكثر تفرطحا واتصاله بالارض اكبر نتوءاته التي تمنع الترجرج اكثر ١٦ بالمئة اكثر وهي مرصوصة الى بعضها البعض لتكون المسكة اقوى وسلم الاضلاع اعرض ١١ بالمئة والتحاويف اضيق لمنع الانثناء تحت الضغط مما هو سبب في الاهتراء
بناؤه احسن وهو يعطي قوة اعظم
وفي السطح مطاط اكثر — بمعدل اكثر من باوندين في التاير
من الطبيعي ان هذا الحمل يزيد الضغط على الجوانب ولكن حبل غوديير السوبر تويست المتين والمرن كثيراً يتحمله بلا اقل صعوبة
والنتيجة جاء التاير لا نظير له وجاء السطح يقدم ٤٣ بالمئة زيادة في السير غير المترجرج منذ شهور عرضت اول تايرات اول وتر «غ٣» للبيع بدون اعلان وفي الخدمة اظهرت انها جيدة بقدر ما اثبتت تجاربنا
والان عند بائع غوديير الذي تعامله هذا التاير المدهش انظره اليوم انه لا يكلف زيادة بالرغم عن حسناته الزائدة وهذا امر لا يستهان به

«غ٣» يكلف اكثر في الصنع ولكن — لا يكلفك اكثر في الشراء

الوكلاء **لند وحلبي**

يافا	القدس	حيفا
ص. ب ٦٢٨ تلفون ٤٤٨	ص.ب ٣٥٠ تلفون ١٣١٣	المركز التجاري ص.ب ٤٥ تلفون ٩٥٨

GOODYEAR

مطبعة الدفاع التجاريه

في عمارة «بوست»

خير مطبعة يمكن الاعتماد عليها
لطبع جميع لوازمكم التجاريه

حروف جديدة - ادوات فنية

اتقان فائق نظافة وسرعة بالعمل

مع أسعار معتدلة للغاية

المخابرة مع ادارة الجريدة
في عمارة حزبون تلفون ١٠٧٥

بوتاجي يعلن عن تخفيضات هائلة

بمناسبة افتتاح محلاته الجديدة في مخازن الاوقاف

امام سراي الحكومة

بوتاجي يعلن للجمهور الكريم انه بمناسبة انتقال فرع بوتاجي بيافا الى المخازن الجديدة في عمارة الاوقاف (ساحة الساعة) امام سراي الحكومة قد عزم ان يجري تخفيضات هائلة على اصناف الجرامافون والراديو ماركة هيز ماسترز فويس الاصلية يتسنى للجمهور الكريم شراء هذه الاصناف الفاخرة الممتازة باسعار رخيصة مباشرة من رأس النبع بدون وساطة السماسرة لكي يستفيدوا من الكومسيون — وهذه فرصة نادرة جداً فاغتنموها — وكل من اجل شراء راديو او جرامافون الى الان ما عليه سوى ان يبادر لمحلات بوتاجي الجديدة في عمارة الاوقاف اشتراعها برغب باسعار لا تقبل المزاحمة التي هي ارخص من سعر الجملة وعلى سبيل المثل نوضح بعض الاسعار كما يأتي :

مل	جنيه		
٥٠٠	٢	جرامافون شنته موديل	٨٧
٦٠٠	٣	» » »	٩٧
٧٥٠	٥	» » »	١٠٢
٥٠٠	٧	نصف موبيليا	
٥٠٠	١٣	موبيليا كاملة	

وبوتاجي يضمن الماكنات الى الابد — اشتروا لزومكم من رأس النبع واحترسوا من التقليد ومن البضاعة البازارية الرخيصة — وتذكروا ان فرع بوتاجي بيافا قد انتقل الى داره الجديدة في عمارة الاوقاف امام سراي الحكومة — تجاه بنك باركلس بيافا . ولم يعد لنا ادنى علاقة بالمحلات الاخرى

وبوتاجي يقدم لكل زبون هدية

من لا يشتري يتفرج

الدفاع - يوم الاحد ٣٠ صفر ١٣٥٤ - ٢ حزيران ١٩٣٥

صاحب الامتياز والمحرر المسئول ابراهيم الشنطي

مدير الادارة : شوكت حماد

رقم التلفون ١٠٧٥ و ١١٨٧

أن ارتشين لنا رة الشعواء مقبحا فدافع

الدفاع

{ العدد ٣٣٧ — السنة الثانية }

ادارة الدفاع فى عمارة حزبون شارع جمال باشا ـ يافا

العنوان البرقي : الدفاع يافا : ص . ب ٢٥٥

	عن سنة	عن نصف سنة
قيمة الاشتراك في فلسطين	١٥٠	٨٠
فى الخارج	٣٠٠	١٦٠

العراق يلغى الالقاب الاجنبيه. زلزال بلوخستان الهائل. اشتداد الازمه بين الحبشه وايطاليا. الوزاره الفرنسيه الجديده. فكره المجلس التشريعي من جديد. آخر البرقيات الخارجيه

الهاشمي يمحو لقب باشا وبك

الامة تستقبل سجناءها بعد يومين

الهاشمي يمحو لقب باشا وبك

تقدمت وزارة الهاشمي ، في العراق ، بخطوة كريمة فى محو بعض الفروق بين طبقات الشعب العراقي . فلايزال الناس فى مصر ، وسوريا الجنوبية والشمالية ، والعراق ، يعتقدون ان لقب (باشا) و (بك) امتياز يرتفع بهم عن عناصر الامة المختلفة . خطأ كبير ! لقد جاء يوم اشترى فيه الاغنياء هذه الالقاب بالمال ، كما يشتري المرء بدلة جميلة زاهية يحسبها تجعله في مستوى اعلى من مستوى المجموع ، على حين لا يفرق بينهم وبينه الا مظهر هذه البدلة الزاهية !

كانت الالقاب تعطى لمن قدم « خدمات » الى الشعب ، الى الوطن ، الى الدولة . فالفاتح العظيم تغدق عليه الامة لقبا اعترافا منها بجميل ذلك الفاتح . والعالم الكبير الذي رفع رأسها بين الامم اهل ، كذلك ، للالقاب . وللشهداء في سبيل الوطن ، اكرم هذه الالقاب ، كما ان لهم اكرم الذكريات .

وانحط الزمن فاذا بهذه الالقاب تصبح واسطة للتفريق بين طبقات الامة . واسطة للاستعلاء الاجتماعي الذي يجيء عن طريق غير كريم . واذا احصيت عدد الخارجين على وطنك وامتك ، سواء فى مصر ، او سوريا ، وجدت بينهم كثيرين من هؤلاء الذين يحملون الالقاب المشتراة بالمال ، لا المعطاة تقديرا من الشعب .

لقد كنت انظر امس عن بعد الى شاب يعمل في مكان عند احد الاغنياء . ولحظت ان قريبا لهذا الغنى قد اقبل ، فما كان من الشاب الا ان لثم يد ذلك القريب ثلاث مرات ، ثم استأنف عمله اقسم لقد طفرت الدمعة من عيني اشفاقا من هذا المنظر . مضيت في سبيلي قائلا : أعبودية من هذا النوع ، وفي هذه الايام ؟ ورأيت الغني يحنق على الشاب لانه لم يقبل يده هو الآخر ، كأنه لم يشبع من مظهر الخضوع هذا طول نهاره ؟ اخذت بيد صديقي قائلا له : الى ان يفنى أمثال هذا الغني ، تتخذ بلادك سبيلها الى الاستقلال !

لقد كان الهاشمي موفقا في هذه الخطوة ، وجمع فيها اكثر من مكرمة واحدة !

الامة تستقبل سجناءها بعد يومين

بعد يومين تستقبل البلاد سجناءها . واذا كانت هذه الحادثة سببا قويا للتذكيرها بهم ، فانها ستكون سببا قويا كذلك لتذكيرها بالظروف القاسية التي سجن هؤلاء فيها .

لم يدخل السجناء العرب الحبس من اجل تهم اخلاقية كالسرقة ، اوالتزوير . ولم يكونوا منطوين على نفوس تحب سفك الدماء . كلا ، بل وقعت بلادهم في ازمة عضوض لا تزال تعاني شدائدها الى الآن ، ثم اجتاحتنا موجة من الاشفاق على مستقبل هذه البلاد ، فكان ما كان من سجن واعدام . وقد كنا نحب ان تدرس الحكومة الاسباب التي سجن هؤلاء من اجلها لتحول دون وقوع المآسي والفواجع . في المستقبل . فأن تفادي وقوع الخطأ خير من محاولة الخروج منه . وسترى الحكومة عندئذ ، او هي قد رأت بالفعل ، ان هذه الاسباب تقوي نزعة الحق في العرب ، ونزعة الانسانية فيهم ايضا . فهؤلاء قوم يريدون بلادهم حرة ، لا يعتدي احد عليها . والذي يفعل ذلك انسان كريم ممتاز ، ولانه يحافظ على حقوق وطنه عليه .

ان تجربة اسكان الصهيونية فلسطين تجربة خاطئة ، بل محاولة ستجر اكبر المشاكل على الانكليز . فالعرب لا يمكن ان يعترفوا لليهود بحق السكنى في بلادهم ، فكيف بجعل هذه البلاد مملكة يهودية ؟ وهذه التجربة هي التي جعلت فلسطين الهادئة ، مسرحا للقلاقل والاضطرابات . وزوالها معناه القضاء على عهد هو اشد العهود شؤما ، ومصيرا رهيبا .

نستقبل سجناءنا مطمئنين . على ان لهم في ضمير كل عربي المحل الاليق ، الكريم ، ونثني على فخامة المندوب السامي ، فأنه حمل الحكمة تتغلب على كل شيء ، وجعل لانسانيته السلطة الاولى في هذا الامر .

نستقبل سجناءنا غدا ، فمتى نستقبل المثل الاعلى الذي في سبيله سجن هؤلاء ؟ متى نستقبل الحرية ، والحياة الطليقة ؟

تعليقات سريعة

مقالات تقرأها في سطور وكلمات

تعالى زوري بلادنا !

سيدة انكليزية تبرعت بمئتي الف جنيه دفعة واحدة ! لا لانشاء مستشفى ، ولا لاقامة مدرسة ، وليس لسد عجز مالي في مؤسسة خيرية ، ولكن لشراء المدمرات ، والمتفجرات ، ووسائل الهلاك والموت . او لانشاء سراديب ارضية ، واقبية ، وخنادق . وبكلمة تجمع بين كل هذه : للدفاع عن لندن من الغارات الجوية ! اعتبر عمل اللادي هوستون وطنيا ومن الطراز الاول .

فان الدفاع عن الوطن ينبغي ان يتم مهما كانت الظروف ، والاسلحة والوسائل . وعمل « اللادي » هذا اهم من انشاء مستشفى ، وإقامة مدرسة . اذ المستشفيات والمدارس تملأ بلادها ، والمهم هو ان يقال عدد الجرحى الذين يذهبون الى هذه المستشفيات ، ولا يتم ذلك الا بتقوية الدفاع الوطني . وشراء الاسلحة .

لادي هوستون : تقبلي دعوة اغنيائنا ، وزوري فلسطين (على حسابك طبعا) لان رجالنا لا يصدقون ان المتبرعة سيدة ... !

لخير النشء الجديد

افتتح اكتتاب باسم اليوبيل الفضي لجلالة ملك الانكليز . ومعنى افتتاح الاكتتاب فى انكلترا افراغ مافي الجيوب حالا . انها ثقة الجمهور بالطريق الحكيم الذي سيصرف فيه المبلغ . وقد علمنا في آخر نبأ ان المبلغ الاول سيكون مليون جنيه في الاسبوع الاول ، ثم تتوالى التبرعات ! اما هذا المليون فسينفق « لخير النشء الجديد » كما قال الملك . وفى نظر الملك ان هذا « الخير » يكون في تقوية الاخلاق ، وغرس فضائل المثل الاعلى في الناشئة ، واخراج جيل من الرجال لبلادهم .

ايها النشء الجديد في فلسطين : انت اليتيم المشرد ، رحمة الله على من كان يفكر فيك ، وفي خيرك !

اغلاق المدارس الاجنبية

حركة اقفال المدارس الاجنبية فى تركيا تجيء سريعة . فقد اقفلت ثماني مدارس افرنسية في العام الفائت ، ثم اربع جدد في هذا العام . وتبعتها المدارس الاجنبية الاخرى فاقفلت اربع منها . واعلنت المدارس الارمنية رغبتها في الاغلاق . اما تلامذة هذه المدارس فينتمون حالا الى مدارس الدولة ، المدارس الوطنية ، التي تحسن تخريج تلامذتها تخريجا قوميا . لقد كانت هذه المدارس الاجنبية احدى وسائل الاستعمار التي تذرع بها الغزو بلادنا ، وكل المشرقي آخر . يخرج منها الطالب جاهلا لغته ، وتاريخ بلاده ، وخاليا من كل نزعة وطنية . ذلك لانها ضربة تصيب الوطن في اخلاقه وعاداته .

نسجل للاتراك الحسنة فخمة ونذكر السيئة باسلوب خفيف .

الحروف اللاتينية والاحد بدل الجمعة

إصلاحان لم استطع فهمها ، قام بهما مصطفى كمال : استبدال الحروف العربية باللاتينية ، وعطلة الجمعة بالاحد . وما عداهما من اصلاحات اتركه رهن الزمن والتاريخ اما هذان فكلما فكرت فيهما لمست سياسة طويلة عريضة انبعث منذ ١٩٢٤ وستنتهي بعد سنوات بانسلاخ تركيا بالمرة عن الشرق . ونحب ان نتساءل اي الامتين كانت احرى بالفرار من الاخرى العرب ام الاتراك : العرب الذين عاشوا ٤٠٠ سنة تحت حكم اجنبي ، اضاعوا فيه لغتهم ، وقوميتهم ، ووطنيتهم ، وباعوا نفوسهم في الفتوحات التركية ، ام الاتراك الذين سطوا لواءهم على العرب كل هذه المدة ؟ ربما تدفعني « انانيتي » القومية الى هذا التساؤل ، ولكن المؤرخ الصادق لا ينفي هذه الحقائق التى نهضت عليها هذه الانانية ، والثانية كل عربي في الوجود

عسى ان يكون عمل الاتراك حافزا فى هذه الامة شعورها الحار الملتهب فتغار على لغتها ، وقوميتها ، وتضحي في سبيل استقلالها المنهوب !

ايها الناس اظهروا ومعكم مبادئكم

اجتماعات . واحاديث .. ومداولات ـ يقوم بها بعض افراد هذه الامة ، ولكن في سكون خافت . وربما « حافت » الايمان فى بعض هذه « الاجتماعات السرية » على عدم اذاعتها على الجمهور . ولكن هذا خطأ بين ، لا يفيد . نريد الناس ان يجرأوا على قول الحق . نريدهم ان يموتوا دفاعا عن عقائدهم . نريدهم مضحين فى سبيل نشر هذه العقائد مهما كانت متطرفة ، او راجعة الى الخلف . انا أحني الرأس للشيوعي المؤمن بشيوعيته اذا ما راح ضحية في سبيلها ، مهما كنت اخالفه فى المبدأ

هل نسمع عن الاجتماع الاخير شيئا ؟ لم يبر الاعضاء بايمانهم ويبقى امر الاجتماع سرا الى يوم ينشر فيه السر ؟ نحب ان يكون جواب الاول ايجابا ، والثاني سلبا !

البشر بطول سلامة ...

المعضلة الحبشية فى مرحلتها الاخيرة

كما تراها مجلة الاستعمار البريطاني ...!

واذا قلنا مجلة الاستعمار البريطاني فالمراد من تلقاء انفسهم يعرفون اننا لا نعني الا (النيرايست) فاليهم الآن آخر ما قالته في المعضلة الحبشية

اوروبا تنصب الخيام !

كانت الحكومة الايطالية ترمي الى جعل اوروبا ، او قسما لا يستهان به منها على الاقل ، تستعد لنصب الخيام (اللازمة لادامة الجنود) وذلك من اجل خاطرها هي ومن اجل المشاجرة التي بينها وبين الحبشة

تحسن الموقف

على ان الموقف تحسن قليلا في الاسبوع الماضي بعد ان اعلن الفريقان المتشاجران اسماء أولئك الذين سينوبون عنهما في لجنة التحكيم التي عينت طبقا لنصوص المعاهدة الايطالية ـ الحبشية المعقودة عام ١٩٢٨

ايطاليا تتحدى

وفى الحق ان الحكومة الايطالية قد تحدت الحبشة عندما اعترضت عليها وهي : هي رجلين اجنبيين احدهما افرنسي وثانيهما اميركي لينوبا عنها في لجنة التحكيم ، ولكن هذا الاعتراض لن يتعدى امرا واحدا ، هو رغبة الحكومة الايطالية في ان تسجل على الحبشة عجزها عن ان تجد من بين ابنائها رجلين يصلحان للتحكيم !

موسوليني يتهدد

وفى هذا الوقت نفسه قام اسبيور موسوليني فخطب خطبة لا يفسر ما جاء فيها الا بانه اراد ان يقول للبريطانيين والافرنسيين : (كفوا الايدي عن التدخل الدبلوماسي في الموقف الذي تريد ايطاليا ان تقفه تجاه الحبشة) !

« الدفاع » :

زعم الفرزدق ان سيقتل مربعا ابشر بطول سلامة يامربع !

اين معاهدة ١٩٠٦ ؟

ومما لا يحتمل الا قليلا من الشك ان ايطاليا قد تلقت ما يكفيها من النصح والارشاد من صديقتيها اللتين اشتركتا معها في التوقيع على معاهدة ضمان استقلال الحبشة في عام ١٩٠٦ ، فمن غير المستطاع الآن ان تتجاهل الحكومة الايطالية خطورة الموقف الجدي الذي على بريطانيا العظمى وعلى فرنسا ان تقفاه ازاء موقف ايطاليا من الحبشة ـ « الدفاع » نظن ان في هذا انذارا صريحا من بريطانيا العظمى وحدها على الاقل — بانها ستعلن الحرب على ايطاليا اذا اعلنتها هذه على الحبشة ، وكل آت قريب ..

اختراع « قد » يقضى على الغواصات

وآخر « قد » يحمي لندن من الجو ...!

لا بد لنا من ان نشرك القراء معنا فى الاطلاع على هذه الانباء « المبهجة » فقد جاءتنا بها الصحف الانكليزية في البريد الاخير :

« ليس لدي ما اقوله الآن ، ولكنني آمل ان اقدر على ان اقول شيئا حقيقيا يثير عواطف الجمهور بعد بضعة اسابيع »

هذا هو ما قاله للصحفيين المخترع الانكليزي الشهير (ونقول « الشهير » لان صحف لندن كلها هي التي قالت ذلك !) المستر هـ . كرندل ماتيوز وهو يغادر ميناء سوانسي الى مكان مجهول يريد فيه ان يقوم بتجربة اختراعه الجديد الذي تستطاع به معرفة مكان الغواصة وهي تحت الماء على بعد اميال

ولقد شوهد هذا المخترع على مقربة من يخت الليدي هوستون عندما كان هذا اليخت في الميناء ، وظل المخترع فى فندقه يقابل فيه من يطلب مقابلته من الناس ، ولكنه اختفى عن المدينة في وقت واحد مع اليخت المذكور عنها

وشوهد اليخت بعد ذلك على الساحل الافرنسي والظنون ان المخترع وانه قائم الان باجراء ما يريده من التجارب

ولم يشتهر المستر ماتيوز قبل ذلك الا باختراعه المسمى (اشعة الموت) ، وهو بعد ان وفق فى هذا الاختراع لا يعيش الا في مكان مهجور موضوع تحت الحراسة القوية ، وفي داخله المختبر الذي يجري فيه تجاربه الكيماوية ، ويقع هذا المنزل المهجور فوق جبل ميدجويبر القريب من ميناء سوانسي

ولقد سبق لهذا المخترع ان اعلن في صيف العام الماضي انه يريد مختبرا ليعمل فيه ، والآن فقد وجد الرجل هذه الضالة المنشودة ... وشكرا لليدي هوستون

والمعروف ان الاختراع الموجود في الوقت الحالي لمعرفة امكنة الغواصات لا يستطيع احد بواسطته ان يعرف مكان الغواصة الا وهي على بعد ٤٠٠ ياردة من الباخرة التي هو فيها ، اما الاختراع الجديد فبه سيعرف مكان الغواصة وهي على بعد عدة اميال

« الدفاع » واذا سلمت لندن فقد سلمت مدن الدنيا .. و « الاخرى ! »

الى حمامات الحمه

لقد اعتدل الطقس بعد ان كان حارا وبدأ الزوار يفدون على حمامات الحمه المعدانيه مرة ثانيه. وادارة الحمامات تعلن ان لديها براكات وغرفا حجرية وفيلات (مقصورات) للايجار والمخابرة مع رقم التلفون ٩٧ طبريا

فالى حمامات الحمه يا طالبي الصحه والنشاط

الممثل العالمى ونابغة التمثيل في الشرق الاستاذ يوسف وهبى

في ثلاث حفلات فقط فى مدينة يافا العامرة
على مسرح سينما اوبرا مغربى
اكبر فرقة تمثيلية مصرية
تقدم
اروع واضخم روايات ظهرت
حتى الآن على خشبة المسرح
يشترك في التمثيل عموم افراد فرقة
رمسيس على رأسهم
الاستاذ
يوسف بك وهبى
والآنسة
أمينه رزق

الممثل العالمى
الاستاذ يوسف بك وهبى

في ثلاث حفلات فقط فى مدينة يافا العامرة
على مسرح سينما اوبرا مغربى
الحفلة الاولى الاحد ٢ حزيران
رواية
الفاجعـــة
الحفلة الثانية الاثنين ٣ حزيران
رواية
القبلة القاتلة
الحفلة الثالثة الثلاثاء ٤ حزيران
رواية
صندوق الدنيا
تباع التذاكر فى محل السيد احمد الجندي بيافا

الى
الشعب العربي

هنالك عادة عند اليهود هي احسن ما رأيت من عاداتهم الكثيرة، يجد الزائر فى كل مدخل من مداخل الجامعة العبرية التى اسست لطلاب اليهود في مدينة القدس صناديق خشبية مقفولة من جهاتها الاربع الا من ثقب صغير فى اعلاها وهذه الصناديق تعلق في مكان ظاهر للمرور

قد يعجب الناظر في سر وضعها ولكن دهشته ستزيد اذ يرى فى الصباح كل طالب او طالبة من طلاب الجامعة يضع في داخل احدى هذه الصناديق ملا واحدا قبل دخوله قاعة الدرس !

مل واحد ! وما تأثير هذا المل يا ترى ؟ ان في هذا العمل الحقير قيمة عظيمة تتجلى من نواح شتى فتجعل هذا المشروع يشار اليه بالبنان .

لو احصينا طلاب الجامعة العبرية لوجدناهم مثلا ٥٠٠ طالب وطالبة يضع كل منهم فى كل صباح ملا واحد فى احدى هذه الصناديق فيكون مجموع ما يتحصل كل صباح نصف جنيه وفي الشهر الواحد يكون مجموع ما حصل بالصناديق ١٥ جنيها هذا من الجامعة العبرية وحدها فكيف اذا اضفنا جميع المدارس والمؤسسات الصهيونية التى تعمل فى هذا المشروع ؟ اذن ! مبالغ طائلة تجمع من هذا المجموع وتصرف في شراء اراضي فلسطين العربية وتساعد على فناك ايها العربي ! اذن فالمشروع جليل في عظم تأثيره !

هناك ناحية اخرى يرمز اليها هذا المشروع من طرف خفي وهي ناحية الخلاقية . ففى تعليم الطفل ان يضع ذلك المل في الصندوق تنشأ فيه عادة على مر الزمن وضع المل في ذلك الصندوق يوميا حتى اذا شب وكبر، كبرت معه هذه العادة واخذ يجود باشياء كثيرة انهم يزرعون في اطفالهم حب التضحية الراقية .

اننا في حاجة لان نزرع في ابنائنا تلك العادة الحسنة الا وهي التضحية في سبيل فلسطين فلنبدأ بمشروع المل هذا حتى يتعلم الابناء التضحية بارواحهم ! تعالوا بالله ايها العرب نعزم على القيام بهذا المشروع الجليل ولا تخشوا عارا من التقليد ! تعالوا نضع تلك الصناديق الصغيرة في المساجد والكنائس، في النوادي والجمعيات، في المدارس الاهلية والوطنية، في المقاهي ودور السينما العربية في اي مكان عربى مطروق، ولنؤسس لجنة للمحاسبة بفتح تلك الصناديق باوقات معينة واحداً واحداً ولننقذ اراضي فلسطين من خطر التهديد

الى الشباب العربى، الى الهيئات الوطنية، الى كل من لم يفقد روحه الوطنية، الى الشعب العربى، والصحف العربية، اقدم هذا المشروع راجيا ان نحصل على اظهاره الى حيز الوجود وانى اقترح ان يسمى هذا المشروع بمشروع المل والله سبحانه وتعالى ولي التوفيق.

غزة (ابن العلا)

اقصد **الطاهر** الاسعار معتدلة

روائح . كلسات . اخر وجه
اشكول . بوده . مناديل وجه
محارم . فانيلات ... الخ

سوق البلابسة جوار السبيل

سيارات انترنيشنل

احضر الى محل السيد محمود ابو ناعمة، وكيل شركة انترنيشنل بحيفا C50، C40، C35، C30 وتباع اصناف هذه السيارات في المحل المذكور تحت جامع الاستقلال تلفون ١٠٠٥ حيفا اوترسل لمن يطلبها

الحياة

فندق فخم — هواء طلق — اثاث جديد — خدمة حسنة — معاملة شريفة راحة تامة للمسافرين والعائلات الكريمة
اذا كنت تريد الراحة التامة والسرور الزائد فاقصد عند زيارتك ليافا

فندق الحياة

الواقع امام دائرة الصحية في شارع الملك جورج وفي الطابق الثالث من عمارة فضيلة الشيخ المظفر واطلب من صاحبه نديم العكر ان يحجز لك مكانا لتمتع بصرك وتشرح صدرك بمشاهده المناظر البديعة :

رقم تلفون وكالة الدفاع فى القدس ١٤١٣

راديو لورنس

٢١٦٠٠٠ كيلومتر

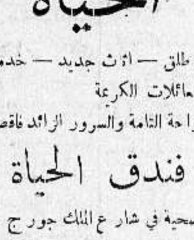

٢١٦٠٠٠ كيلو متر
هو افخر جهاز راديو اخرجته المصانع الالمانية، شكله جميل جذاب صوته بديع قوي، بدون « ضجة ». بواسطته تسمع محطات اذاعة
تبعد عنك ٢١٦٠٠٠ كيلومتر
اقتنوا افخر واعظم راديو
اذكروا دائما محلات دجاني اخوان
اذكروا دائما محلات دجاني اخوان

زيت الكوكو زيت النخيل
زيت الزيتون

هذه هي الوصفة الطبية لتجميل الوجه وتحسينه لان مزج هذه الزيوت مع بعضها بطريقة علمية فنية يعطيك احسن غذاء للجلد لانه يكسبه الطلاوة والنعومة والرفاهة ويزيد جماله جمالا

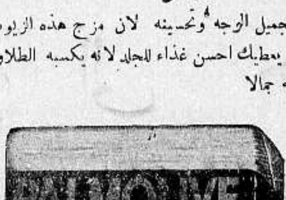

وصابون بالموليف هو الصابون الوحيد المركب من هذه الزيوت الثلاث وهو الصابون الوحيد الذي يجب عليك ان تستعمله في منزلك وفي غرفة نومك

احترس من انواع الصابون الرخيصة التي تضر الوجه وهي تقليد لصابون بالموليف لكنها مركبة من شحوم قذرة وزيوت مضرة تضر جلدة الوجه ضرراً عظيما

هل زرتم ؟

فندق الكونتننتال

الجديد بيافا؟

اول شارع النزهة
مقر السلام والراحة والسرور

فندق الكونتننتال الذي افتتح حديثا على الطراز العصري في اجمل بقعة من مدينة يافا مطل على بساتين البرتقال وقريب جداً من السوق التجاري هو فندق من الدرجة الاولى باثاثه . وتنسيقه . وخدمته . مياه جارية لجميع الغرف مع خدمة ممتازة

اصحابه
كمال زعيم ومكرديج مصرليان

وهو احد فنادق السيد كمال زعيم الطرابلسي الشهير فى اوتيلاته المعروفة بأوتيلات الطرابلسي ببيروت وعاليه . زيارته فى يافا فرض واجب

* * *

زوروا

محلات علي احمد العمري

سوق البلابسه يافا

روائح عطرية ممتازة — ماء كولونيا فاخرة تشكيلة كرفتات آخر مودة — محافظ وجزادين من احسن الانواع بضائع جديدة — مهاودة فى الاسعار

صفوة ما يحمله بريد الشرق و الغرب

«بلف» لدعاية

ايطاليا وهي تقول «الحبشة همجية» تعنى ان الحبشه تكره «البضائع الايطالية»

بعنوان ايطاليا تحت السلاح كتبت «مجلة افريهان» الانكليزية في عددها الاخير ما يلي :

تستمر المعضلة الحبشية فى تعقدها ولا تنقطع المفاوضات التى تدور بصددها لسبب واحد : هو الخوف من ان تتأثر الصداقة الجديدة التي جمعت بين ايطاليا وفرنسا وبريطانيا العظمى فى صعيد واحد فى جنيف

والمعروف ان هذه المعضلة اذا استمرت بغير حل اطول الى الان، فالمعنى هو انه لن تكون (عصبة امم) على الاطلاق

والحبشة التى يجيء ذكرها في الانباء كل يوم الان، بعيدة عن فهم الرجل الانكليزى العادي، رجل السياسة، ولكن لم تكن مراسفيو كذلك ايضا بيذاء انبعث السرارة الاولى للحرب الماضية

والواضح جد الوضوح هو ان الحجج التي تبرر بها ايطاليا عملها فى القضية الحبشية، حجج ضعيفة جدا، فاتهام ايطاليا للحبشة بانها لم توفق بعد الى محو تجارة الرقيق فى بلادها لا يستر تحته غير اتهام آخر لهذه المملكة الافريقية هو انها لم تبذل شيئا من جهودها الى «تقوية» التجارة الايطالية فيما تحت يديها من الاقاليم

ولن تستفيد ايطاليا من اعمالها الحالية الاسوء السمعة، لو انها تعدل!

وهنالك من يقول الآن بان المعضلة الحبشية ليست الاحجة خلقتها ايطاليا لتبرر بها ما قدمت عليه من التجنيد العام ووضعها اكثر من ٨٠٠،٠٠٠ جندي تحت السلاح، لتهدد بها خصومها في اوروبا، ولا حاجة بنا بعد ذلك الى القول بانها بعملها هذا قد زادت الطين بلة.

على ان الناس ما يزالون يأملون من الدول العظمى ان تقاوم ما تريده ايطاليا من تأجيل نهو المعضلة الحبشية بتحويلها الى لجنه تحكيم، فالعصبة وحدها هي صاحبة القول الفصل فى النزاع الحبشى الايطالي، بغير ما حاجة الى لجنة تحكيم

«الدفاع» فدضاعت هذه الآمال... واحيلت المعضله الى لجنة تحكيم، وقيل للناس بالسنة البرق ان ايطاليا هي التي «تكرمت» فقبلت بهذا التحكيم بعد ان كانت تعارض فيه !...

***

ابناء الذوات

ملكه الجمال انجيلا جويس تبكى لانها خسرت قضيتها على اللورد ليفلستون

في عدد امس الاول نشرنا وقائع الجلسة الاولى لمحاكمة اللورد ليفلستون امام محكمة لندن بتهمة اعطائه وعدا للفتاة انجيلا جويس التى انتخبت «مس انكلترا» - اي ملكة الجمال الانكليزي عام ١٩٣٢، بان يتزوجها ثم رجع فحنث بهذا الوعد

واليوم تقول لنا الصحف الانكليزية الواردة بالبريد الاخير ان هذه المحاكمة قد تمت وفيها اعترف اللورد بان «سكرة الغرام» هي التى كانت توحي اليه بكتابة التحارير التى قرئت في المحكمة، وانه تمنى بعد ذلك لو ان الارض انشقت وابتلعته قبل ان يكتب ما كتب !

وانكر اللورد بعد ذلك انه اعطى وعدا للفتاة بالزواج، وقال ان عمرها الآن ٢٨ وعمره هو ٢٤ وانه خلف والده في اللوردية في شهر كانون الثاني من هذا العام، ولم يلبث ان تزوج في شهر آذار وقام محامي المس انجيلا فى الجلسة الاخيرة فقرأ بعض البرقيات التى ارسلها اللورد الى الفتاة من ارلندا عام ١٩٣١ وبينها برقية قال فيها : «ابعثي الي بقبلة باللاسلكي يا حياتي فان قلبي على نار» !

وحاول المحامي بهذه البرقية وبغيرها ان يثبت الوعد بالزواج، ولكن المحكمة لم تقتنع بما قال وصدر الحكم وهو يقضي ببراءة اللورد

وبكت الفتاة كثيرا، وانتحبت كثيرا وهي فى قفص الشهود في المحاكمة «فمليش» يا مس !

* * *

بنات الذوات

صاحبة ملايين يطلقها «برنس» فيتزوجها «كونت» فى اليوم الثانى

صاحبة الملايين هذه هي البرنسس مديفياني قرينة البرنس مديفياني احد نبلاء هولندا، وكان اسمها قبل ان تتزوج منه هو المس بارباراهوطن ابنة احد اصحاب الملايين من الاميركين

رفعت هذه السيدة دعوى امام محكمة مدينة رينو «المدينة التى يسمونها (مدينة الطلاق) فى ولاية نيفادا الاميركية» طالبت فيها بالطلاق من زوجها البرنس وفي عشر دقائق لا اكثر حكمت لها المحكمة بما طلبت في جلسة سرية لم يحضرها احد على البرنسيسة والبرنس والمحامين

وكل ما علمته الصحف الانكليزية عن وقائع هذه الدعوى هو ان البرنسيسة بنت طلبها الطلاق على ان البرنس كان يعاملها بشراسة تدل على انه «مختل القوى العقلية»

وخرجت البرنسيسة المطلقة الغنية من المحكمة رأسا الى «عربتها الخاصة» وهي من عربات السكة الحديدية الاميركية !

وفي اليوم التالى اصبحت هذه «البرنسيس» وهي «كونتيس» فقد تزوجها نبيل هولندي آخر هو الكونت كورث فون هوكيتز الذي سبق له اثناء الحرب ان خدم في الجيش الالماني ونال وسام «الصليب الحديدى» لبسالته وبطولته ... فهو اذن ليس مختل الشعور كالبرنس ...

لندن

احصاءات عن العاصمة الانكليزيه الغرباء والمتزوجون والمتزوجات

ومعلومات شتى

ظهر من تحليل لندن وسكانها من مدة اربع سنوات خلت بعد احصاء عام ١٩٣١ ان فيها رجلا اسكتلنديا او ارلنديا لكل اربعين نفسا من سكانها وظهر كذلك ان عدد سكان انكلترا ٤٠ مليونا بينهم ٣٨٦-٣٦٦ اسكتلنديا يسكنون في انكلترا وويلز و ٧٢-١٠١ في لندن وبينهم ٦٧٦-٣٠٣ ارلندي منهم ٧٦٧٤١ في لندن وحدها .

وكان في انكلترا في عام الاحصاء ٤٣٩١٢ بولونيا وهذا اكبر عدد من الاجانب ويليهم الاميركيون وعددهم ٣٧٤٢٠ والروس وعددهم ٣٦١٣٣ و ٣٩٧٢ ولدوا في بواخر و ٢٤٨ و ١٣٩ لم يعينوا اماكن ولادتهم .

وبلغ عدد الرجال المتزوجين ٤٨٩٧١٣-٨ والارامل ٨٥٧ - ٧١٨ والمطلقين ٥٤٦ - ١٣ و ١٦ ١ شابا مل الارامل و ٩ من المطلقين سنهم دون العشرين . كما بلغ عدد المتزوجات ٥٩٨-٦٠٣-٨ والارامل ٥١٧ ٧٨٢-١ وبين الارامل ٧٢ دون العشرين و ١١ طلقن وهن دون سن العشرين كذلك .

سيارات غزة

الوطنية

سفريات يومية

بين غزة ويافا

وبالعكس

سيارات فخمة

سائقون ماهرون

تلفون وكالة الدفاع في حيفا ١٢٥٨

دنيا الغنى

رابعه لؤلؤة عظيمه في الدنيا تباع بمبلغ ١٥٠،٠٠٠ جنيه

كانت هناك في قبو مظلم من قباء لندن لؤلؤة فى حجم بيضة الدجاجة، اما الان فقد انتقلت هذه اللؤلؤة الى اميركا، اذ اشتراها تاجر من تجار نيويورك اسمه ونستون بمبلغ ١٥٠ الف جنيه فقط لاغير !..

ولهذه اللؤلؤة المساة «لؤلؤة يونكر» قصة غريبة تتلخص فى ان احد العمال البؤساء كان يحفر اساسا لاحد المنازل الجديدة المراد اقامتها في ضيعة من ضياع مدينة بريتوريا . فعثر على قطعة من الحجر الاسود التقطها بيده ثم رمى بها الى الارض فالتقطها صاحب الضيعة واسمه جاكوبوس يونكر ثم ثبت له ما يل فيها، واصبح الحجر الاسود هذا هو رابعة اللآلي العظيمة في الدنيا

واراد جاكوبوس ان يوقف الحفر ويترك الضيعة بما فيها ومن فيها ولكن زوجته الحت عليه في البقاء وفي اعام الاقربات فعمل بنصيحتها وبقي هناك ١٨ عاما .

ولما اتيح للرجل ان يحضر بعد ذلك الى لندن فصلت منه هذه اللؤلؤة اولا بمبلغ ٦٠،٠٠٠ جنيه ثم زيد هذا الثمن الى ٧٠،٠٠٠ جنيه فقبل هو بهذا الثمن وباعها لاحدى الشركات . فباعتها هذه لهذا الاميركي بالمبلغ المذكور، وهذا هو اغلى ثمن دفع في لؤلؤة واحدة الى الان

ولقد استراحت هذة الشركة بعد ان اخذت هذا المبلغ الضخم من الجوهرة . لانها كانت تكلفها يوميا ١٠ جنيهات تنفق لشركات التأمين عليها وعلى الحراس المكلفين بالسهر عليها !

وللتدليل على ولاء هذه الشركة لجلالة ملك انكلترا وامبراطور الهند لم تشترط هي في بيع اللؤلؤة للتاجر الاميركي الا شرطا واحدا ... هو ان تبقى اللؤلؤة في لندن لا تغادره الا بعد انقضاء حفلات اليوبيل الفضي !..

مطلوب صيدلي قانونى

الصيدلية الجديدة بطولكرم بحاجة الى صيدلى قانونى عربي براتب جيد. المخابرة مع السيد زكي السفاريني بطولكرم

غداً

الاثنين

٣ حزيران

افتتاح

احدث

مخازن

القدس

اسعد وهندية

جميع ثياب وفساتين ولوازم السيدات الفاخرة

بدل جاهزة للاولاد

وعموم ادوات ولوازم الالعاب الرياضية

اعلان

ظهر من المشروحات المعطاة على كشف الطابو وعدد حجز ملقى من اجراء غزة بتاريخ ٣ شباط سنة ٣٣١ على ملك مريم بنت ابراهيم الجلدية الكائن فى غزة محلة الزيتون نومرو ٦ شهر مارس سنة ٣٢٦ دائمي وحيث لم عثر على اسباب ايقاع الحجز المذكور وقد طلب وكيل ورثة مريم المذكورة رفع هذا الحجز لمرور الزمن وبناء على هذا الطلب تقرر من قبل سعادة رئيس المحكمة المركزية وفقاً للمادة ١١٨ من قانون الاجراء اعلان الكيفية في الجرائد لمدة ثلاثون يوما بناء عليه اعلن للعموم بان كل من له اعتراض على رفع هذا الحجز عليه مراجعة المحكمة المركزية بظرف ثلاثون يوم اعتباراً من تاريخ نشر هذا الاعلان وفي حالة عدم حصول اعتراض يصير رفع الحجز المذكور اقتضى تحريره — ٩-٥-٣٥

باشكاتب محكمة مركزية يافا

سلامة ابو لغد

اعلان مدعى عليه

الى عبد الرحمن بن حسين الشيخ عبد القادر من قرية يبنا مجهول محل الاقامة يقتضى حضورك لدى محكمة صلح طولكرم الحقوقية بيوم الاثنين ٢٤ حزيران الساعة ٩ صباحا لرؤية الدعوى المقامة عليك من قبل المدعي محمد شعبان الزبدة من طولكرم بطلب مبلغ سبعة جنيهات وثلاثة مل فلسطيني بموجب سند وان تخلفت تحاكم غيابيا ولا يقبل اعتراضك الا اذا اثبت ان تخلفك كان لعذر قوي تحريراً في ٣١-٥-٣٥.

رئيس قلم محكمة صلح طولكرم

اقصدوا

المحل الوحيد لعمل الساندويتش المعروف بمحل

الرملاوى

في زاوية «شارع بسترس» بملك سكيبها على طريق «المنشية»

بعد ان ادخلت عليه تحسينات عظيمة واصبح بمقدوره ان يقدم للزبائن الكرام جميع انواع المأكولات اللذيذة وها هي اصنافها:

كباب بصدرمة، كلاوي مشوية، كوستاليتا، بيض خروف، شاورمة بجوجوك، نقانق، جبنه، زيتون، سردين طون، مورتاديلا، انشوا، كوبه، فوله، حمص سلطات، زبده، لبن، مثلجات (مرطبات) بوزه، حلويات، شكولاته، جميع اصناف الدخان، فواكه

والمحل مستعد لتقديم جميع الطلبات للزبائن بسرعة فائقة واتقان زائد

الصابون النابلسى

الممتاز

مصنوع من الزيت النقى الخالص

ذائع الشهرة عبق الرائحة

يباع بالجملة فى محلات

الوكلاء

السادة ورده وكباب وشركاهم: حيفا

مصطفى ومحمد الجبشة: القدس

السيد عبدالله الصوراني واولاده: يافا

محمد رفعت الاتوني: الشام

بعث المجلس التشريعي من جديد
معلومات تتصل بنا من مصدر وثيق

اتصل بنا ان فكرة المجلس التشريعي عادت فقويت من جديد . وان مقابلة اللجنة البرلمانية لسمو الامير عبدالله ، وجواب سموه على اسئلتها قد اثر كثيرا في عودة هذه الفكرة

واتصل بنا كذلك ان فخامة المندوب ابلغ وزارة المستعمرات من قبل رغبته في ان يرى المجلس التشريعي قائما . ولولا معارضة اليهود المجلس طيلة هذه المدة لرأيناه وقد تم تأسيسه بالفعل

والذي فهمناه من محدثنا الكبير ان المجلس سيقام في خلال هذه السنة . وان العقبة في اقامته لم تكن آتية الا من الجانب الصهيوني . اذ لم يكن عدم وجود هيئة تمثل العرب عقبة في سبيل تأسيس المجلس ، لان فخامة المندوب استطلع آراء افراد يرى انهم يمثلون فريقا كبيرا من سكان هذه البلاد . وعلمنا من يومين ان اليهود اخذوا يذعنون للواقع ، ويوافقون على انشاء المجلس

هذه معلومات وثيقة اتصلت بنا ، نسردها للقراء محتفظين بالرأي في فكرة انشاء هذا المجلس

اجتماع كبير لعمال البناء
تأسيس نقابة ودفع ٨٣ جنيها على الفور

دعا كل من المحامي ابراهيم افندي نجم وابراهيم افندي العتال فريقا كبيرا من عمال البناء العرب في يافا الى اجتماع عقدوه بعد ظهر يوم الجمعة في بيت السيد ابراهيم العتال المهندس بكرم الزيتون ، حضره ٧١ عاملا ينتمون الى هذه الحرفة الشريفة

وبعد ان تداول الحضور البحث في الغاية من هذا الاجتماع ، وافقوا بالاجماع على تأليف نقابة لهم تكون اقرب في انظمتها الى الجمعيات التعاونية لتكون مرجعهم الاعلى في المدافعة عن حقوقهم

ثم قرىء على الحضور نص القانون الاساسي الذي وضع لهذه الغاية فأقروه بعد ان عدلوا فيه ما رأوه مناسبا وضروريا لهم

وقد انضم الى النقابة اغلبية الحضور الساحقة كما انه ينتظر ان ينضم اليها سائر عمال البناء في يافا ، ورسم الانضمام جنيه فلسطيني

اما هذه المبالغ التي ستجمع من رسوم الانضمام وقيمة الاشتراكات السنوية فسوف تكون رأسمال نظاميا للنقابة تتصرف فيه لمنفعة الاعضاء . من ذلك فكرة قيل لنا انها ستنفذ قريبا ، وهي جنب عموم ما يحتاج اليه البناء من مواد بواسطة هذه النقابة ، وهي تبيعه للمحتاج اما الارباح فتتوزع على اعضاء النقابة

ثم هناك سجل رسمي يحمله العضو يشير الى انضمامه لهذه النقابة وفيه بدون جميع ما يدفعه لصندوق النقابة او ما يستلفه منها

وفي نهاية الاجتماع المشار اليه انتخب الحضور هيئة ادارية للنقابة عمادها السادة :

علي زيدان رئيسا
علي ابو غبن نائبا للرئيس
مصطفى ابو غبن امينا للصندوق
ابراهيم نوباني سكرتيرا
الحاج يوسف عبده — الحاج علي العمري — عبد القادر بدح — خليل اللبابيدي اعضاء

وقد بلغ ما تبرع به الحاضرون في هذا الاجتماع ٨٣ جنيها عدا رسوم الانضمام للعضوية

هذه بادرة حسنة من فئة كبيرة بيافا نرجو ان تبعها آخرون من اصحاب الحرف حتى اذا كثر عددهم الفوا من بينهم مجلسا اعلى فيكون لهم عندئذ قوة معنوية كبيرة

ولما كانت هذه الخطوة من الاعمال المحمودة فلا يسعنا قبل الختام الا الثناء المستطاب على الاشخاص الذين قاموا بالفكرة وسعوا بجد ونشاط حتى اخرجوها فلارتهم الى حيز الوجود وهم السادة ابراهيم نجم المحامي ، زكريا اللبابيدي ، خليل اللبابيدي ، محمود ابو دبوسة . توفيق الشهراوي . الحاج مصطفى ابو غبن . ابراهيم النوباني . حسون اصرف .

اخذ الله بيدهم جميعا لما فيه الخير لابناء هذا الوطن .

***

في سينما
عين دور بحيفا
ابتداء من يوم السبت الواقع في ١ حزيران ١٩٣٥ تعرض الرواية الهائلة ذات المناظر الرائعة
محكمة الاعدام

حبا براحة ذوي الشرف والعائلات
احدثنا لهم
كونتننتال اوتيل
كل من شرفه لا يشعر بغربته
يافا ساحة الملك جورج

فوضى الدوائر الرسمية
البريد — الاجراء

ان اكثر الدوائر احتكاكا بالجمهور هي ثلاث :

١ — البريد
٢ — الاجراء
٣ — الطابو

اما البريد فلا غنى لانسان عنه في نقل مخاطباته من مكان الى آخر ، وهو في ذلك يأتمنه على رسائله ، وسرعة وصولها الى المرسلة اليه بانتظام فهل هي كذلك في فرع يافا ؟

لا نريد ان نعرض هنا لمسألة الامانة وعدمها ، فلهذا شأن خاص ، اما وصول الرسائل في اوقاتها فهذا امر مسلم بان الفوضى فيه قد وصلت اقصى حدودها

ان الكتاب المضمون الذي ارسل من يافا الى يافا يوم ٢٤-٥-٣٥ وذكرنا ما حل به في العدد الماضي . قد وصل الى المرسل اليه يوم امس السبت في ١-٦-٣٥ بعد ان اشترك في البحث عنه مساعد مدير بوسطة يافا الذي قابل يوم الجمعة امس الاول مرسل الكتاب واعتذر اليه بحجج ستفند جميعها بالطرق القانونية

وانأت الان الى دائرة الاجراء

هذه الدائرة التي بعد ان ينهك الانسان قواه في المحاكم الحصول على حقه يصل اليها لكي تنوب عنه — ليس مجانا — في تحصيل ديونه او حقوقه مهما كانت ، من غرمائه ، فهل يجوز لدائرة هذه صفتها ان تسلم ما امنت عليه الى غير صاحبه ؟

قالت لنا امرأة ارملة لا نصير لها سوى نشاطها ان دائرة الاجراء بعد ان تسلمت لحسابها مبلغا من المال ، سلمته شخصا اخر على ان يوصله اليها وهذا الشخص بدوره (بلع) المبلغ — فكيف يجوز ذلك ؟

أليس عمل امثل هذا يعد في منتهى الفوضى في المسائل والمعاملات الرسمية ؟ اولا تؤاخذ عليه دائرة مثل دائرة الاجراء ؟

هذه ناحية من نواحي الفوضى في دائرة الاجراء . ولا نود ان نخص يافا بها اذ ان الشكوى عامة من جميع دوائر الاجراء . فعسى ان يجد المسؤولون سبيلا لاصلاح هذا الخلل

شبابنا الناهض

جاءنا من اميركا أن مواطننا الشاب الناهض عطاالله اقديس ، نجل التاجر السيد اسكندر اقديس بيافا ، قد نال بكلوريس م . ع . عظيم من جامعة سبرنجفيلد

وهذه الدرجة هي الاولى من نوعها في فلسطين لم يسبق لاحد ان فكر في الاختصاص بهذه الناحية من التربية الحديثة

وقد الف السيد عطاالله المذكور كتابا فيما نال استحسان ورضا سائر الدوائر العلمية والرياضية في اميركا وقيل لنا انه باشر في ترجمته الى اللغة العربية وانه سيطبعه حين وصوله فلسطين في اوائل الشهر القادم .

فنهنىء مواطننا لما ناله عن جدارة واستحقاق ونرجو ان يستفيد النشء من هذا الكتاب

شركة السكب الفلسطينية
أنجح المشاريع
ا نية

نقص في التشريع

قضية تهريب ادت في سير المحاكمة الى اكتشاف نقص في التشريع لا ندرى من المسؤول عن بقائه حتى الآن بعد صدور قانون تعديل المحاكم وصلاحية الحكام

ذلك انه قدم الى محكمة الصلح المدعو عمر سالم الناطور لمحاكمته بجرم تهريب ممنوعات ، والاعتداء على مأمور الجمرك ، والحيلولة دونه ودون اللحاق بامرأة ولده التي فرت بالف ٥٦٥ دفتر ورق سجاير

ولما قوم هذا المتهم لمحاكمته مع امرأة ولده التي حاولت الفرار ، وبعد سماع اقوال الشهود ومرافعة مأمور قسم المكوس السيد فؤاد عبود في ثلاث جلسات طوال ، وقع خلاف في وجهة نظر المحكمة ومأمور الجمرك من حيث تفسير احدى مواد القانون

والمادة المختلف عليها هي ال ٢٠٩ التي تنص على عقوبة حتى ٥٠٠ جنيه او سنتين سجنا . والغرامة تزيد عن مئة جنيه فقد احيلت الدعوى الى المحكمة المركزية

الا ان حاكم الصلح قال « بان تعديل قانون المحاكم اصبح يخول له حق رؤية الدعاوي التي عقوبتها بالسجن هي ثلاث سنوات وقال الحاكم بان مدة السجن هي العامل لتقرير الصلاحية وليس قيمة الغرامة المالية بعكس طلب السيد عبود

وكان في النتيجة ان اقر الفريقان بان هناك نقصا في التشريع من هذه الناحية ، وعلى ذلك تقرر احالة المتهمين في القضية الى المحكمة المركزية لتبت في امرها

والد عبد الغني
أبي طبيخ

تبرع الاستاذ الشيخ عبد القادر المظفر بجنيه لوالد عبد الغني ابي الطبيخ الذي خسر اليد التي كانت تطعمه بعد ذهاب ابنه في حادثة اطلاقه الرصاص على مستر بنتويش النائب العام سابقاً .

وتبرع الاستاذ حربي الايوبي بجنيه واتصل بأصدقائه فحثهم على وجوب التبرع ولو بأقل القليل لهذا الشيخ العاجز .

جمعية
الهداية الاسلامية

جاءنا من جمعية الهداية الاسلامية أنها لم تنحل كما ذكر مراسلنا الغزي ، وأنها دائبة على اعمالها النافعة بجد ونشاط . وليس أحب الينا من هذا التصحيح ونشره

صدام

وقع صدام في شارع النبي في تل ابيب بين الباص رقم ٥٥٥ الذي يخص شركة هاماهير والذي كان يسوقه روفائيل زلبرمان ، وموتوسيكل يسوقه يوسف بونيس . وقد اصيب سائق الموتوسيكل بجراح خطرة نقل على اثرها الى مستشفى هداسا ، والقي القبض على سائق الباص ثم اخلي سبيله بالكفالة .

اقرأوا الاذاعه
على الصفحه الثالثة

تنظيم الاحتفال
بمولد الرسول الاعظم

جاءنا ما يلي :

لبى مساء امس مندوبو الجمعيات والاندية الاسلامية بيافا دعوة مأمور اوقاف يافا لتنظيم احتفال هذا العام بمولد الرسول الاعظم حتى يجيء في صورة بالغة من الجلال والروعة يمتاز عن احتفالات الاعوام السابقة بالتنظيم وتوحيد الجهود وتوالي الحفلات في جميع جمعيات المدينة ، وفي الموعد المعين افتتح الاجتماع ببيان الغاية منه فتقرر بالاجماع ما يلي :

١ اقامة اربع حفلات في يافا ، الاولى في العجمي ليلة الخميس ١٢ ربيع اول تقيمها جمعية البحارة ، والثانية في النادي الرياضي الاسلامي ليلة الجمعة ١٣ منه ، والثالثة في جمعية الاصلاح الاسلامية بابي كبير عصر الجمعة ١٣ منه ، والرابعة في جمعية الشبان المسلمين وفرقة كشافة المتجولة الاسلامية ليلة السبت ١٤ منه هذا غير الحفلات الدينية التي ستقام في المساجد وتقرر ايضا اشتراك فرق الكشافة وطلاب المدارس في هذه الاحتفالات بصورة مواكب منظمة ٢ تقرر طبع برنامج شامل لهذه الحفلات واسماء خطبائها وتفصيلات ما سيجرى فيها واناطة ذلك بلجنة خاصة . وانفض الاجتماع على ان تعقبه اجتماعات اخرى لمتابعة الجهود وتنظيم الزينات والاحتفالات

لجنة الاحتفال

١٦ الف دفتر
مصادرة اوراق سجاير مهربة

في جولة تفتيشية قام بها يوسف رزق الله وديب كاشف من موظفي فرع المكوس بدوائر الجمارك ، استطاعوا ان يضبطوا بحيازة المدعو عوده المحمد غانم الاطرش من عرب بلي ١٦ الف و ٤٥٠ دفتر ورق سجاير مهربة ، واحالوا المتهم الى المحاكمة

وكان امس موعد محاكمته في محكمة الصلح التي رأت ان تحيل المتهم الى المحكمة المركزية لان الجزاء الذي يستحقه يزيد عن المئة جنيه

وقد اودع المتهم السجن ريثما تعاد محاكمته امام المحكمة المركزية في الثغر

جولة قاضيين

قال مراسلنا في القدس :

توجه الى الخليل بدعوة من سعادة القائمقام عبد الله بك كردوس صاحبا السعادة القاضيان ماجد بك عبد الهادي وفرنسيس افندي خياط وبعد ان تناولا طعام الغداء في دار عبد الله بك كردوس توجهوا جميعا الى قرية دورا حيث تجولوا فيها وزاروا مدرستها الزراعية . ثم قفل الضيفان راجعين الى القدس

مباراة كبرى
في كرة القدم

ستجري بعد ظهر هذا اليوم في الساعة الخامسة على ملعب «أبي عوض» مباراة في كرة القدم بين نادي شباب العرب الذي يعد من اقوى الفرق الشمالية وبين النادي الرياضي الاسلامي اليافي ولا شك أن الاقبال سيكون عظيما لما لهذين الناديين من المكانة في كرة القدم

٤٣٦٤ مهاجرا في شهر آذار

بلغ عدد الذين دخلوا البلاد في شهر ابريل الماضي ٤٣٦٤ مهاجرا منهم ٤٢٢٦ يهود وسمح ل ٣٠ يهوديا دخلوا البلاد كسياح بالاقامة الدائمة في البلاد

ودخل البلاد في الشهر المذكور عدد من العرب لزيارتها فقط وغادرها عدد من اليهود لمدد مختلفة . وزاد عدد اليهود بعد تصفية الذين دخلوها وتركوها ٣١٩٤ وزاد عدد العرب ب ١٣٥٢ هذا عدا عن الازدياد الطبيعي ومن ضمن المهاجرين والسياح اليهود الذين دخلوا البلاد واقاموا فيها خلال الشهر المذكور ٤٤٧ من اصحاب رؤوس الاموال الذين يملكون الف جنية فصاعدا

تخمين
املاك سكنة الهريش

كان سكان حي الهريش في يافا يترقبون ساعة بساعة منذ ارغمتهم الحكومة على اخلاء املاكهم لهدمها لتتمة سير شارع فيصل حتى البحر

وعندما ارسلت البلدية لجنة لتخمين الاملاك المراد هدمها واعلنت قرارها هب سكان ذلك الحي واصحاب الاملاك فيه وطلبوا لجنة اخرى تعيد التخمين انصافا لهم فاجابت الحكومة طلبهم وارسلت لجنة ثانية لم يكن في حسبان احد ان قرارها سيكون هكذا .

وعلى اثر انتهاء عمل اللجنة الثانية اتصلنا باحد افرادها من موظفي الحكومة فقال لنا ان اللجنة هذه (الجديدة) قد رفعت قيمة التخمين الاول بين ٢٥ و ٤٠ بالمئة

اما اصحاب هذه الاملاك فسيتوجهون غداً الى حاكم اللواء لابلاغه عدم رضائهم عن هذه النتيجة طالبين اعادة النظر والا اضطروا ان يرفعوا امرهم الى محكمة العدل العليا

اذ ماذا يفيد صاحب ملك ان يرغم على اخلائه ثم يدفع له تعويضاً عنه وعن ثمن الارض مبلغ يفظ ان يدفعه حاليا اجاراً لثلاث سنوات فقط

هذه هي الحالة تماماً . فقد دفع لبعضهم ٢٠٠ جنيه في الوقت الذي اضطر صاحب هذا التعويض ان يستأجر بيتا اجاره السنوي ٦٠ جنيها

انصافا لهؤلاء نرجو من البلدية والحكومة معا الاهتمام بامر سكان هذا الحي اهتماماً جديا

مستعمرة يهودية
جديدة

وضع الدكتور سوسكين وغيره برنامجا لانشاء مستعمرة زراعية على مساحة ٢٥٠٠ دونم من الارض بالقرب من حدود فلسطين الشمالية ساحل البحر تبعد عن عكا ٨ كيلو مترات فقط . وقد نفذ هذا المشروع ووزعت اراضي المستعمرة على اليهود وسكنها حتى الان من عمال ومزارعين مالا يقل عن ١٠٠ شخص مع ان مساحتها تتسع ٢٥٠ عائلة . اما ان هذه المستعمرة ستكون بابا للتهريب ام لا فعلمه عند الله !

محاضرة
«ضرر الامل»

قال مراسلنا في حيفا :

يلقي الشاب الاديب السيد عارف النابلسي الموظف في البنك العربي بحيفا محاضرة عنوانها «ضرر الامل» في الفنون المسرحية بحيفا وذلك في الساعة الثامنة من مساء يوم الاثنين «غدا»

محاربة بيوع الاراضي

قال مراسلنا في غزة : كنت اخبرتكم في رسالتي السابقة عن عزم الوفد الذي سيتوجه الى قرية سدود برئاسة فضيلة القاضي الشرعي الشيخ رامز افندي مسمار وفضيلة الشيخ مصطفى افندي طهبوب رئيس كتاب المحكمة الشرعية وفضيلة الشيخ مصطفى افندي الشوا كاتب ضبط المحكمة وفضيلة الشيخ حسين افندي الشوا والشيخ سامي افندي الاغا واني اخبركم عما تم في شأن هذه الرحلة . فقد قصدنا قرية سدود صباح الجمعة للوعظ والارشاد ولاجل الاحتفاظ بالاراضي العربية وعدم تسربها للاعداء وعلى الفور من وصولنا جمع فضيلة القاضي اهالي القرية في المسجد كما فعل في المرة الاولى وخطب فيهم خطبة الجمعة فذرفت فيها الدموع وكان لها وقع وتأثير في نفوس السامعين وعلى الفور خاطبوا فضيلة القاضي قائلين نعاهد الله على عدم البيع وعلى نبذ كل خائن وسمسار والضرب على يد كل اثيم . وبعد الصلاة وقف فضيلة الشيخ مصطفى افندي طهبوب وتكلم وبين الخطر المحدق بالبلاد بسبب كثرة البيوع كما تكلم الاستاذ الشيخ حسين افندي الشوا في المعنى نفسه وتكلم الشيخ فهمي الاغا ثم توجه الوفد الى بيارة حسين صالح جوده مختار القرية حيث تناولوا طعام الغداء وقفلوا راجعين الى غزة مشيعين بالشكر والثناء الجميل لما بذلوه من النصح لاهالي القرية للاحتفاظ باراضيهم وفق العاملين لخدمة هذا الوطن البائس .

تبرع
للنادي الرياضي العربي

تبرع سعادة راغب بك النشاشيبي رئيس حزب الدفاع الوطني بمبلغ عشرة جنيهات سنويا للنادي الرياضي العربي وقبل سعادته ان يكون عضوا في النادي المذكور . وسعادة راغب بك الرئيس الفخري لهذا النادي

قضية الهاشمي

قال مراسلنا المقدسي :

تعين يوم الخميس الواقع في ... حزيران موعدا للنظر في القضية التي رفعها الشيخ داود افندي الهاشمي على فضيلة الشيخ محمد رفعت تفاحة الحسيني نقيب اشراف ومفتي نابلس ، امام محكمة العدل العليا ، وسنوافيكم بنتيجتها

حفلة اليوبيل

قال مراسلنا في حيفا :

جاء لوكالة هذه الجريدة بلاغ من الحكومة يتضمن ان استعراضا عسكريا سيقام في الساعة الثامنة والنصف من يوم الاثنين في معسكر الجيش بيت غاليم بمناسبة عيد جلالة الملك جورج

***

تلفونات الدفاع وبرقياتها الخاصة

غرة ربيع الاول

سنة ١٣٥٤ هجرية

جاءنا من الاتحاد الفلكي المصري ما يأتي:

قرر الاتحاد الفلكي المصري اعتماد غرة شهر ربيع اول سنة ١٣٥٤ هجرية يوم الاحد ٢ يونية ١٩٥٥، اذ يولد هلاله صباح السبت الساعة ٩ و ٥٢ افرنكي صباحا بوقت الاسكندرية، ورؤيته لا شك في امكانها ليلة الاحد في اكثر جهات المعمورة ويمكث فى القاهره بعد غروب الشمس ٢٩ دقيقة وفي اسوان ٢٦ وفى ٢١ دقيقة وفي بتافيا وبمباي وزنجبار ١٦ دقيقة وفي بتافيا وبمباى وزنجبار ١٦ دقيقة وفى جدة ومكة ٢٤ دقيقة وفى يافا وبغداد ودمشق والبصرة ٢٧ دقيقة وفى صنعاء ٢٠ ومراكش ٣٠ وتونس ٣٣ وفي الاستانة ٣٤ وفى باريس يمكث ٤٤ دقيقة

ومقدار نوره فى القاهرة قبل غروبه ثلث ونصف سدس اصبع او جزء من ٢٩ جزء ينقسم اليها نور البدر الكامل، ويرى منحرفا كحرف الراء بمنزلة الدبران بالدرجة ١٦ من برج الجوزا ومغربه بشمال مغرب الشمس بقدر ثلاثة امتار تقريبا فى رأي العين

مكتب الاتحاد الفلكي بالمنصورة

قائمة تبرعات لنقابة عمال

البناء العرب

تبرع السادة الآتية اسماؤهم بما يأتي لنقابة عمال البناء العرب:

الاسم	جنيه	مل
على زيدان	٥	
على ابو غبن	٥	
مصطفى ابو غبن	٥	
عبد القادر بدح	٥	
الحاج على العمري	٥	
خليل لبابيدي	٥	
الحاج يوسف عبده	٥	
ابراهيم النوباني	٥	
زكريا اللبابيدي	٥	
توفيق الشهراوي	٥	
عبد الشقرا	٥	
سعيد هللو	٥	
ايوب القاسم	٥	
محمود دبابش	٢	
يحيى لبابيدي	١	
على لبابيدي	١	٧٥٠
ابراهيم لبابيدي	١	
سيف الدين ابو النيو	١	
محمود ابو دبوسه	٢	
صادق اصرف	١	
حسونة اصرف	١	
سليم اصرف	١	
الحاج سعيد المشهراوي	١	
خالد رجب	٠	٥٠٠
هاشم لبابيدي	٠	٥٠٠
محمود اصلان	٠	٥٠٠
احمد بلحة	٠	٥٠٠
احمد درويش اصلان	٠	٥٠٠
ابراهيم احمد اصلان	٠	٥٠٠
يوسف اصلان	٠	٥٠٠
فؤاد الشقرا	٠	٥٠٠
هاشم البنا	٠	٥٠٠
احمد المجدلاوية	٠	٥٠٠
محمود عبده الجواد	٠	٢٥٠
المجموع	٨٣	٠٠٠

الغاء الالقاب الاجنبية في العراق

الشرطه تهدى طيارة . زلزال بلوخستان . محو مدينه . الازمه بين الحبشه وايطاليا . الوزارة الفرنسيه الجديدة . الاشوريون فى سوريا

القاهرة فى ١ حزيران — لمراسل الدفاع الخاص

القدس

مشروع المياه من رأس العين

القدس في ١ حزيران لمراسل الدفاع الخاص — بلغنا من ثقة ان مشروع جر المياه من راس العين الى القدس سينتهي فى شهر سبتمبر او في اكتوبر القادم . وان الخبر الذي اشيع قبل مدة من ان المياه سوف لا تصل القدس قبل الصيف القادم لا صحة له

وصول مطران القدس الجديد

وصل القدس على قطار مصر قادما من القاهرة نيافة الاب تاوفيلوس مطران الاقباط الجديد . وقد استقبل على المحطة استقبالا حافلا

اعتداء بالمدى يؤدى الى الموت

اعتدى مجهولون على شخص من قرية حزما راعي غنم فطعنوه بالمدي فمات متأثراً من جراحه . وقد حضرت قوة من البوليس الى مكان الحادث بالقرب من المسلخ القديم فى محلة وادي الجوز . وباشرت باجراء التحقيقات

حيفا

مشاجرة تقع فيها اعتداءات بين عائلتين

حيفا فى ١ حزيران — لمراسل الدفاع الخاص — اعتدى نجيب اسعد الطه وحسن اسماعيل وهبي من اهالي البروة التابعة لعكا، على محمد عبدالله الصالح من تلك القرية بان ضرباه عصا على رأسه شجتها . ونقل الجريح الى المستشفى بحالة خطرة وبعد حصول الحادثة بوقت قصير، حدثت مشاجرة كبرى بين عائلتي الكيالي والذيب جرح فيها عدة اشخاص .. والقى القبض على ١٨ شخصا هم رهن التحقيق

فخامة المندوب السامى فى حيفا

زار امس فخامة المندوب السامي بعض المصانع اليهودية في حيفا وذلك بعد عودة فخامته من زيارة عتليت، وقد قفل راجعا الى القدس فى ذات اليوم ...

حرائق عديدة في حيفا وضواحيها

التهمت النيران محل المصور ناثان طاغورى قرب شارع يافا، وقدرت الخسارة بنحو ثلاثماية جنيه.

كما التهمت النيران سيارة كانت ذاهبة في طريق عكا فدمرتها . وقد تطاير شرر من قاطرة سكة الحديد قرب مستعمرة رحافيا على مزروعات هناك فاحترقت كلها وتقدر الخسائر بثلاثماية جنيه

والتهمت النيران مزرعة فى مستعمرة كيفا تبلغ مساحتها ١٥٠ دونم، مزروعة قمحاً . .

وهكذا فقد وقعت اربع حوادث حريق في يوم واحد

نابلس

لرفع بعض الارهاق عن الفلاح

نابلس في ١ حزيران لمراسل الدفاع الخاص — امر فخامة المندوب السامي باعطاء قروض زراعية واعانات لمنكوبي الطوفان في قرى نابلس الذين اصيبوا باصابات جسيمة في مزروعاتهم واراضيهم وقدر الاعانة ٣٦٠٠ جنيه

اجتماع لانصار الكتله الوطنية

اجتمع امس كثير من اعيان وتجار وشبان واصحاب الصناعات بنابلس في بيت الاستاذ عبد اللطيف بك صلاح واستمعوا الى بعض المعلومات بخصوص انتشار حزب الكتلة الوطنية في المدن والقرى وتذاكروا في البرنامج المقترح، وفى شؤون اخرى تتعلق بالكتلة وقد انتشرت الفكرة فى مدينة نابلس لاسيما وان قوامها غاياتها توحيد جهة الدفاع والقضاء على المنازعات والمشاحنات في البلاد

عمان

احياء ذكرى فقيد العرب العظيم

عمان في ١ حزيران — لمراسل الدفاع الخاص — بمناسبة الذكرى السنوية لوفاة فقيد العرب المغفور له الملك حسين قررت «لجنة الاحتفال» بهذه الذكري فى مدينة عمان اقامة حفلة كبيرة في سينما البتراء في الساعة الرابعة يوم من يوم الجمعة الواقع فى ٧ حزيران سنة ١٩٣٥ وقد وزعت رقاع الدعوة على عدد كبير من المعروفين فى شرق الاردن وفلسطين ودعت اليها مختلف الاحزاب والهيئات الفلسطينية السواء، ان ذكرى فقيد العرب يجب ان يحييها كل عربى بصرف النظر عن نزعته الحزبية

مصر

حفلة المتخرجين فى الجامعة الاميركيه

اقامت الجامعة الاميركية في القاهرة مساء امس حفلتها السنوية لتوزيع الشهادات والاجازات العلمية على خريجيها هذا العام وقد حضر الحفلة جمهور كبير من العظماء المصريين والاجانب وقد كان خطيب الحفلة سعادة احمد عبد الوهاب باشا وزير المالية.

امهال الوزارة النسيمية الى الصيف

عقد اليوم اجتماع بين دولة نسيم باشا وبعض الوزراء الحاليين وبين دولة النحاس باشا وبعض اعضاء الوفد المصري والمفهوم ان البحث دار حول الموقف السياسى الحالي وان الوفد يريد امهال الوزارة الحاضرة طول اشهر الصيف للسعى لعودة الحياة النيابية الى البلاد

العراق

الغاء الالقاب مقدمه لمحوها بالمرة

في اجتماع اخير عقده مجلس الوزراء قرر فيه الغاء الالقاب الاجنبية التى تمنحها اية دولة ما عدا الدولة العراقية نفسها . فلست تسمع بعد اليوم كلمة «باشا» ولا «بك» . ويعتقد البعض ان هذا الالغاء مقدمة لمحو الالقاب جملة

عشرة الاف اشورى الى سوريا

اتمت لجنة عصبة الامم المؤلفة من ثلاثة خبراء بحث المسائل والطرق اللازمة لنقل الاشوريين الى سوريا ثم غادرت العراق بعد بحث المسألة بحثا تاماً وافيا مع زعماء الاشوريين في شمال العراق ويقال ان عدد الاشوريين الذين قبلوا مغادرة العراق لا يزيد على عشرة آلاف وسيتم انتقالهم الى منطقة الخابور في سوريا في اوائل شهر سبتمبر القادم

عدد «الدفاع» الاسبوعى

يصدر غدا فى

١٢ صفحة

تطبع منه كمية كبيرة فاسرع للاعلان فيه

مصور فيه اطرف الابحاث وانفع المواضيع

افراد البوليس يهدون الجيش طيارة

رفع سعادة مدير الشرطة العام اقتراحا باهداء طيارة باسم الشرطة الى القوة الجوية العراقية على ان تجمع المبالغ اللازمة من كافة منتسبي الشرطة على اختلاف درجاتهم ومرتباتهم وذلك قياماً بالواجب ازاء سلاح الطيران العراقى

منطقة الفتنة تصبح مستنقعاً

تحولت المنطقة التى استخدمها الجيش العراقى لاخماد فتنة القبيلة التى لا تزال ثائرة الى مستنقع على مقربة من بحيرة هوز الحمار حيث تقذف الطائرات الحربية العراقية قنابلها على هذه القبيلة الصغيرة التى لا تزال تقاوم . وقد زاد فيضان الفرات في هذا العام زيادة غير عادية فطغت مياهه على مساحات واسعة زادت العراقيل في المنطقة وعرقلت حركات الجنود فاستأجرت الحكومة باخرتين وحولتهما الى زورقين حربيين لمهاجمة العصاة

بلوخستان

زلزال هائل ضحاياه يعدون بالمئات

وقع اليوم صباحا زلزال شديد فى بلوخستان ويخشى ان يكون عدد الضحايا كثيراً جداً وقد انزل الزلزال اضرارا كثيرة بمدينة كونا كما ان المواصلات تعطلت ويقدرون الان عدد القتلى بالف شخص وقد تلاشت قوة البوليس في كونا على بكرة ابيها

مدينة تمحى من الوجود

ومن انباء كرتشى انه قتل ٤٣ طياراً فى كويتا التى محيت او كادت وليس هنالك بناء قائم فيها وكانوا يقدرون فى البداية عدد القتلى كيتا بالف نفس ولما كان عدد سكان المدينة ستين الفا وكانت المدينة قد محيت عن وجه الارض تقريبا فلا بد ان يكون مجموع القتلى كبيرا

فرنسا

رئيس الجمهورية يستقبل الامير سعود

كان الامير سعود ولى عهد المملكة العربية السعودية محفوفا بمظاهر الحفاوة والتكريم في اثناء حضوره حفلة سباق الخيل في «لنشان» وقد ذهب الى قصر الاليزة حيث استقبله المسيو لوبران رئيس الجمهورية وقلده في اثناء هذه الزيارة وسام جوقة الشرف من رتبة جران كرواه، كما زار جامع باريس وادي صلاة الجمعة واعد السيد قدور بن غبريط لسموه مأدبة غداء فاخره، كما زار قبر الجندى المجهول ووضع عليه اكليلا جميلا

تأليف وزارة اتحاد وطنى محايدة

على اثر انخذال وزارة المسيو فلاندان واستقالتها قبل ظهر امس قبل المسيو بويسون الاشتراكى ورئيس مجلس النواب ان يؤلف وزارة اتحاد وطني والمفهوم انه سيطلب من المجلس سلطة خاصة للدفاع عن مركز الفرنك الفرنسي من دون مناقشات اخرى وقد بسط برنامجه لزعماء الاحزاب الكبرى محاولا استمالتهم الى جانبه .

ايطاليا

الحبشة تجند ٤٠٠ الف

ذكرت جريدة الجورنالي دي ايطاليا ان قوات الحبشة تقدر بمليون مقاتل نعم انه لا يمكن تعبئتها واستخدامها كلها فى وقت واحد ولكن يمكن ان تبلغ القوات التى تستطيع الحبشة ان تهاجم بها ايطاليا من ٣٠٠ الى ٤٠٠ الف مقاتل فلا غرابة والحالة هذه اذا رؤي فى تهديد الحبشة خطر على المستعمرات الايطالية

ايطاليا تقابل التهديدات بالسلاح

وذكرت هذه الجريدة ان ايطاليا عازمة على ان تقابل بقوة السلاح التهديدات الموجهة اليها وعلى ان تقف موقفا حازما ازاء كل حركة ترمى الى تشجيع تلك التهديدات

الجنود والبوارج والمدرعات . . . بالجملة

اذاعت ادارة المطبوعات فى روما بلاغا جاء فيه انه بسبب تعبئة الحبشة لجيوشها واستيرادها كميات كبيرة من الاسلحة استعدادا للحرب اضطرت ايطاليا الى اتخاذ تدابير شديدة لحماية مستعمراتها فامر السنيور موسوليني بتعبئة ثلاث فرق جديدة والغيت اجازات جميع رجال الجيش والبحرية وعين الاميرال بارون قائداً عاما لاسطول ايطاليا فى البحر الاحمر وقد برحت اليوم نابلى بارجة ايطالية تقل ١٠٠٠ رجل من رجال المدفعية و ١٣٣ ضابطا وصف ضابط و ٣٠٠ طن من المواد الحربية وهناك سفنا اخرى ستترحل قريبا محملة بالجنود الى افريقيا الشرقية.

الحبشة

حادثان قد يتخذان ذريعة للمستقبل

وقعت حادثتان جديدتان على حدود الحبشه ورد ذكرها في بلاغ رسمي من اسمره جاء فيه انه في الثاني عشر من الشهر الماضي قطع الطريق رجال مسلحون من «رسكاسا» فاعتقلوهم وزجوهم فى السجن والمكان الذي اعتقلوا فيه هو بين جنده وعدوى ولما احتج القنصل الايطالى على ذلك اطلق سراح السعاة واعيدت اليهم اكياس البريد وتبين ان الاكياس قد فض ختمها وعبث بها وقيل في البيان ان هذا العمل قد تكرر قبل ذلك

المانيا

سفير هتلر فى مؤتمر السلاح

عين الهر رنكروف مندوب هيتلر الخاص سفيرا فوق العادة في مؤتمر نزع وقد اهتمت المقامات السياسية لهذا

روما

عودة جنود اصيبوا بالامراض

وصلت باخرة عائدة من افريقيا الشرقية وعليها ٣٦٠ جنديا وعاملا ايطاليا مصابين بامراض المناطق الحارة

كشافة النهضة

الاسلامية

قام افراد فرقة كشافة النهضة الاسلامية وعددهم ٢٢ كشافا برحلة كشفية وخيمت فى سيدنا علي ثلاثة ايام وكانت هذه الرحلة تحت رئاسة قائد الفرقة السيد اسماعيل افندي الطوباسى وقد عمد افراد هذه الفرقة الى الخروج الى القرى المجاورة وزيارة اهاليها والتحدث اليهم فى الشؤون العامة كما نصحوا لهم بالعمل لصالح بلادهم وما يعود عليهم بالخير وقد رجعت الفرقة من رحلتها مساء امس الاول «الجمعة».

دائرة اجراء حيفا

اعلان لبيع اموال غير منقولة محجوزة واقعة في قضاء صفد

دوسية رقم ٢١٤٤ ـ ٣٢

المحكوم: الخواجة ابراهيم وكيله المحامي نجيب افندي الحكيم ـ حيفا

المحكوم عليه: السيد كامل حسين اليوسف من قرية الخالصة التابعة صفد

قيمة الدين: ٢٠٠٥ جنيه فلسطيني و ١٣٠ مل ما عدا الفائدة القانونية

مطروح للبيع بالمزاد العلني لمدة شهر واحد من تاريخ نشر هذا الاعلان الحصص الاتية العائدة للمحكوم عليه المذكور والآيلة اليه بطريق الارث عن والده المرحوم . لوفاء الذمة المذكورة

١ ـ القيمة المخمنة: ٩ جنيه و ٧٥٠ مل ـ ٢ـ٨ حصص من سدس الحصة من حصتين ونصف من خمسة حصص باعتبار كامل الارض ٣٢ سهم بقطعة الارض الاميرية بموقع النقعة ضمن اراضي قرية زوق التحتاني قضاء صفد المسجلة بموجب عقد رقم ٧٢ تاريخ كانون ثاني سنة ٣٢٤ والبالغ مساحتها ٢٠٠ دونم والمحدودة قبلة تل الحية شرقا مجرى الماء غربا وشمالا دبوار ان هذه القطعة هي تحت الماء وصالحة المزراعة

٢ ـ القيمة المخمنة: ٦ جنيه فلسطيني و ٩٤٢ مل ـ ٢ـ٨ حصص من سدس الحصة من حصتين ونصف من خمسة حصص باعتبار كامل الارض ٣٢ حصة بقطعة الارض الاميرية بموقع روس الجاري ضمن اراضي قرية زوق التحتاني قضاء صفد المسجلة بموجب عقد رقم ٧٣ تاريخ كانون ثاني سنة ٣٢٤ والبالغ مساحتها ٢٦٦ دونم وثلثين المحدودة قبله مجرى ماء غربا وشمالا ديوار غربا وادي خريان شمالا بنون محمد شتيت .

٣ ـ القيمة المخمنة ٤ جنيه و ٥٣١ مل ـ ٢ـ٨ حصص من سدس الحصة من حصتين ونصف من خمسة حصص باعتبار كامل الارض ٣٢ سهم بقطعة الارض الاميرية بموقع دميلة ضمن اراضي زوق التحتاني قضاء صفد المسجله بموجب عقد رقم ٧٤ تاريخ كانون ثاني سنة ٣٢٤ البالغ مساحتها ٤٠٠ دونم المحدودة قبله خصاص وطريق شرقا نهر برغيث غربا مجرى ماء النقعة شمالا مجرى ماء الناعمة . ان هذه القطعة هي تحت الماء وصالحة للزراعة

٤ ـ القيمة المخمنة: ١٣ جنيه و ١٧ مل ـ ٢ـ٨ حصص من سدس الحصة من حصتين ونصف من خمسة حصص باعتبار كامل الارض الاميرية بموقع الجزائر ضمن اراضي قرية زوق التحتاني قضاء صفد المسجله بموجب عقد رقم ٧٦ تاريخ كانون الثاني سنة ٣٢٤ البالغ مساحتها ٢٦٦ دونم و ٢ـ٣ المحدودة قبله نهر برغيث شرقا قنا غربا مسيل شمالا الصفصافة . ان هذه القطعة هي تحت الماء وصالحة للزراعة

٥ ـ القيمة المخمنة: ١٦ جنيه و ٢٧٦ مل ـ ٢ـ٨ حصص من سدس الحصه من حصتين ونصف من خمسة حصص باعتبار كامل الارض ٣٢ سهم بقطعة الارض الاميرية بموقع الجورية ضمن اراضي قرية الزوق التحتاني قضاء صفد المسجله بموجب عقد رقم ٧٦ تاريخ كانون ثاني سنة ٣٢٤ البالغ مساحتها ٣٣٣ وثلث دونم المحدودة قبلة الطاحنة شرقا مجرى اللزازة غربا مجرى الامير شمالا سد الناعمة . ان هذه القطعة هي تحت الماء وصالحة للزراعة

٦) القيمة المخمنة ١١ جنيه و ٢٧٦ مل ـ ٢ـ٨ حصص من سدس الحصة من حصتين ونصف من خمسة حصص باعتبار كامل الارض ٣٢ سهم بقطعة الارض الاميرية بموقع بساتين الجارى ضمن اراضي قرية الزوق التحتاني قضاء صفد المسجله بموجب عقد رقم ٧٧ كانون ثاني ٣٢٤ البالغ مساحتها ٤٣٣ دونم المحدودة قبلة نهر شرقا مجرى ماء غربا مجرى ماء الامير شمالا بنون محمد ستيه

٧ ـ القيمة المخمنة ٢٨ ج و ٦٤٦ مل ٨ ـ ٢ حصص من سدس الحصه من حصتين ونصف من خمسة حصص باعتبار كامل الارض ٣٢ سهم بقطعة الاميرية بموقع المفاريق ضمن اراضي قرية الزوق التحتاني قضاء صفد المسجله بموجب عقد رقم ٧٨ تاريخ كانون ثاني سنة ٣٢٤ البالغ مساحتها ١١٠٠ دونم المحدودة قبلة طريق شرقا نهر برغيث غربا حوره الخالصة شمالا جبل فوار

٨ ـ القيمة المخمنة ٢ ج و ٢٢٢ مل ٢ـ٨ حصص من سدس الحصه من نصف ستة اسهم بقطعة الارض الاميرية بموقع حوره الشرقيه ضمن اراضي قرية الخالصة قضاء صفد المسجله بموجب عقد رقم ٣٥ تاريخ كانون ثاني سنة ٣٢٤ البالغ مساحتها ٨٠ دونم المحدودة قبلة عين الذهب شرقا ام مجاري غربا عين الذهب شمالا مجرى ماء ان هذه القطعة هي بعلية

٩ ـ القيمة المخمنة ٣ ج ٨ـ٢ حصص من سدس الحصه من نصف ستة اسهم بقطعة الارض الاميرية بموقع جبل السجره ضمن اراضي قرية الخالصة قضاء صفد المسجله بموجب عقد رقم ٣٦ تاريخ كانون ثاني سنة ٣٢٤ البالغ مساحتها ٦٤ دونم المحدودة من اربع اطرافها قناة ماء ان هذه القطعة هي تحت الماء

١٠ ـ القيمة المخمنة ٨٨٨ مل ٨ـ٢ حصص من سدس الحصه من ٣٠ـ٢ حصه باعتبار كامل الارض ٦ اسهم بقطعة الارض الاميرية بموقع برير ضمن اراضي قرية الخالصة قضاء صفد المسجله بموجب عقد رقم ٤٠ تاريخ كانون ثاني سنة ٣٢٤ البالغ مساحتها ١٢٠ دونم المحدودة قبلة قناة ماء الحربه شرقا سيل عين الذهب غربا تل الحيه شمالا حمورة الشرقيه الواصلة للرجم ان هذه القطعة هي تحت الماء .

١١ ـ القيمة المخمنة: ٣ ـ ٧٠٣ مل ٨ـ٢ حصص من سدس الحصه من حصتين ونصف من ١٦ حصه باعتبار كامل الارض ٦ اسهم بقطعة الارض ٦ اسهم بقطعة الارض بموقع الصرصى ضمن اراضي قرية الخالصة قضاء صفد المسجلة بموجب عقد رقم ٤١ تاريخ كانون ثاني سنة ٣٢٤ البالغ مساحتها ٢٠٠ دونم المحدودة قبلة سيل ماء شرقا ارض الغوله غربا الغابة العاصية شمالا سيل ماء عزرائيل ان هذه الارض هي تحت الماء

١٢ ـ القيمة المخمنة ١ ج ٣٨٨ مل ٨ـ٢ حصص من سدس الحصه من نصف ٦ اسهم بقطعة الارض الاميرية بموقع جورة عين الخنازير ضمن اراضي قرية الخالصة قضاء صفد المسجله بموجب عقد رقم ٥٣ تاريخ كانون الثاني سنه ٣٢٤ البالغة مساحتها ٥٠ دونم المحدودة من اربع جهاتها نقار . ان هذه القطعة هي بعليه .

١٣ ـ القيمة المخمنة: ٢ جنيه و ٧٧٧ مل ـ ٢ ـ ٨ خصوصى من سدس الحصة من حصتين ونصف من عشرين حصة باعتبار كامل الارض ٦ اسهم بقطعة الارض الاميرية بموقع خندق (فندق) ضمن اراضي قرية الخالصة قضاء صفد المسجلة بموجب عقد رقم ٤٤ تاريخ كانون ثاني سنة ٣٢٤ البالغ مساحتها ٤٠٠ دونم المحدودة قبلة ارض صفد شرقا قناة ماء غربا نقار شمالا وادي عين الخنازير . ان هذه القطعة هي بعلية .

١٤ ـ القيمة المخمنة: ٢ جنيه و ٩٦٢ مل ـ ٢ ـ ٨ حصص من سدس الحصة من حصتين من ٧ حصص ونصف باعتبار كامل الارض ٦ اسهم بقطعة الارض الاميرية بموقع غابة قبلية ضمن اراضي قرية الخالصة قضاء صفد المسجلة بموجب عقد رقم ٤٥ تاريخ كانون ثاني سنة ٣٣٤ البالغ مساحتها ١٠٠ دونم المحدودة قبله غابة العاصية شرقا نهر برغيت غربا غابة العاصية شمالا سيل الصرصي . ان هذه الارض هي تحت الماء .

١٥ ـ القيمة المخمنة: ١ جنيه و ٨٨٨ مل ـ ٢ ـ ٨ حصص من سدس الحصة من نصف الحصة باعتبار كامل الارض ٦ اسهم بقطعة الارض الاميرية بموقع برغيت شمالي المسجلة بموجب عقد رقم ٤٦ كانون ثاني سنة ٣٢٤ البالغ مساحتها ٣٤ دونم المحدودة قبلة مسيل ماء شرقا نهر برغيت غربا قناة ماء عين التينة شمالا زوق التحتاني ان هذه القطعة هي تحت الماء . وهي واقعة ضمن اراضي قرية الخالصة قضاء صفد .

١٦ ـ القيمة المخمنة: ١٤ جنيه و ٨١١ ـ ٢ ـ ٨ حصص من سدس الحصة من ١ ـ ١٠ حصة باعتبار كامل الارض ٦ اسهم بقطعة الارض الاميرية بموقع عين التينة ضمن اراضي قرية الخالصة قضاء صفد المسجلة بموجب عقد رقم ٥٠ تاريخ كانون ثاني سنة ٣٢٤ البالغ مساحتها ١ ـ ٣ ٣٣١ دونم المحدودة قبلة وشمالا مسيل ماء شرقا قناة ماء غربا تل الحية . ان هذه الارض هي تحت الماء

١٧ ـ القيمة المخمنة . ٦٠ جنيه و ٦٦٦ مل ـ ٢ ـ ٨ حصص من ٨ ـ ٤٨ سهم بقطعة الارض الاميرية ابو عيشة ضمن اراضي قريه الخالصة قضاء صفد المسجلة بموجب عقد رقم ٢٧ تاريخ كانون ثاني سنة ٣٢٥ البالغ مساحتها ٩١ دونم المحدودة من اربع اطرافها خندق . ان هذه الارض هي تحت الماء

١٨ ـ القيمة المخمنة: ٢٠ جنيه ٢ ـ ٨ حصص من ٨ ـ ٤٨ سهم بقطعة الارض الاميرية بموقع عين الذهب ضمن اراضي قرية الخالصة قضاء صفد المسجلة بموجب عقد رقم ٣٨ تاريخ كانون ثاني سنة ٣٢٥ البالغ مساحتها ٦٠ دونم المحدودة قبلة وادي الوز غربا الجبل . ان هذه القطعة هي بعلية

٢٩ ـ القيمة المخمنة: ٢ جنيه و ٦٨١ مل ـ ٢ـ٨ حصص من خمس الحصة من ٨ـ٤٨ سهم بقطعة الارض الاميرية بموقع ابو زيتونة ضمن اراضي قريه الخالصة قضاء صفد المسجلة بموجب عقد رقم ٥٠ تاريخ كانون ثاني سنة ٣٢٥ البالغ مساحتها ٢ اولك و ١٠٧ دونم المحدودة قبلة مسيل عين القالة شرقا طريق شمالا وادي الطروبة غربا عين القصيبة وجورة الرندة . ان هذه القطعة هي بعلية

٢٠ ـ القيمة المخمنة: ٢١٦ جنيه و ٠٠٠ مل ٢ـ٧ حصص من ٨ ـ٤٨ سهم بقطعة الارض الاميرية بموقع قصقص قبلية (كسارة قبلية) ضمن اراضى قرية الخالصة قضاء صفد المسجلة بموجب عقد رقم ٧١ تاريخ كانون ثانى سنة ٣٢٥ البالغ مساحتها ٢٤ دونم المحدودة قبلة قناة ماء وشرقا نهر عزرائيل غربا مسيل ماء شمالا ارض الكسارة خاصة الاهالي ان هذه القطعة هي تحت الماء

٢١ ـ القيمة المخمنة: ٢١٦ جنيه و ٦٦٦ مل ـ ٢ـ٨ حصص من ٨ـ٤٨ سهم بقطعة الارض الاميرية بموقع الكساره الشرقية ضمن اراضي قرية الخالصة قضاء صفد المسجلة بموجب عقد رقم ٨٢ تاريخ كانون ثاني سنة ٣٢٥ البالغ مساحتها ٣٢٥ دونم المحدودة قبلة ارض الجفتلك شرقا ارض الغابه القبلية وارض الضمغة والجسر شمالا سبل الصرصي وارض محمد عوض غربا نهر عزرائيل ان هذه القطعة هي تحت الماء

٢٢ ـ القيمة المخمنة: ٢٣٠ جنيه و ٦٦٦ مل ـ ٢ـ٨ حصص من ٨ ـ ٤٨ سهم بقطعة الارض الاميرية بموقع الكساره الشمالية ضمن اراضي قرية الخالصة قضاء صفد المسجلة بموجب عقد رقم ٩٣ تاريخ كانون ثاني سنة ٣٢٥ البالغ مساحتها ٢٤٦ دونم المحدودة قبلة حردبان شرقا نهر عزرائيل شمالا ستان اولاد حسن العثمان وموسى الاحمد غربا قناة ماء . ان هذه القطعة هي تحت الماء

فمن له رغبة بالشراء عليه مراجعة دائرتي اجراء حيفا او صفد لدفع الديبوزيتو القانوني عشرة بالماية من القيمة المخمنة تأميناً على مزاده ومن ثم مراجعة بالمدة حيفا او صفد لبيان مزاد وصلايات المزاودة الموجودة لديه

ان كل قطعة ستباع لحدة بموجب بوصلاية مخصوصة وستقبل المزاودة على كل قطعة لحده

رسوم التسجيل واجرة الدلال عائدة على المشتري

٢٩ـ٥ـ٩٣٥

مأمور اجراء حيفا

بدر الدين الدباغ

ذيول حادث
كشافة ابى عبيدة

فخامة المندوب السامي لحكومة فلسطين المعظم بواسطة سعادة حاكم اللواء الجنوبي المحترم. يافخامة المندوب تذكرون ولا شك حادث الاعتداء الفظيع الذى وقع على فرقة كشافة ابى عبيدة فى العام الماضي بينما كانت تقوم بواجبها الكشفي والوطني من جماعة اليهود الذين هاجموها في منتصف الليل ، وكان عددهم يربو على المئة واعملوا في افرادها المدى والخناجر بينما كان عددهم لا يتجاوز العشرة ، وفروا هاربين . وقد اهتم البوليس والحكومة حينذاك واخذوا يحققون في حادث الاعتداء والقي القبض على بضعة نفر من اليهود لاشتباهها بهم وانتظر الناس ان تضرب الحكومة على ايدي المعتدين بيد من حديد وان تقف من هذه القضية موقفاً حازماً وباتوا يترقبون عملها على احر من الجمر ولكن اجراءات الحكومة والبوليس وقفت منذ زمن بعيد فاعتقد الناس انها ماتزال تدرس وتحقق لذلك اخذت الهيئات الوطنية ومن بينها لجنة مؤتمر الشباب تلفت نظر الحكومة الى ضرورة الاسراع بمعاقبة المجرمين الآثمين وتناولت الصحافة ايضا معالجة هذا الموضوع اكثر من مرة الا ان الحكومة لم تعر هذه الصيحات كلها اهتماما وظلت كذلك الى ان اجابت فرقة كشافة ابي عبيدة في الاسبوع المنصرم على لسان حاكم نابلس بان القضية طويت لعدم معرفة الفاعلين

ان مكتب الشباب يافخامة المندوب يستغرب كثيرا عجز البوليس عن معرفة الفاعلين المعتدين وعددهم يربو على المئة وهم لاريب من اليهود القاطنين ناثانيا ومن يهودا وغيرها من المستعمرات القريبة ودائرة البوليس هي التى تحمل دافعي الضرائب القسم الاكبر من الميزانية وعلى فرض ان البوليس لم يتمكن من معرفة اشخاص المعتدين فهل عجز فعلا عن معرفة المستعمرة التى يقطنونها

وعليه فاننا نطلب تطبيق قانون المسؤوليات الجزائية المشتركة على سكان المنطقة التى وقع فيها الجرم كما يعمل البوليس فى الجرائم المماثلة لها عند العرب .

هذه قضية هامة لها اكبر صلة بمسؤوليات القابضين على امور الامن العام نطرحها امام فخامة المندوب ونأمل ان نسمع عن اجراءات فخامتكم السريعة فيها مايطمئن خواطر العرب وتفضلوا بقبول فائق الاحترام

رئيس اللجنة التنفيذية لمؤتمر الشباب

محمد يعقوب الغصين

محلات

امين ابو رحمه

يافا
شارع بسترس

حيفا
مدخل المرفأ

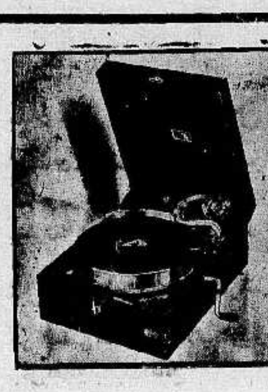

تعلن محلات

امين ابو رحمه

لبيع الراديات والغرامافونات ولوازمها

التى انتقلت فى يافا

الى المخازن التى كان يشغلها بوتاجي سابقاً بشارع بسترس

حاجتها الى موظف شاب

فمن وجد فى نفسه الكفاءة واهلية لاشغال هذه الوظيفة عليه مراجعة محلات ابو رحمة فى يافا بالذات

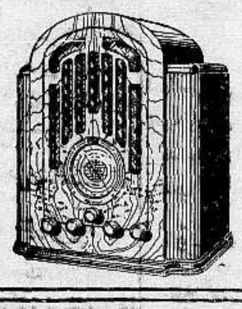

اذكروا دائما

اسعار ابو رحمه المخفضة

المطعم الوطنى بصفد

شارع الملك فيصل

لصاحبه عبد الله محمد يعقوب

نظافة ، طعام لذيذ ، مناظر خلابه

حلويات عربية ـــ معاملة حسنه

اليوم وبقية الاسبوع

يعرض في نابلس

طيلة الاسبوع

اشهر الافلام العربية الناطقة التى اخرجت بتفوق عظيم لاهم الموضوعات التاريخية الشرقية الاسلامية التى نالت اعجاب جميع طبقات سكان القطر المصري عندما عرضت فيها ، وهو الفيلم الذي يتشوق الى رؤيته كل من نطق بالضاد

« شجرة الدر »

هذا هو الفيلم العربي الشرقي في مغزاه التاريخي ولباس ممثليه ومناظره الخلابة الفيلم الذي يرفع رأس العرب والمسلمين عاليا ، الفيلم الذي يعد جريمة وطنية التخلف عن مشاهدته ، هو الفيلم الذى تقوم بالدور الاول فيه الكوكب اللامع

السيدة اسيا

مع نخبة ممتازة من اشهر واقدر الممثلات والممثلين الذين يسترقون التصفيق الحاد من اكفكم استحسانا ويستفزون شعوركم .

انتظروا موعد عرضه فى يافا

فرع للترجمة في وكالة الدفاع بحيفا

افتتح السيد صبحى عبد الخالق مراسل الدفاع بحيفا فرعا جديدا لترجمة اللغات الثلاث العربية والانكليزية والعبرية تجاه البنك العربي

وتشمل هذه الترجمة: الاستدعاءآت وطلبات التوظيف وجميع قضايا المحاكم الاشغال التجارية وكل مايحتاج اليه الطالب بدقة فى الترجمة (تقبلها جميع الدوائر) وانجاز في العمل ومهلودة في الاسعار .

وعدا ذلك فالمكتب مفتوح في الليل والنهار ويقبل جميع ما يرده من الاعلانات في اي وقت

* * *

الطيبة

يوم الذكرى

تستقبل الامة العربية الفلسطينية الكريمة في مشارق الارض ومغاربها ذكرى ١٧ حزيران المشئوم الذي علقت به السلطة على اعواد المشانق ثلاثة شبان منا وواجب على عربي احترام ذلك اليوم والدعاء الى الله في المساجد والمعابد ان ينقذ فلسطين من الاستعمار الصهيوني وسيغادرنا لمكا جماهير غفيرة من شبان بني صعب لحضور احتفال ذكرى شهداء الوطن رحمهم الله .

صدى العفو

عن المقدادي

قابل الرأي العام في قضاء بني صعب خبر صدور العفو عن الاستاذ درويش المقدادي بالسرور والابتهاج وقد بلغنا بمزيد السرور اشارة فخامة المندوب السامي الى القنصلية بالعراق بالتأشير على جواز سفر الاستاذ لعودته لبلاده المحبوبة على شرط ان لا يتداخل بالسياسة وان يعلن حال قدومه الى فلسطين عن البلد الذي ينوي زيارته وان يشعر البوليس بذلك فنرحب بقدومه

الشجار مع الرعاة

كان يوم ٢٦ الماضي موعد النظر في التحقيق بقضية شبان طيرة بني صعب المتهمين بالمعركة التي نشبت بينهم وبين سكان المستعمرات اليهودية وقد تأجل النظر في هذه القضية ليوم ٢٥ — ٦ — ٣٥

شركة الهلال الوطنية

يثني الجمهور في انحاء هذا القضاء ثناء عاطرا على شركة الهلال الوطنية في بني صعب لما تقوم به من المساعدات وتسفير الفقراء والمحتاجين لبلدانهم وقد امتازت هذه الشركة الوطنية الحرة في مواقفها بخدمة الجمهور لا سيما القروي . ومساعداتها اليومية في نقل هذه الجريدة للطيبة صباح كل يوم وقد توارد الينا بهذه المناسبة عدة رسائل شكر على بعض موظفيها ولا سيما محاسبها السيد رشيد الخطيب وسهره الدائم على مصالح عمال الشركة وكذلك يشكر الاهلون المساهمين السادة يوسف سراج ورفيق الشامي وغيرهم من لم تصلنا اساؤهم فشكرا لحضراتهم جميعا

الصيدلية الجديدة

قوبل خبر تأسيس الصيدلية الوطنية الجديدة في قضاء طولكرم بالابتهاج لصاحبها السيد زكي افندي السفاريني الوكيل العام لجريدة « الدفاع » في قضاء طولكرم وسيكون مركزها بجوار دار الحكومة اي عمارة عبد اللطيف افندي الحاج ابراهيم

شكوى اديب

شكا الينا منذ يومين السيد محمد العثمان المنصور من شبان الطيبة اذ انه استأجر من دائرة الاوقاف قسما كبيرا من اراضيها بشرط الاستئجار وقد اعتدى بعض المجاورين على الارض المستأجرة من قبل الاوقاف اذ ان دائرة النافعة قد اتلفت عدة اقسام من الاراضي المجاورة وقد شكا لدائرة الاوقاف عدة مرات لما لحقه من اضرار وأذى فعسى ان يلبى طلبه

عريضة اهالي الطيبة

رفع اليوم الوجيه السيد كامل حسن المصلح من وجهاء القرية المذكورة عريضة باسم جمهور كبير من مخاتير ولمامية ومزارعين وملاكين عريضة مطولة لقائمقام القضاء يسترحمون فيها معافاتهم من ضريبة الزيتون حيث اصيب بمناسبة الحر باضرار جسيمة وبتساقط معظم تلك الاشجار وقد طلبوا في تلك العريضة اجراء الكشف ومعافاة الاهلين من هذه الضريبة الفادحة

الخليل

مؤامرة

ابيع صفقة

علمنا ان مؤامرة تحاك في هذين اليومين ، وهي التوسط في بيع ٨ الاف دونم في قرية الفاهرية ، وسنكشف الستار عن اعمال المتآمرين حين سنوح الفرصة فعسى أن يكون لهذه الكلمة الاثر الطيب لردع هؤلاء الناس ، فقد سئمنا مقتضيات هذه الظروف

يا دائرة البريد !

غريب والله امر دائرة البريد بالخليل خلت وظيفة موزع بريد في الخليل ، وقد قدمت عدة طلبات من كتاب قبل عام مضى وجاءت قائمة باسمائهم الا ان المسؤولين لم يبلغوا اصحاب الطلبات ليتقدموا للامتحان كما علمنا ، وبحسب طلبات مدير البريد بالخليل عين لهذه الوظيفة شاب لا يتجاوز الرابعة عشرة في حين ان الازمة مستحكمة في الخليل والشباب المتعلم كثير ناهيك عن ان ابن البلدة يعرف مواطنيه احسن من هذا الشاب !

وقد قدمت عدة مضابط موقعة من جميع الهيئات بالخليل مستنكرة هذا العمل فهل لسعادة مدير البريد ان يلفت نظره الى الموضوع الذي سبب استياء الاهلين ، ولنا كلمة في العدد القادم

وهذه هي صورة العريضة

الى فخامة المندوب السامي المعظم

القدس

اهالي مدينة الخليل اجمع يحتجون بشدة لتعيين الفرد موندو بدائرة البريد اخوه موظف في نفس الدائرة . على الجعبري متمرن سنتين بالدائرة . كفاءته ونشاطه يخولانه القيام باعباء الوظيفة . نحتج لفخامتكم من الصميم . عدالتكم تأبى الاجحاف بحقنا . نطلب بالحاح تعيين علي الجعبري المذكور . او احد ابناء الخليل .. !

رئيس الغرفة التجارية

احمد راشد الحرباوي

عضو الغرفة التجارية

محمد راشد الحرباوي

اعلان مدعى عليه

من محكمة صلح عكا الحقوقية

الى اندراوس قنواتي وجميلة بنت مريم قنواتي من عكا المجهولين محل اقامتهما يقتضى حضوركما للمحكمة صلح عكا كمدعى عليهما بيوم الاثنين الواقع في ٨ تموز سنة ١٩٣٥ الساعة ٨ صباحا وذلك بالدعوى الحقوقية رقم ٢٦٥ — ١٩٣٥ المقامة من طرف المدعي فؤاد افندي المصري من عكا ضدكما بطلب ازالة الشيوع في الدار فيما بينكما وبينه الواقعة في محلة الشيخ غانم بعكا المحدودة محمد وسعود وحسن فران وطريق واذا لم تحضرا بالوقت المعين المذكور تجري المحاكمة بحقكما غيابا اقتضى اعلانكما تحريرا في ٣١ — ٥ — ٣٥

حاكم صلح عكا

صفد

النادي الرياضي

الاسلامي

اشاع البعض ان النادي الرياضي الاسلامي بصفد يتحيز الى فريق من الناس دون آخر ، وان النعرة الحزبية بالغة اشدها في صفوف الاعضاء ودحضا لهذه الاشاعات المختلقة الى لا اثر تكز على حقيقة اجتمعت هيئة النادي العامة مساء الليلة الفارطة واقسم كل من افرادها القسم التالي « اقسم بالله وبشرفي ان لا استغل النادي للمصالح الحزبية والعائلية وان اجعل هدفي الوحيد رفع شأن النادي والتقريب ما بين افراد المدينة والامة والعمل على اتحادهم وتفاهمهم وان اكون ساعيا جهدي لجمع كلمة الشباب وان احارب الخائن مهما كانت قيمته بعد التثبت من خيانته »

هذا القول الفصل وهذا هو مبدأ النادي الذي لم يحد ولن يحيد عنه وقد حضر هذا الاجتماع قائد فرقة الجاعونة السيد محمد سعيد العم علي فاقترح ان يسعى النادي الرياضي بصفد الى تعارف جميع الفرق العربية وعقد اجتماعات وتبادل الزيارات لان في التعارف والتفاهم قوة وقد اقرت الهيئة العامة هذا الاقتراح لجدارته ووجاهته وسيعمل النادي على تنفيذ هذه الفكرة .

الاستعداد للمولد النبوي الشريف

يستعد اهالي قضاء مدينة صفد استعدادا كبيرا للاحتفاء بالمولد النبوي الشريف احتفالا يليق بكرامة النبي العربي الكريم . ولقد عقدت هيئة ادارة النادي الرياضي الاسلامي جلسة في مساء الليلة الفارطة وبحثت حول ذلك اليوم فقررت امورا كثيرة ستلبس الاحتفال ابهج الحلل .

فرقة كشافة القضاء

قابلت كل من السادة : محمد سعيد العم علي قائد فرقة كشافة الجاعونة واحمد سعيد الخطيب قائد فرقة الرأس وعبد الله الفاعور قائد فرقة فرعم وقائد فرقة عين الزيتون ومحمد الحاج حسين قائد فرقة المغار فوجدت انهم على اتم الاستعداد للاشتراك في المولد الشريف وستتقدم هذه الفرقة بالاضافة لفرقة صفد صفوف الجماهير وستحافظ على برنامج الاحتفال ونظامه

واذا اضفنا الى هذا قدوم اشهر القوالين والشعراء الشعبيين مثل الحطيني وحاتم اللبناني ، واذا اضفنا الى هذا هواء صفد العليل ومناخها المعتدل تأكدنا ان كل مسلم وعربي مجاور وقريب من صفد سيؤمها .

اما صفة الاحتفال فستكون شعبية اهلية لا مجال لاصطياد « الزعامة » فيها والشباب سيأخذون على عاتقهم ايقاف كل من يريد ان يستغل هذا الاحتفال للدعاية الشخصية او الحزبية . واذا رجعنا الى قرار النادي وقسمه ، والنادي هو الشباب والاخلاص علمنا ان صفد ستكون المثل لبقية المدن الفلسطينية

رياسة البلدية

لا يزال الصفديون ينتظرون صدور امر فخامة المندوب السامي بتعيين رئيس للمجلس البلدي فقد طال الامر والامتعاض بالغ اشده

اعلنوا في الدفاع

بئر السبع

تذرع السماسرة باعمال التزوير

كنت ذكرت في رسالتي السابقة خبر اقامة الدعوى على كل من الشيخ مصلح بن جرمي والشيخ سليمان العرجاني من قبل الشيخ عبد الرزاق ابو ستة لان المذكورين قد اقسما على كتاب الله بعدم البيع والسمسرة لليهود ، وقد ثبت لدى الشيخ عبد الرزاق انهما نكثا عهدهما ، والدليل على هذا وجود ختم للشيخ مصلح على بعض مضابط فراغ لليهود

ولما علم الشيخ مصلح بن جرمي بذلك حضر الى بئر السبع وطلب من الدوائر المختصة الاطلاع على ختمه فلما رآه استغرب جدا وهاله الامر اذ ان تلك المضبطة كان قد سبق وجيء بها اليه فتمنع عن ختمها . وان الختم الموجود الان ختم مزور وليس لديه اطلاع على مثل تلك الاوراق ، وقد اظهر ختمه الحقيقي لدى الدائرة فتبين ان هناك فرقا كبيرا بين الختمين فبادر الشيخ مصلح واقام الدعوى على كل من عيد جمعة بن جهامه وابن اخيه مسلم اصحاب ارض ابو زبوره المساوم عليها للبيع لليهود بواسطة السمسار الشيخ عبد المجدلاوي .

وعلى عامر بن سليم بن دهنيش بن جهامه صاحب الرفيدية والمساوم عليها ايضا من قبل اليهود بواسطة المجدلاوي

وعلى نفس السمسار المجدلاوي وقد احيلت اوراق هذه القضية الى قلم التحقيق .

المستر سبايسر

كان من المقرر ان يزور المستر سبايسر بئر السبع قبل اسبوع كما اشرت سابقا الا انه اجل ذلك وقد حضر اول امس لبئر السبع وبدأ دورته التفتيشية الى نقطة العمار فالحامه فالزوبره وكرنب وسيمكث ثلاثة ايام ثم يكر راجعا هذا وقد علمت انه سيزور بئر السبع مرة اخرى خلال الاسبوع القادم

ماذا تسمع اليوم
عن محلات السادة دجاني اخوان

يافا — تلفون ٧١٦

يوم الاحد ٢ حزيران سنة ١٩٣٥

١٠ صباحا قرآن كريم — الشيخة منيرة عبده

١٠٫٣٥ موسيقى بلوك الخفر تحت قيادة الصول عامر غزال افندي مارش جاليتو (اسباني) ، غرام الملك ، دليل الحب نابوك يا قلب اترك المحبة ، بشرف البلبل العربي ، الورد يا خلي دورية اسكتش ، الرقص المصري ، هياج الغرام ، مارش ليس لها مثيل

١٢٫٣٠ ظهراً — ختام

٢ — مساء اسطوانات (برنامج تركي)

٢٫٣٠ — النشرة التجارية الاولى

٢٫٣٥ — ختام

٦ — ٦٫٣٠ — قرآن كريم — الشيخ علي حزين

٦٫٣٥ ٦٫٥٥ — نتائج سباق الخيل مذاعة من نادي اسبورتنج بالاسكندرية

٧٫٣٠ — نشرة الاخبار

٧٫٥٠ — حديث — الثروة الطبية في حلوان — الدكتور عبد العظيم يوسف

٨ — ١٠ اسطوانات — منتخبات غنائية من عبد الباري وسهام وغيرها

٩ موسيقى — اوركسترا حسن ابو زيد شريط ماركوني المسجل

٩٫٣٠ — ١٠٫٢٥ موسيقى — مغنى وآلات — علي افندي عبد الباري فاصل حجاز كار موشحة اسقني الراح ، ليالي وموال محبكم داب ، دور الله يصون دولة حسنك

١٠٫٣٠ — ١١ موسيقى رباعي العقاد شريط ماركوني المسجل

١١٫٠٥ موسيقى مغنى والات علي افندي عبد الباري ، وشحة بابي باهي الجمال ، ليالي وموال يا اهل الغرام ، دور يسعد لياليك يا قمر

١٢ سلام الملك — ختام

تخفيضات في اسعار الظريفية

شعوراً مع عموم طبقات السكان صمم صاحب لوكاندة ومطعم ومقهى الظريفية الشهيرة في يافا ، بمناسبة التحسينات الجديدة التي ادخلها على الفندق والمطعم معا ان يزيد على ذلك تخفيضا هائلا في اسعار المنام والطعام حتى اصبح

٣٠ غرشا اكل ومنام

اي باستطاعة المرء ان ينام في هذا الفندق ذات المناظر الجميلة والنظافة الفائقة مع تناول ٣ وجبات اكل في اليوم لقاء ٣٠ غرشا فلسطينيا فقط مع العلم ان مقهى الظريفية خير تسلية لمن يؤم هذا الفندق

شركة السكب الفلسطينية

انجح المشاريع الوطنية

من لا ارض له لا وطن له

اطلبوا الشمنتو الممتاز

ماركة الحمامة

وارد

درويش يوسف حداد

فقد برهنت مدة عشرين سنة على انها الاحسن والاقوى

أفخر أنواع الصابون النابلسي

له شهرة واسعة

« ماركة مسجلة »

مصنوعات معامل أحمد الشكعه

بنابلس

أنقى صابون يستعمل في البيوتات الكبيرة

نظيف يطري البشرة ويجعلها بضة لامعة

نال الجائزة الاولى في معرض نابلس سنة ١٩٢٤

رائحته جميلة لانه مصنوع من زيت الزيتون النقي

لا تدخل الى بيتك صابونا سواه

الوكلاء

محمود كمال قطان : يافا

كرمان وحنيني : حيفا

محمود فيضي أخوان : القدس

لماذا يعد فلاي — فلو

احسن صنف لقتل الحشرات والذباب

لان فلاي — فلو مركب تركيبا كيماويا ويحتوي على جنس حشيشة هي العدو اللدود للذباب ، والناموس ، والنمل والصراصير والبق والعث

ان الحشيشة التي يركب منها هذا السائل تسمى (اكس بونجانت) X PUNGENT

فاذا كنت تريد ان تحفظ بيتك نظيفا وتمنع الامراض منه فاستعمل [illegible] حالا

فلاي — فلو

تنبيه ★ ان سائل فلاي — فلو مكفول بانه لا يطبع على الملابس ويمكنك رشه على الملابس لحفظها من العث

الوكلاء لفلسطين وشرقي الاردن

يافا — يوم الاحد فى ٣٠ صفر ١٣٥٤ — الموافق ٢ حزيران ١٩٣٥

صاحب الامتياز والمحرر المسؤول: ابراهيم الشنطي

مدير الادارة: شوكت حماد

رقم التلفون ١٠٧٥ و ١١٨٧

ان لم تشنها الغارة الشعواء مقتحماً فدافع

الدفاع

العدد — ٣٣٧ — السنة الثانية

ادارة الدفاع فى عمارة حزبون شارع جمال باشا — يافا

العنوان البرقي: الدفاع يافا — ص. ب ٢٢٥

	عن سنة	عن نصف سنة
قيمة الاشتراك في فلسطين	١٥٠	٨٠
فى الخارج	٣٠٠	١٦٠

صور عالمية على هامش الحوادث

جلب احد الضباط الالمان من بروسيا الشرقية في طيارته كبشين الاول عمره ٣ ايام والثاني عمره ٦ ايام ووضعهما في حديقة الحيوانات في برلين لا كثار النسل وقد قضى الكبشان رحلة جميلة في الطيارة قطعا فيها مسافة اميال طويلة

صورة الموسيقي الالماني الشهير هينريخ شيتس وسيحتفل فى المانيا بمرور ٣٥٠ سنة على ولادته وكان معاصراً الموسيقى الالماني الشهير يوهان باخ وفريد ريك هندك وقد الف عدة مجلدات اكثرها دينية جريا مع روح العصر الذي عاش فيه

صورة حفلة انزال الباخرة الالمانية الجديدة كنيسنندو الى البحر فى ميناء برمن وحمولة هذه الباخرة ١٨ الف طن وستضم الى الاسطول التجاري لشركة نورد دويتشر لويد وستسافر اول سفرة لها الى الشرق الاقصى

تجرى اليوم فى هانوفر من اعمال المانيا تمارين عسكرية ورياضية للتدرب على الفروسية استعداداً للالعاب الالمبية القادمة في برلين وتري فى الصورة احد الفرسان الالمان راكبا حصانه « فورتونا » اثناء التمرين

مطبعة

الدفاع

التجاريه

في عمارة « بوست »

خير مطبعة يمكن الاعتماد عليها لطبع جميع لوازمكم التجاريه

حروف جديدة - ادوات فنية

اتقان فائق نظافه وسرعة بالعمل

مع أسعار معتدلة للغاية

المخابرة مع ادارة الجريدة

في عمارة حزبون تلفون ١٠٧٥

بو تاجى يعلن عن افتتاح

(محلات بوتاجى الجديدة في يافا)

فى مخازن الاوقاف الجديدة امام سراى الحكومة (ساحة الساعة)

نلفت نظر الجمهور الكريم بان محلات بوتاجي الشهيرة قد انتقلت الى المخازن الجديدة في عمارة الاوقاف الاسلامية الكائنة فى الميدان الكبير امام سراي الحكومة تجاه بنك باركليس عينا في ساحة الساعة ولم يبق لبوتاجي اوفى علاقة بالمخازن القديمة بشارع بسترس كما وانه لا يوجد لبوتاجى وكلاء في مدينة يافا مطلقا لان بوتاجي قد اعتزم بيع بضاعته الفاخرة المحتكرة رأسا الى الجمهور الكريم باسعار الجملة ـ وبمناسبة الانتقال الى المخازن الجديدة

بوتاجي قد استحضر على بضائع جديدة ـ وقد عزم ان يجري تنزيلات هائلة على عموم الاصناف مع عمل تسهيلات عظيمة لكل من يرغب شراء شيء على طريقة الاقساط الشهرية ـ وتذكروا ان بوتاجي المحتكر الوحيد لراديو جرامافون ماركة هيز ماسترز فويس الاصلية وكراسي الحلاقة الاميركية ماركة كوخ ـ وعربيات وسيارات الاطفال ـ وبنادق وخرطوش للصيد ماركة التمساح ـ واصناف عديدة من البضائع الفاخرة الممتازة.

وبوتاجي يرجو من المواطنين الكرام ان يتفضلوا بزيارته في داره الجديدة فى مخازن الاوقاف امام سراي الحكومة وبوتاجى يقدم هدية تذكاراً مفيداً لكل من يتكرم لزيارته للتبريك والتعارف. اذهبوا الى رأس النبع ـ وفروا كومسيون الوسطاء. اقصدوا محلات بوتاجي الجديدة فى ساحة الساعة

وبوتاجى يقدم لكل زبون هدية

من لايشتري يتفرج

يافا — ١ ربيع اول سنة ١٣٥٤ الموافق ٣ حزيران سنة ٩٣٥

العدد ٣٣٨ (السنة الثانية)

الدفاع

١٢ صفحه

٥ مليمات

عدد « الدفاع » الاسبوعي

شخصيات هذا الاسبوع البارزة المعروفة

سعادة نبيه بك العظمة وقد بذل جهودا كبيرة لانجاح مشروع الـطلحة

فخامة ابراهيم باشا هاشم رئيس وزارة شرق الاردن لمناسبة جولاته التفتيشية والعمل على ازالة العسر والضائقة عن الفلاح

سمو الامير سعود في روما يستقبله رجال الحكومة الايطالية

روزفلت رئيس الولايات المتحدة وقد خذلته المحكمة العليا بانجاز مشروع الانعاش المخم الذي لا يزال يحارب اخصامه لتقريره

مستر هيروتا وزير خارجية اليابان لاهتمام دولته باكتساح جزء كبير من الصين

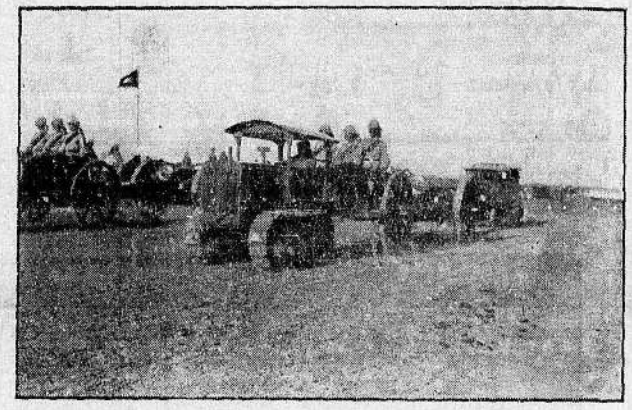

سيارات عراقية مصفحة من التي تعمل الان في منطقة الرميثة لاخضاع الثوار وقد سارت في موكب في بغداد

الاستاذ عوني وفا الدجاني الذي عد « الدفاع » بالمعلومات الوافية عن الولايات المتحدة في رسائل طريفة

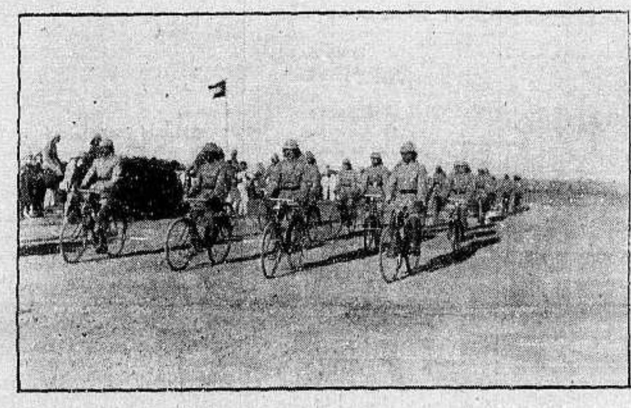

فرقة الدراجات في الجيش العراقي تقوم باعمال المراسلات السريعة وقد مشت في المناورات في موكب منظم

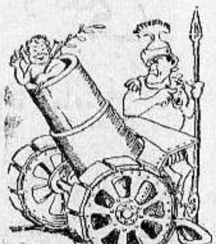

اله الحرب في مناجاة ظريفة مع ملاك السلام يسأله كيف ترى المكان الذي اجلستك عليه !

مسيو بول بونكور الذي عمل مع مسيو هريو على اسقاط الوزارة الفرنسية

جلالة الميكادو امبراطور اليابان وقائد الجيش الاعلى بمناسبة اعتزام الجيش تتمة فتح قسم كبير من الصين اثناء انشغال اوروبا بازماتها

دي فاليرا وكفى ! زعيم ارلنده الذي يمحو اخر « أثر » من آثار الحكم البريطاني في بلاده

قام الشباب الانكليزي بدعاية ضد اليهود . وهذه صورة رمزية تمثل يهوديين من اصحاب الحانات كتب عليها بريطانيا تحكم الامواج ولكننا نحكم بريطانيا

الجندي الياباني حارس منشوريا يخاطب العجوز (اوروبا) قائلا ابتعدي ياسيدة فانا واقف هنا وممنوع الدخول !

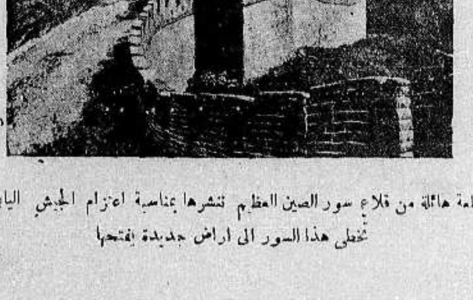

قلعة هائلة من قلاع سور الصين العظيم تنشرها بمناسبة اعتزام الجيش الياباني تخطي هذا السور الى اراض جديدة يفتحها

اللجنة البريطانية التى تحقق فى السلاح

ما ابعد الفرق بينها وبين اللجنة الاميركية

يذكر القراء مما نقلناه اليهم من اعمال لجنة السلاح التى تألفت في اميركا من نخبة صالحة من اعضاء مجلس الشيوخ انها اماطت بتحقيقها اللثام عن المخازي والفضائح المشينة المزرية التى لصق الكثير من بتجار «الموت الزؤام» من الانكليز ومن الاميركيين على حد سواء

ولقد خجلت الحكومة البريطانية مما اصاب سمعتها من اعمال هذه اللجنة الاميركية فالفت لجنة بريطانية تبحث في صنع الاسلحة في البلاد الانكليزية وفى تهريبها منها الى الخارج ' الى البلدان المسموح لها وغير المسموح لها بان تتسلح ! ، فالان ننقل الى القراء ما جاءتنا به الصحف الانكليزية الواردة بالبريد الاخير عن اعمال هذه اللجنة البريطانية ليروا الفرق الشاسع بين ما تقوم به وبين ما قامت به اللجنة الاميركية .

« المحرر »

جلستان علنيتان

اسمت الحكومة البريطانية هذه اللجنة باسم « اللجنة الملوكية للتحقيق في صنع الاسلحة في المصانع الخاصة وفي الاتجار بها » وقد عقدت هذه اللجنة جلستها الاولى قبل حفلات اليوبيل الفضي بايام عديدة ، ثم عادت يوم ٢٣ ايار الماضي فعقدت جلستها الثانية العلنية فى عمارة جمعية المهندسين الميكانيكيين في لندن وترأس هذه الجلسة السير جون ايدون بانكس .

شاهد طيب !

وجيء بالشاهد الاول وهو السير اوستاس دينكورت المهندس المستشار البحري سابقا ، والمستشار السابق ايضا لمصانع فيكرز وآرمسترونج « التى ثبت عليها الكثير من الفضائح امام اللجنة الاميركية » والمدير السابق للانشاءات البحرية ، والميكانيكى المستشار الاول للاميرالية البريطانية ، فماذا قال هذا الشاهد الطيب ؟

قال انه بما له من خبرة خمسين سنة في مهنته يرى ان تحريم صنع الاسلحة على الافراد والشركات الخصوصية وجعل صنع الاسلحة قاصرا على الحكومة وتحت اشرافها التام ، امر يضر ولا يفيد لانه يقلل من مقدرة صناع الاسلحة وكفاءتهم اما الشركات الخصوصية والاشغال الفردية ففيها المجال الفسيح لاظهار نبوغ صناع الاسلحة ، واظهار براعتهم وتفننهم في تحسين ما يصنعونه من السلاح !عكس ماذا ان هؤلاء يعملون تحت امرة الحكومة !؟

ثم قال هذا الشاهد الطيب ما نصه بالحرف الواحد .

« من الامور التى تعتبر ذات اهمية قصوى ان تمكن الحكومة بلادها من ان تعتمد على نبوغ البعيدين عن وظائفها وبذلك تنال منهم اتقن واحسن المواد اللازمة لاغراض الحرب »

شاهد طيب !

وجيء بالشاهد الثاني وهو الميجور هيلز عضو البرلمان فقال انه مع كونه نائب رئيس جمعية « اتحاد عصبة الامم » في لندن ، الا انه لن يتكلم باسمها في هذه الجلسة ولن يعبر الا عن رأيه الخاص فيقول ان اتجار الافراد الخصوصيين والشركات الخصوصية بالسلاح امر يشجع على الحرب ، والرأي الادبي السائد بين الناس هو :

« ان من الخطأ المحض
ان لايجتنى المرء المرابح
الا من الآلات المعدة للقتل..

وانا لذلك افضل ما اقترحه اللورد سيسل من وجوب اشراف الحكومة على مصانع الاسلحة الخاصة ، ووجوب مراقبتها للرخص التى تعطى بتصدير هذه الاسلحة الى الخارج »

« الدفاع » وهذا هو مازعمت الحكومة البريطانية انها تقوم به من زمن طويل ! ...

شاهد السلام

وجيء بعد ذلك بالمستر ارنولد فوريستر العضو في « مجلس السلام الوطني » وفي جمعيات اخرى كثيرة تعمل من اجل توطيد السلام فالقى خطابا طويلا استغرق من وقت اللجنة ثلاثة ارباع الساعة ، وفيه حمل حملة شعواء على مصانع السلاح الخصوصية وعلى المتجرين بمعدات الدمار والهلاك ، ونشرت اعظم الصحف الانكليزية هذه الخطبة وهي لاتخرج في معناها عن مطالبة الحكومة بان تعمل على ان يكون صنع الاسلحة في ايدي الحكومات وحدها ، وهذا ممكن اذا سمت بريطانيا الى عقد اتفاقية دولية بهذا الخصوص ، وبذلك لاتصنع كل حكومة من الاسلحة الا ماهو لازم لها للدفاع عن بلادها ، او ماهو ضروري للتصدير الى البلدان المحالفة لها !

وزير المستعمرات من صناع السلاح !

عقدت هذه الجلسة التى تكلمنا عنها هنا يوم الخميس من الاسبوع الماضي ، وفى يوم الاربعاء الذي قبله قام هذا الشاهد المسالم المستر ارنولد فورستر ـ وهو عضو فى البرلمان ايضا ـ فسأل السير فيلب كنليف ليستر وزير المستعمرات في مجلس العموم هل حقيقة ما يقال من انك تملك اسهما في شركة فيكرز التي تصنع السلاح وتجربه ؟

وكان الجواب :

نعم ! انى امتلك اسهما في فيكرز فقد تطلعت الى حسابي في البنوك فوجدت اني امتلك ثلاثة اسهم ثمن السهم ٦ شلنات و٨ بنسات وهي تعطى من شركة فيكرز ربحا سنويا قدره ٧ شلنات و٨ بنسات ولكنني لم اشتر اسهما جديدة ومن الانصاف ان اقول عن ربحي من اسهمي الحالية انه زاد ستة بنسات مؤخرا

لقد كنت منذ سنوات عديدة مديرا لاحدى الشركات التى استولت عليها شركة فيكرز ، ولقد ظننت انى بعت جميع اسهمي فيها ، ولكن اتضح لى فيما بعد ان هذه الاسهم الثلاثة قد بقيت لي !

« الدفاع » والسلام ..

* * *

لماذا

غير الترك يوم الراحة الاسبوعى

من يوم الجمعة الى يوم الاحد،

فكرة قديمة

قبل ان تأتينا البرقيات بما قررته الحكومة التركية الكمالية من جعل يوم الراحة الاسبوعي هو يوم الاحد بدلا من يوم الجمعة كتبت الصحف الانكليزية في هذا الموضوع ما نحمله للقراء فيما يلي

ان مسألة جعل يوم الاحد بدلا من يوم الجمعة هو اليوم الرسمي للراحة مسألة لم يشك احد منذ زمن طويل في انها آتية لا ريب فيها ، وها نحن اليوم نسمع بان مشروع قانون جديد يتضمن هذا (الاصلاح الاجتماعي !) سيعرض على البرلمان ويجيزه عما قريب

« الدفاع » وقد اجازه هذا البرلمان وقضي الامر الذي فيه تستفتيان !

الجمعة غير معروفة !

ثم ان يوم الجمعة ، في تركيا وحدها على الاقل ، لم يكن قط باليوم المعروف الذي يتخذ منه المسلمون فيه يوما للراحة كما يتخذ العالم المسيحى يوم الاحد لهذه الغاية .

والآن وقد بدأت الحكومة التركية تفكر فى اتخاذ يوم رسمي للراحة ، يحتمل جد الاحتمال ان لا يكون هذا اليوم الا يوم الاحد ، لا يوم الجمعة ، فالكثيرون من اهالي المدن يشتغلون بالتجارة وباعمال البنوك ، وهم لذلك يدركون مقدار الخسائر التى تعود عليهم من اغلاق محالهم ايام الجمع ، ما دامت المحال التى يتعاملون معها فى الخارج لا تعطل الا ايام الآحاد ، وكذلك قل عن المصارف المالية فى تركيا نفسها .

ومن الخطأ على كل حال ان نقول عن البواعث التي تبعث على اختيار الاحد بدلا من الجمعة انها بواعث اقتصادية بحته ، فهناك شواهد كثيرة تدل على رغبة الاتراك في تغيير عاداتهم كلها ، لتصبح حياتهم حياة اوروبية بحتة !

من لا ارض له
لا وطن له

أنا أحبُّ زوجي !

مطلوب صيدلي قانونى

الصيدلية الجديدة بطولكرم بحاجة الى صيدلى قانونى عربي براتب جيد . المخابرة مع السيد
زكي السفاريني بطولكرم

تلفون وكالة الدفاع في حيفا ١٢٥٨

اقصد — الطاهر — الاسعار معتدلة

روائح . كلسات . اخروجه
اشكول . بودره . مناديل وجه
محارم . فانيلات ... الخ

سوق البلابسة — جوار السبيل

الممثل العالمى ونابغة التمثيل في الشرق الاستاذ يوسف وهبى

فى ثلاث حفلات فقط فى مدينة يافا العامرة
على مسرح سينما اوبرا مغربى
اكبر فرقة تمثيلية مصرية
تقدم
اروع واضخم روايات ظهرت
حتى الان على خشبة المسرح
يشترك في التمثيل عموم افراد فرقة
رمسيس على رأسهم
الاستاذ
يوسف بك وهبى
والآنسة
أمينه رزق

الممثل العالمى
الاستاذ يوسف بك وهبى

فى ثلاث حفلات فقط فى مدينة يافا العامرة
على مسرح سينما اوبرا مغربى
الحفلة الاولى الاحد ٢ حزيران
رواية
الفاجعة
الحفلة الثانية الاثنين ٣ حزيران
رواية
القبلة القاتلة
الحفلة الثالثة الثلاثاء ٤ حزيران
رواية
صندوق الدنيا
تباع التذاكر فى محل السيد احمد الجندي بيافا

تعليقات سريعة

العاقبة
لرؤساء أحزابنا

مستر لنسبوري زعيم المعارضة في البرلمان الانكليزي . مرض ابنه البكر في الايام الاخيرة ، فأقام بجانبه يسهر عليه ليلا نهاراً . ثم توفي الابن. ماذا كان من الاحزاب الاخرى ، الاحزاب المسيطرة على الحكم ؟ اجتمع بلدوين ، ولويد جورج ، وهربرت صمويل ، وجون سيمون ، واشتركوا جميعا في ارسال برقية التعزية الى زعيم المعارضة ، وقد صيغت بقالب وقور فيه شعور وحزن .

ولا تتقرر في انكلترا سياسة خطيرة لها مساس بالوطن او الامبراطورية إلا بعد استطلاع آراء رؤساء الاحزاب جميعا ، المسيطر منها على الحكم والبعيدة عنه . انهم هناك يفهمون معنى الحزبية في السياسيات والاجتماعيات . والعاقبة لرؤساء «أحزابنا» الذين يفوقون رؤساء الاحزاب الانكليزية في الكياسة «والجنتلمانية» !

القلب
تبدل واعتراه تغيير

يوما نسمع بازمة الفرنك . ويوما بالجنيه . ويوما ثالثا بالدولار . ازمات اشد كثيراً من الازمات الوزارية التي تنتهي عادة بسقوط وزارة ، وصعود اخرى. اما هذه فتهز البنيان العمراني من اساسه. لماذا الازمات؟ اصحيح ان النظام المالي تبدل ، والنظام الدولي تغير؟ انشد الجواب في تغير (قلب) هذه المدنية لا (عقلها) صار الفرد جشعاً، والمجموع جشعا ، والعالم جشعاً . كل يطلب الغنى والثراء، على حساب الطبقات الوسطى والفقراء . وما تراه من فساد في المعاملات بين الافراد تراه كذلك بين الدول . المدين لا يسد دينه بسرعة. والحكومة المدينة لا تسد دينها بسرعة، واذا شئت مثلا فاسأل « العم سام » عن ديونه واسأله هل حصل «الفائدة» على الاقل – مع ان الدول تشتري باضعاف هذه الديون لا طعاما لشعوبها، ولا شرابا ، ولا كساء ، ولكن سلاحا لحصد النفوس ، وملأ الكؤوس ، في اليوم الاسود العبوس !

« القلب » تبدل . كان مصنوعا من دم ولحم ، فصار « مسكوكا » من فضة ، وحديد ، وذهب !

احب لليابان
مثل هذا العدوان

... وفي هذه الغمرة الدولية برزت اليابان تريد تجديد المغامرة المنشورية بصورة أوسع، واضخم. وانذرت الصين بوجوب خنق « الدعاية الارهابية » ضدها ، والا اضطرت الى ان تثور ، وتخرق السور ، وتجتاز الفيافي والانهر والبحور ! عذرها عذر ايطاليا حينما يبكي موسوليني رحمة واشفاقا على تجارة الرقيق في الحبشة وهو يريد ان يتاجر بأمة باسرها تعد عشرة ملايين ، يتاجر بالرقيق واصحاب هذا الرقيق ! لكنني احب لليابان هذا العدوان . فبدلا من ان تحكم الصين انكلترا ، او فرنسا او « العم سام » لتحكم الجارة القريبة. والاقرباء اولي بالمعروف !

جمرة
واحدة اذكروها !

لا نسمع الا باستعداد البلاد لاستقبال مولد النبي العظيم. التلغرافات ، والرسائل، والكتب – كلها تحدث بذلك. وانا في ذلك اليوم ابتئس واحزن وكلما ذكرته احسست بخفقان القلب قوياً سريعاً. النبي العربي دعا ، وثبت في دعوته، متحملا الاذى ، والمكر، والتحقير . حارب نظاما باسره ، نظام الاصنام والاوثان . بذل نفسه ، ثم اهله ، ثم امته في سبيل اعلاء الحق . مثل هذا الرجل الكامل لا يليق ان نحتفي بيوم مولده ونحن « اقبض » ما نكون يداً ، واوهى ما نكون مبدأ ، وابخل ما نكون بذلا ومفاداة . فيأيها المحتفلون بهذه الذكرى اذكروا ان صاحبها يكفر المستعبد من اتباعه، الراضي بالذل . اذكروا انه الف بين قلوب لا تتآلف . اذكروا انه قال الجملة التي غيرت تاريخ الارض: «ياعم ! والله لو وضعوا الشمس في يميني ، والقمر في يساري، على ان اترك هذا الامر حتى يظهره الله او اهلك فيه ما تركته » جملة واحدة اذكروها ، وانسوا بعدئذ كل شيء

القدس تلحف
ولندن تساوم وتسوف

«القدس» تلحف بطلب المجلس التشريعي . تقول آن الاوان، لقد اخذت الثمن نقدا ، ضعفا ، وضعفين. و« لندن» تبخل ، وتماطل ، وتتدلل وتقول : «ساومي ، يا زميلة ، ساومي . احلبي البقرة ، فما يزال فيها حليب ! » وتجيب القدس : «المستقبل لا يبشر بخير اريد هذه التجربة. سأجمع الندين والخصمين، والعدوين في بيت واحد » وبعد عشرين يوما تتقابل (المدينتان) في دوننغ ستريت رقم ١٠ !

التجربة لا تنجح. ولا بأس بالمجلس التشريعي لوحده . اما فكرة (المزج) فمحال محال، اقرب منها استئناف المعارك والقتال ، والصبر على الشدائد والاهوال ! عدا انا نصرح، اكثر في المستقبل!

سجناؤكم
ليس لديهم ثياب!

على اثر نشرنا ملحق الدفاع عن سجناء الاضطرابات جاءنا كتاب من سيد لا يريد ذكر اسمه يقول فيه ليس لدى السجناء ثياب يخرجون بها ، لانهم في حالة سيئة ، وعائلاتهم من الفقر في حالة اسوأ . ويتبرع الرجل الذي يحب ان لا يظهر اسمه بجنيهين من اجل ذلك ضاربا المثل لمواطنيه في العمل الصامت. بارك الله في هذه الروح التي نحب ان تقوى في نفوس الجمهور ، والشعب ادرى بتكريم من سجن في سبيل قضيته ، ولا ريب انه يعرف تماما كيف يتقدم بالمساعدات

شركة السكب الفلسطينية

انجح المشاريع الوطنية

...

الجاسوسية العالمية
كيف تشتري الدول الجسد والروح
وماهي اهم الادوار التي لعبها الجواسيس ؟

كتب كاتب قدير – او لعله جاسوس سابق قدير اسمه فرديناند تيوهي مقالا طريفاً عن الجاسوسية في العدد الصادر بتاريخ غرة الجاري من مجلة « آنسرز » الانكليزية ، وفي هذا المقال معلومات وضعت بين اطار خاص نعربها هنا اولا ، ثم ننتقل بعدها الى تعريب المقال

اعوام رخاء للخيانة !

«تجارة تولد الحرب – تجارة تشتري الرجل والجسد والروح ، وترغمه على ان يخون وطنه ويفضي الى عدوه باسرار قد يكون من ورائها بعد ذلك الموت للاصدقاء والمحبين !

ان هذه في الحق لاقذر تجارة في الدنيا

اما من هم الجواسيس فوق الجواسيس ، اي أولئك الذين يحرضون الرجل او المرأة على اتيان هذا المنكر ويمنونهم احسن الاماني ، فهم الشياطين في زي البشر دون ريب

واما كيف نشر هؤلاء شباكهم فامر يمكنك ان تستدل عليه من عدد الاشخاص الذين قبض عليهم كجواسيس وادينوا بهذا الجرم في خلال الاربعة عشر عاما الاخيرة في البلدان الآتية :

روسيا السوفيتية	١٨٫٤٧٨
المانيا	٦٫٥٤٤
ايطاليا	٣٫٢٢٨
بولونيا	١٫٤٨٨
فنلندا	١٫٣٠٠
فرنسا	١٫٢٤٨

ومن هذه الارقام تعرف ان عدد من ادينوا من الجواسيس في روسيا السوفيتية وحدها هو عشرة اضعاف عدد من ادينوا بالجاسوسية في اوروبا كلها في نصف القرن من ١٨٧٠ الى ١٩٢٠

ثم ان هذه الاعوام الحالية هي اعوام الرخاء للجاسوسية – اعوام الرخاء لافظع تجارة على الاطلاق»

انتهى الكلام الموضوع ضمن اطار، فالى القراء الآن المقال نفسه:

الجواسيس في انكلترا

آمنون مطمئنون ، الا ....

في اوروبا اليوم من الجواسيس الدائبين على العمل عدد اكثر جدا من عددهم في الماضي ، ونحن في انكلترا في هذه اللحظة نأوي منهم المئات

ولكن لماذا لا يلقى القبض على هؤلاء ؟

ان جسد الجاسوس لا يساوي بنسين عندنا ، اذا نحن قارناه بالنظام الذي يجري عليه في عمله

اننا نريد ان نعرف من يقابل من الناس ، وماذا يريد ان ينال من المعلومات، وكيف يتصل بمن يدفعون اليه اجوره، وبرؤسائه الاخرين

ويندر ان نلقي نحن القبض على اي جاسوس الا اذا اصبح خطرا حقيقيا ، والا اذا كان على وشك الافلات من ايدينا ومعه امور يهمنا ان لا تذاع

ولقد افادتنا هذه الطريقة افادة لا تنكر في عام ١٩١٤ ، ولكننا ادخلنا عليها بعد ذلك تحسينات جمة، فالضيوف الذين يصلون الى بلادنا ويطلبوا الاقامة فيها، في كل مرة تضم اسماؤهم الى السجلات ، ويراقبون اشد المراقبة وهم لا يعلمون . ومن الجواسيس او المشتبه بانهم جواسيس من يأتون الى هذه البلاد ثم يخرجون منها دون ان يقفوا على شيء مما ارادوا الوقوف عليه

جواسيس الغد

ولقد علمتنا الدروس التي تلقيناها في الحرب العظمى ان جواسيس السلم لا يمكن الاعتماد عليهم في زمن الحرب ، ولهذا ترانا أخذنا حيطتنا وادخرنا لانفسنا جواسيس لن يبدأوا اعمالهم الا اذا جد الجد ووقعت الواقعة واصبحت الحدود مختوما عليها ، وبقينا نحن في حاجة الى جواسيس يعملون لنا وهم في وسط البلاد التي نريد منهم ان يتجسسوا على اعمال حكوماتها وحركات قواها العسكرية

امثلة على التجسس

ومن قصص الجاسوسية التي اشتهرت الآن في اوروبا قصة الضابطين البولونيين الميجور بوراكوسكي والكابتن بوكوبسكي والامرأة البولونية (تيودوزا ماجوسكي ويرسان) وهي امرأة جميلة ، وان كانت العادة قد جرت بان لاتكون الجاسوسة الا من النساء العاديات حتى لا يلفت جمالهن الخارق لعادة الانظار اليهن

لقد كان هذان الضابطان يعملان في مكتب وزارة الحربية في وارسو وكانت المشاريع الحربية الخاصة بالدفاع عن بولونيا تحت ايديهما . وكانت اعمالهما تضطرهما مرارا الى الذهاب الى ميناء جيدنيا البولوني الواجه لمدينة دانزغ التي كانت الامرأة وصاحبها تقيم فيها

وتمت العلاقات بين الضابطين وبين هذه المرأة وكانا ينقلان اليها الخطط الحربية مرسومة على اوراق خاصة تأخذها هي منهما ثم تسافر بها الى برلين بالقطار

ولفت اسراف الضابطين وتبذيرهما من الاموال مالا يتلاءم مع معاشيهما انظار الحكومة اليهما ، فراقبتهما مراقبة شديدة وجعلت على هذين الجاسوسين جواسيس آخرين ، وانتهى الامر بالقاء القبض على الجاسوسة اولا. والمشهور عن الامرأة الجاسوسة انها سرعان ما تعترف ، وهذا هو ما حدث مع هذه

« البقية على الصفحة التاسعة »

لو
كنت دكتاتوراً

اتناول الاجتماعيات اولا . فاضع ربع الميزانية لزواج الشبان . نريد نسلا للوطن ، ونسلا قويا. ونريد جيلا راسخا في قوى جسمه، وعقله، وقلبه والعزوبة نقضي على كل هذه. نريد شبابا يقدرون المسؤوليات، يمشون في الطرقات ، صحاح الابدان ، والعقول ، لا مشية الضعف ، والهزال، والتخنث واجعل «المهر» هدية، الدولة تدفع ثمنها ، واقول للشبان ميدان الوطن ، والشابة بيت الوطن – ثم اجعل هذا دستورا . اما الالقاب فحاشا للدولة ان توجد فيها الباب .

احارب الامية ، في الذكور والاناث.

ولا ادخل الامي في الجيش ، حامي فضائل الدولة واقلب نظام التعليم فاجعله يساير الحياة ، لا يكون « معمل » يخرج لنا « نمرا » و « ارقاما» من «الطوب» ! واجعل اهم الدروس « سير الابطال ». ثم حالا الجأ الى « التعقيم » فليس من الحق ان يكون للمجرم المريض بمرض الاجرام ، والمدمن على المخدرات ، والشاذ اجتماعيا – نسل ! احرمه حالا ليكون في الدولة شعب قريب من الانسان الكامل في كل شيء

واتناول الاقتصاديات ، فاقضي على الفروق بين الطبقات . كل شيء للدولة . لا اريد غنيا يأكل لحم الدجاج واخر لا يستطيع تناول لقمة الخبز اليابسة. التاجر ، والفلاح، والعامل – كلهم يشتغلون باخلاص ، ولكن الدولة هي التي تسيطر على العمل . ليس هذا شيوعية ، بل مساواة ، فقد نرى حراما ان يعيش انسان فوق شاهقات القصور ، وآخر يسكن المغاور ، والاعشاش مثل الطيور !

واتناول السياسة فاضع دستوراً هكذا : «الجميع في خدمة الدولة ، والدولة في خدمة الحق ، والعدالة، والمجموع .» وانفي من ابناء هذه الدولة كلمات : الانانية ، المصلحة الخاصة، البخل، الجبن ، الطمع .. وكل ما يمت اليها بصلة . واما الحكم فباسم الشعب ، لكنه صارم عادل في آن واحد واجعل لكل فرد صلاحية الاشتراك في الاشراف على الدولة، بشرط ان لا يؤذي نظامها في شيء والا له الويلات !

واتناول الجيش كرابع زاوية لبناء هذه الدولة . اجعله رمز الفضائل . لا ينتمي اليه الا من كان شريفا باسلا ، مستأهلا لشرف الانتماء اجعله «ابا الدولة» وصاحب الكلمة النافذة. اسهر عليه دائما لئلا يتطرق اليه الفساد .

هل انعم، ياعزيزي القارىء ، عفوك ودعني استرح على انه لا راحة للحي من هذه الامة . احلام .. وكلام !

حماية الغابات

انقرة – تدرس الجمعية الوطنية مشروع قانون يحرم استعمال الخشب وفحم الخشب في المصانع والمعامل والورش الواقعة على بعد ثلاثين كيلو مترا او اقل من الشاطىء او الخطوط الحديدية والغرض من هذا القانون هو حماية الغابات وتعويد الصناعة المحلية على استعمال الفحم التركي

***

البلاء المنصب من السماء

بريطانيا تذكر نفسها بالحرب الجوية
لئلا يكون بنوها قد نسوا الماضي ...!

لا نفتح اية صحيفة انكليزية في هذه الايام الا ونرى فيها بدل المقالة الواحدة مقالات عن الحرب الجوية واخطارها التي تتهدد السكان الملكيين قبل المحاربين ، لا بل وتتهدد المدنية الاوروبية كلها بالزوال

وكمثال واحد على ما تكتبه هذه الصحف نقتطف للقراء بعض شذرات من مقال طويل نشرته مجلة (بيرسونز) في عددها الاخير

« المحرر »

العقلية البحرية
استبدلوها بعقلية

(جوية) !

من الملايين العديدة التي تقطن الجزر البريطانية لم يطل في الجد اكثر من مليون واحد الى الآن. فالاكثرية من الانكليز ما تزال تتهيب الطيران وتخشى شره ، لأن عقليتها ما تزال عقلية بحرية .

على ان الرجل الذي يمشي في الشارع على قدميه الآن يتلقى الانذار تلو الانذار من الساسة ومن الصحافيين ، لا بل ومن الحكومة نفسها بان الحرب القادمة لن تكون الا حربا جوية ، فمن واجبه في الحال ان يغير عقليته الاولى ويصبح رجلا (جويا) !

كم غارة جوية؟

ان الخسائر التي اصيبت بها لندن من اوائل عام ١٩١٥ الى ربيع عام ١٩١٨ لم يعرف مقدارها الى الان بالضبط : فالسلطات قد ضنت وما تزال تضن باصدار احصاء عنها ، ولكن المعروف للناس هو ان الغارات الجوية التي اغارتها طيارات الالمان على لندن في هذه الاعوام الثلاثة كانت ١٣٠ غارة القيت فيها ٩٢٢ قنبلة منها ٥٦٧ من قنابل الانفجار والتدمير ، وباقيها من قنابل الغازات

وكم نفس ازهقت؟

وقتل في هذه الغارات عدد لا يقل عن ٥٢٤ شخصا وجرح ١٫٢٦٤، ونشبت ٢٢٤ حريقة دمرت ١٧٤ عمارة فتضررت بسببها ٦١٩ نفسا اضرارا بالغة كما تضرر منها عدد هائل اخر اضرارا بسيطة

وكم اموالا اضاعت؟

اما الخسائر المادية التي اوقعتها هذه الغارات الجوية على لندن ، فتبلغ طبقا لتقدير احد المحافظين ، اكثر من ٣٫٠٠٠٫٠٠٠ جنيه

هذا في الماضي !

والان وقد تقدمت المخترعات الكيماوية ، فما عليك لكي تعرف شيئا عن الاهوال الجوية في الحرب القادمة الا ان تقرأ ما تخيله عن ذلك الكاتب الانكليزي الاشهر ويلز . فخيالاته ستصبح حقائق في حرب الغد القريب كما يقول العلماء ! ...

انصافا لالمانيا ! ...

وينكر الان بعض انصار عصبة الامم في تحريم القاء القنابل من الطيارات على السكان الملكيين ، اي على المدن كلها والقرى كلها على الاطلاق . وذلك بواسطة ميثاق دولي تقره محكمة العدل العليا الدولية في « لاهاي »، ولكن البحرية البريطانية في الحرب العظمى الماضية وان كانت لم تطلق قنابلها على السكان الملكيين في الموانىء الا انها ضربت الحصار البحري على المانيا ، ذلك الحصار الذي قيل عن مدى تأثيره على المانيا انه جعل ٧٠٠٫٠٠٠ الماني والمانية يموتون ويفنون جوعا بسببه ، وكانت هذه الضحايا كلها من الالمان الملكيين لا العسكريين ، فما دامت اماتة الناس الملكيين جوعا بسبب الحصار البحري جائزة قانونا ، فلماذا لا تكون اماتتهم بواسطة قنابل الطيارات جائزة قانونا ايضا ، مع العلم بان الموت بالطيارات اخف واسرع واهون من الموت بالجوع ! ؟

هذه هي الحجة التي يدلي بها الفريق الاخر الذي يعارض ما يقوله فريق انصار المحاربين . والحق يقال دون شك مع هذا الفريق الثاني :

من لم يمت بالسيف مات بغيره
تنوعت الاسباب والموت واحد

المفاوضات
مع ايطاليا

تيرانا – لا تزال المفاوضات بين البانيا وايطاليا عديمة الجدوى لان البانيا ترى في مقترحات ايطاليا لها عقبة في سبيل استقلالها

الدورة التشريعية

طهران – حدد يوم ٦ يونيه القادم لافتتاح الدورة التشريعية العاشرة

قضية الرشوة

انقرة – ايدت محكمة النقض الحكم الصادر ضد الماليين الاستاذ سالم وليون فرجي المتهمين في قضية الرشوة المشهورة

اقفال المدارس
الاجنبية

استانبول – ان العناية التي وجهتها الحكومة الى مسألة التعليم منذ ادخال النظام الجمهوري ادت بجميع المواطنين المسلمين وغير المسلمين الى ارسال ابنائهم الى مدارس الحكومة . فقد اقفلت في استانبول ثماني مدارس فرنسية في عام ١٩٣٤ واقفلت اثناء السنة الدراسية الحالية اربع مدارس اخرى اجنبية وأعلنت اربع مدارس فرنسية اخرى وزارة المعارف بقفلها . وقد قررت اغلبية المدارس الارمنية قفل ابوابها .

المهاجرون الاتراك

استانبول – تتخذ الاجراءات الان لاقامة المهاجرين الاتراك النازحين من بلغاريا في الولايات الشرقية وتتخذ السلطات الترتيبات التي تمكن هؤلاء المهاجرين من الاشتغال بزراعة التبغ كما كانوا يعملون في بلغاريا ..

***

اطفالنا

علموا الامهات تعليما صحيحا ليرضعن اطفالهن لبان الحرية

بقلم الاستاذ صاحب التوقيع

تمهيد !

لايختلف اثنان في ان الغاية من التربية هي تدريب بل تعديل سلوك الطفل وجعله يتجه في اتجاهات نافعة مفيدة تخلق منه رجل المستقبل .وقبل ان نبحث في حياة الطفل يجمل بنا ان نتكلم قليلا عن الام فنقول ان الام العربية يجب ان تكون مثالا للاخلاق والتعليم الصحيح ، اذ لا يعقل ان تخرج الام الجاهلة جيلا ناشئا متعلما ما دام البيت بيئة مؤثرة جدا ترسم كل صورها ومعالمها في خيال ذلك الطفل وتكوين عقله وجسمه ،فاذا صلح البيت وصلحت العوامل الاخرى التي سنأتي عليها استطعنا ان نخلق طائفة نشيطة قوية من الفتيان يعرفون الخير من الشر

دراسة الاطفال

لا يمكننا ان نخلق من الطفل الشاب المنشود الذي يصلح للمستقبل دون ان نفهم الشيء الكثير عن الادوار التي يمر فيها من حيث نمو جسمه وعقله ، ودون ان نسير في تربيته وفق الانظمة التي اقرها علماء التربية ووافقوا على استعمالها

قلنا ان الام يجب ان تكون متعلمة لتدرس ما يجب للاطفال قبل ان تشعر بالجنين يدب في احشائها ، فتتبع انظمة خاصة في العمل والسير والتغذية فيخرج الطفل سليما معافى . ونزيد على ذلك فنقول ان للوالد ايضا الاثر البين الواضح . فالوالدان هما مرجع الطفل في ادواره الاولى وعنهما يتلقى عاداته الاصلية وتأخذ غرائزه في الاتجاهات . يولد الطفل ومخه غير مكتمل بعد . غير ان نسبة وزنه لوزن جسمه تكون اعلى بكثير منها في البالغ . ويوازي وزن مخه عند الميلاد ثلث وزنه عند البلوغ . وهو لايبدأ عادة في الكلام قبل السنة الاولى التي يجب ان توجه العناية فيها الى الغذاء وتنظيف الامعاء من الفضلات وماشابه ذلك . ولا يجوز مطلقا محاولة تعليمه او جعله يتكلم في هذه الاثناء

ويقول العلماء الاخصائيون ان الام التي تعنى بصحتها اثناء الحمل فتكون هادئة الطبع مرحة النفس وفي بيت يسوده النظام والهدوء ترزق اكثر الاطفال سلامة في العقل

غرائز الطفولة

اول ما يبدو في سنة الطفل الخامسة او السادسة رغبته في اللعب . فلا يجوز ان يبدأ بتعليمه او ادخاله المدرسة وهو في هذه السن ، اذ في ذلك ضغط على حريته وعقله ، بل يجب ان يدخل في بساتين الاطفال التي اذا اديرت ادارة فنية خرج الطفل مزودا بذخيرة كافية من الخبرة وتقدم الذكاء ، تضمن له ان يسير في دروسه احسن سير . ثم تظهر بعد ذلك غريزة حب المجتمع وتكوين الشخصية وحب الرئاسة والتنافس وهنا لا بد من ملاحظة تقوم بها دواعي التربية السقيمة المتبعة في اكثر بيوتنا . فهم يسجنون الطفل ولا يشجعونه في عوامل اللعب والاندفاع وراء المخاطر ، بل يريدون ان ينشئوا فيه عقلا صناعيا عقل الشيوخ لا عقل الاطفال ـ فتخرج قواه العقلية شاذة قبل الاوان . وعاقبة ذلك سيئة جدا بالنسبة لسلوكه في مستقبل حياته . ولو علموا ان اللعب هو المسرح الوحيد الذي تتجلى عليه غرائز الجنس البشري الماضية وظهورها فيه ينفس عنه ويصرف طاقة مدخرة في جهة النفع ، لتركوا الطفل يسرح ويمرح ويجازف في هذا الدور كما يريد

وفي هذا الدور يشغف الطفل بالقصص والاساطير الغريبة ، فلنقص عليه باللغة التي يفهمها ما يلائم ميوله عن بسالة العظماء وشجاعتهم ما يذكي فيه روح الشجاعة والنشاط ويجعله يدرك منذ صغره وهو يرضع اللبن ، حقيقة الحياة التي يحياها في بلاده

وفي السنة السابعة يدخل الطالب المدرسة . هنا نترك واجب المعلم لنتحدث عنه في فرصة اخرى

وظيفة المدرسة

مهما كان الابوان ماهرين متعلمين فانهما لن يجدا معهما الوقت الكافي والمجال المتسع لتربية ولدهما التربية المطلوبة الى النهاية ، كما ان الاباء والامهات على اختلاف في الدرجات والكفاءات العالية والاجتماعية ولذا كان من الضروري جدا ان تقوم المدرسة بذلك الواجب كاملا . وليس عمل المدرسة مقصورا على التربية العقلية فقط كما يتصور البعض ، بل ان اولى واجباتها تدريب غرائزهم وتعديلها حسب ما تقضي ذلك الحياة العامة . وتمتاز المدرسة عن المجتمع في انها خالية من العوامل الضاره والدوافع المنحطة . فهي وسط راق اوسع من البيت واضيق من الحياة كما انها الحلقة المحكمة التي تصل بين البيت والعالم وبين البيت والحكومة

يتعلم الطفل في المدرسة ما لا يحصر ولكنه سرعان ما ينسى ذلك ويضمحل من ذاكرته حين يخرج الى الحياة ، فلا يجب من اثار ذلك الا الهدف والغاية والمبادىء فالمدارس هي التي تخلق الرجال وهي التي توحي اليهم بان يكونوا ابطالا او صعاليك . ان المدرسة النظيفة توحي الى طلابها بالنظافة . كما ان المعلم الشجاع يوحي الى طلابه بالشجاعة وبالعكس تماما اذا كانت المدرسة قذرة وكان المعلم فيها جبانا او غير مخلص في عمله ولا يستغل الحوادث لاثارة المثل العليا في نفوس النشء الناهض .

استغلال الطفولة

يجب ان تستغل الطفولة في اثارة الخصال الحميدة ، وفي جعل الطفل يغذى بالمبادئ التي تجعل منه الرجل المنتظر والمفقود العامل لصالح امته وبلاده . نعم وانه لجد عجيب ان نرى الحالة في بلادنا من هذه الناحية مزرية ، ينظر الواحد الى الاطفال عندنا فيجدهم يسيرون في حياتهم وفق انظمة لا تتفق وكرامة الواجب المتطلب منهم اداؤه في مستقبل حياتهم ، اذهب الى القرى العربية تجد اطفالها مغمورين بالاوساخ ولذا نجد الوفيات بينهم هائلة واذا قارنت الحالة باطفال الامم الاجنبية القريبة منا والبعيدة نجد الفرق بعيدا والبون شاسعا .

يجب ان نعود اطفالنا منذ صغرهم على عدم الخوف ، فنجعلهم يمارسون الالعاب الحرة الخشنة فنبعد عنهم لبس الحرائر وركوب السيارات ، والدلال القاتل لاخلاقهم ونفسياتهم . اتركوهم ايها الاباء يتحملون الحر والبرد . اتركوهم يجوبون الاميال راجلين منقبين ثم اجعلوهم يتمرنون على الصيد وعلى الرماية وعلى ركوب الخيل .

كل هذه الصفات مجتمعة تخرج لنا جيلا قويا ناشئا فيه الامل وفيه الرجاء فالام حقق ذلك . (ابن رشد)

اطلبوا جوارب شوربجي المصرية
اجمل وامتن جوارب في العالم

اعظم مزاياها انها مصنوعة في بلاد عربية ومن منتوجات عربية وبايد عربية هي الجوارب التي لا مثيل لها والتي نالت ثقة جميع من استعملوها فشهدوا لها بالمتانة والجمال وحسن الذوق استعملها ولو مرة واحدة تعرف مقدار جودتها وتعرف انه لاغنى لك عن استعمالها

صناعة فابريقة
شوربجي اخوان
تباع بالجملة
في محل الساعات محمدي النابلسي وزكي كنعانه
وبالمفرق في اشهر المحلات

بوتاجي يعلن عن وصول البضاعة الجديدة
موديل ٣٤٢ (ماجيك برين)
باسعار لا تقبل المزاحمة
اشتروا لزومكم من بوتاجي فهو رأس النبع

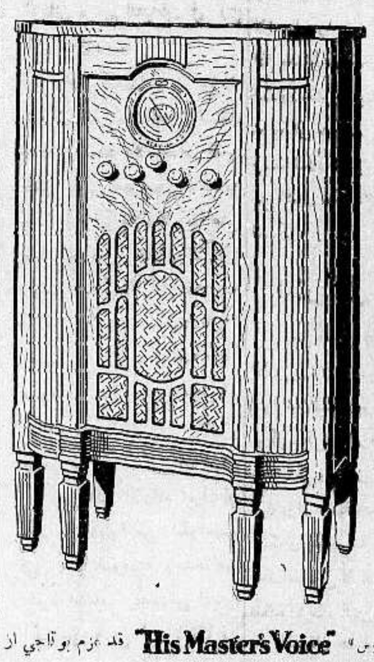

ورد لبوتاجي مع الباخرة الاميركانية التي وصلت لموانيء فلسطين في هذا الاسبوع مائة راديو جرامافون اميركاني ماركه هيزماسترز فويس

"His Master's Voice"

من طراز فيكتور « ماجيك برين » المضمون الى الابد

وحسب وعدنا لمئات من الزبائن الكرام الذين تكرموا بالاستعلام عن وصولها يسرنا ان نعلن انها قد وصلت واصبح بامكان كل من سبق وحجز على راديو جرامافون بموجب عربون ان يستلمه على الفور من محلات بوتاجي الجديدة بيافا في مخازن الاوقاف امام سراي الحكومة — او من المركز الرئيسي بحيفا — او من محل غوردون بوتاجي في القدس .

وهذا الراديو العجيب هو آية من آيات الصناعات العامية يمثل بدقته الدماغ في الجسم البشري — ويتلقى الاصوات على طبيعتها من سائر انحاء العالم — ويجعل العالم باسره في كل آن وكل مكان في متناول سمعك وبصرك

امنوا على انفسكم بشراء هذا الجهاز من بوتاجي رأسا صاحب الامتياز الوحيد فهو رأس النبع — ولا يوجد لبوتاجي وكلاء داخل مدينة يافا .

وتشجيعا للجمهور الكريم لشراء راديو «هيزماسترز فويس» "His Master's Voice" قد عزم بوتاجي ان يجري تسهيلات عظيمة بالدفع ليتسنى لكل شخص مهما كانت منزلته ان يشتري لزومه على الفور

وتذكروا ان فرع بوتاجي بيافا قد انتقل الى المخازن الجديدة في عمارة الاوقاف امام سراي الحكومة

زوروا محلات بوتاجي بيافا
لكل زبون هدية من لا يشتري يتفرج

الى اهالي يافا

يسرنا ان نعلن الى اهالي يافا الكرام بان نقصا طالما شعروا به الا وهو عدم وجود صيدلية ليلية في المدينة قد سد بافتتاح :

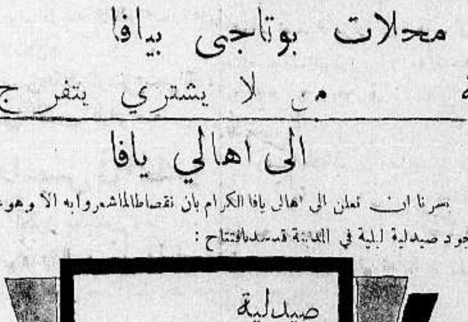

ساحة الملك جورج - اول شارع النزهة

وهي الصيدلية الوحيدة من الطراز الحديث بادواتها ومحتوياتها، كاملة الاستعداد على جميع انواع المستحضرات وتصرف الرشتات مع العلم بان العمل فيها متواصل حتى منتصف الليل

فرصة
اتعلم ما هي ؟..
نحن نرشدك اليها
اياك ثم اياك ان تضيعها لانها قد لا تعود

مصنع المحارم
حيفا شارع اللنبي لصاحبه تيوفيل خوري

يبيع في هذه الايام عدا محارمه الشهيرة حرير وبوبلين للقمصان والبجامات بالجملة والقطاعي كما انه يبيع القمصان الجاهزة ويقبل طلبات للتفصيل

اذهب اليه واستفد من هذه الفرصة
انها فرصة نادرة

شركة البواخر الاهلية اليونانية ليمتد
بايرون لاين

الباخرة الفخمة « باتريس »
تسافر من يافا صباح الاربعاء في ٥ يونيو
الباخرة الفخمة « اندروس »
تسافر من يافا صباح الاربعاء في ١٢ يونيو
الى : الاسكندرية — بيرية — فرسيليا

خط سريع منظم فاخر
احجزوا تذاكركم من وكلاء الشركة العموميين

حنى وفرج الله
القدس شارع مأمن الله يافا ـ عمارة الاوقاف الجديدة حيفا ـ شارع المحطة
تلفون ٦٠٧ تلفون ٤٢٨
ومن عموم وكالات السفر والسياحة

TALKE
زيت تولك

يطهر الشجر والثمر من الحشرات والحراشف
فيضمن تصدير البرتقال الى الخارج
مقاولات للرش باحدث الآلات وتحت اشراف الخبير الفني

نعيم ابو ضبه
توفير كبير في المصاريف واتقان في العمل
الوكلاء الوحيدون

ابو الجبين اخوانه
شارع العجمي ص . ب. ٤٧
يافا ـ تلفون ٩٢٣

ومدير المكتب الفني الزراعي بيافا
شارع جمال باشا
ص . ب . ٣٤٥

فرع للترجمة في وكالة الدفاع بحيفا

افتتح السيد صبحي عبد الخالق مراسل الدفاع بحيفا فرعا جديدا لترجمة اللغات الثلاث العربية والانكليزية والعبرية تجاه البنك العربي

وتشمل هذه الترجمة: الاستدعاءات وطلبات التوظيف وجميع قضايا المحاكم الاشغال التجارية وكل ما يحتاج اليه الطالب بدقة في الترجمة (تقبلها جميع الدوائر) وانجاز في العمل ومهاودة في الاسعار .

وعدا ذلك فالمكتب مفتوح في الليل والنهار ويقبل جميع ما يرده من الاعلانات في اي وقت

* * *

زوروا
محلات علي احمد العمري
سوق البلابسه يافا
روائح عطرية ممتازة — ماء كولونيا فاخرة تشكيلة كرفتات آخر مودة — محافظ وجزادين من احسن الانواع
بضائع جديدة — مهاودة في الاسعار

فى القضية الارثوذكسية

الحكومة
وقانون الانتخاب البطريركي
« بقلم الاستاذ عيسى السفري »

مقدمة

الآن ، وبعد مضي ثلاثة اشهر ونصف الشهر على آخر مقال ارسلناه حول قضيتنا الارثوذكسية ، نعود الى البحث فيها من جديد بعد ان اعلنت الحكومة امس ، مشروع قانون الانتخاب البطريركي الجديد فى الوقائع الفلسطينية فنقول :

تمهيد

سبق للحكومة ان نشرت فى الجريدة الرسمية ، بتاريخ ١٩ نيسان سنة ٩٣٥ مشروع قانون للانتخاب البطريركي جاء — كما سبق وقلنا — مخالفا فى التفسير والتعديل ، لما ورد في القانون الاساسي العثماني . خسرت فيه الطائفة حقا قديما وهو تمثيلها في المجلس الروحي للانتخاب وكسبت البطريركية حقا جديداً ، وهو اشتراك الارشمندريتية في الترشيح ، دون الكهنة ! ...

وقد احتجت لجنتنا التنفيذية يومئذ على هذا القانون المجحف ، الذي سلبنا حقا مكتسبا ؛ بينما نحن نطالب بحقوق مهضومة . كما احتجت البطريركية ايضا على تدخل الحكومة في تعديل ، وتفسير قانون ديني ، لاصلاحية لغير البطريرك في مجمعه ان يجريهما ! ...

ومشروع القانون هذا ، تطلع علينا به الحكومة من جديد ، اي بعد انتظار اكثر من سنة ، مصدقا من قبل فخامة المندوب السامي ، كما هو بدون زيادة او نقصان ! .:.

وبناء على ذلك ، دعت رئاسة لجنتنا التنفيذية اعضاء اللجنة ، للاجتماع صباح يوم السبت القادم ، للبحث في امر هذا القانون ، وتقرير مايجلب عماله

شرح

والذي يتبادر الى الذهن ، ان الحكومة عازمة على تنفيذ هذا القانون الذي هو في رأيها احسن حل لمشكلة انتخاب البطريرك ! ..

ولسنا ندرى ماسيكون موقف الحكومة هذه المرة ايضا ، فيما اذا رفضت الطائفة والبطريركية معاً ، العمل بموجبه هل تخرق حرمة الستاتيكو ، وتنفذه بالقوة وهذا مالا نعتقده . ام انها لاتعترف باي بطريرك ينتخب على غير اساس القانون الجديد ، وهذا مالا نستطيع التكهن او الجزم به ؟ ! ...

ولنفرض ان البطريركية قبلت القانون الجديد ، وشرعت بعملية الانتخاب وظلت الطائفة مصرة على عدم الاشتراك فيه . فماذا يكون موقف الحكومة بازاء ؟...

هل تعتبر الانتخاب قانونيا ، ولو ان الطائفة لم تشترك فيه ؟...

وهل تعترف بالبطريرك المنتخب ، حتى ولو انفرد الاكليروس وحده بانتخابه ؟

فاذا كان موقف الحكومة تجاه هذا الامر سلبياً ، فقد عدنا الى حيث كنا ! ...

واذا كان ايجابياً ، فماذا على الطائفة ان تعمل ؟..

اقتراح

هنا اقتراح قد يكون علاجا للموقف الحاضر ، وهو ان نقاطع الانتخاب . وفي حالة قيام الاكليروس بتنفيذ قانون الانتخاب الجديد ، ترفع لجنتنا التنفيذية دعوى على الحكومة ، امام محكمة العدل العليا . تطلب فيها وقف تنفيذ القانون ، مستندة في ذلك الى نقطتين اساسيتين هما :

١ — وجوب المحافظة على حرمة الستاتيكو ، وبقاء القديم على قدمه ، كما ينص على ذلك دستور فلسطين وصك الانتداب :

« يحق لجميع السكان فى فلسطين ان يتمتعوا بحرية الضمير التامة والحرية الدينية المطلقة ، مع مراعاة حفظ النظام والاداب العمومية . ويحق لكل طائفة دينية معترف بها من الحكومة ان تتمتع بالاستقلال الذاتي لادارة شؤونها الداخلية ، مع مراعاة اي قانون او اي امر يصدره المندوب السامي »

(دستور فلسطين مادة ٨٢)

« تؤلف الدولة المنتدبة لجنة خاصة لدرس وتعيين الحقوق والدعاوي المتعلقة بالاماكن المقدسة والحقوق والدعاوي التى تختص بالطوائف الدينية المختلفة في فلسطين وبعرض الاسلوب الذي يتبع فى تعيين هذه اللجنة وتأليفها ووظائفها على مجلس جمعيه الامم ليوافق عليها . ولا تعين اللجنة ولا تقوم بوظائفها من غير موافقة المجلس »

(صك الانتداب مادة ١٤)

٢ — حصر اي تعديل وتنقيح او زيادة في القانون الاساسي العثماني ، بالبطريرك في مجمعه . وقد اشار السير انطوان برترام الى ذلك ، في تقريره صفحة ١٨١ حيث يقول :

« يشترط مطلقا ، انه لا يكون من حكم لايما تعديل او تنقيح او زيادة في القانون الاساسي ، الا ان تقع اجازة التعديل او التنقيح او الزيادة ، من البطريرك فى المجمع »

خاتمة

قبل اختتام كلمتنا هذه ، وبانتظار ما ستقرره لجنتنا التنفيذية بهذا الشأن ، نعود فنقول :

ان تنفيذ القانون الجديد لا ينيلنا حقوقا ، كما انه يفسح مجالا للحكومة بالتدخل فى شؤون البطريركية ، التى حافظت باستمرار على استقلالها ووحدتها

وما دام ذلك كذلك ، فان مجال التفاهم بيننا وبين البطريركية ، لا يزال متسعا . وهو اضمن لمصلحتنا نحن الفريقين .

يافا — عيسى السفري

شركة السكب الفلسطينية
أنجح المشاريع
الوطنية

فرصه لا مثيل لها في القدس فى مخازن
اسحق ي . كوهين
القدس لجميع انواع البضائع
طريق يافا — بجانب بصات اكد — شارع مأمن الله — قرب البنك العثماني
تنزيلات عمومية على جميع انواع البضائع
جميع بضائعنا ستباع لرخص أسعارها
تنزيلات على البضائع الشتوية والصيفية
باسعار لم تحلم بها
تعال واسرع قبل فوات الوقت والا فانك نادم

قبل وبعد
أن استعملت كريم راديو كريم
راديو كريم هو الكريمة العلمية الطبية المضمونة بانها تزيل من الوجه جميع الحبوب والبثور والكلف وضربة الشمس والنمش والبقع السود وتجعل بشرة الوجه نظيفة ناصعة كالمرآة .
فالسيدة التى تشكو من وجود بقع سوداء او حبوب على وجهها عليها ان تستعمل هذه الكريم فترى الفرق العظيم بوجهها فى مدة ايام قليلة
انظر الى الصورة اعلاه وهى صورة سيدة جميلة معروفة لدينا ، انظر الى وجهها قبل ان استعملت راديو كريم وبعد ان استعملت راديو كريم فتعرف بنفسك قيمة هذا الكريم المشهور
Radio Cream Medicated
تحضير الشركة الكيماوية الانكليزية — لندن — انكلترا

محلات
امين ابو رحمه
يافا — حيفا
شارع بسترس — مدخل المرفأ

تعلن محلات
امين ابو رحمه
لمبيع الراديات والغرامافونات ولوازمها
التى انتقلت فى يافا
الى المخازن الى كان يشغلها بوتاجي سابقاً بشارع بسترس
حاجتها الى موظف شاب
فمن وجد فى نفسه الكفاءة واهلية لاشغال هذه الوظيفة عليه مراجعة محلات ابو رحمة فى يافا بالذات
اذكروا دائما
اسعار ابو رحمه المخفضة

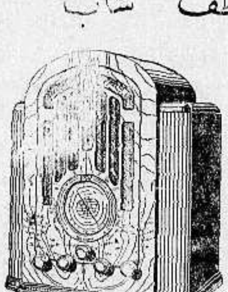

مفاجأة عظيمة
ورد على التاجر المعروف
نزيه الافرنجى واخوانه
اصواف جديدة صيفية ، تشكيلة جميلة ، اصواف انكليزية ممتازة
هلموا هلموا
الى المحل الجديد
عمارة جمعية الاسعاف الجديدة رقم (١١)
استعداد عظيم لتفصيل البدلات على احدث طراز
زوروا المحل مرة واحدة
تكفل بان تكونوا من زبائنه
تجدون فيه اصنافاً جديدة ، صوف للقنابيز والشراويل والجاكتات وجميع لوازم الخياطين باسعار معتدلة للغاية

معمل كازوز واكنر بحيفا

امتاز هذا الكازوز
بأنه خير كازوز عرف منذ خمسة وأربعين عاما حتى هذه الايام
عماله جميعهم عرب
فاقبلوا على شربه في هذا الفصل الحار

وكذلك عصير البرتقال
الذي فكر اصحاب هذا العمل فى اضافته الى الكازوز
هو خير عصير يحسن شربه
لنقاوته وجودته

اشربوا كازوز وعصيص واكنر ، ففيه انعاش نفوسكم وصحة اجسامكم

اطلبوا الشمنتو الممتاز
ماركة الحمامة
وارد
درويش يوسف حداد
فقد برهنت مدة عشرين سنة
على انها الاحسن والاقوى

المطعم الوطني بصفد
شارع الملك فيصل
لصاحبه عبد الله محمد يعقوب
نظافة ، طعام لذيذ ، مناظر خلابه
حلويات عربية — معاملة حسنه

العفو عن سجناء الاضطرابات

١٤ يخلى سبيلهم على الفور فى يوم ٣ حزيران

٢٠ يخلى سبيلهم فى ١ آب سنة ١٩٣٦ اذا حسن سلوكهم

ثلاثه يخلى سبيل آخرهم فى عام ١٩٤١ واعفاء القرى من بقيه الغرامات

القدس فى ٢ حزيران – لمراسل الدفاع الخاص – تلقينا من قلم المطبوعات البلاغ الرسمى التالي: لقد نظر المندوب السامي بعين الاهتمام فى مسألة تخفيض الاحكام الصادرة بحق المتهمين فى قضايا اضطرابات سنة ١٩٢٩ – ان فخامته يود ان يساعد على ازالة ذكرى الوقائم المؤلمة . وان يسجل، بمنح العفو، تحسن الشعور وحاله الامن التى تسود البلاد الآن .

الا ان فخامته قد اعتبر ايضا المراجعات العديدة التى قدمت اليه من الهيئات ذات الصلاحية من العرب واليهود ومن جميع طبقات السكان

وقد مضى الآن ما يقرب من ست سنوات على هذه الحوادث ويرى فخامته انه قد حان الوقت لاستعمال التفاهم والعفو لمحو ذكرى يحسن نسيانها وان يزيل ما من شأنه ان يديم البغضاء

لذلك قرر فخامته عملا بسلطته الممتازة ان يشمل عفوه بسخاء اولئك الذين يقضون الآن مدد جزائية في الحبس نتيجة اضطرابات سنة ١٩٢٩

البقية في سنة ١٩٣٦

ومع ذلك فان فخامته لا يرى مبررا بان يمنح تخفيضا كاملا باخلائه سبيل أولئك المساجين الذين اقترفوا جرم القتل وحكموا من قبل محكمة فلسطين العليا بالاعدام ونجوا من هذ الجزاء بابداله ورغما عن ذلك فقد قرر فخامته ان يخفض احكام السجن المؤبدة الصادرة بحقهم الى مدد حبس قصيرة بالنسبة حتى اذا بقي سلوكهم مرضيا يخلى سبيلهم في سنة ١٩٣٦

اما أولئك الثلاثة ..؟

ان المندوب السامي يشعر بانه لا يمكن معاملة السجناء الثلاثة الذين زعموا حركة الفتنة فى سجن عكا سنة ١٩٣١ بعين اللطف الذي شمل به بقيه السجناء

ان اسماء المساجين الذين سيشملهم عطف فخامته مع بيان مقدار التخفيض في حق كل منهم هي كما يلي :

هؤلاء سيخلى سبيلهم حالا

١ – ان المساجين المذكورة اسماؤهم سيخلى سبيلهم حالا في اليوم الثالث من شهر حزيران:–

محمد سلامه بستنجي
سمحا خنكيز
عبد المنعم اسعد جابر
حسن على عبد الرحمن حديد
حسين على عبد الرحمن حديد
بدر الدين عبد القادر البخاري
حج طاهر المغربي
رضوان خليل حرباوي
كامل سليم النابلسي
عبد الكريم الدستوني
هاشم سعيد النحوي
عطا حج ابراهيم خالد
محمد حج ابراهيم خالد
حسني على حجازي

في آب سنة ١٩٣٦

٢ – ان المساجين المذكورة اسماءهم ادناه بناء على التخفيض الذي منحه المندوب السامي سيخلى سبيلهم في ١ آب سنة ١٩٣٦ بشرط ان يبقى سلوكهم حسنا:

احمد جابر الخطيب
عارف توفيق اغنيم
احمد حج مصطفى شرفه
محمد سالم زينب
جمال سالم الحولي
احمد صالح كيلاني
مصطفى احمد دعيبس
عبد الجواد حسين فراح
راشد حج درويش
علي حج درويش
رشيد محمد الخرطبيل
شحدة احمد عويضة
عبد الحافظ عبد النبي عجوري
عباس بدوي ناصر الدين
عبد الشكور شرباتي
شاكر محمود الحلواني
شكري محمود الحلواني
خلف سالم الخطيب
عيس امين عرفه
يوسف ابراهام اورفلي

آخر هؤلاء في سنة ١٩٤١

٣ – ان المساجين المذكورة اسماؤهم ادناه بناء على التخفيض الذي منحه المندوب السامي سيخلى سبيلهم حسب التواريخ المذكورة امام اسمائهم بشرط ان يبقى سلوكهم حسنا : —

عبد الهادي محمد الحلوي	٢٢–١٠–٣٨
نايف توفيق اغنيم	١٧–١–٤١
توفيق عبيد منصور	٢٦–٢–٤١

اعفاء القرى من الغرامات

وعلاوة على ذلك قرر فخامته ان يجعل هذه المناسبة مقرونة باعفاء ما بقي من الغرامات المشتركه التى فرضت بسبب اضطرابات سنة ١٩٢٩ على بعض القرى العربية والاحياء في اقضية القدس وغزة والخليل

ويأمل فخامته ان هذا التنزيل الذي سيرفع عن السكان المفروش عليهم الغرامة دفع مبلغ ما يقرب من ٢٣،٠٠٠ ج ف . سيؤدي الى ايجاد علاقات حسنة بين جميع السكان في فلسطين

٢ حزيران سنة ١٩٣٥

تخفيض احكام على بعض السجناء

القدس – تلقينا من قلم المطبوعات البلاغ الرسمى التالي : انه الان من عادة المندوب السامي ان يخفض بمناسبة عيد ميلاد الملك بقية الاحكام الصادرة على المساجين الذين كان سلوكهم مرضيا في السجن والذين قضوا معظم مدة الحكم وتبقى اقل من سنتين لتتميمها او الذين قد اوصي خصيصا باخراجهم نظرا لحسن سلوكهم الفائق واجتهادهم واخلاصهم في العمل او لانهم مصابون بانحطاط في صحتهم

ولقد نظر فخامة المندوب السامي هذه السنة في قضايا ٧٩ سجينا من هذا النوع وقرر ان يجعل الاحتفال في عيد ميلاد جلالته في هذه السنة مقرونا بتخفيض بقية الاحكام الصادرة بحقهم جميعا بكاملها

ان اسماءهم مذكورة في القائمة التالية:

محمد سليمان ابو اغنيم
رمضان قطاوي
سليمان عبد المجيد ابو السرهد
قائد سعيد قائد
مابر يوسف بن باروخ قارن زفي
ابراهيم رشيد ابو حمدة
حافظ سليمان البخيت
عارف يوسف سليمان البخيت
محمد يوسف قوته
محمود نمر القرداوي
محمود على الكردي
اسماعيل محمد ابراهيم ابو حرب
يوسف حسن جابر
احمد صالح العقله
ابو مصلح دحبور
سعيد مبارك سرور
احمد علي العبويني
سليم امين سعيد الشوفاني
محمود يحيى بدر
قاسم محمود زينب
ابراهيم محمد يعقوب
محمد خليل العامر
عبدالله على الموسى
على حسن العامر
عيسى عبد الفتاح الرمال
ابراهيم سليم الفاخوري
سعود احمد مصلح
حسن احمد الجلاص
ديب عبدالله سويدان
زهدي حسن العلي
احمد محمد ابو مسمده
احمد محمد شعبان
شبتي محمد شريف
نزال خليل ابراهيم
سعيد احمد جابر شيبا
امين عبد الرحمن قنيبي
عبد المجيد يوسف حمدان
حنا محفوظ الحكيم
محمد قاسم العزات
رشيد عارف القداوي
قاسم سليمان عبد الله
فاضل امين فخر الدين
يوسف عزام حسين
ناجي يوسف الجرو
فايز ناصر محمود ابو نصر
ياسين فتيش الطوقي
محمد منصور ابو الجبين
عوده سليم الدنيسري
سعيد احمد المرعي
نمر سليمان سليم
علي دياب حمد
صالح حسن يوسف
جميل ابراهيم مصطفى
زايد عليان ابو دقة
مصطفى احمد الملاح
محمد شحاده العبد الله
نهار الفابور الحاروق
احمد محمد قاسم بلاحه
محمد احمد الموسى
عبد القادر محمد سليمان
محمد مصطفى ادريس
سليم منصور ضفيه
حمدان على عودة
عايد حاج امين دحلان
فؤاد مطلق الطه
أحمد خليل اشويكة
محمد موسى عبد الحميد
عبد الرحمن مصطفى اسماعيل
عبد الغنى خليل خطاب .
بخيت عودة السعودي
حج عبد الهادي سليمان الطويل
حسين احمد حسين هادية
محمد علي مصطفى
عابد عبد الله حسن حمد الله
صباح نمر عبد الله
محمد عبد النور عبد الدين
صبري محمد موسى
حامد داود احميد
صالح عثمان عالمية

٢ حزيران ١٩٣٥

***

انعامات بمناسبة عيد ميلاد الملك

القدس – تلقينا من قلم المطبوعات ما يلى : يعلن المندوب السامي بان مكارم صاحب الجلالة قد جادت بالانعامات التالية بمناسبة عيد ميلاده:

وسام القديسين مخائيل وجورج العالي الشأن من درجة فارس الصليب الاعظم صاحب السمو الامير عبد الله امير شرق الاردن حامل الوسام الاعظم للامبراطورية البريطانية وفارس من درجة كوماندر للقديسين مخائيل وجورج من درجة رفيق (كومبانيون)

جناب جون هارتون هول حامل وسام الخدمة الممتازة، حامل وسام الصليب العسكري ، السكرتير العام لحكومة فلسطين .

وسام الامبراطورية العالي الشأن

القسم المدني

من درجة ضابط الفخرية جناب القاضي مصطفى بك الخالدي محكمة فلسطين العليا – حامل وسام الامبراطورية من رتبة عضو

من درجة ضابط : جناب وليام فوستر – وكيل مدير البريد العام ، جناب ابراهام جولد واتر – المدير العام لشركة بالستاين كوربوريشن

من درجة عضو : جناب جون ميلر تيرنبل مساعد مراقب البوليس . جناب فردريك شارلز ستيل مساعد مراقب السجون

من درجة عضو الفخرية : امين بك عبد الهادي عضو المجلس الاسلامى الاعلى . اسحق اليزاري فولكانى مدير محطة التجارب الزراعية للوكالة اليهودية – رحوبوت . نصوحى بك بيضون قائممقام القدس . ميخائيل افندي توما رئيس الغرفة التجارية العربية – حيفا مسز شوشانا بيرسيتز – تل ابيب

٢ حزيران سنة ١٩٣٥

حامل وسام الامبراطورية البريطانية من درجة ضابط

اين ممثل النيابة ؟

حدث في محكمة صلح يافا صباح امس حادث دل على اهمال البوليس وعدم اهتمامه بالقيام بما تتطلبه وظيفته

فقد جرت العادة ان يحضر احد ضباط البوليس لتمثيل النيابة في القضايا الجزائية . وعرضت امس بضع قضايا جزائية على حاكم الصلح موسى بك نمر فنودي على ممثل النيابة ومرت بعد ذلك ساعتان خوطبت اثناءها دائرة البوليس بالتلفون مراراً لارسال من يمثلها فلم تلب الدعوة . فاستاء حضرة القاضي من هذا الاهمال وردجميع الدعاوى عن المتهمين وبرأ ساحتهم من التهم الموجهة اليهم

وفى آخر لحظة حضر ضابط البوليس وحده بعد ان فصل فى جميع القضايا فجرت مشادة عنيفة بين القاضي والضابط القى فيها حضرة القاضي درسا على البوليس في تأدية الواجب

اقرأوا الاذاعه على الصفحه الثامنة

سليم ابو غوش

خريج الكلية العبريه (جمنازيا هرتسليا) يعطى دروسا خصوصية وعمومية فى اللغتين العربية والعبرية مستعد لجميع الترجمات من العبرية الى العربية وبالعكس

وقد افتتح مكتباً في (تل ابيب) شارع يهودا هاليفي رقم –١٦– امام فرع بنك انجلو فلسطين

المراجعة صباحا من الساعة ٨ – ١ فى مكتب معمل البلاط العربي . المنشية شارع العالم — ومساء من الساعة ٦–١٠ فى مكتبه فى تل ابيب

كونتننتال اوتيل

بيافا

ملتقى الطبقات الراقية

يافا ساحة الملك جورج

غرائب الوظائف فى هذه البلاد!

اننا اذ نروي القصة التالية لا نرمى الى تدليل مبلغ نفوذ اليهود وتأثيرهم في الدوائر الحكومية ، وانما نود ان نطلع القراء على واقعة يصعب تصديقها :

انشئت حديثا فى مصلحة السكة الحديدية وظيفة ملاحظة اشغال براتب ثمانية عشر جنيها وكان طبيعيا ان يشغل هذا المنصب احد ابناء البلاد من الذين مضى على اشتغالهم في دوائر السكة الحديدية السنين الطوال ، وبحكم هذه المدة اصبحوا ذوي خبرة . لكن هذه الوظيفة كانت من نصيب رجل يهودي اميركي لم يمض عليه فى هذه البلاد مدة طويلة — اكثر من هذا ، تنتهي مدة اقامته فى ١٠ يونيو الحالي . وطبعاً طلبت الاقامة الدائمة لهذا الموظف واجيب الطلب .

تقديراً لخدمات شاويش

تلقى الشاويش فلاح افندي الاسعد رئيس محافظة ميناء يافا كتابا من السكرتير الخاص لفخامة المندوب السامي يطلب اليه فيه ان يكون حاضراً في القدس اليوم الساعة الثامنة والربع لاجل ان يعلق على صدره النيشان الممنوح له من جلالة الملك تقديرا لخدماته

ولذلك تلقى احد موظفي دائرة الميناء الخواجه جلي كتابا من مديرية جمارك فلسطين يشيرون اليه بمرافقة فلاح افندي اثناء سفره الى القدس .

من بولونيا فقط !

بلغ عدد اليهود الذين دخلوا فلسطين من بولونيا فقط خلال الاشهر الخمسة الاولى من هذه السنة ١٠٨٨٨ مهاجراً مقابل ٥٠٣٥ مهاجراً في نفس المدة من السنة الماضية

حول خبر

تهريب اليهود

جاءنا بلاغ صحفي حول الخبر الذي نشرناه في «الدفاع» بتاريخ ٢٩ مايو الذي يتعلق بالقاء عمال شركة النفط القبض على تسعة من اليهود المهربين في ٢٧ منه كانوا يلبسون الطرابيش ويقول البلاغ انهم جاءوا فى لباس غربي

بركة تكلف ١٥ الف

تشرع دائرة الاشغال العامة قريبا فى انشاء بركة للمياه فى محلة رميا القدس طولها ٤٦ مترا وعرضها ٢٥ مترا وعمقها من ستة امتار الى سبعة امتار وستنفق على انشائها ١٥ الف جنيه

جمعيه الهلال بحيفا

عقدت جمعية الهلال في حيفا جلستها الاولى مساء السبت الماضي وقررت الاحتفال بمولد الرسول الاعظم احتفالا باهراً فبعد قراءة المولد يخرج اعضاء الجمعية بكاملهم ويسيرون فى انحاء المدينة وسيعلقون الشارات ويرصد الريع لشراء دقيق يوزع على الفقراء بمعرفة اعضاء الجمعية

المدعوون
عند فخامة المندوب

جاءنا من قلم المطبوعات انه يرجى من المدعوين الى قصر فخامة المندوب بمناسبة الاحتفال بعيد ميلاد الملك – ابراز بطاقات الدعوة

مواد
هذا العدد

نظرا لوفرة الانباء خصوصا ما يتعلق منها بالعفو عن السجناء ، فقد اضطررنا الى حذف قسم منها ننشره في عدد الغد

دعوى على
البالستين بوست

علمنا في اخر لحظة ان الحكومة اقامت قضية على جريدة البالستين بوست، لنشرها خبر العفو عن السجناء على شكل مثير كما بلغنا .

نادى شباب العرب
يتغلب على النادي الرياضي الاسلامي
«٥ – ٢»

اقيمت بعد ظهر امس المباراة التى ذكرناها في العدد الاخير من « الدفاع» بين نادي شباب العرب الحيفاوي وفريق النادي الرياضي الاسلامي بيافا على ملعب ابي غوص قرب المكان حضرها جمهور كبير من هواة الرياضة . وقد اسفرت النتيجة عن تغلب نادى شباب العرب بخمس اصابات ضد اثنتين

ومع ان هذه نتيجة لم نكن نتوقعها ولا سيما في الشوط الاول اذ اظهر الفريقان كفاءة ومقدرة يجوز القول انها كانت متعادلة الا ان فريق النادي الرياضي الاسلامي اصابه فتور في نهاية الشوط الاول ، وطيلة الشوط الثاني ، رغم الجهود التى بذلها . وتقريرا للواقع نقول انه كان ينقص اعضاء الفريق الاسلامي شيء من التمرين وقد حرموا منه هذه السنة بسبب افتقارهم الى ملعب

ونود في هذه العجالة ان ننوه بحسن بلاء ومجهود اللاعب السيد زكي الدرهلي فقد اظهر براعة فائقة بالرغم من حداثة سنه وكذلك السيد صلاح وفوزي وسعيد وانور ، ولا ننسى السيد عبد القادر ابو السعود فقد ابلى بلاء حسنا . اما فرق الضيوف فقد اجاد معظم اللاعبين منهم ، وقد احرزوا الاصابات نتيجة مجهود وجدارة وقد ساد التفاهم اعضاءه . ومما يجدر ذكره ان حارس مرمى النادي الرياضي الاسلامي أصيب في الشوط الثاني وحل محله السيد ريحي يونس ولا يسعنا قبل ان نختم هذه الكلمة الا ان نشكر الحكم الدكتور داود الحسيني فقد كان موفقا في وظيفته .

الحاجة الى معلمين

المدارس العربية بحيفا بحاجة الى معلمين اثنين يجيدان اللغة الانكليزية براتب حسن .

فمن وجد في نفسه الكفاءة فليراجع ناظر المدارس الاستاذ الاستاذ محمد افندي السباعي تلفون ٥٦٥ حيفا .

الحاجة الى كاتب

تعلن ادارة هذه الجريدة حاجتها الى شاب يجيد اللغتين العربية والانكليزية وله المام بالالة الكاتبة فمن يجد في نفسه الكفاءة فليخابر ادارة هذه الجريدة

برقية خاصة من بغداد
انتهاء المرحلة الاولى من حركة التأديب
الفكرة الوطنية تحول دون القمع بشدة

وردت علينا البرقية التالية من مراسلنا في بغداد ، وصلتنا الساعة الثانية عشرة والنصف ظهرا . وهذا نصها الحرفي :

بغداد في الساعة العاشرة ، ٢ حزيران :

« اذيع صباح اليوم البلاغ الرسمى الآتي : كان لطغيان الفرات واستيلاء مياهه على الاراضي والاهوار بصورة لم يسبق لها مثيل ، تأثير كبير على الحركات التأديبية . الا ان القوات المؤلفة من الجيش والشرطة والبواخر المسلحة والطيارات احاطت بالمتمردين من كل جانب ، فلم يستطيعوا بسببها اظهار مقاومة ما ، وعرض الجميع دخالتهم على الحكومة عدا ثلاثة رؤساء من عشيرة الحجام لاذوا بالفرار ، ودخلت قواتنا هذا الصباح بلدة سوق الشيوخ ، واتمت اشغال جميع المخافر والمراكز في القضاء المذكور ، واعيدت المواصلات . وبهذا تمت الغاية الاولى من حركات التأديب » مكاتبكم

« الدفاع » ان هذه الفتنة التى اشعلها الاجنبي لم تستطع الثبات امام الجيش العراقى . وقد كان في وسع هذا الجيش اخمادها بسرعة وحزم لولا انه لا يريد ان يفتك بالثوار . وهذه الخطة الوطنية العالية هي التى حالت دون اخضاعهم على الفور . فقد كانت سياسة الجيش ان يفتك باقل عدد ممكن من الثوار ، وان ينهي الفتنة باقل ما يكون اسالة للدماء . لا سيما واننا على تمام اليقين بان الذين اشعلوا هذه الفتنة انما خدعتهم اليد الاجنبية التى اشرنا اليها .

على ان نظرة الاشفاق على الثائرين لم تحل دون اخذ المتمرد العنيد بالسطوة . وقد تمت بذلك الغاية الاولى من حركات التأديب كما يقول مكاتبنا المطلع على دقائق الامور في العاصمة العراقية . وقد تم ذلك على الرغم من فيضان الفرات

هذه غمرة ذاهبة . نطمئن بذلك العرب . ويسرنا جدا ان نتحدث للقراء دائما عن نهضة العراق العسكرية ، وتقوية سلاح الطيران على الاخص ، وهو ما سنعنى به في المستقبل ، فوق عنايتنا به الان .

القدس

رد الحكومه لعطوفه الامير شكيب

القدس في ٢ حزيران – لمراسل الدفاع الخاص – كان عطوفة الامير شكيب ارسلان طلب من حكومة فلسطين ان تسمح له بالدخول الى هذه البلاد . وقد علمنا مؤخرا ان فخامة المندوب السامى بالرغم عن تدخل الهيئات الوطنية قد عارض في دخوله اليها . مبديا اسفه لهذا المنع

المجلس التشريعى في الخريف القادم

استقصيت من مصادر وثيقة عن خبر تأسيس المجلس التشريعي في فلسطين فعلمت ان الفكرة حقيقية ، وان مشروع تاسيس هذا المجلس سيصدر في الخريف القادم او في اوائل فصل الشتاء وان الانتخابات ستجري في فصل الربيع القادم

وعلاوة على هذا فقد علمت ان الحكومة ستعين ثلاثة اعضاء احدهم مسلم والثاني مسيحي والثالث يهودي في المجلس التنفيذي الذى سيأتى ذكره في مشروع المجلس التشريعي ووظيفة هؤلاء تنفيذ القوانين التى يسنها المجلس التشريعى ، يشاركهم في هذا موظفون آخرون من كبار موظفي الحكومة . وسيكون فخامة المندوب المرجع الاعلى للمجلس الاستشاري ، ورئيس المجلس التنفيذي ، وسأعمل على أخذ ايضاحات اوفي عن هذا الموضوع الهام وراء غاية واحدة هي تزويد القراء بالمعلومات محتفظين برأينا

المهندس المعمارى محمد توفيق الخماش

اتصل بنا ان المهندس المعماري الاستاذ السيد محمد توفيق الخماش خريج مدرسة الهندسة العليا في برلين قد قدم استقالته ليتفرغ للعمل في حقل الاشغال الحرة وسيتخذ له مكتبا فنيا في القدس ومكتبين اخرين في يافا وحيفا فنرجو له التوفيق ونطلب من المواطنين الكرام معاضدته لاسيما وان له خبرة تامة بهذا الفن ولاخلاصه في عمله .

فريق ترسانطة يهزم الساليسى

تبارى بعد ظهر هذا اليوم فريق نادي الساليسي الحيفاوي مع فريق كلية تراسانطة على ملعب الاخير فتغلب فريق الكلية على فريق النادي باصابتين ضد واحدة وبعد المباراة اقيمت حفلة شاي لفريق النادى الساليسي في كلية تراسانطة

غزة

اضراب العمال الذين يشتغلون بالطريق

غزة في ٢ حزيران — لمراسل الدفاع الخاص – علمنا ان دائرة الاشغال العامة في غزة تقوم بتعبيد الطريق من مدة وانها تشغل العمال العرب واليهود فيها وهي تعطي العامل العربي ١٥ قرشا في اليوم والعامل اليهودى يأخذ اجرة من ٢٥ – ٣٠ قرشا يوميا ولكن دائرة الاشغال العامة انقصت من اجرة العامل العربي اربعة قروش فاصبح يتناول ١١ قرشا وعلى ذلك اضرب العمال العرب عن العمل منذ يومين ولا يزالون مستمرين في اضرابهم حتى تجيبهم دائرة الاشغال العامة الى مطاليبهم وتعمل على انصافهم

ثلاثون الف ضحايا زلزال الهند
القتلى والجرحى بالالوف . التبرعات تبلغ ٧٥ الف جنيه
مدينه تصبح مقبرة . ايطاليا تجند مليونا . مناورات المغرب الاقصى
القاهرة في ٣ حزيران – لمراسل الدفاع الخاص

بلوخستان

ثلاثون الف بين قتيل وجريح
مدينه كاملة تصبح كأنها مقبرة

من اخبار منطقة الزلزال في كوتيا عاصمة بلوخستان وما حولها ان الحكم العرفي اعلن هناك . وتقدر الخسائر الان بثلاثين الف قتيل وجريح وقد تهدم المستشفى الكبير وفيه ثلثماية مريض قتل منهم مئتان وقد اخذت الحكومة تجمع الجثث وتحرق منها ما تحرق وتدفن منها ما تدفن خوف انتشار الاوبئة وتقول الانباء الانكليزية ان مدينة كويتا ذات الاهمية العسكرية لم يبق لها وجود وزال معها ٣٤ الف من السكان

اكتتاب بـ ٧٥٠ الف جنيه

وقد فتحت حكومة الهند اكتتابا لمعونة المنكوبين في اليوم نفسه الذي اقفلت فيه صندوق الاكتتاب الذي فتحته بمناسبة يوبيل الملك الفضي وبلغت التبرعات فيه مبلغ ٧٥٠ الف جنيه

مدينة كأنها مقبرة كبيرة

وتبدو مدينة كوتيا الان مثل مقبرة واسعة طولها سبعة اميال وقد اخرج الجنود في اليوم الاول ثلاثة الاف قتيل من تحت الانقاض وتقدر الخسائر المادية بمليونين ونصف مليون جنيه ويخشى انتشار وباء الكوليرا بعد ذلك

الملك يبرق الى نائبه

وقد ابرق جلالة الملك جورج باسمه واسم الملكة يعزي نائبه في بلوخستان عن الكارثة التى اصابت تلك المنطقة وقال ان قلبيهما يقطران دما على هذه الفاجعة ويطلب موافاته بكل ما يجد من اخبارها . والمفهوم حتى الان ان الانكليز الذين قتلوا في كوتيا بالزلزال يناهزون سبعين

فرنسا

الامير يعجب
بمخطوطات هارون الرشيد

زار سمو الامير سعود ولى عهد المملكة العربية السعودية المكتبة الاهلية صباح امس وعاين هناك المخطوطات التي ارسلها الخليفة هارون الرشيد الى الملك شارلمان . وقد اعجب الامير بثلاث نسخ زاهية من القرآن الكريم وشهد في المساء حفلة الطيران الليلية

المغرب

اعظم مناورات دفاعيه تجريها السلطات

من انباء الدار البيضاء انه جرت فيها اعظم مناورات دفاعية شهدتها المغرب الاقصى ، فقد وصل القسم الاول من الاسطول الاطلنطي وجعلت ست غواصات منه بانها تمثل قوات العدو مع سرب من الطيارات وقامت هذه القوات البحرية والجوية بضرب المدينة الساعة الثانية بعد منتصف الليل ، فأطلقت الحامية سهاما نارية للانذار ، فاطفئت المصابيح في الحال واصبحت المدينة في ظلمة حالكة وهوجم العدو من البر والجو

تركيا

رهبان يفرون تخلصا من الزى

ابحر في هذا الاسبوع من تركيا فريق كبير من الرهبان والراهبات الفرنسيين والايطاليين الى بخارست تخلصا من قانون الملابس الدينية

العراق

بعثه شرق الاردن للدراسه العسكرية

ينتظر ان تصل قريبا الى بغداد بعثة من شبان شرق الاردن ترسلها الحكومة الاردنية لتلقى العلوم العسكرية في العراق

عقد مؤتمر زراعي في بغداد

قررت حكومة العراق عقد مؤتمر زراعي في بغداد في شهر سبتمبر المقبل وسترسل دعوات الى الغرف الزراعية في سوريا ولبنان للاشتراك في هذا المؤتمر

ايطاليا

استمرار في حشد الجنود بسرعه

لا تزال ايطاليا جادة في تعبئة الجنود وارسالها الى افريقيا الشرقية حتى اصبح عدد الجنود الذين هم تحت السلاح الان في ايطاليا نحو مليون وقد وصلت جنود جديدة الى معسكراتها في روما تمهيدا لارسالها الى الصومال والاريترة وتحبذ الصحف الايطالية تعبئة الجيوش وتقول انه من الواجب المحافظة على المستعمرات من الخطر الحبشي وقالت انه في حالة اي هجوم من ناحية الحبشة فستقع مسؤولية كبيرة على الصحف الانكليزية التي تؤيد الحبشة في خطتها وهذا يؤدي الى استهداف الصداقة بين بريطانيا وايطاليا الى ضربات شديدة

انكلترا

وصول الوفد الالمانى للمباحثات البحريه

وصل الليلة الوفد الالماني للمباحثات البحرية بين المانيا وانكلترا برئاسة الهر روبن دروب بالطيارة الى مطار كرويدن واستقبلته الحكومة الانكليزية رسميا وستبدأ المباحثات الرسمية يوم الثلاثاء القادم .

المانيا

مصادرة جريدة تتهكم بموسوليني

مما يدل على ان المانيا وايطاليا تسعيان للتقريب بينهما ان الدكتور غوبلز وزير الدعاية الالمانية اصدر امرا بمصادرة جريدة المانيه لنشرها رسما هزليا يمثل السنيور موسوليني بحجة ان هذا الرسم يضر الملاقات بين ايطاليا والمانيا .

اعلنوا في الدفاع

المطبعة العصرية
شارع جمال باشا عمارة الاستاذ المظفر

شعارها

السرعه في الانجاز

(*) الاتقان في العمل (*)

☞ المهاودة بالاسعار

اقصدوها لطبع مطبوعاتكم

لتحصلوا على وفر في الوقت والنقود

اعلان هام
لاصحاب السيارات

افتتح السادة

وفا وشركاه

كراجا للتصليح وتشحيم وغسل السيارات على اختلاف انواعها مع استعداد عظيم لخرط السلندرات والصبابات باسعار متهاودة جدا مع اتقان في العمل

المحل واقع في شارع القدس — يافا

قرب سوق الخضار في عمارة احمد العمري

منبر حر

غلطة هتلر الدبلوماسية
وتقلب السياسة البريطانية بعد ذلك

تاريخ الاسابيع الاخيرة الديبلوماتيكي طافح بالحوادث الهامة والمعقدة . حتى ان حربا كانت متوقعة — وهذا التاريخ المؤلف من عدة حوادث يدور حول الالغاء الفردي لشرط معاهدة فرساي العسكرية واعادة التجنيد الاجباري في المانيا . .

فى ١٦ مارس من هذا العام ، ارسلت حكومة المانيا الى سفارات الدول الاجنبية القرار الذي اتخذته باعادة التجنيد الاجبارى فى بلاد الرايخ ، فقلقت بعض وزارات هذه الدول واهتز البعض الآخر اهتزازا عنيفا واخذت صحف باريس تهاجم المانيا بشدة طالبة من الحكومة الفرنسية ان تحول دون تنفيذ القرار باي وسيلة كانت . على ان باريس لم ترد العمل منفردة فاخذت تخابر لندن وروما — وادى ذلك الى ان ارسلت كل من هذه الدول الثلاث احتجاجا الى برلين ... وفي الوقت عينه رفعت فرنسا دعوى على المانيا الى جمعية الامم ...

ويهمنا هنا ان نعلم ماذا كان موقف بريطانيا تجاه قرار المانيا، وهل تمكنت برلين من الاستفادة من الموقف الحيادي الذي وقفته لندن ؟

ان احتجاج لندن كان وديا اذا صح هذا التعبير ، ويستخلص منه ان لندن لا تريد معاداة برلين بل تريد صداقتها وتسوية كل خلاف معها . زد على ذلك ان لهجة الصحافة البريطانية كانت لهجة ودية ، حتى ان كثيراً من هذه الصحف ، ومن بينها التايمس اخذت تساعد المانيا في طلبها معلنة ان لا سلام يتم في اوروبا اذا لم تأخذ المانيا مركزها بين الدول الكبرى وتحوز على المساواة بكل معانيها . وان مستر لويد جورج انتقد فى مقال له انتقاداً شديداً السياسة الفرنسية وحض حكومته على انصاف المانيا والعمل معها ... وبذلك لم تكن لندن على اتفاق مع باريس فى تأديب برلين واتخاذ الطرق الفعالة لمنعها من تنفيذ القانون الذي سنته

ولندن لم تنظر بعين الرضى الى القرار الذي اتخذته باريس من رفع قضية على المانيا امام جمعية الامم . ولم تر في ذلك حلا للمشكلة بل تعقيدا لها. كانت تبذل مجهودها لعودة المانيا الى جمعية الامم لتتمكن من ايجاد السلام عن طريق هذه المؤسسة الدولية وليس عن طريق المحالفات التى اتبعتها فرنسا اخيرا . وقد صرحت التايمس قائلة ان قرار باريس يبعد المانيا عن جمعية الامم والمانيا لا تقبل ان تقف في قاعة جمعية الامم موقف المتهم المذنب ، وهي عندما ترى جمعية الامم تلومها فانها لا تعود اليها بل ستعمل على هدمها .. وبهذا ايضا لم تكن لندن على اتفاق مع باريس .

رأت باريس انها لا تستطيع الاعتماد الكلي على لندن في تنفيذ سياستها ، اذ ان انكلترا آخذة في التقرب من المانيا او على الاقل واقفة موقفا حياديا تاما ، لذلك اخذت تولي وجهها شطر روما وعملت على الاسراع في عقد المحالفة الحربية مع الروميا ولهذه الغاية غادر مسيو لافال باريس الى موسكو

هكذا كانت الحالة الدولية حتى محادثات ستريزا . فهل استفادت المانيا منها؟ ان هتلر لم يكتف بسن قانون التجنيد الاجباري ، واغضاب فرنسا بل صرح قبل انعقاد مؤتمر ستريزا ان المانيا لا تدخل عصبة الامم الا اذا نالت المساواة التامة في الحقوق وفسر ذلك بان لا مساواة اذا لم تنل المانيا حق التسلح فى البحر واذا لم ترد اليها مستعمراتها . وفي هذا التصريح هوجمت بريطانيا وحدها ، ومس الوتر الحساس فيها ، فانقلبت عليه وانقلب الرأي العام في بريطانيا ضده . ومن يقرأ التايمس حتى ذلك التصريح يرها صديقة لالمانيا ومن يطالعها ابتداء من اليوم التالي لذلك التاريخ يرها ناقدة لهتلر نقداً شديدا وساخطة على سياسته

ان التجنيد الاجباري في المانيا لا يمس المصالح البريطانية .. ولذا لم تفزع بريطانيا من قرار برلين المؤدي الى ايجاد جيش قوي في المانيا . بل حاولت الاستفادة من الموقف الدولي والعودة بالمانيا الى جامعة الامم وكان في مقدور برلين قبول صداقة لندن ومعونتها . واذ ذاك تأخذ مكانها في جامعة الامم وتحصل على المساواة فى الحقوق . وعندها تعمل على تقوية جيشها واقتصادياتها ، وعلى تحسين علاقاتها الدولية ، وعلى ايجاد اصدقاء لها ، من الدول التي تسير مع فرنسا وبريطانيا لانهما قوتان والتي لا ترضى عن سياستها ومتى تمكنت من هذه الخطوة طالبت بحق اخر . طالبت بحقها في التسلح البحري .. ومتى وجدت نفسها قادرة على املاء ارادتها قالت عند ذلك : اريد مستعمراتي .. لو سارت برلين على هذه السياسة السهارية لتمكنت من الوصول الى غايتها وفي الوقت عينه تكون قد فصلت بريطانيا عن فرنسا على ان الهر هتلر يريد ان يعيد الى المانيا مركزها الدولي الذي كانت تشغله عام ١٩١٤ دفعة واحدة ، فهو بعد ان سن قانون التجنيد الاجباري طالب فى تسلح المانيا البحري ورد مستعمراتها اليها فمس بذلك احساس بريطانيا وابعدها عنه ، بعد ان كانت تنشد صداقته وقربها من فرنسا وبذلك وضع المانيا في عزلة تامة ، وسهل تنفيذ السياسة الفرنسية

لندن فى ٢٣ مايس سنة ٣٤

يوسف هيكل

حامل ديبلوم دكتوراة حكومة فرنسا في الحقوق وديبلوم في العلوم الاقتصادية والمالية وديبلوم في العلوم الجزائية والطب الشرعي

سيارات غزة
الوطنية
سفريات يومية
بين غزة ويافا
وبالعكس
سيارات فخمة
سائقون ماهرون

احاديث العمال

بقلم خبير في شؤونهم

واخيرا تم قرار عمال السكة الحديدية على ان يفاوضوا فخامة المندوب السامي وانتخبوا وفدا من العمال الاتية اسماءهم لمقابلة فخامته وعرض مطاليبهم ، باجمعها وهم السادة :

عبد سليم حيمور ، فريد كامل بطرس يوسف المصري ، محمد على احمد ايرانوف ، سفارسيان ، دينر

وسيتوجه هذا الوفد الكريم الى القدس ويقابل فخامته يوم الثلاثاء القادم في الرابع من الشهر الحالي وسيعرض على فخامته كافة ما يشكو العمال منه منذ سنين طويلة

ان عموم عمال السكة الحديد يعلقون آخر امل على هذه المقابلة التي هي الفاصلة فأما ان تعترف الحكومة بحقوق عمالها المهضومة وتعمل على انصافهم واما ان تتجاهل وجودهم ولا تسمع الى شكاويهم او تلبى مطاليبهم الحقة .

وعمال السكة فى فلسطين يبلغ عددهم نيفاً وثلاثة الاف منهم الف وخمسمائه عامل فى حيفا وحدها الف عامل فى الورشة التي على طريق عكا وخمسمئة عامل في الخطوط على المحطة الكبيرة ومحطة الكرمل و معدل عمال اليهود في السكة الحديد هو بنسبة ١٠ في المئة فقط لا غير ومع ذالك فقد انتخب العمال نصف اعضاء الوفد تقريبا من اليهود مما يدل على التفاهم الحاصل بين العمال في السكة بين اليهود والعرب والذي نعرفه نحن ان الاتفاق والتفاهم بين عمال السكة العرب واليهود ، موجودان قبل هذه المدة بزمن كبير جداً ، على ان العمال اليهود في المدة الاخيرة بتأثير جمعية الهستدروت الصهيونية صرفوا النظر عن الاضراب بالمره ولم يوافقوا بوجه من الوجوه عليه وفترت همتهم كثيرا وهذا الموقف الغامض حيرنا لانه لو دعي العمال اليهود الى الاضراب فيما اذا رفضت الحكومة تلبية الطلبات لقلنا ان غاية الهستدروت ان تدخل عمالا من الصهيونيين مكانهم حتى يكثر عددهم في السكة الحديد في المستقبل لانهم قليلون اليوم ، فنترك موقف عمال اليهود من اخوانهم العمال العرب فى السكة الى المستقبل الكشاف ونعرض وجهة نظرنا من هذه المناورات التى تمثل مع عمال السكة الحديد .

ففخامة المندوب السامي هو نفسه الذي نظر فى طلبات العمال في المدة الاخيرة وارسلها مع تقرير اللجنة الحكومية الى وزارة المستعمرات حتى اذا صادقت عليها اعلنها في منشور رسمي على عمال السكه وعمال المرفأ وكل عامل فى اي ادارة من ادارات الحكومة بفلسطين . فمامعنى قيام العمال بمفاوضة فخامته وعرض المطاليب من جديد عليه ؟ هل تغيرت الفكرة من جهة العمال ام ان طلبات العمال تغيرت ؟ لا هذا ولا ذاك الا ان هناك طبيعة السياسة الانكليزية القائمة على اكتساب الوقت ودوران الفلك وبذلك تبرد حرارة العمال ويعدلون عن الاضراب مع ان هذا خطأ محض فالعمال مصرون على نيل حقوقهم كاملة سواء اضرب العمال اليهود معهم ام لم يضربوا لان العمال اليهود اقلية ضئيلة كما قدمنا لا تؤثر في سير الاضراب على الاطلاق وفي هذه المرة تأكدنا ان العمال مصممون على الاضراب فيما اذا رفضت الحكومة اجابة كافة المطاليب او حتى اذا قررت تأجيلها كما عملت في السابق لان الذي نعلمه ان الاكثرية من العمال كانت رافضة الدخول من جديد في المفاوضة مع الحكومة الا ان حكمة البعض تغلبت وقر القرار على ان تكون هذه المفاوضة هي الاخيرة وبعدها اعلان الموقف على المكشوف ، فالعمال يقولون ان المشقات في اشتغال الورشة في السكة لا تختلف عن الاشغال الشاقة التى يقوم بها المساجين بل واكثر من ذلك ولم نعد نحتمل الانتظار اكثر مما انتظرنا

ازاء ذلك نأمل من فخامة المندوب ان يضع مصلحة العمال هذه المرة بالمكان الذي تستحقه لانهم محقون فى طلباتهم وان الذي اعطتهم اياه الحكومة من طلباتهم نقطة في بحر ومن غير المعقول ان تكافىء الحكومة من تخدمها ١٢ سنة بمكافأة اسبوع عن كل سنة اي بمعاش اربعة اشهر وهو مبلغ لا يستحق الذكر ولا يرضى به عامل في كل بلاد الدنيا

وانا لمنتظرون ماسيتم في مقابلة العمال لفخامة المندوب وعساها تختلف عن غيرها من المقابلات

حا خميسه

من لا ارض له
لا وطن له

سيدة تسر
بنحافة زوجها

١٥ كيلوا من الشحم

ازف الى القراء بشرى عظيمة يسر لها جميع الزوجات اللواتي تزوجن رجالا من ذوي السمنة . وهذه البشري هي تجربة سيدة كان وزن زوجها منذ عهد قريب ١١٥ كيلوا. وقد وصلنا منها الخطاب الآتي :

«اني اشعر شعورا صادقا بوجوب الكتابه اليكم معلنة ان زوجي عكف ثلاثة اشهر على تناول املاح كروشن فنقص وزنه من ١١٥ كيلو جراما الى ١٠٠ كيلو . ولولا املاح كروشن لما حصل زوجي على هذه النتيجة الباهرة . ولما كنت انا بنفسي سمينة فقد بدأت بتناول املاح كروشن منذ ثلاثة اسابيع . وفي غضون هذه المدة القصيرة نقص وزني من ١٥٣ رطلا الى ١٤٤ رطلا ، وها نحن الان مغتبطين تمام الاغتباط

مسز : س

يستنتج مما تقدم ان املاح كروشن تلاشي اسباب السمنة لانها تساعد الاعضاء الباطنية على القيام بوظائفها بدقة ونظام وايضا تساعد على ابراز جميع الفضلات والمواد السامه التى لو بقيت بالجسم لتجمعت وتحللت بواسطه التحليل الكيماوي الذى يحدثه الجسم الى مواد شحمية

الى اصحاب العمارات

معمل البلاط العربي

لاصحابه

يوسف الباسل وسليمان ابو غوش
وعبد الرؤوف الدباغ

اذا اردتم بلاطا قويا جميلا مضمونا فاطلبوه من

معمل البلاط العربي

يافا — المنشية — شارع العالم

متانة وقوة وجمال ودقة في الصنع

تسهيلات في الدفع

واسعار غاية في الاعتدال

فعل رشة واحده من فلاى - فلو

ان تأثير فلاي — فلو على الذباب والناموس والبرغش والحشرات والنمل والبق، ليس كتأثير بقية الاصناف التى تباع في فلسطين انه يفوق عليها كثيرا لان فلاي فلو يميت كل هذه الحشرات

ان الاصناف الاخرى التى تباع في الاسواق تدوخ الحشرات والذباب فقط لا تميتها لهذا بانك تجد الذباب يعود حالا بعد برهة من الزمن

لا تتوان بشراء علبة فلاي - فلو لكي تقتل الذباب الذي ينقل الى بيتك الامراض

قليل من سائل فلاى - فلو معناه
راحتك — صحتك — نظافتك

الوكلاء لفلسطين وشرقي الاردن

مستودع الادوية الوطنى الفلسطيني بيافا

ماذا تسمع اليوم
عن محلات السادة دجانى اخوان

يافا — تلفون ٧١٦

يوم الاثنين ٣ حزيران سنة ١٩٣٥

٦ر٣٠	صباحا تمرينات رياضية — عبد المنعم مختار افندي
٦ر٤٥	قرآن كريم — الشيخ علي حزين
١٠	موسيقى — اوركسترا حسن ابو زيد مارش عباس الاول النوم حرم اجفاني ، ياما انت وحشنى ، مولع القلب ، ملكه الجمال لوزة الورد ، اسير العشق ، سامت روحك ، يا يوغلي الدنس التركي
١٢ر ظهراً	— ختام
٢ — مساء	موسيقى — مغني والات : الشيخ محمود صبح شريط ماركوني المسجل
٢ر٣٠	— النشرة التجارية الاولى
٢ر٣٥	— ختام
٦—٦ر٣٠	— قرآن كريم — الشيخة منيرة عبده
٦ر٣٥—٧	حديث الى الاطفال — السيدة زكية عبد الحميد سليمان
٧ر٠٥—٧ر٢٥	حديث (علم النفس) الانسة بهيجة بيومى سليمان
٧ر٣٠	— نشرة الاخبار
٧ر٥٥—٨	النشرة التجارية الثانية
٨ر٠٥—٨ر٣٠	قراءة من اشعاره — الاستاذ محمود ابو الوفا
٨ر٣٥—٨ر٥٥	حديث تلاقح الازهار — الدكتور محمد بهجت
٩—٩ر٥٥	موسيقى ثنائي الليثى مارش « الانوركا » سيت كتير حب الوطن ، رقص الدراويش سميحة تأليف متولي عبد الرحمن في هواك
١٠—١٠ر٤٠	موسيقى — مغنى وآلات — الانسة ام كلثوم منولوج : ما كنش ظنى
١٠ر٤٥—١١ر١٥	موسيقى بيانو منفرد مدحت عاصم
١١ر٢٠	موسيقى — مغنى والات — الانسة ام كلثوم قصيدة : الصب تفضحه .
١٢	سلام الملك — ختام

بشرى عظيمة لاهالي طبريا الكرام

الاوكازيون العظيم بمخازن وكالة شركة جرامافون وغيرها لمتعهدها العام

((* ابراهيم قوبي تلفون ٦٨ *))

سيجرى تنزيل هائل لمدة ١٥ يوما ابتداء من يوم الاحد فى ٢٦ مايس سنة ١٩٣٥ لغاية ١١ حزيران فقط والتنزيل يشمل جميع البضائع وخصوصا اسطوانات الموسيقار عبدالوهاب وام كلثوم وغيره والفنوغرافات بسعر زهيد جدا والاسعار المدرجة ادناه خير برهان على صدق قولنا

اشتروا راديو كرامافون مكفول الى الابد وناموا الليل الطويل مرتاحين البال من عند « ابراهام قوبي باب المجبار

الى العموم

هلموا واغتنموا الفرصة ولا تضيعوها لان كثير من التجار يعلنون ولا يصدقون وحيث نحن برهنا على تنزيلنا ندعوكم لكي تنظروا وتتأكدوا بعد مرور هذه المدة ترجع الاسعار كما هي كل جرامافون يباع نكفله الى الابد مع العلم انه يوجد تنزيلات هائلة بالراديو مع عموم البضائع التي تباع بمحلنا وقد فتحنا محل جديد لبيع الموبوليات نقدا وتقسيط والبيع بالتقسيط لمدة ٢٠ شهر

هلموا هلموا ولا تدعوا الفرصه تفوتكم

بدل جاهزة وتفصيل

اقمشة

عراقية — سورية انجليزية — ومن المجدل

بمحلات

ناصيف منه

يافا شارع بطرس — قرب مفرق البوليس

اسعار رخيصة — اصناف مدهشة — تفصيل متقن

الحياة

فندق فخم — هواء طلق — اثاث جديد — خدمة حسنة — معاملة شريفة راحة تامة للمسافرين والعائلات الكريمة

اذا كنت تريد الراحة التامة والسرور الزائد فاقصد عند زيارتك ليافا

فندق الحياة

الواقع امام دائرة الصحية في شارع الملك جورج وفي الطابق الثالث من عمارة فضيلة الشيخ المظفر واطلب من صاحبه نديم العكر وصالح السراوي ان يحجز لك مكانا لتتمتع بصرك وتشرح صدرك بمشاهده المناظر البديعة .

سباق الموج

« العم سام » يتحدى « جون بول » في سباق الزوارق الشراعية ...!؟

لجلالة ملك الانكليز يخت شراعي اسمه « بريطانيا » اعيد اصلاحه ووضعت له اشرعة جديدة حتى يكون هو الفائز المنتصر على يخت شراعي آخر سيبعث به رجل اميركي الى المياه الانكليزية

ومنذ ٤١ سنة جاء زورق اميركي فسابقا الزورق « فيجيلانت » الذي كان يملكه الملك ادوارد وهو ما يزال وليا للعهد عام ١٨٩٤

وقد فاز الزورق الانكليزي اذ ذاك على الزورق الاميركي ... وبرهنت انكلترا بذلك – كما تقول المجلة التي نقل عنها هذه الكلمة – على انها في البحر لاتبارى ،

« الدفاع » وانها سيدة البحر في الزوارق الشراعية كما هي سيدتها في البوارج والمدمرات وغيرها من معدات الهلاك !

اما الزورق الاميركي الذي سيقوم بسباق هذا العام فاسمه « يانكي » وقد تم صنعه من قبل خمس سنين واسم صاحبه المستر لوبرت ، واما الزورق الانكليزي الذي سينازله في هذا السباق فاسمه « اطلانطيك » ، وهو مبني منذ ثلاثين سنة وسبق له ان فاز بكاس امبراطور المانيا السابق في السباق الذي جرى بين ساندهوك وبين ليزارد ، وقد قطع الزورق الانكليزي المسافة بينهما في ١٢ يوما و ٤ ساعات وفاز بذلك على جميع الزوارق التي اشتركت في ذلك السباق

ولكن « العم سام » متأكد في هذه المرة من زورقه « يانكي » انه بتحدية « لجون بول » سيثبت للدنيا انه اصبح احسن منه في البحار

« الدفاع » ربما فقط في البحار .. لا في الاستعمار !

رقم تلفون وكالة الدفاع في القدس ١٤١٣

خطر على السلام

وفد ينوب عن متشردي الافاق في رفع مظلمتهم الى بريطانيا العظمى ..!

قالت « المانشستر غارديان » في عددها الاسبوعي الاخير :

قابل السير جون سيمون وزير الخارجية وفدا رفع اليه مظلمة الالوف الزائفة من المهاجرين اللاجئين الذين ما يزالون في مسيس الحاجة الى « مساعدات دولية » ورد الوزير على هذا الوفد بقوله ان من المحتمل ان تشعر امم اخرى كثيرة بوطأة هذه المعضلة ومتى شعرت بذلك يمكننا ان نضع الامر امام مجلس عصبة الامم في الدورة التالية

وكان يترأس هذا الوفد الاستاذ جلبرت موراي واللورد سسل من اعضاء جمعية عصبة الامم في لندن ومعهما آخرون عن جمعية (انقذوا الاطفال) وجمعية الارمن ومندوبان عن اسقف كانتربوري واسقف ويستمنستر والحاخام الاكبر ومندوب عن جمعية الاصدقاء (الفرندز)

وكان مما قاله هذا الوفد وزير الخارجية ان هناك اكثر من مليون من المهاجرين التعساء – من روسيا والمانيا وارمينيا والعراق (الاشوريين) وليس بينهم من لا يشكو من البؤس والفاقه ومن هو في حاجة قصوى الى اعانات ومساعدات دولية !

وقال الوفد بعد ذلك انه على يقين من ان هناك ٢٠٠،٠٠٠ من هؤلاء المهاجرين عاطلون عن الاعمال يتضورون من الجوع ، رغم ما قررته عصبة الامم من وجوب مساعدتهم ، فهذا القرار تتجاهله هذه العصبة الآن

وعطف الوفد على اللاجئين من المانيا بنوع خاص (اي على اليهود) فقال ان هؤلاء وحدهم هم الذين يقرا بغير مساعدات مالية من عصبة الامم او من الحكومات اما غيرهم فينال شيئا من الاعانات من الاموال التي جمعتها العصبة ووضعتها تحت تصرف مكتب نانسن الدولي

ولمح اللورد سيسل في كلامه للوزير الى ان معضلة المهاجرين اللاجئين هذه تصبح خطراً على السلام

اما اللورد نويل باكستون ، وكان من اعضاء هذا الوفد فقال انه يخشى على اطفال المهاجرين ويتخوف من ان يصبحوا الفقر والدبهم ... وهم من اللصوص

ورد السير جون سيمون على خطباء هذا الوفد كلهم بقوله أن الاموال التي اودعتها العصبة في مكتب نانسن الدولي ستنفق بالتدريج على اقرار المهاجرين في بلاد اخرى غير بلادهم ، وان العصبة حددت لذلك موعدا ينتهي في عام ١٩٣٩ ، وبذلك اصبحت هذه العصبة وهي لا تنظر الى مسألة المهاجرين كمعضلة دائمية من المعضلات التي تحتاج الى جهودها يوميا

وعليه فان هذا الوفد لا يعمل شيئا الآن الا انه يثير الرأي العام البريطاني على حكومته ، ومن المستحيل على بريطانيا ان تذهب الى ابعد مما ذهبت اليه في معضلة اللاجئين ما لم تساعدها على ذلك الامم الاخرى .

وستتضح لبريطانيا نوايا هذه الامم في الدورة القادمة لعصبة الامم ، فكل مشروع حسن يضعه مجلس العصبة لحل هذه المعضلة ، تقابله الحكومة البريطانية دون شك بكل ترحيب !.

قضية التزوير في انتخابات

بلدية تل ابيب

لاتزال المحكمة في تل ابيب تنظر في قضايا التزوير في انتخابات البلدية وتتهم الصحف اليهودية لجنة الانتخابات بالاهمال وتبعة هذه القضايا

الجاسوسية العالمية

« تابع المنشور على الصفحة الثالثة »

المرأة فانها قالت للسلطات البولونية كل شيء وحوكم الضابطان عسكريا واعدما ، اما هي فحكم عليها بالسجن مدى الحياة

جاسوسة اخرى

وافتضح في بولونيا امر جاسوسة اخرى وهي (فراولين ايلك) التي درست الطيران حتى اصبحت طيارة واصبحت بحكم ترددها على المطارات صديقة لعدد كبير من الطيارين

وكثر تردد هذه الفتاة بطيارتها بين بودابست عاصمة هنغاريا ووارسو عاصمة بولونيا ، وكانت لها اذنان تصغي بهما الى ما تسمع في المطارات من اقوال ضباط الجو الذين كانوا لا يخفون عنها شيئا بحكم كونها « خبيرة في الشؤون الجوية » !

واشتبهت بها الحكومة الهنغارية ، بعد ان كانت ضمتها الى دائرة استخبارها ثم اتضح فيما بعد انها تعمل في الجاسوسية لحساب هنغاريا وحساب بولونيا على السواء وتتقاضى معاشين من كل من الحكومتين !

ضباط جواسيس !

واترك الان هذه الفتاة في سجنها ثم انتقل معنا الى (اوغو ترافيجليا) الضابط البحري الموظف في وزارة البحرية في روما ، فقد القي القبض عليه متلبسا بجريمة اعطائه رسوم الانشاءات البحرية السرية لجاسوسة اسمها كاميلا اغاردي وقد اعدم هذا الضابط رميا بالرصاص من خلفه ، لا مواجهة حتى يعتبر غيره !

اغرب القصص !

اما اغرب قصص الجواسيس فقصة الميجور فروجيه احد ضباط أركان الحرب في الجيش الافرنسي فقد ثبت عليه جرم التجسس على بلاده واعطاء المعلومات التي كان يحصل عليها الى ضابط بولوني اسمه كراوس ، والقت الحكومة الافرنسية القبض على كراوس اولا وحاكمته وحكمت عليه بالسجن خمس سنين ، ثم كان هو الشاهد الاول على الميجور بعد ان بقي في الزنزانة اياما وهو ظمآن ، يرى الماء يمد اليه من النافذة ، ولكن لايسمح له بان يمد يده ليتناوله !

ولاسباب خفية لم يحكم على هذا الضابط الا بالسجن خمس سنين هو الآخر

عدد الضباط الجواسيس

والثابت المؤكد الان هو ان هناك ١٤ ضابطا من ضباط اركان الحرب حوكموا بجرم الجاسوسية في عام ١٩٣٤ وحكم عليهم باحكام مختلفة ، في بولونيا وفنلندا وفرنسا ورومانيا وايطاليا ويوغوسلافيا

واذا كان الضباط ينقلبون الى جواسيس ... فما بالك بالجنود والفقراء واذا كان هذا هو الذي ظهر الى الان فما بالك بالذي ما يزال في الخفاء ...

سفر زيور باشا

القاهرة — ابحر الى اوروبا على ظهر الباخرة بأتريا احمد زيور باشا ليمثل مصر في الاجتماع السنوي لمكتب العمل الدولي في جنيف .

هل زرتم ؟

فندق الكونتننتال

الجديد بيافا؟

اول شارع النزهة
مقر السلام والراحة والسرور

فندق الكونتننتال الذي افتتح حديثا على الطراز العصري في اجمل بقعة من مدينة يافا مطل على بساتين البرتقال وقريب جداً من السوق التجاري هو فندق من الدرجة الاولى باثاثه . وتنسيقه . وخدمته . مياه جارية بجميع الغرف مع خدمة ممتازة

اصحابه
كمال زعيم ومكرديج مصرليان

وهو احد فنادق السيد كمال زعيم الطرابلسي الشهير في اوتيلاته المعروفة بأوتيلات الطرابلسي ببيروت وعاليه ، زيارته في يافا فرض واجب

تعلن شركة سودوا الوطنية بواسطة
وكيلها الوحيد لفلسطين وشرق الاردن
محمد سعد الدين ادريس - حيفا فلسطين
اظهارها القطع المشروحة ادناه

MARQUE ماركه مسجله DEPOSÉE

سلامي الاغواني

كل مره منقول شبعنا منهم	كل مره منشتد ومنقاتلهم
وبس يمضى . يومين	ومانقشعهم بتصير اتلاقي قلبك

طاير معهم . الخ ...

المهاجرة لفلسطين

البيت بيتنا الارض	لامونا وباي عين جايين

يتهبونا . الخ ...

كمل النقل بالزعرور	فرحنا وصار عندنا دستور
اليوم صرنا وتصورنا	برنيطه ومرسي وبنجور

عبد الغني الشيخ

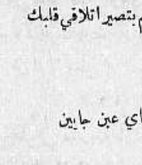

هز وغربل يا غربال	هز وغربل هالموظفين
اول الشهر قابضين ومبنجين	وبسته الشهر طفرانين

الخ

عرس البرابره

دق الطبلة يا مرجان	وانده بخيته وسعيد
يله نشرب البوظه	وتكون المزه كازوزه

الخ

اطلب هذه القطع من المتعهد الوحيد ومن عموم بائعي الاسطوانات
ومن يافا محل اسكندر حبش

حماية بدو الصحراء

القاهرة — قررت وزارة الحربية بالاتفاق مع وزارة المالية توزيع ١٥٠٠ أردب من القمح على بدو الصحراء الذين يشكون الفقر ، ومعروف ان هذا القمح كان مخصصا لفقراء المدينة ثم تقرر استبداله بنقود

قبيل سفر المندوب

القاهرة — لما كان المندوب السامي البريطاني قد اجل ، موعد قيامه باجازته الى شهر سبتمبر القادم فقد علقت جريدة الجهاد على هذا الامر بان السير لامبسون يرغبة في معالجة الازمة الدستورية قبل سفره في الاجازة .

تعلموا البذل!

الاسكندرية — على اثر النداء الذي اذيع بمناسبة يوبيل ملك انجلترا لانشاء مدرسة للبنات بالاسكندرية بلغت الاكتتابات حتى اليوم ٣٣،٠٠٠ جنيه مصري وقد اكتتب كثير من المصريين لكن اوكبر المبالغ دفعها الانجليز :

اليوم وبقية الاسبوع

يعرض في نابلس

طيلة الاسبوع

اشهر الافلام العربية الناطقة التي اخرجت بتفوق عظيم لاهم الموضوعات التاريخية الشرقية الاسلامية التي نالت اعجاب جميع طبقات سكان القطر المصري عندما عرضت فيها ، وهو الفيلم الذي يتشوق الى رؤيته كل من نطق بالضاد

« شجرة الدر »

هذا هو الفيلم العربي الشرقي في مغزاه التاريخي ولباس ممثليه ومناظره الخلابة الفيلم الذي يرفع رأس العرب والمسلمين عاليا ، الفيلم الذي يعد جريمة وطنية التخلف عن مشاهدته ، هو الفيلم الذى تقوم بالدور الاول فيه الكوكب اللامع

السيدة اسيا

مع نخبة ممتازة من اشهر واقدر الممثلات والممثلين الذين يسترقون التصفيق الحاد من اكفكم استحسانا ويستفزون شعوركم

انتظروا موعد عرضه في يافا

Sulfate Amoniac

سلفات الامونياك

يحتوي
٢١ بالمئة من الازوت
النتريكي

ثبت لدى اصحاب البيارات بعد التجربة بان استعمال سلفات الامونياك يقوي الاشجار ويكسب الاثمار منظراً جميلا
لاجل المراجعة في يافا خابروا

الوكيل ص. ب ٢٨٤

خليل قدسي
شارع الدرهلي — دالل

وكيل الفابركه هنري م. باريس شارع المستقيم

وجود مرهم راديودرم في بيتكم
معناه الصحة والجلد النظيف

ان مرهم الراديودرم هو نتيجة بحث عدة اعوام مارسها طبيب من اشهر اطباء العالم في البلاد الحارة وقد حاز هذا المرهم على شهرة عالمية لشفاء الامراض التالية : دمامل الصيف عند الاولاد ، قشرة الرأس والوجه ، الاكزيما ، حب الشباب ، القروح الملتهبة ، الجرب والحكاك — جميع هذه الامراض موجودة بكثرة في بلادنا ولا يشفيها الا مرهم واحد هو

مرهم راديودرم

يباع في جميع الصيدليات بسعر ٨٠ ملا العلبة وفي

تخفيضات في اسعار الظريفية

شعوراً مع عموم طبقات السكان صمم صاحب لوكاندة ومطعم ومقهى الظريفية الشهيرة في يافا ، بمناسبة التحسينات الجديدة التي ادخلها على الفندق والمطعم معا ان يزيد على ذلك تخفيضا هائلا في اسعار المنام والطعام حتى اصبح

٣٠ غرشا اكل ومنام

اي باستطاعة المرء ان ينام في هذا الفندق ذات المناظر الجميلة والنظافة الفائقة مع تناول ٣ وجبات اكل في اليوم لقاء ٣٠ غرشا فلسطينيا فقط مع العلم ان مقهى الظريفية خير تسلية لمن يؤم هذا الفندق

شركة لسكب لفلسطينيه المحدودة

كالنجم الساطع باعمالها

اذكر ايها المواطن ان شركة السكب الفلسطينية هى اول شركة عربيه صناعيه اسست فى البلاد وانها من افراد الشعب وتعمل لافراد الشعب وغايتها كانت وما تزال منذ اليوم الاول لا التنافس مع الغير بالاسعار بل التفوق فى الصناعة ومتانة اعمالها

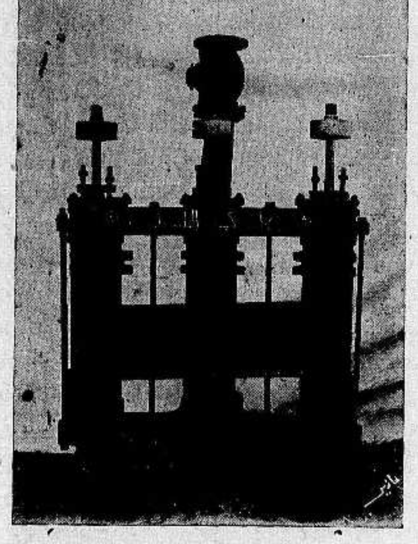

عاملوا شركة السكب الفلسطينية واستشيروها بكافة ما يلزمكم من تصليح موتورات وطلمبات او تركيبها وجميع لوازم السكب

يوافق الجميع تركيب ماكنة ايرادال في بيارته لانها تخفض من نفقات التصليح ولانها تعمر طويلا وتوفر حرق لوقود

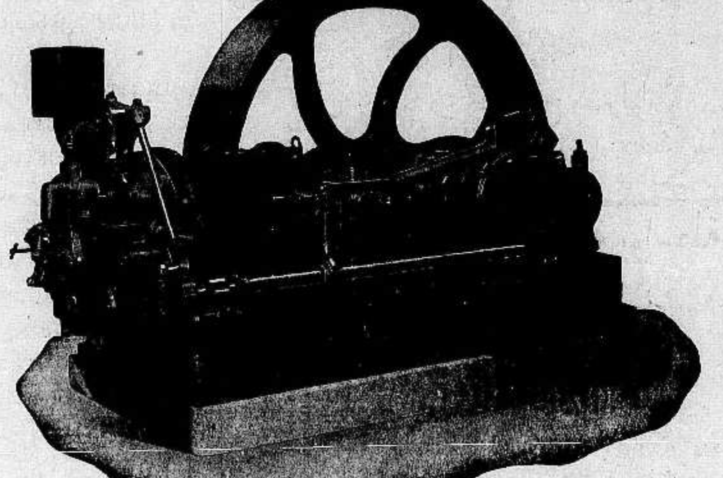

انجح المشاريع الوطنية

وكلاء موتورات ايردال AIREDALE لفلسطين وشرقى الاردن

شركة السكب الفلسطينيه منكم اليكم

شارع الملك جورج يافا تلفون ٧٧١ صندوق البريد ٤٢

صفحه « الدفـــاع » الزراعيه

اخبار وتعليقات زراعية
بقلم محرر (الدفاع) الزراعى

مأساة ولا كل مأساة !

اليست مأساتنا في هذا البلد اعظم من كل مأساة ؟ حقا لا ندري كيف لا نكون كذلك ونحن الذين تحت سمع هذه الحكومة وبصرها وبارادة اوضاع هذه السياسة الشاذة اصبحنا في حالة اقل ما يقال فى وضعها انها انتحار تدريجي يسوقنا نحو الهلاك والعدم ان لم يكن اليوم فغدا وكل آت قريب

لامامنا مشكلتا الهجرة والبيوع ، فاي علاج حاسم قدمته هيئاتنا الكثيرة اي طريق وقاية قام به شبابنا حرصا على سلامة البلد ، وحقوق الجيل الناشيء الذي لا لذنب جناه سيتجرع كؤوس التعاسة والشقاء ؟

عرفتهم واحدا واحدا — زراعنا الافاضل حين غرهم الاصفر الرنان الزائف فأخذوا يبيعون ويبيعون ، وامامهم الاهداف الواهية والقصور الهوائية الشامخة . قال احدهم اريد ان ابيع قسما لاصلح القسم الاخر . وقال آخر ، لقد ملت نفسى الزراعة الخاسرة فلابع لاستبدلها بحياة وارفة الظلال ولكن اتدري ايها القاريء العزيز اي نتيجة استحصل عليها اولئك القوم ؟

يؤسفنى ان اخبرك ان معظم من باعوا انشأوا بيارات ، واضطرتهم الحاجة ومتطلبات الحدائق من مصاريف الى ان يرهنوا البيارات التى انشأووها عند الاجانب وها هى اسواق البرتقال تقفل والآفات اخذة بالفتك به . فلا عجب اذن ان يحجز اصحاب الرهائن على البيارات التى اخذ اصحابها يعجزون عن دفع الاقساط المطلوبة منهم . ومن شاء وقوفا على حقيقه هذه الحالة فليتفضل بزيارة القرى الجنوبية التى قل ان تجد فيها حديقة لم ترهن . واقسم انني رأيت في الاسبوع الاسبق عدة انذارات من البنوك والرأسماليين اليهود لاولئك الخونة ، نعم اولئك الذين نوى بعضهم على بيع البيارة المشجرة كلها او ثلاثة ارباعها ليستر نفسه امام الامر الواقع

لا ادري من نلوم او على من نعتب اعلى حكومتنا وهى اجنبية ، ام على زعامتنا وهي لاهية مسخرة ، ام على شبابنا الخائر العزيمة البارد الدم . ام على الزراع انفسهم وقد كنت تجدهم قبل البيوع في نعيم مقيم وضمير مرتاح ، فاصبحت تراهم قلقين مكدين لا يتذوقون الراحة ، ولا ادري اية راحة يرجوها المرء متى فقد قلبه الرجولة والشهامة والغيرة ، ففرط بارضه وبوطنه .. ومن لا ارض له لا وطن له ...

« ٢ »

جمعية خريجي مدرسة طولكرم الزراعية

تلقى الاستاذ راشد الزعبي سكرتير جمعية خريجي مدرسة خضوري الزراعية العربية بطولكرم كتابا من جناب مدير الزراعة العامة بالقدس ، يقبل فيه ان يكون رئيس شرف لهذه الجمعية السامية الاهداف . وقد علمت ان لجنة هذه الجمعية الادارية ستجتمع في نهاية هذا الشهر لتقرر تقديم طلب تسجيلها رسميا للبحث في بعض الشؤون الهامة .

« ٣ »

افلام زراعية اجتماعية

يقوم حضرة مساعد مفتش حدائق المدارس الاميرية في الثغر بعرض بعض افلام زراعية اجتماعية في مدارس الحكومة القروية ، يدعو لحضورها اهالي القدس وطلاب المدارس ولا شك ان هذه عملية طيبة مباركة اذا اجيد انتخاب الافلام واتقن عرضها وعلق على موضوعها بشروح وافية .

« ٤ »

ثم ماذا ؟

قد يهول القاريء الكريم ان يعرف ان في فلسطين قرى لا تجري فيها الافراح والليالي الملاح ولا تفتح سوقا ولا تذبح الا يوم السبت . ولا تعجب ان قلت لك ان طبيبهم يهودي ، وتاجرهم يهودي وحلاقهم يهودي وسياراتهم يهودية .

اذكر هذا بفؤاد يفيض بالاسى والحسرة . ويشهد الله انني منذ سنوات عدة قد كتبت وكررت الكتابة ملفتا نظر مجلسنا الاسلامي الاعلى وموظفيه الافاضل الى ضرورة تشكيل هيئات دينية يشرف عليها انشط الشباب واشجع الشباب ، تطوف كل بلد وكل قرية فتصلح ما فسد فيها من اهلها ، ثم يدعوها الى التمسك بالعقائد والارض والعادات والتقاليد ، تحقيقا لمعنى القول المأثور الخالد .

من رأى منكم منكراً فليغيره بيده والا فبلسانه والا فبقلبه وهذا اضعف الايمان

لقد فرطنا حتى اصبحت الحالة على ما ترى ، ولا ادري اية خطوة من خطوات النكبات والموت ستلحق بنا وانما الامم الاخلاق فلا حول ولا..

معلمو الزراعة

يبذل معلمو الزراعة من الجهود في القري العربية مالا يستطاع وصفه او تقديره . فالمعلم الزراعي يقضي اوقاته تحت حر الشمس اللافح وهو يدرب ويعلم . واذا كان مطلوبا منه ان يعمل في هذه الزراعة ساعة واحدة ، وجدته يعمل اضعاف هذا الوقت غير متطلع الى عوامل التعب الذي يلاقيه في هذا السبيل ، لانه يعلم انه يؤدي واجبا لابناء وطنه وللجيل الناشيء المظلوم الذي ما اعظم حاجته الى معلمين اكفاء مخلصين . وفوق هذا فالمعلم الزراعي في مدرسة القرية هو مديرها وهو معلمها -- لكل الدروس لاربعة او خمسة صفوف فى غرفة واحدة ثم هو المدرب على اشغال الزراعة والحدادة والتجارة والتنك ، والارشاد الزراعى ، الى غير ذلك من الاعمال الشاقة التى يؤديها المعلم الزراعي لوجه الله تعالى ، حيث انه يتناول راتبه كاي معلم اخر ، أعنى انه يأخذ نفس الراتب اذا لم يكن مطلوبا منه هذه الاشغال كلها .

الحق يقال انه اجحاف عظيم بحق ذلك المعلم المسكين الذي يشعل نفسه لينير على غيره وكم يكون جميلا ومشجعا لو تنظر ادارة المعارف في هذا الموضوع فلا تغمط حق العاملين ، ان من اولى الواجبات ان يتناول معلم الزراعة بعض الزيادة فى راتبه مقابل تلك الاشغال التى ذكرنا انه يؤديها الان لوجه تعالى ، فتكون تلك الزيادة حافزة ومشجعة على مضاعفة الجهد وتجديد النشاط والاستمرار في خلق كل ما هو مفيد وجديد ، ويحمد الله كاتب هذه السطور على انه ليس معلما ولا موظفا ، ولكنها كلمة حق وانصاف يقولها بمناسبة المشاهد الملموس...

(بدر)

في الحقل !

الاسمدة والخضار
بقلم زراعي مجرب

الاسمده عنصر من عناصر انبات كل ما تخرج الارض من اشجار وخضار وازهار ، بل بدون هذا العنصر لا يمكن الحصول على محصول وافر يوازي جهود طول ايام السنة . ولعمري ان هذا امر مجرب لامناص من اللجوء اليه اذا اريد «وفرة» في الانتاج وتشجيعاً على المضى فى العمل الزراعي . اما تقرير كمية الاسمدة لكل نبات ، فأمر غير ممكن البت فيه ، لان مقادير الاسمدة تتفاوت دائما بالنسبة الى نوع السماد ومركباته ونوع التربة وتركيبها الطبيعي والكيمي ونوع النبات المراد تسميده ايضا . فالخضار وهى موضوع بحثنا اليوم تقسم بالنسبة الى حاجتها من المواد المغذية الى اقسام خمسة سنأتي على كل منها ذاكرين ما يناسبه مع ملاحظاتنا على ذلك :

« ١ »

ما يزرع للاوراق

هناك خضار كثيرة تزرع للحصول على اوراقها . وتعتبر هذه من الاغذية العظيمة القيمة نظراً للمواد المغذية القيمة التى تحويها ومن اهمها عنصر الحديد ويقسم علماء البحث هذه الخضار الى قسمين بالنظر الى نوعها . فيوجد فصيلة الملفوف وبينها الملفوف والقرنبيط وتسمد هذه بنسبة لا تقل عما يلي لكل دونم :

٨ قناطير زبل طبيعي توضع في الارض وتحرث لدفنها قبل زراعة النباتات ثم يضاف

٥٠ كيلو غرام نترات صودا

٤٠ كيلو غرام سوبر فوسفات

١٠ كيلو غرام سلفات البوتاس

ويوجد الفصيلة الاخرى التي تضم الخس والسبانخ والسلق والملوخية والبقدونس والكرفس الخ . ويعطى لها كمية اوفر من السابقة لا تقل عما يلي نظراً لانها نباتات شرهة :

١٠ قناطير زبل بلدي

٧٥ كيلو غرام نترات صودا تعطى حسب عدد الحشات على دفعات .

٤٠ كيلو غرام سوبر فوسفات الجير .

١٠ كيلو غرام سلفات البوتاس .

ويلاحظ هنا ان لا يمس الزبل الكيماوي المذكور اعلاه اوراق النباتات كالخس فيحرقها لانه املاح كاوية . كما يفضل ان يستعمل للخس سلفات النشادر بدلا من نترات الصودا وان يوزع هذا السماد الازوتي بحيث لا يحرم من النبات عند الزراعة ، ثم يصبح فى ربع حجمه الطبيعى .

« البقية على الصفحة ١١ »

صفحة زراعية

« بقية المنشور على الصفحة العاشرة »

(٢)

البقول

لهذه النباتات قدرة كافية لامتصاص الآزوت من الهواء ، لذلك فهي في غير حاجة الى كميات وافرة كالآنفة الذكر من الاسمدة . فيكفيها مثلاً ان يضاف لكل دونم ثلاثون كيلوغراماً من السوبرفوسفات وعشرون من سلفات البوتاس . ولا يستعمل الآزوت ابداً

اما توزيع الاسمدة هذه فالفضل ان يكون سلفات البوتاس قسم قبل الزرع وقسم بعد انبات البذور ونموها اما نباتات هذه الفصيلة فهي الفاصولياء واللوبياء والفول والبازيلا والبرسيم الخ وهي المعروف عنها ان الطبيعة جهزتها بدرنات في جذورها تحوي البكترياء الازوتية ذات القدرة على امتصاص الآزوت وتوفيره للنبات

(٣)

الابصال

تعني بالابصال البصل والثوم وما شابههما . وهذه بعكس سابقتها في حاجتها الى الغذاء . فليست هناك حاجة مثلاً لاستعمال عناصر الفوسفور والبوتاس بل كل ما هنالك وجوب استعمال الاسمدة الآزوتية . فيعطى لكل دونم على التقريب اثنا عشر قنطاراً من الزبل مع اربعين كيلو غراماً من نترات الصودا او اي سماد آزوتي آخر يوافق تركيب التربة

(٤)

ما يزدرع لثمره

يتبع هذه الفصيلة البطيخ والشمام والكوسا والخيار والفلفل والبندورة والباذنجان . وحاجة هذه من الاسمدة وافرة تكلف . نظراً لانها تحتاج الى مجهود وقوى تساعد على تكوين تلك الثمار الكبيرة نوعاً التى تعطيها . وتقدر هذه الكمية المطلوبة بعشرة قناطير من الزبل واربعين كيلو غراماً من نترات الصودا وخمسين كيلو غراماً من السوبرفوسفات وخمسة وعشرين كيلو غراماً من سلفات البوتاس . ويلاحظ ان توزع الاسمدة بعدل قبل الزراعة وبعدها وفى اثناء ادوار النمو والقطف . تستعوض الارض عما فقدته من غذاء في سبيل النمو والقطف الاولين .

(٥)

الخضار الدرنية

يتبع هذه الفصيلة من الافراد البطاطا العاديه والبطاطا الحلوة ، وتفاح الارض وغيرها . وتحتاج هذه كمية كبيرة من الاسمدة لا تقل عما يلي :

١٠ قناطير زبل بلدي
٢٥ كيلو غراماً من نترات الصودا
٣٠ « من السوبر فوسفات
١٠ « من سلفات البوتاس

ويفيد جداً في استعمال هذه الاسمدة ان تخلط بسلفات البوتاس والسوبر فوسفات مع الزبل البلدي وان ترش وقت الزرع . اما الاسمدة الآزوتية وهي نترات الصودا فيؤجل استعمالها الى ما بعد نمو النباتات ، نظراً لسرعة ذوبانها ، وعندئذ نخشى ان لا يستفيد منها النبات وهو المفروض حين لا تكون جذور الامتصاص فيه قد تكونت بعد

(٦)

الخضار الجذرية

يتبع هذه الخضار الشمندر والجزر واللفت والفجل وما شاكلها . وخاصية هذه انها ليست في حاجة الى استعمال الزبل الطبيعي نظراً لانه يشوه تكوينها كما يقولون . بل يقتضي في امر تغذيتها على استعمال الاسمدة الكيماوية التي تضاف كلها قبل الزراعة . وتتألف تلك الاسمدة مما يلي :

٣٠ كيلوغرام نترات الصودا او نترات الجير
٤٠ كيلوغرام سوبر فوسفات
١٥ كيلوغرام سلفات البوتاس

هذه كلمة مفصلة في هذا الموضوع الاحصائي الدقيق يحصرها ويحددها البستاني المجرب الخبير بطبيعة ارضه وتركيبها . ولكل مجتهد اجر ونصيب !

ابو العبد

في الدفاع الزراعي

حشرات الحقول الخطرة

« بقلم الاستاذ صاحب التوقيع »

(١)

دودة الرمان

لا تزال امهات البلدان في انتاج الرمان في هذا البلد - كما في غيره - تئن من خطر هذه الآفة الخبيثة ، التي اذا ما قدر لها ان تعبش في حقل من حقول الرمان ، تركت من الخسائر ما لا يقل عن ٧٥ في المئة . وفي ذلك من النكد على زراع تلك الفاكهة ما لا يحد او يوصف .

ان الحشرة الكاملة لهذه الآفة عبارة عن ابي دقيق (صرصور) صغير ، تختلف زموره عن اناثه في ان الاجنحة في الذكور تكون نحاسية اللون ، بينما هي الاناث اعمق والقاعدة مزرقة او بنفسجية ومتى بدأت الثمار بالتكوين تاتى الاناث الخبيثة فتلقي بيضها عليها في جميع ادوار النمو . وفي مدة وجيزة يفقس البيض الى يرقات صغيرة تخترق الثمار وتأكل لبها . وتدوم على هذه الحالة اسبوعين فيتم في تلك الاثمار نموها فتتحول الى عذراء داخل الثمر أو في احدى ثقوب ساق الشجرة . اما الضرر الحاصل في الثمار فهو تخمر عصارتها التى تصاب كنتيجة لذلك التخمر بمرض العفن الاسود ايضا ، كما انه تتربى فى الاجزاء التالفة المذكورة حشرات كانسة امثال ذباب الفاكهة العفنة

الوقاية خير من العلاج

اذا اصيبت الثمار انعدمت سبل معالجتها . لكن الامر لا يخلو من بعض طرق للوقاية يجدر برجال البساتين الذين اعتادوا الاصابة بهذه الحشرات او يخشون سطوتها ان يعمدوا لتطبيقها منعا للخطر قبل حدوثه . وتتلخص هذه الطرق في الامور التالية :

متى عقدت الثمار وتكونت تحاط باكياس من الورق الشفاف او الشاش لتحول دون بيض الحشرات عليها .

ب — عند ما تلاحظ الحشرات الطائرة فى البستان يجب ان ترش الاشجار حالا بالمحلول المكون مما يلى فى كل اسبوع مرة لمدة اسابيع ثلاثة واكثر عند اللزوم

وقيتين ونصف زرنيخ الرصاص (او اي سم آخر مثله) في ١٠٠ لتر ماء

ج — عندما يلاحظ ان بعض الثمار قد اصيبت او تلفت يجب اخذها حالا ودفنها في الارض لعمق بعيد ، مخافة انتشار العدوى فيما بعد

د - ويقال ان لهذه الحشرة ميلا لاشجار القتنة ، فلا بأس من زراعة بعض هذه النباتات بين اشجار الرمان لتكون قرونها مصائد

٢

علاج حفار الساق

١ - قطع الجذر المصاب وحرقه

ب - طلي السيقان والافرع من اوائل اذار الى مايو بمحلول كربونات الصودا المشبع مع الصابون او الكلس

ج - ادخال سلك رفيع في الثقوب التي اوجدتها الحشرات ، ليلحق بالديدان في سراديبها ويقتلها

د - وضع ثاني كبريتور الكربون او بارادي كلور البنزين بالثقوب واقفالها ومن خاصية هذا العلاج ان يتبخر وينتشر ، وفي تلك الحالة يلحق بالديدان فيخنقها

٢

علاج دود الشمام

١١٦ غرام اخضر باريس
٤٥٠ غرام جيرحي
٥٠ كالون ماء

او ان يرش بزرنيخ الرصاص بنسبة ٢ كيلو زرنيخ لكل ١٠٠ لتر ماء

علاج المن

يؤخذ وقية صابون وتحل بالماء وتغلى الى درجة الامتزاج التام مع دوام التحريك ثم يضاف سدس لتر سلفات النيكوتين ويحرك ايضا ، ويشترط ان لا يزيد مقدار الماء المستعمل عن اربع لترات ماء . وبهذه الواسطة يستحصل على محلول مركز يستعمل بنسبة لتر واحد منه لكل تنكة ماء ، ويرش على النباتات المصابة بالمن او الندوة العسلية

لفحة الشمس وديدان الساق

يستعمل لصد لفحة الشمس ، ومنع اذى ديدان الساق ، المركب التالي الذي يكون مادة بيضاء صالحة لطراشة سيقان الاشجار ، وهو :

٢ كيلوغرام كلس ونصف كيلو
وربع كيلو غرام ملح
ثمن كيلو كبريت

(٦)

من الرمان

يكافح من الرمان برشه بمحلول سلفات النيكوتين السابق الذكر ، او بمستحلب البترول بنسبة نصف وقيه صابون زائداً لترا ونصف اللتر من الماء ، زائداً لترين من الكاز ، حيث يتكون من هذا المخلوط علاج مركز يستعمل بنسبة واحد منه لكل ٥ من الماء ، ويفيد كذلك رش الاشجار في الشتاء بمزيج الجير والكبريت للقضاء على الحشرات المتجئة الى ثقوب الساق

« ابو فراس »

اقصدوا

المحل الوحيد لعمل الساندويتش المعروف بمحل

الرملاوى

في زاوية « شارع بسترس » بملك سكجها على طريق « المنشية »

بعد ان ادخلت عليه تحسينات عظيمة واصبح بمقدوره ان يقدم للزبائن الكرام جميع انواع المأكولات اللذيذة وها هي اصنافها:

كباب بصدرمة ، كلاوي مشوية ، كوستاليتا ، بيض خروف ، شاورمة جوجوك ، نقانق ، جبنه ، زيتون ، سردين طون ، مورتاديلا ، انشوا ، كوبه ، فول ، حمص سلطات ، زبده ، لبن ، مثلجات (مرطبات) بوزه ، حلويات ، شكولاته ، جميع اصناف الدخان ، فواكه

والمحل مستعد لتقديم جميع الطلبات للزبائن بسرعة فائقة واتقان زائد

سيارات انترنيشنل

احضر الى محل السيد محمود ابو ناعمة ، وكيل شركة انترنيشنل بحيفا C50 ، C40 ، C35 ، C30 وتباع اصناف هذه السيارات في المحل المذكور تحت جامع الاستقلال تلفون ١٠٠٥ حيفا وترسل لمن يطلبها

مطبعة الدفاع

التجاريه

في عمارة « بوست »

خير مطبعة يمكن الاعتماد عليها لطبع جميع لوازمكم التجارية

حروف جديدة - ادوات فنية

اتقان فائق نظافه وسرعة بالعمل مع أسعار معتدلة للغاية

المخابرة مع ادارة الجريدة في عمارة حزبون تلفون ١٠٧٥

يافا — يوم الاثنين في ١ ربيع اول ١٣٥٤ الموافق ٣ حزيران ١٩٣٥
صاحب الامتياز والمحرر المسؤول: ابراهيم الشنطي
مدير الادارة: شوكت حماد
رقم التلفون ١٠٧٥ و١١٨٧

انه لم تشهد الغارة الشعواء مقتحماً فدافع

الدفاع

(العدد — ٣٣٨ — السنة الثانية)
ادارة الدفاع في عمارة حزبون شارع جمال باشا — يافا
العنوان البرقي: الدفاع يافا — ص. ب ٢٢٥

	عن سنة	عن نصف سنة
قيمة الاشتراك في فلسطين	١٥٠	٨٠
في الخارج	٣٠٠	١٦٠

صور عالمية على هامش الحوادث

وزير الدفاع فون بلومبرج والدكتور غوبلز وزير الدعاية الالمانية اثناء زيارتهما الاخيرة للالعاب الاولمبية التي ستجرى في السنة القادمة في برلين وقد وقف الى جانبهما سكرتير الحكومة الدكتور لوالد ورئيس لجنة التنظيمات للالعاب الاولمبية

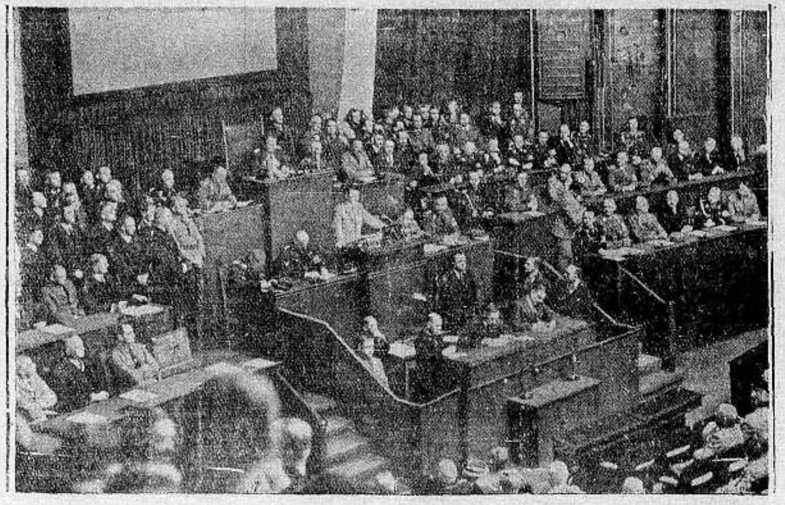

صورة انعقاد مجلس الريخستاغ في المانيا وترى الزعيم هتلر يخطب في الشعب الالماني والعالم اجمع عن سياسة المانيا الخارجية التي كانت الدول وعلى الاخص انكلترا وفرنسا تنتظرها بفارغ الصبر وقد جلس من الزعماء بقربه الهر رودلف هس نائبه والهر فون نورات وزير الخارجية فالدكتور فريك والدكتور شاخت والهر سلدت وقد ترأس جلسة الريخستاغ الجنرال غيرنغ

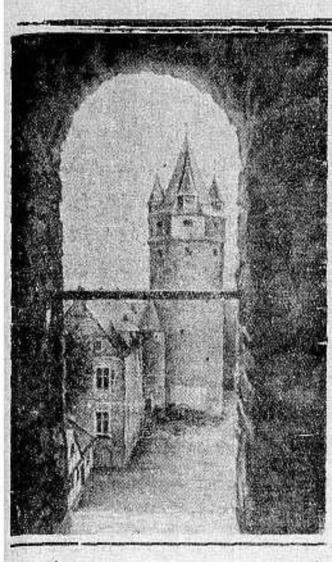

سيفتتح الهر رودلف هس برج البتا في وستفاليا بالمانيا وقد خصص موضع لمبيت الشبان الذين يسافرون من بلاد الى اخرى و قررت اللجنة للشبان المتجولين الدولية ان تنشىء موضعا لنزول الكشافة والشبان المتجولين وترى في الصورة اول برج من نوعه في العالم

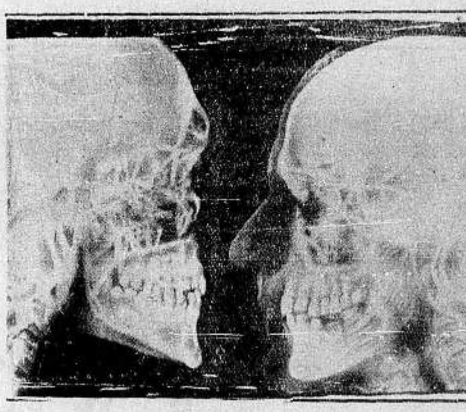

توصل العالم الالماني المشهور الدكتور تشندروف بعد الابحاثات و الاختبارات الطويلة لرؤية عظام وخلايا جمجمة الانسان بواسطة اشعة اكس وكذلك عروق عضلات الدماغ لدرجة يستطيع رؤية الشعر الذي ينبت في رأس الانسان وهذه خطوة واسعة في علم الجماجم والطب وترى في الصورة جمجمتي انسان صورتا بتلك الاشعة

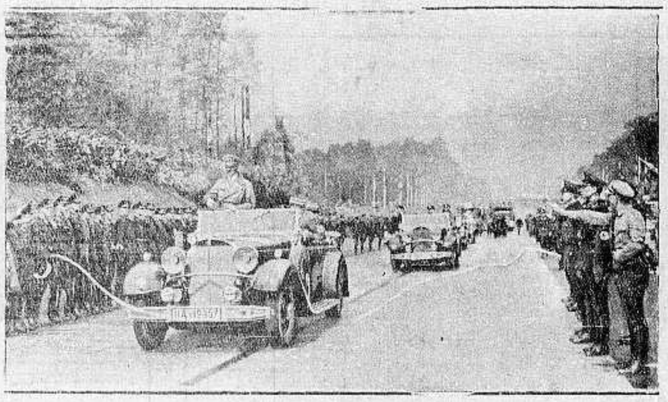

الزعيم هتلر اثناء الاحتفال بافتتاح خط المواصلات للسيارات بين فرنكفورت ام ماين ودارمشتات وقد مرت السيارة يركبها العمال الذين اشتغلوا في هذه الطريق وتراهم يحيون هتلر وقد رفعت الاعلام النازية ووقف بالقرب منه قواد الجيش وفرق من جيوش الصاعقة

اول صورة اخذت للانتخابات التي اشترك بها الشعب باكمله في جزر الفلبين التابعة للولايات المتحدة وقد وعدت الحكومة الاميركية السكان باعطائهم الاستقلال بعد ١٠ سنوات ولكن الاهالي طلبوا الاستقلال العاجل وترى في الصورة الانسة ... تمثال اخت بطل الحرية في الفلبين . وقد اشترك النساء ايضا في الانتخابات

النائبة الاشتراكية المعروفة في اميركا جانه ادامس الحائزة على جائزة نوبل توفيت اخيرا وهي في العمر ٧٥ سنة وقد كانت لها شهرتها في الولايات المتحدة بكثرة المؤلفات الاشتراكية

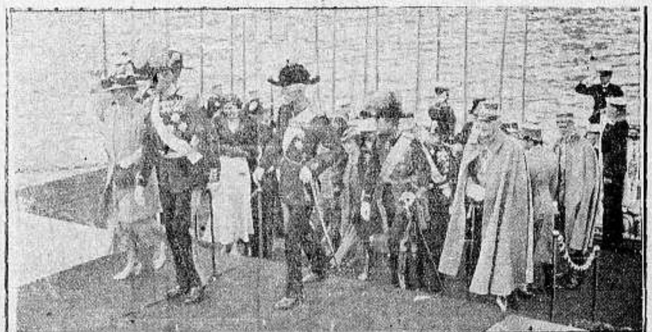

صورة قدوم ملك الدنمارك وزوجته الى اسوج وتراهم في المقدمة لحضور زواج ابن ولي العهد بالبرنسس انجريد ابنة ملك اسوج وقد استقبلهم الملك غوستاف ادولف ملك اسوج مع اخيه البرنس كارول الاسوجي وبعض امراء ووزراء الدول الاجنبية . وتراهم بعد نزولهم من الباخرة التي اقلتهم الى ستوكهلم

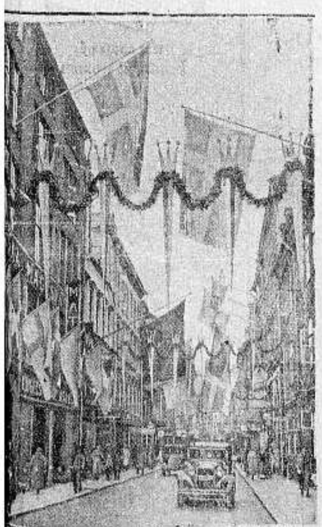

زينت الشوارع في ستوكهلم عاصمة بلاد اسوج بمناسبة زواج ولي عهد الدنمارك فريدريك بالبرنسس الاسوجية انجريد وترى في الصورة الاعلام مرفوعة فوق الشوارع في العاصمة

الدفاع - يوم الثلاثاء في ٢ ربيع الاول ١٣٥٤ - ٤ حزيران ١٩٣٥

صاحب الامتياز والمحرر المسئول ابراهيم الشنطي

مدير الادارة : شوكت حماد

رقم التلفون ١٠٧٥ و ١١٨٧

أن لم تَسُنّ لغارم الشعواء مقتحماً فدافع

الدفاع

(العدد ٣٣٩ — السنة الثانية)

ادارة الدفاع فى عمارة حزبون شارع جمال باشا - يافا

العنوان البرقي : الدفاع يافا : ص . ب ٢٥٥

	عن سنة	عن نصف سنة
قيمة الاشتراك في فلسطين	١٥٠	٨٠
فى الخارج	٣٠٠	١٦٠

الحفاوة البالغة بالسجناء . استقبالهم فى عكا والقدس . عشرون الف جثة تحت الانقاض في الهند . كتاب لورنس اللاذع . تهريب اليهود من مصر

على هامش العفو

ازالة الاسباب اولى من معالجة النتائج

امنية عذبة لو ان السياسة تجنح الى الحق

استقبل الرأي العام العفو عن السجناء بالرضا . وقد كان يجب ان يجيء العفو شاملا .

ولفت نظرنا فى مستهل بيان العفو الذي اصدره قلم المطبوعات ونشر امس، العبارة التالية : « ... ان فخامته يود ان يساعد على ازالة ذكرى الوقائع المؤلمة وان يسجل ، بمنح العفو ، تحسن الشعور ، وحالة الامن التى تسود البلاد الآن. » وكذلك العبارة التالية : « وقد مضى الآن ما يقرب من ست سنوات على هذه الحوادث . ويرى فخامته انه قد حان الوقت لاستعمال التفاهم والعفو لمحو ذكرى يحسن نسيانها ، وان يزيل ما من شأنه ان يديم البغضاء »

شعور انساني يجنح الى محو البغضاء . لكنا نحب ان نتساءل هل : اخراج سجناء الاضطرابات يمحو بالفعل تلك البغضاء التى تأججت فى الصدور ؟ وهل يكون سبيلا مأمون العاقبة للتفاهم ؟ مما سنذكره الان يتضح للقراء ما اذا كان الجواب على السؤالين سلبا أم ايجابا .

عرض الخبير الانكليزى ، السر جون سمبسون في تقريره المعروف لمشكلة الاراضي بأخلاص في البحث المنزه عن الهوى . ونعتقد ان الموظفين الانكليز فى هذه البلاد يرغبون في تحقيق ما جاء في ذلك التقرير ، ولولا « السياسة » لما وقف في وجه ذلك عائق ما . انهى سمبسون بحثا من ابحاثه بهذه الجملة : « . وستبقى مشكلة الاراضي مصدرا دائميا للاستياء الحالي ، وسببا يحتمل ان يفضي الى اضطرابات فى المستقبل ، ما لم يوجد حل لمعالجة الحالة التى وصفناها » ص ٧٧ الطبعة العربية .

ومن قبل السر سمبسون ، ألمت لجنة تحقيق الاضطرابات الى هذه الحقيقة في قولها : « ويظهر لنا انه من الواضح ان موقف العرب ، الناجم عن اقتران السخط بالخوف اقترانا قد يكون سببا للاضطرابات مستقبلة ما لم يبين لهم بان المخاوف التي تساورهم بدون شك كثيرين منهم مبالغ فيها جدا ، او يثبت لهم بان لا اساس لها، وما لم يقتنعوا ايضا بانه سيحافظ عليهم تمام المحافظة من سيطرة شعب آخر عليهم ، او اخراجهم من اراضيهم » ص ١٢٧ الطبعة العربية

خبير بريطاني حر . ولجنة تحقيق برلمانية حرة كلاهما يقول بـ « إمكان » وقوع اضطرابات اذا لم تحل مشكلة الاراضي ، واذا لم تتبدد مخاوف العرب . فهل ترى حلت تلك المشكلة ؟ هل ترى تبددت تلك المخاوف ؟ اما البيوع فبابها مفتوح اكثر من ذي قبل واما المخاوف فقد اخذ أهل هذه البلاد يرزحون تحت عبء ثقيل منها، واخذوا يتحدثون عن الرحيل، بمبرر او بلا مبرر . ومن هذا تفهم جيداً طبيعة الجواب على السؤالين المذكورين . وتفهم ذلك اكثر اذا علمت ان ١٦٠ الف دونم انتقلت من العرب الى اليهود في سنة واحدة هي سنة ١٩٣٤ ، وان ٢٨٠ الف دونم انتقلت اليهم في خلال اربع سنوات تبتدىء من عام ١٩٣١ وتنتهي في عام ١٩٣٤ — أي بعد ان وضع السر سمبسون تقريره الذي يحرم فيه البيع — بعام واحد !

كنا نحب ان نسترسل في اطلاق هذه البراهين التى لا تؤيد حسن الظن بالمستقبل لولا خوفنا من ارهاق اعصاب القراء . وتسألنا هل مرد هذه الحالة السيئة الى شخص فنجيبك بالنفي على الفور ، اذ ان السياسة السبب الاول والاخير في ذلك . وبوسع رجل كفخامة المندوب السامي ان يقلل من جرائر هذه السياسة لكى نشارك فخامته التفاؤل

ان الذي وضع فلسطين الهادئة المطمئنة في فورة الاضطرابات ، الواحدة تلو الاخرى ، هو ذلك التخبط بين الحق والباطل ، رغم وضوح كل منهما فلم يكن يزج بسجناء العرب لو ان السياسة في هذه البلاد مشت على قاعدة صالحة لا تضر بحقوق العرب . ان شعور فخامة المندوب السامي هو الذي يذهب بعيداً فى الرجاء والامل ، وهو بلا ريب شعور انساني . لكننا نشعر بالخيبة دائما عندما نرى الاسباب التى اثارت موجات السخط الماضية لا تزال هي هي من القوة، وربما اقوى كثيراً .

ونعتقد ان عقلا نافذاً كعقل فخامة المندوب ، قد أدرك منذ زمن بعيد ان إزالة الاسباب خير من معالجة النتائج . واسباب الاضطرابات ترد دائما الى خوف العرب على مستقبلهم ، هذا الخوف الواقعي الناجم عن اطلاق العنان للهجرة والبيوع - فهل خطوة مثل هذه تمحو تلك الاسباب . ام ترى نكتفي بالامل على شدة اكفهرار الجو القائم ؟ ان العربى يعتقد بايمان وحرارة انه مهاجم ، وان واجبه من ثم ان لا يمد يداً ليس المهاجمين فحسب ، بل للسياسة التى كانت السبب الاول والاخير في هذا الهجوم . واذا قلت السياسة ابعدت فخامته عنها ، لاننا على علم بان فخامته قرأ تقرير سمبسون ، وقرأ تقرير لجنة التحقيق ، ورأى مأساة الحوادث واخواتها — وقارىء هذين ، وشاهد تلك لا ريب يعتقد شيئاً غير ما تعتقده السياسة !

ابراهيم

انباء شرقية وغربية

ايرلندا قاعدة لمهاجمة انكلترا . !

يحاول الانكليز المتعنتين امثال جورج لويد ، وتشرتشل وغيرهما الصاق التهم بالزعيم ديفاليرا . و كان آخر ما ادعوه ان الرجل اتفق مع دولة اجنبية على جعل بلاده ارلنده قاعدة للهجوم على انكلترا . وحاولوا بذلك طمس معالم الجمال في وطنيته . لكن الزعيم صرح ان هذا خيال ، وان حركة بلاده قائمة للتحرر ليس لغيره

برد فى حجم الجوز والبيض !

سقط بالقرب من بودابست عاصمة المجر ، برد بحجم الجوز والبيض ودام سقوطه حوالي النصف ساعة فأوقع ضرارا بمزروعات الفواكه ، وغيرها وقضى على الوف من الدجاج وسائر الدواجن . وربما كانت هذه هي المرة الاولى التى يرى فيها سكان تلك البلاد برداً في حجم البيض !

هؤلاء الجنود فاين ملايين الجنيهات ؟

زادت ايطاليا عدد جيشها الى مليون و ٢٠٠ الف ويتساءل الخبراء اين الفحم والحديد لايطاليا وهي تكاد تكون خالية منها . لا ينفع فى الحروب استيراد هذين النوعين من الخارج لكثرة التكاليف وقد يسهل ان تجند كل بلادك ولكن هات الملايين من الجنيهات التي تنفق على هؤلاء الجنود !

تعليم الامير فاروق فى انجلترا

وافق مجلس الوزراء على اعتماد مبلغ ١٦ الف جنيه نفقات تعليم الامير فاروق ونفقات اقامته في انكلترا . وهذا المبلغ عدا عن مخصصات سموه ومصروفات حاشيته فى تلك البلاد مدة اقامته فيها

٢٠٠ الف تتبرع بها سيدة !

تبرعت اللادي هوستون الانكليزية بمبلغ ٢٠٠ الف جنيه ينفق في الدفاع الجوي عن لندن ، على اثر ما كتبت الصحف بكثرة عن اخطار الطيارات التى تهدد عاصمة الانكليز

***

تعليقات سريعة

مقالات تقرأها في سطور وكلمات

البوليس لا يقتحم الروليت !

لا يزال البوليس مجفلا لا يستطيع اقتحام « لعبة » الروليت ! ويرى الجمهور فى هذا الاجفال شيئا كبيرا من الغضاضة . وهو سيء الظن بالبوليس من قبل ، فيزداد بهذا الاجفال سوء ظن . قمار واضح ، لكنه « مشروع » وعلني ، فلاعب الورق خسر ويربح على السواء ، وربما لا يزيد ربحه ، ولا تزيد خسارته عن لاعب « الروليت » .

اذن ما معنى هذا التفاوت بين العملين ؟ والروليت اشد خطرا من الورق وما اليه . لانها اشد جاذبية ، واخطر على جيوب السذج ، والطبقات الفقيرة . نرجو ان يتقدم البوليس ، واذا كان ثمة عقبات في التشريع كما قال ، فاننا نحب ان يسرع في تذليل هذه العقبات . لقد بلغ سوء ظن الجمهور به مداه فنحب ان لا يصل الى هذا الحد . واستمرار الاجفال عن مداهمة الروليت ، ينقص من قدره ، وقيمته - فهل يشد حيله ويتقدم ؟

موظف و « سمسار » في آن !

موظف يهودي في تسوية يافا اغتنم فرصة وجود عربيين ففاوضهما في شراء بيارتهما ، ووعدهما بالبحث عمن يشتريها . عمل غير مشروع ، بل واستغلال لا يجوز . للوظيفة حرمة ، وحدود لا يجب تحديها . ولا يجوز استعمال الوظيفة فى اعمال كهذه .

والموظف اليهودي يتناول راتبه من خزانة الامة ليخدم الجمهور فى هذا الوضع الشاذ الغريب . اذن لا يجوز له ان يكون « سمساراً » وموظفا في آن . نلفت نظر المستر ايز ، الرجل الذي نعتقد بنزاهته

عند العتبة اياها !

مؤتمرات ... اجتماعات ... احزاب .. ولكن ؟ كلها تقف عند العتبة التى وقفت فوقها المرحومة خالدة الذكر ، لجنتنا التنفيذية ، والمرحوم ذلك الحزب ، وهذا . مجال العمل يتعدى نطاق هذه المحاولات . والذي اجهده حب الوطن ، ومضى يردد اسمه الكريم بين شفتيه لا يعدم سبيلا للعمل ، وهو السبيل الذي لم يسلكه حزب ، ولا سلكته هيئة ، ولا سلكه رجل الى الآن .

واسألوا الاجتماعات الغنية هل فاضت جيوبها بالمال في سبيل البلد ؟ فى وسع خمس من هذه الجيوب ان تكفي فلسطين شر السياسة ، ولو الى بضعة اعوام ، حين يتسنى لها سبيل تنقذه منه الى ساحة الخلاص . ولم ار في حياتي كلاما اثقل من كلام الغني حين يتحدث ، (مشفقا) على الوطن ! ايتها الاحزاب ، النظري هذا هو الباب ، فادخليه وسيري فيه — وللسابق فضل انقاذ هذا البلد ، فاين هذا السابق، أتراه ولد ام لا يزال بعد في الاحشاء ؟

الى الحقول والمزارع !

قرأنا فى مجلة انكليزية وصفا لرحلات ريفية تقوم بها الناشئة فى المانيا . وتقول المجلة ان الغاية من ذلك ان يألف النشء الاعمال الزراعية ، والمعيشة في الخلاء . ويتحتم على كل فتى وفتاة ، ان يقضي اياما من فصول السنة في الحقول . ثم يمارس هو الاعمال الزراعية ، وتمارس هي الاعمال المنزلية . ومعسكرات الفتيان تكون فى مقاطعة ومعسكرات الفتيات تكون فى مقاطعة اخرى

اننا احوج الى هذا النظام من غيرنا . لقد هجرنا الارض واستروحنا معيشة المدن ، وملنا الى الحياة الناعمة هذا خطر ! الشاب الذي لا يكون عقله شعلة ، ولا يكون جسمه فولاذا . لا يفيد وطنه بشيء . فالى الحقول ، والمزارع . الى القوة ، والحياة الروحية ، والبساطة - ايها النشء !

بل نقول بوقوع الحرب

عاد الجو الدولي فاكفهر . وتدانى الاعداء ، على حين تباعد الاصدقاء . سبب ذلك كله الخوف ، وسبب هذا الطمع . كل دولة تريد اذلال جارتها او خصيمتها ، والاستفادة « على ظهرها » كما يقولون . وبالطمع تأبى تلك الدولة ان تنزل على مشيئة جارتها فتتسلح استعدادا ، وتتسلح الجارة بالتالي ، والنتيجة تكون « مباراة في التسلح » ! ولم تصبح للمعاهدات ، ولا للمواثيق ، ادنى قيمة . فلقد فسد الفرد ، وفسد المجموع . ونؤكد ان رسل السلام الذين يذهبون الى جنيف لتحديد السلاح ، يبحثون اول ما يبحثون عن محالفين اشداء ، ويوقعون معاهدات الدفاع والهجوم . فقبل تخفيض السلاح يجب « تخفيض » حرارة المطامع . وهذه ، كنار ، جامحة ، ومن اجل ذلك لا نتفاءل مع المتفائلين بل نقول بالحرب ولو تأجلت الى حين !

المغامرات الهائلة

مناطق وجزر وغابات لا تعرف الانسان

هجمات البعوض والذباب والوحوش والافاعي

منبع برد الطرف وهو كليل !

تحدثنا للقراء عن بعثة الدكتور مركل الالماني التى حاولت صعود قمة « ماغنا باربات » من قمم جبال هملايا المرتفعة الذاهبة ٢٦٫٦٢٠ قدما في السماء . وقبل وصول البعثة الى هذه القمة بـ ٨٠٠ قدم ، هبت عاصفة ثلجية هوجاء طوحت بثلاثة من افرادها في هوة بعيدة الغور . واليوم نتحدث القراء عن هذه المجازفات في كشف بقاع الارض التى لم تطرقها قدم انسان .

جزيرة الاعاصير الهائلة !

في غينيا البريطانية بحيرة اسمها « بحيرة رودلف » وفي وسط هذه البحيرة جزيرة لم تطأها قدم انسان . وقد اتفق رجلان من افراد بعثة انكليزية جاءت خصيصا لاكتشاف هذه الجزيرة ، على ركوب زورق يحملهما اليها . وتأهبا لذلك ، واخذا معهما آلة اللاسلكي لمخابرة بقية افراد البعثة عند الضرورة . ومكثت البعثة يوما ، واثنين ، واسبوعا ، وهي تتوقع هذه المخاطبة ، ولكن عبثا كان انتظارها ، فقد هبت الاعاصير الهائلة على الجزيرة فحملت الادميين اللذين حاولا هذه المغامرة الى نواح مجهولة قبرا فيها الى الابد !

البعوض والوحوش والافاعي !

وعلى مقربة من بوليفيا ، في اميركا الجنوبية ، اقليم يدعى « ماتوغروسو » نجزم ان انسانا لم يستطع حتى الآن اختراق جزء ضئيل منه وكل فرد مغامر حدثته نفسه بذلك تعرض لاحدى هذه المهلكات : اذا نجا من الذباب فانه لا ينجو من البعوض السام . واذا نجا من هذا فانه لا ينجو من الوحوش الضواري . واذا نجا من هذه فتكت به الافاعي الهائلة التى تنتشر في ادغال الغابات الكثيفة السوداء . وفى هذا الاقليم اشجار كبيرة الحجم تقف كالقلاع المتشابكة وتحجب اغصانها نور الشمس فلا يخترقها الى الارض . وفيه البعوض الذي يلسع المغامر فاذا هو يقع في حمى رهيبة ، واذا هذه لا تمهله ست ساعات ثم تصرعه . وكم ترى من الجماجم البشرية في « حافة » ذلك الاقليم المنيع .

المستعمرة التى لم يعرف داخلها

ومنذ مستعمرة غينيا البريطانية وقفت محاولات المغامرين ، ولم تستطع الاقدام عبور تلك الغابات الكثيفة ، والمستنقعات الشاسعة . وحتى الهنود الحمر لا يجرأون على التوغل فى الاحراش لانهم يخشون ثلاثة اعداء : البعوض المهلك ، والوحوش الكاسرة ، والافاعي التى يبلغ حجم احداها ان لا تستطيع التنقل من مكانها وعجزت بريطانيا عن فتح مستعمرتها ، فاقامت بضع مدن صغيرة على الاطراف . وكلما حاول مكتشف ان يحظى بمنظر شلالات كايتور المنحدرة الى ٧٤٠ قدماً ، قبر في الرحلة الاولى من محاولاته

زحف جبال الثلج الكبيرة

والجمع بين المحيطات والبحور محاولة خطرة . فقد جربت بعثة يرأسها الدكتور شميدت اجتياز المحيط المتجمد الشمالي ، ثم الانحدار الى المحيط الهادىء لعلها تستطيع ايجاد طريق مختصر للتجارة . وفى تلك النقطة التي تجمع بين المحيطين العظيمين زحفت جبال الثلج على باخرة البعثة ، ثم ثارت الاعاصير الهائلة ، وانتزعت الباخرة الى منطقة غير مرسومة على الخريطة ولولا الاشارات اللاسلكية ، لمات الـ ١٢٠ من افراد هذه البعثة الباسلة . فقد حطمت جبال الثلج الباخرة ، ولجأ الـ ١٢٠ الى قطعة كبيرة من الجليد في انتظار النجدة . وبعد ايام قضوها في الخوف من الموت ، وقسوة البرد ، والجوع ، جاء طياران روسيان ، فقاما بانقاذهم بعد ان اتصلا بحكومة موسكو التى سهلت للبعثة سبيل الانقاذ .

محاول الوصول الى الاغوار

وفي المحيط المتجمد الجنوبي اماكن عميقة تذهب الى سبعة اميال فى القاع . وقد حاول الدكتور وليم بريبان يصل الى ميل فلم يستطع ، ونجح فى النزول نصف ميل ، وهو عمل باهر

الطبيعة في كفاحها مع الانسان

هذه الارض لا تزال سرا مكتوما . فيها البقاع التى تتنكر للانسان ان يقتحمها ، وفيها المواقع المخيفة والصراع محتدم بين الانسان والطبيعة . المغامر يحاول ، والعالم يبحث ، والفيلسوف الزاهد — لعله يبكي ويضحك !

الحفلة السنوية النهائية
للجامعة الاميركية بالقاهرة

اقيمت مساء يوم الجمعة الماضي الحفلة العامية السنوية للجامعة الاميركية بالقاهرة في قاعة يورت التذكارية وقد كانت الحفلة جامعة الكثير من كبار القوم والعظماء من الوطنيين والاجانب وقد لبى الدعوة اليها دولة النحاس باشا ويحيي ابراهيم باشا ومن الوزراء الحاليين سعادة عزيز عزت باشا وزير الخارجية واحمد نجيب الهلالي بك وزير المعارف وعبد العزيز محمد بك وزير الاوقاف وكامل ابراهيم بك وزير الزراعة ومن الوزراء السابقين يوسف سليمان باشا والاستاذ مكرم عبيد وتوفيق دوس باشا ومحمد علي علوبة باشا واللواء محمود عزمي باشا ومن رجال السلك السياسي سعادة معتمد المملكة العربية السعودية ووزير ايران المفوض والمستر انجيرت سكرتير المفوضية الامريكية الاول كما حضرها الدكتور عبد الرحمن شهبندر وفؤاد اباظة بك والدكتور فارس نمر ومحمد فهيم بك وغانم محمد بك من كبار موظفي وزارة المعارف وامين عبد الهادي بك عضو المجلس الاسلامي الاعلى في فلسطين وغيرهم من الكبراء ورجال العلم والادب والصحافة وعدد كبير من السيدات والاوانس

وقد كان سعادة المستر برث فوش وزير اميركا المفوض رئيسا فخريا للحفلة وجناب الاستاذ رسل جولت عميد كلية الاداب والعلوم الرئيس العامل لها وقد جلسا الى المنصة والى جانبيهما المستر وطسن رئيس مجلس ادارة الجامعة والدكتور مكلانهن وصاحب السعادة احمد عبد الوهاب باشا وزير المالية وخطيب الحفلة واحمد نجيب الهلالي بك وزير المعارف وسائر الاساتذة بملابسهم الجامعية

وافتتح الحفلة الدكتور تشارلس ادمس فالقى كلمة ابتهال موجزة باللغة العربية وانبرى بعده احد الطلبة المنتهين السيد حسن افندي مصطفى حسن من ابناء فلسطين فرحب بالحاضرين بكلمة عربية بليغة واستطرد ذكر المسئولية والواجب على النشء بعد تخرجه من المعهد واندماجه في السلك العملي وتقدم بعده جناب الدكتور وطسن رئيس الجامعة فالقى خطبة بليغة باللغة الانكليزية موضوعها « التربية الثقافية وقيمتها العملية » ولما اتم خطبته قدم المدعوين خطيب الحفلة سعادة احمد عبد الوهاب باشا وزير المالية فالقى خطبة رائعة عن « المستقبل القريب للشباب المتعلم » عرض فيها الى كثير من الشئون بما عرف عن سعادته من اتزان وفصاحة وبحث عميق ورأي سديد .

وتقدم على اثر ذلك الاستاذ المربي الكبير امير بقطر فشكر سعاده احمد عبد الوهاب باشا باسم مجلس الجامعة بكلمة رقيقة وبعد ذلك وزع جناب الاستاذ رسل جولت الشهادات القانونية على خمسة عشر طالبا وسلم شهادة القسم الاول الكلية لسبعة من الفائزين وفي جملتهم آنسة وشهادة بكالوريوس في الآداب لثلاثة من الطلبة وثلاث انسات وشهادة بكالوريوس في العلوم لآنسة وطالبين وكان جناب الدكتور وطسن يشجع كل طالب بكلمة رقيقة

اما الطلبة الفلسطينيون الذين نالوا الشهادة النهائية ب ع فهم السيدان حسن افندي مصطفى حسن ومنعم افندي عبد الهادي . ونال شهادة الدبلوم السيدان اسحق دزدار ، وكنيج شكري فنهنئهم ونتمنى لهم مستقبلا باهرا

الحجاز

نسور
الحجاز في ايطاليا

يخطو نسور الحجاز في تعلم فن الطيران في ايطاليا خطوات ناجحة تبشر بمستقبل مجيد لهذا الفن الطيران ، وهم جد مغتبطين بحياتهم الجديدة ولو انها شاقة . وقد بعث احد افراد بعثة الطيران الحجازية برسالة الى احد مواطنيه يشرح له فيها كيفية دخولهم معهد الطيران ويصف تلك الحياة .

« وصلنا ايطاليا في ١٩ ابريل ، فاستقبلنا على ظهر الباخرة احد ضباط الطيران واصطحبنا الى دائرة الصحة لاجراء الفحص الطبي ، فنجحنا جميعا رغما عن صعوبته ودقته . قضينا ذلك اليوم ضيوفا على مدرسة الطيران في نابولي وفي المساء تبلغنا خبر السفر الى « فرنتوا » وهناك توجهنا الى مدرسة الطيران حيث استقبلنا رئيسها واخواننا افراد البعثة الحجازية الاولى

وفي اليوم الثالث لوصولنا تسلمنا ملابس الطيران ، وبدأ قواد الطيران يصعدون بنا واحداً واحداً في طيارة ذات مقعدين ، وقد تمكنا بعون الله ان نظهر رباطة جأش وثبات امام ضباطنا ، وخطونا في اجادة الفن خطوات واسعة في طريق النجاح . وبعد بضعة ايام خصصت لنا طيارة من ذات القيادتين بمحرك واحد ، ونحن نسير في طريق التقدم والنجاح سيرا سيشرفنا ويجعل مليكنا المفدى وبلادنا تغتبط بجهودنا كل الاغتباط ان شاء الله »

اننا نتمنى من صميم قلوبنا النجاح المطلوب لاعضاء البعثات الحجازية حتى يكونوا نواة لاسطول جوي يليق بمركز البلاد المقدسة يعمل على صيانة حقوقها ويحقق ما تصبو اليه نفس كل عربي

جلالة الملك
يصل الرياض

وصل جلالة الملك عبد العزيز الى الرياض بعد ظهر السبت الماضي محفوفا بالسلامة وقد قابله الاهلون باسمى مظاهر الحفاوة والاجلال .

وكيل امارة المدينة
في الطائف

توجه الى الطائف وكيل امارة المدينة المنورة السيد عبد العزيز ابراهيم استرواحا للنفس وتلبية لطلب صاحب السمو المعظم النائب العام

المعارف
في بلاد الحجاز

كانت حاجة من حجاج هذا الموسم قد عثرت اثناء طوافها في الحجاز على بعض احجار ملونة لفتت نظرها فاصطحبت معها بعض تلك الاثار الى دمشق واهدت احدها الى قريب لها ، فعمد هذا الى تحليل الحجر فظهر له انه يحتوي على عشرة في المائة من الرمل وتسعين في المائة من الحديد مما يدل على غنى تلك الديار بالمعادن فعسى ان تهتم تلك الحكومة لهذا الامر وتعمل لاستثمار هذه الثروة الطبيعية

سيول وامطار
تحدث اضرارا في طرق المواصلات

هطلت في الاسبوع الماضي امطار غزيرة وهبت زوابع هوجاء ، وعمت السيول كثيرا في ارجاء الحجاز بصورة لم يعهد لها مثيل منذ سنوات طويلة

وقد احدثت السيول خرابا في طريق الطائف ودحرت كثيراً من المزارع الواقعة على جانب السيول

اصلاح طريق الطائف

وقد وجهت وزارة المالية عمالا المباشرة باعمال تصليح الطريق من الطائف الى مكة المكرمة . كما كانت امير منطقة (الزيمة) بتعهد الاصلاح في المنطقة التي تعود رعايتها اليه

تعطيل طرق المواصلات

ولذلك اضطرت الشركة العربية الى ايقاف سياراتها الى الطائف ريثما يتم عمل اصلاح الطريق فتستأنف تنظيم المواصلات بين مكة المكرمة والطائف

وكالة الاناضول

النقود الفضية
وسحبها من التداول

انقرة — تفكر وزارة المالية في سحب جميع قطع النقد الفضية القديمة من التداول واستبدالها بورق نقدي على قاعدة السعر اليومي

رجال الدين
يوالون الخروج

استانبول — ما زال رجال الدين الذين كانوا يعلمون في المدارس الاجنبية يوالون الخروج من البلاد . فان فريقا حديثا من الرهبان والراهبات يتأهب لمغادرة تركيا هذا الاسبوع على اثر القرار الذي اتخذته المدارس التي كانوا يعلمون فيها والقاضي بعدم فتح المدارس بعد انتهاء السنة الدراسية الحالية

ظهور الجراد
في الصحراء الجنوبية

القاهرة — ابلغت حكمدارية الصحراء الجنوبية وزارة الزراعة عن ظهور اسراب من الجراد وقد اتخذت الاحتياطات لابادتها

ميزانية البلدية
في الاسكندرية

الاسكندرية — لا تذاع ميزانية البلدية قبل عدة ايام . والمعروف مع ذلك أن ايرادات البلدية تقدر بـ ٣٨٥٠٠٠ جنيه والنفقات بـ ٣٨٠٫٠٠٠ جنيه

الدكتور هيكل بك
في بيروت

القاهرة — سافر الدكتور هيكل بك الى بيروت لحضور الاحتفال بذكرى المتنبي الذي تنظمه الجامعة الامريكية

هل زرتم ؟

فندق الكونتننتال

الجديد بيافا ؟

اول شارع النزهة
مقر السلام والراحة والسرور

فندق الكونتننتال الذي افتتح حديثا على الطراز العصري في اجمل بقعة من مدينة يافا مطل على بساتين البرتقال وقريب جداً من السوق التجاري هو فندق من الدرجة الاولى باثاثه . وتنسيقه وخدمته . مياه جارية لجميع الغرف مع خدمة ممتازة

اصحابه
كمال زعيم ومكرديج مصرليان

وهو احد فنادق السيد كمال زعيم الطرابلسي الشهير في اوتيلاته المعروفة بأوتيلات الطرابلسي ببيروت وعاليه . زيارته في يافا فرض واجب

اقصد — الطاهر — الاسعار معتدلة

روائح . كلسات . اخروجه
اشكول . بودره . مناديل وجه
محارم . فانيلات ... الخ

سوق البلابسة — جوار السبيل

سيارات انترنيشنل

احضر الى محل السيد محمود ابو ناعمة ، وكيل شركة انترنيشنل بحيفا C50، C40 ، C35 ، C30 وتباع اصناف هذه السيارات في المحل المذكور تحت جامع الاستقلال تلفون ١٠٠٥ حيفا وترسل لمن يطلبها

الاحصاء العام في تركيا

انقرة — يقضي القرار الوزاري الذي وافق عليه مجلس الوزراء بشأن التعداد العام لسكان تركيا الذي يبدأ في ١٨ اكتوبر سنة ١٩٣٥ بان يلزم السكان هذا اليوم المنازل التي يكونون فيها وستقف هذا اليوم جميع وسائل النقل حتى تتم اعمال التعداد .

٥٤٢ مهندسا ايطاليا
في طريقهم الى الارتيريا

السويس — سافر فريق مكون من ٥٤٢ مهندسا وعاملا ايطاليا بالقطار بين بورسعيد وبورتوفيق ومنها ابحروا الى ارتيريا وكان هؤلاء المهندسون والعمال قد وصلوا الى بورسعيد بالباخرتين اوزنيا وحلوان

اقصدوا

المحل الوحيد لعمل الساندويتش المعروف بمحل

الرملاوي

في زاوية « شارع بسترس » بملك سكجها على طريق « المنشية » بعد ان ادخلت عليه تحسينات عظيمة واصبح بمقدوره ان يقدم للزبائن الكرام جميع انواع المأكولات اللذيذة وها هي اصنافها:
كباب بصدرمة ، كلاوي مشوية ، كوستاليتا ، بيض خروف ، شاورمة جوجوك ، نقانق ، جبنه ، زيتون، سردين طون ، مورتاديلا ، اتشوا ، كوبه ، فول، حمص سلطات ، زبده ، لبن ، مثلجات (مرطبات) بوزه ، حلويات ، شكولاته ، جميع اصناف الدخان ، فواكه
والمحل مستعد لتقديم جميع الطلبات للزبائن بسرعة فائقة واتقان زائد

الممثل العالمي ونابغة التمثيل في الشرق الاستاذ يوسف وهبي

يشترك في التمثيل عموم افراد فرقة رمسيس على رأسهم

الاستاذ
يوسف بك وهبي
والآنسة
أمينة رزق

في ثلاث حفلات فقط في مدينة يافا العامرة
على مسرح سينما اوبرا مغربي
اكبر فرقة تمثيلية مصرية

تقدم

اروع واضخم روايات ظهرت حتى الان على خشبة المسرح

الحفله الثالثة الثلاثاء ٤ حزيران
رواية
صندوق الدنيا

تباع التذاكر في محل السيد احمد الجندي بيافا

صفوة ما يحمله بريد الشرق والغرب

مالا يجوز جهله

الاسعافات الاولية

— ١ —

الحروق

الحرق البسيط هو احمرار خفيف او سلخ يشتد الم[ه] في اول حدوثه . ولتخفيف الالم الشديد يجب غسل المواضع المحروقة بالماء البارد ، ولا تمزق الفقاعة اتى تحدث اذ ذاك وانما يجب ثقبها بدبوس يمر على النار اولا لتطهيره ثم يوضع على موضع الحرق جزء من الفازلين النقي ، وفوقه قطعة شاش مطهرة او قطن معقم. ثم يضمد برباط عادي .

— ٢ —

الرمد في العين

لا يجب ان تدعك عينك اذا دخل جسم غريب فيها ، وانما اتركها مغلقة فلا تلبث الدموع المتساقطة ان تحمل ذلك الجسم الى فوق العين . وفي وسع اي انسان خفيف اليد ازالته بقطعة من القماش النظيف الامين . فان لم يكن ذلك فضع بين الجفنين بعض قطرات من ماء البوريك الساخن .

— ٣ —

الرعاف

ان نزيف الدم من الانف لا يدل على مرض وانما يحدث بسبب محلى مثل احتقان او تأكل في الاغشية او نتيجة لطمة على الانف الخ... ولايقافه يجب احناء الرأس قليلا الى الامام ووضع ضمادة من الماء البارد فوق الرأس والقفا ويوضع في الخيشوم الذي يسيل منه الدم قطعة من القطن المعقم مبللة بالماء البارد الممزوج بملء ملعقة صغيرة من الانتيرين فان لم ينقطع النزيف يجب عمل حمام قدم ساخن

— ٤ —

لدغات الحشرات

ليس في لدغات الحشرات غير السامة مثل النحل والناموس وذباب الخيل الخ ضرر يلحق الملدوغ . وانما الضرر في كثرة عدد اللدغات وفي التسمم الذى يحدث بعدها احيانا، ففي الحالات العادية يكتفى بغسل اثر اللدغة بماء ممزوج بالخل او الكولونيا او المياه الغازية ويضمد اثر اللدغة بقماش مبلل بهذا الغسيل بعد انتزاع الحمة « الزبانة » التي تتركها الحشرة في الجلد فاذا ظهر ورم او التهاب في موضع اللدغة وجب استشارة الطبيب حالا .

(٥)

القطع

هي الجروح الاكثر ايلاما لشدة ماينزف منها من الدم ، ولكنها قليلة الخطر ، لان الدم يحمل في تدفقه ماتتركه الالة القاطعة . ويجب ايقاف النزيف بواسطة الضغط حول القطع والاقتراب من حافته شيئا فشيئا . ويضمد الجرح تضميدا عاديا .

(٦)

الاشواك والقتاد

يجب اخراج هذه في الحال سواء بملقاط صغير اذا كان طرف الشوكة بارزاً او برأس ابرة رفيعة او رأس سكين حاد بعد وضعها في اللهيب قليلا لتطهيرها . ويجب وضع قطرة من صبغة اليود في موضع الشوكة ولفه بضماد بسيط دون ضغط واذا ظهر احمرار فيحسن وضعه في ماء ساخن الى درجة الغليان

(٧)

العض

ليس في عضة الانسان او عضة الحيوان ضرر للمعضوض . ويجب غسل موضع العضة حالا بالماء الساخن ودهنه بصبغة اليود وصونه من الغبار بضماد بسيط واذا كانت العضة من كلب او قط مجهول فيجب عرض الامر على طبيب وفحص الحيوان بواسطة طبيب بيطري واذا كانت من ثعبان فيجب ربط العضو المعضود فوق مكان الاصابة وتوسيعه بسكين مطهر ومص الدم في الحال ، ثم استشارة الطبيب بعد ذلك

— ٨ —

الرضوض

وتنتج اثر سقطة او التواء القدم وتحدث الما شديدا وورما بسيطا . واذا حدث ان مزقت عروق صغيرة فقد تظهر زرقة محل الرض بعد يوم او يومين، ويجب غسل الموضع المرضوض بالماء الساخن مرارا ويضغط عليه برباط من القطن ويدلك بالكافور

— ٩ —

انسداد الحلق

اذا وقف شيء صلب في الحلق ، وكان ظاهرا في اعلاه ، فيجب ان تفتح فم الشخص وتوضع ملعقة على لسانه حتى ينخفض ، ثم تمد لها ماقا صغيرا تخرج به ذلك الشيء . واذا كان قد دخل اعماق الحلق فاسق الشخص كوبة من شراب دسم ساخن، فان حركة الابتلاع تجذبه

— ١٠ —

ضربة الشمس

يجب ان يرقد المصاب في جهة ظليلة وتخلع عنه ملابسه ويضرب على صدره وعلى وجهه بقطعة قماش مبللة بالماء البارد ويسقى ماء نقيا ، ويمص قطعة سكر مبللة بالاثير . اما عند تأثير الشمس على الجلد وما تتركه من احمرار وتلويح فان ذلك يعالج مثل الحروق البسيطة

— ١١ —

الزغطة

تنتج الزغطة بسبب حالة عصبية تضايق الانسان كثيرا . وخير علاج لها ان يبتلع الشخص ملعقة كبيرة من السكر الناعم او يشرب قدحا من الكازوكا على جرعات وهو يتنفس تنفسا عميقا . وهناك العلاج البلدي الناجع وهو ان تصرف انتباهه عنه بان تفاجئه مفاجأة تفزعه

[« طبيب المدرسة »

بريطانيا تغمز بطولة ايطاليا

اسلاك شائكة حول « سور السلام » لاوروبا الشرقية - الجنوبية وبلاد البلقان ..!

في عددها الصادر بتاريخ ١٦ الجاري كتبت (مجلة النير ايست) المعروفة في صدر قطعها الافتتاحية القطعة التالية .

تبذل اوروبا الشرقية الجنوبية نشاطا عظيما في هذه الايام في سبيل انشاء ما اسماه المسيو تيتولسكو وزير خارجية رومانيا « الاسلاك الشائكة للسلام » !

واقد تكون الجهود الموجهة الى ادراك هذه الغاية جهودا نافعة مثمرة لو انها تقترن بشيء اخر هو ان تغير الدول التى تعمل هذه الاعمال ما في نفس كل واحدة منها تجاه الاخرى !؟

اما الان فهذه الدول ما تزال منقسمة الى كتلتين ترفض اولاهما ماتطالب ثانيتهما من المطالب .

على ان السلام الاوربي ، لاسباب جمة مختلفة ، ليس معرضا الان لخطر سريع .. فيا حبذا لو قامت هذه الدول وساهمت على باقي الدول الاوربية في حب « زيت الدين المسيحي » على الات العلاقات الدولية !؟

اما ايطاليا وهي تلعب دور البطل الحامي عن النمسا وهنغاريا ، فلا تقابلها الكتلتان اللتان يتألف منهما الحلف البلقاني والحلف الصغير الا بتجاهل هذه البطولة ومطالبة ايطاليا بان تجعل بطولتها قاصرة على نفسها وبذلك يتسنى للنمسا وهنغاريا ومعهما بلغاريا ايضا ان تتصافى كلها رأسا مع دول الكتلتين بروح من الاخاء والمودة لا بروح البطولة الفاشستية !؟

وان تم ذلك ، ونفضت ايطاليا يديها من شؤون النمسا وهنغاريا فان اوروبا الوسطى تجد السبيل ممهدا امامها للتآخي مع دول اوروبا الشرقية - الجنوبية ودول البلقان

« ان اعداء الحرب العظمى الماضية قد استطاعت منهما عدوتان هما المانيا وتركيا ، ان تشقا طريقيهما الى النجاح والى رفع مقاميهما في العيون بجهوداتهما الخاصة ، فلماذا لا تترك ايطاليا دول الاعداء الثلاثة الباقية وهي النمسا وهنغاريا وبلغاريا [تعمل مثلما عملت تركيا والمانيا؟

« الدفاع » لا ندري !.

***

رقم تلفون وكالة الدفاع في القدس ١٤١٣

المساومات الاستعمارية

ايطاليا تنال السماح باطلاق يديها تصنع فيهما بافريقيا ما تشاء ...!

بهذا العنوان نفسه نشرت جريدة « ذي بيبل » الانكليزية رسالة لمكاتبها الخاص في باريس تاريخها السبت ١٨ ايار المنصرم . جاء فيها ما نعربه حرفيا فيما يلي.

برغم الرياء والمداهنة !

بالرغم من هذا التظاهر الذي قامت به بريطانيا العظمى وفرنسا مشتركتين، وارادتا به ان تبثا في نفوس الناس انهما تعملان لصد ايطاليا عن محاربة الحبشة استطيع انا ان اقول اعتمادا على ما بلغني من اوثق المصادر ان فرنسا اظهرت لايطاليا انها مستعدة لان تقف الى جانبها في المحاولة التى يقوم بها موسوليني ليحقق بها في افريقيا حلم الامبراطورية الايطالية الاستعمارية

منحة كانت ضرورية

ذلك لان فرنسا عندما دخلت مع ايطاليا في المفاوضات التى مهدت بها الدولتان السبيل لمؤتمر ستريزا ، وما تلاه من الميثاق الجوي الافرنسي الايطالي كان لا بد لها لكي تجمل ايطاليا في صفها من ان تنزل لها على منحة من المنح ، فجاءت هذه المنحة الهائلة ، منحة اعطاء الحرية لايطاليا في ان تتصرف بالحبشة كما تشاء فالحبشة هي البلاد الافريقية الوحيدة التى ترى ايطاليا ان الفرصة سانحة فيها لتحقيق حلمها الاستعماري - الامبراطوري !

ومع ان هذا التراضي بين ايطاليا وفرنسا لم يتخذ صورة اتفاقية مكتوبة، فان التفاهم عليه تام من الجانبين

فرنسا لن تعترض !

ومهما اتخذت ايطاليا من الخطط اللازمة لها في شجارها مع الحبشة ، فان فرنسا لن تعترض قط على اية خطة من هذه الخطط ، والمعروف المتفق عليه بين الدولتين من الان هو ان تستولي ايطاليا على الاقاليم الحبشية التى ترى انها لازمة لها

اما بعد ان يتم هذا الاستيلاء فستلحق ايطاليا الاقاليم المأخوذة باحدى مستعمرتيها في شرق افريقيا او تلحق قسما منها بهذه المستعمرة وقسما آخر بتلك وبذلك تكون قد نالت بالحرب ما كانت تسعى الى ان تظفر به من الاراضي الحبشية التي على الحدود بالطرق السلمية !

شيء لا ينكر !

والمعروف المتفق عليه الان بين ايطاليا وفرنسا هو ان الحرب اصبحت ضربة لازبة ، ولا مفر من الشهادة على الحبشة بحال من الاحوال في شهر تشرين الاول بعد ان يكون فصل الامطار قد انقضى !؟

ولهذه الاسباب

وطبقا لهذه الاتفاقية السرية الشفوية بين فرنسا وايطاليا ، حرمت الاولى ارسال الاسلحة والذخائر من بلادها الى الحبشة ، بالرغم من وجود عقود كثيرة ارتبطت بها المصانع الافرنسية مع الحكومة الحبشية ، واخذت منها سلفا اثمان الاسلحة والذخائر التى تعهدت بصنعها وتسليمها الى الحكومة الحبشية

قائمة المصروفات

واما المبالغ التى انفقتها ايطاليا الى الان على الحملة الحبشية فقد بلغت ١٠،٠٠٠،٠٠٠ من الجنيهات طبقا لما جاء في الخطبة التى القاها السنيور رازا وزير المالية وهو يتكلم عن الميزانية الايطالية لهذا العام !...

الكاهن الفاضل يختفي بين الانكليز !

في يوم ٢٧ الماضي احتفلت جميع المقاطعات الشمالية في انكلترا بذكرى الكاهن « بيد » الذي انتقل الى دار البقاء يوم ٢٦ ايار عام (٧٣٥) ؟

وفي يوم ٢٧ ايار من كل عام تجري مثل هذه الحفلات لهذا الكاهن فهو اول كاتب انكليزي نال شهرة في اوروبا ويسميه الانكليز الى الآن « ابو الثقافة الانكليزية ورجل انكلترا الاول »

وخطب في حفلات ٢٧ الماضي اسقف كانتربوري اعظم الاساقفة وحضر خطبته في كاتدرائية درهام الوف من الناس ... اظهارا لاعجابهم بابي الثقافة الانكليزية

ولهذا الكاهن كرسي فولاذي ماتزال بقاياه موجودة الى الان ، يحتفظ بها في مدينته واسمها (جارو) وهي في شمال انكلترا ، ويخشى الكافون بخفظ بقايا هذا الكرسي عليها من ان تطير هي الاخرى ، فالاعتقاد السائد بين الناس هو ان العروس التى تضع تحت وسادتها ليلة زفافها شيئا ولو ضئيلا جدا من بقايا كرسي هذا العظيم ، لا بد وان تتمتع بحياة زوجية سعيدة !

وللكاهن « بيد » فضل آخر على شمال انكلترا ، فهو اول رجل ادخل الى مدنها صناعة الزجاج

« الدفاع » ومن الزجاج تصنع قناني الوسكي ، وقناني الصودا !...

سيارات غزة
الوطنية
سفريات يومية
بين غزة ويافا
وبالعكس
سيارات فخمة
سائقون ماهرون

من لا ارض له لا وطن له

الصراحة اولا

بريطانيا لا تسرع في تسلحها الجوي منافسة منها لالمانيا وحدها ..!

عقدت جريدة « الدايلي ميل » فصلا افتتاحيا بعددها الصادر بتاريخ ٢٣ ايار الماضي ، نعربه ملخصا فيما يلي :

البرنامج البريطاني

اعلن البرنامج الجديد للدفاع الجوي الذي اسس في كلا المجلسين ، وهو يتضمن اضافة ٤٩ سربا اي ٥٨٨ طيارة جديدة على قوة الجو الملوكية خلال عامين اثنين

وهذا البرنامج يجيء بالاضافة طبعا الى البرنامج الذي اقره البرلمان في تموز من العام الماضي ،

انشاء ٤٥ سربا اي ٤٢٠ طيارة جديدة والمعنى من ذلك هو ان عدد الطيارات الجديدة سيكون نحو الف ١٠٠٠ فقط وفي هذه الزيادة ما يضاعف عدد الطيارات الحالية ، وما يجعل العدد الموجود منها في داخل البلاد الانكليزية ثلاثة اضعاف ما هو عليه الآن

وهناك مخصصات لم تذكر في البرلمان ، خصصت لمساعدة مصانع الطيارات على الاسراع في العمل ، كما ان هناك مخصصات للطيارين الجدد وعددهم لن يقل عن ٢،٥٠٠ طيار

برنامج لا يكفي

على ان هذا البرنامج الذي قال عنه المستر بلدوين انه عمل من اعمال الدفاع «لم تكن اية حكومة تستطيع ان تغض النظر عنه » — هذا البرنامج لا يكفي قط !

والمعروف ان جريدتنا « الديلي ميل » تلح منذ سنتين على الحكومة في ان تسرع في تسلحها الجوي ، ولكن الوزراء لم يتنبهوا لاقوالها الا في شهر اذار الماضي عندما قام الهر هتلر واعلن في لغة حبية لطيفة جدا للسر جون سيمون والمستر ايدن في زيارتهما لبرلين ان القوة الجوية الالمانية قد اصبحت تتساوى مع القوة الجوية البريطانية ، ثم قال لهما بصريح العبارة ان الهدف الذي ترمي اليه المانيا هو ان تتساوى مع فرنسا

فرنسا في الجو

وبالامس قدر المستر بلدوين عدد طيارات فرنسا بنحو ١٥٠٠ طيارة ولكننا نخشى ان لا يكون هذا التقدير صحيحا فالمعروف عن فرنسا انها تبني عدة الوف من الطيارات

ولا بد لنا هنا من الترحيب بمقاله اللورد لند ندري : « اننا سنزيد عدد طياراتنا عند الضرورة عما هو وارد في البرنامج الجديد . مهما تكلفنا في هذا السبيل »

ونقول نحن للورد ان في استطاعته ان يعتمد على تأييد الامة له فيما يريده من تأييد ، فزيادة قوانا الدفاعية من شأنها ان توطد السلام

وسيرحب الرأي العام البريطاني دون ريب بالرد الذي رده المستر بلدوين على خطاب الهر هتلر ، فبلدوين قد ادرك قيمة التصريحات التى جاءت في هذا الخطاب واعرب عن تأييد الحكومة البريطانية لكل تصريح منها

لقد وضع الهر هتلر اوراق اللعب على المائدة رأسا وفي صراحة محمودة فعلى اوروبا اما ان تشكر هذه الصراحة وان تمتن لما قدمه لها من الاقتراحات

AMAMI SHAMPOOS
الشعر الجميل
يزيد الوجه جمالا
لا شيء يسر العين ويبهج النظر ويريح الخاطر مثل منظر الشعر الناعم الجميل الذي تتخلله تموجات قليلة بين ثناياه . وكم يتغنى الشعراء بجمال الشعر حتى قالوا انه هبة من نعم الله
فلا تهمل هذه الهبة . تمتع بالجمال المستتر في شعرك والطريقة المثلى هي استعمال امامي شامبو المحضر في انجلترا
اغسل شعرك بامامي شامبو مرة في الاسبوع فترى الفرق العظيم في منظرك.
«امامي شامبو» يزيد في لمعان الشعر ويعطيه النضارة فتظهر على الشعر هيئة الصحة والعافية ويزول عنه منظر الجفاف والنشوفة اذ لا شيء اقبح من منظر الشعر الجاف الناشف
«امامي شامبو» يقوي جذور الشعر ويمنع سقوطه ويجعل رائحته طيبة زكية تسر من يقترب اليك
«امامي شامبو» يباع على عشرة الوان مختلفة توافق لكل لون من الوان الشعر
AMAMI SHAMPOO
الوكلاء والمستودع العام : الشركة المصرية البريطانية التجارية
مصر : شارع سليمان باشا - الاسكندرية : شارع طوسن باشا
وللشركة فروع في يافا وبيروت وطرابلس
شارع ظريفة — عمارة الطابو القديمه

لجنة تأبين شاعر العرب

القدس فى ٣ حزيران ـ لمراسل الدفاع الخاص ـ تشكلت في فلسطين لجنة عامة من رجال الادب ودعاة القومية العربية، لاقامة حفلة تأبين كبرى للشاعر القومي الكبير المرحوم الشيخ عبد المحسن الكاظمي. وستقام الحفلة في يافا وعلى الاغلب مساء الاربعاء الموافق لتاريخ ١٢ حزيران سنة ١٩٣٥، وفي هذا الميعاد تقام حفلات التأبين للمرحوم الكاظمي في مدن بغداد ودمشق والقاهرة.

وقوام اللجنة كل من الاساتذة الادباء الافاضل محمد اسعاف بك النشاشيبي وعزة افندي دروزة وعجاج افندي نويهض ورشيد افندي الحاج ابراهيم وحمدي افندي الحسيني وسامي بك السراج وابراهيم افندي الشنطي وعلى افندي الدباغ وكامل افندي الدجاني وصبحي بك الخضراء وعيسى افندي السفري وابراهيم افندي طوقان وعبد الكريم افندي الكرمي.

اما الخطباء والمتكلمون فنهم الاساتذة الادباء محمد اسعاف بك النشاشيبي وعزة افندي دروزة وعجاج افندي نويهض وحمدي افندي الحسيني وسامي بك السراج وابراهيم افندي الشنطي ومنيف افندي الحسيني وعيسى افندي السفري وابراهيم افندي طوقان وعبد الكريم افندي الكرمي

والمراسلة جارية بين اللجنة وبعض مشاهير الادباء والشعراء من الاقطار الشقيقة المجاورة لارسال اقوال تلقى فى الحفلة

وسننشر اسماء الادباء والاساتذة الذين ينتظر وصول موافقتهم ليكونوا باعداد اعضاء اللجنة والمتكلمين واللجنة ترحب بكل من يرغب بالانضمام اليها والمساهمة في هذا الواجب الادبي القومي.

وفد البطيحة يشكر فلسطين وصحافتها

حيفا في ٣ حزيران ـ لمراسل الدفاع الخاص:

تلقينا من صاحبي التوقيع الفاضلين هذه الكلمة: قبل ان نغادر بلد العرب المقدس نتقدم الى كل من شد عضدنا في مهمتنا الحيوية من سادتها وزعمائها وكرام اهلها وصحفها باخلص الشكر. ونود بهذه المناسبة ان نعلن اغتباطنا وان نفاخر برجالاتها الذين اثبتوا بالتفافهم جميعا حول هذا المشروع انهم اذا حقت الحاقة يد واحدة فى سبيل الوطن العربى وانهم يضعون خدمته فوق كل اعتبار

لقد علم الملأ في فلسطين العربية من كثرة ما اذعنا وتحدثنا ومن وفرة ما نشرته صحفهم النبيلة ان انقاذ اراضي البطيحة والجولان هو دفع لخطر هائل يهدد جنوب سوريا كما يهدد شمالها، وان ليس في المساهمة في هذا هذا العمل النبيل مغامرة او تضحية، لهذا كنا وما نزال نعتبره معيارا ماديا محسوسا للوطنية الصحيحة التى برهن عرب فلسطين على انهم اهل لحمل شرفها والتفاخر بكرامتها

وعلم الملأ ايضا ان هذا المشروع الذى تآزر في سبيل انجاحه السوريون في الشمال والجنوب ركن من اركان التضامن العربي ورباط يوصل ما انفصم من عرى المصالح بين جزئي القطر الواحد، وانا لنأمل بعد هذا ان يتكرر انشاء المشاريع المشتركة فتتوحد الجهود فى كل ميدان ويكتب العرب الفلاح

لهذا كله نبرح فلسطين وكلنا امل في ان ما يبقى من الاسهم المخصصة لها سوف يتسابق الناس الى الاكتتاب به وحمل شوفه المبرور قبل انقضاء شهر حزيران هذا. وهو آخر موعد لتقبل الاكتتابات في مركز البنك العربي والبنك الزراعي العربي فى القدس وفى فروعهما فى الجهات والسلام

عبد الرزاق الدندشي — محمد النحاس

الى كرام القراء

تبرع «فاعل خير» بنصف جنيه الى والد السيد عبد الغنى ابي طبيخ

ونرجو القراء ان لا ينسوا هذا الرجل الشيخ الذي سجن ابنه، فبات في عسر وضيق شديدين

جمعية نقابات العمال

وجهت جمعية اتحاد نقابات العمال العرب في القدس، دعوة عامة لحضور اجتماع تعقده فى كلية روضة المعارف يوم الجمعة في ٧ حزيران لمطالعة القانون الداخلي. وقد نشرنا نداء الجمعية في غير هذا المكان من الجريدة

اعلان هام

لاصحاب السيارات

افتتح السادة

وفا وشركاه

كراج التصليح وتشحيم وغسل السيارات على اختلاف انواعها مع استعداد عظيم لخرط السلندرات والصبابات باسعار متهاودة جداً مع اتقان فى العمل

المحل العربي الوحيد في يافا المجهز باحدث الماكينات المعدة لهذا العمل

ياصاحب السيارة: جرب مرة واحدة تر ما يسرك ويقنعك

المحل واقع فى شارع القدس ــ يافا قرب سوق الخضار فى عمارة احمد العمري

الاحتفال بعيد جلالة الملك جورج

احتفلت الحكومة في الثغر نهار امس بعيد جلالة الملك جورج ملك الانكليز احتفالا فاق الاحتفالات السابقة التى كانت تقام فى كل عام وكان ذلك في ارض البصة. وقد شرعت الوفود تفد الى المكان فى الساعة التاسعة وقد اربى عدد الحضور عن الف نفس بينهم رؤساء الطوائف الدينية وقناصل الدول وكبار موظفي الحكومة الملكيين والعسكريين وعائلاتهم، وعدد من الاهلين ولما قدم المستر كروسبي حاكم اللواء الجنوبي باللباس الرسمي، صدحت له الموسيقى بالنشيد الملكى

ثم تقدم يرافقه مساعده المستر ولاك واثنان من كبار ضباط الجيش البريطاني فوقفوا تحت العلم البريطاني وبعد ان اخذت فرق الجيش لهم وللعلم التحية، تقدم قائد الفرق فدعا المستر كروسبي ليتفقد الجيش

فقام ومن معه باستعراض دام زهاء ربع ساعة ثم توسط المكان بحيث مرت من امامه فرق الجيش واخذت له التحية ثلاثا واخيرا وقفت فرق الجيش، وكانت في صف واحد وهتفت ثلاث مرات بحياة جلالة الملك جورج ثم عزفت الموسيقى بالنشيد الملكى بينما كانت الطيارات تحلق فوق الرؤوس قريبة من الارض بحيث كان الحاضرون يرون الاشخاص الذين فيها

وبعد الانتهاء من الاستعراض توجه الحضور الى المقصف الذي خصص للضيوف حيث قدمت لهم المرطبات والمبردات وانواع الحلوى والمربيات

وفى اثناء ذلك وقف المستر كروسبي فالقى كلمتين بمناسبة عيد جلالة الملك وشكر الحضور لاشتراكهم بهذا العيد ثم باشر فى توزيع الاوسمة التى انعم بها جلالة الملك جورج على بعض الموظفين فى يافا بمناسبة عيد اليوبيل الفضى.

تصل وعليها...!

تصل اليوم الباخرة الايطالية (القدس) الى ميناء يافا وعليها ٣٠٠ مهاجر وسائح من يهود اوروبا وتصل الباخرة الروسية تشرتشرين في نفس اليوم ايضا

اضراب عام

لتجار سوق الاسعاف

كتبنا مراراً عن ضرورة الاسراع في اتمام فتح الشارع الجديد بين عمارات بسترس وعوض لوصل شارع سوق الاسعاف، وكان المقرر ان تقوم البلدية بذلك حال اتفاقها مع اصحاب العمارة، وبما ان ذلك قد تم، وبما ان البلدية رغم المراجعات العديدة التى قام بها التجار فى السوق المذكور لم تباشر حتى الان بعملية الهدم، فقد قرر التجار ان يضربوا اليوم (الثلاثاء) ابتداء من الساعة التاسعة وبذهبوا بصورة وفدا للاحتجاج على هذا الاهمال الى دائرة البلدية، فعسى ان يجيب المجلس طلباتهم الحقة وان يعمل بما فيه نفع الجمهور.

حفيد عبد الحميد

يقال ان شخصا حاول عبور قنال قنال السويس مدعيا بانه حفيد السلطان عبد الحميد ولكن رجال بوليس القنال اشتبهوا في امره فأوقفوه

وقد ادعى المذكور ان اسمه صلاح الدين بن فخر الدين بن عثمان وتبين اخيراً كما ذكرنا انه قريب لنظام حيدر اباد

يحطمون

قفل مكتب السيارات

سطا لصوص على مكتب السيارات الواقع تحت دارة هذه الجريدة وحطموا اقفال الباب ليلا. لكنهم لم يستطيعوا اخذ شيء ذي قيمة ما. لان اصحاب المكتب حملوا معهم قبل مغادرتهم المكتب ما كان لديهم من النقود

وقد علمنا ان اثنين جاءا فى النهار يطلبان صرف ورقة من ذات الخمسة جنيهات وعاودوا الكرة في نفس الوقت ولحظا صاحب المكتب يفتح درجه ويخرج منه الجنيهات

وبعد ان يئسوا من الحصول على شيء حاولوا كسر اقفال المقهى الملاصق لمكتب السيارات، لكنهم فشلوا

...

روايتا الفاجعة واولاد الفقراء
تمثيل يصل الى اسمى مراحل التفوق والنبوغ

قال مندوبنا المحلي: قام الممثل العالمي، الاستاذ يوسف بك وهبي، ليلة امس، وامس الاول، بتمثيل روايتي «الفاجعة» و «اولاد الفقراء»، فكان الاقبال عليهما شديدا، حتى لم يعد هناك موضع لواقف، بالرغم من ان المحلات كانت محجوزة، ورغم الاحتياطات التى اتخذها المتعهدان السيدان زكي عبده ورضوان الحلاق، فقد تدافع الجمهور، كل يريد الاحتفاظ بمقعده. وقد بلغ من اقبال الجمهور ان راح البعض يبيع تذاكره الربح باضعاف ثمنها ولم تجد البقية الباقية من الجمهور تذاكر، فودعت المكان آسفة، على ان لا تفوتها الرواية الثالثة

اما التمثيل فقد يكون من فضول القول ان نشيد به. كان بالغا حد الروعة. وحسب الاستاذ يوسف بك ان لا يجد امامه الا رؤوساً مستطلعة، وعيونا شاخصة، وقلوبا يلعب بها، كما يشاء

ويثني الجمهور على الانسة الممثلة المشهورة امينة رزق، و الانسة البارعة فردوس حسن، والاستاذ حسين رياض. وكانت مواقف الانسة امينة رزق مثيرة تستدر الحنان والشفقة من اقسى القلوب. لا سيما وهي في اعين الجمهور تمثل العفاف والطهر البريء. ولا سيما وان صوتها له تأثير عميق على السامعين

وكان الاستاذ يوسف بك مدار الروايتين: شخصية جبارة، عظيمة. تمثيل يصل الى حد الاعجاز. يلعب بالنفوس والعواطف ما يشاء. يبكي، ويغضب، ويثير، ويخرج بالنظارة من حال الى حالة ـ مرحى لك يا ممثل الشرق!

وستمثل الفرقة في هذه الليلة رواية «صندوق الدنيا» ويكفي للدلالة على قوة الرواية اسمها وما تحويه من مفاجئات، شأن كل روايات الاستاذ، فحاذروا ان تضيعوا هذه الفرصة النادرة

شارع الاوقاف الجديد

متى يعبد؟

كانت مدينة يافا حتى العام الماضي ضيقة من حيث الاسواق التجارية، تنحصر متاجرها في شارع واحد هو «عوض وبسترس» وكم كانت الصرخات تتصاعد من الاهلين بضرورة القيام بمشروع بنائي لتوسيع المدينة الى ان قامت دائرة الاوقاف وجمعية الاسعاف وعملتا على سد هذه الحاجة الضرورية

وكان هذا العمل، بناء سوق الاوقاف الجديد على ارض البرية، فرجا للاهلين، فاسرع التجار اليه متسابقين حتى اصبح في مدة شهر واحد مأهولا مزدحما باكبر المتاجر الوطنية في الثغر

وبعد ان توسعت المدينة في هذا الشارع، او السوق الجديد اخذ الاهالي يتضجرون من اهمال دائرة البلدية حتى الان برصفه على الاقل حجارة دون اسفلت، لان الاتربة فيه كثيرة مزعجة

والكننا فهمنا امس ان البلدية غير البلدية مشتركة فى الذنب لان اصلاح هذا الشارع الرئيسى عائد الى دائرة الاشغال العمومية واصلاح المرفأ بيافا بموجب الاتفاق الذي ابرم بهذا الخصوص بين الهيئات الرسمية المختصة ولهذا فواجب علينا الان مطالبة هاتين الدائرتين بالاسراع باصلاح هذا الشارع الذي غدا من اهم الشوارع الرئيسية في الثغر

ونرجو دائرة الجمارك ان تنهض بدورها لتساعدنا في طلب سرعة تعبيد هذا الشارع، وقد اصبح لها فيه عنابر واسعة كثيرا ما اصاب «الكارات» التي تقل اليها البضائع من الميناء متاعب بسبب الرمال

هذ واننا نود من البلدية لو انهاهى الاخرى، وان كانت غير مسئولة عن تعبيد هذا الشارع، تسمع صوتها بضرورة المباشرة حالا بتعبيد هذا الشارع.

اجتماع بئر السبع

تعد الصحف اليهودية كل عمل تقوم به الجماعات الوطنية لانقاذ الاراضي ومنع البيوع والسمسرة تحريضا على اليهود ومقاومة لاعمالهم. وقد نشرت امس جريدة دوارهايوم خبر اجتماع مشايخ بئر السبع بعناوين ضخمة وقالت: اجتمع مشايخ العشائر ورؤساء جمعية البدو يوم الثلاثاء الماضى لايجاد الطرق اللازمة لمقاومة دخول اليهود الى منطقة بئر السبع ونشرت مقررات الاجتماع، وعدتها تحريضا على اليهود

ميزانية بلدية تل ابيب

لعام ١٩٣٥

انتهى المجلس البلدي في تل ابيب من وضع الميزانية الجديدة للعام المالي الداخل ٩٣٥ ـ ٩٣٦ وقد اعلن بان المصاريف للعام المقبل قدرت بـ ٤٢٦٠٠٠ جنيه بزياده ٢٥ الف جنيه مما قدر بواسطة اللجنة الماليه.

وقد اقر المجلس مبلغ ٣٧ الف جنيه لبناء مستشفى هداسا الجديد، و ٥٠ الف جنيه لمشروع المياه

خروج السجناء واستقبالهم بحفاوة

القدس ٣ حزيران ـ لمراسل الدفاع الخاص ـ ما كادت الشمس تشرق هذا اليوم على القدس الا والبلدة مكتظة بالوافدين من الخليل وغيرها من البلدان من اقرباء المحكوم عليهم الذين شملهم العفو. وفي تمام العاشرة كانت ساحة السجن الخارجية تعج بالاهالي نساء ورجالا وما كاد باب السجن يفتح حتى تراكضت الجماهير تهنىء اخوانها المساجين، وبعد السلام والتهنئة ركبوا عدة سيارات اقلتهم الى دار المجلس الاسلامي وبعد ان شربوا القهوة والمرطبات توجهوا جميعا الى الحرم الشريف لتأدية صلاة الظهر، وقد كانوا يسيرون ومن حولهم شباب العرب ينشدون الاناشيد وكانت شبه مظاهرة ذرفت خلالها الدموع. وبعد الصلاة تفرق القوم وتوجه كل فريق الى بلده. وهذه اسماء الذين خرجوا من سجن القدس: رضوان الجرباوى من الخليل، كامل سليم النابلسى من القدس، عبد الكريم البستوني من صفد، محمد سلامة البستانجي من الخليل، عبد المنعم جابر من الخليل فنهنئهم وآلهم ونتمنى لبقية اخواننا المساجين فرجاً قريباً ليشمل السرور الامة الفلسطينية بأسرها. وقد علمنا ان لجنة تألفت في الخليل لاقامة حفلة تكريمية لاجلهم

اعـــلان
لبيع موجودات معامل ثلج وطحين

يعلن للعموم بان الموجودات المبينة تفاصيلها ادناه خاصة شركة المطاحن العربية الفلسطينية لاصحابها زخريا ودعدس لمتد (تحت التصفية الاختيارية) معروضة للبيع اما صفقة واحدة اوحسب الاقسام المشروحة ادناه

القسم الاول: موقعه بيافا الشارع العام يافا — تل ابيب قرب مصانع واكنر ويشمل ما يأتى:

ا ـ ارض قائمة عليها المعامل المذكورة ادناه مساحتها ١٥٩٠ متراً مربعاً و (٦) سنتيمتر مربع مسجلة بالطابو بموجب كوشان جلد ٢٤ صحيفة ٣٣٨

ب ـ بناء مؤلف من مخزنين كبيرين وفوقهما دار مؤلفة من سبعة غرف ومنافعها ودار اخرى فوقها مؤلفة من غرفتين وحمام.

ج — بناء ضمنه معمل طحين بجميع ماكيناته وادواته واجهزته يطحن (٢٥) طن قمح كل يوم

د — اثاث مكاتب من خزائن حديد وطاولات وماكنة كتابة

هـ — سيارتا شحن واربع عربات لنقل الثلج وزوج خيل

و — مواد اولية من حنطة وشوالات فارغة وزبوت «الكميات حسبما تكون يوم التسليم»

ز — بضائع مصنوعة من طحين ونخالة وزوان «الكميات حسبما تكون يوم التسليم»

ملاحظة: يجب ان يعطى سعر واحد يشمل جميع ما ذكر اعلاه ماعدا ما ذكر في الفقرتين هـ — و ـ و ـ وهذه يجب ان يعطى السعر بالطون لكل صنف منها

القسم الثاني

موقعه فى القدس على الطريق العام لبيت لحم ويشمل ما يأتي:

ا ـ ارض قائم عليها معمل الثلج المبين ادناه. مساحتها ٢٨٨٢ متراً مربعاً و ٨٨ سانتيمتراً مربعاً مسجلة بالطابو بموجب كوشان جلد (١٠) صحيفة (٤٣)

ب — بناء ضمنه معمل ثلج مع جميع ماكيناته وادواته واجهزته يصنع ثمانية طونات كل يوم

ج — سيارة واحدة لنقل الثلج

د — موتور سيكل

القسم الثالث — موقعه حيفا شارع الناصرة امام محطة روتمبرغ القديمة ويشمل ما يأتي:

ا ـ ارض ملساء مساحتها (٣٥٠٥) امتار مربعة و «٦٣» سانتمترا مربعا مسجلة بالطابو بموجب كوشان جلد ٣٩ صحيفة ١٩٩

القسم الرابع: موقعه حيفا «حيفا العتيقة» ويشمل ستة عشر قيراطا من ٢٤ قيراطا مما يأتي:

ا ـ ارض قائم عليها معمل الثلج المعروف بمعمل شركة الثلج كرمل والمبين ادناه مساحتها «٢٢٤٣» مترا مربعا و ٩٦ سانتمترا مربعا

ب ـ بناء ضمنه معمل ثلج مع جميع ماكيناته وادواته واجهزته يصنع عشرين طن ثلج كل يوم

ج ـ غرفتان تبريد مع اجهزتها

د ـ حصة كاملة في جميع ما يأتي: سيارة قديمة لنقل الثلج وتسع عربات لنقل الثلج مع تسع رؤوس خيل

فكل من يرغب فى شراء الموجودات المبينة اعلاه او اي قسم من الاقسام المذكورة عليه ان يقدم عرضا خطيا تاما يصل مكتب الشركة بيافا صندوق البريد ٦٠١ قبل يوم ٦ـ٧ـ٣٥ وان يقدم مع عرضه المذكور كفالة مالية معتبرة بقيمة عشرة بالماية من الثمن الذي يعرضه مع العلم بانه يكون مرتبطا بعرضه هذا لمدة ثلاثين يوما من ٦ـ٧ـ٣٥

ومن يرغب زيادة ايضاح او معاينة الموجودات المذكورة يمكنه مراجعة اي من المصفين الحاج عبد الحميد بيبي وداود دعدس يافا والسيد فؤاد سابا في القدس او الحاج طاهر المصري فى نابلس او السيد امين حداد في حيفا

عن المصفين
فؤاد سابا

الحاجة الى معلمين

المدارس العربية بحيفا بحاجة الى معلمين اثنين يجيدان اللغة الانكليزية براتب حسن

فمن وجد في نفسه الكفاءة فليراجع ناظر المدارس العربية الاستاذ محمد افندي السباعي تلفون ٥٦٥ حيفا

الحاجة الى كاتب

تعلن ادارة هذه الجريدة حاجتها الى شاب يجيد اللغتين العربية والانكليزية وله المام بالآلة الكاتبة فمن يجد في نفسه الكفاءة فليخابر ادارة هذه الجريدة

***

تلفونات الدفاع وبرقياتها الخاصة

الاستاذ يزبك

زارنا في ادارة هذه الجريدة الاستاذ الصديق يوسف يزبك مندوب زميلتنا « صوت الاحرار » وصاحب الكتاب الذائع الصيت « النفط مستعبد الشعوب » فانسنا بلقاء الاستاذ وسيقابل اليوم اصدقاءه في الثغر

البقاء لله

تلقينا ما يلي:

ننعي اليكم بمزيد الاسف شقيقنا خليل اسهاوي اليوم

سليمان

الحفلة السنوية

لمدرسة النجاح الوطنية

تقيم مدرسة النجاح الوطنية بنابلس حفلتها السنوية للالعاب الرياضية وذلك في الساعة الرابعة بعد ظهر الخميس الواقع في ٦ الشهر الجاري وقد وزعت بطاقات الدعوة على الكثيرين من الوجهاء والاعيان

حركة

المراكب الشراعية

وصلت الميناء قادمة من بورسعيد المركب الشراعي (توكلت على الله) لريسها محمد الرشدي ، وعليها ٨٣ طناً من البضائع المختلفة

وقدمت من بور سعيد ايضا المركب الشراعي (لطيف) لريسها الحاج ناجي وعليها من البضائع المختلفة ١٢٢ طن

اما المركب (قاصد كريم) لريسها عبد الهادي الفار فقد وصلت من رشيد وعليها ٦٨ طن ارز

ووصلت المركب « حماته الخضر » لريسها علي فضيلة قادمة من بور سعيد، وعليها ١٠٥ اطنان بضائع مختلفة

المخزن

العربي الجديد

قال مراسلنا في حيفا : افتتح السادة جردانه وخملان محلا باسم المخزن العربي الجديد تحت جامع الاستقلال جهزوه بجميع اصناف الموبيليات الحديثة فنتمنى لاصحاب هذا المعمل العربي نجاحا وتوفيقا

تهنئة بسلامة

كان الاستاذ طاهر افندي القبج ذاهبا بعد ظهر امس الاول الى طولكرم عن طريق القدس نابلس وكان راكبا دراجته النارية ولكنها تدهورت به فلم يصب بسوء ولله الحمد فنهنئه ونطمئن اصدقاءه

سمن

السمن الحلبي الحديدي

الممتاز

يباع في محل

نجيب القطان

يافا سوق الدير يافا

سمن

حلبي

حديدي

ماركة مسجلة

حيفا

خروج السجناء واستقبالهم بحفاوة بالغة

حيفا في ٣ حزيران ـ لمراسلنا الخاص ـ : خرج في الساعة العاشرة والنصف ظهر اليوم من السجن في عكا سجناؤنا الذين ذكرت اسماءهم « الدفاع » اليوم . وقد استقبلهم الاهالي خارج السجن استقبالا رائعا دل على ما تحمله هذه الامة لسجنائها من حب واخلاص وعرفان للجميل . وقد ذهبت وفود من حيفا يتقدمها وفد جمعية الشبان المسلمين ، ووفد الجمعية الخيرية الصفدية يرفرف امامها علم عربي هو « علم جمعية الشبان المسلمين » للاشتراك في استقبال السجناء

الذهاب بالسيارات الى صفد

وبعد خروجهم من السجن دعاهم المحامي الاستاذ عبد الرحمن افندي النحوي الى بيته في عكا حيث شربوا المبردات ثم اقلتهم السيارات التي اعدتها لهم جمعية التعاون الخيرية الصفدية

الحفاوة بهم في حيفا

وبعد نصف ساعة وصلت السيارات حيفا فاقامت لهم جمعيتا الشبان المسلمين والجمعية الخيرية الصفدية حفلة تكريم تكلم فيها السادة مع حفظ الالقاب : الشيخ عز الدين افندي القسام ، محمد افندي سويد ، حسني سبع العيش ، محمود منور ومراسل هذه الجريدة وجميعهم حيوا في السجناء صبرهم ومن ثم ذهب الاحرار الى بيت الشاب الناهض السيد مرعي مراد الذي دعاهم لتناول طعام الغداء . وبعدئذ سافر الاحرار وعددهم تسعة الى بلدهم ، صفد

سفر الاربعة الى بلدانهم

اما الاربعة الباقون فقد سافروا الى الخليل وغزة والقدس

لماذا لم يستقبلهم اصحابنا ؟

وقد تساءل الناس هنا عن عدم اشتراك بعض الجمعيات في تكريم الاحرار واعراض الوجهاء والزعماء عن قيامهم بهذا الواجب الوطني مع ان اكثرهم اشترك في حفلات حكومية كثيرة !

تبرع المجلس الاسلامي الاعلى

واذكر اخيرا ان صبحي بك الخضرا قدم لكل سجين معفي عنه خمسة جنيهات تبرع بها المجلس الاسلامي الاعلى ، كما ان شركة قرمان ديك وسلطي كانت توزع الدخان على المشتركين في تكريم الاحرار

سأحتفظ بأرضي ولو بقيت « بوراً »

الشيخ محمد افندي حماده من اهالي شفا عمرو يملك اراضي واسعة خصبة فاوضه اليهود مراراً لبيعها منهم ودفعوا له اثمانا عالية الا ان هذا الشيخ وما فطر عليه من علو همة ووطنية صادقة ابى ذلك قائلا انى افضل ان تبقى ارضي بورا بدون زرع لا استفيد منها شيئاً على ان ابيع شبرا منها افهل لضعفاء الوطنية ان يأخذوا درسا عن هذا الشيخ الجليل .

الاهالي والعفو عن المساجين

طالع الاهالي صباح اليوم خبر الافراج عن بعض مساجين الاضطرابات وتأجيل الافراج عن الباقين الى السنة القادمة وسروا من ذلك وقد كانوا ينتظرون ان يكون العفو عاما شاملا

وقد سارت اليوم عدة وفود الى عكا لاحضار المساجين الى حيفا ولاقامة عدة حفلات تكريما لهم وساخبركم بما يجري في رسالة قادمة

المستاجرون وقانون الايجارات

كتبنا مرارا حول قانون الايجارات وعلقنا على ذلك كثيرا واليوم نكتفي بنشر برقية المستأجرين في حيفا بمناسبة اليوبيل الفضي ، الى فخامة المندوب السامي ، ولعلها تكون الاخيرة في تنفيذ القانون وتكون الاخيرة في قفل هذا الباب

فخامة المندوب السامي ـ القدس

لم نعد نحتمل تأخير تنفيذ قانون ايجارات المخازن لان السنة مضى نصفها والمحاكم حكمت علينا بالتخلية والعاقبة تعرفونها فخامتكم ، وحياة الوف العائلات متعلقة بتنفيذ القانون ، فما المانع من تنفيذه يا صاحب الفخامة ؟ نستحلفك بهذا العيد ان تنقذنا من جشع الملاكين

عن المستأجرين

محمد صبحي الحلبي ، يوسف نادر ، مصباح دلاعة ، ايوب الشيتي ، جمال حاويلا ، موسى نمر ، نقولا دانيال ، انطون عبود

القدس

الاحتفال بعيد جلالة الملك

القدس في ٣ حزيران ـ لمراسل الدفاع الخاص ـ احتفلت الحكومة في منتصف الساعة التاسعة من صباح هذا اليوم بعيد ميلاد جلالة الملك جورج بحضور فخامة المندوب السامي الذي وصل الى مكان الاحتفال مع ياوره الخاص وبعد ان حي العلم البريطاني فتش وحدات الجيش المؤلفة من بعض قطع من الجنود البريطانيين وجنود قوة الطيران وفرقة من قوة حدود شرق الاردن وفرقة السيارات المصفحة وفرقة الموسيقى التي كانت طيلة الوقت تعزف بشتى الانغام وبعد التفتيش وقف فخامة المندوب على منصة وضعت خصيصا لفخامته واستعرض بعض الفرق التي كانت تمر متنكبة بنادقها

وبعدها وزع فخامته الاوسمة على كثيرين رجالا وسيدات انعم عليهم جلالة الملك بها . ثم استعرض كافة الوحدات ، ومما يجدر ذكره ان الفرقة الاولى التي مرت كانت فرقة حدود شرقي الاردن وبعدها مرت الوحدات البريطانية وقد كان عدد المدعوين كثيرا نصبت لهم الصواوين ، وكان من بينهم قناصل الدول وكبار موظفي الحكومة وسعادة رئيس البلدية ، ورؤساء الطوائف الدينية وغيرهم .

عشرون الف جثة تحت الانقاض

هول الزلزال . انهيار جبل . كتاب لورنس . تهريب اليهود
الخلاف الايطالي الحبشي عاصفة الخليج الفارسي

القاهرة في ٣ حزيران – لمراسل الدفاع الخاص

الهند

عشرون الف جثة تحت الانقاض

كانت نكبة الزلزال المالية ضئيلة بالنسبة الى نكبة السكان . ولا تزال عشرون الف جثة تحت الردم . ومدينة « كوتيا » محاصرة بالجند المسلح مخافة انتشار الامراض . وسكانها بين قتيل ، او جريح ، او هائم على وجهه يبحث عن قريب. وسبب هذه النكبة الهائلة في عدد الضحايا هو ان الزلزال وقع ليلا عندما كان الناس نياماً . ويقوم الجيش الان باحراق الجثث خوف انتشار الاوبئة . ومن اجل ذلك اعلنت الاحكام العرفية في المنطقة كلها . اما الخسائر في الارواح فتبلغ ٣٥ الف قتيل وجريح ، والخسائر المادية تتجاوز المليوني جنيه

بلوخستان

جبل شامخ ينهار بفعل الزلزال

ما زال السكان يشعرون بوقوع هزات ارضية عنيفة . وقد انهار اليوم جبل شامخ يقع على مقربة من المدينة . وباشر السكان الهنود بهجرة البلاد اما السكان الاوروبيون فلا يزالون في المدينة ويقدر عدد النفوس التي ما زالت مدفونة تحت الارض بعشرين الف على الاقل اما السكان الاحياء فيبلغ عددهم عشرة الاف منهم اربعة الاف جريح

فرنسا

دعوة الى مؤتمر يثبت النقد

اصبح من المنتظر ان يدعو المسيو كايو وزير مالية فرنسا الجديد الدول الى عقد مؤتمر مالي دولي لتثبيت قيمة العملة في الاسواق العالمية

اكبر مناورات للجيش الفرنسي

يبدأ الجيش الفرنسي مناوراته العظيمة غدا وينتهي منها يوم الاحد القادم وستكون المناورات تحت اشراف الجنرال راماللان وسينقسم الجيش الفرنسي الى قسمين احدهما للدفاع والآخر للهجوم وسيساعدها الاسطول البحري

اليونان

فنزيلوس ينذر بالكفاح الى النهاية

نشرت صحيفة كتابين لمسيو فنزيلوس زعيم الثورة الماضية قال فيهما انه سيظل يكافح الى آخر لحظة ، وانه لن يدع النظام الجمهوري ينهار ويبنى على انقاضه النظام الملكي في البلاد

احتفالا بعيد المولد النبوي الشريف
اشتروا الالعاب النارية والصواريخ

بمناسبة قرب حلول عيد المولد النبوي الشريف استحضرنا كمية كبيرة من الالعاب النارية والصواريخ المختلفة الالوان والاحجام ، وبسبب اشتراك الاندية والجمعيات وفرق الكشافة في هذا العيد المجيد قررنا بيع الالعاب والصواريخ للجمعيات والاندية والكشافة باسعار خاصة ، ونحن على استعداد لتلبية دعوة من يريد القيام بهذه الالعاب النارية في اي مكان

ابراهيم حجاره

صاحب صالون فلسطين للحلاقة

يافا — شارع العجمي

انكلترا

لورنس يترك كتابا لاذع اللهجة

ترك الكولونيل لورنس كتابا بعنوان « مضرب النقود » وهو يشمل على وصف معيشته في سلاح الطيران الملكي وقد اوصى الكولونيل بعدم طبعه قبل عام ١٩٥٠ لانه يشتمل انتقادات مرة لسلاح الطيران الملكي مما يجعل نشره مستحيلا الان

وصول وفد المباحثات البحرية

وصل الوفد الالماني اليوم الى مطار كرويدن برئاسة الهر فون ريبتروب يصحبه الاميرال شصتر والكبتن كيدرلن وتسعة خبراء فنيين . وهو الوفد الذي ارسلته الحكومة الالمانية لمحادثة الحكومة البريطانية . وستبدأ محادثة السرجون سيمون للوفد الالماني بصورة رسمية صباح الغد في وزارة الخارجية . اما المحادثات فسوف لا تتناول شيئا سوى المسألة البحرية ، مثل تقدير الاطنان البحرية للدوارع الالمانية وتحديد المركز البحري الذي يجب ان تتبوأه المانيا بين الدول البحرية العظمى

مصر

القبض على يهود مهربين ونسائهم

القى حراس السواحل القبض على ثلاثة عشر يهوديا من يهود الاسكندرية كانوا مختبئين في مكان قريب من البوغاز الكبير . وكان ذلك في الساعة الخامسة صباحا وبعد البحث عثروا على مركب شراعي وجدوا فيه خمس نساء لاولئك اليهود . وقد كان هؤلاء على وشك الاقلاع الى فلسطين . وبعد اتخاذ الاجراءات معهم اطلق سراحهم

تمثيل الازهر في مؤتمر الديانات

تلقى الاستاذ المراغي شيخ الجامع الازهر دعوة لحضور مؤتمر الديانات الذي سيعقد في بروكسل في شهر سبتمبر وسيلبي الاستاذ الدعوة فيرسل الاستاذ الشيخ مصطفى عبد الرزاق وآخر لم يتفق عليه بعد . ومهمة المؤتمر البحث في الديانات من الوجهة التاريخية فقط

خليج فارس

عاصفة شديدة تغرق سبع سفن

هبت عاصفة شديدة على الخليج الفارسي فاغرقت سبع سفن شراعية وغرق جميع ركابها الذين لا يقلون عن خمسين شخصا

المانيا

اكبر منطاد صنع الى اليوم

سينتهي في اول يوليو القادم في مطار فردكسهافن بناء اكبر منطاد صنع حتى الان ويبلغ طوله ٨١٠ اقدام وقطره ١٣٤ قدما

ايطاليا

انكلترا تناصر الدولة السوداء علينا

لا يزال الرأي العام الايطالي ثائرا من جراء موقف بريطانيا ، ويبدي اسفه لان دولة اوروبية كانكلترا لا تبيح له « تأديب » دولة شرقية سوداء كالحبشة . والاغرب من ذلك ان تكون دولة الاستعمار وامه هي المقاومة لايطاليا في التوسع الاستعماري . ويقول الايطاليون ان انكلترا وقفت سداً في محاولاتهم الافريقية حسداً منها ، ولم يكن ذلك خوفا على نفوذ العصبة ان يتضاءل

لجنة التوفيق ثم استمرار الاستعدادات

ستجتمع لجنة التوفيق الايطالية الحبشية في ميلانو في الاسبوع القادم . وجاء من اديس ابابا ان الامبراطور هيلاسلاسي غائباً عنها في رحلة الى داخلية الحبشة لتفقد الاستعدادات التي تقام درءاً للطوارئ وقد انتج استمرار ايطاليا في التعبئة تأثيرا كبيرا في الحبشة

حب شيخ
عظة للناشئه والشباب

نشأت في الصحراء حيث الرمال المحرقة الملهبة ، حيث الهدوء والسكينة حيث الصمت الرهيب ، افترش الرمال تحت سماء صافية ونجوم زاهرة زاهية

سرت في دمي منذ الصغر الفضائل العربية والشهامة والاعتزاز بقوميتي وشرف محتدي ومحتد قبيلتي ، ولم يكن اشد عارا على كل فرد من افراد اية قبيلة ان يطأ غريب بقدمه قطعة الارض التي يقيم فيها دون اذن ، فكم من حروب نشبت في سبيل هذا المبدأ

ان قدوم غريب على تلك القطعة من الارض ، يعد امتهانا لكرامة ساكنيها ولم يكن هنالك سبيل لاسترداد تلك الكرامة سوى الحرب فتستل عندها السيوف لتغسل الكرامة التي امتهنت

وادركت طور الشباب ، واصبحت من رجال قبيلتي المعدودين اذا ضيمت فانا منقذها . واذا اغار عليها قوم فانا حاميها ، لان عزها عزي وذلها ذلي هذا ما كان مبدأ كل شاب ينتمي اليها

احببت سلمى .. ولكن لسوء الحظ لم تكن من قبيلتي بل من اخرى معادية شاهدتها على غدير ماء بين اترابها والتقت نظراتنا فتوسمت في عينيها السوداوين الهادئتين ما كنت اراه في بطانة احلامي

فهتف قلبي : هذه هي الضالة المنشودة وكانها هي الاخرى شعرت بما شعرت . فاطرقت ببصرها الى الارض حياء

سرت الى قبيلتي وفي القلب حبان ثم عدنا فالتقينا ولكم كان في اللقاء عزاء ، نعم لانه لم يكن لي امل بزواجها ما دامت الحرب بيننا ناشبة ، ولا يعزب عن الذهن ان واجبي نحو وطني وقبيلتي كنت اقوم به كالعادة كما انى كنت اخصص اوقات النزهة اليومية لمقابلتها على ربوة من الرمال بعيدة عن موطن القبيلتين .

والقلب حبان يحوي
عهداها قد حفظت

جلست قربها في احدى الليالي المقمرة على تلك الربوة الرملية نتجاذب اطراف الحديث وأخذ الهواء البليل يتلاعب بشعرها المتهدل

كنت هانئا بقربها ولكن هنائي هذا لم يدم طويلا ، وشاء القدر ان تكون تلك الليلة ليلة الوداع

لمحت على بعد توهج النيران على ربوة مرتفعة امامنا ، حيث تسكن قبيلتي ، وكانت تلك النيران تنذر بوقوع الخطر وان قبيلة معادية قد اقتحمت مضاربنا ، فنهضت بالحال دون ترو وقفزت على ظهر الجواد دون ان افكر بسلمى وما حاق بها من الرعب امام عملي الفجائي .

واستفقت من ذهلتي على صوتها : ما الامر يا عصام ؟ ماذا دهاك ؟ وقبل ان اجيبها ادركت السبب عند رؤيتها النار فتشبثت بركابي تمنعني فصحت بها : سعاد ان قبيلتي في خطر وعلي ان انقذها . الا تسمعي اصوات الطبول ان وطني يدعوني وعلي ان البي ! قالت ولكن لمن تتركني اذا كنت لا تشفق على نفسك فاشفق علي ؟

فقلت لها : حبذا لو تنفع نفسي فقط ولكن هناك الالوف من اخواني يسقطون صرعى وان ادع لاحد شرف الاستشهاد قبلي

وقالت والدموع تترقرق من عينيها ولكنك ستحارب ابي واخوتي فان ادعاءك كان باطلا ولم يعد لدي متسع من الوقت فاجبتها تيقني يا سلمى انى احبك . ولكن حب بلادي وقبيلتي فوق كل حب »

ثم همزت الجواد فخرج يعدو بي كالبرق

كانت الضربة قاضية على اعدائنا ولكنها قضت علي ايضا ، لقد قتلت سلمى ، قتلها ابوها لانه اشتبه بها . نعم انا كنت السبب ، لكنني والله ثم والله .. لم اندم على ما فعلت ، نعم كان حبنا طاهرا نقيا ولكن حب قبيلتي وبلادي كان انقى واطهر .

وزرت ضريحها في اليوم الثاني حاملا بعض الورود والازهار التي تنبت في بلادنا ، وقد بللها الندى ، ووضعتها على الثرى ، وجثوت بين الرمال ساعة استعيد الذكرى واذا بالعاصفة تثور وتبعدني وجوادي عن قبيلتي وكم جاهدت لاقاوم تيار الهواء والرمال لكن الجواد كان يسرع بي الى جهة معاكسة ، وشاء سوء الطالع ان اضل في الفيافي والمهامه ، واخيرا عثرت على قافلة سائرة الى فلسطين ، وكان التعب قد اخذ مني ماخذه ، فاويت الى احدى الخيام حيث اكرمني اصحابها وجئت فلسطين .

وقد استغربت جد الاستغراب الحركة الوطنية عندكم انتم معشر الشباب ، عماد بلادكم ، ودرعها المتين ، تتسابقون الى المقاصف والملاهي ودور السينما والرقص تاركين ما عليكم من مسؤولية . السنا نحن العرب من البادية اخوانكم الاقدمين ، نحن ندافع ايها الشبان لكل كلمة تمس كرامتنا الشخصية او القومية ، ندافع عن رمال قاحلة لا نبت فيها ولا غرس ونفديها بالكثير من الارواح لا لسبب سوى انها موطن لنا . وانتم المتنورون المتمدينون ، تبيعون بلادا تربتها من ذهب ، وطي هذه الارض الكنوز الثمينة الكريمة وهي دماء ابائكم الذين سقطوا صرعى في سبيل الذود عنها ..

لمن تبيعون هذه البلاد ؟ اتبيعونها لقوم يقولون لكم جهارا : اخرجوا من هنا .. نريد وطنا قوميا لنا ؟ .. ولمن هذه المؤامرات التي تحيكونها في الظلام

انا شيخ الان وليس في الشيوخ حماسة الشباب كما تدعون ، ولكن اقسم بالله لو احضرت نساء قبيلتي الى فلسطين لما وطىء الاعداء ساحاتها الا ركبا :

احترموا الشيوخ ايها الشبان ، واعلموا ان احتقاركم لهم بالشكل الذي تدعونه ليس في محله .. اروا اعمالكم نقدركم . فرحمة بالشيوخ ، لقد مضى زمانهم ، ولا يرجى منهم عمل

(القدس) سعاد الجوري

المندوب السامي
في مستعمرة الخضيرة

قالت هاارتس : زار فخامة المندوب السامي يوم الجمعة الماضي مستعمرة الخضيرة فقدم له رئيس مجلس محلي المستعمرة تقريرا عن حالة المستعمرة وطلباتها . ثم زار اماكن التجفيف وفي الساعة الثالثة زار مستعمرة برواس حانا فاستقبله اعضاء المجلس المحلي وممثلو شركة الاليها .

تقرير
الوكالة اليهودية

جاء لدافار من لندن ان تقرير الوكالة اليهودية لجنة الانتداب سينشر يوم الاثنين القادم (امس)

الصحف اليهودية

مجلس
تل ابيب

ذكرت هاآرتس ان المجلس البلدي بتل ابيب لا يزال يواصل اجتماعاته لبحث الميزانية وسيجتمع بعد ظهر اليوم في دار البلدية لهذه الغاية واتصل بدوار هايوم ان الانتخابات القادمة لمجلس بلدية تل ابيب قد اجلت للمنتصف الاخير من شهر اكتوبر القادم .

مستعمرة جديدة

جاء في دوار هايوم ان مدير دائرة الزراعة ومدير المشروع الانشائي والادون غوردون من موظفي الوكالة اليهودية وغيرهم زاروا يوم الجمعة الماضي المستعمرة المنوي انشاؤها بالقرب من قرية ابي غوش على طريق القدس — يافا وبحثوا مسألة جر المياه للمستعمرة المذكورة

وتقول الجريدة انه سيطلق على هذه المستعمرة اسم « قريات عنابيم » (ب) وستوزع المؤسسات اليهودية المسؤوله اراضيها على اليهود لزراعتها ولتربية الدواجن فيها وغرس الاشجار المثمرة

المؤتمر اليهودي

جاء لدافار من برلين ان الجمعية الصهيونية في المانيا ستوفد وفداً كبيراً يمثلها في المؤتمر الصهيوني القادم

غرفة تجارية

جاء لدافار من كونيا ان الحكومة فيها قررت فتح فرع لمصرفها في فلسطين لتسهل على التجار معاملاتهم وستنشيء خطاً بحرياً بين شواطئها وبين الشواطيء الفلسطينية لهذه الغاية وتقول الجريدة ان غرفة تجارية ليتوانية فلسطينية اسست ايضا في كونيا الآن

حزب
المملكة اليهودية

جاء في هاآرتس ان حزب المملكة اليهودية عقد مساء السبت اجتماعا عاما في تل ابيب حضره عدد كبير من اليهود وخطب فيه الادون شنايدرمان وغيره عن الحالة الداخلية في الحركة الصهيونية بعد جلسات اللجنة التنفيذية الصهيونية العالمية وقاطع العمال الذين حضروا الاجتماع الخطباء مرارا وشاغبوا عليهم دون جدوى . وفي النهاية انشد الحضور نشيد الامل « هاتكفا » وفي صباح يوم السبت عقد الحزب المذكور اجتماعه الثاني ، ولكنه تلقى وهو في بدء الاجتماع امراً بمنعه من عقد الاجتماع لان الحزب ليس معترفا به لدى الحكومة بالرغم من ان الادون غروسمان رئيس الحزب قدم للحكومة طلبا قبل سنة تماما ولم يأخذ حتى الان جوابا وتقول الجريدة ان اعضاء الحزب اجتمعوا في اليوم المذكور اجتماعا خاصا وبحثوا مسائل جدية تتعلق بمعركة الانتخابات للمؤتمر الصهيوني القادم وموقف الحزب في المؤتمر المذكور

نداء عام
الى عموم العمال العرب

ايها الاخوان العمال العرب ،

نظرا لما نعهده فيكم من الاخلاص والنشاط والهمة العالية لخدمة قضية العمال العرب فقد ارتأينا دعوة حضراتكم لتشرفونا الى قاعة كلية روضة المعارف بالقدس الساعة الثانية بعد ظهر يوم الجمعة الواقع في ٦ ربيع اول ١٣٥٤ الموافق ٧ حزيران ١٩٣٥ انتم ومن تثقون بهم ممن يريدون الانضمام لجمعية اتحاد نقابات العمال العرب لمطالعة القانون الداخلي الذي وافقت عليه هيئة الادارة والقاء محاضرة على مسامعكم لتفهموا اسير الجمعية ولتأخذوا نسخة من القانون الداخلي مع تذكرة الانتساب وان تشتركوا في هذا الاجتماع للبحث معكم في شؤون هامة تتعلق بمصلحة العمال العرب اذ ان الجمعية قد تنظمت ، وتقدمت خطوات كثيرة للامام وسارت في طريق النجاح وان مستقبلها يزيد نحسنا بعون الله تعالى وبما اننا نأمل فيكم الخير للمصلحة نرجوكم عدم التخلف عن حضور الاجتماع الى الاجتماع الى الاجتماع ايها العمال والسلام عليكم

السكرتير
محي الدين ابو السعود

المطعم الوطني بصفد
شارع الملك فيصل
لصاحبه عبد الله محمد يعقوب
نظافة ، طعام لذيذ ، مناظر خلابة
حلويات عربية — معاملة حسنة

اليك التاير الذي حل لغز اهتراء السطح (٣)

في اقسى تجارب عرفت يقدم ٤٣ بالمئة زيادة في السير غير المترجرج في السحب زيادة في السلامة ☆ لا زيادة في الثمن

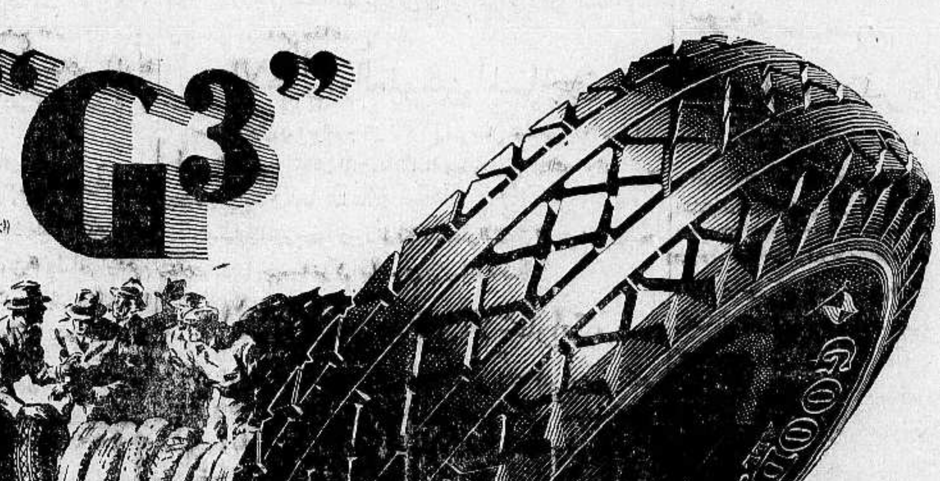

«غ ٣» ظل «غ ٣» سائراً بعد ما عجزت التايرات الاخرى

الجديد — القديم

سيارات التجارب تعمل ليلا ونهاراً .. تحرق البركات

ان تاير غوديير «غ٣» المدهش الجديد نتيجة لدرس وتجارب دقيقة دامت اشهراً لاخراج سطح تاير احسن
ان سطوح جميع ماركات التايرات كانت تهتري بسرعة ومع هذا كانت التايرات تصنع احسن من ذي قبل
لقد كان ذلك لغزا الى ان اكتشفه خبراء غوديير بدرسهم الدقيق ان السيارات الجديدة ذات الموتورات القوية والبريكات الكبيرة تثقل على التايرات وليس في الوجود تاير يقف امامها
وقد جربت تصاميم كثيرة جداً لاشكال السطوح كان منها «غ٣» وقد كان اولا تصميم مهندسين ولكنه الان علم للتاير الذي فاق الجميع
لقد جرب على شقي رحى عظيم مصنوع من الجرانيت المسنن فالوسى ثم سارت به سيارات التجارب التي عند غوديير ليلا نهاراً وكانت تقف وقفات اضطرارية كل ميلين فتحترق البريكات وتتلف السيارات وذلك لتبرهن ان «غ٣» اقوى تاير
وفي «غ٣» مسكة اول وتر المشهورة في الوسط وذلك ضروري جدا للوقفات السليمة السريعة في الطرق المصرية الناعمة واليك كيف انه احسن من غيره
سطحه اعرض واكثر تفرطحا واتصاله بالارض اكبر نتوءاته — التي تمنع الترجرج اكثر — ١٦ بالمئة اكثر وهي مرصوصة الى بعضها البعض لتكون المسكة اقوى واسلم
الاضلاع اعرض ١١ بالمئة والتجاويف اضيق لمنع الانثناء تحت الضغط مما هو سبب في الاهتراء
بناؤه احسن وهو يعطي قوة اعظم
وفي السطح مطاط اكثر — بمعدل اكثر من باوندين في التاير
من الطبيعي ان هذا الحمل يزيد الضغط على الجوانب ولكن حبل غوديير السوبرتويست المتين والمرن كثيراً يتحمله بلا اقل صعوبة
والنتيجة جاء التاير لا نظير له وبناء السطح يقدم ٤٣ بالمئة زيادة في السير غير المترجرج . منذ شهور عرضت اول تايرات اول وتر «غ٣» للبيع بدون اعلان وفي الخدمة اظهرت انها جيدة بقدر ما اثبتت تجاربنا . والان اذهب الى بائع غوديير لدي تعامله هذا التاير المدهش . انظره اليوم انه لا يكلف زيادة بالرغم عن حسناته الزائدة وهذا امر لا يستهان به

«غ٣» يكلف اكثر في الصنع ولكن لا يكلفك اكثر في الشراء

GOODYEAR

الوكلاء لند وحلبي

يافا	القدس	حيفا
ص . ب ٦٢٨ تلفون ٤٤٨	ص . ب تلفون ١٣١٣	المركز التجاري ص ب ٤٥ تلفون ٩٥٨

القدس

احياء ذكرى المتنبي

علمنا ان الاستاذ الفاضل خليل افندي السكاكيني مفتش اللغة العربية في معارف حكومة فلسطين وقد اقترح على بعض الادباء ومن جملتهم الاستاذ احمد سامح بك الخالدي مدير الكلية العربية اقامة حفلة تذكارية لمرور الف سنة على وفاة « المتنبي » وقد لقي هذا الاقتراح قبولا من الذين عرض عليهم ، وتألفت لجنة عضوية لهذه الغاية من السادة :

الاستاذ احمد سامح بك الخالدي الاستاذ خليل افندي السكاكيني الاستاذ عمر افندي الصالح وغيرهم ، وستعقد اجتماعات تمهيدية لهذا الغرض ومن المرجح اما ان تقام هذه الحفلة في اواخر شهر تموز القادم او في اوائل شهر آب في قاعة الكلية العربية الجديدة وستستمر اسبوعا كاملا .

منتخب اليونان

قدم اليوم الى القدس منتخب يونان القاهره والاسكندرية ومصر للمباراة مع منتخب مكابي القدس وتل ابيب وقد اقيمت المباراة بعد ظهر هذا اليوم على ملعب الهاشموناي بالقدس فاسفرت النتيجة عن اندحار منتخب اليونان وتغلب منتخب اليهود باصابة واحدة ضد لا شيء ، ومما جدير ذكره ان هذا المنتخب الذي قدم للمباراة مع اليهود قد اندحر ايضا بمبارياته في تل ابيب نهار امس السبت

قلقيلية

غزو اراضي جلجولية

جدد السماسرة غزوهم في هذه الايام على اراضي جلجولية بعد ان غابت عن اذهانهم مدة . فقد اطلعنا ثقة ان هناك محاولات تجري من شاب باقناع تاجر معروف بسعر الدونم الواحد اربعون . جنيها . وعلمت ان الاتفاق على وشك التمام قريبا . لكن رجاؤنا من حضرة التاجر ان يقلع عن بيع ارضه لليهود طالما ونحن نثق فيه وبانيا متديا يأبى ان يفتح ثغرة سيئة في هذا الوطن المنكود

حتى في الوظيفة

كل يهودي يجد ويجتهد ويتعاون مع ابناء جنسه في اكتساب فلسطين من ايدي اصحابها العرب ويبذل في ذلك كل ما يستطيعه حتى فوق طاقته طالما والامل الذي يحلم به هو الوطن القومي لليهود في فلسطين ولا سب بعض اولئك اليهود الموظفين في دوائر التسوية والطابو الا منشطين للعرب على بيع ارضهم لليهود ومن ذلك ما حدثني به السيد مصطفى اليوسف من قلقيلية انه زار دائرة التسوية في... لاخراج خارطة ارضه وقد كان الموكل في ذلك يهوديا وبينا هو ينتظر قضاء مسألته اذ لفت نظره حديث جرى بين اليهودي الموظف وبين سعيد البشير من يافا ومحمد عثمان من نابلس ينشط اليهودي العربيين على بيع بيارتهما الكائنة في يافا بسعر الدنم الف جنيه ، وقد اتفق العربيان على ان يجد لهم اليهودي الموظف مشتريا وضربوا بعضهم موعدا في المساء بالاجتماع على قهوة البحر للتفاهم بصورة اوسع . نترك الخبر بدون تعليق لافتين انظار ذوي الشأن لهذا الموظف

نكبات الفلاح

فزع الفلاحون في هذه الايام من الدودة المنتشرة بصورة فظيعة في مزروعات السمسم على غير سابق عادة . والسمسم موسم كبير عند فلاحينا يعود عليهم بنتيجة كبيرة لها شأنها في ارزاقهم فعسى ان يعني المحرر الزراعي « للدفاع » بهذا الموضوع ، فيوافينا بوصف العلاج القاتل لهذه الآفة الشنيعه

حرق مزروعات

حرق مجهولون لاحد فلاحي قرية كفر صور حلة كرسنة تقدر باثنين وعشرين جنيها وقد اخبر البوليس بالحادث فقبض على بعض اشخاص رهن التحقيق

صفد

مقررات لجنة الشباب الفرعيه

عقدت هيئة ادارة لجنة الشباب الفرعيــة جلسة في مساء الليلة الماضيــة وقررت ما يلي :

١ ـ اقامة حفلة تذكارية لشهداء ١٧ حزيران الابرار وسترسل بطاقات الدعوة الى جميع البلدان الفلسطينية والعربية

٢ ـ الاهتمام بيوم المولد النبوي الشريف واذاعة بيان ينشر في الصحف لحث المسلمين والعرب المجاورين للشخوص الى صفد في ذلك اليوم العظيم

٣ ـ تشكيل وفد لاستقبال مسجوني اضطرابات سنة ٩٢٩ في مدينـة عكا وسيذهب الوفد صباح يوم العفو

٤ ـ اذاعة بيان على الامة العربية حول اراضي الحولة وتبيان الاخطار العظيمة التي هددت وتهدد الاراضي الباقية .

في جمعية الشبان المسلمين

عقد بعد ظهر امس اجتماع في نادي جمعية الشبان المسلمين وقد القى الشيخ اسعد افندي الحاج عيسى كلمة حول حياة الرسول الاعظم ثم قرر المجتمعون الاحتفاء بالمولد النبوي الشريف هـذا واهالي مدينة صفد وقضائها متفقدون بان هذا العيد سيكون عظيما وجديرا بمكانة الرسول العربي الكريم

اللد

من اثر الحر الشديد

اوقع الحر الشديد الذي ابتليت به المزروعات في مستهل صيف هذا العـام ضرراً بليغا في ثمار الزيتون والبرتقـال فأتلف معظمه ولم يبق غير القليل على شجره الامر الذي اوجب على الاهلين وجاء رفع ضريبة الاملاك في هذا العام عن هذين الصنفين من سعادة حاكم اللواء للاسباب المتقدمة

طريق رام الله ـ اللد

تباشرنا خيراً من خبر اتصال هذه الطريق بمدينتنا الا ان شائعة راجت في المدينة مفادها ان مساعي بذلت لقطع هذا الطريق عنها وتحويله لجهة غير اللد، ولذا فقد رفع من قبل الاهالي لفخامة المندوب السامي بواسطة سعادة حاكم اللواء مضبطة استنكار لذلك المسعى وطلبوا فيها تنفيذه واتصاله بهذه المدينة ، وقد بينوا لفخامته استعدادهم لكل مساعدة يكلفون بها من اجل ذلك فعسى ان يلبي فخامته هذا الطلب حرصا على حقوق هذه المدينة في مثل هذه المشاريع الاقتصادية .

دعاوي الاعتراضات

باشرت دائرة التسوية النظر في دعاوي الاعتراضات المتقدمة من قبل اربابها على بعض الادعاءات التي تم تسجيلها في بعض قطع اراض في اللد ايام التسوية فنرجو ان يبت فيها وفي جميع الاعتراضات فقد طال عليها الامد ...

الزواج بالقبرصيات

ازداد في هذه المدة الاخيرة الاقبال على السفر لجزيرة قبرص من قبل الشباب لاجل الزواج بفتياتها وسبب ذلك غلاء المهور هنا وتمنت اولياء الفتيات وتمسكهم باذيال هذه العادة السيئة !

لمرور اربعين يوما

تليت في قرية الظاهرية قصة المولد النبوي الشريف في منزل آل الخواجه لمرور اربعين يوما على وفاة المرحوم الشيخ ناقب الخواجه وقد حضر سماع هذه القصة النبوية جمع غفير من اصدقاء هذه العائلة الكريمة رحم الله الفقيد برحمته الواسعة وعز آله جميل العزاء .

حيفا

العفو

عن سجناء الاضطرابات

اهتم الرأي العام هنا اهتماما بالغا لما نشرته الصحف عن خبر الافراج عن سجناء الاضطرابات ، وتأكيد الصحف ذلك ، وانك لا تدخل مجتمعاً الا وحديث مسجوني الاضطرابات والعفو عنهم موضع البحث ، وسيذهب في الغد وفد من الجمعية الخيرية الصفدية الى القدس لانتظار العفو عن المساجين واحضارهم الى حيفا لاقامة حفلة تكريمية رائعة اعترافا لما قاموا به من خدمات

الاستعداد العظيم

لحفلات مولد النبي

تستعد حيفا استعدادا هائلا ليوم ميلاد النبي العربي الكريم ، وقد اخذت الجمعيات والنوادي تجتمع وتتداول لتنظيم مواكب الاحتفالات لذلك اليوم العظيم ليظهر قويا له قيمته وروعته ..

وسيحتفل بحارة حيفا احتفالا رائعا بذلك اليوم ، وقد تبرع السيد سليم كابيلو رئيس عمال البحارة بمبلغ ستين جنيها اشترى بها قاربا كبيرا طوله عشرة امتار جهزه بالادوات الكهربائية ووضع فيه مقعدا ملونا يجلس عليه شخص يدعونه طارق بن زياد ، احياء لذكرى طارق الفاتح العربي الكبير ، ويلبس هذا الشخص ملابس عربية ويتمنطق بحزام لماع له منظر جذاب وسيسير القارب في البحر ويحمل على الاكف ويقطع مدينة حيفا ..

والخلاصة ان يوم المولد في حيفا سيكون يوما عظيما مشهودا وسأوافيكم بتفاصيل الاجتماعات التي تجري الآن بين الجمعيات ...

تأسيس

نقابة للنجارين بحيفا

اجتمع اول امس في نادي الجمعية العمال العربية عدد كبير من نجاري حيفا واسسوا نقابة لهم للدفاع عن حقوقهم

وهذه اول نقابة تؤسس للنجارين في فلسطين ، واملنا وطيد ان تؤسس نقابات لاصحاب الحرف الاخرى ، وان يجتمع الجميع كتلة واحده ويدافعوا عن حقوقهم دفعة واحـدة ، وان يقاطعوا كل ما هو اجنبي ، واننا نأمل من اصحاب الحرف والمهن الذين هم الشعب ان يوحدوا جهودهم ويشكلوا نقاباتهم ، ونحن لعملهم المخلص الامين لمن المنتظرين

اطلاق الرصاص

في طبعون

في ليلة ٣٠ ايار (اي قبل يومين اطلق مجهولون ثلاثة عيارات نارية على بيت نايف المحمود ابن اخ مختار طبعون السيد مفلح الاحمد ، واخبر المذكور نقطة بوليس جيدا حيث حضر جاويش وقصاص اثر . وقد وجد القصاص اثراً مكان اطلاق الرصاص ، فاخبر عند ذلك ضابط مركز بوليس الشومرية وطلب الكلاب الافريقية المعروفة فاحضرت وسارت مكان الحادث مدة خمس دقائق فلم تصل الى نتيجة ومن ثم اخذت الى مكان آخر وقعت فيه احدى الجرائم، ووعد الضابط بارجاعها مرة اخرى الى طبعون

ونحن نلفت نظر الحكومة ان تهتم لهذا الحادث كثيرا لانه الحادث السادس الذي يطلق فيه عيارات نارية على بيت مختار طبعون وابن اخيه

جمعية الشبان

المسلمين في حيفا

عقدت جمعية الشبان المسلمين بحيفا جمعيتها العمومية بتاريخ ٢٣ صفر عام ١٣٥٤ الموافق ٢٦ ايار عام ١٩٣٥ لتجديد انتخاب هيئة مجلس ادارة الجمعية وقد اسفرت النتيجة عن فوز السادة الآتية اسماءهم :

الشيخ عز الدين افندي القسام وتديم افندي دلال ورمزي افندي عامر وسعيد افندي الحاج براهيم واحمد افندي باكير وكامل افندي قبلاوي ونسيب افندي بدر وحسن افندي اللاذقاني وحكمت افندي النملي وطه افندي طه واديب افندي كمال ويسن افندي زيتاوي

وقد انتخب بالاقتراع السري في الجلسة الاولى لمجلس ادارة الجمعية المنعقدة في ٢٨ الماضي موظفو مجلس الادارة ففاز السادة الشيخ عز الدين افندي القسام رئيسا للهيئة ونديم افندي دلال نائبا للرئيس ورمزي افندي عامر سكرتيرا وسعيد افندي الحاج ابراهيم امينا للصندوق .

***

ماذا تسمع اليوم

عن محلات السادة دجاني اخوان

يافا ـ تلفون ٧١٦

يوم الثلاثاء ٤ حزيران سنة ١٩٣٥

٦ر٣٠	صباحا تمرينات رياضية — عبد المنعم مختار افندي
٦ر٤٥	قرآن كريم ـ الشيخة منيرة عبده
٧ر١٥	ختام
١٠	موسيقى ـ اوركسترا — العاصمة مارش العزيزية ، جمالك يا فريد عصرك ، حبيبوك يا بدر التمام العفو يا سيد الملاح ، زلف سياه ، افراح القبه، مالي يا به مالي، بدر الغزال الله يصون دولة حسنك ، مازوركه تركى
١٢ر	ظهراً — ختام
٢ ـ	مساء موسيقى ـ مغني والات : صالح عبد الحى شريط ماركوني المسجل
٢ر٣٠	— النشرة التجارية الاولى
٢ر٣٥	— ختام
٦ـ٣٠ر٦	حديث لمحات في تاريخ السينما ـ الاستاذ زكريا الشربيني
٦ر٣٥ـ٧	حديث الثقافة القانونية ـ الاستاذ محمد حسين عونى
٧ر٠٥	حديث مقامات بديع الزمان ـ الانسة سهير القلماوي
٧ر٣٠ـ	نشرة الاخبار
٧ر٥٥ـ٧	النشرة التجارية الثانية
٨	اسطوانات ـ فاصل موسيقى
٨ر١٠ـ٩	قرآن كريم ـ الشيخ محمد رفعت
٩ر٠٥	قصائد وتواشيح ـ الشيخ محمود ومذهبجيه شريط ماركوني المسجل
٩ر٣٥ـ١٠ر١٥	موسيقى فرقة الراديو الشرقية بشرف حجاز سالم بك ، تقسيم عود عبده قطر، سماعي حجاز تأليف عزيز صادق ، تقسيم كمان يعقوب تاتيوس ، توشيح هل على الاستار ، تقسيم قانون فهمي عوض ، سماعي فرحفزا تأليف محمد عبد الوهاب
١٠ر٢٠ـ١٠ر٥٠	موسيقى ـ مغنى وآلات ـ الشيخ علي الحارث شريط ماركوني المسجل
١٠ر٥٥ـ١١ر٢٥	موسيقى فرقة الراديو الشرقية ـ بشرف نهاوند حقى بك تقسيم عود عبد المنعم عرفه ، سماعي نهاوند يوسف باشا ، توشيح بالنهاوند الكبير ، تقسيم قانون محمد عبده صالح ، سماعي نوا اثر تأليف عبد المنعم عرفة
١١ر٣٠ـ١٢	موسيقى ـ مغني والات ـ الشيخ علي الحارث شريط ماركوني المسجل
١٢	سلام الملك ـ ختام

مطلوب صيدلي قانونى

الصيدلية الجديدة بطولكرم بحاجة الى صيدلي قانوني عربي براتب جيد. المخابرة مع السيد زكي السفاريني بطولكرم

الحاجة الى موظف

محلات امين ابو رحمه بيافا بحاجة الى موظف شاب غنوجد في نفسه الاهلية لهذا العمل ليتقدم الى فرع يافا بطلبه

اطلبوا الشمنتو الممتاز

ماركة الحمامة

وارد

درويش يوسف حداد

فقد برهنت مدة عشرين سنة

على انها الاحسن والاقوى

صفيحة

من

فلاى ـ فاو

تخلصك

من الحشرات وتريحك من الذباب

فلاي — فاو تقتل الذباب بالجملة ، وهل تعلم بان ذبابة واحدة تصبح بمدة اربعة اشهر (٤،٥٣٥،٦٥٤،٦٢٧،٠٠٠،٠٠٠،٠٠٠) فبقتلك الذبابة الاولى تقتل البقية التي ستولدها هذه الذبابة

الوكيل لفلسطين وشرق الاردن

مستودع الادوية الوطني الفلسطيني بيافا

الصابون النابلسى

المتاز

مصنوع من الزيت النقى الخالص

الصابون النابلسي المتمتع ماركة النعامة

استعملوه فانه نقيا

ماركة طاهر المصري بنابلس مسجلة

ذائع الشهرة عبق الرائحة

يباع بالجمله فى محلات

الوكلاء

السادة ورده وكباب وشركاهم: حيفا

مصطفى ومحمد الجبشة: القدس

السيد عبدالله الصوراني واولاده: يافا

محمد رفعت الاتوني: الشام

يافا — يوم الثلاثاء في ٢ ربيع اول ١٣٥٤ — الموافق ٤ حزيران ١٩٣٥

صاحب الامتياز والمحرر المسؤول: ابراهيم الشنطي

مدير الادارة: شوكت حماد

رقم التلفون ١٠٧٥ و١١٨٧

انه لم تشهد الغارة الشعواء مقتحماً، فدافع

الدفاع

﴿ العدد — ٣٣٩ — السنة الثانية ﴾

ادارة الدفاع في عمارة حزبون، شارع جمال باشا — يافا

العنوان البرقي: الدفاع يافا — ص. ب ٢٢٥

	عن سنة	عن نصف سنة
قيمة الاشتراك في فلسطين	١٥٠	٨٠
في الخارج	٣٠٠	١٦٠

صور عالمية على هامش الحوادث

الاستاذ شفيق افندي الانصاري مدير دار الثقافة العربية في الثغر في اللباس الذي اتخذه شعارا للفرقة الكشفية الجديدة التي اسسها واسماها « نسور الجزيرة »

رئيس الوزارة التشوسلوفاكية السابق المسيو ماليبتر الذى سقط في الانتخابات الاخيرة التى جرت في براغ مؤخراً واصبحت الاحزاب التى كانت تناصره ضعيفة بعد فوز الهر كونراد هينلينس رئيس الجالية الالمانية في تشوسلوفاكيا

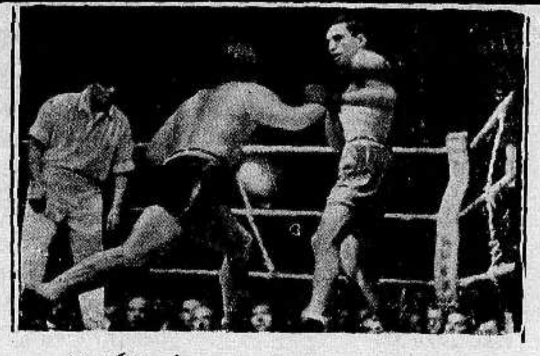

صوره منظر من المباراة التي جرت في برلين مؤخراً بين الملاكم الالماني الهر ادولف هيسر (وتراه الى اليسار) مع الملاكم الايطالي في بوزين (المتوسط) السنيور برسيسو (الى اليمين) وقد فاز الملاكم الالماني على خصمه ببضعة نقط

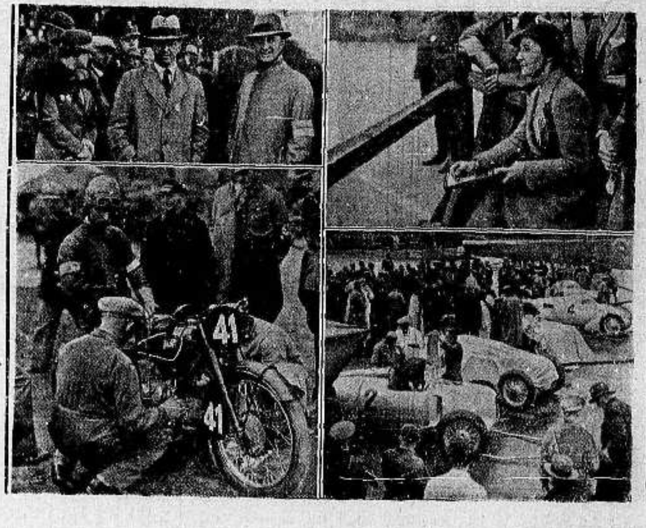

تجري الإستعدادات والتمارين بهمة في المانيا للمباراة الدولية لسباق السيارات والموتورسيكلات وترى في الصورة من الجهة العليا الى اليسار كراسيولا السائق الالماني المشهور وبجانبه شيرون الافرنسي والى اليمين فوق زوجة الهر شتوك السائق الالماني المشهور وقد قدمت لتر فوز زوجها والى اليسار اسفل الهر كروسه بموتورسكله الغريب والى اليمين اسفل السيارات التى ستشترك في هذا السباق الدولى

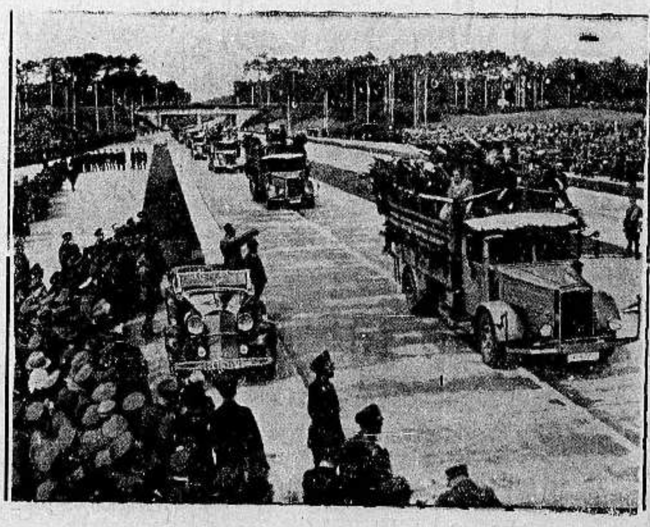

صورة سيارة الزعيم هتلر وقد وقف فيها وهي اولى السيارات التى افتتحت خط المواصلات الذي انشيء حديثا ويرى على جانبي الطريق الفرق المختلفة من جيوش الصاعقة

مطبعة الدفاع التجاريه

في عمارة « بوست »

خير مطبعة يمكن الاعتماد عليها

لطبع جميع لوازمكم التجاريه

حروف جديدة - ادوات فنية

اتقان فائق نظافه وسرعة بالعمل

مع أسعار معتدلة للغاية

المخابرة مع ادارة الجريدة

في عمارة حزبون تلفون ١٠٧٥

الدفاع ـ يوم الاربعاء في ٣ ربيع الاول ١٣٥٤ ـ ٥ حزيران ١٩٣٥

أن لم تشن الغارة الشعواء مقتحماً فدافع

الدفاع

صاحب الامتياز والمحرر المسئول ابراهيم الشنطي

مدير الادارة : شوكت حماد

رقم التلفون ١٠٧٥ و ١١٨٧

﴿ العدد ٣٤٠ — السنة الثانية ﴾

ادارة الدفاع فى عمارة حزبون شارع جمال باشا ـ يافا

العنوان البرقي : الدفاع يافا : ص . ب ٢٥٥

	عن سنة	عن نصف سنة
قيمة الاشتراك في فلسطين	١٥٠	٨٠
فى الخارج	٣٠٠	١٦٠

تمثال اللنبي في القدس . محاولات الصهيونيه في شرق الاردن . التبرع للطيران العراقى . خسائر الزلزال . قوى الحبشة العسكريه . موقف الانكليز والخلاف

نذير الهجرة وبيوع الاراضى

خانكين يقول قبل خمس سنوات نكتفى بمئة الف دونم فقط

تشريع يسير فى خدمة السياسة ، وسياسة تقول بتهويد فلسطين

منع الاسباب ولا معالجة النتائج

قلنا في عدد امس ان منع الاسباب اولى من معالجة النتائج وقلنا ان اسباب الاضطرابات التى سجن فيها من سجن من العرب واخرج بعضهم امس ، لا تزال قائمة ، يؤيدنا فى ذلك الخبراء الانكليز ، ولجنة التحقيق البرلمانية . اذن التفاؤل الذي لا يجيء قائما على اساس ، تغرير بالنفوس ، لا يجمل بنا ان نركن اليه . ان عمل فخامة المندوب السامي بالعفو عن قسم من السجناء عمل قابله الرأي العام بالشكر . لكنه « موضعي » لا يتعدى معالجة حالة يكرر وقوعها استمرار البلاد فى هذا الوضع الغريب

ما يجيش بصدور الجمهور

ونحسن صنعا اذا رحنا اليوم نسهب فيما يتحدث به الجمهور الى درجة يشغله عن كل حديث . وفي رأينا أن هذا واجب الصحافة : واجبها اطلاع السلطة الحاكمة على ما يجيش بصدور الجمهور ، مخافة ان تنزلق به القدم كما انزلقت في الماضي ، وتحتج السلطات بانها غير واقفة على مخاوف العرب . بهذه الروح ، وهذه الفكرة ، جئنا اليوم نواجه الحكومة ببحث يستند الى الوثائق المجتمعة لديها . ونبدأ ببيوع الاراضي :

شهادة خانكين

لا نحسب احدا من اليهود عرف بنزعة الطامع في الاستيلاء على اراضي العرب كما عرف بذلك خانكين فقد استطاع هذا الرجل ان ينتزع بقاعا كثيرة من الاراضي ، ويضمها للمستعمرات والاملاك اليهودية . ومع ذلك يكتب هذا الرجل الى السر جون هوب سمبسون فى ١٤ تموز سنة ١٩٣٠ ، اى قبل اكثر من اربع سنوات قائلا : «.. إلا انه في امكاننا الآن ان نمتلك ١٠٠ الف دونم دون ان نتخذ اية تدابير لاسكان المزارعين ، لان امتلاك هذه الارض لن يجر على احد مضرة... » ص ٧٨ من تقرير سمبسون الطبعة العربية . ويعقب الخبير البريطانى على هذا الكتاب قائلا : « ان المستر خانكين ، وهو على الارجح اعلم بالاراضي الزراعية من اي يهودي آخر ، يرتأي ان الاراضى الميسور استثمارها في الوقت الحاضر لا تتجاوز مساحتها ١٠٠ الف دونم » ص ٧٨ تقرير سمبسون

نقص الاراضى وزيادة المواليد !

اذن لم يكن قبل خمس سنوات ثمة اراضي يستغني عنها الفلاح العربي . اضف الى ذلك زيادة المواليد بين العرب ، خصوصا طبقات الفلاحين ، وهي زيادة تقدر بـ ٣٠ ـ ٣٥ الف نسمة في العام . وبذلك نقابل حقيقتين مؤلمتين هما : زيادة في المواليد بين العرب ، ونقصان في اراضيهم ! وقد اكد السر سمبسون في تقريره ان الـ ١١٠ دونمات الباقية للعائلة العربية لا يمكن بصورة من الصور ان تكفي تلك العائلة . وقد اعترفت الحكومة بهذه الحقيقة ، فحين ارادت اعطاء اراضي « تل عراض » الى « بن تسفي » زعيم العمال قالت ان الحد الادنى من الاراضي التى تكفي العائلة هو ٢٠٠ دونم

احصاءات وارقام

كل هذا جرى فى سنة ١٩٣٠ . فاذا علمت ان ١٦٠ الف دونم انتقلت من العرب الى اليهود فى سنة ١٩٣٤ ادركت مبلغ طيش تلك السياسة التي اباحت استمرار البيع على هذا الشكل المخل بالامن والنظام ، والذي يقضي بوقوع اضطراب فى احوال المعيشة . لقد كان اليهود يمتلكون في ١٩٢٢ ما يقدر بـ ٦٤٩٠٠٠ دونم فقط . ومنذ عام ١٩٣١ — ١٩٣٤ انتقل اليهم ٤٨٠ الف دونم ، اي ما يقارب تلك المساحة ! وفي عام ١٩٣٠ لم يبق للعائلة العربية الا ١١٠ دونمات وهي لا تكفيها ومئذ ، اما اليوم فقد بلغ الباقي لها ٧٥ دونما ـ مع زيادة فى المواليد !

٧٠٧٧ فى شهر واحد !

ننتقل بعد ذلك الى الهجرة : اذا ضاقت أرض أمة بسكانها — وقد رأيت ان فلسطين فعلا كذلك — وجب العناية بمشكلة المواليد فيها ، وايجاد أعمال حرة او صناعية لهذه الزيادة . أما قبول هجرة من الخارج فخطل في السياسة ، وسوء تصرف . لكن الحال في فلسطين لا يسير على هذه القاعدة . فقد افسح المجال للهجرة الصهيونية الى حد لم يسبق له مثيل ، ودخل فلسطين في السنوات الاربع الاخيرة ما يساوي عدد المهاجرين الذين دخلوها في ١٣ سنة اي من ١٩١٩ — ١٩٣١ ، وفى شهر مارس من هذا العام دخلها ٧٠٧٧ يهوديا ! اذن في السنة الواحدة ، وعلى هذا المعدل ، يدخلها ٨٤ الف هذا اذا لم تزد النسبة !

رجعة الى الوراء

ويذكر القراء ان سنة ١٩٢٥ كانت ختام مدة السر هربرت صموئيل المندوب السامي اليهودي . هل يعلم القراء عدد الذين دخلوا فلسطين فى ذلك العام ؟ ٣٨ الف فقط ، وهو اكبر عدد وقع فى مدة حكم السر هربرت صموئيل وحين اجتاحت البلاد البطالة الشديدة اضطر لورد بلومر ان ينفق من اموال الاحتياطي على مشاريع لا اهمية لها بالنسبة لما كانت تحتاجه البلاد . فهل تنوي السياسة الانكليزية تمثيل تلك المأساة ؟

اقلية واكثرية

واذا استمرت الهجرة الصهيونية على هذه النسبة صار اليهود اكثرية في البلاد . ففي خمس سنوات يدخلها ٤٥٠ الف يهودي عدا المهربين ـ ذلك اذا لم تتغير النسبة في عدد المهاجرين كما اسلفنا . ومن هنا ترى كيف تنهزم القومية العربية ، وكيف يطغى على كيانها بالمرة . وان اقلية استطاعت ان ترجع بالبلاد الى عهد الظلام والبعد الهائل عن كل حكم ذاتي لترينا كيف ان الاكثرية اليهودية تستطيع ان تدخل نوع الحكم الذي تريده !

التشريع في خدمة السياسة

ان الخطأ الذي جنى على هذه البلاد ما ترى من كوارث كان يتلخص في جملة واحدة : التشريع في خدمة السياسة ! فقد سنت القوانين على وجه يكفل اقامة الوطن القومي اليهودي تحقيقا لعبارة صك الانتداب المشهورة « تكون الدولة المنتدبة مسئولة عن جعل البلاد في احوال سياسية وادارية واقتصادية تكفل انشاء وطن قومي لليهود » وقد كانت البلاد كذلك ولكن هل يكفل ذلك انشاء الوطن القومي ؟

لا ! ان العرب سوف لا يفرطون ببلادهم . واخوف ما نخافه ان يلجأوا الى سبل يلجأ اليها اليائس عادة . هذه السبل التى قالت عنها لجنة التحقيق : ويظهر لنا انه من الواضح ان موقف العرب الناجم عن اقتران السخط بالخوف

« البقية على الصفحة الخامسة »

تعليقات سريعة

مقالات تقرأها في سطور وكلمات

عاشت حضارة الالوان !

ليس اثقل على سمعي من اسم « الرجل الابيض » . هذا الوصف يشير الى الاوروبيين بوجه عام وقد بعثته ايطاليا من جديد . حين راحت تحمل على عصبة الامم ، وعلى بريطانيا بوجه خاص ، بدعوى انهما لم تنصراها على « الدولة السوداء » ، يعني الحبشة ! وهذا الوصف بالابيض والاسود ، عار ان يكون من دولة اوروبيه في القرن العشرين . القرن الذي ينادون فيه بالانسانية والعالمية ، والاخاء العام . لكنه الواقع ، ايها القراء . فاوروبا « البيضاء » لا تطيق ان ترى دولة شرقية مستقلة . لان بشرة تلك الدولة « السوداء » معناها اتهام لتلك الدولة ، ومن ثم وجب ادانتها ! فلا تصدقوا دعاة السلام ، ودعاة المدواه ، لا تصدقوهم ولو جاؤوكم بمسوح تخدع الابصار . ان هذا الفرق في (اللون) سلاح يشهرونه عليكم كلما اعوزتهم الحيل ، وقاموا بالدعاية . وعار على ايطاليا ان تدعي بانها تريد فتح الحبشة لوضع حد لتجارة الرقيق ، باسترقاق امة تعد عشرة ملايين واستعبادها . وعاشت حضارة الالوان ، على مدى العصور والازمان !

رشوة اقامة الاحراش والغابات !

اليهود اتقنوا مهنة الاستجداء (الشحاذة) بحكم تشتتهم بين الامم والشعوب . وابدع انواع هذه المهنة الرشوة بانشاء الاحراش في فلسطين للملوك والحكام . فهذا حرش لبلسودسكي قائد بولونيا المتوفي . وهذه غابة لمزاريك رئيس جمهورية تشكوسلوفاكيا . وحرش ثالث لجلالة الملك جورج و ... دون خدعة الشعوب الاوربية باظهار تكريمهم لملوك وقادة تلك الشعوب . مع ان اليهودى لا يحب احدا إلا نفسه . لكنه سلاح ، تلجأ اليه دعاية التضليل ، بعد غفوة العرب ، ونومهم الطويل !

اتهام ثلاث جهات معا !

في مصر يلقون القبض على يهود مهربين . وفي سوريا . والعراق . ومن البحر . ولا يمضي يوم لا تقرأ في الصحف اخبار القاء القبض على مهربين جدد . اذن نحن امام ثلاث اخطاء ، او ثلاث جهات تخطيء موتسيء ، ومن ثم يجب الحملة عليها :

١ ـ دائرة الامن العام مصابة بالشلل مع انها تأخذ ثلث ميزانيتنا . باستطاعتها القيام بـ « حملة » على التهريب تستأصله من اساسه . فهل تشفى هذه الدائرة من شللها ، ام ترى تزداد وطأته عليها ؟ اذا كان ايجابا فاطلبوا متطوعين ، فنحن نريكم كيف نحرس حدود بلادنا !

٢ ـ التشريع ! هذا عاجز ، عاجز ، عاجز . يلقى القبض على اليهودي فلا يدينه القانون الا بسجن قصير ، او غرامة بسيطة . واحيانا يصدر الحكم ببقاء اليهودى المهرب ـ اذا وجد له مهنة ! التهريب خطر يجتاح فلسطين . ومن ثم يجب وضع حد له ، بتشريع صارم يقضي عليه . وان احكاما صارمة تصدر على أولئك الذين يعبثون بالنظام والقانون ، ويجيئون البلاد كالمواد المهربة ـ تقتل هذه المحاولات الباطلة ان تستمر .

٣ ـ في فلسطين مكاتب او هيئات او نظم ، تشجع التهريب ، وتجعله سهلا . برهان ذلك ان اليهود حين يجيئون من البحر ، يجدون في بعض الاحيان سيارات في انتظارهم او اشخاصا ادلاء قودونهم . والعادة انهم ينزلون على الشواطيء القائمة عليها مستعمرات يهوديه

لعل السلطات تقرأ هذا الخبر ، بل هذا الاتهام . ولعلنا نرى منها شيئا يزيل سوء ظن العرب بها الى حد بعيد !

صورة المرحوم عدلي باشا

زميلة مولعة بالصور ، واعادة الصور رأينا فيها صورة المرحوم عدلي باشا . اية مناسبة اوجبت نشر صورة رجل توفاه الله منذ عام ؟ ربما اخطأت الزميلة ، وكانت تريد صورة غيرها ، وربما اكثر الغلطات الطبيعية في هذه الايام . وعموا يا عدلي باشا ، فقد ذكرناك بالخير على كل حال ، وكان لك نصيب من صدر زميلة محترمة !

ظاهرة تبشر بالخير

عبد الغنى ابو طبيخ يعرفه القراء . سجن هذا الرجل في حادثة معروفة ، وترك وراءه والدا شيخا لا يجد من يعيله . واخيرا تبرع بعض الفضلاء بما يساعد ذلك الشيخ على العيش البسيط . وحمل الينا البريد كتابين من رجلين يطلبان اغفال اسميهما والاكتفاء بكتابة « فاعل خير » . اذا انتشرت هذه الروح بيننا ، وولى زمن الطبل ، والزمر ، والتصفيق ، فبشر الذين نكثوا بالوعود ، بقرب اخراجهم واليهود !

ذهنية اوروبا الشاذة

ارتكاس في بناء السلام العام

النشاط فى سباق التسلح الى ابعد حد

« بقلم الاستاذ الكبير أسعد داغر »

عادت الحالة الدولية الى غموضها وتعقدها بعد ان خيل الى الرأي العام انها انفرجت او كادت تنفرج على اثر اتفاقات ستريزا وخطبة الهر هتلر . وتجددت المخاوف واضطربت الافكار وباتت البشرية وعلى صدرها كابوس كان يظن ان يد السياسة قد وفقت الى ازاحته عنه

وكأن المشاكل القديمة لم تكن كافية لان تقض مضاجع الشعوب ، فظهرت مشاكل جديدة في الاسابيع الاخيرة كانت تتعاقب على العالم بسرعة مدهشة فلا تهدأ واحدة منها حتى تثور اخرى

فالحالة فى اوروبا الشرقية واوروبا الوسطى لم تتحسن برغم المواثيق التي عقدت ومشروعات المواثيق المراد عقدها والمساعي التى بذلت فى الشهرين الماضيين لاصلاح الحالة فى اوروبا الغربية اصطدمت الان بعقبة كأداء بعدان وفقت الى تذليل كثير من العقبات القائمة في طريق التعاون والاتفاق بين الدول . وهذه العقبة التي تنذر بفشل المساعي السلمية الاخيرة هى الجفاء الذي ظهر فجأة بين الدول الثلاث : انجلترا وايطاليا وفرنسا واوشك ان يقضى على اتفاقات ستريزا وما عقده العالم عليها من الامال العظيمة .

اما التقرب الاخير بين انجلترا والمانيا فيعد في بعض العواصم من مظاهر اشتداد الازمة لا من عوامل تفريجها والتعاون على حلها .

ويمكن ان يقال مثل ذلك ايضا عن نتائج المساعي التى تبذلها المانيا للتقرب من بعض دول البلقان ودول التحالف الصغير مستفيدة في ذلك من توثق عرى الصداقة بين يوغوسلافيا وبلغاريا

ولم يكن اعتراض المانيا امس الاول على ميثاق التحالف المعقود بين فرنسا وروسيا بحجة مخالفته لاحكام عهد العصبة واتفاقات لوكارنو من الحوادث البسيطة التى لا تستحق الاهتمام ، بل هو حادث خطير قد يؤدي الى انقسام الدول فى الموضوع الى فريقين ، فريق لا يرى في هذا التحالف ما يخل بعهد العصبة ، وفريق يرى عكس ذلك ، فتكون النتيجة اشتداد الخلاف بين الفريقين الى حد اقل ما يقال فيه انه يضعف مركز عصبة الامم ويمهد السبيل لتمزيقها

وقد يكون من اعظم بواعث الاسف ما نراه الان من توتر العلاقات بين انكلترا وايطاليا بسبب مشكلة الحبشة . فقد وقفت انجلترا فى جنيف موقفا صريحا ضد المطامع الايطالية بحجة الدفاع عن عصبة الامم ، واستطاعت بذلك ان تعزز مركز العصبة وقتيا وان تحول دون انهيارها ولو الى حين . ولكن هذا الموقف لم يرق ايطاليا بطبيعة الحال لانها لم تكن تنتظر من دولة استعمارية اوروبية مثلها ان تأخذ بيد دولة شرقية همجية في نظرها من غير الجنس الابيض . فقامت الصحف الايطالية على انجلترا قومة واحدة من جراء ذلك وجعلت تسلقها بالسنة حداد وتسرد افظع الحوادث في تاريخها الاستعماري الذي لا يمكن ان يقال انه ناصع البياض ، محاولة بذلك تشويه سمعتها واثارة الخواطر ضدها .

وحسب القاريء ان يطلع على بعض ما كتبته الصحف الايطالية الرسمية فى هذا الموضوع ليدرك خطورة الحالة التى بلغت اليها العلاقات بين الشعبين ولم نقل بين الحكومتين ، لان الصلات الرسمية بينهما لا تزال في الظاهر على ما كانت عليه ، وان تكن في الحقيقة قد تبدلت تبدلا خطيرا ليست الحملات الصحافية الاخيرة الا مظهرا واحدا من مظاهره المختلفة

واما فرنسا فقد وقفت في جنيف الى جانب انكلترا ، فنالت نصيبها من نقمة ايطاليا ، ولكنه نصيب اقل من نصيب انكلترا . ومع ذلك بدأت حكومة روما تفكر في التقرب من المانيا وتسعى اليه . ولا يبعد ان تخطو في سبيله خطوات سريعة واسعة تمهد بها السبيل لتعديل اتجاهها السياسي تعديلا كبيرا . ولعل ما شعرت به المانيا من ميل ايطاليا اليها وعطف انجلترا عليها كان اعظم مشجع لها على الاحتجاج رسميا امس الاول على ميثاق التحالف الذي عقد اخيرا بين فرنسا وروسيا ، وعلى بذل المساعي التى تبذلها الان في البلقان ، وعلى الموقف الحازم الذي تقفه بازاء مشكلة التسلح العام والمسائل السياسية الاخرى فى اوربا

وهكذا ظهرت بوادر التبدل في سياسة بعض الدول الاوروبية فانهار التفاهم الذي تم في ستريزا بين فرنسا وانجلترا وايطاليا وازدادت العلاقات تحسنا بين لندن وبرلين ، وبدأت ايطاليا تظهر شيئا من العطف على المانيا ونشطت

« البقية على الصفحة السادسة »

دنيـــــــا العرب والاسلام

لبنان

موعد رجوع العميد

كان المظنون ان يؤجل العميد السامي موعد رجوعه الى بيروت على اثر سقوط الوزارة الافرنسية الى ان تستقر الحالة في فرنسا ليتصل باركان الوزارة الجديدة الا ان تشكيل الوزارة الجديدة بالسرعة التي تمت بها قد ازال اسباب التأجيل فغادر العميد باريس ليلة السبت الماضي على قطار الشرق السريع قاصدا انقرة في طريقه الى بيروت . وقد يقيم في انقرة بضعة ايام يتصل خلالها برجال حكومتها للبحث معهم في بعض شئون تخص البلاد المشمولة بالانتداب الافرنسي وسيصل بيروت يوم الثلاثاء المقبل ويقال ان فخامته يحمل في حقيبته مشروعا بتعديل السياسة الاقتصادية وتخفيض رسوم الجمارك وجعلها مماثلة لرسوم البلدان المجاورة

اعتقال يهود روسيين

قبض على بضعة انفار من يهود روسيا لدخولهم منطقة الانتداب الفرنسي بدون جوازات سفر محاولين الهرب الى فلسطين وقد ارسلوا الى دائرة الامن العام في المفوضية العليا في بيروت .

لتسهيل معاملة المصطافين

ابلغت مديرية الامن مخافر الحدود وجوب اجراء جميع التسهيلات وتقديم الخدمة اللازمة للعائلات القادمة للاصطياف في لبنان .

قطيع من الكلاب

يهاجم بعض المسافرين

بينما كان بعض القرويين ذاهبين من « صرود كسروان » الى بيروت طرأ عطل على محرك السيارة س.ب وقرفها فترجل السائق لاصلاحها بينما كان الركاب واقفين في الطرق منتظرين استئناف السير وفجأة هاجمهم قطيع من الكلاب يبلغ عددهم الثمانية ، فنهشت اجسامهم واضطر اكثرهم الى تسلق الشجر هربا من اذاها .

ولدي فحص جروح بعض المصابين تبين ان احدهم اصيب بداء الكلب مما يدل على ان الكلاب الهاجمة كانت « كلبة »

عمال

يعثرون على آثار قديمة

بينما كان ثلاثة عمال من اهالي قرية قب الياس يحفرون في الجهة الجنوبية من قريتهم اذ عثروا على بلاطة على عمق متر ونصف في الارض وفي وسط البلاطة حفرة بحجم قبضة اليد، ولما فتحوا البلاطة انكشفت لهم هوة بعمق مترين ينزل اليها بواسطة سلم ذي ثلاث درجات . فوجدوا في داخلها كثيرا من الآثار القديمة ونواقيس صغيرة الحجم نقش عليها بعض الرموز وبعض النقود بحجم المجيدي التركي الا انها مختلفة الاشكال

وقد اتفق العمال على اقتسام هذه الآثار دون ابلاغ الحكومة بامرها ، الا ان احد المزارعين شاهدهم وهم ينزلون الى الحفرة ، فتبادر الى ذهنه انهم انما يدفنون جثة رجل قد قتلوه ، فبادر الى رجال الشرطة والمفهم الامر ، فخف نفر من هؤلاء الى مكان الحادث وقبضوا على العمال ومعهم جميع الآثار . وقد اهتمت الحكومة الى هذا الاكتشاف وتوجه موظف الآثار في المفوضية الى ذلك المكان وباشر بالتحقيق لمعرفة نوع الاكتشاف .

الامطار والسيول

في ايران

هطلت السماء في اليومين الاخيرين امطارا غزيرة وقد تكونت من هذه الامطار سيول كبيرة في شمرانات وهي مصيف طهران واستمرت هذه السيول وغيروا اتجاهها الى الجهة الشرقية من طهران وعلى ذلك نجا قسم كبير من مدينة طهران من خطر السيول

* * *

تركيا

كمال اتاتورك في المناورات العسكرية

حضر رئيس الجمهورية مصطفى كمال اتاتورك حفلة الختامات العسكرية في كاغيتانا وقد عني بالشروح التفصيلية التي قدمها له الرؤساء الذين اشرفوا على هذه المناورات

اول سفينة

لنقل البترول

ستبحر اول سفينة لحمل البترول انشئت في الترسانة التركية في جلدجاك خلال الشهر الجاري .

حرق جثث الموتى

فشلت فكرة انشاء ادارة لاحراق جثث الموتى التي نشرها نور الدين منشي العضو السابق بالمجلس البلدي في استانبول لان هذه الحركة لم تلق انصارا وقد صرح صاحب هذه الفكرة للصحافيين بانه بعد يعني بهذه الفكرة .

صحة الجمهور

قررت البلدية في استانبول الكشف الطبي على خدم القهاوي والمطاعم في مواعيد دورية وفضلا عن ذلك فان كل خادم يغير مكان عمله سيكون ملزما باعلان البلدية عن ذلك .

المواد المخدرة

في تركيا

قبض على ستة اشخاص من بينهم امرأتان بتهمة بيع الهيروين سرا وكانت العصابة تملك منزلا في ساهيا اجانتر وبه آلات لاستحصال هذه المادة السامة .

الحاجة الى معلمين

المدارس العربية بحيفا بحاجة الى معلمين اثنين يجيدان اللغة الانكليزية براتب حسن

فمن وجد في نفسه الكفاءة فليراجع ناظر المدارس العربية الاستاذ محمد افندي السماع تلفون ٥٦٥ حيفا

ايران

مستشفى للسل

قررت وزارة الداخلية تأسيس مستشفى كبير لامراض السل وللمرضى المصابين بهذا الداء في طهران وقد ارصدت له في ميزانية هذه السنة المبالغ الكافية سيبنى هذا المستشفى في اراضي مصايف شمرانات في المحل المسمى شاه اباد من احسن المصايف في الهواء الجاف والماء والمناظر وقد صدرت الاوامر الى اللجنة المؤلفة من المهندسين بالشروع في العمل من الاسبوع المقبل ، لان الحكومة في عزمها افتتاح المستشفى قبل حلول السنة المقبلة وقبل حلول الخريف

الجامعة الايرانية

تشترك في حفلة الاكاديمية الفرنسية

قرر المجلس الاعلى للجامعة الايرانية الاشتراك في حفلة الاكاديمية الفرنسية بمناسبة مرور ٣٠٠ سنة على تأسيسها الى ان يمثل الجامعة الايرانية في الحفلة الدكتور الميرزا محمد خان القزويني احد علماء ايران المقيمين في اوروبا منذ عشر سنوات للدراسة في المكتبات الاوروبية عن تاريخ ايران وما كتب عنها من مخطوطات وتآليف موجودة في المكاتب والمتاحف الاوروبية

تجديد جامع

اثري

من اقدم الابنية الاسلامية الموجودة في ايران الجامع الواقع في قرية (دوهند) واقع في سفح جبال دوماند وقد بني هذا الجامع في عهد الخليفة عمر بن عبد العزيز وكانت قد اقيمت فيه مأذنة تهدم القسم الاعلى منها على اثر الزلازل التي توالت على هذه المناطق ولكن مصلحة الآثار هناك تعمل في الوقت الحاضر على اصلاح هذا الجامع وقد قام رئيس المتحف الايراني التابع لوزارة المعارف لتفقد وتفتيش هذا الجامع والعمل على اصلاح ما تهدم منه بتأثير الزلازل وتوالي القدم عليه .

الهند

الزعيم الاسلامي الكبير

ابحر من اسبوع من بومباي على ظهر الباخرة (بالوجا) المسلم الكبير والمحامي القدير الاستاذ خالد لطيف جابا عضو المجلس التشريعي في حكومة الهند ، وهو الان في طريقه الى لندن ليمثل البرلمان الهندي بالنيابة عن مسلمي الهند في مؤتمر برلمانات الامبراطورية الذي سينعقد في الاسابيع القليلة القادمة في لندن .

وقد ودعه رهط كبير من عظماء المسلمين وخواصهم في بمباي . وسلمه مولانا شوكت علي عدة خطابات تعارف الى كل من حضرة صاحب السمو الامير عمر طوسون والامير محمد علي والدكتور عبد الحميد سعيد رئيس جمعيات الشبان المسلمين العام وغيرهم من صفوة المسلمين المختارة من مسلمي مصر وسيقضي سموه اسبوعا في القاهرة يغادرها بعده رأسا الى لندن فخليق بمصر ان تحتفي بهذا المسلم العظيم

والاستاذ شخصية من ابرز الشخصيات المحترمة في انحاء الهند ، وهو هندوسي الاصل اعتنق الاسلام منذ سنتين تقريبا بعد ان درسه دراسة عميقة واصل نشأته ومولده مدينة لاهور حاضرة مقاطعة البنجاب ، ويعد في طلائع المحامين الافذاذ في الهند كلها وله مواقفه المشرفة المشهودة دفاعا عن الدين الاسلامي ، وهو الذي اثار تلك الضجة العظيمة منذ شهرين في المجلس التشريعي حول القاديانيين ونشراتهم المضللة التي كانوا يذيعونها على العامة متحدين بها عقائد المسلمين ، واستطاع حمل حكومة الهند ان تمنع مداولتها كما انها اغلقت دار الاذاعة القاديانية من شهرين ، كما له مواقف مشهودة ايضا في قضية هندوسية كبيرة فضح فيها اعمال بعض الهندوسيين وزعمائهم في مساعيهم ومخازيهم ضد المسلمين والدين الاسلامي في الهند

والاستاذ خالد لطيف عدة مؤلفات قيمة آخر ما ظهر منها كتابه الذي وضعه باللغة الانكليزية عن الرسول العظيم باسم «رسول الصحراء» وقد تسمى باسمه الحالي بعد اعتناقه الدين الحنيف ، اما اسمه الاول الوثني فكان « كانرالال جوبا » ووالده هو احد الوزراء السابقين في حكومة البنجاب . وقد تزوج الاستاذ مؤخراً من سيدة مسلمة . من اعرق اسر الهند الاسلامية وابنة احد مشاهير المحامين في لاهور

مفاجأة عظيمة

ورد على التاجر المعروف

نزيه الافرنجي واخوانه

اصواف جديدة صيفية ، تشكيلة جميلة ، اصواف انكليزية ممتازة

هلموا هلموا

الى المحل الجديد

عمارة جمعية الاسعاف الجديدة رقم (١١)

استعداد عظيم لتفصيل البدلات على احدث طراز

زوروا المحل مرة واحدة

تكفل بان تكونوا من زبائنه

تجدون فيه اصناف جديدة ، صوف القنابيز والشراويل والجاكتات وجميع لوازم الخياطين باسعار معتدلة للغاية

اقصد — الطاهر — الاسعار معتدلة

روائح . كلسات . اخروجه
اشكول . بودره . مناديل وجه
محارم . فانيلات ... الخ

سوق البلابسة — جوار السبيل

المطعم الوطني بصفد

شارع الملك فيصل

لصاحبه عبد الله محمد يعقوب

نظافة ، طعام لذيذ ، مناظر خلابه

حلويات عربية — معاملة حسنه

الممثل العالمي ونابغة التمثيل في الشرق الاستاذ يوسف وهبي

في ثلاث حفلات فقط في مدينة القدس العامرة

على مسرح سينما اوبرا مغربي

اكبر فرقة تمثيلية مصرية

تقدم

اروع واضخم روايات ظهرت

حتى الان على خشبة المسرح

يشترك في التمثيل عموم افراد فرقة رمسيس على رأسهم

الاستاذ

يوسف بك وهبي

والآنسة

أمينة رزق

يوم الاربعاء في ٥ الجاري — صندوق الدنيا

يوم الخميس ٦ منه — الفاجعة

يوم الجمعة ٧ منه — القبر القاتل

تباع التذاكر في محل السيد احمد الجندي بيافا

صفوة ما يحمله بريد الشرق والغرب

اشتداد المعارك الجوية في الباسفيك
خسارة ٣ نسافات و٣ بوارج كبرى
الاموات يذهبون للتمتع بملاهي الحمامات

لا تزال المعارك البحرية الهائلة «الوهمية» تدور في الباسفيك بين الاسطول الاميركي الاسود (المهاجم) وبين الاسطول الاميركي الابيض (المدافع) ولا تزال الصحف الانكليزية تنشر ما يتلقفه مكاتبوها في نيويورك من انباء هذه المعارك، وفي آخر هذه الانباء ان الاسطول الابيض «يعرج» الآن في طريقه عائدا الى المرفأ الذي خرج منه، وذلك بعد ان اصيب «بخسائر فادحة .. من غواصات الاعداء»!

وقد اشترك في هذه المعارك الى الآن ١٦٥ سفينة حربية و٤٠٠ طيارة وما كادت المعركة الاولى تنشب حتى خسر الاسطول الابيض ثلاث نسافات في يوم، وفي صباح اليوم التالي خسر بالرغم من حماية الطيارات له ثلاث بوارج كبرى.

اما الاسطول الاسود فلم يخسر الا ثلاث غواصات، ولكن بدلا من ان يكون بحارتها راقدين الآن في قاع المحيط امواتا نراهم قد ذهبوا الى ميناء هونولولو ليتمتعوا بملاهي الحمامات هناك وهي من اشهر الحمامات في الدنيا!

وتقول الجريدة الانكليزية التي ننقل عنها هذه الانباء — وهي بتاريخ ٢٥ الماضي — ان هذه المعارك الوهمية مقدر لها ان تتم في اخر الشهر (آخر شهر ايار) وان يعود الاسطولان «المعدوان» وهما اسطول واحد الى مرفأ واكو في جزر هوايي، وعند اقترابهما ستنذر الحكومة اهالي مدينة نيويورك بان ٤٠٠ طيارة تحمل مئات الاطنان من القنابل المدمرة ستغزو المدينة فعليهم ان يلزموا دورهم .. اذا كان للحياة عندهم قيمة!

رقم تلفون وكالة الدفاع في القدس ١٤١٣

دعامة الاستقلال

٦٤ طائرة في الجيش العراقي
مصنع للمدافع والبنادق وانشاء اسطول للحرب

بعد مدة قريبة يفاجأ العالم مفاجأة سعيدة بتطبيق الخدمة الالزامية، وبلوغ الجيش العراقي فوق المئة الف في ايام الطمأنينة والسلم على ان يبلغ اضعاف ذلك العدد في سني الازمات الشديدة

وفي بغداد الآن مدرسة حربية زرناها مرتين في رحلة ماضية لنا، وفيها مطار يحتوي على اكثر من ستين طائرة وستسمع قريبا بانشاء مصنع الطيارات، فيستغني العراق بذلك عن شرائها من انكلترا

ويذكر قراء (الدفاع) ان الوزارة الحاضرة تعمل على انشاء اسطول بحري من قبل، رسمت وزارة الدفاع خطة هذا الانشاء وجاء ذلك على اثر النزاع مع ايران على الحدود من جهة البحر الاحمر. وستكون قطع صغيرة من

هذا الاسطول تمخر عباب الدجلة والفرات، تسمى السفن النهرية. وفي بغداد مصنع اقيم قبل سنتين لصنع المدافع. والبنادق، والمتراليوز

وولاة الامور الآن مشغولون بتوزيع مكاتب التجنيد الاجباري في سائر انحاء البلاد، استعدادا لتطبيق هذا القانون الذي يجعل من الجيش العراقي حاميا للوطن في حالتي السلم والحرب

واكثر طبقات الامة اقبالا على الجندية هم الشباب، بما فيهم الاساتذة والطلبة. ويذكر قراء «الدفاع» كيف ان عددا كبيرا منهم قدموا انفسهم ليكونوا طيارين. لقد عرف العراق كيف يحتفظ باستقلاله، مرتكزا على دعامة الجيش، بقوته: الجوية والبرية

قريبا

يعرض في يـــافا

اشهر الافلام العربيه الناطقة التي اخرجت بتفوق عظيم لاهم الموضوعات التاريخية الشرقية الاسلامية التي نالت اعجاب جميع طبقات سكان القطر المصري عندما عرضت فيها، وهو الفيلم الذي يتشوق الى رؤيته كل من نطق بالضاد

«شجرة الدر»

هذا هو الفيلم العربي الشرقي في مغزاه التاريخي ولباس ممثليه ومناظره الخلابة الفيلم الذي يرفع رأس العرب والمسلمين عاليا، الفيلم الذي يعد جريمة وطنية التخلف عن مشاهدته، هو الفيلم الذي تقوم بالدور الاول فيه الكوكب اللامع

السيدة اسيـــا

مع نخبة ممتازة من اشهر واقدر الممثلات والممثلين الذين يسترقون التصفيق الحاد من اكفكم استحسانا ويستفزون شعوركم

انتظروا موعـــد عرضه في يافا

كوارث الطبيعة

على ذكر زلزال بلوخستان
كيف تجيء الزلازل شديدة الفتك هائلة النتيجة

لا يزال القراء مأخوذين بحادثة الزلزال الهائل الذي وقع في بلوخستان وتناقلت «الدفاع» وسائر الصحف اخباره باسهاب. وقد ذكرنا انه بلغ عدد الضحايا ثلاثين الفا بين قتيل وجريح، وبلغت الخسائر في الاموال مليونين و٢٠٠ الف جنيه. ونرى بهذه المناسبة ان نتحدث لهم قليلا عن الزلازل، كيف تقع، ومتى تكون شديدة الفتك

يعلم صغار التلامذة ان السبب في وقوع الزلازل هو تقلص باطن الارض وانكماشه بفعل اشعاع الحرارة وفتورها قليلا قليلا. وينجم عن ذلك تصدع في الصخور، واتساع في الهوات، في امكنة واسعة جداً، وعميقة. وعلى ذلك تنشأ الزلازل.

وقيل ان يشعر الناس بها يسمعون دويا هائلا يشبه صوت متفجرات قوية وفي بعض الاحيان يسمعون قرقعة، او طنينا عاليا. وعلى اثر ذلك تهتز الارض حسب قوة الزلزلة. والغريب ان تبلغ سرعة الاهتزاز احيانا الى ٢٥ ميل وحتى ٣٠ ميلا في الدقيقة الواحدة، على ان هذه السرعة تتوقف على قوة وضعف الزلزال.

وقد تحدث الزلازل في قاع البحر ويثور الموج. او تحدث على الساحل كما وقع ذلك للبرتغال في سنة ١٧٥٥ فطغت موجة هائلة الطول، بلغ ارتفاعها خمسين قدما، ثم تلتها موجات عديدة اخرى

وهذه الموجات اذا طغت على مدينة ما اقتلعتها من اساسها، فلا تبقي فيها حجراً قائما، كما وقع لمدينة سيمورا اليابانية سنة ١٨٥٤ على ان ذلك يتوقف على شدة الموجة الاولى والموجات التي تليها

واكثر الزلازل تقع في اليابان لان كثيرا من جزائرها بركانية، بل وفي تلك الجزر براكين لم تخمد بعد. وتوسعت اليابان فقتحت اقليم منشوكو الذي يبلغ اكثر من مساحة اليابان الاصلية، وتتسم بذلك البلاد التي تعد سبعين مليونا من ارقى الامم شرقية وغربية.

تلفون وكالة الدفاع في حيفا ١٢٥٨

الحروب التجريبية

مناورات عسكرية تنقلب الى ماساة
يجرحون واثنان يصابان بالعمى في البرتغال

ذهبت الجماهير وهي فرحة مبتهجة الى ضاحية من ضواحي شبونة عاصمة البرتغال لتشهد «معركة وهمية» كان الجيش يقوم بها هناك بعد ان قسم نفسه في هذه المناورات الى قسمين اولهما مرابط في الخنادق وثانيهما مهاجم

وبدأ جيش الخنادق يلقي قنابله على المهاجمين وهو واثق من ان القنابل لا ضرر منها وليس فيها شيء من المفرقعات المؤذية.

ولكن اثنتين من هذه القنابل لم تكونا كذلك، فقد انفجرتا واصيب اثنان من المتفرجين بالعمى، وجرح منهم ٢٥ جروحا بالغة نقلوا الى المستشفيات القريبة وهم بين الموت والحياة

وكان ازيز الطيارات وهي تطير على مقربة من الارض يصم الاذان فلم يسمع من الخنادق الامر الذي اصدره الجنرال «باسوس سوسا» بالكف عن اطلاق القنابل فاستمروا يطلقونها الى ان تقدم هو منهم في شجاعة متناهية وامرهم مواجهه بالسكوت.

وقد اذاعت البرقيات على صحف اوروبا هذا النبأ، وفيه غير ما تقدم ان الجرحى بينهم ثلاثة ضباط في حالة خطرة: وهكذا تنقلب المناورات الى مآسي محزنة

الحـــاجة الى موظف

محلات امين ابو رحمة بيافا بحاجة الى موظف شاب فمن وجد في نفسه الاهلية لهذا العمل ليتقدم الى فرع يافا بطلبه

احتفالا بعيد المولد النبوى الشريف
اشتروا الالعاب النارية والصواريخ

بمناسبة قرب حلول عيد المولد النبوي الشريف استحضرنا كمية كبيرة من الالعاب النارية والصواريخ المختلفة الالوان والاحجام، وبسبب اشتراك الاندية والجمعيات وفرق الكشافة في هذا العيد المجيد قررنا بيع الالعاب والصواريخ للجمعيات والاندية والكشافة باسعار خاصة، ونحن على استعداد لتلبية دعوة من يريد للقيام بهذه الالعاب النارية في اي مكان

ابراهيم حجاره
صاحب صالون فلسطين للحلاقة
يافا — شارع العجمي

للمحافظة على فرسايل

في شهر نيسان الماضي تألفت في جنيف لجنة جديدة انضمت الى اللجان الاخرى الكثيرة التي لعصبة الامم، وليس لهذه اللجنة الجديدة الا اسم غريب هو: «لجنة الثلاثة عشر» .. لجنة الرقم المنحوس ... فقد شاءت المقادير ان لا يزيد اعضاؤها عن (١٣) ولا ينقصون

وقد اجتمعت هذه اللجنة لاول مرة يوم الجمعة ٢٤ ايار الماضي، وكان اول عمل لها انها شرعت تدرس مشروعا جيداً قدمته فرنسا للعصبة وبه الاجراءات المالية والاقتصادية التي تريد من الدول ان تتخذها ضد اية دولة تسول لها نفسها بعد الآن ان تعتدي على المعاهدات من جديد؟!

وتقترح فرنسا في مشروعها هذا محاصرة الدولة المعتدية على المعاهدات بحيث لا يتسنى لها ان تستورد من الخارج اية مادة من المواد التي تعد كمفتاح «للصناعات الحربية» وتقول ان هذا الحصار الذي تم الاتفاق عليه بينها وبين بريطانيا العظمى في مؤتمر ستريزا

وقد ارفقت فرنسا بالوثيقة الخاصة بهذا المشروع قائمة بالمواد الخام التي يصح استعمالها في صنع المواد الحربية فتى اقدمت اية دولة» ومعنى اية دولة هنا «المانيا وحدها» على خرق المعاهدات من جديد، تمنع عنها الدول الاوروبية هذه المواد الخام، وتبذل نفوذها حتى تمتنع الدول الاخرى غير الاوروبية عن توريد شيء من هذه المواد لها

وتقترح فرنسا في نهاية هذا المشروع عقد «ميثاق اوروبي» تتعهد الدول الموقعة عليه بتنفيذ هذا الحصار المالي الاقتصادي بمجرد ان يصدر مجلس العصبة قراراً يدين بها اية دولة من الدول بجرم مخالفتها للمعاهدات!

«الدفاع» وعند ما تفرغ لجنة الثلاثة عشر من درسها، وعندما توافق دول العصبة، وعندما توافق الدول غير الاوروبية على ما تريده فرنسا من ارهاب المانيا — عند ذلك سنذكر للقراء بما سبق للصحف الاوروبية كلها ان نشرته من ان المانيا تستغني بالكيمياء الآن عن كل ما ينقصها من المواد الخام!

سيارات غزة
الوطنية
سفريات يومية
بين غزة ويافا
وبالعكس
سيارات فخمة
سائقون ماهرون

من لا ارض له لا وطن له

الجاسوسية الدولية

الجواسيس يخطفون المخترعين ويغتالونهم
الماء بدل البنزين ولكن لهذا اختفى ابديا!

تكثر «الدفاع» من الكتابة عن الجاسوسية العالمية. ولكن اهول ما نكتبه الآن هذا النوع الخطر الذي يتعقب كبار المخترعين، من رعايا الدول الاخرى، ويقضي عليهم عند الضرورة وفيما يلي واقعة ترجمناها من مجلة اميركية لعلها اغرب ما قرأنا من وقائع.

تلقى الكومندور «ارل غصوب» اكبر الفنيين الاخصائيين في الاسطول الاميركي، رسالة موقعة باسم جون اندروز، يلحف فيها صاحبها بطلب المقابلة، لان لديه اختراعا على غاية من الخطورة لاسيما في زمن الحروب.

وقد اجيب اندروز الى طلبه، واجتمع بالكومندور فاخبره بان اختراعه يحول الماء العذب والمالح الى بنزين بواسطة محلول كيماوي، وبذا تكلف الصفيحة الواحدة مايقرب من «سنتين» نصف قرش! وفعلا اجرى اندروز تجاربه امام الفني الكبير فنجحت نجاحا باهرا ووضع هذا النوع الجديد من البنزين في السيارة، فسارت فيه باقصى سرعة.

ماقيمة هذا الاختراع؟ يقضي فورا على شركات البنزين الكبرى. ويجعل الدولة التي تعرف سره منتصرة في الحروب. فالطائرات في الاجواء، والغواصات في الاعماق، والسيارات على اليابسة — كل هذه تستعمل البنزين الجديد مؤونة لها.

وشعر مستر اندروز بالجواسيس يتعقبونه من مكان الى آخر على وجه غريب. وذات يوم قابله الرئيس روزفلت وافضيت اليه بموجز اختراع اندروز فطلب الي احضاره: ابرقت اليه مرة وثانية، فلم اتلق جوابا. خشيت ان يكون قد اصابه مكروه. ففزعت الى بيته ومعي بعض افراد الشرطة. فلم يرد علينا احد. حطمنا الباب ودخلنا فاذا آثار معركة عنيفة نشبت في هذا البيت كل شيء في غير موضعه ولكن اندروز اين هو؟ الى الآن نبحث عنه كما بحثنا من قبله عن ارنولد، ودوروتي، من كبار المخترعين. لقد نجاهولند باختراعه الغواصات وبيع الاختراع الى دولة اجنبية. ونجا هوتشكس مخترع المدفع الدائر، وكذلك الدكتور غاتلنغ مخترع المدفع السريع بنفس الاسلوب. اما اندروز فلم يرض ببيع اختراعه للاجانب ولذا خطفوه، او ربما قتلوه!

* * *

هل زرتم؟
فندق الكونتننتال
الجديد بيافا؟

اول شارع النزهة
مقر السلام والراحة والسرور

فندق الكونتننتال الذي افتتح حديثا على الطراز العصري في اجمل بقعة من مدينة يافا مطل على بساتين البرتقال وقريب جداً من السوق التجاري هو فندق من الدرجة الاولى باثاثه. وتنسيقه. وخدمته. مياه جارية بجميع الغرف مع خدمة ممتازة

اصحابه
كمال زعيم ومكرديج مصرليان

وهو احد فنادق السيد كمال زعيم الطرابلسي الشهير في اوتيلاته المعروفة بأوتيلات الطرابلسي ببيروت وعاليه. زيارته في يافا فرض واجب

مطلوب صيدلي قانوني

الصيدلية الجديدة بطولكرم بحاجة الى صيدلي قانوني عربي براتب جيد. المخابرة مع السيد زكي السفاريني بطولكرم

تخفيضات في اسعار الظريفية

شعوراً مع عموم طبقات السكان صمم صاحب لوكاندة ومطعم ومقهى الظريفية الشهيرة في يافا، بمناسبة التحسينات الجديدة التي ادخلها على الفندق والمطعم معا ان يزيد على ذلك تخفيضا هائلا في اسعار المنام والطعام حتى اصبح

٣٠ غرشا اكل ومنام

اي باستطاعة المرء ان ينام في هذا الفندق ذات المناظر الجميلة والنظافة الفائقة مع تناول ٣ وجبات اكل في اليوم لقاء ٣٠ غرشا فلسطينيا فقط. مع العلم ان مقهى الظريفية خير تسلية لمن يؤم هذا الفندق

شنلر تباع بمليونين ونصف
اين انت ياذلك الشيخ الشريف ؟

ترامت الينا بعض الاشاعات قبل مدة عن بيع شنلر لليهود فلم نشأ ان نصدقها ولما تكرر خبرها ذهبنا نبحث ونستقصي فماذا وجدناه ؟

شنلر ، مدرسة الايتام الكبيرة في القدس ، وعمارة القسم الصناعي فيها بما يحدها من عمارات واراض واسعة شاسعة كلها ستباع لليهود دفعة واحدة لقاء —

مليونين ونصف مليون
من الجنيهات

هذا المعقل العربي المسيحي الذي كنا نفخر به ، وانه سيكون حصنا رغم ان اليهود احاطوا به من جميع نواحيه كما ان ساورنا ما تزال واقفة في وجه اليهود بيافا ، هذا المعقل الوطني الكبير ، سوف ينهار دفعة واحدة

ليس الخطر في ان تباع شنلر لليهود ، فلقد بيع غيرها من قبل ، وقد يباع غيرها ايضا ما دام في جسم الامة اشخاص ينخر في عظامهم السوس ، لكن شنلر تختلف عما بيع ، وعما سيباع (لا سمح الله) بانها ليست ملكا صرفا لمن يحاول بيعها الان واتمام الصفقة .

لقد كان المرحوم شنلر مؤسس هذا المعهد رجلا وقورا ، نظر الى بعيد قبل وفاته فرأى ان الصهيونية ستقوى شكيمتها في فلسطين . لذلك ، ولكي يبعد هذا العنصر عن شنلر ، وهب اولاده الاربعة اربع قطع ارض تحد (شنلر) الحالية من الجهات الاربع قائلا انه سيكون لكم بيوتا بعد بنائها ، ولكنها القلاع الحصينة لتحول دون تسرب اليهود الى داخل الحدود .

ومات هذا الشيخ الوقور ، ثم كثر عدد اليهود في فلسطين ، فكانت حصون اولاده الاربعة اول من وقع في ايدي اليهود من اراضي شنلر باغراء الاصفر الرنان

ويوجد الان اكثر من مئة عائلة تسكن بيوتا لا تزال تخص شنلر ولكن هذه العائلات دفعت اقساطا من اثمانها كما ان غيرها دفع اقساطا من اصل ثمن قطع ارض يريد الان القائمون بمفاوضة البيع ان يعيدوا الى هؤلاء ما دفعوه بالذات ما داموا لا يملكون قيودات تثبت شراءهم الاراضي او البيوت ، لكي يساوموا شنلر كاملة الى اليهود لقاء مليونين ونصف مليون من الجنيهات

هذا ملخص ما ترامى الينا اليوم عن الخبر المؤسف الذي يلفظ به السكان كثيرا ، ونصيحتنا الى الافراد الذين سبق لهم ان دفعوا اقساطا من اصل ثمن ارض او عمارة هي اقامة الدعوى على وكلاء شنلر الحاليين فقد يحولون بينهم وبين تنفيذ البيع

هذا وسنوافي القراء بما يجد في هذه القضية التي تشغل الرأي العام في هذه الايام العصيبة

مأدبة غداء
للمثل العالمي الاستاذ وهبي

اقام السيدان زكي عبده ورضوان الحلاق ، متعهدا حفلات الاستاذ يوسف بك وهبي ، مأدبة غداء للمثل العالمي ، اقتصرت على بضعة افراد يعرفون الاستاذ ، حضرها الوجيه حسين شهاب الدين ، الاستاذ فايز الكنفاني ، وصاحب هذه الجريدة ومدير ادارتها ، وممثلون من فرقة الاستاذ

وتبودلت في هذه المأدبة العبارات الودية ، والحديث عن فضل الاستاذ الممثل الشهير على فن التمثيل هذا الذي سما به وارتفع ، ما شاءت له مواهبه ، وعواطفه الشريفة ، ولم يتخذ منه حرفة لان الاستاذ انفق كثيرا من جيبه الخاص وكانت احاديث الاستاذ تدور حول شئون فلسطين الملم بها كل الالمام . وانتهت الحفلة بالثناء العاطر على ممثل الشرق الكبير

الاستاذ
محمد كمال

عين الاستاذ محمد افندي كمال في قلم المطبوعات خلف الاستاذ عبد الرحمن افندي بامية الذي استقال من وظيفته منذ ايام وقد كان الاستاذ محمد كمال يشغل وظيفة استاذ ومراقب في مدرسة طولكرم الزراعية . ولا صحة لما قيل من انه شغل وظيفة الاستاذ عبد الرحمن

أين
وجه التوفيق ؟

الحكومة تجد في كل مناسبة للقضاء على الشيوعيين واعمالهم في هذه البلاد وهي لا تألو جهدا في تعقبهم ومحاكمة الذين تقبض عليهم واستصدار الاوامر في ابعادهم عن البلاد ، فكيف توفق بين هذا كله وبين سماحها لـ ٦٥ مهاجرا شيوعيا بدخول البلاد بعد ان يصلوا من بلاد الشيوعية وعلى باخرة شيوعية وهي « تشيشرين » التي تحمل العلم الشيوعي !

ان الغرابة كل الغرابة في الذي نشاهده من الحكومة هو تناقض الاعمال ، فارشدونا بالله عليكم كيف نوفق بين ما تظهر منه في البلاد وبين عمل مثل هذا الذي اشرنا اليه ؟

حول
انعام بوسام

ذكرنا في البيان الذي اذاعه قلم المطبوعات عن الانعامات بمناسبة عيد جلالة الملك انه بوسام الامبراطورية العالي الشأن من درجة ضابط الفخرية عن الاستاذ القاضي مصطفى بك الخالدي والصحيح انه انعم على سعادته بوسام الامبراطورية العالي الشأن من درجة كومندور لذلك لزم التنوية .

عرس
ينقلب الى مأتم

ورد الى مركز بوليس الرملة انه بينما كان عيسى جبيح محمد موسى يلعب بمسدس في حفلة زفاف في قرية بيت نبالا اذا بطلق يخرج من المسدس فيصيب محمد سليمان احمد في رأسه فيقتله حالا ، وقد القي القبض على المتهم رهن اتمام التحقيق

المندوب
السامي في يافا

من المنتظر ان يحضر فخامة المندوب السامي الى يافا قبل ظهر الغد فيزور دار الحكومة ، ثم يتوجه مع المستر كروسبي الى منطقة الاصلاح في الميناء ليشرف على العمل ، ويطلع على نتيجة بحث اللجنة التي انتخبت لدرس مسألة مد خط لسكة الحديد توصل الميناء بالمحطة الحالية

وقد يتوجه من هناك الى عنابر الجمرك الجديدة التي انشئت في ارض البرية فعسى ان يلاحظ فخامته كثرة الرمال في الشارع المؤدي الى هناك ليأمر بسرعة القيام بتعبيده

قائمة واحد

عبد الغني ابي طبيخ

مل	جنيه	
	١	الاستاذ الظاهر
	١	الاستاذ حربي الايوبي
	٥	الاستاذ مصطفى الرشيد
٥٠٠	.	فاعل خير
٧٥٠	.	» »

فالى مد يد المساعدة الى هذا الرجل يا كرام القراء

عريضة
تجار شارع الاسعاف

قدم تجار شارع الاسعاف امس عريضتهم الى لجنة الاسعاف بكتاب مضمون . والعريضة تتضمن الرجاء بتخفيض اجور مخازن التجار ، لانهم تضرروا كثيرا من جراء تأخير رصف الشارع ، وفتح الشارع الجديد وتأمل من اللجنة ان تجيبهم الى مطاليبهم لانهم بالفعل تحملوا اضرارا كبيرة ، وسوف يعوضون على اللجنة في السنوات القادمة .

سمن
السمن الحلبي الحديدي
الممتاز
يباع في محل
نجيب القطان
يافا سوق الدير يافا
سمن
حلبي
حديدي
ماركة مسجلة

جمع اعانة للالعاب
وشهامة متبرع

طافت في المدينة قبل ظهر امس لجنة منتخبة لجمع التبرعات للالعاب الرياضية التي تقام في ارض البصة بعد ظهر الغد كما هي العادة المتبعة في كل عام

وقد جمعت اللجنة مبلغا وافيا من المال يفي بالحاجة واثبتت لنا بنوع خاص على غيرة وشهامة السيد عبد المعطي بدر الذي ابى الا ان يدفع خمسة جنيهات في حين ان اللجنة لم تكن لتكلف الشخص بدفع اكثر من جنيه ، فاستحق على هذا العمل الثناء

محاضرة عن
الطب العربي في الاندلس

قال مراسلنا المقدسي : الدكتور حسام وفا الدجاني من شبابنا النابغ الذين اوتوا من العلم حظا كبيرا : وقد احرز شهادته في الطب من جامعات اوروبا بتفوق عظيم على زملائه . وقدم القدس منذ امد قريب . وقد كلفته جمعية خريجي كلية تراسنطة بالقدس بالقاء محاضرة في قاعة الكلية فلبى طلبها وسيكون موضوع المحاضرة :

الطب العربي في الاندلس

وقد دعت الجمعية نخبة من الادباء والاطباء والوجهاء لسماع هذه المحاضرة التي تقرر موعدها في الساعة الخامسة من مساء يوم الاحد الواقع في ٩ حزيران الجاري . ونحن لا يسعنا الا شكر الجمعية النشيطة على فكرتها هذه والدكتور حسام لتلبية الطلب . وسأوافيكم بمضمون هذه المحاضرة القيمة وسأبعث بصورة عنها لتنشر على صفحات « الدفاع »

اقرأوا الاذاعه على الصفحه السابعة

اعلان

صادر من دائرة اجراء نابلس
دوسيه ٢٥٤ سنة ٩٣٥

بحق المحكوم عليه صادق الحج احمد المحمود السليمان من كفر قليل المجهول محل الاقامة

طبقا للحكم الصادر ضدك من محكمة مركزية نابلس بتاريخ ٢٢-١٢-٣٤ دوسيه ٤٥ سنة ٣٤ لصالح المحكوم له احمد افندي الشكعة من نابلس

نبلغك بان تدفع لدائرة اجراء نابلس مبلغ ثمانية وثلاثين جنيه فلسطيني والفائدة القانونية من تاريخ ٥-٩-٣٤ ومصاريف المحكمة ٩٫٨٢٥ فلسطيني وجنيهان اجرة محاماة بظرف شهر واحد اعتبارا من تاريخ نشر هذا الاعلان الجريدة والا تحجز اموالك وتباع وتجرى بحقك المعاملة القانونية بلا حاجة لانذارك مرة ثانية

٣٠-٥-٩٣٥
مأمور اجراء نابلس

تجار شارع الاسعاف يضربون
ويسيرون متظاهرين في اسواق المدينة

اشرنا في عدد امس الى ان تجار شارع الاسعاف في ارض البرية بيافا قرروا الاضراب صباح يوم الثلاثاء (امس) احتجاجا اهمال فتح الشارع الجديد الذي يصل شارعهم بشارعي بسترس وعوض لا سيما بعد ان تم الاتفاق بين البلدية واصحاب سوق بسترس

وفي الساعة التاسعة من صباح امس اغلق التجار حوانيتهم وساروا وعمالهم والموظفين في محلاتهم بشبه مظاهرة مخترقين شارع بسترس فشارع الملك جورج الى عمارة المجلس البلدي

ولما صعدوا الى المجلس البلدي طلبوا مقابلة سعادة الرئيس فلم يجدوه لذلك قابلوا الاستاذ حربي الايوبي سكرتير المجلس البلدي الذي طيب خاطرهم واخذ يفهمهم الاسباب التي حالت دون اتمام المشروع حتى اليوم

وقد وعدهم الاستاذ وعدا اكيدا متعهدا بانه سوف يأخذ على عاتقه كل عطل يطرأ فيما اذا تأخر فتح هذا الشارع عن هذا الاسبوع

وبما ان سعادة رئيس البلدية لم يحضر نهار امس فقد اضطر التجار الى ان يسلموا حضرة السكرتير احتجاجهم وقفلوا عائدين منتظرين نتيجة وعد حضرته في هذا الصدد

وبعد نزول التجار من المجلس البلدي توجه فريق منهم الى ادارة هذه الجريدة طالبا مناصرتها لهم في مطلبهم هذا العادل

ونحن نرى ، بعد ان أكد لهم الاستاذ حربي باخذه الامر على عاتقه - ان يعتمدوه في هذا الشأن لانه صادق في وعده ، ويحترم هذا الوعد

وسوف لا يمر هذا الاسبوع حتى تزول العمارة فيتوسع بذلك الشارع من ناحية عمارة بسترس ونرجو من البلدية ان تواظب السعي من ناحيتها مع اوقاف عوض حتى تهدم منه القسم الشمالي الذي يشغله حاليا المحامي سعيد افندي زين الدين مبقية على القسم الذي يشغله السيد صرون وما يتبعه جنوبا

هذا وقد دام اضراب تجار سوق الاسعاف نهار امس اكثر من ساعة ، ولولا وعد الاستاذ سكرتير المجلس البلدي لكان من المنتظر ان يستمر الاضراب وان يشاركهم فيه بقية تجار عمارات الاوقاف في البرية

. . .

اعلان

١٥٩
دوسيه ٤٨٥٨ — ٩٣٤

المدعيان : يونس ابراهيم ومصبح عبد الحميد من بيت حنينا وكيلهما الدكتور حيتش .

كامل عيسى وعيسى عبد الحميد وكيلهما المحامي داود افندي ابو العافية المأذون بالقبض والتنفيذ

المدعى عليه : مصطفى احمد عثمان من بيت حنينا

قرار

بناء على السند المبرز المؤشر عليه (ي م - أ) وعملا بالمادتين ١٦٠٦ و١٦٠٩ من المجلة اقرر الحكم بالزام المدعى عليه بان يدفع للمدعيين المبلغ المدعى به وقدره اربعين جنيها فلسطينيا مع الرسوم والمصاريف والفائدة القانونية من تاريخ اقامة الدعوى الواقع في ٢٠-٨-٢٤ وجنيه اجرة محاماة

قرارا غيابيا قابلا للاعتراض اعطي وتفهم علنا في ٢٠-٢-٢٥

حاكم الصلح
طاهر افغاني

ملاحظة : يحق للمدعى عليه الاعتراض على الحكم خلال شهرين من تاريخ نشره بالصحف

***

امرأة
وطفلها يحترقان

في الساعة الحادية عشرة ليلا من مساء امس بينما كانت امرأة نائمة بجانب طفلها في الغرفة التي تسكنها بشارع الدرهلي بيافا اذ بها تستيقظ مذعورة على بكاء الطفل المؤلم فتشاهده شعلة من نار طار صواب هذه الام وجن جنونها فلم تع ماذا تفعل ، وحالا احتضنت طفلها ولفته بثيابها وخرجت به الى الشارع مستغيثة فكان عملها هذا مساعدا لان تعلق النيران بها . وما ان هرول الجيران على اصوات الاستغاثة حتى كانت الام وطفلها شعلة من نار تتوهج في الظلام الدامس .

و كان اول عمل فعله رجال البوليس ساعة وصولهم ان نقلوا الام وطفلها الى صيدلية زخريا لانها الصيدلية الوحيدة التي تعمل ليلا فاسعفهما صاحبها وانتشل روحين من خطر الموت الشيء الذي جعل هذه الام تقول (ماذا كان حل بنا لولا وجود صيدلية زخريا في النزهة التي تشتغل حتى منتصف الليل .

تمثال للنبي
نؤكده مرة اخرى !

جاء في الصحف اليهودية انه من المنتظر ان يشترك اللورد اللنبي في حفلة ازاحة الستار عن تمثاله الذي سينصب في الساحة امام دائرة البريد في القدس محل برج الساعة الكبري الذي بديء في هدمه

« الدفاع » هل يريدوننا بعد هذا ان نكذب ؟

حفلة
الالعاب الرياضية

تقام على ارض البصة بالقرب من شارع الملك جورج بيافا حفلة الالعاب الرياضية في الساعة الثانية من بعد ظهر الغد (الخميس) بحضور فخامة المندوب السامي وكبار رجال الحكومة .

التعريفة الجمركية
للحنطة والدقيق

يترقب الجمهور الفلسطيني ، لا سيما فريق التجار ، ان تصدر في هذين اليومين التعريفة الجديدة للحنطة والدقيق للفصل الثالث من السنة

وعلمنا صباح امس ان الحكومة ابقت التعريفة السابقة سارية المفعول لشهر حزيران الحالي دون ان تغير فيها شيئا على امل ان تصدر تعريفة جديدة في الشهر القادم لبقية اشهر السنة

الاتفاق التجارى
مع مصر

قدم التقرير عن المفاوضات مع البعثة الفلسطينية الى وزير المالية تمهيدا لتوقيعه بعد موافقة حكومة فلسطين عليه

الحاجة الى كاتب

تعلن ادارة هذه الجريدة حاجتها الى شاب يجيد اللغتين العربية والانكليزية وله المام بالآلة الكاتبة فمن يجد في نفسه الكفاءة فليخابر ادارة هذه الجريدة

***

اعلان هام
لاصحاب السيارات
افتتح السادة
وفا وشركاه
كراجا للتصليح وتشحيم وغسل السيارات على اختلاف أنواعها مع استعداد عظيم لخرط السلندرات والصبابات باسعار متهاودة جدا مع اتقان في العمل
المحل العربي الوحيد في يافا المجهز باحدث الماكينات المعدة لهذا العمل
ياصاحب السيارة : جرب مرة واحدة تر ما يسرك ويقنعك
المحل واقع في شارع القدس — يافا
قرب سوق الخضار في عمارة احمد العمري

اعلنوا في الدفاع

نلفت انظار الافاضل ان
كونتننتال اوتيل
استعد بعد كل عنايه اوجدها لراحه
من يشرفوه
يافا ساحة الملك جورج

نذير الهجرة وبيوع الاراضي

بقية المنشور على الصفحة الاولى

اقترانا قد يكون سببا الاضطرابات مستقبلة مالم يبين لهم بان المخاوف التي تساور، بدون شك، كثيرين منهم مبالغ فيها جدا، او يثبت لهم بان لا اساس لها، ومالم يقتنعوا ايضا بانه سيحافظ عليهم تام المحافظة من سيطرة شعب آخر عليهم، او اخراجهم من اراضيهم » ص ١٢٧ النسخة العربية.

المسئولية المستقبل

معذرة ايها القراء. ارقام، ومقتبسات جافة. لكنها ضرورية مخافة ان يتهمونا بالخيال. هذه اقوال منتزعة من صميم تاريركم. وقولنا الاخير ان فترة السكون التي وقع العرب فيها يظهر لنا انها انقضت. ويظهر لنا ان تخوف لجنة التحقيق كان في محله. لاسيما وان العرب يعتقدون بأن التشريع يمشي في خدمة السياسة. وان التواصي التي اكدت عليها اللجان والخبراء لاتتبع لانها في جانب العرب.

اذن الاسراف في التفاؤل مع وجوب كل الاسباب التي تدعو الى الخوف مع وجودها مكبرة، مجسدة، وفي صورة مريبة، مثل هذا التفاؤل لايكون الا حديثا يجوز على الصغار. اما الشعب الذي يرى الهجرة مفتحة الابواب، ويرى البيوع اكبر ماتكون كثرة، هذا الشعب، اذا سولت له نفسه يوما بالاقدام على امر، فان المسئولية في ذلك تقع على السياسة البريطانية في فلسطين.

نبوءة لجنة التحقيق يجب ان تظل موضع عناية الحكومة — لانها نبوءة قائمة على الواقع، ومظالم الماضي، ومآسيه الرهيبة!

ابراهيم

قدوم طالب

قال مراسلنا في القدس: قدم القدس السيد ربحي كمال قادما من مصر لتمضية العطلة السنوية المدارس والسيد ربحي من تلامذة دار العلوم المصرية تخصص في قسم اللغات السامية وله المام كبير بعدة لغات شرقية فنرحب بحضرته ونتمنى له طيب الاقامة

اعلان للعموم

اعلن لعموم الاهالي والبنوك والتجار بان المحل المشهور ببيع كافة مواد البناء من شمينتو وحديد واخشاب باسم الحاج شكري صقر واخيه هاشم واسماعيل ابو لطفي الواقع في شارع عمر المختار بغزة ملك البلدية قد انحل ابتداء من ١ ربيع الاول سنة ١٣٥٤ وبقي باسمي انا خاصة وان جميع الديون التي على شريكي المذكورين والتي تتعلق بهذه الشراكة فقد تعهدت انا بتسديدها لاصحابها وكما ان جميع الديون التي الى شريكي المذكورين والتي تتعلق بهذه الشراكة فهي عائدة الي انا خاصة لذلك صار اعلانه للعموم

غزة — شكري صقر

***

تلفونات الدفاع وبرقياتها الخاصة

القدس

عودة الحاميات وانتظار دائرة الامن

القدس في ٤ حزيران — لمراسل الدفاع الخاص — عادجماعة الهستدروت لمقاومة العامل العربي وتأليف الحاميات بكثرة لهذه الغاية. وقد ابتدأت اعمال هذه الحاميات اليهودية بالضغط على يهودي يدعى مايرحاييم يشغل عمالا من العرب في عمارته الكائنة في شارع الملك جورج، ولا ندري ما الذي ستصنعه الحكومة مع هذه الحاميات التي تهدد الامن العام باعمالها، وعلى كل نأمل من دائرة الامن العام ان تضرب على ايدي هؤلاء المحرضين العابثين بالامن

وصول سمو الامير عبدالله

وصل القدس قادما من عمان سمو الامير عبدالله المعظم يرافقه سمو الامير نايف وسعادة الشيخ فؤاد باشا الخطيب والميجر نورثفيلد بك وحلوا ضيوفا على فخامة المندوب السامي

تمثال اللنبي حقيقة لا خيال

ذكرت في رسالة سابقة نشرت بتاريخ ٣٠ ايار الماضي ما اشيع عن هدم الساعة الواقعة امام دائرة البريد تمهيدا لوضع تمثال اللورد اللنبي مكانها ولكن الخبر نفي بالعدد ٣٣٦ من «الدفاع» اوقد راجت امس واليوم اشاعة قوية حول وضع تمثال اللورد اللنبي مكان برج الساعة كما ذكرت في رسالتي السابقة، ولم تقتصر هذه الاشاعة على الاوساط العربية بل تجاوزتها الى الاوساط اليهودية اذ ورد ذكر هذا الخبر في عدة صحف يهودية. واضيف عليه احتمال قدوم اللورد اللنبي بالذات لحضور حفلة ازاحة الستار عن تمثاله

غزة

تأسيس جمعية الامر بالمعروف

غزة في ٤ حزيران — لمراسل الدفاع الخاص — عقد امس اجتماع كبير في دائرة اوقاف غزة بدعوة من فضيلة الاستاذ الشيخ رامز افندي مسمار قاضي غزة الشرعي لتأسيس جمعية اطلق عليها فيما بعد اسم « جمعية الامر بالمعروف والنهى عن المنكر » وقد انتخب جميع الحاضرين فضيلة الاستاذ الشيخ مسمار رئيسا للجمعية وفضيلة الاستاذ الشيخ عثمان افندي الطباع امينا للسر والشيخ مصطفى افندي طهبوب امينا للصندوق.

المحكمة المركزية تنظر عدة قضايا

تألفت اليوم المحكمة المركزية ونظرت في عدة قضايا جزائية وحكمت على المتهمين فيها احكاما مختلفة

حيفا

نظام الجمرك ودوام العمل

حيفا في ٤ حزيران — لمراسل الدفاع الخاص: علقت قبل ايام جداول على جدران الجمرك تقول بانه اعتبارا من يوم اول حزيران سنة ٩٣٥ يوقف العمل يوميا في الجمرك والعنابر والميناء والارصفة في حيفا بين الساعة الثانية عشرة « الظهر » والساعة الواحدة الا ربع، ومن ثم يعود فيبتدئ العمل.

ويستغرب جدا صدور هذا البلاغ من دائرة الجمارك ومن المستر ستيد نفسه المعروف بعمق التفكير، اذ كيف يتسنى للموظفين ان يتناولوا طعامهم خلال مدة ٤٥ دقيقة! هل فات حضرة مدير الجمارك ان بعض الموظفين تبعد دورهم مسافة لا تقل عن نصف ساعة وهم يعملون في مدينة كبيرة كحيفا؟ وهل مدة ٤٥ دقيقة كافية للذهاب والاياب وتناول الطعام وراحة الموظف بعد عناء طويل؟

دعانا الى كتابة هذه الكلمة التي نوجهها لحضرة المستر ستيد، تذمر كثيرين من الموظفين من ترتيب هذا البرنامج واحضار عدد منهم طعامهم الى نفس الدوائر التي يعملون بها في الجمرك لعدم وجود وقت كاف، فهل لحضرة المستر ستيد ان يعير هذه الكلمة التفاته — اننا ننتظر

قالب الثلج باربعين غرشا ...!

استغل اصحاب المعامل والباعة حر الصيف وركود البلدية والمسؤولين، فاخذوا يبيعون قالب الثلج باربعمائة مل واحيانا يرتفع فيبلغ الخمسمائة مل! والناس يتذمرون ويأسفون لقيام الباعة بمثل هذا العمل الاستغلالي ويأملون من البلدية والمسؤولين ان يضعوا حدا لسعر قالب الثلج واسعر الاصناف التي ترتفع اثمانها في الحر.

القوى العسكرية بين ايطاليا والحبشة

موقف الانكليز. الطيران العراقي. الصهيونية وشرق الاردن

خسائر الزلزال. القبض على يهود شيوعيين

القاهرة في ٤ حزيران — لمراسل الدفاع الخاص

العراق

جمعية ترقية الطيران تدفع ٢٠ الفا

سلمت جمعية ترقية الطيران مبلغ ٢٠ الف دينار الى الحكومة وهو جملة ماجمعته للانفاق على ترقية سلاح الطيران الحربي في العراق

عودة فخامة وزير الداخلية

عاد فخامة وزير الداخلية سعادة رشيد عالي الكيلاني بك الى بغداد من سوق الشيوخ بعد ان اشرف على الحركات التأديبية وقابل زعماء الثورة الذين قدموا خضوعهم بلا قيد ولا شرط وتستعد بغداد للاحتفال بالجيش العراقي العائد من الفرات بعد ان قمع الثورة فيها

انكلترا

يريدون شرق الاردن ايضا

بعث اللورد ملتشت بمقالة الى جريدة التايمس شرح فيها العراقيل التي تعترض تقدم الحالة في فلسطين وقال بلزوم توسيع منطقتها بضم جزء من منطقة شرق الاردن وادخالها في حدود فلسطين!

«الدفاع» ترسل غدا كلمة عن هذا الموضوع الخطير

خسائر المدينة الضائعة في الزلزال

قال السير صموئيل هور في مجلس العموم البريطاني انه يأسف جداً لان الخسائر كانت كبيرة في بلوخستان من تأثير الزلازل وان كوتيا العاصمة قد دمرت كلها وقال انه قد انتشلت ٤٥٠٠ من اهلها على ان ٢٠ الف جثة لا تزال باقية تحت الانقاض. وقال ان خسارة الانكليز بلغت ٢٠٠ قتيل

مكدونالد يودع كرسي الوزارة

يرأس المستر مكدونالد غدا مجلس الوزراء البريطاني لآخر مرة، وينتظر ان يستقيل يوم الجمعة القادم والمفهوم ان قائمة الوزراء الجدد ستنشر يوم ١٧ يونيو الحالي

ايطاليا

الظواهر على قرب وقوع الحرب

جاء من روما ان القلق يتزايد من جراء الانباء الواردة عن « اعتداء » الاحباش على المخافر الايطالية في الصومال والمفهوم ان الحادث يعد خطيرا الا انه اقل شأنا من حادث «والوال» وتقول الصحف الايطالية ان انكلترا تمد الحبشة بالسلاح والذخيرة والطيارات وان سكان الحبشة يتراوح عددهم بين ٨ و ١٠ ملايين ويمكن تجنيد مليوني شخص والجيش النظامي مؤلف من ٢٠٠ الف مقاتل عدا الجنود غير النظاميين وان البعثات العسكرية البلجيكية تدرب الجنود الحبشية على احدث النظم الحربية

وان في الجيش الحبشي كثيرون من الضباط الفرنسويين من خريجي مدرسة « سانسير » الحربية الشهيرة

الامل بالتسوية يتضاءل

وتقول الصحف أن الامل في تسوية الخلاف اخذ يتضاءل بالنسبة للاستعدادات التي تقوم بها الحبشة وتأييد الدول الاجنبية لها في خطتها العدائية: ومن الظواهر التي تدل على قرب وقوع الحرب ان عائلات الموظفين الايطاليين في الصومال والاريتره بدأوا ينزحون عنها وقد اطلقت ايطاليا يد ولاة الامور العسكريين في هاتين المستعمرتين.

بلغاريا

اعتقال اربعين يهوديا من الشيوعيين

اعتقل البوليس البلغاري اربعين يهوديا ينتمون الى هيئة من المتآمرين الشيوعيين وبعض المعتقلين من ذوي اليسر وقد وجدت لديهم منشورات سرية تحرض على الخيانة العظمى

الجزائر

فاجعة مليئة بالمآسي المثيرة

وقعت فاجعة غريبة بالقرب من تمرست في الجزائر فقد سافر انكليزي وانكليزية من مدينة اغادير الى جبال أهجار ومعها افرنسيان في سيارة فضلوا الطريق وغامر الانكليزي وزميلته مشيا في الليل ٢٧ ميلا فلم يهتديا الى شيء. وبلغ العطش منهما مبلغا هائلا. واحترق جسد احدهما من شدة الحر. وحينما عثر على السيدة رأوا شعرها منتوفا، وثيابها ممزقة، وفيها جروح كثيرة. وكل هذا دليل على شدة الالم الذي كانت تعانيه وكانت جثتاهما في حالة غريبة تصف الهول الذي كابداه وعثر البوليس عليهما وعلى الفرنسيين نقصا هذان على البوليس عناد الانكليزي وزميلته وتخبطهما

المغرب

القبائل تغير على مخفر فرنسي

الذي يظهر ان حركة القبائل المعادية عادت فنشطت من جديد، فقد شنت هذه القبائل الغارة على مخافر الصحراء الفرنسية، ثم انسحبت في آخر الليل بعد ان قتلت قائد ذلك المخفر.

فرنسا

افلام روسية تمثل القوة الجوية

رخصت الحكومة الفرنسية بعرض ستة افلام سينمائية روسية في فرنسا يمثل احداها قوة روسيا الجوية الهائلة

سفراء اليابان يدرسون الحالة العامة

عقد السفراء اليابانيون في عواصم اوروبا اليوم مؤتمرهم الهام في دار السفارة اليابانية في باريس واخذوا يتداولون في احوال اوروبا الحاضرة. وعندما ينتهون يوم الخميس يرفعون تقريرهم الى وزارة الخارجية، ثم الى الامبراطور.

المانيا

برقية هتلر الى ملك الانكليز

ارسل هتلر برقية الى جلالة ملك انكلترا بمناسبة عيد ميلاده السبعين جاء فيها: ارجو من جلالتكم ان تتقبلوا بمناسبة عيد ميلادكم اصدق التهاني وانتهز هذه الفرصة لاجدد تمنياتي الخالصة لجلالتكم ولرفاهية الامبراطورية البريطانية.

لبنان

التوقف عن استيراد البضائع الاجنبية

منذ ان اضرب التجار في مدينة بيروت وجارتها في هذا الاضراب المدن الكبرى في سوريا ولبنان احتجاجا على السياسة الاقتصادية الجائرة وهم يتفاوضون في التردد عن استيراد البضائع الاجنبية الى ان تعدل السياسة الاقتصادية من تعديل في الرسوم الجمركية وانقاذ البلاد من ازمة اقتصادية خانقة

عودة المندوب السامي من فرنسا

من الانباء اللاسلكية ان الكونت دي مارتيل المفوض السامي الفرنسي في سوريا ولبنان غادر باريس بالطيارة الى محطة «يشيل كوي» في ضواحي استامبول ومن هناك استقل الباخرة «بيرلوتي» التي تصل الى بيروت غدا «الاربعاء».

وقد اذاعت المفوضية العليا بلاغا رسميا جاء فيه ان الكونت دي مارتيل قابل رئيس الوزراء المسيو فلاندان واطلعه على حالة البلاد المشمولة بالانتداب والمفهوم ان الحديث دار حول ضرورة قبول حاصلات سوريا ولبنان في البلاد الفرنسية كما قابل المسيو لافال وتحدث اليه في الشؤون المالية والاقتصادية

* * * * *

الصحف اليهودية

المرابد
اليهودية الحسناء

جاء لدواهايوم من مراسلتها الحسناء في دمشق ان اشاعة سرت في دمشق مفادها ان وزارة الخارجية في فرنسا وافقت على بقاء الكونت دي مارتيل في وظايته وتمكينه من تنفيذ برنامج في تأسيس الامارة التي ذكرت عنها دوارهايوم قبل مدة وجيزة وترجمنا خبره في حينه على ان يوافق عليها البطريرك الماروني وتحاول السلطات الافرنسية منع البطريرك ارسال تقرير ضد الانتداب الفرنسي لعصبة الامم لان دوائر العصبة تحترمه كثيرا

وبعث دي مارتل بكتاب ودي للبطريرك واعدا غبطته بتعديل اتفاقية حصر الدخان حسب ارادته واتصل بدوارهايوم المذكورة ان البطريرك ينظر الى هذا التعديل بعين الارتياح ووافق على جميع بنوده

وقد حضر المطران عقل وكيل البطريرك الحفلة التي اقامها رئيس الجمهورية اللبنانية واتى حضرها المسيو لاجارد وكيل المندوب السامي . وزار المطران بعد الحفلة المسيو لاجارد في دار المفوضية العليا حيث دار الحديث بينهما زهاء ساعتين ويهتم الرأي العام كثيرا بهذه المقابلة التي لم يجر مثلها منذ تسعة اشهر تقريبا .

انارة نابلس

اتصل بدوارهايوم ان بلدية نابلس وقعت على اتفاقية مع شركة كهرباء فلسطين لانارة مدينة نابلس بالكهرباء ومن المنتظر ان تبدأ الشركة بالعمل بعد شهر من هذا التاريخ .

سياسة الاحراش

جاء لدوارهايوم من لندن ان الادون لاسكي رئيس مجلس الطوائف اليهوديه اخذ على عاتقه القيام بوظيفة نائب رئيس للجنة التي الفت الاشراف على غرس حرش جلالة الملك جورج الخامس في فلسطين

اللغة العبرية

يعقد انصار اللغة العبرية في هذا المساء اجتماعا في يافا لبحث مسألة تعميم اللغة المذكورة في فلسطين

الى اوروبا

جاء في هاآرتس ان الادون اسحاق غرينباوم عضو الوكالة اليهودية سافر امس الى اوروبا بمهمة من الوكالة اليهودية

استفتاء ..

جاء في دوارهايوم ان الحزب الاصلاحي قام امس باستفتاء عام بين افراد حزبه حول مسألة تأليف جمعية صهيونية جديدة او البقاء في الجمعية الصهيونية العالمية . وقد ظهرت حركة غير عادية امام دار الاستفتاء في الساعة التاسعة مساء وظهرت النتيجة بان صوت ٨١٢ شخصا في جانب تأسيس الجمعية الجديدة ، و٢٤ ضد فكرة التأسيس

اعدام
رئيس الفتنة

اصدر حكم الديوان العرفي حكمه بالاعدام على شيخين ثبت له انهما المحركين الاساسيين لحركة الفتنة التي وقعت في منطقة الرميثة كما انه اصدر حكمه بالسجن مدة طويلة على عدد من اتباعهما ورفاقهما

انباء شتى

حملات الصحف
على الرئيس

شددت بعض الصحف الحملة على الرئيس روزفلت بمناسبة تصريحاته بعد قرار المحكمة العليا ضده ، فتساءلت النيويورك تايمس . اين ذهبت رودة البوليس واتزانه ، المعروفان عنه . لقد حل محلهما غضب ثائر لا ينير الطريق للامة ، بل يهبطها باعباء القرارات المستقبلة . ان غضبة الرئيس كانت صرخة يائسة ، لا تشجيعاً مقداماً » وقالت الهرالد تربيون : حملة الرئيس في الازمات والفشل غير لطيفة » لكن الرسائل والبرقيات تنهال على البيت الابيض يطالب فيها اصحابها من الرئيس ان يقوم بعمل ما »

بلاغ رسمي

صدر بلاغ رسمي اليوم جاء فيه ان طغيان ماء الفرات عرقل حركة الجنود فحال دون القضاء على المتمردين بسرعة وقد طوقت الزوارق الحربية والجيوش الثوار من جميع الجهات فاستسلموا اخيرا بلا قيد ولا شرط عدا ثلاثة من رؤساء قبيلة الحجام فروا

« الدفاع » وهو عين ما نشرناه امس

الشروع
في الانتخابات البرلمانية

لا تزال بعض قلاقل القبائل تعوق مباشرة الانتخابات النيابية ولكن المفهوم انه سيبدأ في الانتخابات في اوائل الشهر القادم وتميل الوزارة الحاضرة الى تأليف برلمان قوي يقضي على جميع عوامل التذمر والاستياء

النزاع الديني
لا ينتهي بالعصا

خطب الهر فريك وزير الداخلية في عشرين الف من النازي فقال ان المسألة اليهودية لا تحل بتحطيم النوافذ والشبابيك ، والنزاع الديني لا ينتهي بعصا البوليس ، فالواجب ان يتبع في النزاع الديني هذا المبدأ وهو انه لا يجوز للدولة والاحزاب ان تتصدى لمسألة المعتقدات الدينية وقال ان حزب النازي مستعد للتعاون مع الكنيسة المسيحية بشرط ان لا تقاوم اعمال الدولة

هل تحتاج
اليابان الصين كلها ؟

انذر الملحق العسكري الياباني في بكين ـ عاصمة الصين ، الحكومة الصينية القائمة بوجوب وقف دعاية العداء ضد اليابان . وفي حالة عدم اتخاذ التدابير لمكافحة هذه الدعاية ، تضطر حكومته الى اجتياح الصين من السور الكبير

وقد اعرب الملحق عن سخط الجيش الياباني على جمعيات الارهاب التي تزرع بذور الكراهية في الصين لليابان ، والخلاف الآن محتدم بين وزارة الخارجية اليابانية ووزارة الحربية : فالاولى تقول بامكان التفاهم مع الصينيين والثانية تقول باستحالة ذلك بالمرة ، ولا ندري هل تقوم اليابان بمغامرة اخرى كالمغامرة المنشورية ام تغفل عن الحالة السيئة في اوروبا ، وتستغل الظروف .

من لا ارض له
لا وطن له

القدس

حفلات
الاستاذ يوسف وهبي

باشر الاستاذ يوسف بك وهبي اولى حفلاته بالقدس مساء الاربعاء القادم الواقع في ٥ حزيران الجاري وسيقيم له النادي الرياضي العربي حفلة شاي فخمة في قاعة النادي مساء الاربعاء دعا اليها فريقا كبيرا من وجهاء القدس وبعض الصحفيين .

البنك العربي ببيسان

افتتح هذا اليوم فرع للبنك الزراعي العربي في بيسان بحضور عطوفة احمد حلمي باشا المدير العام للبنك الزراعي العربي والبنك العربي ، ورشيد افندي الحاج ابراهيم مدير فرع حيفا وغيرهما من وجهاء بيسان .

عقد قران

احتفل امس بعقد خطوبة الشاب الاديب والتاجر المعروف السيد يوسف كيروز على الانسة المهذبة افلين ميخائيل حداد . فنهنئهما ونتمنى لهما تمام الافراح المسرات .

البيره

تبرع مشكور

... الدفاع ...

حضر لمدرسة البيرة الشاب السيد شافع سعد الدين الخياط لابسه الكشافة لتسليم الالبسة لطلاب المدرسة المذكورة التي اتفق مع مدير المدرسة على تقديمها ، وبعد ان وزعت على الطلاب قبض السيد شافع الثمن ولما علم بان المدرسة تنوي القيام بمشاريع زراعية وغيرها وتحتاج الى مساعدة تبرع بسبعة جنيهات وحماية اطيب الاثر لدى العموم وخاصة لدى مل من ثمن ماكنة التفريغ وكان لتبرعه . مدير المدرسة واساتذتها

زيت الكوكو زيت النخيل
زيت الزيتون

هذه هي الوصفة الطبية لتجميل الوجه وتحسينه لان مزج هذه الزيوت مع بعضها بطريقة علمية فنية يعطيك احسن غذاء للجلد لانه يكسبه الطلاوة والنعومة والرفاهة ويزيد جماله جمالا

وصابون بالموليف هو الصابون الوحيد المركب من هذه الزيوت الثلاث وهو الصابون الوحيد الذي يجب عليك ان تستعمله في منزلك وفي غرفة نومك

احترس من انواع الصابون الرخيصة التي تضر الوجه وهي تقليد لصابون بالموليف لكنها مركبة من شحوم قذرة وزيوت مضرة تضر جلدة الوجه ضرراً عظيما

اليك التاير الذي حل لغز اهتراء السطح (٢)

في أقسى تجارب عرفت يقدم ٤٣ بالمئة زيادة في السير غير المترجرج في السحب زيادة في السلامة * لا زيادة في الثمن

ان تاير غوديير «غ٣» المدهش الجديد نتيجة لدرس وتجارب دقيقة دامت اشهراً لاخراج سطح تاير احسن
ان سطوح جميع ماركات التايرات كانت تهترئ بسرعة ومع هذا كانت التايرات تصنع احسن من ذي قبل
لقد كان ذلك لغزا الى ان اكتشفه خبراء غوديير بدرسهم الدقيق ان السيارات الجديدة ذات الموتورات القوية والبريكات الكبيرة تثقل على التايرات وليس في الوجود تاير يقف امامها

وقد جرت تصاميم كثيرة جداً لاشكال السطوح كان منها «غ٣» وقد كان اولا تصميم مهندسين ولكنه الان علم للتاير الذي فاق الجميع

لقد جرب على شقي رحي عظيم مصنوع من الجرانيت المسنن كالوسى ثم سارت به سيارات التجارب التي عند غوديير ليلا نهاراً وكانت تقف وقفات اضطرارية كل ميلين فتحترق البريكات وتتلف السيارات وذلك لتبرهن ان «غ٣» اقوى تاير

وفي «غ٣» مسكة اول وتر المشهورة في الوسط وذلك ضروري جدا للوقفات السليمة السريعة في الطرق المصرية الناعمة واليك كيف انه احسن من غيره

سطحه اعرض واكثر تفرطحا واتصاله بالارض اكبر نتوءاته ـ التي تمنع الترجرج اكثر ـ ١٦ بالمئة اكثر وهي مرصوصة الى بعضها البعض لتكون المسكة اقوى واسلم

الاضلاع اعرض ١١ بالمئة والتجاويف اضيق لمنع الانثناء تحت الضغط مما هو سبب في الاهتراء

بناؤه احسن وهو يعطي قوة اعظم

وفي السطح مطاط اكثر ـ بمعدل اكثر من باوندين في التاير

من الطبيعي ان هذا الحمل يزيد الضغط على الجوانب ولكن حبل غوديير السوبرتويست المتين والمرن كثيراً يتحمله بلا اقل صعوبة

والنتيجة جاء التاير لا نظير له وبناء السطح يقدم ٤٣ بالمئة زيادة في السير غير المترجرج. منذ شهور عرضت اول التايرات اول وتر «غ٣» للبيع بدون اعلان وفي الخدمة اظهرت انها جيدة بقدر ما اثبتت تجاربنا. والان اذهب الى بائع غوديير الذي تعامله هذا التاير المدهش. انظره اليوم انه لا يكلف زيادة بالرغم عن حسناته الزائدة وهذا امر لا يستهان به

«غ٣» يكلف اكثر في الصنع ولكن لا يكلفك اكثر في الشراء

الجديد القديم

سيارات التجارب تعمل ليلا ونهاراً . تحرق البريكات

GOOD YEAR

الوكلاء لند وحلبي

يافا	القدس	حيفا
ص.ب ٦٢٨ تلفون ٤٤٨	ص. ب تلفون ١٣١٣	المركز التجاري ص ب ٤٥ تلفون ٩٥٨

المستوصف الجراحي وفروعه بحيفا
للتوليد — صحة الطفل — والتمريض

ان ما لاقته جمعية التعليم والارشاد الاسلامي بحيفا من التشجيع والمعاضدة الفعلية ، من اهل البر والاحسان بتأسيس المستوصف الجراحي المجاني للفقراء ، ساقها لان توسع هذا المشروع الحيوي الهام ، نسبة الى هذه المساعدات المشكورة ، فالحقت به ثلاثة فروع طبية هامة وهي التمريض ، والتوليد ، وصحة الطفل

معاضدة الاتحاد النسائي

والفرعان الاخيران اخذت جمعية الاتحاد النسائي بحيفا على عاتقها القيام بنفقاتها ، كما ان هذه الجمعية النسائية ايضا قامت بمساع اخرى مشكورة لهذا المشروع الانساني . فبذلت جهودا عظيمة لدى النساء الفضليات وتمكنت من اشراك عدد وافر منهن في اسهم هذا المستوصف ولا تزال دائبة على هذا النشاط المبارك الذي كان في بعض نواحيه البرورة المكتومة اكبر مشجع لنا لتحقيق هدفنا الاكبر الطيب وهو بناء المستشفى الاسلامي العظيم في وقف ارض الخضر ، وذلك بعد انجاز المستوصف الجراحي وفروعه ، قريبا ان شاء الله

اللجنة الطبية الادارية

وقد انتخبت هيئة الادارة لجنة مؤلفة من ثلاثة اطباء تشرف على تنفيذ المشروع وادارته الطبية

المستوصف وفروعه

ومن الامور التي عملتها هذه اللجنة هو انها جعلت اوقات الموظفين بالمستوصف كاملة ، فيقومون بعملهم ليلا ونهارا ، لانه كان من المقرر سابقا تعيين قابلة واحدة في المستوصف لوقت محدود ويستعين بها الطبيب الجراح اثناء اوقات العمل ، ولكن نتيجة المساعدات القيمة التي قام بها المحسنون من الناس ، فان هذه اللجنة عينت قابلتين وممرضتين قانونيتين تشتغلان في المستوصف ليلا ونهارا وسوف تعين غيرها عند الحاجة

بناء دار كبرى

وكذلك تمكنت الجمعية من الاستحصال على قرار من الجمعية الاسلامية لبناء الدار للمستوصف فوق نادي جمعية الشبان العربية الفلسطينية بحيفا على ان تكون وقفا صحيا مدى الحياة . وستكون هذه الدار بمقتضى التصميم الموضوع من قبل المهندسين محتوية على عشر غرف كبيرة مع صالة لا يقل طولها عن عشرين مترا وعرضها عن ستة امتار ومع ثلاثة غرف اضافية في الطابق العلوي الذي يلي بناء المستوصف ، وسيشرع في البناء في غضون هذا الاسبوع

المساعدات الطبية الاخرى

للاستعانة والمساعدة في اي اخصائي لاي شعبة طبية سيكون هذا على نفقة الجمعية وتحت اشراف المستوصف وموظفيه

اسماء السادة المساهمين

واسماء المساهمات والمتبرعات ننشرها بالتالي تباعا مرتبة على الحروف الهجائية لاسم السادة مع حفظ الالقاب :

ثمن الاسهم

٢٠٠ مل شهريا

عدد الاسهم الاسم

١ احمد علي البنا
١ احمد عبد الرحمن الحارس
١ احمد ابراهيم زرزر
١ احمد الامام
٢ احمد رمضان وشركاه
١ احمد ابو ياسين الحلبي
١ احمد كريم منصور واخيه اسعد
١ احمد فيضي
١ احمد شبل
١ احمد الداغور « قلقيلية »
١..٢ احمد الجمال
١ اديب غزال
١ اديب كمال
١ اديب كريم
١ اديب محمد شريف
١ اسماعيل البابا
١ امين شبلاق
١ امين المغنى (دكتور)
١ انيس الزين
١ انيس الجرار
١ السيدة ا. ب (محسنة اوروبية)
١ احمد فارس
٢ بردوبر بر
٢ الشيخ تقي الدين نبهاني
١ توفيق شفيق الصلح
١-٢ توفيق ابراهيم عودة
٥٠ الجمعية الاسلامية
١٠ جمعية الشبان المسلمين
٣٠ جمعية التعليم والارشاد الاسلامي
١ الجمعية الخيرية الصفدية
١ الدكتور جمال عز الدين
١ الدكتور حمدي الخياط وتبرع بفحص الجراثيم للفقراء مجانا
١ حسيب الحاج خليل
١ الشيخ حسن الخطيب
١ حسن سعيد الدبوس
١ حسين علي الجرماوي
١ حسين حمادة طميش
١ حسن محمود ابو سالم
٢ حسن شبلاق
١ حسين قزق
١ حسني كرجية

« البقية تأتي »

ذهنية اوروبا الشاذة

« تابع المنشور على الصفحة الاولى »

السياسة الالمانية في البلقان حيث وجدت في الصداقة التي توثقت عراها اخيرا بين بلغاريا ويوغوسلافيا اعظم مشجع لها على مضاعفة مساعيها

واحتجب الحكومة الالمانية على التحالف الفرنسوي الروسي باسلوب يحمل بعض الدول العظمى على الاشتراك فيه او الرضى عنه لاسباب لا نعتقدانها ترجع كلها الى الرغبة في المحافظة على عهد عصبة الامم والتمسك باحكامه

ولما كان لا ينتظر ان تتراجع انجلترا عن الخطة التي انتهجتها في مسألة الحبشة وكانت ايطاليا ماضية في الخطة التي رسمتها لنفسها تجاه هذه المشكلة . فمن المرجح ان يزداد الجفاء بين لندن وروما على نسبة اشتداد خطر الحرب في افريقية الشرقية

فاوروبا بعد ان تقدمت خطوات واسعة في طريق السلم عادت اليوم الى الحالة التي كانت فيها قبل هذا التقدم ، وقد استأنفت تسابقها في طريق التأهب والاستعداد والحرب اصبحت على الابواب ولم يبق مناص منها . فبدلا من الاتفاق على تخفيض التسلح وتحديده نشطت الدول الاوروبية في اعداد الجيوش وزيادة الاسلحة والذخائر نشاطا لم يسبق له مثيل بحجة ان الحرب لا يمكن ان تدرأ الا بالاكثار من ادوات التقتيل والتدمير

ومن الغريب ان تقبل ذهنية الاوروبيين هذا التناقض العجيب وان تعتقد الشعوب الاوروبية باخلاص ان السلم لا يمكن ان يستقر الا على رؤوس الحراب واجنحة الطيارات قاذفات القنابل . اما الشعوب غير الاوروبية ، فترى ان الطريق الذي تسير فيه السياسة الدولية الان طريق محفوف بالمشاكل والصعاب وانه غير الطريق المؤدي الى الطمأنينة والسلام . فالمواثيق التي عقدت او في النية عقدها والمساعي التي بذلت او ينتظر بذلها والمباحثات التي دارت في الماضي او يمكن ان تدور في المستقبل القريب ، كل ذلك من شأنه ان يزيد الحالة شدة والموقف خطرا ، ما دامت الاطماع هي التي على على الحكومات حركاتها وسكناتها ، وما دام العالم لم يحترم غير القوة ولا يحسب للحق والعدل اقل حساب

ماذا تسمع اليوم
عن محلات السادة دجاني اخوان

يافا - تلفون ٧١٦

يوم الاربعاء ٥ حزيران سنة ١٩٣٥

٦ر٣٠ صباحا تمرينات رياضية — عبد المنعم مختار افندي
٦ر٤٥ قرآن كريم - الشيخ علي حزين ٧ر١٥ ختام
١٠ موسيقى - رباعي العقاد - تقسيم عود - سماعي سوزناك طاتيوس ، تقسيم كمان - سماعي سوزناك مصطفى رضا بك تقسيم قانون ، استراحة سماعي نوأثر جميل عويس ، كمان منفرد اسماعيل العقاد افندي - تقسيم عود ، فانتزي محمد عبد الوهاب ، تقسيم كمان ، سماعي سلطاني يكاه ، تقسيم قانون ، استراحة سماعي شت عربا جميل بك
ر٢٠ ظهراً — ختام ٢ - مساء موسيقى - مدرسة البوليس شريط ماركوني
٢ر٣٠ — النشرة التجارية الاولى ٢ر٣٥ — ختام
٦-٣٠ر٦ الشيخة منيرة عبده
٣٥ر٦-٧ حديث الى الاطفال - فرقة من الاطفال بارشاد المربي احمد خيرت
٧ر٠٥ حديث بعض العادات الانكليزية الاستاذ محمد عاطف البرقوقي
٧ر٣٠— نشرة الاخبار ٧ر٥٥-٧ النشرة التجارية الثانية
٨ر٠٥-٨ر٣٠ حديث رسمي وزارة الزراعة
٨ر٣٥-٨ر٥٥ حديث الحياة الجامعية في اكسفورد حضرة صاحب السعادة عبد القادر الجمال باشا
٩-٩ر٥٥ اسطوانات موسيقى هندية .. يقدمها مصطفى بك رضا
١٠-١٠ر٤٥ موسيقى - مغني والات : الشيخة سكينه حسن - تقسيم عود ، مقدمة موسيقية ، تقسيم كمان ، موال من علم الغصن دور فؤادي امره عجيب تلحين داود حسني
١٠ر٥٠-١١ر١٠ منولوجات فكاهية - حسن صالح (١) ظلموني (٢) جوز الاثنين (٣) اشهدوا بالحق
١١ر١٥ موسيقى - مغني والات - الشيخة سكينه حسن تقسيم عود مقدمة موسيقية ، تقسيم كمان ، ليالي ، تقاسيم قانون ثم قصيدة فسها بآيات ١٢ سلام الملك - ختام

صفية

من

فلاي - فلو

تخلصك

من الحشرات وتريحك من الذباب

فلاي — فلو يقتل الذباب بالجملة ، وهل تعلم بان ذبابة واحدة تصبح بمدة اربعة اشهر (٤٠٠٠،٠٠٠،٠٠٠،٦٢٧،٦٥٤،٥٣٥،٤) فبقتلك الذبابة الاولى تقتل البقية التي ستولدها هذه الذبابة

الوكيل لفلسطين وشرق الاردن

مستودع الادوية الوطني الفلسطيني بيافا

آلام الروماتيزم
الدوائر العلمية ومقدار اهتمامها به

تهتم الدوائر الطبية بالابحاث الخاصة بمرض الروماتيزم الذي يقاسي الكثيرون من الناس شديد آلامه . والمصاب بهذا المرض يظن كثيرا ان الاعراض المؤلمة المضنية التي يشكو منها هي مسببة المرض الا ان الابحاث العلمية الحديثة اوضحت هذه النقطة واظهرت ان هذه الاعراض ليست حقيقة الحالة ، وهذا الالم الذي يشعر به المصاب انما هي الاعراض التي ترافقه وليس بالمرض الحقيقي

والمفهوم ان اعراض الروماتيزم في الاطراف اشد الاماً في غيرها وليس في الامكان تحملها وهي اقوى حدة من اعراض نفس المرض اذا وصل الى القلب والذي يصحبه غالبا روماتيزم حاد في المفاصل ، والذي نراه ان الروماتيزم كمرض له خطره وتأثيره الشديد على صحة النوع الانساني ، أدى الى ان ينظر اليه نظرة جدية تحتاج الى كثير من البحث والتفكير وهو من هذه الناحية لا يقل خطورة او اهمية عن الامراض الاخرى كالسل وامراض الاعضاء التناسلية ، وعلى ذلك وجه الباحثون اهتماما كبيرا فيما يختص باسباب هذا المرض ودأبوا على موالاة التجارب الحديثة على كل حالة عارضة وقد مضت مدة طويلة على « الجمعية الدولية لمقاومة الروماتيزم » والتي لها فروعها الكثيرة وهي توالي الابحاث لحل مسألة الامراض الروماتيزمية والمعروف ان هذه الجمعية تشرف عليها « الجمعية الالمانية لمقاومة الروماتيزم » والثابت حتى الآن ان الالمانيين بلغوا شأوا بعيدا في معالجة هذا المرض وان طرائق المعالجة التي تستعمل هناك بلغت مبلغا كبيرا وهي تؤدي الى شفاء محقق يخفف الكثير من الالام التي تنتج عن هذا المرض

يمكننا في الحاضر ان نميز بين نوعين من الروماتيزم ، الاول وهو ما يمكن ان يصاب به اي انسان اذا تعرض الى ظروف واحوال خاصة لها تأثيرها ، على ان هذا النوع بالرغم مما يرافقه في بعض الاحايين من اعراض المرض الحاده الا انه اخف وطأة من النوع الثاني ، اذ يمكن معرفة العوامل المسببة وعند ذلك يمكن تحقيق الشفاء العاجل . اما النوع الثاني فالذي يظهر انه يمت الى الوراثة ، وبهذه المناسبة نذكر ان بعض العلماء يخالفون امكان الاصابة بالروماتيزم بالوراثة وقد اثبتت بعض التجارب الاخيرة ان للوراثة تأثيرا كبيرا في الاصابة بهذا المرض ، ولاثبات ان هذه الاصابات الوراثية بالروماتيزم ان هي الا نتيجة عوامل اخرى او اسباب لا تتصل بالوراثة نرى انه من الصعب ويمكن ان يقال انه ليس في الامكان ، فربما يكون هذا النوع من الروماتيزم مختلفة اسبابه تمام الاختلاف ، الا انه يمكن ارجاعها الى قاعدة واحدة واصل واحد

ان تعرف اسباب المرض واظهار هذه الاسباب بصورة واضحة دقيقة هو اهم طريق لنجاح المعالجة . وهناك مسألتان في العلاج الاولى هي كما ذكرنا ، تعرف الاسباب والثانية تخفيف المرض والعمل على البرء منه ، وهاتان المسألتان لهما اهميتهما . ويجب ان نفكر في اعطاء دواء يخفف من حدة الالم الذي يعانيه المريض بصورة وقتية يهدىء فقط من اعراض المرض ، كما يستعمل عادة في اعراض المرض في الاطراف

ومسألة تعرف اسباب مرض الروماتيزم مسألة تدور حولها الابحاث منذ وقت علي ان نتائج محصورة فعليه لم يتوصل الى تكشفها والتغلب عليها ، الا ان تقارير جديدة نشرها علماء المان اثارت هذه المسألة من جديد والقت شعاع الامل في حلها بصورة مضمونة في وقت قصير .

امام هذا نرى ان الجدل في ابحاث الروماتيزم واعراضه ضرورة لازمة وليس في امكاننا ان نرتكن فقط الى تخفيف الاعراض وزوال الالم بصورة وقتية ولكننا في حاجة ماسة الى الشفاء المطلق لا الى تخدير وتهدئة الم المريض فحسب ، والمفهوم ان احسن علاج في الوقت الحاضر هو مسألة المعالجة بالمياه المعدنية والاستحمام بها ، فهي ليست ذات تأثير على الاعراض فقط ، بل لها فائدتها ايضا على الصحة بوجه عام وقد جرب هذا العلاج في كثير من المرضى الالمانيين المصابين بالروماتيزم فكانت له نتائجه الحسنة . ويرحل الكثيرون من المصابين بالروماتيزم الى « ينابيع امراض الروماتيزم » وهناك وقد حصل الكثيرون على نتائج مرضية وكان لذلك اثره في توجيه اراء الاطباء والعلماء الى فائدة هذا النوع من العلاج

شركة المكتب الفلسطينية
أنجح المشاريع
الوطنية

اطلبوا الشمنتو الممتاز
ماركة الحمامة
وارد
درويش يوسف خداد
فقد برهنت مدة عشرين سنة
على انها الاحسن والاقوى

الصابون النابلسي
الممتاز
مصنوع من الزيت النقي الخالص
ذائع الشهرة عبق الرائحة
يباع بالجملة في محلات
الوكلاء
السادة ورده وكباب وشركاهم: حيفا
مصطفى ومحمد الجيشة: القدس
السيد عبد الله الصوراني واولاده: يافا
محمد رفعت الاتوني: الشام

اقصدوا
المحل الوحيد لعمل الساندويتش المعروف بمحل
الرملاوي
في زاوية « شارع ستريس » تماك سكجيا على طريق « المنشية »
بعد ان ادخلت عليه تحسينات عظيمة واصبح بمقدوره ان يقدم للزبائن الكرام جميع انواع المأكولات اللذيذة وها هي اصنافها:
كباب بصدرمة ، كلاوي مشوية ، كوستاليتا ، بيض خروف ، شاورمة جوجوك ، نقانق ، جبنه ، زيتون ، سردين طون ، مورتاديلا ، انشوا ، كوبه ، فول ، حمص ساطات ، زبده ، لبن ، مثلجات (مرطبات) بوزه ، حلويات ، شكولاته ، جميع اصناف الدخان ، فواكه
والمحل مستعد لتقديم جميع الطلبات للزبائن بسرعة فائقة واتقان زائد

يافا — يوم الاربعاء في ٣ ربيع اول ١٣٥٤ — الموافق ٥ حزيران ١٩٣٥
صاحب الامتياز والمحرر المسؤول: ابراهيم الشنطي
مدير الادارة: شوكت حماد
رقم التلفون ١٠٧٥ و ١١٨٧

له لم تشنه الغارة الشعواء مقتحماً، فدافع

الدفاع

العدد — ٣٤٠ — السنة الثانية
ادارة الدفاع في عمارة حزبوز، شارع جمال باشا — يافا
العنوان البرقي: الدفاع يافا — ص. ب ٢٢٥

	عن سنة	عن نصف سنة
قيمة الاشتراك في فلسطين	١٥	٨٠
في الخارج	٣٠٠	١٦٠

صور عالمية على هامش الحوادث

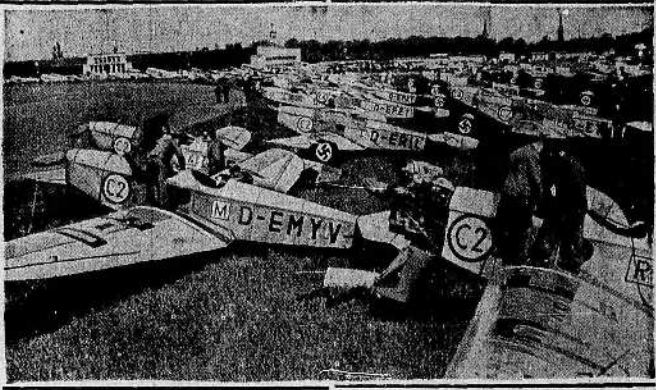

صورة عن الاستعدادات التي تجري اليوم في مطار تمبلهوف في برلين لسباق الطيران الدولي حول المانيا وسيكون اعظم سباق للطيارات الدولية والطيارات الالمانية

منظر من سباق الافونس للموتورسيكلات في برلين وترى الاثنين الفائزين الهر هال الالماني والمسيو منكهست الاسوجي وقد فاز الاسوجي ورقه ٤٥ والالماني ورقه ٢٧ بعدة ثوان وتري الجموع محتشدة لانتظار النتيجة

صورة الجنرال غيرنغ رئيس وزارة بروسيا ووزير الطيران الالماني اثناء وضعه اكليل الزهر على قبر الجندي الهنغاري المجهول في مدينة بودابست اثناء زيارته الاخيرة لها

مطبعة الدفاع التجارية

في عمارة « بوست »

خير مطبعة يمكن الاعتماد عليها

لطبع جميع لوازمكم التجارية

حروف جديدة - ادوات فنية

اتقان فائق نظافة وسرعة بالعمل

مع أسعار معتدلة للغاية

المخابرة مع ادارة الجريدة

في عمارة حزبوز تلفون ١٠٧٥

بوتاجي ينصح الجمهور الكريم

ان ينتبه ويحترس لئلا يقع في الفخ ويندم

حيث لا ينفع الندم

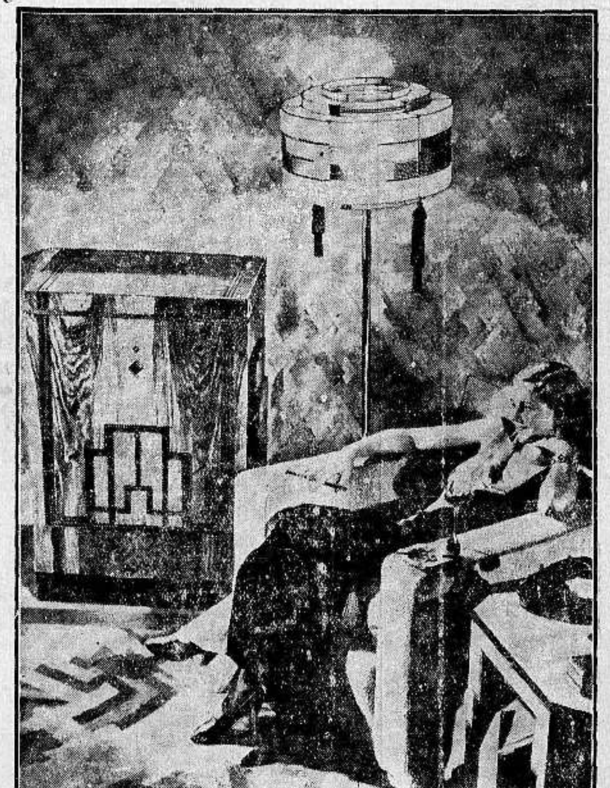

بوتاجي يحذر الجمهور الكريم انه معروض في الاسوا[ق] وفي بعض المحلات الصغيرة راديات قديمة تباع كأنها جديد[ة] ـ وقد تفنن البعض بان صنعوا لها صناديق محلية في فلسط[ين] ووضعوا ضمنها جهازات قديمة وذلك ليخدعوا الجمهو[ر] ويبيعوها كأنها جديدة

بوتاجي ينصح الجمهور الكريم ان ينتبه ويحترس لئلا يق[ع] في الفخ ويندم حيث لا ينفع الندم ـ بوتاجي المحتكر الوحي[د] لمصانع هيز ماسترزفويس "His Master's Voice" الاصلية وكل راديو معروض في محلات بوتاجي مصنوع [في] المعامل الرئيسية في اميركا او انكلترا ـ وكل برغي وكل قطع[ة] اصلية ـ كما وان كل جهاز مضمون الى الابد ـ والاجد[ر] بالشعب الكريم ان يذهب رأساً لبوتاجي ـ فهو الاصل ورا[ئد] النبع ـ واسعار بوتاجي منخفضة جدا ـ فهي اسعار الج[ملة] والتركيب والتسليم مجانا ـ والاقساط صغيرة على حس[ب] اقتدارك ـ كما وان بوتاجي يقدم هدية جميلة مع كل رادي[و]

وتذكر ان فرع بوتاجي بيافا قد انتقل الى المخازن الجديدة في عمارة الاوقاف الاسلامية في ساحة الساعة تجا[ه] سراي الحكومة ولا يوجد لبوتاجي وكلاء داخل مدين[ة] يافا ـ وبوتاجي يقدم تذكاراً مفيدا لكل من يتكرم بزيار[ته] في محلاته الجديدة بيافا للتهنئة والتبريك .

تمثل الصورة سيدة وقد جلست فرحة مسرورة الى جان[ب] راديو جرامافون الاصلي وارد بوتاجي فاصبح بامكان [كل] شخص مهما كانت منزلته شراء هذا الجهاز على طري[قة] الدفع الشهرية

من لا يشتري يتفرج

الدفاع ـ يوم الخميس في ٤ ربيع الاول ١٣٥٤ ـ ٦ حزيران ١٩٣٥

صاحب الامتياز والمحرر المسئول ابراهيم الشنطي

مدير الادارة : شوكت حماد

رقم التلفون ١٠٧٥ و ١١٨٧

ان لم تنش الغامر الشعواء مقتحماً فدافع

الدفاع

(العدد ٣٤١ — السنة الثانية)

ادارة الدفاع في عمارة حزبون شارع جمال باشا ـ يافا

العنوان البرقي : الدفاع يافا : ص . ب ٢٥٥

	عن سنة	عن نصف سنة
قيمة الاشتراك في فلسطين	١٥٠	٨٠
في الخارج	٣٠٠	١٦٠

طمع الصهيونيه بشرق الاردن . لابد من الحرب بين الحبشه و ايطاليا . ضحايا الزلزال ٥٦ الفا . وزارة فرنسا لاتعيش يومين . آخر الانباء الخارجيه

السياسة المتخبطة

لماذا اذن تلك اللجان وأولئك الخبراء

هل يرضى الرأى العام البريطانى عن خطة حكومته

اوردنا امس بحثا جافا ، مبنيا على ارقام ومقتبسات منتزعة من وثائق رسمية. وذكرنا ان السياسة القائمة فى البلاد تشهر سيفا على العرب فى تشريع يخدمها ، وتمضي معها الى ابعد حد في جعل فلسطين يهودية . وقلنا ان لجنة التحقيق ، والخبراء الانكليز ، يتشاءمون شراً من استمرار هذه السياسة حرة طليقة من كل رقابة ، جامحة في تخبطها على شكل ينتهي بافناء العرب . اما معالجة الاخطاء التي تنجم عن هذه السياسة فوسيلة لا تجدي ، ما دام ان الاسباب قائمة ، الأسباب التى لا ترتكز على الحق ، ولا المنطق ، ولا الامر الواقع .

ويتساءل العرب فى اقصى ما يكون من الاندهاش : لماذ اللجان والخبراء اذا كانت الخاتمة كما نرى ؟ لماذا ينشر تقرير سمبسون ، وفرنش ، وشو ـ اذا كان للسياسة باطن تسير عليه ، وهذا الباطن يقوم بمهمة تسهيل بناء الوطن القومي ؟ اقسم بالله لو كنت انكليزيا لما تريثت لحظة واحدة فى الاستقالة من منصبي في فلسطين ، لانني اكره ان اكون واسطة فى افناء شعب شريف ، وواسطة في جرح انسانيته . ولو كنت من امة مستقلة ارادت ان تقوم بالتجربة التى تقوم بها انكلترا فى فلسطين ، لما تريثت لحظة واحدة في حمل السلاح اشهره في وجه امتي ايضا !

ثلث ميزانية بلاد صغيرة كفلسطين ينفق على دائرة الامن العام فيها ، وقد كان واجبا ان ينفق على تعليم هذه الامة ، على ترقية معيشة الطبقات الدنيا فيها ، على الترفيه عن الفلاح والجماعات البائسة فيها . لكن هذا الثلث انما تقرر ليكون دليلا ساطعا علي طيش السياسة الحاضرة ، ليكون برهانا على انه بسوى القوة لا يمكن اقامة الوطن القومي ، ولا يمكن ارغام العرب على الرضا بهذه الاقامة وهو في نفسه « ادانة » لو كان عندنا دعاية منظمة ، لرأى العالم فيها سلاحاً ماضياً في وجه السياسة الحالية .

اصلاحات كثيرة نريد ان نتحدث بها فلا نستطيع . لماذا ؟ لاننا امام خطر النفي والتشريد ، امام خطر العذاب والرحيل ، امام خطر الموت والفناء . فلولا هذا الوضع الشاذ لما اطقنا ان يكون فى البلاد معدة واحدة جائعة واخرى مملوءة بلحم الدجاج ! لما اطقنا ان نرى طبقات يقتلها الجوع ، واخرى ترفل بالنعيم ، ويغمرها المال ! ولما اطقنا ان نرى اميا واحداً فى زمن العلم ، وعصر النور . وبكلمة مجملة لما اطقنا هذا النظام الاجتماعي الذي جاء سيئة من سيئات الحكم الماضي ، وسقطة من سقطات السياسة الحاضرة . اذن فهذه السياسة ، وكل من سار في ركابها ، يساعدون على الجهل ، والفروق بين الطبقات ، وقيام اقلية تتصرف في مصائر الاكثرية .

ونعود الى الموضوع : بلاد تقرر انها لاتستطيع استيعاب مايزيد عن سكانها . وان كل زيادة من شأنها ان توجد فيها نظاماً قلقا مضطرباً . وبلاد قال صك الانتداب فيها ـ عدا عن العهود التى لانعرض لها ـ انها سترقى درجات الحكم الذاتي واحدة واحدة الى ان يجيء يوم تستطيع ان تقف فيه على رجليها . فاذا بذاك اليوم يجيء فاتما رجعيا ، وينحدر بالبلاد الى الوراء مراحل كثيرة ، فيه لبسها آخر ماسخه العصر البائد من ثياب الحرية ، ويروح يمضي في سياسة الجمع بين عنصرين جمعاً أثار الاضطرابات الكثيرة ، وسيثير هذه الاضطرابات ـ كما قالت لجنة التحقيق

لقد ذكر تقرير سمبسون فى سنة ١٩٣٠ ان الـ ١١٠ دونمات الباقية للعائلة العربية لا يمكن بحال ان تكفي تلك العائلة . وقد مسخ هذا الرقم بعد ذلك فصار ٧٥ ، ومن هنا يتبين للسياسة الخطأ البين الذي ارتكبته ، والذي لا نعلم ان ان يحقق نبوءة لجنة التحقيق فى ان عدم وضع حد لها سيجر البلاد الى اضطرابات اخرى ، ربما كانت افتك واهول من تلك

وبعد مهما كانت السياسة البريطانية مذبذبة في مصر وبخيلة ضنينة في العراق. فانها فى فلسطين اشد ما تكون انحرافا عن الحق ، لانها تقوم بتجربة سالت الدماء البريئة على جوانبها ، ولم تسمع لنصائح المقررين واللجان ، بل مضت عاطل ، في شكل مثير .

ونؤكد جيدا ان افتضاح هذه السياسة سيكون فى انكلترا نفسها اشد منه في اي بلد آخر . فالرأي العام الانكليزي بما فطر عليه من شرف ، لا يقر بصورة من الصور هذه المسائل التى تتذرع بها سياسة حكومته فى فلسطين ، بل يحتقرها ، ويعلن براءته منها . اما متى يقع هذا فلا يهمنا ما دام انه سيقع بالفعل !

ابراهيم

انباء شرقية وغربية

لتحافظ على صحة الاستعمار !

سافر المستر هـ ج بونغ رئيس المهندسين الملكيين في الامبراطورية البريطانية الى سنغافورة ليقضى هناك ثلاثة اسابيع في التفتيش على القاعدة البحرية التى تم انشاؤها هناك حديثا ، لتحافظ منها بريطانيا على استعمارها فى الشرق الاقصى !

ضباط بولونيون تدعوهم المانيا لزيارتها

في الصحف الانكليزية الاخيرة ان بعثة من كبار الضباط البولونيين يرأسها الجنرال كتريزيدا قومندار الاكاديمية الحربية البولونية ، ستزور المانيا عما قريب بدعوة ... من وزير الدفاع الالماني ...!

مسرح فى رومانيا يغلق بامر ايطاليا !

قالت « الديلي ميل » وهي الجريدة الانكليزية الوحيدة المؤيدة لغزو ايطاليا للحبشة ، والجريدة الانكليزية الوحيدة التي لها مكاتب حربي يرافق الجيوش الايطالية التى ارسلت لهذا الغزو ـ ما يلى :

اغلقت الحكومة الرومانية ابواب مسرح فى ميناء (برايلا) لان مغنيا قام فيه فغنى دورا عن السنيور موسوليني وكان هو اثناء انشاد هذا الدور يرتدي قبعة من الطراز الموسوليني !

واحتجت ايطاليا، وكان الاغلاق !

٢٫٢٠٠ روبية يدفعها لئلا يحرق !

حكم على هندوسي في بومباى بان يدفع غرامة قدرها ٢٠٠و٢ روبية (١٦٥ جنيها انكليزيا) لانه تزوج ارملة ولان دينه يحرم ذلك ، وقد دفع الرجل الغرامة خوفا من ان ينفذ فيه قومه النص الديني القائل بحرقه هو والارملة !

ماذا ابتلع البحر فى شهر واحد ؟

يقول احد مكاتب الاحصاء في اميركا ان ٩٠ سفينة من سفن العالم قد ابتلعتها البحر خلال شهر اذار في هذا العام وبين هذه السفن ٤٦ سفينة بريطانية !

رئاسة الكشافة

القاهرة ـ قدم زكي الابراشي باشا الى وزير المعارف العمومية استقالته من رئاسة الكشافة المصرية وذلك على اثر تعيينه وزيرا لمصر فى بروكسل

تعليقات سريعة

مقالات تقرأها في سطور وكلمات

لندن

سيقام التمثال !

اذن سيقام تمثال المارشال اللنبي . وسيقام في قلب مدينة القدس . اننا لا نكره الرجل . على العكس نحترم العظمة أنى وجدت . لكننا نكره مظاهر الاذلال . فسيرى الجيل الناشيء ، والاجيال التى تليه ، في تمثال فاتح القدس ، اذلالا لعزتها ، وكبريائها . عظموا اللنبي في لندن ، اما في فلسطين فهذا التعظيم جرح لشعور غيركم . وان شر انواع الاستعمار حين يجيء ومعه مظاهر القوة ، والجلجلة ، ورنين السلاح . وهذه اذا صلحت فى ايام الحرب ، فلا تجدي نفعا في ايام السلم خطأ نرجو ان لا يرتكب ، وسنصبر ثم نقول ما يخامر نفوس الجمهور

يا سياسة

ليس لها قلب !

فى فلسطين الآن قرابة الـ ٤٠٠ الف يهودى ، اذا لم يكن اكثر . لكن المستقبل يدل على ان هذا العدد سوف يتزايد الى حد بعيد ـ اذا ظل باب الهجرة مفتوحا وخذ مسألة حسابية بسيطة لترى مبلغ طيش السياسة الحاضرة : دخل البلاد في شهر مارس الماضي ٧٠٧٧ يهوديا ـ دخولا شرعيا ، اما الذين جاؤوها مهربين فلا نعلم عددهم واضرب هذا الرقم بـ ١٢ شهراً ، وهو عدد اشهر السنة ، تخرج معك النتيجة : ٨٤٬٩٢٤ وهو رقم هائل كما ترى ولو خمس سنوات على هذا المعدل يدخلها ، ٤٢٤٬٦٢٠ فاذا اضفت الى هذا العدد ، عدد المهربين في تلك السنوات الخمس خرجت باكثر من ٥٠٠ الف مهاجر ! بعد هذا يقولون ان لاخطر على العرب وهم في الخطر غارقون الى ارقابهم . يا سياسة ليس لها قلب !

دعاتهم فى جنيف

عقدت لجنة الانتدابات جلساتها فى جنيف ، فقفز الى هناك مندوب الاصلاحيين والادون برودتسكي . انهم ساهرون ، يعملون في كل ميدان دعاة يعرفون كيف يشتغلون ، ويسممون افكار الشعوب ، والدول ، علينا . كان يجب ان يكون في جنيف منا ثلاثة ، فاذا لم يكن فاثنان ، فاذا لم يكن فواحد ، يدلي بوجهة نظرنا . او فلنعمل هنا باقصى ما يكون من التضحية والبذل ، ونتبع سياسة سلبية . لكننا لا سلبيون ولا ايجابيون ، بل بين هذه وتلك ، وعلى ذلك اضعنا القضية . نثور فتبلغ درجة حرارتنا المئة ، ونهدأ فتنحدر الى الصفر . نريد الوسط ، اذا لم نستطع وقوفا على الذروة . ويا بئس قضية ليس لها ميثاق ، ولا خطة ، بل تسير تخبطا على غير هدى !

مصر

بلد منهوب

قامت في مصر لجنة اسمها « لجنة المدارس الانكليزية » تجمع التبرعات لمدارسها . واخذت حماسة الغيرة على العلم مجلس بلدية الاسكندرية فتبرع لها بارض ثمنها ستون الف جنيه . وتنقل ، ايها القارىء ، في مصر ، وادخل الارياف ، ثم انظر مدارسها ، او انظر هل هناك مدارس ! مصر بلد منهوب للاجنبي اكبر شارع فيها على اسم اجنبي . وأعلى عمارة فيها لاجنبي . وافخم مخزن فيها لاجنبي . واكبر فندق فيها لاجنبي . ولولا بنك مصر ، وما جاء به من مفاخر ، لتشاءمنا بالمستقبل الا نكد . وبارك الله فى غيرة مجلس الاسكندرية على العلم والمعارف !

عقيلة

الاستاذ مغنم

سيدة فاضلة . كنت اراها متحرقة على احوال عائلات السجناء . كتبت كثيرا . وقابلت كثيرا . وخطبت كثيرا . في سبيل الافراج والعفو عنهم . وحين فترت الهمم ، وبرزت العزائم ونسي الناس سجناءهم كانت عقيلة الاستاذ مغنم ، تترجم الكتاب تلو الكتاب ، تبعث به الى لندن . وترسل البرقية تلو البرقية ، الى قصر بكنجهام ، ومجلس الملك الخاص . اثمرت جهودك ياسيدة ، فهنيئا .

الدعوة

الى رسالة الحياة

هب غاندي يدافع عن الدين . يخطب في الهندوس طالبا منهم التمسك به الى ابعد حد . ورأينا ان فتور الوازع الديني سبب هذا الاضطراب في الاقتصاد ، والاجتماع ، والسياسة . ونريد بالدين ليس الشعائر المتباينة التى نرى في الامم ، بل ذلك النوع السامي من الاخلاق ، الذي يقول للانسان كن انسانا قريبا من الكمال . كن وطنيا ، صادقا كن رجلا . كن رسالة في هذه الحياة ، تحسر اللثام عن انبل المقاصد البشرية ، مقاصد الخير ، والجمال ، والانطلاق من عبودية المادية ، واصفاد الضغائن ، وحروب الطبقات . الى هذا دعا غاندي ، ولو دعا الى غيره لخطأناه !

الحبشة و ايطاليا

تشاؤم ربما قاد الى الحرب

حملة ايطاليا وغمزها بموقف انكلترا الاخير

« بقلم الاستاذ الكبير أسعد داغر »

بلغت الحالة بين ايطاليا والحبشة حد الخطر واصبح الامل بتسويتها اوهى من خيط العنكبوت . ولا غرو ، فقد رسمت ايطاليا خطة لم يعد من السهل عليها تعديلها ، وسارت في هذه الخطة خطوات واسعة لا يمكن ان تتراجع عنها . وحشدت على حدود مستعمراتها في افريقيا الشرقية قوات كبيرة يتعذر عليها ان تبقيها هناك بلا عمل مدة طويلة . اما قرارات جنيف والمساعي السلمية التى بذلت في روما ، والاجتماعات القريبة التي ينتظر ان تعقدها لجنة التحكيم ، والموقف الحازم الذي وقفته انكلترا ومن ورائها عصبة الامم بازاء الموقف القائم بين حكومتي روما واديس ابابا ، كل ذلك لم يسفر عن اقل تحسن فى الموقف ، بل العكس زاده شدة وتعقدا وخطرا

وقد كان الامل الوحيد في تساهل ايطاليا معقودا على تهيبها الموقف الذي وقفته انكلترا وعصبة الامم بازائها . ولكن هذا الموقف اثار ثائرة الرأي الايطالي العام واضرم نار الحماسة في صدره ، وحول مسألة الخلاف مع الحبشة الى مسألة كرامة قومية هي في نظره اغلى من الحياة

فلم تكد مساعي انكلترا في جنيف تتكلل بالنجاح ، حتى قامت قيامة الصحف الايطالية عليها تسلقها بالسنة حداد ، وتشدد في انتقادها وتكشف الستار عن فظائع سياستها الاستعمارية ، وتتهمها بتشجيع الحبشة ضدها ، ومساعدتها ماديا وادبيا علي الوقوف في وجهها ، وقد عزت الصحف الايطالية هذا الموقف الجديد الذي تقفه انجلترا الان بازاء الحبشة الى اسباب كثيرة لم يكن لحب السلم والمحافظة على المعاهدات والدفاع عن الحق والاخذ بيد الضعيف اقل شأن فيه . بل هي اسباب ترجع في نظر ايطاليا الى موافقة حكومة اديس ابابا على اشباع المطامع الانجليزية في بلادها فاقرت وجهة النظر البريطانية فى بحيرة تسانا ومياه النيل وقبات ، على ما تؤكده الصحف الايطالية ، بعقد معاهدة مع الحكومة البريطانية تضع نفسها فيها تحت حمايتها مدة ربع قرن

وفى مقابل ذلك نالت الحبشة تأييد انكلترا لها فى جنيف ، ووعدت بمثل هذا التأييد في خارج جنيف ايضاً ، فتدفقت الاسلحة والذخائر عليها بطريق غينيا والصومال البريطاني ، واتخذت على حدود هاتين المستعمرتين تدابير خاصة ترمي الى تعزيز قواتها العسكرية في حربها مع ايطاليا

وهذا الاعتقاد الذي ساد الرأي الايطالي العام فى هذه الايام اثار في ايطاليا نقمة شديدة على انكلترا واحدث فيها هياجا عظيماً وحماسة للحرب لم يسبق لها مثيل .

واذا كانت ايطاليا قد قابلت تدخل انكلترا بينها وبين الحبشة بمثل هذا العنف ، وهي الدولة القوية التي تحتاج دائما الى صداقتها فكيف ينتظر ان تقابل تدخل عصبة الامم ، التي لا قوة لها ولا حول . لقد اعلنت حكومة روما غير مرة انها لاتسمح لاحد بان يتدخل في شؤونها وانها لن تتردد في الانسحاب من عصبة الامم اذا هي تجاوزت حدودها ، ولا ريب في انها ستنفذ ما توعدت به العصبة وتقلب لها ظهر المجن بعد اول خلاف يقع بينهما وهذا الخلاف لا يمكن ان يكون بعيدا اذا ظل موقفها بازاء الحبشة كما هو الآن

ومما زاد في خطورة الحالة الحوادث التى وقعت اخيرا على الحدود واعلنت حكومة روما تفاصيلها في بلاغين رسميين ، فاذا اضفنا الى هذه الحوادث التي اسفرت عن عدد كبير من القتلى والجرحى اعتقاد الجمهور الايطالي بان الحبشة تستعد لمهاجمة الصومال والاريتره وانها تلاقي في هذا الاستعداد تأييدا كبيرا من بعض الدول وان النجاشي بحاجة الى اعلان الحرب لتعزيز مركز سلطته المتزعزع في البلاد وانه سيهاجم الايطاليين حتما اذا هم لم يهاجموه ، استطعنا ان نتبين خطورة الموقف وتعذر الوصول الى اتفاق سلمي بين الدولتين . فايطاليا التي لم تكن تجد في الماضي ما يبرر استعداداتها العسكرية غير عجز حكومة اديس ابابا عن توطيد الامن على حدود بلادها اصبحت اليوم ولديها من الحجج ما ترى فيه مبرر الكل عمل تود القيام به لاعتقاد شعبها بان الحبشة تضمر لها الشر وتستعد لمهاجمتها في مستعمرتيها الافريقيتين وانها عقدت مع بعض الدول الاجنبية اتفاقات تتعارض ومصالحها الاقتصادية ، وان سياستها الاستعمارية تستهدف لخطر عظيم ما دامت الحبشة في الوجود وان الاحباش بعد ما اعدوا استعدادهم بدأوا يتحرشون بها ويعتدون على حدودها هذا الاعتقاد وحده يكفي دليلا على خطورة الحالة وضعف الامل باجتناب

« البقية على الصفحة السابعة »

دنيـــــا العرب والاسلام

مصر

الموقف الساسى الغامض

الحالة السياسية الحاضرة في مصر حالة غموض مريبة ولم تنقشع الغيوم بعد عن سماء صافية ، فالجو لا يزال مكفهرا والحالة يمكن ان يقال انها تبعث على الطمأنينة ، فالحكومة قلقة ، والوفد قلق ايضا . والانكليز انفسهم قلقون لهذه الحالة والشعب منتظر لنتائج هذه المقابلات التي تجري والاحاديث التي تدور ولا يعرف بعد الى اين يساق والى اين سيكون مصيره وقد اجتمعت الوزارة والوفد والمرجح ان هذا الاجتماع ادى الى تفاهم على ان تواصل الوزارة سعيها في سبيل الدستور الى الخريف القادم وان يبقى الوفد مؤيدا للوزارة في هذه الفترة على ان لا تتعهد الوزارة بموعد معين يعلن فيه الدستور لان الانكليز لا يريدون ان يحدد هذا الموعد ولا ان يعين دستور بالذات

وقد روت جريدة الاجبشيان غازيت ان دولة نسيم باشا شرح المصاعب المختلفة التي تحول دون عودة الدستور حالا وفي جملتها عيوب الدستورين اللذين طبقا في مصر وبين انه يبحث جهده عن حل يرضي الامة كلها ورجا من الوفد ان يمضي في تأييده وان لا يلح في عودة الدستور حالا وان لا يحدد موعدا معينا لهذه العودة وصرح بان الوزارة محتاجة الى فترة اخرى من السكينة فيما يتعلق بالشئون الداخلية حتى تتمكن من درس الموضوع في هدوء وطمأنينة.

على ان المصريين اذا قلقوا الآن فانما يقلقون لسببين خطيرين ، الاول ان البلاد تحكم بدون دستور وبدون نظام معروف ولا تدري متى يمكن ان يرتد اليها دستورها والنية في هذا الصدد مجهولة تماما والمصريون لا يعرفون عن ذلك شيئا الا ان هناك ، فيما يقال ، عقبات يزعمها البعض من ناحية الانكليز ويردها الانكليز بدورهم الى نسيم باشا

والسبب الثاني ان هذه الحالة المجهولة تنطوي على خطر على قضية الاستقلال نفسه ، بل لعل الاستقلال قد عصفت به العواصف والامة من الخلف تنظر الى الدستور والى عودة هذا الدستور ، لان الاعتراض على عودة الدستور وتأخير يومه معناه ضياع الاستقلال بكليته لا ضياع الدستور وحده ، لان نظام الحكم في البلاد مسألة داخلية بحتة لا يجوز ان يسمح فيها كلام ولا ان يحوم حولها اي اعتراض او تقف في سبيلها عقبة . ان مثل هذا الصمت يؤدي الى كثير من القلق ويبعث على كثير من الريبة

العراق

القضاء على الفتنة

ابلت قوات العراق العسكرية بلاء حسنا في اعادة النظام واستتباب الامن في منطقة سوق الشيوخ وقد تضافرت قوى الجيش والشرطة ، كما ساعدت هذه القوى بعض كتائب الطيران والبواخر المسلحة واحاطت بالسوق وقد كان في الامكان احتلال جميع المراكز والمخافر لو شاءت الحكومة قبول توسط الرؤساء والزعماء دون تفريق ولا تمييز لكنها ابت الا اخذ الامر بالحكمة والتريث لان بين المتمردين من خرجوا على تقاليد العرب وبينهم من ارتكب افظع الجرائم الذي لا يجوز السكوت عليها بحال .

والذي يؤخذ من بيان قلم المطبوعات الذي اذيع اخيرا ان الحكومة وفقت توفيقا كبيرا في اخضاع العصاة في منطقة سوق الشيوخ وفي احتلال منطقة صعبة المسالك ، غمرتها مياه الفيضان واحاطتها الانهار التي تتفرع من الفرات وقد اظهر سكان الناصرية وهي قاعدة لواء المنتفق للجيش والشرطة مظاهر الحفاوة فبرهنت على اخلاص عميق وشعور وطني نبيل وقد جرى سكان سوق الشيوخ هذا المجرى وكان المتمردون قد آذوهم واقترفوا الآثام في منطقتهم وكان دخول الجيش عيدا عظيما في هذه المناطق وقد بدأ السكان يعودون الى النظام والراحة بعد ما ذبوا في سماء من الفوضى والقلق والاضطراب مدة ثلاثة اسابيع

وسيعود يوم الاربعاء فخامة رشيد عالي بك الكيلاني وزير الداخلية (ذكرنا في برقيات « الدفاع » الخاصة امس نبأ عودة فخامته) الذي سافر الى المنتفق من اسبوع للاشراف على حركة تأديب الثائرين وعلى قبول خضوع الزعماء والرؤساء وقد اظهر فخامته همة دلت على هيبة الدولة وثبات قدم القائمين على الامور في الحكومة العراقية وبعد نظرهم ، على ان انطفاء الفتنة واخماد القلاقل والاضطرابات في مناطق منيعة ، صعبة المسالك ليعد فوزا مبينا للحكم الوطني ويدل دلالة ظاهرة على رسوخ البنيان الحكومي في العراق وثبات اركانه وما كان احد يشك في ان فخامة الهاشمي باشا رئيس الوزراء واصحاب الدولة والمعالي الوزراء سيمضون متكاتفين على مجابهة الطوارىء وحل المشكلات واستئصال شأفة العصاة وايصال السفينة الى الشاطىء الآمن المطمئن بالرغم من شدة الزوابع والاعاصير

والذي بقي الان بعد ان تثبتت اقدام الحكم الوطني واستقرت دعائمه ان تقوم الحكومة وتعقب هذه الحركات التأديبية العسكرية بخطوات اخرى في معاقبة من اوقدوا الفتنة ، نفخوا في الهشيم قصد السوء فأذوا سمعة البلاد واطالوا السنة دعاة السوء ، ويظهر عزم الحكومة من البلاغ الرسمي الذي اذيع ففيه تمت الغاية الاولى من الحركات التاديبية ودليل ذلك ان ثمة حركات تأديبية اخرى ولعل في طليعتها انزال العقاب بمن اساؤوا الى سمعة الوطن العراقي ونفخوا في بوق العصيان فكبدوا البلاد خسائر فادحة ، اما الرؤساء الثلاثة الفارون من وجه الجيش والعقاب فلابد من القبض عليهم وانزال القصاص العادل بهم

اعـــــلان

لبيع موجودات معامل ثلج وطحين

يعلن للعموم بان الموجودات المبينة تفاصيلها ادناه خاصة شركة المطاحن العربية الفلسطينية لاصحابها زخريا ودعدس لمتد (تحت التصفية الاختيارية) معروضة للبيع اما صفقة واحدة او حسب الاقسام المشروحة ادناه

القسم الاول : موقعه يافا الشارع العام يافا — تل ابيب قرب مصانع واكنر ويشمل ما يأتي : —

ا — ارض قائمة عليها المعامل المذكورة ادناه مساحتها ٥٩٠٥ متر امربعاو (٦) سنتيمتر مربع مسجلة بالطابو بموجب كوشان جلد ٢٤ صحيفة ٣٣٨

ب — بناء مؤلف من مخزنين كبيرين وفوقهما دار مؤلفة من سبعة غرف ومنافعها ودار اخرى فوقها مؤلفة من غرفتين وحمام

ج — بناء ضمنه معمل طحين بجميع ماكيناته وادواته واجهزته يطحن (٢٥) طن قمح كل يوم

د — اثاث مكاتب من خزائن حديد وطاولات وماكينة كتابة

ه — سيارتا شحن واربع عربات لنقل الثلج وزوج خيل

و — مواد اولية من حنطة وشوالات فارغة وزيوت « الكميات حسبما تكون يوم التسليم »

ز — بضائع مصنوعة من طحين ونخالة وزوان « الكميات حسبما تكون يوم التسليم »

ملاحظة : يجب ان يعطى سعر واحد يشمل جميع ما ذكر اعلاه ماعدا ما ذكر في الفقرتين ه — و — وهذه يجب ان يعطى السعر بالطون لكل صنف منها

القسم الثاني

موقعه في القدس على الطريق العام لبيت لحم ويشمل ما يأتي:

ا — ارض قائم عليها معمل الثلج المبين ادناه . مساحتها ٢٨٨٢ متراً مربعاً و ٨٨ سانتيمتراً مربعاً مسجلة بالطابو بموجب كوشان جلد (١٠) صحيفة (٤٣)

ب — بناء ضمنه معمل ثلج مع جميع ما كيناته وادواته واجهزته يصنع ثمانية طونات كل يوم

ج — سيارة واحدة لنقل الثلج

د — موتور سيكل

القسم الثالث — موقعه حيفا شارع الناصرة امام محطة روتمبرغ القديمة ويشمل ما يأتي :

ا — ارض ملساء مساحتها (٥ ٣٥) امتار مربعة و « ٦٣ » سانتمترا مربعاً مسجلة بالطابو بموجب كوشان جلد ٣٩ صحيفة ١٩٩

القسم الرابع : موقعه حيفا « حيفا العتيقة » ويشمل ستة عشر قيراطا من ٢٤ قيراطا مما يأتي :

ا — ارض قائم عليها معمل الثلج المعروف بمعمل شركة الثلج كرمل والمبين ادناه مساحتها « ٢٢٤٣ » مترا مربعا و ٩٦ سانتمترا مربعا

ب — بناء ضمنه معمل ثلج مع جميع ماكيناته وادواته واجهزته يصنع عشرين طن ثلج كل يوم

ج — غرفتان تبريد مع اجهزتها

د — حصة كاملة في جميع ما يأتي : سيارة قديمة لنقل الثلج وتسع عربات لنقل الثلج مع تسع رؤوس خيل

فكل من يرغب في شراء الموجودات المبينة اعلاه او اي قسم من الاقسام المذكورة عليه ان يقدم عرضا خطيا ثابتا يصل مكتب الشركة يافا صندوق البريد ٦٠١ قبل يوم ٦—٧—٣٥ وان يقدم مع عرضه المذكور كفالة مالية معتبرة بقيمة عشرة بالمائة من الثمن الذي يعرضه مع العلم بانه يكون مرتبطا بعرضه هذا لمدة ثلاثين يوما من ٦—٧—٣٥

ومن يرغب زيادة ايضاح او معاينة الموجودات المذكورة يمكنه مراجعة اي من المصفين الحاج عبدالحميد بيسي وداود دعدس يافا والسيد فؤاد سابا في القدس او الحاج طاهر المصري في نابلس او السيد امين حداد في حيفا

عن المصفين فؤاد سابا

انا احِبُّ زوجي!

في كل مرة انظر الى وجهه اراه نظيفا طرياً . والمسه بيدي فاراه ناعما مثل القطيفة — ان زوجي يستعمل صابون بالموليف للحلاقة يومياً لان زيت الزيتون المكرر علمياً والداخل في تركيب هذا المعجون يفيد البشرة فائدة عظيمة ويعطيها رونقاً وطلاوةً وبهاءً هذا الصابون للحلاقة بما فيه من مواد يجعل الشعر ينتصب بسرعة فتمر الموسى فوقه وتقطعه بسهولة

الصابون النابلسى

الممتاز

مصنوع من الزيت النقى الخالص

ذائع الشهرة عبق الرائحة
يباع بالجملة فى محلات

الوكلاء

السادة ورده وكباب وشركاهم: حيفا
مصطفى ومحمد الجبشة: القدس
السيد عبدالله الصوراني واولاده: يافا
محمد رفعت الاتوني: الشام

الممثل العالمى ونابغة التمثيل في الشرق الاستاذ يوسف وهبى

في ثلاث حفلات فقط في مدينة القدس العامرة
على مسرح سينما اديسون
اكبر فرقة تمثيلية مصرية
تقدم
اروع واضخم روايات ظهرت
حتى الان على خشبة المسرح

يشترك في التمثيل عموم افراد فرقة رمسيس على رأسهم
الاستاذ
يوسف بك وهبى
والآنسة
أمينة رزق

يوم الاربعاء في ٥ الجاري	صندوق الدنيا
يوم الخميس ٦ منه	الفاجعة
يوم الجمعة ٧ منه	القيد القاتل

تباع التذاكر في النادي الرياضي العربي وشباك المسرح

صفوة ما يحمله بريد الشرق والغرب

من اثر الزحام

ضحايا يوم اليوبيل الفضي

هم ٢٤٤ في لندن وحدها

في الصحف الانكليزية الواردة بالبريد الاخير ان عدد من نقلتهم الى المستشفيات سيارات الاسعاف يوم ٦ ايار الماضي وهو يوم اليوبيل الفضي لجلالة الملك الامبراطور ، بلغ ٢٤٤ في لندن وحدها ، وهذا عدد ضئيل جدا بنسبة الزحام الشديد الذي لم تشهد لندن مثيلا له من قبل ذلك اليوم ، الا في يوم من ايام سنة ١٩٢٧ اشتد فيه البرد الصقيع بعد ان هدأ هطول الامطار حتى عجز الناس في الشوارع عن الحركة وحتى كادت اجسامهم تتجمد ففي ذلك اليوم نقلت سيارات الاسعاف الى المستشفيات ٣٧٨ مصابا

وتقول الك لجنة المستشفيات والخدمات الطبية التابعة لبلدية لندن ان سيارات الاسعاف في يوم اليوبيل الفضي كانت في بعض الحالات تقطع المسافة من وستمنستر الى شارع كوكسبير في ٢٦ دقيقة لانقاذ من كانوا يتساقطون على الارض من شدة الزحام ، وهذه المسافة لاتقطع عادة في اقل من ساعة

وفي خلال اسبوع اليوبيل كله ، نقلت سيارة الاسعاف هذه ١٫١٨٠ مصابا الى المستشفيات ، بينما هي في مثل هذا الاسبوع من عام ١٩٣٤ لم تنقل الا ٨٦٢ شخصا وهذه هي النسبة العادية لمن تنقلهم هذه السيارات كل اسبوع

تلفون وكالة الدفاع في حيفا ١٢٥٨

هكذا فلتكن التبرعات

لا تكتفى جمعيات الاحسان فى لندن

بمبلغ ٩٥٫٨٤٦ جنيها من دور سينما الاحد

كانت دور السينما في لندن تدفع ١ في المائة من وارداتها عن ايام الاحاد وحدها لجمعيات الاحسان اما الان فلن تعطى اية رخصة لدار من هذه الدور بان تفتح ابوابها ايام الاحاد الا اذا تعهدت بان تدفع للجمعيات الخيرية من ايرادات هذه الايام ١٤ في المائة !

وقد اتخذت بلدية لندن هذا القرار بعد ان درست تقريرا قدمته اليه لجنة الملاهي ، وفيه قالت ان دور سينما الاحد لم تدفع في عام ١٩٣٤ لجمعيات الاحسان غير ٩٥٫٨٤٥ جنيها ... وخمسة شلنات .. وستة بنسات !؟

وفى هذا التقرير ايضا ان هذه القيمة في عام ١٩٣٣ لم تزد عن ٨٥٫٦٨٩ جنيها و١٢ شلنا وبنس واحد مع ان ايرادات دار سينما الاحد في ازدياد مستمر ، فلكي تكون هذه الدور قد دفعت للاحسان فى الاعوام الثلاثة من ١٩٣٣ الى ١٩٣٥ مبلغا لا يقل عن ٣٠٠٫٠٠٠ جنيه يجب ان ترفع النسبة الى ١٤ في المائة من الايرادات ، وبذلك تدفع هذه الدور في عام ١٩٣٥ مبلغ ١١٨٫٤٦٥ جنيها وشلنين وخمسة بنسات

هذا هو ما فرضته بلدية لندن لمساعدة جمعيات الاحسان ، وهكذا فلتكن البلديات ..

اطلبوا الشمنتو الممتاز

ماركة الحمامة

وارد

درويش يوسف حداد

فقد برهنت مدة عشرين سنة

على انها الاحسن والاقوى

عبد الحميد

يأخذ القرى عنوة !

من الشائع فى العهد الحميدي في تركيا ان كل قرية فى ضيعة جميلة ذات قيمة كانت مهددة بضمها الى املاك السلطان عبد الحميد رضاه كان ام عنوة . لذلك كانت املاك هذا السلطان منتشرة فى كل حقل وبلد

من هذا ان المرحوم رزق الله الوكيل احد اهالي مدينة حلب كان يملك اربع قرى من اجمل واخصب قرى ولاية حلب . اراد اعوان السلطان ان يستولوا عليها ، فراجعوا صاحبها طالبين اليه الاسراع في توقيع معاملة نقل قراه الاربع الى سجل املاك السلطان في دائرة الطابو . خشي الرجل اذا هو رفض تلبية الطلب ان يدفع ثمن ذلك رأسه ، ولذلك راى ان يغادر حلب الى الديار المصرية دون توقيع معاملة الهبة .... وهكذا فعل

وبعد رحيله ضمت قراه الاربع الى الاملاك السلطانية ، وشاءت الاقدار ان تمد يوما تندك قوائم ملك السلطان ولما انحسر ملك العثمانيين عن البلاد السورية استولت سورية على املاك السلطان وسجلتها فى اسم « املاك الدولة »

عند ذلك رأى ورثة رزق الله الوكيل ان يستعيدوا قراهم الاربع فاقاموا الدعوى لدى المحكمة الاجنبية على دائرة املاك الدولة السورية مطالبين باعادة هذه القرى اليهم بحجة انها انتزعت من حوز مورثهم المذكور عنوة دون ان يوقع على « قانونية » ذلك الانتزاع ، ونظرت المحكمة القضية ، واخيرا حكمت بارجاع القرى الى مورثها ، فميزت دائرة « املاك الدولة » الحكم ، الاان التمييز نقض

وعقدت جلسة تجديدية لاعادة النظر في القضية فمهد الاستاذ سامي ناقوز محامي المدعين واظهر الادلة المطلوبة فى مرافعة قوية ، وكذلك فعل النائب العام فالقى مرافعته التى اتى فيها على الشيء الكثير من مظالم العهد الحميدي وكيف ان الضعفاء كانوا مضطهدين عرضة لاغتصاب اموالهم وحرياتهم حتى وارواحهم . وكانت النتيجة ان صدقت المحكمة على نقض التمييز وثبت حكم المحكمة الاجنبية القاضي برد القرى الى ورثه رزق الله الوكيل

الحاجة الى معلمين

المدارس العربية بحيفا بحاجة الى معلمين اثنين يجيدان اللغة الانكليزية براتب حسن

فمن وجد في نفسه الكفاءة فليراجع ناظر المدارس العربية الاستاذ محمد افندي السباعي تلفون ٥٦٥ حيفا

من لا ارض له

لا وطن له

***

في بلاد الدولار ... والخطف

الطيارات تبحث عن ابن ملك الخشب

وخاطفوه يطلبون ٢٠٠٫٠٠٠ دولار !

خرج جورج ويار هوسر ، وهو ولد في التاسعة من عمره من مدرسة تاكوما في واشنطن ومعه ولد من اصدقائه ليذهبا الى مدرسة قريبة فيها اخت جورج وامامها سيارة العائلة تنتظر لاخذ الاخت والاولاد الى الدار

ولكن البنت وحدها هي التي ذهبت سالمة الى الدار اما الولد فبعد ان ودع صديقه لم يقف له احد على اثر .

ذلك لان هذا الولد هو نجل ملك الخشب فى الدنيا ، وفي هذا ما يبرر خطف اللصوص له والاحتفاظ به الى ان يدفع والده لهم ما يطلبون

وجد هذا الولد هو جون ويار هوسر الذي وصل الى اميركا عام ١٨٥٢ وهو فقير معدم واصبح فى عام ١٩١٤ وهو العام الذى توفى فيه ـ وهو ملك الاخشاب في الدنيا كلها ، وقد قدرت ثروته عند وفاته باكثر من ١٢٠٫٠٠٠٫٠٠٠ جنيه انكليزي ، ورثها عنه ابنه فريدريك والد الولد المخطوف جورج .

والبوليس الاميركى قائم قاعد فى البحث عن الولد المخطوف ، وهو يستغيث بالطيارات في اقتفاء اثر الذين خطفوه

اما والدا جورج ، وهما وسط حزنهما الشديد على طفلهما فقد تلقيا منه تحريراً كتب غلافه بخط يده ، اما الورقة التى في داخله فكانت مكتوبة بالالة الكاتبة وفيها . « اننا لا نريد ان نؤذي احدا ، وانما نحن نطالب باربعين الف جنيه انكليزى « ٢٠٠ الف دولار »

وفى هذه الورقة اشياء اخرى لم يسمح البوليس للصحف الاطلاع عليها لئلا تفسد عليه التحريات التى يقوم بها والخوف كل الخوف في هذه المسألة هو من ان تتكرر مأساة طفل لندبرغ

رقم تلفون وكالة الدفاع فى القدس ١٤١٣

نحن وهن

للنساء الانكليزيات « عصبة » قوية

تتهم الرجال باعلان الحرب « الجنسية »!

في يوم الاحد ١٩ ايار الماضي عقدت « عصبة النساء الانكليزيات » مؤتمرها السنوي فى مدينة براد فورد ، فقامت رئيسة هذا المؤتمر المسز بيشيك لوراس وافتتحته بخطبة طلنا نقرأ انه جاء فيها ما يلي :

« لقد بدأ الرجال من جديد باعلان الحرب الجنسية ، وهم في هذه الحرب يضعون الشرف والانصاف جانبا من معاملاتهم مع النساء في الحياة العامة ، واننى اقول ان للمرأة المتزوجة ملء الحق في ان تقرر هي بنفسها لنفسها ما اذا كانت تترك العمل الذي كانت تعمله او تستمر فيه »

واستمرت الرئيسة (الجليلة طبعا !) تقول ان النساء العاطلات عن العمل يجب ان تعاملهن الحكومة على قدم المساواة مع الرجال العاطلين عن العمل ، فيما يختص بالاعانات والتأمينات ، ومن الواجب علينا نحن معاشر النساء ان نستمر في مطالبتنا الحكومة بان تساوي بيننا وبين الرجال في اموال اعانة العمال العاطلين ، فقد كانت هذه الحكومة تميزنا منذ سنوات كثيرة بعدم تخص الرجال وحدهم بهذه الاموال !

وعلقت الرئيسة فى آخر خطبتها على الحركة النسائية في اوروبا فقالت ان النساء في عدة بلدان اوروبية قد خسرت اشياء كثيرة من الحقوق التي كانت لهن ... اما في جمهورية اميركا الجنوبية ، وفي الولايات المتحدة ...وفي تركيا ايضا ، فقد ربحن حقوقا جديدة لم تكن لهن من قبل ، وزادت مرابحهن فى بعض البلدان على ما كن يحلمن به فى المنام ، وهذا هو التطور العظيم الذي وقع في تركيا ، من منكن كان يصدقه او لا يظنه اسطورة من اساطير الاولين ؟!

وخطبت في هذا المؤتمر بعد الرئيسة خطيبات كثيرات ، وتقرر فى النهاية ان تعلن النساء بدورهن الحرب على الرجال بلا هوادة ولا شفقة ولا رحمة !...

***

المطعم الوطني بصفد

شارع الملك فيصل

لصاحبه عبد الله محمد يعقوب

نظافة ، طعام لذيذ ، مناظر خلابه

حلويات عربية ـ معاملة حسنه

خطاب موسوليني

حدود مقدسة يجب حمايتها

علاقاتي مع الحبشة « علاقات تهديدية » ...!

بعث مكاتبو الصحف الانكليزية في روما بتاريخ ٢٦ الماضي الى صحفهم بالانباء التالية برقيا :

« حدود ايطاليا بما في ذلك حدود مستعمراتها هى حدود مقدسة ويجب حمايتها من اي خطر »

هذا هو ما صرح به السنيور موسوليني ضمن ما قاله فى خطبته الجريئة التى القاها عن الحبشة في مجلس النواب .

الحبشة ومؤتمر الدانوب

ولم يشر موسوليني اية اشارة واحدة الى عصبة الامم ، او يذكرها باسمها

اما علاقات ايطاليا بالحبشة فقد وصفها بقوله انها « علاقات تهديدية » وقال عمن ينتقدون ايطاليا انهم لا يؤمنون بها الا ايمانا سيئا !

وبعد ذلك قال السنيور ان عمل لجنة التحكيم يجب ان يقتصر على حادثة والوال

ولم يبق سرا مكتوما الان ان موسوليني قد دعا المانيا دعوة رسمية لحضور مؤتمر الدانوب ، فقد باح هو بهذا السر فى المجلس الذي كان غاصا بالنواب والساسة والصحفيين والكثيرين من افراد الجمهور

وبدأ السنيور موسوليني كلامه عن مؤتمر الدانوب بقوله انه لن ينعقد الا بعد شهر حزيران ، بعد ان تكون الاعمال التمهيدية له قد تمت نهائيا

رده على هتلر

واشار السنيور بعد ذلك الى ان مؤتمر ستريزا كان قد ادى الى ادعام الاتفاق بين الدول العظمى الثلاث : بريطانيا . وفرنسا . وايطاليا ، على اقرار السلام في اوروبا

وبعد ذلك جاءنا الهرهتلر ببيانه الاخير وهو يحتوى على ١٣ نقطة لا يمكن رفضها كلها كما لا يمكن قبولها كلها الا بعد الدرس والتمحيص وهذا هو ما لن يتيسر للسياسة ان تقوم به فى الاسابيع المقبلة

ومع ذلك فليس في العلاقات الايطالية ـ الالمانية الا معضلة واحدة ولكنها معضلة ذات اهمية كبرى حيوية وهذه هي « مسألة النمسا » التى لا نعدها الا « مسألة ايطالية » ـ تصفيق حاد وهتاف متواصل » !..

مسألة النمسا

واستطرد السنيور قائلا . « يجب علينا ان نقولها كلمة واحدة ، وكلمة صريحة لا لبس فيها ولا ابهام ، وهي ان المسألة النمساوية وان كانت مسألة اوروبية ، الا انها فوق ذلك مسألة ايطالية (تصفيق) !..

وانني اقول لكم بعبارة اخرى ان ايطاليا الفاشيستية لا تريد ان تقتصر تأدية رسالتها التاريخية « رسالة الحضارة » على معضلة سياسية واحدة دون غيرها ، او على حدود دون غيرها ، فحدود المستعمرات الايطالية مقدسة لدى ايطاليا كحدودها تماماً ، فيجب ان تصان وان تكون فى مأمن من كل ما يهددها بالاخطار (تصفيق حاد جدا) !..

عود الى الحبشة

وعاد السنيور الى التحدث مرة اخرى عن الحبشة فقال :

ويجب على اصدقائنا ان يتوقعوا من الآن ما قد نقوم به من الاعمال فى شرق افريقيا ، وان يظهروا لنا هذه الصداقة بالافعال لا بالكلام . وانما يجب علينا نحن مع ذلك ان لا نعتمد الا على انفسنا (تصفيق حاد وهتاف متواصل) !.

ان الخطر الذي يهدد حدودنا في افريقيا الشرقية خطر حقيقي لا وهمي ، وهو يتزايد يوما عن يوم ويتسبب في تحرج الامور بيننا وبين الحبشة ، فعلى من ينتقدون ايطاليا لقلة ايمانهم بها وبمقدرتها ان يدركوا من الآن اننا سنمضي فى تنفيذ ما اعتزمنا تنفيذه ، لا يصدنا عن ذلك اي انتقاد » تصفيق وهتاف » !..

« الدفاع » تقدم يا سنيور ، رحم الله القائل :

قد ملأنا البر من اشلائهم فدعوهم يملأوا الدنيا كلاما...

منام — اكل — وتسلية

٣٠ غرشا يوميا

هذه بشرى نزفها الى اهالي يافا والذين يقصدونها لقضاء الاشغال ولعموم الموظفين القاطنين فيها وهي ان صاحب احد الفنادق الشهيرة بعد ان جدد محتوياته وادخل تحسينات جمة على المطعم ، صمم تسهيلا للجمهور ان يخفض الاسعار بحيث يدفع المرء لقاء المنام وتناول ٣ وجبات طعام في اليوم ٣٠ غرشاً فقط وهذا كله تجدونه في :

فندق ومطعم الظريفية

الذي يطل على اجمل المناظر ويقوم في نقطة متوسطة من المدينة وفيه مقهى من الدرجة الاولى هو خير تسلية لنزلاء الفندق

الشروع بتوسيع شارع الاسعاف
دفع التعويض الى وكيل سرسق بيافا

ذكرنا في عدد امس ان تجار سوق الاسعاف قابلوا الاستاذ حربي افندي الايوبي في البلدية بشأن هدم ابنية سرسق لتوسيع الشارع الموصل بين شارع بسترس ومخازن الاسعاف ، وان حضرته وعدهم بالاهتمام الزائد. ونضيف اليوم انه على اثر المقابلة اتصل الاستاذ حربي بسعادة رئيس البلدية في بيته وهو طريح الفراش، وافهمه حقيقة الامر فاهتم سعادته بالامر وامر بتنفيذ مطالب التجار باسرع وقت بعد ان دفع الى حضرة وكيل سرسق التعويض المقدر في الاتفاقية ، كما ان البلدية تعهدت بدفع نصف كلفة الهدم والنصف الآخر على الوقف وقد وكل امر الهدم لوكيل وقف سرسق بناء على طلبه . وعلى هذا فقد اصبح من المؤكد ان يباشر بالهدم في هذين اليومين . .

* * *

اجتماع كبير
لعمال البناء

يعقد في الساعة الرابعة من بعد ظهر الغد (الجمعة) اجتماع اخر في قاعة جمعية الشبان المسلمين بيافا بجوار جامع حسن بك في المنشية لعمال البناء وينتظر ان يحضر هذا الاجتماع عدد كبير من عمال البناء الى النقابة التى تألفت في الاجتماع السابق الذي عقد في بيت السيد ابراهيم العتال بكرم الزيتون كما اشرنا الى ذلك في حينه بالتفصيل وعلمنا ان التبرعات مازالت ترد الى امين صندوق النقابة لتقوية رأسمال النقابة تنفيذاً للقيام بمشروع جلب مايحتاجون اليه رأسا لحساب النقابة .

النازحون !

لاول مرة في تاريخ فلسطين الحديث تصل الى ميناء الثغر باخرة فتنقل من يافا مهاجرين نازحين عنها دون ان تنزل الى البر مهاجرين قادمين

هذه هي الباخرة « جروزالم » التى وصلت قبل ظهر الامس وازاحت عنا غيمة وان كانت صغيرة الا انا نرجوان تكون بادرة خير فيقتدي بالنازحين غيرهم من اليهود الذين غرر بهم الذين ربما علموا الحقيقة عن البلاد بعد وصولهم

الحاجة الى كاتب

تعلن ادارة هذه الجريدة حاجتها الى شاب يجيد اللغتين العربية والانكليزية وله المام بالآلة الكاتبة فمن يجد في نفسه الكفاءة فليخابر ادارة هذه الجريدة

فن جديد
في السرقة

وردخبر الى مركز بوليس تل ابيب بان سرقة حصلت في بيت المدعو العازار برلسون من محلة اوفديم في تل ابيب . وقد علم البوليس من التحقيق الذي اجراه ان اللص دخل البيت بواسطة تسلقه على مواسير المياه ثم ولوجه البيت من احدى النوافذ

وتمكن هذا اللص من سرقه مبلغ ٧٥ جنيها فلسطينيا

رواية الوطن

ستقيم مدرسة التقدم الاسلامية السعودية بيافا حفلة وطنية كبرى تعرض فيها رواية « الوطن » وبعض الاناشيد الوطنية وذلك في الساعة الثامنة من مساء اليوم الخميس ٦ حزيران الجاري على مسرح قهوة محمد احمد زينب الملقب بابي زغلول بالعجمي ملك الحاج حسن ابو الخير .

القضية الارثوذكسية

كان لمقال الاستاذ السفري المنشور في العدد «٢٣٨» من الدفاع «حول القضية الارثوذكسية تأثير حسن في نفوس الجمهور الذي يرى من مصلحة الملة ان تتفاهم رأسا مع الدير من ان نجعل للحكومة مدخلا في شئون البطريركية والملة

زيارة زميل

زارنا في ادارة هذه الجريدة الزميل اميل الغوري فقضى نحو ساعة ثم غادرنا الى القدس مودعا مكرما

محاكمة السواقين

نحن اول القائلين بضرورة مراقبة حركة السير مراقبة شديدة لكي نضع حداً للاستهتار بارواح العباد من طيش بعض السواقين ونزقهم انما هذا الذي يدفعنا الى ذلك حبا بالاصلاح ، يدعونا ايضا للمدافعة عن بعض السواقين الذين يذهبون الى المحاكم ضحية غطرسة بعض انفار بوليس المرور

قادنا الى هذه المقدمة تراكم دعاوي المخالفات امام محكمة الصلح بيافا وامام حكام الصلح في غير يافا ايضا . واهم ما يشكو منه السواقون هو عدم تبليغهم التهمة التى توجه اليهم في ورقة الجلب للمحاكمة ساعة وقوع الجرم . اليس من الحق ان يبلغ البوليس السائق التهمة التى ينسبها اليه ساعتئذ ليعرف اذا كان حقا مذنبا بموجبها ام غير مذنب

ما قولكم في محاكمة دعي اليها سائق احدى السيارات من يافا لمحكمه الناصرة يوم ٤ الجاري عن تهمة سرعة في السوق حدثت يوم ٢٦ – ٤ – ٣٥ وكيف يستطيع هذا السائق ان يتذكر اذا كان فعلا مذنبا او غير مذنب ما دام ان البوليس لم يعلمه (جرمه) يوم وقوعه بالذات .

نعتقد انه من العدل والانصاف المدافعة عن السواقين من هذه الناحية ونرجو حضرة قومندان البوليس العام ان يشدد اوامره بضرورة ابلاغ المتهم نوع تهمته ساعة ضبطه

رئيس
محافظة الميناء

رجع الى يافا من القدس السيد فلاح افندى الاسعد رئيس محافظة في الميناء بعد تقلد وسامه الذي انعم به عليه عن جدارة واستحقاق واخذ الاصدقاء يتقاطرون عليه للتهنئة وكان فى مقدمة المهنئين رؤساء بحارة يافا يتقدمهم حضرة سكرتيرهم الاستاذ خليل جبرى وطائفة كبيرة من تجار البرتقال واصحاب المصالح فى الميناء

٦٥٠ مهاجرا
يصلون يافا

وصلت صباح الامس الى الميناء الباخرة (بلستينا) وانزلت الى البر ٦٥٠ مهاجر ا يهوديا قادمين الى هذه البلاد على شهرة (اللبن والعسل) الذى تفيض به كما يغرر بهم دعاتهم في الخارج

كأس
فخامة المندوب السامى

اقيمت بعد ظهر الامس في ارض صرفند المباراة الاولى من المباريات النهائية لفرق البولو بين فلسطين وشرق الاردن للحصول على كاس السر واكهوب المندوب السامي البريطاني

لجنة
منح رخص المشروبات

اجتمعت امس في دار الحكومة اللجنة المناط بها امر منح رخص المشروبات للمقاهي ودور اللهو بالثغر ووجهت عنايتها كما اتصل بنا الى ضرورة العمل على انقاص عدد رخص المشروبات في الثغر لا العمل على زيادتها

وانا نشكر لهذه اللجنة عنايتها بهذا الامر لان محلات المسكرات قد انتشرت انتشارا هائلا زاده كثرة فظاعة وجود الراقصات في الاماكن التى يسمح ببيع المشروبات فيها

طلاب المدارس
فى يافا

امتلأت شوارع المدينة نهار امس بطلاب المدارس المختلفة الذين حضروا من مختلف البلاد الفلسطينية الى يافا للاشتراك في حفلة الالعاب الرياضية التى ستقام بعد ظهر اليوم (الخميس) على ارض البصة بالقرب من شارع الملك جورج وقد قام هؤلاء الطلاب بعد ظهر الامس باجراء التمارين على ارض البصة للالعاب التى سيقومون بها اليوم .

الى
ورثة على حسن

يوجد لدى مدير بوليس اللواء الجنوبي بيافا مبلغ من المال وديعة باسم ورثة المرحوم على حسن الذي توفى غرقا في تل ابيب يوم ١ نيسان سنة ١٩٣٥ بينما كان يعمل على انقاذ حياة شخص فرنسي من اعضاء فرق المكابياد

يطلب الى الوارث او الورثة الشرعيين للمرحوم على حسن ان يحضروا لمكتب مدير بوليس اللواء الجنوبي في يافا لاستلام المبلغ المذكور ، وعليهم ان يقدموا اعلام حصر ارث شرعي وشهادة اثبات ذاتية حسب الاصول المتبعة فى مثل هذه المعاملات .

حادث اصطدام

حدث في حي النزهة صدام عنيف بين سيارتين احدهما تخص السيد وديع حمصي وكان يسوقها احد موظفي محله فاصيب ببعض جراح في رجليه نقل على اثرها الى صيدلية زخريا القريبة من مكان الحادثة حيث اسعف بالعلاج اللازم وقد قبض البوليس على السائقين ثم اخلي سبيلهما بالكفالة .

قانون
انتخاب الحاخام الاكبر

وافقت الحكومة على انتخاب الحاخام الاكبر بعد ان اشتغلت به زمنا طويلا كما اشتغلت بقانون انتخاب البطريرك لطائفة الروم الارثوذكس ويقال ان فى نية الحكومة اجراء انتخاب البطريرك الارثوذكسى والحاخام الاكبر خلال شهر تموز القادم .

المراكب الشراعية

لم يصل الى الميناء امس من المراكب الشراعية سوى مركب واحدة اسمها (المنشية) قادمة من الاسكندرية وعليها كمية كبيرة من الزيت

مدرسة يهودية
للحقوق

عزم اهالى تل ابيب على انشاء مدرسة جديدة لتعليم الحقوق والاقتصاد السياسي وباشروا بجمع الاكتتابات لهذا المشروع وقد قدم الطلب بالفعل الى الحكومة لتصادق عليه حسب الاصول المتبعة ورئيس هذه اللجنة التى تعمل لهذا المشروع هو الادون ديزنكوف رئيس البلدية

محاكمات غزة

نظرت المحكمة المركزية في غزة المشكلة من حضرة المستر كري رئيساً وعضوية كل من عزت بك نمر والدكتور سليم شحادة . قبل ظهر امس الاول في قضايا جنايات قام بالترجمة فيها السيد حبيب حمصى الذي عاد مساء الى يافا بمفرده واما بقية اعضاء المحكمة فنظروا نهار امس في اكثر من ١٦ قضية من نوع الجنح ثم رجعوا في المساء ليافا .

تنشيط التجارة
الفلسطينية الرومانية

عقد في بخارست عاصمة رومانيا اجتماع كبير من التجار اسفر عن تقديم اقتراح الى وزير الطيران بضرورة انشاء خط جوى بين فلسطين ورومانيا لتوثيق العلاقات التجارية وتنميتها بين البلدين وقد درس وزير الطيران هذا الاقتراح فحبذه ووجد انه فى الامكان قطع المسافة بين بوخارست والقدس فى ١٤ ساعة مع الوقوف في استانبول ـ ادنار وبيروت ويقال أنه في النية اتخاذ مطار قريب من تل ابيب لهذه الغاية ومقدم هذا الاقتراح هو رئيس الغرفة التجارية الرومانية الفلسطينية الذي عاد مؤخرا الى بوخارست من زيارته لفلسطين ومن المأمول ان ينفذ المشروع قريبا

اقصد
محل
نجيب القطان
يافا سوق الدير يافا
واطلب
السمن الحلبي الحديدي
الممتاز
ماركة
كامل هيكل

شركة السكب الفلسطينية
انجح المشاريع الوطنية

اعلان هام
لاصحاب السيارات
افتتح السادة
وفا وشركاه
كراجا للتصليح وتشحيم وغسل السيارات على اختلاف انواعها مع استعداد عظيم لخرط السلندرات والصبابات باسعار متهاودة جدا مع اتقان فى العمل
المحل العربي الوحيد في يافا المجهز باحدث الماكينات المعدة لهذا العمل
باصحاب السيارة : جرب مرة واحدة تر ما يسرك ويقنعك
المحل واقع في شارع القدس ـــ يافا
قرب سوق الخضار في عمارة احمد العمري

كونتننتال اوتيل
شرف . رياش فخم . صالات شرقية
ماء جاري بعموم غرفه . حمامات ممتازة
محاطا بالبساتين
يافا ساحة الملك جورج
اصحابه
لمال زعيم ومكرديج مصرليان

العراق

تمجيد الجيش والقضاء على الفتنة

بغداد في ٣ حزيران ـــ بالبريد الجوي ـ لصديق كبير . ابرقت لكم اليوم برقية لخصت فيها الحال في العراق وكيفية انتهاء الاضطراب . وها انا اتبعها برسالة جوية افصل فيها ما اجملت

قلنا في رسائلنا السابقة ان جميع مناطق التمرد قد خضعت لحكومة العراقية خضوعا تاما الا منطقة « سوق الشيوخ » وتوقعنا ان تخضع هذه ايضاً للحكومة عاجلا او آجلا ، وبتنا نترقب سقوطها بيد الجيش يوما بعد آخر ولما طال امد حصارها ذهبنا نستقصى العلة فعلمنا انه كان لطغيان الفرات واستيلاء مياهه على الاراضى والاهوار بصورة لم يسبق لها مثيل ـ تأثير كبير على الحركات التأديبية . فانتظر الجيش ريثما يزول تأثيرها

الطائرات والبواخر المسلحة

وفى الوقت نفسه لم تقصر الطائرات في القصف الجوي ، واكتشاف مكامن الثائرين حتى امس حيث تمكنت القوات المؤلفة من الجيش والشرطة والبواخر المسلحة والطيارات من الاحاطة بالمتمردين من كل جانب ، وحينئذ أسقط فى ايديهم ولم يستطيعوا المقاومة فعرضوا دخالتهم على الحكومة فدخلت الحكومة فورا قصبة « سوق الشيوخ » واحتلت جميع مخافرها ومراكزها واعادت المواصلات واعلنت انتهاء التمرد انتهاء تاما واذاعت بيانا رسميا تخطفه الناس بلهفة وشوق وشغف بشرت به الامة باخماد الفتنة وسيادة الامن وشموله انحاء المملكة

فرار ثلاثة من الشيوخ

وقد فر ثلاث شيوخ من شيوخ عشيرة الحجام التي كانت في مقدمة المستبسلين الى امكنة مجهولة لينجوا من العقوبة ـ ولكن عين الدولة الساهرة لن تلبث قليلا حتى تقبض عليهم . ولا استطيع ان اصف لكم مدى سرور الامة بالقضاء على هذه الفتنة .

سياسة الحزم التي سارت عليها

وخلاصة ما يقال الان هو ان سياسة الحزم التى سارت عليها حكومة العراق قد وضعت حدا لكل من تحدثه نفسه بعد الان بالفتنة والتمرد

بسالة الجيش وشرف نوازعه

برهن الجيش على انه يعرف واجباته العسكرية قبل كل شيء فاستحق تهنئة الحكومة والامة . وقد علمت ان كل جندي اشترك في حملة التأديب قد منح مكافأة راتب شهر ومن الادلة على معرفته الواجبات العسكرية ان ضابطا كان ماذونا بالشام ليقضي الصيف في سوريا فاما علم بخبر الفتنة الغى اجازته وعاد بالطيارة ليشترك في حركة التأديب وبرهن العراق على حرصه على سلامة الحكم الاستقلالي الوطني وقدرته على اخماد اية فتنة تنسب فتهنئة خالصة من كل عربي الى العراق ورجال دولته

الحكم على ثورى بالاعدام

حكم المجلس العرفي على الشيخ خنيفر مساعد الشيخ خوام زعيم فتنة منطقة الرميثة بالموت شنقا بتهمة التآمر على سلامة الدولة ، وقد ارسلت اوراق الحكم الى القائد العام للحركات العسكرية الجنرال بكير صدقى باشا للتصديق عليها

العراق يؤبن شاعر العرب الكاظمى

وجه فخامة ياسين الهاشمى عناية خاصة الى موضوع تقدير الكاظمي فقيد العرب وكانت وزارته موفقة جدا في هذا الامر . ولا اذيع سرا اذا قلت ان اصدقاء الهاشمي في مصر قد اتصلوا به فتقرر تأليف لجنة من ادباء مصر لتتولى جمع شعر الكاظمي وطبعه في ديوان طبعا متقنا على نفقة الحكومة العراقية

نفقة التعليم على حساب الحكومة

ثم قررت وزارة المعارف ان تدرس الآنسة النابغة رباب كريمة الفقيد في مصر على نفقة الحكومة العراقية حتى ما اذا أتمت دراستها عينتها الحكومة في احدى الوظائف التدريسية في حكومة العراق

حفلة تأبين الكاظمي في بغداد

ثم اوعز فخامة الهاشمى باقامة حفلة تأبين كبرى للفقيد فى بغداد فتألفت لجنة من كبار ادبائها هم السادة الاساتذة : الزهاوي ، الشبيبي ، ابراهيم حلمي العمر ، طه الراوي ، على الشرقى ، مهدي كبة . فقررت اللجنة المذكورة اقامة الحفلة الكبرى فى حديقة المعرض نظرا لاتساعها . وسيكون السادة الاساتذة خطباء الحفلة المذكورة : جميل صدقى الزهاوى ، باقر الشبيبى ، ابراهيم حلمي العمر ، اكرم زعيتر ، مهدي الجواهري . وينتظر ان تكون الحفلة المذكورة لائقة بالفقيد العظيم

فرنسا

وزارة لا تعيش يومين كاملين

بعد استقالة وزارة المسيو بويسون تبين من مراجعة الاصوات فى مجلس النواب ان الوزارة لم تخذل بل نالت اغلبية ١٢ صوتا ولذلك دعا رئيس الجمهورية المسيو بويسون وعهد اليه بتأليف الوزارة الجديدة ولكنه رفض فدعا الرئيس المسيو لافال وعهد اليه تأليف الوزارة فقبل المسيو لافال ولكنه طلب من حزبه ان تمنح الوزارة سلطة واسعة للدفاع عن الفرنك فقبل الحزب الراديكالي هذا الطلب باغلبية ضئيلة وعند ذلك تنازل المسيو لافال عن تأليف الوزارة بحجة ان هذه الاغلبية غير كافية والمفهوم حتى الآن ان رئيس الجمهورية سيعهد الى المسيو دلاديه في تأليف الوزارة الجديدة

تلفونات الدفاع وبرقياتها الخاصة

الصهيونية تطمع بضم شرق الاردن

مقال ملتشت. اغراء لبريطانيا. برنامج الصهيونية

لا بد من الحرب بين ايطاليا والحبشة. مهاجمة الانكليز لموسوليني

٥٦ الفا ضحايا الزلزال.

القاهرة في ٥ حزيران – لمراسل الدفاع الخاص

الاستاذ ابو الحسن

لا يزال الاستاذ ابو الحسن في يافا مكرما بين اصدقائه. وقد اقام له الاستاذ كامل الدجاني حفلة شاي حضرها فريق من الاصدقاء والفضلاء، وادب له الاستاذ راغب الامام مأدبة غداء شائقة وسيقضي الاستاذ بضعة ايام في يافا قبل سفره الى القاهرة

غرز (الكيف) بيافا

البوليس يضبط محششتين

لم ينقض الاسبوع على ما ارسلناه على صفحات هذه الجريدة عن المحال التي يدخن فيها الحشيش والتي زارها مندوب هذه الجريدة على اثر اماطة اللثام عنها في محاكمة علنية في قاعة المحكمة المركزية بيافا حتى تمكن البوليس، بهمة الضابط السيد محمد السعدي من العثور على محلين لتدخين الحشيش يأمهما طلاب (الكيف) ليلا حيث تدار عليهم (الجوزة)

وكانت مداهمة البوليس هذه المحلات بناء على اوامر مشددة وصلته من القدس على اثر كلمتنا الماضية في هذا الصدد. اما المحلات التي صادرها البوليس في يافا وتمكن من القبض على اصحابها ساعة تقديم نرجيلة الحشيش الى الزبائن فهي «محششة» احمد الشاكوش و«محششة» زكي سمحان وقاد البوليس صاحبيها الى السجن ريثما يعين الموعد لمحاكمتهما

والذي نرجوه ان يعمل البوليس للقضاء على مثل هذه المحلات التي انتشرت في الاونة الاخيرة في يافا

اعلان

طلب موظفين

تحتاج دائرة المالية في الرملة عددا من الكتبة لمدة موقتة فعلى من يرغبون الاستخدام ان يراجعوا مكتب قائمقام الرملة في الايام التالية: الخميس والجمعة والسبت في ٦ و٧ و٨ من شهر حزيران عام ١٩٣٥ ويشترط في الطالب ان يعرف اللغة العربية ومبادىء الحساب

قائمقام الرملة
موسى ناصر

اجتماع للمجلس البلدي

قال مراسلنا في حيفا: عقد المجلس البلدي بعد ظهر امس جلسة تناول فيها بعض امور تهم الاهالي ولم تقرر قرارات في تلك الجلسة ذات بال

اقرأوا الاذاعه على الصفحه السابعة

القدس

الاستعداد لحفلة تأبين الكاظمي

القدس في ٥ حزيران – لمراسل الدفاع الخاص – اعلمنا الاستاذ عجاج نويهض ان الاستاذ الصحافي يوسف بزبك سيشترك في حفلة تأبين الكاظمي التي ستقام في يافا في اواسط هذا الشهر

وقد اعلمنا ايضا ان الترتيبات الوافية قد اتخذت لجعل هذه الحفلة لائقة بكرامة الفقيد الكبير وعلى الراجح ان شخصيات ادبية كبيرة من خارج فلسطين ستشترك بالحفلة بارسال اقوال تلقى فيها.

وقد انضم الاستاذ احمد الكيالي الى اللجنة العامة

«الدفاع» غدا نذكر شيئا عن الحفلة اضطرنا ازدحام المواد الى ارجائه

مقابلة حزب الدفاع الوطني لفخامة المندوب السامي

قابل في الساعة الحادية عشرة والربع من صباح اليوم سعادة راغب بك النشاشيبي رئيس حزب الدفاع الوطني ونائبه يعقوب افندي فراج والسكرتيران مغنم افندي مغنم وحسن صدقي بك الدجاني — فخامة المندوب السامي. وقد دامت المقابلة ساعه كاملة بسط خلالها سعادة الرئيس مطالب الحزب. وقد دار الحديث حول المذكرة التي قدمها الحزب للحكومة عن مشكلة بيوع الاراضي والمهاجرة والحكم الذاتي. وسيصدر بيان عن هذه المقابلة وما ورد في المذكرة من نقاط ومطالب وطنية

مأدبة غداء لسمو الامير عبدالله

اقام سعادة راغب بك النشاشيبي رئيس حزب الدفاع الوطني مأدبة غداء في بيته لسمو الامير عبد الله حضرها كثير من الوجهاء ونذكر منهم السادة الفضلاء مع حفظ الالقاب: الفاروقي، الشقيري، عبدالرحمن التاجي، سليمان طوقان، الحاج عمر النابلسي، عمر البيطار، يعقوب فراج، عيسى العيسى، عادل الشوا، عبد الرؤوف البيطار، شاكر الغلاييني، الدكتور حسام الدين ابو السعود، مغنم مغنم، حسن صدقي الدجاني، يوسف بزبك، فخري النشاشيبي، رشاد الشوا، اسماعيل جار الله

حفلة تكريمية لسمو الامير عبدالله

اقام سماحة رئيس المجلس الاسلامي الاعلى بعد ظهر اليوم حفلة شاي في قاعة كلية روضة المعارف الوطنية تكريما لسمو الامير عبدالله امير شرق الاردن المعظم حضرها عدد من العلماء والوجهاء نذكر منهم السادة الفضلاء مع حفظ الالقاب:

احمد حلمي، عوني عبدالهادي، عبدالحميد شومان، احمد سامح الخالدي، سعيد الحسيني، اسماعيل الحسيني، الشيخ خليل الخالدي، الشيخ سليم الغصين، محمد البرادعي

وبعد تناول المرطبات انصرف الجميع بانتهاء الحفلة الساعة السادسة مساء

سفر سمو الامير الى عمان

غادر القدس هذا اليوم الى عمان صاحب السمو الامير عبدالله المعظم وسمو الامير نايف وسعادة فؤاد باشا الخطيب

الاستاذان داغر والمازني في حفلة تأبين شاعر العرب الكاظمي

تلقت لجنة تأبين الكاظمي برقية من القاهرة تفيد ان الكاتب المصري الشهير ابراهيم عبد القادر المازني قد لبى الدعوة التي ارسلتها اليه اللجنة للاشتراك في حفلة تأبين الكاظمي التي ستقام في يافا، وعلى الراجح ان الاستاذ الكبير اسعد افندي داغر سيحضر ايضا للاشتراك في حفلة التأبين. وكلا الاستاذين المازني وداغر من اعز اصدقاء الكاظمي. وقد قررت اللجنة ان تكون الحفلة في ١٦ حزيران وستقام في مدرسة دار العلوم في يافا.

صدام سيارتين ووفاة واحد وجرحى

نشرت ادارة الامن العام البلاغ الاتي: من اهم حوادث الاصطدام على الطريق العمومية والتي حدثت اثناء النهار في تاريخ ٢ حزيران الجاري كانت بين طريق طولكرم – قلقيلية وذلك ان «التراك» الذي يسوقه مصباح عبد الهادي من الخليل كان قد اصطدم مع التاكسي الذي يسوقه لطفي رزق الله من طولكرم وقد اسفرت النتيجة عن عشرة اشخاص جرحوا بجروح بليغة منهم سائق التاكسي وعربي اخر من العريش غير معلوم توفي من تأثير الجروح. وقد حصل الحادث على طريق ممتدة وثبت ان ذلك الحادث من سرعة السوق سببت كسراً في الميزان الذي يكون هو السبب الوحيد لتمكن السائق من السيارة، وكذلك عدم الانتباه الذي يسببه استعمال سيارات غير صالحة

* * *

انكلترا

طمع الصهيونية بشرق الاردن ايضا

نشرت جريدة التيمس امس كتابا من اللورد ملتشيت قال فيه ان توسع نطاق المنطقة امر جوهري يتعلق بمستقبل الصهيونية بصورة مجملة وقد اقترح بعضهم ان يكون التوسع في المنطقة الصهيونية في سوريا، على ان هذه الناحية لا تخلو من النوائب، فقد ناضل اليهود وكافحوا اجيالا في ظل حكومات المتعددة دانوا لها بالولاء لكنهم لم يجنوا من وراء ذلك فائدة وعلى ذلك فالعودة الى هذه المشكلة لا تعد الا اساءة عظيمة

ادخال شرق الاردن في الغزوة

ويرى اللورد ملشيت ان الحل الوحيد لذلك هو ادخال شرق الاردن ضمن المنطقة الصهيونية، كما يرى انه لا مندوحة عن ذلك في النهاية، لان نهر الاردن لا يمكن ان تقوم دائما والى النهاية سدا بين خير عميم في فلسطين وحرمان عظيم يعانيه اهل شرق الاردن.

اغراء لبريطانيا لكي تقبل

ويستطرد اللورد فيقول: «واني واثق من ان المتاعب السياسية التي تقوم في وجه هذا الحل، لا بد وان تذللها الضرورة الاقتصادية ولا ريب ان المستقبل السياسي لمثل هذه المنطقة على جانب عظيم من الاهمية سواء لبريطانيا التي اعطت فلسطين وشرق الاردن للعرب واليهود الذين امامهم الشيء الكثير ليجنوه ولا سيما اليهود الذين يرون في هذا العمل ما يخلصهم من الاضطهادات التي تقع عليهم في البلاد التي يقيمون فيها في الوقت الحاضر»

انكلترا وحدها تعالج الموقف

والذي يراه اللورد ملتشيت ان انكلترا هي الدولة الوحيدة التي في امكانها معالجة هذه الحالة، كما ان عصبة ليس في وسعها ان تعارض مثل هذا الاقتراح الذي يتواءم مع نظم العصبة الخاصة بالانتدابات ويستبعد اللورد ان تنظر اي دولة اخرى الى مثل هذا التطور الطبيعي بعين من النفور او روح من الاستياء

«الدفاع» لاهمية هذا الموضوع سنعالجه غدا في مقال مفصل

بلوخستان

قتلى الزلزال بلغوا ٥٦ الفا

يستفاد من اخبار بعض الدوائر الرسمية في مدينة كوتيا ان عدد قتلى الزلزال بلغ ٥٦ الفا على الاقل. ويوجد الان سبعة الاف نسمة من الذين نجوا من الموت يسكنون الخيام في ميدان خارج المدينة

وقد استطاع رجال البوليس قبل مرور ساعتين من انقاذ عشرة الاف شخص من تحت الانقاض وهم لا زالوا احياء غير انهم في حالة اعياء وتعب شديدين

التعازي بضحايا زلزال الهند المريع

اقتبسنا من قلم المطبوعات ما يلي: تسودات البرقيات الاتية بين المندوب السامي ونائب الملك في الهند.

برقية من المندوب السامي الى فخامة نائب الملك في الهند — سملا: ٢-٦-٣٥

لقد فزعت كثيرا لخبر الكارثة المريعة التي اجتاحت كوتيا وجوارها. ارجو ان تعبروا بالنيابة عني وعن الحكومة واهالي فلسطين تعازينا الصميمة وشعورنا في الكارثة الهائلة التي حلت بكثير من الناس

برقية من نائب الملك في الهند – سملا الى المندوب السامي بفلسطين

٤-٦-٣٥

بالنيابة عن الحكومة والشعب الهندي اشكركم واهالي فلسطين ابرقيتكم الرقيقة الشعور ان الكارثة مفجعة واخال كذلك ان الخسارة في الارواح كثيرة جدا

تكريم الاستاذ يوسف بك وهبي

اقام بعد ظهر هذا اليوم النادي الرياضي العربي حفلة تكريم للممثل العالمي الاستاذ يوسف بك وهبي دعا اليها فريقا من وجهاء واعيان القدس عرفنا منهم السادة الفضلاء مع حفظ الالقاب:

زكي نسيبة، سامي السراج، احسان هاشم، خلوصي الخيري، نظيف الخيري، ابو الخطاب ابو سامي وكثيرون غيرهم. وقد تكلم مرحبا بالضيف الاستاذ ابو الخطاب والاستاذ سامي بك السراج والاستاذ ابو سلمى ثم وقف المحتفى به والقى كلمة طيبة شكر فيها النادي واهل فلسطين على حفاوتهم به وقال انه لا فرق بين مصر وفلسطين فهما بلاد واحدة وان فرقتهما الاوضاع. وانتهت الحفلة كما بدأت بروعة وطلاوة

ايطاليا

لا بد من الحرب مع الحبشة

كذبت جريدة الديلي تلغراف حدوث اي اعتداء من جانب الاحباش على حدود الصومال وقالت ان ايطاليا تذيع هذه الاشاعات لتعزز مركزها. وقد سافر في ٣ يونيو الحالي من ميناء نابولي باخرة ايطالية كبيرة وعليها ستة الاف عامل وسافر ايضا من جنوا الف عامل اخرين وسيسافر قريبا الجزء الاول من الفرقة الثالثة التي دعيت اخيرا لحمل السلاح. وقد اصبح مجموع العمال الايطاليين في الصومال حتى الان ٣٠ الف عامل

لا بد لايطاليا ان تحارب

وتقول الصحف الايطالية ان الحبشة تعكر صفو السلام وان الخلاف بين ايطاليا والحبشة لا يمكن حله بطريق التحكيم لان ايطاليا مصممة على ان لا تتنازل عن شيء من حقها ولذلك فلا بد لايطاليا من ان تستخدم حريتها في العمل

طائرتان كبيرتان من كندا

وقد وردت انباء من اديس ابابا انه قد وصلت اليها طائرتان من طراز «فوكر» اشترتهما الحبشة لتعزيز قواتها الجوية وانها تفاوض معامل كندا لشراء المعدات الحربية منها وسيصل مندوبو هذه المصانع الى الحبشة قريبا

موسوليني البطل الطائش

اما حملات الصحف الايطالية على انكلترا فشديدة وعنيفة وقد قابلتها الصحف الانكليزية بشدة وقالت احدى الصحف الانكليزية عن السنيور موسوليني انه احرز البطولة في رعونته وطيشه وعدم درايته بالشؤون الخارجية وقالت ان سياسة موسوليني الخارجية كلها اغلاط في اغلاط واخر هذه السلسلة هي محاولته الاستيلاء على الحبشة وستكون هذه الطامة الكبرى على ايطاليا

مصر

مسئلة الدستور بين الوزارة والقصر

انجز دولة نسيم باشا المذكرة التي يريد رفعها لجلالة الملك وهي تحتوي على كل الادوار التي مرت بها مسألة الدستور وكل ما دار من البحث بينه وبين المندوب السامي البريطاني بهذا الصدد ويلتمس نسيم باشا في آخر مذكرته ان يقدر جلالة الملك الموقف بحكمته السامية

النمسا

اعتقال نقيب الصحفيين الالمان

اعتقل البوليس النمسوي نقيب مكاتبي الصحف الالمانية في فينا وفتش منزله والاشاعات متضاربة عن سبب القبض عليه

حيفا

اهتمام المجلس البلدي بغلاء الثلج

حيفا في ٥ حزيران – لمراسل الدفاع الخاص – اهتم المجلس البلدي اليوم بالخبر الذي نشر في «الدفاع» تحت عنوان: قالب الثلج باربعين قرشا فاخذ يستفسر عن اصحاب معامل الثلج وعن المحلات التي يباع فيها. وقد باشر في تأليف لجنة لتضع حدا لاستغلال اصحاب المعامل والمحلات ولتعيين سعرا خاصا لقالب الثلج بشرط ان لا يتعدى ذلك التعيين

اجتماع لجمعية الهلال العربية

عقدت جمعية الهلال العربية مساء امس اجتماعا في ناديها دعت اليه عددا من الاهالي وتكلم في الاجتماع عدد من الخطباء مبينين غايات الجمعية والاعمال الجليلة التي ستقوم بها، ومن ثم بوشر بالتبرع فتبرع الحاضرون بمبلغ ٥٦ جنيها وسأرسل قائمة باسماء المتبرعين وقد استغرق الاجتماع نحو خمس ساعات

ولما لم تتم الجمعية مباحثاتها قررت عقد اجتماع مساء يوم السبت القادم. واذكر بهذه المناسبة انه سيعقد يوم الثلاثاء القادم اجتماع لعدد من سيدات حيفا ليقمن بواجبهن تجاه خدمة غايات وقرارات جمعية الهلال والعمل على تنفيذها، وسيقمن بالتبرع للجمعية بارك الله فيهن وسدد خطى الجمعية لتقوم بما وكل اليها من امور

من لا ارض له لا وطن له

الجمعيات التعاونية

بمناسبة تعيين المدير الجديد

كتبنا في الاسبوع الماضي كلمة عن تعيين المستر اندروز مسجلاً للجمعيات التعاونية في فلسطين خلفا للمرحوم المستر لويك، وبهذه المناسبة نود اليوم، وقد سمعنا الشيء الكثير عن اعمال المستر لويك وهذه الجمعيات، ان نفي الموضوع بحثه

كانت فكرة تأليف الجمعيات التعاونية ومساعدة الحكومة لها بالارشادات وبالمال اذا لزم، من احسن الاعمال تجاه الفلاح والعامل المدني في آن واحد، وقد ظهر ذلك جلياً في حالة الانتعاش الاقتصادي

اما من ناحية العامل العربي في المدن فقد اوحت اليه هذه الجمعيات حب التوفير والعمل كجماعة لزيادة الانتاج فالارباح كما انها ساعدت كثيراً في توحيد العنصرين العربيين والعمل كما هي الحالة في جمعية تعاون سيارات العجمي بيافا وغيرها

وهذه العوامل التي ذكرناها يرجع الفضل فيها لمسجل الشركات السابق المستر لويك الذي كان، رغم كبر سنه، حركة دائمة في التجوال واسداء الارشادات كما انه كان يجيد اللغة العربية التي كان يقنع بها سامعيه

ويذكر القراء اننا قاومنا في السابق ايفاد المستر لويك الى الخارج للتخصص باعمال الجمعيات التعاونية، ليس كرهاً منا بالشخص، بل بالعكس كنا يومئذ نقدره ولكننا قاومنا السن فقط، وقلنا بضرورة انتخاب من هو اصغر منه لمثل هذا العمل

وها نحن نجد اليوم الحكومة تقع في الخطأ نفسه فقد انتخبت لهذه الوظيفة المستر ناثان وهو يبلغ من العمر ٥٢ عاما وسوف يحتاج الى سنة طواف في الخارج للاختبار والتخصص فيعود الينا ابن ٥٣ اي انه يبقى لخدمته في الحكومة حتى سن التقاعد سنتان فقط، فماذا تستفيد الجمعيات التعاونية من اعماله عندئذ؟

اننا لا نمانع في تعيين انكليزي خلفا للمستر لويك اذا كان لا بد من ان يكون رئيس هذه الوظيفة انكليزيا بشرط ان تراعي الحكومة مسألة السن فتختار لهذه الوظيفة شابا يستطيع ان يقدم للبلاد خدمات مفيدة متى انتهى اختباره، ونود في الشخص الذي يتسلم مثل هذا العمل ان تكون ميوله شرقية كما كان المستر لويك، وان يكون ملما بعوائد الفلاحين وطرائق معيشتهم.

وقد سمعنا ان المستر لويك في حين كان يقوم بتجواله في القرى ينصح الفلاحين قائلا، وماذا تفيدكم الجمعيات التعاونية اذا اقتسموها من ناحية وبعتم اراضيكم من الناحية الاخرى.؟

وسمعناه مرة أخرى يقول (الارض ايها الشيوخ، هي رأسمال الجمعيات التعاونية في هذه البلاد فاحتفظوا بها تنجح جمعياتكم دون مساعدة الحكومة)

هذه ارشادات قيمة لا زال السكان يذكرونها للمستر لويك بالخير فهل يجيء خلفه ومعه نفس الفكرة؟!

نعود فنقول للحكومة انه لا يزال امامها متسع من الوقت لاعادة التفكير من ناحية سن الشخص الذي وقع عليه الاختيار لهذه الوظيفة

***

بيان وايضاح

حول تمثيل رواية

الدفاع ...

ان مدرستنا الهداية الاسلامية الهاشمية بيافا قررت تمثيل رواية الزعماء وخيانة النساء في ٢٠ حزيران مساء الخميس وقد وزعت تذاكر الحفلة وبما اننا فهمنا من ان بعضا من الناس يظنون ان الغاية هي مس كرامة زعمائنا الحقيقيين فلذلك بادرنا بهذه الكلمة.

اولا: ان مدرستنا الهداية الاسلامية لا تنتمي الى حزب من الاحزاب ولم يسيطر عليها احد

ثانيا: اننا نحترم زعماءنا ورجالنا، كيف لا وهم السراج المنير والمرشد العظيم والحافظ الكبير الوطن والامة والدين.

ثالثا. ليس من المعقول ان مدرسة وطنية كهذه تقوم باعمال تمس كرامة الزعماء لان كرامتهم من كرامة الامة وهم بنا والينا وعلينا غير ان هذه الرواية تمثل الزعماء المزيفين والسماسرة الخائنين وو. الخ وفي الرواية ما يسر السامع ويبهج الناظر والله على ما اقول وكيل

عن هيئة الادارة
سعيد الجمل

جمعية الامر

بالمعروف والنهي عن المنكر

في يوم الاثنين الواقع في ٢ ربيع الاول سنة ١٣٥٤ اجتمع علماء غزة وقضاتها في دائرة اوقاف غزة بدعوة من فضيلة قاضي غزة الشرعي وتداولوا في تأليف فرع لجمعية الامر بالمعروف والنهي عن المنكر التي تألفت في القدس بموجب قرار مؤتمر علماء فلسطين الاول وعقب الموافقة الاجتماعية على تأليف هذا الفرع انتخب فضيلة القاضي رئيسا للجمعية وشرع في انتخاب بقية الهيئة الادارية التي ستكون من اثنى عشر عضوا ففاز السادة اصحاب الفضيلة الآتية اسماؤهم: الشيخ عثمان افندي الطباع والشيخ مصطفى افندي طهبوب والشيخ محمد عواد القالوجي والحاج احمد افندي الشوا والشيخ خليل افندي الحامي والشيخ محمد افندي الهلالي والشيخ ابراهيم افندي عاشور والشيخ مصطفى افندي الشوا والشيخ فهمي افندي الآغا والشيخ حسين افندي الشوا والشيخ مصطفى بسيسو.

وقد اجتمعت الهيئة الادارية وانتخبت فضيلة الشيخ عثمان افندي الطباع امينا للسر والشيخ مصطفى طهبوب امينا للمال والشيخ محمد عواد القالوجي - كاتبا - سكرتيرا كما انها انتخبت مكتبا مؤلفا من السادة الرئيس وامين السر وامين المال والشيخ محمد عواد القالوجي وقد بحثت الهيئة الادارية في تنظيم حفلات المولد النبوي فقررت دعوة عموم ممثلي المدينة لاجتماع يعقد يوم الخميس ٥ ربيع الاول سنة ٣٥٤ للاشتراك في اقامة الحفلات بالمولد النبوي الشريف

سكرتير مكتب الجمعية
محمد احسان النور

مصيف الملك

القاهرة — تسير صحة جلالة الملك في طريق التحسن العظيم وسيذهب جلالته الى الاسكندرية لقضاء فصل الصيف في اواخر يونيه (ا. ش)

اعلان

مدعى عليه

بدعوى حقوقية رقم ٢٩٣-٣٥ ، محكمة صلح صفد

الى فؤاد افندي القباني من دمشق مجهول محل الاقامة الآن.

يقتضي حضورك للمحكمة المذكورة كمدعى عليه يوم الاثنين ٨-٧-٣٥ الساعة الثامنة صباحا

المدعي الخواجة يهودا كتس من الجاعونة وكيله المحامي عبد الرحمن افندي النحوي يطالبك بتخلية ارض واقعة في الجاعونة.

وان تخلفت تنظر دعواه بحقك غيابيا ولا يقبل اعتراضك الا اذا ثبت ان تخلفك كان لعذر معقول

خليل العبوشي
عن حاكم صلح صفد

أفخر أنواع الصابون النابلسي

له شهرة واسعة

نابلسي حسن شكعه

« ماركة مسجلة »

مصنوعات معامل أحمد الشكعه

بنابلس

أنقى صابون يستعمل في البيوتات الكبيرة
نظيف يطري البشرة ويجعلها بضة لامعة
نال الجائزة الاولى في معرض نابلس سنة ١٩٢٤
رائحته جميلة لانه مصنوع من زيت الزيتون النقي

لا تدخل الى بيتك صابونا سواه

الوكلاء
محمود كمال قطان: يافا
كرمان وحنيني: حيفا
محمود فيضي أخوان: القدس

مطلوب صيدلي قانوني

الصيدلية الجديدة بطولكرم بحاجة الى صيدلي قانوني عربي براتب جيد. المخابرة مع السيد زكي السفاريني بطولكرم

دونكم عينة من محتويات محلات

اسعد وهندية

التي فتحت مؤخرا في القدس في شارع يافا

١ — فساتين جاهزة للسيدات
٢ — ثياب داخلية (بياضات)
٣ — كاسات ومخارم
٤ — جزادين يد ومحافظ الجيب
٥ — روائح عطرية وجميع لوازم الهندام
٦ — لوازم الحلاقة للرجال
٧ — بدل جاهزة للرجال والاولاد
٨ — بجامات وقمصان
٩ — احذية وكنادر سبورت
١٠ — ركتات للتنس
١١ — عصي للبولو والهوكي
١٢ — كرة قدم اصناف ممتازة
١٣ — عربات للاطفال
١٤ — شنت للسفر
١٥ — قطع ثمينة لهدايا الاعراس

زيارة واحدة لمحلات اسعد وهندية تغني عن الطواف بعدة ساعات في الاسواق

لمحلاتكم المعروفة بيافا | اسعد | شارع بسترس بيافا

قد وصلت مؤخرا تشكيلة كبيرة من الثياب وبدل الاستحمام

اسعد — يافا شارع بسترس
اسعد — عمان شرقي الاردن

التركات الاولى من نوعها في فلسطين

ويلز Uillys

١٩٣٥ 1935

ذات حمولة

٥ خمسة اطنان ٥

ضخامة في الباك اكس وقوة تعادل

تصل في هذا الاسبوع الارسالية الاولى من هذا النوع المدهش من التركات ذات قوة الاحتمال الخارقة والصلابة المتناهية في الدعك والعمل الدائم

ثمنه ٥٠٠ جنيه فلسطيني

عاينوه لدى — الوكيل العام لفلسطين وشرقي الاردن — عاينوه لدي

سبيرو حبش

ص. ب ٤٤ يافا تلفون ٦٤٨ ص. ب ٦١٤ حيفا تلفون ١١٠٧

وكيل منطقة القدس

جميل حلبي

تلفون ١٢٥٥ ص. ب ٣٠٩

المستوصف الجراحي وفروعه بحيفا
للتوليد ـــ صحة الطفل ـــ والتمريض

تابع ما قبله

عدد الاسهم	الاسم
١	حسين محمد عجمي
١	حسين بغادي
١	حسين يوسف جاوش
١	حسن علي المصري
١	خير وحسن حجي
٥	حاج خليل طه
١	خليل محمد عيسى
١	خليل ملص
١	ديب محمد دقناش
١	داود الزعيلاوي
١	داود علي الخطاب
٥	رشيد الحاج ابراهيم
١	رشيد صالح الحاج
نصف	حاج راغب راهزقلعاوي
١	الشيخ رضا نعمه
١	الحاج رامز ابراهيم نابلسي
١	راشد المرعشلي
١	رمزي عامر
١	زيدان مصطفى الزبن
١	زهدي ملحس
١	زكي منصور
٢	سعدي بدران
١	سعيد قواص
١	سليم سعيد يونس
١	الحاج سليم دحدولى
١	سامي نور الله «محامي»
١	سرور ابراهيم
١	سليم عيتاني
١	صالح ابو اخضر
١	صبحي دعاس
نصف	صبري صالح
١	صبحي بك الخضرا
١	حاج صدقي غزالي
١	صالح ابو ليل
١	صالح ابو النيل
١	صبحي محاسن
١	الشيخ عطية احمد
٥	عبدالرؤوف فرمان
١	عبدالقادر حنفى
١	عوده ابراهيم عدده
١	عبدالمنعم حسن ست ابوها
١	عبدالستار الهندي
١	عمر ابو غزالة
١	علي بشير
«	عبدالكريم صندس
«	عبدالله زبداوي
«	عيسى العيسى الطبراوي
«	عبدالرحمن قاسم بعادة
٢	حاج على شوكيني
١	عبدو البحاري
«	عبدو داود القدسي
«	عبدالفتاح الياسين
«	عبدالسلام الناطور
«	عبدالكريم زنتوت
«	على محمد خالد
«	عادل جرداني
«	عيسى محمود حجير
١	عمر الزعبي
نصف	عبدالكريم جادالله
١	فضل حسن غزاوي
«	فريد كامل
«	كامل توفيق
١	كامل حسان
١	كمال نور الله
١	كامل نفاع
١	كامل زعبلاوي
١	كامل ياسين
١	محمد ابراهيم ابو سالم
١	محمد خليل ومحمد بغادي
١	محمد حسن زعرور
١	محمد حسن دقناش
١	محمد يحيي الزيناتي
١	محمد سعود الشيتي
١	محمد سعيد النور
١	محمد كامل الزيناتي
١	محمود يوسف عيسى الصفدي
١	مصطفى محمود غنام
١	محمد صالح الزين
٢	محمد علي التميمي «محامي»
١	مصطفى مستو
١	محمد عبدالهادي فواز
١	محمد خليل ابراهيم
١	الحاج مصباح السراري
١	الحاج محمد نوره
١	محمد سفيان
١	محمد سويد
١	الحاج محمد اليمنى
١	محمود الصلح
١	محمود حسن منور
١	موسى عيوبن
١	محمد فستق
٢	محمد شريف منصور
١	محمد سليم ناكير
١	محمد محفوظ
١	محمد حسن ابو غيدا
١	موسى محمود حجير
١	مصطفى ناجي
١	محمد مسعود ابو هدبه
١	محمد كامل امين الخالدي
١	فريد عموره
١	محمد عبدالرحمن المغربي
١	محمد سليم حامد الشامي
٥	نعيم ابو شام
١	نايف رشيد العثمان
١	هاشم غزال ويوسف جادالله
١	يونس يعقوب جانا
١	يوسف الشرقاوي
١	يوسف ابو شعبان
١	توفيق الياسين
٥	سليم الخليل
١	محمد علي نجمي
٥	محمد مصطفى كتخدا بشناق

انتهى

حتى تاريخ ٢٩ ـ ٥ ـ ٩٣٥

المجدل
قذارة الشوارع

كتبنا غير مرة حول قذارة شوارع المدينة وعدم رشها بالماء في هذا الفصل الحار، الذي يكثر فيه الغبار والحشرات الفتاكة والجراثيم: وقد انتظرنا من دائرة البلدية سرعة تلاشي هذا الامر، حرصا على صيانة ارواح السكان، ولكن وياللاسف خاب رجاؤنا واذا بشوارع المدينه تزداد من سيء الى اسوأ يوما بعد يوم. اننا لا نطالب المسؤولين الان بما كانوا يمنون به الاهالي واصحاب حق التصويت ابان معركة الانتخابات وانما نطالبهم بامر جد بسيط مفروض عليهم وهو صيانة ارواح السكان، فليس احب الينا من مخاطبتهم بهذه اللهجة الهادئة.

جولة زراعية

تجولت فرقة كشافة صقر قريش المتجولة يوم الخميس الماضي في جميع اقسام المختبر الزراعي هنا، حيث شاهدت جميع اقسام الدواجن، والازهار والاشجار ثم ذهبت بعدئذ الى محطة المجدل فاستقبلها مديرها بكل حفاوة واحترام وبعد ان اديرت المرطبات قفلت الفرقة راجعة الى مقرها.

وبهذه المناسبة اذكر ان رئيس واعضاء جمعية فتيان الكشافة الفلسطينية وافقوا على تأسيس هذه الفرقة الفنية التي خرجت من حيز القول الى حيز العمل في مدة لا تتجاوز شهراً فالى الامام يا جنود المستقبل - الى الامام.

تفتيش المدارس
الاهلية

قدم المجدل امس الاول السيد اسحق افندي درويش يرافقه مأمور اوقاف غزة سعد الدين افندي عبد اللطيف وقد زارا المدارس الوطنية الاهلية حيث وعدا اساتذتها بالمساعدة ثم غادرانا الى غزة

قضى الامر

تستعد فرقة كشافة صقر قريش لتمثيل رواية «قضى الامر» ولاشك انها ستحسن تمثيلها لما نعهده في قائدها واعضائها من اللباقة والنشاط.

مرض وجيه

اصاب الوجيه السيد افندى ابو شرخ مرض مفاجيء في ساقه الايسر

***

محلات

امين ابو رحمة

يافا — شارع بسترس

حيفا — مدخل المرفأ

تعلن محلات

امين ابو رحمة

لبيع الراديات والفرمافونات ولوازمها

التى انتقلت فى يافا

الى المخازن التى كان يشغلها بوتاجي سابقاً بشارع بسترس

حاجتها الى موظف شاب

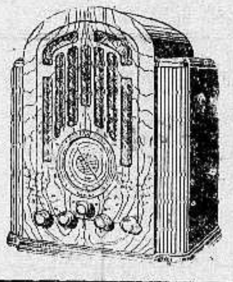

فمن وجد فى نفسه الكفاءة واهلية لاشغال هذه الوظيفة عليه مراجعة محلات ابو رحمة فى يافا بالذات

اذكروا دائما

اسعار ابو رحمه المخفضة

فولـــك VOLCK

الزيت الوحيد لقتل الحراشف (تيفوس)

من الاشجار الحمضية

اذا رششت فولـــك Volck حصلت على اثمار قابلة للتصدير

وذلك بشهادة جميع المزارعين في العالم

المراجعة ★ الخواجا رابينوفتش

تل ابيب شارع يافا (٧٠ — تلفون ٤٩٥)

او فى المستودع فى عمارة النابلسى

لماذا يعـــــــد فلاي ـ فلو

احسن صنف لقتل الحشرات والذباب

لان فلاي ـ فلو مركب تركيبا كيماويا ويحتوي على جنس حشيشة هي العدو اللدود للذباب، والناموس، والنمل والصراصير والبق والعث

ان الحشيشة التي يركب منها هذا السائل تسمى (اكس بونجانت) X PUNGENT

واذا كنت تريد ان تحفظ بيتك نظيفا وتمنع الامراض منه فاستعمل دائما وحالا

فلاي ـ فلو

تنبيه ★ ان سائل فلاي ـ فلو مكفول بانه لا يطبع على الملابس ويمكنك رشه على الملابس لحفظها من العث

الوكلاء لفلسطين وشرقى الاردن

مستودع الادوية الوطني الفلسطيني بيافا

* * *

الحبشة وايطاليا

«تابع المنشور على الصفحة الاولى»

الحرب.

ولا ندري ماذا يرجى والحالة كما وصفنا من لجنة المصالحة والتحكيم التى قررت ان تجتمع في ميلانو يوم الخميس القادم فهي لا تستطيع ان تؤثر في الخطة التى قررت ايطاليا انتهاجها اقل تأثير، ولا ان تقنع الرأي الايطالي بان ما يقال عن اغراض الحبشة ونياتها مبالغ فيه ولا ان تتناول المشاكل التى استجدت بين الدولتين ويخشى ان تؤدي الى الاصطدام

ولذلك لا نخالنا مبالغين في التشاؤم اذ قلنا ان كفة الحرب بين ايطاليا والحبشة رجحت اليوم على كفة السلم رجحانا كبيرا وان الامل بالاتفاق بينهما اصبح ضئيلا جدا وسنرى قريبا ما يكون في هذا الشأن، وكل آت قريب

الحاجة الى موظف

محلات امين ابو رحمة بيافا بحاجة الى موظف شاب فمن وجد في نفسه الاهلية لهذا العمل ليتقدم الى فرع يافا بطلبه

ماذا تسمع اليوم
عن محلات السادة دجانى اخوان

يافا ـ تلفون ٧١٦

يوم الخميس ٦ حزيران سنة ١٩٣٥

٦ر٣٠	صباحا تمرينات رياضية — عبد المنعم مختار افندي
٦ر٤٥	قرآن كريم ـ الشيخ على حزين ٧ر١٥ ختام
١٠	اسطوانات
١٠ر٣٠	الحامي الشرقي (شريط ماركوني المسجل)
١١	اسطوانات
١١ر٣٠	موسيقى ـ فرقة بلوك الحمر (شريط ماركوني المسجل)
١٢	ظهرا ختام
٢	مساء ـ اسطوانات
٢ر٣٠	— النشرة التجارية الاولى
٢ر٣٥	— ختام
٦	قرآن كريم ـ الشيخة منيرة عبده
٦ر٣٥	حديث الى الاطفال — بابا صادق
٧ر٣٠	— نشرة الاخبار
٧ر٥٥	النشرة التجارية الثانية
٨ر٥	حديث ـ ابطال العرب ـ الاستاذ عبد الرحمن عزام
٨ر٢٥	موسيقى أوركسترا حسن ابو زيد (شريط ماركوني المسجل)
٩ ـ ١٠	موسيقى ـ مغنى والات عزيز عثمان
١٠ر٥	اسطوانات
١٠ر٢٥	منولوجات فكاهية ـ موسى حامي (مذاعة من استوديو الاسكندرية)
١٠ر٥٠	موسيقى ـ مغنى والات ـ عزيز عثمان
١٢	سلام الملك ـ ختام

اقصد — الطاهر — الاسعار معتدلة

روائح . كلسات . اخروجه
اشكول . بودره . مناديل وجه
محارم . فانيلات ... الخ

سوق البلابسة — جوار السبيل

هل زرتم ؟

فندق الكونتننتال

الجديد بيافا؟

اول شارع النزهة

مقر السلام والراحة والسرور

فندق الكونتننتال الذي افتتح حديثا على الطراز العصري في اجمل بقعة من مدينة يافا مطل على بساتين البرتقال وقريب جداً من السوق التجاري هو فندق من الدرجة الاولى باثاثه. وتنسيقه وخدمته. مياه جارية لجميع الغرف مع خدمة ممتازة

اصحابه

كمال زعيم ومكرديج مصرليان.

وهو احد فنادق السيد كمال زعيم الطرابلسي الشهير في اوتيلاته المعروفة بأوتيلات الطرابلسي ببيروت وعاليه. زيارته فى يافا فرض واجب

يافا – يوم الخميس ٤ في ٣ ربيع اول ١٣٥٤ – الموافق ٦ حزيران ١٩٣٥

صاحب الامتياز والمحرر المسؤول: ابراهيم الشنطي
مدير الادارة: شوكت حماد
رقم التلفون ١٠٧٥ و١١٨٧

الله لم تشهد الغارة الشعواء مقتحماً، فدافع

الدفاع

العدد – ٣٤١ – السنة الثانية

ادارة الدفاع في عمارة حزبون. شارع جمال باشا – يافا
العنوان البرقي: الدفاع يافا – ص. ب ٢٢٥

	عن سنة	عن نصف سنة
قيمة الاشتراك في فلسطين	١٥٠	٨٠
في الخارج	٣٠٠	١٦٠

روايه الفاجعة في نابلس

ستمثل هذه المأساة ذات الوقائع المدهشه والمناظر الخلابه على مسرح : قهوة الهموز — الكائنه في محلة الشويتره

مساء يوم السبت الواقع في ٨ حزيران سنة ٩٣٥ وهذه الرواية من اهم واشهر روايات الممثل العالمي الشهير

الاستاذ يوسف بك وهبى و الانسه امينـــه رزق

بالاشتراك مع كافة ممثلي فرقة مسرح « رمسيس » لا تفوتكم مشاهدة هذه الرواية الفريدة تباع التذاكر في قهوة اسماعيل الهموز

الاسعار درجة اولى ٣٠٠ مل — درجة ثانية ٢٠٠ مل — درجة ثالثة ١٠٠ مل

بوتاجي يجعل العالم باسره في كل آن ومكان في متناول سمعك وبصرك

ادفع جنيه واحد كل شهر واحصل على راديو جرامافون

ماركه هيز ماسترز فويس الاصلي

انك تعمل اكبر غلط الى نفسك وتجاه عائلتك اذا انت اجلت شراء راديو جرامافون وارد -- لانه كما لا يخفاك حياة الانسان قصيرة في هذه الدنيا — ويجدر بك ان تتمتع بملذات هذه الحياه من الان وتبقى على اتصال دائم بالحياة العصرية وملذاتها ---

ولا لزوم للشان تذهب الى الدخلاء والاجانب — او الى المحلات الصغيرة اذا هبت عليها عاصفة فتبيدها - بل اعتمد بوتاجي فهو الاصل - بوتاجي رأس النبع يعرض جهاز الراديو باسعار رخيصة وهي اسعار الجملة مع تسهيلات بالدفع على حسب اقتدارك - والثمن من خمسة جنيهات فصاعدا

راديو هيز ماسترز فويس "His Master's Voice" « ماجك ربن » من طراز فكتور الامير كاني اشهر من نار على علم - يشتغل على جميع الموجات في الصيف وفي الشتاء وفي كل زمان ومكان - وهو الجهاز الوحيد الذي يتلقى الاصوات على طبيعتها من سائر انحاء العالم كأن المغنى امامك - ومن المعلوم ان جلالة ملك انكلترا وسائر اعضاء الاسرة المالكة لا يستعملوا سوى راديو هيز ماسترز فويس الدائم الصت المضمون الى الابد - ورد محلات بوتاجي الشهيرة

وتمثل الصورة اعلاه الوزير البريطاني الكبير المشرف على ادارة البرق والبريد تتفرج على جهاز راديو جرامافون ماركة هيز ماسترز فويس "His Master's Voice" عرض في المعرض اخيرا في هيكل من زجاج وهذا الجهاز العجيب يغير الاسطوانات من تلقاء نفسه ويلعب نصف ساعة بدون انقطاع - وهو معروض في محلات بوتاجي الرئيسية بحيفا وفي سائر الفروع وتذكروا ان فرع بوتاجي بيافا قد انتقل الى المخازن الجديدة في ملك الاوقاف الاسلامية بيافا امام سراي الحكومة (ساحة الساعة)

بوتاجي يقدم هدية

لكل من يتكرم بزيـــارة محل بوتاجي الجديد بيافا للتهنئة والتبريك

من لا يشتري يتفرج

مطبعة الدفاع التجاريه

في عمارة « بوست »

خير مطبعة يمكن الاعتماد عليها

لطبع جميع لوازمكم التجاريه

حروف جديدة - ادوات فنيه

اتقان فائق نظافه وسرعة بالعمل

مع أسعار معتدلة للغاية

المخابرة مع ادارة الجريدة

في عمارة حزبون تلفون ١٠٧٥

الدفاع- يوم الجمعة في ٥ ربيع الاول ١٣٥٤ - ٧ حزيران ١٩٣٥

صاحب الامتياز والمحرر المسئول ابراهيم الشنطي

مدير الادارة : شوكت حماد

رقم التلفون ١٠٧٥ و ١١٨٧

أن لم تستطع العلم فلا تستطع الجهل مقيماً قرآنه

الدفاع

(العدد ٣٤٢ — السنة الثانية)

ادارة الدفاع فى عمارة حزبون شارع جمال باشا ـ يافا

العنوان البرقي : الدفاع يافا : ص . ب ٢٥٥

	عن سنة	عن نصف سنة
قيمة الاشتراك في فلسطين	١٥٠	٨٠
فى الخارج	٣٠٠	١٦٠

حفلة الالعاب وفوز الكلية العربيه. شنللر تباع بمليونين ونصف. قضية الاجهاض امام محكمة الجنايات. الحرب واقعة بين الحبشة و ايطاليا.

جروح سنوات تتكلم

قولوا لنا ما معنى القوة على الاستيعاب

عبث بحقوق أمة وعبث بالحق والكرامة

نعود ثانية الى موضوع الخطر الداهم ، الى الهجرة والبيوع . فقد اسرفت السياسة في العبث بحق هذا الشعب ، وكيانه واسرف هو في مهاودتها ، والاطمئنان ، ولو قليلا ، الى محاولاتها .

حرم الخبراء الانكليز استمرار البيوع ، وفتح ابواب الهجرة . وقالت ذلك اللجنة البرلمانية التي جاءت بعد اضطرابات سنة ١٩٢٩ ، ومع ذلك فالهجرة شبيء اليوم على اشدها ، والبيوع قائمة قاعدة ، تتناول اطراف فلسطين العربية بالقطع والقص ، فتضم اكبر الصفقات الى اليهود .

اذن هناك سياسة مرسومة . هي فوق متناول الموظفين الانكليز فى هذه البلاد . سياسة يوجهها اليهود كيفما شاؤا . وهذا التوجيه يثلم شرف بريطانيا ، ويؤذي سمعتها في الشرق .

ولقد صرح مستر تشرتشل في سنة ١٩٢٢ بان ليس الغاية من الوطن القومي جعل فلسطين يهودية مثلما ان انكلترا انكليزية —جوابا على قول وايزمن وهذا التصريح فى نظرنا نوع باطل من القول ، بل هو مخدر لا يتورع رجل رسمي مثل تشرتشل ان يستعمله لغرض ، كما يستعمل المدمن الافيون للذة عاجلة ، قاتلة . برهان ذلك جموح السياسة ، وعدم اعتدادها بنصائح الخبراء ، وتواصي اللجان . فقد ثبت بما لا يقبل الشك انه ليس ثمة شبر من الارض يستطيع العرب ان يستغنوا عنه ومتى كان ذلك ؟ قبل خمس سنوات . اما اليوم وبعد ذهاب اكثر من اربعمائة وخمسين الف دونم انتقلت منا الى اليهود — فمن باب اولى ان لا يكون هناك موضع لقدم ينزل فيه مهاجر !

ونسأل الانكليز صراحة : أتريدون جعل الاكثرية لليهود ؟ أتريدون فتح الباب على مصراعيه سنوات اخرى ؟ اذا كان كذلك فمعناه أن هذه الاكثرية تتسنى لليهود بعد خمس سنوات . فهل صحيح يومئذ أنه لا تصبح فلسطين يهودية مثلما أن انكلترا انكليزية ؟ وهل يكون تصريح مستر تشرتشل صادقاً شريفاً ؟ في الحالين جوابنا سلبي . وتأمل أقلية يهودية تسلبنا حقنا فى الحكم الذاتي حينما تصير اكثرية — أليست تستطيع يومئذ إيجاد نوع الحكم الذي تريده ؟ بل ألا تكون قادرة على استئصال العرب بالمرة رغم قول مستر تشرتشل ، ذلك القول المخادع القائم على اساس باطل من النفسية المستعمرة التي تستخف بحقوق الامم وكراماتها ؟ واذا ظل الباب مفتوحاً على مصراعيه ، ألا تعج فلسطين بملايين اليهود ، وتصبح حينئذ يهودية كما ان انكلترا انكليزية ؟

وجاؤونا بنغمة مبهمة ليس لها معنى . فقالوا سنظل فاتحين الابواب حتى نرى مقدرة البلاد على «الاستيعاب» قد عجزت . تضليل ! وتضليل رخيص لا يليق بكرامة حكومة ودولة . ومتى يكون هذا «الاستيعاب» ؟ أحين لا يقول لكم خبراؤكم ان فلسطين تضيق مساحة بهذا العدد من السكان ، وانه اذا لم نحل مشكلة هذه مهدت السبيل لاضطرابات جديدة ؟ لقد بلغ الخطر اقصى ذروته . واذا كانت السلطات تطمئن الى هذا السكون الذي نجده بادياً على الناس ، فذلك اطمئنان مخادع ، اذ العاصفة الشديدة تقوم بعد فترة ساكنة من الهدوء . ثم لا تلبث حتى تهتز ، وتتحرك ، وتعصف ، فاذا الجو الهادىء الصافي ، قاتم اكدر ينذر بشيء لا يسر .

اننا نعرض على السلطات حلولا لاننا أكره ما نكره وقوع مآس كتلك التي سامت البلاد طمأنينتها في سنوات كثيرة . ومن أجل هذا نطلعها على ما قد يحدث ، وما أنذرتها به لجانها وخبراؤها — وأنذروها صادقين شرفاء ، غيارون على أمتهم غيرتهم على الحق ، ومستقبل الحكم البريطاني في هذا الشرق . فقد انتزعت الحوادث الماضية المؤلمة ثقة العرب من الانكليز . انتزعت لانهم خدعوا اكثر من مرة وفي كل مرحلة كان يقال لهم : «ان انكلترا لا تريد بكم شراً ، وستظل فلسطين على صفتها عربية لكم .» خديعة لم يعد لامثالها أدنى قيمة أو أثر فى نفوسنا ! وليس يمنعنا عن انقاذ انفسنا بانفسنا إلا الاغلال والاصفاد التي تطوق اعناقنا . على ان الظاهر أن هذا التطويق سوف لا يدوم كثيراً . وعندئذ تقدر بريطانيا مبلغ الخسائر التي منيت بها من جراء سلوكها الاعوج مع العرب .

أتمنى لو ان وفداً من الشباب الذي لا يمل ولا يتعب يسافر الى بلاد الانكليز ، فيطلع الرأي العام البريطاني على فعال حكومته . ذلك الرأي العام نستطيع ان نتفاهم معه . يطلعونه على اقوال منتزعة من اشرف ابنائه ، سواء كانوا خبراء فنيين أمثال سمبسون ، وفرنش ، أو اعضاء في لجان التحقيق أمثال لجنة شو ومن قبلها لجنة هايكروفت ، ساعتئذ يصعق هذا الرأي العام الذي يقيم وزناً كبيراً لشيء اسمه الشرف ، والكرامة ، ولاشياء اسمها المصالح المتبادلة . ويرى لونا من الدعاية القائمة على الحق ، والعدالة ، والمطالبة بحفظ الكيان ، عكس الدعاية اليهودية التي سممت عقله ، وقلبه ، وفؤاده ، باخبث أنواع التضليل المسلح بالكذب ، والمال ، والنفوذ الباسط . وخزانة واحدة من خزائن اغنيائنا تستطيع القيام بهذا الواجب — لو تريد .

يا حكومة جلالة الملك ! اسمعي لقلوب العرب اليوم ، فأن هذه القلوب طاهرة شريفة ، مخافة ان تسمعي غداً الى ضغينة تتكلم ، أو خوف على البقاء يتكلم ، أو جروح ثمانية عشر عاما — تتكلم !

ابراهيم

انباء شرقية وغربية

ذهب كندا

اعلنت حكومة كندا ان ما انتجته مناجمها من الذهب خلال الاشهر الثلاثة المنتهية يوم ٣١ اذار الماضي بلغ ٧١٧٬٤٧٠ اوقية ، بزيادة ١٤٬٠٠٠ اوقية عما استخرج في المدة نفسها من العام الماضي وكندا هذه ، كما هو معروف ، هي مستعمرة واحدة من مستعمرات التاج !

حاكم يطير

آلى المسيو ليون كايلا على نفسه ، بعد ان تعين لمنصب الحاكم العام لمستعمرة جزيرة مدغشقر الافرنسية ان لا يذهب الى مقر منصبه ، وهو على بعد ٥٠٠٠ر٢ من فرنسا ، الا طائرا على طيارته الخاصة التي سيقودها هو بنفسه في هذه الرحلة !

اموات النازى

لا بد لهم من الاحترام

تقول « الديلي ميل » ـ ربما فى معرض البروغندا ضد المانيا النازية ـ ان سيدة المانية كاثوليكية موظفة في بافاريا ، طردت من وظيفتها ، لانها اهانت وحقرت زعيما مات من زمن طويل من زعماء الحزب النازي ! ..

مشروع

الاتحاد السوري

تروج الاشاعات عن مشروع الاتحاد السوري وان الحكومة تكذب هذه الشائعات . والمفهوم فى الاندية السياسية ان وزارة الداخلية وضعت تقريرا في اوائل شهر ايار اقترحت فيه احداث تبديل في النظام الادارى ومنح الموظفين حق نقل وتعيين الموظفين ثم منح بعض المدن والاقضية شيئا من الاستقلال الادارى المحلي وارسل هذا التقرير الى المفوضية الفرنسية فصدقت عليه

تعليقات سريعة

مقالات تقرأها فى سطور وكلمات

البيت الهاشمي

فوق مستوى الاحزاب

مظهر ارتاح له كل عربي . فقد برز سمو الامير عبدالله امس فوق الاحزاب . تناول الغداء عند سعادة راغب بك وشرب الشاي على مائدة سماحة المفتي . مظهر رائع على كل حال . ونحب ان يظل البيت الهاشمي فى معزل عن السياسة المحلية ، كما كان ، وكما هو الآن ، يسدي النصح الى هؤلاء وهؤلاء ، على السواء .

بادرة ارتحنا لها ، نرجو ان تتلوها بوادر اخرى تكون في سبيل فلسطين ، ودفع اذى الصهيونية عنها

حرب اقلام

بين صحف دولتين !

اعلنت الحرب ، ليس بين ايطاليا والحبشة ، بل بين الصحافة الانكليزية والصحافة الايطالية . حرب اقلام ضروس . بدأتها « المانشستر غارديان » الانكليزية بحملة عنيفة على موسوليني . قالت عنه : «لم يوفق هذا الرجل في شيء . كان عدوا طائشا لفرنسا . ومتوددا ارعن لالمانيا . ولقد احرز موسوليني قصب السبق فى الطيش والرعونة . ففشل في كل خططه ومحاولاته . »

وهبت « الجورنالي ديتاليا » تدافع عن موسوليني ، وتحمل على انكلترا ، قالت : « استغلي عصبة الامم يا بريطانيا . ضعيها بين يديك لعبة كما تشائين . مترين كيف نصون شرف رايتنا غدا ! »

واذا سألت عن السبب في هذه الحملة فادرس اولا موارد الهند وكنوزها وغنى الحبشة البكر ومساحتها !

عالم يتغير

الحروب عند نابليون

حبذا لو يبعث نابليون من جديد ليري كيف تغير العالم . تجمعت جيوش اوروبا على هذا القائد . فخفت اليه زوجة عالم يشتغل في « البالونات » حين كانت في اول مراحل صنعها . جاءت اليه قائلة : « خذ منطادا منا يا جلالة الامبراطور . واجعل بعض جنودك فيه ، ليطلقوا الرصاص على العدو فيخيفونه ، بينما المنطاد « البالون » ثابتا في حبال تربطه الى الارض »

نظر اليها القائد بفتور قائلا : « هذه بضاعة الاسواق ، يتفرج عليها الاولاد الصغار . اما ميادين القتال فيقضي شرفها بان يكون الجندي فارسا اورجلا » ومن قبل نابليون ، حينما اخترع البارود ، اعتزل نبلاء القرون الوسطى الحروب ، مترحمين على الرجولة الصحيحة فيها . عالم يتغير ، ولو سمعوا من قبل بالغاز المحرق ، والغاز السام ، لما صدقوا !

اساليب مبتكرة

فى لفت النظر والدعاية

سبعة شبان من اليهود ، امتطوا زورقا صغيرا واجروا به الى بورسعيد هذا خبر يجرح عزة شبابنا فقد كنا نحن اولى بمثل هذه الاعمال ، من اليهود الدخلاء . وربما استقبل السبعة عدد كبير على شاطيء بورسعيد ، وتكون النتيجة دعاية لهم ولحركتهم .

الشباب لا يعدم وسيلة شريفة يلفت فيها نظر العالم الى بلاده . وهذه اجدى الوسائل وانفعها . لكن الذين قاموا بالمغامرة يهود من اوروبا ، وليسوا عربا من فلسطين !

الازهر يبعث

برسوله الى اوروبا

لاول مرة يساهم الازهر فى دعوة عالمية . فينيب عنه العالم المسلم الشيخ مصطفى عبد الرزاق لحضور مؤتمر الديانات في بروكسل . خطوة كريمة . والازهر مقام اقدم جامعة على وجه الارض . اقدم من اكسفورد ، وكمبرج في انكلترا ، والسربون في فرنسا . ثم لماذا لا نرى عمامة الازهر وسط القلانس ؟ واحسن الاستاذ المراغي ، خليفة محمد عبده ، فى اختيار الاستاذ عبد الرزاق لانه عالم بحاثه . والمؤتمر لا يعرض للشئون الدينية ، فيتناولها من الناحية التاريخية فقط . هذا فوز لمعقل العربية والاسلام

سفرة موفقة

على كل حال !

يسافر فخامة المندوب قريبا جدا الى انكلترا ، وهناك يباحث وزارة المستعمرات نهائيا فى شأن المجلس التشريعي . فرجاؤنا الى فخامته ان يتحدث قليلا عن الهجرة والبيوع ، لاننا بفضل السياسة اصبحنا لا نقيم وزنا للمظاهر ، بل نطالب بمعالجة المرض من اساسه . وعندنا اصحاب الفخامة مثل نؤمن به ونؤمن الطب به ، ونرجو السياسة ان تؤمن به ايضا ، وهو : «الوقاية خير من المعالجة » سفرة موفقة ، والى اللقاء !

الصهيونية وشرق الاردن

حنا ما نريد اليهود ابدا

الشيخ كليب الشريدي يقول الكفاف ولا اليهود

اطلع القراء على مقال لورد ملتشت الذي نشرته « الدفاع » امس . وفيه يطلب ضم شرق الاردن الى فلسطين ، تمهيدا لفتح ابوابها للصهيونية . ونحن نؤكد للقراء ان كل عربي في شرق الاردن من اكبر شيخ في القبيلة ، الى اصغر غلام فيها ، لا يريد الصهيونية ، بل يعد محاربتها . ويتساءل القراء عن الاشاعات الماضية فنقول : ربما رغب البعض بدخول اليهود يومئذ ولكن تحت وطأة « الجوع » القاهر ، ليس مجرد الفقر فقط . ويذكر القراء امر قبيلة بني حسن التى فتك هذا الجوع بها الى درجة مريعة . بل ونذكر ان مثقال باشا الفايز تعذر عليه ان يجد كفنا لشقيقه المتوفي — كما اكد لنا هذا بعضهم !

إذن غمرة الجوع هي التى اضعفت ايمان البعض . وقد انقضت هذه الغمرة بالخصب المدهش الذى نشاهد آثاره فى شرق الاردن . اضف الى ذلك السياسة الاقتصادية التي اتبعتها الحكومة هناك مع الفلاحين والبدو . وقد حدثنا الشيخ « كليب الشريدي » اكبر زعماء عجلون قائلا : « حنا ما نريد اليهود الله يبعدهم عنا . خيرات بلادنا تكفينا السنة . » والبدوي عف اللسان والقلب معا ، ويكتفي باقل القليل ، وهذا حاله . اذن فاية محاولة لادخال الصهيونية تكون من الانكليز وحدهم . اما اهل البلاد فيرفضونها ويقاومونها بشدة . فلتحذر انكلترا ان تقوم بتجربة خطرة ، تكابد من اجلها كثيرا في المادة والسمعة

شرق الاردن جبهة العرب

الثانية امام اليهود . ولن تخترق هذه الجبهة ، ما دام ان فلسطين تبذل بنيها في سبيل بقائها عربية خالصة .

خاتمة مشؤومة !

فى شهر سبتمبر من هذا العام

تعلن الحرب الضروس بين الحبشة و ايطاليا !

موسوليني حائرا ! هل يغامر فيفتتح الحبشة ، البلاد الغنية بكنوزها ، البلاد البكر التى لم تستغل ، ام يقنع من هذه المغامرة بمطلب بسيط ترضى به الحبشة ، وبذا يتحرج مركزه امام العالم الذي ملأه صراخا صاخبا ؟ والظاهر ان موسوليني يريد المغامرة ، واعد لها شهر سبتمبر ، اي بعد شهر ونصف ، حين يكون فصل الشتاء قد انتهى

أما الحبشة فمستعدة ، ترتقب ساعة القتال . وقد صرح سياسي حبشي قائلا : «ربما كانت هذه المغامرة ختام حكم موسوليني ! » ونحن لا يسعنا إلا ان نقول : كانت مغامرة نابليون في روسيا قضاء مبرما عليه . والشبه بين المغامرتين واضح بين ـ فلننتظر !

مع القائد العثمانى

لورنس عند انور باشا

حب المغامرة يقرب بين الرجلين الى حد الصداقة

كان آخر ما اطلعنا عليه في البريد الاوروبي ان لورنس عمل تحت رياسة انور باشا ، القائد التركي المعروف . وقد اتصل به اذ ذاك ، في سنة ١٩١٢ قبل اعلان الحرب بعامين ، فصار ياور القائد الخاص . وتقول الجريدة التى نترجم عنها هذا الخبر ان صفات مشتركة بين الاثنين قربت بينهما . ولعل ابرز هذه الصفات حب المغامرة . فقد برز المرحوم انور باشا في ميدان القتال . وحين انهزم الاتراك سافر الى التركستان آملا في ان يشيد هناك امبراطورية . وقاد جيشا انتصر فيه على الشيوعيين الحمر لكنه في النهاية استشهد في موقعة ليس هنا محل ذكرها

والغريب هو ما روته الجريدة الانكليزية عن اجتماع لورنس بانور باشا فى سنة ١٩١٦ وفي الميدان العراقي . فقد اختليا بضع ساعات في مفاوضات شاقة مجهدة ، ثم نهض انور باشا قائلا : «سافر ! ليس من سبيل يجمع بين امتينا . وسنلتقي في مؤتمر لا ادري اينا يكون فيه الغالب ! »

دنيـــــا العرب والاسلام

موسوعة سنوية عن العراق

لا يجد العراقيون ناحية من نواحي خدمة بلادهم فيها ثغرة الا عملوا على سواها بكل وسيلة ناجحة وانهم دائبون على ترقية الوطن ، لا يألون جهداً في سبيل رفعته والبلوغ به الى حد من الكمال يتواءم مع ما لتاريخ العراق من مجد وسؤدد من هذا ما جاءنا به بريد بغداد من ان محل دنكور للطبع والنشر قد عزم على اصدار « الدليل العراقي وهو موسوعة سنوية عن المملكة العراقية والبلاد العربية والانكليزية تحت اشراف وزارة الداخلية العراقية

اما اغراض الدليل ومحتوياته فقد جاء في نشرة اذاعها صاحب الدليل العراقي ما يلي

وبعد : فنظراً لحاجة العراق الى تعريفة لدى الاوساط العالمية الكبرى والممالك المختلفة لترويج بضائعه بالدعاية له بمختلف الطرقات المشرفة فقد عزمنا بعد ان درسنا الموضوع بجميع نواحيه دراسة دقيقة على اصدار دليل للعراق باللغتين العربية والانكليزية يشترك في تحريره نخبة من ادباء اللغتين تحت اشراف وزارة الداخلية العراقية التى اعتمدت على كفاءة ثقة تامين به من الناحيتين المادية والادبية .

وستكون محتويات الدليل العراقي كمحتويات الادلة العالمية الكبرى اعني انه سيجمع بين صفحاته فصولا مسهبة عن تاريخ العراق وجغرافيته واحواله الادارية والعمرانية والتجارية والزراعية والصناعية ومصايفه وآثاره ونفطه وعن كثير من المشاريع المهمة وجميع عناوين العراق ، وعلى ذلك فسيكون الدليل العراقي اول موسوعة من نوعها ترفع رأس العراق عالياً . وقد تفضلت وزارة الداخلية بعد ان رأت عظم فائدة هذا المشروع بالاشتراك الفعلي في وضعه توسط لدى سائر الوزارات وكافة المتصرفيات بان تضع التقارير والاحصائيات الكافية لهذا الدليل كما انها ستقوم بالاشراف على كافة فصوله والعناية به بصورة فعلية .

ولسوف يوزع الدليل في جميع انحاء العالم بمؤازرة مدراء المكاتب العربية وعرف تجارتها وقناصل الدولة العراقية في الخارج .

وسيصدر الدليل في مجلدين كبيرين مستقلين عن بعضهما احدهما باللغة العربية والآخر بالانكليزية وسيزين كل منهما برسوم وخرائط بديعة ملونة وغير ملونة وسيطبع طبعاً متقنا على ورق صقيل بالقطع الكبير (٢٠ X ٢٨ سم) وتنوف صفحات كل من الدليلين على الالف

وقد بذلنا عناية خاصة بترتيب الاعلانات وجعلها لائقة بالدليل وخصصنا لها صفحات معدودة جعلناها على غرار اعلانات الادلة الاوروبية الكبرى مع مهاودة في الاسعار وتساهل في الدفع .

وسيصدر الدليل في اوائل سنة ١٩٣٦ وتقبل الاعلانات فيه لغاية شهر تشرين الاول سنة ١٩٣٥ ،

كما انه ليست لدينا اية صلة بدليل المملكة العراقية لسنة ١٩٣٥ مطلقا

اعلان

تطرح لجنة المناقصات لبلدية يافا تعبيد (٥٠٠٠) متر مربع من الطرق ضمن منطقة البلدية بالاسفلت او البيتون حسب الشروط المحفوظة في دائرة البلدية (قلم الهندسة) فمن شاء فليقدم طلبه بعد الاطلاع على الشروط لاسم رئيس بلدية يافا ولجنة المناقصات

تقبل الطلبات لغاية الساعة الحادية عشرة من صباح يوم الخميس الموافق ٤ تموز سنة ٩٢٥ حيث تكون الاحالة .

تحريرا في ٦-٦-١٩٣٥

رئيس بلدية يافا
ولجنة المناقصات
عاصم السعيد

الحجاز

حلالة الملك في الرياض

في الانباء اللاسلكية الواردة من نجد ان جلالة الملك عبدالعزيز وصل الى الرياض ظهر يوم السبت وقد كان في استقبال جلالته في ضواحي جبيلة وفي مدخل الرياض جماهير غفيرة من الاهلين والقبائل

الامطار في الجزيرة

تضافرت الانباء على ان الامطار في الاسبوعين الاخيرين كانت عامة في مختلف البلاد العربية ، سالت على اثرها الشعاب والوديان في كل صقع وقطر وفي انباء المدينة المنورة انه توالى هطول الامطار على المدينة في الاسابيع الثلاثة الاخيرة بصورة تكاد تكون دائمية وقد سالت جميع سيول المدينة وكان من جراء ذلك ان هبطت اسعار المنتوجات البرية والتفاؤل هذا العام بالخير والرخاء وزوال كابوس الازمة الاقتصادية عام لدى الجميع

طريق مكة والطائف

خربت السيول في الاونة الاخيرة جزءاً من الطريق الواقع بين مكة المكرمة والطائف وقد انتدبت الحكومة العربية فريقا من العمال لاصلاح هذا الجزء المتخرب من الطريق

التقلبات الجوية

في الحجاز

اخذ الطقس في الاشتداد بمكة المكرمة منذ حلول فصل الصيف ، فتارة تهب رياح وزوابع شديدة وطورا تهب رياح الومد المضنية ومازالت رياح الومد تهب في الليل والنهار ودرجة الحرارة قلما تهبط عن ٣٩ و ٤٠ درجة مئوية

توحيد

شركات السيارات

رأت الحكومة العربية السعودية توحيد شركات السيارات ، وقد صدرت الارادة الملكية بهذا التوحيد وكانت عناية الحكومة من هذه الناحية مزدوجة لتأمين سرعة المواصلات بين اجزاء المملكة من جهة ، وتسهيل راحة الوافدين الى بيت الله الحرام من جهة ثانية وقد اثمرت هذه المساعي فجاءت باحسن النتائج لا من حيث كونها قربت ما بعد وقصرت المدة ، بل لانها سهلت الاتصال للحج وربطت البلاد بسلسلة من المواصلات من شأنها التقريب بين جماعاتها وعملت في تنمية المرافق العمرانية

وقد شرعت الادارة الجديدة للسيارات اتخاذ التدابير اللازمة لوصول الى الغاية المنشودة التى تبتغيها الحكومة العربية السعودية من وراء هذا التوحيد

العراق

الموظفون يهدون

طائرة الى السلاح الجوي

رأى العراقيون اهمية السلاح الجوي وضرورة تقوية فقام الشعب بعموم طبقاته يتبرع بالمال يشري به الطائرات ويهديها الى قوة الطيران . ويذكر القراء ان جميع الالوية في العراق قد قامت بواجبها في هذا المضمار حتى ان كل لواء قدم طائرة باسمه . وقد تعدت هذه البادرة الطيبة طبقات الاهلين الى الموظفين الحكوميين فقاموا بدورهم يؤدون الواجب فقد نشطوا في الآونة الاخيرة الى الاشتراك فعليا في المساهمة في الحركة الوطنية . لتعزيز قوات الدفاع الجوي فاعتزموا من ايام ان يخصص كل موظف جزءاً من راتبه الى ان يتجمع لدى لجنة الفت خصيصا لهذا الغرض ، وعندئذ يشترون بها طائرة يقدمونها باسمهم للجيش

مشروع

القرى العصرية

اجتمعت مؤخرا في ديوان وزارة الاقتصاد والمواصلات اللجنة التى تشكلت لدرس موضوع انشاء القرى العصرية برياسة حضرة الور بك الخياط مفتش الزراعة والبيطرة العام ، وقد تم الاتفاق بين اعضاء اللجنة على ان يقدم كل منهم تقريرا يضمنه اراء الدائرة التى يمثلها لتدرس هذه التقارير بصورة مستعجلة نظراً لاهمية المشروع ونظرا لحاجة العراق الماسة الى تحقيق هذا المشروع في القريب العاجل . وبعد الانتهاء من رفع التقارير تعقد اللجنة جلسة خاصة تدرس فيها علاقات ممثلي الدوائر بعضها ببعض وتوحدها وترفع تقريرا مسهبا عن خلاصة درسها الى الحكومة .

تقدير

الكتيبة الثالثة

وافق مجلس الوزراء العراقي على منح علم الكتيبة الثالثة في الجيش العراقي وسام الرافدين من الدرجة الثانية ومن النوع العسكري

مفوضية طهران

صدرت الارادة الملكية بتعيين سعادة الاستاذ توفيق بك الالوسي السكرتير الاول للمفوضية العراقية في طهران قنصلا عاما للعراق في بيروت من الدرجة الاولى

رئيس التجنيد

صدر امر رسمي بتعيين سعيد بك المدفعي رئيسا للتجنيد في منطقة الموصل

انتهاء

خدمة انكليزي

انهت الوزارة الهاشمية خدمة السر كنهان كورنواليس مستشار وزارة الداخلية ، وسوف يسافر عائدا الى انكلترا يوم الخميس المقبل

مطاردة

القمار في كافة الالوية

اصدرت مديرية الشرطة العامة في بغداد ، بناء على منشور فخامة وزير الداخلية حول مكافحة آفة القمار ، الاوامر المشددة الى كافة مديري شرطة الالوية في جميع انحاء القطر بلزوم مطاردة المقامرين وتشديد الرقابة عليهم لتطهير البلاد من خطر هذه الآفة الفتاكة

مفاجأة عظيمة

ورد على التاجر المعروف

نزيه الافرنجي واخوانه

اصواف جديدة صيفية ، تشكيلة جميلة ، اصواف انكليزية ممتازة

هلموا هلموا

الى المحل الجديد

عمارة جمعية الاسعاف الجديدة رقم (١١)

استعداد عظيم لتفصيل البدلات على احدث طراز

زوروا المحل مرة واحدة

تكفل بان تكونوا من زبائنه

تجدون فيه اصناف جديدة ، صوف للقنابيز والشراويل والجاكتات وجميع لوازم الخياطين باسعار معتدلة للغاية

الى اصحاب العمارات

معمل البلاط العربي

لاصحابه

يوسف الباسل وسليمان ابو غوش

وعبدالرؤوف الدباغ

اذا اردتم بلاطا قويا جميلا مضمونا فاطلبوه من

معمل البلاط العربي

يافا ــ المنشية ــ شارع العالم

متانة وقوة وجمال ودقة في الصنع

تسهيلات في الدفع

واسعار غاية في الاعتدال

مطلوب صيدلي قانوني

الصيدلية الجديدة بطولكرم بحاجة الى صيدلي قانوني عربي براتب جيد . المخابرة مع السيد زكي السفاريني بطولكرم

الممثل العالمي ونابغة التمثيل في الشرق الاستاذ يوسف وهبي

يشترك في التمثيل عموم أفراد فرقة رمسيس على رأسهم

الاستاذ

يوسف بك وهبي

والآنسة

أمينة رزق

في ثلاث حفلات فقط في مدينة القدس العامرة

على مسرح سينما اديسون

اكبر فرقة تمثيلية مصرية

تقدم

اروع واضخم روايات ظهرت

حتى الان على خشبة المسرح

يوم الجمعة ٧ منه القبر القاتل

تباع التذاكر في النادي الرياضي العربي وشباك المسرح

صفوة ما يحمله بريد الشرق والغرب

من له كرامة

سلبت محفظة نقوده بحيله
يهودية تخدع شابا عربيا و تغرر به

قصة واقعية . فتى عربي ، وفتـاة
ية ، تعرفا على بعض في تلك الاماكن
التي لا يتورع بعض شباننا ان
هرها ـ وان كانوا بحمد الله اقلية ،
ذهبا الى شاطيء البحر : الفتى المخدوع
الخادعة . وارادت هذه الفتاة ان
على ظهرها لتأخذ قسطا من الراحة
اين الوسادة لتضعها تحت رأسها
هناك في مثل هذه الساعة والمكان ،
خير من جاكتة الفتى المرافق ؟
وفي اقل من لمح البصر خلع الفتى
كتته ولفها ، ثم وضعها تحت رأس
التي اضطجعت عليها شاكرة له ظرفه
وقبل مرور خمس دقائق على وجودها
رجل يقترب منهما فتناديه الفتاة ثم
بحرارة زائدة كان يكون قدمر
زمن طويل ، دون ان يرى الواحد
الآخر ، ثم يجلس الى جانبها ويخلع
كتته فيضعها بجانبه ويسترسل بالحديث
الى ان تقدمه لرفيقها السابق قائلة
صديق قديم من اوروبا !

وبعد برهة من الزمن نهض الضيف الجديد والفتاة الحسناء معتذرة لرفيقها الاول بانها ستعود اليه بعد خمس دقائق وبعد ان تقابل اصدقاء تعرفهم

مضت الدقائق وانقضت الساعه دون ان تعود فمل الشاب الانتظار ولما اراد الذهاب تناول جاكتته ليرتديها فاذا بها ليست جاكتته ، التي كان في جيبها محفظة نقوده

هذه حادثة واقعية قصها علينا رفيق تربطه بالفتى المسلوب قرابة وصداقة متينة وقال لنا ان المسكين ذهب ضحية عصابة من اللصوص ، وان هذه الحادثه كانت سابقة لحادثة عصابة الفتاة والسيجارة المخدرة التى نشرنا تفاصيلها فى حينها

فما قول شبابنا فى هذا الطراز المدهش من الاخلاق ، وهل لا يزالون يخرجون على وطنيتهم وقوميتهم ويقعون كالفراش على مغريات الاعداء ؟

هذا عيب ! فألى من يشعر بذرة من الكرامة نسوق هذه الكلمة

...بر المتواضع

...عشى الفيل بين اللآلى والزينات
مرحبا مرحبا يا ايها المعطى الطعام !

اضف الى هذين السطرين ثلاثة
اخري فيها : « ومئات الملايين
ونه ـ وهو يلبس كما يلبس الرجل
ـ ويطبخ طعامه بنفسه » ثم اقرأ
كتبته تحت هذه الاسطر الكاتبة
كليزية سوديس فايدا فى كثير من
ف والمجلات الانكليزية

الفيل الفخور

وح الفيل بخرطومه في الهواء ليبعد
السيل الذى انهمر عليه من الزهور
ياحين حتى غطاه كله وهو يسير في
مة موكب مؤلف من عدة الوف من
يمتطون ظهور الخيل والابل
بارات ، وتتلوهم عشرات الالوف من
ة ، رجالا ونساء واطفالا
وكان الفيل الذى يمشي فى المقدمة
زوا بما عليه من الزينات وبالعقد الذي
عنقه وهو مصنوع من الذهب
الص ومحلى بثمين الجواهر ، وفخور
لك بالسرج الذي على ظهره وكله
الذهب
والى جانب الفيل سار ستة خيالة
يهم مشهورة فى ايديهم وبنادقهم
على اكتافهم
وعرف الفيل مقدار نفسه فقد كان
الرجل الذي كان يشرف على
رات مليونين من الناس

مطعم الجياع

وعلى السرج الذهبي جلس رجل
يرتدي معطفا احمر بسيطا وحول
عقد من الماس ملفوف عدة لفات
رأسه عمامته الهندية

ولما اقترب الموكب من المدينة استقبله عشرات الالوف من الناس وكل منهم يصيح : « مرحبا مرحبا يا ايها المعطي الطعام »

ولا يتحلى هذا المهراجا باللآليء الا لان التقاليد ترغمه على ذلك كما كانت ترغم اباءه الاولين

اما بعد ذلك فالرجل يطهي طعامه بنفسه ويغسل ملابسه بيديه ، وهو لا يشتري من هذه الملابس الا ١٢ قطعـة داخلية ومعطفين اثنين كل عام

اما مخصصاته للسجاير التى لا يدخنها هو بل يحتفظ بها عنده للضيوف والاصدقاء فلا تزيد عن خمسة شلنات كل يوم

فمن هنا ترى ان الرجل امير ، ولكنه فى حياته الخاصة سائل محروم ، مع انه الحاكم المطلق لاعظم امارة يقدسها الهندوس في الهند

واسم هذا الامير هو السير بوهو بال سنغجى ، وهو يلاقي من الاحترام والتقدير مالا يتمتع بمثله احد من امراء الهند ، لا بل حتى ولا ميكادو اليابان نفسه ، فئات الملايين من الهندوس يقدسونه ويعبدونه كما كانوا يعملون مع كل من تولى حكم هذه الامارة الهندية

اما رعاياه في امارته فالرجل ليس معدودا لديهم ملكا ولا اميرا ، بل هو الشمس ، هو الاله ! ...

« الدفاع » اما كيف لم يظفر هذا الاله الا بلقب « سير » فقط ، فامر علمه عند الاستعمار !

خواطر الساعة

« بقلم الشاب المعروف صاحب التوقيع »

استقبل افراد الشعب سجناء الاضطرابات بالتكريم والتحية الحارة على حين كان « الوجهاء » ملهيين في حفلات اقيمت .

فياسجناء كابدوا المشقات ! لانتم اشرف نفوسا من اولئك الذين يستطيعون العمل لبلادهم ولكنهم لا يعملون . اجساد تتحرك ، تروح وتجيء ، ولكن اين الروح يا اولئك الذين لم يخفوا الاستقبال رجال كرام ، شرفاء ؟

حكاية
ابريق الزيت ! ...

احكي لك حكاية ابريق الزيت ؟ ان قلت احكي او لا تحكي ... احكي لك حكاية ابريق الزيت ... ؟ وان طالبنا بمجلس تشريعي فهذه هي حكاية ابريق الزيت بذاتها . والحقيقة ان الحكومة لا تخرج عن خاطر احبابها اليهود فاذا ارادوا ارادت واذا لم يوافقوا ما وافقت وهذا تاريخ الاستعمار بفلسطين طيلة ١٧ عاما شاهد ناطق بصحة قولنا اما متى تلبي الحكومة الانكليزية طلبات العرب فهو عندما تشاهد من العرب تلك القوة النظامية التى عند اليهود ، وهذه القوة لا تأتي الا من الاتحاد والتعاون فمتى قابل العرب فى جميع الاقطار حكومة انكلترا صوتا واحدا ولسانا واحدا ورأيا واحدا فعندئذ تخضع الحكومة مضطرة وتنزل على رغائبهم ، وتعطيهم حقوقهم . ومتى يكون ذلك ؟ عندما يستولي اليهود على آخر دونم من اراضى فلسطين ، وعندما لا يبقى عربي واحد يوجد به بفلسطين !

هبوط
اسعار الارض ...

يتفاءل الناس بسبب عدم اقبـال اليهود فى هذه الايام على شراء الاراضي كالسابق ويؤولون ذلك تأويلا مختلفا فمنهم من يقول ان لليهود مليوني دونم من الاراضي . وهم في حاجة اليوم لتشغيلها بالمهاجرين . فالهجرة قبـل مشترى الارض ، ومنهم من يقول انهم خففوا من مشترواتهم بسبب الحرب المقبلة التى اصبحت على الابواب . ومنهم من يقول ان سعر الارض ، وخصوصا في اراضى شفا عمر التى يباع سعر الدونم الواحد فيها بـ ١٢٠ جنيها هـو السبب وان اليهودي المتمول يحسب انتاج الارض قبل المشترى لان العائلة الواحدة تحتاج لمئة وخمسين دونما فاذا دفع ثمن الدونم ماية جنيه فهو سيدفع ١٥ الف جنيه لكي يقدر على المعيشة ، مع انه لو اشترى دارا بثلاثة الاف جنيه في مدينة مثل حيفا فهي تكفيه المعيشة العائلية . ولكن مثل هذه الاسباب لا تمنع اليهود من الشراء لان الخطة الصهيونية ان يستولوا على فلسطين ولو دفعوا ما معهم من الاموال جميعها

اما السبب الحقيقي فهو مناورة من مناورات اليهود لانهم متى كفوا مدة عن الشراء هبطت الارض من طبيعتها فيأخذونها رخيصة (بتراب المصاري) كما كانوا يفعلون في السابق ، لان الارض ما ارتفعت اسعارها فى المدة الاخيرة الا من نتيجة هجومهم العنيف على شرائها وهذا واضح لا يحتاج الى تأويل . هذا من جهة ومن جهة اخرى يحبون التريث بعد ان صدر قانون الغاء الغرامات الا ماتحكم به المحاكم حسب العطل والضرر وهذا ما كان يشجع اليهود في السابق اذ كانوا يأخذون الارض من صاحبها بالغرامة وحدها عند ما يضعون العراقيل في سبيل العربي صاحبها ويحملونه من الشروط ما تعجز دولة من الدول عن القيام بها فالآن حسب القانون الجديد لا يصح لهم ذلك فكانت هذه العملية من جملة اسباب تأخير اليهود في الشراء كما كان في السابق وعسى ان تكرهوا شيئا وهو خير لكم

حنا خميسه

رسالة الولايات المتحدة

طوفان من الرمال يغمر سبع ولايات
وصف من شاهد هذه العواصف والاعاصير

مينا بولس في ١٨ ايار بقلم الاستاذ عوني وفا الدجاني : ـ ذكرنا في رسالة سابقة مصيبة الولايات المتحدة التى نتجت عن عواصف الرمال والغبار وقد حصلت حديثا على معلومات كثيرة جديدة ربما يسر القاريء مطالعتها خصوصا لانها آتية من افراد يعيشون وسط ذلك المحيط الذي وقعت فيه هذه المصيبة . اخذت اول امس تحريرا من صديق اميركي في ولاية كنساس كنت قد طلبت منه ان يصف لي عواصف الغبار التى هبت على تلك الولاية وما يجاورها فقال :

من المستحيل سرد حالة البلاد بعد هذه العواصف ، وكل من يريد تقدير قوتها عليه مشاهدة الحالة بنفسه . لقد جاءت في صورة طوفان عظيم من الرمال وليس من الماء » ثم قال الصديق ان الحالة في تلك الولاية محزنة جدا . الضباب يغطى كل الولاية ، لكنه ضباب من رمال يبقى اربعا وعشرين ساعة ثم يتلاشى ثم يعود خلافا للضباب المعتاد وقد عمت هذه المصيبة سبع ولايات فتصور حالة العمال والفلاحين والنساء فى البيوت ! ولا تهدأ الحالة بزوال الغبار لان ذرات صغيرة جدا من الرمال والتراب تبقى في الهواء الذي يتنفسه الانسان فتتراكم حتى تنشف الانف والحلق ، وتدخل منها كمية كبيرة الى الرئتين ، وقد توفي بسبب هذا ٤٠ شخصا ودخول هذه الغبار يحدث مرضا خطرا جدا ولذلك فالمستشفيات فى تلك الولايات ملاءى بالمصابين بهذه الامراض ، وفتحت عدة مستشفيات حديثة للقيام بحاجة السكان

وهذه العواصف اصبحت تهب من آن الى اخر في كل من هذه الولايات فتصيب بعض انحاء الولاية اكثر من غيرها واخيرا هبت عاصفة في (كولورادو) توفي على اثرها اثنا عشر شخصا لنفس السبب وزاد عدد المرضى الذين تحت الخطر الى ٥٢ مريضا . واتخذت جمعية الصليب الاحمر كل التدابير لمساعدة السكان في تلك النواحي فصاروا يصنعون اقنعة يلبسها الناس لتمنع دخول الغبار الى الجوف . غير ان هذه غير كافية لان عدد السكان بالملايين ولا يمكن تقديم قناع لكل منهم .

وقد عينت الحكومة مبلغ مئتين وخمسين الف ريال لمساعدة هؤلاء الذين اصيبوا بشدة ، ولا يمكنهم عمل شيء لفقرهم ، غير ان هذا المبلغ غير كاف لسد جزء صغير من الحاجة . ثم بدأت الحكومة بزراعة اشجار ونباتات مختلفة في ضواحي اكثر الاماكن التى اصيبت بهذه العواصف وهذه الاشجار من النوع الذى يفرش على سطح الارض فيغطي جزءا كبيرا منها وبذلك لا تتمكن الرياح من التأثير على التراب لانه يكون تحت اوراق تلك الاعشاب المتكاثفة وهذه الاعشاب تستعمل لاطعام الدواب وقد علمت ان الرمال تراكمت على خط سكة الحديد فعرقلت سير القطار عدة ساعات وسافر رجل مع عائلته اثناء هبوب عاصفة خفيفة فما لبثت الحالة كذلك حتى اظلم الجو واصبح السائق غير قادر على رؤية شيء ما [illegible] سيارته [illegible] ان اصطدم ببعض الاعمدة على جوانب الطريق وبقي هناك نحو سا[illegible] كانت خلالها العواصف شديدة الى درجة ان الانسان او وضع يده خارج السيارة عشر ثوان لامتلأت ترابا !

اما الارقام الرسمية من ادارة [illegible] هي ان الخراب الذي [illegible] الارض من الطوفان اصاب [illegible] فدان من الارض على ضفاف نهري [illegible] والمزوري . اما الارض التي [illegible] على الر العواصف فتبلغ نحو خمسة ملايين فدان والاراضي التى اصبحت خربة بلغت ستين مليون فدان ، من اخصب الاراضي الزراعية فى الولايات المتحدة . والذي زاد في الطين بلة ان الامطار لم تسقط فى تلك الولايات طول الشهر الماضي مع انها عادة تسقط اكثر من مرة كل اسبوع !

تلفون وكالة الدفاع في حيفا ١٢٥٨

الحاجة الى معلمين

المدارس العربية بحيفا بحاجة الى معلمين اثنين يجيدان اللغة الانكليزية براتب حسن

فمن وجد في نفسه الكفاءة فليراجع ناظر المدارس العربية الاستاذ محمد افندي السباعي تلفون ٥٦٥ حيفا

شركة السكب الفلسطينية
انجح المشاريع الوطنية

صفحة
من
فلاي ـ فلو
تخلصك
من الحشرات وتريحك
من الذباب

فلاي ـ فلو يقتل الذباب بالجملة ، وهل تعلم بان ذبابة واحدة تصبح بمدة اربعة اشهر (٤،٥٣٥،٦٥٤،٦٢٧،٠٠٠،٠٠٠،٠٠٠) فبقتلك الذبابة الاولى تقتل البقية التى ستولدها هذه الذبابة

الوكيل لفلسطين وشرق الاردن
مستودع الادوية الوطني الفلسطيني بيافا

الحياة

فندق فخم ـ هواء طلق ـ اثاث جديد ـ خدمة حسنة ـ معاملة شريفة راحة تامة للمسافرين والعائلات الكريمة

اذا كنت تريد الراحة التامة والسرور الزائد فاقصد عند زيارتك ليافا

فندق الحياة

الواقع امام دائرة الصحية في شارع الملك جورج وفي الطابق الثالث من عمارة فضيلة الشيخ المظفر واطلب من صاحبه نديم العكروصالح السراوي ان يحجز لك مكانا لتتمتع بصرك وتشرح صدرك بمشاهده المناظر البديعة :

رقم تلفون وكالة الدفاع فى القدس ١٤١٣

هل زرتم ؟
فندق الكونتننتال
الجديد بيافا؟
اول شارع النزهة
مقر السلام والراحة والسرور

فندق الكونتننتال الذي افتتح حديثا على الطراز العصري في اجمل بقعة من مدينة يافا مطل على بساتين البرتقال وقريب جدا من السوق التجاري هو فندق من الدرجة الاولى باثاثه . وتنسيقه . وخدمته . مياه جارية بجميع الغرف مع خدمة ممتازة

اصحابه
كمال زعيم ومكرديج مصرليان

وهو احد فنادق السيد كمال زعيم الطرابلسي الشهير فى اوتيلاته المعروفة بأوتيلات الطرابلسي ببيروت وعاليه . زيارته فى يافا فرض واجب

المطبعة العصرية
شارع جمال باشا ـــ عمارة الاستاذ المظفر
شعـــارهـــا
السرعة بالانجاز . الاتقان بالعمل المهاودة بالاسعار
اقصدوها لطبع مطبوعاتكم
لتحصلوا على وفر فى الوقت والنقود

ثكنة منيعة تخسرها الجبهة العربية

بيع شنلر حقيقة واقعة وليس خيالا

اشاعة البيع بمليونين ونصف والغرامة ١٥ مليونا

وصف للمعقل

احاول، قبل البدء في الموضوع، ان اطلع القراء، بصور مستعجلة، على اهمية هذا المعقل «شنلر» من حيث الجبهة العربية في قضاء القدس.

تقع شنلر في الشمال الغربي من مدينة القدس انشأها المرحوم شنلر منذ عشرات السنين، وهي الآن ميتم كبير تدعى بـ «دار الايتام السورية»

ولا ابالغ اذا قلت ان هذه المؤسسة هي اكبر دار صناعية في الشرق العربي على الاطلاق. تخرج الصناع الافذاذ في مختلف انواع الحرف والصناعات من حدادة ونجارة وميكانيكية. ويكفي ان يكون اكثر عمال مشغل واكثر الشهير في يافا من خريجي هذا المعهد. تقوم ابنية واملاك شنلر على مساحة تقدر بعدة مئات من الدونمات، وفيها مصنع «الكرميد» الآجر، هو لا شك اعظم مصنع في الشرق، يشتغل فيه مئات من العمال العرب، تضاهي منتوجاته القرميد المستورد من فرنسا. وهناك عدة مباني منتشرة تملكها هذه المؤسسة وتسكنها قرابة المئة عائلة من المسيحيين العرب تحت هذه المؤسسة واتسعت شهرتها في عهد مؤسسها المرحوم، وقبل وفاته اوقف جميع املاكها على اولاده، كما ذكرت ذلك «الدفاع» من يومين.

محاولات

اليهود الفاشلة

وقد حاول اليهود امتلاك هذا المعقل الحصين باغراء صاحبه ومؤسسه المرحوم شنلر بان دفعوا له مبالغ طائلة، لكنهم كانوا كل مرة يفشلون وتذهب محاولاتهم ادراج الرياح امام تمسك ذلك الشيخ الشريف، واستهزائه بمحاولاتهم العديدة، ضاربا بما يعرضونه عليه من المال عرض الحائط. وبعد ان اسلم ذلك الشيخ الوقور روحه، عاود اليهود محاولاتهم، وفي محاولاتهم استملاك كثير من الاراضي التابعة لهذه المؤسسة، وانشأوا على قطعة اشتروها من ورثة المرحوم، تقع امام المدرسة، مستعمرتهم الشهيرة «موكور باروخ» التي تتألف من قرابة الـ ٢٥٠ بيتا كلها لليهود

بيع المؤسسة جملة

وقبل بضعة ايام فوجئنا باشاعة بيع المؤسسة جملة، فاستعظمنا الخبر ولم نشأ تصديقه بادىء الامر، وذهبنا نستقصي صحته من مصادر موثوقة لها صلة بالمؤسسة، فعلمنا بمزيد الاسف والالم ان الاشاعة حقيقية لا خيال، وان المفاوضات جارية بين من بيدهم الامر، وان العقبة الوحيدة التي تقف امام اتمام هذه الصفقة هي مقدار المال، فاليهود يدفعون مليونين والورثاء يأبون البيع باقل من ثلاثة. غير انه اتصل بي ان الاتفاق تم اخيرا على مبلغ مليونين ونصف كما جاء في «الدفاع» منذ يومين. اكثر من ذلك فقد ترامى الي ان الاتفاق تم وان العقد وضع بين الجهتين، وان غرامة فرضت على الجهة التي تنكل عن المضي الى النهاية قدرها خمسة عشر مليونا!

اما ما يؤسف له حقا ان نسمع من جملة ما ترامى الينا ان الواسطة التي تم الاتفاق بواسطتها هو الاستاذ الياس نصر الله حداد مدير المدرسة العامي، الامر الذي ان صح — فلا يسعنا الا ان نأسف لوقوعه من استاذ كالاستاذ الياس الذي يحترمه كل من عرفه وكان له به اتصال. والذي فهمناه ان وساطة الاستاذ كانت لقاء اجر يتقاضاه من الجهات الشارية وهو مبلغ مئة الف جنيه. غير اننا نستبعد ذلك، ونرجو ان تكون اشاعة وساطته مختلقه. بل ان يكون امر البيع كله خيال، ومن قبيل الاشاعات التي راج سوقها في هذه الايام السوداء

شنلر

والجبهة العربية

والان ان الخسارة في ضياع هذه المؤسسة ليست من حيث البيع فقط، اذ انها لا تساوي جزء من بعض الصفقات التي امتلكها اليهود من الاراضي العربية، الا ان ضياعها يعد خسارة عظيمة من حيث الجبهة العربية في قضاء القدس، من حيث القرى العربية المجاورة لها مثل لفتا ودير ياسين، والنبي صمويل، وبيت حنينا وبيت اكسا، اذ ان هذا الحصن كان حجر عثرة في سبيل تقدم الصهيونية في تلك الجهات

ولا اظن احدا يستطيع تقدير هذه الخسارة من ناحية الجبهة العربية اذا لم يكن يعرف ما كان لهذا الحصن من الفعل المحسوس في حماية الكثيرين من العرب من اعتداء اليهود عليهم في اضطرابات عام ١٩٢٩ وكيف ان اكثر المجاورين من العرب التجأوا الى هذه المؤسسة يأمنون داخلها شر اليهود وعدوانهم على ارواحهم

ولا ابالغ اذا قلت انه لولا وجود هذا الحصن في زمن اضطرابات ١٩٢٩ لكانت القرى التي ذكرنا في اول هذا الكلام عرضه لهجمات اليهود، ولكانت ارواح اصحابها عرضة للخطر، اذ لم يكن اليهود ليستطيعوا اجتياز هذا الحصن بحال ما. اذن، يتبين للقاريء مما تقدم ان الخسارة ليست من حيث البيع فقط، بل من ضياع الحصن، بل ثكنة منيعة فقدتها الجبهة العربية

البيع

حقيقة لا خيال

وبعد كتابة ما تقدم ذهبت للمدرسة المذكورة، الى قسم الحدادة معرقريب لي له اشتغال هناك، وقد دفعني الفضول وحب الاستقصاء الى سؤال رئيس ذلك القسم، وهو الماني، عن مبلغ صحة هذه الاشاعة، فلم يشأ ان يكذبها، ولم يشأ ان يصدقها ايضا. الا انه قال: «لم يحصل شيء لغاية الان» مما يدل على ان المفاوضات جارية، وان الاتفاق لم ينته بعد، فأردت استدراجه الى ايضاح اوسع، فأبى واجابني بنفس الجواب الاول دون زيادة

اذن فالاشاعة حقيقة لا خيال، والبيع، وان لم يتم بعد، فانه واقع لا محالة، حتى ولو بادر المسئولون الى تكذيب الخبر

ونرجع فنقول انه لمن مزيد الاسف ان يكون الوساطة في ضياع هذا الحصن المنيع هو الاستاذ نصر الله حداد. واكتفي الآن بما تقدم واعداً قراء ... بموافاتهم بجميع ما يتم في الموضوع، فعسى ان يرجع المسئولون عن تمثيل هذه الأساة الى طريق الصواب، ويحولوا دون ضياع هذه المؤسسة الكبيرة. نرجو ونأمل ...

لفتا **ابو العباس**

كأس

احمد حلمي باشا

اهدى عطوفة احمد حلمي باشا كأسا فضية لمدرسة دار الثقافة العربية بمناسبة اعتزامها اقامة حفلتها السنوية التمثيلية مساء اليوم التاسع من شهر ربيع الاول الجاري. وهذه الكأس هي الثالثة من بين الجوائز العديدة التي قدمت لهذه المدرسة تشجيعا للطلاب على استمرار النشاط والتقدم

جلسة

الجمعية الطبية

عقدت الجمعية الطبية في يافا اجتماعا حضره لفيف كبير من حضرات الاطباء من بينهم السادة الاطباء نصوح النابلسي كورنية، موسى تلاوي، امين عودة، خليل ابو العافية، سابا عازار، فؤاد الشهابي وغيرهم وقد كان الاجتماع في الساعه السابعة من مساء يوم الاربعاء وبعد البحث قرروا استئناف السير في الجمعية بجد ونشاط وقد انتخب الدكتور نصوح النابلسي سكرتيرا لهذه الجمعية كما انتخب الدكتور امين عودة امينا للصندوق، فنرجو للجمعية النجاح المطرد في خدمة الانسانية

مباراة

في كرة القدم

يتبارى فريق النادي الرياضي الاسلامي اليافي اليوم في الساعة الخامسة الا ربع مع فريق نادي الروضة على ارض البصة. وسيتبارى الفريق الفائز في هذه المباراة مع الفريق الفائز في المنطقة الشمالية، وهو فريق النادي الرياضي الاسلامي بحيفا.

اقصد

محل

نجيب القطان

يافا سوق الدير يافا

اطلب زيت الزيتون للمونه والسمن الحلبي الحديدي

الممتاز

ماركة

كامل هيكل

اول قضية من نوعها امام القضاء

محاضرات في التناسليات بصور ورسوم وآلات

فيما يلي نص لوقائع جلسة محكمة الجنايات بيافا التي نظرت قضية الاجهاض وقد حرصنا كل الحرص ان نحذف الشروح التي تتعلق بالتناسليات. وكان هذا الحرص الى ابعد حد، لئلا نثلم كرامة او نجرح شعورا ولكي نقدم للقاريء صورة مصغرة يفهم منها دقائق هذه القضية التي شغلت المحاكم زمنا طويلا نيشر هنا الى ان وقوع الجرم الذي اتهم به كل من صليبا حافظ الترزي والدكتور يلين حدث في اليوم الثاني من شهر ايلول عام ١٩٣٤، وان سبب القضية هو ان فتاة كانت تشتغل اولا ممرضة في حيفا ثم في المستشفى البلدي بيافا — حملت وهي ما تزال بكرا، ثم توفيت بنتيجة اجراء عملية لها للاجهاض

اتهام شخص وطبيب

ويلخص الاتهام بان حافظ الترزي هو الشخص الذي كان يباشر هذه الفتاة، ولذلك فلا بد وان تكون حملت منه سفاحا فهو والحالة هذه المتهم الاول. اما الدكتور يلين فيتهم بانه الشخص الذي اجرى للفتاة عملية الاجهاض فسبب لها جرحا ادى الى التعفن فالوفاة وذلك بناء على طلب المتهم الاول

محاضرة وصور وتفاسير

وكان يرافع عن النيابة في هذه القضية فوزي بك الغصين الذي حضر خصيصا من القدس وابتدأ باهم شاهد لديه وهو الدكتور زاهي حداد

ولما كان الشاهد الدكتور حداد، من اهم شهود الاتهام وهو الذي قام بتشريح الجثة بعد الاشتباه بالوفاة، فقد امطره المحامي زالكيان الذي تولى الدفاع عن الدكتور يلين باسئلة طبية كثيرة استغرق للاجابة عليها جلستين كاملتين قبل الظهر وبعده

ولما شدد المحامي باسئلة الدكتور حداد عن نتيجة فحصه موضع العفة عارض رئيس المحكمة قائلا ان في ذلك اهانة لعمل اطباء الحكومة ومنع ذلك النوع من الاسئلة

وقد تطور الاستجواب الى محاضرة علمية طبية استعملت فيها الصور والخرائط والرسوم للتدليل على مواضع معينة من جسم الانسان مع القيام بتجارب لكيفية امكان وقوع الاتصال مع بقاء الفتاة بكرا

ثم حضر الدكتور خير المصري فاعترف انه فحص المجنى عليها في حيفا قبل وفاتها في يافا بعدة شهور فوجدها حامل في الشهر الثالث ولما اعلمته انها ما تزال عذراء طلب ان يحضر معه طبيبا اخر لاجراء الكشف كما حضر كل من الدكاترة رتلر ووولف شنون ودنزغر وادلوا بارائهم الفنية ومطالعتهم الجراحية بخصوص القضية وعرضوا في افاداتهم الى كثير من الدقائق، كما سمعت افادة الآنسة ماري اسطفان صاحبة «البنسيون» الذي نزلت به الفتاة قبل الوفاة بيومين

وبعد ان انتهت المحكمة من سماع افادات شهود النيابة، بدأت في استماع افادات المتهمين تبديء بصليبا الترزي فاعترف بصلته بالمتوفية وعن العلاقات التي كانت بينه وبينها وذكر انها كانت على صلة بغيره وانها زارت الطبيب المصري بحيفا وطلبت اليه اسقاط جنينها وانتقالها الى يافا

ثم اعتلى منصة الاعتراف الدكتور ليفين المتهم باسقاط الجنين فانكر التهمة الموجهة اليه وذكر عن حالة المتوفية والجهود التي ابداها في علاجها، وبعد الانتهاء من سماع اقوال المتهمين شرعت المحكمة في سماع اقوال شهود الدفاع في جلسة علنية غصت بها القاعة، فنودي على الاستاذ الدكتور سيترون وادى شهادته بصورة فنية، كما شهد الاستاذ زاكس بما لديه من معلومات عن هذه الحادثة وما وجه اليه من اسئلة فنية وختم اقواله بمحاضرة علمية طبية استغرقت زهاء ساعة واجاب على سؤال المحكمة شارحاً بالتوضيح كيف يجوز اجراء عملية الاجهاض مع بقاء غشاء البكارة

وهنا طلبت المحكمة رفع الجلسة لمذاكرة قصيرة اعلنت على اثرها انها اقتنعت من البيانات التي لديها وانها اقتنعت لاعطاء قرار حاسم دون سماع مرافعة محامين اذا وافق فريق الدفاع ولما وافق الدفاع على ذلك نطق الرئيس بقرار المحكمة ببراءة المتهمين في هذه القضية التي شغلت المحكمة والرأي العام زمنا والتي كانت الاولى من نوعها.

المجدل

المولد

النبوي الشريف

يستعد اهالي المجدل للاحتفال بالمولد النبوي الشريف، استعدادا عظيما منقطع النظير وستتلى قصة المولد النبوي الشريف ليلة الخميس الموافق في ١٢ ربيع الاول في مسجد المدينة الكبير، وسيشترك جميع السكان في هذا الاحتفال التذكاري الكبير اكراما لصاحب الرساله الشارع الاعظم عليه افضل الصلاة والسلام

اضواء لامعة في سيرة محمد

وستحتفل فرقة كشافة صقر قريش المتجولة النشيطة يوم الخميس في الساعة الواحدة بعد الظهر بالمولد النبوي الكبير وقد دعت الفرقة الاستاذ سامي بك السراج لزيارة مدينة عسقلان التاريخيه والقاء محاضره دينية، فلبى الدعوه واختار عنوان محاضرته (اضواء لامعة في سيرة محمد صلعم)

وبعد اتمام المحاضرة يتوجه المدعوون الى مقر الفرقة لتناول طعام الغداء. ومن ثم يذهب الاستاذ المحاضر وصحبه الى زيارة مدينة عسقلان التاريخية ومقام سيدنا الحسين رضى الله عنه وبعدئذ يغادرنا لمكان عمله في القدس رافقته السلامة

عطلة الدوائر

عطلت جميع دوائر الحكومة الرسمية بمناسبة عيد جلالة ملك الانكليز

تفتيش الحدائق

يجري في خلال هذا الشهر تفتيش الحدائق الحكومية وقد علمنا ان حديقة محلة المجدل التي انشأها الاديب جورج افندي عياد، كانت اولى الحدائق في فلسطين والمأمول ان تكون في عامنا هذا شأنها في العام السابق

***

١٢ صفحة

عدد الدفاع الاسبوعي

يصدر يوم الاثنين حافلا بالمواضيع والصور

آخر صور فريدة عن استعدادات جيش الحبشة وطائراته

نادي شبان بيت حنينا

رقم ٣٩٣٩ – ١٠٣٧

دوائر حاكم القدس

حضرة الفاضل سليم افندي شومان المحترم

سكرتير نادي شبان بيت حنينا – بيت حنينا

سيدي:

لي الشرف ان اعلمكم بوصول الاوراق المختصة بتأليف نادي شبان بيت حنينا وذلك بموجب المادة السادسة من قانون الجمعيات العثماني

١) اسم الجمعية — نادي شبان بيت حنينا.

٢) عنوان الجمعية — بيت حنينا

٣) رئاسة الجمعية — بيت حنينا.

٤) قصد الجمعية — نشر الروح العلمية والرياضة والكشفية بين الاعضاء

المديرون المسئولون:

اسم	عنوان	اهليتهم	رتبة
محمد محمود دعمس	بيت حنينا	ملاك	رئيس
داود ابراهيم	«	«	نائب رئيس
سليم شومان	«	موظف بنك	سكرتير
محمود احمد عثمان	«	ملاك	امين صندوق
احمد محمد شومان	«	«	عضو
ياسين شومان	«	موظف بنك	«
اسماعيل سالم	«	ملاك	«
ابراهيم سالم	«	«	«

وبموجب المادة السادسة من قانون الجمعيات العثماني يطلب ان تنشروا الوصل في احدى الجرائد وتفضلوا بقبول الاحترام

اصوحي بيضون

حاكم مقاطعة القدس

نزولا

لرغبة ذوي الشرف و العائلات وسد فراغ عظيم أوجدنا

كونتننتال اوتيل

المشرفة عموم غرفة على بيارات المدينة. وقد احدثنا فيه افخر الرياش مع الماء الجاري بعموم غرفه وحمامات من طراز حديث فمن شرفه يجد نفسه في بيته

يافا ساحة الملك جورج

بدل جاهزة وتفصيل

اقمشة

عراقية – سورية – انجليزية ومن المجدل بمحلات

ناصيف منه

يافا شارع بسترس — قرب مفرق البوليس

اسعار رخيصة — اصناف مدهشة — تفصيل متقن

لا وطن لمن لا ارض له

وصول المستر ادواردز

وصل نهار امس الاول المستر ادواردز القاضي البريطاني الجديد الذى سيتولى نيابة رئاسة المحكمة المركزية في يافا ريثما يعود المستر كوبلاند من اجازته

والمستر ادواردز فى العقد الرابع من حياته ، قصير القامة ممتلىء الجسم ، ذو وجه مستدير شديد بريق العينين ، يميل الى الانحناء الى الوراء في جلوسه. وقد حضر المستر ادوار دز الى المحكمة نهار امس ، وجلس على منصة القضاة كمستمع في قضية الاجهاض ورأيناه يدون بعض الملاحظات فى دفتره

وسيستلم المستر ادوار دز محكمة يافا ابتداء من يوم الاثنين القادم بعد مغادرة المستر كرى مستلم نيابة الرئاسية حاليا .

الطيران

والدعاية للسياحة

القى النائب جانر اليهودي وزميله ود جوودسو الافى مجلس النواب البريطاني عن محطات الطيران في فلسطين فاجابه السر كونليف ليستر وزير المستعمرات بان محطتى الطيران في فلسطين هما اللد وحيفا . وطلب النائب مورغان من حكومة فلسطين ان تهتم بالدعاية للسياحة كما تفعل مصر فاجاب الوزير بان حكومة فلسطين تقوم بالدعاية بصورة كافية

خروج

سجين الاضطرابات

وصل امس الى نابلس السيد عبد الكريم البستوني احد الذين حكم عليهم في حوادث الاضطرابات فى سنة ٢٩ وقد حل ضيفا في بيت صهره الحاج محمد ابو الروس وزاره الكثيرون مهنئين وقد ارسل معتمد الهداية الاسلامية بنابلس كتاب تهنئة لمساجين صفد الذين افرج عنهم وعزمت الهداية على ارسال وفدا الى صفد لتهنئتها بخروج ابنائها

حاجة

مدرسة الى معلمة

سبق لمدرسة الرابطة الاسلامية في حي المنشية بيافا ان اعلنت عن حاجتها لمعلم ومعلمة نظرا لاضافة صفين جديدين للذكور والاناث لشدة الاقبال على تسجيل الطلبة وقد عينت ادارة المدرسة المذكورة الشاب الاديب السيد حمدي زيدان من جملة الكفاءة ومن خريجي مدرسة المعلمين بمصر ولا تزال المدرسة في حاجة لمعلمة فعالى من تأنس في نفسها الكفاءة مراجعة المدرسة

قضية

مقتل شابيرا

اجرت دائرة تحري الجرائم الجنائية للبوليس في القدس تشخيصا لاحد عشر شخصا من العرب بمناسبة قتل اليهودي كلمان شابيرا ، ومن ضمنهم محمد خروبي المتهم السابق الذي اخلت دائرة البوليس سبيله وسعيد سلامة من يالو ، وحارس دار الصناعة في مدرسة شنلر ولما مرت زوجة شابيرا بين المذكورين اشارت الى حارس دار الصناعه فى مدرسة شنلر وقالت انه يشبه الشخص الذي شاهدته مساء الحادث

تلفونات الدفاع وبرقياتها الخاصة

القدس

الاستعداد لتأبين شاعر العرب الكاظمي

القدس فى ٦ ايار — لمراسل الدفاع الخاص — لا ابالغ اذا قلت ان حفلة تأبين الكاظمي شاعر العرب ، ستكون منقطعة النظير لا سيما وان اقطارا عربية ثلاث تتبارى فى تكريم هذا الشاعر الفذ ، الذي كان على سجايا عالية اهمها الاباء الشديد. فقد عرض باعلى شاعر نا المرحوم المال فسخر من المال وعرضت عليه المناصب فاستهزأ بالمناصب ... كان الكاظمي عنوانا في الاباء والعفة .

وينتظر الجمهور بفارغ صبر اليوم الذي يستطيع ان يكرم فيه شاعر العرب ميتا . لان الوفاء للاموات دليل على حياة الشعوب ، وعلى ان أولئك الاموات أحياء في بما آثرهم ومخلفاتهم . وسأوافيكم بكل جديد فى الموضوع .

يهدون سجناءهم نقوداً وارضا ؟

سمحا خانكيز من الذين حكموا بتهمة القتل فى ايام ثورة سنة ٩٢٩ وشملهم العفو الاخير . وقد اقام له اليهود عدة حفلات تكريمية ومؤخرا اهداه غولدبرغ قطعة ارض تصلح للبناء بالقرب من مستعمرة تل بنيامين ، وهكذا يكرمون رجالهم ، فما الذي عملناه نحن لمساجيننا

تاسيس ناد لتشجيع الروح الرياضية

تأسس في قرية بيت حنينا نادي للشبان المسلمين غاية القائمون به نشر الروح العلمية والرياضية والكشفية بين شباب القرية ، فنشكر الادباء الذين قاموا بهذا العمل ونتمنى لهم كل توفيق ونجاح فى اعمالهم المباركة . وقد قدموا طلبا للحكومة بالسماح لهم بتأسيس هذا النادي فجاءهم الجواب بالموافقة ومن بين اعضاء النادي السيدان سليم شومان وياسين شومان من موظفي البنك العربي في القدس

مستشار للقضاء في النيابة العامة

اتصل بنا ان الحكومة عينت موظفا بريطانيا جديدا في دائرة النيابة العامة مستشارا للقضاء يدعي المستر ويندهام ووظيفته اخراج القوانين الجديدة ومن المنتظر ان يصل الى القدس في صباح الغد

«الدفاع» الاغلب ان الموظف الجديد جاء خلفا للمستر كسنتروفتش الذي تعين مؤخرا عضوا المركزية حيفا والذى نعتقد انه لم يتم ترفيعه الاعلى امل ان يؤتي ببريطاني خلفاً له

نابلس

للاشتراك في حفلة الالعاب السنوية

نابلس في ٦ حزيران — لمراسل الدفاع الخاص — سافر اليوم تلاميذ المدرسة الهاشمية الصلاحية والخالدية الى يافا للاشتراك في حفلة الالعاب الرياضية السنوية وعددهم عشرين تلميذا يرافقهم حضرات الاساتذة مساعد مفتش المعارف نور الدين افندي العباسي وعبد اللطيف افندي دروزة وصديق افندي كمال وعمر افندي تفاحة .

لحراسة الشواطىء من دخول المهربين

عينت ادارة الامن العام خمسة عشر من افراد البوليس الاحتياطي لحراسة شواطىء قضاء طولكرم لمراقبة المهربين من اليهود

الحرب واقعة بين الحبشة وايطاليا

تصريحات ايطالية . استعدادات الحبشة . سكة حديد بغداد . استفتاء اميركا

القاهرة فى ٦ حزيران — لمراسل الدفاع الخاص

ايطاليا

شهروا سلاحهم وسنردهم باشهار السلاح

نشرت الصحف الايطالية مقالات عنيفة قبل اجتماع لجنة التحكيم الايطالية الحبشية وجاء فيها ان هذه اللجنة ان تنجح في مهمتها نظرا لمواصلة الحبشة في اعتداءاتها فى مستعمرتي ايطاليا في شرق افريقيا ، فمن خوارق الامور ان تكون النية متجهة الى تعين الحدود ، لان ايطاليا مصممة على النظر اولا في تبعات الحوادث التي وقعت من الحبشة وهذا الامر لا تستطيع عشر لجان ان تحله وقد شهر الاحباش سلاحهم فلا يمكن ردهم الا بالسلاح

وذكرت هذه الصحف ان اعتداءات جديدة قامت بها الجنود الحبشية لا القبائل وقعت فى هذين اليومين

العراق

المفاوضات لانشاء سكة حديد بغداد

تدور الان مفاوضات هامة بين فخامة نوري باشا السعيد وزير خارجية العراق وبين السير جون سيمون وزير خارجية بريطانيا في لندن بشأن مصير السكك الحديدية التى انشأتها انكلترا في العراق .

فاذا سويت هذه المشكلة يمكن للعراق ان يتصل بالبحر الابيض المتوسط بسكة حديدية سواء بطريق الموصل او من طريق سكة حديد سوريا او بانشاء سكة حديدية بين بغداد وحيفا

تركيا

نزوح ارباب الحرف الاجانب

على اثر تصديق الحكومة التركية لقانون الحرف الصغيرة نزح كثيرون من ارباب هذه الحرف الاجانب من تركيا وبلغ عدد الذين نزحوا حتى الان خمسة آلاف شخص

فرنسا

اشتراك المانيا فى مفاوضات السلام

تقول الصحف الفرنسية ان فرنسا اقترحت على المانيا اجراء مفاوضات بشأن ضمان السلام فى اوروبا الشرقية ، وان المسيو لافال قدم لسفير المانيا في باريس مذكرة تتضمن اقتراحا من فرنسا لفتح باب المفاوضات مع المانيا واشتراكها فى الميثاق الشرقي وتترك فرنسا لالمانيا حق وضع الاجراءات الخاصة بالمفاوضة والمفهوم ان المانيا تقبل عقد الميثاق الشرقي على ان ينص على عدم الاعتداء وعدم مساعدة المعتدي

اميركا

روزفلت يطلب الشعب حكما باستفتاء

ينوي الرئيس روزفلت ان يستفتى الشعب ليختار بين قرار المحكمة العليا او الرضا بقانون الانعاش الذي وضعه . وفي حالة انتصاره على المحكمة سيطلب منحه سلطات بعيدة وواسعة يضع على اساسها حياة الولايات المتحدة الاجتماعية والاقتصادية على قواعد جديدة

حفلة الالعاب السنويه بيافا

الكلية العربية تتفوق على كافة المدارس

اقيمت بعد ظهر امس الحفلة السنوية للالعاب الرياضية لمدارس المعارف الاميرية في فلسطين على ارض البصة . وكان موعد الحفلة الساعة الثانية ، ولذا بدأ الناس يفدون الى الملعب من الساعة الواحدة . وقد بلغ عددهم اكثر من الفي شخص ونصب القائمون بأمر الحفلة سرادقا فخما لجمهور النظارة واخر للسيدات ، ووضعت منضدة كبيرة صفت عليها الجوائز . وكانت فرقة البوليس تصدح بالموسيقى من آن لآخر

وقد ناب المستر كروسبي عن فخامة المندوب السامي . ومن الذين حضروا الحفلة السادة مع حفظ الالقاب عمر البيطار . الشيخ راغب ابو السعود الشيخ شاكر ابو كشك . بشير الشرابي محمود ابو خضرة راغب الامام ، رشيد الرياحي . الدكتور نصوح النابلسى ومن اعضاء البلدية السادة حسين شهاب الدين . عيسى ابو الجبين . حسن وفا الدجانى . درويش ابو العافية . سليمان ابو غزالة وغيرهم كثيرون

المشرفون على الحفلة

وانتشر في فناء الملعب الحكام والمسئولون عن الحفلة فهم المستر المستر طوملسن مدير الملعب والماجور فولي الحكم والقضاة الدكتور داود الحسيني الاستاذ محمود جودت حبيب : الياس بر تقش . الدكتور فائق شبيطة . ممدوح النابلسى ، والمسجلان الاستاذان جميل سعيد . ورضا ايراني ، ومسجلا الوقت نظمي افندي عنبتاوي والمستر وتلر ومسجل النتائج ابراهيم افندي نسيبة وكاتب الملعب فرح افندي يوسف ومعلن النتائج جورج افندي صباغ وكان اكثرهم نشاطا وحركة منسي افندي حنوش .

ابتداء اللعب

وفى الساعة الثانية والنصف ابتدأ اللعب ودام حتى الساعة الخامسة والنصف قامت بعدها مسز كروسبي ووزعت الجوائز على الفائزين

تفوق الكلية العربية

وقد تفوقت الكلية العربية على جميع مدارس فلسطين في مجموع النقاط كما ان طلبتها نالوا اكثر الجوائز وكانت النتيجة بوجه عام كما يلى .

الكلية العربية ، مقاطعة القدس ، غزة ، قضاء الخليل ، يافا والرملة والسامرة .

القفز العريض للمتوسطين

وفيما يلي ترتيب المسابقات واسماء الفائزين السادة : القفز العريض للمتو : الاول حمدي البكري القدس الثاني جودت دوبك الكلية العربية والثالث غزة وكان الرقم الذي سجل يبلغ خمسة امتار و٢٣ سنتي متر

القفز العالي للصغير

القفز العالي للصغار الاول السادة محمد الحاج ابراهيم الخليل ، الثاني يوسف الدجاني القدس ، الثالث رجب خضر يافا والرقم القياسي متر واحد وعشرون سنتيمترا.

القفز العريض للكبار

القفز العريض للكبار الاول السادة خالد الافرنجي الكلية العربية ، الثاني محمد يوسف الزغبي الخليل ، الثالث علي ابو السعود القدس والرقم المسجل خمسة امتار و ٣٠ سنتيمترا

ركض ١٠٠ متر للصغار الاول السادة حسن ابو ستة غزة والثانية القدس .

القفز العالي للمتوسطين الاول السادة عبد الحميد بكري القدس ، الثاني محمد عبد الرحيم

انواع السباق

سباق ٨٠٠ متر للكبار الاول فريد عبد الرحمن الكلية العربية ، الثانى حيدر عبد الشافى غزة ، الثالث سامي الانصاري الكلية العربية وقطع الفائز الاول المسافة في دقيقتين وثانيتين

سباق ٤٠٠ متر للمتوسطين الفائز الاول موسى عطاونة غزة والثاني عبد الله الريحاوي القدس والثالث يوسف جراح والوقت دقيقة وثلاث ثوان

سباق البطاطا الفائز الاول محمد ابو غوش القدس ، الثانى توفيق ابو غزالة يافا ، الثالث محمد توفيق درويش الخليل

سباق ١٠٠ متر للكبار ، الفائز الاول محمد يوسف الزعبي الخليل ، الثاني عبد الرحمن جراده الكلية العربية ، الثالث عبد المجيد يوسف غزة ، الوقت ١٢ ثانية وخمس ثانية (١٣٥ ثالثة)

سباق الثلاثة ارجل للمتوسطين الفائز الاول حمدي بكري القدس الثانى حافظ ابو غزالة غزة ، الثالثة يافا .

سباق المواصلات ، الكلية العربية الفائزة الاولى ويافا الثانية وغزة الثالثة

القفز العالي للكبار الفائز الاول على ابو السعود القدس ، الثاني زيد عبده ، الثالث خالد الافرنجي والارتفاع متر واحد و٥٢ سنتي .

سباق ٢٠٠ متر للصغار الفائز لاول محمد ابو غوش القدس الثاني حسني ابو ستة غزة ، الثالث محمد الحاج ابراهيم الخليل

سباق ١٠٠ متر للمتوسطين الفائز الاول محمد جحيل يافا الثاني جورج مدورة القدس والثالث يوسف جراح الخليل

سباق ٤٠٠ متر للكبار الفائز الاول عبد المجيد يوسف غزة ، الثاني عبد الرحيم جرارة الكلية العربية والثالث حسين رياض غزة .

سباق الاكياس للصغار الفائز الاول نظام خطاب السامرة ، الثاني رجب خضر يافا ، الثالث محمد عمارة الخليل

سباق ٨٠٠ متر للمتوسطين الفائز الاول محمود حجير الثاني موسى قطاني غزة ، الثالث عبد الله القصير الخليل

سباق ١٥٠٠ متر للكبار الفائز الاول فريد عبد الرحمن الكلية العربية الثانى خيري جرار الخليل ،

سباق ٤٠٠ متر للصغار الفائز الاول صبحي ابو سالم الخليل ، الثاني ابراهيم مسعود يافا والثالثة السامرة

عرض العاب مدارس يافا

وقد عرضت في النهار العاب رياضية من قبل مدارس يافا كانت غاية في النظام وحسن الترتيب مما يشهد بعظم المجهود الذي قام به الاستاذ ابراهيم مراد فى هذا السبيل .

الحاجة الى كاتب

تعلن ادارة هذه الجريدة حاجتها الى شاب يجيد اللغتين العربية والانكليزية وله المام بالآلة الكاتبة فمن يجد في نفسه الكفاءة فليخابر ادارة هذه الجريدة

اعلان هام

لاصحاب السيارات

افتتح السادة

وفا وشركاه

كراجا للتصليح وتشحيم وغسل السيارات على اختلاف أنواعها مع استعداد عظيم لخرط السلندرات والصبابات باسعار متهاودة جدا مع اتقان فى العمل

المحل العربي الوحيد في يافا المجهز باحدث الماكينات المعدة لهذا العمل

ياصاحب السيارة : جرب مرة واحدة تر ما يسرك ويقنعك

المحل واقع فى شارع القدس — يافا

قرب سوق الخضار فى عمارة احمد العمري

دعاية ضالة يبثونها في امريكا

يجب دفع الخطر قبل استفحال شره !

ينشط الصهيونيون في مختلف انحاء العالم نشاطا كبيراً ، فتجدهم لا يتورعون في ان يقوموا باي عمل مهما كان في سبيل تحقيق حلم الوطن القومي في فلسطين وهم ، زعماء وعمالا واصحاب حرف وغير ذلك ، يوجهون جهودهم افراداً وجماعات لتهويد فلسطين والقضاء على العرب من اهلها فتراهم ينظرون الى هذه البلاد نظر احدى الدول الى مستعمراتها بدليل ما يكتبونه عنها ، وما يرتأونه مما يتعلق بمستقبل فلسطين ، وانشاء المرافق الحيوية فيها ، ونقل مئات الالوف من بني جنسهم اليها غير حاسبين لاهل فلسطين العرب اي حساب . ويمكن القول في صراحة انهم تخطوا حدودا ما كان يجب ان يتخطوها

تأتي الصحف الاوروبية والامريكية وفيها الكثير من انباء اعمال ينوي الصهيونيون القيام بها في فلسطين واخر ما قرأناه ماذكره الدكتور جورج الداور رئيس الفرع الاورشليمي وغيره من زعماء اليهود في نيويورك وفي لندن حسبما روته احدى الصحف اليهودية التى تصدر في امريكا عن ان كل اليهود الذين يسكنون المانيا في الامكان اسكانهم في فلسطين ومزجهم (كذا) بالسكان في مدة لا تتجاوز خمس عشرة سنة ، وان نقلهم الى فلسطين لا يؤثر أقل تأثير على التوازن الاقتصادي ، كما انهم لا يكونون عبئا على حكومة فلسطين اوعالة يحتاجون الى التفكير في ضمان اسباب معيشتهم

ويقول الدكتور مارتن روزنبلاط من زعماء اليهود الامريكيين « ان في فلسطين فسحة رحبة لا تضيره الاستزادة من اليهود على معدل اربعين الف نفس فى كل عام » . ويستطرد في ذلك ، فيقول : « ان عدد اليهود في المانيا يبلغ خمسمئة الف نفس او نحو ربع عدد يهود نيويورك وان « فلسطين الى توازي مساحتها مساحة البلجيك لا يسكنها سوى مليون ومئتي الف نفس ، مع ان عدد السكان في البلجيك يبلغ ثمانية ملايين ، فليس ثمة ما يمنع من ان يبلغ السكان في فلسطين قدر السكان في البلجيك »!

وقد جاءت الصحف الامريكية اليهودية على ذكر ما في فلسطين من الوسائل التى تساعد على تحولها من بلاد زراعية الى بلاد صناعية . واشارت هذه الصحف الى مولد القوة الكهربائية في طبريا فقالت انها اعظم قوة يمكن توليدها في الشرق (كذا) كما ذكرت ان فلسطين من افضل البلاد لاستغلال القوة المائية ، وأن ارض البحر الميت تحتوي على مقادير كبيرة من البوتاسيوم والمواد الكيماوية الاخرى التى لا تنكر فائدتها وحاجة الصناعات الحديثة اليها .

كما وصفت هذه الصحف ميناء حيفا فقالت ان مشروع توسيعه فى الآونة الاخيرة قد جعله اكبر موانىء الشرق الادنى ، وان حيفا ستكون فى يوم من الايام من اعظم مرافىء العالم ، ليس فقط للمركز التجاري الذي تشغله بين الشرق والغرب ، بل لانها الميناء الواقعة على رأس الوادي الوحيد المؤدي بطريق البر الى بلاد ايران ، بالاضافة الى انابيب البترول التى تصله باغنى منابع ذلك السائل الثمين في الموصل والعراق .

والذي نعرفه ان فى نيويورك ادارة مركزية لتدبير اسكان اليهود الالمان فى فلسطين ، وان هذه الادارة تجمع الاموال اللازمة لذلك . وتقول الصحف الامريكية ان هذه الادارة نقلت من اليهود من يوم ان شرع هتلر في اقصائهم عن المانيا ما يزيد على الخمسين الفا ، وان هذه الادارة تهتم بواسطة فرع لها في فلسطين بايجاد الاماكن الملائمة للحرف التى يشغلونها وبتدبير اعمال لهم حتى لا يكونوا عالة على اليهود الآخرين بل يكونوا من المنتجين

والذي ظهر ان العرب في فلسطين لم يفيقوا بعد الى الخطر الداهم المحيق بهم ، أو أنهم فائقون له ولكنهم لا يريدون ان يقوموا بعمل حاسم يرد اليهود على اعقابهم ، او على الاقل يفهمهم ان في فلسطين بقية صالحة من العرب الذين يأبون الضيم ولا يسكنون الى مذلة

ان مجال العمل واسع وبوسعنا ان نبرهن عمليا على ان فلسطين العربية لا تطيق ان ترى فيها شعبا يزاحم اصحابها الشرعيين الامتلاك ، فمتى يكون ذلك

الخليل

استقبال السجناء

خف رهط كبير من رجال الحركة في الخليل ومعظم شبانها لاستقبال بعض سجناء الاضطرابات الذين اطلق سراحهم يوم الاثنين وهم السادة رضوان الجباوي عبد المنعم جابر ، محمد سلامة السنيمي ، وهذه هي القافلة الاولى من سجنائنا

وقد اجتمعت باكثرهم فالفيتهم هادئين مرتاحين ، يتحدثون في حرارة عن هذا الوطن . وعرفت الخليل كيف تكرم شبابها ورجالها الذين قضوا مددا طويلة فى السجن فقابلتهم بمزيد من الشوق والترحيب الشائق

والان اين هم الزعماء الذين يعملون لخير وطنهم ؟ ان كثيرين منهم اغنياء في وسعهم ان يبذلوا من اموالهم اذا شاؤا

نرحب بسجنائنا ؟ ونقابلهم ونحييهم احسن مقابلة وخير ترحيب

القدس

طيش السائقين

جاء في نشرة ادارة الامن العام ما يلي — حوالي الساعة السادسة والنصف من مساء يوم ٤ حزيران الجارى ان دراجة نارية رقم ٦٢٤٢ والذي يسوقها يشوعا تلمن من تل ابيب وكان برافقه المدعو اومري كولني من « رمات غان » وكان راكبا بجانبه صدم كاربرت عند الكيلو ٢٤ طريق القدس يافا وقلبت من تأثير الصدمة وقد جرح السائق جروحا بليغة وحدث له كسر في رأسه ورجله واما رفيقه فقد جرح جروحا بسيطة وقد نقل الاثنان الى مستشفى هداسة .

وفاة

اثر حريق

توفيت في مستشفى يافا سعاد بنت سالم ابو غوش على اثر حريق حصل لها بواسطة بابور بريموس واخبر بذلك مامور الوفيات المشتبه بها

العامل

كل من تتبع الحركة الوطنية في فلسطين يعلم حق العلم اننا سنبقى على حالنا بل ونتدهور من سيء الى اسوأ اذا لم نتدارك انفسنا وطبقة العمال على الاخص . ومن الذي يستطيع نكران هذا الامر والسنون التى مضت منذ الاحتلال البريطاني الى يومنا هذا مليئة بسلسلة من خزعبلات ومناورات تمر على كاهل الشعب العربي المسكين فمن مؤتمرات الى تقارير واجتماعات الى اضراب وتعطيل اشغال الى مظاهرات وو.. الخ

هذا كل ما جرى خلال ثماني عشرة سنة مضت ونحن نتلهى بذلك واذا رجعنا الى السبب الوحيد الذي جعلنا فيما نحن فيه نرى اننا الجناة على انفسنا وها نحن نحصد ثمار زرعنا . وان الله سبحانه وتعالى قد قال « ان الله لا يغير ما بقوم حتى يغيروا ما بانفسهم »

نحن خدعنا الطبقة الضعيفة ، نحن الاكثرية الساحقة فى البلاد ، طبقة الفلاحين والعمال

امنية الزعيم الفلسطيني ان تغدق عليه الالقاب ، وان يتصدر المجالس وان يحصل على وظيفة حكومية وان يملأ جيبه من المال

سبقنا الغرب فى مضمار الزعامة وتفوق علينا بعد ان عرف ان لا حياة للبلاد الا بحياة الطبقة الضعيفة التى لا تعتبرونها ، الطبقة التي تحتقرونها ، واذا اردتم تحقير شخص تدعونه فلاحا فكأن حضراتكم تعيشون بدون الفلاح المسكين والعامل الفقير اللذين هما العمود الفقري لحياة بلادنا .

سبقنا الغرب فوحد صفوف عماله وجمع شملهم ، ولم شتاتهم بجمعيات واندية ، فوصلوا الى ما وصلوا اليه وتسودوا غيرهم ، ولكن اما انتم فقد اهملتم هذه الطبقة فاخذتم تعقدون مؤتمراتكم واجتماعاتكم ولم تنظروا الى من لا تستطيعون عملا بدونهم ، ولذا كان نصيبكم الفشل

والآن اخاطب طبقة اخواني ، من يحصلون قوتهم بعرق جبينهم . اخاطب من تشرق الشمس عليهم وتغيب وهم ينهكون قواهم . اخاطبهم بالاتحاد والاتفاق لنقف جبهة منيعة ضد تلك الجبهة التى تريد هلاكنا جميعا وهي جمعية الهستدروت التي لا تألوا جهد فى البحث عن الطرق لخراب بيوتنا واقطع رزق عيالنا وآخر دليل على هذا ما حدث مؤخرا في حيفا فى معمل البلاط اليهودي اذ قضت هذه الحامية على صاحب المعمل بطرد اخواننا المساكين وبتشغيل ابناء جلدتهم ، ولو كان عندنا وطنية لنبذناهم نبذ النواة ولكن انى يكون لنا ذلك وليس لنا من ينظم شؤوننا وزعماؤنا متلهون بالتزاحم على المراكز .

بالاتحاد ننال حقوقنا المهضومة ونرفع عنا نير الاستعباد والظلم والجور النازل بنا ، ولا تأملوا ايها الاخوان يكون خلاصنا على يد زعيم متشدق بالزعامة لا يعرف فيها سوى الاسم فقط وما هو الا صنيعة في ايدي المستعمرين ، اوموظف للسياسة الصهيونية ثمن بيع الارض الى السمسرة لبيع الارض الى بيع الذمة والدين

خلاصنا ايها الاخوان معشر العمال لا يكون الا على يد عامل بسيط مثلنا يجمع شملنا ويدافع عنا يشعر بما نشعر من ضيم وحيف لاحقين بنا

واني ادعوكم الى البعد عن كل خائن والى جمع شملكم في نقابات وجمعيات لكل حرفة من الحرف وهكذا نحيا ونعيش

« عامل متألم »

يا ادارة المعارف

اقرأ تتمة قصة الربع الخالي

لا مدارس ... ولا اساتذة ... حتى ولا كتاتيب ..

حدثناك عن « الربع الخالي » في فلسطين ، عن الربع الذى تظلله غمامة كثيفة من الجهل وسوء الحال . عن الربع الذي لم تأبه له ادارة المعارف ، فانحدر من رابية الجهل في زمن الاتراك الى هوة سحيقة في عهد الاحتلال

وها ان ابناءه يتجمعون الواحد تلو الاخر يتساءل اين الجريدة التى كتبت عنا ؟ وينتقل من سؤال الباعة في كل مكان الى سؤال ادارة الجريدة نفسها ، فلا يذكرون رقم العدد الذي كتب فيه عنهم ، ولكنهم يطلبون عدد الربع الخالي ، ويجتمع هناك في فراغ حلقات واسعة ، ويبدأ القارىء يشرح لهم بان صوتهم سوف يسمعه فخامة المندوب نصير الفلاح — ومطلق السجناء والذي امتدت يده للشعب يوم هاجمت مدنه السيول . وفتكت بمزروعاته الحرارة والسموم .

وسطت على بياراته الحشرات — والامل كبير ان يسمع بان بلادكم تغمرها جائحة الامية — كما تغمر السهول اسراب اليهود المهاجرين ، وكل هذا سيقف عند حده فانا اطمئنكم .

وسرت معهم الى مكان واسع هناك التفوا حولي ، فصرت اسجل بدقة وتمحيص ما يأتي :

٤٨ — قرية تابعة لجماعين . انسلخ عنها اربع قرى هي اسعد قراها حالا وارفعها شأنا ، وكأن الرحمة كانت حبيسة عنها الى ان انسلخت عن جسم هذا القضاء المشؤوم

والقرى التى انسلخت عنها ومالت الى جهة الرملة فتحت فيها مدارس حالا وهي — رنتيس — اللبن — المجدل اما قرية عزون فقد التفت حول طولكرم ونزلت عليها فورا مائدة من السماء ، وفتحت مدرستها

ثانيا : القرى التى يربو نفوسها عن الالف هي « دزينة » كاملة ، ونصف هذه الدزينة بدون مدارس ، وهي : كفر قاسم ، ، كفرثلث ، سنيريه كفر حارس ، ، كفر قدوم ، حواره . والنصف الثاني فيها مدارس بمعلم واحد وهي بديا ، دير ستيا ، سلفيت ، جماعين عقربة ، قرية حجه ،

ثالثا : القرى التي يربو سكانها على خمسمائة نفس هي احدى عشر قرية : الثلاث الاولى — لكل واحدة مدرسة وهي : كفر الديك ، جين صافوط ، بروقين والقرى الباقية خالية وهي الزاوية ، دير بلوط ، حارس ماردة ، الساوية ، اللبن ، عينبوس ، قراوة

رابعا : القرى التى نفوسها يربون على الثمانية نفس وهي احدى عشر قرية وكلها خالية من المدارس وهي : مرطه ، زيته ، قرية جيت ، عاصيره ، ياسوف ، فرخة ، عوريف ، حبلة ، يتمه ياقه ، اماتين .

فصاح احدهم وقال لا ياسيدي ان قرية اماتين فتح فيها قبل اربعة اشهر مدرسة . قلت الحمد لله لقد تم عدد المدارس عشرا

خامسا : القرى التى نفوسها دون الثلثماية عددها تسع مدارس وهي : مسحه ، رفات ، سكاكة ، خربة قيس ، كفر لاقف ، الفندق ، فرعته ، قيرة ، عمورية .

هذه هي القرى التى عددها ٤٨ قرية والتى كانت نسبة المدارس فيها في العهد التركى ٨٤ في المئة والان ٢١ في المئة ، سيرا مع سنة النشوء والارتقاء ولكن الى ناحية الجهل !

وكانت القرى التي لا مدارس فيها فى العهد التركي ثمانية فقط ، وهي : رفات ، والفندق ، وقيرة ، وخربة قيس وفرعته ، وعمورية وكفر لاقف

ولاجل ان ارفع شانهم وشأن غزة نفوسهم التى رأيتها تتذمر بشده على حضرة مفتش المعارف ، طمأنتهم بان الحكومة قد لا يسهو عن بالها ان تعاملهم كصحراء بئر السبع التى لها مدرسة ليليه واسعة تجمع اولاد البدو الرحل ومن اولى من هذا القضاء ان يكون فى قراه مدرسة تجمع اولاد القرية ومرشدات تصلح شأن عيون الاطفال وصحة البنين

ولكن كبراءهم وعقلاءهم على اتصال دائم بحضرة مفتش المعارف وهو يحادثهم بالموضوع بجد ، وسيذهب وفد منهم لفخامة المندوب وجناب مدير المعارف من اجل هذا الخصوص قبل ان يقم تقرير مصير المدارس في صيف هذا العام

« مراسلكم في الربع الخالي »

اقصد **الطاهر** الاسعار معتدلة

روائح . كلسات . اخروجه
اشكول . بودره . مناديل وجه
محارم . فانيلات ... الخ

سوق البلابسة — جوار السبيل

AMAMI
SHAMPOOS

الشعر الجميل
يزيد الوجه جمالا

لا شيء يسر العين ويبهج النظر ويريح الخاطر مثل منظر الشعر الناعم الجميل الذي تتخلله تموجات قليلة بين ثناياه . وكم يتغنى الشعراء بجمال الشعر حتى قالوا انه هبة من نعم الله فلا تهمل هذه الهبة . تمتع بالجمال المستتر في شعرك والطريقة المثلى هي استعمال امامي شامبو المحضر في انجلترا

« اغسل شعرك بامامي شامبو مرة في الاسبوع فترى الفرق العظيم في منظرك .

« امامي شامبو » يزيد فى لمعان الشعر ويعطيه النضارة فتظهر على الشعر هيئة الصحة والعافية ويزول عنه منظر الجفاف والنشوفة اذ لا شيء اقبح من منظر الشعر الجاف الناشف

« امامي شامبو » يقوي جذور الشعر ويمنع سقوطه ويجعل رائحته طيبة زكية تسر من يقترب اليك

« امامي شامبو » يباع على عشرة الوان مختلفة توافق لكل لون من الوان الشعر

AMAMI SHAMPOO

الوكلاء والمستودع العام : الشركة المصرية البريطانية التجارية
مصر : شارع سليمان باشا — الاسكندرية : شارع طوسن باشا
والشركة فروع في يافا وبيروت وطرابلس
شارع ظريفة — عمارة الطابو القديمة

اطلبوا الشمنتو الممتاز

ماركة الحمامة

وارد

درويش يوسف حداد

فقد برهنت مدة عشرين سنة
على انها الاحسن والاقوى

الصابون النابلسي
الممتاز
مصنوع من الزيت النقى الخالص

الصابون النابلسي الممتاز ماركة النعامة
استعملوه فانه نقيا
ماركة الطاهر المصري بنابلس مسجلة

ذائع الشهرة عبق الرائحة
يباع بالجملة فى محلات

الوكلاء
السادة ورده وكباب وشركاهم : حيفا
مصطفى ، ومحمد الجبشة : القدس
السيد عبدالله الصوراني واولاده : يافا
محمد رفعت الاتوني : الشام

الناصرة

شؤون ارثوذكسية

المت في الاسبوع السابق باني ساوافي القراء باشياء هامة بشأن القضية الارثوذكسية واخذوا ينتظرون ذلك بفارغ صبر. وحبا في ايفاء الحقيقة انتظرت قليلا ريثما اصل الحقائق ليكن ابناء الطائفة على بينة لا لبس فيها ولا غموض

كنت لا اود ان امسك القلم لعرض هذا الموضوع الحرج ولكني كراسل اعمل بالكتابة لئلا يقال باني متكاسل او متوان عن القيام بوظيفتي التي ناط امرها لي لخدمتها بامانة.

لهذا ابتدأ متكلا على الله واقول بانه لم يسه على احد منكم قبيل عيد الفصح المجيد خبر البرقية التى ابرقها وجهاء الطائفة للسنيودس بالقدس وبها يطلبون ارسال متربوليت لخدمة مراسيم الفصح. الا ان السنيودس ضرب بالبرقية عرض الحائط. وهنا اعقب الشباب برقية اخرى وبها يلحفون بارسال مطران مؤيدين البرقية التى سبقتهم ، فكان نصيبها الاهمال كالاولى. الا انه ثاني يوم جاءت برقية معلنة اسف الدير لعدم تمكنه من تلبية الطلب في الوقت الحاضر.

الا ان الامثال العربية تقول لابد وان يحتاج الذهب النخالة يوما ما. وفعلا تم هذا المثل. فنيافة المتربوليت تيموثاوس ، اليوناني المحتد قد عرف كما عرف غيره بان انتخاب بطريرك الكرسي الاورشليمي اصبح قاب قوسين او ادنى. ولا يخفى أنه احد المرشحين لهذا المنصب. ويقول انه سيفوز بما يتمنى وقد جاء الناصرة واحضر معه هدية للكنيسة كأن لم يكن شيء... وبعد الانتهاء من القداس تناول طعام الغداء على مائدة السيد نخلة بشاره الا ان الاكثرية قاطعته للاستبداد الذي بدأ منه في عيد الفصح ، وعاد سيادته كما جاء وهو يعلل النفس باكبر الآمال انه اصاب الهدف بما قام به وغاب عنه ان عصر العشرين اصبح معه كل شخص يميز الغث من السمين. فهو يعمل بعقله وبه وحده ينقاد لما يرتاح اليه. اذ ليس كل ما يلمع ذهبا يا سيادة المتربوليت

ان الحسنات التي قمتم بها نحو الشعب العربي ليضع فيك ثقته... شيء من هذا لم يحدث

وبرهان واحد اظن انك لا تستطيع دحضه وهو تلك المقالات التي وجهها يراعك قبل ثلاثة عشر عاما في جريدة « تيخوذ رومدي » اليونانية وكلها تدل على كرهك الجنس العربي. وسأنشر هذه الكتابات بحرفها الواحد في هذين اليومين ليطلع عليها الجمهور الكريم

ولما كانت المسألة تحتم ان يعتلي سدة البطريركية بطريرك يوناني فعلى ابناء الطائفة ان لا تخدعوا بعد الآن في انتخاب الانسب ولا يوجد لهذا المنصب سوى اثنين ارلها بطريرك الاسكندرية الحالي (متكساكي) والمتربوليت تيموتاوس» المذكور. والاثنان من صلب يوناني واحد. فالفوز يكون حليف احدهما.. وللان لم نسمع اية اشاعة ضد بطريرك الاسكندرية متكساكي

كلمة ختامية احذر ابناء الطائفة الارثوذكسية بالناصرة خاصة وبفلسطين وشرق الاردن عامة ان لا يقعوا بالشباك التى تحاك لاصطيادهم فيها. فما عليهم الا ان يتضافروا جميعا ويعملوا اسوية لانتخاب الشخص الكفؤ لهذا المنصب وعلى ابناء الطائفة ايضا ان يرقبوا نتيجة اجتماع اللجنة التنفيذية الارثوذكسية في ٨ الجاري بالقدس. ربما كان هنالك اشياء جديدة اخرى اكتفي الان والى الاثنين القادم وان غدا لناظره قريب

عودة فاضل

عاد الينا من مصر السيد ضيف الله عواد بعد ان امضى شهر العسل وعروسه فاهلا وسهلا

الى رحمة الله

انتقلت لرحمته تعالى والدة السادة اسعد ورفيق واسكندر واديب وعزيز حسن وقد سير بجنازتها بموكب حافل يتناسب وعائلة آل الحسن تغمد الله الفقيدة برحمته والهم آلها وانجالها الكرام على فقدها جميل الصبر والعزاء.

الحر الشديد

لا يزال الحر آخذاً فى الازدياد مما لم يسبق له مثيل فى السنين السابقة لطف الله بعباده

صفد

الدفاع:

جاءنا ما يلى :

بتاريخ ٣-٦-٣٥ اجتمعت لجنة الاحتفال بالمولد النبوي الشريف بجمعية الشبان المسلمين وقررت ما يلى :

١ . - تقسيم اللجنة الى اربع لجان (١) لجنة الدعاية (٢) لجنة المالية ٣ لجنة العمل ٤ اللجنة الاستشارية

اعضاء لجنة الدعاية . —— نصوح منور ابراهيم الطاهر ، محمد سعيد مراد مصطفى السيد حسن ، كمال سعد الدين.

اعضاء لجنة المالية . — محي الدين الحاج امين مراد ، صلاح الدبوره ، فؤاد الخضرا ، احمد قاسم شاكر مراد محمد مكبرا ، عبد السلام محي الدين . محي الدين هزيمة ، محمد ابو حسن الدبور

اعضاء لجنة العمل . — محمود النقيب احمد القوصى ، عبدالله الحاج ياسين فؤاد الخضرا ، نمر الدين الكبرا ، الشيخ احمد النابلسي .

اعضاء اللجنة الاستشارية . — على رضى بك النحوي ، الشيخ عبدالله الكبرا امين محمد الخضرا ، موسى الكبير حسين العسكرى ، صالح السعدي .

وقد باشرت اللجان اعمالها وفقها الله فيه الخير. وتقرر نشر البيان الآتى :

بيان الى الامة الاسلامية الكريمة

هلموا وشاهدوا الاحتفال الكبير بمولد النبي العظيم محمد (صلعم)

هلموا وشاهدوا عظمة الشعائر الاسلامية الوطنيه

هلموا وشاهدوا مكانة الرسول الاعظم في قلوب الامة الاسلامية.

اقصدوا صفد حيث ترون جمعية الشبان المسلمين يؤازرها الشعب باجمعه لاقامة الاحتفال الكبير بمولد خير البشر

ان تنصروا الله ينصركم ويثبت اقدامكم.

السكرتير

استقبال

سجناء الاضطرابات

منذ صباح امس والسيارات تنقل جماهير الصفديين الى عكاء لاستقبال مسجوني الاضطرابات ، و كان في نية صفد ان تلبس حلة من الزينة ، وان تشيد الاقواس ، لولا ان جاء العفو غير تام ولذلك اكتفى الاهلون بالذهاب الى عكا وقبيل المساء اقلت مئات الجماهير الى نبع فراخية حيث كان لقاء حار والعناق والبكاء على احره ثم عادت السيارات ولدى وصولهم ابواب المدينة استقبلهم مئات من اهالي صفد الذين اوصلوا كل سجين الى بيته محفوفا بقلوب مفعمة اخلاصا وتقديرا

شعور الاهالي

واذا اردنا ان نعبر عن شعور الاهالي الحقيقي فنقول ان الرأي العام كان ينتظر غير هذا ، كان ينتظر عيدا عاما شاملا ولذلك جاءت صدمة لشعوره عندما صدر العفو عن البعض وتأجيل البعض الآخر

يافخامة المندوب ! ان الرحمة واسعة المدى فهي لا تتقيد بقيد وهي اجمل ما تكون طليقة صريحة ، فهل تعملون فخامتكم على تتمام مشروعكم الجليل وتصدرون عفوكم عن بقية المسجونين.

حفلة المولد النبوي

من كل ناحية ومن كل شخص نشاهد اهتماما كليا بعيد المولد النبوي الشريف. وقد اجتمعت امس هيئة النادي الرياضي الاسلامي العامة فقررت ان يعمل النادي مستقلا فى صدد الاحتفاء بالمولد النبوي الشريف تنفيذاً للقسم الذي اقسمه الاعضاء واشرنا اليه فى رسالة سابقة. وستقدم فرقة النادى برمته في القرى لبث الدعاية لهذا اليوم العظيم.

حاجتنا

الى اتحاد كشفي

قابل الجمهور والكشافون بقضاء ومدينة صفد اقتراح قائد فرقة الجاعونة السيد محمد سعيد العم علي بالتأييد فان فرقة الكشافة العربية فوضى لا رابطة بينها فنحن بحاجة الى اتحاد كشفي عربي فان فرق الكشافة كثيرة وهي بحاجه الى التعارف والارتباط. انا نرجو فرق الكشافة ان تعطي بياناتها فى هذا الخصوص فاذا حبذته ووجدته صالحا عملت على تنفيذه واخراجه لحيز العمل.

بيت لحم

حريق هائل

مطحنة تلتهمها النار

فى الساعة السادسة من صباح يوم ٣٠-٥-٣٥ بينما كان المدعو عزيز اسكندر برسكوان صاحب وابور الطحين الكائن فى جهة «راس افطيس» بحمي (الماكينة) لابتداء العمل ، سقطت شرارة على محل مبلل بالزيوت فاتت سببا في اشتعال النار بسرعة عجيبة امتدت الى انحاء المحل ، فاخذ عزيز المذكور يصيح باعلى صوته لطلب النجدة فاسرع الجيران لنجدته وعلم البوليس بالامر فخفوا بسرعة الى مكان الحادث وعلى رأسهم الضابط السيد حامد افندي حسن واخذوا يعملون بما في وسعهم لاطفاء النار ، وقد غامر حامد افندي ضابط البوليس مغامرة جريئة واستنهاض همة الاهلين لمساعدة البوليس على اطفاء الحريق كما قام افراد كشافة المهد البتلحمية بمساعدة البوليس فى الاطفاء ، الامر الذي يدفعنا الى استنهاض همة الجمهور في بيت لحم على الاخذ بناصر هذه الفرقة الغيورة لتتابع اعمالها الانسانية المبرورة. وحوالي الساعة الثامنة حضرت سيارات المطافىء في القدس فعملت مع العاملين على اطفاء النار وهكذا اطفئت بعد ان التهمت الاخضر واليابس ، وتركت الآلات بحالة لا يمكن استعمالها ، وتقدر قيمة ما تلف بالفي جنيه ويقال ان محفظة صاحب المطحن كانت تحتوي على ١٥٠ جنيها وكانت موضوعة جانب سترته داخل المحل فاحترقت ايضا وكان منظر هذا الحريق يفتت الاكباد لا سيما عند النظر الى حالة اصحاب الوابور السيئة

سيارات غزة
الوطنية
سفريات يومية
بين غزة ويافا
وبالعكس
سيارات فخمة
سائقون ماهرون
من لا ارض له
لا وطن له

التركات الاولى من نوعها في فلسطين

Villys — ويلز

1935 — ١٩٣٥

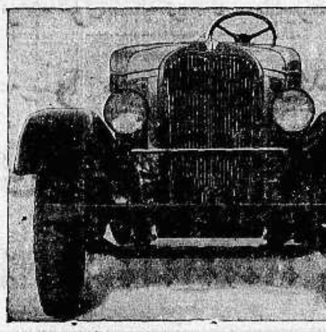

ذات حمولة

خمسة اطنانه 5 ٥ 5 ٥

ضخامة في الباك اكس وقوة لا تعادل

تصل في هذا الاسبوع الارسالية الاولى من هذا النوع المدهش من التركات ذات قوة الاحتمال الخارقة والصلابة المتناهية في الدعك والعمل الدائم

ثمنه ٥٠٠ جنيه فلسطيني

عاينوه لدى — الوكيل العام لفلسطين وشرقي الاردن — عاينوه لدي

سبيرو حبش

ص . ب ٤٤ يافا تلفون ٦٤٨ ص . ب ٦١٤ حيفا تلفون ١١٠٧

وكيل منطقة القدس

تلفون ١٢٥٥ جميل حلبي ص . ب ٣٠٩

ماذا تسمع اليوم

عن محلات السادة دجانى اخوان

يافا - تلفون ٧١٦

يوم الجمعة ٧ حزيران سنة ١٩٣٥

١٠ صباحا قرآن كريم الشيخ على حزين
١١ ختام
١٢٫٣٠ - مساء موسيقي مدرسة البوليس بقيادة الملازم الثاني محمد صدق افندي
٢٫٣٠ - النشرة التجارية الاولى
٢٫٣٥ - ختام
٦ حديث الى الاطفال - الآنسة سنية محمد على
٦٫٣٥ - حديث رسمي - وزارة الاوقاف
٧٫٥ حديث - فوضى النقد الادبي - الدكتور زكي مبارك
٧٫٣٠ - نشرة الاخبار
٧٫٥٥ النشرة التجارية الثانية
٨ اسطوانات فاصل موسيقي
٦ قرآن كريم - الشيخ محمد رفعت
٩ موسيقي مغنى وآلات - محمد صادق
٩٫٤٥ - موسيقي - عود منفرد - رياض السنباطي
١٠٫١٠ - موسيقي - مغنى وآلات - محمد صادق
١٠٫٥٥ - موسيقي - عود منفرد - رياض السنباطي
١٠٫١٥ - موسيقي - مغنى وآلات - محمد صادق
١٢ سلام الملك - ختام

يوم السبت ٨ حزيران سنة ١٩٣٥

٦٫٣٠ صباحا تمرينات رياضية — عبد المنعم مختار افندي
٦٫٤٥ قرآن كريم - الشيخ على حزين
٧٫١٥ ختام
١٠ موسيقي - الخماسي الشرقي
١٢ ظهرا ختام
٢ مساء موسيقي فرقة العاصمة - (شريط ماركوني المسجل)
٢٫٣٠ - النشرة التجارية الاولى
٢٫٣٥ - ختام
٦ قرآن كريم - الشيخة منيرة عبده
٦٫٣٥ - نتائج سباق الخيل
٧ حديث « التدبير المنزلي » الآنسة فاطمة فهمي
٧٫٣٠ - نشرة الاخبار
٧٫٥٥ - النشرة التجارية الثانية
٨٫٥ - حديث - ممتاز
٨٫٣٥ - حديث - جامع محمد علي بالقلعة الاستاذ عبد الفتاح حامي
٩ - موسيقي مغني وآلات - الاستاذ صالح عبد الحي
١٠٫١٥ - موسيقي - قانون منفرد مصطفى بك رضا
١٠٫٥٠ - موسيقي - مغنى وآلات - الاستاذ صالح عبد الحي
١٢ سلام الملك ختام

بشرى عظيمة لاهالي طبريا الكرام

الاوكازيون العظيم بمخازن وكالة شركة جرامافون وغيرها لمتعهدها العام

((★ ابراهيم قوبي تلفون ٦٨ ★))

سيجرى تنزيل هائل لمدة ١٥ يوما ابتداء من يوم الاحد فى ٢٦ مايس سنة ١٩٣٥ لغاية ١١ حزيران فقط والتنزيل يشمل جميع البضائع وخصوصا اسطوانات الموسيقار عبدالوهاب وام كلثوم وغيره والفونوغرافات بسعر زهيد جدا والاسعار المدرجة ادناه خير برهان على صدق قولنا

اشتروا راديو كرامافون مكفول الى الابد وناموا الليل الطويل مرتاحين البال من عند « ابراهام قوبي باب المجبار

الى العموم

هلموا واغتنموا الفرصة ولا تضيعوها لان كثير من التجار يعلنون ولا يصدقون وحيث نحن برهنا على تنزيلنا ندعوكم لكي تنظروا وتتأكدوا بعد مرور هذه المدة ترجع الاسعار كما هي كل جرامافون يباع نكفله الى الابد مع العلم انه يوجد تنزيلات هائلة بالراديو مع عموم البضائع التى تباع بمحلنا وقد فتحنا محل جديد لبيع الموبوليات نقدا وتقسيط والبيع بالتقسيط لمدة ٢٠ شهر

هلموا هلموا ولا تدعوا الفرصه تفوتكم

المطعم الوطني بصفد

شارع الملك فيصل

لصاحبه عبد الله محمد يعقوب

نظافة ، طعام لذيذ ، مناظر خلابه

حلويات عربية — معاملة حسنه

تعلن الى الجمهور — محلات امين ابو رحمة — تعلن الى الجمهور

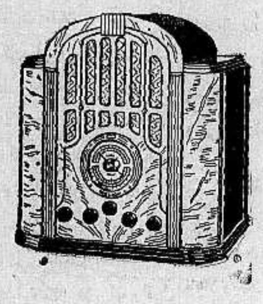

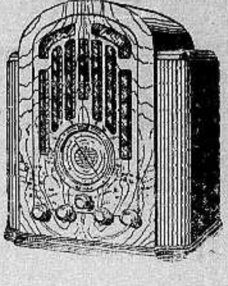

بمناسبة افتتاح محلاتنا الجديدة في يافا

المخازن التى كان يشغلها سابقا بوتاجى بشارع بسترس

وصول راديات وجرامافونات ماركة

هيزماسترزفويس His Master's voice

لعام ١٩٣٥

بهذه المناسبة عزمنا على تخفيض اسعارنا ١٠ الى ٢٠ بالمائة اقل من السعر الذي تباع به لدي الوكيل العام ولكن بدون هدية ...

اما هديتنا فهى الف جنيه لمن يثبت بأن البضاعة التى نبيعها من ماركة هيزماسترزفوس ("His Master's Voice") هى تقليد او مستعملة او مصنوعة في غير فاركتها الاصلية من ماكينة وصندوق حتى اصغر برغي فيها

لعام ١٩٣٥

جرامافون His Master's Voice موديل ٨٧ سعره ٢٠٠٠
» » » » » ٩٧ » ٣٠٠٠
» » » » » ١٠٢ » ٢٥٠
راديو » » » » E ١٢٨ ذات ٣ موجات و٦ لامبات سعره ١٧ جنيه
راديو هيزماسترز فويس موديل ١٤٣ ذات ٨ لامبات و٣ موجات سعره ٣٢ جنيه ونصف

قريبا جدا تصل الينا

راديو — جرامافون ماركة هيزماسترزفويس

احترسوا من الغش والخداع

زوروا محلات امين ابو رحمة

اطلبوا جوارب شوربجي المصرية

اجمل وامتن جوارب فى العالم

اعظم مزاياها انها مصنوعة فى بلاد عربية ومن منتوجات عربية وبايد عربية هي الجوارب التى لا مثيل لها والتى نالت ثقة جميع من استعملوها فشهدوا لها بالمتانة والجمال وحسن الذوق استعملها ولو مرة واحدة تعرف مقدار جودتها وتعرف انه لاغنى لك عن استعمالها

صناعة فابريقة

شوربجى اخوان

تباع بالجملة

فى محل السادات محمدى النابلسى وزكى كنعانه

وبالمفرق في اشهر المحلات

معمل كازوز واكنر بحيفا

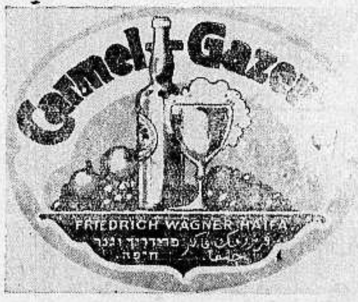

امتاز هذا الكازوز

بأنه خير كازوز عرف منذ خمسة وأربعين عاما حتى هذه الايام

عماله جميعهم عرب

فاقبلوا على شربه في هذا الفصل الحار

وكذلك عصير البرتقال

الذي فكر اصحاب هذا المعمل فى اضافته الى الكازوز

هو خير عصير يحسن شربه

لنقاوته وجودته

اشربوا كازوز وعسيس واكنر ففيه انعاشه نفوسكم وصحة اجسامكم

الدفاع - يوم الاحد في ٨ ربيع الاول ١٣٥٤ - ٩ حزيران ١٩٣٥

صاحب الامتياز والمحرر المسئول ابراهيم الشنطي

مدير الادارة : شوكت حماد

رقم التلفون ١٠٧٥ و١١٨٧

أن لم ترتشن لغارة الشعواء مقتحما فدافع

الدفاع

(العدد ٣٤٣ — السنة الثانية)

ادارة الدفاع في عمارة حزبون شارع جمال باشا - يافا

العنوان البرقي : الدفاع يافا : ص . ب ٢٥٥

	عن سنة	عن نصف سنة
قيمة الاشتراك في فلسطين	١٥٠	٨٠
في الخارج	٣٠٠	١٦٠

انكلترا تتحدى ايطاليا . حملة على دكتاتورية موسوليني . اليونان على وشك ثورة . اخماد فتنة الفرات . الطائفة الارثوذكسية تقاطع الانتخاب البطريركي

الهدف الوطني العام

عظة التبدل في الوزارة الانكليزية

كأنه فلسطين المتصدعة امنع منه مقام انكلترا

« انني ترأست وزارة متنوعة في مبادئها، ولكنها متحدة في هدفها الوطني العام » مكدونالد

يرى القراء في « دفاع » اليوم تفاصيل الانقلاب الذي وقع في انكلترا . الانقلاب الذي تناول الوزارة فأخرج من اعضائها من اخرج ، واستبقى منهم من استبقى . على ان البناء ظل قائما ، وإن تبدلت الشخصيات . وعلى ان الهدف العام ظل شعلة الهدى الذي تسير الوزارة على نورها ، وان دخل « بلدوين » وخرج « مكدونالد » . وتسأل كل فرد في انكلترا لماذا الانقلاب ، فيجيبك بكلمتين : لمصلحة الامبراطورية !

وزارة كانت تجمع بين المبادىء المتضاربة ، وشخصيات الاحزاب المختلفة ، سائرة بالبلاد عدة سنوات ، وتخلفها اليوم وزارة اخرى ، بشخصيات ومناصب جديدة — وتسأل لماذا كل ذلك ، فلا تعثر الا على هذا الجواب : لمصلحة الوطن !

هل انكلترا في مثل الخطر الذي يجتاح فلسطين فتؤلف وحدة الدفاع عن الوطن ، بين الاحزاب ، والهيئات والاشخاص ؟ هل هناك عدو يحتل بلادها شبراً شبراً ، ويعلن عزمه على بناء مملكته الجديدة على انقاض مملكتها ، ومعه برنامج واسم لذلك ؟ لا هذا ولا ذاك . انما يرى الانكليز ان العالم على وشك ان تأخذه عاصفة ، وانه خيانة وطنية عظمى السماح لثغرة ضيقة يطل منها الخطر على الوطن . هذا كل ما في الامر . وثمة سبب اقل اهمية وهو اجماع الكلمة على محاربة ازمة طارئة قد لا تجعل الوطن متهيئاً مستعدا لرد جائحات المستقبل .

فانظروا ، ايها القراء ، بيننا وبين الانكليز . أرونا الاحزاب التي تخلت عن مبادئها ، وبرامجها ، وشخصياتها في سبيل فلسطين ؟ أذكروا لنا الشخصية التي تنازلت عن « لونها » الفردي ، او العائلي ، او الحزبي ، وتقدمت الى بناء هذا الوطن ، تدعو الى توحيد الصفوف ، وتهيئة الدفاع عن البلاد ؟ أليست بلادكم في خطر ان تصبح دولة يهودية ؟ أليست بلادكم تنتقص شبراً شبراً ، وسهلا سهلا ، وجبلا جبلا ، وتغمرها الوف المهاجرين من أعدائكم ، يأتونها من اوروبا ، ومن كل مكان ، قريب او بعيد ؟

في ذمة الله يا وطنا اهلكتك الانقسامات العائلية — نعم وأؤكدها ، والحزبية ، فرحت شهيداً فوق عتبة المطامع ، والرئاسات ، والاهواء المختلفة . إن كل فرد ساعد ويساعد على تفريق ابناء هذا الوطن ، في سبيل مصالحه ، ومطامعه ، لاولى بالمحاربة من العدو . إن كل شخص يستطيع ان لم الشمل ، ثم لا يتقدم ، لحري بان ينبذه الناس ، خارجاً عن الوطن ، عابثاً بمستقبله ، حاملا النصل اللامع يغرسه في احشائه .

قيل لنا ان « أولئك » يتقدمون طالبين التفاهم ، والعمل يداً واحدة . وقيل لنا ان « هؤلاء » يتخوفون ، ويخشون مفاجأة ، او مباغتة . وقيل لنا غير ذلك مما يفهمه القراء ، ولو جاء تلميحاً . إذن الخوف على « الذات » هو السبب الاول والاخير في هذا الانقسام — الانقسام الذي افسح لاربعمائة الف يهودي نازعونا بلادنا ، والانقسام الذي سلخ من فلسطين قرابة المليونين من أخصب اراضيها ، ضمت الى « الملك اليهودي »

ويقوم هذا الحزب او ذاك قائلا : معنا الاكثرية . او في يدنا مصالح البلاد . ولا يعلم هذا وذاك ان خمسة في المئة اذا بقيت خارجة عن مجموع الامة اهلكته ، وقضت عليه . ان كل بلد مستعمر يكون في سوره فجوة مهما كانت ضيقة خشي على حركة ذلك البلد الوطنية ، ان تفتر ، وتتلاشى ، ثم تفنى . ومن درس ، نفوذ الوفد في مصر ، ومقام حزب مجلس الامة في الهند ، يعلم ان خروج فئة ضئيلة على الوفد ، ومجلس الامة ، — رد قضية مصر ، وقضية الهند ، مراحل عديدة الى الوراء ! ذلك بأن البلد المستعمر يقضي عليه ان يكون افراد من ابنائه خارجين عن المجموع .

تأمل اذن جناية هؤلاء الذين يتحاربون ويتقاتلون غافلين عن هذه القاعدة . واذا اجتمعت بواحد من هذه الاحزاب ، قال لك : إنا البلاد كلها ، كانهم اقوى من المحافظين في انجلترا ، اولئك الذين مدوا يدا لبضعة عشر من الاحرار الذين فقدوا كثرة انصارهم . لكن للمحافظين في انجلترا قلوب مفعمة بحب بلادها . اما في فلسطين فقلوب احزابنا .. هواء !

بلد تجتاحه النوائب . ويغزوه العدو . تسلخ عنه اكرم اراضيه . وتطغى على شواطئه موجات المهاجرين ثم لا يكون من كل ذلك سببا الى جمع الكلمة وتوحيد الصفوف ، بل تنشط الاهواء ، والمطامع ، وينشط التنافس العائلي ، والحزبي ! مثل هذا البلد في حاجة الى رجل يقول في المستقبل القريب جداً ، اليوم او غداً على الاكثر : اني ترأست وزارة متنوعة في مبادئها السياسية ولكنها متحدة في مبدئها العام الوطني »

ابراهيم

انباء شرقية وغربية

ضحايا السيارات في اسبوع واحد

بلغ عدد ضحايا السيارات في انكلترا في اسبوع واحد ٩٨ قتيلا و ٤٤٦٢ جريحا

٦٠ الف قتيل في الزلزال

بلغ عدد ضحايا زلزال بلوخستان ٦٠ الف قتيل . اما مساحة المنطقة التي اصابها الزلزال فهي ٣٠ ميلا طولا و ٣٠ عرضا . وعدد المهاجرين الذين اصيبوا في اموالهم وصاروا فقراء ١٥٠ الفا ، وجمع نائب الملك حتى الآن ٢٠ الف جنيه اكتتابات للمنكوبين

غزو الجراد واجتياح البعوض

مصائب طبيعية كثيرة تجتاح العالم ، فقد انتشر الجراد في اسبانيا الى حد لم يعهد له مثيل قبل ٢٥ سنة . وقد اتلف المزروعات في انحاء كثيرة . وخصصت ٢٠ الف جنيه لمحاربته

وغزا البعوض هولنده في جهات السدود الفاصلة بين البحر الشمالي واحدى المناطق واصبح من الكثرة والخطر بحيث لا يستطيع سائق السيارة ان يتبين الطريق امامه كأنه في ضباب كثيف !

لا اقابل النسوة فاقدات الحياء

امتنع راعي كنيسة ابرشية سرجلي من مقابلة النساء اللواتي يضعن على شفاههن الصباغ الاحمر . وقال هناك نساء ذهب منهن الحياء اكثر من هؤلاء ، واعني بهن اولئك اللواتي لا يلبسن أجربة — هؤلاء أيضا لا نريد مقابلتهن ابدا

اعصار هائل يكتسح بلادا بأسرها

اجتاح المكسيك وبعض الولايات المتحدة اعصار هائل مات فيه ٥٠٠ نسمة . وتقدر الخسائر بـ ٢٠ مليون دولار . ولا تزال مساحات كبيرة في ولاية تكساس تعاني فيضان الانهر خصوصا المسيسبي

عبيد الرأسمالية آلات بين الشيوعيين !

أذاع المحاربون القدماء في فرنسا منشورا جاء فيه : دعونا نكافح نواب اليمين واليسار . الخزانة مقفرة ، والسلام غير اكيد . ومجلس النواب يخدم الرأسماليين والشيوعيين على السواء . وهؤلاء يقودوننا الى الدمار واعلان الحرب الاهلية . دعونا نصيح في وجوههم : قفوا !

تعليقات سريعة

مقالات تقرأها في سطور وكلمات

خرج وخرجوا فما أبعد الفرق !

خرج سجينهم خانكيز فوجد امامه : يداً مبسوطة بالمال ، وقلباً يخفق بالمحبة ، وجمهوراً يحمل على الاعناق . قدموا له الالوف ، وغرسوا له بيارة ، وترأس امس المباراة بينهم وبين فريق مصر ، فهتفوا باسمه طويلا !

وخرج سجناؤنا فما وجدوا احداً في استقبالهم والتقوا بعائلات جاعت طويلا ، ولا تزال جائعة الى الآن . واسألوهم هل وجدوا رغيف الخبز وهم يبحثون عنه في زوايا البيت ، ام عثروا على الالم المحطم ، والجيل المتجاهل ، والذكرى المؤلمة ؟

يا سجناءنا ! لقد رميتم في سنة ١٩٢٩ وراء غاية التمجيد ، والغنى ، وبعد الصيت . بل كانت عاطفة [illegible] حملتكم كما يدفعهم ، وهذه العاطفة نمت غرسة فرعها في السماء وباسم الوطن — ذلك الاسم المعنوي الذي يضمكم الى صدره بحنو رقيق حار — نزف لكم صفحة مجيدة في تاريخ فلسطين غداً فهل يقنعكم هذا ؟ ويا عفا الله عن الزعامة المشغولة ، والمال المكنوز ، والشعب الغافل ؟

بلدوين رجل الامبراطورية اليوم

ارتفع هذا الرجل الى ذروة الحكم في الامبراطورية ، فصار اليوم رئيس وزارتها . لباسه عادي أؤكد ان ٨٥ في المئة من « وجهائنا » وشبابنا لا يلبسونه ! زاهد في المناصب ، وإلا لرأت زعيم المحافظين متوسداً اعلاها قبل سنوات كثيرة يهمه مصلحة الوطن قبل كل شيء من اجل هذا قدره الانكليز . عفيف اللسان ، واليد معا . تبرع في سنة ١٩١٨ بمبلغ ٢٥٠ الف جنيه وأخفى اسمه ليحذو الاغنياء حذوه قالوا له : ان الامبراطورية لا تحكمها شخصيات من « الدرجة الثانية » ، فرد عليهم احد الزعماء : ولكنه يحكمها رجل اخلاقه من الدرجة الاولى — وكان جوابا مفحما !

انه علمنا كيف تكون الكرامة

مر الزعيم الهندي المسلم السر فاضل حسين ، بسوريا ، فطلبوا اليه ان يدلي برأيه في غاندي ، فكان الرجل المنصف المقدر ، قال : « لا تتناول غاندي إلا من ناحية واحدة تغطي على سائر اخطائه وعيوبه — اذا كان له شيء من هذه . ان الرجل علم الهند كيف تكون لها كرامة ! »

وغاندي الذي بنى صرح العصيان المدني ، عاد فهدم هذا الصرح بنفسه ثم اعتزل الكفاح مع الاستعمار ، وراح يدافع عن حرية الطبقات الدنيا — الانجاس . لكنه مع ذلك « استاذ » القى درسا على « تلامذته » في الكرامة . ولعل هذا الدرس ، كما قال الزعيم الهندي ، يغفر له كل اخطائه . فالانسان من غير كرامة عدم . من ذا يقوم ليعلم الناس في بلادنا كيف يدافعون عن كرامتهم ، فلا يرضون بشعب دخيل يثلم هذه الكرامة الى الحد الذي نرى !

البيت ثابت والاثاث وحده لا يتغير

تبدلت شخصيات كثيرة في الوزارة الانكليزية . وحيل بين تشرتشل — وهو اعظم شخصيات المحافظين — وبين الدخول فيها ، فما غضب ، ولا استنكر . وابعد عنها لويد جورج لشذوذه وعنفه . وغادر جون سيمون منصب وزير الخارجية . وتنحى مكدونالد لبلدوين — وبعد ؟ هل تغير شيء في البرنامج والخطة ؟ هل استنكر الذين خرجوا ، واغتر الذين دخلوا ؟ بيت قائم يتبدل فيه « الاثاث » فقط . اما البيت باركانه ، واساسه ، وسقفه ، فثابت . وفلسطين احوج من انكلترا الى هذه الاخلاق ، لانها في حرب صامتة حاسمة مع عدوين ، لكنك تعثر على احزاب ، وشخصيات ، وهيئات — وهي الاثاث ، فاذا سألت عن البيت لم تلق شيئا !

الى اين ايها النظام القاسي

عالم مزعزع الاركان : كثير الحركات الهدامة ، مليء بالمطامع وحروب الطبقات . ولعل فيما يلي من احصاء رسمي اكبر دليل على ما نقول : أجريت احصاءآت في خمسين دولة في سنة ١٩٣٤ فدلت النتيجة على ان هناك اربعة ملايين ماتوا بسبب فقدان القوت الضروري . وهناك مليونان انتحروا من جراء الفقر ، والجوع ، والحاجة ! واقرأ التتمة :

ودلت الاحصاءات على ان مليون مركبة مشحونة طحينا أتلفت ، وكذلك ٢٥٨ الف كيلو سكر ، و ٣٦ مليون كيلو ارز ، و ٢٥ مليون كيلو لحم — لان اسعارها كانت واطئة ، ويخشى ان تحدث هبوطا عاما !

يموتون من الجوع ويتلفون القوت بمئات الاطنان وملايينها — فالى اين ايها النظام القاسي !

في سبيل الامبراطورية

توحيد جبهة الحكم في انكلترا

وزراء يدخلون وآخرون يخرجون ولكن للمصلحة

« بقلم الاستاذ الكبير أسعد داغر »

في الوقت الذي يتوالى فيه سقوط الوزارات في فرنسا ، فنشهد ثلاثا منها في اقل من اسبوع ، تستقيل الوزارة البريطانية التي مضى عليها في الحكم اربع سنوات وسبعة اشهر ، ليعاد تأليفها بعد تعديل بسيط لا يفقدها شيئا من الصبغة القومية التي كانت مصطبغة بها .

وهذا التعديل اقتضته حالة المستر مكدونالد الصحية . فقد اصيب بمرض في عينه اضطره في السنة الماضية الى الاستراحة مدة طويلة ، وجعل المهمة التي يتولاها شاقة عليه ولا سيما في الاحوال العصيبة الحاضرة ، فتخلى أمس عن منصب الوزير الاول ، ولكنه احتفظ بمنصب خطير آخر يستطيع فيه خدمة الامة بنفوذه وخبرته من دون ان يتطلب منه ذلك جهودا منهكة

وخلفه المستر بلدوين في منصب الرياسة ، وهو ، بلا جدال خير خلف

« البقية على الصفحة السابعة »

صحافي فرنسي يقول عن سوريا

جئتها ومعي الكبرياء والامل (وفرنستي) وغادرتها احمل السخط والتخوف والانذار

استمع الى صحافي فرنسي هبط سوريا ومعه كبرياؤه ، وامله ، وفرنسته . وعاد منها ومعه تخوفه ، وسخطه ، وانذاره . محرر كبير في جريدة « البتي جورنال » يصف الحالة في سوريا ، ويضع لذلك مقدمة ، قائلا : جئتها وأنا على ثقة بان « افرنستي » ستكون بمثابة اعلان عني . فحينا ارمم قبعتي كان يخيل الي ان « طرابيش » السوريين ترتفع حالا عن اكبر الرؤوس في دمشق وبيروت ! كنت واثقا ان كل دولة فتحت سوريا خلفت فيها آثار الاستبداد ، والاعمال الوحشية . اما فرنسا فقد خلفت المحبة ، والاخاء والسمعة الحسنة

هبطت سوريا فحدثني ضابط افرنسي قائلا : تعالوا ايها الصحفيون من فرنسا . سوريا هذه لا تعلمون عنها شيئا . انها اجمل بلاد الدنيا : هواء ، بحر ، جبل ، واد ، مدينة ! لكن فرنسا تركت « خيبة امل » فيها ترزح تحت عبئها : فقر ، سوء ادارة ، شعور بغربة السوري الوطني ، وبعده عن الحكم ! فقم يا سيدي ، بتحقيق صحفي ، ثم لننتظر ماذا تبعث به الى جريدتك !

الجديد في المغامرة الحبشية

في تشرين الاول تعلن الحرب

موسوليني بين الهيبة والنفوذ وبين السقوط

كل القرائن تقول بوقوع الحرب بين ايطاليا والحبشة في تشرين الاول القادم ، ولا يحول دون ذلك الا احد امرين : إما تراجع موسوليني مع ما ينطوي عليه من الخطر وثلم سمعة ايطاليا ، وإما تدخل الدول بسرعة في شخص عصبة الامم ، وفي الحالتين تكون ايطاليا قد خسرت : بضياع الآمال التي كانت تعلقها في بسط نفوذها على الحبشة ، او القسم الذي يضم بحيرة تانا الغنية الخطيرة ، وبتحطيم هيبة موسوليني في نظر الرأي العام الايطالي .

والذي قلب الموقف انكلترا . فهذه لا تريد بحال ان ترى شبح ايطاليا يتوارى وراء ماء بحيرة « تانا » قريباً من السودان وكينيا ويوغندا ولذا هب مستر ايدن في مجلس العموم يغمز بسياسة موسوليني ، ويقول في نفس الوقت : « ان انكلترا اشفق من ان تصب الكاز على النار فتلهبها . » ووراء ذلك تهديد بوقف المغامرة الحبشية ، والا تحرك « الاسد » لانه لا يطيق ان يرى « النسر » الايطالي محلقا فوق بلاد يتمتع ببعض خيراتها .

وسنوفي هذا الموضوع حقه في عدد الغد الاسبوعي

دنيـــــا العرب والاسلام

مصر

المسألة الدستورية

والموقف البريطاني ازاءها

لم يصل التطور في المسألة الدستورية بعد الى الحد الذي يمكن ان يقال معه انه في دور الانتهاء والذي يظهر ان هناك تطورات جديدة يمكن ان يؤدي اليها الرد الذي ردت به وزارة الخارجية البريطانية منذ يومين على الرسالة التي ارسلها السير مايلز لامبسون المندوب السامي والتي يطلع فيها وزارة الخارجية البريطانية على المناقشات التي دارت بين دولة نسيم باشا وبعض اعضاء الوزارة من جهة وبين دولته ودولة النحاس باشا وبعض اعضاء الوفد من جهة ثانية، والتي ابلغ نسيم باشا نتيجتها الى دار المندوب السامي وفي اليوم نفسه ارسل بها المندوب السامي برقية الى لندن لتكون السلطات البريطانية على علم بها وتبدي رأيها فيها

وكان واضحا في هذه المناقشات ان دولة نسيم باشا نصح الوفد بان يسكت عن المطالبة بالدستور الى الشتاء القادم وكان واضحا ايضا ان دولته وعد بالسعي في هذه الفترة لاقناع الحكومة البريطانية برد الدستور، بيد اننا نرى ان وزارة الخارجية ردت انها لا شأن لها في المناقشات التي دارت بين نسيم باشا والوفد ولا في أية مناقشات يمكن ان تدور بينهما والذى يفهم من ذلك ان وزارة الخارجية البريطانية لا تريد ان يفهم احد انها ترتبط بوعود يعدها نسيم باشا ولا بطلبات يطلبها الوفد من نسيم باشا لقاء تأييده لوزارته.

وعرضت كذلك وزارة الخارجية الى المسألة الدستورية فقالت انها ابدت رأيها فيها حينما طلب نسيم باشا مشورتها هو ان الوقت غير ملائم لعودة الدستور وانها في الوقت نفسه لا تعد بعودته في وقت معين وليس في امكانها ان تعين هل الذى يعود هو دستور عام ١٩٢٣ أم غيره.

العراق

الانتخابات النيابية في العراق

انجهت الانظار في العراق بعد انتهاء فتنة الفرات الاوسط والقضاء عليها الى الانتخابات النيابية الجديدة التى نص المرسوم الملكي الذي صدر في ١٩ ابريل الماضي على اجرائها. والذي نعرفه ان الوزارة الهاشمية مهدت للانتخابات المقبلة، فاعلنت انها ستديرها بروح غير حزبية وعززت هذه الروح بحل حزب الاخاء الوطني وهو الحزب الذي ينتسب اليه اكثر الوزراء في الوزارة الحاضرة والذي يرأسه فخامة الهاشمي. فاقامت الوزارة بذلك على صدق ما تنويه مما كان له وقعه الحسن في العراق وفي كافة البلاد العربية، فالوزارة الهاشمية صادقة العزم في تأليف مجلس قومي يمثل العراق احسن تمثيل ويضم خيرة العناصر في البلاد.

وقد كان يظن ان الوزارة ستلجأ الى تأجيل الانتخابات بسبب ما وقع من الاضطرابات الاخيرة، لكن الدوائر العراقية تنفي هذا الظن وتؤكد بعض المصادر ان الاوامر ستصدر باجراء الانتخابات في موعدها المقرر، فيجتمع المجلس الجديد خلال الاشهر الاربعة المقررة في الدستور العراقي.

والمأمول أن الوزارة الهاشمية ستنال في ميدان الانتخابات ما نالته في ميدان الاضطرابات الاخيرة في الفرات الاوسط من فوز ونصر فتخرج للعراق بروحها القومية غير الحزبية مجلس نواب يضم افضل العناصر والشخصيات، فان وجود مجلس نواب يسند الوزارة ويساعدها في تنفيذ المشروعات الاصلاحية العديدة التى تنوى تنفيذها وينشىء روح تعاون جديد بين السلطتين التشريعية والتنفيذية فتتضافران في خدمة البلاد وفي توطيد الروح الدستورية وفي دعم هيئة الحكومة وزيادة مكانتها.

والذي يمكن ان يقال الان ان قضاء الوزارة الهاشمية على الفتن الاخيرة بمثل السرعة العظيمة التى انتهت بها يدل دلالة واضحة على اتفاق العناصر العراقية مليكا وحكومة وشعبا الى السير بالبلاد الى حياة هنيئة هانئة سعيدة.

الهند

غاندى

يدافع عن الدين

دعا الوثنيون الزعيم غاندي الى اجتماع عقد في بومباي فزخرت الشوارع والطرقات المؤدية الى المجلس الوطني بالوف كثيرة من الوطنيين واحتشد عدد كبير منهم داخل الدار نفسها ومنع دخول الدار اليها الا بتذاكر خاصة وقد القى المهاتما غاندي خطبة خطيرة عرض فيها لكثير من الشؤون ودعا الى التمسك بالدين والدفاع عنه وانه اقوى الوسائل الفعالة للوصول الى الحرية والاستقلال وحث في مقدمة طويلة على التمسك بالوثنية والتعصب ومراعاة الاكثار من الصلاة والعبادة والتبتل في كل وقت قال:

هل تعلمون السبب الذي حدا بي الى المجيء الى بومباي؟ لقد قدمت اليها لارى السيدة كالا نهروا زوجة الزعيم الوطني الكبير جواهر لال نهروا التى استقالت من هيئة المجلس الوطني الكبير وعضويته وعزمت السفر الى اوروبا للاستشفاء في احدى مدنها الصحية واطمئن عليها واودعها قبل سفرها وقد سافرت يوم ٢٣ مايو، هذا هو الغرض من مجيئي الى بمباي. ولقد التمس مني بعضهم ان اعقد جلسة في «ازاد ميدان» او في غيره من الميادين، ولما كان هذا مخالفا لرغبتي أحببت ان اقيم لكم حفلة صلاة وان تكون هذه الحفلة في دار المجلس الوطني اجابة لما التمستم ولاني اجد في الصلاة شرفا عظيما ولها تأثير في نفسي كبير

ان كل من يعتقد بالاله (ويقصد المهاتما معبود البوذيين) يجد في صلاته راحة واطمئنانا من متاعب الدنيا والامها المختلفة وقوة ذات تأثير خفي تبعث في نفسه الشجاعه لمكافحة اليأس والقنوط اذا ما استوليا على قلبه

لا تجعلوا لليأس طريقا في حياتكم واذا كان هناك شخص يشعر بشيء من اليأس والقنوط فعليه الاقتداء بغاندى. لقد تركت الحياة السياسية والخوض فيها ومع هذا لم اغفل عن مصالح البلاد الحيوية والعمل لها وان كانوا لا يريدون ارهاقى بذلك

اني ادعوكم الى التزام الهدوء والسكينة وتحريض بعضكم البعض للعمل المنتج المفيد لخير البلاد وسعادتها ورقيها، فان ابواب الاستقلال مفتوحة على مصراعيها ولا يمكن الدخول اليها الا بالتضحية ان في الصلاة والعبادة والتبتل شأنا كبيرا في حياتنا هذه ولو قدر ان يسلب ما ايدينا الاستقلال لاسترجعناه واستمددناه بالمواظبة على العبادة والصلاة ان رقي الامم هو بعلومها ومعارفها ودينها ولن تنالوا استقلالكم المنشود الا ببث روح التعليم وترقية مدارك النشء وتأسيس اكبر عدد ممكن من المدارس ودور الصناعة في جميع القرى والمراكز والعض بالنواجز على دينكم والدفاع عنه والاستماتة في سبيله

***

هل زرتم؟

فندق الكونتننتال

الجديد بيافا؟

اول شارع النزهة

مقر السلام والراحة والسرور

فندق الكونتننتال الذي افتتح حديثا على الطراز العصري في اجمل بقعة من مدينة يافا مطل على بساتين البرتقال وقريب جداً من السوق التجاري هو فندق من الدرجة الاولى باثاثه. وتنسيقه. وخدمته. مياه جارية لجميع الغرف مع خدمة ممتازة

اصحابه

كمال زعيم ومكرديج مصرليان

وهو احد فنادق السيد كمال زعيم الطرابلسي الشهير في اوتيلاته المعروفة بأوتيلات الطرابلسي ببيروت وعاليه. زيارته في يافا فرض واجب

مطلوب صيدلي قانونى

الصيدلية الجديدة بطولكرم بحاجة الى صيدلى قانونى عربي براتب جيد. المخابرة مع السيد زكي السفاريني بطولكرم

اعــــلان

لبيع موجودات معامل ثلج وطحين

يعلن للعموم بان الموجودات المبينة تفاصيلها ادناه خاصة شركة المطاحن العربية الفلسطينية لاصحابها زخريا ودعدس لمتد (تحت التصفية الاختيارية) معروضة للبيع اما صفقة واحدة اوحسب الاقسام المشروحة ادناه

القسم الاول: موقعه بيافا الشارع العام يافا — تل ابيب قرب مصانع واكنر ويشمل ما يأتى:

ا ـ ارض قائمة عليها المعامل المذكورة ادناه مساحتها ١٥٩٠ متراً مربعاً و (٦) سنتيمتر مربع مسجلة بالطابو بموجب كوشان جلد ٢٤ صحيفة ٣٣٨

ب ـ بناء مؤلف من مخزنين كبيرين وفوقهما دار مؤلفة من سبعة غرف ومنافعها ودار اخرى فوقها مؤلفة من غرفتين وحمام

ج — بناء ضمنه معمل طحين بجميع ماكيناته وادواته واجهزته يطحن (٢٥) طن قمح كل يوم

د — اثاث مكاتب من خزائن حديد وطاولات وماكينة كتابة

هـ — سيارتا شحن واربع عربات لنقل الثلج وزوج خيل

و — مواد اولية من حنطة وشوالات فارغة وزيوت «الكميات حسبما تكون يوم التسليم»

ز — بضائع مصنوعة من طحين ونخالة وزوان «الكميات حسبما تكون يوم التسليم»

ملاحظة: يجب ان يعطى سعر واحد يشمل جميع ما ذكر اعلاه ماعدا ما ذكر في الفقرتين هـ — و ـ وهذه يجب ان يعطى السعر بالطون لكل صنف منها

القسم الثاني

موقعه في القدس على الطريق العام لبيت لحم ويشمل ما يأتي:

ا ـ ارض قائم عليها معمل الثلج المبين ادناه. مساحتها ٢٨٨٢ متراً مربعاً و ٨٨ سانتيمتراً مربعاً مسجلة بالطابو بموجب كوشان جلد (١٠) صحيفة (٤٣)

ب — بناء ضمنه معمل ثلج مع جميع ماكناته وادواته واجهزته يصنع ثمانية طونات كل يوم

ج — سيارة واحدة لنقل الثلج

د — موتور سيكل

القسم الثالث — موقعه حيفا شارع الناصرة امام محطة روتمبرغ القديمة ويشمل ما يأتي:

ا ـ ارض مساحتها (٥ ٣٢٥) امتار مربعة و «٦٣» سانتمترا مربعاً مسجلة بالطابو بموجب كوشان جلد ٣٩ صحيفة ١٩٩

القسم الرابع: موقعه حيفا «حيفا العتيقة» ويشمل ستة عشر قيراطا من ٢٤ قيراطا مما يأتي:

ا ـ ارض قائم عليها معمل الثلج المعروف بمعمل شركة الثلج كرمل والمبين ادناه مساحتها «٢٢٤٣» مترا مربعا و٩٦ سانتمترا مربعا

ب ـ بناء ضمنه معمل ثلج مع جميع ماكناته وادواته واجهزته يصنع عشرين طن ثلج كل يوم

ج ـ غرفتان تبريد مع اجهزتها

د ـ حصة كاملة في جميع ما يأتى: سيارة قديمة لنقل الثلج وتسع عربات لنقل الثلج مع تسع رؤوس خيل

فكل من يرغب في شراء الموجودات المبينة اعلاه او اي قسم من الاقسام المذكورة عليه ان يقدم عرضا خطيا ثابتا يصل مكتب الشركة بيافا صندوق البريد ٦٠١ قبل يوم ٦ـ٧ـ٣٥ وان يقدم مع عرضه المذكور كفالة مالية معتبرة بقيمة عشرة بالماية من الثمن الذي يعرضه مع العلم بانه يكون مرتبطا بعرضه هذا لمدة ثلاثين يوما من ٦ـ٧ـ٣٥.

ومن يرغب زيادة ايضاح او معاينة الموجودات المذكورة يمكنه مراجعة اي من المصفين الحاج عبدالحميد بيبي وداود دعدس يافا والسيد فؤاد سابا في القدس او الحاج طاهر المصري في نابلس او السيد امين حداد في حيفا

عن المصفين فؤاد سابا

الممثل العالمى ونابغة التمثيل في الشرق الاستاذ يوسف وهبي

يشترك في التمثيل عموم افراد فرقة رمسيس على رأسهم

الاستاذ

يوسف بك وهبى

والآنسة

أمينة رزق

في ثلاث حفلات فقط في مدينة القدس العامرة

على مسرح سينما اديسون

اكبر فرقة تمثيلية مصرية

تقدم

اروع واضخم روايات ظهرت حتى الان على خشبة المسرح

تباع التذاكر في النادى الرياضى العربى وشباك المسرح

صفوة ما يحمله بريد الشرق والغرب

المحاولات الجوية

رحلة ٢٤٤٠٠ ميل في طائرة ضخمة

حركة عبور المحيط الى الصين واليابان

قبل اسبوعين ارسلت احدى شركات الطيران الاميركية اكبر طائراتها وتسمى «... كلبر» أي المقرض او المقص ، الى «هنلولو» للتجربة فيما اذا كان من الممكن ان تتخذ طريق هوائية بين الولايات المتحدة وهنلولو ، والمسافة تبلغ نحو الف ... ميل . ويبلغ وزن هذه الطائرة ... عشر طنا ولها اربعة محركات ، ... في اول رحلاتها ثلاثة الاف «...» من الكاز الوقود واكثر من ... بوند من البريد . ولم يكن حجم البريد الجوي كبيراً لخوف الناس من عدم نجاح الطائرة . غير انها قطعت هذه ... ذهابا وايابا باربع وثلاثين ساعة ... ضبط . لكن الواقع هو ان الرحلة ... خمسة ايام لانها مكثت في هنلولو ... ايام . اما الوقت التي صرفته الطائرة ... الفضاء خلال هذه الرحلة فكان سبع ... ساعة ذهابا ومثلها ايابا . وكان ... الطقس خلالها حسنا جداً ، وكان عدد ... الملاحين اثناء هذه الرحلة ستة تحت ... الكبتن «مسك» الذي صرف ٢٢ ... في التمرين على قيادة الطائرات ...

وهذه الرحلة ستكون فاتحة الخط ... بين الولايات المتحدة والشرق ... الاقصى . وسيشرع في هذا العمل خلال اشهر الصيف . والقصد الاساسي ليس ايجاد خط جوي بين الولايات المتحدة وهنلولو فقط بل والصين واليابان لان الولايات المتحدة تهتم بتجارتها مع تلك البلدان ، ولان هنلولو هي في منتصف الطريق الى اليابان . والمسافة بين اليابان وهنلولو اقل من المسافة بين هنلولو والولايات المتحدة ، ولهذا السبب يعتقد الخبراء ان المسافة الباقية ستكون اقل خطراً من الرحلة الى هنلولو .

وبهذه المناسبة احب ان اطلع القارىء على وجه اخر من سياسة حكومة الولايات المتحدة وهي ان مجلس النواب رفض اخيراً الموافقة على قانون يمنح مليونين ريال لتحسين حالة الطيران بين الولايات المتحدة والشرق الاقصى ، وكان المشروع يتطلب هذا المبلغ لانشاء خط جوي اسبوعي لنقل الركاب والبريد ما بين اميركا والصين لكن المجلس رفض ذلك وربما لا يحتاج القارىء الى لفت نظره الى سياسة الحكومة تجاه قوة الدفاع ، وسياستها تجاه تحسين وترقية الطيران كما تفعل بقية الدول ، وقد رأينا بعد الخطر عن هذا المشروع والنتائج التي تعود على البلدين من اتباع خطة كهذه !

***

اطردوهم حالا

تكلم بلطف واحمل معك عصا غليظة

ذلك مبدأنا في حماية الدولة والسلام العام

كان ستة من النواب الانكليز قد تقدموا الى مجلس العموم البريطاني بسؤال الى وزير الخارجية يسألونه فيه ما اذا اتخذت الحكومة من الاجراءات للتدخل مع المانيا لمنعها عن «الفظائع» التي تقترفها ضد الالمانيين !... ، وبما ان المانيا وبريطانيا الان في دور التقرب من بعضهما ، فكتبت «الديلي ميل» مقالا افتتاحيا بعنوان (اطردوا الاشتراكيين) نعربه لقرائنا هنا ؟ المحرر

كونوا ظرفاء !

ان الرجل الذي يعجزه الدهر عن الدفاع عن نفسه . لا بد له من ان يعامل الناس بظرف وكياسة ، وهذا المبدأ ينطبق على الامة كما ينطبق على الفرد ، ولكن الاشتراكيين وبريطانيا العظمى لا يقدرون هذا المبدأ على ما يظهر ، فهم يعارضون في التسلح ولكنهم يصبون الاهانات في الوقت نفسه على جيراننا المسلحين احسن تسليح !

انهم يريدون منا ان نحمل على المانيا ولكننا لو اردنا نحن ان نتحاشى اية حملة تقوم بها المانيا علينا ، يعارضوننا في ان نتخذ الوسائل الضرورية في قيامنا بهذه الحملة !

السياسة البريطانية

ان لبريطانيا سياسة واحدة ـ هي الامتناع عن اغضاب المانيا وعن تحقيرها واهانتها ، كما تعمل ذلك مع اية امة من الامم الاخرى ، ثم التسلح بعد ذلك تسلحا يجبر الغير على ان يمتنع عن اغضابها وعن تحقيرها واهانتها

وهذه السياسة المزدوجة تتعارض مع مبادىء الاشتراكيين ومع اعمال الاشتراكيين الذين طالما تسببوا لنا في النكبات في حياتنا الاقتصادية ، وهم الان يتهددون بوقوع مثل هذه النكبات في علاقاتنا الخارجية ، لولا ان الجمهور قد اصبح وهو لا يحتمل كل هذا من الاشتراكيين

اطردوهم !

وعندما تجيء الانتخابات العامة سيكون على الناخبين الذين يؤثرون رخاء البلاد ورفاهيتها ان يسيروا على مبدأ واحد ، هو «اطردوا الاشتراكيين»

ذلك لان الامتناع عن التسلح باسم محبة السلام ان هو الا الخطر المؤدي الى زعزعة هذا السلام الذي لا يفهم له الاشتراكيون معنى الا انه هو ترك البلاد الغنية المتمتعة بالرخاء مفتحة الابواب امام المهاجرين

قولوا للاشتراكيين الذين يحتجون على المانيا ان السلام ، هو في افهام المهاجرين ان هجومهم سيكون خطرا كبيرا عليهم ، فهم متى ادركوا ذلك امتنعوا من تلقاء انفسهم عن الهجوم

اما اذا ظن الناخب ان السلامة ان هي الا في التحرر من وسائل الدفاع ، فانه بذلك يخدع نفسه ويفتح المجال امام اصحاب هذه السياسة الخرفاء لكي يخدعوه وكما نريد نحن ان نسلح الضعفاء ، لا بد من السلاح لمن نعطف عليهم ولمن يجب ان ترفع عنهم مظالمهم ، بان يتسلحوا ايضا

وليس من شأننا ان نحمل على السياسة الداخلية للدول ، كما حمل الاشتراكيون على المانيا في الوقت الذي فيه يتعامون عما يعمل اصدقاؤهم وحلفاؤهم الشيوعيون في روسيا الحمراء

ولقد صدق الرئيس روزفلت في سياسته التي رسمها لنفسه ، وهي السياسة التي يجب علينا نحن ان نرسمها لانفسنا ايضا ، فهي سياسة بسيطة ، تجملها هذه العبارة :

«تكلم بلطف واحمل معك عصا غليظة»

اما الاشتراكيون فلن يتكلموا بلطف كما انهم لن يتقلدوا اي شيء من العصي وهم اذا قدر لهم ان ينجحوا في سياستهم سيوردون بريطانيا العظمى موارد الهلاك ، فعلى كل ناخب ان يتذكر ذلك وان يقول للاشتراكيين « كفانا كل هذا السخف وكل هذا الهراء » !..

ولي عهد اسبانيا في عزلته

الفونسو دي بوربون هو النجل الاكبر لجلالة الملك الفونسو ملك اسبانيا السابق ، وكان قد تزوج من راقصة حسناء بالرغم من ممانعة والده له في هذا الزواج ، لذلك حرمه ابوه من الميراث ومن لقبه الاول وهو « برنس اوف استرياس »

ومنذ اشهر قلائل سافرت زوجته الى اميركا وبقي هو في اوربا فقالت الصحف اذ ذاك انه طلقها ، او اعتزم تطليقها نزولا على ارادة ابيه ، ولكيلا يبقى محروما من ميراثه ومن لقبه ومن العرش الذي ينتظره في اسبانيا اذا ما تغلبت فيها الحركة الملوكية على الحركة الجمهورية التي لم تستقر على حال من الاحوال بعد ان غادر جلالة الملك الفونسو مدريد

ولكن الايام لم تلبث ان خيبت ظنون هذه الصحف ، فقد وصل البرنس الى نيويورك يوم ٣٠ الماضي وطير مكاتبو الصحف الانكليزية هناك الى صحفهم يقولون ان الكونت كوفا دونجا — وهذا هو اللقب الذي اختاره البرنس لنفسه بعد ان حرمه ابوه من لقبه الاول — قد وصل اليها فقابلته الكونتس وتعانق الزوجان على مشهد من الجمهور ، وتبادلا القبلات ، وقال الامير لمن سأله من الصحفيين : « لقد جئت الى هنا لآخذ زوجتي ونعود معا الى اوربا بعد ان امضي هنا [illegible] ستة اشهر »

و[illegible] الكونت كما نفت الكونتس ما اشيع [illegible] الطلاق ثم امسكت بزوجها تقبله من [illegible] . وقالت للصحفيين : « الان قولوا انه طلقني » !

و[illegible] الكونت عما جرى له مع ابيه فقال [illegible] اعاد اليه لقبه الاول فانا الان (البرنس اوف استرياس) وهذه هي البرنسس ، والمفاوضات الان جارية بيني وبين ابي ، ولكنني ما زلت لا اتناول منه كل شهر الا ٤٠ جنيها ، وهو المبلغ الذي كان قد رفض ان يخصص لي اكثر منه ، الا اذا عدلت عن الزواج

ويقول الصحفيون في برقياتهم المرسلة الى صحفهم الانكليزية ان احدى شركات السينما في اميركا عرضت على السيدة الجميلة عقيلة ابن الملك الفونسو ٥٠٫٠٠٠ جنيه لتمثل بعض الادوار لها ، ولكنها رفضت هذا المبلغ ، قائلة ان الاربعين جنيها التي يتناولها زوجي من والده تكفي . . . وزيادة !

اغرب ما يرى على حدود امتين

قرى ... لا بل دور مقسمة الى قسمين

فغرف منها في المانيا، وغرف في فرنسا

نشرت جريدة « ذي بيل » الانكليزية في احدى اعدادها الاخيرة ما يلي :

على اثر استرجاع المانيا لاقليم السار ، جرت حوادث غريبة على الحدود يرجع السبب فيها الى ان المانيا قد وسعت قرى كثيرة من القرى التي على الحدود ، والآن يحار المرء وهو هناك ، أفي المانيا هو ام في فرنسا ؟

خذ مثلا على ذلك من قرية ليدنجن تجد ان الكنيسة فيها على ارض المانية ، بينما ترى المقبرة قائمة على التربة الافرنسية !

اما الخط الفاصل فهو خط وهمي يمر من وسط الشارع فالرائحون الى يمين الشارع يمشون في ارض فرنسا اما اولئك المارون من شماله فيمشون على ارض المانيا ، واذا صدمت سيارة احد رعايا فرنسا على الجانب الالماني من الشارع لا يستطيع هذا المصدوم ان يطالب بتعويضات وكذلك اذا وقع حادث ما لاية سيارة افرنسية فان شركات التأمين لا تدفع لصاحبها اي شيء ، فشروط التأمين لا تطبق على ما يقع للسيارة من الحوادث على ارض اجنبية !

وفي ذلك الشارع الغريب لا بد للمرء من ان يحصل على جواز ايمر به من هذا الجانب الى ذاك !

وهناك في ميرليباخ تنظر الى الطريق الافرنسي الشهير رقم ٣ ، وهو الطريق الحربي الموصل الى ميتز من باريس فترى ان هناك ١٥ منزلا تطل عليه من الجانب الالماني من الجبل ، وتبذل الحكومة الالمانية جهدها الآن في ان تيسر لسكان هذه المنازل ما يريدونه من الحاجيات الضرورية حتى لا يضطرهم الامر الى الذهاب الى الناحية الاخرى من الحدود لمشتراها

وهناك في ناحية اخرى ترى مصنعا كبيرا معظمه في فرنسا ، اما باقيه ففي المانيا .

وفي بعض دور هذه القرية ينام فريق من سكان الدار الواحدة في فرنسا بينما ينام الفريق الآخر في المانيا

« الدفاع » ومع ذلك تقسم فرنسا سوريا الصغيرة الى عدة دويلات !..

من لا ارض له لا وطن له

تلفون وكالة الدفاع في حيفا ١٢٥٨

... الغلبة

ثلاث فتيات لكل رجل

في احدث صناعة من صناعات الدنيا

... احدث هذه الصناعات فهي ... صناعة الراديو ، وعلى آلاتها ... الطلبات كل عام لا سيما في ... التي تقول لنا صحفها ان ... الراديو فيها تستخدم كل يوم ... جديدين فوق من عندها منهم ... والغلبة في هذه الصناعة للجنس ... على الجنس الخشن ، فهناك ... فتيات لكل رجل يشتغل فيها

... وتقول لك آخر الارقام ان ... العاطل عن العمل اذا وجد عملا ... ما يعمله هو مشترى آلة راديو ، ... في استطاعته ان يشتريها الآن ... اقساط اسبوعية زهيدة

ويقول لك احد رجال (جمعية صناع الراديو) الانكليزية ان ٨٠ في المائة ممن يشترون آلات الراديو الآن يشترونها بطريقة التقسيط ، وان مصنعا جديدا افتتحه اصحابه يوم ٢٩ ايار الماضي في جهة « نيو موشتن » يخرج الآن من آلات الراديو كل يوم ١٠٠٩٠ آلة ؟

وسيبلغ عمال هذا المصنع ٣٠٠٠ عامل في شهر تموز القادم . يكون اكثرهم من الفتيات ... فان ثلثي الاشغال في مصانع الراديو من الاشغال الخفيفة .

***

رقم تلفون وكالة الدفاع في القدس ١٤١٣

منام — اكل — وتسلية

٣٠ غرشا يوميا

هذه بشرى نزفها الى اهالي يافا والذين يقصدونها لقضاء الاشغال ولعموم الموظفين القاطنين فيها وهي ان صاحب احد الفنادق الشهيرة بعد ان جدد محتوياته وادخل تحسينات جمة على المطعم ، صمم تسهيلا للجمهور ان يخفض الاسعار بحيث يدفع المرء لقاء المنام وتناول ٣ وجبات طعام في اليوم ٣٠ غرشاً فقط وهذا كله تجدونه في :

فندق ومطعم الظريفية

الذي يطل على اجمل المناظر ويقوم في نقطة متوسطة من المدينة وفيه مقهى من الدرجة الاولى هو خير تسلية لنزلاء الفندق

المطعم الوطني بصفد
شارع الملك فيصل
لصاحبه عبد الله محمد يعقوب
نظافة ، طعام لذيذ ، مناظر خلابه
حلويات عربية — معاملة حسنه

سيارات غزة
الوطنية
سفريات يومية
بين غزة ويافا
وبالعكس
سيارات فخمة
سائقون ماهرون

اعلنوا في الدفاع

اقصد — الطاهر — الاسعار معتدلة
روائح . كلسات . اخروجه
اشكول . بودره . مناديل وجه
محارم . فانيلات ... الخ
سوق البلابسة — جوار السبيل

اطلبوا الشمنتو الممتاز
ماركة الحمامة
وارد
درويش يوسف حداد
فقد برهنت مدة عشرين سنة
على انها الاحسن والاقوى

استعراض رياضى للاندية العربية
واستعراض كشفى قبل البدء فى الالعاب

اجتمعت اللجنة العليا للاتحاد الرياضى العام فى الساعة الثامنة عشرة من ظهر يوم الجمعة الماضى فى النادي الرياضى الاسلامي بيافا بحضور السادة الدكتور داود الحسيني والدكتور حقي مازبن وممدوح بك النابلسي والاساتذة حسنى حسني وابراهيم مراد ومصطفى الطاهر وقررت ما يأتي :

١ — اقامة استعراض رياضي للاندية العربية لائقا بمقام الشباب العرب فى هذه البلاد الناسعة للاتحاد الرياضي العام في الساعة الثالثة من بعد ظهر يوم الاحد في ١٤ تموز سنة ٣٥

دعوة الفرق الكشفية المتجولة للسير في استعراض نظامي قبل البدء في الالعاب والتمارين الرياضية

٣ — توزيع الاعمال على لجان مختلفة حتى ينتظم الاستعراض لكي يجيء

مكتب الشباب
واشاعة بيع شنللر

جاءنا ما يأتي :

عقد مكتب اللجنة التنفيذية لمؤتمر الشباب قبل ظهر اليوم جلسة فوق العادة بحضور حضرة رئيسه يعقوب بك الغصين وسليم بك عبد الرحمن والاستاذ صليبا عريضة والاستاذ اميل الغورى وسكرتير المكتب الاستاذ سعيد الخليل ، وبحثوا مسألة بيع مدرسة شنللر وتوابعها من الاراضي وغيرها من اليهود ، وقد قرروا ارسال برقية الى زعيم الريخ الهر هتلر واخرى الى قنصل جنرال دولة المانيا في القدس وصورة عنها الى الرئيس شنللر وقد ارسل المكتب البرقيتين وهذا نصهما

زعيم الريخ هتلر

« شباب العرب في فلسطين يرجون زعيم المانيا الاوحد الحيلولة دون بيع مدارس شنللر الالمانية واراضيها من اليهود منعا من الاشتراك بتهويد الاراضي المقدسة »

رئيس مؤتمر الشباب العرب
محمد يعقوب الغصين

جناب القنصل وحضرة الرئيس شنللر

« اشاعة بيع دار الايتام السورية وتوابعها لليهود احدثت استياء عاما فى النفوس . وقوعها نكبة على العرب ، نرجو ان تحولوا دون هذه الكارثة بالبلاد المقدسة التى لم تسىء اليكم »

رئيس لجنة مؤتمر الشباب
يعقوب الغصين

فى مدرسة الهداية

فتح في مدرسة الهداية الاسلامية في محلة ارشيد شارع ابو ضبة ، فرع للتعليم الليلي تدرس فيه العربية والانكليزية في الساعة السادسة من مساء كل يوم الى الساعة الثامنة . ويقوم بهذه المهمة السيدان زكريا الجمل ورشاد الماضي والمراجعة معهما .

سوق
الخضار الجديد

اتصل بنا انه وقع اختيار المجلس البلدي على قطعة ارض واسعة تحد شارع فيصل من جهة ، وشارع القدس بالقرب من منعطف شارع الغلال فى الثغر من جهة ثانية لتقيم عليها العمارات الحديثة لسوق الخضار الجديد .

ومن المعلوم ان البلدية تنوى المباشرة بهذا المشروع قريبا لكي يكون جانب منه عامرا في اوائل فصل الشتاء فيستعمل « حسبة » لبيع الخضار بالجملة الى التجار والباعة المتجولة للخلاص من الفوضى الناجمة عن هذا الامر حاليا حيث تجد هذه الاصناف تباع فى سوق الدير وفي غيره من الاسواق التى يجب ان تنظف منها

وقد خصص لبناء هذا السوق الجديد ستة الاف جنيه من اصل قيمة القرض الذي ابرم مؤخرا مع بنك الباركلس

البواخر اليهودية
والعلم « الفلسطينى »

... واخيرا بعد عناد لا مبرر له خضعت البواخر اليهودية التى ابتاعتها بعض الشركات اليهودية لتعمل كأنها خط فلسطينى بين الموانىء الفلسطينية وتريستا وغيرها فابدلت العلم الصهيوني بالعلم « الفلسطنى » طبقا لقوانين الملاحة

وهل تعلم ما هو هذا العلم الفلسطيني؟ انه العلم البريطاني نفسه مكتوبا عليه كلمة (فلسطين) فرفعته نهار امس الاول الباخرة « عتيد » عند دخولها ميناء الثغر مرغمة

الحاجة الى كاتب

تعلن ادارة هذه الجريدة حاجتها الى شاب يجيد اللغتين العربية والانكليزية وله المام بالآلة الكاتبة فمن يجد في نفسه الكفاءة فليخابر ادارة هذه الجريدة

شركة السكب الفلسطينية
أنجح المشاريع
الوطنية

احضار
الذين زوروا
على بنك باركلس من فرنسا
قرار القاضى البريطانى

انتهى المستر بودلي القاضي البريطاني بيافا ظهر الجمعة من سماع افادات عدة شهود من قبل بنك الباركلس في يافا لاثبات توجيه التهمة ضد كل من ليون توفكيان ، وفؤاد عازر والفتاتين الشقيقتين ماتيلدا واستر ليدر ، في جرم التزوير على بنك الباركلس هنا وفي الخارج تمهيدا لاحضارهم من فرنسا الى فلسطين بموجب القوانين المعمول بها .

وقد شرع المستر بودلي في التحقيق وسماع الافادات في هذه القضية التى رفعتها النيابة قبل ظهر يوم الخميس واستمر بها حتى ظهر يوم الجمعة الى ان اصدر قراره التالى :

« عملا بالمادة ١٥٥ والمادة ٢٣٣ من قانون الجزاء العثماني ، والمادة ٣ من القرار رقم ١ والفقرات ا . ب . ج . ود من تعديل قانون الجزاء لسنة ١٩٢٧ اقرر استرداد المتهمين المذكورين في هذه القضية الى فلسطين لمحاكمتهم على التهم التى اسندت اليهم »

اما الاشخاص الذين قدموا افاداتهم امام المستر بودلي فيما يتعلق بهذه القضية فهم : المستر توماس مدير فرع الباركلس بيافا ، الدكتور الكس الخبير الفنى في تزييف الخطوط والامضاءات ، ابراهيم غاوي ، اسكندر جلاد مساعد مدير البنك الذي قلد المزورون توقيعه بمهارة فائقة حتى اشكل عليه معرفة ما اذا كان مزورا او حقيقيا ، السيد انوشي جورج عنحوري صراف البنك وانطون بيروتي

وقد تحولت اوراق هذه القضية وقرار القاضي البريطاني الى دائرة سكوتلانديارد في انكلترا لتعمل بموجبها

اقرأوا الاذاعه
على الصفحه السابعة

نداء
الى السكان

اذاع قائم رئاسة بوليس اللواء النداء التالي : ان تحقيقات البوليس فى حوادث السرقة التى حصلت مؤخراً عرقلت من قبل اصحاب المنازل والمخازن التى وقعت فيها ، وذلك بتأخرهم بابلاغ الخبر الى البوليس

فعلى الجمهور بمجرد ان يكتشف جرم سرقة ان يسرع فى ابلاغ البوليس ، وان ينتظر دون ان يمس شيئا فى محل الحادثة لكي لا يزيل او يتلف اي دليل او اثر تركه اللص

بيان
• الى الامة الكريمة

تعلن لجنة الاحتفال بعيد المولد النبوي الكريم المكونة من الهيئات والجمعيات الاسلامية بحيفا انه لا يجوز لاية هيئة ان تتجول في الشوارع لجمع الاعانات وتعليق الشارات خلال ايام المهرجانات حرمة لهذا العيد المبارك

وقد تألفت لجان خاصة لمراقبة هذا الامر وتنفيذ ما ذكر

حيفا ٧ ربيع الاول ٩٥٤ لجنة الاحتفال

المنتخب المصري
فى فلسطين

وصل الى الثغر يوم الخميس اعضاء المنتخب المصري لمباراة منتخب الاندية الرياضية « اليهودية » لا العربية !

وقامت المباراة الاولى بينهما بعد ظهر يوم الجمعة على ملعب الهابوعيل بالقرب من تل ابيب بحضور حشد كبير اذ صادف يومئذ عطلة لدى اليهود فأسفرت عن اندحار الفريق المصري امام الفريق اليهودي بثلاث اصابات ضد لا شيء !

مناسبة
حفلة ذكرى المنقذ

جاءنا ما يلي : ابرق امس حضرة رئيس مؤتمر الشباب الى عمان البرقية الاتية بمناسبة اقامة حفلة ذكرى جلالة المنقذ الاعظم الملك حسين الاول : « حفلة ذكرى جلالة المنقذ الاعظم تبعث فى الشباب روح الشخصية والمفاداة والعمل لانقاذ البلاد . طيب الله ثراه وقم العرب بسمو نجله الامير عبد الله المعظم وتغمد برحمته روحه الطاهرة .

رئيس مؤتمر الشباب الثاني
محمد يعقوب الغصين

المكان
اللائق البديع
عندما تشعر بتعب في اعصابك لكثرة المشاغل . وعندما تبحث عن مكان لائق ممتاز ، لا تتردد لحظة واحدة في زيارة
مقهى الحلوانى
الواقع فى اول حي النزهة . فانه ملتقى الطبقات الراقية والشباب .
فى المقهى سائر انواع المثلجات وافخر الشاي والقهوة ، والمبردات على انواعها

احد افراد عصابة تل ابيب
دخل البلاد مهربا وعمل فيها لصا !

... واخيرا بعد صبر دائرة البوليس في تعقب عصابة الاشقياء التى روعت سكان تل ابيب وضواحيها باعمالها وجرأتها وتفننها في طريقة السرقات ودخولها البيوت والمخازن على حد سواء — تمكنت من القبض على رجل يظن انه احد رجال هذه العصابة الشريرة ، رغم انه ما يزال مصرا على الانكار والتكتم الشديد ، الا ان الدلائل تشير الى انه اما ان يكون رئيسا لهذه العصابة او احد افرادها المؤتمنين لكثرة ما وجد في حيازته من المجوهرات المسروقة

اما هذا اللص الذى قبض عليه فيدعى كارول هاينس لاينمان وقد وجد البوليس في حيازته بعض المسروقات من مجوهرات وغيرها

ويهتم البوليس اهتماما فعليا بعد قبضه على هذا اللص للتوصل منه اما لمعرفة شركائه بالجرم فيلقى القبض عليهم واحدا واحدا او الى الاهتداء الي وكر العصابة التى اشغلت تل ابيب بجرأتها

وعلم البوليس من التحقيق أن كارول هاينس لاينمان هذا دخل البلاد في السنة الماضية فقط بطرق غير مشروعة لانه لا يحمل جوازا ولا تصريحا يخوله البقاء فى فلسطين او حتى دخولها ولو كسائح !

معلومات خاصة

وبعد ان اذاع قلم دائرة البوليس الصحفي خبر القبض على هذا اللص لم يشر الى اي شيء يستدل منه عما توصل اليه او الى معرفته من هذا الشخص . لكننا علمنا من بحثنا الفردي وممن كان لهم احتكاك بالرجال المناط بهم امر هذا اللص ، انه اقر مؤخرا باشتراكه مع افراد اخرين في عدة سرقات ولكنه مستعد لان يتحمل كل عذاب دون البوح بأسمائهم او بالارشاد الى مكانهم

وقال انه مطمئن الى ان الرأس الذي يدير الحركة عاقل قدير لا يخشى عليه من الوقوع بالفخ

* * *

الطب العربي فى الاندلس

القدس ٨ حزيران : لمراسل الدفاع الخاص :

يلقي الاستاذ الدكتور حسام وفا الدجاني في الساعة الخامسة من مساء الغد محاضرة في قاعة كلية تراسانطة موضوعها :

الطب العربي فى الاندلس

وذلك بدعوة من خريجي الكلية ، وقد وزعت بطاقات الدعوة على فريق من ادباء واطباء ووجهاء القدس ، واننا نعتقد بأن الاقبال على سماع هذه المحاضرة سيكون عظيما بالنظر لموضوعها الطريف ، وبالنظر لما هو معروف عن الاستاذ المحاضر من الخبرة التامة بهذا البحث المفيد .

١٢ صفحة
عدد الدفاع الاسبوعى
يصدر غدا حافلا بالمواضيع والصور
آخر صور فريدة عن استعدادات جيش الحبشة وطائراته

زيارة زميل

زارنا الزميل الاستاذ اميل افندي الغوري في ادارة هذه الجريدة و كان البحث يدور حول اجتماع اللجنة الارثوذكسية وقرارها الخطير ، وخدمت الطائفة الوطنية وسيكتب الاستاذ فى هذا الموضوع لقراء « الدفاع »

بسبب مسدس

القي القبض على حمد الله محمود القطناني الساكن في البلد القديمة بيافا لحيازته مسدسا اوتوماتيكيا ومعه تسع طلقات

* * *

(اقصدوا)
كونتننتال اوتيل
محاطا بالبساتين
يافا ساحة الملك جورج

فى سينما عين دور بحيفا
ابتداء من يوم السبت الواقع في ٩ حزيران الجاري تعرض الرواية الكبرى
علي بـــابـــا
مع اربعين لصا ، ويقوم بتمثيل اهم ادوارها الممثل البارع ترانس كورتز

اعلان هام
لاصحاب السيارات
افتتح السادة
وفا وشركاه
كراجا للتصليح وتشحيم وغسل السيارات على اختلاف انواعها مع استعداد عظيم لخرط السلندرات والصبابات باسعار متهاودة جدا مع اتقان فى العمل
المحل العربي الوحيد في يافا المجهز باحدث الماكينات المعدة لهذا العمل
يا صاحب السيارة : جرب مرة واحدة تر ما يسرك ويقنعك
المحل واقع فى شارع القدس — يافا
قرب سوق الخضار فى عمارة احمد العمري

حفلتان فقط بناء على طلب الجمهور
بسينما اوبرا مغربى
الحفلة الاولى
الاحد ٩ حزيران الساعة ٩ مساء
رواية القبلة القاتـــلة
درام عنيفة ذات ٤ فصول
الحفـــلة الثانية
الاثنين ١٠ حزيران الساعة ٩ مساء
رواية الاميرة الروسية
درام مفجعة ذات ٤ فصول
حفلتا الوداع
نظرا للاقبال العظيم والنجاح الهائل
الذي حازته فرقة الاستاذ
يوسف وهبى
يشترك في التمثيل عموم افراد فرقة رمسيس على رأسهم الاستاذ
يوسف بك وهبى
والانسة امينة رزق
تباع التذاكر فى شباك السينما يوم التمثيل : وعند احمد الجندي ، رستم ابو غزالة ، وعبد الجواد

تلفونات الدفاع وبرقياتها الخاصة

الاجتماع الثاني

الكبير لعمال البناء

أجتمع بعد ظهر يوم الجمعة فى قاعة جمعية الشبان المسلمين في المنشية بيافاعدد كبير من عمال البناء بناء على الدعوة التى وجهت اليهم من قبل النقابة التى تألفت في الاجتماع السابق والتي اشرنا الى اعمالها في حينه

وبعد ان اطلع الحضور على نتيجة ما تم في الجلسة السابقة اخذ الكثيرون في تسجيل اسمائهم في النقابة اعضاء، كما ان الكثيرين منهم تبرع لصندوق النقابة بمبالغ مختلفة «سننشرها على حدة» لتكون بمثابة رأسمال للنقابة في تنفيذ مشروعها التجاري الكبير، وهو جلب ما يحتاجه عمال هذه الحرفة رأسا لتعود ارباحه عليهم وعلى عائلاتهم

وقد تقرر ان يجتمع اعضاء مكتب النقابة مرة في كل اسبوع للنظر في شؤون النقابة والمحافظة على اعمال عمال هذه المهنة

همة معلم

البحارة والمركب الكبير

قال مراسلنا في حيفا: اخبرني السيد محمد شنتينا ان المعلم سليم افندي كابيلو كادان يتم المركب الكبير الذي يطوف انحاء المدينة يوم المولد النبوي، وان قاربين صغيرين سيعلقان على جهتي المركب وانه قد دهن بالوان العلم العربي وان قائد المركب سيكون الحاج مصباح افندي سرادي ورئيسه السيد احمد ابو العلا.

وقد علمنا ان المركب سيكلف نفقات طائلة قام بها المعلم سليم افندي كابيلو وابنه السيد محمد، مما دل على همته وغيرته في عمل الخير

جمعية الهلال الاحمر

قال مراسلنا في حيفا: جاءنا كتاب من رئيس جمعية الهلال بحيفا يخبرنا فيه انه عقد اجتماع مساء امس فى مقر الجمعية حضره عدد كبير من الاعضاء وتكلم فيه بعض الخطباء وتبرع المجتمعون بمبلغ ثلاثة وعشرين جنيها «وهذا المبلغ غير مبلغ الـ٥٦ جنيها المتبرع بها في الاجتماع السابق واخبرنا ايضا ان بعض اعضاء الجمعية سيبدأون في هدية بتعليق اشارات ليتمكنوا من شراء بعض حوائج الى فقراء المسلمين قبل يوم المولد ويطلبون مساعدة الاهالي لهم.

اقصد
محل
نجيب القطان
يافا سوق الدير يافا
واطلب زيت الزيتون للمونه
والسمن الحلبي الحديدي
الممتاز
ماركة
كامل هيكل

القدس

التحقيق فى قضية مقتل شابيرو

القدس فى ٨ حزيران — لمراسل الدفاع الخاص — تعين يوم الاثنين فى ١٠ الجاري للتحقيق فى قضية مقتل شابيرو — يقوم به قاضي التحقيق طاهر بك الافغاني والقضية متهم فيها سعيد محمد، وشابيرو هذا هو الرجل الذي قتل بالقرب من شنلر بينما كان مع يهودية في تلك الجهة

احتلاف خبراء خط فى امضاء

على اثر القضية التى رفعها السيد يحيي الدجاني على السيد داود عمر الدجاني يطلب مبلغ مئة جنيه فلسطيني بموجب كمبيالة وانكار المدعي عليه توقيعه الذيل بذيل الكمبيالة قررت المحكمة الصلحية انتخاب خبراء لتدقيق الامضاء فانتخبت المحكمة السيد عثمان افندي بدران احد معلمي المدرسة الرشيدية بالقدس وانتخب المدعي الاستاذ نجيب هواويني بك، وانتخب المدعي عليه، السيد حسن صبحي جار الله مأمور اجراء القدس لتدقيق التوقيع واستكتاب المدعي عليه وتطبيق توقيعه على الاستكتاب والاوراق المعترف بصحتها من المتخاصمين فاجتمع الخبراء يوم الجمعة الواقع في ٣١ ايار الماضي لهذه الغاية، وكانت النتيجة اعطاء ثلاثة تقارير منفردة تتضمن:

١— الخبير الثالث شهد بعدم صحة التوقيع المذيل على الكمبيالة المدعى بها

٢— الخبير الاول شهد بأن التوقيع يشابه توقيع المدعى عليه بنسبة ٤٠ فى المئة فقط.

٣— الخبير الثاني عارض الخبيرين الآخرين وكان تقريره لمصلحة المدعي

ونهار امس عقدت الجلسة للنظر في تقرير الخبراء وتليت التقارير الثلاثة بحضور الخبير الثاني لوحده ولما طلب للشهادة ايد تقريره المتقدم منه للمحكمة وفي شهادته تعرض لتقرير الخبير الثالث السيد حسن صبحي جار الله الامر الذي اعتبره السيد حسن صبحي تحقيرا بحقه، ولما اخذ علما بالامر رفع اليوم ضده قضية جزائية تعينت لها جلسة يوم السبت في ٨ الجاري «اليوم»

وفي اثناء المحاكمة حضر المدعي عليه الاستاذ هواويني واعتذر للمدعي امام المحكمة قائلا: انه لم يقصد مس كرامة السيد حسن صبحي جار الله ويعتذر له عما فرط منه، وانتهت القضية على هذا الشكل وتنازل المدعى عن دعواه.

اجتماع اللجنة التنفيذية الارثوذكسية

اجماع الشعب على مقاطعة الانتخاب البطريركي

عقدت اللجنة التنفيذية الارثوذكسية جلسة قانونية بتاريخ ٨ حزيران سنة ١٩٣٥ في جمعية الشبان المسيحية تحت رئاسة السيد يعقوب فراج وبحضور كل من السادة: عيسى العيسى، مخائيل توما، عيسى جحا جورج كتنه، عيسى البندك، يوسف الخوري، سلامه الشرابحه، يعقوب جيمان، ابرهيم منصور، عويس الشرابش، سلطي باشا الابراهيم، يوسف العوده، جبرا مصلح، الدكتور امين عوده، يعقوب الطوبل. وقد حضر الجلسة ايضا قدس الاب الخوري الياس القنواتي رئيس مؤتمر الكهنة العرب والسكرتير الاب الخوري نقولا الخوري.

واعتذر عن الحضور كل من السادة، شكري ديب، انطون عطاالله، سعد الصائغ الياس خمار، عيسى المدينات، برهم السماوي وسمعان داود

الرئيس يستعرض الموقف

وافتتحت الجلسة بالصلاة ثم وقف الرئيس وتكلم في موضوع قانون الانتخاب وان الحكومة صادقت عليه على علاته دون ان تأخذ باعتراضات اللجنة، وقد لفت نظر الاعضاء الى قرار المؤتمر الارثوذكسي الثاني شارحا التطورات التي مرت على الشخصة الارثوذكسية فى حالتها الحاضرة. وبعد بحث دقيق دام اربع ساعات تقرر بالاجماع ما يلي:

القررات الثلاثة فى الاجماع

اولا: عدم الاشتراك فى الانتخاب البطريركي على اساس القانون الجديد واذاعة بيان من اللجنة التنفيذية على الشعب فى ذلك.

ثانيا: تكليف رئيس مؤتمر الكهنة باذاعة بيان يدعو فيه جميع الكهنة في فلسطين وشرق الاردن الى مقاطعة الانتخابات على اساس القانون المذكور

ثالثا: اذا جرى انتخاب البطريرك رغما عن المقاطعة، فاللجنة لا تعترف في ذلك بالبطريرك وتدعو الطائفة الى عقد مؤتمر عام ليقرر الخطة التى يجب اتباعها

حفلة تكريم للاستاذ يوسف وهبى

اقام المستر ستيوارت في منزله مساء هذا اليوم حفلة شاي تكريما للاستاذ يوسف بك وهبي، دعى اليها فريق من هواة التمثيل عربا وانكليزا واستمرت الى وقت متأخر

سفر محكمة الجنايات الى حيفا

تغادر القدس الى حيفا فى ١١ الجاري محكمة الجنايات الكبرى برئاسة سعادة المستر كوري للنظر فى قضية انيس يوسف القبطي المتهم بجرم القتل.

من لا ارض له لا وطن له

انكلترا تتحدى ايطاليا بصورة رسمية

خطبة قوية. حملات طائشة. اغراض الدكتاتور. سنحافظ على العصبة. اليونان على وشك ثورة. اخماد فتنة الفرات. تصريح لوزير الداخلية

القاهرة فى ٨ حزيران — لمراسل الدفاع الخاص

انكلترا

المستر ايدن يشرح موقف بريطانيا

وقف المستر اتلي زعيم المعارضة في مجلس العموم فسأل المستر انتوني ايدن عن موقف بريطانيا فيما اذا تحرجت الحالة مع الحبشة، فأجاب هذا بصراحة فى اخطر موضوع يشغل بال اوروبا.

سنغلق دونها ابواب القناة

اذا ارادت ايطاليا استعمال القوة اغلقنا القناة فى وجهها. ان اتجاهات الحكومة الايطالية مبهظة تكلف نفقات كثيرة. واقدامها على المغامرة يقلل من نفوذ عصبة الامم وهيبتها

الدكتاتورية تنشد المجد

وحالة ايطاليا المالية ضعيفة. فأرادت حكومة الدكتاتورية فيها ان تعزز مركزها فاختارت هذه المغامرة.

مسوغات لا مبرر لها

وتتذرع ايطاليا بمسوغات كثيرة فمن قول باعتداء الحبشة عليها الى قول بنزاع على الحدود. فما الذى يبرر ارسال القوات والذخائر على هذا الشكل؟

حملات الصحف الايطالية

وقد كان موقفنا حرا نزيها لكن الصحف الايطالية اخذت تحمل علينا بطيش ورعونة، حملات لا مبرر لها. واني اعجب لذلك وكيف تركت الحكومة الحبل لهذه الصحف

سنحافظ على بناء العصبة

ان انكلترا تحبذ الصلح بين الدولتين في الحال ونقترح ارسال لجنة محايدة فاذا تعذر ذلك فانها تحافظ كل المحافظة على بناء العصبة ان ينهار

حدودنا فى اوربا وخارجها

فاذا استمر المعتدي على خطته لجأت بريطانيا ومعها الدول الى وسائل تحرجه ان حدودنا فى اوربا الرين ولنا حدود اخرى فى غير اوربا نحافظ عليها كل المحافظة. وقناة السويس يى رأينا ابرز هذه الحدود واوضحها وسيرى المعتدي اننا لا نترك مجالا لعصبة الامم فى ان تنسحب من الميدان غير عابئة بمصير السلام العالمي

التحقيق فى شائعة بيع شنلر

القدس في ٨ حزيران لمراسل — الدفاع الخاص —

اخذت ابحث اليوم في عدة جهات عن اشاعة بيع شنلر فعلمت مع الاسف بان الشائعة صحيحة وسألت عن علاقة الاستاذ نصر الله حداد الذي اشيع بانه واسطة البيع بين ادارة شنلر وبين اليهود مقابل مئة الف جنيه عمولة تدفع له بعد اتمام المعاملة فلم اجد من اكد لي هذا الخبر سوى شخص واحد ادعى انه من ذوي العلاقة مع شنلر ولكنني اشتممت فى اقواله التغرض ولذا لم اجد مندوحة عن مراجعة الاستاذ الياس حداد بالذات فتوفقت بواسطة بعض الاصدقاء فى الاجتماع عن حضرته وبدون مقدمة دخلنا الموضوع مباشرة فحدثني باشياء كثيرة عن بيع الممتلكات العائدة لاقس شنلر من اليهود واشهد الله على اقواله بحضور ذاتين نحترمهما كل الاحترام مقسما بانه بريء من كل ما اسند اليه وانه لم يكن له اية علاقة في هذه المعاملة، ولم يكن ما اشيع عنه الا تهمة باطلة لغايات شخصية وقد لمست روح الصدق والاخلاص فى اقواله ظاهرة

وعلمت من مصدر ثقة بأن شخصية كبيرة في القدس تعمل لعرقلة هذا البيع نضرب عن ذكر اسمها الآن لئلا نضع العراقيل في سبيل اعمالها، وراجعت هذه الشخصية بعض ذوي العلاقة في هذه الاراضي وسيعطى الجواب اما اليوم او غدا، وسأوافيكم بما يتم حول هذه المساعي

القضايا التى ستنظرها محكمة الجنايات

تنظر محكمة الجنايات الكبرى يوم الثلاثاء الواقع في ١٨ حزيران الجاري فى قضية مقتل محمد ديب سمرين المتهم فيها كلا من علي عيد صباح ومحمد مطر احمد من قالونيا.

وتنظر يوم الاربعاء فى ١٩ الجاري في قضية محمد حسين ابو غليون المتهم بجرم القتل.

وتنظر يوم الاثنين الواقع فى ٢٤ الجارى بحيفا في قضية ابراهيم يوسف شقير ورفقاه المتهمين بجرم القتل.

وفى يوم الثلاثاء الواقع في ٢٥ الجاري تنظر بعكا في قضية علي صالح ابراهيم المتهم بجرم القتل.

وفي يوم الاربعاء في ٢٦ الجاري تنظر في قضية حسين خميس ابراهيم المتهم بجرم القتل ايضا

وكذلك تنظر يوم ٢٧ الجاري بالناصرة بقضية محمد حسين ومصطفى عبدالله الخطيب المتهمين بجرم القتل

العراق

لم ارجع الا بعد اندحارهم

ذكرنا خبر عودة فخامة وزير الداخلية العراقية رشيد عالي الكيلاني من المنتفك الى بغداد بالطائرة وقد ادلى فور وصوله الى بغداد بالتصريح التالي:

«لم اعد الى العاصمة الا بعد ان رأيت السكينة مستتبة والامن موطد الدعائم وشعور الاخلاص قويا الى مدى بعيد، ولقد استقبل رؤساء سوق الشيوخ وسكان البلدة انقسام القوات العسكرية استقبالا تمثلت فيه الحماسة العربية والاخلاص والشعور بالواجب الوطني. وهذا هو ما ينتظر من ابناء الشعب الذين هم شاعرون ان عز البلاد ومجدها باحترام النظام والطاعة والاخلاص

حماية المجتمع واجب مقدس

واستطرد فخامة الوزير فقال: «اما الحالة الان فى منطقة سوق الشيوخ التى سادها اضطراب محلي فى الايام الماضية فتدعو الى الارتياح، واني اقدر اخلاص رؤساء العشائر الذين نقموا من اول الامر على الاضطراب وشعروا بان اختلال النظام والعبث بالامن نكبة على تقدم البلاد يجب ان تكافح وتتقى وهذا كان من مقاييس الرأي العام الذي يستنكر الفوضى ويرى ان حماية المجتمع منها من اقدس واجبات الحكومة

اليونان

اضطراب ونزاع بين الملكيين والجمهوريين

حدث شجار عنيف اليوم بين انصار الجمهورية وانصار الملكية في اليونان ادي الى قتل اثنين وجرح كثيرون والحالة السياسية توجب القلق في اليونان. وستجري الانتخابات النيابية غدا. وقد اتخذت الحكومة تدابير استثنائية للمحافظة على النظام والامن اثناء الانتخابات

حيفا

الاستعداد العظيم ليوم المولد

حيفا في ٨ حزيران — لمراسل الدفاع الخاص: اخذت حيفا تستعد استعدادا منقطع النظير لاحياء ذكرى مولد النبي العظيم محمد بن عبد الله. وقد زينت الجمعيات والنوادي جدرانها بأبهى حلل الزينة، كما ان اصحاب المقاهي والمتاجر شرعوا في اعداد وسائل الزينة، فأناروا محلاتهم بالمصابيح الكهربائية وقد اخذت السواريخ تطلق كل ليلة الى عنان السماء. وهيأ البحارة قاربهم الضخم الذي سيخترق شوارع المدينة مساء الاربعاء القادم والذي سيلحق به جميع الاهالي. والخلاصة ان الدلائل تظهر ان يوم المولد سيكون يوما عظيما مشهودا يتناسب مع ما لمقام الرسول الكريم من جلال ومحبة وقداسة

تقرير مسهب عن حالة البلاد العربية العامة

كنت المعت في خبر سابق من «الدفاع» عن مقابلة جرت بين الاستاذ رشيد افندي الحاج ابراهيم وبين جناب حاكم اللواء الشمالي بحيفا مقابلة دامت ساعتين تقريبا، قدم خلالها الاستاذ رشيد تقريرا ضافيا عن حالة البلاد السياسية والاقتصادية. وقد اطلعت على التقرير فوجدته ملما بحالة البلاد من جميع وجهات النظر، فرأيت ان الواجب يقضي بنشره ليطلع عليه القراء، فذهبت لمقابلة الاستاذ رشيد في مكتبه بالبنك العربي وطلبت اليه بالحاح اعطائي التقرير لنشره على صفحات «الدفاع» فوافق حضرته واختص به جريدة «الدفاع» فشكرناه على حسن ظنه وتمنيت لو يقوم بقية الوطنيين فيحذون حذوه في اعداد تقارير نافعة تفيد البلاد ومصلحتها وخصوصا في هذه الايام السود

«الدفاع»: نشرع غدا في نشر تقرير الاستاذ شاكرين له سعيه الوطني

حادث بسبب التهديد باضراب العمال

كلف اليوم رئيس شركة العمل في شركة بترول العراق السيد يوسف حسان الذي يشتغل على المخرطة لكي يؤدي وظيفة غير وظيفته، فأبى السيد يوسف ذلك فجعل ذلك رئيس العمل يخصم عليه اجرة ثلاثة ايام فعلم عمال الشركة بالامر فاجتمعوا وأرسلوا انذارا الى الشركة مدته ٢٤ ساعة فاما ان تحول دون الخصم واما اعلنوا اضرابهم، والعمال ينتظرون جواب الشركة.

احاديث العمال

« بقلم خبير فى شؤون العمال

يظن كثيرين من الناس ان تنظيم العمال في بلادنا من الامور الميسورة فا على اصحاب الحرف من عمالنا العرب الان يجتمعوا في مكان ويتخبوا اشخاصا من بينهم لاداره اعمالهم وبذلك يتم المطلوب وتحصل النتيجة وهذا عين الخطأ ، لشدة اليأس فيها ان العمال انفسهم عديمو الثقة بانفسهم وبمقدرتهم على الوقوف امام ارباب الاموال والمتولين واصحاب الاعمال ومنها انه لو جمعنا ارباب حرفة من الحرف كالنجارة مثلا ، فالمصلحة اصحاب العمل ومصلحة العمال المقاومة فكيف تقدر على تأليف نقابة واحدة تجمع اصحاب العمل من النجارين وعمالهم ومصلحة الطرفين متناقضة ؟ فالعمال يريدون زيادة معاشهم وتحديد ساعات عملهم وكل ما هنالك من طلبات واصحاب العمل لا يوافقون العمال على مطاليبهم لانها تضر بمصلحتهم كاصحاب عمل يودون الربح الحلال من عمالهم ، وقس على بقية المهن مثل هذه

اذن كيف الطريقة التي لم يشمل العمال وارباب المهن ضمن نقابات وجمعيات للوصول الى حقوقهم ؟ لوصول الى ذلك يختلف في بلادنا عن بقية البلدان بين وضعية البلاد الشاذة ومزاحمة الدخيل لنا مزاحمة قضت على مستقبلنا كأمة لها كيان موجود

اولا يجب ان يشعر كل عامل عربي بحاجته الى معاضدة اخيه العامل العربي ، وانه اذا لم يتكاتف معه على الوقوف في وجه اصحاب رؤوس الاموال قضي على العمال قضاء مبرما وتشردوا في كل وادي صقع ، فمصلحة العمال واحدة وهي مضادة لمصلحة اصحاب الأعمال على خط مستقيم . والتضحية التي يضحيها العامل مهما بلغت في سبيل مصلحة العمال فهي ربح جزيل في المستقبل عائدة لمنفعته كعامل

ثانيا : بعد ان يشعر العامل بانه يشتغل لمصلحة واحدة لا تتجزأ مهما اختلفت المهن والحرف وانه كعامل محتاج لرفيقه العامل من اية حرفة كانت ، عليه ان يجمع اصحاب مهنة العمال ويؤلفوا لهم نقابة ولو من عشرين عاملا ويشتغلوا كهيئة مشتركة تأخذ العمل بالمقاولة وتوزعه بالمناوبة على اعضائها وكل شيء بحساب وتكون النتيجة انها تحكمت بالاسعار من جهة وضمنت سير العمل لاعضائها واصبحت قوة لا يقدر متمول او صاحب عمل ان يستهتر بحقوقها من جهة اخرى . وقس على ذلك بقية المهن والحرف . وكان اصحاب حرفة الدقاقة اشتغلوا كهيئة مشتركة مدة طويلة ولكنهم لم يداوموا طويلا على ذلك والاسباب واحدة عندنا . وهي اساءة الظن وعدم الثقة وحب الذات كما هي عادتنا وكذلك اصحاب حرفة البناء ما زالوا سائرين على هذه الطريقة ونرجو ان يداوموا عليها فانها اضمن طريقة لتأليف النقابات وجمع شمل العمال وضمان مصلحتهم

ثالثا : اذا وصلنا الى تأليف نقابات من كل حرفة وجب ان تكون هناك هيئة عليا تشرف على سير حركة العمل ، وتفصل النزاع الذي يحصل بين العمال وبين اصحاب الاعمال وبين العمال انفسهم ، لانه كثيرا ما وقدم المعاكسون لمعاكسة حركة النقابة وعرقلة اشغالها ، وهذه الهيئة ما يعبر عنها بمجلس اعلى للعمال او بمجلس استشاري او ما شابه ذلك من يقوم بانتخابه اعضاء جميع النقابات في البلاد وتكون له السيطرة التامة على شؤون العمل وما ربطه يكون مربوطا وما يحله يكون منحلا

رابعاً : عندما نحصل على تلك النتيجة وهي ايجاد نقابات حرفية يشرف عليها مجلس اعلى يسيرها في وجهة واحدة لخير العمال عندئذ كل طلب للعمال يكون من اسهل الامور تلبية سواء كان من الحكومة او من ارباب المصانع والاعمال والورش لان البلاد ، او بعبارة اصرح العمال الذين هم ٩٥ في المئة من الامة ـ تكون جبهة واحدة وصفا مرصوصا يقولون بصوت واحد ، ويتكلمون بلسان واحد ، ويشتغلون بقلب واحد ، لغاية واحدة هي اسعادهم ، وبالتالي نجاح الوطن والامة .

وبغير هذه المقدمات لا تنجح قضية العمال ، ولا ينالون حقوقهم ، بل سيبقون يقدمون اتعابهم للذين يبنون القصور والسرايات ليتنعموا بها وهم ناكرون وجود العمال بالمرة غير معترفين لهم باي حق من حقوقهم ، والامثال على ذلك كثيرة اقربها هذه القصة الفظيعة في بابها : ان جمعية العمال العربية بحيفا مستأجرة دار متمول كبير وانها في هذه السنة انشأت لها عمارة في ارض الوقف الاسلامي وفي هذا الاسبوع انتقلت الجمعية الى دارها الجديدة ، ولكن « الوجيه » الغني في اوائل هذه السنة قام بمطالبة داره من العمال طالبا تخليتها فأجابته الجمعية ان دارها الجديدة توشك على الانتهاء وهي بالطبع ستنقل اليها ولا تعود في حاجة الى هذه الدار ولا لدار خلافها فلم يقبل بذلك وقام رافعاً على الجمعية الدعوى طالباً تخلية الدار فوراً ومغرماً اعضاءها كل عطل وضرر ينتج من عدم اخلائها وما زالت الدعوى بالمحاكم ولا نعلم بعدان انتقلت الجمعية الى دارها واخلت لحضرة الوجيه داره ماذا سيكون حكم المحكمة وهل ستغرم الجمعية بذلك العطل والضرر اللذين طلبهما جنابه ؟

على كل حال ما كنا نود ان وجيها كبيراً ومتمولا خطيراً يعامل عمالا غرباء بمثل هذه المعاملات في الوقت الذي يجب على من كان مثله ان يقدم داره هبة لجمعيات العمال وليس مجانا بالايجار فقط هكذا يجب ان يكون المنطق والعدل فالعمال هم شعب امثال ذلك « الوجيه » ومن اتعاب العمال يعيش امثاله من متمولي البلاد . وعندما لا يكون هناك عمال لا يكون شعب ، وبالتالي لا يكون هذا « الوجيه » او غيره فاذا اعتز ذواتنا واغنياؤنا فأول ما يجب عليهم ان يعتزوا بشعبهم المؤلف من العمال والفلاحين لا ان يمتصوا مصالحهم ثم يكرهوهم ويبرأوا منهم

كنت قلت كلمة من يوم ان اشتغلنا في قضية العمال وما زلت اقولها وهي انه عندما يفيق العمال وينظمون انفسهم يجعلون الغني يمشي على رأسه وليس على رجليه . .

حيفا حنا خميسه

المستوصف

الجراحي وفروعه بحيفا

للتوليد ـ صحة الطفل ـ والتمريض

تابع ما قبله

المتبرعون

٥ ج عبد الحميد شومان

المتبرعون والمتبرعات والمشتركون والمشتركات بواسطة جمعية الاتحاد النسائي بحيفا

تبرع	مساهم	الاسم
م	ج	
٥	٢	السيدة مريم الخليل
١٠		توفيق بك الخليل
٦٥٠		كفاية شلبي
	١	حرم توفيق الحليق
	١	قدرية حرم سامي نور الله
	١	حرم حسن الشريف
	١	السيدة بديعة الخوري
	١	الانسة رقية مراد
	١	السيدة زاهية باكير
	١	الانسة كلثوم عناب
	١	السيدة منور خليل
	١	السيدة سازج نصار
	١٠	الانسة محفوظة نابلسي
	٢	الانسة مريم شبل
	١	السيدة سنية ناجيا
	١	حرم سليمان بك الصلاح
	١	حرم شفيق بك الدجاني
	١	حرم رفيق بك ابو غزالة
	٤	حرم المرحوم حسن الدين
	١	حرم المرحوم فوزي بك صادق
	١	حرم عزيز بك الداودي
	١	حرم زكي بك الدجاني

بواسطة جمعية الاتحاد النسائي وهمة السيدات مبذولة في مضاعفة هذا العدد من المساهمين والمساهمات بارك الله بهن ، واكثر من امثالهن العاملات

جمعية التعليم والارشاد
الاسلامي بحيفا
تأسست ١٣٥١ هـ

الخلاف

بين شركة المونوبول والحكومة

لا يزال الخلاف مستحكما بين الحكومة وشركة المونوبول بشان قوائم الموظفين وبعد ان كاد الاتفاق يتم بين شركة المونوبول والحكومة عاد الخلاف على الشدة مرة ثانية ، فقيل ان شركة المونوبول رفضت تعيين موظفي البندرولي واصرت على تعيين من ترغب في تعيينهم دون التقيد باي اتفاق او شرط ، فقام موظفو البندرول وعمال المصانع الوطنية امس وامس الاول بمظاهرات كبيرة للاحتجاج على هذه الحالة وقد الفوا وفدا منهم قابل رئيس الوزراء فوعدهم بعد الموافقة على شيء دون تأمين حقوقهم في وظائف المونوبول

النادي الرياضي الاسلامي اليافي

يتغلب على نادي الروضة ٤ ـ ٠

« لمندوب الدفاع الخاص »

اقيمت بعد ظهر يوم الجمعة الماضي مباراة بين النادي الرياضي الاسلامي اليافي وبين نادي الروضة على ملعب الاول في ارض البصة ، وكانت النتيجة ان انتصر فريق النادي الرياضي على نادي الروضة باربع اصابات مقابل لا شي ونحن نسجل هذه النتيجة ، لا يهمنا انتصار فريق على آخر بقدر ما يسرنا تشبع اللاعبين بالروح الرياضية وبذلهم الجهود لان تكون المباراة ميدانا يظهر فيه الفريقان قوتهما ، وتطلع اللاعبين في فن التوزيع والضربات والانسجام ورسم خطط الهجوم والدفاع فالانتصار نشوة تتملك الانسان لثوان معدودة ، أما جمهور النظارة فليس احب اليه من ان يرى الفريقين باذلين جهدهما لان تكون المباراة قوية ، ملأى بالمفاجئات ، وتدابير خطط الهجوم ، واحكام الرميات وان اعجاب المتفرجين من انصار الفريقين يشمل كل لاعب اجاد في لعبه غير حاسبين لاي الفريقين هو ينتمي . وفي هذا دليل على ان جمهور النظارة لا يقل اهتمامه بالمباراة وما يظهر فيه اللاعبون من فنون عن اهتمامه بالنتيجة .

وقد اثبتت لنا مباراة يوم الجمعة الماضي ان هناك استعدادا عظيما بين اللاعبين لتكوين فرقة قوية يكون في مقدورها منازلة الفرق التي تأتينا من الاقطار الشقيقة وخصوصاً مصر . واذا كان ينقصنا شيء فهو قليل من التدريب ومواظبة على التمرين . اما الاستعداد الشخصي فمتوفر للغاية ، وقد لمس هذا كل من حضر مباراة أمس الاول واننا في الوقت نفسه الذي نكاد نودع فيه الموسم الرياضي لهذه السنة نأمل من القائمين بأمر الرياضة في فلسطين ، ولا سيما نادي الاتحاد الرياضي العام وغيره من النوادي ـ ان يجعل الموسم المقبل موسما رياضيا بمعنى الكلمة .

ابتداء اللعب

ابتدأ اللعب في الساعة الخامسة والربع بهجوم متبادل بين الفريقين دام خمس دقائق ، سنحت الفرصة بعدها لفريق يافا ان يسجل اصابة ، ولكنه يخطأ فقد مرر ابو علي الكرة لزكي الدرهلي وهذا للعلمي لكنه اخطأ بسبب تأخره في تسديد الضربة .

وكانت هذه الهجمة حافزا لفريق الروضة لان يشن الغارة على مرمى الرياضي مرتين فيسدها عليه صلاح وابو السعود ليستمر اللعب بضع دقائق اخرى تبادل فيها الفريقان الضربات . وبعد ربع ساعة من ابتداء اللعب قام خط الهجوم للفريق اليافي بهجمة مدهشة اشترك فيها فوزي ابو علي ، العلمي ، عبد الرحمن الذي ارسلها ضربة محكمة للهدف ولكن الحارس يصدها .

بعد ثلاث دقائق يصفر الحكم محتسبا ضربة جزاء ضد الروضة يقرها ابو السعود ولكن الحارس يصدها . وهنا يشتد الهجوم على مرمى الروضة ويقوم خط هجوم الرياضي بالاشتراك مع قلب الدفاع فوزي الذي كان موفقا جدا في هذه المباراة بحملات عنيفة تمكن من صدها دفاع الروضة .

وقد دام هذا الهجوم نحو عشر دقائق . قام فريق الروضة خلالها ببعض الهجمات .

العراك

سجال بين الفريقين

مضى على الشوط الاول ٢٥ دقيقة والفريقان في سجال مستمر ولكن دون ان تسجل اصابة ما . وبعد خمس دقائق ينبري ابو السعود للكرة ويسحبها حتى منتصف الملعب حيث يمررها للامام ، وهذا لابو علي ، ولكنه يخطيء . هجمة اخرى مدهشة كانت نتيجة توزيع محكم اشترك فيه فوزي الامام ، عبد الرحمن يعطيها لابو علي ولكنه يخطيء فيثير سخط الجمهور . فجأة تنشط الروضة وتسنح الفرصة لامين ان يسجل إصابة ولكن ابو السعود كان واقفا بالمرصاد . لم يثن هذا من عزم الروضة فيشدد الهجوم على الرياضي ويستمر حتى نهاية الشوط الاول اذا استثنينا هجمتين قام بهما الرياضي . ومما يجدر ذكره ان مجرا الهواء في هذا الشوط كان معاكسا للرياضي

الشوط الثاني

في هذا الشوط يفقد فريق الروضة ركنا قويا من اركان دفاعه ، وأعني به السيد اسحق الحسيني ، وقبل انتهاء الشوط بقليل خرج السيد رؤوف درويش ، اما فريق يافا فقد كان النصر حليفه في هذا الشوط ، وكان موفقا منذ اللحظة الاولى اذ لم تمض دقيقة واحدة على بداية الشوط حتى سجل الاصابة الاولى ، وجدير بنا ان ننوه بهذه المناسبة بحسن بلاء السيد فوزي في هذه المباراة فكان موفقا جدا وقام بواجبه خير قيام فكان موضع الاعجاب . ولا ننسى السيد صلاح فقد عودنا ان يكون مخلصا في لعبه دأبه ان يؤدي واجبه على وجهه الاكمل ، اما السيد الدرهلي فهذا شاب مع انه صغير الجسم الا انه سريع الحركة ينتظر له مستقبل باهر .

واننا نأمل ان يكون هذا الثناء ـ وما هو الا تقرير للواقع ـ حافزا للاعبين في ان يكونوا عند حسن ظن جمهرة النظارة بهم ، فلا يتولاهم الغرور ويكون همهم تأدية الواجب دون الانتظار لشكر او لثناء فكم لاعب يذهب ضحية غروره واعتداده بنفسه

الرياضي يتفوق : يشتد

نعود ثانية الى المباراة فلم تكد تمضي دقيقة حتى سجل الفريق اليافي الاصابة الاولى وقد جاءت على اثر توزيعة قام بها فوزي الدرهلي وابو علي الذي احكم ضربها للهدف وقد حاول الحارس صدها لكنها افلتت منه وكان الحكم وقتئذ العلمي فلم يتردد في تسجيلها . صعب على فريق الروضة ان يخترق مرماه فيشدد الهجوم ولكن لدقائق معدودة إذ ينشط بعدها الفريق اليافي ويمتلك الكرة بحيث لم تتعد اغلب الوقت نصف الملعب .

بعد ربع ساعة يرمي صلاح بالكرة لنزار فيحاول الافلات من الظهير ولكنه لم يفلح فيعطيها لفوزي فيسجل الاصابة الثانية بضربة قويه محكمة . اما الهدف الثالث فقد تبرع به فريق الروضة وتسجل دون ادنى مشقة وكان ذلك بعد خمس دقائق من الاصابة الثانية . فقد ضرب الكرة الدرهلي فاصابت احد لاعبي الروضة في طريقها الى المرمى .

فشعر فريق الروضة بقرب انتهاء الوقت فتحمس ونشط نشاطا يشكر عليه بغية نوال ولو اصابة واحدة لكن تفكك خط الهجوم وضعف الدفاع اضاع عليه فرصاً كثيرة . بعد مضي نصف ساعة يسجل الفريق اليافي الأصابة الرابعة على اثر هجمة قام بها ابو السعود صلاح فعبد الرحمن الذي سجل الأصابة الرابعة .

تقدير و تهنئة معا

وقبل ان نختم كلمتنا لا يسعنا الا ان ننوه بالجهود التي بذلها فريق الروضة رغم خروج اثنين من لاعبيه . ورغم افتقار خط هجومه للتفاهم على نقيض ما كنا نعهد فيه في المباريات السابقة ، اما فريق يافا فقد اجاد معظمهم وخصوصا ابو السعود ، عبد الرحمن ، سعيد ولا ننسى حارس المرمى الذي نراه لاول مرة ونهنئ الرياضي بالانتصار

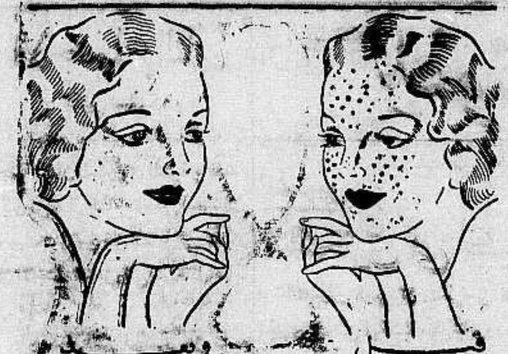

قبل وبعد
ان استعملت كريم راديو كريم

راديو كريم هو الكريمة العلمية الطبية المضمونة بانها تزيل من الوجه جميع الحبوب والبثور والكلف وضربة الشمس والنمش والبقع السود وتجعل بشرة الوجه لطيفة ناصعة كالمرآة .

فالسيدة التي تشكو من وجود بقع سوداء او حبوب على وجهها عليها ان تستعمل هذه الكريم فترى الفرق العظيم بوجهها في مدة ايام قليلة انظر الى الصورة اعلاه وهي صورة سيدة جميلة معروفة لدينا ، انظر الى وجهها قبل ان استعملت راديو كريم وبعد ان استعملت راديو كريم فتعرف بنفسك قيمة هذا الكريم المشهور

Radio Cream Medicated

تحضير الشركة الكيماوية الانكليزية ـ لندن ـ انكلترا

تذكروا دائما يوم اول تموز

يوم السعادة والهناء

في تسحب السندات البلجيكية

هل تعلم ان ثروة عظيمة تنتظرك باقتصادك عشرين ملا كل يوم ؟

هل تعلم ان باقتصادك عشرين ملا في اليوم تحصل على بوليسة سوكورتاه ضد الاخطار لمدة سنتين مجانا وذلك فضلا عن الارباح الكثيرة التي يمكنك الحصول عليها من سحب اول تموز والسحوبات التي تليه

هل تريد ان تقتصد مالك دون ان تشعر ؟

فاقصد الى

مكتب حنا الحاج عمارة بوست يافا

ص. ب ٢٩٢ تلفون ١٢٣٠

اعـــلان

دوسيه ٢٠ سنة ٩٣٥ بداية حقوق

المدعي : عبد الفتاح اغا طوقان رئيس مجلس ادارة الشركة الاقتصادية الوطنية المساهمة المحدودة بنابلس

نوع الدعوى : طلب تخفيض رأسمال الشركة ١٠ بالمئة

قرار

تقرر تصديق القرار الصادر بالجلسة المنعقدة فوق العادة بتاريخ ٩ مايس سنة ٩٣٥ لتخفيض رأسمال الشركة الاقتصادية الوطنية المساهمة المحدودة بنابلس بتخفيض رأسمال الشركة المذكورة عشرة بالماية من سبعة آلاف ومايتين جنيه مصري مقسم الى الف ومايتين سهم كل سهم بستة جنيهات مصرى الى ستة الاف جنيه واربعماية وثمانين جنيها مصريا مقسما الى الف ومايتين سهم كل سهم بخمسة جنيهات واربعماية مليم مصري وتأمر المحكمة الشركة المذكورة لاضافة الكلمات الاتية وهي : (الشركة الاقتصادية الوطنية بنابلس المحدودة المساهمة المخفض رأسمالها من سبعة الاف ومايتين جنيه مصرى مقسم الى الف ومايتين سهم كل سهم ستة جنيهات مصري الى ستة الاف واربعماية وثمانين جنيها مصريا مقسم الى الف ومايتين سهم كل سهم بخمسة جنيهات واربعماية مليم مصري لمدة سنة من هذا التاريخ) وتأمر باعلان تسجيل هذا الامر ومحضر التخفيض من طرف مسجل الشركات ليصير نشره في عددين متواليين من الجريدة الرسمية وفي ثلاثة اعداد من جريدة عربية منتشرة على ان يكون بين العدد والاخر اسبوع واحداً قرارا وجاهيا اعطي وتفهم بتاريخ ٣٠ ـ ٥ ـ ٩٣٥

كاتب	قاضي	قاضي
نقولا مزبر	محمد يوسف الخالدي	محمد سعيد طوقان

سفر باصات يومية منظمة من يافا الى حرم سيدنا على وبالعكس

قد افتتح

توفيق أفندى ابو غزالة

مكتبا خاصا للباصات المذكورة

فى عمارة الاوقاف - تجاه السرايا

نابلس

المهرجان الرياضى

في مدرسة النجاح الوطنية

اقامت مدرسة النجاح الوطنية حفلتها السنوية الرياضية التي اعتادت ان تقيمها في كل عام في مثل هذا الشهر فدعت اليها وجهاء المدينة واعيانها ورجال الحركة الوطنية فيها واولياء امور الطلاب وكان موعد الحفلة في الساعة الرابعة بعد الظهر فغصت ساحة المدرسة على رحبها بمئات المدعوين واكتظت اسطحة المنازل وشرفات البيوت والطرقات بالوف المتفرجين الذين هرعوا من كل مكان لمشاهدة هذه الحفلة الضخمة. وكان يستقبل المدعوين حضرات اساتذة المدرسة ومديرها عبد اللطيف افندي الحبال وواصف افندي ... وقدري افندي طوقان وعادل افندي ... ومحمود افندي السخن واكرم افندي كال ورشيد افندي كتاب وعبد الرحيم افندي محمود وخليل افندي الخرش ... افندي صبري ومنير افندي نجا ومحمود افندي الحبال وعلى صدورهم شارات العلم العربي

وقد زينت ساحة المدرسة بالاعلام ... والزهور والرياحين ونسقت تنسيقا ... وقد حضر الحفلة وفود من يافا وحيفا والقدس وجنين وطولكرم والناصرة وغزة وعكا والقرى المجاورة لنابلس وكان في مقدمة الذين لبوا الدعوة سعادة رئيس بلدية نابلس سليمان بك عبد الرزاق وبديع بك الشروني قائمقام نابلس والدكتور مصطفى بك بشناق وفضيلة مفتي نابلس الشيخ محمد افندي تفاحة وحضرة حاكم ... نابلس فضيلة الشيخ محي الدين افندي الملاح وفضيلة قاضي نابلس الشيخ عبد الحميد افندي السائح وكثيرون ممن ... ذكرهم وافتتحت الحفلة بآي الذكر الحكيم وابتدأت الالعاب في الوقت المعين ... البرنامج الموضوع وكان الاستاذ عبد اللطيف افندي الحبال يشرف بنفسه على الحفلة

وقد بدأت الحفلة بالعرض العام لجميع الطلاب الذين اشتركوا فيها وتحية العلم العربي الذي كان يخفق فوق رؤوس المدعوين ... سارية عالية ، ثم تمارين سويدية ... الاقسام الاستعدادية والابتدائية وسباق ... على البراميل وسباق ١٠٠ يارده وسباق القفز العريض وتمارين اولية في ... المصارعة الحرة

وتلا ذلك موسيقى ونشيد « كلنا ... للعلا » واناشيد وطنية اخرى ثم ... القوى وسباق الهلال والحصان ... والعاب جنازية واهرامات والقفز ... ورمي الجريد وسباق ٤٠٠ يارده ... الكرة الحديدية وعيد الفرسان ... وسباق ٣٠٠ يارده

والقفز بالعصا وسباق البلونات ... العربي وسباق ٨٠٠ ياردة وسباق ... الدقات الهندية المشتعلة ثم نشيد ... عنوان النجاح »

وفى النهاية وزع الجوائز على الفائزين حضرة مدير المدرسة الاستاذ عبد اللطيف افندي الحبال. وانتهت الحفلة في الساعة السابعة والنصف وانصرف المدعوون وهم يثنون الثناء العاطر على حضرات مدير المدرسة واساتذتها للجهود العظيمة التي يبذلونها في خدمة هذا المعهد الوطني

المدرسة المحمدية

احتفلت المدرسة المحمدية بنابلس بختم القرآن الكريم وقد دعت لحضور الحفلة فريقا كبيراً من وجهاء المدينة واعيانها.

وكان موعد الحفلة امس الساعة الرابعة بعد الظهر ، وفى الوقت المعين اخذ المدعوون يصلون زرافات للمدرسة وكان يستقبلهم حضرات مدير المدرسة واساتذتها ويجلسونهم فى اماكنهم المنسقة تنسيقا جميلا وبعد ان اكتمل عددهم افتتحت الحفلة بعشر من القرآن الكريم ثم اقيمت مراسيم ختم القرآن الكريم للتلاميذ الخاتمين والقى فريق من طلابها خطبا وطنية واناشيد حماسية

وفي نهاية الحفلة القى الاستاذ وجيه افندي البشتاوي خطبة حث فيها على اقامة مثل هذه الحفلات احياء لهذه الذكرى العظيمة وحث الناس على التمسك باهداب القرآن الكريم ، فقوبل خطابه بالارتياح والاستحسان وقد تبرع حضرة الدكتور مصطفى بك بشناق للمدرسة بجنيه مما جعل مدير المدرسة يشكره باسم المدرسة وفي الساعة السادسة انتهت الحفلة والجميع يتحدث بنهضة هذه المؤسسة الوطنية

مرحى
سكان البادية

مرحى لعرب البادية وسكان بيوت الشعر مرحى لاخواننا عرب التراابين لقد بلغتم المثل الاعلى فى الوطنية الصادقة وألقيتم درسا بالغا على ساكني القصور المتفيئين ظلالها المتلذذين بسماع الراديو

انا لفخورون بجمعية البدو ، وبقرارها الاخير تجاه شيخين لمخالفتهما مبادىء اللجنة بين مقررات الاحزاب والجمعيات تجاه الخونة المارقين ؟ خذوا البرنامج الوطنى عن مشايخ التراابين.

ما غير البدو فنعرف اكثر من واحد ممن حضر مؤتمر ٢٦ اذار واعتلى منصة الخطابة قد تسرب بواسطته مئات الدونمات لليهود في الشهور القليلة الماضية وهو لا يزال يتغنى بالوطن والوطنية !

لماذا لا يتخذ الزعماء قرارا يشبه قرار سكان البادية

« ابن القرية »

الحاجة الى معلمين

المدارس العربية بحيفا بحاجة الى معلمين اثنين يجيدان اللغة الانكليزية براتب حسن

فمن وجد في نفسه الكفاءة فليراجع ناظر المدارس العربية الاستاذ محمد افندي السباعي تلفون ٥٦٥ حيفا

ما ذا تسمع اليوم
عن محلات السادة دجانى اخوان

يافا - تلفون ٧١٦

يوم الاحد ٩ حزيران سنة ١٩٣٥

٠٠ر١٠-٣٠ر١٠ صباحا قرآن كريم الشيخة منيرة عبده

٣٥ر١٠-٠٥ر١١ مزمار بلدي - وصلة سيكاه - سماعي تركي - سماعي سيكاه - دور انا اعشق

١٠ر١١-٢٥ر١١ بيانو منفرد - فؤاد حلمي - مارش داود - سماعي نوا اثر - سماعي فرح فزا

٣٠ر١١ مزمار بلدي - رقصة بدربان - طقطوقه الصبر طيب - عشرة بلدي

١٢ ختام

٢ مساء اسطوانات - برنامج تركي

٣٠ر٢- النشرة التجارية الاولى

٣٥ر٢- ختام

٦-٣٠ر٦ قرآن كريم - الشيخ علي حزين

٣٥ر٦-٥٥ر٦ نتائج سباق الخيل - مذاعة من مضمار راسنج بالاسكندرية

٣٠ر٧ - نشرة الاخبار

٥٠ر٧ حديث طبي الدكتور احمد خليل عبد الخالق

١٠ر٨ - موسيقى - مغنى وآلات - الشيخة سكينة حسن (شريط ماركوني المسجل)

٤٠ر٨-٠٠ر٩ اسطوانات - موسيقى صامتة - المرحوم محمد العقاد وآخرين

٠٥ر٩-٣٥ر٩ موسيقى - مغنى وآلات - الشيخة سكينة حسن (شريط ماركوني المسجل)

٤٠ر٩-٥٥ر٩ اسطوانات - اوركسترا بقيادة جمال عوث

١٠-٥٠ر١٠-موسيقى - مغنى وآلات - مفيدة احمد - تقسيم عود - مقدمة - تقسيم كمان - توشيح حبي دعاني - تقسيم قانون - ليالي وموال ليه يا حبيبي - دور اول غرامي تأليف داود حسن

٥٥ر١٠-٠٥ر١١ موسيقى - وآلات - مفيدة احمد - فاصل موسيقى متوسط من تخت الآنسة مفيدة

١٠ر١١ موسيقى - مغنى وآلات - مفيدة احمد - تقسيم عود - مقدمة تقسيم كمان - تقسيم قانون - ليالي وموال ياما اسعد القلب - قصيدة والله لا استطيع صدك

١٢ سلام الملك - ختام

مفاجأة عظيمة

ورد على التاجر المعروف

نزيه الافرنجى واخوانه

اصواف جديدة صيفية ، تشكيلة جميلة ، اصواف انكليزية ممتازة

هلموا هلموا

الى المحل الجديد

عمارة جمعية الاسعاف الجديدة رقم (١١)

استعداد عظيم لتفصيل البدلات على احدث طراز

زوروا المحل مرة واحدة

تكفل بان تكونوا من زبائنه

تجدون فيه اصناف جديدة ، صوف القنابيز والشراويل والجاكتات وجميع لوازم الخياطين باسعار معتدلة للغاية

الحياة

فندق فخم — هواء طلق — اثاث جديد — خدمة حسنة — معاملة شريفة راحة تامة للمسافرين والعائلات الكريمة

اذا كنت تريد الراحة التامة والسرور الزائد فاقصد عند زيارتك ليافا

فندق الحياة

الواقع امام دائرة الصحية في شارع الملك جورج وفي الطابق الثالث من عمارة فضيلة الشيخ المظفر واطلب من صاحبه نديم العكر وصالح السراوي ان يحجز لك مكانا لتمتع بصرك وتشرح صدرك بمشاهدة المناظر البديعة :

في سبيل
الامبراطورية

بقية المنشور على الصفحة الاولى

له . فزعيم المحافظين الذي تولى رئاسة الوزارة البريطانية غير مرة هو ابعد ما يكون عن شهوة الحكم . ولكن ما امتاز به من الصفات انزله لدى الرأي العام منزلة سامية لم تؤثر فيها حملات متطرفي اليمنة عليه وجعله في نظر الجمهور اجدر رجل يتولى زمام الحكم فى البلاد

وكان تخلى المستر مكدونالد عن رئاسة الوزارة وسيلة لاحداث تعديلات اخرى فيها ، ففي انكلترا احقاد شخصية ومنازعات حزبية كما في غيرها ولكن مزاج الشعب الانكليزي يختلف عن امزجة الشعوب الاخرى . فالمنازعات التى تقع بين احزابه لا تحدث من الضوضاء والضجة ما تحدثه النازعات الحزبية في البلدان الاخرى ، وهي فضلا عن ذلك تتوارى بسرعة امام المصلحة الوطنية التى يقدمونها على كل مصلحة سواها

وقد تناول التعديل وزارة الخارجية فتخلى عنها السر جون سيمون لاسباب يقال انها ترجع الى ما ابداه من التودد بازاء بعض المسائل الدولية . ولكنه احتفظ في الوزارة الجديدة بمنصب سام يستطيع فيه ان يخدم بلاده بما اختص به من المواهب والمزايا كمتشرع عظيم وخطيب كبير وزعيم لحزب الاحرار المؤيد للحكومة

وكان النجاح العظيم الذي لقيه المستر ايدن في المهام الدولية التى اناطتها به الوزارة البريطانية خير ممهد له لتولى دفة الشؤون الخارجية في انكلترا بدلا من السر جون سيمون . ولكن التقاليد البريطانية حالت دون تقلده هذا المنصب لانه لم يبلغ السن التى تؤهله في نظر الانجليز لادارة شؤون الامبراطورية البريطانية العظيمة

وقد ظل المستر نيفل تشمبرلن في منصبه حيث احرز نفوذا عظيما بحسن ادارته المالية البريطانية . وكذلك المستر توماس الزعيم الاشتراكي الذي انضم الى الوزارة القومية مع المستر مكدونالد وخدمها خدمات جليلة اما المستر ملكولم مكدونالد نجل رئيس الوزارة المستقيلة فقد رقى في الوزارة الجديدة من منصب وكيل وزارة الى منصب وزير لما ابداه من الكفاءة في منصبه السابق

وكان في النية ضم المستر لويد جورج والمستر ونستن تشرشل الى الوزارة الجديدة رغم ما بينهما من اختلاف في وجهة النظر . ولكن رؤي ان المستر لويد جورج لن يكون في الوزارة زميلا مرنا هادئا فعارض في ضمه اليها وزراء كثيرون معارضة ادت الى صرف النظر عن الاستعانة به ، رغم النفوذ الذي احرزه اخيرا بعد نشر برنامجه الاقتصادي ورغم حاجة الحكومة الى الاستفادة منه وخصوصا في معركة الانتخابات القادمة

اما المستر ونستن تشرشل المتصف بعزيمة الشباب والنشاط الدائم ، فقد حالت معارضته فى مشروع دستور الهند دون انضمامه الى الوزارة الجديدة

وقد روعيت المصلحة الانتخابية فى تأليف هذه الوزارة الى حد بعيد نعم ان البرلمان الحالي يمكن ان يعيش حتى شهر اكتوبر سنة ١٩٣٦، ولكن التقاليد البريطانية تحمل على الاعتقاد بانه سيحل قبل هذا التاريخ وان الانتخابات الجديدة لا تتأخر عن اواخر هذه السنة

ويعلم القراء ان الانتخابات البلدية والانتخابات الجزئية التى جرت اخيرا في انكلترا لم تكن في مصلحة المحافظين ومع ذلك لا يزال عدد اعضائهم في مجلس النواب اربعمئة عضو من مجموع يبلغ ٦١٥ عضوا

على ان انصراف الرأى العام من حولهم شيئاً فشيئا كما ظهر في تلك الانتخابات اوجد فى نفوسهم كثيرا من القلق على مصيرهم ولذلك يعتقد الكثيرون بان العطف الذي اكتسبوه على اثر الحوادث الدولية الاخيرة ، والحماسة التى اثارتها حفلات اليوبيل الملكى قد يدفعهم الى استعجال حل البرلمان واجراء الانتخابات النيابية اعتقادا منهم بان كل يوم يمر بعد الان يفقدهم شيئا من الاكثرية التى ينتظرون ان يكون لهم في تلك الانتخابات

والذي يهمنا ان نقوله الان عن انكلترا بمناسبة هذه الحوادث ، هو انها تظهر احيانا ان ليس فيها رجال عظماء ولكنها على الدوام غنية برجال ممتازين بالحكمة والوطنية ورباطة الجأش والجرأة والاقدام . وفيما نراه اليوم فيها اكبر دليل على صحة ما تقدم

المطبعة العصرية

شارع جمال باشا — عمارة الاستاذ المظفر

شعارها

السرعة بالانجاز . الاتقان بالعمل المهاودة بالاسعار

اقصدوها لطبع مطبوعاتكم

لتحصلوا على وفر فى الوقت والنقود

الصابون النابلسى

الممتاز

مصنوع من الزيت النقى الخالص

الصابون النابلسي الممتاز ماركة النعامة

استعملوه فانه نقي

ماركة طاهر المصرى نابلس

مسجلة

ذائع الشهرة عبق الرائحة

يباع بالجمله فى محلات

الوكلاء

السادة ورده وكباب وشركاهم: حيفا

مصطفى ومحمد الجيشة: القدس

السيد عبدالله الصوراني واولاده: يافا

محمد رفعت الاتوني: الشام

طولكرم
موجة الحر

اشتد الحر فى طولكرم وقد انفجرت كمية من قناني الكازوز فى مقهى حسن الغريب سمع لها دوي كدوي العيار الناري واصيب صاحب المقهى المذكور بجروح برجله ويديه وقد صدف مرور مكشاف سعيد افندي العنبتاوي فاسعفه وضمد له جروحه مما جعل الجميع يثنون عليه الثناء العاطر

عطلة

مدارس القرى

عطلت المدارس الاميرية في القرى بمناسبة الحصاد مدة شهرين

من لا ارض له
لا وطن له

يافا — يوم الاحد فى ٨ ربيع اول ١٣٥٤ — الموافق ٩ حزيران ١٩٣٥

صاحب الامتياز والمحرر المسؤول: ابراهيم الشنطي
مدير الادارة: شوكت حماد
رقم التلفون ١٠٧٥ و ١١٨٧

ان لم تشهد الغارة الشعواء مقتحما ، فدافع

الدفاع

﴿ العدد — ٣٤٣ — السنة الثانية ﴾

ادارة الدفاع فى عماره حزبون، شارع جمال باشا — يافا
العنوان البرقي : الدفاع يافا — ص . ب ٢٢٥

	عن سنة	عن نصف سنة
قيمة الاشتراك في فلسطين	١٥	٨٠
فى الخارج	٣٠٠	١٦٠

صور عالمية على هامش الحوادث

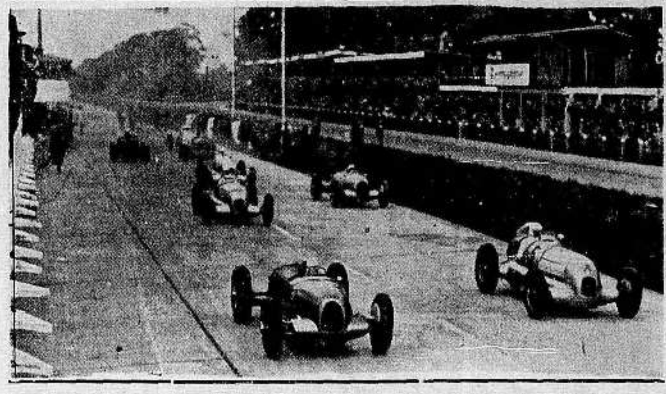

صورة اعظم واسرع سباق لسيارات الافوس بالمانيا وقد اشترك فيه كثيرون من سائقي السيارات في العالم وترى في القدمة الى اليسار الهر شتوك «وهو الفائز الرابع» والى اليمين كراسيولا والى خلفه الى اليسار فاسيولى وهو الفائز الثالث وفي المؤخر فون بروختش ودريفوس وشيرون الافرنسي وقد سجل هذا الفوز للفريق الالماني

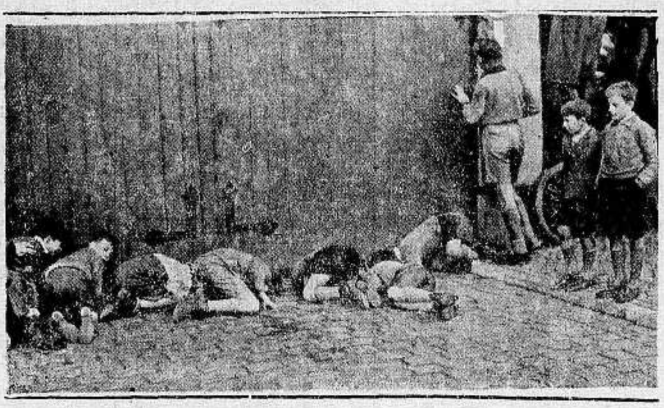

الاولاد الصغار ينتظرون بفارغ الصبر سباق السيارات (الافوس) في برلين وتراهم ينظرون من خلال الثقوب ما يجري من الاستعدادات هناك

مطبعة الدفاع التجاريه

في عمارة « بوست »

خير مطبعة يمكن الاعتماد عليها

لطبع جميع لوازمكم التجاريه

حروف جديدة - ادوات فنية

اتقان فائق نظافه وسرعة بالعمل

مع أسعار معتدلة للغايه

المخابرة مع ادارة الجريدة

في عمارة حزبون تلفون ١٠٧٥

بوتاجي يعرض الراديو الذي يستعمله الاغلبية الساحقة فى العالم

راديو هيزماسترز فويس His Masters voice

المثل يقول من له بيت لا يذهب الى الخارج محلات بوتاجي تأسست منذ خمسة عشر عاما وهي ملك للشعب الكريم لانها قد اوقفت نفسها للتفاني في الخدمة - فاذا عزمت على شراء راديو فلا لزوم ان تذهب الى زيد وعمرو بل تفضل بزيارة محلات بوتاجي في يافا والقدس وحيفا واستعرض امامك اعظم مجموعة للراديو في الشرق - من المبتكرات الحديثة - من منتجات مصانع هيزماسترز فويس "His Master's Voice" الاميركانية والانكليزية - والراديو الاميركاني المعروف راديو فيكتور « ماجيك براين » هو جهاز عجيب و... من آيات الفن والصناعات العلمية العصرية الحديثة وهذا هو الراديو الذي يستعمله الاغلبية الساحقة في العالم وهو الجهاز الوحيد الذي يمثل بدقته الدماغ في الجسم البشري - الجهاز الذي يتلقى الاصوات على طبيعتها كانها صادرة من صدور اصحابها من انحاء العالم - ومن كل الموجات - وينقلها اليك بالدقة المتناهية والحساسية التي لا حد لها - والضبط الذي لا يجارى - ويجعل العالم باسره في كل آن وفي كل مكان في متناول سمعك

لا لزوم ان تذهب الى الخارج - بل القصد محلك الذي هو فرع بوتاجي - اسعار بوتاجي ارخص اسعار على الاطلاق - وهي اسعار الجمله - بوتاجي يقدم الاسلاك ويجري التركيب مجانا - والضمانة الى الابد - والخدمة لا مثيل لها - والتسهيلات عظيمه جدا - تدفع ما تشاء بقدر استطاعتك - اذهب الى بوتاجي فهو رأس النبع يستورد الجهازات الاصلية رأسا من الفبارك بدون الوسطاء او السماسرة

والصورة تمثل حسان في المعرض العالمي بلندن الى جانب راديو جرامافون هيز ماسترز فويس "His Master's Voice" الذي نال شهرة عالمية في جميع انحاء المعمور.

وتذكروا ان فرع بوتاجي بيافا قد انتقل الى المخازن الجديدة فى ملك الاوقاف الاسلامية فى ساحة الساعة امام سراي الحكومة

لكل زبون هدية

من لا يشتري يتفرج

يافا — الاثنين ٩ ربيع اول سنة ١٣٥٤ الموافق ١٠ حزيران ٣٥

١٢ صفحة

الدفاع

عدد «الدفاع» الاسبوعي

العدد ٣٤٤ (السنة الثانية)

٥ مليمات

أول صور تنشر لمناورات الحبشة الكبيرة

منقذ العرب المغفور له جلالة الملك حسين بمناسبة حفلة ذكرى التأبين التى اقيمت لجلالته فى عمان يوم الجمعة الماضية والتى تقام فى كل عام من ذلك التاريخ

جندي حبشى القى ... سه الى الارض وجعل ينظر من خلال منظار مكبر واضعا على وجهه قناعا يقي من الغازات السامة

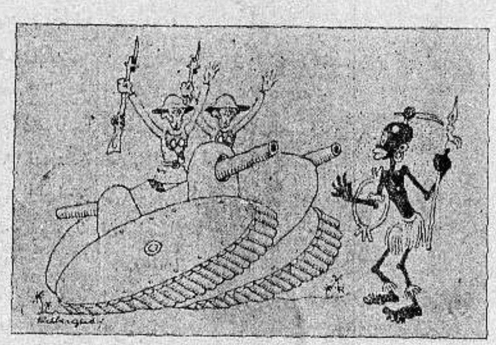

صورة رمزية لاذعة تمثل ايطاليين فوق دبابة ظهرت امامهما الحبشة فصاحا : انها تستعد لقتالنا ! والمصور يرمز الى الدعاية الفاحشة التى تقوم بها ايطاليا فى اوربا زاعمة بان الحبشة غارقة فى السلاح اما هي فلا !

الامبراطور هيلاسلاسي نجاشي الحبشة فى آخر صورة له ، وقد جعل ... يراقب نتيجة المناورات العسكرية كما ترى صورها المختلفة على هذه الصفحة

منظر مألوف فى هذه الايام فى اديس ابابا عاصمة الحبشة يرى فيه تاجر يبيع الاسلحة فى السوق التى يقبل الاحباش كثيراً على اقتنائها

الطيارات الحبشية وقد برز منها ست تستعد للقيام بالمناورات الجوية . وامام كل طائرة قائدها ويشرف على هذه المناورات الكولونل جوليان الزنجي الذي طار من نيويورك الى اديس ابابا لتنظيم القوى الجوية في الحبشة

كوكبة من اشداء فرسان الحبشة في مناورات استعرضها الامبراطور ، وهم فرق صهوات خيولهم يجتازون منطقة وعرة صعبة المسالك لكثرة الاخاديد والمفاوز والفرسان في الجيش الحبشي يكادون يكونون من اهم اقسام ذلك الجيش

جنود ظهروا بلباسهم العسكري لكنهم اختاروا ان يكونوا حفاة لتعودهم خشونة العيش الناحي

اول صورة تمثل خارطة منطقة الزلزال في بلوخستان ، وتمثل حدود الاقاليم والدول التى تحدها كالافغان مثلا وفارس وترى تفاصيل انبائها فى غير هذا المكان

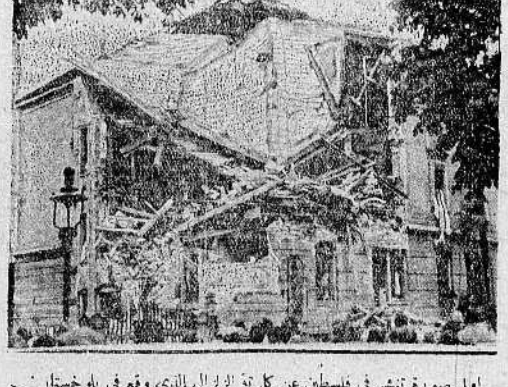

اول صورة تنشر في فلسطين عن كارثة الزلزال الذي وقع في بلوخستان وتمثل بيتا انهارت جوانبه مع انه كان بعيداً عن صميم المنطقة التى راح فيها ٥٦ الفا من الضحايا

الجنود الاحباش في خندق عميق طويل مستعدين لمقابلة العدو ومعهم اسلحتهم الكاملة وقد حفر عدد كبير من هذه الخنادق في مناطق شتى على رؤوس الجبال وسفوحها وفي الوديان

جنود في خندقهم لم تظهر منهم سوى رؤوسهم وامام الخندق اعشاب وراء غابات كثيفة وهم يتربصون منتظرين العدو

منظر اخر من المناورات العسكرية يرى فيها جنود في حالة هجوم وامامهم غابات كثيفة

ايها الاغنياء اقرأوا:

٢٥٠،٠٠٠ جنيه في ١٨ شهرا

يتبرع بها محسن واحد لمستشفى ...!

اعلن مستشفى مدلسكس يوم ٢٩ ايار الماضي ان المستر (المستر فقط !) أ و. ميرستين عاد فتبرع بمبلغ ٥٠،٠٠٠ جنيه وبذلك يكون مجموع ما تبرع به هذا المحسن الكريم لهذا المستشفى وحده في ١٨ شهرا قد زاد على ربع مليون جنيه!

وفي اليوم الذي اعلن فيه المستشفى التبرع الاخير لهذا المحسن، اعلن ايضا ان ٥٠،٠٠٠ جنيه اخرى قد تسلمها المستشفى من المستر و. ه كولنز مدير احدى شركات الملح في بكنجهامشاير

اما الذي دشن هذا المستشفى عند افتتاحه وكان الدوق كنت (البرنس جورج) اصغر انجال الملك

وفي العام الماضي تبرع المحسن الاول المستر ميرستين ثلاث مرات لهذا المستشفى بمبالغ ٣٠،٠٠٠ و ٧٠،٠٠٠ و ٢٠،٠٠٠ من الجنيهات، ثم جمع بنفسه له من التبرعات مبلغ ٨٥،٦٧٥ جنيها

ولم يقتصر احسان هذا الرجل على هذا المستشفى فانه تبرع لمستشفيات اخرى باموال بلغ مجموعها الى الآن ٣٥٠،٠٠٠ جنيه

والرجل الآن في سن الواحدة والسبعين امد الله في حياته

اما المحسن الثاني فسبق له هو الآخر ان تبرع قبل الـ ٥٠،٠٠٠ جنيه هذه بمبالغ ٢٥،٠٠٠ و ١٠،٠٠٠ و ١٠،٠٠٠ من الجنيهات كان اولها في عام ١٩٣٣ لتزويد هذا المستشفي باشعة اكس، وعند ذلك قال: «اريد ان يكون هذا المستشفى احسن مستشفى في العالم، فاذا احتاج الى مبالغ اخرى فاكتبوا ما تريدون، وامضائي موجود»

«الدفاع» تخشى ان يطلع احد من محسني بلادنا ... على هذه الانباء!...

منذ ١٩١٤

سباق طويل للزوارق البخارية

تعود المانيا فتشترك فيه من جديد

هناك سباق بحري طويل تقوم به الزوارق البخارية في صيف كل عام من نيويورك في جزيرة رود الاميركية الى ميناء بليموث في انكلترا، ويشترط في الزورق الذي يشترك فيه ان لا يزيد طوله عن ٧٢ قدما ولا يقل عن ٤٥ قدما كما اتفق على ذلك «نادي شبان المحيط» الانكليزي مع «نادي السياحة» الاميركي

ومنذ عام ١٩١٤ لم تشترك المانيا في هذا السباق، اما في العام الحالي فانها ستشترك فيه بزورق طوله ٤٩ قدما يتملكه الهر شايمباخ الذي سبق له ان احرز قصب السبق في مسابقة جرت بين نيويورك و بين ميناء فينمستر في المانيا

ويشترط في بحارة زوارق هذا السباق ان يكونوا من الهواة، لا من قدماء البحارة، وان يكونوا اعضاء في واحد من نوادي السباق في اميركا او انكلترا او المانيا

وفي الاعوام الماضية قاسي المتسابقون الامرين من جراء هبوب العواصف التي لا يكون الزورق امامها الا كالبيضة تقذف بها العاصفة من ناحية الى اخرى كما تشاء

وفي احدى السنين قلبت العواصف زورقا انكليزيا اسمه «فليت ونج» وقذفت بمن كانوا فيه الى اليم، ولكن المقادير اتاحت لهم في هذه اللحظة باخرة من البواخر الكبرى انقذتهم جميعا قبل ان تبتلعهم الامواج

وسيبدأ سباق هذا اليوم من المياه الاميركية بعد ايام، وستقص انباءه على القراء بعد حين

***

اغرب العادات الرسمية

ساعات برلمان هنغاريا تقف كلها

والا لما كانت اعماله قانونية ...!

نشرت «الديلي ميل» في عددها الصادر بتاريخ ٣١ الماضي برقية لمراسلها في بودابست — عاصمة هنغاريا هذا نصها:

في مساء الامس خطب الجنرال غومبوز رئيس وزراء هنغاريا خطبة طويلة في البرلمان، شرح فيها طرق الاصلاح التي ستدخلها الحكومة على نقابات العمال، قائلا ان هذه النقابات لا تسترشد الآن في اعمالها الا بآراء الشيوعيين ولا تقتفي الا خطاهم، اما القانون الجديد الذي تسنه الحكومة الآن فسيكون من شأنه ان يضع حدا لاعمال الارهاب التي تقوم بها هذه النقابات ويجعل ركون العمال الى الاضراب من المستحيلات، كما انه ينهي المنازعات الحالية بين العمال واصحاب الاعمال، ويجعل الفريقين يتعاونان التعاون المنشود

وكان النواب يعلقون اهمية كبرى على هذه الخطبة التي تعد بمثابة انذار لاحمر من الهنغاريين، واوشكت الساعة تدق الثانية عشرة نصف الليل والجنرال مسترسل في خطبته. والنواب لم يعطوا اصواتهم بعد، لذلك عندما كادت الساعات الكثيرة المعلقة على جدران البرلمان تدق ١٢، قام النواب فاوقفوا حركتها كلها، فالعادات والتقاليد الهنغارية تقضي بان لا يبدأ البرلمان بعمل الا وينهيه في اليوم نفسه واليوم ينتهي نصف الليل

وانهى هذا البرلمان عمله الساعة الواحدة صباحا، ولكن النواب خرجوا منه والساعات كلها واقفة على ١٢، والا لكانت هذه العادات وهذه التقاليد قد خولفت، وكانت اعمال البرلمان لهذا السبب غير قانونية ...!

***

قبيل الموت

«جرس الخطر» يدق في الحبشة

لذلك يحدد موسوليني مهمة لجنة التحكيم ...!

بعد ان استعرضت جريدة اخبار العالم (ذي نيوز اوف ذي ورلد) ما عملته عصبة الامم الى الآن في النزاع الحبشي - الايطالي، وبعد ان اثنت اطيب الثناء على الوردار البريطاني المستر انتوني ايدن لما بذله من الجهود لحمل ايطاليا على ان تتعهد وهي بين جدران العصبة بان تراعي نصوص المعاهدة المعقودة عام ١٩٢٨ بينها وبين الحبشة - بعد ذلك كله قالت:

«.. ولكن الواضح الجلي، على كل حال، هو ان المعضلة لم تحل وان القلق ما يزال يساور النفوس، فالسنيور موسوليني عندما يتكلم في مجلس نوابه لا يتكلم الا عن (جرس الخطر) الذي يدق في الحبشة من ناحية واوال، وعندما يذكر لجنة التحكيم التي ارتضى بها لا يذكرها الا ليحدد لها مهمتها، وليقول لها ان عليها ان لا تتعدى في اعمالها حادثة واوال.. اما مسألة الحدود وتخطيطها فلا شأن لك بها)

ونقلت الجريدة بعد ذلك شذرات من آخر خطبة القاها السنيور موسوليني في امر هذا النزاع ومنها قوله ان معاهدة ١٩٢٨ ماتت وهي في مهدها، فاصرار الحبشة على تنفيذ المادة الخامسة منها وهي المادة التي تنص على التحكيم، امر لا معنى له الا ان الحبشة تريد احياء الاموات!

الحبشة المجرمة!

ومما قاله السنيور ايضا عن الحبشة انها منذ عام ١٩٢٩ الى الان وهي تنظم جيشها (يا للجريمة!) وتستخدم لذلك بعثات اجنبية منها بعثة سويدية واخرى بلجيكية الى غير ذلك!

ومنذ عام ١٩٣١ والمصانع الاوربية مجدة في صنع الاسلحة وتوريدها الى الحبشة!

(الدفاع) .. وايطاليا ساكتة لا تنظم جيشها ولا تدربه على القتال، ولا تحمل المصانع التي فيها الا على صنع المعكرونه!

شركة البواخر الاهلية اليونانية ليمتد

بايرون لاينه

الباخرة اندروس تسافر من يافا صباح الاربعاء في ١٢ يونيو

الباخرة باتريس تسافر من يافا صباح الاربعاء في ٢٦ يونيو

الى:

الاسكندرية - بيريه - مرسيليا

خط سريع منظم فاخر

احجزوا تذاكركم من وكلاء الشركة العموميين

حتي وفرج الله

القدس	حيفا	يافا
شارع مأمن الله	شارع المحطة	عمارة الاوقاف الجديدة
	تلفون ٤٣٨	تلفون ٦٠٧

ومن عموم وكالات السفر والسياحة

تمتعوا بالهواء الطلق
واستنشقوا الرياحين النضرة
ليلا نهارا في حديقة

بلفوريا

حديقة الراحة والتسلية في ملبس القريبة من يافا وتل ابيب
حديقة العائلات وملعب للاولاد نهارا
حديقة الشبان والشابات نهارا وحتى الساعة الواحدة من بعد منتصف الليل
حديقة بلفوريا في ملبس جنة على الارض ومتعة للنفس والعين

بلفوريا

معرشات خصوصية - موسيقى يوميا

اطلبوا جوارب شوربجي المصرية
اجمل وامتن جوارب في العالم

اعظم مزاياها انها مصنوعة في بلاد عربية ومن منتوجات عربية وبايد عربية هي الجوارب التي لا مثيل لها والتي نالت ثقة جميع من استعملوها فشهدوا لها بالمتانة والجمال وحسن الذوق استعملها ولو مرة واحدة تعرف مقدار جودتها وتعرف انه لا غنى لك عن استعمالها

صناعة فابريقة

شوربجى اخوان

تباع بالجملة

في محل السادات حمدي النابلسي وزكي كنعانه
وبالمفرق في اشهر المحلات

معمل كازوز واكنر بحيفا

امتاز هذا الكازوز
بأنه خير كازوز عرف منذ خمسة وأربعين عاما حتى هذه الايام
عماله جميعهم عرب
فاقبلوا على شربه في هذا الفصل الحار

وكذلك عصير البرتقال
الذي فكر اصحاب هذا المعمل في اضافته الى الكازوز
هو خير عصير يحسن شربه
لنقاوته وجودته

اشربوا كازوز وعسيس واكنر ففيه انعاشه نفوسكم وصحة اجسامكم

شركات التأمين

في ازمة هائلة

استامبول — ظهر في ميزانية عام ١٩٣٤ لشركات التأمين انها تجتاز ازمة هائلة وتعزى هذه الازمة الى احتكار التأمين بالتالي الذي طبق في تركيا منذ بضع سنين. اما رقم بوالص التأمين التي احرزتها جميع شركات التأمين في تركيا فيقدر بثلاثة ملايين ونصف مليون من الجنيهات فقط بينما كانت قيمة التأمينات قبل تطبيق نظام احتكار التأمين بالتالي تربو على ثمانية ملايين جنيها تركيا

العمال العاطلون

يقبل العمال العاطلون اقبالا شديدا على السفر الى ايران للعمل في خط السكة الحديدية الذي تولت الشركات الايطالية انشاؤه وقد توقفت الشركة عن قبول طلبات العمال، اذ بلغ عدد العمال الذين قدموا طلباتهم ٢٥٠٠ عامل

شركة الركب الفلسطينية
انجح المشاريع الوطنية

***

أنخر أنواع الصابون النابلسى
له شهرة واسعه

الصابون النقي المعروف
هو صابون
زيت زيتون

«ماركة مسجلة»

مصنوعات معامل أحمد الشكعه
بنابلس

أنقى صابون يستعمل في البيوتات الكبيرة
نظيف يطري البشرة ويجعلها بضة لامعة
نال الجائزة الاولى في معرض نابلس سنة ١٩٢٤
رائحته جميلة لانه مصنوع من زيت الزيتون النقى
لا تدخل الى بيتك صابونا سواه

الوكلاء
محمود كمال قطان: يافا
كرمان وحنيني: حيفا
محمود فيضي أخوان: القدس

اللجنة الممثلة للأمة

كل حزب يبعث اليها بأقوى شخصياته

شاخت اللجنة التنفيذية فلتؤسس بدلا منها

حزب وراء حزب يرفع المذكرات ، ويقدم الاحتجاجات ، ويقابل رئيس حكومة الانتداب . اعمال ليس عليها شائبة انتقاد ، ما دامت انها ترمي الى هدف وطني ، وغاية شريفة . لكن كلمة واحدة في التعليق على هذه الحالة : الم يكن خيرا للبلاد لو ان هناك هيئة تمثلها ؟ هيئة عليا ، تشرف على سياستها الخطيرة ، ذات المساس بالحقوق الوطنية ؟ أيستطيع حزب من هذه الاحزاب التي نرى ان يقنع الحكومة بان له البلاد ، وغيره ليس له من الامر شيء ؟ القارىء يقول باستحالة ذلك .

ولدى اليهود احزاب كثيرة ، اكثر من احزابنا في العدد . لكن لهم هيئة عامة تمثلهم عند الحكومة . فلا تكون مفاوضة ما إلا مع تلك الهيئة . وطبيعي من الاحزاب ان تكون متباينة التكوين ، مختلفة الطرائق ، لكن المفروض فيها انها ترمي الى هدف واحد ، هو هدف البلاد في نيل مطالبها ، واسترداد حقوقها . ولا بأس بعد ذلك ان نرى الحزب العربي الفلسطيني ، وحزب الدفاع الوطني ، وحزب المجلسيين ، وحزب الاستقلاليين . لا ضير على البلاد من ذلك — اذا اتحدت في الغايات الوطنية العامة ، وعملت مشتركة فيما يوصل البلاد الى اهدافها الكبيرة .

اللجنة التنفيذية هيئة ماتت ، وودعت . وفي ايام ضعفها وهزالها كانت مؤسسة تستطيع تقديم شيء على كل حال . مراراً جعلت البلاد تضرب ، ومرارا حكمت البلاد بدقة ، ومرارا فاوضت باسم البلاد . لكنها شاخت ، ولم تعد صالحة لعمل مهما كان ضئيلا . إذن واجب الاحزاب ان تتعيض عن تلك المؤسسة باخرى تكون اقوى منها عصبا ، واشد صبرا على المكروه ، واحسن تمثيلا لطبقات هذه الامة . وها اننا ندلي باقتراح نحب من احزابنا ان تدرسه فان شاءت عملت به ، وان شاءت هجرته الى غيره . انما المهم ان نجد سبيلا الى اقامة تلك الهيئة ، لان للبلاد غايات يجب ان يشترك في تحقيقها كل حزب ، وكل فرد .

في فلسطين ثلاث جماعات : المجلسيون ، والمعارضون ، والاستقلاليون — عفواً باستعمالنا الاسماء القديمة . وربما كان هناك جماعة المحايدين هؤلاء لا تكون لهم صبغة سياسية الا اذا احتواهم حزب ، او هيئة ، او نظام خاص . والاحزاب التي ذكرنا تشترك جميعها في اقامة مؤسسة تقوم مقام اللجنة التنفيذية . فيختار المعارضون منهم خمسة ، والمجلسيون خمسة كذلك ، والاستقلاليون ايضا . ولا بأس اذا انضم الى هذه اللجنة خمسة يمثلون الهيئات المختلفة التي لا تنتسب الى حزب من الاحزاب . ويعطى لهذه اللجنة صلاحية المفاوضة ، والشؤون الوطنية العليا . ولنضرب الامثال :

اراد الدفاعيون الوطنيون رفع قضية على دولة الانتداب . هذا عمل وطني عام ينبغي ان يساهم فيه كل حزب من الاحزاب . وينبغي ان يصدر عن اللجنة العامة الممثلة لسائر الاحزاب والهيئات . وايما حزب ، او هيئة ، عارضته كانت معارضتها هذه في غير مصلحة الوطن بحال من الاحوال . رفع قضية على دولة الانتداب عمل باهر ، فما كان احسنه وأجداه لو انه تم باسم فلسطين كلها ، لا باسم حزب من الاحزاب ، او هيئة من الهيئات

مثل آخر : قام المجلسيون بحملة لانقاذ الاراضي . عمل باهر بلا شك . لماذا لا يخرج عن صبغته الحزبية ، ويصبح وطنيا يساهم فيه كل حزب ، وكل فرد . لماذا لا يكون من اللجنة الممثلة للاحزاب ، فيقال اذ يقال عنه شيء : انه عمل قامت به فلسطين العربية ، لان كل فلسطيني ناقم على خطة اطلاق العنان للبيوع

مثل ثالث : ينوي الحزب العربي الفلسطيني تأسيس مكتب في لندن . هذا عمل وطني قومي ، واجب ان تشترك فيه الاحزاب جميعاً . فليس من اللياقة ان يكون لنا ممثل في لندن يطالب الانكليز بحقوقنا — ولكن باسم حزب واحد . وتأسيس مكتب في لندن يقتضي ان ينفق عليه الفا جنيه في العام . مبلغ يجب ان تساهم فيه سائر الاحزاب . ولا يكون هذا المكتب الخطير ناطقا باسم فلسطين الا اذا كان ينطق هناك باسم الاحزاب جميعاً . إذن هذا عمل من اختصاص اللجنة العامة

ثلاثة امثال بسيطة تقرر وجوب تضافر الاحزاب يدا واحدة في ايجاد مؤسسة وطنية عامة ، تنطق باسم البلاد ومنذ الآن ، نؤكد ان هذه اللجنة سوف لا تكون كسابقتها من الضعف ، ومن التعريض للنقد . لان كل حزب سيبعث باقوى شخصياته تمثله في تلك اللجنة وهذه الشخصيات ، اذا عملت باذلة جهدها نؤكد للقراء انها تستطيع القيام بمهمة انقاذ الوطن ، ولو الى درجة دفع الضرر عنه

عمل بسيط لا يحتاج الا الى جماعة تقوم بمفاوضة الاحزاب ، فلا نلبث شهراً ، او بعض شهر ، حتى نرى المؤسسة العتيدة ، قائمة امام اعيننا . ثم بعد ذلك لا مانع اذا بقيت الاحزاب ـ وكان خيرا لفلسطين ان لا تبقى ، ولكن الانسان ينشد بعض الخير ، اذا لم يستطعه كله ولا يجوز ، بمقتضى الامانة التي في اعناقنا ، ان نوزع جهودنا في محاربة بعضنا البعض ، على حين يتقوى العدو ، ويثبت اقدامه ، ويأخذ في تهديدنا !

ابراهيم

العالم في مدى اسبوع

الحرب الصحفية العنيفة بين جرائد انكلترا وجرائد ايطاليا

موقف الوزارة العراقية من الفتنة والقضاء عليها بحزم

ضحايا زلزال بلوخستان بلغت ٥٦ الف نسمة حتى الآن

اثاث يتبدل ولكن البنيان قائم لمصلحة مستقبل الامبراطورية

الحرب الصحفية

بين انكلترا وايطاليا

امتاز هذا الاسبوع بمفاجأة الحرب الصحفية بين جرائد انكلترا وجرائد ايطاليا . وقد اسرفت جميعها في الحملات الى درجة بلغت حد الشدة . ولعل المانشستر غارديان كانت اشدها لهجة ، اذ قالت عن موسوليني انه احرز قصب السبق في الرعونة والطيش . وانه في سياسته الداخلية لم يكن موفقاً . وفي سياسته الخارجية كان مذبذباً مع فرنسا، وأرعن مع المانيا

والواقع ان موسوليني تسرع جدا في تصريحاته واعماله معاً . ولم يحتفظ بخط الرجعة اذا اقتضى الامر . فحينما رأت انكلترا ان الحالة تستدعي تدخلها الفعلي اخذت تقلب ظهر المجن على روما ، وأوحت الى صحفها باللهجة الشديدة التي رأينا . بل وسمحت للذخائر الحبشية ان تمر عن طريق كينيا الى العاصمة . وكان من جراء ذلك ، ومن جراء استمرار الحبشة في استعداداتها ان اتهمتها ايطاليا بوضع خطة لمهاجمة الاريتره واجتياح الصومال ـ المستعمرتين الايطاليتين

والظاهر ان موسوليني لم يكن يتوقع هذا الانقلاب بل عجب لانكلترا «البيضاء» كيف تساعد الحبشة «السوداء» عليه ، في حين كان يتوقع تأديب «الدولة الشرقية» . وبلغت الازمة اقصاها امس الاول ، حينما خرجت انكلترا عن عزلتها الظاهرة ، ووقف مستر ايدن يدلي بأخطر تصريح تفوه به سياسي بريطاني فيما يتعلق بالحبشة . ولاهمية هذا التصريح نشير اليه بتلخيص مستعجل . ونحب ان نذكر القراء المفاجآت التي قد تقع قريباً .

ذكر المستر ايدن ان ايطاليا (تورطت) في مغامرتها ، وانه لذلك يصعب تراجعها ، وهي في حاجة الى ما يعيد وقارها وهيبتها في اوروبا وايطاليا نفسها . وعرج على الحالة السيئة في البلاد فحمل على الليرا الايطالية التي ترزح تحت اعباء الديون والبطالة . ومن أجل ذلك اراد موسوليني ان يصرف انظار الشعب الايطالي الى مغامرة في الخارج . بعد ذلك راح ايدن يتهدد فذكر تمسك بريطانيا بالمعاهدات وحرصها على ترسيخ نفوذ عصبة الامم . وهدد باغلاق قناة السويس اذا استمرت ايطاليا في عنادها ونمد باغراض موسوليني الاستعمارية ، وتذرعه بمعاذير لا اساس لها ، كذكره العدوان على الحدود . وقال صراحة: اذا لجأت ايطاليا الى القوة فان العالم لا يقرها على هذه الخطة . ذلك لان صرح العصبة يتداعى حينئذ ، وتصبح اوروبا مهددة بحرب ـ وهو ما لا تقره انكلترا بحال . ثم شدد النكير على حملات الصحف الايطالية ووصفها بالطيش والجبن . وختم خطابه بوجوب تشكيل لجنة محايدة تنظر في الامر . بعد ان انذر ايطاليا بان حدود بريطانيا تمتد الى الرين ، وحدود الامبراطورية الى ما وراء ذلك لا سيما قناة السويس ، وبحيرة (تانا) التي تطمع ايطاليا في الاستيلاء عليها

موقف الوزارة العراقية

الحازم

كان موقف الوزارة العراقية حازما وطنيا في معالجة فتنة الرميثة . وقد ارادت ان توقع ادنى حد من الخسائر في الارواح بالثوار . وفي الوقت نفسه لم تسمح لهم بهذا العبث ، واتخاذهم آلة بيد دولة اجنبية . وكان لذهاب فخامة رشيد عالي الكيلاني . وزير الداخلية ، الى منطقة اكبر الاثر في القضاء السريع على الفتنة . وقد عاد امس الاول الى بغداد بعد ان امن على الحالة الهادئة ، واشاد كثيرا بالجيش وواقع الامر ان قوة الطيران على الاخص ابدت نشاطا محموداً في القضاء على الفتنة . وقد تبرعت «جمعية ترقية الطيران» لها بعشرين الف جنيه لتعزز قواتها ، وشراء طائرات جديدة .

وكان لفيضان الفرات اثر في ارجاء اخضاع آخر قبيلة لم تخضع ويعلم الثوار جيدا ان الحكومة ترأف بهم ، والا لسمحت لطائراتها بالقذف المتوالي واعدم مساعد الشيخ خوام الذي حكم عليه القائد بكير صدقي بالاعدام

وقد احب « الدفاع » من قبل ان لا يهول في نشر الانباء علماً منه بان يدا اجنبية تذيع الاخبار السيئة عن الحالة . حتى اذا اتصل بنا صديق كبير بواسطة البرق والبريد الجوي تجلت لنا الحالة تماما . والآن نستطيع ان نقول بان فتنة الرميثة « الاجنبية » قد انتهى امرها .

وشجعت الفتنة الحكومة والشباب على الاستعجال بالتجنيد الاجباري ، وفعلا تعين له سعادة توفيق الهاشمي ولعل هذه امجد خطوة خطتها العراق — فالى الامام

زلزال بلوخستان

وثورة الطبيعة الغاضبة

ومن حوادث هذا الاسبوع المهمة التي شغلت اسلاك البرق في العالم ـ زلزال بلوخستان . فقد بلغ آخر احصاء للضحايا ٥٦ الفا . وفتك هذا الزلزال بشدة في سكان مدينة كوتيا التي وصفتها الانباء بانها مقبرة ! ولعل لوقوع الأساة ليلا اثرا كبيرا في هذه الخسائر الهائلة في الارواح والاموال

وبقيه الذين نجوا وهم يقدرون بعشرة الاف ، في خيام اما البوليس فينشط في حرق الجثث مخافة انتشار الاوبئة والامراض . وقد يئس من انتشال جثث اخرى . وتقدر الخسائر المادية بمليوني جنيه

واول زلزال فاجأ مدينة « كوتيا » كان هائلا . ثم عقبته هزات ارضية خفيفة دامت اياما كثيرة . وانهار جبل شامخ كان يشرف على المدينة . ووقعت في هذه المأساة فواجع دامية تثير العواطف والمشاعر . وافتتح نائب الملك اكتتابا بلغ حتى الآن عشرين الف جنيه

والغريب ان هذا العام مليء بحوادث سخط الطبيعة فان إعصارا هائلا اجتاح الكسيك فقتل ٥٠٠ نسمة . واغرق كثيرا من البواخر ومراكب الصيد . وفاض نهر المسيسبي في اميركا فسبب اضراراً لعدة ولايات وهبت في الولايات الجنوبية عاصير رملية هائلة اجتاحت سبع ولايات باسرها ، ولم يكن يجدي في مكافحتها استعمال الواقيات من الغازات وقد كان الرمل يغطي وجه الارض والجو حتى بانت مدن كثيرة كانها في ظلام وهبت على اسبانيا اسراب الجراد تفتك بالمزروعات والاشجار فاوقعت اكبر الخسائر بها وانتشر البعوض في هولنده قرب منطقة السدود فاذا هي كأنها في ضباب كثيف لكثرته ، وحتى السيارات لم تستطع مروراً

وفي بلادنا اجتاحتنا موجة حر شديدة ، لم يسبق لها مثيل ، اتلفت كثيرا من المزروعات ، واشجار البرتقال ، وجعلت الموسم القادم ضعيفاً ولا ندري كيف ينقضي عام ثورات الطبيعة هذا !

الاثاث يتغير

اما البنيان فقائم!

ولعل آخر مفاجآت الاسبوع تشكيل الوزارة البريطانية الجديدة . فقد كان من قبل مقدر المستر ماكدونلد اعتزال منصب الرياسة لمرض طارىء على عينيه ، جعله في حاجة الى قسط من الراحة وتألفت الوزارة الجديدة برياسة مستر بلدوين زعيم المحافظين وهو رجل كفؤ لهذا المنصب ، نزيه معروف بزهده في المال والمراكز ، ويقدره الانكليز .

على ان هذا التغيير لم يحدث اثراً سيئا في انكلترا ، ولم يسبب ازمة . فان لذلك كله حاجزاً من التقاليد البرلمانية الراسخة . والتبديل الذي وقع ان توسد بلدوين الرياسة ، وشغل مكدونالد منصب رياسة شورى الملك ، وانتقل السر جون سيمون لوزارة الداخلية ، والسر صموئيل هور لوزارة الخارجية ، والسر فيليب كونلف لستر لوزارة الطيران ، واللورد زيدلند لوزارة الهند ، والمستر توماس لوزارة المتلكات المستقلة ، والمستر ايدن لاختام الملك والاهتمام بشئون عصبة الامم . ولم يدخلها اشر تشل لحملته على دستور الهند ، ولويد جورج لعنفه

وقبل ان يغادر مكدونالد كرسي الرياسة قال: « ان ادنى تغيير في الوزارة يضعفها ويردها الى التنابذ الحزبي . لقد رأست وزارة مختلفة الاحزاب والشخصيات ولكنها متحدة الهدف . ولا بد للبلاد والامبراطورية من هذا الاتحاد »

واشاد مستر بلدوين في اول تصريح له بشجاعة مكدونالد لانه قطع علاقته من اصدقائه القدماء في سبيل انقاذ الامبراطورية ، وهو عمل انساني شاق ! ووصف انكلترا بانها البلاد الوحيدة التي تنعم بحالة الاستقرار (غامزاً بفرنسا واميركا) وعرض بالحكم الدكتاتوري كما نقرأ ذلك في برقياتنا

لقد عرف الانكليز السبيل الوحيد لانقاذ بلادهم وامبراطوريتهم فسلكوه غير حاسبين أدنى حساب لالوانهم الحزبية ـ ما دام ان هذه الالوان تزعزع اركان الوطن في الداخل والخارج . وتبدلت الشخصيات في الوزارتين ، لكن البناء ظل قائما !

تعليقات سريعة

مقالات تقرأها في سطور وكلمات

فلسطين

شاذة في كل شيء

اتضح لنا ان ما كتب عن بيع شنللر لم يكن خاطئاً ، بل كل ما في الامر ان المبلغ المذكور لم يكن صحيحاً . اما البيع فقد تم ، او هو في طريق التمام . ومجرد البيع لليهود في رأينا جريمة ، وتتضاعف هذه اذا كان البائع عربياً . وكنا نحب من ابناء شنللر ان يحققوا امنية المرحوم ابيهم الذي كان يهزأ بما عرضه عليه اليهود من ذهب . لكن لنا كلمة في الموضوع ، ماذا يكون جوابنا اذا قال الالمان لنا: «لوموا انفسكم قبل ان توجهوا لاذع انتقادكم !» في الحالتين الواقع مؤلم ، وفلسطين شاذ في كل شيء ، حتى في طرق محاربتها لبيوع الاراضي !

الليرا

الايطالية تعبانة جداً!

ذكرنا مرارا ان موسوليني يغامر ، فقد يستطيع تجنيد مئات الالوف ، ولكن كيف يجد المال والخزانة الايطالية تحت عبء باهظ من الديون ؟ والبطالة في البلاد على اشدها لقد تسرع (الدوتشي) حتى انه لا يستطيع التراجع خطوة واحدة . انه اراد بالمغامرة صرف الانظار الى « مجد» وهمي يمكن جعله حقيقيا . واراد بها الفتح وضم بلاد غنية الى بلاده تحرج موقف الدكتاتور . واقل هزيمة تصرعه ، وتزلزل عرشه . لم يكن موفقا بحال في هذه المغامرة ، لان الحبشة بلاد قوية جدا . ولان انكلترا لا تقره على خططه الاستعمارية . وثالثا لان الليرا الايطالية « تعبانة » لا تستطيع حتى المشي البطيء . والى تشرين الاول القادم لنرى لمن تكون الارباح والمغارم ؟

ماذا ؟

ايتها الشقيقة ؟

ارسلت مصر ، مصر العربية ؟ الاسلامية ، الشرقية ، منتخبها الى فلسطين . لا لينازل الفرق العربية التي تمد له يداً ، وتنزله في فؤآدها احسن منزل . ولكن لينازل الفرق اليهودية ! وكان ، وخذل الفريق المصري وانهزم . ولكن الذي افتتح المباراة ، يا مصر العزيزة ، هو الادون خانكيز الذي عفي عنه قبل ايام ، والذي موقفه من اخوانك العرب معروف !

لطمة وراء لطمة ، حتى اعتاد هذا الوجه احتمال اللطمات ـ والتحيى الشقيقة ، وبقية الشقيقات !

هاتي

يا سياسة القسوة!

القى البوليس القبض على لا يمان اليهودي ، الذي يظن بانه رئيس عصابة اللصوص في تل ابيب . وحاول البوليس استدراج الرجل الى معرفة زملائه « الاشراف » فلم يستطع . وحينما طلب منه جواز سفره ، لم يجب لقد دخل البلاد مهربا ادخلها ليفسد فيها ، ليجرم ، وليمتهن انذل مهنة واما اكثر هؤلاء الذين هبطوا فلسطين في صور الاذن، ولهم ، واقع الامر ، غرائز الشيطان . وهاتي يا سياسة القسوة والظلم هاتي !

موسوليني

له فضيلة الصراحة

موسوليني رجل استعماري ما في هذا شك . لكن به « فضيلة » الصراحة . وفي الحق ان الرجل لا يعرف ان يظهر غير ما يبطن . بل تراه صريحاً جداً في خططه ، وتصريحاته ، وحتى اخطائه ! وصراحته هذه ارتحنا لها امس حينما قال منددا بالدول الاستعمارية الكبرى ، امثال بريطانيا وفرنسا : «اني لن اكون ارسلت الجيوش ، وحشدت الجنود تمهيداً لفتح الحبشة ، فذلك لانني تعلمت ذلك منك ايتها الدول الشريفة التي لم تكوني تبالين بالرأي العام العالمي مقابل شبر واحد تحتلينه !» اصافحك بحرارة «اموسوليني الصريح» لا انت يا «موسوليني المستعمر» وافضحوا عيوب بعضكم البعض !

كان بيدنا

سلاح ففقدناه!

كان موقف اللجنة التنفيذية لاخواننا الارثوذكس موقفا شريفا ، وطنيا . هددت بعدم الاشتراك في الانتخاب ، وفعلا قاطعته . المقاطعة ! هذه وسيلة قوية جدا لو نستعملها في مواقع عديدة ، واحوال كثيرة ولو لجأنا اليها في اعوام ١٩٢١ ـ ٩٢٥ لاضطررنا خصمنا الى القاء السلاح ، والتخلي عن امله !

ايكون هذا القرار مقدمة لغيره ؟ نرجو !

سمعوا

بالمجلس التشريعي

ابو حسن: الزعماء ساكتين ، وتفكيرهم طويل على غير عادة

ابو خليل : لانهم سمعوا بالمجلس التشريعي

ملك التمثيل العـــــالمي في الشـــــرق العربي

الاستاذ يوسف بك وهبي

بالاشتراك مع نابغة ممثلات الشرق الانسة امينه رزق وبقية ممثلي فرقة رمسيس

يمثل على مسرح سينما اديسون احدى رواياته الشهيرة

أولاد الفقراء

وهي رواية ذات وقائع مدهشة ومناظر خلابة ومغازي بديعة وحوادث طريفة

وذلك مساء الثلاثاء الواقع في ١١ حزيران سنة ١٩٣٥ الساعة ٩ ونصف مساء

ان شهرة الاستاذ يوسف بك وهبي وزميلته الآنسة امينه رزق وبقية افراد الفرقة تغنينا عن تقريظ هذه الرواية التي اعيد تمثيلها في الاقطار العربية عشرات المرات بطلب من الجماهير الذين شاهدوها

فرصة طيبة يجدر بالجمهور العربي في القدس والخليل وبيت لحم ورام الله وبيت جالا والقرى العربية المجاورة ان يغتنمها ويسارع لمشاهدة هذه الرواية المدهشة

أســعار الدخول

للرجال	٢٠٠ مل	١٥٠ مل	١٠٠ مل
للسيدات	١٥٠ مل	١٠٠ مل	

الالواج خاصة بالسيدات

تباع التذاكر في النادي الرياضي العربي - شارع مأمن الله وفي شباك السينما

المقاعد منمرة ومحفوظة

سارعوا لمشاهدة رواية (أولاد الفقراء) قبل فوات الفرصة

تقرير عن احوال فلسطين العامة

مذكرة الاستاذ رشيد الحاج ابراهيم الضافية

« فيما يلي التقرير الذي ذكرته « الدفاع » أمس وقدمه الاستاذ رشيد الحاج ابراهيم مدير البنك العربي بحيفا الى سعادة حاكم اللواء الشمالي . وسننشر التقرير تباعا في اعداد قادمة: »

ديباجة التقرير

١ — ان تخوف العرب من المصير المظلم الذي لاقاهم من سياسة الوطن القومي اليهودي بفلسطين ، كان تخوفا في محله ، وان التنبؤات التى كانوا يتنبئونها عما سيلاقيهم من مصائب وويلات من جراء هذا الوعد المشؤوم كلها قد تحققت

على ان رجال بريطانيا من وزراء مسؤولين وغير مسؤولين كانوا دائما يحاولون ان يزيلوا مخاوف العرب بوعود وعهود تحققنا ، بعدما وصلنا اليه من سوء المصير ، عدم صحتها . من تلك الاقوال مثلا :

قول المستر ملنر : (ان سياسة الوطن القومي عبارة عن رغبة وتجربة من اليهود ، ولكن هذه الرغبة لن تتحقق لانها غير قابلة للتحقيق او التطبيق ، لذلك لا تخافوا من النتيجة والمستقبل لكم

وقال المستر تشرشل مطمئنا ايضا : (ان سياسة الوطن القومي معناها اسكان بعض اليهود فلسطين مع حفظ حقوق العرب في البلاد ، ولا يمكن ان تأتي هذه الهجرة اليهودية باي ضرر لصالح العرب ، والانكليز ضامنون ذلك

وقال المستر امري ايضا مثل هذا القول وزاد عليه بان الانكليز لا يمكن ان يسمحوا باضافة مدينة جديدة لليهود بفلسطين .. الخ من مثل هذه الاقوال

ولكن جاء الوقت الذي لم تعد فيه هذه الاقوال تسمع وظهر للملأ صدق تخوف العرب من سياسة الوطن القومي ذلك التخوف الذي كان في محله ، وها هي حالة البلاد في خطر دائم

ان ٤٥٠ الف يهودي الموجودين الآن بفلسطين عمليا قوة تزيد عن قوة العرب بالاعمال والتنظيم عشرة اضعاف .

٢ — ان سائر الثورات التي وقعت في البلاد كانت بسبب تطبيق السياسة الصهيونية ، وقد اشارت سائر اللجان الانكليزية بان اسباب تلك الثورات الخطر المحدق بالعرب . وقد كان تقرير السير هايكرافت قاضي قضاة فلسطين سابقا بعد ثورة يافا سنة ١٩٢٢ احسن معبر عن حالة البلاد وقد اشار جنابه بوضوح الى مدى تخوف العرب من السياسة الصهيونية الضارة بالعرب حاضرا ومستقبلا .

٣ — ان العرب اصبحوا لا يعتقدون بحسن المصير ، وهم سيئو الظن بالانكليز الذين كانوا ينتظرون منهم كل خير للبلاد والذين هم الآن ادوات لتوسيع النفوذ الصهيوني بحمايتهم هذا النفوذ بالقوى العسكرية .

ان سياسة بناء القلاع والمخافر بين المدن وبجوار المدن اليهودية سياسة لا ترهب العرب ولا تخيفهم . ولكنه تحيز ظاهر لحماية المصالح اليهودية

ان مئات الآف من الجنيهات التى تصرف في سبيل الامن العام لا تستطيع الحكومة ان تستمر بصرفها على طول المدى ، وان سياسة العداء بين العرب واليهود لا يزيلها الارهاب والقوة بل لا بد من العدل والانصاف فهما خير ما يحفظ الامن ، وهما خير ما يصون البلاد ويحفظ سكانها .

ان اعطاء العرب حقوقهم المقطوعة وتوقيف الهجرة اليهودية ومنع بيوع الاراضي كل ذلك يحفظ الامن في البلاد اكثر مما تحفظه القوة والسلاح والجند

يتضح لنا ان موظفي الحكومة يعتقدون ان حماية وظائفهم متعلقة بالنفوذ الصهيوني ، وان هذه الوظائف لا تكون مؤمنة اذا لم يدعمها ذلك النفوذ ، وان موظفي لندن ايضا يستمدون النفوذ من اليهود الموجودين في دوائر حكومتها ومنهم عدد كبير ليس بقليل من مجلس العموم واللوردات وقسم الوزارات ووزراء ايضا ورؤساء احزاب . هؤلاء هم الان يديرون حكومة بريطانيا ، ويسيرونها في طريق خطر من جراء السياسة اليهودية والمطامع الصهيونية

انه انفع للانكليز ان يتعاونوا مع العرب ، وان يوحدوا جهودهم معهم ، لان اليهود عندما تقف بريطانيا عند حد في معوناتهم وفي تأييد نفوذهم يتحول اتجاههم عن بريطانيا الى غيرها من الدول وربما المعادية لانكلترا ويصبحون عليها في جميع مشاكلها العالمية

٤ — ان مصير الظلم وخيم ، والعدل احق ان يتبع وأولى ان ينصر ، وبريطانيا تدعي انها وصية على البلاد ، فمن واجب هذا الوصي ان يقوم بامانة بتأمين حاجات الموصى عليه . وان يقوم باعباء وصايته بشرف وصدق ، ولكن الوصي عليه خان وصايته ، انه عامل على ظلم الموصى عليه ، على هلاكه ، على ابادته ، على فنائه عامل على ظلم الموصى عليه في جميع نواحي الحياة ، وهذا الظلم يتكلم لوحده . كان العرب يعتقدون انهم سيلاقون حكومة عادلة في البلاد ، رجالا امناء من الانكليز يتعاونون مع العرب لتحسين حالتهم وترقيتهم حتى يستطيعوا حكم انفسهم ، ولكن خاب امل العرب ، وها هم الانكليز في البلاد يستمدون سياسة الظلم والارهاق بطريق الوحي ، وها هم الانكليز عاملون على اهلاك العرب وافنائهم بشتى الطرق وشتى الاساليب ، لهذا تحولت صداقة العرب بفلسطين للانكليز الى كراهية وبغض وعداء ضد سياسة بريطانيا

اما ما يقال ان البلاد تحسنت اقتصاديا فهذه الاقوال مغالطة لا قيمة لها ، العرب لا يريدون ان تتحسن حالة عشرة منهم اقتصاديا وان تسوء حالة الباقين

نحن نريد ان نعيش في بلادنا آمنين مطمئنين . بلادنا لنا ، وحكومتنا منا ، وليست البلاد لشذاذ الافاق وعابري السبيل ، ولا ان تكون الحكومة من عناصر غريبة عنا بعيدة عن روحنا

ان حالة اليهود الآن كصياد يحمل سلاحه و صوب هدفه لاصطياد كل ما مر بجانبه من طير ، فاذا ما علق بقطعة رض لعربي ابتلعها وكلما علق بمسكن اشتراه ، والبوليس يحمي زمامهم ويؤمن بواسطة الحكومة سائر مصالحهم

انت يا سعادة الحاكم تحمل مسؤولية اكبرى عما وصلت اليه حالة هذه المنطقة ، وما وصلت اليه حالة فلسطين باسرها من هضم حقوق العرب ، وتعريضهم للهلاك والفناء ، لذلك وجب على كل فرد من افراد هذه الامة العربية ان اتحدث الى سعادتكم بالمواضيع الآتية التي ارجو ان تكونوا واسطة وسبيلا الى معالجتها وتخفيف مصيبة العرب بعدم تطبيق سياسة ضارة بمستقبلهم وحاضرهم اقتصاديا وسياسيا .

ولي كبير الامل ان لا تضيع البقية الباقية من الامل برجالات الانكليز ونزاهتهم ، فتكونوا عونا على تغيير السياسة القائمة بالبلاد

* * *

وللناس فيما يعشقون ...

آغا خان آخر ...! لسباق الكلاب

يشتري كلابا بـ ١٥٠٫٠٠٠ الف جنيه فقط

كتب جون روبرنسون في جريدة « سنداي دسباتش » يقول :

ارى ان جيم ديرمان ، اغاخان سباق الكلاب ، قد سئم هذا النوع من الرياضة التي كلفته ثروة لا بأس بها ، واشترك مع صديق له بعض خيول السباق ولا يبعد ان يأتي يوم يربحان فيه سباق دربي فالمستر جيم رجل سعيد الحظ

لقد اتى جيم الى لندن من مونت منذ ثمان سنوات وهو فقير بائس لا رصيد له في البنك الا ٣٤ جنيها اشترى بها اسهما في شركة للبناء في جنوب لندن فنجحت هذه الشركة وخرج ذلك الرجل ومعه مبلغ طيب من المال

وكان هو في مبدأ الامر مغرما بسباق الكلاب ، لذلك ما لبث ان دخل الى هذا الميدان واستمر يشتري الكلاب ويسابق بها الى ان اغتنى منها

وبلغ ما انفقه على مشترى كلاب السباق الى الان ١٥٠٫٠٠٠ جنيه وهو يمتلك من هذه الكلاب في هذه اللحظة ١٦٠ كلبا ازيد مما يمتلك اي انسان آخر في انكلترا او في ارلندا ، وقد جاء عليه يوم رأى فيه كلابه تسابق في جميع ميادين السباق في يوم واحد ، اما الآن فقد صحت عزيمته على ان يتخلص من الكلاب التى لديه فلا يحتفظ منها الا بما هو عزيز عليه كالكلب هوليبا برو بادجر الذي لن يبيعه قطعيا بأي مبلغ مهما كبر ؟

وللناس فيما يعشقون مذاهب !

المطعم الوطني بصفد

شارع الملـــك فيصل

لصاحبه عبد الله محمد يعقوب

نظافة ، طعام لذيذ ، مناظر خلابه

حلويات عربية — معـــاملة حسنه

قبـــل وبعـــد أن استعملت كريم راديو كريم

راديو كريم هو الكريمة العلمية الطبية المضمونة بانها تزيل من الوجه جميع الحبوب والبثور والكلف وضربة الشمس والنمش والبقع السود وتجعل بشرة الوجه نظيفة ناصعة كالمرآة .

فالسيدة التى تشكو من وجود بقع سوداء او حبوب على وجهها عليها ان تستعمل هذه الكريم فترى الفرق العظيم بوجهها في مدة ايام قليلة

انظر الى الصورة اعلاه وهي صورة سيدة جميلة معروفة لدينا ، انظر الى وجهها قبل ان استعملت راديو كريم وبعد ان استعملت راديو كريم فتعرف بنفسك قيمة هذا الكريم المشهور

Radio Cream Medicated

تحضير الشركة الكيماوية الانكليزية — لندن — انكلترا

احسن صابون نقي فاخر

مصنوع من زيت الزيتونه الممتاز

ماركـــة الزيتونه

احذروا التقليد

الصابون المطهر ذو الرائحة الزكية

ماركة شجرة « الزيتون »

من مصنوعات معمل عامي وسالم النابلسي — بنابلس — يكفي تجربته مرة واحدة لتتعلقوا به الى الابد

يطري البشرة وينعش الجسم ويكسب الرائحة الطيبة

اطلبوه من الباعـــة

الوكلاء :

السادة : نجيب القطان يافا

: حسن قليبو القدس

: فريد حسن فرحات عمان

: قسطندي نجالي حيفا

: سامي ومهدي القباني الشام

صفوة ما يحمله بريد الشرق والغرب

بصفتها قوة من قوى المدنية
تؤدي بريطانيا العظمى واجبها في افريقيا!
بغير الطرق التي تريد ان تسلكها ايطاليا

في عددها الاخير لم تخصص «النيرايست» للمعضلة الايطالية — الحبشية قطعة واحدة من قطعها الافتتاحية ... بل خصصت لها اربع قطع؟

والنيرايست كما تعرف الدنيا لا تنطق عن الهوى ... واما تنطق باسم وزارة المستعمرات البريطانية

وبما ان عددنا هذا لا يتسع لكل ماقالته هذه المجلة، فما علينا الا ان نوجزه هنا

«المحرر»

المعضلة غير خاصة بايطاليا والحبشة فقط

في الاسبوع الماضي بلغ النزاع الايطالي — الحبشي درجة لم يصبح فيها نزاعا خاصا بين هاتين الدولتين، بل تعداهما الى جميع الدول التي يهمها الامر، فالحكومة الايطالية مصرة على المضي في تنفيذ خطتها الرقاء، وهي ترسل الجنود والاسلحة والذخائر باستمرار الى مستعمرتها في افريقيا الشرقية، مما جعل الحكومة الحبشية تعتقد بان الحرب قد اصبحت لا مفر منها، وحملها على ان لاتعود مرة اخرى لعصبة الامم لتتولى حمايتها طبقا لما تنص عليه قانونها

ويمكن القول بان وجهة النظر الحبشية تقرها عليها الدنيا باجمعها، ولذلك كان من المستحيل على عصبة الامم ان تحنى الهام امام التحدي الايطالي، وكان من المستحيل على الدول المشتركة في هذه العصبة ان ترضى بما تعمله ايطاليا

لا بد لعصبة الامم من اخضاع ايطاليا

ان ايطاليا بصفتها من دول العصبة، قد وافقت على المادة ١٢ من عهدتها، وهي المادة التي تنص على عرض اى نزاع يشتجر بين دولتين من دولها على التحكيم، فاذا لم تصل لجنة التحكيم الى حل، فلا بد لمجلس العصبة من ان يتولى هو العمل

والمادة ١٠ من هذه العهدة تنص على ان كل دولة من دول العصبة تتعهد بالمحافظة على استقلال الدول الاخرى المشتركة في العصبة، والحبشة من هذه الدول، ولذلك عادت ايطاليا رضيت بالتحكيم عندما رأت ان لا مفر منه لاصرار دول العصبة على ان يجري

بعد ٢٥ آب

وحدد مجلس العصبة للجنة التحكيم يوم ٢٥ آب للفراغ من اعمالها

فهو بعد هذا اليوم سيعود فيبحث في النزاع الحبشي — الايطالي مرة اخرى، ومعنى ذلك هو ان الكلمة الختامية في هذه المعضلة قد احتفظ بها لنفسه مجلس العصبة

ايطاليا تتهم بريطانيا وهذه لا تعرف ان ترد!

ولقد قام الدكتور جايدا فقذف بريطانيا العظمى فيما نشره فيجريدة جورنالى ديتاليا بتهم شتى جاء فيها ان للبريطانيين مطامع في البلاد الحبشية، وانهم ارسلوا اليها الاسلحة والذخائر واقاموا المطارات على حدودها لا بل وفي نفس اراضيها، وقد رد السر جون سيمون على هذه التهم يوم ٢٧ ايار الماضي في مجلس العموم فنفاها كلها نفيا باتا قاطعا وقال انها كلها لا اساس لها من الصحة

وتذكر ايطاليا بريطانيا العظمى بالاغارات الحبشية التي وقعت على الممتلكات البريطانية في افريقيا الشرقية وذلك حتى تبرر اعتداءها المنتظر على الحبشة، ولكننا نقول للايطاليين ان بريطانيا العظمى كانت تعد هذه الاغارات من الاعتداءات العشائرية المعتادة، وكانت تحلها محليا بواسطة الموظفين القائمين على الحدود، وتجعل الاحباش يتعهدون بان يزيدوا مراقبتهم للحدود حتى لا تتكرر امثال هذه الحوادث، وكانت كل معضلة من هذه المعضلات تنتهي بهذا الشكل، لعلم الحكومة البريطانية بان هناك قبائل كثيرة على الحدود لا تخضع لسيطرة الحكومة الحبشية المركزية في اديس ابابا

بريطانيا المدنية

وقد رسمت بريطانيا العظمى لنفسها خطة سارت ولا تزال تسير عليها الان وهى خطة العمل على تمكين الحكومة الحبشية من بسط نفوذها وسلطانها على قبائل الحدود، وبذلك يجيء اليوم الذي تدخل فيه هذه القبائل تحت سيطرة القانون الحبشي

وهذا هو التفسير الذي فسرت به بريطانيا العظمى الواجب الذي عليها بصفتها قوة من قوى المدنية في العالم

«الدفاع» وهنا سكتت (النيرايست) ولم تسأل عن التفسير الذي تفسر به ايطاليا واجبها بصفتها هي الاخرى قوة من قوى المدنية، وذلك لان الرد على هذا السؤال معروف جد المعرفة، فايطاليا رسولة المدنية في القرن العشرين.. تعرف بان الواجب يقضي عليها بان تبتلع الحبشة المستقلة الداخلة معها في عصبة الامم!

من لا ارض له لا وطن له

***

انت جندى قديم

يحتفل بمرور مئة عام على مولده
فيبعث اليه الملك ببرقية تهنئة لسبب!

احتفلوا منذ ايام بمرور ١٠٠ سنة على مولد السير فنزروير ماكاين، زعيم عشيرة ماكاين الشهيرة في جزيرة مول الاسكتلندية، وحضر هذه الحفلة ٧٠٠ فرد من افراد هذه العشيرة، ولم يستطع هذا الزعيم ان يستقبل جميع الذين حضروا لتهنئته بعيد ميلاده، لانه كان تعبا مضنى، عليلا في قلعة دوارت التاريخية وحوله نفر من عائلته يمنعونه عن اجهاد نفسه لئلا تسوء صحته

وفي هذه الحفلة قدم كعك العيد للمهنئين بعد ان قسمت كل كعكة بالسيف فما تقضي بذلك تقاليد العشيرة واعطيت منها قطعة لكل فرد ومعها كاس من الوسكي الاسكتلندي

وخطب الزعيم المحتفل به خطبة قصيرة قال فيها:

انى لن انسى مجد هذا اليوم مدى الحياة»

وبعد ذلك قرأ الزعيم للمحتفلين به من رجال عشيرته نص البرقية المرسلة اليه من جلالة الملك، وهو كما يلي

«يسرني جدا ما اسمعه الان بانك تحتفل بعيد ميلادك المئوي وانا ابعث اليك من الملكة ومني باحسن التهاني القلبية في هذه الفرصة السعيدة فليس هناك الا القليلون غيرك ممن اشتركوا في حرب القريم اني اعرف ان هذا اليوم هو يوم فخار للعشيرة»

وبعد ذلك عزفت موسيقى العرب الاسكتلندية اعذب الالحان

وحرب القريم المذكورة في البرقية اذا كنتم نسيتم هى الحرب التي اشتركت فيها بريطانيا العظمى وتركيا في ابعاد روسيا القيصرية عما كانت تريده من الاستيلاء على القسطنطينية!..

رقم تلفون وكالة الدفاع في القدس ١٤١٣

حلم سياسى

بلدوين رئيس وزراء بريطانيا المنتظر
يحلم حلما قد يتحقق بعد ١٠٠ سنة

لم يبق شك الان في ان المستر بلدوين رئيس حزب المحافظين هو الذي سيتقلد منصب رئيس الوزراء في الوزارة الانكليزية بعد تعديلها اليوم او غدا، فلنسمع اليه من هذه اللحظة لنرى مارأيه في «معضلة السلام»؟

خطب الرجل منذ ايام في اجتماع عقدته جمعية النساء المحافظات فدافع دفاعا مجيدا عن السياسة الجديدة التي رسمتها الحكومة الحالية للتسلح الجوي ثم قال:

«انني اعلن دون ان اخشى اية معارضة، ان سياسة الحكومة كما ظهرت اثناء المناقشات التي جرت مؤخرا في مجلسي العموم واللوردات وكما ظهرت فيما قمنا به من الاعمال هنا وفي جنيف تؤيدها الاغلبية الساحقة من ابناء هذه البلاد على اختلاف الوانهم السياسية

وانني اعتقد اعتقادا راسخا يشاركني فيه الهر هتلر بان اول عمل يجب على الدول الاوروبية ان تقوم به هو عقد ميثاق جوي ضمن ميثاق لوكارنو (الدفاع: اي يكون خاصا بالدفاع عن اوربا الغربية وحدها!) على ان ينص هذا الميثاق على عقد معاهدة ملحقة به لتحديد السلاح»

وتكلم المستر بلدوين بعد ذلك كلاما طويلا عن اميركا فقال ان اشتراكها في مواثيق «السلامة الاوروبية العامة» ليس سياسة عملية. واما:

«انني اعتقد الان كما كنت اعتقد دائما بان اعظم ما يضمن السلم لا في اوربا وحدها ولكن في الدنيا كلها شرقا وغربا، وفي كل مكان هو اتحاد الامبراطورية البريطانية مع الولايات المتحدة اتحادا وثيقا — تصفيق حاد — ... فان لنا معها من القوة البحرية المشتركة ومن قوة الرجال، ومن قوة لرفض الاتجار مع من نشاء، ما نستطيع به ان نرغم اعظم دولة في الارض على ان تنزل على ارادتنا، مهما اوتيت هذه الدولة من القوة

ان هذا قد يكون بعد ١٠٠ سنة، ولكن حلمنا هذا سيتحقق في يوم من الايام»

«الدفاع»: والمحزن في هذه المسألة كلها، هو ان المستر بلدوين قد اشرف على الستين!

سيارات غزة

الوطنية

سفريات يومية
بين غزة ويافا
(وبالعكس)

سيارات فخمة

سائقون ماهرون

***

مؤرخ يقول

سلم اوروبا بيد رجل واحد
المانيا تنتصب واقفة مرة اخرى..!

تحدث الدكتور كوخ المؤرخ السياسي الشهير الى الصحفيين الانجليز عن النزاع القائم بين ايطاليا والحبشة وعن موقف اوربا من هذا النزاع فقال

من المحتمل جدا ان تبدي الحبشة من مقاومة ايطاليا اكثر مما ابدت الى الان، وعندئذ يرى السنيور موسوليني نفسه مرغما على ان يرسل الى افريقيا الشرقية عددا من الجنود اكبر من العدد الذي قدره في مبدأ الامر وهذا قد يؤدي الى ان يقوم النازيون في المانيا فينتهزوا هذه الفرصة التي ادار موسوليني ظهره فيها للنمسا، ويتفقوا مع النازيين النمساويين على العمل الذي كان هؤلاء على وشك ان يتموه في العام الماضي بعد مقتل دلفوس

والواضح تمام الوضوح لنا الان هو ان الموقف الاوروبي يسيطر عليه امر واحد: هو ان المانيا قد انتصبت واقفة على ساقيها مرة اخرى، فسلام اوروبا يتوقف على مشيئة رجل واحد — هتلر! ويعكر هذا السلام الان رجل واحد ايضا — موسوليني

لقد نقصت

١٦ كيلو

بعد وقت قصير

كانت فساتينها الجديدة تضايقها قد يخطر ببالك ان تسألها عن الكيفية التي انقصت بها من وزنها ١٦ كيلو من الشحم، ... توضح لك الامر بنفسها فتقول:

«منذ ١٨ شهرا كان وزني ٨٩ كيلو وأؤكد لك ان هذا الوزن الثقيل كان يضايقني ويرهقني بل انى كنت اتضايق من كل شيء ولا سيما الثياب الجديدة التي كانت لا تلبث ان تضيق علي، وكنت لا استريح لشيء وخاصة المشي، فلم اكن اقوى عليه، فنصحتني احدى صديقاتي بتناول املاح كروشن، ويسرني انى عملت بهذه النصيحة، ففي العشرة الاشهر الاولى نقص من وزنى ١٤ كيلو من الشحم وفي الستة الاشهر الاخيرة اصبح وزنى ٧٣ كيلو فقط، فلا غرو بعد ذلك اذا شعرت بتقدم حالتي الصحية، واني احتفظ بكشوف وزني من حين الى آخر لتكون بمثابة براهين قاطعة على تقدم صحتي

مسز — م. ل»

كروشن يحتوي على هذه الاملاح الستة المعدنية، وهي ممازجة تمازجا متتابعا، وتوجد هذه الاملاح في مياه الينابيع المعدنية الاوروبية: ويستعملها ذوو السمنة لكي يزيلوا الشحم من ابدانهم

املاح كروشن تكثر الدم وتقوي الاعصاب وتساعد الغدد وسائر الاعضاء على القيام بعملها بنظام تام، وهي تكسبك قوة ونشاطا جديدين تشعر معهما كأنك عدت ترفل في ثوب الشباب، بل انك تبدو اجمل منظرا وتنتج في عملك اضعاف ما كنت تنتجه منه

اعلان هام

لاصحاب السيارات

افتتح السادة

وفا وشركاه

كراج التصليح وتشحيم وغسل السيارات على اختلاف انواعها مع استعداد عظيم لخرط السلندرات والصبابات باسعار متهاودة جدا مع اتقان في العمل

المحل العربي الوحيد في يافا المجهز باحدث الماكينات المعدة لهذا العمل

ياصاحب السيارة: جرب مرة واحدة تر ما يسرك ويقنعك

المحل واقع في شارع القدس — يافا
قرب سوق الخضار في عمارة احمد العمري

أكبر تشكيلة صيف

بمحل ناصيف منه

للبدلات الجاهزة من صوف صيفي وكتان وروره منتجات اشهر مصانع

العراق وسوريا والمجدل وانكلترا

والاسعار مدهشة جدا جدا واليك بعضها

غروش	
١٠٠	بدلة صوف عراقى
١٤٠	بدلة صوف عراقى شتوي
٥٠	بدلة صوف فراسكد
٧٥	بدله صوف «مقلم»
٨٥	بدلة كتان بيرغل ابيض وكريب
١١٠	بدلة كتان ابيض مونس
٦٠	بدلة كاكي
١١٠	بدلة صوف انكليزي
١٢٥	بدلة جوخ سكني انكليزي
١٦٥	بدلة صوف كحلي انكليزى
٣٥ و٤٠	جاكيت مفردة

بنطلونات مفردة منوعة من سعر ١٠ غروش و ١٤ و ١٥ و ١٦ و ٤٠

بدلات شبان صغار بنطلون طويل كتان ابيض من عمر ١٢ سنة لغاية ١٧ سنة سعر البدلة ٥٠ غرشا و ٦٥ غرشا

يافا * شارع بسترس * قرب مفرق البوليس

الصابون النابلسى

الممتاز

مصنوع من الزيت النقى الخالص

الصابون النابلسي المتين ماركة النعامة
استعملوه فانه نقيا
ماركة طاهر المصري نابلس
مسجلة

ذائع الشهرة عبق الرائحة
يباع بالجملة في محلات

الوكلاء

السادة ورده وكباب وشركاهم:	حيفا
مصطفى ومحمد الجبشة:	القدس
السيد عبدالله الصوراني واولاده:	يافا
محمد رفعت الاتوني:	الشام

تحقيق في بيع شنلر

القرائن تؤيد ولكن هناك مجال

تحريات شخصية

اتيت في عدد الجمعة الماضي من « الدفاع » الاغر على اهمية مؤسسة « شنلر » من حيث الجبهة العربية وخطر ضياعها على كثير من القرى المجاورة . ونظرا لكثرة الاشاعات التي راجت عن الخبر رأيت ان اقوم بتحريات شخصية لاقف على حقيقة الامر لاطلاع القراء على المرحلة النهائية التي وصلت اليها هذه القضية التي باتت حديث المجالس والمجتمعات ، فوجدت ، مع الاسف الشديد ، ان امر البيع حقيقة ، وان الصفقة وصلت مرحلتها الاخيرة .

القرائن
تجمع على صحة البيع

ومن المتبع دائما انه اذا اتهم شخص او مؤسسة بامر ، مهما كان تافها ان يبادر المتهم الى تكذيب الاشاعة فكيف تقف ادارة هذه المؤسسة صامتة لا تبدي ولا تعيد ، والاشاعة ، كما علم القراء من الخطورة بمكان عظيم

لقد ظهر خبر الاشاعة اول ما ظهر في العدد رقم ٣٤٠ من « الدفاع » الصادر يوم الاربعاء الماضي ، وقلنا لعله من قبيل الاشاعات وانتظرنا فلم يظهر اى تكذيب من طرف الجهة المتهمة

وقد اخرجت المدرسة من مدة وجيزة قرابة الـ ٧٠ تلميذاً بين طلاب في المدرسة وصناع في مختلف الشعب الصناعية فيها

على
طريق بيت لحم

وعلمت ان ادارة المؤسسة اشترت قطعة ارض كبيرة على طريق بيت لحم بالقرب من محلة مار الياس ، لانشاء المكان الجديد عليها بعد اتمام الصفقة ، وسوف يبدأ العمل قريباً ، كما علمت

مخابرة
العمدة في برلين

وعلاوة على ذلك فقد علمت ان المخابرة كانت جارية بين الاستاذ الياس حداد بصفته وكيل المؤسسة وبين عمدة شنلر في برلين بخصوص الموافقة على اتمام هذه الصفقة وبيعها من اليهود . وقد اتصل بي يوم السبت ان جواب « العمدة » وصل من بضعة ايام وهى توافق على صفقة البيع ، وتفوض في ذلك القائمين بأمر المدرسة

العقد
لم يوقع

وفهمت ان العقبة الوحيدة التي تقف امام اتمام البيع هو اختلاف الجهتين على الثمن ، فمن قائل بان المدفوع هو مليون ونصف ، واخر يقول ان اليهود دفعوا مليونين فقط والمؤسسة تريد مليونين ونصف ، اما المبلغ الحقيقي فلا يزال طي الكتمان . وبعد ظهر يوم الجمعة شاع ان العقد قد وقع وان التسليم يكون بعد ان تقوم المؤسسة بانشاء محل جديد . والمظنون ان مدة التسليم هي بعد مضي خمس سنوات من تاريخ توقيع العقد

محاولات طيبة
لكنها فاشلة في النهاية

وعلى اثر ظهور الخبر ، هب مرجع وطني كبير ، يقدر ضياع هذا المعقل على الاراضي العربية ، للسعي لابطال الصفقة وعدم اتمام البيع من اليهود . والذي اراه اجدى ان يتصل هذا المرجع بعمدة المؤسسة في برلين راجيا اليها ان تتريث قليلا في الامر ويقوم هو بدوره بتأليف شركة انقاذ تجمع المال بطريقة المساهمة لشرائها لحساب العرب . ولا بأس ان يطلب وساطة الزعيم هتلر في ذلك اذ قد يعود ذلك وحده بالفائدة المنشودة

الختام

واكتفي الان بما تقدم مجزما بصحة البيع وان لم يتم بعد . وان عقد البيع سيوقع قريباً اذا لم يوقع بالفعل كما اشيع يوم الجمعة . اما علاقة الاستاذ حداد ووساطته باتمام ضياع هذه الصفقة فلست بتحول عن اعتقادي بصحته مهما حاول هو الابتعاد عن ذلك ، اذ ان جميع القرائن تدل على ذلك ويثبتها المطلعون على دقائق الامور . وسأعود في عدد قادم من « الدفاع » الى بحث الموضوع من حيث مركزه من الاراضي العربية والخطر الذي بات يتهددها من جراء ضياعه ، مع موافاة القراء بكل ما يجد في موضوع البيع

واذا كان لنا امل فهو من جانب جيراننا الالمان الذين يقدرون وضعية العرب ، وهم مثلهم يكرهون خصمهم فهل نهتدي الى رجل مثل المرحوم شنلر ذلك الرجل الممتاز الذي سخر من اموال اليهود

لفتا: مصطفى ابراهيم

تلفون وكالة الدفاع في حيفا ١٢٥٨

نلفت انظار
ذوي الشرف والعائلات ان
كونتننتال اوتيل
قد فتح ابوابه لقبول زائريه
يافا ساحة الملك جورج

قصة المولد
النبوى في الراديو

تقرر ان تذاع من محطة الاذاعة اللاسلكية في مصر بعد ظهر يوم الاربعاء القادم القصة النبوية الشريفة وقد اعدت محطة الاذاعة اللاسلكية برنامجا لاذاعة احاديث بمناسبة الاحتفال بالمولد ، كما ان ادارة الازهر الشريف قررت الاشتراك مع المحطة فرتبت اذاعة احاديث في السيرة النبوية الشريفة

المسافرون
والعمل في فلسطين

قال مراسلنا في القدس : تلقينا من قلم المطبوعات ما يأتي : لا يمكن المسافرين ان يقبلوا عملا اثناء اقامتهم في فلسطين كمسافرين الا طبقا للفقرات التالية :

١ — المسافرون الذين يرغبون في قبول عمل موقت اثناء اقامتهم في فلسطين عليهم ان يعملوا الترتيبات مع صاحب العمل المنتظر ليقدم طلبا الى مساعد مندوب المهاجرة في المقاطعة التي يسكن فيها صاحب العمل للحصول على اذن موقت لاستخدام المسافر بعقد حسب النظام رقم ١٤ من قانون المهاجرة لسنة ١٩٣٣ يضمن مغادرة المسافر قبل انتهاء مدة الاذن للبقاء في فلسطين .

٢ — اما المحاضرون الذين يأخذون اجرا والموسيقيون والاشخاص الاخرون الذين ليس عملهم مطردا في فلسطين فلا يطلب منهم الحصول على اذن من دائرة المهاجرة قبل قبول استخدام موقت اثناء مدة اقامتهم في فلسطين

٩ حزيران سنة ١٩٣٥

بيان حقيقة

... الدفاع ...

قرأت في جريدتكم الغراء تحت عنوان « جلسة الجمعية الطبية » انني كنت بين الذين حضروا تلك الجلسة . ولما كنت بعيدا عن الاندماج في اية هيئة كانت بعدكم انتم عن كل الهيئات ولم احضر هذا الاجتماع اتيت بهذه الكلمة راجيا من حضرتكم نشرها بيانا للحقيقة متمنيا « للجمعية الطبية » وكل الجمعيات الخير والبركة

الدكتور ابو العافية

حفلة
مدرسة الثقافة العربية

تقيم مدرسة دار الثقافة العربية حفلتها السنوية مساء الثلاثاء الموافق ٢٠ ربيع الاول في الساعة الثامنة مساء وستمثل في هذه الحفلة رواية « انت المجرم » على مسرح مقر الكشافة المتجولة الاسلامية الجديد الكائن في مدرسة دار العلوم قرب المحطة .

الى سويسرا

قال مراسلنا في القدس : غادر القدس الاستاذ موسى بك العلمي محامي الحكومة المركزي الى سويسرا للاستشفاء وقد حل محله الاستاذ فوزي بك الغصين

اقرأوا الاذاعه
على الصفحه السابعة

تقرير الحكومة امام لجنة الانتدابات
المجلس التشريعي واليهود في شرق الاردن

تكلم المستر مودي امام لجنة الانتدابات باسم الحكومة المنتدبة على فلسطين على « تقدم البلاد » الصناعي والمالي ، وتوسيع مرفاحيفا ويافا ومساعدة المزارعين من عرب ويهود . واجاب المستر مودي على عدة اسئلة وصرح بان العلائق بين العرب واليهود تتقدم بالرغم من ان العرب لا يزالون يطالبون بتوقيف الهجرة وبيوع الاراضي . وقال المستر مودي ان الحكومة ستقوم بانشاء المجلس التشريعي الذي يطلبه العرب ويرفضه اليهود بعد ان تتثبت من نجاح البلديات

وتكلم على الهجرة وازديادها وموقف الحكومة الايجابي منها وذكر المستر مودي شرق الاردن وقال انه بالرغم من ان القانون لا يمنع دخول اليهود الى شرق الاردن واقامتهم فيها فمن المستحسن ان لا يسمح لهم بدخولها لاسباب سياسية لا سيما بسبب معارضة الوطنيين . وبحثت اللجنة في حالة شرق الاردن السياسية والاقتصادية وطرحت عدة اسئلة عن تنقلات الامير الاخيرة وعن ازدياد مهاجرة عرب البلدان المجاورة الى فلسطين وقال احدهم ان ٣٥ الفا من الحورانيين دخلوا البلاد وسمح لهم بالاقامة الدائمة فيها وهم يعملون فيها ويرسلون نقودهم الى اقاربهم في سوريا فاجابه المستر مودي على ذلك بقوله ان ٥٠٠ مهاجر من العرب فقط سمح لهم بالاقامة الدائمة في فلسطين.

دائما هم
العامل العربي

تعد الصحف اليهودية عمل كل شخص يهودي او شركة يهودية تشغل عمالا من العرب عملا معيباً ، وتحمل عليه حملات متواليات ، وتحث الهيئات اليهودية على ردعه ومقاطعته اذا اصر على تشغيل العمال العرب وتحرض عمال اليهود على الايقاع به اذا رفض تشغيلهم وطرد العرب . وقد ذكرت دافار في عددها الاخير ان شركة يهودية في القدس يرأسها حاخاما شغلت عمالا من العرب في بدء اعمالها في رصف شارع الى محلة ارزا بالقرب من دار الايتام السورية (شنلر) وحثت اليهود على مقاطعتها اذا استمرت على تشغيل العرب

وحملت الجريدة المذكورة في قطع مختلفة على بعض اليهود الذين يشغلون العرب في معاملهم كصاحب معمل الكازوز الادون بيخوسكي ومدير فندق الملك داود وغيرها

البيوت السرية
في حى البلدة

جاءنا بعض الاهلين الذين يسكنون البلدة القديمة وشكوا كثرة البيوت السرية الى حد شائن . وقد علمنا ان احد المختارين رفع ثلاث مضابط الى القائمقام.

فلعل دائرة البوليس تبدي نشاطا في تطهير هذا الحي وغيره من جراثيم الامراض ، وجراثيم الاجتماع معا

ونحب ان تكون هذه كلمة اخيرة لا تضطرنا ان نعود الى هذا الموضوع الخطير

المجلس التشريعي
بين العرب واليهود

جاء من جنيف ان المستر مودي صرح في لجنة الانتدابات عندما قدم تقرير حكومة فلسطين ان الحكومة تنظر في مسأله تأليف المجلس التشريعي في فلسطين بعد ان تتم تجربة البلديات وقال ان العرب يؤيدون هذه الفكرة ولكن اليهود يقاومونها ويدل التقرير على تقدم فلسطين وتحسن الحالة المالية ومساعدة الحكومة للمزارعين

قاض في المركزية

اشيع في الدوائر القضائية ان القاضي اليهودي شمس سينقل الى عضوية المحكمة المركزية في يافا

مرض مطران

قال مراسلنا في القدس :

اتصل بنا ان سيادة المطران افذيروس عضو المجمع الارثوذكسي القدسي ومترووليت فيلادلفيا (عمان) اصيب بمرض خطر جدا

الحاجة الى كاتب

تعلن ادارة هذه الجريدة حاجتها الى شاب يجيد اللغتين العربية والانكليزية وله المام بالآلة الكاتبة فمن يجد في نفسه الكفاءة فليخابر ادارة هذه الجريدة

محطة لاسلكية
جديدة في بلغاريا

صوفيا — شرعت الحكومة في بناء محطة لاسلكية جديدة تشغل صالة تسع ٤٠٠ فرد وستكون هذه المحطة من اجمل المحطات اللاسلكية الحديثة ويتم انشاؤها بعد ١٤ شهرا

حيفا

عمال السكة ومقابلة المندوب السامى

حيفا في ٩ حزيران — لمراسل الدفاع الخاص : علمنا ان المستر وليم سكرتير مدير سكك الحديد العام ارسل في طلب سكرتير اللجنة المشتركة لعمال سكك الحديد واخبره ان فخامة المندوب السامى بعد مقابلته جناب مدير مالية حكومة فلسطين سيرسل خبرا في تعيين يوم المقابلة مع وفد اللجنة الاستشارية المنتخب من عمال سكك الحديد وان المقابلة ستكون بعد وقت قريب وقد قابلت بعض اعضاء لجنة السكة الاستشارية فاخبروني انهم مستاءون جد الاستياء من تأخر تعيين يوم المقابلة ويأملون من فخامته ان يحدد يوما قريبا للاجتماع

عمان

برقيات التهنئة بين عمان ولندن

عمان في ٩ حزيران — لمراسل الدفاع الخاص — طير سمو الامير عبد الله المعظم البرقية التالية الى جلالة الملك جورج :

ارجو ان ارفع اجل تمنياتي وتهاني الحارة بمناسبة عيد ميلاد جلالتكم

عبد الله

فتلقى سموه البرقية التالية : انني بكل تعظيم اقدر رسالة سموكم لتهنئتي بمناسبة عيد ميلادي وابعث اليكم باخلص تمنياتي لاجل استمرار صحتكم الطيبة وتوفيقكم

الملك والامبراطور جورج

حفلة تأبين جلالة منقذ العرب

اقيمت بعد ظهر اول امس (الجمعة) الحفلة التأبينية الكبرى لتخليد ذكرى ساكن الجنان المغفور له الملك حسين بن علي حضرها الكثيرون من اهالي شرق الاردن ووفود البلاد من كافة الانحاء في الشرق العربي ووفود من فلسطين وترأس الحفلة سمو الامير طلال ولى عهد الامارة نائبا عن صاحب السمو والده المعظم ، كما حضرها فخامة رئيس الوزراء ونواب المجلس التشريعي وسماحة الحاج امين افندي الحسيني رئيس المجلس الاسلامي الاعلى وفضيلة الشيخ عبد القادر افندي المظفر

وقبل البدء في الحفلة صعد المنبر الاستاذ نظمى بك عبد الهادي وطلب الى الجمهور الوقوف دقيقتين احتراما واجلالا وافتتح الحفلة بكلمة عن جلالة الملك حسين وتلي بعد ذلك عشر من القرآن بصوت رخيم استقبله الجميع بالخشوع وتلاه فؤاد باشا الخطيب فالقى كلمة صاحب السمو امير البلاد وتبعه الاستاذ سلمان بك النابلسي فقرأ منشور النهضة العربية الذي اذاعه المنقذ الاعظم اثناء الثورة العربية ثم اعتلى المنبر الشاعر الاستاذ محمد بك الشريقي المفتش الاول للمعارف فذكر مآثر المحتفى بذكره مشيدا ببطولة المغفور له في مواقعه الحربية والسياسية واخلاصه للقضية العربية وبعد ذلك وقف فضيلة الاستاذ الشيخ عبد القادر افندي المظفر وارتجل كلمة اهاج بها الذكرى وعرض لمواقف للحسين لا يقفها الا كل مؤمن خالص العقيدة واعتلى بعد ذلك المنبر عطوفة فؤاد باشا الخطيب فالقى قصيدة كان لها ابلغ التأثير واعمقه في القلوب . ثم تليت رسائل وبرقيات من لم تمكنهم ظروفهم القاهرة من حضور الحفلة

القدس

محاضرة في الطب العربى

القدس ٩ حزيران — لمراسل الدفاع الخاص — ذكرت لكم في رسالة امس عن المحاضرة التي سيلقيها الاستاذ الدكتور حسام وفا الدجاني بعد ظهر هذا اليوم اليوم في قاعة كلية تراسانطه بدعوة من خريجي الكلية . وما كادت الساعة تقرب من الخامسة حتى امتلأت المقاعد بالمدعوين من الادباء والاطباء والتلامذة ووفود المدارس الوطنية . ويقدر عدد الذين حضروا لسماع هذه المحاضرة النفيسة بما لا يقل عن ٤٠٠ شخص وفي تمام الساعة الخامسة اعتلى منصة الخطابة الاستاذ جبرا الاتقر رئيس جمعية الخريجين . وقدم المحاضر بكلمة طيبة تناول فيها حياته كطالب في الكلية وفي الجامعات الاوروبية الكبرى الى ان نال شهادته كطبيب من الطراز الاول

ثم وقف المحاضر واستهل محاضرته بشكر الحاضرين ، والكلية وادارتها وخريجيها . وتلاها بتوطئة تاريخية قيمه لموضوع المحاضرة التي استمر بالقائها من الساعة الخامسة الى منتصف الساعة السابعة ، وكانت محاضرة علمية نفيسة جامعة ذكر فيها المحاضر كيفية تأسيس الدولة الاموية بالاندلس وذلك العصر الذهبي ثم تطرق الى موضوع الطب العربي فيها ، وذكر بالتفصيل الاطباء العرب واكتشافاتهم في مختلف النواحي الطبية .

وقد تكرمت جمعية الخريجين بتخصيص جريدة « الدفاع » لنشر هذه المحاضرة النفيسة على صفحاتها . ويبلغ مجموع صفحات هذه المحاضرة سبعة وعشرين صفحة بحجم الفولسكاب .. وسأرسلها اليكم في بريد الغد

الترمبلدوريون يسيرون في مظاهره

وصل الى القدس صباح يوم الجمعة فريق من الترمبلدوريين من تل ابيب وساروا في الشوارع ينشدون الاناشيد الصهيونية في شبه مظاهرة عسكرية وعند وصولهم الى شارع من ابوابها داهمهم البوليس الانكليزي وطلب من قوادهم التفرق فتفرقوا بعد تردد فاعتقل البوليس قوادهم وساقهم الى المخفر

ايطاليا

سلسلة هزات ارضية وذعر الاهالي

من انباء بيروجيا بايطاليا ان سلسلة من هزات ارضية حدثت في ضاحية فوليجنو وكان لها ذعر شديد بين السكان وقد نزح كثيرون من الاهالي الى خارج منطقة الخطر ، كما اصيب كثيرون بجروح بسبب تهدم المنازل

تلفونات الدفاع وبرقياتها الخاصة

تربية الدواجن
نصيحة للمبتدئين

قال مراسلنا في القدس :

تلقينا من قلم المطبوعات ما يأتي : ان الزيادة الكبيرة المطردة في استيراد انتاج الدواجن الى هذه البلاد تسترعى انتباه كثير من الذين يمكن ان يكونوا من مربي الدواجن والذين يتخيلون انه من الممكن كسب العيش بسهولة من قليل من الدونمات المزودة بالدواجن ولكن لسوء الحظ فان هؤلاء المستثمرين لا يقدرون ان تربية الدواجن صناعة النجاح فيها فقط لاولئك الذين لديهم بجانب الثروة تجربة صحيحة ومقدرة تجارية ومقدرة على احتمال الاشغال الصعبة

فننصح اذن لاولئك الذين ينوون ان يبدأوا بتربية الدواجن معان هذا الفرع من الزراعة يمكن ان يكون ذا فوائد جمة — ان لا يستثمروا رأس مال فيها الا اذا كانوا أمينين من انهم يملكون المعرفة العملية الصحيحة علاوة على القدرة التجارية

فعلى مربي الدواجن المقبلين ان يقضوا في الاول مدة ستة اشهر على الاقل في مزرعة دواجن حديثة وان يتفهموا رأساً طرق التربية والتغذية والتدبير وايجاد الاسواق وينصح ايضا ان لا يبدأ بتربية الدواجن على مقياس كبير بل على مقياس متواضع وان يزاد ذلك تدريجيا

ويمكن الحصول على معلومات وافية عن احتمالات هذه الصناعة من دائرة الزراعة والاحراش في القدس او من مأموري البيطرة في الاقضيه

٩ حزيران سنة ١٩٣٥

شركة السكب الفلسطينية

انجح المشاريع الوطنية

اعلان

صادر من المحكمة الشرعية بحيفا

تقدمت الينا مضبطة موقعة من مختار مدينة حيفا داود الزعبلاوي تتضمن ان حسن بن مصطفى عامر من اهالي مدينة حيفا توفي منذ خمسة واربعين يوما عن والدته نخفة بنت احمد الحاج وعن زوجته رحمة بنت محمد علي العايدي وعن اولاده منها وهم فؤاد وتوفيق وسميحة وفخرية ورفيقة لا غير وانه لا وارث له غير من ذكر فمن له اعتراض على تسجيل هذه المضبطة فليراجع المحكمة خلال شهرين من تاريخ النشر

قاضي حيفا الشرعي

اعلان

بشأن افلاس اشير كارانسكي من القدس

يعلن للعموم بان المحكمة المركزية في القدس قررت بتاريخ ٦ — ٦ — ٣٥ اعتبار عجز المفلس المذكور عن الدفع منذ تاريخ ٩ — ١ — ٤٣

الامضاء

علي حسنا

القاضي المنتدب

القدس

المولد النبوي الشريف يوم الخميس

القدس في ٩ حزيران — لمراسل الدفاع الخاص.

اعلمتنا امانة الفتوى بما انه قد ثبت ان يوم الاحد هو اول شهر ربيع الاول فيصادف يوم الخميس الواقع في ١٣ حزيران الجاري عيد المولد النبوي الشريف اعاده الله على الاسلام والعرب بالخير والبركات

سفر سماحة المفتى الى عمان

غادر القدس نهار امس سماحة الحاج امين افندى الحسيني رئيس المجلس الاسلامي الاعلى ، للاشتراك في حفلة ذكرى المغفور له جلالة الملك حسين

حول الاستعراض الرياضى العام

القدس في ٩ حزيران — لمراسل الدفاع الخاص — اطلع الجمهور على ما نشرته لدفاع عن الاستعراض الرياضي العام الذي دعا اليه فريق من شباب العرب .

في الحقيقة ان الفكرة من حيث الغاية والمقصد سامية ويجب على كل شاب عربي ان يعمل على تنفيذها ولكن فات اخواننا الذين دعوا الى هذا الاستعراض انه لا يوجد ما يستوجب هذا الاسراع وتحديد يوم ١٤ تموز القادم موعداً له ، لانه ليس ثمة لذلك ، وقد اقترح بعض الشباب ومنهم الرياضي والكشاف والعامل ان يكون يوم الاستعراض العام اما :

١ — في ١٧ حزيران ، وهو يوم الشهداء

٢ — ٢٣ آب

٣ — ٣ نوفمبر يوم الوعد المشئوم

٤ — ٦ ديسمبر يوم احتلال بيت المقدس

٥ — وان يعطى لهذه الفرق التي ستسير في الاستعراض اسما خاصاً ، ويرى المقترحون ان تؤلف لجنة عامة لهذه الغاية تأخذ على عاتقها بث الدعاية لهذا اليوم وتسعى جهدها لتوحيد الازياء اسوة بفرق النازي والفاشست وغيرها . هذا هو الاقتراح الذي تلقيته اليوم ابعث به لينشر على صفحات «الدفاع» ليقول المسئولون كلمتهم فيه

صدى قرار اللجنة التنفيذية الارثوذكسية

علمت من صديق فاضل له اتصال بدير الروم ان الاغلبية من رجال الدير قد ارتاحت اشد الارتياح لقرار اللجنة التنفيذية الارثوذكسية الاخير القائل بتأجيل الانتخابات وكان اشد الكل سرورا لهذا القرار رجال (حزب الاصلاح) المعارضين للمسؤولين عن شؤون الدير وقد صرح لي احد الاساقفة من اعضاء المجمع المقدس بالتصريح التالي :

اذا لم نفز بمطالب الاصلاح التي ننشدها والتي نعمل لها ، وان انتخب الحزب الاخر مرشحهم المعروف فاننا سوف نتفق مع رجال القضية الارثوذكسية العرب بكل سرور في سبيل المصلحة العامة .

الاغتباط بقرار اللجنة الارثوذكسية

ابتهج اخواننا المسيحيون للقرار الذي اتخذته اللجنة التنفيذية الارثوذكسية في جلستها التي عقدتها نهار امس والذي نشر في عدد اليوم من « الدفاع » وقد كان لهذا القرار احسن الاثر في سائر الاوساط الارثوذكسية العربية . ويرى زعماء الطائفة هنا وشبابها انه من واجب الجميع ان يقفوا موقفا حازما ويؤيدوا بكل قواهم هذا القرار الحكيم الذي جاء معبرا عن رأي الطائفة . وقد قال لي الزميل الاستاذ اميل الغوري انني وان كنت في مقدمة الذين حملوا على اللجنة التنفيذية الارثوذكسية ولاموها شديد اللوم ، الا انني على اثر قرارها الاخير اعلن ابتهاجي الشديد بخطتها الحكيمة الحازمة وتأييدي لها في جميع مقرراتها التي تعود على الطائفة بالنفع والفائدة والجمهور ينتظر ما تنشره الدفاع وغيرها من الصحف من اخبار الطائفة بكل اهتمام

احتفال القنصلية الرومانية بعيد الجلوس

احتفلت القنصلية الرومانية نهار امس بعيد جلوس جلالة الملك كارول على العرش . وقد ام دار القنصلية فريق كبير من المهنئين من قناصل الدولة وكبار موظفي الحكومة ورؤساء الطوائف الدينية وكان سعادة القنصل يتقبل تهاني المهنئين

اطباؤنا والمؤتمر الطبي الثامن في دمشق

قرب موعد انعقاد المؤتمر الطبي الثامن بدمشق وهو المؤتمر الذي اشتركت فيه كافة البلاد العربية وقررت حكوماتها ارسال اطبائها للاشتراك في ابحاثه . وقد اصبح يوم ١٧ حزيران ، وهذا اليوم الذي سيعقد فيه المؤتمر اولى جلساته ، على الابواب ، ولم نسمع ان طبيبا فلسطينيا قرر الاشتراك فيه مع قرب المسافة بين فلسطين ودمشق !

نرجو من اللجنة التنفيذية لمؤتمر الاطباء ان تعير هذه المسألة ما تستحق من العناية ، لا سيما وقد بلغنا ان اللجنة التمهيدية للمؤتمر المذكور قد ارسلت الى هذه اللجنة برنامج المؤتمر مثلما تلقت منها كتب الدعوة الى الاشتراك فيه

الحرب الصحفية بين انكلترا وايطاليا

منع جرائد انكليزية . تنديد بلدوين . وشاح لجلالة الملك غازى . نظام الفتوة في العراق خطبة لموسوليني .

القاهرة في ٩ حزيران — لمراسل الدفاع الخاص

العراق

رفع وشاح المانى لجلالة الملك

قدم وزير المانيا المفوض في العراق الى جلالة الملك غازي الوشاح الاكبر لوسام نجمة الصليب الاحمر المهدى الى جلالته من حكومة الريخ

نظام الفتوة و انعاش الروح العسكري

اعدت وزارة المعارف نظاما اسمته بنظام الفتوة ويقضى بتدريب طلاب المدارس على الروح العسكرية والجندية بغية خلق ناشئة قوية تكون على اهبة الدفاع عن الوطن في وقت الحاجة ، على ان تقوم وزارة الدفاع بايفاد رجال عسكريين يقومون بتدريب الطلاب . وسيبدأ بتطبيق هذا النظام ابتداء من اول السنة الدراسية القادمة ، ولذلك فقد طلبت وزارة الدفاع من يومين الى وزارة المعارف تزويدها بنسخة من هذا النظام لتعرضه على الرجال العسكريين الذوى تكليفهم بمهمة تدريب الطلاب

مكرمة تجاه كريمة شاعر العرب

كتبت وزارة المعارف الى الآنسة رباب الكاظمي كريمة المرحوم شاعر العرب عبد المحسن بك الكاظمي تدعوها للحضور الى العراق لانجاز معاملة التجنس بالجنسية العراقية ثم تعود بعد ذلك الى مصر لاكمال دراستها الثانوية التي لم يتبق لاكمالها الا الصف المنتهي

ايطاليا

حراسة سفارة بريطانيا وسفارة الحبشة

نظرا للعداء الشديد الذي استحكم في المدة الاخيرة بين الصحف الايطالية والصحف البريطانية فقد عزز الحرس الذي يتولى حراسة السفارة البريطانية في روما وزيد ثلاثة اضعاف عدده الاعتيادي ، كما انبث حولها عدد كبير من رجال البوليس السرى ، وكذلك قوة كبيرة جدا تقوم على حراسة السفارة الحبشية .

وقد خطب « الدوتشى » في وداعه لفرقة « سافوي » العسكرية في طريقها الى افريقيا الشرقية قال : « ان ايطاليا لا تعبأ بكل ما قيل ويقال عنها بسبب حركاتها العسكرية وانها تتجاهل الحملات الصحفية البريطانية المدبرة التي قامت تشنها على حكومة ايطاليا . واننا عازمون على المضي فيما عزمنا عليه حاذين حذو غيرنا وهم الذين علمونا بانهم دائما هم اخر من يلتفت الى السلام العام العالمي متى ارادوا بناء امبراطورية لهم يدافعون عنها جريا وراء غاية استعمارية »

سفر باخرة تحمل مئة ضابط

سافرت اليوم باخرة ايطالية الى افريقية الشرقية وعليها مئة ضابط ايطالي منهم الجنرال بيرولي والكولونيل ماردسين الذي سيتولى قيادة الجنود الوطنيين في الصومال والاريتريا

منع الصحف الانكليزية دخول البلاد

في آخر الانباء الايطالية ان الحكومة في روما قد اصدرت قرارها بمنع بعض الصحف الانكليزيه من الدخول الى ايطاليا وهذه الصحف هي المانشستر غارديان وصندي اكسبرس وستار ، لان هذه الصحف قد حملت حملات عنيفة ضد ايطاليا ووقفت للدفاع عن الحملات التى اثارتها الصحف الايطالية ضد الامبراطورية .

اننا نقتدي بكم في الاستعمار

يوالي السنيور موسوليني كل يوم خطاباته ، وهو يعمد فيها دائما الى التهديد واثارة الخواطر في كثير من الخيال وقد خطب امس في سردينيا عن ايطاليا وسياستها الخارجية فذكر ان لايطاليا حسابات قديمة وجديدة لا بد لها من تصفيتها وقد جاء في خطابه « اننا سنقتدي كل الاقتداء بالذين يقدمون لنا الدرس فهم قد ظهروا لنا متى اريد انشاء امبراطورية او الدفاع عنها لم يكونوا يبالون بالرأي العام العالمي واذا كان النظام الفاشستي يدعو ايطاليا الى حمل السلاح فانما يفعل ذلك ، اذ تراه من الواجب عليها وان الشعب الايطالي كله يشعر بذلك وهو مستعد للنهوض كرجل واحد متى كانت الحالة متعلقة بقوة الوطن ومجده وفخره

تركيا

١٣٠ الف جنيه لسلاح الطيران

يزداد اهتمام الرأي العام التركي بمسألة الدفاع الجوى وقد ابرق عبد الرحمن الناسجي الى رئيس الوزارة التركية واضعا ١٣٠ الف جنيه تحت تصرف جمعية الطيران

المانيا

مؤتمر لارجاع المستعمرات الالمانية

يقام مؤتمر استعماري هام في المانيا من ١٤ الى ١٧ يونيو الحالي تحضره وفود تحضره وفود من جميع الجمعيات الاستعمارية في المانيا . ويدور البحث في هذا المؤتمر حول الطرق المناسبة لاسترجاع ما فقدته المانيا من المستعمرات في الحرب العظمى وسيخطب في هذا المؤتمر الزعماء الالمان ويحرضون الشعب الالماني على المطالبة بمستعمرات المانيا

انكلترا

بلدوين يطري مكدونالد و يضع سياسته

القى المستر بلدوين اول خطبة عن سياسة انكلترا الداخلية والخارجية بعد تأليفه الوزارة اثنى فيها على سلفه المستر ماكدونالد ونوه ببسالته لانه قام باشق عمل على الرجل السياسي ، بل على كل انسان ، فليس اصعب على المرء من قطع العلاقات مع اصدقاء كانوا يعملون معه طول حياته السياسية

رأي في الدكتاتورية

وقد تناول المستر بلدوين مسألة الديكتاتورية فقال انه يذكر سامعيه « ان الديكتاتورية تظل قائمة وصامدة موطدة الدعائم ما دام الديكتاتور محتفظا بسلطته ووصف المستر بلدوين الاسباب التي تستوجب قيام الديكتاتورية وفي جملتها اتخاذ تدابير واعمال غير منتظرة والعمل على سرعة تنفيذها وهذه الاشياء كثيرا ما تستنكر في البلاد التي تحافظ على الديموقراطية والتي تسيطر عليها مبادؤها وضرب مثالا على ذلك تسلح المانيا الجوي السريع الذي ظل في طي الخفاء مدة ولكنه تم في مدة سنتين

مشكلة الحبشة وايطاليا

وقد عرض المستر بلدوين في خطابه لمشكلة الحبشة مع ايطاليا فقال : وكذلك متاعب ايطاليا مع الحبشة التي تقلق في الوقت الحاضر بال الدول الاوروبية ، فاننا لا نرى ان الرأي العام في ايطاليا مهتما بها كل الاهتمام وها نحن الآن بغتة امام هذه المتاعب التي يحتمل ان تكون خطرة العواقب وهذا مما ادى الى ضرورة تعزيز قوة الوزارات في مختلف دول العالم »

بناء على طلب الجمهور

يمثل الاستاذ يوسف بك وهبي

رواية أولاد السفاح

حفلة الوداع الاخيرة على مسرح سينما اوبرا مغربى

تباع التذاكر في شباك السينما ، احمد الجندي ، رستم ابو غزالة وعبد الجواد

سياسة — تعليم — ادب — ثقافة

الى الشباب العربي

انبذوا ما ترى من اسباب الرق والانحطاط

«بقلم الانسة الفاضلة بهية فرج»

« كاتبة هذا المقال اديبة مصرية ، روحها مشبعة بمجد العرب وتراثهم وقد تفضلت فارسلته خاصة الى « الدفاع » بعد ان لمست روحها في قراءتها

لا يستطيع قلب شرقي ان يمر بالحياة العربية الحاضرة دون ان تهزه هزات عنيفة من الاسى الكبير الذي انتهى اليه مجد هذا الشعب العظيم . الشعب العربي الذي كتب بمبادئه الانسانية ، واخلاقه السامية وشجاعة ابطاله وهمة رجاله بأسنة الرماح وحد السيوف ـ تاريخه المجيد على صفحات الدهر ، وكتاب الزمن الخالد . ولعل اظهر ما يبعث هذا الاسى هو الانحدار الغريب الذي تتوجه اليه الروح الشرقية ، والضعف الذي استحكم على الروح المعنوية التي بقيت ميراثا عظيما للاجيال العربية ، وكانت مفتاح الخير للمجد العربي وللحياة العربية كلها .

واذا كانت جماعة الشباب العربي في جيلها الحاضر لم تتلمس هذه الروح فيمن اتصلت بهم اتصالا قريبا من سائر ابناء العربية ، ولم تراجعها مراجعة الدارس فيما خلف العرب من اداب وتاريخ فقد يستطيع اقل الناس نظرا ان يستشم هذه الروح في قول العربي :

وانا اناس لا توسط بيننا
لنا الصدر دون العالمين او القبر

ويخيل الي ان ما املى على الشاعر هذه الصورة الصادقة لهذه الروح المعنوية التي كانت تملأ قلب العربية كرامة واعتزازا لم يكن هو خيال الشعر ووهمه ، ولا اغراق الفخر ومبالغته ، فان الفتوح الاسلامية والمجد الذي قام على اكتاف المسلمين والعرب والتاريخ الذي سجل الايات البينات لهذا الشعب الكريم ينبيء عن صدق الشاعر في احساسه وعن امتلاء النفوس العربية بهذا الاحساس الشريف ، الاحساس بالعظمة والعزة والسيادة طوال العصور التي ظهرت فيها مفاخر هذا التاريخ العظيم

لقد مني الشرق منذ سنين بالسياسة البغيضة ـ سياسة الاثرة الطائفية ، والتزعم الحزبي ، وسياسة التقرب من الغريب ، والحدب على ذي السلطان وكان نتاج هذه السياسة ان بدأت حرارة الوحدة تهبط رويدا رويدا ، حتى جمدت ، وبدأ الاحساس العميق بالذاتية الوطنية يتحرك ثم زاد هذا الاحساس ايضا حتى قامت الذاتية الفردية مقام الروح الجماعية واصبحت الاسر في خصام ، والقبائل في فرقة والاوطان العربية تمزق ، والسيادة التي كانت قلب العربي وعينه اصبحت ذكرياتها مبعث الحسرات والالام

هذا الاتجاه السياسي المحض الذي شغلت به افكار الشباب عن قسم المبادىء الروحية العالية التي هي خير ميراث خلفه آباؤهم الاولون ، لم يدع للعقل العربي فرصة للوثوب بآماله وعزائمه الى الناحية العملية من حياة الامة العربية ، واتخاذ الاسباب الصحيحة التي تقوم عليها صروح الامم وعليها استطاع المسلمون قديما ان يقيموا من العدم دولة زاهية عالمة مركزة القوة ، متضافرة السواعد ، يشترك في بنائها سيف الجندي ، ورأي القائد ، وفن الصانع ، وعلم العالم ، وقبل ذلك كله ، القلب العامر بالايمان القوي ، والجوارح النقية من الاوزار ، وادناس الحياة وخطيئاتها .

وخطأ هذه السياسة الشرقية ان كل سلاح فيها يعمل في قلب شعب من شعوبها ، وكل شعب ينقض بيديه بناء مجدها وتاريخها القديم ، وليس ثمة رابح من هذه السياسات الا الشبح القائم في كل مملكة إسلامية يتربص انحدارها في منحدر الخلاف ويشعل النار فيما تكاثف من احطابها لتسلم له الغنيمة باردة

فالفتنة في فلسطين قائمة على سياسة الحزبية والتناحر الشخصي . وهي في مصر مشتعلة بنار النزاع والخلاف على القيادة الحكومية واسلوبها وفي الحجاز واليمن ونجد تقوم الحروب على اساس المطامع والاحقاد المتمثلة بها صدور الابطال من رجال العرب وفرسانها ، وفي سوريا ايضا والعراق وايران وسائر الممالك الاسلامية تنحر الحزبيات والخلافات الطائفية والسياسية في صدور هذه الممالك والكل منصرف عن التوجه بروحانيتهم الى ما ذكرناه من قبل من التشبع بالروح المعنوية التي جعلها الاسلام اساس الترابط والتلاحم الاخوي ، وفرضها فرضاً على كل انسان لتقوى بها الجامعة الاسلامية ، بل الجامعة الانسانية العامة

هذه ظواهر السياسة المفرقة التي نسلكها ونعمل في حدودها ، ليس من شرف النفس وشهامة القلب ان نسكت عنها صابرين ، او ان نحاول بعطفنا وسحر بياننا ان نلبسها غير ثوبها ، وان نظهرها لعيوننا على مثال السياسة الرشيدة التي تشيد وتبني ـ الشجاعة الحقيقية في ان نعمل جاهدين لاستقلال الاباء العربي والحماسة الوجدانية الموروثة في دماء العرب لتوجيه الروح الشرقية توجيها يتفق وروح الشرق وطبيعته ومبادئه واخلاقه ودين اهله وسائر العوامل المكونة لشخصيته ، المقيمة لكيانه ، العاملة على الدوام لبناء صرحه وصيانة ذاتيته .

فالى الشباب ! الى جنود الشرق وابطاله ! والى سواعد الانسانية القوية أبعث بهذا النداء عاليا لعل هذا الصوت ينفذ الى القلوب ، فتجتمع هذه القوى الحية على اساس الاخلاق ـ الدين ـ التضحية ـ الانفة ـ المحبة ـ الوحدة ـ الصداقة على المبادىء الانسانية التي هي مجتمع القلوب ، وملتقى الشواعر

الى الامام ايها الشباب ، فتيات وفتيانا الى عوامل الفرقة فأزيلوها ، والى اسباب الوحدة فاقيموها ، الى الواجب ، الى الحق وليكن عليكم من ضمائركم وعواطفكم شهود اعمالكم ، واقلام تاريخكم الحافل المجيد ان شاء الله

بهية فرج

في مشاكل التعليم

فن التدريس

النقاط الجوهرية التي تتجاهلها ادارة المعارف

بقلم البحاثة المعروف صاحب التوقيع

لسنا ندعي ان ادارة المعارف مقصرة تماما . فهي تمتاز عن اخواتها من الدوائر الاخرى بانها تضم بين جدرانها فئة عاملة نشيطة رائدها الاخلاص والخدمة ، ولكن الامر لا يخلو على كل حال من وجود اماكن للنقد لا بد من الاتيان بها تحقيقا للغاية المثلى التي هي هدف العاملين المخلصين .

ان التدريس فن قائم بذاته . يسهر على اخراج قوانينه واساليبه اساتذة اخصائيون يعملون ليل نهار وهم يجربون ويشاهدون ويسجلون ، سواء كان ذلك في الشرق او الغرب ، وها هي مكاتبنا تعج بالمؤلفات الكثيرة الباحثة في موضوعه او المفصلة لجزئياته . ولهذا السبب نرى نشاط ادارة المعارف في هذا البلد واجتهادها ان يكون المعلمون جميعا ممن تفهموا اساليب التعليم الحديثة ووقفوا على حقيقة امره . فاصبح في فلسطين الان ثلاث مؤسسات كبرى لتخرج المعلمين الفنيين : الاولى في القدس وهي الكلية العربية ، والثانية في طولكرم وهي مركز التربية والتعليم ، وكلا هاتين للبنين ، والثالثة في القدس ايضا لتعليم معلمات قديرات ، كما في النية انشاء مركز رابع لهذا التدريب لفتيات القدس في رام الله

كل هذه الانشاءات تجعلنا نعتز نوعا ما ونفاخر بان لدينا الان تعليما صحيحا في المدن وشبه صحيح في القدس فاما من الوجهة الاولى فمعلمو المدينة كلهم من ذوي الخبرة والكفاءات . واما من الوجهة الثانية فان مشكلة ادخار معلمين اضافيين براتب يكاد يوازي راتب بوابي المدارس لقلة كفاءاتهم ، ولعدم اتمام تحصيلهم فامر يحق لنا ان نعتبره نقطة سوداء في تاريخ ادارة معارف هذا البلد الشقي .

اني اعجب كما يعجب كل من يسمع بهذا الحادث . ولا ادري من ذلك الذي يجيز لطلاب الصف الابتدائي السادس ان يقوموا بوظيفة المعلم ، دون ان يدرسوا شيئا من قواعد التربية الحديثة واساليب التعليم الراقية . وقد يحتج واضعو هذا النظام فيقولون ان هذه الفئة الاضافية معينة للاقسام الاضافية في المدارس فهل نسوا ان تعليم أولئك اهم من تعليم الكبار ، وان في هذه الصفوف يشاد اساس مستقبل تعليم الطالب ونبوغه ، يكون الاطفال في هذا الدور ممتلئين غرائز واحساسات يجب ان يتعهدها خبير باحوالها ليمدها او يدربها في النواحي المفيدة الواجبة . ويزيد مقترحو هذا النظام بان جعلوا رواتب اولئك المعلمين يتراوح بين جنيهين وثلاثة جنيهات وفي هذا قتل لمعنوياته وعدم احترام له في البيئة التي يعيش فيها ، وعدم تشجيع له على المضي في الخدمة ، نعم انه نظام يجب ان يعدل بسرعة في مستهل السنة الدراسية القادمة . واشهر الصيف الذي تعطل فيها المدارس واسعة جداً امام مقترحي الانظمة وواضعيها . على اننا لا ندعوا في هذه الحالة الى عزل اولئك الذين تطوعوا في الخدمة بذلك الراتب الضئيل لفقرهم او لحاجة ماسة في نفوسهم او لمجرد الخدمة ولكننا ننصح باتباع امرين :

(١) دعوة المعلمين الاضافية لحضور تدريب او تلقي محاضرات في موضوع فن التدريس في شهري الصيف على يد اخصائيين ، على ان يصرف لهم راتباً في هذا الوقت تشجيعاً لهم وتنشيطاً

(٢) زيادة راتبهم الى حد لا يقل عن الخمسة جنيهات في الشهر ، ثم حثهم بوسائل ترغيبية على الدراسة الحرة ليؤدوا فحوصا من شأنها ان ترقى درجاتهم

قواعد التدريس الاساسية

للتدريس قواعد اساسية لا بد من ذكرها تتمة للبحث ، وتفصيلا له . وهي زبدة ما وضع الواضعون واقره علماء التربية ودارسو علم النفس . وتتلخص هذه القواعد الموضوعة في الامور التالية :

(١) التدرج في الدروس من غير المحدود الى المحدود

« ٢ » التدرج من الجزئي الى الكلي

« ٣ » التدرج من المحسوس الى المعقول .

« ٤ » التدرج من المعلوم الى المجهول

« ٥ » السير من المثل الى القاعدة والتعريف .

« ٦ » التدرج من البسيط الى المركب ومن السهل الى الصعب .

« ٧ » التدرج من المستفاد بالتجربة الى المستنبط بالفكر والدليل

واجب المعلم

نجاه هذه القواعد

« ١ » ان يشرك الطلاب بالبحث ولا يجعلهم مستمعين فقط .

« ٢ » ان يعلم المبحث بشكل اجمالي في بادىء الامر ثم يأخذ بعد ذلك في تفصيل جزئياته .

« ٣ » ان يدرس بشوق وشغف وانتباه

« ٤ » السير في الدروس خطوة خطوة لا طفرة واحدة .

« ٥ » الاهتمام بتفهيم الدروس وليس باستظهارها .

« ٦ » تعليم كل ما لا يجوز جهله وليس كل ما يمكن تعليمه .

« ٧ » الاستفادة من الدروس في تكوين عواطف الطلاب وتنمية احساساتهم وتكوين عاداتهم الفاضلة

المعلم الحقيقي المنتج

اذا اردنا الحصول على تعليم صحيح يوافق الغاية ويحققها ، فيجب ان يحرص رجال المعارف في هذا البلد على انتخاب الفئة الصالحة للتدريس . وللمعلم شروط يجب ان تكمل فيه ، بل ويجب ان تكون ابرز صفاته وتتلخص هذه الصفات فيما يلي

١ ـ الصفات الخارجية وهي تنظيم المدرسة على اساس يكفل لها السير الحسن ولطلابها القيام بواجباتهم خير قيام ثم جعل النظام غاية لا وسيلة ليكون اثره ابن حياة طويلة لا ابن سنة زائلة . وان يرمي المعلم في اسلوبه في التعليم الى تنمية قوى الطلاب العقلية والتربوية والجسدية

(ب) الصفات الداخلية ، وهذه اما خلقية وهي الصبر والعطف والبشاشة والاخلاص وحب المهنة والحزم وضبط النفس واللباقة ، واما عقلية وهي الالمام بجميع نواحي العمل والقدرة والقدرة على اثارة لذة الطلاب واستدامة انتباههم مع معرفة بطبائع الاطفال وكيفية تدبيرهم مستمداً ذلك من دراسته الدائمة واتصاله بكل الصحف والمجلات المفيدة والكتب العلمية التي من شأنها ان تزوده باحدث المعلومات واكثرها فائدة . واما الجسدية في النهاية وهي السلامة من العيوب الجسمانية مع قوة في البنية ونشاط في الاعمال وحدة في السمع والبصر ، والمام بالالعاب المحلية ، مع صوت متناسق جذاب غير ابح او رفيع او اجش

رجاء

معلمو مدارس هذا البلد ! امامكم الجيل الناشيء علموه كيف يعيش بشرف علموه انه مظلوم وان من حقه ان يسترد حقه السليب . واذكروا في النهاية ان بيدكم مقاليد الامور ، وانكم اذا شئتم حققتم آمال البلاد العظيمة في ابنائها ، فهيا وان يضيع الله اجر العاملين …

« زيد »

١٠ ملايين جنيه لجمعية الطيران

استانبول — بلغ مجموع التبرعات التي قامت بها الاهالي لمساعدة جمعية الطيران التي مضى على انشائها ما يقرب من العشر سنوات ، عشرة ملايين جنيه تركي ويقدر عدد اعضاء هذه الجمعية بـ ١٢٠٠٠٠ عضو لكن الدعاية التي تقوم بها الحكومة حاليا سيكون من تأثيرها زيادة عدد الاعضاء . وقد القى عصمت اينونو اخيرا خطابا يرجو فيه ان يبلغ عدد الاعضاء ٣،٥ من نسبة عدد السكان

اعلنوا في الدفاع

* * *

ماذا تسمع اليوم

عن محلات السادة دجاني اخوان

يافا ـ تلفون ٧١٩

يوم الاثنين ١٠ حزيران سنة ١٩٣٥

٦،٣٠ صباحا تمرينات رياضية — عبد المنعم مختار افندي

٦،٤٥ صباحا ـ قرآن كريم الشيخ علي حزين

٧،١٥ ختام

١٠،٠٠ موسيقى اركسترا حسن ابو زيد — مارش القاهرة تأليف حسن ابو زيد — بادر على حظ الايام — رأس البر — انا هويت تأليف الشيخ سيد درويش — كادني الهوا — سرياده تركي — اليوم صفا — الرقص الهندي — ابكي بلبل — يا ياقاتن الغزلان

١٢ ختام

٢ مساء موسيقى ـ فرقة مدرسة البوليس

شريط ماركوني المسجل

٢،٣٠ ـ النشرة التجارية الاولى

٢،٣٥ ـ ختام

٦ ـ ٦،٣٠ قرآن كريم الشيخة منيرة عبده

٦،٣٥ ـ ٧،٠٠ حديث الى الاطفال — السيدة زكية عبد الحميد سليمان

٧،٠٥ ـ ٧،٢٥ حديث اسرار الجن — الاستاذ مصطفى فهمي الحكيم

٧٣٠ نشرة الاخبار

٧،٥٥ ـ ٨،٠٠ النشرة التجارية الثانية

٨،٠٥ ـ ٨،٣٠ ازجال ابو بثينة

٨،٣٥ ـ ٨،٥٥ حديث السياحة — الانسة نفيسه الغمراوي

٩،٠٠ ـ ٩،٥٥ موسيقى — فرقة موسيقى البد المصرية — محمد الصبان ومحمد بدوي — ام يا انا — على روحي انا الجاني — لاملامة — الجمال الشرقي افراح القبة — توبي ياحلوه — الفؤاد حبك

١٠،٠٠ ـ ١٠،٤٠ موسيقى ـ مغنى وآلات ـ الآنسة ام كلثوم ـ مقدمة ـ قطعة غنائية يا نسيم الفجر تأليف احمد رامي وتلحين الآنسة ام كلثوم

١٠،٤٥ ـ ١١،١٥ موسيقى ـ بيانو وكمان ـ مدحت عاصم وفاضل شوا ـ تقسيم كمان ـ مقدمة موسيقية ـ تقسيم بيانو

١١،٢٠ موسيقى ـ مغنى وآلات ـ الآنسة ام كلثوم ـ قصيدة : بين ذل الهوى تأليف الاستاذ احمد رامي

١٢ سلام الملك — ختام

بشرى عظيمة لاهالي طبريا الكرام

لاوكازيون العظيم بمخازن وكالة شركة

جرامافون وغيرها لمتعهدها العام

((★ ابراهيم قوبي تلفون ٦٨ ★))

سيجري تنزيل هائل لمدة ١٥ يوما ابتداء من يوم الاحد في ٢٦ مايس سنة ١٩٣٥ لغاية ١١ حزيران فقط والتنزيل يشمل جميع البضائع وخصوصا اسطوانات الموسيقار عبد الوهاب وام كلثوم وغيره والفونوغرافات بسعر زهيد جدا والاسعار المدرجة ادناه خير برهان على صدق قولنا

اشتروا راد و كرامافون مكفول الى الابد وناموا الليل الطويل مرتاحين البال من عند « ابراهام قوبي باب المحبار

الى العموم

هلموا واغتنموا الفرصة ولا تضيعوها لان كثير من التجار يملئون ولا يصدقون وحيث نحن برهنا على تنزيلنا ندعوكم لكي تنظروا وتتأكدوا بعد مرور هذه المدة ترجع الاسعار كما هي كل جرامافون يباع نكفله الى الابد مع العلم انه يوجد تنزيلات هائلة بالراديو مع عموم البضائع التي تباع بمحلنا وقد فتحنا محل جديد لبيع الموبوليات نقدا وتقسيط والبيع بالتقسيط لمدة ٢٠ شهر

هلموا هلموا ولا تدعوا الفرصه تفوتكم

البريد الجوي في ايران

طهران ـ لم تنجح المفاوضات التي جرت بين حكومة ايران وشركة النقل الجوي الهولندية فيما يختص بنقل البريد والظنون ان حكومة ايران ستشجع تأسيس شركة للنقل الجوي

٢٠ مليون ريال لشراء الافيون

طهران ـ خصصت وزارة المالية مبلغ ٢٠ مليونا من الريالات لشراء الافيون وعلى ذلك ستشتري الحكومة كل الافيون المزروع بمنطقة خراسان .

سفر باصات يومية منظمة من يافا الى حرم سيدنا علي وبالعكس

قد افتتح

توفيق أفندى ابو غزالة

مكتبا خاصا للباصات المذكورة

في عمارة الاوقاف — تجاه السرايا

عصابة المزيفين

وماذا تصنع ياجناب الضابط لو كنت عاملا عاطلا مثلي — الا التزييف ؟

على الصفحة الرابعة من عددها الصادر بتاريخ ١٩ الماضي نشرت جريدة « ذي بيبل » الانكليزية ما نوجزه فيما يلي :

يجري عدد كبير من رجال التحري التابعين لدائرة « اسكتلانديارد » وراء العثور على الرجل ذي العقل الجبار الذي يسيطر على عصابة من مزيفي النقود تعمل في سرقة السجاير من الماكينات المخصصة لها في لندن وفي الاقاليم وتأخذ من هذه السجاير ما يقدر ثمنه بمئات الجنيهات كل اسبوع .

وتقوم هذه العصابة باعمالها بواسطة شلنات وقطع من فئة الستة بنسات كلها مزيفة فهي تضع القطعة منها في الالة المنصوبة امام مخزن السجاير فتنزل لها علبة بالشلن او بقطعة الست بنسات التي وضعتها

ويأخذ الفرد من افراد هذه العصابة من مقر رئاستها كل ليلة ما قيمته ٤٠ شلنا من هذه القطع المزيفة يضعها واحدة بعد اخرى في الآلات بيع السجاير ليلا ثم يعود بعلب السجاير فيسلمها للمقر ويتناول على ذلك اجرة وهي جنيه كل ليلة

وقد كمن ضابط من رجال التحري امام احد مخازن السجاير فاستطاع ان يلقي القبض على (برنارد ريد) بعد ان اخرج علبتي سجاير بوضعه قطعتين مزيفتين في الالة ، ووجد الضابط في جيبه من هذه القطع المزيفة ٢٤ قطعة

واعترف « ريد » بانه يتناول على عمله هذا ٧ جنيهات اسبوعيا ثم قال .

« وماذا تعمل انت يا حضرة الضابط اذا كنت من العمال العاطلين » ؟

وكان مما قاله السير جرفيس رينتول حاكم الصلح وهو يحاكم هذا اللص :

« يلوح لنا ان العصابة تعمل هذه الاعمال على مقياس واسع ، ولا بد ان تكون هناك حركة قوية نشيطة جدا ، ما دام الفرد الواحد من افراد العصابة ينال منها سبعة جنيهات كل اسبوع »

ولا يزال رجال التحري كما قلنا يقتفون آثار باقي افراد العصابة ورأسها المدير ، واما الذي اثبتته هذه القضية الى الان فهو ان هناك افرادا آخرين من رجال العصابة يأخذون قطع النقود المزيفة ويقامرون فيها في آلات القمار (من روليت وغير روليت) وهي منتشرة في كثير من النوادي والمحال العامة في لندن ، وغيرها من المدن الانكليزية

الدفاع : الا تخشى ادارة الامن العام ان يتفنن المقامرون الفلسطينيون كما تفنن المقامرون الانكليز فلا نلبث ان نرى النقود المزيفة قد انتشرت ليسترد بها من خسروا اموالهم نفس ماخسروه ! ام ان « النبوغ » قاصر على امة دون اخرى ؟

مأساة محزنة

في بلاد الدولار ... والخطف
ماذا جرى الى الان للطفل المخطوف

بدأت مسألة الطفل جورج وايرهو نجل ملك الخشب الاميركي تمر بمثل الدور الذي مرت به مسألة ابن لندبرغ الذي قتله خاطفوه لما لم يتسلموا الفدية التي طلبوها في الموعد الذي كانوا احددوه

وقد استطاع مكاتبو الصحف الانكليزية في نيويورك ان يبرقوا الى صحفهم بالشروط التي وضعها خاطفو جورج لاطلاق سراحه ورده الى والديه في اسبوع فاذا بهذه الشروط مؤلفة من ٢١ مادة تلخص فيما يلي .

استعمل الخاطفون في الكتاب المطبوع على الآلة الكاتبة والمرسل منهم لوالد الطفل كلمة « نحن » للتدليل على انهم جماعة لا فرد ، وقالوا عن انفسهم انهم « متعلمون تعليما راقيا » ! ، وانهم يدبرون مسأله هذا الخطف منذ ثلاث سنوات

وقد تم خطف الطفل يوم السبت ووصل كتاب الخاطفين لوالد الطفل يوم الاحد وفيه قالوا ان دفع الفدية وهي ٢٠٠٫٠٠٠ دولار (٤٠٫٠٠٠) جنيه يجب ان يكون يوم الاربعاء ... والا فليعلم والدا الطفل انه سيكون يوم الخميس في عداد الاموات !

وقد وصف الخاطفون في كتابهم كيفية تسليم الفدية ، ونوع الاوراق المالية (البنكنوت) التي تدفع ، فقالوا انها يجب ان تكون من الاوراق التي سبق للجمهور ان تداولها ، كما يجب ان لا توضع اية علامة على اية ورقة منها ، وان لا تعطى ارقامها للبوليس

ومن الشروط التي اشترطها الخاطفون لارجاع الطفل شرط يقول بان المسألة كلها يجب ان تبقى سراً مكتوما لا يصل منها اي شيء الى الصحف !! فالمسألة مسألة اعمال مالية ، فكن يا ابها الوالد رجل اعمال مالية كما كنت وكما انت ! ومتى صرت مستعداً للدفع اعلنت في الصحف هذه الجملة « نحن مستعدون » ووقع على الاعلان باسمي « برسي وميني » واعتقد من الآن بأن البوليس لن يستطيع الوصول الينا فعليك از تتبع انت هذه التعليمات » !

ولكن شرطاً واحدا من هذه الشروط قد تلاشى ، فقد نشرت الصحف الاوربية قبل الاميركية نبأ هذا الخطف ، وعلم بوليس واشنطن بالامر دون شك ، ولكن بوليس « تاكوما » وهي الناحية التي وقع فيها الخطف يقول لمكاتبي الصحف الانكليزية ان المسالة لم تبلغ اليه رسميا !

ويكاد الحزن يقتل ملك الخشب وقرينته وقد شوهد في ٢٧ الماضي يركب سيارته ويخرج بها الى رحلة سرية استغرقت النهار كله ، فلما عاد كانت آثار الحزن والكآبة مرتسمة على وجهه فهو لم يستطع في هذه الرحلة ان يدفع الفدية التي استعد بها كما طلب الخاطفون ، ولكن لعل عجزه من تسليمها يرجع الى ان البوليس كان يقتفي اثره ، والى ان الخاطفين ليسوا بلهاء !

وسأل مكاتب احدى الصحف الانكليزية مدير البوليس العام في واشنطن عن حقيقة ما تم في هذه المسألة الى الان فقال له : « ان الطفل موجود هنا في ناحية (تاكوما) فهي احسن ناحية يستطيع الخاطفون ان يخفوه فيها » ولكنه لم يزد على ذلك حرفاً واحدا

— ونحن كذلك الآن ...

* * *

الجواب معروف

لم صنعت بريطانيا لغيرها من الطيارات وهي الدولة الفقيرة جدا . . في الجو ؟

اطلعنا في الصحف الانكليزية على مايلي « الهواء المبرد والسائل المبرد » هذان هما السر في مناقشة الطيارات البريطانية لغيرها من الطيارات ، والتغلب عليها في هذه المنافسة

وكلما زادت هذه المنافسة كلما زادت المصانع الانكليزية في اتقان ماتنتجه من الطيارات من الخارج

في عام واحد

ولقد اشترى الاجانب من هذه المصانع في العام الماضي وحده آلات انكليزية بلغ مادفعوه فيها ٦٠٠٫٠٠٠ جنيه

« الدفاع » — واذا إفرضنا ان ثمن الآلة الواحدة هو ٢٠٠ جنيه ، فان بريطانيا تكون قد باعت غيرها في العام الماضي ٣٠٠٠ آلة من آلات الطيارات ثم هي تزعم في الوقت نفسه ، وبالسنة نفس هذه الصحف التي تنشر مثل هذا الكلام ان مصانع دول اخرى تخرج من الطيارات في اسبوع ما لا تستطيع انكلترا ان تخرجه في عام ، فتأمل !

القوة والسرعة

ومما لا شك فيه ان الطلبات التي ستتلقاها هذه المصانع الانكليزية في العام الحالي ستكون اكثر جدا من طلبات العام الماضي ، لا سيما الطيارات التجارية السريعة التي تتراوح قوة الالة منها بين ٢٥٠ و ٥٠٠ حصان

ويفضل الاجانب الالات البريطانية على غيرها لان مواسير تبريد السوائل فيها لا يخترقها الرصاص اذا انهال عليها اما مواسير الالات الاخرى فتكفي رصاصة لثقبها .

« الدفاع » وفي هذا دليل على ان هذه الآلات التي تصنعها بريطانيا للطيارات التجارية الاجنبية ستمكن هذه الطيارات من المضي في عملها والحرب قائمة قاعدة !..

وقد قالت الجريدة الانكليزية التي ننقل عنها هذه الكلمة « لاية دولة من الدول تصنع بريطانيا هذه الالات ؟ »

ولكن لا بأس ! فالجواب على هذا السؤال معروف !..

المعرض الصناعي

في سوريا

قررت الحكومة السورية بصورة نهائية اقامة المعرض الصناعي بمجرد الانتهاء من بناء مدرسة التجهيز وتفكر الحكومة في وضع يانصيب يرصد ريعه لانشاء ابنية خاصة الى جانب مدرسة التجهيز لاقامة المعرض الدائم

***

قضايا السياسة

المانيا تشتري الذخائر باموال انكليزية (النكل) من كندا او بقية المواد من بلاد انكلترا

نعم !

واليك ما كتبه في هذا الموضوع المحرر السياسي لجريدة « ذي بيبل » الانكليزية :

يساعد كل انسان المانيا الان على ان تعود فتتسلح ، وان المانيا هذه تنال القروض والمواد اللازمة لصنع الذخائر من بريطانيا ومن بلدان اخرى تعطف على السياسة الهتلرية التي تعمل على جعل المانيا على قدم المساواة في الاسلحة مع الدول الاخرى

والذي افهمه انا هو ان هناك نوابا سيتكلمون في مجلس العموم عند البدء بالمناقشة الخاصة بالتسليح ، عن ان بريطانيا العظمى قد ارسلت في الاشهر الاخيرة الى المانيا المواد الاتية ، وهي من المواد اللازمة لصنع الذخائر وهي القطن الخام ، الالومينيوم ، النحاس ، الكاوتشوك والحديد بانواعه

النيكل من كندا

والى جانب ذلك تسلمت المانيا كميات كثيرة اخرى من بعض بلدان الامبراطورية البريطانية لا سيما كندا

اضف الى ذلك ان المانيا لا تتسلح الان الا بالاموال التي تأخذها من بريطانيا ومن الدول الاخرى المحالفة لبريطانيا ، ولم يعلن الدكتور شاخت المورااتوريوم ويقنع عن سداد اقساط الديون الا لتتجمع لديه الملايين اللازمة لصنع الاسلحة والذخائر ، ولم توافق بريطانيا على هذا المورااتوريوم الا لتشجع المانيا على العودة الى التسلح !

وسيطالب بعض النواب من الحكومة في مجلس العموم ان تحرم اصدار شيء ما يصلح لصنع السلاح والذخائر من بريطانيا الى المانيا ، وسيقول هؤلاء ان على الحكومة البريطانية ان تطلب من كندا تحريم تصدير النيكل الى المانيا ، وربما اقترحت بريطانيا على كل من حكومات فرنسا وبلجيكا واميركا ان تحذو حذو كندا في هذا التحريم ، هذا اذا وافق مجلس العموم على ما سيطلبه هؤلاء النواب

زيت الكوكو زيت النخيل زيت الزيتون

هذه هي الوصفة الطبية لتجميل الوجه وتحسينه لان مزج هذه الزيوت مع بعضها بطريقة علمية فنية يعطيك احسن غذاء للجلد لانه يكسبه الطلاوة والنعومة والرفاهة ويزيد جماله جمالا

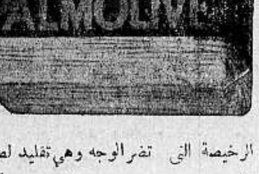

وصابون بالموليف هو الصابون الوحيد المركب من هذه الزيوت الثلاث وهو الصابون الوحيد الذي يجب عليك ان تستعمله في منزلك وفي غرفة نومك

احترس من انواع الصابون الرخيصة التي تضر الوجه وهي تقليد لصابون بالموليف لكنها مركبة من شحوم قذرة وزيوت مضرة تضر جلدة الوجه ضرراً عظيما

الحياة

فندق فخم — هواء طلق — اثاث جديد — خدمة حسنة — معاملة شريفة راحة تامة للمسافرين والعائلات الكريمة

اذا كنت تريد الراحة التامة والسرور الزائد فاقصد عند زيارتك ليافا

فندق الحياة

الواقع امام دائرة الصحية في شارع الملك جورج وفي الطابق الثالث من عمارة فضيلة الشيخ المظفر واطلب من صاحبه نديم المكرو صالح السراوي ان يحجز لك مكانا تمتع بصرك وتشرح صدرك بمشاهده المناظر البديعة .

تخفيضات في اسعار الظريفية

شعوراً مع عموم طبقات السكان صمم صاحب لوكاندة ومطعم ومقهى الظريفية الشهيرة في يافا ، بمناسبة التحسينات الجديدة التي ادخلها على الفندق والمطعم معا ان يزيد على ذلك تخفيضا هائلا في اسعار المنام والطعام حتى اصبح

٣٠ غرشا اكل ومنام

اي باستطاعة المرء ان ينام في هذا الفندق ذات المناظر الجميلة والنظافة الفائقة مع تناول ٣ وجبات اكل في اليوم لقاء ٣٠ غرشا فلسطينيا فقط مع العلم ان مقهى الظريفة خير تسلية لمن يؤم هذا الفندق

مطلوب صيدلي قانوني

الصيدلية الجديدة بطولكرم بحاجة الى صيدلي قانوني عربي براتب جيد . المخابرة مع السيد زكي السفاريني بطولكرم

من لا ارض له لا وطن له

هل زرتم ؟

فندق الكونتننتال

الجديد بيافا ؟

اول شارع النزهة

مقر السلام والراحة والسرور

فندق الكونتننتال الذي افتتح حديثا على الطراز العصري في اجمل بقعة من مدينة يافا مطل على بساتين البرتقال وقريب جداً من السوق التجاري هو فندق من الدرجة الاولى باثاثه . وتنسيقه . وخدمته . مياه جارية لجميع الغرف مع خدمة ممتاز .

اصحابه

كمال زعيم ومكرديج مصرليان

وهو احد فنادق السيد كمال زعيم الطرابلسي الشهير في اوتيلاته المعروفة بأوتيلات الطرابلسي ببيروت وعاليه . زيارته في يافا فرض واجب

ما وراء الموت ؟

ماوراء الموت صاح
أهو خلد ام فناء؟
دعه خلداً ، ماالحياة
حيث لايفنى البقاء؟
اين يبقى الراحل
وسط جنات الشفاء
هل يرى الاقران جنبا
لايعانون الشقاء
هل شذى الزهر تفوح
من جنينات السماء
أيرى الموتى حياة
بين صبح ومساء
وشروق الشمس ،صاح
هل بماسيه انتهاء ؟
***
صاح والبدر يرى
فى محاق بالسماء ؟
أم هلالا ساطعا
بين صيف وشتاء
صاح والغيم الاغر
هل يرون منه ماء؟
هل ربوع الخلد تبدو
غضة فيها ارتعاء
ام ترى حسب فصول
بين قحط وعناء
***
صاح مهلا هل يرى
راحلو الدنيا الوباء
أيرجوا دوم عيش
ام يرجوه انتهاء
هل يروا وجه الاله
فيه ينبوع الضياء ؟
***
صاح هل عشق هناك
ام خلود وصفاء
هل دلال وعذاب
من حبيب او لقاء
هل شعور الحب صاف
مثل نار ، ام كساء !
هل جنان الخلد تبدو
من شذى العشق شفاء
أنما العشق جنون
هل جنون بالسماء ؟
صاح بالله اجبنى
لا يزيدني جفاء
قدسئمت العيش خلي
انه العيش بلاء
انى يا خلي ابغى
عالماً يرعى الولاء
انى ابغى رحيلا
حيثما القى وفاء !

غزه (ابن الفلا)

اعانة الغرف التجارية

القاهرة ـ تقدر الاعانة المقررة في ميزانية هذا العام للغرف التجارية بمبلغ سبعة الاف جنيه وسيوزع هذا المبلغ على الوجه الاتي ٢٠٠٠ جنيه لكل من غرفتي الاسكندرية والقاهرة و ١٠٠٠ جنيه لغرفة المنيا و ٤٥٠ جنيها للفيوم و ٣٥٠ جنيها الدقهلية و ١٠٠ جنيه لكل من غرفتي بور سعيد وبني سويف و ٢٥٠ جنيها لاسيوط وبمقتضى هذا التقسيم يتبقى مبلغ ٣٥٠ جنيها بصفة احتياطي ـ ا . ش

حسوحبه ياشباب

« للشاعر الشعبي خليل الحام »

ياشباب يانور عيني
بدى اهديكم نصيحة
بكل اسبوع راح تسمعوني
وتقروا ازجالي الصريحة
بدى منكم تعاهدوني
وتتركوا امور القبيحة
الوطن حايصير خراب
حسوا حبه ياشباب

في الملاهي غرقانين :
ونس وخبص ولعب قمار
ياشباب مالكم طايشين ؟
عار عليكم والف عار
انظروهم كيف متحدين
ونحنا زعيمنا سمسار
حالتنا زفت وهباب
حسو حبه ياشباب ..

شو منترجا منتأمل
مدام هيك حالتنا
ياشب من فضلك اخجل
حاجة تزيد مصيبتنا
بحب بلادك تغزل
الصهيونية هلكتنا
سيبوا البارات والشراب
حسوا حبه ياشباب

البس شغل بلادك
سيب طلياني ياباني
الاجنبي عم يصطادك
وحياة دينى وايماني
جاهد ورجيني جهادك
واترك شغل الشيطاني
من زج حواجب وحلق اشناب
حسوا حبه ياشباب

سيب البيره والوسكي
وسيب بديعة وامتثال
شوف بلادك وابكي
كيف صبحت باسوأ حال.
ياشب اسمع شو بحكي
واسعى بجلب الاستقلال
الاجنبي افتكرنا دواب
حسوا حبه ياشباب

مستحيل والله ننجح
ان دمنا على هالحالة
بالجهل عما نسبح
وكل امورنا بطالة
ياشب ان فقت بتربح
يكفي ذل واهانة
والدهر ياابني دولاب
حسوا حبه ياشباب
خليل الحام

بين ايران وروسيا

طهران ـ جاء من موسكو ان البعثة الايرانية قبل عودتها الى ايران قد وافقت على جانب كبير من الاقتراحات الاقتصادية والتجارية التى قدمتها روسيا لتمكين العلاقات بين البلدين في المستقبل اما القرارات التى اتخذت فى هذا الصدد فلا يمكن الوقوف عليها الا بعد ان تقدم البعثة تقريرها الى الحكومة الايرانية

* * *

بيان

القدس في ٩ حزيران — لمراسل الدفاع الخاص — اذاع رئيس اللجنة التنفيذية الارثوذكسية البيان الاتي .

ايها الشعب الارثوذكسي الكريم

كنا نرجو بعد المفاوضات التى دارت بين مكتب اللجنة التنفيذية من جهة وبين مندوب الحكومة ورجال البطريركية من جهة اخرى ان يؤدي ذلك الى تقريب وجهتى نظر الطائفة والبطريركية والوصول الى تفاهم يحفظ حق الطائفة الى ما فيه خير الكنيسة.

ولكن تلك المفاوضات التي منها طلب تعديل قانون الانتخاب البطريركي لم تسفر لسوء الحظ ، عن فائدة ورجونا في اصرار الحكومة وتعنت رجال البطريركية مالا يتفق مع مصلحة الشعب الارثوذكسي .

وزاد الطينة بلة ان قانون الانتخاب الذي وضعت مشروعه الحكومة واحتججنا عليه احتجاجا شديدا قد صادق عليه فخامة المندوب السامي فاصبح نافذ المفعول منذ نشره في الجريدة الرسمية بتاريخ ٢٧ ايار الماضي

ولما كان الانتخاب البطريركي سوف يجري في القريب العاجل بموجب ذلك القانون قررت اللجنة التنفيذية في اجتماعها اليوم باجماع الاراء ان تقاطع ذلك الانتخاب عملا بقرار المؤتمر الثاني الذي عقد لهذه الغاية . وبالمقررات التي اتخذتها اللجنة في اجتماعها الماضي والحالي

لذلك نحن نناشد اليوم الشعب الارثوذكسي الكريم الذي ائتمنا على حقوقه وحفظ كرامته ان يسعى بكل جهده لمقاطعة ذلك الانتخاب بواسطة كهنته الذين سوف يدعوهم السينودس الى الحضور

هذا ما تقرر اليوم للمحافظة على شرف الطائفة الارثوذكسية فعلى افراد هذه الطائفة في فلسطين وشرق الاردن ان يعملوا من جهتهم للمحافظة على كرامتهم الى ان يمن الله على هذه الملة بمن يقدر لها احقية مطالبها العادلة وشرف الغاية التى ترمي اليها

القدس في ٨ـ٦ـ٣٥

رئيس اللجنة التنفيذية الارثوذكسيه
يعقوب فراج

اعلان

صادر من دائرة اجراء يافا عدد ٥٥٨٤ سنة ١٩٣٤

الدائن — عبد القادر احمد ابو امونه من اهالى قرية يبنا التابعة الرملة

المديون — محمد ديب ابو جراد من قرية يبنا

مصدر الحكم — محكمة يافا المركزية .

الملك — ثلاث قطع اراضي واقعة في اراضى قرية يبنا عمال الرملة .

اوصافه — اراضي زراعية قسم منها مشجر برتقال حديث مرقوع .

تاريخ سند الطابو

حدوده « ١ » بلوك ١٥ قسيمة ٤ مساحتها ٣ دونم ٧٧١ متر ٥٠٠٠ حصة من اصل ١٠٠٠٠ حصة مشجر دندانة .

« ٢ » بلوك ٥٤ قسيمة ـ ١٣ ـ ٢٩ دونم ٢٧٠ متر ٦٢٥٠ حصة من اصل ١٠٠٠٠ حصة بور .

«٣» بلوك ١١ قسيمة ١١١ مساحتها ٩٩٨ متر ٦٠ حصة من ١٩٢ حصة بور

ملاحظات : تخمن الدونم في القطعة الاولى بمبلغ مابة وعشرين جنيها وفي الثانية بثمانية عشر جنيها وفى الثالثة بستين جنيها فلسطينيا

ان الملك المبين تفصيلاته اعلاه المعلن عنه بجريدة الدفاع المؤرخة فى ١٠ اذار سنة ١٩٣٥ والمطروح في المزاد العلني بلغت آخر قيمة دفعت ثمنا له مبلغ بلوك(١٥)١١٦ جنيه فلسطيني وبلوك (٥٤) ٣٢٩ جنيه فلسطيني و٣٠٠ مل و بلوك (١١ ١٨جنيه فلسطيني و ٧٥٠ مل عهدة عبدالقادر احمد ابو امونة لذلك اعطيت الاحالة الموقتة بالبدل المذكور لعهدة الطالب الاخير عبدالقادر احمد ابو امونة . لذلك اعلن للعموم بان هذا الملك طرح مرة ثانية بالمزاد العلني لمدة خمسة عشر يوما اعتبارا من تاريخ نشر هذا الاعلان فمن له رغبة بالضم عليه مراجعة دائرة الاجراء بيافا او الدلال بشرط ان لا يقل الضم عن خمسة فى المابة لذلك اقتضى اعلان الكيفية توفيقا للمادة ١٠٦ من قانون الاجراء

٦ـ٦ـ٣٤

مأمور اجراء يافا

الطيارون يتدربون فى اسبانيا

لاعلى اطلاق القنابل ...وانما على السرقة

هذا هو الواقع الذي لا مرية فيه !

وقد نجح هذا التدريب وقام « الطيارون النوابغ » كما يسمونهم في اسبانيا ـ بالسطو على حديقة ريتيووو التى تربي فيها بلدية مدريد الحمام ، فسرقوا من هذا الحمام ٣٦٠ حمامة انثى في مدة وجيزة من الزمن

اما « الطيارون النوابغ » هؤلاء فهم ذكور الحمام ، وقد قام احد الهواة بتدريب عدد منها على ان يكون كل ذكر هو « دون جوان » يعمل مثلما عمل في ايقاع الاناث في شرك الغرام !

وقد قام كل واحد من ذكور هذا الحمام بتمثيل دوره خير قيام فكان يزور حديقة البلدية في الفينة بعد الفينة ، ولا يعود من كل زيارة الا ومعه انثى من حمام هذه البلدية

واخيرا جدا تنبهت البلدية لهذا النقص الهائل فى اناث حمامها دون الذكور . فجعلت تراقب الحديقة حتى تبينت لها حقيقة الامر ، فالقت القبض على صاحب « الطيارين النوابغ » فهو في السجن الآن ينتظر ما تقرره السلطات الاسبانية في امره . ترى هل تجوز محاكمته على هذه السرقات التي لم يقم بها هو ، او لا يجوز ؟ ..

اقصد
محل
نجيب القطان
يافا سوق الدير يافا
واطلب زيت الزيتون للمونه
والسمن الحلبي الحديدي
الممتاز
ماركة
كامل هيكل

الامير فاروق فى حفلات المولد النبوي الشريف

القاهرة ـ ينوب حضرة صاحب السمو الملكى امير الصعيد عن جلالة الملك في حضور عيد المولد النبوي السنوى يوم الاربعاء القادم ـ ا . ش

مذكرة نسيم باشا الى جلالة الملك

القاهرة ـ علمنا ان مذكرة دولة رئيس الوزراء المزمع رفعها الى جلالة الملك تتضمن كل الادوار التى مرت بمسألة الدستور وقد وضع دولة رئيس الوزراء الموقف بجلاء والتمس فى آخر المذكرة من جلالته تقدير الموقف بحكمته السامية ـ ا . ش

شركة السكب الفلسطينية
أنجح المشاريع
الوطنية

مفاجأة عظيمة

ورد على التاجر المعروف
تزيه الافرنجى واخوانه
اصواف جديدة صيفية ، تشكيلة جميلة ، اصواف انكليزية ممتازة
هلموا هلموا
الى المحل الجديد
عمارة جمعية الاسعاف الجديدة رقم (١١)
استعداد عظيم لتفصيل البدلات على احدث طراز
زوروا المحل مرة واحدة
تكفل بان تكونوا من زبائنه
تجدون فيه اصناف جديدة ، صرف ،ننانيز والشراويل والجاكتات
وجميع لوازم الخياطين باسعار معتدلة للغاية
* * *

لماذا يعد فلاي ـ فلو
احسن صنف لقتل الحشرات والذباب

لان فلاي ـ فلو مركب تركيبا كيماويا ويحتوى على جنس حشيشة هى العدو اللدود للذباب ، والناموس ، والنمل والصراصير والبق والعث

ان الحشيشة التي يركب منها هذا السائل تسمى (اكس بونجانت) X PUNGENT

واذا كنت تريد ان تحفظ بيتك نظيفا وتمنع الامراض منه فاستعمل دائما وحالا

فلاي ـ فلو

تنبيه ★ ان سائل فلاي ـ فلو مكفول بانه لا يطبع على الملابس ويمكنك رشه على الملابس لحفظها من العث

الوكلاء لفلسطين وشرقى الاردن
مستودع الادويه الوطني الفلسطيني بيافا

اعلنوا في الدفاع

تعلن شركة سودوا الوطنية بواسطة
وكيلها الوحيد لفلسطين وشرق الاردن
محمد سعد الدين ادريس ـ حيفا فلسطين
اظهارها القطع المشروحة ادناه

MARQUE DEPOSÉE

سلامى الاغوانى

كل مره منقول شبعنا منهم	كل مره منشتد ومنقاطهم
وبس بعضى يومين	ومانقشعهم بتصير اتلاقي قلبك

طاير معهم . الخ ..

المهاجرة لفلسطين

البيت بيتنا الارض	لابونا وباي عين جايين

ينهبونا . الخ...

كمل النقل بالزعرور	فرحنا وصار عندنا دستور
اليوم صرنا وتصورنا	برنيطه ومرسي وبنجور

عبد الغنى الشيخ

هز وغربل يا غربال	هز وغربل هالموظفين
اول الشهر قابضين ومبنجين	وبسته الشهر طفرانين

الخ

عرس البرابره

دق الطبلة يا مرجان	وانده بخيته وسعيد
يله نشرب البوظه	وتكون المزه كازوزه

السخ

اطلب هذه القطع من المتعهد الوحيد ومن عموم بائعي الاسطوانات
ومن يافا محل اسكندر حبش

مثال مما يجري في المستعمرات

الاوروبيون يتسلحون في رودسيا

ونساؤهم يحشدن تحت الحراسة في دار البلدية!

ابناء كهذه لاتختص بها « روتر » الاصحف اوروبا، ولكن هذه الصحف، لسوء حظ «روتر» تصل الينا، فعنها ننقل مايلي:

بالاوايو ، الاربعاء ٢٩ ايار)ـ قتل اليوم ستة من الوطنيين عندما اطلق البوليس النار على نحو ٣٠٠ ثائر كانوا يحاولون اقتحام مناجم النحاس التابعة لشركة رواز انتيلوب في ناحية لوانجوا في الشمال الشرقي من اقليم رودسيا الشمالية

ويتسلح الاوربيون هنالك الآن ليستطيعوا حماية انفسهم ، وفي يوم الاثنين الماضي طار ٦٠ جنديا من فرقة رودسيا الشمالية من لوسوا كا العاصمة الى الناحية التي اشتدت فيها الاضطرابات بسبب ماسن من الضرائب الجديدة التي احتج الاهالي على ارتفاعها

وينتقل اضراب العمال من منجم الى آخر ويقال ان عدد المضربين الآن يبلغ نحو ٣٠٠٠ ، وقد دمر هؤلاء عمارات شركة رواز انتيلوب ولكنهم عجزوا عن الوصول الى الآلات المحركة للمناجم لتدميرها

وتسير الآن فرقة شمال رودسيا بالقطار في طريقها الى منطقة الاضطرابات وهذه الفرقة مؤلفة من جنود وطنيين وضباط اوروبيين

برقية اخرى

بالاوايو ، الخميس (٣٠ ايار) — اتخذت هنا اجراءات قوية لحماية الاوروبيين في منطقة مناجم النحاس الواقعة في الشمال الشرقي من مستعمرة رودسيا الشمالية وفيها نشبت الثورة على اثر الاضراب الذي قام به العمال وقتل فيه برصاص البوليس ستة من الوطنيين امس في (لوانجوا)

وفي (ندولا) وهي احدى المدن القريبة من هذه المنطقة نشبت الثورة يوم الاثنين الماضي فاخذت النساء الاوربيات والاطفال الى صالة البلدية ليكن مع اطفالهن تحت الحراسة

وماتزال الحكومة تجند الاوروبيين الملكيين بصفة « كونستبلات » خصوصيين وترد النجدات العسكرية والبوليسية الآن من لوساكا عاصمة رودسيا الشمالية ومن بالاوايو عاصمة رودسيا الجنوبية وغيرهما من المدن الاخرى ، والحكومة قابضة الى اليوم على ناصية الحال

وقد طار السر هربرت يونغ حاكم رودسيا الشمالية اليوم من لوساكا الى ندولا للتشاور مع الموظفين المحليين فيما يجب اتخاذه من الاجراءات

وفي لوانشيا نصبت اسلاك بمكن كهربتها وتسلح البوليس بمدافع لويس الرشاشة وقد جرح احد الوطنيين برصاصة اطلقت عليه اليوم من مسدس احد الاوربيين الذين كانت الحجارة تنهال عليهم من الغوغاء

« الدفاع » بغير تعليق ... !

في سطور

حاميها حراميها

روت « الدبلي ميل » في احد اعدادها الاخيرة نبأ ضابط بوليس ظل عشر اشهر وهو قائد مخفر غرينوبل ثم القي عليه القبض بعد ذلك لانه لص كبير سبق له قبل اربع سنوات ان هاجم رجلا في ضواحي ليونس وسلبه ما كان معه ، وقبل ايام القى هذا الضابط اللص القبض على متهم ، فذهب هذا وباح بسر الضابط للسلطات الافرنسية العليا ، فقد كان يعرف هذا الضابط تمام المعرفة ، لسوء الحظ !

ولم ينكر الضابط الحامي الجديد انه هو الحرامي القديم !..

اميركية تسرق

في مدينة النور !

وروت الجريدة نفسها في العدد نفسه ـ وهو عدد ٢٨ ايار الماضي ـ ان المستر سكويتزر ، وهي اميركية تقيم في (روا دي لايونيفرسيت) في باريس (مدينة النور !) ابلغت البوليس ان اللصوص سرقوا من منزلها ادوات فضية وذهبية تقدر قيمتها بمبلغ ١٠٠٠٠٠ فرنك كما سرقوا نقدا ١٠٠٠٠ فرنك بعد ان كسروا الباب الامامي للمنزل ، وفيه دواليب كثيرة لم يفتح اللصوص منها الا دولابين اثنين ، هما اللذين كانت فيهما هذه الادوات ! ...

يحرقون الاستاذ!

هجم اهالي ناحية اغواس كاليننتيس (في المكسيك) على معلم قريتهم . وهو شاب عمره ١٩ سنة فقط، واحرقوه وهو حي بسبب دروس اشتراكية كان القاها على التلاميذ..

برلمان عجوز!

احتفل برلمان السويد في الاسبوع الماضي بمرور ٥٠٠ سنة على تأليفه ،وقد حضر هذه الحفلة التي جرت في استكهلم العاصمة السويدية مندوبون كثيرون عن باقي برلمانات اسكندنافيا ، فنيسيا، فهنيئا!

يسافر اسجانا

في اعظم باخرة في الدنيا !

على ظهر الباخرة نورماندي الافرنسية ـ اعظم باخرة في الدنيا ـ يسافر الان بيتر دودان ، وعمره ١٥ سنة، وهو عضو في نادي الاولاد في نيويورك لانه ربح في « اليانصيب » تذكرة تخوله السفر مجانا في هذه الباخرة من نيويورك الى الهافر وفي ذهاب هذه الباخرة من الهافر سافر عليها الى نيويورك ولد افرنسي اسمه روجر اشجوت ، وكان سفره مجانا هو الاخر لانه ربح ورقة « اليانصيب » التي ربحها ميله الاميركي

يطير من الرباط

ليعالج في باريس!

وصلت الى مطار لابورصيه في باريس منذ ايام طيارة افرنسية عليها رجل من اهالي مدينة الرباط المراكشية كان الاطباء قد قرروا ان لا بد من عمل عملية جراحية له في رأسه قبل مضي ٢٤ ساعة والا قضي عليه

ولما لم يكن عمل هذه العملية مستطاعا في الرباط ارسل المريض ظهرا الى باريس فهناك عملت له هذه العملية ونجحت ، فالرجل يتماثل الان للشفاء

الى

عمال البلدة

يعلم كل فرد منا ان العامل اساس حياة الامة فهو القاعدة التي يشيد فوقها بناء الشعب وصرحه العالي وصحافتنا اليوم جديرة بكل شكر لموقفها المجيد وتمحيصها كل اغراض جمعيات الهستدروت

ايها العمال العرب ان جمعية الهستدروت وغيرها من الجمعيات الصهيونية اقيمت لتكون هادمة لجمعياتكم الناجحة ، وكل اقوالها ودعاياتها باطلة وحادث عمال مسبيرو العرب ليس ببعيد عنكم

اليوم جمعية العمال العرب وهي اولى الجمعيات من غيرها التي افتتحت لها مركزا عاما يأوي اليه العمال في آخر النهار يتحدثون اخوة متحابين في حركة انعاش العمال ورفع شأنهم ، والمطالبة بحقوقهم المهضومة من اصحاب الاعمال وها هو رئيسها قد اتخذ على عاتقه معاضدة ومساعدة جميع العمال العرب والذي يشتغل لايصال العمال الى هدفهم الاسمى .

ان هذه الجمعية قد اخذت لها محلا بشارع العجمي بعمارة بوست وما احسن هذا المحل المتوسط في الوسط الذي يجتمع فيه العمال جميعهم ، فلا عذر لكم بعد اليوم اذا لم تنضموا الى هذه الجمعية التي توصلكم الى حقوقكم وهي لا تطلب منكم الا الاخلاص لبعضكم البعض

وحفلة الاحتفال لهذا النادي ، نادي جمعية العمال العرب، ستكون قريبة وستكون حفلة منتظمة عظيمة في كل معانيها .

وليس لنا الان الا أن نشكر رئيس هذه الجمعية واعضاء الادارة الذين يشتغلون في رفعة شأن جمعيتهم والله مع الجميع .

يافا — عصام

الناصرة

الى عطوفة

احمد حلمي باشا

قبل مدة طويلة ذكرت ان صاحب العطوفة احمد حلمي باشا قدم الناصرة وتباحث مع بعض الاهالي في انشاء فرع للبنك الزراعي وقد جرى الاكتتاب من بعض الحذور بمبالغ متفاوتة، وقرر الرأي على وجوب تحصيل القسط الاول بعد مدة قصيرة ،وهكذا كان . مضت كل هذه المدة ولم نسمع شيئا ، رغم ان الناصرة في مسيس الحاجة اليه ،وكل يوم يراجعني عدد كبير من الاهالي متسائلين ماذا حصل لهذا الفرع .لهذا نلفت نظر صاحب العطوفة احمد حلمي باشا صاحب المبرات العديدة ليسرع في تنفيذ هذا المشروع المقرر في برامجه وان يباشر بجمع الاشتراكات ليصير العمل في الوقت القريب وانا لمنتظرون

سرور البلاد

بخروج السجناء

لم يكن سرور اهالي الناصرة باقل من باقي بلدان فلسطين لخروج بعض سجناء الثورة وقد سمعت الكثير يلجون ويا ليت العفو جاء شاملا . .

من لا ارض له

لا وطن له

عنبتا

الاحتفال

بالمولد النبوي

الشريف

يستعد اهالي عنبتا استعدادا كبيرا للاحتفال بالمولد النبوي الشريف احتفالا يليق بكرامته (صلعم)

ولذ عقد في الاسبوع الماضي عدة اجتماعات من الاهالي وقرروا عدة امور بشأن هذه الاحتفالات

لجنة مشروع الماء

عقد فريق كبير من اهالي عنبتا اجتماعا قرروا فيه تأليف لجنة لادارة مشروع الماء . قوامها السادة: رفيق الحمد الله سكرتيرا ، وديب محمد رباء ومحمد سعيد الحاج محمد ، ومحمد الحاج عبد الرحمن النور ، وحلمي القبج ، ومصطفى يوسف جاد الله ، ومحمد موسى حجاز وموسى محمد ناصر ، ومصطفى حسين صوص ، اعضاء عاملين ، وقد وقعت هذه الهيئة نظامها وقدمته للحكومة للمصادقة عليه

مستوصف للرمد

مازال الاهلون يلحفون في طلب ايجاد عيادة صحية في عنبتا لاحتياجهم واحتياج سكان القرى العديدة التابعة لها . ولا نزال نراهم يقدمون المضابط المتوالية للحكومة المحلية بهذا الطلب . فمتى نراها تحقق رغبة الاهلين فتخفف عنهم الاتعاب والنفقات التي يتحملونها بذهابهم للمدن في سبيل هذه الغاية .

حول تأخير مشروع الماء

يشكو الكثيرون من الاهلين من ادارة النافعة لعدم اعتنائها بتتميم مشروع الماء الذي اوشك على الانتهاء وهم يطلبون الى المسئولين الاسراع في هذا المشروع حتى تنفرج الحالة السيئة التي يعانيها الاهلون ، وقد عزم الاهالي على اقامة حفلة كبرى عند تتميم المشروع .

الى اصحاب العمارات

معمل البلاط العربي

لاصحابه

يوسف الباسل وسليمان ابو غوش

وعبد الرؤوف الدباغ

اذا اردتم بلاطا قويا جميلا مضمونا فاطلبوه من

معمل البلاط العربي

يافا — المنشية — شارع العالم

متانة وقوة وجمال ودقة في الصنع

تسهيلات في الدفع

واسعار غاية في الاعتدال

تلفون وكالة الدفاع في حيفا ١٢٥٨

مطبعة

الدفاع

التجاريه

في عمارة « بوست »

خير مطبعة يمكن الاعتماد عليها

لطبع جميع لوازمكم التجاريه

حروف جديدة - ادوات فنية

اتقان فائق نظافه وسرعة بالعمل

مع أسعار معتدله للغايه

المخابرة مع ادارة الجريدة

في عمارة حزبون تلفون ١٠٧٥

الطاهر

الاسعار معتدلة

روائح . كلسات . اخروجه

اشكول . بودره . مناديل وجه

محارم . فانيلات ... الخ

سوق البلابسة — جوار السبيل

اطلبوا الشمنتو الممتاز

ماركة الحمامة

وارد

درويش يوسف حداد

فقد برهنت مدة عشرين سنة

على انها الاحسن والاقوى

يافا — يوم الاثنين في ٩ ربيع اول ١٣٥٤ — الموافق ١٠ حزيران ١٩٣٥
صاحب الامتياز والمحرر المسؤول: ابراهيم الشنطي
مدير الادارة: شوكت حماد
رقم التلفون ١٠٧٥ و١١٨٧

انه لم تشهه الغارة الشعواء ٥٥ تحماء فدافع

الدفاع

العدد — ٣٤٤ — السنة الثانية
ادارة الدفاع في عمارة حزبوز شارع جمال باشا — يافا
العنوان البرقي: الدفاع يافا — ص . ب ٢٢٥

	عن سنة	عن نصف سنة
قيمة الاشتراك في فلسطين	١٥٠	٨٠
في الخارج	٣٠٠	١٦٠

صور عالمية على هامش الحوادث

الجنرال غيرنغ رئيس وزارة بروسيا ووزير الطيران الالماني اثناء زيارته الاخيرة لمدينة صوفيا عاصمة بلغاريا وهو يتحادث مع المسيو تزيف وزير الحربية البلغارية والى اليمين سكرتير الحكومة الجنرال ليتو نانت ملح كا يري بعض ضباط الجيش يستقبلون الجنرال غيرنغ ويقال ان الغاية من هذه الزيارة غاية سياسية

قام الهر لرتزر رئيس نادي الطيران الالماني باعطاء اشارة ابتداء الطيران حول المانيا من مطار تمبلهوف في برلين وترى في الصورة اول فرقة من الطيران حلقت فوق المطار

يترك المهر حال ولادته في احراش المانيا ومزارعها طليقا يسرح ويمرح كما يشاء لمدة سنة وبعدئذ يربط من عنقه: وفي هذه الصورة مهر ربط من عنقه فيمانع بشدة للتخلص من هذا القيد

شريف الاسعد

ما كنست المطبعة الفني وقد اتقن فن الطباعة في مدة وجيزة مع انه لم يسبق له الاشتغال في هذه المهنة وهو الذي سيتولى اخراج « الجيل » في حلة قشيبة بعد ان هيأ كل شيء لذلك

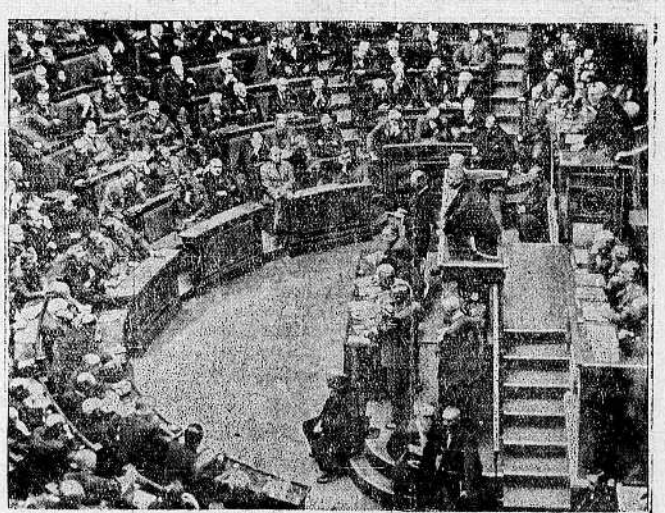

صورة الجلسة الحالية للوزارة الافرنسية في باريس وقد وقف المسيو جرمان — مارتين وزير المالية الافرنسية وطلب اعطاء وزارة المسيو فلاندان السلطة المطلقة في الشؤون المالية ولكن الاعضاء رفضوا فاستقالت الوزارة وعهد الى المسيو بويسون الواقف على منصة الخطابة في زاوية الصورة ليؤلف الوزارة . وقد استقالت وزارة بويسون ايضاً

تجري في الوقت الحاضر في مدريد عاصمة اسبانيا محاكمة زعماء ثورة قطالونيا الذين ثاروا ضد الحكومة يريدون فصل قطالونيا عن اسبانيا وجعلها مستقلة وتراهم في الصورة في قفص الاتهام وقد وقف زعيمهم المسيو كومبنيس في الوسط والمفهوم انه نادى بنفسه رئيساً لتلك البلاد

الضابط لرتزر رئيس اتحاد نادي الطيران في المانيا يرفع علم الطيران اشارة ببدء الطيران حول المانيا وقف بالقرب منه بعض الضباط وقواد الجيش الالماني

صورة جميلة لمناظر الربيع في احراش المانيا ننشرها بمناسبة قرب عيد العنصرة وذهاب الاهالي للنزهة في الاحراش وعند سفوح الجبال الجميلة

تحتفل مملكة اسوج في الوقت الحاضر بمرور ٥٠٠ سنة على افتتاح اول برلمان في البلاد ويعد البرلمان الاسوجي من اقدم برلمانات العالم وتري في الصورة رئيس البرلمان الحالي وهو في اللباس الذي كان يلبسه رؤساء البرلمان في الزمن السالف

الدفاع ـ يوم الثلاثاء في ١٠ ربيع الاول ١٣٥٤ ـ ١١ حزيران ١٩٣٥

صاحب الامتياز والمحرر المسئول ابراهيم الشنطي

مدير الادارة : شوكت حماد

رقم التلفون ١٠٧٥ و ١١٨٧

أن ارتشن الغارق الشّعْو مقيحًا فوافعْ

الدفاع

{ العدد ٣٤٥ — السنة الثانية }

ادارة الدفاع في عمارة حزبون شارع جمال باشا ـ يافا

العنوان البرقي : الدفاع يافا : ص . ب ٢٥٥

	عن سنة	عن نصف سنة
قيمة الاشتراك في فلسطين	١٥٠	٨٠
في الخارج	٣٠٠	١٦٠

الاستعدادات الكبيرة لحفلات المولد النبوى الشريف. انكلترا تعبيء مئة الف في السودان. تداركوا امر تعيين وزير المستعمرات الجديد

هذا التقرب المزعوم

لن يكون والهجرة هجرة والبيوع بيوع

باسم الحق والانسانية او باسم مصالح امبراطوريتكم

تحدث مستر مودي امام لجنة الانتدابات عن المجلس التشريعي ، ودخول الصهيونية شرق الاردن و ... التقرب بين العرب واليهود . ولعل حديثه فيما يختص بهذا التقرب كان سقطة، او « زلقة » لسان ، او انه ارغم عليه بفعل مهمته. والا فأي رجل ينطق بوحي ضميره ، وما ترى عينيه ، ثم يقول بهذا التقرب المزعوم ، وهو يرى اليهود اشد ما يكونون لجاجة في مطاليبهم ، والعرب اشد ما يكونون تبرما بهذه المطالب

كنا نكتفي من مستر مودي ان يقول عن المجلس التشريعي بانه سيكون ، لان تجربة البلديات قد نجحت ! الحمد لله ، وجاء هذا النجاح بعد ثمانية عشر عاما وبعد سبعين عاما سبقتها من سني الحكم التركي . ثم ان البلديات نظام لم يكن منحة الانكليز ، بل وطد الاتراك دعائمه في العصر الذي نسمه بالرجعية ، والظلام ، والاستبداد . وقصارى ما فعله الانكليز انهم مسخوا ذلك النظام ، وضيقوه ، وتناولوه بالنقص من اطرافه . نقول ـ كما نكتفي من مستر مودي ان يتحدث عن الهجرة ، وهذا المجلس التشريعي ، وحالة فلسطين العامة . اما التقرب بين العنصرين ، الدخيل والاصيل ، بين العرب واليهود ، فعبث بالحقيقة، نحب لمستر مودي ان لا يأتيه

اي تقرب هذا الذي يزعمون والهجرة ما تزال هميرة ، تحمل الينا امواج هذه المخلوقات من اوروبا ، وافريقيا ، وآسيا ، طامعة في انشاء ملك ، وافناء شعب هو صاحب الحق ، اولا وآخرا ؟ اي تقرب وهذه ابواب البيوع مفتحة ، بالعشرات والالوف ، ويرحل العرب عن اراضيهم مشردين او هابطين ارضا لم يسكنوها من قبل ؟ اتقرب وهذه السياسة المخالفة لكل مبادىء الحق ، والحكمة، وسنن الحياة ، تجمح في نفسها ، غير عابئة بحقوق العرب ، ونوائبهم، والكوارث المنصبة عليهم ؟ لا يا مستر مودي ، لا ! لن تبصر شيء من هذا التقرب ؛ مادامت ارادتنا مغلوبة على امرها . ما دامت بلادنا مهبط المتشردين الذين ينازعوننا الحياة ، والحقوق . ما دامت اراضينا تجلى عنها ليحل الاجنبي محلنا فيها . ما دام حقنا في الاشراف على شؤوننا سلبيا . ما دامت السياسة لا تنزل عن الامر الواقع، واقوال اللجان ، وتواصي الخبراء

اننا بالفطرة لا نكره احدا . بل نحترم حقوق سائر الناس وقد عاش اليهود من قبل معنا في امن باذخ الجوانب يوم كانوا يضطهدون في انكلترا ، وفرنسا ، وروسيا ، وسائر بلدان اوروبا ونظرة الاحتقار لليهود جاءت غريبة لم تنبت في ارض عربية . فقد كان لنا من تقاليدنا ، وشرائعنا ، واخلاقنا خير ما يحمي اليهود ان تمتد يد اليهم بالضرر . حتى اذا كبر الذئب الجرو ، وطمع بصاحب البيت ، انقلبت العاطفة الرقيقة ، الى غريزة الانتقام ، ودفع الاذى على الاقل .

لسنا نكره اليهود . ولكن نكره السياسة التي يرمي اليها اليهود نكره كل شعب جاء ينازعنا بلادنا . جاء يعود بنا مراحل الى الخلف حيث البلاد ، كما ترى، تدار باساليب ابعد ما تكون عن رأي سكان البلاد وحيث الهوة بين الحاكم والمحكوم سحيقة ، الثاني ينظر الى الاول في شك ، وريبة ، وقلق . نكره البرنامج الصهيوني الذي يرمي الى جعل فلسطين يهودية كما ان انكلترا انكليزية ! وهذه الكراهة ، هل قام ما يبددها ، ويجعلك تصرح امام لجنة الانتدابات بزوالها ؟ أبداً، بل انها تقوى ، وتشتد ، ونخشى عاقبتها .

اننا نقرأ الان في تقرير لجنة التحقيق هذه الجملة التالية ص ١٤٨ : « ونحن نرى انه من المفيد ، ريثما تنشأ حكومة نيابية في فلسطين على شكل من الاشكال ، ان تستنبط طريقة يمكن بواسطتها اخذ رأي الهيئات غير اليهودية في مسائل الهجرة » فهل تقدمت الحكومة لاخذ رأي العرب ؟ ألم تكن اضطرابات سنة ١٩٣٣ وسيلة من وسائل ابداء ذلك الرأي ؟ وألم تكن من قبلها اضطرابات سنة ١٩٢٩، وسنة ١٩٢١ في يافا . ثم في القدس ، ؟ فمن الذي الجأ العرب الى تلك الوسيلة التي نحذركم منها الآن ؟ هل احد غيرك ياسياسة بريطانيا العظمى في فلسطين ؟

باسم الحق ، والانسانية ، او باسم المحافظة على امبراطوريتكم اذا شئتم ـ نسألكم وضع حد لهذه المظالم . والا اضطررتم العرب الى ما يكرهون . والا دفعتموهم الى ما يوجب اثارة الاحقاد، والضغائن : ها نحن ننقل اليكم ما يتحدث به الناس ، عساكم تفكرون ، ولو قليلا في المستقبل المزعزع .

ابراهيم

انباء شرقية وغربية

وزير طيران سابق

يهاجمونه... ارضيا!

كان المسيو بيركوت ، وزير الطيران الافرنسي السابق في وزارة ديلادييه ـ المعروفة بوزارة شباط سنة ١٩٣٤ ـ كان هذا الوزير يخطب يوم ٣٠ الماضي في اكس لاباز اذ هاجمه النظارة ، والقى بعضهم على وجهه ماء النار ، ونشبت على اثر معركة بين انصاره وبين خصومه ، فضها البوليس وقبض من زعمائها على خمسة ، اما الوزير الجوي السابق فتحت العلاج الان !

رومانيا وروسيا

اتفقت الحكومتان الرومانية والروسية على العودة الى تسيير قطارات السكك الحديدية بين بلاديهما ، وسيقوم اول قطار من موسكو الى بخارست يوم ٢ آب القادم

مناجم مصرية

ايام لم تكن مناجم

تقول « الديلي ميل » ان رجال بعثة هارفارد للآثار قد اكتشفوا مؤخرا في شبه جزيرة سيناء مناجم المعادن كان يعرفها قدماء المصريين و يستغلونها قبل اربعة الاف سنة

للاطباء فقط

ان يخالفوا القانون!

قدم البوليس الدكتور هارود ترافورد الى محكمة كرويدن في مقاطعة سوراي الانكليزية لمحاكمته بتهمة مخالفة لائحة المرور اذ انه كان يسوق سيارته بسرعة تزيد عن ثلاثين ميلا في الساعة ورأت المحكمة الدكتور لان سيارته اعتبرت كأنها « نقالة اسعاف » لانه اثبت انه لم يسرع في السير الا لانه كان ذاهبا لاجراء عملية جراحية مستعجلة

كبريت جديد

يشعل ٢٤ مرة !

تألفت في انكلترا شركة لعمل نوع جديد من الثقاب « الكبريت » واخراجه الى أسواق الدنيا وهو من اختراع رجل تشيكوسلفاكي وخاصية الكبريت الجديد ان يقاوم المطر والزوابع اذ ان العود الواحد منه يمكنك اشعاله ٢٤ مرة قبل ان تلقى به الى الارض

* * *

تعليقات سريعة

مقالات تقرأها في سطور وكلمات

هذا كثير يا مستر مودى!

وقف المستر مودي امام لجنة الانتدابات يتحدث عن احوال فلسطين . و « تقدمها » ، والمجلس التشريعي ، والهجرة الى شرق الاردن كل هذه يسكت العربي عنها فمستر مودى ملزم بتحدثه هذا ، ما دام انه ينوب عن حكومة فلسطين . ولكن الشيء الوحيد الذي لا نقر مستر مودي عليه قوله بتقدم العلائق بين العرب واليهود . هذا كثير يا مستر مودى ! اذا كانت السياسة لا تتورع ان تقول بذلك ، فواجب الاشخاص ان يتورعوا ان لك قلبا ، وضميرا، وعينا ترى . كل هذه اذا قالت الصدق امام لجنة الانتدابات كان كلاهما غير التقرب بين العنصرين العرب لا يكرهون اليهود لانهم يهود، ولكن يكرهونهم لاتجاههم الخطر ، ومحاولتهم المشكوك فيها ، وليس ما يدعو الى زوال كراهتهم لليهود، لان الهجرة هجرة ، والبيوع بيوع، واحلام المملكة الصهيونية لا تزال قائمة !

تهويل الدعاية الصهيونية

وما دمنا في معرض الكلام عن لجنة الانتدابات فاننا نضرب مثلا على تهويل الدعاية الصهيونية . سأل احد اعضاء اللجنة مستر مودي : « اصحيح انه دخل فلسطين ٣٥ الف من الحورانيين ؟ فكان الجواب ان عدد الذين سمح لهم بالاقامة ١٥٠٠ ! » والرقم الاول قرأناه من قبل في دافار أو ها آرتس ، لا ادري ، وحملته الدعاية الى جنيف ! ولم يسأل حضرات الاعضاء عن عدد الذين دخلوها من اليهود ، ولا عدد العرب الذين ترحلوا عن اراضيهم ـ وعاشت لجنة الانتدابات !

عند صخرة الروليت !

نعوذ بالله من الروليت ، وموضوع الروليت . كما يعوذ البوليس بالله من طرقنا لهذا الموضوع . لكننا مرغمون الجمهور يصر على منع هذا القمار العلني . وليس ملجأ للجمهور غير الصحافة . وهذه في خدمة مصلحة الجمهور دائما ، والمحافظة على اخلاقه. مستر سبايسر اجاب على كلمتنا له . وكان جوابه يقول ، ضمنا وصراحة، باستبشاع هذا الضرب من القمار . اذن ما المانع ان يسن لمنعه تشريع خاص ، مستعجل ؟ تعالوا قفوا عند هذه الآلة اللصة السارقة وانظروا كيف تسطو على الجيوب ، ثم انظروا الى الوجوه الصفراء ، والصدور الخامعة ، واسمعوا العربدة والصياح والبكاء ايضا !

يا دائرة البوليس باسم الاخلاق ، والمحافظة على الامن العام ، ومصالح الجمهور ، ندعوك لكي تتقدمي !

شخصيات بل ... نكبات!

شخصيتان امقتهما كل المقت : اغا خان ، وقدور بن غبريط . الاول يلعب بالملايين ، ويربح بالملايين ، ويبذر بالملايين ثم يدلي بتصريح يقول فيه : يجب على الهند (بلاده) ان تفكر بالاستقلال بعد مئة عام ! والثاني صنيعة الافرنسيين ، وخادمهم، وخصم كل حر في المغرب ، ورسولهم الى كل بلد يراد خديعته ! وعندما كانت موجة العصيان تهب حارة ملتهبة على الهند كان اغا خان يمرح بين ميادين السباق في دربي ، يلهو بالربح، ويلهو باللهو ! وقدور بن غبريط نصب عبد الكريم ، وابن جلول ، ومبائس المجاهدين في صحراء الجزائر، وجبال أطلس ، العداء

شخصيات بل نكبات على بلادها. ما اكثرها في هذا الشرق، ما اكثرها !

انكم ترغمونهم على اعتناقها!

في الهند جماعة الراجات والمهراجات او ملوك « الشطرنج » . نصبوها على شعوبها لتقتل العزة في هذه الشعوب. احد هؤلاء تبرع بـ ٥٠٠ الف جنيه ، لا لنشر العلم في بلاده ، ولا لبناء جامعة او مستشفى ، ولكن لتحصين سنغافورة ! اي لتوطيد صرح الاستعمار في بلاده وتمكين احدى قلاع الامبراطورية من الرسوخ الى الابد . اما شعب ذلك المهراجا فاكثره جائع، عريان، جاهل ثم ينصحون الناس بمحاربة الشيوعية، وهم الذين يقولون لهم : كونوا شيوعيين !

متى تفيق هذه السكرى ؟

في ارغام السياسة على ترحيل الفلاحين ، او الذين يبعث اراضيهم من البدو ، اذلال لانسانية أولئك، وهؤلاء. والسياسة في هذا قاسية فظة ، غليظة القلب . فابعاد الانسان عن وطنه الذي بين يديه ، قتل لاشرف عواطفه الانسانية . لكن السياسة في فلسطين لا تعرف معنى لهذه الأعمال ، ولا تفهم ادنى وزن للمشاعر . ومثل هذه السياسة سوف تعثر بها القدم في يوم ما فتجد امامها من يقتله الغيظ ، فلا يمد لها يدا. اتفيق هذه السكرى أم ستظل دارجة على سوء طبعها ؟ سنرى !

بريطانيا تلجأ الى القوة

تجنيد مئة الف على حدود السودان

لا حياة دستورية في مصر اذا تعقد الموقف

المفهوم الآن ان الحكومة البريطانية تنوي تجنيد مئة الف ترسلهم الى حدود السودان استعداداً للطوارىء . فقد تابع موسوليني حشد قواته ليحتل جانباً من بحيرة « تانا » وليصل مستعمرة الاريتره بالصومال الايطالي . ومعنى ذلك عزل الصومال الانكليزي عن الحبشة وقد اثر هذا الموقف على الحياة الدستورية في مصر ، فاوقف كل مفاوضة في ارجاعها . واذا تعقد الموقف اكثر طويت بالمرة . وربما قاد الحال الى ترعزع يصيب اركان السلام الدولي من اساسها

آخر أنباء العراق

التجنيد الاجباري بعد سحق الفتنة

مئة الف جندي واكثر من ٦٤ طائرة

عينت وزارة دولة الهاشمي في العراق سعادة توفيق الهاشمي مديراً عاماً للتجنيد الاجباري. وتنظم الوزارة خطة للقيام بأمر التجنيد الاجباري في اقصى ما يكون من السرعة. لاسيما وقد اخمدت فتنة الرميثة وسوق الشيوخ . وحين يتم تقرير هذا النظام يصبح جيش العراق مئة الف جندي أول لامر . وتزداد عدد طائراته من ٦٤ الى اكثر من هذا العدد . ولدى الوزارة الهاشمية برنامج عمراني اخذت في تطبيقه بعد القضاء الى الفتنة التى اثارها الاجانب

تكذيب خبر هام

اشاعة محاولة اغتيال النجاشي

مصدرها صحيفة ايطالية في ميلانو !

وردت علينا امس برقية بنبأ محاولة الاعتداء على النجاشي . وقد ارتبنا في صحة تلك البرقية ، خصوصا وان مصدرها جريدة « كوايري ديلاسيرا » في ميلانو . وخلاصة الخبر ان عدداً يقرب من الالف هاجم قطار الامبراطور هيلاسلاسي بينما كان عائدا من هرر الى العاصمة اديس ابابا . وانه لولا اسراع الحرس باطلاق النار على رجال قبيلة اسيمارا لقتل الامبراطور وها قد تبين ان هذه الحادثة خيال من صنع الدعاية، اذ كذبتها حكومة الحبشة رسمياً

جريدة كبرى تقول :

الحرب القادمة في سنة ١٩٣٧

عندما تكون المانيا متعبة وتريد المغامرة !

جريدة النيو يورك تايمس الاميركية يسيطر عليها اليهود سيطرة تامة . تنبأت هذه الصحيفة الكبيرة بوقوع الحرب العالمية بعد سنتين ، لان حالة المانيا تكون عندئذ سيئة ، فأما ان تبطش واما ان تهوي الى الاعماق

وقد كان عام ١٩٣٤ الماضي مليئاً بالاخطار و « أملا » لحرب عالمية اكثر من غيره . لكنه مضى ، ومضت معه الدول في التسلح الذي لا حد له وصرف الملايين على الاسلحة معناه الاستعداد لخوض مغامرة هائلة ، وهذه تجيء بعد سنتين ! هكذا يقولون . اما الحرب فلا مندوحة عنها ، واما موعدها فلا يعلمه احد ، لكنه لن يكون بعيدا !

ملك التمثيل العـــالي في الشـــرق العربي

الاستاذ يوسف بك وهبي

بالاشتراك مع نابغة ممثلات الشرق الانسة امينه رزق وبقية ممثلي فرقة رمسيس

يمثل على مسرح سينما اديسون احدى رواياته الشهيرة

أولاد الفقراء

وهي رواية ذات وقائع مدهشة ومناظر خلابة ومغازي بديعة وحوادث طريفة

وذلك مساء الثلاثاء الواقع في ١١ حزيران سنة ١٩٣٥ الساعة ٩ ونصف مساء

ان شهرة الاستاذ يوسف بك وهبي وزميلته الآنسة امينه رزق وبقية افراد الفرقة تغنينا عن تقريظ هذه الرواية التي اعيد تمثيلها في الاقطار العربية عشرات المرات بطلب من الجماهير الذين شاهدوها

فرصة طيبة يجدر بالجمهور العربي في القدس والخليل وبيت لحم ورام الله وبيت جالا والقرى العربية المجاورة ان يغتنمها ويسارع لمشاهدة هذه الرواية المدهشة

أســـعار الدخول

للرجال	٢٠٠ مل	١٥٠ مل	١٠٠ مل
للسيدات	١٥٠ مل	١٠٠ مل	

الالواج خاصة بالسيدات

تباع التذاكر في النادي الرياضي العربي ـ شارع مأمن الله وفي شباك السينما

المقاعد منمرة ومحفوظة

سارعوا لمشاهدة رواية (أولاد الفقراء) قبل فوات الفرصة

الحبشة

المسألة الحبشية الايطالية

مناقشة طويلة في مجلس العموم وعلاقتها بمصر

قامت في مجلس العموم البريطاني مناقشة طويلة قبيل تأجيل المجلس في موضوع النزاع الحبشي الايطالي وانتهت بتصريح ودي للمستر انطوني ايدن لم تفته فيه ان يذكر ايطاليا وفرنسا بان عليهما مع بريطانيا تبعات تقتضيها المعاهدات المرمة في عام ١٩٠٦ بين الدول الثلاث التي تعهدت بان تتعاون على المحافظه على سلامة الحبشة جغرافيا وسياسيا والذي يفهم من ذلك ان انكلترا لا تنوي ان تسمح بان تحاول ايطاليا تغيير مركز الحبشة سياسيا ولا ان تقتطع من بلادها ارضا

وقد اشار الخطباء في مجلس العموم الى ما في يد انكلترا من مفاتيح تستطيع عند الضرورة استخدامها وكرر غير واحد من النواب ان على انكلترا ان تقفل قناة السويس في وجه القوات الايطالية التي تسافر الى شرق افريقيا وذكروا ايضا ان لمصر مصلحة حيوية في بحيرة تسانا واشاروا الى الطيارات الحربية الايطالية التي تجتاز جو مصر الى ارتيريا وقالوا ان هذا المرور لا يمكن ان يسمح به باي حال اذا وقعت الحرب

والذي يفهم من كل هذا ان النواب اظهروا روحا من التهديد لايطاليا وانه وان كان هذا التهديد يجري على السنة الوزراء المسؤولين، على ان قيمته تكشف عن روح المجلس الذي يمثل الامة وعن اجماع الاحزاب على هذه الآراء فقد كان احد الخطباء زعيم المعارضة وكان ثانيهما من الاحرار وثالثهما من المحافظين، وهناك دليل آخر لا يخفى على ايطاليا وهو ان الحكومة البريطانية تكتفي في الوقت الحاضر بما يقوله النواب وتتحاشى الحكومة ان تقول شيئا حتى لا تكون مقيدة بما تقول وحتى لا تظهر خطتها في الوقت الحاضر

وهناك مسائل اخرى تناولتها المناقشات كان لمصر دخل فيها، فمصر مرتبطة بما بين الحبشة وايطاليا من ثلاث نواح، الاولى ان بحيرة تسانا مسألة حيوية لمصر فلا يسعها ان تغضي عما عسى ان تتعرض له البحيرة وكل ما قد يؤثر فيها لا بد ان يعني مصر. والناحية والثانية علاقة مصر ببريطانيا وما يمكن ان تجرها اليه السياسة البريطانية. والناحية الثالثة قناة السويس

ان مسألة الحبشة وايطاليا عسيرة التكهن بنتائجها فان الالتجاء الى القوة خطير العواقب ولا تستطيع ايطاليا ان تتضمن بقاء انكلترا وفرنسا على الحياد واذا رأت انكلترا انه لا يسعها التزام الحياد فمن يدري ماذا يحدث حينئذ في اوروبا؟ وكيف يمكن اتقاء وقوع حرب عالمية في هذه الحالة؟ فالحرب ليس من السهل على ايطاليا ان تقدم عليها وليس انفاؤها مع المحافظة على كرامتها كدولة باسهل من المجازفة بها بعد ان تورطت في هذه الاستعدادات والمظاهرات العسكرية الفخمة التي يقال ان لها باطنا خلاف ظاهرها

على ان الذي يمكن ان يقال الآن هو ان المسألة تطورت تطورا سياسيا كبيرا، فانكلترا تخاف على مصالحها في افريقيا وهي جد حريصة على المحافظة على علاقاتها مع الحبشة لما تتصل به معها من مرافق حيوية تعرض مصر والسودان لاشد الاخطار، والحبشة من جانبها حريصة على استقلالها وكرامتها كدوله مستقله لها كيانها وكدولة ترى ان تصد الهجوم الذي يقع عليها بمثل اللغة التي توجه اليها وايطاليا من جهة ثالثة تريد توسيع ممتلكاتها، على ان هذا التوسيع الذي تريده لا تعرف حتى الآن مدى الاخطار التي تتعرض لها اذا هي اقدمت، لذلك تراها خائفة محجمة، لكنها مع ذلك تهدد ويملأ السنيور موسوليني الجو صياحا وتهديداً

سوريا

عودة العلماء من رحلتهم الى بكركي

عاد وفد السادة العلماء من رحلته الى بكركي بعد ان زار غبطة البطريرك انطون عريضه وقضى زهاء ساعة وربع الساعة لدى غبطته وقد دار البحث حول شتى الشؤون وعرضوا الى الاحاديث السياسية والوطنية والاقتصادية وان لا شيء يفيد في هذه النواحي الا تضامن الزعماء وتضافر جهودهم:

اجتماع اللجنة الاقتصادية

بحثت اللجنة الاقتصادية في الاجتماع العام الذي عقدته في دار احد اعضائها المواضيع التي لديها ونظرت في الجواب الذي هيأه امين سرها ردا على الكتاب الذي وجهه المسيو لاغارد الى اللجنة بشأن الرسوم المعروضة على البضائع فقررت ارساله، ثم نظرت اللجنة في البيان الذي كانت قررت ارساله في الجلسة السابقة الى المفوض السامي جوابا على التصريحات التي ادلى بها في باريس

تصدير الحبوب الى فرنسا

حدث على اثر القرار التي اتخذته السلطة الفلسطينية لمنع ادخال الحبوب السورية الى بلادها ضجة شديدة في الاوساط التجارية في سوريا وبخاصة في اوساط تجار الحبوب، فنبتت اذ ذاك فكرة تقضي بشحن الحبوب السورية الى فرنسا وقد لاقت هذه الفكرة ارتياحا لدى السلطات وقيل منذ ايام ان المفوض السامي الكونت دي مارتيل افلح في باريس في مساعيه التي بذلها لادخال الحبوب السورية الى فرنسا على ان ذلك لم يتعد حتى اليوم حد الاقوال ولا ريب ان هذا اللغز لا يلبث ان يحل بعد ايام.

العلاقات بين سوريا ولبنان والعراق

كان قد ارسل المسيو ليسيه بالمفوضية الفرنسية منذ اسبوع مذكرة الى وزارة الخارجية العراقية لتجديد العلاقات بين سوريا ولبنان والعراق وقد جاء في هذه المذكرة «ان وزارة الخارجية تدرس اسس الاتفاق التجاري الذي جرت المفاوضة بشأنه منذ زمن بين الحكومة العراقية والسلطة الفرنسية في سوريا وتجددت في اثناء مرور فخامة وزير الخارجية نوري باشا السعيد من بيروت عند ذهابه في الايام الاخيرة الى جنيف» كما نصت المذكرة على النقاط التي ترى الحكومتان الاتفاق عليها توثيقا للروابط

لبنانيه

حالة عدم الاستقرار

لم تبق شكاوي الاهلين في لبنان لتنحصر في الناحية الاقتصادية فحسب وان كانت هذه الناحية اساس العمران والازدهار، بل تتناول هذه الشكاوي في كثير من الاحايين الناحية السياسية بعد ان شهد الناس كثيرا من التجارب التي قامت بها السلطات المنتدبة دون ان تقبل بالبلاد الى استقرار حقيقي تتولى معه مقاليد امورها، فاوضاع البلاد السياسية كل يوم في صورة مختلفة عن امسها، تتقلب مع الزمان والحكام وقد جرى ذلك كله خلال اربع عشرة سنة فاز لبنان فيها بقصب السبق في ميدان التجارب وبز جميع الامم والشعوب في الاشكال الحكومية التي تقلبت عليه

ولم تنحصر الشكاوي كما ذكرنا في الشؤون الاقتصادية، لانه اذا كان يريد ويسعى جهده الى تأمين موارد رزقه فانه يريد ايضا ان يتناول الرغيف الذي يأكله وهو محتفظ بالكرامة والسيادة القومية ولهذا تطالب البلاد بدستور عطل لغير ما جريرة، فالوضع السياسي الحاضر لا يمكن اعتبار باي حال شرعيا ويمكن القول بصراحة ان البلاد غير مطمئنة للادارة التي تدير دفة امورها وفوق ذلك فالوضع السياسي الحاضر ونظام الحكومة الذي تجري عليه يكلف الامة نفقات طائلة.

على ان اللبنانيين على اختلاف مذاهبهم ونحلهم يرغبون رغبة صادقة ملحة في ان يكون لهذه التجارب التي تطبق نهاية يركنون اليها ويطمئنون بها الى مرافق البلاد الحيوية من اقتصادية وسياسية، فان هذا القلق الظاهر في كل ناحية لا يمت على الارتياح فلا يأخذ بيد البلاد الى طريق النجاح والاستقراره

اشاعات

عن عرش سوريا

يقال ان في حقيبة العميد السامي شيئا جديدا ويقال ان هذا الشيء الجديد ضخم جدا ويعلم الناس ان ضجة قامت ولا تزال قائمة في دمشق في مشروع يقال ان اولى الشأن طرحوه على بساط البحث وهو مشروع الولايات المتحدة، وتكذب السلطات الفرنسية من جانبها هذه الشائعات والصحف في دمشق تطالب السلطات ببلاغ رسمي وهي لا تصدر هذا البلاغ وسكوت الحكومة في سوريا لم يقتصر اثره عليها فقط، بل تعداه الى لبنان!

وتزيد الاشاعات فيقول المروجون ان الامير سعود ولي عهد المملكة العربية قد فوتح اثناء زيارته للاوساط الرسمية في باريس بسبب القضية السورية وسئل ما يكون موقف جلالة الملك عبد العزيز من استقلال القطر السوري اللبناني فقال «ان صاحب الجلالة والذى لا يمكنه الا ان ينظر بعين العطف الى استقلال يناله العرب تحت اي سماء كانوا»

على اننا لا نعرف الى الآن مدى صحة هذه الشائعات وهل ستظهر الايام عن حقيقتها أما الآن فالستر تهم الى الجو كالدخان المتصاعد فلا يترك اي اثر

من لا ارض له لا وطن له

***

تذكروا دائما يوم اول تموز

يوم السعادة والهناء

في سحب السندات البلجيكية

هل تعلم ان ثروة عظيمة تنتظرك باقتصادك عشرين ملا كل يوم؟

هل تعلم ان باقتصادك عشرين ملا في اليوم تحصل على بوليسة سوكورتاه ضد الاخطار لمدة سنتين مجانا وذلك فضلا عن الارباح الكثيرة التي يمكنك الحصول عليها من سحب اول تموز والسحوبات التي تليه

هل تريد ان تقتصد بمالك دون ان تشعر؟

فاقصد الى

مكتب حنا الحاج عمارة بوست يافا

ص. ب ٢٩٢ تلفون ١٢٣٠

الصابون النابلسي

الممتاز

مصنوع من الزيت النقي الخالص

ذائع الشهرة عبق الرائحة

يباع بالجملة في محلات

الوكلاء

السادة ورده وكباب وشركاهم: حيفا
مصطفى ومحمد الجبشة: القدس
السيد عبدالله الصوراني واولاده: يافا
محمد رفعت الاتوني: الشام

مطلوب صيدلي قانوني

الصيدلية الجديدة بطولكرم بحاجة الى صيدلي قانوني عربي براتب جيد. المخابرة مع السيد زكي السفاريني بطولكرم

* * *

صفوة ما يحمله بريد الشرق والغرب

للشباب والناشئة

فلم لرواية «معجزة الطيران»
وزير الجو يشرف على صنعه واخراجه

في الصحف الانكليزية وصف رائع لفلم سينمائي جديد اسمه فلم «معجزة الطيران» اخرجته في العهد الاخير وزارة «البروباغندا» الالمانية كقسم من الاعمال الكثيرة التي تقوم بها لزرع حب «الجو» في نفوس الناشئة الالمانية فلا ينمو الناشيء الالماني الا وهو مشبع بحب المغامرات الجوية

واشرف على اخراج هذا الفلم الجنرال غورنغ وزير الطيران الالماني اما بطل هذا الفلم فهو الهر ارنست اوديت افذر واعظم من في المانيا من الطيارين، وقد سبق لهذا الرجل ان اشترك في افلام اخرى كثيرة قبل هذا الفلم، وهو في هذا الفلم الجديد يقوم بالعاب تحير الالباب وهو يعلو ويهبط بطيارته في الجو

واما قصة الفلم فمن البساطة بحيث يفهمها جميع من يشاهدون الفلم من صغار الاطفال، وهي تتلخص في ان ولدا صغيرا اراد ان يتعلم الطيران حتى يصبح طيارا شهيرا، فقامت امه تثني عزمه عن هذه الرغبة الجامحة، وتشرح له مخاطر الجو ولكنها لا تزيد هذه الرغبة في نفس ابنها الا اشتعالا

ولم تقم هذه السيدة بما قامت به الا لان والد طفلها هذا كان طيارا، بل وطيارا ماهرا جدا، ولكنه لقي حتفه في ميادين القتال

وبينما الوالدة والولد على هذه الحال يجيء الطيار الاشهر ارنست اوديت فيقنع الوالدة بأن ابنها على صواب، ويجعلها توافق على ان يكون هذا النجل العزيز طيارا كما كان ابوه... وينتهي الاشكال

ويصبح الولد طيارا ويقوم في هذا الفلم بالعاب جوية مدهشة يتعرض في احداها للخطر، ولكنه يصل الى الارض سالما... فيصفق له النظارة — وكلهم من الاطفال — ابتهاجا بنجاته، واعجابا بما ابداه من «البطولة الجوية»!..

***

رقم تلفون وكالة الدفاع في القدس ١٤١٣

السجين الفنان

«ستاديو» في زنزانة احد السجون
يرسم فيها فنان كبير ابدع الصور

اشتهرت سجون اسبانيا بانها احسن سجون العالم على الاطلاق، ففيها يعامل السجين كما يعامل الضيف الكريم في افخم الفنادق

اما اغرب مارونه الصحف الانكليزية مؤخرا لمكاتبيها في مدريد — العاصمة الاسبانية — فهو ان موضعا عظيما تعرض فيه احسن الصور التي تمثل حياة المساجين... قد اقيم منذ اسبوعين في سجن مدريد الكبير، وعرضت فيه من معروضاتها الكثيرة ٤٠ صورة زيتية بديعة للمساجين السياسيين الذين دخلوا هذا السجن، وهو من صنع اعظم شاب مصور فنان في اسبانيا كارلوس كوينتافلا، فقد دخل هذا الشاب الى السجن محكوما عليه بالسجن خمسة اشهر لانه آوى الى منزله اربعة من اصدقائه الاشتراكيين الذين كانوا ضمن الثوار على الحكومة في ثورة تشرين الاول من العام الماضي

وفي السجن افردت لهذا الفنان العظيم «زنزانة» خاصة، وجيء له فيها بكل ماطلبه من ادوات التصوير فبدأ يعمل الى ان اتم هذه الصور الاربعين وهي تعد من اعظم ما اخرجه المصورون الفنانون في الدنيا

واوحت هذه الصور الى مدير السجن فكرة انشاء المعرض المذكور فاخرج الفكرة الى حيز الوجود، ويتقاطر الناس على المعرض من كل صوب، ورأى السجين ثمرة جهوده تأتي لادارة السجن باموال كثيرة فلم يأخذ منها شيئا، بل اوصى بان تنفق على اخوانه المساجين العاديين... لانه هو كان سجينا عاديا، لا سياسيا!...

المطعم الوطني بصفد
شارع الملك فيصل
لصاحبه عبد الله محمد يعقوب
نظافة، طعام لذيذ، مناظر خلابه
حلويات عربية — معاملة حسنه

رسالة الولايات المتحدة

عودة مكتشف القطب الجنوبي
نجاح طائرة في الطيران البعيد المدى
١٢٥ الف ريال ثمن فقدانه الحب

مينابولس في ١٨ ايار — خاصة بالدفاع بقلم الاستاذ عوني وفا الدجاني

عودة الاميرال بيرد

وصل واشنطن في الاسبوع الماضي الاميرال «بيرد» عائدا من رحلته الاخيرة للقطب الجنوبي. ويذكر القراء ان الاميرال طار في جو القطب الشمالي حوالي سنة ١٩٢٨، ثم سافر للقطب الجنوبي بعد ذلك، ومكث هناك قليلا ثم عاد الى الولايات المتحدة. واخيرا سافر في سنة ١٩٣٣ في رحلة ثانية للقطب الجنوبي حيث بقي هناك سنتين، ولم يعد الا في الاسبوع الماضي. ومن دلائل اهمية هذه الرحلات ان الرئيس روزفلت، رئيس الولايات المتحدة ذهب بنفسه لملاقاة الاميرال وزملائه ودعاهم للبيت الابيض حيث كانوا ضيوفه

اما بعض الشؤون المهمة عن هذه الرحلات العلمية فهي الاكتشافات التي وجدها الاميرال وجنوده. ففي رحلته الاولى للقطب الجنوبي اكتشف قطعة ارض طويلة سماها «اميركا الصغرى» كذلك اكتشف بقعة اخرى سماها باسم والدته. وقام بمصاريف الاميرال وزملائه ومصاريف الرحلة، عدة شركات كتبرع بدون مقابل، اهمها شركة «المجلة الجغرافية». ومن اهم الاشياء المفيدة ليس فقط للاختصاصيين بل لكل انسان هي ان عمق الجليد الذي يغطي معظم اراضي القطب الجنوبي تتراوح بين عدة ياردات وميل ونصف، فتصور قطعة جليد عمقها ميل ونصف الميل! ثم ان الولايات المتحدة اضافت الى اراضيها قطعة ارض مساحتها تساوي مساحة مجموع الولايات الشرقية في الولايات المتحدة

واكتشف الاميرال وزملاؤه ان عدد الشهب التي تتساقط على سطح الارض من النجوم اضعاف اضعاف ما نراه، ولقد بلغ عدد التي رآها الاميرال في اربعة اشهر ما يعادل مجموع الشهب التي رآها الفنيون في جميع انحاء العالم في مدة سنتين ثم بين انه لا يوجد قارتان في القطب الجنوبي حسب زعم الجغرافيين اذا اكتشفوا رسميا انه ليس الا قارة جنوبية واحدة وهناك معلومات فنية اخرى لا حاجة لذكرها لعدم فائدتها لغير الاختصاصيين وبما ان الاميرال لم يصرح بعد بكل ما اكتشفه هو ورجاله، فمن المنتظر ان ينشر ذلك قريبا في المجلات والصحف، وعندئذ سأقدم ان شاء الله لقراء (الدفاع) ما يلذ قراءته من الاكتشافات التي قام بها الاميرال

ويقول الرئيس ان سبب عدم موافقته على هذا المشروع ليس خوفا على سقوط سعر عملة الولايات المتحدة، بل خوفا من ان تقوم جماعات اخرى تطلب مساعدة الحكومة بمثل هذه الطريقة فتطبع هذه عدة بلايين الريالات دون ان يكون مقابلها اي معدن ثمين حتى تصبح قيمة الورق لا شيء، كما اصاب المارك الالماني قبل عدة سنوات فاذا لم يوافق الرئيس على هذه المشروع هناك خطر من ان يصبح المشروع قانونا رغما عن عدم موافقة الرئيس، ويكون ذلك اذا صوت ثلثا اعضاء مجلس الكنغرس على موافقة المشروع. اما الرأي العام في اميركا فموافق، وهذا هو السبب الذي جعل النواب والشيوخ متحمسين في الوقوف امام المعارضين بهذا المشروع وسأوافيكم بالنتيجة في حينها.

نجاح الطيران

اسم الطيارة «اميليا ايرهرت» اصبح مشهورا كاسم الطيار لندبرغ. قامت المرأة بتجارب عديدة وربحت كثيرا من الجوائز المعدة للنابغين في الطيران. وتعتبر «اميليا ايرهرت» اشهر امرأة طائرة وكثير من الناس يعتقدون انها تفوق الكولونل لندبرغ اذ قطعت كلا من المحيط الاتلنطي والمحيط الباسفيكي كما ضربت الرقم القياسي في السرعة بالطيران من شرق الولايات المتحدة الى غربها. وآخر اعمالها انها طارت قبل تسعة ايام من بلاد المكسيك الى ولاية نيوجيرزي (بالقرب من مدينة نيويورك) اي مسافة (٢١٠٠) ميل في اربع عشرة ساعة وثلث، والمدهش انها لم تقف مطلقا بل داومت سيرها محلقة في الفضاء طول تلك المدة، وفي نفس الطيارة التي قطعت بها المحيطين

١٢٥ الف ريال
عن حب امرأة

لا اقصد الهزل في هذه القصة، مع اني اعتقد بانه يصعب تصديقها لانها تشبه الخرافات والقصص الخيالية، لكن هذه حادثة واقعية خلاصتها ان امرأة اسمها «آن رينلدس» طلقت زوجها بعد ان جاءها ابنة من ذلك الزوج، ثم تزوجت بـ«براندن سمث» وعمره ٢٩ سنة ويشتغل سمسارا لبيع الاملاك (ليس لليهود من العرب، بل لكل من يريد ان يبيع ويشتري، لذلك نهو شخص شريف) دخله الشهري ٢٥٠ ريالا.

وحدث ان قام والد هذه المرأة، زوجة هذا الشاب، وطلب اليها ان تذهب معه الى الجنوب حيث الطقس معتدل، فبعد ان فعلت وتركت زوجها وحيدا في ولاية شرقية وجد ذلك الزوج المسكين ان زوجته لم تعد تحبه كما كانت

وتبين ان السبب في ذلك هو ان والدها بدأ يقول لها ان زوجها ليس بالرجل الذي يصلح لها وانه كان من الممكن ان تتزوج بواحد احسن منه وان دخلها الشهري ٦٠٠ ريال بينما دخله فقط ٢٥٠ ريالا، ونتيجة ذلك ان حب هذه الزوجة لزوجها بدأ يفتر حتى اصبحت لا تميل اليه، ولذلك قام هذا الشاب ورفع قضية على والد زوجته مدعيا انه هو السبب في ابعاد زوجته عنه وفتور حبها له، وطلب من المحكمة ان تحكم له بمبلغ ٢٥٠ الف ريال بدل هذا الحب الذي خسره، وفعلا حكمت المحكمة لهذا لهذا الزوج بمبلغ ١٢٥ الف ريال وامرت والد الزوجة بدفع ذلك المبلغ مقابلا للحب الذي كان هو سببا في ضياعه!

ع. و. د.

حكومة فلسطين

يطرح في المزايدة
تأجير سبعة واربعين قطعة لحوانيت ومكاتب وفنادق ومصارف ودور سكن
واقعة في
املاك ميناء حيفا (منطقة الطم)
تقبل المزايدات في دائرة الاواء حيفا
من الساعة الثامنة صباحا لغاية الظهر يوميا لمدة ثلاثة ايام اعتبارا من يوم الثلاثاء الواقع في اليوم الخامس والعشرين من شهر حزيران سنة ١٩٣٥
لغاية
يوم الخميس الواقع في اليوم السابع والعشرين من شهر حزيران سنة ١٩٣٥ (بما فيه اليومين الاول والاخير) الا اذا جرى تمديد هذه المدة باعلان آخر
وتشمل المواقع المطروحة للمزايدة موقعا مخصصا لفندق وآخر لمصرف تتراوح مسافة كل قطعة من هذه القطع بين ١٨٠ مترا مربعا و ٣١٤٠ مترا مربعا بوجه التقريب وتبلغ مساحتها جميعها نحو ١٩ دونما
تطلب تفاصيل وشروط المزايدة وعقد الاجار والخارطة من وكيلي املاك ميناء حيفا صندوق البريد رقم ٦٤٢ بحيفا (نمرة التلفون ٩٧٢ حيفا) ومن دائرة مندوب الاراضي والمساحة بالقدس ومن دائرة حاكم اللواء الشمالي في حيفا وبواسطة اي قائمقام

الدارعة جان دارك
في مياه بيروت

رست صباح السبت في مياه بيروت الدارعة الفرنسية جان دارك قادمة من استامبول وفي هذه الدارعة عدة طيارات حربية ونزلت منها طيارتان حلقتا في لبنان وقد قامت بعدة مناورات جوية بعد ان انضمت اليها ثلاث طائرات عسكرية من رياق

سيارات غزة
الوطنية
سفريات يومية
بين غزة ويافا
وبالعكس
سيارات فخمة
سائقون ماهرون

٢٠٠،٠٠٠ جنيه تتبرع بها ليدي لتقوية الدفاع الجوي عن لندن
فيرفض وزير المالية هذا التبرع

نشرت الصحف الانكليزية كلها في اعدادها الاخيرة، ما نجمله للقراء فيما يلي اعلن وزير المالية ليلة ٣١ ايار الماضي انه رفض الـ٢٠٠٠٠٠ جنيه قيمة الهبة التي تبرعت بها الليدي هوستن لتقوية الدفاع الجوي عن لندن

وفي كتاب مؤرخ يوم ١٤ ايار كتب المستر دونالد فرجوسن، السكرتير الخاص لوزير المالية، الى الليدي مذكرة يقول فيها:

«طلب مني المستر تشامبرلن (وزير المالية اذ ذاك) ان اشكرك على هذه الهبة، واقول لك في الوقت نفسه ان من غير المستطاع قبولها مادامت الشروط التي تشترطينها لانفاقها لم تتغير، اذ ان الخزينة العامة يمكنها ان تقبل التبرعات لزيادة الواردات فقط، ولكن لا يمكنها ان تقبلها لتزيدها على باب خاص من ابواب الميزانية التي صادق عليها البرلمان. فاصبح من غير المستطاع ان يزاد على باب واحد من ابوابها شيء او ينقص منها شيء اذ ان الحكومة لا يمكنها ان تتصرف مثل هذا التصرف، اما اذا شئت ان يكون هذا التبرع غير مقيد باي شرط، فالوزارة تقبله مع الشكر»

ولماذا تقبلون التبرع من امراء الهند؟

وردت اللادي هوستن على هذا الكتاب بكتاب آخر تاريخه عشرين أيار الماضي قالت فيه ان ماجاء من اقوال وزير المالية لا يقنعها، اذ كيف قبلت الوزارة من امراء الهند ٥٠٠،٠٠٠ جنيه تبرعوا بها واشترطوا فيها ان تنفق على خدمات خاصة في سنغافورة!

وتغيرت الوزارة البريطانية قبل ان تتلقى الليدي اي رد على كتابها الاخير فاذا تلقت ردا فاننا سننقله للقراء حالا

اطلبوا الشمنتو الممتاز
ماركة الحمامة
وارد
درويش يوسف حداد
فقد برهنت مدة عشرين سنة
على انها الاحسن والاقوى

هل زرتم ؟
فندق الكونتننتال
الجديد بيافا؟
اول شارع النزهة
مقر السلام والراحة والسرور
فندق الكونتننتال الذي افتتح حديثا على الطراز العصري في اجمل بقعة من مدينة يافا مطل على بساتين البرتقال وقريب جداً من السوق التجاري هو فندق من الدرجة الاولى باثاثه، وتنسيقه وخدمته، مياه جارية لجميع الغرف مع خدمة ممتازة
اصحابه
كمال زعيم ومكرديج مصرليان
وهو احد فنادق السيد كمال زعيم الطرابلسي الشهير في اوتيلاته المعروفة بأوتيلات الطرابلسي ببيروت وعاليه. زيارته في يافا فرض واجب

كلمة العدد

وزير المستعمرات
الجديد
ايرجع بالسياسة فى فلسطين القهقرى
بيننا وبين النجاة خطوة واحدة لو نخطوها

في التغييرات التي وقعت اخيرا في الوزارة الانكليزية ، تبدل استرعى التفاتنا لان له مساسا قويا بفلسطين . ونحب من الآن ان تتلقاه الهيئات والاحزاب، ويقف الجمهور على شيء من تفصيله .

كان السر كونلف لستر ، وزير المستعمرات السابق ،قوي الثقة بفخامة المندوب السامي، ومرارا اجاب الذين يسألونه في مجلس العموم اجوبة تكشف عن هذه الثقة . ومع ذلك في مناسبات كثيرة كانت لندن تحيل مسائل خطيرة على القدس ، والقدس بدورها تحيلها على لندن ، ونظل نحن نعاني شدائد السياسة وخطوبها .

اما اليوم فربما رأينا شأنا آخر في السياسة الانكليزية ، نرجو ان لا يكون رجعيا . ذلك ان المستر ملكولم مكدونالد تولى وزارة المستعمرات مكان السر كونلف الذي انتقل الى وزارة الطيران . ومستر ملكولم مكدونالد هو ابن المستر مكدونالد، رئيس الوزارة السابق . وهو شاب عمره ثلاث وثلاثون سنة . وقد كانت له سيرة عطف على الصهيونية. واشتد هذا العطف حينما اصدر والده الكتاب الابيض الذي اقرته الوزارة واقره البرلمان ، ثم فسر بكتاب آخر ، قلبه رأساً على عقب ، فجاء اشنع تفسير لاوضح كتاب .

وقد علمنا ان المستر ملكولم مكدونالد يد في هذا القلب ، او ذلك التفسير كما قالوا .

وها انا امام جهتين ، لكل واحدة منهما نقول كلمة : اما الانكليز فنرجو ان لا يتخبط وزيرهم الجديد في سياسة تسوء اكثر مما ساءت حالة السياسة الحاضرة.

ان فلسطين مرت عليها سنوات كثيرة مثقلة بالاعباء ، والمظالم ، والقيود ، الى درجة اصبح وضعها معها شاذا ، غير مألوف . ولسنا نجد تدليلا على ذلك خيرا من تقارير اللجان الانكليزية ، والخبراء الانكليز . فمهمة وزير المستعمرات الجديد ان يرفع عنها هذه الاعباء ، ويزيل تلك المظالم . وبكلمة : ان يبطل البيوع، ويقفل باب الهجرة ، واذا لم يعالج هذه الحالة الشاذة باخلاص، وحيدة ، وحماسة ، توقع ما انذرت به لجنة الاضطرابات ، وما لا نحب ان يقع بحال من الاحوال .

وكلمتنا الى قومنا ان يشتد ساعدهم، فمفتاح القضية في الوطن، لا في خارجه. وكل ما يمنينا من الخارج بث دعاية للقضية تقاوم دعاية اليهود، فاذا اتحدت الجبهة العربية ، وقويت ، ووقف العرب صفاً واحدا — عندئذ قل ان القضية باتت في مأمن من الغوائل . واذا لم يكونوا يتحدون الآن فمتى يكون ذلك ؟ أبعد ان يصبحوا أقلية ؟ أبعد ان يخسروا اكثرية الاراضي ؟

واجب الوطني ان يكشف عن قوى خصمه وخططه ليسهل على ابناء الوطن مقاومة تلك القوى، وافساد هذه الخطط. ان لنا الموقف الان وفي وسعنا ان نخرج ظافرين من الغمرة • وفي وسعنا ان نقضي على اخصامنا احلامهم بثلاثة اشياء : الشجاعة ، والبذل ، والصبر ! ونعتقد اننا اهل لها جميعا .

يا فلسطين : بينك وبين النجاة خطوة واحدة ... واحدة فقط ، — فمتى تخطينها ؟

* * *

هذا تحذيرنا
تحققه اقوال صحفهم!

جاء في دافار ان الجمعية الصهيونية العالمية ستتصل بوزير المستعمرات الجديد المستر ما لكوم ماكدونالد في أقرب ما يمكن لتقف على رأيه في المسائل الصهيونية الحالية

«الدفاع» تلفت نظر القراء الى كلمة العدد

حول
اشاعة بيع شنللر

جاءنا ما يأتي :

على اثر الاشاعة التي ترددت عن بيع مدرسة شنللر والاراضي التابعة لها من اليهود اهتم مكتب الشباب بالحادث وأبرق حضرة رئيسه الى زعيم الريخ الهر هتلر والى جناب قنصل المانيا في القدس ، والى رئيس المدرسة نفسه يناشدهم بان لا يشتركوا في جرم تهويد البلاد المقدسة .

وقد بعث رئيس المدرسة القسيس شنللر الى مؤتمر الشباب الجواب التالي الذي يفهم منه ان البيع لم يتم بعد غير انهم عازمون على البيع اذا تيسر لهم وهذا نص الكتاب :

حضرة رئيس لجنة مؤتمر الشباب يعقوب بك الغصين المحترم . تحية واحتراما ثم نشكركم لشعوركم اللطيف الذي ينم عن اخلاص . ونفيدكم ان الجرائد لو تروت فيما كتبت لما فتحت مجالا للقيل والقال . ان اتهام احد اساتذتنا عار من الصحة تماما ولا دخل له في كل ما نسب اليه اما ما يتعلق بالميتم فنفيدكم انه لم يتم شيء حتى الآن من كل ما تكتبه الجرائد ، ولكن لاسباب وجيهة وحباً لابناء البلاد ، ونظراً للموقف الذي نحن فيه لا نتأخر عن نقل الميتم الى محل اخر اكثر ملاءمة من كل وجه من الوجوه . ولكننا لم نفكر قط باغلاق باب الميتم ، بل غاية جمعيتنا السير الى النهاية ، وعدم ترك البلاد او التخلي عن العمل . واذا تسنى لنا نقل الميتم فانما نبيع المحل الذي نحن فيه لكي نوجد محلا اكثر ملاءمة لشغلنا هذا اذا تمكنا من ذلك والا اذا لم نتمكن فلا نترك محلنا الحالي وتفضلوا ختاما فائق احترامنا وتأكدوا اننا متى بعنا شبراً نباع دوننا لاننا لا نزال نعمل لخير البلاد بذلك الروح منذ تأسيس المعهد .

الداعي
المخلص القسيس هرمن شنللر
رئيس دار الايتام مسوريه

هذا وسيرد مكتب الشباب على الكتاب طالبا من القسيس هرمن شنللر الاحتفاظ بهذه المدرسة وعدم بعيدا من اليهود لان بيع الالمان لهذه المدرسة معناه الاشتراك في تهويد هذه البلاد المقدسة

التقرير السنوي

عن ادارة فلسطين وشرق الاردن

جاءنا التقرير السنوي الذي اصدرته وزارة المستعمرات ورفعته الى مجلس عصبة الامم والذي يبحث « ادارة فلسطين وشرق الاردن » لسنة ١٩٣٤ وقد تصفحنا هذا التقرير واسترعى التفاتنا فيه بعض المباحث التي سنعرض لها في اعداد قادمة

مطبعة الحكومة

قال مراسلنا في القدس : يذكر القراء ان خبرا نشرته « الدفاع » في احد اعدادها السابقة عن عزم الحكومة على احضار مطبعة كبرى لطبع الجريدة الرسمية وغيرها من المطبوعات العائدة الى دوائر الحكومة . وقد اخذت هذه منذ عدة شهور في انشاء العمارة التي ستوضع فيها المطبعة بالقرب من المحطة وهي عمارة ضخمة ونذكر اليوم ان حركة الانشاء فيها قد انتهت، وجلبت الحكومة المطابع والادوات والاحرف اللازمة لها. وسيكون بداية العمل في هذه المطبعة الكبرى في اليوم الاول من شهر اب القادم وقد علمنا انه تعين مديرا بريطانيا يدعى المستر باردز وقد كان موظفا بمثل هذه الوظيفة في مستعمرة غينيا .

مطلوب

يطلب الى ادارة هذه الجريدة عدد رقم ٣١٦ و٣٢٧، فالرجاء ممن لديه اعداد منها ان يتكرم بارسالها الى ادارة هذه الجريدة شاكرين له صنيعه

المراكب الشراعية

وصلت الى الميناء المراكب الشراعية التالية :

قاصد كريم لريسها غالب حمادة قادمة من الاسكندرية

توكلت على الله لريسها محمد عوض قادمة من بورسعيد

توفيق الباري لريسها حسن سمرة قادمة من بورسعيد

ناجية لريسها محمد حمد قادمه من بور سعيد

سعد الله لريسها عبد الرحمن بربور قادمة من جبلة

مبروك لريسها محمد البيطار قادمة من جبلة ايضا

حفظ الرحمن لريسها عبدالله هيشة قادمة من بورسعيد

عطية الله لريسها احمد كمال قادمة من طرطوس

اسمى لريسها عبد الله فحل قادمة من رواد

توكلت على الله لريسها محمد عرفة قادمة من بور سعيد .

استعداد حيفا ليوم الذكرى الكريمة
رجاء الى اخواننا سكان المدينة العربية

تستعد حيفا للاحتفال بذكرى المولد النبوي الشريف اكبر استعداد. وسيقام مهرجان فخم تسير فيه الجمعيات والهيئات والاندية . وبلغ ثمن الادوات الكهربائية التي ستستعمل اكثر من الف جنيه.

كل هذا جميل ، يدل على روح ، لولا ما سمعناه من اصدقاء نعتقد بما يقولون . ذكروا ان خلافا اثير على سير الموكب ، ومن يتقدم ومن يتأخر . وقد نقلوا لنا اخبارا ـ اذا تحققت لا سمح الله ـ كانت كارثة

اخواننا سكان حيفا ! انكم في الساعة التي تحتفلون بيوم الذكرى، انما تحتفلون بذكرى النبي الكريم الذي اول ما حث اتباعه على الاتحاد وجمع الكلمة والعزوف عن المظاهر . حاذروا اذن ان تشوهوا تعاليم صاحب الرسالة عليه السلام بخلاف يقع من اجل امر تافه !

هذه كلمة ونرجو ان نسمع ما يسرنا وما يتلاءم مع اجل ذكرى ، واعظم احتفال ، واجمل مهرجان

***

١٢ صفحة
عدد الدفاع يوم الخميس
بمناسبة ذكرى مولد صاحب الرسالة (صلعم)
حافل بالمواد وصور الحوادث المحلية والعالمية

استعراض
الاندية الرياضية

كانت الجمعية العمومية للاتحاد الرياضي الفلسطيني العام اجتمعت في ٣ ـ ٣ ـ ٣٥ وقررت اقامة العاب رياضية عمومية للاندية الرياضية التابعة للاتحاد وعينت له شهر تموز القادم ، ومن ثم اجتمعت لجنة الالعاب الرياضية وعينت ١٤ تموز القادم تاريخا للاستعراض والبعة فيها مكاناله ومن تاريخ ٣ـ٣ـ٣٥

والاندية تمرن اعضاءها التمارين الرياضية . فمن هذا يتبين انه ليس هناك مجال للقول بان الاتحاد اسرع في تعيين الموعد .

٢ — يظن البعض ان الذي دعا للالعاب الرياضة هو بعض الشباب بصفتهم الشخصية والحقيقة ان الذي دعا لذلك هو الجمعية العامة للاتحاد الممثلة لاكثرية الاندية العربية في فلسطين

٣ — ان كان عند بعض الغيورين على الرياضة بين الشباب العرب اقتراحات قيمة في هذا الشأن فالرجاء ان يتفضلوا بارسالها الى سكرتير الاتحاد الرياضي الفلسطيني العام بيافا ص . ب ٣٧٩

« احدهم »

شركة السكب الفلسطينية
انجح المشاريع الوطنية

رئيس
المركزية بالنيابة

تسلم امس المستر ادواردز القاضي البريطاني الجديد الذي حضر الى يافا مؤخرا ، زمام الامور في المحكمة المركزية بيافا ، وباشر اعماله رئيسا بالنيابة مدة غياب المستر كوبلاند .

وسافر نهار امس الى القدس المستر كري الذي ناب عن المستر كوبلاند في محكمة مركزية يافا الى ان وصل المستر ادواردز

***

الاستاذ
رشيد الخوري

زارنا الاستاذ رشيد افندي الخوري سكرتير بلدية حيفا فانسنا بلقائه وسيقيم اياما في يافا ثم يسافر الى القدس فحيفا

السيد
ادمون روك

عاد السيد ادمون روك من لندن بعد ان امضى ثمانية شهور فيها يدرس الاحوال الاقتصادية ، وسيعود اليها لفتح مكتب دائم لتجارة البرتقال

الدكتور ابو العافية

بلغنا ان الدكتور خليل ابو العافية سيسافر الى دمشق لحضور المؤتمر الطبي العربي الذي سيعقد في ١٧ الشهر الجاري وسيلقي محاضرة في الطب الشرعي عنوانها « النزيف المتأخر في الدماغ الناشيء عن ضرب قديم »

ناكر الجميل
يعاد الى سجنه

جاء في البالستين بوست ان محكمة العدل العليا في بغداد نظرت استئناف الادون ليفي بائع الكتب في بغداد الذي نشر مقالا في جريدة المانشستر غارديان في اكتوبر ١٩٣٤ ضد سلامة الدولة عن اضطهاد اليهود في العراق وحكم عليه من اجله بالسجن سنة مع الاشغال الشاقة ثم استأنف فخفض عنه الحكم الى ستة اشهر مع دفع ٧٥ جنيه اجزاء نقديا . لكن محكمة الاستئناف ايدت الحكم والغت غرامة الجزاء ، فسيق ليفي الى السجن ليتمم مدة سجنه .

يقيم في بلد ثم يشوه سمعة ذلك البلد بدعاية باطلة

جمعية الهداية الاسلامية

تقيم جمعية الهداية الاسلامية بيافا حفلة بمناسبة المولد النبوي الشريف في مكتب مؤتمر الشباب وذلك في مساء الجمعة القادم ليلة السبت وسيخطب فيها كثيرون من رجال العلم والادب

عصابة
الورقات الثلاث

كان وكرها شارع جمال باشا بالقرب من دائرة الصحية والزراعة فلما رأت ان البوليس شديد المراقبة عليها يتعقبها ويقدمها للمحاكمة كما انه بالفعل عمل مرة ، هربت من هذا المكان الى شارع الميناء حيث اخذت ترمي شباكها لاصيد المارة واخذ نقودهم بالغش والخداع .

وصادف ان شاهدنا افراد العصابة امس مشتبكين مع رجل من الذين اوقعهم سوء طالعهم في ايدي حامل الورقات فاستنزف دراهمه كلها . وكاد الامر يؤدي الى ما لا تحمد عقباه لولا مرور بعض من تدخل بينهما وفض المشكل على وجه مرض .

وهذا الشارع الذي اتخذه افراد هذه العصابة معقلا جديدا لهم ، يكثر فيه مرور الاجانب والزوار فجدير بنا والحالة هذه ان نحافظ على سمعة المدينة امام هؤلاء الغرباء

نرجو البوليس لو ان يعير هذه الكلمة اهتماما خاصا وان يداهم افراد هذه العصابة لانزال القصاص بهم ما داموا لا يأبهون الى هذا المقدار بالحكم المخفف الذي صدر قبل اليوم بحق بعض منهم

لمعرفة
هجرة الطيور

اطلق بعض المعاهد العلمية في اوربا اسرابا من الطيور حول عنقها بطاقات او خاتم بقصد معرفة هجرة الطيور وتنقلها فمن وجد طيرا من هذه فالرجاء ان يسلمه الى دائرة الزراعة

المهاجرون

وصل الثغر صباح الامس على الباخرة (جليلي) التابعة لشركة اللويد ترستينو ٣٢٠ مهاجرا يهوديا نزلوا اليها كشحنة اولى من شحنات هذا الاسبوع التي تؤلف في نهاية كل شهر من رقم يربو على (الاربعة) اعداد

هذه سياسة الحكومة التي ستجر ويلات كثيرة على البلاد اذا استمرت جامحة .

وصول
سياح هنود

وصل الثغر قبل ظهر الامس مئة سائح هندي مسيحي حضروا لزيارة الاماكن المقدسة والتفرج على الاثار في هذه البلاد . وقد حملتهم السيارات من الميناء رأسا الى القدس ومنها سيتوجهون بعد زيارة الاماكن المجاورة للقدس ، الى الناصرة وحيفا

حاكم قبرص

كان من جملة الاشخاص الذين حضروا الى يافا قبل ظهر الامس مع الباخرة (جليلي) سعادة حاكم جزيرة قبرص الذي نزل الى البر في زورق رئيس الميناء الخاص اذ كان حضرته ، مع مندوب من قبل حاكم اللواء ، مكلفاً باستقباله وانزاله الى البر

وبعد ان زار دار الحكومة بيافا توجه الى القدس حيث يحل ضيفا في قصر الحكومة .

* * *

اصحاب عمارات الهريش
يطالبون بالانقاض

طالع قراء هذه الجريدة الشيء الكثير عن النكبة التي حلت باصحاب الاملاك القائمة في حي الهريش بيافا والتي تقرر هدمها من قبل الحكومة والبلدية معاً اتماما لوصل شارع فيصل بشاطىء البحر

وما حل بهؤلاء كان نتيجة التخمين الذي تقرر بموجبه دفع التعويض الذي لا هو ثمن العمار ، ولا هو ثمن الارض

ورغم الاحتجاجات العديدة التي رفعها اصحاب الاملاك في الحي المذكور الى المراجع المختصة، فان الحكومة سكتت عن سماع شكواهم وتمسكت بقرارها استنادا الى تقرير لجنة التخمين ، فأخذت العمارات وشتتت اصحابها في الوقت الذي يحتمل ان ينتهي العام الحالي قبل ان تباشر الحكومة بالردم ، لاسيما والخلاف بينها وبين دير الارمن لم ينته بعد

وبعد هذا كله يتقدم اصحاب الاملاك الى الحكومة بطلب هو اقل من القليل ، ذلك ان تسمح لهم الحكومة بأخذ انقاض عماراتهم متى ردمتها والتصرف بها لمنفعتهم

هذا طلب نعتقد ـ وقد حل بهؤلاء ما حل بهم ـ انه ينبغي تلبيته دون تردد في الموضوع ، ونرجو ان لا يكون ما نقل الينا صحيحا

والذي يشاع حول هذا الطلب هو ان الحكومة تقبل اجابتهم الى مطلبهم شرط القيام بالهدم حالا وعلى نفقتهم دون الانتظار الى حين مباشرة النافعة بالهدم العمومي

اشاعة غريبة ، وهي اذ صدقت تفسر على وجوه عديدة لا نود ان يكون احدها صحيحا

ورجاؤنا الاخير ضرورة مساعدة اصحاب هذه الاملاك لانهم فعلا ظلموا من اجل المنفعة العامة . وان منحهم انقاض بيوتهم لا يعد شيئا بجانب تضحيتهم المادية

توسيع
شارع العجمي
وهدم دار الملك

باشر العمال في هدم عمارتي الملك التي تقع في شارع العجمي المؤدي الى « كليف اوتيل » توسيعا لذلك الشارع الضيق الذي كثر مرور السيارات والبوصات منه في طريقها ذهابا وايابا والى العجمي والجبلية فمتى يأتي دور دار البيطار التي تحد منعطف شارع كرم الزيتون ؟

مستعمرة المانية

ابتاع جماعة من الالمان اليهود الذين حضروا مؤخرا الى فلسطين الف دونم من اراضي العفولة بواسطة جمعية اسكان المهاجرين الالمان ، لبناء مستعمرة زراعية عليها يسكنها في بادىء الامر ٤٠ عائلة منهم

اقرأوا الاذاعه
على الصفحه السادسة

شكوى القصابين ورجاء الى المجلس البلدي

جاءنا ما يأتي :

الدفاع ... كنا رفعنا بتاريخ ٢٠-٥-٩٣٥ عرائض الى كل من فخامة المندوب السامي وجناب حاكم اللواء وسعادة مدير الصحة العام وسعادة رئيس البلدية وحضرة مفتش صحة البيطرى ، ضمناها شكوانا من عدم السماح لنا بجلب اللحوم من مسلخ تل ابيب الى يافا « اختلاط اللحوم » وبينا فيهما يلحقنا من جراء ذلك المنع من خسائر مادية لا قبل لنا بها . هذا الى انها تجعلنا عاجزين عن تقديم القوت الضروري لعائلاتنا التي يربو مجموعها على ٦٠٠ شخص ، بين نساء واطفال ! وقد كنا نصبر على ما يصيبنا من خسائر لو كان هناك امر يستوجب هذا المنع . كان اختلاط اللحوم مسموحا لنا به حتى سنة ٩٢٦ ثم منع نتيجة وجود امراض سارية ، وقد بقي هذا المنع ساريا حتى اليوم رغم شكاياتنا المتعددة ورغم عدم وجود امراض ورغم ما نلقاه من مشقة في سبيل اعالة عيالنا هذه شكوانا نرجوكم نشرها والتعليق عليها بما يناسب .

القصابون العرب

في مسلخ تل ابيب

ابراهيم العبد الله واخوانه ، محمد حجاب واخوانه ، سعيد سعدو واخوانه محمد الخضري واخوانه ، حسين ابو شويكه ، سليم النشاصي وشريكه يونس ابو الشيخ واخوانه

« الدفاع » رجاؤنا الى المجلس البلدي ان ينظر هذه الشكوى في جلسة اليوم . فحرمان ٦٠٠ شخص من قوت ضروري ظلم فادح . ان هذه الطبقات الفقيرة لاجدر بالشفقة من غيرها ونحن على تمام الاعتقاد بان المجلس سيعني بدراسة احوال القصابين ، لذلك نأمل ان نكتب غدا الجديد عن هذه القضية الهامة التي تتعلق بالقوت الضروري

نقل شاب اديب

قال مراسلنا في حيفا نقل الشاب الاديب كامل افندي ابو الرب الكاتب في المحكمة المركزية بحيفا الى وظيفة ارقى هي باشكاتب لمحكمة صلح صفد فنهنئه .

اقصد
محل
نجيب القطان
يافا سوق الدير يافا
واطلب زيت الزيتون للمونه
والسمن الحلبي الجديدي
الممتاز
ماركة
كامل هيكل

من لا ارض له لا وطن له

تلفونات الدفاع وبرقياتها الخاصة

القدس

حفلة تأبين الشاعر الاكبر الكاظمي

القدس في ١٠ حزيران — لمراسل الدفاع الخاص :

تسير الاستعدادات بتوفيق كبير لاقامة حفلة تأبين شاعر العرب الكبير المرحوم الشيخ عبد المحسن الكاظمي في ميعادها مساء يوم الاحد الواقع في ١٦ حزيران الجاري في مدرسة دار العلوم الاسلامية في يافا . وستوزع بطاقات الدعوة في انحاء فلسطين هذين اليومين

ايجاد آلة لتكبير الصوت

وعلى الارجح انه ستكون في هذه الحفلة آلة نقل الصوت ليتسنى للمدعوين سماع الخطباء سماعا تاما . وقد انضم الاستاذ نافذ افندي الحسيني الى اللجنة العامة مشتركا مع سائر اخوانه في القيام بهذا الواجب

حكومة بغداد تطبع ديوان الكاظمي

وافادنا الاستاذ الكبير المفضال عجاج افندي نويهض انه اتصل به ان حكومة بغداد تعتنى عناية كبيرة بتكريم شاعر العرب الاكبر فاخرت حفلة تأبينه في بغداد الى ما بعد الانتهاء من حفلة المولد النبوى الشريف وقد ندب اولو الامر في الوزارة العراقية في بغداد الاستاذ الكبير الفاضل اسعد افندي داغر صديق الفقيد الحميم بمصر ان يتولى الاشراف على اخراج ديوان الكاظمي في اقرب وقت . وقد جاء هذا التكليف في محله لان الاستاذ داغر من اكفاء رجال الادب العربي للقيام بهذ المهمة، ولانه اعرف الناس بالفقيد والصقهم به واوفاهم له عشرات السنين وقد نشرت (الدفاع) مؤخرا ان حكومة بغداد قررت ان تكمل كريمة الفقيد تعليمها على نفقة الحكومة العراقية وورد من بغداد ما يؤيد هذا الخبر وبعد ان تنجز الآنسة رباب تعليمها ستعين في وظيفة مناسبة في الحكومة العراقية

« الدفاع » تذكر غدا كلمة عن حياة الفقيد العظيم وشرف الهدف الذي كان، رحمه الله، يرمى اليه

مهرجان لحضور رواية اولاد الفقراء

يسير عدد كبير من الرجال والسيدات والانسات في مهرجان يبتديء من الشيخ جراح فباب العمود فحارة الواد فالسويقة فباب الخليل فالنبي داود فالبقعة فالنادي الرياضي العربي ، فشارع البوسطة الى سينما اديسون حيث يتنافس كل واحد منهم في اخذ تذكرة لحضور الحفلة التي يمثل فيها الاستاذ يوسف بك وهبي بالاشتراك مع الآنسة امينة رزق وبقية افراد فرقة رمسيس الرواية الدائمة الشهرة ذات المآسي الكثيرة ، التي اقر كل من شاهدها بانها تاج الروايات وهي: رواية اولاد الفقراء !

تمثال النبي نعود فنؤكده ثانية

ذكرنا من قبل ان تمثالا المورد النبي سيقام مكان الساحة التي هدمت اخيرا. وقد حاول بعض الزملاء تكذيب الخبر فنعود الان لنؤكده جازمين . وستكون الساحة التي يوضع فيها التمثال مفروشة بالاشجار والازهار ، ويوضع فيها « شادروان » لكي تتناسب الساحة مع مقام التمثال ! وها اننا ننتظر تكذيبا رسميا من الذين نشروا تصحيح خبرنا السالف الذي نؤكده

وصول حاكم قبرص وبيك باشا

وصل القدس صباح هذا اليوم السير هربرت رالمر حاكم قبرص وبيك باشا قائد الجيش العربي وحلا ضيفين على فخامة المندوب السامي .

صدام سيارتين واصابة سبعة ركاب

في الساعة الرابعة والثلث من مساء امس وقع صدام بالقرب من الكيلو ١٢ على طريق القدس — يافا بين السيارة رقم ١٢٧ وسائقها يدعى يوسف حنا نامى من بيت لحم والسيارة رقم ٨٨٩ التي كان يسوقها السيد سامي عبد الحميد قطينه. وأسفر هذا الاصطدام عن اصابة سبعة اشخاص من ركاب السيارتين بجراح وثلاثة منهم اصاباتهم خطرة اقتضت نقلهم الى مستشفى الحكومة ،من بينهم الوجيه شكيب افندي النشاشيبي ، وقد اعتقلت الحكومة السيد سامي قطينة وأطلقت سبيله بكفالة . وهو خبر نأسف له كثيرا ونتمنى للجرحى شفاء عاجلا

الرملة

الاحتفال بذكرى المولد النبوى الشريف

الرملة في ١٠ حزيران :لمراسل الدفاع الخاص - منذ اسبوع وجمعيه الشبان المسلمين بالرملة والكشافه العباسية تستعدان للحفلة الكبرى التي ستقام في نادي الجمعية ليلة الخميس القادم احتفالا بذكرى مولد النبي عليه السلام وستكون هذه الحفلة رائعة جدا تتلى فيها قصة مولد الرسول ثم يجري استعراض كشفي في المساء وتقرر ان يكون خطباء الحفلة السادة يعقوب بك الغصين ، سعيد افندي الخليل ، صليبا افندي عريضة ، الاستاذ المحامي مصطفى افندي الرشيد ، الاستاذ عبد الرحمن الكيالي والاستاذ مصباح العابودي وغيرهم وقد وجهت الدعوى الى جميع قرى الرملة للاشتراك في هذه الحفلة

انكلترا تعبيء مئة الف في السودان

خطورة الموقف. تأثيره على مصر. اجتماعات وزارة الخارجية

انتخابات اليونان . تحصين المضائق. محاربة الامية في الصين تهديد اليابان. الدستور الهندي طفل

القاهرة في ١٠ حزيران - لمراسل الدفاع الخاص

انكلترا

اجتماعات طويلة لخطورة النزاع الحبشي

عقد اجتماع طويل في وزارة الخارجية البريطانية لبحث الخلاف الايطالي الحبشي . وحضر هذا الاجتماع سفير ايطاليا في لندن وكبار وزارة الخارجية وتبذل الحكومة البريطانية جهدا عظيما لوضع حد لذلك النزاع . وقد اكدت لسفير ايطاليا ان التهم التي وجهتها الجرائد الايطالية لانكلترا لا أساس لها من الصحة ، وابلغت الحكومة الايطالية الحكومة البريطانية انها ستنشيء رقابة على الصحف الايطالية حتى لا تتعدى الحملات الحدود المعقولة .

استمرار ايطاليا في التعبئة

وقد جاء من روما انه دعي كثيرون من الضباط وصف الضباط والجنود والطيارون من مواليد عام ١٩٢٠ للخدمة العسكرية ، كما ان باخرة سافرت من نابلي اليوم الى افريقيا الشرقية تقل ٥٠٠ جندي من جنود السيارات الكبيرة وذخائر عديدة

تركيا

طغيان موجة الحر على الاناضول

اكتسحت موجة جديدة من الحر استانبول والاناضول ويخشى من خطر الجفاف بينما انهمرت امطار غزيرة بمقاطعة ارزيروم

تسلح الدول يدعو الى التحصين

تتشدد تركيا بمطلبها في تحصين المضائق بعد ما اتضح لها عزم بلغاريا على التسلح بقوة وسرعة . وسوف تتخذ تدابير مستعجلة اذا لم تقرها الدول على ذلك حالا .

الصين

في سنة ١٩٣٦ ودعوا الامية

سنت حكومة الصين العالم كله بفرض احق ضريبة بان تفرض على الناس ، وهي الضريبة على الامية وانذرت الرعايا بانها تبدأ بتنفيذها اول مايو عام ١٩٣٦ حتى يعد الجهلاء عدتهم ويجدوا من ان الوقت متسعا ليتعلموا القراءة البسيطة وسيحمل البوليس بعد ذلك كتابا ابتدائيا ويمكنه ان يستوقف اي شخص في الشارع لفحصه فأن كان اميا فرضت عليه الضريبة وقد ادخلت الحكومة تعليم الاميين في برنامج البكالوريا فلا ينال هذه الشهادة الامن يثبت انه علم القراءة عدداً معيناً من الناس

اتحاد الشمال والجنوب لرد الغارة

سارعت حكومة نانكين الوطنية الى انجاز اتحاد شمال الصين وجنوبها تمهيدا للوقوف في وجه اليابان اذا اصرت هذه على اجتياح قسم كبير من البلاد والذي يقود هذا الاتحاد هو الارشال تشايها كاي شك رئيس حكومة نانكين وتقف اميركا في تحدي اليابان موقف المنتظر لانها لا تريد استمرار الفتح ولا تريد اهاجتها «اليابان»

العراق

يتبرع بمفرده لتقوية سلاح الطيران

يزداد اهتمام الجمهور بالدفاع الجوي يوما عن يوم وقد ابرق عبد الرحمن ناجدي دايراج الى رئيس الوزراء واضعا ١٢٠٠٠٠ جنيها تركيا تحت تصرف جمعية الطيران

مصر

لا دستور ما دام هناك مشكلة الحبشة

ينوي الانكليز ارجاء كل بحث في اعادة الحياة الدستورية الى وقت بعيد تفرغا لمعالجة الازمات العسكرية التي قد تطرأ اذا اعلنت حرب بين الحبشة وايطاليا في الخريف القادم . ويستعدون لارسال مئة الف جندي الى السودان

الهند

الدستور طفل غير مرغوب فيه

قابل الهنود اقرار الاصلاح الدستوري الذي وافق عليه البرلمان بحملة شديدة من الاستياء ظهرت في صحافتهم التي وصفته بانه « طفل غير مرغوب فيه » ولا تزال الآراء بشأنه متضاربة .

اليونان

انتخابات لا تعبر عن رأي الشعب

ارسل المسيو فنزيلوس زعيم ثورة شهر مارس الماضي احتجاجا الى الصحف الفرنسية عن الانتخابات اليونانية وقال في احتجاجه عن هذه الانتخابات انها لا تعبر عن رأي الشعب اليوناني كما انها مخالفة للقانون .

الحكومة تمتاح الموقف في الانتخابات

يؤخذ من الانباء الاخيرة عن نتائج الانتخابات في اليونان ان احزاب الحكومة احرزت ٢٨٥ مركزا في مجلس النواب اي ما يعادل سبعين في المئة من اصوات الناخبين الذين اشتركوا في الانتخابات ، وتبين ان الاحزاب الملكية حصلت على ١٥ في المئة من اصوات الناخبين وقد نال الشيوعيون مثل هذه النسبة وقد امتنع عن الانتخابات تلبية لنداء الزعماء الجمهوريين ٣٠ في المئة من مجموع عدد الناخبين .

حيفا

بوادر روعة المولد وعظمته في حيفا

حيفا في ١٠ حزيران — لمراسل الدفاع الخاص : بدأ الاهالي يفدون من معظم انحاء المدن الفلسطينية الى حيفا ، للاحتفاء وللاشتراك بميلاد النبي العظيم وقد اتخذت حيفا قاعدة لتمجيد هذا العيد وتنظيم المواكب في احياء ذكراه كل عام . وقد زينت الجمعيات والنوادي بالاعلام العربية والمصابيح الكهربائية البديعة التنسيق . وقام الاهالي بألعاب السيف والترس ولعبة الدبكة العربية في سائر ساحات المدينة . واخذت الكشافة تسير في الشوارع تصدح بموسيقاها ، وتنشد الاناشيد القومية . ووزعت الجمعيات والنوادي بيانات مختلفة (ارسلتها بالبريد) تدعو الاهالي فيها لتنظيم سير المواكب صباح يوم الخميس ، يوم المولد العظيم

والخلاصة ان البوادر تدل على ان يوم المولد سيكون يوما عظيما مشهودا لم يحدث له نظير في السنين الماضية

مباريات قوية في كرة القدم

جرت بعد ظهر امس مباراة كبرى بكرة القدم بين النادي الرياضي الاسلامي واقوى فريق في الجيش الانكليزي المرابط في بيت غاليم على ملعب الاول، فتعادل الفريقان باصابة واحدة لكل منهما ، وجرت في اليوم نفسه مباراة بين نادي شباب العرب ونادي اليونان فتغلب الاول على الثاني بأربع اصابات مقابل لا شيء . وكان اللعب في المباراتين حماسا قويا

الى اصحاب الباصات الوطنية

نلفت نظر اصحاب الباصات الوطنية الى عدم زيادة الاجور يوم المولد النبوي الكريم ، كما جرى في السنين السابقة ، ليتسنى للركاب الذهاب والاياب حسب المعتاد وانا نأمل ان يكونوا قدوة للاهالي في التسامح وتنزيل الاجور اكراما ليوم المولد الشريف

نتيجة ارهاق معامل الثلج للجمهور

يشكو الاهلون من معاملة اصحاب مصانع الثلج الذين رفعوا اسعار الثلج في هذه المدة حتى اوصلوا ثمن « القالب » الى اربعين غرشا !..

وعلى اثر ذلك قام بعض الشباب وفي مقدمتهم السيد حنا خميسة يجمعون الدراهم وسيشيدوا مصنعا على الطراز الحديث في قرية بلد الشيخ وقد ذهب مساء هذا اليوم وفد من الشباب الى القرية المذكورة ليأخذوا قطعة ارض يشيدون عليها البناء اللازم .

سفر باصات يومية منظمة من يافا الى حرم سيدنا علي وبالعكس

قد افتتح — **توفيق أفندي ابو غزالة** — مكتبا خاصا للباصات المذكورة

في عمارة الاوقاف — تجاه السرايا

مذكرة الاستاذ رشيد الحاج ابراهيم
المرفوعة الى سعادة حاكم اللواء الشمالي

— ٢ —

بحث في المنطقة الشمالية

ان فلسطين في حالتها الحاضرة تنطق بالويل ، وتعبر عن الهلاك المحتم الذي ينتظر العرب فيها ، وقد جاء ذلك نتيجة لتطبيق السياسة الصهيونية في البلاد ولسيطرة النفوذ الصهيوني على اليد الحاكمة

لا اريد ان اتحدث لحضرتكم عن جبال هذه البلاد وعن اغوارها ، ولا اريد ان اتحدث عن احاطة المدن العربية بشباك من المستعمرات وعن هذه الحشود التي تساق الى بلادنا فتملأ السهل والجبل بخليط من الناس ، مختلفي الاهواء ، مختلفي النزعات والمشارب

لا اريد ان اتحدث الى حضرتكم عن البلاد من شمالها الى جنوبها . وان اتحدث مفصلا عما انتاب الساحل من من الناقورة الى عريش مصر

ـ لا اريد ان ابحث في هذا كله ولكن الذي اريده هو ان احصر بحثي في هذه المنطقة الشمالية التي نعتبركم مسؤولين عن ادارتها وعن مصير اهلها . ولو كنا على يقين بانكم لا تعملون بحكم وظيفتكم مختارين . ولكن اعتقادي بجرأتكم وشجاعتكم يحضني على مصارحتكم بما اشهده منصبا علينا من مصائب وويلات لتكونوا عونا في تخفيف وطأة الحالة ، وتهوين هذه الآلام الممضة التي يعانيها العرب تحت ظل العلم البريطاني . وفي ظلال . قوانين بريطانيا الحليفة التي لا غنى لها عن العرب ما ظل تاجها معززا وما بقيت كرامتها في الشرق مصانة . واني اثبت لكم سوء الحالة فيما يلي :

١ - حالة الاراضي
في المنطقة الشمالية

لقد بينت اللجان الخبيرة بشؤون الاراضي واحوال المزارعين ، في تقاريرها المقدمة للحكومة عن الاضرار المحيقة بالعرب في فلسطين من جراء بيوع الاراضي وانتقالها من الايدي العربية الى ايدي اليهود . وقد اوضحت اللجان المذكورة الخطر الذي يهدد سكان البلاد الاصليين من عدم وضع تشريع خاص يصون الارض ويحفظ تربتها في ايدي المستفيدين منها ، ومع ذلك فالبيوع قائمة على ساق وقدم . ومعاملات الانتقال تجري يوميا بمنتهى السهولة في دوائر الطابو ، ولا فرق في ان يتفرغ الفلسطيني عن ارضه لآخر او لاجنبي مهما كانت تبعته . مع ان انتقال الاراضي الى الاجانب امر لا يمكن اجراؤه في اي بلد من بلدان العالم — ما عدا فلسطين — وجميع الاراضي الخصبة في اللواء الشمالي تم انتقالها من الايدي العربية الى الايدي اليهودية (كمرج بني عامر والسهل الساحلي ما بين عكا — حيفا وما بين حيفا — يافا) وقد تملكوا ايضا جبل الكرمل والقسم الاعظم من اراضي بيسان وسمخ وطبريا والحولة ولا تزال اعمال البيوع مستمرة ، ولدى الحكومة المعلومات الصحيحة الكافية عن الكميات الواسعة التي يتم انتقالها لليهود يوما بعد يوم وهذا ما يجعل العربي قلقاً على مصيره في هذه البلاد ، هذا القلق الذي اصبح عاما شاملا ، هو ما نخشى عواقبه ونرجو العمل على تلافيه

٢ - حالة المزارعين
العرب النازحين

ان المزارعين العرب الذين بيعت اراضيهم او الاراضي التي كانوا يعيشون من خيراتها قد نزحوا عنها وهاموا على وجوههم في الآفاق . ولقد فتكت الملاريا والحميات بالقسم الاكبر منهم . ومن تبقى دخل المدينة عاملا ، هؤلاء الاكثرية اصيبوا بالتشتت وقطع اواصر القرابة فيما بينهم بضربهم في الارض يمينا وشمالا وها هم في المدن عمالا من اسوأ الحالات وعلى رغم التواصي بتأمين حياة هؤلاء الناس وامثالهم فان السلطة الحاكمة لم تفكر بهم وها هو الفناء يلحق بهم وهذا ما يجعل العربي قلقا على مصيره ومصير اعقابه في هذه البلاد ، هذا القلق الذي اصبح عاما شاملا هو ما نخشى عواقبه ونرجو العمل على تلافيه

٣ - حالة التجارة
من توريد وتصدير

ان معظم تجار فلسطين العرب كانوا يتعاطون تجارة التصدير ، وتجارتهم هذه اصبحت على وشك الزوال للاسباب التالية .

ا — نقل القرى العربية الى ايد يهودية وبيع محصول هذه القرى من اليهود والى اليهود

ب — بتأثير عوامل خارجية وذلك بوضع الحكومة الافرنسية ضرائب جمركية على ما يصدر من فلسطين وعدم وضعها الضريبة الجمركية على ما يصدر من سوريا لفرنسا ، ومعلوم ان صادرات فلسطين من سمسم وحمص وعدس كانت ترسل لمارسيليا وكثير من الحنطة النورسية كانت ترسل ايضا الى مارسيليا وايطاليا فاعتبار فرنسا ان ما يصدر من سوريا كانه صادر من ممتلكات افرنسية سهل تصدير ما تصدره سوريا لفرنسا من سوريا وبالعكس — كان ذلك عثرة في سبيل تصدير تلك الاصناف من فلسطين فاصبحت والحالة هذه تجارة الصادرات بفلسطين كان لم تكن . واننا نعرف الكثيرين من تجار هذه الاصناف يفتشون على تجارة اخرى يتجرون بها واكثرهم (لولا ان حالة الطقس بعدم امكان تفريغ حمولات البواخر في ميناء يافا ولجوئهم الى التفريغ في ميناء حيفا وعندئذ يحال اليهم امر تخليص البضائع وتوزيعها ولولا اشغال اخرى يتعاطونها) لاقفلت محلاتهم حتما :

اما البضائع الواردة فقد اصبح مقدراتها بيد اليهود لانهم اكثر صلة باوروبا من العرب ، وهم اقدر على مزاحمة تجارنا بمختلف الطرق والاساليب . ومن اليهود عدد كبير قسيوغرافية يرجع اليهم تجار العرب لتأمين طلباتهم الخارجية وهذا ما يساعدهم على تأمين عملهم التجاري في مقاومة تجارة العرب ومزاحمتها . فاليهودي يؤمن مصالحه التجارية لان خبرته اوسع من خبرة التاجر العربي في اوروبا ولانه يجد مصارف يهودية كثيرة تسد حاجته وتعاليه بالمونة ، ولان اكثر وكلاء البواخر من اليهود يسهلون عليه هذه الامور التي لم تتوفر للعربي ، ولم تؤمنها له الحكومة الوصية ، وهذا ما يجعل التاجر العربي قلقا في بلاده وهذا القلق ما نخشى عواقبه ، ونرجو العمل على ازالته

انباء خارجية

محادثة غيرنغ

غادر الجنرال غورنغ بلغراد بالطيارة الى المانيا عائدا من رحلته التي زار خلالها يوغوسلافيا وهنغاريا وبلغاريا وقابل اقطاب السياسة فيها وحادثهم بشأن مجابهة حركة مقاومة للميثاق الفرنسي الروسي والميثاق التشكوسلوفاكي وفي برقية اخرى انه وصل الى ميونيخ وقابل على اثر عودته هتلر واطلعه على النتائج التي وصلت اليها محادثاته في عواصم الدول التي زارها

منح الوزارة
سلطات استثنائية

وافق مجلس الشيوخ الفرنسي باغلبية ٢٢٣ صوتا ضد ١٥ لمنح المسيو لافال السلطات الاستثنائية للدفاع عن الفرنك الفرنسوي

الوزير العراقي
يعرج على ايران

اصبح من المؤكد ان يعرج فخامة نوري باشا السعيد على طهران حين عودته من جنيف في طريقه الى بغداد . ولهذه الزيارة علاقة بتأجيل قضية الخلاف بين الدولتين الى ايلول القادم ، وربما كانت نتيجة اتفاق الوفدين العراقي والايراني على الدخول في مفاوضات مباشرة بين الدولتين لفض الخلاف القائم بينهما

ترحيل
الاشوريين في ايلول

تم الاتفاق بين حكومة العراق والسلطات الافرنسية على ان يجري تسفير الاشوريين من العراق الى سوريا في شهري ايلول وتشرين الاول القادمين وقد اتخذت سائر الترتيبات اللازمة لتسهيل اعمال الترحيل

اقصد **الطاهر** الاسعار معتدلة

روائح . كلسات . اخروجه
اشكول . بودره . مناديل وجه
محارم . فانيلات ... الخ

سوق البلابسة — جوار السبيل

اعـــلان
لبيع موجودات معامل ثلج وطحين

يعلن للعموم بان الموجودات المبينة تفاصيلها ادناه خاصة شركة المطاحن العربية الفلسطينية لاصحابها زخريا وداود دعدس لمتد (تحت التصفية الاختيارية) معروضة للبيع اما صفقة واحدة او حسب الاقسام المشروحة ادناه

القسم الاول : موقعه بيافا الشارع العام يافا — تل ابيب قرب مصانع واكنر ويشمل ما يأتي :

ا ـ ارض قائمة عليها المعامل المذكورة ادناه مساحتها ١٥٩٠ مترا مربعا و (٦) سنتيمتر مربع مسجلة بالطابو بموجب كوشان جلد ٢٤ صحيفة ٣٣٨

ب ـ بناء مؤلف من مخزنين كبيرين وفوقهما دار مؤلفة من سبعة غرف ومنافعها ودار اخرى فوقها مؤلفة من غرفتين وحمام

ج — بناء ضمنه معمل طحين بجميع ماكيناته وادواته واجهزته يطحن (٢٥) طن قمح كل يوم

د — اثاث مكاتب من خزائن حديد وطاولات وماكنة كتابة

هـ — سيارتا شحن واربع عربات لنقل الثلج وزوج خيل

و — مواد اولية من حنطة وشوالات فارغة وزيوت « الكميات حسبما تكون يوم التسليم »

ز — بضائع مصنوعة من طحين ونخالة وزوان « الكميات حسبما تكون يوم التسليم »

ملاحظة : يجب ان يعطى سعر واحد يشمل جميع ما ذكر اعلاه ما عدا ما ذكر في الفقرتين هـ — و هذه يجب ان يعطى السعر بالطون لكل صنف منها

القسم الثاني

موقعه في القدس على الطريق العام لبيت لحم ويشمل ما يأتي :

ا ـ ارض قائم عليها معمل الثلج المبين ادناه . مساحتها ٢٨٨٢ متراً مربعاً و ٨٨ سانتيمتراً مربعاً مسجلة بالطابو بموجب كوشان جلد (١٠) صحيفة (٤٣)

ب — بناء ضمنه معمل ثلج مع جميع ماكيناته وادواته واجهزته يصنع ثمانية طونات كل يوم

ج — سيارة واحدة لنقل الثلج

د — موتور سيكل

القسم الثالث — موقعه حيفا شارع الناصرة امام محطة روتمبرغ القديمة ويشمل ما يأتي :

ا ـ ارض ملساء مساحتها (٣٥٠٥) امتار مربعة و « ٦٣ » سانتمترا مربعا مسجلة بالطابو بموجب كوشان جلد ٣٠ صحيفة ١٩٩

القسم الرابع : موقعه حيفا « حيفا العتيقة » ويشمل ستة عشر قيراطا من ٢٤ قيراطا مما يأتي :

ا ـ ارض قائم عليها معمل الثلج المعروف بمعمل شركة الثلج كرمل والمبين ادناه مساحتها « ٢٢٤٣ » مترا مربعا و ٩٦ سانتمترا مربعا

ب ـ بناء ضمنه معمل ثلج مع جميع ماكيناته وادواته واجهزته يصنع عشرين طن ثلج كل يوم

ج ـ غرفتان تبريد مع اجهزتها

د ـ حصة كاملة في جميع ما يأتي : سيارة قديمة لنقل الثلج وتسع عربات لنقل الثلج مع تسع رؤوس خيل

فكل من يرغب في شراء الموجودات المبينة اعلاه او اي قسم من الاقسام المذكورة عليه ان يقدم عرضا خطيا ثابتا يصل مكتب الشركة بيافا صندوق البريد ٦٠١ قبل يوم ٦ـ٧ـ ٣٥ وان يقدم مع عرضه المذكور كفالة مالية معتبرة بقيمة عشرة بالمائة من الثمن الذي يعرضه مع العلم بانه يكون مرتبطا بعرضه هذا لمدة ثلاثين يوما من ٦ـ٧ـ٣٥

ومن يرغب زيادة ايضاح او معاينة الموجودات المذكورة يمكنه مراجعة اي من المصفين الحاج عبد الحميد بيبي وداود دعدس بيافا والسيد فؤاد سابا في القدس او الحاج طاهر المصري في نابلس او السيد امين حداد في حيفا

عن المصفين فؤاد سابا

اعانة لمنكوبي
الهزات

ارسلت جمعية الهلال الاحمر العراقية مبلغ الف ليرة تركية الى جمعية الهلال الاحمر في تركيا اعانة تقدم لمنكوبي الهزات الارضية في ولاية قارص

وزيران
لوزارة الخارجية

عهد المستر بلدوين الى خطة جديدة وهي ان يكون لوزارة الخارجية البريطانية وزيران يتوليان النظر في الشؤون الخارجية ، وهما السير صموئيل هور والمستر ايدن الذي ينوب عن انكلترا في عصبة الامم

قبل وبعد
أن استعملت كريم راديو كريم

راديو كريم هو الكريمة العلمية الطبية المضمونة بانها تزيل من الوجه جميع الحبوب والبثور والكلف وضربة الشمس والنمش والبقع السود وتجعل بشرة الوجه نظيفة ناصعة كالمرآة .

فالسيدة التي تشكو من وجود بقع سوداء او حبوب على وجهها عليها ان تستعمل هذه الكريم فترى الفرق العظيم بوجهها في مدة ايام قليلة

انظر الى الصورة اعلاه وهي صورة سيدة جميلة معروفة لدينا ، انظر الى وجهها قبل ان استعملت راديو كريم وبعد ان استعملت راديو كريم فتعرف بنفسك قيمة هذا الكريم المشهور

Radio Cream Medicated

تحضير الشركة الكيماوية الانكليزية ـ لندن ـ انكلترا

ماذا تسمع اليوم
عن محلات السادة دجاني اخوان

يافا ـ تلفون ٧١٦

يوم الثلاثاء ١١ حزيران سنة ١٩٣٥

٦ر٣٠	صباحا تمرينات رياضية — عبد المنعم مختار افندي
٦ر٤٥	صباحا ـ قرآن كريم الشيخة منيرة عبده
٧ر١٥	ختام
١٠ر٠٠	موسيقى — اركسترا العاصمة — مارش توت عنخ آمون — مولع القلب — البلبل العربي — حمام الدوح — على نور القمر — القلب في ودك — النوم وعد — بايوغلي — الشامي — لوزة الورد
١٢	ختام
٢ مساء	موسيقى ـ مغني وآلات محمد صادق شريط ماركوني المسجل
٢ر٣٠	ـ النشرة التجارية الاولى
٢ر٣٥	ـ ختام
٦ـ٦ر٣٠	حديث ـ هندسة السيارات ـ محمد عبد المنعم مصطفى افندي
٦ر٣٥ـ٧ر٠٠	قطعة تمثيلية ـ الروح الحائر والحقيقة العظمى تأليف الاستاذ محمد لطفي جمعة ـ عباس فارس افندي
٧ر٠٥	حديث ـ قصة شاعرة ـ الآنسة سهير القلماوي
٧ر٣٠	نشرة الاخبار
٧ر٥٥	النشرة التجارية الثانية
٨ر٠٠	اسطوانات ـ فاصل موسيقى
٨ر١٠ـ٩ر٠٠	قرآن كريم ـ الشيخ محمد رفعت
٩ر٠٥ـ٩ر٣٥	موسيقى ـ مغني وآلات ـ عزيز عثمان (شريط ماركوني المسجل)
٩ر٤٠ـ١٠ر١٥	موسيقى فرقة الراديو الشرقية ـ بشرف رصد طانيوس ـ تقسيم عود عبد المنعم عرفة ـ سماعي راصد طانيوس ـ تقسيم كمان يعقوب طانيوس ـ سماعي نكريز مدحت عاصم عبده ـ تقسيم قانون محمد عبده صالح ـ سماعي سلطاني يكاه
١٠ر٢٠ـ١٠ر٥٠	موسيقى ـ مغني وآلات ـ محمد صادق (شريط ماركوني المسجل)
١٠ر٥٥ـ١١ر٢٥	موسيقي ـ فرقة الراديو الشرقية ـ مقدمة جهار كاه تأليف عزيز صادق ـ توشيح تنعش الارواح — تقسيم عود عبده قطر — سماعي بياتي عمر افندي — تقسيم قانون فهمي عوض — سماعي بياتي فريد غصن
١١ر٣٠	موسيقى ـ مغني وآلات صالح عبد الحي « شريط ماركوني المسجل »
١٢	سلام الملك ـ ختام

بناء على طلب الجمهور

يمثل الاستاذ يوسف بك وهبي حفلات الوداع الاخيرة في القدس وحيفا

الحفلة الاولى في القدس
الثلاثاء في ١١ حزيران الساعة ٩ ونصف مساء
رواية أولاد الفقراء
درامة مفجعة ذات ٤ فصول
على مسرح سينما أديسون

الحفلة الثانية في حيفا
الاربعاء في ١٢ حزيران الساعة ٩ ونصف مساء
رواية الفاجعة
درامة مفجعة ذات ٥ فصول
على مسرح سينما عين دور

الحفلة الثالثة في حيفا
الخميس في ١٣ حزيران الساعة ٩ ونصف مساء
رواية صندوق الدنيا
ذات ٢٠ منظراً
على مسرح سينما عين دور

يشترك في التمثيل عموم أفراد فرقة رمسيس على رأسهم الاستاذ
يوسف بك وهبي
والانسة أمينه رزق

صفد

نداء الشباب
بمناسبة المولد الشريف

اذاعت لجنة الشباب الفرعية بصفد النداء التالي بمناسبة الاحتفال بالمولد

ايها المسلمون ، ايها العرب !

في الغد القريب تستقبلون ذكرى المولد النبوي العظيم — فيه قبل ١٣٥٤ سنة استكمل العالم مانقصه من مكملات وبلغ الكون باشراق شمس صاحب الرسالة صلى الله عليه وسلم اقصى درجات السمو والمثل الاعلى —

فاذا احتفيتم اليوم بذكراه احتفالا ظاهرا يليق بالعمل العظيم الذي اتى به الرسول الاعظم صلى الله عليه وسلم فانما تقومون ببعض الواجب الذي يعرضه عليكم شرف انتسابكم الامة المحمدية الكريمة .

ايها المسلمون

اننا لا نريد أن نثير همتكم لاحياء هذه الذكرى الخالدة فانكم مصدر كل فضيلة وكرامة تعرفون كيف تبعثون الغيرة بعملكم الصامت المهيب في نفوس غيركم فتصبحون قدوتهم المثلى ومثلهم الحتذي .

غدا تسير المواكب فالبسوها حلة محمدية واجعلوا من اخلاق الرسول صلى الله عليه وسلم واعماله الخالدة انشودة لكم تتلونها ويتلوها احفاد كم من بعدكم واتمدوا واجهدوا كم ممن يريد ان يتخذ من هذا اليوم عرضا دنيويا او مصلحة شخصية ولا تتركوا لاسم غير اسم محمد صلى الله عليه وسلم سبيلا الى قلوبكم وآذانكم .

لقد ازهق رسولكم الاعظم صلى الله عليه وسلم الظلم والباطل واعلن كلمة التوحيد والوحدة فاذا الاصنام تطاير في الهواء

ايها المسلمون

قارعوا الظالم وحطموا الاصنام

لجنة الشباب الفرعية صفد

لجنة الاحتفال
في المسجد الاقصى

بذكرى مولد محمد رسول الله

﴿ والذين آمنوا وعملوا الصالحات وآمنوا بما نزل على محمد وهو الحق من ربهم كفر عنهم سيئاتهم واصلح بالهم ﴾

« قرآن كريم »

الحمد لله رب العالمين والصلاة والسلام على سيدنا محمد وآله وصحبه اجمعين .

اما بعد فقد اعتاد المسلمون اقامة حفلة ذكرى مولد النبي صلى الله عليه وسلم في اليوم الثاني عشر من شهر ربيع الاول من كل عام يستعرضون بها حياته الشريفة ابتغاء التأسي والاقتداء به ليكون ذلك عونا لهم على الخروج مما اصابهم اذ تركوا العمل بدينهم والاقتداء بنبيهم

ودرجا على هذه العادة الطيبة المستحسنة فانه سيحتفل في بيت المقدس بذكري مولد سيد البشر ومصلح العالم ومشكاة النور الذي اضاء ارجاء الدنيا وبدد ظلمات الجهالة . محمد رسول الله صلى الله عليه وسلم .

وسيكون الاحتفال في المسجد الاقصى الذي بارك الله حوله ليلة الخميس ونهاره الواقع في ١٢ ربيع الاول سنة ١٣٥٤

وقد تألفت في بيت المقدس لجنة لتنظيم الاحتفال وترتيبه ، وهذه اللجنة تتشرف بدعوة كافة مسلمي فلسطين للاشتراك في هذا الاحتفال العظيم في المسجد الاقصى بالمواعيد المذكورة

ونسأل الله تعالى ان يثبت المسلمين على هدى رسوله ويلهمهم التأسي به كلما حزب الامر واشتد الكرب .

﴿ لقد كان لكم في رسول الله اسوة حسنة لمن كان يرجو الله واليوم الاخر وذكر الله كثيرا ﴾

لجنة الاحتفال بذكرى
المولد النبوي الشريف
في بيت المقدس

الناصرة

العربية
يمسخها اليهود !

يأسف المرء عندما يرى لغته تهان على مسمع ومرأى منه ، لانه كما لكل شيء مقام ونظام ، كذلك للغة برامج تسير وفقه .. الا ان اليهود لا يأبهون لشيء في العالم كانهم من جبلة غير جبلة البشر . فاذا وضعوا اعلانا على محلاتهم وكتبوا اللغة العربية ظهرت بشيء مسيخ من حيث الخط والتركيب والاملاء كل هذا على مرأى ومسمع من العرب ولا من يضع حدا لهذا الامتهان، مثال ذلك : تجد على سياراتهم مكتوب هكذا « نقليات بين خيفا ، ناصرة ، الخمة » فيضعون على حرف الحاء من حيفا نقطة اي كما يلفظونها بلغتهم ، كذلك ناصرة تكتب كما تلفظ « نازارات » اما الحمة فيضعون ايضا نقطة . على حرف الحاء فتظهر الخمة وشتان بين الاولى والثانية وهناك امثلة كثيرة من هذا النوع ، اظنها لا تخفى على احد ، الا انه يجب وضع حد لمثل هذه الاشياء فاليهود اذا ارادوا كتابة شيء لا يسخرون عربيا للكتابة بل يكتبونها بايديهم فينجم هذا الخطأ الفظيع ، واللغة منه براء .

اكتب هذا لعل من تحركه الشهامة العربية ، ويعمل على توقيف اليهود عند حد ، ففي هذا من دلائل استخفافهم بالعرب ما لا يحسن السكوت عليه بحال

رواتب الموظفين

ذكرت احدى الزميلات ، في هذين اليومين كلمة تحت عنوان « الغبن في رواتب الموظفين الصغار » حقا ان هذه مشكلة هامة ، يجب النظر اليها في الهيئات المختصة بعين العناية ، لانها من الخطورة بمكان اذ بينما الموظفون الكبار يرفلون برواتبهم الضخمة نرى الصغار لا تكفيهم رواتبهم لشراء القوت الضروري والخطر الذي يحصل من هذا الاجحاف هو ان الموظف من هذه الطبقة يرغب ان يقتدي الموظفين الكبار من حيث المأكل والمشرب والى ما هنالك من ضروب التقاليد العمياء التي يتخبط فيها الجميع على السواء . ويضطر الموظف للاستدانة حتى يقوم بما يطلب منه والذي يزداد عليه شهرا شهرا ، فيصبح تحت حمل ثقيل ليس بمقدوره رفعه فترفع الدعاوى ضده وحالا يطرد من وظيفته والمال المطلوب منه قل عليه السلام والاشياء كثيرة تحدث من هذا النوع والشكل يشعر بها فالي الحكومة ان تعمل بعد نظرها في هذه الشكاية التي ان عملت على تنفيذها تكسب الشكر

حيفا

اعمال الهستدروت
مجملة في سطور

ايها العامل العربي اقرأ لتحذر ...!

اخذت الجرائد في الآونة الاخيرة تكثر من سرد اخبار جمعية الهستدروت ولما كنت في اطلاع على حوادث هذه الجمعية التي اتخذت مكانا لها دار احد وجهاء البلد ومشايخهم ، رأيت من واجبي ان اميط اللثام عن اعمال هذه الجمعية ليطلع الجميع على حقيقتها منذ تأسيسها حتى الان فاقول :

لما اشتد العداء بين اليهود والعرب اخذ العرب يبتعدون عن كل ما هو يهودي ، واخذ العمال ينسحبون تدريجيا من صفوف الهستدروت اجابة لتلك العصبية التي كان البادىء بها اليهود ولما رأى رجال الهستدروت انسحاب العرب من جمعيتهم اخذوا يبحثون عن انجع الطرق لارجاع العمال العرب لحظيرتهم (لان هذه دعامة كبيرة في برنامجهم الصهيوني الاستعماري) ، فتم رأيهم على ضم العمال العرب اليهم بطريق غير مباشر فاسسوا لذلك نوادي للعمال سموها : « اتحاد عمال فلسطين » وعهدوا بها الى اشخاص من العرب اشتروهم كما يشتري الانسان آلة يديرها كيفما شاء ، واختاروا مقراً لهذه النوادي الاحياء العربية ،

فقامت هذه وادت خدمات جلى للسياسة الصهيونية . ومن جملة خدماتها في مدينة حيفا انها كانت السبب المباشر لطرد مئات من العمال العرب من اعمالهم واحلت محلهم عمالا من اليهود ، وغرضها السياسي من ذلك توسيع نطاق الهجرة الصهيونية ونستطيع ان نقسم الطريق التي يسير عليها « الاتحاد » الى شقين :

الاول : يعلن براءته من الهستدروت عندما يسئل عن علاقته بها . والثاني : يعلن ان الهستدروت اليهودية تساعد العامل العربي لرفع مستوى معيشة العمال العرب !

فينخدع الفريق الاول ويندمج في عضوية ذلك النادي ، وهؤلاء لا يلبثون شهرا او بعض شهر ثم ينسحبون من تلك الجمعية لانهم اطلعوا على غاياتها وما ربها والايضاح اقول :

ان جمعية الهستدروت تدأب على الاختلاق لتخرج العامل العربي من عمله فتاتي اليه وتخبره سرا بهذا المعنى « ان الاجرة زهيدة وان ساعات العمل كثيرة فهلم واعلن الاضراب لتأخذ حقك كعامل وان الجمعية تقوم بمساعدتك » ومن طرف خفي تتفق وصاحب العمل على احضار عمال يهود يقومون بعمل العمال العرب المضربين . فتفتح بذلك شقا بين اصحاب العمل والعمال ، فيقوم الفريق الاول بطرد العمال انتقاما منهم وعندئذ تسارع الهستدروت الى ادخال بعض افرادها الى العمل ، ويكون ذلك على اتفاق كما قدمنا ، ثم يتمم اتحاد عمال فلسطين دوره فيدخل في روع العمال العرب انهم بانشقاقهم عن الهستدروت يقوم صاحب العمل ويعلن طردهم فيضطر العمال العرب للقبول تحت سيطرة الصهيونية ، وبذلك تحافظ جمعية الهستدروت على نفوذها امام اصحاب العمل او حادثة عمال الميناء القديمة امام كل شخص ، فليأخذ العرب عبرة منها ...

والثاني : تدخل جمعية الهستدروت في روع العمال انها يهودية اشتراكية وان صاحب العمل يهودي استغلالي ، فينبغي ازاء ذلك ان ينضم العمال الى اتحاد عمال فلسطين ، ليسعفهم من تعنت هذا اليهودي الاستغلالي ، ويدسون من طرف خفي الى العمال بانهم اذا لم ينضموا اليهم اوعزوا الى صاحب العمل اليهودي — بطردهم واحلال يهود محلهم ، فيأبى صاحب العمل او يماطل (لان راتب العامل العربي اقل كثيراً مما يتقاضاه العامل اليهودي) فيأتي دور اتحاد العمال ويلعب لعبته ويوعز باعلان الاضراب وتقوم جمعية الهستدروت من جديد بمفاوضة مع صاحب العمل لطرد العمال العرب وتهدده بذلك ، فيذعن صاحب العمل الى قوة الهستدروت ، مغلوبا على امره ، ويأتي بعمال يهود ، وبذلك

يتحد الاحزاب وتقطع اعانات الهستدروت عن المضربين فيذهب اولئك للبحث عن عمل يعيل عائلاتهم

وقد حدث ذلك في معمل شمنتو « نيشر » ومعمل بلاط « فلدجان » في شارع الناصرة ، وفي احد الافران في الكولونية الالمانية وغير ذلك من الامثلة كثير ...

هذه معلومات عرفها السواد الاعظم من العمال وبسرنا ان نقول ان معظمهم اصبح عالما بنيات الهستدروت خبيرا بشؤونهم وتنظيمهم ومكرهم ، وانهم اصبحوا يعلمون اخوانهم الواقعين بحبائلهم والداخلين في جمعيتهم سوء نياتهم وخبث طويتهم . وقد اخذ الكثيرون في العمل ينضمون الى جمعية العمال العربية التي تسعى بحق الى رفع مستوى معيشة العامل العربي وتنظيم شؤونه

على هامش الحوادث

منشور
الوزير العراقي

قرأ الناس في شيء كثير من الاعجاب ذلك المنشور « الاخلاقي » الذي اذاعه وزير الداخلية في حكومة العراق

نعم قرأوه بكل اعجاب وأكبار بشيء كثير منهم فقالوا انى لنا مثل هذا ..؟

والشيء الذي استرعى انظار القراء واستحق الاعجاب والتقدير في منشور الوزير ، هو قوله بان على رجال الامن ان يحولوا بين الشاب المراهق وبين دخوله محلات الرقص والخلاعة ، وان يمنعوا الشباب من الوقوف او التجول في ابواب هذه المحلات ، وان ينتزعوا من على الجدران او اللوحات الاعلانية —الصور— صور الراقصات المستهترات

هذه الجملة التي استرعت انظار رجال التربية في منشور الوزير

اما لماذا اختص الوزير الشاب المراهق وحده وشدد في مراقبته فشيء لايحتاج الى شرح وتعليل

الشباب عماد استقلال الامم وعنوان مجدها وباعث نهضتها . والشباب في سن المراهقة معرض لخطر الثورات النفسانية ، تقوده نزوات النفس الى هاوية التردي السحيقة ، واذا كان كذلك فلا مجال للتساؤل والغرابة .

يريد الوزير من ذلك ان لا تنتزع دور الرقص ويؤد الفساد روح الرجولة الكاملة من الشباب وتخلع عليه بدلا منها روح التخنث والمجون فينشأ عالة على وطنه ، وعاراً على امته واهله

قال الناس متى يكون لنا وزير وحراس يحولون بين ابنائنا وبين تلك الدور ؟

وانا اقول وما المانع من ان يقيم الآباء من انفسهم حراسا على ابنائهم . وهل من عذر لهم يلتمسونه في ذلك ؟

ان الآباء والامهات اذا عاملوا ابناءهم في منازلهم منذ الطفولة حب الفضيلة ثم يقوم الاساتذة في مدارسهم بنصيبهم الاوفى من ذلك اخرجوا لهذا الوطن شبابا يكرهون الذل ويمقتون التخنث ، ويعشقون العزة . ولكن فساد التربية المنزلية هو اساس كل بلاء

ولست اذهب بعيدا لادلل للقراء على ما نحن فيه من انحطاط خلقي سببه المباشر ضعف التربية البيتية .

من امد قريب حملت الصحف حملة شعواء على الحكومة تطالبها بوضع تشريع يقضي بمنع استعمال آلة « الروليت » لعبة القمار المهلكة ، وارتفعت اصوات الناس بالشكاوي فلم نسمع لتلك الحملة ولا لتلك الشكاوي صدى ، وقد كنت مع الذين اثاروا هذه الحملة ، غير انى راجعت نفسي وقلت اليس من الخور في العزيمة ، وعدم الاعتماد على النفس أن يلجأ الانسان الى ناحية يسألها رفع ضيم اصابه او ظلم نزل به ، وقد كان هذا الانسان المستجير هو الجالب لهذا الضيم الساعي لذلك الظلم !

لعل من الانصاف ان نقول أن الحكومة لم تأمر احداً من الناس ان يذهب الى حيث « الروليت » فيقامر ثم يصيح ويشكو . ولو ان المقامرين الذين اصابهم اذى الروليت ابتعدوا عنها وقاموا ينشرون دعايتهم ضدها لقاطعها الناس ، ولذهبت الى جهنم ! وما يقال عن هذه يقال عن دور الرقص ومحلات اللهو ، فلو ان هذه الدور لم تجد رواداً وعملاء يعدونها بالمال لكان مصيرها الى جهنم ايضا ، ولكن متى يكون هذا ؟ يكون عند ما نتعلم كيف نربي الاطفال ونغرس في قرارات نفوسهم حب الفضيلة والشرف اما اليوم والشباب متحمسون لعادة ترجيل الشعر ، وزج الحواجب ، فذلك امر بعيد وسنبقى على ما نحن عليه حتى النهاية

شمس الدين الخطيب

أريد السعادة
لاكبر عدد

صرح الرئيس روزفلت للصحفيين الاميركيين بقوله « ان الهدف الاجتماعي لم يزل كما كان من قبل وهو العمل كما تعمل كل حكومة نزيهة في اي بلد كان » واشار الى هدف الحكومة بقوله « انه محاولة زيادة الضمان والسعادة لاكبر عدد

برنامج حفلة
مدرسة الثقافة العربية

تقيم مدرسة الثقافة العربية حفلة تمثل فيها رواية « انت المجرم » على مسرح مقر الكشافة المتجولة الاسلامية الكائن في مدرسة دار العلوم قرب المحطة وذلك في ١٠ ربيع الاول الجاري الساعة الثامنة مساء

وفيما يلي برنامج الحفلة

١ * عشر من القرآن الكريم
٢ * نشيد الافتتاح
٣ * كلمة لمدير المدرسة
٤ * كلمة لمؤتمر الشباب
٥ * كلمة لفضيلة الاستاذ اليعقوبي حسان فلسطين
٦ * كلمة للشاعر النابغة عبد الرحمن الكيالي
٧ * كلمة للاستاذ سليم حمدان

التمثيل

١ — الفصل الاول
٢ — منلوج نفشي ولا طرة . انتقادي فكاهي يمثل حالة فلسطين الحاضرة
٣ — الفصل الثاني
٤ — منلوج الليره . فكاهي استعراض دو مغزي بديع
٥ — الفصل الثالث
٦ — منلوج ياشوفير : استعراض انتقادي لم يسمع بعد
٧ . استراحة عشر دقائق
٨ — الفصل الرابع
٩ — نشيد الختام
١٠ — تقدمة كاس احمد حلمي باشا « من قبل الاستاذ جودت افندي بيبي مدير البنك العربي »
١١ — تقدمة كاس العروبة « من قبل الشاب الناهض عارف افندي المصري »
١٢ — توزيع الجوائز على مستحقيها

« ملحوظة » في الرواية تلاثون لحنا ترافقها الاكستر المؤلفة من امير الكمان (محمود افندي المصري) والموسيقي السيد (احمد افندي جمال)

« مكن من الاهالي في جميع اشغال الحياة وفي كل انحاء البلاد واعطائهم زيادة من الاشياء الصالحة في الحياة وطمأنتهم الى انهم لن يموتوا جوعا في شيخوختهم وتمكين كل انسان من كسب رزقه »

شركة السكب الفلسطينية
أنجح المشاريع
الوطنية

يافا — يوم الثلاثاء في ١٠ ربيع اول ١٣٥٤ — الموافق ١١ حزيران ١٩٣٥

الله لم تشهد الغارة الشعواء مقتحماً، فدافع

الدفاع

العدد — ٣٤٥ — السنة الثانية

صاحب الامتياز والمحرر المسؤول: ابراهيم الشنطي
مدير الادارة: شوكت حماد
رقم التلفون ١٠٧٥ و١١٨٧

ادارة الدفاع في عمارة حزبون، شارع جمال باشا — يافا
العنوان البرقي: الدفاع يافا — ص. ب ٢٢٥

	عن سنة	عن نصف سنة
قيمة الاشتراك في فلسطين	١٥	٨٠
في الخارج	٣٠	١٦٠

صور عالمية على هامش الحوادث

صورة احد المتمرنين على الطيرات الجدد يجرب طيارة ذات السطحين في مطار تمبلهوف في برلين قبل ابتداء الطيران

الكابتن وازنر الخبير الالماني في الشؤون البحرية وملحق السفارة البحرية الالمانية في لندن وسيشترك ايضا في المحادثات بين المانيا وانكلترا

الهر فون ريبنتروب الخبير الالماني في مؤتمر نزع الشؤون الحربية وقد اوفدته الحكومة الالمانية الى لندن لحضور المباحثات البحرية بين المانيا وانكلترا

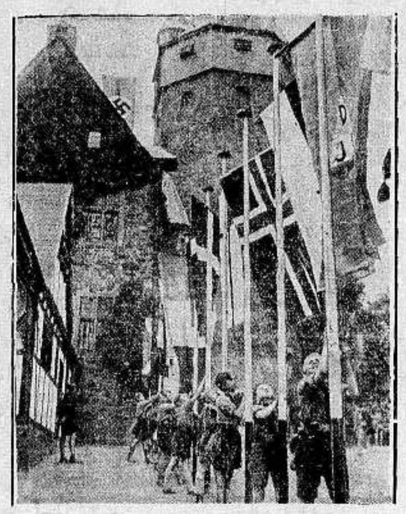

افتتح الهر رودلف هس نائب الزعيم هتلر وزعيم الشبيبة الالمانية برج الثقافي مقاطعة وستفاليا الالمانية ليكون ملتقى لجميع شبان العالم وقد رفع الشبان اعلام ١٦ دولة اشتركت في تدشين البرج الذي اعد خصيصا لشبان العالم اجمع بدون تفريق

تعلن الى الجمهور — محلات امين ابو رحمة — تعلن الى الجمهور

بمناسبة افتتاح محلاتنا الجديدة في يافا

المخازن التي كان يشغلها سابقا بوتاجي بشارع بسترس

وصول راديات وجرامافونات ماركة

His Master's voice هيزماسترزفويس

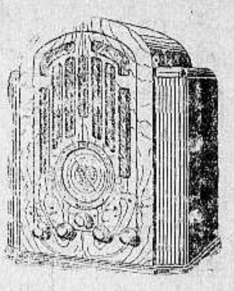

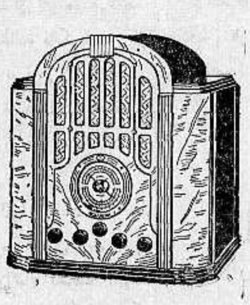

لعام ١٩٣٥

بهذه المناسبة عزمنا على تخفيض اسعارنا ١٠ الى ٢٠ بالماية اقل من السعر الذي تباع به لدي الوكيل العام ولكن بدون هدية ...

اما هديتنا فهي الف جنيه لمن يثبت بأن البضاعة التي نبيعها من ماركة هيزماسترزفويس (HIS MASTERS VOICE) هي تقليد او مستعملة او مصنوعة في غير فابركتها الاصلية من ماكنة وصندوق حتى اصغر برغي فيها

لعام ١٩٣٥

جرامافون HIS MASTERS VOICE موديل ٨٠ سعره ٢٫٠٠٠
» » » » » ٩٧ » ٣٫٠٠٠
» » » » » ١٠٢ » ٥٫٢٥٠
راديو » » » » ١٢٨ ذات ٣ موجات و٦ لامبات سعره ١٧ جنيه
راديو هيزماسترزفويس موديل ١٤٣ ذات ٨ لامبات و٣ موجات سعره ٣٢ جنيه ونصف

قريبا جدا — تصل الينا

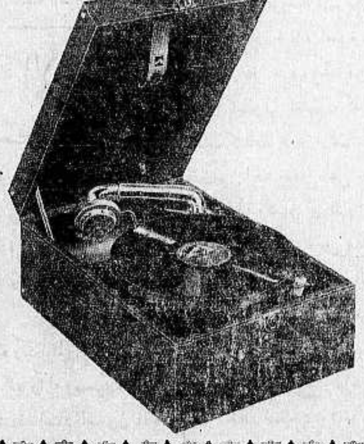

راديو — جرامافون ماركة هيزماسترزفويس

احترسوا من الغش والخداع

زوروا محلات امين ابو رحمة

الدفاع - يوم الاربعاء في ١١ ربيع الاول ١٣٥٤ - ١٢ حزيران ١٩٣٥

صاحب الامتياز والمحرر المسئول ابراهيم الشنطى

مدير الادارة : شوكت حماد

رقم التلفون ١٠٧٥ و١١٨٧

إن ترتشن الغارة الشعواء متهماً فالدفع

الدفاع

{ العدد ٣٤٦ — السنة الثانية }

ادارة الدفاع فى عمارة حزبون شارع جمال باشا - يافا

العنوان البرقي : الدفاع يافا : ص . ب ٢٥٥

	عن سنة	عن نصف سنة
قيمة الاشتراك في فلسطين	١٥٠	٨٠
فى الخارج	٣٠٠	١٦٠

انباء مهرجانات المولد . تنقلات هامة فى أدارة المعارف . سفر المندوب والمجلس التشريعى . خلف المستر بومن . تهريب اليهود في المنقولات

الكاظمى ومأثرة حكومة العراق
مودي ودخول الصهيونية شرق الاردن
موجة جنون فى انشاء البيارات

الكاظمى
ومأثرة حكومة العراق

سمعنا انه من خمسمائة سنة لم ترزق العربية شاعرا فحلا كفقيدها المرحوم عبد المحسن الكاظمي من ناحية ارتجال الشعر بديهة وعلى سجيته فلقد بلغنا عن صديق وفي الراحل انه اجتمع مرة بالمرحوم حافظ ابراهيم حين اخرج شاعر النيل ديوانه . وطلب الى الكاظمي ان يقرظ الديوان فاخذ يرتجل وحافظ لا يستطيع متابعته في الكتابة ! وشعره من النوع الجزلي الفخم البدوي . نعم انه اقرب الى شعراء البادية منه الى شعراء الحواضر والمدينة . وهو في اخلاقه كذلك : كبرياء ، وشمم ، وصبر . حينما كنا في مصر مرة حدثنا الاستاذ الكبير اسعد داغر عن رفض الكاظمي مبلغا ضخما من المال ، من جهة عالية ، لانه طلب اليه ان يقول قصيدة . كان يومئذ في حالة بائسة من الفقر وسوء الحال . ولكن النفس كبيرة ، لم تذعن لحالكات الليالي . ولو ان احدا غير الكاظمي لرضي .

وعة قصص ووقائع اخرى مثيرة ، جاءت يوم وفاة السيدة عقيلته . فان الجنازة لم تخرج الا بعد يومين ! وقد ذهب شوقي بنفسه اليه ، وحاول تقديم شيء ، فرفضت التقدمة في اللحظة الاخيرة . كان شاعرا في عواطفه ، وشاعرا في نفسه الكبيرة .

احسنت حكومة العراق باستدعائها « رباب » كريمة الشاعر العظيم الى بغداد على متن طائرة لمنحها الجنسية العراقية ، وتقديم المال الخاص بتعليمها في مصر على نفقة الدولة . واحسنت في ازماع طبع ديوانه على نفقتها ايضا . وسيرى العرب فى هذا الديوان مجموعة ضخمة لوطنيات الكاظمي ومراثيه وحماسياته

هذا قليل عن شاعر العرب . وسيسمع الجمهور غدا في حفلة رثائه الشيء الكثير . وستمهد غدا بمقال وافر عن حياة شاعرنا ، وسجاياه ، ومعيشته الخاصة والعامة

وفي ١٦ الجاري تكرم مصر ، والعراق ، وسوريا ، وفلسطين شاعر العرب عسى ان تكون بذلك قد قامت ببعض الواجب على هذه الاقطار تجاه الشاعر العظيم

مودى

ودخول الصهيونية شرق الاردن

لم يكن المستر مودي موفقا امام لجنة الانتدابات حين قال عن دخول الصهيونية الى شرق الاردن : « ليس ثمة ما يمنع اليهود من سكنى الشرق العربي ، ولكن من المستحسن ان لا يعلن الآن عن اي مشروع في ستعماري لاسكانهم تلك البلاد . » فمستر مودي في ذلك بين امرين : اما انه يعلم عن خطة مدبرة لاسكان اليهود فى شرق الاردن ، ولكن وقت التنفيذ لم يأت بعد ، واما انه خشي ان لا يصرح بذلك امام اعضاء لجنة الانتدابات — لان هؤلاء يرغبون في هذه السكنى ! في الحالتين الموقف مريب الى ابعد حدود الريبة . اذ الذي علمناه ان الصهيونية كفت عن تجربة استعمار شرق الاردن . والذي تأكدناه كل التأكيد ان اخواننا سكان الشرق العربي عانعون في كل محاولة خطرة ترمي الى هذه الغاية . وقد اتصلنا بجهات رسمية نحترم اقوالها ، واتصلنا بشيوخ القبائل ، فكان الاستياء من هذه الفكرة عاما

نرجو ان يميط لنا المستقبل عن الاثام ، وان لا تكون السياسة من الطيش بحيث تدبر هذه الجناية على بلد عربي ما يزال بعيدا عن الاخطار التى تعرضت لها شقيقته .

موجة جنون
في انشاء البيارات

سمعنا من كثيرين من سكان قرية « يبنا » انهم رغبون في بيع بياراتهم باي سعر كان . وحينما سألناهم السبب في ذلك قالوا : كثرة الديون ! ان هؤلاء حين اقاموا بياراتهم باعوا قسما من اراضيهم . ثم لم تف اموال هذا القسم المباع بنفقات انشاء البيارات ، فراحوا يمدون يدا الى المرابين من اليهود ، فاستدانوا كثيرا بفائدة عشرين في المئة ، وفى بعض الاحايين اكثر من ذلك . وكانت النتيجة انهم عجزوا عن تسديد ديونهم ، فراحوا يطلبون مخلصاً ، فلم يجدوا الا .. البيع !

بيعت الارض واستدين عليها .

ثم ها هى البيارة ايضا .. تباع ! جنايات وطنية تأتى تباعا . وما وقع لاهل « يبنا » وقع لغيرهم من سكان القرى والمدن . فاذا اضفت الى ذلك هبوط اسعار البرتقال هالك الامر والعمل ؟

الحل ان تهب الحكومة الى منع زراعة البرتقال . منعها بالمرة ؟ ثم تتقدم لتنظيم هذه التجارة . لايجاد اسواق جديدة ، او لتوسيع الاسواق الموجودة ، ثم لبث الدعاية اللازمة واستهلاك جانب من هذا المحصول في فلسطين

موجة من جنون انشاء البيارات اجتاحتنا فكانت النتيجة ما يقاسي الذين فرطوا باراضيهم !

انباء شرقية وغربية

بعد نفاذ المقدور

في الدستور الهندي الجديد

كانت هناك كتلة قوية من النواب واللوردات تعارض فى الدستور الهندي الجديد بحجة ان فيه حريات واسعة للهنود اي لحل هؤلاء الهنود المساكين على القبول بهذه الحريات الواسعة

والآن وبعد ان نفذ المقدور ، واجاز مجلس العموم هذا الدستور ، اقام المستر ونستن تشرتشل زعيم هذه الكتلة مأدبة عشاء في فندق كلاردج في لندن ، لكل من عارض فى الدستور الهندي من اللوردات والنواب . وقد نشرت الصحف الانكليزية اسماء من حضروا هذه الوليمة التى اراد بها تشرتشل ان يروح بها عن نفوسهم « لحزنهم الشديد على اجازة المجلس للدستور ! » فاذا بين هذه الاسماء ١٢ برتبة لورد ، و٦ برتبة « سر » .. . والباقي « مسترات » ! ...

عمرها ٣٨ سنة
ولها ٢١ طفلا !

فى قرية بريست بردج في ولاية ماريلاند في اميركا ، فلاحة اسمها المسز كوي ، قرينة الفلاح المستر برنارد كوي ، تزوجت منه قبل ٢١ عاما ، وهي تبلغ من العمر الآن ٣٨ سنة ، ولها منه ٢١ ابنا وابنة ، تزوج بعضهم وبعضهن ولهم ولهن ابناء ، فالله يبارك !..

وفاة العمال !

خطب اللورد الن قبل ايام في هارتوود في انكلترا فقال انه لا يعتقد بان حزب العمال سيحيى او تكون له اصوات ترجعه الى الحكم الا بعد عدة سنوات

ولهذا اللورد مؤلفات كثيرة في السياسة ! ..

١٢٠ جنيها
لصور الحرائق !

قررت بلدية لندن ان تنفق مبلغ ١٢٠ جنيها على مشترى الات تصوير تزود بها رجال المطافىء ، ليأخذوا بها اهم المناظر التى يشاهدونها في الحرائق

تكريم
الدكتور هيكل بك

اقام فريق من الادباء والوجهاء ببيروت حفلة تكريم للدكتور حسين هيكل بك في دار الايتام الاسلامية ، لمناسبة صدور كتابه (حياة محمد) ، حضرها عدد كبير من رجال السياسة والادب

وقد تكلم في هذه الحفلة الشيخ مصطفى الغلاييني والدكتور رئيف ابو اللمع الذي القى خطابا قوطع بالتصفيق

الامير سعود والخط الحجازي
نجاحه فى المفاوضات وانتظار مؤتمر حيفا

كان وداع الجاليات العربية لسمو الامير سعود شائقا فخما فقد خرج افرادها الرسميون والمدنيون الى محطة الشمال قبل سفره الى الهادي . واوفدت وزارة الخارجية رئيس تشريفاتها لهذا الغرض وقد اعرب الامير لبعض مودعيه عن ارتياحه من هذه الزيارة حتى انه ابدى رغبة في العودة الى باريس في ٣٠ يوليو القادم لاتمام المحادثات الهامة التى بدأها ، لا سيما ما تعلق منها بالعلائق الاقتصادية بين المملكة السعودية وسوريا ، واسترجاع الخط الحجازي . ويقول الامير بانه لم يجد ادنى صعوبة فيما يتعلق بالقسم الاخير ، وسترسل الدولة السعودية من عثلها فى مؤتمر حيفا الذي يعقد خلال هذا العام لانهاء مسئلة الخط بالمرة . وسيتابع سموه برنامج رحلته في بقية الدول الاوروبية .

ملايين الصين تذعن امام اليابان
ان العاصفة تشتد ولكنني اريد حقن الدماء !

... واخيرا رضخت الصين لمطاليب اليابان واذعن المارشال شان كاي تشك ، رئيس حكومة نانكين تفاديا من دخول حرب طاحنة اما اهم هذه المطاليب فهي اخفات كل دعاية تقوم لمقاطعة البضائع اليابانية وحل سائر فروع الجمعيات الوطنية « الكومنتانغ » في اقليم شيلي واستبعاد الجنرال يو سوه شنغ حاكم هذه المقاطعة لنزعته المعروفة وشدة كراهته لليابان . ثم زادوا مطلبا اخيرا يتضمن اخلاء القوات الصينية اقليم شيلي اخلاء تاما . ونفذت كل هذه الشروط والشرر يتطاير من عيون السكان الصينيين اما المارشال الشاب فقال في حزن وأسى لمن حوله : لقد اخطأت اليابان ! ان العاصفة تشتد وتقوى واذ عاني جاء في سبيل سلامة الوطن وعدم سفك الدماء ، ايتها الملايين الهائلة العدد - متى تستفيقين ؟

مصيبتكم من قناة السويس
ومصيبتنا من كثرة شعوبنا وتباين عناصرنا

زار مصر الزعيم الهندي المسلم ، الاستاذ خالد لطيف جابا عضو المجلس التشريعي . وقضى مدة اقامته فيها ضيفا كريما ، وحين غادرها امس الى انكلترا لحضور مؤتمر البرلمانات ابدى رأيه التالي في الحركة العامة فيها وقارنها بالهند :

لقد كانت زيارتى قصيرة ، وازدحمت اوقاتها ، فلا يمكنني ابداء فكرة محدودة عن بلادكم . ولكن اذا كان للسائح اليها رأي فقد يكون له بعض القيمة واني اقول ان ما شهدته فى مصر وما استنتجته من احاديثي مع زعمائها جعلني اعتقد ان قضية بلادكم كثيرة الشبه بقضية الهند ، ولكن قضيتكم ليست مع هذا من الصعوبة بالدرجة التي فيها قضيتنا ، لان زعماءكم ينتمون الى شعب واحد ، وجماعة واحدة ، ولانه لا توجد بينكم فروق كما هو الحال في الهند ولكن قضية مصر من الناحية الاخرى اكثر تعقيدا بسبب موقعها الجغرافي ومركزها من قناة السويس ، طريق المرور الدولي الى الشرق

تعبئة جيوش الحبشة

القبائل المسلمة فى منطقة هرر
تؤكد للنجاشى صدقها فى الكفاح واستبسالها !

ظل موقف الاحباش المسلمين الى الآن وطنياً يفوق موقف اخوانهم فى وجوب دفع الاجنبي . وقد جندت قبائلهم التى تقع في منطقة هرر عدداً كبيرا جدا واستعدت فى حفر الخنادق ، والتعبئة العامة . واول جماعات تلتقى بالجيوش الايطالية من المسلمين . لذا زارهم النجاشي في هذا الاسبوع ، بحمله قطاره الخاص فالفاهم اشد حماسة من غيرهم . وتبودلت في ذلك الاستقبال الخطب بين النجاشى وزعماء القبائل المسلمة . واقيمت العاب الفروسية المدهشة . واستعرض الامبراطور الفرسان فالفى عددا كبيرا منهم لا يتجاوز عمره الست عشرة سنة ! وقد حدثهم النجاشي قائلا : العدو المهاجم يريد امرين : « القضاء على ديننا ، وانتزاع اراضينا » وغادرهم الى العاصمة وهو واثق من استبسالهم في القتال متى نشبت الحرب في اكتوبر المقبل

الحرب في اكتوبر
موسولينى يقتدي بدول الاستعمار
المانيا تنتهز الفرصة وتقبض على البلقان
« بقلم الاستاذ الكبير أسعد داغر »

لا تزال الحالة الدولية على جانب عظيم من التعقد والغموض . وآخر ما لدينا من اخبارها لا يبعث على الامل بانفراجها القريب .

فمشكلة الحبشة آخذة بالتفاقم على رغم اجتماع لجنة التوفيق في ميلانو والقرارات التمهيدية التى اتخذتها . وليس ثمة اقل دليل على امكان الوصول الى تسوية سلمية عاجلة ، لان لجنة التوفيق ان تتناول المسائل الاساسية المختلف عليها ، ولان مضاعفة ايطاليا لتأهبها الحربي ، وتحمس شبيبتها للقتال ، ومجاهرة اقطابها باغراض لا يمكن ان يقرها الاحباش ، كل ذلك مما يدل على ان الحرب لا تتأخر عن شهر اكتوبر القادم ما لم تطرأ حوادث ليست الآن في الحسبان . وكما ان موقف ايطاليا بازاء الحبشة لم يتغير في الايام الاخيرة ، كذلك موقف انجلترا بازاء النزاع القائم بين الدولتين لا يزال كما ظهر في جنيف ، ووصفه بعض الخطباء في مجلس العموم وبعض الكتاب في الصحف اليومية . نعم ان التراشق بعبارات التنديد والتجريح بين الصحف الايطالية والانجليزية قد قل منذ امس الاول بعد تدخل رجال السياسة فى الموضوع للحيلولة دون اثارة الهياج في نفوس الشعبين الى حد كان يخشى ان يفسح المجال لأوخم العواقب ولكن وقف الحملات الصحفية في البلدين عند حد معقول لا يدل على ان هناك تبدلا في سياستهما وقد علل السنيور موسوليني الموقف الجديد الذي اراد ان يقفه الرأي العام الايطالي بعد الان

« البقية على الصفحة السابعة »

بعد النكبة

اقامة قضية على ورثة لورنس
الرأى العام يقابل الخبر بفتور وامتعاض !

بوغت الجمهور فى انكلترا بنبأ لم يرتح اليه ، خلاصته ان مستر هارجرفز ، والد الصبي الذي وقع معه حادث مصدام لورنس ، قد اقام قضية على ورثة المستر لورنس يطالبهم فيها بتعويض كبير . وتؤكد الصحف الانكليزية أن هناك مجالا من الناحية القانونية لرفع الدعوى ، لكن الجمهور قابل هذا الخبر بفتور ، وفى شيء غير قليل من الامتعاض .

فلو كانت هذه الحادثة جرت عندنا في الشرق لقالوا عنا ... متوحشين !

عن فلسطين

تصريح بصدد مشروع البطيحة
النجاح المادى يدعمه نجاح معنوى آخر

ادلى الدكتور عبد الرزاق الدندشي حين عودته الى دمشق بالتصريح التالي عن مشروع البطيحة :

كانت نتائج عملنا فى فلسطين خير مما كنا نأمل مادة ومعنى ، مادة : لان التهافت على الاكتتاب بأسهم الشركة الزراعية بلغ اعظم حد ، وقد غطي منها نحو ١٣ الف سهم ، وتشكلت فى كل مدينة من مدن فلسطين لجان لاتمام الاكتتاب بالاسهم الباقية

اما النجاح المعنوي ، فهو ما رأيناه من اهتمام عرب فلسطين زعماء وشعبا بهذا المشروع باعتبار انه اول مشروع تتضافر جهود العرب في جزئي سوريا الجنوبي والشمالي على انجاحه وباعتبار انه يؤدي الى حصر الخطر الصهيوني والحيلولة دون سرايته الى سوريا الشمالية .

وهناك ظاهرة اخرى أثلجت صدورنا وهي ان زعماء فلسطين قد تبتوا فى التفاهم حول هذا المشروع وعملهم على انجاحه انهم اذا جد الجد وكانت مصلحة العرب الحيوية موضع البحث ، كانوا يدا واحدة ، وقوة لا تزعزعها الاهواء .

بناء على طلب الجمهور

يمثل الاستاذ يوسف بك وهبي حفلات الوداع الاخيرة في القدس وحيفا

الحفلة الاولى في القدس
الثلاثاء في ١١ حزيران الساعة ٩ ونصف مساء
رواية أولاد الفقراء
درامة مفجعة ذات ٤ فصول
على مسرح سينما أديسون

الحفلة الثانية فى حيفا
الاربعاء في ١٢ حزيران الساعة ٩ ونصف مساء
رواية الفاجعة
درامة مفجعة ذات ٥ فصول
على مسرح سينما عين دور

الحفلة الثالثة فى حيفا
الخميس فى ١٣ حزيران الساعة ٩ ونصف مساء
رواية صندوق الدنيا
ذات ٢٠ منظراً
على مسرح سينما عين دور

يشترك فى التمثيل عموم أفراد فرقة رمسيس على رأسهم الاستاذ
يوسف بك وهبى
والانسة أمينه رزق

دنيـــــا العرب والاسلام

سوريا

المواصلات

بين سوريا والعراق

اقترح فريق من اصحاب قوافل السيارات بين بغداد ودمشق ان تسير القوافل بعد الان عن طريق دير الزور بالنظر لعمران هذا الطريق وأعدت الموصل ترتيبات جديدة لتأمين تسيير السيارات من الموصل حتى « تل كوشك » للاستفادة من خط حديدي تل زوان وتبذل غرفة التجارة في الموصل جهودها لايصال خط تل زيوان الى الموصل ولاتمام مد الخط الحديدي من بغداد الى الموصل

وميزة ايصال الخط الحديدي عن طريق الموصل الى بغداد لا يوازيها شيء واذا كانت غرفة التجارة فى الموصل تسعى لتحقيق هذه الامنية ، فانه يهم سوريا ان تؤازر فى هذه المساعي وان تتقدم الى الحكومة العراقية راجية تلبية هذا الطلب ، ومن اهم الاسباب التى يستلزمها تأمين الطرق والاكثار منها الاسراع فى عقد معاهدة تجارية بين العراق وسوريا تتفق مع الامانى وتحقق الاغراض وتفسح المجال واسعا بين البلدين العربيين .

عمال التبغ

قابل فريق من عمال معامل التبغ معالي وزير العدلية بصفته وكيلا عن دولة رئيس الوزراء وشرحوا له بؤسهم وحالتهم المحزنة وانهم اصبحوا يترددون على التجار ليطلبوا منهم الصدقة فوعدهم بالعمل على مساعدتهم واجابة مطاليبهم.

المجمع اللغوي

في المؤتمر الطبي في دمشق

تلقى الاستاذ الشيخ عبد القادر افندي المغربي رئيس المجمع العربى فى دمشق وعضو المجمع اللغوي الملكى في مصر كتابا من رئيس هذا المجمع كلفه فيه بان يمثل المجمع في اجتماعات المؤتمر الطبى وقد اشيع ان الاستاذين الدكتور منصور فهمي عميد كلية الآداب المصرية والاستاذ العلامة محمد بك كرد علي سيمثلان المجمع ايضا في جلسات المؤتمر

من لا ارض له لاوطن له

العراق

الحالة هادئة

والشعب يؤيد الحكومة

عاد فخامة رشيد عالي الكيلاني بك وزير الداخلية العراقية بعد ان قضى فى منطقة سوق الشيوخ بضعة ايام يراقب الحالة عن كثب وقد ادلى بتصريح عن الحالة في منطقة العصيان وفوز الحكومة وقد نشر ذلك فى اعداد سابقة من « الدفاع » والذي يفهم من تصريح فخامة وزير الداخلية ان القلاقل في هاتيك الربوع قد لفظت الانفاس الأخيرة لها وعادت المياه فيها الى مجاريها الطبيعية كما ان ابناء الشعب العراقي الذين ساروا متكاتفين مع الحكومة في هذه الظروف جنبا الى جنب وهم معجبون كل الاعجاب بتصرفات الوزارة الهاشمية في قمع الفتنة والحركات المستنكرة التى بدت فى تلك المناطق وهكذا يلاحظ ان الشعب يكاد يكون مجمعا على شد ازر رجال الحكومة وتحمل بعض العبء عنها ، وأن الشعب والحكومة يدفعهما الرغبة في تقوية النواحي الادبية والمعنوية من حياة الامة وتركزها وتدعيمها . وطالما برهن الشعب العراقي في شتى المناسبات انه الشعب الذي لا ينتظر حتى يقوم فيه من يحضه على العمل وانما هو شعب يعمل ويساهم في حقل الوطن من تلقاء نفسه .

والآن وبعد هذا كله ، فان الحكومة عازمة عزما اكيدا على القيام فى النواحي التى حدثت فيها الفتنة بعمليات جراحية كثيرة تجتث فيها عروق الاوضاع الشاذة السائدة في هذه المناطق التي لا تقرها النظم الاجتماعية التى توائم العصر والتى ما برحت مصدراً للفتن والاضطرابات والتى عطلت مدة القائمين بالامر عن عن الاعمال المجدية النافعة التى يبلغ بها العراق ما يصبو اليه من رقي وتقدم .

والذى يسود ايضا ان الايدي التى تمكنت من القضاء على الفتنة والضرب بيد من حديد على مثيرها والعمل على نهاية التبلبل هى الايدي التى تتولى الحكومة فى الوقت الحاضر وقد تألفت من رجال عرفوا باخلاصهم المجيد وباعمالهم الخالصة لوجه الله والوطن .

دعوة العراق

الى مؤتمر المستشرقين

ينعقد فى روما فى شهر ايلول القادم مؤتمر عظيم للمستشرقين وهم العلماء الذين انقطعوا لدراسة اللغات والمباحث الشرقية وقد دعيت حكومة العراق الى ايفاد ممثل عنها فى هذا المؤتمر وانصرفت نية الحكومة الى تلبية هذه الدعوة وارسال عالم عراقى لحضور جلسات المؤتمر وقد وقع الاختيار على سعادة الاستاذ الكبير فهمي بك المدرس ليمثل البلاد في هذا الحفل العلمي الادبي

حفلات

المولد النبوي الشريف

تستعد مديرية الاوقاف استعدادا عظيما لاقامة حفلات رائعة في يوم مولد النبي الكريم ، تتلى فيها القصة النبوية ويتبارى الخطباء والشعراء في تعداد مناقب الرسول العظيم وستقيم الحكومة معالم المهرجانات في ذلك اليوم وتطلق المدافع وستذاع الخطب والقصائد في هذه الاحتفالات الشريفة

انشاء

صناعة الطيران

استانبول — علقت جريدة الجمهورية على خطبة دولة رئيس الوزراء في مسألة الدفاع الجوي الذي القاه فى الشهر الماضي وتقترح الجريدة المذكورة انشاء صناعة الطيران بتركيا ويلوح ان هذا الاقتراح يلقى صدى قبول بالبلاد سيما وان الدعاية القوية التي قامت في هذا الشأن ايقظت الاهتمام العام وتكتسب الجمعية في كل يوم اعضاء عاملين يمدونها بالمال

نقل المهاجرين الاتراك

استانبول — اعدت سبع بواخر صغيرة لنقل ٥٠٠٠٠ مهاجر تركي من رومانيا الى تركيا ولعدم كفاية المحلات بتلك البواخر التي لا يمكنها ان تحمل اكثر من ٣ الاف في المرة الواحدة رؤي ان يقيم جزء منهم بفيلات بشمال الاناضول والجزء الاخر بتراس

جمعية نسوية

طهران — انشئت جمعية ادبية نسوية تحت رعاية صاحبة السمو الاميرة شاه دكت شمس بهلوي الغرض منها ضم فتيات البلاد المتعلمات تحت لواء واحد حتى يتسنى نشر التعليم بين العنصر النسائي وقد اشترك فعلا في هذه الجمعية جميع الفتيات المستخدمات في المدارس وفي الحكومة .

وكالة الاناضول

سياح الى فلسطين

الاسكندرية — سيصل في اوائل شهر اغسطس سنة ١٩٣٥ الى الاسكندرية ثلاثمائة سائح قادمين من اوروبا ومتوجهين الى فلسطين .

امطار وصواعق

طهران — انهمرت امطار غزيرة في معظم بلاد المملكة وقد اصبحت بلدة كوم مهددة بالغرق لفيضان النهر المتضخم من مياه الامطار . وقد جاء من افيدج ان صاعقة انقضت على جبل يبعد عن البلد ١٨ كيلو مترا فقوضت قاعدته وقد سلم من التهدم لحسن الحظ بناء مخصص لايواء المسافرين والقوافل ولا يبعد كثيرا عن مكان الحادث

المانيا وتركيا

انقرة — لم يحدث الاتفاق الجديد التركي الالماني الذي انعقد في برلين في شهر ابريل الماضي المفعول المنتظر منه ومنذ هذا الاتفاق والمانيا لم تجر اية صفقة تجارية ذات شأن

مسجد ايا صوفيا

استانبول — اقبل جمهور عظيم لمشاهدة الفسيفساء بايا صوفيا وهذه الكنيسة القديمة تحوى صالة لحفظ الالماس كما ان الفسيفساء نادرة فى دقة صنعها وجمال تركيبها وانسجام الوانها ومما يلفت النظر صورة للعذراء طولها ثلاثة امتار وعرضها خمسة تمثلها جالسة على عرش وعن يسارها قسطنطين الكبير يقدم لها خريطة استانبول وعن يمينها جوستنيان يقدم لها نموذجا لايا صوفيا وبتخلل الذهب فسيفساء في هذه الصورة التي يرجع عهدها الى القرن العاشر .

الامير سعود

انقرة — ينتظر حضور الامير سعود وسينزل ضيفا على مصطفى اتاتورك لمدة ثلاثة ايام وينسب الى هذه الزيارة غرضان اولهما انشاء مفوضية للحجاز بانقرة وثانيا التكلم بشأن اوقاف حرم الشريف القديمة العهد .

مسئلة الدستور

القاهرة — تتباين الاخبار فى مسألة الدستور ولم يقدم دولة رئيس الوزراء مذكرته بعد في هذا الشأن الى جلالة الملك ولا يمكن الجزم بشيء قبل معرفة ما تتضمنه المذكرة المذكورة .

***

طلاب ايران

القاهرة — ابلغ وزير ايران بمصر الحكومة المصرية رغبة حكومته فى ارسال فريق من الطلبة الايرانيين في السنة الدراسية المقبلة ليلتحقوا بالمدارس الصناعية بمصر .

رئيس الديوان

القاهرة — علمنا ان سعادة يوسف قطاوي باشا رشح وزيراً لوزارة التجارة المزمع انشاؤها وان سعادة امين انيس باشا وزير الحقانية حاليا مرشح لمنصب رياسة الديوان الملكى .

اعلان

تقدمت الينا مضبطة من مختاري وامام محلة الدرج بغزة تتضمن ان عمر بن عثمان الصفدي من المحلة المذكورة توفي منذ ثماني عشرة سنة وانحصر ارثه الشرعي والانتظامي في زوجته علمية بنت جاسر ابو جهل وفي اولاده منها نايف وعاطف ورئيسة فقط . فمن له اعتراض على مضمون هذا الاعلان فليراجع هذه المحكمة بظرف شهر واحد اعتباراً من تاريخ نشره.

في ٩ — ٣ — ١٣٥٤ و ١٠ — ٦ — ٩٣٥

قاضي غزة الشرعى

اعلان شرعي

صادر من محكمة طولكرم الشرعية

تقدمت الينا مضبطة مختومة من هيئة اختيارية قرية قفين التابعة لطولكرم مؤرخة في ٨ — ٦ — ٩٣٥ تتضمن ان فاطمة بنت محمد ابراهيم الشنطي من قرية قلقيلية ماتت منذ شهرين تقريبا وانحصر ارثها في زوجها صلاح بن الشيخ عمر الشيخ حسن وفي بنتها منه آمنة وفي شقيقاتها وهن نجمية وآمنة وصالحة وعائشة وسعدة بنات المرحوم محمد ابراهيم الشنطي ولا وارث للمتوفية المذكورة سوى من ذكر وعليه فمن له اعتراض على هذه المضبطة فليراجع هذه المحكمة خلال اربعين يوما من تاريخ نشر هذا الاعلان فى الجرائد الفلسطينية العربية حسب الاصول

في ١٠ ربيع الانور سنة ٣٥٤ و ١١ — ٦ — ٩٣٥

قاضي طولكرم الشرعى

شركة السكب الفلسطينية
أنجح المشاريع
الوطنية

مفاجأة عظيمة

ورد على التاجر المعروف
نزيه الافرنجي واخوانه
اصواف جديدة صيفية ، تشكيلة جميلة ، اصواف انكليزية ممتازة

هلموا هلموا
الى المحل الجديد
عمارة جمعية الاسعاف الجديدة رقم (١١)
استعداد عظيم لتفصيل البدلات على احدث طراز
زوروا المحل مرة واحدة
تكفل بان تكونوا من زبائنه
تجدون فيه اصناف جديدة ، صوف القنابيز والشراويل والجاكتات وجميع لوازم الخياطين باسعار معتدلة للغاية

أفخر أنواع الصابون النابلسي
له شهرة واسعه

« ماركة مسجلة »
مصنوعات معامل أحمد الشكعه بنابلس
أنقى صابون يستعمل في البيوتات الكبيرة
نظيف يطري البشرة ويجعلها بضة لامعة
نال الجائزة الاولى في معرض نابلس سنة ١٩٢٤
رائحته جميلة لانه مصنوع من زيت الزيتون النقى
لا تدخل الى بيتك صابونا سواه

الوكلاء
محمود كمال قطان : يافا
كرمان وحنيني : حيفا
محمود فيضي أخوان : القدس

المطعم الوطني بصفد
شارع الملك فيصل
لصاحبه عبد الله محمد يعقوب
نظافة ، طعام لذيذ ، مناظر خلابه
حلويات عربية — معاملة حسنه

صفوة ما يحمله بريد الشرق والغرب

الحداثة المذنبة

لصوص، ابتداء من سن الثامنة
في برمنجهام... كما في عزيزتنا تل ابيب

قالت « الديلي ميل » في عدد ٣١ الماضي على الصفحة الخامسة .

ان نصف جرائم السرقات في العام الماضي اقترفها احداث يقل عمر الواحد منهم عن ١٤ سنة .

هذا هو ما صرح به مدير بوليس برمنجهام السير تشارلس رافتروانيته في تقريره السنوي الذى قال فيه ايضا ان في ازدياد الجرائم التى يرتكبها الاحداث ما يدعو الى القلق العظيم ومما نتوقعه ان تزداد جرائم الاحداث في هذا العام عما كانت عليه في عام ٩٣٤

ويشرح مدير بعد ذلك في تقريره اعمال اربع عصابات منها عصابة كان اصغر عضو من اعضائها في الثامنة من عمره يليه عضو آخر في التاسعة ، اما اكبر عضو فلم يزد عمره عن السادسة عشرة ، وكانت هذه العصابات تسطو على المخازن وعلى المنازل فتسرق منها ما تستطيع سرقته من البضائع .

وفي العام الماضي حوكم من المجرمين الاحداث ٨٥٥ مجرما ، بينما كان هذا العدد ٣١٦ في عام ٩٢٨

ولقد قال لنا اليوم احد المشتغلين بالاصلاح الاجتماعي :

« اظن العامل الاكبر في ازدياد جرائم الاحداث ، يرجع الى كثرة انتقال الاولاد الصغار من القري الى المدن ، التى فيها يتمتعون بحرية اوسع مما كانوا يتمتعون بها في قراهم ، وفيها يتغيبون عن منازلهم طوال الليالي ، ويجتمعون الى بعضهم وينظمون السرقات التى يقع الكثير منها الان في منطقة كنجستاندج في لواء برمنجهام

ومن الخطر ان تنسب هذه الجرائم كلها للاولاد الذين هم من عائلات فقيرة ، فقد رأيت بنفسي تلاميذ اغنياء في المدارس الثانوية لا تقل اخلاقهم سوءا عن اخلاق الاخرين

وارى ان بعض اللوم يرجع ايضا الى بعض افلام السينما والى اهالي الوالدين في مراقبة دور السينما التى اليها يذهب الابناء المتغيبون »

ونذكر بهذه المناسبة ان القضاء هنا قد قال مثل هذا القول عن تل ابيب !.

سرقوهما في انكلترا

مجوهرات ملكة سيام السابقة
لا يترك اللصوص شيئا منها لجلالتها ...!

نشرت اكثر الصحف الانكليزية الواردة بالبريد الاخير النبأ التالي

يقيم صاحب الجلالة ملك سيام وملكتها منذ قدومهما على انكلترا في منزل فخم انيق استأجراه في ناحية كرانليغ في مقاطعة سواري،

وقد حدث ليلة الاثنين ١٧ حزيران الجارى ان سطا اللصوص على هذا المنزل فسرقوا المجوهرات الكثيرة التى للملكة ، ولبعضها قيمة تاريخية كبرى لديها

واكتشف احد الخدم هذه السرقة في الصباح ، اذ انه وجد اثاث المنزل كله مبعثرا ، فاسرع الى الغرفة المجاورة لتالك التى ينام فيها الملك والملكة ، وهي الغرفة التى يعرف ان المجوهرات فيها ، فوجد خزائنها محطمه والمجوهرات منثورة ،

ولم يأخذ اللصوص من الغرفة الاخرى الا ما كان ذا قيمة كبيرة ، ولكنهم لم يتركوا غرفة واحدة الا وقلبوا اساسها راسا على عقب، بحثا عن الجواهر حتى وجدوها في تلك الغرفة الملاصقة لغرفة النوم

وكان الملك والملكة نائمين ، ومن الغريب انهما لم يشعرا قط طيلة الليل باية حركة غير اعتيادية ، ولا باية جلبة او ضوضاء !

وكذلك قل عن الخدم !

لا بل ان الكلاب كان منها كلب كبير مرابط داخل المنزل ، وهذا لم ينبح قط .

والمعروف ان البوليس الانكليزي خفف الرقابة عن تلك الناحية بعد ان انى الملك ما كان بين من قومه منازعات ونزل نهائيا عن عرشه ، فلعل تخفيف الرقابة البوليسية هو الذي مكن اللصوص من الاقدام على هذه السرقة

وتتألف المجوهرات المسروقة من عقود كبيرة واساور كثيرة وحلقات الى غير ذلك من انواع الحلى

والتتمة يعرفها القراء ، فهى في انكلترا كما هى في فلسطين :

« والبحث جار عن اللصوص !..»

TALKE

زيت تولك

يطهر الشجر والثمر من الحشرات والحراشف
فيضمن تصدير البرتقال الى الخارج
مقاولات للرش بأحدث الآلات وتحت اشراف الخبير الفنى

☪ نعيم ابو ضبه ☪

توفير كبير في المصاريف واتقان في العمل

الوكلاء الوحيدون

ابو الجبين اخوانه
شارع العجمي ص. ب ٤٧
يافا — تلفون ٩٢٣

ومدير المكتب الفنى الزراعي بيافا
شارع جمال باشا
ص . ب . ٣٤٥

في الصحراء

انكليزي وانكليزية يقتلهما الظما
وكان معهما افرنسيان نجيا على اخر رمق !

روت الصحف الانكليزية القصة الحزينة الآتية :

على رمال الصحراء المحرقة ، بالقرب من سلسلة جبال هوجار المراكشية مات من شدة الظمأ امرأة انكليزية ولاقى حتفه معها رجل انكليزي ، وكان معها رفيقان افرنسيان امكن انقاذهما من الموت بعد ان بقيا ثمانية ايام في الصحراء بغير قطرة ماء واحدة ، وهذان ما يزالان الى الآن ضعيفين اخرسين لا يتكلمان

اما الضحية الاولى فكانت المسز نايت وهي ارملة طيار بريطاني مات على اثر سقوطه من طيارته بالقرب من (اجادير) في الصحراء المراكشيه في اوائل هذا العام ، واما الضحية الثانية فهو المستر بيتون احد الانكليز المقيمين في سويسرا ، وكان قد جاء مع المسز نايت في هذه المغامرة

واما الافرنسيان فهما المسيو هيوبرت والمسيو تشوفير ، وهما من رجال الاعمال في نيجيريا الشمالية وكانا يريدان ان يصلا الى مقر عملهما هناك عن طريق اجتياز الصحارى الافريقية ، واستأجرا لهذه الغاية سيارة في ٢٢ ايار الماضي فنفذ منهما البترول والماء فوجدا نفسيهما وجها لوجه مع الانكليزية والانكليزي يطلبان منهما الماء وهما اللذان يريدان الماء باي ثمن من الاثمان !

وجن جنون الاربعة وبقوا جميعا يقاسون شدة الظمأ اياما طوالا ، ثم جاءت سيارة من جهة (تمانراسيت) ولكن بعد ان كانت الانكليزية والانكليزي قد فارقا الحياة

اما لماذا كانت هذه المغامرة ، فهذا مالم تعط التام عنه اية صحيفة انكليزية الى الآن ... ولن نعطه نحن الآن ! ...

الوضع الشاذ
يوسع المجال للاحتيال

اتخذ بعض اليهود في المهجر السمسرة على الاراضي بابا للرزق وباعوا اراضي في فلسطين لا وجود لها واليوم طلعت علينا هاآرتس بخبر جديد وهو ان يهوديا في وارسو يدعى شترايت فتح له مكتبا اسماه مكتب التصدير والتوريد واخذ يوهم اليهود ان في امكانه اعطاءهم جوازات لدخول فلسطين وانه متصل بالادون غرينباوم مدير دائرة المهاجرة والسفر والادون موشه سيملانسكي رئيس اتحاد المزارعين . وقبض منهم مبالغ لا يستهان بها وأخذ عاطلهم الى ان ظهرت حيلته وغشه فسيق الى المحاكمة بتهمة الغش والتزوير وقد اثارت هذه القضية الاولى من نوعها ضجة كبرى في الاوساط اليهودية

* * *

هل زرتم ?

فندق الكونتننتال

الجديد بيافا؟

اول شارع النزهة
مقر السلام والراحة والسرور

فندق الكونتننتال الذي افتتح حديثا على الطراز العصري في اجمل بقعة من مدينة يافا مطل على بساتين البرتقال وقريب جداً من السوق التجاري هو فندق من الدرجة الاولى باثاثه .وتنسيقه .وخدمته .مياه جارية لجميع الغرف مع خدمة ممتازه

اصحابه

كمال زعيم ومكرديج مصرليان

وهو احد فنادق السيد كمال زعيم الطرابلسي الشهير في اوتيلاته المعروفة بأوتيلات الطرابلسي ببيروت وعاليه . زيارته في يافا فرض واجب

ماحك
جلدك غير ظفرك !

... الدفاع ... قرأت ما فاضت به شاعرية السيد خليل الحام الشاعر الشعبي فأحببت ان اجيبه بما يأتي :

يا خليل ربي يخليك
حاجي تنصح ما منسمع
الله عالم في وفيك
والسمسار مش راح برجع
اما الباشا واما البيك
خدامين اللي بيلمع
والمتزعم والشباب
ما بيردعهم الف كتاب

***

اسمع مني عن يقين
كلام الشاعر ضايع
ياللي ما بيعرفلو دين
كيف بدك يمشى طايع
والبله زدنا في الطين
مش ممكن نلقي رادع
بحلف برب الارباب
افعالنا كلها بتتعاب

***

اياك يا اخي تتأمل
انلاقي متزعم عميد
ونرجع لحال الاول
الا في الجد والتوحيد
اسمع اش قال المثل
قوم انفرقوا عبيد
والتمدن في الشباب
.كر وربده وهباب

* * *

تقول يا شب عاهدني
على ايش بالله تقولي ؟
والله شرك ذكرني
يا نعتيري ويا ويلي
هذا الدهر علمني
احزابنا مستقبله
في الجمع والاكتتاب
وعلى الجد قفلنا الباب
احنا يا هو تعلمنا

***

الجد هوز والميم
انا وانت تعاهدنا
مع الخطا لا نستقيم
نرجو نطلب يساعدنا
استاذ الكل «ابراهيم»
حتى من شعرا الشباب
بدنا يسمعنا الجواب

***

آخر كلمه نحكيها
يا خائن يكفيك ذلك
دعوتنا ح نقوم فيها
ونرد كيدك في نحرك
اول كلمة نرويها
ماحك جلدك غير ضفرك
ارجع للرأي الصواب
وامش في امر الكتاب

نزيل يافا محمد سعيد يحيى

من لا ارض له
لا وطن له

ما ذا تسمع اليوم
عن محلات السادة دجاني اخوان

يافا — تلفون ٧١٦

يوم الاربعاء ١٢ حزيران سنة ١٩٣٥

٦ر٣٠	صباحا تمرينات رياضية — عبد المنعم مختار افندي
٦ر٤٥	صباحا — قرآن كريم الشيخ علي حزين
٧ر١٥	ختام
١٠ر٠٠	موسيقى — رباعي العقاد — تقسيم عود — بشرف صبا عثمان بك — تقسيم كمان — سماعي صبا صفر علي — تقسيم قانون — استراحة — قطعة موسيقية قديمة (التحميلة) يتخللها تقاسيم — استراحة — كمان منفرد اسماعيل العقاد افندي — استراحة — تقسيم عود — بشرف عجم كرد استيك — تقسيم كمان — سماعي عجم كرد اسماعيل حقي بك — تقسيم قانون — استراحة — سماعي عجم توفيق صباغ
١٢	ختام
٢ مساء	موسيقى — بيانو وكمان — مدحت عاصم وفاضل شوا (شريط ماركوني المسجل)
٢ر٣٠	النشرة التجارية الاولى
٢ر٣٥	ختام
٦—٦ر٣٠	قرآن كريم — الشيخة منيرة عبده
٦ر٣٥—٧ر٠٠	حديث الى الاطفال — في مملكة الطيور — الآنسة زيزيت حسن
٧ر٠٥	حديث — الحياة الخلوية — الدكتور عبد الله صبري
٧ر٣٠	نشرة الاخبار
٧ر٥٥—٨ر٠٠	النشرة التجارية الثانية
٨ر٠٥—٨ر٣٠	حديث رسمي — وزارة الزراعة
٨ر٣٥—٨ر٥٥	حديث — مصر القديمة والعراق — الاستاذ سلامة موسى
٩ر٠٠	موسيقى — اوركسترا حسن ابو زيد (شريط ماركوني المسجل)
٩ر٣٠—١٠ر٠٥	موسيقى — مغنى وآلات — احسان عبده — تقسيم عود — مقدمة موسيقية — تقسيم كمان — مقدمة — منولوج ضاعت يا قلبي الامانة تلحين مرسي الحريري وتأليف علي الجبلاطي
١٠ر١٠—١٠ر٢٥	منولوجات فكاهية — حسن صالح — طالب البعثة — الفيلسوف
١٠ر٣٠—١١ر٠٥	موسيقى — مغنى وآلات — احسان عبده — مقدمة موسيقية — طقطوقة مختارة ليه بين الغصون تأليف عزيز واصف وتلحين مرسي الحريري
١١ر١٠—١١ر٢٥	منولوجات فكاهية — حسن صالح — ابن البلد والمخدرات — بين حبيبي وحرمتي
١١ر٣٠	موسيقى — مغنى وآلات — احسان عبده — مقدمه موسيقية — طقطوقة مين علمك تاسي علي تأليف علي الجبلاتي وتلحين مرسى الحريرى
١٢	سلام الملك — ختام

اطلبوا الشمنتو الممتاز

ماركة الحمامة

وارد

درويش يوسف حداد

فقد برهنت مدة عشرين سنة

على انها الاحسن والاقوى

وضع الموظف يده فاذا بها ...
تهريب ستة من اليهود فى سيارة و تحت كنبيات
وقائع دونها اعمال مهربى المخدرات ... !

حادثة اذا دلت على شيء فعلى فساد هذا الوضع ، وامعانه في الشذوذ . اتصل بنا مراسلنا في صفد وحدثنا عن تهريب ستة من اليهود فى سياره شحن رقم م . ي التي كان يسوقها عبدالقادر مطرجي قادما من دمشق الى صفد . وامام نقطة جرك الجاعونة وقفت السيارة في الساعة العاشرة مساء ا واخذ الموظف المعنى بالتفتيش . فمر بيده الى ماتحت « كنبية » اذ كانت السيارة مشحونة « كنبيات » فاذا بيده تقع على ... رأس ! اجفل الموظف ، ثم استدعى زملاءه ، فأخذوا يبحثون ، واذا بهم امام ستة من اليهود اختبأوا تحت « الكنبيات » !

واستجوبوا السائق فقال انه لم يأخذ الا ثلاثة جنيهات مقابل عمله هذا . وأصر الستة على انه اخذ خمسة من كل فرد . وتبين بعد البحث ان اثنين من الستة اخرجا من البلاد لانهما دخلاها بمثل هذه الطريقة .

ذكرتنا هذه الحادثة باخرى وقعت قبل شهرين . فقد حمل بعض السائقين « شوالات » على سيارته ، وفى هذه « الشوالات » شحنة من اليهود المهربين افساد للاخلاق والذمم ، وجناية على الشعب الآمن البريء . حوادث مخجلة تقع دونها حوادث تهريب المخدرات . وسوف يقدم هؤلاء الى المحاكم، وسوف يحكم عليهم بالسجن شهرين او اكثر او اقل ، ثم بالنفي ، او بالبقاء — بكفالة !

كل بلاد في الدنيا اذا رأت الخطر ينصب عليها من جراء حالة من الحالات، عالجت ذلك الخطر بتشريع صارم . فلو ان هذا السائق يسجن سنة ، او يغرم بمئتي جنيه ، ولو ان هؤلاء يسجنون سنة كذلك ، لانقطع التهريب . ولكنه تشريع يخدم السياسة — كما قلنا مرارا ، أو كما نقول الآن

دائرة الطابو بيافا
و فرع الهندسة

نود من حضرة مدير دوائر الاراضي الجديد ان يثق اولا وقبل كل شيء آخر اننا عندما ننتقد احدى دوائر الحكومة ، يكون الاخلاص رائدنا ، واصلاح الخلل الذي يشكو منه الجمهور غايتنا . الطابو كما ذكرنا في كلمة سابقة ، من الدوائر ذات الاحتكاك المباشر بالجمهور ، وهي في مقدمة الدوائر الحكومية مساسا بشتى طبقات السكان ، ودائرة هذه صفتها يجب ان يكون بين موظفيها ، وعددهم لا شك كبير ، من يستطيع تفهم رغائب المراجعين وقضاء حاجاتهم وطرق لا تترك لهم مجالا للشك في اعمال هؤلاء الموظفين وفي تصرفاتهم فاذا توجه عربي يجهل اللغات الاجنبية ، الى فرع الهندسة في دائرة طابو يافا فانه ، استنادا على اقوال البعض ، يضطر ان يصرف الساعات الطوال قبل ان يفهم عليه او ينظر في امره ، لان هذا الفرع يخلو من الموظفين العرب بالمرة مع ان المهندسين العرب اصبحوا فى البلاد في عدد الاطباء والمحامين

هذا قسم من الشكاية على قلم الهندسة اوردناه لانه صريح ومعقول وامر تداركه ميسور اما الجزء الثاني فيتعلق بتصرف هؤلاء الموظفين مع المراجعين العرب ، الشيء الذي نرجو من رئاسة الدائرة ذاتها التدقيق فيه حالا لانه خارج عن اللياقة ان نأخذ فى سرد انواع الشكايات التى تردنا بشأنه

وهذه الكلمة ما هي الا صوت الجمهور معكوسا على صفحات هذه الجرائد ليطلع عليه رؤساء الدائرة فيعملوا على انصاف الشعب وازالة اسباب الشكوى

مهرجانات البلاد فى المولد النبوي الشريف
انباء الجمعيات والاندية فى سائر المدن والجهات

حفلة النادي الرياضى الاسلامى وخطيبها

يقيم النادى الرياضى الاسلامي بداره في الثغر حفلته السنوية بمناسبة ذكرى المولد النبوى الشريف . وموعد الحفلة مساء يوم الخميس الواقع فى ١٢ ربيع الاول والموافق ١٣ حزيران ، الساعة الثامنة تماما

وسيكون خطيب الحفلة الاستاذ المحامى احمد افندي الشقيري . ونحسب اننا في غير حاجة الى تقديم خطيب ممتاز ، رائع الصوت ، مرتجل من الطبقة الاولى . قوي في اسلوبه ولغته ، كما سيراه من يشهد تلك الحفلة الجامعة الانيقة ، وهم صفوة شباب هذه المدينة والطاقة النيرة فيها

احتفال رؤساء البحارة في الثغر

جاءنا من هيئة ادارة جمعية رؤساء المواعين « رؤساء بحارة يافا » بان الدعوة عامة غداً مساء حيث يحتفل جميع بحارة يافا في تلاوة قصة المولد النبوي الشريف و يفتتح الحفلة السكرتير الاستاذ خليل بك جبري بخطاب يلقيه في المجتمع . وعلمنا ان كافة الهيئات والاندية الرياضية والجمعيات المختلفة ستؤم ذلك المكان الواقع تجاه المستشفى البلدي .

حفلات الجمعيات والاندية فى يافا

تستعد مدينة يافا استعدادا منقطع النظير للاحتفال بموعد النبي الكامل صلى الله عليه وسلم . وقد وجهت الهيئات والجمعيات والاندية الدعوة عامة للاحتفال بميلاد صاحب الرسالة احتفالا يليق بكرامة سيد الخلق . وستقام الحفلة الاولى في مخيم جمعية رؤساء البحارة امام المستشفى البلدى فى العجمي مساء الاربعاء ١١ ربيع الاول بعد صلاة العشاء مباشرة وستقام الحفلة الثانية فى مسجد يافا الكبير فى يوم الخميس فى ١٢ ربيع الاول بعد صلاة الظهر مباشرة والحفلة الثالثة في جمعية الاصلاح الاسلامية فى مدرستها الجديدة ، كرم الشيخ رسلان سكنة ابى كبير في يوم الخميس ١٢ ربيع الاول الساعة الخامسة مساء . والحفلة الرابعة فى جمعية الشبان المسلمين وفرقة الكشافة المتجولة بمقرها الموقت مدرسة دار العلوم الاسلامية بجوار المحطة مساء الخميس ١٢ ربيع الاول الساعة الثامنة ونصف وستخرج جميع الفرق في موكب منتظم من مقر جمعية الشبان الموقت

حيفا

اجراءات لمنع حدوث ما يؤسف

حيفا في ١١ حزيران — لمراسل الدفاع الخاص :

اتصل بدائرة البوليس بان حوادث ستقع يوم المولد النبوي الشريف ، لاختلاف بخصوص سير المواكب .

ومن اجل ذلك وجه حضرة قائممقام حيفا ومساعد مدير البوليس دعوة الى الاشخاص الآتية اسماؤهم :

محمود افندي نعمة رئيس جمعية الهلال الاحمر ، الشيخ عز الدين افندي القسام رئيس جمعية الشبان المسلمين مع سكرتير الجمعية رمزي افندي عامر ، خليل افندي فيض سكرتير جمعية المؤاساة والتهذيب الاسلامية ، وعاطف افندي نور الله رئيس جمعية فتيان الجزيرة ، ومصباح افندي رئيس البحارة . وقد تباحث معهم بما بلغه من شائعات فنفوا له ذلك ، وقالوا لا يمكن ان نكون دعاة شغب في مولد النبي المعظم . وقد سأل كلا منهم عن برنامج جمعيته ، وبعد جدل وحوار طويلين بين رجال الجمعيات اتفقوا على ان يسير فى الموكب الاول علم جمعية الهلال الاحمر ، فعلم جمعية الشبان المسلمين ، فعلم فتيان الجزيرة فجمعية التهذيب والمؤاساة الاسلامية ، فالبحارة وبقية المحتفلين . وقد طلب منهم تعهدا لصيانة الامن فأبوا لانهم يعدون انفسهم دعاة سلام لا دعاة خصام

ثلاثة الاف يسيرون فى موكب

سيشترك ثلاثة الاف رجل من قرية عرابة فى موكب جمعية الهلال الاحمر الذي سيسير صباح الخميس وقد حضر اليوم لهذه الغاية ما ينوف عن ٥٠٠ شخص .

الوف الجنيهات للزينات

قدر بعض الخبراء ان ما انفق على الزينة من اعلام ومن كهرباء في شوارع حيفا يزيد على خمسة الاف جنيه ومن هذا يستدل ان هذا العيد المبارك سيكون عيدا فخما للغاية اعاده الله على العرب والمسلمين وهم في نعمة الحرية

اهتمام المدارس وتزيين مبانيها

اهتمت المدارس العربية بحيفا اهتماما بتزيين الشوارع المؤدية لها حتى بلغ ما انفق على الزينة فقط ٤٠ جنيهاً وقد اخبرني ناظرها الشيخ محمد السباعى انه استأجر ٤ سيارات كبيرة لحمل الطلبة طيلة ليلة الخميس وسيارة اخرى لفرقة الموسيقى

موكب عمال قرمان ديك وسلطى

يشترك نحو ١٢٠٠ عامل من عمال شركة قرمان ديك وسلطي بعلمهم الخاص في موكب المولد النبوي الشريف وقد قدمت الشركة كمية من السجائر الى جميع الجمعيات بدون استثناء .

كونتننتال اوتيل
بيافا
ملتقى الطبقات الراقية
يافا ساحة الملك جورج

١٢ صفحة
اطلب عدد الدفاع غداً
بمناسبة ذكرى صاحب الرسالة « صلعم »

شبابنا وميدان الاعمال الحرة

يسرنا ان نعلن عن خبر تأسيس محل تجاري للسادة دجاني وشركاه فى مخازن عمارة الاسعاف . وانه يغبطنا حقا ان يكون القائم بهذا المشروع نفرا من شبابنا الذين آثروا الحياة عن طريق الاعمال الحرة .

وقد اخذ السادة دجاني وشركاه وكالة عدة شركات للبضائع اليابانية على اختلاف انواعها ، كما ان لهم فروعا فى سائر الاقطار العربية . ولا يسعنا الا ان نتمنى لهم النجاح فى اعمالهم اذ في ذلك نجاح لا ستقلالنا الاقتصادي

سرقة جديدة فى المحطة
تقدر بمئة جنيه

قبل اربعة اشهر تقريبا ، اكتشفت دائرة السكة الحديدية سرقة في دوائرها ابتدأت في محطة يافا وانتهت في محطة حيفا . ولكنها رغم الجهود التى بذلتها والبحث الدقيق حول الموضوع لغاية اليوم ، لم تستطع الجزم اين وقعت السرقة ، او من هو المسؤول عنها . وكان المبلغ المسروق ١١٤ جنيها نقدا من الاكياس التى ارسلت من « عنبر » يافا الى الخزينة في حيفا

وحادثة اليوم وقعت في محطة اللد حيث تمكنت يد من سرقة قفصين كبيرين داخلهما علب سجاير يقدر ثمنها بمئة جنيه ، وفرت بهما من المحطة خارجاً والغريب في امر هذه السرقة ان تخرج من العنبر صندوقان او قفصان كبيران دون التأشير على ورقة خروجها اودون ان يلاحظ مأمور الباب مرورها

وكانت نتيجة البحث الذى قامت به دائرة سكة الحديد ان اهتدت الى القفصين فارغين فى بيارة مجاورة للمحطة مما يدل على ان السارق افرغ ما بهما ثم نقل البضائع الى حيث يريد بوسائل اخرى

وقد جرى البحث نهار امس الاول وامس حول هذه السرقة بتكتم شديد لان دائرة سكة الحديد ما تزال تبحث عن المسؤول عن سرقة محطة يافا ، الا ان دائرة البوليس ، بعد ان شاع امر السرقة في المدينة امس ، اصدرت البلاغ الصحفي التالي :

ورد الى دائرة البوليس بان قفصين يحتويان سجاير يقدر ثمنها بمئة جنيه فقدا من محطة اللد ، وقد عثر فيما بعد على القفصين فارغين فى بيارة ، والتحريات جاريه .

جمعية الاسعاف
تفاوض بعقد قرض

اتصل بنا ان جمعية الاسعاف العربية تفاوض البنك العربي بيافا لعقد قرض بمبلغ اربعة الاف وخمسماية جنيه ، وذلك لبناء طابق ثان ، وسوف تقدم الخرائط للبلدية في هذين اليومين .

نجيب بك هواوينى

قدم الاستاذ نجيب بك هواويني الخبير الشهير بالخطوط ، الى يافا من القدس بدعوة من المحكمة لفحص اوراق مطعون فيها بالتزوير وقد انتدبته محكمة القدس المركزية خبير الفحص اوراق قبل مبارحته فلسطين

الجمعية الانطونية الخيرية

يقوم الفرع الاذنى للجمعية الانطونية الخيرية فى بيت لحم بسياحة تاريخية الى الخليل وبيت جمال والقطرون وذلك يوم الاربعاء الواقع ٣ تموز سنة ١٩٣٥ وسيكون القيام الساعة الخامسة صباحا وتحتفل الجمعية الانطونية الخيرية البيتلحمية بعيد القديس انطونيوس يوم الخميس الواقع فى ١٣ حزيران الساعة السابعة صباحا وتمثل في الساعة الرابعة والنصف من مساء ذلك اليوم الرواية التاريخية « قال اخيه » تقوم بتمثيلها نخبة من شبان الجمعية في بيت لحم.

* * *

حركة الميناء

كان نهار امس يوما كثير العمل فى منطقة الميناء لكثرة عدد البواخر الراسية في المرفأ والكميات الكبيرة من البضائع التى تفرغ

ولا يزال صنف الاسمنت الاول بين الاصناف الواردة ، وتفريغه بكثرة هائلة من البحر رأسا الى مخازن اصحابه التجار دون ابقائه على الاسكلة طمعا في تفريغ ثلاث بواخر تحمل هذا الصنف ويقدر زنة البضائع التى فرغت امس بالف طن ، أما البضائع التى صدرت الى الخارج فكان زنتها طنين اثنين فقط !!

وستبقى الباخرة « براكات » غداً وبعده لاتمام تفريغ محمولها وكما ان الباخرة « صوفيا » اليونانية التى باشرت امس التفريغ تستمر بقية ايام الاسبوع .

وكان وارد الخفاف الى يافا مقتصرا في السابق على المراكب الشراعية الا ان البواخر كما يظهر تضاربها في الاونة الاخيرة بدليل ما انزلته الباخرة (الفيو) الايطالية .

وبالاجمال كانت الحركة ناشطة نشاطا فائقا ويرجى ان تستمر كذلك اليوم (الاربعاء) لمناسبة عطلة البحارة غدا لمناسبه عطلة البحارة غد المصادفة السعيد

الى تجار سوق الاسعاف

يباشر صباح اليوم فى هدم بعض املاك وقف سرسق الواقعة فى شارع بسترس لتعبيد الشارع المؤدي الى مخازن جمعية الاسعاف وذلك بعد ان تم الاتفاق مع البلدية على كيفية اعادة بناء الواجهة بعد الهدم . وبهذه المناسبة نقول انه قد تم الاتفاق مبدئيا بين البلدية ووكيل وقف عوض على هدم الابنية من الجانب الاخر ولم يبق الا اخذ رأي رئيس مجلس الوصاية

تهنئة

بمناسبة حلول المولد النبوى الشريف فان ادارة مدرسة التقدم الاسلامية السعودية بيافا تقدم تهانيها الحارة الخالصة الى الشعب العربي عامة والشعب الفلسطيني خاصة وتبتهل الى الله عز وجل بان يعيده على الامه وهي ترفل بثوب العز والاستقلال

القدس

لمعرفة المدرسة الاولى فى الرياضيات

القدس في ١١ حزيران — لمراسل الدفاع الخاص — كان اليوم موعد فحص تلامذة المدارس الاميرية في سائر مدارس فلسطين في علم الرياضيات لمعرفة المدرسة الاولى بهذا العلم وستظهر نتيجة هذا الفحص في اواخر الشهر الحالى.

حيفا

وفد الاطباء العرب الى مؤتمر دمشق

حيفا في ١١ حزيران يذهب وفد من اطباء حيفا العرب لحضور المؤتمر الطبي الذي سيعقد في دمشق في ١٧ الجاري مؤلف من السادة الاطباء : رشدي التميمي ، حبيب قطان وديع نصر ، سليم سلامة : وسيلقى الدكتور قطان محاضرة عن الملاريا في فلسطين وسيذهب الدكتور سليم سلامة الى بيروت لحضور مؤتمر اطباء الاسنان الذي سيعقد لمناسبة يوبيل الفضي لكلية طب الاسنان في الجامعة الاميركية.

الدكتور حسام وفا الدجانى

قال مراسلنا المقدسى :

زارنا في هذه الوكالة الاستاذ الدكتور حسام وفا الدجاني وقد علمنا بانه سيغادر فلسطين بعد اسبوع الى فينا ليتخصص بامراض الرأس والاذن ، والعين والحلق

وقد زار النادى الرياضي العربي ايضا يرافقه الشابان السيدان خضر كال وعونى الشهابي من اعضاء هيئة ادارة النادي

* * *

لمن يهمه الامر
تعلن شركة شل لفلسطين ليمتد بان احد موظفيها الخواجه اسحق ميخالوفتش لم يعد لديه تفويض من قبل الشركة لتحصيل اموال لها من عملائها او زبائنها فى فلسطين اعتبارا من اليوم
١١ حزيران ١٩٣٥

تلفونات الدفاع وبرقياتها الخاصة

تقرير الحكومة امام لجنة الانتدابات

وصل في هذا الاسبوع التقرير السنوي الذي رفعته حكومة فلسطين الى لجنة الانتدابات في عصبة الامم عن حكمها في فلسطين لعام ١٩٣٤ ويحتوي على ٣٠٧ صفحات من الحجم الوسط، طبع باحرف صغيرة لغزارة مادته

واهم ما جاء في هذا التقرير عن الحالة العامة في البلاد:

١ – السلام والهدوء

٢ – الرخاء العام الشامل

اما السلام والهدوء فهو المتعلق بالقسم السياسي من التقرير، وله كلمة خاصة على حدة. واما الرخاء العام الشامل فهو الجزء الذي يهمنا الان، واليك ماقالت عنه الحكومة

تقول الحكومة بصراحة: ان الواردات قد زادت عن المعدل لها بين اول نيسان سنة ٩٣٤ واخر شهر اذار من عام ١٩٣٥ وبعد المراجعة بدقة وجد ان الدخل هو ٥،٢٥٠،٠٠٠ جنيه في الوقت الذي كان مقدارا ان يكون فقط ٣،٤٨٢،٦٥٥ جنيه

ويقول التقرير – وهذا شيء هام جدا – ان القسم الاكبر من هذه الزيادة في الايرادات يعزى الى الرسوم التي حصلت من بيوع الاراضي ونقل تسجيلها، ثم هنالك ٦٢ الف جنيه زيادة عما كان ينتظر في دخل البريد. وقد بلغت الزيادة في الخزينة بعد ٣١ اذار سنة ٩٣٥ ٤،٦٦٠،٠٠٠ جنيه في الوقت الذي سبق للحكومة ان اشارت به الى تخوفها من نقص الايراد في المدة بين ١٩٣٤ و ٩٣٥

ثم ختمت الحكومة هذا الجزء من تقريرها عن حالة الرخاء في فلسطين باستشهادها بتأسيس الشركات التجارية والصناعية والزيادة المضطردة في عقد القروض مع الشركات

هذا شيء من المحتويات، وسنرجع بنقد الى هذه المحتويات والتقرير نفسه

مولود سعيد

رزق مدير جمرك نابلس اسحاق بك النشاشيبي مولودا اسماه نبيل جعله الله من ابناء السلامة

بالرفاء والبنين

يعقد في الساعة الثالثة من بعد ظهر يوم الجمعة الواقع في ١٤ الشهر الجاري عقد قران السيد رمضان ابو عجوة على كريمة المرحوم السيد عبد القادر السقا في بيت اشقائها في محلة العلمة وكذلك يعقد قران السيد عبد اللطيف سكجها على كريمة الفاضل خالد افندي سكجها في بيته بالعجمي في يوم الجمعة الواقع في ١٤ الشهر الجاري فبالرفاء والبنين.

القدس

تغييرات وتنقلات في ادارة المعارف

القدس في ١١ حزيران – لمراسل الدفاع الخاص – ستجري التغييرات التالية في ادارة معارف فلسطين ابتداء من السنة الدراسية القادمة لسنة ١٩٣٥ – ١٩٣٢ الاستاذ رفيق بك التميمي. مفتش معارف يافا محل الاستاذ جميل بك الخالدي. الاستاذ محفوظ العجلوني من الرشيدية الى مديرية الناصرة الثانوية الدكتور اسحق موسى الحسيني استاذ اللغة العربية في الكلية العربية. الاستاذ حبيب الخوري والاستاذ حسين روحي احيلا على المعاش وستنضم مفتشية معارف الخليل الى القدس وهناك تنقلات وتغييرات اخرى ساعرفكم عنها بوقتها

خلف المستر بومن في المعارف

كنت ذكرت في عدد سابق بان المستر بومن قد لا يعود من اجازته التي ذهب بها لانتهاء مدة خدمته في فلسطين فتصدى زميل يعارضنا في هذا الخبر والآن لقد علمت بان خلف المستر بومن يدعى المستر مارتون من موظفي معارف مالطة وسيصل الى القدس في اول السنة الدراسية مع المستر بومن الذي سيتجول واياه ليعرفه بالمدارس ومديريها ومعلميها.

فما قول الزميل بهذا الخبر؟

سفر فخامة المندوب والمجلس التشريعي

علمنا بان فخامة المندوب السامي سيغادر قريبا فلسطين الى لندن وسيعرض على وزير المستعمرات مشروع تأسيس المجلس التشريعي الذي يهتم له فخامته كثيرا، وسيقترح على وزارة المستعمرات نشر المشروع في فلسطين في اوائل الخريف القادم، كما ذكرت لكم هذا سابقا، على ان يباشر بالانتخابات في اول ربيع سنة ١٩٣٦ وسيبلغ فخامته الوزارة نتيجة سير البلديات في فلسطين ونجاحها الذي يعده اساسا لتأسيس المجلس التشريعي

تعيين كاتب المدينة في القدس

علمنا من مصدر ثقة بان الحكومة قد قررت تعيين الاستاذ ثابت الخالدي كاتبا للبلدية في بلدية القدس

سفر مندوب صوت الاحرار

يغادر القدس غدا الى بيروت الاستاذ يوسف يزبك بعد ان درس الحالة في فلسطين، رافقته السلامة

الاستاذ وهبي على مائده فخامته

تناول هذا اليوم الاستاذ يوسف بك وهبي طعام الغداء على مائدة فخامة المندوب السامي بدعوة من فخامته

انتظار بيان اللجنة التنفيذيه للارثوذكسيه

كانت اللجنة التنفيذية قررت في اجتماعها الاخير ان يصدر رئيس مؤتمر الكهنة العرب بيافا تقريرا يطلب فيه الى الكهنة العرب عدم الاشتراك في الانتخاب البطريركي الذي دعا اليه القائمقام البطريركي ولكن هذا البيان لم يذع ويتساءل الرأي العام الارثوذكسي عن اسباب هذا التأخر، فعسى ان يبادر رئيس مؤتمر الكهنة باصدار هذا البيان.

وقد علمنا من احد الاصدقاء المطلعين ان اراء اخواننا الروم الارثوذكس مجمعة على مقاطعة الانتخاب مقاطعة تامة في فلسطين وشرق الاردن. وسيقدم من قبل بعض الشباب اقتراح الى اللجنة التنفيذية بحظر القائمقام البطريركي بواسطة كاتب العدل بان الطائفة لن تعترف في اي انتخاب حتى تنال مطاليبها

اقرأوا الاذاعه على الصفحه الثالثه

مداهمة مكاتب تهريب اليهود في تركيا

المجيء الى سوريا. بوليس الاستانة. اعتقال ثلاثين شابا
طلاب العراق يقدمون طيارة. عمال تركيا يقدمون طيارة
غارة قرب الكويت. استعداد الدول

القاهرة في ١١ حزيران – لمراسل الدفاع الخاص

تركيا

٣٥ الف عامل يقدمون طياره

تلبية لنداء عصمة باشا فيما يتعلق بمساعدة الطيران في تركيا اشترك ٣٥ الف عامل من عمال ازمير في شراء طائرة يهدونها لجمعية الطيران التركية

الكويت

قبيلة نجدية تهاجم قافلة سيارات

هاجمت قبيلة البصيرة النجدية قافلة للسيارات الكويتية كانت عائدة من نجد فنهبت ١٨ منها وفتكت باربعة من الركاب. وسير امير الكويت قوة من الجنود تعقبتهم وقتلت منهم ٧ اشخاص واستردت المنهوبات

روسيا

صنع مدمرات وغواصات وواضعات الالغام

خصصت حكومة روسيا مبلغ ١٠٠ مليون روبل لبناء قطع بحرية جديدة تنفيذا لبرنامج الخمس سنوات ويشمل صنع مدمرات وواضعات الالغام وغواصات وطرادات ومدمرات وتنوي روسيا تعزيز اسطولها في بحر البلطيق.

فرنسا

لا نوافق ايطاليا على خطتها

احتج الحزب الاشتراكي الفرنسي في اجتماعه امس على معاهدة الصداقة بين فرنسا وايطاليا واقرها رجال الحزب في البرلمان ولكن وكيل الحزب قال انا وافقنا عليها في البرلمان بعد ان اكدت الحكومة الفرنسية بانها لا تسمح مطلقا بالموافقة على خطة ايطاليا التي تنتهجها في افريقيا الشرقية

لبنان

المهربون اليهود يقبض عليهم بالعشرات

يزداد عدد الشبان اليهود من الترك الذين بدأوا يغادرون تركيا بدون جوازات الى بيروت تمهيدا لفرارهم الى فلسطين. وقد اعتقلت فئة من هؤلاء الشبان في بيروت وفئة اخرى على الحدود اللبنانية الفلسطينية وادرك الاتراك ذلك فداهم رجال البوليس في استانبول وازمير اندية جمعيه الشبيبة اليهودية وصادروا منها اوراقا هامة تبين الادوار التي يمثلها اليهود لتهريب اليهود من تركيا الى فلسطين عن طريق سوريا والخطط التي تتبع في ذلك وقد اعتقل اربعة وثلاثون شخصا من اركان الجمعية وتقرر احالتهم الى القضاء بتهمة الخيانة العظمى.

لا افرط بلبناني واحدا يجوع

هبت قرى كسروان لاستقبال غبطة بطريرك الموارنة. فقد رأى ان يطوف المزارع والحقول لتعرف حالة شعبه. وقد خطب في عشرة آلاف من مستقبليه قائلا: سوف لا افرط بلبناني واحد يجيعونه.

ولا يزال المندوب السامي يجتمع الى معاونيه لكنه يتكتم في برنامجه الذي لا نحسب الا انه اقتصادي محض

العراق

الطلبه والطالبات يقدمون طيارتين هديه

يجمع طلبة العراق ثمن طائرة يهدونها للجيش باسم طلبة المدارس وتؤلف لجنة اخرى باسم طالبات المدارس لجمع المال لشراء طائرة اخرى تهدى للجيش باسم طالبات المدارس.

بلوخستان

نقل الاطفال والمصابين بالطيارات

نقل حتى الآن ٢١ الفا من منكوبي الزلزال. وطغت موجة شديدة من الحر اضطرت معها الحكومة الى نقل الاطفال والمصابين اصابات خطرة بالطيارات مخافة الموت من شدة الحر

المانيا

زواج وثني في غابه فريدة

اقيم في غابة قرب برلين احتفال زواج وثني على الطريقة الجديدة فقد ركض المحتفلون على الجمار الملتهبة، وانشدت الفتيات الاهازيج الجرمانية القديمة واقسم العروسان على ابقاء جسديهما طاهرين من كل دنس، ثم جيء بهيئة كاهن فالقيت بالنار –، وانتهى الاحتفال

النمسا

تمديد منع دخول الصحف الالمانيه

صدر بلاغ رسمي في النمسا جاء فيه ان القرار الذي اتخذته الحكومة النمسوية فيما يتعلق بمنع دخول الصحف الالمانية الى النمسا مدد الى ١٦ سبتمبر القادم.

ايطاليا

احتقروا هذا الرأي العام الخارجي

القى السنيور موسوليني خطابا على جماعة القمصان السوداء في سردينيا غمز فيه انكلترا بقوله: ويتحدثون عن الرأي العام في الخارج، الا ان هذا الاسم مثير للضحك والهزء وغداً تلهبه اقمصتكم السوداء وتجعله رمادا لكنه من جهة اخرى اوصى الصحف بعدم مهاجمة بريطانيا بصورة من الصور

نوبات عصبيه تتبدد حالا

وتدعي ايطاليا انها تريد ان تشمل الحبشة بنعماء عدنها وكان النتيجة تقربها من المانيا ان اخذت هذه تستهزيء بها وتقول عنها انها دولة النوبات العصبية التي تكون كغمامة بيضاء سرعان ما تتبدد وتزول

الحكومتان لا تسكتان لحظة

اما الحكومتان الانكليزية والفرنسية فانهما لا تطيقان صبرا على اجراءات ايطاليا لا سيما اذا توغلت في الصومال ثم اقتربت من السكة التي تصل بين جيبوتي واديس ابابا

في نابلس

بناء على الحاح وطلب الجمهور سيمثل لآخر مرة

حفلة خصوصية ممتازة مع تخفيض بالاسعار رواية:

بنات الذوات

تمثيل بطل التمثيل العالمي في الشرق العربي الاستاذ الكبير يوسف بك وهبي بالاشتراك مع الآنسة امينة رزق
على مسرح قهوة الهموز – نابلس – الشويترة يوم الجمعة في ١٤ حزيران سنة ١٩٣٥
الاسعار: ٢٠٠ مل، ١٥٠ ملا تباع التذاكر في محل السيد كمال الخوري والسيد مصطفى ابو العصب

المتعهد السيد داود عمر الدجاني

في حيفا

حفلة خصوصية ممتازة باسعار مخفضة

ما وراء الستار

رواية ذات مناظر خلابة ووقائع مدهشة حفلة خصوصية ممتازة باسعار مخفضة
يوم الاثنين الواقع في ١٧ حزيران سنة ١٩٣٥ على مسرح سينما عين دور – حيفا

الاسعار
للرجال ٢٥٠ مل ١٥٠ مل ١٠٠ مل
للسيدات ٢٠٠ « ١٥٠ «

تباع التذاكر في محل السيد توفيق زعبلاوي ساحة الجرينة – تلفون ٤٧٥ المقاعد منمرة ومحفوظة

بحث في حالة المنطقة الشمالية

العداء بين العرب واليهود قائم على اساس!

نتابع فيما يلي نشر مذكرة الاستاذ رشيد الحاج ابراهيم المساعدة لحاكم اللواء الشمالي . وهي تتضمن معلومات تستدعي الانتباه والاهتمام .

٤ - حالة المصارف

اليهودية ورهن املاك العرب :

باسباب الهجرة اليهودية ارتفعت اجور الاملاك بحيفا ارتفاعا عظيما وعلى اثر هذا الارتفاع في الاجارات اقام الكثيرون من العرب العمارات مقابل رهن املاكهم لدى المصارف اليهودية وهذه سياسة اقتصادية يهودية ، القصد منها التغرير بالعرب والقضاء عليهم اقتصاديا ، لان اليهود قائمون بتشييد العمارات الكبرى ولا يمضي وقت قصير حتى يكون لكل لاجيء منهم دار يسكنها ، وعندئذ تخلو دور العرب من ساكنيها فتنخفض الاجارات انخفاضا فاحشا ويتعذر على اصحاب الاملاك من العرب وفاء ديونهم وفك رهونهم ويضطرون بحكم الواقع لبيعها بابخس الاثمان

٥ - المنطقة الصناعية

بحيفا

عينت الحكومة بقرار من لجنة تنظيم المدن منطقة خاصة بحيفا باسم (المنطقة الصناعية) ومع الاسف ان اليهود هم مالكو هذه المنطقة المعينة ولما كانت الحكومة ستنقل الصنائع بحيفا الى تلك المنطقة تنفيذا للقوانين الموضوعة فماذا يعمل العرب ؟ بل اين ستكون اماكن صناعتهم اذا كانت المنطقة الصناعية مملوكة من اليهود ؟

٦ - مشترى الاملاك

العربية

لم يكتف اليهود بمشترى اراضي العمران بحيفا واراضي الكرمل ، بل هاهم جادون في شراء كل مايقع تحت متناول ايديهم وايدي سماسرتهم من ابنية قائمة بالمدينة ، وما ذلك الا تنفيذا لرغبتهم في ازاح العرب عن هذه البلاد والسلطة المحتلة مطلقة لهم العنان يشترون حيث يشاؤون ويمتلكون حيث يريدون دون قيد ولا شرط ، ودون وضع اي عرقلة في سبيل البائع الجاهل الذي لايعلم اين سيكون مصيره ، والذي لايحتاط لما يقع به من كوارث الا بعد وقوع الكارثة

٧ - الانتعاش

المالي الموقت

ان الانتعاش المالي الموجود الان في فلسطين هو انتعاش موقت ناشيء عن وصول المهاجرين الالمان الى هذه البلاد، وقيامهم بمشترى الاراضي وتأمين مصالحهم ، تجارية او صناعية . ولم يكن الانتعاش الموجود الا بهذا السبب ولا يمكن استمراره ابداً . فعند زوال اول سبب من اسباب الهجرة الالمانية التي نشكو منها ستقع فلسطين في بؤس مالي يتجرع غصصه العرب في الدرجة الاولى

٨ - تطبيق الحكومة

قانون منع الجرائم

ان الغاية المفهومة من هذا القانون هي المحافظة على الامن عند اضطراب الحالة ، تطبيقه بحق اللصوص وقطاع الطرق لا بحق الاشخاص الامنين الوطنيين الذين يهمهم الامن العام في البلاد كما يهم الحكومة نفسها . ويمكن تطبيق هذا القانون عند تطبيق الاحكام العرفية في حالات الاضطراب العامة ، ولكن اقدام الحكومة على تطبيق هذا القانون في كل وقت ارضاء للسياسة الصهيونية فامر منكر ضار بمصالح الناس ويسبب لهم الضيق والفقر والتشتيت . واضرب على ذلك المثلين الواقعين مؤخراً احدهما بصفد اذ طبق قانون منع الجرائم بحق السيد نصوح النور ، لانه ذهب محتجاً الى مساعد مدير بوليس صفد مع وفد من وجوه البلد على تصرفات اليهود المثيرة للعواطف في عيد البوريم ، وكان على الحكومة ان تقتص من مسببي الهياج ومن مثيري روح العداء ، لا ان تقتص ممن اثيرت عاطفته ، وذهب للحكومة محتجاً وثم في طولكرم بحق آل الجيوسي الذي حكم على معظمهم بالتشرد بموجب قانون منع الجرائم

٩ - العداء المستحكم

بين اليهود والعرب

ان سياسة العنف لا يمكن ان تستأصل العداء المستحكم بين العرب واليهود في فلسطين حتى ولا سياسة الرأفة واللين يمكن ان تقرب بين العنصرين المتنازعين على الحياة فلا شدة الحكومة ولا قوة البوليس والجيش تستطيع ان ترهب الناس وتدفعهم للتفاهم مع اليهود ولم يعد الشعب العربي في حاجة الى من يذكره بضرورة العداء لليهود لان المطامع اليهودية اصبحت مفهومة بين الخاص والعام ، ولان الخطر الصهيوني قد هدد البلاد ، واوقع الرعب في قلوب السكان فلم يطمئن عربي ليهودي ، ما دام اليهودي راغبا في امتلاك العربي واقصائه عن وطنه وتجريده من اي حق في بلده.

ومن الامور البديهية ان يعلم الناس ان الحكومة جادة في تطبيق السياسة الصهيونية بكل ما اوتيت من قوة وليس من مخفف لهذا العداء الا وقوف الحكومة موقف الشريف بين الفريقين وايقاف اليهود عند حد في مطامعهم واغراضهم واكتفى باعطائكم مثلا عن مبلغ الحقد الواقع بين الطائفتين بحادث قطار حيفا عكا الاخير . حادث بسيط بين فردين واخر لم يلبث ان انقلب الى حادث عام شمل كل من في القطار من عرب ويهود ، فاذا كان اليهود يقومون باستعراضاتهم العسكرية على مرأى من العرب وكانت فرقهم تتحصن بكامل العدة، فهلا يتساءل العربي عن مصيره في هذه البلاد بعد هذا العداء المستحكم؟

سيارات غزة
الوطنية
سفريات يومية
بين غزة ويافا
(وبالعكس)
سيارات غزة
سائقون ماهرون

مآثر الحضارة الاسلامية

محاضرة في الطب عند العرب

للاستاذ الدكتور حسام وفا الدجاني

القى الدكتور الفاضل حسام وفا الدجاني محاضرته الشيقة في كلية تراسانطة بدعوة من خريجي الكلية بعد ظهر امس الاول . وقد توفق فيها كل التوفيق . وها نحن ننشرها تباعا وقد خص حضرته بها جريدة الدفاع :

سادتي سيداتي زملائي .

يسرني قبل كل شيء ان ارى عددا غير قليلا من ابناء هذه الامة العربية مليا الدعوة لسماع مآثر اجداده العظام . ومدى خطاهم العلمية الطبية في بعض اقاليم مملكتهم الواسعة ، اي في الاندلس

وقبل الشروع في ذكر اعمال اولاء الاجداد الخالدين الذين نبغوا في علم الطب اود ان اذكر بايجاز كيفية تطور سير العرب العلمي قبل الاسلام وبعده ـ وان اذكر نبذة من تاريخ فتح العرب للاندلس ودخول عبد الرحمن الصغير الاموي اليها . وكيف نهضت به الحالة العلمية اجمالا ، والطب خصوصا ثم ظهور الطب العربي في الاندلس وخدمة العرب . ووددت ان اذكر اعمال هؤلاء العظام بلغة اقوى وارفع من هذا التركيب . ولكن بعدي عن وطني وهجري للغتي مدة سبع سنين يشفعان لي بالمعذرة عن القصور والهفوات

قام العرب بالفتوح الاسلامية وهم اهل بادية ، فانصرف همهم في البدء الى نشر دينهم ، وانشاء دولتهم مما لا يحتاجون فيه الى علم ، وما كانت حاجتهم الوحيدة في العلم الى القران الكريم يدعون الناس به الى الاسلام وكانوا يستظهرونه ويتناقلونه بالتلقين ، فلم تمض على دعوتهم هذه بضع وعشرون سنة حتى دخل تحت سلطانهم فلسطين وسوريا والعراق وفارس وافريقيا . فاصبح عدد رجالهم الذين كان يتألف الجيش منهم بالنسبة الى فتوحاتهم العظيمة ، الواسعة ، قليلا لما فقد منهم في الحروب والثورات . لذلك كان همهم الوحيد في بدء هذا الامر حفظ ادارة الشؤون السياسية ، والاعتناء بتدريب القوة الفاتحة . حتى يتمكنوا رغم قلة عددهم من الاستطاعة على قبض زمام الحكم في مملكتهم الواسعة على اختلاف مللها ونحلها

فاصبح همهم الوحيد تقوية النشء الجديد وتدريبه تدريبا عسكريا مبنيا على قواعد الحروب وطرق الفتوح وكان كل ما يتلقاه صغارهم في سن الحداثة ، الرياضة البدنية والالعاب العسكرية ، وركوب الخيل والاعتناء بتربيتها ، عدا تعليمهم الشعر وطرق الخطابة . فكل ما ذكر كان اس الفروسية والسيادة . وحفظوا بذلك دماء ابناء الجزيرة النقي من تلويثها بمفاسد المدنية الضعيفة . لذلك لم يكن في بادىء الامر الاهتمام والاشتغال بالعلوم فقط في ايدي الامم المستعمرة ، بل حتى الاشتغال باللغة العربية وآدابها التي تعلمها هؤلاء الاعاجم واتخذوها واسطة للتقرب والحوز على رضى الطبقة الحاكمة المسيطرة

ولما اتم العرب اربهم من الفتوح وتمكين دعائم مملكتهم انصرفوا للعلم واتبعوا قول نبيهم صلى الله عليه وسلم « اطلبوا العلم من المهد الى اللحد » وكان اول عمل قاموا به ترجمة كل ما وقع في ايديهم او ما امكن الوصول اليه من الكتب العلمية سواء كانت يونانية ، فارسية هندية ، مصرية ، او رومانية ولم يبق الذكاء العربي قاصرا على هذا الحد بل صلح ما وجده خطأ وزاد عليه ووسع فيه باكتشافات ومخترعات جديدة حتى انه لم يخرج من النهضة العلمية العربية علم الا وكان مستوفى كاملا . وناهيك عما للعرب من فضل في ترجمة كتب الاعاجم الى لغتهم وهي الترجمة التي حفظت تلك الكتب للحركة العلمية الادبية ما كان محققا ناؤه وضياعه لولاها لكانت هذه الكتب مع ما استحدثته الحركة العلمية العربية اسسا ودعائم لنهضة اوروبا العلمية في القرون الوسطى .

لم يكن لعرب الجاهلية معلومات طبية تذكر ، وكل ما لديهم كان مقتبسا من مخالطتهم البلاد المجاورة كالشام ومصر والعجم فنبغ منهم الفيلسوف العظيم لقمان ثم ابن خزيم . والحرث بن كلدة الشاعر ، فجميع ما عرفوه في ذلك الحين كان عبارة عن عقاقير وعلاجات بسيطة مع الحجامة والكي اللذين لا تزالان مستعملتين بين عرب البدو حتى يومنا الحاضر .

وبعد ظهور الاسلام واتساع ارجائه نبغ من المسلمين رجال عديدون لا يمكنني ان استوعبهم، اتسعت شهرتهم وشاع ذكرهم : منهم الامام ابو بكر زكريا الرازي عظيم اطباء الشرق، والشيخ الرئيس ابن سيناء الفيلسوف الشهير ، ثم خالف ابن عباس الحكيم المعروف

نظرة عامة

فيما ادخله العرب حديثا في الطب العرب اول من وصف التقطير والترشيح ، واول من استخدم الكاويات في الجراحة على نحو استخدام طبنا الحديث لها ، واول من وصف الحصبة والجدري وصفا طبيا دقيقا واشاروا الى شكل الاظافر في المسلولين . واول من وصف العلاج البرقان والهواء الاصفر : وذكروا ان مركز التصور هو في مقدم الدماغ والذاكرة في مؤخره ، والفكر في البطين الايسر : واستعملوا لاول مرة الافيون بكميات كبيرة لمعالجة الجنون . واول من استعمل البنج في العمليات الجراحية وعالجوا خلع الكتف بالطريقة المعروفة بالجراحة برد المقاومة الفجائي . ووصفوا ابرة الماء الازرق وهو قدح العين . ووصفوا صب الماء البارد لقطع نزيف الدم . واشاروا الى عملية تفتيت الحصى والشق تحت الجلد . وهم اول من اشتغل بتحضير الادوية والعقاقير الجديدة فضلا عما استنبطوه من الادوية الجديدة

والعرب هم اول من اسس الكيمياء الحديثة بتجاربهم ومستحضراتهم ولقد اعترف محققو الغرب اليوم بان العرب هم الذين استحضروا ماء الذهب وماء الفضة وزيت الزاج وحامض الكبريت

واكتشفوا البوتاس وروح النشادر وملحه وحجر جهنم « نترات الفضة » والسليماني « كلوريد الزئبق » والراسب الاحمر « او كسيد الزئبق » وملح الطرطير وملح البارود « نترات البوتاس » والزاج الاخضر (كبريتات الحديد) والقلي والزرنيخ والبورق والكحول الى غير ذلك من المركبات والمكتشفات مما يطول علينا ذكره .

الصحف اليهودية

قرض

بمليون جنيه

جاء في هاآرتس ان هيئة بلدية تل ابيب قررت بعد ان سمعت اقوال رئيسها على اثر مقابلته حاكم اللواء ان تطلب من الحكومة تعيين موعد الانتخابات لبلدية تل ابيب في شهر اكتوبر القادم

وتقول الجريدة ان وكيل الرئيس الادون روكاخ تكلم في جلسة المجلس الاخيرة على القرض البلدية الذي عقدته مع شركة بروفنشيال بعدان تصادق الحكومة عليه للقيام بمشاريع مختلفة مع ان البلدية قد اخذت حتى الان من هذا القرض الذي يبلغ مليون جنيه مبلغ ستين الف جنيه انشأت فيه مدارس

وتقول الجريدة ايضا ان شروط هذا القرض سهلة جدا للبلدية فمدته ٢٥ سنة بفائدة لا تزيد ٤ وربع في المائة ولا تجبر البلدية على اخذ المبلغ على دفعة واحدة بل على دفعات . ولكن الشركة تشترط على البلدية ان تأخذ في الحال ٢٥٠ الف جنيه وللبلدية الخيار ان تدفع المبلغ بعد مرور خمس سنوات وبعد ان بين الادون روكاخ المشاريع التي ستقوم بها البلدية من هذا القرض كجسر المياه ومد المجاري لسوق الجديد وانشاء كراج لدائرة الصحة وانشاء مستشفى ودفع الديون وغير ذلك جرت مناقشة وقررت الاكثرية على اثرها قبول القرض وشروطه ومطالبة الحكومة بالتصديق عليه

خيال الاتفاق المزعوم

كانت الصحف اليهودية نشرت قبل مدة خطاب الاستاذ اينشتاين الذي القاه في نيويورك وهاجم فيه الاصلاحيين وقال عنهم انهم حجر عثرة امام اتحاد العرب واليهود وانهم من انصار السمسرة ومؤيديها في البلاد

وعلى اثر ذلك ارسل رئيس الحزب الاصلاحي في امريكا كتابا الى الاستاذ اينشتاين اظهر فيه استياءه من تصريحه ورد الاستاذ على الكتاب بخطاب آخر

وبعد مضي ثلاثة ايام طلب رئيس الحزب الاصلاحي في امريكا من الاستاذ اينشتاين ان ينشر في الصحف ما يثبت ادعاءه نحو الاصلاحيين واذا لم يفعل فانه سيحيل امره الى القضاء ومضت المدة المعينة ولم يتلق الرئيس جوابا على كتابه فكتب كتابا اخر طلب فيه من الاستاذ ان ينتخب قاضيا لا ينتمي الى حزب من الاحزاب الصهيونية وينتخب الحزب بدوره قاضيا ثم تتشكل منهم محكمة تحكم في هذه القضية واذا اراد الاستاذ اينشتاين ان يسحب كلامه بكتاب يرسله الى مركز الحزب فان الحزب مستعد لقبول هذه الفكرة على شرط ان يسمح له بنشر الكتاب

زيت الكوكو زيت النخيل
زيت الزيتون

هذه هي الوصفة الطبية لتجميل الوجه وتحسينه لان مزج هذه الزيوت مع بعضها بطريقة علمية فنية يعطيك احسن غذاء للجلد لانه يكسبه الطلاوة والنعومة والرفاهة ويزيد جماله جمالا

وصابون بالموليف هو الصابون الوحيد المركب من هذه الزيوت الثلاث وهو الصابون الوحيد الذي يجب عليك ان تستعمله في منزلك وفي غرفة نومك

احترس من انواع الصابون الرخيصة التي تضر الوجه وهي تقليد لصابون بالموليف لكنها مركبة من شحوم قذرة وزيوت مضرة تضر جلدة الوجه ضرراً عظيما

الصابون النابلسي
الممتاز
مصنوع من الزيت النقي الخالص

الصابون النابلسي الممتاز ماركة النعامة
استعملوه فانه نقيا
ماركة دار طاهر المصري بنابلس
مسجلة

ذائع الشهرة عبق الرائحة
يباع بالجملة في محلات

الوكلاء
السادة ورده وكباب وشركاهم: حيفا
مصطفى ومحمد الجبشة: القدس
السيد عبد الله الصوراني واولاده: يافا
محمد رفعت الاتوني: الشام

اقصد الطاهر الاسعار معتدلة

روائح . كلسات . اخروجه
اشكول . بودره . مناديل وجه
محارم . فانيلات ... الخ

سوق البلابسة جوار السبيل

مطلوب صيدلي قانوني

الصيدلية الجديدة بطولكرم بحاجة الى صيدلي قانوني عربي براتب جيد . المخابرة مع السيد زكي السفاريني بطولكرم
* * *

سفر باصات يومية منظمة من يافا الى حرم سيدنا على وبالعكس

قد افتتح

توفيق أفندي ابو غزالة

مكتبا خاصا للباصات المذكورة

في عمارة الاوقاف — تجاه السرايا

الرملة

ذكرى المولد النبوي الشريف

اذاعت جمعية الشبان المسلمين بالرملة البيان التالي

يصادف يوم الخميس الواقع في ١٢ ربيع الاول سنة ١٣٥٤ هـ مولد سيدنا ﴿ محمد ﴾ عليه الصلاة والسلام وهذه الذكرى من اهم الذكريات الخالدة في تاريخ العرب والاسلام . ان يوم مولده عليه السلام يعتبر عيدا كريما يحتفل به العرب والمسلمون في مشارق الارض ومغاربها احتفالا عظيما يتناسب مع اهمية هذا اليوم العظيم الذي ولد به نبي الحق والعدل ورسول الانسانية ومنقذ البشرية ومخرج العالم من الظلمات الى النور ﴿ محمد بن عبد الله عليه السلام ﴾

وبمناسبة هذا اليوم تدعو جمعية الشبان المسلمين بالرملة اهل هذا البلد الكريم وجميع سكان القضاء الى الاحتفاء به حفاوة لائقة تظهر في اعمالهم وقلوبهم وعلى السنتهم ومظاهرهم ولا شك بان كل مواطن كريم سيقوم بواجبه في الاحتفال بالمولد النبوي احتفالا يدل على ما في النفس من ايمان واخلاص وجمعية الشبان المسلمين بالرملة جريا على عادتها ستقيم ليلة الخميس في ساحتها داخلها الكبرى التي اعتادت ان تقيمها في كل سنة تكريما لهذه الذكرى والجمعية تدعو الاهلين الكرام جميعا الى الاشتراك في الحفلة وتدعو اهل القرى المجاورة الى حضورها .

وستتلى في الحفلة قصة المولد مختصرة ثم يخطب فيها نفر كريم من الفضلاء منهم حضرة الوطني الكريم « الحاج يعقوب بك الغصين رئيس اللجنة التنفيذية لمؤتمر الشباب » والسادة الاستاذ صليبا عريضة والاستاذ المحامي مصطفى الرشيد والاستاذ سعيد الخليل والاستاذ مصباح العابودي وسيجري استعراض لفرقة الكشافة في المساء وستكون الحفلة كعادتها مهرجانا وطنيا واجتماعا قوميا اعاد الله هذا العيد على العرب والمسلمين وهم اعزاء الجانب موفورو الكرامة

جمعية الشبان المسلمين بالرملة

غزة

الى المهندسين العرب

مدينة غزة محرومة من وجود مهندس فني عربي مسلم او مسيحي بيده شهادة تخوله قبول اشغاله في دوائر الطابو . وفي غزة شخص يهودي اسمه (... سكناجي) هذا الشخص رغم كونه غير مرخص لدوائر الطابو كما فهمت قد اخذ بنظم الخارطة ويخطها من شخص (يهودي) آخر مرخص مقيم على الدوام في تل ابيب وبذلك سنحت له الفرصة العظيمة بوجوده عشر سنوات في غزة واصبح من الاغنياء ويقدر ايراده الشهري بمئة جنيه فلسطيني لذلك نرجو من يهمه هذا الامر من المهندسين الفنيين اصحاب الشهادات للطابو من العرب المسلمين او المسيحيين بان يشرف احدهم للاقامة في مدينة غزة ليتعاطى الاشغال

اللد

حالة المسجد الكبير

على اثر زلزال سنة ٩٢٧ تشققت جوانب بناء المسجد الكبير وبحكم الضرورة جرى اذذاك تصليحه من قبل الاوقاف بصورة موقتة الا انه عاد وبان به تشققات قطع وانهالت عن جوانبه القصارة فاصبح الناظر اليه في اسوأ حال وناديتا على صفحات الجرائد بوجوب اصلاحه وترميمه ولفتنا نظر الاوقاف والمجلس الاسلامي الى ذلك فما اجرى فيه عمل يذكر حفظا لكيان هذا المسجد فضلا عن لزوم الاعتناء به اكثر مما نادينا ولحد الان وكل من يراه يتحسر على ما نال هذا المسجد من اهمال ، والذي نعرف انه ليس غير دائرة الاوقاف منوط بهذا العمل وهي المطلوب منها بل المكلفة بان تنظر اليه نظرة قيم امين

ولقد كلفني كثير من اهل هذه المدينة ومن رجال العلم فيها بلفت نظر المجلس الاسلامي علاوة على ما تقدم من المضابط في الاسبوع الماضي بهذا الشأن فعسى ان يلقى طلب الاهالي آذانا صاغية من قبل الاوقاف ويجري تعمير المسجد غيرة على بيت الله فهو احرى بالعناية من غيره .

يهودي

يدهس عربيا

دهس المدعو (مردخاي شنك) اليهودي بالقرب من مجدل الصادق بسيارته المدعو محمد منصور حسن من دير غسانة فمات على الفور وما ان علم البوليس بالحادث حتى خف له شفيق افندي عبد الهادي وهاشم افندي الهندي وقد القيا القبض على السائق والتحقيق ما زال جاريا في هذا الحادث الفظيع .

رصاصة خاطئة

اردت قتيلا

بينما كان عيسى محمد من قرية بيت نبالا يلعب بمسدس اثناء حفلة عرس اقيمت في القرية اذا برصاصة تخرج من فوهة مسدسه فتصيب المدعو محمد سليمان احمد من اهل القرية فترديه قتيلا . وقد اعلم عن ذلك قاضي الوفيات المشتبه فيها وجرى تشريح الجثة قبل الدفن من قبل الطبيب وحقق في هذا الحادث مفتش بوليس اللد يوسف افندي احمد ويعقوب افندي الجندي وزج القاتل في السجن رهن التحقيق

قضية الشغب

في موسم النبي صالح

عادت دائرة البوليس فابلغت الثمانية اشخاص المتهمين في احداث الشغب في موسم النبي صالح لمحاكمتهم يوم السبت الماضي امام سعادة حاكم اللواء في الرملة وبناء على طلب المتهمين في المحكمة تأجلت الدعوى الى يوم السبت الآتي .

شكوى

الفرانة والحلاقين

تذمر الفرانة والحلاقون من فداحة ضريبة المياه التي وضعتها عليهم البلدية بصفة رسم ماء شهري يدفعونه في سنة ١٩٣٥ ، مع ان هؤلاء لم يسبق لهم ان دفعوا ضريبة الماء مطلقا لاسيما وهم لا يصرفون غير ماء قليل لا يساوي شيئا بالنسبة لما تصرفه المحلات التي تستحق دفع رسم ماء شهري ولذلك التمسوا من البلدية رفع هذه الضريبة الجديدة بعريضة قدمت تحت تواقيعهم . فعسى ان ينظر المجلس البلدي في هذه الشكوى ويعمل لتخفيف هذه الضريبة عنهم ..

عقد قران

احتفل يوم الخميس الماضي بعقد قران الشاب عمران افندي عباس عمرو من اهالي الخليل على كريمة عبد الفتاح افندي جرار من اللد وقد حضر الحفلة كثير من وجوه مدينتي اللد والخليل وكثير من الموظفين جعله الله قرانا مباركا مقرونا بالعز والهناء

صفد

قضية

احمد طافش

لاتزال برقيات الاحتجاج والعرائض تنهال على الحكومة لتوجيه النظر الى قضية احمد طافش وعدم ورود اسمه في سجل العفو مع ان الحكم الصادر ضده لم يكن اشد صرامة من الاحكام الصادرة عن المسجونين الآخرين ممن اطلق سراحهم او خفضت عقوبتهم والذي نرجوه من الحكومة ان تشمل عنايتها هذه القضية حتى تعمل بحق على محو الذكرى المؤلمة للحوادث الماضية وما نظنها الا فاعلة .

زيارة السجناء

ذهب اول امس لفيف من الشباب لزيارة سجناء اضطرابات سنة ٢٩ وقد سمعنا ثناء عاطرا على الضابط النشيط السيد هاشم بكير لمساعيه التي يبذلها لتأمين راحة السجناء

اللغة العبرية !

شاهدت اول امس لوحة دائرة جمرك صفد فاذا هي مخطوطة باللغات الثلاث العربية في الاسفل .... وهكذا تحل لغة قوم دخلاء على البلاد المحل الاول على دائرة حكومية كانت اولى من غيرها بالمحافظة اذ ينطق بها سكان البلاد الاصليين والعنصر الغالب فيها عسانا نرى الحكومة تقدم على تلافي ما من شأنه اثارة الشعور العربي .

لتكريم السجناء

ستقام قريبا حفلات كثيرة لتكريم سجناء الاضطرابات وهو عمل حسن جميل ولكن اليس من الضروري ان نسعى لجميع بعض اعانات لهؤلاء السادة الذين فقدوا اموالهم واضاعوا ارزاقهم في سبيل الشرف والمبدأ ، الا نجد من يقوم بهذا المشروع الجليل

مشكلة الحجارة

في صفد اكثر من مئة شخص يتعاطون مهنة قطع الاحجار ، ومن هذا العمل الشاق ، وبعرق الجبين يأكلون الخبز ويقومون بأود عائلاتهم . وقد صادفنا في هذا الاسبوع جماهيرهم تسير في الشوارع فسألنا ما الخبر فعلمنا ان الحكومة تشدد عليهم في مسألة الرخص ، فهي تريد من كل حجار ان يعين المساحة التي يريد ان يتخذها محجراً على ان لاتتجاوز الدونم الواحد وان يبرز كوشان طابو بملكية الارض ، وان يدفع جنيها ونصف جنيه رسم رخصة واذا اراد ان يترك هذا المقطع عليه ان يتم معاملة جديدة او يدفع رسما جديدا

ان اشغال الحجارة بصفد تقوم بالاعمال اليدوية وليس هناك آلات ضخمة او قوة كهربائية لقطع الاحجار كبقية المحاجر الكبرى في حيفا والقدس . وان هؤلاء يفتشون على الحجر تفتيشا . نوجه هذه الكلمة لعلها تجد اذنا صاغية من ذوي الشأن رحمة بهؤلاء العمال الذين اذا تعطلوا يوما عن عملهم لا يجدون رغيفا يأكلونه

صلح قروي

كان وقع حادث قتل في قرية الرأس منذ عشر سنوات . وقد توفق الوجيه الفاضل السيد توفيق الايوب في ازالة الاثر السيء الناتج عن الحادث ، وتم الصلح بين العائلتين على الطريقة العشائرية بحضور عدد كبير من شيوخ القضاء وممثلي الحكومة نذكر للسيد توفيق لمساعيه الخيرية الكثيرة التي يقوم بها بين حين وآخر

طبيب الصحة

عاد الدكتور الفاضل الياس افندي سكرية من اجازته السنوية واستلم زمام عمله في دائرة الصحة بهمته ونشاطه المعهودين فاهلا به وسهلا

١٤ كيلو حشيش

القى محافظ جمرك الجاعونة السيد نعمة حداد رقم ١٨٩ القبض على اثنين من سبعة كانا يحملان ١٤ كيلو حشيش ثم ساقهما الى نقطة البوليس حيث اودعا السجن ، اننا نثني على همة السيد نعمة

تسجيل

لجنة صندوق الاحسان

ورد على لجنة صندوق الاحسان بصفد الكتاب التالي من حاكم اللواء الشمالي:

لي الشرف ان اعلمكم بوصول طلبكم المدروج ادناه بشأن تشكيل الجمعية المذكورة وفقاً للمادة الخامسة من قانون الجمعيات العثماني :

اسم الجمعية : لجنة صندوق الاحسان

العنوان — صفد

المركز — صفد

الهدف — مساعدة الفقراء والمرضى

المديرون المسؤولون —

الاسم — محمود احمد سلمى ، عنوان صفد ، الصنعة — صاحب مقهى ، المركز رئيس

الاسم — امين سليم حيفاوي، عنوان صفد، الصنعة — تاجر، المركز — امين صندوق

الاسم — عبد الرؤوف حجازي ، عنوان — صفد ، الصنعة — ملاك ، المركز — محاسب

الفت نظركم للمادة السادسة من قانون الجمعيات العثماني التي تتطلب نشر هذا البيان ٢٥ مارس سنة ١٩٣٥

عن حاكم اللواء الشمالي

يزذ

المجدل

كشافة

صقر قريش

زرت اليوم مقر فرقة كشافة صقر قريش النشيطة الجديد ، تلبية لدعوة قائد الفرقة واعضاء اللجنة المحترمين ، ولكم كان سروري حين شاهدت الاعلام العربية الكثيرة ترفرف فوق جدران المقر ، بمناسبة الاحتفال بمولد النبي الكبير كما ان جميع الغرف كانت مزينة بالاعلام العربية وصور ملوك العرب وامرائهم وزعمائهم .

وبعد شرب الشاي اخذني حضرة القائد واحد اعضاء لجنة الاشراف على تلك الفرقة السيد احمد الهندي الى غرفة « مكتبة الفرقة » فاعجبت وايم الله من ذلك النشاط الذي اظهره ويظهره اعضاء هذه الفرقة الفتية ، التي لم يمض على تشكيلها اكثر من شهرين . وبعد مشاهدة ادوات الفرقة الموسيقية كلفني حضرة القائد رشيد افندي الشريف والسيد احمد افندي الهندي ان اعرب عن شكرهما وامتنانهما للاستاذ ابراهيم الذي يساعد فرقتهما ويبث الدعاية لمؤازرتها ومعاضدتها .

واري من واجبي في هذا المقام ان اسرد اسماء لجنة الاشراف على هذه الفرقة وهم السادة مع حفظ الالقاب .

السيد ابو شرخ ، رشيد الشريف ، احمد الهندي ، رشيد الهليسي . محمد عوض بسيسو . وعبد الحميد برق . اما اعضا الفرقة العاملين فهم :

ابراهيم شاتيلا ، ابراهيم شعث ، امين شبلاق ، جميل فريد ، حسن حمو حسن طه ذيب ، خليل الهندي ، خالد الاستاذ ، رشيد الخطيب (مساعد القائد) شاكر مليحة ، العبد الخطيب ، فايز شاهين ، محمد الخطيب (السكرتير الموقت) محمد المصوابى ، محي الدين داود ، محمد شمعة ، محمود الشيخ ابراهيم ، محمد الجبل محمد حماد . محمود صالحة ، يوسف شاتيلا « حامل علم الفرقة الكشفي » فندعو اعضاء هذه الفرقة الى التكاتف والتضامن والمثابرة على اعمالهم الجديه كما اننا ندعو لهم بالتوفيق والنجاح

***

رقم تلفون وكالة الدفاع في القدس ١٤١٣

اعلان

بلفت نظر العموم للانظمة الصادرة من مجلس بلدية نابلس المنشورة في الملحق (٢) من الوقائع الفلسطينية العدد ٥١٥ تاريخ ٣٠ ايار سنة ٩٣٥ المتضمنة ما يلي

١ — نظام سوق بيع الخضار والفواكه والجبن

٢ — « « « الاغنام

٣ — « « « الحيوانات

٤ — « « « الفحم والحطب والكلس والاواني الخزفية

٥ — نظام منع تطيير طيارات اللعب

٦ — « دفن الحيوانات

٧ — « تفريغ المراحيض

٨ — « المزاد العلني

٩ — « العتالين

١٠ — « ذبح الحيوانات

١١ — « تسجيل الكلاب

١٢ — « الاعلانات

١٣ — « الآرمات واليفطات

١٤ — « تذاكر الملاهي العمومية

١٥ — « اعاقة حركة المرور في الشوارع

١٦ — « المحافظة على نظافة الشوارع ومنع تراكم النفايات

١٧ — « حفظ النفايات

١٨ — « منع وازالة العكاره

رئيس بلدية نابلس

سليمان عبد الرزاق طوقان

تلفون وكالة الدفاع في حيفا ١٢٥٨

الحرب في اكتوبر

بقية المنشور على الصفحة الاولى

بقوله في خطبته الاخيرة في سردينا : اننا سنقتدي بالدول التي تقدمتنا في الاستعمار واثبتت لنا أن الامة التي تريد ان تؤسس امبراطورية يجب عليها ان تهمل الرأي العام العالمي وان لا تعبأ بالانتقادات التي توجه اليها »

وقد ادى تعقد مشكلة الحبشة الى تطور خطير في السياسة الاوروبية فاسرعت ايطاليا الى تحسين علاقاتها بالمانيا ودارت بينهما مباحثات خطيرة لم تعرف نتائجها الحقيقية حتى الان ، ولكنها ساعدت حكومة برلين مساعدة كبيرة وضاعفت امالها في نتائج السياسة التي تسير عليها باشراف الهر هتلر

وكانت انجلترا في الشهرين الماضيين الدولة الوحيدة بين الدول العظمى التي اظهرت عطفا ظاهرا على مطالب المانيا وايدت سياستها الى حد بعيد ، فتحسنت العلاقات بينهما تحسنا كبيرا بدت آثاره في مناسبات شتى وخصوصا بعد عقد ميثاق التحالف بين فرنسا وروسيا

ووجدت المانيا في هذا التطور ما شجعها على الاحتجاج على الميثاق الفرنسوي الروسي بحجة انه يتعارض وعهد عصبة الامم وينقض احكام معاهدة لوكارنو ثم خطت خطوة جديدة في معارضة هذا الميثاق بالمساعي التي قام بها الجنرال غورنغ في اثناء زيارته الاخيرة للبلقان . فقد حاول في اثناء هذه الزيارة التفاهم مع يوغوسلافيا ، والاستعانة على ذلك بالصداقة التي تربطها ببلغاريا لتأليف كتلة من الدول البلقانية ترى من مصلحتها ان لا يندفع البلقان في معاداة المانيا الى الحد الذي تريده بعض الدول . والظاهر بان الجنرال جورنج اصاب بعض النجاح في مهمته فاستطاع ان يحسن العلاقات تحسنا كبيرا بين حكومته وحكومات بلغراد وصوفيا وبيخارست

من لا ارض له لا وطن له

يافا — يوم الاربعاء في ١١ ربيع اول ١٣٥٤ — الموافق ١٢ حزيران ١٩٣٥

صاحب الامتياز والمحرر المسؤول: ابراهيم الشنطي

مدير الادارة: شوكت حماد

رقم التلفون ١٠٧٥ و ١١٨٧

إنه لم تشنه الغارة الشعواء فتحما، فدافع

الدفاع

《 العدد — ٣٤٦ — السنة الثانية 》

ادارة الدفاع فى عماره حزبون، شارع جمال باشا — يافا

العنوان البرقي: الدفاع يافا — ص. ب ٢٢٥

	عن سنة	عن نصف سنة
قيمة الاشتراك في فلسطين	١٥	٨٠
فى الخارج	٣٠٠	١٦٠

صور عالمية على هامش الحوادث

بمناسبة عيد مولد النبى العربي الكريم

تخفيض بالاسعار

على جميع الالبسة الجاهزة

فى محلات

عيسى فريج واولاده

القدس — باب الخليل

يافا — عمارة الاسعاف

مستعدين لتفصيل البدلات حسب الطلب

اقصد

محل

نجيب القطان

يافا سوق الدير يافا

واطلب زيت الزيتون للمونه

والسمن الحلبي الحديدي

الممتاز

مارکة

كامل هيكل

احسن صابون في العالم

صابون

مارکه مسجلة

أثبت التحليل الكيماوي ان هذا الصابون الفاخر من زيت الزيتون النقي، لا يحوي مواداً غريبة أو مضرة، يطري البشرة و يفيدها، لا تأثير له على الملابس، تجربة واحدة تثبت ما لهذا الصابون من الشهرة والجودة والنقاوة.

«حاذروا التقليد ، الختم على كل قطعة»

يباع في جميع محلات البقالة في فلسطين وسوريا ومصر ويطلب من المعمل بنابلس تلفون رقم ٧٣ صندوق البريد رقم ٢٥

اية من آيات الصناعات العلمية العصرية

رادیو هيز ماسترز فويس «ماجيك برين»

وارد بوتاجي اقدم اختصاصي لبيع الراديو اسعارنا اسعار الجملة ولا تقبل المزاحمة

قبل ان تبتاع جهاز الراديو الذي تتوق نفسك اليه لتتصل بالحياة العصرية وملذاتها — تفضل بزيارة محلات بوتاجي بيافا فى مخازن الاوقاف الجديده امام سراي الحكومة في يافا واستعرض امامك نماذج المبتكرات الحديثة من منتجات صناعتنا الممتازة ومنتخبات انواع راديو هيزماسترزفويس HIS MASTERS VOCE الاصلية. وكما هو معروف بوتاجي اقدم اختصاصي الراديو فى الشرق — يضمن الماكنات الى الابد — وبوتاجي لا يتقاضى اجرة تركيب بل يسلم الراديو خالص الاجرة — واذا ليس بامكانك ان تدفع شيء مقدما فلا بأس فبوتاجي يتفق مع كل زبون على شروط موافقة — وبوتاجي مستعد لارجاع الماكنات القديمة التى تشتغل على اليد باسعار حسنة — وبوتاجي يقدم هدية مع كل راديو وبمناسبة انتقال فرع بوتاجي بيافا الى المخازن الجديدة في ملك الاوقاف الاسلامية امام سراي الحكومة بيافا — بوتاجي قد اجرى تخفيضات هائلة بالاسعار كما وانه يقدم هدية لكل من يتكرم فيشرفنا بزيارة للتبريك

والصورة الى اعلاه تمثل حسناء بجانب راديو جراماغو ماركة هيزماسترز فويس "His Master's Voice" الذي هو اية من آيات الجمال والكمال ويمكن الحصول عليه بمجرد دفع جنيه واحد كل شهر وبوتاجي يتعهد بتسليمه في جميع انحاء فلسطين خالص الاجرة والتركيب.

اعتمدوا محلات بوتاجى

وتحققوا من وجود الاسم على الباب

من لا يشتري يتفرج

مطبعة الدفاع التجاريه

في عمارة «بوست»

خير مطبعة يمكن الاعتماد عليها

لطبع جميع لوازمكم التجاريه

حروف جديدة — ادوات فنية

اتقان فائق نظافه وسرعة بالعمل

مع أسعار معتدله للغايه

المخابرة مع ادارة الجريدة

في عمارة حزبون تلفون ١٠٧٥

يافا — الخميس ١٢ ربيع اول سنة ٥٤ الموافق ١٣ حزيران ٣٥

العدد ٣٤٧ (السنة الثانية)

١٢ صفحة

الدفاع

عدد « الدفاع » الاسبوعي

٥ مليمات

صور الاسبوع المحلية والخارجية الهامة

محمد « صلعم » يقول :

بعثت لأتمم مكارم الاخلاق

ادبني ربي فاحسن تأديبي

أحب الناس الى الله انفع الناس للناس

كلكم راع وكلكم مسئول عن رعيته

المسلم من سلم الناس من لسانه ويده

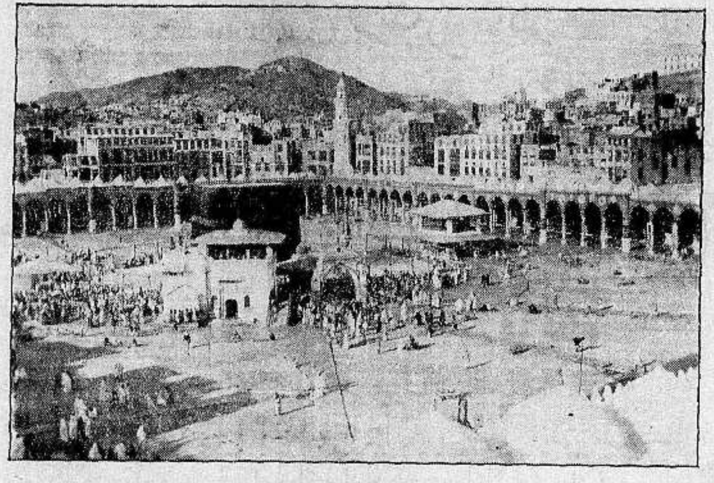

صورة واضحة للكعبة المشرفة بمناسبة مولد صاحب الرسالة صلى الله عليه وسلم

تعاليم صاحب الرسالة للانسانية

لا يؤمن احدكم حتى يحب لاخيه ما يحب لنفسه

مكارم الاخلاق من اعمال اهل الجنة

اكمل المؤمنين ايمانا احسنهم اخلاقا

لو ان فاطمة بنت محمد سرقت لقطع محمد يدها

الامال رحمة من الله لامتي

اللهم اني اعوذ بك من الشقاق والنفاق وسوء الاخلاق

فريق من الوجهاء والموظفين الذين حضروا حفلة الالعاب الرياضية السنوية بيافا

الملك بوريس ملك بلغاريا وقد انضم الى المانيا ليأمن شر روسيا

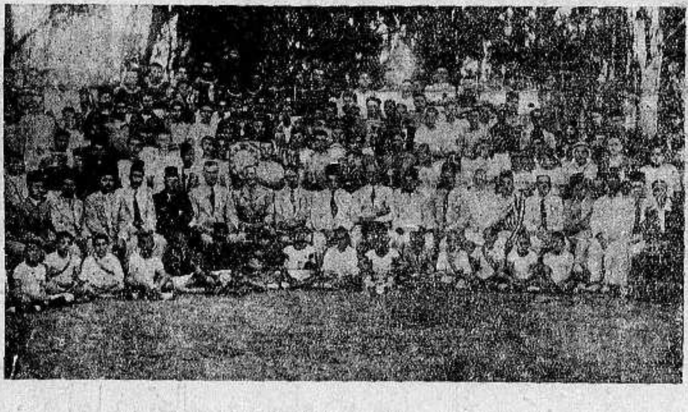

منظر لطلاب المدارس الذين اشتركوا في حفلة الالعاب السنوية بيافا

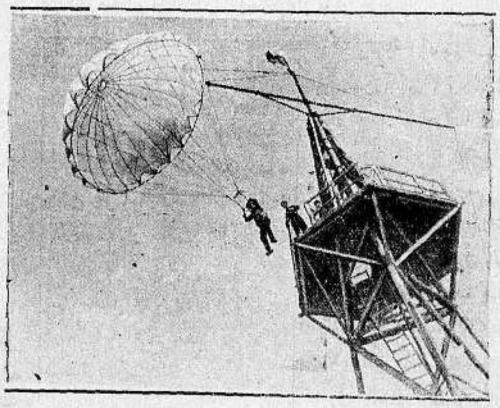

تعليم الشبان الروسيين النزول بالمظلات من ارتفاع شاهق

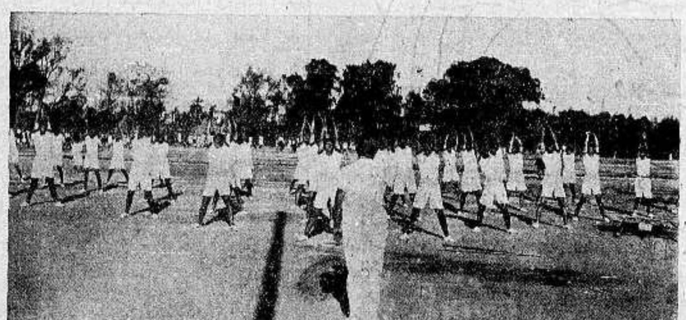

بعض الطلاب في حفلة الالعاب السنوية يقومون بتمارين رياضية منسجمة

جمهور من الاهالي تجمعوا عند بنك فرنسا الذي يحرسه البوليس من اجل التشاؤمات عن ارسال الذهب الى انكلترا

رجال البوليس يخفون لانقاذ المصابين في زلزال بلوخستان

تلميذ يقوم بقفزة عالية في حفلة الالعاب بيافا

لاصحابها

الاعمـــــال الحرة

فتح جديد لشباب العرب

الوكالة العمومية للتجارة

دجاني وشركاه

تطلب عملاء لها في المدن الفلسطينية والشقيقة العراق

المخابرة مع صندوق البريد ٦٦٣ يافا

المركز الرئيسي ☆ يافا - فلسطين
المراكز الاخرى ☆ اليابان . سوريا . قبرص . وشرق الاردن
الاعمال ☆ توريد جميع انواع البضائع اليابانية وجزيرة قبرص — تصدير . قومسيون .
وكالات تأمين على الحياة والحريق . افلام سينمائية

شعار هذه المؤسسة

خدمة البلاد العربية والاستغناء عن الوسطاء الاجانب

تقرب سريع

بريطانيا تبعث بمذكرة الى المانيا عن رأيها فى تحالف فرنسا وروسيا

في اخر عدد وصل الى ايدينا من (الديلي ميل) وهو تاريخ ٣ حزيران الجاري كتب المحرر السياسي لهذه الجريدة ما يلي :

عما قريب

ستبعث الحكومة البريطانية بمذكرة الى المانيا توضح فيها وجهة نظرها فيما يختص بالالتزامات التي ستكون في المستقبل على كل دولة من الدول الموقعة على ميثاق لوكارنو ازاء التحالف الافرنسي — الروسي الجديد ، وستسلم المانيا هذه المذكرة عما قريب

بعد المساواة !

لقد كانت المانيا هى التي طلبت من الحكومة البريطانية ان تحيطها علما برأيها في هذا الحلف ، ولكن هذه لم تسرع بالرد على المانيا ، بل اخذت اولا تتشاور فى الموضوع مع حكومتي فرنسا وايطاليا ، اما الان فان السر جون سيمون (اي قبل تعديل الوزارة البريطانية بايام قلائل) يكتب مسودة هذه المذكرة

قبل شهر

ولقد سبق للسر جون سيمون فى الشهر الماضي اذ قال في مجلس العموم : « اذا هاجمت المانيا روسيا ، وقامت فرنسا طبقا لنصوص المعاهدة الجديدة بينها وبين روسيا فساعدت هذه بالهجوم على المانيا ، فان ميثاق لوكارنو لا يلزم هذه البلاد « بريطانيا العظمى » بان تمد يد المساعده الى المانيا »

الرأى الالمانى

على ان المانيا ترى رأيا غير هذا ، انها ترى ان فرنسا اذا هبت لتساعد روسيا فان لالمانيا الحق في ان تدعو بريطانيا لمساعدتها ، لان فرنسا فى هذه الحال قد اعتدت على منطقة الراين المجردة من السلاح والتي تعهدت بريطانيا مع غيرها من دول لوكارنو بعدم الاعتداء عليها — وهذه النقطة التي سيكون على وزير الخارجية البريطانية ان يجيب عليها في المذكرة

وبهذه المناسبة

وكثيرا ما يتساءل الساسة الان بهذه المناسبة عما يحدث لو قامت المانيا لسبب من الاسباب فهاجمت تشيكوسلفاكيا فاستنجدت هذه بفرنسا فهبت لنجدتها

انني افهم ان الحكومة الالمانية قد طلبت من بريطانيا ان توضح لها رأيها في جميع هذه النقاط

الكلمة للعصبة

طبقا لميثاق لوكارنو الذي عقد عام ١٩٢٥ ، تعهدت بريطانيا ان تهب لمساعدة المانيا اذا هوجمت من قبل فرنسا او اجيكا ، كما تهب لمساعدة اي دولة من هاتين الدولتين اذا هوجمت من قبل المانيا ، وليس فى هذا الميثاق ما يلزم لا المانيا ولا فرنسا ولا بلجيكا بمساعدة بريطانيا اذا هوجمت ، بل ترك لمجلس عصبة الامم ان يقرر هو من هي الدولة « المعتدية » قبل البدء بالمساعدات التى تقوم بها دولة لاخرى ، وقد فسر الساسة البريطانيون هذه النقطة وهم لا يزالون يفسرونها بانها لا تلزم بريطانيا العظمى بان تتدخل « اوتوماتيكيا » كما يقولون فى هذه المنازعات التي تقع في القارة الاوروبية ! ..

اما الميثاق الجوى !

واما اذا اضيف « الميثاق الجوي الغربى » الى ميثاق لوكارنو فان بريطانيا تصبح لاول مرة ولها الحق فى ان تطلب الحماية الجوية لنفسها من الدول الموقعة على الميثاقين

بين المانيا وبريطانيا

وقال فى دوائر برلين السياسية ان ما قاله السر جون سيمون فى مجلس العموم في السنة الماضية لم يقابل بالرضي والارتياح من جانب الحكومة الالمانية فهي تعتقد بان ميثاق لوكارنو يرغم بريطانيا على ان تتدخل لصد كل اعتداء يقع على المانيا بصفتها من الدول الموقعة على ميثاق لوكارنو

بين بريطانيا وفرنسا

وقد ارتاح الرأي العام البريطانى الى بقاء المسيو لافال في وزارة الخارجية الافرنسية ، بعد كل هذه التغييرات التي وقعت فى الوزارة الافرنسية ، فان فى بقائه وزيرا للخارجية ما يسهل هذه المناورات التي تدور الان بين بريطانيا العظمى وفرنسا وايطاليا حول ميثاق لوكارنو الجوي

والمعروف عن المسيو لافال انه ، منذ بيان هتلر الاخير ، يكد ويجتهد فى ان يبقى دائم الاتصال بالحكومة الالمانية على امل ارجاع المانيا الى دائرة النظام الاوروبى العام في عصبة الامم

« الدفاع » ... فان التحالف مع روسيا لم يجد نفعا ! ..

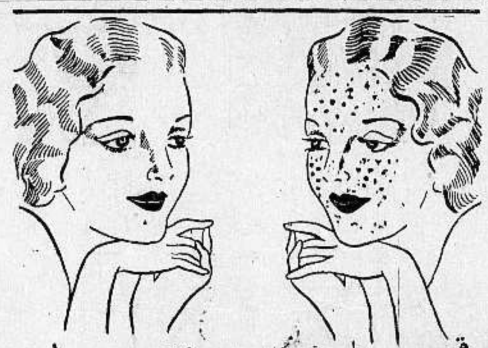

قبل وبعد
أن استعملت كريم راديو كريم

راديو كريم هو الكريمة العلمية الطبية المضمونة بانها تزيل من الوجه جميع الحبوب والبثور والكلف وضربة الشمس والنمش والبقع السود . وتجعل بشرة الوجه نظيفة ناصعة كالمرآة . .

فالسيدة التى تشكو من وجود بقع سوداء او حبوب على وجهها عليها ان تستعمل هذه الكريم فترى الفرق العظيم بوجهها فى مدة ايام قليلة انظر الى الصورة اعلاه وهى صورة سيدة جميلة معروفة لدينا ، انظر الى وجهها قبل ان استعملت راديو كريم وبعد ان استعملت راديو كريم فتعرف بنفسك قيمة هذا الكريم المشهور

Radio Cream Medicated

تحضير الشركة الكيماوية الانكليزية لـ لندن — انكلترا

يتركون قبرص وراء ظهورهم فى مفاوضتهم مع البعثة التجارية المصرية
ولكنهم يهتمون بفلسطين تمام الاهتمام

نشرت الصحف الانكليزية لمراسلها في نيقوسيا عاصمة قبرص . انباء كثيرة نجملها فيما يلى :

الحاصلات الزراعية

تنتج قبرص كميات هائلة من البطاطا التى تقدرها فلسطين حق قدرها وتقبل على استيرادها ، اما البرتقال القبرصى من النوع الكبير فتحبه وتستورده كل من اليونان ويوغسلافيا بينما تفضل الاسواق الانكليزية البرتقال ذا الحجم الصغير على هذا البرتقال القبرصي

ينسون قبرص

بينما كانت البعثة التجارية المصرية تتداوض فى لندن وضع امامها موضع البحث امر الغاء التجارة المتبادلة بين مصر وفلسطين . ومع ان مصر تتهم القبرصيين لانهم يعدونها من احسن الاسواق لتصريف حاصلاتهم ، فان قبرص قد تركت نسيا منسيا اثناء هذه المفاوضات ، ولم يتباحث المتفاوضون فى مصالحها كما تباحثوا في مصالح فلسطين

ومما يؤسف له ان الحكومتين المصرية والقبرصية لا تستطيعان ان تدخلا فى اية مفاوضات بطريقة مباشرة ، والمعروف ان التعريفة الجمركية المصرية الجديدة قد اضرت بقبرص ضررا كبيرا ، وجعلت اصحاب اشجار الرمان يقتلعونها ، بعد ان اضاعت هذه التعريفة الاسواق التى كانت في مصر للرمان القبرصى

وكذلك قل عن العنب القبرصي ، فانه يقاسى الامرين في الاسواق المصرية ! والبرتقال وحده هو الباقي أمام القبرصيين لانه يجدامامه مايريده من الاسواق .

وفى مجلس العموم البريطانى كتلة قوية من النواب تعنى بامر فلسطين ... اما قبرص فليس لها بين النواب نائب واحد يهتم لها

« الدفاع » مسكينة يا قبرص ! ..

وسائل الدعاية

وامام هذه الصعاب لجأت قبرص الى وسائل الدعاية لاثمارها الحمضية . ولصادقها وقررت ان تنفق على الاعلان عن نفسها ٥٠٠٠ جنيه فى هذا العام

اعلنوا فى الدفاع

محمد رسول الله

اعلان الحرب على الوثنية

المبدأ القائم على الشورى والمساواة والاستشهاد

« يا عم ! والله لو وضعوا الشمس في يميني والقمر في يساري على ان اترك هذا الامر حتى يظهره الله او اهلك فيه ما تركته »

هذه هي الجملة التي غيرت وجه التاريخ ، وقامت على الزمن فريدة مع صاحبها ، تعلن الحرب على اخطر نظام تثبتت دعائمه في جزيرة العرب ، واكثر بلدان الدنيا — الوثنية ! جلس عمه ابو طالب ، يلاطفه ، ويجامله ، ويطلب اليه ان يكف عن دعوته . لان قريشا استاءت ، ولانها اضمرت لبني هاشم الشر . وارسل نفسه في اثارة انبل مشاعر ابن اخيه . يحدثه عن كيد قريش ، وموقفها السلبي من الهاشميين رجالا ، ونساء ، وتعييرهم له ، وهو الشيخ الوقور الذي له السقاية والوفادة . ثم انتظر الجواب الحاسم .

صمت النبي لحظة : انه يعز الوفاء لعمه الذي ظلله يتيما ، ونصره ، وحارب قريشا في بطونها وافخاذها من اجله ، وفي سبيله . وبين هاشم لتتعرض غدا لمقاطعة قريش ، قريش الحريصة على اصنامها ، وتقاليدها ، ودينها ان تمتد الى ذلك يد الاسلام بالهدم . ثم هو الذي تلقى الوحي من ربه: « اصدع بما تؤمر واعرض عن الكافرين » عندئذ نسي النبي نفسه ، وعمه ، واهله ، وراح يفني في تلك الدعوة التي اختاره الله لتبليغها ، الدعوة التي تنقذ الانسانية من وثنية رجسة ، ومادية ثقيلة ، ونظر الى عمه وقال تلك الجملة التي يراها القاريء اول هذا المقال: اعلان الحرب على الوثنية الى الابد ! عبث بعواطفه ، ومشاعره ، وحبه الجم المفرط لعمه وقومه ، ومضى يفني في دعوته الى الروحية المعتدلة ، الى محاربة الاصنام ، الى تحرير العبيد والارقاء

ثلثمائة صنم تحيط بالكعبة وهذه الاصنام ، في عبادتها ونظامها ، وقيامها متكبرة جوفاء وسط أقدس بقعة - توحي بالطغيان ، والحكم الفردي ، والنظام الملوث . ثلثمائة صنم لاتشبع من الضحايا ، تقيم نفسها حفيظة على دين يشد الانثى ، وتحلل الانغماس في اللذات ، والاسراف في اللهو ، وجعل الناس طبقات يباعد بينها الاصل ، واللون ، والمحتد .

امتحنه ربه ، فأنشأه يتيما بين الاطفال واغترب به خمس سنوات في صحراء بني سعد ، فخرج ومعه من هذا كله وسط روحي نقي ، ورجولة مستكملة ، وإلفة لحياة الخشونة والشرف ولقد كان (صلعم) يفاخر بهذه الحياة الطلقة ، الرحبة ، الشريفة ، قائلا لاصحابه: « انا أعربكم ، انا قرشي ، واسترضعت في بني سعد . »

وجاءه الوحي ، في ذلك الجبل النائي . بعيداً عن العمران ، في غار حراء ، يتعلم من مدرسة الكون حيث يفنى في روحه الذي يتصل بجلال الله ، وقوته . ويقيم هناك شهرا كل عام ، لا يرى فيه احدا ، ولا يتزود الا بأقل مايقيت الانسان . هنالك تلقى الامر بالبدء ، فحمل نفسه فريدا ، يحارب نظاماً راسخاً ثابتاً ، نظاماً جعل اهله في حمأة من الشهوات واللذائذ - وهذه صعب انقاذ الناس منها . مضى ، وانحدر من « حراء » الى مكة - مكة حامية الاصنام ، والدين الوثني.

وكان يخامره الشك احيانا حين يرى اباجهل يضع على رأسه رحم شاة ما ، فتثور نفس محمد العربية ، محمد الذي ينحدر من اشرف اصلاب العرب ، محمد الذي يخاطبه ربه : « وانك لعلى خلق عظيم . » ثم يذكر الرسالة ، وقول ربه: « اصدع بما تؤمر وأعرض عن الكافرين » فيحمل نفسه الى ابنته فاطمة الزهراء ، تزيل عن اشرف رأس اقذار عبدة الاصنام ، ودعائم الجاهلية . وتثور هذه النفس الشريفة ، حين تدمى قدماها ، ويسيل الدم على ساقه ، فقد اصابه الاولاد بالاحجار ، بعد ان اصابه اقرب الناس اليه بالاقذار . ويمضي ، فلا يطلب من ربه هلاك هؤلاء كما طلب كل نبي قبله ، بل تتجلى روح تلك النفس الشريفة ، فلا تنطق الا بهذا الحب ، والكمال ، والاعجاز : « اللهم اهد قومي فانهم لا يعلمون »

ويطالبون منه المعجزات ، وصبره على اذاهم ، كل المعجزات ! ثم ينزل عليه الوحي : « ولو كنت اعلم الغيب ، لاستكثرت من الخير وما مسني السوء إن انا إلا نذير مبين » . ثبات محمد على دعوته في دنيا الوثنية ، وعالم الاصنام ، اقوى معجزة يقدمها نبي . ويتشاورون : لعله يريد ملكا فنملكه علينا ، ونرضيه بالمال والمتاع . ويجيئونه يعرضون عليه هذا الاغراء ، فيشفق النبي على هذه النفوس تحسب الانقطاع في غار حراء ، واحتمال اذى ابي جهل ، ومقت الاصنام — من اجل شهوة في الملك !

ها هو الثبات على الحق ، والتضحية في سبيل الحق ، والمفاداة في التضحية ، قد بدأت تتغلب وها ان نظام الوثنية ينهار من اساسه وها ان الذين صبروا ، وهاجروا ، واخرجوا من ديارهم ، يدخلون مكة ، ويقضون على حياة الاصنام ناشرين في البلاد اسم الدين الجديد . الدين الذي حمل على عرش عال من الاستشهاد ، والصبر ، والثبات على المبدأ . وتمت رسالة النبي في التحرر من النظم القديمة ، والتبشير في الناس بان لا فضل لعربي على عجمي الا بالتقوى . وبان احب الناس الى صاحب الرسالة انفع الناس للناس . وبان اكرمهم عند الله اتقاهم وان الناس جعلوا شعوبا وقبائل ليتعارفوا وتمت رسالة النبي الذي قال: بعثت لاتمم مكارم الاخلاق

نظام روحي ، اجتماعي ، اقتصادي ، في آن واحد . قائم على المساواة بين الجميع . وتهذيب النفس والجسم معا والارتفاع بالناس من حضيض الاثرة ، والذاتية ، والفردية ، الى سمو الايثار ، والاندماج بالمجموع والاسرة العامة . يقي اتباعه طغيان المادية ، والحكم المطلق ، وهوس الروحية المحضة ، ويجعلهم ابناء اسرة واحدة امرهم شورى بينهم ، يعملون لدنياهم كأنهم يعيشون ابدا ، ويعملون لآخرتهم كأنهم يموتون غدا

هذا هو الاسلام ، ولا شأن له بالفرق التي جاءت من مجوسيات الحضارات السالفة التي حاربها ، واقام على صرحها عرش دولة لها نظام الشورى ، والمساواة ، والاستشهاد

ابراهيم

باب التعليقات السريعة

مقالات بل همسات تقرأها في سطور وكلمات

الوفاء المقدس

للذي علم الناس الحرية

تستقبل البلاد ذكرى مولد الرسول ، صلى الله عليه وسلم ، في كثير من الحماسة ، والفرح ، والحب . ولماذا لا يفرط اتباع النبي في محبته وقد دعا الى اقدس المباديء من : سلام ، الى اخاء ، الى رجولة ؟ لقد بلغ من حب اتباعه له ان امرأة من الانصار قتل في يوم « احد » ابوها ، واخوها ، وزوجها ، فما اهتمت لذلك وانما اخذت تركض حتى كادت تقع من شدة الاعياء ، باحثة عن النبي . وحين التقت بمن كانوا معه صاحت : ما فعل رسول الله ؟ اجابوها بحمد الله كما تحبين قالت . اروني حتى انظره . فلما رأته ارتاحت ، وجلست على مقربة منه تقول في حنو ، وحرارة ، واخلاص : كل مصيبة بعدك صغيرة !

او حين حضرت الوفاة « بلالا » مؤذن النبي وجاءته حشرجة الموت ، ناحل الجسم ، طلق المحيا ، ينظر الى اهله وهم يصيحون : واكرباه فيصيح هو: واطرباه ، غدا القى الاحبة : محمدا وصحبه !

او حين اخرج ابو سفيان زيدا ابن الدثنة من الكعبة ليقتله ، فخاطبه قائلا : انشدك الله يا زيد: « انحب ان محمدا مكانك نضرب عنقه ، وانك بين اهلك ؟ » فاغبر وجه ذلك المخلص الامين وصاح في وجه خصمه : والله ما احب ان محمدا مكانه الذي هو فيه تصيبه شوكة ، واني بين اهلي - أقتل ! »

هذا نوع من الوفاء الذي كان يقتحم الوثنية يهدمها في سبيل تحرر الجنس البشري ، واطلاقه من قيود المادية . وهذا الذي نكرمه اليوم - فهل نفى بتكريمه

انطلقوا

ايها الشباب مغامرين

بث شبابنا روح الانفلات من قيود الوظيفة ، والانطلاق في الحياة العامة ، مغامرين . مرحى ! اذا طالب الفرد باستقلال نفسه ، تبعه المجموع في ذلك فانا لا اصدق ان امة تنشد الحرية ثم تقذف بابنائها للحكومة طالبة تقييدهم بالسلاسل والاغلال ! غامروا ايها الشبان ما استطعتم . اطرقوا ابواب الحياة الكثيرة . الجلوس على الكراسي امتهان لدم الشباب ، وحرارة نفسه . الخبز من عرق الجبين خير منه وهو يجيء من « كولونيا » الوظيفة . والشباب الذي يلتحف اول عهده بقماط الوظيفة الحكومية يظل العمر سجينا ، فاتر الحس ، خائر القوة ، مترهل العصب . انطلقوا ، ففي الحقول ، والمخازن ، والبر ، والبحر ما يغنيكم عن حياة الوظيفة التي تربي على العبودية ، والصغار ، و.. الذل !

تجارة

تهريب الادميين !

ونعني به تهريب اليهود الى هذه البلاد . التهريب الذي يصحبه الخروج على القانون ، والاخلاق ، ويبيع الذمم . التهريب الذي نشأ عن جناية السياسة وعبثها بالحقوق . قالت لكم الاجان : اغلقوا ابواب المهاجرة . وخاطبكم الخبراء بذلك . ففتحتم هذه الابواب على « مصاريعها » . ثم نشأ عن ذلك الشذوذ ، والعناد ، والصلف ان قامت تجارة التهريب . ووعدتم بمحاربتها ، فلم تبروا بالوعد . انتظروا سنة ، او اثنتين ، حينما تجتاحنا الضائقة ، وترون الاضرابات .

الرخاء الشامل

بل البلاء الكامل !

الرخاء ! ولو ان الذين يتحدثون به انصفوا لقالوا : البلاء ! صحيح في فلسطين بيارات ، وسيارات ، ودور ، وقصور . ولكن فيها ايضا اراض تباع وتنفق الاموال على شراء اللبس ، والمتاع . وفيها رأس المال يبدد في الحرام والحلال . فيها الفلاح يغادر الزارع ويؤم المدن ليبدد ما جمع في الافراح ، والليالي الملاح ! هل سعيد البلد الذي يبيع ارضه وبيته مقابل لذة عام ، او اعوام ؟ هل صحيح ان راكب السيارة سعيد حين لا يجد غدا ، غدا . . حارة ! باعوا بيوتهم واراضيهم ، ومصادر عيشهم ، وانفقوها ، ثم استغلت السياسة هذه التعاسة ، فقالوا : الرخاء الشامل ، ولو انصفوا لقالوا : البلاء الكامل — وانتظروا !

طلابهم

ولكن طلابنا ؟

طلاب العراق ، وطالبات العراق ، يتبرعون من جيوبهم لشراء طيارة ، يهدونها الى الجيش . عال ! جاء اليوم الذي ينبغي أن تساهم سائر طبقات الامة في وسائل الدفاع عن الوطن وأول هذه الطبقات أبناء المدارس . لانهم سيكونون غداً أبناء الميادين فدربوهم من لآن على توفير المال في سبيل الدولة الطيارة في حد ذاتها لاتزيد في قوة الجيش ولا تنقص ولكنها « روح » لا مادة ، روح تعبر عن أقدس العواطف ، حينما يرى الفرد أنه لاشيء أمام الدولة ، أي أمام المجموع وأن ثروته ، ونفسه ، وروحه في سبيل إخوانه ووطنه وطلابنا .. ؟ سل منشور إدارة المعارف بشأن التبرعات !

ياست

قليلا من التعقل !

دخل البلاد في العام الماضي ٤٢٫٣٥٩ مهاجراً -- حسب إحصاء الوكالة . مبلغ ! وقد طلبت الوكالة « تذاكر » الهجرة ، لضيوف جدد . وستلبي الحكومة . ولكن انصحها باسم الصراحة ، ونزع ثقة العرب من أعالها ، ان تلغى هذه « التذاكر » لأنها ، في نظرنا ، عديمة القيمة .

العرب ، ياحكومة فلسطين ، لايعلمون شيئاً عن دائرة مهاجرتك . يرون حولها ليلا مظلماً ، وداخل هذا الليل - مجهول لا يرونه . اذن لماذا « التغطي » عن العيون ! اكشفي القناع ، وجيئي بالمهاجرين ، على المكشوف ! فوق الاربعين الفا يدخلون البلاد ! يا لها سياسة طائشة ، لا تدري ما يبطن المستقبل ، ولا تسمع لنصيحة ولو جاءتها من مصدر بعثها بصلة متينة كلجنة التحقيق انذروها فما اجدى الانذار ، بل ملئت باليهود الديار ، وانتحلت الاعذار ! ياست قليلا من التعقل !

حول الصراع

في هذه البلاد

حينما قلنا ان النزاع الحزبي في فلسطين يستند الى اسباب عائلية كذبونا ، وقالوا بل هو صراع بين الحق والباطل . وها ان تقرير الحكومة لجنة الانتدابات تؤيد ما سبق ان قلناه عن لون هذا النزاع على اننا لا نتشفى ، او نعتز بهذا الاقرار الرسمي . وكل مافي الامر اننا نسجل حقيقة ، ونرجو الله ان لايكون لها اساس . ثم نرجو ان يكون الصراع في فلسطين بين الحرية والاستعمار ، بين الحق والباطل ، بين العدل والجور . هذه امنيتنا ، لكن الذي نراه الآن ان الصراع محصور ضمن دائرة ضيقة حبذا لو يتعداها لنكون اول من يستبشر خير بذلك .

ارضوهم

لئلا يثيرهم الجوع !

مررت بفقير « ينتف » شعره من الغيظ . حدثته عن مصيبته فقال « هي ان تراني حيا ! عائلتي جائعة ، ولا استطيع ان اتاجر بماء وجهي ، اريقه اينما حللت . دعني ، لعل الله يختم ايامي . » كان الرجل صادقا في كلامه ، لا كهؤلاء الشحاذين المتاجرين . وقفت هنيهة ثم قلت : بعد هذا يقولون الشيوعية ظالمة هدامة . بعد هذا يصيحون : اياكم والملشفية ! لا نتم الذين تلجئون هؤلاء الناس ، الى الوسواس الخناس . أنتم الذين تجرئونهم على حمل فأس الهدم والخراب . من جيبات بنزين سياراتكم إبنوا للفقراء ملاجيء . من رشفات البيرا والوسكي جودوا على البطون الفارغة ، ولو بخفنة . شعير ! من لحوم الدجاج ، ألقوا الى هذه « المخلوقات » ولو بقطع من العظم !

الشيوعية ظالمة ، هدامة . ولكن الرأسمالية ظالمة ايضا ، إنها طاغية لا تتكلم الا بالملايين . وقد حدثناك عن اربعة ملايين في العالم ماتوا جوعا على حين احرقت الدول مئات الالوف من اطنان اللحم والقمح - لكي ترخص الاسعار ! ما اظلم هذا النظام القاسي ، وما اوخم عاقبته !

اذنه

الحرب على الابواب

اخواننا المحاربون القدماء يثورون على دولهم لمنع الحروب . لقد ذاقوا ويلاتها ، وشدائدها . عرفوا فعل شظايا القنابل وتنشقوا الغاز السام . ورأوا الطيارات تقصف قنابلها الرهيبة . وقضوا الاشهر في الخنادق — جربوا ، ورأوا وخرج بعضهم بذراعه مقطوعة ، او رجله مصابة ، او صدره رست فيه رصاصة . من اجل ذلك يثورون على دعاة الحروب . لكن ثورتهم هذه غير مجدية العالم اليوم اشد تشوقا الى المغامرات والاخطار من سنة ١٩١٤ ، العالم اليوم اكثر سلاحاً عشرات المرات منه في تلك السنة . العالم اليوم اكثر عددا وعددا منه قبل عشرين سنة . برهان على ذلك ان ثلثي سكان الارض عبيد للثلث الباقي فكيف تطلبون الخلاص من الحروب ، ومعكم المطامع والاحقاد ، والشهوات ؟! اعقدوا المؤتمرات فانها حقن المورفين ، تهدئ الاعصاب ، ولكن هذا دواء لا يطول.. امره ! اول نيات السلم ان تحرروا (العبيد) الذين اوقعهم سوء الطالع باخوان المدنية يبيعونهم : الضرائب ، والخمور ، والمتاع ، ويعطونهم مقابل ذلك العبودية ، والفقر ، وسوء الحال ! فهل توفرت لديكم هذه النية ؟ نشك ونرتاب ، واذن فالحرب على الابواب !

جبل حراء الذي كان يعتكف النبي « صلعم » فيه منكراً قبيل بعثه رسولا لتحرير الانسانية

في العراق

احتفال رائع بالمولد النبوي الشريف

اللجنة تجمع بين ابرز الشخصيات في الدولة

تألفت في بغداد لجنة برئاسة صاحب السعادة رؤوف الكبيسي مدير الاوقاف العام وقوامها حضرات : حميد بك الباجه جي مدير اوقاف بغداد ، والاستاذ ابراهيم بك العمر مدير قلم المطبوعات ، واللاأمان افندي الاعظمي . « باسم لجنة تنظيم حفلات المولد النبوي الشريف » وقامت بالترتيبات اللازمة لاعداد الحفلات والمهرجانات التي تقام يوم يوم الخميس في ١٢ ربيع اول الجاري لمناسبة ذكرى مولد النبي العظيم « صلعم » . ولا ريب في ان الاحتفال بذكرى المولد في هذا العام سيكون نادر المثال لم يسبق له مثيل من قبل

طريفة عن السلطان عبد الحميد

بعض جواسيس السلطان من كبار الشحاذين !

نعم ، وقامت هذه الصداقة على اساس ان يبعث « محمد اغا » امير الشحاذين في الآستانة بتقارير سرية الى السلطان ذلك ان الشحاذ يعتبر الصق الناس بالناس . ومحمد آغا له من الاتباع الذين يطوفون بالمقاهي ، والمطاعم ، والدور ، عدد هائل يشحذون و يتلصصون وله جيش من النساء تختلط بربات الخدور في القصور . كان اذن على اتصال بالشعب ، وهذا قربه من السلطان عبد الحميد . فلا تقع جناية ما حتى يعلم بها محمد آغا ويرفع امرها الى صاحب يلدز . واكتشف مرة جناية غامضة راح اسماعيل باشا الشيخ الطبيب الذي يحبه عبد الحميد ضحيتها . ذلك ان احد الاشوات طلب الزواج بابنة اسماعيل باشا فابى لسبب ما ، فاوعز الباشا الى من يقتله خنقا . وتمت الجريمة . ولم يكن احد يستطيع اكتشافها غير امير الشحاذين ، صدق عبد الحميد !

***

جائزة لمن يعرف أشخاص الوزراء

انتظارات الصحف الانكليزية في لفت النظر

شرح قبل اسبوع ان مستر مكدونالد سيتنحى عن رياسة الوزارة لمستر بلدوين فاستغلت الصحف الانكليزية ذلك واخذت تتفنن في الترويح عن القراء . وكانت الدلي اكسبرس اسرع هذه الصحف الى استتاح الفرصة . فقالت توجه الكلام الى قرائها : نقترح على القراء ان يختاروا اشخاص الوزراء الذين سيؤلف منهم مستر بلدوين وزارته . ولرابح الجائزة الاولى مئة جنيه ، والثانية ٢٥ ، والثالثة ١٥ والرابعة ١٠ . وسنوافي قراء (الدفاع) بالنتيجة متى وقفنا على هذه المسابقة الطريفة .

* * *

جردوا القواد من اوسمتهم اللامعة

امحوا جملة: عد مع ترسك او محمولا عليه

ضحايا الحرب عشرة ملايين قتيل ...!

اقترح احد الكتاب الاميركيين تجريد قادة الجيوش والاساطيل وموظفي الحكومات من الملابس الرسمية الذهبية والاوسمة وحصر مثل هذه التحف في الذين يخدمون اوطانهم والبشرية جمعاء باعمال جليلة علمية وفنية واجتماعية ويعتقد الكاتب بان الاوسمة والحلل العسكرية تشوق الناس الى الانخراط في سلك المحاربين وتغرس في اذهان الفتيان الرغبة في الحرب والميل الى احراز مثلها وبذل جهودهم عند مسيس الحاجة في القيام بما يجعلهم في عداد الابطال

ويقول الكاتب انه اذا عدل الناس عن تمجيد ابطال الحرب الى تكريم ابطال السلم الذين يعملون لما فيه سلامة الناس لا اهلاكهم فتصبح الحرب مكروهة. ويقبح الكاتب بلهجة شديدة القول المأثور عن قدماء الرومان وهو « ان الموت في سبيل بلادي مجد وبركة » ومثله العبارة الاخرى التي تمجد الموت في ساحة الوغى القائلة للجندي « عد الينا إما مع ترسك او جثة » والمعدودة من اسمى ما ابتدعه الناس من ايات المباهاة بسفك الدم

ان هذه الاقوال المثيرة للنزعة الوحشية في الانسان قد كانت الى حد غير يسير عاملة على انماء الروح الحربية في الصدور وهي تصور التهالك في ميادين القتال من اشرف ضروب البطولة ومن اسمى ما يأتيه المرء من الادلة على صدق الوطنية . وآخر ما ابتدع في الحرب الاخيرة قول اقطاب السياسة « انها حرب لانهاء الحروب » فحملت هذه العبارة مئات الالوف من الشبان على الذهاب الى ساحات القتال والالوف من النساء والفتيات على اللحاق بهم للخدمة وراء الصفوف مما لم يعهد له مثيل في الازمنة السالفة

عشرة ملايين قتيل

القليلون من الناس يعرفون عن حقيقة الحرب العالمية الماضية وما راح فيها من ضحايا ، فهي لم تقتصر على بلدة هلك من شبانها عدد من معارفهم وان بيوتاً معلومة من هذه القرية او تلك قد اقفرت من رجالها ولكن عندما تبلغ الارقام بالملايين نقف على حقيقة التضحيات الهائلة وان الملايين من كل بلاد قد اصبحوا في جوف الارض ، عندئذ ندرك هول الخسارة وتقشعر ابداننا ..

نشرت جمعيات السلم تعديلات رسمية لخسائر الامم التي اشتبكت في الحرب العالمية من الرجال فقط ، فقد خسرت الولايات المتحدة في المعسكرات وفي الساحة الحربية ١٠٧،٢٨٤ وانكلترا ومعها الممالك التابعة لها ٧٠٧،٤٥١ وفرنسا مليوناً و ٤٢٧،٧٠٠ وروسيا مليونين و ٧٦٣،٠٦٤ وايطاليا ٥٠٧،١٦٠ والبلجيك ٢٦٧ الفا والصرب ٧٠٧،٣٤٣ ورومانيا ٣٥٠،١١٧ وذلك فضلا عن الاسرى وعددهم ٩٨ الفا ولم يرجع منهم سوى ١٥ الفا ، كما راح من اليونان ١٥ الفا ومن البرتغال اربعة آلاف ومن اليابان ٣٠٠ ومن المانيا مليونا و ١١،٠١٤ والنمسا والمجر ٩١١ الفا ، وتركيا ٤٣٦،٩٢٤ وبلغاريا ١٠١،٢٢٤ هذا عدا الذين راحوا ضحية النزلة الوافدة والذين قتلوا اثناء تراجعهم في مكدونيا ويبلغ هذا المجموع عشرة ملايين و ٤٧٧١ وبعبارة اوضح فان خسائر الحرب العالمية من الرجال كانت ضعف ما قتل من البشر في حروب القرن التاسع عشر كلها ، كما بلغ عدد الجرحى والذين بترت اعضاؤهم او تشوهوا فقدر عددهم بالملايين ومنهم اكثر من عشرة في المئة لا يستطيعون عملا وهناك ملايين من الاولاد الذين اصيبوا بامراض او وقف نموهم بسبب قلة الغذاء وعدم العناية .

الديون

٢٢٥ الف مليون دولار

على ان الخسائر المالية ليس في الامكان ايرادها بالتفصيل ، فقد بلغت ديون الدول المتحاربة ٢٢٥ الف مليون دولار ويقول الاخصائيون ان هذه القيمة قد تتضاعف اذا استطاع الناس جمع الخسائر كافة من كل نوع وحسبوا خسائر المعامل التي امسكت عن انتاج مصنوعاتها حتى تؤدي ما عليها من مهام في صناعة الاسلحة ، اما خسارة الولايات المتحدة ما عدا الديون التي لها على الدول الاوروبية فقد بلغت مئة بليون وبليونين و ٤٢٨ مليون دولار . وقد اعترفت وزارة الحربية في امريكا ان كل جندي من جيشها الذي لم يكن منظما قد كبدها نفقة مقدارها خمسة وعشرون الف دولار لايجاد الجندي وفحصه وايوائه وكسوته وطعامه وتطبيبه وتسفيره وضمان حياته ولا يدخل في هذا المبلغ ادوات القتال والذخيرة التي انفقتها في ميادين القتال.

اشغال شاقة

ولكن الاخلاص يلطفها

كتبت سيدة انكليزية بامضاء « مجرد امرأة » تقول :

من الواضح على انه قراءكم الذكور لا يعلمون غير القليل من الاعمال التي تقوم بها المرأة يوميا ، فهل لكم ان تنشروا الى ما يلي : خدمة لهؤلاء القراء؟

انني اولا اوقظ زوجي واضع امام تخته كوبة من الشاي في الساعة ٤٠ : ٧ وفي الساعة ٤٥ : ٧ اعود فأجده من في النوم مرة اخرى ومن هذه الدقيقة الى الساعة ١٥ : ٨ واناكـ ر ايقاظه صاعدة الدرج ونازله لاجلب له . يكون قد طلبه من الاشياء اللازمة لعمله

وعندي ولدان لا بد من ذهابهما الى المدرسة ، وهما كوالدهما يحتاجان الى من يوقظهما من النوم مرات عديدة

واخيرا بعدان يحلق زوجي ويغتسل ويلبس ، يجلس الجميع الى مائدة الفطور وهم لا يجيئون اليها الا واحدا بعد الآخر

وفي هذه الاثناء اذهب انا فاجمع الكتب والدفاتر للولدين ، وما يريد ان يأخذه زوجي معه الى محل عمله

وتتكرر هذه العملية في الظهر وفي العصر وفي المساء . اما خلال النهار فأشتغل انا بالتنظيف والمسح والغسيل والطهي الخ

هذه هي الاشغال الشاقة المضنية ولكن الباعث عليها وهو الاخلاص لزوجي هو الذي يجعلها من الذ الاشغال واشهاها الى قلب المرأة

« الدفاع » كان الله في العون ! .

سيدة لمنصب عمدة

انقرة — اختار اهالي ناحية جولا سيدة تدعى منور اوزمين لمنصب عمدة وهذه هي المرة الاولى في تركيا التي تعين بها لعمدة قرية ومنذ هذا التعيين والسيدة منور حائزة على رضاء جميع الاهالي لتنظيم شؤون القرية

* * *

VOLCK فولـــك

الزيت الوحيد لقتل الحراشف (تيفوس)

من الاشجار الحمضية

اذا رششت فولـــك Volck حصلت على اثمار قابلة للتصدير

وذلك بشهادة جميع المزارعين في العالم

المراجعة ★ الخواجا رابينوفتش

تل ابيب شارع يافا (٧٠ — تلفون ٤٩٥)

او في المستودع في عمارة النابلسي

منام — اكل — وتسلية

٣٠ غرشا يوميا

هذه بشرى نزفها الى اهالي يافا والذين يقصدونها لقضاء الاشغال ولعموم الموظفين القاطنين فيها وهي ان صاحب احد الفنادق الشهيرة بعد ان جدد محتوياته وادخل تحسينات جمة على المطعم ، صمم تسهيلا للجمهور ان يخفض الاسعار بحيث يدفع المرء لقاء المنام وتناول ٣ وجبات طعام في اليوم ٣٠ غرشاً فقط وهذا كله تجدونه في :

فندق ومطعم الظريفية

الذي يطل على اجمل المناظر ويقوم في نقطة متوسطة من المدينة وفيه مقهى من الدرجة الاولى هو خير تسلية لنزلاء الفندق

تستفيدوا من خبرة نجاح شغل مدة

٤٠ سنة

في فلسطين اذا اتبعتم خدماتنا

طلمبه على ٣ قضبان أو بمواسير

ونداج أو مراوح اعتيادية

ماكنات بنائيه مثل كسارات احجار

والسات للرمل

غرابيل

خلاطات بتون

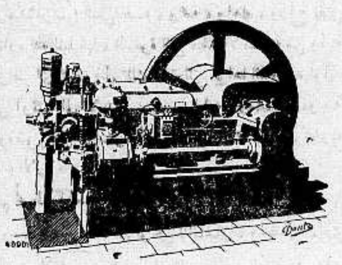

جميع انواع الاشغال الحديدية

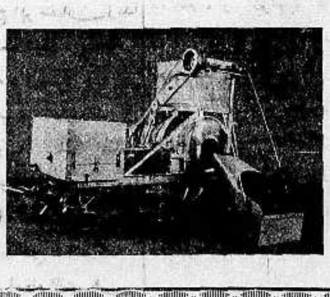

واكنر اخوان

يافا

صندوق البريد ٣٣٧ تلفون نمرة ٤٦٢

في بولونيا

حرب شعواء في بلدية لودز

ينهال فيها الضرب على الاشتراكيين واليهود!

نشرت « المانشستر غارديان » وهي من الصحف الانكليزية التي وقعت منذ زمن طويل تحت سيطرة اليهودية — رسالة لمكاتبها الخاص في وارسو ، هذه خلاصتها : نشبت حرب شعواء بين « آباء المدنية » في صالة بلدية لودز بعد جلسة هامة استمرت الى الساعات الاولى من صباح يوم الاربعاء ٢٩ ايار الماضي

وقد اصيب سبعة من اعضاء هذه البلدية بجروح خطيرة ، ومن هؤلاء اربعة من اليهود

ذلك لان الحزب الديموقراطي الوطني وهو الحزب « اللاسامي » في بولونيا فاز في انتخابات شهر نيسان من العام الماضي باغلبية ساحقة في بلدية لودز ومنذ ذلك التاريخ الى الان واليهود يقاسون الامرين وقد حدث منذ اسابيع ان قررت هذه البلدية عدم استحقاق اليهود لاية جائزة من جوائز الاداب والفنون في المدينة ، كما قررت مقررات اخرى كلها ضد اليهود

وفي يوم الثلاثاء ٢٧ الماضي نشب شجار عنيف بين الديموقراطيين — الوطنيين (النازي) من جهة وبين الاشتراكيين واليهود من جهة اخرى ، وكان ذلك اثناء القراءة الثالثة لمشروع الميزانية الجديدة عندما قررت البلدية فجأة منع الاعانات عن المستشفيات والمؤسسات اليهودية كلها

واحتج اليهود على ذلك بان لهم ٤٠ في المائة من عدد سكان المدينة ، وان يدفعون ٥٠ في المئة من الضرائب ، فذهبت احتجاجاتهم صرخة في واد ؟

وهنا قام احد الاشتراكيين فصاح « لتسقط النازية البولونية » وكان هذا الصياح علامة على بدء المعركة الحامية القاسية

وهجم الديموقراطيون — الوطنيون بالكراسي والمصابيح والكرابيج على اليهود وعلى الاشتراكيين فاوسعوهم ضربا ، وكان من جراء ذلك ان تحطم جميع ما في دار البلدية من الاثاث

ولم ينج اليهود من هذه المعركة الا بعد ان تمكن احدهم من تحطيم زجاج النوافذ واستنجد برجال البوليس فجاءوا وانتهت الحرب !.

***

اقصد الطاهر الاسعار معتدلة

روائح . كلسات . اخروجه

اشكول . بودره . مناديل وجه

محارم . فانيلات ... الخ

سوق البلابسة جوار السبيل

في المحاكم

كم كلمة تتكلم في العام

وكم من الاميال تسافر عيناك وانت تقرأ؟

قال احد رجال البوليس المحامي في احدى جلسات محكمة بتمبرلد الانكليزية : انك تسرع جد الاسراع ياسيدي في كلامك !

ووافق حاكم الصلح على ذلك فقد انبأته ساعته ان هذا المحامي يتكلم بسرعة ١٤٠ كلمة في الدقيقة ، وان احسن كاتب ماهر في الاختزال لا يستطيع مجاراته في مثل هذه السرعة !.

وفي محكمة اخرى من المحاكم القروية في انكلترا لاحظ احد القضاة ضد هذه الملاحظة على احد المحامين قائلا له انني حسبت عليك الوقت فوجدتك قلت في ٦٠ ثانية ٥١ كلمة ، فلا لزوم لتوقفك وانت تلقي دفاعك !

والمعروف الان ان الانسان يتكلم عادة بين ١٠٠ و ١٢٠ كلمة في الدقيقة ويعتبر هذا انه في عام واحد يتكلم ١١،٨٠٠،٠٠٠ كلمة !؟

هذه هي ناحية من نواحي القوى الميكانيكية الكامنة في الانسان ، وهي ناحية لا يلتفت اليها غير عدد قليل من الناس

والمعروف الان ايضا ان عينيك وهما تقرآن رواية واحدة تسافران على الخطوط المطبوعة ميلا ونصف ميل في الساعة ، ولذلك ترى ان هؤلاء الذين لا يقرأون شيئا غير الصحف وحدها تسافر عينا الواحد منهم ٢٥ ميلا كل عام فوق ما تطالعان من الكلمات !

بناء على طلب الجمهور

يمثل الاستاذ يوسف بك وهبي حفلات الوداع الاخيرة

في القدس وحيفا

الحفلة الثالثة في حيفا

الخميس في ١٣ حزيران الساعة ٩ ونصف مساء

رواية صندوق الدنيا

ذات ٢٠ منظراً

على مسرح سينما عين دور

يشترك في التمثيل عموم أفراد فرقة رمسيس على رأسهم الاستاذ

يوسف بك وهبي

والانسة أمينه رزق

اعلان مناقصة

شركة السينما الفلسطينية الوطنية المحدودة

تعلن للعموم بأنها وضعت في المناقصة بناء دار السينما الوطنية التي ستقام على أرض الشركة في شارع الملك جورج بيافا على طريقة الغلاف المختوم

تعنون العطاءات باسم :

عطوفة رئيس شركة البنك العربي القدس

تقبل العطاءات لغـاية الساعة الثـالثة من بعد ظهر يوم الاحد الواقع في

١٠ حزيران عام ١٩٣٥

فعلى كل راغب يريد الاشتراك في هذه المناقصة أن يطلع على خرائط وشروط البناء في مكتب الشركة أو في مكتب مهندس الشركة السيد الياس أسعد المر في بنايه روكسي في بيروت

وكل عطاء يجب ان يرفق

بشهادات فنية ومالية وبشيك لامر الشركة بمبلغ

٢٠٠ جنيه فلسطيني

على أحدى المصارف المعروفه وتحتفظ الشركه لنفسها رفض اى عطاء دون بيان الاسباب

مدير الشركه

ممدوح النابلسي

حول موجة جنون في انشاء البيارات

... الدفاع ..

قرأت كلمتكم حول « موجة الجنون في انشاء البيارات » واحب ان اقول قبل التعليق عليها بان اكثر انواع الزراعة والصناعة والعمران في فلسطين تغمره موجة من الجنون وعدم الحسبان للمستقبل . وان طرق مثل هذا الموضوع يحتاج الى بحث نواح كثيرة في احوال فلسطين الماضية والراهنة والمستقبلة ، وهذا مالا يسعه مقال واحد

اعود الى الموضوع فاقول ان الحل الذي ارتأيتموه لدرء كارثة زراعة البرتقال المنتظرة لا يكفي وحده لتلافي خطر افلاس اصحاب البيارات المديونين واضمحلالهم ، فانه يجب ان يصحب تنظيم زراعة البرتقال وتنظيم تجارتـه ايجاد اسواق جديدة له وتوسيع الاسواق الموجودة وايجاد شركات تقوم بعمل المربيات والشرابات المحفوظة لبيعها في اسواق العالم وغير ذلك من الصناعات التي تستخدم فيها منتوجات الاشجار والاثمار الحمضية ـ قلت يجب ان يصحب كل ما ذكر وجود بنك زراعي الذي توجده الحكومة حالا « وقبل المجلس التشريعي » لاقراض كل من يثبت من اصحاب البيارات بعقود رسمية ان بيارته او اراضيه مرهونة وان يقرض اموالا تفي بسداد المبالغ لمدة طويلة حسب احواله بفائدة خفيفة . قلت بان تقرض الحكومة كل من يثبت رسميا ان بيارته مرهونة لان المعروف ان الحكومة لم توجد البنك الزراعي في البلاد حتى الان بحجة أن كثيرين من الفلاحين « وهم اكثر اصحاب البيارات المرهونة في الوقت الحاضر » يستقرضون الاموال ليتزوجوا بها او ليصرفوها في طرق غير منتجة

كان يجب أن توجد الحكومة مثل هذا البنك قبل سنين عديدة مضت ، ولو وجد هذا البنك قبل عشرة سنوات لما كان امتنع كثير من الفلاحين عن بيع معظم اراضيهم ، ولكانت قيمة اموالهم تنقص النصف او اكثر عن قيمتها الحالية المتراكمة عليهم بسبب الفوائد الفاحشة التي يعرضها المرابون لنقودهم واني اقول متألما ان عدم وجود هذا البنك في البلاد مع وجود الفلاحين واصحاب البيارات في الاحوال الموجودين عليها يدل على مبلغ سوء نية الذين حالوا دون ايجاده حتى الان وهم الذين كان غرضهم من عدم وجوده « ايجاد البلاد باحوال تساعد على انشاء الوطن القومي اليهودي » وان الامل عظيم بان يدرك فخامة المندوب السامي مبلغ الخطر الناجم عن ذلك فيعمل بهمته المشهودة على تلافي خطر كارثة وفرة محصول البرتقال بمنع زيادة زراعته وتنظيم تجارته وايجاد اسواق جديدة له . وبايجاد بنك زراعي قوي لمساعده زراعه

سعد الدين خلف

غزة

استعدادات كبيرة لمولد الرسول العظيم

تستعد غزة اليوم استعدادا كبيرا للاحتفال بذكرى النبي العظيم محمد صلعم وقد زين الاهالي محلاتهم بالزهور والرياحين ، ورفعوا عليها الاعلام العربية وستقام مساء اليوم حفلة كبرى في دائرة البلدية يحضرها علماء ووجهاء البلدة وفي صباح الغد سيكون الاجتماع عظيما في الجامع العمري الكبير حيث هناك تقرأ قصة مولد الرسول

ويخطب فضيلة الاستاذ الشيخ رامز افندي مسمار قاضي الشرع الشريف والشيخ حسين افندي الشوا والشيخ محمود افندي الفالوجي والاستاذ خضر الجعفراوي وعلي الخليل مراسل الصحف العربية

حفلة سمر

سيحيي الاستاذ اللبابيدي وحسني مساء الخميس حفلة سمر كبرى في مقر فرقة كشافة عمر الفاروق المتجوله فنحث الاهالي لحضور هذه الحفلة الشائقة

بالرفاء والبنين

يجري غداً مساء الخميس حفلة زفاف الاستاذ عبد الرحمن بك الخضر مدير البنك الزراعي العربي بغزة على الانسة كريمة المحامي كامل افندي المباشر وستقرأ قصة المولد النبوي في بيت الحاج يوسف احمد العلمي فبالرفاء والبنين .

شركة السكب الفلسطينية

أنجح المشاريع

الوطنية

* * *

ماذا تسمع اليوم

عن محلات السادة دجاني اخوان

يافا ـ تلفون ٧١٦

يوم الخميس ١٣ حزيران سنة ١٩٣٥

٦ر٣٠ صباحا تمرينات رياضية — عبد المنعم مختار افندي
٦ر٤٥ صباحا ـ قرآن كريم الشيخ علي حزين ٧ر١٥ ختام
١٠ اسطوانات ـ مغنى وآلات ـ سهام حسن سلامة وآخرين
١٠ر٣٠ ـ ١١ر٠ موسيقى — قانون منفرد — محمد العقاد (شريط ماركوني المسجل)
١١ر٠٥ ـ ١١ر٢٥ اسطوانات مغنى وآلات ـ مغنى زكي مراد ـ آلات بقيادة جميل عويس
١١ر٣٠ موسيقى ـ مغنى آلات ـ صالح عبد الحي (شريط ماركوني المسجل)
١٢ ختام
٢ مساء موسيقى ـ مغنى وآلات ـ عزيز عثمان (شريط ماركوني المسجل)
٢ر٣٠ النشرة التجارية الاولى ٢ر٣٥ ختام
٦ ـ ٦ر٣٠ حديث الى الاطفال — بابا صادق
٦ر٣٥ ـ ٧ر٠٠ موشحات عن مولد النبي ـ الاستاذ محمود رمزي نظيم
٧ر٠٥ ـ ٧ر٣٠ حديث ـ مولد النبي ـ الاستاذ محمد سعيد لطفي
٧ر٣٠ نشرة الاخبار
٧ر٥٥ ـ ٨ر٠٠ النشرة التجارية الثانية
٨ر٠٥ ـ ٨ر٣٠ حديث ـ مولد النبي ـ الآنسة سهير القلماوي
٨ر٣٠ ـ ٩ر٠٠ موسيقى ـ رباعي العقاد (شريط ماركوني المسجل)
٩ر١٠ ـ ٩ر٥٥ قصائد وتواشيح ـ الشيخ علي محمود
١٠ قرآن كريم — الشيخ محمد رفعت
١٠ر٣٥ ـ ١١ر٢٠ قصائد وتواشيح ـ الشيخ علي محمود
١١ر٢٥ قرآن كريم ـ الشيخ محمد رفعت
١٢ سلام الملك ـ ختام

الجمعة ١٤ حزيران

١٠ صباحا قرآن كريم ـ الشيخ علي حزين ١١ ختام
١ مساء موسيقى ـ اوركسترا محمد حسن الشجاعي ـ في الملعب (مارش اسباني) ـ ياللي جمالك فتني (دور عربي) محمد صديق افندي ـ الالم (تانجو) ـ دولة الحظ (موسيقى مسرحية) زكريا احمد اقتباس وتوزيع حسن الشجاعي ـ ليلة في غرناطة (موسيقى اسبانية) ، تروفاتوري (موسيقى مسرحية) ـ تركي استمبول (اغنية تركية) ـ قوارب النيل (موسيقى تصويرية) لحسن الشجاعي لحظات موسيقية ألا يا من بسيف اللحظ (دور عربي) ـ عبث (فكاهية موسيقية) ـ اصفهان (تانجو فارسي) شفيق صالح
٢ر٣٠ النشرة التجارية الاولى ٢ر٣٥ ختام
٦ ـ ٦ر٣٠ قرآن كريم ـ الشيخه منيرة عبده
٦ر٣٥ ـ ٧ حديث اخلاقي ـ مولد مكارم الاخلاق او مولد محمد بن عبد الله الاستاذ عبد الغني المشناوي
٧ر٠٥ ـ ٧ر٢٥ حديث الآنسة مي ـ « من الربيع الى الصيف »
٧ر٣٠ نشرة الاخبار
٧ر٥٥ النشرة التجارية الثانية
٨ ـ ٨ر٤٠ موسيقى ـ مغنى وآلات عبد الغني السيد — مقدمة موسيقية موال : حاينوبه ايه العذول تأليف حسين نحاس ـ دور ماليش غنى عنك تلحين محمد هاشم
٨ر٤٥ ـ ٩ منولوجات فكاهية محمد ادريس — البياعين — الحمار
٩ر٠٥ ـ ٩ر٤٥ موسيقى ـ مغنى وآلات ـ عبد السيد — مقدمة — قطعة غنائية شفت الامل تأليف حسين حلمي المانسترلي وتلحين رياض السنباطي ـ استراحة ـ منولوج غاب بدري تأليف عبد الباسط عبد الرحمن وتلحين رياض السنباطي
٩ر٥٠ ـ ١٠ر٣٥ موسيقى ـ مغنى وآلات ـ الشيخ محمود صبح ـ تقسيم عود ـ ساز سماعي صبح ـ توشيح يا ظبية ـ تقسيم قانون ليالي وموال ليه يا حبيبي ـ دور الحلو شفته
١٠ر٤٠ ـ ١١ر١٠ موسيقى ـ عود منفرد ـ رياض السنباطي ـ تقسيم نكريز ـ منولوج نسيتي حبي
١١ر٠٥ موسيقى ـ مغنى وآلات ـ الشيخ محمود صبح ـ تقسيم ناي ـ لونجة فرحفزا صبح ـ طقطوقة شبكت قلبي ـ قصيدة اشارة بتسليم الرضا
١٢ سلام الملك ـ ختام

السبت ١٥ حزيران

٦ر٣٠ صباحا تمرينات رياضية ـ عبد المنعم مختار افندي
٦ر٤٥ قرآن كريم ـ الشيخ علي حزين
٧ر١٥ ختام
١٠ ـ موسيقي ـ الخماسي الشرقي ـ مارش استانبولي ، زهر الورد ، هياج الغرام ، تقسيم كمان ، اليوم صفا ، في هواك ، سمع العاشقين ، شريفة تقسيم فلوت ، يا قمر داري العيون ، مارش قنال السويس
١٢ ـ ظهراً ختام
١ ـ مساء **موسيقي ، عود منفرد رياض السنباطى شريط ماركوني المسجل
٢ر٣٠ ـ النشرة التجارية الاولى
٢ر٣٥ ختام
٦ ـ ٦ر٣٠ قرآن كريم ـ الشيخة منيرة عبده
٦ر٣٥ ـ ٦ر٥٥ نتائج سباق الخيل ـ مذاعة من مضمار سبورتنج الاسكندرية
٧ ـ ٧ر٢٥ حديث التدبير المنزلي ـ الانسة اقبال حجازى
٧ر٣٠ نشرة الاخبار
٧ر٥٥ ـ ٨ النشرة التجارية الثانية
٨ر٠٥ ـ ٨ر٣٠ حديث ممتاز
٨ر٣٥ ـ ٨ر٥٥ حديث اجتماعى الاستاذ فكري اباظة
٩ ـ ١٠ر١٠ موسيقي ـ مغنى والات صالح عبد الحي ـ تقسيم عود ، مقدمة تقسيم كمان ، توشيح عضي ، تقسيم قانون ، ليالي وموال دور يا اهو الهوى تلحين داود حسني
١٠ر١٥ ـ ١٠ر٥٥ ـ موسيقي قانون مفرد كامل ابراهيم تقسيم قانون على الوحدة
١٠ر٥٠ ـ موسيقي ـ مغني والات ـ صالح عبد الحي ـ تقسيم عود مقدمة تقسيم كمان ، توشيح يا نحيف القوام تقسيم قانون ليالي وموال دور مثالك اذا حكم تلحين عبده الحامولي
١٢ ـ سلام الملك ـ ختام

البواخر الايطالية

بور سعيد ـ مرت بقنال السويس في الاسبوع الماضي عشر بواخر ايطالية متوجهة الى الايرتيريا تحمل افواجا من الجنود وذخيرة واخشاب وخيول وسيارات

الوفد الازهري

القاهرة — تقرر نهائيا ان يؤلف الوفد الازهري في مؤتمر الديانات الذي يعقد في بروكسل في شهر سبتمبر المقبل من حضرات الشيخ عبد المجيد اللبان والشيخ مصطفى عبد الرازق والشيخ امين الخولي

تعاليم الامير فاروق

القاهرة — صدر الامر الملكي السامي لسعادة محمد حسنين بك الامين الاول بالاستعداد لمرافقة حضرة صاحب السمو الامير فاروق في سفره الى انجلترا واقامته بها . والمنتظر ان يصحب سموه حاشية مكونة من تشريفاتي وياور واستاذ للغة العربية وقد فتح اعتماد سنوي قدره ٢٤٠٠٠ جنيه مصري لمصاريف اقامة سموه بانجلترا

من لا ارض له لا وطن له

مهرجانات البلاد في ذكرى المولد الشريف

حفلات حماسية تقام في سائر مدن فلسطين وقراها

حفلة النادي الرياضي الاسلامي

يحتفل في الساعة الثامنة من مساء هذا اليوم النادي الرياضي الاسلامي بيافا بذكرى المولد النبوي الشريف. وسيكون خطيب الحفلة الاستاذ المحامي احمد افندي الشقيري. وقد وزعت بطاقات الدعوة لوجهاء واعيان المدينة لحضور هذه الحفلة الرائعة

تهنئة النادي الرياضي الاسلامي

يقدم النادي الرياضي الاسلامي بيافا واجب التهنئة والتبريك لعموم المسلمين بمناسبة ذكرى مولد النبي الكريم صلى الله عليه وسلم، ويبتهل الى المولى تعالى ان يعيد هذا العيد على الامة العربية والمسلمين باليمن والاقبال

احتفال جمعية الاصلاح بالمولد الشريف

دعت جمعية الاصلاح الاسلامية في ابي كبير حضرة الاستاذ الكبير السيد صباح نويهض ليكون خطيب احتفالها بمولد الرسول الاعظم اليوم (الخميس) الساعة الخامسة مساء في مدرستها الجديدة في كرم الشيخ رسلان وسيخطب ايضا الاستاذ سليم افندي حمدان وغيره من الخطباء معددين مناقب الرسول وصفاته وقد وزعت الجمعية رقاع الدعوة لهذا الاحتفال الكبير على جمهور كبير من العلماء والفضلاء والوجوه والشباب في يافا والسكنة والقرى المجاورة

احتفال جمعية الشبان المسلمين بالمولد

تحتفل جمعية الشبان المسلمين بيافا بالمولد النبوي المبارك احتفالا كبيرا في مقرها الموقت بدار العلوم الاسلامية وسيكون برنامجها كالاتي: عشر من القرآن الكريم « من الشيخ محمد المصري مقرىء المسجد الاقصى » كلمة الفرقة (رمزي افندي الدباغ) كلمة عن الرسول الاعظم « الشيخ رشاد الحلواني » خطاب اسلامي جامع (الاستاذ عجاج افندي نويهض) «قصيدة الاستاذ ابراهيم طوقان » عدا عن الاناشيد الوطنية والالعاب النارية وسيكون ميعاد الحفلة اليوم مساء في الساعة الثامنة والنصف

نابلس

حماسة رائعة بذكرى المولد الشريف

نابلس في ١٢ حزيران — لمراسل الدفاع الخاص — احتفلت نابلس هذه الليلة احتفالا مهيبا بذكرى المولد النبوي الشريف فلبست المدينة ابهج حلة فنصبت اقواس النصر في جميع شوارع المدينة ورفعت الاعلام العربية وزينت المآذن وساحات المساجد بالانوار الكهربائية. وقد اقيم في المدينة مهرجان شعبي كبير وزين اصحاب الحوانيت حوانيتهم والناس منازلهم بالانوار والكتابات المختلفة وبالزهور والرياحين واطلقت السواريخ النارية في جميع الاماكن واحتفلت دائرة البلدية ودائرة الاوقاف بالعيد. وزينت ساحتهما باجمل الزينات

ونصبت مدرسة النجاح الوطنية الاقواس الجميلة والزينات البديعة، كما ان نادي فرقة كشافة خالد بن الوليد زينت ساحتها بالمصابيح والانوار، واقامت مهرجانا شعبيا رائعا اشترك فيه جميع افراد الكشافة وفريق كبير من الاهلين. واحتفل النادي الرياضي بهذا العيد السعيد احتفالا مهيبا. وزين نادي آل عبد الهادي وفتح ابوابه للمهنئين بعيد المولد السعيد واقامت فابريقة المهد الجديد للدخان والسجاير مهرجانا شائقا ونصبت اقواس النصر في ساحة الفابريقة وزينتها بالمصابيح الكهربائية ونصبت شركة نابلس الوطنية للدخان والسجاير كشكا بديعا زينته بمختلف الزينات واللوكسات الكهربائية، ونصبت اقواس النصر واخذ مديرها الحاج طاهر افندي المصري يستقبل الزوار المهنئين وقبل المغرب طافت فرقة كشافة خالد بن الوليد وموسيقاها وفرقة مدرسة النجاح بموسيقاها واعلامها تتقدمها المصابيح في شوارع المدينة ينشدون الاناشيد الوطنية قبل العشاء وعند الاذان هرعت الجموع الغفيرة الى المساجد لسماع قصة المولد الشريف وقد القى جميع خطباء المساجد خطبا دينية وطنية

وبعد الانتهاء من الصلاة وتلاوة القصة الشريفة ذهب المصلون الى دائرة الاوقاف حيث هنأوا حضرة مدير اوقاف نابلس الدكتور مصطفى بك بشناق وفضيلة مفتي نابلس الشيخ محمد تفاحة اللذين كانا يستقبلان المهنئين ويقدمان لهم المرطبات والحلويات وستفتح البلدية ابوابها غدا للمهنئين يستقبلهم سعادة رئيس البلدية والاعضاء ويقدم للمهنئين المرطبات والحلويات. وستتلى ظهر اليوم في المسجد الكبير قصة المولد النبوي الشريف يتلوها فضيلة مفتي نابلس ويلقي الاستاذ وجيه افندي البشتاوي خطبة دينية وطنية اعاد الله هذا العيد السعيد على المسلمين والعرب وهم في عز واقبال

حيفا

الحفلات والمهرجانات والمواكب

حيفا في ١٢ حزيران — لمراسل الدفاع الخاص — لم تشهد مدينة حيفا احتفالا رائعا بميلاد صاحب الرسالة محمد (صلعم) مثل ما شهدته هذا العام وقد قدمت وفود من مختلف البلدان الفلسطينية لتحيي ذكرى المولد في حيفا. ولا اغالي اذا قلت ان عدد الذين سيشتركون في هذا العيد والموجودين الان يربو على الثلاثين الف شخص. وقد سار في الساعة السادسة والنصف من مساء هذا اليوم موكب عظيم يبلغ عدده ١٥ الف شخص من شارع المحطة حتى دائرة البوليس يتقدمه علم جمعية الهلال الاحمر وكان فارسان يمتطيان صهوة جوادين ويحملان السيوف يسيران خلف العلم وسار وراءهما اعضاء جمعية الشبان المسلمين وتبعهم اعضاء الجمعيات الاخرى، وكانوا يقولون (الله اكبر الله اكبر لا اله الا الله الله اكبر ولله الحمد » بصوت مرتفع وقد كان موكب البحارة الذي اخبرتكم عنه يخترق الجموع المحتشدة والاهازيج حوله بالغة عنان السماء وقد تكلم على الجموع الغفيرة من جمعية الشبان المسلمين السيد حكمت النملي قائد فرقة الصاعقة.

حفلة الجمعية الخيرية

واقامت مساء هذه الليلة الجمعية الخيرية الغزية حفلة رائعة بمناسبة هذا العيد السعيد تكلم فيها فضيلة الاستاذ الشيخ محمد هاشم الخطيب والاستاذ المحامي نجيب افندي الطيب ورئيس الجمعية محمد افندي الغصين معددين مآثر صاحب الرسالة وقد عرضت في الحفلة صورة الحجرة النبوية المطهرة التي رسمها الضابط محمد توفيق بك طارق وقد اخبرنا انه باعها لعمر طوسون باشا بالف جنيه ذهب.

حفلات اخرى لجمعيات كثيرة

واحيت جمعيات التهذيب والمؤاساة وجمعية الشبان المسلمين هذه الليلة حفلات سمر رائعة، كما ان باقي الجمعيات والنوادي الاخرى قامت بما يجب عليها

المهرجانات والمواكب واتفاق الكلمة

اتضح لي ان المواكب ستسير غدا بنظام بديع وان التفاهم قد ساد جميع الطبقات والجمعيات مما اثلج الصدور. وستسير الجمعيات والنوادي وعامة الشعب حسب البرنامج الذي وزعته الجمعية الاسلامية (والذي ارسلت لكم نسخة منه في البريد) هذا وسيقام في جمعية العمال العربية بعد ظهر يوم الاحد القادم احتفال رائع دعت اليه جميع الطبقات. واخبركم ان احتفال الغد سيكون اعظم منه اليوم نظراً للاستعدادات الهائلة التي سيقوم بها الاهلون وسيلقي عصر غد الاستاذ احمد افندي الامام سكرتير الجمعية الاسلامية كلمة ارسلتها لكم بالبريد على الجموع المحتشدة حول ساحة جامع الاستقلال

كلمة شكر الى مستحقين

وها انا وحين اعطائكم هذه الرسالة ارى السواريخ تطلق من على رؤوس الدور والجمعيات وموسيقى الكشافة تصدح بانغامها مخترقة شوارع المدينة وقبل ان اختم كلمتي اود ان اسجل كلمة شكر لاصحاب المقاهي والدكاكين والفنادق وغيرهم لمساهمتهم بهذا الاحتفال المبارك وبتضحيتهم بمئات الجنيهات في سبيل احياء ذكرى مولد النبي الكريم.

طولكرم

الاحتفالات بالمولد النبوى الشريف

طولكرم في ١٢ حزيران — لمراسل الدفاع الخاص — بدأت الاحتفالات القومية عصارى اليوم في طولكرم احتفاء بمولد النبوي العربي الكريم فنصبت الزينات في كل مكان ووضعت أقواس النصر في شوارع المدينة تجللها الاعلام العربية. وقامت مساء اليوم فرقة كشافة ابي عبيدة بمهرجان وطني كبير في انحاء المدينة. وتليت الخطب الحماسية في هذا الجمع الحاشد. واقام النادي الرياضي في مقره حفلة شائقة. ولا تزال المهرجانات الشعبية في انحاء المدينة قائمة على ساق وقدم، وستسير جموع الشعب صباح الغد في الساعة الثامنة من ساحة المدرسة الاميرية يتقدمها مشايخ الطرق باعلامهم وجموعهم ويليهم الفرسان. وبعد ذلك تأتي خيالة كشافة ابي عبيدة وبعدها الموسيقى الوطنية ففرقة كشافة ابي عبيدة وكشافة المدرسة الاصلاحية فكشافة المدرسة الاميرية فتلاميذ المدارس فاعضاء النادي الرياضي فطلاب مدرسة الزراعة ومن بعدهم العلماء والوجوه والاعيان يتبعهم شباب بني صعب ووفود القرى والعشائر وجماهير الشعب وبعد ان تمر هذه الجماهير الغفيرة من شوارع المدينة الرئيسية تذهب الى حديقة البلدية فتلقى الخطب هناك وحوالى الظهر تسير الجموع الى الجامع لسماع القصة النبوية الشريفة وفي الساعة الرابعة من بعد الظهر تقام حفلات العاب رياضية كبرى على ملعب النادي الرياضي ويجري استعراض الكشافة وتنتهي الاحتفالات مساء وقد استعد الاهلون لهذا العيد استعداداً طيبا فنرجو للعرب والمسلمين الحياة الحرة والخير العميم

سفر الاستاذ ابراهيم

يسافر الاستاذ ابراهيم صباح هذا اليوم الى مصر لقضاء بضعة ايام فيها في شئون تتعلق بالجريدة

مواد هذا العدد

لمناسبة المهرجانات الفخمة حفاوة بيوم ذكرى الرسول (صلعم) فقد اضطررنا الى تأخير جانب من الاخبار لنشر انباء استعدادات البلدان فنعتذر. وموعدنا الاعداد القادمة لنشر ما تأخر

ذكرى ١٧ حزيران

تحتفل اللجنة الفرعية لمؤتمر الشباب في مدينة صفد بذكرى شهداء ١٧ حزيران في الساعة الرابعة من بعد ظهر ذلك اليوم

دائرة اصلاح المرفا وشارع الاوقاف

يذكر القراء ما كتبناه قبل اليوم حول ضرورة تعبيد شارع الاوقاف الجديد في ارض البرية لانه اصبح كثير الحركة في نقل البضائع من الجمرك الى العنابر الجديدة.

وقيل لنا يومئذ ممن راجع بهذا الخصوص من اصحاب المحلات الجديدة التي فتحت في هذا الشارع التجاري أن مسألة تعبيد الشارع عائدة الى دائرتي (اصلاح منطقة المرفأ) و (الاشغال العمومية) وليس للمجلس البلدي بموجب الاتفاق بعد هذه الاصلاحات الجديدة

وعلمنا امس ان احد اصحاب هذه المحلات التجارية الكبرى تلقى جوابا من دائرة اصلاح منطقة المرفأ بيافا تعلمه فيه انها غير مسؤولة عن هذا الشارع وان ما قيل له كان مغلوطا

واذا كانت دائرة البلدية غير مسؤولة عن هذا الشارع، واذا كانت دائرة اصلاح المرفأ غير مسؤولة ايضا استنادا الى جوابها الصريح اذن لم يبق امامنا سوى دائرة الاشغال العامة فهل لحضرة مديرها ان يعلمنا سبب الاهمال وعدم مباشرة تعبيد هذا الشارع حتى اليوم، مع ان التراب فيه كثيف يتطاير في الارجاء كلما مرت منه سيارة او عربة نقل من الميناء الى الغير او بالعكس!

نرجو من المسئولين الاهتمام بهذا الموضوع لان الشارع المشار اليه اصبح من شوارع المدينة الرئيسية التجارية فامر الاعتناء به وسرعة تعبيده ضروري جدا

الدقيق الاسترالي

ما كاد يصل الى الثغر خبر تحديد كمية اذونات الدقيق الاسترالي الى خمسة آلاف طن فقط حتى دبت في السوق حركة نشاط، واشتد الطلب عليه فارتفعت اسعار المخزون منه في السوق من ٨٨٠ ملا الى ٩٠٠ مل للشوال

وكان الغرض من هذا التحديد، العمل تدريجياً للاستغناء عنه اذا نجحت تجربة الحنطة الطرية التي سمح بجلبها لهذه الغاية

كلمة العدد

يوم المحرر الاعظم

فلسطين تلبس ابهى زينتها

دعاء المحزون وسط هذه الغمرة المنعشة

استقبلت البلاد ذكرى مولد الرسول صلى الله عليه وسلم في اروع مظاهر الحماسة، والمحبة، والجلال. فحيثما تنقلت، لا تقع الا على وجوه ضاحكة، وعزمات مرهفة، ومظاهر التكريم الباهرة

موجة من السرور الجياش المتألق، غمرت النفوس المتعبة، الرازحة تحت عبء الحياة ذات القيود. موجة غامرة من السرور، بددت سحب الحزن الحبيس، المكظوم. ان ذكرى مولد محمد (صلعم) لخليقة بان تبعث حرارة الانتعاش في الافئدة المحزونة، فقد قال النبي: «الامل رحمة من الله لامتي» فما اشهاها رحمة، واعذبه حديثاً!

ارفلي، يا فلسطين، في اثواب من السعادة الروحية، وسط طغيان الحياة العامة. واذكري ان الثبات على المبدأ، والامل الطلق الجميل، هما بعض ما كان لرسول الله من سلاح في هذه الحياة، فتقلدي اذن ذلك السلاح

رسول الله! نرجو ان تكون ذكرى مولدك الشريفة حافزاً لنا على الخروج مما نحن فيه. لقد دعوت الى الحياة الحرة. ثم الى الاخاء. ثم الى المساواة الشاملة. وطلبت الى الناس أن يعيشوا اخوانا، لا فضل لاحد فيهم على الآخر الا بالتقوى ها نحن اذن في سبيل الخطوة الاولى: التحرر!

عيد حافل ايتها الامة. وذكرى سعيدة، ويوم مبارك!

وتنتهز « الدفاع » هذه الفرصة السعيدة، فترفع احر تمنياتها الى القراء الكرام، وتحتجب لذلك غداً عن الظهور، وتبتهل الى الله القدير ان ينتشل هذه الامة لتقتاد العالم الى حضارة سابغة النعم فيها المساواة، والمحبة، والحق.

فاجعة في الميناء الى الحكومة المحلية

عزو صوفان عن فئة العمال البائسين الذين نزحوا من سوريا ركضا وراء كسب قوت عيالهم، وقد انتهى به الترحال في منطقة ميناء يافا اذ اخذ يشتغل حمالا

وحدث امس انه بينما كان هذا العامل يرفع على ظهره طردا ثقيلا، اذ زلت قدمه فوقع الى الارض، ووقع الطرد فوقه

وقد اصيب المسكين بجروح بالغة خطرة نقل على اثرها الى المستشفى حيث توفي حالا بعد وصوله اليه متأثرا من الجراح التي اصيب بها.

« الدفاع » لعل ادارة الميناء لا تنسى هذه المأساة وعائلة المسكين الذي راح ضحية الواجب، والعمل الشاق لكسب القوت لعائلته

مأدبة للاستاذ يزبك

قال مراسلنا في القدس: تناول طعام العشاء مساء أمس الاستاذ يوسف يزبك على مائدة السيد حنا البطارسة، لمناسبة مغادرته فلسطين الى بيروت

الحنطه الطريه

كان من جملة قرارات الاجتماع التجاري الحكومي الذي عقد بدعوة من المستر ستيد في حيفا ان سمح للتجار بجلب ٢٥٠٠ طن من الحنطة الطرية بعد ابراز وثائق تثبت استعمالها للطحن لتصريفها محليا.

والغاية من هذا تجربة طحن وتصريف هذا النوع من الدقيق مكان الدقيق الاسترالي الذي ازداد عليه الطلب في المدة الاخيرة.

اعلنوا فى الدفاع

الدكتور نصوح النابلسى

اتصل بنا ان الدكتور نصوح النابلسي سيشترك في المؤتمر الطبي العربي الذي سيعقد في دمشق في ١٧ الجاري وبهذه المناسبة يسرنا ان نجد لاطبائنا الفلسطينيين العرب صوتا في مؤتمر عربي يرمي الى غاية انسانية جليلة

حول خبر تحقيقات مع المهاجرة

جاء في احد اعداد «الدفاع» الصادرة خلال شهر نيسان خبر عن دائرة المهاجرة عن معاملة أحد موظفي هذه الدائرة مع فريق من المسافرين جاءوا من ميناء يافا، وصلوا الى الباخرة متأخرين وكانت الباخرة على اهبة الرحيل، لكنهم صعدوا اليها دون تأشير على جوازات سفرهم من فرع المهاجرة بالميناء، فنصح لهم الموظف المسئول بالعودة للتأشير فاعتبروا ان هذه المعاملة شاذة هذه خلاصة الخبر على ان تحقيقاتنا الخاصة مع دائرة المهاجرة اكدت لنا ان موظف دائرة المهاجرة قام بما توجبه عليه واجبات وظيفته بعدم السماح لمن لا يحمل تأشيرة السفر بمغادرة الميناء

زفاف مبارك

قال مراسلنا القدسي. يحتفل يوم الجمعة القادم الواقع في ١٤ حزيران الجاري بزفاف السيد موسى الجيلاني احد متعهدي هذه الجريدة على كريمة السيد محمد علي محفوظ من الخليل فنهنيء السيد موسى ونتمنى له حياة سعيدة

السيدان احمد ومصطفى الجندى

نقل السيدان احمد ومصطفى الجندي صالون الحلاقة الى محلها الجديد في عمارة الاوقاف امام ساحة السراي وقد اثثا صالونهما باثاث فاخر

تلفونات الدفاع وبرقياتها الخاصة

جمعية الهداية الاسلامية

جاءنا ما يأتي: كانت دائرة الاوقاف قد وجهت دعوة للنوادي والجمعيات لتنظيم حفلات المولد النبوي الشريف وقد لبى مندوبو النوادي والجمعيات الدعوة ووافقوا على البرنامج الذي وزعته اللجنة المذكورة. ولعدم حضور مندوب عن جمعية الهداية الاسلامية لم يكتب عن حفلتها شيء في البرنامج المذكور ولذلك تعلن الجمعية انها ستقيم حفلتها احتفالا بذكرى محرر البشرية يوم الجمعة مساء في مكتب الشباب وستعلن برنامج الحفلة غدا. الادارة

حركة الميناء
نسبة تدعو للتفكير!

بلغ وزن البضائع التى افرغت امس من البواخر الراسية، الى القين ومئتطن يدخل ضمنه كمية كبيرة من الاسمنت والاسمنت هو الصنف الوحيد المستمر وارده منذ اكثر من ثلاثة اشهر بصورة متواصلة، ولا تكاد الباخرة تنتهي من افراغ محولها حتى يكون بانتظار الدور للتفريغ اكثر من باخرة واحدة كما هي الحالة اليوم. واذا شئتم مقارنة ما صدرناه مع الوارد الينا فهو ٦٧٥ كيلو غراما فقط!

جمعية العمال العرب

جمعية العمال العرب في يافا تنتهز فرصة حلول هذا العيد السعيد فتتقدم الى اعضائها والى سائر اخوانها المسلمين بالتهنئة والتبريك راجية ان يعود عليهم راقلين بالسعادة والاستقلال

سوق عكاظ
في مدرسة الفرندز

تقيم مدرسة الفرندز للصبيان برام الله سوق عكاظ يوم الجمعة (غداً) الساعة الثالثة والنصف بعد الظهر وسيكون الحكمون الاساتذة عادل افندي جبر، خليل افندي السكاكيني، الدكتور اسحق الحسيني

الحفلة السنوية المدرسية
العباسية الاميرية

بمناسبة ذكرى المولد النبوي الشريف وختم القرآن الكريم تقيم المدرسة الاميرية بالعباسية حفلتها السنوية مساء السبت في ١٥-٦-٣٥ في ساحة «البيارة الحلوة» وسيقوم الطلاب بالقاء خطب وقصائد وادوار تمثيلية ممتعة. وقد جعلت المدرسة الدخول مجانا والدعوة عامة فنحث الاهالي لحضور هذه الحفلة

امهات الغد

عقد في القدس امتحان لطالبات عموم مدارس الراهبات في فلسطين للحصول على شهادة الكفاءة باللغة الافرنسية

وقد نالت يافا التفوق على سائر المدن بان فازت الانسة استر فيتان على قريناتها وحصلت على الدرجة الاولى بتفوق.

القدس

الاستعداد الباهر لحفلة تأبين الكاظمي

القدس في ١٢ حزيران — لمراسل الدفاع الخاص — وزعت اليوم في البريد في انحاء فلسطين رقاع الدعوة لحضور حفلة تأبين شاعر العرب الاكبر المغفور له المرحوم الشيخ عبد المحسن الكاظمي. وتوزع رقاع الدعوة في يافا واللد والرملة في هذين اليومين بواسطة اعضاء اللجنة العامة في يافا السادة: على الدباغ، عيسى السفري، احمد الكيالي وستعقد اللجنة جلسة الساعة الخامسة بعد ظهر يوم الاحد الوقع في ١٦ حزيران الجاري في مدرسة دار العلوم الاسلامية بيافا للنظر النهائي في برنامج الحفلة التى ستكون من الحفلات الفريدة في بابها. وقد سافر الاستاذ يوسف يزبك الى بيروت بدعوة مستعجلة من جريدة «صوت الاحرار» وسيعود خصيصا لحضور الحفلة التى هو من خطبائها. اما الاستاذان المازني وداغر فيصلان اما صباح السبت او صباح الاحد. وسيبقيان في فلسطين عدة ايام بعد انقضاء الحفلة، ولا ريب ان اصدقاءهما يسرون بالمدة التى سيقضيانها في فلسطين بعد الحفلة لاغتنام هذه الفرصة لتكريمها التكريم اللائق

خطباء الحفلة ١٢ خطيبا

(١) الاستاذ ابراهيم عبد القادر المازني، الاستاذ اسعد افندي داغر، الاستاذ اسعاف النشاشيبي، الاستاذ عزة دروزة، الاستاذ يوسف يزبك، الاستاذ حمدي الحسيني، الاستاذ سامى السراج، الاستاذ منيف الحسيني، الاستاذ ابرهيم طوقان، الاستاذ ابو سلمى، «عبد الكريم الكرمى» الاستاذ عيسى السفري قصيدة الكاظمى، عجاج نويهض

اعمال الحزب العربى الفلسطينى

التقرير عن المعارف

تلقينا من الحزب العربي الفلسطيني ما يلي: اتم الحزب طبع تقريره الموجه لاعضاء البرلمان الانكليزي عن المعارف في فلسطين وسيرسل نسخا منه الى عصبة الامم وينشره في الصحف العربية والشرقية وبعض الصحف الغربية.

تقرير سياسي عن القضية

كما اتم الحزب وضع تقرير واف في قضية فلسطين السياسية موجها الى الشعب البريطاني وسيوزعه في انكلترا والشرق

برقية الى وزير المستعمرات

وقد ارسل رئيس الحزب برقية الى المستر مالكولم مكدونالد عند تعيينه وزيرا للمستعمرات طالبا اليه اجراء الحق والعدل في فلسطين.

كتاب المندوب عن طافش

ارسل الحزب كتابا للمندوب السامي يذكره فيه بان اسم السجين احمد طافش المحكوم في اضطرابات ١٩٢٩ لم يذكر في لائحة العفو والتخفيض اللتان شمل اصحابها من مساجين البلاد ويرجوه تدارك هذا السهو واصلاح ما انتج من حرمان هذا الشخص الوحيد بين جماعته الذين شملهم العفو

الدكتور طه حسين في فلسطين

القدس في ١٢ حزيران لمراسل — لمراسل الدفاع الخاص — اتصل بنا ان الدكتور طه حسين، عميد كلية الآداب في الجامعة المصرية، سيصل قريبا الى القدس لالقاء محاضرة علمية قيمة في قاعة جمعية الشبان المسيحية، وستقيم الجمعية لحضرته حفلة تكريمية شائقة.

سفر حاكم قبرص وبيك باشا

غادر القدس هذا اليوم جناب السير رتيشمند بالمر، حاكم قبرص، وبيك باشا قائد الجيش العربي في عمان، بعد ان مكثا فيها بضعة ايام ضيفين على فخامة المندوب السامي.

اعلان الى تلامذة الكلية الاسكتلندية

رئيس الكلية الاسكتلندية في صفد طالب من تلامذته كلهم ايما كانوا ان يرسلوا اليه عناوينهم ليتصل بهم كتابة

***

المطبعة العصرية

شارع جمال باشا — عمارة الاستاذ المظفر

اقصدوها فانها اشتهرت

بسرعة الانجاز

رقم تلفون وكالة الدفاع في القدس ١٤١٣

اذا اعلنت الحرب أغلقت القناة

تخوف موسولينى. الطواف حول افريقيا. رسائل الفاشيست

مكاتب تهريب اليهود. استعداد تركيا لاستقبال الامير سعود

القاهرة في ١٢ حزيران — لمراسل الدفاع الخاص

العراق

جمعية المحاربين القدماء في العراق
فيها دولة الهاشمى وابرز شخصيات الدولة

تألفت جماعة من ابرز شخصيات العراق وقدمت طلبا للحكومة للسماح لها بتأسيس جمعية باسم «جمعية المحاربين القدماء» تضم جميع ارجال العسكريين الذين خاضوا غمار الحرب الكونية وابلوا فيها البلاء الحسن، وعلى رأس هذه الجماعة دولة ياسين باشا الهاشمي، فخامة جميل بك المدفعى، فخامة علي بك جودت، سعادة مولود باشا مخلص، سعادة صبيح بك نجيب.

والغاية من تأسيس هذه الجمعية هي بث روح الجندية والنظم العسكرية بين الشباب واعدادهم ليكونوا جنودا على استعداد لتلبية نداء الواجب حين يدعوهم الوطن لذلك

***

تخفيض حكم الاعدام على زعيم الفتنة

يدور على الالسن ان الحكومة العراقية تفكر في تبديل عقوبة الاعدام التى اصدرها المجلس العرفي على زعيم ثورة الفرات الشيخ خوام وبعض رفقاءه بالسجن المؤبد بعد ان تبين انهم لم يقوموا بتلك الحركة الطائشة الا بدافع الاغراء من قبل بعض الخوارج من اعداء الوطن، خصوصا وقد اظهروا من الندم شيئا كثيرا وأسفوا على ما بدر منهم

اليابان

لالمانيا الخيار في تسلحها البحرى

ابلغ وزير الخارجية اليابانية سفير اليابان في لندن ان الحكومة اليابانية لا تعترض على اتفاق انكلترا والمانيا على ان تكون حمولة الاسطول الالماني ٣٥ في المئة من حمولة الاسطول البريطاني

عمان

حفلة تبحث فيها شئون البلاد

اولم فخامة ابراهيم باشا هاشم رئيس الوزارة وليمة في منزله دعى اليها الفيف كبير من شيوخ وزعماء المنطقة وقد تصدر فخامته الوليمة الخاصة فتناول المدعوون مختلف الاحاديث وعرضوا فيها الى خصب الانتاج الزراعى في هذا العام، وان الموسم يبشر بالخير والبركات. وقد صرح فخامته بان هذه الايام اسعد ايامه اذ يشاهد البلاد متقدمة نحو الانعاش، وان حالة الفلاح تحسنت تحسنا ملموسا وقد انفرط عقد المدعوين وهم يثنون على الحفاوة التى لقوها من فخامة الرئيس

صفد

حفاوة بالغة ومهرجانات مدهشة

منذ الصباح ووفود القرى تهرع الى المدينة وقد عجت حلقات المجتمعين الذين كانوا ينشدون الاناشيد الوطنية والقصائد الشعبية وكانت فرق الكشافة تتجول في شوارع المدينة وفي الساعة السابعة والربع اقام النادي الرياضى الاسلامي ولجنة الشباب الفرعية حفلة خطابية تناول فيها الخطباء حياة الرسول الاعظم وقد تكلم الاستاذ الشيخ عز الدين عبد اللطيف وسعيد افندي عزيز نائب رئيس النادي والسيد رؤوف حجازي سكرتير النادي وبعد صلاة العشاء تليت قصة المولد النبوى في جوامع المدينة ثم اجتمع الجميع وساروا في شوارع المدينة يتقدمهم افراد الكشافة ورجال الدين ويقدر الموكب بخمسة الاف شخص وقد تلا رئيس لجنة الشباب الفرعية احتجاجا سيرفع غدا لفخامة المندوب السامي لعدم ورود اسم السيد احمد صافي في لائحة العفو وقد ايد المجتمعون هذا القرار وفي هذه الساعة المتأخرة من الليل لا تزال المهرجانات على اتمها وفي الصباح ستعج المدينة بوفود القرى النائية وفرق الكشافة في الجاعونة والرأس وعين الزيتون وغيرها.

ايطاليا

خوفا من اغلاق قناة السويس

جاء من مدينة السكاب ان السنيور موسوليني اوصى على كميات كبيرة من المأكولات لارسالها الى الصومال والارتره بطريق الاوقيانوس ويقال ان موسوليني اقدم على ذلك خشية ان تغلق انكلترا قناة السويس فيما اذا اعلنت الحرب على الحبشة وقد تلقى برقية من الجمعيات الفاشستية في تورينو حيته فيها بمناسبة خطبته العظيمة في كالياري جاء فيها ان اصحاب القمصان السود مستعدون للوثوب حال تلقي الاوامر بتصفية الحسابات القديمة والجديدة.

وجاء في رسالة لجريدة التايمس من اديس ابابا ان الامبراطور لم يقع له اي حادث في اثناء رحلته في مقاطعة هرر اما الاخبار الاجنبية عن مهاجمة القطار فلا اساس لها من الصحة.

تركيا

مكاتب لتهريب اليهود ووثائق ومراسلات

كذبت الصحف التركية جريدة «الطان» الفرنسية التي زعمت ان الحكومة اجرت تفتيشا على مقر الجاليات اليهودية في استانبول. والحقيقة ان السلطات التركية فتشت منزل احد اليهود الذي كان يحرض على المهاجرة الى فلسطين. وعثرت على عدة وثائق تتعلق باليهود الراغبين في النزوح الى فلسطين وقد اودعت ٦٠ شخصا من اليهود تحت المراقبه.

«الدفاع» ما رأي حكومة التفريق بين الهجره المشروعة وغير المشروعة؟

الاستعدادات لاستقبال الامير سعود

غادر كمال اتاتورك استانبول الى انقرة اليوم. وتستعد الهيئات الرسمية والاندية لاستقبال سمو الامير سعود في تركيا استقبالا بالغا.

عكا

مهرجانات واحتفالات منقطعة النظير

اعتادت مدينة عكا ان تنفرد كل عام باقامة المهرجانات والاحتفالات الشائقة بمناسبة ذكرى الرسول الاعظم صلى الله عليه وسلم، اما حفلة هذه السنة فقد كانت بالغة منتهى الروعة والجلال وامتازت عن حفلات السنين السابقة بكثرة الوافدين الى عكا من جميع انحاء البلاد لحضور هذه الحفلات النادرة المثال فمنذ اسبوعين والاستعدادات قائمة لهذه الذكرى المباركة، اما الزينات البديعة المنتشرة في جميع اطراف المدينة فحدث عنها ولا حرج، كذلك اقواس النصر الكبيرة المنصوبة هنا وهناك وكلها مزدانة بالاعلام العربية والزهور يتخللها مصابيح الكهرباء ذات الالوان الجميلة. وقد اقامت فرقة كشافة طارق بن زياد العكية في ساحة «اللومان» سرادقا كبيراً واقامت مثل ذلك بقية فرق الكشافة والنوادي وفي هذه الليلة وبعد صلاة العشاء تليت قصة المولد الشريف في جامع الرمل وسارت بعد ذلك فرقة الكشافة الى مقرها تتقدمها الموسيقى وحملة المشاعل والطبول وهناك كان بانتظارها فرقة كشافة النادي الارثوذكسي مع موسيقاها ثم جرت استعراضات كشفية جميلة من الفرقتين واطلقت الاسهم النارية الجميلة والبالونات الهوائية في الفضاء

وفي هذه الساعة وصلت الى عكا كشافة مدرسة الاستاذ السباعي بحيفا مع موسيقاها وكان يتقدمها عدد من راكبي الدراجات النارية فقوبلت بعاصفة من التصفيق الشديد والهتاف العالي وغدا سيتلو سماحة مفتي عكا قصه المولد في جامع الجزار ويخطب بعض الخطباء حول ذكرى مولد النبى الكريم اعاده الله على المسلمين بالخير والبركات

الاقبال الهائل على رواية الفاجعة

حيفا في ١٢ حزيران — لمراسل الدفاع الخاص — مثلت مساء اليوم فرقة يوسف بك وهبي رواية الفاجعة فكان الاقبال عليها منقطع النظير وقد برهنت على مقدرة الاستاذ يوسف بك وهبي في الفن والتمثيل.

* * *

فتح الاندلس

محاضرة في الطب عند العرب

« الجزء الثاني من محاضرة الاستاذ الدكتور حسام وفا الدجاني التي اختص بها « الدفاع » والتي نشرنا القسم الاول منها في عدد امس »

لا بد ان كلامنكم ، ايها السادة قد عرف الشيء الكثير من فتح موسى وطارق الاندلس ، وتدويخ العرب لشبه جزيرة « ايبرا » زمن خلافة عبد الملك بن مروان الاموي

على اثر هذه الفتوحات نزل الجزيرة قبائل العرب الخلاّبة من قيسيين ويمنيين ، ثم قبائل البربر من سكان شمالي افريقيا . فكان نصيب هذه البلاد بعد نزوح القبائل العربية اليها ان تقدمت الفلاحة والزراعة والتجارة والصناعة وبقيت البلاد عشرات السنين امة لحكم الاموي ولي خلائه الامراء عليها لادارة حكمها ولتقديم ما دخل صندوق الوفر الى بيت المال في دمشق ، بدل ان تنفق هذه الاموال في نشر العلم الذي بقي حظه ضئيلاً حتى قيام الدولة الاموية في الاندلس

على اثر قضاء العباسيين عليها في الشرق واستلامهم زمام الملك وتتبعهم آثار رجال الامويين وقتلهم لمن ظفروا به ، نجا من المذبحة عبد الرحمن الصغير حفيد الخليفة هشام بن عبد الملك ، ففر هاربا من سوريا الى العراق ، ومنها الى فلسطين ومصر فقاطعات شمالي افريقيا لم يهدأ له بال ، ولم تسكن له عزيمة ، وكلما نزل ارضاً اضطر الى النزوح منها الى غيرها

لم يكن عبد الرحمن الصغير مثل غيره من ابناء عمه الامويين الذين اكتفوا بعد هربهم من سوريا على اثر سقوط خلافتهم بان يعيشوا في مصر ومقاطعات شمالي افريقيا بعيدين عن السياسة التي كانوا يشغلون مناصبها من قبل بل كان ذلك الامير طامحا قوي العزيمة كثير الجلد شديد المراس حسن الحظ سريع الخاطر عظيم الدهاء آلى على نفسه ان لا يعيش الا اميرا حاكما وان يعيد مجد آبائه واجداده . فكان لا يدخل مقاطعة الا طمح وسعى لنيل عرشها . وكلما خذل تركها لغيرها حتى انتهت به اقدامه الى مقاطعة في شمالي مراكش . وكان يصحبه في هذه المغامرات عبده المخلص بدر هنا وقف عبد الرحمن باخر مرحلة من آماله . فارسل خادمه بدر في احدى السفن الى عمال الامويين في الاندلس والقبائل اليمانية يطلب نجدتهم ومساعدتهم له في امر دخوله الاندلس وتمكينه من ارجاع ملك اجداده الضائع واخذه من عامل العباسيين يوسف القيسي

بقي عبد الرحمن اياما طويلة هائما على وجهه على شواطئ البحر الذي يبعث بامواجه المتدفقة المتلاطمة روح الشدة والصلابة في قلب كل من اطال النظر اليه .

وبعد ان اتم صلاة العشاء مساء احد الايام جلس على شاطئ البحر يابش الرمل والحصى بعصاه مستغرقا في الامال والاحلام وما سيكون من امر بدر خادمه وعمال الامويين وهل في استطاعتهم مساعدته ونشر الدعاية له ، واذا به يبصر من بعد سفينة متجهة نحوه دارة حدث برأسه فرقا ، وما كادت السفينة تقترب منه حتى رمى رجل نفسه في البحر سابحا نحوه واذا به يتبين عبده بدراً صارخا ابشر جاءك العون والنجاح ! عانق بدر سيده وهنأه بنجاحه في مهمته التي ارسل في طلبها وباستمداد عمال الامويين والقبائل اليمنية لمد كل ما لديهم من معونة ورجال ووضعها تحت تصرفه وارسالهم السفينة مصحوبة بكبار شيوخ قبائلهم ورجالهم لاستقباله ومرافقته في سفره فنزل العرق البارد على جبين عبد الرحمن لشدة فرحه وقرب تحقق اماله ونجاح مشروعه واقلع الى الاندلس

ما كادت تطأ قدم عبد الرحمن ارض الاندلس حتى ارتجت البلاد من اقصاها الى اقصاها وما هي الا اشهر معدودة حتى دخل الانقسام والانشقاق بين سكان الجزيرة ، وكادت بغية عبد الرحمن تتحقق فتخوف حاكمها يوسف عامل العباسيين ودخل الفزع عليه فارسل لعبد الرحمن رسله لكي تفاوضه وتؤهل به وتهنئه بوصوله وتبشره بعزم الامير يوسف على تزويجه من ابنته ، وارجاع ممتلكات الخليفة هشام كلها اليه على الا يتداخل في شؤون الاندلس السياسية فكانت نتيجة هذه البعثة طبعاً الفشل وما مضى عليها بضعة اشهر حتى التقت جيوش عبد الرحمن الزاحفة بجيوش الامير يوسف على مقربة من جنوبي قرطبة لا يفصل بين الجيشين سوى نهر صغير . ووافق ان كان ذلك اليوم يوم جمعة ويوم عيد الاضحى المبارك

نظر عبد الرحمن الى جيوش خصمه فوجدها على احسن حال من العدة والادارة والنظام مجهزة بالذخائر والمؤونة ثم التفت الى رجاله فوجدهم يموتون جوعا لفقر القبائل التي هي منها ولطول الزحف وفراغ المؤونة

ما كان من عبد الرحمن الا ان اصدر الاوامر بايقاف السير واخذ يفكر برهة ، وكما عهدناه سريع الخاطر لم يلبث ان وطد العزيمة على تنفيذ امر دار في خلده فاستدعى قواد جيوشه اليه وفاتحهم بما اعتزم عليه فوافق الكل بالاجماع على تنفيذه واعطى كلا منهم اوامره الى جنوده بحسب ما اتفق عليه.

وما هي الا برهة قصيرة حتى رأينا رسل عبد الرحمن تفاوض الامير يوسف وتخبره بعزم الامير عبد الرحمن على النزول بجيوشه ضيوفا عليه بمناسبة عيد الاضحى المبارك وتؤكد له ان سير جيوشه هذه لم يقصد به القتال بل المفاوضة .

امل الامير يوسف بعبد الرحمن كما نزلت جيوشه في ضيافة رجاله فذبحت الذبائح وقدمت المآكل والطعام فطعموا واسكت جوعهم وروحتهم ما كانوا فيه من عناء السير الطويل وبينما كان الناس منصرفين عن الجد باللهو واذا بالصراخ يعلو الى الجو والاصوات ترتفع الى عنان السماء واذا برجال عبد الرحمن يفتكون بمضيفيهم الفتك الذريع ويعملون فيهم السيوف فولى يوسف وقواده الادبار وقضى بهذه المكيدة الحربية على دولة بني العباس في الاندلس

من هنا تم لعبد الرحمن ما كان قد اقلق باله السنين الطوال من تحقيق اماله وتأسيس مملكة اموية بالاندلس ونودي به اميرا عليها سنة ١٣٩هـ (مئة وتسعة وثلاثين هـ) فكان اول عمل قام به قمع الفتن والثورات الداخلية وتوحيد كلمة القبائل وكف غارات الافرنج من الشمال ثم اهتم بامور الدولة الداخلية فبعث الى اقاربه من مختلف المقاطعات الاسلامية يطلبهم اليه فقلدهم الوظائف السياسية . ثم انصرف الى العلم والعمران فانشأ المدارس واكرم العلماء وبث روح حب العلم بين طبقات الشعب

وكالة الاناضول

تصميم مدينة

استانبول — قبل المسيو بوست الفرنسي الخبير في تخطيط المدن الذي كان مكلفا بوضع تصميم تجميل مدينة انقرة مبدئيا ان يضع تصميما لاستانبول يجعل منها مدينة من اجمل مدن العالم وقد ارجىء تنفيذ هذا المشروع لوقت آخر

من لا ارض له
لا وطن له

***

أنا أحبُّ زوجي!

في كل مرة انظر الى وجهه اراه نظيفا طريا . والمسه بيدي فاراه ناعما مثل القطيفة — ان زوجي يستعمل صابون بالموليف للحلاقة يوميا لان زيت الزيتون المكرر علميا والداخل في تركيب هذا المعجون يفيد البشرة فائدة عظيمة ويعطيها رونقاً وطلاوة وبهاءً هذا الصابون للحلاقة بما فيه من مواد يجعل الشعر ينتصب بسرعة فتمر الموسى فوقه وتقطعه بسهولة

عيسى فريج واولاده

يتقدمونه

الى الامة العربية والاسلامية بتهانيهم الخالصة بمناسبة مولد النبوي الشريف سائلين الله ان يعيده عليهم وهم على احسن حال

نقل عياده

نقل الدكتور النطاسي فؤاد افندي ابو غزالة عيادته في موقع البرج الى عمارة ابو طبول : ساحة الجرينة — حيفا

ويأمل من جميع الزائرين والمرضى زيارته فيها .

TALKE

زيت تولك

يطهر الشجر والثمر من الحشرات والحراشف
فيضمن تصدير البرتقال الى الخارج
مقاولات للرش باحدث الآلات وتحت اشراف الخبير الفني

نعيم ابو ضبه

توفير كبير في المصاريف واتقان في العمل

الوكلاء الوحيدون

ابو الجبين اخوانه
شارع العجمي ص . ب ٤٧
يافا — تلفون ٩٢٣

ومدير المكتب الفني الزراعي بيافا
شارع جمال باشا
ص . ب . ٣٤٥

انهم جميعاً يتفرجون على

مصنوعات معمل القمصان والمحارم

في حيفا

قمصان — بجامات — محارم

التي تصنع من حرير (او كا) نمرة ٢٠ — وم ١٦ — قد تفوقت على جميع الوارد الاجنبي من ذات الاصناف وغدت في الاسواق كالعلم الخفاق فطلبوها ايها التجار واعلموا ان اسعار بيع الجملة ، عدا عن اعتدال السعر ، فالثمن يسدد على مواعيد ، اقساط شهرية

يطلب فتاة للعمل على ماكنة القمصان

المخابرة مع صاحب المحل تيوفيل خوري يافا — شارع النبي

اطلبوا الشمنتو الممتاز

ماركة الحمامة

وارد

درويش يوسف حداد

فقد برهنت مدة عشرين سنة
على انها الاحسن والاقوى

تمتعوا بالهواء الطلق
واستنشقوا الرياحين النضرة
ليلا نهارا فى حديقة

بلفوريا

بلفوريا

حديقة الراحة والتسلية في ملبس القريبة من يافا وتل ابيب
حديقة العائلات وملعب للاولاد نهارا
حديقة الشبان والشابات نهارا وحتى الساعة الواحدة من بعد منتصف الليل
حديقة بلفوريا في ملبس جنة على الارض ومتعة للنفس والعين معا

معرشات خصوصية — موسيقى يومياً

بناء على الحاح وطلب الجمهور سيمثل لآخر مرة

في نابلس

حفلة خصوصية ممتازة مع تخفيض بالاسعار رواية :

بنات الذوات

تمثيل بطل التمثيل العالمي في الشرق العربي الاستاذ الكبير يوسف بك وهبي بالاشتراك مع الآنسة امينة رزق
على مسرح قهوة الهموز — نابلس — الشويترة يوم الجمعة في ١٤ حزيران سنة ١٩٣٥
الاسعار ٢٠٠ مل ، ١٥٠ ملا تباع التذاكر في محل السيد كمال الخوري والسيد مصطفى ابو العصب

المتعهد السيد داود عمر الدجاني

فى حيفا

حفلة خصوصية ممتازة بأسعار مخفضة

ما وراء الستار

رواية ذات مناظر خلابة ووقائع مدهشة حفلة خصوصية ممتازة باسعار مخفضة
يوم الثلاثاء الواقع في ١٨ حزيران سنة ١٩٣٥ على مسرح سينما عين دور — حيفا

الاسعار
الرجال ٢٥٠ مل ١٥٠ مل ١٠٠ مل
للسيدات ٢٠٠ « ١٥٠ «

تباع التذاكر فى محل السيد توفيق زعبلاوي ساحة الجرينة — تلفون ٤٧٥ المقاعد منمرة ومحفوظة

في النهضة الزراعية

سبل ترقية تربية الدواجن في فلسطين

«بقلم الاستاذ محرر الدفاع الزراعي»

مقدمة !

ان منتوجات الطيور الداجنة في فلسطين امر متأخر للغاية، في صنفه، وفي كميته وفي مدى انتشاره في كل ناحية من نواحي هذا البلد. الضعيف في مشاريعه والمهمل لاقتصادياته. والحالة في مصر على عكس ذلك تماما، اذ ان المنتوجات في ذلك القطر الشقيق وافرة جدا تملأ الاسواق، ولكنها تباع بثمن بخس قد لا يفي بمتطلبات التربية الفنية وهم من هذه الناحية في امس الحاجة اذن الى تنظيم طرق التصدير الى الخارج ليقل الصنف المعروض وبطبيعة الحال يرتفع عندئذ السعر فيصبح هنالك نسبة عادلة بين ما يصرف وما يباع فيكون الربح به ابرز صفاته

ان اول ما نحتاجه في فلسطين هو ان يكون في كل قرية مزرعة تجارب لتربية الدواجن على اختلاف اصنافها. وفي كل بيت مزارع حقل صغير تربى فيه صغار الفراخ والارانب

نعم اننا بحاجة ماسة الى ذلك حتى لا يزيد سعر لحم الدجاج مثلا عن القرش الواحد للوقية في حين يباع الان بخمسة وعشرين ملا او يزيد. وعندئذ يصبح في متناول كل فرد ان يأكل من هذا الصنف المفيد الفاخر ولا يكون وقفا على طبقة الاغنياء الموسرين

نظام الكفاية

لقد مضى على الزراع في اوروبا زمن كانوا يعيشون فيه معتمدين على انفسهم في كل شيء فكان بين العائلة الواحدة مثلا غزالون ونساجين يقومون بما يلزم لافراد تلك العائلة من البسة، ثم زراع ينتجون كل ضروريات التغذية. ولقد خدم هذا النظام ردحا طويلا من الزمن سيجعلنا نتحدث عنه وعن الانقلابات التي لحقته في مقال خاص على قدر اتساع المجال واليوم ها نحن نعود فندعو الى ضرورة انتاج ما يلزمنا بايدينا دون اعتماد على الغير في ذلك، وافرضوا امرا محالا ان ننتج كل لازم، فهلا نستطيع انتاج اكثر ما يمكن، والاستغناء عن الامور والمواد الكمالية التي هي باعتبار الافئدة وروتنا الاخذة بالتدهور والانحطاط

دعونا نتحدث عن تربية الدواجن وهي ابسط الاعمال. لماذا لا نجعلها موضع همنا وعنايتنا بالطيور الداجنة لو اذا احسنت انتخاب نوعه وخدمت اسرد منه الخدمة المطلوبة اتاك بدخول شهري لا يقل عن الثمانين ملا وذلك امر مجرب لا شك فيه

فوائد هذه التربية

تستهلك انكلترا سنويا من البيض الموزعة ما قيمته ثلاثين مليونا من الجنيهات، ولعمري ان هذا يدلنا على القيمة الغذائية القيمة التي للبيض الذي يتركب من مواد دهنية وفوسفاتية وزلالية. وقشور البيض ايضا مفيدة جدا فهي تحيي التربة وتكسبها قوة ونشاطا نظراً للعنصر الكلسي الذي تحويه، والذي هو ايضا العامل الاول في تقوية العظام في الحيوانات ولقد كنت بالامس اطالع بحثا عن هذا القشر فعلمت انه يستعمل زيادة عما ذكر في امور هامة منها دخوله في اغراض فنية تختص بالتصوير واخرى كمالية تختص بالزينة

هذا من وجهة البيض وحده، اما من وجهة اللحوم فأمر حدث عن فائدته ولا حرج فلحم الدجاج مثلا يعتبر من افيد اللحوم واخرها. وذرق الطيور الداجنة زبل غالي الثمن لانه يضم العناصر الغذائية المهمة للنباتات من آزوت وفوسفور وبوتاس.

وللطيور الداجنة فائدة اخرى تتلخص في ان اريشها يستعمل في الاثاث وعمل المراوح كما ان لفراء الارانب قيمة عظمى في الاسواق لا تنافس.

واجب الحكومة

على الحكومة واجب كبير جدا وهو ان تعنى بتعميم تربية الدواجن في كل قرية كما اسلفنا، وان تدرب الاهالي جماعات على استعمال الطرق الفنية لتلك التربية لضمان مسائل الربح الحلال المشجع منها. وقد تحتج دائرة الزراعة فتقول ان هذا يكلف، والرد على ذلك انه ليس من الضروري ان تكون المحطة كبرى ينفق عليها الوف الجنيهات بل يستطاع انشاؤها بالشكل الذي يلائم حالة الفلاح الاقتصادية، وبنفس الطرق التي يربي فيها الفلاح طيوره، مع ادخال التحسينات اللازمة من حيث النور والشمس والنظافة في البيوت، ومن حيث اجادة الاغذية المقوية المضاعفة لقوى انتاج البيض والمحسنة لتكوين اعضاء الجسم. كما انه ليس من الضروري الاستمرار في التجربة في نفس القرية الواحدة اكثر من سنتين ثم ينتقل الى غيرها وهكذا دواليك. واذا لم يتيسر تعميم هذه المحطات فباستطاعة دائرة الزراعة ان تتبع نفس النظام الذي تسير عليه في تجارب الغلال الزراعية مما لا لزوم لشرحه فأمره معروف لديها ولدى الزراع انفسهم. وهناك واجبات اخرى على الحكومة تتلخص فيما يلي:

(١) انتخاب بعض الراغبين في القرى المختلفة وتدريبهم على تربية الدواجن الفنية في مزرعة مفاد الحيوانات بعكا، او في مزارع الحكومة المختلفة

(٢) تنظيم الرعاية لمثل هذه الاعمال بالقاء المحاضرات وتوزيع النشرات التي يسمع عنها الفلاح العربي ولا يراها.

(٣) تعيين جوائز قيمة لاحسن مزرعة في هذا الفن، ثم تقديم نماذج مجانية ممتازة معروفة الاصل من الدجاج والبط والأوز والارانب لمن يبرهن من القرويين على كفاءة عمله في هذا السبيل.

(٤) اقامة معارض للدواجن، كالمعرض الثمار الذي سبق ان اقامته الحكومة فنجح نجاحا طيبا. ولهذه فائدة التعارف وتبادل الانواع والتنافس المنتج عن طريق الغيرة المفيدة

(٥) ادخال استعمال مكنات التفقيس الصناعية بشكل اوسع للانتشار ويعم استعمالها، وتحصل الفوائد المتوخاة منها:

(٦) احسن للفلاح واقرب فهما لديه ان يرى تجربة ناجحة موفقة بام عينيه، من ان يستمع مئة محاضرة في ذات الموضوع قد لا يفهم منها شيئا.

طرق التحسين

الممكنة

تستطيع تربية الدواجن ان تتحسن وتتقدم عن طريق تنفيذ الامور الممكنة التي نقولها كمبادىء وآراء على ان نعود في مقال آخر فنزيد الموضوع شرحا وتفصيلا:

١ ـ المسكن. يجب ان تتوفر في البيت المعد للتربية عوامل التهوية والاضاءة والتشمين، فنأمن شر الحشرات الفاتكة والرطوبة القاتلة

٢ ـ النوع: ان للنوع اهمية كبرى فمن انواع الدجاج مثلا ما هو للبيض ومنه ما هو للحم، ومنه ما يخدم الغايتين معا. وكذلك الحال بالارانب منها ما هو للاكل ومنها ما هو للفراء الثمين فعلينا ان لا نربي الا النوع الذي يحقق الغاية التي من اجلها نرغب في العمل.

٣ ـ الحرص على وجود تغذية كاملة منظمة، وعلى نظافة تامة

٤ ـ استعمال ماكنات التفقيس الصناعية التي توفر على الفلاح جهدا كبيرا ونفقات لا قبل له بها.

واجب الزراع

على الزراع انفسهم واجب كبير، وهو ان يثقوا ان ما حك جلد المرء مثل ظفره، والى الاعتماد على النفس هو اجل الصفات واعظمها فلا يجوز ان تتكل على الحكومة في كل شيء، عندنا دوائر لمختلف اغراض الحياة فليسألوا كل دائرة عن موضوع اختصاصها، ثم لدينا صحافة مخلصة مجتهدة تستطيع ان ترشد الى المفيد النافع، فليسألوا وليعملوا وليستمروا عن سواعد الجد والنشاط اذا ارادوا الحياة الحرة، والسير مع خطوات المدنية السريعة الخاطفة

(ابو مروان)

من لا ارض له لا وطن له

تأملوا قليلا في هذه المزايا المفيدة

لانها لصالحكم

٢ و ٣ أطنان

٥ أطنان

هذه هي زنة حمولة صناعة التركات الجديدة

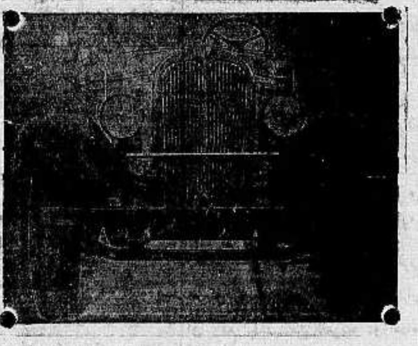

تركات ويلز ١٩٥٣

هي التركات التي فاقت التصور في قوة الاحتمال لمتانتها وصلابة الات اكس الذي صمم بعد جهود جبارة لتركات ويلز لعام ١٩٣٥ التي وصل منها مؤخرا لفلسطين

وتباع بسعر ٥٠٠ جنيه فلسطيني

تركات ويلز ذات نفقات قليلة وارباح كثيرة

الوكيل العام لفلسطين وشرقي الاردن

سبير وحبش

يافا — تلفون ٦٤٨ — ص. ب. ٤٤

حيفا — تلفون ١١٠٧ — ص ب ٦١٤

وكيل منطقة القدس

جميل حلبي — تلفون ١٢٥٥ — ص. ب. ٦١٤

أكبر تشكيلة صيف

عند ناصيف منه

للبدلات الجاهزة من صوف صيفي وكتان وروزة منتجات اشهر مصانع

العراق وسوريا والمجدل وانكلترا

والاسعار مدهشة جدا جدا واليك بعضها

غروش	
١٠٠	بدلة صوف عراقي
١٤٠	بدلة صوف عراقي شتوي
٥٠	بدلة صوف فرانسكد
٧٥	بدله صوف « مقلم »
٨٥	بدلة كتان مبرغل ابيض وكريب
١١٠	بدلة كتان ابيض مونس
٦٠	بدلة كاكي
١١٠	بدلة صوف انكليزي
١٢٥	بدلة جوخ سكني انكازي
١٦٥	بدلة صوف كحلي انكليزي
٣٥و٤٠	جاكيت مفردة

بنطلونات مفردة منوعة من سعر ١٠ غروش و ١٤ و ١٥ و ١٦ و ٤٠

بدلات شبان صغار بنطلون طويل كتان ابيض من عمر ١٢ سنة لغاية ١٧ سنة سعر البدلة ٥٠ غرشا و ٦٥ غرشا

يافا * شارع بسترس * قرب مفرق البوليس

لماذا يعد فلاي ـ فلو

احسن صنف لقتل الحشرات والذباب

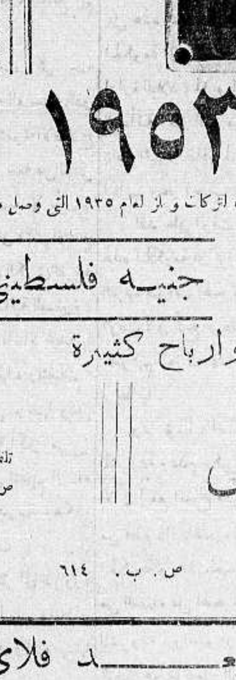

لان فلاي ـ فلو مركب تركيبا كيماويا ويحتوي على جنس حشيشة هي العدو اللدود للذباب، والناموس، والنمل والصراصير والبق والعث

اذ الحشيشة التي يركب منها هذا السائل تسمى (اكس بونجانت) X PUNGENT

واذا كنت تريد ان تحفظ بيتك نظيفا وتمنع الامراض منه فاستعمل دائما وحالا

فلاي ـ فلو

تنبيه ★ ان سائل فلاي ـ فلو مكفول بانه لا يطبع على الملابس ويمكنك رشه على الملابس لحفظها من العث

الوكلاء لفلسطين وشرقي الاردن

امستودع الادوية الوطني الفلسطيني بيافا

سفر باصات يومية منظمة من يافا الى حرم سيدنا على وبالعكس

قد افتتح

توفيق أفندي ابو غزالة

مكتبا خاصا للباصات المذكورة

في عمارة الاوقاف — تجاه السرايا

سياسة الحكومة مع الفلاح
اموال تصرف في تثبيت الوطن القومى

« القسم الاخير من مذكرة الاستاذ رشيد الحاج ابراهيم الى سعادة حاكم اللواء الشمالي . وفيها إشارة الى سوء حالة الفلاح ، وفساد الاخلاق العامة بفضل السياسة الحاضرة »

١٠ - القرى العربية

مضى على الاحتلال البريطاني لفلسطين سبعة عشر عاما فماذا عملت بريطانيا لتحسين القرى العربية خلال هذا الزمن الطويل ؟ ان نظرة واحدة الى هذه القرى تجعلنا نراها اسوأ حالا مما كانت عليه في الماضي ، وهي تسير سريعاً من سيء الى اسوأ ، واذا كان اكثر اهل فلسطين العرب من القرويين (اصدقاء فخامة المندوب السامي) أفمن الانصاف في شيء ان يتركوا للطبيعة ، تصنع بهم وبقراهم ما تشاء ؟

ياليت الحكومة انفقت كل سنه لاصلاح القرى مبلغ مئة الف جنيه، اذن لكانت حالة البلاد الآن، بمعونة الاصلاح القروي مزدهرة ، وفي سعة من العيش وفي نهضة اجتماعية اقتصادية لا بأس بها

ومن المؤسف جداً ان يقتصر افتتاح المدارس على بعض القرى الكبرى القريبة من المدن ، أما القرى النائية الصغيرة ، بل أكثر القرى العربية ، فاننا لا نجد فيها مدارس تعنى بتعليم ابنائها ، وتثقيفهم

ان منطقة الحولة على رحبها وعلى كثرة قراها لا يوجد فيها أكثر من مدرستين مع انه لا يكفي لتعليم ابناء الحولة وحدهم عشرون مدرسة وهكذا الحال في معظم قرى العرب

لا أريد أن الفت النظر الى ضرورة التعليم في القرى ففوائد التعليم وانتشار الثقافة امور يفهم الخاص والعام قيمتها في هذه الحياة .

لم يكن حظ الفلاح في هذه البلاد من هذا الانتداب الا البؤس والشقاء وضياع الارض والتشريد، والحكومة ترى النوازل تحل بالفلاح فتزيده تعاسة وتمعن فيه ارهاقا ، وكل ما تعمله للقرى العربية هو انها عندما تبدر في القرية بادرة فساد او أدنى خلاف ترسل قوة من البوليس تقيم بالقرية ، تحمل اهلها مصاريف طائلة . فعوضاً عن ان تكون قوة الامن للقرية فرجاً ، ولاهلها نعمة ورحمة، تكون على القرية ضيقاً وعلى اهلها نقمة

ان هذه الحكومة المنتدبة التي تدعي انها حكومة ارشاد ، وانها وصية، تريد ان ترفع مكانة السكان عملا بصك الانتداب المفروض عليها من لدن جمعية الامم ، فاذا جنى الفلاح من ارشادها ، وما هو الرقي الذي ناله من وصايتها اذا كان كما نرى يسير الى الفناء ، واذا كانت حالة القرى العربية على ما نرى؟

هذا ما يجعل العربي قلقاً على مصيره وما يجب ان نلفت النظر اليه

١١ - الامن العام

نحن نعلم ان المبالغ الطائلة التي تصرفها الحكومة باسم للامن العام تصرف خصيصاً لتثبيت اقدام اليهود وتقوية نفوذهم بالبلاد سياسياً واداريا واقتصاديا وان هذه المبالغ التي تصرف باسم الامن يقوم بدفع معظمها دافعو الضرائب من العرب . وتعلمون ان دافعي الضرائب من العرب غير راضين عن سياسة الوطن القومي اليهودي . وقد اسمعوا الدولة المنتدبة وجميع دول العالم صوتهم محتجين على هذه السياسة الجائرة على ان رجوع الحكومة الى رشدها ، وعدم تحيزها في ادارة البلاد ، لما يوطد الامن ويجلب الطمأنية اكثر الف مرة من ارهاق السكان بالضرائب وانفاقها لموظفي الامن من اجانب وغير اجانب

لقد حان الوقت الذي يجب فيه على هذه الحكومة ان تراعي عواطف وشعور العرب فتوقف الهجرة الضارة وقد آن الوقت لان تمنح بريطانيا العرب في البلاد حقوقهم المعترف بها على لسان رجال بريطانيا .

ومما يؤلمنا ، استمرار الهجرة غير المشروعة وعدم تمكن الحكومة حتى الآن (مع اتساع ميزانية الامن العام) من قطع دابر الهجرة غير المشروعة. مع ان الحكومة لو بذلت جهدها في ذلك لتمكنت من القضاء على الهجرتين، المشروعة وغير المشروعة . واستمرار الحكومة على هذا التحيز هو ما يجعل العرب قلقين على مصيرهم تحت هذا الانتداب الجائر

١٢ - الاخلاق العامة

ومما يؤسف له اشد الاسف تدهور الاخلاق وانحطاط النفوس . هذه الامور التي امتاز بها اليهود فلطخوا بها قدسية هذه البلاد ، وها هم ينزلون الى البحر فتياناً وفتيات ، عراة الاجسام وها شبابهم يعانقون شاباتهم في الحارات والشوارع على مرأى من الناس . الامر الذي تعافه الانفس الشريفة وتتعارض معه الشرائع السماوية ، وما يجب ان تظل فلسطين ، بلد السيد المسيح (عليه السلام) وبلد غيره من الانبياء بعيدة عنه

هذا قليل من كثير مما تعانيه هذه البلاد وان حكومة جلالة الملك تتحمل مسؤولية ما تعانيه بتحيزها هذا التحيز الفاني لليهود . على ان سياسة الوطن القومي التي اقرها صك الانتداب لم تنل عطف السياسة الانكليزية بل السياسة المطبقة الآن في هذه البلاد . وان صك الانتداب الذي أقر وعد بلفور اقره مع عدم الحاق الضرر بالسكان الاصليين . وها هو الضرر اصبح لا يطاق ولا يصح السكوت عنه ، لذلك وجب على هذه الحكومة ان ترفع الاذى عن العرب ، وتوقف اسكان اليهود بالمنطقة الشمالية ، وان لا تساعد على نقل الاراضي من الايدي العربية الى الايدي اليهودية ، وذلك تخفيفا للوطأة النازلة بهم من تطبيق سياسة صهيونية مجحفة ظالمة

اني لا انكر على سعادتكم نقمة العرب على السياسة البريطانية غير العادلة ، وهم ناقمون جدا على تصرفات الحكومة المحلية بفلسطين لانها رمتهم بشتى النكبات ، وعرضتهم في حاضرهم ومستقبلهم لشتى الاخطار . ان رفع الحيف عن العرب ، وانصافهم وابقاء البقية الباقية من الاراضي بين ايديهم لا يكون هبة من الانكليز وانما هو واجب محتم عليهم بموجب صك الانتداب نفسه

هذا ولي وطيد الامل ان تساعدوا بقدر ما يمكنكم للقيام بواجبكم كرجل شريف جريء

وتفضلوا بقبول فائق الاحترام

حيفا . رشيد الحاج ابراهيم

بو تاجى ينصح الجمهور الكريم أن ينتبه

ويحترس

لئلا يقع فى الفخ ويندم حيث لا ينفع الندم

تمثل الصورة سيدة وقد جلست فرحة مسرورة الى جانب راديو جرامافون الاصلى وارد بوتاجى فاسبح بامكان كل شخص مهما كانت منزلته شراء هذا الجهاز على طريقه الاقساط الشهرية

بوتاجي يحذر الجمهور الكريم انه معروض فى الاسواق وفي بعض المحلات الصغيرة راديات قديمة تباع كانها جديدة — وقد تفنن البعض بان صنعوا لها صناديق محلية فى فلسطين ووضعوا ضمنها جهازات قديمة وذلك ليخدعوا الجمهور ويبيعوها كانها جديدة بوتاجى ينصح الجمهور الكريم ان ينتبه ويحترس لئلا يقع فى الفخ ويندم حيث لا ينفع الندم — بوتاجي المحتكر الوحيد لمصانع هيز ماسترز فويس "His Master's Voice" الاصلية وكل راديو معروض فى محلات بوتاجى مصنوع فى المعامل الرئيسية فى اميركا وانكلترا — وكل برغى وكل قطعة اصلية — كما وان كل جهاز مضمون للابد — والاجدر بالشعب الكريم ان يذهب رأسا الى بوتاجى — فهو الاصل ورأس النبع — واسعار بوتاجى منخفضة جدا فهى اسعار الجملة — والتركيب والتسليم مجانا والاقساط صغيرة على حسب اقتدارك — كما وان بوتاجي يقدم هدية جميلة مع كل راديو

وتذكروا ان فرع بوتاجى بيافا قد انتقل الى المخازن الجديدة فى عمارة الاوقاف الاسلامية في ساحة الساعة تجاه سراي الحكومة ولا يوجد لبوتاجى وكلاء داخل مدينة يافا — وبوتاجى يقدم تذكارا مفيدا لكل من يتكرم بزيارته فى محلاته الجديدة بيافا للتهنئة والتبريك

من لا يشتري يتفرج

هل زرتم ؟

فندق الكونتننتال

الجديد بيافا؟

اول شارع النزهة

مقر السلام والراحة والسرور

فندق الكونتننتال الذي افتتح حديثا على الطراز العصري في اجمل بقعة من مدينة يافا مطل على بساتين البرتقال وقريب جداً من السوق التجاري هو فندق من الدرجة الاولى باثاثه . وتنسيقه وخدمته. مياه جارية بجميع الغرف مع خدمة ممتازة

اصحابه

كمال زعيم ومكرديج مصرليان

وهو احد فنادق السيد كمال زعيم الطرابلسي الشهير في اوتيلاته المعروفة باوتيلات الطرابلسي ببيروت وعاليه . زيارته في يافا فرض واجب

* * *

تذكروا دائما يوم اول تموز

يوم السعادة والهناء

فيه تسحب السندات البلجيكية

هل تعلم ان ثروة عظيمة تنتظرك باقتصادك عشرين ملا كل يوم ؟

هل تعلم ان باقتصادك عشرين ملا في اليوم تحصل على بوليسة سوكورتاه ضد الاخطار لمدة سنتين مجانا وذلك فضلا عن الارباح الكثيرة التي يمكنك الحصول عليها من سحب اول تموز والسحوبات التي تليه

هل تريد ان تقتصد بمالك دون ان تشعر ؟

فاقصد الى

مكتب حنا الحاج عمارة بوست يافا

ص. ب ٢٩٢ تلفون ١٢٣٠

مطلوب صيدلي قانونى

الصيدلية الجديدة بطولكرم بحاجة الى صيدلي قانونى عربي براتب جيد . المخابرة مع السيد زكي السفاريني بطولكرم

اقصد

محل

نجيب القطان

يافا سوق الدير يافا

واطلب زيت الزيتون للمونه والسمن الحلبي الحديدي

المهتاز

ماركة

كامل هيكل

سيارات غزة

الوطنية

سفريات يومية

بين غزة ويافا

وبالعكس

سيارات فخمة

سائقون ماهرون

الثبات اساس النجاح

نداء من والى العرب

اذكروا المعرض العربى الدائمى الممثل بشركة المصنوعات العربيه القدس - باب الخليل — تلفون ١٥٥٠

زوروا محل الشركة وافتخروا بمصنوعاتكم ولاسيما الحديثة . منها التي هي ثمرة جهود شبابكم المثقف وعمالكم

حققوا امالكم بمؤازرتكم مصنوعات بلادكم صونوا ثروتكم من ان تتسرب الى الخارج تجدون كل لوازمكم فى هذه الشركة العربية الوطنية

اسعار رخيصة بضاعة فاخرة

المخزن العربي الجديد بحيفا

لصاحبه عادل جردانه وصالح خملان

تجد فى هذا المخزن الوطنى كنبيات ، خزائن ، تخوت ، كراسى ، وجميع أصناف الموبيليا . . .

وعدا ذلك فالمحل قداستلم وكالة راديات المانية

ماركة أمبريال

من الجنس المتين الممتاز

استعداد كبير — فتح جديد

هلموا لزيارة محلنا ولو ساعة واحدة تجدوا ما يسركم ويبهج أفئدتكم

حول الخلاف بين ايطاليا والحبشة

... الدفاع ... ارجوكم نشرما يأتي ...لة القراء :

قرأت بكل اهتمام ما كتبتموه بعدد ...وم تحت عنوان الحرب الصحفية بين ...كلترا وايطاليا وخصوصا التصريح ...ي نسبتموه الى المستر ايدن . ولكن ...جاء من حضرتكم السماح لي بأن اذكر ...م ان نشر هذه الاقوال ونسبتها الى ...ستر ايدن على هذه الصورة من شأنها ...ن يبعد قراء جريدتكم الافاضل عن ...لحقيقة . فاذا تفضلتم بالرجوع الى عدد «الاهرام» الصادر في ٨ الجاري ...جدتم هذه الاقوال على الصفحة الخامسة ...ناقشات فى مجلس النواب البريطاني ...تجدون ان اصحاب هذه الاقوال هم ...ستر اتلي زعيم المعارضة فى المجلس ...لمستر ماندر من الاحرار والمستر هملتون ...من المحافظين

وعليه فان الاقوال المذكورة لاتعبر ...ن رأي الحكومة البريطانية بل تعبر عن ...راء قائليها . ونسبتها الى المستر ايدن ...ا ربما يبعد القراء عن الموقف السياسي ...صحيح المتعلق بمشكلة ايطاليا والحبشة ...قول المستر ايدن فى رده على النواب ...مذكورين المنشور فى الصفحة السادسة ...ن عدد الاهرام المذكور يكشف بقليل ...ن الغموض موقف الحكومة البريطانية ...زاء المشكلة الحبشية الايطالية . ولزيادة الايضاح انقل هنا بعض فقرات من ...صريحات المستر ايدن كما نشرت بالاهرام : ...انا متهمون بدس الدسائس وتنشيط ...الحبشة على الوقوف موقف العداء من ...يطاليا وهذا من الاختلاقات الوهمية ...ي تشبه قولهم ان ملاعب كرة القدم ...ي مطارات خفية فنحن نسأل الايطاليين ...اذا نستفيد من زيادة القاء الوقود في ...نار الشاعلة . ان حكومتنا سمعت للتوسط ...ن الفريقين فى مصلحتهما معا . واعلنت ...ن الحقوق البريطانية محفوظة جيداً ...وة المعاهدات . » وهذا البيان من ...لمستر ايدن نجم عن سؤال القاه المستر ...لي الذى قال بانه لا يؤذن لايطاليا بالمرور من خليج السويس اذا شاءت استعمال القوة »

اما عن قناة السويس فلم يصرح المستر ايدن بشيء والاقتراح باقفال القناة بوجه السفن الايطالية فقد قال فيه احد النواب المحافظين انه اكثر الجزاءات تعقدا واشدها خطرا ويحتمل ان تكون بلا جدوى ، وقال ايضا ان مصر بصفتها خارجة عن عضوية عصبة الامم وجارة قريبة لايطاليا وعلاقاتها معها على احسن ما يرام تتردد طويلا قبل ان توافق على مثل هذه الخطوة . كما ان هناك سلسلة معاهدات دولية تقتضى تلك الحالة الغاءها فى آن واحد. واخيرا اعتقد ان المصلحة تقضي نشر هذه الاقوال اقرارا للحقيقة .

وتفضلوا سيدي بقبول فائق الاحترام من

انطونيوس جرجس غصن

دعاية ...

اهم ما تحتاجه قضيتنا الوطنية فى الآونة الحاضرة لدعاية لها فى الخارج ، لان الدعاية من شأنها تكثير الانصار ولو لم تكن الدعاية فائدتها لا يحوطها حصر لما اوقفت الجهود من قبل الاعداء عليها وعول عليها كسند رئيسى لتحقيق الاحلام . فى نفس الوزارة الانكليزية. نجد للصهيونية انصارا لا تمر فرصة دون ان يستغلوا منها ما يعزز الوطن القومي ويبرر تصرفاته وان كان للصهيونيين (المادة) التى تستميل القلوب وتسيل اللعاب وهي (المال) فلا يعنى ذلك انه اذا كان ينقصنا ما عندهم من ذلك ان نلقى الحبل على الغارب ونترك امر انصافنا للزمن بداعى العجز وعدم القدرة على الانفاق فان بيدنا حقا والحق له من نفسه ما يدافع عنه ، انما يعوزنا فوق ذلك قليل من المال ولا بأس من ان يكون جهدا لمقل نستعين به على بث الدعاية لقضيتنا ما امكن ، ووقتئذ سنجد انا اناسا لم يعقهم فيما مضى عن الاخذ بناصرنا ومساعدتنا الا قلة ما يبلغهم فهمه عن احوالنا ، وعندها فقط سوف تفهم باننا كنا مقصرين لاننا لم نسلك هذا الطريق الناجع من قبل ، وكان جدير بنا ان نفكر فيه بعد اذ شاهدنا عناية فائقة تمنح من قبل خصومنا ولكن هذا النوع من الكفاح اهملناه كما اهملنا غيره والتفتنا الى توافه الامور ، والعتب فى ذلك يجب ان يكون على المسئولين الذين كان واجبهم التفكير فيه كتفكيرهم فى المصلحة الذاتية ، وليس من الضروري ان يتناول اختيارنا لمهمة الدعاية من يصيبهم ولو رشاش من اعمال الماضي اعتماداً على شهرتهم ، فذلك يعد كمعاودة الى ارتكاب الاخطاء ، ودليل على ضعف الارادة والجبن الادبي ، ففي حقل الشباب المتعلم مجال لانتخاب الهيئة التى تصلح لان توسد اليها هذه المهمة . روت فلسطين حديثا لشاب مثقف زار لندن من مدة قريبة تناول مسألة الدعاية لفلسطين وما يجب القيام به لاخراج هذا العمل الى حيز الوجود وتضمن الفوائد التى تعود على القضية من وراء بث الدعاية لها فى بلاد الانكليز نظراً لما شاهده بام عينه من رغبة الاحرار هناك بنصفة العرب. وبديهي ان لا يحرك المجون ساكنا اذا لم يروا منا حركة ترمي الى انصافنا. انفسنا قبل ان ننتظر من الغير انصافنا ومن الحق ان نبرر تقاعس اهل النجدة عن شد ازرنا بعد اذ نرى التقاعس ما يبدو بشكل مزر لايدع سبيلا الى القول باننا نعمل كما يعمل طلاب الحقوق او نتفانى في المحافظة على مقدراتنا من ان تمتد اليها يد بسوء وتلعب بها الاهواء . سبعة عشر عاما سلخناها في ظل الانتداب لم تكن كافيه لان تنير ابصارنا للموطن الداء وتعرفنا الصالح من الطالح رغم المتاعب التى تحملناها . لقد لبستنا الحيرة فدرجنا نسير فى اتجاه عكسي من شأنه ان يدني اجل ملكيتنا لهذا الوطن .

فالعدو يسير نحونا بخطوات واسعة طالبا امنيته وامنيته بيدنا لو شئنا لاحتفظنا بها الى الابد وحجبنا عن ابصاره بحيث يموت دون ان ينالها لا يكلفنا سوى ان نريد ذلك من قلوبنا فهل ترانا تنصح ابلادنا ونستعمل الجد بكل ما يتعلق بشأن من شئونها فنبتعد ما امكن عن الهزليات فلا تمثل بعد الآن فصولا مضحكة على مسرح الوطن الدامي ام نظل في عبثنا سادرين تستميل قلوبنا النزعات فنظن ان حياتنا شبيهة بيومين نقضيهما سواء كان في العز او الشقاء ثم نضرب بالعزة القومية عرض الحائط ونسجل على انفسنا في تاريخ الامم ما اذا قرأته الاجيال القادمة هلعت له منها الافئدة ! ما زال فى ميدان الكفاح الوطني متسع لخوض غمار معمعة يستوي في اثارة غبارها ابناء الوطن على حد سواء فلا يكون ثمة (عاليا) و (واطيا) او (زعيما) او (حقيرا) هذا اذا كنا لا نريد ان يغالط بعضنا بعضا . وكان قصدنا الخلاص وسلامة الوطن . والله ولي العاملين

يافا : عبد الرؤوف عبد الرحيم

مدينة الجامعات تبنى قرب بغداد

تنوي الحكومة العراقية تأسيس مدينة كبيرة على مقربة من بغداد مأهولة بالطلاب فقط . فتبنى فيها عمارات كبيرة للكلية العسكرية ، وكلية الطب والحقوق ودار المعلمين ودار العلوم وكلية الزراعة والهندسة . والمشروع الان بين يدي وزارة المعارف لدرسه

الاتراك ومؤتمر دمشق

ستوفد حكومة انقره من يمثلها في المؤتمر الطبى الذي سينعقد فى دمشق خلال هذا الشهر . اما المؤتمر فأول جلسة فيه تكون في ١٧ الجاري . وينتظر وصول وفد الاطباء الترك فى بحر الاسبوع الحالي

عاضدوا المشاريع الوطنية

اطلبوا جوارب شوربجي المصرية

اجمل وامتن جوارب فى العالم

اعظم مزاياها انها مصنوعة فى بلاد عربية ومن منتوجات عربية وبايد عربية هي الجوارب التى لا مثيل لها والتى نالت ثقة جميع من استعملوها فشهدوا لها بالمتانة والجمال وحسن الذوق استعملها ولو مرة واحدة تعرف مقدار جودتها وتعرف انه لاغنى لك عن استعمالها

صناعة فابريقة

شوربجى اخوان

تباع بالجملة

فى محل السادات حمدى النابلسي وزكى كنعان

وبالمفرق في اشهر المحلات

معمل كازوز واكنر بحيفا

امتاز هذا الكازوز

بأنه خير كازوز عرف منذ خمسة وأربعين عاما حتى هذه الايام

عماله جميعهم عرب

فاقبلوا على شربه في هذا الفصل الحار

وكذلك عصير البرتقال

الذي فكر اصحاب هذا المعمل فى اضافته الى الكازوز

هو خير عصير يحسن شربه

لنقاوته وجودته

اشربوا كازوز وعسيس واكنر ففيه انعاشه نفوسكم وصحة اجسامكم

يافا — يوم الخميس في ١٢ ربيع اول ١٣٥٤ — الموافق ١٣ حزيران ١٩٣٥
صاحب الامتياز والمحرر المسؤول: ابراهيم الشنطي
مدير الادارة: شوكت حماد
رقم التلفون ١٠٧٥ و ١١٨٧

امة لم تشعر بالغارة الشعواء مقتحماً فدافع
الدفاع

﴿ العدد — ٣٤٧ — السنة الثانية ﴾
ادارة الدفاع في عمارة حزبوز، شارع جمال باشا — يافا
العنوان البرقي: الدفاع يافا — ص. ب ٢٥٥

	عن سنة	عن نصف سنة
قيمة الاشتراك في فلسطين	١٥	٨٠
في الخارج	٣٠٠	١٦٠

صور عالمية على هامش الحوادث

المسيو بويسون الذي كلفه المسيو لوبران رئيس الجمهورية الفرنسوية بتأليف الوزارة عقب استقالة المسيو فلاندان ولكنه أخفق ولم يمكنه تأليفها

اللورد موتستون احد اعضاء مجلس اللوردات الذي اقترح تفاهم انكلترا مع المانيا وقد قوبل اقتراحه بالترحاب

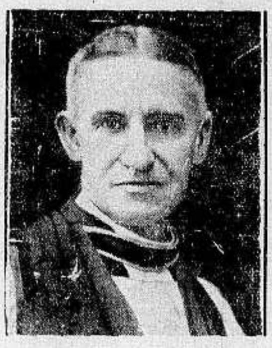
الدكتور فارنس اسقف مدينة برمنجهام في انكلترا الذي دافع عن المانيا في احدى خطبه بمناسبة توتر الحالة السياسية في اوربا وقال ان معاهدة فرساي هي السبب الوحيد في هذا التوتر

مسيو هيروتا وزير خارجية اليابان وقد قبل بأن يسحب انذاره بعد ان اذعنت الصين لمطاليبه

الدكتور فون هنتج سفير المانيا في كولومبيا الذي هاجمه اخيراً بعض اعضاء عصابة شريرة في تلك البلاد بينما كان يتنزه بالقرب من بوغوتا وقد جرح جروحاً بليغة وقبض على المعتدين

اخذت هذه الصورة لقدوم الهر رودلف هس نائب الزعيم هتلر الى مطار مدينة ستوكهلم عاصمة بلاد اسوج وقد استقبله في المطار البرنس تسوفيد سفير المانيا في اسوج

المسيو كيلو الذي انتخب وزيراً للمالية الافرنسية عندما قام المسيو بويسون بتأليف الوزارة وفشل حالا

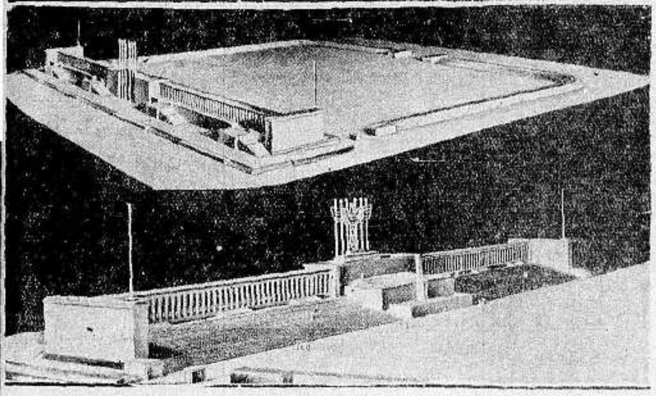
بعض التصميمات التي اقرها الزعيم هتلر لبناء مؤتمر النازي الجديد في نيرنبرغ المانيا لسنة ١٩٣٦ وسيبنى مطار للمنطاد زبلين حتى يحلق فوق المؤتمر اثناء انعقاده

اعضاء المتحف الالماني المشهور الذي بني حديثاً في مدينة ميونيخ بالمانيا وقد افتتح الهر روست الجالس الى اليسار في المقدمة المؤتمر الذي يبحث عن تطورات المتاحف في المانيا وقد وضع النسر الالماني والاشارة النازية في المقدمة

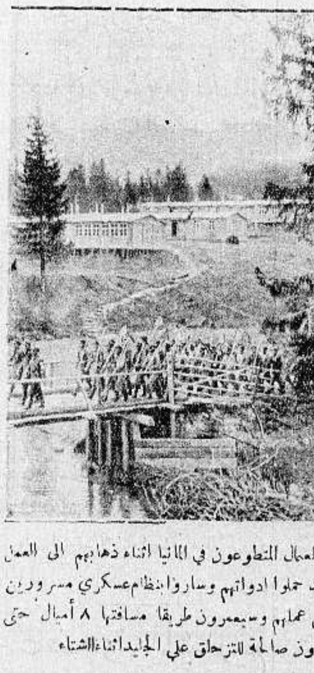
العمال المتطوعون في المانيا اثناء ذهابهم الى العمل وقد حملوا ادواتهم وساروا بانتظام عسكري مسرورين من عملهم وسيعمرون طريقاً مسافتها ٨ أميال حتى تكون صالحة للتزحلق على الجليد اثناء الشتاء

الباخرة الافرنسية الجبارة «نورماندي» في سفرتها الاولى من مدينة ساوثمبتون في انكلترا الى اميركا وهي اكبر باخرة في العالم وترجو فرنسا ان تنال بواسطتها «الشريط الازرق» اي الرقم القياسي في السفر من اوروبا الى نيويورك والمعلوم ان الشريط الازرق اليوم في حوزة الباخرة الالمانية الجبارة «بريمن»

الدفاع - يوم الاحد في ١٥ ربيع الاول ١٣٥٤ - ١٦ حزيران ١٩٣٥

(العدد ٣٤٨ — السنة الثانية)

الدفاع

صاحب الامتياز والمحرر المسئول ابراهيم الشنطي

مدير الادارة : شوكت حماد

رقم التلفون ١٠٧٥ و١١٨٧

ادارة الدفاع فى عمارة حزبون شارع جمال باشا - يافا

العنوان البرقي : الدفاع يافا : ص. ب ٢٥٥

	عن سنة	عن نصف سنة
قيمة الاشتراك في فلسطين	١٥٠	٨٠
فى الخارج	٣٠٠	١٦٠

الاحتفالات الرائعة بالمولد النبوي . اليوم حفلة التأبين الكبرى للكاظمي في يافا . حادث فى لبنان ثورة الاكراد فى تركيا عودة الجنود الايطاليين

مؤامرة مكشوفة

شرق الاردن بعد فلسطين

الى عناصر الحركة الوطنية

تكشفت نيات الصهيونية في هذا الاسبوع . وتكشفت معها نيات الانكليز : مؤامرة واسعة لاستعمار فلسطين ، وشرق الاردن . وانشاء دولة يهودية فيهما . ولا يزال القراء يذكرون تصريح المستر مودي ، مقرر حكومة فلسطين امام لجنة الانتدابات . ذلك التصريح الرهيب الذي لا ينبغي ان لا يغمض معه جفن عربي في هذه البلاد . والذي يشير صراحة الى ما اضمرته الحكومة الانكليزية نحو هذا البلد ، وشقيقه وراء الاردن

وجاء كتاب لورد ملتشت الى التايمس مدعما له ، ومظهرا تحفز الجانب الاخر (اليهود) ، وضربه الضربة الثانية التى تسلخ قطرين عربيين عن مجموعة الاقطار العربية . فقد ذكر لورد ملتشت بعبارة صريحة مستوفاة ، ان « الاردن » لا يكون سدا امام الاستعمار اليهودي ، يحول بينه وبين اسباغ (كذا) الخير على بلاد الامارة - على حد تعبير اللورد اليهودي !

ويستحث اليهود الانكليز في امتداد استعمارهم ، وهؤلاء يمهلونهم رويدا ، لان اسبابا سياسية تقتضى ذلك - على حد تعبير مستر مودى ، او تعبير حكومة فلسطين بالاحري . اذن المؤامرة مهيأة ، ولم يبق دونها الا ضرب الموعد لتنفيذها ، هذا الموعد القائم على اعتبارات سياسية ربما انقضت اليوم ، وربما غدا . وفي رأينا ان هذه الاعتبارات ، شديدة الوثوق بالسياسة العالمية ، وتقلبها طردا وعكسا في هذه الايام . فلا يعنينا منها شيء ما دام ان « النية » قد توفرت ، وانه لم يبق شيء يقف امامها الا هذه الاعتبارات

ان شرقي الاردن لا تقر الانكليز على نياتهم . وسوف تقاوم اليهود ما ملكت الى المقاومة سبيلا . لكن هذا كان موقف شقيقتها ايضا . وعلى الرغم منه احتلت الصهيونية اخصب البقاع في فلسطين واشدها مناعة . ذلك ان موقف العرب في هذه البلاد لم تقم على اسس تتناسب ، ولو شيئا قليلا ، مع استعدادات اليهود ، وافساح الانكليز لهم المجال فى الاستعمار . فمنذ البدء والقضية تترنح كالسكرى ، او كرقاص الساعة ، بين الايجابية والسلبية . لم نكن مع الانكليز في موقف تعاون رسمي - وكيف نقف - ولم نكن معهم على سلبية ترغمهم ان ينتبذوا قصيا المؤامرة الخطيرة . على ان وطنيا واحدا او اجنبيا واحدا ، لا يستطيع نكران تضحياتنا البالغة . فلقد واجهنا ظروفا قاسية لم يواجهها بلد آخر اقوى منا استعدادا ، واكثر عددا . انما الاساس الذي قام عليه دفاعنا لم يكن ثابتا ، يسير وفق منهاج ، او ميثاق قومي .

ونتساءل عن تفسير ذلك فنجده فى مظاهر عديدة : اهمها ان الاحزاب قامت على غير دعامة وطنية . فقد كانت العائلية ، والمصالح الشخصية ، ونزوات النفس سببا كبيرا في تفكك وحدة الدفاع عن الوطن . وقد كان عدم وجود ميثاق قومي سببا اكبر في هذا التخبط الضال بين التعاون ، وعدم التعاون اضف الى هذين فتور النشاط الخارجي في الدعاية سواء فى شقيقاتنا ، او في لندن ، واوربا عامه .

هذه بعض الاسباب التى نخرت قضيتنا ، ولا تزال تثخنها بالجراح الداميات واذا استمرت قائمة فالمصير رهيب ، والجناية مزدوجة ، اذ تكون السبب الاكبر في اضعاف الجبهة الثانية - شرق الاردن . فأى بلد وجد في حالة شاذة ، كثيرة العقد مثلنا ، ومضت احزابه وهيئاته ، وافراده يستبيحون لانفسهم ابقاء خلافات . او مصالح ، تردى بالقضيه فراسخ عديدة الى الوراء ؟

ولقد كان بيدنا سلاح المقاطعة الذى يهددنا اليهود باشهاره اليوم ، فما استمددنا من ذلك السلاح . وراح الشهداء ، والمنكوبون ، والسجناء ، ضحية هواجس الروح الحزبية ، ونزوات الانانية الظالمة . ان دفاتر حسابات فلسطين تشهد لها بالتضحيات البليغة ، التى قدمتها ولا تزال مستعدة ان تقدمها - بان شعبها لم يكن بخيلا فى الدفاع . ولكن هذه الدفاتر تحتوي كذلك على صفحات سود ، نشرها يؤذي الحالة الحاضرة

لقد تقف اوروبا من اليهود موقف القرون الوسطى فتنبذهم من ديارها ، دولة دولة . فاذا القى هؤلاء قطرا لا يقف امامهم اشد من ذلك الموقف ، ويذعن للمؤامرة جملة وتفصيلا ، فان ملايينهم سوف تغمر بلادنا ، وتغمر معها شرق الاردن .

الى كل عربى في فلسطين نكشف خبايا هذه المؤامرة الرهيبة . عسى ان يكون ذلك داعيا لاتخاذ موقف حاسم مع الانكليز واليهود - الطرفين المتآمرين . ولا يحسبن احد اننا لا نقوى على الكفاح - أبداً ، بل لا يزال العرب رجال الموقف اذا تشددوا وقاوموا وعندئذ ينقذون الجزيرة من دولة يهودية تحتل ساحلها الشمالي . وانهم لفاعلون ان شاء الله .

القاهرة — ابراهيم

انباء شرقية وغربية

بدء التبرعات لمنكوبي زلازل الهند

افتتح رئيس المدية لندن مكتبا لجمع التبرعات لمنكوبي زلازل كيستا المريعة في بلوخستان الهندية ، وقد بدأ الملك قائمة هذه التبرعات بمبلغ ٥٠٠ جنيه ، والملكة بـ ٢٥٠ جنيها ولم تقل لنا الصحف الانكليزية الواردة بالبريد الاخير اكثر من ذلك !

طابع بريد جديد لكل مناسبة !

بمناسبة انقضاء ٣٠٠ سنة لتأسيس اكاديمية العلوم فى فرنسا اصدرت الحكومة الافرنسية يوم ١٠ الجاري طابع بريد جديد قيمته فرنك واحد و٥٠ سنتا وعليه صورة للكاردينال ريشليو

حكومة سويسرا تشكو الفقر !

قررت الحكومة السويسرية مراعاة للاقتصاد كما تزعم ، ان لا تعطي اية اعانة مالية للشبان السويسريين الرياضيين الذين يريدون حضور الدورة الالومبية في العام القادم وهذه الدورة ستجري في المانيا ، سواء حضرها شباب سويسرا ام لم يحضروها !

بجبروه السماع في اوستراليا !

هناك فرد من كل عشرة افراد في استراليا يمتلك آلة راديو مرخصا من الحكومة وفي البلاد الاسترالية ٧٠٨،٧٨١ من هذه الالات ، ولكن ينتظر ان يبلغ هذا العدد مليونا عما قريب

فى بلاد الدولار فقراء كثيرون

في اخر الاحصاءات ان مدينة نيويورك وحدها فيها ١،٢٥٠،٠٠٠ يتساءلون عن الاعانات المالية من الحكومة ، اما ولاية نيويورك كلها فمن فيها من الفقراء الذين لا يعيشون الا من اعانات الحكومة يبلغ عددهم ٢،٢٠٠،٠٠٠ فقير

اسوأ سنة من سنى الزواج

يقول احصاء الماني ان السنة الخامسة بعد الزواج هي اسوأ السنين في الحياة الزوجية ففى خلال عام ١٩٣٤ وقع من الطلاق في المانيا ٤٢،٤٨٥ طلاقا معظمها معظمها ممن لم يكونوا قد اتموا بعد السنة الخامسة

تعليقات سريعة

مقالات تقرأها في سطور وكلمات

هذه الحفاوة البالغة بالمولد

لم تشهد فلسطين من سنوات هذا الاحتفال الرائع بمولد النبي العظيم . فقد اشتركت فيه المدن ، والقرى ، وبيوت الشعر ، على السواء . واشتركت فيه الهيئات ، والجماعات ، والافراد . شعور فياض . شعور برز في هذه الفترة الساكنة ، فترة الهدوء ، والذهول ان فلسطين فى حاجة الى ظاهرة تعرب فيها عن شعورها الحقيقي ، شعورها الذي كان مثال الحيوية ، والتوقد فى سنة ١٩٢٩ الى سنة ١٩٢٥ ، ثم في سنوات كثيرة بعد هذا التاريخ لم نسيء الظن مرة واحدة في هذا الشعب الكريم المضحي ، ولكن هات من يستغل تضحيته ، وبذله ، وشعوره . . . هات فأننا لا نرى أحداً !

حديث الناس وموقفنا نحن منها !

الحرب ! حديث الناس كافة فى سائر انحاء العالم ، وحديثهم كذلك في فلسطين . أما عند غيرنا فيستعدون لمواجهتها قدر الامكان ، واما نحن فلسنا ، على ما يظهر ، مستعدين كذلك . لندن أخطر منا فى الحرب ، على كثرة ما نرى من قوى الانكليز ، ولكن لندن تستعد . كذلك سائر العواصم ، والشعوب ، والدول . أليق أن تدهمنا هذه الحرب ونحن امة متفرقة ، منككة ، محاطة بالعدو من كل جانب ؟ ام تراها جبانة - نرتكبها ، وستلعننا من اجلها ، الاجيال المقبلة ؟

البرتقال نخشى الكارثة ان تقع

كان اوله ربحا ، فنرجو ان لا يكون آخره خسارة . محصول فلسطين العظيم فنرجو ان لا يكون نكبتها العظيمة . زرع وبيع ، وارسل الى الاسواق من غير خطة مرسومة ، ولا حساب . أيصبح كما كان القطن في مصر ؟ نخشى ذلك لهذا اطلبوا ايها المزارعون ، والتجار وسائر افراد الشعب — اطلبوا من الحكومة الكف عن زراعته ، ثم ادرسوا وسائل تصريفه ، وطرق تنظيم تصديره اطلبوا له اسواقا جديدة او وسعوا دائرة الاسواق الحالية . هذا الرخاء الوقت مصطنع جاء غير طبيعى فتداركوا الضيق القادم قبل ان يجتاح البلاد . كان القطن في مصر كالذهب مرتفع الاسعار دائما ، فاسألوا الآن عنه ، وعن هبوط اسعاره مجرد انذار ، ونرجو ان لا نقع فى مثل كارثة القطن

موقف شبابهم وموقف شبابنا

حدثنا القراء عن البيارة التى ابتاعها السادة ابناء « ابو جبارة » من يهودي فى وادي حنين وقلنا ان اليهود جنوا حينما رأوا احدهم يبيع بيارة الى عربي . مع ان هذا اليهودي طلب اليهم ان يشتروا بثمنها اراض ، او كما يريدون . وثاروا فرموا بيته ، وحطموا الزجاج . والظاهر ان اليهودي البائع سيرضخ لمشيئة ابناء جلدته ، ويدفع الغرامة التي تقدر بثمانية آلاف جنيه

نقول هذا الخبر للشباب العرب لان الذين عارضوا اليهودي شباب مثلهم . فهل وقفت واحدة مثل هذه عندنا ؟ هل ارغمنا فردا واحدا على عدم بيع بيارته ، او ارضه ؟ الى ان تكون هذه الروح فينا نستطيع ان نأمل خيرا - فمتى تكون ؟

الاستقلال ولو مع الجهل !

ليس من شك ان ايطاليا اقوي - من ناحية الاستعدادات الحربية - من الحبشة ولكن ليس من شك في ان الاحباش يترقبون هذه الحرب ، ويستعدون لها ، عندهم سلاح الايمان بان بلادهم لن تصبح ملكا لاجنبي . لقد ذاقوا معنى الاستقلال ، وخبروا حلاوته . اذن فليصبروا على المرارة ، مهما كانت شديدة الوطاة . وحب الاستقلال ينشأ مع الطفل حين يرضع لبن امه ، ليس له ادنى صلة بالتعليم ونحن نعيم اوروبا كل ما رمتنا به من نعيم « المدنية » ، على ان نكون امة مستقلة . لقد صح الامبراطور ، بانه الملك الوحيد الذي لم يرضخ للنفوذ الاجنبي من بين ملوك السود والعبيد ، وهذه مفخرة ، وموضع اعتزاز ومرحى للجهل والاستقلال ، مرحى له مهما كان عاما ، شاملا ، متأخرا !

وهناك مستحيلات اخرى

يا بني !

الابن لابيه : يقول لنا المعلم ، يابابا ان المستحيلات ثلاثة : الغول ، والعنقاء والخل الوفى فهل هناك مستحيلات غيرها

الاب : نعم يا ابني : اتفاق الاحزاب عندنا ، وترك السماسرة اعمالهم الشائنة ووفاء الانكليز بوعودهم - واسأل معلمك عن ذلك !

اليهود يريدون شرق الاردن

الجبهة الاولى والثانية

قلنا مرارا ان فلسطين الجبهة الاولى امام جائحة الصهيونية . وان شرق الاردن الجبهة الثانية فاذا ضعفنا امام غارة اليهود ، كنا السبب في استهداف الجبهة الثانية للخطر . والذي يظهر ان الصهيونية اقلعت عن محاولتها في سوريا ، خوفا من ان تتوزع جهودها فى مناضلة بلادين يسكنهما شعب واحد ، لكنهما تحت حكمين ومقابل ذلك حصرت اهتمامها بشرق الاردن . فقد ارسلت اللورد ملتشت الى التايمس كتابا يتضمن استعمار ضفة الاردن الثانية . وجاء مطابقا لقول مستر مودي الذى قرأ تقرير حكومة فلسطين في لجنة الانتدابات .

اننا على ثقة من قوة اخواننا في ما وراء الاردن وعلى ثقة من ان فلسطين سوف لا تكون السبب في كارثة امتداد الصهيونية الى شرق الاردن . لكننا نحذر - فلقد اشتممنا رائحة لا تسر . وقول مستر مودي بانه لاسباب سياسية ارجأ دخول اليهود شرق الاردن ، لا يخلو من معنى هائل - اذا اغفلناه الصهيونية تحيك مؤامرة واسعة فاحذروا

اليابان تقول :

اوروبا مشغولة فلا تقدم للفتوح

السحرة الذين يملون التاريخ على الدول والشعوب

استمنحت اليابان الفرصة ، فحشدت أكبر عدد من جنودها قرب مقاطعة شفار وارصدت قواتها الجوية حول السور العظيم الى مسافات شاسعة وارتبكت الصين امام ذلك وخصوصا المارشال « شانغ كاي تشك » الشاب رئيس حكومة نانكين . والظاهر ان قسما كبير من حكومته يرمي الى الاتفاق مع روسيا والصين الحمراء لرد الاغارة اليابانية

وراحت على اثر ذلك ، جريدة البوبولو دتاليا » لسان حال موسوليني تندد لعصبة الامم قائلة : انجدى الصين الدولة المضوة فيك ، فأن مشكلتها اخطر كثيرا من مشكلة الحبشة . لكن جنيف مجموعة من السحرة القدماء يريدون فرض التاريخ على الدول والشعوب ناظرين الى مصلحة سحرهم وحده

والحالة الآن في الشرق الاقصى حرجة تلخص بسطرين : اليابان قوية جدا ومستعدة بكل عمل ، ورأت اوروبا مشغولة فقامت تريد فتوحا اوسع . والصين لا تقوى ، على دفع اذاها ، اتسلم اذا بالمطاليب ام ترتمي في احضان روسيا ؟ غدا نعرف شيئا عن هذه الحالة العصيبة

روح الخنادق تحول دون الحرب

رأينا ، ذقنا ، شممنا ... ولهذا نريد السلام !

يبذل المحاربون القدماء جهدهم في معارضة وقوع حرب ثانية وقد خطبهم إينس اوف ويلز طالبا ارسال وفد لهم الى المانيا لمصافحة زملائهم فيها . وقوبل الاقتراح بحماسة في برلين وجنيف ولندن ويقولون هؤلاء المحاربون نحن شهدنا القنابل الهائلة وسمعنا ازيز الطائرات المرعب ، وتنشقنا الغاز السام وسكنا فى الخنادق - فالخنادق يجب عليها ان تحول دون الحرب . ان ذكراها مرعبة ، مجنونة يجب ان نرغم العالم على توطيد السلام

هل تسمع الدول ؟ ابدا ، بل تمضي فى الكفاح ، وحشد السلاح ، وسنرى الخطر قريبا على الابواب !

مكان الساعة تمثال اللنبي

منصب كبير فى فلسطين قد يشغله اللورد

همسة لا نلبث ان نؤكدها قريبا للقراء

كتبنا مرة عن « التمثال » الذي سيقام مكان الساعة المهدومة فى القدس وقلنا انه سيكون تمثال اللورد اللنبي فكذبنا البعض ، لكننا نعود فنؤكد بشدة ، ونؤكد ايضاً ان اللورد سيحضر الاحتفال بنصب تمثاله بنفسه .

ونضيف اليوم جديدا في الموضوع نضعه امام القراء مجرد خبر هام يجب اطلاعهم عليه والمستقبل القول الفصل فيه . ترامى الينا من مصدر محترم ان في النية ارجاع اللورد اللنبي الى الشرق العربي في منصب كبير . وستكون فلسطين مستقر له وسيكون له فيها المنصب الاعلى وعلمنا ان نظراً لخدمات اللورد العسكرية في الحرب العامة ، فقد تسند اليه وظيفة عسكرية خطيرة الى جانب وظيفته « المدنية » نقول هذا ونؤكد للقراء بان شيئا منه بحث فى لندن

دنيـــــــا العرب والاسلام

العراق

تقدم طرق المواصلات

في العراق

تلقت وزارة المواصلات تقريرا صافيا عن طرق المواصلات في العراق وقد اشتمل هذا التقرير على بيان بطرق المواصلات عموما واشار الى المواصلات سكة الحديد التي يبلغ طولها ٧٥١ ميلا وان الطرق البرية المعدة للسيارات تقدمت تقدما ظاهراً ،

ومن اهم هذه الطرق طريق الصحراء من بغداد الى دمشق ومن بغداد الى حيفا وقد افتتح هذا العام طريق للحجاج يمتد رأسا من العراق الى المدينة المنورة واشار التقرير ايضا الى الملاحة في نهر دجلة وفائدته هذه الطريق في نقل البضائع بين البصرة وبغداد .

اما الطيران ، فالعراق يعد مركزاً دوليا للطيران والشركات الجوية التي تمر بالعراق ، هي شركات الامبراطورية والهولندية والفرنسية ، كما انه يوجد هناك مطارات مدنية وحربية تعمل ليل نهار ، وامد في طريق الصحراء مطار الرطبة والعمل جار في الوقت الحاضر لافتتاح مطار اخر في البصرة .

احتياطات حازمة لمنع تكرر الفتن

والاضطرابات

عزمت الحكومة الحاضرة القيام باعمال اصلاحية خطيرة من شأنها التى تقضي على الاوضاع الشاذة التي لا يزال بعضها سائدا في بعض النواحي ، والتي كانت ولا تزال مصدرا للفتن والقلاقل التي كثيرا ما غلت ايدي القائمين بالامر عن العمل الجدي الذي لا يبلغ العراق بدونه ما يصبو اليه في تقدم ورقي

في سبيل

حفظ الاخلاق

نشط رجال الشرطة في الاونة الاخيرة في مراقبة الدور السرية مراقبة شديدة وتضييق الخناق عليها وعلى روادها ، وقد القى القبض على كثير من سماسرة هذه المهنة الخبيثة الذين يترصدون المارة في الشوارع ويغرونهم على ارتكاب الفحشاء .

« الدفاع » اين رجال البوليس الفلسطيني ، فليقرؤا ما يلقيه عليهم زملاؤهم العراقيون من دروس نافعة ...

طيارة

يقدمها اصحاب معامل السجاير

قدمت جمعية الطيران العراقية طلبا الى اصحاب شركات الدخان في العراق ، طالبة منهم ان يساهموا في تقوية سلاح الطيران في بلادهم وذلك بتقديمهم طيارة للجيش بواسطة تنقيص سيجارة واحدة من كل علبة ، ورصد قيمة هذه السيجارة الى ان يتجمع لدى اصحاب المعامل المبالغ اللازمة لشراء طيارة تقدم للقوة الجوية العراقية باسمهم ، وذلك اقتداء بشركات الدخان التركية . وقد قابل اصحاب شركات الدخان هذا الطلب بالارتياح التام . والمفهوم انهم سيباشرون بتنفيذه حالا

المرشح لرئاسة الديوان الملكى

القاهرة — كذبت الدوائر الرسمية اشاعة تعيين سعادة امين انيس باشا في منصب رئيس الديوان الملكي والمرشح ان حيد الان هو معالي على ماهر باشا ولو ان الوقت لم يحن بعد لتأكيد هذا الخبر ا. ش

زيارة غورنغ لبلغاريا

استامبول — استعرضت جريدة الجمهورية التى تصدر باستامبول الناحية السياسية من زيارة الجنرال غورنغ لبلغاريا فاكدت ان بلغاريا قد وعدت المانيا نهائيا بعدم الاشتراك في الاتفاق البلقاني وزادت بقولها ان تركيا لا تخشى جانب هذا الرئيس لكن على المانيا ان لا تحطم بيدها صداقة حلفائها بالامس والانحلات عفردها كل ما ينتج من ذلك وختمت مقالتها بان نصحت المانيا ان لا تعكر صفو سياسة السلم التى بدأتها دول البلقان وعلى بلغاريا ان تلج باب الاتفاق البلقاني المفتوح امامها بدلا من ان تؤخرها المعاذير الواهية

تركيا

خطاب خطير للجنرال عصمت باشا

في جمعية الطيران التركية

القى الجنرال عصمت باشا في المؤتمر السادس لجمعية الطيران الاهلية خطابا تاريخيا عرض فيه لسياسة الطيران في تركيا والميزانية المربوطة لتنفيذ هذه السياسة ومبلغ اهمية الطيران في الوقت الحاضر لتركيا جاء فيها « يجب ان اقول لكم صراحة إننا لسنا مهتمين بما يبدو حولنا من نشاط في شؤون الطيران وترقيته الفنية واثر سياسة الطيران في الامم وكم تقدرون العدد اللازم لتركيا من الطيارات لتستطيع الدفاع عن نفسها في هذا العهد الذي تتحكم فيه على السياسة الوف الطيارات التى تعدها الدول الاخرى ؟ وكم طيارة يجب ان تكون عندنا نحن الذين نقيم على حوض البحر الابيض في الوسط الذي نرى فيه الكلمة راجحة لاصحاب الوف الطيارات في اوسط القائم عند منتهى شرق اوروبا في البقعة التى تقصف عليها التيارات السياسية اقوى ما تكون منذ الوف السنين ؟ يجب ان تكون لنا خمسمائة طيارة على الاقل لتستطيعوا اذ ذاك ان تطمئنوا نسبيا الى ان تركيا لديها قوة من السلاح الجوي ما يمكنها ان تدافع عن كيانها اننا في حاجة كذلك الى مثل هذا العدد من الطيارات لتستطيع تركيا ان تكون نافعة مثمرة لتوطيد اركان الصلح والانسانية والمدنية في وسطها السياسى وينبغي ان تفكروا في الوسائل المؤدية الى تخصيص ثلاثين مليون ليرة في كل سنة للوصول الى حيازة الخمسمائة طيارة التى تعد اقل ممكن لكفايتنا بالنسبة للظروف المحيطة بنا في هذه الايام ، هذه هي الحقيقة الصريحة والمبلغ الذي تجمعه الان جمعية الطيران في بلادنا لا يبلغ عشر المبلغ الذي نحن في حاجة اليه

واستطرد عصمت باشا في خطابه فقال « انها لمن الحقائق الواضحة عدم الركون في مسائل الدفاع القومي الى محض شعور الاهالي وما يقومون به طواعية من تبرعات ومساعدات في هذا الشأن ، واذا نظرنا الى الامر من الوجهتين النظرية والفنية وجب علينا ان نقول بان مثل هذا الاحتياج المبرم ينبغي تدبيره من ميزانية الحكومة نفسها وعدم تركه الى اعانات ومساعدات الشعب التى لا يمكن تقديرها بالضبط »

وتكلم الجنرال عصمت عن خطر الجو في الحروب باسهاب وقال « علينا ان نفهم ان تركيا في خطر من ناحية الجو وعلينا ان نذيع هذه الحقيقة بيننا لان هناك ابطالنا الذين سنعهد اليهم بانفاذ التدابير التي نراها كفيلة بالحيلولة دون هذا الخطر »

اعلان

صادر من دائرة اجراء يافا

عدد ٣٢٣٢ سنة ١٩٣٥

المدعي : احمد افندي ومحمود افندي ويوسف افندي والسيدة فاطمة اولاد المرحوم الحاج محمد احمد الشيخ على والسيده هيجر بنت حسن ابو حمام من يافا

المدعى عليه : عبد القادر بن الحاج محمد احمد الشيخ على من يافا

باعتبار جميع المدعين المذكورين مالكين للعقار المطروح للبيع

مصدر الحكم : محكمة صلح يافا

تاريخ ونمرة الحكم : ٢٧ـ ٤ـ ٩٣٥ دوسيه ١٨٦٨ ـ ٣٥

الملك المطروح للبيع عمارة واقعة في تل ابيب بمركز مسحاري على مفرق شارعي هرتسل ـ يافا تل ابيب قرب موقف بوليس حركة المرور معروفة بعمارة الشيخ علي وهي مقيدة في خارطة المدينة بلوك ـ ٦٦٣١ ـ قسيمة (١)

اوصاف الملك بحسب قيد الطابو

كامل قطعة ارض ملك مساحتها دونم واحد و ٥٠٩ امتار و ٩٥ سانتي وعليها دار من طابقين الطابق الارضي من احدى عشر مخزنا مع ثلاثة غرف ومخزنين صغار في الخلف وغرفتين آخريتين ومدخل والطابق الاول مؤلف من خمسة غرف وصالون ومطبخ وحمام وهي محدودة بحسب قيد الطابو « شمالا طريق . جنوبا . دافيد سميلانسكى ويهودا حتسروني . شرقا بلدية تل ابيب . غربا طريق

تاريخ سند الطابو ـ عقد ٤٢٥ مجلد ٥٢ صحيفة ١٢١ تاريخ ١ـ ٢ـ ١٩٢٩

اوصاف وحالة الملك الحالية بحسب رابور وضاعة اليد

كامل قطعة ارض ملك وعليها « عمارة » دار من طابقين الطابق الارضي مؤلف من احد عشر مخزنا مع ثلاثة غرف ومخزنين صغار في الخلف وثلاث غرف اخرى ومدخل درج والطابق العلوى مؤلف من دارين الاولي في الجهة القبلية ومؤلفة من خمسة غرف وصالون ومطبخ وحمام كما هو مذكور بقيد الطابو والدار الثانية واقعة في الجهة الشمالية ومؤلفة من اربعة غرف وصالون ومنافع وهي غير صالحة للاستعمال لانها غير تامة من جهة القصارة والتبليط والخراقات وغيره وهي محدودة حاليا شمالا طريق يافا ـ تل ابيب قبلة دافيد سميلانسكي وتمامه يهودا حتسروني شرقا يهودا حتسروني غربا شارع هرتسل

ملاحظات ـ ان الملك المبين اعلاه مؤجر لنهاية سنة ١٣٥٤ هجرية الحالية . وقد تخمن هذا الملك بمبلغ ثلاثين الف جنيه فلسطيني وهذا الملك مطروح للمزايدة لازالة الشيوع بين الشركاء لعدم قابليته للقسمة

بناء على قرار رئاسة اجراء يافا سيطرح في ميدان المزايدة العلنية لمدة ثلاثين يوما بعد مضي ثلاثة ايام من تاريخ نشر هذا الاعلان الملك المبين اعلاه خاصة مورث المدعين والمدعى عليه المرحوم الحاج محمد احمد الشيخ علي وذلك تنفيذا للحكم الصادر من محكمة صلح يافا المبين تاريخه ونمرته اعلاه المتضمن ازالة الشيوع في الملك المذكور بين الشركاء المذكورين (الورثة) وطرحه للبيع في المزايدة العلنية لعدم قابليته للقسمة وتوزيع ثمنه بين الشركاء

فمن له رغبة في شراء الملك المذكور فليتقدم الى المزايدة ويضع اسمه ومقدار المبلغ الذي يدفعه وديبوزيتو عشرة في المائة او كفالة في احدى البنوك في ذيل القائمة التي ستعطى للدلال والاحالة الموقتة تكون بعد مضى ثلاثين يوما من تاريخ القائمة المذكورة ثم تعاد المزايدة ثانيا على ان يقبل الضم عليها في المائة خمسة لمدة خمسة عشر يوما وبعده تحال هذه الاملاك قطعيا لاسم المزاود الاخير وتجري المعاملات اللازمة حسب الشروط المبينة في قائمة المزايدة ولاجله صار اعلان الكيفية توفيقا للمادة ١٠٢ من قانون الاجراء تحريرا في ١٤ـ ٦ـ ٩٣٥

مأمور الاجراء

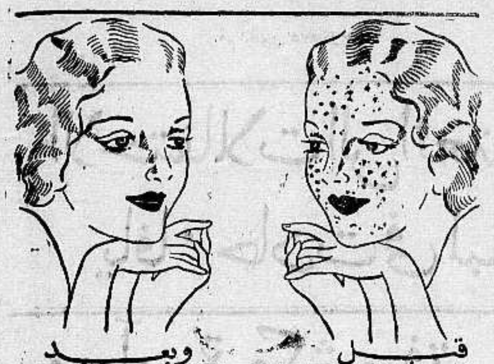

قبل وبعد أن استعملت كريم راديو كريم

راديو كريم هو الكريمة العلمية الطبية المضمونة بانها تزيل من الوجه جميع الحبوب والبثور والكلف وضربة الشمس والنمش والبقع السود وتجعل بشرة الوجه نظيفة ناصعة كالمرآة . .

فالسيدة التي تشكو من وجود بقع سوداء او حبوب على وجهها عليها ان تستعمل هذه الكريم فترى الفرق العظيم بوجهها في مدة ايام قليلة

انظر الى الصورة اعلاه وهى صورة سيدة جميلة معروفة لدينا ، انظر الى وجهها قبل ان استعملت راديو كريم وبعد ان استعملت راديو كريم فتعرف بنفسك قيمة هذا الكريم المشهور

Radio Cream Medicated

لتحضير الشركة الكيماوية الانكليزية ـ لندن ـ انكلترا

هل زرتم ؟

فندق الكونتننتال

الجديد بيافا ؟

اول شارع النزهة

مقر السلام والراحة والسرور

فندق الكونتننتال الذي افتتح حديثا على الطراز العصري في اجمل بقعة من مدينة يافا مطل على بساتين البرتقال وقريب جداً من السوق التجاري هو فندق من الدرجة الاولى باثاثه . وتنسيقه وخدمته . مياه جارية لجميع الغرف مع خدمة ممتازة

اصحابه

كمال زعيم ومكرديج مصرليان

وهو احد فنادق السيد كمال زعيم الطرابلسي الشهير في اوتيلاته المعروفة بأوتيلات الطرابلسي ببيروت وعاليه . زيارته في يافا فرض واجب

الحكم على ٥٠ بالاعدام

صوفيا — انتهت المحاكم العسكرية من التحقيق مع اعضاء الجمعية الثورية المقدونية وحكمت على ٥٠ منهم بالاعدام

آخر حفلات الاستاذ يوسف بك وهبي بفلسطين

كرسي الاعتراف

على مسرح جمعية الشبان المسيحية بالقدس

يوم الاثنين في ١٧ حزيران الجارى الساعة الثامنة والنصف مساء وهى الرواية الخالدة الذكر التى مثلت اكثر من مائتى مرة على المسرح المصري

وكذلك في سائر انحاء العالم العربى — نال من اجلها الاستاذ يوسف وهبي المدالية الذهبية من قداسة البابا وخلد اسمه في الكتاب الذهبي لجلالة ملك ايطاليا . ستمثل باتقان خاص واضاءة خاصة

تباع التذاكر في محلات ☆ تيودور اسطفان ، مكتبة فلسطين العلمية ، غوردون بوتاجي — مكتب الجمعية ونافذة التذاكر ليلة الحفلة

احجزوا محلاتكم الان فالكراسى منمرة ومحدودة

صفوة ما يحمله بريد الشرق والغرب

مهما سى الحياة

لولا قلة المال معها ... لماتت!

غرائب ما تسمع في محاكم انكلترا

اذا اردت ان تعرف كيف ان نقص المال الذي كان مع امرأة، كان هو السبب في انقاذ حياتها، فاقرأ القصة التالية:

الشخصيات في هذه القصة هما زوديك جاكسون « مرمطون » يغسل الاواني في احد المطابخ، والبزابث مايرتسيون احد الطباخات في ذلك المطبخ وعمر الرجل ٢٧ سنة اما عمرها هي ٢٣ سنة

قدم البوليس هذين الشخصين للمحاكمة متهما الرجل بانه حاول ان يجعل المرأة تجهض فكادت هذه المحاولة يوردها حتفها، ومتهما المرأة بانها كانت تحب الرجل قبل ان تجمعهما المقادير في هذا المطبخ بمدة سنوات، وان لها منه طفلا غير شرعي عمره الان ثلاث سنوات، فلما احست في العهد الاخير بانها حامل وكان الرجل قد خرج من خدمة المطبخ كتبت اليه تشرح امرها وتستشيره فيما تعمل فاشار عليها في كتاب ارسله اليها بان تأخذ نوعا يجعلها تجهض اذا تناولت منه درهما واحدا.

وذهبت المرأة الى الصيدلية فطلبت مشترى درهم من هذا الدواء فقيل لها ان ثمنه خمسة شلنات، ولما لم يكن معها الا نصف كروات (اي نصف الشلنات الخمسة) اكتفت بان اشترت نصف درهم من الدواء

وشهد الطبيب امام محكمة جنايات أبلي الانكليزية وهي التي جرت امامها هذه المحاكمة فقال ان المرأة لو كانت قد اخذت درهما صحيحا من هذا الدواء لماتت في الحال، فهذا الدواء سم ناقع، وكان نصف الدرهم وحده يكفي لقتل المرأة لولا انها قوية الجسم.

وشهد البوليس بان المرأة استمرت شهرين وهي تتراوح بين الحياة والموت بعد تعاطيها لهذا الدواء، ولكنها خرجت من المستشفى سالمة في النهاية.

واعترفت المرأة بكل شيء وقالت انها تحب هذا الرجل حبا يقرب من الجنون، وما تزال تحبه هذا الحب الى الآن والى الابد، وثبت للمحكمة ان الرجل كان جاهلا بامر هذا الدواء القاتل وانه لم يشر على المرأة باخذه الا بعد ان سمع من الناس انه ينفع في الاجهاض

واخيرا نطقت المحكمة بقرارها وهو يقضي بسجن الرجل سنتين فقط وعند ذلك اغمي على المرأة فعولجت وهي في المحكمة حتى افاقت فاتم القاضي نطقه لباقي القرار وهو يقضي بربطها لمدة سنتين

ولم تفهم المرأة معنى ربطها لمدة سنتين فاغمي عليها من جديد فتولى الاطباء العناية بها الى ان عاد اليها رشدها فصاحت وولولت، ولم تسكت لط الا بعد ان اخذوها الى السجن فرأت حبيبها وبكت امامه ثم عادت الى المطبخ تنتظر فيه انقضاء سنتين!.

طفل الذئب

ولد عقله احسن من الفونغراف

يرتسم عليه كل مايرى، وكل ما يسمع

وعمر هذا الولد ١١ سنة، لا اكثر وهو ذو عقل «فوتوغرافي» حير الباب العلماء الذين ذهبوا الى تاشكنت القريبة من موسكو ليدرسوا الخصائص الغريبة التي في هذا الطفل

واسم الولد «ايفان دانيلوف» ويطلق عليه الناس الاسم الذي يطلقونه على غيره من الاطفال الاقطاء، وهو اسم « طفل الذئب » !

وقد ضرب هذا الولد امام العلماء رقم ٤٢٥ في ٣١٦ في ٣ ثوان فجاء حاصل الضرب في منتهى الدقة، مع ان الولد قام بهذه العملية بعقله دون ان يتناول قلما!

وزاد الولد على ذلك فاخرج الجزء المربع لرقم ٧٨،٤٠٠ في ثمانية واحدة ونصف ثانية، دون ان يتناول ايضا اي قلم او اية ورقة

وفحصه العلماء في مسائل حسابية شتى اخرى فلم يخطيء في مسألة واحدة منها.

والولد بعد ذلك لا ينسى قط اية كلمة يسمعها، او اي شكل يراه، فكل شيء يرتسم على عقله كما ترسم الصور الفوتغرافية على الافلام

ولم تقل لنا المجلة التي تنقل عنها هذا الخبر ماذا صنع العلماء الى الان من اجل «طفل الذئب» هذا، ولا ماذا صنعت من اجله حكومته الحمراء؟..

في ١٦ سنة

صرفت العصبة ٢٦ مليون جنيه

مؤسسة السلام العالمي ومؤسسة الاستعمار كذلك

يتمسك الانكليز كثيرا ببقاء جمعية الامم والمحافظة عليها. وقد جرهم ذلك الى نزاع مع ايطاليا. فهذه بمغامرتها الحبشية تعبث بقانون العصبة، والعصبة نفسها. وانكلترا لا تطيق منها ذلك العبث. ويعتقد الانكليز ان العصبة تنفعهم الى اكبر حد، وتنفع السلام ايضا ويقولون ان هذه المؤسسة حلت مشاكل دولية كثيرة. ولولاها لاثيرت الحرب العالمية الثانية من زمان بعيد. وانها كلفت الدول حوالى ٢٦ مليون جنيه، لكنها وفرت عليها مئات اضعاف هذا المبلغ. وطريقة سداد ديون العصبة تكون في اشتراكات الدول المؤسسة لها، والمنضمة اليها. وكانت محكمة لدي الدولية مليونين جنيه دفعت بنفس الطريقة. وهذه المؤسسة التي تصون السلام، تصون الاستعمار ايضا ابل فقط..

انذار صحافي كبير

اخشى ان يفتك بهم الجوع

اخزنوا ما تستطيعون من الاطعمة

في الحرب العالمية الماضية طغت المجاعة على قسم كبير من سكان المانيا ذلك لان الحصر البحري منع عنها ارسال المواد الاولية ومواد التغذية ويقال انه راح ضحية ذلك ٤٠٠ الف طفل. ومع هذا ظلت البلاد في موقفها امام اعدائها

ويقوم الآن لورد بيفر بروك الذي يدعو الشباب في انكلترا الى الالتحاق بالطيران.. يقوم فيدعو قومه لخزن المواد المغذية، وزرع اكبر كمية ممكنة من الحبوب، وصنع ما يمكن صنعه من مواد الاكل المختلفة ويريد اللورد بذلك ان يقي بلاده شر كارثة المجاعة التي كادت تستهدف لها سنة ١٩١٧

واللورد بيفر بروك ينشر هذا النداء في جريدته الديلي اكسبرس كما نشر نداء الالتحاق بالطيران لان لندن ذاقت الامرين في الحرب الماضية من المناطيد، ويخشى ان تكون هذه الحرب كارثة عليها من هذه الناحية، فيدعو مواطنيه الى الاستعداد، وخزن مواد الاطعمة

ويرى الانكليز في انذار اللورد حقيقة، ووطنية صادقة

تسابق في سرعة قطع المحيط

للباخرة الاولى الشريطة الزرقاء ومليون جنيه

الفائزات بالترتيب بواخر انكلترا فالمانيا فايطاليا

بين الدول تسابق اخر غير تسابق نزع السلاح: وتهتم كل دولة ان تكون المجلية (الاولى) في هذا التسابق العنيف ونعني بذلك (الشريطة) الزرقاء التي تربحها اسرع باخرة في المحيط. وهناك دول اربع حازت بواخرها الشريطة وانتزعتها كل واحدة من الاخرى.

فقد ربحتها الباخرة الانكليزية موريتانيا اذ جاءت الاولى في سرعة قطع المحيط ثم انتزعتها منها الباخرة « بريمن » الالمانية. وجاء دور الباخرة الايطالية « ركس » فانتزعتها من « بريمن » واليوم انتزعتها الباخرة « نورماندي » الفرنسية من ركس

وهناك سببان يدعوان الشركات الكبرى الى المحافظة على الشريطة اولهما مجد الدولة الرابحة، وثانيهما ان الباخرة التي تفوز تربح مليون جنيه من اجور النقليات في العالم. وتقول الشركة التي بنت (ركس) انها ستنتزع الشارة من (نورماندي) قبل ان تنعم هذه بالظفر

تحت الاشراف الادبي

المساجين العاديون

ماذا يصنعون من اجلهم في انكلترا...؟

قالت « ذي نيوز اوف ذي ورلد » في عددها الصادر بتاريخ ٢ الجاري:

اوصت « لجنة تشغيل المساجين السابقين » في تقريرها الذي نشر مؤخراً بتأليف « مجلس وطني » يتولى الاشراف على اعمال « جمعيات مساعدة المساجين السابقين » المنتشرة في انكلترا وفي ويلز والمعروف عن « لجنة تشغيل المساجين السابقين » هذه انها تألفت عام ١٩٢٣، ولكنها لم تقترح في تقاريرها السابقة مثل مقترحاتها التي في تقريرها الاخير ومنها

١) اعادة تنظيم جمعيات مساعدة المساجين

٢) تأليف جمعية في كل ناحية فيها سجن

٣) لا بد ان يكون لكل جمعية سكرتيرون ينظمون اعمالها، وان يكون لها مكتب خاص منفصل عن عمارة السجن

٤) على كل جمعية ان توجد شغلا لكل سجين عند خروجه من السجن، اذا كان قادراً على الشغل وكان يرغب هو في ذلك

٥) على كل جمعية ان تضع مساجينها تحت اشرافها الادبي وتعمل على ان يصبحوا نافعين لانفسهم ... وللدولة!

٦) على كل جمعية ان تساعد عائلات المساجين اثناء وجود هؤلاء بالسجن وبعد خروجهم منه، اذا كانت هذه العائلات في حاجة الى المساعدة

حكام الصلح وغيرهم

اعضاء في هذه الجمعيات

ومما اقترحته اللجنة في تقريرها بعد ذلك ان تعمل كل جمعية على جعل حكام الصلح واصحاب الاعمال في لوائها اعضاء فيها وكذلك يجب ان يكون فيها مندوبون عن المؤسسات الاجتماعية والدينية، وان تسعى مع الحكومة حتى تخرج المساجين الموضوعين تحت مراقبة البوليس من تحت هذه المراقبة، اكتفاء بانهم تحت اشراف الجمعية

وتعطي الحكومة للجمعية الرئيسية الان اعانة سنوية قدرها ٧،٠٠٠ جنيه فيجب ان تزاد هذه الاعانة الى ١٥،٠٠٠ جنيه ابتداء من هذا العام، يتصرف فيها (المجلس الوطني) كما يشاء ...

سيارات غزة

الوطنية

سفريات يومية

بين غزة ويافا

وبالعكس

سيارات فخمة

سائقون ماهرون

عاضدوا المشاريع الوطنية

تلفون وكالة الدفاع في حيفا ١٢٥٨

احسن قطعة

هل المرء غير مسئول بعد السبعين

وهل تبرعاته ترد، ووصيته تلغى

تعطي احدى المجلات الانكليزية جنيها واحدة كجائزة لاحسن قطعة تنشرها لقرائها، ومن بين القطع التي نالت هذا الجنيه في الاسبوع الماضي، القطعة التالية:

يحتاج الامر الى سن قانون جديد يجعل تسلم الهدايا والتبرعات من السيدة عملا غير قانوني اذا كانت هذه السيدة قد تجاوزت سن السبعين من عمرها؟!

وكذلك ينص هذا القانون الغاء اية وصية تعملها مثل هذه السيدة العجوز، اذا كتبتها بعد تجاوز هذا الحد من السنين

ذلك لان رجال الطب قد اثبتوا ان السيدة تبدأ شيخوختها في سن الستين فاذا تجاوزت هذا العمر وبلغت ختام العقد السابع اصبحت لا تمتلك من ارادتها اي شيء، وهذه الارادة تخضعها لارادته اي رجل قوي!

وليس ثمة قوة على الارض تمنع المشعوذين الدجالين من النصب على المرأة اذا كبرت في السن، بقصد الظفر منها بشيء من التبرعات او الهدايا... او بقصد حملها على ان تكتب في وصيتها شيئا لهم، وهي لو كانت في اتم وعيها ولها قوة ارادتها الاولى قبل ان تزول لما وقعت قط في مثل هذه الشراك

لذلك لا بد من سن هذا القانون

« الدفاع » نظن ان لهذا الكاتب جدة لوالده او لوالدته ... لا تحبه!

من لا ارض له

لا وطن له

***

سينما عدن

برنامج السبت في ١٥ حزيران وبقية الاسبوع

النجاح العظيم المنقطع النظير في الفلم الكبير «بيتر»

يعرض لاسبوع ثان نزولا على طلب الاهالي. «بيتر» هو فلم فتان مضحك، مناظره فتانة، حوادثه رائعة، مثيرة للعواطف. يضحك حتى تدمع عيناك، رقص فتان، جمال باهر، غناء ملائكي ساحر

لا تدعوا الفرصة تفوتكم فانها مرة في العمر

الحفلات النهارية فلمان كبيران بتذكرة واحدة

١ الفلم العربي الناطق وفخر الافلام العربية الممتازة « اولاد الذوات »

ونسخة ناطقة جديدة زيدت عليها قطعة كاملة مما لم يسبق لاهالي القدس رؤيتها

٢ الفلم الثوري الرائع تسريح الطلقات الساعة ٣ بعد الظهر ٧،١٥ و ٩،١٥ مساء

احسن صابون في العالم

صابون

ماركه مسجلة

ممدوح بن عبد اللطيف النابلسي

حسن نابلسي

أثبت التحاليل الكيماوي ان هذا الصابون الفاخر من زيت الزيتون النقي، لا يحوي مواداً غريبة أو مضرة، يطري البشرة ويفيدها، لا تأثير له على الملابس، تجربة واحدة تثبت ما لهذا الصابون من الشهرة والجودة والنقاوة.

« حاذروا التقليد، الختم على كل قطعة »

يباع في جميع محلات البقالة في فلسطين وسوريا ومصر ويطلب من المعمل بنابلس تلفون رقم ٧٣ صندوق البريد رقم ٥٣

المطعم الوطني بصفد

شارع الملك فيصل

لصاحبه عبد الله محمد يعقوب

نظافة، طعام لذيذ، مناظر خلابه

حلويات عربية — معاملة حسنه

حفلة التأبين الكبرى

للشاعر القومي للكاظمي

تقام في الساعة السابعة مساء اليوم في مدرسة دار العلوم الاسلامية في محلة المنشية بيافا الحفلة التأبينية الكبرى لفقيد الشعر والعرب المرحوم الاستاذ عبد المحسن الكاظمي يشترك فيها جمهرة الادباء والكتاب والشعراء في البلاد العربية عامة وقد وزعت رقاع الدعوة على الشخصيات البارزة في مختلف الاقطار العربية حتى توائم الحفلة ما لذكرى الكاظمي من مكانة في النفوس وسيكون من خطباء الحفلة الاستاذ الكبير اسعد داغر والكاتب المعروف ابراهيم عبد القادر المازني اللذين سيحضران خصيصا من مصر والشاعر المطبوع الاستاذ الرصافي واديب العربية الاستاذ اسعاف النشاشيبي وشاعر فلسطين الاستاذ ابراهيم عبد الفتاح طوقان والاستاذ الكبير عجاج نويهض والاستاذ عزت دروزة والاستاذ عبد الكريم الكرمي « ابو سلمى » والاستاذ عيسى السفري والاستاذ حمدي الحسيني وغيرهم من الادباء والشعراء

ولا شك ان هذه الحفلة ستكون من اروع الحفلات لما للفقيد من المكانة .

* * *

حيفا

جمعية الهلال الاحمر تشترك

في حفلة تأبين الكاظمي

حيفا في ١٥ الجاري — لمراسل الدفاع الخاص — عقدت جمعية الهلال الاحمر بحيفا اجتماعا مساء امس قررت فيه الاشتراك في حفلة تأبين الكاظمي التي ستقام في يافا مساء يوم الاحد في ١٦ الجاري . وسينوب عنها حضرة رئيس وسكرتير الجمعية

المستر ملكولم صديق اليهود الحميم

وشخصية بارزة في جانب الوطن القومي

جاء من لندن ان تعيين المستر ملكولم مكدونالد في منصب وزارة المستعمرات تم لحفظ التوازن بين الاحزاب في الوزارة . وهو تعيين يهم اليهود ويوجب سرورهم لان المستر ملكولم من انصار الصهيونية الحميمين وصديق اللورد ياسفيلد اذ كان الوسيط بين ممثلي الحكومة والصهيونية لازالة سوء التفاهم وهو الذي مكن اليهود من الاتصال بالمستر رمزاي مكدونالد اثناء تلك الازمة وعليه يمكن لليهود ان يكونوا واثقين ان لهم في وزارة المستعمرات شخصية بارزة تقف في جانب الوطن القومي اليهودي

***

تكريم

الدكتور طه حسين

بمناسبة زيارة حضرة الدكتور طه حسين لفلسطين قرر النادي الرياضي الاسلامي بيافا اقامة حفلة تكريمية لحضرته في قاعة النادي يعين موعدها فيما بعد وقد ارسلت الدعوة مساء امس

***

اطباؤنا

في المؤتمر الطبي

غادرنا الى دمشق لحضور مؤتمر الاطباء الذي سيعقد غدا كل من الدكتور فؤاد الدجاني الجراح الشهير بيافا والطبيب الحاذق نصوحي النابلسي وسيمكثان هناك مدة اسبوع

رابح السيارة

في سحب النادي

العربي

قال مراسلنا المقدسي : جرى السحب على السيارة « الشيفروليه » التي بيعت اوراقها بمعرفة النادي الرياضي العربي بالقدس فكانت السيارة نصيب السيد نقولا فارس النمرة ذات الرقم ٦٢٤٨٤ وكان يشرف على عملية السحب الاستاذ المحامي حسن صدقي بك الدجاني وهيئة ادارة النادي وحضر العملية عدد كبير من حاملي التذاكر

محامي الحكومة

اتصل بنا ان عدة اشخاص من موظفي الحكومة من الذين درسوا الحقوق قدموا في الايام الاخيرة امتحانا للحصول على وظيفة « محامي الحكومة » لان دائرة النيابة بحاجة الى عدة اشخاص لاشغال مثل هذه الوظيفة في بلدان شتى .

٣٠٠ الف نسخة

للدعاية اليهودية

جاء في دوار هايوم ان جمعية كيرن هايسود أذاعت في السنتين الاخيرتين ما ينوف عن ٣٠٠ الف نسخة للدعاية كتبت بلغات مختلفة ووزعت في ٦٠ مملكة

وتعد الجمعية الان مواد جديدة للدعاية في المستقبل منها اصدار مجلات باسم القدس وتل ابيب لتذكر فيها اعمال الجمعية

تعادل الترسانة

والهابوعيل

تبارى بعد ظهر امس فرق الترسانة المصري مع منتخب الهابوعل وقد اسفرت النتيجة عن تعادل الفريقين

« الدفاع » نذكر بكل اسف ان الفرقة المصرية اعتذرت عن مباراة الفرق العربية بحجة انها مقيدة بشروط مع الفرق اليهودية

في ادارة

هذه الجريدة

زارنا في ادارة هذه الجريدة الاستاذ رشيد افندي الحاج ابراهيم مدير البنك العربي بحيفا يرافقه السادة على افندي الدباغ حمدي افندي الحسيني احمد افندي الكيالي وقد انسنا بلقائهم وبعد ان مكثوا مدة ودعوا بمثل ما قوبلوا به من الاحترام

الاستاذ

جميل بك الخالدي

ورد على الاستاذ جميل بك الخالدي مفتش معارف الجنوب كتاب من مدير المعارف يشكره على الجهود الموفقة التي بذلها في ترتيب الملعب واخراج حفلة الالعاب الرياضيه التي اقيمت في ٦ الشهر الحالي

اجتماع لجنة

الالعاب الرياضية

اجتمعت لجنة الالعاب العمومية الرياضة بدار النادي الرياضي الاسلامي اليافي الساعة الحادية عشر من بعد ظهر ٧ الجاري وبعد البحث تقرر ما يلي :

١ ـ اقامة الحفلة العامة يوم ١٤ ـ ٧ ـ ٣٥ الساعة الثالثة والنصف على ارض البصة في يافا

٢ ـ ان يكون اللباس الرياضي لكل الفرق المشتركة الابيض ، القميص ابيض بدون اكمام وبنطلون ابيض وحذاء ابيض « على ان تقدم اللجنة شارة تميز بين الفرق يتمنطق بها كل لاعب »

٣ ـ كل ناد ان يحضر معه علم ناديه الخاص يحمله اثناء الاستعراض وعلما آخر لتعليقه حول الساحة مع اعلام الاندية العربية

٤ ـ تلفت اللجنة نظر الاندية على تمرين الاعضاء على المشيء النظامي للاستعراض

٥ ـ تقرر تأليف عدة لجان تكون مسئولة عن تسيير الحفلة على ان يترأسها عضو من اعضائها ليكون مسئولا مباشرة عن اعمالها

٦ ـ تقرر ان تؤلف اللجان التالية ـ « صاحب الاسم الاول هو المسؤول عن اللجنة »

١ ـ اللجنة المالية السادة ممدوح النابلسي ـ دكتور داود حسيني ـ ادمون روك .. ابراهيم درويش « ويضاف الى اعمال هذه اللجنة تخصيص الجوائز . تجتمع في الساعة السابعة من مساء الاثنين ١٧ـ٦ـ٣٥

٢ .. لجنة ترتيب البرنامج للتذاكر السيد حسين حسني وله الخيار فيمن يختارهم للعضوية

ح ـ لجنة الدعاية السادة مصطفى الطاهر . رشاد الدباغ ومحمود جودت حبيب . تجتمع الساعة السابعة الاحد ١٧ ـ ٦ ـ ٣٥

ر ـ لجنة ترتيب الملعب ابراهيم مراد . محمد شيحا . جواد شحيبر خالد الدزدار شفيق الانصاري مصطفى عواد الهباب تجتمع يوم الثلاثاء الساعة السابعة مساء ١٨ ـ ٦ ـ ٣٥

هـ ـ لجنة تنظيم اللاعبين واغراض الملعب السادة دكتور حقي مازين وحسن حسني

* * *

وصول الاستاذين المازني وداغر

لحضور حفلة الكاظمي

وصل صباح هذا اليوم من القاهرة الى محطة اللد الاستاذان الكبيران اسعد افندي داغر وابراهيم عبد القادر المازني واستقبلهما على المحطة وفد مؤلف من الاستاذ عجاج افندي نويهض والاستاذ حمدي افندي الحسيني وعلي افندي الدباغ رئيس جمعية الشبان المسلمين واحمد افندي الكيالي بالنيابة عن لجنة الاحتفال ومندوبان عن « الدفاع » مرحبين بهما وبعد وصولهما استقلوا السيارات الى فندق (كليف)

وقد اتخذت التدابير اللازمة ليلة امس لنصب آلة مكبرة للصوت في المحل المناسب من المكان وقد اكملت الترتيبات لتكون الحفلة مناسبة لمقام المرحوم الكاظمي

ومن الذين سيلبون الدعوة سماحة الحاج امين افندي الحسيني وعطوفة احمد حلمي باشا وامين بك التميمي وكذلك كثيرون من مدن فلسطين

وسيقيم الاستاذان داغر والمازني في فلسطين عدة ايام اجابة لدعوة اصدقائهما الكثيرين

* * *

الامراض السارية

ازداد في الاونة الاخيرة عدد المصابين بالتيفوئيد رغم الاحتياطات التي تتخذها دائرة الصحية لمكافحته

وعلمنا ان عدد الاصابات بالتيفوئيد في يافا لوحدها في الشهر المنصرم ١٦ اصابة ـ هذا عدا عن اصابات تل ابيب التي بلغت ٩ وعدا عن اصابات القرى وعددها ١٠ اصابات كما انه وقعت اصابة واحدة في كل من يافا وتل ابيب والقضاء بالبرار تفوئيد

ولم يسبق ان ازداد انتشار هذا المرض الى هذا المستوى المخيف ونظن ان المساعد على ذلك هو الفواكه غير الناضجة التي تباع في مثل هذه المواسم في الاسواق والمياه غير الصحية

اننا نرى من الحق ان نطالب من دائرة الصحة ان تزيد عدد رجالها الذين يراقبون اوعية الماء في دور السكن ومياه الشرب ذاتها

هذه كلمة سريعة على ذكر الامراض السارية نعود اليها مفصلا في فرصة اخرى راجين من حضرة مدير دائرة الصحة بيافا الاهتمام بما ذكرناه عن مياه الشرب والاستعمال المنزلي لانها في الدرجة الاولى من الاهمية للحيلولة دون تسرب هذه الامراض لا سيما التيفوئيد

الوفيات

ننشر فيما يلي كشفا احصائيا عن عدد الوفيات خلال شهر ايار المنصرم في يافا وقضاها :

١٣٢ يافا

٦٦ تل ابيب

٦٨ القضاء

شركة السكب الفلسطينية

أنجح المشاريع

الوطنية

رخص السيارات

راجت شائعات عن كيفية منح رخص السيارات عن الفصل الذي ينتهي في آخر الشهر الجاري مآلها بان الحكومة قررت بعد ان نفذت قانون الضريبة الجمركية الجديدة على السيارات الواردة الجديدة منها والمستعملة على السواء ان تتقاضى رسما سنويا بدفع مرة واحدة في ابتداء كل سنة قدره جنيهان للسيارات الخصوصية . اما السيارات العمومية فلن يمنحوا رخصا لاكثر من ٣ اشهر قابلة للتجديد . ذلك لكي يتسنى للبوليس فحص العربات واختبارها اذا كانت صالحة للعمل ام لا .

وحيث ان نصف السنة قد انقضى من العام الحالي ، فسوف تمنح الرخص للسيارات الخصوصية للنصف الاخر من السنة دفعة واحدة لقاء الرسم العادي جنيه فلسطيني واحد .

الهدم في الجمرك

انتهى العمال نهار امس من عملية هدم العمارة القائمة لجانب مكتب رئيس الميناء والتي كان يشغلها حتى الان مأمور الباب في الطابق السفلي . ومراقب النباتات ومراقب الاسماك في الطابق العلوي . والغاية من هدم هذه العمارة توسيع شارع مدخل منطقة الجمرك تمهيدا لمد خط سكة الحديد الذي سيباشر به قريبا .

حفلة زفاف

يحتفل غدا (الاثنين) في منزل حسني افندي بيدس الكائن بحي المنشية بزفاف الشاب السيد حسن علي العمري على كريمة المرحوم امين عياد

موظفو السكة الحديد

والمولد النبوي

اقام موظفو سكة الحديد في اللد حفلة رائعة بمناسبة عيد المولد النبوي الشريف تجلت فيها روح الاخاء والاتحاد بين جميع العمال افتتحت بتلاوة عشر من القرآن الكريم ثم عقب ذلك الخطباء

وقبل ختام الحفلة دعي الحضور الى شرب المرطبات وتناول انواع الحلويات التي اعدها المشرفون على ترتيب ونظام الحفلة الشائقة السادة ناظر محطة اللد ابو طلعت وسعدة سقا الله وعبد اللطيف حسبو وتوفيق الايراني ومصطفى ناصر وخليل حوراني مما جعل الجميع يلهجون بالثناء عليهم

الاستاذ الطاهر

يغادرنا صباح هذا اليوم من محطة يافا الى القاهرة الاستاذ محمد علي الطاهر بعد ان مكث في فلسطين مدة طويلة وسيكون في توديعه اصدقاؤه الكثيرون رافقته السلامة

المواليد في شهر

فيما يلي بيانا بعدد المواليد خلال شهر ايار المنصرم

١٤٤ في يافا

٣٣٤ في تل ابيب

٢٥٨ في القضاء

مدير

يكرم تلاميذه

اقام الاستاذ عارف افندي البديري مدير المدرسة الرشيدية الاميرية بالقدس حفلة في رأم الله للفرقة الرياضية التابعة للمدرسة لمناسبة احرازها كأس ودرع الرياضة في حفلة الالعاب التي اجريت في يافا مؤخرا ودعا اليها عدا التلامذة الذين اشتركوا بالحفلة عددا كبيرا من الاساتذة

اقصد

محل

نجيب القطان

يافا سوق الدير يافا

واطلب زيت الزيتون للمونه

والسمن الحلبي الحديدي

الممتاز

ماركة

كامل هيكل

وظائف عليا شاغرة

في التسوية

وزعت دائرة السكرتارية العامة لحكومة فلسطين منشورا على فروع الدوائر في الجهات تعلن فيه عن وجود ٣ وظائف عليا شاغرة في دائرة تسوية الاراضي لمن يرغب تقديم الامتحان اليها .

وكان نتيجة ذلك ان تقدم الى هذا الامتحان الذي عين له اليوم السابق لعيد المولد النبوي الشريف ١٥ موظفا من عدة دوائر مختلفة ستنتخب من بينهم الحكومة ثلاثة .

اما الغاية من هذا التعيين [illegible] اولا لاشغال وظائف السادة اسعد سالم ، شكري ابراهيم صالح والآخر اليهودي الذين رقوا ثلاثتهم الى وظيفة قاضي للتسوية الاختيارية و[illegible] لانجاز اعمال التسوية في عدة مناطق لم تصلها التسوية بعد

حفلة

جمعية الاصلاح

لبى دعوة جمعية الاصلاح الاسلامية في ابي كبير جمهور من الوجوه والشبان والعمال للاحتفال بالمولد النبوي الشريف اعلن ابتداء الحفلة الاستاذ رفيق شاهين الدين سكرتير الجمعية بتلاوة عشر من القرآن الكريم فتلاه السيد ابراهيم اليازوري بصوته الرخيم ثم انشدت الفرق الكشفية نشيدا وطنيا وعقبه الاستاذ سليم افندي حمدان بقصيدة مدحا في النبي الكريم وتعداد المناقبه الحميدة قوبلت بالتصفيق

ثم وقف الاستاذ الكبير عجاج نويهض فالقى خطبة جامعة كلها ايات [illegible] اتى فيها على ادوار الرسالة الاسلامية والمحنة السوداء التي اصابت البلاد والواجب الذي ينتظر الشباب والا[illegible] ثم وقف سكرتير الجمعية وطلب [illegible] الاستاذ المحامي احمد افندي الشقيري ان يقول كلمة فلبى الطلب وارتجل كلمة جامعة مؤثرة كانت مسك الختام

وقد انتقل الحضور بعدئذ الى المدرسة الجديدة التي اسستها الجمعية فتفرجوا عليها واعجبوا بها وب[illegible] علي همتها وخدمتها للسكنة في [illegible] بهذا المشروع الحيوي . وانفض الجمع بعد ما اديرت اكواب المرطبات واطلقت السواريخ النارية الجميلة

عقد قران

قال مراسلنا في القدس

احتفل يوم الخميس الماضي بعقد قران الاستاذ ابراهيم سعيد الم[illegible] مأمور اوقاف الخليل على كريمة [illegible] الشيخ توليد افندي الحسيني

الحفلات النهارية في سينما عدن بالقدس

اكبر برنامج ممتاز للحفلات النهارية

ابتداء من يوم الاحد ١٦ حزيران وبقية ايام الاسبوع الساعة ٣ بعد الظهر فلمان ممتازان كبيران بتذكرة واحدة

١ — الفلم العربي الرائع وفخر الافلام العربية الكبرى على الاطلاق

اولاد الذوات

وهي نسخة ناطقة جديدة كاملة وقد احضرنا هذا الفلم الثوري الحربي الكبير سريع الطلقات

هجوم قتل وضرب . اطلاق رصاص من كل فج مناظر خلابة . القتال من على ظهور الخيول دماء تهرق هجوم عنيف رصاص داو . هو اعظم برنامج [illegible]

مدينة القدس في الحفلات النهارية احصلوا على تذاكركم من الان محلات خاصة للسيدات

تلفونات الدفاع وبرقياتها الخاصة

حفلة وداعية للاستاذ الطاهر

اقام الاستاذ سعيد افندي الشوا بعد ظهر امس حفلة شاي في داره بمناسبة اعتزام الاستاذ محمد علي الطاهر السفر الى مصر بعد ان اقام مدة في فلسطين كان موضع تكريم اخوانه واصدقائه حضرها السادة مع حفظ الالقاب : يعقوب الغصين ، الاستاذ اليعقوبي . راغب الامام ، كامل الدجاني ، جودت بيبي ، طه دولة ، الشيخ عبد البديع الشرقاوي ، صابر شنار ، سعيد الدجاني سعيد الخليل ، محمد علي الغصين . صليبا عريضة ، حافظ الدجاني ، مصطفى الدباغ ، اكرم الخالدي ، نمر المصري ، جميل قدومي ، احمد صنوبر ، مصطفى الطاهر ، الشيخ راضي الطاهر ، محمد سعيد الجمل ، سمير الجاعوني . وبعد ان تناول المدعوون الشاي وقف كل من السادة : اكرم الخالدي ، نمر المصري ، راغب الامام فاشادوا بذكر المحتفى به

ثم انفرط عقد المجتمعين شاكرين للداعي دعوته ، وكان الاستاذ اليعقوبي ينثر على المجتمعين من طرائفه وحادثه العذبة طيلة الوقت

مراقب حسابات مالية حكومة فلسطين

زار دائرة البلدية قبل ظهر امس المستر بايدن مراقب حسابات مالية حكومة فلسطين يرافقه مساعده فرح بك فاجتمعا الى عمر افندي شهاب الدين مراقب حسابات البلديات وتداولوا في الامور الحسابية وقد سر المستر بايدن كثيرا في هذه الزيارة

اعلان

الى عموم دائني المفلس علي كاتبه التاجر بيافا

ليكن معلوما لدي الدائنين ان المفلس علي كاتبه لم يعقد كونكورداتو مع دائنيه فتقرر اجراء تصفية طابقة لذلك ادعو عموم الدائنين لحضور الجلسة التي ستنعقد نهار الاربعاء الواقع في ١٩ — ٦ — ٩٣٥ الساعة ٤ بعد الظهر لتعيين هيئة تتولى اجراء تصفية الطابق ولذلك صار بيان الكيفية

السنديك

ابراهيم نجم

اعلان مدعى عليه

نمرة القضية : ٢٨٧ـ ٩٣٥ صلح عكا

الى سليم بن يعقوب الحداد من قرية البصة التابعة لعكا المجهول محل الاقامة

المدعي . حمزه ابراهيم فضا من عكا

يطالبك : بمبلغ ٢ جنيه و ٨٦٠مل

يقتضي حضورك لمحكمة صلح عكا يوم الاثنين الواقع ٢٢ تموز سنة ٩٣٥ الساعة ٨ صباحا . وان تخلفت عن الحضور تحاكم غيابيا

١٥ ـ ٦ ـ ٩٣٥

حاكم صلح عكا

من لا ارض له لا وطن له

القدس

الاحتفال بالمولد النبوي في القدس

القدس في ١٥ حزيران ـ لمراسل الدفاع الخاص ـ كان الاحتفال بعيد المولد النبوي بالغا منتهى درجات الابهة والكمال ، وما كادت الساعة تقرب من الثامنة حتى امتلأت ساحات الحرم الشريف على رحبها بالوف المسلمين والمسلمات لتأدية صلاة العشاء وسماع سيرة المولد النبوي التي تليت في المسجد الاقصى

مندوبا مصر في المؤتمر الطبي العربي

القدس في ١٥ حزيران ـ لمراسل الدفاع الخاص ـ وصل القدس قادما من مصر سعادة محمد رفعت الرزنامجي باشا العضو الحالف في المحكمة المختلفة يرافقه الدكتور مصطفى سامي وقد غادرا القدس بعد ظهر امس الى دمشق لحضور جلسات المؤتمر الطبي العربي الذي سيعقد فيها ، اعتبارا من يوم الاثنين الواقع في ١٧ حزيران الجاري

اجتماع في كلية روضة المعارف

عقد اجتماع صباح يوم الخميس الماضي في قاعة كلية روضة المعارف حضره جمهور من اهالي القدس والقرى ومشايخ البدو القيت فيه عدة خطب عن حياة النبي العربي الكريم والحث على الاحتفاظ بالاراضي

وقد القى سماحة الحاج امين افندي الحسيني كلمة تناسب المقام . وكانت موسيقى دار الايتام الاسلامية تعزف أثناء الحفلة

غابة يوبيل الملك جورج

علمنا انه قد تقرر انشاء غابة على احدى هضبات الناصرة المرتفعة وسيزرع فيها نحو مليون شجرة من مختلف انواع الاشجار وسيطلق عليها اسم « غابة يوبيل الملك جورج الخامس »

واتصل بنا ان اول شجرة ستغرس فيها يؤتى بها من روضة قصر وندسور الملكي في لندن وهي هدية من جلالة الملك جورج

العلاقات الاقتصادية بين سوريا وفلسطين

يسافر المستر جونسون مدير الخزينة الى بيروت يوم الاثنين القادم (غدا) للقيام بمرونات تمهيدية مع المستشار المالي والاقتصادي لحكومة سوريا بخصوص الاتفاقية الجمركية بين فلسطين وسوريا وبعض مسائل اقتصادية اخرى تهم فلسطين وشرق الاردن .

ويرافق المستر جونسون كل من المستر ستيد مدير الجمارك والمستر كيركبرايد مساعد المعتمد البريطاني في عمان ورجائي افندي الحسيني من كبار موظفي المالية العرب والمستر مخلوف

حفلة تعارف بدير الاقباط الارثوذكس

دعا سيادة رئيس دير الاقباط الارثوذكس فريقا كبيرا من وجهاء واعيان القدس العرب . وبعض الصحفيين لتناول الشاي في دار البطريركية في الساعة الخامسة من مساء هذا اليوم للتعرف على نيافة مطران الكرسي الاورشليمي الجديد وتوابعه . وقد لبى الدعوة جمهور كبير من المدعوين

الحفلة السنوية في الخطابة

لمدرسة الفرندز برام الله

اقيمت امس الحفلة السنوية ، لمدرسة الفرندز برام الله ، حفلة (سوق عكاظ) وقد كانت حفلة رائعة اظهر فيها التلامذة براعة في الخطابة والالقاء وقد كانت اللجنة الاساتذة خليل افندي السكاكيني وعادل افندي جبر والدكتور اسحق موسى الحسيني ليكونوا محكمين في منح العلامات لخطباء وشعراء الحفلة من التلامذة .

وبعد انتهت الحفلة التي ابتدأت من منتصف الساعة الرابعة واستمرت الى منتصف السابعة دعت ادارة المدرسة المدعوين لتناول الشاي في مقصف المدرسة

الحكم في قضية سليمان قويدر

استأنفت محكمة مركزية القدس المؤلفة من اصحاب السعادة المستر بلانكت وعلي بك حسنا والمستر دالبرد النظر في قضية سليم المتولي ومحمد الدزدار المتهم الاول في جرم قتل المرحوم سليمان قويدر والثاني في جرم اخفاء المتهم الاول بعد ارتكابه جرم القتل ، فقررت الحكم على الاول بالسجن لمدة خمسة عشر سنة مع الاشغال الشاقة وعلى الثاني بدفع خمسة وعشرون جنيها لصندوق الحكومة على ان تحفظ فيه لمدة ثلاث سنوات يتعهد المحكوم عليه خلالها ان لا يقوم باعمال مخلة بالامن العام

ثورة الاكراد في تركيا

حادث مؤسف تسببه الحزبيه في لبنان

عودة الجنود الايطاليين - انفجار هائل في مصنع ٤٥ جثه تحت الانقاض

القاهرة في ١٥ حزيران - لمراسل الدفاع الخاص

تركيا

ثورة داميه يقوم بها الاكراد في تركيا

هاجم فريق من الاكراد العصاة في ولاية موشي رضوان بك القائممقام والمفتي وكانا قد ذهبا الى هذه الولاية مع سبعة جنود لنصح الاكراد بالتزام السكينة فذبحوهم والقوا جثثهم امام دار الحكومة وقد سيرت الحكومة التركية قوة كبيرة لمطاردة العصاة ويخشى من استعداد الثورة واستفحال الامر

لبنان

حادث مؤسف بسببه التنافس الحزبي

في طرابلس حزبان متنافسان احدهما يرأسه الشيخ عبدالحميد كرامة والثاني يرأسه الدكتور عبداللطيف البيسار وفي اثناء الاحتفالات بعيد المولد النبوي كانت المواكب تسير ويهتف كل فريق باسم الزعيم الذي يشايعه وقد حدث بينما كان الشيخ عبدالحميد كرامة خارجا من فندق رويال اعترضه المدعو عبدالحميد المقدم وانهال عليه بالضرب بعصاه فوقع الشيخ على الارض واراد احد انصار الشيخ منع المعتدي الا انه طعنه طعنة بخاصرته فاصابه ونهض بعد ذلك الشيخ عبدالحميد كرامة وتناول مسدسه واطلقه على المعتدي فاصابه برصاصتين الاولى في يده والثانية في بطنه وقد سلم الشيخ نفسه الى المخفر وبعد التحقيق اخلي سبيله وقد اغلقت مدينة طرابلس احتجاجا على هذا الحادث

ايطاليا

جنود ايطاليون تصيبهم امراض المناطق الحارة

عادت الى ايطاليا باخرة من شرق افريقيا وعليها ٤٠٠ جندي ايطالي مصابين بامراض المناطق الحارة وقد توفى منهم في الطريق خمسة جنود فالقوا في البحر وقد ابلغ سفير فرنسا في روما الحكومة الايطالية بان فرنسا رفضت جميع مطالب الحبشة الخاصة بشراء اسلحة منها

فرنسا

ايطاليا وفرنسا تعجزان عن دفع ديونهما

كانت الحكومة الايطالية قد اطلعت الولايات المتحدة انها لا تستطيع دفع دينها المستحق في ١٥ يوليو وقد اقتدت بها فرنسا فسلمت اليوم مذكرة الى امير كانبدي فيها عجزها عن سداد الدين الخاص بها

المانيا

انفجار مصنع للذخيرة في المانيا

هتلر يشارك العمال في مصابهم

تبرع الزعيم هتلر بمبلغ ١٠٠ الف مارك لضحايا انفجار مصنع ريزندروف الذخيرة وارسل برقية الى مدير المصنع جاء فيها : علمت بارتياع شديد واسف عظيم نبأ الكارثة واني اقدم لكم وللزملاء اصدق تعازي وخالص عطفي وتبرع حزب النازي كذلك بمئة الف مارك كما تبرع وزير الداخلية بعشرة الاف مارك وقد عزى السنيور موسوليني الزعيم هتلر بهذه النكبة

نكبة الانفجار في معمل الذخائر الالماني

ظهر الآن ان لا محل للخوف من وفاة مئات العمال في مصانع ريزندروف التي تبعد عن مدينة وتنبرج بثلاثة اميال ويلوح ان مئتي عامل اصيبوا وقد كان عددهم وقت الانفجار ثلاثمائة ، على حين هرب كثيرون من السكان في المنطقة بعد الانفجار الاول وبذلك نجوا من الانفجارات الاخرى

٤٥ جثة تحت الانقاض

وقد اعلن في ساعة متأخرة بعد ظهر امس انه خرج الى الان خمس واربعون جثة من تحت انقاض المعمل وينتظر ان يكون مجموع القتلى في هذه الكارثة اثنين وخمسين

الصين

جنود المدفعيه اليابانيه داخل سور الصين

تقوم الجنود اليابانية بحركة واسعه النطاق في داخل الصين وقد عسكر نحو خمسة الاف من جنود المدفعية اليابانيه في داخل السور الكبير والمفهوم ان الصين سترفع احتجاجا الى بريطانيا وسائر الدول الاوروبيه على تعدي اليابان عليها

الصين تجيب مطالب اليابان

وجاء في آخر الانباء ان الصين امتثلت الى اليابان واجابت مطاليبها واهمها عزل حاكم هوباي وتعيين موظفين يميلون الى اليابان

رقم تلفون وكالة الدفاع في القدس ١٤١٣

حيفا

وفد عمال سكة الحديد وفخامة المندوب

حيفا في ١٥ حزيران — لمراسل الدفاع الخاص

تقرر يوم الاثنين « غدا » موعدا لمقابلة فخامة المندوب السامي في القدس وقد اجتمع الوفد مع حضرة مدير السكك لهذا الغرض

يطلبون تنفيذ قانون الايجارات

على اثر تطيير هذه البرقية الى فخامة المندوب السامي فهمت ان قانون الايجارات قد نفذ وهذا نصها

نستحلفكم بالعدالة البريطانية ان تنفذوا قانون ايجارات المخازن الصادر بالجريدة الرسمية والمصدق عليه من بلدية حيفا ، فارحمونا لان الملاكين لم يرحمونا والروح بلغت التراق ... عن المتاجرين . نخله البيروتي ، احمد رمضان . محمد عارف عصفور . محمد طوقان ، لطفي خريم ، واكيم شحادة

الاحتفالات والمهرجانات

بعيد المولد النبوي الشريف

انبلج صبح يوم الخميس عن ميلاد الرسول الكريم محمد بن عبد الله (صلعم)

وكان الاحتفال في حيفا اعظم واروع من باقي المدن الاخرى ، حيث تقاطرت الوفود من القرى والمدن ومن جميع الجهات

وقد انقسمت الاحتفالات في هذا اليوم العظيم الى قسمين ، احتفال جرى قبل الظهر واحتفال جرى بعد الظهر

فالاحتفال الاول اشتركت فيه جمعية الهلال الاحمر ، وجمعية التهذيب والمؤاساة ، وعصبة فتيان الجزيرة ، وفرقة البحارة ، ودراويش الزاوية مع عمائم فعامة الشعب ، وقد سار هذا الموكب في الساعة التاسعة من صباح يوم الخميس ، من شارع المحطة فشارع البوابة الشرقية فدائرة البوليس فساحة الخناطير فشارع الميناء ، فشارع الملوك . وكان علم جمعية الهلال يتقدم اعلام الجمعيات الاخرى حسب الاتفاق . وكان موكب الصباح منظما تنظيما لا مثيل له وقد انتهى وقت الظهر .

اما الاحتفال الثاني فقد اشتركت فيه جمعية الهلال ففرقة البحاره والكشافة الاسلامية ، جمعية الشبان ، جمعية المواساة ، الجمعية الاسلامية ، عصبة فتيان الجزيرة ، جمعية المؤاساة والتهذيب فرقة كشافة التهذيب والمواساة ، فرقة الصاعقة ، ونوادي اخرى كثيرة . وقد سار هذا الموكب من جامع الاستقلال فالبوابة الشرقية فدائرة البوليس فشارع الملوك فساحة فيصل فالمحطة فالسنترال فشارع الناصرة فنادي جمعية الهلال فشارع الناصرة حيث القى الاستاذ احمد الامام سكرتير الجمعية الاسلامية خطابه على الجماهير المحتشدة . وقد كان عدد اشخاص هذا الموكب اكثر من عددهم في موكب الصباح وكان اوله في شارع الملوك وآخره في نهاية شارع المحطة ، اي مسافة نحو كيلو متر ونصف

البلاد تحتفل بذكرى المولد النبوي

مهرجانات واحتفالات تقام في سائر المدن

يافا

احتفال جمعية الشبان بذكرى مولد النبي الكريم

كان احتفال جمعية الشبان المسلمين بعيد المولد النبوي بيافا ابهى درجات الرونق والكمال.

وقد ابتدأت الحفلة في منتصف الساعة التاسعة بحضور جمع غفير من الاهالي وغيرهم ممن قدموا اليها، وكانت الساحة على رحبها غاصة بالحاضرين من سائر الطبقات فافتتحت الحفلة بتلاوة عشر من القرآن الكريم تلاه الشيخ اسماعيل الطوباسي، ثم وقف السيد عزمي الدباغ قائد فرقة الكشافة المتجولة التابعة للجمعية فالقى كلمة الجمعية والفرقة بحماسة ضمنها سيرة النبي العربي الكريم وآياته الخالدة وما افاضه على البشرية عامة من نور وحكمة فكان في اغلب المواقف يقاطع بالتصفيق

ثم وقف فضيلة الشيخ رشاد الحلواني والقى خطابا اسلاميا عن حياة النبي كان له إثره الطيب في نفوس السامعين ثم وقف السيد رشاد افندي بيبي والقى قصيدة من نظم شاعر الشباب الاستاذ ابراهيم عبد الفتاح طوقان نظمها خصيصا لهذه الحفلة استعيدت اكثر ابياتها وقوطعت مرارا بالتصفيق الحاد

ثم جاء دور الاستاذ الكبير عجاج نويهض، الذي ما كاد يقدم للحاضرين حتى دوى المكان بعاصفة من التصفيق. فتحدث الى الجمهور بلغة قوية وصوت جهوري وكانت مقدمة حديثه كيف ستصبح فلسطين بعد خمسين سنه، وكيف ستكون عاقبة الظالمين ثم حدثنا عن «احمد» او تدري من هو احمد؟ هو احد عصبة الاثنى عشر الذين عاهدوا الله عهد صدق وايمان على ان يكونوا جنودا مجاهدون في سبيل الله يعملون لرفع راية الاسلام والعرب، وانقاذ البلاد المقدسة من ايدي الغاصبين. وكان حديثه ممتعا حماسيا ترك الجمهور في حالة نفسية عظيمة لاسيما عندما وفق الله عصبة الاثنى عشر مجاهدا وكتب لهم الانتصار وقتل احمد .. اباه

ثم وقف الاستاذ عيسى السفري والقى كلمة مختصرة تناسب المقام ومن ثم تلا الشيخ ابراهيم السيد، عيسى المصرى، عشراً من القرآن الكريم وانتهت الحفلة بكلمة الختام التى القاها الاستاذ احمد افندي الكيالي عريف الحفلة ومقدم الخطباء

وتخلل الحفلة اناشيد وطنية والعاب نارية وانغام موسيقية من فرقة الكشافة المتجولة. اعاده الله على المسلمين والعرب وهم على احسن حال

حفلة النادي الرياضي الاسلامي

احتفل النادي الرياضي الاسلامي بالمولد النبوي الشريف احتفالا باهراً وذلك في الساعة الثالثة والنصف من مساء يوم الخميس الماضي وقد زين سطح النادي بالانوار الكهربائية المختلفة الالوان والاعلام العربية ونصب في صدر القاعة منصة للخطابة وحضر الحفلة جمهور كبير من الوجهاء والاعيان نذكر منهم السادة: مع حفظ الالقاب: الشيخ راغب ابو السعود، يوسف ضيا الدجاني، خليل جبري، درويش الدباغ، امين عقل، نصوح النابلسي، راغب الامام، رشيد الرباحي، شريف القبج، فريد حمد الله، سعيد الخليل، محمد علي الغصين، حكمت المصري، مصطفى الدباغ، ومن اعضاء البلدية الشيخ عيسى ابو الجبين، درويش ابو العافية سليمان ابو غزالة، وكثير من الشباب واعضاء النادي

ابتداء الحفلة

وقد ابتدأت الحفلة في الساعة الثامنة والنصف حيث تكلم السيد رشاد الدباغ سكرتير النادي فقدم الاستاذ المحامي احمد الشقيري خطيب الحفلة الذي لبى دعوة النادي وجاء خصيصا من عكا وشكر الحاضرين.

خطيب الحفلة

ثم قام الاستاذ احمد الشقيري وارتجل كلمة جامعة دلت على مقدرته الخطابية وسعة اطلاعه وقد اتخذ من سيرة النبي الكريم ومن ذكرى المولد سبيلا لتصوير الحالة الحاضرة باسلوب بارع اعجب له الحاضرون وصفق له الكثيرون وقبل ان ينتهي من خطابه شكر النادي لدعوته وتمنى له مستقبلا باهراً. وقد صفق له الحاضرون كثيراً. ثم اطلقت الصواريخ في الفضاء ووزعت المرطبات على الحاضرين وبعد ذلك اقيمت حفلة شاي حضرها اغلب الحاضرين. وقد قضى الاستاذ الشقيري ليلة في يافا فكان موضع حفاوة اصدقائه وفي الصباح غادرنا الى عكا

حفلة جمعية تجارة يافا

شاهد الحفلة التي اقامها رؤساء تجارة يافا ابتهاجاً بالمولد النبوي ليلة الخميس الماضي في سرادقات جمعية تجارة يافا التعاونية التي اقامتها على ضهرة الارض المطلة على شاطيء البحر امام المستشفى البلدي جمهور كبير الساعة الثامنة حيث توافد المدعوون يتقدمهم فضيلة القاضي الشرعي والشيخ راغب افندي ابو السعود الدجاني والاستاذ راغب الامام والوجيه يوسف افندي عاشور ويوسف ضيا افندي الدجاني ومحمد افندي العفيفي، ثم مندوبو بعض الهيئات والجمعيات يتقدمهم الياس افندي برتقش وقرأ المقرىء الشيخ السطل عشرا من القرآن الكريم ثم افتتح الحفلة سكرتير الجمعية الاستاذ خليل بك جبري بخطاب جامع بالنيابة عن عموم تجارة يافا ورؤسائها نقتطف منه الفقرات الاتية:

ومتى علمتم ان المسلمين في مشارق الارض ومغاربها استم انتم بل هناك الهند، هناك السند، هناك فارس، تركستان، الجزائر هناك العراق الحجاز اليمن سوريا ويبلغون ٤٨٠ مليونا كل اولئك يحتفلون الليلة بذكرى مولده صلى الله عليه وسلم ان هذا العيد عيد مؤلف النفوس مهذب الاخلاق مواسى المعدم، حافظ الارواح والاعراض.

اضاءت بعثه شمس المعارف على الاسلام واهتدت الجاهلية الى سبيل الرشاد وسلكت طريق الحضارة ونالت من الغايات اقصاها وقربت الصاحب بين طوائف الروم والرومانيين في مغالبه على الملك ومناتله الدين اشرق عليهم النور المحمدي آتياً من صلب عبد الله بن عبد المطلب اشرف قبائل العرب ثم تخلص منت الشرف الابوصيري

ان من معجزاتك العجز عن وصفك

وكانت السواريخ تطلق في السماء بكثرة بالغة ثم تكلم الشيخ راغب افندي ثم اعلن الاستاذ جبري افتتاح دور تلاوة القصة الشريفة التي استمرت حتى الساعة ١٠ ليلا وفي النهاية طاف رؤساء التجارة يحملون انواع الحلوى ويبالغون في اكرام مدعويهم

وهكذا انتهت الحفلة التى ظهر فيها مبلغ اتحاد التجارة ورؤساء التجارة وسكرتير الجمعية. ولا يفوتنا ان ننوه بما قام به ضابط بوليس نقطة العجمي السيد الدرويش وطائفة من رجال البوليس كانوا يحافظون على النظام التام في منطقة العجمي اعاد الله هذا العيد على المسلمين وهم احسن ما يكونون حالا

نابلس

اغلقت المدينة اليوم احتفاء بعيد المولد النبوي وعند الظهر هرعت الجموع الى المسجد الكبير لسماع قصة المولد النبوي الشريف وقد تلا فضيلة مفتي نابلس الشيخ محمد افندي تفاحه الحسيني قصه المولد النبوي الشريف ثم وقف الاستاذ وجيه افندي البشناوي والقى خطبة عن الهجرة النبوية وبيوع الاراضي والسماسرة والهجرة الصهيونية ثم اخذ يدعو الى توحيد جبهة الدفاع في البلاد وطلب تجديد الاحتفال والاهتمام بمولد السيد الرسول عليه السلام وقد قوبل خطابه بالارتياح ثم تلاه السيد طاهر تفاحه الحسيني والقى قصيدة عن حياة السيد الرسول

حيفا

الاحتفال بالمولد النبوي الشريف

لبست حيفا ابهى زينتها واقيمت اقواس النصر في اسواقها وشوارعها ورفعت الاعلام العربية على الجمعيات والاندية والدور والمحلات التجارية بين الانوار الكهربائية في تنسيق ونظام بديعين، ولم تشهد حيفا في السنين الماضية حفلات تضافرت فيها جهود المسلمين على اختلاف طبقاتهم وحرفهم تضافرهم في حفلات المولد النبوي الشريف

وقد قدمت وفود من مختلف البلدان الفلسطينية لاحياء ذكرى المولد في حيفا فغصت بهم المدينة وازدحمت الشوارع بالمارة ازدحاما لم يشهد من قبل، ولم ينقطع سير المواكب طيلة النهار والى ساعة متأخرة من الليل وهم يهتفون «الله اكبر الله اكبر لا اله الا الله، الله اكبر ولله الحمد»

واحتفلت جمعية الشبان المسلمين في ناديها الذي زين احسن زينة بالانوار الكهربائية واقواس النصر والورود واغصان الاشجار على ابوابها ونوافذها وقد بدأت الحفلة بتلاوة قصة المولد والقاء الخطب المناسبة عن حياة الرسول الاعظم من صباح يوم الخميس الى الساعة الثانية بعد الظهر وبعد صلاة المغرب الى الساعة العاشرة مساء. وقد انزل علم الجمعية في الساعة التاسعة صباحا وسار الموكب من النادي مارا بالبوابة الشرقية، فدائرة البوليس، فساحة الجرينة الى البوابة الغربية متجها من شارع الدير الجديد الى شارع الميناء فساحة الملك فيصل ماراً بمحطة سكه الحديد، نافذا الى شارع الناصرة عائداً الى نادي الجمعية.

وحوالى الساعة الثانية والدقيقة ثلاثين بعد الظهر سار علم الجمعية من النادي الى الجامع الكبير وبعد صلاه العصر سار من الجرينة وسار حول الساعة السادسة مساء الى نادي الجمعية.

كما احتفلت جمعية الهلال العربية في ناديها بشارع الناصرة حفلة رائعة ابتدأت بتلاوة القصة النبوية وسار الموكب من نادي الجمعية في جميع انحاء المدينة.

كما اخترق موكب التجارة الجموع المحتشدة والاهازيج كانت بالغة عنان السماء وقد كان التجارة متحمسين اشد الحماسة فكانت حفلتهم من اروع الحفلات التى شهدتها حيفا.

صفد

الاحتفال بالمولد النبوى الشريف

استمرت مهرجانات المساء الى ما بعد نصف الليل، وكان السرور مخيما والسواريخ المتكاثفة تشق عنان السماء. وفى الصباح كانت فرقة النادي الرياضي الاسلامي تسير الى ضواحي المدينة لاستقبال فرق الكشافة في القرى نذكر منها فرقة كشافة فرعم وقائدها السيد عبد الله الفاعور، كشافة الجاعونة وقائدها السيد محمد سعيد العم علي، فرقة الرأس الاحمر وقائدها السيد احمد سعيد الخطيب، فرقة عين الزيتون وقائدها السيد كايد قاسم

وفى الساعة السابعة اجتمع اكثر من مئتى كشاف واربعة الاف بين راجل وخيال ودخل المدينة فكان لمناظر فرق النادي اجل وقع فى النفوس ولدى وصول الموكب الى ساحة ابي قميص كان فى استقباله الوف من الصفديين والقرى الاخرى ثم قدمت الفرقة السعودية فاستقبلت الجمهور وانضمت الى فرق النادي ثم تجول الموكب العظيم فى المدينة بالاناشيد والاهازيج العربية الوطنية والقصائد الشعبية

ومن ثم ذهب الى دار النادي الرياضى الاسلامي ولجنة الشباب الفرعية وبعد تناول المرطبات تكلم كل من السادة: نصوح منور، عزيز، رؤوف حجازي، عبد الهادي الحج سعيد. وتناول الخطباء حياة الرسول الاعظم واخلاقه الانسانية العالية. اما حلقات الدبكه، اما الاجتماعات الكثيرة فحدث عنها ولا حرج. وعند الظهر تليت قصة المولد النبوي الشريف وتكلم كل من السادة: الشيخ صلاح خليفة يوسف عبد الرحيم، محمد سعيد مراد عن حياة الرسول

وقد زارت فرق الكشافة مقر الفرقة السعودية وبعد العصر طفقت وفود القرى النائية فى الرجوع مودعه من قبل الجمهور الصفدي والكشافة

اجتماع قواد الفرق

وقد انتهز النادي الرياضي الاسلامي فرصة وجود قواد فرق الكشافة فى المدينة والقضاء وقرروا نشر بيان حول ضرورة عقد مؤتمر كشفي والعمل على تفاهم الكشافة.

الناصرة

للاشتراك في حفلات المولد النبوى

ذهب عدد كبير من اهالي الناصرة لحيفا من نساء ورجال للاشتراك بالمهرجانات المنقطعة النظير لمناسبة المولد النبوي الشريف اعاد الله امثال هذا العيد على الامة العربية وهي فى احسن حال رافلة باثواب الحرية والاستقلال

الخليل

لبست المدينة حلة قشيبة، احتفالا بمولد النبوي الشريف وقد تجولت فرقة كشافة المدارس الاهلية في المدينة واجتمعت في دار محكمة الخليل الشرعيه، ومن ثم ذهب الجميع لسماع قصة المولد النبوي الشريف في الحرم الابراهيمي حيث تكلم عدد من الخطباء، اعاده الله على هذه الامة وهي ترفل بثوب من العز والحرية

جنين

الاحتفال بالمولد النبوي الشريف

جرى اليوم الاحتفال بمولد محمد العربي فزينت الجوامع والبلدية وكانت «السواريخ» تلمع فى الفضاء وفي الصباح ذهب الناس الى بيت المفتي كالعادة فالجامع وبعد اداء الفريضة خطب الناس فضيلة الشيخ ناصر الخالدي ومحمد افندي الخير ووكيل اوقاف نابلس وعبد الغني افندي سنان وقد كانت خطاباتهم ترمي الى ان فلسطين عربية اسلامية ويجب ان تبقى كذلك ان شاء الله وبعدها خرج الناس من الجامع بالتهليل والتكبير اعاده الله على جميع المسلمين وهم على احسن حال امين

شريعة الاستقلال

القصيدة التي جادت بها قريحة الاستاذ ابراهيم طوقان شاعر فلسطين بمناسبة ذكر المولد النبوي الشريف وقد القاها السيد رشاد افندي بيبي في حفلة جمعية الشبان المسلمين

يوم بداجية الظلام ضياء … وبهاؤه للخافقين بهاء
عجبا يهب من الهجير نسيمه … رهوا وتبسط ظلها صحراء!
ويرف من شظف المعيشة لينها … ويسيل من رهج السراب الماء
واذا الرشاد من الضلالة والعمى … ومن الشقاق تآلف واخاء
واذا من الفوضى نظام معجز … وقيادة وسيادة ودهاء
واذا الخيام قصور املاك الورى
واذا القفار دمشق والزوراء
وعلى ربوع الصين كبر فيلق … وبارض قسطنطين رف لواء
تلك الخوارق ان طلبت ادلة … ثبت البراق بهن والاسراء
نزل الكتاب على النبي محمد … ما يصنع الخطباء والشعراء!!
لولم يكن وحي السماء ونوره … لحسبته عارضة له وذكاء
سحر القلوب فراح يقذفها على … نار الجهاد اولئك البسلاء
هيهات ما نكصوا على اعقابهم … حتى انجلت عنهم وهم شهداء
حرية آي الكتاب وسؤدد … وعزة وكرامة واباء
ناديت قومي لا اخصص مسلما … أبناء يعرب في الخطوب سواء
ان الكتاب شريعة استقلالكم … فتدبروه وانتم الخلفاء ....

ابراهيم عبد الفتاح طوقان

مطلوب صيدلي قانونى

الصيدلية الجديدة بطولكرم بحاجة الى صيدلى قانونى عربي براتب جيد. المخابرة مع السيد زكي السفاريني بطولكرم

* * *

صفد

دار الثقافة العربيه

اقامت مدرسة الثقافة العربية مساء الثلاثاء الماضى حفلتها السنوية الساعة الثامنة مساء وقد غص مقر الكشافة المتجولة الاسلامية بجمهور من الشباب وافتتحت الحفلة بعشر من القران الكريم من المقريء الشيخ الطريفي ثم تلاه مدير المدرسة الاستاذ الانصاري منوها عن جهود المدرسة. وما استطاعت عمله، ووقف بعد ذلك الاستاذ نمر المصري فاستعرض حالة المعارف العامة وقارن بين سيرها وسير التعليم الوطنى في فلسطين بكلمات نالت غاية الاستحسان. ثم جاء دور الشاعر عبد الرحمن الكيالى فالقى كلمات فياضة تخللها ابيات شعرية ووقف الاستاذ سليم حمدان فالقى قصيدة جامعة مستفيضة ثم بدىء تمثيل الرواية والقاء الاناشيد والمنولوجات الشعبية المفيدة. فكان اعجاب الجمهور كبيرا وفي فترة الاستراحة وقف الاستاذ راشد افندي الزعبي فالقى كلمة مقتضبة الغاية منها دعوة الجمهور الى المساهمة في مساعدة هذه المؤسسة الوطنية وافتتح الاكتتاب بجنيه واحد. فانهالت تبرعات الحضور وكان اكثرها من السيدات الفاضلات والفتيان الصغار، الذين اخذوا يتبرعون بحماسة غريبة ثم وزع الجوائز حضرة مدير البنك العربي الاستاذ جودت افندي بيبي واستمر توزيع الجوائز الى ساعة متأخرة من الليل. وقرب الواحدة والنصف اعلن انتهاء الحفلة

اعلان صحفى

بالاشارة الى المقال المنشور في جريدة الدفاع الصادر يوم ٥ حزيران الجاري بشأن تدخل بعض حاميات المستدروت مع بعض عمال مار حاييم في شارع الملك جورج بالقدس يعلن للجمهور انه لم يحدث شيء من هذا في بناية مار حاييم بشارع الملك جورج بالقدس

الامضاء

ريس

مدير الامن العام

١٣-٦-٣٥

اعلان

من المدية نابلس

موضوع فى المزايدة العلنيـة لمدة خمسة عشرة يوما من تاريخه التزام رسوم اسواق البلدية المذكورة ادناه ورسوم المزاد العلني لمدة تسعة اشهر تبتدىء من اليوم الاول من شهر تموز سنة ٩٣٥ وتنتهي في ٣١ مارس سنة ١٩٣٦ فمن له رغبة بالالتزام فليراجع دائرة بلدية نابلس خلال مدة المزايدة فى اوقات العمل في الدائرة وستكون الاحالة القطعية في الساعة الحادية عشرة من يوم الخميس الواقع فى ٢٧ حزيران سنة ٩٣٥ وللمعلومية صار نشر هذا الاعلان

١— سوق بيع الخضار والفواكه
٢— سوق بيع الجبن
٣— سوق بيع الفحم والحطب والكلس والاواني الفخارية
٤— سوق بيع الاغنام
٥— سوق بيع الحيوانات
٦— رسوم المزاد العلني

رئيس البلدية

سليمان عبد الرازق طوقان

نابلس

المهرجان الكشفى

بمدرسة النجاح الوطنية

اقامت مدرسة النجاح الوطنية مهرجانا كشفيا فخما لفوج النجاح التابع للكشاف المسلم دعت اليه جميع وجهاء المدينة ورجال الحركة الوطنية والشباب وكبار الموظفين وفى الساعة الرابعة بعد الظهر اخذت الجموع الغفيرة تصل الى ساحة المدرسة التى زينت بالاعلام العربية والزهور ورتبت المقاعد ترتيبا جميلا ونسقت ساحة المدرسة مما جعل جميع المدعوين يشاهدون جميع الالعاب . وكانت موسيقى دار الايتام الاسلامية تستقبل المدعوين بانغامها البديعة

ثم دخلت فرقة كشافة دار الايتام الاسلامية باعلامها وموسيقاها بدعوة من مدرسة النجاح الوطنية فاستقبلت استقبالا باهرا . وافتتحت الحفلة بعشر من القرآن الكريم من الشيخ اسعد افندي شرف

ثم بدأ استعراض الكشافة على الترتيب الآتي : فرقة غازي بقيادة الكشاف محمود افندي شابصة ، فرقة طارق بقيادة هشام افندي ملحس وفرقة الجراح بقيادة حاتم افندي كال بموسيقاهم واعلامهم الجميلة وكان يشرف على حفلة الاستعراض حضرات قواد الكشافة السادة بهاء الدين الطباع المندوب العام للكشاف المسلم في فلسطين وعبد اللطيف افندي الحبال عميد فوج النجاح ومحمود افندى كامل الحبال القائد العام لفوج النجاح وممدوح افندي السخن قائد فرقة خالد ابن الوليد في نابلس ومنير افندي نجا مساعد القائد العام لفوج النجاح وبعد حفلة العرض وتحية العلم مع النشيد اخذت الجماهير تصفق تصفيقا حادا متواصلا ثم اقيمت حفلات السابقات وهى كما يلي : اولا الاسعاف في الاربطة والحمالات على الدراجات ثانيا ضرب الخيم ، ثالثا «السيمافور» المخابرة بالعلمين ، رابعا مسابقة الاعلام خامسا سباق الدراجات ، سادسا اشعال النار مع غلي الماء ، سابعا تساق الجدار على علو اربعة امتار ، ثامنا العقبات الكشفية ، تاسعا نصب الجسر ، عاشرا سباق الدواب ، الثلاثة ، حادي عشر اطفاء الحريق ، ثانى عشر خليط الاخذية ، ثالث عشر القنبلة البشرية

وبعد ان قام افراد الكشافة بجميع هذه الالعاب انتهت الحفلة وتقدم موزع الجوائز الاستاذ بهاء الدين الطباع المندوب العام للكشاف المسلم في فلسطين كما وزع اوسمة الدراجات والبراعة على الفائزين

وختمت الحفلة بتحية نزول العلم مع النشيد الوطنى

حريق

التهمت النيران حانوت السيد عبد الكريم الطاهر تاجر الاخشاب فهرع البوليس الى مكان الحادث وتقدم السيد محمد عبد الغنى الجيوسي رقم ٤٦١ الى الحانوت وكسر بابة وهجم على النيران مخاطرا بنفسة واخذ يقوم باطفائها وقد بذل افراد البوليس جهودا جبارة حتى اخمدوا النيران وحصروها فى مكانها

قلقيلية

طريق جديدة

منذ ايام حضر البلد أحد مهندسى دائرة النافعة ، وطلب من المجلس المحلى شخصاً يدله على الطريق التي تبتديء من مقام النبي بنيامين — محطة قلقيلية ، وذلك لعمل خارطة بها ، لان الحكومة تنوي فتحها وتعبيدها ، وهو عمل ارتاح الرأى العام القلقيلي اليه لاهميته ، فستمر الطريق عن بيارات قلقيلية .

فجر بئر البلد

سرنا قيام المجلس المحلى بعملية (فجر) بئر البلد حتى تعم المياه بصورة دائمة ، لكن آلمنا ان يكل المجلس هذا الامر الى شركة يهودية تستغل منفعتها من هيئة عربية وفي بلد عربي بالرغم من ان كثيرين من المقاولين العرب موجودون فى البلد وحق لنا أن يقوم العامل العربي بمنشئات بلاده من أن يقوم بها يهودي أو غيره من الاجانب

أملنا كبير في المجلس المحلى أن يولى هذه المسألة ما تستحق من عناية .

اصلاح فى المحطة

بلغنا ان ادارة سكة الحديد تنوي القيام باصلاح كبير فى محطة قلقيلية ومن هنا يستدل ان لا أمل في نقلها الى محلها القديم ، رغم الاحتجاجات وكتابة العرائض التي رفعت الى فخامة المندوب من اهالي قلقيلية وقراها .

الناصرة

اصابات تيفوئيد

والاحتياطات الواقيه

فهمت من مصدر وثيق انه يوجد في الناصرة عدة اصابات تيفوئيد . فاذا تأكد هذا الخبر فنرجو دائرة الصحية ان تهتم له قبل غيرها فهي المسؤولة وحدها عن هذا الخطر — وان تعمل على تلافيه قبل ازدياده وتفاقمه — حيث لا يسود عقدورها مكافحته . كما واننا نلفت نظر الاباء والامهات لمراقبة الصغار في اكل الخضروات والفاكهة القابلة لنقل الميكروبات التي تتولد منها هذه الامراض وان لا تؤكل الا بعد غسلها ونظافتها حتى تكون خالية من كل شيء . . وان لا تتقاعس دائرة الصحية ايضا في مراقبة كل هذه الاشياء بدقة والتفتيش على نظافة البلدة ولا يغرب عن بال الوالدين « ان الوقاية خير من العلاج » . .

تسجيل الطلاب

في المدرسة الابتدائية

ستبدأ المدرسة الابتدائية بالناصرة فى تسجيل الطلاب الجدد ابتداء من ١٥ الجاري لغاية اول تموز سنة ١٩٣٥ فعلى الراغبين في تعليم اولادهم ان لا يتأخروا عن الوقت المعين لان كل طالب يرد بعد هذا التاريخ يعد لاغيا ولا يلتفت اليه

المستر سبايسر

في الناصرة

قدم الناصرة المستر سبايسر مدير البوليس العام بفلسطين للتفتيش وسيعود الى القدس اليوم ويرجع للناصرة ايضا يوم الاثنين لاكمال تفتيشه

الخليل

سجناء الاضطرابات

ذكرنا عن القافلة الاولى من سجناء الاضطرابات الذين اطلق سراحهم وقد امت النظر الحفاوة البالغة التي قوبل بها (خانكين) اليهودي وعن التقدمة التي قدمها اليه ابناء جنسه ، فاين هيئاتنا الوطنية ابن زعماؤنا ؟

زفاف شاب

يحتفل مساء هذا اليوم بزفاف السيد بدوي شاهين على كريمة عمه عميد آل شاهين (السيد توفيق افندي شاهين) فبالرفاء والبنين

صفد

اجتهاد

لجنة صندوق الاحسان

يقوم رئيس وامين صندوق لجنة صندوق الاحسان السيدان محمود احمد سلمى وامين الحيفاوى بجولة في القضاء لجمع التبرعات لصندوق الاحسان . اننا ندعو الى تأييد ومساعدة هذه المؤسسة الخيرية فهي جديرة بكل تشجيع ومعاضدة

حفلة الشهداء

علمت انه سيأتي صفد كثير من الوفود لحضور حفلة تأبين ١٧ حزيران الابرار

ماذا تسمع اليوم

عن محلات السادة دجانى اخوان

يافا – تلفون ٧١٦

يوم الاحد ١٦ حزيران سنة ١٩٣٥

١٠–٣٠ر١٠ قرآن كريم – الشيخة منيرة عبده

٣٥ر١٠ موسيقى بلوك الخفر – مارش العلم المصري – ابكي فتبكي — بعد الخصام – عزيز حبك – بادر على حظ الايام – مقدمة الفارس الخفيف – يا حلو بالتيه – ليالي الأنس – الدراويش – فوزية هانم – مارش القديسة سيسيليا

١٢ – ظهراً ختام

٢ مساء اسطوانات – برنامج تركي نور الدين بك وآخرين

٣٠ر٢ – النشرة التجارية الاولى

٣٥ر٢ ختام

٦–٣٠ر٦ قرآن كريم – الشيخ عبد الغنى محمود

٣٥ر٦–٥٥ر٦ نتائج سباق الخيل – مذاعة من مضمار سبورتنج الاسكندرية

٣٠ر٧ نشرة الاخبار

٥٠ر٧ حديث طبي – الآنسة منيرة محمد علي الحكيمة

١٠ر٨ موسيقى – مغنى وآلات – احسان عبده (شريط ماركوني المسجل)

٤٠ر٨ اسطوانات – آلات بقيادة سامي شوا

٥٠ر٨ موسيقى – مغنى وآلات – احسان عبده (شريط ماركوني المسجل)

٢٠ر٩–٣٥ر٩ اسطوانات بيانو منفرد – روز زهران

٤٠ر٩–٤٠ر١٠ موسيقى – مغنى وآلات – زكريا احمد تقسيم عود – مقدمة موسيقية – تقسيم كمان – توشيح صاح خر – تقسيم قانون – ليالي وموال حلى لك الهجر – دور الفؤاد ليله نهاره تلحين زكريا احمد .

٤٥ر١٠–٥٥ر١٠ موسيقى – آلات – فرقة زكريا احمد – متوسطة من نحت زكريا احمد

١١ موسيقى – مغنى وآلات – زكريا احمد تقسيم عود – مقدمة – تقسيم كمان – توشيح اشفعوا لي – ليالي وموال يا قلبي — دور انت فاهم تأليف احمد الالفي عطية وتلحين زكريا احمد

١٢ – سلام الملك – ختام

الحياة

فندق فخم — هواء طلق — اثاث جديد — خدمة حسنة — معاملة شريفة راحة تامة للمسافرين والعائلات الكريمة

اذا كنت تريد الراحة التامة والسرور الزائد فاقصد عند زيارتك ليافا

فندق الحياة

الواقع امام دائرة الصحية في شارع الملك جورج وفي الطابق الثالث من عمارة فضيلة الشيخ المظفر واطلب من صاحبه نديم العكر وصالح السراوي ان يحجز لك مكانا لتتمتع بصرك وتشرح صدرك بمشاهده المناظر البديعة .

تذكروا دائما يوم اول تموز

يوم السعادة والهناء

فيه تسحب السندات البابجيكية

هل تعلم ان ثروة عظيمة تنتظرك باقتصادك عشرين ملا كل يوم ؟

هل تعلم ان باقتصادك عشرين ملا في اليوم تحصل على بوليسة سوكورتاه ضد الاخطار لمدة سنتين مجانا وذلك فضلا عن الارباح الكثيرة التي يمكنك الحصول عليها من سحب اول تموز والسحوبات التي تليه

هل تريد ان تقتصد عمالك دون ان تشعر ؟

فاقصد الى

مكتب حنا الحاج عمارة بوست يافا

ص. ب ٣٩٢ تلفون ١٢٣٠

المطبعة العصرية

يافـــا — شارع جمال باشا — عمارة الاستاذ المظفر

مستعدة لطبع كافة مطبوعاتكم

بأسرع ما يمكنه طبعا متقنا

باحرف جديدة جميلة

هيا ارسلوا اليها مطبوعاتكم

ولو مرة يظهر لكم صدق الوعود وجودة الطبع

اطلبوا الشمنتو الممتاز

ماركة الحمامة

وارد

درويش يوسف حداد

فقد برهنت مدة عشرين سنة

على انها الاحسن والاقوى

تخفيضات في اسعار الظريفية

شعوراً مع عموم طبقات السكان صمم صاحب لوكاندة ومطعم ومقهى الظريفية الشهيرة في يافا ، بمناسبة التحسينات الجديدة التى ادخلها على الفندق والمطعم معا ان يزيد على ذلك تخفيضا هائلا في اسعار المنام والطعام حتى اصبح

٣٠ غرشا اكل ومنام

اي باستطاعة المرء ان ينام في هذا الفندق ذات المناظر الجميلة والنظافة الفائقة مع تناول ٣ وجبات اكل في اليوم لقاء ٣٠ غرشا فلسطينيا فقط مع العلم ان مقهى الظريفية خير تسلية لمن يؤم هذا الفندق

اقصد — الاسعار معتدلة

الطاهر

روائح . كلسات . اخروجه

اشكول . بودره . مناديل وجه

محارم . فانيلات ... الخ

سوق البلابسة — جوار السبيل

الثبات اساس النجاح

نـــداء من والى العرب

اذكروا المعرض العربي الدائمى الممثل بشركة المصنوعات العربية القدس – باب الخليل — تلفون ١٥٥٠

زوروا محل الشركة وافتخروا بمصنوعاتكم ولاسيما الحديثة منها التى هى ثمرة جهود شبابكم المثقف وعمالكم

حققوا امالكم بمؤازرتكم مصنوعات بلادكم صونوا ثروتكم من ان تتسرب الى الخارج تجدون كل لوازمكم فى هذه الشركة العربية الوطنية

اسعار رخيصـــة بضاعة فـــاخرة

الكراج العصري

لاصحابه ابراهيم ابو الهدي و ابو جورج

استعداد منقطع النظير لجميع اشغال السيارات على اختلاف اجناسها بالات كهربائية حديثة

وهو الكراج الوحيد في يافا

الواقع فى شارع ابو الهدى الطابو الجديد

المفوض لخدمة

البويك والبونتياك

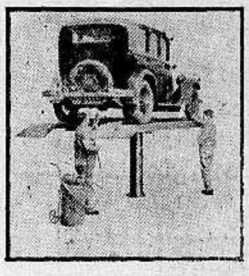

و . ج . م . س

جربوا يثبت لكم صدق قولنا

والمحل مستعد لغسيل وتشحيم وتصليح ودهان وتلميع وريداج واوفر هول جميع السيارات باسعار معتدلة للغايه

شعار الكراج الاتقان . السرعة . الامانة . اسعار معتدلة

شجعوا ابناء وطنكم فهم اساس استقلالكم الاقتصادي

محلات يافا شارع بسترس | امين ابورحمة | محلات حيفا مدخل المرفأ

لمبيع الراديات والرادبو جرامافون والفونغرافات

لا تخش اية منافسة

ان اسعارها مخفضة عن الغير بنسبة ٢٠ بالمئة

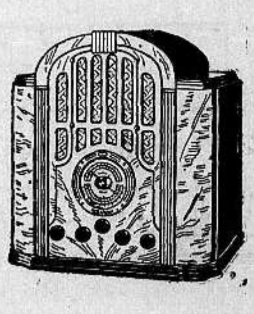

راديات و غرامافونات ماركة

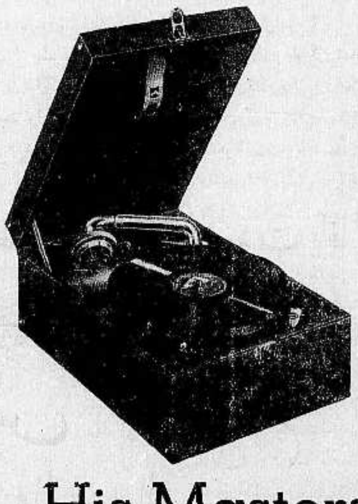

His Masters voice هيزماسترز فويس

ذات الاجهزة الصحيحة - والمودلات المتنوعة تعرض للمعاينة

نصيحتنا الى الجمهور معاينة البضائع التى تعرض فى محلات

ابو رحمه

والتثبت من نوعها وسعرها قبل الاغترار باقوال الغير والشراء من الخارج

لا نقدم هدية للزبون وانما نقدم خدمة متواصلة

مطبعة

التجاريه

في عمارة « بوست »

خير مطبعة يمكن الاعتماد عليها لطبع جميع لوازمكم التجارية

حروف جديدة - ادوات فنية

اتقان فائق نظافه وسرعة بالعمل

مع أسعار معتدلة للغايه

المخابرة مع ادارة الجريدة

في عمارة حزبون تلفون ١٠٧٥

يافا — الاثنين ١٦ ربيع اول سنة ٥٤ الموافق ١٧ حزيران ٣٥

١٢ صفحة

الدفاع

عدد «الدفاع» الاسبوعي

٥ ملات

العدد ٣٤٩ (السنة الثانية)

صور الاسبوع المحلية والخارجية الهامة

لورد اللنبي بمناسبة ازماع تنصيب تمثاله وازماع اسناد منصبين كبيرين اليه ، واحد مدني والاخر عسكري

الاستاذ الكبير اسعد افندي داغر الذي قدم صباح امس من القاهرة خصيصا للاشتراك في حفلة تأبين المرحوم الكاظمي

الشاعر القومي المرحوم الكاظمي

اقيمت مساء امس الحفلة التأبينية الكبرى للمرحوم عبد المحسن الكاظمي حضرها جمهور كبير من مختلف البلدان وتكلم فيها كثيرون من الخطباء ويرى القارىء وصف الحفلة في مكان اخر من هذا العدد

الكاتب المعروف الاستاذ ابراهيم عبد القادر المازني وقد جاء فلسطين خصيصا للاشتراك في حفلة تأبين المرحوم الكاظمي

اخر صورة للمارشال شانغ كاي تشك الشاب رأس حكومة نانكين لمناسبة النزاع الهائل بين الصين وبين اليابان ، وحشد هذه قواتها استعدادا لتنفيذ الهجوم .

المستر بلدوين الذي تولى رئاسة الوزارة خلفا للمستر ماكدونالد

المستر صموئيل هور الذي انتخب وزيراً للخارجية خلفا للسير جون سيمون

صورة خروج احد سجنائنا في عكاء وقد عانقه قريب له وحوله المستقبلين عند قلعة السجن

شابان نازيان يتدربان على استعمال المترليوز في احدي الغابات ليتعودا خلق الخشونة واحتمال المكاره في الحروب وهما من الشبان الذين طبق عليهم قانون التجنيد الالزامي

مستر بلدوين يطلق طيوره (طياراته) في الفضاء ثم يستدعيها اليه ليرى مناوراتها

وفي هذا اشارة الى ما يشغل بال انكلترا في مسألة السلاح الجوي

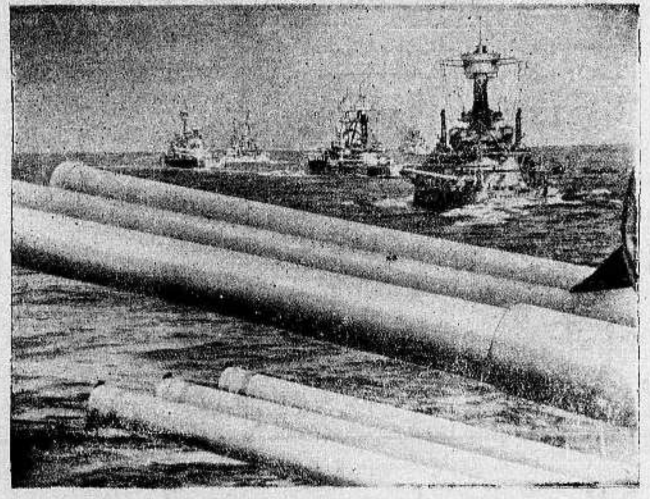

تجري الآن مناورات هائلة للبحرية لاميركا وقد التقطت هذه الصورة اثناء تلك المناورات ويظهر قطع لاسطول الاميركي مصوبة مدافعها لالقاء القنابل المهلكة عند اول اشارة وقد اهتمت الدوائر اليابانية لهذه المناورة

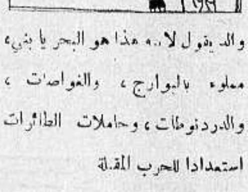

والد يقول لابنه هذا هو البحر يا بني ، مملوء بالبوارج ، والغواصات ، والدردنوطات ، وحاملات الطائرات استعدادا للحرب المقبلة

المسيو بيتري وقد انتخب وزيرا للبحرية والاسطول في فرنسا

روسيا ممثلة في شخص عريس مع (ماريان) فرنسا عروسه بعد ان زفت اليه في الميثاق الذي تم بينهما والاتفاق على معاهدة الهجوم والدفاع معا عند نشوب الحرب القادمة

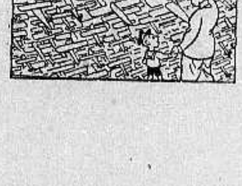

الوالد نفسه يقول لابنه : وهذا هو الجو يا بني مملوء بالطيارات ، والمناطيد وقاذفات ، القنابل استعدادا للحرب ايضا !

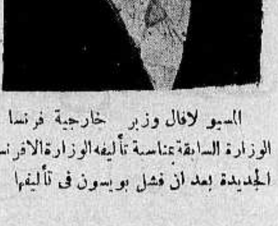

المسيو لافال وزير خارجية فرنسا في الوزارة السابقة بمناسبة تأليفه الوزارة الافرنسية الجديدة بعد ان فشل بويسون في تأليفها

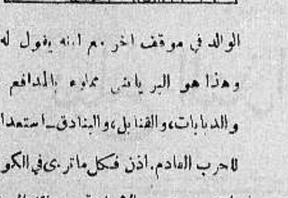

الوالد في موقف اخر مع ابنه يقول له: وهذا هو البر يا بني مملوء بالمدافع ، والدبابات ، والقنابل ، والبنادق ـ استعداد للحرب القادم . اذن فكل ما ترى في الكون يا بني ، مغمور بالاسلحة ووسائل الموت

مغامرة خطرة لفتاتين شجاعتين

ثلاثة اشهر في بقعة تعج بالوحوش

من اغرب ما يروي ان فتاة اسمها اودري شولز تسكن لندن خرجت هي وشقيقتها راكبتين للسياحة في نيوزيلند ومعهما خيمتان وبندقية قديمة وقد قصت اودري ما جرى لها لمخبر جريدة انكليزية قالت .

« ركبنا سيارة تحمل فحم الحطب لنشاهد شلالات فكتوريا ، فانتهى بنا الامر الى ان قطعنا عن عالم الحضارة ثلاثة اشهر وحصرنا في بقعة تعج فيها الوحوش وبتنا ثلاثة اشهر نتخبط ولا نعرف مصيرنا ولا ما هو مخبيء لنا ، ومضت ايام كان متوسط سرعتنا فيها لا يزيد على بضعة امتار في اليوم ، واضطررنا في بعض الاحيان الى قطع الاشجار والاغصان المتكاثفة حتى نشق طريقا لنا ، وكنا نشتري ما نحتاج اليه من البقول من اهل البلاد متى امر عليها ، فندفع ثمن ما نشتريه ملحا وكنا نجازي الذين يخدموننا بملعقة من الملح ايضا فيحسبون فيها احسن الجزاء واحسن ما يمكن ان يقدم لهم .

على اننا تضايقنا كثيرا من الاسود والنمور التي كانت تسير حولنا وكنا نسمع صوت تنفسها على مقربة منا ، كما كنا نسمع شخيرها كل ليلة حول خيمتنا وكان اخي ينام ورجلاه خارج الخيمة وفي ذات ليلة هاجم احد النمور المفترسة خيمتنا وكنا نخاف من اطلاق البندقية القديمة التي معنا » .

اغرب الحظوظ

معدم يشتري من اوراق اليانصيب فيربح الجائزة الاولى ثلاث مرات متوالية

في البرتغال رجل يدعى برفيتو ومعنى هذا الاسم هناك « كامل » ولا نعرف عن صفات هذا الرجل شيئا ، لكن حظه معروف لدى الجميع بانه كامل بمعنى الكلمة ، فبرفيتو هذا كان فقيرا بائسا ، فصار في ثلاثة اعوام صاحب اثنين وستين الف جنيه ، وذلك انه زار مدينة لشبونة عام ١٩٣١ وانفق المال الذي معه ، وهو قليل طبعا ، الا انه ابتاع بالقسم الاخير منه جزءا من عشرين من ورقة يانصيب ربحت الجائزة الاولى وكان نصيبه في مقدار الربح مبلغ الفي جنيه وفي العام التالي جاء لشبونة مرة اخرى وابتاع في هذه المرة نصف ورقة لا جزء على عشرين فربحت هذه الورقة ايضا الجائزة الاولى وكان نصيبه من هذا الربح عشرين الف جنيه . وفي العام الثالث جاء العاصمة للمرة الثالثة وابتاع ورقة كاملة فربح الجائزة الاولى وقيمتها في هذه المرة اربعون الفا من الجنيهات.

وشاء برفيتو ان يكون قنوعا بما قسم الله له من الارباح المتوالية فقنع بما ناله تاركا الجائزة الاولى في ما بعد لغيره من عباد الله المساكين .

من طرائف الابحاث

العناصر التي تؤلف جسم الانسان

احصاءات غريبة تستوقف النظر

في متحف فؤاد الصحي بالقاهرة مجموع من المواد والعناصر التي يتألف منها جسم الانسان بالمقادير الحقيقية لهذه العناصر كمية الماء والكربون والحديد وغيرها وقد قال المستر جواد احد علماء انكلترا في خطبة علمية القاها اخيرا انه يوافق الدكتور الطبيب المشهور فيما ذهب اليه من ان عناصر الرجل الواحد هي ماء بملاء برميلا سعته عشرة غالونات ودهن يكفي لصنع تسعة الاف قلم من اقلام الرصاص وفوسفور يكفي لرؤوس ٢٢٠٠ عود من عيدان الكبريت وحديد يكفي لصنع مسمار متوسط الحجم وكلس يكفي لدهان قن دجاج ومقادير يسيره من المغنسيوم والكبريت .

ثم قال المستر جواد في خطبته وموضوعها « العلم وحرية البشر » انه اذا اخذت هذه العناصر بالمقادير المضبوطة والنسب الصحيحة ومزجت فيتكون عند ذلك جسم الانسان على انه قال وقد تتفاوت هذه النسبة تفاوتا يسيرا من حيث زيادة بعض الكميات ونقصانها ، فهي اذا زادت في كمية الحديد اخرجت نسانا غير الذي تزيد فيه كمية الدهن

منام اكل وتسلية

٣٠ غرشا يوميا

هذه بشرى نزفها الى اهالي يافا والذين يقصدونها لقضاء الاشغال ولعموم الموظفين القاطنين فيها وهي ان صاحب احد الفنادق الشهيرة بعد ان جدد محتوياته وادخل تحسينات جمة على المطعم ، صمم تسهيلا للجمهور ان يخفض الاسعار بحيث يدفع المرء لقاء المنام وتناول ٣ وجبات طعام في اليوم ٣٠ غرشاً فقط وهذا كله تجدونه في :

فندق ومطعم الظريفية

الذي يطل على اجمل المناظر ويقوم في نقطة متوسطة من المدينة وفيه مقهى من الدرجة الاولى هو خير تسلية لنزلاء الفندق

اكبر كنائس العالم

بناؤها يكلف عشرة ملايين جنيه وتشييد على انقاض ملعب للوحوش

كنيسة القديس بطرس في روما تعد اهم الكنائس المسيحية في العالم واكبرها ، فهي تتسع لاكثر من خمسين الف شخص ويقيم قداسة البابا فيها ، وقد كلف بناؤها عشرة ملايين من الجنيهات وفي جملتها جميع الاجزاء والاصلاحات التي ادخلها عليها البابوات خلال القرن السابع عشر

وقد شيدت كنيسة القديس بطرس الحالية في نفس المكان الذي بنى فيه الامبراطور الروماني كايدس كاليجالوا ملعبا للوحوش وذلك في القرن الاول للميلاد واتخذ الامبراطور نيرون حارق روما والجالس على الانقاض يوقع الالحان من ذلك الملعب مكانا لاضطهاد المسيحيين وقتلهم باطلاق الحيوانات المفترسة عليهم وقد اقيم في نفس المكان الذي يقال ان القديس بطرس صلب فيه هيكلا فخما

واول واضع اساس كاتدرائية القديس بطرس هو الامبراطور قسطنطين الاكبر عام ٣٣٣ ميلادية فامر ان تبنى موضع القبر الذي دفن فيه القديس ويقال انه لا يزال تحت الكنيسة الكابرة سرداب طويل موصل لمغيرة قديمة تضم قبور من استشهدوا في سبيل المسيحية في العصور الاولى وعلى الاخص في عصر نيرون

ولم تنقض على كنيسة القديس بطرس اثنا عشر سنة حتى تسرب اليها الخلل فوضع لها اذ ذاك تصميم جديد وهو التصميم الموجود حتى الان مع بعض التعديلات التي ادخلت في العصور المختلفة واول من وضع تصميم هذه الكاتدرائية هو المهندس المشهور برامنت ، ثم ادخل عليه ميخائيل انجلو بعض تعديلات رأى ضرورتها لاكمال البناء ولا تزال كنيسة القديس بطرس اية فنية يزورها الناس من مختلف انحاء العالم .

سيارات غزة

الوطنية

سفريات يومية
بين غزة ويافا
وبالعكس

سيارات فخمة

سائقون ماهرون

اطلبوا جوارب شوربجي المصرية
اجمل وامتن جوارب فى العالم

اعظم مزاياها انها مصنوعة فى بلاد عربية ومن منتوجات عربية وبايد عربية هي الجوارب التي لا مثيل لها والتي نالت ثقة جميع من استعملوها فشهدوا لها بالمتانة والجمال وحسن الذوق استعملها ولو مرة واحدة تعرف مقدار جودتها وتعرف انه لاغنى لك عن استعمالها

صناعة فابريقة

شوربجى اخوان

تباع بالجملة

فى محل السادات حمدى النابلسى وزكى كنعان
وبالمفرق في اشهر المحلات

معمل كازوز واكنر بحيفا

امتاز هذا الكازوز

بأنه خير كازوز عرف منذ خمسة وأربعين عاما حتى هذه الايام

عماله جميعهم عرب

فاقبلوا على شربه في هذا الفصل الحار

وكذلك عصير البرتقال

الذي فكر اصحاب هذا المعمل فى اضافته الى الكازوز

هو خير عصير يحسن شربه

لنقاوته وجودته

اشربوا كازوز وعصير واكنر ففيه انعاش نفوسكم وصحة اجسامكم

مطلوب صيدلي قانونى

الصيدلية الجديدة بطولكرم بحاجة الى صيدلى قانونى عربي براتب جيد. المخابرة مع السيد زكى السفاريني بطولكرم

من لا ارض له
لا وطن له

آخر حفلات الاستاذ يوسف بك وهبي بفلسطين

كرسى الاعتراف

على مسرح جمعية الشبان المسيحية بالقدس

يوم الاثنين فى ١٧ حزيران الجارى الساعة الثامنة والنصف مساء وهى الرواية الخالدة الذكر التى مثلت اكثر من مائتى مرة على المسرح المصري وكذلك في سائر انحاء العالم العربى — نال من اجلها الاستاذ يوسف وهبي المدالية الذهبية من قداسة البابا وخلد اسمه فى الكتاب الذهبي لجلالة ملك ايطاليا . ستمثل باتقان خاص واضاءة خاصة .

تباع التذاكر فى محلات ☆ تيودور اسطفان ، مكتبة فلسطين العلمية ، غوردون بوناجي
مكتب الجمعية ونافذة التذاكر ليلة الحفلة

احجزوا محلاتكم الان فالكراسى منمرة ومحدودة

لعل الحكومة تسمع

قولوا لنا عن عدد المهاجرين والاراضي

هناك من تكون اللائمة عليه اشد عنفا وتبعة

نعود ثانية الى موضوع الهجرة والاراضي فلسنا نرى كارثة تجتاح البلاد غيرها . ولو لا ذلك لصبرنا على الكفاح مباشرة مع الاستعمار ، وربما نجد مخرجا وسبيلا . اما والوطن يضيع بين هجرة دائمة ، وبيع ليس له نهاية ، فليس من الاطمئنان عليه ان نعالج الصحف موضوعا آخر غير هذا الموضوع الخطير

وقد وقفنا الى الآن من الانكليز موقف الحذر المنذر . ذلك لان لجنة شو قررت ان لهجة الصحافة العربية – واليهودية ايضا – كانت شديدة قبيل الاضطرابات فالهبت هذه الشدة النفوس ، واضرمتها بالمثير المستفز من انواع الكتابات . هذه الصحافة تجيء اليوم اليكم داعية سلام ، منذرة بما يهدد البلاد من اخطار ، كاشفة لكم عما يجيش بخلد الجمهور وصدره ، قائلة لكم ان هذا الفتور الذي تشهدونه ليس دليلا على الاطمئنان الى الحالة ، بل هو سكون اول العاصفة

وقد اكدنا مرات ان شعور اليأس الذي غمر النفس العربية غير محمود النهاية . نقارن ذلك بسنة ١٩٢٨ حينما كانت الهمم افتر ما تكون عزيمة . حينما كنا نتشاءم الى حد القنوط من ذلك الجمود البارد . حتى اذا اشرفت النفس على العذاب الذي لا تحتمله ، لم تستطع كبح جماحها ، فقامت تنشد الخلاص ، ايان وجدته . ونحسب ان الحكومة لديها تقرير عن ذلك . فلماذا لا تطالع ذلك التقرير ، وتتخذه مقياسا لايامنا هذه . على اننا نؤكد لها ان الرأي العربي العام يقظ كل اليقظة ، وانه في موقف انتظار ما تنكشف عنه الايام من حلول . بل ربما فاقت يقظته هذه كل سنوات مضت خلا سنة ١٩٢٠

وأهم ما يشغل بال العرب ، صمت السياسة وغموضها الذي لا يحمل الا على محل سيء للغاية . فالحكومة لم تطالعهم ببرنامج تذكر فيه عدد المهاجرين الذين يجب ان يفدوا على فلسطين . ولم تذكر ارقام الاراضي التي ينبغي ان تتسرب الى اليهود قبل غلق الباب . بل اكتفت بان جعلت نفسها حفيظة على السياسة الصهيونية تدخل في سنة واحدة اربعين الفا ، وتجيز بيع اكثر من مئة الف دونم في عام . أليس هذا مسوغا لتخوف العرب ، التخوف الذي ناشدتكم لجنة التحقيق على ازالته ؟ أنحمد بعدئذ سياسة لا برنامج لها ، تسير على هوى الخطة الصهيونية في استعمار فلسطين ؟ ثم هل تلام الصحف العربية اذا اشتدت لهجتها ، ما دام انها تلمس ، وترى ، وتسمع شرور هذه الحالة التي لا تطاق . مع هذا نؤكد ان لهجة الصحف اليهودية تجيء اشد الى ابعد حد ، كما وقع لها يارden حينما اتهمت العرب صراحة في حادثة قتل فرديه.

وهناك من ينبغي ان يوجه اليه لوم اشد عنفا من اللوم الموجه للحكومة فقد برزت الاحزاب غير موحدة الغاية والهدف في سيرها الوطني او على الاقل ليس ثمة هيئة اتفقت عليها ، تترك لها الخيار في تسيير شئون البلاد العليا ، وتسير فيها طبقا لمنهاج وطني ، او ميثاق . وهذه الحالة اوجدت شيئا كثيرا من الارتباك اذ انبرت جماعات كثيرة تبغي حل القضية . وغدا ينبري لكم افراد كثيرون ، فاية فوضى هذه التي وقعت فيها فلسطين ؟!

كان من الممكن جدا ان تسير الاحزاب الموجودة طبقا لخططها واهدافها . وان تسير محاذية تلك اللجنة ، او الهيئة ، او المؤسسة — او ما شئت من اسماء ، بعد ان تنيط بها امر المسائل الحيوية العليا . فليس عربي واحد يختلف مع آخر في وجوب الغاء الهجرة ، ووقف البيوع . اذن اللجنة تتولى تنفيذ هذه الخطة ، ولا بأس ان تؤيدها الاحزاب في ذلك . لكن الضير كل الضير ، في ان لا يرى الانكليز امامهم هيئة ممثلة لهذه الامة ، وان يتخذوا ذلك ذريعة يسوغون بها اهمالا لا تسوغ بحال من الاحوال.

نعود فنناشد الاحزاب الموجودة ان تتقدم الى تحقيق هذه الفكرة ، او ايجاد خير منها ولا يمكن ان تسير الحركة الوطنية طاحونة من غير رحى تدور حولها : واللجنة التنفيذية الماضية ودعت من زمن ، وكان متوقعا لها هذه النهاية ولكن على شدة ضعفها ، ورغم تفككها ، كان لها موضع الطاعة من نفوس هذا الشعب الكريم . لم تدعه مرة الى عمل وخيب دعوتها . بل على العكس كان يستنفرها الى القيام باعمال هو اجرأ منها عليها .

في البلد شخصيات لا يليق ان تظل بعيدة عن بعضها البعض ، موزعة الجهود ربما لا ننتظر المجيد من هذه الشخصيات ، لكننا ننتظر ان تدير شئون الحالة الى حد ما ، فلا نمضي في كفاحنا وليس امامنا لجنة تشير بطرائق هذا الكفاح . وعقد مؤتمر في الوقت الحاضر اضر بكثير من عدم عقده . بل اسلم عاقبة للقضية لو ان كل حزب يختار عنه اثنين او ثلاثة ، فيجتمع في هذه اللجنة صفوة ما لدى الاحزاب .

فلسطين لا تحتمل صبرا اكثر من هذا . ومصيرها بيد اهلها لو يتداركون الامر قبل ان لا يكون وقت لوضع الخطط ، ورسم الاساليب . واذا لم يجمعنا العمل لخير الوطن ، فلا اقل من ان يجمعنا العمل لانقاذه وهو في مراحله الاخيرة .

القاهرة — ابراهيم

تعليقـــــات سريعة

مقالات بل همسات تقرأها في سطور وكلمات

المجلس التشريعي بعد اجتماعات عديدة

يدرس فخامة المندوب الان مشروع المجلس التشريعي في كثير من العناية . وقد وقف على اراء العرب واراء اليهود بصدده . ولا تخالنا نذيع سرا اذا قلنا ان اخر المحادثات التي دارت كانت تتعلق بطريقة الانتخابات . وان زعيم احد الاحزاب الموجودة اقترح ان لا تكون طائفية « صرفة » فيما يتعلق بالجانب العربي : المسيحيين والمسلمين . ولكن حتى الان لم تقرر الطريقة ، واغلب الظن انها تتم في لندن ، في زيارة فخامته الوشيكة لها . اما اليهود فليس يخشون المجلس الان ، كما كانوا في الماضي . اذ ازداد عددهم ، واصبحت الاراضي المشتراة تفيض نسبيا ، عن ذلك العدد ثم بينهم وبين تقرير المجلس شهور ربما كانت ستة او اكثر ، ويستطيعون خلال هذه المدة ادخال اكثر من عشرين الفا – قياسا على سياسة كرم الحكومة ، وتمسكها بنظرية الاستيعاب التي ليس لها من تفسير سوى « لطم » العرب على وجوههم ما لم يفيقوا ويصحون بوقف الهجرة !

وزير معارف واخلاق الطلبة في العطلة

قرر وزير المعارف في تركيا فتح ابواب المدارس خلال عطلة الصيف . وغرضه من ذلك صريح في قوله ان الطلبة في هذه المدة يكونون بعيدين عن الرقابة وفي هذا مساعة كبرى لاخلاقهم » كلام معقول ولكن هات الادارة الراقية في فلسطين . هات الادارة التي تشعر هذا الشعور وتخشى على الناشئة ان يصيبها ما يفسد اخلاقها مستر وبمن سيرحل الى انكلترا . وكل مفتش وكل مدير ، اما راحل في اجازة واما هناك ما يلهيه ويقصيه حتى عن التفكير بالطلبة اندري ما السبب ؟ ان النظام الشاذ ، هذا الذي جعل الهيئات والموظفين اجساما من غير روح اجساما تنتظر اخر الشهر لتقبض الراتب ويا ذل بلاد تكون تحت نير غيرها !

جمعية المحاربين القدماء في العراق

طالعنا العراق بتشكيل « جمعية المحاربين القدماء » التي تضم نخبة من رجالها كدولة الهاشمي ودولة المدفعي ودولة علي جودة . وليس الغاية من هذه الجمعية مقاومة النزعة الى الحروب بل غرضها نفخ روح الجندية في الناشئة ذلك ان العراق كغيرها من الاقطار العربية ، لا ترمي الى فتح بلاد اجنبية بل تريد استكمال استقلالها ، ثم الاحتفاظ بهذا الاستقلال اما في اوروبا فالمحاربون القدماء عرفوا مطامع السياسة ، واغراض الدول فاخذوا يعادونها ابقاء على ملايين النفوس التي تهلك في سبيل تلك الاطماع ومن هنا كان الفرق بين النظامين ويا ليت تشكل مثل هيئة العراق في كل بلد عربي ، فان في ذلك مظهرا وروحا ايضا وفي هذا العمل قدوة صالحة للشباب .

اشربه حتى لو كان مرا

الكونت دي مارتيل ، المندوب الفرنسي في سوريا ، رجل يأتي دائما بالخوارق هو شخصية عجيبة ، لها اساليبها وطرائقها الخاصة . وتسير هذه الشخصية في اعمالها كما كان يفعل حكام المقاطعات في الامبراطورية الرومانية . وآخر ما رمى بها سوريا ولبنان تكليف خزانتيهما « الفارغتين » دفع نفقات ترميم واصلاح الابنية الحكومية التي استعملها الجيش منذ ايام الاحتلال الى اليوم ، سواء كانت هذه الابنية عامة او خاصة ! حب فرنسا لسوريا عجيب ، فقد احبت غناءها ، ذهبها وفضتها ، الى حد انه اقسمت ان لا تبقي شيئا منهما فيها بل تحملها لنفسها ، واحبت فقرها وقامت « تحلب » آخر اللبن الذي بقي في البقرة ، وتقسم ان تشربه مهما كان مرا من اثر الجوع ! وهنيئا يحمك الطويل يا كونت دي مارتيل !

كانهم ليسوا من رعاياها

هذه التعليقات وضعت لغايتين درج ما لا يمكن درجه في المقالات والافتتاحيات من غوامض واسرار ، وثانيا تقدمة المستساغ من الشروح للجمهور ، تنويرا للاذهان : في الصحراء الغربية التابعة لمصر مجاعة تفتك بالنفوس فتكا ذريعا وهذه المجاعة لفت انتباهم منذ شهر ابريل ، فاضطر كثيرون من من البدو الالتجاء الى طرابلس الغرب المجاورة ، لعلهم يجدون فيها لقمة خبز ورشفة ماء . وهبت « محافظة الصحراء » المصرية فازعة الى حكومتها ، منذرة بالنكبة التي ستصيب هؤلاء الشهداء وقرر مجلس الوزراء توزيع القمح الذي كان معدا لارساله للحجاز وبعد ذلك ؟ لا يزال القمح مخزونا يأكله السوس وتفيض ارواح الاطفال والشيوخ والنساء في حر الصحراء وبردها دون ان تمس حبة قمح ! واذا سألت السبب في هذا التأخير قالوا أن الاجراءات لم تستكمل بعد . فهل تستكمل هذه الاجراءات عندما يموت اولئك الفقراء يا مصر الاتراء بلد التناقضات والعجائب ؟ في اربع حفلات تنفق احدى وزاراتك ما ينقذ اولئك الشهداء من خطر الموت المحتوم ! ولا يزال القراء يذكرون كيف تبرعت بلدية الاسكندرية بارض ثمنها اربعون الف جنيه لجالية اجنبية كأن الشعب المصري في غير حاجة الى المال لينفقه في تعليم ابنائه في المدن والارياف

رسالة الحضارة ومسميات كثيرة اخرى

تكثر الدول الاوروبية من التحدث باسماء جميلة انيقة يغتر بها الرأي العام في بلادها . من ذلك قول الانكليز (عبء الرجل الابيض) ويعنون بذلك الاستعمار لتمدين الشعوب . وقول البلاشفة « المهمة التاريخية » وهي بذر تعاليمهم . وقول فرنسا (مهمة الحضارة) وقول ايطاليا « اسباغ النعم » الى اخر هذه الحبائل والشباك ، وهذه لم يعد يخدع بها شرقي واحد بعد ان ذاق طعمها المرير واكتوى بنارها المحرقة وقد علق مؤلف اميركي على ذلك بقوله : وربما ارادت الدول بذلك ترويج تجارة الخمور . وتنظيم الضرائب . وفتح الاسواق لبضاعتها وافساد الحياة الوطنية وقلب النظام الاجتماعي — تعليق لاذع صائب ! والمؤلف معروف فهو استاذ علم السياسات في جامعة كولومبيا واسمه (البرفسور موند)

الان بلد عربي واحد!

تتبارى دول اوروبا في استقبال سمو الامير سعود في مظاهرة الحفاوة البالغة به . اقامت له ايطاليا حفلات استعراض اشترك فيها قوى الجيش ، وشاهدها الملك عمانويل واقام رئيس الجمهورية الفرنسية لسموه مأدبة غداء عا اليها كبار الدولة . وستكون الحفاوة في العواصم الاخرى باهرة مدهشة وتستعد تركيا من الان لاستقباله كذلك العراق . وطير سمو الامير برقية الى جلالة الملك ابن السعود يرجوه فيها ان يعرج الامير على شرق الاردن . فهل نعلم اية دولة شرقية عربية ، مسلمة لم تستقبل الامير ؟

احسبك تعرف . انها حكومة مصر فقد استقبلته فيها الجالية العربية وبعض افاضل المصريين . وحين تقول حكومة مصر نبرئ الشعب المصري الطيب من تبعة هذا الخطأ بل الفضاضة !

ليس انتصارا أدام هكذا!!

انشاء المجلس التشريعي لا يعتبر انتصارا لنا بحال من الاحوال . وكل ما يقال عن انه « احسن من بلاش » فقد اعطيت البلاد هذا المجلس قبل عدة سنوات . والان يعطى لها بعد تزايد عدد اليهود الى حد عظيم ثم ما صلاحيته أيستطيع تقرير عدم البيع والمهاجرة ؟ نشك ، اذ المسألة بحذافيرها عائدة لفخامة المندوب والذي نستطيع ان نقرره لان القراء ان فخامته مصر كل الاصرار على تأسيسه وانه يريد ان يراه قبل مبارحة البلاد نهائيا . فهل يرجع ذلك الى ثقة فخامته به الى هذا الحد ؟ اقرأ التفسير الاتي

هل هل تتنازل السياسة بدرسه

قيل – والعلم عند الله – ان فخامة المندوب يعتقد بـ « دمج » العنصرين العربي واليهودي وانه في ذلك من جماعة « المثاليين » أي أصحاب المثل الاعلى . وعلى شدة احترامنا النفسية فخامته ، وجنوحه الى كل حسن طيب ، نقول بأن هذه محاولة لا تنجح اذا كان حقيقة ما قيل . فاليهود يرمون الى تأسيس دولة ، والعرب لا يتخلون بحال عن بلادهم . وليس من حل الا ان تلجأ انكلترا في فلسطين الى ما لجأت اليه في العراق ، فتوزع اليهود في مستعمراتها الكثيرة كما وزعت الاشوريين في سوريا وغيلياء وغيرهما . هذا هو الحل ، والسياسة لا تستطيع عمل المعجزات ، لا سيما والعرب لا يؤمنون بها اليوم !

الكراسي هي المهمة!

احمد — هل تظن الزعماء يقبلون بالمجلس التشريعي كما وصفت الجرايد ؟
علي — مش فيه كراسي ؟ ما لهم وما للمجلس بعدين ؟

لورنس مثل انور باشا

الميت الحي في آن واحد واقوال الصحف

يحب الجمهور ان يتفنن في انباء الشخصيات الكبيرة ، ولو بعد وفاتها . فقد كنا نطالع انباء اجتياح انور باشا لقسم من التركستان ، ثم تلك النهاية المؤسفة التي قتله فيها البلاشفة . واذيع نبأ القتل ، فلم يصدق الناس ، وتناقلت الصحف خبر حياته وموته بصورة متوالية كما كان يحيئها في الرق . حتى لقد سمي انور باشا بـ « الميت الحي » ! وهذا ما اخذ يذاع عن لورنس ، فقد قام من يكذب خبر الوفاة . ويقولون ان دائرة (الانتلاجنس) او الاستخبارات البريطانية اقنعت ادرته باذاعة نبأ الوفاة لكي يسافر حالا الى الحبشة ويعمل سرا هناك . وذكرت هذا الخبر جريدة الاوتوبري الايطالية ، وجريدة (لانور) الفرنسية التي زعمت انه في اسبانيا ، ويقول مراسل الجريدة الاولى في بورسعيد ان تاجرا رآه ينزل الى السوق من باخرة فصعق من هيئة صائم وان الحكومة هددت التاجر اذا هو صرح بشيء مما رأى

ووفاة لورنس حقيقة ثابتة لكن بعض الناس متزمون « الاحلام والخيالات » !

اليابان تتقدم بسرعة بمغامرة كبيرة

استعداد الجيش وارسال الطيارات للاستكشاف

اغتنمت اليابان كاذ كثرنا فرصة انشغال اوروبا ، وراحت تحشد قواها في منطقة شاهار التي لم تحتلها بعد . ثم ارسلت طائراتها الى بكين مستكشفة وجعلت الجنود في حالة استعداد لاقتحام ما وراء السور العظيم . ويقال انها ترمي في هذه المرة الى اخذ نانكين ، عاصمة الحكومة الوطنية التي يرأسها المارشال شنغ كاي تشك

والذي يبدو ان الحزب العسكري عاد فانتصر على الاحزاب الاخرى ، واوعز لقواده باستكمال المشروع والمغامرة المنشورية ما دامت اوروبا في شاغل فهل تطمع اليابان بالصين كلها ؟ وهل هناك سياسة دمج الصين كما كان يقول الجنرال اراكي صاحب تلك المغامرة ؟ اننا امام مفاجآت عالمية خطيرة لا نلبث ان تتحقق لو اوروبا لم تنكمش وتتراجع كثيرا عن ميدان الشرق الاول مفضلة السلامة على ان تحارب اليابان

موسوليني يتراجع ولكن... بمقابل

اعطوني خطا حديديا لاكف عن الاستعدادات!

تأكدت انكلترا ان موسوليني لا يراجع بسهولة عن مغامرته في الحبشية لانه يفقد بذلك نفوذه في ايطاليا ، وسمعته في اوروبا . فقد صحت استعداداته الحربية وعيده ، وصخب ، وادعاء كثير وفي هذه الحالة لا يستطيع التراجع .

وعرف موسوليني ان انكلترا لا تسكت عن اعماله العسكرية . وانها اذا كانت سكتت في الماضي خشية وقوع حرب عامة ، فاذا لا تبيح له استعمار اراضي جديدة لدائم يجنح للاساليب الحربية ، ويطالب « مقابلا » بسكوته عن غارته ، وهذا المقابل يتألف من سكة حديدية تصل بين مستعمرتي ايطاليا : الصومال والاريترة مارة باديس ابابا عاصمة الحبشية ، بشرط ان تكون الاراضي التي على جانبي الخط تحت اشراف ورقابة جنود ايطاليين تماما كما كانت فكرة الالمان في خط سكة بغداد . والموقف الان للحبشة ، هل ترضى ، ام ترفض ، وتعلن الحرب في اكتوبر او سبتمبر كما اسلفنا ؟

هل من تطور ينتظر مصر

الجهات الثلاث غير راضية عن خطة الوزارة

يزداد الموقف السياسي في مصر خطورة وغموضا يوما عن يوم والانكليز لا يريدون عودة الدستور بحال من الاحوال ويقدمون كذلك من المعاذير شيئا كثيرا اهمها انه ربما وقعت الحرب بين ايطاليا والحبشة ، واقتضى ذلك اتخاذ اجراءات مستعجلة ! أما الوزارة فقد كشفت الانكليز ، اذ وافقت على عودة الدستور بجواب خطي اذهل الانكليز واما الوفد فلم تتخذ خطة حاسمة بعد ، واما الوزارة ففي موقف دقيق من الجهات الثلاث

والظاهر ان الوزارة لم يجسون بجرى الشئون بنفسه من غير ان يركن كثيرا الى المستشارة ووزارة الخارجية في انكلترا لكن لا تظاهر بشيء من هذا ، والمرجح ان يتقدم نسيم باشا استقالته اذا احرج كثيرا لانه لم يرض واحدة من الجهات الثلاث . ويلوح ان محمد محمود باشا سيلعب دورا في التطور القادم .

احاديث العمال

بقلم خبير في شؤون العمال

لم اجد انسب من التحدث في قضايا ومشاكل العمال عن حديث مشروع اقتصادي يمكن للعمال ان يقوموا به وحدهم في برهة وجيزة وهو مشروع انشاء مصنع للثلج في حيفا، وقد افتكرت في هذا المشروع وعرضته على بعض الاخوان فنال موافقتهم الاجماعية وصار من واجبنا ان نشرحه شرحا وافيا على صفحات هذه الجريدة

ان الثلج في الصيف وخصوصا في مدينة حيفا يعد من الضروريات لا من الكماليات والكمية المطلوبة لحيفا لا تقدر المصانع الموجودة فيها على سدها في الوقت الحاضر، لكن الطمع الاشعبي الكامن في صدور اصحاب المصانع قد وحد بينهم وجعلهم يتحدون في شركة واحدة لاحتكار هذا الصنف الضروري والتلاعب باسعاره كما توحي لهم ضمائرهم وعمدوا بعد ان اتحدوا في شركة واحدة الى تعطيل المصانع الاربعة وتشغيل مصنع واحد حتى ليبقى صنف الثلج عزيزا نادرا في السوق وصارت ارباحهم من هذه العملية كل يوم اكثر من مائة جنيه على معدل ٢٠٠٠ قالب في اليوم كما هي الحالة لغاية هذا التاريخ، يأخذونها من اتعاب الاهالي اي من سواد الشعب من العمال والمستأجرين الفقراء لان الغني قادر على مشترى قالب الثلج باي سعر كان لكن الحيف واقع على العامل المسكين فقط ... هكذا وحد الطمع بين اصحاب مصانع الثلج العرب وبين اصحاب مصانع الثلج اليهود واتفقوا على تشليح الشعب من امواله بحجة احتكار الثلج وبيعه بالسعر الغالي ليعيشوا هم ويحيوا متنعمين في قصورهم ويموت بقية افراد الشعب من العمال

ومع ان احتكار الثلج مضى عليه مدة ثلاث او اربع سنوات لكن الناس لم يشعروا بالاستبداد كما شعروا في هذه المدة وقليلا في السنة الماضية والسبب في ذلك شدة القيظ وارتفاع درجة الحرارة في حيفا ارتفاعا كبيرا نكثر الطلب على الثلج ولا سيما هدار كرمل التي تستهلك اكثر من نصف الثلج المصنوع بحيفا فارتفع سعره لكثرة الطلب مع ان اصحاب معامل الثلج في امكانهم تشغيل بقية المعامل لو ارادوا انصاف الناس وبذلك يسدون الفراغ في اعطاء المدينة مطلوبها الكافي من الثلج لكنهم لا يفتشون الا على ارباحهم

ازاء ذلك لم نر بدا من التفكير في هذا المشروع المفيد وعرضه على العمال ليقوموا وحدهم بانشاء المعمل كما يجب والشروط في غاية البساطة والايضاح وفي متناول كل واحد من العمال والموظفين ومستأجري الدكاكين الذين يشترون ثلاجات وفي امكان الجميع الاشتراك في هذا المشروع الحيوي لان الغاية من انشاء مصنع الثلج ليس الربح بل سد حاجة العمال المساهمين في المشروع واعطائهم طلبهم من الهدف باسهل طريقة واقربها والمشروع يكلف ثلاثة الاف جنيه مع ثمن الارض والبناء والادوات فاذا جمعنا من كل عامل جنيها واحدا يدفعه على اربعة اقساط للبنك العربي فتكون المعاضدة مضمونة من جميع العمال لان الربع جنيه شهريا لا يصعب على افقر عامل وعند تجمع مئة جنيه يشتري بها العمال دونمين ارض في قرية بلد الشيخ التي تبعد عن حيفا ثلاثة كيلومترات ولدى جمع اربعمئة جنيه اخرى يباشر في انشاء العمارة ومن ثم تشترى الادوات اللازمة من موتور وما يتبعه فلا يأتي الصيف القادم الا والعمل قائم بسد حاجة العمال المساهمين وخمسمئة قالب يوميا تكفي الثلاثة الف مساهم

وكما قلت فالغاية هي توفير ما يطلبه العمال من الثلج وليس طلب الربح من وراء هذا المشروع لاننا لو اردناه مشروعا تجاريا لا نقدر ان نقف امام شركة الاحتكار القوية لانها تستطيع ضاربتنا مضاربة شديدة لتقضي على مشروعنا وبالطبع هي اقوى منا فيكون النصر لها اما اذا انزلت تلك الشركة اسعار الثلج بعد قيام مشروعنا فهذا ما نتمناه ونصيد عصفورين بحجر واحد لان الغاية ان نجعل الثلج في تناول ايدي الجميع باسعار رخيصة وبذلك نكون قد انهينا المشكلة على اتم وجه وصار الثلج رخيصا في حيفا

هذا هو المشروع الذي فكرت به وهو على نسق شركة السجاير التي الفها العمال بمصر ونجحت نجاحا باهرا وكذلك مصنع الطرابيش الذي قام به الشباب بمصر من مال مشروع القرش فقد نجح نجاحا منقطع النظير وصار طربوش مشروع القرش يتوج اكبر رأس في مصر وبمثل هذه المشاريع الوطنية تنال البلاد استقلالها وتستغني عن الاجنبي واذا نجح مشروعنا هذا بهمة العمال وتعاونهم فهناك مشاريع عديدة يمكننا القيام بها في المستقبل

حيفا — حنا خميسه

عفو عام
عن المسجونين السياسيين

بوخارست — صدر امر بالعفو العام على المسجونين السياسيين لمناسبة الذكرى الخامسة لعودة الملك كارول الى العرش وقد احدث هذا العفو رنة فرح عامة وخصوصا لدى اعضاء الحزب الوطني

اعلان مناقصة

شركة السينما الفلسطينية الوطنية المحدودة

تعلن للعموم بانها وضعت في المناقصة بناء دار السينما الوطنية التي ستقام على ارض الشركة في شارع الملك جورج بيافا على طريقه الغلاف المختوم

تعنون العطاءات باسم:

عطوفه رئيس البنك العربي — القدس

تقبل العطاءات لغايه الساعه الثالثه من بعد ظهر يوم الاحد الواقع في

٣٠ حزيران عام ١٩٣٥

فعلى كل راغب يريد الاشتراك في هذه المناقصه ان يطلع على خرائط وشروط البناء في مكتب الشركه او في مكتب مهندس الشركه السيد الياس اسعد المرفي بناية روكسي في بيروت

وكل عطاء يجب ان يرفق

بشهادات فنية ومالية وبشيك لامر الشركة بمبلغ

٢٠٠ جنيه فلسطيني

على أحدى المصارف المعروفة وتحتفظ الشركة لنفسها برفض اي عطاء دون بيان الاسباب

مدير الشركه

ممدوح النابلسي

ماذا تسمع اليوم
عن محلات السادة دجاني اخوان

يافا — تلفون ٧١٦

يوم الاثنين ١٧ حزيران سنة ١٩٣٥

٦٫٣٠ صباحاً تمرينات رياضية — عبد المنعم مختار افندي
٦٫٤٥ قرآن كريم — الشيخ عبد الغني محمود
٧٫١٥ — ختام
١٠ موسيقى — اوركسترا حسن ابو زيد مارش فانتزي — أنا اعشق في زماني — توبي يا حلوه — التونسي — كادني الهوى — التأملات لمحمد صدقي — رقصة البدوية — اهوى الغزال — حمام الدوح — تركي استمبولي
١٢ — ظهراً ختام
٢ — مساء موسيقى — مغني وآلات — الشيخ محمود صبح (شريط ماركوني المسجل)
٢٫٣٠ — النشرة التجارية الاولى ٢٫٣٥ ختام
٦ — ٦٫٣ قرآن كريم الشيخة منيرة عبده
٦٫٣٥ — ٧ حديث الى الاطفال — السيدة زكية عبد الحميد سليمان
٧٫٥ — ٧٫٢٥ حديث — أسرار الجن — الاستاذ مصطفى فهمي الحكيم
٧٫٣٠ نشرة الاخبار ٧٫٥٥ — ٨ النشرة التجارية الثانية
٨٫٥ — ٨٫٣٠ قراءه من اشعاره — خالد احمد الجرنوسي
٨٫٣٥ — ٨٫٥٥ حديث — مخازن الغلال — الدكتور بحري نصوحي (يقرأ الحديث الدكتور محمد عزيز فكري)
٩ — ٩٫٥٥ موسيقى — ثنائي الليثي — مارش فتوح مكة — عاد النوم — بعد احبائي — رقصة هنغاري — العجوز لعبد الله شداد — باليه مصري — يا قمر داري العيون
١٠ — ١٠٫٤٠ موسيقى — مغني وآلات الآنسة ام كلثوم — منولوج يا اللي رعيت العهود تأليف احمد رامي وتلحين محمد القصبجي
١٠٫٤٥ — ١١٫١٥ موسيقى — بيانو منفرد مدحت عاصم
١١٫٢٠ موسيقى — مغني وآلات — الآنسة ام كلثوم — طقطوقة — اكون سعيد تلحين زكريا احمد
١٢ — سلام الملك — ختام

احسن صابون نقي فاخر

مصنوع من زيت الزيتونة الممتاز

ماركة الزيتونه

احذروا التقليد

الصابون المطهر ذو الرائحة الزكية

ماركة شجرة «الزيتون»

من مصنوعات معمل علمي وسالم النابلسي — بنابلس — يكفي تجربته مرة واحدة لتتعلقوا به الى الابد

يطري البشرة وينعش الجسم ويكسب الرائحة الطيبة

اطلبوه من الباعة

الوكلاء:

السادة: نجيب القطان يافا
: حسن قليبو القدس
: فريد حسن فرحات عمان
: قسطندي بجالي حيفا
: سامي ومهدي القباني الشام

مفاجأة عظيمة

ورد على التاجر المعروف
نزيه الافرنجي واخوانه

اصواف جديدة صيفية، تشكيلة جميلة، اصواف انكليزية ممتازة

هلموا هلموا

الى المحل الجديد

عمارة جمعية الاسعاف الجديدة رقم (١١)

استعداد عظيم لتفصيل البدلات على احدث طراز

زوروا المحل مرة واحدة

تكفل بان تكونوا من زبائنه

تجدون فيه اصناف جديدة، صوف للقنابيز والشراويل والجاكتات وجميع لوازم الخياطين باسعار معتدلة للغاية

اقطفوا رياحين الفصل

بحديقة بلفوريا في ملبس

حديقة بلفوريا القريبة من يافا وتل ابيب جنة على الارض وخير مكان للراحة والسرور حتى الساعة الواحدة بعد منتصف الليل

مسرحيات خصوصية — موسيقى يومياً

اعلان

صادر من دائرة اجراء يافا عدد ٦٩٤ سنة ١٩٣٠

الدائن احمد افندي صنوبر من يافا

المديون الشيخ عبد الحفيظ بن الحاج حسن زهد من مسكة

مصدر الحكم محكمة يافا المركزية

الملك قطعة ارض رملية صالحة الزراعة ملسا في قرية مسكة قضاء طول كرم مساحتها — ٢٧٩ — دونم و ٥٠٦ متراً حسب القيد القديم

مقداره ٢٧ حصة من اصل ٧٢ حصة

تاريخ سند الطابو في ١٥ شهر ١١ سنة ٩٢٧ نومرو مجلد صحيفة ٤ قد ٢٧١ — ٢٥ عرض حال ١٤٥

حدوده

في الطابو شمالا طريق وورثة محمد الزريقي وسليمان ابو طاحون قبلة طريق شرقا عبد الرزاق العلي وورثة يوسف الياسين غربا ورثة عبد الله الحاج داوود الجيوسي وورثة حامد واحمد الحمدان ابو طاحون

الحدود الحاضرة . قبله طريق شرقا ارض الخواجه ارناوح من كفرسابا وتمامه طريق شمالا عبد الرؤوف البيطار وشركاه وتمامه احمد الموسى وسليمان ابو طاحون غربا جليل الباغ وتمامه خانة يوسف قمحوش وقدجرى تسوية هذا الملك اخيرا فتقيد بلوك — ٧٦٧ قسيمة ٣ وتبين ان مساحته ٣٤٥ دونما و ٤٥٦ مترا تخمن الدونم فيها بمبلغ خمسين جنيها فلسطينيا

ان الملك المبين تفصيلاته اعلاه المعلن عنه بجريدة الدفاع المؤرخة ٥ — ٥ — ٣٥ والجامعة الاسلامية المؤرخة ٥ — ٥ — ٣٥ والمطروح للمزاد العلني بلغت آخر قيمة دفعت له مبلغ ٢٣٠٠ جنيه عهدة احمد افندي صنوبر لذلك عطيت الاحالة الموقتة بالبدل المذكور لعهدة الطالب الاخير احمد افندي المذكور لذلك اعلن للعموم بان هذا الملك طرح مرة ثانية بالمزاد العلني لمدة خمسة عشر يوما اعتبارا من تاريخ نشر هذا الاعلان فمن له رغبة بالضم عليه مراجعة دائرة الاجراء او الدلال بيافا بشرط ان لا يقل الضم عن خمسة في المائة لذلك اقتضى اعلان الكيفية توفيقا للمادة ١٠٦ من قانون الاجراء

١٦ — ٦ — ٣٥ مأمور اجراء يافا

المحافظة
على رؤوس الاموال
التركية

استامبول — ازاء القرار الذي اتخذته الحكومة بشأن عدم التصريح للشركات صاحبة الامتياز بارسال حصة المساهمين في الارباح تبحث هذه الشركات في مسألة تصدير منتجات تركية توازي قيمة ارباح حصة المساهمين الذين في الخارج

ا. ش

صفوة ما يحمله بريد الشرق والغرب

هل تجارة الدنيا فى انتعاش؟
اسألوا عن ذلك قناة السويس

تقول لنا « النيرابست » ان قناة السويس هي « الترمومتر » للتجارة الدولية ، انتعاشها او كسادها ، وقد ظهر مؤخرا احصاء للتجارة التى مرت بهذه القناة فى الاشهر الثلاثة الاولى من عام ١٩٣٥ الحالي فاذا هي ٧٫٨٣٧٫٠٠٠ طن ينقص ١٦٢٫٠٠٠ طن عما كانت عليه في المدة نفسها من العام الماضي ، مع العلم بان اطنان الثلاثة اشهر الاولى من عامنا هذا يدخل ضمنها ١٧٨٫٠٠٠ طن من محمولات السفن الحربية الايطالية ، فلولا المشكلة الحبشية ولولا ارسال ايطاليا المهمات العسكرية الى مستعمراتها في افريقيا الشرقية ، لبلغ ذلك النقص في التجارة التى تمر بقناة السويس ٣٤٠٫٠٠٠ طن في هذه الاشهر الثلاثة الاولى من هذا العام

وتقول « النيرابست » بعد ذلك ان السبب الاول فى كساد التجارة الدولية لاسيما البريطانية منها ، هو ان الاسواق الشرقية لاتقف من اوروبا موقفا يرضيها ويرضي تجارها ، وتؤثر على البضائع الاوروبية غيرها من بضائع « العم سام » من البضائع اليابان ... التى لم تعرف بريطانيا العظمى بما لها من الحيل كيف تتقي شرها الى الآن ؟!

تلفون وكالة الدفاع في حيفا ١٢٥٨

مشروع لتحسين سكك حديد لندن
يكلف ٣٥٫٠٠٠٫٠٠٠ جنيه فقط...!

في يوم ٥ الجاري اعلن المستر نفل تشامبرلان في مجلس العموم البريطاني ان الحكومة قد وافقت على مشروع لتحسين سكك حديد لندن وهو مشروع سيكلف من النفقات خمسة وثلاثين مليونا من الجنيهات ويتم تنفيذه في خمس سنوات ، ومع ان هذا المشروع خاص بسكك حديد لندن وضواحيها القريبة الا ان انحاء اخرى كثيرة من البلاد الانكليزية ستستفيد منه

ويتضمن هذا المشروع :

١) توسيع الخطوط الحديدية التى تحت الارض فى منطقة لندن

٢) استبدال الترمواي الارضية بعربات اومنبوس من نوع « الترولي » في مسافة طولها ١٤٨ ميلا

٣) انشاء محطة ارضية على مقربة من دائرة البريد في كنجسي كروس

اما القروض اللازمة لتنفيذ هذا البرنامج فستضمنها الحكومة بعد ان يعرض الامر على مجلس العموم البريطاني فى عهد الوزارة الجديدة

ويتضمن المشروع ايضا مد ١٢ ميلا من الخطوط التى تحت الارض و٥٢ ميلا من خطوط الضواحي تكون الغاية منها تسهيل المواصلات بين اجزاء العاصمة الانكليزية

ثلاثة اشهر

وهي تتغذى باللبن والبسكويت
متاعب سيدة من عسر الهضم

كل من عانى عذاب عسر الهضم يمكنه ان يستفيد من تجارب هذه السيدة ولا شك ان نصيحة الشخص الذي عرف المرض وعاناه لها قيمتها عند القراء قالت:

طالما تعذبت من عسر الهضم ، والتهاب المعدة ، والامساك . ولذلك كنت عرضة لمختلف الامراض وقد اشار علي الاطباء بان اعيش على البسكويت واللبن مدة ثلاثة اشهر ، غير اني لم احصل على نتيجة . فنصحت الي احدى صديقاتي بان اتناول املاح كروشن ويسرني الان ان اقول ان امراضي ومتاعبي قد انتهت . واني استطيع ان اتناول ما لذ وطاب من انواع الطعام دون ان اشعر بالم. وقد راقت بشرتي ولم اشعر بالامساك . فيتحتم على اذن ان اصف هذه الاملاح لكل من يصاب بنفس الامراض التى اصبت بها »

مسز م.و.ل

ان تأثير املاح كروشن الستة ينحصر في تحسين النظام الطبيعي لسير العصارات الهاضمة والعصارات الحيوية الاخرى فى الجسم ، فبعد ان تواظب على تناول كروشن بوقت قصير تستطيع ان تتمتع بطعامك دون ان تتضايق بمؤثر ما وبعد ان تواظب على « الجرعة الصغيرة اليومية » سترى ان الراحة التى تجلبها لك أملاح كروشن راحة مستمرة

المفاوضات البحرية الانكلو - المانية
كما رآها « خبير » مجلة انكليزية ؟!

انقضت مفاوضات لندن البحرية بين بريطانيا العظمى وبين المانيا على خير ، وخرجت منها المانيا بما طلبته من جعل نسبة اسطولها الى الاسطول البريطاني ٣٥ فى المئة والان ليسمع القراء ما رآه في هذه المفاوضات « خبير مجلة » نيوستيتمان اندنيشن الانكليزية

« المحرر »

الاسطول الموزع

كانت « المفاوضات البحرية » الانكليزية الالمانية مفاوضات خاصة محرما حضورها على غير المتفاوضين

اما المانيا فطالبت فى بدء هذه المفاوضات ان تكون بحريتها ٣٥ في المئة من القوة البريطانية ، وقد ظن الناس الطيبون الابرياء ان هذه مكرمة تعد للهر هتلر ، اذ ان الطلب متواضع كما ترى !

ولكن « خبيرنا » نحن يفهم هذا الموضوع فهما اخر . فهو يقول ان البحرية البريطانية موزعة ولا بد لها ان تبقى كذلك موزعة على البحار الخمسة ، اما اسطولنا في مياهنا الانكليزية هنا فلا تزيد قوته عن ثلث القوة البحرية البريطانية الموزعة ، وبما ان الاسطول الالماني سيصبح وهو ٣٥ في المئة من مجموع الاسطول البريطاني ، فان المانيا تساوي بحرا مع بريطانيا

واذا روعيت النسبة الواردة في معاهدة واشنطن البحرية تصبح المانيا متساوية في البحر مع فرنسا ايضا ، وهذا هو ما تفهمه لندن حق الفهم كما تفهمه باريس

وسيكون لاسطول المانيا الجديد الافضلية دون شك على اسطولنا القديم

الغواصات

وهناك تصنع المانيا في الخفاء ، كما صنعت الى الان كل شيء فالغت به معاهدة فرساي « ١٢ غواصة جديدة ، وفي هذا وحده ما يشغل رجال الاميرالية البريطانيين ، ويجعل المتحمسين لمقام بريطانيا البحري يصرخون من الان مطالبين بزيادة قوانا البحرية

هذا ويقول « خبيرنا » ان بريطانيا العظمى لو ارادت ان تجعل الاسطول الالماني بنسبة ٣٥ فى المئة من اسطول بريطانيا قبل الحرب العظمى ، لاصبحت هذه الـ ٣٥ في المئة وهي ١٧ في المئة

فما رأي الهر هتلر في هذا ؟

(الدفاع) رأيه ... المساواة التامه بين جميع الدول العظمى . او الطعن والضرب ! ..

الخبير الجديد
لوزارة التجارة

القاهرة — قدم الى القاهرة السر جوفري الاتان كوربيت الخبير الجديد بوزارة التجارة المصرية القادمة .

(ا . ش .)

أنا أحب زوجي !

في كل مرة انظر الى وجهه اراه نظيفا طرياً . والمسه بيدي فاراه ناعما مثل القطيفة — ان زوجي يستعمل صابون بالموليف للحلاقة يومياً لان زيت الزيتون المكرر علمياً والداخل فى تركيب هذا المعجون يفيد البشرة فائدة عظيمة ويعطيها رونقاً وطلاوة ويهيء هذا الصابون للحلاقة بما فيه من مواد يجعل الشعر ينتصب بسرعة فتمر الموسى فوقه وتقطعه بسهولة

اعـــلان

دوسيه ٢٠ سنة ٩٣٥ بداية حقوق

المدعي : عبد الفتاح اغا طوقان رئيس مجلس ادارة الشركة الاقتصادية الوطنية المساهمة المحدودة بنابلس

نوع الدعوى : طلب تخفيض رأسمال الشركة ١٠ بالمئة

قرار

تقرر تصديق القرار الصادر بالجلسة المنعقدة فوق العادة بتاريخ ٩ مايس سنة ٩٣٥ لتخفيض رأسمال الشركه الاقتصاديه الوطنية المساهمة المحدودة بنابلس بتخفيض رأسمال الشركة المذكورة عشرة بالماية من سبعة آلاف ومايتين جنيه مصري مقسم الى الف ومايتين سهم كل سهم بستة جنيهات مصرى الى ستة الاف جنيه واربعماية وثمانين جنيها مصريا مقسما الى الف ومايتين سهم كل سهم بخمسة جنيهات واربعماية مليم مصري وتأمر المحكمة الشركة المذكورة لاضافة الكلمات الاتية وهي : (الشركة الاقتصادية الوطنية بنابلس المحدودة المساهمة المخفض رأسمالها من سبعة الاف ومايتين جنيه مصرى مقسم الى الف ومايتين سهم كل سهم ستة جنيهات مصري الى ستة الاف واربعماية وثمانين جنيها مصريا مقسم الى الف ومايتين سهم كل سهم بخمسة جنيهات واربعماية مليم مصري لمدة سنة من هذا التاريخ) وتأمر باعلان تسجيل هذا الامر ومحضر التخفيض من طرف مسجل الشركات ليصير نشره في عددين متواليين من الجريدة الرسمية وفى ثلاثة اعداد من جريدة عربية منتشرة على ان يكون بين العدد والاخر اسبوعا واحداً قرارا وجاهيا اعطي وتفهم بتاريخ ٣٠ ـ ٥ ـ ٩٣٥

كاتب	قاضي	قاضي
نقولا مزبر	محمد يوسف الخالدي	محمد سعيد طوقان

المطبعة العصرية

يافـــا — شارع جمال باشا — عمارة الاستاذ المظفر

مستعدة لطبع كافة مطبوعاتكم

بأسرع ما يمكن طبعا متقنا

باحرف جديدة جميلة

هيا ارسلوا لها مطبوعاتكم

ولو مرة يظهر لكم صدق الوعود وجودة الطبع

انتبهوا !!!

المكتبة العصرية

لاصحابها

حنا صليب وشركاه

تعلن انتقالها

من شارع ظريفة بيافا

الى

الى شارع بسترس رقم ٤٢

كتب - قرطاسية - أدوات مكاتب

ومكتبة للاعارة

المحل الجديد بيافا تلفون ١٥٨٧ المحل الجديد بيافا

المطعم الوطني بصفد

شارع الملـــك فيصل

لصاحبه عبد الله محمد يعقوب

نظافة ، طعام لذيذ ، مناظر خلابه

حلويات عربية — معـــاملة حسنه

الثبات اساس النجاح

نـــداء من والى العرب

اذكروا المعرض العربي الدائمي الممثل بشركة المصنوعات العربية القدس - باب الخليل — تلفون ١٥٥٠

زوروا محل الشركة وافتخروا بمصنوعاتكم ولاسيما الحديثة منها التى هى ثمرة جهود شبابكم المثقف وعمالكم

حققوا امالكم بموازرتكم مصنوعات بلادكم صونوا ثروتكم من ان تتسرب الى الخارج تجدون كل لوازمكم فى هذه الشركة العربية الوطنية.

اسعار رخيصـــة بضاعـــة فـــاخرة

الحفلة التأبينيه الكبري

لشاعر العرب المرحوم عبـــد المحسن الـــكاظمي

يوم الكاظمى في يافا

توافد امس الى مدينة يافا عدد كبير من رجالات البلاد ومندوبو مختلف الهيئات والاندية في فلسطين وممثلون عن البلاد العربية من اصدقاء الفقيد الذين عرفوه واتصلوا به

الاستعدادات الكبيرة للحفلة

ومنذ الصباح الباكر اخذت لجنة الاحتفال تقوم بالتدابير والاستعدادات لهذه الحفلة من نظام وترتيب فاقامت منصة للخطابة رفعت عليها الاعلام العربية ووضعت الكراسي على الجانبين لحضرات الخطباء، وفي جانب آخر وضعت منصة للصحفيين.

ولم يفت اللجنة ان تضم آلة المكبرة للصوت

اجتماع لجنة الاحتفال

وفى الساعة الخامسة عقدت لجنة الاحتفال المؤلفه من الاستاذ اسعاف النشاشيبي والاستاذ رشيد الحاج ابراهيم والاستاذ عزة دروزة والاستاذ سامي السراج والاستاذ عجاج نويهض وعيسى افندي السفري وحمدي افندي الحسيني والاستاذ احمد افندي الكيالي وعلي افندي الدباغ اجتماعا بحثوا في ترتيب الحفلة والخطباء

توافد المدعوين

ومنذ الساعة السادسة اخذ المدعوون يتوافدون الى مكان الاحتفال في مدرسة دار العلوم الاسلامية نغص ايم علي رحبه مما اضطر المشرفون على الحفلة الى احضار عدد كبير من المقاعد وقد حضرت وفود القدس وحيفا ونابلس والرملة واللد فجاء من القدس سماحة الحاج امين افندي الحسيني رئيس المجلس الاسلامي الاعلى، اسعاف بك النشاشيبي، نبيه بك العظمه، الاستاذ سامى بك السراج الاستاذ عزة دروزة، الاستاذ منيف الحسيني، الاستاذ ابو سلمى ومن حيفا الاستاذ رشيد الحاج ابراهيم ورمزي افندي عامر، ومندوبا جمعية الهلال الاحمر، ومن نابلس الوجيه عبد الفتاح طوقان، والاستاذ ابراهيم عبد الفتاح طوقان شاعر فلسطين. ومن الرملة، محمد على بك الغصين الاستاذ نمر المصري. الاستاذ عبد الرحمن الكيالي، ومن اللد شحادة افندي حسونة، صالح افندي جودة، سعيد افندي حجازي، ومن جنين الشيخ محمد اديب الخالدي، وفهمى افندي العبوشي، ومن الناصرة الشيخ هاشم افندي الفاهوم مفتي الناصرة، رافع بك الفاهوم، محمد توفيق افندي الفاهوم

ومن غزة: سامى افندي الحسيني ورأفت افندي البورنو وخضر افندي البورنو، وغيرهم كثيرون من وفود البلاد. وقد حضرها من اهالي الثغر السادة الشيخ راغب افندي ابو السعود جميل بك الخالدي الشيخ رشدي افندي الدجاني، راغب افندي الامام، الشيخ درويش افندي الدباغ، عارف افندى الامام، الحاج على بيبي الاستاذ القلقيلي، جودت افندي بيبي، الشيخ فوزي الامام، خليل بك جبرى جميل افندي السراج، امين بك عقل، كامل افندي الدجانى، حسن خلقى افندي الدجانى احمد افندي صنوبر، عبد الله افندي ثريا الدجانى، رشيد افندى الرياحى، الاستاذ جودت حبيب، حسني افندي الاسمر، سعدي افندي بسيسو طه افندى دولة، محمود افندي العفيفي، مصطفى افندي الدباغ، اكرم افندي الخالدي، صابر افندي الشنار، شريف افندي العلمي، الشيخ رشاد الحلواني، ومن اعضاء مكتب مؤتمر الشباب سعيد افندي الخليل، صليبا عريضة، ومن اساتذة المدارس، اديب افندى الخوري، سعيد افندي الدجانى، رفيق افندي اللبابيدي. محمد افندي الفتياني، سميد افندي الشوا. مصطفى افندي الطاهر عبد الله افندي عمار

ابتداء الحفلة

وفي منتصف الساعة الثامنة اعتلى منصة الخطابة الاستاذ اسعاف بك النشاشيبي واعلن افتتاح الحفلة مقدما المقري الشيخ محمد المصري فتلا عشرا من القران الكريم، ثم شكر القائمين بامر الحفلة ورئيس جمعية الشبان المسلمين وقال اني لعاجز عن شكر الضيفين الكبيرين اللذين حضرا من عاصمة البلاد العربيه اني لعاجز عن شكر الاستاذ ابراهيم عبدالقادر المازني والاستاذ اسعد داغر وقد جاءا مسرعين

الخطباء

وكان اول الخطباء الاستاذ احمد عزة دروزة فالقى كلمة جامعة قام بعده الاستاذ سامي بك السراح فارتجل كلمة كان لها اثر كبير في النفوس

***

ثم وقف الاستاذ ابراهيم عبد الفتاح طوقان شاعر فلسطين فألقى قصيدة عصماء لولا ظروف الحفلة لاستعيدت اباتها مرارا ومع هذا فقد صفق لها الحاضرون كثيرا.

سل جنة الشعر ما الوى بدوحتها   حتى خلت من ظلال الحسن والطيب
ومن تصدى برد السيل مزدحماً   لما تحدر من شم الاهاضيب
ومن اغار على تلك الخيام ضحى   يبيح تقويضها من بعد تطنيب
هي المنية ما تنفك سالبة   اما تغادر حيا غير مسلوب
حتى العروبة ان تأسى لشاعرها   وتذرف الدمع منهلا بمسكوب
وترسل الزفرة الحرى مصدعة   ضلوع كل عميد القلب مكروب
من للقريض عريقاً فى عروبته   يأتي بسحرين من معنى وتركيب
ومن لغر القوافي وهي مشرقة   «كأوجه البدويات الرعابيب»
ابا المكارم قم فى الحفل مرتجلا   مهذباتك لم تصقل بتهذيب
واضرم النار ان القوم هامدة   قلوبهم، ذل قلب غير مشبوب
وانفخ اباءك في آنافهم غضبا   فقد تحرك اصنام المحاريب
تمكن الذل من قومي فلا عجب   الا يبالوا بتقريع وتأنيب
ما اشرف الغدر لو ان الوغى نثرت   اشلاءهم بين مطعون ومضروب
لكن دهتهم اساليب العداة وهم   ساهون لاهون عن تلك الاساليب
ويقهمون تبذول بلوحه   مستعمروهم بتبعيد وتقريب
كأنهم لم يشيد مجد اولهم   على السيوف واطراف الانابيب
يا رائداً كل ارض اهلها عرب   يجتازها نضو تصعيد وتصويب
ومنشداً عندهم علماً ومعرفة   بحالهم بين ادلاج وتأويب
هل جئت منهم اناسا عيشهم رغد   ام هل نزلت بقطر غير منكوب
ام اي راع بلا ذئب يجاوره   ان لم تجد راعياً شراً من الذيب

***

تبوأ الكاظمى الخالد منزلة   يلقى من الله فيها خير ترحيب
ابا المكارم اشرف من علاك وقل   ارى فلسطين ام دنيا الاعاجيب
وانظر الينا وسرح في الحمى بصرا   عن الهدى لم يكن يوما بمحجوب
تجد قويا وفى وعد الدخيل ولم   يكن لنا منه الاله وعد عرقوب
ومر سبع وعشر فى البلاد له   وحكمه مزج ترهيب بترغيب
قد تنتهي هذه الدنيا وفي يده   مصيرنا رهن تدريب وتجريب
حال ارى شرها فى الناس منتشراً   وخيرها للمطايا والمحاسيب

***

هل في فلسطين بعد البؤس من دعة   ام للزمان ابتسام بعد تقطيب
كم حقق العزم والاعجال من امل   وخاب قصد بامهال وتقليب

ثم وقف الاستاذ عيسى السفري والقى كلمة ضافية عن حياة الفقيد وشعره وعبقريته ثم عزفت موسيقى فرقة الكشافة المتجوله التابعة لجمعية الشبان المسلمين بنغم محزن ووزعت صورة الفقيد على الحاضرين. ثم وقف الاستاذ منيف الحسيني صاحب الجامعة العربية، والقى كلمة مطولة استغرقت زمناً طويلا من الوقت

ثم تكلم الاستاذ حمدي الحسيني كلمة ذكر فيها حياة الفقيد ووطنيته والظروف التي مرت عليه وكيف ان زوجته ظلت يومين ميتة في الدار ولم يتمكن لفقره من اخراجها وبعده وقف السيد رشاد بيبي والقى قصيدة عصماء للفقيد العظيم عن واقعة حطين وصلاح الدين ثم وقف الاستاذ عجاج افندي نويهض والقى كلمة مسهبة تناول فيها حياة الفقيد الكبير وكيف نبغ وكيف تتلمذ على الاستاذ الافغاني والامام محمد عبده وكان زميلا للفقيد مصر وزعيمها الاوحد المرحوم سعد باشا زغلول وكان يتدفق فى خطابه كالسيل المنهمر. وقد قيل لا يعرف الفضل الا ذووه والاستاذ عجاج. الذي كما قال قد تشرف بمعرفة الكاظمى، وفاه حقه من الوصف وتكلم بعده الاستاذ الكبير والكاتب المعروف اسعد افندي داغر وكانت كلمته مطولة شرح فيها حياة الفقيد العظيم اجمل وصف وتناول بها جميع نواحي حياته وتلا كثيرا من عيون اشعاره وقصائده. وكان الالم ظاهراً جليا على وجهه حينما كان يتكلم عن صداقته مع الفقيد

وكانت كلمة الختام كلمة الاستاذ ابراهيم عبدالقادر المازني وقد كانت كلمة جامعة محيطة بحياة الكاظمي من جميع نواحيها فوصفه كشاعر واديب وفيلسوف ووطني من الطراز الاول

ويجد القراء فى هذا العدد بعض ما تمكنا من نشره من القصائد والخطب التى القيت في هذه الحفلة الفريدة التى لم تشاهد البلاد نظيرها من حيث الترتيب والنظام ومن حيث مكانة الخطباء وعلو كعبهم في الشعر والخطابة

برقيات الاعتذار

ثم تليت برقيات الاعتذار ننشرها فيما يلى:

لجنة تأبين الكاظمي ـ يافا

عواطفي معكم فى تخليد ذكرى الكاظمي شاعر العرب الكبير

نابلس ـ سليمان طوقان

لجنة الاحتفال ـ مدرسة دار العلوم الاسلامية

هيئة جمعية القرية فى حيفا تعزى ادب اللغة العربية في فقيدها العظيم السيد الكاظمي ونسأله تعالى ان لا يفجع الامة في كبار ادبائها امثال الفقيد. رحمه الله وجعلكم له خير خلف

حيفا ـ فؤاد عرفان الحسن

لجنة تابين الكاظمى ـ يافا

لتكن ذكرى شاعر العرب الكبير حافزا لاحياء مجد العروبة. رضي الله عن الكاظمي وارضاه   عكا ـ صبحي الخضرا

لجنة التأبين ـ دار العلوم يافا

نشاركم بذكرى الكاظمى فقيد العلم والادب رحمه الله

رئيس جمعية الامر بالمعروف والنهي عن المنكر

لجنة تأبين الكاظمي مدرسة العلوم يافا

اشاركم المذرة مشروحة لم اتمكن من الحضور في تابين الشاعر العربي الكبير تغمده الله برحمته

القدس   اسحق اليديري

لجنة تأبين الكاظمي مدرسة دار العلوم

نشاركم بتأبين الشاعر الكبير المرحوم الكاظمي

حيفا   نادي شباب العرب

لجنة تأبين الكاظمي يافا

نشارككم تمجيد ذكرى شاعرنا القوي الكبير

طبريا ـ وصدقى الطبري ابراهيم اليوسف

لجنة تأبين الكاظمي ـ يافا

نشارككم الاسى واللوعة بتأبين فقيد العرب العظيم

الخليل ـ ناصر الدين

لجنة تأبين الكاظمي ـ يافا

اشارككم الاحتفاء بذكرى شاعر العربية وارجو ان يكون لنا منها عظة حسنة وان نستلهم من روحه الطيبة معنى الحياة الوافية الشريفة

عكا ـ رئيس البلدية حسن خليفة

لجنة تأبين الكاظمي ـ يافا

نعتذر عن الحضور نشارككم فى هذه الذكرى العظيمة

عكا ـ احمد المكي. جميل نور. محمود الغندور. اديب جرار. احمد عفيفى احسان جراح. محمد خير قبلاوي محمود البرادعي.

اشارككم بكل جوارحي فى احياء ذكرى شاعر العرب الاكبر الكاظمي الحي الخالد بقصائده الصادحة باناشيد الطموح والمجد القوي

بيت لحم   عيسى بندك

لجنة تأبين الكاظمي

نشارككم بتخليد ذكرى فقيد الادب العربي العظيم

صفد   على رضا النحوي

سيدي الاخ الاستاذ الفضال عجاج نويهض

تقيم لجنة الاحتفال بعيد المولد النبوي الكريم حفلة خطابية كبرى مساء يوم الاحد الموافق ١٦ حزيران وهذا ما يحول دون قيامنا بالواجب نحو فقيدنا الاكبر ابى المكارم فنرجوكم المعذرة وتلاوة هذه البرقية وتفضلوا بقبول فائق الاحترام.   حيفا ـ احمد الامام

لجنة تأبين الكاظمي ـ يافا

نشارك الجمع الكريم باحياء ذكرى فقيد العرب وشاعرهم الاكبر الاستاذ الكاظمي تغمده الله برحمته

حيفا. سليم عيتانى. يوسف الخطيب. الدكتور تميمي. احمد الامام حسين العوينى. نجيب بليق. محمود بدير. محمود حمود

الحفاوة البالغه بالاستاذين
اسعد داغر وابراهيم لمازنى

قدم صباح امس الى يافا الاستاذان اسعد داغر وابراهيم عبد القادر المازني حيث حلا في فندق كليف وقد توافد للسلام عليهما صباح امس عدد كبير من الادباء الوجهاء والاعيان فزارهم اديب العربية الكبير الاستاذ اسعاف النشاشيبي ورئيس هيئة مؤتمر الشباب والسيد اكرم الخالدي والاستاذ رفيق اللبابيدي.

وبعد ظهر امس تفضل الاستاذان بزيارة ادارة هذه الجريدة فقوبلا بكل حفاوة واحترام. وبعد ان قضيا مدة قصدا النادي الرياضي الاسلامي يرافقهما مندوبان عن هذه الجريدة

وكان في استقبال الضيفين الكريمين الدكتور داود الحسينى سكرتير الاتحاد الرياضى العام والسيد ممدوح النابلسى امين الصندوق ومدير شركة السينما الفلسطينية فتنقلوا فى غرف النادي مكتبته وبعد ان تناولا المرطبات تجولا فى المدينة وفي الساعة السابعة قصدا دار العلوم الاسلامية حيث تقام الحفلة التأبينية الكبرى للمرحوم شاعر العرب الكاظمي

ذكرى ١٧ حزيران
وموقف هيئاتنا

قال مراسلنا في القدس

يصادف غدا يوم ١٧ حزيران وهو اليوم الذي اعدمت فيه السلطة الغاشمة شهداءنا الابرار حجازي والزير وجمجوم. وقد كنا ننتظر من هيئاتنا السياسية المتعددة ان تتأهب لهذا اليوم فيذيعوا على الامة بيانا مما يجب ان تعمله. ولكن حتى كتابة هذه الرسالة لم نسمع انه وقع شيء من هذا القبيل

الاستاذ
نجيب بك هواويني

يتأخر الاستاذ نجيب بك هواويني مدة في القدس لتقديم تقاريره فى قضايا مطعون فيها بالتزوير انتدبته فيها خبيرا محاكم القدس ويافا وبعض اصحاب القضايا فمن يريد مراجعته بشأن فحص خطوط عربية او افرنجية فليراجعه في «فندق ماجستيك» بالقدس بشارع مأمن الله

الحفلة السنوية
لمدرسة الهداية الاسلامية

تقيم مدرسة الهداية الاسلامية الهاشمية حفلتها المدرسية التى ستمثل فيها روايتا «جريمة الزعماء وخيانة النساء» وذلك فى الساعة الثامنة من مساء يوم الخميس ليلة الجمعة فى ٢٠ حزيران الجاري على مسرح قهوة الانشراح بشارع المحطة امام شارع ابو الجبين

اما حفلة السيدات فستقام على مسرح المدرسة نهار الاثنين الواقع فى ٢٤ حزيران الجاري في الساعة الثالثة بعد الظهر بدلا من مساء الاحد ٢٣ حزيران الساعة الثامنة مساء كما كان قد حدد من قبل

عقد قرانه

قال مراسلنا في حيفا:

جرى منذ يومين عقد قران الشاب الاديب حسن افندي تفاحة مفتش بوليس عكا على كريمة الفاضل عبد الحميد افندي جودت...

مكانة
نادي الموسيقى الشرق

قال مراسلنا الحيفاوي:

دعا حضرة سكرتير نادي الموسيقى الشرقى صفوة ممتازة من شباب البلد وادبائه لحضور التمارين الموسيقية التى سيقوم بها الاعضاء مساء يوم الخميس القادم...

ونادي الفنون الموسيقي برأسه الفنان الاستاذ سليم افندي الحلو البيروتي وهو معروف بميله الغريزي للموسيقى وقد تخرج على يده شباب لهم مكانة كبرى فى فن الموسيقى. وقد نتمنى لهذا النادي كل توفيق ونجاح

الاستاذ امين حسنين
وقراءة المولد النبوي

جاءنا من مراسلنا فى حيفا:

القى مساء الخميس الماضى (يوم المولد) المطرب الاستاذ الشيخ امين حسنين قصة المولد النبوى فى قاعة جمعية التهذيب والمؤاساة فخلب قلوب الحاضرين بصوته الرخيم.

تلفونات الدفاع وبرقياتها الخاصة

الشارع الجديد

ووجب العمل على تعبيده

شكا الينا كثيرون من اصحاب المتاجر فى شارع الاوقاف من كثرة ما يصيب بضائعهم من الاتربة والغبار الذي يتطاير بالنسبة لكثرة مرور السيارات وعربات النقل هذا الشارع وعدم رصفه بالرغم من كثرة المحال التجارية التي استحدثت فيه فى الاونة الاخيرة حتى لتيكهن لهذا الشارع بانه سيكون من اهم شوارع المدينة والامل كبير في ان تعدل البلدية على اجابة مطالب التجار محافظة على بوائعهم ومراعاة لصحة الاهلين من المارة الذي يؤثر الغبار على عيونهم وصدورهم .

توسيع شارع الاسعاف

لا تزال المفاوضات دائرة بين دائرة بلدية يافا ووكيل وقف عوض لتنفيذ الهدم لتوسيع الشارع المؤدي الى مخازن جمعية الاسعاف وقد علمنا ان الامر قد احيل الى سعادة حاكم اللواء المستر كروسبي ورئيس البلدية لابداء موافقتهما والمنتظر ان يتم ذلك قريبا

تهريب البضائع من الرسوم الجمركية

لا تزال حوادث التهريب من الرسوم الجمركية مستمرة بكثرة على الحدود الفلسطينية اللبنانية نظرا للفوارق الجسيمة بين الرسوم الجمركية وقد داهم خفراء الحدود فى منطقة الخربه قافلة من المهربين كانت تنقل اقمشة حريرية تقدر قيمتها بالف وخمسمائة ليرة سورية فصادروها واعتقلوا على قاسم حمودة من قرية كفر كلا الذي كان يقود هذه القافلة وتسلم مع البضائم المصادرة الى دائرة جمارك الحدود ، كما صودر من حسين علي حمد وثلاثة من رفاقه كميات صغيرة من الاقمشة المهربة من الرسوم الجمركية

لحضور المؤتمر الطبى في دمشق

مر صباح هذا اليوم بالقطار القادم من مصر فريق كبير من حضرات الاطباء المصريين فى طريقهم الى دمشق لحضور جلسات المؤتمر الطبي المزمع عقده غدا «الاثنين» فى دمشق وقد عرفنا من بينهم الدكتورين علي ابراهيم باشا الجراح المعروف ومحجوب بك ثابت

اقصد

محل

نجيب القطان

يافا سوق الدير يافا

واطلب زيت الزيتون للمونه والسمن الحلبي الحديدي

الممتاز

ماركة

كامل هيكل

***

القدس

الامير سعود يلبى دعوة الامير عبدالله

القدس فى ١٦ حزيران لمراسل الدفاع الخاص — من الانباء الخاصة ان سمو الامير سعود ولي عهد المملكة العربية السعودية قبل دعوة سمو الامير عبد الله ، امير شرق الاردن ، وسيزور سموه شرق الاردن بعد انتهائه من زياراته لمدن وعواصم اوروبا . وقد علمنا بان سمو الامير عبد الله قد اخذ يستعد لهذه الزيارة الودية ، فاعد جناحا خاصا في قصر رغدان لسمو الامير سعود وحاشيته وقد اخذ فى تأثيث هذا الجناح ، واوفد عبد السلام بو كمال الى يافا لتأمين هذا الاثاث الجديد وقد علمنا ان حضرته اخذ فى مفاوضة السيد على الدباغ صاحب معامل الموبيليا الشهيرة بيافا لغرف الجناح الذي تخصص لسمو الامير سعود

اما اقصى مدة سيمكثها سموه فى شرق الاردن فهي ثلاثة ايام ، وسيستقبل سموه استقبالا رسميا تشترك فيه وحدات الجيش وموسيقاه وكبار موظفي الحكومة وسمو الامير عبد الله ورئيس الحكومة واعضاؤها . وستلبس مدينة عمان يوم قدومه اليها حلة بهية من الزينة

المجلس الزراعى العام

عقدت اللجنة العامة للمجلس الزراعي العام جلستها الشهرية يوم الخميس الماضي جرى البحث فيها عن عدة امور زراعية

نجيب بك هواويني يحاضر فى الروضه

في الساعة الثالثة بعد ظهر غد (الاثنين) يلقي الاستاذ نجيب بك هراويني محاضرة في قاعة كلية روضة المعارف الوطنية والمحاضرة فى تاريخ الخط العربي وفلسفته

الحكم فى قضايا اليوم امام حاكم الصلح

نظر اليوم الاستاذ طاهر بك الافغاني حاكم صلح القدس فى قضية محمد عبد الله العقيلى من نجد وعبد الله الحاج على الدوجي من الشام قد اتهما بسلب نقود فلاح وفى قضية اخرى جرم سرقة بالاشتراك مع بعضهما فقرر سجن كل منهما في القضية الاولى اربعة شهور ودفع الرسوم وفي القضية الثانية سجن الواحد ثلاثه شهور مع الرسوم

حيفا

عمال سكة الحديد يقابلون فخامة المندوب

حيفا فى ١٦ حزيران — لمراسل الدفاع الخاص — سافر بعد ظهر هذا اليوم وفد عمال سكك الحديد المؤلف من السادة : بطرس يوسف ، فريد كامل ، عبد سليم ، محمد علي ، والخواجات دينر وابرامون وشوارتزمن ، الى القدس لمقابلة فخامة المندوب السامي قبل ظهر غد ، وقد فهمنا ان المقابلة ستكون حسنة وان العمال سيبينون مطالبهم لفخامته بجرأة وصراحة

لحضور حفلة تأبين الكاظمى

سافر في قطار بعد الظهر عدد من ادباء حيفا ووجهائها الى يافا لحضور الحفلة الكبرى التي ستقام مساء اليوم ، لتأبين الشاعر الكبير المرحوم عبدالمحسن الكاظمي

سرور الاهالي لتنفيذ قانون الايجارات

جاء وكالة هذه الجريدة عدد من مستأجري الحوانيت بحيفا . وشكروا موقف الصحافة التي ناصرتهم فى العمل على تنفيذ قانون ايجارات المخازن الذي صدر امس فى الجريدة الرسمية ، كما انهم اثنوا على الشاب السيد حنا خميسة الذي كان حلقة الاتصال بينهم وبين الحكومة والذي دأب مدة ثلاث سنوات وهو يطالب بتنفيذ قانون الايجارات وكان المستأجرون مسرورين سرورا لا يقدر

٧٠٠ مهاجر على باخره واحده

وصلت صباح اليوم الباخرة بولونيا ميناء حيفا وانزلت ٧٠٠ مهاجر

شركة البصات العربية المتحدة تعزي بوفاة المرحوم محمد عرفات

القدس ـ لمراسل الدفاع الخاص ـ لم يصل نبأ وفاة المرحوم محمد افندي عرفات الى ادارة شركة البصات العربية المتحدة بالقدس حتى روع زملاء الفقيد وزملاء السيد حسن عرفات في الشركة وعمهم الحزن لما كان للفقيد بينهم من مكان وقد طير السيدان نصري ناصر وعمر الجيلاني مديري الشركة بالنيابة عن جميع الاعضاء والعمال برقية الى السيد حسن عرفات ضمنوها تعازيهم الحارة لفقد زميلهم سألوا فيها لشقيقه اجمل الصبر واحسن العزاء

البرقيات الخاصه

القاهرة فى ١٦ حزيران — لمراسل الدفاع الخاص

مصر

السياسة الانكليزية تقيم الحكم المطلق

نشرت جريدة الديلى هرالد برقية لمكاتبها جاء فيها ان السياسة الانكليزية تقيم فى مصر نوعا من الحكم المطلق ومعنى ذلك الاستعانة بوزراء صوريين على الادارة وقد اجتمع دولة النحاس باشا بدولة نسيم باشا والظاهر انه يؤيده لان نسيم باشا لا يطيل عمر وزارته على حساب مصالح مصر

انكلترا

بريطانيا تكتفى بقواتها فى السودان

لا ترى السلطات الانكليزية ضرورة لارسال جنود الى السودان بل تثق بسلاح الطيران الموجود هناك وهي مستعدة لتعزيز هذا السلاح اذا اقتضى الامر ذلك .

فقد كتاب لورنس عن سلاح الطيران

اشيع ان اصول الكتاب الذي الفه الكولونيل لورنس قبل وفاته عن سلاح الطيران فقدت بالمرة ولم يعثر عليها باية صورة ولم يعرف اليد التى امتدت اليها .

تركيا

موظفو المساجد في تركيا يقدمون طائرة

قدم موظفوا المساجد والمعاهد الدينية طيارة حربية الى الحكومة التركية جمعوا مبلغ ثمنها من اكتتاب خاص جرى فيما بينهم

مفوضية تركية فى اديس ابابا

قررت الحكومة التركية انشاء مفوضية لها في اديس ابابا عاصمة الحبشة

لبنان

جريح طرابلس فى حالة الاحتضار

اصبحت حالة الجريح عبدالمجيد المقدم الذي اصابه الزعيم عبدالحميد كرامة خطرة وقد نقل السيد كرامة الى بيروت منعا لحدوث شغب وتمهيدا لمحاكمته . وفي اخر الانباء ان الجريح فى حالة الاحتضار ومن المستبعد ان يكون على قيد الحياة الى الصباح ولم يتمكن المستنطق من ضبط افادته لعجزه عن الكلام

عودة الكونت دي مارتيل الى فرنسا

اصبح من المؤكد ان يغادر الكونت دي مارتيل المفوض السامي الفرنسي بيروت يوم ١٢ يوليو المقبل الى باريس لمقابلة المسيو لافال ودرس بعض المشروعات الخاصة بالادارة في سوريا ولبنان

سوريا

انعقاد المؤتمر الطبى فى دمشق

وصلت اليوم آخر قوافل الاطباء المصريين والفلسطينيين الذين سيشتركون فى المؤتمر ويزيدون على ١٥٠ طبيبا وسيمثل فلسطين عشرون طبيبا ولبنان اربعون وسوريا ثلاثون وسيرأس حفلة الافتتاح غداً فى الساعة العاشرة فخامة الكونت دي مارتيل المفوض السامي ومحمد علي بك العابد رئيس الجمهورية وسيلقى المفوض السامي خطابا في حفلة الافتتاح ويعقبه الشيخ تاج الدين رئيس الوزارة السورية كما سيلقي الدكتور علي ابراهيم باشا خطبة بصفته رئيس المؤتمر

الحبشة

انتشار الكوليرا فى الصومال الايطالي

جاء من جيبوتى ان قوات ايطالية ستصل اليها قادمة بالقطار من مصوع وبين هذه القوات مصابون كثيرون بالكوليرا التى انتشرت اخيرا في الصومال الايطالي .

العائلات الايطالية تغادر الحبشة

تجلو العائلات الايطاليه المقيمة في اديس ابابا شيئا فشيئاً وهى على اهبة الاستعداد لمبارحة البلاد في اية لحظة وفي ذلك اشارة الى احتمال وقوع الحرب قريبا

العراق

سقوط طائره من سلاح الجو العراقى

طرأ عطل على محرك طائرة من طائرات سلاح الجو العراقى اثناء قيامها بتمريناتها فى جو بغداد وقد حاول قائدها النزول في محل امين الا ان الريح عاكسته والقت بالطائرة قرب ثكنة الخيالة في باب المعظم فتحطمت وجرح قائدها بجروح ليست خطرة

ضريح من الذهب والفضة للامام على

قدم من الهند السيد ابراهيم زين الدين شقيق مولانا السيد طاهر زعيم طائفة البهرة والمفهوم انه موفد من قبل اخيه للاتفاق مع الحكومة العراقية على اقامة ضريح من الفضة والذهب لامير المؤمنين الامام على بن ابى طالب فى النجف .

كمية المستخرج من النفط العراقى

فى احصاء رسمى من بغداد انه سال من نفط العراق الى البحر الابيض خلال المدة التي انقضت بين افتتاح خط الانابيب وبين اول شهر ابريل الماضي ٩٨٠٣٥٠ طنا وقد بلغ ما تقاضته الحكومة العراقية من رسوم على هذه الكمية ٣٩٢٢٠٠ شلنا ذهبياً

ايطاليا

جريده ايطالية فى موقف النصح لمصر

نشرت جريدة « مينغري » الايطالية مقالا نصحت فيه مصر بان تظل على وئام معها وقالت فيه قد تكون مصالح مصر معرضة للخطر لمناسبة النزاع الحبشي الايطالي ولكن لا يجب ان تكون اداة للاستعمار البريطاني .

اقفال قناة السويس عمل عدائى صريح

نشرت جريدة « جورنالي ديتاليا » امس مقالا للسنيور جايدا تكلم فيه عن المرور فى مضيق جبل طارق وقناة السويس وقد حمل السنيور جايدا على القائلين باقفال قناة السويس لمنع القتال بين الحبشة وايطاليا واعتبر ان هذا العمل يعد عملا عدائيا واضحا ويجب الاهتمام به بصورة خاصة كما يرى السنيور جايدا وجوب جعل هذه المضايق من المناطق الدولية وان لا يكون لدولة نفوذ من نفوذ دولة اخرى

الصين

الصين تجيب مطاليب اليابان

ارسلت حكومة نانكين جميع الشروط التى وضعتها اليابان والمفهوم انها وافقت عليها دون قيد ولا شرط

بلجيكا

الامير سعود على مائده ملك البلجيك

تناول سمو الامير سعود ولى عهد المملكة العربية طعام الغداء على مائدة جلالة الملك ليوبولد الثالث ملك البلجيك بدعوة رسمية من جلالته وقد وضع سموه اكليلا على قبر الجندى المجهول .

يوم الذكرى المؤلمة ١٧ حزيران

حيفا فى ١٦ حزيران — لمراسل الدفاع الخاص:

يصادف غدا يوم الذكرى المؤلمة : يوم اعدام الشهداء الابرار : حجازي والزير وجمجوم ويسؤنا ان نصارح الامة انها لم تف شهداءها الابرار بقسط من التقدير والاهتمام واحياء الذكرى واكاد اقول ان السواد الاعظم من الشعب لا يدري ان يوم غد يوم عبوس اريقت فيه دماء زكيه بريئة طاهرة ذهبت ضحية المبدأ وصدق العقيدة

ولم نسمع ان جمعية من الجمعيات وهى كثيرة بحمد الله ، دعت الشعب لاحياء ذكري يوم ١٧ حزيران العظيم .

رحم الله الشهداء وجزاهم عن الامة التى نسيتهم احسن الجزاء

من لا ارض له لا وطن له

سياسة — تعليم — ادب — ثقافة

الطب العربي في الاندلس

الجزء الثالث من محاضرة الاستاذ الدكتور حسام وفا الدجاني والتي نشرنا القسم الاول والثاني منها في عددين سابقين

لم يهتم مؤرخو الطب بنهضة الاندلس الطبية اهتمامهم بها في الشرق وكل ما ذكروه عن طب الاندلس في كتبهم كان بضع صحائف قليلة في مؤخر الباب الذي خصصوه لنهضة الطب العربي. فاشتغلت في جمعه وفصله لوحده عن النهضة الطبية الشرقية وزدت عليه تراجم قطعمن اعمال مشاهيرهم عن نسخ قديمة باللاتينيه والعربية والافرنسية موجودة في مكاتب الجامعات الاوروبية

انشأ العرب في الاندلس المستشفيات فكانت اول مستشفيات اوروبا ثم اوجدوا الصيدليات فكانت أولى نوعها وبينما كان الجانين والمساكين في اوروبا يزجون في اعماق السجون ويعاملون معاملة السحارين والدجالين يلاقون اقصى القصاص تكبل ايديهم بالسلاسل الحديدية، ويضربون بالاسواط ويذوقون انواع العذاب انشأ العرب لهم في الاندلس مستشفيات خاصة بهم يحظون فيها بالمعالجة الطبية والمعاملة الحسنة ثم انشأوا في الاندلس لاول مرة في تاريخ الطب حديقة نباتية. وكان عرب الاندلس اول من قسم الطب الى مهن متعددة فكان منهم الجراح وطبيب الامراض الداخلية والمولد والمختص بتحضير الادوية الطبية وهذا النوع من الاختصاص لم تعمل به اوروبا الا ما يقرب من قرن ونصف.

وهم اول من فرض على كل طبيب تقديم فحص طبي لدى الحكومة يثبت اهليته ومقدرته الطبية لتخول له الحكومة تعاطي هذه المهنة. وكذلك كانت تتطلب من الصيادلة والسبب في فرض الحكومة لذلك، هو ان احد وزراء خلفاء العرب بالشرق طلب من الخليفة يوما ان يضع حدا الغش ممارسي مهنة الصيدلية والعطارة فارسل الوزير خادمه يطلب من كل فرد من الباعة نوعا مخصوصا من العلاج فرجع الخادم مساء الى القصر ومعه صرة تحتوي على حجارة وتراب وحديد واعشاب واخشاب وبهارات وزبل الى غير ذلك مما كانوا تعودوا على غش الناس فيه لهذه الاسباب ضربت الحكومة على ايديهم وفرضت على كل طبيب ان يبرهن لها انه قادر على مماطاة هذه المهنة — كل ما ذكرناه دعائم رئيسية ابتكرها العرب لا يمكن الطب ولا اوروبا نسيانها او تناسيها

امتاز اطباء العرب الاندلسيون عن اخوانهم في الشرق بان تخصص كل واحد منهم بمهنة طبيه واحدة في حين ان كان الواحد من اطباء الشرق جراحا صيدليا فيلسوفا الخ. كذلك امتازت الاندلس بالجراحة وعلم تحضير الادوية وعلم النبات وعلم الامراض الداخلية اذكر منهم طبيب الامراض الداخلية ابا العلاء بن زهر والطبيب الفيلسوف ابا الوليد محمد بن رشد. والنباتي الصيدلي عبد الله ابن البيطر. والجراح الشهير ابا القاسم بن عباس الزهراوي. وسآتي على ذكر كل واحد منهم على حدته

اطباء الامراض الداخلية

كان حملة هذا القسم من الطب طول مدة النهضة العلمية الطبية في الاندلس رجال عائلة واحدة، عائلة ابن زهر. فكان افرادها رجالا ونساء متخصصين بهذا الفرع من الطب لم يمارسوا سواه فرفعوه بجدهم ونشاطهم الى درجة رفيعة وزينوه باكتشافاتهم الطبية وعرفوا لاول مرة في الطب عددا كبيرا من الامراض كانت زينة الطب العربي في الاندلس.

يرجع نسب هذه العائلة الى اصل عربي من قبيلة عدنان. نزل جد هذه العائلة عبد الملك بن مروان بن زهر الاندلس واشتهر بحرفة الطب ثم تبعه اولاده واحفاده من اول القرن الثالث عشر. ثلاثة قرون كان فيها رجال هذه العائلة ونساؤها احذق اطباء عصرهم وفريدي حرفتهم. تخرج منهم اكبر اطباء الاندلس واحد كبار اطباء العرب على الاطلاق ابو العلاء بن زهر المشهور في اوروبا باسم « افنزور »

ولد بن زهر هذا في مدينة سفيليا سنة الف وتسعين للميلاد فتلقى العلوم في صغره ثم ادخله والده في فرع الطب ولم تمض مدة عليه حتى تفوق على والده بتشخيص الامراض ومداواتها وما لبث ان منحه الخليفة لقب الوزارة. والف بن زهر ستة كتب طبية كبيرة لم تحصل الا على ثلاثة منها اشهرها كتاب « الاقتصاد في اصلاح الانفس والاجساد » يحتوي على مجموعة من افكار صحية وعلاجية ثم كتاب الاغذية يحتو على عدد كبير من الادوية واستعمال المواد المغذية والكتاب الثالث وهو اهمها واسمه « كتاب في المداواة والتدبير » يحتوي على ذكر الامراض على اختلاف انواعها

فابن زهر كان اول من وصف طلم الصديد في غشاء القلب والطلم الصدري حيث لم يذكرها احد من قبل وبعداول من اشتغل في لم الطفيليات لاكتشافه الجرب وكانت معلوماته في علم التشريح كبيرة بالرغم عن تحريم الشغل بها وكان قد درسها خفية على جثث الاموات، وهو اول من ذكر بان جدران الرحم مؤلفة من الياف مطاطه يمكنها التقلص والتمطط.. وكان اول طبيب عربي استعمل شق القصبة الهوائية في حالة الاختناق ولقد جربها قبل اجراء عمليتها على الانسان بشاة حية وكان اول من اقام عملية (التزيين) ولقد عرف بن زهر التغذية الاصطناعية من البلعوم او من المعي الغليظ ووصف بدقة كلا من الامراض الاتية — شلل عضلات البلعوم التهاب غشاء القلب. التهاب المنصف الصدري. سل الصران. التهاب الاذن المتوسطة وكان يصف استعمال شرب الحليب ضد السل وزيت البلح لاوجاع الحصى وسكر الورد ضد الدوخان وماء الورد لامراض العين. وعرف مضار مياه المستنقعات وهوائها

لقد بقيت طرق معالجته للامراض وادويتها، بفضل ترجمتها الى العبرانية واللاتينية حتى منتهى القرن السابع عشر من التاريخ المرجع الفريد الذي كانت تعتمده اطباء اوروبا. وامتاز بن زهر عن اقرانه بن سينا والراضي بان الاول اشتغل مع الطب بالفلسفة والرياضيات والفلكيات والثاني بممارسته الجراحة وتحضير الادوية فبقى منفردا بتخصصه بالامراض الداخلية فاصبح بذلك من اعظم الشخصيات الطبية في القرون الوسطى ولقد قال استاذ تاريخ الطب في فينا (بروفسر اوي بوركر) انه يمكننا جمع ثلاث شخصيات دون التفرقة بينها ونغشها بدهشة واحدة. ابن سيناء وابن زهر والراضي لعلو مكانتهم الطبية وتوفي بن زهر بسرطان اصابه في صدره سنة ١١٦١ ميلادية ودفن في قرطبة امام باب النصر واوصى ان تكتب على قبره ابيات نظمها حيا

الا قف بحقك يا واقفا
ولاحظ مكانا دفعنا اليه
تراب الضريح على وجنتي
كانني لم امش يوما عليه
اداوي الانام حذر المنون
وها انا قد صرت رهنا اليه

وكان ابن زهر اخر كبار الشخصيات الطبية الاسلامية

الكاظمي

لمحة موجزة من حياة الشاعر

يذكر شاعرنا الشيخ الجليل عبد المحسن الكاظمي عن نشأته وحياته في بلاد الرافدين انه ولد في سنة ١٢٨٩ هجرية ببغداد في محلة الدهانه وينتهي نسبه من جهة الام الى الامام موسى الكاظمي حفيد الشريف الرضى وانه دخل في مستهل صباه في مكتب فقيه بالبلدة، وخرج من هذا المكتب الى معلم فارسي يدرس عليه اللغة الفارسية، فقد كانت حاجته ملحة في تعلم هذه اللغة لما تتصل بحياة آبائه التجار، والعراق اذ ذاك وثيقة الصلة التجارية بايران والافغان والهند، وقد كانت هذه اللغة لغة التخاطب التجارية في هذه الاصقاع.

مكث الكاظمي عند هذا الاستاذ ستة اشهر تمكن في خلالها من القراءة والكتابة باللغة الفارسية، وخرج المعلم هاربا في غسق الليل لان بعض تلاميذه الاغنياء اهانوه ولم يحسنوا الصنيع اليه، فانقطع الكاظمي عن الدراسة راغما وذهب الى معلم عربي لم يمكث في الدرس عليه الا قليلا، ثم اخذ ينظر في المخطوطات العربية والفارسية.

كان الكاظمي محبا لابيه وجده، يحترمهما اشد الاحترام وكان يعتقد انهما احسن ما في الدنيا لديه ويذكر انه زار جده ذات يوم احد العلماء وقد تصدر المجلس، فكبر ذلك في نظر الكاظمي وهو طفل صغير، فسأل الخدم عن هذا المتصدر المجلس، فأجابه احدهم بان هذا من العلماء، فقال الكاظمي « عالم يعني غني؟ » فأجاب الخدم بالنفي، وافهم شاعرنا معنى عالم فانجوت نفسه منذ ذلك الحين الى العلم، حتى اذا بلغ الثانية عشرة من حياته، تطفل على موائد العلم في الكاظمية وكان اخوه محبا للادب، مشتهرا به، فاخذ يطالع في كتبه وينهج مثل نهجه ولكن الاساتذة كانوا ينهونه عن ذلك بحجة ان هذه الدراسات تشغله عن تحصيله، بيد انه لم يستمع اليهم فقد كان شوقه الى الادب والشعر ملتهبا شديد الالتهاب، حتى كان يحفظ القصائد سرا

كان الكاظمي بعيدا عن حب الشهرة زاهدا بها، لا يترنم لدق الطبول حول اسمه او شعره ويذكر في هذا المجال انه نظم قصيدة رثاء في احد علماء العراق وكانت سنه اذ ذاك تزيد عن السادسة عشرة بقليل، وكانت العادة وقتئذ ان يقف منشد خاص على القبر ينشد المراثي، حتى اذا انتهى من قصيدة سأله السامعون لمن؟ فيذكر اسم الشاعر، فيرددون انعم واكرم، واذا اراد الشاعر اخفاء اسمه اجاب المنشد انها لبعض المحبين، جاء في ذلك اليوم دور قصيدة الكاظمي، فلم ينسبها المنشد له لصغر سن شاعرنا، وكان في هذه الاثناء ادب كبير يدعى السيد ابراهيم الطبطبائي، فنسب السامعون هذه القصيدة له، فحزن الكاظمي وفرح، حزن لان الناس لم يفرقوا بين شاعر وشاعر وفرح لاشتباه شعره بشعر ذلك الاديب الكبير، وتشاء الظروف ان تعكس الآية فينسب الناس للكاظمي كل ما يستحسنون.

وقد كان الكاظمي حريصا على دينه متمسكا باهداب الفضيلة اعما تمسك، يستحث الجمهور الى اصلاح حال المسلمين كما كان امينا على السر، لا يكشف سره الخاص الا للخلصاء الاخصاء من رفقته وحدث ان حضر جمال الدين الافغاني الى العراق منفيا من ايران، فاحتفى به الكاظمي وناصره، على ان اعين البوليس وقد كانت ترقب الافغاني، تنبهت الى الكاظمي ايضا حتى لم يجد سبيلا للخلاص الا الرحيل، فاودع عند صديق له صندوق اوراقه وفيها من قصائده ما نشر وما لم ينشر، على ان الصديق خاف البوليس وشدة رقابته فرمى الصندوق في الدجلة فطوته المياه، وتنقل الكاظمي بعد ذلك في الخليج الفارسي والهند وحط الرحال اخيرا في مصر فمكث فيها ٣٦ عاما

هذه هي سيرة الكاظمي في ايجاز، فجع الشعر العربي فيه وهو اشد ما يكون حاجة اليه لحمل لوائه، فراح معدما كما عاش اكثر ايام حياته وضاقت ذات يده لكنه كان العف الشريف الذي يحمل النفس الابية بمعناها الاكمل وليس ادل على ذلك من اقدامه على تربية الفراخ حتى يسد الحاجة ويحفظ الكرامة لنفسه

ماذا اعددنا للكاظمي من عدة واي واجب قمنا للشاعر الكبير، ترى ماذا سيأتي به المستقبل، اتموت ذكراه كما مات، ام اننا نعمل لاحياء هذه الذكرى واحياء الشعر العربي الى جانبها

هل زرتم ؟

فندق الكونتننتال

الجديد بيافا؟

اول شارع النزهة
مقر السلام والراحة والسرور

فندق الكونتننتال الذي افتتح حديثا على الطراز العصري في اجمل بقعة من مدينة يافا مطل على بساتين البرتقال وقريب جداً من السوق التجاري هو فندق من الدرجة الاولى باثاثه. وتنسيقه وخدمته. مياه جارية بجميع الغرف مع خدمة ممتازة

اصحابه
كمال زعيم ومكرديج مصرليان

وهو احد فنادق السيد كمال زعيم الطرابلسي الشهير في اوتيلاته المعروفة بأوتيلات الطرابلسي ببيروت وعاليه. زيارته في يافا فرض واجب

تأملوا قليلا في هذه المزايا المفيدة

لانها لصالحكم

ثمنها ٣٥٠ جنيه — ٣ و ٤ — ثمنها ٤٥٠ جنيه

أطنان — ٥ — أطنان

هذه هي زنة حمولة صناعة التركات الجديدة

تركات ويلز ١٩٣٥

هي التركات التي فاقت التصور في قوة الاحتمال لمتانتها وصلابة الباك اكس الذي صنع بعد جهود جبارة لتركات ويلز لعام ١٩٣٥ التي وصل منها مؤخراً لفلسطين

حمولة ٥ اطنان

وتباع بسعر ٥٠٠ جنيه فلسطيني

تركات ويلز ذات نفقات قليلة وارباح كثيرة

الوكيل العام لفلسطين وشرقي الاردن

سبيرو حبش

يافا — تلفون ٦٤٨ — ص.ب ٤٤

حيفا — تلفون ١١٠٧ — ص.ب ٦١٤

وكيل منطقة القدس

جميل حلبي

تلفون ١٢٥٥ — ص. ب ٦١٤

في غير فلسطين

مصلحة المستهلك فوق المصالح
رفاهية الاهلين في مقدمة الاعمال

تحقق مشروع تقسيم الاراضي الذي اقامه وزير شئوون القوت والزراعة في المانيا والتر ديري لتنشيط الانتاج — تحقيقاً تدريجياً . والواضح ان دليل التقسيم الذي بلغ في يناير ١٩٣٣ رقم ٨٠ . قد بلغ رقم ١٠١٫٥ في شهر نوفمبر من عام ١٩٣٤ الرقم الذي لم يبلغ قبل الحرب عندما قام به هتلر ويجب الاعتراف بان «ديري» انقذ الزراعة الالمانية من كارثة اقتصادية كانت تهدد البلاد عام ١٩٣٢ عندما ارتفعت اسعار المحصولات وعام ١٩٣٤ عندما اعتدلت الاسعار ، ولو في قسم ضئيل ، الا انه منع وقوع كارثة اخرى على الفلاحين المزارعين وحمى الرفاهية العامة والقومية باضعاف المضاربات التجارية . وقد نتج عن الاساليب القديمة من الازمات وافتتاح مضاربات الاسواق وهبوط الاسعار ، ما نتج ، مما لم يكن معروفاً وقد كان لذلك اثره في المصلحة التي اعيدت الى المستهلك ، فان وضعية المانيا في مبادلاتها الخارجية تتطلب ان تكون واردات القوت بقدر الامكان من الداخل مع ضرورة توفير الايرادات وماذا كان يصيب المواد الانتاجية لو تركت الاسعار تحت مؤثرات المضاربة يلعب بها التمار في سوق غير منتظم المعروضات ، بدلاً من سيل الطلبات الجاري اليوم باتساق ؟ ان تنظيم سوق القمح الذي يأتي للمنتج باسعار مرتفعة رغم الهبوط في الغلة من ١٨ الى ٢٠ في المئة مع ثبات سعر الخبز ، قد ضمن لأسعار عموماً بواسطة هذه التضحية الشائعة وهذا يوفر المستهلك الالماني لا اقل من ٢٦٠ مليون فرنك ، لانه لولا تنظيم السعر والسوق لارتفعت اسعار القمح تحت ظروف هذه السنة القاسية التي عمت البلاد ، بزيادة ٣٠ الى ٤٠ مارك لكل طن على الاقل

ورغم نقصان معروضات الالبان (الزبدة وتوابعها) فان الاسعار ظلت معتدلة . وقدر الخبراء ان هذه الاسعار ايضاً كان يمكن ان ترتفع من ١٠ الى ٢٠ ماركا لكل ٥٠ كيلوغراماً بدون تدخل لجنة تعيين الاسعار . يضاف الى هذا ان سعر الزبدة يعين سعر اللبن (الحليب) بما لا يقل عن ١٠ بالمئة زيادة ، لان سعر الزبدة يزيد عن سعر الحليب بقدر معين فمقدار انتاج الحليب السنوي في المانيا يبلغ ٢٣ الف مليون لتر . فلو تحول نصف هذه الكمية « اي ١١ الف مليون ليتر » الى زبدة لزاد سعر الحليب الصافي او الجبنة ولبلغت زيادة الربح العمومي ٢٣٠ مليون مارك غير ان ذلك لم يحصل

وهناك مثل آخر على منافع السوق ففي اوائل سنة ١٩٣٤ بلغت كمية اللحوم المستهلكة ٤٩٩ مليون كيلوغرام وبدون تنظيم السوق ، خصوصاً بسبب تشغيل عدة ملايين من العاطلين ، زادت اسعار اللحم من ١٠ الى ١٥ ماركا لكل ٥٠ كيلوغرام فيكون قد زادت نفقات المستهلك في ربع سنة ١٠٠ مليون فرنك اي ٢٠٠ مليون فرنك في ستة اشهر

وبالاجمال يؤخذ من الامثلة الاربعة المذكورة ان ٧٠٠ مليون مارك ضاعت على الاسواق الالمانية ولولا التدبيرات التي اسعفت المستهلكين والمنتجين والطبقات الاخرى لتضاعف المبلغ

رقم تلفون وكالة الدفاع في القدس ١٤١٣

الحياة

فندق فخم — هواء طلق — اثاث جديد — خدمة حسنة — معاملة شريفة — راحة تامة للمسافرين والعائلات الكريمة

اذا كنت تريد الراحة التامة والسرور الزائد فاقصد عند زيارتك ليافا

فندق الحياة

الواقع امام دائرة الصحية في شارع الملك جورج وفي الطابق الثالث من دار فضيلة الشيخ المظفر واطلب من صاحبه نديم العكر وصالح السراوي ان يجهز لك مكاناً لتتمتع بصرك وتشرح صدرك بمشاهده المناظر البديعة :

من شركة الكونسروة السورية المساهمة
الى حضرات مساهميها الكرام

ان جودة الموسم وكثرة الطلب على مصنوعات معمل « شركة الكونسروه السورية المساهمة » قد حدتا بمجلس ادارتها الى تطبيق برنامج استثمار واسع جداً وعليه فقد تقرر ان يدعى المساهمين الكرام لتسديد بدل القسط الرابع وهو نصف ليرة عثمانية ذهباً عن كل سهم خلال شهر واحد يبدأ في اليوم الاول من شهر حزيران سنة ١٩٣٥ وينتهي في ٣٠ منه ويجري الدفع بالمراكز الآتية في دمشق وبيروت وحمص وطرابلس

بنك مصر — سوريا — لبنان

في حلب بمحل الخواجات البير حمصي وشركاه عملاء البنك المذكور

في حماه . بمحل السيد رشيد حماده عميل البنك المذكور

في فلسطين وشرق الاردن بالبنك العربي وفروعه .

(ترسل بدلات الاسهم شيكات او حوالات بريدية في المحال التي لا وجد فيها فروع للبنكين المذكورين) .

مجلس الادارة

حفلة الوداع للاستاذ يوسف وهبي
في جمعية الشبان المسيحيين

القدس - لمراسلنا الخاص - سيقيم الاستاذ يوسف بك وهبي حفلته الوداعية لاهالي فلسطين عموماً واهالي القدس خصوصاً ، تحت رعاية جمعية الشبان المسيحية بالقدس على مسرح الجمعية يوم الاثنين في ١٧ الجاري في الساعة الثامنة والنصف مساء وسيمثل فيها روايته الذائعة الصيت « كرسي الاعتراف » وهي الرواية العظيمة التي نال من اجلها يوسف بك وهبي المدالية الذهبية من قداسة البابا وخلد اسمه في السجل الذهبي لملك ايطاليا . وقد مثلت هذه الرواية اكثر من مائتي مرة متوالية على المسرح المصري وكذلك في سائر انحاء العالم العربي وقد فهمنا انها ستمثل هذه المرة باتقان خاص واضاءة خاصة ولا شك ان الجمهور الكريم سينتهز هذه الفرصة الثمينة لما فيها من فائدة

اطلبوا الشمنتو الممتاز

ماركة الحمامة

وارد

درويش يوسف حداد

فقد برهنت مدة عشرين سنة

على انها الاحسن والاقوى

بين الفرق الرياضية العربية
في مصر وفلسطين

... الدفاع ...

كان نادي الترسانه المصري العربي قد اتفق مع نادي الهابوعيل ان يتباريا في يومي الجمعة والسبت في ١٤ و١٥ الجاري على ان تكون الاولى في تل ابيب والثانية في حيفا ، وما سمع نادي شباب العرب بحيفا بهذا الخبر حتى هرع يطلب الترسانه لينازله يوم الاحد في ١٦ الجاري بمناسبة قدومه الى حيفا فارسل له التلغراف الآتي :

تبارى ١٦ الجاري ندفع لكم ١٥ جنيه عرفونا

نادي شبان العرب بحيفا

والى الرأي العام العربي جواب الترسانه بكل سرور لو وافق الهابوعيل

قدماء الترسانه

ولما علم نادي الهابوعيل بكل ما دار بين نادي شباب العرب وبين الترسانه عدل عن اللعب في اليومين المذكورين ابدل الجمعة بالاحد ، فيكون اللعب اذاً في يومي السبت والاحد وما ذلك الا ليكونوا ضداً لرغائب شباب العرب الذي طلب منه الهابوعيل لمباراة واحدة مع الترسانه ٢٥ جنيه.

فالى الامة العربية نوجه هذه المشكلة والى الهيئات العربية الرياضية بمصر وفلسطين نقدم هذا الحادث المفجع ، والى شباب العرب بفلسطين ومصر وكل عربي غيور .

نادي شباب العرب بحيفا

حفلة
جمعية الهداية الاسلامية

جاءنا ما يأتي : وزعت جمعية الهداية الاسلامية بالثغر رقاع الدعوة على جمهور كبير لحضور حفلتها بمناسبة المولد النبوي الشريف ليلة السبت في مكتب اللجنة التنفيذية لمؤتمر الشباب وقد لبى الدعوة كل من السادة مع حفظ الالقاب : سعيد الخليل . محمد علي الفصين . خليل جبري راغب الامام . رشيد الرياحي . سليم حمدان . وفي الساعة الثامنة والنصف افتتحت الحفلة بعشر من القرآن الكريم من السيد ابراهيم عيسى المصري وبعدها وقف الاستاذ كامل السوافيري فألقى كلمة الجمعية وذكر فيها طرف من سيرة الرسول عليه الصلاة والسلام وتبعه الشيخ محمد عبد الهادي خاطر بكلمة طيبة عن حياة الرسول الاعظم صلى الله عليه وسلم فالاستاذ راغب الامام بكلمة جمعت اخلاق الرسول فالسيد مصباح افندي العابودي بقصيدة صفق لها الحاضرون كثيراً فشاعر الشباب الاستاذ الافغاني وثم ختمت الحفلة بتلاوة عشر من القرآن الكريم في الساعة الحادية عشر ونصرف كل واحد الى بيته .

زيت الكوكو زيت النخيل
زيت الزيتون

هذه هي الوصفة الطبية لتجميل الوجه وتحسينه لان مزج هذه الزيوت مع بعضها بطريقة علمية فنية يعطيك احسن غذاء للجلد لانه يكسبه الطلاوة والنعومة والرفاهة ويزيد جماله جمالاً

وصابون بالموليف هو الصابون الوحيد المركب من هذه الزيوت الثلاث وهو الصابون الوحيد الذي يجب عليك ان تستعمله في منزلك وفي غرفة نومك .

احترس من انواع الصابون الرخيصة التي تضر الوجه وهي تقليد لصابون بالموليف لكنها مركبة من شحوم قذرة وزيوت مضرة تضر جلدة الوجه ضرراً عظيماً

انهم جميعاً يتفرجون على

مصنوعات معمل القمصان والمحارم

في حيفا

قمصان بجامات محارم

التي تصنع من حرير (اوكا) نمرة ٢٠ - دوم ١٦ - قد تفوقت على جميع الوارد الاجنبي من ذات الاصناف وغدت في الاسواق كالعلم الخفاق فعليكم بها ايها التجار واعلموا ان اسعار بيع الجملة ، عدا عن اعتدال السعر ، فالثمن يسدد على مواعيد ، اقساط شهرية

يطلب فتاة للعمل على ماكنة القمصان

المخابرة مع صاحب المحل تيوفيل خوري يافا - شارع النبي

بناء على الحاح وطلب الجمهور - تمثل فرقة الاستاذ يوسف بك وهبي في حيفا

حفلة الوداع الاخيرة

لا تفوتكم هذه الحفلة الفريدة ، حفلة خصوصية ممتازة تمثل فيها الرواية العظيمة :

ما وراء الستار

رواية ذات مناظر خلابة ووقائع مدهشة . حفلة خصوصية ممتازة باسعار مخفضة . يوم الثلاثاء الواقع في ١٨ حزيران سنة ١٩٣٥ على مسرح سينما عين دور بحيفا

الاسعار				
	للرجال	٢٥٠ مل	١٥٠ مل	١٠٠ مل
	للسيدات	٢٠٠ مل	١٥٠ مل	

تباع التذاكر في محل السيد توفيق زعبلاوي - ساحة الجرينة - تلفون ٤٧٥ — المقاعد منمرة ومحفوظة

المتعهد داود عمر الدجاني

جوامع الكلم فى الزراعة
خير الكلام ما قل ودل

احصائيات

تتكاثر الحشرات بسرعة هائلة حتى ان الواحدة من المن تلد في السنة الواحدة عددا لو لم يمت لتمكن من ان يحيط قطر الارض ، ولو سمح لزوج من الذباب بالتكاثر من نيسان الى آب فقط لوصل هذا الحد الى :

١٩٠ و٠٠٠ر٠٠٠ر٠٠٠ر٠٠٠ر٠٠٠

ولو وضعت كل واحدة من هذا النسل جانب الاخرى لغطت وجه البسيطه لعمق ٤٧ قدما . وتحرك الذبابة جناحيها ٣٣٠ مرة في الثانية لتحلق في الجو ، وتحركها النحلة ١٩٠ مرة والدبور ١١٠ مرات ، والفراشة ٩ مرات فقط

علاقة

لون الزهور بعطورها

يقول المستر تومسون ان اعطر الزهور ما كان ابيض ثم يليها الزهر الاصفر والاحمر اما الزهور الزرقاء والبنفسجية والخضراء فاقل عطراً

اللبن وصناعته

اذا نزعت القشدة من اللبن ولم يبق منه سوى الرائب ، وهذا الاخير يصنع جبناً للفقراء او لسقي العجول او للفراخ ولكنهم في اميركا يعالجونه بطرق كيماوية حتى يجمد ثم يصنعون منه امشاطاً

المعادن فى الطعام

ان اكثر الاطعمة احتواء على الحديد هو صفار البيض ويليه العنب والبلح . ويوجد الحديد ايضاً فى لحم البقر والفول والسبانخ والجوز وخلاصة الخميرة . اما الكلسيوم فيوجد في اللبن والجبن ويكون اقل في الخضروات والفواكه . ويوجد الفوسفور واليود والمغنيز والبوتاس والصودا في الاطعمة التى تحوي الحديد والجير والاطعمة التى تحوي الاحماض هي اللحم والنشا والسكر . ويمكن تخفيف احماضها بالبوتاس والصودا .

صناعات الفواكه الحمضية

يصنع من الفواكه الحمضية مواد كثيرة اهمها حامض الليمون الذي يكون في الاسواق بشكل املاح ، وزيت الليمون والبرتقال ، وعصير البرتقال للشراب ، والنبيذ ، والخل ، والزهور للعطريات من الزهر والاساليب ، والتطالي من القشر ، والجلي من اللب . يصنع كل هذا من اهم فاكهة في البلاد ، لكننا لا نعلم عن صناعاتها هذه اي شيء اكثر من انها فاكهة للاكل وتستحق التصدير للخارج اما الاثم والوزر فعلى الخبيرين وعلى الموسرين .

علاقة الماء بوفرة البيض

تحتاج الدجاجات البياضة ماء كثيرا لتبيض عددا كبيرا من البيض ، والبرد في الشتاء يقلل من شرب الدجاج ، ماء فاتراً في ايام البرد ليزداد بيضا

زهور الصيف والشتاء

ان اهم ما يزرع في الصيف من الزهور عرف الديك والزينيا والقطيفة وعباد الشمس والداليا ، اما فى الشتاء فأهم ما يزرع هو المنثور والبنفسج ولسان العصفور والسكورفا والفلكس والبازيلا الحلوة ، والاقحوان والبتونيا والترمس الزهري والجبسوفيلا .

تاريخ البرتقال

في فلسطين

ادخلت انواع هذه الحوامض الى هذه البلاد في تواريخ مختلفة ، فالترنج جلبه اليهود عند رجوعهم من الاسر البابلي في القرن السادس قبل الميلاد ، والبرتقال والليمون لم يعرفا فى هذه البلاد الا بعد ان ادخلهما العرب من بلاد العراق وفارس في القرن العاشر الميلادي والرأي السائد ان اصل وموطن هذه الاشجار هي بلاد الصين والهند وكان العرب هم الذين وزعوها في الاندلس وشمالي افريقيا وغير ذلك من البلدان

موقع المشاتل

يشترط في المشتل اذا كان خاصا ان يكون قريبا من المحل الذي ستزرع فيه الشتول وبنفس الوضعية من حيث المناخ والارتفاع ، ليكون هناك توفير فى النقل والمصاريف وموافقة لمواعيد التشتيل . اما اذا كان عاما فشرطه ان يكون محميا من الرياح ، وقريبا من المدن ، ومظللا ، وبمنطقة خالية من الامراض والحشرات والآفات وكثرة الماء .

« هو »

من لا ارض له لا وطن له

موازنة بين فعل الطبيعة وفعل الآلة
فى تفريخ البيض — بقلم مختص

ليست المسائل الصناعية في احيان وامور كثيرة الا مقلدة للطبيعة في فعلها واكثر تلك الامور اتقانا وفنا ما استطاع ان يحاكي فعل الطبيعة تمام المحاكاة دون حدوث اي اختلاف في جوهر الموضوع او صحيحه . على ان ابرز ما يمكننا ايراده فى هذا البحث للدلالة على ما اسلفنا هو الموازنة بين فعلي الطبيعة والالة في تفريخ بيوض الدجاج والبط الخ . فنأتي بالحالات المهمة واحدة واحدة مع الشكل المتبع في حكمها لنرى انه لا فرق هنالك ولا اختلاف

الحرارة

تجهز الحرارة في ماكنة التفقيس اما بالماء الساخن واما بالهواء الساخن . بينما تجهز فى الدجاجة بعوامل طبيعية داخلية . لا دخل الانسان فيها . ولذلك حينما يأتي على الدجاج طور الرغبة في القعود على البيض يهاجم الدم الشرايين والعروق التى تحت الجسم بشدة . فتفيض على البطن حرارة تندفع تجاه البيوض فتحفظها بدرجة حرارة تقارب درجة حرارة جسم الدجاجة واعلى درجات الحرارة لجسم الراقدة يكون عند بدء عملية التفقيس . ولهذا تنثر الدجاجة زغبا بين البيوض وعلى جوانبها يفيد في توزيع الحرارة ظاهرا وباطنا . ويحفظ بينها هواء رطبا حارا يبقى معلقا باحجام كبيرة وبحركة سريعة منتظمة . ويختفي هذا الزغب رويدا رويدا بنقصان حرارة الدجاجة حين يبدأ البيض بالتقرب الى مصدر الحرارة ويصبح غير قادر على مقاومة التغييرات او نقص الحرارة الفجائي اذا حصل ذلك في جسم الدجاجة وبعملية الالتصاق بين بطن الراقدة والبيض تنفذ الحرارة للاسفل بواسطة الريش الذي يملأ المسافات بين البيض وحول خارج العش .

تقليب البيض

يقلب البيض في ماكنة التفقيس بمحرك خاص الا في الماكنات الكبيرة او بيد الانسان اذا كانت الماكنة صغيرة . اما في الحالة الطبيعية فالراقدة هي التى تقلب البيض برجليها لضبط وضعيته بحالة تستريح بها ، ولتعمل كل ما يفيد حياة الجنين .

التهوية

تتم التهوية في الماكنات بواسطة الانسان او بواسطة ادوات خاصة تدعى المنظمات تعمل على عدم زيادة الحرارة عن المطلوب ، ثم تخرج اطباق البيض وتعرض بضعة دقائق لاجل التهوية ، وبهذه الواسطة يتجدد الهواء وينطرد الفاسد منه . اما الحالة في الدجاج فانه يتعدد فراق الراقدة عن العش ويطول حسب الطقس ودرجة خصوبة البيض ، والمرحلة التى قضاها فى الحضانة . فتتعدد هذه الرحلات في الطقس الحار . وكثيرا ما تلاحظ الراقدة وهي ترتفع في العش وتحرك ريشها لتبرد نفسها وما تحتها من البيوض . والهواء البارد المتجدد الذي يدخل تحت البيض ويقترب الى قاع العش يصعد تدريجيا الى جسم الراقدة المولدة للحرارة فيصبح ساخنا ، بدلا من مروره للخارج على اعالي البيض فقط ، وما ينفذ من الهواء المذكور الى الجوانب يقاومه الزغب المنتشر ويرده . والهواء الساخن الذي يخرج يقابل في طريقه الهواء البارد الداخل فيعطيه بعض حرارته ولهذا السبب لا يحدث الا نقص قليل في الحرارة الداخلية عندما يحل هذا الهواء الجديد تدريجيا محل ذلك الهواء الذي قد خرج

عوامل انتظام الحرارة

في التفقيس « الطبيعي »

١ — تعادل الهواء البارد مع الهواء الساخن في عملية التهوية .

٢ — بما ان الارض رديئة التوصل للحرارة ، فهي لذلك لا تشع الحرارة ولا عنها بل ترجعها الى طبقة البيض السطحية ومع ان الصفار والبياض هما رديئا التوصل للحرارة ايضا فان القشر جيد التوصل لها ، مما يساعد على توزيع الحرارة حول جميع اجزاء البيض

٣ — انتظام حركة الدورة الدموية في الحاضنة

٤ — وجود الزغب حول البيض وفوقه

افضلية التفقيس الصناعى

على الطبيعي

يفضل وينصح باستعمال ماكنات التفقيس في تفريخ البيض نظراً للاسباب الاتية التي يقررها الاخصائيون في تربية الدجاج وادارة هذه الماكنات وتتلخص هنا فيما يلي

١ — امكان التفريخ في اي وقت من السنة .

٢ — القدرة على تفريخ العدد المطلوب دفعة واحدة

٣ — التدريب على انتاج الفراخ في وقت مبكر من السنه

٤ — سهولة العمل والمراقبة ، فخدمة ماكنة تتسع مثلا لمئة وخمسين بيضة اقل واسهل من خدمة عشر دجاجات تنتج نفس العدد

٥ — ان الفراخ الناتجة تكون بعمر واحد فيسهل تربيتها وخدمتها

٦ — تكون الفراخ الناتجة خالية من الطفيليات كالنمل والقراد ، او تعرضها لبعض الامراض التي تنقلها اليها الامهات

٧ — نظافة العمل وامكان ضبطه واتقانه اكثر

٨ — تضييع الدجاجة الراقدة من الوقت نحو ثلاثة اشهر بين رقودها وحضانتها للفراخ ، وبطبيعة الحال فهي فى هذه الفترة لا تبيض . وعن البيض الذي كان بامكانها اعطاؤه في ذلك الوقت هو اكثر من تكاليف تفريخ بضعة عشر فرخا وتربيتها

٩ — ان من الدجاج ما لا يجيد الحضانة والرقود ، فقد تؤدي احدى العوامل الخارجية الى ان تترك الراقدة بيضها فيتلف . اما في حالة الماكنة فذلك غير ممكن اذا كان العامل المشرف على العمل مدربا وخبيرا

شروط بيض التفريخ

«١» الخصوبة «٢» ان يكون ناتجا من طيور قوية نشيطة «٣» ان يكون طازجا لم يمض عليه اكثر من اسبوع «٤» تناسب الشكل والحجم «٥» النظافة

« ابو العبد »

اعتناء بوتاجى الدقيق في انتقاء الراديو

اختيار وشراء راديو من المشاكل التى تطلب اعتناء دقيقا زائدا واقل غلطة يرتكبها الانسان ربما تسبب له خسارة مادية عظيمة وعليه اول ما يبادر الى ذهنك عند شراء راديو يجب ان تتحقق ان الماكنة التى تختارها مصنوعة في مصانع "His Master's Voice" الذي رأسها بنفسه ذلك المخترع العظيم الحائز على اعظم دماغ ظهر لحيز الوجود .

ثم عليك ان تتأكد ان المحل الذي يبيعها لك حائز على الاختبارات والقدرة الفنية التى تؤهله لضمانة الماكنة فيما اذا طرأ عليها ادنى خلل . وبوتاجي يقول انه صرف سنوات وبالغ طائلة في الاختبار والتنقيب والفحص والتدقيق الى ان توصل الى معرفة افضل الماكنات التى تعطى خدمة طويلة وتصدر الصوت بامانة فائقة . وهو يعرض فقط ماكنته المضمونة في فبارك ماركوني

وقسم الراديو فى محلات بوتاجي تحت ادارة بوتاجي الكبير بنفسه كامل الادوات يعمل فيه فريق من العمال في الليل والنهار لخدمة الناس وتمثل الصورة اعلاه قسم الراديو الفني لمحلاته بحيفا حيث يعمل عدد من الرجال الاكفاء بقيادة كبيرنا الخواجه بوتاجي بنفسه . وهى اعظم برهان ان لدى بوتاجي الاستعداد الكافي ليقدم خدمة ليس لها نظير فى العالم لاهالي فلسطين الكرام وترى فى الصورة ايضا مندوب الشركة نفسه الذي يحضر لفلسطين من وقت لاخر ليطلع بوتاجي على اهم التطورات في صناعة الراديو وعليه ايها القاريء العزيز اذا انست ورغبت فى شراء جهاز الراديو فى هذا العام بادر الى محلات بوتاجي في يافا والقدس وحيفا وتفرج على اعظم مجموعة الراديو في الشرق باسعار معتدلة رخيصة مع خدمة ليس لها مثيل

اصر على شراء راديو ماركة هيز ماسترز فويس "His Master's Voice" من عند المحتكر الوحيد ومحلات بوتاجي حيفا يافا والقدس وسائر الوكالات : نابلس عادل التميمي ، طبريا : ابراهيم كوبي ، اللد : سليم ومحمد الخالدي غزة : الحاج عبد الرؤوف البورنو ، الناصرة : فرع بوتاجي بالناصرة

زوروا محلات بوتاجي الجديدة « بيافا »

مطبعة الدفاع التجاريه

في عمارة « بوست »

خير مطبعة يمكن الاعتماد عليها لطبع جميع لوازمكم التجاريه

حروف جديدة - ادوات فنية

اتقان فائق نظافه وسرعة بالعمل

مع أسعار معتدله للغايه

المخابرة مع ادارة الجريدة

في عمارة حزبون تلفون ١٠٧٥

انذار عسكري معروف

يا أهل لندن اهجروا مدينتكم
غدا تقذفكم المدافع الهائلة من اراضي الاعداء

تشغل الحرب الجوية بال اوروبا الى ابعد حد. وتشغل انكلترا على الخصوص، لان «غارات الناطيد» جعلت سكان لندن في حالة خوف شديد عامين. ولا تقرأ الآن صحيفة انكليزية لا تحدثك عن هذه الاغارات باسهاب. من ذلك ما اطلعنا عليه اخيرا بقلم الكابتن باوبل اذ ينصح هذا سكان عاصمة بلاده بهجرها الى اماكن نائية. ويقول الحكومة صراحة انه يجب ان تهيأ من الآن اماكن في البلاد تسع سكان لندن

ويشير الكاتب الى الهيئة التي اختارها وزير الداخلية لحماية الاهلين من خطر الغارات بشتى انواعها فينصح للحكومة في تنفيذ الاقتراح الذي ذكرنا. ويطالب الجمهور بجديد من هذه الغارات، اذ يقول بان هنالك نوعا من المدافع يمكن ان يرمي لندن من شواطيء فرنسا وبلجيكا. واماكن يمتلكها الالمان. ومن سخف الرأي ان نقول ان طياراتنا تستطيع كشف هذه المدافع وضربها لقد حاولت فرنسا من قبل كشف المدفع الذي كان يروع باريس في عصر كل يوم ويقتل مرة ٦٥ واحدا في قنبلة من قنابله الهائلة.

ويقول الكابتن باوبل ان الحرب القادمة سوف لا تفرق بين المحاربين والسكان الآمنين بل تفتك بالمدارس مثلما تفتك بالثكنات العسكرية على السواء واهل لندن الان خائفون من النتيجة، والحكومة تدرس الموقف باتنباه

التحقيق حول ضياع قطع النقود

ازمير — اظهر التحقيق ان محافظ متحف ازمير هو المسئول عن ضياع قطع النقود القديمة التي يرجع بها الزمن الى عهد البيزانطيين وقد قبض عليه بينما ضاع كل امل في العثور عليها

غريزة تميل الى التشرد

استامبول — وضعت سلطات الولايات قبول جماعة الغجر الذين يجولون حول البلدان والقرى بان منحتهم قطع من الاراضي يفلحونها ويعيشون منها لكن غريزتهم التي تميل الى التشرد لا تنفك تدفعهم الى التجوال والسرقة

رئيس الوزارة الانكليزية

المستر بلدوين في زي متشرد
لماذا نبرع لاحدى دور المجاذيب

قبل ان يتسنم المستر بلدوين منصب رئيس الوزارة البريطانية، قيل عنه ان نشاطه السياسي دخل في دورته الختامية فالرجل سيبلغ من العمر الثامنة والستين في شهر آب القادم

ولكن ها هو يبدأ هذا النشاط ولا يختتمه، وبهذه المناسبة تقول عنه مجلة (بيرسون) الانكليزية انه اشد اعضاء البرلمان جلدا على القراءة فهو يحب الكتب ويعترف لك بانه في الايام التي يشتغل فيها طول النهار لا يترك القراءة قط في المساء. ولا اثناء السفر.

ولقد دخل الرجل البرلمان لاول مرة عام ١٩٠٨ وتعين سكرتيرا ماليا للخزينة البريطانية عام ١٩١٧ ورئيسا للجنة التجارية عام ١٩٢١ ورئيسا للوزراء مرتين اولهما بين عامي ١٩٢٣ــ١٩٢٤ وثانيهما بين ١٩٢٤ــ٢٩

وقد اتخذ المستر بلدوين لنفسه ذات يوم وضعية متشرد، وكان ذلك عندما سمع بنبأ سيدتين تجمعان الاعانات لانشاء دور المجانين، فانه جمع ٢٠٠ ورقة قذرة من اوراق البنكنوت من فئة الجنيه وارسلها الى السيدتين مع كتاب قال فيه:

«لقد مر بداركما متشرد اراد ان يطول عمرها فهو يرسل اليكما هذا المبلغ فقد يجيء يوم يأوى هو فيه الى هذه الدار»

ولكن بدلا من ذلك، يأويه الان مقر الحكومة في «داونيخ شتريت»!

الى اصحاب العمارات

معمل البلاط العربي

لاصحابه

يوسف الباسل وسليمان ابو غوش

وعبد الرؤوف الدباغ

اذا اردتم بلاطا قويا جميلا مضمونا فاطلبوه من

معمل البلاط العربي

يافا — المنشية — شارع العالم

متانة وقوة وجمال ودقة في الصنع

تسهيلات في الدفع

واسعار غاية في الاعتدال

رزيلة خطف الاولاد في اميركا
الصحف وسيلة التخاطب مع عصابات الخاطفين
واقعة مثيرة ألجأت الاب الى طرد رجال البوليس

عادة خطف الاطفال رذيلة تكاد تنحصر في اميركا، بلاد العجائب والغرائب. وقد طالع القراء كثيرا عن خطف ابن لندنبرغ، ثم قتل ذلك الطفل واخيرا محاكمة القاتل. وها نحن نطالعهم بجديد من انباء خطف الاولاد. فقد قرأنا في الصحف الاميركية ان عصابة قوية خطفت ابن المستر ويز هوزر، الملقب بملك الخشب، وطلبت ١٦٠ الف دولار مقابل رده الى ابيه. وافق الاب حالا على دفع المبلغ، ولكن الحكومة اخذت تراقبه وتمنعه من ذلك. لانها تريد القاء القبض على العصابة

جن جنون الرجل، فكتب الى العصابة اعلانا في احدى الصحف الكبرى يقول فيه: انا على الاستعداد للحضور يوم الاثنين — فانتظروني!» لكن الحكومة شددت الرقابة، واخذ مدير البوليس يطوف حول المنزل، ويمتطي حيانا طائرة لذلك

واخيرا انفجر الرجل فكتب الاعلان التالي: أرجوكم ان ترشدوني الى سبيل اخر استطيع فيه دفع المبلغ، فقد انفضح سر الخطف» وفزع الى رجال البوليس ان ينفضوا عن بيته لئلا يقتل اللصوص ابنه. وجاء بورق نقد جديد ليس عليه علامة واحدة تثير شبهات العصابة. ثم حمل نفسه في سيارة وغاب يوما كاملا عن البيت

... وانتهت المسألة بقبض المبلغ. ورد الطفل

شدة الحر يسبب الاغماء

ازمير — ارتفعت حرارة الجو في منطقة ايجه وسجل ميزان الحرارة ٤٠ درجة سنتغراد بدنيزلي وبانقرة حيث اغمي على شخصين في الطريق من شدة الحر

المواصلات التلفونية بين النمسا وروسيا

انقره — جاء من موسكو ان نتيجة تجربة المواصلات التلفونية بين النمسا وروسيا التي اجريت منذ اربعة ايام كانت مرضية للغاية

اربعة فرنسيين يموتون في الصحراء

القاهرة — ورد على المصادر الرسمية بوادي حلفا انه عثر في الصحراء على اربعة فرنسيين متوفين وكانوا قادمين من دكار الى الخرطوم بالسيارة فضلوا الطريق اثناء محاولتهم اكتشاف اقرب طريق يوصل الى مصر ا. ش

رئيس الوزراء في استامبول

استامبول — يصل الى استامبول يوم ١٥ يونيو رئيس الوزراء حيث يمكث بها بضعة ايام ترويحا للنفس يقوم بعدها برحلة تفتيشية في الولايات الشرقية

الاعمال الحرة

فتح جديد لشباب العرب

الوكالة العمومية للتجارة

لاصحابها

دجاني وشركاه

تطلب عملاء لها في المدن الفلسطينية والشقيقة العراق

المخابرة مع صندوق البريد ٦٦٣ يافا

المركز الرئيسي ✲ يافا - فلسطين

المراكز الاخرى ✲ اليابان . سوريا . قبرص . وشرق الاردن

الاعمال ✲ توريد جميع انواع البضائع اليابانية وجزيرة قبرص — تصدير . قومسيون . وكالات تأمين على الحياة والحريق . افلام سينمائية

شعار هذه المؤسسة

خدمة البلاد العربية والاستغناء عن الوسطاء الاجانب

يافا — يوم الاثنين في ١٦ ربيع اول ١٣٥٤ — الموافق ١٧ حزيران ١٩٣٥

صاحب الامتياز والمحرر المسؤول: ابراهيم الشنطي
مدير الادارة: شوكت حماد
رقم التلفون ١٠٧٥ و ١١٨٧

ان لم تشنها الغارة الشعواء مقتحما، فداوع

الدفاع

﴿ العدد — ٣٤٩ — السنة الثانية ﴾

ادارة الدفاع في عمارة حزبوز، شارع جمال باشا — يافا
العنوان البرقي: الدفاع يافا — ص. ب ٢٥٥

	عن سنة	عن نصف سنة
قيمة الاشتراك في فلسطين	١٥	٨٠
في الخارج	٣٠٠	١٦٠

صور عالمية على هامش الحوادث

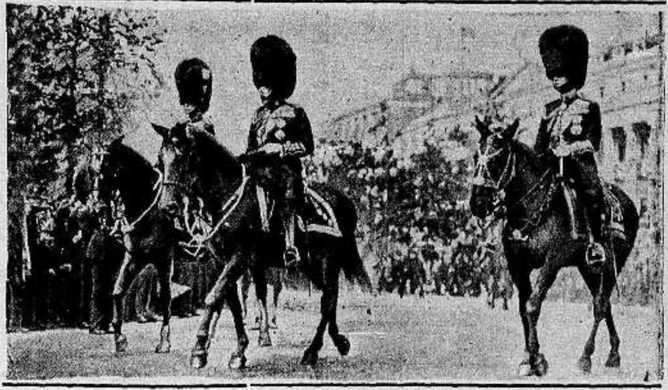

جلالة ملك الانكليز جورج الخامس ممتطيا صهوة جواده في يوم الاستعراض العسكري العظيم الذي جرى هم لندن مؤخرا وتراه مرتديا لباسه العسكري وعن يسار جلالته البرنس اوف ويلزولي العهد وعن يمينه البرنس اوف يورك

صورة كوكبة من الشبيبة الالمانية يسيرون في احتفال بمدينة كوبرغ وذلك بمناسبة مرور ٧٥ سنة على تاسيس نادي الرياضة في تلك المدينة

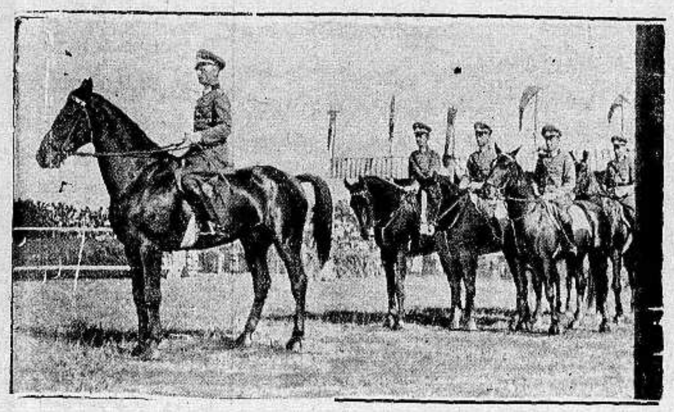

الضباط الالمان الذين مثلوا المانيا في حفلات الفروسية في فرنسا واشترك فيها فرسان جميع الدول الاوروبية وقد فازت المانيا ويرى الفرسان قبل ابتداء المباراة.

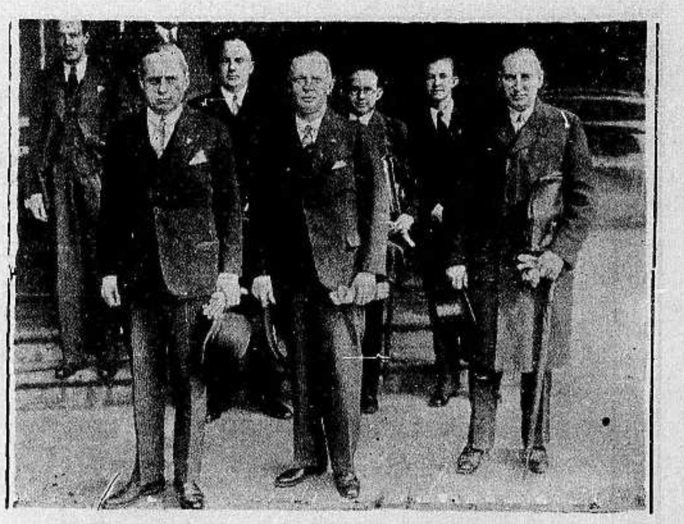

صورة تمثل اعضاء وفد المؤتمر البحري الالماني واقفين امام دار وزارة الخارجية الانكليزية في لندن. وقد جرت مباحثات خطيرة تتعلق بتسلح المانيا البحري اذ تطلب حكومة الريخ تكون بسبب نسافاتها وغواصاتها في المئة ٣٥ من مجموع سلاح انكلترا البحري. وترى الى اليسار الهر فون ريبنتروب وفي الوسط الاميرال سوستر وغيرهما من اعضاء الوفد

صورة مندوبي الصحف الاجنبية في المانيا وبعض شخصيات الحكومة الالمانية يشاهدون الممثل الالماني اوتو في دور الملك فردريك الكبير ملك بروسيا وهم يشاهدون تمثيله عن بعد بواسطة التلفزيون وترى صورة الممثل اسمل مرسومة ظاهرة فوق الشاشة البيضاء

صورة أغا خان زعيم الطائفة الاسماعيلية في الهند وقد ربح جواده الجائزة في سباق الدربي الاخير ففاز على ١٥ جواد اشتركت في السباق وتراه في الصورة راكبا بجانب جواده « بهرام » الفائز عقب انتهاء السباق وقد سار حوله اصدقاؤه المعجبين به

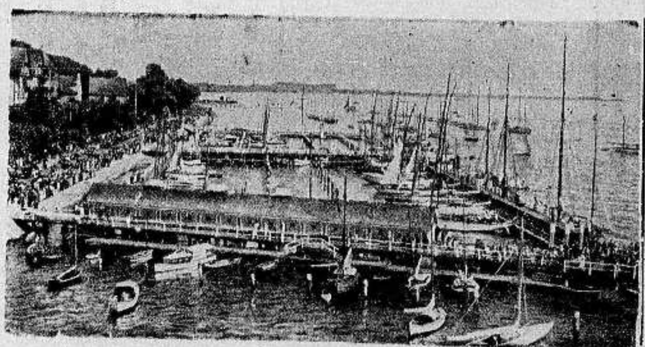

تجري الان شتى الوان الرياضة في مدينة ليبل ويتمرن الشبان الالمان على ضروب السباحة ويكثرون الاستحمام على الشواطيء وفي هذه احدى تلك الالعاب والتمارين البحرية يقوم بها بعض الشبان المستحمين وحولهم فريق من المشاهدين

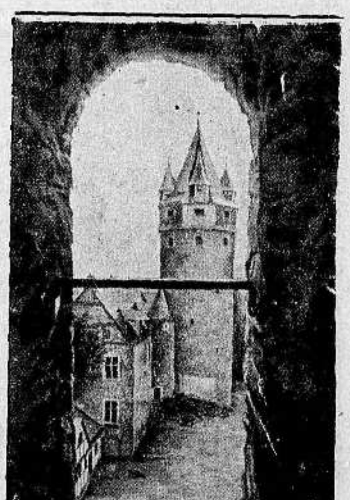

برج التنا بالقرب من مدينة هاغن بولاية « وستفاليا » بالمانيا وقد اعد هذا البرج خصيصا ليكون فندقا مجانيا للشبان الذين يسافرون من بلاد الى اخرى لغاية رياضية

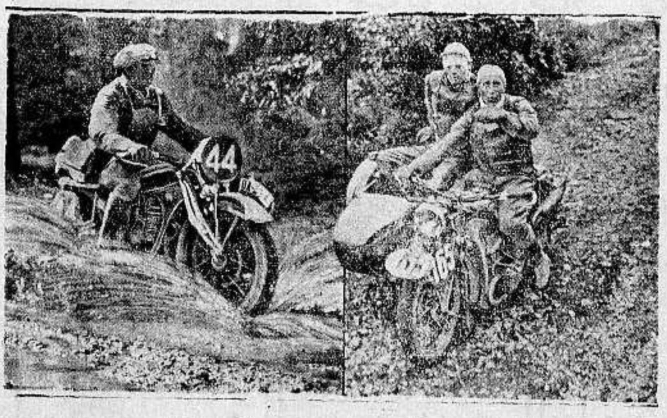

صورتين اخذتا لسباق الموتوسيكلات الدولي في غابة تيرنجر الشهورة في المانيا وترى الى اليسار الهر كماش يقطع مسيلا للماء بموتوسيكله ويتعرض لاخطار كثيرة والى اليمين بوليوس فون كرون يسير على ارض وعرة والى الان لم تعرف نتيجة هذا السباق

الدفاع - يوم الثلاثاء في ١٧ ربيع الاول ١٣٥٤ - ١٨ حزيران ١٩٣٥

(العدد ٣٥٠ — السنة الثانية)

صاحب الامتياز والمحرر المسئول ابراهيم الشنطي

مدير الادارة : شوكت حماد

رقم التلفون ١٠٧٥ و١١٨٧

ادارة الدفاع في عمارة حزبون شارع جمال باشا - يافا

العنوان البرقي : الدفاع يافا : ص . ب ٢٥٥

	عن سنة	عن نصف سنة
قيمة الاشتراك في فلسطين	١٥٠	٨٠
في الخارج	٣٠٠	١٦٠

الدفاع

وفد عمال السكة الحديد يقابل فخامة المندوب . انشاء وظائف جديدة في المحاكم . نزوح العائلات الاجنبية عن الحبشة . وفاة مصاب حادث طرابلس .

صراعنا مع السياسة

اما الشعب الانكليزي فلم نتقدم لمخاطبته

تنظيم الحركة الوطنية قبل البدء بالكفاح

انحصر كفاحنا في الماضي مع السياسة الانكليزية . وهي سياسة انفردت الحكومة ، ودوائرها المغمورة بالنفوذ اليهودي في لندن - بوضعها وقد كان كفاحا مضطربا ، كثير التناقض ، مشى الشعب فيه الى ابعد حدود الفداء الشريف . فقدم نفسه ، وماله ، وابناءه في سبيله ومن ناحية اخرى لم تجاره الزعامات ، والاحزاب ، والهيئات فيه ، بل هي التي اربكته بخططها ، وتفاوت هذه الخطط في مقارعة السياسة ، ثم في مهادنتها ، ثم في الاستخذاء التام لها . وقد كان يحمي فضيلة الكفاح في سبيل حقوق الوطن ، ميثاق يعصم عن الزلل ، يقرر الاسلوب النهائي الذي يجب ان نتخذه في مطالبتنا بتلك الحقوق

على اننا اهملنا الشعب الانكليزي بالمرة . واغتنم اليهود هذه الفرصة ، فشرعوا يبثون دعاياتهم عدة سنوات ، ولهم في ذلك وسائل كثيرة وقفنا على بعضها ، ولم نقف على البعض الاخر . وقد كانت رسالة واحدة من الشعب العربي الى الشعب الانكليزي كافية لان تحطم تلك الدعايات التي لا تقوم على اساس من الحق ، والصدق ، ومطابقة الواقع . وصار الشعب الانكليزي بين جهتين : واحدة تتألف من حكومته التي لم تطلعه على شيء من ماجريات الاحوال في فلسطين ، والثانية من الدعاية الصهيونية التي اشترت الجرائد ، وغذتها بالاموال ، مقابل العمل لصالح الوطن القومي

ولقد كان لنا وما يزال في انكلترا انصار من افاضل الشعب الانكليزي ، ينشطون عندما ننشط ، ثم يسكنون عندما لا تكون في فلسطين حركة . ومن قرأ مقالات اللورد «سدنهام» في «مجلة القرن التاسع عشر» وهي اكبر المجلات الانكليزية — سنة ١٩٢٩ يلمس تماما حرارة الصدق فيها ، والغيرة التامة على بلاده ، وعلى العرب في فلسطين واضطر هذا اللورد ، كما اضطر زملاؤه الى «النوم» لان «القدس» نامت من قبله ولم تقم بعمل اساسي يذكر . وحينما جاءت مظاهرات ١٩٣٣ رأينا النشاط يدب في اوساط انصارنا في لندن ، هذا النشاط الذي اماتته محاكمة الاحرار في يافا ثم في القدس ، كما اماتت الحركة الوطنية بوجه عام . ومن يتصفح كتاب «خضوع امبراطورية» لاحدى السيدات الانكليزيات ، يعلم حق العلم ، ان في الشعب الانكليزي من يجن اذا علم بتفاصيل سياسة حكومته في فلسطين . ولو ان هذا الشعب وقف على مر تراجع مكدونالد في الكتاب الابيض لاعتبر ذلك «فضيحة» للسياسة ، لا يصح السكوت عليها . وأؤكد جازمين لو ان صور اخراج عرب وادي الحوارث بالقوة نشرت في انكلترا ، لتغيرت صفحة سوداء ، ولانتهت بالسياسة عند حد .

لا نقول ان الدعاية للقضية هي المخرج الوحيد لنا من هذه الازمات كلا ، بل يجب ان يسبق كل شيء اسمه دعاية ، أعمال باهرات في الوطن . وقد كانت الاعمال في اكثر من مناسبة ، اشدها تألقا مظاهرات سنة ١٩٣٣ ، فلو صحبتها حينئذ دعاية واسعة النطاق في انكلترا ، لرأينا تبدلا في الموقف ، لا يجرؤ معه مكدونالد على «تفسير» كتابه — شرط ان تظل الحركة في البلاد على اشدها

نعيد هذا القول لاننا على راسخ الايمان بان وطنية العرب سوف لا تزول وباننا سنشهد قريبا في فلسطين ما يعيد الحركة الوطنية الى شبابها فاذن واجبنا ان نهيء الحالة الى ذلك ، وما يتبع هذه الحالة . وقد يصح البدء بها على هذا الشكل الذي رددناه مرارا عديدة : بعد تأليف اللجنة التي تنطق باسم فلسطين ، وتأليفها من الاحزاب قاطبة ليس عن طريق مؤتمر بل باختيار كل حزب ثلاثة من رجاله يمثلونه فيها — بعد ذلك تضرب هذه اللجنة موعداً لمقابلة فخامة المندوب . وتسلمه مذكرة بمطاليب البلاد ، باسم العرب في فلسطين . وتنتظر جواب المندوب السامي ، ثم تسير على الخطة التي تشترعها حينما تتوقع ان يكون الجواب سلبيا . ويصحب ذلك تشكيل «لجنة الدعاية» في اللجنة هذه ترتب الطرائق كلها في البلاد العربية ، والعالم الاسلامي ، وانكلترا . ثم توجه اللجنة نداء الى الشعب الانكليزي باسم فلسطين ، تنشره في مختلف الصحف الانكليزية ، وتذيعه هناك في كتاب صغير ، يوزع مجانا ثم نبدأ خطتنا ، فاما مطاليبنا الحقة العادلة ، واما انصراف الى تهيئة وسائل الدفاع عن وطننا الذي لا نتخلى عنه مهما اقتضى ذلك من تضحيات — فمتى يكون ذلك ، متى ؟

ابراهيم

انباء شرقية وغربية

طبيب بريطاني لمعالجة جنود ايطاليا

عينت ايطاليا السر والدوا كاستيلاني والد الليدي لامسون المندوب البريطاني السامي في مصر ، رئيسا لبعثة طبية ايطالية سافرت وسافر معها هذا الطبيب البريطاني الى مصوع في اواخر الشهر الماضي لدرس الامراض المنتشرة بين الجنود والعمال الايطاليين المعسكرين الان في الارتيرة وفي الصومال الايطالي والاشارة على الحكومة الايطالية بما يجب عمله من الاعمال لمعالجة المرض ولمكافحة انتشار هذه الامراض بين من اعدتهم الفاشستية الايطالية لغزو الحبشة !

مأساة انكليزية

في الصحف الانكليزية كلها تفاصيل مأساة مريعة خلاصتها ان المستر راتينبوري وجد قتيلا فاتهمت السلطات زوجته وسائقه بجريمة قتله . وبرأت المحكمة الزوجة ولكنها ادانت السائق واسمه (ستونر) وحكم عليه بالاعدام وعينت لتنفيذ هذا الحكم يوم ٢١ الجاري

ولجأت السيدة الى احدى المصحات فقيت فيها تتعالج مما الم بها ذلك الحزن على (ستونر) السائق حبيبها الذي دلهها حبه ، لا على زوجها القتيل !

ولما لم تشف هذه المرأة من غرامها بهذا السائق - وعمره ١٨ سنة - خرجت من المستشفى هائمة على وجهها الى ان بلغت بركة ماء جلست الى جانبها ثم اخرجت من جيبها خنجراً حاد النصل طعنت به نفسها ست طعنات ثم القت بنفسها في الماء فلم يخرجوها منه الا جثة هامدة .

وهكذا قتل الغرام ثلاث نفوس لا نفسا واحدة . .

برنارد شو ما رأيه في المانيا ؟

نشرت جريدة « هامبورغر فرندنبلات » هذا الرأي ، وهو كما يلي :

« اذا ارادت المانيا ان تبني ٢٠ سفينة حربية جديدة والف طيارة جديدة فاني لن اعمل شيئا جديدا ضدها حتى ولو كان في مقدوري ان اعمل شيئا ، فالمانيا وهي قوية تعدل عامل من عوامل الحضارة ، ومثلها في ذلك انكلترا !

سجن جديد في استامبول

استامبول — طلبت وزارة الحقانية فتح اعتماد لبناء سجن جديد باستامبول نظرا لامتلاء السجن العام بالمساجين

تعليقات سريعة

مقالات تقرأها في سطور وكلمات

في سبيل الاستعداد للحرب القادمة

مر ١٥ يونيو دون ان تدفع دولة من الدول المدينة لاميركا القسط المستحق عليها وقد خاطبتها هذه الدول بذلك هذا ملخص ما ورد في الصحف وتنبح هذه الدول ان تمس بالحقوق ، فلا تستدعي صغيراً من المال الذي استدانته بينما تنفق الملايين الهائلة للتسلح والاستعداد للحروب وما دامت هذه الدول تتوقع الحرب بين يوم وآخر اذن لماذا تفرغ ملا واحداً من خزائنها سداداً للديون التي عليها — هذه وجهة نظرها في واقع الامر ، فالم يضطرب ينتظر العاصفة ويستعد البلاء ، وقد يضطر ان يجوع ابناءه استكمالا لشروط الاستعدادات الهائلة

هذا والمعارك لم تبدأ

هاجمت امراض المناطق الحارة بعض وحدات الجيش الايطالي التي ارسلت لمحاربة الحبشة . ذلك والحرب لم تنشب بعد فاذا يكون الحال اذا حمي وطيس القتال غداً ، واضطر الايطاليون الى الاقامة شهوراً بل سنين في ميادين القتال ؟ وفي الحرب لا يعنى بالاسعافات بقدر ما يعنى بسرعة الهجوم والدفاع فالمريض والميت ، في ازمة القتال لا قيمة لهما بجانب ربح المعركة او خسرانها . نتنبأ من الان بان هذه الحرب — اذا اعلنت — ستكون وبالا على ايطاليا تجر عليها الخراب

الدكتاتورية تكره النقد الجارح

وما دمنا في صدد المشكلة الحبشية نقول ان موسوليني اوعز حالا بنفي مراسل جريدة « الشيكاغو تريبون » لانه قال بالحرف الواحد « . . وبجابه السنيور موسوليني مشاكل مالية وداخلية شديدة اقل هزيمة تصيب الجيوش الايطالية في الحبشة تجعلها واضحة وتحرج مركز الدكتاتورية » وصرح الدكتاتور قائلا بانه ليس من حق اي صحافي ان يذكر ان هناك متاعب ما . وهكذا لا يحتمل الحكم الفردي المطلق اي انتقاد ، لا سيما في الازمات الخطيرة وربما كان مع موسوليني الحق في ان تتخذ هذه الاجراءات لخطورة الحالة ولكن الا يعتبر اتخاذها دليلا على وجود تلك المتاعب ، وامكان تفاقمها في الغد القريب ؟ سنرى . . .

اعلان الحرب على فتيات العصر

هب جماعة من الشبان في انكلترا الى تأسيس اندية سموها « الاندية العزوبية » فلا ينضم اليها الا من اقسم على عدم الزواج ، والبقاء الى الابد في حياة العزوبة ويقولون انهم سيقومون بدعاية واسعة من اجل ذلك ، لان فتيات العصر تبرجن وتهتكن اكثر من اللازم ، حتى ليخشى المرء ان تكون الواحدة منهن زوجته وغير زوجته في آن واحد ! وموجة الانقلابات من الانظمة والقوانين الاجتماعية جاءت بعد الحرب تماما ، ولا تزال طاغية ترى كيف يكون الحال بعد الحرب القادمة ؟ من تهدم صرح الحياة العائلية وتقوم على انقاضه اباحية مطلقة ، ام يثوب العالم الى رشده ، فيقيم حضارة جديدة على اساس النظام ، والتقدم ، والفضائل ؟

سياسة بين هذا وذاك !

رفضت فرنسا بيع الاسلحة او صنعها لحساب ايطاليا . وليس السبب في ذلك ان فرنسا تضن باسلحتها في هذه الايام المقبلة فتجارة الاسلحة عند تجارها رائجة وتستطيع اغراق بلاد عديدة بها اذا شاءت . لكنها قرأت تجربة موسوليني لهتلر بعد نكبة مصانع الاسلحة في ديسدرف ، ورأت التقلب الايطالي السريع نحو المانيا الى حد بعيد فارادت مناسبة تظهر فيها للايطاليين سخطها على خطتهم — وكانت بين فرنسا والمانيا — هذا تاريخ السياسة الايطالية كما وصفتها الصحف الانكليزية ، ورمتها بالتقلب السريع

اختفاء ملاك السلام الصغير

. . . واخيراً قبلت الصين بجميع مطالب اليابان . وبذا انتصرت « العسكرية » اليابانية على اخصامها . ومعنى ذلك الاستعداد لاية مغامرة او حرب قادمة ، ومعناه الاستمرار في بناء الطيارات ، والاساطيل ، وسائر معدات الهلاك . ومعناه ايضا « ان ملاك السلام » توارى وراء الغيوم في الشرق الاقصى وذلك فوز لانصار الحرب وخذلان لاولئك الذين هم دعاة السلام

***

هل ترى فلسطين اللورد اللنبي

غداً قريبا من تمثاله في القدس

ذكرت « الدفاع » من يومين احتمال ظهور اللورد اللنبي الى الميدان ونحب ان نضيف الآن الى ذلك بان هناك « برنامجا » واسعا تأجل تنفيذه الى ايام تضطرب فيها الحالة الدولية وكانت زيارة قائد قوات الجيوش البريطانية في الاشهر الماضية الى فلسطين وشرق الاردن بعد زيارته للسودان ومصر - بعض هذا البرنامج وقد رفع الجنرال منتغومري ، قائد هذه القوات تقريراً ضافيا بذلك للوزارة البريطانية فهل نرى اللورد اللنبي بعد شهور ، وربما لا تزيد عن سنة ، قريبا من تمثاله ؟ سنتابع تحرياتنا في الايام المقبلة ، وعسانا نزود القراء بشيء جديد .

آخر مراحل الحالة في مصر

نسيم باشا لا يحكم على حساب بلاده

بعد ان خيف على وزارة نسيم باشا من الاستقالة السريعة ، عادت قدمها فرسخت في الحكم وتوالى شهور وليس ما يدعو ان تزاول هذه وتمتد الى فصل الشتاء و والي دولة النحاس باشا الاجتماع بنسيم باشا في ديوان الرياسة ورئيس الوزارة الحالي لا يعيش بوزارته على حساب آلام مصر بل نعتقد انه سقاها في الحكم ملاء الخطر من يتقدم اليه ولا يتورع ان ينزل ببلاده اكبر المصائب - كما وقع في الماضي وعلى شدة نقد الصحف للوزارة فان النحاس باشا لا زال يؤيدها . اما مسألة الدستور فالمنتظر ان تحاول الى حين ولا يتوقع في هذه الحالة قيام وزارة جديدة يكون اعضاؤها « صورة » منفذين الرغبات مهما كانت قاسية على مصر ، كما كانت وزارة صدقي باشا مثلا

بين الهتاف والتصفيق الحاد لخانكيز

تباري اخواننا المصريون مع الفرق اليهودية

ربما نستسيغ مباراة الكرة بين الترسانة والهابوعيل لو ان احدا غير خانكيز . افتتح اولى المباريات بينهما . فهذا الاسم لا يطيق عربي ان يسمع به فكيف يقف اليوم صاحبه ليعلن بدء المباراة بين فريق يمثل مصر الشقيقة ، الشرقية ، العربية ، وبين فريق يمثل اليهود ؟ هذا الاسم اقترن بمتك صاحبه بعائلة عربية على ابشع صور الهتك . وكان على الفريق المصري ان يتورع ، وان يحتج ، لا بل ويعلن الانسحاب من المباراة . واذا اعتبر عدم معرفته خانكيز ومقت العرب له عذراً ، تضاعفت الخطيئة لانه لم تتصل بالفرق الرياضية العربية ، وهذه تتولى ارشاده الى موضع الخطأ .

مصر ! بين الهتاف الصارخ ، والتصفيق الحاد لخانكيز ، نزلت فرقتك الرياضية لمباراة الهابوعيل ! لقد وضع ذلك الموقف غشاوة على اعين العرب في هذه البلاد ، العرب الغيورين عليك ، وسجلوا عندهم ذنبا من الصعب التغاضي عنه !

***

تركيا تقوم بدعاية واسعة في شعبها

لشراء الطيارات والاساطيل الجوية الكبيرة

في تركيا حركة واسعة النطاق لجمع الاعانات الكبيرة وشراء طيارات بها . وقد ارسلت الحكومة التركية وفودها الى المدن الصغيرة والقرى تبين للسكان اخطار الحروب الجوية ، وتدعوهم الى البذل في سبيل الوطن . واخذت الاكتتابات تنهال على المراكز الكبرى تلبية لنداء الحكومة والمنتظر ان تكون ارقاما كبيرة جدا ، فالحرب القادمة وبلاتها ليست مقصورة على الجيوش والميادين ، بل تتعدى هذه الى المدن الكبيرة والقرى الصغيرة ، وتصيب الجندي وابن المدينة والفلاح في آن واحد .

ماذا اعددنا للمستقبل ؟ الا توحد النوائب والنوازل بين احزابنا ؟ ام نكون الضحايا في حالي الحرب والسلام ؟ ايها النائمون لقد طال نومكم اليوم !

دنيـــــا العرب والاسلام

كلمة

الاستاذ محمد بك الشريقي

مفتش المعارف في شرق الاردن لمناسبة الحفلة التذكارية لجلالة المغفور له الملك حسين بن على رضى الله عنه فى عمان

سادتي :

لاحد يفصل في الكيان

ما بين موجود وفاني

صور تمر مع الزمان

وتؤول للكون المعظم

وانها لصور هذه الحياة تمر مع الزمن ابعدها إثراً في نفوسنا واروعها جلالا وابرزها تقاطيم ألم واصدقها في الابانة عن شعور عميق واخلاص مجسم ...

واذ جمعت (لوحة الثورة العربية) هذه الاوصاف الفاتنة كلها فقد كانت ابدا حرية بالتقديس والتمجيد وكان صاحبها « الحسين بن على » حرياً بالتأييد والتخليد .

واية امة لا تؤخذ بجمال الحرية الحمراء ، او الها او صدق شعورها وفي كل ذلك تباشير فجر لامع يملأ افاق الوطن والانسانية وضوء شعلة مقدسة هى شعلة الحق والحرية بل اية امة لا ترفع معالم الذكرى لبطل حريتها الخالد بعد ان شهد المعركة حتى النهاية حتى اذا اسلم الروح وقد ادى الامانة رجعت نفسه الى ربها آمنة مطمئنة

ونام في جدث الايام مغتبطا

بيقظة الحق والتاريخ والسير

وفي الحق ايها السادة ماكان « الحسين بن على » في لوحة الثورة العربية الا الشهيد الخالد ورجل المبدأ القويم الذي شهد المعركة حتى النهاية ولم يشتر الفانية بالباقية بل قال ابدا بملء فيه لمن سامه خطة الهون وحاول غزو ضميره هذا :

اذا اردت دمي خذه بلا ثمن

ولا تمس ضميري فهو لله

وكان بوضوح مقالته وصدق عبارته رجل الايمان الكامل ذلك الذي يفنى في الحق ويفنى في الله فينصرف عن كل ما عدا الحق والواجب وكيف لا يكون (الحسين بن على) وهو صاحب لواء الثورة العربية ثورة العدل على الظلم والحرية على الاستعباد خليقا بميراث اسلافه اولئك الذين كانوا ذا حرب الامر ودعا الداعي نذروا انفسهم لله ولم يجدوا في الموت الا حياة فلا ينقلبون يوم الروع على اعقابهم بل يقتحمون ويستبسلون ويقتلون ويقتلون

لهم اوجه غروايد كريمة

ومعرفة عد والسنة لد

واردية خضر وملك مطاعه

ومركوزة سمر ومقربة جود

ومالي لا اقص عليكم خبرا واحداً من الوف اخبار ذلك السلف الصالح فتجدون فيه اروع صورة من صور المبتدأ القويم وحلقة الاتصال بين ماضي

تركيا

تركيا الفتاة في نهضتها الحالية

تعنى مجلة « النيرايست » المعروفة بتشيبع انباء تركيا الفتاة ، فمنها ننقل الانباء التركية التالية

الميزانية الجديدة

طبقا للبيان الذي اذاعه فؤاد اجرالي وزير المالية التركية تبلغ ميزانية ١٩٣٥ مبلغ ١٩٥٫٠١١٫٥٢٠ ليرة تركية « اي نحو ٣٢٫٠٠٠٫٠٠٠ جنيه انكليزي » بزيادة ١٠٫٩٣٥٫٤١٩ ليرة تركية (اي نحو ١٫٨٠٠٫٠٠٠ جنيه انكلزى) عن ميزانية العام الماضي ولم يدخل في هذا المجموع مبلغ ٨٫٥٠٠٫٠٠٠ ليرة تركية (١٫٣٨٠٫٠٠٠ جنيه انكليزي) المخصص لوزارة الاشغال العمومية . ولا مبلغ ٦٫٢٠٠٫٠٠٠ ليرة تركية ١٫٠٠٠٫٠٠٠ جنيه انكليزي) المخصص للمصارف غير الاعتيادية للدفاع الوطني ، وعليه فان مجموع النفقات سيبلغ ٢١٤٫٠٠٠٫٠٠٠ ليرة تركية « نحو ٣٥٫٠٠٠٫٠٠٠ جنيه انكليزي » تخصص من هذا المبلغ للدفاع الوطني وحده ٥ ـ ٣٠ في المائة وللجندرمة ٧ ـ ٤ في المائة و ١ ـ ١٧ فى المائة لدائرة الاشغال العمومية

مرفأ استانبول

اعدت وزارة الاقتصاد الوطنى مشروعا صادقت عليه الحكومة ، وهو خاص باصلاح مرفأ استانبول وجعله عصريا بمعنى الكلمة وتوسيع مراسي السفن فيه حتى يكون طولها ضعف الطول الحالي ، فاستانبول من جهة موقعها الجغرافي والاقتصادي كانت تحتاج الى مثل هذا الاصلاح من زمن طويل ، ولكن الاموال هي التي كانت تنقص الحكومة التركية ، اما الآن فقد زادت هذه الحكومة الضرائب لتنال ما تريده من الاموال وفي ذلك كتب الصحفي ينذرها بعقبة الامر ويقول لها ان الواجب كان يقضي عليها بانقاص الضرائب بدلا من زيادتها وهي كانت تستطيع ذلك لو انها انقصت شيئا من النفقات الباهظة التى تصرفها على وظائف الدولة وقد رد على ذلك احد خطباء حزب الشعب فى المؤتمر الذي عقده هذا الحزب مؤخرا فقال ان « الدفاع الوطنى » هو المبرر الوحيد لزيادة الضرائب ، اما بعد ان تهدأ الحال في اوروبا فلن يكون ثمة مبرر لابقاء الضرائب باهظة كما هي الآن

شركة السكب الفلسطينية

أنجح المشاريع

الوطنية

البطولة العربية وحاضرها الذي نكرم في هذا الحفل الجامع وفي يوم هذه الذكرى النافعة .

« البقية تأتي »

أنباء شرقية

مناجم الفحم في تركيا

بلدجيك — وفق المهندس غالب هادي الى اكتشاف منجم للفحم اللجنيت ببلوجيك وقد قررت وزارة الاقتصاد اعطاءه امتياز استغلاله لمدة ٩٩ سنة وهذا المنجم يشغل مساحة قدرها الف هكتار من الارض

البندق التركي في الاسواق الخارجية

ترابزو — ارسلت الى المانيا وسويسرا شحنات كبيرة من البندق وبقدر ثمن كيلو البندق المقشور بـ ٦٥ قرشا تركيا و بـ ٣٣ البندق الصحيح وقد بيع كل المخزون من محصول سنة ١٩٣٤ تقريبا

اساتذة أجانب لجامعة استامبول

استامبول — قررت الجامعة ملء الخمس كراسي الاستاذية الخالية ١٠ باساتذة اجانب يختارون من الوسط الجامعى الاوربي

أعضاء المحكمة اليونانية

استامبول — برح المدينة منذ خمسة عشر يوما اعضاء المحكمة اليونانيون بعد ان حضروا حفلة اختتام الدورة القضائية للمحاكم المختلطة التركية اليونانية واتم السكرتاريون عمل الارشيف الموكول اليهم تنظيمه

قطع زخرفية لبقايا كنيسة ايا صوفيا

استامبول — اهتدى معهد الاثار الالماني باستامبول الى العثور على قطع زخرفية من بقايا كنيسة سانت صوفي القديمة كانت مدفونة بساحة ايا صوفيا

الحكم على مفتش بلدية مختلس

طهران — ابدت محكمة الاستئناف الحكم الصادر ضد حسين خان مفتش البلدية طهران بحبسه ستة شهور وحرمانه نهائيا من الخدمة في الحكومة لاتهامه فى حادث الاختلاسات بالبلدية

نتائج الامتحانات نسبة البنات عالية

طهران — دل الاحصاء في امتحانات هذه السنة على نجاح عدد كبير من تلاميذ القسم الثانوي وكانت نسبة النجاح فى امتحانات مدارس البنات عالية عنها فى مدارس البنين

عاضدوا المشاريع الوطنية

مصر

الموقف السياسى فى مصر

لا يزال الموقف السياسي في مصر بين الوزارة والوفد على حاله لم يتغير وقد اجتمع دولة نسيم باشا بمطلع رئيس الوفد على ما جد في الموقف والمفهوم ان الحديث دار على الامور التي شملها باسهاب بدليل ان ان الاجتماع دام ساعتين وقد قيل ان دولة نسيم باشا زار فخامة السير مايلز لامبسون ولكن الدوائر الرسمية تؤكد ان هذه الزيارة لم تقع

على ان دولتي نسيم باشا والنحاس باشا يحيطان ما دار بينهما من الحديث بالكتمان ، فلا يطلع كل منهما الا زملاءه على ما شملة الحديث في الساعتين الكاملتين اللتين استغرقتهما المقابلة، الا انه اصبح من المعروف ان دولة نسيم باشا مع عدم اخفائه للعقبات القائمة في سبيل عودة الدستور في الوقت الحاضر لكنه اكد لدولة النحاس باشا ان الوزارة ماضية في سعيها لتحقيق الغرض المنشود في اعادة الدستور باسرع ما يستطاع وان الوزارة لم تقطع الامل من بلوغ النتيجة في عودة الدستور الذي ترتضيه البلاد ومع ان الوزارة ترى من الصعب عليها تعيين موعد عودة الدستور الا انها ترجو ان يفضي سعيها المتواصل الى اقناع الجانب الانكليزي بوجهة نظرها في المستقبل القريب وخاصة لان السير مايلز لامبسون المندوب السامي يزمع السفر الى لندن بعد شهرين على الاكثر لقضاء اجازته السنوية (السياسة) والمعروف انه سينتهز هذه الفرصة ليناقش الدوائر السياسية في لندن في الرغبات المصرية والعمل على ايجاد حل تستقر عليه حالة البلاد

وعلى ذلك ترى الوزارة الآن انه من المصلحة التريث في الامر مع مواصلة السعي وان الامل لم ينقطع حتى الان في عودة الدستور وان دولة نسيم باشا لا يعمل على حساب مصر ومصالح البلاد لاطالة عمر وزارته فهو اشد الناس زهدا في المنصب وليس في الامكان القول بان المسألة الدستورية قد وضعت كما يقول الانكليز « على الرف » فوضع هذه المسألة على الرف معناه اغفالها ونسيم باشا ووزارته لا يستطيعون اغفال مثل هذه المسألة وهي في الواقع اساس برنامج الوزارة الذي قامت عليه وانها المسألة التي تعتبر الوزارة حلها في مقدمة المهام الملقاة على عاتقها

ويمكن القول ان دولة النحاس باشا انصرف من لدن دولة نسيم باشا في اجتماعهما الاخير وهو مقتنع بان الوزارة ما برحت تبذل اقصى ما يمكن بذله في سبيل الدستور

شركتان لصناعة الحرير

طهران — انشئت شركتان مساهمتان لصناعة الحرير الاولى بناحية بابوك والثانية بشيراز برأس مال مليون من الريالات لكل واحدة منهما

اعلان

نمرة القضية ١٢٥ـ٣٢ اجرا عكا

مطروح للبيع بالمزاد العلني ٣٩٢٠ سهم من اصل ٦٢٧٢٠ سهم بالاراضي المقيدة بالطابو نومرو ورق ٤٣ ، ٤٧ ، ٤٠، ٤٥، ٤٨، ٥١، ٥٨ ، تاريخ دفتر بوقامه الاراضي الاساسية .

١) قطعة الارض الاميرية السليخ المعروفة بموقع ارض الشوفان ضمن اراضي قرية الدامون المحدودة شرقاً محمد العثمان . قبلة طاشلق شمالا طريق . غربا مصطفى سعيد العبد الله ومسرب والتي تقدرت مساحتها جميعها اثنى عشر دونم تقريباً القيمة المخمنة خمسة جنيهات

٢) قطعة ارض ام الكشك التى هي عبارة عن ارض سليخ حدودها الحاضرة شرقا مصطفى خليل الاسعد . غربا سليمان عبود . شمالا سعيد بن احمد كيوان . قبلة ابراهيم بن احمد الحاج قيمة سهام المحكوم عليه تساوي مبلغ ٢٢ جنيه و ٥٠٠ مل ف . مساحتها ٤٥ دونم تقريباً .

٣) قطعة ارض ام الرحم التى هي عبارة عن ارض سليخ حدودها الحاضرة شرقا خليل الاسعد . غربا الياس ابو حمده شمالا محمد على الحمد . قبلة ارض وقف الجامع . قيمة سهام المحكوم عليه تساوي ١٥ ج . ف . مساحتها ثلاثين دونما تقريبا .

٤) قطعة ارض مكسر التى هي عبارة عن ارض سليخ حدودها شرقا ورثة عبد الكريم العلي غربا غنيم عبد الله خشان من جولس شمالا ارض شعب قبلة ورثة عبد الكريم العلي قيمة سهام المحكوم عليه ١٥ جنيه فلسطيني مساحتها ثلاثين دونم تقريبا

٥ — قطعة ارض ام الرمانة التي هي عبارة عن ارض سليخ حدودها شرقاً عبد وزيدان من عكا غربا طريق شمالا محمد خليل مراد . قبلة سعيد احمد الحاج من طمرة قيمة سهام المحكوم عليه ١٤ ج ف مساحتها ٤٦ دونم تقريبا

٦ ـ قطعة ارض مرزي التى هي عبارة عن ارض سليخ حدودها شرقا طريق غربا طاشاق وماء النعمين شمالا ابراهيم احمد الحاج قبلة ابراهيم احمد الحاج . قيمة سهام المحكوم عليه ٣٢ جنيه فلسطيني مساحتها ٤٥ دونم بوجه التخمين

ان دائرة الاجراء ليست مسئولة عن صحة المساحة وعدمها .

تقرر من جانب رياسة اجراء عكا تمديد المزاودة لمدة شهر اخر .

ستباع السهام المذكورة خاصة المحكوم عليه جاد المصطفى من طمرة لقاء القيمة المطلوبة منه وقدرها ٤٢ جنيه فلسطيني عدا الرسوم والمصاريف والفائدة القانونية الى نايف سليم الاسعد من الكر فمن له رغبة بالشراء عليه مراجعة دائرة اجراء عكا او دلال بلديتها بظرف ثلاثين يوما اعتبارا من نشر هذا الاعلان بالجريدة مستصحبا عشرة بالمائة التأمينات القانونية بنسبة القيمة المخمنة مع العلم ان جميع رسوم ومصاريف التسجيل في الطابو واجرة الدلال عائدة على المشتري تحريرا فى ١٦ـ٦ـ٩٣٥

مأمور اجراء عكا

عبد الرحمن جراح

قبل وبعد أن استعملت كريم راديو كريم

راديو كريم هو الكريمة العلمية الطبية المضمونة بانها تزيل من الوجه جميع الحبوب والبثور والكلف وضربة الشمس والنمش والبقع السود وتجعل بشرة الوجه نظيفة ناصعة كالمرآة .

فالسيدة التى تشكو من وجود بقع سوداء او حبوب على وجهها عليها ان تستعمل هذه الكريم فترى الفرق العظيم بوجهها فى مدة ايام قليلة

انظر الى الصورة اعلاه وهى صورة سيدة جميلة معروفة لدينا ، انظر الى وجهها قبل ان استعملت راديو كريم وبعد ان استعملت راديو كريم فتعرف بنفسك قيمة هذا الكريم المشهور

Radio Cream Medicated

تحضير الشركة الكيماوية الانكليزية ـ لندن ـ انكلترا

اطلبوا الشمنتو الممتاز

ماركة الحمامة

وارد

درويش يوسف حداد

فقد برهنت مدة عشرين سنة

على انها الاحسن والاقوى

الصابون النابلسى الممتاز

مصنوع من الزيت النقى الخالص

الصابون النابلسي الممتاز ماركة النعامة

استعملوه فانه نقي

ماركة دار طاهر المصري بنابلس مسجلة

ذائع الشهرة عبق الرائحة

يباع بالجمله فى محلات

الوكلاء

السادة ورده وكباب وشركاهم:	حيفا
مصطفى ومحمد الجبشة:	القدس
السيد عبد الله الصوراني واولاده:	يافا
محمد رفعت الاتوني:	الهام

صفوة ما يحمله بريد الشرق والغرب

هل المساجين السياسيون في ايطاليا

تذيقهم الفاشستية القاسية مر العذاب

كانت « المانشستر غارديان » قد نشرت في عدد من اعدادها الاسبوعية في الشهر الماضي مقالا بقلم سياسي ايطالي يقيم في باريس لانه غير فاشستي ولانه من المغضوب عليهم من الفاشيستية، واسمه كارلو روسيلي وفي ذلك المقال حمل الرجل على الحكم الحالي في ايطاليا حملة شعواء لا سيما فيما يختص بمعاملة المساجين السياسيين المخالفين في آرائهم للرأي الفاشستي.

فان هؤلاء يلقى القبض عليهم جماعات جماعات، لا افراداً وينفون من ايطاليا الى الجزيرتين الايطاليتين (بونزا) و(فنستوتين)

ووجدت ايطاليا رجلا انكليزيا اسمه المستر ديفنيش رد على مقال هذا الايطالي في الجريدة نفسها. قائلا انه بنفسه زار احدى الجزر المتخذة معسكرات الاعتقال ووجد من فيها من المساجين في نعيم مقيم!

وعاد « كارلو روسيلي » فكتب من باريس الى « المانشستر غارديان » كتابا نشرته له في عددها الاسبوعي الاخير الصادر بتاريخ ٧ حزيران الجاري، وهذا هو اهم ما جاء فيه:

يظهر لي ان المستر ديفنيش مجبول على حسن الظن والتفاؤل، ولكنه مع ذلك قد نسي ان معسكر الاعتقال في جزيرة باتسيلميريا غير مخصص للمساجين العاديين وحضرته لم يؤخذ الا لزيارة هذه الجزيرة دون الجزيرتين المخصصتين للمساجين السياسيين وهما « بونزا » و« فنستوتين » وفيهما الآن نحو ٥٠٠ سجين يقضي كل واحد منهم المدة المحكوم عليه بها، فاذا اتمها في احدى السجون « النابليونية » المريعة في هاتين الجزيرتين وعاد الى ايطاليا لا يلبث ان يرد الى السجن الذي كان فيه

وبهذه المناسبة لا بد لي ان اذكر هنا الاعتقالات التي جرت « بالجملة لا بالقطاعي » يوم ١٥ ايار الماضي في تورين وفي ميلانو وفي مدن اخرى كثيرة، فان المقبوض عليهم فيها ليسوا الا من رجال الطبقة المتنورة المتعلمة، وحسبك ان تقرأ بين اسماء هؤلاء اسماء الاساتذة مارتينيني وسولاري وكوزمو وسلماتوريللي وغيبو وغيرهم من نوابغ الايطاليين

ومن المقبوض عليهن في هذه الحركة سيدتان احداهما زوجة البروفسور غيوا وهي كزوجها ذات شهرة عالمية في العلوم والآداب، وذنبها هي وزوجها انهما ادخلا الى بيتهما رجلا لجأ اليهما قبل زمن ثم سافر الى باريس فرارا من ظلم الفاشيستيه

ولما نفت السلطات الايطالية هذا العلامة وزوجته الى احدى جزر الاعتقال لم سمح لطفليهما الصغيرين ان يرافقاهما لا بل انهما لم يعلما شيئا عن اعتقال والديهما الا بعد زمن وكانت الابنة وعمرها ١٢ سنة هي التي علمت بهذا الخبر من الناس بعد تغيب والديها عن المنزل وكانت هي في احدى المدارس الداخلية فكتبت الى اخيها وهو اكبر منها قليلا كتابا انبأته فيه الخبر الصحيح

فالمجد لله في العلا، والمدنية الموسولونية في الارض ... ارض ايطاليا طبعا!..

تلفون وكالة الدفاع في حيفا ١٢٥٨

لو قالت ايطاليا كلمتها بحرية

لغنى موسوليني دورا غير الذي يغنيه

بعنوان « ايطاليا ذات الوجهين » قالت مجلة « ستيتسمان آند نيشن » الانكليزية في عددها الصادر بتاريخ ٨ الجاري مايلي:

وقعت « حادثة » اخرى في افريقيا زادت في حنق ايطاليا ومع ان هذه الحادثة لا تعد من الحوادث ذات الاهمية الكبيرة فان ايطاليا تريد ان تستغلها تم الاستغلال

ودع هذه الحادثة جانبا تجد ان ايطاليا لم تغفل لحظة عين عن تعبئة الجنود وشحنها وهي آلات الحرب الميكانيكية من جميع الاجناس الى افريقيا

وكما تقذف السلطات بالجنود والمعدات الى افريقيا تقذف الصحافة الايطالية جحيمها على بريطانيا متهمة اياها بانها تساعد الحبشة في قضيتها ضد ايطاليا

على اننا من وراء الستار نتلقى ممن نثق بصدقهم روايات عن ايطاليا تختلف تماما عن الروايات التي تذيعها الصحافة الايطالية، ونحن نجزم بان ايطاليا لو تركت حرة في ابداء رأيها، لغير السنيور موسوليني النغمة، وبدأ يغني دوراً جديدا غير الذي يغنيه الآن!

« ان حمى الحرب غير موجود في ايطاليا » هذا هو الذي يؤكده لنا مكاتبنا الايطالي ويزيد عليه ان الايطاليين جميعا ناقمون على السياسة الاستعمارية التي تنتهجها حكومتهم وانهم اعربوا لهذا المكاتب عن رغبتهم في ان تشتد انكلترا مع ايطاليا حتى تمنعها من ان تسترسل في غيها

وكثير من الانكليز يقولون ايضا مثل هذا القول!...

***

الصحراء تدفن اربعة في رمالها

الموت رهيب ودائما من شدة العطش

لا تزال الصحراء مخيفة رهيبة مع ما اخترعت المدنية من اسباب اقتحامها وفتحها. وآخر ما وقع أن عزم أربعة فرنسيون من موظفي السنغال اختراق السودان في سيارة. وفي الخرطوم أشارت عليهم الحكومة بسلوك سبيلين اذا أصروا على مغادرتهم: اولهما يحاذي الخط الحديدي، والثاني يحاذي النيل ويكون قريباً منه. وتظاهر الاربعة بالرضا. لكنهم سلكوا طريقاً آخر، فضلوا السبيل. وعثرت طيارة عليهم متفرقين بعيدين عن سيارتهم نحو ٧٥ ميلا. فقد نفذ الزاد كالعادة. وصبروا وانتظروا. ثم غادروا المكان ليلا. وعثرت الطيارة على جثة أحدهم وقد تشوه وجهه، وملىء فمه بالرمل. وليس له معالم تدل عليه. اذ الموت عطشاً من ارهب ما يقع للانسان. وعثرت على الثلاثة بعيدين عن زميلهم عشرات الاميال. واغرب ما وقع انهم كانوا على مقربة من واحة اسمها « دير الشيب » والى جانبهم خزان ماء لم يهتدوا اليه بفعل الآلام بل الجنون.

ومن ايام حدثنا القراء عن الفرنسي والفرنسية اللذين ضلا في صحراء ماوراء الاطلس، وقاسيا انواع العذاب، على حين كان الماء منهم على قيد خمسة امتار. لا تزال الصحراء رهيبة هائلة، رغم ما نرى من سيارات واسباب المدنية!

***

٥٠٠ طائرة عند الجيش التركي

انفاق اكثر من خمسة ملايين جنيه

في سبيل تعزيز القوى الجوية الكبيرة

ربما لا يعرف ان لتركيا الآن اسطولا جويا كبيرا عدد طائراته ٥٠٠ وهي الآن في سبيل الزيادة. فلقد استعد الاتراك قبل سبع سنوات لتقوية اسطولهم هذا دون ان يحدثوا ضجيجاً والظاهر انهم كانوا يبارون ايطاليا في استعداداتها الجوية. لا سيما بعد وضوح سياستها في السنة الماضية، ثم بعد تخليها عن اطماعها في الاناضول. وعنايتها في افريقيا

وفي تركيا جمعيات كثيرة لتشجيع الطيران توحدت كلها تحت اسم (اتحاد الطيران) فاذا عرفت انها تبرعت منذ اول تأسيسها الى الآن بثمانية ملايين جنيه ادركت مبلغ اهتمام الاتراك بتقوية سلاحهم الجوي. وجاء قرار الحكومة من اسابيع بتخصيص نحو الخمسمائة الف جنيه في هذا العام لانفاقها على تعزيز القوى الجوية، معززا لتلك الروح الشعبيه الكبيرة التي كان من اثرها ان انتشرت جمعيات مساعدة الطيران في كل مدينة وقرية

وقد نتناول في اعداد قادمة هذه الروح بالتفصيل، كما نأتي على ذكر تاريخ وجيز للطيران التركي خصوصا وان اكثرنا شاهد طيارة « نوري بك » التي جاءت فلسطين عام ١٩١٣ وغرقت في يافا، وانشد الاهالي الاناشيد الحزنة بعد تلك الحادثة. وغرضنا من ذلك حفز هذه الروح في شبابنا، فاذا لم يستطيعوا اليوم عملا فقد يستطيعونه في المستقبل، واذن فليتهيأوا

الحرفة الوحيدة التي لم تصب بالكساد

هي حرفة ... الشعوذة والتنجيم ....

قالت جريدة فيخرنيا باموسكوفا الروسية:

ان اعظم حرفة ما تزال تدر الخيرات والبركات على محترفيها في فرنسا، بل الحرفة الوحيده التي لم تصب هناك بالكساد هي كما قالت جريدة « بتي باريزيان » حرفة الشعوذة والتنجيم فان الاحصاءات الرسمية تدل على ان مديرية السين وحدها فيها ٣٤٨ منجما و« بصارا وبراجا » وضارب رمل، وهم يقومون باعمالهم في مكاتب فخمة مفروشة بافخر الرياش

ومن هؤلاء في مرسيليا ٩٠ رجلا وامراة، يضاف اليهم والبوهن ٥٣ فقيرا هنديا وليس بينهم فرد واحد عاطل عن العمل، فالكل يعمل ليل ونهار، والكل لا يكاد يجد من حرفته ما يتسع لمقابلة جميع الزائرين والزائرات ... ومن هؤلاء عظماء ... ونواب ... ووزراء اسابقون!...

المطعم الوطني بصفد

شارع الملك فيصل

لصاحبه عبد الله محمد يعقوب

نظافة، طعام لذيذ، مناظر خلابه

حلويات عربية — معاملة حسنه

في سطور

الملك الكسندر

كان لا بد من قتله

لو لم يقتل الملك الكسندر، ملك يوغوسلافيا السابق في مارسيليا مع المسيو لويس بارتو وزير خارجية فرنسا السابق لقتل دون شك في باريس حال وصوله هو والوزير الافرنسي اليها، فقد اكتشفوا الان عند تصفية الامتعة المتروكة في محطة سان لازار دون ان يطالب بها اصحابها ان بينها رزمة فيها مسدسات من نفس النوع الذي قتل به الملك والوزير، كان لا بد وان يتسلمها اصحابها اذا كانت مؤامرة مرسيليا لم تنجح، اما وهي قد نجحت تمام النجاح ... فلتتصرف فرنسا بالمسدسات المتروكة في محطة سان لازار كما تشاء!...

تخدم ٤٩ سنة

ثم تحال الى المتحف!

هذه هي القاطرة التجارية الانكليزية رقم ١٤٠١٠ فقد خدمت في جر قطارات الركاب على الخطوط الحديديه في انكلترا ٤٩ سنة، قطعت خلالها ٧٨٠،٠٠٠ ميل وبذلك ادت واجبها على اتمه.. واستحقت ان توضع في متحف السكة الحديدية في غلاسكو!

ماذا في الدنيا

من الات الراديو؟

في نهاية عام ١٩٢٤ كان في الدنيا من الات الراديو والساعة المستعمله [illegible]٨،٣٠٠،٠٠٠ آلة منها في الولايات المتحدة الاميركية وحدها ٢٠،٧٥٠،٠٠٠ تأتي [illegible] بريطانيا العظمى وفيها ٦٩[illegible]٦،٧٨٠ ثم المانيا ولديها من هذه الآلات ٦،١١٤،٩٢١

ماذا في الجو؟

تقول « تت بتس » في عددها الاخير ان الوفا مؤلفة من النسور تتبعها مفرزة من العقبان الجارحة يقدر عددها باكثر من مائة عقاب، مرت منذ ايام فوق ناحية بورغاس في البحر الاسود قادمة من آسيا الصغرى ومتجهة الى الشمال، وقد استغرق مرور هذه الطيور فوق تلك المدينه اكثر من ساعتين

فهل تبحث هذه الطيور الجوارح يا ترى عن اجواء اخرى غير هذه الاجواء التي غمرتها الجارحات من الطيارات؟

— يجوز ...

كم عمر الارض

يقول العالم الكندي البروفسور ج. س. دليوري ان الارض تبلغ من العمر الآن ١،٧٢٥،٠٠٠ سنة وهو في قوله هذا مؤيد لما قاله من قبله عالمان احدهما غساوي وثانيهما هنغاري، ولكن علماء طبقات الارض من الانكليز يقولون ان الارض اكبر من ذلك بنحو مليون سنة اخرى على اقل تقدير ... ومع ذلك فهذه الارض ماتزال في شرخ الشباب!..

***

روزفلت « حامل الهوى تعب »!..

فعمل سنين يضيع منه في يوم واحد

بما يقرب في معناه من هذا العنوان نشرت جريدة « ذي نيوز اوف ذي وورلد » (اخبار العالم) مايلي:

بذل روزفلت رئيس جمهورية الولايات المتحدة جهوداً جبارة في سبيل الانعاش الاقتصادي في بلاده، ولكن محكمة العدل العليا فاجأته في العهد الاخير بقرار قالت فيه ان « الكونغرس » لاحق له من الوجهة الدستورية في ان يضع في يد الرئيس جميع السلطات التشريعية التي تخول له سن القوانين اللازمة لتنفيذ مشروع الانعاش

ويضيف مراسلنا في واشنطن ان الرئيس روزفلت الآن يقوله عنه انه « تعب جدا وحزين جدا »، وهو لا يفكر الان الا في دعوة الشعب الاميركي الى تبديل هذا الدستور الحالي بدستور آخر تتمتع فيه السلطة التنفيذية بما هي محرومة منه الان من الحقوق

ولسنا نبالغ إذا قلنا عن الموقف الصناعي الاميركي انه مهدد الان بما لم يسبق له قط انه واجه مثله من الاخطار بسبب هذا القرار الذي اصدرته محكمة العدل العليا فجاء وهو يؤثر اسوأ التأثير على اجور نحو ٢٣،٠٠٠،٠٠٠ من الصناع الذين يفكرون الان باعلان الاضراب العام

رقم تلفون وكالة الدفاع في القدس ١٤١٣

ماذا في بلاد الدولار والجرائم؟

فيها سرقات .. من احدث طراز!..

نشرت « الديلي ميل » في عددها الصادر بتاريخ ٧ الجاري لمراسلها الخاص في نيويورك البرقية الاتية:

وقعت هنا حادثة سرقة تعد احدث واغرب نوع من انواع السرقات التي عرفتها هذه البلاد الى الان، فالقطارات التي تسير في الانفاق تحت الارض تحمل كل يوم، الملايين من المسافرين دون ان يقع لاي قطار او لاي راكب من ركابه اي حادث، اما بالامس فبينما كانت المس فريدا ويدر احدى الكاتبات في شركة الملابس مسافرة من مانهاتان الى بروكلين وهي تحمل مغلفا فيه مبلغ ٢١٠٠ دولار « ٤٢٠ جنيها انكليزيا » هو قيمة المعاشات الاسبوعية لفرع الشركة في بروكلن، اذ نهض من الركاب رجلان وصاحا يأمران الناس بان لا يتحرك احد من مكانه والا ...

وتقدم اللصان من الكاتبة واخذا المغلف الذي كان في يدها بعدان هددها احدهما بقوله. (اذا كنت تريدين ان لا تصابي باي ضرر فسلمي المال في الحال »!

ولم يتقدم احد من الركاب الذين كانت تغص بهم المركبة لنجدة الفتاة، خوفا من الرصاص الذي تهدد به اللصان باطلاقه على كل من يجرأ علي معارضتهما « اثناء تأدية الوظيفة ».. وكان القطار في هذه اللحظة قد وقف على احدى المحطات فاغلق الكمساري العربة التي وقعت فيها هذه السرقة العلنية ليحول بذلك بين اللصين وبين الهرب، ولكنهما هدداه بالقتل اذا لم يفتح الباب في الحال ففتحه!

وقفز اللصان الى الرصيف ثم عادا ادراجهما الى النفق الذي خرج منه القطار والمغلف وفيه المال معهما، واقتفت اثارهما داخل النفق شرذمة من البوليس يحمل رجالها المشاعل لتضيء لهم الطريق، واستعانوا في هذا البحث ايضا ببعض القاطرات الكهربائية ... وذهب البحث كله سدى، وفر اللصان بالغنيمة ... الى غير رجعة!

— والبحث جار طبعا

هل زرتم؟

فندق الكونتننتال

الجديد بيافا؟

اول شارع النزهة

مقر السلام والراحة والسرور

فندق الكونتننتال الذي افتتح حديثا على الطراز العصري في اجمل بقعة من مدينة يافا مطل على بساتين البرتقال وقريب جداً من السوق التجاري هو فندق من الدرجة الاولى باثاثه. وتنسيقه. وخدمته. مياه جارية لجميع الغرف مع خدمة ممتازة

اصحابه

كمال زعيم ومكرديج مصرليان

وهو احد فنادق السيد كمال زعيم الطرابلسي الشهير في اوتيلاته المعروفة بأوتيلات الطرابلسي ببيروت وعاليه. زيارته في يافا فرض واجب

برقية الاستاذ الكبير عوني بك عبد الهادي للجنة تأبين الكاظمي

فاتنا ان ننشر بعدد البارحة الذي نشرنا فيه تفاصيل الاخبار عن حفلة التأبين الكبرى التي اقيمت للمرحوم الكاظمي برقية الاستاذ الكبير المحامي عوني بك عبدالهادي الذي حال مرضه دون حضور الحفلة والمشاركة فيها وقد وصلت برقيته اثناء الحفلة وهذا نصها

لجنة تأبين الكاظمي - مدرسة دار العلوم الاسلامية - يافا

حال مرضي دون اشتراكي بحفلة تأبين الشاعر القومي الكبير ابي المكارم رحمه الله رحمة واسعة

عوني عبدالهادي

* * *

انشاء وظائف جديدة في المحاكم
توسيع اختصاص المسجلين

المفهوم ان تغييرات واسعة النطاق ستجري قريبا في محاكم فلسطين حيث يعين لكل محكمة مركزية مسجل ولمحكمة العدل العليا مسجل آخر وقد كانت ادارة هذه المحاكم حتى الآن بيد موظف خاص فالتنظيمات الجديدة تلغي هذه الوظيفة مد الآن حيث يعين في كل محكمة مسجل تكون وظيفته ارقى من وظيفة حاكم صلح وان تقدم له جميع القضايا ليعين لها مواعيد المحاكمة ويدبر الدائرة والمحاكمة بنفسه

اما وظيفة المسجل في محكمة العدل العليا ومحكمة الاستئناف فهي عدا وظيفته وهي تسجيل القضايا وادارة الدائرة الاشراف على جميع المسجلين في المحاكم المركزية وعلى جميع المحاكم في البلاد وتكون وظيفته من الوظائف العليا وكما اشيع لا يقل راتبها عن ١٤٠٠ جنيه

واشيع ايضا ان مكتب وزارة المستعمرات سيعين موظفا بريطانيا لهذه الوظيفة

سبق له ان شغل هذا المنصب في الامبراطورية وينقل الموظف الحالي المستر وينهام الى دائرة اخرى من دوائر الحكومة .

ليس لنا دخل سوى بيع الزفزف

في الوقت الذي ما تزال المفاوضات جارية فيه بين الحكومة ووكلاء المراكب الشراعية من جهة وبين رؤساء المراكب ووكلاء « الاجنسيات » من جهة اخرى حول منع الحكومة لرؤساء المراكب تعبئة مراكبهم بالرمل في عودتهم من يافا بعد انزال حمولتها ، نجد مشكلة اخرى تقوم بين الحكومة وبعض العمال العاطلين الذين اتخذوا بيع الزفزف مهنة لهم يعيشون من ورائها .

« لنا عيال واطفال وليس
« من دخل سوى ما نجنيه من
« وراء هذا العمل الشاق . فانت
« اترى ان منع الحكومة لنا
« عن جمع الزفزف وبيعه قد
« سدت في وجهنا باب الرزق
« فمن يطعم عيالنا بعد اليوم »

هذا ما فاه به بعض الاشخاص من هؤلاء العمال الذين حضروا متظلمين طالبين المساعدة ، والحقيقة ان حالتهم تتطلب المساعدة والاشفاق ، فما المانع لدى الحكومة لو انها سمحت لهم بجمع الزفزف على شرط ان يكون ذلك من داخل البحر لا من رمال الشواطيء ؟

الذي فهمناه من المراجع المختصة في الدوائر الحكومية ان لكثرة ما استنفذ من الزفزف عن الشواطيء خافت الحكومة على الابنية القريبة من الشاطيء هذا فيما يختص بحدود البلدية وما دام الامر كذلك . فما هو وجه الخوف من جمع الزفزف من داخل المياه لا سيما اذا كان ذلك من امكنة تبعد عن حدود البلدية ؟

فئة بائسة وفقيرة شقية تحتاج الى الرأفة والمساعدة ، عسانا نرى من اهتمام الحكومة ما يضمن لهذه العائلات العيش .

في فلسطين متسع لليهود

جاء من برلين ان ممثلي اربع من يهود المانيا قرروا تعيين اثنين منهم في اللجنة التي تعمل على تسفير شبان اليهود وعائلاتهم الى فلسطين ، وذلك بمناسبة ازدياد المهاجرين في المدة الاخيرة

طلبة براغ
يقاطعون اليهود

جاء من براغ ان النازيين الالمان في بوهيميا قد نفذوا المادة الآرية في المدارس وخصصوا للطلبة اليهود مكانا على حدة وسافر اليهود من قرى بوهيميا الى براغ بسبب الاضطهادات والمقاطعة الالمانية وسيقوم نواب اليهود في البرلمان بطرح الاسئلة على الحكومة عن هذه الاضطهادات النازية

فخامة المندوب يسافر الى لندن

بات في حكم المقرر ان يسافر فخامة المندوب السامي البريطاني في فلسطين الى لندن لقضاء اسابيع فيها والاتصال بوزارة المستعمرات البريطانية واطلاعها على سير الحالة في فلسطين جريا على عادته في كل عام ويشاع ان فخامته سيتفق نهائيا مع الوزارة على انشاء المجلس التشريعي .

شرارة قطار
تحرق ٢٥ دونما

طارت شرارة من القطار الذي سافر من سمخ الى حيفا فحرقت ٢٥ دونما من مزروعات مستعمرة الياجور .

غرز الكيف وواجب البوليس
في القضاء عليها

يقدم البوليس في الاسبوع القادم الى المحاكمة اثنين من سكان يافا كانا حتى الامس القريب يديران (غرز الكيف) في البلد القديمة بعد ان داهم محلهما وقد ذكرنا تفاصيل ذلك في حينه ومما يلفت النظر ان جمهورا كبيرا من الذين اعتادوا التدخين الحشيش اعتزموا حضور المحاكمة وكل منهم متبرع ، اذا اقتضى الامر ، للدفاع عن المتهمين واظهار بطلان دعوى البوليس لانهم حرموا من (الجوزة) طيلة هذه الايام ونذكر بهذه المناسبة انه على اثر كتابتنا الاخيرة في هذا الموضوع جاءتنا رسالة من القدس يشكو فيها كاتبها انتشار « المحاشش » فيها ويطلب الينا ان نهيب برجال البوليس لان يجدوا في اثر ناشري هذه السموم الفتاكة ليقضوا عليها كما فعل بوليس يافا

وقد اتصل بنا ان في مدينة القدس اربع محاشش معروفة يقصدها رواد الكيف متى شاءوا فيجدون بها حاجتهم وفيما يلي نذكر اربع مراكز قيل لنا انه اذا بحث البوليس عنها جيدا يهتدي اليها

١ - باب الحرم، على الطريق
٢ - بالقرب من باب القيامة
٣ - في الكافورية
٤ - باب السلسلة

والحقيقة ان انتشار هذه (المحاشش) في المدينة المقدسة ، وعلى قرب من اقدس الاماكن فيها ، الحرم وكنيسة القيامة ، وان صح ذلك ، فيعد من الامور المخزية وواجب البوليس القضاء عليها .

نود ان نرى من بوليس القدس اهتماما للموضوع كما اهتم بوليس يافا لما كان بناء حتى وفق للقبض على اثنين متلبسين بالجرم ، ونرجو ان لا يطول بنا الوقت الذي نسمع به عن نتيجة مسعاه في هذا الصدد .

لعبة الروليت

كانت ولا تزال لعبة الروليت في المقاهي سببا للشجار والاختلافات التي تؤدي في كثير من الاحايين الى احداث قلاقل ورغم ما كتبته الصحف عن مبلغ الضرر الذي تسببه هذه اللعبة لخطرها ورغم موافقة جناب مدير الامن العام على انها لعبة خطرة مفسدة للاخلاق وانها لا تزال قائمة والذي نعرفه ان الحكومة شرعت في سن قانون يحظر استعمال هذه الالات الا ان هذا القانون يصدر حتى الان

وقد علمنا ان فريقا من وجهاء يافا والتجار رفعوا مضبطة الى سعادة حاكم اللواء يلفتون فيها النظر الى الاضرار التي تنجم عن هذه اللعبة ماديا واخلاقيا ويستنهضون الحكومة في استصدار القانون الذي يحظر هذه اللعبة

كأس واكهوب
في لعبة البولو

اجتمع بعد ظهر يوم الاحد في ارض البولو بصرفند جمع غفير من المتفرجين على المباراة النهائية للحصول على كأس السير واكهوب في لعبة البولو وقد فازت به فرقة قوة حدود شرقي الاردن

الهجرة المطلقة لفلسطين وشرقي الاردن

جاء في جريدة البالستين بوست من لندن ان الكولونيل ودجود ، بوق الصهيونية في مجلس النواب البريطاني ، سيتقدم في جلسة الغد ، « امس » الى وزير المستعمرات الجديد تجل رئيس الوزارة السابقة المستر ماكدونلد بطلب جديد هو فتح ابواب فلسطين وشرقي الاردن وقبرص للهجرة الصهيونية دون قيد ولا شرط

وسيستند الكولونيل ودجود في طلبه الى مجلس العموم على اضطهاد المانيا لليهود وعلى ان اليهود في جميع انحاء اوروبا الشرقية اصبحوا مضطهدين منبوذين فمن العدل ان يجدوا ملجأ حرا امينا لهم ومن « العدل » ايضا ان يكون هذا الملجأ على حساب العرب من اهل فلسطين وشرق الاردن يا حضرة الكولونيل ؟ ..

اليس كذلك ..؟ ورحم الله المنطق

***

عمال شركة السكب وذكرى ١٧ حزيران

اضرب عمال شركة السكب الفلسطينية العربية بيافا بمناسبة ذكرى يوم ١٧ حزيران وهو يوم الشهداء الثلاثة فأوقف العمل في الشركة لمدة ساعتين احتراما لارواح الشهداء

واننا اذ نروي هذا الخبر نفتخر بشعور عمال شركة وطنية ادوا واجبهم تجاه شهداء راحوا فداء امتهم ووطنهم

تبرعات لاطفال الصحراء

تبرع الشيخ فريح ابو مدين بجنيهين اعانة لاطفال الصحراء ، وكذلك تبرع السيد سليم ابو رمضان بثلاثة جنيهات

الدورة الجزائية

تبتديء الدورة الجزائية لمحكمة يافا المركزية يوم ٢٤ من الشهر الجاري وستنظر خلالها المحكمة في اكثر من ٤٠ قضية منها ١٨ جنايات والباقية جنح وسيترأس هذه الدورة لاول مرة المستر ادواردز القاضي البريطاني الجديد الذي تولى حاليا رئاسة المحكمة المركزية بالنيابة عن المستر كوبلاند المتغيب بالاجازة في اوروبا ولم يعرف بعد من سيتولى المرافعة عن النيابة اذ من المعلوم ان محامي الحكومة بيافا قد نقل الى القدس بعد ان الغيت وظيفته في يافا

صدم امرأة

صدم سائق السيارة رقم ٦٠٣ المدعو اسكندر دبكشتين من سكان تل ابيب فتاة تدعى استر مناحم وذلك اثناء مرورها من شارع بن يهودا فسبب لها جرحا في وجهها نقلت على اثره الى مستشفى هداسا للمعالجة كما انه القي القبض على السائق ثم اخلي سبيله بالكفالة

المهاجرون

كان امس ، اول يوم اثنين قل فيه عدد المهاجرين القادمين الى فلسطين اذا انخفض الرقم الى مئتين فقط ، مع انه لم يقل عدد الذين جاءوا في ايام الاثنين الماضية عن الثلاثمائة او الاربعمائة والذي يتعدى في كثير من الاحايين الالف

باخرة خاصة

علمنا انه تصل يوم الاربعاء « غدا » باخرة خاصة فوق العادة تقل الينا بضع مئات من المهاجرين اليهود

سوق خيري

اقيم يوم الخميس الماضي في مدرسة الاناث الاميرية في غزة سوقا خيريا دعى اليه كثير من اعيان ووجهاء البلدة بدعوة من مديرة المدرسة لمشاهدة النماذج الجميلة من تطريز وخياطة الطالبات وقد سر المدعوون من تقدم المدرسة ونجاحها

انقاذ غرقى

جاءنا من غزة ان خمسة اشخاص اوشكوا على الغرق بينما كانوا يستحمون في بحر غزة ، فهرع كل من السادة صبحي فرح ، انعام الخلفاوي ، نعيم الكساب ، عادل السويسي من اعضاء النادي الرياضي فخاطروا بانفسهم في سبيل انقاذ الخمسة فاستحقوا الشكر والثناء .

موت من شرب الكاز

علم البوليس ان طفلة صغيرة تبلغ من العمر خمسة عشر شهرا تقيم في تل ابيب شربت الكاز من زجاجة كانت مهملة وقعت في متناول يدها وقد توفيت على الاثر ونقلت الطفلة الى المستشفى لفحص جثتها ولا يزال التحقيق مستمرا

زيادة عدد عنابر البرتقال

تلقينا من قلم المطبوعات البلاغ الرسمي التالي :

رغبة في سد حاجة مصدري الاثمار الحمضية قرر فخامة المندوب السامي بعد موافقة جناب وزير المستعمرات زيادة عدد عنابر البرتقال في محطات سكك الحديد من اربعة الى ثمانية وتوسيع اثنان من الاربعة المذكورة . ولهذا ستبنى عنابر جديدة في كل من قلقيلية وطول كرم ويبنه وبنيامينا وستوسع العنابر الموجودة في ملبس ورحوبوت وسوف لا يجري تغيير في عنابر تل ابيب والخضيرة في الوقت الحاضر وستبلغ تكاليف انشاء هذه العنابر حوالي ١٥ الف جنيها

وقد بوشر بالبناء وسيتم ذلك باسرع ما يمكن .

١٧ حزيران سنة ١٩٣٥

وفد جمعية الهلال العربيه
في ادارة « الدفاع »

زارنا في ادارة هذه الجريدة قبل ظهر امس حضرات السادة رئيس وسكرتير جمعية الهلال العربية بحيفا الذين مثلوا الجمعية في حفلة التأبين الكبرى التي اقيمت للشاعر القومي الشيخ عبدالمحسن الكاظمي فانسنا بلقائهم وقد غادرونا بعد ظهر امس الى حيفا

حركة المراكب الشراعية
عن الاجنسية العربية

وصل الى الثغر المراكب الشراعية التالي بيانها :

مسطر الجديد لرئيسها حسان طرابية قادمة من الاسكندريه ومحمولها خليط من البصل والدقيق . منظر الجميل لرئيسها علي الزيات قادمة من ليماسون ومحمولها كرميد . محسوب الصياد لرئيسها صالح الابرح قادمة من دمياط ومحمولها خفاف صباح الخير لرئيسها السيد التابعي قادمة من دمياط ومحمولها ارز .

هدايا ادبية

كانت نتيجة الاذاعة التي نشرها السير وندهام ديدز السكرتير العام الاسبق لحكومة فلسطين زمن السير هربرت صموئيل بصدد مساعدة المكاتب الفلسطينية ان تألفت في لندن لجنة غرضها مواصلة المكتبة التابعة للجامعة العربية في القدس لتوزيعها على عموم المكاتب العموميه حتى يستفيد منها الشعب . وجاء من لندن ان عدة اشخاص قد تبرعوا ببضع مئات من المجلدات المفيدة والكتب الحديثة والتاريخية .

***

الاستاذان داغر والمازني

غادر يافا صباح هذا اليوم الاستاذان الكبيران اسعد داغر وابراهيم عبد القادر المازني الى القدس بدعوة من اصدقائهما هناك وقد ودعهما كثيرون من الاصدقاء والمفهوم انهما سيحضران الى يافا في بحر هذين اليومين .

عودة الوفود

غادرتنا امس الوفود التي حضرت حفلة التأبين الكبرى للمرحوم الكاظمي في مدرسة دار العلوم الاسلامية بيافا

فلسطين والالعاب الالمبية اليونانية

يقام في اثينا عاصمة بلاد اليونان من ٢٨ الى ٣٠ الجاري حفلات الالعاب الالمبية الرياضية لبلاد البحر المتوسط وقد جاءت الاخبار بان « فلسطين » ستشترك في هذه الالعاب وسيا[...] مندوبون عنها في انواع الالعاب الرياضية المختلفة . وقد علمنا ان ١٢ [...] يهوديا هم الذين سيذهبون للاشتراك في هذه الالعاب مدعين تمثيل فلسطين

ولا يبعد غدا ان تصلنا الاخبار بان هؤلاء الشبان قد رفعوا [...] الصهيوني مدعيين ايضا انه علم الفلسطيني ؟ فمن المسئول عن ايصال هذه المعلومات المضبوطة عن هوية [...] الاشخاص الى الحكومة اليونانية ؟

اقرأوا الاذاعة على الصفحة السابعة

صفد :
صفد تحتفي بذكرى شهداء ١٧ حزيران

اقامت لجنة مؤتمر الشباب الفرعية بصفد باحياء ذكرى ١٧ حزيران فكانت حفلة موفقة وفي تمام الساعة الرابعة اخذت وفود البلاد والقرى [...] دار الجمعية فحضر وفد عن مؤتمر الشباب من عكا وبيسان وطولكرم و[...] حضر وجهاء وشيوخ القرى وقواد الفرق الكشفية وفي الساعة الرابعة تلا [...] صلاح افندي خليفة عشرا من القرآن الكريم ، ثم افتتح الحفلة رئيس فرع [...] السيد رءوف حجازي ثم تكلم السادة مع حفظ الالقاب سعد الاموي [...] سعيد مراد سليم عبد الرحمن ، نمر المصري نجيب نصار صاحب جريدة الك[رمل] و كانت فرقتا النادي والسعودية تحافظان على النظام وتنشدان الاناشيد الو[طنية] وقبيل ختام الحفلة تكلم كثيرون عن قضية السجين السيد احمد طافش لاستـ[...] من لائحتي العفو والتخفيض وقد قرر المجتمعون رفع برقية بهذا المعنى الى فخامة المندوب السامي و كذلك زارت الوفود نصب الشهيد فؤاد حجازي وقد ا[...] الاستاذ جمال الحسيني وفرع مؤتمر الشباب بطبريا برقيتي اعتذار

زوروا
صالون الحلاقة الحديث المجهز بافخر الاثاث
للسيدين احمد ومصطفى الجندي
عمارة الاوقاف - امام ساحة الشهداء

اطلبوا دفاتر الاوتيلات من
المطبعة العصرية
(مطبوعة طبعاً جيداً)
قبل نفاذ الكمية

تلفونات الدفاع وبرقياتها الخاصة

نزوح العائلات الاجنبية عن الحبشه

الحالة متوترة فى الحبشة ، المفاوضات البحرية بين المانيا وانكلترا

وفاة حادث مصاب طرابلس والقلق السائد فى المدينه

القبض على اربعين شخصا ، موقف ايطاليا من عصبه الامم

القاهرة فى ١٧ حزيران - لمراسل الدفاع الخاص

عمال سكك الحديد بحيفا

طير عمال سكك الحديد بحيفا الى فخامة المندوب السامي برقيات يؤيدون فيها الوفد الذي ذهب لمقابلته امس للبحث في مشكلة العمال وفيما يلي صورة عن اهمية هذه البرقيات

صورة البرقيات التى طيرها عمال سكك الحديد بحيفا الى المندوب السامي

فخامة المندوب السامي :

دار الحكومة القدس

نؤيد وفدنا الذي يمثلنا ويعبر عن مطالبينا الحقه عمال قسم سمخ

فخامة المندوب السامي .

دار الحكومة القدس

الوفد يمثلنا ويعبر عن مطالبينا الحقة نؤيده بكل ما اوتينا من قوة

عن عمال الورش بحيفا

سعيد القواصي . عبد الحليم الحطايب

فخامة المندوب السامي ـ دار الحكومة . القدس

نأمل من صديق الفلاح ان يكون نصير العمال ويشملنا بعطفه السامي لنيل مطالبنا الحقة نؤيد ممثلينا

عن عمال الجر

عجمي سليمان محمد خضر

فخامة المندوب السامي دار الحكومة القدس

نأمل من صديق الفلاح ان يكون نصير العمال ونشملنا بعطفه السامي لنيل مطالبينا الحقة نؤيد ممثلينا

عن عمال الحركة

ميخائيل غنطوس . يوسف عبدالفتاح

فخامة المندوب السامي

دار الحكومة ـ القدس

نؤيد وفدنا بكل قوانا

عن عمال الدريسة حيفا

مصطفى صالح محمد سعيد

عودة الطلبة الفلسطينيين

عاد من سوريا بعض الطلبة الذين يدرسون فى الجامعة الاميركية في بيروت وذلك بمناسبة انتهاء السنة الدراسية، اما بقية الطلبة فينتظر عودتهم في اواخر الشهر الحالي

متعهد الالبسة لتلامذة المدارس

عهدت ادارة المدرسة الاميرية بيافا الى السيد شافع سعدالدين بعمل الالبسة اللازمة لتلاميذ المدرسة باسعار معتدلة بحيث يتسنى لكل طالب ان يقتني هذه الملابس .

اعلان مدعى عليه

الى عبد الرحمن حسنى الحاج عبد القادر من بيتا مجهول محل الاقامة يقتضي حضورك لدى محكمة صلح طولكرم الحقوقية يوم الاثنين ٢٤ حزيران الساعة ٩ صباحا لرؤية الدعوى المقامة عليك من قبل المدعي محمد شعبان الزبدة من طولكرم بطلب مبلغ سبعة جنيهات وثلاثمائة مل فلسطيني بموجب سند وان تخلفت نحاكم غيابيا ولا يقبل اعتراضك الا اذا اثبت ان تخلفك كان لعذر قوى

تحريرا في ٣٥ ـ ٥ ـ ٣٥

رئيس قلم محكمة الصلح طولكرم

القدس

موقف الهيئات في يوم ١٧ حزيران

القدس فى ١٧ حزيران — لمراسل الدفاع الخاص : من المؤسف ان يمر يوم ١٧ حزيران وهو اليوم الذي اعدم فيه ثلاثة من العرب دون ان يكون له ميزة عن بقية الايام وقد ثار سخط الرأي العام على هيئاتنا والمسؤلين الذين لم يظهر منهم اي عمل لاحياء ذكرى شهدائنا الذين اعدموا في سبيل امتهم ووطنهم

الاستاذان داغر والمازني فى القدس

وصل الى القدس الاستاذان الكبيران اسعد فندي داغر وابراهيم افندي المازني وحلا في فندق اوليفت هوس وقد توافد اصدقاؤهما الى انه دق ورحبوا بهما وستقام لهما مآدب وحفلات كثيرة

اصطدام ضحيته قتيل وجريحان

جاء في نشرة ادارة الامن العام انه فى الساعة السادسة من صباح هذا اليوم وردت اخبارية بان سيارة نقل رقم ٤٩٠٦٩ يسوقها المدعو محمد عمر المصرى تصادمت مع ثلاث دراجات نارية قرب مزرعة الحكومة الواقعه على طريق عكا الناقورة وقد قتل على اثر ذلك المدعو محمد عطية من قرية الزيب وقد جرح خليل ابراهيم الحاج واحمد موسى حمودة من قرية ام الفرج اما السائق فقد ولي الادبار ولم يعثر عليه حتي الان

قضايا محكمة الجنايات الكبرى

سافرت اليوم محكمة الجنايات الكبرى المؤلفة من المستر بيكر رئيسا وعضوية المستر بلانك والمستر واليرو وعلى بك حسنا الى الخليل للنظر فى قضية احمد محمد الصبار فحكمت عليه بالسجن ٤ سنوات وستعقد غدا في القدس جلسه للنظر في قضية علي عبد صباح ومحمد مطر احمد كلاهما من قالونيا بتهمة قتل شخص من قريتهما المذكورة

موعد نظر قضية رشاد قويدر

عينت محكمة الجنايات الكبرى يوم الاربعاء الواقع فى ١٠ تموز القادم موعدا للنظر في قضية رشاد قويدر وستكون المحكمة برئاسة المستر بيكر

القنصلية المصرية تكريم مطران الارثوذكس

جاءنا من مراسلنا فى القدس : تقيم القنصلية المصرية حفلة شاي يوم الاربعاء القادم الساعة ٥ مساء في فندق الملك داود تكريما لنيافة مطران الكرسي الاورشليمي للاقباط الارثوذكس وقد وزعت بطاقات الدعوة على عدد كبير من الوجوه والاعيان .

امام قاضى الصلح

حكم اليوم الاستاذ طاهر بك الافغاني حاكم الصلح على محمد شحاده ابراهيم من القدس بالسجن مدة سنة مع دفع الرسوم بتهمة سرقة وحكم ايضا على ابراهيم محمد من الطور بالسجن مدة شهر واحد لمشاجرته مع احد انفار البوليس

حيفا

وفد عمال السكك الحديدية يقابل فخامة المندوب

اعطى فخامة المندوب السامي هذا الصباح مقابلة دامت ما يقرب من ساعة ونصف الى وفد يمثل عمال السكة الحديد فى حضور السكرتير العام والمدير العام للسكك الحديد ونائب مدير الخزينة .

وبعد ان رحب فخامته بالوفد طلب اليهم ان يقدموا الطلبات التى يريدونها واي انتقادات على القرارات المعلنة فى البلاغ الرسمي رقم ١٨ـ٣٥ الصادر فى ١٧ مارس سنة ١٩٣٥

وقد انتهز اعضاء الوفد الفرصة لعرض ارائهم بصورة مسهبة وقدموا عدة طلبات

وقد بحث فخامته فى خطابه الختامي النقاط الرئيسية التى اثارها اعضاء الوفد واعلن بعض المنح الاضافية .

وبعد ان انسحب فخامته من من الاجتماع دارت مناقشة بين السكرتير العام والمدير العام للسكك الحديد ونائب المدير الخزينة واعضاء الوفد دامت الي ساعة ونصف اخرى بحث فيها في طلبات عمال سكك الحديد بصورة مفصلة .

وسينشر في الغد النص الكامل لخطابات المندوب السامي والوفد .

***

الحبشة

اضطراب الحالة في الحبشة

يسود التشاؤم في الدوائر الحكومية في اديس ابابا من جراء الخطة التى تتبعها ايطاليا الان والمفهوم ان المفوضيات الاجنبية هناك تستعد الى ترحيل رعاياها باقرب وقت كما ان مفوضية اميركا ستعطل اعمالها وتنقل موظفيها ، على ان كثيرين من الاجانب سيسافرون الى اديس ابابا حيث يكونون تحت حماية الامبراطور هيلاسلاسي فى حالة نشوب الحرب

ايطاليا تنقل رعاياها من الحبشة

وقد كذبت دوائر روما وجود اي دليل عن نية ايطاليا في الاتحاد مع عصبة الامم في الوقت الحاضر وقد بدأت الحكومة الايطالية في نقل رعاياها من الحبشة لتستطيع نقل الباقين منهم حتى ١٦ يوليو القادم

انكلترا

نجاح المفاوضات البحرية بين المانيا وانكلترا

تم الاتفاق بين الهر فون ريبنتروب رئيس الوفد الالماني في المباحثات البحرية التى تجري فى لندن وبين السير صموئيل هور وزير خارجية بريطانيا فيما يتعلق بالنسبة التى تطلبها المانيا لاسطولها ولم يبق الا البحث في امور فنية

وتري دوائر لندن ان القول بان حصول المانيا على هذه النسبة يعد خرقا لمعاهدة فرسايل لا قيمة له لان مؤتمر ستريزا قرر ابطال البند الخامس من معاهدة فرسايل بعد اعلان المانيا التجنيد الاجباري وليس هناك ما يمنع من التفاهم البحري بين انكلترا والمانيا

لبنان

وفاة المصاب فى حادث طرابلس

حالة المدينة القلقه والقبض على اربعين

جاء من طرابلس ان عبد المجيد المقدم الذي تعدى على الزعيم عبد الحميد كرامة قد توفي متأثرا بجراحه من الرصاصتين التى اطلقهما عليه الزعيم عبد الحميد كرامة والحالة في المدينة تدعو الى القلق وقد استجوب الزعيم كرامة ثم اعيد الى سجنه وقد قبض على اربعين شخصا وسيعود المفوض السامي الفرنسي من دمشق بسبب حوادث طرابلس وما يتفرع عنها

ايطاليا

موقف ايطاليا من العصبة

بالرغم من النفور السائد في ايطاليا من عصبة الامم بسبب الموقف الذي وقفته من المشكلة الحبشية لا يوجد دال حتى الآن على ان السنيور موسوليني ينوى اخراج ايطاليا من حظيرة العصبة فى مثل هذا الوقت العصيب وترى الدوائر السياسية ان سعي ايطاليا للاتفاق مع المانيا على مسألة النمسا يوجد لها فائدة في علاج عصبة الامم لمشكلة دول الدانوب ، على انه لا يجوز بحال التفاؤل على طول الخط فقد تقع تطورات مهمة فى حالة اتفاق اللجنة المسالمة على الوقوف ضد السياسة الايطالية فى شرق افريقيا

تركيا

بوليس للدفاع عن النظام الجمهوري

تعد وزارة الداخلية التركية المعدات لانشاء فرع للبوليس السياسي يعهد اليه الدفاع عن النظام الجمهوري

مصر

نسيم باشا يقابل جلالة الملك المرشح لوزارة التجارة الجديدة

قابل اليوم جلالة الملك دولة نسيم باشا ودامت المقابلة حوالي ساعة ونصف وقد بسط رئيس الوزارة لجلالة الملك جميع الادوار التي مرت بالمحادثات التى جرت مع المندوب السامى في المسألة الدستورية ، كما عرض على جلالته اسم المرشح الجديد لوزارة التجارة والصناعة ويقال انه محمد نجيب الهلالي بك وزير المعارف في الوزارة الحاضرة

المانيا

ألمانيا تطالب بمستعمراتها السابقة

ختمت جمعية الاستعمار الالماني مؤتمرها فى فريبورج في جلسة حافلة خطب فيها بعض مشاهير الاختصاصيين وقد دار البحث حول المستعمرات الالمانية السابقة وما تحويه من الخيرات اللازمة لالمانيا وان رجوع هذه المستعمرات لالمانيا امر لا بد منه وانه اذا اعيدت لالمانيا فانها تكفي لسد جميع الاحتياجات الزراعية والمعدنية وسائر المواد الخام .

الحداد على ضحايا نكبه الانفجار

توقفت جميع العاب الفروسية والرياضة البدنية التي جرت امس الاحد فى المانيا دقيقة واحدة التزم فيها اللاعبون والمتفرجون الصمت والسكينة التامة حدادا على ضحايا الانفجار الهائل الذي وقع في رينسدورف

سوريا

اعلان مقاطعة النور والترام فى دمشق

قرر اهالي دمشق مقاطعة شركة النور والترام لعدم اجابتها لمطاليبهم وقد الفوا لجنة اطلقوا عليها اسم لجنة المقاطعة العليا لادارة حركة المقاطعة على ان تؤلف لجانا فرعية فى الاحياء تكون تابعة لها ويبذل رجال السلطة والحكومة جهدا لوقف اعلان المقاطعة

افتتاح المؤتمر الطبى بدمشق

افتتح المؤتمر الطبي فى بهو الجامعة السورية باحتفال رسمي كبير رأسه فخامة المفوض السامي الفرنسي وقد اشتركت رسميا في المؤتمر الحكومة التركية والحكومة اللبنانية والمجمع العلمي العربى

العراق

اصحاب مصانع السجاير يقدمون طائرة

قرر اصحاب معامل صنع السجاير ان يقدموا طائرة باسمهم الى سلاح الجو الملكي يخصصون ثمنها مما يتوفر لديهم من جعل علبة السجاير ١٩ بدلا من عشرين سيجارة .

انكلترا

برنامج الدفاع البحري عن الامبراطورية

ذكر مكاتب جريدة « الديلي تلغراف » البحري ان الحكومة البريطانية تعد برنامجا بحريا واسعا يمتد الى عدة سنوات وستقدمه الى مجلس البرلمان في السنة القادمة واهم ما جاء فى هذا البرنامج تجديد قطع الاسطول تجديداً اوتوماتيكيا وتجهيز الاسطول بالوسائل الضرورية لتسهيل المناورات

استبدال ٢٢ طرادا وانشاء مدمرات

المفهوم ان الحكومة البريطانية ستعتمد فى سنتي ١٩٣٦ و١٩٣٧ الماليتين مبلغا من المال لبناء خمس بوارج وستتخذ ايضا التدابير اللازمة لاستبدال ٢٢ طرادا قديما بقطع جديدة وكذلك عدد كبير من المدمرات واكدت ان زيادة الدول الاخري لسلاحها البحري منذ معاهدة عام ١٩٣٠ البحرية هي الباعث على وضع البرنامج البحري الجديد

رسالة الولايات المتحدة

تفصيلات دقيقة

عن حوادث الخطف فى امريكا

اشنع الجرائم التى عرفها العالم

٢٠٠ الف ريال فدية طفل بزيء

مينابولس فى ٢٦ ايار ـ خاصة بالدفاع.

«بقلم الاستاذ عونى وفا الدجانى»

الجريمة

بعد القبض على قاتل ابن الطيار لندبورغ قبل ثلاثة اشهر ظنت دائرة البوليس «دائرة العدل» فى الولايات المتحدة انها وضعت حدا نهائيا لجريمة خطف الاطفال الاثيمة، اذ لم تقع سوى جرائم قليلة من هذا النوع منذ ذلك الحين. اما البارحة ففوجئت دائرة العدل بما لم يكن على البال، ذلك ان الطفل «جورج ويرهوزر» وعمره تسع سنوات اختطفه اللصوص في الساعة الثانية عشرة ظهرا بينما كان في طريقه للمنزل لتناول طعام الغداء وكان جورج الصغير ذاهبا من مدرسته الى مدرسة اخته (التي تبعد مسافة ٤٠٠ متر عن مدرسته) ليذهب معها في السيارة للبيت. لكن لم يصل جورج وذهبت اخته بمفردها الى البيت ظنا منها ان اخاها الصغير قد ذهب لوحده. وحالا اخبرت والدة الطفل دائرة البوليس بالخبر فشرعت في البحث عن جورج وانضم الى افراد البوليس كل تلامذة المدرسة وبقية سكان المدينة والغريب جدا ان هذه الحادثة حصلت فى منتصف النهار والشوارع مكتظة بالاطفال والرجال والنساء الذين ينتظرون اطفالهم، فيجب ان يكون اللص جريئا ومن الطبقة الراقية حتى لا يشك احد في امره

عائلة الطفل

اما عائلة (ويرهوزر) فمن اغنى عائلات الولايات المتحدة وجد الطفل كان قبل عدة سنوات (بليونير) وكان قد توفى في الاسبوع الماضي وترك ثروة قدرها ٤٠٠ مليون ريال معظمها لوالد الطفل جورج. ووالد الطفل يعد ملك صناعة قطع الاخشاب في الولايات المتحدة لثروته اولا ولاتساع سلطته فى قطع الاخشاب من الاحراش. وتعيش هذه العائلة فى ولاية وشنطن فى الشمال الغربي من الولايات المتحدة على شواطىء المحيط الباسفيكى وهي مشهورة بجودة الاخشاب التى تقطع من احراشها ومعظم الخشب الذي يصدر للخارج من الولايات المتحدة يأتي من هذه الولاية. ويظهر ان الذين اختطفوا هذا الطفل فعلوا ذلك طمعا بثروة العائلة الطائلة لان جد الطفل يملك اكثر من عشرين مخرطة خشب فى العالم ويقدر مبلغ الخشب الذي يخرج من مخارطه نحو سبعة ملايين قدم في اليوم

الفدية

٢٠٠ الف ريال

وفى نفس اليوم الذي فقد فيه الطفل استلم والد الطفل تحريرا خصوصيا مكتوبا على الالة الكاتبة وعلى ورق جيد وعلى ظهر هذا التحرير توقيع الطفل جورج ليتأكد الوالدان ان جورج في حوزة اللصوص اما محتويات هذا التحرير فمع انها بقيت سرية (نظريا) فلقد اشيع من مصدر ثقة ان الخاطف يطلب فدية قدرها ٢٠٠ الف ريال وان لم يدفع هذا المبلغ في بحر خمسة ايام فسيقتلون جورج وتقول الجرائد ان طريقة المواصلة بين اللصوص وعائلة الطفل يجب ان تكون بطريق النشر بالجرائد المحلية واذا اخبر والد الطفل دائرة البوليس بشيء مما فات فاللصوص سيؤذون جورج وقد هددوا العائلة بذلك، لكن دائرة العدل ارسلت خمسة عشر رجلا اختصاصيا في تعقب الجريمة للبحث عن اللصوص في ضواحي الولاية وقد ارسلت اوامر بالراديو للبوليس فى جميع انحاء الولايات المتحدة لينتبهوا الى سيارة اشاع بعضهم ان رجلين اجنبيين وطفل كانا يقودانها بسرعة فائقة اخلالا بالقانون المحلى، لكن بالطبع الجريمة لا تزال حديثة وعلى ما اظن ان امام البوليس عقبات عديدة يجب اجتيازها لنجاة الطفل لكن والد الطفل متبرع ان يدفع مبلغ المئتى الف ريال للصوص على شرط ان يردوا الطفل دون اذى

موقف البوليس

ان هذه الجريمة تضاهي جريمة خطف ابن الطيار لندبرغ، وعلى الاقل مثلها فى الاهمية. وقد تكون هناك ضجة اكبر لابن الطيار لندبرغ لانه شهور لعبوره المحيط لاول مرة لكن الاميركان يعتبرون عائلة هذا الطفل بمستوى عائلة الطيار ثم خاطف ابن الطيار لندبرغ لم يأخذ الا اربعين الف ريال فدية بينما خاطف هذا الطفل يطلب مئتى الف ريال، فالظاهر ان جريمة خطف الاشخاص الشنيعة راجت فى الولايات المتحدة وحدها اذ لا تحدث مثل هذه الجريمة فى اى دولة اخرى. ويظهر ان الدافع الوحيد لهذه الجريمة هو دائما الفدية لذلك نجد ان كل الاشخاص المخطوفين من العائلات الراقية والمثرية وفى كل هذه الجرائم يهدد اللصوص بقتل الفرد الذي بين ايديهم اذا تدخل البوليس في الامر لذلك نجد البوليس حائرا اذ ان تدخله ربما ينتج عنه قتل هؤلاء اللصوص لفريستهم وبعد ذلك لا يفيد القبض على اللصوص عائلة الفقيد بشيء، ولهذا السبب نجد ان البوليس لا يتداخل فى الامر حتى يرد اللصوص خطيفتهم سالمة ويستلمون النقود، لكن فى معظم الاحيان خلال هذه المدة التى لم يتداخل البوليس اثناءها في شيء يكون اللصوص قد اتموا تدابيرهم وابتعدوا عن مكان الحادثة فلا يتسنى للبوليس القبض عليهم

اعدام الأئمة

علاج ناجع

بعد خطف ابن الطيار لندبرغ حاولت معظم الولايات ان تسن قانونا يضع عقوبة الاعدام على مرتكبى خطف الاشخاص، اذ العقوبة فى الوقت الحاضر هى السجن من ٢٥ سنة الى السجن المؤبد، فسنت بعض الولايات هذا القانون وبقيت الولايات الاخرى تسير حسب العقوبة القديمة، واظن انها لو سنت عقوبة الاعدام لمرتكبى هذه الجريمة فيخاف من يفكرون في ارتكاب هذه الجريمة صرامة العقوبة فيبتعدون عنها، انه لا يوجد سبب لعدم ايقاع مثل هذه العقوبة بمثل هؤلاء الافراد لانهم لا يعدون بشرا اذ تكون حالة الفرد المخطوف مرعبة. ام هذا الطفل جورج منذ علمت بهذا الخبر للان يغمى عليها مرات متوالية في فترات متقطعة ولا تعرف لذة النوم ولم تتناول طعاما حتى الان وربما حتى يرجع اليها ولدها المحبوب انه لمن المحزن ان يكون فى هذه الديار الراقية، بلاد الحرية، بلاد الوطنية، وحوش مثل هؤلاء المجرمين يسيؤون لسمعة البلاد وسكانها، فمثلا في مدينة سنت بول المجاورة للمدينة التي اقيم بها الآن اختطف اللصوص ابن مدير بنك ولم يطلقوا سراحه حتى دفعت عائلته للصوص مبلغ ٢٠٠ الف ريال لكن قبض على المجرمين قبل شهر وهم الآن في السجن ينتظرون الاستئناف بعد ان حكم عليهم بالسجن. كذلك فى السنة الماضية خطف اللصوص في ولاية اكلاهوما اعظم اثرياء من استخراج الزيوت ولم يطلقوا سراحه الا بعد ان دفع نفس المبلغ ولم يقبض على المجرمين بعد. كذلك هناك ستة جرائم خطف اخرى كان مقدار الفدية فيها يتراوح بين ٥٠ و ١٠٠ الف ريال ولعدم وجود اخبار اخرى حتى الآن عن هذه الجريمة فسأقدم مجددها لقراء (الدفاع) باختصار فى الرسالة القادمة انشاء الله

ع.و.د

مئة مؤلف

فى كتاب واحد

من انباء موسكو انه قد صدر فيها أخيرا كتاب جديد عنوانه «قصص حقيقية عن الجيل العالي» اشترك في تأليفه مئة من كتاب روسيا السوفياتية، سجلوا فيه اراءهم عن المعيشة في روسيا القديمة وروسيا الحديثة وهؤلاء الكتاب هم من طبقات العمال في صناعات مختلفة وفي جملتهم صانع الاقفال وعامل الميناء والحداد وخادم المنازل والمهندس الجيولوجي والمهندس الميكانيكي ويصف هذا الكتاب حالة العمران العصرية والتقدم الصناعي في روسيا كما يقارن احوال العمال فى عصر القياصرة وعصر البلشفيك

من لا ارض له لا وطن له

تركيا الحاضرة

مدينة انقرة الجديدة

نشرت جريدة «لندن تيمس» مقالا عن تركيا في العهد الحاضر بمناسبة احتفال انقرة بمرور ١٥ سنة على دخول كمال اتاتورك اليه بصفة زعيم وطنى، فعرضت الجريدة الى ذكريات انقرة وكيف انها كانت بلدة صغيرة فى سهل كثير المستنقعات، تنتشر حمى الملاريا بين سكانها فتفتك بالكثير منهم وقد كان عدد سكان انقرة اذ ذاك ٢٥ الف نسمة ولم تكن منازلها الا اكواخ من الخشب على ان هذه المدينة الصغيرة تحولت في الوقت الحاضر الى مدينة حديثة زاد سكانها الى المئة الف وقد جففت المستنقعات التى كانت تحوطها فلم يعد لحمى الملاريا اثرها في الفتك بالسكان وقد تغيرت الشوارع الضيقة التى كانت تغمرها الاوحال اذا نزلت الامطار والتى كان اثارها في الصيف اثره السيء على العيون واصبحت هذه الشوارع فى الوقت الحاضر غيرها بالماضي فعبدت الطرق ورصفت وفرشت بالاسفلت وتشامخت في المدينة دور الحكومة والمنازل الفخمة، كما تمددت فيها السفارات الاجنبية

اما الخط الحديدي الوحيد الذي كان يصلها بمدينة استانبول فقد مد حتى صار يربطها من الشرق بالبحر الاسود ومن الغرب بالبحر الابيض والخطوط الجوية تصل العاصمة التركية في الوقت الحاضر بالشرق والغرب وعلى ذلك تر البلدة التي لم تعرف قبل الحرب العالمية وجها لزائر اجنبي ولم يكن الناس يعرفونها الا بصوف الماعز الحراري المعروف، اصبحت اليوم تستقبل الملوك والامراء والحكام ورجال السياسة الاجانب.

الى جانب هذا التقدم المادي الذي شهدته مدينة انقره، تقدمت ايضا في الثقافة والاداب ففي مدارسها الجديدة تطبق احدث اساليب التعليم وقد انشأ فيها «كلية اتاتورك» وهي دار للتعليم الحديث تقرر فيها تدريس اللغة الانكليزية دل الفرنسية بجانب اللغة التركية وهناك مدرسة للطب واخرى للحقوق وثالثة للزراعة وكلها فروع للجامعة التركية الجديدة، كما انشيء مسرح جميل تمثل عليه اجواق من الطراز الاول انواع الروايات على اختلافها

ومكان انقرة حربي حصين والمعروف ان الاتراك جعلوها العاصمة لاسباب حربية، اذ ارادوا ابعادها عن مرمى مدافع المدرعات، على ان هناك سببا اخر نفسيا، فان أنقرة الجديدة وان انتقام الاناضول الثائر من استامبول الخائنة المستسلمة للاجانب وقد ظل الفلاحون في الاناضول قرونا عديدة يخدمون السلاطين ويقدمون لمدينة استامبول كل ما يملكون ويرى سكان انقرة او الاناضول بوجه عام ان دور استامبول فى خدمتهم قد جاء

وقد ادرك الاتراك ما للصناعة والزراعة من الاهمية والتأثير في الاستقلال السياسي، فعمدوا الى سد حاجتهم من هذه الجهة بانشاء المعامل وزراعة المواد التى تحتاج البلاد اليها والمفهوم انه لا تنقضي السنوات المقررة في برنامج الاتراك حتى يصيروا في غنى عن واردات كثيرة يدفعون ثمنها في الوقت الحاضر الى البلاد الاجنبية

احصاءات غريبة

عن الزواج والطلاق

فى امريكا

من كل مئة زيجة في الولايات المتحدة الاميركية ١٧ تنتهي الى الطلاق واكثر من ٣٠ حالة الى انفصال بين الزوجين وتتقاضى الزوجات الاميركيات المنفصلات عن ازواجهن والمطلقات معاشات يبلغ مجموعها ١٨٧ مليون جنيه وعدد اولئك الازواج الدافعين لنساء منفصلات عنهم بلغ فى العشر سنوات الاخيرة مليونا وثمانمئة الف نسمة

والذي يستحق الذكر انه في الولايات المتحدة يعقد زواج فى كل دقيقة تقريبا وفى كل ثلاث دقائق يحدث طلاق ويبلغ عدد الاولاد الذين ينفصل اباؤهم عن امهاتهم بالطلاق او الانفصال مئة الف ولد وقد حدث فى عام ١٩٢٩ اذ كان موسم الطلاق مقبلا فى اميركا ٢٠١٤٨٦ طلاقا ومن قرارات الطلاق التى تعطيها المحاكم فى الولايات المتحدة ٧٣ فى المئة تكون بناء على طلب الزوجات

ساعة الراديو

آلة غريبة

في مكتب تسجيل المخترعات الحديثة في مدينة براغ اختراع مدهش وهو عبارة عن ساعة لا تحتاج الى محرك يدير الاتها وقد اطلق على هذه الساعة «ساعة الراديو» وتتألف الات هذه الساعة من جهاز راديو صغير يدفع العقارب طبقا لسير الساعة التي من طراز الكرونومتر فى المرصد الفلكي في مدينة براغ المجهز بمحطة اذاعة خاصة لاعلان الوقت خلال برنامج الاذاعة

وتتأثر هذه الساعة بالاذاعة اللاسلكية من مسافة خمسمئة ميل ولا حاجة لان تعدل او الى من يقوم بالاتها ولا تؤثر فيها الاحوال الجوية حتى في الاوقات التي تشتد فيها العواصف وهي بسيطة وصنعها لا يكلف كثيرا ولا تستهلك من التيار الكهربائي سوى الشيء القليل

الفقر والفقراء

في اسبانيا

لا يعد الفقر في اسبانيا من اسباب التعاسة لان الفقراء هناك في الغالب احسن حالا من الاغنياء، فالتسول هناك مهنة اكسبتها التقاليد المرعية شكلا قانونيا مشروعا، كما ان في اسبانيا ٩٣٩٠ جمعية خيرية مجموع رؤوس الاموال فيها ١٧ مليون جنيه وايرادها السنوي نصف مليون جنيه مخصصة لاعانة الفقراء واسعافهم وان هناك خمسة ملايين عامل يدوي مضمونون كلهم لدى مصلحة الاسعاف الوطني التي رأس مالها ١٣ مليون جنيه يقبضون منها معاشات لدى بلوغهم سن الخامسة والستين وبنوك التوفير تحفظ للفقراء في اسبانيا ودائع مجموعها ٦٥ مليون جنيه، اما العمال العاطلون في اسبانيا فعددهم ٦٠٠ الف وعدد السكان هناك ٢٢ مليونا:

من لا ارض له لاوطن له

بين جدران المدرسة

اصول تعليم الخط العربى

«بقلم معلم متقاعد»

تمهيد!

لا تعجب ايها القاريء اذا علمت ان بعض المعلمين ينتظرون دروس الخط بفارغ الصبر. ليأخذوا نصيبهم من الراحة فى حصصه، نظرا لاعتقادهم انه درس بسيط لا يحتاج للجهد ولا للمران. ولعمري ان هذا له اشد الاعتبارات خطأ، لان الخط من المواد الآلية التي تتطلب التمرن على طريقة منظمة باصول وفن

فوائد الخط

يستفيد الطالب من الخط فوائد جمة، لها كبير المساس بمستقبله وحياته فهو اذا مارس تحسينه اعتاد التمعن والملاحظة وتنشط عنده قوة الحكم كما انه يعتاد الصبر عند اخذه فى تقليد القواعد التى يضعها الخطاطون. ويتعود النظافة والاتقان والذوق والتحكم فى حركات اليد. والكتابة بلا شك امر ضروري جدا لا يستغنى عنه اليوم بشر، فهو اساس المعاملات الخاصة والعامة

علامات جودة

الكتابة

يحكم على جودة الكتابة من وضوح الخط وجماله والقدرة على ارسال اليد فيه مع السرعة فى الكتابة. فاذا كتب المرء وجب ان يكون تركيب الحروف ظاهرا لا لبس فيه ولا غموض، وان تكون هناك نسبة فى قدر الحروف اتساعا وطولا لبعضها. وللجلسة ومساك القلم ووضع الورق على المكتب اثر بين واضح لا مراء فى عظم تأثيره. فيجب ان يعود المعلم طلابه على اتباع الجلسات الصحية التي تتلخص فى اعتدال الهامة وجعل الجسم عموديا على تخذيه مع دفع الصدر ورفع الرأس. وتقدير المسافة بين الورق والنظر امر له اهميته واعتباره بحيث يجب ان يقل عن الثلاثين سنتمترا

قبل الكتابة

يمسك الطالب القلم بين الابهام والسبابة من جهة وبين الوسطى من الجهة الاخرى: فى اليد اليمنى، مع انحناء مليل فى السبابة على القلم ضغطا خفيفا وان تنزلق اليد وقت الكتابة متكئة على الخنصر والبنصر وليس على الرسغ وتوضع المحبرة جهة اليمين حتى يسهل استعمالها دون اضطرار لتغيير الجلسة. ويختار فى الجلسة موضع ما ليسقط الضوء فيه على يسار الكاتب او من اعلاه

رأي فى تعليم الخط

يقترح مفتش اللغة العربية فى ادارة المعارف باستعمال الكراسات المختلفة في تعليم طلاب المدارس، ولكل صف كراسته الخاصة، وهذا بلا ريب موضوع بين تجربة واختبار، ولكن الرأي الذي اريد ان اقوله انني جربته في ايام تدريسي السالفة لمجرد التجربة وانني كنت اقوم بكتابة القاعدة على اللوح الاسود طالبا من الطلاب ملاحظة حركات يدي وكيف تكون الحروف ثم اطلب اليهم الاخذ في محاكاة القاعدة على اسطر مستقيمة بكل تؤدة وهدوء. وبهذه الواسطة كانت تردني خطوط جميلة لا تختلف عن القاعدة الموضوعة بكثير. مع انني كنت اشاهد في استعمال الكراسات اختلافات شتى وتقدم بطيء في الخطوط ويستطيع المعلم ان يختار الكلمات والاحاديث المختصرة التي تفيد وتترك الاثر المطلوب ترسيخه في اذهان الطلاب

عملية تعليم الخط

اطلب من طلابك ان يخرجوا ادوات الخط اللازمة. ثم اشرح لهم طريقة كتابة الحروف الواردة في القاعدة التى ستقلد. ولا يجوز استعمال اكثر من مثال واحد لابناء الصف الواحد في الحصة الواحدة. وينبه الطلاب الى ان العين اساس فى موضوع تعلم الخطوط الجميلة ولها حكم اكثر مما لحكم اليد المحركة. لاحظ احكام الجلسات ومسكات القلم بان تكون وفق النظام الذي اسلفنا. ومتى بدأ الطلاب الكتابة يأخذ المعلم في تفقدهم واحدا واحدا لاصلاح ما يجده من اخطاء ناجمة عن الجلسة او مسكة القلم او عدم الانتباه التام لتقليد القواعد الموضوعة. واذا لاحظ المعلم ان الخطأ عام اوقف الكتابة في الحال واخذ يصحح الخطأ على اللوح امام الجميع. وهناك ملاحظة لا بد منها وهي ان الكراسات قد لا يكفي الطالب ان يكتب بعض الفاظها المطلوبة مرتين او ثلاثة، وفي هذه الحالة للحصول على التحسين المنشود يجب على التلميذ ان يكون نفس القاعدة في دفتر الوظائف الخطية اليومية. وارى بعضهم كذلك ضرورة كتابة الطالب لدرسه في القراءة العربية اكثر من مرة يوميا، مجربا تقليد حروف الكتابة وملاحظة ما يكتب وبذا يستحصل على فائدتين الاولى فى الخط والثانية في الاملاء والتمرن على الكتابة. ومتى اخذ المعلم فى تصليح الخطوط شأن الساهر اليقظ يجدر به ان يحرص ان تكون الكراسة نظيفة دائما وان يسود الاصلاح الذي قام به كل ما يوحي للطالب بالترتيب والنظام

«خطاط»

المطبعة العصرية
يافا — شارع جمال باشا — عمارة الاستاذ المظفر
مستعدة لطبع كافة مطبوعاتكم
بأسرع ما يمكن طبعا متقنا
باحرف جديدة جميلة
هيا ارسلوا اليها مطبوعاتكم
ولو مرة يظهر لكم صدق الوعود وجودة الطبع

الناصرة

مشكلة

الطائفة الارثوذكسية

تابى الظروف القاسية الا ان تبقى سادرة في غوايتها غير آبهة لتذمر او مصغية لانين . فالطائفة الارثوذكسية قد توفي بطريركها قبل اربع سنوات ولا تزال منذ ذلك التاريخ دون بطريرك لكثرة الاختلافات بين الطائفة والسنيودس حتى بين افراد السينودس فالكل بركض وراء هذا المنصب . اما الطائفة الارثوذكسية في فلسطين وشرق الاردن لا تبغي مغنما بل هي ترجو حفظ حقوقها من الضياع والتي كانت فيما مضى ضائعة لا اثر لها ولا وجود . قامت الطائفة مطالبة بحقها السليب فلم تجد اذنا صاغية . الى ان جاء هذه الايام موعد انتخاب بطريرك لسد هذا الفراغ الشاغر من اربع سنوات مضت . . . فقامت اللجنة الارثوذكسية وعقدت اجتماعاً في ٨ الجاري قررت فيه مقاطعة هذا الانتخاب لانه لا يتفق ومصالح الطائفة بوجه من الوجوه ومع هذا ارسل السينودس من القدس مناشير للكهنة وابناء الطائفة بالناصرة كذلك لكافة البلدان وبه يطلبون من الشعب انتخاب الكاهن الذي يريده ليوفده في ١٨ حزيران شرقي الموافق اول تموز غربي حيث يصير انتخاب البطريرك بعد ان تكون كل بلدة زودت كاهنها بالشخص الذي تختاره لهذا المنصب . وللان لم يظهر اي شيء في الناصرة يدل على الاختلاف بل الكل عاقد النية لمقاطعة الانتخاب نزولا على قرار اللجنة . وجاؤنا الوحيد الى افراد الطائفة الارثوذكسية بالناصرة او بفلسطين وشرق الاردن ان يتبعوا الخطط التي ترسمها لجنتهم الممثلة لهم جميعا وان لا يشذ احد عن هذا القرار . الذي لا شك في مصلحة الطائفة . وان لا يفتر احد بعد اليوم بالمضابط لانتخاب احد لهذا المركز المضيم . وان لا يتكل احد بعد الان بشيء ما ، هذا يقول بانتخاب عمر ، وذاك يقول بتأييد زيد ، فاللجنة وحدها التي تقرر والتي تلغي وما تقوله نافذ المفعول ، والغاية منها ظاهرة ، الا وهي مصلحة الطائفة قبل وبعد كل شيء وعسى ان يكون من جراء هذا العمل استرداد حق الطائفة المهضوم في عشرات السنين الذاهبة آن ان تفيق من كبوتنا التي كدنا معها ان نصبح اثرا بعد عين فحذارا حذارا ان يقع احد بعد اليوم في الدسائس التي تقوم لهذه الناسية وفي هذه الفوضى الضاربة اطنابها وما علينا الا ان ننتظر ما يحدث خلال هذه المدة ونرقب ما تقوم به لجنتنا التنفيذية الارثوذكسية ازاء هذا العمل ويقضي امرا كان مفعولا .

حفلة

الجمعية الانطوانية

قامت الجمعية الانطوانية بالناصرة بمناسبة عيد شفيعها « انطونيوس » بتمثيل رواية تسمى « شيروبة » في قاعة مدرسة تراسانطة وذلك يوم السبت مساء حيث حضر الرواية عدد كبير وقد رحب بالحضور السيد شفيق سلمان سكرتير الجمعية . وقد القى الاستاذ نديم بطخيش قصيدة شعرية قوطعت بالتصفيق وانتهت الرواية في ساعة متأخرة من الليل وستقام ايضا مرة ثانية للسيدات والكل يلهج بالثناء لمنظمي هذه الرواية وعلى اعضاء هذه الجمعية اعاد الله عليها امثال هذا العيد وهي سائرة الى التقدم والرقي .

اللد

صلح بين عائلتين

كتبت في رسالة سابقة عن الحادث الخطأ الذي وقع فيه محمد سليمان احمد قتيلا في بيت نبالا وعلى اثر وقوع الحادث وابعاد اهل القاتل عن القرية تدخل الوسطاء باجراء الصلح وسعى مفتش بوليس اللد ما امكنه من اجل تحقيق هذه الغاية ومهد السبيل لاخذ عطوة بين القاتل والمقتول وقد نجح هذا المسعى فانتخب رئيس مجلس بلدية الرملة الاستاذ الشيخ مصطفى افندي الخيري ورئيس بلدية اللد الحاج علي افندي الكرزون ليكونا حكمين بينهما كما وقع الاختيار على ان ينضم اليهما الوجيهان سعيد افندي الهنيدي والحاج صالح افندي جوده وتعين يوم الجمعة للخروج للقرية لفصل الموضوع وحسم الخلاف وخرج المحكومون وبينهم الضابط السيد يوسف افندي احمد للقرية فاستقبلوا استقبالا حسنا واجتمعوا بافراد كل عائلة على حدة لتفهم النزاع وقد اتفق على اخذ عطوة لمدة ستة شهور ودفع ثلاثين جنيها لعائلة المقتول فقوبل هذا الحكم بارتياح من الجانبين ودفعت الثلاثين جنيها في تلك الجلسة

الاحتفال

بالمولد النبوي

احتفلت المدينة بعيد سيد البشر صلى الله عليه وسلم فزينت دار البلدية وفتحت ابوابها ليلة الخميس ويومه للقادمين والمهنئين كما كانت المدينة شعلة من النور من طلقات السواريخ النارية التي استحضرتها البلدية خصيصا لهذه الحفلة ابتهاجا بمولد الرسول الاعظم وزينت المحلات والاسواق والمنازل بالزهور وتليت القصة النبوية في المساجد ووزعت الحلوى والمرطبات على المهنئين اعاده الله الى الامة الاسلامية وهي في احسن حال .

مستشفى

بين اللد والرملة

علم المجلس البلدي بعزم الحكومة على بناء مستشفى بين اللد والرملة لعدم كفاية المستشفى الحالي فاتخذ المجلس قرارا خاصا بتقديم ستمئة وخمسين جنيها مساعدة لهذا المشروع وعلمنا ان الحاج محمد علي دهمش استعد لتقديم قطعة ارضه المجاورة لقسم الرملة بالسعر المناسب اذا تحقق هذا الامر ولهذا نرجو ان تتحقق هذه الفكرة وتخرج هذا الموضوع من حيز القول الى حيز العمل

جمعية

الامر بالمعروف والنهي عن المنكر

اسس رجال العلم في مدينتي اللد والرملة جمعية بهذا الاسم مركزها الرملة وقد انخرط في سلكها السادة اديب افندي ابو كويك . احمد افندي الخطيب شاكر افندي المهتدي من لد فنرجو لها التوفيق

حادثه سرقة

داهم لص في الساعة الحادية عشرة من ليلة الاثنين الماضية منزل المدعو سليم بدران فسرق منه جميع ما وصلت اليه يده من البسة وامتعة ونشط شاويش البوليس هاشم افندي الصفدي ومحمد افندي سليم لهذا الحادث لقطع دابر اللصوصية في المدينة فاهتدى الى الفاعل بهمة فائقة والقي عليه القبض وسيقدم قريبا للمحاكمة

مياه جديدة

في بئر البلدية

تفجرت مياه جديدة في بئر البلدية بسعة ستة انشات وبمرور شهر تكون المياه قد عمت جميع المنازل بواسطة الانابيب الامر الذي خفف وطأة العطش في المدينة واوجب ارتياح الاهلين

الى رحمة الله

انتقل الى رحمة ربه الوجيه الفاضل يعقوب افندي سيف الدين الحسيني ابن أخ رئيس البلدية احمد افندي الحسيني وشقيق باشكاتب بلدية الرملة محمد افندي سيف الدين الحسيني عن عمر يناهز الاربعين سنة وقد جاءت وفود كثيرة من مدن القدس ويافا وغزة والرملة لتشييع الجنازة التى اشترك فيها جميع العلماء والشيوخ والشباب من لد رحم الله الفقيد رحمة واسعة والهم ذويه جميل الصبر

حادث النبي صالح

جرت يوم السبت الماضي محاكمة الثمانية اشخاص الذين اشتبه بهم في احداث الشغب في موسم النبي صالح امام حاكم اللواء في الرملة وقد قضى سعادته بربط كل واحد منهم بسند كفالة بقيمة عشرة جنيهات لمدة سنة

المجدل

نظافة الشوارع

حبذا لو أن المسؤولين عن نظافة البلد يواظبون على تنظيف المدينة بصورة دائمة وليس في اوقات الزيارات التفتيشية ، فيكونون بذلك قد قاموا ببعض ما هو مفروض عليهم وما هم مكلفون به اما الاجتهاد في نظافة المدينة ورشها في الايام التى يزور فيها حضرات مدير الصحة والطبيب الاول والقائممقام فهذا ما لا نقره على اى حال والاهالي يطالبون المسؤولين الذين يعدون بتنفيذ رغباتهم بالمواظبة على الاعمال الصالحة المفيدة ، فقد كانت حالة المدينة في العام السابق احسن منها في هذا العام فهل تهتم دائرة البلدية لهذه الملاحظات النزيهة ؟ وهل تلبي طلبنا ؟

نادي الشباب

علمنا ان نادي الشباب العرب لم يحتفل بذكرى المولد النبوي الشريف ، وسبب ذلك ، هو تأخر وصول تسجيل النادي الموقت . هذا وقد اتصل بنا رهط من اعضاء النادي واعلمونا انهم عازمين على اقامة حفلة شائقة حين افتتاح ناديهم ، وسيدعى اليها عدد كبير من اعيان المدينة والخارج لحضور تلك الحفلة ، فنرجو لهيئاتنا الوطنية النجاح

قلقيلية

مدرسة الذكور

يسرنا جدا ان نرى ان مدرسة الذكور سائرة في تقدم مطرد ونجاح مستمر ، حديقتان نضرتان ودروس عملية تلقى على التلاميذ ونظام شامل في المدرسة وترتيب بديع . عهد سرنا فيه ما رأيناه ولمسناه في المدرسة وذلك بهمة مديرها الاستاذ سلامه افندي خليل ومساعدة زملائه . فكل منهم جاد في عمله يؤديه بامانة واخلاص . مما تلهج به الالسن دائما بالثناء الطيب وفقهم الله في عملهم خير توفيق وكلل مساعيهم بالنجاح

الاحتفال

بالمولد النبوي

احتفلت قلقيلية بعيد المولد النبوي احتفالا يليق بمقام صاحب الرسالة وهادي البشرية من الظلمات الى النور وقد تليت قصة المولد في المسجد حضرها جم غفير من الناس ، اعاده الله على الامة العربية الاسلامية الكريمة وهي طليقة من كل قيد .

حفلة زفاف

اقيمت امس الاحد ليلة الاثنين حفلة زفاف السيد قاسم نجل المجاهد السيد ابي قاسم الدرخباني من دروز بني معروف حضرها كثيرون من الاعيان والوجوه والتجار في يافا وقد سار موكب الحفلة في « حلقات » شائقة اشترك فيها المجاهدون من بني معروف لما لوالد العريس من مكانة بينهم ، كما اشترك فيها لاعبو السيف وكانت الموسيقى الاهلية تصدح بانغامها الشجية اثناء الحفلة .

تصحيح

جاء في الاعلان الصادر من دائرة اجراء يافا لصالح احمد افندي صنور والمنشور بالعدد ٣٤٩ من جريدة الدفاع المؤرخ ١٧-٦-٣٥ بان رقم القضية ٦٩٤-٣٥ وسقط منه نمرة مجلد الطابو وان الملك المطروح للبيع مقيد في بلوك ٧٦٧ والحقيقة ان نمرة القطعة هي ٦٩٢ - ٣٥ ورقم المجلد هو (١) ونمرة البلوك ٧٦٧٠ اقتضى التصحيح

١٧-٦-٣٥

مأمور اجراء يافا

سفينة جامحة

القاهرة — جاء من بورسودان ان الجهود التي بذلت لتعويم السفينة هاستنج التي جنحت الى الصخور يوم ١٢ يونيو على مبعدة من بور سودان بمائة كيلو متر ذهبت سدى وقد فرغ من انقاذها

سيارات غزة
« الوطنية »
سفريات يومية
بين غزة ويافا
« وبالعكس »
سيارات فخمة
سائقون ماهرون

الرسول الاعظم

في مثل هذا الشهر منذ الف واربعماية وسبع سنوات انبثق فجر الهداية الالهية واشرقت شمسها على جزيرة العرب مرسلة اشعتها في انحاء الارض وفي اليوم الثاني عشر من شهر ربيع الاول ولد منقذ البشريه ورسول الحرية الاعظم محمد بن عبد الله صلى الله عليه وسلم في مكه المكرمة حصن الاصنام ومهد الوثنية والوثنيين اذ ذاك ، ولد والجزيرة العربية على اسوأ ما يكون من الحالات ، وثنية مستحكمة ، عبادة اصنام ، تنافر وتنازع ، تخاصم ، وتدابر ، حروب مستمرة وظلم واستبداد ، جهالة عمياء تحكيم الهوى ، الى غير ذلك من عادات قضى عليها الاسلام

اجل ولد صلى الله عليه وسلم والعالم اجمع يسرح في خيال الفوضى ويغوص في بحار الجهل ويتخبط في ظلامه وشب صلى الله عليه وسلم ورأى ما عليه قومه من العبادة فساءه ما رأى وتباعد عن الاوثان وصار يخلو في غار حراء يتعبد بالتفكر في الخالق وفي هداية قومه والعمل على انقاذهم من طريق معوج يسلكونه

الف النسك والعبادة والخلو
طفلا وهكذا النجباء
واذا حلت الهداية قلبا
نشطت بالعبادة الاعضاء

حتى اوحي اليه بدعوة قومه الى دين الله وصدهم عما كانوا يعبدون من دون الله فتحملها وهو يعرف ما في طريقه من صعاب ومشاق ولكن الايمان يحطم ما في طريقه من عقبات ، دعا قومه ولقى منهم من انواع العذاب وضروب الاذى ما لقى وهو يتحمل ذلك كله في سبيل الدعوة الى الله الى ان اعز الله دينه ونصر نبيه وقوي الاسلام وانتشر المسلمون في ارجاء الارض يبثون الدعوة للعالم اجمع اذا فاخرت الامم بعظمائها وابطالها الذين بنوا لها مجدا عتيداً وعزا منيعا فالامة العربية تفخر على سائر الامم بالمنقذ العظيم والمصلح الكبير الذي حرر العالم وانقذه ولو لم يكن من الرسول الا تكوينه من عرب البادية امة متحدة تغالب الامم من الرومان والفرس وتنتصر عليهم لكفى بذلك فخراً . محمد الذي بعث ليتمم مكارم الاخلاق وقد اتمها وفي هذا نزلت الاية الكريمة (وانك لعلى خلق عظيم) الذي لم يرض لذل لنفسه ولا الاستكانة لعدوه لا يرضى من امته ان تستكين للضيم وتقيم على الذل وهي تتلو كل يوم في كتاب الله (وكان حقا علينا نصر المؤمنين) (ولا تهنوا ولا تحزنوا وانتم الاعلون ان كنتم مؤمنين) اعاد الله على الامة العربية هذا العيد وهي ترفل في ثوب الحرية وتتمع بالاستقلال

كامل السوافيري

ميزانية

بلدية الاسكندرية

الاسكندرية — ظهر ان المصروفات المبينة في الميزانية الجديدة لبلدية الاسكندريه تزيد عن الايراد بمقدار ٥١٤٥٢ جنيها مصريا والايرادات مقدرة بمبلغ ٨٣٥٩٠٠ جنيها .

ماذا تسمع اليوم

عن محلات السادة دجاني اخوان

يافا — تلفون ٧١٦

يوم الثلاثاء ١٨ حزيران سنة ١٩٣٥

٦ر٣٠ صباحاً تمرينات رياضية — عبد المنعم مختار افندي
٦ر٤٥ قرآن كريم الشيخة منيرة عبده
٧ر١٥ — ختام
١٠ موسيقى — أوركسترا العاصمة — مارش محمد علي الفؤاد حبك — سالونيك — وطنية — زهرة المرجان — ياما انت واحشني — سمم العاشق — غرام الملك — بهوانا — مارش الوداع
١٢ — ظهراً ختام
٢ مساء موسيقى — بلوك الجفر (شريط ماركوني المسجل)
٢ر٣٠ — النشرة التجارية الاولى
٢ر٣٥ ختام
٦ — ٦ر٣ حديث — اجتماعي — الاستاذ مراد الزمر
٦ر٣٥ — ٧ — حديث — عشرون دقيقة مع محكوم عليه بالاعدام — الاستاذ عباس رمزي
٧ر٥ حديث عن التواشيح — الآنسة سهير القلماوي
٧ر٣٠ نشرة الاخبار
٧ر٥٥ النشرة التجارية الثانية
٨ — اسطوانات — داصل موسيقى
٨ر١٠ — ٩ قرآن كريم — الشيخ محمد رفعت
٩ر٠٥ — ٩ر٣٥ موسيقى — مغنى والات — زكريا احمد (شريط ماركوني المسجل)
٩ر٤٠ — ١٠ر١٥ — موسيقى فرقة الراديو الشرقية — بشرف خزام احمد صادق — تقسيم عود عبده قطر — سماعي خزام يوسف باشا — توشيح اشفعوا لي — تقسيم قانون فهمي عوض — سماعي راست يوسف باشا
١٠ر٢٠ — ١٠ر٥٠ — موسيقي — مغنى وآلات — عبد الغني السيد (شريط ماركوني المسجل)
١٠ر٥٥ — ١١ر٢٥ — موسيقي — فرقة الراديو الشرقية — بشرف بياتي زاكر بك — تقسيم عود عبد المنعم عرفه — تقسيم عشاق عزيز دده — تقسيم كمان يعقوب تاتيوس — سماعي حجاز كار محمد عبده صالح — تقسيم قانون محمد عبده صالح
١١ر٣٠ — موسيقى — مغنى وآلات عبد الغني السيد (شريط ماركوني المسجل)
١٢ — سلام الملك — ختام

اقصد
الطاهر
الاسعار معتدلة
روائح . كلسات . اخروجه
اشكول . بودره . مناديل وجه
محارم . فانيلات ... الخ
سوق البلابسة
جوار السبيل

أفخر أنواع الصابون النابلسي
له شهرة واسعه
« ماركة مسجلة »
مصنوعات معامل أحمد الشكعه
بنابلس
أنقى صابون يستعمل في البيوتات الكبيرة
نظيف يطري البشرة ويجعلها بضة لامعة
نال الجائزة الاولى في معرض نابلس سنة ١٩٢٤
رائحته جميلة لانه مصنوع من زيت الزيتون النقى
لا تدخل الى بيتك صابونا سواه
الوكلاء
محمود كمال قطان : يافا
كرمان وجنيني : حيفا
محمود فيضي أخوان : القدس

يافا — يوم الثلاثاء في ١٧ ربيع اول ١٣٥٤ — الموافق ١٨ حزيران ١٩٣٥

صاحب الامتياز والمحرر المسؤول: ابراهيم الشنطي
مدير الادارة: شوكت حماد
رقم التلفون ١٠٧٥ و١١٨٧

امة لم تشهد الغارة الشعواء مقتحماً فدافع

الدفاع

﴿ العدد — ٣٥٠ — السنة الثانية ﴾

ادارة الدفاع في عمارة حزبون. شارع جمال باشا — يافا
العنوان البرقي: الدفاع يافا — ص. ب ٢٥٥

	عن سنة	عن نصف سنة
قيمة الاشتراك في فلسطين	١٥٠	٨٠
في الخارج	٣٠٠	١٦٠

صور عالمية على هامش الحوادث

الملك كارول ملك رومانيا اثناء زيارته الاخيرة لمقاطعة تسيبريا وهى الحدود بين الاراضي الرومانية والبلاد الروسية ويفصلهما نهر الدنيير وقد كانت هذه المقاطعة قبل الحرب العظمى تابعة لروسيا ثم استعادتها رومانيا بعدها

صورة وزير مالية فرنسا المسيو جرمان مارتين اثناء ذهابه الى جلسة مجلس الوزراء في باريس لالقاء خطاب عن سياسة الوزارة ازاء تثبيت سعر الفرنك

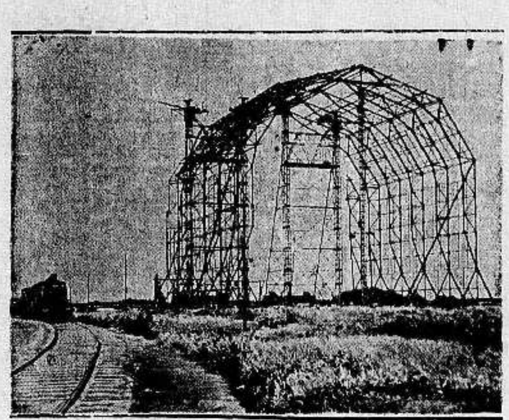

صورة المرسى المعد لجراف تسلن في مدينة ريودي بالبرازيل لان المنطاد جراف تسبلن سيوالي سفراته الى اميركا لنقل الركاب والبضائع

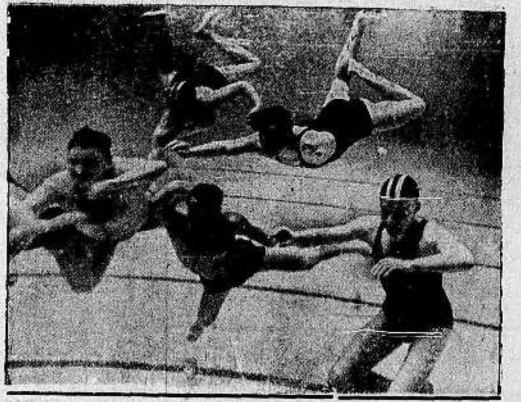

هذه صورة التقطها مصور النيويورك تيمس من كبريات صحف العالم تحت الماء اذ كان يقوم بتجربة لاخذ مناظر فوتوغرافية تحت الماء

الهر جاكوب بوليغ الذي اخترع سيارة جديدة تسير على الارض كما تسير ايضا على المياه وترى في الصورة هذه السيارة اثناء السفرة الاولى في القنال بالمانيا

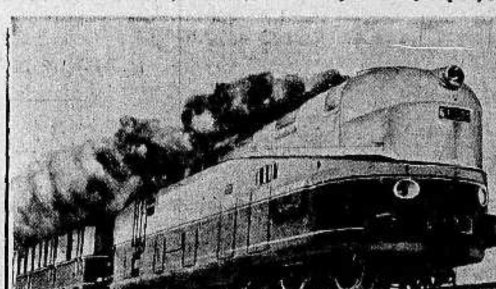

خرجت المصانع الالمانية مؤخراً قطارا سريعا يسير بواسطة البخار وبواسطة الكهرباء وسرعته ١٧٥ كيلو مترا في الساعة وتراه في الصورة اثناء التجربة الاولى

مطبعة الدفاع التجاريه

في عمارة «بوست»

خير مطبعة يمكن الاعتماد عليها لطبع جميع لوازمكم التجاريه

حروف جديدة - ادوات فنية

اتقان فائق نظافه وسرعة بالعمل

مع أسعار معتدله للغايه

المخابرة مع ادارة الجريدة

في عمارة حزبون تلفون ١٠٧٥

الدفاع - يوم الاربعاء في ١٨ ربيع الاول ١٣٥٤ - ١٩ حزيران ١٩٣٥

صاحب الامتياز والمحرر المسئول ابراهيم الشنطي

مدير الادارة : شوكت حماد

رقم التلفون ١٠٧٥ و١١٨٧

الدفاع

(العدد ٣٥١ — السنة الثانية)

ادارة الدفاع في عمارة حزبون شارع جمال باشا - يافا

العنوان البرقي : الدفاع يافا : ص. ب ٢٥٥

	عن سنة	عن نصف سنة
قيمة الاشتراك في فلسطين	١٥٠	٨٠
في الخارج	٣٠٠	١٦٠

البلاغ الرسمي عن مقابلة عمال سكة الحديد للمندوب السامي. الهجرة الصهيونية في مجلس العموم. دعوة الامير سعود لزيارة فلسطين. آخر الانباء الخارجية

بناة المجد

هم آيات بينات من الله

أطواد راسخة العقيدة صادقة الايمان

كلما رغبت في التحدث اليهم احجمت، حتى لكأنني امام شعاع قدسي يبهرني ضوؤه، فلا انا بمستطيع اطالة النظر اليه، ولا انا بقادر على فراق ذلك الجلال

خذهم واحداً واحداً، في الحرب والسياسة، والكرم والحلم، والشجاعة والبأس، هل تجد الا انهم نجوما في سماء مهما طاولت ببصرك اليها فعلى غير البرق الباهر، واللمعان القوي لا تقع عينك. وينحدر الدمع، دمع العجز امام تألقهما، فترد طرفك كاسفا، تردده وترى مهانة لتلك الكواكب ان تظل متطلعا اليها !

خذ الذي تخلى عن ماله كله في سبيل المبدأ. خذ الصبي يهجر اهله وذويه مؤمنا بابن عمه، ويراغمه الايمان على الهجرة، فاذا به المهر الكريم يسابق قافلة المهاجرين. خذ التي ضربها اخوها، اذ تتصفح كتاب الله، فلا ترتد، ودنيا العرب يومئذ كانت تهلع لغضب عمر. خذ التي قالت لابنها، نازلهم ما دمت معتقدا بمبدئك، وهي بنت اكرم العرب فوق المئة، تمسح على وجه البطل ابنها، ثم تمسك بدرعه لتتحقق منه، كانت عمياء يا نساء العرب في المدن والقرى، كانت عمياء وابنها الى جانبها بعد قليل يحملونه اليها جثة هامدة. وبعد قليل تتعثر به في شوارع دمشق، فيقال لها : عبد الله مصلوب، فتبتسم اسماء وتقول: « اما آن لهذا الفارس ان يترجل ! »

خذ الذي نامت المدينة فقام يجول في الليل، باحثا عن شكوى، مستمعا لانين، ثم يعثر على العجوز حولها صغارها، تخادعهم بالحصى تطبخه لهم، فاذا بالدموع تهطل على لحية الاسد، واذا به يحمل اليها الطحين، ثم يشعل لها النار، ثم يقعد الى الصغار يأكل معهم، ويقول في ضراعة وضعف : اغفري لعمر يا اماه، انه لا يعلم !

خذ الذي امتلأت خزائن بيت المال بالجواهر والنفائس. فتقوم ابنته الصغيرة، مثل زهرة الورد، تلبس اسوارا وتأتي اباها، ضاحكة فرحة، فلا يكون منه إلا ان يرتجف، وإلا ان يمتعض، وان ينال ابنته بالتأنيب وبقليل من الضرب: يا بنت هذا مال المسلمين، ليس مال ابيك ! يا بنت هذا مال الامة، ليس لابيك فيه الا حق حراسته لها ! يا بنت كثير على ابن ابي طالب ان تتجمل فتاته بمال الشعب !

خذ الذي احاطت به الوف الروم من كل ناحية، وحدق الموت في وجهه، وهو مرابط كالاسد، يفكر في هذه الستة والثلاثين الفا كيف تقف امام الثلاثمائة الف. ثم في هذه اللحظة، في لحظة الموت، يجيئه كتاب من خليفته، يأمره بالتنحي عن القيادة لابي عبيده، فلا يكون منه الا ان يرسلها نقية لامعة، مثل بريق سيفه. لا احارب لاجل عمر ! ويستمر ويستمر، عاملا تحت قيادة زميله، وهو ابو الجيش، وابو النصر، وهو فاتح الشام، وهو مجتاز الصحراء.

خذ الذين كانوا جنودا تحت قيادة الفتى الشاب اسامة، ثم يتوفى الله نبيهم فيقال لابي بكر انت الخليفة، ويجيء الشيخ السياسي الحكيم، يجيء الى القائد الفتى : يا بني، اعطني عمر فانا محتاج اليه. ويغادر عمر - قاهر الفرس والروم، واكبر خليفة في تأسيس الملك، وتنظيم الدولة، يغادر الجيش بعد سماح اسامة له - ومن اسامة الى جانب عمر؟ من اسامة الى جانب الذي هدد قريشا وحيداً : من شاء ان تثكله امه فليلقني ابن الخطاب في بطاح مكة !

خذ الذي قتلوا له عدوه في وقعة الجمل، قتلوا له مزاحمه، والذي ثار وانشق عليه، فحملوا اليه رأسه فانتفض وتراجع قائلا، سمعتها من رسول الله: « بشر قاتل ابن صفية بالنار، يا له سيف طالما جلا الكروب عن رسول الله » يقول ذلك وخصمه العنيد في الشام يشتري الناس بالذهب والنسب، يقول ذلك وخصمه استمال زياد بن ابيه اليه بعد اذ قال عنه : زياد بن ابي سفيان !

وتأخذون من ابائكم ايها الشباب؟ أليس معذوراً ان يجفل القلم عن سير هذه الآيات ؟ أليس معذورا من يهبط الى الدنيا لا يحاول وصف كوكب دري في سماء الفضائل ؟ مع ذلك سنحاول، سنحاول وان كنا مشفقين عاجزين، ان تاريخكم، يا شباب العرب، مليء بهذه المعجزات الباهرات، ولكن يا رحمتاه لقد انقضى عهد الاعجاز، وجاء دور الذل والصغار، فالى متى يا رب !

الخدمة الاجبارية في العراق

صدر امس مرسوم ملكي باعلان الخدمة العسكرية الاجبارية في العراق وسينفذ هذا المرسوم الشروط التي وردت في قانون الدفاع الوطني الذي وافق عليه مجلس النواب العراقي في السنة الماضية، وقد جاء تنفيذ هذا القانون في وقته المناسب بعد ان كانت قوات الحكومة العراقية في الآونة الاخيرة بالفوز على رجال القبائل الثائرة في المناطق الجنوبية من العراق

انباء شرقية وغربية

هزات ارضية في الجزائر

حدثت هزات ارضية عنيفة روعت لها الاهالي وقد تلت هذه الهزات زوابع شديدة في مدينة « تشرشل » التي تبعد ستين ميلا الى غربي الجزائر

افتتاح البرلمان في افغانستان

افتتح جلالة الملك ظاهر شاة الدورة الخامسة للبرلمان الافغانستاني وقد اشار جلالة الملك في خطبة العرش الى تنظيم الجيش الافغاني على الاساليب الحديثة في اقرب فرصة ممكنة وقال عن تقرير لوزارة لشراء الاسلحة الجديدة ان السلم في الداخل، حماية البلاد يستوجبان وجود جيش منظم، كما استعرض في الخطاب تقدم البلاد في كل مرافق حياتها وارتياح جلالته الى هذا التقدم، واكد ان علاقة البلاد الافغانية مع الدول الاجنبية ستظل ودية كما كانت في عهد الملك نادر شاه.

حوادث الارهاب في الهند

من انباء كلكوتا ان اول جناية ارهابية في بضعة الاشهر الاخيرة وقعت في فريدبور من البنغال اذ اغتيل المفتش المسلم السيد ارصد علي في مكتبه في دائرة البوليس وقد كان وقوع الحادث بمنتهى الجرأة، اذ كان يقوم المفتش في مكتبه بما توجبه عليه وظيفته، وان الجريمة كانت فظيعة فقد كاد رأسه ان ينفصل عن جسده، اما القاتل فقد اعتقل حالا واعترف بجنايته وكانت اثار الدماء لا تزال تلطخه

الخدمة العسكرية في بلجيكا

خطب وزير الدفاع في الوزارة البلجيكية في اجتماع عقده فريق من الضباط الاحتياطيين اشار فيه الى ضرورة البحث في احتمال زيادة مدة الخدمة العسكرية ومما قاله ان الحالة الدولية قد تغيرت واصبح احتمال وقوع هجوم فجائي امرا يجب التفكير فيه. وزاد وزير الدفاع على ان الوزارة الحالية في بلجيكا تألفت على اساس الحالة العسكرية الحاضرة فليس لها ان تعلن ارادتها ولا ان تكون مطالبها محتمة القبول

***

الدول الاوروبية معسرة ضيقة اليد

اذا طولبت بوفاء ديونها وهي سخية كريمة في التسلح

انقضى يوم ١٥ حزيران وهو اليوم الذي اخذت فيه دول اوروبا العهد على نفسها بان تدفع الى الولايات المتحدة شيئا مما عليها من ديون الحرب، على ان شيئا من ذلك لم يحصل، ولم تتقدم دولة واحدة الى تسديد ما عليها من اقساط وقد احتجت هذه الدول بانها لا تزال في حالة لا تساعدها على تسديد القسط الذي استحق في ١٥ حزيران، كما ابدت الاستعداد للبحث عن تسوية ترضي الطرفين عندما تساعد الحالة. وقد تلقت الولايات المتحدة هذا الجواب بصورة اجماعية، فلم تشذ عنه الا فنلندة ولم تجد حكومة الولايات حيلة غير القبول والصمت، على ان علامات الاستفهام والتعجب شاعت الآن تبرز في هذه الحالة، فالذي يشق على الامريكيين ان يروا دول اوروبا تعتذر بالحاجة وضيق ذات اليد في حين هذه اليد تنبسط انبساطا كليا في الانفاق على الجيوش البرية والاساطيل البحرية واسراب الطائرات الحربية، مع كل هذا يستقيم منطق الدول الاوروبية في انها معسرة وانها ضيقة اليد.

المشكلة الحبشية الايطالية

الموقف الحاضر في منتهى الخطورة

المشكلة بين الاحباش والايطاليين حديث العالم اجمع من مدة ليست بالقليلة لا عجب في ذلك فالذي تخشاه الدول ان يكون شرق افريقية مبعث الشرارة الاولى لحرب طاحنة تعيد تمثيل المجزرة العالمية الماضية، والمسألة كلها في الوقت الحاضر قد دخلت في طور جديد من التعقيد والخطورة، لا من ناحية الخلاف بين الحبشة وايطاليا فحسب، بل من ناحية العلائق بين انكلترا وايطاليا ايضا فالمفهوم ان ايطاليا قد اعتبرت احتجاج بريطانيا بالمعاهدة الثلاثية التي تتعهد فيها بريطانيا وفرنسا وايطاليا بضمان استقلال الحبشة وسعي انكلترا ايضا الى تدعيم العصبة وتوسيع سلطتها في بحث النزاع انما هو تدخل مقصود في شؤون ايطاليا الاستعمارية وانها تقف حائلا في وجه امانيها التي تمدها، طبعا في نظرها، مشروعة.

ولا شك ان الموقف الحاضر في منتهى الخطورة، فقد طلعت علينا الانباء ان لجنة التحكيم المشتركة اجتمعت وقامت ببعض ابحاثها التمهيدية ولكن الامل في نجاحها ضعيف، هذا ويلوح لنا ان تصريحات السنيور موسوليني الاخيرة وحملته الصريحة على بريطانيا وتعريضه بوسائل السياسة الانكليزية وتحديه للرأي العام العالمي واستمرار حشد الجنود والمعدات الحربية في شرق افريقية، كل هذا يزيد الموقف تحرجا ويضاعف اضطراب العلائق بين الدولتين كما انها عوامل جديدة لاذكاء خطر الحرب في شرق افريقية، الا ان مسألة هامة تبدو في السياسة الايطالية وهي ما تبديه ايطاليا في الوقت الحاضر من التردد وعدم الاستقرار.

صيحة مخلصة واحدة

تؤمن حياة الامة وتفتح طريق المستقبل

تركيا الحديثة تسير متزنة آمنة في سبيل الرقي والنجاح واقطاب السياسة هناك لا يألون جهدا في العمل على الوصول بالجمهورية الى مكانة تلائم العصر الحاضر وتتناسب مع القوى المجاورة لها والمحيطة بها، وافتنا الانباء ان المؤتمر السنوي لرابطة الطيران التركية عقد وخطب فيه عصمت اينونو رئيس الوزارة وجاء في خطابه ان تركيا في حاجة الى ٥٠٠ طائرة حتى تضمن لنفسها الامان من غارات اجنبية وتحتاط للطارىء من الظروف وتذكر ايضا انه عقد اول مؤتمر للصحافة التركية خطب فيه رئيس الوزارة ايضا وتناول نفس الموضوع، فقال ان الصحافة مطالبة بان تفهم هذه الحقيقة للرأي العام التركي وعليها ان ترسخها في اذهان الجمهور وان تبين لهم بكل وسيلة مستطاعة مسيس الحاجة الى تقوية سلاح الجو واوضح عصمت بصفة قاطعة ان الحكومة ليس لديها من المال ما يكفي لصنع هذا العدد من الطائرات الطائرات وطلب الى الافراد ان يكتفوا باللازم منه لم يلبث هذا الصوت ان دوى واقي رئيس الوزراء تلبيه عاجلة رددت النداء فتألفت في الحال جمعية اطلق عليها « جمعية المتهمين بدفع الخطر الجوي » وضمت هذه الجمعية الاشخاص والهيئات والشركات التي يكتتب كل منها بعشرين ليرة تركية على الاقل في السنة الواحدة والامل وطيد في ان تجمع هذه الجمعية نحو ٣ ملايين ليرة تركية ويعادل هذا المبلغ ثمن الطائرات المطلوبة

ان الخدمة اذا كانت خالصة لوجه الله والوطن، لا جدال انها تؤتي ثمارها وثمرها هذا تلذذه المجموع وتنعم به اجيال المستقبل، ترى متى يكون دورنا في قائمة المستقبل وفي الحياة الحرة الهانئة

مشكلة الشرق الاقصى

تعود الى التفاقم بعد سكوتها

اليابان لا تخشى اعتراض أي دولة

« بقلم الاستاذ الكبير أسعد داغر »

عادت مشكلة الشرق الاقصى الى التفاقم بعدما كان يلوح في الايام الاخيرة انها سكنت بعد ثورتها وزال خطرها وكان المفهوم ان الصين لم تتردد في قبول مطالب اليابان وتنفيذها مع شدة تلك المطالب التي تجعل اليابانيين مسيطرين على بعض ولايات الصين الشمالية ولكن ظهر الآن من خلال الانباء الاخيرة ان ذلك القبول كان شفهيا وان لحكومة نانكين شروطا تريد ان تقيدها قبل قبولها الرسمي والنهائي لتلك المطالب. وهذا هو السبب في عودة المشكلة الى التفاقم حتى اخذت السلطة العسكرية اليابانية تنذر بالاقدام على عمل سريع لاكراه حكومة الصين على الخضوع وما ذلك العمل السريع سوى تحرك القوات اليابانية الواقفة الآن على قدم الاستعداد الزحف والتقدم.

وقد جاء في الوقت نفسه ما يدل على ان حكومة الصين تتابع مساعيها السياسية في مقاومة عمل اليابان في بلادها وتخاطب الحكومات الموقعة على هذه المعاهدة التي تقضي باحترام سياسة الصين واستقلالها وسلامة حدودها

ولا ندرك ماذا يكون نتيجة مساعي الحكومة الصينية لدى حكومات تلك الدول. وهل تقدم تلك الدول كلها او بعضها على تذكير اليابان بتلك المعاهدة وهب انها فعلت ذلك مشتركة او منفردة فماذا تكون فائدة التذكير بمعاهدة لم تمنع اليابان قبل الآن من محاربة الصين واقتطاع اجزاء من بلادها. وماذا تكون فائدة الاحتجاج اذا احتجت تلك الدول او بعضها على عمل اليابان في الصين وقد اثبتت الحوادث السابقة ان الاحتجاجات تذهب صرخة في وادٍ حيث يراد تحكيم القوة ولا يكون في الميدان قوة تقابلها وتقدر على دفعها

وتذكرنا مخاطبة الصين للدول الآن بمخاطبتها لعصبة الامم لما اغارت اليابان على منشوريا فاذا كانت عصبة الامم بجميع الدول المشتركة فيها لم تقدم على عمل يكف يد اليابان عن الصين فماذا يرجى من سعي الصين السياسي الجديد في معارضة عمل اليابان ومقاومته

والواقع ان جميع المشاكل الكبيرة والحوادث الخطيرة التي وقعت في الشرق الاقصى منذ نهاية الحرب العظمى الى الآن دلت على ان اليابان لا تخشى في اعمالها هناك ان تتعرض لها دولة من دول اوروبا او غيرها : ولما ارادت عصبة الامم وقفها عن التمادي في عملها في منشوريا قالت للعصبة ظهر المجن ثم فعلت ما فعلت في منشوريا وغيرها من بلاد الصين دون ان تحاول دولة من الدول مقاومتها او ردها لان ما من دولة عاقلة يمكن ان تغامر في مقاومة دولة كاليابان في بلاد مجاورة لليابان نفسها

فيمكن القول اذن ان سعي الصين سيكون بلا نتيجة فعالة. وقد كانت الحوادث السابقة كافية لتعليم الصين انه لا يحك جلدها غير ظفرها، والواقع انها الآن بين امرين اما الخضوع لليابان واما مقاومة اليابان بالقوة والسعي للاتفاق مع السوفيات لتكون عونا لها على اليابان

والامر الاول اي خضوع الصين لليابان هو الذي يمكن ترجيحه بل يمكن تأكيده لان الصين عرفت بالاختبار ان مقاومة اليابان القوة تعود عليها بالخسران ثم ان السعي للاتفاق مع السوفيات ليس مضمون النتيجة اذ ان روسيا بعد ما عادت الى التعرض للسياسة الاوروبية ومسائل اوروبا لا يسهل عليها ان تجازف في مساعدة الصين على اليابان ولو كانت تعلم ان محاربة اليابان من سهل الامور لاقدمت على محاربتها عند تفاقم الخلاف بينهما في خلال السنين الاخيرة

والخلاصة ان المشكلة الجديدة بين الصين واليابان مصيرها خضوع الاولى للثانية في اقرب الاوقات اذ لا يفيدها الاعتماد على هذه الدولة او تلك ولا تستطيع الاعتماد على نفسها في مقاومة اليابان بالقوة. وما احراها بحسم المنازعات الداخلية في بلادها وتنظيم قواتها حتى يكون لها في المستقبل من القوة ما يوقف اليابان وغيرها عن الطمع في بلادها

بعثة الى اليابان

ارسلت الحكومة التركية ضابطا من ضباطها برتبة يوزباشي الى اليابان لاتمام دراسته العسكرية هناك وقد قام هذا الضابط في اواخر هذا الشهر الى طوكيو للالتحاق بالمدرسة المختارة لاتمام دراسته العليا

دنيـــــا العرب والاسلام

السبب الحقيقي
النزاع بين الحبشة وايطاليا

نشرت جريدة الدبلي هرالد مقالا عن السبب الحقيقي للمشكلة الحبشية الايطالية ، اشارت الى البحيرة المقدسة « تانا » واهميتها في الخلاف بين الدولتين قالت عندما يقتتل بعض رعاة المواشي من الاحباش والصوماليين على الحدود تهب ثورة من الغضب في صدر السنيور موسوليني ويظهر على المسرح بصورة المدافع عن رعايا دولته . والذي لا شك فيه ان لبئر « والوال » وغيره اهميته الكبرى عند الرعاة على ان ما يجيش في صدر السنيور موسوليني من مراجل الغضب والحقد ويدفعه الى تجريد هذه الجنود هو بلا شك اوسع نطاقا من الاماكن التي تحتوي على الآبار الكائنة على بعد ٥٠ ميلا داخل حدود الحبشة

وبحيرة « تانا » مقدسة عند الاحباش ومناجم الذهب المشهورة في بني شنقول تجيبان الى دكتاتور ايطاليا الاستيلاء عليهما والمعروف ان مياه بحيرة تانا ممزوجة بالثروة ، تدر الخيرات من جوانبها وتقع هذه البحيرة الكبيرة في داخل الحبشة وتبلغ مساحتها الفين وثلاثمئة وخمسين ميلا مربعا وشاءت ارادة الله تعالى فاختار لهذا الحوض الطبيعي مركزا يعلو ستة الاف قدم عن سطح البحر تحيط به سلاسل جبال شاهقة صعبة المفاوز بعيدة المنال وسطح هذه البحيرة مرصع بجزر صغيرة استوطنها الاحباش من احقاب قديمة واتخذوا عليها اديارا وكنائس ترجع في العهد الى القرون الوسطى ويندفع من زاوية هذه البحيرة الغربية فيضان من الماء بمتوسط ثلاث مليارات وخمسمئة مليون قدم مكعب في السنة ويؤلف هذا الماء الفائض النيل الازرق اهم روافد النيل . وينساب النيل الازرق في مجراه في سكينة وهدوء نحو عشرين ميلا وعند ذلك يبتدي يتدهور من هاوية الى اخرى ، ثم تتوالى المنحدرات والشلالات حتى تبلغ مياه النيل الازرق واديا من اهم وديان العالم واوسعها وعند ذلك ينساب الى السودان ويجتمع النيلان الازرق والابيض قرب مدينة الخرطوم ومن هنا يتعاونان في نهر واحد هو النيل العظيم الذي ينتج اخصب المحصولات

امام هذا نرى بحيرة تانا مقدسة لدى الاحباش تفوق ذروتها الاديرة والكنائس ونرى بحيرة تانا جوهرية بالنسبة لبريطانيا ، كما هي حيوية بالنسبة لمصر والسودان وامام هذه الخيرات من بحيرة تانا تنظر ايطاليا بعين ملؤها بالحسرة الى سهول الارتيريا القاحلة وعند ذلك لا تلبث ان تنجلي بحيرة تانا كالسبب الحقيقي للمشكلة بين الحبشة وايطاليا ، اما مصلحة انكلترا فعهدها يرجع الى ما قبل خمسين عاما وقد رؤي بعد مفاوضات وتقرير لجان ان التسلط على بحيرة تانا في مقدمة الامور الضرورية للانكليز وقدرت نفقات السدود والطرقات الضرورية في ذلك العهد بثلاثة ملايين وخمسمئة الف جنيه وما كان هناك احد ليتضرر بحفظ هذه المياه الثمينة في حين ان الملايين بين الناس يستفيدون عنه من التدفق دون فائدة في البحر الابيض المتوسط .

وكان اول مرسوم قانوني حول هذا الموضوع هو الذي اصدره الامبراطور منليك مثبتا فيه « ان ليس لاحد على الاطلاق ان يمس مياه النيل الازرق وبحيرة تانا الا بعد اخذ رأي الحكومتين الانكليزية والسودانية » وفي ديسمبر عام ١٩٢٥ اعطيت تعليمات السير جراهام بان يوجه نظر السنيور موسوليني الى هذا البند الاساسي في السياسة البريطانية ويقول له بكل صراحة ان انكلترا تعارض بمنتهى الشدة تسلط دولة اجنبية كائنة من كانت وكائنا نوع التسلط ما كان على منابع النيلين الحيوية لعمران مصر والسودان بل لمحض وجودهما معا

وقد استطردت الكتاب ذكر عن تحكك ايطاليا بالحبشة حتى تحرز اعترافا في حصة معقولة من الماء الزائد في بحيرة تانا لتروي به سهول ارتيريا البعيدة الجافة ، كما ذكرنا عن ارتياع النجاشي من تكاثر المصالح الدولية في بحيرة تانا ومفاوضته لشركة هوايت الهندسية في نيويورك عام ١٩٣٠ واعطائها امتياز انشاء سد « تانا » مع طريق عظيمة من عاصمة الحبشة الى ضفاف البحيرة البعيدة عنها واذا كان يوجد نهر في العالم يستحق ان توضع ادارته في يد لجنة دولية نظير نهر الدانوب فهو النهر الذي ينساب من « تانا » وبهذه الطريقة يمكن حفظ السلام العام .

سوريا
افتتاح
المؤتمر الطبي في دمشق

خطاب الدكتور علي ابراهيم باشا

بدأت اليوم جلسات المؤتمر الطبي الثامن الذي دعت الى عقده في دمشق الجمعية الطبية المصرية وسيوالي المؤتمر عقد جلساته حتى يوم ٢١ يونيو الحالي وقد اقيمت حفلة افتتاحية قبل ظهر اليوم بحضور كبار رجال الدولة السورية والقى رئيس المؤتمر سعادة الدكتور علي ابراهيم باشا خطابا جامعا جاء فيه :

انا اسعداء حقا . مقرين بالجميل صدقا . لما لقيناه وسمعناه اليوم من الترحيب . وما شاهدناه من دلائل المودة والكرم سواء من فخامة المندوب السامي وفخامة رئيس الوزراء ومعالي رئيس الجامعة السورية . او من زملائنا في مهنتنا الشريفة بل من الشعب السوري الكريم عامة .

ولكننا لانجد في ذلك شيئا طريفا ولا امرا عجيبا لان سوريا وابناء سوريا هم مضرب المثل في مكارم الاخلاق لكل زائر فكيف بهم لاخوتهم واشقائهم ومحبيهم ابناء مصر شقيقة بلادهم . بل كيف لا تسود اجتماعنا اليوم روح الاخاء والوئام والسلام وهذه دماؤنا وقلوبنا وميولنا وآمالنا ولغتنا وعاداتنا واحدة

ان الجمعية الطبية المصرية ايها السادة قد بلغت اليوم السنة السابعة عشرة من عمرها ، وقد وجدت من ثماني سنوات من الزم الواجبات عليها جمع شمل اعضائها بضعة ايام من كل عام في مؤتمر او حفل واحد يمتزج فيه العلم بالتآلف فيتذاكر الاطباء في نواحي فنهم . ويتذاكر الاصدقاء القدماء في غابر ولاحق عهدهم ويتعارف فيه الزميل بالزميل . تعارف الوجه والروح معا . فصارت مؤتمراتها السنوية بالفعل اشبه ما تكون بالاعياد التي يتجمع فيها افراد العائلة الواحدة وقد فرقتهم الحياة زمانا . بل صارت علما على الهيئة الطبية في مصر ودليلا على حياتها ونشاطها ونهضتها واتحاد اعضائها

والكنا مرتاحين ما شعرنا ان روح العلم وروح العصر وروح الجوار تدعونا الى خارج بلادنا . فالعلم من جانب لا وطن له ولا دين . فلا يعرف الفوارق الجنسية أو الجغرافية أو المذهبية او سواها مما وضع او اخترع لتفرقة البشر عن بعضهم البعض . وكذلك العصر عصرنا الحالي . عصر البخار والحديد والكهرباء والطائرات قد قرب الممالك وقضى على الحدود وجعل العالم امة واحدة

اما روح الجوار . او رابطة الاخوة التي يشعر بها ابناء الشرق العربي فقد جعلتنا نتطلع الى زملائنا في الممالك المجاورة لبلادنا . ونسعى الى التعرف بهم ليس لمجرد الحصول على مودتهم الغالية فحسب بل كذلك لنتعرف جميعا امراضنا وطرق علاجها . ولتبادل الرأي والتدبر في امورنا . واذا كان رجال التجارة او رجال الحرب والدفاع مثلا في الممالك المتجاورة يتبادلون الرأي في امورهم فما احرانا نحن الاطباء ونحن نخدم الانسانية المجردة . ان نوسع دائرة تزاملنا وتعارفنا بل ما أجدر ان يكون ذلك ما بين مصر ورجالها واستقلالها

الى ان يقول : ان لسوريا العزيزة التي تجتمع في عاصمتها الجميلة اليوم من الصفحات الذهبية في تاريخ الحضارة البشرية ما تتم بل منه بالمجد والفخار . واعلقها بأذهاننا انها كانت من مهاد العلوم اليونانية القديمة ثم كانت بعد ذلك مقر العلماء في امية الدين ثم على يدهم فتح الدولة الاسلامية ونشر الحضارة العربية . وبعد ذلك لعبت معاهدها دورا عظيما في خدمة العلم عامة والطب العربي خاصة في دمشق مما نراه لا يزال ماثلا في جامعتها ومعهدها العربي . بل ان هذا المعهد الجليل قد حمل الى الآن واجبا عظيما آخر هو احياء المصطلحات الطبية العربية القديمة وخلق الجديد منها ليتمشى مع الطب الحديث .

وختم علي ابراهيم باشا خطابه قائلا :

« اما صلات مصر بسوريا ايها السادة فانها لم تنقطع أبد الدهر . فكثيرا ما كانتا صنوين في دولة واحدة أو فرسين في مضمار واحد تتبادلان الحكام والولاة ورجال العلم والادب والفنون والشعبان شقيقان في السراء والضراء . فاذا اجتمعنا اليوم في دمشق العزيزة فاننا نحمل تحية مصر وابنائها الى سوريا وأبنائها متكاتفين جميعا في خدمة العلم الذي هو الاساس الحقيقي لبناء الامم والشعوب ورفعتها والذي كان لاجدادنا قسط وافر في خدمته واني أدعو الله ان يسدد خطواتنا جميعا الى ما فيه الخير والفلاح انه سميع مجيب

تصحيح

جاء في الاعلان الصادر من دائرة اجراء يافا لصالح احمد افندي صبور والمنشور بالعدد ٣٤٩ من جريدة الدفاع المؤرخ ١٧ـ٦ـ٣٥ بان رقم القضية ٣٥ـ٦٩٤ وسقط ٩٥ غرة مجلد الطابو وان الملك المطروح للبيع مقيد في بلوك ٧٦٧ والحقيقة ان نمرة القضية هي ٣٥ـ٦٩٢ ورقم المجلد هو (١) ونمرة البلوك ٧٦٧٠ اقتضى التصحيح

١٧ـ٦ـ٣٥

مأمور اجراء يافا

من لا ارض له
لا وطن له

***

مفتش المعارف
يهتم بالربع الخالي

هذا القضاء اصبح يتحدث بحرية الطليق ويطالب بجرأة المحتاج ويدافع عن ضروراته بعزيمة المظلوم — واجتمع السامر والسامر وعزم الكل على اقامة حفلة ختم القرآن الكريم في عاصمة مملكتهم . سلقيت .. وبلتف للمرة الاولى شملهم في بحث المدرسة والتدريس وتطأ اقدام حضرة المفتش تربة ارضهم المتلهفة لان تطأها اقدامه ـ فيأخذ معهم في الحديث عن قلة التهوية في المدارس وعدم انتظام دور التدريس ـ وفقر مدارسهم للوسائل الصحية ـ وانتقد القرويون امتياز المدينة في احتشادها بالمدارس الصحية واكتنازها بالابنية الانيقة وافتقار القرية الى كل ما هو جميل . وقد نسوا جمال الطبيعة في الاقليم وجمال عزة النفس في الصدور ورفعة النفس بالقناعة علو الهمة والشجاعة تبسط حضرته معهم في القول وسمع الى حاجتهم في الواقع . ووعدان بنفذ طلباتهم في العمل

وبذلك برهنت الصحافة انها تقف اجمل مواقف في حيث تكون على الشاطيء تراقب خطرها وتدخل في نفوس الشباب تثير عزيمتها وتندس في اكواخ القرية تهيج عزة نفسها وتتحدث عن الجيران والاقطار الشقيقة تربط وحدتها فللدفاع الشكر ولحضرة المفتش الدعاء الحار دعاء القضاء المحتاج ترتفع الى الله بدون حجاب

(مراسلكم في جاعين)

اجتماع مثمر

اتصل بنا ان حضرة مفتش المعارف وحاكم اللواء عقدا اجتماعا من اهالي القضاء المكلومين المتظلمين وسيعطى لهم الانصاف المحقق وسيخيم الرخاء المدرسي في عموم القضاء فهنيئا لهذا القضاء بروحه الوثابة وبالانتباه المعقول للناحية الدقيقة الحساسة من نواحي حياتهم وبطلباتهم المعتدلة في دائرة الحكمة والتعقل وشكرا لحضرة مفتش المعارف ولسعادة حاكم اللواء ـ وبارك الله في « الدفاع » ورجالها الذين يأتون عمل الخير ويتدربون عمل الواجب

اقصد | الطاهر | الاسعار معتدلة

روائح . كلسات . اخروجه
اشكول . بودره . مناديل وجه
محارم . فانيلات ... الخ

سوق البلابسة | جوار السبيل

زوروا

صالون الحلاقة الحديث المجهز بافخر الاثاث
للسيدين احمد ومصطفى الجندي
عمارة الاوقاف ـ امام ساحة الشهداء

لاسبوع واحد فقط وبالاسعار العادية

تقدم شركة تلحمي اخوان فيلم

الدفـــاع

افخم الافلام العربية الناطقة واعظمها للاستاذ الكبير يوسف وهبي والانسة امينة رزق

في سينما عين دور في حيفا ابتداء من مساء السبت ٢٢ حزيران سنة ٩٣٥ وبقية الاسبوع

ثلاثة حفلات يوميا

الحفلة الاولى — الساعة الثالثة والربع بعد الظهر
الحفلة الثانية — الساعة السابعة والربع مساء
الحفلة الثالثة — الساعة التاسعة والربع مساء

انتظروا السبت في ٢٢ الجاري

صفوة ما يحمله بريد الشرق والغرب

رسالة الولايات المتحدة

العدالة الامريكية
لا تستوي مع حضارتها العالية
الجنسان الابيض والاسود عدوان دائماً

مينا بوليس في ٢٦ أيار خاصة «بالدفاع»

بقلم الاستاذ عوني وفا الدجاني

مالايراه في الولايات

انه لمن المحزن ان يجد الانسان في بلاد راقية مثل الولايات المتحدة عادات لا يصح بحال نسبتها الى المدنية، عادات تشمئز منها نفس كل انسان، ويستحيل نسبتها للقرن العشرين والمدنية الحاضرة، نعم تعتبر اميركا قائدة دول العالم في عدلها وانصافها وديمقراطيتها لكن ويا للاسف هنالك اشياء اخرى كان من الواجب التمعن فيها قبل ان اقول ان اميركا هي بلاد العدالة والحرية. ليس القصد هنا قدح الولايات المتحدة، اذ بالعكس يجب ان نعترف برقيها ونقدرها تقديرا عظيما وخصوصا اذا قارناها ببلادنا التعسة فلسطين، بل القصد هنا البحث فيما لا يراه الاجنبي اثناء زيارته للولايات المتحدة.

الجنس الاسود له عقوباته الخاصة

واقصد بذلك ان اشير الى عادة انزال العقوبات الشديدة من قبل الجمهور على بعض المجرمين وخصوصا الجنس الاسود «العبيد» خلافا لاوامر الحكومة وبدون محاكمة. وتعرف هذه العادة القبيحة باسم «لنشنج» واسمها مأخوذ عن اسم القاضي الذي بدأ في هذه العادة واسمه القاضي «لنش» وكان هذا القاضي في الايام الاولى من انشاء الولايات المتحدة يأتي بالمجرمين ويحاكمهم وان وجدهم مجرمين يسلمهم للشعب الذي ينزل بهم اشد العقوبات. وتدريجيا لما نشأت المدن والولايات واصبح القانون والنظام يسود كل انحاء البلاد اصبح غير قانوني انزال العقوبة بأي فرد الا بعد ان يحاكم في المحاكم العادية والعقوبة تأتي من الحكومة وليس من الشعب. غير ان هذه الشريعة هي الآن حبر على ورق لانه رغما عن وجود مثل هذه القوانين فلا يزال الشعب من آن لآخر يقبض على بعض المجرمين رغما عن تدخل البوليس ويقتلهم ضربا. حتى ان معظمهم يموتون بين ايدي افراد ذلك الشعب الذي تناسى قانون المدنية ومطالب الانسانية. ومع ان هذه العقوبة لا تقع الا على الجنس الاسود فمن آن لآخر يعاقب بها الجنس الابيض غير ان ذلك نادر جدا. وفي معظم الاحيان لا تقع هذه العقوبة الا على المجرمين الذين ارتكبوا جريمة القتل اي اذا قتل فرد من الجنس الاسود فرداً من الجنس الابيض. او ان ارتكب فرد من الجنس الاسود جريمة الفسق باكراه تجاه احدى النساء البيض.

بغض السود ووسائل عقابهم

ومع ان الشعب لا يزال يشبع المجرم ضربا وتشنيعا حتى يموت، فلقد حصل تقدم لا بأس به يجب ان ننسبه للشعب الاميركي، لان الشعب فقط قبل عشرة او عشرين سنة كان يشنع بهؤلاء المجرمين تشنيعا كان سكان القرون الاولى يعتبرونه عملا وحشيا. فبينما كانوا يربطون المجرم من الجنس الاسود على شجرة ويضرمون النيران حولها ويجعلون المجرم يتعذب رويداً رويداً ولا يخولونه ان يقفز من منتصف النار حتى يحترق بسرعة ويموت من العذاب الذي تشمئز منه النفوس. غير ان هذه العقوبات قد قلت واصبح غاية ما يلقاه اولئك المجرمون الضرب والتشنيع حتى الموت فهذه خطوة الى الامام!!

والغريب جدا ان في معظم هذه الحالات يشترك البوليس مع الشعب فرغما عن ان واجبه المحافظة على الامن ومنع الشعب من الوصول الى المتهم بالجريمة، يتهاون ذلك البوليس بمسؤوليته ويترك ذلك المسكين في ايدي هؤلاء الافراد الذين يكونون في حالة جنونية. ويلاحظ القارىء ان هذه العقوبات تقع على افراد الجنس الاسود من افراد الجنس الابيض وبما ان السود يكثرون في الولايات الجنوبية فعلى ذلك لا تحدث هذه الوقائع الا في الولايات الجنوبية فيندر حدوثها في غير جهة من الولايات المتحدة

مجلس الكونغرس يماطل

ان الباعث الذي حملني على الكتابة عن هذا الموضوع هو ان احد افراد مجلس الكونغرس في وشنطن قد عرض قانونا يمنع منعا باتا القيام بهذه العادة وجعل عملها جريمة يلقى من يقوم بها عقابا صارما لانها تعد على قانون الحكومات المتمدنة واخلال بالامن العام، لكن لسوء الحظ عارض اعضاء مجلس الشيوخ والنواب المنتدبين من الولايات الجنوبية وبدأوا بالقاء انواع المحاضرات والخطابات الطويلة كي يضيع الوقت لانه متى انفض المجلس ينتهي البحث في ذلك القانون ويبدأ البحث في قانون آخر وما دام هؤلاء النواب يلقون الخطابات معارضين الموافقة على هذا القانون حتى انتهت مدة الاجتماع وانفض المجلس دون ان يوافقوا عليه

ومن الاسباب التي يتخذها هؤلاء المعارضين قولهم انه ان اعطي السود حقوقا مثل هذه فيشعرون بالرفاهية فيطالبون كل الحقوق التي يتمتع بها الجنس الابيض، وهذا المثال اشبه بحالة شعوب الشام واليهود اذ ان المهاجر اليهودي يداوم مطالبه ويحاول ان يقبض على زمام كل الاعمال المهمة حتى يصبح الحاكم المطلق في تلك الناحية، لكن معذرة ايها القارىء العزيز ان اشارتي الى هذا المثل لربما تدل على عدم اعتباري عاملك بهذه الحادث لانك اصبحت لا ترى شيئا مهما لايقبض اليهود على ناصيته وبينما كان يسمح لليهود بعمل اشياء مخالفة في فلسطين اصبحوا الآن يعتبرونها حقوقا فيطالبون فيها ويبذلون كل ثمن لديهم للحصول عليها!! هذا هو عذر سكان الولايات الجنوبية، لكن لا تنسى ان الجنس الاسود اقلية ولا يمكن ان يزداد عددهم عن الجنس الابيض فيتخوف الجنس الابيض منهم، ولا يوجد حكومة ظالمة في الولايات المتحدة تسمح لهؤلاء السود بطرد البيض من اراضيهم كما اصاب فلسطين التعيسة، ولذلك فالفرق شاسع.

الجنس الابيض عدو مبين للسود

ولقد بلغ بغض الجنس الابيض للجنس الاسود درجة حتى أنهم أصبحوا يمنعون افراد الجنس الاسود من تناول الطعام في المطاعم العامة أو دخول المتنزهات أو الفنادق او ركوب عربات القطار. وفي بعض المدن لا يسمح لافراد الجنس الاسود من المرور من تلك المدن حتى ولو بسياراتهم الخاصة ولذلك يضطر المسافر الاسود الى السفر في الطرق الابعد عن المدن التي لا يسمح له حتى بقطعها بسيارته، ولقد كنت في مدينة مثل هذه في الجنوب ودرست بغض الجنس الابيض للجنس الاسود، فالحالة محزنة جداً كما ترى.

قبل انهاء البحث في هذا الموضوع يجب ان يلاحظ القارىء أن هذه الحالة ليست الحالة العامة في الولايات المتحدة ومن يظن ان كل انحاء اميركا وسكانها على هذا الحال فهو مخطىء لان سكان الولايات الشمالية والشمالية الشرقية والغربية لا يميزون بين افراد الجنس الابيض والاسود وكل الاماكن العامة تقبل افراد الجنسين الابيض والاسود دون تمييز، وزيادة على ذلك فانهم يحتجون بشدة على سكان الولايات الجنوبية عندما يقومون بمثل هذه الاعمال لكن لسوء الحظ ليس من يسمع هذا النداء. فيا للاسف لا تزال اميركا في حالة غير كاملة وستبقى هذه العادة في الولايات الجنوبية بقعة سوداء في سير مدنية ورقي وعدالة وديمقراطية الولايات المتحدة.

ع. و. د

قانون يوم السبت في ايطاليا
للمهمات المقدسة والتدريب على روح الجندية

اشترع في ايطاليا قانون اطلقوا عليه (قانون يوم السبت) وليس معنى ذلك «عطلة آخر الاسبوع» كما يسميها الانكليز، بل معناه تقوية الروح العسكرية وتخصيص يوم من الاسبوع (للمهمات المقدسة). وهذه تشمل، كما تقول الصحف الايطالية، تثقيف الشعب، لا سيما طبقات العمال، وتدريبه على (روح الجيش)

***

س و ج

ماهو السبيل الذي يوصل الدول الى... تمزيق المعاهدات..!

نشرت «المانشستر غارديان» في عددها الاسبوعي الاخير مقالا قيما بقلم السر جون فيشر وليامز، جاءت فيه بكلماته البديعة الآتية:

حماقة!

من الحمق لا بل من الجنون ان يعمل الساسة على توطيد السلام، طبقا لمبدأ واحد: هو المحافظة على «الستاتكو»: الحالة الراهنة!

ذلك لان المعاهدات وقد ابتلاها الغالبون على المغلوبين، تخضع هي الاخرى للقانون الدولي. والتغييرات التي تقع بين آونة واخرى في هذه الدول، فاذا لم تعمل الدول كلها طبقا لهذه التغييرات، فان من المستحيل عليها ان تضمن لنفسها السلامة.

وقد تغيرت الحال اولا في المانيا، ثم تغيرت حتى في بولونيا، ثم تغيرت في تركيا، ثم تغيرت حتى في اليونان لا بل عل ان هذه الحال قد تغيرت في جميع الدول التي امات معاهدات الصلح والدول التي املت عليها هذه المعاهدات، فما هو الحل؟

هل تعرض كل دولة مظلومة مظلمتها على محكمة العدل العليا في مدينة الهاي؟

هذا هو اقوم السبل، لتمزيق المعاهدات... فيما اظن!..

رقم تلفون وكالة الدفاع في القدس ١٤١٣

اقطفوا رياحين الفصل

بحديقة بلفوريا في ملبس

حديقة بلفوريا القريبة من يافا وتل ابيب جنة على الارض وخير مكان للراحة والسرور حتى الساعة الواحدة بعد منتصف الليل

مرطبات خصوصية - موسيقى يوميا

المطعم الوطني بصفد

شارع الملك فيصل

لصاحبه عبد الله محمد يعقوب

نظافة، طعام لذيذ، مناظر خلابة

حلويات عربية - معاملة حسنة

في عالم المرأة

امرأة تتنافس للتدويخ وتطير ٢١٠٠ ميل دون توقف

اسم الطيارة «اميليا ايرهرت» اصبح مشهورا كاسم الطيار المدرع.

قامت هذه المرأة بمطاردة عديدة وربحت كثيرا من الجوائز المختلفة التي في الطيران. وتعتبر «اميليا ايرهرت» اشهر امرأة طائرة. وكثيرون من الناس يعتقدون انها تفوق الكولونل المدرع اذ قطعت كلا من المحيط الاطلنتيكي والمحيط الباسيفيكي كما احرزت الرقم القياسي بالطيران من شرق الولايات المتحدة الى غربها وآخر اعمالها انها طارت منذ تسعة ايام من بلاد المكسيك الى ولاية نيو جورزي بالقرب من نيويورك، اي مسافة (٢١٠٠) ميل في اربعة عشرة ساعة وثلث، والمدهش انها لم تهبط ابدا الى ان انهت سيرها محلقة في الفضاء طول الملك المدة وهي اسم الطيارة التي قطعت بها المحيطين

اطلبوا الشمنتو الممتاز

ماركة الحمامة

وارد

دريش يوسف حداد

فقد برهنت مدة عشرين سنة

على انها الاحسن والاقوى

هل زرتم ؟

فندق الكونتننتال

الجديد بيافا؟

اول شارع النزهة

مقر السلام والراحة والسرور

فندق الكونتننتال الذي افتتح حديثا على الطراز العصري في اجمل بقعة من مدينة يافا مطل على بساتين البرتقال وقريب جداً من السوق التجاري هو فندق من الدرجة الاولى باثاثه وتنسيقه وخدمته. مياه جارية بجميع الغرف مع خدمة ممتازة

اصحابه

كمال زعيم ومكرديج مصرليان

وهو احد فنادق السيد كمال زعيم الطرابلسي الشهير في اوتيلاته المعروفة بأوتيلات الطرابلسي ببيروت وعاليه، زيارته في يافا فرض واجب

اطلبوا دفاتر الاوتيلات من

المطبعة العصرية

(مطبوعة طبعاً جيداً)

قبل نفاذ الكمية

حفلة تكريمية للاساتذين
اسعد داغر وابراهيم المازني

يقيم فريق من ادباء الثغر حفلة (الارجاء) في فندق كليف بالعجمي تكريمية لضيفي يافا الكريمين الاستاذين وقد وزعت امس رقاع الدعوة لهذه الحفلة على جمهرة طيبة من الادباء واعيان اسعد داغر وابراهيم عبد القادر المازني وذلك في الساعة السادسة من مساء اليوم المدينة.

توسيع طريق الميناء
تمديد خط حديدي من المحطة الى العنابر الجديدة

الحكومة مهتمة بامر توسيع الميناء بيافا واصلاحه، ولفخامة المندوب السامي رغبة خاصة في انهاء هذه الاعمال الاصلاحية باسرع ما يمكن والعمل جار بجد ونشاط. كل هذا لا ينكر انما نود ان نلفت النظر الى ما يلي:

بالامس قامت الحكومة بهدم دار الميناء فلم تلبث ان هدمتها واعادت بناءها مرة ثانية. ويقال انها تفكر اليوم في اعادة هدمها توسيعا لمرور خط سكة الحديد المزمع وصله من المحطة الى العنابر الجديدة بالقرب من ساحة ركبة قمر

وتمهيدا لوصل هذا الخط هدمت الحكومة عمارة مراقب الاسماك والاحراش التي بنتها مؤخرا. كما ذكرنا ذلك قبل ايام

ويقول بعض الخبراء انه اذا هدمت مكاتب الميناء الجديدة كلها بالاضافة للعمارة المهدومة سابقا لمرور الخط الذي تقرر ايصاله الى البحر فان هذا الهدم لن يجدي نفعا وانه سوف يأتي يوم يظهر فيه خطأ العمل فيعودون الى رفع القضبان الحديدية واعادة العمل من جديد بخطة جديدة

فرق الكشافة
تشترك في الاستعراض العام

ارسل سكرتير الاتحاد الرياضي دعوة لكشافة المدن القريبة من يافا للاشتراك في الاستعراض العام والمحافظة على النظام نذكر منها:

فرقة مدرسة النجاح وخالد بن الوليد في نابلس فرقة ابي عبيدة المتجولة في طولكرم. فرقة صقر قريش في المجدل. فرقة عمر بن الخطاب وسعد بن ابي وقاص في غزة. فرقة الروضة في القدس. فرقة دار الايتام بسلوان ولفتا بواسطة مدربهم الكشفي السيد بهاء الدين الطباع

كما انه ارسلت الدعوة لجميع كشافة المدارس الاهلية بيافا ومنها دار العلوم ونسور الجزيرة في مدرسة الثقافة العربية ومدرسة الاصلاح الاسلامية ومدرسة الهداية الاسلامية

وقد لبت الدعوة حتى الآن فرقة صقر قريش في المجدل وفرقة نسور الجزيرة وبلغنا ان جميع الفرق الكشفية والرياضية تستعد لهذا اليوم. فالى ١٤ تموز ايها الكشافة وايها الرياضيون فهو يوم فتوتكم ويوم قوتكم.

تأليف جمعية
صهيونية جديدة

جاء من باريس ان الجمعية المركزية للحزب الاصلاحي قد اعلنت نتيجة الاستفتاء وقد صوت ١٦٠ الفا بجانب تأليف جمعية صهيونية جديدة وو جوب الانسحاب من الجمعية الصهيونية العامة وان مؤتمر الاصلاحيين سيعقد في سبتمبر القادم.

محطة
طيران جديدة

اتصل بدافار ان الحكومة ستنشيء محطة جديدة للطيران بين نور شمس وطولكرم على مسافة ٣٥٠ دونما من الارض.

طائرة عسكرية
لحراسة الشواطيء

تطير مساء كل يوم طائرة عسكرية فوق شواطيء تل ابيب وتنحدر كثيرا ثم تختفي فجأة ثم تعود الى الظهور ثانية على طول الشاطيء مما يدل على ان حراسة السواحل قد عادت مرة اخرى

اضراب سجناء
شيوعيين عن الطعام

يقال ان السجناء الشيوعيين اليهود المسجونين في سجن القدس اعتزموا الاضراب عن الطعام لان ادارة السجن لم تعاملهم معاملة المساجين السياسيين مع ان زملاءهم في عكا يعاملون معاملة خاصة وهم يقاسون الشدائد في سجن القدس

اضراب طلبة
المدرسة الثانوية
يوم ١٧ حزيران

علمنا ان طلاب الصف الاول والثاني ثانوي مع طلاب الصف السادس قد اضربوا عن الدروس يوم ١٧ حزيران وهو يوم ذكرى الشهداء.

سيارة بنزين تحترق

قال مراسلنا في القدس: شبت النار في سيارة من نوع اللوري تحمل بنزينا على طريق القدس ـ نابلس فاحترق جميع محمولها البالغ ١٦٠ تنكة واحترقت السيارة ايضا وصاحب السيارة يدعى عبد الترجمان وسائقها يدعى اوغست والسيارة مؤمن عليها لدى شركات التأمين

مخالفات
تعطيل سير الحركة

جرت امس محاكمة المدعو شبتاي جروسمن المرخص له بسوق سيارة عمومية «تكسى»، امام القاضي البريطاني المستر بودلي فحكم عليه بغرامة قدرها خمسة جنيهات مع المصاريف وتوقفت رخصته لمدة ثلاثة اشهر وذلك لعدم اطاعته اوامر مامور بوليس الحركة

كما اجل القاضي البريطاني ثلاث مخالفات اخرى من هذا النوع لغاية ظهر يوم ١٩ الجاري (اليوم) ونوع المخالفة ان السائق المذكور شبتاي اوقف في يوم ١٦ـ٦ـ٣٥ سيارته في شارع يهودا هاليفي بتل ابيب وبما انها حالت دون سير الحركة دعى البوليس صاحبها وطلب اليه نقلها من مكانها فرفض

ولما لم يذعن للامر المرة الثانية القي عليه القبض واودع في مركز ايقاف المتهمين ليوم محاكمته

شارع
ابولو ـ النزهة

هل حان الوقت لاصلاح هذا الشارع ؟ شاهدنا نهار امس المساحين يقومون بعملية قياس هذا الشارع وتخطيط الاماكن التي يجب هدمها تمهيدا لتعبيده، فمتى يتم كل ذلك

حادث سرقة

وصل الى علم دائرة بوليس يافا صباح امس ان اللصوص في الليلة السابقة تمكنوا من دخول مكتب ناتان بن مردخاي ناتين الكائن في شارع يافا ـ تل ابيب بعد ان سرقوه وسرقوا منه خمسة علب سجاير فضية ولا تزال التحريات مستمرة لمعرفة الفاعل.

امام حاكم الصلح

قال مراسلنا في القدس ـ نظر الاستاذ طاهر بك الافغاني حاكم الصلح في القضية المرفوعة ضد اسعد بصيلة فرح المتهم بجرم سرقة دراهم من «النوتردام» ولعدم وجود ادلة تثبت ارتكابه لهذا الجرم فقرر تبرئته

الاستاذ محمد كمال

زار وكالة هذه بالقدس الاستاذ محمد كمال وقد ذكرت الكرم خبر قدومه ومباشرته شؤون وظيفته الجديدة في قلم المطبوعات فانسنا لقائه

توسيع شارع سارونا

نظرا لازدياد حركة المرورين تل ابيب والمستعمرات المتقدمة منها حتى ولكثرة حوادث الصدام والدهس التي تقع في هذه الطريق، عمدت بلدية تل ابيب بالاشتراك مع دائرة الاشغال العمومية الى توسيع طريق سارونا بان تزيد عرضها مترين تأخذها من اراضي سارونا ذاتها المتاخمة للاسفلت ويعمل العمال لتوسيع هذه الطريق ليل نهار بغية سرعة انجازها.

تعزية شركة الهلال

... الدفاع ... شركة سيارات الهلال بطولكرم تقدم ابلغ العزاء لرئيس شركة بصات المنشية السيد سعيد عرفات ولعائلته ولعموم افراد الشركة بوفاة المرحوم محمد عرفات: عن الشركة

جميل زين الدين العكاوي

بلاغ رسمي
عن مقابلة عمال سكك الحديد للمندوب السامي

القدس في ١٨ حزيران ـ لمراسل الدفاع الخاص ـ تلقينا من قلم المطبوعات ما يلي:

في الاجتماع الذي عقد البارحة ١ حزيران قال فخامة المندوب السامي عندما استقبل وفد سكة الحديد انه مسرور جدا بان يجتمع بممثلي عمال سكة الحديد

وقد اهتم بالطبع بصفته مندوبا ساميا في شؤون جميع سكان فلسطين من عمال في سكة الحديد وجميع موظفي الحكومة. ولكن هناك عنصر اخر يجب ان لا تنسى مصالحه اي عنصر دافعي الضرائب

ان التقدم العمراني السريع مثل الذي شاهدوه في البضع سنوات الأخيرة في فلسطين قد جعل مهمة الحكومة من حيث تسوية الاجور وشروط الخدمة وجعلها متفقة مع تقلبات نفقات المعيشة امرا غير سهل

ان البلاغ الذي اصدرته الحكومة مؤخرا اعطى وعدا اكيدا ومنح فوائد جمة للعمال السكة الحديد غير ان فخامته يعلم ان هذه الفوائد لم تتفق مع جميع مطالب عمال سكة الحديد

وبالتالي رحب فخامته بالاقتراح القائل بوجوب الاجتماع مع هذا الصباح وانه مسرور لان يستمع لاي اقتراحات يودون عرضها

وبعد اجابته على اقتراحاتهم فانه يكون مسرورا اذا كانوا يودون الاشتراك في مباحثات اخرى مع السكرتير العام والمدير العام لسكك الحديد حيث يتمكنون اثناء ذلك من البحث في الامور التفصيلية واية امور اخرى مستجدة

وقد قدم السائق السيد فريد كامل اعضاء الوفد وشكر لفخامته لاعطائهم الفرصة لعرض مظالمهم مباشرة لرئيس الحكومة وقال ان عمال السكة الحديد في حالة يأس واملهم الوحيد في هذه المقابلة ويأملون من فخامته انه كما تفهم تماما حالة الفلاح واتخذ اجراءات هامة لتحسين احواله ان يشعر مع عمال سكة الحديد في مصيبتهم

واشار العامل الكهربائي المستر ميراموف الى شروط الخدمة في السكة الحديد والى البلاغ الرسمي رقم ١٨ـ٣٥ الذي جعل الحالة اسوأ من الشروط المدرجة في المنشور رقم ١١ وشدد على ضرورة نقل عمال المياومة الى كادر العمال الشهريين. وبالاجمال تقرير كادر منظم لجميع عمال السكة الحديد وذكر ان هناك نواقص كثيرة في المصلحة يمكن ازالتها عن طريق كادر منظم وهم يختلفون مع الحكومة في قولها ان اعتبارات ادارية وفنية قد برهنت على عدم صلاحية الاجراءات المدرجة في المنشور رقم ١١

قال السيد فريد كامل ان هنالك حاجة الى اجراءات جوهرية لتلافي مظالم العمال في جميع اقسام مصلحة سكة الحديد وقد اشار بالخصوص الى الاحوال في قسم البحر وطلب ان يصبح عمال ذلك القسم عمالا مصنفين

واشار الحارس السيد بطرس يوسف الى شروط الخدمة في قسم الحركة وقال انه ليس هنالك من مبرر للتمييز في المعاملة بين الحراس الذين يقومون باعمال متشابهة وافتيس مباشرة بعض حوادث ليدعم طلبهم بخصوص الغاء الفقرة التى تبحث في انتقال العمال من اساس شهري الى اساس يومي المنشورة في البلاغ الرسمي رقم ١٨ـ٣٥ وختم كلامه بطلب جعل أولئك العمال ايضا من العمال المصنفين

واشار السيد عبد سالم الى شروط اكرامية العمال وتقاعدهم مقارنا حالتهم بهذا الخصوص بحالة عمال سكك الحديد في البلدان المجاورة مستنتجاً ان حالتهم هنا اسوأ منها في اي مكان آخر. وان العمال لم ييأسوا من طلبهم لكادر التقاعدي لجميع العمال وانهم ينظرون الى ان كل عامل يترك الخدمة قبل انتهاء المدة المعينة في البلاغ يحق له الحصول على اكرامية اعتزال الخدمة. واشار ايضا الى شروط خدمة العمال في قسم البحر واحتج على جعل هذه الشروط بحسب نص البلاغ الرسمي رقم ١٨ـ٣٥ لا سيما ما يتعلق بنقل اصناف العمال العاديين من عمل الى آخر اسوأ مما كانت عليه قبلا

واشار المستر دايتر الى مسألة الاجازة والاجازة المرضية وقال ان تلبية طلبات عمال السكة الحديد بخصوص الاجازة والاجازة المرضية ستكون ذات فائدة للعمال والمصلحة على السواء وطلب ارجاع الثلاثة اشهر التي هي الحد الاقصى الاجازة المرضية السنوية التي كانت تمنح في السابق للعمال الشهريين بموجب المنشور رقم ١١ ان منح الاجازة للعمال بنصف راتب اثناء مرضهم كانت خطوة قليلة الفائدة لهم لان الكثيرين منهم كانوا يجبرون على مزاولة اعمالهم في حالات المرض

وطلب السائق شوارزمان ان تعطى الزيادة بعد خدمة سنة وان يداوم على اعطائها بعد ذلك سنويا بانتظام. اما بخصوص الحد الادني لاجور العمال الغير ماهرين فانه من الضروري ان توضع هذه الاجور على اساس الاجور العادية التى تدفع لجميع العمال الغير ماهرين. وان تمنح العلاوات للعمال الذين مضي على وصولهم الحد الاقصى للاجور سنين عديدة ان نفقات المعيشة تتطلب الرجوع الى مستوى الاجور التى كانت سائدة في مصلحة سكة الحديد سنة ١٩٢٤.

وعندما اشار الى اصناف عديدة من المستخدمين في السكة الحديد وجد المتكلم ان العمال الذين يقومون باعمال متشابهة في دوائر اخرى قد عوملوا بسخاء اكثر وطلب ازالة هذا التفريق في المعاملة في المستقبل

وطلب محمد افندي على ان تعطى علاوات الى العمال الغير ماهرين والى العمال في قسم الجر وكان من ضمن الاجراءات التي طلبت بشدة بناء بيوت الاستراحة لعمال الورش ولعمال الخط واعطاء المجال للترقي ومساعدة اولاد العمال بقصد تمرينهم على بعض الحرف.

فاجاب فخامته على مطالب الوفد بالبيان التالي:

انني آسف لوقوع سوء فهم زائد حول البلاغ رقم ١١. ان ذلك البلاغ لم يكن وعدا لاي مستخدم حكومة. ان الفقرة الاخيرة تبين بوضوح ان الحكومة ارسلت هذا الكتاب الى رؤساء الدوائر طالبة اليهم ابداء ارائهم قبل اعطاء اي وعد لمستخدمي الحكومة

اني اوافق المدير العام على انه بالنظر لاحوال الخدمة الخاصة في سكة الحديد ليس من المناسب نقل عدد كبير من المستخدمين من درجة عمال المياومة الى درجة عمال المشاهرة وان كان في الامكان اجراء بعض استثناءات في ذلك

وكما قلت قبلا في هذا الصباح ان الحكومة ادركت في البلاغ الاخير ان كثيرين من عمال سكة الحديد يستحقون بعض تحسينات في شروط واحوال استخدامهم، تلك التحسينات التي تقدر فوائدها لعمال السكة في هذه السنة بنحو ثلاثين الف جنيه ومبالغ طائلة اخرى في السنين المقبلة

ان لدي بعض امور اخرى اود التصريح بها اولها يتناول مسألة الاجور:

الاجور

ان عمال المياومة الذين مضى عليهم اكثر من ثلاث سنوات سيمنحون بمقتضى البلاغ زيادة تتراوح بين ٤ و٨ في المئة في اجورهم اليومية

٢) وفضلا عن ذلك فان البلاغ قد قضى بان يعطى الرجال الذين مضى عليهم اكثر من ثلاث سنوات في الخدمة علاوة مشابهة في كل سنة الى ان يصلوا الحد الاعلى لدرجتهم

وعلى ذلك، بمقتضى هاتين المنحتين فان العامل الذي يتقاضى ١٢٠ ملا في اليوم سيتقاضى ١٤٠ ملا.

٣) ان المدير العام قد طلب منحكم معاملة اكثر سخاء وقد قررت الان ان لا يكون اساس تخمين المبلغ الذي يصير توزيعه بمثابة زيادة في الاجور ثلث الرجال الذين مضى عليهم ثلاث سنوات في الخدمة بل ثلث جميع عمال المياومة.

٤) ولتلافي مسأله العمال الذين قضوا في الخدمة اقل من ثلاثة سنوات قد فوضت المدير العام ان يوزع بمحض ارادته جزءا نسبيا من المبلغ السنوي الميسور بمقتضى المنحة المشار اليها في الفقرة الثانية على الرجال الذين لم يمض عليهم ثلاث سنوات في الخدمة.

٥) لقد اعلن في البلاغ ان العمال الذين ينتسبون للدرجات الشهرية والذين بسبب طبيعة عملهم يكونون عادة في درجة عمال المياومة لا ينالون اية فائدة بمقتضى البلاغ اذا هم رفضوا الانتقال الى درجة عمال المياومة.

وقد اعدت النظر في هذه المسألة وقررت الان منح هؤلاء الرجال الزيادة في الاجور المنصوص عليها في المنحة المشار اليها في الفقرة (١) اعلاه وسأبحث الان في مسألة الاجازة.

الاجازة

٦) وفقا للبلاغ يمنح جميع العمال الشهريين اجازة اعتيادية قدرها ١٤ يوما براتب كامل وعمال المياومه الذين قضوا في الخدمة اكثر من ثلاث سنوات اجازة قدرها سبعة ايام.

الاجازة المرضية

ويمنح العمال الشهريون اجازة مرضية قدرها ١٥ يوما براتب كامل مع ١٥ يوما بنصف راتب. اما عمال المياومة فيمنحون ١٥ يوما بنصف اجرة غير انهم لا يتقاضون اجرتهم عن الثلاثة ايام الاولى.

وقد اعدت النظر في هذه [illegible] وقررت الآن انه اذا بقي العامل مريضا لمدة تتجاوز ثلاثة ايام فانه يتقاضى اجرته من الثلاثة ايام الاولى ايضا على ان يبرز شهادة طبية واومل ان [illegible] هذه المنحة بالطلب الذي قدمتموه

٧) اما بشأن جعل مبدأ علاوة السكن ابتداء من سنة ١٩٣٤ [illegible] المشاهرة وزيادة عمال المياومة في [illegible] وتل ابيب فانني تلافيا لاجارات [illegible] المرتفعة في الوقت الحاضر سارفع توصية لوزير المستعمرات بمنح هذه [illegible] الاخرى لاعتقادي بعدالتها بالنظر لارتفاع الاجارات وهناك مسألتان آخرتان سأتناولها بالبحث الآن اولاهما مسألة المكافأة عند الاقالة

بمقتضى الانظمة الحالية اذا [illegible] شخص من الخدمة بعد ان يكون [illegible] مضى عليه ١٥ سنه في الخدمة [illegible] مرض او لتقدمه في السن فانه [illegible] مكافأة بمعدل راتب اسبوع واحد [illegible] كل سنة من سني خدمته على ان لا يتجاوز الحد الاعلى ١٥ سنة

انى غير مقتنع شخصيا بكفاية هذه المكافأة وسأرفع توصية لوزير المستعمرات بان يدفع للمستخدمين [illegible] المستقبل راتب اسبوعين بدلا من راتب اسبوع واحد والمسألة [illegible] اصول الاستئناف عند الغرامات والقصاص

ان المدير العام ينظر الآن [illegible] تحسين النظام الحالي وسيبحث [illegible] المسألة مع ممثلي العمال

ان البيان الذي القيته هذا الصباح يتضمن بعض فوائد اكيدة بالاضافة الى تلك المذكورة في البلاغ

انى اتركـكم الآن كي تداولوا البحث مع السكرتير العام والمدير العام بشأن الامور الجديدة التى اثيرت [illegible]

وبعد ان ترك فخامته الجلسة جرت مباحثات مستفيضة بين الوفد والسكرتير العام والمدير العام ونائب مدير [illegible] اعطيت اثناء ايضاحات اخرى بالنيابة عن الحكومة واوضحت عدة نقاط مشكوك فيها ١٨ ـ ٦ ـ ٣٥

النائب ودجوود يلقى سؤالا
على وزير المستعمرات

جاء من لندن ان النائب ودجوود طرح في مجلس النواب سؤالا على وزير المستعمرات الجديد عما اذا كان يسمح لليهود بدخول فلسطين وشرق الاردن وجزيرة قبرص بصورة حرة على اثر اضطهادهم المستمر في المانيا واوربا الشرقية فطلب المستر ملكولم مكدونالد تأجيل اعطاء الجواب على هذا السؤال للجلسة القادمة.

* * *

تلفون وكالة الدفاع في حيفا ١٢٥٨

تلفونات الدفاع وبرقياتها الخاصة

حرب الحبشة وايطاليا على الابواب

ماكدونالد فى مهمة سياسيه خطيرة . مشكله الشرق الاقصى . تحصين حدود فرنسا الشرقيه . حركه المقاطعه فى دمشق . الصحف تضرب احتجاجا اكتشاف حركه ثوريه فى تركيا . اخبر الانباء الخارجيه .

القاهرة فى ١٨ حزيران – لمراسل الدفاع الخاص

حوادث السيارات

صدم امرأة

صدمت السيارة رقم ٥١٤ التي كان يسوقها اسحق ليفنسكى امرأة تدعى ماريا توبا شليك من تل ابيب وذاك على طريق ساروتا بينما كانت تحاول اجتياز الطريق من جهة الى اخرى فنقلت حالا الى المستشفى والقي القبض على السائق رهن اتمام التحقيق

صدمة تكسر فخذها

وصدمت السيارة التى كان يسوقها المستر برودلي من موظفي شركة شل فاطمة بنت جبور من اهالى يافا فنقلت الى المستشفى مصابة بكسر فى فخذها

رش الاشجار

عوضا عن تبخيرها

كانت الحكومة فيما مضى لا تسمح لاصحاب البيارات الموبوءة برشها بالزيوت المطهرة وتصر على ضرورة استعمال التبخير بواسطة الموظفين التابعين لدائرة الزراعة ، وقد سبق ان اقيمت الدعاوى بسبب ذلك في المحاكم اكثر من مرة ولكننا علمنا اليوم ان الحكومة بعد ان اقتنعت بان عملية الرش تفيد تماما كعملية التبخير وهي في الوقت نفسه اقل كلفة ، عادت فسمحت باجراء هذه الطريقة في البيارات المصابة ، كما سمحت باجراء هذه العملية بدون واسطة موظفيها

ابو الجبين اخوان

وعلمنا بهذه المناسبة ان السادة «ابو الجبين اخوان» بيافا قد جلبوا احدث الماكنات للرش، توطئة للقيام بهذه العملية بواسطه سائل تولك الذي يتولون توزيعه بصفتهم وكلاؤه

حركة الميناء

كانت الحركة امس في الميناء على اشدها اذ بلغ عدد البواخر التى فرغت الشمينتو وحدها ثلاثة بواخر عدا البواخر التي افرغت انواع اخرى من البضائع وقد كان مجموع البواخر في الميناء ثمان بواخر منها اربعة تحمل شمينتو واربعة تحمل مواد مختلفة وقد بلغت زنة البضائع التي افرغت امس الفين ومئة طن وقد صدر من البلاد حوالى ٣٩ طناً من منتوجات مختلفة .

ووصلت الباخرة (سارونيكوس) اليونانية تحمل شمينتو ولما كان التفريغ مستمراً من ثلاثة بواخر دفعة واحدة اضطرت ان تنتظر دورها

ولشدة الازدحام وكثرة البضائع التى افرغتها البواخر في الميناء اقلعت مساء باخرتين الى حيفا لاتمام التفريغ فيها

اقصد

محل

نجيب القطان

يافا سوق الدير يافا

واطلب زيت الزيتون للمونه

والسمن الحلبي الحديدي

الممتاز

ماركة

كامل هيكل

القدس

دعوة سمو الامير سعود لزيارة القدس

القدس فى ١٨ حزيران لمراسل الدفاع الخاص — على اثر اطلاع القراء على الخبر الذي نشرته «الدفاع» عن قدوم سمو الامير سعود الى شرق الاردن ونزوله ضيفا على سمو الامير عبد الله ، تألفت لجنة من بعض الشباب الوطنيين وعقدت اجتماعا قررت فيه رجاء سموه بزيارة بيت المقدس وستبرق طالبة موافقته على هذه الزيارة . فنرجو ان يوافق سموه عليها . وسابعث لكم باسماء اعضاء هذه اللجنة وبصورة البرقية التى سترسلها وجواب سموه عليها

زيارات الاستاذين المازنى وداغر

زار هذا اليوم الاستاذان الكبيران ابراهيم عبد القادر المازني واسعد افندي داغر ، سماحة الحاج امين افندي الحسيني في دار المجلس الاسلامى الاعلي وعطوفة احمد حلمي باشا في البنك العربي والاستاذ الكبير عوني بك عبدالهادي في مكتبه وقد قوبلا بما يليق بمقامهما من الترحيب والاحترام وكان يصحبهما نديه بك العظمة ولا تزال الوفود من اصدقائهما تتوافد على فندق «اوليفت هاوس» للترحيب بهما وسيؤدب لهما الاستاذ محمد عزة دروزة مأدبة غداء ، وكذلك يؤدب لهما الاستاذ الكبير عوني بك عبد الهادي بعد غد حفلة غداء وسيغادر الاستاذان القدس الى يافا لحضور الحفلة التي ستقام تكريما لهما بعد ظهر الاربعاء «اليوم»

الدكتور طه حسين سيحضر لفلسطين

ذكرنا في عدد سابق خبر قدوم الاستاذ الدكتور طه حسين الى فلسطين لالقاء محاضرة فى جمعية الشبان المسيحية في القدس وقد تصدى زميل مراسل صحيفة محلية ونفى الخبر . واننا نعود فنؤكد بان الدكتور طه حسين سيحضر الى فلسطين وان المخابرات لا تزال جارية بين حضرته وبين جمعية الشبان المسيحية لهذه الغاية

فى محكمة الجنات الكبرى

نظرت اليوم محكمة الجنايات الكبرى في قضية مقتل صالح حسن حمدان المتهم فيها كل من علي عيد صباح ومحمد مطر احمد وبعد ان استمعت اقوال بعض الشهود قررت تأجيلها لنهار الغد لاستماع اقوال بقية الشهود

قضايا محكمة الاستئناف العليا

نظرت محكمة الاستئناف العليا المؤلفة من اصحاب السعادة المستر كوري ومصطفى بك الخالدي والادون فرومكن في القضية المحكوم بها على كل من سلامة بن صلاح ابو ربيعة ومحمود شاو عيسى المحكوم على كل منهما بالسجن اربع سنوات فقررت تصديق الحكم وقد عدلت الحكم البدائي الصادر ضد ديب رضا درباس المحكوم عليه بالسجن ثلاث سنوات فقررت الحكم عليه لمدة اربع سنوات . وبما ان جميل يوسف من قباطية المحكوم عليه بالسجن خمس سنوات قد طلب من المحكمة سحب استئنافه فقررت ذلك مع تأييد الحكم الآنف الذكر

حيفا

اين عروبتكم يا قوم ؟
مباراة الترسانة والهابوعيل

حيفا فى ١٨ — لمراسل الدفاع الخاص — تبارى اول امس على ملعب النادي الرياضي الاسلامي فريق الترسانة المصري وفريق الهابوعيل اليهودي فتغلب الاول على الثاني بثلاث اصابات مقابل واحدة ..

والغريب في الامر ان فريق الترسانة الذين هم اعضاء قدماء في النادي والذين لم يصرح لهم الاتحاد العربي لكرة القدم بمصر باجراء مباريات رياضية بفلسطين مع اليهود قد رفعوا علما على شكل علم صهيوني ينقصه نجمة مسدسة ، ولم يرفعوا علمهم المصري مما اوغر صدور العرب ولم ينظروا اليهم نظرة ارتياح وعدا ذلك فقد نزلوا في اوتيل يهودي فى هدار كرمل يدعى (شيلوني) وكان الوسيط بينهم لاجراء المباريات مع اليهود شخص يهودي !

فاين عروبتكم يا قوم !

المستوصف الطبي والمستشفى الاسلامي والاقبال على الاكتتابات

ان فكرة انشاء مستوصف طبي ومستشفى اسلامي بحيفا لفكرة فريدة مدهشة . ان قيام جمعية خيرية هي جمعية التعليم والارشاد الاسلامي لتحقيق هذه الفكرة ، لما يبعث الفخر والاعجاب

الاقبال على الاكتتاب في هذين المشروعين منقطع النظير وكادت الاسهم ان تغطى ، ويقول الدكتور سعيد عودة ان صدقي افندي غزال الشاب الفقير استطاع بمجهوداته المستمرة ان يدخل نحو ستين مشتركا في الاكتتاب مما سجلته له الجمعية بمداد الفخر والتقدير

الحبشة

شدة توتر العلاقات الحبشية الايطالية

ساد الاعتقاد عن قرب وقوع الحرب بين الحبشة وايطاليا ، لان ايطاليا صبحت بين امرين اما فتح الحبشة واما السقوط وتقول صحيفة ايطالية ان الدم الايطالي الذي اريق في الحرب بلا تعويض يجب رفع ثمنه وهذا الثمن عند الحبشة وعلى ذلك فان الحالة بين الحبشة وايطاليا يمكن ان توصف الان بانها متوترة توترا شديداً

انكلترا

سمو الامير سعود في انكلترا

استقبل سمو الامير سعود ولي عهد المملكة الحجازية فى دوفر باطلاق المدافع وتعتبر زيارته لانكلترا زيارة غير رسمية ، لكن الحفاوة التي يقابل بها سمو ولي العهد بالغة ونزل سموه في ضيافة الحكومة وربما يمكث اربعة او خمسة اسابيع والمفهوم انه سيقابل جلالة الملك خلال هذه المدة

سفر المستر ماكدونالد الى امريكا فى مهمة سياسية خطيرة

المفهوم ان المستر رمساي ماكدونالد سيسافر الى امريكا بمهمة سياسية خطيرة تتعلق بالتعاون مع الولايات المتحدة فى الحرب القادمة

فرنسا

فرنسا تحصن حدودها الشرقية

انفقت حتى الآن خمسة مليارات فرنك على تحصين الحدود الشرقية وفي هذه الحدود سرداب عمق الواحد منها ١٢٠ مترا وطوله ٣٣ كيلو مترا وطول خطوط التلفون ٢٠ الف كيلو متر وفيها اجهزة للراديو

الصين

المشكلة الخطيرة بين الصين واليابان

اظهرت الولايات المتحدة رغبتها في ان يكون المسلك الاميركى والانكليزي متساويا تجاه الحوادث الجارية الان في شمال الصين حيث استولت القوات اليابانية على بيبن

يوغسلافيا

الاحتفال بعيد العنصرة في يوغسلافيا

كان امس ايضا عيد العنصرة بمقتضى الحساب الارثوذكسي في يوغوسلافيا وقد احتفل به احتفالا رائعا ، فكان جو بلغراد غاصا بالطيارات ودوي الانفجارات يتوالى كالصواعق والرعود وقد تولت ستون طيارة مهاجمة قرى عديدة بنيت خصيصاً لهذا الغرض فهدمتها عن بكرة ابيها

سوريا

حركة المقاطعة الكهربائية فى دمشق

اهتمت الحكومة لامر مقاطعة شركة الترام والكهرباء اهتماما خاصا واستدعت اعضاء اللجنة وهددتهم بالاعتقال ، كما انذرت جميع الصحف بعدم نشر شيء لا عن الاجتماع ولا عن بيان لجنة المقاطعه .

المباريات نهائية على الدرع

يتبارى يوم الاحد القادم النادي الرياضي الاسلامي بيافا مع النادي الرياضي الاسلامي حيفا على ملعب الاخير لنيل الدرع

وتجري مباراة في ٣٠ الجاري بين الناديين على ملعب اسلامي يافا وهاتان المباراتان هما الاخيرتان لاحراز الدرع

الحجاز

نجاح طالبين من بعثة الطيران

وردت في هذا الاسبوع برقيه من ايطاليا تفيد بان الطالبين كامل حلمى وصالح عبدالكريم خطيب من اعضاء بعثة الطيران بايطاليا قادا الطائرة لاول مرة بانفسهما فكان النجاح حليفهما

تقلبات الجو فى مكة

يزداد ضغط الجو بمكة وجدة ازديادا محسوسا وترتفع درجة الحرارة في هذا الفصل ارتفاعا قلما وصلت اليه منذ عشر سنوات وكانت رياح السموم الشديدة تلفح الوجوه في النهار ورياح الومد العاتية تحز في النفوس طيلة الليل

مشروع القرش فى الحجاز

فكر فريق من شبان البلاد الحجازية بمشروع خيري يخدمون به بلادهم فقرروا القيام بمشروع القرش وقد طلبوا من الحكومة الموافقة على المشروع وصدر الامر السامي بذلك وسيشرع القائمون بالعمل في اعداد اللازم بدعوة الشبان لوضع التعليمات الخاصة بالمشروع وانتخاب اعضاء اللجنة

اصلاح طريق مكة الطائف

خربت الامطار والسيول الطريق بين مكة والطائف فاوفدت وزارة المالية العمال وبعد ان قاموا بالاصلاحات المطلوبة اخذ الاهلون يتقاطرون الى الطائف لاشتداد الحرارة بمكة اشتدادا كبيرا

لبنان

قرار بمنع التهريب الجمركي على الحدود

تؤكد الانباء ان المفوضية العليا اصدرت قرارا بشأن تهريب البضاعة من فلسطين وشرقي الاردن الى سوريا ولبنان بمنح جوائز مالية للذين يرشدون موظفي مصلحة الجمارك الى المحل الذي يحوي بضاعة مهربة وقد جاء في القرار ان كل شخص يعلم مصلحة الجمارك بوجود بضاعة مهربة تصادر هذه البضاعة وتباع ويعطي نصف قيمتها الى المرشد والنصف الثاني الى الموظف الذى يقوم بعملية المصادرة .

الاستاذ كرامي يأسف لحادث طرابلس

لا يزال التحقيق في حادث طرابلس جاريا وقد دخلت القضية فى طور جديد ، كما ان المحقق لا يزال يستمع الى اقوال الشهود كما استمع الى اقوال الاستاذ كرامى الذي بسط تفاصيل الحادث معلنا اسفه لتطور الظروف ، ذلك التطور الحرج الذي اضطره ، كما جاء في افادته ، للدفاع عن نفسه

سفر المفوض الفرنسي الى باريس

صرح الكونت دي مارتيل المفوض السامي بانه مسافر الى باريس يوم ١٦ تموز القادم وان رئيس الوزارة الشيخ تاج الدين الحسني سيسافر اليها فى ٢٢ حزيران الحالي وقال ان هذا السفر شخصي وشبه رسمي وربما ينتهز فرصة وجوده في باريس للتحدث في شؤون البلاد ، كما صرح العميد بانه باق في منصبه.

الصحف تضرب احتجاجا على الحالة

وقد عقد اصحاب الصحف اجتماعا قبل الظهر قرروا فيه الاضراب عن اصدار الصحف ما دامت الحكومة تريدهم ان يتجاهلوا انعقاد اجتماع حضره الف نسمة ، وبيان لجنة المقاطعة الصريح فلم تصدر الصحف اليوم

بعثة تجارية فلسطينية في لبنان

وصل الى بيروت الوفد التجاري الفلسطيني المنتدب من حكومة فلسطين للمفاوضة مع اركان المفوضية العليا بما يتعلق بالشؤون الاقتصادية العامة بين فلسطين وشرق الاردن والدول المشمولة بالانتداب الفرنسي والمنتظر ان تبدأ المفاوضات اليوم الثلاثاء

تركيا

البوليس التركى يكتشف حركه ثوريه

اكتشف البوليس حركة ثورية يقوم بها الروس البيض لاحداث فتنة عاصفة في القفقاس .

الاطباء الفلاسفه

الجزء الرابع من محاضرة الاستاذ الدكتور حسام رفا الدجاني والتي نشرنا اقسامها الثلاثة الماضية في اعداد سابقة

لم يكتف اطباء العرب بالاشتغال بمهنة الطب وحدها بل كانوا في الوقت نفسه يهتمون كل الاهتمام في علم الفلسفة ويعطون قسما عظيما من وقتهم في دراستها وتنقيحها وتهذيبها . وقد اشتهر منهم عدد كبير غير قليل مثل ابن سينا وابن رشد وابن ميمون وكادت فلسفتهم في تاريخ الفلسفة تمحو شهرتهم الطبية

فاول من اشتهر منهم في الدور العلمي الاندلسي ابو بكر بن محمد بن يحيى وابو بكر بن طفيل القيس ثم ابو عمران بن موسى بن ميمون . ثم ابو الوليد محمد بن رشد المعروف في اوروبا (بافر روز) ولد بن رشد في مدينة قرطبة سنة الف ومائة وست وعشرين وكان ابوه قاضيها اشتغل مدة صباه بدرس الطب على استاذه ابي جعفر هارون ثم تفقه واشتغل بتحصيل علوم شتى وكان من اكبر اصدقائه بن طفيل الطبيب الفيلسوف فارسل اليه يطلبه في الحضور الى مراكش وقدمه الى سلطانها ابي يعقوب يوسف الذي كان من اكبر المحسنين اليه فاتخذه هذا طبيبا خاصا بعد بن طفيل ثم ولاه قضاء مدينة سفوليا وبعد سنتين من تاريخ قضائه لسفوليا تولى قضاء قرطبة سنة ١١٧١ م الف ومئة وواحدة وسبعين وقد الف ابن رشد عدة نسخ لفلسفة ارسطاطاليس باشارة من ابن طفيل وذلك بالنظر لغموض عبارات الكتب اليونانية على امير المؤمنين اذ ذاك . او بالاحرى ان المترجمين لهذه الكتب لم يكشفوا غطاء الغموض عنها ورغم ثقل العبء الذي حمله على عاتقه الف ابن رشد كتبه المشهورة الكثيرة . وكانت حياته الغنية طولها ملآنة بالعمل الشاق حتى انه قال عن نفسه انه لم يعرف سوى ليلتين من حياته لم يقضهما بالشغل احداها ليلة قرانه والاخرى ليلة وفاة والده ، ومعظم مؤلفات ابن رشد العربية فقدت ولم نحصل منها الا على نسخة محفوظة بالتحف وله ثلاثة اجزاء لفلسفة ارسطاطاليس مرتبة على حسب درجات التعليم منها نسخة كبيرة للسنة الدراسية العليا ونسخة متوسطة وتدعى التلخيص للسنة المتوسطة والصغيرة وتدعى الجامع للسنة الاولى . ولدينا نسخ من كتب له بالتحليل وعلم الطبيعة والكون والروح وعلم العقل والمعقولات مترجمة الى اللاتينية والعبرانية وله مؤلفات كثيرة فلسفية اخرى

وقد الف ابن رشد كتابه الطبي الشهير المعروف بالكلية وقسمه الى اجزاء لكل علم من علوم الطب مثل علم التشريح وعلم وظائف الاعضاء وعلم الباتالوجيا وعلم الصحة وعلم التشخيص والمعالجة الى غير ذلك . ولقد كان ذائع الصيت محبوبا في القرون الوسطى . وكان محتوياته علمية اكثر منها عملية وفاقت قانون ابن سيناء في هذه الصفة على اننا مدينون له ببعض معارف طبية ابتكرها . وهو اول من عرف ان العربية هي احس اقسام العين للضوء واشتغل في ادخال علاج (لادونا) والبدريانيكا في طب العيون وانه لبادر ان يعمل بهما لاول مرة في سنة ١٧٨٥ م وادخلت في معالجة العيون وكان يرى ان الروح تفنى بالموت وان الدنيا لانهاية لها والذي لا يفنى على رأيه هو الـ (أنتلكتس أكتس) الفكي العامل وهى الروح الناطقة . وهذه المعتقدات قد لعنها البابا ايوس العاشر وحاربها المسيحيون في اوروبا . ووجدت تعاليم ابن رشد الفلسفية اعتبارا كبيرا في نفوس الاوروبيين واقبالا على دراستها اكثر من اقبال العرب الاندلوسيين عليها

ومات ابن رشد سنة ١١٩٨ م ودفن في مراكش وكان اخر كبار الفلاسفة المسلمين .

***

منتهى القسوة
والد يقتل ولديه
لانهما يبكيان

كلما قرأ الحالات العنيفة التى يقوم بها بعض الصحفيين الاجانب حين تقع في البلاد العربية جريمة مقترنة بالقسوة والتعذيب وهذا حادث فيه من القسوة في اشدها ويقع في محطة سان لازار في وسط باريس مدينة النور كما يسمونها وتنشره الصحف الاوربية ولكن فى مكان غير ظاهر دون تعليق ولا شنشنة حوله ، ويتلخص هذا الحادث في ان احد الروس العاطلين يدعى جولو بنكو ازمع السفر هو وزوجته ، فذهبا الى المحطة كل منهما يحمل واحد من ولديهما الصغيرين وجلسا ينتظران القطار وراح الولدان يبكيان وهما على حجري والديهما ، فما كان من الاب الا ان القاهما بكل قوته واحدا بعد الآخر على رصيف المحطة فمات احدهما من فوره ونقل الآخر الى المستشفى في حالة خطرة

ولم يتكر الوالد « المجنون » جولو

اسرع محاكمة
تنتهى بحكم الاعدام

اتهم انكليزي عمره ٤٤ سنة بقتل سيدة عمرها ٢٨ سنة وبمحاولة قتل زوجها ايضا ، فلما القى البوليس القبض عليه اعترف بجريمته وفي الاسبوع المنصرم حوكم امام محكمة الجنايات فقضت عليه بالاعدام بعد محاكمة استمرت ثمان دقائق فقط وقبل ان ينطق القاضى بالحكم الرهيب سأل المتهم اذا كان لديه شيء يقوله فصاح المتهم بغضب « انني مجرم » « انى مجرم »

تنكو جريمته ، بل ولم يبدأ اسفا على ارتكابها اذ صرح قائلا : « لست نادما على شيء ، فانهما بموتهما ينجوان من حياة البؤس التى لازمتهما منذ مولدهما »

هذا هو الحادث الذى وقع في وسط باريس وشاهدت صحف اوروبا ان لا تذكر عنه اى تعليق بخير او بشر ولكن لهم فى ذلك عذر ، فليس الحادث الذي وقع في بلاد الشرق العربي حتى يدقوا حوله الطبول !!

***

فى بلاد البلايين
سبيل مكافحة الازمة
الاقتصادية

لا يسمع الاجانب عن حالة الولايات المتحدة الاقتصادية سوى انها لا تبحث سوى بالملايين والبلايين من الريالات ، لتنفقها فى تحسين الحالة الاقتصادية والاجتماعية . وهذا شيء واقع بدون مبالغة . وذكرنا قبل ذلك في الدفاع بحثا سابقا عن مصاريف الولايات المتحدة فقد وافق المجلس على مشروع (باتمان) بعد ان وافق عليه مجلس النواب . وكان عدد الموافقين ٥٥ وغير الموافقين ٣٣ وثمانية اعضاء لم يحضروا . والمشروع الان عند الرئيس روزفلت للموافقة عليه فان فعل اصبح قانونيا وشرع بالعمل بموجبه حالا وان لم يوافق عليه فسيرده للمجلس مع اسباب رفضه له ، غير ان الرئيس ابدى رأيه سابقا بانه سوف لا يوافق على المشروع ، ومع انه لم ينشر ذلك رسميا بعد ، فسيفعل ذلك

اما اهمية المشروع فهي انه يتحتم على حكومة الولايات المتحدة بموجبه ان تدفع للرجال الذين اشتركوا في الحروب المختلفة التى خاضت الولايات المتحدة غمارها المبالغ المبينة في الشهادات التى قدمتها الحكومة لهؤلاء الجنود (كانت حكومة الولايات المتحدة قدمت لكل جندي اشترك في الحرب شهادة تتعهد فيها بان تدفع لكل واحد منهم علاوة على رواتبهم المعتادة مبلغ ريال واحد عن كل يوم لكل جندي بقي يعمل فى الولايات المتحدة ، وريال وربع عن كل يوم لكل جندي ارسلته الحكومة ليدافع خارج الولايات المتحدة ، اضف الى هذا الراتب المعتاد والريال عن كل يوم تعهد الحكومة بدفع ٢٥ في المئة من المبلغ الذي يصيب كل فرد مع الربح بسعر ٤ فى المئة ، غير ان هذه القيمة لا تستحق الا فى سنة ١٩٤٥ وليس الان)

فالمشروع الذى بين يدي الرئيس الان يطلب من الحكومة ان تدفع لهؤلاء الجنود المبالغ التى تستحق سنة ١٩٥٥ . اي ان تدفع الحكومة المبلغ قبل ان يستحق بعشر سنوات . والسبب في طلب السرعة في الدفع هي عسر الحالة الاقتصادية التى اصبحت ذات تأثير كبير على الحالة الاجتماعية وخصوصا على حال هؤلاء الجنود لا سيما الشيوخ والمصابين منهم . وهل تعلم المبلغ اللازم لدفع هذه الشهادات؟ بليونان وربع بليون ريال !

معارضة الرئيس

اما سبب معارضة الرئيس في دفع هذا المبلغ فهو ان المشروع يطلب الدفع الان على حين لا يوجد لدى الحكومة شيء منه بل تستدين عدة بلايين كل سنة ، فالمشروع يقتضي ان تطبع الحكومة النقود من ورق دون ان يكون مقابلها شيء من الذهب او الفضة

ويقول الرئيس ان سبب عدم موافقته على هذا المشروع ليس خوفا على سقوط عملة الولايات المتحدة بل خوفا من ان تقوم جماعات اخرى تطالب مساعدة الحكومة بمثل هذه الطريقة فتطلب هذه عدة بلايين الريالات دون ان يكون مقابلها اي معدن ثمين حتى تصبح قيمة الورق لا شيء ، كما اصاب المارك الالماني قبل عدة سنوات . فاذا لم يوافق الرئيس على هذا المشروع فهناك خطر من ان يصبح المشروع قانونا رغما من عدم موافقة الرئيس ، ويكون ذلك اذا صوت ثلثا اعضاء مجلس الكونغرس على موافقة المشروع ، اما الرأي العام في اميركا فوافق ، وهذا هو السبب الذي حمل النواب والشيوخ متحمسين في الوقوف امام المعارضين لهذا المشروع ، وسأوافيكم بالنتيجة في حينها

النقود
التى يحملها السواح

كانت التدابير الاقتصادية الموضوعة لصيانة النقد التركي تقضي بان يسجل رجال الجمارك على جوازات السفر التي يحملها السواح الاجانب في تركيا والمبالغ التي تكون معهم عند دخولهم الى البلاد وعند خروجهم من اي ميناء من الموانى كان ينبغي لهؤلاء السواح ان يحصلوا على اذن خاص من قلم الكمبيو في البورصة بجواز خروج النقود الباقية معهم وتقول الصحف التركية الواردة مع البريد الاخير ان وزارة المالية تضع الان قرارا جديدا يقضي بالغاء هذه القيود ترغيبا للسفر الى تركيا وتسهيلا للسياح القادمين اليها

دعوة الى استوكهلم

ارسلت جامعة استوكهلم فى السويد دعوة الى جامعة استامبول للاشتراك فى محاضرات العطلة الصيفية التى ستلقى على طلبة الجامعات المختلفة في العالم فى المدة من ٨ اغسطس الى ٢٨ اغسطس ١٩٣٥ وسيقوم بالقاء هذه المحاضرات اساتذة اختارتهم جامعة استوكهلم من اشهر اساتذة العالم وسيدور الحديث في هذه المحاضرات عن الحياة الطبيعية وعن اللغات والحياة الاجتماعية والفنون الجميلة والشؤون الاقتصادية وبعد انتهاء المحاضرات ستعد رحلة لدراسة ما في البلاد من اثار ومشاهدات وتستغرق هذه الرحلة ثمانية ايام باجور مخفضة تخفيضا عظيما للطلبة الذين سيشتركون في هذه الرحلة

خطورة الحالة
بين الصين واليابان

لا تزال الحالة في شمال الصين على خطورتها وعدم استقرارها وتقول الانباء الواردة من بكين ان مسألة شاهار مسألة سويت ، غير ان الانباء الواردة من تين تسين تقول ان اليابانيين رفضوا ما عرضته الصين بحجة انه غير كاف . وقد تضمنت الشروط معاقبة المسئولين عن اعتقال رجال البوليس السري الياباني الثلاثة فى « كالجان » والاعتذار للقواد اليابانيين

ويعارض اليابانيون ايضا فى قبول الشروط التى وضعتها حكومة نانكين لقبول المطالب ويصرون على ان لا يعهد الى رجال السياسة الرسميين بالمفاوضة في هذه المسألة وتصرح السلطات العسكرية في اليابان بانها ستتخذ التدابير اللازمة لتسوية المشكلة باقرب وقت مستطاع في حالة ما اذا اصرت حكومة نانكين على الرفض الذي تقفه في الوقت الحاضر

***

احسن صابون في العالم

صابون

ماركه مسجلة

محمود بن عبد اللطيف

حسن نابلسي

أثبت التحليل الكيماوي ان هذا الصابون الفاخر من زيت الزيتون النقي ، لا يحوي مواداً غريبة أو مضرة ، يطري البشرة ويفيدها ، لا تأثير له على الملابس ، تجربة واحدة تثبت ما لهذا الصابون من الشهرة والجودة والنقاوة

« حاذروا التقليد ، الختم على كل قطعة »

يباع في جميع محلات البقالة في فلسطين وسوريا ومصر ويطلب من المعمل بنابلس تلفون رقم ٧٣ صندوق البريد رقم ٥٣

رسالة الطيبة

الكشافة المحمدية

قدم فريق من شبان طيبه الى الحكومة طلبا لتأليف فرقة كشافة غايتها بث الروح الوطنية والرياضية وقد مضى على طلب الرخصة مدة طويلة فعسى ان تهتم الحكومة بهذا الامر

حول مشروع الماء
وطلبات الاهلين

منذ بضعة سنوات طلب اهالي الطيبة من الحكومة مساعدتها في حفر بئر الماء القديم الواقع في منتصف القرية واخيرا باشرت النافعة العمل في هذا المشروع الحيوي مدة وجيزة توقفت الاعمال حتى الابد والاهلون في اشد الحاجة لاتمام هذا المشروع التي تتوقف عليه حياة أربعة الآف نسمة من دفع الضريبة اليه وعلى اثر توقف العمل رفع الاهالي عرائض وبرقيات للحكومة طالبين اتمام المشروع لاسيما فصل الصيف في هذا العام حار جدا والكن دائرة النافعة لاتزال مهملة العمل

ذكرى ١٧ حزيران

انقضى يوم الاثنين الماضي يوم ذكرى ١٧ حزيران لشهدائنا دون ان تقوم البلاد بواجبها نحو تلك الضحايا الذين استشهدوا في سبيل الله والوطن فعار على الامة وهيئاتها الوطنية ان لا تحتفل بتمجيدهم

شركة الهلال

اثنى القرويون ثناء عاطرا على شركة الهلال الوطنية في قضاء طولكرم لما تقوم به من المساعدات وتسفير الفقراء والمحتاجين لبلادهم

سيارات غزة
الوطنية
سفريات يومية
بين غزة ويافا
« وبالعكس »
سيارات فخمة
سائقون ماهرون

عاضدوا المشاريع الوطنية

اعـــلان

صادر من دائرة اجرا يافا عدد ٤٠٢٩ سنة ٢٧

الدائن : الخواجه يشوعا خانكين

المديون : شكيب افندي الحاج

مصدر الحكم ـ مركزية يافا

الملك ـ اراضي زراعية واقعة فى قرية عاقر كما مبين اوصافها ادناه

بلوك	قسيمة	الموقع	القرية	المساحة متر	المساحة دونم	حصة من حصة	التخمين مل	التخمين جنيه
١٩	٧٠	واد درويش الشمالى	عاقر	٥٣٢	٣	كاملا	٦٠٠	١٧٦
١	٩	وادحاج حسين الغربي	«	٩٢٩	٢	«	٤٥٠	١٤٦
٣٢	٨٠	الجمالة القبلية	«	١٥٢	٤	«	٠٨٠	١٦٦
٣٢	٤١	الجمالة القبلية	«	٨٧٨	٧	«	١٢٠	٣١٥
١٦	٣٦	حمد البير	«	٣٦٥	٥	«	٩٠٠	٣٢١
١٩	٧٩	واد درويش الشمالى	«	٤٣١	٨	٥٨٨٠ من ٨٤٣١	٤٠٠	١٧٦
١٩	٧١	« «	«	٥٤٦	١١	٣ من ٥	٨١٠	٢٠٧
١٩	٣٧	« «	«	٣٥٤	١٠	كاملا	٦٢٠	٣١٠
٣٢	٦٧	الجمالة القبلية	«	٣٠٥	٩	٣ من ٥	٤٩٠	١٦٧
٣٢	٧٦	« «	«	٢٨٧	٢٣	٣ من ٢٩	٢٧٠	٧٢
٣٢	٢٧	« «	«	٥١٥	١٩	١٥ من ١٣٣	٧٠٠	٦٥
١٧	٥١	حلات عبيد	«	١٠٥	٥	٢٧ من ٤٥	٠٦٠	١٧٣
١٧	٥٠	« «	«	٠٤٩	٩	٢٧ من ٤٥	٠٢٠	٣٢٥
١٧	٦	« «	«	٦٠٦	٤	٢٧ من ٤٥	٢٤٠	١٦٥
٢٣	٤٢	القلشة	«	٢٠٨	١٧	٢٧ من ٤٥	٨٤٠	٦١٨
٢٣	٥٥	«	«	٣٠٦	١٢	«	٢٠٠	٤٤٢
٢٣	٤	«	«	٩٢٠	١٤	«	٢٢٠	٥٣٦
٢٣	١٩	«	«	٦٧٢	٩٩	٢٧ من ٩٣	٤٤٠	٥٠٥
٢١	١٥	الحبة الغربية	«	٨٦٣	١	كاملا	٥٢٠	٧٤
٢١	٨	« «	«	٩١٥	١	كاملا	٩٠٠	٧٦
٢٩	٤٧	بركات عودة القبلية	«	٦٤٤	٦	«	٩٤٠	٣٩٨
٢٩	٦١	« «	«	٥٦٣	١٧	١٠٠٠ من ١٧٥٦٣	٠٢	٦٠
٥	٤٠	« الشمالية	«	٦٠٤	١	كاملا	٢٤٠	٩٦
٥	٣٩	« «	«	٥٠٦	٢	«	٣٦٠	١٥٠
٥	٥٩	« «	«	٠٧٣	١١	«	٢٨٠	٦٦٤
٥	٥٠	« «	«	٣٥٧	١	«	٤٢٠	٨١
٥	٤٩	« «	«	١٠٩	١	«	٥٤٠	٦٦
٢٨	٢٦	ذراع طريق الرمل الشرقي	«	٣٦١	١٠	٣٠٠٠ من ١٠٣٦	٠٠٠	١٥٠
١	٢٩	واد حاج حسين الغربي	«	١٠٦	٢	كاملا	٦٥٠	٥٢
١	٣١	« «	«	٩٠٤	٤	كاملا	٦٠٠	١٢٢
١	٥٢	« «	«	٢٤٦	١٢	كاملا	١٥٠	٣٠٦

بناء على قرار رئاسة اجراء يافا سيطرح فى ميدان المزايدة العلنية بعد مضي خمسة عشر يوما من تاريخ نشر هذا الاعلان الاملاك المبينة اعلاه خاصة شكيب الحاج لاداء الذمة المطلوبة منه الى يشوعا خانكين البالغة ٥٩١٠ جنيه مصري والفوائد القانونية اعتبارا من تاريخ ٢٨ ـ ٥ ـ ٩٢٥ الى حين الوفاء التام والرسوم والمصاريف النظامية

فمن له رغبة في شراء الملك المذكور فليتقدم الى المزايدة ويضع اسمه ومقدار المبلغ الذي يدفعه ويدبوزيتو عشرة فى المائة او كفالة من احدى البنوك في ذيل القائمة التى ستعطى للدلال والاحالة الموقتة تكون بعد مضي ثلاثين يوما من تاريخ القائمة المذكورة ثم تعاد المزايدة ثانية على ان يقبل الضم عليها في المائة خمسة لمدة خمسة عشر يوما وبعده تحال هذه الاملاك قطعيا لاسم المتزاود الاخير وتجرى المعاملات اللازمة حسب الشروط المبينة في قائمة المزايدة ولاجله صار اعلان الكيفية توفيقا للمادة ٦٠٢ من قانون الاجراء مامور اجراء يافا

حيفا

حفلة

لجنة الاحتفال بالمولد الشريف

لبى دعوة لجنة الاحتفال المؤلفة من الجمعيات والنوادي الاسلامية بحيفا عدد كبير من الشعب يتقدمهم القضاة واعضاء المجلس البلدي والوجهاء وقد اقيمت الحفلة بعد ظهر الاحد في نادي «جمعية العمال العربية» وفى الساعة الخامسة والنصف افتتحت بعشر من القرآن الكريم ثم وقف السيد احمد الامام مقدم الخطباء والقى خطابا باقوطع بالتصفيق ثم آلاه سيادة المنسنيور فرنسيس مبارك وارتجل كلمة بليغة خاطب بها الشباب وطلب اليهم ان يكثروا الاعمال ويقللوا الاقوال ، وفي الختام وجه كلامه الى نائب الحاكم المستر سمسون مبينا له بان الامة العربية كريمة تحافظ على الصداقة ولا ترضى ان تكون مهضومة الحقوق ما زال بها عرق ينبض ، ثم قام الشيخ محمد افندي هاشم الخطيب وارتجل ايضا خطابا ابان فيه للحضور قيمة الاقوال لاتبعتها الاعمال وقد كان الجمهور يقاطعها بالتصفيق ومن ثم وقف الاستاذ اديب جدع والقى كلمة ممتعة قبل فيها مكانة النبي الكريم في نفوع العرب واقبالهم على تعاليمه وتعلقهم بشخصيته الفذة ، وعقبه المحامي محمود افندي الماضي والقى قصيدة عصماء اعجب بها الحضور وطلبوا اليه ان يعيد ابياتها عدة مرات ، وقد كانت فرقة الكشافة الاسلامية الشانية تعزف على موسيقاها بانغامها الشجية ، كما ان كشافة التهذيب والمؤاساة انشدت اناشيد حماسية .

ذكرى الشهداء

ذهب عدد كبير من الشباب المثقف الى عكا لزيارة قبور الشهداء وهم ينشدون الاناشيد الوطنية وقد شاركهم في هذه الذكرى تلاميذ المدارس الذين اضربوا في هذا اليوم .

بئر السبع

مفتش البوليس

في دائرتي البوليس والسجون

كان سرور مفتش البوليس العام من الدورة التفتيشية التى قام بها عظيما وقد اثنى على البوليس وخصوصا مساعد المدير المستر فورد والمستر ليفز واسحق افندي المصلي مفتش التحقيق وسليم بك البيطار ويوسف افندي السراج جاويش المركز وكم كان سروره عظيما لما زار السجن واعجب بنظافته .

الاحتفال

بمولد سيد البشر

دعا المجلس البلدي عموم الاهلين لسماع المحاضرة القيمة عن حياة الرسول في قاعة البلدية في مساء يوم الاربعاء الماضي وقد تسابق الاهلون لتلبية الدعوة فغصت ساحة البلدية على رحبها وفى الساعة الثامنة والنصف افتتحت الحفلة فضيلة الاستاذ الشيخ محمد افندي عواد وتكلم الشيء الكثير عن حياة النبي الكريم وكان لخطابه وقع حسن في النفوس لما للاستاذ من المكانة وتلاه الاستاذ انور افندي الخطيب فاجاد ثم تكلم الاستاذ ... افندي المصري واجاد وتلاه التلميذ النجيب واثق افندى الخماش ثم اديرت اكواب المرطبات وختمت الحفلة

بيت لحم

حفلة تنصير

ادب الوجيه جبرائيل افندي بطارسه امس حفلة غداء طيبة وذلك بمناسبة تنصير حفيده (فكتور) نجل ولده حنا افندي بطارسه حضرها السادة مع حفظ الالقاب جمال الحسيني ، الفرد روك ، صفوة الحسيني يوسف فرنسيس ، نافذ الحسيني ، نقولا شاهين ، عيسى اججا موسى حزبون ، عبد الله الدبذوب سليم بطارسه مخاتير بيت لحم ، بشاره الدبذوب ايوب مسلم ، سعيد حزبون جريس المعلم حنا الدبذوب عفيف بطارسه ، وكانت حفلة انيقة ، وفي هذه المناسبة تكلم الاستاذ جمال الحسيني بمواضيع وطنية نالت اعجاب الحضور به كما تكلم السيد ايوب مسلم

فى الجمعية الانطونية

احتفلت هيئة الجمعية الانطونية يوم ١٣ الجاري بعيد سميها مار انطون فاقامت قداسا احتفاليا ذهب بعده الحضور الى الدار الجديدة (كازانوفا) فتناولوا طعام الافطار ، حيث القيت بعض الخطب تناسب موضوع العيد ، وحوالي الساعة الرابعة في ذات اليوم قامت نخبة من شبان الجمعية بتمثيل رواية «قاتل أخيه» وكان الاقبال عليها عظيما وقد اجاد الممثلون كل الاجادة ، فنتقدم لهيئة الجمعية بالتهاني والتبريك

حفلة مدرسية

اقام تلامذة مدرسة الاباء الفرنسيين في بيت لحم امس حفلة رياضية قاموا خلالها بالعاب وتمارين مختلفة كانت غاية في الاتقان وقد نالت اعجاب الحضور ، وقد حضر هذه الحفلة جمع غفير من اهالي بيت لحم ، وكان يشرف على حفظ النظام فيها افراد كشافة المهد ، واما الحكم في هذه الحفلة كان مؤلفا من فوزى افندي النشاشيبي ، الدكتور يوسف ابو العراج مستر اسبيد ، وقبل الانتهاء من الحفلة وزعت الجوائز على المستحقين من الطلبة فاننا نهني الطلبة الفائزين ونرغب لهذه المدرسة كل نجاح وازدهار

طولكرم

قدوم

قدم حضرة الاب كاهن طائفة الروم الارثوذكس فى نابلس حاملا بيده الامر الصادر من القائمقام البطريركي في القدس وبه يطالب ان يعلن الشعب الارثوذكس في لواء السامره بوجوب انتخاب كاهن متزوج لينوب عنهم في انتخاب البطريرك للكرسي الاورشليمي الذي سيجرى يوم الاثنين الواقع في ٢١ الجاري ولما اجتمع حضرته بافراد الطائفة تقرر بالاجماع مقاطعة هذا الانتخاب تنفيذاً لقرار اللجنة التنفيذية الارثوذكسية وان الطائفة جميعها تثنى الثناء العاطر على لجنتها التنفيذية وعلى راسها يعقوب افندي فراج لتقريرها عدم الاشتراك بهذا الانتخاب وهي ترجو منها الثبات على هذه الخطة الحازمة وان تبقى مثابرة حتى النهاية

طولكرم — خليل الخوري

من لا ارض له لا وطن له

زيت الكوكو · زيت النخيل · زيت الزيتون

هذه هي الوصفة الطبية لتجميل الوجه وتحسينه لان مزج هذه الزيوت مع بعضها بطريقة علمية فنية يعطيك احسن غذاء للجلد لانه يكسبه الطلاوة والنعومة والرفاهة ويزيد جماله جمالا

وصابون بالموليف هو الصابون الوحيد المركب من هذه الزيوت الثلاث وهو الصابون الوحيد الذي يجب عليك ان تستعمله في منزلك وفي غرفة نومك

احترس من انواع الصابون الرخيصة التى تضر الوجه وهي تقليد لصابون بالموليف لكنها مركبة من شحوم قذرة وزيوت مضرة تضر جلدة الوجه ضرراً عظيما

الوكلاء والمستودع العام : الشركة المصرية البريطانية التجارية

مصر : شارع سليمان باشا — الاسكندرية : شارع طوسن باشا

وللشركة فروع فى يافا بيروت وطرابلس — نمرة التلفون بيافا ١٠٦٢

شارع ظريفة عمارة الطابو سابقا

ما ذا تسمع اليوم

عن محلات السادة دجاني اخوان

يافا — تلفون ٧١٦

يوم الاربعاء ١٩ حزيران سنة ١٩٣٥

٦٫٣٠ صباحاً تمرينات رياضية — عبد المنعم مختار افندي

٦٫٤٥ قران كريم — الشيخ عبد الغني محمود

٧٫١٥ — ختام

١٠ موسيقى — باعي العقاد — تقسيم عود — بشرف راست تاتيوس — تقسيم كمان — سماعي رصد محمد عبد الوهاب — تقسيم قانون — تحميلة — كمان منفرد من اسماعيل العقاد — تقسيم عود الباقة الموسيقيه صفر علي — تقسيم كمان — سماعي نهاوند يوسف باشا — تقسيم قانون — التسلية الموسيقية

١٢ — ظهراً ختام

٢ مساء موسيقى — مغنى وآلات — صالح عبد الحي (شريط ماركوني المسجل)

٢٫٣٠ — النشرة التجارية الاولى

٢٫٣٥ ختام

٦ — ٦٫٣٠ قرآن كريم الشيخة منيرة عبده

٦٫٣٥ — ٧ حديث الى الاطفال — فرقة من الاطفال بارشاد احمد خيرت افندي

٧٫٥ — ٧٫٢٥ حديث — العلوم المبسطة — فؤاد صروف

٧٫٣٠ نشرة الاخبار

٧٫٥٥ النشرة التجارية الثانية

٨٫٥ — ٨٫٣٠ حديث رسمي — وزارة الزراعة

٨٫٣٥ — ٨٫٥٥ حديث خير ما يشاهده السائح في بريطانيا صيفا — صاحب السعادة عبد القادة الجمال باشا

٩ — ٩٫٣٠ موسيقى — اوركسترا حسن ابو زيد (شريط ماركوني المسجل)

٩٫٣٥ — ٩٫٥٥ — منولوجات فكاهية — حسن صالح — واترلوا ! واترلوا ! — البوليس النسائي

١٠ — ١٠٫٥٠ موسيقى — مغنى وآلات — نجاة علي — مقدمة وتقاسيم — دور الحب مكتوب على العشاق تلحين عبده قطر — استراحة — مقدمة — منولوج يا سحاب تلحين عبده قطر

١٠٫٥٥ — ١١٫١٠ منولوجات فكاهية — حسن صالح — نزع السلاح — الجرسون

١١٫١٥ موسيقى — مغنى وآلات — نجاة علي — مقدمة — وتقاسيم قطعة غنائية — يا نجوم الليل تأليف علي الجبلاطي وتلحين رياض السنباطي

١٢ — سلام الملك — ختام

اعلان مناقصة

شركة السينما الفلسطينية الوطنية المحدودة

تعلن للعموم بانها وضعت فى المناقصة بناء دار السينما الوطنية التى ستقام على ارض الشركة فى شارع الملك جورج بيافا على طريقه الغلاف المختوم

تعنون العطاءات باسم :

عطوفه رئيس البنك العربى — القدس

تقبل العطاءات لغايه الساعه الثالثه من بعد ظهر يوم الاحد الواقع فى

٣٠ حزيران عام ١٩٣٥

فعلى كل راغب يريد الاشتراك فى هذه المناقصه ان يطلع على خرائط وشروط البناء فى مكتب الشركه او فى مكتب مهندس الشركه السيد الياس أسعد المصرفي بناية روكسى فى بيروت

وكل عطاء يجب أن يرفق

بشهادات فنية ومالية وبشيك لامر الشركة بمبلغ

٢٠٠ جنيه فلسطيني

على أحدى المصارف المعروفة وتحتفظ الشركة لنفسها برفض اي عطاء دون بيان الاسباب

مدير الشركه

ممدوح النابلسي

اعلان

بيع صادر من دائرة اجراء صفد بقضية رقم ١٥٣ — ٣٤

المحكوم له : رضا السيد احمد مروه من صفد

المحكوم عليهما : (١) احمد ابراهيم الطاهر من صفد (٢) ابراهيم بن المرحوم يوسف ابراهيم الطاهر بالاضافة لتركه والده — صفد

مطروح للبيع بالمزاد العلنى ما يأتي :

١) دار المحكوم عليه الاول واقعة في محلة الوطاة بصفد ومحدودة شرقا خليل الطاهر وغربا وقبله ورثة حسن حميده وشمالا طريق وخليل الطاهر ومكونة من طابقين الاول سفلى مقيد بضريبة نبع مالح وجنينة فيها دالية وشجرة رمان وشجرة قراسيا يسكنه المحكوم عليه السيد احمد الطاهر »

والثاني علوى مقيد بضريبة الاملاك بموجب الارقام ١٢ قطعة ٢ — ٦٠ قسيمة وفيه ثلاثة عقودة وغرفه ومنافع شرعية وبئر ماء جميع « غير مسكون

٢) حصة المحكوم عليهما البالغة ٣٩٥٦١٦٠ص ٩١٢٣٨٤٠ (مشاعا) في دار واقعة في محلة الوطاة بصفد ومحدودة شرقا طريق غربا دار خليل الطاهر وشمالا طريق وقبله الحمام ومسجلة بالطابو بتاريخ نيسان سنة ٣٢٤ رقم ٢١ وتحتوي على اربعة غرف ومطبخين وآخور وبئر ماء جم وفسحة سماوية مساحتها ٣٤ متر مربع ويسكن هذا الدار الآن المحكوم له بموافقة : المحكوم عليهما — بلا اجرة ريثما يسدد الدين المطلوب بهذه القضية

ان قيمة دار المحكوم عليه احمد المخمنة ٥٠٠ جنيه فلسطيني وقيمة حصة المحكوم عليهما المخمنة بالدار الثانية ٨٣ مل و ١٣٠ جنيه سبق واحيلت دار المحكوم عليه احمد بمئة جنيه فلسطيني وحصة المحكوم عليهما بالدار الثانية بخمسين جنيه فلسطيني « الاحالة الاولى » لاسم السيد رضا مروه من صفد .

ستباع هذه العقارات لقاء الدين المطلوب للمحكوم له وقدره ٧٠ جنيه فلسطيني عدا الرسوم والمصاريف . فعلى راغب الشراء مراجعة دائرة اجراء صفد او دلال بلديتها السيد توفيق الحاج درويش بخلال ١٥ يوم اعتبار من ثالث يوم نشر هذا الاعلان بالجريدة مستصحبا التأمينات القانونية ١٠ بالماية من القيمة المخمنة هذا مع العلم بانه لا يقبل الضم اقل من ٥ بالمائة على البدل المقرر رسوم ومصاريف الدلالة والتسجيل عائدة على المشتري ١٦ — ٦ — ٣٥

خليل العبوش

مأمور اجراء صفد

الورق في تركيا

كان من بين المسائل التى نظرها مؤتمر الصحافة الذي انعقد اخيراً في انقرة مسألة الورق المستهلك في تركيا وقد دلت الاحصاءات المقدمة للمؤتمر ان مقدار المستهلك من الورق فى السنة الماضية قد هبط الى ٩١ الف طن ويدل هذا الرقم على ان المصنع الجديد للورق الذي انشيء في مدينة أزميت وسيبدأ قريبا فى العمل يستطيع ان يكفي البلاد بما هي في حاجة اليه من الورق

حماية الوقود في تركيا

من التدابير التى اتخذتها وزارة الداخلية فى تركيا لحماية مواد الوقود المحلية فى بلادها انها اتخذت قراراً بشأن المحركات التى تستهلك البنزين والمازوت او اية مادة اخرى من مواد الوقود المستوردة من الخارج وقضت بضرورة الحصول على اذن خاص منها للسماح باستيراد هذه المحركات

شركة السكب الفلسطينية

أنجح المشاريع .

الوطنية

يافا — يوم الاربعاء في ١٨ ربيع اول ١٣٥٤ — الموافق ١٩ حزيران ١٩٣٥

صاحب الامتياز والمحرر المسؤول: ابراهيم الشنطي

مدير الادارة: شوكت حماد

رقم التلفون ١٠٧٥ و١١٨٧

امة لم تشهد الغارة الشعواء على حماها فدافع

الدفاع

العدد — ٣٥١ — السنة الثانية

ادارة الدفاع في عمارة حزبون، شارع جمال باشا — يافا

العنوان البرقي: الدفاع يافا — ص. ب ٢٥٥

	عن سنة	عن نصف سنة
قيمة الاشتراك في فلسطين	١٥	٨٠
في الخارج	٣٠	١٦٠

صور عالمية على هامش الحوادث

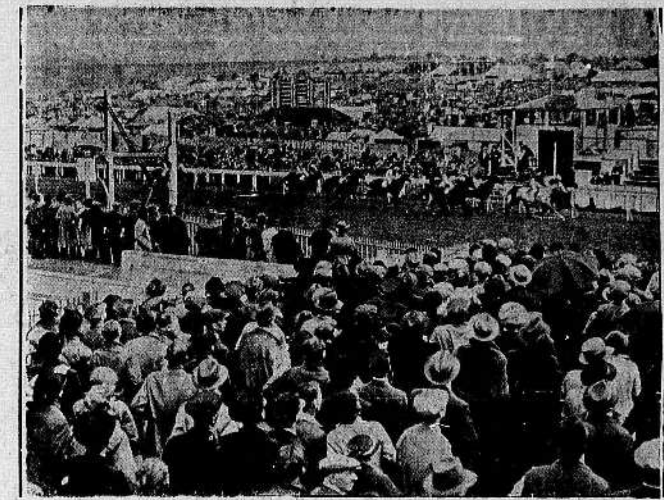

صورة جموع الجماهير تشاهد سباق الدربي الاخير عند الشروع في السباق وقد ربح الجائزة الثانية السيد شمث من اهالي يافا

صورة تمثل الاحتفال بانزال الباخرة الالمانية الجبارة «جنيسنو» في ميناء بريمن وحمولها ١٨ الف طن وقد اضيفت الى شركة الملاحة نوردو نشر لويد وستبدأ هذه المدينة العائمة سفراتها الى الصين واليابان وبعض موانئ في بلاد الشرق الاقصى

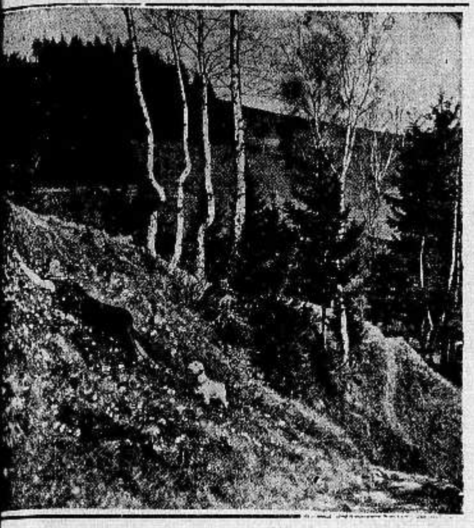

صورة جميلة اخذت للاحراش الواقعة بين النمسا والمانيا حيث المناظر الجميلة ويؤمها رواد النزهة سيما في عيد «العنصرة»

بوتاجي يعلن

عن وصول البضاعة الجديدة

موديل ٣٠٢ (ماجيك برين)

باسعار لا تقبل المزاحمة

اشتروا لزومكم من بوتاجي فهو رأس النبع

ورد لبوتاجي مع الباخرة الاميركانية التي وصلت لموانئ فلسطين في هذا الاسبوع مائة راديو جرامافون ماركة هيزماسترز فويس "His Master's Voice"

من طراز فيكتور «ماجيك برين» المضمون الى الابد

وحسب وعدنا لمئات من الزبائن الكرام الذين تكرموا بالاستعلام عن وصولها يسرنا ان نعلن انها وصلت واصبح بامكان كل من سبق وحجز على راديو جرامافون بموجب عربون ان يستلمه على الفور من محلات بوتاجي الجديدة بيافا في مخازن الاوقاف امام سراي الحكومة — او من المركز الرئيسي بحيفا — او من محل غوردون بوتاجي في القدس.

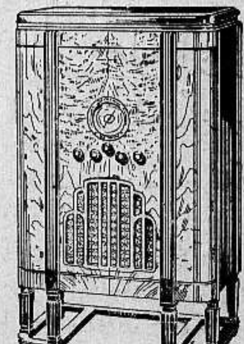

وهذا الراديو العجيب هو اية من ايات الصناعات العلمية يمثل بدقته الدماغ في الجسم البشري — ويتلقى الاصوات على طبيعتها في سائر انحاء العالم — ويجعل العالم باسره في كل ان وكل مكان في متناول سمعك وبصرك. امنوا على انفسكم بشراء هذا الجهاز من بوتاجي رأسا صاحب الامتياز الوحيد فهو رأس النبع — ولا يوجد لبوتاجي وكلاء داخل مدينة يافا

وتشجيعا للجمهور الكريم لشراء راديو "His Master's Voice"

قد عزم بوتاجي ان يجري تسهيلات عظيمة بالدفع ليتسنى لكل شخص مهما كانت منزلته ان يشتري لزومه على الفور

وتذكروا ان فرع بوتاجي بيافا قد انتقل الى المخازن الجديدة في عمارة الاوقاف امام سراي الحكومة

زوروا محلات بوتاجي بيافا

لكل زبون هدية من لا يشتري يتفرج

مطبعة

التجارية

في عمارة «بوست»

خير مطبعة يمكن الاعتماد عليها لطبع جميع لوازمكم التجاريه

حروف جديدة - ادوات فنية

اتقان فائق نظافه وسرعة بالعمل

مع أسعار معتدله للغايه

المخابرة مع ادارة الجريدة

في عمارة حزبون تلفون ١٠٧٥

الدفاع - يوم الخميس في ١٩ ربيع الاول ١٣٥٤ - ٢٠ حزيران ١٩٣٥
صاحب الامتياز والمحرر المسئول ابراهيم الشنطي
مدير الادارة : شوكت حماد
رقم التلفون ١٠٧٥ و١١٨٧

إن لم تشن الغارة الشعواء مقتحماً فدافع

الدفاع

(العدد ٣٥٢ — السنة الثانية)
ادارة الدفاع في عمارة حزبون شارع جمال باشا - يافا
العنوان البرقي : الدفاع يافا : ص . ب ٢٥٥

	عن سنة	عن نصف سنة
قيمة الاشتراك في فلسطين	١٥٠	٨٠
في الخارج	٣٠٠	١٦٠

اعلان الحرب قبل شهر ايلول . رواية شاهد عيان عن الاستعدادات . تصريح هام للامبراطور . رسالة خطيرة من العراق . الارادة الملكية بالتجنيد الاجباري

التجنيد الاجباري

مشى العراق خطوته الاخيرة الموفقة

من ١٥ الفاً الى ١٠٠ ألف وفي سبيل الزيادة

مشى العراق خطوته الاخيرة، واعلن التجنيد الاجباري عمل باهر ، مجيد، جاء في وقته ، وحين الحاجة القصوى اليه . انه من المستحيل على دولة تريد ان تعيش حرة ذات سيادة ، أو قريبة من هذا الوصف ، الا اذا كان لها جيش قوي يقف امام المطامع ، ويستعد لقمع كل فتنة اجنبية خبيثة ومن العبث ان تثير في امة نوازع النخوة فيها ، وهي عديمة الروح العسكرية . ووجود هذه الروح وحده ، كاف للتغلب على الصعاب ، ومقارعة الخطوب ، وبلوغ الهدف . فلولاها في المانيا لكانت معاهدة فرساي ثابتة الدعائم ، أشد ظلما من كل معاهدة املتها القوة الغالبة حين الغضب ، والحقد ، وجنون النصر العسكري .

وفتنة العراق ايقظت في الوزارة الحاضرة روح العمل السريع على تقرير التجنيد الاجباري ، وجعل جيش العراق يرتفع في عدده من خمسة عشر الفاً الى مئة الف ، وفي سبيل الزيادة كل عام واذا عرف القراء ان حدود العراق من ناحية ايران تكاد تكون مكشوفة كل الكشف ، وان هذه الحدود من ناحية تركيا في حالة تشبه ذلك ، قدروا ضرورة التجنيد الاجباري للقطر الشقيق اننا لا ننكر ان في بلاد الرافدين قبائل عريقة في وطنيتها ، وتفاديها في ثورة العراق المشهورة . لكننا نريد لقطرنا العزيز جيشاً حديثاً يعتمد في تنظيمه على مستجدات الاساليب العسكرية الى ابعد حد هذا الجيش سيكون النواة لعرمرم ضخم العدد يرد كيد الذين يعملون الفتن — كما اشعلوا امس فتنة الرميثة والفرات الاوسط .

ويتضاعف اهتمام العراق بالتجنيد الاجباري بعد استغنائها عن السلاح البريطاني بنوعيه الجوي ، والعسكري . فقد ارتقت مدارج الاستقلال الذي يحتم على دولة مثلها ان يكون لها جيش مستعد للدفاع عن الوطن الى ابعد حد وهذه جاراتها تركيا ، وايران ، ومن ورائهما الافغان قررن منذ امد بعيد التجنيد الاجباري . لماذا إذن لا يكون للعراق جيش يضاهي جيوشها في العدد والاستعدادات؟

وفي العراق قواد كرام نالوا شهرة واسعة في الحرب العالمية بل لديها من القواد ما لم يتسنى لدولة عربية فعندها دولة ياسين باشا الهاشمي الذي عرفنا عنه براعة في فن التعبئة . وتاريخه الماضي ، سواء في الجيش التركي او في الثورة العربية شاهد بعلو كعب دولته في الشئون العسكرية . وعندها دولة جميل المدفعي ، ونوري السعيد ، وعلي جودت ، وطه الهاشمي ، وصدقي بكير ، وعشرات غير من سميناً ومن كررنا ذكرهم في «الدفاع» بصورة دائمة . فهذه المجموعة النادرة من امهر القواد يجب ان تكون على رأس جيش ضخم ، لا يقل عدده عن ٣٠٠ الف

وتستطيع العراق ان تدخل في مدارسها الحربية ابناء القبائل ، وهم بواسل اشداء ليسوا في حاجة الا الى التمرين على النظام العسكري . اما فنون القتال فانهم يحذقونها الى حد بعيد . ويظاهر هؤلاء الشبان ، شبان المدن الذين لا يقلون عنهم حماسة ، ونضوجاً عسكريا . وقد لمحنا هذه الظاهرة الكريمة فيهم وحين كان موضوع التجنيد الاجباري حديث مجالس بغداد ، تقدم عشرات من الشبان والطلبة ، بل والاساتذة ، الى وزارة الحربية طالبين تسجيلهم في الجيش وفي السلاح الجوي

وربما تحسن العراق صنعاً اذا فتحت ذراعيها لشبان البلاد العربية المجاورة ، ولو لمجرد التعليم على ان لا تلتزم بتوظيفهم في المستقبل ، او باعالتهم . ونحن على ثقة تامة بان عدداً كبيراً من هؤلاء الشبان يشدون الرحال الى بغداد حالما يعلمون بتقرير هذه المسألة وكثيرون منهم ينضمون الى سلاح الطيران ، لمعرفتهم الحقة بانه سلاح الحروب المستقبلة ، سواء في اوروبا او في آسيا

على كل حال : تحية حارة الى القطر العزيز . لقد خطوت الخطوة الاخيرة وجنيت ثمار ما حاولت في الماضي ولئن كان جيشك الآن يبلغ خمسة عشر الفاً فلسوف يبلغ غداً عند اول التجنيد مئة الف ، وفي طريق الزيادة . واذا كانت طياراتك الآن خمساً وستين ، فسيبلغن المئة قريباً ، وفي طريق الزيادة السريعة ايضا ودعاؤنا الى الله ان يكون هذا الجيش الفتي فاتحة خير لجيش عربي كبير ، كما كان جيش بروسيا فاتحة عهد لاكبر جيش عرفته اوروبا

تهنئة خالصة حارة ، وسلام !

ابراهيم

يوم أغر في حياة استقلال العراق

صدور الارادة الملكية بتنفيذ قانون التجنيد الاجباري

الحفاوة البالغة بذكرى مولد النبي صلى الله عليه وسلم

بغداد في ١٦ الجاري - لصديق كبير في العراق :

«جاءتنا هذه الرسالة الهامة ننشرها في صدر الصفحة الاولى ليطلع عليها القراء وليقفوا على محتوياتها وربما سبقوا بذلك قراء ايه صحيفة اخرى»

ها ان الجو قد صفا في العراق ، فانصرفت همم رجال حكومته الى النواحي الاصلاحية بعد ان شغلتها الفتن المحلية الهوجاء زهاء شهور اربعة عن تنفيذ ماجاءت الى الحكم من اجله

والآن بعد ان لم يبق مايشغل بال الحكومة انصرفت الجهود الى العمل على تركيز كيان الامة وتعزيز سيادتها القومية فراحت تدرس المشروعات الخطيرة التي تفتقر اليها البلاد في اعلاء شأنها واهم هذه المشروعات ، مشروع التجنيد الاجباري الذي صدرت الارادة الملكية بتنفيذ قانونه يوم الاربعاء الماضي ، ونشرت الصحف اليوم نص هذه الارادة التي اود اثباتها فيما يلي :

اصدرت ارادتي الملكية استنادا الى المادة الـ ٤٠ من قانون الدفاع الوطني رقم ٩ لسنة ١٩٣٤ بناء على ما عرضه وزير الدفاع ووافق عليه مجلس الوزراء بتنفيذ قانون الدفاع الوطني رقم ٩ لسنة ١٩٣٤

على وزير الدفاع تنفيذ هذه الارادة .

كتب ببغداد في اليوم الحادي عشر من شهر ربيع الاول سنة ١٣٥٤ واليوم الثاني عشر من شهر حزيران ١٩٣٥ غازي

ويمكننا ان نعد هذا اليوم « يوم الاربعاء الماضي » يوما مجيدا في تاريخ العراق القومي حيث استكملت دولة العراق الناهضة شرطا اساسيا من شروط الدول المستقلة وهو تنفيذ قانون التجنيد الاجباري في البلاد .

فهنيئا للوزارة الهاشمية بخطوتها الواسعة التي قدمت بها البلاد في طريق الاستقلال الحق بتنفيذ هذا القانون وهنيئا للشعب العراقي الباسل بهذا المظهر البارز من مظاهر السيادة القومية والمجد الوطني .

ولا يفوتني بهذه المناسبة ان اذكر ان الوزارة التي رفعت قانون التجنيد الاجباري الى البرلمان العراقي في اوائل سنة ١٩٣٤ ، وقابل البرلمان هذا القانون بكل تأييد ، هي الوزارة الكيلانية اي وزارة رشيد عالي بك الكيلاني الذي يشغل الان في الوزارة الهاشمية الحاضرة منصب وزير الداخلية .

عودة الوفد العراقي

عاد الى بغداد معالي محمد زكي بك وزير العدلية الذي كان قد رافق فخامة نوري باشا السعيد وفدا الى جنيف للنظر في الخلاف العراقي - الايراني وذلك بعد ان قضى - عند عودته من جنيف - في لندن بضعة ايام . والمفهوم ان السعيد باشا وزير الخارجية يشتغل الان في مراجعة رجال بريطانيا السياسيين للبت في قضية علبك السكك الحديدية في العراق الى حكومته . والمأمول انه لا يعود الى بلاده مالم ينه هذه القضية التي يقول العارفون ان نتيجتها ستكون بجانب العراق

رؤساء المتمردين

قررت الحكومة العراقية نقل الشيخ خوام الذي قام بالاعتصاب في الرميثة من سجن الديوانية الى بغداد ، وقد حكم عليه بالاعدام نظرا الى العمل المستنكر الذي قام به ضد حكومته . غير ان هذا الحكم ابدل اخيرا بالسجن المؤبد .

و قال ان ابن الشيخ الصغير قد زار فخامة وزير الداخلية طالبا الصفح عن والده الذي قتل شقيقه في اثناء العصيان

وقررت الحكومة كذلك نقل عدد من الذين حكم عليهم بالسجن لمدد مختلفة لاشتراكهم في حركات العصيان الى كركوك والسليمانية

الانتخابات النيابية

تسير الانتخابات النيابية سيرا حثيثا ، وينتظر ان تجتاز مرحلتها الاولى في هذين اليومين حيث انتهت معظم المناطق من رفع اسماء الاشخاص الى البلديات ليقوم اصحابها بانتخاب أعضاء هيئات التفتيش . وقد كمل فعلا في معظم هذه المناطق انتخاب اعضاء هذه الهيئات ، ولم يبق الآن الا القليل منها وقد سبق لي القول بان هذه الانتخابات لا تجري على الاساس الحزبي بالنظر الى رغبة الوزارة الهاشمية في جعل البلاد كلها حزبا واحدا وافساح المجال امام الشعب لينتخب من يراه قمينا بتمثيله في البرلمان

ذكرى مولد الرسول الاعظم

نشطت الاحتفالات في العراق منذ بضعة اعوام بمولد سيد العرب ، وتطورت بما يناسب روح العصر بعد ان كانت مجرد اجتماعات تلقى فيها بعض اشعار اكل الدهر عليها وشرب ، وكلاما مصنوعا لهذا الغرض امسى من كثرة ماردده الناس مملولا لا تطيقه الاسماع ولا تستسيغه الاذواق وقد كانت هذه الحفلات التي اقيمت هذا العام في بغداد من ابدع واجل الحفلات من نوعها في الاعوام المنصرمة ، وابعثها على استفزاز العواطف وايقاظ الشعور وتنبيه الخواطر الى ما عليه المسلمون عامة والعرب خاصة ، من حال اليم ووضع سيء وعذاب مقيم

فهذه جمعية الشبان المسلمين ال... اقامت حفلتها مساء يوم الخميس الماضي كانت فذة في نظامها ، فذة فيما القي فيها من خطب وقصائد فياضة عامرة ، وحفلة مديرية الاوقاف في دار العلوم كانت كسوق عكاظ تبارى فيها الخطباء والشعراء في مدح النبي العربي العظيم ووصفت ما كان عليه المسلمون في ابان مجدهم ، وما هم عليه اليوم من تخاذل وتباغض . وناشد الخطباء المسلمين الى العمل على ما يعيد وحدة الاسلام واعلاء كلمتهم واتحادهم

وفي مساء الجمعة احتفلت جمعية الهداية الاسلامية بهذه الذكرى الشريفة وقد اتخذت لحفلتها محلا حديقة المعرض وماكادت الساعة الثامنة ... الجماهير تتوافد ... يتقدمهم الوزراء ... الدولة . وامتلأت ... المعرض ضمت في ... عشرة الآف ... الخطب الفياضة والقـ... اجاد الخطباء والشعـ... رموا اليه في نقاط ... فلسطين الشقيقة المظلو... في هذه الحفلة النادرة ... الخطباء بألم ممض وذكروا ... ظلامتها وواجب المسلمين

«البقية على الصفحة الـ...»

ما فعلت الحكومة بعائلة العامل المسكين

ضرورة سن تشريع خاص لحماية المصابين البؤساء

يحق لنا ان نتساءل الان ما فعلت الحكومة بالمرحوم عزو صوفان ذلك الرجل الطيب ، الذي آلى الربح إلا ان يكون من عرق جبينه فمات وهو يحمل العبء الثقيل على ظهره في الميناء . ماذا حدث لعائلته ؟ هل قدمت لها الحكومة تعويضا او مساعدة ؟ اننا في اشد الحاجة الى قانون يسن لتلافي مثل هذه الحالات الحزينة ولعل هيئات عمالنا النشيطة لا تغفل عن هذا الموضوع الهام

الوطنية الصادقة

توفير سيجارة لشراء طيارة مهداة

مثل تضربه شركات العراق في الوطنية والواجب

عزمت شركات السجاير العراقية على اهداء طائرة للجيش . فماذا فعلت ؟ انقصت سيجارة واحدة من كل علبة سجاير وتقبل الجمهور ذلك بسرور ، وفرح ، واعجاب . برهان جليل على التعاون ، ومعرفة الواجب . فان كل فرد في الدولة يجب ان يساهم في الدفاع عن الوطن ، وفي شراء وسائل الدفاع لاسيما في هذه الايام التي صارت النزعة الدولية شريرة طماعة . ولو ان كل عائلة عربية في فلسطين انقصت من طعامها اليومي رغيفا على مقدار سنة لاستطاعت شراء اراض كثيرة معرضة للخطر الصهيوني . او لو ان كل عائلة قامت بمثل هذا العمل لما رأينا متسولا في شوارع المدن خلق التضحية ، والشعور مع المجموع - حتى يغرس في الافراد ، ويصبح ثابتا راسخ القواعد ؟

شعور الحرب

في عيد ديني مقدس

مهاجم الطيارات القرى ممثلة الغارات الجوية

عيد العنصرة ، عيد ديني . والاحتفالات فيه يجب ان تكون انسانية تهذيبية . لكن اوروبا المأزومة العصبية لم تفعل ذلك ، بل قابلت يوغوسلافيا فجر هذا العيد بمناورات جوية لعلها كانت اكبر ما عرفته تلك الدولة . وقامت ستون طيارة تشن الغارات على قرى بنيت خصيصا لهذه المناورات ، فقذفتها بمتفجرات كان لها اصوات الرعود . ودمرت هذه القرى في اقل من ساعة . اما الجمهور المتفرج فقد قابل هذا العمل بالاعجاب والاضطراب معا .

حمى من الخوف ، والطمع ، والتفاؤل لبست اوروبا في هذه الايام

النغمة الاخيرة

...بلدي

— اجتمع المجلس البلدي بعد...

...خير وعمال السكك

...ة الاخير المتعلق بمقابلة وفد عمال السكك المنتخب وستعقد اللجنة الاستشارية اجتماعا في هذين اليومين ، عمال السكك الى اجتماع عام لاقرار خطة اخيرة ، فاما ...دي بلاغ الحكومة واما عدم الموافقة ، وسيظهر في القريب ...ال الاخير حول هذه المشكلة التي اخذت وقتا طويلا

فالقى الاستاذ ... فيها الاستاذ ... الادب بكلمة ... والجديد . وقد ... الامثال في الادب العربي ... الاستاذ المازني : ووقف الاستاذ الكبير ابراهيم عبد القادر المازني ... فالقى كلمته باسلوبه فتكلم عن تقديم ... الاستاذ الكبير اسعد داغر في الكلام ... وشكاه الى الحاضرين لانه كما قال ... والقوى ... كما ...

دنيـــــا العرب والاسلام

ايران

الوفد الايراني في روسيا

سافر وفد الحكومة الاقتصادي الى روسيا برئاسة رئيس مصلحة التجارة العام اجابة للدعوة التي وجهت الى ايران رسميا من الحكومة الروسية ليزور هذا الوفد المصانع والمعامل الحديثة المنشأة في روسيا مدة تناهز الشهر وكان الوفد خلال المدة التي أمضاها في روسيا موضع عناية الروسيين الاهليين والحكوميين لا سيما مصلحة التجارة التي لم تألو جهدا في خدمته من الناحيتين الاقتصادية والتجارية.

وكان الوفد مؤلفا من اثني عشر عضوا ايرانيا من موظفي الوزارات الايرانية المختلفة وفي مقدمتها وزارتي المالية والحربية ووزارة الطرق ومصالح الصناعة والزراعة تحت رئاسة رئيس مصلحة التجارة العام. وقد شاهد اعضاء الوفد المعامل والمصانع الروسية التي تصنع فيها السيارات وسائر الصنائع الحديدية والفولاذية، كما زاروا مختلف المصانع الاخرى. وحضر الوفد حفلة الاستعراضات والمناورات الحربية العظيمة التي اقيمت في موسكو عند قبر لينين، كما اعد لهم برنامج خاص لزيارة الاماكن الاخرى في مختلف البلاد الروسية

ومن الاماكن التي زاروها ذلك المعمل الذي يعد من اهم المعامل العالمية في صنع السيارات وقد انشيء عام ١٩٢٤ واستكمل من جميع النواحي عام ١٩٢٩ ويبلغ مجموع ما صنع فيه من السيارات سنويا اكثر من ٣٢ الف سيارة كبيرة للحمل علاوة على صنعه للآلات والادوات المختلفة التي تخص السيارات وقد تفقد اعضاء الوفد معمل نسيج الشيت الذي يشتغل فيه يوميا سبعة الآف عامل والذي يستصدر سنويا اكثر من ١٥٨ مليون متر من الشيت على انواعه المختلفة

العراق

جلالة الملك والدعاية للبلاد

علمنا ان جلالة الملك غازي الاول اصدر امره السامي بجلب ماكينات سينمائية لالتقاط مناظر الحفلات التي تقام في العراق في مناسبات مختلفة لاجل عرضها ضمن اخبار العالم في دور السينما في الخارج وقد اخذ اول فيلم ناطق للاحتفالات العظيمة التي اقيمت في بغداد بمناسبة ذكرى المولد النبوي الكريم

رباب الكاظمي

وصلت الآنسة رباب الكاظمي باحدى طيارات الشركة البريطانية وكان في استقبالها بالمطار عضوات اللجنة تتقدمهن مراقبة التعليم النسوي واحدى كريمات فخامة يس باشا الهاشمي رئيس الوزراء وبعض اقارب الانسة وقد صرحت بانها ستبقى في العراق لمدة اسبوع لانهاء معاملة تجنسها بالجنسية العراقية ثم تسافر الى مصر فاوروبا

العناية

بالاخلاق العامة

تعمل الحكومة العراقية بكل ماعالك من جهد وقوة في الضرب بيد قوية على كل من يسيء الى الاخلاق العامة وقد عاد فخامة رئيس الوزراء فاصدر قبل يومين منشورا اخر الى جميع الوزارات يلفت فيه النظر الى منشوره السابق فيما يتعلق بمنع الموظفين من شرب المسكرات في المحلات العامة وارتياد الملاهي والمراقص ويطلب فخامته في هذا المنشور الاخير الى الوزارات ان تشدد المراقبة على الموظفين ويعاقبوهم اذا خالفوا الاوامر بهذا الصدد.

انها لحركة مباركة صالحة من فخامة رئيس الوزراء ويسر كل عربي ان تتجه عناية الرئيس وعناية اصحاب الدولة الى الاصلاح الاجتماعي وتقويم المعوج من الاخلاق العامة وصيانة الموظفين مما يسوقهم الى ما يحط من شأنهم وشأن المراكز التي يشغلونها وهم احق من يحفظ كرامة الحكومة

اهتمام الحكومة

بالمصايف العراقية

يلاحظ في الايام الاخيرة اهتماما عظيما من قبل الجهات المختصة بالمصايف العراقية وقد قامت الحكومة بفحص المياه والتأكد من نظافتها، كما قامت دائرة الاشغال العامة في الموصل بتعبيد الطرق المؤدية الى المصايف العراقية وخاصة الطريق المؤدية الى بيبادو وستقوم الدائرة المشار اليها باصلاح الباقي من هذه الطريق

المعادن

في العراق

العراق غني بثروته الطبيعية المكنوزة في الارض وهي لو استخرجت لعادت بالفائدة العظيمة على الحكومة والشعب. وقد اذاعت وزارة الاقتصاد والمواصلات على متصرفي الالوية في السليمانية واربيل وكركوك والموصل وديالي والدليم منشورا توجه فيه نظر المتصرفين بالتفتيش عن الاراضي التي فيها معادن وارسال نماذج منها الى الوزارة لاجراء الفحص عليها من قبل الخبير الجيولوجي ومعرفة ما اذا كانت تحتوي هذه الاراضي على معادن ام لا

النفط المستخرج

خلال شهر ايار

بلغ مجموع كمية النفط الخام الذي استخرجته شركة النفط العراقية خلال شهر ايار الماضي ٢٤٣ر٢٩١ طنا

الاستغناء

عن خدمة الاجانب

صدر مرسوم ملكي بتخصيص مبلغ ٢٧٠٠٠ دينار لتسفير الموظفين الاجانب والاستغناء عن الخدمات التي يقومون بها واسنادها الى الموظفين العراقيين

من لا ارض له لا وطن له

شرق الاردن

من البداوة الى الحضارة

من ينظر الى تطور الحالة الاجتماعية والى الانقلاب الاجتماعي الذي حدث بين عشائر الجازي والتوايهة ويرى فارس صحراء الامس يدير المحراث بيده. من يشاهد زعل ابو تايه وغيره من الصناديد يحرثون ويزرعون يدرك المرمى الذي ترمي اليه حكومة الشرق العربي وما يبذله مدير الزراعة سعادة على بك طبارة من جهود وما اقتطعته الحكومة للبداة من الوف الدونمات في اراضي الشراة ويؤكد بان هذه البلاد التي كانت عاصمة السطيين ومعقل العروبة ومنها ظهرت دعوة العباسيين ستصبح جنة غناء او فردوسا كان مفقودا في نظر الاقدمين، وسيرى كما قال زعل ابو تايه الفارس الصنديد: الآن ذقنا لذة العيش ومرمى الحياة وقبلا كنا نستلذ بشرب دماء بعضنا نتقاتل على لاشئ بعير فبارك الله بجهود المخلصين

ابراهيم بك علم الدين

الدكتور علم الدين: علم من اعلام الطب له مكانته السامية في نفوس اهل عمان. اعتزل وظائف الحكومة في المدة الاخيرة وكافح في سبيل مهنته. وقد شفي عن يده البارعة مئات من الناس. وقدرت الحكومات المجاورة اقتداره فطلبته حكومة فلسطين وعينته رئيسا عاما لمصلحة الامراض التناسلية في انحاء سورية الجنوبية — فلسطين العربية —

واليوم يغادر عمان لاستلام مهام وظيفته، وسيذهب الى لندن لدرس التقدم الطبي الحاضر وسيبقى ستة اشهر في الاختبارات، وقد ترك اثرا خالدا في النفوس، واصبح محبوب العموم فكما اننا نأسف على فراقه فان افئدتنا تلتاح لتقدمه ورقيه وخدمته النافعة في سبيل الانسانية المتألمة. فعلى الطائر الميمون وهنيء للاقطار الشقيق بطبيب عربي من اعرق بيوتات العروبة ونتمنى لحضرته سفرا ميمونا

احالة عارف بك

العنبتاوي الى الراتب

احيل القاضي النزيه والحقوقي القدير السيد عارف بك العنبتاوي الذي اشتهر باعانه العدل المطلق في احكامه فأسف عارفو شأنه. وعلمنا مؤخرا ان لا صحة للشائعات الرائجة بان القاضي النزيه السيد عبد الستار بك السندروسي سينقل الى مكان آخر. فقد اصبح بحكم المقرر ان السيدين الفاضلين النزيهين السندروسي بك وسابا بك بانهما باقيان في وظائفهما، واننا لنرجو من حكومة الشرق العربي وعلى رأسها الحقوقي والمحامي الكبير ابراهيم باشا هاشم ان يتلافى امر عارف بك وعارف بك من جهابذة الحقوقيين ومن القضاة المشار اليهم بالبنان، ونأمل من الحكومة الحاضرة ان تأخذ بيد المخلصين لان مرماها اعلاء شأن الشعب

رطوبة الجو

في الصباح أرقى المساء

كم هي ضارة بالعيون!
لذلك ننصح باستعمال

قطرة باير وتارجول

لاتقاء تأثير الجو: لان مثل هذه الوقاية تحفظ النظر من اخطر الطواري الناشئة عن الرطوبة والتي يمكن ان تعبث بسلامة عضو رقيق كالنظر! لاحظوا صليب باير فهو يضمن قيمة المستحضر!!

أنا أحب زوجي!

في كل مرة انظر الى وجهه اراه نظيفا طريا، والمسه بيدي فاراه ناعما مثل القطيفة — ان زوجي يستعمل صابون بالموليف للحلاقة يوميا لان زيت الزيتون المكرر علميا والداخل في تركيب هذا المعجون يفيد البشرة فائدة عظيمة ويعطيها رونقا وطلاوة وبهاء هذا الصابون للحلاقة بما فيه من مواد يجعل الشعر ينتصب بسرعة فتمر الموسى فوقه وتقطعه بسهولة

فولـــك VOLCK

الزيت الوحيد لقتل الحراشف (تيفوس)

من الاشجار الحمضية

اذا رششت فولـــك Volck حصلت على اثمار قابلة للتصدير

وذلك بشهادة جميع المزارعين في العالم

المراجعة ★ الخواجا رأبينفوفتش

تل ابيب شارع يافا (٧٠ — تلفون ٤٩٥)

او في المستودع في عمارة النابلسي

أقصد **الطاهر** الاسعار معتدلة

روائح . كلسات . اخروجه
اشكول . بودره . مناديل وجه
محارم . فانيلات ... الخ

سوق البلابسة — جوار السبيل

لاسبوع واحد فقط وبالاسعار العادية

تقدم شركة تلحمى اخوان فيلم

الدفـــــاع

خم الافلام العربية الناطقة واعظمها للاستاذ الكبير يوسف وهبي بك والانسة امينة رزق

في سينما عين دور في حيفا ابتداء من مساء السبت ٢٢ حزيران سنة ٩٣٥ و بقية الاسبوع

ثلاث حفلات يوميا

الحفلة الاولى — الساعة الثالثة والربع بعد الظهر
الحفلة الثانية — الساعة السابعة والربع مساء
الحفلة الثالثة — الساعة التاسعة والربع مساء

لكل

انتظروا السبت في ٢٢ الجاري

صفوة ما يحمله بريد الشرق والغرب

اقرأ اولا

البحيرة المقدسة سر النزاع القائم
مياه كثيرة تطمع الدول بخيراتها الغامرة

وما دمنا في معرض الكلام عن الحرب بين ايطاليا والحبشة ، فلا بأس ان نقدم للقراء اسم بحيرة « تانا » اساس لهذه الحرب المقبلة . هذه بحيرة مقدسة في نظر الاحباش . تنتشر على اطرافها الصوامع والمعابد التي هجر فيها اصحابها الدنيا منقطعين فيها الى التصوف . واذا عرف القارىء ان مساحتها تبلغ ١٣٥٠ ميلا مربعا ادرك فخامة هذه المساحة . ثم اذا عرف انها مصدر ثروة هائلة لا تنفد ، وان مياهها تسقي مساحات واسعة من الاراضي . ثم انها مصدر النيل الازرق الذي يروي السودان — ادركوا اهمية هذه البحيرة التي يتنازع عليها الاحباش والانكليز والطليان والاميركان من قبلهم

قضية مساومات

ثمن الدم الايطالي المهزوم
يكون في استعمار الحبشة كما يهرف المنطق!

دخلت ايطاليا الحرب العظمى وانصافا للتاريخ نقول لم تكن جيوشها قوية في روحها ونظامها ، وعدتها . ولم تبد شجاعة تذكر . وخرجت منها مهزومة . فعوضها زميلاتها شيئا من المستعمرات وقامت اليوم تطالب بالتعويض والثمن. اقول : « ان موسوليني بسياسته الحبشية الحاضرة يحاول الآن اصلاح الهفوات . اتهام الحبشة أن ما يطلبه الآن منها بسوغ ، الدم الايطالي الذي اريق في الحرب العالمية ، والخطأ الذي ارتكبته الدول مع ايطاليا في معاهدة فرساي »

اي انسان يرى هذا المنطق المضطرب سائغ ؟ وما ذنب الحبشة في موضوع فشل ايطاليا السياسي والعسكري ؟ تكشف السياسة الرعناء عن عيوبها وهي تتحدث عن المجد والشرف والفتح !

***

رقم تلفون وكالة الدفاع في القدس ١٤١٣

الحادث المؤسف الذي هز طرابلس
موت الجريح والخوف من اثارة فتنة مجنونة!

نخشى ان تشتد الحالة في طرابلس وتنام خطورة بعد وفاة المرحوم عبد المجيد المقدم الذي اطلق عليه السيد عبد الحميد كرامه رصاصة في الحادث المؤسف المعروف . ونحن وان كنا نبدي مزيد الاسف على ضياع هذه الروح الشابة الا انه لا يمكن ان نتغاضى عن عدوانها على السيد كرامة . فقد كانت هي البادئة وكان هو المدافع عن نفسه . وتأمل رجلا زعيما أكثر من عشرين الف شاب يضربه رجل في قارعة الطريق حتى ليسقط من فرط الالم ، الا يلجأ مثله الى الدفاع عن نفسه؟ وقع ذلك ، ونرجو ان لا تكون هناك يد تحرك الجمر من تحت الرماد ، وتثير فتنة في طرابلس . وعسى ان لا يكون ذلك الدم مقدمة لدماء بريئة اخرى ، لا قدر الله .

***

هل زرتم ؟

فندق الكونتننتال

الجديد بيافا؟

اول شارع النزهة
مقر السلام والراحة والسرور

فندق الكونتننتال الذي افتتح حديثا على الطراز العصري في اجمل بقعة من مدينة يافا مطل على بساتين البرتقال وقريب جداً من السوق التجاري هو فندق من الدرجة الاولى باثاثه . وتنسيقه . وخدمته . مياه جارية لجميع الغرف مع خدمة ممتازه

اصحابه

كمال زعيم ومكرديج مصرليان

وهو احد فنادق السيد كمال زعيم الطرابلسي الشهير في اوتيلاته المعروفة بأوتيلات الطرابلسي ببيروت وعاليه . زيارته في يافا فرض واجب

صراحة وزير الحربية في بلجيكا
العالم يضطرم بالاحقاد والمطامع
سوف تهب العاصفة فجأة وعلى حين غرة

القى وزير الحربية البلجيكي خطابا دعا دولته وشعبه الى سرعة الاستعدادات الحربية ، واطالة مدة الخدمة ، وتنظيم التجنيد . وقد كان الوزير صريحا يقظا ، ندد بالمؤتمرات والمعاهدات وقال ما يأتي بالحرف الواحد : « ان هذا العالم ينطوي على مفاجئات كثيرة . وحالته لا تبعث في الانسان شيئا من الطمأنينة . لانها كثيرة التقلب ، قد تبدأ وتنتهي بهجوم مفاجيء » واهم ما ورد في هذا التصريح الكلمتان الاخيرتان : الهجوم المفاجيء ! انهما وصف الحرب المقبلة . حرب الطيارات التي تنفلت من عقالها في سرعة البرق ، طائرة الى المدن والعواصم الكبرى للهدم والخراب . وقد قرأنا من يومين في كتاب وضعه عسكري معروف يقول فيه انه سوف لا يكون هناك فرصة لرد الطائرة ، بل تهاجم كل طيارات دولة الدولة التي اشتبكت معها في القتال . وستكون هذه الحرب نكبة على العواصم والمدن المزدحمة بالسكان على وجه الخصوص

تلفون وكالة الدفاع في حيفا ١٢٥٨

ما كدونالد غير آسف على شيء
فقد ادى واجبه للحكومة القومية
الاصدقاء تغيروا كلهم أو ذهبوا الى عالم آخر

اوفدت « الديلي ميل » مندوبا عنها اسمه « برسي كيتر » قابل المستر مكدونالد رئيس وزارة بريطانيا السابق ورئيس المجلس الخاص الحالي ، ثم عاد فكتب عنه ما نلخصه فيما يلي :

استراحة موقتة !

قابلت المستر مكدونالد الذي كان الى يوم الجمعة الماضي رئيسا لوزراء بريطانيا في قرية لوسيماوث فتحدث الي بصراحة تامة عن الافكار التي طرأت عليه بعد اعتزال منصب رئاسة الوزارة ، قائلا انه يشعر الان شعور الغبطة والابتهاج لانه استطاع ان يعمل كل ما كان في وسعه ان يعمله ، وبذلك اصبح مستحقا لان يستريح هذه الراحة الموقتة ، التي يجمع فيها نشاطه من جديد ، استعدادا للعمل اذا ما دعاه الوطن الى ذلك مرة اخرى

ماكدونالد والطبيعة

واستطرد ماكدونالد حديثه قائلا : (هذه هي اعظم بقعة في الدنيا للراحة واستجماع القوى ، فانا احب هذه الريح الباردة ، واحب هذا الهواء الطاق الذي يختلف عن ذلك الهواء الذي كان يحيط بي في لندن ، واحب هذا البحر الذي امامي ، وهذه الجبال المشرفة على البحر ، حتى كأن هذه الدنيا التي امامي دنيا غير تلك التي كنت فيها)

وهكذا مضى الرجل يتغزل بالطبيعة ويقول لي انه يشعر وهو في قرية لوسيماوث كانه عاد الى عهد الطفولة

واشار بعد ذلك الى بناء قائم امامنا ثم قال هذا هو بناء مدرستي القديمة ولكنه تحول الان كما ترى الى دار لغسل اللابس وكيها

أين الاصدقاء ؟

واشار مكدونالد الى شجرة امامنا وقال هذه هي الشجرة التي كنت اتسلق عليها وانا ولد صغير ، وكان الرجل الذي يسكن الان البيت المجاور لها من رفاقي في المدرسة وكان هو وامرأته يستقبلاني على المحطة كلما جئت الى هذه القرية ، اما الان فانهما لم يستقبلاني ، فالاصدقاء كلهم قد تغيروا . اوذهبوا الى العالم الثاني ، ولمعت عينا ماكدونالد لمعانا غريبا . ثم قال : « اننا لا ندعو بعضنا هنا باسمائنا ، وانما يدعو الواحد الاخر باسمه الاول تحببا ، فانا هنا ادعى (جيمي) لا ماكدونالد ، واذا دعاني احد بقوله يا مستر مكدونالد فانني اضربه الى ان يسقط الى الارض !

انني غير آسف

وتحدث رئيس الوزارة السابق بصراحة عن مسلكه الذي انتهاه في سنة ١٩٣١ بقبوله « الوزارة القومية » بدلا من وزارته الاشتراكية الاولى ، فقال لي انه غير آسف على القرار الذي اتخذه في هذا الشأن ، الا فيما يختص بانه مد يديه فقط بها تلك العلاقات التي كانت تربطه بحركة العمال الذي كان هو رئيسها ، ثم قال : « ولكن اصدقائي سيعلمون اني كنت على صواب فيما اقدمت على عمله ، وسيوافقونني فيما بعد على النهج الذي نهجته »

نداء الوطن

اما آخر ما قاله المستر ما كدونالد فهو : « ان نداء الوطن فوق كل نداء ، واني لو دعيت مرة اخرى الى ان اعمل مثل ذلك العمل الذي عملته لما تأخرت عن ذلك لحظة واحدة ، فهناك اعتباران لا بد لكل سياسي ان يضعهما نصب عينيه ، وهما : تقوية الدفاع عن البلاد ، والعمل على توطيد السلام ، وهذان هما الاعتباران الذي عنهما صدرت جميع اعمالي »

« الدفاع » : أما الحرب ... فليس لها الا المستر بلدوين !..

اصطدام عنيف
بين قطارين يهلك عددا من الضحايا

جاء في بيان رسمي صدر في لندن ان اربعين شخصا قتلوا وثلاثين جرحوا في حادث تصادم قطارين في ويلوين جاردن ستي وتعتبر هذه الكارثة اسوأ حادثة وقعت من نوعها منذ عام ١٩٢٧ وقد استخرج من الضحايا حتى الان اثنتي عشرة جثة ويقول الذين شهدوا الحادث ان القطار الاول كان قد غادر المحطة واجتاز الخط الجانبي الى الخط الرئيسي وكان يسير بسرعة ٣٠ ميلا في الساعة وقد كان قطار البريد السريع الثاني يسير بسرعة ٧٠ ميلا في الساعة وفيه قليل من الركاب ويذكر احد الموظفين الفنيين انه كان يجب على سائق القطار الاول ان لا يقف في المحطة

ومع ان اعمال الانقاذ لا تزال مستمرة بنشاط وهمة فائقتين ، فقد كان الخط الرئيسي لا يزال معطلا في الساعة الحادية عشرة من صباح امس ولكن لما طلع النهار ظهر للعيان منظر مروع من الاخشاب المحطمة والحدائد الملتوية وقد تحولت القطارات الرئيسية الى طريق آخر .

عدد سكان تركيا

نشرت مصلحة التعداد في تركيا رسالة عن الاعمال التي قامت بها في خلال السنوات الاربع الماضية وعن الاعمال المزمع الشروع فيها في السنوات الاربع القادمة ويؤخذ من هذه الرسالة ان مصلحة التعداد تعاني شيئا من الصعوبات في مسائل الاحصاء في الولايات نظراً لنقص الكادر وقلة المبالغ المخصصة لهذا الغرض . [illegible] على اولياء الشأن الاسراع في اصلاح الاقسام التابعة للمصلحة في الولايات التركية المختلفة لتتمكن من القيام بوظيفتها على اكمل وجه فيما يتعلق بالبيانات الهامة التي تلزم المصالح الحكومية الاخرى في الشئون المالية والاقتصادية والاجتماعية

وذكرت المصلحة في رسالتها انها لم تتمكن بعد من تسجيل جميع المواليد وقيود الزواج في البلاد اعتبارا من اواخر الحرب الكبرى الى الآن والاصلاحات المطلوبة تتناول مسألة التعداد العام ووضع قاعدة اساسية لتسجيل المواليد والوفيات وعقد الزواج والمصلحة تباشر الآن عملية احصاء جميع السكان والمواليد في سنة ١٩٤٦ وقد اثمرت التدابير المتخذة اخيرا لاظهار سواقط القيد وبفضل هذه التدابير اكتشف اولياء الامور ١٦٥٩٥٧٣ ولادة لم تسجل و١٥٠٦٩١٣ وفاة لم و٥٢٩٥٢٢ عقد زواج لم يقيد

لرسالة ان عدد السكان في تركيا اضطراد . ويقدر عدد السكان في حسب السجلات الموجودة في المصـ بنحو ١٧،٥ مليونا

«لورانس اليابان»!

بعثة بريطانية تذهب الى الصين
لتدرس هناك ... المعضلات الاقتصادية !...

نشرت الصحف الانكليزية كلها في اعدادها الاخيرة ما يلي :

قررت الحكومة البريطانية الجديدة ان توفد بعثة الى الصين لتدرس المعضلات الاقتصادية والمالية القائمة هناك ، ولتشير عليها في تقريرها بما يجب عليها ان تعمله في سبيل حل هذه المعضلات !

وقد اصدرت وزارة الخارجية البريطانية يوم ٩ الجاري بيانا رسميا جاء فيه ما يلي :

« لقد ظلت الحكومة البريطانية ، كما ذكر ذلك في البرلمان في مناسبات عديدة ، تراقب الحالة الاقتصادية والمالية في الصين مراقبة دقيقة ، وقد ادت هذه المراقبة في النهاية الى ان قررت تعيين السير فردريك ليث ـ روس ، مستشارها الاقتصادي الاول ، رئيسا لبعثة تذهب الى الصين لتدرس شؤونها الاقتصادية والمالية ، ولتشير بعد ذلك على الحكومة بما يجب عليها ان تعمل في مفاوضاتها الحالية مع الحكومة الصينية .

وستقوم هذه البعثة من انكلترا برئاسة السر فردريك في شهر آب القادم

ولم يجيء هذا القرار الحكومي الا بمناسبة الموقف الخاص التي تدعيه لنفسها حكومة اليابان في الصين ، والا بمناسبة القرض الدولي الذي تتفاوض الدول الان في سبيل عقده للصين .

ويقال الآن ان فرنسا والولايات المتحدة لا تظهران اهتماما كبيرا بعقد هذا القرض ، وذلك بسبب الصعوبات الاقتصادية التي تلاقيها كل من الحكومتين اما اليابان فتحب ان تشترك في هذا القرض ولكنها تشترط على الصين ان لا تنفق من امواله اي شيء ، لا على مشترى الطيارات ولا على الحصول من الدول الاخرى على معدات عسكرية جديدة .

وفي هذا الوقت نفسه ارسلت اليابان الى الصين انذارا نهائيا مؤلفا من ثلاث مواد :

١) سحب قوات المارشال شيانغ ـ هوسيه ليانغ كلها من المقاطعات الشمالية ـ الغربية وفي ذلك ما يجعل هذه المقاطعات مجردة من كل سلاح

٢) سحب مجلس بيبيخ العسكري من شمالي الصين .

٣) الغاء جميع الجمعيات السياسية وحلها حلا نهائيا بما في ذلك (الكومنتانغ) اي جمعية المجلس الوطني الصيني

والموقف في عرف الصحف الانكليزية محزن جدا ، بسبب الاعمال التي يقوم بها في شمال الصين الميجور جنرال « جنجي دويحصارا » وهو الجنرال الذي يطلقون عليه في انكلترا لقب (لورانس اليابان) !..

اطلبوا الشمنتو الممتاز

ماركة الحمامة

وارد

درويش يوسف حداد

فقد برهنت مدة عشرين سنة

بلدي

— اجتمع المجلس البلدي بعد

خير وعمال السكك

...مة الاخير المتعلق بمقابلة وفد عمال السكك المنتخب وستعقد اللجنة الاستشارية اجتماعا في هذين اليومين، عمال السكك الى اجتماع عام لاقرار خطة اخيرة ، فاما ...دي بلاغ الحكومة واما عدم الموافقة ، وسيظهر في القريب ...تال الاخير حول هذه المشكلة التي اخذت وقتا طويلا

حفلة تكريم شائقة

للاستاذين داغر والمازني

اقيمت في الساعة السادسة والنصف من مساء امس حفلة تكريم للاستاذين الكبيرين ابراهيم عبد القادر المازني واسعد داغر ، دعت اليها لجنة الاحتفال المؤلفة من السادة مع حفظ الالقاب : حمدي النابلسي ، علي الدباغ ، حسن ابو الوفا الدجاني ، ممدوح النابلسي رشيد الرياحي ، كامل الدجاني وجمهورا كبيرا

الذين حضروا الحفلة : وقد لبى دعوة اللجنة كثيرون عرفنا منهم السادة مع حفظ الالقاب : الحاج يوسف عاشور ، الشيخ راغب ابو السعود ، الشيخ عبدالله القلقيلي ، رفيق التميمي حمدي الحسيني ، راغب الامام ، درويش الدباغ ، مصطفى الدباغ « وكيل مفتش المعارف » الفرد روك ، خليل حمري ، عيسى السفري ، اسكندر حلبي ، عارف الامام ، علي الدباغ ، الشيخ فوزي الامام ، امين عقل ، جودت محمود حبيب ، جمال بديري ، داود العيسى طانيوس نصر ، صلاح عريضة ، سعيد الخليل الدكتور داود الحسيني ، سعيد الصاغ احمد الكيالي ، رشيد الرياحي ، محمد الحاج مير ، سعيد الدجاني ، جميل قدومي ، هاشم السبع ، رفيق اللبابيدي حلمي الدباغ ، محمود سيف الارزاني ، مصطفى درويش الدباغ ، عزمي الدباغ رفيق اللبابيدي ، عبدالرحمن العمري . حسن خلقي الدجاني ، الياس صباغة

ثناء المتكلمين . وبعد ان تناول المدعوون المرطبات وقف الاستاذ كامل الدجاني وافتتح الحفلة بكلمة عرض فيها الى آثار الاستاذ الكبير ابراهيم عبد القادر المازني في الادب والنقد والشعر وعن اليد التي اسداها الى تاريخ الادب والتي يذكرها له كل من اشتغل بالادب وتاريخه ، وتناول الاستاذ الكبير اسعد داغر فتكلم عن حياة الاستاذ السياسية وجهاده الممتاز في حياته الصحفية والقضية العربية . وتلاه الاديب السيد مصطفى الدباغ فالقى كلمة عرض فيها للادب العربي وابان كيف ان الادب القديم كان ميتاً في حاجة الى الدفن وكيف بعث الادب حيا وذكر الاستاذ المازني كشخصية ممتازة كان لها اثرها في هذا البعث

وذكر الاستاذ اسعد داغر ككاتب سياسي ورجل خدم القضية العربية خدمة صادقة جلى . ووقف بعده الاستاذ كامل الدجاني ، فقال ان النادي الرياضي وجه الدعوة الى الاستاذين ولكن لضيق الوقت لم يتمكن الاستاذان من تلبية الدعوة فاعتذرا عن قبولها شاكرين . وقد اناب النادي الرياضي الاستاذ سليم حمدان فالقى قصيدة قوبلت بالاستحسان . وتبعه الاستاذ راغب الامام فالقى كلمة رحب فيها بالاستاذين المحتفى بهما وعرض لتاريخ الادب بكلمة شرح فيها الادبين القديم والجديد . وقد اطال البحث وضرب الامثال في الادب العربي بصورة مفصلة

الاستاذ المازني : ووقف بعد ذلك الاستاذ الكبير ابراهيم عبد القادر المازني فالقى كلمته باسلوب فكه فذكر عن تقديم الاستاذ الكبير اسعد داغر له في الكلام وشكاه الى الحاضرين لانه كما قال « اقوى مني عقلا وجسما واضخم ارادة وعلى ذلك فهو يغلبني في كل شيء ، ففي العقل اذا كان المجال مجال اقناع ، وبقوة الساعدين اذا لم يفد الاقناع . وقد رأيتم باعينكم الآن كيف دفعني الى هذا المكان وابرزني قبله الى الكلام ، وأنا اشكوه على ذلك »

وبعد ان اعتذر الاستاذ المازني عن التأخر عن الحفلة عزا هذا التأخير الى كرم اهل فلسطين وتوجيه الدعوات اليهما ، وخرج من المأزق بان اهل فلسطين في كرمهم كانوا علة التأخر عن الحفلة !

وانتقل الاستاذ الى تبيان حاجة الادباء الى رابطة تربطهم ونقابة تجمع شملهم واستدل على ذلك بحال الشاعر القومي عبد المحسن الكاظمي في حياته وبعد مماته وكيف انه لم يذق الا المر واستغرب اشتراك اديب في حفلة اديب واحتج على ان تسمى هذه الحفلة بانها حفلة تكريم فقال « لا محل للتكريم فيما يتعلق بالادب

وانتقل بعد ذلك الى ان الادب له وجود لان هناك نقصا في الرقي الانساني وهو لا يستحق التكريم الا بعد ان يتدرج ويستملك ناصية الالفاظ وحينما يصل الى درجة الكمال لعند ذلك ، كما يقول الاستاذ ، لا نجد لزوما للادباء ونصبح « بالبحث عن عمل » ، كما اوضح ان الاستغناء عن الالفاظ يقضي على معشر الادباء واستنتج من ذلك ان الادب لا يستحق التكريم لانه في حالة نقص واجدر بالانسان ان يكرم حالة كمال ، لا ان يكرم نقصا .

وذكر عن تغير النظرة للادب ولم ينس فضل السوريين عليه وخص بالذكر المرحوم اليازجي وشدياق وابان في قوة ان الادب لا يعرف السوري او الفلسطيني او العراقي او المصري ، بل يعرف العربي ومن يخدم لغة العربية فصفق له الحاضرون طويلا وختم كلمته بالشكر لافا واهاليها وقال ان يافا اشتهرت بالبرتقال والبطيخ الا ان العروبة غطت على هذه الشهرة اذ اصبحت من مراكز الثقافة العربية

كلمة الاستاذ داغر : وتلاه الاستاذ الكبير اسعد داغر وشاء ان يظهر في هذه الحفلة ايضا تواضعه المعروف عنه والذي اصبح من اهم ميزاته وصفاته فقال في جملة خطابه : « انا لا ادري ايها السادة اي ذنب اقترفت ليقرن اسمي في هذه الحفلة الى جانب اسم المازني ، انا لست اديب ولا شاعر ولا كاتب ، بل صحافي بسيط ساعدني الحظ على القيام بخدمة اراها واجبة علي والزاما » ولم يفته ان يذكر انه باقي ايضا . وقال عن الاستاذ المازني ان اقل مزاياه الادبية انه رجل من القلائل الذين يشعرون شعورنا والذين يهتمون بالقضية العربية ويخدمونها ويؤمنون بنجاحها ، كما رد على الخطباء ممن سردوا مراحل حياته فذكروا انه يشتغل بالوطنية ووطني من الطراز الاول فقال « انا لا استحق هذا التقدير » وضرب المثل في انه كان في العام الماضي في عمان واجتمع الى زيارته بعض اخوانه ، فتكلموا في الوطنية وسألهم صديق : هل نحن وطنيون ، فردوا عليه بالايجاب ، فقال كذابون وسألهم ما هو الوطن وما هو الوطني ، فعرفوا ان الوطني هو الذي يحب اهله من ام واب واهل الخ ، فقال : واذا دخل على بيت احدكم اجنبي بصورة غير مشروعة ، فماذا يكون جزاءه عندكم فاجابوا : القتل وانتقل الاستاذ بعد ذلك الى انه لو كان للوطن قيمة البيت ، لما كان يجرأ احد على الدخول واستطرد الاستاذ في كلمته بصورة منطقية هادئة تنم على تجارب كبيرة شاخت مع الزمن لكنها لا تزال تحتفظ بقوتها وشدة عنفوانها .

عودة

الاستاذ ابراهيم

عاد من القاهرة صباح امس الاستاذ ابراهيم بعد ان امضى فيها بضعة ايام لاشغال تتعلق بالجريدة

التعليقات السريعة

اضطررنا الى نقل « التعليقات السريعة » الى الصفحة السادسة لانه ورد علينا رسالة العراق الجوية فخصص لها صدر الصفحة الاولى

الشباب

والوحدة العربية

علمنا ان الزميل الاستاذ اميل الغوري عزم على اصدار « الشباب » اسبوعية تطرق عدة مواضيع سياسية وادبية واقتصادية اما الاسباب التي دعته الى اصدار المجلة فهي خاصة ، وسيذيع عنها بيانا . وربما اصدر « الوحدة العربية » اسبوعية بالانكليزية فنرحب بالزميلتين معا

الفجر

جاءنا ما يلي : تصدر في يافا صباح يوم الجمعة الواقع في ٢١ حزيران مجلة « الفجر » الاسبوعية . وهي حافلة بالابحاث والفصول والمقالات لكبار كتاب العربية ، مزدانة بالصور الفنية الرائعة مطبوعة على ورق صقيل في اثنين وخمسين صفحة .

الرفق بالحيوان

كلمة القاضي الزاجرة

بعض الاشخاص يظنون بان الحيوانات لا تشعر ولذلك فلا لزوم لان يرأفوا بها ، أو ان لا يزيدوا في ثقل حمولتها ومن هؤلاء الدعو مناحم دسا الذي قبض عليه رجال البوليس وهو مرهق حماره بحمل ثقيل جدا ، ولما رفض الاذعان بضرورة تخفيف الحمل سيق الى المحاكمة امام القاضي البريطاني المستر بودلي الذي قرر تغريمه بخمسة جنيهات

قال المستر بودلي بعد ان اصدر حكمه بهذه القضية انه وان كان القانون لا يخولني حق الحكم بغير هذا المقدار من الجزاء النقدي ، لكن من يرتكب مثل هذا الجرم الوحشي ، ولا يشفق ويرأف بالحيوان الضعيف يستحق الحبس لمدة لا تقل عن ستة اشهر !

الى فينا

قال مراسلنا في القدس — غادر القدس هذا اليوم الى حيفا الدكتور حسام وفا الدجاني في طريقه الى فينا للتخصص في امراض الرأس والحلق والاذن والانف.

مخازن

الاسعاف والاوقاف

جاءتنا عريضة وعليها تواقيع مستأجري مخازن الاسعاف والاوقاف يطلبون فيها تعبيد الطريق المؤدية الى مخازنهم اذ ان في ابقائها على حالتها ضررا كبيرا على بضاعتهم لكثرة ما يثار من الغبار والتراب . ويذكرون في عريضتهم ان تعبيد هذه الطريق من شأنه ان يكسب الساحة والموقع في تلك الناحية موقعا جميلا ، ويختمون كلمتهم بتوجيهها الى دائرة البلدية والى سعادة حاكم اللواء . واننا نلفت نظر المسؤولين الى هذه المسألة املين ان يولوها عنايتهم اذ ان في مطلبهم حقا لا ينكر . ونرجو ان يتم تعبيد هذا الطريق باسرع وقت

بيان

الى الشعب العربي الارثوذكسي الكريم

يعلم الشعب العربي الارثوذكسي الكريم في فلسطين وشرق الاردن تعنت الاكليروس اليوناني ازاء حقوق الطائفة المقدسة . وقد نفذت الحكومة قانون الانتخاب دون ان تأخذ باراء ممثلي الملة في لجنتها التنفيذية الارثوذكسية الامر الذي حمل اللجنة المذكورة على ان تقرر مقاطعة الانتخاب وعدم الاعتراف بالبطريرك الذي سينتخب لذلك وتضامنا مع اللجنة التنفيذية فانني اناشد اخواني الكهنة الوطنيين المحترمين في فلسطين وشرق الاردن ان يمتنعوا عن حضور جلسة الترشيح لما في ذلك من المحافظة على كرامة الطائفة وحقوقها ، ولما في ذلك من الظهور بمظهر التضامن واتحاد الكلمة وابقاء جبين نهضتنا المليه ناصعاً نقيا . فنحن الكهنة لسنا الا جنودا للحق مهمتنا ان نافح عن مقدرات الطائفة والكنيسة وان نكون اوفياء للعهد امناء على حقوق الشعب الذي انتخبنا واولانا ثقته وانني واثق ان جميع اخواني الكهنة يحافظون على قرار اللجنة التنفيذية ، ويحافظون بالاكثر على كرامتهم وعلى كرامة الطائفة وليكن عهد الله بيننا ولنبقى قدوة صالحة لما يعلي شأن الملة ويحقق لها مطاليبها العادلة وامانيها راجيا ان يعمل كل ارثوذكسي بما تقتضيه مصلحة الشعب والكنيسة وبركة الله مع الجماعة

بيت لحم في ١٦ـ٦ـ٣٥

رئيس اللجنة التنفيذية

لمؤتمر الكهنة العرب الارثوذكس

الخوري الياس القنواتي

زفاف

يجري في الساعة السابعة والنصف من مساء يوم الخميس الواقع في ٢٠ الجاري زفاف السيد عبد الرؤوف الصوراني على كريمة الوجيه محمد سليم افندي الدباغ في سوق الدير

والحفلة مقتصرة على الاقارب وسيتوجه العروسان ثاني يوم الزفاف الى لبنان لقضاء شهر العسل ، فبالرفاء والبنين

ترخيص

بالتنقيب عن الاثار

منحت مصلحة الاثار رخصة للتنقيب عن الاثار في منطقة خربة منية الى الاب كوبل خلال السنة الحاضرة

محاولة كسر خزنة الاجنسية الخديوية

اللصوص يستعملون النار مطمئنين

يظهر ان غطيط الحرس الليلي في اسواق المدينة قد شجع اللصوص على اقتحام المحلات التجارية واستعمال معاول الكسر دون خشية سماعهم ! حتى انك لم تعد تسمع من الحوادث سوى السطو على هذا المتجر ، او على ذاك ، ومحاولة اقتحام الخزانة الفلانية ، وما شابه ذلك

اما محاولة الامس ، التي اظهر خلالها اللصوص جرأة نادرة المثال فلا نستطيع ان نصفها في سطور قليلة ، لانها ان دلت على شيء فانما تدل على عدم خشية اللصوص الحكومة ، او الخوف من البوليس

ذلك انه تمكن اللصوص ليلا من الدخول الى العمارة التي تشغلها الاجنسية الخديوية في الثغر وتوصلوا الى الخزنة الحديدة التي استمر هؤلاء في محاولة فتحها زمنا طويلا كما تدل على ذلك اثارهم

ولما اعياهم فتح الخزنة عكفوا على النار فاحضروا « وابورا » ذا قوة كبيرة اخذوا يسلطونه على موضع القفل من الخزنة تسهيلا لفتحها ، وقد استعملوا سواريخ نارية يضعونها في خرق القفل لفرقتها بداخله ، الا ان هذه الوسائط كلها لم تجدهم نفعا

ومما فهمناه ان هؤلاء اللصوص الذين داهموا هذه الاجنسية ليلا قد استمروا في محاولاتهم حتى مطلع الفجر كما تدل على ذلك اثارهم ولكنهم عادوا خائبين .

ولا يزال رجال البوليس منهمكين في التحقيق في هذه الحادثة التي نرجو ان يخرج منه ظافراً بتعقب الفعلة .

المندوب

السامي بيافا

يصل ظهر اليوم فخامة المندوب السامي الى يافا يصحبه مرافقه الخاص ، وبعد ان يتفقد حالة الميناء والمنار الجديدة يتوجه مع حاكم اللواء الى حضور حفلة وضع الحجر الاساسي لمسرح هابيما في تل ابيب .

الزفزف والمرتزقة

ذكرنا في احد اعدادنا السابقة ان الحكومة منعت بعض المرتزقة من نقل الزفزف عن شواطيء البحر والتصرف به وقلنا ان في هذا المنع حرمان لفئة من السكان من قوتها اليومي

وعلمنا امس انه صدرت اوامر الحكومة الى هؤلاء الاشخاص الذين لم يكفوا عن مراجعتها بالسماح لهم بنقل الزفزف من اماكن عينتها لهم شرط ان لا يتعدوها الى غير جهات من الشواطيء

شجار

بسبب العمال

اتصل بنا ان شجاراً نشب بين فريق من العمال واصحاب العمارات في مستعمرة بيت فيجان القريبه من الجبلية بيافا بسبب استخدام اصحاب العمل عمالا من العرب !

لم نتمكن من الحصول على معلومات بهذا الصدد كما ان دائرة البوليس لم تصلها التفصيلات حتى كتابة هذا الخبر

شهر سجن

لقبلة واحدة

اسماعيل سليم حسن بائع بوظه « اسكيمو » اعجب بجمال فتاة اقتربت منه لتبتاع منه اسكيمو فما كان منه الا ان ناولها طلبها وانتزع منها قبلة بدلا من الثمن

وكان مع الفتاة صديقة لها شاهدت الحادثة وشهدت امس بالمحكمة ان هذا هو البائع الذي قبل صديقتها فصدر الحكم عليه بدفع غرامة قدرها خمسة جنيهات او شهر حبس ، ولما كان فقيرا لا يملك المبلغ المحكوم به عليه ، فقد فضل السجن

المهاجرون

والنازحون

وصلت قبل ظهر امس الى يافا الباخرة « فلسطينا » التابعة لشركة اللويد تريستينو وعليها من المهاجرين ٣٠٠ مهاجر نزلوا الى البر حتى ساعة الظهر ، قبل ان ابحرت من يافا الى حيفا لاتمام تفريغها فيها

وقد سافر من يافا نحو ٨٠ يهوديا ويهودية من المهاجرين العائدين مع الباخرة « جروزاليم » لانهم وجدوا البلاد تفيض غير « اللبن والعسل » الذي شوقهم اليه دعاة الصهيونية في الخارج

حفلة استقبال وتعارف

لنيافة مطران الاقباط

دعا قدس الاب القمص ارسانيوس الانطوني رئيس دير الاقباط الارثوذكس بيافا وجهاء المدينة والصحافيين والاعيان الى حفلة تعارف يقيمها لاستقبال نيافة الحبر الجليل الانبا ثاوفيلس المطران الجديد للكرسي الاورشليمي للاقباط الارثوذكس وذلك في الساعة الرابعة والنصف من مساء اليوم (الخميس) في دار الاقباط بيافا .

رابطة ادبية

اجتمع فريق من ادباء الثغر وتداولوا البحث في موضوع تاليف رابطة ادبية عربية فلسطينية يكون غرضها ادبيا محضا لا دخل فيه على الاطلاق للحزبية المحلية او السياسة وعلى اثر ذلك قرر المجتمعون توزيع رقاع الدعوة على جمهرة من ادباء المدينة لحضور اجتماع كبير يعقد في الساعة الرابعة من بعد ظهر الغد (الجمعة) في فندق الجزيرة بالثغر لتاسيس هذه الرابطة

سائقة يهودية

تدوس فتاة عربية

قال مراسلنا في حيفا :

بينما كانت رحيل شوويل من تل ابيب تسوق سيارة بين طبريا والمجدل اذ صدمت الفتاة سعدة حسن الاحمد فجرحتها جروحا خطيرة نقلت على اثرها الى المستشفى في حالة خطرة جدا

***

نشاط اللصوص

للمرة الرابعة على ما نذكر يهبط اللصوص ليلا على عمارة حزبون الواقعة في شارع الملك جورج ، والتي يشتغل بعض اقسامها دائرتا الصحية والزراعة وادارة هذه الجريدة وغيرها

وكان هذه المرة دور محلات ستيلو عوض التي تقع تحت ادارة الجريدة مباشرة ، اذ عند ما حضر اصحاب المحل صباحا كعادتهم وجدوا الباب الخلفي مرفوعا (وهو من نوع السحاب) وان اللصوص حاولوا كسر الباب الداخلي الخشبي ولكنهم بسبب ما غادروا المكان قبل اتمام عملهم

وحالا اتصل اصحاب المحل المذكور تلفونيا بدائرة البوليس معلمينها الامر فأرسلت هذه بدورها احد رجالها لجمع المعلومات . وقد فهمنا بان اللص او اللصوص الذين حاولوا كسر الباب الداخلي بعد ان كسروا السحاب الخارجي خلفوا وراءهم آثارا كثيرة تدل عليهم اذا شاء البوليس ان يجد في البحث والتنقيب ، لانها ليست هي المرة الاولى التي يسطو فيها اللصوص على المحلات الواقعة في هذه العمارة .

ومن هذه الاثار التي تركت بصمة اصابع رجل كاملة وبصمات عديدة لاصابع ايدي واثار استعمال معول وغير ذلك من الاشياء المفيدة جداً للبحث والتحقيق ، ولا نود ان نشك في ان البوليس لن يدع هذه الفرصة تفوته .

الدكتور

ابو العافية

ان السبب الذي امتنع الدكتور خليل ابو العافية من اجله عن السفر الى بيروت للاشتراك في المؤتمر الطبي والقاء محاضرته التي كانت مقررة عن « الطب الشرعي » هو عدم سماح السلطة الافرنسية له بدخول البلاد المشمولة بالانتداب رغم سعيه الحثيث للحصول على التأشير

وقد ابرق بذلك الى المؤتمر الطبي

مشاجرة في قرية

قال مراسلنا في حيفا . وقع امس شجار في قرية كبون التابعة عكا جرح فيه صالح درويش جروحا بليغة نقل على اثرها الى المستشفى في حالة خطرة والقي القبض على اربعة اشخاص والتحقيق لوقوع هذا الحادث الفجائي جار

دخل

الكيرن هايسود

جاء في دوارها يوم ان دخل جمعية كيرن هايسود « صندوق رأس المال اليهودي » بلغ في الثمانية الاشهر الاولى من هذه السنة ١٤٤ الف جنيه مقابل ١١٢ الف جنيه في السنة الماضية دفعت منها اميركا ١٥ الف جنيه وافريقيا الجنوبية ٥٠ الف جنيه وفلسطين ١٠ آلاف جنيه و٦٥ الف جنيه بقية الممالك .

— وهكذا تسير شركات الاراضي او شركات النكبات في ظل السياسة العوجاء .

في القضية الارثوذكسية

حول مقاطعة الانتخاب

(بقلم الاستاذ صاحب التوقيع)

مضى الان ما ينوف على العشرة ايام على قرار اللجنة التنفيذية الارثوذكسية القائل بمقاطعة الانتخاب البطريركي الذي طلب نيافة القائممقام البطريركي اجراءه في اول الشهر القادم. وقد وردت الاخبار من اكثر الجهات في فلسطين وشرق الاردن من الملة الارثوذكسية مزمعة على مقاطعة الانتخاب مهما كلفها الامر.

ولكن هناك امرين يلفتان النظر بصورة تدعو الى الاهتمام، ذلك ان اللجنة التنفيذية الارثوذكسية، لدى اتخاذها القرار المذكور، طلبت الى قدس الآب رئيس الكهنة الارثوذكسي العرب ان يذيع بيانا على الكهنة الارثوذكس يحثهم فيه على عدم الاشتراك في جلسة الانتخاب. ولكن حضرة الاب القنواتي لم يقم بذلك الواجب الى الان مما جعل الكثيرين يعتقدون بان في ظروف الاحوال ما يحمل قدس الاب المذكور على عدم اذاعة بيانه! فهل لحضرة الخوري المحترم ان يسرع باصدار بيانه المنتظر دحضا للاقاويل المختلفة المتضاربة وقضاء على الاشاعات العديدة التي تتردد في مثل هذا الظرف وقياما بواجب ملي وطني اتخذ حضرته وزملاءه العهد على انفسهم القيام به ؟

والامر الثاني هو محاولة بعض ابناء الملة، سيما بعض من يدعي الزعامة فيها، حمل الملة على الاشتراك في الانتخاب العتيد وهذا الفريق من الناس قليل والحمد لله ولكن « ظروف الاحوال » ايضا قد تؤدي الى انجاح فكرته! فهل لحضراتهم ان يسيروا مع القافلة العامة وان ينضموا الى الصفوف المتراصة ويشتركوا مع ملتهم في مقاطعة الانتخاب؟ اذا كان لهم ما يقولونه لتأييد وجهات نظرهم فليتفضلوا به على الملة لتقول كلمتها

وبعد فان الملة قد ازمعت هي على مقاطعة الانتخاب وستكون كلمتها العليا ولن يعيقها عن تنفيذ رغبتها، المتمثلة في قرار لجنتها التنفيذية، ما يحاول البعض وضعه امامها من عراقيل. وما يقومون به من محاولات

وسنعود الى هذا الموضوع الخطير

القدس   اميل...

عقد نكاح

يعقد نكاح السيد زكي خيال على كريمة السيد فتح الله افندي الطاهر في منزله في المنشية وذلك بعد ظهر يوم الجمعة ٢١ الشهر الجاري، جعله الله عقداً موفقا.

حفلة ختام

ستقيم مدرسة النشء الاسلامية بيافا حفلة ختام الصف المنتهي في مدرستها حسب عادتها في كل سنة الكائنة في محلة ارشيد امام الدكتور زهدي الدجاني وبعد الحفلة سيتلى المولد النبوي الشريف وذلك في يوم الجمعة ليلة السبت في ٢٠ ربيع الاول والدعوة عامة

من لا ارض له لا وطن له

تلفونات الدفاع وبرقياتها الخاصة

القدس

اتهمه اليهود فاعتقله البوليس ساعات

القدس في ١٩ حزيران ـ لمراسل الدفاع الخاص ـ السيد مصطفى ابراهيم اللفتاوي الموظف في ادارة هذه الجريدة، من الشبان الذين قاوموا الاطماع الصهيونية كثيرا في قرية لفتا وغير لفتا من القرى المجاورة لها، وبالطبع لم ترق اعماله في نظر اليهود فاخذوا يترقبون له الفرص الى امس حين كان مزمعاً فيه السفر الى يافا للقيام باعماله في الادارة، وما كاد ينزل من « الباص » حتى تلقفته ايدي البوليس وساقته الى مخفر بوليس محلة « محنة يهودا » اما الاسباب فهي ان احد اليهود قد اخبر البوليس بانه يشتبه في ان السيد مصطفى قد خلع من حدود اراضي اليهود بعض قضبان من الحديد وضعت للتفريق بين الاراضي العربية والاراضي اليهودية. والى هذا الحد قلنا لا بأس، فالبوليس يقوم بما يترتب عليه بالنسبة لهذه الاخبارية، ولكن الذي لم نفهمه ولم يقره القانون هو اعتقال السيد مصطفى وتعطيله عن اشغاله اربع ساعات متواليات دون ان تؤخذ افادته، ودون ان تقدم ضده اية شهادة تؤيد اقدامه على هذا العمل الذي اعتبره البوليس مخالفا للقانون ويستوجب اعتقاله. لقد تكررت اعمال البوليس من هذا النوع مع العرب بشكاوي يهودية، فهل لسعادة المستر سبايسر ان يعير مثل هذا الحادث بعض عنايته ويأمر بالتحقيق عن الاسباب التي استوجبت اعتقال السيد مصطفى في قضية كهذه نعتقد انها حقوقية ومرجعها المحاكم الحقوقية اكثر مما هي متعلقة بالبوليس! نريد نهاية لهذه الاعمال الشاذة يا مستر سبايسر ؟

حفلة تكريم تقيمها القنصلية المصرية

اقام سعادة محمد حامد بك قنصل المملكة المصرية في الساعة الخامسة من بعد ظهر هذا اليوم حفلة شاي في فندق الملك داود ترحيباً بحضرة صاحب النيافة الانبا تاوفيلي مطران الكرسي الاورشليمي لطائفة الاقباط الارثوذكس دعا اليها فريقا كبيرا من اعيان ووجهاء البلدة ورؤساء الطوائف الدينية وبعض كبار موظفي الحكومة. وقد كان يستقبل المدعوين بعض موظفي القنصلية

الحكم بالسجن خمس عشرة سنه

نظرت محكمة الجنايات الكبرى في قضية شحادة محمد غليون من اهالي قرية الخضر المتهم بجرم قتل ابنة خاله خديجة غليون، فقررت الحكم عليه بالسجن مع الاشغال الشاقة خمس عشرة سنة

تاريخ جلسات محكمة الجنايات

تعقد محكمة الجنايات في التواريخ الآتية :

يوم ٩ تموز القادم برئاسة سعادة المستر بيكر في القدس للنظر في قضية جميل عبد الفتاح الخميس ومحمد جبريل بشر المتهمين بجرم القتل

يوم ١٥ تموز القادم برئاسة سعادة المستر بيكر ايضا في الخليل للنظر في قضية يوسف عبد الهادي عقل ومحمد الحاج اسماعيل الجحه المتهمين بجرم القتل ايضا

يوم ١٧ تموز القادم وبرئاسة سعادة المستر بيكر في يافا للنظر في قضية محمد علي ابو سعيد المتهم بذات الجرم

يوم ٢٢ تموز القادم وبرئاسة سعادة المستر كوري في عكاء للنظر في قضية نايف بلقيس واحمد يوسف الصيداوي المتهمين بجرم القتل

يوم ٢٣ تموز القادم وبرئاسة المستر كوري في حيفا للنظر في قضية يعقوب لاوي جانسكي

يوم ٢٩ تموز القادم وبرئاسة سعادة المستر بيكر في الناصرة للنظر في قضية احمد حسن علي.

براءة متهمين من جرم القتل

صالح عيسى حمدان من قالونيا وكان من الذين تعاقدوا مع اليهود لتمليكهم الاراضي العربية. ذات ليلة بينما كان سائراً في الطريق العام اذ برصاصة تصيبه من مجهول فترديه قتيلا وقد اتهم البوليس كل من علي عبد صالح ومحمد مطر احمد وكلاهما من قالونيا بقتله، وكان اليوم موعد النظر في هذه القضية لكن المحكمة التي لم يقدم اليها ما يثبت ادانتهما او الحكم عليهما قررت براءتهما من الجرم، وامرت باطلاق سراحهما، وقد كان يدافع عنهما المحامي الاستاذ جورج افندي صلاح.

زيارة فخامة المندوب السامي لبئر السبع

تلقينا من قلم المطبوعات ما يلي : طار فخامة المندوب السامي يرافقه سكرتيره الخاص، صباح هذا اليوم، الى بئر السبع فوصلاها في الساعة التاسعة صباحا. واستقبل فخامته من قبل المستر بولوك مساعد حاكم اللواء الجنوبي والمستر فورد مفتش بوليس بئر السبع وعارف افندي العارف القائمقام وحضرة رئيس البلدية

وزار فخامته البيادر واسف لان المحصول هذا العام كان اسوأ فيها من السنة السابقة. وبعد ذلك امضى فخامته ما يقرب من الساعة والنصف مصغيا الى طريقة نظر القضايا في محكمة العشائر، وتحدث بعد ذلك مع بعض المشائخ وبحث معهم الكثير من الامور المتعلقة في محاكم العشائر ونظام ضرائب الاراضي. وقد سر فخامته عندما علم ان تجربة تعليم اولاد البدو قد برهنت على نجاح تام، وان هناك رغبة اكيدة في زيادة وسائل التعليم. وبعد ان شرب القهوة مع حضرة رئيس البلدية واعضاء المجلس البلدي تجول في المدرسة فاهتم بصورة خاصة بالقسم الداخلي وبعد ان تجول في الحديقة زار زيارة قصيرة مدرسة البنات ومحطة الدواجن التابعة للحكومة وعاد بعد ذلك الى القدس بالطيارة

سفر الاستاذين داغر والمازني ليافا

غادر القدس بعد ظهر هذا اليوم حضرة الاساتذة ابراهيم عبدالقادر المازني واسعد داغر ومحاج نويهض لحضور الحفلة التكريمية التي سيقيمها لحضراتهم بعض كرام يافا، وسيعودوا غدا الى القدس

رد استئناف قضية كتبة العرضحالات

يذكر القراء ان سعادة رئيس محكمة مركزية يافا كان قضى بمنع كتبة العرضحالات في يافا من ممارسة بعض اشغال اعتبرتها النيابة من خصائص المحامين وقد استؤنف قرار سعادته الى محكمة الاستئناف العليا من قبل احد الكتبة المدعو ميخائيل موشه لفان ولما نظرت فيها هيئة المحكمة المؤلفة من اصحاب السعادة المستر كوري ومصطفى بك الخالدي والادون فرومكن قررت رد الاستئناف وتصديق الحكم الابتدائي وهذا ملخص صورة القرار :

« المادتان ٢ و٢٤ من قانون المحامين لسنة ١٩٢٢ تمنعان اي شخص غير مأذون من كتابة العقود وعقود الايجار وغيرهما من المستندات لتقديمها لدائرة رسمية لذلك تقرر المحكمة رد الاستئناف »

تشريع خاص للاراضي المعفاة من الضريبه

قابل الاستاذ جمال الحسيني رئيس الحزب العربي الفلسطيني فخامة المندوب السامي وتحدث اليه عن ملكية الاراضي المعفاة من الضريبة. وبعد بحث طويل ذكر فخامته ان الغاية من الاعفاء كانت رحمة باصحاب هذه الاراضي الفقراء، وقد اقتنع فخامته بوجوب سن تشريع خاص يحفظ لهم جميع حقوقهم في الاراضي المعفاة بحيث يصبح هذا الاعفاء بدون اي تأثير على ملكيتهم وتصرفهم بتلك الاراضي

اعلان الحرب قبل شهر ايلول

رواية شاهد عيان. الجيش الحبشي. تصريح الامبراطور

قوى ايطاليا. اسباب العداء. لورنس فى حلقة ادب. هتلر يتولى وزارة الخارجية

القاهرة فى ١٩ ايار ـ لمراسل الدفاع الخاص

الحبشة

طيارتان من المانيا داخل طرود

حملت باخرة المانية ثلاثة طرود كبيرة انزلتها في جيبوتي وقد تبين ان فى هذه الطرود طيارتان كبيرتان. وحضر بعدئذ المهندسون لتركيب الطيارتين

حملات الصحف على بريطانيا

وقد عاودت الصحف الايطالية، حملتها بعناوين ضخمة نددت فيها بانكلترا بكلمات قاسيه والظاهر ان موسوليني اطلق هذه الصحف من عقالها. ووصفت بريطانيا بالاسد الفظ الذي لا يزأر الا حينما تكون مصالحه مهددة. والظاهر ان مواصلات لاسلكية ستنشأ قريبا بين الحبشة ومصر

تنظيمات الجيش الحبشي وعدده

وتبلغ عدد الجيش الحبشى نصف مليون، فيه مئة الف مزودون بأحدث الاسلحة ويعتقد الاحباش ان لهم الغلبة فى النهاية وان ايطاليا لا تستطيع اذلالهم ايطاليا تمنعنا عن التقدم

وقد عرض الامبراطور فى حديثه بايطاليا قائلا انها بمحاولاتها الاخيرة تؤخر علينا الشوط المدهش الذى قطعناه فى بناء اعمالنا التمدينية. لكن هذه المحاولات لا تهز شعرة فى رأس حبشي. وهذا جيشنا راعى الامن والنظام سيتخلى عن واجبه فى السلم ليدفع عن البلاد خطر الغزو الاجنبي

مصر

حديث شاهد عيان عن الحبشة

عاد الى القاهرة فريق من رجال الاعمال والمقاولين الذين ذهبوا الى الاريترة وقد وصفوا مبلغ استعدادات ايطاليا وتأهبها للحرب قريبا. وربما لا تتجاوز المدة اواسط سبتمبر ان لم يكن اغسطس. اما الامراض فمتفشية بين الجنود حتى ان البواخر التي تجيء مشحونة بالعساكر تعود مشحونة بالمرضى! اما معنوية الاحباش فقوية جدا، ولا يصدقون انهم ربما غلبوا. ونستطيع ان نؤكد توحيد كلمة البلاد في حرب ربما طالت عدة سنوات

ايطاليا

اسباب العداء الشديد مع الحبشة

حملت الصحف الايطالية حملة عنيفة على الحبشة وقالت ان جميع مطاليبها الاقتصادية من الحبشة كانت تقابل بالرفض فى الوقت الذي كانت فيه الحبشة تمنح انكلترا جميع الامتيازات الاقتصادية فى بلادها وكل ذلك يدل على سياسة العداء التى تجري عليها حكومة الحبشة ضد ايطاليا وهذا يعنى انها تضمر شرا للمستعمرات الايطالية المجاورة لها

مبلغ استعداد الدولتين

وتدل الاخبار الواردة من ادس ابابا ان في منطقة هرر اربعة الاف جندي حبشي على اهبة الاستعداد وتوالي ايطاليا ارسال النجدات الى شرق افريقيا فابحرت اليوم باخرة من نابلي وعليها الالاي الثالث وقد ودعهم على رصيف الميناء البرنس امبرتو ولي عهد ايطاليا

انكلترا

ذكر لورنس فى حلقه ادب

في مأدبة ضمت رجال الادب الكبار في لندن تحدث المدعوون عن لورنس فقال عنه السر رونالد ستورس : لقد راح لورنس ضحية السرعة التي ادمن عادتها. ولم يكن في حياته يتعاطى المسكرات او التدخين. وكان يحب اصدقاءه لكنه يكره جدا الاجتماعات والحفلات الرسمية. وذكره كذلك السر هربرت صموئيل والكابتن لدهارت فيما يتعلق بصداقته للعرب.

المانيا

هتلر يتولى وزارة الخارجية

سيجري هتلر تغييرا فى الوزارة الالمانية و سيتولى بنفسه وزارة الخارجية و عين الهر فون روبنتروب وكيلا لهذه الوزارة

عمان

احالة محامين الى مجلس تأديب

عمان في ١٩ حزيران ـ لمراسل الدفاع الخاص :

احالت وزارة العدليه كلا من رئيس محكمة بداية عمان عارف بك العنبتاوي وعبد الستار بك السندروسي وسابا بك العكشي الى المجلس التأديبي برئاسة توفيق بك سنو رئيس محكمة الاستئناف وعضوية كمال بك الجيوسي رئيس محكمة بداية اربد وضياء الدين بك زعيتر رئيس محكمة بداية الكرك للنظر في تهم موجهة اليهم اذ اصدروا قرارات واحكام في قضية توفيق بك ابو الهدى عدت مخالفة للاصول والقانون وغدا الخميس في الساعة الثامنة صباحا سينظر في هذه القضية

سفر سمو الامير عبد الله

يبرح صاحب السمو الامير عبد الله المعظم غدا الخميس مدينة عمان الى عدليد الواقعة في جبل عجلون انتجاء للراحة بضعه ايام وقد دعي سموه فخامة المندوب السامي البريطاني في فلسطين لزيارته في مخيم سموه والمفهوم ان هذه الزياره ستقع في بحر الاسبوع القادم

حيفا

جلسة يعقدها المجلس البلدي

حيفا في ١٩ حزيران — لمراسل الدفاع الخاص — اجتمع المجلس البلدي بعد ظهر هذا اليوم وقرر مقررات سابعثها لكم بالبريد

بلاغ الحكومة الاخير وعمال السكك

يدرس عمال السكك بلاغ الحكومة الاخير المتعلق بمقابلة وفد عمال السكك المنتخب لفخامة المندوب بروية وامعان. وستعقد اللجنة الاستشارية اجتماعا في هذين اليومين، وبعد اجتماعها تدعو جميع عمال السكك الى اجتماع عام لاقرار خطة اخيرة، فاما الموافقة على ما جاء في بلاغ الحكومة واما عدم الموافقة، وسيظهر في القريب العاجل قرار العمال الاخير حول هذه المشكلة التي اخذت وقتا طويلا

باب التعليقات السريعة

مقالات بل همسات تقرأها في سطور وكلمات

مقارنة
احذروا عواقبها!

قرأنا في «الدفاع» امس خبراً غير سار . فقد بلغ عدد المواليد في مدينة يافا ١٤٤ على حين يتضاعف هذا العدد ويبلغ في تل ابيب ١٣٣٤ ل في قضاء يافا كله . القضاء الذي بلغ العدد ٢٥٨ اي بنقصان ٧٤ مولوداً . اما عدد الوفيات فكان عندنا اكبر اذ بلغت في يافا ضعف عددهم في تل ابيب : ١٣٢ مقابل ٦٦

الى الشباب يوجه اللوم . الى الشباب الذين اعرضوا عن الزواج . اذكروا ان مستقبل الوطن يتوقف على عدد ناشئته في ايطاليا يشجعون الزواج وكذلك في تركيا والمانيا . اما عندنا وأسفاه ولقد صدمتنا هذه المقارنة المزعجة . تزوجوا ايها الشباب فليس أجمل من الحياة العائلية : حياة الشرف ، والقوة والفضيلة

الجمهورية
لا تحتاج لبوليس!

اغرب ما قرأناه ان وزارة الداخلية في تركيا قررت انشاء بوليس لحماية النظام الجمهوري . وقد كنا نتلقى هذا الخبر بعيداً عن الغرابة لو انه قيل ان هذا البوليس تأسس لحماية النظام الدكتاتوري . اما الجمهورية ، وهي اوسع معاني الدمقراطية الشعبية فليست في حاجة الى من يحمي نظامها . لكن هذا العصر خداع باسماء كل شيء . فالنظام الجمهوري القائم في تركيا صوري تعرف هذه الحقيقة عندما تقرأ الدستور التركي وكيف يطبق ، وما هي سلطات مصطفى كمال باشا الاسمية والفعلية !

النظام الجمهوري تحميه عاطفة الشعب وروحه ، اما نظام الفرد فلا يحميه الا الجيش !

اين ذهب
المرحوم مشروع

القرش ؟

بمزيد الارتياح قرأنا مشروع القرش في الحجاز باشراف رئيس مجلس الشورى . والغرض من هذا المشروع مساعدة الاعمال الخيرية . سينتج في البلد المقدس بلا ريب ، بلد البذل والسخاء والعمل الخالص لوجه الله . لكن ذكرتنا يا هذا العمل البار بمشروع القرش عندنا ، اين هو الآن ماشأنه ، كيف اختفى بعد مجهود شاق؟

انا عارف ! لاتنبشوا الماضي لئلا يقال ... هدامون !

براعة
جريدة انكليزية

خبيثة !

براعة سياسية لطيفة من جريدة انكليزية . براعة مشوبة في كثير من الخبث ، والمكر ، والغمز اللطيف الذي يمر من غير ان يطلق عليه احد ادنى اهمية . لكنه «اللغم» الملقى في قعر الماء ، فيها معنى القذف ، والانفجار والموت على حين تبصر بسطح الماء فوقه مثل صفاء المرآة وهدوئها

قالت « زميلتنا » الصنداي تايمس الانكليزية : ان رضا المانيا بالاتفاق البحري معناه انها سوف لا تخوض حرباً في مياه اوروبا - وفي ذلك اكبر الدلائل على روح المسالمة في الريخ الثالث او اللغم منصوب في كلمة «مياه اوروبا» ، يعني انه يجوز نشوب القتال في ... ارض اوروبا ! ومعنى ذلك يجوز اعلان الحرب بين فرنسا والمانيا مثلاً . أما انكلترا ربيبة المياه ، فسوف لا تعلن حرب بينها وبين المانيا بعد هذا الاتفاق - يا خبيثة يا صنداي تايمس !

الوزير الصغير
ناسخ الكتاب الابيض!

حذرنا الهيئات والاحزاب من المستر ملكولم مكدونالد نجل المستر رمزي مكدونالد صاحب الكتابين الابيض والاسود معاً . وقلنا ان هذا الوزير الشاب الذي لا يتجاوز الثلاثين سوف لا يمضي في سياسة حكيمة فيما يتعلق بقضيتنا فهو خطير ، لانه معروف الاتجاه والنزعة نحو اليهود ، وصاحبنا الوزير الصغير هو الذي اثر على والده ، فطمس معالم الكتاب الابيض بكتابه الاسود الذي جاء تفسيراً له كما يقول ، والحقيقة انه جاء ماسخاً وناسخاً له ! اذن فنحن بين احد امرين : اما اقناع هذا الوزير بعدالة مطالبنا ، او بالظهور امامه في مظهر الاقوياء . ومعنى ذلك بالطبع العودة بالحركة الوطنية شابة تنطح الوزير الشاب !

سقط
عن الباقين ....!

ام خالد : قول يا بو علي : ليش زعماتنا ما قابلوش السجنا ؟

ابو علي : مشيوا على قاعدة هذا زمن ما عرفش إش إذا قام به البعض سقط عن الباقين !

حينما
تضعف معنوية الامة!

حينما تضعف المعنوية في امة . يكثر ابناؤها من الحديث ، والجدل . والنقد . ذلك لان هذه بضاعة سهلة : لا تحتاج الى رأسمال في علم ، او خلق . او رجولة . ويكثر الى جانب ذلك ابداء الرأي ، والفرق السياسية ، والجماعات ، والاحزاب ، ومع الاسف نبصر كل ذلك جلياً في هذا البلد المنكوب ونبصره ، بصورة اوضح ، في قطر شقيق مجاور

وحينما تكون المعنوية قوية ، لا تلمس الا آثار العمل ، وبذل الجهود . واتحاد الكلمة . واخوف ما يخافه مخلص على امته ان تستمر في هذه الحالة فيستنتج العدو الفرصة ، ويزيد في تفككها . يا فلسطين - طال نومك - أفيقي على المرض قبل ان تبقي على الاحتضار !

الابطال
فوق مستوى الناس

كان من ضروب التكريم الذي اتاها الشعب البولوني لزعيمه الراحل ، اشعاله النار على طول حدود بلاده في مسافة تبلغ ٥٥٠٠ كيلومتر . كنت اقرأ هذا الخبر وانا اهتز بالعاطفة المهتزة له بتخليد الابطال وفاء . اذ البطولة طراز من الانسانية فوق مستوى البشر . واذن فلماذا لا يقدس ؟ ولماذا لا يخلد الثلاثون مليون بولوني ذكر الرجل الذي اقام لهم دولة ، ووطناً ، وملكاً ، وجمعهم في صعيد واحد ؟ اشعلوا النار على الحدود ، وفي قلوب هذه الثلاثين مليوناً نار لا تنطفيء كتلك ، عرفاناً بفضل البطل الراحل .

ستسمع
قريباً يا سيدي !

جمعتنا المصادفات بحبشي على القناة تحدث عن القوى الايطالية المشحونة عن طريق قناة السويس قائلاً : « كل يوم تشهد مياه هذه القناة عشر بواخر أو اقل أو اكثر مشحونة بالجنود ، والمدافع ، وعربات السكك الحديد ذاهبة الى بلادنا لمحاولة انتزاع حريتنا ، واستقلالنا . قلت له وما معنوية الجيش عندكم ؟ ابتسم الحبشي قائلاً : « جنود لا تعرف الخوف ستسمع عن وقائعها حينما تهجم لا ترتد خطوة . والذي نخشاه عليهم هذه الشجاعة التي تبلغ حد الهوس والتي يحسن بها ان تمتزج بشيء من الحكمة في زمن الطيارات ، والدبابات ، والغازات السامة . » ثم لوح بيده وصاح بالانكليزية : ستقرأ ، وستسمع قريباً جداً — وتوارى الى الضفة الثانية

الرجل
ذو الثوب النقي

مهما حملت الصحف على دولة نسيم باشا فلا يزال هذا الرجل نقي الثوب والصحيفة . وحملة الصحف هذه لا تطعن في اخلاقه . بل انها اسلوب من لاساليب الحزبية . قبل الرجل الوزارة لينقذ البلد من حكم الطغيان . وفعلاً تنفست مصر الصعداء ثم اخذ يعمل لاعادة الدستور ، فارتطم بصخرة الانكليز . انه بين ان يستقيل ويخلي الميدان لامثال صدقي باشا ، وبين ان ظل في الحكم من اجل وطنه ويكون هدفاً للنقد اللاذع . وفضل الاولى ، وآزره دولة النحاس باشا زعيم الاكثرية الساحقة . لان نسيم باشا الرجل الذي وقف امواله واطيانه على الخير ، لا يمكن ان يعيش على حساب امته لحظة واحدة نحو كريم من التضحية ، وسلامة الضمير الوطني

مدن
كبيرة تحت الارض!

لا يعلم الجمهور ، حتى الجمهور الفرنسي ، ان تحت مساحات واسعة من اراضيه على الحدود الشرقية مدناً كاملة الاستعداد للسكنى اذا اقتضى الامر واعلنت الحرب . وهذه المدن مستوفاة وسائل العيش من انارة ، الى تهوية الى اشماع وحرارة . وفيها سراديب يبلغ طولها ٣٣ الف كيلو متر ، وعمقها ١٣٠ متراً . وفيها خطوط تلفونية طولها ٢٠ الف كيلو متر . وما نقوله عن فرنسا يصح قوله على كل دولة اوروبية ، لا سيما الكبرى منها

وتسائلين
ما السبب ؟!

الحكومة : محصول العنب والبطيخ قليل في هذا العام . ما السبب ؟

الصحافة : السبب ؟ هو انت خليت ارض يزرع فيها العنب والبطيخ يا سياسة الشؤم ؟

في طريق الحرب

ايطاليا ترسل الجنود والذخائر

اخلاء الاجانب عاصمة الحبشة ونذير هجوم المفاجئ

«بقلم الاستاذ الكبير اسعد داغر»

قيل لايطاليا ان عملها في افريقيا الشرقية لا يتفق وعهد عصبة الامم فلم يكن ذلك مانعاً لها من المضي في هذا العمل واظهرت استعدادها للخروج من العصبة اذا رات منها ما يزعجها او ما يحاول اقامة العراقيل والعثرات في سبيلها وهي تعتقد ان عملها هناك من مقتضيات مصالحها فضلاً عن ان لها ثأراً قديماً تحدثها النفس باخذه

وقيل لايطاليا ان بينها وبين انكلترا وفرنسا معاهدة تعهدت فيها الدول الثلاث بالمحافظة على استقلال الحبشة وعدم التعرض لسيادتها في بلادها فلم يكن تذكيرها بهذه المعاهدة باعثاً لها على الوقوف عن عملها في افريقيا الشرقية ولا على التريث والتمهل فيه بل زادت نشاطاً على نشاط في حركتها العسكرية واستعدادها

وقيل لها بعد ذلك ان بريطانيا العظمى قد تقف في طريقها وتقفل قناة السويس في وجهها بموافقة عصبة الامم . وصاحت الصحف البريطانية الكبرى في وجه ايطاليا صيحات مزعجة لا تخلو من التحذير الشديد بل لا تخلو من الوعيد والتهديد ولكن ايطاليا ضربت بذلك كله عرض الحائط كانها تشعر انها في مأمن من المشاكل والاخطار التي ينذرونها بها او كانها على ثقة من قوتها وقدرتها الى حد انها لا تحسب حساباً لتلك المشاكل وتلك الاخطار

واذا شئت دليلاً على تصلب ايطاليا ومضيها في خطتها فخذ هذا الدليل من الانباء الاخيرة الصريحة الدالة بان ايطاليا تتابع ارسال الجنود والمعدات الى افريقيا الشرقية . وقد اقلت احدى واخرها جنود الاي البرسلييري وهم يعدون من خيرة جنود ايطاليا في الحرب اذن لا ترسل جنوداً احداثاً يكتسبون ما ينقصهم من دربة ويمرن مع صلاحيتهم لمقابلة الطوارىء في حالة وقوعها بل ترسل في الوقت نفسه جنوداً مدربين يمكن ان تعتمد عليهم كل الاعتماد في ساحات الحرب ومواقف القتال

ولا يخفى على احد الان ما تتحمله ايطاليا من نفقات نقل الجنود الى افريقيا القيام بحاجاتهم ولوازمهم في بلاد نائية عنها . فلماذا كل هذا الجهد وهذا العناء وهذه الكلفة الباهظة اذا كان الجو صافياً والمقاصد حسنة والنيات سليمة

يقول الايطاليون ان كل هذا الاستعداد العسكري الذي يقومون به انما تتطلبه المحافظة على سلامة مستعمرة الارتيريا ومستعمرة الصومال لان حدودهما مستهدفة لخطر الغزو الحبشي فالحبشة على زعمهم تضمر لايطاليا العداء وتريد الحرب . وجيشها في تأهب مستمر وفي وسعه تهديد الحدود الايطالية على طول الخط .

سمعنا هذا واكثر منه من روايات المصادر الايطالية بينما العالم كله يرى ان الحبشة لم تحرك ساكناً ، وانها لو كانت تضمر الشر وتريد الحرب فعلاً لما كانت تقف مكتوفة اليدين ازاء ما تراه من زيادة تأهبات ايطاليا على حدودها وتعاظم قواتها وتوافر معداتها بل كان من الحزم والحكمة ان يعاجلوا الايطاليين بالضربة البكر ولا يدعو لهم وقتاً لاكمال الاهبة واكثار العدة

وربما فات قوماً بعض امرهم من التأني وكان الحزم لو عجلوا ولكن الحبشة كانت من بادىء الامر تعالج المشكلة بالتأني والصبر والرغبة لاكيدة في السلم وتعتمد على عصبة الامم وعلى نفوذ بعض الدول في حمل ايطاليا على المسالمة والحيلولة دون اقدامها على الحرب . وها ان الاحباش ينتظرون الان نتيجة عمل لجنة التحكيم او المصالحة وكانهم لا يزالون يعتقدون ان في الامكان تسوية الخلاف بينهم وبين الايطاليين بالتي هي احسن

وبينما الاحباش في هذا السكون وهذا الصبر الجميل اذا بقوات ايطاليا على حدودهم تزداد كل يوم واذا بها توالي ارسال الجنود من بلادها ، واذا بدليل جديد يعد من اظهر الادلة على توقع الحرب وهو دعوة الجالية الايطالية في الحبشة الى مغادرة تلك البلاد ، ودعوة غيرهم من الاجانب الى الاحتشاد في اديس ابابا حيث تشملهم حماية الامبراطور هيلا سلاسي ، فاذا لم يكن هناك يقين بان الحرب لا مناص من وقوعها فلماذا يكلف النزلاء الايطاليون وغيرهم في الحبشة عناء السفر وتحمل المشاق وخسارة المتاجر والاعمال التي يكسبون منها الرزق في تلك البلاد

اليس ان الادلة على توقع الحرب قد زادت الى الان الى حد انها تظهر الحرب على قاب قوسين او ادنى . فهل تغير نتيجة التحكيم او نفوذ عصبة الامم او احدى الدول الكبرى في منع نشوبها ودرء اخطارها ام تضطرم النار في قلب افريقيا وهي اذا اضطرمت لا يعلم الا الله هل تنحصر في مكانها ام يتطاير شررها ويندلع لهيبها وتكون النقمة فيها اشد عبئاً على كاهل من يتحملها

ملاحظات لغوية
يجب مراعاتها

لاحظت كتابة وسمعت خطابة ما يلي :

١ - ما اشرف (العذر) بالضم غلط وصوابها (العذر) بالفتح والدليل على ذلك ان (ما) هنا تعجبية (واشرف) فعل ماض والفاعل بعد الفعل المسبوق بما التعجبية مستتر وجوباً تقديره (هو) وليس جوازاً بخلاف غيره في غير هذه الاحوال ولا سيما في ضمائر الشخص الثالث فقط

٢ - الله (وحده) مضمومة وصوابها الله (وحده) منصوبة على انها حال تبين هيئة الفاعل او المفعول وتصلح جواباً (لكيف) على انه يجوز فيها الرفع والنصب والجر في غير هذه المواضع

٣ - (مسلمون فلسطين ومسلمي فلسطين) غلط وصوابها (مسلمو ومسلمي فلسطين) لان مسلمون ومسلمين هنا جمع مذكر سالم يرفع بالواو والنون عوض عن التنوين في الاسم المفرد . والتنوين يحذف عند الاضافة لان كلمة (مسلمو ومسلمي) مضاف وفلسطين مضاف اليه

٤ - (أن) المحذوفة وجوباً بعد فاء (السببية) و (واو المعية) يجب ان يراعى فيهما الاتي اذا سبقهما : نفي ، ترجي ، أمر ، حض ، نهي ، استفهام ، تمني ، دعاء اوسؤال والمطلوب ملاحظة الاتي :

مر . وانه ودع . وسل . واعرض لحتم تمنى . وارج كذاك النفي قد كمل

٥ - يجب مراعاة حذف حروف العلة (الالف والواو والياء) اذا سبقها احد احرف الجزمة الستة عشر مع مراعاة ان هذه الاحرف لا تدخل على الافعال الماضية ولكنها تدخل على فعلي المضارع فقط فتقلب معناه الى الماضي وهي كالاتي :

لم ، ولما ، ولام الامر ، ولا الناهية وان ، واذما ، ومن ، وما ، ومهما ، وكيفما وحيثما ، ومتى ، وايان ، واين ، وانى ، واي .

٦ - (زرت صديقي مرتان) غلط والصواب (مرتين) لانها مفعول مطابق بين عدد الفعل نحو دقت الساعة دقتين . وفرحت جزلاً بين نوع الفعل . واذكروا الله كثيراً وهو مشتق من الفعل نحو كلم الله موسى تكليماً وذلك تأكيداً لوقوع الفعل وتأكيده

٧ - يجب مراعاة ثبوت النون في الامثلة الخمسة اذا لم يسبقها ناصب ولا جازم فالنواصب اربعة : أن ، لن ، كي اذن ، والجوازم ذكرناها آنفاً وذلك بخلاف المحذوف وجوباً وجوازاً على نحو ما بسطنا عدد من هذه الجريدة وذلك في حالة رفع الفعل اذا اتصلت به الف اثنين او واو الجماعة . كما انه يجب مراعاة الاسماء الخمسة وهي : أب وأخ وحم وفو وذو مال فهي ترفع بالواو وتنصب بالالف وتجر بالياء في غير ياء المخاطب والله أعلم ؟

القدس — العبيد برصوم

عاضدوا المشاريع الوطنية

اعلان

سعادة رئيس بلدية غزة المحترم

انا ناصيف عودة عن شركة سبنس ليمتد بغزة اعلمكم بانني اريد بان استحصل على رخصة في بيع المشروبات الروحية بالمفرق داخل محلي الكائن في قشلة البوليس بغزة محلة الدرج فلاجل اعطائي رخصة بذلك اطلب المنح باعطائي الرخصة المطلوبة اعلن سعادتكم ذلك وتفضلوا بقبول الاحترام

١٠-٦-٩٣٥

عن شركة سبنس ليمتد بغزة
ناصيف عودة

* * *

انتبهوا !!!

المكتبة العصرية

لاصحابها

حنا صليب وشركاه

تعلن انتقالها

من شارع ظريفة بيافا

الى

شارع بسترس رقم ٤٢

بجانب مدخل فندق الجزيرة

كتب - قرطاسية - أدوات مكاتب

ومكتبة الاعارة

المحل الجديد بيافا — تلفون ١٥٨٧ — المحل الجديد بيافا

الناصرة

غابة

ولكن اين ؟

اشار الزميل مراسل الدفاع في القدس في عدد يوم الاحد الا ان غابة ستنشأ على احدى هضبات الناصرة المرتفعة يطلق عليها اسم « غابة يوبيل الملك جورج الخامس » وقد اخذ الجميع هنا يتساءلون عن هذا المكان اهو في الناصرة ذاتها ام في احدى المستعمرات اليهودية القريبة منها ؟ ومن سيتولى انشاء هذا المشروع اليهود ام البريطان ؟ فالى حضرته اذا كان لديه معلومات من هـذا القبيل ان يفيدنا بها ونحن له من الشاكرين .

فوز مدرسة

على اثر المباراة على كاس المستر بنتويتش التي جرت في غرس الاشجار بين سائر مدارس فلسطين الحكومية ، علمنا بان المدرسة التي نالت الجائزة اي الكأس الفضية ، هي مدرسة قرية (الرينة) التابعة للناصرة . وهذا يعود ولا شك للجهود التي يبذلها مدير المدرسة هناك الاستاذ سامي الخوري فنهنيء تلامذة المدرسة ومديرها لهذا الاحراز الذي نتمنى معه ان يكون اكثر مشجع لمتابعة هـذه الاعمال المفيدة .

سيكارة

تلهب بيتا

بينما كان شبلي الطير مستلقيا على فراشه وبيده لفافة تبغ اذا به ينام واللفافة تسقط من يده على الفراش ، وما هي الا ثوان حتى شبت النار والتهمت الفراش وخزانة كانت هناك وبعض ادوات منزلية الا انه ولله الحمد لم تحدث اصابة بالارواح .

المحكمة المركزية

تألفت في الناصرة المحكمة المركزية حيث فصلت في عدة قضايا .

حفلة مدرسية

لمناسبة احالة الاستاذ قسطنطين افندي قنازع الى معاش التقاعد فكر فريق في اقامة حفلة له وستكون في اواسط تموز القادم اعترافا له بجهوده كما وان اللجنة قررت اهداءه هدية لا تقل قيمتها عن عشرة جنيهات وسنأتي للقراء على ما يتم لهذه الحفلة في حينه ..

بئر السبع

حفلة طيبة

دعا سعادة قائمقام بئر السبع عارف بك العارف نخبة من وجوه واعيان وموظفي البلدة لليلة ساهرة في مساء يوم الاثنين لمناسبة شفاء نجله السيد سمير العارف وفي الساعة التاسعة تليت قصة المولد النبوي الشريف وكان يتخللها الاناشيد . وبعد الانتهاء من التلاوة قام الاستاذ اللبابيدي بالقاء بعض المنلوجات والعزف على البيانو .

وقد كانت ساحات البيت غاصة بالمتفرجين ودامت الحفلة حتى ساعة متأخرة من الليل وبعد ان اتم الاستاذ منلوجاته وعزفه اديرت اطباق الحلوى وانصرف القوم شاكرين لعارف بك كرمه متمنين لنجله السيد سمير حياة سعيدة .

الوظيفة الشاغرة

وقع اختيار الحكومة والبلدية على السيد داوود عبد الحميد القيس ليكون شاويشا للبلدية براتب قدره اربعة جنيهات وقد تسلم عمله اعتبارا من اليوم

طبيب الصحة

غادر بئر السبع طبيب الصحة ورافقته القابلة القانونية في مساء يوم السبت الى غزة وفي اثناء غيابهما راجع المستشفى امرأة فوزي سعده حيث كانت على اهبة الوضع ولما لم تجد الطبيب ولا الممرضة اضطرت للرجوع الى بيتها متحملة مشاق الوضع وراجع المستشفى عائلة السيد البنان في مساء يوم الاحد حيث كانت في حالة خطرة فلم تجد الطبيب ولا القابلة ايضا . وقد عاد حضرة الطبيب قبيل ظهر الاثنين فهل من العدل ان يغيب طبيب عن قضاء يربو عدد سكانه عن المئة الف نسمة ؟ نوجه هذا الحادث لمدير الصحة العام عساه ينظر الى هـذا القضاء وحاجته الى طبيب آخر ؟

المجدل

مزرعة الحكومة

زرت امس مزرعة الحكومة في المجدل وقد طفت جميع اقسامها واحدا واحدا فعجبت وايم الله للعناية البادية على قسم تربية الدواجن في هذه المزرعة الذي يشرف عليه الشاب الاديب اكرم افندي الشريف . فقد سبق وزرت هذا القسم في العام السابق ، فلم ار فيه ما رأيته في هذه الزيارة الاخيرة . ولذا فاننا نلفت نظر مدير الزراعة الى جهود مأمور قسم الدواجن المذكور .

جولة

من المحتمل ان تذهب فرقة كشافة صقر قريش الى قرية سدود تلبية لدعوة الوجيه حسن افندي ابو حمدة في يوم الخميس القادم او الخميس الذي يليه

احتفال فرقة

صقر قريش

اخذت فرقة صقر قريش صباح الخميس في ١٢ ربيع الاول تستعد لنصب اقواس النصر على رأس كل شارع ووضعت عليها الاعلام العربية وزينت مقرها بالزهور وعند الساعة الثانية عشر قدم من القدس خطيب الاحتفال الاستاذ سامي بك السراج والقى محاضرته القيمة « اضوء لامعة في سيرة محمد صلعم » في المسجد وبلغ عدد الحضور الفين نسمة وحضرت الوفود من القرى المجاورة ووفد غزة تتقدمه فرقة كشافة سعد بن ابي وقاص للاشتراك في تكريم صاحب المولد العظيم وبعد اتمام المحاضرة ذهب المدعوون لتناول طعام الغداء على مائدة فرقة صقر قريش ، ثم خرج الجميع وعددهم يربو على الثمانين شاكرين للفرقة عملها المبرور وكرمها الباذخ اعاده الله على الامة الاسلامية وهي في احسن حال .

بيت صفافا

تأسيس جمعية خيرية

في بيت صفافا

تأسست جمعية خيرية في بيت صفافا بتاريخ ٢٠ رمضان سنة ١٣٥٣ غايتها بث الاداب والاخلاق ، واعانة الفقراء والمحتاجين في القرية .

وقد طلبنا من مقاطعة القدس الترخيص بها ، واخيراً لبي ذلك وبعث لنا وصلا هذا نصه :

دوائر حاكم القدس .

حضرة الفاضل السيد ابراهيم حسن صالح المحترم — سكرتير الجمعية الخيرية ببيت صفافا . لي الشرف ان اعلمكم بوصول الاوراق المختصة بتأليف الجمعية الخيرية في بيت صفافا وذلك بموجب المادة السادسة من قانون الجمعيات العثماني

١ — اسم الجمعية : الجمعية الخيرية بيت صفافا

٢ — عنوان الجمعية : بيت صفافا

٣ — رئاسة الجمعية : بيت صفافا

٤ — قصد الجمعية : لاعانة الفقراء وذوي العاهات من القرية

﴿ المديرون المسئولون ﴾

علي محمد عبد ربه بيت صفافا مختار رئيس ، ابراهيم حسن صالح بيت صفافا معلم مدرسة سكرتير ، محمد عثمان لافي بيت صفافا بناء امين صندوق ، ابراهيم موسى ابو دلو بيت صفافا دقيق عضو ، محمود يوسف عليان بيت صفافا دقيق عضو ، عبد السلام صبحي بيت صفافا بناء عضو ، عيسى احمد عوض بيت صفافا دقيق عضو ، حسن احمد ابراهيم بيت صفافا دقيق عضو

واخيراً نرجو لهذه الجمعية التوفيق والنجاح « وعلى الله فليتوكل المتوكلون »

الصحف اليهودية

مواعيد
اغلاق المتاجر

جاء في دافار ان الادون كروزوبسكي قدم للمجلس البلدي في تل ابيب تقريراً عن نتيجة استفتاء التجار اليهود في تل ابيب ويافا عن موعد إقفال الحوانيت التجارية في المساء ، وكانت نتيجة هذا الاستفتاء ان صوتت الاكثرية بجانب إقفال الحوانيت في الساعة السابعة مساء في الصيف وفي الشتاء عدا متاجر مواد البناء التي وافق اصحابها على إقفال حوانيتهم في الساعة السادسة وتقول الجريدة ان المجلس البلدي بحث على اثر ذلك قانون اقفال الحوانيت ، وأجل اتمام البحث الى جلسة أخرى لان المناقشة في أمر استقالة العضو الادون بارسيس من ادارة المدارس اليهودية قد استغرقت وقتاً طويلا

يوم أغر في حياة استقلال العراق

بقية المنشور على الصفحة الاولى

وهكذا كانت الثلاثة ايام الاخيرة ايام حفلات ومهرجانات لم تشاهد بغداد مثلها من قبل في هذه الذكرى

قضية المتهمين

نظرت محكمة الجنايات امس بقضية المتهمين بحادثة الكاظمية المعلومة وقد استمعت افادة باقي شهود الدفاع وعددهم ٣٥ شاهدا . وقد اكتفى المتهمون بعدد الشهود الذين ضبطت افاداتهم . واجلت الدعوى الى يوم الثلاثاء القادم لاستماع دفاع المحامين في القضية . وينتظر ان تطق المحكمة بحكمها الاخير في هذه القضية في اليوم المذكور .

حفلة تأبين الكاظمي

وزعت امس اللجنة القائمة بحفلة تأبين فقيد العلم والادب وشاعر العرب الكبير المرحوم الشيخ عبد المحسن الكاظمي رقاع الدعوة على جمهرة كبيرة من رجال العلم والادب وكبار موظفي الدولة لحضور الحفلة التأبينية الكبرى التي ستقام في حديقة المعرض مساء اليوم في الساعة التاسعة زوالية ومن جملة من سيتكلم في هذه الحفلة الاساتذة : معروف الرصافي ، جميل صدقي الزهاوي . محمد علي اليعقوبي ، السيد محمود الحبوبي ، الحاج عبد الحسين الازري ، عبد الرحمن البناء ، عز الدين آل ياسين وغيرهم من رجال الادب والشعر والبيان .

توسيع
مكتب المطبوعات

من جملة ما نص عليه نظام تشكيلات دائر وزارة الداخلية الذي صدر اخيراً احداث مديرية عامة للدعاية والنشر يدير اعمالها مدير مرتبط بالوزير مباشرة ومن اهم واجباته ملاحظة منح الاجازات للصحف والمجلات والمطابع ومراقبة تطبيق قانون المطبوعات والمطابع وتدقيق الكتب والمجلات والصحف التي ترد الى العراق من الخارج وما يطبع في العراق من الكتب ونشر الجريدة الرسمية وتزويد الصحف بالمعلومات اللازمة وتتولى اصدار مجلة شهرية تبحث في شؤون العراق العلمية والثقافية والاخلاقية والاقتصادية وغيرها وتأسيس وكالة الاخبار البرقية والقيام بتنظيم المحاضرات في المدارس والاندية لتقوية الشعور الوطني وبث روح الاخلاق والاداب وفي الاقتصاد والاجتماع والتاريخ وغير ذلك وبث ما يفيد منها باللاسلكي والاهتمام بالدعاية للعراق في الخارج ويعاون المدير في ذلك ملاحظان ويقوم باعماله حسبما يأمره الوزير وتساعده على القيام بها شعبتان تكونان تحت اشرافه .

اما من يشغل هذه المديرية فان نية وزارة الداخلية انصرفت الى اسناد منصبها الى الاستاذ ابراهيم حلمي بك العمر مدير المطبوعات الحالي والذي اشغل هذه الوظيفة منذ خمسة اعوام وقام بخدمات كبيرة للحكومة والصحافة المحلية يقدرها له الكل

ولسنا بحاجة الى القول بان وزارة الداخلية العراقية تعرف حق المعرفة بان الرجل الوحيد الذي تمكنه قابليته من القيام باعباء منصب مديرية الدعاية والنشر هو الاستاذ ابراهيم حلمي بك العمر نظرا الى خبرته الطويلة في الصحافة واشتغاله بهذه الحرفة منذ نعومة اظفاره وبتعيين هذا الرجل القديم لهذا المنصب تكون الحكومة والصحافة قد ضمنتا المنفعة الكبيرة التي تنتظرانها من توسيع هذه المصلحة

وهؤلاء رجال الصحافة في العراق مجمعون على ترشيح ابراهيم بك العمر لهذه الوظيفة وهم يرون فيه بحق جميع المزايا التي يتطلب وجودها في من يشغل هذا المنصب وعلى كل فان اعتراف الحكومة بمقدرة الرجل في هذا الصدد لا يقل عن اعتراف رجال الصحافة . ولهذا فمن المنتظر ان يبقى مكتب المطبوعات العراقي محتفظا برجله الذي قام بشؤونه طوال هذه السنين وكان في خلالها موضع تقدير جميع الوزراء الذين تناوبوا على كرسي وزارة الداخلية

ماذا تسمع اليوم
عن محلات السادة دجاني اخوان

يافا — تلفون ٧١٦

﴿ يوم الخميس ٢٠ حزيران سنة ١٩٣٥ ﴾

٣٠ر٦ صباحاً تمرينات رياضية — عبد المنعم مختار افندي

٤٥ر٦ قران كريم — الشيخ عبد الغني محمود

١٥ر٧ — ختام

١٠ اسطوانات — منتخبات اغاني — نادرة وسهام وفتحية احمد وغيرهن

٣٠ر١٠—١١ موسيقى — ثنائي الليثي (شريط ماركوني المسجل)

٥ر١١—٢٥ر١١ اسطوانات — منتخبات اغاني كماليه

٣٠ر١١ موسيقى — مغنى وآلات — صالح عبد الحي (شريط ماركوني المسجل)

١٢ — ظهراً ختام

٢ مساء * موسيقى — اوركسترا حسن ابو زيد (شريط ماركوني المسجل)

٣٠ر٢ — النشرة التجارية الاولى

٣٥ر٢ ختام

٦ — ٣٠ر٦ قرآن كريم الشيخة منيرة عبده

٣٠ر٦ — ٧ حديث الى الاطفال — بابا صادق

٣٠ر٧ نشرة الاخبار

٥٥ر٧ — ٨ النشرة التجارية الثانية

٥ر٨ — ٣٠ر٨ حديث — الادب العربي الدكتور طه حسين

٢٥ر٨ — ٥٥ر٨ موسيقى — الخماسي الشرقي (شريط ماركوني المسجل)

٩ — ١٠ موسيقى — مغنى وآلات — عزيز عثمان — تقسيم عود — مقدمة موسيقية — تقسيم كمان — توشيح — تقسيم قانون — ليالي وموال — منولوج هل علمت، تأليف عبد الباسط عبد الرحمن وتلحين رياض السنباطي

٥ر١٠ اسطوانات — اوركسترا بقيادة جميل عويس

٢٠ر١٠ — ٤٥ر١٠ منولوجات فكاهية — موسى حلمي — يا صغير — يا ما في ناس — البمبو — بانكو

٥٠ر١٠ موسيقى — مغنى وآلات — عزيز عثمان — تقسيم عود — مقدمة موسيقية — تقسيم كمان — توشيح — تقسيم قانون — ليالي وموال — دور في البعد ياما — تلحين محمد عثمان

١٢ — سلام الملك — ختام

أفخر أنواع الصابون النابلسى
له شهرة واسعه

الصابون النقي المشهور
هو صابون
زيتون
الشيخ حسن الشكعة

« ماركة مسجلة »

مصنوعات معامل أحمد الشكعه
بنابلس

أنقى صابون يستعمل في البيوتات الكبيرة
نظيف يطري البشرة ويجعلها بضة لامعة
﴿ نال الجائزة الاولى في معرض نابلس سنة ١٩٢٤ ﴾
رائحته جميلة لانه مصنوع من زيت الزيتون النقى
لا تدخل الى بيتك صابونا سواه

الوكلاء
محمود كمال قطان : يافا
كرمان وحنيني : حيفا
محمود فيضي أخوان : القدس

اطلبوا دفاتر الاوتيلات من
المطبعة العصرية
(مطبوعة طبعاً جيداً)
قبل نفاذ الكمية

منام اكل وتسلية

٣٠ غرشا يوميا

هذه بشرى نزفها الى اهالي يافا والذين يقصدونها لقضاء الاشغال ولعموم الموظفين القاطنين فيها وهي ان صاحب احد الفنادق الشهيرة بعد ان جدد محتوياته وادخل تحسينات جمة على المطعم ، صمم تسهيلا للجمهور ان يخفض الاسعار بحيث يدفع المرء لقاء المنام وتناول ٣ وجبات طعام في اليوم ٣٠ غرشاً فقط وهذا كله تجدونه في :

فندق ومطعم الظريفية

الذي يطل على اجمل المناظر ويقوم في نقطة متوسطة من المدينة وفيه مقهى من الدرجة الاولى هو خير تسلية لنزلاء الفندق

المطعم الوطني بصفد
شارع الملك فيصل
لصاحبه عبد الله محمد يعقوب
نظافة ، طعام لذيذ ، مناظر خلابه
حلويات عربية — معاملة حسنه

سيارات غزة
﴿ الوطنية ﴾
سفريات يومية
بين غزة ويافا
﴿ وبالعكس ﴾
سيارات فخمة
سائقون ماهرون

شركة السكب الفلسطينية
أنجح المشاريع
الوطنية
***

يافا — يوم الخميس في ١٩ ربيع اول ١٣٥٤ الموافق ٢٠ حزيران ١٩٣٥

صاحب الامتياز والمحرر المسؤول: ابراهيم الشنطي

مدير الادارة: شوكت حماد

رقم التلفون ١٠٧٥ و١١٨٧

مه لم نشمه الغارة الشعواء مفتحما، فدافع

الدفاع

«العدد — ٣٥٢ — السنة الثانية»

ادارة الدفاع في عماره حزبون، شارع جمال باشا — يافا

العنوان البرقي: الدفاع يافا — ص. ب ٢٥٥

	عن سنة	عن نصف سنة
قيمة الاشتراك في فلسطين	١٥	٨٠
في الخارج	٣٠٠	١٦٠

صور عالمية على هامش الحوادث

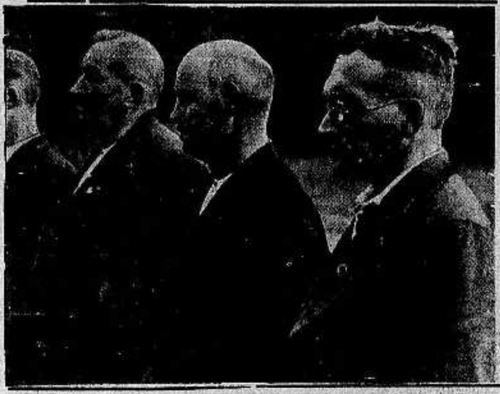

تأسست مدرسة جديدة بالقرب من هامبورغ اسمها «كارل هينتسلمان» وميزة هذه المدرسة ان جميع الطلبة يأكلون اكلا واحدا ويلبسون لباسا واحداً وتسودفيها الديمقراطيه بكل معنى الكلمة فلا يشعر الطلبة فيها باي ضيق او تبرم

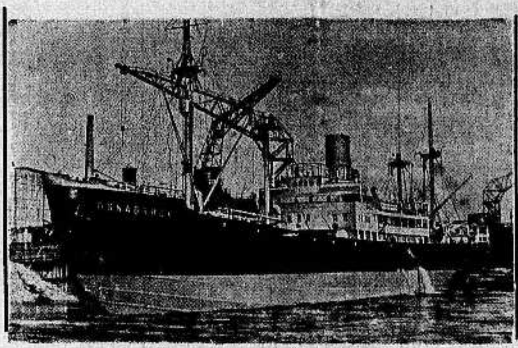

الباخرة الالمانية «اوسنابرك» التي تخص شركة نورد دتشر لويد

وقد صنعت جديدا في احواض مدينة «هامبورغ»

وستسافر سفرتها الاولى الى جنوبي اميركا

صورة لاسلكية اخذت لقدوم الوفد الالماني الى لندن للمفاوضات البحرية بين انكلترا والمانيا وترى في الصورة من اليسار الى اليمين الهرفون ريبنتروب رئيس لوفد الالماني والادميرال شوستر الخبير بالشؤن البحرية والمستر كريكي مندوب انكلترا

بوتاجي قد عمل تنزيلات

عظيمة على اسعار جرامافون هيزماسترز فويس

وذلك بمناسبة الانتقال الى المخازن الواسعة الجديدة في الميدان الكبير في وسط المدينة امام سراي الحكومة تجاه بنك باركلس

عزيزي اميل!

لقد كانت نتيجة ترددي على وكالتكم في غزة اني اخترت من بين اصنافكم التي تستغوي الفؤاد ماكنة جرامافون اتسلى بها في وحدتي بعد انتهائي من العمل وافيدكم ان الاشغال في القرى والاضطرار الى البقاء فيها للقيام بفرض الوظيفة الواجب لهو امر حري بالاهتمام الجزيل

ولكن منفعة هذه الالة المطربة لم تنحصر نتيجتها في تسليتي فقط واراحة بالي المتعب طول النهار بل ان غرفتي الصغيرة صارت مجتمع الكثيرين من الاصدقاء الذين كانوا يأتون لمشاركتي في التمتع بسماع اشهر المطربين على ابدع آلة حسنة التأدية وذات صوت حنون

وكانوا جميعا ينهضون في الصباح باكرا الى اشغالهم وعندما ينتهون منها يأتون كالعادة لزيارتي وبهذه الواسطة ساد الوئام في المدينة وانتشر فيها السلام والاتحاد. والفضل في ذلك عائد اليكم بما قدمتموه لنا بواسطة وكيلكم من ابدع الآلات التي استغرقت اوقات فراغنا واسرت افئدتنا بسحرها الحلال

ورد لمحلات بوتاجي بيانات من اشهر فبارك العالم وكل بيانو مضمون الى الابد والاسعار بغاية المهاودة مع تسهيلات بالدفع والمخابرة مع عموم محلات بوتاجي او مع المركز الرئيسي بحيفا:

العنوان: بوتاجي حيفا: تلفون ٦٣

يافا: « ٨٢٠

القدس: « ١٣٩

وبوتاجي يقدم هدية لكل زبون — زوروا محلات بوتاجي الجديدة اليوم وتفرجوا على اعظم واجمل مجموعة للبضائع الفاخرة

بيانو! بيانو!

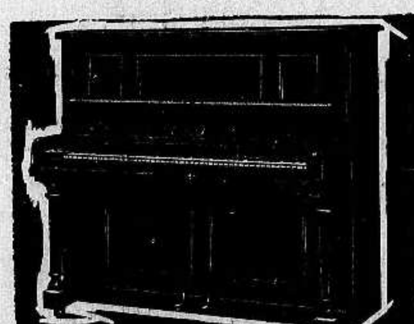

وذكروا ان الوكالات على تمام الاستعداد لتقديم كل خدمة في نابلس عادل التميمي، طبريا ابراهام كوبي الاد سليم ومحمد الخالدي، غزه الحاج عبد الرؤوف البورنو، الناصرة فرع بوتاجي بالناصره

بوتاجي في داره الجديدة

زوروا محلات بوتاجي الجديدة في مخازن الاوقاف الجديدة في الميدان الكبير امام سراي الحكومة تجاه بنك باركليس

مطبعة الدفاع التجاريه

في عمارة «بوست»

خير مطبعة يمكن الاعتماد عليها لطبع جميع لوازمكم التجاريه

حروف جديدة - ادوات فنية

اتقان فائق نظافه وسرعة بالعمل

مع أسعار معتدله للغايه

المخابرة مع ادارة الجريدة

في عمارة حزبون تلفون ١٠٧٥

الدفاع – يوم الجمعة في ٢٠ ربيع الاول ١٣٥٤ – ٢١ حزيران ١٩٣٥

صاحب الامتياز والمحرر المسئول ابراهيم الشنطي

مدير الادارة : شوكت حماد

رقم التلفون ١٠٧٥ و١١٨٧

أن لم تشن الغارة الشعواء مقتحما فدافع

الدفاع

《 العدد ٣٥٣ — السنة الثانية 》

ادارة الدفاع في عمارة حزبون شارع جمال باشا – يافا

العنوان البرقي : الدفاع يافا : ص ب ٢٥٥

	عن سنة	عن نصف سنة
قيمة الاشتراك في فلسطين	١٥٠	٨٠
في الخارج	٣٠٠	١٦٠

أفخم استعراض عسكري رأته الحبشة . بلاد كل اهلها جنود . استعدادات الدولتين . دمشق تضرب احتجاجا . تهريب اليهود من سوريا

حديث حبشي خطير

قوة اعدائنا في الطيارات – ومعنوياتهم؟

نجند فوق النصف مليون في ارض لم يدخلها إنس

كل القرائن تدل على قرب وقوع الحرب بين ايطاليا والحبشة . وان شئت فقل الحرب بين الحياة الحرة الشريفة ، والحياة النازعة الى إذلال الآخرين ، واستغلالهم ، وجعلهم عبيداً ارقاء . وقد اتيح لنا أن نجتمع بحبشي كبير على القناة ، ذكرنا عنه في تعليقات أمس شيئاً . رأيناه يحمل صوراً لبواخر ايطالية مرت بقناة السويس حاملة المعدات ، والرجال ، والمدافع ، وعربات السكك الحديدية اغتنمنا الفرصة ، وسألنا رأيه في الحالة ، فاجاب بما لا يدع شكا يتسرب الى ضمير السامع ، أو القارىء :

« الحرب واقعة بيننا وبينهم (الطليان) . وسوف لا تتأخر عن شهر سبتمبر ، اذا لم تقع في آب . على أن إثارتها محتملة في كل وقت . وسوف تدوم طويلا هذه الحرب . لاننا مستعدون لها ، كما أن خصومنا أقوياء . انظر الى هذه الصور . إنها بواخر تحمل «القوة» الى مستعمرات الخصوم . فالحالة جد كما ترى . وقد حشدوا الآن فوق المئة والثلاثين الفاً . على أنهم يستطيعون حشد اكثر من هذا العدد — أربعة أضعافه عند الضرورة . وربما فاقنا الايطاليون بالاسلحة ، فليس لدينا قليل ولا كثير من الغازات السامة . ونكره أن نلجأ اليها . أما المتمدنون فانهم لا يكرهون ، وسوف تسمع عن الاطفال ، والنساء ، والشيوخ يموتون خنقاً بهذه الغازات »

« ويعاني الطليان الامرين في مستعمراتهم . الحرارة في الاريترة والصومال لا تطاق نهاراً . والبرودة فيهما لا تحتمل ليلا . ولا يصبر الايطاليون على معيشة المناطق الحارة ، بل ان أمراضها تجتاحهم ، وتفتك بهم ومن هذا رأينا البواخر التي تأتي حاملة الاصحاء ، ترجع حاملة المرضى . وقد نزل اكثر من ثلثمائة من هؤلاء مصر ، فأحتجت سفارتنا على ذلك ، وخشيت ان تكون مقدمة لخطة مريبة في المستقبل . وأشد هذه الامراض فتكا بهم الملاريا ، وأنواع الكوليرا المختلفة . واكثر القادمين لقتالنا من الشبان والاحداث . هؤلاء لا يحتملون الشدائد — برغم ما تسمع عن طريق الدعاية . ويفعل موسوليني حسناً لو يبعث إلينا بالمحاربين القدماء .

« ولنا جواسيس في مرافىء العدو يبعثون بالمعلومات النادرة الى أديس أبابا – ولا تحسب أنني واحد منهم ! وهؤلاء الجواسيس يقولون بان استعدادات العدو كبيرة . لكن «المعنوية» — وهي رأسمال الجيش — غير قوية فيه . ويحتاج كل يوم الى خطبة صاخبة من موسوليني لكي ترهف قواه ، وتجدد عزائمه او يتفوق علينا العدو بسلاح الطيارات . فان عدد طائراته اكبر منا . إذ لدينا نحن عدد أقل »

« ربما ارتحت الى ذكرى الحقيقة عن قوى عدونا . فلأحدثك ، بنفس هذا الاخلاص ، عن قوى جيوشنا . تكاد المعنوية فينا تبلغ حد الهوس . لا يريد الاحباش أن يصدقوا بأنهم سيغلبون . لقد خاضوا حروب الزمن منذ القديم ، فما خسروا واحدة منها . وذكرى «عدوة» تبعث فيهم الامل القوي ، فقد قتلوا ذلك الجيش الايطالي الذي يبلغ عدده ثمانية عشر الفاً ، واسروا قسما منه ، مات في الاسر . وفي تلك المعركة برزت الامبراطورة تمتطي جواداً كما كانت تفعل نساؤكم العربيات قبل هذه الايام »

« ويبلغ عدد جيشنا ثلاثة أرباع مليون . على أننا مستعدون الى الانخراط في سلك الجندية . وربما تعجبك هذه الصورة — صورة امرأة مستكملة سلاحها — فسيرى جند العدو كثيرات من بنات الامبراطورة التي ربحت مجد معركة «عدوة» . على أن الجيش المزود بأحدث الاسلحة يبلغ عدده مئة وخمسين ألفاً . وسل عن طبيعة بلادنا ياسيدي ! سل عنها لتعلم أنها أحراش ، وغابات ، ومفاوز ، ووديان ، وصحارى ، وتماريج — كيف يجوس خلالها العدو ؟ في بلادنا أماكن لم تطأها قدم إنس من هؤلاء » !

« سنلتقي به قريباً ولكن ما أخشاه أن تنقلب انكلترا علينا في اللحظة الاخيرة ، وبعد أن تخور قوى جيوشنا . هذا ما أخشاه ، وما أرجو أن لا يتحقق ليس لانَّنا سنخسر بلادنا ، فبلاد «ملك الملوك» لن يسيطر عليها اجنبي ولكن لاننا سنقاتل حينئذ دولتين ، كما فعل عبد الكريم . أما الطليان وحدهم فسوف يرون .. اقرأ عنهم ياسيدي ... اقرأ ذكريات معركة «عدوة» ومجدوا البطولة — قال ذلك وأسرع الى الضفة الثانية » .

حديث رجل صادق ، كان يتكلم وأسارير وجهه تقول انه لا يكذب . وقد زودنا بمعلومات قيمة ، نضعها أمام قراء «الدفاع» ليعلقوا عليها ما شاءوا

ابراهيم

العراق

تقرير السفير البريطاني

اشاعت الصحف الخارجية ان فخامة السفير البريطاني السر اركيالد كلارك كير قدم تقريرا لدولته عن الفتنة الاخيرة وطلب منها التدخل في شئون العراق ، على ان هذا الخبر لا ينطوي على حقيقة ما ، ولا اثر له من الصحة اذ انه لا سبب يدعو فخامة السفير البريطاني الى لاقتراح على حكومته بالتدخل في شئون العراق ، بدليل التصريح الذي ادلى به احد المسئولين في مجلس العموم الانكليزي من ان الفتنة الاخيرة هي من الامور التي تخص الحكومة العراقية وحدها دون غيرها ، ثم ان اضطرابات القبائل هي من الامور الاعتيادية التي تقع في كل زمان لا في العراق وحده ، بل في اكثر البلاد التي فيها عشائر من هذا القبيل

ثم ان العراق مستقل تماما في شؤونه الداخلية وليس في مقدور اية دولة ان تتدخل في اموره مهما كانت علاقاتها ودية مع الحكومة العراقية

والذي لا نزال نذكره تلك الضحايا العظيمة التي تكبدتها انكلترا بنفسها في الانفس والاموال عند حدوث ثورة عام ١٩٢٠ في العراق ولم تتمكن القوات البريطانية على كثرتها من قمع تلك الحركة الا بعد مرور عدة اشهر وبذل الالوف من الارواح ، فاذا صح ان السفير البريطاني قدرفع الى حكومته تقريرا عن الحالة ، فاغلب الظن ان هذا التقرير لا بد وان يتضمن اعجابه بالسياسة الرشيدة التي اتبعتها الحكومة في قمع تلك الفتنة الهوجاء في خلال بضعة ايام دون ان تحتاج الى سفك الدماء او بذل الارواح في حين ان اشد الانكليز تفاؤلا لم يكن ينتظر قمع هذه الفتنة قبل مرور عدة اشهر على الاقل .

المحكومون بحوادث العصيان

قررت الحكومة نقل جماعة من الاشخاص الذين حكم عليهم بالسجن لمدد مختلفة لاشتراكهم في الحوادث الاخيرة الى السليمانية وكركوك وبعض المناطق الشمالية الاخرى . وقد تم فعلا نقل البعض منهم الى كركوك .

***

تعليقات سريعة

مقالات تقرأها في سطور وكلمات

طبيب واحد لمئة الف نسمة !

في بئر السبع ، العضا ، الذي يبلغ عدد سكانه ١٠٠ الف ، طبيب واحد ، وقابلة واحدة ! وحدث ان غاب الطبيب والقابلة في سفرة الى غزة ودامت السفرة من مساء السبت الى ظهر الاثنين خلال هذه المدة جاءت المستشفى امرأة في حالة الوضع فلم تجد الطبيب ، ولا القابلة وقاست الشدائد من اجل ذلك وراجعت زوجة احد الوجهاء المستشفى يوم الاحد فما وجدت احدا ، مع ان حالتها كانت خطرة ! هذه واقعة تجرح سمعة دائرة الصحة . الدائرة التي يجب ان تكون مثال النظام ، والشعور الانساني ومع ذلك فلنصح هاتفين : تحيا خزانة الحكومة الملأى بالآلاف والملايين ! قضاء يعد سكانه مئة الف ليس فيه الا طبيب واحد – ايها الناس !

حيرتنا دائرة الهندسة ...!

قمنا الى شرفة الادارة امس في الساعة العاشرة والنصف مساء فاذا بالمصابيح الكهربائية في شارع جمال باشا مطفأة ! ونظرنا فاذا ضوء القمر الشاحب لا يكاد ينير للمار سبيله . وفي هذا الوقت تكون شوارع تل ابيب متلألئة بالاضواء والانوار . اما اكبر شارع رئيسي في يافا فيبخلون عليه بالاضاءة ساعات الليل ! حيرتنا دائرة الهندسة في البلدية في هذا الاقتصاد . وهل كل موظفي البلدية لا يزورون تل ابيب ليروا الفارق ؟ لا نظن ، ونقولها جازمين ويذكر اطفاء النور فجأة المارة بتقصير المجلس البلدي ، فاذا به تقصير كبير يستدعي اكبر الانتقاد . متى يأتي اليوم الذي لا يوجه فيه انسان يكره النقد ، النقد الى هيئات تتحمل مسئوليات كبيرة ؟ مستحيل !

نكبة مزدوجة في الليل والنهار !

نكبتنا في هذه الادارة مزدوجة . على مقربة منا مقهى ارمني يظل من الساعة الثامنة صباحا الى العاشرة ليلا وهو « كوان وراء كوان ، ودور وراء دور » واكثر هذه الادوار لمغنيات ارمنيات او تركيات ، او لمغنين ارمن أو اتراك وتأمل نفسك حين تكتب مقالة متوقدة والى جانبك صوت يصيح بالنواح والبكاء ... والعويل ! ثم تأمل صبرك على تصليح مقالة تحتاج الى نصف ساعة « ضرب بالرتوش » والى جانبك مغنية تصيح : أمان دورسن !

وفي الليل تأتي دور راقصات قهوة البوسطة ، هذا المقهى الذي تشمئز منه النفس ويطالعك حتى الساعة الحادية عشرة والنصف ليلا بصراخ مغنياته المزعج وضحكات السكارى به لمزعجات نكبة مزدوجة ، فالهم الهمنا الصبر !

في سبيل الطمع ايها البؤساء !

مسا ابن اخواننا كتبة العرائض . لقد رد استئنافهم امس في محكمة القدس . واذن فقد انقطع عنهم ذلك الرغيف الذي يملأ بطوننا خاوية . كل ذلك بفضل طمع المحامين اليهود الذين « هجموا » على المورد البسيط ينازعونه طبقة فقيرة . وقد يكون احد هؤلاء المحامين ولد ونشأ في لتوانيا ، او روسيا ، او بولونيا — الى آخر القائمة ثم جاء بفضل سياسة الموت والاحياء ، ينازع فقراءنا الرغيف ، وقطعه الجبن ! انضموا ايها الاخوان ، الى قائمة الحانقين على قسوة الحياة ، واهل هذه الحياة انضموا الى الساخطين على سياسة تجاري اخصامكم . انضموا الى اهل الفقر ، فان لهم يوما فيه الحساب مع غيرهم عسير ، شاق . وفي سبيل الله ، وطمع الطامعين ، جوع ايام ايها المساكين !

محاولة شر يقوم بها (مختلطون) !

تسربت الينا اخبار لانسر عن محاولة يقوم بها اليهود في قرية قيسارية . واستدعى دهشتنا ان يكون رجل ، له صفة رسمية ، احد القائمين بهذه المحاولات . وان يكون محام معروف ، وغني معروف من ضمن الشركة ، الشركة المصرية التي تحمل ظلما هذا الاسم ، لانها تابعة لشركة البيكا الاستعمارية اليهودية . والى ان تنجلي لنا الحقائق واضحة ، نضع امام الرأي العام صفحة من الاساليب الناعمة في خدعة الفلاحين العرب ، وفي جر الغنائم على الجيوب التي لا تمتلىء ، والبطون التي لا تشبع .

ومحاولة غير موفقة ، ان شاء الله ، انها الزمرة التي تظهر امام الناس وطنية ، وهي في قرارة نفوسها خائنة تاجري سيتاجر الناس غدا بشرفك !

***

النشاط العسكري قبيل المعركة

هل تعلن الاحكام العرفية في مصر ...؟

دنت ساعة الحرب بين ايطاليا والحبشة . وموقف انكلترا حتى الآن معروف . وهي من اجل ذلك مشغولة في الترتيبات التي ستجريها قريبا في مصر . فقد اخذت تعد اماكن السكن لالاف الجنود والضباط . على ان تكون القاهرة مركزاً ، والخرطوم مكان القيادة الثانوية . ولدينا ما يبرهن على ان اجراءات شديدة ستتخذ في تلك الحرب : من ذلك اعلان الاحكام العرفية ويتساءل القراء من اين يؤتى بالجند ، فنقول من عدن والهند ، ومن غير هذين البلدين عند الضرورة على اننا نوجس شراً من موقف انكلترا ، فلا يبعد عند الضرورة ان تتفق مع ايطاليا على اقتسام الحبشة وقانا الله شر اطماع المستعمرين

الحملة في سوريا على الاجانب

عزم الوطنيين على متابعة الكفاح للنهاية

القى جميل مردم بك خطابا في احتفال شعبي كبير في دمشق نقتبس منه هذه الفقرات :

ان المصائب التي تدبر للبلاد كثيرة ومحكمة ، ان الاجنبي واعوانه قد هيأوا واعدوا العدة للقيام بمشاريع واعمال لا تتفق مع اغراض الامة وتحول بينها وبين ارادتها في الحياة ولكننا نؤمن بان بان البلاد ستحبط لهم مؤامراتهم وتشل لهم اعمالهم وتعطل عليهم اغراضهم

لقد سلم المفوض السامي اليوم لاصحاب الصحف بيانا احب ان اجيب عليه بنفس الصراحة التي قال المفوض السامي انه يحبها ، بلاد معترف باستقلالها وكيانها الدولي ، فاين مظاهر هذا الاستقلال ؟ اما كل شيء في البلاد يدل على ان الاجنبي هو القوة المتصرفة بالشؤون العامة على اسس وقواعد لا تتفق مع استقلال البلاد ، ولا مع مصالحها الوطنية ؟

انا اعلن من هنا وفي هذا الاجتماع الشعبي العظيم الذي يمثل البلد تمثيلا صحيحا صادقا بان الشيخ تاج الدين لا يمثل الامة وان نواب الامة وحدهم مستطيعون تمثيلها . ثم اكد عزم الوطنيين على الجهاد ونزل بين الهتاف والتصفيق

ابن زعيم فتنة الرميثة

يخطىء والده ويشيد بذكر الدولة والشعب

وصل بغداد ابن الشيخ خوام زعيم ثورة الرميثة وقد اتصل بدولة رشيد عالي الكيلاني ، وزير الداخلية ، واظهر له ندامة والده على القيام بالفتنة الطائشة التي دفعته اليها الدعايات ، والايدي الاجنبية . وذكر ان قبيلته تكبدت خسائر كبيرة في الاموال والرجال . وان هذه القبيلة تعود الى حظيرة الدولة ، الدولة التي تنشيء مجد الشعب العراقي العربي . وفعلا نقل الشيخ خوام من الديوانية الى بغداد واستبدل حكم الاعدام عليه بالسجن المؤبد .

حفاوة الحكومات الاوروبية بالامير سعود

حفلات الاستقبال واستعراض الجيوش

تبارت الدول الاوروبية اثناء زيارة الامير سعود في الحفاوة بالامير الشاب . ففي ايطاليا استقبله الملك عمانوئيل ، واقام له السنيور موسوليني مأدبة . واجريت مناورات عسكرية فخمة اكراما لسموه اشتركت فيها قوى الجيش الجوية والبرية . واهدى الملك عمانوئيل له الوشاح الاكبر من نشان تاج ايطاليا . وجلالة والده عبد العزيز الوشاح الاكبر من وسام القديسين . وقلد سعادة فؤاد بك حمزة وساما آخر .

وكانت الحفاوة بسموه في فرنسا بالغة فقد استقبله رئيس الجمهورية واهدى الى سموه اوشاح الاكبر من وسام الليجون دونور . واقيم استعراض الجيش احتفاء بسموه . ودارت بعد ذلك مباحثات كان اهمها مسألة الخط الحديدي الحجازي .

واغلب الظن ان يعرج الامير على شرق الاردن ، وفلسطين فيزورهما ، ويستقبل فيهما اعز استقبال

***

دنيـــــا العرب والاسلام

وانما الامم الاخلاق

الى أخواتي فتيات الجيل

«بقلم الانسة الفاضلة صاحبة التوقيع»

« تعود اليوم آنسة من فضليات اوانسنا المتعلمات الى محادثة قارئات « الدفاع » بمقالات فيها الحكمة والوطنية ، والشعور السامي »

يردد الكثيرون والكثيرات منا قول امير الشعراء هذا رحمه الله كترديد الببغاء للكلام. ولو امعن المرء قليلا لوجد ان هذا البيت من الشعر يحمل بين حروفه اعظم عظمة وابلغ عبرة ولا يخفى ان الامراض الاجتماعية التي اساسها التربية المنزلية سبب كل تدهور وانحطاط في الامم ، وللاسف ان المدنية واصول المجاملات ـ قاتلهما الله ـ علمانا ان نقول مالا نفعله ، ونؤيد بلساننا ما يرفضه ضميرنا . ونبتسم بشفاهنا لمن لا يسر القلب رؤياه ، ونطأطىء رؤوسنا احتراما لمن نحمل له منتهى الاحتقار والازدراء ، شأن كل من لا مبدأ شريف له

قال سيد الخلق محمد « ص » : « ان اخوف ما اخاف منه عليكم الشرك الاصغر » فسئل ماهو يارسول الله ؟ قال : انما هو الرياء !

ولقد وقعنا في اخوف ماخاف منه علينا سيدنا محمد عليه افضل الصلاة والسلام حتى غدت حياتنا كلها رياء وعلقا. ثم هذا وصف شيد البشر للرياء فما وصفه للنميمة التي غدت في ايامنا هذه عربونا للصداقة في سبيل المنافع الشخصية ؟ ولو جبت المعمورة من اقصاها الى اقصاها لوجدت انه ليس هناك يجمع بين شخصين الا ومعهما النميمة والحسد

ومما لا يسر النفس ان لا يكون معرض للنميمة والحسد الا نصراء الحق ، او من أوتوا شيئا من العلم والادب ، او من حباهم الطبيعة بشيء ، كذكاء او ماشابهه وصدق الشاعر اذ قال :

كل العداوة قد ترجى مودتها
الا عداوة من عاداك بالحسد

فالنميمة والحسد من اخطر الامراض الاجتماعية ، واشدها فتكا ، اذ تطغى الانانية على كل احساس نبيل وشعور سام ، حيث ينضب معدن الشجاعة الادبية والتضحية بالنفس ، وحيث ينعدم كل تسامح واخلاص ، وتنقطع كل محبة وتآلف . ومحال ان تنهض امة منيت بمثل هذه النقائص

فيا نساء العرب عامة وفلسطين خاصة ، يامن تردن لجنسكن مجدا وسؤددا . عليكن برفع مستوى العائلة التي اتقن ربابتها ، وان تؤدين بامانة واخلاص رسالة الحنان والسمو التي اوجدكن لها الله ، وان لا تجعلن لها حدودا واشخاصا معينين فتفقد صفتها الانسانية .

لماذا لا تجعل كل واحدة منا نصب عينيها ان تكون داعية ومبشرة في سبيل الله والوطن والاخلاق . وقد قال الفيلسوف العربي ابن خلدون : العبرة للمؤثر الاول ، وهي المرأة واوضح جلي ما للمرأة من تأثير في حياة الامم والافراد ، فهي مربية الرضيع ، ومعلمة اليافع ، ودليل الشاب ، ورفيق الرجل ، اذن :

انغرس في النفوس بذور حب الاعتماد على النفس ، ولنميت ما بها من نزوع الاستغلال الشخصي

لنبشر بحب الله واحترام السنن الالهية ، فهنا حب الوطن وهنا السمو الخلقي لنسعى الى مقابلة الاحسان بمثله وتقدير من ضحوا في سبيل الامة ، لا ان يكون نصيبهم منا الاهمال — ان لم يكن — الحقد والازدراء ، فنحطم نفوسا واجبنا ان نقدسها

لندعو الى التواضع والنظر دائما الى

« البقية على الصفحة السابعة »

تقرير هام من جمعية رسمية

عن خطر الهستدروت على العرب

« الدفاع » وصل الينا صورة عن التقرير الضافي الذي قدمته جمعية تجارة يافا الى الحكومة المحلية وهو من وضع الاستاذ خليل بك جبري سكرتير الجمعية ومن قلمه. ونحن نأمل من سعادة حاكم اللواء الجنوبي المستر كروسبي ان يستدعي هيئة كبار رؤساء البحارة وسكرتير جمعيتهم ليفهم منهم خطر الهستدروت فتتخذ الاحتياطات قبل ان يستفحل الشر :

سعادة حاكم اللواء الجنوبي المحترم

سيدي : تحية واحتراما . ثم اتشرف بان احيط سعادتكم علما بان جمعيتنا التعاونية قررت بهيئتها العامة ان ترفع للحكومة المحلية تقريرا ضافيا عن اعمال الهستدروت وتشبثاتها والى سعادتكم اتقدم بالتقرير الاتي :

على اثر ما هو حاصل من الشغب والتشبثات المثيرة للرأي العام العربي في يافا قصد تعطيل مصالح ارباب المصالح العملية الحيوية على ميناء يافا ، تلك المصالح المشتركة بين كل رئيس وصاحب معونه وبحار فيما عهد للجمعية من التزام في اعمال التصدير والشحن والتفريغ لكافة البضائع المصدرة من البلاد والمستوردة اليها من وراء البحار وذلك بين السفن الاجنبية في بحر يافا وارصفة مينائها حقنا وحق اعضاء جمعيتنا على ميناء يافا من قديم الزمان

على اثر تلك التشبثات الممقوتة التي خلقتها يد الهستدروت ونبشتها في الاونة الاخيرة اصابعها لتعكر علينا صفاءنا وصولا لتعطيل مصالحنا في الميناء وهما منها بانها في جريرتها هذه قد تحدث تمزيقا في صفوفنا المكفولة وحدتها على اساس تعاوني بنظام موفور الترتيب ، وما قام ويقوم به رؤساء بحارتنا ومفوضو ادارة جمعيتنا من همم جبارة سعيا وراء اعلاء مصالح اعضائنا اقتصاديا واجتماعيا وجريا وراء استبقاء ميناء يافا عربية هادئة مطمئنة كما ورثناها بعيدة عن كل عنصر هدام يؤدي من حيث المصير بثروتنا وحياة اعضائنا العملية مرتزق عائلاتنا واولادنا

شعرت بكل هذا جمعيتنا فلفتت اليه نظر المسئولين على الميناء بكتاب رقم ١٢ ـ ١ ـ ١٩٣٥ عدد ٧١ وجه لحضرة مدير ميناء يافا ليتوسل بدوره الى السلطات المحلية لايقاف شغب محدثي القلاقل ومثيري الافكار الخبيثة بين طبقات العمال بما يختلقونه من دعايات ويمنونهم برغبات هي في الواقع « سراب بقيعة » يحسبه الظمآن ماء حتى اذا جاءه لم يجده شيئا — ورجونا تقييد المشاغبين المتصيدين بالماء العكر بكفالة تضمن حسن سلوكهم لمدة سنة تطبيقا لقانون منع الجرائم عليهم خشية استفحال الضرر الذي تعود غوائله على جمعيتنا واعضائنا ومصالحنا المشتركة في العمل وخوبرت دائرة البوليس من جهة رسمية بالموضوع ولكن تداركته جمعية الهستدروت وقيل للمشاغبين اذهبوا الى ما بعد حين .

وتدرجت الهستدرووت متغلغلة بين العمال على اختلاف طبقاتهم لتهويد مبادئهم بلا خجل ولا وجل . فاخذت تشتري ذممهم واشخاصهم فيما انتحلته لهم من وظائف وصفات دعتها واسمتها بالعضوية ، واصدرت لكل واحد منهم دفترا (احمر) هو دفتر العضوية الصقت في ورقته الاولى صورة شمسية لذلك العامل الساذج البسيط في حين انه لم يكن يدري ان السم في الدسم فعلت كل ذلك وهي عالمة ان العامل الذي اتخذته عضوا لا يملك حقا طبيعيا على الميناء

« البقية على الصفحة السادسة »

اطلبوا جوارب شوربجي المصرية
اجمل وامتن جوارب في العالم

اعظم مزاياها انها مصنوعة في بلاد عربية ومن منتوجات عربية وبايد عربية هي الجوارب التي لا مثيل لها والتي نالت ثقة جميع من استعملوها فشهدوا لها بالمتانة والجمال وحسن الذوق استعملها ولو مرة واحدة تعرف مقدار جودتها وتعرف انه لا غنى لك عن استعمالها

صناعة فابريقة

شوربجي اخوان

تباع بالجملة

في محل السادات *حمدي النابلسي وزكي كنعان
وبالمفرق في اشهر المحـلات

معمل كازوز واكنر بحيفا

امتاز هذا الكازوز

بأنه خير كازوز عرف منذ خمسة وأربعين عاما حتى هذه الايام

عماله جميعهم عرب

فاقبلوا على شربه في هذا الفصل الحار

وكذلك عصير البرتقال

الذي فكر اصحاب هذا المعمل في اضافته الى الكازوز

هو خير عصير يحسن شربه

لنقاوته وجودته

اشربوا كازوز وعسيس واكنر ففيه انعاش نفوسكم وصحة اجسامكم

لاسبوع واحد فقط وبالاسعار العادية

تقدم شركة تلحمي اخوان فيلم

الدفــــاع

افخم الافلام العربية الناطقة واعظمها للاستاذ الكبير يوسف وهبي بك والانسة امينـــة رزق

في سينما عين دور في حيفا ابتداء من مساء السبت ٢٢ حزيران سنة ٩٣٠ وبقية الاسبوع

ثلاث حفلات يوميا

الحفلة الاولى ـــ الساعة الثالثة والربع بعد الظهر
الحفلة الثانية ـــ الساعة السابعة والربع مساء
الحفلة الثالثة ـــ الساعة التاسعة والربع مساء

انتظروا السبت في ٢٢ الجاري

صفوة ما يحمله بريد الشرق والغرب

مندوب مصر السامي صديق الطيارة

تفقد الحدود فى هذا الحر القائظ...!

السر مايلز لمبسون ، المندوب السامي على مصر ، مثل زميله السر آرثر واكهوب ، المندوب السامي على فلسطين، حب بالطيران ، وبنوع خاص من الطيران . فقد طار الى صحراء ليبيا والى حدود طرابلس ، والسودان ، وها هو اليوم يزور الواحات ، واحدة بعد اخرى . ومتى ؟ في هذا الجو القائظ الملتهب . زار اماكن لم تطأها قدم رجل مصري يشغل منصب وزير . انه مشغول في دارسة احوال هذه الاماكن ، واثق من ان مفاجئات ستقع فى المستقبل ، ومن اجل ذلك يجب اتخاذ العدة من الآن ونشط في المدة الاخيرة ، لان شبح الحرب بين الحبشة وايطاليا بدأ واضحا لا يبعد ان يتحقق بين ساعة واخرى .

جلاء العائلات الاجنبية عن الحبشة

معنى ذلك الاستعداد القريب لاعلان الحرب

الظاهر ان الدولة الايطالية اوعزت الى جاليتها في الحبشة ان تغادر البلاد حالا الى احدى المستعمرات ، او عائدة الى ايطاليا . وكذلك كان الحال مع المبشرين فقد وردوا على عاصمة الحبشة زرافات ، يتهيأون للرحيل . وحذت اكثر العائلات الاجنبية حذو العائلات الايطالية فغادر بعضها الحبشة ، واستعد البعض الآخر

اذن هناك عزم على اعلان الحرب.

وقد يتأخر هذا الاعلان شهرا او بعض شهر ، الا انه سيقع على ما يظهر . وشأن ايطاليا الان ان تسترضي الدول الاوربية بقدر ماتستطيع . ولذا رأيناها تتقرب لالمانيا بخفة . واذا هدأ بالها من الجبهة في اوروبا ، ومن تأييد ولو قسم من الرأي العالمي لها ، اقدمت على حرب ربما تهد كيانها ، وربما تنال من خصيمتها بعض الشيء ، لكنها سوف لا تستطيع حكمها ولا بصورة من الصور

خطيئة المنبوذين

ما رأى غاندي فى كوارث الزلزال

ولماذا يعارض فى قتل الجرذان...؟

نشرت مجلة « ذي نيو ستيتسمان اند نيشن » في عددها الاخير بقلم محرر باب «مذكرات الاسبوع» فيها ما يلى :

كنت ادرس نظريات القدماء في حوادث البراكين ، والكوارث الارضية الاخرى ، عند علمت ان للمستر غاندي رأيا يتفق مع اراء الاقدمين في كل شيء في ناحية بورساد التى تشتدفيها وطأة الطاعون ترى السلطات الطبية ان من الواجب عليها ان تدمر الجرذان ، اما المستر غاندي فانه لا يوافق على ذلك ، تماما كما تقول عنه جريدة «التايمس» نفسها تعزو اليه انه قال تبريرا لذلك ما يلى :

« ان رجلا مثلى يدعو الى عدم استعمال العنف والشدة ، يتمنى ان يموت قبل ان يرى نفسه يقتل الجرذان فان في طاعة الناس لله ما يمنع عنهم اذى هذه الجرذان »

ومن هنا ينسب غاندي الضرر الذي ينجم من الجرذان لمعصية البشر ، ولهذه المعصية نفسها نسب غاندي الزلزال الذي وقع في بيهار في العام الماضي ، وسينسب الزلازل التى وقعت في بلوخستان الهندية قبل ايام وقضت على مدينة كيتا برمتها

ويقول غاندي ان اكبر خطيئة يرتكبها الهنود الآن هي خطيئتهم ضد المنبوذين اما لو تابوا الى الله من هذه الخطيئة واصبحوا وهم يعدون المنبوذين منهم لا يتميزون عنهم باي شيء ، فعندئذ قد يزول عنهم غضب الله — آمين ..

زوروا

صالون الحلاقة الحديث المجهز بافخر الاثاث

للسيدين احمد ومصطفى الجندى

عمارة الاوقاف - امام ساحة الشهداء

اطلبوا دفاتر الاوتيلات من

المطبعة العصرية

(مطبوعة طبعاً جيداً)

قبل نفاذ الكمية

غرائب السينما

ماذا بين الكواكب في هوليوود

نجمة تسجن زوجها ... لانها تحبه !

في كل يوم تطالعنا الصحف الانكليزية لمراسليها في مدينة هوليوود ، بالكثير من غرائب مايجري هناك بين الكواكب على مسارح الغرام او مسارح الحياة الزوجية، ومايجري فيها من هجران يطاق او هجران لا يطاق فينتهي بالطلاق

اما اخر غريبة من هذه الغرائب ، وقد نشرتها الصحف الانكليزية في اخر اعداد وصلت الى ايدينا منها فهو ان الكوكب الساطع جون باريمور اقام دعوى هناك على زوجته النجمة الدرية اللامعة دولورس كوستيلو، يطلب فيها طلاقها منه . لانها سجنته سجنا لا يطاق . فى يخته الخاص ، وعينت سيدات كثيرات في وظائف سجانات ، يتناوبن حراسة هذا السجين المغلوب على امره في وسط اليخت بعيدا عن الساحل

واخيرا قالت زوجته انها ستأخذه الى لوس انجليس ، ولكنها شغفا به ، ومراعاة منها بصحته الغالية ، ستبقيه هناك سجينا بعيدا عن انظار الناس ، لانها تكره ان يروا منه هذا الشذوذ الاخلاقى الناجم فقط عن ضعف صحته ، فمتى تحسنت هذه الصحة رفعت عنه الحجر وله عندئذ ان يذهب الى حيث يشاء

وقال الكوكب بعد ذلك للمحكمة انه رضي بهذا الحل ، ليخلص من سجن اليخت ، ولكنه بمجرد وصوله الى لوس انجليس استطاع ان يفر من رقابتها فهو لا يطلب من المحكمة الا ان تنقذه من سيطرتها المميتة القاتلة ، وهذا الانقاذ لا يكون الا بالطلاق .

ولا تزال القضية معلقة لسماع افادات باقى الشهود !

تلفون وكالة الدفاع في حيفا ١٢٥٨

بعد التعديل

وزير الخارجية البريطانية الجديد

كما يرى فى المانيا وايطاليا ... وجنيف !

على اثر التعديل الاخير الذي تم في الوزارة البريطانية نشرت الصحف الانكليزية لمراسليها في برلين وروما وجنيف الآراء التى نوجزها فيما يلي :

الرأى الالمانى

من كل هذا التعديل الذي جرى فى الوزارة البريطانية لم تهتم المانيا الا باستبدال السر جون سيمون بالسر صموئيل هور في منصب وزارة الخارجية وتطلق بعض الصحف الالمانية على الوزير الجديد اسم «الصفحة البيضاء» كما تطلق عليه غيرها اسم «الحصان الاسود» ولا تؤدي هاتان التسميتان الا معنى واحداً هو ان الوزير الجديد يرجى منه الخير للعلاقات — الالمانية — البريطانية ، فان هذا المنصب لم يوسد اليه الا لثقة المحافظين بانه سيخرج سياسة بريطانيا العظمى تجاه المانيا من الدائرة التى ظلت تدور فيها طيلة الاعوام الاخيرة ، وبانه لن يوقع بريطانيا العظمى في التزامات دولية جديدة ، لا تريدها المانيا

«الدفاع» كذلك الميثاق الشرقي الذي تصر فرنسا على عقده ، التزامامنها لجانب روسيا الشيوعية !

الرأى الايطالى

اجمعت الدوائر السياسية والصحف في ايطاليا على القول بان بريطانيا العظمى لم تغير وزير خارجيتها القديم بهذا الوزير الجديد السر صموئيل هور ، الا لانها تريد ان تنحو منحى جديداً في ميدان السياسة الخارجية ، وان تكون في هذا الميدان اقوى واشد واصرم مما كانت عليه الى الآن

رأى العصبة

قابلت دوائر عصبة الامم تعيين السر صموئيل هور لوزارة الخارجية البريطانية بمزيد الابتهاج وسرها اكثر من ذلك تعيين المستر انتوني ايدن المهردار البريطاني السابق وزيراً بلا وزارة تناط به الشؤون الخاصة بعصبة الامم ، فرجال العصبة ما يزالون يذكرون له همته ونشاطه واقدامه في حل كثير من معضلات العصبة، وكان اهمها ذلك الموقف المحزن الذي كان بين يوغسلافيا وهنغاريا ، وهذا النزاع الايطالي — الحبشي الذي ما يزال مستعصيا على الحل الى الان، وانما يرجى من بريطانيا ان تحله !...

المطعم الوطني بصفد

شارع الملك فيصل

لصاحبه عبد الله محمد يعقوب

نظافة ، طعام لذيذ ، مناظر خلابه

حلويات عربية — معاملة حسنه

الشاطر العربي رقم ٢

وكيف سلبته امرأة يهودية نقوده

ادخلته بيتها فداهمه زوجها فدفع ... المبلغ !

جئنا في الاسبوع الماضي على تفاصيل احتيال فتاة يهودية وسلبها محفظة شاب عربي ساذج فكانت روايتنا المختصرة تلك احاديث المنتديات فى الاسواق والبيوت على حد سواء . واخذ الكل يتكهن عن اسم ذلك الشاب الذي ذهب ضحية افتتانه بتلك اليهودية

لم يكن قصدنا من ذكر تفاصيل الوقائع التشهير بالشاب المجني عليه ، او الاصح ، الجاني على نفسه ، ولو كان كذلك لما كنا اغفلنا اسمه وابقيناه مكتوما حتى عن اقرب المقربين الينا ، لان غايتنا كانت وما تزال ، اظهار الاحابيل التى يتذرع بها أولئك النسوة للايقاع بفرائسهن عسى ان يكون من وراء النشر عبرة للغير من الشبان

واليكم وقائع حادثة اخرى اتصل بنا علمها من مصدر ثقة ، لم نعلم اسم المجنى عليه اذ شاء محدثنا كتمانه قائلا انه متزوج زلت القدم به ، فهو والحالة هذه من الاشخاص الذين يشفق عليهم ويرثى لحالتهم

اعتاد هذا الرجل العربي الجلوس على مقهى معروف بتل ابيب ، يؤمه يوميا عدد من الفتيات اليهوديات . وكانت فتاة معينة قد اعجبت به ، فاخذت تكثر من النظر اليه ثم اقتربت منه وبوسائل خادعة اخذت تجالسه على المائدة الواحدة

كانت الفتاة على جانب كبير من الدهاء فعرفت كيف تلعب بصاحبنا الذي وان كان متزوجا « ابو اولاد » الا انه لايزال بسيطا ساذجا . اخذت تتودد اليه وتضاحكه الى ان تمكنت يوما من اقناعه بمرافقتها ... وهنا بيت القصيد !

واليكم المصيبة : ذهبت الفتاة بصاحبنا الى بيتها وادخلته غرفتها وما كادت تفعل ذلك حتى بوغتت من قبل ثلاث رجال عرف المسكين فيما بعد ان احدهم كان زوجها ، وهو حتى تلك الساعة لم يشك انها كانت فتاة لا امرأة متزوجة

صاح الزوج واخذ يهدد ويصيح وهجم على زوجته يريد طردها مع من اعتبره عشيقها ، فهلع قلب صاحبنا واخذ يتوسل اليه ويشرح له ان زوجه بريئة وانه ضيف لا اكثر ، فلم يفد كلامه وتوسلاته في تلطيف الامر

واخيرا ، خشية الفضيحة والعار رضي المسكين ، وقد وقع في الفخ ، ان يدفع المبلغ الذى تقرر وهو مؤلف من ثلاثة ارقام كبيرة ! وخرج بعد ان حرر بنصف المبلغ كمبيالة وذهب مع رسول فسلمه النصف الاخر عدا ونقدا

هذا ملخص ما قصه علينا محدثنا الثقة ، سجلناه عبرة لشبيبتنا من الذين يكثرون الاختلاط فى الاوساط اليهودية

رقم تلفون وكالة الدفاع فى القدس ١٤١٣

ماذا يعمل امبراطور مانشوكو الان

وكم من الاموال تستثمر اليابان فى منشوريا

انفاق ٣٦ مليون جنيه على الجنود اليابانيين

كتب كاتب انكليزي خبير بشؤون الشرق الاقصى مقالا طويلا تناقلته عن بعضها عدة مجلات انكليزية ، وفيه عن منشوريا تحت حكم امبراطورها الحالى ما لا يعرفه الا القليلون ، لذلك نعرب ما فيه للقراء فيما يلى :

امبراطور منشوكو يلعب الجولف !

يقوم امبراطور منشوكو كانغ - تي بالزيارة الرسمية الاولى لليابان الآن وهو هناك يفتش على الجنود اليابانية ، ويزور المدارس والهياكل ، ولكنه الى جانب هذا كله يلعب الجولف ايضا مع من يشاء من اليابانيين

وكان على اليابان بعد ان فرضت سيادتها السياسية على البلاد المنشورية ان تعمل على فرض سيادتها الاقتصادية عليها بعد ذلك . ويقال ان زيارة الامبراطور الحالية هي يقصد منها عقد معاهدة تجارية تستطيع بها اليابان ان تستثمر من الاموال اكثر مما تستثمر الآن هناك

اموال اليابان المستثمرة فى منشوريا

والمعروف منذ تلك الحادثة التى اقتطعت بها اليابان منشوريا نهائيا من جسم الصين وجعلت منها امبراطورية يتربع على عرشها الامبراطور الحالي في عام ١٩٣١ ، منذ ذلك الوقت ارسل اصحاب رؤوس الاموال من اليابانيين الى تلك البلاد نحو ٤٥٠ مليون ين « اي نحو ٢٧٫٠٠٠٫٠٠٠ جنيه انكليزي بسعر القطع الحالى » اما الاموال التى انفقتها الحكومة اليابانية على قواها العسكرية فى منشوريا من ميزانيتها الخاصة فقد بلغت الآن ٦٠٠ مليون ين « اي نحو ٣٦٫٠٠٠٫٠٠٠ جنيه انكليزي » ومما لا شك فيه ان النفقات الباهظة قد اثرت اثرها السيء على الاسواق المالية فى اليابان ، كما هو المشاهد الملموس الآن في هذه الاسواق

اضف الى ذلك ان كثيرا من رؤوس الاموال اليابانية الخاصة قد وضع فى اعمال غير مثمرة ، وكان ذلك بوحى من الجنرالات اليابانيين الذين لهم السيطرة العليا على كل شيء في هيسكنغ فى هذه الايام

ثم ان الصناعات المنشورية كلما نمت وترعرعت وانتشرت كلما ادى ذلك الى قلق الصناعات اليابانية المنافسة لها من مثل صناعات الحديد والصلب والاسمنت والصناعات الكيماوية ، وكلها لم تقم في منشوريا الا برؤوس الاموال اليابانية ، ولولا هذه لما كانت ثمة منافسات بين صناعات اليابان وصناعات منشوريا على الاطلاق

امبراطور المستقبل

وفي طوكيو تحدث الجنرال اراكي الذي كان وزير الحربية اليابانية عام ١٩٣١ مع الامبراطور كانغ - تي فلما خرج من هذه المحادثة صرح بان صاحب الجلالة قانع بان التعاون الياباني — المنشوري هو الحجر الاساسى في بناء السلم في الشرق الاقصى »

والسلم في الشرق الاقصى كما تفهمه اليابان ان هو الا استيلاؤها هي على الصين كلها ، وجعل امبراطور منشوكو الحالي امبراطور الصين على ان يكون كما هو الآن ... تحت الاشراف الياباني ...!

الدكتور

هيلم يشيمر

اختصاصي بامراض العيون واجراء العمليات قد نقل عيادته من برلين الى تل ابيب شارع ادلسون نمرة ٣٠ بيت سلوستى تلفون ٨٨

اعلان

سعادة رئيس بلدية غزة المحترم

انا ناصيف عودة عن شركة سبنس ليمتد بغزة اعلمكم بانى اريد بان استحصل على رخصة في بيع المشروبات الروحية بالمفرق داخل محلي الكائن في قشلة البوليس بغزة محلة الدرج فلاجل اعطائي رخصة بذلك اطلب المنح باعطائى الرخصة المطلوبة اعلن سعادتكم ذلك وتفضلوا بقبول الاحترام

١٠-٦-٩٣٥

عن شركة سبنس ليمتد بغزة

ناصيف عودة

سيارات غزة

الوطنية

سفريات يومية

بين غزة ويافا

وبالعكس

سيارات فخمة

سائقون ماهرون

احتفاء يافا
بنيافة مطران الارتوذكس الجديد

هرع الى دير الاقباط بيافا جمهور كبير من الوجهاء والاعيان وقناصل الدول وكبار موظفي الحكومة يتقدمهم الرؤساء الروحيون لعموم الطوائف لاستقبال نيافة المطران ولدى وصوله اخذت اجراس الكنيسة تقرع ترحيبا بنيافته كما ان اجراس كنيسة اللاتين المجاورة لدير الاقباط ساهمت بهذا العمل. وبعد ان توجه نيافته تصحبه جمهرة المستقبلين الى الكنيسة عادوا الى صالون الدير الكبير حيث اخذ الجمهور يرحب بنيافته. وكان في مقدمة الخطباء المرحبين قدس الاب القمص ارثانيوس رئيس دير يافا ثم تبعه الاستاذ عيسى السفري بكلمة موجزة كان لها وقع حسن لدى السامعين ثم وقف الاستاذ المحامي سليمان افندي ابو غزالة فرحب بنيافته. وبعد ان ادرت المرطبات وقف نيافة المطران المحتفى به وارتجل خطابا طويلا استهله بالشكر لله الذي يرعى جميع عباده. وتطرق في خطابه الى اعمال قادة الشعب في هذه البلاد ان يقتدوا بالقادة القدماء والقواد العظام والانبياء والرسل الى ان قال اعجبتني كلمة قالها احد الخطباء وهي ان اللغة والتقاليد تربطنا بكم، وهو انما يقصد مصر والمصريين. نعم ان هذا صحيح والكلمة معناها السامي وبالحقيقة ان مصر وفلسطين بلاد واحدة ذات تقاليد وعادات واحدة ولغة واحدة وهنالك كلمة اخرى قالها غيره وهي ان (الارتوذكسية تجمعنا) — وما اجمل هذا لان كلمة ارثوذكسي معناها — مستقيم الرأي.. وكم اتمنى ان يكون كل واحد منكم مستقيم الرأي في جميع اعماله عندئذ تكون الرابطة ذاتها تربطنا عموما بشكة واحدة لخير الانسانية

ونيافة الانبا الجديد لا يزال في ريعان الصبا لم يجاوز العقد الرابع من سني حياته وفي نهاية الحفلة اخذ الحضور يتقدمون من نيافته مسلمين مهنئين وانصرفوا وهم يرجون لهذه الطائفة في فلسطين على عهد راعيها الجديد التقدم والنجاح.

دائرة الطابو
مزدحمة الاعمال

تراكمت المعاملات في دائرة طابو يافا وازداد الالحاح في طلب انهائها فاضطر المفتش الذي ارسل خصيصا من القدس للاشراف على الاعمال الى استدعاء عموم الموظفين الى الدائرة طيلة ايام الاسبوع قبل الظهر وبعده حتى الساعة السادسة مساء لانجاز الاعمال التي زادت عن المعدل بما لا يقل عن ثلاثين في المئة

واذا وجد ان الحالة تحتاج الى اعمال اضافية فمن المنتظر ان يمدد العمل قبل وبعد الظهر طيلة ايام الاسبوع القادم

صيدلي
دائرة الصحية بيافا

نقل صيدلي دائرة الصحية في يافا السيد نصار الى مثل وظيفته في القدس وتسلم مكانه السيد بشاره نجل رئيس بلدية الناصرة.

ضبط اسلحة

حدث اثناء ركوب شابين في احد البصات في يافا للسفر، اذ بمسدس يسقط من جيب احدهما فيلتقطه ويعيده الى جيبه حالا وقد تنبه الى هذا العمل فيقه الاخر الذي اسرع بدوره الى تحسس جيبه وقد كان يحمل مسدسا آخر وفي الحال القي القبض عليهما وحوكما امام حاكم صلح يافا الذي قضى على كل واحد منهما بغرامة قدرها خمسة جنيهات

بسبب السرعة

حوكم امس احد سائقي بصات شركة «أجد» اليهودية بتهمة السرعة وقد كان يسير بسرعة ٧٥ كيلو مترا في الساعة فحكم عليه بدفع غرامة قدرها خمسة جنيهات

من لا ارض له
لاوطن له

حركة
المراكب الشراعية

وصلت الى الثغر المراكب الشراعية التالية تحمل الاصناف المختلفة، منها البصل والسمسم والسكر والخراف وخلافه وهي:

«انبسال» لرئيسها فهد حنا قادمة من لامسون بقبرص، «لطيف» لرئيسها الحاج ناجي قادمة من بور سعيد، «توكلت على الله» لرئيسها محمد الرشدي قادمة من بور سعيد، «ناجية» لرئيسها محمد حمو قادمة من بور سعيد، «حمامة الحقل» لرئيسها علي فضلو قادمة من بور سعيد، «توفيق الباري» لرئيسها سعد السوداني قادمة من بور سعيد، «لوزنة» لرئيسها متري غالي قادمة من بيروت، «توكلت على الله» لرئيسها محمد عوض قادمة من بور سعيد

عودة اديب

عاد نهار امس الاول من القطر المصري الشاب الاديب اسحق فانوس مساعد مدير بريد يافا وعقيلته بعد ان قضيا في القطر الشقيق زهاء ثلاثة اسابيع ترويحا للنفس وقد تسلم امس مهام اعماله في ادارة البريد

حركة الميناء

استمر العمل بنشاط في الميناء طيلة نهار امس وبلغت زنة البضائع التي افرغت من البواخر، عدا المراكب الشراعية، الفي ومئتين طن من اصناف مختلفة. وقد كانت حركة الشحن ايضاً نشيطة، فقد صدر من مصنوعات البلاد ما زنته ٤٢ طنا. وكانت البواخر البواخر التي تحمل الشمينتو مستمرة طول اليوم في تفريغ حمولتها، كما انها استمرت في عملها هذا ليلة امس الاول الى ساعة متأخرة من الليل لانه ينتظر في الميناء، عدا الثلاث بواخر التي تفرغ الآن باخرتان تستعدان ايضا للتفريغ

***

بوليس حركة المرور
كلمة الى المستر سبايسر

نشرنا في عدد امس خلاصة الحكم الذي اصدره القاضي البريطاني المستر بودلي بيافا بحق سائق سيارة تاكسي لمجرد مخالفته اوامر بوليس حركة المرور وفي صيغة قرار الحكم، والمبلغ الذي غرم به السائق، عبرة للغير من شأنه ان يخفف في المستقبل من انواع هذه المخالفات التي كثيرا ما تؤدي الى حوادث مؤلمة كان يمكن تلافيها لو اتبعت تعاليم بوليس حركة المرور بدقة وبسرعة انما هذا الذي ذكرناه لا يمنعنا من ان نوجه الى بوليس حركة المرور لوما. وان نؤاخذه على بعض اعماله وتصرفاته حبا في مساعدته على تخفيف حوادث السيارات المؤلمة

من ذلك ان يطلب سائقا ما الى المحكمة لمحاكمته على تهمة السرعة في السوق او غير ذلك من المخالفات دون ان يكون له سابق معرفة بهذه المخالفة، فكيف يستطيع هذا السائق ان يجيب على التهمة الموجهة اليه قبل شهر او اكثر من يوم محاكمته اذا لم يعلمه بها بوليس حركة المرور ساعة ارتكابه الجرم؟

نعتقد ان هذا الذي يشكو منه السائقون اصحاب السيارات الخصوصية والعمومية ايضا حق جدير بالاشخاص المسئولين النظر فيه ونعتقد انه من واجبات البوليس عندما يضبط مخالفة ما توجيه نوع المخالفة وتفهيمها الى السائق لكي يذكرها ولا يستطيع نكرانها يوم المحاكمة فيما بعد واملنا ان تصدر الاوامر مشددة الى بوليس حركة المرور ومراقبي الطرق العمومية بذلك

ثم ان هناك شكاية اخرى لها اهميتها وهي التي تتعلق باصحاب السيارات الخصوصية من الدرجة الاولى، فهذه الشكاية نرفعها الى المستر سبايسر راجين منه تحقيق الرجاء

كثيرا ما يكون صاحب سيارة مسافراً من يافا الى حيفا او الى طبريا مثلا لقضاء اشغال وبصادف ان يرتكب مخالفة في رأي بوليس حركة المرور في احدى هاتيك الجهات التي يوجبها يطلب اليه الشخوص ثانية الى تلك البلدة لحضور محاكمته بالذات وفي هذا تعطيل لاصحاب الاشغال عن اشغالهم عدا عما يتكبدونه من مصاريف وضياع اوقات

لذلك رجاؤنا الى المستر سبايسر ان يدرس مسألة محاكمة السائق في مكان سكناه الدائمي اي الساكن يافا يحاكم في يافا وهكذا لا في مكان ارتكابه المخالفة وانا نعتقد ان المستر سبايسر سيحقق امراً يهم الجمهور

انه لا سهل كثيرا على نفر البوليس الانتقال من بلد اخر لاعطاء افادته من ان يسافر صاحب اشغال او موظف الى بلدة اخرى لحضور محاكمة

عسانا نرى اهتماما لهذه الشكوى ونسمع جوابا سريعا من المستر سبايسر

شركة السكب الفلسطينية
أنجح المشاريع
الوطنية

تطبيق قرار بمنع متعقبي الدعاوي
من الاشتغال واقتراح «الدفاع» في الموضوع

كانت هذه الجريدة اول من ناصر جماعة معقبي الدعاوي في المحاكم وفي دائرة الطابو يوم ان صدر قرار المحكمة المركزية بعدم جواز تعاطيهم هذه الاعمال وانهم بعملهم هذا يعتدون على اشغال المحامين النظاميين

وقد احتج هؤلاء الى المراجع الرئيسية مبينين انهم انما يتعاطون هذه الاعمال بقبول وموافقة المحامين، وانه ليس لهم غير هذا الباب لكسب العيش ولذا وبعد ان مر عليهم زهاء عشرين سنة وهم يتعاطون هذه الاعمال، يسترحمون عدم سد باب رزقهم الوحيد والسماح لهم بمداومة اشغالهم

وكان ان بقي هؤلاء مواظبين على اشغالهم كالعادة دون ان يعارضهم احد في ذلك منذ صدور قرار المحكمة المركزية المشار اليه حتى نهار امس

ولكن بالامس اعلم موظفو الطابو معقبي الدعاوي انهم حسب التعليمات الجديدة التي تلقوها لا يمكنهم بعد اليوم قبولهم لمراجعات تعقيب القضايا اوغيره وانه لا يجوز بعد اليوم، لغير المحامين، تعاطي هذه الاشغال

وقد اجتمع امس فريق كبير من هؤلاء وقرروا رفع مذكرة ضافية عن حالتهم وما يصيبهم من جراء هذا المنع الى فخامة المندوب السامي ولقد اسفنا جدا ماذه النتيجة المحزنة واذا جاز لنا الاقتراح فاننا نضع امام الحكومة اليوم ما فعلته مع اطباء الاسنان والصيادلة عقب الاحتلال اذ اضطرت يومئذ الى ان تسمح لعموم متعاطي هذه المهنة بالتمرين في المواظبة على اشغالهم. على انه لا يجوز لغيرهم من غير حملة الشهادات تعاطي مهنتهم. وهكذا فيجدر بالحكومة اليوم ان ترخص لمن سبق له واشتغل بهذه المهنة منذ الاحتلال حتى اليوم على ان لا تقبل غيرهم سوى من كان محاميا نظاميا

هذا اقتراحنا نضعه امام المراجع ذات الاختصاص رغبة في مساعدة هؤلاء المتضررين، واملاه ان تأخذه بعين الاعتبار لئلا تتعرض العائلات البائسة للجوع ولئلا يتعرض من يعولونهم لآفة التشرد

١٢ صفحة
عدد الاثنين الاسبوعي
معلومات واحاديث خطيرة عن الحرب
بين الحبشة وايطاليا صور تنشر
للمرة الاولى عن استعدادات الدولتين

اضراب الفرانة

جاءنا من مراسلنا في الناصرة: بزغ فجر يوم الاربعاء في الناصرة واخذ الكل يذهب لاشغاله الا ان الجميع كانوا يتساءلون من اين سنأكل هذا النهار؟ اذ لا يوجد خبز — لان «الفرانة» اضربوا عن العمل، ذلك لان الحكومة لا تصرح لهم باخذ الحطب والسريس، من الاماكن القريبة بل من اماكن بعيدة. وتحتج الحكومة بان هذه الاحراش لم يعد في مقدورها سد عوز «الفرانة» بينما هم يقولون بانه وجد مكان يدعى سرطبة، يكفي لخمس سنوات على اقل تعديل ومأمور الاحراش اليهودي الموجود بالناصرة يقول لا يكفي لخمسة اشهر ومن هنا يظهر تناقض كبير بين الطرفين واخيراً وبعد اخذ ورد في المسألة اجتمع الفرانة الى حضرة القائمقام واسفر هذا الاجتماع عن منح الفرانة خمسة ايام للتحطيب من الاماكن القريبة وهو يسعى الى تحقيق مطاليبهم حتى لا يعودوا للاضراب مرة ثانية

انتخاب هيئة جديدة
للنادي العربي

بعقد النادي العربي في القدس اجتماعا لانتخاب هيئة الادارة الجديدة في الساعة السابعة والنصف من مساء اليوم وسيكون الانتخاب قانونيا مهما بلغ عدد الحضور

حفلة
مدرسة عاقر الاميرية

تستعد مدرسة عاقر الاميرية لاقامة حفلتها السنوية يوم الخميس القادم الموافق ٢٧ حزيران الجاري وقد بدأت توزع رقاع الدعوة على الوجوه والاعيان ويشتمل برنامج الحفلة على تمثيل روايات قروية لم يسبق ان مثلت كما انه سيخطب في الحفلة الاساتذة مصطفى الطاهر والشاعر السيد عبد الرحمن الكيالي والاستاذ الشيخ محمد المسلمي وستنتهي توزيع الحلوى وتناول طعام العشاء وبهذه المناسبة نقول ان الكل يثني على همة الاستاذ راشد الزعبي على ما يقوم به من جهود في سبيل ايجاد مثل اعلى للعمل المنتج في القرية العربية

مدرسة يبنا

تقيم مدرسة يبنا الاميرية حفلة لختم القرآن الكريم في يوم الاثنين الواقع في ٢٤ الجاري. ولقد تفضل اولياء الطلاب فدعوا من سيحضرون الاحتفال الى حفلة عشاء. وبهذه المناسبة نرجو ان لا يفوت مدير هذه المدرسة العمل بهمة واخلاص في سبيل تفهيم الاهالي مابقتضيه حقيقة الحال هناك من احتفاظ بالارض، ومن توقف عن زراعة البرتقال

***

مدرستان للذكور وواحدة للاناث

قررت ادارة المعارف فتح مدرستين للذكور في يافا ومدرسة للاناث علاوة على المدارس الموجودة الآن كما تقرر تعيين اربعة اساتذة في مدرسة الذكور وفي مدرسة الاناث خمسة وقررت ايضا فتح صف تجاري في مدرسة يافا الثانوية واتصل بنا ان ادارة المعارف في حاجة الى دارين للايجار احداهما مؤلفة من سبع غرف والثانية من ست غرف

* * *

التصديق
على ميزانية الحكومة

يقال ان وزارة المستعمرات وافقت على ميزانية الحكومة الفلسطينية لعام ١٩٣٥ — ١٩٣٦ وقد ارجعت الميزانية بعد التصديق عليها

المدرسة
الوطنية الارثوذكسية

قال مراسلنا في القدس: يقيم تلامذة المدرسة الوطنية الارثوذكسية في الساعة الرابعة مساء يوم الخميس الواقع في ٢٧ حزيران الجاري حفلة خيرية عائلية لمنفعة المدرسة في قاعة جمعية الشبان المسيحية ويتخلل الحفلة اناشيد وتمثيل روايتين احداهما عربية والاخرى انكليزية. وتقيم جمعية الشبان المسيحية في منتصف الساعة التاسعة من مساء يوم السبت الواقع في ٢٢ الجاري حفلة موسيقية في قاعة الجمعية المذكورة

٧٠ مهاجرا

قال مراسلنا في حيفا — انزلت الباخرة بالستينا بعد ظهر امس ٧٠ مهاجرا يهوديا

حول
مرض الجدري بيافا

ذكرت احدى الصحف المحلية خبرا فحواه ان مريضا مصابا بمرض الجدري تمكن من الفرار من الكرنتينا بيافا وان البحث جار لمعرفة مكانه

وقد استفسرنا عن الخبر من دائرة الصحة امس فعلمنا انه لا وجود لاية اصابة بمرض الجدري في يافا كما لم يقع اي حادث فرار من الكرنتينا

ثلاث
اصابات جدري

اما مرض الجدري فقد وقع منه ثلاث اصابات خلال الشهر الماضي في الشيخ مونس فاتخذت دائرة الصحية الاحتياطات اللازمة لعدم تسرب العدوى الى الخارج وكانت النتيجة ان شفي اثنان من المصابين وتوفيت امرأة، كما انه رفع الحجر الصحي «الكردون» عن مكان الحادثة

المرض الخبيث

اما المرض الخبيث الذي ذكرت احدى الصحف ايضا بان شابا وفتاة مصابان به، وانهما فرا وقد حذرت الجمهور قائلة بان العدوى من هذا المرض الخبيث تنتقل بواسطة التنفس، فليس لدى المراجع المختصة ادنى علم بهذه الحادثة كما انه لم يلاحظ بين القادمين الى يافا اي مصاب بمرض خبيث فتاك كما جاء في الخبر الذي اشير اليه

حول
ذكرى الشهداء

جاءنا ما يأتي: اطلع المكتب على ما كتبه مراسلكم في القدس على ان الهيئات الوطنية لم تقم بواجبها نحو شهداء الامة الذين قضوا يوم ١٧ حزيران سنة ٩٣٠ وان البلاد لم تعر هذا اليوم اهتماما.

اننا لا نشك بان هناك بعض القصور من الهيئات الوطنية في البلاد تجاه تكريم شهداء الامة وبجانب هذا فانكم توافقون معنا على ان الصحافة ايضا قد قصرت في هذه الناحية اذ ان الواجب الوطني كان يقضي عليها بان تهتم به قبل الموعد باسبوع حتى تنبه الهيئات الوطنية من ناحية وتذكر الامة بواجبها من ناحية اخرى واني ارغب بهذه المناسبة ان الفت نظركم الى ان مكتب مؤتمر الشباب قد اهتم بهذا الواجب بقدر ما تسمح له ظروفه فأقام حفلة وطنية كبرى في صفد بواسطة فرعه فيها واشترك المكتب بهذه الحفلة مع وفود من فروعه في المدن.

كما ان وفود الشباب هذه قد زارت قبور الشهداء في مدينة عكا ووضعت عليها اكاليل الزهر تكريما وتبجيلا.

هذا ونرجو ان تهتم الامة في السنة القادمة مع هيئاتها وصحافتها الوطنية بهذا الواجب فتجعل من هذا اليوم (يوم ذكرى الشهداء) يوما عظيما يتناسب مع تضحية شهدائنا الابرار وتفضلوا بقبول فائق الاحترام.

سكرتير لجنة مؤتمر الشباب

«الدفاع» لنا كلمة في هذا الموضوع نرجئها الى عدد قادم.

تأليف
لجنة لعمال الصنائع

جاءنا ما يأتي:

تألف مكتب اللجنة التنفيذية لمؤتمر الشباب لجنة للعمال والصنائع للعمل مع المكتب المذكور لرفع مستوى العلاج وتنظيمه والدفاع عن حقوقه من حضرات الاعضاء السادة: زيدو افندي عمور، سليم بك عبد الرحمن، الاستاذ صليبا عريضة، حنا افندي خميسة الاستاذ رشيد افندي الرياحي، خليل بك جبري، يوسف افندي القدسي، اسماعيل افندي الحاج خليل. وستعقد هذه اللجنة جلستها الاولى في الساعة السادسة من مساء يوم الجمعة الواقع في ٢١ حزيران سنة ٩٣٥

حفلة زفاف

جرى في الساعة الثامنة من مساء امس الخميس حفلة زفاف السيد عبد الرحيم أبو كر على كريمة السيد اسماعيل افندي جبر وقد كان الاحتفال في دار العريس الكائنة بالمنشية، فبالرفاء والبنين

عاضدوا المشاريع
الوطنية

تلفونات الدفاع وبرقياتها الخاصة

حفلة مدرسة العباسية

اقامت المدرسة الاميرية بالعباسية حفلة كبرى لختم القران الكريم، حضرها مفتش معارف الجنوب الاستاذ جميل بك الخالدي والضابط السيد فايز استنبولي والاستاذ عبدالرحمن افندي الكيالي الذي ارتجل خطابا كان له احسن وقع في النفوس والاستاذ رفيق افندي شهاب الدين وجم كثير من مختاري ووجوه وشباب العباسية. وبعد القيام بمراسيم ختم القران الكريم ومدح النبي العظيم وخطاب الاستاذ الكيالي طلب من المجتمعين ان يتبرعو بما يجبون لعمل اثاث للمدرسة الجديدة التى تم بناؤها ولم تسكن بعد فاظهروا همة وشعورا طيبين وعطفا على ابنائهم ومدرستهم. فجمعوا سبعة وثلاثين جنيها وثمانمائة وخمسين ملا فى نصف ساعة تقريبا. ثم توالت فصول الحفلة التمثيلية والناس في اشد حالات السرور لما يرون ويسمعون واختتمت الحفلة في الساعة الحادية عشر مساء

والفضل في نجاح الحفلة يتوقف فى الدرجة الاولى على روح الشباب الطيبة التي تجلت بابهى مظاهرها وعلى حماسة حضرة الشيخ يوسف الاميركاني مختار عشيرة الناحدة وحضرة الشيخ محمد عبد الرحيم مختار عشيرة البطانجة. وهمة العمال التى اظهروها فعلياً بتبرعاتهم وطيب نفوسهم. وممن يستحقون الثناء الخاص الشاب السيد عبد السلام الظاهر فقدقام بنصب المسرح مجانا واشترك في التبرع كما يتضح من القائمة. وكذلك جميع اصحاب المقاهي الذين اغلقوا مقاهيهم وقدموا الكراسي والاضواء. وخلاصة التبرع كانت كما يلي:

مل	جنيه	العشيرة	عدد الاشخاص
٧٥٠	١٢	الناحدة	٢٢
	٩	البطانجة	٢٠
٥٥٠	٦	الجبدات	١٨
٣٠٠	٥	اغراب حضر والحفله	١٣
٤٠٠	٢	الدلالشة	١١
٨٥٠	١	الصاروه	٧
٨٥٠	٣٧		٩١

اعلان

صادر من دائرة اجراء القدس

دوسيه ٢٧٣٩ ـ ٣٤

الى المحكوم عليه عقل محمد حسير من قنلدية والمجهول الاقامة

ليكن معلوما لديك بانه القي الحجز على ملكك استداد مبلغ « ١٢٠ » جنيها المحكوم به الى حسنية القتياني وحيث تقرر وضع اليد واعلان بيع الملك المحجوز، لذلك نبلغك ايضا انه بتاريخ ٢٥ ـ ٧ ـ ٣٥ يوم الخميس الساعة الواحدة بعد الظهر سيصير تنفيذ قرار وضع اليد وتثمين الملك المحجوز، فيقتضى عليك انتخاب خبير من طرفك لاجل التثمين والحضور معه باليوم والوقت المعين لهذه الدائرة والا يصير انتخاب خبير عنك، وينفذ الامر المذكور بغيابك لذلك اقتضى اخطارك

في ٢٠ ـ ٦ ـ ٩٣٥

امضاء

مأمور اجراء القدس

اطبعوا مطبوعاتكم
فى مطبعة الدفاع

القدس

زيارة سعادة راغب بك النشاشيبي للاستاذين داغر والمازنى

القدس في ٢٠ حزيران لمراسل الدفاع الخاص ـ زار بعد ظهر هذا اليوم سعادة راغب بك النشاشيبي، رئيس حزب الدفاع الوطني، الاستاذين الكبيرين ابراهيم عبد القادر المازني واسعد داغر، فى فندق «اوليفت هاوس» السلام عليهما

مأدبة الاستاذين عونى وعجاج لضيفى فلسطين الاستاذين داغر والمازنى

اقام الاستاذ الكبير عوني بك عبدالهادي مأدبة غداء فى منزله ظهر هذا اليوم تكريما للاستاذين الكبيرين ابراهيم عبدالقادر المازني واسعد داغر دعا اليها فريقا كبيرا من افاضل وادباء القدس عرفنا منهم سعادة نبيه بك العظمة والاستاذ عجاج افندي نويهض والاستاذ محمد عزة دروزة

واقام لهما حضرة الاستاذ عجاج نويهض حفلة شاى فى منزله بعد ظهر هذا اليوم تكريما لحضرتيهما دعا اليها عددا كبيرا من الادباء والافاضل عرفنا منهم سماحة الحاج امين افندي الحسيني وعطوفة احمد حلمي باشا وسعادة نبيه بك العظمة وعبدالحميد افندي شومان والاساتذة عزة افندي دروزة واسعاف بك النشاشيبي وسامى بك السراج

اجتماع لجنة الحزب العربي الفلسطيني

تجتمع اللجنة التنفيذية للحزب العربى الفلسطيني يوم الاحد القادم الواقع فى ٣٠ الجاري فى دار الحزب، ويكون البحث في هذا الاجتماع:

« ١ » الجريدة اليومية التى سيصدرها الحزب « ٢ » فروع الحزب فى الملحقات « ٣ » مكتب الدعاية في لندن

وقد توجه السيد خالد الفرخ احد سكرتيري الحزب الى مصر لاحضار مطبعة لجريدة الحزب

اجتماع الحزب الجديد برام الله

علمنا انه سيعقد في يوم السبت القادم الواقع في ٢٢ الجارى اجتماع فى لوكندة راد الله الكبرى برام الله يحضره سعادة رئيس بلدية القدس وآخرون من الذين سبق وعقدوا عدة اجتماعات لتأسيس حزب جديد وقد علمنا بانه تم الاتفاق بين مؤسسى هذا الحزب على تسميته باسم «حزب الشعب» وسيعلن عن تشكيله يوم السبت القادم.

موعد افتتاح محطة الاذاعة اللاسلكية

تقرر افتتاح محطة الاذاعة اللاسلكية في شهر نوفمبر. وقد تقدم لمصلحة الاذاعة حتى الآن نحو ٨٠ طلباً من مطرب وعازف ومحاضر.

قانون ضريبة الاملاك في القرى (المعدل)

بلاغ رسمى رقم ٣٠ ــ ٣٥

تلقينا من قلم المطبوعات البلاغ الرسمى التالي: بموجب ذيل قانون ضريبة الاملاك في القرى لسنة ١٩٣٥ المنشور في العدد ٤٨٦ من الوقائع الفلسطينية الصادر في ١٦ كانون الثانى سنة ١٩٣٥ استثنيت بعض اصناف الاراضي اى اصناف ١٤ و ١٥ و ١٦ من دفع الضريبة بالمرة والغاية من هذا الاعفاء هو التفريج عن الطبقة الفقيرة من المزارعين واعفائها من دفع الضريبة.

وقد لفت نظر فخامة المندوب السامي الى انه قد اسيء فهم الوجهة القانونية لدرجة كبيرة بخصوص الاراضي المعفاة. وان هناك شعوراً بعدم الارتياح من ان يكون عدم دفع الضريبه عن اصناف الاراضي المعفاة من شأنه ان يؤثر على ملكية اصحاب الاراضي.

ولازالة مثل هذه المخاوف، سن فخامة المندوب السامي قانونا يجري تنفيذه في الحال تحت عنوان قانون ضريبة الاملاك في القرى (المعدل) لسنة ١٩٣٥ مدخلا المادة الاضافية التالية في القانون الاصلي كمادة ٤٣ ونشرت هذه المادة في في عدد الوقائع الفلسطينية الممتاز الصادر بتاريخ هذا اليوم.

المادة ٤٣ حيثما لا تستوفي ضريبة الاملاك في القرى عن اية ارض بسبب انها من صنف لا تستوفي عنه هذه الضريبة بمقتضى أحكام ذيل هذا القانون، فان عدم دفع الضريبة عن تلك الارض لا يعتبر انه يؤثر في حقوق اي شخص فى تلك الارض او يكون بينة على تلك الحقوق.

ويأمل فخامة المندوب السامي من ان يزيل النص المذكور اعلاه كل الشكوك التى لا تزال تحوم حول الاعفاء من دفع الضريبة وعلاقة ذلك بملكية الاراضي

٢٠ـ٦ـ٣٥

من لا ارض له لا وطن له

افخم استعراض عسكري شاهدته الحبشة

استعدادات كبيرة. الامبراطور يشهد الاستعراض

الجيش يتضاعف عدده. موقف الطليان. عدد البوارج. دمشق تضرب احتجاجا تهريب اليهود. نشاط الكتلة. محاولة اغتيال وزير حربية اليابان

القاهرة فى ٢٠ حزيران لمراسل الدفاع الخاص

الحبشة

استعراض عسكري لم تشهد البلاد مثله

شاهدت اديس ابابا ـ العاصمة ـ امس الاول عرضا عسكريا فخما لم يسبق لها ان شاهدته في ماضيها، وقد كان النجاشي حاضرا هذا الاستعراض، تمر الفرق المختلفة باسلحتها وعددها اللامعة

الجيش يبلغ عشرة اضعاف

والذي يظهر ان الجيش الحبشى اصبح قوياً جدا، فقد بلغ اليوم عشرة اضعافه عند بدء النزاع القائم

قبل الاقدام على العمل

وورد من روما ان الفرقة الخامسة من الجيش النظامى واصحاب القمصان السوداء تستعد للسفر الى الاريترة، وتستكمل ايطاليا استعداداتها قبل الاقدام على العمل الحاسم.

تسعون الفا اجتازوا القناة

وقد بلغ عدد الجنود الذين اجتازوا قناة السويس حتى الآن ٩٠ الفا. وانشأت جريدة «جورنالي ديتاليا» مقالا تكلمت فيه عن النزاع بين الامبراطور والرؤوس والى ما شاء لها الوهم والخيال

استعداد البلاد لمقابلة الطوارىء القادمه

جاء في جريدة الديلي تلغراف في رسالة لمكاتبها من اديس ابابا بان تهديد البلاد باحتمال مهاجمتها من الخارج كان له تأثير مفيد فى المظاهر المادية والمعنوية وقد اصبح الكثيرون من الرجال في ملابس عسكرية، كما تغير تراخيهم وعدم انتظامهم في السير الى سير منتظم في يقظة وشدة ويشاهد الكثيرون من الرجال يقومون بالتمرينات العسكرية في ساحات دورهم الخاصة كما تبدو في دوائر الحكومة الحبشية نهضة غير مألوفة

سوريا

اضراب دمشق احتجاجا على سفر الشيخ تاج الدين

عقدت الكتلة الوطنية اجتماعا فى دار جميل بك مردم على اثر بلوغها سفر الشيخ تاج الدين رئيس الحكومة. وقد تقرر ارسال برقيات احتجاج على هذه الرحلة المنطوية على مفاجئات. وتقرر كذلك اضراب المدينة يوم السبت (غدا) اضرابا شاملا لانه لا يجب مفاوضة اية وزارة لا تكون شعبية

لبنان

اعتقال ١٨ يهوديا على الحدود

اعتقل على الحدود في ١٨ الجاري ثمانية عشر يهوديا في منطقتى علما الشعب والناقورة. وقد سلموا الى دائرة الامن العام في المفوضية لانه لم يكن لديهم جوازات رسمية. اما هؤلاء المهربون فيهود من سوريا ولبنان وبلاد اوروبية مختلفة.

اتساع التحقيق فى حادث طرابلس

انتقلت هيئة التحقيق في حادث طرابلس المؤسف، الى تلك المدينة وتبحث النيابة فى مسببات هذا الاعتداء. وتستوجب رجال الحزبين على السواء. وقد اقيمت فى جبانة طرابلس آخر ليالي المأتم، فحضر حفلة الظهر زهاء ١٥٠٠ والقى احد انسباء المرحوم عبد المجيد خطابا مثيرا. وقد شخصت النيابة الحادث، وامتنع كثيرون عن اعطاء افاداتهم في الموضوع. وتبحث الشرطة عن الاسلحة وتعتقل حامليها

مصر

٢٨ دارعة حربية تجتاز القناة

بلغ عدد السفن الحربية الايطالية التى مرت بميناء بورسعيد من اول يناير عام ١٩٣٥ لغاية شهر مايو الماضي ٢٨ سفينة وبلغ عدد الجنود الايطاليين الذين اقلتهم هذه السفن ٢٦٣١١ جنديا وبلغ عدد الجنود الايطاليين الذين مروا من هذه الميناء على سفن تجارية ٤١٥١٦ جنديا والمعروف ان ايطاليا تحشدهم جميعا في الصومال الايطالي تأهبا للحرب مع الحبشة

اليابان

فشل محاولة اغتيال وزير الحربية

روت الجرائد الصينية خبر مكيدة اقترفت لاغتيال الكونت هياشي وزير حربية اليابان اثناء سياحته فى منشوريا وتؤكد الصحف المذكورة ان المكيدة لم تنجح وان الحكومة اعتقلت عشرين شخصاً

حيفا

انشاء مدرستين في الحارة الشرقية بحيفا

حيفا فى ٢٠ حزيران — لمراسل الدفاع الخاص: قررت ادارة المعارف انشاء مدرسة في الحارة الشرقية من المدينه مؤلفة من ست غرف ومنافعها تتسع لنحو مئتى تلميذ. وقد ارسل امس الاستاذ شريف افندي النشاشيبي بطلب الشاب السيد رمزي افندي عامر المرشح للمخزة فى الحارة الشرقية وتباحث معه في ايجاد مكان مناسب للمدرسة. والسيد رمزي جاد لذلك

واننا نلفت نظر اصحاب المحلات لان يسارعوا في تأجير مدرسة مناسبة وان لا يتقاعسوا فى ذلك خيفة ان يحدث مثلما حدث فى العام الماضى من عدم وجود مدرسة صالحة حرصاً على تعليم ابنائهم. هذا وقد علمت ان الجمعية الاسلامية بحيفا جادة ايضا في انشاء مدرسة كبيرة في نفس الحارة الشرقية ابتداء من السنة الدراسية القادمة ونأمل ان يتحقق انشاء المدرستين هذا العام نظرا لكثرة الاولاد الاميين

فقير يضرب المثل للاغنياء والمتمولين

احمد البنا رجل يشتغل في سكة الحديد بحيفا براتب بسيط، اشترك فى مشروع المستوصف الطبي، وقد علم ان المستوصف لا يقوم انشاؤه لعدم اشتراك الاهالي وتشجيعهم له، فذهب بالحال الى جمعية الارشاد واحضر كواشين وتسجيل داره التي لا يملك سواها واخبره بان يطوبها ويسجلها لتكون مستوصفا للمسلمين فشكره السكرتير على غيرته واعلمه ان ما سمعه من افواه الناس انهو الا دسائس حاكة لقتل مشروع المستوصف واخبره ان الاسهم قد غطيت وسيشرع الان فى بناء المستوصف، فهل من اغنيائنا من يتشبه بهذا الفقير؟

نابلس

يقتلونه بعيار ناري ويجرحون رفيقه

نابلس فى ٢٠ حزيران لمراسل الدفاع الخاص ـ اطلق مجهول عيارات نارية على ابراهيم يوسف الخطيب وعبد الله حسين سالم من قرية فقوعا فاصيب الاول بعيار ارداه قتيلا واصيب الثانى بعيار في رجله، وقد هرعت قوة من البوليس الى مكان الحادث والقت القبض على عدة اشخاص وقعت عليهم الشبهة ونقلت القتيل والجريح للمستشفى الوطنى

لجنة تنظيم الابنية والمنشئات

تألفت لجنة لتنظيم الابنية والمنشئات الجديدة من السادة: المستر فوت حاكم المدينة رئيساً. وحضرات: سعادة رئيس بلدية نابلس سليمان بك عبد الرزاق، المستر بيكر رئيس صحية نابلس، قائمقام نابلس بديع بك بشروئي. عبد الفتاح آغا طوقان. احمد افندى الشكعة. عبد الرحيم افندي التميمي. ابراهيم افندي الخاش مهندس البلدية اعضاء

جمعية الهلال لا تنتمى لحزب

راجت اشاعات في هذه الايام عن انتساب جمعية الهلال التى تأسست حديثا بحيفا الى بعض الاحزاب فى القدس. وقد بلغ هذا مسامع اعضاء الجمعية فدعاني حضرة الرئيس السيد محمود ابو ناعمة اليه واخبرني ان اثبت على صفحات « الدفاع » ان جمعية الهلال لا تنتمي لحزب من الاحزاب، انها تعمل لنفسها بنفسها.

تقرير هام من جمعية رسمية

«تابع المنشور على الصفحة الثانية»

سوى عمله في صندوقنا كعامل فلاجرم ولا معونة ولا مرسى ولا مربطا يملكه عندنا.

ثم تظاهرت الهستدروت بعدم المبالاة فاستأجرت لها دارا ملاصقة لمركز جمعيتنا على طريق الميناء لتكون على اتصال دائم بحركاتنا وترقب عن كثب اعمالنا بعد ما اشبعت بسطاء العمال من اماني موهومة ووظفت لها شابا مسلما اعتنق الملة اليهودية دينا له، واعلنه رسميا مرتدا عن حظيرة الاسلام بعدما زوجوه يهودية واسمه (توفيق شكري) في مقتبل العقد الثالث من العمر مولود في هذا البلد من اب تركي الاصل، عاش هو وابوه حينا من الدهر في هذا البلد واكل خبزه ثم نما وترعرع فيه، وقد كان موضع عطف اعضاء جمعيتنا لانه يتيم فاضطررنا لعزله وابعاده عن اشغال جمعيتنا بعد ان صار يهوديا مرتدا عن دينه

ثم اخذت الهستدروت في المظاهر الفاشلة تتصيد مرور الليالي والايام فاغتنمت فرصة اول مايو سنة ١٩٣٥ عيد العمال في اوروبا فعزمت على انزال الموسيقى اليهودية لميناء يافا لمركز مكتب رئيسها (الهستدروتي) لتظهر فوزها موهمة بضعة عمال فسبقتها دائرة البوليس الى منع ذلك منعا باتا خشية اصطدامها مع اصحاب المصالح في الميناء. فاحسن البوليس بذلك صنعا والا لكان ما لا تحمد عقباه والعياذ بالله

ثم اخذت ترسل من جنودها الاشرار المأجورين من يتحرش ببعض رؤساء البحارة من اعضاء جمعيتنا لايقاع الفتنة فتداخلت دائرة البوليس ثم رفع الامر الى القضاء وعاد الامن لنصابه ففشلوا وضرب على ايدي المجرمين وشرع العمال المأجورون فطفقوا يرجعون الى الاشغال جمعيتنا وصدورنا منشرحة الى عودتهم الى حظيرتنا بعدما اتلفوا دفتر عضوية الهستدروت واخطروا رئيسه بالانسحاب بالكلية من جمعيتهم برسائل مضمونة سلموها على التعاقب لدائرة بلدية يافا

تجاه ذلك باتت الهستدروت والغل يمزق افئدتهم لان المحاولات الفاشلة التي بذلوا لها جهودهم واوقفوا عليها اوقاتهم ذهبت ادراج الرياح، فلم يحصلوا حتى على اي خيال او شبه خيال لواحد من الهستدروت في ميناء يافا ساحل هذا البحر الابيض المتوسط الجليل لانهم جزموا باستحالة تحقيق هذا الحلم لاننا وجاهاتنا الغفيرة لا يروقنا قط ان نرى هستدروتيا واحدا يغتصب حقوقنا الموروثة واملاكنا وممتلكاتنا فلنا على الميناء حقوق طبيعية ومكتسبة ملكيتها منذ مئات السنين لم يفرط اباؤنا بجزء منها ولن نفرط كذلك فيها وكثرتنا قد عرفت ذيادا عنها. وقد خشيت الصحف المحلية على مختلف امياها ونزعاتها من سوء المصير على الميناء فحذرت وارعدت ونادت المسئولين لتقف بالمرصاد دون وقوع فتنة في الميناء بين الهستدروت والوطنيين يندلع لسان لهيبها فتلتهم الاخضر واليابس

ورغم كل هذا وذاك واعضاء جمعيتنا مندرعون بالحزم والثبات مكان الطيش والغضب شأن بطولاتهم في كل موقف وطني حتى عالجنا الشؤون بالحكمة وهزمنا جموع الهستدروت وقضينا على دعاياتهم واماني‌هم.

بيد اننا لم نر بدا من التوسل بسلطتكم وسلطاتكم المحلية لتأمروا السلطات الاخرى صاحبات الشأن لتقييد الستة اشخاص من العمال المأجورين من الهستدروت التي لا نحب ذكر اسمائهم الآن ونكتفي بالاشارة فليس لهؤلاء اي مصلحة على الميناء سوى انهم عمال تابعون لعمالنا فلا معونة ولا مربط ولا مرسى ولا اي حق لواحد فيهم سوى انهم مأجورون بل هدامون يستخدمهم الهستدروت لتسميم افكار العمال وتحبيذ فكرة الاضراب العام واعتناق المبادىء المخربة الهدامة.

ثم انه لا يمكن ان يؤثروا على آلاف عمالنا ورؤساء بحارتنا المتجمعة المتحدة الغاية والمسعى على الميناء بما يكسب البلد طمأنينة وانتعاشا. غير انا نخشى ان يصطدم هؤلاء مع بعض ذوي المصالح العملية عندنا

لذلك ترجو الجمعية وتتوسل بقفل مكتب الدعاية الهستدروتية او قمع على طريق الميناء طبقا للقوانين الموضوعة وتطبيقا للقاعدة الذهبية في قوانين الحرية القائلة: «لا يمكن لكائن من كان ان يستعمل حريته قبل ان تنتهي حرية الاخر» ومن المؤسف ان يسودنا الاعتقاد بان جماعة الهستدروت لا يعرفون متى تبتدىء حريتهم وعند اي حد تنتهي اذ ان اعمالهم وتحرشاتهم هذه لا ترتكز الى اي عرف ولا الى اي عادة ولا الى اي قانون وضعي، فهي بجملتها مخالفة لطبيعة الاشياء لذلك نرجوكم الجمعية ان تعيروا هذه القضية اهتمامكم لانها هامة وتهم مصلحة الجمعية وتفضلوا بقبول فائق احترامي واجلالي سيدي

قائمة مزايدة

صادرة من دائرة اجراء الرملة

دوسيه ٩٠٨ — ٣٤ الرملة

الدائن: المحامي داوود مويال بوكالة عن الخواجه طوفيا ميلر

المديون: ابراهيم محمد ابراهيم، وعبد الله حماد ابو طبيه، ومحمد عثمان علي، وشحاده عثمان علي، ومحمود عثمان علي، وابراهيم حسين الهندي، واسماعيل حسين الهندي، وفاطمه محمد جاد الله، وزهية محمد عثمان، وسعيد محمد عثمان، وعبد الله محمود مصلح، وابراهيم مصطفى عقل، ومحمود خليل عقل، وزهره بنت محمد عوض، وصفيه خليل عبيد، وعلي محمود ابراهيم، وخليل محمود ابراهيم، وموسى محمود ابراهيم، وداود محمود ابراهيم، ومحمود ابراهيم محمود، وخميس محمد ابراهيم، وحسن اسماعيل محمود، ومحمود عبد الغنى مصطفى، ومحمد عبد الغنى مصطفى، وشاكر مصطفى علي، وجبر محمود جبر ومصطفى حسن جبر، وعبد الرحمن اسماعيل خليل، وخليل اسماعيل خليل واحمد اسماعيل خليل، ومصطفى بن العبد طه خليل، وحسين عبد الفتاح خليل، وخديجه بنت احمد علي، وعمر علي طه، وفاطمه بنت ديب ابو عويضه وعلي مصطفى علي، ومحمد مصطفى علي وسعيد مصطفى علي، ومريم مصطفى علي وفاطمة بنت محمد خليل، وحسن محمد مصطفى، وصالح عبد الرحيم احمد ودرويش ابراهيم درويش، وخليل ابراهيم درويش، ومحمد مصطفى جبر وعبد اللطيف درويش مصطفى، واحمد درويش مصطفى، وعبد الرحمن اسماعيل حسين، وعبد الله محمد ابو سليم وعائشه محمد درويش، وشحاده محمد درويش، وعبد السلام محمد درويش، وعبد الفتاح محمد درويش، والعبد طه خليل، وجمعه محمود درويش، وساره بنت علي النجار وحليمه محمد مظهر، وخضره بنت محمد درويش، ودرويش احمد خليل وخضره اسماعيل عيد، ، وعمر عبد الفتاح خليل وفاطمه عبد الغني مصطفى، ومحمد محمود ابراهيم، وحليمه ابراهيم درويش وعائشه درويش مصطفى، والحاج سعيد ابو رمضان، وفريد مصباح ابو رمضان وسليم احمد ابراهيم، واحمد حسين احمد، وعلي حسين احمد، ومحمد حسين احمد، واسماعيل حسين احمد وساره بنت حسين احمد، وراضيه بنت عبد الرحيم احمد، وغاليه بنت عبد الرحيم احمد، ومريم بنت حسين احمد، وجازيه بنت عبد الرحيم احمد ومصلح بن عبد الرحيم اسعد وعبد السلام عبد الرحيم احمد، وحليمه مصطفى خليل عيد، وغفره عبد الله خليل وحسين حسن حمدان، وعطيه ابراهيم عثمان.

مصدر الحكم ونمرته: محكمة صلح الرملة درسية ٩٠٨—٣٤

تاريخ الحكم: ١٤—١—٩٣٤ قرار نمرة ٢٥٨٥

نوع الملك المقرر بيعه: ارض اميرية مفتاح

مقدار الملك المقرر بيعه: جميع القسيمة ٣ بلوك ٢٧ قرية المغار ومساحتها ٢٨ دونما و ١٧٥ مترا

القيمة المخمنة للدونم الواحد: اثنى عشر جنيها ونصف

حيث ان جميع الشركاء لم يرغبوا لشراء حصة المدعي في الارض المذكورة اوصافها اعلاه. وحيث تقرر من طرف حضرة حاكم صلح الرملة لزوم طرح عموم قطعة الارض بالمزاد العلني لمدة خمسة واربعين يوما فعليه مطروح الآن بالمزاد العلني عموم قطعة الارض المذكورة بعاليه فمن رغب شرائها عليه ان يراجع رئيس قلم محكمة صلح الرملة خلال المدة المذكورة ويبين رغبته للشراء ويدفع ديبوزيتو عشرة في المائة من قيمة المزايدة وبعد مضي المدة المذكورة تصير الاحالة القطعية للمزاود الاخير مع العلم بان اجرة الدلال وكافة الرسوم عائدة على المشتري، لذلك صار تحرير هذه الكيفية في ٥—٦—٣٥

رئيس قلم محكمة صلح الرملة

دار لمحطة الاذاعة

اللاسلكية في العراق

اتصل بنا ان مديرية البرق والبريد العامة قررت تخصيص ٦٠٠ دينار لتصرف على انشاء بناية في الوشاش في جانب الكرخ لتقام فيها محطة الاذاعة اللاسلكية التي تقرر انشاؤها

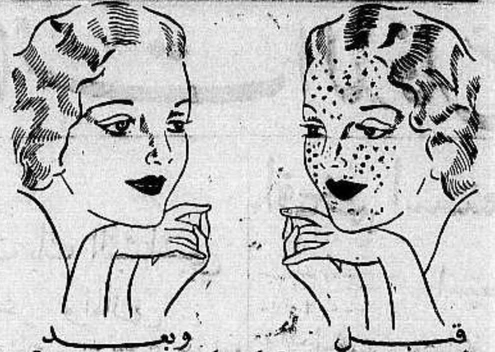

قبل وبعد
أن استعملت كريم راديو كريم

راديو كريم هو الكريمة العلمية الطبية المضمونة بانها تزيل من الوجه جميع الحبوب والبثور والكلف وضربة الشمس والنمش والبقع السود وتجعل بشرة الوجه نظيفة ناصعة كالمرآة.

فالسيدة التي تشكو من وجود بقع سوداء او حبوب على وجهها عليها ان تستعمل هذه الكريم فترى الفرق العظيم بوجهها في مدة ايام قليلة انظر الى الصورة اعلاه وهي صورة سيدة جميلة معروفة لدينا، انظر الى وجهها قبل ان استعملت راديو كريم وبعد ان استعملت راديو كريم فتعرف بنفسك قيمة هذا الكريم المشهور

Radio Cream Medicated

تحضير الشركة الكيماوية الانكليزية — لندن — انكلترا

أقصد الطاهر الاسعار معتدلة

روائح. كلسات. اخروجه
اشكول. بودره. مناديل وجه
محارم. فانيلات ... الخ

سوق البلابسة جوار السبيل

شركة التمدن الصناعية
حسين فهمي المهندس وأولاده
شارع محمد علي نمره ١٤٦ بمصر تلفون ٤٤٨٨٧

مسبك التمدن تطبع بحروفه الجميلة جميع الجرائد والمجلات المصرية كالمقطم والبلاغ وكوكب الشرق والجهاد والاتحاد والشعب والسياسة والثغر والكشكول والبصير والوادي والنظام والجامعات العربية والجامعة الاسلامية والدفاع وفلسطين والتجارية المصرية ومصر والمنار والثغر ببغداد والمجلة الجديدة والصباح وأبو الهول والصريح والعروسة ومجلات روز اليوسف والجامعة والمرشد واللطائف وغيرها من الجرائد والمجلات الذائعة الانتشار. ولدى المسبك كميات وفيرة من جميع أنواع الحروف العربية والافرنجية وجميع لوازم الطباعة ويقدم جميع الطلبات بسرعة فائقة بأسعار متهاودة مع سهولة الدفع وحسن المعاملة

وكيل الشركة: أحمد فهمي

لاصحاب البيارات والعمارات
وتجار الحديد

لا تفتش على ما يلزمك فانك تجده
في مخزن
يعقوب بوتكوفسكي

تل ابيب — شارع يافا تل ابيب — رقم ٨
ص. ب ٢٩٦ تلفون ٦٢١

كل انواع المواسير الحديدية ولوازمها
مواسير منيمن ولوازمها
مواسير الآبار الحنفيات بانواعها ساعات الماء مع الضمان
لوازم البيارات والزراعة لوازم المصانع الميكانيكية
صاجات حديدية — وزينكو مسطح — ومثني
ادوات الصحية والمجاري — حمامات، مغاسل وبلاط صيني
البيع بالجملة والمفرق
اسعار رخيصة جدا ومحدودة — الطلبات تقدم بسرعة

انهم جميعاً يتفرجون على

مصنوعات معمل القمصان والمحارم
في حيفا
قمصان بجامات محارم

التي تصنع من حرير (اوكا) نمرة ٣٠ — دوم ١٦ — قد تفوقت على جميع الوارد الاجنبي من ذات الاصناف وغدت في الاسواق كالعلم الخفاق فعليكم يا ايها التجار واعلموا ان اسعار بيع الجملة، عدا عن اعتدال السعر، فالثمن يسدد على مواعيد، اقساط شهرية

يطلب فتاة للعمل على ماكنة القمصان

المخابرة مع صاحب المحل تيوفيل خوري حيفا شارع اللنبي

اقطفوا رياحين الفصل

بحديقة بلفوريا في ملبس
حديقة بلفوريا القريبة من يافا وتل ابيب جنة على الارض وخير مكان للراحة والسرور حتى الساعة الواحدة بعد منتصف الليل
معرشات خصوصية — موسيقى يومية

الى اصحاب العمارات
معمل البلاط العربي
لاصحابه
يوسف الباسل وسليمان ابو غوش
وعبد الرؤوف الدباغ
اذا اردتم بلاطا قويا جميلا مضمونا فاطلبوه من
معمل البلاط العربي
يافا — المنشية — شارع العالم
متانة وقوة وجمال ودقة في الصنع
تسهيلات في الدفع
واسعار غاية في الاعتدال

هل زرتم؟
فندق الكونتننتال
الجديد بيافا؟
اول شارع النزهة
مقر السلام والراحة والسرور
فندق الكونتننتال الذي افتتح حديثا على الطراز العصري في اجمل بقعة من مدينة يافا مطل على بساتين البرتقال وقريب جداً من السوق التجاري هو فندق من الدرجة الاولى باثاثه، وتنسيقه، وخدمته، مياه جارية لجميع الغرف مع خدمة ممتازة
اصحابه
كمال زعيم ومكرديج مصرليان
وهو احد فنادق السيد كمال زعيم الطرابلسي الشهير في اوتيلاته المعروفة بأوتيلات الطرابلسي ببيروت وعاليه. زيارته في يافا فرض واجب

انما الامم الاخلاق

بقية المنشور على الصفحة الثانية

نت ، فالكبرياء ان لم يقد صاحبه الى الهلاك فنصيبه لا محالة الاحتقار القاتل، ان لم يكن عاجلا فآجلا

لنجاهد في سبيل سعادة وهناء النزل وتقديسه فنه سعادة الوطن الفدى

لنعط المثل الاعلى في الاقتصاد في كل شيء اذ لا تحيا امة قبل ان تحيا اقتصاديا

لنغرس في النفوس حب التعاون والتضحية في سبيل الغير ، لنسعى في خلق قلوب طاهرة وسرائر نقية فاجمل ما في الحياة قلب خالي من الحقد والكراهية حتى الاعداء

فلنعلم كل هذا ، ولنعلم ايها الرعاة ان التربية والاخلاق قبل التعليم . وقد قال بيتز احد علماء التربية (اعطني تربية صالحة اغير وجه اوربا في اقل من قرن وقال احد كبار المؤرخين (من المستغرب ان تسقط روما بين ايدي البرابرة الجهلة في وقت كانت تضيق فيه روما بالعلماء والفلاسفة) ومعنى هذا ان الفرق شاسع بين التربية والتعليم ، فليس كل من كان متعلما كان ذا تربية عالية واخلاق سامية

ولسنا نريد لانفسنا مساواة خيالية بل ان ما نريده وتتحرق شوقا اليه مساواة مقبولة في التقدير الاجتماعي ، مساواة جدارة واستحقاق . اليس من المضحك العجيب ان نطالب بالجلوس على مقاعد المجلس التشريعي مثلا في حين ان منا من لا تستطيع الجلوس الى مائدة الطعام، ومنا — وهن كثيرات — من تجهل كيف تسوس طفلها ؟

فبعد ان نحسن تربية اطفالنا ، رجال المستقبل، ونبذ بعض عاداتنا التي ما انزل الله بها من سلطان ، ونعمل بما يعود على وطننا وجنسنا بالنفع الجزيل لنجاري الامم السباقة بالعمل ، حينئذ نطالب بالمساواة ونرفع صوتنا داويا

ولكن حذار من ان تظن البعض — ان بعض الظن اثم — انني لست من نصيرات تحرير المرأة ، والمطالبات برفع مستواها ادبيا واجتماعيا . معاذ الله بل انني دائما وابدا مؤيدة ، وخادمة في سبيل اعلاء كلمة المرأة ورفع منزلتها ، ولكني اود تحذير بنات جنسي ان الانتقال من عصر الى عصر ، ومن قديم الى جديد ، ومن ظلمة الى نور ليس بالامر الهين . وان تنميق الخطابات والقاء الكلام على عواهنه لا يصلح لحركة نسائية واسعة النطاق . ولكن لا شك في ان الانقلابات الاجتماعية الخطيرة والسياسة سواء بسواء، فان لم يتهيأ لها القائمون بها بثروة من المبادىء القويمة والاخلاق العالية وقوة العزم ، فمصيرها الفشل المريع

ولئن اردنا المطالبة بمساواة المرأة بالرجل فعلينا قبل هذا ان نهيىء نفوسنا لحمل اعباء المسؤولية التي تنطوي عليها نيل تلك المساواة كاملة فكل شيء يمشي وفق سنة التطور مقضي عليه بالزوال

لنأخذ مثلا المرأة الفرنسية التي لا تزال ترفع الصوت صارخة بمطالبة حقوقها كاملة حتى يكون لها الحق ان تنتخب وتنتخب ولكن مجلس الشيوخ الفرنسي المؤلف من ذوي التفكير العميق والعقول الناضجة في فرنسا لم يوافق على مطاليبها بحجة ان المرأة الفرنسية عديمة الخبرة وقليلة الروية ، وانها كانت في مظاهرتها عديمة النظام

نعم رجال عركوا الدهر وعركهم لم يقروا بحقوق المرأة الفرنسية رغم ما هي عليه من ثقافة وعلم وادب . فكيف بنا نحن النساء العربيات ونحن لا نزال في اول عهد الثقافة ولم نبلغ به ايسر جزء مما بلغت اليه المرأة الفرنسية من النور .

اذن لنبني مطالبنا على اساس متين من العلم الحق ، والتربية الصحيحة ، والاخلاق الفاضلة ، وحب النظام ، والامم عمادها الاخلاق

وانما الامم الاخلاق ما بقيت
فان همو ذهبت اخلاقهم ذهبوا

طولكرم — نعمت كامل

اعلان

نومرو الدوسيه ٩٠٧ — ٩٣٤

المدعي المحامي داود مويال بوكالته عن الخواجه طوفيا ميلر المدعي عليهم : — ابراهيم محمد ابراهيم وعبد الله حماد ابو طبيه ومحمد عثمان علي وشحاده عثمان علي ومحمود عثمان علي وابراهيم حسين الهندي واسماعيل حسين الهندي وفاطمه محمد جاد الله وزهيه محمد عثمان وسعيد محمد عثمان وعبد الله محمود مصلح وابراهيم مصطفى عقل ومحمود خليل عقل وزهره محمد عوض وصفيه خليل عيد وعلي محمود ابراهيم وخليل محمود ابراهيم وموسى محمود ابراهيم وداود محمود ابراهيم ومحمود ابراهيم محمود وخميس محمد ابراهيم وحسن اسماعيل محمود ومحمود عبد الغني مصطفى ومحمد عبد الغني مصطفى وشاكر مصطفى على وجبر محمود جبر ومصطفى حسن جبر وعبد الرحمن اسماعيل خليل واحمد اسماعيل خليل ومصطفى بن العبد طه خليل وخديجه بنت احمد علي وعمر علي طه وفاطمه بنت ديب ابو عويضه وعلي مصطفى علي ومحمد مصطفى علي وسعيد مصطفى علي ومريم مصطفى علي وفاطمة بنت محمد خليل وحسن محمد مصطفى وصالح عبد الرحيم احمد ودرويش ابراهيم درويش وخليل ابراهيم درويش ومحمد مصطفى جبر وعبد اللطيف درويش مصطفى واحمد درويش مصطفى وعبد الرحمن اسماعيل خليل وعبد الله محمد ابو سليم وعايشه محمد درويش وشحاده محمد درويش وعبد السلام محمد درويش وعبد الفتاح محمد درويش والعبد طه خليل وجمعه محمد درويش وساره بنت علي النجار وحليمه محمد مظهر وخضرة بنت محمد درويش ودرويش احمد خليل وخضره اسماعيل عيد وعمر عبد الفتاح خليل وفاطمه عبد الغني مصطفى ومحمد محمود ابراهيم وحليمه ابراهيم درويش وعايشه درويش مصطفى والحاج سعيد ابو رمضان وسليم احمد ابراهيم واحمد حسين احمد وعلي حسين احمد ومحمد حسين احمد واسماعيل حسين احمد وساره بنت حسين احمد وراضيه بنت عبد الرحيم احمد وغاليه بنت عبد الرحيم احمد ومريم بنت حسين احمد وجازيه بنت عبد الرحيم احمد ومصلح بن عبد الرحيم احمد وعبد السلام عبد الرحيم احمد واحمد عبد الرحيم احمد وحليمه مصطفى خليل عبد وغفره عبد الله خليل وحسين حسن حمدان وعطيه ابراهيم عثمان.

مصدر الحكم : — محكمة صلح الرمله الحقوقية

تاريخ الحكم وغرته — ١٤ — ١١ — ٩٣٤

نومرو ٢٥٨٤ — ٩٣٤

نوع الملك المقرر بيعه — قطعة ارض تدعى الشقف بلوك ٢٥ قسيمة ١ ارض ميري من ضمن اراضي قرية المغار التابعه قضاء الرملة

مساحة القطعة — اربعماية ودونمين وثلاثماية وسبعة وثمانون مترا.

القيمة المخمنه للدونم الواحده — خمسة وعشرون جنيه فلسطيني للدونم الواحد.

حيث ان جميع الشركاء لم يرغبوا بشراء حصة المدعي في الارض المذكوره اوصافها اعلاه وذلك لعدم قابليتها القسمة وحيث تقرر منطرف حضرة حاكم صلح الرمله المحترم لزوم طرح عموم قطعة الارض بالمزاد العلني لمدة خمسة واربعون يوم فعليه مطروح الان بالمزاد العلني عموم قطعة الارض المذكوره بعالية فمن يرغب شرائها عليه ان يراجع رئيس قلم محكمة صلح الرمله خلال المدة المذكورة ويبين رغبته للشراء وبدفع ديبوزيته عشرة في الماية من قيمة المزايدة وعندها يقبل منه الضم ويشترك بالمزايدة وبعد مضي المدة المذكورة تصير الاحالة القطعية للمزاود الاخير مع العلم بان اجرة الدلالة وكافة الرسوم عائدة على المشتري لذلك صار بيان الكيفية

في ٥ — ٦ — ٣٥

رئيس قلم صلح الرمله

اعلان

نومرو الدوسية ٦٢٥ — ٩٣٤

المدعي : المحامي داوود مويال بوكالته عن الخواجه طوفيا ميلر

المدعي عليهم : ابراهيم محمد ابراهيم وعبد الله حماد ابو طبيه ومحمد عثمان علي وشحادة عثمان علي ومحمود عثمان علي وابراهيم حسين الهندي واسماعيل حسين الهندي وفاطمة محمد جاد الله وزهية محمد عثمان وسعيد محمد عثمان وعبد الله محمود مصلح وابراهيم مصطفى عقل ومحمود خليل عقل وزهرة محمد عوض وصفيه خليل عيد وعلي محمود ابراهيم وموسى محمود ابراهيم وداود محمود ابراهيم ومحمود ابراهيم محمود وخميس محمد ابراهيم وحسن اسماعيل محمود ومحمود عبد الغني مصطفى ومحمد عبد الغني مصطفى وشاكر مصطفى علي وجبر محمود جبر ومصطفى حسن جبر وعبد الرحمن اسماعيل خليل واحمد اسماعيل خليل ومصطفى ابن العبد طه خليل وخديجة بنت احمد علي وعمر علي طه وفاطمة بنت ديب ابو عويضه وعلي مصطفى علي ومحمد مصطفى علي وسعيد مصطفى علي ومريم مصطفى علي وفاطمة بنت محمد خليل وحسن محمد مصطفى وصالح عبد الرحمن احمد ودرويش ابراهيم درويش وخليل ابراهيم درويش ومحمد مصطفى جبر وعبد اللطيف درويش مصطفى واحمد درويش مصطفى وعبد الرحمن اسماعيل خليل وعبد الله محمد ابو سليم وعايشة محمد درويش وشحاده محمد درويش وعبد السلام محمد درويش وعبد الفتاح محمد درويش والعبد طه خليل وجمعة محمد درويش وساره بنت علي النجار وحليمة محمد مظهر وخضره بنت محمد درويش ودرويش احمد خليل وخضرة اسماعيل عيد وعمر عبد الفتاح خليل وفاطمة عبد الغني مصطفى ومحمد محمود ابراهيم وحليمة ابراهيم درويش وعائشة درويش مصطفى الحاج سعيد ابو رمضان وسليم احمد ابراهيم واحمد حسين احمد وعلي حسين احمد ومحمد حسين احمد واسماعيل حسين احمد وساره بنت حسين احمد وراضيه بنت عبد الرحيم احمد وغالية بنت عبد الرحيم احمد ومريم بنت حسين احمد وجازية بنت عبد الرحيم احمد ومصلح عبد الرحيم احمد وعبد السلام عبد الرحيم احمد واحمد عبد الرحيم احمد وحليمة مصطفى خليل عيد وغفرة عبد الله خليل وحسين حسن حمدان وعطية ابراهيم عثمان.

مصدر الحكم : محكمة صلح الرملة الحقوقية

تاريخ الحكم وغرته — ١٤ — ١١ — ١٩٣٤

نومرو ٢٥٨٣ — ٩٣٤

نوع الملك المقرر بيعه قطعة ارض تدعى الشقف بلوك ٢٦ قسيمة ٣ ارض ميري من ضمن اراضي قرية المغارة التابعة قضاء الرملة .

مساحة القطعة ثلاثون دونم وستماية وخمسة وستون مترا .

القيمة المخمنة للدونم الواحد خمسة وعشرون جنيه فلسطيني للدونم الواحد

حيث ان جميع الشركاء لم يرغبوا لشراء حصة المدعي في الارض المذكور اوصافها علاه وذلك لعدم قابليتها القسمة وحيث تقرر منطرف حاكم صلح الرملة المحترم لزوم طرح عموم قطعة الارض بالمزاد العلني لمدة خمسة واربعون يوما فعليه مطروح الان بالمزاد العلني عموم قطعة الارض المذكورة بعاليه فمن يرغب شرائها عليه ان يراجع رئيس قلم محكمة صلح الرملة خلال المدة المذكورة ويبين رغبته للشراء و بدفع ديبوزيتو عشرة في الماية من قيمة المزايدة وعندها يقبل منه الضم ويشترك في المزايدة وبعد مضي المدة المذكورة تصير الاحالة القطعية المزاود الاخير مع العلم بان اجرة الدلالة وكافة الرسوم عائدة على المشتري لذلك صار بيان الكيفية .

٥ — ٦ — ٣٥ رئيس قلم صلح الرملة

قائمة مزايدة

صادرة من دائرة اجراء الرملة بدوسيه ٩٠٩ سنة ٩٣٤

المدعي — داوود بك مويال الوكيل عن الخواجه طوفيا ميلر

المدعى عليهم — ابرهيم محمد ابراهيم وعبد الله حماد ابو طبية، ومحمد عثمان علي وشحادة عثمان علي ، ومحمود عثمان علي وابراهيم حسين الهندي، واسماعيل حسين الهندي ، وفاطمة محمد جاد الله ، وزهية محمد عثمان ، وسعيد محمد عثمان ، وعبد الله محمود مصلح ، وابراهيم مصطفى عقل ومحمود خليل عقل ، وزهرة بنت محمد عوض ، وصفية خليل عيد ، وعلى محمود ابراهيم ، وخليل محمود ابراهيم ، وموسى محمود ابراهيم ، وداود محمود ابراهيم ، ومحمود ابراهيم محمود ، وخميس محمد ابراهيم ، وحسن اسماعيل محمود ، ومحمود عبد الغني مصطفى . ومحمد عبد الغنى مصطفى ، وشاكر مصطفى على ، وجبر محمود جبر ، ومصطفى حسن جبر ، وعبد الرحمن اسماعيل خليل ، وخليل اسماعيل خليل ، واحمد اسماعيل خليل ، ومصطفى ابن العبد طه خليل ، وحسين عبد الله خليل ، وخديجة بنت احمد على ، وعمر على طه ، وفاطمة بنت ديب ابو عويضة ، وعلي مصطفى علي ، ومحمد مصطفى علي وسعيد مصطفى علي، ومريم مصطفى علي وفاطمة بنت محمد خليل ، وحسن محمد مصطفى ، وصالح عبد الرحيم احمد ، ودرويش ابراهيم درويش ، وخليل ابراهيم درويش ، ومحمد مصطفى جبر وعبد اللطيف درويش مصطفى ، واحمد درويش مصطفى ، وعبد الرحمن اسماعيل حسين ، وعبد الله محمد ابو سليم ، وعائشة محمد درويش ، وشحادة محمد درويش وعبد السلام محمد درويش ، وعبد الفتاح محمد درويش ، والعبد طه خليل ، وجمعة محمد درويش وسارة بنت علي النجار وحليمة محمد مظهر ، وخضرة بنت محمد درويش ، ودرويش احمد خليل وخضرة اسماعيل عيد ، وعمر عبد الفتاح خليل وفاطمة عبد الغنى مصطفى ، ومحمد محمود ابراهيم ، وحليمة ابراهيم درويش وعائشة درويش مصطفى ، والحاج سعيد ابو رمضان ، وفريد مصباح ابو رمضان وسليم احمد ابراهيم ، واحمد حسين احمد وعلى حسين احمد ، ومحمد حسين احمد واسماعيل حسين احمد ، وسارة بنت حسين احمد ، وراضية بنت عبد الرحيم احمد وغالية بنت عبد الرحيم احمد ، ومريم بنت حسين احمد ، وجازية بنت عبد الرحيم احمد ، ومصلح بن عبد الرحيم احمد ، وعبد السلام عبد الرحيم احمد واحمد عبد الرحيم احمد ، وحليمة مصطفى خليل عيد ، وغفرة عبد الله خليل ، وحسين حسن حمدان ، وعطية ابراهيم عثمان

مصدر الحكم : محكمة صلح الرملة قرار تاريخ الحكم وغرته : ١٤ — ١١ — ٩٣٤

نمرة الدوسية ٩٠٩ سنة ٩٣٤

نوع الملك المقرر بيعه — جميع قطعة الارض الميري المفتاح مساحتها ٨٦ دونما و٥١٢ مترا والمسجلة بدائرة التسوية تحت قسيمة ٢ بلوك ٢٦ : قرية المغار

القيمة المخمنة للدونم — خمسة وعشرون جنيه فلسطيني

بالنظر لعدم قابلية الملك المذكور للقسمة وحيث ان جميع الشركاء لم يرغبوا اشتراء حصة المدعي في الارض المذكور اوصافها اعلاه وحيث تقرر منطرف حضرة حاكم صلح الرملة لزوم طرح عموم قطعة الارض بالمزاد العلني لمدة خمسة واربعون يوم فعليه مطروح الآن بالمزاد العلني عموم قطعة الارض المذكورة بعاليه فمن يرغب شرائها عليه ان يراجع رئيس قلم محكمة صالح الرملة خلال المدة المذكورة ويبين رغبته للشراء ويدفع ديبوزيتو عشرة في الماية من قيمة المزايدة وعندها يقبل منه الضم ويشترك في المزايدة وبعد مضي المدة المذكورة تصير الاحالة القطعية للمزاود الاخير مع العلم بان اجرة الدلالة وكافة الرسوم عائدة على المشتري لذلك صار تحريره في ٥ — ٦ — ٣٥

رئيس قلم محكمة صلح الرملة

اقصد
محل
نجيب القطان
يافا سوق الدير يافا
واطلب زيت الزيتون للمونه
والسمن الحلبي الحديدي
الممتاز
ماركة
كامل هيكل

ماذا تسمع اليوم
عن محلات السادة دجاني اخوان
يافا — تلفون ٧١٦

يوم الجمعة ٢١ حزيران سنة ١٩٣٥

١٠ صباحاً قرآن كريم — الشيخ عبد الغني محمود

١١ ختام

١ مساء موسيقى مدرسة البوليس بقيادة الملازم الثاني محمد صديق — مارش استين سونج — محمد لابس سيفه — انفشد سمفوني ياحلو باتيه والالحاظ — سماعي نهاوند مدحت — مزمار بلدي لمحمد صديق — بهوانا والمحبوب جانا اوفرتير « فجال كاف » — الليالي الملاح لمحمد صديق — مارش باربارس — النشيد المصري

٢٫٣٠ النشرة التجارية الاولى

٢٫٣٥ ختام

٦ — ٦٫٣٠ حديث الى الاطفال — الآنسة سنية محمد علي

٦٫٣٥ — ٧ حديث اخلاقي — وزارة الاوقاف

٧٫٥ حديث أثر الراديو في تكوين الاخلاق — الدكتور زكي مبارك

٧٫٣٠ نشرة الاخبار

٧٫٥٥ النشرة التجارية الثانية

٨ اسطوانات فاصل موسيقى

٨٫١٠ — ٩ قرآن كريم — الشيخ محمد رفعت

٩٫٥ — ٩٫٥٠ موسيقى — مغني وآلات — محمد صادق — تقسيم عود محمد صادق — مقدمة موسيقية — تقسيم قانون محمد العقاد — ليالي وموال — سلمت قلبك تأليف خليل حمدي — منلوج الشمس غابت تأليف مأمون الشناوي وتلحين محمد صادق

٩٫٥٥ — ١٠٫١٠ موسيقى — عود منفرد رياض السنباطي — تقسيم نهاوند

١٠٫١٥ — ١٠٫٥٥ موسيقى — مغني وآلات محمد صادق — مقدمة موسيقية وتقاسيم كمان — منلوج ياللي دقت الحب تأليف حسين حلمي المانسترلي وتلحين محمد صادق — استراحة — طقطوقة كذابة تأليف مأمون الشناوي وتلحين محمد صادق

١١ — ١١٫١٥ موسيقى — عود منفرد رياض السنباطي — قطعة اسبانية من تأليف رياض السنباطي

١١٫٢٠ موسيقى — مغني وآلات — محمد صادق — تقسيم ناي ومقدمة — منلوج الوردة الدبلانة تأليف مأمون الشناوي وتلحين محمد صادق — استراحة — قصيدة اذا داعب الماء تأليف علي طه

١٢ سلام الملك — ختام

السبت ٢٢ يونيه

٦٫٣٠ صباحاً تمرينات رياضية — عبد المنعم مختار افندي

٦٫٤٥ قران كريم — الشيخ عبد الغني محمود

٧٫١٥ — ختام

١٠ موسيقى — الحامي الشرقي — مارش داود — يا دلع يا دلع — ابكي فتبكي حسن الطاؤوس — الفؤاد حبك — تقاسيم فلوت — قلب العاشق — قل لي رأيت ايه — بعد احبابي — من قبل ما اهوى الجمال — العزيزي

١٢ — ظهراً ختام

٢ مساء * موسيقى — مغني وآلات — عزيز عثمان — (شريط ماركوني

٢٫٣٠ — النشرة التجارية الاولى

٢٫٣٥ ختام

٦ — ٦٫٣ قرآن كريم الشيخة منيرة عبده

٦٫٣٥ — ٦٫٥٥ نتائج سباق الخيل — مذاعة من مضمار راسنج بالاسكندرية

٧ — ٧٫٢٥ حديث التدبير المنزلي — الآنسة نظيرة نقولا

٧٫٣٠ نشرة الاخبار

٧٫٥٥ — ٨ النشرة التجارية الثانية

٨٫٥ — ٨٫٣٠ حديث ممتاز

٨٫٣٥ — ٨٫٥٥ حديث — حياة محمد — صاحب العزة محمد حسين هيكل بك

٩ — ١٠٫١٠ موسيقى — مغني وآلات — صالح عبد الحي — تقسيم عود — مقدمة موسيقية — تقسيم كمان — توشيح — غصن البان — ليالي وموال — دور كنت فين والحب فين تلحين المرحوم محمد عثمان

١٠٫١٥ — ١٠٫٤٥ موسيقى — قانون منفرد — محمد العقاد « فكرة » تأليف محمد العقاد

١٠٫٥٠ موسيقى — مغني وآلات — صالح عبد الحي — تقسيم عود — مقدمة موسيقية — تقسيم كمان — توشيح — صاح خير — ليالي وموال ومنلوج سلامتك يا قلبي تلحين زكريا احمد

١٢ — سلام الملك — ختام

واد حنين

شكر وتقدير

يقوم الشيخ محمد حسين المشاط المطوف بمكة المكرمة بمساعيه الطيبة لخدمة الحجاج واعتنائه بهم والمحافظة عليهم واجابة كل ما يطلبون وقد شهد له حجاج بيت الله الحرام بخدماته الممتازة وحسن الاخلاق

التباس خبر

كتبنا في « الدفاع » اول امس عن زفاف السيد قاسم نجل السيد ابو قاسم الدرخباني ووقع سهوا انهما من دروز بني معروف والحقيقة انهما ليسا من الدروز ولو انه حضر الاحتفال الكثير من مجاهدي الدروز وغيرهم

* * *

ومن لم تشمه الغارة الشعواء مقتحما، فدافع

الدفاع

يافا — يوم الجمعة فى ٢٠ ربيع اول ١٣٥٤ — الموافق ٢١ حزيران ١٩٣٥

صاحب الامتياز والمحرر المسؤول: ابراهيم الشنطى
مدير الادارة: شوكت حماد
رقم التلفون ١٠٧٥ و١١٨٧

العدد — ٣٥٣ — السنة الثانية

ادارة الدفاع فى عماره حزبون، شارع جمال باشا — يافا
العنوان البرقي: الدفاع يافا — ص. ب ٢٥٥

	عن سنة	عن نصف سنة
قيمة الاشتراك في فلسطين	١٥	٨٠
فى الخارج	٣٠٠	١٦٠

صور عالمية على هامش الحوادث

صورة بعض زعماء النازي وقواد الجيش قادمين بالطيارة الى مطار تمبلهوف في برلين خصيصا للاحتفال بعيد المانيا الوطني وقد وقف عدد من جنود الريخسفير للتحية

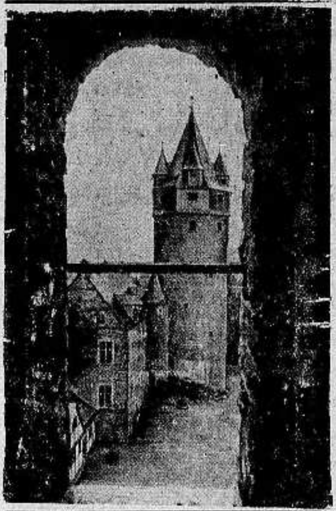

صورة فندق للعمال انشىء في احدى مدن المانيا لكثرة العمال الذين يفدون لالمانيا لزيارتها ويقوم العمال في هذا الفندق بكل ما يتطلبه ضيوفهم دون مقابل

الجنرال غيرنغ وزير الطيران الالماني يتحادث مع الجنرال تسانف وزير حربية بلاد بلغاريا اثناء زيارة الجنرال غيرنغ الاخيرة لمدينة صوفيا والى اليمين المسيو مايخ سكرتير الحكومة وغيرهم من رجال السياسة

محلات امين ابو رحمة
محلات يافا شارع بسترس
محلات حيفا مدخل المرفأ
تلفون يافا ١٧٣٩
لمبيع الراديات والراديو — جرامافون والفونغرافات
لا تخش اية منافسة
ان اسعارها مخفضة عن الغير بنسبة ٢٠ بالمئة

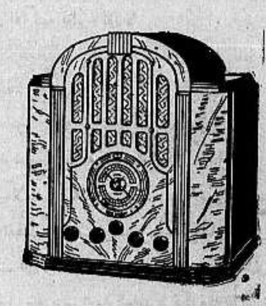

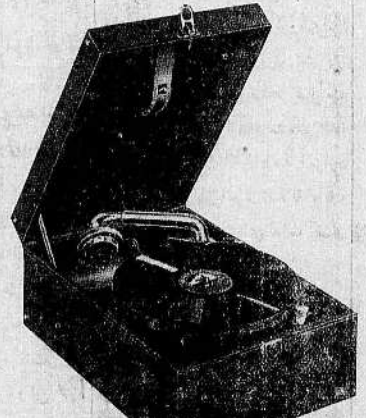

راديات و غرامافونات ماركة
His Master's voice هيزماسترز فويس
ذات الاجهزة الصحيحة — والمودلات المتنوعة تعرض للمعاينة
نصيحتنا الى الجمهور معاينة البضائع التى تعرض فى محلات
ابو رحمه
والتثبت من نوعها وسعرها قبل الاغترار باقوال الغير والشراء من الخارج
لا نقدم هدية للزبون وانما نقدم خدمة متواصلة

مطبعة الدفاع التجاريه
في عمارة « بوست »
خير مطبعة يمكن الاعتماد عليها
لطبع جميع لوازمكم التجاريه
حروف جديدة — ادوات فنية
اتقان فائق نظافه وسرعة بالعمل
مع أسعار معتدله للغايه
المخابرة مع ادارة الجريدة
في عمارة حزبون تلفون ١٠٧٥

الدفاع - يوم الاحد في ٢٢ ربيع الاول ١٣٥٤ - ٢٣ حزيران ١٩٣٥

صاحب الامتياز والمحرر المسئول ابراهيم الشنطي

مدير الادارة : شوكت حماد

رقم التلفون ١٠٧٥ و١١٨٧

أن لم تسن لعامر الشعوب مقحماً فدافع

الدفاع

﴿ العدد ٣٥٤ — السنة الثانية ﴾

ادارة الدفاع فى عمارة حزبون شارع جمال باشا - يافا

العنوان البرقي : الدفاع يافا : ص. ب ٢٥٥

	عن سنة	عن نصف سنة
قيمة الاشتراك في فلسطين	١٥٠	٨٠
فى الخارج	٣٠٠	١٦٠

قائد تركي يتولى قيادة الاحباش العامة. من هو القائد. زواج النحاس باشا. عشرون طائرة للعراق. الحماسة للتجنيد الاجبارى نصب تذكاري لشهيد العراق

كيف تكون الوطنية

موقف الخصوم على باطلهم وعدوانهم

استيقظ ايها الشعب الذى ركب الهول

اضطر اليهودي الذي باع بيارته في وادي حنين للسادة آل جبارة، الى مبارحة المستعمرة. وازماع السفر الى اوروبا، هربا من اضطهاد ابناء قومه له. وقد كان السخط على هذا المسكين عاما، فقاطعوه، ورجموه، وحين خشي على نفسه ان يصيبه اذى، قرر السفر، ليس الى يافا او القدس، فهاتان قريتان يسكنهما يهود، ولكن الى اوروبا.

عظة ترسلها الايام. بل درس بليغ يلقى على مسمع منا. يهودي باع بيارته لعربي، ووضع الثمن بين يدى جماعته تتصرف به كيف تشاء، تشتري به ارضا واسعة تنتزعها من صميم الاراضي العربية، مقابل تلك الدونمات الفلائل — هذا اليهودي يضطهد وينبذ ويهدد فى حياته لانه باع شبرا من الارض، اصله عربي، لعربي!

وثمة حادث آخر : القيت ارض واسعة بالمزاد العلني. فتقدمت اليها شركة البيكا المعروفة، وتقدم معها يهودي آخر فكبر الامر على الهيئات اليهودية، وبعثت البيكا الى مزاحمها بانذار تطلب فيه منه ان يتنحى، لان يهوديا واحدا لا يجوز له ان يقف امام الشركة الاستعمارية التي اشترت مئات الالوف من الدونمات، نصبت عليها العلم الصهيوني! وسوف نوافي القراء بتفاصيل النزاع بين اليهودي والشركة، وربما ارفقنا ذلك بوثائق تكشف للعرب والحكومة معا عن ناحية من الخطر الصهيوني الذريع. ان شركة البيكا (غول) لا يسمح حتى لليهود ان يقفوا امامه مزاحمين، بل يريد ابتلاع الارض وجعلها صهيونية وقفا على كل يهودي اقام ويقيم فى هذه البلاد. ويصل المنفوان بهذه الشركة ان تهدد الذين يزاحمونها في امتلاك الاراضى، ولو كانوا من اليهود، كأنما شيء من حكم الارهاب تنشره البيكا، بعد ان نشرت شيئا من حكم النكبات تقع باصحاب الاراضي العربية التي يشتهي «الغول» ضمها اليه!

ومثل ثالث نضرب به للقراء. خانكين السمسار اليهودي الكبير، بل اكبر من سعى في شراء الاراضي، ونشر الاستعمار اليهودي، وهو الان يطل على حافة قبره، بعد ان اشترى مئات الالوف من الدونمات — خانكين هذا لم يطالب ان تقام له حفلة واحدة، تمجد فيها اعماله. ولو ان احدا فينا قام بمثل ماقام به ذلك الرجل الشره الى الاراضي، لطالب ان يقام له تمثال! وربما يكون متواضعا في مطلبه. فاحص ايها القارئ، معنا عدد حفلات التكريم التي اقيمت لتجار الكلام والدعاية. احص لترى هل يتألف العدد من ثلاثة ارقام او اربعة — وربما اكثر، او لا

هذه نفسية اليهود الذين جاءونا يسلبون ارضنا، بلادنا، مجدنا. نفسية اصحاب الباطل، يسطون على موارد الشعب، يحاولون انتزاعها بالمال وغير المال، وبطرق «مشروعة» وغير مشروعة. فماذا اعددنا لها من نفسية تقف في سبيلها؟

سقيا لهذا الشعب الطيب الشريف. لقد خاض المكروه، وركب الهول مرات، في الدفاع عن بلاده. لقد اغلق مدنه وقراه، وبيوت الشعر التي له، اياما واسابيع، وهم بانقاذ بلاده، فكان مضرب المثل فى الذود عن الحق، كائنا ما كان الثمن. هذه المعنوية الشريفة تقلصت، وانكمشت، وصارت كانها «اثر» لحوادث وقعت. كل ذلك لان الشعب لم يجد من هيئاته ورجاله، ورؤسائه، من يباريه في السير الى النهاية. وعند الشعوب الاخرى ان الهيئات، والرجال، والرؤساء، هم الذين يتقدمون، ويتصدرون الطليعة، ملقين الدروس فى التضحية، واحتمال العذاب، واستساغة الالم، على شعوبهم، لتهم هذه الشعوب بالالحاق بهم، الى الهدف السامي الكريم. اما في فلسطين فقد كان الحال معكوسا، مع شديد الاسف، ولذا جاءت النكسة بشعة ذريعة

ثلاثة امثال يضربنا بها خصومنا. فهل عجزنا عن ضربه بامثلة طالما ضربنا مثلها في الماضي؟ هل فترت المعنوية العربية الى حد صارت معه تعجب لاعمال معنوية خصمها؟ لا نريد ان نصدق. انما هي فترة ساكنة سيكون لها آخر. وستتألق معنوية هذا الشعب النبيل مرة اخرى، فاذا الهجعة التي استنبح العدو فرصتها قد انقضت، وتقدم الشعب الشريف يخرج من بينه رؤساءه الذين يبارونه في السير الى الكفاح، في سبيل الوطن العزيز. ونعمة هذا الامل يجب ان تكون سابغة علينا، الامل القائم على اساس اليقظة، والعمل، والسير فى قافلة الكفاح الوطني، فاما الى مورد عذب الماء، وإما الى حيث الاطمئنان الى ان كل فرد ادى واجبه بشرف، وفخار، واعتزاز.

ابراهيم

انباء شرقية وغربية

٧٧٠ انكليزيا

ينزحون من الهند

خصصت حكومة الهند باخرتها الكبيرة «كارانجي» لتنقل من كراتشي الى انكلترا ٧٧٠ انكليزيا من عائلات الانكليز الذين اصيبوا في زلزال كوتيا المريع الاخير

مؤتمر الاسبرانتو

يعقد فى انكلترا

تقول لنا «الديلي ميل» في عددها الصادر بتاريخ ١٠ الجاري ان مؤتمر لغة الاسبرانتو العالمية قد عقد في مدينة ساوثند احدى مدن مقاطعة اسكس الانكليزية وان الذين حضروه من انحاء الدنيا بلغ عددهم ٢٥٠ مندوبا، وان هؤلاء جميعا ذهبوا يوم الاحد ١٩ الجاري الى كنيسة كروستن فأدوا الصلاة فيها دون ان يستعملوا في هذه الصلاة إلا لغة الاسبرانتو وحدها

رأى المانيا

فى لغة الاسبرانتو

وفى عددها هذا نفسه قالت «الديلي ميل» ان الدكتور راست وزير المعارف الالمانية اصدر امرا يقضي بتحريم تعليم لغة الاسبرانتو في المدارس بحجة انها تعجز عن التعبير عن النواحي الخلقية الجنسية بسبب كونها لغة صناعية لم يخترعها اليهود الا ليستطيعوا بها ان يبثوا دعوتهم الاشتراكية والشيوعية!

الازهر

والاذاعة الدينية

تستعد مشيخة الازهر لتنظيم الاذاعة الدينية. وقد اسفت كثيرا لان قراءة الكتاب الكريم تجيء احيانا على غير القاعدة الصحيحة، والمقصود من التوقيع والانغام. وربما ادخلت مشروع القاء محاضرات دينية تتلاءم والشريعة السمحة ومقتضيات الحياة

سفر

الامير فاروق

تتضارب الآراء كثيرا فى مسئلة تعليم الامير فاروق في انكلترا. وقد برز فى هذه الايام من يعارض سفر الامير قائلا اذا كان لا بد من تعليمه تعليما يقتضي ان يقف عليه كبار الاساتذة بدل سفر الامير الى بلاد الانكليز وحتى الان والآراء متضاربة في موضوع هذا السفر، لا سيما وان الامير سوف لا يدخل الجامعة رأسا، بل يقيم سنتين قبل الدخول اليها

تعليقات سريعة

مقالات تقرأها في سطور وكلمات

لماذا

وزارة المستعمرات؟

كثر تملق اليهود وزير المستعمرات المستر ملكولم مكدونالد. وقد ذكرت «الدفاع» نزعة الوزير الشاب من قبل، واثر هذه النزعة في الكتاب الابيض. وبهذه المناسبة يحق لنا ان نتساءل : لماذا تتبع فلسطين وزارة المستعمرات، ولا تتبع وزارة الخارجية مثلا؟ او تكون فى مجموعة الممتلكات الحرة؟ اهي حقا مستعمرة ليست بلادا منتدبة؟ وان مجرد هذه «التابعية» وصمة لدستور صك الانتداب. ووصمة للبلد الذي قالوا سنطلق سراحه متى استطاع الوقوف على رجليه! ونحن الآن مع الوزير الجديد بين امرين : اما اطلاعه على حقيقة الحال فى فلسطين، واما الاستعداد لمواجهة نزعته اذا اراد بنا شراً، هكذا شأن القوي الشريف — فهل يكون هذا شأننا؟

ماذا تصنعين

بهذه الالوف

والملايين؟

خزينة فلسطين مثل المعدة الملآى المتخمة التى لا يستطيع صاحبها حراكا. فيها تقبع ملايين الجنيهات الموفرة. وتزداد هذه الملايين عدداً، سنة عن سنة، وعاما بعد عام. وكفرد من هذا الشعب الذي ينظر الى امواله مودعا، يحق له ان يتساءل : اتريد حكومة فلسطين بهذا الاقتصاد الرزين ابلاغ الرقم بضعة عشر مليون، ثم تنفق هذا كله على الاصلاح والتعمير والتحسين؟ ام تبقي الجنيهات الى سني الازمات، ما دام العالم مملوءاً بالمزعجات المفزعات؟ اسألوا وزارة المستعمرات عندها علم الحاضر والمستقبل وهي ابصر منا واعقل!

برقية

ارسلوها لغيرنا!

جاءتنا برقية من بئر السبع تحمل خمسة تواقيع «عن القضاء» والبرقية تكذب ما نشر عن سفر الطبيب والقابلة بلهجة حماسية، وهو السفر الذي علقنا عليه في العدد السابق امرنا لله! نفزع للجمهور فيحاربنا الجمهور! يا سادتي : نحن حملنا على الحكومة التى عينت طبيبا واحدا، وقابلة واحده، لقضائكم الذي يبلغ مئة الف نسمة! انه لا يهمنا سفر الطبيب او بقائه، ولكن يهمنا مرضاكم. ومعذور هذا اذا لم يكن هناك احد غيره. لكن الحكومة غير معذورة. وبدلا من برقية ترسل لمن تهزه الحسرة عليكم، ارسلوا هذه البرقية الى مركز الحكومة في القدس طالبين طبيبا آخر، او اطباء. وفي سبيل الشعب ما يلاقي المحبون له، الحريصون على مصالحه.

حركة طيبة

فى الربع الخالي

سمع القراء ب «الربع الخالى» في فلسطين، وقرأوا في هذه الجريدة مقالين مؤلمين عنه. هذا الربع هو قضاء جاعين الذي لم يكن فيه مدرسة واحدة - والى الان، مدرسة واحدة فى قضاء تعد قراه ثلاثين، في القرن العشرين! وبلغنا ان الحكومة تحركت على اثر ما كتب، فعقد اجتماع في قرية «بديا» على النحو الذي تراه فى غير هذا المكان من العدد.

انما الذي نريده ان لا يكون ذلك مجرد اجتماع. وان لا تطغى طريقة السياسة في تخدير الاعصاب والحقن، على طريقة التعليم في مكافحة الامية! عقد الاجتماع، فابدأوا ايها السادة بالتنفيذ. لديكم المال، ولدى سكان تلك القرى الاستعداد لمدكم بالمال. فاسرعوا حالا، ومفخرة لتلك القرى ان «تدفع» نصف تكاليف انشاء المدارس فى حين ان موسم الزيتون والقمح هبط الى اكثر من النصف من اثر موجة الحر. اكنه العلم، وفلاح هذه البلاد متشوق اليه يقرأ صباح مساء، او يسمع صباح مساء، في كتاب الله : «وهل يستوي الذين يعلمون والذين لا يعلمون» ها نحن نرقب، فى الانتظار؟

تلك

الدولة الهمجية!

ركبت الحماسة فرنسا فى هذين اليومين، فقامت تشد ازر جارتها ايطاليا. وتقدمت جريدة «الفيغارو» الاستعمارية تقول : «باي حق سمحت الدول الاوربية لدولة همجية كالحبشة ان تدخل في عصبة الامم!» واذا شئت ان تفهم السبب فذلك صدى التقرب الذي وقع بين المانيا وانكلترا. وهي سياسة المحالفات التى سارت عليها فرنسا، واوقعت اوروبا في شبكة من المعاهدات. اما «الدولة الهمجية» فانها تذود عن الحق، والحرية، والحياة الشريفة - ومن اجل هذا ستغلب في النهاية دولة، المطامع، والباطل، والاعتداء، وسترى!

القائد التركي محمد وهيب باشا

يتولى القيادة العامة فى الجيش الحبشي

تعريف بالجندى الذى دافع عن اشقودرة

آخر ما اتصل بنا ان الجنرال محمد وهيب باشا، القائد العثماني المشهور، تعين قائدا عاما للجيش الحبشي. وقد احكم التعبئة، وجعل الامبراطور تحت امرته سائر القواد الاحباش والبلجيكيين والاسوجيين وينظم الجنرال محمد وهيب باشا طرق الهجوم والدفاع، ويشرف بنفسه على هذا التنظيم. ويقال انه لا يعرف النوم في هذه الايام الا غرارا

وسبق للدفاع ان قدمت القائد الى قرائها، فوصفته باسد «اشقودرة» ذلك القائد الباسل الذي هزم الروس في وقائع كثيرة. وعندما جاء مصطفى كمال باشا ينفذ خططه الجديدة اختلف معه القائد، واعتزل فى الاسكندرية. ثم تلقى قبل شهرين كتابا من الامبراطور يستدعيه لتولي القيادة العامة

اننا نسر لهذا الخبر، وننتظر على يد القائد التركي الشجاع انتصارات كثيرة.

روح الخنادق تقرب بين الاعداء

المحاربون القدماء بعد خطاب البرنس اف ويلز

تبادلت انكلترا والمانيا زيارات المحاربين القدماء فيهما. وتحتفي بريطانيا الآن بزيارة وفد الماني كبير من هؤلاء المحاربين، لا سيما بعد الخطاب الحار الذي القاه البرنس أف ويلز. وقد كانت الجماهير تصفق للضيوف، وتهتف هتافات عالية. واسهبت الصحف الانكليزية في ذكر تنقلات المحاربين داعية الى الصداقة بين الدولتين

والظاهر ان روح الخنادق اخذت تلعب دورا مهماً في التقريب بين الانكليز والالمان المحاربين. وتؤكد الصحف ان هذه الروح ستكون اساساً لسلام عام، فأذا لم يكن فالسلام بين الدولتين السكسونيتين وسيذهب وفد كبير من المحاربين الانكليز الى المانيا حيث تكون الحفاوة به بليغة.

بيان الكتلة الوطنية الى الامة

نداء الى الشعب الفرنسي فى بلاده

بينما كانت الامة السورية ترقب بصبر ذاهب تبديل الاوضاع القائمة التى اعربت عن سخطها واستنكارها لها لانها لم تكن وليدة ارادة الامة، ولم تأت عن طريقها. وبينما الامة بمهرجاناتها العظيمة واحتفالاتها الرائعة وفي كل مظهر من مظاهرها لا تتناوله يد الضغط تعلن رغبتها في تهديم هذه الاوضاع، وقيام اوضاع تحترم فيها ارادة الامة وتحقق امانيها في الحرية والسيادة، والوحدة، والاستقلال، اذا بالامة تفاجأ بالاصرار على حماية الاوضاع القائمة، وبسفر الشيخ تاج، المعين من قبل المفوضية رئيسا للوزارة الى باريس لتثبيت هذه الاوضاع غير المشروعة، وتبديد مرافقها الحيوية، وايهام الرأي العام الفرنسي الذي اخذ يشعر بفداحة وطأة الحالة في هذه البلاد المهضومة الحقوق التى اريد لها ان تهوى الى مصاف غير المصاف الذي ينص عليه صك الانتداب والذي يعترف بسيادتها واستقلالها ووحدتها

فالكتلة الوطنية المؤيدة بثقة الامة والمعربة عن امانيها تعلن بهذه المناسبة سخط البلاد على ما يراد بها في هذه الخطة الجديدة، التى تقضي على حقوق البلاد ومرافقها وهى لا تبرح ترى فى هذا الرجل الذي خذلته الامة، صنيعة بيد المفوضية. ولا يجوز له ان يتكلم باسمها وينطق بلسانها، ويبت بامر من امورها

كما انها تلفت نظر ممثلي الامة الفرنسية الكريمة المسؤولين عن سياستها فى سوريا التى تسير يوما بعد يوم من سيء الى اسوأ وتبين للذين يؤيدون هذه الاوضاع الغريبة بانهم يعرضون مصالح فرنسا، وحقوق سوريا، لافدح الاسواء، واعظم الاخطار، باستمرارهم على هذه التجارب الفاشلة التى لا تزيد الامة السورية الا ثباتاً على حقها، وقوة في نضالها المشروع. وان الشعب السوري يميل الى الوثوق بنبل شعور الشعب الفرنسى الذي يأبى ان تضحى مصالح فرنسا وحقوق سوريا في سبيل منافع فريق من الموظفين لا يهمهم ما يحمله الغد في ثناياه ولا يكترثون بمصالح الشعبين ومنافعهما الحقيقية

«مكتب الكتلة الوطنية»

دنيـــا العرب والاسلام

انقاذ الربع الخالي
نظام تعليمي يقتل الامية
قضاء جماعين يقسم الى مجموعة من الكور

لا تعجب ايها القارىء من نتيجة حسن التدبير في الجمهور، والنظر الى نواقص السكان بدون محاباة، ومداواة جروحهم بدون تقزز او اشمئزاز، والاخذ بأيديهم بلا تضجر ولا تأفف

انظر ها هي وجوه السكان في قضاء جماعين تمتلىء بالفرح . ويتدافع الشباب ليرى ويسمع كل بنفسه النتيجة التي يهواها. ويجلس الشيوخ حول حضرة مفتش المعارف وحضرة قائمقام القضاء بديع بك بشروأي، وحضرة مفتش الزراعة راشد اغا النمر

وكأن هناك خريطة مدبرة صدرت من دار فخامة المندوب وجناب مدير المعارف ليكون السير عليها، وبدأ البحث الجدي ووضعت التصميمات لرفع مستوى التعليم الضروري

واول قرية بدأ فيها الاجتماع والبحث هي « بديا » وقد اعتبرت كورة صغيرة كتلك « الكور » اليونانية القديمة، واعتبر ما حولها من القرى قسما. واعلن حضرة المفتش بان هذه المجموعة القروية ستعطى مدرسة ذات اربع صفوف وتبنى مدرستها على حساب الحكومة والاهالي بالمناصفة فصلح اهل القرية، واذا بشيوخ قرية الزاوية يدخلون للطلب والكفاح فقبلوا ان يكونوا قرية سادسة في هذه المجموعة، وبذلك تم رأي الجميع على ان تدفع الحكومة نصف تكاليف المدرسة والنصف الثاني على القرى الست بنسبة عدد سكان كل قرية وعلى ان تكون المدرسة ذات ستة صفوف، وان تكون ابتدائية كاملة

وبالرغم من ان مفتش الزراعة اعلن ان النقص في محصول الزيتون ثمانون في المئة بسبب حرارة الفصل هذا العام، ومحصول الحبوب ٣٠ في المئة بسبب الحرارة كذلك، فان هذا القحط في الموسم لم يمنع المجموعة القروية الاولى من ان تعلن الفرح والابتهاج على زوال القحط والجدب في العلم وعلى الانتاج اليانع الذي اثمرته صحراؤهم بالامس وجنتهم اليوم ولا يمكن ان نسمع بعد اليوم ان هناك « ربع خال » فشكراً لفخامة المندوب ولرجال الاجتماع وشكراً لجريدة « الدفاع » التي اخذت بناصرنا ولا يفوتني ان اذكر ان حضرة المفتش وسعادة القائمقام وحضرة مفتش الزراعة سافروا للاجتماع بقرية دير ستيا وما يجاورها، ثم الى سلفيت وما يجاورها، وليعملوا على المبدأ المقرر وهو كل مجموعة قروية تعطى مدرسة اولية كاملة بستة صفوف، وربما صار لنا من هذه المجموعات عشر مدارس اولية كاملة، وربما احتفلنا بآخر امي فينا ...

وهكذا ستتزخر هذه المنطقة بدور التعليم وتنعم بلذة الثقافة . وسيعظم شأن الانتاج الزراعي من دخول معلمين تدربوا على الزراعة . وقد كان هذا القضاء بكل اسف، هو القضاء الوحيد الذي لم يصله معلم زراعي واحد لا من مدرسة خضوري وصفوف التربية، ولا من منزل المعلمين وهاهي الدورة الخامسة في منزل المعلمين كادت تنتهي وعمل المنزل سيلغى، وقد خرج في الاعوام الخمسة ٨٠ معلما وخرجت مدرسة خضوري ١٨ معلماً بشهادة وبدون شهادة، والمنطقة التي كانت صحراوية لم يصلها احد، إذن ليس من الشك عندنا بان يدأ علينا احست بالواقع ولمست المحسوس ومدت يد المعونة.

وهكذا يكون للقضاء شأن علمي على تربية الاحداث في مجاميع الكور وسيتحدث كل قضاء بشأن هذا النظام القروي العجيب

مراسلكم في جماعين

« الدفاع » انظر « تعليقات سريعة »

لبنان
بعثة فلسطين التجارية في بيروت

وصلت البعثة التجارية الفلسطينية المؤلفة من المستر لوك كيرك ساكي السكرتير الثاني لفخامة المندوب السامي البريطاني والمستر تكلك لابن سيتد مدير الجمارك العام والمستر وليم جونسون مدير المالية العام والسيد مخلوف احد كبار موظفي الجمارك وقد صرح احد اعضاء البعثة عن مهمتها « ان الحكومة الفلسطينية تسعى جهدها لتوثيق الروابط الاقتصادية وعقد المعاهدات التجارية مع البلدان المجاورة ومن اجل هذه الغاية سافرت بعثة الى القاهرة ورجعت بعد ان تم التوقيع على معاهدة تجارية بين فلسطين ومصر، وقد جئنا اليوم الى بيروت لنتصل بالسلطات المذكورة في البلاد المشمولة بالانتداب الفرنسي لتعديل الاتفاق المعقود بين هذه البلاد وفلسطين منذ عام ١٩٢٩ ونحن على يقين من ان المفاوضات ستؤدي الى التفاهم على ما فيه خير الفريقين » وقد بدأت المفاوضات رسميا وينتظر ان تصدر المفوضية العليا بلاغا في هذه المفاوضات في الايام القليلة المقبلة .

التحقيق
في حادث طرابلس

يواصل حضرة المستنطق التحقيق في حادث طرابلس فاستمع بعد ظهر يوم الاثنين الى اقوال الدكتور فخر الله امانة الله الذي كان يرافق الاستاذ عبد الحميد كرامي والسيد عاطف كريمة عند وقوع الحادث وقد اوضح الدكتور المشار اليه المفاوضات التي جرت من قبل للاصلاح بين الاستاذ كرامي وخصومه وما ابداه الزعيم الطرابلسي من حسن الاستعداد للتفاهم والصلح الى ان حال دون هذه الامنية وقوع الحادث المؤسف

وقد اتم الاستاذ كرامي معاملة توكيل محام للدفاع عنه، كما استمع المحقق الى ١٧ شاهداً كما أرسل في طلب النائب فخري بك البارودي لاخذ اقواله فيما يتعلق بهذا الحادث .

العلاقات
بين العراق وبلاد الانتداب

قام سعادة موفق بك الالوسي قنصل العراق العام الجديد بزياراته الرسمية لزملائه القناصل والمقامات الرسمية وقد صرح سعادته بصدد ما اشيع عن مقابلته لفخامة المفوض السامي وتحدثه اليه في تجديد المعاهدة مع العراق، بان المحادثات التي بدأ بها فخامة نوري باشا السعيد وزير الخارجية العراقية حين مجيئه إلى بيروت لا تزال موضوع الدرس ولا يمكن الدخول في مفاوضات رسمية قبل عودة فخامة وزير الخارجية من رحلته في أوروبا . وزاد سعادة القنصل على قوله: « انا على ثقة وطيدة بانه حين عودة فخامة وزير الخارجية تستأنف المحادثات لتسوية الامور بصورة موافقة للفريقين اما انا فلم اباحث احداً في هذا الامر حتى الان »

الجزائر
كاتب فرنسي يستعرض الحالة في الجزائر

انشأ الكاتب الفرنسي المسيو فيكتور توريان مقالا في مجلة « سياس موند » عالج فيه القضية الجزائرية وقد جاء في هذا المقال ان الاكثرية الساحقة من الصحف اليومية الفرنسية بعثت بمراسليها الى افريقيا الشمالية لدراسة الحالة هناك وموافاتها بالاحداث الحقيقية التي وقعت وتقع هناك . وقد كانت هذه المهمة مهمة شاقة ولا يمكن ان تنتج سوى دراسات سطحية غير كاملة بسبب ما يقوم حيالها من العثرات والعقبات هذه العقبات التي لم يستطع الفرنسيون الذين اقاموا في هذه البلاد الجميلة سنين طويلة التغلب عليها والنفوذ الى اسرارها الدفينة .

ويذكر الكاتب انه تمكن من غشيان الاوساط الوطنية في هذه البلاد ومن الارتباط مع عدد من اهلها بالصداقة والولاء، كما يقارن بلاد الجزائر بكندا ويقول: « كلما زرت الجزائر استثارت زيارتها ذكرياتي لكندا، لان هنالك مماثلة غريبة بين البلدين، فأن كلا البلدين منطقة زراعية طويلة تجاري صحاري واسعة، كما ان في كندا يعيش الفرنسيون وقد كانوا اول من استعمروها جنبا لجنب مع الغزاة الانكليز من غير ان يختلط العنصران ومن دون ان يتزاوروا وان يجتمعا وكذلك الامر في الولايات الثلاث في الجزائر، فهناك سدود وحواجز محكمة بين الوطنيين وبين الاوروبيين وكل عنصر يحتفظ بلسانه ومعتقده ومثله وأهدافه .

ان من الواجب قطع الامل في كلا البلدين، كندا والجزائر، بان نرى الفروق فيهما تذوب بتدرج على طريقة التزاوج فيما بينهما وخاصة في الجزائر فأن الاتحاد التزاوجي على غاية من الندرة، ففي مدينة « مستغانم » وسكانها ٣٠ الف نسمة، لا يوجد فيها غير فرنسيين اثنين متزوجين بمسلمتين وغير مسلمين اثنين متزوجين بفرنسيتين وكان زواج المسلمين بفرنسا نفسها اثناء دراستهما

لا اريد ان يظن ان الدافع الذي يدفع الامريكيين من الزواج بمواطنيهم السود هو نفس الدافع الذي يمنع الاوروبي من الزواج بالمسلمات في الجزائر، فان الاوروبيين والجزائريين يجتمعون في مقهى واحد ويسافرون في قطار واحد وسيارة واحدة ويحتشدون في قاعات السينما دون تمييز ولا تفريق واذكر اني عوتبت مرة وانا في كندا من بعض اصدقائي عندما صافحت صحافيا زنجيا ولكنك تستطيع ان تشاهد بكثرة تبادل التحية والمصافحة بين الفرنسيين والعرب في الجزائر

ومع هذا فان الواجب يقضي علي بان اعترف بان هنالك عددا من المستعمرين يؤلفون ولله الحمد اقلية، يعتقدون ان مصافحة العربي حطة في مشرفهم وان العرب عرق خطر غير جدير باي علاقة من الصداقة والولاء

اما حالة السكان في الجزائر فيبلغ بحسب احصاء عام ١٩٢٦ الاخير ٦،٦٠٣،٤٩٦ نسمة فيما بينهم الجنود، منها ٨٧٠،٣٧٠ اوروبيا و٥،١٩٣،١٢٦ من الاهلين ويتزايد الوطنيون بسرعة فقد كانوا عام ١٩٠١ لا يزيدون على ٤،٠٧٢،٠٨٠ نسمة وكان عدد الاوربيين عامئذ ٥١٢،٠٥١ نسمة .

وتحدث المسيو فيكتور توريان عن ذهنية المستعمرين فقال « ليست ذهنية المستعمرين واحدة في الجزائر، فبمقدار ما يوجد بينهم من الساقطين الذين لا يشرفون بلادهم يوجد بينهم من يعاملون الوطنيين بعدل ولطف، لكن الادنياء قد اضروا بسمعتنا كثيرا فان من الطبيعي لديهم ان يستثمروا عمالهم بعنف، وبان لا يدفعوا لهم اجورهم يوم الدفع الا مصحوبة بضرب الكرباج والعصي، ان هذه الاساليب لم تعد محتملة . واضيف الى ذلك ان الكثيرين من أولئك الذين يمارسونها وزوا اشد الجزاء، وكثيرا ما تلقى البعض منهم رصاصة من وراء سياج انتقاما ودفاعا عن الشرف المهان »

وقد اعترف المسيو توريان في مقاله بان الاجرة اليومية تافهة الى درجة لا تتوفر بها اللقمة للجائعين . كما انه يرى من السخف والظلم، كما يقول بصريح العبارة، الحكم على شعب بحوادث ومشاهدات فردية خاصة

طبيب يعالج الخرف!

أكد الدكتور بريون وهو طبيب فرنسي انه يعالج الخوف والجبن كما يعالج الامراض الجسدية على اختلاف انواعها ويعتبر هذا الطبيب ان الخوف هو مرض كغيره من الامراض . وقد ارسل الدكتور بريون منذ سنوات الى جمعية التنويم المغناطيسي والعلوم النفسية قال عن اختراعه : « ان الطبيب بعد وقوفه على درجة قابلية الشخص المراد ازالة الخوف من قلبه للاقتناع بصدق ما يلقى عليه والتأثر به يحدث فيه التنويم توصلا الى تعطيل قواه العقلية ومتى تم له ذلك وتجرد الشخص من هذه القوى، اصدر اليه الاوامر المقنعة بالاتجاه نحو الغاية التي يرجو ان يتجه اليها من الغايات الشريفة كالشجاعة التي هي ضد الخوف، ثم يروضه مدة على العمل بتلك الاوامر، فان هذا الترويض يؤدي الى مالم ينتظر من النتائج فيزول الخوف من فؤاده ويحل محله الاقدام والشجاعة، وما يقال عن الخوف يمكن ان يقال عن غيره من العيوب النفسية والنقائص الادبية »

ويذكر الدكتور بركستون الطبيب الانكليزي انه يسير في الوقت الحاضر على قاعدة الدكتور بريون وانه توصل الى نتائج مدهشة ناجحة من هذا القبيل

من لا ارض له لا وطن له

احسن صابون نقي فاخر

مصنوع من زيت الزيتونه الممتاز

ماركـــة الزيتونه

احذروا التقليد،

الصابون المطهر ذو الرائحة الزكية

ماركة شجرة « الزيتون »

من مصنوعات معمل عامي وسالم النابلسي — بنابلس — يكفي تجربته مرة واحدة لتتعلقوا به الى الابد

يطري البشرة وينعش الجسم ويكسب الرائحة الطيبة

اطلبوه من الباعـــة

الوكلاء

السادة : نجيب القطان يافا
: حسن قليبو القدس
: فريد حسن فرحات عمان
: قسطندي بجالي حيفا
: سامي ومهدي القباني الشام

اعـــلان

دوسيه ٢٠ سنة ٩٣٥ بداية حقوق

المدعي : عبد الفتاح اغا طوقان رئيس مجلس ادارة الشركة الاقتصادية الوطنية المساهمة المحدودة بنابلس

نوع الدعوى : طلب تخفيض رأسمال الشركة ١٠ بالمئة

قرار

تقرر تصديق القرار الصادر بالجلسة المنعقدة فوق العادة بتاريخ ٩ مايس سنة ٩٣٥ لتخفيض رأسمال الشركة الاقتصادية الوطنية المساهمة المحدودة بنابلس بتخفيض رأسمال الشركة المذكورة عشرة بالماية من سبعة آلاف ومايتين جنيه مصري مقسم الى الف ومايتين سهم كل سهم بستة جنيهات مصرى الى ستة الاف جنيه واربعماية وثمانين جنيها مصريا مقسما الى الف ومايتين سهم كل سهم بخمسة جنيهات واربعماية مليم مصري وتأمر المحكمة الشركة المذكورة لاضافة الكلمات الاتية وهي : (الشركة الاقتصادية الوطنية بنابلس المحدودة المساهمة المخفض رأسمالها من سبعة الاف ومايتين جنيه مصرى مقسم الى الف ومايتين سهم كل سهم ستة جنيهات مصري الى ستة الاف واربعماية وثمانين جنيها مصريا مقسم الى الف ومايتين سهم كل سهم بخمسة جنيهات واربعماية مليم مصري لمدة سنة من هذا التاريخ) وتأمر باعلان تسجيل هذا الامر ومحضر التخفيض من طرف مسجل الشركات ليصير نشره في عددين متواليين من الجريدة الرسمية وفي ثلاثة اعداد من جريدة عربية منتشرة على ان يكون بين العدد والاخر اسبوعا واحداً قرارا وجاهيا اعطي وتفهم بتاريخ ٣٠ ـ ٥ ـ ٩٣٥

كاتب	قاضي	قاضي
نقولا مزبر	محمد يوسف الخالدي	محمد سعيد طوقان

اقصد الطاهر الاسعار معتدلة

روائح . كلسات . اخروجه
اشكول . بودره . مناديل وجه
محارم . فانيلات ... الخ

سوق البلابسة جوار السبيل

اطلبوا دفاتر الاوتيلات من
المطبعة العصرية
(مطبوعة طبعاً جيداً)
قبل نفاذ الكمية

رقم تلفون وكالة الدفاع في القدس ١٤١٣

قهوة جاله راني

تأسس حديثاً بتل أبيب قهوة جاله راني وقد استحضرت على موسيقى كاملة وستطربون كل ليلة على نغمات الموسيقى والرقص . فنرجو من الزبائن الكرام أن يشرفوا وسيسروا من سماعها .

صفوة ما يحمله بريد الشرق والغرب

قوى انكلترا ١٨ الفا في مصر
ماذا يكون الموقف اذا وقعت الحرب؟

وحينما كنا في مصر اتصلت بنا ...لومات دقيقة عن الموقف، واستقصيناها ...اذا هي صحيحة . ذلك ان انكلترا لا ...يد ان (تورط) مصر في هذه الحرب ...ند اخذت من الان تحتم عن جهات ...سمية مراقبة الايطاليين في مصر ، وعلى ...أسهم مهندس السراي الذي حاولوا مرارا عزله . وتبلغ القوى الانكليزية في مصر نحو ثمانية عشر الفا تتضاعف عند الضرورة . واخر ما اتصل بنا ان باخرة « افرغت » مشحونها من الجنود في احدى المستشفيات المصرية ، فزمجرت الحبشة واحتجت وخشيت ان تعتبر هذه سابقة ، وحالا نقل المرضى الى مستشفى ايطالي

من غرائب عام اليوبيل الفضي
طفلة تولد وعلى ظهرها ... التاج ...!

نالت الطفلة دورين فرانسيس ، ...مرها الان خمسة اشهر بجائزة الجمال ...معرض اقيم منذ ايام للاطفال في مدينة ...رد في مقاطعة كنت الانكليزية ...لسبب في ظفر هذه الطفلة بهذه الجائزة ...جع الى انها ولدت والتاج البريطاني ...رسوم على ظهرها كما يشاهد مرسوما ...ي اي مكان ، وقد نشرت كبريات ...صحف الانكليزية التاج الذي على ظهر ...طفلة منقولا عن ظهرها بالفوتغراف ...ذا به هو نفسه التاج البريطاني !

ويقول الدكتور مك كليمنتس ...ضو مجلس بلدية لندن عن العمال بعد ان ...اهد هذا التاج بنفسه ان الطب يعرف ...ذه الظاهرة ويسميها « نايفوس » ...ل هذه الكلمة هي « الوحمة » المعروفة هنا في الشرق

ويفسر لك هذا الدكتور هذه « الوحمة » بان العام كان عام اليوبيل الفضي لجلالة الملك ، وان الوالدين لا بد وان يكونا قد تحدثا معا عن حفلات هذا العيد ، وعن عظمة التاج البريطاني فانتقل حديثهما هذا بالايحاء النفسي الى الطفلة وهي بعد جنين في بطن امها ، فارتسم التاج على ظهرها :

وهناك في انكلترا من يعتقدون بصحة هذه « الوحمة » كما وصفها الدكتور مك كليمنتس ، وكان الطب على وجه العموم لا يعدها الا من الشذوذ في اعمال الطبيعة ، فلها في كل يوم شذوذ ...

***

تلفون وكالة الدفاع في حيفا ١٢٥٨

جائحة الشاي الاسود المخدر
تهب على ريف مصر فتفتك بالفلاحين
...ست القدح فاذا مافيه اسود ذو رائحة شديدة!

كنا في زيارة قصيرة حول القاهرة ...بصرنا بفلاحين جلسوا في الحقل حول ...صينية) كبيرة وضعوها على الارض ، ...اخذوا يشربون الشاي ، في فرح ...الد . همس احد الاصدقاء قائلا : ...م يشربون الموت على جرعات ...والية . هذا الموت الذي يفتك بالاعصاب ...لكنه فتك تدريجي او استزدت الصديق ...يضاحا فاذا به يقول اذن هيا نجالس ...ئك الخمسة .

...شاي اسود قاتم ، له رائحة عنيفة ...بدة ، يشربه الفلاح ومعه رغيف كبير ...سنا نرى اي نوع اخر من (الغموس) ...قد ربما كان طبيعيا . ولولا ان احد ...سة قال اذ رأى شدة تطلعي : تفضل ...يه ! وتناولت القدح واذا بي امام ...ة (ثقيله) لم استطع تذوقها إلا برشفة ...بطة . ولم البث ان اعدت الشاي الى ...حبه شاكرا

هذا هو الموت الاسود الذي يجتاح ...ف مصر . وهو مخدر قتال ، يفتك ...اربيه ، ويفتك براحة الفلاح واسرته ...امل الفلسطيني يتناول اجرا ربما يصل ...بعض الاحيان ثلاثين قرشا اما اجر الفلاح المصري فقرشان عادة ، او ثلاثة في الاحوال الحسنة ! ونصف هذا المبلغ الضئيل يصرف على الشاي الاسود والنصف الاخر يصرف على العائلة !

حاربت مصر المخدرات ونجحت الى حد بعيد . والان تواجه خطراً رهيباً حين ترى فلاحها القوي الشديد الصبر يجتاحه هذا المخدر (المشروع). واحيانا كثيرة اذا اكثر الفلاح من شربه لا يستطيع ان يشتغل اكثر من نصف النهار !

ازمات وكوارث سببها الفقر الشديد. فثروة مصر محصورة في فئة قليلة اكثر افرادها لا يشعرون مع هذا المخلوق الشقي المتعب — الفلاح !

سيارات غزة

الوطنية

سفريات يومية

بين غزة ويافا

« وبالعكس »

سيارات فخمة

سائقون ماهرون

يقول العلم

انفجار مريع وقع في الشمس!
فهو الذي يسبب الان اختلال الطقس!

يقول علماء الفلك في انكلترا ان انفجاراً مريعاً اطار الوجه السطحي الظاهري للشمس فهذا الانفجار هو الذي تسبب في هذا الاختلال الذي لم يختل الطقس مثله منذ عدة سنين

وترى منطقة هذا الانفجار بالتلسكوب كانها نمش بسيط على وجه الشمس ، ولكن هذه المنطقة تمتد في الحقيقة ٦٧٠٫٠٠٠٫٠٠٠ من الاميال المربعة اي ما يكاد يكون ثلاثة اضعاف ونصف ضعف مساحة الارض

وتعد هذه « النمشة » او البقعة الحالية التي على وجه الشمس الخامسة في كبرها منذ تلك النمشة التي اصابت الشمس في شهر شباط عام ٨٩٣ ، فهذه لم تشغل من وجه الشمس الا ٣٫٣٦٠٫٠٠٠ ميل مربع ! ...

وتؤثر النمشة الحالية تأثيرا فظيعا على باقي الكواكب السيارة ، ويعد المريخ او الكواكب التي تضررت جد التضرر من هذه النمشة ، فهذا هو الفلكي الانكليزي المشهور المستر وبنسون يقول لك انه يشاهد من مرصدر وشستر مساحات كبيرة من الثلوج تغطي المريخ مالم يشاهد له مثيل من قبل في هذا الكوكب في مثل هذا الفصل من فصول السنة ، والسبب في تحويل الملايين من الاميال المربعة في هذا الكوكب الى صحاري جليدية يرجع الى هذه النمشة البسيطة التي غطت جزءا بسيطا من وجه الشمس وما تزال تغطيه

ويقول هذا الفلكي بعد ذلك ان طقس الجزر البريطانية في هذا الصيف سيزيد اختلاله فيكون يوما شديد القيظ تهب فيه رياح السموم ويوما باردا لا تهب فيه الا العواصف الثلجية

وسيظل الطقس على اختلاله هذا الى ان تتساقط امطار غزيرة في تموز وفي آب فتلطف منه كثيرا

لطف الله بالعباد ...

البحيرة المقدسة ذات السحر السابغ
انها سر النزاع بين ايطاليا والحبشة
وصف واقعي لاغنى بحيرات الدنيا ثروة وخطورة

ربما تنجلي حقيقة النزاع القائم بين ايطاليا والحبشة اذا عرف القراء ان هناك بحيرة مقدسة عند الاحباش ، ثمينة عند الانكليز ، منظور اليها بعين الشره عند الايطاليين — تفيض على اراضي واسعة بالخير السابغ ، وان اسم هذه البحيرة « تانا » ويحوط بحيرتنا هذه هالة من السحر والخيال ، فقد كانت منذ الازل مقدسة عند الاحباش لان الجزائر الجميلة المنثورة على جوانبها اتخذت مساكن عزلة ، اقيمت عليها المعابد وسكن هذه الجزر اناس انقطعوا للعبادة الخالصة ، لا يحبون ان يخالطهم احد ولعل هذه الاماكن من بقايا القرون الوسطى

وتبلغ مساحة البحيرة ١٣٥٠ ميلا مربعا ! ويبلغ مقدار ما يفيض من مائها الغامر ثلاثة مليارات و ٥٠٠ قدم مكعب في العام الواحد ! واين تقع البحيرة المقدسة ؟ وسط سلسلة من الجبال تعلو عن سطح البحر ستة الاف قدم ومن العبث ان يحاول انسان الوصول اليها الا بالطائرات التي تستكشفها في ذلك السحر الطبيعي الرائع

وذلك الفيض الهائل من البحيرة يشكل ما يعرف بالنيل الازرق . وهو في نفسه ساحر حينما يقطع مسافة عشرين ميلا ، ثم لا تلبث ان تراه مزمجرا حين يقذف في نفسه في هوة سحيقة من على صخرة ارتفاعها ١٥٠ قدما . ويظل يرتمي في هاوية وراء اخرى وله هدير عاصف . وفي المرة الاولى ترى الضباب على مساحة اميال عديدة حول تلك ال...ة الهائلة ، من شدة انحداره . و...ه يدخل النيل الازرق في واد كبير ربما لا تجد ... اودية في الكرة تبلغ مساحته وكره وفي الخرطوم يلتقي بالنيل الابيض فيشكلان نهر النيل العظيم

هذه البحيرة تنظر اليها ايطاليا بعين طامحة حينما ترى سهول الاريترة قاحلة جرداء ، وكذلك يطمع موسوليني بمناجم الذهب البكر في بني شنغول . وهذا السر الاول والاخير في النزاع القائم بين الحرية والاستعمار ، والحق والقوة ، وسنرى لمن تكون الغلبة

الرأي العام العالمي بين دولتين
لا يموت اذا حكم عليه موسوليني بالموت
اما اذا حكمت بذلك بريطانيا ... فهذا شيء آخر!

نشرت « المانشستر غارديان » في عددها الاسبوعي الصادر بتاريخ ١٤ الجاري ، مقالا بعنوان « السنيور موسوليني » استخرجنا نحن منه العناوين المسطورة هنا وسيرى القراء من هذا المقال ان لنا الحق في هذا الاستخراج ، بعد الاطلاع على تعريبه التالي :

الاستعمار الايطالي
لا يعبأ بشيء!

يبرق الديكتاتور الايطالي ويرعد كل يوم او بعض يوم ، وهو بين هذا الابراق وهذا الارعاد يزيد في ارسال الجنود الى افريقيا ، ويضع بذلك الصعاب امام نفسه في طريق التراجع والانسحاب من الطريق الذي يؤدي الى الحرب »

« مقام ايطاليا » « الكبرياء القوي » « شرف الراية » — كل هذه كلمات تستلزم « تعويضا » وهذا التعويض ينمو ويكبر كلما زاد عدد الخطب التي يلقيها الديكتاتور ، وكلما تضاعف عدد ما يرسل من السفن التي تحمل الجنود الى افريقيا

ولقد ضرب الديكتاتور في خطبة السبت الماضي مثلا ببريطانيا العظمى التي بنت امبراطوريتها الاستعمارية دون ان تهتم للرأي العالمي ، فدعنا نشرح قيمة ما في هذا الكلام من صدق !

الرأي العام
في عرف الدولتين

لقد سخر الديكتاتور الايطالي في خطبة يوم الاثنين مما قاله المستر بلدوين « من ان الرأي العام لا يستطيع ان يجد له منفذا يخرج منه وهو تحت وطأة الديكتاتورية » ثم استمر في سخريته هذه الى ان قال ان الرأي العام ان هو الا لعبة تحترق في الحال في ايطاليا امام الحماس الذي يبديه اصحاب القمصان السوداء

ولكن الحق مع ذلك يقف غير خاف على احد ، فالرأي العام الذي يهزأ به موسوليني كما يهزأ به كل ديكتاتور آخر لا بد له من يوم يكون هو المسيطر فيه على جميع الديكتاتوريات

الحقيقة المرة

وفي الحق ان دول الاستعمار الاخرى صنعت مثل ما تريد ايطاليا ان تصنع الآن بالحبشة ، ولكن في الحق ايضا ان التيار قد تغير مجراه في كثير من انحاء الدنيا ، وان المستعمرين بدأوا يفكرون في النزول عما لديهم من الممتلكات

وفي الحق ايضا وايضا ان معظم الدول في عصرنا هذا قد ربطت نفسها بمعاهدات ومواثيق تعهدت فيها بان لا تتخذ من الحرب وسيلة لتنفيذ سياستها

وبين هذه الدول ايطاليا ، وهي مربوطة مع غيرها من الدول بمعاهدات ومربوطة بميثاق باريس ، ومع ذلك فان موسوليني يتهدد الدول الاخرى المربوطة مع ايطاليا بهذه المعاهدات وبهذا الميثاق بقوله : « ان لنا حسابا قديما وحسابا جديدا ، لا بد لنا من ان نصفيهما معا »

فهل هو يريد يا ترى ان يصفي هذين الحسابين بالحرب او بما يشبه الحرب من وسائل ؟

الا فليعلم انه بذلك يقف في وجه الرأي العالمي كله ، وان هذا ليس في مقدوره ، فقد وافق هو بنفسه على ان يعود امر هذا النزاع الايطالي — الحبشي الى العصبة ، وهذه العصبة هي الشاهد الحي والضمير الراقب لرأي العام العالمي ، فهل هذا الرأي العام الممثل في هذه العصبة لا يهم موسوليني ولا تهتم به ايطاليا ؟

ان الرأي العام لا يموت ، لان ديكتاتورا واحدا يحكم عليه بالموت

« الدفاع » اما اذا قال الرأي العام العالمي مثل هذا الكلام لبريطانيا فيما يختص بالهند ، او مصر او فلسطين ، فالمسألة هنا تختلف ، والرأي العام العالمي هنا يصبح لعبة تحترق امام حماس الموردات والنواب ، لا امام حماس اصحاب القمصان السوداء ...

الرقم القياسي
في سرعة الحلاقة

في بريد أوروبا الاخير ان حلاقا في بودابست ضرب الرقم القياسي في سرعة الحلاقة ، إذا استطاع ان يحلق ذقن احد زبائنه في ٢٩ ثانية !

ليس في إمكاننا تصور صحة الخبر ولكن الذي نأخذه على حلاق بودابست ونأخذه على راوي الخبر أيضاً أنه نسي أن يذكر لنا عما إذا كان هذا الحلاق قد ضرب الرقم القياسي أيضاً في جرح الزبون وإسالة دمه أم لا؟

البذلة الرجالية المصنوعة من الصوف العراقي الصيفي

بجنيه واحد

— ١ —

تجدونها في محلات عيسى فريج وأولاده

القدس - باب الخليل ★ يافا - عمارة الاسعاف

أو من الوكلاء -

عمان: وديع اسعد — سلط: عبد المشيني — كرك: صالح الصاع — الخليل: ابراهيم ابوغربية — غزه: صبحي برزق — عكا: متري حبايب — طولكرم: فريد مزبر — صفد: سعيد الاموي — الناصرة: عبده كردوش — نابلس: عادل التميمي — حيفا شارع يافا: نبيه تابري

ازمـــة المدارس وتسجيل الطلاب

على اهالي يافا الحذر والانتباه

ازمة تتجدد في هذا الثغر في ابتداء كل عام دراسي على اثر انقضاء العطـلة الصيفية . كانت في الماضي على اشدها لانه بلغ عدد الطلاب الذين تقدموا للتسجيل ، ولم يقبلوا وحضروا للتسجيل متأخرين — اضعاف اضعاف من قبلوا فى الصفوف

لم يكن الذنب فى ذلك كله ذنب الحكومة . هذه كلمة يجب ان تقال ، فقد كان على الاهالي بعض الذنب لانهم اعتادوا ان يتركوا تسجيل اسماء اولادهم حتى يوم فتح المدارس بعد العطلة الصيفية ، مع انـه من الضروري، للحصول على مقاعد في المدارس الحكومية، الاسراع ما امكن ، والقيام بعملية التسجيل من الان ، قبل اغلاق المدارس للعطلة ، وخلال ايام العطلة لا بعدها

اننا نهيب بالسكان ان يسارعوا في تسجيل اسماء اولادهم لئلا تتكرر المأساة اياها فى اول العام الدراسي القادم لكي ونبرهن للحكومة ،اذا لم تف المـدارس بالحاجة بعدئذ ، ان الذنب كله ذنبها دون تحميل الاهلين جانبا منه

لا يجدر بالسكان ان يركنوا الى ان الحكومة قررت زيادة المدارس في يافا مدرستين في العام القادم ، فان هذا لا يكفي . ولا يمكن ان نحصل على مقاعد لاولادنا كلهم ، اعنى المراد ادخالهم الى الصفوف ما لم نسارع ونسجل اسماءهم منذ اليوم ليكون امام ادارة المعارف معدلا ناطق بحاجة يافا الى المدارس الاميرية

هذه كلمتنا السريعة نرجو ان تجد اذانا صاغية

***

على باشا ابراهيم

يمر بالثغر قبل ظهر اليوم الاحد سعادة الطبيب الشهير على باشا ابراهيم رئيس المؤتمر الطبي الذي عقد مؤخرا في دمشق يصحبه سكرتير المؤتمر الاستاذ عبدالواحد وكيل

وسيكون فى إستقبالهما على الميناء في الساعة الثامنة صباحا عدد كبير من اطباء الثغر ووجهائه وبعد نزول الضيفين الكريمين الى البر يتوجهان مع الدكتور الدجاني جراحنا الشهير لزيارة مستشفاه في حي النزهة وفي الساعة الثانية عشرة يعودان الى الباخرة التى تقلع بهما الى الديار المصرية

زفاف دولة النحاس باشا

وفود الوزراء والكبراء على بيت دولته

جرى يوم الخميس الماضي زفاف دولة النحاس باشا على صاحبة العصمة الآنسة زينب كريمة عبد الواحد الوكيل بك ، من نواب الوفد في البحيرة . واقتصرت الحفلة على آل العروسين ، لان الرئيس الجليل لم ينبيء احدا بذلك.

وحينما بلغ هذا الخبر السار مسامع الوزراء والكبراء ، هرعوا زرافات الى بيت دولته مهنئين ، يتقدمهم دولة توفيق نسيم باشا . واعتبرت مصر ذلك اليوم عيداً وطنيا .

«والدفاع» يغتنم هذه الفرصة ليرفع اجمل تهانيه ، واحر تمنياته، الى دولة زعيم النيل ، وصاحبة العصمة عروسه

ما حذرت منه « الدفاع » بالامس

محاولات اليهود مع وزير المستعمرات الجديد

نشرت دوار هايوم لمراسلها في لندن كلمة عن المجلس التشريعى جاء فيها ان عيون اليهود جميعاً تنظر الان الى المستر ملكولم وترتقب موقفه من هذا المجلس ويجب على زعماء الصهيونية الاذان يتصلوا به ويبحثوا معه المسائل المهمة ذات العلاقة بالصهيونية وعلى الاخص المجلس التشريعى.

والذي نعلمه انه سيعين الان سكرتير جديد لوزير المستعمرات بدلا من اللورد بليموث ، والصهيونية الان ترقب باهتمام زائد اعمال الوزير الجديد مالكولم ماكدونالد وموقفه حيال المجلس التشريعى والمهاجرة اليهودية ، وتعيين هذا الوزير في هذا المنصب نال استحسانا من اليهود ومن الدوائر الصهيونية وصحفها ذلك لان اليهود يذكرون للمستر ملكولم مكدونالد موقفه في مسألة الكتاب الابيض الذي وضعه المستر باسفيلد ونجاحه في ذلك الحين الى ان قال الكاتب: اثارت الاخبار الواردة من جنيف عن مشروع المجلس التشريعى الذي ذكره المستر مودي فى في جلسة لجنة الانتدابات ضجة عظيمة في الدوائر الصهيونية في لندن ذلك لان المستر مودي قـد تحدث عن المجلس التشريعى كما يتحدث عن شيء موجود فعلا ، وقد نظمته حكومة فلسطين وقررت تنفيذه في القريب العاجل ومن المأمول ان يقوم وزير المستعمران الجديد بعمل من شانه ان يؤجل تنفيذ هذا المشروع ولو الى اجل معين ليمكن من درسه بنفسه.

«الدفاع» انظر التعليقات

وصول الاستاذ المقدادي طولكرم

وصل الى طولكرم الاستاذ درويش المقدادي عائدا من بغداد ، بعد ان سمحت له حكومة فلسطين بزيارة موقتة ضمنتها شروطا عديدة . وقد هرع الاصدقاء والمعارف الى بيت الاستاذ للسلام والترحيب ، بعد غياب دام سنوات طوال ، كان الاستاذ المقدادي فيها خير من يمثل امته ، واهله لدى اهله

وللاستاذ المقدادي تلامذة منتشرون في مدن فلسطين وقراها ، يعرفون لاستاذهم فضله في التربية الحرة فيسرهم جدا ان يعلموا الآن بقدومه ، وان كان قدوما غير طويل الامد .

نرحب بالاستاذ ، ونتمنى له طيب الاقامة في بلاده . ونحب لو ان حكومة فلسطين تذرعت بالاناة والحكمة فرفعت تلك القيود المفروضة على ابن البلاد، ان لم يكن لان ذلك حق ، فلان هناك الوفا من اليهود الاجانب لا تعاملهم فلسطين هذه المعاملة !

نكرر الترحيب ، واهلا بالاستاذ المقدادي وسهلا

جمعية

الاصلاح الاسلامى

تم بناء مدرسة جمعية الاصلاح الاسلامية والمنتظر ان تقام فيها حفلة الافتتاح الكبيرة في اقرب وقت وقد بذل الاعضاء جهودا كبيرة يشكرون عليها كل الشكر

مخصصات يافا ترسل الى القدس

ومشاريع لا يعلم متى تنفذ ؟!

مدينة يافا آخذة فى الاتساع السريع فالعمران ازداد فيها خلال السنتين الماضيتين ازديادا كبيرا ، وامتد من الشمال حتى اقصى اطراف الجنوب واتصل بمستعمرة بيت فيجان اليهودية ، وقـد سبب ذلك حيرة الكثيرين من ناحيـة التعليم لان احياءهم تبعد كثيرا عن الاحياء التى اقامت فيها الحكومة المدرسة الثانوية ، او المدارس الابتدائية

ونعلم انه كان من المقرر منذ سنين تشييد عمارة خاصة لتكون مدرسة للمعارف فى حي المنشية القريب من احياء السكن ، ووقع الاختيار على قطعة ارض بجوار جامع حسن بك : ثم تقرر للبناء مخصصات ارسدت لهذه الغاية ، ولكن الفكرة تلاشت.

وقد ارسلت هذه المخصصات مؤخراً كما اتصل بنا الى القدس ليشاد بها مدرسة هناك !

اما الاسبـاب التى دعت دائـرة المعارف لان تعدل عن الفكرة في يافا فلا تزال مجهولة .

ثم على ما نذكر وقع اختيار الرجال المسؤولين على بقعة ارض امام المستشفى البلدي بيافا في اراضى حمصي وطنوس لكي تقام عليها مدرسة تكون قريبة من سكان العجمي والجبلية والانحاء الواقعة جنوبا من المدينة ، وكانت الغاية ان تكون مدرسة للصفوف الدنيا ، وهذه الفكرة ايضا نامت ولا يعلم متى تنفـذ رغم شدة حاجة المدينة اليها !

وبعد ، نعود الارض الهباب التى تقع فى بقعة متوسطة من قلب المدينة حيث كان في النية انشاء عمارة للمدرسة عليها بحيث تكون قريبة من الاحياء الشمالية ومن الاحياء الجنوبية فمتى تخرج هذه الفكرة الى حيز الوجود ؟.

اما المدارس الابتدائية في الثغر فيقال ان التي تضم منها الصفوف الصغيرة ستدار بواسطة معلمات بعدان اجريت التجارب لذلك في العام الماضي بحيفا .

بحيث لا يشعر الطفل انه بعيـد عن بيته ووالدته. وسيجرى ذلك في مدرسة المنشية التى يقال انها ستضم الصغار من الجنسين معا في العام الدراسي القادم

وختاما نرجو من الهيئات المسؤولة ان ترينا عملا تنفيذيا للمشاريع التى طالما سمعنا بها ولم نرها تخرج للوجود وان لا تحرم يافا من المخصصات التى هي من حقها وارسلت مؤخراً الى القدس !

* * *

طريق

تمر بقرى عدة

بلغنا ان ادارة النافعة قررت تعبيد الطريق الموصلة من يافا الى اليهودية والمارة عن قرى سلمة وساكية والخيرية وكفر عانه على شرط ان يدفع كل شخص بالغ من هذه القرى جنيها فلسطينيا مساعدة لتنفيذ التعبيد

والاغلب ان الذي دعى للاسراع فى تنفيذ هذا المشروع انشاء مطار مدني في قرية كفر جنس الواقعة بين اليهودية واللد، هذا من جهة ومن جهة اخري للاتصال برام الله

حريق

لولا المارة ..!

حوالي الساعة الثامنة والنصف من مساء امس السبت لاحظ بعض المارة فى سوق بسترس ان دخانا ينبعث من محل الجوهري السيد الهريش ، فهرع الجيران الى المحل وعلم البوليس بالامر ، فاخـذ التدابير اللازمة لفتح المحل الذي اغلقه صاحبه وذهب الى منزله كعادته في المساء ويظهر ان سبب انبعاث الدخان كان نتيجة نسيان النار التى تستعمل اثناء النهار في المحل ، كما علمنا انه لم تحدث خسائر تذكر

١٢ صفحة

عدد الدفاع الاسبوعى

أحدث الصور عن استعدادات الحبشة

تحليل دقيق للموقف وازماع الدولتين خوض الحرب

حفلة

نادى الموسيقى

الشرقي

قال مراسلنا في حيفا : اقام النادي الموسيقى الشرقي اول امس حفلة موسيقية في داره حضرتها نخبة طيبة من الشباب وحضرها ايضا المطرب الاستاذ الشيخ امين حسنين وصالح افندي فروجي وقد كانت حفلة رائعة اطرب الحضور فيها المغنون السادة: ناصيف عرموني ، حنا رومي ، الشيخ امين حسنين وقـد غني بضعة اناشيد وطنية قومية كان لها الوقع الحسن في نفوس الحاضرين وقد خرج الحاضرون وهم يشكرون نادي الموسيقى الشرقي الوحيد في فلسطين على احيائه الفن الموسيقي فى هذه البلاد ...

للاشتراك فى

الاستعراض الرياضى

تلقى سكرتير الاتحاد الرياضي حتى الآن اجوبة قبول الاشتراك فى الاستعراض الرياضي القادم من فرق الكشافة التالية : كشافة كلية الروضة وفرقتها الرياضية في القدس . كشافة سعد بن ابي وقاص في غزه، كشافة ابي عبيدة المتجولة فى طولكرم، كشافة صقر في المجدل . كشافة نسور الجزيرة في دار الثقافة العربية بيافا.

كما انه تلقى اجوبة نهائية من النوادي الاتية التابعة للاتحاد الرياضي مع اسماء اللاعبين وانواع الالعاب : نادي شباب العرب والنادي الرياضى الاسلامى بحيفا نادي الروضة في القدس. النادي الرياضى الاسلامى بيافا

بالاجازة

يغادر يافا بالاجازة اعتبارا من ٢٥ الجاري وحتى اوائل شهر تموز القادم الاستاذ جميل بك الخالدى مفتش معارف اللواء الجنوبى

احكام مختلفة

قال مراسلنا فى القدس :

حكم حضرة الاستاذ طاهر بك الافغاني على احمد السيد سعيد بالسجن لمدة شهرين لحيازته اموال مسروقة

وحكم على مبارك عطية بالسجن لمدة شهر واحد لارتكابه جرم الدخول الى البلاد بصورة غير مشروعة مع التوصية بابعاده

شركة السكب

الفلسطينية

أنجح المشاريع الوطنية

سفر

فخامه المندوب

اتصل بنا ان فخامة المندوب السامي قرر تأجيل سفره الى انكلترا حتى منتصف شهر اب القادم .

حفلة

اختتام القرآن الكريم

قال مراسلنا في حيفا : تقيم جمعية التهذيب والمؤاساة الاسلامية بحيفا في ناديها حفلة اختتام القرآن الكريم الاحد تلامذتها المجانيين الذي يدرس في المدرسة العربية بحيفا وذلك بعد ظهر غد لاحد واننا نشكر جمعية التهذيب على قيامها بهذه الحفلة لاحد الفقراء مما يذكي الروح الطيبه بين جميع الطبقات ..

فاجعة مزدوجة

طفلة تدهس

وام تجن

وقع نهار امس الاول فاجعة مزدوجة تدمى لها القلوب لهول الحادثة وعظم تأثيرها فى النفوس. ذلك انه بينما كانت طفلة تلعب بالشارع بالقرب من بيتها اذا بسيارة تدوسها فتقتلها لساعتها ، وما ان علمت الام بذلك ، وكانت غائبة عن البيت ، حتى هرعت الى المستشفى حيث نقلت جثة الطفلة التى عندما علمت بوفاتها جنت واخذت تضحك تارة وتارة تصيح طالبة طفلتها الوحيدة

وبعد فحص الجثة اضطر الاطباء ان يفحصوا الام التى قرروا جنونها فنقلت حالا من المستشفى الذي ترقد فيه طفلتها الى مستشفى المجانين في بيت لحم، وهكذا فجعت عائلة بفردين من افرادهـا في يوم واحد .

شجعوا المصنوعات

الوطنية

الدور

للمدارس الجديدة

تهتم ادارة المعارف في الايام الاخيرة اهتماما كبيرا بامر ايجاد دارين للمدرستين الجديدتين المنوي فتحهما في العام الدراسي القادم لسد حاجة الاهلين فى يافا

وعلمنا انه يصل صباح اليوم الاحد المستر هوغبن رئيس مفتشي المعارف لحكومة فلسطين بقصد الكشف على مواقع مناسبة للغرض السالف الذكر

وقد ترامى الينا ان الاستاذ جميل بك الخالدي ، مفتش معارف اللواء الجنوبي بيافا ، قد وفق الى دارين واحدة في حي المنشية والثانية فى حي العجمى ولا يعرف بعد على ايهما سيقع اختيار رئيس المفتشين في زيارته هذه .

مسجل الشركات

التعاونية فى يافا

زار مدينة يافا امس الاول المستر ناثان مسجل الجمعيات التعاونية الجديد الذي خلف المرحوم المستر لويك يصحبه الاستاذ راسم الخالدي المفتش العربي للجمعيات التعاونية ، فزار صباحا مكتب جمعية رؤساء اصحاب المواعين التعاونية المسجلة واستقبله كبار رؤساء البحارة وسكرتير جمعيتهم الاستاذ خليل بك جبري

وبعد ان اطلع حضرته على دفاتر الجمعية ، وعلى حساباتهـا ودفتر وقائع الجلسات ، سر من النظام المتبع فيهـا ، فتكلم معربا عن اغتباطه، متمنيا استطراد النجاح ، مثنيا على جهود السكرتير في تنظيم الاعمال.

تصديق

وظائف حكام الصلح

وافق فخامة المندوب السامي وصدق على درجات حكام الصلح بموجب اعلام رسمي نشر في العدد الاخير من الجريدة الرسمية استنادا الى القرار المتخذ بهذا الشأن في عام ١٩٢٢

وقد اصبح الان كل من الكومندور بودلي والمستر كري ، والمستر سريل هوبارد رؤساء لحكام الصلح من الدرجة الاولى

وكل من الدكتور سليم شحادة محمد بك برادعي، انطون افندي عطا الله، ورفيق افندي ابو غزالة حكام صلح من الدرجة العليا

سينما عـــدن

برنامج السبت فى ٢٢ حزيران وبقية الاسبوع

الجمال . الكمال . القوة . البطولة والرقص الاسباني الساحر يظهر بالفلم الرائع :

البيرزان ينادي

فلم كله مفاجئات ومخاطرات وقتل وضرب

رقص اسبانيولي بديع . جمال فاتن غناء ساحر . رقص يأخذ بالالباب

فلم من أحسن أفلام هذا الموسم

الحفلات النهارية

الفلم الالماني الرائع

(بيتر)

تلفونات الدفاع وبرقياتها الخاصة

قضايا المركزية

ستنظر المحكمة المركزية في اليومين الاولين من انعقادها للدورة الجزائية ، القضايا التالية المقامة على:

١ — شفيق جورج الياس الحلبي المتهم بمحاولة اغتصاب فتاة تدعى خايا فوترسان وذلك بعد ان احتال عليها واركبها سيارته بداعي ايصالها الى البيت كأنها سيارة تاكسي ولكنه فى الطريق ابتعد عن تل ابيب الى مكان تقل فيه المارة وضربها على وجهها حينما قاومته

٢ — موشي ابراهيم شملو المتهم بجرم صدم المدعو جبر عثمان بسيارته فسبب له الوفاة

٣ — جورج الياس بركه المتهم بحادثة صدم موشي زكسار التى تسبب عنها وفاته

٤ — اسماعيل سليمان ابراهيم الطويل المتهم بجرم ضرب وجرح عبد الحميد المقار .

٥ — محمد ابراهيم الحجار المتهم بجرم ضرب مأمور اجراء المجدل اثناء قيامه بالوظيفة .

٦ — شريف محمد حسين الشنطي المتهم بجرم احتيال بقضية اراضى .

٧ — على سعيد جعرور ورشيد منصور ياسين المتهمين بجرم الاحتيال على عبد الكريم محمود غالي وقبض مبلغ ٩٩٠ ملا منه بصفتهما موظفين الاحراش على سبيل ثمن اعشاب

٨ — جريس يوسف حماتي ومحمد ابو الاثنين المتهمين بجرم احتيال على اسعد بابا .

الدورة الجزائية

تفتتح محكمة يافا فى الساعة التاسعة من صباح الغد « الاثنين » الدورة الجزائية التي تستمر حتى اليوم الرابع من شهر تموز القادم . وهى ، كما يرجح اخر دورة جزائية قبل عطلة المحاكم الصيفية .

الى لبنان

يغادرنا اليوم «الاحد» الى ربوع لبنان الشاب الاديب حافظ افندي الدجاني وعائلته لقضاء فصل الصيف فى ربوعه، رافقته السلامة .

حفلة مدرسية

تقيم مدرسة الهداية الاسلامية بيافا حفله تمثيلية خاصة للسيدات، فى الساعة الثالثة من بعد ظهر يوم الاثنين (غداً) على مسرح المدرسة فنحث الجمهور على حضورها تشجيعا .

جثة غريق

عثر على شاطىء المنشية على جثة المدعو يوسف ابو رشدى الذي غرق بينما كان يستحم صباح الامس بالقرب من الميناء ، وقد تعرف عليه والده

سرقة جنيهين

ادعى نهار امس لدائرة البوليس المدعو سليم مصطفى الصلاحى من سكان حي النزهة بيافا انه سرق من غرفته جنيهان ولا تزال التحريات جارية لمعرفة السارق

القدس

قبيل سفر الاستاذين داغر والمازنى

القدس فى ٢٢ حزيران — لمراسل الدفاع الخاص — غادر القدس نهار امس الى نابلس الاستاذان الكبيران ابراهيم عبد القادر المازني واسعد داغر يرافقهما الاستاذ عجاج نويهض والاستاذ سامي السراج . وقد اجتمعوا هناك الى سعادة سليمان بك عبد الرزاق طوقان رئيس بلدية نابلس والاساتذة الافاضل عبد الفتاح افندي طوقان وشاعر فلسطين الاستاذ ابراهيم افندي طوقان وجلال افندي زريق وقدري افندي طوقان و«ابي سلمى» وغيرهم واحتفل بهما فى نابلس احتفالا شائقا وبعدها استأنفا السفر الى حيفا في طريقهما الى مصر رافقتهما السلامة

وقد ادب لهما عطوفة احمد حلمي باشا نهار امس مأدبة غداء شائقة دعا اليها عددا كبير من الادباء والافاضل

زيارة طلعت باشا حرب

زار معالي طلعت حرب باشا اليوم عطوفة احمد حلمي باشا في البنك العربى وقد جرى بينهما بحث مستفيض فى النواحي الاقتصادية، وقد تفضل معاليه واهدى البنك العربي الممثل في شخصية رئيسه عطوفة احمد حلمي باشا كتابين اقتصاديين هما : كتاب التعاون الاقتصادي والزراعى وكتاب بنك مصر لمناسبة مرور خمسة وعشرون عاما على تأسيسه

وقد زار معاليه فى فندق فاست سماحة الحاج امين افندي الحسيني وعطوفة احمد حلمي باشا . وصباح هذا اليوم زار معاليه سماحة الحاج امين افندي الحسينى في دار المجلس الاسلامي وادب سماحته لمعاليه مأدبة شاي فخمة في شرفات حضرها سعادة قنصل مصر واحسان بك الجابري واخرون .

اجتماع هيئة المؤتمر الاقتصادي التأسيسية

تجتمع غدا صباحا الهيئة التأسيسية للمؤتمر العربي الاقتصادي في دار المؤتمر برئاسة عطوفة احمد حلمي باشا رئيس الهيئة للبحث في شؤون عامة تتعلق باعمال المؤتمر المقبلة وتستأنف اجتماعها في الساعة الرابعة من بعد ظهر الغد ايضا لذات الغاية والهيئة مؤلفة من السادة احمد حلمى باشا . نبيه بك العظمة . رشيد افندي الحاج ابراهيم الاستاذ عجاج نويهض ، الاستاذ سامي السراج، عبد الحميد افندى شومان . السيد عطا الشوا جودة افندي بيبى ، الاستاذ احمد يونس الحسينى ، السيد يعقوب الغصين ، كريكوريان افندي

غزة

يضرب عنقه بالموسى فيقضى عليه

غزة في ٢٢ — لمراسل الدفاع الخاص — وقع في تمام الساعة الثانية عشر من منتصف ليلة امس ان تشاجر المرحوم حسني سعيد السقا مع عرفة ابو الوز من غزة بسبب ضرب الثاني عم الاول منذ ثلاثة اشهر . وقد وقعت المشاجرة قرب دائرة البوليس وسراي الحكومة ، فانتهت بافظع ما يمكن ان تنتهي اليه جناية اذ استل عرفه ابو الوز موسى حلاقة ضرب به عنق المرحوم فوقع يتخبط بدمه ونقل الي حيث فارق الحياة قبل وصوله . وقد اودع القاتل السجن رهن التحقيق

١٤ الف دونم تسجل باسم اليهود

كان من نتائج قانون الحكومة الذي يسمح بتسجيل اراضي بئر السبع مجانا في دائرة الطابو خلال الاشهر الستة الحالة ان تسجل في خلال الخمسة ايام المنصرمة فى طابو غزة ١٤ الف دونم باسم اليهود . فاين محامو العرب اللاهون عن مثل هذه الشئون الخطيرة .

حيفا

اهم مقررات المجلس البلدي

حيفا في ٢٢ حزيران لمراسل الدفاع الخاص — قرر المجلس البلدي فى جلسته المنعقدة اول امس قرارات عديدة اهمها :

اولا : اصدار انظمة لتحديد اسعار الثلج

ثانيا : تعيين لجنة لاعادة النظر في جدول مناطق الايجارات وذلك لتقديم اعتراضات من الاهالي حول ارتفاع وتنزيل بعض المحلات التى لا تستأهل ذلك

ثالثا : تفويض بعض العطاءات لتعبيد طرق وتوريد مواد

رابعا : ان يكون من جملة اجماله في الجلسة القادمة مشروع جلب المياه لحيفا وانشاء مكاتب البلدية على البرج وقرارات اخرى غير مهمة .

جمعية الهلال تقرر فتح مدرسة

قررت جمعية الهلال الاحمر بحيفا افتتاح مدرسة ليلية مجانية لتعليم اللغتين العربية والانجليزية لكل طالب يرغب في ذلك ، كما انها قررت تأسيس فرقة كشافة مؤلفة من مئة كشاف ، وقد باشرت بتنفيذ هذين القرارين وقد ابلغنا حضرة رئيس جمعية الهلال ان الاستاذ فخري بك النشاشيبي زار الجمعية والقي كلمة شكر فيها الجهود والاعمال الجليلة التى قامت بها الجمعية خلال مدة قصيرة ، واخبرنا ايضا انه مع نائبه قد رد له الزيارة في فندق نصار .

قائد تركي يتولى قيادة الجيش فى الحبشة

تنظيم الدفاع والهجوم . زواج النحاس باشا

عشرون طائرة للعراق . الحماسة للتجنيد الاجبارى

روزفلت يضرب الاغنياء

القاهرة فى ٢٢ حزيران — لمراسل الدفاع الخاص

مصر

حفلة زواج النحاس باشا

ظل دولة النحاس باشا في بيت الامة مساء يوم الخميس كعادته في الاشراف على شؤون الوفد ومباحثات الهيئة الوفدية . وفي الساعة التاسعة مساء عاد الى داره بمصر الجديدة فجرت حفلة الزفاف فيها مقصورة علي آل العروسين . اما عروس دولته فهي صاحبة العصمة الانسة زينب كريمة عبد الواحد الوكيل بك من اعيان الجيزة والنواب الوفديين فيها

الوزراء يهنئون دولة الرئيس

وعندما اتصل الخبر بدولة نسيم باشا خف الى دار الرئيس مسلما ومهنئا . وكذلك فعل الوزراء والنواب وكبار الوفديين وانصارهم . ولم يكن هذا الزفاف الميمون مانعا لدولة الرئيس عن متابعة حضور الاجتماعات في الوقت المعين .

شكر على استقبال البعثة الفلسطينية

ارسل فخامة المندوب السامي بفلسطين الى حكومة مصر يشكرها على الحفاوة التى لاقتها البعثة الفلسطينية التجارية .

البواخر تواصل نقل الجنود والذخائر

لا تزال البواخر الايطالية تولي شحنها الجنود الى افريقيا الشرقية وبعض هذه البواخر تخصص لشحن الذخائر والمنقولات الثقيلة وعادت بعض البواخر التى مرت بالقناة قبل اسابيع حاملة المرضى والمصابين

ايطاليا

قائد تركي يتولى قيادة الاحباش

كانت الايام القلائل الماضية فترة تقارب بين فرنسا وايطاليا فيما يتعلق بمشكلة الحبشة . وقد الحت الصحف الايطالية علي حكومتها بعدم الاصغاء الى عصبة الامم .

التنديد بالدكتاتورية الايطالية

وفى اخر الانباء ان الجنرال محمد وهيب باشا تراس المجلس العسكري العام وتسلم زمام القيادة فى الجيش الحبشي . وحملت الصحف الانكليزية على ايطاليا وفي طليعتها المانشستر غارديان التى رمت الدكتاتورية الفاشستية باقوال قارصة هذه الدكتاتورية التي تسجن وتنفى بلا حساب ، اما الرأى العام الايطالي فيستقبح هذه المغامرة الخطرة وسيكون تدهور الدكتاتورية مريعا ولافتاً للانظار .

تفسير لتذمر الشعب الايطالي

واستمرت الجريدة قائلة وليست اعمالها فى استئجار العمال الصينيين الا تفسيرا لتذمر الشعب الايطالى ، وعدم مقدرة الجنود الطليان على مواجهة الصعاب فى مفاوز الحبشة .

لمصر حق الاشراف على القناة

انشأت جريدة « لافوروا فاشيستا » مقالا ذكرت فيه ان اغلاق القناة عمل غير متوقع وانه اذا فرض وحصل ففي وسع مصر ان تمانع به لان القناة داخله ضمن اراضيها ومنطقة سيادتها

انكلترا

تحليق الامير سعود فوق سماء لندن

زار سمو الامير سعود مطار كريدون وسط مظاهر الحفاوة والترحيب وقد استقل طيارة حلقت به فوق لندن

العراق

شرف الكتيبة الاولى لجيشنا العتيد

وردت على صحف بغداد برقية من شباب سامراء يطلبون فيها تجنيدهم وهذا نصها : نلح في ان تنيلونا شرف تكوين الكتيبة الاولى لجيشنا العتيد

شباب سامراء

طائرة باسم موظفى السكك الحديدية

اخذ موظفو السكك الحديدية في اعداد قوائم باسماء تحت اشراف لجنة خاصة وفتح اكتتاب لتقديم طيارة باسمهم

دوائر الصحة تهدى طائرة

وشرعت دوائر الصحة فى لواء البصرة تجمع التبرعات لنفس هذا الغرض الشريف

شكر الجنرال بكير صدقي

ارسل سعادة بكير صدقي الكتاب التالي الى سعادة متصرف البصرة تحسين على بك :

ان قلبي لقاصر من ان يعبر عما اشعر به انا وجميع اخوانى منتسبي الجيش من واجب الشكر تجاه سعادتكم بصورة خاصة وتجاه اخواننا البصريين الكرماء بصورة عامة على ما تفضلتم به من الهدايا المتكررة التى تنبيء ولا شك عن نبل كريم واحساس شريف مع اني اعلم ان ذلك ليس بالشيء الكثير على اريحيتكم واريحية اخواننا البصريين الذين كانوا ولا يزالون مفخرة العراق لما فطروا عليه من السجايا الكريمة والعواطف الساميه فرجائي ان تتفضلوا بقبول شكري اصالة عن نفسي ونيابة عن اخواني العسكريين مع التفضل بابلاغ الشكر الجزيل لاخواننا ابناء الفيحاء

التوقيع

بكير صدقي

امير اللواء . آمر منطقة الفرات

نصب تذكاري باسم الشهيد العراقى

رفعت وزارة الدفاع اقتراحا باقامة نصب فخم الى الشهيد العراقى يقام فى احد الميادين الكبيرة رمزا للذين ضحوا فى سبيل تأسيس دولة العراق منذ الثورة الى اليوم

عشرون طيارة من الاكتتابات

عزمت الحكومة على شراء عشرين طيارة بالاموال التى تبرعت بها سائر طبقات الامة ودوائر الحكومة وموظفيها . ورات ان تخصص شيئا من رواتب الموظفين لهذا الغرض

أميركا

روزفلت يضرب الطبقات الغنية ويهزها

ذعرت الطبقات الغنية من مشروع الرئيس روزفلت الخاص بتوزيع الضرائب واعتبرت ذلك المشروع وسيلة غير مشروعة اسلبها اموالها . وقالت انه واسطة لسحب الثروات الكبيرة وتوزيعها على الشعب وتخفيف حمل الديون عنه . وبهذا المشروع يستطيع الرئيس انتزاع ٢٠٠ مليون جنيه سنويا من الاغنياء الذين انقسموا على انفسهم بين راغب في مبارحة اميركا وعازم على محاربة الرئيس فى الانتخابات المقبلة . على ان هذا المشروع وجد ارتياحا عاما من طبقات الشعب الفقيرة والمتوسطة

تمهيداً لدخول الانتخابات القادمة

وتصف الطبقات الغنية مشروع الرئيس بانه ضرب جديد من المبتكرات التى تقرب اليه السواد الاعظم يصطنعه تمهيدا لدخول انتخابات عام ١٩٣٦ وللتقليل من اهمية قرار المحكمة العليا فيما يتعلق بالمشروع الانشائي

اقرأ الاذاعة على الصفحة السابعة

احاديث العمال

«بقلم خبير مطلع على شؤونهم»

«قال اتزوجت يا حمود ؟ قال وحمة وقضيناها» نحمد الله على ان الموال الذي في رؤوس العمال بالسكة الحديدية قد غنوه امام المندوب السامي في هذا الاسبوع وكان الاستحسان من فخامته بالفأحده ما جمله يجود على العمال بمبلغ يتراوح بين عشرة وعشرين ملا يوميا ، وكفى الله المؤمنين القتال ... كأن هذا كل ما كان يطالب به العمال طيلة السنوات التي مضت . والقرش او القرشان اللذان تدفعهما الحكومة الى عاملها لا ينشلانه من ضيق ، بل جوهر طلبات العمال هو في اعطائهم التعويض الكافي عند اقالتهم من الخدمة ، وهذا الطلب قد اظهر فخامة المندوب السامي عدالته لمندوبي العمال قائلا بالحرف الواحد : «اني غير مقتنع شخصيا بكفاية اسبوع واحد يعطى كتعويض العامل بعد اقالته من الخدمة وسأرفع توصية لوزير المستعمرات بان يدفع للمستخدمين في المستقبل راتب اسبوعين بدلا من اسبوع واحد» فنحن باسان سائر عمال ومستخدمي المصالح الحكومية نشكر فخامة المندوب السامي على عطفه الاكيد على عمال السكة الحديدية كما اننا نؤكد للقراء ان فخامته لولا مدير السكة المستر «وب» لاجاب العمال الى طلباتهم من مدة طويلة لانه كلما كان المندوب السامي يريد العطف على عمال السكة واجابة مطاليبهم كان المدير يقف حجر عثرة بين فخامته وبينهم كأنه يقول لفخامته : «لا تصدق ان عمال السكة سينفذون اضرابهم لا سيما وان اليهود لا يتعاونون معهم على الاضراب والعرب كما لا يخفى على فخامتكم لا يتفقون على امر لذلك لا يعلنون اضرابهم فكن مرتاح الفكر» فكان فخامته يطمئن نوعا حتى طفح الكيل ولم يعد فى قوس الصبر منزع فلبى الطلب وقابل وفد العمال يوم الاثنين واجابهم الى بعض الطلبات البسيطة ، وؤجلا الطلبات المهمة الى ما بعد استشارة وزارة المستعمرات

ولا ننكر ان وصول العمال الى مثل هذه النتائج هو فوز كبير فمتى كانت الحكومة تهتم الى شكايات عمالها ، او فخامة المندوب السامي يفكر بمقابلة وفود عن العمال ويقابله ثلاث ساعات فى دار الحكومة ويظهر لهم مناصرة واضحة ؟ ونحن نسجل لوفد العمال ان مقابلته لفخامة المندوب كانت نظامية ، فقد تكلم كل عضو في ناحية من نواحي الاصلاح وهذا حسن جداً كان له التأثير المطلوب على فخامته

اما الربح من مقابلة الوفد لفخامته فقد جاء من ناحية اجابة المطاليب الآتية :

أ - اعطاؤهم العلاوة المتشابهة في كل سنة الى ان يصلوا الحد الاعلى لدرجتهم

ب - كان البلاغ رقم ١٨ قد زاد معاش (ثلث) الرجال الذين مضى عليهم ثلاث سنوات فى الخدمة اما بعد المقابلة فقد تقرر زيادة (ثلث) جميع عمال (المياومة) على الاطلاق

ج - اعطاء منح حسب تقدير مدير الادارة للعمال الذين امضوا مدة اقل من ثلاث سنوات ، ولو ان هذه العبارة مطاطة لكنها تجعل باب الاستفادة امام ثلثي العمال الباقين مفتوحا تحت رحمة مدير الادارة

د - الاجازات ، وهي لا اهمية لها في الموضوع فقد لباها فخامة المندوب

هـ - اجور غلاء المنازل فقد طالب بها العمال من سنة ١٩٣٤ ووعد فخامته ان يرفع هذا الامر مع توصياته الى وزير المستعمرات كما رفع أمر المكافأة من راتب اسبوع الى راتب اسبوعين ايضاً

ولنا مأخذ على قول فخامته انه يجب مراعاة دافع الضرائب عند النظر في زيادة أجور العمال ، فمعنى ذلك ان الحكومة لا تقرر زيادة رواتب عمالها الا بعد تقرير زيادة الضرائب على الاهالي والخمسة ملايين جنيه المكدسة فى صندوق حكومة فلسطين فهل تبقيها الحكومة لتصرفها على شعب غير شعب فلسطين ام تخزنها لطوارىء المستقبل يا ترى ؟

هذا من جهة ومن جهة اخرى نقول ان دافع الضرائب ليس هو صاحب الاملاك والعقارات والاراضي بل هو العامل والفلاح ، لان هذين هما اللذين يتعبان ، ويقدمان ثمرة اتعابهما الى المجتمع او لدافع الضرائب كما تسميه فخامتكم .

والامثال على ذلك كثيرة فان صاحب الملك الذى يدفع الضريبة ما هو الا واسطة بين العامل دافع الضريبة الاساسي وبين الحكومة المدفوعة لها تلك الضرائب لان الملك قام به العمال ، فالبناء بناه والحجار قطع حجارته ، والدقاق دقها ، والنجار عمل منجوره ، والحداد اشتغل حديده والقصار قصره ، والدهان دهن ابوابه ونوافذه ، وهلم جرا واخيرا جاء هؤلاء العمال كلهم واستأجروا البيت الذي اشتركوا كلهم في انشائه . ودفعوا لصاحبه الاجرة فقام صاحبنا الذي سماه فخامته «دافع الضرائب» ودفع ضريبته للحكومة

فمن يكون اذن دافع الضرائب الحقيقي ؟ اهو العامل والفلاح ام ذلك الذي يعيش من تعب وجهود العامل والفلاح ؟

والمأخذ الثاني هو تراجع الحكومة عن بلاغها رقم ١٨ - ٣٥ واعترافها بان ذلك المنشور كان اعلن ليعطى رؤساء المصالح نظرياتهم بخصوصه ، وهذه مغالطة لان المنشور لم يزل حبره على الورق ينطق باعتراف الحكومة لبعض مطاليب العمال الجوهرية ، وقد طبقته بعض دوائر الحكومة مثل البريد وغيرها

وفي الختام . ان الذي لاحظناه هو ان عمال السكة غير راضين بالمرة عن هذه الحالة ، وقد اجتمعوا عدة مرات في دارهم الجديدة لتقليب وجوه الرأي للخروج من هذا المأزق الحرج فان قبول هذه الشروط والعمل على المطالبة بالباقى ، واما اعلان الموقف الحازم

وفي اخر اجتماع لهم مساء الاربعاء في ١٩ - ٩ قرر فريق منهم الطلب من اللجنة المشتركة دعوة سائر العمال الى اجتماع عمومي لتقرير الخطة النهائية وقدموا بالفعل تحريراً بامضاء عشرين شخصاً الى اللجنة المشتركة بهذا المعنى

عسى ان تتفق الكلمة على ما فيه خير العمال ، فتى صارت الكلمة الاولى والاخيرة للعمال فى البلاد قل جاء دور الجد فى السير بالقضية العامة الى خير نهاية

حنا خميس

الكاظمي !

(بقلم الاستاذ صاحب التوقيع)

فى يوم من ايام الدهر السوداء ، وفي ساعة من ساعات القدر غير المحمودة يفجعنا الموت بعظيم لا كالعظماء ، وان قل عديدهم فينا . وشاعر لا كالشعراء ، وان كثر وجودهم بيننا .

وما هذا العظيم الشاعر ، والشاعر العظيم ، غير فقيد العروبة ، المرحوم الشيخ الوقور عبد المحسن الكاظمي .

اجل ! لقد ضم التراب جسمه الفاني ، اما روحه الخالدة ، فقد ضمها شعره . فاذا ما قرأنا هذا الشعر ، برزت لنا تلك الروح ، تحوطها هالة القداسة والمجد !

***

الشعر شعور ، بل عاطفة تجيش فى الصدور . يقذفها الشاعر على لسانه ، بحلة من الخيال الرائع ، فتؤثر في الانسان من قبيل اثارة العواطف والوجدان . لا من قبيل اقناع الفكر ، بالحجة والبرهان !

والشعراء ، في كل مكان وزمان ، هم شراح الالهام الالهي ، وان لم يكونوا آلهة . ومشرعوا العالم ، وان لم يعترف بهم العالم .

ولكي يكون الانسان شاعرا ، يجب ان يفهم الحب والحق والجمال .

وشاعرنا الكاظمي ، كان يدين بهذا ، ولذلك كانت العواطف تملأ جنبات نفسه . وما الحب الا مصباح ، والعواطف اشعته !

وكم نحن مدينين للعظماء ، الذين يسيرون بالحياة وحي عواطفهم ، لا بوحي عقولهم . لان العقل مقيد بقيود المادة . واما العاطفة ، فهي طليقة حرة ، لا تحفل بالمادة ، لانها مصدر الآثام . ولا ترى الحياة الاسعيدة ، وان اكتنفتها الآلام !

العقل يقول : ان الحياة افضل من الموت ، واما العاطفة فتقول : لولا الموت لم تكن حياة !

فلو اصغى الجندى الى وحي عقله ، لالقى سلاحه امام العدو ، وفر !

ولو اصغى الرائد الى وحي عقله ، لما اقدم على المجازفة بحياته ، في سبيل الريادة والاستكشاف !

ولو اصغى المجاهد في تحرير وطنه الى وحي عقله ، لترك ميدان الجهاد هرباً من المسؤولية !

ولو اصغى صاحب الرسالة ، سواء اكانت دينية ام سياسية ام اجتماعية ، الى وحي عقله ، لما ادى رسالته خوفا من الاضطهاد !

وهكذا نجد انه لولا وجود مغامرين في الحياة مثل هؤلاء في كل امة من الامم ، وفي كل عصر من العصور ، يسيرون في اعمالهم بوحي العاطفة ، لما كان هنالك شيء يقال له دين ، او وطن ، او اجتماع !

يقول شيلي ، الشاعر المعروف : «ماذا تكون الفضيلة والحب والصداقة والوطنية ، بل قل ماذا يكون جمال هذا العالم الذي نعيش فيه ، ومن يكون عزاءنا فوق هذا القبر ، وماذا تكون رغائبنا بعد ان نودع فيه اذا لم تكن العاطفة قد صعدت لتستحضر نوراً ونارا من تلك الارجاء الخالدة ، حيث ملكة العقل لا تجرؤ على التحليق فيها ، ولو استعارت اجنحة نسر ؟!»

وما اجف الحياة ، واكثر ملالها ، تلك التى تخضع لمنطق العقل ، وتستسلم لقيود المادة !

وشاعرنا ، كان واحدا من الذين ساروا في حياتهم بوحى العاطفة فهذب النفوس ، وحررها من قيود المادة الثقيلة فحبب اليها الحياة

***

لم يهج في حياته احداً ، ولم يتبذل فى شعره لمدح احد !

عاش بالفاقة ، ليلقى درساً على ارباب الفاقة في الصبر على متاعب الحياة ومشاقها !

رضى بالكفاف من الرزق ، ليعلم الناس ان ليس بالخبز وحده يحيى الانسان !

ما كان يملك مالا يستعبد به الناس ، بل كان يملك قلبا يعطف على جميع الناس !

ما كان يستل سيفا يقاوم به الظلم ، بل كان يحمل قلما يهدد به الظالم !

اصغ اليه اذ يقول :

«فأما يراع يكتب المجد والعلى
واما حسام للبلاد يحرر
واسعد اوقات المجاهد ساعة
بها السيف يرمي واليراع يسطر»

***

كان عبقريا ، خصب القريحة ، سريع الخاطر ، واسع المجال . يرتجل الشعر ، فيجيء عفو الخاطر . ينظمه متين الاسلوب بدوي اللهجة !

كان يصوغ من الالفاظ المجردة معاز روحية ، تهذب النفوس ، وتلعب باوتار الافئدة !

داعبت انامله قيثارة الشعر فأرسله الحانا اثار بها الحماسة في الصدور !

أليس هو القائل :

«من لم يعز بموطن
حر يكن للذل عبدا
ان لم تكن تجدي الحياة
بعزها فالموت اجدى»

رسم بعناطم شعره صوراً ، نطقت باجمل ما تكنه نفس بشرية من عواطف !

تفانى بحب بلاده !

حمل في عنقه مختاراً أمانة ، ان يدفع عن وطنه غائلة الظلم والاستعباد !

علم ان الاستعمار مذلة . وان المستعمرين قوم خداعون !

يعلنون حرية الامم ، ليقضوا على حريتهم . ويدعون مدين الشعوب ، ليقفوا حاجزاً دون مدنهم !

اسمعه وهو يحمل على الاستعمار والمستعمرين :

ذكرت الاولى اعطوا العهود وطبلوا
باعلانها في المشرقين وزمروا
وقولوا لنا سيروا لكي تبلغوا المنى
وقد خندقوا دون الاماني وسوروا
ولم ادر هل جاءوا الينا ليطلقوا
من الاسر ام جاءوا الينا ليأسروا ؟!

***

مات الكاظمي ، الشاعر العراقي الكبير ، بله شاعر القومية العربية . وافته المنية في مصر عن عمر لا يتجاوز الثالثة والستين . قضى منها ستاً وثلاثين سنة غريبا عن موطنه ، بعيداً عن اهله وصحبه

فالعروبة تبكيه اليوم في جميع الاقطار الناطقة بالضاد وترثيه . ترثيه بلسان جميلها الزهاوي حيث يقول :

«الكاظمي قد اعتنى ببلاده
وبلاده بحياته لم تعتن
لو كان يحظى في العراق ببلغة
ما سار يقصد مصر عبد المحسن
بلد به بخلاف ما في غيره
شبع الدخيل واسغب ابن الوطن
ما اكبر الاخلاق في نفس امرئ
ان خاشنته الناس لم يخشوشن»

رحم الله فقيدنا العظيم ، واجزل ثوابه !

يافا **عيسى السفرى**

من انباء العراق

العلاقات بين ايران والعراق

عند ما قدم معالي خالد بك سليمان وزير العراق المفوض في طهران اوراق اعتماده لجلالة رضا شاه بهلوي استقبله جلالته بلطف عظيم وقال له بان يتشرف بان يقبله ممثلا لحكومة المرحوم اخيه «جلالة الملك فيصل» اخيه جلالة الملك غازي ، والذى يهمنا ان تكون علاقات العراق بجاراته على اعظم ما يكون من الود والصفاء وان العواطف الطيبة التى اظهرها جلالة الشاه يجب ان تعمل على تسوية المشاكل القائمة بين الحكومتين وتوطيد اركان الصداقة بين الشعبين العراقي والايراني

ابن خوام يستنكر اعمال ابيه

قررت الحكومة نقل الشيخ خوام من الديوانية الى بغداد . والشيخ خوام زعيم المتمردين في الرميثة وقد صرح ابنه وهو شاب في الثلاثين من عمره بانه لم يبدر من ابيه من الاعمال وقال ان تلك الحركة كبدت عائلتهم ضحايا كبيرة في الاموال والانفس ، اذ فقدت عشيرتهم ٢٨ شخصا من رجالها اثناء حركة التمرد وبين القتلى احد اعمامه ، كما صرح بانه جاء الى بغداد لمقابلة فخامة رشيد عالي الكيلاني بك وزير الداخلية ليستعطفه من اجل ابيه الذي عطفت عليه الحكومة ورقت لحاله بعد ما رأته من ندامته على ما بدر منه فابدلت عقوبة الاعدام التى صدرت في حقه بالسجن المؤبد .

ويؤكد هذا الشاب بان والده لم يقدم على ما اقدم عليه الا بتأثير الدعاية المضللة من بعض المفسدين الذين اغفلوه وغرروا به وحملوه على الخروج على السلطة والقيام بتلك الحركة الطائشة التى انقلبت وبالا عليه

شركة السكب الفلسطينية
أنجح المشاريع
الوطنية

زيت الكوكو زيت النخيل
زيت الزيتون

هذه هي الوصفة الطبية لتجميل الوجه وتحسينه لان مزج هذه الزيوت مع بعضها بطريقة علمية فنية يعطيك احسن غذاء للجلد لانه يكسبه الطلاوة والنعومة والرفاهة ويزيد جماله جمالا

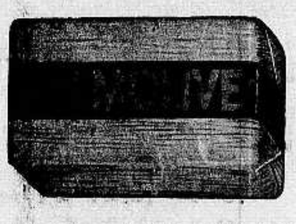

وصابون بالموليف هو الصابون الوحيد المركب من هذه الزيوت الثلاث وهو الصابون الوحيد الذي يجب عليك ان تستعمله في منزلك وفي غرفة نومك

احترس من انواع الصابون الرخيصة التى تضر الوجه وهي تقليد لصابون بالموليف لكنها مركبة من شحوم قذرة وزيوت مضرة تضر جلدة الوجه ضرراً عظيما

الوكلاء والمستودع العام : الشركة المصرية البريطانية التجارية
مصر : شارع سليمان باشا - الاسكندرية : شارع طوسن باشا
وللشركة فروع فى يافا بيروت وطرابلس - نمرة التلفون بيافا ١٠٦٢
شارع ظريفة عمارة الطابو سابقا

اطلبوا الشمنتو الممتاز
ماركة الحمامة
وارد
درويش يوسف حداد
فقد برهنت مدة عشرين سنة
على انها الاحسن والاقوى

زوروا
صالون الحلاقة الحديث المجهز بافخر الاثاث
للسيدين احمد ومصطفى الجندى
عمارة الاوقاف - امام ساحة الشهداء

نابلس

مهارة كلاب البوليس

قطع منذ مدة مجهول الى عبد بن ناجي السليمان من قرية بلاطة عددا من اشجار اللوز ، وقد قامت دائرة البوليس حينئذ واستحضرت الكلاب المختصة لاكتشاف الجرائم ، وتعقبت اثر الفاعلين وقد اظهرت الكلاب احدهم وهو المدعو قاسم الحاج مفلح حميدان من قرية بلاطة وهو مختلط بمئات الناس عند خروجه من المسجد واستدلت على المتهم الثاني وهو من قرية بلاطة عندما كان بين فريق كبير من القرويين في المضافة وقد القى البوليس القبض على المتهمين المذكورين وقدمهم الى قاضي التحقيق وبعد ان نظر حضرته في هذه القضية رد التهمة عنهما لانه تبين ان لا اثبات عليهما ولم يقتنع بدلالة الكلاب عليهما بانهما الفاعلان

غير ان النيابة استأنفت القضية الى المحكمة وكان يوم الاربعاء موعد محاكمة المتهمين وهما قاسم الحاج مفلح حميدان ورفيقه فحكمت علي كل منهما اربعة اشهر السجن لاقتناع المحكمة بانهما قاطعا الاشجار وهذه اول قضية من نوعها تحكم فيها المحاكم الفلسطينية وتقتنع بقدرة الكلاب على كشف الجرائم

القبض على لص

كان اللص رباح احمد عامر من جماعين سطا على بيت المستر بكر رئيس صحة نابلس وسرق من بيته مصاغا يقدر بخمسين جنيها وقد فر اللص المذكور من وجه البوليس دون ان يعثر له على اثر واخيرا توفق البوليس محمد الجيوسي ذو رقم ٤٦١ من اقتفاء اثر اللص والقاء القبض عليه مختفيا في محجر في مجدل صادق وسلمه الى مركز بوليس نابلس لاكته

سدود

جمعية الهداية

الاسلامية

حضر الى قريتنا سدود بعد يوم الخميس فضيلة الاستاذ الشيخ ... السوافيري مندوبا عن جمعية الهداية الاسلاميه بيافا وحل في منزل فضيلة عالم القرية الشيخ محمود تميم وفي صبيحة الجمعة قبل الصلاة توجه للمسجد حيث القى درسا مفيدا في تفسير قوله تعالى : « ان الله لا يغير ما بقوم حتى يغيروا ما بانفسهم » ثم خطب خطبة ندد فيها بالسماسرة الخونة اعداء البلاد كان لها اجل الاثر في نفوس السامعين الذين اخذوا يثنون على همة رجال الجمعية الذين يجوبون القرى لحث اهلها على التمسك بتراث اجدادهم وليست هذه المرة الاولى للزيارة فقد سبق للاستاذ المذكور ان زار القرية مرة اخرى قبلها للوعظ والارشاد فنحن نشكر اعضاء هذه الجمعية ونتمنى لها النجاح في اعمالها .

من لا ارض له لا وطن له

* * *

الناصرة

حول مضبطة

زيادة صفوف المدرسة

كان لزاما على مراسلي الصحف او الاهالي لدى وجود نقص في بلدهم ان يهبوا للمطالبة به جميعا وطرق ذلك الموضوع عدة مرات متوالية حتى يصل الخبر الى الادارة المسئولة عن ذلك الاصلاح وهناك اما اصغاء او عدم التفات . وهذا دليل قاطع على ان الحكومة لا يوجد عندها تقارير وافية بكل ما يوجد من نواقص في بلدان فلسطين العربية خلافا للمستعمرات اليهودية ، والناصرة قامت قبل مدة وعملت مضبطة بشأن زيادة صفوف المدرسة فيها ، ان للذكور وان للاناث ، لانها بحاجة ماسة لهذا الاصلاح الهام . وحملت اذ ذاك تلك المضبطة عشرات التواقيع ، ولم يتأخر احد عن تلبية نداء الواجب . لان العلم اساس وعماد كل شيء . وارسلت المضبطة لدائرة البلدية حيث قدمت بواسطتها لحضرة قائمقام الناصرة والارجح انه ارسلها بدوره الى المراجع الايجابية ورغم مضي وقت طويل لم يأت حتى الان اي اشعار بهذا الصدد . وقد خامر الشك الجميع بانها وضعت في سلة المهملات كما سبقتها مضابط فهل لنا الان وبعد ذلك الانتظار ان نتقدم بسؤال واحد لهذه الدوائر الثلاث : دائرة البلدية والقائمقامية ، والمعارف ماذا حدث لتلك المضبطة ، ان سلبا وان ايجابا ، وبا جابتنا يكفوننا ويكفون انفسهم مؤونة طرق هذا الموضوع بين الاونة والاخرى .

ننتظر ونعلق اكبر الامال بانه كان لتلك المضبطة اثرها الفعال ووجدت من اصغى لها ، ومن سيعمل على تنفيذها

خميس الجسد

احتفلت طائفة اللاتين بعيد « خميس الجسد » حسب عادتها في كل عام وقد جاء اناس كثيرون من الخارج لهذا الغرض . اعاد الله هذا العيد على الطائفة اللاتينية بالخير العميم

صدى بيان

قدس الاب القنواتي

قابل الجميع هنا باغتباط زائد البيان الذي اصدره قدس الاب الخوري الياس القنواتي رئيس اللجنة التنفيذية لمؤتمر الكهنة العرب الارثوذكس بتضامنه مع اللجنة التي قررت مقاطعة الانتخاب كذلك دعوة الكهنة الى هذه المقاطعة مما يدل على ان روح الوئام سائدة بين جميع افراد الطائفة سدد الله خطاها لمنفعتها

صفد

مقاومة الملاريا

تعد منطقة الحولة وما جاورها من القرى الواقعة في سهل الحولة او بجانب الانهر والسواقي التي تصب في بحيرة الحولة اخطر ناحية في فلسطين موبوءة بالملاريا وقد صرفت دائرة الصحة العامة ومكتبها بصفد اكبر قسط من المجهود لمكافحة هذا المرض الذي ينتشر بسرعة هبوب الريح

ان البعوض يجد تربة صالحة للمعيشة والتناسل على ضفاف الحولة والمستنقعات المجاورة وطالما هاجم سكان قرية برمتها فتتغلب عليها وتركها مصابة بتضخم وانتفاخ في الطحال . اما نسبة الوفيات سيما بين الاطفال فهي نسبة مرتفعة جدا وقد حدثني السيد عبد الرحمن الميزاري شيخ قرية ديشوم انه بلغت الوفيات في قريته التي لا تتجاوز اربعمئة نسمة ، خمسين وفاة في سنة واحدة !

اما دائرة الصحة فما تألو جهدا ، في كل ظرف ومناسبة ، لاعداد وسائل المكافحة فكانت في معظم الاوقات موفقة وناجحة . واخر ما قامت به في هذه المشاريع العظيمة ان اوفدت السيد خليل حديد مساعد مفتش الصحة بصفد الى قرى ديشوم وعلما وصلحا المجاورة لوادي عوبا حيث تكثر المستنقعات وبعد ان القى محاضرة قيمة بين فيها مضار البعوض وتأثيره على الصحة العامة قدمت الاولى ٨٢ عاملا والثانية ١٥٢ ، والثالثة ١١٨ فاشتغلوا تحت اشراف موظفي الدائرة وارشاداتهم ثلاثة ايام بعد ان قسموا الى فرق وكانت النتيجة سارة جدا اذ تمكنوا من فتح وتسوية ما يقرب من عشرة كيلو مترات وعن قريب ستتم التسوية حتى تنساب المياه الى بحيرة الحولة وبذلك تنجو عشرات القرى من هجمات الملاريا .

وبالاختصار فاننا نثني ثناء عاطرا على طبيب الصحة الدكتور سكريه وعلى مساعد مفتش الصحة السيد خليل حديد لمساعيهما المشكورة لمقاومة الملاريا . كما ان نشاط حضرة طبيب اللواء الشمالي لمقاومة الملاريا وتحسين الحالة الصحية بوجه عام لا ينكر

حفلة الالعاب

علمت ان مدرسة صفد الثانوية ستقيم حفلة العاب كبرى يشترك فيها طلاب المدارس وغيرهم من هواة الرياضة وذلك يوم السبت الواقع في ٦ تموز . هذا وقد علمت ان حضرة مدير المدرسة الاستاذ علي افندي شمث واخوانه الاساتذة سيعدون مدرجا جميلا لجلوس المدعوين والمتفرجين وهذه الحفلة ستكون الاولى من نوعها

وفاة وجيه

انتقل الى رحمة الله ، امس ، وجيه قومه السيد حسين مراد عن سبعين عاما قضاها في البر والتقوى وقد شيع الى مقره الاخير بموكب ضم جميع الاهالي وكان يتقدم الجنازة فرقة الكشافة السعودية وحملة اكاليل الزهور . رحم الله الفقيد رحمة واسعة والهم انجاله وآل مراد الكرام الصبر والسلوان

انتقام سيء

تعدى البعض ممن يكيدون للحركة الكشفية في قضاء ومدينة صفد واشعلوا النار في بيت الكشاف السيد احمد الحج ياسين الساكن في الجاعونة فاحترق الاثاث وكلمتنا الى هذه الفئة بان هذا العمل لا يثني ولن يثني من ايمان الشباب القويم

هذا وقد علمت ان كثيرا من الكشافة سيتبرعون بشراء اثاث جديد يقدم للسيد احمد

السجين احمد طافش

لا تزال عرائض الاحتجاج عن استثناء السجين احمد طافش من العفو تنهال على دائرة الحكومة ، فهل تعير الحكومة وفخامة المندوب هذه القضية اهتماما جديرا بشعور الاهلين

الخليل

الاصطياف في الخليل

ذكرنا مرارا ان معظم هيئاتنا ومعظم اجتماعاتنا لها صفة خاصة كلامية فقط وليست عملية ، ففي العام الماضي رأينا اهتماما من اهالي الخليل بالمرحوم (مشروع الاصطياف) وقد عقدت عدة اجتماعات منها في دائرة بلدية الخليل ، فاذا أسفرت وقد أتى فصل الاصطياف في الخليل ، البلدة العربية التي لا تزال محافظة على عاداتها وتقاليدها العربية ناهيك عن جودة المناخ هناك ؟ حبذا لو نرى اهتماما من اغنياء الخليل — الذين اذا ارادوا المنفعة العامة لامكنهم تأسيس شركات للمصايف وسنعالج هذا الموضوع الهام غير مرة .

الحاجة الى الاصلاح

صرخنا مرارا بان الخليل متأخرة عمرانيا ، وقد تفاءلنا خيرا من هيئة البلدية الجديدة وقلنا انه ستقام عدة مشاريع عامة خيرية يمكن ان تستفيد البلدة منها انا ننتظر من هيئتنا الجديدة ان تبدأ بالعمل .

ضرورة

انشاء مستشفى

قدم المجلس البلدي في الخليل مئة جنيه سنويا للمجلس مارلوقا لقاء معالجة المرضى الفقراء وقد لفتنا انظار المجلس الاسلامي الى هذا الامر عدة مرات ، بان يمد يد المساعدة وان البلدية ستناصر بعمل مستشفى جديد في الخليل اكبر من المستوصف الاسلامي حتى يستوعب عدد المرضى ويسد حاجة البلدة فعسانا نرى اهتماما بهذا الامر

عنبتا

مسألة المدرسة

كلت الالسنة وانبرت الاقلام من الكتابة في موضوع المدرسة الاميرية للذكور وتعددت المضابط المقدمة من اهل البلد الى المراجع الايجابية ولكن بدون جدوى .

سبق من اهالي عنبتا التي يربوا عدد سكانها على الاربعة الاف نسمة ان طالبوا ادارة المعارف بالحاح ان تقوم بايفاء وعدها في بناء الغرفة التي تعهدت بها وضم معلم سادس نظراً لكثرة الطلاب الذين يؤمون المدرسة من بلدتهم عنبتا والقرى العديدة المجاورة لها . ولم يكتفوا بالطلب بل رفعوا عدة مضابط منها لمدير المعارف بالذات ومنها لفخامة المندوب السامي فهل يادائرة المعارف تعيرين مدرسة عنبتا الفقيرة بعض الاهتمام ؟ الاهالي بانتظار .

تسجيل اسماء الطلاب

وزع مدير مدرسة عنبتا اعلانات على الاهلين لتسجيل ابنائهم في المدرسة للسنة المقبلة طالبا من ولي امر كل طالب احضار شهادة ميلاد من دائرة الصحة في طولكرم .

تأثير الحر

في شجر الزيتون

اوقع الحر الشديد الذي ابتليت به المزروعات في صيف هذا العام ضررا بليغا في ثمر الزيتون فاتلف معظمه ولم يبق غير القليل من الاشجار الامر الذي حمل الاهلين على ان يلتمسوا من فائق مقام القضاء رفع ضريبة الاملاك عن هذا الصنف في هذا العام نظرا لهذا السبب

تعبيد الطريق

باشرت ادارة النافعة في طولكرم باتمام تعبيد الشارع العام الذي يمر وسط البلدة بالاسفلت مرة ثانية

سرقة تفاح

ادعى الشيخ محمد مسعود الاحمد من قرية بلعا — عنبتا ان مجهولين قد سطوا على عمارة التفاح خاصته بالقرية المذكورة ليلا وسرقوا له ما يقرب من القنطار من اثمار التفاح ولظهور اثر اللصوص طلب من ادارة البوليس احضار كلاب الحكومة لاكتشاف الفاعلين

قطع اشجار

قطع مجهولون ١٧ شجرة مشمش تخص احمد بن موسى العثمان من قرية دير الغصون وقد اعلمت دائرة بوليس طولكرم بالامر فشرعت بالتحقيق

صرخة بريئة

(الا ايها النوام ويحكم هبوا)

وهل يسمع من يغط في نومه الا بعد صحوه ؟ ومتى الصحو والانتباه اذا كانت على القلوب الاغطية والحجب فليلنا للنوم ونهارنا للسموم !

« كلا بل ران على قلوبهم ما كانوا يكسبون »

اعيذها نظرات منك صادقة ان تحسب الشحم فيمن شحمه ورم

واني اوردقصة واقعية للعبرة والتاريخ

في احدى القرى العربية المجاورة ليافا شاب اخلص النية لخدمة احد متمولي اليهود من طريق الوساطة (السمسرة) على نقل الارض من ايدي اصحابها العرب الى صاحبه باي ثمن ممكن .

هذا الشاب تراه امام اصحاب الارض الذين زين لهم عمل البيارات للمخفخة والبهرجة وهم في غنى عنها ، ملوحا لهم بورق صاحبه وسيده وما اشد فعل « الجنيه » في ذهن الذي فقد النخوة العربية والتقاليد الشريفة ! فليل هذا (الخارجي) نهار في السعي للتوفيق بين البائع والمشتري ، وقديما قيل (البائع بغبنة والمشتري بفقر سنه) وما بين غمضة عين وانتباهتها يصبح ذلك البائع صفر اليدين الا من الندامة والحسرة على ارض جبلت بعرقه ، وكثيرا ما انقذته بمحصولها من الجوع ! ومن اين له ان يتمرغ في ترابها وتغطيها سماؤها ؟ هذا لا يمكن مع مثل هؤلاء الخائنين لدينهم وابنائهم وانفسهم . فليس البائع ارضه الا المفارق لدينه ، الخارج على امته شاهرا سيف العداء من الان الى ان يواري في ثرى رمسه

نعم هذا الوجيه السمسار ينتفع بنقود تضيع منه في مثل الطريق الذي اتت منه فهو اذن استلمها من تل ابيب يصرفها ايضا في تل ابيب او بربح لعنات الاجيال وغضب الجبار ، ويا ما اكثر من امثال هذا المخلوق في بلادنا . الا رحمة يا قوم بالاطفال ! (ابو محمود)

ماذا تسمع اليوم

عن محلات السادة دجاني اخوان

يافا — تلفون ٧١٦

يوم الاحد ٢٣ حزيران سنة ١٩٣٥

١٠ — ٣٠ر١٠ صباحاً قرآن كريم — الشيخ يوسف الروبي

٣٥ر١٠ — ٠٥ر١١ موسيقى — سيد مصطفى كورس — ست الدار تأليف وتلحين سيد مصطفى — يا شباب تأليف وتلحين سيد مصطفى — زفة مرجان تأليف وتلحين سيد مصطفى

١٠ر١١ — ٢٥ر١١ موسيقى — بيانو منفرد اوجيني طرابلسي — شت عربان — سالونيك — فانتزي نهاوند

٣٠ر١١ موسيقى سيد مصطفى وكورس — فليحيي القط تأليف وتلحين سيد مصطفى — تانجو الربيع تأليف عبد المعطي حجاز وتلحين سيد مصطفى — كير زعرب تأليف وتلحين سيد مصطفى

١٢ — ظهراً ختام

٢ مساء * اسطوانات — برنامج تركي

٣٠ر٢ — النشرة التجارية الاولى

٣٥ر٢ ختام

٦ — ٣ر٦ قرآن كريم — الشيخ عبد الغني محمود

٣٠ر٦ — ٥٥ر٦ نتائج سباق الخيل — مذاعة من مضمار راسنج بالاسكندرية

٣٠ر٧ نشرة الاخبار

٥٠ر٧ حديث طبي — امراض الكبد في مصر — الدكتور ابراهيم ناجي

١٠ر٨ — ٤٠ر٨ موسيقى مدرسة البوليس (شريط ماركوني المسجل)

٤٥ر٨ — ١٥ر٩ اسطوانات — منتخبات « اوديون » — كم اطال الوداد الشيخ علي محمود — كل ما يزداد (دور) أم كلثوم — الراديو (منولوج فكاهي) الثلاثة المضحكين

٢٠ر٩ — ٢٥ر١٠ موسيقى — مغنى وآلات — الشيخ عبد الخالق الضاني — تقسيم عود — مقدمة موسيقية — تقسيم كمان — توشيح تقسيم قانون — ليالي موال ودور خلي الفكر تلحين ابراهيم القباني

٢٥ر١٠ — ٥٥ر١٠ موسيقى — آلات — فرقة الشيخ عبد الخالق الضاني

١١ موسيقى — مغنى وآلات — الشيخ عبد الخالق الضاني تقسيم عود — مقدمة موسيقية — تقسيم كمان — توشيح — تقسيم قانون — ليالي وموال — دور اشكي لمين ذل الهوى — تلحين داود حسني

١٢ — سلام الملك — ختام

هل زرتم ؟

فندق الكونتننتال

الجديد بيافا ؟

اول شارع النزهة

مقر السلام والراحة والسرور

فندق الكونتننتال الذي افتتح حديثا على الطراز العصري في اجمل بقعة من مدينة يافا مطل على بساتين البرتقال وقريب جداً من السوق التجاري هو فندق من الدرجة الاولى باثاثه . وتنسيقه . وخدمته . مياه جارية لجميع الغرف مع خدمة ممتازة

اصحابه

كمال زعيم ومكرديج مصرليان

وهو احد فنادق السيد كمال زعيم الطرابلسي الشهير في اوتيلاته المعروفة باوتيلات الطرابلسي ببيروت وعاليه . زيارته في يافا فرض واجب

وكالة الاناضول

وزير التجارة والصناعة

القاهرة — عين حضرة صاحب العزة نجيب الهلالي بك وزير المعارف العمومية وزيراً لوزارة التجارة والصناعة مع احتفاظه بوزارة المعارف العمومية

انشط زعيم

استامبول — مرت بتركيا الصحفية الامريكيه مس جليديا بيكرو وقد صرحت في حديث لها مع الصحفيين عما تركته البلاد التركية في نفسها من اثر ان كمال اتاتورك يعتبر انشط زعيم في العالم باسره

بين تركيا وايران

انقرة — امضت الجمعية الوطنية تعزيز التعاون الاقتصادي والحياد والسلام المبرمة بين تركيا وايران وامضت ايضا المعاهدة التجارية بين تركيا والمانيا

لجنة الاكتتابات

للزلزال

القاهرة — وافق صاحب الفخامة سير مايلز لامبسون على وضع اللجنة التي تكونت بالقاهرة لجمع الاكتتابات لمنكوبي الزلازل بكويتا تحت رعايته وقد قبل بنك باركليز ايداع هذه التبرعات لديه

يافا — يوم الاثنين في ٢٢ ربيع اول ١٣٥٤ الموافق ٢٣ حزيران ١٩٣٥

صاحب الامتياز والمحرر المسؤول: ابراهيم الشنطي
مدير الادارة: شوكت حماد
رقم التلفون ١٠٧٥ و ١١٨٧

الله لم تشهد الغارة الشعواء مقتحما ، فدافع

الدفاع

العدد — ٣٥٤ — السنة الثانية

ادارة الدفاع في عمارة حزبون شارع جمال باشا — يافا
العنوان البرقي : الدفاع يافا — ص . ب ٢٥٥

	عن سنة	عن نصف سنة
قيمة الاشتراك في فلسطين	١٥٠	٨٠
في الخارج	٣٠٠	١٦٠

صور عالمية على هامش الحوادث

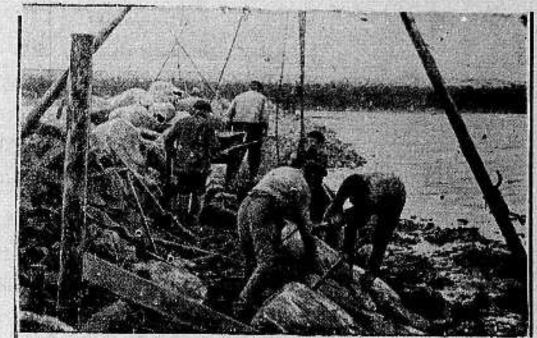

يفيض نهر الالب الواقع شمالي المانيا كل سنة في فصل الشتاء فتخرب الاراضي والمزروعات القريبة من ضفتيه . ففكرت الحكومة الالمانية في مشروع بناء سد طوله ٣ـ٥ كيلو مترات وقد أخذت هذه الصورة للعمال أثناء اشتغالهم في هذا السد

الهر شولتس كامبفهنكل ، الى (اليمين) والهر كاله الى (اليسار) وقد عزما على السفر من برلين الى بلاد البرازيل في طيارتها المائية وهما يرجوان ان يكتشفان بعض نواحٍ بقرب نهر الامارون لا تزال مجهولة لم يطأها احد

صورة الخرائب والانقاض التي احدثتها الزلازل في بلوخستان في مدينة (كوتيا) ويرى في الصورة احد شوارع المدينة التي تهدمت عن آخرها من هزات الزلازل العنيفة

محلات بوتاجي تعرض بدلات صيفية جاهزة باسعار رخيصة

اذا عزمت على شراء بدلة صيفية وكان في نيتك ان تأخذ هذه البدلة تخدمك مدة طويلة ولا تنفق في شرائها المال جزافا ثم بعد لبسها اسبوع تندم على شرائها لانها « بازارية » وغرتك الظواهر وفذلكة البائعين ، فليتبادر الى ذهنك حالا قبل ان تصل الى مرحلة الندم ان تمر في طريقك على محلات بوتاجي وتفحص البدلات الصيفية الواردة حديثاً والتي هي اجود القماش الصيفي الذي يبقى سنتين بل سنين ولا تعافه النفس بل كلما لبسته تزداد فيك الرغبة به لانه قماش بديع وتفصيل جميل مهندم وهو من صنف « البام بيش » الصيفي الذي لا يعلى عليه ومكفول لمدة طويلة فلا يتغير لونه او نسمه وبالاجمال هو الصنف الذي يطلبه كل شاب متأنق في ملبسه ومظهره بين الناس.

ثمن البدله من جنيـــه فصاعدا

ولا تنسوا ان بوتاجي هو المحتكر الوحيد لماركة هيز ماستر فويس الاصلية "His Master's Voice"

اشتروا راديو جرامافون من الان على طريقة الاقساط الشهرية ومع كل راديو هدية

محلات بوتاجي — حيفا يافا والقدس

الوكلاء: طبريا ابراهام كوبي . اللد سليم ومحمد الخالدي غزة الحاج عبد الرؤوف البورنو . الناصرة فرع بوتاجي بالناصرة . نابلس عادل التميمي

زوروا محلات بوتاجي الجديدة بيافا عمارات الاوقاف امام دار الحكومة

بوتاجي يعرض في هذا الاسبوع صناديق وشنتات للسفر

صناديق موديل خزانة لتعليق الثياب باسعار لا تقبل المزاحمة

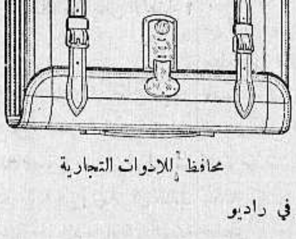

محافظ للادوات التجارية

يوجد في محلاتنا شنتات جلد مصنوعة خصيصاً لحفظ الاوراق ذات القيمة وهي مما يستعمله التجار والبنوك والمحلات الخاصة التي تتعاطى التعهدات والاعمال الرسمية وهذه المحافظ الثمينة رغما عن انها متقنة الصنع معمولة من جلد انكليزي فاخر فقد انزلنا سعرها الى درجة لكي نكثر عدد زبائننا غير طامعين بالربح المادي هذه الشنتات هي خير ما تحفظ فيه الاوراق الثمينة مثل كمبيالات وفواتير وتعهدات وخلافها وكل واحد يحتاج اليها

وفي فرع محلنا في القدس تجدون جميع مطالبكم فلا تؤخروا زيارة محلنا هنا واطلبوا كل ما انتم بحاجه اليه يعطى لكم باسعار لا يمكن ان تقبل مضاربة

الجلاء الوضوح الاتقان الكمال — جميع هذه الميزات بارزة بشكل باهر في راديو

هيز ماسترز فويس "His Master's Voice"

اصروا عليه ولا تقبلوا سواه ومع كل راديو هدية

تفرجوا عليه في محلات بوتاجي حيفا يافا والقدس

الوكلاء ★ نابلس عادل التميمي — طبريا ابراهيم كوبي . اللد سليم ومحمد الخالدي
غزه الحاج عبد الرؤوف البورنو . الناصرة فرع بوتاجي بالناصرة

مطبعة الدفاع التجارية

في عمارة « بوست »

خير مطبعة يمكن الاعتماد عليها لطبع جميع لوازمكم التجارية

حروف جديدة - ادوات فنية

اتقان فائق نظافه وسرعة بالعمل مع أسعار معتدله للغايه

المخابرة مع ادارة الجريدة في عمارة حزبون تلفون ١٠٧٥

يافا — الاثنين ٢٣ ربيع اول سنة ٥٤ الموافق ٢٤ حزيران ٣٥
المدد ٣٥٥ (السنة الثانية)

الدفاع

عدد «الدفاع» الاسبوعي
١٢ صفحة
٥ ملات

صور نـادرة لأهم احـداث الاسبوع

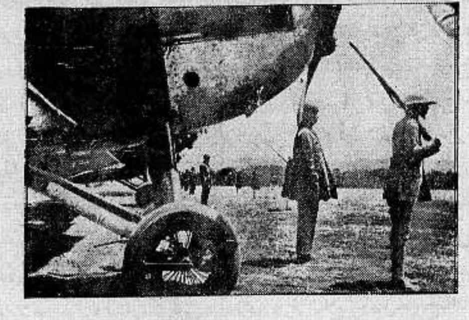
طائرة لسلاح الطيران الحبشى وصلت العاصمة حديثا

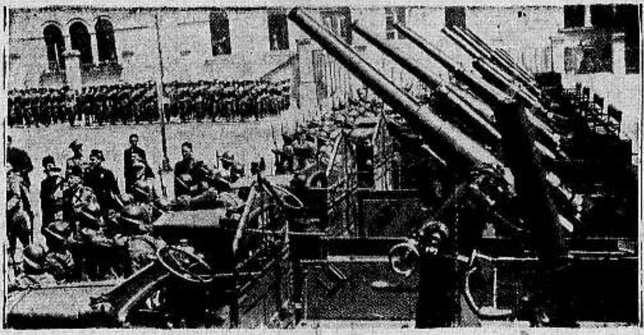
مدافع ايطالية ظهرت فى مناورات سردينيا و كان موسوليني الى جانبها يلقي خطابا ملتهبا نقش على حجر

طائرة حبشية ثانية كتب عليها بالحبشية استعرضت في المناورات الاخيرة التي جرت في سهل فسيح قريب من العاصمة

جندي حبشي مهر في استعمال المتراليوز الذي سنده بقدميه الحافيتين

صورة كاريكاتورية تمثل فرنسا مقيدة تتلاعب بها اهواء الاحزاب المختلفة فى ضلال نحو الهاوية

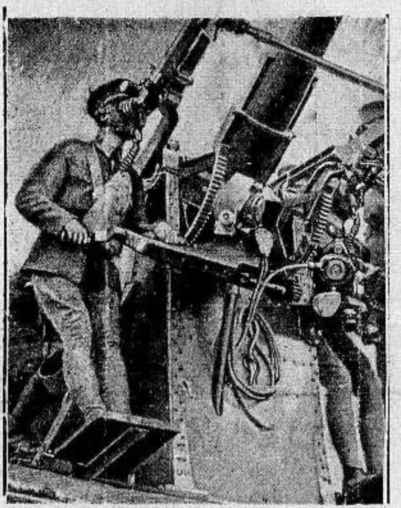
مدفع يطلق ١٠٠ قذيفة في الدقيقة الواحدة ظهر في المناورات التى اجريت في لندن دفاعا عنها من الغارات الجوية المهددة بها عاصمة الانكليز

الماجور فيثرستون غودلي زعيم المحاربين القدماء الذي دعا الى التفاهم مع المانيا

فشلوا فى نزع السلاح البري فتحدثوا عن نزع السلاح البحري وهذا رسم الكاريكاتوري يمثل اوروبا تقبر الاول فهل تقبر الثاني ايضا ؟

المستر ملكولم مكدونالد ابن المستر مكدونالد الذي صار وزيراً للمستعمرات وكتبت «الدفاع» عن ميوله الصهيونية الماضية ورجت ان يقوم العرب بدعاية فى بلاد الانكليز

الخرائب التى احدثها زلزال بلوخستان الهائل ودمر مدينة « كويتا » وبلغ عدد الضحايا اكثر من خمسين الفا

البرنس اوف ويلز يخطب المحاربين القدماء داعيا اياهم ان يتفاهموا مع زملائهم في المانيا. وكان لهذا الخطاب اثر عظيم فى تبدل اتجاه السياسة

جنود من الاحباش الذين « يتسلون » باطلاق الرصاص من احدث طراز في البنادق استعداداً للحرب القادمة التى صارت وشيكة الوقوع

يجتمع رجال الدول في جنيف فيتصورون شبح الخوف تملي عليه اله الحرب مشيئته فتفشل اجتماعاتهم

لجنة التحكيم في النزاع بين ايطاليا والحبشة تعقد جلساتها !...

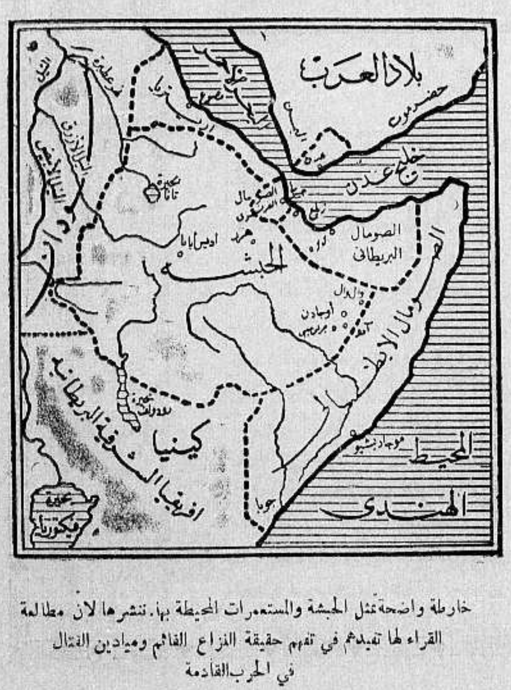

خارطة واضحة تمثل الحبشة والمستعمرات المحيطة بها. ننشرها لان مطالعة القراء لها تفيدهم في تفهم حقيقة النزاع القائم وميادين القتال في الحرب القادمة

رسالة الولايات المتحدة

جرائم المدنية المريعة

قصة خطف ابن ملك الخشب كما وقعت

مغامرات رهيبة وموقف الغلام البطل من اللصوص

وصف فياض — خطف الغلام — التهديد بالقتل — المخابرات العجيبة
تنقلات اللصوص — بطولة الغلام — دفع المبلغ الهائل
ترك الغلام في الغابة — اعمال البوليس — البحث الدقيق

« بقلم الاستاذ عوني وفا الدجاني »

منيا بولس في ٢ حزيران سنة ١٩٣٥ — خاصة بالدفاع :

ذكرنا في رسالة الاسبوع الماضي خبر خطف الصبي (جورج ويرهوزر) وعمره تسع سنوات، وهو ابن احد اصحاب الملايين وملك صناعة الخشب في العالم. غير اننا لم نذكر تفاصيل الحادث لانه وقع يوم بعثت بالرسالة الى «الدفاع». اما الآن فيسر القاريء ان يعلم ان هذا الصبي الصغير عاد لوالدته الحزينة بعد ان غاب عنها اسبوعا كاملا. ولغرابة الحادث سأسرد القصة باختصار كما تلاها الشاب الصغير بعد عودته لوالديه، وكما نشرتها بعض الصحف.

خطف الولد

قال جورج : انه بينما كان ذاهبا المنزل لتناول طعام الغداء، ذهب من طريق خلف المدرسة، وحينما وصل الى رصيف الشارع تقدم اليه شاب وسأله اسم شارع فاجاب جورج انه لا يعرف ذلك، فجذب الرجل جورج من ذراعه ووضع يده على فمه قائلا اذا بقيت ساكتا فسوف لا أوذيك، واذا صرخت فسأضربك، فخاف الولد وبقي ساكتا. وكان يقف بجانب الرصيف سيارتان كبيرتان، فوضع الرجل غطاء على جورج بعد ان اجلسه في حيث يضع الركاب ارجلهم في المقعد الخلفي

تقييد الغلام

سارت السيارة بسرعة عظيمة طول المدة ولم يوقفها اي بوليس، واخيراً وصلت الى غابة. وكان في السيارة ثلاثة رجال، حمل احدهم الولد وتوجه به نحو النهر، فذعر جورج لانه ظنهم قاذفين به في النهر، غير ان الرجل وضع اغلالا في يدي ورجلي جورج ووضعه في حفرة تحت الارض حيث بقي الغلام هناك مدة ثم اخذوه الى منزل قريب. وكانوا يربطون عينيه اثناء رحلتهم واثناء وجودهم خارج المنزل، وكان هؤلاء اللصوص ايضا يضعون وجوهاً مستعارة على وجوههم اثناء وجودهم مع الغلام لكي لا يعرفهم لكنه قال انه بامكانه ان يلاحظهم رغما عن ذلك. ثم قال انهم نقلوه من مكان الى آخر عدة مرات، وكانوا اثناء نقله يضعونه في صندوق المفش الكائن في مؤخرة السيارة، ولهذا الصندوق منافذ فلم يتعسر عليه التنفس. ثم قال انهم اثناء الليل كانوا يقيدون يديه ورجليه بسلاسل ويضعونه في خزانة ويلفونه في غطاء خفيف، ثم يضع احدهم فراشا امام الباب وينام عليه حتى لا يتمكن الغلام من الخروج من المنزل دون ان يفيق ذلك اللص من نومه. وذكر انهم كانوا يقدمون له طعاما حسنا اذ لم يكونوا يأكلون الا اطيب المأكولات وكانوا يعطونه الجرائد يوميا فيقرأ فيها الاخبار التي كان معظمها متعلقا به. واحسن ما قاله الغلام هو ان اللصوص كانوا ينادون بعضهم بعضا باسم (هري، والفن وبل) وحالا تبين البوليس ان هؤلاء الثلاثة هم الد اعداء الولايات المتحدة اذ ان اثنان منهم ارتكبوا عدة جرائم قتل وخطف سابقة والثالث من عصابة اخرى. ونقطة اخرى ساعدت البوليس وهي ان اللصوص اثناء حديثهم مع بعضهم كانوا يذكرون اسماء بعض المدن التي يدخلونها وهذا ما ساعد البوليس على معرفة المسافة التي يمكن ان يكون اللصوص قد قطعوها. وكما قال جورج الصغير ان اللصوص لم يعاملوه بشدة حتى انه لم يكن يتعب في نومه في الخزانة او لوجود السلاسل حول يديه ورجليه لانها لم تربط ربطا محكما بل كانت كافية لتمنعه من الفرار. وقال ايضا انه كان يضحك عليهم لان مناظر وجوههم كانت مضحكة لوضعهم الوجوه المستعارة! وعلى كل حال فكان جورج مرتاحا لانهم اخبروه بانهم سيردونه لاهله عن قريب وقد صدق قولهم

المخابرات العجيبة

وفي اثناء هذه المدة كان اللصوص يراسلون عائلة الغلام المسروق فيرسلون لها من آن لآخر طلبات وتعليمات بواسطة البريد بقيت كلها سرية حسب طلب اللصوص وكانت العائلة تجيب على رسائل اللصوص بوضع اشارات على سطح المنزل فمثلا كان يوضع غطاء ابيض في الصباح ومظلة سوداء مفتوحة عند الظهر، وغطاء احمر بعد الظهر، الخ. وبما ان المنزل كان في ضواحي المدينة فكان سطح المنزل ظاهراً للعيان على بعد عدة اميال، وبهذه الواسطة تم الاتفاق ما بين عائلة الغلام واللصوص

دفع المبلغ الضخم

وكما ذكرنا سابقا كان اللصوص طلبوا من عائلة الغلام ان تقدم فدية قيمتها ٢٠٠ الف ريال، شرط ان تكون اوراق النقود مستعملة وقديمة، وان لا يكون عليها علامات، وان لا تأخذ الحكومة ارقامها، ويجب ان تدفع ٥٠٠٠ ورقة كل منها بعشرين ريال، وخمسة آلاف ورقة كل منها عشرة ريالات، وعشرة آلاف ورقة كل منها خمسة ريالات ثم طلبوا ان توضع النقود في حقيبة وان يأخذها عم الغلام فيسير على الطريق العامة الى مكان معين ثم ينتقل الى طريق اخرى صغيرة تمر ببعض الغابات، ومتى وصل الى الغابة يسوق سيارته بسرعة ٢٠ ميلا في الساعة لمدة ١٧ دقيقة بعدئذ يقف ويطفيء ضوء السيارة. وفي اليوم المعين ذهب ذلك العم واتبع التعليمات بالتفصيل وسرعان ما اطفأ ضوء السيارة حتى تقدم عدد من الاشخاص بعد ان امروه ان ينظر الى الامام ولا يلتفت ثم اخذوا المحفظة وولوا هاربين

اطلاق سراح الغلام

ذهب اللصوص في ذلك المساء لفحص النقود ليروا فيما اذا كان عليها اية علامات، وفيما اذا كانت حسب ما طلبوا ولما وجدوها كذلك خابروا رفاقهم المقيمين مع الغلام بان كل شيء قد تم. هنا قام ثلاثة منهم بعد منتصف الليل واخذوا الطفل في الصندوق الموجود في مؤخرة السيارة حتى وصلوا الى بعض الغابات وكانت الساعة نحو الثانية صباحا فأخرجوه من الصندوق وتركوه في مدخل الغابة التي كانت لا تبعد الا قليلا عن الطريق المعبدة العامة

ثم قالوا له أن ينتظر هناك ريثما يأتي والده ويأخذه للبيت (فتصور طفلا صغيراً يترك لوحده في غابة بعد منتصف الليل بعيداً عن كل انسان! حقا انه موقف تقشعر منه ابدان بعض الرجال حتى سماسرة الاراضي الذين يدعون انهم عرب ويخرجون ليتمموا بيوعهم في المقابر وفي الوديان حيث لا يراهم الشعب المسكين ناسين أن عين الله مفتحة في كل مكان! ليت بعض سماسرتنا كانوا عوضا عن هذا الطفل البريء لانه لم يجن ذنبا، لكن ذنوب هذه المخلوقات الشريرة لا تغفر!). ولما علم جورج أن والده سيحضر ليأخذه تحمس وبقي هناك مدة لم يسمع خلالها الا صوت آلة السيارة التي يقودها اللصوص والتي كانت قد غابت في ذلك الجو الساكن. كانت الليلة باردة ورطبة، وكان الندى قد بلل كل الحشائش. ولما لم يجد جورج احداً مقبلا ذهب الى الطريق المعبدة، وبدأ السير ووجهته المدينة التي كانت تبعد نحو أربعين ميلا.

الغلام البطل

تابع الغلام سيره حتى الساعة الرابعة صباحا وكان قد قطع خلالها مسافة أربعة أميال، يسير على مهله. ولسوء الحظ لم يمر من تلك الطريق اية سيارة أثناء رحلة البطل. وحوالي الساعة الرابعة والنصف صباحا وصل الى منزل احد المزارعين، وكان الفجر قد طلع، فقرع بطلنا الصغير الباب بلطف ففتح له صاحب المزرعة، وحالا قال الغلام بنبرة لطيفة: « أنا جورج ويرهوزر الولد الذي اختطفه اللصوص، أرجوكم ان تأخذوني الى منزلي ». واستعد المزارع لاخذ الغلام لعائلته بينما زوجة المزارع جففت للغلام ملابسه التي بللها الهواء الرطب، وقدمت له قليلا من الحليب الساخن.

ولم تمض مدة قصيرة حتى كان المزارع يقود سيارته القديمة، ويصحبه جورج الصغير ووجهتهما منزل جورج. ولما وصل المزارع أول تلفون أعلم دائرة البوليس بالخبر فخرج على اثر ذلك محرر احدى الجرائد بسيارة سريعة لملاقاة الغلام، فلقيه على مسافة بعيدة، من المدينة فأخذ الغلام من المزارع وتوجه به نحو منزل الغلام. وصل جورج عائلته التي كانت تنتظر على احر من الجمر، وحالا تناول طعامه وذهب للفراش في صحة جيدة، لكنه كان تعبا من عناء الاسبوع الماضي، وخصوصا المسافة التي قطع وحده في المساء الماضي

البوليس يبدأ العمل

حال وصول جورج سالما بدأ البوليس في البحث عن اللصوص وكانوا متوقفين عن ذلك ريثما يرجع الطفل

« البقية على الصفحة ١١ »

انتظروا ثلاثة ايام فقط

ثم زوروا في اليوم الرابع محلات الوكالة العمومية للتجارة لاصحابها

دجاني وشركاه

عمارة الاسعاف بيافا رقم ٢١ صندوق البريد ٦٦٣ يافا

لمشاهدة البضائع الجديدة المطلوبة خصيصا للزبائن قبل ان تسلم اليهم

أصناف البضائع

صيني، طقومة شاي فاخرة ذات سبعين قطعة، روائح عطرية، فونوغرافات، مصنوعات خشبية من بلاد الصين لتزيين الصالونات، تماثيل، زهريات، صحون، فناجين شاي وقهوة، بلاط ملون - وأبيض - وموزاييك

المريض المودع

بيدنا شفاؤه لو نريد ونتقدم

اذا لم تكن عاطفة حب الوطن فغريزة حب البقاء

لدى غيرنا محاولة الانقلاب من القيود . لدى غيرنا اخذ ما يستطيعون ، ثم المطالبة بجديد ، وجديد ثان ، وجديد ثالث -- او الذهاب بالباع والذراع الى الى ابعد حد في محاسبة المستعمرين . لدى غيرنا الميثاق الوطني الذي تحترمه الهيئات ، ولا تشذ عنه الاحزاب ، ويحفظه الوليد ، والشاب ، والرجل ، والشيخ على السواء ، من بعد المهد الى قبيل اللحد . لدى غيرنا السعي الحثيث البالغ الى استكمال عدة الكفاح ، فلا افراد ، ولا جماعات ، ولا احزاب ، أمام مصلحة الوطن . لدى غيرنا توفير المال لشراء الطيارات ، وفتح المدارس ، وتثقيف الجمهور ، قبل ان تهب الزوبعة العالمية ، وتجتاح الضعفاء

فلماذا ؟ لماذا هذه الظاهرة ؟ السنا على غرار البشر امة اذا دهمها الخطر دافعت عن نفسها ؟ ألسنا مثل سائر الناس اذا اعتدى اجنبي عليهم ردوا العادية ؟ ألسنا امة من لحم ، وعظم ، ودم ، فيها شعور القداسة لوطنها العزيز ، فاذا لم يكن فشعور « حب البقاء » ومقاومة اسباب الابادة والفناء ؟

جانب من اللوم يقع على الانكليز . ولكن عذرنا فى هؤلاء انهم مستعمرون ، يجرون على خطط مرسومة تلائم امبراطوريتهم . غير ان كل اللوم يقع علينا ، فحتى الآن والفرص تمر من امامنا سراعا لا نتعلق باذيال واحدة منها . حتى الآن ونحن نصرخ : اوقفوا الهجرة ، وامنعوا البيوع ، ثم لا يتلو ذلك الصراخ خطوة واحدة الى الامام . وحتى الآن ونحن نصيح هناك مسائل عليا في القضية لا تفترق نظرات الاحزاب لها عن بعضها البعض ، وان هذه المسائل يجب ان نتفق على المطالبة بها من غير تمييز بين هيئة وهيئة ، وجماعة وجماعة ، وحزب وحزب .

ارادت الحكومة استشارة هذه الامة في امر ، فماذا فعلت ؟ لم تتصل بلجنة تمثلها لانه ليس ثمة لجنة . لم تتصل بفرد ينطق باسمها لانه ليس ثمة فرد . كان ان استدعت رؤساء الاحزاب واستشارتهم . ودعتهم فرادى لانهم يجتمعون على مائدة فخامة المندوب ، او سكرتير الحكومة ، ولا يجتمعون على مائدة وطنية تضم الناحيتين ، او الثلاث . فاي بلد في الدنيا شأنه كشأننا : اعداء اقوياء فى الخارج ، وسياسة تجري على الهوى ، والمطامع ، والمصالح التى لا تساير الحق والعدالة — ومع ذلك يظل ابناء ذلك البلد ، متفسخين ، ذاهبين في الخصومات فرقا وشيعا عديدة ؟

لقد عاودنا القول مرات بانه يقتضي لانتشالنا من الهوة عملان : احدهما في فلسطين ، والاخر في الخارج . وانه بسوى الاثنين لا امل لهذا الشعب بالخروج من ضائقته ، بل من منطقة موته وفنائه . وان العمل الاول يتناول تنظيم الحركة الوطنية على اساس متين راسخ تهون معه التضحيات ، والمتاعب ، والآلام وهذا التنظيم يشمل ايجاد هيئة ممثلة للشعب ، او قريبة من التمثيل بعيدة عن نوازع الحزبية ، لا شأن لها الا بالعمل على انقاذ الوطن . ثم يسخو الفرد ، والجماعة ، والحزب بالمال لينفق على الشئون العامة . ولن تجد احدا يبخل على وطنه بجنيه يدفعه في العام ، اذا لم يكن اكثر من جنيه . وتواجه اللجنة ، او الهيئة ، السياسة بمطاليبها ، فاذا أستجيبت مضت في سبيلها ، والا اضطرت الى دعوة الامة لخطة حاسمة في الموضوع

ويحاذي الحركة الوطنية في الداخل ، دعاية واسعة النطاق فى الخارج : في الشقيقات ، والعالم الاسلامي ، ثم في لندن خاصة ، والغرب عامة . هذا سلاح ماض استفاد منه اخصامنا ولم نستفد نحن ، مع انه لنا دونهم ، لانه مصحوب باسلحة اخرى كحقوقنا ، ووعود الغير لنا ، والتقارير الرسمية التى اوجبت على الحكومة وقف الهجرة والبيوع والسير بالبلاد فى طريق سريع من الحكم الذاتي فلو ان دعاية قوية شاملة صحبت اضطرابات ١٩٢٠ لما جرأ ماكدونلد على مسخ كتابه الابيض بذلك التفسير المشوه الذي محا ما شاء ، واثبت ما شاء ، من غير تبصر بالعواقب وذكرت الدفاع في اعداد ماضية انه كان لمستر مكدونلد مكدونالد ، وزير المستعمرات الان ، وابن رئيس الوزارة يومئذ ، اثر كبير فى ذلك الانقلاب وعذر الشعب الانكليزي فى هذا المظهر الفاسد من مظاهر التذبذب ، والتراجع ، والجبن ، انه لا يعلم الا النزر عن احوال فلسطين وانه اذا ذكرت هذه امامه حسبها بلدا يهوديا ؟ لماذا — لان الدعاية الصهيونية اسدت عليه جو نشدان الحقائق المجردة .

وها هو هذا الشاب يتبوأ اخطر مركز فى الوزارة البريطانية له بنا كل المساس والصلة ، فهل نجمد امام الطارىء المفاجىء ، وندع اليهود يصرفون دعايتهم على وجه يكمل خدعة الوزير الجديد : وزير المستعمرات ، وخدعة بقية الوزراء ، وخدعة الشعب الانكليزي كله ؟ ان امر انقاذ هذا البلد فى ايدينا لو تمس هذه الايدي ببرودة الموت تطغى على جسده عضوا عضوا لو تلمس دقات قلبه السريعة التى اوشكت ان تجهز عليه . لو ترتفع بالتوبة الى الله ، سائلة التكفير عما مضى ، وبدء عهد جديد من الكفاح القائم على الصدق ، والوفاء ، والشرف .

ها هو المريض على فراشه ، تفتك به حمى شديدة مرعبة . وقد اشرف على حشرجة الموت . بيدكم ايها الزعماء ، والهيئات ، والاحزاب ، وكل فرد من افراد هذه الامة — بيدكم الدواء فناولوه اياه ، ناولوه قبل ان يودع ، وتودعوا معه .

ابراهيم

العالم فى خلال اسبوع

١ ★ آخر مراحل النزاع بين ايطاليا والحبشة

٢ ★ العراق بعد القضاء على الفتنة واعلان التجنيد الاجبارى

٣ ★ روح الخنادق تقرب بين دولتين عدوتين فى الحرب الماضية

٤ ★ الرئيس روزفلت يفاجىء العالم بانسانية تنتشل الطبقات البائسة

احتلت انباء النزاع الحبشي — الايطالي ، مكان الصدر من انباء الاسبوع . والمستجد فيها ذلك الاستعراض العسكري الباهر الذي جرى في اديس ابابا بحضور الامبراطور ، وكبار قواد الجيش ، والذي ترى صورا منه فى الصفحة الاولى من هذا العدد . فقد كان ذلك الاستعراض « فحصا » لقوات الحبشة البرية ثم الجوية . وبلغت الحماسة من الاحباش حدا تضاعف معها عدد الجيش الى عشر مرات . وقد وصلت طائرتان كبيرتان من المانيا ترى صورتهما في الصفحة الاولى ايضا

وبلغ مجموع الجنود الطليان الذين عبروا قناة السويس ٩٠ الف جندي . وعدد البوارج ٢٨ ، وفتكت الامراض بعدد غير قليل من الجيش ، فرجعت البواخر مشحونه بهم ، وانزلت بعضهم مصر . وعادت الصحف الايطالية الى سابق حملتها على بريطانيا تظاهرها فى ذلك الصحف الفرنسية — جوابا على التقرب السريع بين المانيا وانكلترا ! ولم تقل الصحف الانكليزية براعة فى المهاجمة ، لولا ان اللهجة قائمة على منطق ، وقول لا يمس الشعور . ونددت المانشستر غارديان بالدكتاتورية الايطالية التى اذا خسرت المعارك الاولى من هذه الحرب ، انهار صرحها الى الابد

اما معنوية الشعبين : الاحباش والطليان ، فهي فى الاول ابرز منها فى الاخر . فالاحباش لا يصدقون انهم ربما يخسرون . و رون الطليان معتدين فتأخذهم الحماسة . ولا نغالي اذا قلنا ان كل حبشي وحبشية يستطيع ان يكون ، عند الضرورة ، جنديا وجندية

ويرى الطليان فى هذه المغامرة ما يفرغ خزينتهم ، ويهلك ابناءهم ، ويجعلهم في نزاع سنوات مع شعب حربي . ولكنهم لا يستطيعون الاعراب عن معارضتهم خوفا من سيف الدكتاتورية

ومن الدلائل على اشتداد الازمة نقل الرعايا والمبشرين الايطاليين فى العاصمة الى الاريترة والصومال الايطالي . وربما كان في اعتداء حبشي على علم القوضية الايطالية في اديس ابابا برهانا ساطعا على جموح عاطفة الاحباش في هذا النزاع . واهم الاحداث الجديدة تولي القائد التركي الشهير الذي قدمه « الدفاع » امس القيادة العامة للجيش الحبشي . فالجنرال وهيب باشا من ابطال الحروب . وهو معروف في الاوساط العسكرية ، وله شهرة لامعة في الدفاع عن اشقودرة والحروب مع الروس .

هذه خلاصة الموقف حتى اليوم ، والى الاسبوع القادم

***

كان من اثر فتنة الفرات الاوسط اعلان التجنيد الاجباري في العراق ، وصدور الارادة الملكية بذلك . فقد عرفت الدولة العربية الناشئة ان ليس الا الجيش من يستطيع المحافظة على كيانها . وجيش العراق النظامي يبلغ الآن خمسة عشر الفا ، يصل بعد اعلان التجنيد الى مئة الف — في السنة الاولى فقط . ولدى العراق الآن خمس وستون طائرة ، سينضم اليها قريبا عشرون .

ولاقى اعلان التجنيد تحبيذا وحماسة بالغين في سائر الاوساط . وجاءت برقيات من الشباب يتنازعون فيها لنيل شرف الكتيبة الاولى ، كما ذكرت « الدفاع » ذلك بالامس . وتقدمت هيئات عديدة مكتتبة بشراء طائرة او اكثر منها هيئة موظفي السكة الحديدية ، والصحية وغيرها .

وآخر ما اتصل بنا من انباء وثيقة ان الحكومة اعتزمت توفير شيء من رواتب الموظفين لدفعه ثمنا لطائرات كثيرة . واهتمام العراق بسلاح الجو راجع الى سمعة هذا السلاح فى الثورات التى اقيمت ، والى حسن بلائه في الثوار . ثم الى الحقيقة الواضحة وهى ان تركيا المجاورة ، وايران القريبة ، تشتريان الطيارات بكثرة . واخيرا الى النظرة العسكرية في ان الطيارات سلاح المستقبل

والروح العسكري قوي في العراق . لذلك سنرقب جيشا عربيا يتزايد عدده كل سنة في زيادة كبيرة جداً . وربما تكون فتنة الفرات الاوسط آخر محاولات الايدي الاجنبية . لان الجيش العراقي عظيم الثقة بانه يستطيع القضاء على كل هذه المحاولات الفاشلة

عهد سعيد نتمناه لقطرنا المسكري الحر ، وفي معارج استكمال الحرية يا عراق

***

اخذت روح الخنادق تقوى في اوروبا . وبرزت على اشدها في المانيا وانكلترا حيث كان لها الشأن الاكبر في التقريب بين الدولتين . وجاء الاتفاق بعد المحادثات البحرية فوزا باهراً للدبلوماسية الالمانية . فقد انتزعت المانيا بريطانيا من احضان حليفتها فرنسا ، وامنت الاولى كل شر يأتي عن الثانية

ومعنى روح الخنادق ان يهب المحاربون القدماء لقول كلمتهم في موضوع السلام والحرب . فقد اكتوى أولئك المحاربون بنار الحرب الماضية . تنشقوا الغازات ، وسكنوا مغاور الخنادق ، وفتكت بهم الطائرات . اذن هم ادرى بويلات الحروب حين اعلانها . وهم لذلك مسموعو الكلمة . وليس يعني هذا ان المحاربين القدماء يعارضون كل حرب ، بل يريدون تلافي اضرارها ، فاذا اعتدت دولة على دولة اخرى ، هب أولئك جنودا بواسل لا يخشون اخطار الحرب كخشية الجنود الجدد لها .

ولعل من الخير ان نصف استقبال الانكليز للمحاربين الالمان في ١٩ الجاري وخلال هذا الاسبوع :

وصل المحاربون القدماء الى « برايطون » حيث كانت معسكرات الاسرى . فتقدم محافظ المدينة للترحيب بهم . ومن خلفه برز المحاربون الانكليز ، ومعهم زوجات المتوفين يحملن اوسمتهم ، والى الجانبين برز المشوهون يهتفون : « مرحبا باخواننا . » وزار هؤلاء الاسرى مقبرة برايطون حيث دفن اخوانهم في الحرب الماضية . ثم وقف رئيس الوفد الالماني يقول : « نضع الان ايدينا في ايديكم ايها الزملاء رغما عن التناحر العنيف في سني القتال . » وسار الموكب الى حيث اعدت الاضياف بيوت وفنادق

وقد كان لخطاب البرنس أف ويلز في التقريب بين المحاربين القدماء في المانيا وانكلترا ، وتبادل زياراتهم — اثر بليغ في الاتجاه السياسي . وكل ما نستطيع قوله ان السياسة الالمانية انتصرت فى محادثات الاسبوعين انتصاراً باهرا ابعد انكلترا عن فرنسا

* * *

فاجأ الرئيس روزفلت العالم بمشروع ضخم اعلن فيه حربا شعواء على المتمولين واصحاب الثروات الكبيرة . والملحوظ في هذا المشروع الهائل عنصر التطرف البعيد فيه . فقد قال الرئيس :

« ان نظام نقل التركات من جيل الى جيل عن طريق الوصية لا يتلاءم مع الشعور الاميركي فى هذه الايام » ، فقضى بذلك على نظام جمع الضرائب ، ووضع قسما كبيرا منه على عاتق الاغنياء ، واصحاب الثروات الكبرى . وقد يبلغ ما يحصل عن هذه الطريق ٢٠٠ مليون جنيه في العام !

ليس الرئيس روزفلت شيوعيا في مبادئه ، ولكن انسانى لا يستطيع ان ان يرى مصر جائع فى بلاده بينما يتمرغ الاغنياء في الاموال المكدسة . وقد القى قنبلته الهائلة ، فارتعدت لها فرائص اصحاب الثروات حتى ان قسما كبيراً منهم فكر في الرحيل الى اوروبا ، والقسم الاخر يريد ان ينازل الرئيس فى الانتخابات القادمة سنة ١٩٣٦

وعرف الرئيس روزفلت بالاقدام على التجارب ، الجريئة ، وهذه تجربة لم تمر على الولايات المتحدة . وهي ستكون سلاحه فى الانتخابات القادمة ويشهد خصوم الرئيس له بالتفوق في شعوره الشعبي ، وحب المغامرة المبنية على اسس قوية معقولة

على ان هذه الحركة لا تشبه بحال ما يجري في روسيا من تجارب عقيمة قائمة على سلطة الفرد ، والجهل ، والحكم المطلق . فاشتراكية روزفلت ابرز ما فيها ناحيتها الانسانية ، ثم بناؤها على ثقافة واسعة ، وتجارب واختبارات . ومن هذه الناحية نستطيع ان نقدر لها النجاح فى الحرب الانتخابية القادمة ، حين ينزل الى الميدان اغنى اغنياء اميركا والطبقات المثرية فيها ومن ورائها الشركات الكبرى — والرئيس روزفلت ومعه انسانيته وتأييد السواد الاعظم لمشاريعه

تعليقات سريعة

مقالات تقرأها في سطور وكلمات

حمى الصحف والاحزاب !

ارتفعت موجة الحر في الاسابيع الماضية ، وارتفعت « حمى » الاحزاب وانشاء الجرائد . فقد برز الى الميدان ثلاثة احزاب باسماء جديدة . كأن هذا البلد الدامي في حاجة الى روح حزبية تقضي على البقية الباقية منه ومع الاحزاب تجيء طبعاً الجرائد . ولذا اخذنا نسمع بان هناك ثلاث صحف ستبرز الى الميدان . تنطق بثلاثة السنة . وما دمنا صحفيين فليس من الادب واللياقة الا ان نستقبل الزميلات مرحبين . وحينما يتنفسن في هذا الجو المختنق ، وتتبع الحماسة مقتضيات واقع الحال ، نذكرها بصعوبة السير

هذه حمى سيكون لها آخر . وسينجلي الميدان عن ثروة الاحتراب الحزبي ، تلك الثروة المتكونة من الاحقاد المثارة ، والجماعات المفسخة ، والروح التى تطمع في المجد ـ ولو كان مثل مجد احزابنا اليوم ، لا يقوم الا على ان هناك احزاب وكفى . والظاهر ان الشتاء القادم سيكون فصلا حماسيا لولا خشيتنا من برودته التى تعودنا الانكماش فيها

زميلاتنا الجدد ـ اهلا وسهلا ، تنشقن النسيم !

وتقولينها بلهجة جادة ؟

في الجرائد الاستعمارية نظريات تجعل قارءها في احوال عصبية . مثال ذلك ما روته جريدة « لافوروفاشستا » الايطالية بصدد النزاع بين ايطاليا والحبشة . قالت : « اذا اغلقت انكلترا القناة ، فمن حق مصر ان تمنعها من ذلك لانها دولة تمتد سيادتها الى شاطئ قناة السويس » سامع ! بالله الا ترى الى مبلغ التهكم في هذا القول البارد . مصر تمنع انجلترا من اغلاق القناة ، وهي التى تطالب بدستور ؟ مصر باسطة سيادتها على الشاطئين وعندها عشرات الوف الايطاليين لا تستطيع مصر ان تمسهم بسوء ولو كان الحق في جانبها . لسنا ندري اهذا القول تهديد لمصر المسكينة ام هو « تخريف » من محرر الجريدة . وماشي الحال ؟

فروسية الامير بين مخترعاتهم الجهنمية

اشفقت من سفر الامير سعود الى اوروبا . وكان ينبغي ان يقتصر هذا السفر على الدرس والاجتماعات السياسية ، لا يشمل رؤية الاستعراضات بدباباتها ، وطائراتها ، ومناطيدها ، ومدافعها ، وبوارجها ، وغاراتها ، وجهنمياتها الاخشى على معنويات الامير العربي ان تجرح ، ويصيبها حزن . فالامير سعود فارس مقدام حينما يواجه الخصم خصمه ، والعدو عدوه فارس السيف ، والجواد ، والبيداء . الا يحزن الفارس عندما يرى مدفعا — كالذي يراه القاري في الصفحة الاولى من هذا العدد — يرمي فى الدقيقة مئة قذيفة ؟ لقد حزن من قبله فرسان القرون الوسطى الاشداء البسلاء حينما رأوا البندقية تحل محل السيف

لكن مهلا . سيفطن الامير الى السلاح الجديد . سيرى انه ضروري للحجاز ونجد . سيتحقق ان الطائرات التي تظلل اجواء لندن يجب ان تظلل اجواء المدينة ومكة والرياض — وحاربوا العصر بسلاح العصر !

شرف الكتيبة الاولى

تنازع شبان العراق على نيل شرف تأليف الكتيبة الاولى في جيش التجنيد الاجباري . وهو تزاحم ، وتنافس ، مجيد . تزاحم على الشرف ، والسؤدد . لا كتزاحم الشبان امام سينما المغرب وأ.. فيرا ولا كتزاحم بعضهم امام البوسطة وغنطوس وبقية البؤر الشائنة

شرف الكتيبة الاولى ! هذا وسام ناله الذي غمره روح التضحية ، والمفاداة ، والاقدام وسام معنوي متألق لا تبصره الامة الساكنة الى خسف الحكم الاجنبي ، بل يبصره أولئك الذين تنشقوا نسيم الحرية ، وحياة الاستقلال . فتزاحموا يا اخواننا فتيان الرافدين على الكرمات — ربما اصابتنا العدوى ، ولو عن بعد !

الرئيس العظيم رسول انسانية سمحة

الرئيس روزفلت ، رئيس الولايات المتحدة ، رجل — بكل ما فى هذه الكلمة الجبارة من معنى . صعد السلم فاذا به في الذروة وتحته اكثر من مئة وثلاثين مليون رأس تشرئب باعناقها اليه . لم ينشد المجد بقدر ما نشده المجد لم يطأطئ الهام للرئاسة بقدر ما تطأطئت هذه الهام له

لمس الرئيس العظيم بيديه سياسة الحكم فقام يحاربها . رأى امامه الصخرة الهائلة تحطم كل اصلاح — صخرة ارباب الثروات الضخمة ، فقام يعلن الحرب عليها تتبعه جيوش الجياع ، العراة ، الفقراء . وآخر ما فاجأ به العالم نظام الضرائب الذي يضرب به اقضية ملوك المال فقد رفع العبء عن الشعب المسكين ، ووضعه فوق تلك الخزائن حتى فكر اصحابها بالفرار الى اوروبا !

لا يؤمن الرئيس بشيء اسمه شيوعية ، ولكنه يؤمن بشيء اسمه انسانية ويؤمن بشيء اسمه توزيع عادل للثروات . يؤمن بشيء اسمه لماذا يجوع فلان على حين يقذف فلان بالفائض من طعامه

مستر روزفلت ـ افتح في فلسطين مدرسة لقن فيها الاغنياء « علم الاحسان وشعور الانسان مع الانسان » !

ايها الناسون الى متى الجفاء ؟

تحدث حادثة فى بلدة او قرية . فاذا موزع البريد يحمل الينا برقيات الاحتجاج والتأييد ويتضارب الاقارب والاخوان ، فاذا البرقيات تنهال ايضا على الصحف مستنكرة ومؤيدة .

« البقية على الصفحة السادسة »

صفحة الادب والاجتماع والعلم

حياة قلب...!

« للاستاذ الشاعر مطلق عبد الخالق »

رقادك قلبيا شجاك الالم ... وهد كيانك برح السقم
رقادك ! خل الانين الممض ... وثب للهدوء ولا تضطرم
وحسبك هذا العذاب الاليم ... وحسبك قلبي هم وغم
وعاد الحياة، وضاف المات ... ونم في حواشي الردى والعدم
فما انا، قلبي، المحب الحياة ... وما انا، قلبي، المطبق للالم
وما انا الا الاسيف الحزين ... على ان لفظت لشاطي الظلم
فلم ار نفسي سوى ذرة ... تموج حيرى بيم خضم
تعبث بها سافيات ارياح ... وتنزو عليها ضواري الرخم
فطوراً تحلق فوق الفضاء ... وطورا تمرغ تحت القدم!
تضل السبيل السوي فتلقى ... فريسة هذا القضاء الاصم
نجيء فتمضي كمثل الهباء ... وتحيا فتطوى كمثل العدم

* * *

رقادك قلبي ودع ذكريات الـ ... اماني الحسان العذاب النغم
وماذا تفيدك ذكرى امان ... مضت في حواشي البلى، كالحلم؟
وفي ذكريات الاماني شجون... ... متى عشت بالمنى تخترم
وما فات مات ... فخل الندا ... مة، وانفض غبار السأم
وماذا تراها تكون الحياة ... لنذهب فيها ضحايا الندم؟
ولم انت، قلبي، تظل اسير الـ ... اماني وعبد الهوى والوهم ؟
ومالك تأبى الرقاد، وفيه ... يذوب العذاب، ويخبو الالم؟
اتطمح، قلبي، الى ان تصير ... امير القلوب .. وليث الاجم ؟
وهبك تصير ـ وهذا بعيد ... فهابك، قلبي، تساس الامم !
فماذا يكون ؟ اتبدو الحياة ... بقلب نقي، وانف اشم ؟
أليست تظل كما قد عهدت ... حياة الجحيم، ونار الضرم ؟
تمثل فيها فصول الفساد .. ... وتامم فيها نصال النقم
فهذا شهيد الهوى والشباب .. ... وذاك شهيد الونى والهرم
وهذا يروح قتيل العداه ... وذاك ضحية قذف الحمم
وهذا يخاف ذباب البيوت ... وذاك يصارع اسد الاكم
يموت الضعيف .. ويحيا القوي ... ويجتاح هذين سيل عرم
ويطأ على الزهر شوك القتاد ... فيفقد ذا الكون لونا وشم
ـ حياة لعمرك بئس الحياة ... ففيها الكلاب .. وفيها الرمم!
لقد حار فيها الذكي الحصيف ... وقد ملها الفيلسوف العلم
فمالك قلبي، تروم الحياة ... وتبكي الاماني بدمع ودم
وانت تحس وراء الحياة ... حفيف السعادة فوق السدم
يرف بايه جناح الخلود ... ويهفو اليه شعاع النسم
هنالك حيث البقاء البهي ... وحيث النعيم وحيث النعم..
ملائكة تنجلي .. في الاثير ... تناجي الحواري بقلب وفم
فتغدو نشاوى الهوى العبقري الـ ... نقي الحبي، الشجي النغم

* * *

رقادك قلبي وخل الحياة ... وخذ بالحقيقة دون الوهم
وناج السماء وهم في الخيال الـ ... جميل، وطر فوق هام القمم
فما في الحياة سوى الموبقات ... فلذ بالممات .. وهوم.. ونم !

القدس : مطلق عبد الخالق

في القضية الارثوذكسية

انتخاب ام احراج؟

« بقلم الاستاذ صاحب التوقيع »

اما وقد قررت لجنتنا التنفيذية، في اجتماعها الاخير، مقاطعة الانتخاب البطريركي، وكذلك لجنة مؤتمر الكهنة، فقد اصبح حتما على ابناء الطائفة الارثوذكسية، في فلسطين وشرق الاردن مع عموم كهنتها الموقرين، ان يقفوا من مقاطعة الانتخاب ـ شأنهم فيما مضى ـ موقفا حازما، ملبين فيه نداء الضمير والواجب

ان المجمع المقدس ارسل يدعو كهنة الشعب لحضور جلسة الترشيح، يوم اول تموز القادم، على اساس قانون الانتخاب الجديد ونحن نقول ان دلائل الحال تنبيء بان محاولة المجمع هذه، سوف تبوء بالفشل، للاسباب الآتية :

١ ـ مقاطعة الكهنة للانتخاب، وعددهم خمسة عشر كاهنا، وهم ممثلو الطائفة في الانتخاب. ومن المعلوم ان اي انتخاب يجري بدونهم يكون ناقصا. لان البطريرك هو للشعب، وليس للاخوية وحدها . .!

٢ ـ ان عدد من يحق لهم الترشيح من افراد الاخوية، يبلغ في الوقت الحاضر الواحد والعشرين، تسعة منهم سيقاطعونه للخلاف بينهم. فاذا اضفنا هذا العدد الى عدد الكهنة المقاطعين، كان المجموع ٢٤ مقابل ١٢، اي ثلثان ضد ثلث !

٣ ـ ان قانون الانتخاب البطريركي الجديد، الذي سنته الحكومة وصادقت عليه، بالرغم عن تصريحها فيه بانه تفسير فقط لبعض احكام القانون الاساسي العثماني، فهناك شيء آخر غير التفسير هو اعطاء البطريركية حقا جديدا. وذلك بالسماح للارشمندريتين بالاشتراك في الترشيح. مع ان ذلك ممنوع قطعيا كما هو ظاهر من منطوق المادة السادسة من القانون الاساسي، التي تنص على ان المجلس الروحي هو غير المجمع المقدس. وكما هو واضح ايضا من منطوق المادة ٩٧ من نظام الاخوية حيث تقول، في معرض ذكر الارشمندريتين، ما يأتي :

« ان لاهل هذه الرتبة، دون ما سواها، حق التصويت في « الاجتماع الانتخابي » لانتخاب البطريرك » ولم تقل بان لهم حق الترشيح !

والذين لا يجوز لهم ان يرشحوا، لا يحق لهم ان يكونوا في عداد اعضاء المجلس الروحي في جلسته الاولى، جلسة الترشيح

ومن جملة غرائب قانون الانتخاب الجديد، وشذوذه عن المنطق، انه وهب « دون طلب » الارشمندريتين حق وجودهم اعضاء المجلس الروحي الانتخاب فحق لهم الترشيح. ومنع من لهم هذا الحق، ويلحون بطلبه، وهم كهنة الشعب من هذا الحق الذي هم به اولى !

وبناء على ما تقدم، فليس من المعقول ابداً، ان يكون البطريرك المنتخب على هذه الصورة، ممثلا للطائفة والبطريركية معا !

فعلى لجنتنا التنفيذية، التي نؤكد انها ترقب الحالة باهتمام، ان تستعد لاقامة الدعوى امام محكمة العدل العليا بتوقيف الانتخاب. اولا لعدم قانونيته وثانيا لانه بني على اساس قانون وضعته الحكومة، لا حق لها بوضعه. والسلام

يافا — عيسى السفري

سيارات غزة

الوطنية

سفريات يومية

بين غزة ويافا

« وبالعكس »

سيارات فخمة

سائقون ماهرون

***

حديث الاثنين

ادب العصر

« بقلم الاستاذ صاحب التوقيع »

اذا رميت بطرفك الى الامم الغربية وآدابها، وتعمقت فيها باحثا، وجدت ان تلك الامم قد خطت خطوات واسعة نحو الكمال. فبعضها قد استكمل لنهضته الادبية جميع مسبباتها، وبعث تلك النهضة جامحة قوية دافقة، يعمل لاجل ذلك في استكمال تلك الاسباب والمؤهلات يعمل لاجل ذلك من غير تواز او تراخ

خذ آداب اللغة الانكليزية مثلا، وهي الآداب التي لا تعد في طليعة آداب الامم الغربية، تجدها الآن تستلهم موحيات شتى وتستعين باسباب فعالة للتدرج والتقدم والاطراد. فترى ان كثيرين من ادباء الانكليز او شعرائهم او مؤلفيهم قد نحوا في كتاباتهم الادبية نحوا جديدا، واخذوا يتأثرون بغير المؤثرات التي كان يتأثر فيها مؤلفو القرن التاسع عشر او ادباؤه

وانظر الى الادب الافرنسي ـ هو الآخر، ترى ان ادباء فرنسا الشبان، فمن تمردوا على كل وضع وقياس، قد هبوا هبة مضطرمة لاغناء آداب امتهم وتقويتها وتدعيمها، وتذرعوا لذلك، بشتى الابتكارات، فطرقوا ابوابا كثيرة لم يطرقها قبلهم اديب او شاعر افرنسي، وسلكوا مسالك لم يسبقهم اليها احد.

فعل أولئك وهؤلاء كل هذا في سبيل تدعيم نهضتهم الادبية والسمو بها في مدارج الارتقاء والتقدم، وفعل غير اولئك وغير هؤلاء من ادباء الامم الغربية الاخرى فعالا شتى في سبيل هذه الغاية وسعيا وراء هذا القصد.

ولا اخالك تجهل ان هذا التوفيق قد لازم هؤلاء الادباء الغربيين، وان الرأي العام قد ساندهم وشد ازرهم، فمضوا في طريقهم يدفعهم الواجب الى اتمام ما بدأوا، ويستحثهم التشجع الذي لاقوه ان ادبيا او ماديا

ويجب ان لا تفهم ان اولئك الادباء كانوا يجدون التشجيع والتعضيد من كافة الطبقات، بل انك تجد ان كثيرين من هؤلاء لاقوا في اول امرهم سخرية لاذعة ونقدا غير مؤدب، ولكنهم مضوا في الطريق غير مبالين، في ايديهم رسالة يؤدون اداءها، وفي رؤوسهم فكرة يودون الافضاء بها، والمدافعة عنها والتمهيد لها، وفي النهاية تثبيتها واذاعتها ورعايتها . .

وما احسبك الا عارفا ما اداه أولئك النفر من ادباء العصر لخزائن آدابهم من النفائس والكنوز وحسبك ان تعرف انهم اضافوا الى امجاد امتهم الادبية امجادا جديدة ضخمة، موفورة الفائدة، جليلة الاسلوب، رائعة التصوير والتحليل على اضواء العلوم النفيسة الحديثة، وباسترشاد البحث العلمي المستجد.

واذا عرفت هذا كله عند الغرب، فتعال معي اذن الى شرقنا هذا. تعال معي نسترشد بمنظار اديوجينس باحثين منقبين عن هؤلاء الادباء، لا يهمنا كثيرا ان كانوا في خريف شيخوختهم او ربيع شبابهم، بل كل ما ينبغي ان نصل الى نفر من هؤلاء قدموا لآداب امتهم ما قدمه ادباء الغرب، ان في انكلترا او في فرنسا او روسيا وغير هذه من اقطار

واذ مضيت معي باحثا منقبا فلا أشك الا انك ستقول وما شأننا في الذهاب الى سوريا والعراق وفلسطين والجزائر وغيرها من الاقطار العربية. هيا بنا الى مصر فان فيها الخير كله.

وأوافقك انا على هذا القول، وامضي معك الى وادي النيل. واذا وافقتك لما ترغب، فليس ذلك مني عن استسلام او عن جهل بالامر الواقع، بل امضي معك الى مصر لاني اعلم ان خير ادباء العربية فيها، وان خير شعراء العربية فيها. وان خير مؤلفي العربية فيها أيضا. ويستوي في هذا العالم السوري او الاديب العراقي او الشاعر المغربي الذي هجر بلاده ووطنه واستعذب السكن في مصر والاخلاد الى اهرامها الخالد ونيلها الممتد الرائق :

وانا مسوق الى القول هنا ان مصر اليوم تتبوأ الزعامة الفكرية في الشرق العربي. وانها ـ ولا شك ـ كان لها في الايام السالفة، وفي هذه الايام ايضا، فضل المعلم المرشد على الاقطار العربية المجاورة. ففي مصر ظهر شعراء مجيدون، وفي مصر ظهر ادباء مجددون وفي مصر انتشرت المجلات الادبية الراقية. ومن مصر دوى صوت هاتف باحياء الاداب العربية وارجاعها الى مجدها الذي كانت تحتل ذروته في العصور السالفة ايام كان العرب اصحاب مدنية ورسالة ادبية وفكرية، بينما كان من ذكرنا من امم الغرب يتيهون في صحاري الجهالة والبداوة، ويتخبطون في ظلمات الجهل والابتعاد عن الحضارة، ايام كان العربي سيد الشعر والادب والعلم، تخضع له في جميع فنونها والوانها وتنقاد اليه في شتى اشكالها واطوارها

وهبت في مصر نسمات النهضة، وما لبثت هذه النسمات ان تلاحقت وتعاظمت حتى بدت في اعين البعض انها توشك ان تتحول الى ريح عاصف ذي قوة تجتاح في طريقها كل ما يعترضها من عقبات او يصادفها من ميول معوجة، واذواق غير سليمة فيقضي عليها بسهولة ثم تأخذ زوابع النهضة هذه في التمركز واحتلال الاركان

ويرى البعض الاخر عكس ما يرى الفريق الاول، اذ يبصر نسمات النهضة في مصر ما تزال خافتة ناعسة في حاجة الى الكثير من التدبر والتعهد، والا فانها لا سمح الله، ستتلاشى في طبقات الاثير وانا من اصحاب الرأي الاخير. وسأدلي بوجهة نظري، ولكني اراني قد اطلت الان فالى الاسبوع القادم.

القدس — ابو ماهر

***

البذلة الرجالية المصنوعة من الصوف العراقي الصيفي

بجنيه واحد

ـ ١ ـ

تجدونها في محلات عيسى فريج وأولاده

القدس ـ باب الخليل * يافا ـ عمارة الاسعاف

أو من الوكلاء ـ

عمان	سلط	كرك	الخليل	غزه	عكا	طولكرم	صفد	الناصرة	نابلس	حيفا شارع يافا
وديع اسعد	عبد الهشيني	صالح الصاع	ابراهيم ابو غربية	صبحي برزق	متري حبايب	فريد مزبر	سعيد الاموي	عبده كردوش	عادل التميمي	نبيه تابري

أين تتنزه الحسان ؟

الحر يجلب السآمة والملل فاذا اردتم الراحة والسرور في هذا الجو الخانق الملتهب عليكم بالحديقة التي اتخذها الحسان متنزها لهن في ايام وليالي هذا الصيف، هي :

« حديقة بلفوريا »

بملبس

ملتقى الطبقات الراقية ومنتدى العائلات. بين الرياحين والازهار. وتحت الخمائل ذات المرشات الخلابة حيث تقدم المشروبات على انواعها وهنالك :

معرشات خصوصية

موسيقى يوميا

صفوة ما يحمله بريد الشرق والغرب

نعرة خبيثة

باي حق نقبل هذه الدولة الهمجية كرامة الدول (البيضاء) فوق الدولة السوداء

نشرت الصحف الانكليزية لمكاتبيها في باريس ما نجمله فيما يلي :

يرى المتتبعون لاقوال الصحف الافرنسية عن النزاع المستحكم بين ايطاليا وبين الحبشه ، ان هذه الصحف التي انحازت في العهد الاخير مرة واحدة الى الجانب الايطالي ضد الجانب الحبشي اجمعت كلها تقريباً على القول بان ايطاليا لها الحق كله في ان تتخذ من الاجراءات ما تراه ضرورياً لسلامة رعاياها وممتلكاتها في مستعمرتيها الافريقيتين

وها هي جريدة « الاوروور » لسان حال الراديكاليين تقول عن ايطاليا انها لا تريد بما قد تعمله غدا إلا حفظ كرامتها بصفتها دولة عظمى ضد الهجمات التي توجه الى صدورها من دولة الحدود .. التي لا امة همجية

وتستطرد هذه الجريدة فتقول : اما اذا كانت المسألة مسألة معاهدات فنحن نرى هنا في اوروبا دولة تعتدي على اعظم معاهدة دون ان يسألها سائل ماذا عملت » !

وتنهى (الاورور) مقالها هذا بقولها ان من الخطأ الفاحش ان تعمل الدول الاوربية العظمى على افهام حكومة الحبشة ان اوروبا تناصرها او تقف الى جانبها اذا هي لم تذعن للمطالب الايطالية ! ، واذا جاز هذا لاية دولة اوروبية فانه لا يجوز لبريطانيا العظمى التي لها ممتلكات، ولها مستعمرات ! ..

اما جريدة الفيغارو فتقول :

« ان المعضلة كلها تلخص في جملة واحدة : هي باي حق سمحت الدول العظمى لدولة همجية اقطاعية من دول القرون الوسطى بان تدخل الى عصبه الامم »

وتنهي هذه الجريدة الاستعمارية الكبرى مقالها بقولها ان الرأي العام الافرنسي، ومعه الحكومة الافرنسية لن يقدم هو كما لن تقدم هي على اي احتجاج ضد ايطاليا اذا قامت هذه تتصرف مع الحبشة التصرف الذي تراه لازما لصيانة كرامتها ! ...

« الدفاع » كأن « الكرامة » لم تخلق الا للبيض من ايطاليين وافرنسيين وانكليز

اليس كذلك .. ؟

***

سيادة الامواج

اسطول «العم سام» يرجع من الحرب وهو معتقد بحاجته الى سفن سريعة ...!

نشرنا في اعدادنا الماضية الشيء الكثير عن المناورات الاخيرة التي قام بها الاسطول الاميركي في الباسفيك وانقسم فيها الى اسطولين: احدهما « اسود » مهاجم وثانيهما « ابيض » مدافع ، اما الآن وقد انتهت هذه المناورات ، وعاد اسطول « العم سام » من الحرب سالما ... فاننا ننقل للقراء عن الصحف الانكليزية لمراسليها في نيويورك ما يلي :

عاد الاسطول الاميركي الى مياه سان دييجو في كاليفورنيا بعد حرب استمرت بين نصفه ونصفه الآخر ستة اسابيع فوق ساحة من الباسفيك تبلغ ٥٠٠ر٠٠٠ر٠٠٠ من الاميال المربعة

اما الدرس الرئيسي الذي تعلمه هذا الاسطول في هذه المناورات فهو انه ما يزال في مسيس الحاجة — بالرغم من كثرة طياراته الحربية الى عدد ضخم من سفن الاسعاف السريعة

وليس هذا بالاكتشاف الجديد فقد سبق للاميرال ستانلي رئيس اركان حرب العمليات البحرية ان وقف في مجلس النواب الاميركي قبل هذه المناورات ، مطالبا حكومته بتخصيص ٠٠٠ر٧٠٠ر٢ جنيه سنوياً لصنع سفن الاسعاف السريعة. فالاسطول لا يستغنى عن مثل هذه السفن لتزوده في البحار الشاسعة بما يحتاج اليه من المؤن والذخائر والوقود

ويقال الآن ان وزارة البحرية الاميركية، بعد هذا الدرس ، ستنفق ٠٠٠ر٠٠٠ر٤ جنيه سنويا على انشاء هذه السفن السريعة « المغذية » لباقي قطع الاسطول ما دامت الحكومة الاميركية بعد نقض اليابان للمعاهدة البحرية قد قررت ان يصبح اسطولها اكبر اساطيل الدنيا بحيث لا يجيء عام ١٩٤٢ الا وتكون البوارج وحدها في هذا الاسطول ٣١٣ بارجة ...!

***

اقصد **الطاهر** الاسعار معتدلة

روائح . كلسات . اخروجه
اشكول . بودره . مناديل وجه
محارم . فانيلات ... الخ

سوق البلابسة جوار السبيل

محتويات نفسك

ليس الانسان الا ... « كيس غاز » فيه « هيدروجين » يكفى لبالون ...!

هل تعرف محتويات جسمك ؟

انك لتدهش اذا عرفت ، لو كنت في الحجم العادي، ان في جسمك ما يلي :

١٢ غالون ماء

اوكسيجين يكفي لاخراج ٩،٠٠٠ غالون من الغاز !

كاربون يكفي لصنع ١٢،٠٠٠ قلم رصاص !؟

فوسفور يكفي لصنع ١٠،٠٠٠ علبة كبريت !

هدروجين يكفي اي بالون لصعود جبال الالب !

ملح يكفى لاملاء ٥٠ الى ٦٠ مملحة !

فهل هذه الحقائق تعطيك الفكرة الصحيحة لقيمتك المادية ؟

ولكن لا تفخر ،ولا تعجب بنفسك « ولا تمش في الارض مرحا » فان احقر الحيوانات فيه مثلما فيك على نسب متفاوتة

هذا ما يقول به مؤلف كتاب خرج الى عالم المطبوعات حديثا باسم « دنيا الطبيعة » وفيه يقول عن عالم النحل ما يلي :

لا بد وان تكون قد شاهدت النحل وهو يتنقل من زهرة الى زهرة ، ومن خميلة الى خميلة ، ولكن هل تدري كيف يقوم النحل باشغاله ؟

ان الخلية التي فيها ٥٠،٠٠٠ نحلة فيها ٣٠،٠٠٠ من « عمال الميدان » يقوم كل عامل منهم في المتوسط بعشر رحلات برحلها الى حدائق الزهور ، وينزل في كل رحلة منها على ما بين ٢٠ الى ٣٠ زهرة يقتطف منها ما يشاء ، ورطل العسل الواحد يحتاج من هذه القطفات الى نحو ٣٧،٠٠٠ قطفة

— ولا بد دون الشهد ...

ما اكثر المؤلفات !

تسلمت الاكاديمية الملكية البريطانية في هذا العام ١٤،٠٠٠ مؤلف جديد ، لم تقبل منها الا ١،٧٥٦ مؤلفا ، يقابل ذلك انها قبلت ١٦٤٣ في عام ١٩٣٤ من اوله الى آخره !

تلفون وكالة الدفاع في حيفا ١٢٥٨

احصاءآت رسمية

انفجار مصنع الذخائر في المانيا كم سبقه في البلدان الاخرى من الانفجارات ؟

بمناسبة الانفجار المريع الذي وقع في الاسبوع الماضي في مصنع الذخائر الالماني في مدينة رينسدورف ، ومات فيه خلق كثيرون ، احصت الصحف الانكليزية الانفجارات التي وقعت من ايام الحرب العظمى الى الآن ، فكانت كما يلي :

سنة ١٩٣١

انفجر مصنع كردايت في مقاطعة سست الانكليزية وقتل فيه ١٠

١٩٢٤

انفجر مصنع سليدز جرين في مقاطعة كنت الانكليزية — والقتلى ١٢

١٩٢٠

انفجر مصنع وايت اند بالقرب من مدينة موركامب الانكليزية — والقتلى ٩

١٩١٨

انفجر مصنع تشلوبل في مدينة نتنجهام الانكليزية — والقتلى ١٣٤

١٩١٧ حزيران

انفجر مصنع آشتون آندرلاين الانكليزي — والقتلى ٤١

١٩١٧ كانون الثاني

انفجر مصنع سلفرتون في لندن والقتلى ٧٤

١٩١٦ تشرين الثاني

انفجر مصنع اركانجل في روسيا والقتلى ٣١٤

١٩١٦ نيسان

انفجر مصنع البارود في مقاطعة كنت الانكليزية والقتلى ٢٠٠

١٩١٦ آذار

انفجر مصنع في باريس — والقتلى ٤٠

١٩١٥ تشرين الاول

انفجر مصنع آخر في باريس والقتلى ٥٧

الدكتور

هيلمه يشيمر

اختصاصي بامراض العيون واجراء العمليات قد نقل عيادته من برلين الى تل ابيب شارع ادلسون نمرة ٣٠ بيت سلوستي تلفون ٨٨

تسهيلات جديدة

في السفر الى البحر الميت وضواحيه

يقوم بها

مكتب تكسيات « كاليا »

بادارة السيد تيودور سعد

في

مكتب تاكسى الاتحاد

قرب بنك باركلس تلفون (١٣٧٠) القدس

رغبة في راحة المتنزهين والمستشفين من الزبائن الكرام قد اجرينا لهم التسهيلات الاتية :

من القدس الى كاليا بسيارات تاكسي ذات ستة مقاعد يوميا مابين الساعة الخامسة صباحا والخامسة بعد الظهر باجرة « ١٥٠ » ملا الراكب ، والانتظار هناك ساعتين

بعد الساعة الخامسة مساء اجرة الراكب (١٨٠) ملا والانتظار ثلاث ساعات

السفر الى كاليا بطريق اريحا ونهر الاردن اجرة الراكب (٢٥٠) ملا والانتظار ساعتين

رحلات بالبصات

في يومي السبت والاحد من كل اسبوع الى كاليا بطريق اريحا والاردن رحلة في الساعة التاسعة صباحا واخرى الساعة الثالثة بعد الظهر

اجرة الراكب ٢٠٠ مل

رحلات جميلة في الزورق البخاري « كالير هوى » التابع لشركة كاليا

في كل يوم احد اعتبارا من يوم الاحد الموافق ٢٢ حزيران الجاري

يغادر المسافرون القدس بالبصات الساعة السادسة صباحا الى البحر الميت رأسا فيركبون الزورق الى حمام الزرقاء والحمامات الساخنة المعروفة بحمامات « كليوبترا » ونهر الموجب ويعودون الى القدس في الساعة الثامنة من مساء اليوم ذاته .

اجرة الراكب مع الغداء (٥٠٠) مل وبدونه (٤٠٠) مل والذين يودون السفر بسياراتهم الخاصة لركوب الزورق فقط يستوفي المكتب في القدس من كل راكب (٢٥٠) ملا

الزورق معد للايجار في اي وقت للرحلات الخصوصية وهو يستوعب (٨٠) راكبا

على الذين يريدون الاقامة في لوكندة كاليا لمدة من الايام ان يراجعوا المكتب لحجز المحلات المطلوبة والاتفاق على السفر .

رحلات خصوصية

يوميا في اية ساعة من القدس الى كاليا مع الغداء او العشاء الانتظار ساعتين

	مل	جنيه
سيارة خصوصية لستة اشخاص	٢٢٠	٢
« « لخمسة «		٢
« « لاربعة «	٦٨٠	١
« « لثلاثة «	٤٦٠	١
« « لشخصين «	٢٤٠	١
« « لشخص واحد «	٣٠	١

ان مكتب تاكسيات كاليا علاوة على التسهيلات التي اجراها لزبائنه زوار كاليا قد اتفق مع مكتب تاكسى الاتحاد على نقل المسافرين الى جميع جهات فلسطين وشرق الاردن وسوريا ولبنان

خط منتظم يوميا الى حيفا وبيروت ودمشق — للحصول على زيادة في التفصيل راجعوا :

مكتب تاكسيات كاليا

بالقدس

تلفون ١٣٧٠

احتجاج تجار الاوقاف والاسعاف

الى متى هذه الفوضى وذلك الاهمال

جاءنا ما يأتي :

... الدفاع ... تحية وسلاما . وبعد نحن عموم مستأجري حواصل الاوقاف الجديدة (ساحة الشهداء) ومستأجري مخازن الاسعاف نرفع شكوانا في جريدتكم راجين كل من له حق الاشراف او التصرف في دائرة بلدية يافا ودائرة جناب حاكم المقاطعة ان يرفع عنا وعن بضائعنا التي كلفتنا دماء قلوبنا ـ اذي الغبار والتراب المتطاير ، وان يعملوا على تعبيد الشارع الجديد الذي هو في نفس الوقت من اجمل الميادين ، ومن اهم الشوارع المطروقة في مدينة يافا . املين ان لا نضطر الى اعادة الشكوى او الطلب لاننا نوقن بان طلبنا عادل ، وفي حدود القانون . او نضطر لالغاء اجار مخازننا واستبدالها باخرى لا تأتي لنا بهذه الاضرار الجسيمة الناتجة عن الغبار . فنتقدم لبلدية يافا ـ المفروض فيها الحرص على سمعة ميادينها وشوارعها الرئيسية ـ منظراً بهيجا من المناظر التي هي في اشد الحاجة اليها .

نكرر الرجاء في الاهتمام راجين من المسؤولين عن هذا الامر مساعدتنا في هذه المشكلة .

وتفضلوا بقبول فائق احترامانا

***

اسماء مستاجري المخازن

رزق فريج عن محل خميس فريج واولاده ـ يافا . نزيه الافرنجي واخوانه احمد ومصطفى الجندي . عبدالغني الاويري . محمد جبر . عمر فوزي الدجاني . نحاس وابو قورة . دجاني اخوان فؤاد امين عياد . هباب وحنا . توفيق ابو غذا . جريس جبران . ستراك بولاديان .

« الدفاع » لا نجد مبررا لابقاء الشارع الجديد غير مرصوف . فليس الا الاهمال او أسباب اخرى لم نقف عليها بعد ، جعل هذا الميدان الواسع مكانا لاثارة الغبار . والسادة التجار الذين قدموا هذا الاحتجاج على حق في عملهم ، وينبغي ان يكون منهم اكثر من هذا!

اليس عجيبا ان تظل هذه الفوضى وذلك الاهمال الملحوظ ، عارا يلتصق بامر نظام هذه المدينة الكبرى وتنظيفها؟ وكيف تغض دائرة الصحة النظر عن هذا الغبار وفعله السيء في النفوس ؟ لقد ان الاوان لسماع كلمة الجمهور الحقة ولتصرف اموار الشعب فيما يعود بشيء من الفائدة على هذا الشعب

كلمة عجلى نرجو ان تنال عناية المسئولين ، ليشرعوا بالعمل

تعليقات سريعة

« بقية المنشور على الصفحة الثالثة »

وثمة حوادث تافهة تستلزم دائما سيلا من التلغرافات « يهجم » على الصحف بقوة واندفاع .

ويسن قانون يعبث بحقوق العرب فلا يجد برقية واحدة تحتج . ويقتل عربي الزبيدات فلا تقرأ تلغرافا واحدا بالاحتجاج . وتجتاح الصهيونية بئر السبع فلا وحياة ابيك ما تصلنا برقية

ايها النائمون ! استيقظوا من الآن علي شيء اسمه ارض ووطن ، قبل ان تطير الارض ، ويغيب الوطن . هبوا الى مطالبة الحق المشروع ، فالساكت عن حقه ساكت عن حاضره ومستقبله وفي سبيل الله ايها الوطن المعذب ، هجرك الاقارب ، وهاجمتك العقارب ، فلا انت في المشارق ، ولا انت في المغارب !

سفر فريق النادي الرياضي

برحنا صباح امس (الاحد) الاحد في الساعة الثامنة فريق كرة القدم بالنادي الرياضي الاسلامي في طريقه الى حيفا للمباراة مع نادي شباب العرب الحيفاوي. وقد صحب الفريق بعض اعضاء النادي الرياضي. وستكون المباراة في منتصف الساعة الخامسة من بعد ظهر اليوم فنتمنى لفريق النادي سفرا سعيداً

مرور الشيخ تاج بميناء يافا

كان من بين ركاب الباخرة شمبليون التي رست صباح اليوم الاحد في ميناء يافا الشيخ تاج الدين افندي الحسني رئيس الوزارة السورية وهو في طريقه الى فرنسا وكان برفقته الامير كاظم الجزائري رئيس ديوان مجلس الوزراء . وسافرت الباخرة ظهراً

سفر الاطباء المصريين

كان من بين ركاب القطار المسافر الى القطر المصري اليوم فريق كبير من الاطباء المصريين الذين اشتركوا في اجتماعات المؤتمر الطبي الثامن للجمعية الطبية المصرية الذي عقد في مدينة دمشق من ايام قليلة وقد علمنا ان بقية اعضاء المؤتمر من الاطباء المصريين غادروا دمشق الى لبنان لقضاء مدة من اشهر الصيف في ربوعه

الدكتور على باشا ابراهيم وزملاءه

استقبالهم وزيارتهم مستشفى الدكتور الدجاني

وصلت صباح اليوم في الساعة الثامنة الباخرة شمبليون وعليها سعادة الدكتور على باشا ابراهيم جراح مصر الكبير ، يرافقه سكرتير المؤتمر الطبي الثامن للجمعية الطبية المصرية الدكتور عبد الواحد بك الوكيل والدكتور محمود بك عفيفي ، قادمين من بيروت بعد انفضاض جلسات المؤتمر التي عقدت في دمشق

وقد نزل الضيوف الكرام مدينة يافا وكان في استقبالهم على الميناء رهط كبير من حضرات اطباء الثغر ، ومندوبي الصحف واستقل الضيوف والمستقبلون السيارات الى مستشفى جراح يافا الشهير الدكتور فؤاد الدجاني لزيارته وكان قد دعاهم الى هذه الزيارة اثناء انعقاد المؤتمر فلبوا الدعوة وحضروا خصيصا

ولما وصلت السيارات الى المستشفي نزل الضيوف والمستقبلون فاخذهم الدكتور فؤاد بك وطاف بهم غرف المستشفى شارحا لهم كل صغيرة وكبيرة في مؤسسته . وعند الانتهاء من تفقد الغرف وزيارة المرضي نزل الضيوف الى حديقة المستشفى حيث اخذت للجميع صورتان تذكاريتان

وبعد الاستراحة قليلا في الحديقة قدمت المرطبات وتبودلت الاحاديث التي كان يسودها الود والاخلاص بين افراد الاسرة الواحدة

وقد انتهز الدكتور نصوح بك النابلسي فالقى باسم الجمعية الطبية كلمة رحب فيها بالضيوف ننشرها في عدد الغد لضيق المجال اليوم

وقد قدم لسعادته دفتر الزيارات فوقع عليه مع حضرات زملائه وكتب فيه العبارة الاتية « سررت جداً لزيارة مستشفى الدكتور فؤاد الدجاني وهو مؤسسة وحيدة من نوعها في الشرق العربي من اخر نموذج ومدارة بمنتهى المهارة واطلب لها كل تقدم وفلاح ونجاح

وبعد الانتهاء من هذه الزيارة ودع المستقبلون سعادة الباشا الذي استقل مع الزملاء السيارات للتجول في المدينة والتفرج عليها ، حتى اذا ازفت الساعة الثانية عشر ظهرا رجعوا الى الميناء واستقلوا الباخرة عائدين الى القطر المصري رافقتهم السلامة

الاستاذ المقدادى

زارنا في ادارة هذه الجريدة الاستاذ المفضال درويش افندي المقدادي مع شقيقيه الاستاذ حسني وحسن المقدادي .

واستغرقت هذه الزيارة السعيدة ساعة من الوقت

وسيسافر الاستاذ يوم الاربعاء القادم الى حيفا ومنها يبحر الى اوروبا في زيارة لاحدى بلدانها . ويعود مرة اخرى الى فلسطين ومنها يسافر الى العراق محل عمله

نتمنى للاستاذ توفيقا في سفر واقامة طيبة بيننا . ولا يزال الاصدقاء والاخوان يهرعون الى بيته للسلام عليه.

حفلة مدرسة يازور

تقيم مدرسة يازور الاميرية حفلة مدرسية رياضية لتلاميذ وتلميذات المدرسة في الساعة الثالثة بعد ظهر يوم الثلاثاء الواقع في ٢٤ ربيع الاول الموافق ٢٥ حزيران وستكون الحفلة في حديقة المدرسة، كما خصصت ادارة المدرسة محلات خاصة بالسيدات

حفلة العاب رياضية

اقامت كلية سانت جوزيف التابعة للفرير في يافا حفلتها السنوية للرياضة البدنية في الساعة الثالثة والنصف بعد ظهر اليوم « الاحد » وكانت الحفلة تحت رعاية الفيكونت دو اومال القنصل العام الفرنسي في فلسطين وشرق الاردن وحضرها جمهور كبير من اعيان الجاليات الوطنية والاجنبية واولياء امور الطلبة والخريجين ، كما لاحظنا العلم العربي يخفق بين الاعلام التي زينت بها الحفلة

واحتوى برنامج الحفلة على ثلاثة وعشرين لعبة كان يقوم بها الطلبة بكل نشاط وصدحت فرقة الكلية اثناء الحفلة باحدى عشر قطعة موسيقية مختلفة ، وكان القضاة في المسابقات المختلفة السادة مع حفظ الألقاب: مستر بادكوك والسيد سليم بركات والمستر ل . ماكسندبل والمستر نيكولاس بيروتي والسيد الياس برتقش والمستر انطوانت بوست والاساتذة مع حفظ الالقاب حسن الدجاني وتوفيق حلاق وراغب الامام وابراهيم مراد وممدوح النابلسي والفرد روك وادمون روك وجورج صباغة .

وانتهت الحفلة في الساعة السادسة بعد ان وزعت الجوائز على الفائزين

احد المتهمين بحادثة بنك الباركلس

معلومات طريفه عن عودته الى يافا

يذكر القراء ما كتبناه بالتفصيل عن حادثة الاحتيال التي وقعت مع بنك الباركلس . وكان ابتداؤها في يافا وانتهاؤها في باريس بعد لندن وروما ، وما ذكرناه بعد ذلك مرارا على صفحات هذه الجريدة مما اتصل بنا من المعلومات التي تتعلق باشخاص « ابطال » هذا الحادث وهما شابان وفتاتان

اما الفتاتان والشاب الارمني فقد قبض عليهم في باريس كما قلنا سابقا . وهما الان في لندن حيث تجري محاكمتهم على الاختلاس الذي ارتكبوه من البنك بالشك المزور الذي ابرزوه وسحبوا من يافا

واما الشاب الثاني ، وهو فؤاد جبرائيل عازار فلم يقبض عليه وقتئذ لانه كان قد حمل « حصة دسمة » من النقود كما بلغنا ورحل بها ، تاركا رفاقه الى اسبانيا حيث مدنها وقراها كاحد اصحاب الثروات الكبيرة الى ان علقت به فتاة اسبانية حسناء فرحل بها الى اميركا .

ونترك هنا المجال لمحدثنا الذي قال « وكان عليما كل العلم بدقائق رحلته » انه بعد ان قبل السفر مع الفتاة الاسبانية ، وبعد ان حجز له ولها مكانا في احدى البواخر الراحلة الى اميركا حتى قادته الفتاة الى احدى دور الملاهي الكبيرة حيث المقامرون الاثرياء فحسبوه مليونير واحتاطوه وفتاته ولم يتركوها الا وهما صفر اليدين . وقد اضاع الشاب على موائد اللعب الخضراء جميع ما حمله من النقود ، حتى انه لم يبق معه مايسد به حساب الفندق

وبعد ان تأكدت الاسبانية من ذلك تركت صاحبنا وشأنه واختفت دون ان تترك له خبرا الى اين ذهبت عندئذ فكر فؤاد بالعودة الى فلسطين وحالا كما يظهر ، رأى ان يعود متجاهلا امر الاختلاس . ويقال ان السلطات الانكليزية هي التي اعادته وهذا مالم نتثبت منه بعد

ولما وصل وقبض عليه على ظهر الباخرة كما نشرنا في احد اعدادنا الماضية ، وسيق الى القاضي البريطاني لاستحصال الامر بتوقيفه اسبوعين انتظاراً لمحاكمته رأى ان يدعى المرض فاخذ يصيح في المحكمة انه مريض ، وانه لا يستطيع البقاء في السجن لانه يبصق دماء ، ولان صحته مهدمة فأجابه القاضي ان له الحق بطلب طبيب لتقرير ذلك . وفي اليوم التالي زاره بالفعل الدكتور فايق شبطية المسئول عن السجن المركزي بيافا ولما فحصه وجد صحته جيدة وليس فيه مرض يحول دون بقائه في السجن ، وفوق هذا ، ما كاد الطبيب يفهمه بانه اذا نقل الى المستشفى فان حرسا سيضطر لان يقف دائما الى جانب سريره وان لا يسمح له بالخروج من غرفته حتى عدل عن فكرته ، وفضل البقاء في السجن حيث يخرج في كل صباح الى ساحة السجن فيسير في الشمس ويلهوا بالاستماع الى احاديث المساجين

هذه بعض معلومات مقتضبة عن رحلة فؤاد عازار احد المتهمين في قضية الاختلاس على بنك الباركلس نوردها منتظرين يوم محاكمته التي ينتظر ان يباشر بها قبل حضور المتهمين الاخرين.

الى رحمة الله

انتقل الوجيه السيد محمد الزعني في بيروت الى رحمة الله عن عمر يجاوز الستين عاما قضاه في اعمال الخير والاحسان الهم الله آله جميل الصبر وافسح له بواسع الغفران والرحمة السابغة

ومن الان!

مسح بعض الشبان اليهود في روشبينا اللغتين العربية والانجليزية عن لوحة البريد وابقوا اللغة العبرية . وكان ذلك في وضح النهار !

هايردن لا تصدر ثانية

اتصل بالبالستين بوست ان جريدة هايردن التي عطلتها الحكومة لمدة شهر سوف لا تصدر ثانية بعد انتهاء مدة التعطيل .

***

بفضل التأمين على الحياة

علمنا أن احد موظفي دائرة الصحة في القدس قد إخرج من خدمة الحكومة بسبب ما طرأ على صحته من ضعف لم يمكن الحكومة من ابقائه في الدائرة. ولما كان هذا الشاب مؤمنا على حياته في شركة الشرق بحسب الشروط الممتازة التي منحت لموظفي الحكومة والبلديات بمبلغ ٣٠٠ جنيه، فقد دفعت شركة الشرق في الحال المبلغ بكامله . وفي هذا دليل ساطع على قوة هذه الشركة وعلى ان الجمهور يجب ان يقبل على التأمين على الحياة لملافاة مثل هذه الحوادث الطارئة المحزنة .

التباس

وقع سهوا مطبعيا في العمود الثاني من مقالة (طرابلس معقل الوطنية الحقة) المنشورة في الصفحة العاشرة من هذا العدد بعدم ذكر آل كرامي مرفوقة بيسار ومقدم فاقتضى التنويه

مدرسة الاصلاح الاسلامية

لا يزال الاستاذ الاستاذ رفيق شهاب الدين يبذل جهدا موفقا لانجاز جمعية الاصلاح الاسلامية التي تعب كثيرا في تأسيسها ثم تكلل عمله وعمل اخوانه بالنجاح التام . بارك الله في همتهم

حفلة زفاف

ستحتفل غدا الاثنين عائلة آل الدردنجي بزفاف الشاب احمد افندي الدردنجي على كريمة المرحوم عبد الله افندي العوض في مقر الكشافة المتجوله وذلك في الساعة الثامنة ونصف مساء فنتمنى له السعادة والهناء

حفلتا زفاف

يقام في حيفا نهار الاحد الواقع في ٣٠ حزيران الجاري الساعة الثالثة والنصف زوالية في كنيسة دير الكرمل حفلتا زفاف الاستاذ جوزيف صهيون على الآنسة الذرية الجميل والدكتور جورج مراجل على الانسة ايزابل صهيون وتقبل التهاني بعد حفلتي الاكليل بفندق وندسور في الكولونية الالمانية. فنتمنى للعريسين والعروسين حياة زوجية سعيدة

من لا ارض له لا وطن له

اللبابيدي وحسني

منولوجات جديدة — طقاطيق مبتكرة — مغنى وطرب

محبوبا فلسطين يحييا حفلتين فقط على مسرح النادى الرياضى الاسلامى - القدس شارع مأمن الله - قرب الفندق العصري

يشترك فى هاتين الحفلتين بلبل فلسطين الصداح الاستاذ عبدالرحمن

مساء الجمعة فى ٢٨ حزيران ١٩٣٥ ومساء يوم السبت فى ٢٩ حزيران ١٩٣٥

الاسعار ١٠٠مل درجة اولى ٧٥ ملا درجة ثانية ٥٠ ملا درجة ثالثة — تباع التذاكر فى محلات السادة : يوسف بلبل ـ شارع مأمن الله * تيودور اسطفان ـ قرب بنك باركلس * عبد الودود رصاص ـ حارة النصارى — وعلى باب النادي

محلات خاصة ومنفردة للسيدات - باصات خاصة الي الشيخ جراح وباب الساهرة

تلفونات الدفاع وبرقياتها الخاصة

لجنة المساجين فى مؤتمر الشباب

الف مكتب مؤتمر الشباب لجنة تعني بشؤون المساجين العرب وتعمل على مساعدة عائلاتهم. وفيما يلى صورة الكتاب الذي ارسله مكتب الشباب الى فروعه فى البلدان الفلسطينية من اجل جمع الاعانات لعائلات المساجين:

حضرة الوطنى الفاضل المحترم:

تحية وسلاما، وبعد فان اخوانكم السجناء الذين غادروا السجن اخيرا لحالة يرثي لها وهى لا تسر العدو وقبل الصديق ومن العار علي امة تريد الحياة ان تعجز عن مساعدة فريق من ابنائها سجنوا من اجلها مدة تزيد على الخمس سنوات.

لذلك رأى مكتب الشباب ان يؤلف لجنة مركزية تعنى بشؤون هؤلاء المساجين وتعمل بقدر المستطاع لسد عوزهم وعوز عائلات الذين لا يزالون يقاسون الم السجن او الذين لا يزالون فيه. آملين الاسراع بهذا العمل الشريف النافع

وتفضلوا بقبول فائق الاحترام

الرئيس

محمد يعقوب الغصين

اجتماع لجنة العمال والصنائع فى مكتب الشباب

عقدت لجنة العمال والصنائع المركزية جلستها بناء على دعوة مكتب الشباب في الساعة السادسة من مساء يوم الجمعة الواقع فى ٢١ حزيران سنة ٩٣٥ بحضور السادة يعقوب بك الغصين رئيس لجنة الشباب، وسعيد افندي الخليل سكرتيرها ومن اعضاء اللجنة السادة سليم بك عبد الرحمن. خليل بك جبري الاستاذ، رشيد فندي الرياحي. زيدو افندي عموره حنا افندى خميسه، يوسف افندي القدسي فبحثت واتخذت المقررات الآتية:

١ — حركة العمال في فلسطين حركة وطنية قومية على اساس التنظيم الوطني.

٢ — تقرر انتخاب السيد حنا افندي خميسة سكرتيرا للجنة العمال والصنائع على ان يعاونه بهمته السيد زيدو افندي عمورة

٣ — تقرر العمل على تشكيل النقابات العربية للعمال على اساس الحرف وتكليف لجان مؤتمر الشباب العرب فى البلاد للعمل على تأليف هذه النقابات على ان تكون مرتبطة بهذه اللجنة

٤ — تقرر تكليف السادة خليل جبري ويوسف افندي القدسى، والاستاذ صليبا افندى عريضة بوضع تقرير مفصل عن حركة العمال بمختلف الحرف مع ابداء المقترحات اللازمة، وان تقوم هذه اللجنة مع سكرتير مكتب الشباب بتأليف نقابات للعمال في مدينة يافا علي اساس الحرف وان تكون مرتبطة بهذه اللجنة المركزية

٥ — تلى كتاب السائقين المقدم لهذه اللجنة بواسطة خليل بك جبري واحيل الى اللجنة الفرعية التى عهد اليها تأليف النقابات فى يافا كما جاء فى البند الرابع

٦ — تقرر ان تعقد الجلسة الثانية بعد وصول التقرير المشار اليه في البند الرابع باسبوع

القدس

اجتماع حزب الاصلاح العربى الفلسطينى

القدس في ٢٣ حزيران — لمراسل الدفاع الخاص — في منتصف الساعة الرابعة بعد ظهر اليوم عقد اجتماع فى بلدة رام الله حضره نحو مئة من وجهاء القدس وغزة ويافا والخليل ونابلس وجنين وبئر السبع وبيت لحم وخانيونس وبيت ساحور وبحثوا فيما بينهم تأليف الحزب الذي ذكرت لكم خبره. وقد تقرر ان يطلق عليه اسم «حزب الاصلاح العربي الفلسطيني» وتقرر ايضا ان ينتخب لعضويته عضوان لكل قضاء في مجلس الادارة، اما لجنته التنفيذية فقد تألفت قوامها: مكتب السكرتارية الدكتور حسين بك الخالدي، محمود بك ابو خضرة، شبلي افندي الجمل، امانة الصندوق ابراهيم حقي بك التاجي الفاروقي الاعضاء، اسحق افندي البديري، محمود بك ابو خضره، فهمي بك الحسينى، جورج افندي صلاح، حسنى افندي خليفة، حامد افندي عمر، عيسى افندي البندك، الحاج نمر افندي حماد

ومن مقررات هذا المؤتمر ان لا يكون لمكتب لجنته التنفيذية رئيسا معلوما وقد سبق فى الجلسة الماضية ان تبرع الاعضاء بما يقرب من الاربعة الاف جنيه لتأسيس جريدة يومية للحزب وللجنة الدعاية التى ستنتخب له وسيكون مركز الحزب مدينة القدس وستعقد اللجنة التنفيذية اجتماعها الآتي في يوم الجمعة القادم الواقع في ٣٠ حزيران الجاري فى بيت سعادة الدكتور حسين بك الخالدي لوضع صنيعة البرنامج والبيان الذي تقررها اللجنة التنفيذية عن علاقة الحزب مع الاحزاب الاخرى وقد حضر هذا الاجتماع الحاج نمر افندي حامد وعزيز بك عبد الهادي والشيخ محمد افندي حفظي وقد وردته برقيات تأييد من عائلة الفاهوم في الناصرة ومن الوجيهين عبد الرحمن افندي النحوي وعريضة افندي النحوي من صفد.

فرق على شاكلة النازي والفاشست

اتصل بنا من مصدر ثقة بانه سيؤلف في فلسطين بعد مدة قريبة فرق سياسية كفرق النازى والفاشست. وستكون هذه الفرق تابعة لاحدى الهيئات السياسية فى فلسطين. وستتخذ لها شعارا خاصا والبسة تفرقها عن غيرها من الفرق الاخرى وربما تتم هذه التشكيلات فى اواخر الشهر الجاري

اجتماع لادارة البنك الزراعى العربي

عقد مجلس ادارة البنك الزراعي العربي اجتماعا قبل ظهر هذا اليوم في ادارة البنك بحث فيه عدة شئون تتعلق باعمال البنك المذكور وقد حضر هذا الاجتماع السادة. الاستاذ عوني عبدالهادي ورشيد افندى الحاج ابراهيم ويعقوب افندي الغصين وغيرهم

مأدبة غداء لطلعت باشا حرب

ادب عطوفة احمد حلمي باشا اليوم مأدبة غداء شائقة في منزله تكريما لضيف فلسطين الزعيم الاقتصادي معالي طلعت حرب باشا وفؤاد بك سلطان دعا اليها فريقا من رجال المال والاعمال

اخر الاخبار عن المجلس التشريعى

اخر ما اتصل بنا من المعلومات عن انباء المجلس التشريعي العتيد هى ان المجلس سيؤلف من اثنين وعشرين عضوا المنتخبون منه ١٤ عضوا مسلما و ٤ مسيحيين و ٤ يهود. يضاف اليهم اربعة اعضاء من رؤساء بلديات: رئيس بلدية القدس، رئيس بلدية يافا، رئيس بلدية نابلس، رئيس بلدية حيفا ويشترك مع هؤلاء جميعا فخامة المندوب السامي وسعادة السكرتير العام وحكام الالوية الثلاثة القدس، يافا، حيفا وسعادة قاضي القضاة ورؤساء دوائر الحكومة الانكليز وعددهم ثمانية على الاغلب وعلى هذه الصورة تكون الاكثرية بجانب الحكومة

مرض رئيس لجنة الكهنة العرب

اصاب حضرة قدس الاب الفاضل الخوري الياس القنواتي، رئيس اللجنة التنفيذية لمؤتمر الكهنة العرب مرض ادخل بسببه الى المستشفى الايطالي. وقد توافد كثيرون من اصدقائه ومعارفه للاستفسار عن صحته. فنتمنى له شفاء عاجلا ليعود الى كفاحه الشريف في سبيل القضية الارثوذكسية

عودة جورج بك انطونيوس

عاد من لندن الاستاذ جورج بك انطونيوس بعد ان مكث فيها مدة طويلة

عاضدوا المشاريع الوطنية

تهديد ايطاليا بالانسحاب من العصبة

تصريحات موسولينى. اسلحه للحبشه. تهريب اليهود. فلم لمهرجانات بغداد ترجمه كتاب محمد للصينيه. شئون التجنيد الاجبارى

القاهرة فى ٢٣ حزيران لمراسل الدفاع الخاص

ايطاليا

موسوليني يهدد بالخروج من العصبة

يهدد السنيور موسولينى بالخروج من العصبة اذا اصرت الدول على التدخل في مشكلة النزاع مع الحبشة. والحالة الان تبعث على القلق الشديد. واعرب موسوليني عن رغبته في عدم تطرق مستر ايدن الى هذه المشكلة، لان مصالح ايطاليا فيها مهددة يجب صيانتها.

اسلحة هائلة تصل الحبشة

وبلغ مجموع البنادق التى وصلت الحبشة منذ بدء النزاع ستة ملايين رصاصة و «عبة» وثلاثة وعشرين الف بندقية من طراز جديد، وسبعمائة مدفع رشاش من نوع حديث قوي. واغرب ما بلغنا ان ضباط الثورة اليونانية الذين التجأوا الى تركيا قرروا الانخراط في جيش الحبشة.

الضربة القاضية على العصبة

ومن الان تميل الهيئات الايطالية الى الانسحاب من العصبة خصوصا اذا بدأ من بريطانيا ما يعرقل خطط ايطاليا الاستعمارية. ويعتبر موسوليني هذا الانسحاب ضربة قاضية على العصبة

٥٠٠ طائرة جديدة بعد شهر

تنوي الحكومة زيادة السلاح الجوي. واول ما فعلته ان قررت زيادة ٥٠٠ طائرة في الشهر القادم. وللاحوال الحاضرة اثر كبير فى هذا الاستعداد السريع

لبنان

عصابة تهرب اليهود بطرق خبيثة

تبين من المعلومات الخاصة ان هناك عصابة منظمة يديرها بعض اصحاب السيارات تنقل قوافل اليهود القادمين من روسيا بطريق الصحراء الى بيروت او دمشق. وفي هذين البلدين يتولى امرهم عملاء هذه الشبكة ويعمدون بطرق مختلفة لدخول فلسطين بطريق التهريب. وقد اوقف امس في بيروت كل من يهودا نسيم نسيميان وولده روبين وناثانائيل مردخاى ليفي من اهالي روسيا، كما اوقف على حدود الناقورة وعلما الشعب تسعة اشخاص اخرين. وقد تسلم الجميع الى دائرة الامن العام

مصر

نقل كتاب «حياة محمد» الى الصينية

اخذ كتاب «حياة محمد» لمؤلفه الدكتور محمد حسين هيكل بك مكانته في الاوساط الادبية. وقد عزم الشيخ سليمان جان بين نوا عضو البعوث الصينية في كلية اللغة العربية يعمل الان في نقل هذا السفر الجليل الى اللغة الصينية وقد تقدم فى هذا العمل بنشاط كبير.

ست وفيات من شدة الحر

بلغ من شدة الحر في منطقة اسوان ان وقعت في بلدة عنيبة ست اصابات توفي فيها ستة. وقد ذعر الموظفون لهذه الحالة المخيفة، خصوصا وان اصابات اخرى وقعت في اسوان قبل اسبوعين. وكانت الوفيات بنتيجة ضغط الدم على القلب من فعل الحر

العراق

مهرجانات المولد النبوي في فلم

اخذت جميع مناظر الحفلات والمهرجانات التى اقيمت في العاصمة العراقية لمناسبة الاحتفال بمولد النبي (ص) بالسينما الناطقة كما اخذت مناظر احدث الابنية والانشاءات على حساب جلالة الملك المعظم. وسيرسل هذا الشريط الى لندن لتصويره تصويرا متقنا ومن ثم لعرضه فيها وفى عواصم اوروبا الاخرى.

مخابرات بشأن الذين يشملهم التجنيد

تهتم الحكومة بصد تيار تهريب الاسلحة الى داخل البلاد. وقد اقامت دوريات خاصة بذلك.. ونزعت الاسلحة من قبائل لواء المنتفك وتجري الان مخابرات بين وزارتي الدفاع والداخلية عن الذين يشملهم التجنيد الاجباري

الكويت

اكبر لؤلؤة استخرجت حتى الان

ابتاع امير الكويت اكبر لؤلؤة استخرجت من الخليج الفارسى لعدة قرون خلت. وزنة هذه اللؤلؤة ٢٣ قيراط، وثمنها ١٦٠٠ جنيها او عشرون الف روبية بعملة تلك البلاد. وهي تحفة نادرة كثيرة التألق وبداعة الصنع الالهي

سوريا

اجتماعات الكتلة وسفر الشيخ تاج

واصلت الكتلة الوطنية اجتماعاتها ونشاطها قبيل وبعد سفر الشيخ تاج الدين الحسني. وقد اضربت دمشق ساعتين امس وينوب عن الشيخ تاج فى سفره عطا بك الايوبى وزير الحقانية، وصرح الشيخ وهو على الباخرة قائلا: انا ذاهب لخدمة بلادي في فرنسا! وسيمكث هناك شهرين

فن الموسيقى فى المدارس الاميرية

القدس في ٢٣ حزيران — لمراسل الدفاع الخاص — علمنا ان فخامة المندوب السامي قد وافق مبدئيا على ادخال فن الموسيقى وتعليم اصوله في المدارس الاميرية

حيفا

صرف زيادة الاجور وغلاء السكة

حيفا في ٢٣ حزيران — لمراسل الدفاع الخاص — منحت ادارة السكة بحيفا امس، زيادة الاجور وغلاء المعيشة، لجميع العمال ما عدا العمال الجدد الذين لم يمض على اشتغالهم في ادارة السكة سنة واحدة، وقد صرفت الزيادة ابتداء من ١٥ ايار الى يوم ١٥ حزيران، ولم تصرف عن شهرى اذار ونيسان حسب المقرر بل اجل صرفها الى ما بعد اسبوع حسب وعود ادارة السكه

وقد استثني منح الزيادة بعض العمال الذين قضوا مدة خمس عشرة سنة فما فوق، بحجة ان اجورهم اليوميه بلغت الحد الاعلى وهو ٣٥٠ ملا

وقد علمت ان بعض العمال سيقدمون احتجاجاتهم بهذا الصدد وسأوافيكم تفصيلا بالبريد

المجلس الاسلامى الاعلى ومشروع انشاء القرية

وصل امس نبأ الى اعضاء لجنة انشاء القرية العربية بحيفا خلاصته ان المجلس الاسلامي الاعلى موافق على اقطاع قطعة الارض البالغة ثلاثمئة دونم في اراضي عرب الفوارنة بين حيفا وعكا الا انه يطلب زيادة في سعر الدونم (وقد كان المتفق ان يباع الدونم للعمال بسعر خمسة عشر جنيها) بحيث يبلغ خمسين جنيها فاجتمع العمال الى السيد كامل وفا الدجاني الذي يملك الربع فى تلك الاراضي فوعدهم بانه سيقابل المجلس الاسلامي ويكلمه بهذا الصدد، ونحن نحب ان تتسامح المجلس مع عمال دأبوا اكثر من ثلاث سنوات وهم يستعدون لانشاء قرية عربية تضم شملهم وتجمع رابطتهم

سفر الاستاذين داغر والمازنى

سافر امس الكاتبان المعروفان الاستاذان اسعد افندي داغر وابرهيم عبدالقادر افندي المازني، من حيفا بعد ان زارا بعض الاصدقاء فيها، الى مصر

اهالي بلد الشيخ يبيعون اراضى الوقف

قام اهالى بلد الشيخ بعمل يحز في النفوس، اذ اخذوا يبيعون اراضيهم التي يعتاشون منها والتي هي وقف ذري من قديم، كما تثبت ذلك الحجج والتقارير السلطانية — هذه الاراضي الموقوفة الى اليهود والى العرب مستغلين غلاء الاسعار فيها اذ يبلغ سعر الدونم الواحد فيها اربعمائة جنيه. وقد سجلت بيع اراضي كثيرة في المحاكم فلفت نظر المجلس الاسلامي الاعلى ليهتم بهذه الناحية الخطيرة

دنيـــــا العرب والاسلام

شرق الاردن

برنامج اقتصادي حكيم

كان من نتائج الدورة التى قام بها فخامة رئيس الوزارة ابراهيم باشا هاشم ان قررت الحكومة اعفاء المزارعين الذين اجدبت اراضيهم في هذا العام من ضريبة الاراضي واعفاءهم ايضا من قرض البذار . فبلغ مجموع ما اقرت ٢٥٥٠٠ خمسة وعشرين الف وخمسمائة جنيه فلسطيني . وهذه المبالغ من اموال السنة الحالية مالم يسبق له مثيل منذ تأسيس الامارة

واقرت اقراض اولئك المزارعين مبلغ ٤٠٠٠ اربعة الآف جنيه بدون فائدة ، على ان لا يمنعهم من اي قرض يرغبون في استقراضه من المصرف الزراعي

واقرت تأجيل نصف المستحق على المزارعين من ديون المصرف الزراعي ، وبما ان عشيرة الحايدة قد اجدبت اراضيها في هذا العام فقد رأت فتح طريق مأدبا — ذيبان الكرك وانفاق ٢٠٠٠٠ عشرين الف جنيه في هذا السبيل اشفاقاً على هذه العشيرة . ومن اجل تصدير حاصلات جبل عجلون ، وبالخاصة ثمر الكرمة (العنب) بالنظر لجودة الموسم فى هذا العام ، فقد اقرت فتح طريق من كفرنجة للغور لفلسطين وبهذه الوسيلة يتمكن جبل عجلون من تصدير حبوبه وعنبه وزبيبه . وهذه الخطوة الاولى ، بل هذا البند الاول ، على ما علمت من ثقة ، من برنامج فخامة رئيس الوزراء الاقتصادي . ولا ريب في ان الجميع في شرق الاردن يلهجون بالثناء ويحفظون لفخامته جهوده ومساعيه في سبيل انعاش الحالة الاقتصادية في بلاد الامارة

رطوبة الجو

في الصباح أو في المساء

كم هي ضارة بالعيون:

لذلك ننصح باستعمال

قطرة باير وتارجول

لاتقاء تأثير الجو. لان مثل هذه الوقاية تحفظ النظر من اخطر الطواري الناشئة عن الرطوبة والتي يمكن ان تعبث بسلامة عضو رقيق كالنظر! لاحظوا صليب باير فهو يضمن قيمة المستحضر!!

من لا ارض له لا وطن له

تونس

نظرة موجزة

ان الحالة الاقتصادية في تونس لا تبعث على الارتياح ، كما ان الحالة الاقتصادية متعكرة جدا والفقر والتعاسة ضاربان اطنابهما في جميع انحاء البلاد ويرجع السبب في ذلك الى السياسة التي تجري عليها البلاد مدة تزيد عن نصف قرن ، لقد ادخل الاحتلال على البلاد عوامل لم تراع فيها مصلحة الاهالي بحال من الاحوال ، فلم ينظر الى ما تقاسيه اجتماعيا او ما تعانيه اقتصاديا وذلك ان البلاد التونسية زراعية لا صناعية ولا يلائمها الاستعمار الزراعي القاضي باخراج الارض من ايدي اصحابها

واذا نظرنا الى الصناعة اليدوية فقد مضى عليها زمان بفضل مزاحمة البضائع الواردة من الخارج بلا اداء جمركي او بدفع رسوم تافهة ، كما قد تراكمت الآلام مدى عشرة اعوام بعد الحرب العالمية بغلطات سياسية واقتصادية وظن قادة الحكومات ان النظام المالي الذي عادت اليه اوربا ودعمته بعد المعممة بوجب اكثار الانتاج لتواري ما ضاع ، فتكاثر الى ان تسلطت عليه القاعدة الاقتصادية فانحطت اسعاره وتراكمت الديون على المنتجين واصبحت ممتلكاتهم مهددة بالبيع بحكم القانون

ها هي بصورة موجزة اسباب الازمة التى تنتاب البلاد التونسية فى الوقت الحاضر والسبب القاعدة السياسية التى جرت عليها من قديم والتى تقضي بوجوب اخراج الارض من ايدي اصحابها وابعادهم عن دواليب حكومتهم فاصبحت الحكومة عاجزة عن ايجاد دواء تتدارك به الخطر الذي يهدد البلاد ونعرف ان الحكومة لا تجهل هذا الخطر ولا تريد ان تقيم اي دليل على ان الانظمة التى ادخلت على البلاد لا احتياج لكثير منها ولكن التجربة قد اثبتت انها ادخلت بغير روية ودون مراعاة لحياة البلاد ولا لرغبات الشعب ولا نظراً الى الى موارده الاقتصادية والاجتماعية ، فاعتبرت البلاد كانها قطعة اوروبية فتحملها انظمة تستدعي نفقات فوق مقدور الناس وفوق طاقة المرافق الاقتصادية في البلاد

ومن المؤلم ان السلطات لم تعمل من جانبها على ازالة او تخفيف بعض ما يعانيه السكان من ضائقة خنقتهم وسدت عليهم كل ابواب المعيشة والارتزاق فلا التجارة تؤتي بالربح الذي يسد العوز ولا الزراعة منتجة ما يؤمن القوت الضروري

الجرسونات

واللغات الاجنبية

استامبول — تبحث البلدية بالاشتراك مع لجنة مكونة من اصحاب المقاهي والمطاعم وصالونات التزيين مشروع انشاء مدرسة يتعلم فيها جرسونات المقاهي والمطاعم اللغات الاجنبية ويتمرن على هؤلاء الجرسونات الالمام بلغة اجنبية واحدة على الاقل وكل من يرسب في امتحانات هذه المدرسة يمنع من ممارسة مهنته

الصين

الصين المهددة والوحيدة فى الميدان

لا ندري ماذا يكون موقف الصين ازاء الغزو الياباني المنظم على استقلالها واراضيها وماذا يكون موقف الدول ازاء هذا التوسع الياباني الضخم فى مناطق يطمع الجميع في الاستيلاء عليها والاشتراك في استغلال اراضيها ؟ اما الصين فليس في مقدورها في الظروف الحاضرة ان تقاوم اليابان بالعنف فحكومة نانكين الوطنية تجتاز ظروفا صعبة وقد خرجت معظم الاقاليم الوسطى والشمالية عن حوزتها ومازال نظام الاقطاع والحكومات العسكرية المحلية يسود هذه الاقاليم وما زالت المعارك والخلافات الاهلية تمزق وحدة الصين ، فالحكومة الوطنية لا تستطيع في مثل هذه الظروف ان ترد الياباني وعليها ان تعمل لتوحيد الصين في اول الامر ، فاذا استطاعت ان تحقق هذه الوحدة امكنها ان توقف اليابان عند حدها . والا فان عليها ان تلتمس العون من الخارج . والدولة الوحيدة التي يمكن ان تتجه اليها انظار الصين في هذا الظرف هي روسيا ولكن روسيا السوفياتيه مشغولة بمراقبة مجرى السياسة الاوروبية هذا الى ان مصالحها في الصين تنحصر في منغوليا وهي خارجة عن منطقة الغزو الياباني ومن جهة أخرى فان روسيا قد صفت مشاكلها مع اليابان وباعت حصتها في السكك الحديدية الشرقية اليها ولم يعد بينهما شيء من اسباب الاحتكاك

أما الدول الاوروبية فليس في امكانها ان توقف تقدم اليابان بالعمل السياسي ، كالمحادثات والمفاوضات ، فاليابان لا تحفل بالوسائل السياسية ، كما ان جميع الدول مشتغلة بمشاكلها الخاصة وجميعها بعيدة عن منطقة النزاع ، كما ان عصبة الامم ليس فى مقدورها ان تعمل اي شيء ما دامت اليابان ليست داخل هيئتها ولا من جملة اعضائها ، اذن كل ما هنالك يدل على ان الصين ستترك مصيرها في الظروف الحاضرة على الاقل وخطة اليابان المرسومة تتوقف على مدى ما في استطاعة الصين بذله من المقاومة ، فاذا استمع الصينيون الى صيحة الخطر الاجنبي والتفوا حول الحكومة الوطنية واعتزموا عزمة صادقة على الدفاع عن استقلالهم القوا درسا جديدا على اليابان ، كالذي القوه عام ١٩٣٢ عند ما اقدمت اليابان على غزو ثغر شنغهاي وحاولت ان تنفذ الى داخل تلك المنطقة ، والا فان اليابان ستمضي فى تحقيق برنامجها الموضوع لفتح الصين فى خطوات متعاقبة على مرأى من العالم ومسمع منه

العلاقات

بين تركيا وبولنده

تدور الان المفاوضات بين تركيا وبولنده لتنظيم العلاقات التجارية بين تركيا وبولنده وكانت الحكومة البولندية قد انتدبت لهذا الغرض مهندس مكتب التجارة والصناعة للشرق في مدينة وارسوفيا وقد عاد في اوائل هذا الشهر الى بلاده ليعرض على جهات الاختصاص وجهة نظر الحكومة التركية

تركيا

مكافحة الغلاء

التدابير الحاسمة

فى هذا السبيل

اعدت الحكومة قانونا جديداً لتخفيض سعر السكر وهذا التدبير الجديد الذي جاء عقب تخفيض سعر الملح يدل دلالة واضحة على ان حكومة الجنرال عصمت اينونو ماضية في تنفيذ وعدها الذي قطعته على نفسها بشأن تخفيف اعباء التكاليف وتهوين المعيشة بقدر الامكان استناداً الى الميزانية المتينة المتوازنة التى خرجت بها في هذه السنة ايضا .

وما كان فى الامكان الاقدام على تركيز صناعة السكر في تركيا من غير الالتجاء الى وسائل حمايتها وقد مضت تركيا في هذه التدابير فانشأت المصانع وزيد عددها تباعا حتى اصبحت في حالة تكفي احتياجات البلاد ، لكنهم لم يصلوا بهذه التدابير الى الهدف النهائي ، فان انشاء المصانع يعد الخطوة الاولى ، اما الهدف فهو ان يكون سعر السكر المصنوع في البلاد بثمن معقول لا يضايق المستهلك ولا يرهقه والقرار الاخير الذي اعلنته الحكومة انما هو اعلان هذا النجاح لان السعر الذي تقرر اخيرا هو سعر معقول وازي سعر السكر في سائر انحاء العالم

والمهم من كل هذا انه بين ما اعتزمته الحكومة بتنفيذ وعدها بشأن مكافحة الغلاء وبسط اسباب الرخاء في الداخل اي ان سياسة الحكومة ترمي الآن الى تخفيف اعباء المعيشة

للوقاية

من الغازات السامة

وزعت ولاية استانبول على جميع الدوائر والاقسام التابعة لها تعليمات خاصة ببيان كيفية انشاء اماكن للوقاية من الغازات السامة في جميع المنازل والعمارات التى تبني من جديد وقد ظهر للولاية ان بعض اصحاب العمارات الجديدة يبنون اماكن الوقاية في عماراتهم في حجم صغير تفاديا من النفقات الباهظة وقد طلبت الولاية فى تعليماتها الصادرة اخيرا ان تكون الاقبية التى تنشأ بحيث تشغل مساحتها نسبة عشرة في المئة من مجموع مساحة البناء

مكافحة الشيوعية

في تركيا

تهتم الحكومة التركية اهتماما كبيرا بمقاومة الدعاية الشيوعية والبوليس التركي شديد اليقظة لا تفوته حركة من الحركات الشيوعية وقد قدمت النيابة العامة في استانبول للمحاكمة نحو عشرين متهما بتهمة العمل على ترويج المبادئ الشيوعية

* * *

اليابان

الخطر الاصفر

اليابان تبسط

نفوذها بالتدريج

تعاود اليابان الكرة فتقوم فى الصين بحركة اخرى من الغزو وهي تقصد بهذه الحركة الاستيلاء على منطقة بكين حتى يتم لها الاستيلاء على اقليم شهلي كله والذي نعرفه ان السلطات العسكرية اليابانية انذرت حكومة نانكين الوطنية بان تخلي السلطات الصينية هذه المنطقة تمهيدا للاستيلاء عليها ، على ان حكومة نانكين لم تستمع الى هذا التهديد في اول الامر ولم تعره الاهتمام اللازم ، الا ان بعض القوات اليابانية دخلت المنطقة لتنفذ مطالبها بالقوة وعلى ذلك اضطرت حكومة نانكين الى الاذعان والى قبول الطلبات وانسحب الحاكم العام لولاية شهلي والمنتظر ان يعقب هذا الانسحاب انسحاب السلطات الصينية المحلية ولم يكن من المتوقع من الحكومة الصينية ان تاتي باى نوع كان من المقاومة ، فالمسكان بعيد وليس لدى حكومة الصين من شيء من وسائل المقاومة ، وكل ما هنالك يدل على ان اليابان ستسير الى النهاية في تنفيذ البرنامج الذي رسمته وانها لا تنثني بحال ، فالمفهوم انها تضع يدها بصورة تدريجية على هذا الاقليم

واذا وضعت اليابان يدها على هذا الاقليم وبسطت نفوذها عليه ، وهو الاقليم المعروف بخصبه وغناه وفيه عاصمة الصين الامبراطورية القديمة « بكين » فانها تكون قد اتمت بذلك افتتاح الاقاليم الصينية الشمالية باجمعها وهي اقاليم لا يقل عدد سكانها عن مئة مليون ، هذا عدا كوريا التى وضعت اليابان يدها عليها منذ اوائل هذا القرن وعدا ثغورها الممتازة فى الصين

لا ريب في ان تقدم اليابان فى قلب الصين بتلك السرعة ، انما هو جزء من خطة مرسومة لم ينته تحقيقها بعد ، وكل ما هنالك يدل على ان اليابان ستوجه غزوها جهة الجنوب ويتوقع البعض انها ستمضي فى غزوها حتى اقاليم الصين الوسطى وهي الاقاليم التى يطمع فيها اليابانيون لخصبها وغناها ووفرة مواردها الطبيعية

ونذكر بهذه المناسبة ان اليابان تقدم على هذه الحركة فى مثل هذه الظروف القلقة التي تقاسيها اوروبا وانشغال الدول فى المشكلة الحبشية الايطالية وخوفهم من اشتعال الحرب فى افريقيا الشرقية وافق السياسة العالمية مثقل بالسحب وقد كانت اوروبا تجوز مثل هذه الظروف يوم اقدمت اليابان على غزو منشوريا

شركة السكب الفلسطينية

أنجح المشاريع

الوطنية

* * *

ماذا تسمع اليوم

عن محلات السادة دجاني اخوان

يافا — تلفون ٧١٦

يوم الاثنين ٢٤ حزيران سنة ١٩٣٥

٦٫٣٠ صباحاً تمرينات رياضية — عبد المنعم مختار افندي
٦٫٤٥ قران كريم — الشيخ عبد الغني محمود
٧٫١٥ — ختام
١٠٫٠٠ موسيقى — اوركسترا حسن ابو زيد — مارش الشواربي لحسن أبو زيد — غرامك علمني النوح — بهواها — يا ليل اهلاً تلحين المرحوم الشيخ سيد درويش — يا لاي قوامك يعجبني — جمال الشرق لكاسيو — رقص المنديل — بلابل الروض — العزيزي — ليه يا انا
١٢ — ظهراً ختام
٢ مساء موسيقى — مغني وآلات — محمد صادق (شريط ماركوني المسجل)
٢٫٣٠ — النشرة التجارية الاولى
٢٫٣٥ ختام
٦ — ٦٫٣ قرآن كريم — الشيخ يوسف الروبي
٦٫٣٥ — ٧ حديث الى الاطفال — السيدة زكية عبد الحميد سليمان
٧٫٥ — ٧٫٢٥ حديث — اسكندر دوماس — السيدة عائشة فهمي الحلواوي
٧٫٣٠ نشرة الاخبار
٧٫٥٥ — ٨ النشرة التجارية الثانية
٨٫٥ — ٨٫٣٠ حديث — دراسات فى الادب العربي — الاستاذ احمد رامي
٨٫٣٥ — ٨٫٥٥ حديث — السباحة ٣ — الآنسة نفيسة الغمراوي
٩٫٠٠ — ٩٫٥٥ موسيقى — فرقة اليد المصرية — محمد بدوي ومحمد الصبان مارش السواري — زلف سباه — يا طالع السعد — لوزة الورد — آسيت كتير لما حبيت بشرف البلبل العربي — الدلع المصري (دنس شرقي) تأليف محمد بدوي ومحمد الصبان
١٠ — ١٠٫٤٠ موسيقى — مغنى والات الآنسة أم كلثوم — منولوج عيني فيها دموع
١٠٫٤٥ — ١١٫١٥ موسيقى — بيانو وكمان مدحت عاصم وفاضل شوا — بيانو وكمان — تقسيم كمان — سماعي حجاز كار مدحت — تقسيم بيانو
١١٫٢٠ موسيقى — مغنى والات — الانسة أم كلثوم — قصيدة — أراك عصي الدمع
١٢ — سلام الملك — ختام

التوسع فى مصانع بونتياك

تكاليف المشروع تقدر بثلاثة ملايين ريال ونصف

ستصرف شركة جنرال موتورز ٣٫٥٠٠٫٠٠٠ ريال في الشهور القليلة المقبلة بمناسبة العزم على تكبير مصانع بونتياك وتقدر تكاليف مصنع اجسام فيشر الذي يصنع الاجسام لسيارات بونتياك بمليونين ونصف ريال وسيصرف مليون اخر من الريالات على المنشئات الأخرى كالمباني والآلات والمهمات وقد ابتديء العمل

وبالرغم من انه لم يعلن رسميا فالمفهوم ان مصانع بونتياك وفيشر ستضاعف نتاجها الحالي وقد كان الانتاج في شهر ابريل ١٨٫٧٤٩ سيارة والمنتظر ان يكون حوالي ٣٥٫٠٠٠ سيارة في الشهر متى تم التوسع الجديد

مستر سلون يقول ان عام ١٩٣٥ عام حسن للسيارات

في حفلة عشاء اقيمت في الجمعية الاميركية التجارية جمعت اقطاب المال والصناعة والتجارة وقف المستر الفرد سلون رئيس شركة جنرال موتورز والقى فيهم خطابا جامعا ورد فيه ما نصه :

« انني من الذين قالوا ولا يزالون عند رأيهم بان الازمة بلغت اسفل درجاتها في صيف ١٩٣٢ ومهما تكن الحالة التى نطلق عليها عادة « الكساد » فهي كيفما اسميناها عادة تقلقل كل وضع اقتصادي واذا ما اخذت مداها وعاود الثبات العالم تولدت الحالة التى نسميها « بالانتعاش » وهي قوة تشق لنفسها طريقا ان عاجلا او آجلا وليس لدينا خير من مقطوعية السيارات نتخذها دليلا لنا وقد كانت فيما مضى خير مقياس دقيق يدلنا على الحالة الاقتصادية واذا اعتبرنا الحالة التى كانت تسود العالم قبل الكساد عام ١٩٢٩ كالقمة وعبرنا عنها بالرقم ١٠٠ فان مقطوعية السيارات فى خلال ١٩٣٥ خارج الولايات المتحدة مقاسة على هذا الاعتبار مقاربة لهذا الرقم اذا لم تكن تعادله اما في الولايات المتحدة فهي بنسبة ٦٠ في المئة منه

مفاجأة عظيمة

ورد على التاجر المعروف
تنيه الافرنجي واخوانه
اصواف جديدة صيفية ، تشكيلة جميلة ، اصواف انكليزية ممتازة
هلموا هلموا
الى المحل الجديد
عمارة جمعية الاسعاف الجديدة رقم (١١)
استعداد عظيم لتفصيل البدلات على احدث طراز
زورا المحل مرة واحدة
تكفل بان تكونوا من زبائنه
تجدون فيه اصناف جديدة ، صوف القنابيز والشراويل والجاكتات
وجميع لوازم الخياطين باسعار معتدلة للغاية

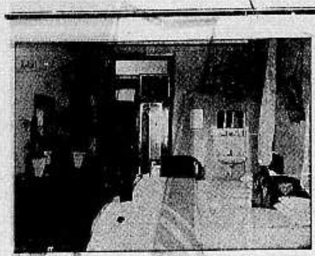

فرع فنادق
الطرابلسي الشهيرة
(في بيروت وعاليه)
اخر ما وصل اليه الفن الحديث بتنظيم الفنادق

فندق الكونتننتال
يافا — شارع النزهة
فندق
الكونتننتال
ملتقى الطبقات الراقية
لاصحابه
كمال الزعيم
ومكرديج مصرليان

اطلبوا الشمنتو الممتاز
ماركة الحمامة
وارد
درويش يوسف حداد
فقد برهنت مدة عشرين سنة
على انها الاحسن والاقوى

زوروا
صالون الحلاقة الحديث المجهز بافخر الاثاث
للسيدين احمد ومصطفى الجندي
عمارة الاوقاف ـ امام ساحة الشهداء

الزوج الذي اريده لابنتي

طرحت جريدة فرنسية استفتاء بعض أديبات فرنسا في الزوج الذي تنشده كل واحدة منهن لابنتها وماذا تفضل فيه. فقالت احداهن انني انشد لابنتي شابا يستطيع أن يفهمها وان يحبها بقلبه النير البصير ويحصل على نفقات بيته من طريق شريف.

وقالت أخرى ان الزوج الذي انشده لابنتي هو رجل العمل البعيد عن مظاهر الاناقة الذي يكره البذخ والترف ويحب الاقتصاد ، فالرجل المقتصد يهذب غرائز امرأته ويصقلها ويحملها على الاعتدال في كل شيء وارى ان الاعتدال رأس كل فضيلة. وقالت اخرى ان الزوج المنشود في نظري هو الذي يقرن حب العلم بحب العمل والجهاد ، فبعقله المتعلم الناضج يفهم امرأته ويستطيع ان يسوس البيت ويضمن مستقبل أسرته ويكتسب احترام أفرده

كما ذكرت اخرى انني انشد لابنتي زوجا فاضلا طيب الاخلاق ، متدينا ، عف الضمير ، لم يعرف امرأة قبلها ويقدم لها شخصيته كشخصيتها.

وقالت غيرهن ، لا احب التخنث في الشبان ولا مظاهر التأنق . والزوج الذي انشده لابنتي ، هو الشاب النشيط الممتلىء حياة وقوة والذي يعرف كيف يحترم نفسه ويؤدي ما عليه من واجبات

وقالت اخرى زوجت ابنتي حديثا ، لشاب مؤمن متدين ، هذبه الدين وعلمه ان الزواج ارتباط مقدس وانه ضرب من ضروب السعادة ، فاسعد ابنتي ، فهو في نظري الزوج المنشود لكل فتاة.

الاطفال والطائرات

ضرب الطفل جيمس هنري البالغ من العمر شهرا واحدا الرقم القياسي بين الاطفال ، حيث قطع ٢٣٥٠ ميلا بالطيارة فوق شبه جزيرة الاسكا . حتى يصل الى حيث يوجد والده مستر كراودي الذي يملك منجما كبيرا من الذهب في الاسكا

وقد ولد هذا الطفل في شهر مارس وحذر الاطباء والده من ان يركب الطيارة حتى يبلغ شهرا من عمره وما ان اتم الطفل ثلاثين يوما حتى سافر مع مربيته بالباخرة الى « سيوارد » في الاسكا واستغرق هذا السفر سبعة ايام ثم استقل الاثنان ، الطفل والمربية . احدى الطائرات حيث قطعا بها مسافة ٢٣٥٠ ميلا حتى وصلا الى جبل نياو حيث يوجد منجم الذهب الذي تملكه والد الطفل .

اقصد
محل
نجيب القطان
يافا سوق الدير
واطلب زيت الزيتون للمونه
والسمن الحلبي الحديدي
الممتاز
ماركة
كامل هيكل

في سطور

سكان روسيا

زاد عدد سكان روسيا في السنوات العشر الاخيرة ٢٥،٠٠٠،٠٠٠ نسمة

حيوانات الدنيا

في العالم الآن ٦٠٠،٠٠٠،٠٠٠ من المواشي ، و ٧٥٠،٠٠٠،٠٠٠ من الغنم ، و ٣٠٠،٠٠٠،٠٠٠ من الخنازير

وتقول المجلة الانكليزية التي تنقل عنها هذه الانباء ان خمسي مواشي الدنيا موجودة في الامبراطورية البريطانية وان في هذه الامبراطورية ما بين ثلث وخمسي غنم الدنيا و ٥ بالمئة فقط من الخنازير !

ساعة جو !

صنعوا في مدينة جوهانسبورغ في جنوب افريقيا ساعة محورها ٣٠ قدما ذات وجه يضيء في الليل ، ووجهها هذا الى السماء ، لانها لم تصنع خصيصا الا لرجال الجو ؟ ..

الشفاء او الموت !

قررت حكومة الصين في نانكنج طريقة « الشفاء او الموت » في ستستعملها مع المدمنين على المخدرات ، اذ انها ستدخل المريض احدى المصحات لمعالجته من داء الافيون ، فاذا خرج من المصحة وعاد من جديد الى الافيون .. تعاقبه بالاعدام !

قلعة قديمة تصبح فندقا

في مقاطعة اسكس الانكليزية قلعة قديمة تاريخية اسمها (مارتيللو) وضعتها الحكومة مؤخرا في المزاد العلني فاشتراها رجل وادخل اليها الاصلاحات اللازمة ثم جعلها فندقا

هذا وحيطان هذا الفندق وهي مستديرة تبلغ في عرضها ثمانية اقدام ، وقد سبق للجيش الانكليزي ان استعملها ايام حروب نابليون !

اغنياء لا يعلمون انهم اغنياء !

منذ عهد قريب ، وجدوا في احد الفنادق في مقاطعة ساسكس الانكليزية صندوقا قديما مهجورا وضعه اصحابه الاقدمون بعيدا عن الانظار في ذلك الفندق فلما فتحه اصحابه الحاليون وجدوا فيه آنيات زجاجية مطعمة أثرية ، عرضت للبيع فبلغ ثمنها ٠٠٠،٢ جنيه !

وهناك اناس كثيرون يملكون كنوزا لا يعرفون قيمتها ومن ذلك ان عقدا من الخرز اللماع بيع في احدى قرى اسكتلندا بمبلغ ١٥ شلنا ، ثم ظهر بعد ذلك ان هذا العقد هو نفسه عقد اللآلىء الذي كان للملكة الاسكتلندية ماري !

وبيع هذا العقد اول ما بيع بعد ذلك بمبلغ ١٥،٠٠٠ جنيه ، اي بقيمة ١٠٠٠ جنيه لكل شلن من ثمنه الاصلي !

ويروى في هذا الصدد ان ولدا اغضب والده في حياته ، فلما انتقل هذا الوالد الى رحمة خالقه وفتح اهله وصيته وجدوا انه اوصى بكل شيء لابنه الاكبر الطيع ، اما هذا الابن الاصغر الذي كان عاصيا فانه لم يوص له الا بنسخة التوراة التي تخص العائلة

وحنق الولد حنقا كبيرا وسافر بعيدا عن اهله ، وعمد أخوه الاكبر الى تنفيذ وصية الوالد ، فارسل نسخة التوراة كما هي وكانت ضمن صندوق صغير مختوم ـ الى اخيه الاصغر فرفض هذا ان يستلمها من موزع البريد ، وقذف بها الى الارض فاخذها الموزع واعادها الى الدائرة فاعادتها هذه الى مرسلها فسلمها هذا بدوره الى المحامي المكلف تنفيذ الوصية

واخيرا مات هذا الولد العاصي ، ودعا المحامي لجنة لحضور فتح صندوق التوراة عملا بالوصية ، فلما فتح ، وقلب الحاضرون صفحات التوراة وجدوا بينها خمس ورقات بنكنوت ، كل واحدة منها بالف جنيه !

معلومات طريفة

عهد السجون الانكليزية

وضع الانكليز مشروعا لاصلاح السجون ، يجربونه الآن في سجن ويكفيلد ، وان نجحوا ان يعمموه على باقي السجون

ذلك ان السجون الانكليزية تعد اثقل عبء على الخزينة البريطانية فهي تكلف دافعي الضرائب مليون جنيه سنويا ، تنفق جزافا دون ان تفيد حتى في تهذيب من يدخل السجون من المجرمين

لا بل ان الاحصاءات الاخيرة تدل اعظم الدلالة على ان هذه السجون ان هي الا مصانع (لصنع المجرمين)

وفي هذه الاحصاءات ان السجون الانكليزية يدخلها في العام الواحد بين ٤٠٠٠ و ٥٠٠٠ سجين منهم واحد في كل ١٣ لا يقرأ ولا يكتب ، اما الباقون فربعهم لا يعرف من الكتابة والقراءة الا « فك الخط »

وليست سجون انكلترا دور اصلاح وتهذيب بدليل ان فيها الآن ٣٠٠٠ سجين سبق لهم ان ادينوا في الجرائم من ٦ الى ١٠ مرات !

وفيها ١،٤٠٠ ادين كل منهم من قبل بين ١١ و ٢٠ مرة !

وفيها ٨٠٠ سجين سبق لكل واحد منهم ان زار السجن ولبث فيه اكثر من ٢٠ مرة !؟

ويتلخص المشروع الجديد في تعليم المساجين صناعات يعملون فيها وهم في السجن ، وتدفع لهم عنها اجور ضئيلة ثم تباع هذه المصنوعات فتأتي بارباح منها تنفق السجون على نفسها بدلا مما كان يخصص لها في الميزانية العامة

ومتى خرج السجين وهو صانع مدرب فانه سينصرف عن الجرائم اكتفاء منه بصناعته الجديدة وبذلك يقل عدد المساجين

ولتشجيع المساجين على العمل سيسمح لهم طبقا للمشروع الجديد ان يدخنوا وتفتح لهم مقاصف في السجون يشترون منها ما يريدون ، وهم لا يشترون الا اذا كان معهم نقود ، والنقود لا تجيئهم الا اذا جدوا واجتهدوا في الشغل

وستقام لهم ايضا في السجون دور للسينما ... تحتاج هي الاخرى الى « ثمن البوليت » ! ..

هذا في انكلترا ، اما عكاء فلم يأت دورها بعد !...

انا أحب زوجي !

في كل مرة انظر الى وجهه اراه نظيفا طريا . والمسه بيدي فاراه ناعما مثل القطيفة — ان زوجي يستعمل صابون بالموليف للحلاقة يوميا لان زيت الزيتون المكرر علميا والداخل في تركيب هذا المعجون يفيد البشرة فائدة عظيمة ويعطيها رونقا وطلاوة وبهاء هذا الصابون للحلاقة بما فيه من مواد يجعل الشعر ينتصب بسرعة فتمر الموسى فوقه وتقطعه بسهولة

الوكلاء والمستودع العام : الشركة المصرية البريطانية التجارية
مصر : شارع سليمان باشا ـ الاسكندرية : شارع طوسون باشا
وللشركة فروع في يافا بيروت وطرابلس ـ نمرة التلفون يافا ١٠٦٢
شارع طريفة عمارة الطابو سابقا

انصحكم ان تتذكروا دائما

مصنع المحارم والقمصان
تيوفيل خوري (حيفا) شارع اللنبي
مصنوعات الاجود والارخص
مبيعات بالجملة والمفرق وبشروط حسنة ومواعيد رحبة
ماكنات للتكسير واخرى للاجور

احسن صابون نقي فاخر
مصنوع من زيت الزيتونه الممتاز

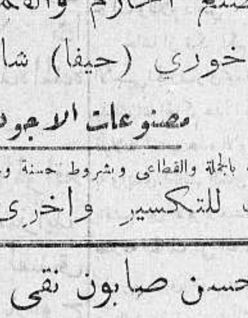

ماركة الزيتونة
احذروا التقليد،

الصابون المطهر ذو الرائحة الزكية
ماركة شجرة « الزيتون »
من مصنوعات معمل علمي وسالم النابلسي — بنابلس — يكفي تجربته مرة واحدة لتتعلقوا به الى الابد
يطري البشرة وينعش الجسم ويكسب الرائحة الطيبة
اطلبوه من الباعة

الوكلاء
السادة : نجيب القطان يافا
: حسن قليبو القدس
: فريد حسن فرحات عمان
: قسطندي نجالي حيفا
: سامي ومهدي القباني الشام

حكومة فلسطين

يطرح في المزايدة تأجير سبعة واربعين قطعة لحوانيت ومكتب وفنادق ومصارف ودور سكن واقعة في املاك ميناء حيفا (منطقة الطم)

تقبل المزايدات في دائرة حاكم اللواء حيفا من الساعة الثامنة صباحا لغاية الظهر يوميا لمدة ثلاثة ايام اعتبارا من يوم الثلاثاء الواقع في اليوم الخامس والعشرين من شهر حزيران سنة ١٩٣٥ لغاية يوم الخميس الواقع في اليوم السابع والعشرين من شهر حزيران سنة ١٩٣٥ (بما فيه اليومين الاول والاخير) الا اذا جرى تمديد هذه المدة باعلان اخر

وتشمل المواقع المطروحة للمزايدة موقعا مخصصا لفندق واخر لمصرف تتراوح مساحة كل قطعة من هذه القطع بين ١٨٠ مترا مربعا و ٣١٤٠ مترا مربعا بوجه التقريب وتبلغ مساحتها جميعها نحو ١٩ دونما

تطلب تفاصيل وشروط المزايدة وعقد الاجار والخارطة من وكيل املاك ميناء حيفا صندوق البريد رقم ٦٤٢ بحيفا (نمرة التلفون ٩٧٢ حيفا) ومن دائرة مندوب الاراضي والمساحة بالقدس ومن دائرة حاكم اللواء الشمالي في حيفا وبواسطة اي قائمقام.

طرابلس

معقل الوطنية الحقة

كلكم راع وكل راع مسئول عن رعيته
«حديث شريف»

نداء لكل نفس مسئولة امام الله والوطن والضمير . أيتها الامة من زعماء ووجهاء، علماء وادباء، اغنياء وفقراء شيبا وشبابا « كلكم راع وكل راع مسئول عن رعيته »

اضنتكم الفواجع سياسية كانت او اقتصادية وتفشت فيكم روح الضعف بتقهقر معنوياتكم وأدمت قلوبكم النعرات النفسية واعيتكم الحيل لاستدراك الواجب نحو هذا الوطن البائس حتى ادت بكم جميع هذ العوارض الى التطرف والتطرق لحزبية قتالة عمت الاقطار العربية واستوفت الضغائن حقها من تلك النفوس. اللهم ان هذا كثير على امة جرداء فرحمة ولطفا

احرجتني نفسي المتألمة كفرد من افراد هذه الامة ان ارسل صرختي هذه مستنكراً تصرفات الاقدار القاسية مع علمي ان لا يبالي لها مهما كانت جاملة لاستعطاف واسترحام من لهم الحول والقوة لبث روح التضامن والوفاق بين نفوس رعايا مخلص وما ندائي لهم هذا بالفتح الجديد في نوعه ، اني اصرخ كن سبقني بتأثرات نفسه ونداءه نداء الثاكل ان انقذوا هذا الوطن من انهيار ابنائه بوادي التفرقة

يا قادة الامة وزعماءها كفانا احرابا تنحر نا بشعورنا وانتم متغاضون مستهزؤن بما قد تؤول حالنا اليه من خراب وظلام دامس

حاشا ان ننكر لكم جهادكم امام تيار الاجنبي الجارف وان نجحفكم حق تفانيكم بذلك انما الماكم هذا الجهاد عن التبصر قليلا لما انتاب هذه الامة بما هي اجدر به وابدى، اطلقتم العنان لروح التباغض بتفشيها بين الافراد فبدأ الويل يرخي بظلامه الحالك علي المجتمع ويا ويلنا ان تناسيتم طريق النور فوق تناسيكم ،ها هي العاصفة قد هبت فكان ما كان من فواجعها القاسية بتلك المدينة الزاهرة معقل الوطنية الحقة والشعور الشريف — طرابلس الشام

نسجد لك اللهم ونسبحك باللطف والرحمة فقد نشبت الضغائن والاحقاد والحزبية لعنها الله ما انظعها بالنفوس اخذنا الخبر المؤسف فأسبلنا تبعته عليكم ايها القادة والزعماء الابرار وهي كلمة حقة نعلنها للملأ فقد تناسيتم في اول الامر وتغاضيتم بعد تذكيركم عن بصيص شعلة النار التي التهمت افئدة افراد هذه المدينة البائسة ولكل منكم مساس بما جرى وحدث وحتى الآن لاتزالون تكابرون وتستهزؤن لا حولا ولا ...

يا زعماء الداخل والساحل ، سوريا ولبنان وفلسطين والاقربين اليهم، نعلن لكم ونذكركم ثانية ان خلافا بسيطا شب بين زملائكم في طرابلس الشام ليس بعقيم الحل أو امامكم حيلولة تقف حاجزا لمساعيكم بالترضية والوفاق فهل لكم في استدراكه قبل استفحاله. ياقادة الفكر والعمل الثاقب في ساحل سوريا وداخلها نذكركم وما انتابكم من خلاف بينكم ان هؤلاء المختلفين والمختصمين اخيرا لهم سابق عهد اتموا به ما يترتب عليهم من واجب حينما كان بعضكم في خلاف ناشيء بينكم فاجعلوا واجبكم بوفاقهم مبادلة لهم ان لم يحسبه عليكم واجب الانسانية والوطن

احرجتمونا لصراخنا واستنجادنا الشديدين نحوكم فهل تعطفوا لبنيكم خيفة ان يتطور الحال لاشد واعظم لا سمح الله

اذكروا، وليسطر التاريخ، ان الامة عملت بواجبها نحو زعمائها ورؤسائها بتقديرها لهم حق تقدير :

ايها السادة والزعماء والاكارم لا حول لنا ولا قوة لنقوم بسد هذا العجز فانتم اذن المسؤولون عن كل بادرة تطعن هذا الوطن بسهامها الاليمة ، انكم وايم الله تستهترون بابناء الفيحاء الصغرى ، امامكم امران بكفتي ميزان فاما السقوط بتطاوعكم للنفس المثيرة وما تحيك لها الايدي الاثيمة من اضرام الاحقاد والتفرقة واما النعيم ان تفانيتم في تعاضدكم وتكاتفكم

يشهد الله والملأ ان ماضي تاريخكم المجيد يجعلنا نعتقد بتناسيكم كل ضغينة بالنفس .

واختم كلمتي باستعطافي لكم ايها الآل الاكارم ويسار ومقدم واسترحمكم رأفة بشباب غض ترعرع بين ربوعكم ناشداتكم الحياة السعيدة في كل زمان ومكان رفقا باطفال ونسوة وشيوخ هذه المدينة الصادقة لكم بقلوبهم الطيبة الامينة ، الصادقين لكم باقوالهم وافعالهم كما وانني انشدكم الله ايها الشباب ان لا تعكروا بتحمسكم صفو التصافي عند ما يتطلب منكم تمهيد المسعى لمن شاء سلك سبيل الخير

تحية اليك ايتها المدينة الزاهرة
تحية اليكم يا ابناء طرابلس الاكارم
تحية وسلاما لابناء العروبة الاحرار

طرابلس « ثابت »

ملاحظات لغوية

عسى ولعل ووجوب ذكر «ان» بعد اسمهما

قال بن الفارض :
وتلطف واجر ذكري عندهم
علهم ان ينظروا عطفا علي
وجاء في الاية الشريفة:
« عسى ربنا ان يبدلنا خيرا منها انا الى ربنا راغبون »

— ٢ —

أءاطم لو شهدت ببطن خبت
وقد لاقى الهزبر أخاك بشرا

كلمة أءاطم يجوز فيها امران فتعرب مفتوحة وتعرب مضمومة ،الاول باعتبار الميم من اصل الكلمة مفتوحة ، والتاء حذفت في الترخيم فهي مبنية على ما ترفع بها لانها علم مفرد في المنادى ... والثانى لعدم اعتبار التاء بين اصل الكلمة واغفال شأنها فتبقى الميم مضمومة لانها علم مفرد مبنى على ما يرفع به في المنادى ايضا . وكلمة « اخاك » مفعول به منصوب وعلامة نصبه الالف في الاسماء الخمسة وبشراً هنا واقعة بدل اخاك

— ٣ —

ابا حراشة اما انت ذا نفر
فان قومي لم تأكلهم الضبع

ابا منادى مضاف وحراشة مضاف اليه مجرور بالاضافة وعلامة جره فتحة ظاهرة في اخره لانها ممنوعة من الصرف للعلمية وتاء التأنيث والممنوع من الصرف اعنى الذي لا ينون اثنا عشر ستة اسماء وثلاث صفات وثلاث صيغ منتهى الجموع ، على ان الممنوع من الصرف يرفع بالضمة وينصب ويجر بالفتحة نيابة عن الكسرة « اما انت » اصلها قبل الادغام ان ما كنت انت .وسنفرد لها بابا واحدا خاصا فالضمير انت المنفصل تأكيد لضمير كان المتصل الذي هو اسمها وذا خبرها منصوب بالالف في الاسماء الخمسة

— ٤ —

انا هديناه السبيل اما شاكرا واما كفورا » « اما » في هذه الجملة كما هو مذكور في الشعر اعلاه فاصلها قبل الادغام « ان كان هو » وشاكرا اسم كان المدغومة وكفورا اسمها ايضا

الاليت الكواكب تدنولي فأنظمها
عقود مدح فما ارضى لكم كلمي

الا في هذه الجملة اداة استفتاح وليت حرف تمني ونصب من اخوات (ان) والكواكب اسمها منصوب بها (تدنو فعل مضارع مرفوع بضمة مقدرة على الالف للثقل (لي) جار ومجرور متعلق بالفعل يدنو . فأنظمها : الفاء السببية لوقوعها بعد التمني وفعلها منصوب بان مضمرة وجوبا حسب ماذكرنا في السابق والجملة من الفعل والفاعل في محل رفع خبر ليت .

٤ ـ راهب تجمع هكذا رهاب رهابين ،رهابنة،رهبان . وقسيس تجمع هكذا ايضا قسس ،قسوس ،قساوسه قسيسون اقرأ الآية الشريفة

(ان اشد الناس عداوة للذين آمنوا اليهود والذين اشركوا وان اقربهم مودة للذين آمنوا الذين قالوا انا نصارى ذلك بان منهم قسيسين ورهبانا وانهم لا يشركون)

قدقيل ماقيل ان صدقا وان كذبا
فما اعتذارك من قول اذا قيلا

قد في الماضي حرف تحقيق وفي المضارع تقليل وقيل فعل ماضي مجهول وما اسم موصول بمعنى الذي في محل رفع لوقوعها نائب فاعل بعد الفعل المجهول ان حرف شرط وصدقا خبر كان المحذوفة بعد ان الشرطية واسمها ايضا مرفوع ومحذوف معناه (ان كان المقول صدقا) وسنفرد لها بابا خاصا

٦ — سوى.عدا.خلا .حاشا تعتبر ادوات استثناء وتعتبر حروف جر فاذا سبق عدا وخلا حرف ما فهي افعال ماضية نحو :

الا كل شيء ما خلا الله باطل
وكل نعيم لا محالة زائل

وكل هذه مبتدأ مرفوع بالابتداء ما خلا فعل ماض مبني على الفتح المقدر على الالف للتعذر والفاعل مستتر جوازا تقديره هو والله مفعول به لفظ جلالة منصوب بالفتحة وباطل خبر المبتدأ. كل مرفوع بالمبتدأ بالضمة وكل مبتدأ ونعيم مضاف اليه ولا حرف نفي من اخوات ان تنصب الاسم وترفع الخبر ومحالة اسمها منصوب بها بالفتحة وزائل خبرها مرفوع والجملة من لا وخبرها في محل رفع خبر المبتدأ الثاني كل

٧ ـ « وان طائفتان من المؤمنين اقتتلوا فاصلحوا بينهما » طائفتان مبنى مبتدأ مرفوع بالابتداء وعلامة رفعها الالف في المثنى والنون عوضا عن التنوين في الاسم المفرد من المؤمنين جار ومجرور بالياء عوضا عن الكسر في جمع المذكر السالم والنون ايضا بمنعان التنوين في الاسم المفرد اقتتلوا فعل ماض مبنى على الفتح مضموم لاتصاله بواو الجماعة وهي فاعل وربما يتبادر الى ذهن القاري ان هذا الفعل وصوابه « اقتتلا » لان القتال عائد الى الطائفتين باعتبارها مثنى والصواب كما انزلت بالجمع لان القتال يقع بين الافراد والصلح يتم بين كل طائفة والله اعلم

القدس السيد برسوم

الحاجة الى مصحح

تعلن ادارة هذه الجريدة انها بحاجة الى مصحح ماهر ويفضل من سبق ان اشتغل في هذه المهنة ، فمن يجد في نفسه الكفاءة فليراجع ادارة هذه الجريدة

***

احسن صابون في العالم
صابون
ماركه مسجلة
ممدوح بن عبد اللطيف حسن نابلسي
أثبت التحليل الكيماوي ان هذا الصابون الفاخر من زيت الزيتون النقي ، لا يحوي مواداً غريبة أو مضرة ، يطري البشرة ويفيدها ، لا تأثير له على الملابس ، تجربة واحدة تثبت ما لهذا الصابون من الشهرة والجودة والنقاوة.
« حاذروا التقايد ، الختم على كل قطعة »
يباع في جميع محلات البقالة في فلسطين وسوريا ومصر ويطلب من المعمل بنابلس تلفون رقم ٧٣ صندوق البريد رقم ٥٢

مطبعة الدفاع التجاريه
في عمارة « بوست »
خير مطبعة يمكن الاعتماد عليها
لطبع جميع لوازمكم التجارية
حروف جديدة - ادوات فنية
اتقان فائق نظافه وسرعة بالعمل
مع أسعار معتدله للغايه
المخابرة مع ادارة الجريدة
في عمارة حزبون تلفون ١٠٧٥

TALKE
زيت تولك
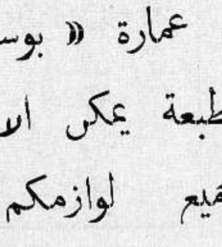
يطهر الشجر والثمر من الحشرات والحراشف
فيضمن تصدير البرتقال الى الخارج
مقاولات الرش باحدث الآلات وتحت اشراف الخبير الفنى
نعيم ابو ضبه
توفير كبير في المصاريف واتقان في العمل
الوكلاء الوحيدون
ابو الجبين اخوانه
شارع العجمي ص . ب. ٤٧
يافا ـ تلفون ٩٢٣
ومدير المكتب الفنى الزراعي بيافا
شارع جمال باشا
ص . ب . ٣٤٥

جرائم المدنية

تفاصيل عن خطف ابن ملك الخشب فى الولايات المتحدة

فى غير هذا المكان من عدد اليوم وصف فياض لجريمة من اروع الجرائم التي اشتهرت بها امريكا وهي خطف ابن ملك الخشب وهو طفل صغير لم يتجاوز التاسعة من عمره. وقد جاءتنا الانباء الاخيرة عن كيفية رد الغلام المخطوف الى اهله بعد ما فقدوا ٤٠ الف جنيه فكاكاً له. ولا يغرب عن البال أن ثروة والد الطفل تقدر بستين مليوناً من الجنيهات

تفاصيل الرد

جاء فى تفاصيل رد اللصوص أنهم اطلقوا سراح الطفل سليماً ومعافى قرب مزرعة، فمشى الغلام الى اقرب بيت منها وهي تبعد ٤٠ ميلا عن مدينة كرما فى ولاية «واشنطن» واسم صاحب البيت بونتسا، فرأى الغلام الصغير يمشي أمام باب الدار، فخرج لملاقاته. وقد ذكر الغلام أنه جورج وايرهوزر، فصعق الرجل لانه يعرف قصة خطفه ولكنه تيقن أنه هو بنفسه، فحمله فى سيارة وأخذه مسرعاً الى مدينة ترانت ومنها ارسل تلفوناً الى بوليس تاكوما فأعلمه الخبر. على أن مفتش البوليس لم يفهم من بونتسا ما يقول وفهم بعد جهد أن الغلام المخطوف الى جانبه، فأمر بأخذه الى تاكوما حالا وأعلم أهل الطفل بالخبر

وتناول الرسالة الوسيط من قبل العائلة بينها وبين اللص، فسر بالخبر ولو انه لم يستطع نفيه او اثباته.

جنون الفرح

أما الام، فلما وصل اليها خبر رد ابنها، فأوشكت ان تجن من الفرح. وتنازعها اذ ذاك عاملان، عامل الفرح من جهة وعامل الشك من جهة ثانية، كما كانت خائفة من ان يكون الخبر كذبا وأخذت تساور نفسها الافكار ولم تكن مطمئنة بصورة قاطعة عن صحة الخبر.

اما بونتسا فبلغ تاكوما بعد أن قطع المسافة بسرعة ٤٠ ميلا في سيارته القديمة وخرجت سيارات من دائرة البوليس لمقابلة الغلام ومعها سيارات اخرى تقل الوفاً من أهل المدينة وجميع رفاق الغلام في المدرسة. وعند ما التقت سيارات البوليس بسيارة الغلام احتفوا به وبالفلاح أعظم احتفاء وعادوا بهما الى المدينة ثم الى منزل اهل الغلام.

فلما وقفت السيارة عند باب المنزل نزل الفلاح منها يقود الغلام الى اهله فكانت أشد ساعات عمره فرحا. ويقول الغلام ان عدد الذين اختطفوه كان ستة وانهم اعتقلوه فى منزل بعيد. وكانوا يقيدونه احياناً ويعصبون عينيه ولكنه أعترف بأنهم كانوا يطعمونه طعاماً جيداً

له عينان تخترقان الحجب
يرى من وراء عصابة كثيفة جدا

يقيم في لندن فى الوقت الحاضر رجل عجيب يدعى الاستاذ دوك، ونقول عن الاستاذ دوك انه رجل عجيب لان له عينين تخترقان ما وراء الحجب وهما والحالة هذه يشبهان الاشعة المعروفة باسم اشعة «اكس» التي ترى ما وراء الاستار والجدران، وتخترق جسم الانسان فتظهر العظام

ويبلغ الاستاذ دوك من العمر ثلاثين عاما ولم يكتشف هذه الظاهرة الطبيعية الخارقة في نفسه الا منذ سبعة عشر عاما ولم يستطع لا هو ولا الاطباء الذين تولوا فحصه ان يعللوا هذه القوة الخارقة في عينيه، وقد زاره مندوب احدى الصحف الانكليزية، حتى يرى كيف يقدر هذا الاستاذ العجيب ان يكشف ما وراء الحجب، فرحب به وطلب منه ان يعصب عينيه بعصابة سوداء سميكة ثم نشر مندوب الصحيفة امامه صحيفة على مسافة متر وكم كانت دهشته بالغة عندما شرع الاستاذ يقرأ ما فى الصحيفة كما لو لم تكن على عينيه اي عصابة سميكة سوداء

ولم يقف مندوب الصحيفة عند هذا الحد من التجربة، بل نشر امام الاستاذ دوك كتبا وصحفا مختلفة والاستاذ يقرأ ما جاء فيها بسرعة واتقان وقد صرح هذا الاستاذ انه يستطيع القراءة بسهولة كلما احكم شد العصابة على عينيه وكلما كانت حالكة السواد، وكلما كانت اشد سمكا.

ولا تقتصر مقدرة الاستاذ دوك الخارقة العجيبة على مطالعة الصحف والكتب من وراء العصابة على عينيه وانما يستطيع كذلك ان يجيد تصويب الهدف من البندقية على مسافة ٤٠ مترا وكما يستطيع ان يلعب البلياردو والورق بمهارة يحسده عليها المبصرون

وهكذا تأتينا اوروبا كل يوم بالعجائب. هل نصدق ذلك، ام ترانا نقف بين الشك واليقين؟

فأر
يسبب انفجار

حدث في مدينة بوردو بفرنسا في المدة الاخيرة ان فأرا كان سببا فى وقوع انفجار مروع جرح فيه خمسة اشخاص، ويتلخص الحادث في ان سيدة كانت في مطبخها، فرأت فأرا يمر امامها ويختبىء في صندوق، فتناولت من الموقد قضيبا من الحديد وارادت ان تخرقه، ولكنها لم تكد تضع طرف قطعة الحديد في الصندوق حتى حدث انفجار مخيف دمر المنزل، وذلك لان السيدة كانت قد نسيت ان زوجها خبأ فى ذلك الصندوق كمية من البارود.

ومما يذكر بهذه المناسبة ان فأرا احدث فى لندن في العام الماضي اضرارا قدرت بسبعة وعشرين الفا من الجنيهات وذلك انه قرض احد انابيب الغاز واتصلت النار بالغاز فحدث حريق هائل

وحدث اخيرا في سورس بانكلترا ان نفذ فأر في محطة توليد الكهرباء، فكان جسمه سببا في وقوع تماس، فانطفأت الانوار وقضى المهندسون ساعتين في البحث عن السبب، الى ان وجدوا الفأر وقد قتلته شحنة كهربائية قوتها عشرة الاف فولت.

وزير
من اغنى الاغنياء

المعروف ان المتر اندور ميلون وزير المالية الاميركية وسفير الولايات المتحدة فى لندن سابقا يعد من اغنى اغنياء اميركا وطبعا من اغنى اغنياء العالم، فثروته لا تقل عن ٢٠٠ مليون من الجنيهات.

على ان لهذا الغني الهائل ابن عم فقير الحال جدا يعيش في منزل حقير خال من اسباب الراحة الضرورية، لا يعرف معنى الترف ويعيش عيشة ضنك شديدة، وقد شاء ابن العم المثري الكبير ان يسدي يدا الى ابن عمه الفقير، فاقترح عليه ان يعد له منزلا فخما يقيم فيه وان يجري عليه رزقا ثابتا يهيء له اسباب معيشته وراحته، ولكن ابن العم الفقير رفض ذلك ولم يقبل هذا الرزق وقال: «احب هذا المكان، واحب ان ابقى على حال رضيتها، فاعمل واقرأ وافكر مرتاحا» واضاف على ذلك بقوله «وهل يحتاج الانسان الى اكثر من هذا؟»

لكي تكون
بعيدا عن الجنون

وضع الدكتور بول شيلدر، من كبار الاطباء الامريكيين، في نيويورك القواعد التالية، وذكر ان الانسان اذا اتبع ما جاء به من تعليمات امن الجنون: فأولها يجب ان يكون الانسان مقتنعاً بصحة تصرفاته ونظرياته. ولا يعبأ بالانتقادات التى توجه اليه من الاخرين وينبغي ان لا يكثر من التفكير فى انه ضعيف او انه معرض للمرض، وأن لا يتقدم الى العمل الذي يستطيع ان يقوم به وان يكون مطيعا لرئيسه ما دام لا مفر من طاعته. وان يكون ذا رجولة او انوثة بحسب الجنس وان يجتهد فى ارضاء الجنس الاخر بقدر الامكان. وان لا يتوقع لمستقبله اكثر مما تؤهله له احواله العامة، ولا يتطلع الى الارباح والمكاسب غير المعقولة او غير المنتظرة له، وان ينظر نظرة فلسفية الى الموت والحياة الثانية.

من لاارض له لاوطن له

جرائم المدنية

«تابع المنشور على الصفحة الثانية»

سالما خوفا من ان يوقع اللصوص به أي أذى. استنطق البوليس جورج واخذوا منه كل التعليمات الممكنة، فمثلا اخبرهم بوصف المنزل من الداخل، ووصف اللصوص الثلاثة الذين اقاموا معه طوال الوقت، فقال ان طول احدهم كان خمسة اقدام واحد عشر انشا، ووزنه ١٧٠ وقية، وآخر وزنه ٢٠٠ وقية وطوله ستة اقدام، كما تبين بعض اوصاف وجوههم التي عرفها بينما لم يستعمل اللصوص الوجوه المستعارة. علاوة على هذه المعلومات التي حصل عليها البوليس من جورج كان لديه ارقام كل الاوراق المالية التي دفعت للصوص، وحالا قدم البوليس ارقام هذه النقود الى كل البنوك والاماكن التي تستلم وتتعامل كثيراً بالورق النقدي، وينتظر ان يصل الى نتائج هامة عن قريب. وقال مدير دائرة البوليس (دائرة العدل) ان رجاله سيقبضون على اللصوص مهما كلفهم الامر، وهم الآن منتشرون في كل انحاء الولايات الغربية

ليت اغنياءنا!

هكذا يفر ستة لصوص من ايدي القضاء بعد الحصول على هذا المبلغ الباهظ الذي سلبوه دون اي حق، وهكذا تدفع الولايات المتحدة ثمنا لديمقراطيتها وهكذا يتعكر صفاء العائلات المثرية في اميركا. ويا ليته يوجد ما يعكر صفاء اغنيائنا البخلاء — اذ اغنياء الاميركان على كل حال يساعدون الفقراء، ويقدمون مساعدات عظيمة للمشاريع المختلفة، لكن اغنياء فلسطين العرب واحسرتاه! هكذا تبقى الجرائم بقعة سوداء تلطخ حضارة وتقدم الولايات المتحدة.

وسنوافي القراء بنتيجة سعي البوليس متى حصلنا على معلومات جديدة.

اطبعوا مطبوعاتكم
فى مطبعة الدفاع

* * *

اصابة الروماتزم
بيانست عمره ٨٠ سنة
تشفيه املاح كروشن

على الرغم من شيخوخة هذا الرجل فانه لم ينقطع عن عمله كـ«بيانست» ولكن الروماتزم بدأ يهدده ويقعده عن مزاولة عمله

وقد كتب الينا هذا الفنان يقول:

«فوجئت منذ سنتين بمرض الروماتزم، فشلت ذراعي اليسرى وقد جربت جميع انواع العلاج ولكن تجاربي ذهبت سدى. فبدأت بعد ذلك اتناول نصف معلقة صغيرة كل صباح من املاح كروشن، وسرعان ماشعرت بفائدتها، ولا استطيع ان أعبر عن دهشتي العظيمة لشفاء ذراعي اليسرى التي كانت تؤلمني أشد الالم. والتي لم تكن فائدة منها ترتجى، وقد تم شفائي في أسابيع قليلة، والحق أن سروري لا يوصف لاني كبيانست لا بد لي من العمل بكلتا يدي

«أما الآن فاني أتمتع بصحة جيدة مع اني بلغت الثمانين من عمري» ج ل.ا

أملاح كروشن الستة تؤثر تأثيراً مباشراً في الدورة الدموية. وهي تمنع تأثير الحامض البولي المعروف بأنه يسبب الروماتزم وهي تعيد الى الاعضاء سابق نظامها اللائق بها وتمنع الامساك، وتمنع أيضاً تجمع الحامض البولي وغيره من السموم التي تفتك بالجسم

الرقم القياسي فى السباحة

ضرب شاب بنغالي الرقم القياسي فى السباحة وهو مقيد اليدين بالاغلال ٦٢ ساعة ونصف وقد اتخذ هذا الشاب الاحتياطات اللازمة حتى لا يستولي عليه النعاس وهو فى الماء، وذلك بأن جعل ركاب القارب الذي يسير الى جانبه يطلقون بعض المفرقعات ويديرون الحاكي، بينما كان سباح آخر يتولى أمر تغذيته بسائل منعش من وقت إلى آخر.

عاضدوا المشاريع
الوطنية

علم النفس

أثر الاحوال النفسانية المفاجئة
على الانسان فى حالتي الصحة والمرض

كلنا يعلم تقريبا ان الخوف مثلا يسبب وقف الشعر ويجفف الشفتين، ويزيد فى سرعة دقات القلب وان الخجل يغير لون الوجه ويقلبه الى لون اصفر شاحب، كما ان السرور والمرح يسببان فتح الشهية وذهاب العناء والتعب. وان الحزن والكدر يضعفان العزيمة ويسببان النفور من الناس. وكلما كان التأثير في الاحساس شديداً، كان اثره اشد واقوى. وهناك حوادث كثيرة اثبتت ان اناسا اصحاء اقوياء لاقوا حتفهم بسبب حوادث نفسانية صدمتهم بشدة، كما ان هناك حوادث اخرى دلت على ان بعض المرضى شفوا من امراضهم فجأة ونتيجة لمؤثرات نفسانية وحسية كان لها اثرها فيهم.

ومما يروى في هذا الصدد ان قسيسا اصيب بحمى التيفوئيد واشتدت وطأة الحمى عليه، حتى ان الاطباء عندما فحصوه في يوم من الايام قرروا موته مساء اليوم ولكن القسيس رأى فى نومه ان احد الاولياء ممن كان يؤمن بهم زاره ومسح جسمه بيده وأكد له انه سيشفى من هذه الحمى الخطيرة، وكم كانت دهشة الاطباء شديدة عندما وجدوا القسيس قد تغيرت حالته بعد استيقاظه من النوم وان الحمى بدأ تأثيرها يذهب عنه شيئا فشيئا

واصيب شاب بمرض في ساقيه اقعده عن السير وظل المسكين قعيد حجرته زهاء ستة شهور ولم يستطع الاطباء ان يجدوا له دواء ناجعا بالرغم مما بذلوه من جهود وبينما هو جالس فى فراشه كالمعتاد سمع اخاه الصغير يصيح قائلا: الحريق، الحريق، فقفز من الفراش وراح يجري ويقفز على السلم وهكذا تم له الشفاء

كما ان احد الجنود الانكليز اصيب فى الحرب العظمى بالعمى وظل عدة سنين وهو لا يبصر شيئا، الى ان حلم ذات مساء بانه يخوض غمار موقعة حربية هائلة فاستيقظ من النوم وقد رد بصره اليه!

واصيب جندي آخر فى الحرب بفقد النطق ومن عهد قريب ارتاد احدى دور السينما، فشاهد هناك فيلما سينمائياً حربيا، فعاد الى تفكيره ذكريات الحرب العالمية الماضية ولم يشعر الا وهو يصيح ويتكلم وقد فكت عقدة لسانه

تكذيب اشاعة

القاهرة — كذبت حكومة اديس ابابا الانباء الشائعة بان الامبراطور زار مدينة هرر ليطلع بنفسه على مبلغ الاستعدادات الحربية. والواقع ان المحادثات التى اجراها اثناء سفره مع قناصل دول بريطانيا وايطاليا وفرنسا لم تتعد حدود المجاملة

اطلبوا جوارب شوربجي المصرية
اجمل وامتن جوارب فى العالم

اعظم مزاياها انها مصنوعة فى بلاد عربية ومن منتوجات عربية وبايد عربية هي الجوارب التى لا مثيل لها والتى نالت ثقة جميع من استعملوها فشهدوا لها بالمتانة والجمال وحسن الذوق استعملها ولو مرة واحدة تعرف مقدار جودتها وتعرف انه لاغنى لك عن استعمالها

صناعة فابريقة
شوربجي اخوان
تباع بالجملة
فى محل السادات حمدى النابلسى وزكى كنعان
وبالمفرق في اشهر المحلات

معمل كازوز واكنر بحيفا

امتاز هذا الكازوز
بأنه خير كازوز عرف منذ خمسة وأربعين عاما حتى هذه الايام
عماله جميعهم عرب
فاقبلوا على شربه في هذا الفصل الحار

وكذلك عصير البرتقال
الذي فكر اصحاب هذا المعمل فى اضافته الى الكازوز
هو خير عصير يحسن شربه
لنقاوته وجودته

اشربوا كازوز وعصير واكنر ففيه انعاش نفوسكم وصحة اجسامكم

يافا — يوم الاثنين في ٢٣ ربيع اول ١٣٥٤ — الموافق ٢٤ حزيران ١٩٣٥

صاحب الامتياز والمحرر المسؤول: ابراهيم الشنطي

مدير الادارة: شوكت حماد

رقم التلفون ١٠٧٥ و١١٨٧

الله لم تشهد الغارة الشعواء مقتحما، فدافع

الدفاع

العدد — ٣٥٥ — السنة الثانية

ادارة الدفاع في عمارة حزبون، شارع جمال باشا — يافا

العنوان البرقي: الدفاع يافا — ص. ب ٢٥٥

	عن سنة	عن نصف سنة
قيمة الاشتراك في فلسطين	١٥٠	٨٠
في الخارج	٣٠٠	١٦٠

صور عالمية على هامش الحوادث

جرت في مدينة بروكسل عاصمة البلجيك مباراة في اطلاق الرصاص على الحمام وقد فاز الدكتور صك ديسلدورف. وتراه في الصورة وقد أحرز ٢٨١ اصابة من ٣٠٠ وخسر ١٩ وكان الثاني الدكتور لمنتسر الهنغاري

احدى الصور الزيتية الجميلة طولها ١٧ امتار وعلوها ٨٠ و٣ متراً تمثل الحرب بين النساء اللواتي تحاربن مع اليونان في معركة «الامازون» سنة ١٨٧٣ وقد رغب هتلر ان تعلق هذه الصورة في قاعة الاوبرا في نيرنبرغ حيث سيعقد مؤتمر النازي المقبل

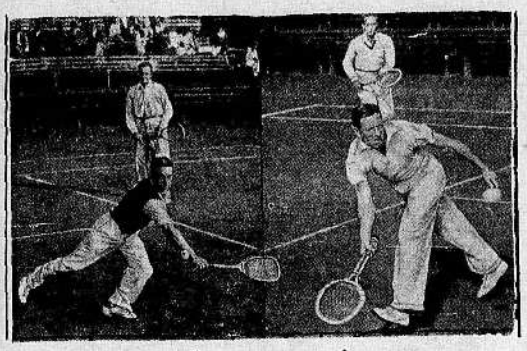

قدمت الى برلين فرقة كأس ديفس الاسترالية وبدأت التمرن فور وصولها للمباراة بين المانيا واوستراليا. وفي الصورة الى اليسار كرافورد والمستر كوليت والى اليمين ماك كراث والمستر تودن بول اثناء المباراة.

الكراج العصري

لاصحابه ابراهيم ابو الهدي و ابو جورج

استعداد منقطع النظير لجميع اشغال السيارات على اختلاف اجناسها بالات كهربائية حديثة

ومبيع سيارات مستعملة ص.ب (١٧٨) تلفون (٩٨٨)

وهو الكراج الوحيد في يافا

الواقع في شارع ابو الهدى الطابو الجديد

البويك والبونتياك

المفوض لخدمة

و. ج. م. س

جربوا يثبت لكم صدق قولنا

والمحل مستعد لغسيل. وتشحيم وتصليح ودهان وتلميع وريداج واوفر هول جميع السيارات باسعار معتدلة للغاية

شعار الكراج الاتقان . السرعة . الامانة . اسعار معتدلة

شجعوا ابناء وطنكم فهم اساس استقلالكم الاقتصادي

الدفاع-يوم الثلاثاء في ٢٤ ربيع الاول ١٣٥٤ ـ ٢٥ حزيران ١٩٣٥

صاحب الامتياز والمحرر المسئول ابراهيم الشنطى

مدير الادارة : شوكت حماد

رقم التلفون ١٠٧٥ و١١٨٧

أنْ لم تُشنّ لغارة الشعواء مُقتحماً فدافع

الدفاع

(العدد ٣٥٦ — السنة الثانية)

ادارة الدفاع فى عمارة حزبون شارع جمال باشا ـ يافا

العنوان البرقي : الدفاع يافا : ص. ب ٢٥٥

	عن سنة	عن نصف سنة
قيمة الاشتراك في فلسطين	١٥٠	٨٠
فى الخارج	٣٠٠	١٦٠

النجاشى يذكر المسلمين بوصية النبى (ص). استعدادات القبائل المسلمة في الحرب القادمة. الصعوبات التى تواجه الجيش الايطالى. آخر الانباء البرقية

العهد القائم الان

استعراض حر قائم على حقائق

افتحوا دفاتر الحساب وباب « تفو‌ق السلاح، والى »

ربما كان هذا المقال فاتحة موضوع لا ينتهي في الصميم! وربما أرغم القلم على الوقوف وسط الطريق . ولكنها محاولة على كل حال ، وكلمة يجب أن تقال

أمضى فخامة السر آرثر واكهوب سنوات في فلسطين . وقد عتد بفخامته الحكم الى اكثر من هذه الحقبة . فهل يسمح لنا فخامته أن نستعرض هذه السنوات الاربع ، في حديث هادىء ، غير مزعج ؟ هل يسمح لنا فخامته أن نفتح دفتر الحساب وباب « من ، والى » ثم نمضي فى سرد الحقائق ؟

استقبلت فلسطين فخامته على سجيتها العربية ، مرحبة غير مولية ظهراً . ورجت ان يكون فى عهده ما يمحو سيئات العهود السابقة . ما ينكأ الجروح ، ويعيد الطمأنينة ، ويقضي على عهد الشذوذ ، والتناقض ، والتقلب . بهذا الشعور البريء الخالص استقبلت فلسطين العربية السر آرثر واكهوب ، المندوب السامي. وسمعت عن فخامته ما سوغ لها الاعتقاد الذي اشرنا اليه . فهل جاءت الايام معززة ذلك الظن ؟ هل عادت الطمأنينة الى الخائف ؟ هل زال عهد الشذوذ والانحلال ؟ ام قالت : عهد مضى ، وآخر جاء ؟

رضيت فلسطين بانها مخطئة . وان طريقها في الوصول الى حقوقها غير مجدية . فتخلت المسكينة عن الروح الذي تقمصتها في سنة ١٩٢٩ ، وودعت غرائز الغضب ، وعواطف الشعور الجامح ، وقالت سا كون بلاد الملائكة ! ودعت سلاح الشدة فى المطالبة ، وامسكت بسلاح المنطق ، والواقع ، وسرد الحقائق . فهل اغناها هذا التبدل شيئا ؟ وهل استبدلت السياسة طريقة بطريقة — جريا على ما فعلته تلك المسكينة ، ام لجت في العناد ، ومضت لا تلوي على شيء اسمه الحق ، والعدل ، والانصاف ؟

سيرى القراء فيما يلي من مقالات ان الجواب سلب جاء دائما . وسيرون ان فلسطين العربية سيان في نظر السياسة حين تكون في ثوب الوداعة ، والبراءة ، والعبادة ، وحين تكون في حالة الغضبى ، الثائرة ، التي تقدم على الطيش ـ لانهم استفزوها الى الطيش وسيرون ان السياسة التى اختطت منذ ثمانية عشر عاما لم تتغير الا من صورة بشعة الى صورة ابشع ، ومن مظهر قاتم الى مظهر اقتم

هبط السر آرثر واكهوب البلاد مندوبا ساميا ، فماذا رأى ؟ هبط البلاد بعد ان تقدمته قلائد المديح ، والثناء ، وصوغ آيات الحمد لرجل لا يمكن ان يرضى بمركز وحوله اجسام امة تنتفض خوفا على كيانها . وحوله افئدة امة تخفق إشفاقا على مستقبلها ، ومستقبل ذراريها ، ومستقبل اجيالها . ولم لا ما دام ان الرجل غرسة بيت شريف ، يكره الظلم ، ويأبى ان يكون وسيلة لتحقيقه ؟

هبط السر آرثر واكهوب فلسطين ، فاذا أمامه شعب يردد بألم وحرارة ، وصدق : « هذه بلادي أنا ، ليست بلاد الذين يهاجرون اليها من المانيا وروسيا ، وبولونيا ، ولتوانيا ؟ هذه بلادي أنا ، لا يمكن أن أسمح لموجات الدخلاء تطغى عليها باسم القانون ، وهي انما تعمل ذلك باسم القوة ! هذه بلادي أنا ، حنثوا بوعودهم فى الحاقي بالجزيرة ، فلن يستطيعوا ان يراغموني على انتزاعها مني ، واسكان شعب اجنبي فيها معي ! » وفوق ذلك تقدمت فلسطين الى فخامته بمآسي ثورات واضطرابات ، قتل فيها من ابنائها من قتل ، وجرح فيها من جرح ، وسجن الذين سجنوا . وكانت براهين كافية لان تفنع الذين لا يقنعون بسوى المادة والمحسوس وتقدمت اليه ومع هذه الآيات والبراهين تقارير وضعها انكليز شرفاء لا يرتاب في صحتها احد

هبط السر آرثر واكهوب فلسطين ، فتقدمت اليه بمطلبين اثنين لا ثالث لهما ، يؤازرها في ذلك الحوادث المؤلمة ، والتقارير الرسمية ، والوقائع الجارية . قالت: كفوا عن الهجرة ، وأوقفوا البيوع ، فاذا فعلتم ذلك مشينا في تؤدة الى الحلول المعقولة . فهل اجابوا شيئا من مطالبها ؟ هل تقدموا الى خطر الهجرة يمنعونه ، والى آفة البيوع يزيلونها ؟ على العكس من ذلك . على العكس ، اطلقوا العنان للاثنتين . ساروا في طرق معاكس للحق ، والمنطق ، غير مبالين بما ينجم عن ذلك ، او ربما حسبوا لذلك الحساب ، ولكنهم اسرفوا في حسن الظن بقوتهم فمضوا في اللجاج وما دخل البلاد من مهاجرين في هذه المدة ، وما بيع من اراضي فيها . لا نجد له مثيلا في العهود السابقة ، كما سيأتي معنا في المقالات التاليات

ابراهيم

انباء شرقية وغربية

وفاة اللورد هدلى المسلم الانكليزي المشهور

نعت البرقيات أمس من لندن وفاة اللورد هدلي الانكليزي المسلم ، اذ عاجلته المنية على اثر عملية جراحية خطيرة أجريت له في احد مستشفيات لندن وهو يبلغ من العمر ٨٠ عاما . واللورد هدلي من كبار المهندسين البحريين وله في هذا الفن مؤلفات تشهد له بطول الباع والبراعة فيه وقد تخرج من جامعة كمبردج واشتغل بالصحافة قبل ان يتخذ الهندسة مهنة له.

وقد زار اللورد هدلي الحجاز لاداء فريضة الحج عام ١٩٢٣ ومعه امام جامع ووكنج فى لندن وقد لقي في مكة احسن الاستقبال ، فاكرم المغفور له الملك حسين مثواه وانعم عليه بالوشاح الاكبر من نيشان النهضة . وقد رأس الجمعية الاسلامية البريطانية وكان في مقدمة من سعوا مخلصين لبناء جامع لندن الكبير ، ولا ينس المسلمون في الاقطار العربية ما كان عليه اللورد هدلي من ثابت الايمان وصادق العقيدة في حب الاسلام والمسلمين

وفي آخر الانباء الخارجية انه ستتبع التقاليد الدينية الاسلامية في دفن اللورد هدلي غداً «الثلاثاء» في مدافن بروكوود وسيصلى عليه فى جامع ووكنج .

لجنة الصدقات في مكة

من انباء مكة ان اللجنة التي نيط بها توزيع الصدقات على فقراء المدينة المنورة قد اتمت عملها فيما يتعلق بتوزيع القمح الذي ارسلته الحكومة المصرية وقد رفعت تقريرها الى الجهات المختصة

ذيول حادث مكة

اذيع في مكة بيان عن الحادث المؤسف حول المطاف وما نشرته الصحف عنه وما تناقلته الالسن حول اتصال سمو الامير سيف الاسلام احمد نجل جلالة الامام يحيي وما اشير اليه من توجيه التهمة الى سموه ، ويقول البيان « انه بناء على المعلومات التي تلقيناها من الحكومة نبرىء سموه عن التنزل لمثل ذلك الحادث الذي لا يمكن ان يقدم عليه رجل لديه ذرة من ايمان او عقل » واختتم البيان « بان الصلات الودية بين البلدين الشقيقين اليمن والمملكة العربية السعودية على احسن حال وأهنأ وداد وسلام »

تعليقات سريعة

مقالات تقرأها في سطور وكلمات

من صميم تقرير الحكومة الرسمي

فى التقرير الذي رفعته الحكومة الى عصبة الامم عن فلسطين ، وفي الصفحة ٥٧ ما ترجمته بالحرف الواحد : « تقدم حتى نهاية ديسمبر سنة ١٩٣٤ ثلاثة الاف ومئتان وستة وثلاثون (٣،٢٣٦) طلبا من العرب الذين أجلوا عن أراضيهم يطلبون اراضي لهم . ولم يجب من هذا المجموع الا طلبات ٦٥٦ عائلة وأما البقية وهي ٢،٥٧٨ فلم نجب الى طلباتها » بالحرف الواحد حتى عبثت الترجمة الحرفية باللغة ! وهذا قبل سنة يا سياسة الرشاد والحكمة ، اما اليوم فاسألي عن الاحصاءات ، اسألي ! والهجرة لا تزال هجرة ، والبيوع لا تزال بيوعا ـ فالى أين المصير أيها الظالمون ، الى أين ؟ لقد احتمل هذا الشعب كثيراً وربما لا يستطيع بعد اليوم صبراً !

خبر لا يقرأه الا الاغنياء !

هذا الخبر الى الاغنياء من اصحاب عشرة آلاف جنيه فما فوق — وعددهم بنعمة السمسرة والبيوع ، كثير ! تقدم انكليزي وزوجته الى جامعة اكسفورد باقتراح انشاء فرع للاديان والآداب والاخلاق الشرقية وهما مستعدان لدفع ٩٠٠ جنيه كل عام للاستاذ الذى يشرف على هذا الفرع ، و ٩٠ جنيها في السنة لشئون الفرع ، و ٥٠٠ جنيه تنقلات واسفارا !

هذه لغة لا تفهمها الخزائن المتخمة . لكن امة فيها مثل ذلك الرجل وزوجته تستطيع ان تسيطر على غيرها . فايكم ، يا اغنياءنا ، تقدم بمئة جنيه اعانة لمدرسة ؟ ايكم تنازل عن الف جنيه فى مثل هذا السبيل

يا لله ، كلام فارغ ، في حر هذا الصيف ! اتركوهم يعملون ويكنزون ، لولا ان الايام متقلبة ، والدهر لا يظل على حال . ولولا ان العاصفة تقتلع اول ما تقتلع مظاهر الغنى والثروة التي حبستم خيراتها عليكم دون هذا الشعب المسكين — والى المستقبل !

كم مثل هذا فى الشرق ؟

مر الشيخ تاج رئيس الحكومة السورية بيافا على ظهر باخرة فخمة . وطالعتنا زميلة بحديث له . وكان البر واللائق ان لا يتحدث الشيخ تاج ودمشق مضربة احتجاجا على سفره . كان البر ان لا يقول الشيخ شيئا وهو يعلم تقدمه انه ذاهب لخير فرنسا لا سوريا . وهو يعلم انه لولا الحكم الاجنبي لما وجد الشيخ شبرا يقف عليه في بلاده . والاليق ان يتحدث الشيخ عن الجناح الذي حجزوه له في الباخرة . وعن نسيم البحر ، وأسفار النهار والليل ، وعن جمال البلاد التى أغرت الشيخ بالسفر اليها . اما حديث الوطن ، فاتركه للذين نكبوا بهذا الوطن.

يا شرق ! كم فيك من هذه الشخصيات . انها منك وليست منك وتعيش فيك وليست فيك . انها (مخضرمة) لا هي شرقية ولا هي غربية !

عمل وحشي في شعب متمدن !

سويسرا بلد الديمقراطية تأتى بـ ٦٥ عبداً من احدى قبائل افريقيا ، وتلقي بهم « خبط لزق » فى حديقة الحيوانات ، في احدى مدنها ! واذا سألت عن السبب قالوا لك : وهذا أثر من الاثار النادرة يجب ان يعرض على الجمهور يتفرج عليه !

إسراف في القسوة ، وسوء الشعور . آدميون يتفرجون على آدميين ! فعلة لا تكون من شعب متمدن ، له شعور إنساني !

السياسة العابثة بالحق والمنطق والكياسة !

اطلع القراء فى « الدفاع » أمس على نبأ تهريب اليهود الى سوريا ففلسطين عن طريق الصحراء . هذه تجارة فاسدة ، يحترفها الذين فقدوا روحهم الوطنية والانسانية معاً . لكن أمثال هؤلاء كثيرون في كل زمان ومكان . والعار يلحق بغيرهم أكثر مما يلحق بهم . فمن هو هذا الغير ؟ السياسة ! هذه التى هاجمت شعباً في حاضره ومستقبله . في سكانه وأرضه . في قراه ، ومدنه ، ووطنه . السياسة التى اوجبت قيام تجارة التهريب ساخرة بحقوق أمة . عابثة بمستقبل اجيال . السياسة لا تعرف في منكراتها الحق ، ولا المنطق ، ولا الكياسة !

ان لم نكن لا كانت الدول

« للشاعر الشاب صاحب التوقيع »

« أعلن التجنيد الاجباري فى العراق ، فدفع ذلك شاعرنا الفتى الى هذه القطعة تفور منها روح الشباب . كأنما افتلذها من نفسه »

هب الشباب كأنهم شعل — في الرافدين يحثهم أمل
قالوا وقد ضاءت حماستهم — ان لم نكن ، لا كانت الدول !
اما الحديث ففي مجالسهم : — يا دهر أين عصورنا الاول ؟
سار الزمان بمجدنا فكبا — من عبئه ، ام نابه الشلل ؟
طال الرقاد به فوا حربا — ان لم يكن لرقاده أجل

* * * *

آلاف ان عدوا مؤلفة — لكنهم في سيرهم رجل
لبوا نداء بلادهم وهم — (شم المعاطس معشر نبل)
لهج الجميع بقول ساستهم — أما العراق فروحه العمل
لك من رجالك كل خارقة — ورجالنا اعيتهم الحيل
ان لم يكن لبلادنا مثل — فاليوم انت لشرقنا مثل !

الاثنين فى ٢٣ ربيع الاول ١٣٥٤
الموافق ٢٤ حزيران سنة ١٩٣٥

« الجامعة الاميركية فى بيروت »

محمود الحوت

قبل الشروع

فرق الشباب للوطن دون الاحزاب

لابس القميص الرسمي لا يخلعه الا ببلوغ الهدف

جاء فى « دفاع » الامس ، ان هناك محاولات لتأسيس فرق من الشباب على منوال الفرق الفاشستية او النازية. وقد كانت البلاد تترقب هذا من شبابها قبل امد طويل . اما وان هذه الفكرة التى جاريناها منذ بدء صدور الجريدة الى اليوم ، وسنتابع المجاراة ـ قد بدت قوية تحاول الظهور ، فاننا نرجو القائمين بالمحاولات ان تكون فرق الشباب هذه حرة ، لا تنغمس فى حمأة الحزبية ، بل تشكل من اجل فلسطين ، وانقاذ فلسطين.

جاء دور الشباب ليقدم الحساب لوطنه . واول مظهر يجب ان يكون في بعده عن الانغماس في الحزبيات . فاذا تقدموا على هذا الشرط ، فباسم الله والوطن . وان الذي يرتدي اللباس الرسمي لا يخلع هذا اللباس الا وهو بالغ ببلاده الهدف !

تقليد ـ هل ينجح

موسوليني يغامر بدكتاتوريته على ايطاليا

فتحت العسكرية اليابانية الصين فلا فتحن الحبشة

تحاول ايطاليا بمغامرتها الحبشية تقليد اليابان بمغامرتها الصينية . ويضع موسوليني اليوم دكتاتوريته في كفة الميزان ، فاذا انهزم عصفت الرياح بهذه الدكتاتورية ، وصارت ايطاليا بين تيارين : اما شيوعية ، واما حياة جمهورية حرة . والحبشة في حد ذاتها تستأهل انفاق الملايين على فتحها ، لانها بلد بكر لم تمسها يد أجنبية بعد .

وقد أنشأ مستر لويد جورج المعروف مقالا كله تهكم بالعصبة ، ونقد لاذع مهذب . قال لها : « الم نعش ست عشر سنة في « فردوس المجانين » ـ يريد بذلك عصبة الامم . وعجب كيف انها لا تهب للدفاع عن دولة هي عضو فيها . لكن هذا الاستغراب يتلاشى حينما يذكر الرأي العام المخدوع القاعدة الدولية : « مصالحي اولا ومعها ما يسوغ هذه المصالح من اقوال » !

لقد باتت الحرب بين الدولتين وشيكة الوقوع ، فلننتظر !

***

دنيـــا العرب والاسلام

عمان

توزيع الاراضي الاميرية

توجه الحكومة عنايتها لوسائل ترقية بلاد الامارة والعمل على تخفيف الازمة الاقتصادية التي تعانيها البلاد . ومن جملة هذه الاعمال ما تقوم به من توزيع الاراضي الاميرية المحلولة على الزراع شرط ان يكون المزارع اردنيا ، واذ يبدأ بالعمل في الاراضي التي يسجلها على اسمه واذا قصر عن زراعتها تعود رقبة الارض الى الحكومة التي يكون لها الخيار في اعطائها لغيره من مزارعي البلاد .

وقد اعلنت عن احواض كثيرة في جهة الشتى وتسجيلها للزراع ، مقدمة له الالة لحفر بئر ارتوازي في الارض التي يأخذها ووزعت ايضا اراضي زراعية خصبة في غور الاربعين تتراوح بين ٤٠ و ٤٥ الف دونم ، كما بدأت في توزيع الاراضي في غور نمرين وما جاوره وبدأ المزارعون بتسجيل الارض واستغلالها.

الى مدرسة

طولكرم الزراعية

تقرر ايفاد الطلبة الاتية اسماؤهم الى مدرسة طولكرم الزراعية وهم السادة عبد المجيد سلطان ، سليمان النابلسي ، ابراهيم حدادين ، عبد الرزاق الحباشنة ، والاثنان الاولان على نفقتهما الخاصة ، والاخران على نفقة الحكومة .

الاموال

الاميرية المتأخرة

علمنا ان وزارة المالية قد نظمت جدولا يحتوي على قيم البقايا من الاموال الاميرية الباقية على عشائر بني حسن والنعيمة والصريح والرمثا وغيرها من القرى وبلغت قيمة هذه البقايا من ١٣ الى ١٤ الف جنيه وسترفعه الى رئاسة الوزراء لكي ينظر فيه المجلس التنفيذي ويحوي الجدول مساحة القبائل التي اصابها المحل ، كما اوصت بتأجيل نصف القروض الزراعية المختصة بالمصرف الزراعي وسترفع الضريبة العشرية عن القرى والاماكن التي امحلت وتقدر تخمينا بمبلغ يقارب الالفي جنيه ، والمفهوم ان المجلس التنفيذي سيوافق على هذه

العراق

لجنة التجنيد الاجباري

تم تشكيل لجنة التجنيد الاجباري في البصرة تحت رئاسة المقدم رؤوف بك يحيى ومعاونه الملازم الثاني محمود افندي حمدي . وقد باشرت اللجنة اعمالها واتخذت لها مقراً في بناية متصرفية البصرة

مدير الشرطة العام

صدرت الارادة الملكية بتعيين سعادة صبيح بك نجيب مدير الشرطة العام مشاوراً من الدرجة الاولى لمفوضية العراق في عاصمة المانيا

العراق

في معرض باري

وافقت الحكومة العراقية على الاشتراك في معرض باري ، وستستأنف لجنة من بعض موظفي وزارتي الاقتصاد والمواصلات والمالية لتنظيم اشتراك العراق في هذا المعرض الدولي ، واختيار ما يمكن عرضه فيه من المنتوجات العراقية والتي يعود عرضها بفائدة على البلاد ، وهي المنتوجات التي يمكن تصديرها من العراق للخارج . والمفهوم ان الاستاذ يونس البحري صاحب جريدة العقاب المحتجبة قد كلف بالسفر الى باري على نفقة الحكومة للاشراف على تنظيم المعروضات العراقية في ذلك المعرض ..

وبدأت وزارتا المالية والاقتصاد والدوائر المختصة في انتقاء ما يجب عرضه من المنتوجات في معرض باري الذي سيفتتح قريبا

اهداء

الطائرات للجيش

توافينا الانباء كل يوم باستمرار الطبقات في التبرع لسلاح الطيران الجوي وتقديم الطائرات باسم مختلف طبقات الشعب العراقي ، ولم يفت فئة او جماعة من مجموعة الكتلة العراقية شرف المساهمة في تدعيم اركان استقلال البلاد ، واصبح شراء وتقديم الطيارات للجيش حركة عامة شملت الامة ولم تترك هيئة او جماعة فيها وفي كل يوم دليل ساطع ، وبرهان جلي على اهتمام العراق بسلاح طيرانه وايصاله المنزلة اللائقة به . فالتبرعات تترى على جمعية الطيران العراقية . وقد سجلت من ايام قلائل ثلاث طائرات باسم ثلاثة ألوية هي : البصرة ، الموصل ، الحلة

وبالامس القريب تبرع الموظفون بقسط يومي من معاشهم لشراء طائرة تقدم باسمهم للسلاح الجوي ، فكان مجموع القسط اليومي ما يربو على السبعة الاف دينار . ومن ايام قام التلامذة بجمع الاموال اللازمة لتقديم طائرة باسمهم للجيش ، وكذلك فعل موظفو الجمارك والمكوس في لواء الموصل

وتفيد آخر الانباء ان احد اطباء البصرة دعا موظفي الصحية فيها بجمع التبرعات اللازمة لشراء طيارة تقدم للجيش باسم «صحية لواء البصرة» وفي نبأ آخر ان جمعية تألفت من بين العمال لجمع المال اللازم منهم لتقديم طائرة باسم «عمال العراق»

عرف العراقيون معنى الحياة وتذوقوا طعم الحرية ، فهم لذلك يعملون لتدعيم اركانها وتوسيع دائرة استقلالهم فالى الامام ايها القطر الشقيق الناشيء . ان العرب في جميع امصارهم باتوا ينظرون اليك كنواة لامبراطوريتهم ، كما كانت بروسيا باعثة المانيا العظيمة

سمو الامير

عبد الاله

عين سمو الامير عبد الاله ، نجل المرحوم جلالة الملك علي ، ملحقا للمفوضية العراقية في لندن للتدرب على الشؤون السياسية والاتصال بالحياة العامة عن كثب .

احداث

مديرية عامة

رأت الحكومة ضرورة ايجاد منصب مدير عام لوزارة الاقتصاد والمواصلات يضطلع بمهام وزارة ذات شعب ومديريات كثيرة فقررت احداث المديرية العامة للوزارة المذكورة وسيصير تنفيذ هذه الرغبة بعد ايام قلائل ، ويعين الموظف الذي يشغل منصب رئاسة هذه المديرية

الاعفاءات

لجنة الدعاية

لزيارة الآثار

جاءنا من مصدر موثوق ان لجنة الدعاية لزيارة اثار شرق الاردن اتخذت قرارا هاما يفيد بلاد الامارة فائدة مذكورة . واهم ما جاء في هذا القرار اصلاح الطرق المؤدية لزيارة الاثار وتغيير مواعيد القطار بين عمان ومعان واصدار مجموعة تحتوي على رسوم الاثار في كل مكان من بلاد الامارة مصدرة بخريطة الطرق المؤدية الى الاثار ونبذة تاريخية عن كل مرئي فيها

الانباء الشرقية

تأجيل

ديون المزارعين

انقرة ـ ابان عصمت اينونو محاسن مشروع القانون الذي صدر بارجاء تسديد ديون المزارعين فالديون التي ابتدأت منذ سنة ١٩٣١ مثلا تسدد في بحر ١٥ سنة بفوائد ٣ في المئة .

عطلة

الجمعية العمومية

انقره ـ بدأت الجمعية العمومية امس عطلتها الصيفية بعد ان قررت عدة مشاريع قوانين مستعجلة

الحكومة

تشتري شركة التليفونات

انقره ـ تتباحث الحكومة مع مندوبي المركز الرئيسي العام لشركة التليفونات في امر شراء الشركة

الغاء الضريبة

على آلات الراديو

انقره ـ عرض على هيئة الجمعية الوطنية مشروع قانون يرمي الى الغاء الضريبة الجمركية على آلات الراديو وملحقاتها المستوردة لغرض تثقيف سكان الارياف .

صناعة المعادن

في روسيا

انقره ـ جاء من موسكو انه في بحر المدة من يناير الى مايو من هذه السنة انتجت صناعة المعادن الثقيلة ما قيمته ٩ مليار و ٢١٢ مليون روبل زيادة ٢٥ بالمئة بالنسبة لنفس المدة من السنة الماضية . فقد زادت كمية الذهب المستخرج بنسبة ٣٢ في المئة ومنتوج النحاس بنسبة ٦٧ في المئة ومن الالمنيوم ١٩ في المئة ومن الحديد ٣١ في المئة وزاد المستخرج من الفحم بنسبة ١٣ في المئة وقد زادت كمية بناء عربات البضاعة الحديدية بنسبة ١٣٥ في المئة ومن القطارات ٤٩ في المئة ومن الآلات المختلفة خمس مرات عما كانت عليه في السنة الماضية .

٢٥٠٠ جنيه

اعانة لنادي الطيران

القاهرة ـ قرر مجلس الوزراء منح نادي الطيران المصري اعانة قدرها ٢٥٠٠ جنيها مصريا

مصر

في مؤتمري الكهرباء والبلديات

القاهرة ـ سافر الاستاذ طراف على مدير ادارة البلديات لتمثيل مصر في مؤتمر الكهرباء الذي يعقد بباريس من ٢٧ يونيو الى ٦ يوليو ثم يسافر الى لندن لتمثيل مصر في مؤتمر البلديات الذي يعقد من ٢٦ يوليو الى ٢٠ يوليو

سفن وجنود ايطاليا

في افريقيا الشرقية

بورسعيد ـ بلغ عدد السفن الحربية الايطالية التي مرت بقنال السويس في طريقها الى المستعمرات الايطالية بافريقيا الشرقية من اول يناير سنة ٩٣٥ لغاية شهر مايو الماضي ٢٨ سفينة نقلت ٢٦٣١١ جنديا وقد بلغ عدد الجنود الذين مروا بالقنال ايضا راكبين سفن تجارية ٤١٥١٦ جنديا

تصريح

حول سفر وهيب باشا

استانبول ـ ادلى عزت باشا المقيم الان باستانبول بالتصريحات الآتية للصحفيين الذين استوضحوه فيما اشيع على سفر شقيقه وهيب باشا القومندان السابق بالجيش التركي من مصر الى اديس ابابا . قال

قدمت زوجة اخي الى هنا وكانت تعيش بالقطر المصري منذ بضع سنين واخبرتني ان زوجها قد نصح لها بالعودة الى تركيا مبينا لها بانه سيرحل عن مصر في سفر قد يستغرق وقتاً طويلاً.

والمعروف عن اخي انه سجن مدة سنتين لاتهامه باطلا وهو في ايطاليا في جريمة قتل وقعت في القطار الذي كان مسافرا به ولما برئت ساحته رحل الى المانيا ومنها الى مصر حيث اقام بها وقد علمت من الصحف اخيراً انه سافر الى الحبشة ليطلع بنفسه بقيادة جيوش جلالة النجاشي

وزير اميركا

المفوض في طهران

طهران ـ عهد الى المستر هورنبروك ان يقوم باعباء منصب وزير الولايات المتحدة المفوض بافغانستان في الوقت الذي يمثل فيه بلاده بطهران وقد قدم الى كابول ليقدم اوراق اعتماده الى جلالة ظاهر شاه وعيَّة مع جنابه بطهران

ماذا تسمع اليوم

عن محلات السادة دجاني اخوان

يافا ـ تلفون ٧١٦

يوم الثلاثاء ٢٥ حزيران سنة ١٩٣٥

٦ر٣٠ صباحاً تمرينات رياضية ـ عبد المنعم مختار افندي
٦ر٤٥ قرآن كريم ـ الشيخ يوسف الروبي
٧ر١٥ ـ ختام
١٠ر٠٠ موسيقى ـ اوركسترا العاصمة ـ برئاسة محمد خليفة مارش عثمان باشا ـ الليالي اسعفتني ـ يا حلو بالتيه ـ اليوم صفا ـ رقصة العروسة ـ ان كنت اسامح ـ ملا الكاسات ـ ابكي بلبل
١٢ ـ ظهراً ختام
٢ مساء موسيقى ـ قانون منفرد ـ محمد العقاد (شريط ماركوني المسجل)
٢ر٣٠ ـ النشرة التجارية الاولى
٢ر٣٥ ختام
٦ ـ ٦ر٣ حديث ـ [illegible]ين في الحياة الاجتماعية ـ الاستاذ فؤاد صادق
٦ر٣٥ ـ ٧ ـ منولوج [illegible] عباس فارس افندي
٧ر٥ حديث القصص الشعبي ـ الانسة سهير القلماوي
٧ر٣٠ نشرة الاخبار
٧ر٥٥ ـ ٨ النشرة التجارية الثانية
٨ ـ اسطوانات فاصل موسيقى
٨ر١٠ ـ ٩ قران كريم ـ الشيخ محمد رفعت
٩ر٥ موسيقى ـ سيد مصطفى و كورس (شريط ماركوني المسجل)
٩ ر ٣٥ فرقة موسيقى الراديو الشرقية ـ بشرف نوا أثر يوسف باشا ـ سماعي نوا أثر عبد المنعم عرفه ـ تقسيم عود ـ فانتزي نهاوند محمد عبد الوهاب ـ تقسيم كمان يعقوب تاتيوس ـ سماعي نهاوند يوسف باشا ـ توشيح البدر لدى الانس ـ تقسيم قانون عبده صالح ـ «ذكرى» تأليف عزيز صادق
١٠ر٣٠ ـ ١١ موسيقى ـ مغنى والات الآنسة نجاة علي (شريط ماركوني المسجل)
١١ر٥ ـ ١١ر٢٥ ـ اسطوانات ـ منتخبات اوديون ـ ماي يا جاه ، سماعي محير امين المهدي ـ تقسيم نهاوند ورصد الامير عبد الكريم تقسيم حجاز كار ونهاوند فاضل شوا
١١ر٣٠ موسيقى ـ مغنى والات ـ الانسة نجاة علي (شريط ماركوني المسجل)
١٢ ـ سلام الملك ـ ختام

زوروا

صالون الحلاقة الحديث المجهز بافخر الاثاث

للسيدين احمد ومصطفى الجندي

عمارة الاوقاف ـ امام ساحة الشهداء

اطلبوا دفاتر الاوتيلات من

المطبعة العصرية

(مطبوعة طبعاً جيداً)

قبل نفاذ الكمية

اللبابيدي وحسني

منولوجات جديدة ـ طقاطيق مبتكرة ـ مغنى وطرب

محبوبا فلسطين يحييا حفلتين فقط على مسرح النادي الرياضي الاسلامي ـ القدس شارع مأمن الله ـ قرب الفندق العصري

يشترك في هاتين الحفلتين بلبل فلسطين الصداح الاستاذ عبدالرحمن

مساء الجمعة في ٢٨ حزيران ١٩٣٥ ومساء يوم السبت في ٢٩ حزيران ١٩٣٥

الاسعار ١٠٠ مل درجة اولى ٧٥ ملا درجة ثانية ٥٠ ملا درجة ثالثة تباع التذاكر في محلات السادة : يوسف البل ـ شارع مأمن الله * تيودور اسطفان ـ قرب بنك باركلس * عبد الودود رصاص ـ حارة النصارى ـ وعلى باب النادي

محلات خاصة ومنفردة للسيدات ـ باصات خاصة الى الشيخ جراح وباب الساهرة

صفوة ما يحمله بريد الشرق والغرب

دولة المغامرات

اليابان بغير ان تطلق رصاصة واحدة تظفر من الصين باكثر من مساحة ايطاليا!

بعددها الصادر بتاريخ ١٦ الجاري نشرت جريدة « ذي نيوز اوف ذي وورلد » الانكليزية ما يلي:

ضربت اليابان ضربتها، دون اطلاق رصاصة واحدة، على شقة كبيرة جدا من اراضي الصين الشمالية، وذلك بان طلبت من السلطات الصينية ان تسحب جنودها من تلك المنطقة وهي تزيد في مساحتها عن ايطاليا، وهي واقعة على حدود مانشوكو وفيها تقع المدينة الاثرية «بكين» التي كانت عاصمة للصين ومدينة اخرى من اهم المدن الصينية وهي تيانتسن

وصدعت السلطات الصينية لهذا الامر في الحال، وبذلك اصبحت هذه المنطقة الشاسعة وهي واقعة عمليا ضمن امبراطورية اليابان الاستعمارية

وستتلو هذه الحركة، على ما يقال وضع امبراطور مانشوكو على عرش الصين، ويقام هذا العرش في بكين، ولكن اليابانيين ما يزالون ينكرون انهم على هذه النية!

ويعد انتصار اليابان هذا من اعظم الانتصارات التي نالتها في تاريخها المدهش المفعم بالغرائب، فهي لم تقدم عليه الا والفرصة مواتية لها، بسبب كون الدولة الاجنبية كلها مشغولة بحل ما بين ايديها من المعضلات العويصة، فهي لا تجد امامها ما يكفيها من الوقت للتدخل في شؤون الشرق الاقصى.

ولم تكن الصين قادرة على خوض غمار الحرب، فهي قد اختارت، لعجزها، اهون الشرين وامرت جنودها الذين كانوا مرابطين في تلك المنطقة وهم يزيدون في العدد عن ٥٠،٠٠٠ جندي، بان ينسحبوا في سرعة متقهقرين الى الجنوب

ولقد جاء الانذار الياباني الاخير وهو يتألف من ١٤ نقطة منها:

١) حل جميع فروع «الكومنتانغ» وهو الحزب الوطني الصيني التي كانت لها السيطرة التامة على شمال الصين

٢) طرد حاكم ولاية تشهلي او هوبي وتجريد الولاية كلها من السلاح والحصون

٣) وقف جميع الاعمال العدائية الموجهة الى اليابان والى مانشوكو

٤) حل جميع الهيئات العلنية والعمل على القضاء على جميع المؤسسات السرية التي يبعث اعضاؤها الرعب والهلع في شمال الصين.

اما اصرار اليابان على ادماج بكين وتيانتسن في منطقة نفوذها واصرارها على تجريدها من السلاح والحصون فالغاية منه ارغام الصينيين على ان ينقلوا مركز حكومتهم من الشمال، وبذلك تصبح اعظم مدينتين من مدن الدنيا كلها في كثرة عدد سكانهما وهما تحت السيطرة العسكرية اليابانية

وتنتحل اليابان لاعمالها هذه كلها سببا واحدا هو ان صحفيين اثنين من الصينيين الداعين الى تآخي الصين واليابان قد اغتيلا في مدينة تيانتسن من قبل الجمعيات الارهابية الصينية، فلكي لا تقوم لهذه الجمعيات قائمة بعد الان كان على اليابان ان تضع هذه المنطقة الشاسعة كلها تحت الحماية اليابانية!

ولكن الحقيقة هي تلك التي تنكرها اليابان وهي جعل الامبراطور كانج ـ ته امبراطور مانشوكو امبراطوراً على الصين كلها تحت السيطرة اليابانية

ولقد كان كانج ـ ته هذا وهو طفل امبراطوراً على الصين باسم بو ـ يي، ولكنه خلع عن عرشه عام ١٩١٢ وهو في سن السادسة، وعند ذاك غادر هو وعائلته الملوكية مدينة بكين وظل شريدا الى ان اقتطعت اليابان منشوريا من جسم الصين وجعلتها امبراطورية باسم مانشوكو واجلست على عرشها هذا الامبراطور القديم باسم كانج ـ ته، وتوجته في « هيكل السماء » في عاصمته الجديدة، واسمها تشانجتشن

وقد وصلت الان المدرعات اليابانية الى مدينة تيانتسن ولكن الحكومة الصينية كانت اذعنت اليابان حتى من قبل وصول هذه المدرعات

والحق للقوة على كل حال!..

في بلاد الدولار ... وخطف الاطفال

استرجاع ٢٣٠٠٠ جنيه من فدية المخطوف

والمخطوف الاخير هذا هو جورج ويرهوسر الطفل البالغ من العمر تسع سنوات، وقد كتبنا عن خطفه في اعدادنا الماضية، وقلنا ان خاطفيه طلبوا فدية له اربعين الفا من الجنيهات (٢٠٠،٠٠٠ دولار)

والان نقول ان والد الطفل في مفاوضات قام بها بنفسه بعيداً عن عيون البوليس استرد طفله، ودفع الفدية وهو صاغرا

ونشطت الحكومة بعد ذلك نشاطا زائدا في تعقب اثار الخاطفين، الى ان اهتدت الى ثلاثة منهم وهم الشاب هارمون ويلي وعمره عشرون سنة ومعه زوجته الشابة وصديق لهما اسمه وليام ماهان

اما مارغريت ويلي زوجة الشاب الاول فلم يكن لها عمل في هذه الجريمة الا تصريف نقود الفدية، وبواسطة نزقها وطيشها استطاع البوليس ان يقبض على زوجها ثم عليها وعلى شريكها بعد ان كان قد فر من وجه العدالة وترك سيارته الخاصة للبوليس فوجد فيها ٣٠٠٠ جنيه من مال الفدية

وبعد اجراءات صارمة اتخذها مع هذا الشريك بعد ان قبض عليه اعترف الرجل بمكان كان الثلاثة قد دفنوا فيه ١٨٠٤٠٠ جنيه، اذ لم يكن من المستطاع تصريف هذه الاموال كلها دفعة واحدة

وبلغ ما استرده البوليس الى الان من الفدية كلها ٢٣٠٠٠ جنيه، فالباقي وهو ٧٠٠٠ جنيه لا بد وان يكون كما ظن البوليس وبين يدي شريك رابع، هو الذي يجري البحث عنه الى الآن

لاطالة عمر الانسان

يشتغل العلماء في هذه الايام في تجارب لاطالة العمر. ويعتقد الباحثون ان تسمم الخلايا الحية هو السبب الحقيقي في الكبر والوفاة. وقد ذكرت احدى الصحف الاجنبية عن الابحاث والتجارب التي يقوم بها في هذا الصدد العالم الروسي الاستاذ لازاريف.

ويرى هذا العالم الكبير ان الباحثين يبالغون في تقدير اهمية الخلايا الحية وقال عن التجارب التي يقوم بها الاستاذ سيكار الفرنسي لاطالة العمر ان الاختبارات دلت على فشل هذه المحاولات ورأي الاستاذ سيكار ان في الامكان اطالة عمر الانسان وتجديد شبابه بتلقيح دمه بافرازات الغدد الجنسية من بعض الحيوانات، وقد جرب الاستاذ سيكار هذه العملية بنفسه، فاسفرت عن نجاح باهر، ولكنها فشلت في غيره من الناس.

والذي يراه الاستاذ لازاريف ان الوسيلة الوحيدة لاطالة العمر ومقاومة الشيخوخة، هي في تنشيط مركز الاحساس في المخ، وهو لذلك قد حشد في معهد التجارب في مدينة لينينجراد عدداً كبيرا من العاملين يبلغ اكبرهم في العمر الثالثة عشرة بعد المئة وغرض الاستاذ لازاريف من ذلك دراسة احوال كل مسن منهم ومعرفة تأثير البيئة والمهنة والاخلاق على عمر الشخص حتى يتثبت من تأثيرها وعدم تأثيرها.

ومن اعجب المعمرين الذين يتولى الاستاذ لازاريف فحصهم رجل في الخامسة والتسعين من عمره قد ادمن على المشروبات الروحية في شبابه ولم يمتنع عن تعاطيها الا وهو في الثمانين من سني حياته ولا يزال هذا المعمر يتمتع بصحة جيدة يحسد عليها.

ومن الملاحظات التي سجلت ان للوراثة شأنا كبيرا في طول العمر، لانه وجد ان جميع المعمرين الذين تناولهم البحث اقارب واسلافا عمروا طويلا، ويقول الاستاذ ان الناس اذا راعوا هذه الحقيقة في الزواج امكن اخراج نسل يعمر ١٨٠ سنة على الاقل

ولاحظ الاستاذ لازاريف ان المهنة لا تؤثر كثيرا على حياة الشخص، فكما ان بين الذين يحترفون اعمالا يدوية عددا كبيرا من المعمرين كذلك يوجد بين العلماء والمفكرين معمرون كثيرون بالرغم مما بين الحرفتين من بون شاسع.

شركة السكب الفلسطينية

أنجح المشاريع

الوطنية

* * *

شأن بلاد النسور

البانيا وهي في مهب الرياح

لا تعنى بها الا صحيفة الاستعمار البريطاني!

يهمنا جميعا ان نعرف ما حال البانيا المملكة المستقلة الناهضة، ولكننا ونحن نبحث عنها في الصحف الاوروبية لا نعثر على شيء منها الا في صحيفة واحدة استعمارية هي مجلة « النيرايست » المعروفة، فمنها ـ بالرغم منا ـ ننقل المعلومات الاتية وهي لمكاتبها في تيرانا العاصمة الالبانية؟ «المحرر»

مدارس الاقليات

البانيا، وهي عضو في عصبة الامم مكلفة ان تحافظ على حقوق الاقليات في بلادها، وقد حكمت محكمة العدل العليا في «لاهاي» ضدها في القضية التي اقامتها عليها اليونان تطالبها فيها بان تعود فتسمح بفتح المدارس اليونانية التي اغلقتها طبقا لبرنامجها التعليمي الاخير

وكان المفهوم الى عهد قريب ان البانيا لن تغير شيئا في هذا البرنامج الذي قضت به على مدارس جميع الاقليات في بلادها، ولكن ها هو مندوبها في عصبة الامم المسيو مهدي بك فراشيري قد ادهش زملاءه في جنيف بما صرح به من ان الحكومة الالبانية تعمل الان على استبدال برنامج التعليم المشكو منه ببرنامج اخر، لا بد وان ترضى عنه الاقليات اليونانية عندما تطلع عليه

وكان من المنتظر ان يتولى مجلس العصبة بحث النزاع الالباني ـ اليوناني في هذا الشهر، ولكن ها هي الجريدة البولونية « غازيتا كورشيز » تقول ان هذا البحث تأجل الى الخريف القادم

مفاوضات تفشل

كانت البانيا قد دخلت مع ايطاليا في مفاوضات جديدة بشأن ارجاع المياه بين البلدين الى ما كانت عليه، ولكن المفهوم الان هنا هو ان هذه المفاوضات قد فشلت نهائيا، بعد ان كانت قد تقدمت تقدما يبشر بالنجاح في اوائل هذا العام

قف مكانك!

منذ ١٨ شهراً ويوغوسلافيا تتقرب من البانيا لتشغل فيها ذلك المركز الذي كان لايطاليا، ولما كانت الحكومة اليوغوسلافية تعلم حاجة البانيا الى المال عرضت عليها ان تقرضها ٣،٠٠٠،٠٠٠ من الفرنكات الذهبية بفائدة زهيدة جدا على شرط ان تكفل هذا القرض شركات الدخان في البانيا

وطلبت الحكومة الالبانية من هذه الشركات ان تتحد معا في تقديم هذه الكفالة المطلوبة في مقابل منحها احتكار الدخان في البلاد الالبانية كلها، فهناك احتكارات بالكبريت وورق السجاير، اما الدخان فلا احتكار له الى الآن

وكانت الشركات على وشك ان تتفق معا على تقديم الكفالة، كما كانت الحكومة اليوغوسلافية قد استعدت لتقديم المال، واستعدت فوق ذلك لان تفتح بنكا زراعيا في البانيا برأس مال قدره ٦٤،٠٠٠،٠٠٠ فرنك ذهبي، ولكن ايطاليا تقدمت في هذه اللحظة، وقالت لكل شيء: « قف مكانك »!

كرم ايطالي!

ومدت ايطاليا يدها فنحت بها البانيا ٣،٠٠٠،٠٠٠ فرنك ذهبي بلا قيد ولا شرط، وقطعت بذلك المفاوضات التي كانت تدور بينها وبين يوغوسلافيا

وبهذا المال الايطالي سددت الحكومة الالبانية ما كان متأخرا عليها من معاشات الموظفين. وبدأ الالبانيون يعودون الى ما كانوا عليه من العطف على الايطاليين

ولكن هؤلاء الايطاليين ظلوا بعد ذلك يلعبون مع الالبانيين لعبة الهر مع الفار، فهم يأخذون منهم حاصلاتهم الزراعية شهراً، ثم يقفلون اسواقهم في وجهها شهرا آخر بحيث اصبح المصدرون الالبانيون لا يعرفون ما هو موقفهم من ايطاليا. وما هو موقف هذه من البانيا؟

والمعروف ان ايطاليا قبل ثلاث سنوات كانت قد تفاوضت مع البانيا في اعطائها قرضا بمبلغ مائة مليون فرنك يدفع على عشر سنين، في كل سنة ١٠،٠٠٠،٠٠٠ فرنك، ولكنها لم تدفع حتى من القسط الاول نفسه الا ٧،٠٠٠،٠٠٠ فرنك ثم قبضت يدها حتى كأنها لم ترد بما عملت الان تفتح شهية البانيا للنقود الايطالية، ثم تركتها بعد ذلك جائعة!

مطالب ترفض

وفي اواسط ايار الماضي عادت ايطاليا تتحدث مع البانيا في ذلك القرض القديم من جديد، ولكن على ان تجيبها الحكومة الالبانية الى المطالب الاتية:

١ ـ وضع وزارة المالية الالبانية تحت سيطرة ايطاليا

٢ ـ تعيين مستشار ايطالي لكل وزارة من الوزارات الاخرى

٣ ـ اعادة تنظيم الجندرمة الالبانية بواسطة ضباط ايطاليين بدلا من الضباط البريطانيين الحاليين

٤ ـ اعادة فتح المدارس الايطالية المغلقة

٥ ـ اعطاء ايطاليا حق استغلال الاراضي الساحلية الممتدة من دورازو الى فالونا

ورفضت البانيا اجابة اي مطلب من هذه المطالب، وكان لها الحق في هذا الرفض، فهي لو قبلت بها لتسببت في اشعال نيران الثورة في بلادها، فالوطنيون الالبانيون يقولون لك: « اننا لن نجعل البانيا تستقل، لنزيد بذلك مستعمرة على مستعمرات ايطاليا »

ويقول لك بعض هؤلاء الوطنيين: «خير لالبانيا ان تعود الى احضان تركيا بدلا من ان تقع غنيمة باردة في يد ايطاليا»

هذا هو الموقف في البانيا كما هو هو الان، ولا يستبعد ان تعود حكومتها فتتحدث الى الحكومة اليوغسلافية في امر القرض القديم، فشركات الدخان ما تزال راضية بكفالة اي قرض تعقده البانيا مع يوغسلافية ما دامت ستخرج من هذه الكفالة وفي ايديها احتكار الدخان.

البترول في البانيا

وتمضي ايطاليا في الوقت نفسه في استغلال ما في يديها من احتكار البترول في البانيا الوسطى، وهي قد وجدت الى الان هذا البترول بكميات وافرة في ثلاثة اماكن: هي (بكشت) بالقرب من الباسان وكشوفو بالقرب من بيرات ومالكاسترا، وقد مدت الانابيب الى فالونا، ولكن الحكومة الالبانية لم تنجح بعد في جعل هذا البترول يتكرر في بلادها، اذ ان ايطاليا لا تكرره الان الا في معامل التكرير في مدينة باري الايطالية

والظاهر ان منطقة كوشوفو غنية حد الغنى بالبترول، ولذلك نرى الايطاليين قد بنوا هناك الان نحو ١٠٠ دار، وهم يستعدون الان لبناء كنيسة هناك.

موسم السياحة

تهتم البانيا كثيرا بموسم السياحة في بلادها وهو على أتمه في هذه الايام وقد سبق للدكتور شيركو مدير مكتب الصحافة الالباني فقام بجولة في اماكن الاصطياف، وزار الفنادق الكبرى، ونبه على اصحابها بان لا يستغلوا السياح استغلالا دنيئا لئلا يقل توافرهم على المصايف الالبانية

وفي الحق ان السياح لا يستغلون الا في البانيا الجنوبية، حيث تسود « طريقة الاستغلال الايطالية »!...

« الدفاع » حسبنا من هذه المعلومات ان عرفنا ان الجندية الالبانية يسيطر عليها ضباط بريطانيون، وان « النيرايست » الاستعمارية وحدها هي الصحيفة الانكليزية التي تعتني اتم العناية بشؤون البانيا..

من لا ارض له لا وطن له

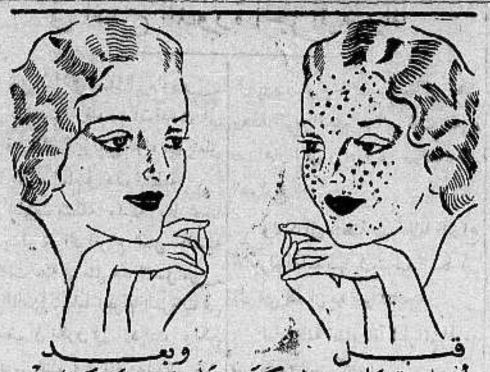

راديو كريم هو الكريمة العلمية الطبية المضمونة بانها تزيل من الوجه جميع الحبوب والبثور والكلف وضربة الشمس والنمش والبقع السود وتجعل بشرة الوجه نظيفة ناصعة كالمرآة.

فالسيدة التي تشكو من وجود بقع سوداء او حبوب على وجهها عليها ان تستعمل هذه الكريم فترى الفرق العظيم بوجهها في مدة ايام قليلة انظر الى الصورة اعلاه وهي صورة سيدة جميلة معروفة لدينا، انظر الى وجهها قبل ان استعملت راديو كريم وبعد ان استعملت راديو كريم فتعرف بنفسك قيمة هذا الكريم المشهور

Radio Cream Medicated

تحضير الشركة الكيماوية الانكليزية ـ لندن ـ انكلترا

الوكلاء والمستودع العام: الشركة المصرية البريطانية التجارية

مصر: شارع سليمان باشا ـ الاسكندرية: شارع طوسن باشا

وللشركة فروع في يافا بيروت وطرابلس ـ نمرة التلفون بيافا ١٠٦٢

شارع ظريفة عمارة الطابو سابقا

تلفون وكالة الدفاع في حيفا ١٢٥٨

اقصد الطاهر الاسعار معتدلة

روائح . كلسات . اخروجه
اشكول . بودره . مناديل وجه
محارم . فانيلات ... الخ

سوق البلابسة جوار السبيل

خطاب رئيس المركزية بالوكالة
فى افتتاح الدورة الجزائية بيافا

قبل السير في قضايا اليوم اودان اشير الى بعض ارقام وبينات قدمت الي من قبل رئاسة بوليس اللواء فيما يتعلق بحالة الامن العام فى هذه المنطقة

اظهرت منطقة مدينة يافا تحسنا فيما يتعلق بجرائم انواع القتل بالنسبة لما كانت عليه في مثل هذ الفصل من العام الماضى . واما اجرام السرقات فمن المؤسف ان تكون في ازدياد ، ولكن لا بد من التنويه بان ماهية هذه السرقات بالنسبة للسرقات التى وقعت في مثل هذا الفصل من العام الماضي ، وان كانت اكثر منها عددا الا انها من النوع الطفيف الذي لا يؤخذله اهمية معنوية

اما فيما يتعلق بمنطقة تل ابيب من جهه السرقات فهي كثيرة وفي ازدياد في كل يوم وبنوع خاص سرقات الدراجات وهذا النوع الاخير من السرقات ناشيء عن اهمال الجمهور اتركه دراجاته في الشوارع

ولنعد الى منطقة بلدية يافا فانواع الاجرام الهامة فيها كضرب السكاكين دل على نقصان مما يسر لنتيجته

اما منطقة قضاء يافا فالجرائم الهامة فيها نقصت ايضا كثيرا

وفيما يتعلق بالرملة يسوءني ان اقول بان جرائم الاعتداء بالسكاكين قد زاد عما كان عليه سابقا — الشيء الذي يجب معالجته .

وعدا عما تقدم فليس هنالك ما يستحق الذكر .

المهاجرون ...

وصلت قبل ظهر الامس الى الميناء الباخرة (جليلي) التابعة لشركة اللويد تريستينو وعليها من المهاجرين اليهود ١٥٣ انزلتهم جميعاً الى البر قبل ان استأنفت سفرها !

الدورة الجزائية

تألفت قبل ظهر الامس المحكمة المركزية في الثغر من المستر ادواردز رئيساً وعضوية كل من عزت بك عمر والدكتور ماني للنظر فى عدة قضايا جزائية وكان يقوم بالترجمة السيد حبيب حمصي ولضبط الوقائع السيد حنا مارون

وحضر من القدس للمرافعة عن النيابة فوزي بك الغصين يساعده سعيد افندي الحسيني .

كشافة الصاعقة

تألفت مؤخرا في يافا كشافة جديدة تابعة لنادي الشبيبة الارثوذكسية بيافا باسم (الصاعقة) انضم اليها نخبة من الشبان المثقفين تحت قيادة الشاب السيد موسى فلاحه ، احد الاعضاء العاملين للنادي المذكور

وقد تسجلت هذه الفرقة الجديدة واعترف بها رسميا . وبعد ذلك افتتحت اعمالها الكشفية بان ضربت خيامها بالقرب من نهر العوجا لاجراء بعض التمارين الكشفية

ولا شك في ان فرقة الصاعقة ستكون من العوامل لرفع مكانة الكشافة العربية في فلسطين لما عرف عن اعضائها وقائدها من الاخلاص في العمل وحسن السلوك ، وسوف تضيف « الصاعقة » فرعا لفروع نادي الشبيبة الارثوذكسية النشيط فى هذا الثغر

اقتلاع ٤٠٠ شجرة

ادعى عبد النبي ابو عونا بان ٤٠٠ شجرة ليمون صغيرة اقتلعها من بيارته اشخاص مجهولون ، ولا يزال البوليس مهتما بهذه الشكوى وجاداً للعثور على الفعلة .

* * *

سيارة تفقد
ثم تعاد

في الساعة العاشرة من صباح يوم الاحد صادف ان ترك السيد تيودور صروف سيارته امام منزل رسامة المانية لصور الاعلانات في تل ابيب ، وبعد ان مكث في محلها زهاء الساعة ، خرج ليعود الى اعماله فلم يجد سيارته في المكان الذي تركها فيه

وبعد بحث استمر اكثر من نصف ساعة وجدت السيارة في مكان يبعد عن المكان الذي تركها فيه قبلا بنحو ثلاثين مترا ولكن اعيدت السيارة كما ظهر حينما ركبت وافرغ من خزانها ما تحتويه من بنزين كانوا في السابق يسرقون السيارات بالمرة فلما شددت الحكومة الرقابة على ذلك اصبحوا اليوم يكتفون بسرقة بعض قطع من السيارة وافراغ بنزينها ، وهكذا شأن (المدينة العصرية) عاصمة الافاضل !

زيارة
مدير الصحة العام

قال مراسلنا في المجدل: يزور المجدل غدا جناب مدير الصحة العام في دورة تفتيشية على البلدية دائرة الصحة ومستوصفي العيون والاولاد وقد اهتمت دائرتا الصحة والبلدية بهذه الزيارة وقد شاهدت اليوم موظفي الدائرتين يتجولون فى اواسط المدنية لتنظيفها وتنظيمها وقد علمت ان لفيفا من وجهاء المدينة سيقابلونه بخصوص تعيين طبيب اخر

تشكيلات جديدة
فى دائرة الزراعة والاحراش

علمنا ان وزارة المستعمرات قد وافقت على تعيين المستر وليم في وظيفة رئيس لقسم فلاحة البساتين بدائرة الزراعة والاحراش ، كما تعين المستر تيلر رئيسا لقسم تفتيش الاثمار فى دائرة الزراعة ايضا وان هذا التعيين سيكون ابتداء من ١٠ تموز عام ١٩٣٥

والمعلوم ان هذين القسمين كان رأسهما مدير واحد هو المستر ترنر الذي تنتهى مدة خدمته في الحكومة في نهاية شهر آب المقبل .

وسوف يعقب هذه التعيينات تعديل في دائرة الزراعة والاحراش ، فتنتقل رئاسة قسم فلاحة البساتين الى دائرة الزراعة بالقدس ، اما رئاسة قسم تفتيش الاثمار فيبقى في يافا ؛

فى دور القضاء
يكسر جمجمته

محمد مسلم بدوي اتهم بانه قتل شخصا من قريته بان ضربه بالعصا على رأسه فكسر جمجمته . وبعد اجراء العملية اضطر الطبيب الى ان يخرج من رأس المغدور قطعة من العظم سببت فيما بعد التهابا بالرأس نتجت عنه الوفاة

وكان قرار المحكمة بعد سماع الافادات والمرافعة الحكم على الجاني بالحبس اثنى عشر شهرا

شيخ متصاب !

في احدى القرى العربية من يافا شيخ كثير المجون يركض وراء فتيات القرية فيتصيدهن ـ ذلك ما قاله شهود هذه القضية امام المحكمة نهار امس

وكان في القرية لابراهيم النجار امرأة حباها الله جمالا اخاذا فحاول هذا الشيخ ان ينال منها لكنه اخفق اذ صادف ان حضر ساعتئذ الزوج (ابراهيم النجار) فوجد زوجته تحاول الافلات منه وهو قابض عليها من عنقها

ولما كان بيد الشيخ عصا صغيرة يتكىء عليها هجم ابراهيم فأخذ العصا منه وضربه بها فاصابت رأسه . وحدث ان توفي الشيخ متأثراً فيما بعد من هذه الضربة فسيق ابراهيم المذكور الى المحاكمة وكان يرافع عنه الاستاذ مغنم افندي مغنم

وبعد سماع اقوال الشهود ومرافعة محامى الدفاع قررت المحكمة ادانته والحكم عليه بالسجن ستة اشهر آخذة بالاعتبارات التى سبقت ارتكاب الجرم

الا ان محامي الدفاع اعترض على ذلك وطلب ان يسمح له بالاستئناف فرفضت المحكمة طلبه قاصر مستنداً على المادة (٧٠) من قانون الشهادات فلم يعط له الاذن بذلك بل طلب اليه ان يقدم استدعاء رسميا لينظر فيه

تخشى المنافسة

كانت حتى الامس القريب شركة اللويد تريستينو الشركة الوحيدة التى تعمل على نقل المهاجرين من تريستا وغيرها من الموانيء الاوروبية الى فلسطين اما اليوم فاصبحت تخشى منافسه الشركات الجديدة التى ظهرت للميدان تعمل الى جانبها . منها الشركة اليهودية الصرفة ومنها الشركة الفلسطينية المختلطة . ومنها الشركة التى الفها مؤخرا الخواجه نو وغيرها من البواخر التى تحضر الى موانيء فلسطين لهذه الغاية !

وخشية من هذا التنافس استبدلت شركة اللويد ترستينو اسماء بواخرها باخرى لها صبغة يهودية او فلسطينية ارضاء للمهاجرين . وجلبا لهم ! ولقد سرى هذا الخوف من التنافس الى عموم شركات الملاحة الايطالية فاخذت مؤخرا تبث الدعاية بشتى الطرق والوسائل بين الاوساط اليهودية

ومن طرقها دعوتها بالامس فريقا من الصحافيين اليهود الى رحلة على احدى بواخرها من يافا لبيروت ذهابا وايابا كما انها كثيرا ما اقامت لهم الولائم والحفلات

ترى لمن تكون الغلبة فى النهاية بعد هذا التنافس الشديد يا سياسة الرشاد والحكمة ؟

حفلات الاستعراض الرياضى
مظهر من مظاهر الرجولة الحقة

كل الدلائل تدل على ان الاستعراض الرياضي القادم سيكون مظهرا من مظاهر الرجولة العربية وفتوة الشباب العرب في هذه البلاد فالاستعداد فى النوادي الرياضية والفرق الكشفية قائم على ساق وقدم مما يدل على نهضة رياضية حقيقية وقد قسم الاتحاد الرياضى الالعاب التى ستجري الى ثلاثة اقسام :

القسم الاول : العاب النوادي العامة وهي اولا — ركض ١٠٠ ، ٢٠٠ ، ٤٠٠ ، ٨٠٠ ، ١٥٠٠ متر ،

ثانيا . القفز العالي والقفز العريض ،

ثالثا ، قذف الرمح والحلقة والصحن

رابعا ، سباق الدراجات لمسافة ١٠ كيلو مترات .

القسم الثاني ، العاب المناطق وهي ركض المواصلات وشد الحبل

القسم الثالث ، العاب النوادي الخاصة وهي :

اولا : سيعرض النادي الرياضي الاسلامي بيافا مصارعة وملاكمة وشيش ورفع اثقال .

ثانيا ، سيقدم نادي الروضة في القدس لعبة الكاتش والعاب رياضية فنية اخرى كالتى عرضت فى حفلة كلية الروضة

ثالثا ، ستقدم كشافة ابي عبيدة المتجولة فى طولكرم كتيبة خيالة من فرسانها .

وفد السلام

كان للحادث المؤسف الذى وقع فى مدينة طرابلس ، على اثر محاولة الاعتداء على الاستاذ عبد الحميد كرامي واطلاق الرصاص من الاستاذ كرامي على المعتدي المرحوم عبد المجيد المقدم واصابته ووفاته على اثر ذلك ، صداه فى انحاء فلسطين وخاصة لان الحادث كان فجائيا ولم يكن يظن ان يحدث من جرائه مثل هذا القلق الذي استولى على النفوس هناك وقد علمنا ان ثمة فكرة في يافا تقوم حول تأليف وفد للسفر الى طرابلس للتوسط فى الصلح بين الفريقين المختصمين ، الفريق الذي يناصر الاستاذ كرامي والفريق الذي يناصر الدكتور عبد اللطيف البيسار واحلال المودة بينهما وارجاع المياه الى مجاريها ، كما علمنا ان الوجيه عمر افندى البيطار قد وجه الدعوة الى بعض الشخصيات للعمل على تأليف هذا الوفد وسفره باقرب فرصة .

فى حركة الميناء

تدل حركة البضائع الواردة على ازدياد مستمر فى حركة الميناء لان معظم المواد التى تفرغ في ميناء يافا ، ويمكن ان يقال بان ٨٠ بالماية منها ـ هي حديد واسمنت ومواد اخرى للبناء

كان التفريغ نهار امس مستمرا بصورة جدية طيلة ساعات النهار وقدر ما انزل من البواخر الى البر بما لا يقل عن ١٢٠٠ طن من البضائع المختلفة

وعدا عما انزل من البواخر الى البر اشتغل البحارة في نقل ٣٩ طنا من الباخرة (بيرو) الى الباخرة (اليزا) لانها برسم تجار حيفا ، ولان الباخرة الاولى لن تسافر الى حيفا

ولا تزال في الميناء باخرة تحمل اسمنت تنتظر دورها للتفريغ هي الباخرة « بوبي » اليونانية ويحتمل ان لا يجيئها الدور قبل يوم الخميس القادم

الوظائف الجديدة
فى ادارة المعارف

بلغنا ان ادارة المعارف في ميزانيتها الجديدة قد عزمت على ايجاد ٢٨ مركزا تعليميا جديدا في البلاد ونظن ان تعيين هذا العدد من المعلمين في جميع البلاد الفلسطينية يعد قليلا جدا بالنسبة لكثرة عدد الطلاب في الصفوف وكثرة عدد الدروس التى توكل لكل معلم .

تخفيض
اسعار الكهرباء

اشيع انه في نية شركة الكهرباء الفلسطينية العامة تخفيض اسعار الكهرباء اعتبارا من اول الشهر القادم

قائد
الجيوش البريطانيه

اتصل بنا انه قد عين اللفتنانت كولونيل ج . ايفنس قائدا للجيوش البريطانية في فلسطين مكان الكولونيل كورت الذى سينقل الى وظيفة اخرى في انكلترا بعد شهرين

منع عرض
شريط سينمائى

اتصل بنا ان الحكومة قررت منع عرض الشريط السينمائي « هاكرمل » الذي يظهر فيه خانكيز خارجا من السجن

حادث غرق

غرق امس على شاطىء اليركون المدعو يعقوب هولتزمان فذهب احد الجنود الانكليز لانقاذه ولكن الغريق مات قبل انتشاله وقد تبين انه لم يمضي على وجوده فى فلسطين الاشهرين

حادث صدام

وقع فى الساعة الرابعة والنصف بعد ظهر امس حادث صدم التراك رقم ٩٣٥ الذي يسوقه المدعو شالومو فاينبرج الفتاة اليهودية لوبنسكي بالقرب من رمات جان بتل ابيب وقد اصيبت الفتاة بجراح بالغة نقلت على اثرها للمستشفى والقى القبض على سائق التراك رهن التحقيق .

سيارات غزة
الوطنية
سفريات يومية
بين غزة ويافا
وبالعكس
سيارات فخمة
سائقون ماهرون

الطلبة المبعدون من الازهر
وواجب عودتهم الى احضانه

كان من جراء الحركة الازهرية الاخيرة التى ساد فيها الاضراب والقلاقل فى الازهر مدة ليست بالقليلة ان ابعدت ادارة الامن العام في مصر جماعة من العلماء والطلاب الفلسطينيين والمغاربة بحجة انهم من زعماء هذه الحركة ومن المتصدرين فيها

ولما استقرت الحال في الجامعة الازهرية على ما هو معروف ، ارسلت ادارة المعاهد الدينية الى هؤلاء الذين قررت ادارة الامن العام نفيهم الى بلادهم ما يفيد انها اعادتهم الى دروسهم . وتلقينا من بعضهم انهم قصدوا الى القنصل المختص في بلادهم للتأشير على جوازات سفرهم فعلموا ان حضرات القناصل لم يتلقوا امرا من الوزارة يلغى الامر الاول الخاص بابعادهم الى بلادهم ، كما ان ادارة المعاهد الدينية ذكرت ان مشيخة الازهر ليس لها ان تطلب اعادتهم الى مصر لانها ليست الناحية الادارية المختصة ، وليس لديهما مانع من ان يعود هؤلاء الطلبة الى الازهر كما كانوا قبل حدوث القلاقل والاضطرابات الازهرية فى حالة ما اذا سمحت لهم الحكومة بالعودة والاقامة فى مصر

والذي نراه ان السنة الدراسية قد اوشكت على الانتهاء ، ويمكن ان يقال انها انتهت بالفعل ، وان الواجب على جهات الاختصاص فى وزارة الداخلية في مصر ، وخاصة ادارة الامن العام ، ان لا تضيع على هؤلاء الطلاب عاما دراسيا لم يضع على زملائهم الطلاب الازهريين مع ان الجميع كانوا فى ميدان هذه الحركة سواء . وعلى ذلك لا نجد مبررا لمعاقبة هؤلاء الطلبة دون غيرهم ، مع انهم اذا فرض ان هناك ذنبا ، فالذنب عام ، وليس من العدالة ان يقصر على فريق دون فريق ، املنا ان ينظر الى هؤلاء الطلبة بعين العدالة اولا والرحمة ثانيا ، وتأمين مستقبل من امضوا ردحا طويلا من سنى دراستهم ينهلون من مناهل العلم فى هذه الجامعة الاسلامية الكبرى .

ما رأيها ?
فى هؤلاء السياح

الصق مجهولون يوم الجمعة الماضى في تل ابيب اعلانات بتوقيع المجلس الطائفي على جدران المدينة يطلب فيها الى جميع السياح الذين دخلوا البلدة لمدة معينة ويودون البقاء فيها ان يحضروا يوم الاحد الى مكتب المجلس المذكور لمراجعته .

وفي صباح اليوم التالي هرع هؤلاء الى المجلس الطائفي لكن موظفي المجلس وقفوا امام هذا المشهد باهتين لانهم لم يعلموا شيئا عن الدعوة . وبعد هنيهة ثار ثائر المتجمهرين واتخذوا فرصة وجودهم في ذلك المكان نعقدوا اجتماعا كبيرا خطب فيه الخطباء محتجين على الوكالة اليهودية ودائرة المهاجرة فيها لعدم اهتمامها بأمورهم (كذا) بعد ان تركوا عائلاتهم واولادهم فى المهجر وجاءوا الى البلاد على امل احضار تلك العائلات بعد مدة قصيرة

وبعد القاء الخطب قرر المجتمعون تنبيه الرأي العام اليهودي فى فلسطين وفى العالم الى حالتهم وارسال التقارير والضابط لعصبة الامم والبرلمان البريطانى وغيرها من المؤسسات العالمية وطلب مساعدتها

فما رأي الحكومة فى هؤلاء السياح والضيوف ? ما رأيها حين تسمح لهم بهذه الطرق الشائنة بدخول بلادنا ? لقد طفح الكيل

الشقيق
المحترم لبنان !!

تبارى امس فريق مكابي تل ابيب بكرة القدم مع فريق النهضة في بيروت للحصول على كاس اعدته الحكومة للفريق المنتصر فتعادل الفريقان باصابتين لكل منهما وتأخر تقديم الكاس الى المباراة الثانية .

وحضر المباراة ممثلوا الحكومة !

من لا ارض له
لا وطن له

الذين
ينظمون المصائب !

وصل فلسطين المسيو لاتوخا مدير مكتب المهاجرة فى حكومة بولونيا وزار مكاتب الوكالة اليهودية ومكاتب جمعيات الصناديق القومية وتحدث اثناء هذه الزيارات عن مهاجرة يهود بولونيا الى فلسطين . وقد زار المسيو لاتوخا مستعمرات المرج وتل ابيب وغيرها من الاماكن اليهودية في فلسطين

شكر وثناء

ابل الاستاذ الشيخ حسن افندي خير الدين فتياني من مرضه الذي لازمه مدة شهرين تقريبا وهو يشكر من صميم قلبه جميع الذين زاروه خلال مرضه او ابرقوا اليه او كتبوا مستفسرين عن صحته ، ويخص بالشكر حضرة الطبيبين القديرين علي افندى تفاحه واحمد افندي سروري الذين قاما بمعالجته حتى نال الشفاء على يديهما سائلا المولى تعالى ان لا يصيب احدا منهم بسوء

قضية
على مختار

قال مراسلنا في القدس: نظر جناب المستر كوري القاضي البريطاني القضية التى رفعتها النيابة على مختار محلة اليهو لارتكابه جرم اعطاء بيانات كاذبة فقرر الحكم عليه بالسجن ثلاثة اشهر اودفع غرامة خمسين جنيها

حاكم اللواء
يزور المطران الجديد

زار اليوم سعادة حاكم اللواء الجنوبي المستر كروسبي نيافة المطران الجديد للطائفة الارثوذكسية في يافا ردا لزيارة نيافته عناسبة توليه منصبه الجديد على الطائفة الارثوذكسية .

***

تلفونات الدفاع وبرقياتها الخاصة

اعلان
من بلدية طولكرم

ان الانظمة المحررة ادناه العائدة لبلدية طولكرم قد جرى تصديقها من فخامة المندوب السامي ونشرت بالعدد ٥١٩ تاريخ ٢٠ – ٦ – ٩٣٥ في الوقائع الفلسطينية وعليه من الان فصاعداً سيجري العمل بمندرجاتها فلاجل ان يكون معلوما لدى العموم صار اعلان الكيفية

رئيس بلدية طولكرم

سوق الاغنام الماعز الضأن
سوق المواشي العمومي
سوق الخضار
سوق الحبوب
المزاد العلني
سوق الكلس والحطب والفحم والحزف
طيارات اللعب
زمن الحيوانات
تمريغ المراحيض
ذبح الحيوانات
رخص الكلاب
الاعلانات
الآرمات واليفطات
المحافظة على نظافه الشوارع والنقابات
حفظ النقابات
منع وازالة المكاري
المتالون

نظر قضية جنائية ثم تأجيلها

قال مراسلنا في المجدل: قدم امس جناب المستر بودبلى القاضي البريطاني ونظر في قضية مقتل محمد مصطفى ابو نديل من قرية ياسور المتهم فيها سليمان وسلمان اولاد محمد ابوخودة من القرية المذكورة. وبعد استماع بعض الشهود اجل القضية ليوم ٢٧ الجاري لسماع شهادة الدكتور الحاج خليل افندي ابو غزالة الذى فحص جثة المجنى عليه قبل وفاته.

حركة المراكب الشراعية

وصلت الى الميناء امس وامس الاول المراكب الشراعية التالية:

الامل بالله لريسها حسن دولة قادمة من بور سعيد ومحمولها من البضائع المختلفة

حفظة الرحمن لريسها على مصطفى عامر قادمة من رشيد ومحمولها ارز

الرحمانية لريسها درويش ابو الحسن قادمة من رشيد ومحمولها ارز

محروسة لريسها محمد التقاهي قادمة من الاسكندرية ومحمولها دقيق

لوز البحر لريسها احمد بلبوز قادمة من رشيد ومحمولها ارز

فى كرة القدم

جرى بعد ظهر يوم الاحد الماضى مباراة بين النادي الرياضي الاسلامي بيافا والنادي الرياضى الاسلامي بحيفا على ملعب الاخير واسفرت النتيجة عن تعادل الفريقين باصابتين لكل منهما وسنأتي على وصف المباراة في عدد قادم

القدس

خبر نضعه امام المستر سبايسر

القدس في ٢٤ حزيران — لمراسل الدفاع الخاص — حضر لهذه الوكالة امرأتان من اهالي خربة ابو فلاح التابعة رام الله وحدثتا ناعن بعض معاملات شاذة تعامل بها عائلتهما من قبل البوليس الاضافي الذي وضع في القرية على اثر وقوع جرم قتل بالقرب منها وعن اجبار عائلتهما على القيام بنفقات البوليس الاضافى خلافا للقرار الصادر من المستر مكلارن مساعد حاكم اللواء القاضي بان يدفعها عموم اهالي القرية، وعن بعض شتائم توجه للنساء وغير ذلك من الامور

وقد واجهنا موظفا كبيرا واطلعناه على هذه المعلومات وعما يسند لاحد كبار ضباط البوليس العرب واحد الموظفين الاداريين، فأبدى اهتماما عظيما للحادث وخاطب احد كبار ضباط البوليس الانكليز ووعد باجراء المقتضى بهذا الشأن.

ومع ذلك فاننا نلفت نظر سعادة حاكم اللواء وجناب مدير البوليس المستر سبايسر ونرجوهما ان يبحثا الموضوع مليا ويضعا حدا لهذه التصرفات الشاذة التى منها ارغام هذه العائلة الفقيرة على ذبح الخراف والدجاج للبوليس الاضافي الذى يأبى ان يأكل طعاما عاديا

وقد خوبرت احدى الهيئات السياسية هنا ووعدت بالاهتمام الكلي ومراجعة المسؤلين بالموضوع

اقتراح بالتبرع لجيش الحبشه

اعرف صديقا من كبار تجار هذه المدينة له في كل عمل خيري يد كريمة سخية بالدفع والمواساة فلا تحدث مناسبة لمساعدة فقير الا وكان المجلى فيها. وكثيرا ما دفع من التبرعات لاطفال الصحراء وغير اطفال الصحراء

فاجأنا هذا الصديق الكريم نهار امس باقتراح وجيه حقق الآمال فيه وهذا الاقتراح يرمي الى تأسيس لجنة من ذوي الاريحية تأخذ على عاتقها جمع التبرع للجيش الحبشي قال:

لولم يكن في هذا العمل الا اظهار شعورنا كشعب شرقي نحو امة شرقية وعطفنا على شعب ضعيف تتناوشه الايدي الاستعمارية كما تناوشتنا لكفى دليلا على عطفنا الزائد على الاحباش الذين طغت عليهم ايطاليا بهذا الطغيان العظيم وعليه اضع هذا الاقتراح امام كل مخلص من اهالي فلسطين ليقول كلمته فيه مع العلم بانه وعد سيكون اول المتبرعين ومن جملة العاملين لهذه الغاية الشريفة

«الدفاع» نترك امر هذا الاقتراح للقراء

سفر طلعت باشا حرب لبيروت

غادر القدس صباح هذا اليوم معالي طلعت حرب باشا وفؤاد بك سلطان الى بيروت بعد ان مكثا هنا مدة اربعة ايام كانا خلالها موضع تكريم وحفاوة الكثيرين من اصدقائهما، رافقتهما السلامة.

عودة فخامة المندوب الى القدس

يعود غدا فخامة المندوب السامي من شرق الاردن بعد ان مكث فيها نحو خمسة ايام صيفا على سمو الامير عبد الله، وقد ذكرت لكم سابقا الشيء الكثير مما توفقت للحصول عليه عن اسباب هذه الضيافة وعما سيجري خلالها من الابحاث السياسية الهامة.

حفلة شاي تقام للصحافيين العرب

دعا جناب المستر فارنس، رئيس دائرة المطبوعات الصحافيين العرب لحفلة شاي يقيمها لهم في الساعة الخامسة من مساء يوم الجمعة القادم الواقع فى ٢٨ حزيران الجاري في مقهى لورنس بيافا

امجرد زيارة ام ذات شئون خطيرة

ذكر بعض الصحف خبر سفر فخامة المندوب السامي الى شرق الاردن ليحل ضيفا بضعة ايام على سمو الامير عبدالله فى قلعة ام الربض (كذا)

والذي يقرأ الخبر لاول وهلة يظنه عاديا مجردا وان وجود سمو الامير وفخامة المندوب السامي في قلعة ام الربض قرب عجلون هو لتغيير الهواء ولعب الشنطرنج والتسلية. هذا خطأ كبير، لان فخامة المندوب السامي لا يمكن ان يضحي باربعة ايام، وهي المدة التى امضاها في ضيافة سمو الامير في التسلية ومجرد الحديث:

وقد اخذنا نبحث ونستقصي اخبار هذه الزيارة والضيافة ففهمنا ان خطة هذا الاجتماع مدبرة تدبيرا متفق عليه بين سموه وفخامته، وان لزيارة سمو الامير سعود علاقة بهذه الزيارة، وان فى نية الحكومة الانكليزية وضع قوة عسكرية كبيرة على حدود شرق الاردن — نجد — الحجاز. وانه سيبحث فى هذا الاجتماع عن تجنيد البدو الضاربين في المنطقة الاردنية اذا احتاج الامر على ان تدفع لهم رواتب ضخمة، والبحث في امر هام جدا نترك التصريح به الى ان نتثبت تماما من صحته، ولكننا نرجو ان لا يصح هذا الخبر

***

النجاشي يذكر المسلمين بوصية النبي

تصريح خطير. اقوال النجاشي. استعداد المسلمين

انتهاء التحقيق فى حادث طرابلس. صور عن استعدادات الحبشه التايمس وعقبات الجيش الايطالي. صعوبات الحرب القادمه. لويد جورج يندد تصريح اخر للامبراطور. عمال مصريون يحاولون الفرار للاريترة

جمود اميركا امام اجتياح اليابان

القاهرة فى ٢٣ حزيران لمراسل الدفاع الخاص

الحبشة

المسلمون معنا كما اوصاهم النبى

نشرت جريدة الطان الفرنسية حديثا هاما لمراسلها في اديس ابابا مع الامبراطور هيلا سلاسي وقد سأل المراسل جلالته عن تعبئة المسلمين وحشدهم فى الجيش الحبشي وارسالهم الى البلاد المجاورة للحبشة

النبي اوصى بمساعدة الحبشة

واجاب جلالته «ان النبي محمد صلى الله عليه وسلم اوصى المسلمين بمساعدة الحبشة في اوقات الشدة، لان اصحمه، ملك الحبشة الاسبق اكرم انصار النبي وفي مقدمتهم الخليفة عثمان بن عفان حين لجأوا الى الحبشة»

المسلمون مستعدون للدفاع

ولما سأل المراسل جلالته عن معاملة الاحباش للمسلمين وعن علاقتهم اجاب «ان الاحباش والمسلمين عائشون الان في سلام ووفاق،

وان المسلمين يقدرون الظروف التى تحيط بالاحباش في الاونة الحاضرة وانهم منضمون اليهم بكل قواهم ومخلصون لهم كل الاخلاص:

علاقتنا حسنة مع اليمن والحجاز

ولما سئل جلالته عن علاقات الحبشة بالحجاز واليمن قال «وعلاقاتنا بالحجاز واليمن على خير ما يرام وتسودها روح من المودة والاخاء» وقال «ان الحبشة ستدفع بارتياح عظيم مصاريف لجنة التحقيق التى شكلت للنظر في مسألة الخلاف الحبشي الايطالي. والحبشة تقصد من وراء ذلك ان تثبت للعالم اغراضها السلمية»

مصر

موقف الوفد من الحالة الحاضرة

عقد في مصر اجتماع سياسي خطير في بيت الامة برئاسة دولة النحاس باشا حضره جميع اعضاء الوفد المصرى والهيئات الوفدية وحتى الآن لم ينفرط عقد هذا الاجتماع. والمفهوم ان دولة النحاس باشا سيلقي خطابا سياسيا هاما يوضح فيه الموقف السياسى ويطلعهم على تطورات التدابير التى تقوم بها الوزارة في سبيل اعادة الدستور.

بعد مقابلة المندوب لجلالة الملك

المفهوم ان السير مايلز لامبسون المندوب السامي البريطاني فى مصر اطلع جلالة الملك في المقابلة الاخيرة التى جرت على رأي الحكومة البريطانية فيما يتعلق بالنزاع القائم بين ايطاليا والحبشة وموقف مصر ازاء هذا النزاع وما تبذله بريطانيا من المساعي الودية لتسوية المشكلة بالوسائل السلمية.

عمال يحاولون الهروب الى الاريترة

وصل الى الحكومة ان بعض الافراد من العمال بصفة خاصة تحاول الهروب من الحدود او الشواطيء المصرية بقصد السفر الى بلاد الاريترة للانضمام الى العمال او الصناع الذين يشتغلون في هذه الجهات ولما كان لفرار هولاء الاشخاص علاقة بالنزاع القائم بين الحبشة وايطاليا فقد تقرر تشديد الرقابة على الحدود وستعطى التعليمات اللازمة الى مصلحة خفر السواحل والمنائر والموانيء

امريكا

الموقف الجامد ازاء تقدم اليابان

تبدي الدوائر الحكومية فى امريكا يقظة كبيرة فيما يتعلق بتقدم اليابانيين فى شمال الصين ويلوح ان المستر كوردل هال وزير الخارجية الامريكية لا يريد القيام بأي مجهود لصد اليابان او الوقوف فى طريقها

لبنان

انهاء التحقيق في حادث طرابلس

انتهى التحقيق مع الاستاذ كرامي في حادث الاعتداء على المرحوم عبد المجيد المقدم وسترفع اوراق التحقيق الى محكمة الجنايات فى بيروت.

المانيا

الحبشة مخزن للبارود ينفجر حالا

نشرت الصحف الالمانية صورا عن الحبشة ومعلومات وصلتها من مراسليها في اديس ابابا عن عظم تسلح الحبشة. وذكرت هذه الصحف ان الحبشة اصبحت الآن كمخزن للبارود، اذا لمسته شرارة صغيرة انفجر انفجاراً هائلا. ومن جملة الصور التى نشرتها هذه الصحف صور الفرق غير النظامية التى يقودها كل رأس فى الحبشة، كما نشرت صور الفرق النظامية التي يقوم على تدريبها الضباط الاجانب

انكلترا

المصاعب الكثيره امام الجيش الايطالي

نشرت جريدة التيمس رسالة لمكاتبها في اديس ابابا جاء فيها ان ايطاليا تواجه صعوبات كثيرة للاحتفاظ بقوات مسلحة كبيرة في مستعمرتها في شرق افريقيا. ومن الصعب ايضا امدادهم بالمؤونة اللازمة لهم، فالماء مثلا يجلب اليوم خصيصا من بورسودان

لويد جورج يطعن بالدول الاوربية

انشأ مستر لويد جورج مقالا شديد اللهجة حمل فيه على الدول الاوروبية، وندد بخطة حكومته قبل ثلاثين عاما تجاه حرب البوير «الخالية من كل لون من الوان الفروسية والشهامة»

الغرض بسط السيادة والنفوذ

وذكر بهذه المناسبة استمرار ايطاليا على ارسال الذخائر لقتال الحبشة فقال لا بد من حرب تقلد فيها ايطاليا اليابان ما دام ان الغرض واحد وهو بسط النفوذ والسيطرة. وذكر اعتداء دولة على دولة اخرى في جامعة الامم وقضاء هذه المؤسسة ست عشرة سنة كانها مستشفى مجانين

تصريح الامبراطور وحماية ايطاليا

ذكرت (الصانداي بكتوريال) تصريحا لجلالة امبراطور الحبشة قال فيه بان بلاده ساعية للسلام لكنه ان يرضى بصورة من الصور ان تسيطر عليها اية دولة اجنبية. وانه مقابل هذا العزم سيضحي باغلى ما لديه من تضحيات وفي اخر الانباء ان انكلترا اقترحت على الحبشة قبول حماية ايطاليا لقاء اعطائها ميناء زيلع فى الصومال البريطانى وهو خبر لم تؤيده الدوائر الرسمية

تقرير عن شئون معارف فلسطين

انجز الحزب العربي الفلسطينى التقرير الذي وضعه عن ادارة المعارف، وارسل نسخا منه هذا اليوم الى جميع اعضاء البرلمان البريطاني وكبار موظفى حكومتي فلسطين ولندن، والى زعماء العالمين الاسلامي والعربي. وبحث فيه عدم عناية الحكومة بامر نشر التعليم بين العرب بعكس اعتنائها بترقية المعارف اليهودية ومساعدتها المساعدات الكثيرة وقارن فيه بين المبلغ الزهيد المقرر للمعارف فى ميزانية الحكومة وبين المبلغ الكبير الذي خصصته للامن العام

نابلس

في سبيل العفو عن احمد طافش

نابلس في ٢٤ حزيران — لمراسل الدفاع الخاص — وقع فريق كبير من علماء المدينة ووجهائها ورجال الحركة الوطنية فيها كتابا الى فخامة المندوب السامي بواسطة حاكم نابلس يرجون فيه من فخامته العفو عن السجين السيد احمد طافش احد سجناء الاضطرابات وسابعث لكم بنسخة عن هذا الكتاب مع اسماء موقعيه

في سبيل الفلاح

ملاحظات على الاحوال الحاضرة

خطرات صديق يهمه شأن صديقه

(بقلم محرر « الدفاع » الزراعي)

١ ـ الحسرة المنتظرة

ليتهم درسوا الحالة درساً دقيقاً قبل ان يقدموا على البيع ، وليته كان لهم هيئات محترمة تعرف واجبها فتدلهم على مواضع الخير لتبعوه ، وعلى مواضع الشر فينبذوه . نعم والف ليت لو كان في هذه الامنية اليوم بعض النفع والكسب .

لقد سبق السيف العذل فخدع الزراع ، واغتنم العدو الرابض فرصة انشغال الزعماء والهيئات فشن الغارة الشعواء ، وراح يداهن ويخادع ويدفع الاوراق « بالكمشات » لا بالاعداد .. فاذا الارض تضيع واذا بالكميات التي كانوا ينتظرون شراءها تتضاعف ، واذا الحسرة تغمرنا واذ بنا نفيق ولكن على رقصات « الجازباند » فوق اشلاء هذا الوطن ، وواحسرتاه والف سحق للقوم الظالمين

٢ ـ لقد بعنا

وها نحن نرهن

يحتج من باع من الرأسماليين أو الغرباء الذين ابتليت فلسطين بتملكهم في ارضها بالعهود الغابرة اثناء الحكم الاقطاعي بانهم ما باعوا الا عن فاقة او حاجة ، او انهم باعوا البعض لاصلاح البعض الاخر كل هذا جيد ولكن ما نقول لاولئك في ان تلك الاوراق التي قبضوها لم تدم في ايديهم لا فترة ثم نمت عائدة الى جيوب اصحابها بالطرق المشروعة ، وغير المشروعة ؟ .. ثم ما نقول من استطاع ان يفلت بعض الشيء من الذي قبضه وراح ينشيء له بيارة للبرتقال انه قد اضطر لرهن تلك البيارة المنشأة اضطرارا سيختتم بلا ريب بتسليم كل ما تم به من ارض مصلحة وشجر مزروع الى الراهن وذلك امر مفروغ منه ، لان ذلك الانسان المخدوع الذي باع لم يبق عنده ارض اخرى تسد عوزه بل جعل كل اعتماده على تلك البيارة التي تطول مدة اثمارها كما هو معلوم . والدائن طبعا لا ينتظر ، وكل ديون ابناء اسرائيل ليست الا احابيل وشباكا محكمة الحبك . فتكون النتيجة ان ذلك الزارع العربي يخسر كل شيء ، فيصبح رب كما خلقتني وهنا البلاء الاكبر ، وعاشت بعد ذلك لطة التشاريع

٣ ـ فعل

الطبيعة في البرتقال

حدثني احد الزراع الافاضل بانه طالع تقرير الخبراء الزراعيين عن نتائج حر الشهر الماضي في البيارات ، وبانهم عزوا ذلك الى اهمال الزراع انفسهم ، لانهم لم يقوموا بعمليات ري حدائقهم قبل تلك الحالة المشؤومة ولكن ما قول اولئك الخبراء في حدائق عدة شاهدتها بام عيني اسقيت وخدمت كل الخدمات المطلوبة قبل قدوم موجة الحر بيومين او ثلاثة وبعضها جاءه الحر والماء طاف حول الاشجار يغمرها تماماً

لقد كان الحر شديداً الى حد لا يطاق ، وكان امرا طبيعياً ان تتأثر الاشجار فتسقط ثمارها بنسبة لم تكن منتظرة ولا بحال من الاحوال ولا يعني هذا ان نسبة التلف كانت واحدة في الاشجار التي رويت والتي لم تشرب ، فلا شك ان الضرر في الاولى كان اخف ، ولكن ما اريد أن اقوله هو ان الطبيعة قد اشتغلت شغلها في الموضوع ، وان اهمال الزراع لم يكن هو السبب المباشر كله ..

وبهذه المناسبة نرجو ان تنظر الحكومة الى الموضوع بعين الرعاية فتخفف من غلواء ضرائبها المقررة على هذه الشجرة التي سيأتي يوم على فلسطين تمدها فيه اساس البلاء في نقص الانتاج الزراعي .

٤ ـ اين أطباؤنا ؟

ناخذ على اطبائنا حبهم المدن ورغبتهم في حياة الترف والعز . فتجدهم متى انهوا تحصيلهم في الجامعات الكبرى . اجادوا في انتخاب المدينة الموافقة لسكناهم والتي يتوفر لهم فيها اكبر قسط من وفرة النعيم . هذا اذا رغبوا في الاعمال الحرة .. اما اذا لم تكن هذه رغبتهم فحدث عندئذ عن تهافتهم على طلب الوظائف ما هو معروف عنه ومشهور انه في فلسطين كثير ووفير . نقول ذلك بمناسبة حرمان القرى من زياراتهم لها ، ونسيانهم ذلك الواجب الكبير الذي يحتم عليهم اعتبار حياتنا في هذه الديار جهاد في جهاد . وكيف لا يجب الجهاد والتفاني في الخدمة العامة ـ كل حسب اختصاصه ـ والفلاح في كل امة هو رمز رقيها وتقدمها ، وهو عمودها الفقري الذي اذا شلت حركته كان معنى ذلك ان الامة كلها قد اصبحت مشلولة لا فائدة فيها ؟

الامراض منتشرة في القرى العربية والاوباء لا تكاد تحصر ، والوفيات بين الجيل الناشيء امر يتضاعف مع اشتداد حرارة الطقس وتقلب الاحوال في كل سنة . فلا أطباء الحكومة يدركون واجبهم فيخرجوا او يوجدوا لهم عيادات منظمة يزورونها مرة او مرتين في الاسبوع ، ولا اطباؤنا الوطنيين يغتنمون هذه الفرصة فيقوموا هم بهذه المهمة الضرورية

كل هذا التهاون وكل هذا الاهمال المؤلم من هيئات البلد المسؤولة جعلت اطباء صهيون يدركون الامر الواقع ، ويفكرون باغتنام الفرص السانحة شأنهم دائما ، الى ان كانت الشهور الاخيرة فاذا بهم يقررون ان ينشئوا في القرى العربية — بادئين بالالوية الجنوبي — عيادات خاصة يزورونها يوميا على وجه التقريب . فأخذون اجورا فاحشة بعد ان يتصحوا زبائنهم باستعمال الخبز الافرنجي والزبدة الافرنجية والحليب الافرنجي والمقوات الافرنجية ، وكل هذه لله الحمد معمولة في مصانعهم وبايد عمال يهود . . . .

اطباؤنا الافاضل ! ابن الشعور بالكرامة وضرورة الانخراط في سلك الواجب ولو كان وعر المسالك ؟ ويا صحافتنا الفاضلة نظمي حملاتك النزيهة فلقد بلغ السيل الزبى فالامر أعن ...

قابلني عفريت ...

قابلني عفريت كان ماشي
عند البركون
ونده ياسيدى ماتتماشي
انا لك بالعون

سألته عن اسمه جاوبني
عبدك هيبوت
بصيت وخفت ليقتلني
ومش عاوز اموت

صرخت ياهيبوت قالي
امرك ياهمام
مولاي ـ قلت له اسمعلي
ودينى الشام

بحق حبيبي اللي مفلس
اقسمت عليك
وبحياة زعيم صار متهلوس
تفتح عينيك

وبسر هجرة يهوديه
كل يوم بتزيد
وبسر نومه عربيه
تصيرنا عبيد

وبسر سمسار باع وطنه
والدين كمان
وبتل ابيب اصبح سكنه
يشرب في الحان

وبسر احزاب في بلادنا
مابحبوش بعض
من كتر كلامهم اقوالنا
صفت ع الارض

بحق دي الاقسام نفذ
الامر اوام
قام قال ياسيدي هل منقذ
لبلاد الشام

وراح حاملني عكتافه
مش عارف فين
وشويه جني راح شافه
الخانقم لتنين

شفت الخناق وانا مثلم
والله انخضيت
صحيت وتاري عم احلم
جوات البيت

« ابو سلوى »

حول

سفر الامير فاروق

القاهرة ـ يشاع ان في النية تأجيل سفر سمو الامير فاروق الى انكلترا الذي كان مقررا لها شهر سبتمبر القادم كي يتاح لسموه زيارة المدن المصرية في الوجهين القبلي والبحري وآثار الوجه القبلي ويشاع ايضاً ان سمو الامير سيبرح القطر المصري في اواخر شهر اغسطس ويزور البلدان الاوربية ايطاليا وسويسرا وفرنسا في طريقه الى انجلترا .

* * *

انباء خارجية

وعد ادن

بالدفاع عن فرنسا

لم يتحدث مستر ايدن الى مسيو لافال عن مشكلة الحبشة بل اكتفى بان عرض على فرنسا مشروعا جديداً يضمن السلام في اوروبا . واكد له ان بريطانيا مستعدة لاعطاء وعد ادبي لوزارة فرنسا حينما تهاجمها المانيا بحراً

المحاربون القدماء

الى الاعداء القدماء

تنوي جمعية المحاربين القدماء ارسال وفد عنها في زيارة لبرلين وفينا وبودابست وبراغ — وهي العواصم التي كانت ضد بريطانيا في الحرب العامة . وجاء هذا العمل تلبية لنداء البرنس أف ويلز

فكرة الوفد

بعد اضراب دمشق

في آخر الانباء من سوريا ان اضراب المدينة انتهى في الساعة الثانية والنصف بعد الظهر دون اي حادث مكدر وقد قامت في الاوساط الوطنية فكرة ارسال وفد الى باريس وخاصة بمدسفر رئيس الوزراء الى فرنسا

سمو الامير سعود

في معارض لندن

زار سمو الامير سعود معرض الخيل وحضر عدة مباريات في الالعاب سر منها . وكان يبدي اعجابه في كثير من الرزانة ودقة الفاحص

اجتماع سري

يثير مخاوف الدول

عقد اجتماع سري حضره فون بابن وزير المانيا المفوض ، والجنرال غومبوز رئيس وزارة هنغاريا والهر شوشنغ المستشار النمسوي والغرض منه التقرب بين المانيا والنمسا . واحدث هذا الاجتماع صدى هائلا في الدوائر السياسية الاوروبية

السينما بالراديو

في وسط المحيط

لاول مرة تنقل الصور السينمائية بواسطة الراديو في باخرة . فقد شاهد ركاب « كاربيا » ، الباخرة الالمانية ، التي كانت سائرة عبر المحيط ، فلما سينمائيا اخذ عن احدى دور السينما في مدينة هامبورغ وقد كانت المناظر واضحة بينة .

سأعيد الحياة الحرة

لوطني وبلادي

الظاهر ان الملكية في اليونان ستعود بعد الاستفتاء القادم . وقد صرح الملك جورج (ملك اليونان المخلوع) الذي يقيم الآن في لندن لصحافي يوناني قائلا : ان اليونان بلادي وسأسعى دائما لخيرها واذا عدت الى العرش فسوف احكم البلاد حكما دستوريا على نمط انكلترا . واعيد الى البلاد حرية السياسة ، وأنسى اساءة بعض الاحزاب » ويتفاءل الملكيون من النتيجة الى حد كبير

عاضدوا المشاريع الوطنية

في استقبال

جراح مصر المعروف

ذكرنا امس استقبال سعادة علي باشا ابراهيم ، جراح مصر الشهير ، في الثغر وزيارته لمستشفى الدكتور الدجاني ، جراحنا المعروف . وقلنا ان الدكتور نصوح النابلسي القى كلمة كان لها وقع استحسان في الحاضرين هذا نصها :

سعادة نابغة الطب ومفخرة الشرق علي باشا ابراهيم ، اخواني الاعزاء . ان يافا تبتهج اليوم بقدمكم الميمون ولو لساعتين اثنتين . وجمعية الأطباء في هذا البلد خاصة تعلن ابتهاجها واغتباطها ايضا بهذا القدم ، فاهلا وسهلا بكم

كان الشرق في الزمن القديم مركزا للطب ممتازا ، واليوم يستعيد بجهودكم وجهود زملائكم الافاضل في الشرق الأدنى ـ أو هو اخذ لاستعادة ـ هذا المركز الممتاز . والدليل على هذه النهضة الطبية الاخذة في النمو والاتساع مثل هذه المؤسسة التي تزورونها اليوم والتي قامت على جهود الدكتور فؤاد بك الدجاني . بعد قليل ستغادروننا ياسعادة الباشا عائدين بالسلامة الى مصر انما نزودكم باحسن امانينا وادعيتنا الحارة لكي يكون سفركم سعيدا وبرفقتكم حضرة الدكتور عبد الواحد بك الوكيل الذي يوالي الجهود على الجهود لخدمة العلم الصحي في الشرق . واننا سوف لا ننسى مطلقا شرف التعرف بكم بمناسبة عقد المؤتمر الطبي في دمشق . ونتجاسر لتكليف سعادتكم حمل اماننا وصادق شعورنا الى زملائنا الاعزاء في القطر المصري ، رافقتكم السلامة

مشروع روزفلت

وتوزيع الثروات

على اثر نشر الرئيس روزفلت برنامجه في توزيع الثروة ، هب المستر هوي لونغ احد المشتغلين في السياسة يناصر الرئيس بعد ان كان دائما من الد خصومه . ولكنه تساءل في ارتياب عن المرحلة التي تنتهي عندها سياسة البيت الابيض . والمستر لونغ برنامج خاص يقول بتوزيع الثروات الى حد لا تبلغ معه ثروة اي انسان ٨٠٠ الف جنيه ليضمن النعم لكل بيت في الولايات المتحدة وسيتقدم مرشحا نفسه في الانتخابات القادمة على هذا المبدأ الذي يضمن فيه لكل بيت اميركي سيارة وراديو وسائر مقتضيات العصر

آخر المراحل

في الحالة السياسية

العامة في مصر

يخشى الرأى العام في مصر من عودة حكم لومر الى البلاد بعد ان فشلت كل محاولة في اعادة النظام البرلماني . ويترقب اجتماع الوفد غداً . وقد كثرت زيارات المندوب السامي للحدود والدوائر والمصالح الرسمية وغير الرسمية واهتمام الصحافة الانكليزية بذلك . هذا هو ما يجعل عودة ذلك الحكم حديث سائر الاوساط السياسية . مع ان الوفد قد يمضي في تأييد الوزارة لانها تبذل جهدها في عودة الدستور

اطلبوا الشمنتو الممتاز

ماركة الحمامة

وارد

درويش يوسف حداد

فقد برهنت مدة عشرين سنة

على انها الاحسن والاقوى

فرع فنادق

الطرابلسي الشهيرة
(في بيروت وعاليه)
آخر ما وصل اليه الفن
الحديث بتنظيم
الفنادق

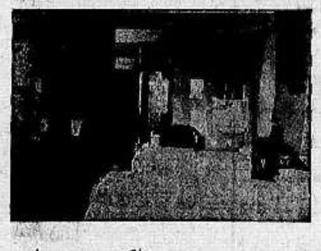

فندق الكونتننتال
يافا — شارع النزهة
فندق
الكونتننتال
ملتقى الطبقات الراقية
لاصحابه
كمال الزعيم
ومكرديج مصرليان

أنفخر أنواع الصابون النابلسي

له شهرة واسعه

الصابون النقي المعروف
هو صابون
الشكعه

« ماركة مسجلة »

مصنوعات معامل أحمد الشكعـه

بنابلس

أنقى صابون يستعمل في البيوتات الكبيرة
نظيف يطري البشرة ويجعلها بضة لامعة
نال الجائزة الاولى في معرض نابلس سنة ١٩٢٤
رائحته جميلة لانه مصنوع من زيت الزيتون النقى

لا تدخل الى بيتك صابونا سواه

الوكلاء
محمود كمال قطان : يافا
كرمان وحنيني : حيفا
محمود فيضي أخوان : القدس

الناصرة

مدينة الناصرة

وحاجتها الى الاصلاح

مسكينة مدينة الناصرة فهي بلد التناقضات والعجائب ، كانها غير خاضعة لاوامر وقوانين ، ومن ذلك انه يوجد دار واقعة في احسن شارع تمر منه السيارات وبالقرب منها يوجد منعرج لان موقع الدار ليس على النظام الحديث وهي من طراز قديم . وهناك تكثر حوادث الاصطدام ، وخصوصا اذا صادف ان تقابلت سيارتان .

واعلنت البلدية بوجوب شراء هذه الدار وهدمها . وذلك بعد موافقة فخامة المندوب السامي وحتى الان لم يحصل شيء رغم ضرورة هدم هذه الدار . وكل ماهنالك انه لا يوجد نقود في الوقت الحاضر لشرائها .. كلام حسن ومعقول ، ولكن التناقضات الموجودة بالناصرة ، هي انه عند القول بعدم وجود دراهم نرى اعلان مناقصة لتزفيت شارع من قبل بلدية الناصرة

وتبلغ نفقات هذا الشارع سبعماية جنيه !

اصلاح شارع امر جميل يزيد في جمال البلدة وتحسينها ، الا انه يجب عمل الاحسن بالاول مما تمس اليه الضرورة ومن ثم المباشرة باشياء اخرى اما ان تبقى ارواح العباد عرضة للاخطار في كل وقت فهذا لا يقره قانون ، نأمل ان تبادر دائرة البلدية الموقرة اولا بشراء هذه الدار وهدمها ومن ثم تباشر باصلاح ذلك الشارع .

الاستاذ

ميخائيل نعيمة

يزور فلسطين الكاتب القدير الاستاذ ميخائيل افندي نعيمة حيث يلقي محاضرة فنية في قاعة مدرسة — الفرندز — برام الله في الخامس من تموز القادم . وستكون هذه المحاضرة في غاية من الاهمية لمقدرة الاستاذ في الادب . ومن ثم يأتي الناصرة حيث يحل ضيفا مكرما على محبيه واصدقائه وهو الان يقيم في بسكنتا .. لبنان .. وعسى اهالي الناصرة يغتنمون فرصة وجوده والاستماع الى محاضراته السامية كما واني ادلى بهذا الاقتراح فربما يلاقي قبولا وهو عسى انه يأتي الناصرة ويبقى فيها الغاية اواسط تموز ، وفي ذلك الوقت تكون حفلة تكريمية للاستاذ قسطندي افندي قنازع ، فاننا نرى من المناسب دعوة الاستاذ للخطابة في تلك الحفلة ، عسى ان تلاقي هذه الكلمة قبولا

مشروع

مدرسة كفركنا

جاءنا بعض اهالي قريه كفر كنا وعلى رأسهم السيد درويش سماره وطلبوا الينا ان نعود ونلفت نظر حضرة قائمقام الناصرة للاهتمام بمشروع المدرسة عندهم لان ابواب مدارس القرى اوشكت ان تفتح فألى حضرة القائمقام رجاء توجيه الاهتمام لهذا المشروع الهام والذى تفتقر اليه القرية المذكورة كل الافتقار

اطبعوا مطبوعاتكم
في مطبعة الدفاع

***

الطيبة

قاضي الشرع

في الطيبة

وصل ظهر يوم الجمعة الماضي لطيبة بني صعب فضيلة الشيخ مصطفى فاضل افندي العوري قاضي الشرع الشريف في طولكرم ، ونزل ضيفا كريما على صديقه الشيخ خالد افندي عمر من اعيان الطيبة وما كاد ينتشر خبر وصوله حتى هرع الوجوه والاعيان للسلام عليه . وقد ادى فريضة الجمعة في مسجد الطيبة الكبير ثم تناول طعام الغداء على مائدة الشيخ خالد افندي مع فريق من الوجوه . وفي هذه الاثناء القى فضيلته على مسامع الاهلين نصائح وارشادات ومواعظ وطلب اليهم المحافظة على تراث الاجداد وكان لموضوعه اثر حسن في نفوس الحاضرين وعلمنا ان فضيلته سيقوم بجولة في انحاء قرى بني صعب لحث الاهالي على حفظ اراضيهم والاهتمام بامور دينهم وسيشكل جمعية الامر بالمعروف والنهي عن المنكر في هذا القضاء وقد غادرنا عصاري ذلك اليوم لطولكرم

مقر الفرقه

المحمدية الجديد

اتخذت فرقة الكشافة العربية المحمدية في طيبة بني صعب مقرا عاما لقيادتها وهيئة ادارتها في احسن موقع في القسم الغربي من مدخل البلد وقد اقبل جمهور الاهلين على المقر العام يهنئون الهيئة الادارية بمقرها الجديد وقوبل خبر تشكيل هذه الفرقة بالسرور والابتهاج لدى جميع سكان البلدة وينتظر الاهلون بفارغ الصبر الترخيص لها باقرب وقت اذ مضى على طلب الرخصة مدة طويلة ولغاية الان لم يتلقوا جوابا على ذلك لعل الحكومة تجيبهم الى طلبهم

قضية آل عواد

امام القضاء

تنظر محكمة مركزية لواء السامرة التي تعقد في طولكرم يوم ١١ تموز القادم في قضية الضرب والتحقيق التي اجراها السيد محي الدين المسلي ضابط بوليس طولكرم ضد السيد فريد افندي عواد واخوانه وقد توحدت القضيتان المقامتان من قبل المذكورين وسيترافع في هذه القضية المحامي راشد افندي الجيوسي كما ستنظر المحكمة في قضية العراك الذي وقع بين الرعاة من اهل الطيرة واليهودية وذلك يوم ٢٦ الشهر الجاري

مشروع الماء

لا يزال اهالي هذا البلد ينتظرون بفارغ الصبر مشروع الماء الذي مضى عليه مدة سنين ، والذي ما زالت دائرة النافعة مهملة امره والاهالي في اشد الحاجة اليه وقد رفعوا عدة عرائض للحكومة يطلبون فيها اعانة اذ تكبدت البلدة مبالغ طائلة حول هذا المشروع دون اية فائدة فهل للحكومة ان توجه شيئا من عنايتها الى هذا المشروع الذي تتوقف عليه حياة اربعة الاف نسمة من دافعي الضرائب

من لا ارض له لا وطن له

* * *

المجدل

غريق

بينما كان كل من احمد محمد ابو زايدة الاستاذ ، احمد محمود فياض ، حسن زندوحة الاستاذ وخليل اسماعيل طه عبدالله الشريف يستحمون في بركه بيارة آل النصين . اذ اصطدمت ساق احدهم بشيء صلب في قاع البركة ، فمد يده اليه ورفعه ، فاذا به جثة طفل غريق لا يتجاوز الست سنوات ، وقد هرع الغلمان الاربعة المذكورون الى اصحاب البيارة واعلموهم بالحادث فتبين انه احد ابنائهم المدعو زكريا صالح النصين . وقد ذهب طبيب الصحة وجاويش البوليس الياس افندي خليل ، والاونباشي محمد اسماعيل الى مكان الحادث ، وبعد فحص جثه الغريق من قبل الطبيب تبين انه قد مضى عليه اكثر من ثلاث ساعات وهو في اسفل البركة .

وقد ساقت دائرة الشرطة الغلمان الاربعة الى مركز البوليس وبعد اداء شهاداتهم اطلقت سراحهم وحتى كتابة هذه السطور لم يتضح اكثر مما ذكرنا

طريق البحر

اما وقد شرع السكان في الاصطياف على ساحل بحر الجورة ، وبحر الشيخ عوض ، واخذ الكثيرون من اصحاب الكروم والبساتين يذهبون الى كرومهم وبساتينهم بقصد الاصطياف فيها ايضا فاننا نرجو من دائرة الاشغال العمومية والبلدية سرعة اصلاح طريق الجورة — المجدل لكي يتسنى للمصطافين وغير المصطافين اجتياز هذا الطريق بسهولة .

كما اننا نأمل من فضيلة معتمد اوقاف المجدل الشيخ سليم افندي الشريف اصلاح مقام ولي الله الشيخ عوض وتنظيفه وتهيئته واصلاح البئر الموجودة هناك ونكتب الان هذه الكلمة الموجزة ، لعل المسؤولين يهتمون بهذا الامر ويسرعون في تنفيذه ، فلا نحتاج الى متابعة الكتابة في هذا الخصوص

كشافة صقر قريش

تستعد فرقة كشافة صقر قريش للاشتراك في استعراض الفرق الكشفية الذي سيقام في مدينة يافا في اليوم الرابع عشر من الشهر المقبل . وقد شرع اعضاؤها في التدريب على الالعاب الرياضية كالقفز العريض ، والعدو ، وغير ذلك من الالعاب الاخرى

حاجة المدينة

الى مولدة

ذكرنا في رسالة سابقة عن حاجة المدينة الى مولدة متعلمة تحسن مهنتها بصورة صحية فنية حديثة . وقد رجونا دائرتي البلدية والصحة معا ضرورة تنفيذ ذلك الطلب الحق للحاجة الماسة اليه ، صيانة لارواح السكان

فلم نر للاسف اي اهتمام من الدائرتين المذكورتين . ولم تلتفتا اليه بتاتا . رغم مشاهدتهما يوميا ما يقع من الامراض الفتاكة التى تعتري النسوة بعد وضعهن بايام قلائل وتؤدي بهن الى الموت ، حتى انه اصبح لا يمضي يوم واحد الا ونسمع بوفاة امرأة او اكثر ، وكل ذلك ناتج عن عدم تعيين ممرضة متعلمة تقوم بمهمة توليد النسوة — ولا نكون مغالين اذا قلنا ان الاهالي على اختلاف طبقاتهم غير

حفلة

وداعية لاستاذ

قال مراسلنا في القدس ، الاستاذ قسطندي قنازع مدير المدرسة الاميرية في الناصرة من الاساتذة الذين خدموا العلم والتربية خدمة طيبة رغما عن انه يتمتع بصحة جيدة فقد احالته الادارة على المعاش ابتداء من الدورة التدريسية القادمة فاوجب ذلك استياء واسف الكثيرين من تلامذته والذين يعرفونه . وبصفتي احد الذين قطنوا الناصرة نحو عشرين سنة ، اقول بكل تأكيد بان المعارف قد خسرت مديرا من اقدر المديرين وازهدهم وقد عزمت الهيئة التدريسية في تلك المدينة على اقامة حفلة تكريم للاستاذ قنازع ولما اطلع احد تلامذة الاستاذ على هذا الخبر ادلى الينا في حالة شديدة من التأثر ، بالتصريح التالي :

ان استئثار الهيئة التدريسية لمدرسة الناصرة باقامة حفلة تكريمية للاستاذ قنازع قد اساء كافة تلامذته المنتشرين في سائر انحاء فلسطين ، اذ كان من الواجب مخابرة تلامذة الاستاذ لاخذ رأيهم في الموضوع ، فمع شكرنا القائمين بالحفلة على عواطفهم نحو استاذنا ، كنا نتمنى لو انهم اعلنوا اصدقاء الاستاذ وتلامذته ليقوم كل واحد منهم بواجبه نحوه

آخر احصاء

عن ضحايا الانفجار

في اخر احصاء ورد عن ضحايا نكبة الانفجار في المانيا ان عددها بلغ ١٠٢ وان عدد المصابين بصورة لا يخشى على حياتهم بلغ ٩٢٨

مرتاحين لخطة الدائرتين المشار اليها فقد رأينا بالامس رهطا من الاهالي يحملون مضبطة عليها مئات التواقيع مرفوعة الى جناب مدير الصحة العام يطلبون فيها تعيين ممرضة وطبيب دائمي لمعالجة المرضى يوميا . ونحن نؤيد هذا الطلب تأييدا كليا ، ونأمل من المسؤولين تلبيته .

فرقة كشفية جديدة

اتصل بنا اليوم رهط من اعضاء نادي الشباب) الذي سيؤسس في المجدل . واعلمونا بعزمهم على تشكيل فرقة كشفية منظمة تكون تابعة لناديهم هذا وقد علمنا ان بعض الشباب جاد في تأسيس ناد رياضي

تذمر عمال

الحياكة من أجورهم

راجعنا اليوم فريق كبير من عمال الحياكة في المجدل وشكوا إلينا معاملة رؤسائهم لهم وتخفيض أجورهم وقد صرحوا أنهم عازمون على الاضراب لمدة أسبوع إذا لم تلب طلباتهم التى سأبعث بها إليكم وحبذا لو يشكل او ثلك العمال نقابة تدافع عن حقوقهم وسنعود لمعالجة هذه الناحية في رسالة منفصلة .

حفلة

مدرسة الهداية

الاسلامية

اقامت مدرسة الهداية الاسلامية في يافا في الساعة الثامنة من مساء الخميس الفائت حفلتها السنوية على مسرح مقهى الانشراح

وقد افتتحت الحفلة بتلاوة عشر من القرآن الكريم من الاستاذ الشيخ اديب الطريفي ، وبعد ذلك قام مدير المدرسة والقى كلمة ترحيب شكر فيها الحضور لمساعدتهم المدارس الاهلية ، وبين ما تعانيه المدارس من فقر وحاجة ورجا من الحضور مساعدتها ومعاضدتها وبعد انتهاء خطابه قام تلاميذ المدرسة بانشاد الاناشيد الوطنية مما كان له وقعه الحسن في نفوس المستمعين . ومثل التلاميذ والتلميذات رواية « جناية النساء » وبعد انتهاء التمثيل قام الاستاذ الافغاني وارتجل كلمة حث فيها الحضور على مساعدة المدارس الاهلية ومعاضدتها وقد قدم جنيها على سبيل المساعدة وسبحة لطرح في المزاد « الاميركي » وبعد انتهاء المزاد قام الشاب احمد خليل العقاد والقى (زجلا) وطنيا بين فيه الحاجة الى العلم وحث فيه على معاضدة المدارس ودور العلم وبعد ذلك قام التلاميذ بتمثيل رواية « جريمة الزعماء » وهي رواية ادبية حماسية وفي تمام الساعة الثانية عشر اعلن مدير المدرسة اختتام الحفلة وشكر الجميع على حضورهم

ظاهرة جديدة

من اساليبهم..

لقد اجهد الصهيونيون انفسهم في ابتكار اسباب سلب العرب اموالهم ، فلم يدعوا سبيلا الى ذلك الا سلكوه ، ولم يهتدوا الى طريق الا نهجوه ، وانه ليحز في نفس المرء ان يصرح بالحقيقة ويقول انهم نجحوا في غايتهم وتوصلوا لتجريد العرب لا من اموالهم فقط بل ومن شيء من كرامتهم ...

ان الزائر لمدينتهم ، تل ابيب ، يشهد ظاهرة جديدة ما كان يشاهدها من قبل ، هذه الظاهرة هي انك لا تدخل محلا من محالهم التجارية والصناعية الا وتتقدم لمقابلتك فتاة تستطيع ان تخاطبك بلسانك العربي .

ان وجود مثل هؤلاء الفتيات لم يكن قبل الان ، واذا كان ففي بعض المحلات ولكن كثرة ارتياد العرب لتل ابيب ، واقبالهم على مشترى جل حاجياتهم منها ان لم نقل كلها ، دعى القوم لحشر الفتيات اللواتي يستطعن ان يكن واسطة بين الزبون وصاحب المحل حتى لا يفلت الزبون العربي ، من اي محل صهيوني الا وقد دفع ما يمكن ان يكون ربحه ولو لبنة واحدة في بناء الوطن القومي

ايها العرب ! حاسبوا قليلا ، ولا تكونوا كالذي يسعى على حتفه بظلفه ، واعلموا ان كل مبلغ يخرج من ايديكم الى ايدي اخصامكم يكون سببا من اسباب تقويتهم واضعافكم ومتى اصبحوا اقوياء واصبحتم ضعفاء فانكم تعلمون ما تكون النتيجة ، فهل تنتهون ؟..

(عربي)

***

فقدان الثقة

من اولى رغبات الخصم

لا يوجد شيء احلى على قلب الخصم من فقدان الثقة بيننا بحيث نرانا لا يطمئن الواحد منا الى اعمال غيره وان كانت مستقيمة ويرتاب في نية كل شخصية ولا يرتاح الى تصرفاتها . والخصم حين يريد مصارعتنا يستعمل لذلك شتى الاساليب ليرغمنا عن حقنا وهو واثق بتأثير احداها تزود به سلاحا لتحقيق امانيه . واظن فقدان الثقة يرتاح اليه الاعداء اكثر من ارتياحهم لشيء اخر لانه يضمن دوام الاختلاف وبقاء التبلبل والمعارضة ما اذا كان فقدان الثقة يولد تلك النتيجة الوخيمة لا يحتاج الامر الى نظر بعيد فالمهجرة قد زادت مما قبل اضعافا مضاعفة وبيوع الاراضي كان ضئيلا وتحكم فك الضيق . [illegible] منتقلة منه ايدي [illegible] وعلى ما كان يبدو [illegible] من جانب الدخلاء من ارزانة والسكينة في [illegible] الحفاظ خوف الاصطدام بشعور ابناء البلاد الذي يعتقدون انه اذا اثير اقسد عليهم امرهم ، كنت ترى الرأي العام يتأجج بنار الحماسة ويأنف ان يقيم على شيء من الضيم الذي يقيم اليوم عليه . والان رغم التحرش بنا واحراج مركزنا والافصاح عن النيات المبيتة لاخراجنا من ديارنا نجد النفوس وقد جمدفيها الحس وابتردت الحمية وهل يرجع السبب في ذلك الى غير فقدان الثقة ذلك لانه في حالة عدم وجود من نجود عليه بالثقة تخلو مكان القيادة في الامة فمن يشغله فنمسي وكانا يركب رأسه لا امر نجتمع عليه ولا رأي نتفق عنده وسنن الطبيعة قد عودتنا ان لا ننتظر ان تقوم لرعية قائمة دون راع يتكفل تنويرها ويتعهد اهدافها الى سبل الخير . الافراط في كل شيء غير محمود العاقبة فلم يكن المسؤولون بمقتنعهم ما يتطوع به الشعب اليوم من الحمد والتمجيد فراحوا يلتمسون المزيد من ذلك بطرق غير مشكورة قد يفهم منها حتى الغبي ان الاستهتار بمقابلة الشعب بلغ منهم الى حد يطلبون التأييد لبس فيما ت للقضية الوطنية بصلة او فيما يتعلق بالكفاح الوطني او بمسائل طائلية ومصالح ذاتية ما كانت يوما الهدف الذي يرمي اليه ولا الغاية التى يكافح من اجلها فعم اليأس من جراء ذلك وساد القول في الفقدان الثقة باعتبار ان من لا يحسن رسم الخطة التى يخرج الوطن منها ظافرا ويعجز عن التقديم ولو بعض القائمة له في مدة لا تقل عن سبعة عشر عاما يستحيل ان يوفق لان لا سيما ونحن في المرحلة الاخيرة من المعركة الفاصلة ولا اظن ان حسن ظن والثقة ببعضنا مما قد يحول الجادة في الاونة الحاضرة قبل العمل على استئصال واهي اليأس واجتثاث اسباب النفور وهذا لا يتسنى ايضا قبل ان يتقدم العاملون بما يعيد للنفوس الطمأنينة على مستقبلها وكيانها ولو ادى الامر الى احتمال المشاق وتضحية النفس فثقة الشعب ليست سلعة تباع بارخص الاثمان فهي لا تمنح الا لقاء مهر غال لا اظن انه يكون دون اقتحام المنون وفيما عدا ذلك يبقى التبلبل حاصلا وتظل الثقة مفقودة ومن يؤمل امتلاك ناصية الشعب اعتمادا على اساليب لا محل لذكرها فليبشر منذ الان باخفاق مسعاه والشعب يسوده الشعور بتقصير الاحزاب جميعها فلست تجده يفضل جهة على اخرى فموقف الجميع بنظره غير مرض فالشخصية التى تريد ان تكتسب الموقف وترغب في احراز الاسم الشريف عليها ان ترتسم خطة لا تتحاكى وخطة عامل حاسم وتنتوي خدمة الوطن على سبيل انها واجب يجب تأديته لا كواسطة لجر المغنم فمن يأنس في نفسه استعدادا للبذل وميلا الى الاخلاص ورغبة في وقف حياته على صالح الشعب فليظهر فالشعب غير جواد بالثقة الا على مستحقيها وهو جد متعطش الى قائد على شاكلة قواد الامم التى تحررت حتى يقدم بين يديه حياته فليس هو اذن باقل مفاداة من غيره من الشعوب انما علته مسيس الحاجة الى الرأس التى توجهه الى الطريق المؤدية الى الخلاص وقصارى القول فالم تعدل هيئات القيادة سياستها وتطلق خططها التى ذاق الشعب المر منها فلا يتحول الشعب عن موقفه السلبي وسيظل هكذا على الصورة الراهنة رعية بلا راع الى ان يأذن الله بالفرج او امر من عنده .

يافا عبدالرؤوف عبدالرحيم

نداء

الى العمال

جاءنا ما يأتي :

ايها الاخوان عمال العرب المحترمون لنا الشرف ان نحيطكم علما بأن هيئة دارة جمعية اتحاد نقابات العمال العرب بالقدس قد قررت في جلستها المنعقدة في ٢٠ ربيع اول سنة ١٣٥٤ الموافق ٢١ حزيران سنة ١٩٣٥ تعليم الحساب والقراءة والكتابة باللغتين العربية والانكليزية للاميين والمبتدئين بالقراءة من عمال العرب في قاعة الجمعية المذكورة في سوق الحصر وقد خصصت للتعليم معلمين ماهرين وقع عليهم انتخاب ادارة هيئة الجمعية وتطوعوا من تلقاء انفسهم بارك الله فيهم . ويكون ابتداء التعليم اعتبارا من مساء يوم الاحد ٢٩ ربيع اول سنة ١٣٥٤ الموافق ٣٠ حزيران سنة ١٩٣٥

على ان تخصص ثلاث ليال في الاسبوع للتعليم من السابعة الى الساعة التاسعة مساء كل ليلة من ليالي الجمعة والاثنين والاربعاء لذلك نعلن هذا بملء السرور والابتهاج لجميع العمال العرب الذين يريدون انقاذ انفسهم من حضيض الجهل وتلقي العلوم النافعة اللازمة لهم وعلى الله الاتكال

جمعية اتحاد نقابات العمال العرب

اقصد
محل
نجيب القطان
يافا سوق الدير يافا
واطلب زيت الزيتون للمونه
والسمن الحلبي الحديدي
الممتاز
ماركة
كامل هيكل

يافا — يوم الثلاثاء في ٢٤ ربيع اول ١٣٥٤ الموافق ٢٥ حزيران ١٩٣٥

صاحب الامتياز والمحرر المسؤول: ابراهيم الشنطي
مدير الادارة: شوكت حماد
رقم التلفون ١٠٧٥ و١١٨٧

الا لم تشهد الغارة الشعواء مقتحماً، فدافع

الدفاع

العدد — ٣٥٦ — السنة الثانية

ادارة الدفاع في عمارة حزبون. شارع جمال باشا — يافا
العنوان البرقي: الدفاع يافا — ص. ب ٢٥٥

	عن سنة	عن نصف سنة
قيمة الاشتراك في فلسطين	١٥	٨٠
في الخارج	٣٠٠	١٦٠

صور عالمية على هامش الحوادث

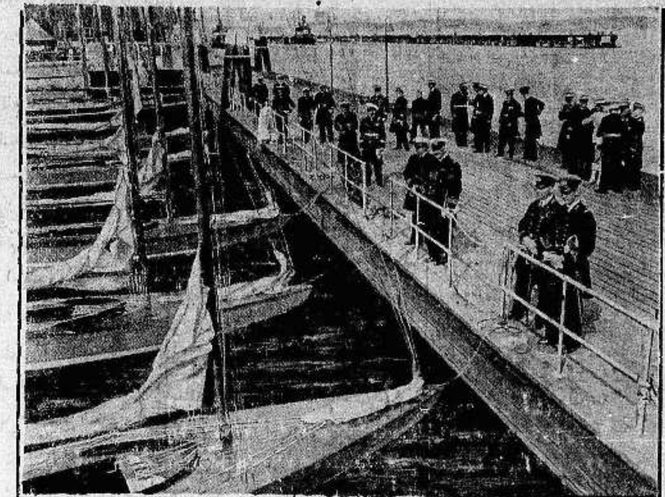

(الى اليمين) ضيوف المانيا ورجال السلك السياسي الاجنبي وسفراء الدول في المانيا يشاهدون باهتمام التمرينات البحرية في ميناء كييل وهي الميناء البحري لالمانيا وترى في المقدمة الى اليمين ضيوف هولندا والى اليسار ضيوف وضباط الحكومة الدنمركية كما تشاهد القوارب على استعداد للتمارين البحرية

(الى اليسار) جري السباق السنوي بالموتوسيكلات النارية حول مدينة نتروفر في المانيا للحصول على جائزة مدينة مكلنبرغ وفي الصورة منظر من هذه المباراة وقد فاز الهر دروس من مدينة هامبورغ بالجائزة الاولى وتراه في المقدمة وقد حضر هذه المباراة جمهور كبير

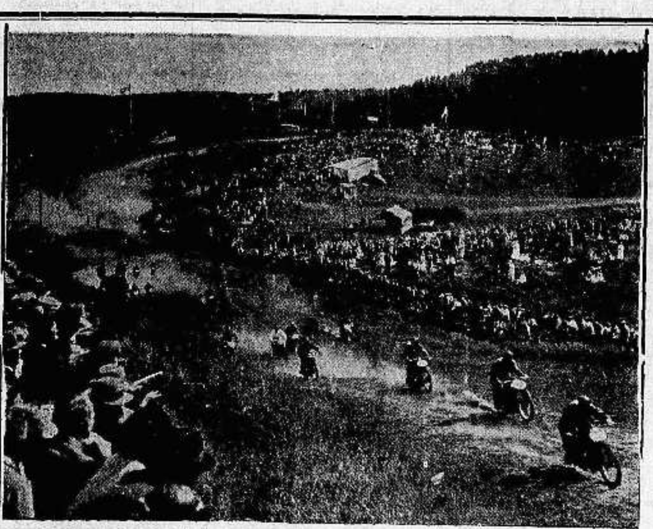

بوتاجي اكبر مستودع لبيع الراديو في فلسطين

يسلم الراديو لعموم الجهات خالص الاجرة

وقد جعل الاقساط جنيهاً واحداً كل شهر

لقد جمعت هذه الماكنة الصغيرة بحجمها ايات معجزة ولو كانت في عصر اجدادنا لاطلقوا عليها اسم « العلبة السحرية » وربما هي التي عناها صاحب كتاب الف ليلة وليلة اذ قال: « ...فازرنا الفانوس السحري وسمعنا من تغاريده بديعة ترزي بسمع الحمام واجمل الاصوات الارضية هي دونها حلاوة وحنانا فكانها رسول سماوي الى بني ادم »

هذا الجهاز له اربع لامبات وهو غاية في الابداع واوضح الرنة لذيذها وقد جعلنا ثمنه خمسة عشر جنيها تسدد اقساطا شهرية ورغبة في اخلاص الخدمة وحبا للتسهيل نقبل من الزبائن الماكنات القديمة التي لديهم تسديدا لجانب من اصل الحساب ومن المؤكد ان هذا الجهاز هو خير ما يقتنيه الانسان لالتقاط اخبار مصر وانغام المصريين فيها وفي اوربا ولاسيما ان محطة مصر الجديدة سيتم انجازها في بحر هذه السنة فلا يجوز ان يؤخر الجمهور الكريم ابتياع هذه الماكنة الثمينة

ولا فرق لدينا اذا كنت مقيم في طولكرم او الحمه فان مندوبنا يتوجه الى جميع الجهات ويتولى امر التسليم مجانا مع عمل الاسلاك الارضية والهوائية وبوتاجي يقدم ضمانة ثابتة مع كل راديو ويقدم ايضا هدية اذهب الى محلات بوتاجي وهي رأس النبع في حيفا ويافا والقدس او استعلم عنها عند الوكلاء: نابلس عادل التميمي: طبريا ابراهام كوبي: اللد سليم ومحمد الخالدي: غزه الحاج عبد الرؤوف البورنو. الناصرة فرع بوتاجي بالناصرة

بوتاجي يعرض في محلاته عربيات للاطفال

الوان جميلة — واسعار معتدلة — وتسهيلات بالدفع

عربيات بوتاجي تكفل الراحة للطفل الذي لا يقدر ان يعرب لوالديه عن امتنانه لهم سوى بابتسامة لطيفة ناشئة عن شغف وحب ذلك الجسم الصغير وعشقه لعربته المريحة وهي تكفل راحة طفلين مما لدي الاقتضاء ولما كانت حقيقة ما تقدم ثابتة لدي العموم لذلك كنت لا ترى في الشوارع بين ايدي الامهات المحبات حقيقة لاطفالهن سوى عربات TAN - SAD وارد محلاتنا ولا يرضون بغيرها بديلا فطفلك ايتها السيدة ينمو ويترعرع في هذه العربية التي لا يكلفك الشيء الكثير.

بدفعة صغيرة على الحساب يمكنك استلامها

بوتاجي يقدم للجمهور الكريم خرطوش للصيد

ماركة التمساح باسعار معتدلة

خرطوش التمساح

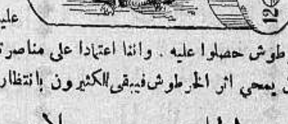

ماكاد يظهر هذا الخرطوش الى حيز الوجود حتى اقبل جمهور الصيادين الكرام يتهافتون عليه بشوق وتعطش شديدين بقصد تجربته. وما كادوا يجربوه حتى ادركوا انه خير خرطوش حصلوا عليه. واننا اعتمادا على مناصرتهم صارت تصلنا ارساليات الخرطوش بوفرة واسبوعيا ولكنها بعد ثلاثة ايام من وصولها كان يمحي اثر الخرطوش فيبقى الكثيرون بانتظار الارسالية الجديدة في الاسبوع التالي وهذا خير برهان نقدمه شهادة عملية بجودة الخرطوش

اطلبوه من محلات بوتاجي ثمن المئة ضرب ٧٠٠ مل فقط

لا تؤخروا طلب لوازمكم منتظرين اخر يوم لئلا تضطروا الى الانتظار طويلا

زوروا محلات بوتاجي الجديدة بيافا
عمارات الاوقاف امام دار الحكومة

مطبعة
التجاريه

في عمارة « بوست »

خير مطبعة يعكس الاعتماد عليها لطبع جميع لوازمكم التجارية

حروف جديدة - ادوات فنية

اتقان فائق نظافة وسرعة بالعمل
مع أسعار معتدلة للغاية

المخابرة مع ادارة الجريدة
في عمارة حزبون تلفون ١٠٧٥

الدفاع - يوم الاربعاء في ٢٥ ربيع الاول ١٣٥٤ - ٢٦ حزيران ١٩٣٥

{ العدد ٣٥٧ — السنة الثانية }

أن لم تَسُنَّ لغاية الشعواء مقتحما فدافع

الدفاع

صاحب الامتياز والمحرر المسئول ابراهيم الشنطي

مدير الادارة : شوكت حماد

رقم التلفون ١٠٧٥ و ١١٨٧

ادارة الدفاع فى عمارة حزبون شارع جمال باشا - يافا

العنوان البرقي : الدفاع يافا : ص. ب ٢٥٥

	عن سنة	عن نصف سنة
قيمة الاشتراك في فلسطين	١٥٠	٨٠
فى الخارج	٣٠٠	١٦٠

أوامر تمهيدية تسبق اعلان الحرب في الحبشة. مغادرة العائلات الايطالية أفريقيا الشرقية. الاهتمام برحلة الامير سعود فى تركيا. مشروع اليابان وآسيا الاسيويين

العهد القائم اليوم

شوائب كثيرة تكتنفه بشدة واندفاع

سياق الحوادث فى زمن فخامة المندوب الحالى

اكتنفت عهد فخامة السر آرثر واكهوب ، المندوب السامي الحالي ، شوائب كثيرة ، تكاثفت وتدافعت ، وجاءت تحطم بقية امل فى امة على صخرة السياسة ، والتخبط ، والعناد . ونحن في ها هنا لا نعرض لشخص فخامته ، بل نعرض لعهده ، هذا العهد المليء بالآلام ، والمصائب ، والمخاوف .

نصارح فخامته ان الهجرة غير المشروعة لم تبلغ هذا الحد فى الكثرة فى سالف العهود بقدر ما بلغته في عهده القائم . وهذه الهجرة ، رغم وعد فخامته لوفد اللجنة التنفيذية بمحاربتها ، لا تزال في اندفاعها ، وزاد على هذا الاندفاع ناحية تنظيم المهربين ، وانشاء مكاتب سرية لها صلة باشخاص وهيئات خارج البلاد . هذه التجارة الخارجة عن القانون ، والحق ، لم تكن لتوجد لولا سياسة الحكومة المتبعة في الهجرة . واذن فمحاربة الفرع قبل محاربة الاصل عبث باطل لا يجيء بجدوى ، ولا بنتيجة حاسمة . ويؤيد هذا القول استمرار التهريب على وجوه مخجلة ، وفي حالات تبعث الاشمئزاز فى نفس الانسان الفاضل . ولقد كانت احكام القضاء غير رادعة ، فرأينا اشخاصا كثيرين حكم عليهم مرة ، وثانية ، ومع ذلك جاءوا للمرة الثالثة . وفي احوال كثيرة كان يقضي حكم القضاة باقامة هؤلاء المهربين اذا وجدوا من يكفلهم - وهؤلاء موجودون بكثرة . فالتشريع ، كما ترى فخامتكم ، لم يكن صارما في حكمه على مسئلة لا تقل خطورتها عن تهريب المخدرات والمواد الفاتكة . وكان الاوجب ان يسن لهذه الحالة الطارئة تشريع يقضى عليها .

وصداقة هذا العهد للفلاح اسمية اكثر منها واقعية وفعلية . ولا نرتاب في ان فخامتكم تشعرون مع الطبقات الفقيرة التي يعتبر الفلاح احدها . ولكننا نرتاب في ان هذا العهد كان صديقا للفلاح . بل الواجب ان نقول بانه اساء اليه - كما شاءت السياسة بالطبع ، لا كما شاء شخص السر آرثر واكهوب . ورفع حمل من احمال الضرائب عنه يبدو زائفا امام نقل اراضى الفلاح من يده الى يد اجنبية . امام معاونة الاقطاعيين الغرباء امثال التيان وغيره في اقتطاع اراضى هذا المسكين الذي استوطنها مئات السنين واعطائها لليهود . ومن هذه الناحية نصارح فخامتكم بان فلسطين عاشت جانبا من دهرها فى زمن الاقطاع ، وهذا الجانب هو حقبة الانتداب البريطاني عليها . وايدت السياسة كبار الملاكين من اهل البلاد على طبقات الفلاحين . فأغرت الاموال الكثيرة ، وشئون الحياة المترفة ، هؤلاء الملاكين ببيع اراضيهم ، عابثين بحقوق الفلاحين ، اومعوضين عليهم تعويضات ينفقونها في زياراتهم المدن في وجوه غير مشروعة لا ترضي صاحب الضمير الحي ، والقلب المشفق . وكان من جراء هذه السياسة ان غصت المدن بالفلاحين الذين هجروا اراضيهم ، وجاءوا ينشدون متعة تهدم كيان اسرهم . واذا استروح الفلاح حياة المدن ، صعب عليه العودة الى ارضه ، والعمل في صبر وشرف ، وكفاح .

ولبث العرب شهوراً طويلة وهم يسمعون تلك المناجاة بين القدس ووزارة المستعمرات . فمراراً مراراً صرح السر كونلف ليستر ، الوزير السابق ، بان لكم حق تقرير شئون خطيرة ، منها الهجرة ومراراً مراراً أذكر ان لوزارة المستعمرات ثقة لا حد لها بفخامتكم ، وهو ما كان يسرنا . وكنا نرتقب من الرجل الذي احسنت البلاد استقباله ، ان ينفس عنها شيئاً من الضيق المعنوى الذي لبسها خوفاً على مستقبلها ، ومستقبل هذا الوطن . فماذا رأينا؟ كنا نسمع من فخامتكم القول المتكرر بأن هذا من شأن وزارة المستعمرات اوضاعت الحقيقة في بعض نواحيها بين هذا القول وذاك حتى ارتبنا خيراً ، وتبددت امامنا اشعاعات الامل وكان استغرابنا اشد من القدس لانها استطاعت ان تطلع على احوال مؤسفة رأتها ، وسمعتها ، ولمستها . وان مظاهرات ١٩٣٣ كافية وحدها التبرير خوف هذا الشعب العربي الذي فضل طويلا الانكليز على غيرهم ، خاب رجاؤه وقال كل هؤلاء المستعمرين سواء ، واما الفرق بين واحد وآخر فى الظاهر ، والقسوة ، واستعمال القوة . ان الانكليز هم البادئون باستعداء العرب ، ولولا ذلك لرأوا منهم نعم الحلفاء في المستقبل ، كما رأوا انهم أنبل الحلفاء فى الماضي

سنعاود هذا السرد والانسياق ، يافخامة المندوب ، ناظرين الى السياسة الجارية كخصيمة شديدة الخصومة ، خالية من عواطف النبل والرفعة . السياسة التى جرت عليها وزارات لندن منذ فجر الانتداب الى اليوم ، واشتدت وطأتها على فلسطين الشهيدة في العهد الاخير .

ابراهيم

انباء شرقية وغربية

الولد السفير !

هذا الولد هو بيتر دودانز ، وقد اطلق عليه لقب (الولد السفير) لانه هو الذي اوفده نادي الاولاد في نيويورك فى رحلة مجانية على ظهر الباخرة الافرنسية الجديدة نورماندي لزيارة فرنسا ، وقد استقبل المسيو ليبران رئيس الجمهورية الافرنسيه هذا (السفير الولد) كما كان في استقباله المستر ستراوس سفير الولايات المتحدة في باريس وقد جرت له عدة ولائم ترأست احداها المدموازيل جوس لافال ابنة رئيس وزراء فرنسا ، ولم يعد هذا السفير الى بلاده الا بعد ان شاهد الكثير من آثار فرنسا ومناظرها الخلابة

لويد جورج

يستعد للانتخابات

كان المستر لويد جورج ، صاحب الفضل الاكبر في معاهدة فرساي المشؤومة ، قد اعلن اعتزاله للسياسة ، وقال انه لن يعني... الا بزراعة البطاطا !

ولكن الرجل عاد فخاض غمار السياسة ، ووضع (مشروعا انعاشيا) على طراز المشروع الانعاشي الاميركي اكتسب به قسما عظيما من الرأي العام الانكليزي . واخيرا — بعد ان تقرر ان تجري الانتخابات العامة في انكلترا في تشرين الاول القادم ، اصدر هذا الرجل نداء وقع عليه معه اللورد سنودن وقد قالا انهما لا يريدان من البرلمان الانجليزي القادم الا ان يعنى بامرين اثنين لا ثالث لهما ، وهما :

١) المحافظة على السلام العام

٢) القضاء على البطالة وانعاش البلاد في جميع ميادين الاقتصاد

ودعا الرجلان جميع المنتمين الى الاحزاب ومن لا احزاب لهم ان يشتركوا معهما فى بث الدعوة الى هذين الامرين ، وجاء في البيان بعد ذلك ان مجلسا وطنيا خاصا سيتألف ويلتئم يومي ١ او ٢ تموز القادم لوضع صيغة (ميثاق) جديد يتعهد فيه المشتركون بان لا ينتخبوا للبرلمان القادم الا كل من يأخذ على عاتقه العمل على منع بريطانيا العظمى من دخول الحرب القادمة ، وعلى تنفيذ المشروع الانعاشي الجديد للقضاء على البطالة .

وهكذا بدأت الحرب الانتخابية فى انكلترا من الان ، وهكذا اطلق الداهية لويد جورج حقول البطاطا للعودة الى احضان السياسة التى ذاقت منه الامرين في ماضيه..

علمينا يا حالة السوء درسا

« للشاعر الشاب صاحب التوقيع »

« قيلت فى معارضة قصيدة محمود صديقه . فاذا هي تذكرنا بشعر المتنبي فورة زاخرة — على ان عمر الشاب الشاعر لا يجاوز الخامسة والعشرين . والقصيدة الاولى نشرت فى « الدفاع » وها هي المعارضة »

صادق العزم ، حافظ لودادك ... هب كالليث من صدى إرعادك
نبرة الصوت أذهلته فأمسى ... يلمح الدم قانياً فى مدادك
ويخال اليراع منك حساماً ... سنه الكف فوق طرس جهادك
فانبرى يبعث الجهاد قريضاً ... قد تلظت نيرانه من رمادك
فوق صفح الآلام راح ينادي ... يا شعوباً قد طال وقت سهادك
يهجع المرء بعد لأي وبهنا ... فاهنأي أنت بعد لأي رقادك
إنهضي ! عافك الوساد ملالا ... أنت أدنى مذلة من وسادك
واستحمي بجارف من نجيع ... كي تعيدي اليك بعض رشادك
واشحذي من مواطن الضعف عزماً ... واستميري الدروع من أصفادك
واستمدي من الضحايا حياة ... وارفعي فوقها ذرى أمجادك ...!

* * *

نزعات وثورة واكتئاب ... في فؤادى ، محمود - أم فى فؤادك ؟
كم شدونا على غصون هوانا ... عن سعادي نحكي ، كما عن سعادك
نجعل الحسن للبرايا إلهاً ... ونناجيه : نحن من عبادك !
والهوى جاثم يرف علينا ... فى برودي يسري ، وفي أبرادك
فتماوجت في سماء نشيدي ... وتماوجت في سما إنشادك
لم نكن نذكر البلاد فعفواً ... يا بلادي — عفواً على إجحادك
سكرة اللهو والهيام عرتنا ... فنسدنا ونحن من أحفادك
غير أنا كنا صغار حلوم ... نحسب المكرمات فى قوادك
خانك الاهل والبنون فويلي ... يابلادي عليك من أولادك
إن كشف الآلام صعب وأقسى ... منه دفن الآلام فى أكبادك !...

* * *

صفحات من البلايا رتاع ... كل بلوى تألقت فى سوادك
لا تثيري في الشجون لاني ... سوف أغدو وقفاً على إسعادك
سوف أمحو ذنبي بحبة قلبي ... ذاك أدنى ما ينبغي لسدادك
عند هذا ترضين أنت وأرضى ... وتضمين أعظمي في وهادك
رقدة الموت في هواك ، حياة ... فاحفريها مقابراً في نجادك...
كيف تحلو حياتنا بين ظلم ... وانتداب وهجرة وحدادك
وخنوع فينا ، وقوة ضعف ... ولدى القول نحن من آسادك
علمينا يا حالة السوء درساً ... قد غدونا بحاجة لرشادك
أنجع الدرس ما أتاك بلاء ... فالمح النور في سنا أضدادك

عبد المنعم الرفاعى

طلبة المانيا

يزورون اميركا

في خلال هذا الصيف ستقوم من المانيا ثلاث جماعات من طلبة مدارسها لزيارة بلدان الولايات المتحدة الاميركية وستقيم كل جماعة من هذه الجماعات الثلاث وهي هناك في معسكر خاص ، في نيويورك وبفالو وسيراكوز

اما الهيئة التي اعدت المدة لهذه الرحلة فهي بلدية برلين ، وهي ستعد رحلات اخرى مثلها يقوم بها الطلبة الالمان لبلدان فرنسا وانكلترا وايطاليا واسبانيا وذلك بقصد تقوية معلوماتهم من احوال البلدان التى سيزورونها في هذه الرحلات ، او قل في هذه المتنزهات الصيفية اثناء العطلة المدرسية

استقبال ايدن

وتصريح امبراطور الحبشة

استقبل مستر ايدن الليلة استقبالا رسميا في روما . لكن لهجة الصحف كانت فاترة جدا . وقد علقت على قول الامبراطور بانه اذا وجد المعتدي على العلم الايطالي مذنبا فسيوقع به القصاص - قائلة : ان الامبراطور يحاول بتصريحه هذا قتل الحقائق . وسيبدأ مستر ايدن محادثاته غداً

رجعة الى الماضى المجيد

قواعد البناء فى النهضة الاسلامية

« بقلم الآنسة الفاضلة صاحبة التوقيع »

« الآنسة بهية فرح مثقفة تثقيفا جامعيا عاليا . وهي مثال الفتاة الشرقية القوية فى اخلاقها وآدابها ووطنيتها . تتحف من مصر قراء « الدفاع » فى فلسطين بين آونة واخرى بمقالات منتزعة من روحها الكبيرة »

نظرة الى حياة الفرقة والخلاف ، التى تحياها الشعوب الشرقية فى حاضرها المليء بالنكبات والمآسى الدامية - دعتنا منذ ايام ان نندب بصوت الناصح ، شباب العرب ، وهو امل العروبة في مستقبلها ، الى التضافر على مكافحة الاسباب المحطمة بروابط الاخاء والوحدة ، والاخذ بمباديء الحق ، التى تبث روح الحياة في الجماعات الناهضة ، وتجري كالماء للعرات فى اصول الشجرة المباركة - شجرة التعاون الانساني المثمرة بانواع البر والاحسان والخير العام

ونظرة اخرى الى ماضي هذه العروبة تجعلنا اليوم نتتبع بكل فخار هذا التاريخ الزاخر بالآيات والحسنات الاجتماعية ، فتلهب بقلوبنا التنازل في سباق الحياة نزول القرن والنظير ، ونتبارى مباراة الاخدان في ميدان العمل النافع ، ثم لنتعرف على ضوئه قواعد المجد الحقيقي ، الذي احرزته فى ظلال الاسلام ، وفي خيره المشرق جماعات المسلمين في جزيرة العرب ، وفي خارج جزيرة العرب

والتاريخ الاسلامي يكشف لنا بوضوح ، ان العرب لم يحرزوا هذا المجد عفوا وبعوامل الظروف الخارجة عن محيط النفس العربية ، ولكنهم قد اكتسبوه باسبابه الطبيعية التى اقامتها الشريعة الجديدة ، وجعلت على رأسها مبدأ التوحيد بين العناصر الانسانية ، وجعل المسلمين جميعهم فى حدود الاسلام وآدابه ، افراد أسرة واحدة ، يعملون للخير ويسعون للصالح العام

بل ان المسلمين في بدء جهادهم الاسلامي يقيمون لنا لهم اصدق البراهين في وجوه الذين يزعمون ان الوحدة الانسانية ، والروابط البشرية العامة ، خيال يحلم به الشعراء ، او سياسة مداهنة وخداع تستتر نيات مدخولة ، لجاء من المستعمرين الذين يحاولون ان يحكموا فيه الشعوب الضعيفة باسم المباديء الانسانية المحبوبة

لم تر الى حادثة التاخي التى وقعت في اوائل الاسلام بين سكان المدينة من الاوس والخزرج ، وبين مهاجري مكة الذين طردهم المشركون من ديارهم وفرقوا بينهم وبين اهليهم ، وحالوا كذلك بينهم وبين اموالهم ، هذا الحادث الذي احتمل فيه الاوس والخزرج وجماعة المهاجرين فآووهم واشركوهم في اموالهم وجعلوا امرهم بينهم قسمة عادلة ، لا اثرة فيها ولا انانية ، ووضعوا بذلك اول اساس للاشتراكية الصحيحة التى تقوم على روح المودة والاخلاص والاخاء الحقيقي ، لا على سطوة السيف وحكم القانون الجائر والعدوان على حقوق الملكية الطبيعية للافراد .

ثم الا ترى كيف وضع المسلمون في عصور الظلمات وعهود الاستبداد التى كانت تفرض فيها امم الغرب العبودية فرضا على المستضعفين ، وتستلب ممالك الشرق حريات الامم الصغيرة ، وتخضعها الى سلطانها اخضاع الرقيق المملوك - مبدأ الحرية الطبيعية التي كفلها الله للناس جميعا ، وجعلها حقا مشاعا لكل انسان ، فلم يميز فيها بين عربي وفارسي وحبشي ورومي ، ولكن جعل هؤلاء كلهم تحت ظل الاسلام احرارا يستمتعون بحقوقهم التى كفلها لهم استمتاعا بعيدا عن كل قيد ، وابطل بهذا مبدأ السيادة الذي كان شائعا فى جميع ممالك الارض وكان مثار احقاد وضغائن ، ومبعث حروب وفتن .

كانت هذه الروح التى انبثت في نفوس المسلمين فالفت بين وحداتهم ، وشعابهم المتفرقة ، احدى القواعد التى اقامها الاسلام ليبيد بها العصبيات المدمرة ، والفتن المخربة ، وليقر على اصولها الثابتة مملكة العدل والحق ، ولكن هذا العدل وهذا الحق لا يبينان ولا تنكشف ورها حتى يعاضد هذه الحرية المكفولة فى الخارق حرية اخرى هي اسمى من السابقة حرية الرأى والقول ، حرية المبدأ والعقيدة ، هذه الحرية التى تكون في الفرد شاهد الايمان القوي ، واليقين الثابت ، هي التى اقام منها عين الرقيب على تصرفات الولاة والحكام ، ومكن بها للجماعة الاسلامية سلطان المحاسبة والمعارضة في مظالم ذوي السلطة ، وجعل بها الشورى نظاما عادلا يفزع اليه فى تعيين السلطان والفصل في الحوادث الجسام

وانك لترى مبلغ حرص الاسلام على هذه الحرية ، وايجاب التحلي بها في التنديد والوعيد ، واوصاف المذمة البالغة ، التى وصف بها الله المنافقين

« البقية على الصفحة الثانية »

دنيــــا العرب والاسلام

وجدت المرأة لتكون أما

حديث جامع عن المرأة العربية

« لسمو الامير عبد الله »

حادث الامير عبد الله بن الحسين امير شرق الاردن صحافية اميركية زارته في قصره عن حالة المرأة العربية وحالة المرأة الغربية فقال وانه وان كان يعجب بما بلغته هذه من تقدم الا انه لا يرجو مثل ذلك لنساء بلاده ولا يود انتشار التمدن بينهن بمثل السرعة التي ينتشر بها ثم قال :

« لقد بدأت نساؤنا باقتباس العادات الاوروبية وبينها ما هو مضر ولا يتفق مع حالة بلادنا الاجتماعية والاقتصادية فصرن يبذرن الاموال هنا وهناك

« ويفضلن الملابس ذات الاكمام القصيرة ويرغبن ركوب السيارات وافتنالهامع ان بلادنا فقيرة ونحن فقراء

« ولقد ادى التنافس في اقتناء السيارات الى ان صار في عمان (عاصمة الامارة) ٨٠ سيارة مع انه لم يكن يوم جئنها سنة ١٩٢١ سيارة واحده وطبيعي اننا لسنا في حاجة الى هذه السيارات ومعنا ها انتشار حياه البذخ وانفاق اموالنا فيما لا فائدة منه وضعف وسائط المواصلات الوطنية وبعبارة اخرى ضياع جزء كبير من ثروتنا الوطنيه هدرا .

« كانت نساء البلاط ونساء الطبقات الراقية في الماضي تتنافس في اقتناء الجوهرات والحلى والنفائس . اما اليوم فهن يتنافسن في اقتناء الملابس وفي امتلاك السيارات وفي انفاق الاموال جزافا هنا وهناك

« وقد نجيبين بان المرأة الغربية تفضل اقتناء الملابس الجميلة حرصا على زيادة جمالها وورونقها فتقتنص الرجال وتستميلهم قد يكون الامر كذلك أما أنا فارى انه الافضل للمرأة العربية ان تحتفظ بمجموعة ثمينة من الجوهرات بدلا من اقتناء الملابس الزائدة »

وتكلم سموه ايضا عن تعدد الزوجات فقال : « لقد اجاز القرآن للرجال اتخاذ اربع زوجات ولكن معظم الرجال عندنا لا يتزوجون اكثر من واحدة او اثنتين واري ان تعدد الزوجات في مصلحة المرأة

« ان الرجل لا يستطيع ان يتزوج ثانية — في الغالب — الا بموافقة زوجته الاولى فلماذا نجيز له الزواج ولو منعته لامتنع . وبناء على هذا الاعتبار اقول ان تعدد الزوجات موجود لان النساء يردنه ولو امتنعت النساء عن التزوج بالمتزوج لنقص عدد الذين يتزوجون باكثر من واحدة

ان مطالعاتي عن الحياة في امريكا واوربا دلتني على ان بعض الازواج يتخذون عشيقات يبذلون لهن المال جزافا ولا يقل ضرر هذه العادة عن ضرر تعدد الزوجات »

وقال سموه « تريدين ان تعلمي اذا كانت المرأة ستصبح يوما معادلة للرجال في هذه البلاد

ان تقدم المرأة هو في يد المرأة فهي الكل في الكل وبدونها لا يكون شيء لذلك يجب عليها ان تبقى في منزلها فانها متى ارادت القيام باعمال الرجل تبدأ حالا بفقد سعادة الجمال التي اختصت به

« لقد وجدت المرأة لتكون امرأة واما وعليها ان تربي الاولاد وتعنى بالعائلة فخروجها من منزلها ومنافستها للرجل هو ثمن للسنن الطبيعية

« انني معجب بالمرأة الاميركية ولكن لا اريد ان يتسرب شيء من عاداتها الى بلادي انني لن ادع ما حييت نساء شرق الاردن يسرن حاسرات في الشوارع اذ اية علاقة للسفور بالتقدم الذي تنشده

« انني من الذين يقولون بتقدم المرأة وقد كنت اول من انشأ مدرسة للبنات في هذه البلاد

سوريا

مشكلة الاملاك السورية التركية

كانت المفوضية الفرنسية سألت سفارة فرنسا في تركيا فيما اذا كان يتوجب على الذين اختاروا الجنسية السورية واللبنانية عام ١٩٢٦ وما زالوا مقيمين في تركيا يتصرفون باملاكهم فيها ارسال اضبارات املاكهم الى اللجنة الناظرة بشؤون املاك السوريين في تركيا واملاك الاتراك في سوريا بحسب اتفاق عام ١٩٣٢ . وقد اجابت السفارة بناء على المعلومات التي تلقتها من الحكومة الجمهورية التركية بان لا لزوم لذلك لان هؤلاء يتصرفون باملاكهم ويظهر انهم مرتاحون الى الاقامة في تركيا والبقاء فيها

مراقبة الحدود

وعبورها دون جواز

كثرت حوادث الذين يجتازون الحدود دون جوازات سفر كثره لفتت انظار مديرية الامن العام في المفوضية الفرنسيه ، فارسلت هذه الى الدوائر التابعة لها بلاغا يتضمن وجوب تشديد المراقبة على الذين يحاولون اجتياز الحدود دون ان يكون معهم جوازات تخول لهم حق الدخول الى البلاد والقبض عليهم وسوقهم الى القضاء وقد شددت نقاط الامن العام في دمشق الرقابة على هذه الفئة من جهتها واجابت المديرية العامة بان امثال هذه الحوادث قد قلت في المناطق التابعة لها حتى شعر الناس بان وراء هذه المحاولة جزاء وان عيون رجال الامن بالمرصاد .

حمى التيفوئيد

في حلب

تدل اخبار حلب على ان مرض التيفوئيد قد اشتدت وطأته فيها الى درجة مريعة وانه قد اتصل بالاقضية ووقعت بعض الاصابات في قضاء اعزاز

انشاء طريق جديدة

وافقت الحكومة على اقتراح تقدم اليها من قيادة الجيش بضرورة انشاء طريق للسيارات الى منتهى النقطة التي وصل اليها خط حديد تل زيوان وقد اعلنت السلطة العسكرية استعدادها للمعاونة على القيام بالتسوية الترابية ورجت ان تقوم وزارة الاشغال العامة بتقديم الادوات اللازمة لقيام الجند بشق الطريق المذكور وتسويتها الترابية

التبادل التجاري

بين سوريا واليابان

تنتهي مدة تمديد التبادل التجاري بين سوريا واليابان في ٢٧ حزيران الجاري والمفهوم ان المفوضية العليا اعدت قرارا بتمديد المدة الى شهر اخر ينتهي في ٢٧ تموز القادم وربما اذيع هذا القرار بعد يوم او يومين

مصادرة

صور البطريرك

صادر البوليس اللبناني صور البطريرك الماروني التي ابيح بيعها للجمهور على امل ان يجد عمال الدخان في ذلك ما يسد حاجاتهم الضرورية في القوت اليوم وكان لذلك رنة اسف

اللغة الروسية في جامعة استامبول

انهالت الطلبات على ادارة كلية الاداب بجامعة استامبول يطلب فيها مرسلوها تدريس اللغة الروسية فتقرر ادخالها ضمن برنامج مدرسة اللغات الاجنبية .

اعلان

لسعادة رئيس المدينة غزة المحترم

انا اسكندر قبيم من غزة اعلمكم بانني اريد ان استحصل على رخصة بيع مشروبات روحية بالمفرق خارج المحل وذلك في محلي بشارع سوق الغلة بمحله الزيتون ملك الشيخ حسن افندي ساق الله فلاجل اعطائي رخصة بذلك صار عرضه وتفضلوا بقبول الاحترام

٩-٦-٣٥

اسكندر قبيم

من اجل السياح

يمنعون الاجتماعات !

في الصحف الانكليزية ان الحكومة النمساوية اصدرت امرا بتحريم عقد الاجتماعات السياسية من ٦ تموز الى ١٥ ايلول اكراما لخاطر السياح !

الدكتور

هيلمه يشيمر

اختصاصي بامراض العيون واجراء العمليات قد نقل عيادته من برلين الى تل ابيب شارع اداسون نمرة ٣٠ بيت سلوستي تلفون ٨٨

اعلان

من هيئة بلدية طولكرم

رسوم باج الحيوانات

رسوم باج الاغنام الضأن والماعز

رسوم السوق — سوق الخضار

سوق الحبوب — سوق الحطب والفحم

والكلس والخزف والبسطات

مطروح لميدان المزاد العلني الاقلام المحررة اعلاه العائدة لبلدية طولكرم عن سنة ٩٣٥-٣٦ على ان تنتهي مدة المزاودة في ٢٩-٦-٣٥ ثم يجري سحب القرار داره لمدة ثلاثة ايام وبختامها تجري الاحالة القطعية فمن له رغبة بالمزاودة عليه ان يحضر لدائرة البلدية مع كفلاء معتبرين ليطلع على شروط المزاد الحاوية للتفصيلات اللازمة لذلك صار اعلان الكيفية

رئيس بلدية طولكرم

عبد الرحمن الحاج ابراهيم

اعلان

لسعادة رئيس بلدية غزه المحترم

انا جبرا مخائيل سابا من غزة اعلمكم بانني اريد ان استحصل على رخصة بيع مشروبات روحية بالمفرق خارج المحل وذلك في محلي بشارع سوق الغلة محلة الزيتون ملك الشيخ حسن افندي ساق الله ولاجل اعطائي رخصة بذلك صار عرضه وتفضلوا بقبول الاحترام في ٩-٦-٣٥

جبرا مخائيل سابا

رجعة الى الماضي المجيد

بقية المنشور على الصفحة الاولى

والبسهم بها الى الابد ثوب الخزي ، لانهم لكصوا من حق الفكر والرأي ، والمجاهرة الصريحة بما في قلوبهم ايمانا كان او كفرا

ولما كانت هذه الحرية ، لاتنبت الا شوك الاحقاد ، ولاتنتج الا الشرور والآثام ، ان هي خليت الى الهدى المحض ، والميل المجرد عن تصرف العقل وتدبره ، وكان من الضروري ان يصونها العدل والنظر الصحيح والمنزع السامي الى الخير والمصلحة حتى تكون اداة اصلاح ، فقد جعل الاسلام العلوم العقلية ، ومدارسة القواعد الاخلاقية ، وفهم الحياة على ضروبها واشكالها المختلفة ، والتدبر واعمال الفكر والروية ، سلاح العقل للنظر الصحيح الذي تعمل الحرية في حدوده واوضاعه ـ ومن هنا ترى السر في ان فتح الله على المسلمين الى جانب الممالك الحصون ممالك العلم والمعرفة والسعة الكاملة في الفنون والصناعة ومظاهر المدنية الحقة

وقد انتهى المسلمون بحكم الايمان المستقر في قلوبهم بالشريعة المحمدية الى المثل الاعلى الذي لا بد منه لكل نهضة والذي يكون للشعوب قيد عيونهم ومطمح انظارهم ، انتهوا الى المثل الاعلى في شخص النبي صلى الله عليه وسلم ، وفي اعماله واخلاقه ، وفي القران الكريم الذي جاء به ، والذي شرح به مشاكل الحياة وربط به بين حقوق هذه الحياة على الانسان ، وحقوق خالق الحياة عليه فترسموا حياته صلى الله عليه وسلم ، واتبعوا ما ادبه الله به من ادب هو غاية ما تطمح اليه البشرية من الكمال الخلقي ، وجعلوا آي القرآن قانون اعمالهم يحتكمون اليه فيهديهم الى الحق الطبيعي الذي لا يختلف فيه الا من مال بعقله عن منهج الاحسان والمصلحة ، الى الهوى الشخصي والشهوة الذاتية

على هذه القواعد المركزة : قاعدة الوحدة الانسانية ، والاخاء الديني ، ثم الحرية الذاتية وحرية الفكر . ثم التوسع في مناحي العلم وضروبه وفنون الصناعات والوانها . ثم ترسم العمل الصادق لاعمال الخير في شخص النبي ، وفي القران ـ شاد المسلمون اعدل دولة عرفت في التاريخ بالتسامح والاحسان ، واحيت من نتاج العقول التي ذهبت مع الدهر انضج اثمارها وانضر ازهارها — وبالانتقاض على هذه القواعد ذهب الملك والمالكين ، واصبح المجد حق التاريخ وحده ، والعلم والمدنية الاسلامية في غربة عن دارها وان كان لا دار للاسلام ولا غربة للشرائع والاديان . فهل آن للنائم ان يستيقظ ، وللمشغول ان يثوب ، وللشاكي من الداء ان يصبر على مرارة الدواء .

آمل ان يكون الجواب .. نعم لقد آن .

بهيجة فرج

اللجنة الصهيونية

تضرب ضربة قاضية

اقدمت الحكومة الالمانية على ضرب اللجنة الصهيونيه ، الضربة الاخيرة فحلتها . وهذه اللجنه كانت تبث الدعاية لمقاطعة المصنوعات الالمانية ولكنها لم تكن ناجحة في اعمالها

نجيب بك هواويني

الخبير بالخطوط العربية والافرنجية

سيمكث مدة في القدس بينما يتم ما عهدت به اليه بعض المحاكم والمحامين من فحص اوراق مطعون فيها بالتزوير ، فمن يريد استشارته فليقابله في (لوكندة ماجستيك) بالقدس . — تليفون ٤٥٩

الصابون النابلسى

الممتاز

مصنوع من الزيت النقى الخالص

الصابون النابلسي الممتاز ماركة النعامة

استعملوه فانه نقي

مارکة دار طاهر المصري بنابلس مسجلة

ذائع الشهرة عبق الرائحة

يباع بالجمله فى محلات

الوكلاء

السادة ورده وكباب وشركاهم:	حيفا
مصطفى ومحمد الجبشة:	القدس
السيد عبدالله الصوراني واولاده:	يافا
محمد رفعت الاتوني:	الشام

البدله الرجالية المصنوعة من الصوف العراقى الصيفى

بجنيه واحد

— ١ —

تجدونها في محلات عيسى فريج واولاده

القدس ★ باب الخليل ☰ يافا ★ عمارة الاوقاف

او من الوكلاء .

عمان	ساط	كرك	الخليل	غزه	عكا	طولكرم	صفد	الناصرة	نابلس	حيفا ☆ شارع يافا
دم سعد	عبد الهشيني	صالح الصاع	ابراهيم ابوغزة	صبحي ززق	متري حبايب	فريد وزير	سعيد الاموي	عبده كردوش	عادل التميمي	نبيهه تابري

صفوة ما يحمله بريد الشرق والغرب

استعدادا لاستقبال الامير

[..]هداؤه سيفاً مرصعاً حين يكون ضيف الامارة

[..]سيكون استقبال الامير سعود في [..] الاردن حماسيا — رائعا . [..]تترك فلسطين في هذا الاستقبال [..] استطاع سمو الامير زيارتها ، [..] رجائها في ذلك .

[..]وقد استقدم سمو الامير عبدالله [..] بارعا من « حايل » في نجد ، [..] الضيف الكريم سيفا مرصعاً [..]هر والحجارة الكريمة يقدم هدية له . وستشترك شرق الاردن، حكومة وشعبا، فى ذلك الاستقبال الذي سيكون منقطع النظير . وبهبط عمان يومئذ كبار رجال القبائل وفرسانها ليقوموا بمظاهر الحفاوة البالغة ، والعاب الفروسية الشائقة .

ترحب هذه البلاد أجل ترحيب بسمو الامير ، وتنتظر مقدمه.

***

[..]لفون وكالة الدفاع في حيفا ١٢٥٨

[..]نداء البرنس

[..]الذين اكتووا بنار الصفوف الاولى [..]درون ويلات الحرب ويعملون لتلافيها!

[..] عدديهما الصادرين في يومى ١٢ [..] الجاري نشرت « الديلي ميل » [..]ين لمراسلها الخاص فى برلين نعرب [..]جاء فيهما فيما يلى :

[..]وبل ما اقترحه البرنس اوف وبلز [..]رسال بعثة من المحاربين البريطانيين [..] زيارة المانيا بمزيد الابتهاج هنا [..]ين ، ولم يكد البرق ينقل خطبة ولي [..] البريطاني الى المانيا حتى صدرت [..] الالمانية المسائية « ناخت [..]ر » وعلى صفحتها الاولى بالخط [..] هذا العنوان : (البرنس اوف [..]يتحدث عن ضرورة التفاهم الانكلو [..]اني) وتحته نقلت من كلام البرنس [..]:

[..] اظن انه ما من هيئة او جماعة [..]جال تصلح كما يصلح الجنود [..]انيون القدماء لمد يد الصداقة [..]ين الذين حاربناهم ثم نسينا كل [..] »

[..]وقالت الجريدة : ان فى هذه العبارة [..] دعوة صادقة الى التفاهم الانكلو [..]اني

[..]ولقد تحدث الى احد الرجال [..]ين من موظفى الحكومة الالمانية [..] بان هذه الحكومة ترحب اعظم [..]ب من الان بهذه الزيارة المقترحة [..]وقد صرح الهر فون روبنتروب [..] الوفد البحري الالماني الى لندن [..]هو الان هنا في برلين — بما

« اوكد لكم ان الجنود البريطانيين القدماء سيقابلون هنا بكل ترحاب سواء من جانب الحكومة الالمانية او من جانب الشعب الالماني، فهؤلاء الرجال هم الذين يعلمون الناس كيف يجب ان يتم التفاهم بين الامم في صراحة وبغير مداجاة »

[..]وهنا جمعية نازية لا تنتمي رسميا [..]حزب النازي ، وهي جمعية (رعاية [..] ضحايا الحرب) التى ينتظم فى عضويتها نحو ٢٠٠٠ر٠٠٠ر٢ عضو ، فقد صرح احد رجالها بقوله :

« لسنا مبتهجين فحسب بكلام البرنس اوف ويلز ، ولكننا ممتنون له ومدينون لما قاله من الكلام الطيب، فالذين كانوا فى الجبهات الاولى واصطلوا بويلات الحرب ، هم الذين يفهمون اكثر من غيرهم كيف يجب على الامم ان تتقرب من بعضها ، ولذلك ترانا نستعد من الان للترحيب بضيوفنا القادمين ، كما رحبنا من قبل بجنود فرنسا القدماء الذين زارونا »

موعد الزيارة

وقد صرح الميجور جنرال السر ف. موريس رئيس جمعية الجنود الانكليز القدماء بقوله ان اعضاء جمعيته لم يبتهجوا بشيء اكثر مما ابتهجوا بخطبة ولي العهد وهم يعدون العدة الان لارسال بعثتهم الى المانيا فى الشهر القادم وربما امضت هذه البعثة اسبوعا كاملا في برلين

دعوة رسمية

ويقال الان ان الحكومة الالمانية نفسها قررت ان تقوم هي بارسال دعوة رسمية لجمعية الجنود الانكليز القدماء لزيارة بلادها ، كما يقال ان الهر هتلر سيقابل اعضاء هذه البعثة بنفسه ويتحدث اليهم في مختلف المواضيع التى تهم الامتين الانكليزية والالمانية

ماذا يهم الامتين ?

وقد نشرت الجريدة الالمانية المسائية « دوتش الجمين زيتونغ » مقالا طويلا فى هذا الموضوع انهته بقولها :

« ان الذي اثلج صدورنا من كلام البرنس اوف ويلز هو انه فيه قد وضع التحفظ جانبا وكان صريحا في تعبيره عما يهم انكلترا كلها في هذه الايام وهو احتمال وصول بريطانيا العظمى والمانيا الى الاتفاق فيما بينهما على كل شيء»..

العصبة الاشتراكية في انكلترا

ماذا قررت فى مؤتمرها الاخير ?

في يوم الاثنين ١٠ الجاري ، عقدت العصبة الاشتراكية الانكليزية مؤتمرها السنوي في مدينة بريتسول ، وفي هذا المؤتمر خطب السر ستافورد كربس فكان مما قاله :

« اننا لن نساعد في اية حرب تشهرها حكومة رأسمالية لاغراض رأسمالية ، مهما كانت الظروف الداعية الى هذه الحروب »

وقرر المجتمعون في هذا المؤتمر مطالبة المجلس الوطنى للعمال بان يدعو الى عقد مؤتمر عام يحضره مندوبون عن جميع الهيئات التى تمثل الطبقات العاملة ، وذلك ليدرس الموقف الدولي دراسة كافية مادام هذا الموقف يتهدد الدنيا بالحرب الان ، وليقرر الطرق التى يجب على الجماهير ان تتبعها لمقاومة الحرب والوقوف في وجه السياسة التي تتبعها الحكومة البريطانية في هذه الايام ، فهي سياسة لن ينجم عنها الا تقريب الحرب .

وقيل في هذا المؤتمر ان الحكومة الاشتراكية بمجرد ان تتولى الحكم مكان الحكومة الحالية ستفهم الدنيا كلها بصريح العبارة انها تؤيد حكومة الاتحاد السوفيتي من كل قلبها ، وانها ستعقد معها ومع الدول الاشتراكية الاخرى مواثيق لتحريم الحروب ، وستقوي الجبهة الاشتراكية الموجودة الان في عصبة الامم .

وقرر المؤتمرون فى النهاية ان يحتجوا على الحكومة لتدخل بوليسها في جميع الاجتماعات السياسية ، فهي بذلك تعتدى على حرية الاجتماع وحرية القول ، وتجعل بوليسها « حربيا » لايقتصر في اعماله على اداء الواجبات البوليسية

« الدفاع » فى مكان اخر من هذا العدد يرى القراء حملة من حملات « الديلى ميل » على هؤلاء الاشتراكيين ...

رقم تلفون وكالة الدفاع فى القدس ١٤١٣

لبلدان الواقعة تحت الحماية البريطانية

ستأخذها حكومة اتحاد جنوب افريقيا

بعد عودته من حفلات اليوبيل الفضي في لندن خطب الجنرال هرتزوج رئيس وزراء جنوب افريقيا في مأدبة اقيمت له في مدينة الكاب فنوه بمتانة بناء الامبراطورية البريطانية وبالحب العظيم الذي يكنه فؤاد كل انسان لرأس هذه الامبراطورية ، وهو جلالة الملك .

وانتقل الجنرال بعد ذلك الى التحدث عن البلدان الواقعة تحت الحماية البريطانية في افريقيا وهي باسوتولاند، وبشوانالاند وسوازيلاند فاعرب عن سروره من نتيجة المفاوضات التى قام بها في لندن من اجل هذه المحميات مع الحكومة الامبراطورية ، ثم قال

« ان هذه الاقاليم كلها ستدخل ضمن اتحاد جنوب افريقيا في الوقت الملائم لهذا الضم ، فهو من صالح الوطنية كما انه من صالح حكومة الاتحاد »

وبعد ذلك تكلم الوزير الافريقي الاكبر عما يراه في الموقف الاوروبي الحالي فقال عن نفسه ان من المتفائلين خيراً بنتيجة هذا الموقف ، «اذان ما من دولة اوروبية تجسر ان تشذ عن الدول الاوروبية الاخرى وتتحمل وحدها مسؤولية خلق الحرب » !

وقال الوزير بعد ذلك ان الواجب يقضي على بريطانيا العظمى بان تقف الى جانب عصبة الامم وان تؤيدها بكل ما اوتيت من قوة وعزم وصلابة ، اما الواجب على الاتحاد الافريقي فيقضى عليه بان يقف الى جانب صديقته الوحيدة في الدنيا وهي بريطانيا العظمى

« الدفاع » تصفيق حاد ...

زوروا

صالون الحلاقة الحديث المجهز بافخر الاثاث

للسيدين احمد ومصطفى الجندى

عمارة الاوقاف ـ امام ساحة الشهداء

اطلبوا دفاتر الاوتيلات من

المطبعة العصرية

(مطبوعة طبعاً جيداً)

قبل نفاذ الكمية

معلومات طريفة

عن اجور الاطباء

نشرت احدى المجلات الانكليزية فصلا ممتعا عن الاجور الباهظة التى يتقاضاها كبار الاطباء في اوروبا وامريكا تكاد لا تصدق لضخامتها وهذا بعض ما جاء في المجلة : قبض الجراح النمسوي الشهير الدكتور لورنز عشرة آلاف جنيه اجرا من المستر ارمور الغني الاميركي اجرة عملية جراحية اجراها لطفلته وعمرها خمس سنوات وقد نجحت العملية وشفيت الفتاة وعاشت

وتقاضى الطبيب السر وليم مول عشرة آلاف جنيه مقابل بقائه في القصر الملكي اربعة اسابيع لمعالجة الملك ادوارد السابع والد ملك انكلترا الحالي من حمى التيفوئيد وقد شفى الملك منها

وتقاضى طبيب اميركي كبير عالج غنيا انكليزيا اجرا قدره اربعة الاف جنيه عن اربعة اسابيع قضاها في علاج الغنى وكان مصابا بالسرطان

وبين كبار اطباء الانكليز اليوم من يقدر ربحه السنوى باربعين الف جنيه وهو اللورد موينهان وهناك ١٢ طبيبا آخرين من مشاهير الاطباء الانكليز لا يقل دخل الواحد منهم عن ٢٠ الف جنيه في السنة

العلم الحديث

يكشف الجنايات

اتهمت سيدة انكليزية من عهد قريب بانها قتلت شقيقتها سما بالزرنيخ فاخرجت جثة السيدة الميتة من مدفنها وفحصت فحصا طبيا فوجد الزرنيخ فعلا في جسمها ، فلما عرضت القضية على المحكمة وقف محامى الدفاع وقال انا نعترف بوجود الزرنيخ فى جسم القتيلة ولكن ننكر انها قتلت سما به ، بل نقول ان تربة هذه المنطقة تحتوي على زرنيخ وقد تسرب الزرنيخ الى جسم القتيلة بعد دفنها

فتعين على اعضاء المحكمة ان يعرفوا هل اتصل الزرنيخ بجسم المرأة قبل موتها او بعده فجيء بخبير كيماوي وسئل رأيه فى الامر ، فانتزع من رأس المرأة بضع شعرات وشق بصيلاتها وفحصها فوجد الزرنيخ فيها ، فقال ان الزرنيخ دخل جسم المرأة قبيل وفاتها ، فلما سئل عن ذلك ايضا قال « ان الزرنيخ لا يمكن ان يتصل ببصيلات الشعر الا عن طريق الدورة الدموية وعليه فلا يمكن ان يكون زرنيخ التربة قد تسرب اليها ، وقد دخل الزرنيخ جسم المرأة قبيل الوفاة ودار مع الدم حتى اتصل ببصيلات الشعر وانهارت بذلك حجة الدفاع واعترفت القاتلة

من لا ارض له لا وطن له

لا بد من اطلاق يد اليابان في الصين!?

ثم لا بد من اطلاق يد ايطاليا فى الحبشة !?

فهذا هو ما تريده صحف اللورد روذرمير

لصحف اللورد روذرمير نزعة استعمارية خاصة ، فهي كما تعطف على الاستعمار البريطاني فى كل مكان وتؤيده في كل ما تكتبه ، كذلك تعمل مع الاستعمار الياباني في الصين والاستعمار الايطالي في افريقيا الشرقية ، ولكى يدرك القراء هذه النزعة الاستعمارية الخاصة ننقل لهم هنا احدى افتتاحيات « الديلى ميل » كبرى صحف اللورد بطل الاستعمار البريطاني !

«المحرر»

اذكروا هونغ كنغ !

نشبت الحركة اليابانية الاخيرة في انفجار الاشتراكيين الانكليز ضد اليابان ، فهم يكيلون لها التهم جزافا الان ويتهددونها تهديدات حمقاء ، ويقولون ان من واجب بريطانيا العظمى ان تعلن عليها الحصار الاقتصادي وتقاطعها مقاطعة تجارية ، هذا مع العلم بان هؤلاء الاشتراكيين يعلمون قبل غيرهم ان سياسة كهذه تتبعها بريطانيا العظمى لن تنتج اول ما تنتج الا ضياع هونغ كونغ من ايدينا !

لا تغضبوا اليابان ! ـ

في يوم ١٣ تشرين الثاني عام ١٩٣٣، قام السر ستافورد كربس زعيم هؤلاء الاشتراكيين الداعين الى السلم فصرح «بان على بريطانيا العظمى ان تؤيد نظام عصبة الامم بطريقة المقاطعة الاقتصادية ، او بالقوى المسلحة اذا لزم الامر »

وفي ١١ اذار الماضي عاد هذا الزعيم فكرر مثل هذا القول فى مجلس العموم البريطاني قائلا « لقد كان الواجب يدعونا الى ان نتخذ جميع الاجراءات لوقف «عدوان » اليابان فى منشوريا ، اذا لم تثمر استدعاؤنا السفيرنا في طوكيو، ولم تثمر المقاطعة الاقتصادية ، فلا بد اذن من الضغط على اليابان بقوة السلاح »

ومع ذلك

ومع ذلك فان السر ستافورد كربس هذا نفسه قام معارضاً للحكومة البريطانية فيما ارادته من زيادة التسلح الجوي ، ومصرحا بقوله انه لا يشجع اية حكومة رأسمالية على التسلح

وفي الوقت نفسه قام زميل له هو المستر لانسبوري فابدى رغبته في : « اغلاق كل مركز من مراكز التجنيد» وفي « حل الجيش وتسريح رجاله » وفي « طرد رجال الجو » وفى « تحطيم البحرية البريطانية »

وهكذا ترى هؤلاء الاشتراكيين يبذلون قصارى جهودهم في تجريد بريطانيا العظمى من السلاح وفي اضعافها كل الاضعاف ثم هم بعد ذلك يريدون منها ان تخوض غمار منازعات كثيرة دولية في الوقت الذي لا تستطيع فيه ان تتشاجر مع دولة واحدة

اقتراح جنونى باغلاق قناة السويس?!

ويريد هؤلاء الاشتراكيون منا ان نعاقب ايطاليا ، لانها تريد ان تنال الترضية الكافية عن سلسلة الهجمات التي وقعت على مخافرها الخارجية من قبل رجال القبائل الحبشية ، ويقترحون لذلك اقتراحا جنونيا يقضي باغلاق قناة السويس في وجه السفن الحربية وسفن النقل الايطالية !

وبديهى ان عملا كهذا لا يعد الا بمثابة اعلان الحرب على ايطاليا ، مع ان القناة طبقا لمعاهدة ١٨٨٨ لا بد ان تبقى مفتوحة في السلم وفي الحرب امام سفن جميع البلدان

وفي الحق ان من غير المحتمل ان تقوم شرذمة قليلة من هؤلاء الاشتراكيين فتزرع بذور الكراهية في النفس ضد دولتين عظيمتين كاليابان وايطاليا وهما من الدول التى اظهرت عطفها علينا في ايام المحنة ، وتقدمت لمساعدتنا في حالة الشدة

لن نعلن حربا على اليابان

لقد حان الوقت لوضع حد للدعايات الضارة التى يقوم بها هؤلاء الاشتراكيون وبها يتسببون في توتير العلاقات بيننا وبين غيرنا من الدول الصديقة !

ثم ان اليابان لها من موقعها الجغرافي في الشرق الاقصى ما يدعوها الى ان تعمل ما تعمل في هذه الايام ونحن لن نقدم على محاربة اليابان ، من اجل صادراتنا الى الصين ، فهذه الصادرات لم تبلغ فى العام الماضي الا ٠٠٠ر٥٠٠ر٦ جنيه فقط

ولا على ايطاليا

اما ايطاليا فستفيد الدنيا كلها اذا هي استطاعت ان تقضي على الحالة المضطربة التى عليها الحبشة فى هذه الايام ولذلك فهي تستحق منا كل عطف في عملها الذي ستقوم به هناك

« الدفاع » ولكن الحبشة تقول : « ان كنت ريحا فقد لاقيت اعصارا »

سيارات غزة

الوطنية

سفريات يومية

بين غزة ويافا

وبالعكس

سيارات فخمة

سائقون ماهرون

***

مرة اخرى يامستر سبايسر
باسم الحق والاخلاق والمصلحة العامة
نطالب بمصادرة آلات «الروليت» من المقاهي

مرة اخرى يامستر سبايسر. مرة اخرى فلقد فشل نداؤنا الاول. وهانحن نتبعه بنداء ثان. عساك لاترد علينا بمسوغ كما فعلت في الماضي، بل تأخذك الحماسة التي تأخذنا، وتتأهب للقضاء على الروليت.

ناديناك في المرة الماضية فقلت المحاكم والتشريع. وناديك الآن ونقول الاخلاق والجمهور! هذا قمار علني. هذا يلحق وصمة بدائرة الامن العام. هذا مرض، وخطر، وبلاء.

تعال معنا الى هذا المقهى او ذاك، وانظر الوجوه الصفراء، والقلوب الراجفة، والجيوب الخاوية. تعال انظر مفسدات الاخلاق، والبيوت، والعائلات هذا الشاب حمل ثلاثين قرشا ليشتري لامه بها دواء، فصرفها في الروليت، وراحت المريضة المسكينة بلا دواء تحت وطأة المرض. وهذا صبي اختلس عشر دقائق من مدرسته وغامر وقامر فخسر وذهب الى مدرسته ومعه شيء من خلق اللصوصية!

مستر سبايسر! تقدم الى محو هذا الاثر السيء. تقدم واطلب التشريع، او اطلب سلطة استثنائية لمحاربة الروليت. فان لهذه اللعبة مخزيات تمس بعض الاشخاص، وتصيبهم برشاش شائن. اننا نغضب في هذا القول هؤلاء الاشخاص، ولكن الجمهور، والحق، والمصلحة العامة قبل غضبهم، واهم منه.

نرجو ان لا يحتاج هذا النداء الى اخر. فقد وافقتنا يامستر سبايسر، على سوء هذه اللعبة. ولولا المحاكم وعقبات تشريعية امامك لقضيت عليها او شيكا. نرجو ان لا تظل هذه العقبات قائمة. وان تجد وسيلة لتشريع جديد، لا سيما وقد رأينا هذه الوسائل في احوال كثيرة ومناسبات.

ان الشعب في شك وريبة من هذا التأخر في القضاء على الروليت. وهذا الشك يرمي دائرة الامن العام بشيء من سوء الظن.

فتقدم يامستر سبايسر تقدم، ان الحالة اصبحت لا تليق. واننا بندائنا هذا احرص على سمعة الامن العام وجيوب الجمهور واخلاقه من ان نغفل عن الروليت. وستسمع النداء منا تلو النداء. حتى اذا ما اهملت جميعها ـ وهو ما لا نعتقد ـ اسفنا كل الاسف اذ لا تجد المصلحة العامة لها نصيرا في اشخاص حفظة الامن والاخلاق

اننا نأمل، وبروح التفاؤل نخاطبكم، ونعتقد ان العاقبة حسنة، وان النتيجة لا شك بفوز ناحية الخير، والحق، والفضيلة

لجنة المعارف
والتعليم القومي

جاءنا ما يلي: الف مكتب مؤتمر الشباب لجنة للمعارف والتعليم القومي مهمتها ان تعمل مع مكتب الشباب على رفع مستوى التعليم في البلاد ونشر فكرة التعليم القومي فيها.

وستعقد هذه اللجنة اولى جلساتها في الساعة الرابعة بعد ظهر يوم الجمعة القادم الواقع في ٢٧ حزيران سنة ٩٣٥ في دار مكتب الشباب لتبدأ عملها.

محاولة بث
الشيوعية بين العمال

اكتشف البوليس في حيفا ان ان جماعة من الشيوعيين ينظمون طرق الدعاية ويبثون التعاليم الشيوعية بين العمال، واتخذوا مركزالهم في المدينة وقد صادر البوليس عددا من النشرات في اللغات العربية والعبرية والاسرائيلية الالمانية، وقبض على كل من حنا روزنبرج وارنست روبين لان الشبهة حامت حولهما، كما ان التحريات تجري للقبض على بقية افراد هذه الجماعة ممن يظن انهم موزعو النشرات وطابعوها. فاهنئي يا سياسة الرشاد والحكمة برعاياك ومحبيك!

التقلبات الجوية

كان متوسط ميزان الحرارة في الاربع والعشرين ساعة الماضية ٨٥٫٦ فهرنهايت، كما ان الرياح التي هبت خلال هذه المدة كانت شمالية غربية معتدلة مع طقس جميل

اجتماع
لجنة النقليات الفرعية

علمنا ان اجتماعا عقد اليوم في دائرة الزراعة والاحراش حضرة بعض اعضاء شركة النقليات العامة ولم يتصل بنا ما دار في هذا الاجتماع من احاديث وما اتخذ فيه من قرارات

مقاومو
المصنوعات الاجنبية!

اجلت المحكمة في تل ابيب النظر في قضية المتهمين بالمحافظة على المصنوعات اليهودية ومقاومة المصنوعات الاجنبية «العربية طبعا» الى يوم الخميس

هياردن
تصدر ثانياً

بلغنا ان جريدة هاياردن ستنتقل الى تل ابيب للصدور فيها وان الاخبار التي نشرتها بعض الصحف عن توقفها نهائيا لا صحة لها

زفاف شاب

قال مراسلنا في حيفا: يجري في شفا عمرو يوم الاحد الواقع في ٣٠ حزيران الجاري زفاف الشاب توفيق افندي النصر رئيس فرقة كشافة الدفاع في القرى الشمالية على كريمة ابن عمه، وسيلقي بعض اصدقائه خطبا في الزواج وفوائده. فنتمنى له ولعروسه حياة زوجية سعيدة

اجتماع
جمعية الاسعاف العربية

عقدت امس جمعية الاسعاف العربية جلسة بحضور حضرات السادة مع حفظ الالقاب: فضيلة القاضي الشرعي، عبد الرؤوف البيطار، يوسف حنون، عبد الرؤوف بركات، الياس برتقش، عبد الله ثريا الدجاني، داود العيسى وبعد البحث تقرر ما يلي:

١ — تكليف فؤاد افندي سابا فاحص الحسابات بان يدقق حسابات الجمعية.

٢ — الموافقة على عقد قرض بمبلغ ٤٥٠٠ جنيه فلسطيني وتفويض المكتب لمخابرة عطوفة احمد حلمي باشا للاتفاق نهائيا على هذا القرض

٣ — تقديم خرائط بناء الطابق الثاني للبلدية لاخذ رخصة.

المفاوضات
بخصوص املاك عوض

لا تزال عملية الهدم جارية في عمارة سرسق لتوسيع الشارع المؤدي الى مخازن جمعية الاسعاف. والمنتظر ان تتم عملية الهدم خلال هذا الاسبوع ونذكر بهذه المناسبة ان المفاوضات لاتزال جارية بين البلدية وبين رئيس مجلس الوصاية لاملاك وقف عوض لاستملاك الجانب الاخر من الابنية التي تعترض الشارع. ونعتقد انه من المستحسن جدا الاسراع في انهاء المفاوضات بحيث يباشر في العمل بعد انتهاء هدم املاك سرسق املا في ان يستفيد مستأجرو مخازن الاسعاف من هذا التوسيع

فنأمل ان يهتم مجلسنا البلدي بهذا المشروع

اجتماع
المجلس البلدي

يجتمع مجلس بلدية يافا غدا لاستئناف البحث في مواضيع عرضت عليه في الاجتماع الماضي. ومن اهم هذه المسائل تعبيد الطرق وطلب انشاء حمامات على شاطىء البحر في العجمي، ودرس تقرير الرئاسة بخصوص مشروع الاقنية ومسائل اخرى

المستر ستيد
مدير الجمارك

زار الثغر جناب المستر ستيد مدير الجمارك بقصد التفتيش وتفقد الاعمال المزدحمة في ميناء الثغر.

الى اوروبا

يسافر اليوم الى اوروبا بالاجازة عزمي بك النشاشيبي قائمقام يافا رافقته السلامة.

من لا ارض له
لا وطن له

استقالة

جاءنا من حضرة الفاضل احمد الشيخ حسني رئيس رؤساء الرهوط في فرقة الكشافة الاسلامية بحيفا انه اعلن انسحابه من فرقة الكشافة الاسلامية

اعتقال السيد نجيب رعد
لجاج في المطاردة يشقى هذه العائلة

بلغنا بمزيد من الدهشة والاستغراب خبر القاء القبض في الثغر على السيد نجيب رعد. وهذه الدهشة سببها براءة السيد نجيب امام القضاء في شرق الاردن. وعلمنا ان التهمة الجديدة الموجهة اليه هي «السرقة» والحكم بالسجن خمس عشرة سنة في سوريا. وقد جيء بالسيد نجيب امام قاضي التحقيق الاستاذ موسى ثم فقضى بتوقيفه عشرة ايام

كان عذاب هذه العائلة كبيرا في سوريا، ثم في شرق الاردن ثم في فلسطين. فقدت كثيرا من ابنائها في الثورة استشهدوا، وفقدت ولي امرها في يافا من سنوات قريبة وصودرت املاكها الواسعة في موطنها الاصلي ثم تستمر السياسة اليوم في ملاحقتها الى حد سمج! اتركوا هؤلاء المساكين يعيشون في آلامهم وذكرياتهم المحزنة. اتركوهم بعد ان اعتبر المجاهد الحر الفاضل مطارداً، شريداً، تلاحقه العدالة، او تلاحقه الطلبات المتكررة من دمشق وبيروت.

اننا نكرر استغرابنا ودهشتنا لهذه الاجراءات، ونأسف على هذا اللجاج الزائد. فالسيد نجيب، وسائر افراد عائلته، «ذنوبهم» سياسية على كل حال. ولا معنى لمضايقة هذه الاسرة البائسة التي فقدت في هذه الدنيا كل شيء، ولم يبق لها شيء!

ونخشى ان تطل عقرب السياسة برأسها في هذا الحال، فلا تبقى لهذه العائلة المشردة احداً يأتي اليها بلقمة الخبز

يافخامة المندوب السامي! باسم الانسانية، باسم الشعور مع الاسر الشريفة حين ينكبها الدهر، نرجو ان تتدخلوا وأن تضعوا حدا لهذه الحالات المتكررة

وظيفة
شاغرة في البريد

قال مراسلنا في المجدل: بلغنا اليوم ان دائرة البريد العام قررت نهائيا ترقية موزع البريد الحالي السيد اكرم شرف الى رتبة كاتب في بريد طولكرم فاصبحت وظيفته شاغرة

وقد تقدم لهذه الدائرة الشاب السيد محمد الخطيب خريج المدرسة الاميرية في المجدل

زيارة
مدير الصحة العام

قال مراسلنا في المجدل: قدم اليوم جناب مدير الصحة العام في دورة تفتيشية وقد كان في استقباله حضرة السر طبيب والدكتور داود افندي خليل وبعد ان اجرى التفتيش على مستوصفي العيون والاولاد ودائرة الصحة ذهب الى غزة.

النادي
الرياضي بطولكرم

جاءنا ما يلي: تتشرف هيئة ادارة النادي الرياضي في طولكرم بدعوة اعضاء الهيئة العامة لاجتماع تعقده في دار النادي مساء يوم الخميس في ٢٧ـ٦ـ٣٥ الساعة السادسة مساء لاجراء تعديل في القانون ولانتخاب هيئة ادارية جديدة، وبالختام فالهيئة الادارية تأمل من حضرات الاعضاء الحضور في الوقت المعين.

السكرتير
فريد بركه

الوكالة
العمومية للتجارة

اسس السيدان صفوة الدجاني من اهالي يافا والسيد عبد الرحيم قليلات من كوبي ـ اليابان شركة باسم الوكالة العمومية للتجارة لاصحابها دجاني وشركاه، وقد اتخذا لها مدينة يافا مركزا رئيسيا ولها فروع في اليابان وسوريا وقبرص وشرق الاردن. وتنحصر اعمالها في القومسيون والتجارة ووكالات المؤسسات الوطنية والاجنبية فنتمنى لهذه الشركة النجاح والتقدم المثمر.

تخفيض أسعار
شركة كهرباء فلسطين

ادخلت شركة كهرباء فلسطين المحدودة ابتداء من اول تموز القادم ١ ـ ٧ ـ ١٩٣٥ تعريفة جديدة لتخفيض الاسعار كما يلي:

كهرباء الانارة بالمقاييس، تخفيض عشرة بالمئة

قوة كهربائية
للصناعة

التخفيض يتعلق بكثرة الاستعمال ويصل في بعض الاحوال الى ١٥ بالمئة واكثر وهذا علاوة على التخفيض الذي منح للمستهلكين في شهر ايلول سنة ١٩٣٤

قوة كهربائية
للري

ان المستهلكين في هذا الباب قد منحوا في السنة الماضية تخفيضا قدره خمسة بالمئة وكذلك هذه السنة سيبلغ التخفيض ذات القيمه تقريبا

قوة كهربائية
للطبخ والتسخين
في المطاعم والفنادق

التخفيض من ١٥ الى ٢٠ بالمئة

تخفيض عظيم جدا اعطى لاجل استعمال الادوات البيتية (١٠ ملات بدل ١٥ ملا) ولاجل تسخين المياه بالليل (٣٫٥ ملات بدل ٥ ملات)

واسعار الكهرباء للشؤون البلدية كتنوير الشوارع وجر المياه ١٥—٢٠ بالمئة واكثر حسب كيفية وكثرة الاستعمال

تخفيض ٣٠ بالمئة من اجرة الاستعمال لمقاييس بسيطة للتنوير فاصبح السعر ٣٥ ملا بعد ان كان ٥٠ ملا

ولاسباب فنية لم تتمكن الشركة من تنزيل اسعار الاستهلاك للطبخ في البيوت الخاصة

شركة السكب الفلسطينية
أنجح المشاريع

حادث
صدام مؤسف

بينما كان الحاج سليمان بيدس والسيد حمزة بيدس نجل الوجيه الحاج عبد الرحيم بيدس والسيد مطيع بيدس ذاهبين في سيارتهم الى الرملة صدم السيارة (تراك) محملا رملا فتحطمت السيارة وجرح ثلاثتهم جروحا مختلفة شفاهم الله

اعتداء وقع ليلا

اعتدى على الناعم وابراهيم الهاني على شكيب طوخي العريجي بالعصى ليلة امس الاول. وسببوا له جروحا في راسه وتفصيل الحادث انه في عودة المجنى عليه سائقا عربته اعترضه الجانيان في عربتهما بالطريق، وبعد مشادة وقع الاعتداء

حفلة فخامته
للمزارعين اليهود

اتصل بدافار ان فخامته المندوب السامي سيدعو قريبا مزارعي اليهود الى حفلة في قصره كالحفلة التي اقامها قبل مدة لمزارعي العرب. وتقول الجريدة ان حفلة المندوب السامي هي بمثابة رد لزيارته يهود هذه المستعمرات في المدة الاخيرة.

التجارة بين
فلسطين واليابان

تلقت الوكالة العمومية لاصحابها دجاني وشركاه رسالة من رئيس الغرفة التجارية في طوكيو مآلها ان بعثة تجارية يابانية ستصل الى بور سعيد في اوائل شهر تموز القادم في طريقها الى غربي افريقيا. وسيذهب مندوب عن الوكالة العمومية خصيصا لمقابلتها ودعوتها لزيارة فلسطين تنشيطا للتجارة بين فلسطين واليابان

جمعية
الاصلاح الاسلامية

تبرع الوجيه السيد عبد الرحمن حماد بعشرة جنيهات والاستاذ راغب الامام بخمسة جنيهات اخرى لاتمام مشروع بنايه مدرسة جمعية الاصلاح الاسلامية في محلة ابي كبير فالجمعية تشكر لهما مبرتهما

مدير
دائرة الزراعة
والاحراش

غادر يافا ظهر اليوم المستر ترنر مدير ادارة الزراعة والاحراش الى حيفا لحضور اجتماع يعقد في ادارة السكة الحديد للنظر في امور شحن البرتقال واعداد المنابر الخاصة لخزن البرتقال والتي ذكرنا تقرير انشائها في عدد سابق والتي ستكون مجهزة للعمل في موسم البرتقال القادم

مفتش معارف
اللواء الجنوبي

ابتدأت اجازة الاستاذ جميل بك الخالدي امس. وهي اجازة ستة ايام فقط، ثم يعود الاستاذ الى متابعة عمله في اول الشهر. ويبذل الاستاذ جميل بك مفتش معارف اللواء الجنوبي جهودا كبيرة في الاكثار من مدارس اللواء وتوسيع مدارس يافا، وانشاء الذي تقرر منها واشرنا اليه في عدد سابق

حفلة
مدرسة يازور

اقامت مدرسة يازور الاميرية حفلة عامية رياضية في ساحتها اشترك فيها طلاب وطالبات المدرسة. وقد حضرها السادة: جمال بك طوقان قائمقام الرملة والاستاذ مصطفى الدباغ وكيل مفتش المعارف والاستاذ اليعقوبي والسادة عبد الرؤوف جوده وطه دولة واحمد الكيالي والشيخ راضي الطاهر ومصطفى ابو الهدى وابو المحاسن نجل الاستاذ اليعقوبي وبشير الشرابي ويوسف طالب وعبد القادر صوان ومصطفى ابو طه ويعقوب الجمل وجميل القدومي ومحمد علي الغصين وهاشم السبع ومحمود الافغاني ونظام جوده ونافذ السعيد ويعقوب جوده ووجهاء يازور وشبانها وحضر من القدس خصيصا المستر ستوارتس نائب مدير المعارف والاستاذ منسي حنوش كما حضرة فرقة كشافة بيت دجن بقيادة الشاب النشيط السيد يوسف الشعت للمساعدة في الحفلة والمساعدة على النظام

وكانت لجنة التحكيم مؤلفة من الاساتذة محمود جودت حبيب ومصطفى الطاهر وعبد القادر صوان

وفي الساعة الثالثة والنصف افتتح الحفلة مدير المدرسة الاستاذ سعيد الشوا بكلمة ابان فيها المجهودات المدرسية ثم بدأ الطلاب القاء الخطب والقصائد والاناشيد من البنين والبنات ثم خطب ابو المحاسن نجل الاستاذ اليعقوبي فتبعه فضيلة والده وبعد ذلك عرض في المزاد الاميركاني قلم حبر قدمه احد وجهاء يازور فبلغ ثمنه ٢٧ جنيها. ثم جرت الالعاب وفي منتصف الساعة السابعة وزع جمال بك طوقان الجوائز وانتهت الحفلة والجميع يثني على همة مدير مدرسة يازور واساتذتها. وقد بلغ الاعجاب اشده من ترتيب تلميذات مدرسة البنات مما اطلق الالسنة بالشكر على معلمة المدرسة الانسة وصيفة

لجنة الالعاب
الرياضية

اجتمعت لجنة الالعاب الرياضية في النادي الرياضي الاسلامي بيافا المؤلفة من السادة الدكتور حقي مازين ومحمد سعيد زاده ومصطفى الطاهر وسبع الشرقاوي وبحثت في امر انتخاب اللاعبين الذين سيمثلون النادي الرياضي الاسلامي في الاستعراض الرياضي العام فقررت دعوة جميع الرياضيين للحضور الى النادي في يوم الجمعة القادم الساعة الثالثة بعد الظهر ومنها يذهبون لملعب البصة لاختيار احسن اللاعبين في الالعاب المختلفة

في
مدارس المعارف

علمنا ان في نية ادارة المعارف في يافا نقل الصفوف الثانوية والفرع التجاري الذي سيفتتح في اوائل السنة الدراسية القادمة الى العجمي او جعل مدرسة النزهة مكانا واسعا للصفوف الابتدائية الدنيا

إطبعوا مطبوعاتكم
في مطبعة الدفاع

تلفونات الدفاع وبرقياتها الخاصة

الصحف اليهودية

لبنان
الشقيق العزيز!؟

جاء في ها رتس ان الادون المالح عضو المجلس الملي اليهودي عاد الى القدس مساء الخميس الماضي بعد ان حضر مؤتمر السفراديم في لندن وزار سوريا في طريقه الى القدس فقابل السكرتير العام لحكومة لبنان عبد الله بك بيهم (الدفاع: قالت ها آرتس عن عبد الله بك بيهم انه رئيس الوزارة اللبنانية) ثم استمرت الجريدة: وبعد ان قدم مدير مدرسة الاليانس الادون المالح الى سكرتير الحكومة، شكره الادون المالح وشكر حكومة لبنان الكبير على مساعدتها المؤسسات اليهودية في بيروت فأجابه السكرتير بان حكومة لبنان لا تفرق بين رعاياها وانها مسرورة لاشتراكها في المعرض الصهيوني في تل ابيب بالرغم من انتقادات بعض الصحف المعلومة لها!! وانها دعت الآن فريق المكابي لكرة القدم في فلسطين لمباراة الفرق اللبنانية بعد ان اعدت لها حفلة ستقيمها في ذلك اليوم تدعو اليها الوف الناس لمشاهدة المباراة التي يشترك فيها شبان اليهود في فلسطين وشبان لبنان الكبير!!

واهتم السكرتير حينما علم ان الادون المالح عضو في بلدية القدس وسأل حضرته عن تقدم البلد المقدس بفضل العمل المشترك الذي يقوم به عضو البلدية فأجابه الادون المالح بان العلائق بين اعضاء البلدية حسنة للغاية! فطلب السكرتير من حضرته ان يبلغ سلامه رئيس البلدية الدكتور حسين بك الخالدي وكثيرين غيره

وتقول ها آرتس ان الادون المالح شكر السكرتير على حسن استقباله، ثم زار دائرة تقدم التجارة في لبنان وكان احد موظفي هذه الدائرة يسرد للادون اعمال الحكومة اللبنانية في سبيل التجارة والاقتصاد والسياحة. ثم زار غبطة البطريرك الماروني في بكركي وكبار رجال الاكليروس وشكر غبطته باسم يهود فلسطين على عطفه على اليهود وعلى كتابه المشهور الذي ارسله لمدير مدرسة الاليانس في بيروت مستنكراً اضطهاد اليهود في المانيا وقال ان اليهود في العالم اجمع وفي فلسطين خاصة يعترفون بفضله ويشكرونه على ذلك. فأجابه المونسينيور عريضة انه كرئيس ديني يستنكر مثل هذه الاعمال وهذا من واجبه ثم دارت ابحاث علمية بين الطرفين وقد اهتم غبطته لتقدم اللغة العبرية في فلسطين والكلمات الجديدة التي ادخلت عليها وبعد حديث دام ساعتين خرج الادون المالح شاكراً!

«الدفاع» تحيا حكومة القطر الشقيق العزيز!

سفر اوشسكن

جاء في ها ارتس ان الادون اوشسكن سيغادر البلاد في اواخر هذا الاسبوع الى اوروبا ويعود اليها بعد انعقاد المؤتمر الصهيوني القادم

وتقول الجريدة ان الادون بنحاس روتنبرغ سافر امس الى اوروبا لامور تتعلق بشركة الكهرباء

* * *

القدس

سفر المندوب السامى اواخر الشهر

القدس في ٢٥ حزيران لمراسل الدفاع الخاص.

يذهب فخامة المندوب بالاجازة الى لندن في اواخر الشهر الجاري. وقد راجت اشاعات كثيرة حول بعض التغييرات السياسية التى ستجري في ادارة الحكومة.

عودة فخامه المندوب من زيارته

عاد فخامة المندوب السامى ظهر هذا اليوم من شرق الاردن بعد ان مكث بيها اربعة ايام ضيفا على سمو الامير عبدالله في قلعة ام الربض

ابتداء الامتحان الحالي اول تموز

يبدأ الامتحان الاجتياز الحالي اعتبارا من اول تموز القادم ديسمبر نحو تسعة ايام لاجل الحصول على المتريكولشن

آلات راديو في القرى والمستعمرات

اعتزمت الحكومة وضع آلات راديو في القري العربية الكبيرة والمستعمرات اليهودية بقصد نشر اخبار حوادث الامن العام وسير المشروع الانشائي والامور الزراعية الاخرى وستكون النفقات عائدة على حساب شركة الاذاعة

رد قضيه لبلديه حيفا

ردت محكمة الاستئناف العليا المؤلفة من اصحاب السعادة المستر كوري ومصطفى بك الخالدي والمستر فرومكن قضية بلدية حيفا الاستئنافية على سهيل افندي افنان واعتبرت قرار المحكمة المركزية في حيفا القاضي بتضمين البلدية مبلغ ١٧٥ جنيها لصالح المستأنف عليه المذكور حكما قطعيا

حيفا

غنى يمانع انشاء بيوت الفقراء

حيفا في ٢٥ حزيران لمراسل الدفاع الخاص:

كان دير الكرمليت بحيفا قد خصص قطعة من الارض تدعى بموقع «ام الجمال» تبلغ مساحتها ماينوف عن مئة دونم، الى الاهالي الفقراء لينشئوا بيوتا للسكن يأوون اليها، باسعار زهيدة للغاية، وقد طلب من لجنة تنظيم المدن المصادقة على البناء فيها، الا ان احد الاثرياء في تلك اللجنة والمعروف بانه اغنى رجل في فلسطين يمارض في ذلك لانه يملك اراض واسعة حول قطعة الارض هذه وعليها بعض بنايات مبنية على الطراز الحديث، وهو لا يريد ان «يشوه» مناظر اراضيه ودوره بقيام ابنية للفقراء قربها، وهو الآن يقنع اعضاء لجنة تنظيم المدن، وربما لاتوافق اللجنة على قيام الابنية..

فنلفت نظر حضرات لجنة تنظيم المدن الى ان يفكروا قليلا في حالة الفقراء البؤساء وان لاينخدعوا باقوال ذلك المثري الكبير الذي يكره كل فقير ومحتاج ونأمل من الفقراء ايضا ان يدبروا امرهم ويؤلفوا وفدا منهم لمقابلة لجنة التنظيم ويبثون لهم شكواهم وظلامتهم وفقرهم وسنرى ماسيكون في هذا الامر.

ضياع الكتب والرسائل من البريد

لفتنا نظر دائرة البريد مرارا الى معالجة امر ارسال الرسائل الى اصحابها في اوقاتها، وقد وضعت رسالة الى هذه الجريدة لتنشر اخبارها صباح اليوم، فلم تصل مع انني لفت نظر احد الموظفين في البريد ونظر صديق كان يصحبني بان الرسالة قد وضعتها قبل الوقت المعين لسفر قطار بعد الظهر بساعة كاملة وهما يشهدان وقت الطلب، وعدا ذلك فان رسائل كثيرة اخرى تضيع في البريد او توضع في صناديق الغير ولدينا امثلة رسمية وتأتينا شكاوى كثيرة حول تأخير الرسائل وضياعها. فهل لادارة البريد العامة في القدس ان تعمل بحزم لقطع دابر هذه الشكاوي وتوظف اشخاصا اكفاء يقومون بتسهيل مهمة الاهالي؟

سنرى!

رصد ريع حفلات المدارس الاسلامية

تقيم المدارس الاسلامية التابعة للجمعية الاسلامية بحيفا حفلتين. الاولى في ٢٩ حزيران الجاري في مدرسة الذكور، للرجال، والثانية في ٣٠ منه في مدرسة الاناث، للنساء، وذلك لانتهاء السنة الدراسية هذا العام، وستمثل خلال هاتين الحفلتين روايات قومية عربية رائعة. وسيرصد ريع هذه الحفلات الى مشروع المستوصف الطبي المنوى انشاؤه قريبا. فنأمل من الاهالي الاقبال على هذه الحفلات الخيرية النافعة...

أوامر تمهيدية تسبق اعلان الحرب

مغادرة العائلات الايطالية. صدام هائل. رحلة الامير سعود
مهمة انكلترا في استقلال الحبشة. آسيا للاسيويين. مؤامرة لارجاع غليوم
اهتمام تركيا برحلة الامير

القاهرة في ٢٥ حزيران لمراسل الدفاع الخاص

ايطاليا

غادروا المستعمرات قبل اعلان الحرب

اصدرت الحكومة الايطالية اوامرها الى رعاياها المقيمين في شرق افريقيا بان يغادروا البلاد خلال عشرة ايام، لان ايطاليا قلقة من حدوث طوارىء مفاجئة.

العمل لسيادة البحر المتوسط

تبدي الحكومة اهتماما كبيرا بالاتفاق البحري طمعا في ان تصبح ايطاليا سيدة البحر المتوسط وصاحبة اكبر اساطيله. وهي ترى ان الاسطول الالماني سيحشد في بحر الشمال وحينئذ ترغم بريطانيا وفرنسا على تقوية اسطوليهما في ذلك البحر، وسحب قسم منه من البحر المتوسط

الحبشة

ليس من حلف مع بريطانيا

صرح الامبراطور هيلاسلاسي بان العلاقات التي تربطه ببريطانيا علاقات صداقة وليس هناك أي حلف بين الدولتين

بناما

صدام هائل بين طيارتين كبيرتين

وقع حادث اصطدام هائل بين طيارتين من ذوات المحركات الثلاثة في مطار مدلين في كولومبيا وقد قتل ١٧ شخصا ومن بين القتلى شخصيات بارزة.

اليابان

ايجاد حلف يقول آسيا للآسيويين

شرعت اليابان تستعد لايجاد حلف شرقي يضم سائر الدول الآسيوية. وتنوي ان تتولى زعامة مبشرة بمبدأ: «اسيا للاسيويين»

فرنسا

اكتشاف مؤامره
لارجاع الامبراطور غليوم

ذكرت جريدة الماتان ان مؤامرة كبيرة اكتشفت في المانيا لقلب نظام الحكم وارجاع الامبراطور غليوم. وان الهتلريين اكتشفوا هذه الحركة فقضوا عليها قبل امتدادها

لبنان

اعلان هدنة سياسة مقدمة للتجديد

صرح الكونت دي مارتيل المفوض السامي الفرنسي اخيرا ان البلاد ستظل في اوضاعها الحاضرة الى مابعد رجوعه من فرنسا في شهر تشرين المقبل وان هدنة سياسية اعلنت قد تنتقل منها البلاد بعدئذ الى عهد جديد.

حاجة محكمة شرعية حيفا الى كاتب

ان تراكم الاشغال في محكمة شرعية حيفا ووجود كاتب واحد يؤخر مصالح الاهالي كثيرا وقد راجعنا عدد غير قليل من اصحاب المصالح في حيفا يشكون من قلة الموظفين وضرورة توظيف كاتب جديد يساعد الكاتب الحاضر ولا نعني هنا ان الاعمال معطلة بل نستطيع ان نقول انها سائرة بهمة فضيلة القاضي الاستاذ صبحي افندي خيزران، بتقدم هائل ونشاط ظاهر. ونلفت هنا نظر المجلس الاسلامي الى الاهتمام بتعيين كاتب حرصا على قضاء مصالح الاهالي في مدينة كبيرة كحيفا مصالح المسلمين فيها كثيرة.

تركيا

الاهتمام الزائد برحلة الامير الخطيرة

تبدي الصحافة التركية اهتماما خاصا برحلة سمو الامير سعود ولى عهد المملكة الحجازية الى لندن وتقول ان الغاية من رحلة الامير وصحبة وزير الخارجية السعودية لسموه ترمى الى امور خطيرة، فالقسم الاول من الزيارة في روما يتعلق بموقف ايطاليا والملك ابن سعود من جهة البحر الاحمر

انكلترا

زيارات سمو الامير سعود
لسوريا وفلسطين

نشرت جريدة النيوز كرونيكل حديثا لمعالي فؤاد بك حمزة نفى فيه نفياباتا الاشاعة التي تقول ان محادثات دارت بين سمو الامير سعود والحكومة الفرنسية بشأن العرش السوري واكد فؤاد بك حمزة ان امرا مثل هذا لم يقع وذكر ان سمو الامير سيزور في القريب سوريا وفلسطين وشرق الاردن، ان هذه الزيارات لا تخرج عن حد توطيد العلاقات الودية بين البلاد العربية

فرنسا تريد اتفاقا بحريا سريا

فوجئت دوائر لندن وبرلين بموقف فرنسا المتعنت في رفض اي اتفاق بحري يتم بين دولتين. وقد اعلنت فرنسا رغبتها في مفاوضات تضم سائر الدول البحرية، لكنها عارضت في اتفاقية «تنشر ذيولها على الصحف يوما بيوم»

استقلال الحبشة لايمس بسوء

يبذل المستر ايدن جهودا كبيرة لحل مشكلة الحبشة. والظاهر ان حكومته فوضته بالتصرف المطلق في المحادثات مع السنيور موسوليني.

اتفاق يشق على موسوليني

وقد وقع اتفاق بين السر سايمز حاكم السودان وبين الامبراطور هيلاسلاسي فيما يتعلق بمشروع بحيرة تانا ودفع بريطانيا مبلغ ٣٠٠ الف جنيه مقابل ذلك. فشق ذلك على السنيور موسوليني الى ابعد حد.

محاولة ضرب الحماية الايطالية

والمفهوم ان موسوليني لا يتقهقر بسهولة وبدون تعويض كبير. وهذا التعويض عبارة عن ضرب الحماية الايطالية «التجارية» على الحبشة او القسم الغربي منها على الاقل. لكن انكلترا تعارض في كل نفوذ لاية دولة اجنبية

الحبشة واهمية السلام الدولي

وقد رغبت الصحف الايطالية ان لا تتطرق مفاوضات مستر ايدن الى موضوع الحبشة بل تكتفي بتناول الموقف الدولى العام وقضية السلام. لكن مسألة الحبشة تقع في صميم هاتين المشكلتين ولذلك لا يمكن اغفالها بحال

لا بأس بان تنال تعويضا

وخلاصة الموقف الان هو ان بريطانيا لا تعارض في ان تعود بعض الفوائد او التعويضات على ايطاليا. لكنها تعارض في ان يصاب استقلال الحبشة بسوء او ان تضرب ايطاليا حمايتها على تلك البلاد

سوريا

شهاده البارودي في حادث طرابلس

ادى فخري بك البارودي شهادته عن حادث طرابلس. والمرجح ان تجري المحاكمة امام محكمة الجنايات ما بين ١٠-٣٠ من الشهر القادم. وقد يسافر غبطة بطريارك الموارنة الى طرابلس سعيا وراء التوفيق بين الحزبين المتعاديين.

مؤتمر يؤلف بين الاحزاب الموجوده

يقال ان هناك مباحثات الآن بين رجال الكتلة الوطنية لعقد مؤتمر عام في حمص تدعى اليه بعض الشخصيات الوطنية في طرابلس للبحث في قضية الخلاف الناشب فيها ووضع حد المنافسات الحزبية ومن المنتظر ان يعقد هذا المؤتمر في الاسبوع القادم وقد يبحثون فيه فكرة الوفد.

زيارة الوزير البريطاني

لعاصمتي فرنسا وايطاليا ومباحثاته فيهما

«بقلم الاستاذ الكبير اسعد داغر»

استوجب عقد الاتفاق البحري بين انكلترا والمانيا ان يحضر المستر انتوني ايدن الوزير السياسي البريطاني المشهور الى عاصمة فرنسا لمباحثة حكومتها في موضوع هذا الاتفاق الذي كاد يقضي على سياسة الاتفاق الوثيق بين فرنسا وانكلترا وكاد يوهم الناس ان انكلترا شريكة فرنسا وحليفتها في الحرب الكبرى ادارت لها ظهر المجن ووقفت في جانب المانيا تخطب ودها وتعمل لمرضاتها. ولقد جرت بين المستر ايدن والمسيو لافال مباحثات تناولت هذا الموضوع وغيره من المسائل التي تشغل الدول الاوربية الكبرى الان، ولكن لم يعلن شيء عن الاراء التي بسطت في هذه المباحثات وعن المدى الذي بلغته في سبيل التفاهم والاتفاق. وكل ما فهم وعرف انها سارت سيرا وديا ملائما لعلاقات الدولتين وباعثا على الرضا والارتياح وان الوزير البريطاني ارسل الى حكومته يطلب رأيها في بعض الامور وهو سيعود من روما الى باريس حيث يتلقى جوابها. وربما كان بعض المتشائمين عدوا ذلك دليلا على ان مباحثات ايدن ولافال لم تكن من الود والتفاهم والاتفاق بقدر ما قيل، ولكن لا شك في ان الجواب المنتظر من الحكومة البريطانية سيجلو الحالة جلاء تاما والمرجح، بل المؤكد ان علاقات فرنسا وانكلترا تخرج من هذه التجربة سليمة ولا تعدم الدولتان وسيلة للتفاهم والاتفاق على كل مسألة تتعلق بها وبالدول الاخرى.

اما مباحثات المستر ايدن في روما فالمفهوم انها تتناول في بادىء الامر مسألة الاتفاق البحري التي كانت موضوع الحديث بين المستر ايدن والمسيو لافال في باريس وقد ظهر ان ايطاليا على رأي فرنسا في هذه المسألة ولا يعرف الان شيء عن نتيجة هذه المباحثات في روما فلا بد من الانتظار قليلا لمعرفة حقيقة ما يتم بين الوزير البريطاني والسنيور موسوليني

ومما لفت الانظار في مناسبة سفر المستر ايدن الى روما انه جاء في الانباء البرقية مرارا وتكرارا ان الوزير البريطاني والسنيور موسوليني يجتنبان في مباحثتهما التعرض لمسألة النزاع بين ايطاليا والحبشة كأنما يراد ان يرسخ في اذهان الناس ان هذه المسألة الخطيرة لا تستحق عناية الوزيرين في هذه الفرصة السانحة للمباحثة بينهما مع ان الناس جميعا يعلمون موقف انجلترا وصحفها والرأي العام فيها تجاه هذه المسألة فليس من المعقول ان لا يغتنم المستر ايدن فرصة اجتماعه بالسنيور موسوليني ليوضح حقيقة موقف دولته او ليس من المعقول ان لا يغتنم السنيور موسوليني نفسه هذه الفرصة ليستوضح الحكومة البريطانية حقيقة موقفها ازاء ايطاليا. ثم ان هناك امرا لا يخفى معناه على الباحثين في هذه الشؤون وهو ان المستر ايدن ذهب الى روما مصحوبا بالمستر طمسون احد كبار موظفي قسم الشؤون المتعلقة بمصر وشرق افريقيا في وزارة الخارجية البريطانية وهو يعد من الخبيرين الذين يعول على ارائهم في هذه الشؤون ومجرد ذهابه مع المستر ايدن الى روما يعد دليلا على ان مسألة الحبشة من الموضوعات التي يتناولها البحث في عاصمة ايطاليا. واذا صح ذلك فلا يبعد ان يكون البحث الذي يدور بين المستر انتوني ايدن والسنيور موسوليني على هذه المسألة هو الذي تتوقف على نتيجته كيفية حل المشكلة الحبشية، فاما ان تحل حلا سلميا بالاتفاق على وجوه هذا الحل واما ان يبقى حلها منوطا بالسيف والمدفع فلا يكون هناك مناص من الحرب في افريقيا الشرقية. وربما ظهرت حقيقة الحال في اقرب وقت اي بعد انتهاء المباحثات بين المستر انتوني ايدن والسنيور موسوليني

اعلان

تعلن بلدية يافا للاجار الدكان الواقعة على طريق القدس - شارع الملك جورج من املاك البلدية فمن له رغبة فليراجع دائرة البلدية للاطلاع على شروط الاجار

تقدم الطلبات ضمن ظرف مختوم لاسم رئيس بلدية يافا وتقبل الطلبات لغاية الساعة الحادية عشرة من يوم الاثنين الواقع في ١٥-٧-٩٣٥ ولا تقبل الطلبات بعد هذه المدة.

يافا في ٢٤-٦-٩٣٥

رئيس بلدية يافا
عاصم السعيد

الى اين يتجه بنا التعليم

بحث في شؤون المدارس على انواعها

« بقلم الاستاذ صاحب التوقيع »

ونحن فيما نحن فيه، جدير بنا ان نسأل انفسنا هذا السؤال وان ندرس هذا الموضوع الحيوي الهام الذي اغفلته الهيئات الوطنية مع ما اغفلت من موضوعات، والذي لم يجد حتى اليوم من يعتبره جديرا بان يوضع على مستوى اي موضوع اخر...

كانت كل اعمالنا منذ الاحتلال سلبية، ولا يزال معظمها سلبيا حتى اليوم فالاحتجاجات ومقاطعة المجلس التشريعي وطلب ايقاف الهجرة، والسعي لمنع بيع الاراضي، كل هذه امور سلبية. واما العمل لنهضتنا الاقتصادية او لنهضتنا العلمية فهذا من الاعمال الايجابية التي لا يمكن لمؤرخ قضية البلاد منذ الاحتلال حتى اليوم ان يسجل عملا واحدا منها، عدا ما قام به الاقتصادي الكبير احمد حلمي باشا اخيرا. والامة التي تسعى لان يكون لها كيان، عليها ان تقوم بالاعمال الايجابية جنبا الى جنب مع الاعمال السلبية او ان تقوم بها قبلها بمدة طويلة ولما كان التعليم من اهم الامور الحيوية في البلاد فكم كان الواجب على الهيئات والافراد في البلاد ان تفكر فيه من قبل او ان تبدأ تفكر فيه حتى ولو في الزمن الاخير.

ان حكومات العالم التي تفكر برفع مستوى شعوبها اول ما تعمل له هو التعليم وتسيير دفته حسب الاتجاه الذي تعتقد فيه الصلاح لابناء الوطن والرفعة والشأن للوطن. فما من حكومة شرقية او غربية الا وتجعل التعليم في اول قائمة برنامجها فتتبع التاريخ الحديث لايطاليا والمانيا وبولونيا وتركيا وايران والعراق وخلافها ليجابه في اول ما يجابه به من برامج حكومات هذه الامم واحزابها التي تعمل لوحدتها ورقيها - العمل للتعليم وتسييره حسب الاتجاهات الخاصة المناسبة ونحن وحالتنا السياسية والاجتماعية والتعليمية كما يعرفها الجميع لا نجد امامنا الا ان نفكر جديا في امر التعليم في البلاد وان نبذل معظم جهودنا فيه

في البلاد اليوم ثلاثة انواع من المدارس: ١ - مدارس الحكومة، ٢ - مدارس التبشير، ٣ - المدارس الاهلية وقد اصبح العربي اليوم في حيرة من امره في ايها يرمي - نعم يرمي - ابنه في هذا الزمن!

مدارس التبشير

فمدارس التبشير لم تأت البلاد الا لتغيير النفسية العربية في ابنائها اولا وللقيام بالدعاية للحكومات والبلاد التي تنفق عليها ثانيا. فأنت تكاد ترى الكثيرين من خريجي هذه المدارس وهم اجانب عن البلاد اكثر من الاجانب. وان تحمسوا للقضية، فهو تحمسهم لعظمة الامة والحكومة اللتين تنفقان على المعهد الذي تعلموا فيه. والعربي اليوم لا يأمن على عقيدة ابنه الدينية والوطنية من التزعزع والتقلقل اذا هو ارسله صغيرا الى احدى هذه المعاهد

وها نحن نقرأ (الجامعة العربية العدد ١٥٩٣ تاريخ ٢٩ ايار ١٩٣٥) نقلا عن جريدة دوار هايوم ان الاستعدادات جارية لعقد المؤتمر الفلسطيني (كذا) الثاني لمقاومة التعليم الاجنبي وان اللجنة التحضيرية المركزية قد اوفدت مندوبا الى المنطقة الشمالية لاعداد برامج الابحاث للمؤتمر المذكور ولتعداد الاولاد الذين يتعلمون في المدارس الاجنبية والاسباب التي دعتهم الى دخولها وان مندوب اللجنة قد تجول في مدن ومستعمرات المنطقة الشمالية والقى خطبا عديدة عن مضار التعليم الاجنبي ووجوب مقاومته وان اللجنة المركزية في نيتها اصدار مجلة اخرى تحث على مقاومة اليهود للمدارس التبشيرية وتبين موقف اللجنة التحضيرية من المقاومة منذ تأسست حتى هذا اليوم وان اعضاء لجان مقاومة التعليم الاجنبي في حيفا وطبريا وصفد والقدس قد تمكنوا من انقاذ كثير من الاولاد الذين كانوا يتعلمون في المدارس الاجنبية.

فها هم اليهود في البلاد يعقدون مؤتمرات ويؤسسون لجانا ويقوم منهم خطباء ويتجول منهم مندوبون وينشئون مجلة ويقومون بالاحصاءات الى اخر ما هنالك من الاعمال لمقاومة تعليم القلائل من ابنائهم في المدارس التبشيرية في البلاد وها هي جريدة دوارها يوم تعلن ان مساعيهم قد كللت بكثير من النجاح بحيفا وطبريا وصفد والقدس. هذا مع العلم بان الاكثرية الساحقة من الطلاب اليهود (٣٧٣٩٦ في سنة ١٩٣٢ — ١٩٣٣ حسب احصاء دائرة المعارف الحكومية الرسمي) لا يتعلمون الا في المدارس اليهودية المحضة وان الاقل من القليل (٨٠٨ طالبا وطالبة سنة ٩٣٢ — ٩٣٣) هم الذين شذوا فدخلوا المدارس التبشيرية. فالهيئات عندهم ترى جرما ان يشذ ذلك العدد الضئيل فيدخل المدارس التبشيرية في وقت نرى فيه المدارس التبشيرية تعج عجا بالعرب (١٦٢١٠ تلاميذ منهم ٩٢٠٦ طالبة سنة ١٩٣٢ - ١٩٣٣ حسب احصاء ادارة المعارف الحكومية) فالى جهود اليهود في مقاومة التعليم في المدارس التبشيرية نلفت نظر هيئاتنا المحترمة واحزابنا (الوطنية)!..

وليس المكان متسع لذكر الحرب القائمة ضد المدارس التبشيرية في تركيا وايران ولكننا نلفت النظر بسرعة الى ما جاء في جريدة (الدفاع) العدد ٣٣٧ تاريخ ٢ حزيران ٩٣٥ عن اغلاق الحكومة التركية ١٢ مدرسة تبشيرية افرنسية واربع مدارس اجنبية اخرى وعن التضييق على المدارس الارمنية تضييقا اجبرها على الاعلان بانها ستغلق عما قريب

ولكن اليهود جماعة حية وفي تركيا وطنية حية وهذا ما جعل الجميع يحاربون المدارس التبشيرية محاربة لا هوادة فيها نظرا لاضرارها الجمة. وانه ليخجل ان لا نجد المدارس التبشيرية مزدهرة في بلد من البلدان ازدهارها بين عرب فلسطين واحزابنا وهيئاتنا لا زالت تغط في نوم عميق او كانها في دنيا غير هذه الدنيا.

المدارس الاهلية

واما المدارس الاهلية فاننا نصرح والالم يحز في نفوسنا حزا — انه لم يقم منها اكثر من واحدة او اثنتين على اكتاف هيأة او هيئات لها غايات وبرامج وطنية محدودة، يهمها العلم ورقيه ورفع مستوى ابناء الامة بل قام اكثرها على مجهودات اشخاص بمفردهم ولذا انحصرت فائدتها جدا. نحن لا ننكر ان في البلاد مدرسة او مدرستين غايتهما شريفة هي الغاية العلمية والثقافة الوطنية، ولكن البلاد لا يكفيها مدرسة او مدرستان.

« م ... »

اعلان مدعى عليه

نمرة القضية ٢١٧٨-٣٥

الى: عطا ديب من اجليل مجهول محل الاقامة

يلزم حضورك لمحكمة صلح يافا الساعة ٩ صباحا من يوم الاربعاء في ٣١-٧-٩٣٥ لرؤية الدعوى القائمة عليك من قبل حامد الهندي بطلب ليرتين فلسطيني رصيد ثمن ماكينة تصوير، واذا لم تحضر تجري محاكمتك غيابيا ولا يقبل اعتراضك الا اذا اثبت ان تخلفك كان لعذر قوي

تحريرا في ٢٥-٦-٩٣٥

عن حاكم الصلح

ماذا تسمع اليوم

عن محلات السادة دجاني اخوان

يافا - تلفون ٧١٦

يوم الاربعاء ٢٦ حزيران سنة ١٩٣٥

٣٠ر٦ صباحاً تمرينات رياضية - عبد المنعم مختار افندي
٤٥ر٦ قرآن كريم - الشيخ عبد الغني محمود
١٥ر٧ - ختام
٠٠ر١١ موسيقى - رباعي العقاد - مقدمة موسيقية - تقسيم عود - بشرف سالم بك - تقسيم كمان - سماعي تأليف العقاد - تقسيم قانون - قطعة موسيقية قديمة - استراحة - كمان منفرد اسماعيل افندي العقاد - استراحة - تقسيم عود - سماعي جميل بك - تقسيم كمان - سماعي فرحفزا محمد عبد الوهاب - تقسيم قانون - استراحة فانتزي تأليف العقاد وصبري
١٢ - ظهراً ختام
٢ مساء موسيقى - اوركسترا حسن ابو زيد (شريط ماركوني المسجل)
٣٠ر٢ - النشرة التجارية الاولى
٣٥ر٢ ختام
٦ - ٣٠ر٦ - قرآن كريم - الشيخ يوسف الروبي
٣٥ر٦ - ٧ - حديث الى الاطفال - في مماكة الطيور الآنسة زبزبت حسن
٥ر٧ - ٢٥ر٧ حديث اللاسلكي - الموجات الاستاذ محمد عاطف البرقوقي
٣٠ر٧ نشرة الاخبار
٥٥ر٧ - ٨ النشرة التجارية الثانية
٥ر٨ - ٣٠ر٨ حديث رسمي - وزارة الزراعة
٣٥ر٨ - ٥٥ر٨ حديث مصر القديمة وافريقيا - الاستاذ سلامة موسى
٩ - ٣٠ر٩ موسيقى - اوركسترا العاصمة (شريط ماركوني المسجل)
٣٥ر٩ - ٥٥ر٩ - اسطوانات - منتخبات « اوديون » ماما بوس الابد عنيات هانم - امانة يا طبيب سيد درويش الطنطاوي
١٠ - ٤٥ر١٠ موسيقى - مغنى والات - الشيخة سكينة حسن تقاسيم عود قطعة استهلالية - تقاسيم كمان - موال مالي بعادل قوامك - دور حكم الهوى تلحين داود حسني
٥٠ر١٠ - ١٥ر١١ - منولوجات فكاهية حسن صالح - محمد راح الجنينة الملاح والمتمدنة - يا وحدوه
٢٠ر١١ - موسيقى - مغنى والات - الشيخة سكينة حسن تقاسيم عود - قطعة استهلالية - تقاسيم كمان - تقاسيم قانون - موال ناعس جفونك - قصيدة ووعدتها والشمس
١٢ - سلام الملك - ختام

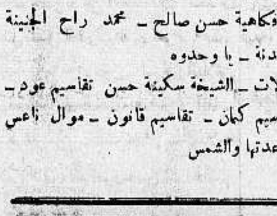

فرع فنادق
الطرابلسي الشهيرة
(في بيروت وعاليه)
آخر ما وصل اليه الفن الحديث بتنظيم الفنادق

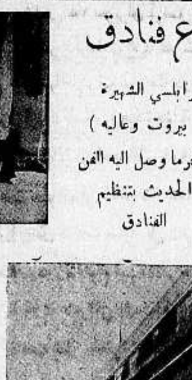

فندق الكونتننتال
يافا — شارع النزهة
فندق
الكونتننتال
ملتقى الطبقات الراقية
لاصحابه
كمال الزعيم
ومكرديج مصرليان

اللبابيدي وحسني
منولوجات جديدة — طقاطيق مبتكرة — مغنى وطرب
محبوبا فلسطين يحييا حفلتين فقط على مسرح النادي الرياضي الاسلامي - القدس شارع مأمن الله - قرب الفندق العصري
يشترك في هاتين الحفلتين بلبل فلسطين الصداح الاستاذ عبدالرحمن
مساء الجمعة في ٢٨ حزيران ١٩٣٥ ومساء يوم السبت في ٢٩ حزيران ١٩٣٥
الاسعار ١٠٠ مل درجة اولى ٧٥ ملا درجة ثانية ٥٠ ملا درجة ثالثة — تباع التذاكر في محلات السادة: يوسف البل - شارع مأمن الله * تيودور اصطفان - قرب بنك باركلس * عبد الودود رصاص - حارة النصارى - [illegible]
محلات خاصة ومنفردة للسيدات - باصات خاصة الى الشيخ جراح وباب الساهرة

قائمة تبرعات

حفلة العباسية

جنيه	الاسم
٦	الشيخ يوسف الامير كاني
٤	الشيخ محمد عبدالرحيم
١	السيد علي بدوي
١	» عبدالغفار كاتبة
١	» سعيد عبدالله الخليل
١	» عبد ياسين « الخفير »
١	» الشيخ احمد الشيخ
١	» احمد حسين ابو حمده
١	» حسن حسين الموسى
	عبدالسلام الطاهر
	الحاج موسى قراقيش
	الحاج احمد درويش
	الحاج يونس عبدالعزيز
	السيد محمد عودة جادالله
	الشيخ علي محمود
	فايز افندي استامبولي
	السيد محمد عمر زيتاوي
	» محمد حسين ياسين
	» محمد حسين فرح
	» مصطفى ابو حاكمه
	» حسين علي يعقوب
	» عبدالرحمن البدوي
	» فارس حسين اعرج
	» علي عرار
	» مصطفى الداود
	» سعدي عرب
	» سعيد جادالله
	» حسين العموري
	» محمد ابو ظاهر
	الاستاذ عبدالفتاح درويش
	السيد عبداللطيف القطامي
	» يونس الاجرب
	» محمد شعبان
	» عبدالحفيظ بياري
	» محمد عبدالعزيز عليان
	» احمد سرسك
	» محمد القران
	» محمود الاغبش
	» محمد عبدالحميد
	محمد جادالله
	» العبد ابو حسين
	» عطاالجيي
	» عبد عبدالعزيز
	» علي حسكور
	» محمد عنانه
	» عبدالله ابو عصبة
	» الحاج ذيب فرح
	» عبدالله ابو زبد
	» حامد الداود
	» محمد ذيب
	» سلمي حسني
	» حسين العيعي
	» عيسى محمد ابو ظاهر
	» شفيق الهبط
	» رشيد ابو سند
	» محمد سالم
	» حسن حنون
	» حسين مصلح فرح
	» حسن يعقوب
	عبدالقادر حسين
	» خليل زينه
	» محمود الموسى
	» حسين محمد صالح
	» عبدالقادر عليان
	» حسني عليان

طولكرم

معرض الفنون

في مدرسة طولكرم الثانوية

هذا هو المعرض الثاني الذي يقام في هذه المدرسة بهمة الاستاذ صبري افندي عبد الهادي ويختلف عن الاول في كثرة محتوياته وما فيها من اتقان وابداع واشكال مختلفة من المصنوعات الخشبية البديعة والطينية على انواع الفواكه كانها الثمار الحقيقية ، هذا فيما يتعلق بقسم الاشغال اليدوية واما القسم الاخر وهو الرسم ، فهناك عدة رسوم بالبويات المائية كانها صادرة عن يد رسام ماهر لما فيها من براعة ودقة وكذلك رسوم الطباشير التي لا تقل عنها .

وقد زاد في رونق هذا المعرض انضمام اشغال مدرسة البنات اليه وهي عبارة عن « جرازي وفساتين » وتطريز ورسوم وغيرها من عمل الطالبات في المدرسة مما دل على مهارتهن وحسن ذوقهن وبالاجمال فقد كان الاقبال على هذا المعرض عظيما وقد نفذت جميع معروضاته للزائرين فنشكر القائمين بهذا العمل الخيري ونتمنى لهاتين المدرستين التقدم والنجاح .

اعلان

لسعادة رئيس المجلس البلدي بغزة المحترم

انا سمعان ظريفة من غزة اعلمكم بانني اريد ان استحصل على رخصة بيع المشروبات الروحية بالمفرق داخل محلي الكائن في محلة الزيتون بغزة على شارع سوق الغلة ملك الشيخ حسن افندي ساق الله فلاجل اعطائي رخصة بذلك اعلن سعادتكم واقبلوا احترامي

١٠-٦-٣٥

سمعان ظريفة

١٠٠	» زكي ابو نصرة
١٠٠	» يوسف زكي ابو نصرة
١٠٠	» ابرهيم محمود العيسى
١٠٠	» محمد يوسف الداود
١٠٠	» السيد علي ابو لادي
١٠٠	» محمد امين بكر
١٠٠	» نبهان البولادي
١٠٠	» احمد عيسى ابو حلوه
١٠٠	» شاكر رنان
١٠٠	» حسين عبدالرحمن ابو لادي
١٠٠	» ابراهيم الشيخ علي
١٠٠	جميل بك الخالدي
١٠٠	السيد يوسف الراعي
١٠٠	» مصطفى الزبن
١٠٠	» خليل ابو عودة
١٠٠	» محمود حمرده الكش
١٠٠	» علي قدوم
١٠٠	» موسى البياري
٥٠	» عمر ابو زينة
٥٠	» محمود المخ
٥٠	» سليم العيسى
٥٠	» سليمان المصري
٥٠	» زكي المصري
٥٠	» محمد الحصري
٥٠	» محمد اسماعيل الناطور
٥٠	» الشيخ علي الدرديني
٣٧ ٨٥٠	المجموع
كرسي	السيد ابراهيم عيسى الملك

نابلس

للعفو عن احمد طافش

جاءنا ما يأتي :

الى فخامة المندوب السامي لفلسطين الافخم

بواسطة سعادة حاكم قضاء نابلس المحترم

ان ما بذلته فخامتكم من المساعي الجدية في سبيل استصدار العفو عن مساجين الاضطرابات جعلت هذا الشعب العربي في فلسطين الذي من مزاياه القومية الاعتراف بالجميل ان يسجل لكم هذا السمو في النبل والعاطفة ، وهو الان بقلب ملؤه الاعجاب بنبل عواطفكم يلتمس من فخامتكم العفو عن السجين احمد طافش الصفدي وبذلك يسجل لكم ظاهرة جديدة لسمو العاطفة مع سجين اطفاله يقاسون من العذاب وبؤس الشقاء وتفضلوا يا صاحب الفخامة بقبول احترامنا ؟

٢١ ربيع الاول سنة ٣٥٤

و ٢٢ حزيران سنة ٩٣٥

مفتي نابلس محمد تفاحة الحسيني

خادم العلم احمد البسطامي

» عمر عرفات
» عبدالعال الصمادي
» حسن خير الدين
» رشيد هاشم
» محمد سعيد حنون
» محمد راضي الحنبلي
» محمد البسطامي
» محمد فياض الخياط
» عبد الفتاح الحجاوي
» توفيق الخياط
» محمود صوفان

فؤاد زيد . اسماعيل النمر . فائق عنبتاوي . عبدالرحيم التميمي . الدكتور محمد صدقي ملحس الدكتور مصطفى بوشناق . فريد عنبتاوي . عزة الطاهر . داود الطاهر . رشيد المصري . محمد منيب النمر . محمد سعد مسمار . شريف سعد الدين . وجيه بشتاوي . محمد امين سعد الدين . صديق الاسمر . داود سعد الدين . سعيد شاهين . منير الاسمر صبري فخر الدين . فهمي النمر . عبد الفتاح ابو زهره . شكري الشرابي . عمر التميمي . عبد الله شقير

اعلان

صادر من محكمة صلح جنين

الى المستركوك وكيل شركة الانترنشنال في يافا سابقا

يقتضي حضورك لهذه المحكمة يوم الخميس المصادف ٢٥ تموز سنة ١٩٣٥ الساعة التاسعة قبل الظهر لرؤية الدعوى المقامة ضدك من طرف فوزي افندي صلاح من سكان جنين التي يطلب بها الزامك لاستحصال رخصة له بالسيارة رقم ٢٤٩٤ ، م حسب تعهدك بذلك . وان لم تحضر ولم ترسل وكيلا عنك ترى الدعوى بحقك غيابا في ٢٠-٦-٣٥

رئيس قلم محكمة صلح جنين

احمد فخر الدين

عاضدوا المشاريع الوطنية

حيفا

حفلة جمعية التهذيب والمؤاساة

اقامت جمعية التهذيب والمؤاساة الاسلامية بحيفا بعد ظهر اول امس حفلة رائعة في ناديها لاحتلاء ذمتم السيد نايف راغب طبنجة الذي يتلقى علومه في المدرسة العربية لصاحبها الاستاذ الشيخ محمد افندي السباعي ابتدأت بتلاوة عشر من القرآن الكريم ، ثم قام حضرة رئيس الجمعية الدكتور رشدي بك التميمي والقى كلمة طيبة حول معجزة القرآن وعظمته ، ما كان لها الاثر الحسن في النفوس ، ثم قرأ التلميذ نايف الذي اتم دراسة القرآن عدة آيات من سور مختلفة من القرآن الكريم اظهرت مقدرته في تلاوة القرآن ، وقام بعده تلامذة المدرسة العربية السادة : عبد الواحد الخطيب ، احمد طاهر ، محمد قاسم حسيبة ، عبد الفتاح السباعي ، خالد القزق ، نايف راغب طبنجة ، الاستاذ عبد الرحمن العلي ، فتكلموا كلمات مختلفة عن الحالة الحاضرة كانت تقابل بتصفيق حاد

وقد قام في الاخير الدكتور التميمي وشكر الحضور لتلبيتهم الدعوة وكانت موسيقى كشافة المدارس العربية تعزف بانغامها الشجية خلال الحفلة . كما انه جرى لعب السيف والترس في ساحة الجمعية .. وقد خرج الجميع وهم يشكرون للجمعية عملها الاول من نوعه هذا

مختار للجالية المصرية بحيفا

علمت ان الحكومة اوعزت الى رئيس جمعية الاخاء المصرية بحيفا موافقتها على انتخاب مختار يمثل الجالية المصرية حق التمثيل

غرق فتاة

بينما كانت الفتاة المدعوة صالحة بنت عبد الله الطول وعمرها خمسة عشر سنة تستحم في بحيرة طبريا ، اذ تكاثرت عليها المياه فغرقت وقد اخبرت دائرة الوفيات بذلك واخرجتها جثة هامدة .

زفاف شاب

جرى مساء امس زفاف الشاب السيد حنا البحري صاحب مطبعة الزهره بحيفا على كريمة السيد سليم افندي مطر فنتمنى للعروسين حياة سعيدة

براكات الفقراء بين الحكومة والبلدية

كنت ذكرت لكم خبر اقطاع الحكومة مئة دونم في الحارة الشرقية من المدينة قرب محمد قرمان وتأجيرها الى المجلس البلدي لتنشأ براكات الفقراء عليها ، ولحد الآن لم نسمع باي عمل قامت به الحكومة او المجلس لاقطاع هذه الاراضي الى اصحاب البراكات الفقراء ، لذلك فاننا نستحث الهمم للمسارعة في اتمام ما قرر وخاصة في هذا الصيف الحار

تخليص البضائع في حيفا بدل يافا

علمت ان البضائع التي تفرغ في

الناصرة

يقظة اليهود ونومنا وتقاعسنا !

الحريق اذا شب في مكان ولم يقاومه احد امتد اندلاعه ، والتهم كل ما يجد في طريقه من اخضر ويابس ، اما اذا وجد من يكافحه لدى اندلاعه بقوة وحزم ، فهو لا محالة مقضي عليه فلا يتعدى بضعة امتار حتى يتلاشى . هكذا نحن واليهود في بيع الاراضي وهكذا نعلم القاصي والداني ان البيع خطره كالحريق آخذ كل يوم في الازدياد ، ولا يجد من ناوء . . وسوف لا تمضي سنوات قلائل حتى يشمل كافة اراضي فلسطين العربية الصالحة للاستعمال وغير الصالحة و ندها يلق العرب وهم على الارض لا ناقة لهم ولا جمل . وهذه حالتنا منذ الاحتلال لغاية اليوم اما ان تقوم هيئة او جماعة تعمل لصالح البلد فهذا ما لم يخطر ببال احد .

والذي يزيد الطين بلة ان الذين يسهلون هذه البيوع هم انفسهم العرب مدعو الوطنية ، واليوم تجد صفقة جديدة تكاد تتسرب الى اراضي اليهود وهي اراضي كفر مصر قضاء بيسان وان لم تتم عاجلا فاجلا . حتى انه يوجد قطعة ارض الى احد اهالي الناصرة روجع بشأن بيعها من اليهود فابى ورفض فقيل له اذا لم يبعها و أخذ ثمنها فانه لدى شراء اليهود للاراضي المجاورة لارضه تذهب ارضه هباء دون ان يستطيع المطالبة بثمنها . انظر وتأمل ايها القاريء اعني ان اليهود يرغبون في الاستيلاء على كل شيء كما يطيب لهم . وهذا لعمري اكبر دليل على تيقظهم ونومنا الذي لم يئن الاوان بعد لان نستفيق منه رغم مضي ثمانية عشر عاما عليه ونيف وسوف لا يكون نهوضنا الا على الدمار والخراب الذي ما بعده اصلاح ، ولا تنظيم . ايروقك مثل هذه الحوادث ايتها الهيئات والجمعيات اجيبي بربك . وان مثر واحد من اثرياء فلسطين بمقدوره ان يبتاع الاف الدونمات ولكن مع الاسف . « سمماز » مشهورن !

تقصير دائرة البلدية

اذا اخذ المرء ينتقد اعمال اية دائرة من دوائر الحكومة تبرم منه الموظفون واتهموه بانه يرغب في الهدم ولا يدعو الى الاصلاح . واذا سكت ولم يذكر شاردة وواردة شكروه . وهنا يثور الشعب الذي تتألف منه تلك الكتل البشرية ، ولما كان الشعب هو كل شيء فلا ضير على المرء اذا كتب وانتقد لغاية نزيهة شريفة . مثلا دائرة البلدية في الناصرة مع الاحترام الوافر لكافة اعضائها ورئيسها ، نصارحها انها مقصرة في كل شيء . هنالك صلاحات هامة البلدة بحاجة قصوى اليها ولكن سامحها الله لا تبدي حراكا اما السر في ذلك فعلمه عند الله . كما انه ايضا من الجهة الاخرى الشعب ملام بعض اللوم الذي يتقاعس عن مطالبة البلدية بكافة ماينقصه . وكما اسلفنا عن الغرض من الانتقاد وهذا الطلب هو شريف فموعدنا الى القراء وهيئة البلدية الموقرة لهذه المطالب الى رسالة قادمة

ميناء يافا سيصير افراغها في نهاية هذا الشهر ، في مرفأ حيفا ، الامر الذي يحدث اشغالا كثيرة لمخلصي البضائع .

زيت الكوكو زيت النخيل زيت الزيتون

هذه هي الوصفة الطبية لتجميل الوجه وتحسينه لان مزج هذه الزيوت مع بعضها بطريقة علمية فنية يعطيك احسن غذاء للجلد لانه يكسبه الطلاوة والنعومة والرفاهة ويزيد جماله جمالا

وصابون بالموليف هو الصابون الوحيد المركب من هذه الزيوت الثلاث وهو الصابون الوحيد الذي يجب عليك ان تستعمله في منزلك وفي غرفة نومك

احترس من انواع الصابون الرخيصة التي تضر الوجه وهي تقليد لصابون بالموليف لكنها مركبة من شحوم قذرة وزيوت مضرة تضر جلدة الوجه ضررا أعظيما

الوكلاء والمستودع العام : الشركة المصرية البريطانية التجارية

مصر : شارع سليمان باشا ـ الاسكندرية : شارع طوسن باشا

وللشركة فروع في يافا بيروت وطرابلس ـ نمرة التلفون بيافا ١٠٦٢

شارع ظريفة عمارة الطابو سابقا

اقصد **الطاهر** الاسعار معتدلة

روائح . كلسات . اخروجه
اشكول . بودره . مناديل وجه
محارم . فانيلات ... الخ

سوق البلابسة جوار السبيل

اطلبوا الشمنتو الممتاز

ماركة الحمامة

وارد

درويش يوسف حداد

فقد برهنت مدة عشرين سنة

على انها الاحسن والاقوى

يافا — يوم الاربعاء في ٢٥ ربيع اول ١٣٥٤ — الموافق ٢٦ حزيران ١٩٣٥

صاحب الامتياز والمحرر المسؤول : ابراهيم الشنطي
مدير الادارة : شوكت حماد
رقم التلفون ١٠٧٥ و ١١٨٧

ان لم تشنها الغارة الشعواء مقتحماً ، فدافع

الدفاع

العدد — ٣٥٧ — السنة الثانية

ادارة الدفاع في عمارة حزبون، شارع جمال باشا — يافا
السوان البرقي : الدفاع يافا — ص . ب ٢٥٥

	عن سنة	عن نصف سنة
قيمة الاشتراك في فلسطين	١٥٠	٨٠
في الخارج	٣٠٠	١٦٠

صور عالمية على هامش الحوادث

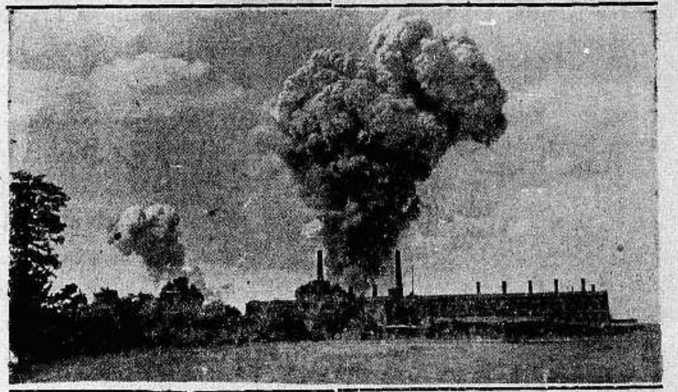

صورة الانفجار العظيم الذي وقع في معمل السلاح في قرية رينسدورف في المانيا وقد تبعته انفجارات عدة نتج عنها تدمير المصنع .

صورة الملاكم الاميركي المستر جيمس برادوك الذي فاز على الملاكم اليهودي ماكس بير في الدورة الخامسة عشر (١٥) وقد كان لفوزه رنة استحسان في دوائر المصارعة

صورة مطار تمبلهوف في برلين وقد استعدت فيه الطيارات لمباراة الطيران حول المانيا وقد اشتركت في هذا السباق عدة دول اوروبية فازت المانيا عليها جميعاً .

صورة الهر هانس شتوك السائق الالماني المشهور وقد ضرب الرقم القياسي العالمي بسرعة السيارات وفاز بجائزة مدينة نيربورغ وتراه في الصورة وهو في الدورة الثالثة من السباق.

صورة اللجنة الحربية الالمانية تجري الفحص لمواليد سنة ١٩١٤ — سنة ١٩١٥ الذين سينضمون للجيش والاسطول طبقاً لبرنامج التجنيد الاجباري.

صورة سباق الافوس للسيارات في المانيا وترى في المقدمة الى اليسار الهر شتوك ، كراسليو فالهر فارزى اثناء الدورة الاخيرة .

مطبعة

الدفاع

التجاريه

في عمارة « بوست »

خير مطبعة يمكن الاعتماد عليها
لطبع جميع لوازمكم التجارية

حروف جديدة - ادوات فنية

اتقان فائق نظافه وسرعة بالعمل
مع أسعار معتدله للغايه

المخابرة مع ادارة الجريدة
في عمارة حزبون تلفون ١٠٧٥

الدفاع ـ يوم الخميس في ٢٦ ربيع الاول ٥٤ و ٢٧ حزيران سنة ٣٥

صاحب الامتياز والمحرر المسئول ابراهيم الشنطى

مدير الادارة : شوكت حماد

رقم التلفون ١٠٧٥ و١١٨٧

أن لم تشن الغارة الشعواء مقتحماً فدافع

الدفاع

« العدد ٣٥٨ — السنة الثانية »

ادارة الدفاع فى عمارة حزبون شارع جمال باشا ـ يافا

العنوان البرقي : الدفاع يافا : ص . ب ٢٥٥

	عن سنة	عن نصف سنة
قيمة الاشتراك في فلسطين	١٥٠	٨٠
فى الخارج	٣٠٠	١٦٠

توقع اعلان الحرب بين الحبشة وايطاليا . فشل مريع للمفاوضات . عناد ايطاليا واصرار موسوليني . بلاغ سعودي عن محاولة الاعتداء . اتهام كرامي بمادة القتل

هذا العهد القائم

مصادقة الفلاح لا تكون هكذا

حديث الهجرة الى شرق الاردن فى زمن فخامتكم

نعود ثانية الى سياق الحديث مع فخامتكم . ونعود مرة اخرى الى صداقة هذا العهد للفلاح . فلقد قلنا انها صداقة اسمية اكثر منها حقيقية . وانها مجرد مظاهر لا تحسن التغلغل الى الاعماق . فرفع بعض اثقال الضرائب عن الفلاح لا يعنى أن هذا العهد يكن له اشرف عواطف الصداقة . بل هو اعتراف صريح على سوء حالة الفلاح . اعتراف جاء مع كثرة الضرائب ، وشح المطر ، وسوء الحالة ، وارتفاع أسعار المعيشة . فلم يكن إذن حسنة اكثر منه إزالة سيئة . ولم يكن نعيما سابغاً اكثر منه تفادي ضيقاً شاملا

الصداقة ، يا فخامة المندوب ، تقوم على حماية هذا الفلاح . على حماية ارضه ، ومزارعه ، وقراه . على حمايته ، وحماية نسله ، وحماية ذراريه . وهذه الحماية لا لا تتم الا بوقف بيوع الاراضي إلا بقطع رأس الافعى دون الذنب فكم قرى عربية هجرها الفلاح العربي تحت حراب الجند البريطاني . ولم بيوت شعر تصفق بها الارياح ، عصفت بها الريح الشديدة التى لا تشفق ، روح السياسة ، هادمة البيوت ، ومشتتة القبائل ، من أجل ان يهوداً من المانيا وروسيا وبولونيا يحلون محل هؤلاء ، ومن أجل ان خزانة أحد الاغنياء الاقطاعيين تتخم بالاموال

وتأمل فخامتك أحدا يقول لقومك الانكليز في بلادهم انزحوا عن اراضيكم لان جماعة كبيرة تبلغ مئات الالوف ، من الالمان او الفرنسيين او الاميركان ، سيستوطنونها ! تأمل ماذا يكون من قومك الانكليز عندئذ . النتيجة ، لا ريب ، تكون صراعا نهايته موت وحياة .

ومن شرور هذه البيوع أنها تصيب ناحية انسانية شريفة فى الصميم . فحين تعتذرون بانكم واجدون لهؤلاء النازحين ارضا في مكان آخر ، تظلمون أشرف المشاعر الانسانية . فليس من السهل على احد ان يهجر وطنه الى بقعة أخرى بعيدة عنه . وهذه الارض التى ملأها فلاحها بعرق الجبين ، وماء العين ، يبللها عند مفارقته لها بما هو اثمن من هذين ـ ويقع ذلك بالفعل . وهو نتيجة لا يستغربها إنسان . إن حب المرء لارضه أو مدينته ، أو وطنه على العموم ، عاطفة ممزوجة بدمه ، ولحمه ، وعظمه ، وكيانه الانساني بالجملة . وأهون علي أن أموت مثلا من أن أرغم على مبارحة يافا بلدى ، ليحل محلي فيها اجنبي مهما كان نوع ذلك الفناء

الصداقة مع الفلاح ، يا فخامة المندوب ، تكون ببقائه في ارضه . وبمحاربة ذلك النظام الاقطاعي الذي انحدر مع عصور مظلمة جاهلة . ثم بعدئذ بترقية معيشته ، وبتخفيف الضرائب عنه ، وبانشاء مصارف زراعية يستدين منها ـ مع فرض الرقابة على تصريف تلك الديون بهذا تكون الصداقة . اما الحالة التى بها فلاحنا فقد جاءت من اثر سياسة التشريد التي اتبعتها الحكومة معه . وكيف تطيق فخامتك ان تسمع بان عائلة كالسراسقة ، غريبة عن هذه البلاد ، باعت مئات الالوف من الدونمات لتنفقها في لبنان غير عابئة بمستقبل تلك العائلات المسكينة التي تشردت عن اراضيها ؟ ألم يكن من الحق ، والنظام ، والحكمة ، منع السراسقة من بيع تلك الاراضى الشاسعة تأمينا لمعايش سكانها العرب الذين أفنوا فيها اعماراً طوالا . مثل هذه العائلة الاقطاعية عدد ضخم ، تعرفه فخامتكم .

شيء آخر ظهر بكل اسف في هذا العهد . او ظهر اوضح منه في العهود السالفة . فقد خشي العرب ان تقتحم الصهيونية شرق الاردن وتجلى هذا الخوف في عهد فخامتكم اكثر منه في اي عهد مضى . وربما لا نجاوز الصدق والحقيقة اذا قلنا ان محاولات كبيرة لادخال الصهيونية وقعت ، ولولا مناسبات سياسية — كما قال مستر مودي امام لجنة الانتدابات — لما كان ثمة مانع من هجرة اليهود الى الضفة الثانية .

كنا نعتقد بأن المآسى التى وقعت في فلسطين من اضطرابات ، وثورات ، وقتل ، واعدام ، وسجن ـ تكفى لان تقف المحاولات التى تتمم البرنامج الصهيوني عند حد . فكم يكون مؤسفا ان لا تجيء هذه المآسى عظة وعبرة بالغتين لسياسة استمدت سلطتها طويلا من القوة ، وترنحت دهرا بين سلب وايجاب ، فاستنفدت جهدها فى اساليب الشدة ، والقسوة ، ومراغمة العرب على الرضا بالواقع

نأسف يا فخامة المندوب ان نصارحكم بهذه الحقائق . ولكننا فى ذلك ، كما اسلفنا ، نمس السياسة بالنقد ، السياسة ذات التقلبات الغريبة المريبة . وسنستمر في هذا البحث الى ما قبيل سفركم ، ومغادرتكم بلاداً نرجو من الله في حرارة ، وايمان ، ان لا تستمر هذه المحاولات القاسية ، وان تنتهي هذه السياسة والحال .

ابراهيم

انباء شرقية وغربية

التبرع للطيران في تركيا

لا تزال الغيرة الوطنية تهز الامة التركية وتحفزها للتبرع بالمال لشراء الطيارات ، ولا تكاد تخلو صحيفة في كل يوم من ذكر اسماء عدة رجالات تبرعوا لجمعية الطيران بمبالغ طائلة ، ومنها ما يذكر بالوف الليرات . وقد كثر عدد الذين تبرعوا بعشرات الالوف حتى بلغ عددهم مئة متبرع واما الذين تبرعوا بمئات الالوف من الليرات فقد بلغ عددهم الخمسة . وكان اكثر المتبرعين سخاء التاجر ناجي واخوه فقد بلغ ما تبرع به الاثنان نصف مليون ليرة تركية دفعاها فورا

تمثال الغازي

كمال أتاتورك

قررت بلدية ديار بكر اقامة تمثال في ساحة الجمهورية فى ديار بكر لرئيس الجمهورية كمال اتاتورك اعترافا بخدماته الخاصة التى اسداها لهذه المدينة والامة التركية . وقد خصصت الاموال اللازمة فى ميزانيتها لهذه الغاية

العلاقات الودية

بين العراق وايران

افتتح جلالة رضا شاه بهلوي الدورة العاشرة من دورات البرلمان الايراني وجاء في خطاب العرش الذي القاه جلالته عن العلاقات بين العراق وايران : « اما بالنسبة لصديقتنا وجارتنا العراق ، فاننا كنا ولا نزال ننظر اليها نظر الاخ ، واننا مطمئنون تماما من ان الاختلاف الموجود بين المملكتين سينتهى بخاتمة حسنة وسوف لا يقع اي شيء يؤثر على الصلات الودية القائمة بين الطرفين »

طبيب سوري

يعالج السرطان

جاء الى جريدة المورننغ بوست من مراسلها في برلين ان استاذا سوريا هو الدكتور شاول الذى يقيم في برلين اخترع جهازا للاشعة المجهولة والمعروفة باشعة اكس ، ذا دورات خفيفة يقال انه يقوم جيدا مقام الراديوم في معالجة حوادث السرطان الممكن معالجتها خارجيا بسرعة ويقال فوق ذلك انه في الامكان معالجة السرطان الداخلي بهذا الجهاز ايضا

بناء غواصة

لذكرى بلسودسكي

جمع فى الاكتتاب العمومي ببولونيا ٢٫٨٥٠٫٠٠٠ زلوتي لبناء غواصة تذكارا للمارشال بلسودسكي

تعليقات سريعة

مقالات تقرأها في سطور وكلمات

سلاح صدىء

حين صدئت نفوسنا !

حدثنا اصدقاء ومعارف من التجار ان جمهوراً من الشباب اليهود تجمع على دكان في تل ابيب ، ثم هاجم واجهتها الزجاجية بالقطران ، وحطم بعضها . لماذا ؟ لان هذا التاجر اخذ يبيع سرا وعلانية بعض بضائع اجنبية . وواجبه ان يسعى قبل كل شيء في استهلاك المصنوعات اليهودية .

درس جديد ! اي العنصرين اولى باتباع خطة المقاطعة ! ايهما يستطيع الاستغناء عن هذه الكماليات ؟ ايهما احوج لادخار قواه ، ومادته ، وتصريف منتوجاته لقد كانت المقاطعة سلاحا ماضيا بيدنا ، فصدىء السلاح حين صدئت هممنا . ويا ويل امة لا تستطيع استعمال حقها ، وسلاحها ، في انواع جهادها وكفاحها ، بل تلقي بهذا الحق والسلاح ، تبيعهما بيع الرخص والسماح !

لبنان العزيز

معذور سامحه الله !

لبنان العزيز تهب حكومته لتكريم اليهود . ويجتمع الادون الالح عضو المجلس الملي اليهودى بعبد الله بك بيهم ، فيحدثه هذا عن التسامح ، وعدم التفريق بين العناصر ، وعن دعوة الحكومة . وحضرته سكرتير الحكومة ـ الفرق اليهودية لمباراة الفرق العربية .. الى آخر ذلك الحديث الناعم ، حديث العاشقين

عذرك يا لبنان ـ يا حكومة لبنان ـ انك بلد مستقل . لك علم ، ولك جمهورية ، ولك رئيس ، وسكرتير . وعذرك ، ايها العزيز ، انك خارج عن نطاق الوحدة منذ صارت هذه الجمهورية السعيدة ، وجاءتك بالاستقلال . وعذرك اننا لم نعتد العتاب عليك ، لان مثل هذه التصريحات ليست غريبة منك ، ايها القطر « الشقيق » !

حالة

تنشىء شبابا شعراء

نشرت « الدفاع » امس ، وامس الاول قصيدتين لشاعرين شابين ، أعجب بهما القراء . الروح كانت قوية . والشعر كان ملهما . واحوالنا الحاضرة من شأنها ان تخلق رجال القريض ، لان الاعداء يريدون انقراضنا . احوالنا الحاضرة جديرة بان تخلق الشعراء الذين ينفخون في جسم امتهم ، شبابها ، ورجالها ، واطفالها ، روحا تثر وتتنزى . تريد الخلاص . والشعر افعل فى استثارة الهمم ، وشحذ العزائم ، من النثر . واذا جاء بكرا كان له الاثر القوى الهائج . إذن لا غرابة في ان تقرأ لشبابنا شعرا كالذي وصفنا ، بل الغرابة فى ان لا يكون هناك شيء من هذا الشعر !

عائلة رعد

واسراف في التجني !

عادت الحكومة والقت القبض على السيد نجيب رعد ، على نحو ما ذكرت « الدفاع » امس . هذه عائلة نكبها الدهر بشبابها ، وجاهها ، وولي امرها . فاستشهد الاولون ، وصودرت الاملاك . وتوفي شيخها في يافا ، بعيدا عن بلده ، آسفا على سوء حال عياله .

الى الهيئات ، والجمعيات ، والافراد ، نضع هذا الخبر المحزن ، لانتشال هذه الضحية الجديدة . لقد تبرأ السيد نجيب في شرق الاردن ، وحينئذ كتبنا كثيرا في الموضوع . فما معنى هاتين التهمتين الجديدتين : السرقة ، والسجن خمسة عشر عاما ؟

لقد اسرف الفرنسيون في التجني ، وكلما حاولنا نسيان اساءة جاءت اختها ألعن منها . اتركوا هذه العائلة البائسة فلم يبق فيها الا النساء والاطفال — ايها المتمدنون . واتركوا لها من يأتي برغيف الخبز من عرق الجبين يشبع به البطون الخاوية

مرة اخرى يا فخامة المندوب السامي ! نستحلفك باسم الانسانية ان تأمر باطلاق سراح هذه الضحية الجديدة ان اعتقال السيد نجيب رعد جرح يصيب جسم هذه البلاد فى الصميم — فلا تجعلوا سببا لهذا الجرح !

اعلنت الحرب

اذا فشل الرسول !

اصدر موسوليني اوامره للعائلات الايطالية بمغادرة افريقيا الشرقية خلال عشرة ايام . ولولا سعي انكلترا ، ورسولها المتنقل ، مستر ايدن ، لقلنا ان نار الحرب لا تلبث ان تندلع بالسنتها في القطر الشرقي المستقل . واذا لم تسفر هذه الجهود عن نتيجة — وهو ما نستبعد ، فعندئذ لا بد من الحرب ، وسنرى لمن تكون الغلبة . اما نحن فمتفائلون لاسباب كثيرة ، بسطناها في مناسبات عديدة . صراع بين الحق والباطل ، وسنرى لأيهما الغلبة

المشكلة الحبشية

محاولات باهرة يقوم بها ايدن

لتفادى وقوع الحرب بين الدولتين

«بقلم الاستاذ الكبير اسعد داغر»

لا جدال فى ان زيارة المستر ايدن لروما الآن هي آخر المساعي التى تقوم بها انكلترا لحل المشكلة الحبشية واعظمها شأنا . ولا عبرة بما يقال عن ان المباحثات الدائرة بين السنيور موسوليني والمستر ايدن لم تتناولها بل اقتصرت على درس اقتراحات لندن ومحاولة الاتفاق فى صددها . فليس من المعقول ان تنتهى مباحثات روما من دون تتعرض لمشكلة خطيرة ادى تفاقمها الى تصدع الجبهة التى انشئت في شتريزا ، والى القضاء على الاقتراحات التى وضعت في لندن ، وكانت موضوع البحث في اجتماعات برلين وموسكو ووارسو . فالقراء يعلمون ان المباحثات التى دارت حول تلك الاقتراحات الخاصة بتنظيم السلم الاوروبي على اساس الضمان وتحديد التسلح قد اوقفت على اثر الخلاف الذي شجر بين انكلترا وايطاليا

« البقية على الصفحة السابعة »

حلم وداع حرب الغواصات المخيفة

ذكريات اسيفة جعلت الانكليز يشترطون منع الان

ذاقت بريطانيا ، وسائر الحلفاء ، الاهوال فى الحرب العامة من الغواصات ولو لم تدخل اميركا الحرب ، لاستمر الحصر البحري الذى ضربته الغواصات الالمانية على الجزر البريطانية ، ولوقعت هذه الجزر في مجاعة . واليوم يقف وزير البحرية الانكليزية ، السر اريس مونصول ، فى مجلس العموم يصرح بين التصفيق والهتاف ان المانيا لن تعود الى تلك الحرب حسب الاتفاق الاخير . وان الغواصات في الحرب القادمة سوف لا تغرق البواخر التجارية قبل ان تؤمن حيات الركاب مهما كانت الظروف قاسية . فالى الحرب القادمة لنرى !

تقرير عسكري عن الواحات والحدود

رحلات شاقة فى فصل الحر الشديد اللافح !

تحدثت « الدفاع » عن تنقلات السر مايلز لامبسون ، المندوب السامي فى مصر ، بين الحدود والواحات ، في هذا الصيف القائظ . ونقول جديداً في الموضوع ، وهو ان الغرض الاول من هذه الزيارات استكمال آخر المعلومات العسكرية اللازمة . لاسيما وان الجنرال مونتغومري قد وضع تقريرا هاما عن هذه الحدود عند زيارته في الشتاء الماضي . والجنرال ، كما يعرف القراء ، قائد القوات الامبراطورية . ويؤكد الخبراء ان هناك طريقا يمكن ان يمهد يصل بين الراحات من طرابلس الى صميم السودان . ويزيد عناية الانكليز بالحدود تقلبات العالم الحاضرة ، وترنحه بين الحرب والسلام .

خرافة ولاية العهد على سوريا

رحلة الامير سعود تطوى اموراً هامة خطيره

نستطيع ان ننفي اية علاقة لزيارة الامير سعود سوريا ، ترتبط بالعرش السوري . وقد اتصلنا بعليم بشؤون الدولة السعودية ، فاكد لنا ان قصة ولاية العهد على بلاد الشام حديث خرافة .

ويستقبل سموه الآن في لندن في مظاهر الحفاوة البالغة ويعجب الانكليز لمظاهره واخلاقه الرزينة ذات الجاذبية ، ولديمقراطيته الموروثة التى تسترعي الالتفات .

وتؤكد مصادر تركية ان لزيارة سموه علاقة بشؤون اهمها : الخط الحجازى ، ومعان والعقبة ، والبترول في الاراضي السعودية ، والحدود مع شرق الاردن ، وشراء بعض الطائرات الحربية . ومن اجل ذلك اشارت « الدفاع » لسفر فخامة المندوب السامي الى مصيف سمو الامير عبد الله ، وطرقه موضوعا هاما

دنيـــا العرب والاسلام

تركيا

مشروع قانون
يمنع منافسة الصحف

تدرس الحكومة مشروع قانون يراد به تحديد عدد صحائف الجرائد اليومية منعا للمنافسة بينها وتقييد كمية ما يستورد من الورق الآخذ في الازدياد

اصلاح الدستور
في مجلس النواب

يدرس غالبية اعضاء مجلس النواب الطرق المحتملة التي تؤدي الى اصلاح الدستور طبقا للروح والمبادي السياسيه والاقتصادية والاجتماعية والتهذيبية من جانب الشعب وقد قوبل هذا المشروع بالارتياح التام

تنفيذ قانون
الملابس الدينية

على اثر تطبيق القانون الخاص بتحريم ارتداء الملابس الدينية ، الى الآن رجال الاديان على اختلاف جنسياتهم ومللهم مرتدين الملابس المدنية وقد اصدر بطريرك الطائفة الارثوذكسية تعليما الى رجال طائفته بمراعاة الاحتشام في الملبس وفي قص شعر الرأس واللحية ونهاهم عن حلقها بالموسى اما الاب افتيم الرئيس الديني لجماعة الارثوذكس الاتراك فقد خفف شعر لحيته ورأسه

التعديل
في ضريبة الربح

بتميز القانون الجديد الخاص بضريبة الربح بالتفاوت في تحصيل الضريبة من طائفة المحامين فقد قسمهم الى خمس درجات تدفع كل منها بالترتيب الآتي الاولى ١٠٠٠ والثانية ٢٠٠ والثالثة ٨٠ والرابعة ٣٠ والخامسة ١٠ جنيه تركي سنويا وقد سافر نقيب المحامين الى انقرة ليدرس مع الدوائر المختصة نظام وضع التجزئة ودرج اسم كل منهم في درجته

تخفيض
اسعار السكر

نظرا لاحتجاج الجمهور على ارتفاع ثمن السكر اذ ان الكيلو الواحد منه يساوي ٥٠ قرشا تركيا «٨ قروش ونصف القرش صاغا» رأت الحكومة ان تتنازل عن حقها في الاحتكار لتنزل قيمته ١١ قرشا تركيا « قرش وربع صاغا » للكيلو وقد طلب من اصحاب المعامل اجراء تخفيض من جانبهم احتذاء بتضحية الحكومة

المزروع
من الدخان التركي

تبلغ كمية المزروع من الدخان باراضي ازمير حوالي ١٧ مليون كيلو جراما والمنتظر ان تزيد هذه الكمية زيادة كبيرة في حالة نزول امطار قبل عملية الجمع

تخليد ذكرى
وزير مفوض

قررت البلدية تسمية احد الشوارع المهمة بالمدينة باسم واصف سينار وزير تركيا المفوض في وسيا الذي توفي اخيرا بموسكو

سوريا

اختفاء الفتيان
الصغار والفتيات

كثرت في الاونة الاخيرة حوادث اختفاء الفتيان الصغار والفتيات في بيروت ويظن ان هناك عصابة تعمد الى خطف هؤلاء للاتجار بهم في الخارج وامطة لخدعهم واما ان يكون هناك من يخطفهم لغاية اخرى وقد لفتت حوادث الاختفاء المتعددة انظار الشرطة فوجهت اهتمامها للامر واتخاذ التدابير لمعرفة سرار هذه الحوادث

انتحار
ربما كان الاول من نوعه

وقعت صباح اول امس الاثنين حادثة انتحار غريبة في نوعها . فقد تناول شاب في الثانية والعشرين من عمره بندقية اوتوماتيكية ذات خمس طلقات وزجاجة من الخمر ومصباحا كهربائيا وذهب الى شاطيء نهر وشرب زجاجة الخمر بعد ما علق المصباح واطلق بعد ذلك الرصاص على نفسه فطار الجانب الايمن من وجهه واسرع الناس على صوت الرصاص فوجدوه يوشك على فقد رشده وقد نقل على اثر ذلك الى بيروت

ازماع ارسال وفد

تسود الاندية الوطنية في سوريا اشاعة قوية عن تأليف وفد للسفر الى باريس ، كما يقال ان هذه الفكرة انتقلت من خبر الاشاعة الى البحث الجدي بين الاوساط الوطنية ويضيف الكثيرون بان فكرة ارسال الوفد الى باريس اذا لم تنفذ الان بسرعة فانها لن تفيد شيئا في المستقبل

حية تلتف
على رقبة طفل

كثرت الحيات في الاونة الاخيرة وخاصة الحيات الرقطاء ، وقد راح ضحيتها كثير من الناس . واغرب ما حدث امس ان ولدا يدعى يوسف سمعان يبلغ من العمر ثماني سنوات من ذويه الكفير كان نائما في خيمة فالتفت عليه حية من هذا النوع وانسلت الى عنقه واخذت تضغط عليه حتى مات خنقا ومن الغريب ان الحية لم تفارق مكانها بل ظلت الى جانب الطفل الى ان جاء اهله فقتلوها ولم يعرفوا بوفاة ابنهم الا بعد قتل الحية .

مؤتمر طب الاسنان
بجامعة بيروت

افتتح صباح امس في الجامعة الاميركية ببيروت مؤتمر طب الاسنان وقد اشترك فيه ١٣٥ طبيبا جاءوا من جميع الانحاء لتبادل الرأي فيما طرأ على هذا الفرع الطبي من اكتشافات جديدة والعمل على تنظيم هذه المهنة تنظيما لا يترك مجالا للانتقاد والمزاحمة غير المشروعة

من لا ارض له
لا وطن له

أنباء شرقية

ازمة
سوق السجاد
والابسطة

جاء من كرمان بايران ان سوق السجاد والابسطة يجتاز ازمة لم تكن مألوفة الى الان وهذا الركود في صناعة السجاجيد يدوم منذ بضعة شهور وقد عزمت السلطات على انشاء مصانع صغيرة للنسيج تقوم بصناعة السجاجيد من نوع « جيجا » وذلك لمقاومة البطالة التي تنجت عن هذه الحالة

المجمع العلمي
الايراني

يؤخذ من القانون النظامي للمجمع الايراني الجديد الذي نشرته وزارة المعارف العمومية ان المجمع العلمي عند افتتاحه سيكون مكونا من اربعة وعشرين عضوا تقدمهم الوزارة المذكورة لقبولهم بمعرفة مجلس الوزراء وعند تكوين المجمع العلمي ينتخب الاعضاء بموافقة الجمعية العمومية الى مدى حياتهم ويمكن رفع عددهم بعد ذلك الى ٥٠ عضوا والمجمع يقبل اعضاء مراسلين سواء كانوا ايرانيين او اجانب يعينون مدى الحياة ايضا ومن اهم اغراضه وضع موسوعة اللغة الايرانية واصلاح اللغة وحروف الهجاء الايرانية

اشاعة
قدوم ملك اليونان

اثينا — نفت المفوضية اليونانية بباريس ما زعمته الجرائد من قدوم الملك جورج السابق الى باريس اما الشخصية التي حضرت الى باريس فليست سوى البرنس نقولا حمو دوق كنت

الاقبال
على لبس القبعة

طهران — زداد الاقبال على لبس القبعة بشكل ظاهر ففي العاصمة والمدن الايرانية الكبرى حلت القبعة محل الزي الايراني القديم الذي لا يلبث ان يندثر كلية ويخيل المرء الان ان المدن الايرانية انقلبت اوروبية لانتشار لبس القبعة وخروج السيدات سافرات

رئيس
الديوان الملكي

القاهرة — اصبح في حكم المقرر تعيين علي باشا ماهر رئيسا للديوان العالي الملكي خلفا لدولة زيور باشا

توسيع
الاماكن الصحية

الاسكندرية — سافر رئيس مجلس الصحة والمحاجر البحرية الى محجر الطور للاشراف على ما يراد اجراؤه من توسيع الاماكن الصحية المعدة للحجاج

سيارات
لشرق افريقيا

القاهرة — وصل مندوب يمثل الحكومة الايطالية لمفاوضة في امر شراء سيارات ترحل الى الاريتره والصومال

شرق الاردن

تجوال المندوب
السامي

بين القرى والمزارع والصحراء

كان وصول فخامة المندوب السامي شرق الاردن على متن طيارة من الطيارات الملكية البريطانية وكان يواكبها طيارتان كحرس له . وقد هبط في المفرق وكان في استقباله هناك المعتمد البريطاني . مدير الزراعة علي بك طبارة ومتصرف لواء عجلون عبد المهدي بك الشمايلة . وقائد المنطقة صدقي بك القاسم والمستر بكر القائم باعمال شركة البترول العراقي في شرق الاردن وفردريك بك باشا قائد الجيش العربي وكان هبط قبل وصوله بعدة عشر دقائق من الطيارة قائد قوة الطيران الكروب روبنسون وبعد ان صافح الجميع امتطوا السيارات وساروا عن طريق الحرة لمشاهدة ما قامت به شركة انابيب العراق من تعبيد هذه الطريق . قطعوا مسافة كبيرة شاهدوا فيها الاعمال في تعبيد هذه الطريق الوعرة ثم عادوا ادراجهم ويمموا الشطر نحو ام الجمال البلد الواقعة وسط الصحراء ، وشاهدوا الابنية العظيمة التي تنتهي بحكم ثيودورس المنقوش اسمه على البرج الحربي الذي لا يزال قائما هناك وشاهدوا كذلك الخزانين العظيمين المنحوتين في الصخر الاسود الاصم مما يدل على عظمة هذه القرية في قديم الازمان ، والتي جلبوا لها المياه كما يظن من مسافات بعيدة حيث لا ماء يجاور هذه البلدة الاثرية حتى ان شركة الانابيب لما اضطرت الى حفر بئر ارتوازي نزلت الى عمق ٤٠٠ قدم ثم ذهبوا الى المفرق حيث تناولوا غذاءهم على مائدة شركة الانابيب وبما استحضره فخامة المندوب معه بالطيارة من طعام . وفي الساعة الثانية تفقد الكتائب العسكرية وبارح المفرق في طريقة الى جرش فخيم سمو الامير المعظم في عبين بعد ان مروا في بلعا والمدور واجتمعوا بنفر من بني حسن وبعد ان سألهم عدة اسئلة تتعلق بحالتهم الزراعية والاجتماعية تمنى لهم سنين رخاء في مستقبل الايام وهنأهم على ما بذلوه من همة في هذا العام بالاكثار من زراعة الحبوب الشتوية والصيفية ويسرنا ان نذكر هنا ان جميع المزارعين والفلاحين الذين كانوا يجيبون على اسئلة فخامة المندوب كانوا يشكرون حسن ادارة الحكومة وعنايتها بهم . ثم وصل جرش وزار مستنبت دائرة الزراعة الذي خصص لزراعة الزيتون فقط حيث بلغ الموجود منه ما يبلغ اربعين الف غرسة ، طعم منها في هذا العام ٦ الاف وهي نامية نموا حسنا يبعث على الارتياح التام . وقد شكر فخامته عناية مدير الزراعة في شرق الاردن علي بك طبارة لجده ونشاطه في اكثار المستنبتات وترقية مستواها الزراعي ومن تشجيعه الاهلين على زراعة الخضروات وتدريبهم على الامور الزراعية حسب الفن الحديث وبعد ان بارح المستنبت بمسافة قريبة استعرض الجنود الذين كانوا بانتظاره مع قائدهم الهمام خليل بك ططا وشكره على النظام الذي يسود جنود الجيش العربي والذي كان له فضل كبير في تخفيف عدد الجرائم في منطقة جرش

ثم اجتمع الى مختاري قصبة جرش وسألهم عدة اسئلة بعضها يتعلق بحالتهم الاجتماعية والاقتصادية وبالاعمال التي تقوم بها العائلات التي ليس لها اراضي حيث علم ان اكثر هؤلاء يمموا شطر فلسطين للعمل اما في البناء او الاشتغال في الطرقات ثم يعودون الى بلادهم لاعالة عائلاتهم ، اما الان فقد كان لجودة المحصول الزراعي اثره الحسن من وجود الاعمال والاشتغال في الحصاد مما جعلهم لا يبارحون قراهم وان يشتغلوا في شرق الاردن ، لان الاجور في هذه الآونة اعلا منها في فلسطين ثم ترك جرش ميمما شطر قرية سوف وكان بانتظاره هناك علي باشا الكايد الموظف بدائرة الاراضي ومعه رهط من سكان هذه القرية مع الامير محمد الصالح من عرب الغزاوية وبعض اهالي قرية الطيبة التابعة لاربد وبعد ان صافح الجميع صعدوا الى بيت علي باشا حيث شرب فخامته ومن كان بمعيته الشاي ثم تحرك فخامته من القرية الى مخيم سمو الامير المعظم فوصلوه الساعة السادسة وباتوا فيها جميعا وفي اليوم الثاني قام في جولة بين دير ابي سعيد وقرية دير يوسف وبعض قرى في جبل عجلون فكان يجتمع الى المزارعين الذين كانوا يدرسون بيادرهم ويستوضح منهم عن محصولاتهم في هذا العام وما قابلها في العام الماضي وهنأهم على زراعة الخضروات البعلية والاكثار من زراعة البندورة بعلا

بواخر ايطاليا
في طريقها الى الصومال

بورسعيد — دخلت الى بور سعيد باخرتان ايطاليتان وفيهما مهمات حربية في طريقهما الى الصومال الايطالي

اوراق
نقد جديدة

القاهرة — علمنا ان النية متجهة الى اصدار ورق بنكنوت من فئة الخمسين قرشا

هل هناك
ازمة وزارية ؟

القاهرة — انتشرت الاشاعات في جو العاصمة ان هناك ازمة وزارية

رطوبة الجو
في الصباح أو في المساء

كم هي ضارة بالعيون :
لذلك ننصح باستعمال
قطرة باير وتارجول
لاتقاء تأثير الجو . لان مثل هذه الوقاية تحفظ النظر من اخطر الطواريء الناشئة عن الرطوبة والتي يمكن ان تعبث بسلامة عضو رقيق كالنظر ! لاحظوا صليب باير فهو يضمن قيمة المستحضر !!

مصلحة الاذاعة اللاسلكية الفلسطينية

يدعى كل من وجد في نفسه الكفاءة للوظائف المبينة ادناه الى تقديم طلب في ذلك الى مدير البريد العام (قسم الاذاعة اللاسلكية) مكتب البريد العام بالقدس .

أ) مساعدو مديرين . ليساعدوا مدير البرنامج في اعداد وتنفيذ قسمي الموسيقى والمحاضرات في برامج الاذاعة .

ب) مذيعون .

على الطلاب ان يذكروا في طلباتهم (١) نوع الوظيفة التي يرغبونها (٢) تفاصيل مؤهلاتهم واختباراتهم و (٣) حد الراتب الادنى . وعليهم ان يذكروا ايضا عما اذا كانوا يرغبون الاستخدام بصورة دائمة او العمل في ساعات معينة فقط .

انه من الضروري في حالة المذيعين ان يكون لدى الطالب المام تام في القراءة والكتابة والتكلم في لغتين على الاقل من اللغات الرسمية الثلاث .

في الاحوال التي يرغب الطالب العمل لمدة معينة فقط عليه ان يذكر الساعات التي يكون بها جاهزا للعمل .

اطلبوا الشمنتو الممتاز
ماركة الحمامة
وارد
درويش يوسف حداد
فقد برهنت مدة عشرين سنة
على انها الاحسن والاقوى

التحقيق
في قضية قتل

استامبول — لم يتمكن المحققون من اقامة اي دليل يثبت ادانة الشخصين المتهمين بقتل مدام الماسيان في منزلها بناحية ساريار (بوسفور) وقد قبض الى الآن على اربعة اشخاص بتهمة اشتراكهم في هذه الجريمة لكن افرج عنهم لعدم وجود ادلة ضدهم وهناك تأثير عميق قد ينقلب سخطا لما يكتنف هذه الجريمة من الغموض الذي لم يكتشف البوليس الى الآن حل رموزها

نزوح
الصناع الاجانب

استانبول — اضطر اصحاب الحرف الصغيرة الاجانب الى ترك اعمالهم نظرا لمضي المهلة المقررة التي يبدأ بعدها تنفيذ القانون الخاص بالحرف الصغيرة وقد طلب عدة الوف من هؤلاء الاجانب وغالبيتهم يونانيون وايرانيون والبانيون منحهم الجنسية التركية

صفوة ما يحمله بريد الشرق والغرب

فتنة « لاسامية » في مدينة بولونية
ثلثا سكانها من ابناء « شعب الله المختار » !؟

نشرت « المانشستر غارديان » في عددها الاسبوعي الاخير رسالة لمكاتبها في وارسو هذه خلاصتها :

قتل يهودي واحد وجرح عشرون (سبعة جروحهم خطرة) في مدينة « جرودنو » – وهي مدينة سكانها ٦٠,٠٠٠ واقعة في بولونيا الشرقية ، وكان هذا في فتنة عمياء قامت هناك ضد اليهود

وينتظر من وزير الداخلية البولونية ان يسافر الى (جرودنو) للتحقيق في هذه الفتنة التي تلخص قصتها فيما يلي .

تضارب اعضاء احدى الجمعيات في هذه المدينة فانتج ذلك جرح مسيحي اسمه كوزيز ، والقى البوليس القبض على يهوديين اتهما بانهما هما اللذان طعناه .

ومات كوزيز هذا في المستشفى متأثراً من جراحه يوم الجمعة ، وفي مساء هذا اليوم بعد ساعات من دفن كوزيز بدأ فريق كبير من الشبان يهاجمون اليهود في الشوارع ، واقتصر الامر اولا على الضواحي ، ثم لم يلبث ان انتقل الى قلب المدينة لتزايد عدد الثائرين ضد اليهود في هذه المدينة التي يبلغ اليهود فيها ثلثي عدد السكان .

ولما اشتدت خطورة الحال ، فان كل يهودي في الشوارع كان يضرب ، كما كان كل مخزن يهودي يحطم الثوار نوافذه مما ادى الى وقوع خسائر مادية قدرت في مبدأ الامر بنحو ٢٠٠٠ جنيه

ولما وصل البوليس كان عدد الجرحى من اليهود قد تزايد فنقل بعضهم الى المستشفى واسعف الباقين بالعلاج وهم في الشوارع ، ثم عمل بعد ذلك في سرعة على اعادة النظام وتخلية الشوارع من المتظاهرين

وفي يوم السبت تجدد الهجوم ، ولكن الشبان اليهود كانوا قد نظموا انفسهم فاستطاعوا ان يصدوا المهاجمين وان يدافعوا عن انفسهم دفاعا مجيدا ؟

والقى البوليس القبض على نحو ٥٠ ممن اشتبه في اشتراكهم في هذه الفتنة .

وبما ان اولاد المدارس ثبت اشتراكهم في هذه الاعمال فقد اذاع رئيس البلدية نداء الى اولياء امورهم طلب فيه منهم ان يمنعوا ابناءهم عن مهاجمة العزل من السلاح وعن تدمير ممتلكات الغير

وبالرغم من ان النظام قد استتب تماما ، لا يزال الكثيرون من اليهود قابعين في دورهم لا يغادرونها .

« الدفاع » هذا تعريب حرفي للرسالة ، نمسك نحن عن التعليق عليه باي شيء !

يا بحر !
(للاستاذ الشاعر صاحب التوقيع)

دوما تموج ولا تحس ملالا — اتراك تسأل ما نراه محالا ؟
بشر يرى الاقدام عنه محرما — واخو الجماد يرى الثبات حلالا !
يابحر دونك امة ، في جسمها — قلب يئن ويدفن الآمالا
تمشي بها الويلات وهي طروبة — فافسح لها للرقص فيك مجالا ! .
وابعث لها من لحن موجك نغمة — واسكب لها الزبد المعذوب زلالا
فلعلها تلقاك وهي خنوعة — وتروح علها ترى الحياة نضالا !

عبد المنعم الرفاعي

أفعى رقطاء تهاجم طفلا
التفت على رقبته اللدنة واخذت تداعبه
خنقته ورقدت الى جانبه الى ان جاء والدا الطفل !

انسلت الحيات ، لا سيما الرقطاء القصيرة منها ، من اوكارها في لبنان وانتشرت في وهج هذا الصيف . ووقعت عدة حوادث لدغ راح ضحيتها أشخاص كثيرون

لكن آخر ما اتصل بنا من هذه الحوادث المحزنة واحدة وقعت لطفل صغير بريء تركه والداه في خيمة لهما قرب قرية الكفير ، وغابا في المزرعة لاعمالهما . ويدعى هذا الطفل يوسف سمعان وعمره ثماني سنوات . اثناء ذلك انسلت رقطاء من وكرها واعجبها منظر الطفل الراقد في مهده ، فتقدمت اليه تتجنى ، وحالا اخذت تلتف على عنقه اللدن الطري ، الى ان صارت شبه كعكة !

لم تترك فريستها التي استيقظت واخذت في البكاء الحار ، بل شرعت تضغط على عنقها ، وفي حركة قاسية خنقت ذلك الطفل البريء ، فاسلم روحه ، ونكس رأسه

لمست الرقطاء هذه البرودة على جسم الطفل ، فعرفت انه راح ضحية اذاها . اخذت شيئا فشيئا تفك اساره الى ان ابتعدت قليلا عنه ، لكنها لم تغادر الخيمة وتنسل هاربة ، بل جثمت في مكان ظاهر ، تنظر بعينيها الصغيرتين الى ضحيتها ، واقتربت من الجثة الراقدة ، ومكثت هناك

جاء والدا الطفل ، فرأيا الرقطاء على هذا الشكل ، وحالا قتلاها ثم تقدما من طفلهما يحسبانه حيا ، فاذا جسمه الحار الحي ، بارداً كالثلج ! عرفا كل شيء ، وذكرا الحوادث المؤسفة التي وقعت لغير طفلهما فغرقا في البكاء !

تلفون وكالة الدفاع في حيفا ١٢٥٨

رقم تلفون وكالة الدفاع في القدس ١٤١٣

اغرب حوادث الانتحار العجيبة
حمل بندقيته وزجاجة خمر ومصباحا كهربائيا
ثم اطلق على نفسه الرصاص فطار جانب وجهه !

لعل هذا اغرب انتحار قرأنا عنه ، رغم كثرة حوادث الانتحار في هذا الزمن العجيب . وصاحبنا هذا اسمه توفيق ابراهيم الخوري من بسكنتا . شاب في الثانية والعشرين من عمره والده واسع الثروة الى حد انه يملك ربع ما يخص بسكنتا من ارض وعقار

حمل هذا الشاب نفسه ومعه بندقية اوتوماتيكية ، واخذ زجاجة من الخمر (وهذا وجه الغرابة) ومصباحا « لوكس » — وهذا اغرب — ومضى الى شاطىء النهر في عين البرجية الواقعة في اطراف قريته بسكنتا . علق المصباح على غصن هناك ، واخذ زجاجة الخمر فاحتساها بشره عجيب . امسك بندقيته ووقف مستعدا ، وصوبها الى وجهه ، ثم ضغط على الزناد ، فخرجت الرصاصة القوية ، وذهبت بجانب وجهه الايمن فأطارته .

اسرع سكان القرية على صوت الطلق . فاذا توفيق على الحالة التي وصفناها . اخذ الشاب يتوسل اليهم ان يطلقوا رصاصة اخرى ليريحوه ، فقد تألم كثيراً . لكن توسلاته ذهبت كلها عبثا . عندئذ شرع يزحف الى البندقية ليلعب هو الفصل الاخير ويستريح ، فكان ذلك منه محاولة فشلت . وجاء الدكتور محفوظ حبيقة وحمله الى مستشفى بيروت في حالة نزع شديدة !

الشفاء
من الارق

يعقد الان في اتلانتيك ستي بالولايات المتحدة الامريكية مؤتمر طبي كبير يشترك فيه عشرة من الاطباء الذين نالوا جائزة نوبل وقد كان اهم ما عرض في المؤتمر حتى الان تقريرا وضعه الدكتور جورج ريتان الاستاذ بجامعة سيراكوزا في اميركا

ويفهم مما جاء في هذا التقرير ان الدكتور ريتان يشتغل منذ خمسة اعوام في تجربة سائل جديد محضر من محلول الاملاح العادية ، يحقن به المريض فيشفى من الرعدة والارق وشلل الاطفال وهذا المحلول ينتقل من الدم الى المخ فيقضي على اسباب المرض ! وقد اطلق عليه المؤتمرون اسم (حمام المخ)

هؤلاء الاشقياء

شركة جهنمية لخطف الاولاد الصغار
حوادث مريبة يختفي على اثرها عشرة ....!

لاول مرة في سوريا يختفي الصبيان الصغار في حوادث غريبة وعلى شكل مريب ، وقد دعا هذا العمل الشاذ الحكومة الى ان تعتقد ان ثمة شركة تتاجر بهؤلاء الاحداث ، إما لاجل ان تجعل منهم خدمة ، واما لغايات اخرى.

فقد اختفى خلال الشهر الماضي خمسة اولاد صغار لم يظهر لهم حتى الآن اثر ، واختفت كذلك بنت صغيرة [illegible] ماري منصور عمانويل ، وحتى الآن لم يسمع عنها احد شيئا

ووقع خلال هذا الشهر حوادث جديدة دبت الخوف في قلوب العائلات . فقد اختفى ولد اسمه عدنان [illegible] ، ولم يعثر له على اثر حتى الساعة . [illegible] هذا الولد عشر سنوات . ووالداه يبحثان عنه الآن . وخرج كذلك اسعد عبد الله دبوق من [illegible] حرانا القريبة من صور وعمره احدى عشر سنة . وحتى لآن لم يظهر له اثر . وخرج حسين خضر من اهالى صيدا وعمره تسع سنوات فلم يرجع الى البيت . وخرجت منتورة خامة جبران الترمساني وعمرها خمسة عشر سنة ، ولم تعد الى المنزل حتى الآن .

تكرار هذه الحوادث المريبة جعلت دائرة الامن العام في بيروت تهتم لهذا الموضوع الخطير ، لانه اذا انتشر اساء جدا ، وكان ضرره شاملا . ولا ريب ان هذه احدى سيئات الحالة الدنية الحاضرة ، التي تضع المادة فوق كل شيء !

رئتان وقلب
من صنع الانسان

لاول مرة في تاريخ الطب يخترع طبيبان في معهد روكفلر بنيويورك مضخة متصلة برئتين وقلب صناعية تستطيع بواسطتها بعض اجزاء الجسم البشري ان تتابع الحياة اذا وضعت ضمن حاجز زجاجي

بشرى للمزارع الكريم

باستعمالك الاسمدة الكيماوية الموجودة بيد

الشركة الزراعية التجارية

للاسمدة الكيماوية

تحفظ شجرك وتنمي ثروتك وتحصل على السعر الذى لا يزاحم

خبراؤها الفنيون على استعداد للكشف على مورد ثروتك لاعطائها ما يلزم من الاسمدة . سارع وخابر الوكيل

احمد محمود الشريف

تاجر المانيفاتورة بسوق بسترس يافا صندوق البريد ١٣٥ تلفون ١٥٤

استانبول

ماتوسيان

السجاير المصنوعة من أفخر أنواع التبغ الشرقي خصيصا للمدخن الذي يميز جربوها ولاترضوا عنها بديلا

٢٠ سجارة ثمنه ب ٦٠ ملا

سجاير دى لوكس الجديدة

احسن صابون في العالم

صابون

ماركه — مسجلة

أثبت التحليل الكيماوي ان هذا الصابون الفاخر من زيت الزيتون النقي ، لا يحوى مواداً غريبة أو مضرة ، يطري البشرة ويفيدها ، لا تأثير له على الملابس ، تجربة واحدة تثبت ما لهذا الصابون من الشهرة والجودة والنقاوة .

« حاذروا التقليد ، الختم على كل قطعة »

يباع في جميع محلات البقالة في فلسطين وسوريا ومصر ويطلب من المعمل بنابلس تلفون رقم ٧٣ صندوق البريد رقم ٥٣

اطلبوا دفاتر الاوتيلات من

المطبعة العصرية

(**مطبوعة طبعاً جيداً**)

قبل نفاذ الكمية

***

في سبيل ثمانية كيلومترات

ما يلاقي السائق من مشقة وعطل ومصاريف

جوابنا الى المستر سبايسر

اهتم المستر سبايسر سريعا كتبناه على صفحات هذه الجريدة فيما يتعلق بحركة المرور ومحاكمات المخالفات، فارسل جوابا مطولا مفندا فيه بعض النقاط. ونحب ان يتأكد المستر سبايسر اننا من المتضامنين معه لمكافحة هذه الفواجع التي تقع يوميا على الطرق ولكننا نعتقد انه بالامكان تدبير بعض منها لتخفيف ما يشكو منه السواقون العموميون واصحاب السيارات الخاصة على السواء

اننا نسلم مع المستر سبايسر بعدم امكان تبليغ نوع التهمة للسائق فورا في حالات كثيرة، ونضطر لان نسلم معه بعدم امكان شخوص البوليس لمكان اقامة المدعى عليه ولذلك يطلب الى المدعي عليه الحضور الى مكان وقوع الجرم، او بالحري المخالفة، ولهذه الاعتبارات نقدم اليه الاقتراح التالي راجين درسه والعمل على تحقيقه

١ — تقسيم المخالفات الى نوعين:

أ ـ مخالفات جنائية

ب ـ مخالفات عادية

المخالفات الجنائية هي التي ينتج عنها ضرر كدهس انسان او انقلاب سيارة وتعطيل ركابها، او دهس قطيع غنم كما حدث مؤخرا، وما شابه ذلك. وهذا النوع من المخالفات يجبر المدعي عليه (مرتكب الجرم) الحضور الى مكان وقوع الجرم يوم المحاكمة

والمخالفات العادية كان يكون معدل سرعة السيارة خمسة او عشرة كيلو مترات زيادة ـ ولا نقصد السرعة الفائقة، او المرور دون او قبل السماح له بذلك، او الوقوف في مكان غير مصرح به، او اغلاق النافذة الخلفية وغير ذلك من انواع المخالفات التي لا تنتج ضررا لا للسائق ولا لغيره من الناس، فيجدر ان يحاكم مرتكبها في مكان سكناه دون تكليفه تعطيل اشغاله، وتكبيده مصاريف باهظة

هناك فرق في المحاكمات الجزائية والمحاكمات الحقوقية من حيث مكان اقامة الدعوى على المدعى عليه فلماذا لا يكون كذلك في انواع مخالفات انظمة الطرق؟

نسوق بعض امثلة مما يتضح منه الجمهور يا جناب مدير البوليس كبينة على عدالة ما نطلبه نيابة عن الاهلين:

سائق سيارة صغيرة خصوصية من يافا، قد تكون اصغر السيارات حجما في فلسطين، طلب اليه الشخوص الى الناصرة لحضور مخالفة سرعة، فأرسل يطلب محاكمته غيابيا لكي لا يعطل أشغاله مع انه يعتقد ببراءته مما نسب اليه فلم يقبل طلبه فاضطر الى أن يسافر قبل موعد المحاكمة بيوم أي انه عطل يومين كاملين عدا عما تكبده من مصاريف، فماذا كانت التهمة؟

وجهت اليه تهمة زيادته في السرعة ثمانية كيلو مترات! ثمانية فقط، اي ان سرعة سيارته كانت على رأي وحساب البوليس ٦٨ كلترا بالساعة، فاضطر لاجل هذا السبب البسيط كما ترى ان يناله ما ناله واخيرا، حتى الحاكم نفسه، وجد بان التهمة طفيفة جداً بحيث انها لاتكون جرما وتحتاج لاقامة دعوى، فخرج بريئاً مما نسب اليه. الا يجدر لمن كانت هكذا تهمته ان يحاكم في بلدة اقامته؟

ثم سائق سيارة اخرى ضبط وستائر النافذة الخلفية مغطاة اثناء سيره، وكان قد فعل ذلك احد الركاب لشدة وهج الشمس، فجيء به الى مكان وقوع المخالفة وحكم عليه بغرامة كان من السهل جداً ان يدفعها في محل اقامته

هذا وغيره من الامثال الكثيرة تجعلنا نعيد الكرة طالبين الى الدوائر المختصة واليك شخصياً يا مستر سبايسر النظر في هذه الامور وتدبيرها بحكمة.

وثق اننا من اكبر الناصرين للعمل على كل ما من شأنه تخفيف الويلات التي تنتج عن المخالفات في الطرق، وانما من النوع الذي اسميناه ـ بالمخالفات الجنائية

وتقبل في الختام احترامنا

***

اشتداد

السواعد ثانية!

نغمة قديمة طالما سمعناها من الفتيان والفتيات اليهود في تل ابيب وغير تل ابيب من المستعمرات اليهودية وهي مقاومتهم لكل متجر يبيع غير المصنوعات اليهودية. واذا تغاضوا عن بعض الاصناف فانهم لا يتغاضون مطلقا على البعض الاخر

وبما ان الحكومة شددت الرقابة على هؤلاء، وانزلت المحاكم بهم اشد انواع القصاص ليكونوا عبرة للغير فقد قلت اعمالهم هذه الى ان ظن بان حماستهم قد فترت.

غير ان فتور هذه الحماسة كان موقتا، فبرز امس دفعة واحدة حينما هاجمت جماعة من الفتيان حانوتا يبيع صاحبها بضائع انكليزية في تل ابيب فاتلفوا له البضائع واعتدوا على واجهات الحانوت

ولما احضروا صباحا في اليوم التالي لمحاكمتهم امام القاضي البريطاني المستر بودلي كانوا فخورين بذنبهم (نعم هكذا) واعترفوا به دون وجل معتزين انهم انما يناصرون مصنوعاتهم الوطنية.

ولكثرة عدة الشهود في هذه القضية لم يتمكن المستر بودلي من انهائها امس، فقرر تأجيلها اربعة ايام الى يوم السبت القادم.

النازحون

برح يافا نهار امس عن طريق البحر ٩١ راكبا، لا مهاجرا، كما كان في المرة السابقة، مع الباخرة «جليلي» وذلك لانه كان ضمن اليهود المهاجرين النازحين عدد كبير من اهالي يافا وغيرها مسافرين بقصد الاصطياف.

قداس وجناز

يقام في الساعة الثامنة من صباح يوم الجمعة «غدا» في كنيسة سيدة البشارة للروم الكاثوليك بيافا قداس وجناز نصف السنة عن روح المرحومة روجينا زوجة السيد انطون مارون ووالدة السيد حنا مارون احد موظفي دائرة العدلية بيافا

حفلة

شاي صحافية

دعا المستر فارنس مدير مكتب المطبوعات في القدس فريق الصحافيين العرب الى حفلة شاي يقيمها لهم في الساعة الخامسة من بعد ظهر الغد (الجمعة) في قاعة مقهى لورانس بيافا

المهاجرون

يصل الثغر اليوم «الخميس» الى يافا مع الباخرة حلوان ١٤١ مهاجرا يهوديا قد ينزلون جميعا في ميناء يافا

مدرسة بستان

النهضة الاسلامية

تقيم مدرسة بستان النهضة الاسلامية بيافا في العجمي حفلة القسم لفرقة كشافتها وكتيبة اشبالها المسماة «عمر بن الخطاب» وذلك في الساعة الرابعة من بعد ظهر الجمعة «غدا» وسيتخلل الحفلة العاب رياضية كشفية واناشيد وطنية ومحاورات تمثيلية.

يراد

اغتياله بالرصاص

بينما كان ابراهيم سعد الدين الخطيب من اهالي قرية زرنوقة متوجها من القرية الى بيارته الكائنة خارج الحدود اذ اطلق عليه الرصاص فاصابه طلق في كتفه الايسر سبب له جرحا بليغا نقل على اثره الى المستشفى البلدي بيافا والقى القبض على سليمان الحاج عمر الحارنة متهما بالاشتباه والتحريات جارية

صدم شخص

صدم الباص رقم ٨٥٩١ الذي كان يسوقه الياس جريس العلمي المدعو يوسف سرحان من اهالي يافا وذلك في حي العجمي فنقل المصاب الى المستشفى البلدي متألما من الجراح التي اصيب بها في رأسه وقبض البوليس على السائق رهن اتمام التحقيق

يدهس ١٣ خروفا

مثال للبوليس

كان منيب دروزة سائقا «التراك» بسرعة لم يستطع معها الوقوف او السير الهادىء عند ما اقترب من قطيع غنم، واستمر في هجومه فداس الخراف وقتل منها ١٣

تعتبر هذه سرعة، وهي مخالفة لا نلوم البوليس اذا هو شدد في محاكمة مرتكبيز امثالها. ونحن اول القائلين بضرورة حفظ نظام الطرق في البلاد لتقليل الويلات التي تنزل بالاهلين يوميا اما ان يقاضي البوليس شخصا لسبب تافة وان يضطرد للسفر من بلد الى اخر لحضور محاكمة وهي الاسباب التي كثيرا ما تكون نتيجتها براءة. فهذا ما نقاومه ونطلب اصلاحه والنظر به لسبب واحد هو عين السبب الذي نطلب من اجله التشديد في محاكمة المخالفين وهو المدافعة عن مصالح الجمهور

وقد قبض على السائق رهن اتمام التحقيق.

من لا ارض له

لا وطن له

حفلة تكريم

قال مراسلنا في القدس.

اقامت اليوم السيدة الفاضلة عقيلة سعادة الدكتور حسين بك الخالدي حفلة شاي في منزلها تكريما لعقيلة قنصل اميركا دعت اليها فريقا كبيرا من فضليات سيدات القدس.

رسوم

رخص السيارات

صدر عدد خاص من الجريدة الرسمية يحتوي على التعديل الجديد لقانون التقلبات والطرق الذي سنه المندوب السامي بموجب صلاحيته، وهو الذي سيطبق ابتداء من اول شهر تموز القادم، وبموجبه بقيت رسوم رخص السيارات التي لا يزيد عدد ركابها عن سبعة اشخاص جنيهين

اما السيارات التي يزيد عدد ركابها عن السبعة فتدفع رسما قدره ستة جنيهات وكذلك تدفع البصات التي تنقل الركاب

اما «تركات» نقل العفش التي تسير على ثلاث او اربع عجلات، والتي لا يزيد زنة ارضية حمولتها عن ٢٥٠ كيلو جرام فتدفع ثلاثة جنيهات

والتي تزيد عن ٢٥٠ كيلو جرام ولكنها لا تتعدى ١٥٠٠ كيلو جرام تدفع ستة جنيهات

والتي تزيد عن ١٥٠٠ كيلو جرام تدفع ١٢ جنيها. وجميع «التركات» التجارية ذات الست عجلات تدفع ١٢ جنيها

اما الدراجات النارية (موتوسيكل) فتدفع رسما قدره جنيها واحدا فقط

وكذلك عربات النقل العمومية والخصوصية التي لا يزيد عدد ركابها عن الخمسة اشخاص فانها تدفع جنيها، والتي تزيد عن ٥ اشخاص تدفع جنيهين بشرط ان لا يزيد عدد الركاب عن ١٢ والا تدفع ٣ جنيهات

كرم وسخاء!

تقرر ان تمنح الوكالة اليهودية شهادات مهاجرة تصادق عليها حكومة فلسطين لعدد كبير من اليهود المزارعين والمتخصصين بزراعة الاثمار المختلفة

وسيكون منح هذه الشهادات من قبل حكومة فلسطين بصورة خاصة «للحاجة» اليهم دون ان يدخلوا في تعداد الجوازات المسموح بها للعام الحالي بعد ان تقدم الوكالة اليهودية كفالات مالية عنهم.

هذا خبر يصيب العربي صاحب هذه البلاد في صميمه! واغرب منه ان تكون هذه الجوازات غير داخلة ضمن الكمية المسموح بها للسنة الحالية. عذر الحكومة السياسة التي تمشي عليها، وهي سياسة تهويد هذه البلاد. وعلى كل فسنعود للموضوع

تنتحر

يأسا من الحياة

رمت امرأة من قرية شويكة بنفسها في بئر فماتت حالا. وكان انتحارها يأسا من الحياة بعد ان مرض شقيقها وهو معيلها الوحيد واستعصى عليه المرض فتجسم الوهم في مخيلتها الى ان نفذت فكرة الانتحار.

للعفو

عن احمد طافش

قال مراسلنا في طولكرم: رفع السادة مع حفظ الالقاب الشيخ نجيب البدي، الدكتور جمال عز الدين ـ عثمان البشناق عبد الله السمارة ـ خليل الصباغ، مضبطة موقعة من وجوه واعيان طولكرم وعلمائها الى فخامة المندوب السامي يسألون فيها العفو عن السجين السيد احمد طافش من اهالي صفد وطلبوا من فخامته ان يعامل السجين اسوة برفاقه المعفى عنهم.

مواعيد

دائرة البريد

قال مراسلنا في طولكرم: نزولا على رغبات التجار واصحاب المصانع قررت دائرة البريد فتح ابوابها ليلا ونهارا اعتبارا من تاريخ اليوم.

الحفلة الختامية

لكلية ترا سانطة

تقيم كلية ترا سانطة في القدس حفلة ختامية في الساعة الثالثة والنصف من مساء يوم الجمعة (غدا)

ابن من

هذا المسكين؟

ظهر غلام في مدينة طولكرم بعد غياب مدة طويلة في ربوع حلب ذلك ان احدهم حمله من طولكرم وباعه الى تاجر ابل في المدينة السورية ولما كبر اخبره التاجر انه من مدينة طولكرم فعاد الغلام اليها وسأل عن اهله فلم يتعرف عليه احد. ويظهر انه من مهاجري يافا الذي نزحوا عنها ايام الحرب

نقل وترقية

قال مراسلنا في طولكرم: انتقل مدير البنك الزراعي في طولكرم عادل افندي الجاعوني الى مثل وظيفته في بنك الخليل، ورقي مكانه سعود افندي جميل مديراً للبنك المذكور

جمعية السيدات

الخيرية في طولكرم

تقيم جمعية السيدات الخيرية في طولكرم بازارا خيريا في مدرسة بستان الاطفال تعرض فيه اشغالا يدوية وسيخصص ربع البازار لمعهد رعاية الطفل. ويفتح للرجال يوم الجمعة (غدا) من الساعة العاشرة صباحا الى الساعة السادسة مساء ويوم السبت في ٢٩ الجاري للسيدات من الساعة العاشرة صباحا الى السادسة مساء.

الدورة الرياضية

ستعقد ادارة المعارف في القدس تمتد ١٥ يوما وتبدأ من صباح ١٥ تموز القادم وذلك لتدريب المعلمين على احدث التمارين الرياضية التي توصل اليها مجلس الرياضة البدنية في انكلترا والتي طبعها في كتاب الرياضة البدنية

عاضدوا المشاريع

الوطنية

***

ذنبه انه

بائع عربي!..

لم نكن نسمع قبل الان باعتداء اليهود على العرب، ذلك الاعتداء الذي يؤذي الشعور ويؤدي في كثير من الاحيان الى ما يقلق الامن العام. وقد كتبنا عن ذلك اكثر من مرة وآخر ما اتصل بنا ان بائع كعك كان يبيع على شاطىء البحر في تل ابيب، فاذا باحدى اليهوديات تتقدم منه لشراء كعكة لطفلتها، فتناولت واحدة وهمت بنقد البائع نصف القرش لكن المترصدين من شباب اليهود، والمسؤولين عن حماية الشاطىء لم يرق في نظرهم ان تشتري يهودية بنصف قرش من بائع عربي، فتحرشوا به وهم جمهرة وهو فرد، فألقوا بكعكه على الارض ولما هم بالدفاع عن رأسماله الذي لا يملك غيره، والقارىء يعرف كيف يدافع فرد واحد امام جماعة مهما كانت شجاعته واقدامه، اشبعوه لكما وضربا، وكان ذنبه في كل هذا انه باع الكعك في اماكن يهودية

وانتهى الفصل الاول من الحادثة فضرب البائع العربي دون جريرة ولا ذنب والتفت الشبان اليهود الى اليهودية المشترية واطلقوا السنتهم فيها وانبوها تأنيبا شديداً على شرائها من عربي، واظهروا استياءهم منها على فعلة لم يغتفروها

تلك هي حال اليهود من العرب، اذا تقدم واحد من الباعة للبيع في تل ابيب، اما حال اليهود معنا فعلمه عند الله اولا، وعند شبابنا ثانيا!

علقة «ماكنة»!

في مساء يوم جرى في احدى الغرف الواقعة في شارع بن زكا المتفرع من شارع احاد هاعام بتل ابيب، عراك حام خرج منه اثنان من شبابنا لعزهم الله «بعلقة ماكنة» نتيجة استهتارهما وارتمائهما في احضان اليهوديات

وتفاصيل الخبر انه حوالي الوقت المذكور تعالى في الشارع صراخ واذا بفتاتين يهوديتين تقودان من احدى الغرف الى الشارع شابين عربيين وهما منهالتان عليهما ضربا ولكما ولما التف المارة من اليهود حولها شاركوا الفتاتين عليهما، ولم يتمكن الاثنان من الافلات قبل ان بلغ منهما الاعياء مبلغه الشديد

نمسك عن ذكر الاسماء، وعن الاسباب التي اتصلت بنا موقتا ريثما نرى، اتصدق الفتاتان برفع الدعوى كما تقولان ام لا فاذا فعلتا كان لنا من هذه الوقائع مادة لرواية محزنة نتحف بها القراء من وقت الى اخر.

التقلبات الجويه

كان متوسط ميزان الحرارة في الاربع والعشرين ساعة الماضية ٨٤ـ٥ فهرنهايت، كما ان الرياح التي هبت خلال هذه المدة كانت جنوبية خفيفة تتحول الى جنوبية غربية مع طقس جميل

لاختيار طالبات

حضرت امس الى يافا المس ددلي مفتشة مدارس البنات وامتحنت الطالبات اللواتي سيرغبن في الالتحاق بفرع التربية في مدرسة رام الله الجديدة التي تنشئها ادارة المعارف لتخريج معلمات لمدارس بنات القرى. ومن ثم غادرت يافا الى غزة للغرض ذاته

الانتقام

باتلاف المزروعات

زاد في الاونة الاخيرة تفشي داء الانتقام بالالتجاء الى مزروعات المتخاصمين تقلع او تتلف ليلا، ثم الفرار تحت ظلام الليل

وقد كثرت الاعتداءات في الاسبوع الماضي في قضاء يافا مما جعل البوليس يهتم للامر، ويرسل الى الرئاسة في طلب بعض الكلاب التي تتبع الاثر

مزرعة بطيخ

ومن هذه الاعتداءات ما حل بمزرعة البطيخ مساحتها سبعة دونمات تخص عزة حسن بجوار قلقيلية فانها اتلفت بكاملها من قبل اشخاص لا زالوا رغم جهود البوليس في البحث عنهم مجهولين

شجر البرتقال

وكان من حوادث الايام الاولى من هذا الاسبوع ان اعتدى مجهول على بيارة عليان مصطفى عبد الرحمن من صرفند العمار فاقتلع له ٣٥ شجرة برتقال وفر في جنح الظلام

ولما اعلم المذكور وصاحب البيارة المعتدى عليها دائرة البوليس بالامر، خف الى مكان الحادثة بعض رجال المباحث تصحبهم كلاب تتبع الاثر، ولم يمض عليهم وقت طويل في البحث وتعقب الاثار حتى هدتهم الكلاب الى شخص يدعى سليم علي رمضان اعتقل رهن اتمام التحقيق

فمتى يقلع المتخاصمون عن هذه العادة الدنيئة؟

سرقة

٢٥٠ جنيها

ادعى محمود على الحلبي من البلدة القديمة في يافا بان اللصوص سطوا على بيته وسرقوا من جيب سترته مبلغ ٢٥٠ جنيه فلسطيني والتحريات جارية لمعرفة اللصوص

٥٠٠ و ٤٢٢ جنيه

ميزانية بلدية

تل ابيب!

انهى مجلس بلدية تل ابيب في جلسته الاخيرة مساء امس الاول الميزانية للعام الجديد، وقد بلغت ٤٢٢٥٠٠ جنيه زيادة احد عشر الف جنيه عما كانت عليه في العام الحالي.

جمعية

الاصلاح الاسلامية

وجدت جمعية الاصلاح الاسلامية انه ينقصها ٤٢ متراً من البلاط بالاضافة الى ما تبرعت به معامل البلاط العربية في يافا فتوجهت الى معمل الحاج سعيد عبد الغني وطلبت منه التبرع فتبرع ب ٢٥ متراً وابى عماله الكرام الا ان يتبرعوا بال ١٧ المتر الباقية ومنهم عامل صغير ابى الا ان يقوم بقسطه فتبرع بمتر كاخوانه مع ان راتبه في الاسبوع عشرة قروش ومتر البلاط يساوي ما يقرب من راتب اسبوعين، فالجمعية تشكر لصاحب المعمل وعماله هذه الاريحية والمساعدة، جعلهم قدوة لاغنيائنا

***

تلفونات الدفاع وبرقياتها الخاصة

شكوى من معمل ثلج

قال مراسلنا فى حيفا : شكا الينا عدد من السكان القاطنين في الحارة الشرقية من المدينة عن معمل الثلج الواقع في منتصف عدة دور في الحاره العباسيه لانه يلقى القاذرات على القاطنين ، اولا ويقلق راحة الاهالي باشتغاله ليل نهار ثانيا . وقد لفت الاهالي هناك نظر البلدية والصحية لهذا الامر ، كما ان بعضا منهم اقام الدعوى على صاحب المعمل .

للبحث عن الاثار

منحت دائرة الاثار المستر غوردون لود من المعهد الشرقي في جامعة شيكاغو بامير كا رخصة بالتنقيب عن الاثار في تل انتسلم لهذه السنة

اعلان
مدعى عليه

(دعوى حقوقية)

دوسيه ١٤٤ سنة ٩٣٤ اراضي

محكمة اراضي القدس

الى محمود محمد عبد الله من لفتا
محمد اسماعيل النجار »
مصطفى اسماعيل النجار »

يقتضى حضوركم للمحكمة المذكورة كدعى عليهم يوم الثلاثاء في ١ — ١٠ — ١٩٣٥ الساعة ٨ ونصف صباحا

المدعي موسي افندي واليرو ورفقاه

يطلبون منعكم من الاعتداء على حدود ارضهم الكائنة في قرية لفتا

وان تخلفتم تنظر دعواهم بحقكم غيابيا ولا يقبل اعتراضكم الا اذ اثبتم ان تخلفكم كان لعذر معقول

٢٦ ـ ٦ ـ ٩٣٥

محكمة اراضى القدس

اعلان
مدعى عليه

(دعوى حقوقية)

دوسيه ٤٢٠٤ سنة ٩٣٥

محكمة صلح القدس

الى داود موسى مصطفى عيسى وموسى سليم العباسي من قرية سلوان والمجهولي محل الاقامة

يقتضي حضوركما للمحكمة المذكورة كدعى عليهما يوم الاربعاء في ٣١ — ٧ ـ ٩٣٥ الساعة ٨ صباحا

المدعى منصور حسن ناصر

يطالبكما بمبلغ سبعة واربعين جنيها وخمسة وستين ملا مع الرسوم والمصاريف القانونية

وان تخلفتما تنظر دعواه بحقكما غيابيا ولا يقبل اعتراضكما الا اذا اثبتما ان تخلفكما كان لعذر معقول

٢٦ ـ ٦ ـ ٩٣٥

كاتب الضبط
مصباح الكاظمي

توقع اعلان الحرب بين ايطاليا والحبشة

فشل المفاوضات . رجوع ايدن . تصريح يائس
اصرار موسوليني . مغزى الغاء اجازة . تهديد بترك العصبة
بلاغ سعودي رسمي . حادث طرابلس . التهمه بالقتل

القاهرة فى ٢٦ حزيران لمراسل الدفاع الخاص

ايطاليا

فشل المفاوضات وتوقع اعلان الحرب

لم تسفر المفاوضات بين المستر ايدن والسنيور موسوليني عن اي نجاح . ويمكن ان يقال ان المستر ايدن قد فشل فشلا تاما فى مهمته ، فقد كانت المباحثات تتعلق بالميثاق الجوي لدول غربي اوروبا ، وابدى المستر ايدن بان هذه المحادثات مرتبطة بالشؤون التي يتضمنها تصريح ٣ فبراير

الفشل لعناد السنيور موسوليني

ولكن السنيور موسوليني يرى ان النظر فيها دون سائر الشؤون الاخرى والتي ترتكز عليها سياسة ايطاليا ، امر لا تقره ايطاليا ، كما لم يقر السنيور موسوليني بوجهة نظر انكلترا التي ترمي لحل المشكلة الجوية ويمكن ان يقال ان فشل المستر ايدن في مهمته كان لعناد السنيور موسوليني في خطته ؟

الحبشة تحت الحماية الايطالية

وقد اظهر السنيور موسوليني ان الحبشة يجب ان تكون تحت الحماية الايطالية وقد سافرت اليوم بارجة حربية تحمل الجنود والذخائر الحربية في طريقها الى شرق افريقيا .

لقد فشلت المباحثات والغيت المقابلات

صرح المستر ايدن قبل مغادرته روما ظهر اليوم بان المباحثات فشلت تماما ، وان ايطاليا ترى ان المسأله الحبشية مسألة خاصة وانها مسألة كرامة وشرف ولا تريد اي تدخل اجنبي فيها وقد الغيت المقابلة التي كانت ستجري اليوم بين المستر ايدن ووكيل وزارة الخارجية الايطالية ولم تحدث

تهديد بالانسحاب من العصبه

وفي اخر الانباء ان السنيور موسوليني يهمه ان يكون في الحبشة مديرون ايطاليون وهو يهدد بالانسحاب من عصبة الامم اذا لم تطلق يده في الحبشة وتوافقه على خطته بولنده وهنغاريا

انكلترا

الغاء اجازة لخطورة النزاع الحبشي

الغت الحكومة اجازة السر سدني سفير بريطانيا في اديس ابابا ، وامرته بالسفر حالا الى مكان عمله . وذلك لخطورة الحالة على الحدود الايطالية الحبشية — الامر الذي يوجب وجود السفير في العاصمة الحبشية لتفاقم الحالة وخشية نشوب الحرب بين الدولتين بين اونة واخرى

الحجاز

لا صلة لسيف الاسلام بالمحاولة الاثيمه

صدر بيان رسمى عن حادث اغتيال جلالة الملك ابن السعود . وقد نفى هذا البيان ايه صلة لسيف الاسلام سمو الامير احمد بهذه المؤامرة ومن سولت لهم انفسهم بارتكابها والاقدام عليها

لبنان

مادة اتهام السيد كرامى بالقتل

ختم امس التحقيق في قضية حادث طرابلس واحال الاوراق الى النيابة العامة لتحيلها بدورها الى قاضي الاحالة وقد جرم الاستاذ كرامي بتهمة القتل قصدا عن غير سبق نصو وتصميم .

محاولات اليهود للهجرة واعمال روتشلد

انتشر في بيروت امس نبأ وصول وكيل البارون روتشلد يرافقه فريق من المهندسين وقيل انه قادم لشراء عقارات في الضواحى بغية اسكان فريق من اليهود الالمان اما البارون روتشلد فيبذل جهودا لدى السلطات لتسمح بالهجرة اليهودية الى سوريا ولبنان ، الا ان شواهد الحال لا تقول باى نجاح لهذه المحاولات

عمان

وصول سمو الامير عبد الاله

وصل مساء اليوم صاحب السمو الملكي الامير عبد الاله نجل المرحوم جلالة الملك علي

كلمه في حادث قضاة شرق الاردن

توالت علينا الرسائل حول تقديم القضاة الثلاثة النزيهين في شرق الاردن الى مجلس التأديب وصدور الحكم عليهم اليوم كما يأتى :

عارف بك العنبتاوي : تخفيض درجته الى درجتين . السندروسي بك : تخفيض العلاوة اي اربعة جنيهات . سابا بك العكه : تخفيض درجته درجة واحدة

وقد احببنا التريث في نشر تلك الرسائل املا فى ان تتدارك وزارة فخامة ابراهيم باشا هذا الخطأ . وعلى هذا الامل نحتفظ بنفس الموقف رجاء ان نجد منها ما يطمئننا على اننا احسنا صنعا . اما وقد اصدر المجلس حكمه ، فنرجو فخامة ابراهيم باشا استعمال سلطته في الموضوع

القدس

احتجاج على تغييرات بقضاء بيسان

القدس في ٢٦ حزيران — لمراسل الدفاع الخاص — وردت على هذه الوكالة البرقية التالية :

الدفاع — القدس

قضاء بيسان محتاج لبقاء قائمقام دائمي فيها . بلغنا ان الحكومة عازمة على رفع القائمقام وضمها لقائمقام آخر يأتي في الاسبوع مرة . فنحتج على ذلك ونطلب بشدة بقاء قائمقام دائمي لاهمية قضائنا وكثرة مشاكله

محمد الزناتي . علي الزناتي . ضاهر المنقال . محمود الفندي . فضيل العرسان

ثم وردت علينا البرقية التالية :

بصفتكم رؤساء العمران توسطوا لدى فخامة المندوب السامي بابقاء قائمقامية بيسان برأسها قائمقام دائم

علي الزناتي عشيرة الغزاوية . محمد الزناتي عن المشائر فضيل العرسان

عطلة المدارس الاميرية والكليه العربيه

تبتديء العطلة المدرسية لمدارس لواء القدس الاميرية ابتداء من ١١ تموز القادم . اما الكلية العربية فستكون اعتباراً من انتهاء فحص الاجتياز التعليم العالي

موقف مشكور فى قضية صحافية

كان اليوم موعد النظر فى قضية التحقير التى رفعها الاستاذ حسن صدقي بك الدجاني بالنيابة عن الاستاذ محمد صابر الشنار من نابلس على الاستاذ اميل الغوري لنشره مقالا في العدد السابع عشر من مجلة الشباب الصادر في ٢٥ شباط ولما ان تداخل بعض الفضلاء فى الامر قبل الدخول في الدعوى وتباحثوا في امر اسقاط القضية على اساس الاعتذار، وافتتح المستر كيرى القاضي البريطاني الاعلى الجلسة وتقدم الاستاذ اميل افندي باعتذار تلاه في المحكمة

وبعد ذلك سأل القاضي الاستاذ الدجاني فيما اذا كان يقبل هذا الاعتذار ويكتفى به فاجابه : نعم اقبل اكتفي به ، واسقط الدعوى بالنيابة عن موكلى وحينئذ قال القاضي ما يلى : لقد كان من النبل ان يقبل المشتكى هذا الاعتذار، كما كان من الحكمة ان يقدمه المشتكي عليه ولو لم يتم ذلك وسرت في الدعوى لكان الامر خطيرا جدا . وانني بهذه المناسبة انصح الصحافيين ان يترووا كثيرا فيما يتعلق باشخاص معينين وعلى كل حال انا اشكر الطرفين واهنئهما

« الدفاع » تقدم شكرنا للاستاذ حسن صدقي بك فقد ابدى شعورا طيبا في هذه القضية ، وبذل جهده لانهائها عند هذا الحد الحكيم . ونشكر الاستاذ صابر شنار لانه رضي بما ينم عن كرم نفسه . ونهنيء الاستاذ اميل بما بدا منه من حكمة فى الموضوع .

نابلس

طفلان يتآمران على زميلهما ويقتلانه
اول حادثة من نوعها تدعو الى الدهشة

نابلس فى ٢٦ حزيران ـ لمراسل الدفاع الخاص ـ خرج ثلاثة اطفال من قرية اللبن يبلغ عمر الواحد منهم الثانية عشرة ، واكبرهم ١٤ سنة الى سهل اللبن يتنزهون وقد تآمر اثنان منهما على الثالث ويدعى موسى احمد الحلوق وعزما على قتله لعداء سابق بينهم . ودبرا هذه المؤامرة قبل الحادث بيوم بان يدعو موسى المذكور لنزهة الى خارج القرية . وبعد ان اتفقا على ذلك ذهبوا ثلاثتهم مسافة ٣ كيلو مترات عن القرية وهناك عند كرم عنب هجم الاثنان على رفيقهما الثالث وكان يحمل الاول خنجر والثاني عصاة واخذا في ضربه ضربا مؤلما ويطعنانه بالخنجر حتى قضى نحبه . وبعد ذلك حفرا حفرة وجراه اليها ودفناه فيها . وفي المساء عادا الى بيتهما وكانهما لم يأتيا عملا ما . وقد قلق اهل الصبي المقتول لتأخره ، ولما امتد التأخير ، واخذ اهله فى التفتيش عليه حتى منتصف الليل واخيراً اعلموا مركز بوليس اللبن بالامر فقام افراد البوليس واهتموا كثيرا واستدلوا على اثار اقدام بواسطة قصاص اثر تابعوه حتى وصلوا الى مكان الجناية وهناك وجدوا قتيلا مغموراً في التراب وعلى اثر ذلك خابر مركز البوليس دائرة الامن العام في القدس لارسال كلاب الجرائم ، واعلم مركز البوليس ايضا في نابلس وقد هرع الى مكان الحادث ضابط بوليس الجرائم يوسف افندي صلاح ومساعده عزت افندي بغدادي والكلاب . وقامت هذه بشم اثر الفاعلين وانطلقت تجري الى قرية اللبن وهناك دخلت احدى البيوت وتعرفت على الصبيين وهجمت على اكتافهم واخذت في النباح . وعلى اثر ذلك اعترف الصبيان بجرم القتل ودلا البوليس على مكان الخنجر والعصاة المستعملة في الجناية فصادرها البوليس واعتقل المتهمين وساقهما الى السجن .

عكا

اعتداء بل روايه ايطالها يهود

عكا في ٢٦ الجاري ـ لمراسل الدفاع الخاص ـ بينما كان السائق محمود العرابي ذاهبا الى مستعمرة شاخونات عوفديم المنشأة على اراضي الغوارنة طلب اليه ثلاثة من يهود تلك المستعمرة ان يوصلهم لقرية كفرسه فأخذهم فى سيارته وفيما هو كذلك اذا بهم يكيلون له الضرب جزافا ، فقاوم السائق قليلا ولكنه لم يستطع امام هذه الكثرة خصوصا وانها استعملوا ، كما بلغنا مخدر البنج معه

وسلبوه ١٢٠ قرشا . وبعد ان تأكدوا من فقدانه صوابه بتأثير البنج تركوه وفروا بالسيارة فذهب المستعمرة كفرسه وتلفن لبوليس حيفا الخبر فطلب اليه البوليس ان يحضر ليقص الحادث مفصلا ولما انتقل الى حيفا لم يقبل البوليس ان يحضر معه الا بعد مشاق ، وبعد ان دفع ٤٠٠ اجرة السيارة ، يعنى بعد ان مر على الحادث نيف واربع ساعات . وعندما حضر البوليس وجدوا السيارة قرب مكان الحادث .

حيفا

السعى لاسترجاع فرق الايجارات

حيفا في ٢٦ حزيران — لمراسل الدفاع الخاص — بناء على تنفيذ قانون الايجارات على المخازن والمحلات ، فقد اخذ السيد حنا خميسة على عاتقه مساعدة المستأجرين الذين يودون استرجاع فرق الايجار المدفوع لاصحاب الاملاك قبل صدور القانون وتنفيذه شرط ان يدفع المستأجر عشرة في المئة للجمعيتين الخيريتين : جمعية التعليم والارشاد الاسلامي وجمعية مار منصور وقد اعرب الجميع عن رضاهم واستحسانهم لهذه الخطة

اهل بوابه الدير يطلبون سيارتين

ارسل اهل بوابة الدير القاطنون في الجهة الغربية كتابا الى جناب حاكم اللواء الشمالي يطلبون ان يستعمل نفوذه لدى الجهات المسؤولة للسماح لهم بترخيص سيارتين باص لتسهيل مواصلاتهم مع المدينة التى تبعد عنهم نحو ثلاثة كيلومترات وينتظرون فيه انه صار لهم ما يزيد عن السنة وهم يراجعون المسؤولين ولكن بدون جدوى وقد اطلعنا على كتابهم المرسل فوجدناه يعرب عن حالتهم الجديرة بالاهتمام والتى تنقل للقراء خبرا عنها يتلخص في انه قبل اسابيع مرض احد الاشخاص القاطنين هناك ، فتعسر احضار طبيب لمداواته لعدم وجود سيارة مرخص لها فى السير الى محلتهم وقد كاد ان يودع ، لولا نقله بعربة الى عيادة الطبيب واننا نؤكد ان جناب الحاكم سيعطف على هؤلاء ويجيب طلبهم

حفلة افتتاح نادي جمعيه العمال

تقيم بعد ايام قلائل ، جمعية العمال العربية الفلسطينية حفلة تدعو اليها اهالي حيفا على اختلاف طبقاتهم وذلك بمناسبة نقلها الى عمارتها الجديدة

انتخاب هيئه جديده لعمال النفط

عقد عمال شركة النفط العراقية اجتماعين فى نادي جمعية العمال العربية وانتخبوا هيئة جديدة

ملاحظات لغوية

لاحظت فى صغ الكمبيالات والشيكات والمستندات ما يأتي . (نحب مرور كذا ادفعو لامر فلان المبلغ خمسون جنيه فلسطيني والقيمة وصلتنى عداً واقداً

امضاء الكفيل امضاء المديون

هذه الصيغة خطأ وصوابها خمسين جنيها لان مبلغ واقعه مفعول به منصوب وخمسين مضاف اليه مجرور بالاضافة وعلامة جره الياء نيابة عن الكسرة في جمع المذكر السالم والنون عوضا عن التنوين في الاسم المفرد (جنيها) بالفتح وليست بالضم واقعة تمييز والتمييز احد منصوبات الاسم الاثنى عشر وهو ينقسم الى قسمين ملفوظ وملحوظ فالملفوظ يشمل اسماء المساحة والكيل والعدد واما الملحوظ فيفهم من الجملة لاحظت على قضاة المحاكم عموما والمحامين ورجال النيابة لفظة كلمة (متهم) بحذف الشدة وتسكين التاء وهذا ايضا غلط وصوابها (متهم) تشديد التاء مع فتحها لانها مشتقة من الفعل اتهم بكسر الهمزة وتشديد التاء مع فتحها ومضارعها يتهم بالتشديد مع الفتح وامرها اتهم بكسر الهمزة مع تشديد التاء وفتحها ومصدرها اتهام ، واسم الفاعل فيها (متهم) بضم الميم وتشديد التاء وفتحها وكسر الهاء واسم المفعول (متهم) بضم الميم وتشديد التاء وفتح الهاء . وعسى ان اسمع فى المستقبل صحة هذا اللفظ وخصوصاً في الدوائر الرسمية لانها شائعة فيها بكثرة .

— ٣ —

(اكلوني البراغيث) اذا شكى احد امره لصديقه بمعنى هضمه الناس بعدم سداد ما يطلبه من الديون التي عليهم فيقول هذه الجملة . وقد يتبادر الى الذهن انها غلط واني اوافق بانها تخالف لغة قريش التي تشمل الفعل فيها لى فاعل واحد ولكن من جهة اخرى فان هذه الالفاظ صحيحة وتسمى لغة اكلوني البراغيث وكانت تتكلم بها قبيلة عربية وهي مماثلة للغة الحميرية التي ثبت بعد الاطلاع استعمالهم الالف والميم مكان الالف واللام . ولغة اكلوني البراغيث تحتوي على فاعلين لفعل واحد

— ٤ —

(مافيش) هذه الكلمة عادية دارجة وقد يتبادر الى ذهن القارىء انها غير عربية وانا لا أوافق على ذلك اذ وجدت بعد امعان النظر ان معناها يفسر على لا يوجد شيء وهو تفسير على ما يأتي (ما فيه شيء) وهذه عربية صحيحة ولكن بمرور الزمن واختلاط العرب بالاعجام مع سرعة الخاطر لفظوها على ما هي عليه اليوم لذلك اقتضى التنويه لاستدراك المعنى واللفظ فيها

(بس) بمعنى فقط ... لا غير ..

وهذه تستعمل بكثرة في اللغة العربية وهي كلمة اعجمية ترجع الى احدى لغات الهند وارجح على انها (اوردية) وليست هندوكية . لان الهند فيها ما يزيد عن السبعماية لغة ولكن اللغة المستعملة بكثرة فيها هي الاوردية وهذه خليط من الفارسي والتركي والعربي وبعض لغات اخرى يرجع عهدها الى بيدبا الفيلسوف وبزرجمهر الوزير في عصر تأليف كتاب كليلة ودمنة المشهور

٦ — أعيى وعيي . بمعنى عجز فهي افعال متعدية تأخذ مفعول وليست لازمة واللازم مالا يأخذ مفعول ولقد جاء في شعر النابغة الذبياني ما يأتي :

يادار مية بالعلياء فالسند
اقوت وطال عليها سالف الامد

وقفت فيها اصيلالا اسائلها
عيت جوابا وما بالربع من احد

فالفاء حرف نداء ودار منادى منصوب ومية مضاف اليه مجرور بالفتحة لتاء التأنيث ممنوعة من الصرف اصيلالا تصغير اصيل وهو الظرف الواقع ما بين العصر والمغرب وتنصب على انها ظرف زمان مفعول فيه ينقسم الى ظرفي زمان ومكان

— ٧ —

« الطفل » بتشديد الطاء مع الفتح وفتح الفاء معناه الاصيل وهو ما بين العصر والغروب كما جاء في قول الطغرائي في لامية العجم المشهورة

مجدي أخيرا ومجدي اولا شرع
والشمس رأد الضحى كالشمس في الطفل

اما بعد فاني اشكر الذين شجعوني على متابعة هذا البحث وها اني نزولا على ارادتهم جميعا سأقوم بنشره تباعا لانه موضوع فريد من نوعه لم يطرقه احد قبلنا مع تقديم مزيد شكري للطلبة الذين زاروني خصيصا طالبين مني نشر هذا البحث تماما للفائدة والله المستعان

« يتبع »

القدس السيد برسوم

الجنون الجوى !

ضربت طيارة افرنسية الرقم القياسي بسرعة الطيران وكان ذلك فى طريق باريس — مرسيليا اذ قطعت هذه المسافة فى ساعتين و٣٩ دقيقة بسرعة ١٧٤ ميلا في الساعة

يا للشباب اجيبوا

« نشر فيما يلى القصيدة التي القيت فى مدرسة دار الثقافة في حفلتها الاخيرة للاستاذ صاحب التوقيع » :

خذلي من الصبح نورا يكشف الظلما
او فانفض النوم عن جفن به نعما

او فابد بالعلم كالدرى ملتهما
واصعد الى المجد مجتازا ومقتحما

ماخاب من عمرت بالعلم مهجته
ولا دجا من غدا بالعلم متسما

ومن اقاد بارض الذل معرفة
فانما هز فيها الصارم الخذما

جودى سماء حيا او امطريه دما
ان لم يك الجهل من اربعنا انهزما

وانت يا ارض اما كنت جاهلة
فاستبدلى حسكا بالزهر مبتسما

***

مالي ارى الافق مسودا جوانبه
كالقلب أما بدا بالهم ملتثما

أخيم الجهل لايبغي مفارقة
ام الظلام تبدى يقذف الرجما

لولا وجوه صغار كالنجوم اذن
دفنت كل رجاء في قد نجما

ياقوم هذى شبول الدار ظامئة
فامطروها علوما تزدري الديما

وانبتوا نابها وارعوا مخالبها
فانما الليث في الانياب ان حزما

لاتتركوا لدخيل بات يطعمنا
من الجهالة سما يشبه الدسما

بل فانهضوا لجليل الامر نحملكم
على الثبات نفوس تخلق الهمما

واستجمعوا رأيكم لاتذهبوا شيما
فانما الفوز للاجماع قد لزما

واستنهضوا الطلاب العلم كل فتى
وكل ذات حجال منذ ان فطما

سارت الى الرشد تسعى امة علمت
وامة جهلت لن تبلغ الحلما

ناضلنا لاناس بات عزمهم
من التكاسل به مايشبه السقما

دكت معاولهم اقوى معاقلهم
فاليوم لن تجدوا حصنا ولا حرما

نامت عيونهم عن كل مكرمة
وابصرت كل خزي بات مكتتما

ياورب دار كأوكار لنا نعمت
بالعلم ثم تولت تكفر النعما

قد كنت تسمع فيها الورق ساجعة
واليوم تشهد فيها البوم والرخما

غاض المعين فما تروى مواردها
واجدبت فهي قفر يذت النقما

الله في وطن بات الدعي به
حربا على العلم لايرعى له ذمما

كأنما صيغ من فكيه منطقه
فلا يرى العلم الا القول والكلما

انباء خارجية

تكذيب

تثمين جواهر

آل عثمان

كذبت الدوائر المطلعة ما جاء في جريدة الجورنال من ان الحكومة استحضرت خبراء اجانب في الجواهر والحجارة الكريمة لتثمين جواهر آل عثمان . وان هذا التراث لا يزال مودعا متحف انقره

التهاني

بزفاف النحاس باشا

لا يزال دولة النحاس باشا يتلقى التهاني بزفافه ومنها تهاني الامراء ، المندوب السامي ، كبراء المصريين والجاليات الاجنبية ، وبعث سمو الامير عمر طوسن بالبرقية التالية الى دولته : « اهنيء دولتكم بزفافكم المبارك تهنئة قلبية خالصة . ونرجو الله تعالى ان يجعله قرانا سعيداً لحياة زوجية مديدة » فرد عليه النحاس باشا رداً طيبا

تزود

الجيش الحبشى

والايطالي

تتزود الحبشة من الان بمقادير كبيرة من الخيول والحبوب من السودان الى حد تضاعفت معه صادرات السودان اليها خمسين مرة في الوقت الذي ينقل الجيش الايطالي ماء الشرب من بورت السودان مخافة الامراض ويأتي بالعلف من ايطاليا نفسها

من لي بذى ادب يحمي حقيقته
من كل منتسب للفهم مافهما

قد صال في ارضنا قوم اذا اتسعت
اشداقهم حسبوا هذا الزمان فما

لترسلن عليهم كل جامحة
تردى بفارسها لاتعرف اللجما

ونوقدن لهم نارا مسعرة
تغادر الصرح ان تصدر به رمما

ونبعثن لهم حربا لها صخب
أسل فيها مكين الرأي والقلما

بالشباب اجيبوا دعوة خرجت
من الفؤاد يجوب السهل والاكما

طالت عمايتنا والليل يكنفنا
فهل لنا من شهاب يخرق الظلما

لاينفع الصوت ترجو ان تبلغه
ان لم يكن قاصفا كالرعد ان هزما

والناس ان لم تنر بالعلم انفسهم
فسمهم ان اردت الشاء والنعما

عبد الرحمن الكيالي

مؤامرة

فى حرس الدكتاتورية

الظاهر ان البوليس في موسكو اكتشف مؤامرة موضعية اضطر للقضاء عليها في المهد الى اعتقال رئيس حرس قصر الكرملين وافراد كثيرين ينتسبون لهذا الحرس

وزارة الترضية

فى الانتخابات العماء

لايزال الكرواتيون مقاطعين التمثيل البرلماني ، ومع ان الوزارة الحاضرة لقبت بوزارة الترضية الا انها جرت فى جو « أصم أخرس » كما قالت ذلك الصحف المعارضة . ويبذل مجلس الوصاية جهد في التقريب بين الصرب والكروات

حامى الجمهورية

ينقلب مناصراً للملكية

اهتزت الاحزاب الجمهورية واصابها الخوف من جراء تصريح الجنرال كونديلس وزير الحربية والمسمى الصاعقة . فقد اعلن هذا الجمهوري القديم بانه لا ينقذ اليونان غير نظام ملكي دستوري . وبدون هذا النظام لا يعرف للبلاد استقرارها . وقد اندهش لذلك اصدقاء الدكتاتورية لكنه اقنعهم بان هذا ما توصل اليه بعد كفاح دام احد عشر عاما

اصرار الرئيس

على توزيع الثروة

فوجيء النواب والشيوخ بنبأ اطالة الدورة الحالية الى ما بعد الصيف ، لان الرئيس روزفلت اصر على اقرار مشروع توزيع الثروة في هذه الدورة وعدم ارجاء النظر فيه الى ما بعدها

ابعاد

ستة ملايين عامل

لاول مرة تحذو الحكومة الاميركية حذو الدول الاوروبية فى معالجة مشكلة البطالة ، فقد وافقت ١٥٠ جمعية وهيئة سياسية على مشروع المستر دايز نائب ولاية تكساس القاضي بابعاد ستة ملايين عامل اجنبي عن الولايات المتحدة

حفلة ذكرى

المتوفين الالمان

احتفل في مدينة برايطون بذكرى الالمان الذين دفنوا فيها مدة الحرب وترأس جيش الخلاص هذا الاحتفال وحضره وفد المحاربين الالمان القدماء الذي يزور الان انكلترا وحضره كذلك امهات الذين قتلوا أو توفوا واولادهم وبناتهم

أنا أحب زوجي !

الوكلاء والمستودع العام : الشركة المصرية البريطانية التجارية
مصر : شارع سليمان باشا — الاسكندرية : شارع طوسن باشا
وللشركة فروع فى يافا بيروت وطرابلس — نمرة التلفون بيافا ١٠٦٢
شارع ظريفة عمارة الطابو سابقا

فولك VOLCK

الزيت الوحيد لقتل الحراشف (تيفوس)

من الاشجار الحمضية

اذا رششت فولك Volck حصلت على اثمار قابلة للتصدير

وذلك بشهادة جميع المزارعين في العالم

المراجعة ★ الخواجا رابينفوفتش

تل ابيب شارع يافا (٧٠ — تلفون ٤٩٥)

او فى المستودع فى عمارة النابلسى

اقصد الاسعار معتدلة

الطاهر

روائح . كلسات . اخروجه
اشكول . بودره . مناديل وجه
محارم . فانيلات ... الخ

سوق البلابسة جوار السبيل

نجيب بك هواويني

الخبير بالخطوط العربية والافرنجية

سيمكث مدة في القدس ريثما يتم ما عهدت به اليه بعض المحاكم والمحامين من فحص اوراق مطعون فيها بالتزوير ، فمن يريد استشارته فليقابله في (لوكندة ماجستيك) بالقدس — تلفون ٤٥٩

غداً اللبابيدي وحسني

منولوجات جديدة — طقاطيق مبتكرة — مغنى وطرب

محبو فلسطين يحييا حفلتين فقط على مسرح النادى الرياضى الاسلامى — القدس شارع مأمن الله — قرب الفندق العصري

يشترك فى هاتين الحفلتين بلبل فلسطين الصداح الاستاذ عبدالرحمن

مساء الجمعة فى ٢٨ حزيران ١٩٣٥ ومساء يوم السبت فى ٢٩ حزيران ١٩٣٥

الاسعار ١٠٠ مل درجة اولى ٧٥ ملا درجة ثانية ٥٠ ملا درجة ثالثة تباع التذاكر فى محلات السادة : يوسف البل — شارع مأمن الله — تيودور اسطفان — قرب بنك باركليز — عبد الودود رصاص — حارة النصارى — وعلى باب النادي

محلات خاصة ومنفردة للسيدات — باصات خاصة الى الشيخ جراح وباب الساهرة

القرى العربية

ملاحظات خاطفة في أحوالها

« بقلم محرر الدفاع الزراعي »

١ – أثر الضباب في الثمار

لم ترحم الطبيعة الزراع البؤساء. فسلطت عليهم الآفات بمختلف الاشكال والصور. ولم تكتف بالحر اللافح الذي وجهته في الشهر السالف، بل اتبعته منذ الاسبوع الماضي حتى الآن بضباب ورطوبة وندى، اغتنمت الامراض الفطرية والحشرات بوجودها الفرصة فنشطت اكثر من اللازم، واذا بحقول كثيرة من ذات الاشجار التي تحمل الفواكه كالمشمش مثلا تنداب ثمارها بالديدان وتبدأ بالسقوط، فلا يكسب اصحابها شيئاً. وابلغنا بعضهم ان البطيخ ايضا لوحظ على نباتاته المن، مما يبشر بموسم رديء

هذه حالات طبيعية من المؤسف ان لا يكون لمعظمها علاج يشل حركتها ويبيدها. ولكن ذلك لا يحول دون طلبنا من ادارة مفتشي زراعة المناطق ومعلمي الزراعة في المدارس ان يعملوا على مساعدة الفلاح قدر المستطاع وان يرشدوه الى احسن الطرق الوقائية التي تحفظ له بعض نتاجه، وتحول دون وقوع الكارثة في خسائره في كل زروعه، وذلك طبعاً النتيجة التي هي ليست قصد او غاية

٢ – الشجرة الخطرة

مشهد مؤلم حقا حين ينظر احدنا الى الطرق التي تسير فيها السيارات. فيشاهد عدداً كبيراً منها يمر يومياً مشحونا باشجار البرتقال. واكثره الى غزة ومدن وقرى اللواء الجنوبي كلها، فارق – يا قارئي العزيز – في خيالك الذي وكلهم يتصور ان لا داء الا لشجر البرتقال، وان الثروة كلها اليوم في ان يكون للواحد منهم بيارة اماي مستقبل ينتظر هذه الفاكهة، واي سبيل يجب ان يتم الزارع في هذه الحالة، فأمر بعيد عنهم التفكير فيه، لانهم مقلدون / مفكرون. وللأسف انه تقليد اعمى كله ضرر وكله اخطاء. ويعجب الواحد منا اذا خرج الى الخارج ومر في طرق المستعمرات اليهودية فيشاهد رجالها بدأوا يخلعون الاشجار وينشئون مكانها عمارات وحصون صناعية، ويزول عجب المفكر الخبير حين يعرف ان المستقبل لشجرة البرتقال مظلم جداً، وانه كما كان القطن في مصر موضع الضربة القاضية على فلاحها سيكون البرتقال موضع الضربة القاضية ايضا على زراع هذا البلد البؤساء لا قدر الله.

رجاء ايها السادة الزراع ان تفكروا في الموضوع كثيراً قبل الاقدام على هذه الزراعة والاسترسال فيها، ورجاء آخر ان تحولوا دفة العمل الى ناحية اخرى من النواحي الزراعية التي تدر ربحا اوفر وتعطي نتاجاً اسرع واضمن

٣ آفات القرية

في القرية العربية آفات آن الاوان للتخلص منها باي حال، ومن هذه المشكلة الطوابين التي تملأ الجو الصافي بالدخان والغبار، وتستهلك معظم الزبل الذي لو لم يستعمل فيها لوضع في الارض ثمارا يجدد قواها ويعوضها احسن العوض عما تفقده من موادها الغذائية المختزنة. وطريقة التخلص من هذه الآفة سهلة جدا وذلك باستبدالها بافران صحية رخيصة التكاليف. وهناك مشكلة اخرى لا تقل اهمية عن الاولى وهي عدم وجود بيوت خلاء خاصة وعامة، ولهذا ضرره ايضا. هذا نقدم لنتوجه به الى دائرة الصحة العامة لتدرسه وتعنى به العناية الواجبة، ولعلها فاعلة.

٤ المواصلات العربية

حدثناك في احدى صفحات « الدفاع » الزراعية الخاصة بان هناك قرى عربية قد اقتطعت اكبر قسط من عادات اليهود، وبأن اكثر ما يظهر ذلك في جعلهم الافراح والاعياد والاسواق في يوم السبت مشاركة لابناء « العم » في عيدهم ومسراتهم! وهنا قد يطلب بعضهم العذر فيرتكز الى حجة واهية هي ان ابناء تلك القرى لم تبق لهم ارض يعملون بها فاصبحوا عمالا عند اليهود، وبطبيعة الحال ما دام اليهود معطلين فهم معطلون!

ولكن هناك ملاحظة اخرى هامة هي ان بعض القرى لا تصلها ابة سيارات وطنية، ولذلك فهم مجبورون على ركوب السيارات اليهودية هذه حجة فيها شيء من الوجاهة ولكن اوليس ممكنا ان تتضافر جهود كل سكان قرية من تلك القرى مثلا على شراء سيارة واحدة تسير وفق نظام تعاوني، وفي اوقات منظمة عرفها الكل، فيستغنى الاهل عن ركوب تلك السيارات واقتراف تلك الجريمة الوطنية؟

انا رجاء حار نتقدم به الى أولئك الافاضل وبينهم الفئة القادرة كل القدرة على ذلك العمل المقترح، بان يفكروا في الموضوع تفكيرا جديا وان نسمع انهم عملوا شيئا يذكر في سبيل الاحتفاظ بالكرامة العربية.

ومتى علم القارىء ان السيارات اليهودية تتجبر تماما وتتحكم في ركابها العرب ولا تدمر نحوهم الا بأخس الشعور عذرنا في تكرار هذا الاقتراح والدعوة الى تنفيذه.

(ابن عبد الله)

اقصد

محل

نجيب القطان

يافا سوق الدير يافا

واطلب زيت الزيتون للمونه والسمن الحلبي الحديدي

الممتاز

ماركة

كامل هيكل

القدس

الامتحان العالي

يبدأ يوم الاثنين القادم الواقع في ١ تموز القادم الامتحان المعروف بالاجتياز الى التعليم العالي الفلسطيني (الماتريكوليشن) وامتحان المعلمين المتقدمين الى الامتحان الاعلى والادنى وذلك في قاعة المدرسة الايطالية بالقدس بالقرب من قنصلية الحبشة. وسيستمر هذا الامتحان نحو تسعة ايام

عطلة المدارس السنوية

تبتديء العطلة السنوية للمدارس الاميرية في لواء القدس اعتبارا من ١١ تموز القادم وتستمر هذه العطلة الى ٥ ايلول. اما الكلية العربية فتقفل ابوابها بعد الانتهاء من امتحان « الماتريكوليشن »

مناشير

عن سجناء الشيوعيين

علق اليهود على جدران القدس اعلانات باللغة العبرية تبحث عن حالة المساجين الشيوعيين الموجودين في سجن القدس والمعاملة السيئة التي يعاملون بها على زعم اليهود، وتطلب بهذه المناشير ان يعامل هؤلاء كالمساجين السياسيين، وبالطبع ان البوليس ازال هذه الاعلانات عن الحيطان!

قضية عرب الفقراء

تنظر محكمة الاستئناف العليا يوم الخميس الواقع في ٢٧ حزيران « اليوم » في قضية خانكين المستأنفه منه ضد عرب الفقراء وسأوافيكم بنتيجة هذه القضية

الحكم على امرأتين

نظر اليوم جناب القاضي البريطاني في القضية التي رفعتها النيابة العامة ضد امرأتين نوريتين تدعى احداهما حليمة بنت حسن سليمان والاخرى مريم بنت مصطفى هاشم المتهمتين بارتكابهما جرم السرقة، فبعد ان استمع اقوال شهود النيابة قرر الحكم على الاولى بالسجن لمدة اربعة اشهر وعلى الثانية لمدة ثلاثة اشهر

رد قضية

ردت محكمة الاستئناف العليا المؤلفة من اصحاب السعادة المستر كوري ومصطفى بك الخالدي والمستر فر ومكن، الاستئناف الذي قدمته بلدية حيفا ضد سهيل افندي افنان وقالت في قرارها انها تعتبر قرار محكمة مركزية حيفا في هذه القضية هو القرار القطعي وقرار محكمة حيفا يقضي بدفع مبلغ ١٧٥ جنيها كعطل وضرر الى السيد سهيل المذكور

مقاطعة

الانتخاب البطريركي

علمنا من احد الاصدقاء الذين لهم اتصال بدير الروم الارثوذكسي ان حزب الاصلاح المناوئ لانتخاب المطران تيموثيوس ربما اشترك مع الطائفة في مقاطعة الانتخاب البطريركي

دعوات

من دمشق

وردت بطاقات دعوة الى بعض افاضل القدس من لجنة تأبين الكاظمي في دمشق لحضور حفلة التأبين التي تقام لفقيد الشعر والادب المرحوم عبد المحسن الكاظمي في دار فخري بك البارودي في دمشق يوم الاربعاء في ٢٦ حزيران الجاري (امس)

محاضرة شيقة في قاعة جمعية منع المسكرات

قال مراسلنا في القدس: يلقي حضرة السيد سليم صيدو اليافاوي الصيدلي الكيماوي محاضرة يوم الجمعة القادم الواقع في ٢٨ الجاري في قاعة جمعية منع المسكرات عنوانها عبادة الاله باخوس « اله الخمرة » ويرأس الحفلة حضرة الفاضل الكس الياس مرموره فنحث الشباب على حضور هذه المحاضرة القيمة لما فيها من فوائد جمة ونشكر القائمين بها.

طولكرم

اللبابيدي وحسني

اقام الاستاذان اللبابيدي وحسني حفلة في مقهى الكرمول بطولكرم واحييا فيها ليلة واحدة بطقاطيق فكاهية ووطنية ثم غادرانا في الصباح

كشافة أمية

تشكلت في طولكرم فرقة كشفية دعيت باسم كشافة امية تابعة للكشاف المسلم في بيروت واتخذت لها مقرا يجتمع فيه اعضاؤها كل ليلة. وقد زرت مقرها وتحدثت الى افرادها وهم (٣٠) عضوا الذين انسلخوا عن كشافة ابي عبيدة وكلهم يلهج بالشكر لهذه الفرقة ويتمنون لها النجاح، وقد افادني الاعضاء ان فرقة كشافة امية فوق الاحزاب وليس لها دخل في السياسة ولا الحزبيات

اقتراح كشفي

اقترح على اخواننا افراد الفرق الكشفية عمل استعراض كشفي من فرق الكشاف المسلم يجتمعون في مكان يعينونه فيما بينهم ويتبارون في الرياضة والسباق في الاعمال الكشفية فنرجو ان نرى هذا الاقتراح موضع القبول

القائمة الاولى

لتبرعات قرية يبنا

للمدرسة الاميرية

مل	جنيه	
	٣	مصطفى بك الحسيني
	٥	الحاج مصطفى الرنتيسي
	١	عبدالمجيد افندي الشوا
	١	حسن صالح طه
	٢	علي الهمص
	١	صالح عبدالعزيز البوجي
	١	رشيد الجمل
	١	احمد عوض الله
	٥	علي الرنتيسي
	١	محمد جابر
	١	احمد جبريل النجار
	١	الحاج محمود العطار
	١	محمد البوجي
	١	الحاج طه الطويل
	١	محمد جبريل النجار
	١	محمد الشرقاوي
	١	عبدالرحمن القططي
٢٥٠		عوض الحداد
٢٨٥		محيي الدين الشامي
٣٠٠		عبدالقادر القططي
٥٠٠		الحاج محمد ابو بطين
٥٠٠		حسين غرارة
٨٠٥	٢٩	المجموع

المشكلة الحبشية

بقية المنشور على الصفحة الاولى

بشأن الحبشة وجعل اقتراحات لندن مستحيلة التنفيذ، لانها كانت قائمة على اساس اتفاق فرنسا وانكلترا وايطاليا على جميع المسائل الخطيرة، ولان هذا الاتفاق قد انهار الآن بسبب المشكلة الحبشية وما ارتأته من خلاف شديد في الآراء بين الدول الثلاث

فعدم البحث في مشكلة الحبشة في روما يكون معناه اذا صح ما تقوله الصحف عنه ان الحالة بين انكلترا وايطاليا تعقدت الى حد لا يرجى معه التفاهم، وان المستر ايدن سافر الى العاصمة الايطالية بمهمة لا امل له بالنجاح فيها، لان هذا النجاح يتطلب اتفاقا وثيق العرى بين انكلترا وايطاليا لا سبيل الى الوصول اليه الا باتفاق الدولتين في صدد المشكلة الحبشية وهو الاتفاق الذي لا يمكن ان يتم الا ببحث هذه المشكلة من جميع وجوهها، ومحاولة التوفيق بين آراء الحكومتين في شأنها. ولذلك لا نكون مبالغين اذا قلنا ان الغرض الاول من زيارة المستر ايدن لروما هو الوقوف على حقيقة آراء ايطاليا ورغائبها والسعي الى ايجاد اساس لتسوية علاقاتها مع الحبشة تسوية سلمية. ولو لا ذلك، اي لولا رغبة انكلترا في بحث مشكلة الحبشة من جميع وجوهها، لما استصحب المستر ايدن في هذه الزيارة المستر تومبسون الخبير في الشؤون الافريقية للاستنارة بآرائه في الموضوعات التي يمكن ان يتناولها البحث

وهذه المهمة، مهمة التوفيق بين آراء انجلترا وايطاليا في مسألة الحبشة، من اصعب المهام التي تولى المستر ايدن القيام بها. فالعلاقات بين ايطاليا والحبشة تزداد سوءا من يوم الى يوم.. والسنيور موسوليني مصمم الى ان لا تذهب جهود ايطاليا والنفقات الباهظة التي تكبدتها في الاشهر الاخيرة ادراج الرياح. فهو يريد توسيع حدود المستعمرات الايطالية في افريقيا الشرقية ويريد الحصول على امتيازات مختلفة في الحبشة. في حين ان الاحباش يرفضون التخلي عن شيء من بلادهم او منح ايطاليا اي امتياز يتعارض وسيادتهم القومية، وهم مصممون على هذا الرفض مهما تكن الحال، فماذا يستطيع المستر ايدن ان يفعل في هذا الموضوع؟ هل يعترض على الامتيازات التي قد تطلبها ايطاليا وتستند في طلبها الى الاتفاق الثلاثي المعقود بينها وبين انجلترا وفرنسا بعد ان حصلت الحكومة البريطانية على ما كانت تطلبه من الحبشة بشأن بحيرة تانا مستندة الى ذلك الاتفاق الثلاثي نفسه ام انه يقر المطالب الايطالية فيعدل بذلك الخطة التي نهجتها انكلترا حتى الان وعززت بها مركز الحبشة من الوجهتين العسكرية والسياسية. فاذا فعل الامر الاول، اي اذا رفض ما تطلبه ايطاليا، فانه يدفعها خطوة اخرى في طريق مناوأة عصبة الامم ويزيد شعبها تحمسا للحرب، واذا فعل الامر الثاني فانه يظهر حكومته بمظهر الحكومة التي لا تهمها مبادىء عصبة الامم ولا تقدم على عمل الا لخدمة مصالحها الخاصة سواء اتفقت ومصلحة العدل والسلم ام لا

ولا نعتقد ان ما تستطيع الحبشة وانجلترا التساهل فيه يرضي ايطاليا ويحملها على العدول عن خطتها الحالية كما ان ما تطلبه ايطاليا يستحيل ان تقبل به الحبشة ولو رضيت به انجلترا. وهذا الفرق العظيم بين ما تطلبه ايطاليا وما يمكن ان تقبل به الحبشة يوضح لنا صعوبة المهمة التي يقوم بها المستر ايدن اليوم في روما ويضعف الامل بنجاحه فيها

وقد احيطت مباحثات روما امس بكتم شديد نرى فيه دليلا على عظيم العقبات القائمة في طريقها وعلى انها من العقبات التي تعذر تذليلها حتى الان، ومن المنتظر ان تنتهي هذه المباحثات اذا لم يرد في البلاغ الرسمي الذي يصدر على اثر انتهائها ذكر للمشكلة الحبشية كان ذلك دليلا على ان الخلاف لا يزال على اشده بين الدولتين، وعلى فشل المستر ايدن في المهمة التي ذهب الى روما من اجلها. ولا عبرة فيما قد يرد في هذا البلاغ عن اتفاق وجهتي نظر الحكومتين بشأن مواثيق الضمان ومسألة التسلح ومسائل اوربا الوسطى وغير ذلك لان هذا الاتفاق لا يرجى منه اقل فائدة ما لم تصل الدولتان الى تفاهم صريح بشأن مشكلة الحبشة

اما اجتماع اللجنة الايطالية الحبشية اليوم في سفينجن بهولندا فلا ينتظر ان يكون له اقل تأثير في الخلاف القائم بين ايطاليا والحبشة، لان الموضوعات التي تناولتها اللجنة في هذا الاجتماع موضوعات ثانوية محدودة لا علاقة لها بالحالة الحاضرة ولا تأثير لها في تطوراتها فالمشكلة الحبشية لا تزال والحالة هذه آخذة بالتفاقم واذا لم تسفر زيارة المستر ايدن لروما عن نتيجة تعلل بانفراجها فلا يبقى امل كبير في اجتناب الحرب وهذا ما قد نعرفه ولو على سبيل الاستنتاج من البيانات الرسمية وغير الرسمية التي ينتظر صدورها على اثر انتهاء هذه الزيارة اليوم او غدا، وخصوصا بعد ما امرت ايطاليا رعاياها بوجوب مغادرة الحبشة في خلال العشرة ايام التالية وبعد احتجاجها الشديد على تدخل حكومة اديس ابابا في شؤون سلطة جيما.

ماذا تسمع اليوم

عن محلات السادة دجاني اخوان

يافا – تلفون ٧١٦

يوم الخميس ٢٧ حزيران سنة ١٩٣٥

٦ر٣٠ صباحاً تمرينات رياضية – عبد المنعم مختار افندي

٦ر٤٥ قرآن كريم – الشيخ عبد الغني محمود ٧ر١٥ – ختام

١٠ر٠٠ اسطوانات – منتخبات – سكت والدمع الآنسة ام كلثوم – اشكي منك فتحية احمد

١٠ر٣٠ – ١١ر٠٠ موسيقى – سيد مصطفى وكوردس (شريط ماركوني المسجل)

١١ر٠٥ – ١١ر٢٥ اسطوانات – آلات المرحوم محمد العقاد وسامي شوا

١١ر٣٠ موسيقى – مغنى وآلات – محمد صادق (شريط ماركوني المسجل)

٢ مساء موسيقى مغنى وآلات – الشيخ عبد الخالق الضاني (شريط ماركوني المسجل

٢ر٣٠ – النشرة التجارية الاولى ٢ر٣٥ – ختام

٦ – ٦ر٣ – قرآن كريم – الشيخ يوسف الروبي

٦ر٣٥ – ٧ – حديث الى الاطفال – بابا صادق

٧ر٣٠ نشرة الاخبار ٧ر٥٥ – ٨ النشرة التجارية الثانية

٨ر٥ – ٨ر٣٠ حديث – ابطال العرب – الاستاذ عبد الرحمن عزام

٨ر٢٥ – ٨ر٥٥ – اسطوانات – منتخبات « اوديون » – رقص بديعة اوركسترا اوديون – على شاطىء النيل محمد الصغير

٩ – ٩ر٤٠ موسيقى – مغنى والات – عبد الغني السيد – مقدمة وتقاسيم – دور سيب الغرام وارتاح يا قلبي تأليف حسين حلمي المنسترلي وتلحين رياض السنباطي

٩ر٤٥ – ١٠ر٠٠ – منولوجات فكاهية محمد كامل بالاشتراك مع انور وجلال كامل – مدرسة حيظلم افندي تأليف محمد كامل

١٠ر٠٥ – ١٠ر٥٠ موسيقى – مغنى وآلات عبد الغني السيد – مقدمة وتقاسيم – منولوج يا آمرة قلبي – تأليف عبد الباسط عبد الرحمن وتلحين رياض السنباطي

١٠ر٥٥ – ١١ر١٠ منولوجات فكاهية – محمد كامل بالاشتراك مع وجيه براده – على كا كا والاربعين حتوة تأليف محمد كامل

١١ر١٥ – موسيقى – مغنى والات – عبد الغني السيد – مقدمة وتقاسيم – ليالي وموال كتير عليك الدموع – مونولوج – روما عصفورة تترنم

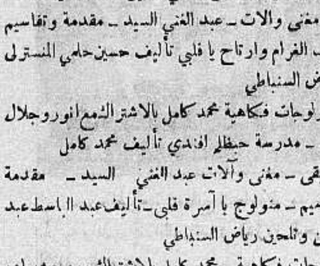

فرع فنادق

الطرابلسي الشهيرة

(في بيروت وعاليه)

آخر ما وصل اليه الفن الحديث تنظيم الفنادق

فندق الكونتننتال

يافا – شارع النزهة

فندق

الكونتننتال

ملتقى الطبقات الراقية

لاصحابه

كمال الزعيم

ومكرديج مصرليان

يافا — يوم الخميس في ٢٦ ربيع اول ١٣٥٤ — الموافق ٢٧ حزيران ١٩٣٥

صاحب الامتياز والمحرر المسؤول: ابراهيم الشنطي

مدير الادارة: شوكت حماد

رقم التلفون ١٠٧٥ و١١٨٧

انه لم تشهد الغارة الشعواء مقتحما، فدافع

الدفاع

﴿ العدد — ٣٥٨ — السنة الثانية ﴾

ادارة الدفاع في عمارة حزبون. شارع جمال باشا — يافا

العنوان البرقي: الدفاع يافا — ص. ب ٢٥٥

	عن سنة	عن نصف سنة
قيمة الاشتراك في فلسطين	١٥٠	٨٠
في الخارج	٣٠٠	١٦٠

صور عالمية على هامش الحوادث

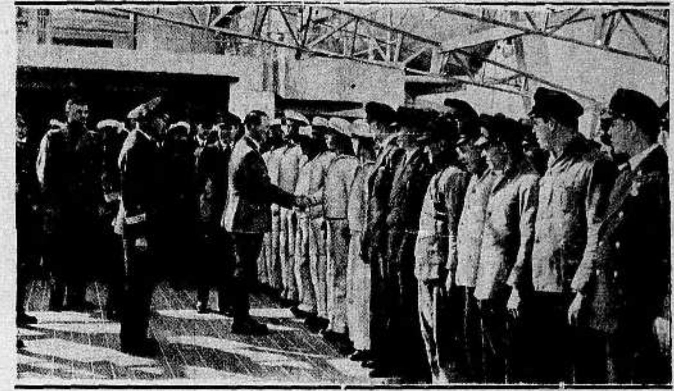

صورة الهر هتلر يصافح البحارة في مدينة كيل الميناء البحري لالمانيا حيث اجروا بعض التمرينات الحربية واظهروا نشاطا زائدا في الشؤون البحرية، وقد وقف حوله ضباط وقواد الاسطول الالماني البحري

خارطة بلوخستان البريطانية الهندية حيث قتل اكثر من ٣٠ الف شخص بسبب الزلزال الذي حدث مؤخرا وقد توفي في مدينة كوتيا وحدها ٢٠ الف وتوفي مئة اوروبي

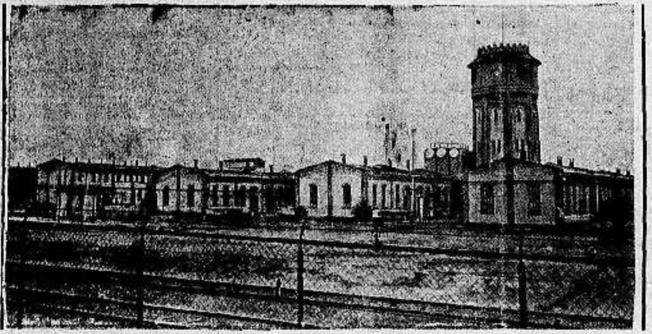

صورة اخرى لمصنع القنابل والمواد المتفجرة في قرية رينسدورف بولاية فتنبرج الالمانية قبل الانفجار الذي جرى هناك وقتل اكثر من ١٥٠٠ عامل

اجعل محيط بيتك ربيعا دائما

اقتني ثلاجات هيزماسترزفويس الجميلة

"His Master's Voice"

ثلاجات هيزماسترز فويس لها مخزن خاص لحفظ الواح الثلج الاحتياطية — ومخزن اخر لحفظ الخضار والفاكهة وهذا المخزن يندي فقط بالندى البارد — كما وانه يوجد مخزن اخر حائز على درجة برودة تحت الصفر لتخزين الاطعمة التي تحتاج ان تظل ناشفة ومبردة في آن واحد.

وبوتاجي يعتقد ان هذه الثلاجات ضرورية لكل بيت ولا سيما ان نفقاتها قليلة ومنافعها كثيرة لا تعد ولا تحصى — فكم وكم من المرات عند اجتماع اعضاء العائلة على المائدة لتناول الغذاء ينغاظوا بعدم وجود الثلج — لأن معمل الثلج تعطل .. والثلج انعدم .. والاسعار ارتفعت .. وهلم جرا

فوجود ثلاجة هيزماسترز فويس في البيت تغنيك
عن جميع هذه المتاعب وتوفر عليك ايضا
ان واحد — فعوض ان تشتري
ثلج ربما يكون ملوث بميكروبات
بسبب النقل — اصرف فلوسك على شراء ثلاجة — فعوض ان
تدفع ثمن ثلج تدفع ثمن ثلاجة تخدمك على مدى
الايام صيفا شتاء في كل زمان ومكان

وربما معروض في الاسواق اصناف كثيرة من الثلاجات انما ثلاجة هيز ماستر زفويس هي الافضل لأنها تمتاز عن خلافها بكل معنى الكلمة فهي رمز الكمال والاتقان فأصر عليها واشتريها من محلات بوتاجي دون سواها وذلك لأن بوتاجي يضمنها لك على مدى الايام ويبيعها على طريقة الاقساط الشهرية

هلموا الان الى محلات بوتاجي وعاينوها

والاسعار من ثلاثين جنيه فصاعدا
وبوتاجي يقدم هديه لكل زبون من لا يشتري يتفرج
وتذكروا ان محلات بوتاجي بيافا
انتقلت الى عمارة الاوقاف امام سراي الحكومه!

مطبعة التجاريه

في عمارة « بوست »

خير مطبعة يمكن الاعتماد عليها
لطبع جميع لوازمكم التجارية

حروف جديدة - ادوات فنية

اتقان فائق نظافه وسرعة بالعمل
مع أسعار معتدله للغايه

المخابرة مع ادارة الجريدة
في عمارة حزبون تلفون ١٠٧٥

اطبعوا مطبوعاتكم في مطبعة الدفاع التجارية

الدفاع—يوم الجمعة في ٢٧ ربيع الاول٥٤ و ٢٨ حزيران سنة ٣٥

أن لم تَسْتَنِ الغارمُ الشَّعْواءُ مُقْتَحِماً فدافع

الدفاع

(العدد ٣٥٩ — السنة الثانية)

صاحب الامتياز والمحرر المسئول ابراهيم الشنطي

مدير الادارة : شوكت حماد

رقم التلفون ١٠٧٥و١١٨٧

ادارة الدفاع فى عمارة حزبون شارع جمال باشا ـ يافا

العنوان البرقي : الدفاع يافا : ص. ب٢٥٥

	عن سنة	عن نصف سنة
قيمة الاشتراك في فلسطين	١٥٠	٨٠
فى الخارج	٣٠٠	١٦٠

مصطفى كمال يشبه الحرب بانفجار قنبلة. تشاؤمه من الموقف الدولي. بيان الوفد المصري. ذيول حادث طرابلس. رؤساء الفرق السورية وكأس المكابي

العهد القائم ايضا

يقظة العرب على أخطاء الماضي

نبوءة لجنة التحقيق تصح ويقع الانقلاب المفاجيء

بين هزة الفرح ، ونشوة الاطمئنان الى النتيجة ، اعلنت لجنة تحقيق اضطرابات سنة ١٩٢٩ : «ان هذا المقام مناسب لابداء أيناباًن اضطرابات آب لم تكن ثورة ضد السلطة البريطانية ، ولم يقصد منها ان تكون كذلك وقد أيد هذا الرأي كل شاهد تقريبا ممن سئلوا حول هذا الامر . » على ان اللجنة عادت فأشارت الى الحقيقة الجارحة ، انذاراً للسياسة قائلة : « وفي الوقت نفسه ان الاضطرابات ، كما اخبرنا احد الشهود ، لو اتيح لها ان تعم وتنتشر لاصبحت فى النهاية ، وبحكم الضرورة ، ثورة علي الحكومة . » ص ١٩٦ الطبعة العربية ١٩٣٠

وعبث العهد الحاضر بانذار اللجنة ، فانفجر العرب بالسخط ، وجاءت مظاهرات ١٩٣٣ تواجه الحكومة ، أي نعم ، تواجه قواتها ، وقوانينها و . . رصاصها ، او جاءت هذه كلها تواجه العرب ! ولقد كانت لجنة شو صادقة القول ، حينما عادت فاستمرت في سياق الحديث . لكن السياسة لم تكن صادقة الاخلاص للحق وللعدالة ، فوقع الامر ، رغماً عن العرب الذين يئسوا من تذبذبها ، وتضليلها ، وترنحها بين الصدق والكذب أعواما طويلة .

اننا في هاهنا نقرر حقيقة يا فخامة المندوب . حقيقة مرة . لكن الحكمة ، والواجب ، يقضيان علينا بذكرها ، ولو تلميحاً . فنحن ما زلنا نرى متسعاً من الوقت لاصلاح الاخطاء ولا زلنا نصر على ان السياسة القائمة اليوم من شأنها ان تكدر الجو الصافي . ونوافق لجنة التحقيق ، لجنة شو ، في قولها : « ويظهر لنا انه من الواضح ان موقف العرب ، الناجم عن اقتران السخط بالخوف اقتراناً خطراً ، قد يكون سبباً لاضطرابات مستقبلة ، ما لم يبين لهم بان المخاوف التي تساور ، بدون شك ، كثيرين منهم مبالغ فيها جداً ، او يثبت لهم بان لا اساس لها ، وما لم يقتنعوا ايضا بانه سيحافظ عليهم عام المحافظة من سيطرة شعب آخر عليهم ، او اخراجهم من اراضيهم » ص ١٢٧ نفس الطبعة والتاريخ

ومرة ثانية نقول صدقت لجنة الاضطرابات ، فقد جاءت مظاهرات ١٩٣٣ تحقق النبوءة ، فوقعت الاضطرابات التى أشارت اليها تلك اللجنة المتألفة من اعضاء أوفياء لامتهم ، واوفياء للحق أيضا . وذلك السخط الذي اشارت اليه لجنة التحقيق لا يزال يكتنز في صدور هذه الامة ، فتستدرج نفسها الى ساحل الامان ، وعدم الانفجار .

هل اظهر احد للعرب ان مخاوفهم مبالغ فيها وقد هبط بلادهم في العام الفائت وحده ما ينوف عن الستين الفا حسب احصاء الهيئات اليهودية ، وخلا المهربين ؟ وقد بيع من اراضيهم في ذلك العام ما يقارب المئة والاربعين الف دونم ؟ بل وقد هبط هذه البلاد في شهر واحد ، هو شهر أذار الماضي ، احد عشر الف يهودي — حسب احصاء الوكالة اليهودية ايضا ؟ ذا شئنا الصدق قلنا بان احدا لم يظهر لهم ان مخاوفهم مبالغ فيها ، بل جاء الواقع يؤيد تلك المخاوف ، ويضاعف من شدتها . فقد ضرب عهد فخامتكم الرقم القياسي فى البيوع ، والهجرة ، والتهريب — على السواء . لكن الجديد في هذا العهد هو ما اشرنا اليه آنفا ، واشارت اليه لجنة التحقيق . هو العداء المباشر الموجه للحكومة .

لقد كان العرب اصدقاء للانكليز ، فلم يحتفظ هؤلاء بتلك الصداقة الثمينة ورأي العرب في عهد الانتداب من طيش السياسة ما لم يروه في عهود الجهالة والظلام وجاء عداؤهم الاول خطأً لليهود . فلما مضى بهم الزمن ايقنوا ان اليهود فرع والانكليز اصل وانه من الرجولة والحكمة ان يواجهوا الاصل — على ان لايهملوا الفرع ، وكان وجاءت مظاهرات ١٩٣٣ في العهد الحاضر نذر هذه المواجهة . نذر الانقلاب الذى استيقظ العرب به على صدى اخطاء الماضي وسيئاته . وبين عشية وضحاها تحققت نبوءة لجنة التحقيق . وغدا حين تفيق السياسة من سكرتها على هدير رعود الحرب ، سوف ترى ان عربياً واحداً لا يمد لها يدا ، كائنة ما كانت الاغان والوعود . بل سترى من العرب غير ذلك ، وشرا منه .

وغدا يجيء المؤرخ بحل هذه الظاهرة فيبريء العرب من تبعتها ، ويضع الغل في عنق الذين وضعوه في اعناق الابرياء المسالمين . لقد استيقظ فؤاد العرب فى هذا العهد ، فاذا به يرى ان الخطة القائمة في اعلانه العداء على اليهود وحدهم كانت نوعا من التغرير والصبيانية . وان الرجولة كل الرجولة في ان يواجه الذي أعطى الوعد بالوطن القومي والذي مهد السبيل للوطن القومي . والذي لا زال الى الآن عبداً لسياسة الوطن القومي . نعني بهذا الفرد المخاطب السياسة البريطانية في فلسطين ، سياسة التشريد ، والافناء والعبث بحق امة شريفة . السياسة التى تستعدي من اجل الوطن القومي كل عربي على وجه الارض ، وكل مسلم في الوجود السياسة التى نافقت كثيراً ، وماطلت كثيراً ، وشغلت العرب بخبراء ولجان تحقيق ، حتى اذا جاءت التقارير نزيهة شريفة ، عصفت بالتقارير . والى لقاء يا سياسة الظلم والشقاء !

ابراهيم

صيانة

اخلاق الموظفين !

كان وزير الداخلية العراقية رشيد عالي بك الكيلاني أصدر منذ مدة مرسوما يقضي بمراقبة دور القهار والمحال المريبة ، والملاهي العمومية ، بشدة ، ومطاردة هذه المحلات ومرتاديها ، حتى انه امر باغلاق الخمارات فى الاماكن المزدحمة بالسكان ، وتلك المجاورة للمعابد ، ومراقبة سماسرة الاخلاق الذين يتصيدون المارة على قارعة الطريق وبعد ان امن من تلك الناحية وجه جهوده نحو الموظفين وضرورة مراقبتهم الاخلاقية واذاع منشوراً موجها الى كافة الحاكم والموظفين فى دوائر العدلية وغيرها من الدوائر الحكومية . وبطاب فخامة الوزير الى المسؤولين في هذه الدوائر ان يصدروا اوامرهم المشددة ويعمموها على جميع الموظفين بمنعهم غشيان اندية المقامرة وتعاطي المسكرات والظهور بأي مظهر من شأنه المساس بشرف الوظيفة . وطلب الوزير اتخاذ التدابير الصارمة لتشديد الرقابة عليهم ، وموافاته عن يخالف هذه الاوامر لمجازاته بما يستحق من عقاب

هذا فى البلاد المستقلة ، التى تشيد دعائم استقلالها على اساس الاخلاق القويمة أما في فلسطين . . . !

برهانه

الدم الاري !

تواصل الحكومة الالمانية حملتها على اليهود شيئا فشيئا . وتعمل على مطاردتهم تدريجيا حتى يتم هذا الجلاء وكانت تتوخى في جميع قراراتها التى اتخذتها ضدهم فتح ابواب العمل للشعب واغلاقها في وجه سواهم من الذين كانوا الى عهد قريب متسلطين على جميع المرافق السياسية والاقتصادية والتجارية بل والادبية

ولذلك سعت اولا لاقصائهم عن المناصب الحكومية ثم عن اعمال البورصات والبيوت المالية والتجارية ثم عن ميادين الاعمال

ومن جملة التدابير الاخيرة التي اتخذتها الحكومة فى هذا الصدد ان منعت التزاوج من اليهود منعا باتا وفرضت على كل من يخالف ذلك من الآريين عقوبة شديدة وانتزاع الجنسية منه . ثم ان رئيس دائرة الصحافة فى الحكومة وضع قرارا يقضى باقصاء جميع اليهود ، الذين يستدل من اسمائهم انهم غير منحدرين من اصل آري ، عن العمل فى الصحافة وعدم السماح لهم بمعاطاة مهنة التحرير فى الصحف فى جميع انحاء المانيا . ويقضى هذا القانون ايضا بان لا يشتغل فى سلك الصحافة الا من يقدم للحكومة البراهين والادلة التى تثبت انحداره من دم آري هو وزوجته اذا كان متزوجا ، منذ سنة ١٨٠٠ على الاقل ، اي انه الماني آري منذ ١٣٥ سنة !

تعليقات سريعة

مقالات تقرأها في سطور وكلمات

سود الله وجهك !

هذه سياسة تفتح ذراعيها لليهود وحدهم . سياسة لا تستطيع ان ترد طلباً من طلباتهم الكثيرة . خصصت عدداً كبيراً من الجوازات اعطته للوكالة اليهودية . فتقدم اليها اليهود يطلبون جوازات إضافية لكى يحضروا من اوروبا (اقرباء) المزارعين الموجودين في فلسطين . على شرط — ان لا يدخل الحساب الجديد في الحساب القديم . وكان واجابت الحكومة الطلب . فشجعت بهذا اليهود في ابتكار الطرائق الشيطانية التى يتذرعون بها لدخول هذه البلاد . سودت وجه الحق ايتها السياسة ، سود الله وجهك !

آفة الانتحار

وبخل الاغنياء !

فتاة عربية من قرية عربية ألقت بنفسها في البئر لان شقيقها ، وهو معيلها ، مرض طويلا ، وسدت فى وجهها أبواب الرزق ، فلجأت الى الموت ، ترى فيه اشفق من هؤلاء الناس . اذا صح الخبر وتكرر وقوعه ، اطلت الشيوعية برأسها من خلال نافذة الفقر والجوع لقد نرى وجوهاً شاحبة ولا نعلم من امر هذه الوجوه شيئا . وهي اعاشحبت وهزلت لافراغ بطونها من الطعام . مع ذلك يقولون فلسطين فى حالة طيبة ، ملأى بالمال . ربما ، ولكنه في ايد قليلة اما الاكثرية فلا . واذا شئتم رهانا ، فاخرجوا من هذه المدن الى نطاق الاراضي الفقراء والقرى الصغيرة . وابتعدوا عن مناظر السيارات ، والبيارات ، وشاهقات الدور والقصور ، وانظروا الفقير يدور بين القبور ! ايها الاغنياء — اطعموا الجياع قبل ان نصور لكم ما وقع في روسيا ، وما لا نحب ان يقع في بلادنا

متى

كان هذا قبل اليوم ؟

نكره جداً ان نذكر حوادث الاعتداء على العرب . فلقد نحب ان تبقى «المعنوية» ، على الاقل ، سليمة ليس فيها جراح . لكننا نرغم احيانا على ذلك وهذا بائع كعك عربي ، انهال عليه اليهود ضربا لانه بائع اولا ، ولانه عربي ثانيا — او بالعكس . وقبل اليوم كان يتجول آمنا مطمئنا الى انه عربي ، وانه لذلك سوف لا يجرؤ احد ان يمسه بسوء ا نخشى ان لا يستطيع الباعة العرب مجرد التجول في تل ابيب . والوجه الذي يصفع مرة يصفع عشرا . والرأس الذي يطأطيء للاهانة يوما ، يطأطيء لها دهرا . يا سنة ١٩٢٠ الله يرحمك — ويرحمنا !

احسنت صنعا

يا حكومة مكة !

نشرت الدولة السعودية التقرير الرسمي فى التحقيق بحادثة محاولة اغتيال جلالة الملك عبد العزيز . والتقرير يبريء ساحة سيف الاسلام ، ولي عهد اليمن ، من تهمة المحاولة . الحمد لله ! لا نحب لعربي ، فكيف لولي عهد دولة عربية ، ان يتآمر على حياة ملك عظيم كابن السعود . ذلك الى ما ينطوي عليه معنى هذه المؤامرة من حقد ، وجبن ، وخبث طوية نعفت جدا ان تلتصق بعربي بسيط ، فكيف بابناء العروش والتيجان ؟ احسنت حكومة مكة صنعا فى نشر هذا التقرير ، ولا ريب انه استقبل بفرح مشوب بالحماسة .

موسوليني

بين الاحجام والاقدام

موسوليني « ورط » نفسه . (شحن) مئة الف جندي . وتكبد فوق العشرة ملايين جنيه . وجاءت انكلترا تلعب دور الوسيط . الرجل لا يستطيع الرجوع بعد ابراق وارعاد . ولا يستطيع الاقتحام والاقدام وامامه الانكليز والاحباش . ويطلب السنيور تعويضا ، وترفض الحبشة التعويض موقف محرج ! ولا بد من الحرب على ما يظهر لكن وسواس اخناسا جاء يوسوس فى اذني قائلا : الا تنتقض بريطانيا على الحبشة فى وسط الطريق وعند المضيق ؟ قلت : والهند وطريق الهند ؟ قال مجرد خاطر ، ولا تقيسوا المستقبل على الحاضر — ومضي مهرولا !

احذروا

ايها الآباء هذا الداء !

حادثة قرية اللبن « نابلس » تبعث على الاندهاش . وقد اطلع القراء على تآمر غلامين على ثالث وقتلهما اياه . كنا لا نحبذ نشر هذا الخبر لولا واجب الصحافة فى الاخبار . اما وقد نشر ، فاننا نحذر الآباء والاخوان في البيوت ، في القرى ، والمدن ، ان يتحدثوا عن القتل ، وطرق القتل . فلولا ان الغلامين سمعا ذلك من فم من هو اكبر منهما لما ارتكبا تلك الجريمة . ولولا انهما يعيشان في قرية لقلنا هذه من شرور السنما : لكننا نجزم بان الغلامين سمعا كثيرا عن القتل ، وكيف يكون . فاحذروا ايها الآباء ، مخافة انتشار هذا الداء !

استئجار ١٢٠٠ شقة فى مصر الجديدة

علاقة ذلك بخطورة الموقف بين الحبشة وايطاليا

في مقدمة الاخبار التى استقيتها من المصادر الموثوق بها في القاهرة ان الحكومة البريطانية وقعت عقداً في اليومين الماضيين مع شركة مصر الجديدة على استئجار الف ومائتى شقة من منازل الشركة في هذه الضاحية الجميلة لينزل فيها الضباط البريطانيون القادمون قريبا الى مصر .

والمفهوم ان لهذا العمل علاقة وثيقة بالخلاف القائم بين ايطاليا والحبشة من جهة ، ثم بالاتفاق الذى تم بين انكلترا والحبشة اخيراً فيما يتعلق بمياه بحيرة تسانا

ومما لا ريب فيه ان انكلترا اقدمت على ارسال قوات جديدة الى مصر لتعزيز مركزها فى السودان ، وللدفاع عن بحيرة تسانا فيما لو نشبت الحرب بين ايطالية والحبشة

مصطفى كمال يتكلم عن الحرب القادمة

لابد من تسلح المضيقين وشراء ٨٠٠ طائرة

تسعى تركيا جهدها لشراء ٨٠٠ طائرة عسكرية من السلاح الممتاز . وقد ادلى مصطفى كمال باشا بتصريح للديلي تلغراف عن الحالة القادمة حمل فيها على رؤساء الحكومات ، وقادة الشعوب الذين يوجهون العالم الى الخطر ناحية عرفها ، وهذا التوجيه معناه الدخول فى غمرة حرب يضيع فيها القوي والضعيف معا . ولهذا يستحث الغازي دول اوروبا الى قبول طلبه بتسلح الدردنيل ، لان الحرب القادمة ستقع فجأة ، واذا احدث ذلك تهددت املاك تركيا فى الجانب الاوروبي . والظاهر ان اليونان ستحذو حذو جارتها لولا المنازعات الاهلية الشديدة ، والكفاح الحامى بين الملكيين والجمهوريين

موسوليني يريد شيئا من التعويضات

والحبشة تأبى اعطاء اى شيء . . . !

تعقدت مشكلة الحبشة الى الحد الذي عرفه القراء . فموسوليني لا يستطيع التراجع خطوة الى الوراء من غير تعويض وهذا التعويض تأبى الحبشة ان تقدمه . ومن هذا يستدل بان الحرب متوقعة بين آونة واخرى — إلا اذا هددت انكلترا ، او كانت هنالك مؤامرة دولية يؤخذ بها الاحباش على غفلة . والغريب ان موقف الشعب الايطالي يختلف كثيرا عن موقف حكومته ، فأنه ساكن حيران فى هذه المغامرة . وتلمس عكس ذلك فى الحبشة حين تجد الشعب اكثر حماسة من الحكومة . وننتظر ما توافينا به البرقيات

على الصفحة الخامسة

استعراض هائل باستعراض هائل

مياه انكلترا تشهد اكبر عدد من البوارج

ربما كان الاستعراض البحري بنفسه . وعلى رأس البوارج تقف البريطانى الذي يتم في ١٦ الشهر القادم « نلسون » و « الملكة اليزابث » اكبر استعراض شهدته المياه الانكليزية . اميرال الاسطول اين المعروضين ؛ اسطول . فان ١٥٠ بارجة تقف صفا واحدا على البحر المتوسط ، واسطول المياه مسافة خمسة اميال ، و ٥٠ الف بحار الانكليزية . ونرجح ان هذا جواب ظهرون فى ذلك العرض البحري لاستعراض الاسطول الامريكي فى مياه الهائل وسيرأسه جلالة الملك جورج المحيط الهادي .

نصف مليون جاسوس يلعبون بالمقدرات

ونصف هذا العدد من الفتيات الجميلات !

جاء في صحف باريس ان اضطراب الحالة الدولية في الوقت الحاضر ادى الى انتشار الجاسوسية فى جميع عواصم اوروبا بصورة مقلقة . وقد القت الحكومة الفرنسوية اخيرا القبض على عشر نساء و١٣ رجلا من الجواسيس الذين يعملون في انحاء فرنسا لحساب بعض الدول الاجنبية و يؤخذ من التقارير السرية التى وضعت فى هذا الصدد ان هناك اكثر من نصف مليون جاسوس يشتغلون بهذه المهنة الخطرة لحساب الدول المختلفة وتقدر الاحصاءات بان اكثر من نصف هذا العدد من الفتيات الجميلات اللواتي يساعدهن جمالهن على اقتناص الاخبار من قلوب الرجال المسئولين .

براهين وأرقام تثبت رفعة وثبات واقتصاد

سيارات دودج DODGE'S

الارقام التالية هي البراهين عن سجل مبيعات اميركا (كما نشرت في المجلة التجارية للسيارات) الاميركية التي تثبت بالارقام كمية السيارات المباعة على اختلافها. فاقرأ وتأمل على تفوق دودج ثم تأمل في نفسك اسباب تفوق دودج بمعدل ٤٣و٧ بالماية خلال خمسة أشهر. الا تعتقد بعد هذا بجودة دودج وضرورة اقتنائه ؟

السجل الجـــــديد الشهري للـــــــتركات

		اوتوكار	بروكواي	شفروليه	دايموند T	دودج	فدرال	فورد	جي ام سي	انترنيشنال	ماك	رو	ستيرلنغ	ستيوارت	ستوديبيكر	وايت — انديان	مختلف	المجموع
كانون الثاني	١٩٣٤	٧٩	٩١	٨ر٩١٧	٤٠٦	٢ر٥٨١	١٢٠	٦ر٦٥٠	٥٥٥	٢ر٢٨٤	١٦١	٢٨٩	٩	٦١	٩٨	٢٨٤	٣١٨	٢٢ر٩٠٣
«	١٩٣٣	٤٧	٣٩	٤ر٨٨٤	٢٠٥	٣٦٠	٥٢	٣ر٧٣٤	٣٤٤	٩٨٣	٧٩	١٣٧	١٢	٢٩	١٣٤	٢٨٧	٣٨٣	١١ر٧٠٩
شباط	١٩٣٤	٥٨	٨١	١٠ر٧١٨	٤٢٠	٢ر٧٢٣	١٣١	٦ر٤٥٩	٤٥٣	٢ر١٥٠	١٤٤	٣٣٩	١٤	٦٠	١٠٩	٣٥٧	٢٧٠	٢٤ر٤٧٦
«	١٩٣٣	٤١	٤٢	٤ر٦٤٥	١٧٤	٣٤٨	٥٨	٢ر١٨٥	٢٧١	١ر١٢٦	٦٢	١٥١	٨	٣١	١٥٢	١٨٠	٢٣٣	٩ر٧٠٧
اذار	١١٣٤	٦٤	١١٧	١٥ر١١٢	٥٠١	٤ر١٥٤	١٧٠	٨ر٦٤٢	٧١٧	٢ر٨٤١	١٤٥	٤٦١	١٠	٦٧	١٢٦	٤٥٢	٣١٥	٣٣ر٨٩٤
«	١٩٣٣	٤٥	٥١	٤ر٧٤٩	٢٠٢	٤٨٩	٥٤	٢ر٠٣٧	٣١٨	١ر٢٠١	٥٥	١٣٢	٥	٣٢	١٠١	١٧٤	٢٨٩	٩ر٩٣٤
نيسان	١٩٣٤	٨٨	١٠٤	١٥ر٠٥٠	٥٣٤	٤ر٣٦٧	١٧٨	١٣ر١٦٧	٨٣٩	٢ر٧٢٩	٢٠٦	٥٢٧	٤	٩٠	١٢٣	٥٥٨	٣١٨	٣٨ر٨٨٢
«	١٩٣٣	٧٦	٩٧	٧ر٢٩٩	٣٦٢	٨٧٠	١٠٣	٤ر٥٥٦	٦٤٤	٢ر٠٢١	١٣٧	٢١٦	١٢	٤٠	١٨٠	٢٠١	٤٨٧	١٧ر٣٠١
ايار	١٩٣٤	١٤٦	١١٧	١٤ر١٤٨	٥٠٨	٤ر٤٤١	١٨٦	١٤ر٣٩٠	١ر٠٣١	٢ر٨٤٩	٢١٢	٥٧٨	١٠	١٠٣	١٩٣	٥٤٤	٣٧٥	٣٩ر٨٣١
«	١٩٣٣	١٠٦	٨٨	٨ر٦٤٩	٣٧٥	١ر٣٣٣	١٣٨	٥ر٦٦٥	٤٤٧	٢ر٤٦٣	١٥٢	٢٩٠	٧	٧٠	٢٠٥	٢١٨	٥٢٠	٢٠ر٩٢٥
٥ اشهر	١٩٣٤	٤٣٥	٥١٠	٦٣ر٩٤٥	٢ر٣٦٩	١٨ر٢٦٦	٧٧٥	٤٩ر٢٩٨	٣ر٥٩٥	١٢ر٨٦٥	٨٦٨	٢ر١٩٤	٤٧	٣٨١	٦٤٩	٢ر١٩٥	١ر٥٩٦	١٥٩ر٩٧٦
٥ اشهر	١٩٣٣	٣١٥	٣١٧	٣٠ر٢٢٦	١ر٣١٨	٣ر٣٩٩	٤٠٥	١٨ر١٧٧	٢ر٢٢٤	٧ر٧٩٤	٤٨٥	٩٤٦	٤٤	٢٠٢	٧٧٢	١ر٠٦٠	١ر٩١٢	٦٩ ٥٧٦
ربح ٥ اشهر		٣٧	٦١	١١٢	٨٠	٤٣٧	٩١	١٦٦	٦٢	٦٥	٧٩	١٣٧	٧	٨٩	١٦	١٠٧	١٦	١٣٠

النقليات بواسطة دودج تكلف اقل بالكيلومتر من اي نوع آخر من السيارات زوروا صالات العرض وتفرجوا على احدى موديلات عام ١٩٣٥ التي يكفل سيرها ٧٠ كيلو متراً بصفيحة البنزين

الموزعون

حمصي وسلامه

ص ب ٦٤٣ القدس شارع جوليان تلفون ١٠٤٩
ص ب ٣٦ يافا شارع البطمة تلفون ٧٨٠
حيفا في شارع الناصرة

وكلاء فرعيون

هـ. شاختر وشركاه

تل ابيب شارع يافا تل ابيب رقم ٧٦

الخليل
محمود سليم حجازي

عمان
عبد الفتاح ملحس تلفون ٤٨

معضلة فلسطين

اساسها واقتراح لحل مسئلة الأراضى

عاد الاستاذ المازني الى مصر بعد زيارته هذا البلد، فقرأنا له هذا المقال الهام ننشره ليطلع عليه الرأى العام فى فلسطين:

وجدت مشكل فلسطين، كما كان — اعقد من ذنب الضب، وأعوص مشاكل العرب جميعاً. فالهجرة الصهيونية مستمرة ولا سبيل يعرفه العرب الى منعها، لان امرها بايد غير ايديهم، وشراء الاراضي مستمر ايضا، ولا يكاد يقف في وجهه شيء وان كان العرب يبذلون جهدا عظيما في صد هذا التيار، فف الاراضي وبشرائها كلما تيسر ذلك وبالامتناع عن البيع. وقد سمعت برجل له مائة دونم (الدونم ربع فدان) تعد من البور ولكن موقعها على طرق المنشآت الجديدة يرفع قيمتها، وقد عرض عليه — ثمنا لها — مائة الف جنيه، فاستشار بعض الزعماء فانكر عليه ان يبيع ارضه، فصدر عن رأيه وامتنع عن البيع، وان كان فقيرا مثقلا بالديون، وهذا ولا شك اخلاص رائع. وامثال هذا الرجل كثيرون، ولكن التيار مع ذلك جارف، والمال المعروض وفير، والفتنة شديدة. ولا يعدم العرب من بينهم سماسرة يغرون اخوانهم بالبيع ويحثونهم عليه ليربحوا من وراء ذلك، ثم هم يتظاهرون بعد الاستغناء بالغيرة القومية ويسرفون في الحماسة ليستروا امرهم.

واساس المشكل ان الانتداب البريطاني قائم على انشاء الوطن القومي، فسياسة انكلترا في فلسطين هي السياسة التي يقضي باتباعها وعد بلفور. وليس من العرب ان ينتظروا من الانكليز معونة في هذا الباب والا خدعوا انفسهم وكانوا طامعين فى غير مطمع ومن العبث ان يعتمدوا في المحافظة على وطنهم على غير انفسهم، فالهجرة ستظل اسبابها ميسرة مهما بلغ من تحديدها، والقول بان الهجرة مقيدة بطاقة البلاد ومبلغ احتمالها لعدد من المهاجرين في كل عام، لا يقدم ولا يؤخر، ولا يغنى ولا يغير من الواقع شيئا، وهذا الواقع هو ان الهجرة مستمرة وان انكلترا هي التي تسهلها تنفيذا لوعد بلفور، لاعبرة بغير ذلك ولا قيمة لكل كلام آخر...

والهجرة مؤداها ان المهاجرين يشترون ارضا ليقيموا عليها مزارعهم ومصانعهم ومتاجرهم ومساكنهم وما الى ذلك، فالامر بينهم وبين العرب في هذا مباشرة، وللمهاجرين مال وفير، وفيهم علم واسع، ولهم تجارب كثيرة

وليس للعرب فى فلسطين مايعادل ذلك، فان مالهم قليل، والمستوى العلمي على الرغم من كثرة المتعلمين لا يرتفع في عمومه الى مثل مستوى المهاجرين من الصهيونيين. ومعنى استيلاء الصهيونيين على الاراضي ان يجلو العرب عنها، فاذا ظل الامر على ما هو عليه، فقد ينتهي بخروج العرب من بلادهم، وعرب فلسطين وحدهم لا يقوون على صد هذا التيار، ولا غنى بهم عن مؤازرة العرب في البلدان الاخرى مثل مصر والعراق، وسبيل ذلك ان يقدم اهل الثراء في البلدان العربية على استثمار اموالهم في فلسطين، وبذلك يشدون ازر العرب فى جهادهم ويحمونهم تلك العاقبة المخوفة ويربحون هم ربحا جزيلا من هذا الاستغلال. وحبذا لو اتصل زعماء العرب في فلسطين بالاثرياء فى البلدان الاخرى لهذا الغرض، فانه مشروع فيه ربح للفريقين، ولا خوف عليه من الخسارة

ويوشك الآن ان يتقرر في فلسطين انشاء ما يسمونه المجلس التشريعي، وهو مشروع الانجليز ظل كل مندوب سام هناك يعالجه ثم تنقضي مدته ولا ينفذه واكثر العرب لا يرضون عنه وكذلك الصهيونيون، فاما علة اعتراض العرب عليه فراجعة الى انه مجلس استشاري في الواقع، وان رأيه غير قاطع وان الامر كله يبقى بيد المندوب السامي ووزارة المستعمرات البريطانية وتأليفه نفسه يجعل المندوب السامي هو صاحب الرأي والكلمة، لان كثرة اعضائه من كبار الموظفين ومن هم فى حكمهم، يضاف الى ذلك اعتبار اخر هو ان المجالس البلدية احدثت الانتخابات لها والتنافس على عضويتها ورياستها، فرقة في الرأي وتمزقا في الشمل، فالمنتظر ان يكون اثر الانتخابات للمجلس التشريعي ابلغ فى التمزيق والتفريق، فاذ قام هذا المجلس فسيكون مرد الفضاء على البقية الباقية من وحدة العرب في هذه البلاد المنكوبة هذا فضلا عن انه قائم على اساس الانتداب اي على قاعدة انشاء الوطن القومي ومتى سلمت بالاصل فاين تظن ان تنتهي ؟

وخلاصة القول ان بلاء العرب في فلسطين عظيم، ومصابهم جسيم، وانهم يجاهدون بقدر ما يدخل في طوقهم ليصدوا التيار، ولو كان الصهيونيون في فلسطين لا يعتمدون الا على عددهم ومواردهم فيها دون مدد من الخارج لاجدى الجهاد واثمر ثمرته، ولحسنت الحالة وزال الخطر وامكن بعد ذلك ان تسير احوال فلسطين سيرا طبيعيا ينفعها ويكفل لها مستقبلا حميدا.

ولكن الصهيونية فى فلسطين يجيئها من الخارج — من اقطار العالم — مدد لا ينقطع، والمال الاتي اليها يتدفق وكذلك الرجال، فاذا اريد التوازن فلا بد ان ينال العرب مثل هذا المدد من الخارج. ومن السهل جدا ان تؤلف شركة مالية لاستغلال الاراضي فى فلسطين تكون اسهمها كثيرة وصغيرة القيمة، فان قانون فلسطين يسمح بان يكون الثمن جنيهين وان تدفع اقساطا شهرية، ثم تطرح هذه الاسهم في العالم العربي فيقتنيها الجمهور بالتقسيط، وبذلك يتسنى للعرب في اقطار الارض جميعا ان يساهموا فى هذا الجهد القومي الذي يمتاز بان فيه ربحا مكفولا ولا تضحية فيه بشيء

ابراهيم عبد القادر المازني

الفتق وعنائه

لقد زال عنى الفتق

هكذا يؤكد كل من استعمل

حزام باربر الجديد

بدون مخدة — بدون قوس

اذا كنت ترى حجم الفتق يزداد يوما عن يوم ويتسرب تحت المخدة لاقل حركة فحزامك اصبح خطراً على حياتك لان المخدة تضغط على الامعاء وتساعد عن الالتصاق فيحصل الاختناق بالفتق فلا يجب اذاً أن تتأخر قبل وقوع هذه الاعراض عن استعمال حزام باربر الجديد. ان نصف قرن بنجاح باهر وارشادات آلاف الاطباء وملايين المصابين الذين استعملوه هو خير نصيحة لك

اغتنم فرصة حضور الاختصاصي فرومفالد شخصيا في :

نابلس : في صيدلية راشد ابو غزاله لمدة يومين فقط الخميس ٢٧ والجمعة ٢٨ حزيران
طبريا : في صيدلية شترنبرك لمدة يومين فقط يوم الاحد ٣٠ حزيران والاثنين ١ تموز
حيفا : في صيدلية نصار لمدة ثلاثة ايام فقط من يوم الاربعاء ٣ و ٤ و ٥ تموز
يافا : في صيدلية عيسى خلي لمدة ثلاثة ايام فقط من يوم الاثنين ٨ و ٩ و ١٠ تموز

وهيب باشا

تعقيبا للاخبار التي ذاعت عن سفر وهيب باشا القومندان التركي السابق الى اديس ابابا للخدمة فى الجيش الحبشي أصدرت وكالة الاناضول التلغراف الآتي: غادر وهيب باشا الاراضي التركية منذ بدء حرب الاستقلال ومن ذلك الحين وقد اختط لنفسه حياة المخاطرات وهو كـفؤ لخدمة اية قضية كانت الا انه رغب عن مساعدة بلاده فنبذته وفقد بذلك صفته الوطنية التركية.

اللجنة الانكليزية

ابلغت السلطات عن قرب موعد قدوم اللجنة الانكليزية المكونة من رئيس نادي السيارات الدولي ومدير صحافتها ومندوبي جرائد « الديلى ميل » والديلى هرالد » « والديلى اكبريس » الذين قاموا من لندن بالسيارات والغرض من هذه الرحلة درس حالة الطرق الاروبية والبلقانية تمهيدا للمؤتمر الذي سينعقد في سبتمبر القادم بمدينة بودابست بخصوص الطريق الدولى لندن — استامبول

صفوة ما يحمله بريد الشرق والغرب

أغرب الوقائع

سلب في رائعة النهار
ولكنه فى أميركا بلاد العجائب والغرائب

في منتصف نهار اول يونيو الجاري وان شئت الدقة فقد كانت الساعة الحادية عشرة والدقيقة ٤٥ صباحا حين هجم ثلاثه من المسلحين على احد بنوك الودائع في وسط مدينة نيويورك، فوقف احدهم على الباب ودخل الاثنان وكان فى البنك احد عشر عميلا وموظف ومديريه، فجمعهم اللصان في غرفة واحدة وهددوهم بالقتل أو يسلموا ما معهم من نقود وجواهر وبدأوا بتجريد مدير البنك فسلمهم خاتما من الماس يقدر ثمنه بالف وخمسمئة ريال وساعة ثمنها ٥٠٠ ريال و١٥ ريالا نقدا وسلمتهم احدى العميلات ساعة ثمنها ٢٠٠ ريال واعطتهم ما معها من النقود واخذوا من احد العملاء المتقلين ساعة ثمنها ٢٠٠ ريال وخاتما ثمنه ٧٥ ريالا و٢٠ ريالا نقدا واستولوا من موظف البنك على ساعه يد ثمنها ٥٠ ريالا، كما اخذوا من الآخرين اشياء اخرى

والمدهش في الامر ان الغرفة التي جرت فيها تلك السرقة بالاكراه في رائعة النهار، بها نافذة كان يرى منها وقت الحادث احد رجال البوليس ولكن احدا من الضحايا لم يكن يستطيع الاستغاثة به، وبعد ان استولى اللصوص على ما يقدر باربعة الآف ريال اقتادوا ضحاياهم الى غرفة داخلية وامروهم ان لا يحاولوا فتحها والا عرضوا انفسهم للقتل، ثم لاذوا بالفرار سالمين غانمين

تلك هي حالة الامن فى اميركا والمدهش ان انكلترا لا تجد من ذلك الاضطراب الفظيع ما يبرر الاستيلاء عليها او احتلالها على الاقل ??

***

أزمات اخلاقية

انتحر لأنه وضع تقريرا كاذبا
البنوك الكبرى تلعب بشؤون دولة!

انتحر اخيراً في نيو يورك مستر فردريك تود الملحق التجاري الامريكي السابق في كوبا ولكنه بعث الى الجهات ذات الشأن قبل انتحاره برسالة اماط اللثام فيها عن الاسباب التي ادت الى استقالته، او بمعنى آخر الاسباب التي اكره من اجلها على الاستقالة من منصب الملحق التجاري الامريكي في كوبا

ومما ذكره هذا الملحق المنتحر انه ارغم على الاستقالة لانه رفض ان يضع تقريراً زائفا يعبر فيه عن اطمئنانه الى الاحوال المالية والاقتصادية في كوبا في عهد الرئيس ماشادو رئيس الجمهورية الكوبية.

ولكن لما كانت الحالة الاقتصادية في كوبا بالغة منتهى الاضطراب وكان التصريح بهذا فى تقرير الملحق التجاري من شأنه ان يعطل عقد القرض، فقد سعت بنوك نيو يورك سعيها حتى حملت ذوى الشأن على مستر فردريك تود على الاستقالة من منصبه، وقيل رسميا أن هذه الاستقالة كان لا بد منها لوقوع نزاع بين الملحق التجاري ورئيسه سفير امريكا فى كوبا

وعلى اثر هذه الاستقالة وضع السفير تقريراً تشتم منه رائحة التفاؤل بمستقبل الحالة الاقتصادية في كوبا، وكان من نتائج هذا التقرير ان ابرم القرض وصدرت به سندات ما زالت قيمتها في تدهور حتى اصبحت بلا قيمة على الاطلاق وخسر حاملوها اموالهم

وقد اهتمت الحكومة الامريكية بما جاء في رسالة الملحق المنتحر وشرعت فى اجراء تحقيق مع جميع الذين كانت لهم صلة بالقرض وفى مقدمتهم السفير الامريكي في كوبا ومديرو البنوك الذين ابرموا القرض

حركات الشباب

حزب القمصان الذهبية في المكسيك
يقاوم اليهود ويسعى لمصادرة املاكهم

تفيد انباء المكسيك ان ذوي القمصان الذهبية، وهي هيئة وطنية يرأسها الزعيم نيقولا رودرنجز، قد اعلنوا عن عزمهم على مقاومة النشاط الذي راح يبديه جماعة من اليهود في جمهورية المكسيك فى الايام الاخيرة

وقد اعدت الهيئة المذكورة التماسا عليه توقيعات مئتى الف من اهالي المكسيك ليرفع الى الرئيس كاردييناس لدى عودته الى مقر رياسة الجمهورية بعد انتهاء ايام الراحة التى ينتجعها في بلدته ويتضمن ذلك الالتماس طلب اتخاذ اجراءات معينة ضد اليهود في المكسيك.

ومن بين الاجراءات المطلوب اتخاذها ضدهم حرمانهم من الجنسية المكسيكية، وتحريم الاشتغال بالسياسة على جميع اليهود المقيمين في المكسيك، وتحويل جميع المصانع التى يملكها اليهود الى مصانع وطنية.

غير ان حزب اصحاب القمصان الذهبية هؤلاء كان الرئيس كاردييناس وحزب الثورة الوطنى قد اعلنا عدم شرعيته نظراً لما كان يقوم به من محاربة الشيوعيين في المكسيك

آفة الاحقاد العائلية

انتشار الاجرام في لبنان
يقتل اربعة ويجرح ثلاثة في موقف دفاع!

ينظر المجلس العدلي فى لبنان قضية هامة لخطورة موضوعها، ولتشعب نواحيها، ولكثرة الشهود والاشخاص المتعلقين بها. ولا بأس ان نسرد وقائعها للقراء:

اننا عام ١٩٣٢ وفى قرية نحلة (بعلبك) حينما نشب عراك بين شابين من شبان تلك القرية، هما ابراهيم سعيد شقير، وحيدر صادق اليحفوف لكن بعض الذين شهدوا العراك تداخلوا وابعدوهما عن بعض

والظاهر ان حيدر ينطوي على نفس حاقدة شديدة الانتقام الدنيء. فتربص في احدى المزارع لابراهيم وحين مر هذا، اطلق عليه حيدر رصاصة استقرت في رأسه فقضت عليه فى الحال

القي القبض على المجرم وحكم عليه خمس عشرة سنة سجنا جزاء وفاقا فاشتدت الخصومة بين عائلتى القتيل والسجين، واخذ افرادها يتحرشون ببعض.

والشيء الجديد في الموضوع انه في خلال تلك السنة تقدم فريق من آل دعيبس اولاد عم القاتل ينوون الفتك بعبد الحسن شقير شقيق القتيل. غير ان هذا كان يقظا لايتام الا ومعه مسدسه. وذات ليلة انسل سبعة من آل دعيبس، خمسة رجال وامرأتان ليفتكوا بالشاب. فشعر هذا بهم، وحالا اخذ يفرغ رصاص مسدسه فى المتآمرين فقضى على اربعة منهم في الحال. واصاب الثلاثة بجروح خطيرة

والقي القبض عليه، وسيق الى المجلس العدلى بمرسوم خاص يحرسه عشرون من افراد البوليس وحضر اكثر من مئة شخص من اقرباء الطرفين وعدد الشهود ثلاثون والقاتل لم ينكر التهمة ولكنه قال انه كان فى موقف الدفاع عن النفس وسنوافي القراء بالجديد من انباء هذه القضية!

دليل قوي

على تعقد الاجراءات القضائية

نشرت جريدة «الماتان» الفرنسية حكاية طريفة للتدليل على تعقد الاجراءات القضائية فى فرنسا وهى انه فقد احد سكان مدينة كاركاسون زوجته وكان من الطبيعي بحكم القانون ان يرث ربع ثروتها بعد وفاتها ولكن المتوفية تركت له كل ثروتها ولما كان يحق لوالدتها الحصول على ثلاث ارباع الميراث وكانت والدة المتوفية لا تريد الدخول مع زوج ابنتها في منازعات فانها نزلت له عن جميع حقوقها بموجب وثيقة تثبت له هذا التنازل عام ١٩٢٥، وكان من الطبيعى في هذه الحالة ان يستولى الزوج على ثروة زوجته

ولكن احد رجال القانون وضع في سبيله عقبة اخرى، اذ قال انه ليس من حق الوالدة ان تنزل عن ميراثها وتحرم بذلك ورثتها من الاستمتاع بالثروة التى كانت تؤول اليهم لولا هذا التنازل،

ولكن ورثة الوالدة نزلوا من ناحيتهم عما يمكن ان يكون من حقهم فى الميراث وهكذا اصبح الزوج هو الوريث الوحيد ولكن تعقد الاجراءات القضائية ابى ان تنتهى المسألة عند هذا الحد

كان الزوج بحكم حقه فى ثروة زوجته قد نصب حارسا قضائيا على املاك [illegible] اقتضت الاجراءات المعقدة البالية ان يقيم الزوج بصفته الوارث الوحيد بحكم [illegible] وحكم وثائق التنازل التى حصل عليها [illegible] على نفسه بصفته الحارس القضائى [illegible] نفسه بتسليم [illegible] الاملاك التى ماتت عنها الزوجة وكان من [illegible] ان تنتهى هذه القضية الشكلية [illegible] ما يمكن، لانها عبارة عن نزاع [illegible] بين رجل ونفسه ويكفى ان [illegible] هذا الرجل مطالبه بصفته المدعى وان يوافق عليها بصفته المدعى عليه ولكن مع ذلك فقد تأجلت القضية مرارا ولم يصدر الحكم النهائي فيها الا فى عام ١٩٣٥، اي بعد عشرة اعوام قضاها الرجل المسكين في نزاع مع نفسه

كوارث فى البحر كما في البر والجو

اعظم باخرة بريطانية تصطدم بنقالة ...!

نشرت «الديلى ميل» فى عددها الصادر بتاريخ ١٧ الجاري برقية من «مونتريال فى كندا، جاء فيها ما يلى:

اصطدمت الباخرة «امبراطورة بريطانيا» — وهي اعظم البواخر الانكليزية التى تمخر البحار بين موانيء الامبراطورية وبعضها — بالنقالة البريطانية (كافرستان) وهي من سفن نقل الفحم ولا تزيد حمولتها عن ٥١٩٣ طنا، وكان هذا الاصطدام بين جزر ماجدالين وبين راس توم الواقعة على مصب نهر سانت لورانس

وكانت «امبراطورة بريطانيا» في هذه الرحلة تسير من ميناء ساوثامبتون في انكلترا الى ميناء كيوبك فى كندا عندما اصطدمت هذا الاصطدام الذي ادى الى نشوب النار في النقاله «كافرستان» وهي محملة بالفحم

ولان الباخرة العظيمة لم تتضرر قط من هذا الاصطدام استطاعت ان تقف فى مكان الحادثة. اتعنى قبل كل شيء آخر بانقاذ بحارة النقالة البريطانية. وقد قامت بهذا الواجب وترك البحارة نقالتهم الى مصيرها المحتوم.

وتقول آخر برقية لاسلكية وصلت الى هنا من «امبراطورة بريطانيا» ان العواصف والانواء ما تزال شديدة في البحر. وانها تقصد الآن اول ميناء في الطريق

وتمتلك النقالة «كافرستان» شركة بواخر هندستان الهندية، ولكن هذه النقالة لم تسجل الا في ميناء «نيوكاسل» في انكلترا، وهي مؤمنة على مبلغ كبير من المال ... ستدفعه شركة التأمين وهي صاغرة

«الدفاع» ومن الدلائل ان الطبيعة غضبى ثائرة على البشر ان الكوارث قد كثرت جدا خلال هذا الاسبوع، فمن اصطدام احد قطارات الاكسبرس في انكلترا بقطار بضائع، الى تحطم اعظم طيارة افرنسية وقبلها باسابيع قلائل اعظم طيارة روسية، الى كارثة مصنع الذخائر فى المانيا. الى الكارثة العظمى — كارثة الزلازل في منطقة بلوخستان الهندية

والله وحده يعلم ماذا تخبيء الاقدار من الكوارث للعالم في هذا العام ...

اعلان

شركة كهرباء القدس والاشغال العمومية المحدودة تعلن للعموم انه ابتداء من اول شهر تموز القادم سيطرأ تغيير جديد على حساب قائمة الاستهلاك للقوة الكهربائية. اسعار لا مثيل لها تمنح لمن يستهلك قوة كبيرة وكذلك لاصحاب القهاوي والفنادق والبنسيونات والاندية والجمعيات التى تستعمل الانارة الكهربائية حتى ساعات متأخرة من الليل، وهذه الاسعار تمنح ايضا لاصحاب المحلات التجارية الذين يستعملون الكهرباء لانارة واجهات المخازن او للاعلانات الكهربائية ليلا بعد ساعات العمل التجاري. يمكن الحصول على الايضاحات من مكاتب الشركة في شارع جوليان في القدس

ويجلب نظر محبي استعمال الكهرباء للاشغال المنزلية الى الجزء الثاني من اسعار الشركة التى لها نافذة المفعول منذ ١٨ شهراً زادت خلالها القوة المستهلكة لهذه الاعمال زيادة هائلة لرخص الاسعار التى تقدم بها الكهرباء لمثل هذه الاعمال المنزلية.

البدله الرجالية المصنوعة من الصوف العراقى الصيفى

بجنيه واحد

— ١ —

تجدونها في محلات عيسى فريج واولاده

القدس ★ باب الخليل — يافا ★ عمارة الاوقاف

او من الوكلاء

عمان — سلط — كرك — الخليل — غزه — عكا — طولكرم — صفد — الناصرة — نابلس — حيفا ★ شارع يافا

ودبع سعد — عبد الهشيني — صالح الصاع — ابراهيم ابوغربيه — صبحي رزق — متري حبايب — فريد مزبر — سعيد الاموي — عبده كردوش — عادل التميمي — نبيهه تابري

لصالحكم ان تذكروا دائما

مصنع المحارم والقمصان

تيوفيل خوري (حيفا) شارع اللنبى

مصنوعات الاجود والارخص

مبيعات بالجملة والقطاعى وبشروط حسنة ولمواعيد رحبة

ماكنات للتكسير واخرى للاجور

البرتقال الذي تصدر لرومانيا
السماح بصرف ثمنه نقداً

شحن كثيرون من تجار البرتقال اليافي كميات من البرتقال اثناء الموسم الماضي الى رومانيا وعلى اثر ذلك قامت ضجة حول هذا الموضوع ، لان الحكومة الرومانية منعت اخراج النقد من بلادها لتسديد ثمن البرتقال الذي استهلك فيها اثناء الموسم

وقد انتهز الخواجه صادوق شلوش رئيس الغرفة التجارية الفلسطينية الرومانية فرصة وجوده في الوقت الحاضر في رومانيا ودخل في مفاوضات مع الحكومة الرومانية بهذا الشأن ولم يترك الموضوع الا بعد ان تكللت مساعيه بالنجاح.

وقد وردت صباح الامس برقية منه الى الثغر تفيد بان الحكومة الرومانية حبا في تحسين العلائق التجارية بين رومانيا وفلسطين قررت السماح باخراج ثمن البرتقال الفلسطيني الذي بيع في اسواقها في الموسم الماضي والذي تبلغ قيمته ٦٠ الف جنيه

وقد تلقى التجار هذه البشري بالارتياح التام وهم في انتظار استرداد جزء كبير من ثمن البرتقال الذي عدوه من ضمن خسائرهم والمنتظر ان تصل التحاويل النقدية الى فلسطين في بحر اسبوع من اليوم

المهاجرون
في شهر أيار

صدر امس العدد الاخير من الجريدة الرسمية وفيه بيان بالارقام عن انواع المهاجرين الذين دخلوا فلسطين خلال شهر ايار المنصرم

وقد جاء في البيان المشار اليه انه بلغ عدد الاشخاص الذين دخلوا البلاد ممن يملك الواحد منهم الف جنيه فافوق ٥٨١ شخصا ، وان عدد الاشخاص الذين جاءوا فلسطين يطلبون عملا او وظيفة لغ ٧٧٩ شخصا كما دخل في شهر ايار الذكور ٢٫٤٢١ مهاجرا يتوقف امر معيشتهم على اشخاص مقيمين في فلسطين

ودخل من اصحاب المهن الحرة التي تفتقر اليها البلاد ، كالرسامين الفنيين وغيرهم ٢٣ شخصا

وقد بلغ مجموع المهاجرين الذين دخلوا فلسطين خلال شهر ايار بموجب قوانين دائرة المهاجرة ٤٫٦٠٢ منهم ٤٤٢٢ من اليهود والباقين من جنسيات اخرى .

مثال من حصولهم على الجوازات
يغرم بخمسين جنيها لاحتياله

نظر القاضي البريطاني امس في الدعوة المقامة على المدعو اريه بابيس لدخوله البلاد بجواز سفر ثبت ان حصوله عليه كان بطريق الاحتيال توصلا لدخوله فلسطين

وكان قد منح جواز السفر الفلسطيني بناء على شهادة المختار المدعو (شنتزر) الذي شهد انه من ابناء هذه البلاد ومن ابوين عثمانيين سابقا وانه لم يغادر البلاد منذ ولادته ، وعليه سلم جواز السفر الفلسطيني .

وصادف ان كان الادون بابيس المذكور عائدا من سفره في الخارج خلال شهر ايار الماضي مع زوجته التي تزوجها واحضرها معه في هذه الرحلة ، وعند عودته اشتبه بامره بعض مأموري دائرة المهاجرة والسفر وزاد عنده الريب بصحة جوازه عندما وجده لا يجيد اي لغة من اللغات الثلاث الرسمية في البلاد فقدم بحقه تقريرا هو الذي قاد الى الوقوف على هذه النتيجة

ولقد اعترف المتهم بذنبه امام حاكم الصلح الاعلى واقر بانه تقدم الى دائرة المهاجرة والسفر بادعائه الباطل هذا خشية على زوجته التي قرر قبلا ثم احضرها مؤخرا الى البلاد من بولونيا ولكن ادعائه هذا لم يصدق ولم يقبل كعذر لدى حضرة حاكم الصلح الاعلى الذي قرر ادانته وتغريمه بدفع خمسين جنيها او سجنه لمدة ٣ اشهر مع تجريده الجنسية

اما المختار الذي اعطاه الشهادة والتي استند عليها في تسليمه جواز السفر ، فقد ادين هو الآخر وحكم عليه بغرامة قدرها ثلاثين جنيها او السجن لمدة شهرين مع ارسال تقرير بفعلته الى دائرة الحاكم الاداري للنظر في امره اداريا

هذا مثال بسيط عن كيفية حصولهم على الجنسية وجوازات السفر نسوقه الى القراء دون اي تعليق واكبر الظن ان امثال هذا الحادث كثيرة متعددة

***

١٢ صفحة
عدد الدفاع الاسبوعي
يصدر يوم الاثنين مصوراً حافلا

حريق يقع في الليل
تراكض الناس على صفير سيارات المطافيء

لهيب ..!

في الساعة التاسعة من مساء امس شوهد لهيب يندلع في جهة العجمي قرب المستشفى الفرنسي وقد اخذ في الازدياد فاكسب الجو لونا قانيا

تراكض الجمهور بالمئات

ولم يكد الناس وجمهور المارة يشاهدون هذا المنظر المفزع حتى اخذوا يتراكضون زرافات فكنت ترى شارع العجمي يموج بالمئات تتدافع الى جهة الحادث

مكان الحريق

ويقع مكان الحادث بالقرب من المستشفى الفرنسي من جهة الخلف. وهو عبارة عن منجرة لصنع السيارات مملوءة بالخشب يحيط بها جدار سميك اشبه بالسور كان له تأثير كبير في حصر النيران والحيلولة دون امتدادها

من
صاحب المحل

وقد كان اول سؤال تناقلته الالسن من هو صاحب المحل فكان الجواب : يهودي !

مؤمن
وغير مؤمن

وكانت هذه الكلمة كافية لان تساءلوا ايضا هل المحل مؤمن عليه او غير مؤمن

الكهرباء

وبينما كان الناس يتدافعون نحو المكان اذا بهم فجأة يرتدون الى الوراء في حالة فزع صائحين: الكهرباء، الكهرباء! وكانت هذه الكلمة كافية لان يتراكض الناس كل يريد النجاة لنفسه

فزع
البيوت المجاورة

وفي وسط هذا الصخب كان صراخ سكان البيوت المجاورة يتصاعد طالبين النجدة . واضطر امتداد اللهيب الاهالي الى اخلاء البيوت

فرقتا المطافيء

وقد حضرت فرقة مطافيء يافا وتل ابيب على اثر الحادث .

وبدأت فرقة مطافيء بلدية يافا جهدها لتحصر النيران من الجهة الشمالية ، اما فرقة تل ابيب فقد سلطت المياه من الشارع المؤدي الى منطقة الجمرك .

البوليس

وهرع البوليس الى محل الحادث واخذ في صد الجمهور الدنو خشية ان يصيبه الاذى

كسر
ابواب المحلات

ولما رأى البوليس اشتداد اللهيب عمد الى كسر ابواب المخازن الواقعة على الشارع وهي ملاى بالاخشاب خشية ان تلحق النار بها .

ونحن نكتب هذه السطور في نحو الساعة الحادية عشر وقد اخمد الحريق تقريبا

الخسارة

ولم تقدر الخسارة بعد ولكن تقدر بمبالغ جسيمة بالاضافة الى اتلاف الابنية الواقعة بالقرب من محل الحادث وكان لوجود السور المحيط بالنار تأثير كبير في حصر النيران وعدم امتدادها كما ان فرقة المطافيء بذلت جهودا كبيرة في اخماد النيران .

الماء ، الماء !

وقد لاحظنا ان سيارات المطافيء كانت تضطر للذهاب الى اماكن بعيدة لاحضار الماء فاين حنفيات الحريق ؟

ولا نود ان نستبق الحوادث فنلقي تبعة الحريق على احد من المسئولين ، الا اننا سمعنا من الكثير انه ليس من الصواب ان يصرح باقامة معامل خشب في محل اهل بالسكان وقرب مستشفى يعج بالمرضى

سبب الحادث

وقد حاولنا حتى اللحظة الاخيرة معرفة سبب الحادث ولكن ذلك لا يزال مجهولا

اسمعوا
يا عمال العرب

في تل ابيب معمل يقع في شارع نحلات بنيامين اكثر زبائنه من العرب ، وقد وجد صاحب هذا المعمل أن من صالحه استخدام بعض الموظفين من العرب ، ولما نفذ فكرته قامت قيامة العمال اليهود وهددوا صاحب المحل بالاضراب ولما لم يستمع لهم قام اثنان من العمال اليهود ، ارهابا لصاحب المحل، فخربوا له بعض المصنوعات

لم يجد صاحب المحل المدعو صول هانوك بدأ من الالتجاء الى البوليس الذي قبض على العاملين وقدمهما الى المحاكمة أمام القاضي البريطاني المستر بودلي

الى هنا والمسألة عادية ، يقع مثلها في كثير من الاحايين ، ولكن الذي حدث البس هذه المسألة لبوسا خاصا ، فالعمال العرب الذين يشتغلون بالمحل المذكور او قل اثنين منهما ، لا ندري لماذا ، وان كنا نظن بان هنالك ارهابا من قبل العمال اليهود ، قد انكرا افادتهما السابقة أمام البوليس وتجاهلا الامر بالمرة فكانت النتيجة ، ان اطلق سراح المتهمين لعدم وجود ادلة قاطعة ضدهما ، وقبض على الشاهدين العربيين لاعطائهما شهادة كاذبة الى البوليس قبل يوم المحاكمة ولم يطلق سراح العاملين الا بعد ان قدم كل واحد منهما كفالة مالية بقيمة عشرين جنيها. وقع هذا بسبب تشغيل بعض العمال العرب في تل ابيب ، اما في يافا ، فلا مانع البتة من تشغيل جيوش من العمال اليهود في الاشغال العربية ولاسيما البناء..!

شجار
يؤدي الى اصابة خطرة

حصل امس شجار في قرية سلمه طعن في اثنائه المدعو حسين اسماعيل قبان في ظهره وصدره واصيب اخرون بضرب الكراسي فنقل الجريح الى المستشفى حيث تبين فيما بعد ان حالته خطرة والقى القبض على المتهمين سعيد عواد وزهدي وحسين حامد ومصلح ابراهيم زهدي لاجراء التحقيق توطئة لاحالتهم الى المحاكمة .

حريق

شبت النار مساء امس في قرية زخريا فاحرقت محاصيل زراعية يقدر ثمنها بخمسين جنيه ولا تزال التحريات جارية لمعرفة الفاعل

٥٠ الف جنيه
لشراء الاراضي
في فلسطين

عقدت جمعية سنز اوف زيون « ابناء صهيون » الاميركية اجتماعها السنوي في نيويورك فكانت الحماسة شديدة بين الاعضاء على ضرورة مضاعفة المساعدة المادية والمعنوية ليهود فلسطين كما جاء في البالستين بوست

وقد اسفر الاجتماع المشار اليه عن جمع ٢٥٠٫٠٠٠ دولار اي ما يعادل ٥٠ الف جنيه فلسطيني لشراء الاراضي في فلسطين قصد اسكان اكبر عدد ممكن من ابناء صهيون في ارض اسرائيل

شجار
حول قطعة ارض

وقع امس شجار في قرية زخريا حول قطعة ارض جرح فيها المدعو عبد القادر علي ونقل الى المستشفى حيث تبين ان حالته خطرة والقي القبض على المتهم محمد يعقوب وثمانية من افراد عائلته

قطع اشجار

ادعى امس يوسف حسن يوسف مختار القرية اليهودية باز شجرات برتقال قطعت في القرية في الليلة الماضية من قبل اشخاص مجهولين والتحريات جارية لمعرفة الفاعلين .

حفلة
مدرستي الفرندز

تقيم مدرستا الفرندز برام الله حفلتهما السنوية لتوزيع الشهادات يوم الجمعة الواقع في ٥ تموز القادم في الساعة الرابعة والنصف بعد الظهر وسيقدم الشهادات للمنتهين حضرة الاستاذ ميخائيل نعيمة

حكم
على حامية

حكمت محكمة صلح تل ابيب على اربعة من الشباب اليهود الذين الفوا حامية وقفت امام احد الحوانيت هناك بربط كل واحد منهم بكفالة مالية قدرها ١٠٠ جنيه

وستنظر المحكمة في قضية ١٧ غيرهم كانوا قد الفوا حامية قبل مدة وقفت امام حانوت الاحذية لصاحبه سريانو هناك

ينتقمون
حتى من الحيوان

سمعنا عن اعتداء الانسان على اخيه الانسان اذا نشب بينه وبين اخر عداوة لامرما والذي رأيناه انه في مثل هذه الحالات يسرع احدهما فينتقم من خصمه بان يعتدي على مزروعاته او اشجاره بالقطع او التلف

اما مؤخرا فقد اطلعنا على حادثة جديدة من هذه الاعتداءات ، فان مجهولا اعتدى على بقرة تخص المدعو عبد الرحيم احمد فطعنها عدة طعنات في انحاء مختلفة في جسمها انتقاما من صاحبها وليس من البقرة ذاتها

فتح جديد في عالم الانتقام نرجو ان يقف عند حد وان لا نعود الى ذكر حوادثه

للبحث
عن الآثار

سمحت دائرة الحفريات للادون غوردون لاند بمواصلة حفرياته في تل المتسلم .

العيد العاشر
للجامعة العبرية

تحتفل الجامعة العبرية في القدس قريبا بمرور العام العاشر على تأسيسها وقد أعدت ادارة الجامعة بهذه المناسبة شريطا ناطقا شاملا لاقسام التعليم فيها والمختبرات والمكتبة وعن حياة الطلاب وستحتفل بعرضه يوم الذكرى .

معامل
السادة جميل وهبي

قال مراسلنا في القدس : اوفدت ادارة معارف شرق الارن بعثة التلميذ فرحان خليل لتعلم مهنة التنجيد في معامل السادة جميل وهبي وشركاه . والطالب المذكور قد تخرج من قسم الحياكة في مدرسة بيت لحم الاميرية

من لا ارض له
لا وطن له

تقسيمات جديدة
لدائرة الطابو
تعيين مفتش دائمي في يافا

ذكرنا قبل خمسة اشهر خبرا استقيناه من مصدر ثقة ان في نية الحكومة احداث بعض التغييرات في منهج العمل بدائرة الطابو ، وان هذه التغييرات تتطلب تقسيم الاعمال الى منطقتين : شمالية وجنوبية ، عدا عن مركز الرئاسة الذي يبقى في القدس كما هو. ولاسباب ما زالت مجهولة لم تنفذ الحكومة هذه الفكر الا امس فقط . فقد ابلغت الرئاسة السيد مشيل عرمان ، احد المفتشين الاربعة الكبار في القدس ، انه عين مفتشا عاما لدوائر الطابو في المنطقة الجنوبية ، وان مركزه الدائمي اصبح يافا لا القدس ، وطلبت اليه سرعة الانتقال لان وظيفته الجديدة تبتديء من يوم ٢٦ الجاري وبالفعل حضر السيد عرمان الى يافا وتسلم العمل الذي كان يديره ويشرف عليه في السابق مع بقاء مركز سكناه القدس لا يافا

وقد تقرر في نفس الوقت نقل السيد انطون بركات مساعد مفتش في يافا الى مثل وظيفته في القدس اعتبارا من اول الشهر القادم .

اما المنطقة الشمالية والتي سيكون مركزها حيفا ، فلم يبت بعد بامر مصيرها او من سيعين لها مع انه من المرجح ان يستلم زمامها الادون فيشمان

والغاية الاساسية من هذه التغييرات سرعة انجاز المعاملات والدقة في انجازها

مجلة الفجر

يصدر العدد الثاني صباح يوم السبت الواقع في ٢٩ حزيران (الجاري) حافلا بالمقالات الادبية ، وشتى الفصول والموضوعات الممتعة ، والصور الفنية الكثيرة ، وفيها قسم كبير للموسيقى والسينما والرياضة.

غلاف ملون مع صورة فنية رائعة وستستمر الفجر على الصدور يوم السبت من كل اسبوع ، وثمن العدد

١٠ ملات فقط

تصحيح حكم

ذكر سهوا ان الحكم الذي صدر بحق ابراهيم عبد القادر النجار كان لمدة ٦ اشهر فاقتضى التصحيح .

عاضدوا المشاريع الوطنية

ارض للبيع على قطع

قطعة ارض صالحة لبناء البيوت في اجمل موقع في مدينة الرملة ذات المناخ الصحي بجوار بيارة البلدية على ثلاثة شوارع احدها شارع رئيسي عرضه ثلاثون مترا وفي مكان متصل بالعمران فمن اراد شراء قطعة منها فليراجع السيد ابراهيم بك الغصين والسيد محمد علي الغصين في الرملة

في سينما عين دور بحيفا

ابتداء من يوم السبت القادم الواقع في ٢٩-٦-٣٥ تعرض الرواية الحربية الرائعة ذات الفصول والمناظر المدهشة

اسرار استانبول

وقد وقعت حوادثها على ضفاف مضيق الدردنيل

يمثل اهم ادوارها جورج برانت

حفلة
مدرسة عاقر

اقامت مدرسة عاقر الاميرية حفلتها السنوية امس الخميس في الساعة الثالثة الثالثة بعد الظهر بمناسبة ختم القرآن الكريم وتأسيس فرقة المدرسة الكشفية وقد حضر الحفلة جمهور كبير من يافا والرملة واللد وعاقر والقرى المجاورة وسنعود الى ذكر الحفلة ووضعها في عدد قادم لضيق المقام وكثرة مواد هذا العدد

تلفون وكالة الدفاع في حيفا ١٢٥٨

تلفونات الدفاع وبرقياتها الخاصة

ميزانية بلدية القدس

بلغت ميزانية البلدية فى القدس حتى نهاية السنة المالية في ٣١ مارس ١٩٣٥ كما يلي : الدخل ١١٢٣٤٧ جنيها . الخرج ٩٢٣٥٨ جنيها ويشمل الدخل مبلغ ١٥٥٧ جنيها قدمتها الحكومة للبلدية . والخرج على ١٣٢٢٦ جنيها لاشغال عمومية فوق العادة قامت بها البلدية كما انها انفقت مبلغ ١٢٥٧٨ جنيها على اعمال هندسية واشغال عمومية اخرى

ترقية موظفين

قابل فخامة المندوب السامي السيد جميل افندي السراج والمستر عمانوئيل متالون بمناسبة تعيين كل منهما في وظيفة مساعد مأمور تسوية وقد قدمهما لفخامته مندوب الاراضي والمساحة في فلسطين وبعد ان بلغهما فخامته امر تعيينهما دعاهما الى تناول طعام الغداء على مائدته

المهاجرون في شهر

جاء في الصحف اليهودية ان عدد المهاجرين الذين دخلوا فلسطين في شهر ايار بلغ ٤١٥٢ منهم ٤٠٠٨ يهود و٥٦ عربا وسُجلت في دائرة المهاجرة والسفر اسماء ٤٥٠ دخلوا البلاد كسياح ثم سمح لهم بالاقامة الدائمة منهم ٤١٤ من اليهود

ومن ضمن العدد المتقدم دخل البلاد من اصحاب رؤوس الاموال اليهود ٣٥١ شخصا ، اما من العرب وغيرهم فثلاثة فقط ومن الذين دخلوا البلاد كسياح وسمح لهم بالاقامة فيها ٢٢٠ من اصحاب رؤوس الاموال ايضا

قافلة من يهود اميركا

تصل قافلة من سياح يهود اميركا على ظهر الباخرة « روما » بين ١١ و١٢ تموز القادم وجميع هؤلاء السياح اعضاء فى جمعية « شبان صهيون »

ولا نعرف اذا كان هؤلاء السياح سيزورون فلسطين زيارة ثم يعودون ام انهم ينهجون نفس الطريق فيدخلون على انهم سياح ثم يستوطنون وبارك الله في باب الهجرة المفتوح !

استقالتان

استقال الادون الباشار الموظف فى دائرة الجمارك والادون كوريانسكي مساعد حاكم لواء القدس من وظيفتيهما

اعلان

تعلن لجنة المناقصات في بلدية يافا عن تبليط الارصفة في منطقة بلدية يافا حسب الشروط المحفوظة فى دائرة البلدية (قلم الهندسة) فمن رغب من المتعهدين فليراجع الدائرة المذكورة للاطلاع على الشروط .

تقبل الطلبات لغاية الساعة الحادية عشرة صباحا من يوم الاثنين الموافق ٢٢ تموز سنة ١٩٣٥ وعلى الطالب ان يشرح في طلبه بانه اطلع على الشروط تعنون الطلبات لاسم رئيس لجنة المناقصات ورئيس بلدية يافا فى ظرف مختوم

يافا في ٢٧ - ٦ - ٩٣٥

رئيس لجنة المناقصات
ورئيس بلدية يافا
عاصم السعيد

القدس

اجتماع اللجنة التنفيذيه لحزب الاصلاح

القدس في ٢٧ حزيران - لمراسل الدفاع الخاص - تجتمع غداً في منزل سعادة الدكتور حسين بك الخالدي اللجنة التنفيذية لحزب الاصلاح العربي الفلسطيني الذي تأسس حديثا ، وذلك لوضع برنامج الحزب المذكور ونشر بيان سياسته وعلاقته مع بقية الاحزاب الاخرى الموجودة في فلسطين ، وسأوافيكم بما يتم بهذا الاجتماع .

صاحب معامل منسوجات الصوف العراقى

وصل القدس امس قادما من بغداد حضرة الوجيه نوري بك فتاح باشا احد اصحاب معامل نسيج فتاح باشا وشركاه في بغداد وهي المعامل التى نالت شهرة عظيمة في البلاد العربية لا سيما في فلسطين ، والتى يدير وكالتها السادة عيسى فريج واولاده في القدس . وقد حل حضرته في فندق فاست فتوافد اصدقاؤه للسلام عليه والترحيب به. وسيغادر القدس اليوم الى بيروت ومنها الى اوروبا لاشغال خاصة تتعلق بمعامله لاستكمال اسباب تحسنها رافقته السلامة .

مجنون يغافل الخفراء ثم يفر

اغتنم احد المجانين الموجودين في مستشفى بيت لحم والمدعو رفول ابو طبول غفلة من الخفراء ففر الى خارج المستشفى . وقد اراد ان يقتدي به آخرون من المجانين فحال دونهم ودون ذلك الخفراء وكادت تقع اشياء داخل المستشفى. وقد تعقب البوليس المجنون الفار الى ان تمكن من اعتقاله، وارجاعه الى المستشفى بشق النفس

بيان للصحافة العربيه

تلقينا من قلم المطبوعات ما يلي : ان سحب قائممقام بيسان هو تدبير موقت بسبب تراكم الاشغال في دائرة حاكم حيفا الى حيث سينتقل قائممقام بيسان وفي الوقت نفسه سيقوم قائممقام طبريا بمهام قائممقامية بيسان علاوة على اعماله .

النظر في قضيتين صحافيتين وتأجيلهما

نظر اليوم حضرة القاضي البريطاني الاعلى المستر كيرى في القضيتين اللتين رفعهما الاستاذ حسن صدقي بك الدجاني بالوكالة عن عاصم بك السعيد ، رئيس بلدية يافا ، والاستاذ عيسى العيسى ، صاحب جريدة فلسطين ، على الاستاذين علي محيي الدين الحسيني «صاحب الاوقات العربية» ومنيف الحسيني « صاحب الجامعة العربية» بتهمة ذم وتحقير وقد اعترض وكيل المشتكى عليهما الاستاذ زكي افندي الاسطه قائلا بان موكليه قد تبلغا الجلسة فى وقت متأخر ، ولم يتبلغا صورة عن استدعائي الدعوي لذلك يطلب تأجيل القضية لوقت آخر . وبعد مناقشة بين حضرة محامي الطرفين قرر حضرة القاضي تأجيل القضية الاولى الى يوم السبت في ٦ تموز والثانية الى يوم السبت في ٢٠ تموز القادم

حفلة تدشين مقبرة الجنود الالمان

يجري فى مدينة الناصرة يوم الاثنين ٣٠ الجاري حفلة افتتاح مقبرة الجنود الالمان الذين توفوا فى الحرب العامة في هذه البلاد وعرفت اسماؤهم وسيكون عدد الواح الرخام المكتوبة عليها هذه الاسماء ٦٠٠ وقد استغرق هذا العمل جهد سبع سنوات كاملة . اما الحفلة فالذي علمناه انها ستكون باهرة يمثل فيها الجيش الانكليزي بحضور كبار رجاله ، وكذلك قناصل تركيا والنمسا وبلغاريا ، حلفاء المانيا في الحرب الماضية . ويحضرها ايضا رئيس قوة الطيران الملكي وقد جاء كثيرون من المانيا خصيصا لمشاهدة هذا التدشين . وموعد الحفلة الساعة العاشرة من يوم الاثنين القادم.

التوصية على ثلاثة قطارات سريعه

علمنا بان ادارة سكك حديد فلسطين قد طلبت ثلاثة قطارات سريعة لاستخدامها بين محطات اللد - حيفا والقدس - اللد - يافا . وهذه القطارات تقطع المسافة بين هذه المحطات بنسبة ٢٠ — ٣٠ في المئة اقل من القطارات التى تسير الان

تأجيل قضيه عرب الفقراء

نظرت محكمة الاستئناف العليا فى قضية عرب الفقراء المستأنفة من قبل الادون خالكين فقررت تأجيلها لاجل غير معلوم .

تعيين حاكم صلح فى نابلس

تعين حضرة الاستاذ الفاضل سمعان افندي داوود رئيس كتبة محكمة الاستئناف العليا حاكما لمحكمة صلح نابلس اعتباراً من اول شهر تموز القادم . فنهنىء حضرته ونتمنى له اطراد الرقي والنجاح

مصطفى كمال يشبه الحرب بانفجار قنبلة

حديث الغازي . رأيه فى موقف اميركا . بيان الوفد . ذيول حادث طرابلس . نقل الاستاذ كرامى . شئون الحبشه . رؤساء الفرق الرياضية السوريه

القاهرة فى ٢٧ حزيران لمراسل الدفاع الخاص

تركيا

مصطفى كمال يقول الحرب آتية

ادلي مصطفى كمال باشا بتصريح الى مستر باكر ممثل الصحافة الاميركية عن الحرب خرج فيه عن صمته وتكتمه قال: «ستنفجر هذه الحرب كما تنفجر القنبلة ان المستقبل خطر جدا . والخوف من الحرب موجود ، لانه مبني على اشياء معقولة . الحالة في اوروبا اسوأ واسوأ من كل وقت مضى. ورؤساء الحكومات يذكون هذا الشعور الشرير في النفوس» وسأل المراسل مصطفى كمال باشا عن رأيه فى حيدة اميركا في الحرب المقبلة فاستبعد ذلك. ونفى لرأيس دخول الشيوعية بلاده . وقال عن دكتاتوريته انها فى مصلحة الشعب وانها لا تسيء الى الغير ولا تضغط على ميولهم . ان تركيا تقدم لشعبها كل وسائل الرعاية والرفاهية

مصر

بيان الوفد فى الحالة الحاضرة

صدر اليوم صباحا بيان الوفد المصري بعد اجتماع دام ثلاثة ايام يعلن فيه باسم الامة انه لم ولن يقبل من الانكليز اي تهرب من مسألة الدستور ويحتج على التدخل في المسألة الدستورية، هذا التدخل الذي يعكر صفو الجو الودي بين مصر وانكلترا .

دعوة الحكومة الى العمل

وجاء فى شطرة اخرى من البيان ان الوفد يدعو الحكومة التي اعلن تأييده لها بان تعمل على عودة الدستور في هذا الوقت العصيب

سوريا

نقل الاستاذ كرامى الى مستشفى وحادث جديد كان له تأثير سيء

نقل الاستاذ عبد الحميد كرامي الى مستشفى السجن بعد ان عاينت صحته لجنة اطباء قررت ذلك . وقد وقع امس حادث اعتداء حين كانت الجهود تبذل للصلح بين الطرفين . اذ نقل المفسدون وشاية الى المدعو ناظم الشامي وهو من «القبضايات» مضمونها ان المدعو زكي القوت قال لمستنطق البوليس بوجوب اعتقاله لانه يريد باحد شرا وكن ناظم لزكي فاطلق عليه اربع رصاصات اصابة ثنتان منها وتداركه البوليس وهو في حالة خطرة . والقي القبض على الضارب . وقد كان لهذا الحادث صدى استياء عام.

رؤساء الفرق الرياضية وكأس المكابي

استفتت جريدة « النهار » الغراء رؤساء الفرق الرياضية الكبرى فى بيروت في حادث منح الكاس الفضية الى الفريق الصهيوني على نحو ما ذكرنا امس فاذا بالاجوبة تنتقد الحكومة اللبنانية وتصرفها الغريب فى الموضوع

« الدفاع » منحت الحكومة اللبنانية الكاس الفضية لفريق المكابي فى مباراته مع فريق النهضة المعروف مع انهما تعادلا . وقد كان لعملها هذا صدى استياء عام على نحو ما هو مذكور في البرقية

ايطاليا

ولي العهد يستعرض ميلشيا جامعة

استعرض اليوم البرنس امبرتو ولي عهد ايطاليا مليشيا جامعة تورينو المرسلة الى الصومال والاريتره وقد ابلغها سموه تحيات السنيور موسوليني

انكلترا

اكتسبنا فرصة الاتفاق مع المانيا

قال اللورد لوندنبري في مجلس العموم البريطاني اثناء مناقشة المجلس في مباحثات المؤتمر البحري بين انكلترا والمانيا ان انكلترا لو اضاعت الفرصة في تسوية المسائل البحريه لاضاعت الى الابد تلك المنافسة البحرية القتالة بين انكلترا والمانيا والتى عكرت جو الصداقة بين الدولتين

الواجب ترك ايطاليا وشأنها

نشرت جريدة الديلي ميل مقالا لها لكاتب سياسي بريطاني جاء فيه ان واجب انكلترا ان تترك ايطاليا وشأنها في المسألة الحبشية ولا تتدخل في خطتها لان المطامع الايطالية في شرق افريقيا لا تهدد المصالح البريطانية

فرنسا

خطة الدولتين تجاه مشكلة الحبشة

اجتمع المستر ايدن بالمسيو لافال رئيس الوزارة الفرنسية والمفهوم ان المباحثات التى دارت فى هذا الاجتماع حول تقرير خطة انكلترا وفرنسا ازاء المسألة الحبشية الايطالية وتقرير الموقف الذي تقفانه حول كل ما من شأنه ان يهدد السلام العالمي .

العراق

استدعاء معالي الباجه جى من جنيف

استدعت الحكومة العراقية معالي مزاحم بك الباجه جي وزير العراق الدائم فى جنيف للحضور الى بغداد . ويقال ان خلافا بين معالى مزاحم بك وفخامة نوري باشا السعيد وقع في جنيف كان السبب في هذا الاستدعاء

تشييع جنازة المرحوم حلمى الفتيانى

ذهبت وفود من القدس للسير في تشييع جنازة المرحوم حلمي افندي الفتياني الذي نعي الى اصدقائه الكثيرين برقياً . رحمه الله رحمة واسعة والهم آله جميل الصبر والعزاء

سقوط طائرة فرنسيه باراضي الحولة

سقطت الطائرة رقم ٦ واسمها فوماز الساعة الحادية عشرة صباح اليوم فى اراضي الحولة قرب محطة بوليس الخالصة ، ولم يصب القائد واسمه اسبيره والشاويش غاليم باذى ولكن الالة تضررت . وكانت الطائرة تطير بين بيروت ودمشق

حيفا

يعثر على مسدس في عفش مهاجر

حيفا في ٢٧ حزيران — لمراسل الدفاع الخاص — بينما كان السيد اميل سعد مأمور المعاينة في الجمرك يعاين صباح هذا اليوم عفش بيت لاحد يهود بولونيا اذ عثر بين الملابس على مسدس موزر نمره ٥ و١٣ خرطوشة . وقد اخبر البوليس بالامر والتحقيق جار

اهكذا حماة الاخلاق وحفظة النظام

امامنا الآن استدعاءان قدمت نسخ عنهما الى محكمة صلح حيفا يتلخصان في ان انيس بن ناصيف جبور وفؤاد بن بشاره جبور بحيفا قد اعترضهما بوليس رقم ٦٥٤ بينما كان يسوق الاول دراجة والثاني سيارة ، فاخذ مخالفة ضدهما ولم يكتف بهذا بل اخذ يضربهما ويشتمهما ببذيء القول وبعدئذ ساقهما الى دائرة البوليس وعند ما اعترضه بعض الاشخاص فى الطريق وعددهم ١١ شخصا (سيقدمون للمحكمة كشهود) واخذوا يحولون بينه وبين ضرب ذينك الشابين انهال على بعض منهم ايضا بالضرب واللكم قائلا : انا الحكومة كلها ولما سمعت شقيقة احد الشابين بالحادث ذهبت الى البوليس المعتدى تسأله اسمه لتأخذ رقمه فشتمها

هذه كلمة عجلى بالموضوع وننتظر ما يقوله القضاء في امره

وصول الاستاذ درويش المقدادي

وصل حيفا الاستاذ درويش المقدادي وقد حل ضيفا على اقربائه فيها وزار بعض الاصدقاء

انزال شحنتين من المهاجرين

انزلت الباخرة راسيا فى ميناء حيفا ٢٢٧ مهاجرا كما ان الباخرة ازنولت انزلت ٥٦ مهاجرا يهوديا

هذه الليلة اللبابيدي وحسني

منولوجات جـــديدة ـــ طقاطيق مبتكرة ـــ مغنى وطرب

محبوبا فلسطين يحييا حفلتين فقط على مسرح النادى الرياضى الاسلامى - القدس شارع مأمن الله - قرب الفندق العصري

يشترك فى هاتين الحفلتين بلبل فلسطين الصداح الاستاذ عبدالرحمن

مساء الجمعة فى ٢٨ حزيران ١٩٣٥ ومساء يوم السبت فى ٢٩ حزيران ١٩٣٥

الاسعار ١٠٠مل درجة اولى ٧٥ ملا درجة ثانية ٥٠ملا درجة ثالثة

تباع التذاكر فى محلات السادة : يوسف بلبل - شارع مأمن الله * تيودور اسطفان - قرب بنك باركلس * عبد الودود رصاص - حارة النصارى — وعلى باب النادي

محلات خاصة ومنفردة للسيدات - باصات خاصة الى الشيخ جراح وباب الساهرة

كلمة فلسطين

في مأدبة المؤتمر الطبي

« بعث الينا الدكتور سليم سلامه بكلمته التالية التي القاها في مأدبة العشاء التى اقامتها الجمعية الطبية المصرية في دمشق اثناء انعقاد المؤتمر الطبي ، ونالت استحسان الجميع » :

يا أصحاب الفخامة والسعادة سيداتي وسادتي :

انتدبت لان احي الجمعية الطبية المصرية ، بالنيابة عن الجمعية الطبية الوطنية في حيفا بفلسطين . ولما لم اجد من ينازعنى الكلام من الجمعيات الطبية الاخرى بفلسطين ، طمعت فتجاسرت فوسعت صلاحية انتدابي ليشمل فلسطين باجمعها او على الاقل الهيئات الطبية فيها . ولا ادري اذا كان اهل فلسطين سيقروني على هذا الانتداب الذي جاء من دون استشارتهم او استفتائهم . ولكنه انتداب على كل حال تعودنا على ان يطبق علينا دون ما استشارة ولا استفتاء !

على انه في هذه المرة ، ولكل قاعدة شواذ ، انتداب مقبول محبب الى القلب اذ اولاني شرفا عظيما الا وهو تحية الجمعية الطبية المصرية ، ومن اولى بذلك من متولى صحة الشعب . اذ على صحتهم تتوقف صحة الامة وحياتها واي شرف اعظم من ان اقوف عندما تلتقي المعهدين الطبيين العربيين الاوحدين ممثلي قطر عربي هو همزة الوصل بين قطرين عربيين متحدين دماً ودماً ولغة وثقافة .

واذا كانت فلسطين تفتقر الى معهد طبي عربي اسوة غيرها من الاقطار الشقيقة لتؤدي بواسطته رسالة الصحة والعمران ، فان لديها رسالة اخرى تؤديها بفضل موقعها الجغرافى ، الا وهي رسالة التوحيد بين الاقطار العربية المجاورة فانك اذا اردت السفر برا من مصر الى سوريا او بالعكس ، او ركبت ظهر البحر او امتطيت متن الهواء فلا بد لك من ان تهبط ارضها ، او ان تعرج على احد موانئها . واذا ما تعذر على السوري ان يفهم قولهم « ايه زيك » او تعذر على المصري ادراك قولهم « ايش لونك » هب الفلسطيني لا نجدة فحل المعضلة بقوله « كيف حالك » وحالنا فى الجهاد ، والحمد لله واحد ، مهما اختلفنا فى الزي واللون اذ كلنا في الهوى سوا .

والجمعية الطبية المصرية اصبحت تنافس فلسطين فى تأدية رسالة التوحيد هذه . بل تتعاون معها بواسطة هذه المؤتمرات السنوية التي تعقدها في مختلف الاقطار . ولا شك فى ان الفائدة منها لا تقتصر على تبادل الآراء الطبية بل هي تقدم فرصة ثمينة للتعارف بين ابناء الاقطار فيطلعون على الاحوال السياسية والاجتماعية ويتفهمونها على حقيقتها . وقد حصل فى هذا المؤتمر شيء وافر من هذا القبيل . ولذلك فلا يسعني الا ان اتقدم باسم فلسطين شاكراً للجمعية الطبية المصرية جهودها الموفقة في رفع منارة الطب في الشرق ودعوتنا الى الاشتراك معها في هذا المؤتمر الزاهر كما لا يسعني الا ان انوه بفضل اهل هذا البلد الطيب للحفاوة البالغة التى قوبلنا بها من الجميع افراداً واجمالا . حكومة وشعباً

انكم اكتنفتمونا يا اهل دمشق ... اكتنفتمونا حفاوة ولطفاً وانساً وكرما ولكن لا خوف علينا ما دام بردى موجوداً بمائه العذب النمير . فكيف بنا هذه الليلة وقد اجتمع بردى والنيل . وها هي ذي فلسطين فدجاجة متواضعة ظمأى لتغترف من معينهما الزلال وجل امنيتها ان توفق في تأدية رسالتها على اكمل وجه . فينضم الاردن الى بردى والنيل والفرات ايضا فيتكون منها جميعا فرات عذب يحيي الوحدة العربية المنشودة والسلام عليكم .

دمشق — الدكتور سليم سلامة

اعلان

صادر من دائرة اجراء يافا عدد ٥٠٢٩ سنة ٣٤

المدعي : عرفات مصطفى الزول بصحه الزول

المدعى عليه : آمنه بنت علي سليم ولبيبة وغزاله بنتى محمد مصطفى الزول

مصدر الحكم : محكمة صلح يافا بازالة الشيوع بالمزاد العلنى

الملك : دار واقعه فى قرية بيت دجن تحوي على غرفتين كبار وغرفة صغير وساحة سماوية . هذه الغرف مبنية من الطين والحجارة واثنتين منهما مسقوفة خشب وقرميد والثالثة طين

مقداره كاملا

تاريخ الطابو فى ٢ شهر ٦ سنة ٩٣١

نمره نومرو ٧٤٦ بلوك ٤٥ قسيمة ٥٨

حدوده شمالا محمد ياد واولاده غربا طريق عام قبلة طريق غير نافذ شرقا اولاد الحاج احمد

القيمة المخمنة تخمنت هذه الدار بمبلغ ١١١ جنيها

ان الملك المبين تفصيلاته اعلاه المعلن عنه بجريدة الدفاع المؤرخة ١١-٤-٣٥ والمطروح للمزاد العلنى بلغت آخر قيمة دفعت ثمنا له مبلغ مائة وخمسة عشر جنيها

ترجمة تقرير
عن الامية فى فلسطين

جاءنا التقرير التالي من مكتب الحزب العربي الفلسطيني بالقدس الذي رفعه الى اعضاء البرلمان البريطاني

الحكومة والامية

ان الامية فى كل بلد متمدن خصم طبيعي يقاوم ويقضى عليه عن طريق التعليم الاجباري . اما في فلسطين فان الامية خصم طبيعي يزداد قوة بين العرب بسبب اهمال الحكومة . ان معضلة التعليم في البلاد المتمدنة تتلخص في كيف يجب حمل الاطفال الذين في سن الدراسة على الدخول فى المدارس . اما معضلة حكومة فلسطين فهي في كيفية التخلص من طالبي الدخول في مدارسها من التلامذة في رأس السنة . ان تقرير الاحصاء لسنة ١٩٣١ يظهر ان عدد التلامذة « المسلمين » الذين فى سن الدراسة « بين ٥ و ١٥ سنة » كان ٥٧٠٠٠ ليلة الاحصاء . وابانت الحكومة في تقريرها السنوي لسنة ١٩٣٢ ان عدد التلامذة المسلمين الذين كانوا فى المدارس في سنة ١٩٣٢ — ١٩٣٣ بلغ ٣٦١٧٥ « انظر صفحة ٢٠ من التقرير السنوي » وهذا يعني ان الطالب على التدريس يزيد ٤ ونصف مرات عن المقدمة في المدارس من قبل الحكومة

ان العبارة التالية الواردة في تقرير الحكومة لسنة ١٩٣٠ هي برهان قوي على خطة الحكومة في هذا السبيل « في ايلول سنة ١٩٣٢ طلب ١١٩٠٢ تلميذ الدخول فى مختلف مدارس الحكومة الابتدائية ولكن لم يدخل غير ٦٢٣١ فقط » (صفحة ١٢١) وفي سنة ١٩٣٣ طلب ١٤٣٨٣ تلميذ الدخول ولكن ٨٦٩٠ ادخلوا فقط اما السبب في ذلك فهو عدم وجود مدارس كافية . وهذه الارقام لا تظهر عدد الذين قد يطلبون الدخول و

فلسطينيا عهدة عرفات مصطفى الزول لذلك اعطيت الاحالة الموقتة بالبدل المذكور لعهدة الطالب الاخير عرفات المذكور لذلك اعلن للعموم ان هذا الملك طرح مرة ثانية بالمزاد العلنى لمدة خمسة عشر يوما اعتبارا من تاريخ نشر هذا الاعلان فمن له رغبة بالضم عليه مراجعة دائرة الاجراء بيافا او الدلال بشرط ان لا يقل الضم عن خمسة في المائة لذلك اقتضى اعلان الكيفية توفيقا للمادة ١٠٦ من قانون الاجراء

٢٧-٦-٣٥

مأمور اجراء يافا

المدارس في القرى حيث لا توجد الوسائل الضرورية لتقديم الطلبات والاعراب عنها

اهتمام العرب
واهمال الحكومة

تقول الحكومة في تقريرها لسنة ١٩٢٠ « ان في فلسطين رغبة حقيقية في التعليم » وجاء في تقرير الاحصاء لسنة ١٩٣١ ان الاهلين حتى البدو يرغبون في تلقي العلوم » صفحة « ٢٠٥ »

فى سنة ١٩٢٢ كان العرب يؤلفون ٩٣ بالمئة من مجموع سكان فلسطين . وكان عدد الاميين فيهم في ذلك العهد يبلغ ٧٥ بالمئة من المجموع ولكي نثبت شكوانا بان حكومة فلسطين تشجع الامية وجب علينا ان نقارن بين هذه النسبة المئوية من الاميين في ذلك العام والنسبة المئوية بعد عشرة سنين مع الزيادة في عدد سكان البلاد والزيادة فى ميزانية المعارف

لما كان العرب في سنة ١٩٢٢ يبلغون ٦٦٣٩١٥ نفسا كانت ميزانية المعارف ٩٧ الف جنيه فلما بلغ عدد العرب ٨٥٠٧٥٩ في سنة ١٩٣١ زيدت تلك الميزانية الى ١٠٧٩٣٧ جنيه وذلك يعنى انه في الوقت الذي زاد فيه عدد العرب ٢٧ في المئة زيدت ميزانية المدارس العربية تدريجا ١١ بالمئة وهذا يدل دلالة واضحة على ان وسائل التعليم لم تزدد بالنسبة الى ازدياد عدد السكان ولذلك فان الامية لا بد وان تكون قد زادت عما كانت عليه سنة ١٩٢٢ زيادة كبيرة تقدر بالفرق بين الزيادتين الزيادة فى السكان والزيادة فى ميزانية التعليم . وكان من حسن الحظ ان تعطش العرب الشديد للتعليم دفعهم الى فتح مدارس عديدة كانت صالحة لوقف امتداد الامية ولكنها لم تتمكن من تخفيض نسبتها

ان المقارنة بين مساعي العرب هذه واهمال الحكومة من حيث الاهتمام بالمدارس الاسلامية التي كان عددها سنة ١٩٢٢ ٣٥ مدرسة تأوي ٢٤٧٧ تلميذا اصبحت ١٣٧ مدرسة في سنة ١٩٣١ تأوي ٧٣١٩ تلميذا وهذا يعني زيادة ٣٠ بالمئة فى عدد المدارس وعدد التلامذة . وقد ازداد عدد تلك المدارس سنة ١٩٣٣ فبلغ ١٥٧ مدرسة وعدد تلامذتها ١٠٥٩٨

وينسب البعض ذلك الاهمال من الحكومة الى عدم وجود المال الكافي الا ان هذه الحجة واهية فان الحكومة زادت ميزانية دائرة البوليس والسجون من ٣١٧١٨٨ جنيه سنة ١٩٢٢ الى ٧٦٦٠١٢ سنة ١٩٣١ اي ١٣٥ بالمئة

اقتصاد
الحكومة البائس

ورغما عن ميزانية المعارف الضئيلة فان الحكومة اظهرت ميلها للاكثار من الامية بتوفيرها من تلك الميزانية . فان وفر ادارة المعارف سنة ١٩٢٩ بلغ ٥٠٨٢ جنيها وسنة ١٩٣٠ بلغ ٦٨١٦ جنيها وهذا الامر يظهر جليا على ان عدم قيام الحكومة في فتح المدارس وزيادة الامية لم يكن بسبب قلة المال بل الرغبة وعدم توفر حسن النية .

يقول السر هربرت صموئيل فى تقريره عن مدة وجوده مندوبا ساميا في فلسطين من سنة ١٩٢٠ الى سنة ١٩٢٥ « ان العرب وهم قوم اذكياء سريعو الخاطر ، يشعرون بتأخرهم بسبب الامية ويهتم العرب كثيراً في فتح المدارس ليس في المدن وحسب ، بل في كثير من القرى ويعبرون عن رغبتهم الشديدة هذه بتبرعهم عن طيبة خاطر وسرور لانشاء المدارس وفي سنة ١٩٣٠ لما اعلنت الحكومة عن استعدادها للقيام بنفقات بعض مدارس القرى اذا قام القرويون بتقديم الابنية اللازمة نهضوا بتزاحم وحماس شديد للحصول على تلك المدارس .. » (صفحة ١٣) وتشير الحكومة في تقريرها لسنة ١٩٢٠ الى تلك الخطة بقولها انه « بموجب هذه الخطة تفتح مدارس جديدة بمعدل اكثر من مدرسة واحدة كل اسبوع وينوى اتباع هذه الخطة الى ان تعم المدارس بالبلاد » (صفحة ١٦)

« البقية تأتي »

معمل كازوز واكنر بحيفا

امتاز هذا الكازوز

بأنه خير كازوز عرف منذ خمسة وأربعين عاما حتى هذه الايام

عماله جميعهم عرب

فاقبلوا على شربه في هذا الفصل الحار

وكذلك عصير البرتقال

الذي فكر اصحاب هذا المعمل فى اضافته الى الكازوز

هو خير عصير يحسن شربه

لنقاوته وجودته

اشربوا كازوز وعسيس واكنر ففيه انعاشه نفوسكم وصحة اجسامكم

رقم تلفون وكالة الدفاع فى القدس ١٤١٣

اقصد — الطاهر — الاسعار معتدلة

روائح . كلسات . اخروجه
اشكول . بودره . مناديل وجه
محارم . فانيلات ... الخ

سوق البلابسة — جوار السبيل

لاصحاب البيارات والعمارات
وتجار الحديد

لا تفتش على ما يلزمك فانك تجده
فى مخزن

يعقوب بوتكوفسكى

تل ابيب — شارع يافا تل ابيب — رقم ٨
ص . ب ٢٩٦ — تلفون ٦٢١

كل انواع المواسير الحديدية ولوازمها

مواسير منيمن ولوازمها

مواسير الابار — الحنفيات بانواعها — ساعات الماء مع الضمان
لوازم البيارات والزراعة — لوازم المصانع الميكانيكية
صاجات حديدية — وزينكو مسطح — ومثني
ادوات الصحية والمجاري — حمامات ، مغاسل وبلاط صيني

البيع بالجملة والمفرق

اسعار رخيصة جدا ومحدودة — الطلبات تقدم بسرعة

الجدل

اساتذة المدرسة

الاميرية

نخبة من رجال التعليم ، اجتمعت واخذت على عاتقها تحسين المدرسة من جميع الوجوه . زد على ذلك مساعدتهم الطلبة الفقراء الذين لا يستطيعون حتى تقديم ما يطلب منهم من اوراق وكتب وقد زرنا بالامس المدينة ، فوجدناها على احسن ما يرام ، في عناية تامة ووفرة تنظيم الى حسن ادارة وتثقيف علمي وصناعي . وللمدرسة مكتبة قيمة يشرف عليها الاستاذ فخري افندي النشاصي ويربي في المدرسة النحل وله حديقة غناء انشأها الاستاذ صائب افندي الناظر

ويدير المدرسة الاستاذ عبد الله افندي الخطيب وهو الذي يتولى تعليم اللغة العربية ، يشاطره في هذا القسم الاستاذ مخلص افندي عمرو ويدرس التعاليم الدينية والقرآن الكريم الشيخ عايش افندي ابو الوفا . ويقوم بتعليم الرياضيات الاستاذان محمد افندي هيكل ومحمد افندي برزق ، اما تعليم اللغة الانكليزية فيتولاها الاستاذان شريف افندي برزق وفخري افندي النشاصي .

ترقية

علمنا ان محمد افندي اسماعيل قد ترقى من اونباشي بوليس ، الى رتبة مساعد مفتش بوليس ، فنهنيء السيد محمد ، ونتمنى له التقدم والنجاح .

نادي الشباب

جاءنا اليوم الشاب جودت افندي شلاق ، احد اعضاء نادي الشباب الذي سيشكل هنا ، واعلمنا ان ترجمة قانون النادي الداخلي باللغة الانكليزية قد انتهت ، وسيقدمونه الى حضرة القائمقام غدا او بعد غد والأول ان يفتح نادي الشباب في الاسبوع القادم فندعو لهيئاتنا الوطنية التقدم والنجاح آملين من ابناء هذا البلد معاضدة كل هيئة وطنية صادقة .

تبرع مشكور

تبرع وجهاء ثلاثة من سكان مدينة يافا ، فضلوا عدم نشر اسمائهم بثلاثة جنيهات الى مدير المدرسة الاهلية الوطنية السيد اديب الحاج محمد طه ، فشكراً للمتبرعين غيرتهم ، وندعوا اهالي الجدل الى مساعدة هذه المدرسة الاهلية

قلقيلية

تحذير

رجونا في رسالة سابقة ان يرتدع ذلك الشاب عن تعاطي السمسرة ، ولكنه لم يفعل . فنراه الآن دائبا ينشأ ليلا ونهارا في اقناع بعض الفلاحين السذج للبيع بسعر باهظ فرجاؤنا الى من يهمه الامر من اهل بلدنا ملافاة هذه المصيبة الجديدة التي خرج بها هذا الشاب

المدرسة

قبل اسبوعين على الأقل اعلنت ادارة مدرسة قلقيلية عن استعدادها لقبول وتسجيل الاولاد الراغبين في الالتحاق بها من جديد . فقلقيلية تضيق الآن بما فيها من تلامذة ونؤكد صادقين ان لا متسع فيها لاكثر من عشرة يسدون فراغ تلامذة الصف النهائي . ولا ندري ماذا يكون موقف ادارة المعارف في اول السنة الجديدة حينما يأتي المدرسة اكثر من مئة طالب يأملون التعليم في مدرستهم ، ناهيك عن طلاب القرى المجاورة كما حصل في العام الماضي . فما لادارة المعارف جامدة لا تحرك ساكنا ؟ مدرسة قلقيلية يا ادارة المعارف لا تستطيع قبول اكثر من عشرة طلاب كما اسلفنا فاين تذهب البقية ؟ وفي اي واد من اودية الجهل تهيم ؟

تعليم اولادنا واجب وفريضة ويؤلمنا حرمانهم هذا المنهل العذب الذي ينقلهم من الظلمات الى النور ، ويؤلمنا ايضا تغافلك يا ادارة المعارف عن واجبك والعمل لملافاة هذا الامر الخطير . والى رسالة قادمة بصورة اوسع ...

الطريق

استمر العمال اليهود في عمل جسورة الطريق العمومية المنوي تعبيدها من كفر سابا اليهودية الى مقام النبي بنيامين وهنا اوقفت ادارة الاشغال العمل ، دون ان ندري سببا لذلك ، مع العلم بان المسافة الباقية لا تبعد عن قلقيلية اكثر من ثلاث كيلوا مترات من اثني عشر كيلو مترا . ولكن هناك عقبات ، كمفاوضات ، ومباحثات كثيرة بين اليهود والحكومة على مرورها ، وترى المهندسين اكثروا من هندسة عدة سبل يقال ان الحكومة جعلت مرور الطريق منها ، هكذا سياسة الحكومة مع اليهود

اوقفت العمل حتى تتفق والايام واليهود لا يريدون ان تمر طريق كهذه عن بلدنا قلقيلية البلدة العربية الوحيدة التي ناضلت البيوع ، ووقفت سدا منيعا امامها وهم يكرهون حتى اسمها

صفد

وجبل بيديا ايضا

علم الخاص والعام ما لحق الاوقاف الاسلامية واهالي صفد من الغبن الفاحش بتسلط اليهود على جبل كنعان ، ثم عملهم ليلا نهارا على غرس الاشجار واقامة الابنية ، وها هم الان يفاوضون بعض الملاكين في جبل بيديا لابتياعه

وجبل بيديا هذا يعد من اجمل تلال وهضاب صفد وهو لا يقل جمالا عن كنعان ، وقد عرفه اليهود فسعوا لابتياعه ، فهل يقبل اهالي قرية بيديا ذلك

لقد عقد امس اجتماع في مكتب الاستعمار بصفد لهذه الغاية

فهل نرى من يتقدم للحيلولة دون اتمام هذه الصفقة قبل ان ينفذ السهم

نقدم هذا راجين من العاملين ان يحولوا دون البيع ، ومن رجال الاقتصاد ان يدرسوا مشروع انشاء دور اصطياف في جبل بيديا

حفلة مدرسية

يقيم حضرات مدير واساتذة مدرسة الصوالحين بصفد حفلة سمر يقوم بها تلاميذ المدرسة في ساحتها

اننا نثني ثناء عاطرا على مدير هذه المدرسة الاستاذ محمود افندي العابدي وعلى اساتذتها الافاضل لمساعيهم المتواصلة لرفع شأن المدرسه وهذا برنامج الحفلة :

برنامج الحفلة

١ ـ عشر من القرآن الكريم
٢ ـ نشيد ترحيبي
٣ ـ كلمة لمدير المدرسة
٤ ـ عليا وعصام
٥ ـ نشيد
٦ ـ فصل هزلي
٧ ـ بدي اسيبه هالمكتب
٨ ـ نشيد
٩ ـ صرخات موسيقية
١٠ ـ يا أوليل
١١ ـ نشيد
١٢ ـ العلم الهندي
١٣ ـ اهرام
١٤ ـ مسابقة التفاح
١٥ ـ ملاكمة
١٦ ـ نشيد
١٧ ـ عشر من القرآن الكريم

اياك اتعود !

ابو سلوى ما اتفكرشي
واحدفي الكون
يسمع لحالك ما يخشي
ويصرخ يردون !

سؤالك عن اسم الجني
اقدام مثبوت
قلت خايف يقتلني
اياك تموت

اصح تهرب واتولي
ان قلت كلام
بحياة دينك تسمعلي
سر والهـــــام

الخائن عامل رئيس
والمتزعم عامل بك
منهم صرنا منحوس
جزانا وحياة عينيك

ليش نتحمل بليه
ونخضع للسيد
فين الشهامة العربية
ليش عنها نحيد

السمسار ما في منه
غير الخسراز
والباعم ازال منه
زفت وقطراز

نعم اكثيرة احزابنا
والطاعة فرض
قولوا لي ايش اعمالنا
غير بيع الارض

احتجينا مين ينفذ
معنى الكلام
والجميات كيف تنفذ
وهي تنضام

هذا الحزب واحلافه
ترد رد تبه
وحزب يمشي بخلافه
يخفي الاثير

والباقي ربي اعلم
منهم جنيت
اياك اتعود ونحلم
بخرب البيت

محمد سعيد يحيى

من لا ارض له لا وطن له

زيت الكوكو زيت النخيل
زيت الزيتون

هذه هي الوصفة الطبية لتجميل الوجه وتحسينه لان مزج هذه الزيوت مع بعضها بطريقة علمية فنية يعطيك احسن غذاء للجلد لانه يكسبه الطلاوة والنعومة والرفاهة ويزيد جماله جمالا

وصابون بالموليف هو الصابون الوحيد المركب من هذه الزيوت الثلاث وهو الصابون الوحيد الذي يجب عليك ان تستعمله في منزلك وفي غرفة نومك

احترس من انواع الصابون الرخيصة التي تضر الوجه وهي تقليد لصابون بالموليف لكنها مركبة من شحوم قذرة وزيوت مضرة تضر جلدة الوجه ضررا عظيما

الوكلاء والمستودع العام : الشركة المصرية البريطانية التجارية
مصر : شارع سليمان باشا ـ الاسكندرية : شارع طوسن باشا
وللشركة فروع في يافا بيروت وطرابلس ـ نمرة التلفون يافا ١٠٦٢
شارع ظريفة عمارة الطابو سابقا

المنوم المغناطيسي الشهير الدكتور
داهش بك
يستقبل زائريه

بمحله الكائن في ـ الطالبية ـ قنصلاتو تشيكوسلوفاكيا القديم
تلفون رقم ١٥٢٢
اوقات الزيارة
من الساعة
٩—١ ومن ٣—٦

فرع فنادق

الطرابلسي الشهيرة
(في بيروت وعاليه)
آخرها وصل اليه الفن الحديث بتنظيم الفنادق

فندق الكونتننتال
يافا ـــ شارع النزهة
فندق
الكونتننتال
ملتقى الطبقات الراقية
لاصحابه
كمال الزعيم
ومكرديج مصرليان

ماذا تسمع اليوم

عن محلات السادة دجاني اخوان

يافا ـ تلفون ٧١٦

يوم الجمعة ٢٨ حزيران سنة ١٩٣٥

١٠ر٠٠ قرآن كريم ـ الشيخ عبد الغني محمود
١١ ـ ختام
١ر٠٠ مساء موسيقى ـ اوركسترا محمد حسن الشجاعي
مارش لجوهان ستراوس ـ يا حلو بالتيه (دور عربي) ـ هل تحبني (تانجو) ـ احلام الصيف (موسيقى مسرحية لابراهيم فوزي) مقتطعات من ارتوك ـ زهرة الاندلس (موسيقى اسبانية) لسيرانو ـ انجي بشمك (موسيقى تركية) ـ القاعة (مقدمة سمفونيك للشجاعي) المحمل (صورة مصرية حديثة للشجاعي) في حديقة الورد ـ سيموس ـ غرامك علمني النوح (دور مصري) ـ في القطار (فكس تروت شرقي)
٢ر٣٠ ـ النشرة التجارية الاولى
٢ر٣٥ ـ ختام
٦ ـ ٦ر٣ ـ حديث الى الاطفال ـ الآنسة سنية محمد على
٦ر٣٥ ـ ٧ حديث اخلاقي ـ في العجلة والاناة ـ الاستاذ محمد هاشم عطية
٧ر٥ ـ ٧ر٢٥ حديث ـ الحزن والفرح ـ الاستاذ احمد فؤاد الاهواني
٧ر٣٠ نشرة الاخبار
٧ر٥٥ النشرة التجارية الثانية
٨ اسطوانات فاصل موسيقى
٨ر٤٥ ـ ٩ قرآن كريم ـ الشيخ محمد رفعت
٩ر٠٥ ـ ٩ر٥٥ موسيقى ـ مغني وآلات ـ ابراهيم عثمان ـ فاصل موسيقى مقام بياتي ـ مقدمة موسيقية وتقاسيم كمان ـ موشحة وتقاسيم قانون ـ تقاسيم ليالي وموال ـ دور قولي رأيت ايه في دلالك تلحين المرحوم محمد عثمان
٩ر٥٥ ـ ١٠ر١٠ موسيقى ـ عود منفرد رياض السنباطي ـ تقاسيم عود
١٠ر١٥ ـ ١٠ر٥٥ ـ موسيقى مغني وآلات ابراهيم عثمان ـ فاصل موسيقى مقام جهاركاه ـ مقدمة موسيقية وتقاسيم ـ ناي موشحة وتقاسيم قانون ـ تقاسيم ليالي وموال ـ دور النوم وعد بس ان صدق للمرحوم محمد عثمان
١١ر٠٠ ـ ١١ر١٥ ـ موسيقى عود منفرد ـ رياض السنباطي ـ منولوج ايها الورد
١١ر٢٠ ـ موسيقى ـ مغني والات ـ ابراهيم عثمان ـ قصيدة يا مليح اللمى وحلو التثني
١٢ ـ سلام الملك ـ ختام

يوم السبت ٢٩ حزيران سنة ١٩٣٥

٦ر٣٠ صباحا تمرينات رياضية ـ عبد المنعم مختار افندي
٦ر٤٥ قرآن كريم ـ الشيخ عبد الغني محمود
٧ر١٥ ختام
١٠ر٠٠ موسيقى ـ الحماس الشرقي ـ مارش البروجيه ـ كادني الهوى ـ رقص الهانم ـ تقسيم كمان ـ فانتزي نهاوند ـ لما ليت جفوني الاحباب ـ يا حلو بالتيه والالحاظ ـ انجه يشمق ـ تقسيم فلوت ـ يا ما انت وحشني ـ الرقص الشركسي
١٢ ظهراً ختام
٢ مساء موسيقى ـ اوركسترا حسن ابو زيد (شريط ماركوني المسجل)
٢ر٣٠ النشرة التجارية الاولى
٢ر٣٥ ختام
٦ ـ ٦ر٣٠ ـ قرآن كريم ـ الشيخ يوسف الروبي
٦ر٣٥ ـ ٦ر٥٥ نتائج سباق الخيل ـ مذاعة من مضمار سبورتنج بالاسكندرية
٧ ـ ٧ر٢٥ حديث التدبير المنزلي ـ الآنسة اقبال حجازي
٧ر٣٠ نشرة الاخبار
٧ر٥٥ ـ ٨ النشرة التجارية الثانية
٨ر٥ ـ ٨ر٣٠ حديث مؤسس الاسكندرية الآنسة مي
٨ر٣٥ ـ ٨ر٥٥ حديث اجتماعي ـ الاستاذ بكري اباظه
٩ ـ ١٠ر١٠ موسيقى ـ مغني وآلات ـ صالح عبد الحي ـ مقدمة موسيقية ـ تقسيم ـ توشيح ليالي وموال ودور يا ترى ايه انكتب لي تلحين رياض السنباطي
١٠ر١٥ ـ ١٠ر٣٥ ـ موسيقى ـ عود منفرد ـ كامل رشدي ـ تقسيم عود ـ بشرف شهناز كوزم ـ تقسيم عود على الوحده
١٠ر٥٠ ـ موسيقى ـ مغني وآلات ـ صالح عبد الحي ـ مقدمة وتقاسيم كمان ـ توشيح ـ تقسيم قانون ـ ليالي وموال ـ دور لما انكويت بالنار فرح العذول
١٢ سلام الملك ـ ختام

نجيب بك هواويني
الخبير بالخطوط العربية والافرنجية

سيمكث مدة في القدس بينما يتم ما عهدت به اليه بعض المحاكم والمحامين من فحص اوراق مطعون فيها بالتزوير ، فمن يريد استشارته فليقابله في (لوكندة ماجستيك) بالقدس — تليفون ٤٥٩

يافا — يوم الجمعة في ٢٧ ربيع اول ١٣٥٤ — الموافق ٢٨ حزيران ١٩٣٥

صاحب الامتياز والمحرر المسؤول: ابراهيم الشنطي
مدير الادارة: شوكت حماد
رقم التلفون ١٠٧٥ و١١٨٧

اذا لم تشهد الغارة الشعواء مقتحماً فدافع

الدفاع

العدد — ٣٥٩ — السنة الثانية

ادارة الدفاع في عمارة حزبون، شارع جمال باشا — يافا
العنوان البرقي: الدفاع يافا — ص. ب ٢٥٥

	عن سنة	عن نصف سنة
قيمة الاشتراك في فلسطين	١٥٠	٨٠
في الخارج	٣٠٠	١٦٠

صور عالمية على هامش الحوادث

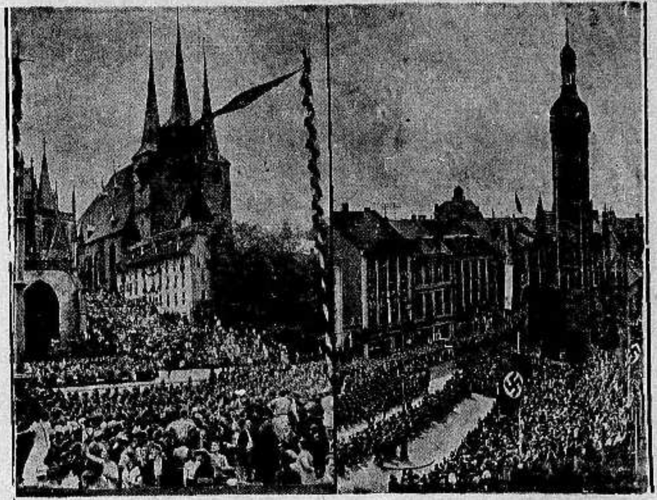

جرت احتفالات شائقة في مدينة ارفورت في مقاطعة تيرنخن في المانيا بقدوم فرق جيوش الصاعقة وترى في الصورة الى اليسار الاستعراض العظيم في ساحة فريدريك فلهلم والى اليمين الجموع والفرق تدقف بحياة البلاد وقد رفعت الاعلام الوطنية والاعلام النازية

صورة الكابتن سي واستراللحق البحري للسفارة الالمانية في لندن وقد انضم الى الوفد الالماني الذي يقوم بالمباحثات البحرية في لندن

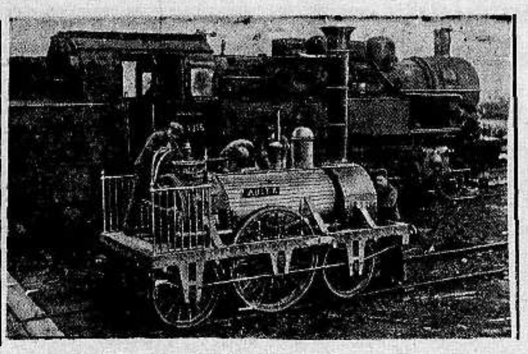

مضي ١٠٠ سنة على استعمال الالمان اول قاطرة بخارية وهي التي تراها في الصورة وسترسل الى المعرض الالماني الفني في برلين

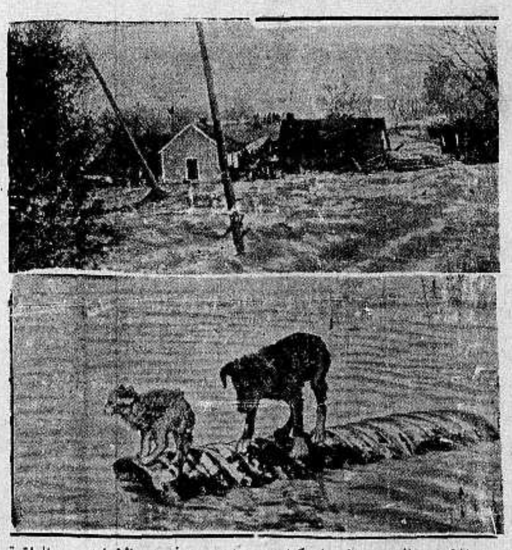

فاض نهر المسوري في امريكا على ضفتيه وغمر الاراضي الواقعة حوله ويرى في الصورة احد الفلاحين وقد نجا من الفيضان بتسلق سطح كوخه كما ترى في اسفل الصورة قطة وكلب نجيا فوق قطعة من الخشب

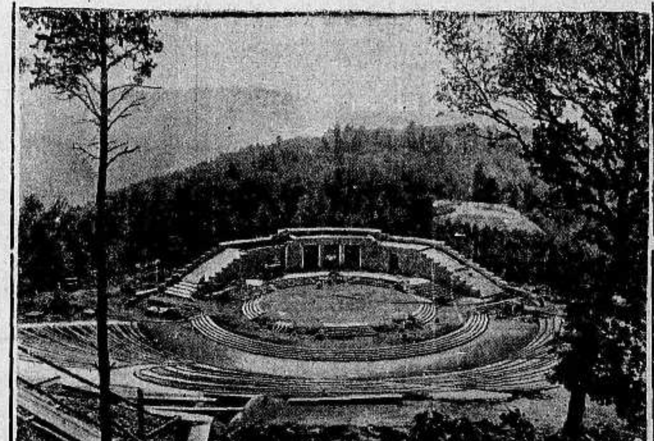

افتتح الهر هتلر ملعب جامعة هيدلبرج في المانيا يوم ٢٢ الماضي وهو يتسع لعشرين الف نسمة وترى في الصورة هذا الملعب الذي أعد للشبيبة

مطبعة الدفاع التجاريه

في عمارة «بوست»

خير مطبعة يمكن الاعتماد عليها

لطبع جميع لوازمكم التجارية

حروف جديدة - ادوات فنية

اتقان فائق نظافه وسرعة بالعمل

مع أسعار معتدله للغايه

المخابرة مع ادارة الجريدة

في عمارة حزبون تلفون ١٠٧٥

الدفاع ـ يوم الاحد في ٢٩ ربيع الاول سنة ٥٤ و ٣٠ حزيران ٣٥
صاحب الامتياز والمحرر المسئول ابراهيم الشنطي
مدير الادارة : شوكت حماد
رقم التلفون ١٠٧٥ و ١١٨٧

أن لم تشن الغارة الشعواء مقتحماً فدافع

الدفاع

﴿ العدد ٣٦٠ — السنة الثانية ﴾
ادارة الدفاع فى عمارة حزبون شارع جمال باشا ـ يافا
العنوان البرقي : الدفاع يافا : ص. ب ٢٥٥

	عن سنة	عن نصف سنة
قيمة الاشتراك في فلسطين	١٥٠	٨٠
فى الخارج	٣٠٠	١٦٠

في طريق الحرب الحبشية . سوآل بشأن موقف مصر . الشعب الفرنسي فى حالة تعبئة . توحيد قيادة فرنسا وايطاليا . جلسة صاخبة في مجلس بلدية يافا

مرمى العهد القائم

اعقد وعد سياسي عرف للآن

خبرونا أين تنتهي حدود الوطن القومي لليهود

ذكرنا الظاهرة الجديدة التي وقعت في عهد فخامتكم . ظاهرة عداء العرب للحكومة رأساً على النحو الذي حذرت منه لجنة تحقيق الاضطرابات . والقول السائد بين سواد العرب ، يا فخامة المندوب ، هو النظر الى السياسة كاداة خالية من كل عطف ، وحكمة ، تسعى لشيء مبهم غير واضح ، في سبيل تحقيق اطماع الصهيونية . ويقول سواد هذه الامة سراً وعلانية بانه اذا كان العرب قد خسروا اراضيهم ، وقد زاد عدد اخصامهم في البلاد ، فأن الانكليز خسروا صداقة شعب وفي شريف ، وخسروا آخر ما تبقى لهم من سمعة حسنة في هذا الشرق . ويزيدون على ذلك : حبذا الضحية نحن ، تفنينا السياسة ، لان هذه الضحية ستكون الذكرى المؤلمة التي تتمثل أمام ناظر كل عربي ، وكل مسلم على وجه الارض ، فتمتلىء نفسه بالحقد على السياسة . حقداً يحفزهم الى النيل منها في كل سانحة تجيء .

هذا اجماع رأي الامة ننقله اليكم يا فخامة المندوب ، رجاء ان لا تنخدعوا باقوال الذين يهمهم رضا الحكومة . رجاء ان لا تصدقوا ما ينقل اليكم عن اطمئنان هذه الامة الى الحالة بمجرد اهدائها المجلس التشريعي . ان سواد الشعب مهيأ ، يا فخامة المندوب ، لكل عمل يستطيع فيه النيل من هذه السياسة . ولقد اقدم فيما مضى على الشدائد ، وركب الاهوال . ومن الحق ان نقول لكم بان روح المغامرة لا تزال موجودة ، بل يذكيها تخبط السياسة ووضوحها الشائن للجانب الصهيوني ، للجانب الباطل فيما يرى العرب ، وفيما يرى الحق معهم . نذكر هذا ليس بصورة التهديد ، فنفس العربي مسالمة حين تطمئن الى حاضرها ومستقبلها . ولكننا نردده كما رددت لجنة التحقيق انذارها الذي ذكرناه في مقالة امس ، لعل وعسى .

ونقدم لذلك اللغز ، بل الخديعة كما يراها العرب ، او وعد بلفور نثبته بالحرف الواحد ، ثم نرى كيف نفذت السياسة الشق الذي يتعلق منه باليهود ، واغفلت الشق الآخر الذي يتعلق بالعرب ، وننتهي بعدئذ الى نتيجة . يقول هذا الوعد :
«ان حكومة جلالة الملك تنظر بعين العطف الى تأسيس وطن قومي للشعب اليهودي في فلسطين ، وستبذل جهدها لتسهيل تحقيق هذه الغاية ، مع البيان بان لا يؤتى بشيء يضير الحقوق المدنية والدينية التي تتمتع بها الطوائف غير اليهودية المقيمة فى فلسطين الان ولا الحقوق او المركز السياسي الذي يتمتع به اليهود في البلدان الاخرى»

هذا هو النص الحرفي لاعقد وعد سياسي عرف حتى الان . الوعد القائم على اعطاء «حق» جديد ، لشعب غريب ، على ان لا يضر ذلك بحقوق العرب ! واذا سألت : على حساب من اعطي هذا الحق ، اجابتك العائلات العربية المشردة ، والاراضي العربية المنتقلة ، واضطرابات ٩٢٠ ، ٩٢١ ، ٩٢٩ ، ومظاهرات ٩٣٣ وعدد اليهود الذي ارتفع من سبعين الفاً قبل الحرب الى اربعمائة الف في هذه الايام ـ اجابتك هذه كلها عالا يقبل الشك مالة : على حساب العرب !

وما هو هذا الوطن القومي اذا لم تكرنوا تريدون به جعل فلسطين يهودية كما ان انكلترا انكليزية ـ على نحو ما عبر ذلك المستر تشرتشل سنة ٩٢٢ ؟ اين ننتهي بنا هذا الوطن ؟ لقد نشرتم اللغة العبرية من قبرها فاستوت والعربية في «الرسمية» والاهمية والمكانة . لقد جعلتم السبعين الف دونم التي كانت لليهود قبل الحرب مليونين . لقد منحتم اليهود اضخم المشروعات الاقتصادية والعمرانية كمشروع روتنبرغ والبحر الميت ، وامتياز الحولة . لقد انشأتم لهم ادارة معارف مستقلة ومددتم لها يد المساعدة باكثر من عشرين الف جنيه كل عام . لقد طرزتم السواحل بالمستعمرات ، واقمتم بقيتها على سفوح الجبال وفي الداخل . لقد فتحتم باب الهجرة من عشرة الاف كانت تجيء اول الحرب ، الى ستين الفا جاءت في العام الماضي . أليس هذا هو الوطن القومي ! اليس معنى هذا تنفيذ الشق الخاص باليهود من وعد بلفور ؟ واذا كان الجواب سلبا فقولوا لنا اين تنتهي حدود هذا الوطن القومي ، قولوا لنا اتريدون مساواة اليهود بنا عددا وارضا . قولوا لنا اتريدون شطر فلسطين قسمين : هذا عربي وذاك يهودي . ام ماذا تريدون ؟

استمرار الحالة على ما نرى خطر قائم في هذه البلاد ـ كما قالت لجنة التحقيق في تقريرها . فهل تقبلون فخامتكم رؤية مآسي جديدة ؟ لست احسب ذلك . انكم تعارضون . تقاومون ـ تصيحون : لا ، والى الغد

ابراهيم

انباء شرقية وغربية

الدفاع الامبراطورى والمستعمرات المستقلة

منذ ايام قليلة التأم مجلس الدفاع الامبراطورى الاعلى فى ملبورن ، عاصمة استراليا ، ودرس الاجراءات التى يجب اتباعها .. بالتعاون مع الحكومة الانكليزية لتأليف مجالس اخرى للدفاع الامبراطورى في كل مستعمرة من المستعمرات البريطانية المستقلة ، كما درس طرق دفاع استراليا عن نفسها في الحرب القادمة . بالاشتراك مع سنغافوره فى الطرق التى رسمت للدفاع عنها وذلك ان الموقع الحربي الذى لسنغافورة له له مساس باستراليا .

وقد علقت الصحف الانكليزية على هذه البرقية المرسلة اليها من ملبورن بقولها ان مؤتمراً عقد فى السنين الماضية فى لندن وحضره رؤساء وزارات المستعمرات المستقلة وتقرر فيه انشاء مجالس للدفاع في هذه المستعمرات . ووعد المستر بلدوين اذ ذاك بان الحكومة ستعين وزيرا للدفاع يشرف على الوزارات الثلاث : الطيران والحربية والبحرية

مبارزة سياسة فى هنغاريا

جرت هذه المبارزة بالسيف في بودابست ، عاصمة هنغاريا ، بين القاضي ديونيس هفرات وبين المسيو زلزنسكي احد اعضاء مجلس النواب الهنغاري لاسباب تقول انا الصحف الانكليزية عنها انها اسباب « سياسية »

وقد جرح كل خصم من المتبارزين خصمه عدة جروح ، مما حدا بالشهود الى ان يعلنوا وقف المبارزة .. الى ان يتم الشفاء النائب والقاضي !

الملك الطفل على طوابع البريد

قررت الحكومة فى بلغراد ـ عاصمة يوغوسلافيا ـ ان تصدر في هذا العام مجموعتين من طوابع البريد اولاهما عليها صورة الملك القتيل الكسندر وهي ضئيلة العدد تنفذ في مدة قصيرة ، اما ثانيهما فعلى طوابعها صورة كاملة لبطرس الثاني الملك اليوغسلافي الطفل الذى ينوب عنه الآن رئيس مجلس الوصاية البرنس كارول .

***

تعليقات سريعة

مقالات تقرأها في سطور وكلمات

رحمة الله عليك يا زمان !

الشباب حيارى . ليس لان الهجرة في ازدياد . وليس لان الحرب بين الحبشة وايطاليا على الابواب . فهذا كلام ثقيل ممل فى هذا الصيف . وانما هذه الحيرة نشأت عن التفاضل بين الاصطياف في سوريا او لبنان ، او في قبرص واليونان وبين السفر بالسيارات الخصوصية ، ام سيارات الاجرة العادية

رحمة الله عليك يا زمان . كنا في مثل هذه الايام نتحدث عن الحركة والقضية . فنفور اجسامنا ، فنلجأ الى المطالب القوية مع الانكليز نقدمها لهم . ولا تستغرب اذا قلنا لك ان اكثر ايام الغضب الوطني كانت تقع في فصل الصيف . وجل من لا يتغير في هذا الزمان الاغبر !

موسوليني رجل صريح ...!

موسوليني مشغول . الرجل فى حركة ، وثورة ، وحرب . يقيم المناورات والاستعراضات ، في البر والبحر ، وفى الداخل والخارج . ومهما انكرنا على ارجل تسرعه الى حد الطيش ، فانا لا ننكر عليه تلميحاته الى حد الصراحة . وهو من هذه الناحية اصدق من بقية السياسيين الاوربيين الذين جعلوا من الكذب ، والرياء ، والدوران ، رأسمال وخطب السنيور امس الاول فى جموع الفلاحين قائلا : «نحن اليوم مزارعون ، وغدا محاربون » وما بجوز على المزارعين يجوز على التجار، العمال ، وبقية اصحاب المهن المختلفة . الحرب المقبلة سوف لا تفرق بين الجندي وغير الجندي . وبين ساحة القتال ، ومدينة النساء والاطفال ، بل تشمل الجميع . في الخطب الاربع نشيد صراحة موسوليني السياسي ، وندم موسوليني الاستعماري في آن واحد

تمجيد الجيش واستبقاء روحه

جياشا

اعتذر القائد العراقي الشهير الجنرال بكر صدقي عن قبول هدية ثمينة ذات معنى ، من قبائل المنتفك ، حيث اخمد نار الفتنة . وقبول الهدايا عادة عربية . لكن القائد اراد ان يستبقي شعور الجيش حيا متألقا فقال فى درء الطيب : « انى لم اقم باعمال كبيرة . وكل ما في الامر ان واجبي الضئيل انهيته على وجه عادي . والفخر للجيش اولا وآخرا . » والقائد الذي يحترم شعور جنده الى هذا الحد ، كريم في خلقه العسكري الحر . فليس من يكون على رأس الجيش بأفضل من ذلك الجندي الذي تشم منه التضحية ، ويتألق فيه روح المفاداة والبذل للوطن

سيدي القائد ! سوف لا تقام لك الحفلات الطويلة العريضة . لانكم مشغولون عنها بالبناء والعمل . فهذه لا يعرفها الا المتاجرون ببلادهم ، والا الذين يشعرون انهم ضعفاء فيريدون بها الظهور على المسرح . وسلام ايها القائد الهمام

تجارة الكلام الزائف !

في الانكليزية عبارات لا يليق بنا ان نقتبسها . وفيها ما فيها من اجود الكلام فاما العبارات التى نحذر شبابنا منها ، كقول مخاطبك لك : انا سعيد برؤيتك « وخلينا نشوفك » مشتاق جدا اليك . وخادمكم الامين . والصديق المخلص جداً ـ الى مثل هذه العبارات المنمقة التى جاءت في جملة صناعات العصر . يقول لك « انا سعيد ان اراك » وهو يكره رؤيتك . ويقول : خلينا نشوفك ، وهو لا يريد ان يشاهدك مرة اخرى . ويقول : خادمكم الامين وانت تعلم ان مرتبته تعلو عنك علو ناطحات السحاب ! تكلم ما يشعر به قلبك تكلم الواقع : لا تكن تاجر الفاظ ولا تخدع ببضاعة هذه التجارة — وهذا رأي على كل حال !

برنامجنا فى الحرب القادمة !

الحرب ، كما يبدو ، قادمة . فماذا عددنا لها ؟ بماذا نقابل العاصفة ! انروح ضحايا الوعود والعهود ، مشردين في في بلادنا ؟ يجيبك الواقع على هذا : اعددنا ما يأتي .

١ ـ ضربنا الرقم القياسي بتأليف الاحزاب والجمعيات

٢ ـ ضربنا الرقم القياسي في الاختلاف حتى لا نكاد ان نتفق على شيء

٣ ـ ضربنا الرقم القياسي في هبوط الحرارة الوطنية رغم نار هذا الصيف

٤ ـ ضربنا الرقم القياسي في الكلام ، والتهويش ، والخطابة ، والكتابة

هذه اسلحتنا في الحرب المقبلة وهذا ما اعددنا لها . وعاشت فلسطين بلدا عربيا مستقلا ، وبعيش دعاة : الاستقلال التام او الموت الزؤام — يا حرام !

طبيعة الشعب اولا

ابن نابليون العرب يتحدث

كيف نستفيد من الحضارة الاوروبية

لا زال سمو الامير سعود موضع انظار الانكليز ، حكومة وشعبا . وقد اسهبت الصحف الكبرى في الكتابة عن « ابن نابليون العرب » تريد بذلك سموه وتريد بنابليون العرب جلالة والده . وقد افضى الامير بتصريح حكيم هام اثناء زيارته من المفيد للقراء ان يطلعوا عليه . قال سموه : هذه اول مرة سافرت فيها الى اوروبا ، وان كنت رغبت في زيارتها منذ زمن بعيد . لا لأنها مهد الحضارة العصرية فحسب ، بل لان المثل يقول : «ليس من رأى كمن علم» والسفر خير معلم . وقد راقني ما شهدته في رحلتي من رقي وتقدم أرجو أن يكون لبلادي وبلاد العرب نصيب وافر منه . على ان الطفرة محال . ومن الخطل ادخال النظم الاوروبية الحديثة الى بلاد العرب دون التحقق اولا من ملاءمتها لطبيعة الشعب . فنحن اهل سنة . وقد شببنا من نعومة اظفارنا على تعاليم القرآن الكريم . وما يخالف الكتاب لا يتفق مع طبيعتنا »

بناة الامم

سيف مرصع الى القائد العراقي

لم افعل الا ما قام به كل جندى فى الجيش

اراد رؤساء القبائل والاشراف في منطقة المنتفك « العراق » تمجيد اعمال القائد بكر صدقي في اخماد فتنة الفرات الاوسط ، فصنعوا له سيفا ذهبيا جميلا ، رفعوه هدية للقائد البطل ، ذكرى اعماله الباهرة في حفظ كيان الوطن ، وصيانة تلك المنطقة من دمار الفتنة . وقد اجاب القائد على هذه الهدية بكتاب رقيق ، معتذرا لعدم قبولها لانه لم يقم الا بواجبه ، ولم يبذل في ذلك الا ما بذله كل جندي . وختم كلمته بقوله « ستبقوا هذه الهدية لديكم كذكرى لاعمال الجيش »

اوروبا القلقة

توحيد القيادة العسكرية بين دولتين

استعدادا لاعلان الحرب العالمية المقبلة

اخذت اوروبا تستعد للحرب القادمة بسرعة وقوة . وقد جاء في الانباء ان الجنرال غاملان الفرنسي سافر الى روما لبحث توحيد القيادة فى الدولتين ، اذا ما اعلنت الحرب ولعل فى ذلك اكبر دليل على سوء الحالة الدولية الى حد بعيد يخشى معه ان ينفجر البركان بين آونة واخرى . فالحطب والهشيم جاهز ، وليس ما يؤخر اضرام النار الا شرارة واحدة ـ فهل تهب الشرارة ؟

اهتمام ساسة العراق بمصير سوريا

الواجب الادبي والمعنوى تجاه التغييرات الطارئة

ورد النبأ التالي عن شركة البرقيات الشرقية : عنيت المحافل العراقية بتصريحات الكونت دي مارتيل الاخيرة وبالسياسة التي جرت عليها الكتلة الوطنية وبما رددته الصحف السورية عن الاغراض المقصودة من رحلة رئيس الوزارة السورية الى باريس . وجاء فى هذه الانباء ان العراق يعلق اهمية عظيمة على مصير سوريا السياسي ، وينتهز كل فرصة ليساهم في هذا المصير على النحو الذى تقضى به مصلحة العرب العامة . والسائد هو ان الحكومة السورية الحالية وانصارها لن يكون لهم شأن خطير فى تنفيذ الفكرة القومية ومطالبها . كما ان العراق لا يستطيع ان يتجاهل واجبه الادبي والمعنوى في توجيه انظار الوطنيين السوريين الى كل خطأ وخيم العاقبة .

دنيـــــا العرب والاسلام

الربع الخالي ايضا

كتاب مفتوح الى فخامة المندوب السامي

«صورة المضبطة التي رفعها قضاء جماعين الى فخامة المندوب السامي ، نرجو عناية المسئولين الفائقة بها لاهميتها ولانها حق من اولها الى آخرها »

يا صاحب الفخامة :

نحن اهالي وسكان قضاء جماعين ومركز سلفيت في لواء نابلس نؤملنا ان نرفع لفخامتكم أمر الشكوى على ادارة المعارف العامة اسوء اهمالها شؤوننا التعليمية والتهذيبية وعدم اكتراث المسؤولين فيها ، وقلة اصغائهم لاصواتنا الناهضة بين كل آونة واخرى مطالبين بمساواتنا مع بقية الاقضية الاخرى في حق انتشار التعليم وفتح المدارس الكافية وتعيين اساتذة مدربين لها . ولا يخفى لي فخامتكم ماللترك اولادنا في الشوارع يتسكعون في الازقة والمنعطفات والطرق دون ان يفسح لهم نصيب في التثقيف العلمي والتهذيب السلوكي والتربية العلمية وتنشئة الخلق القويم بما تتلقفه ايدي الاساتذة منهم من تعديل وتحرير من بواعثهم الغريزية ، وميولهم الطبيعية وتزويدهم بأسس ونظم العلم الصحيح ، واساليب التفكير الراقي ، واثارة الذهنية لاكتشاف الحقائق ، والتعرف على ما يخالطهم في بيئتهم من اسوأ الاثر في مستقبلهم واحوال المعيشة والاجتماع بما يتلاءم مع تطور هذا العصر الحديث ، عصر النور والمدنية الذي شمل فيه العلم اكواخ البرابرة وعرش الزنوج في اواسط غاباتهم الاستوائية . ونحن نعيش في فلسطين مهد المدنية والقدسية فاي خير نرجو ، واي عيشة راضية نؤمل ، اذا كان الجهل سائدا بيننا ، ولا معارف ولا تهذيب لدينا

ان هذه الظلامة الكبرى التي تسبغها علينا ادارة المعارف والاساءة العظمى التي يلحقها بنا المسئولون لا نعلم لها اي سبب جوهري او باعث أخفي ، ولا ندري العوامل التي اثارت اولئك المتربعين على مجالس التنفيذ فيها الان يهملوا امورنا ويزدروا مطالبنا الحقة فيلقوا بعرائضنا ومطالبنا الكثيرة في سلات المهملات .

ألاننا عرب مسلمون ؟ او لاننا لسنا يهودا او غير يهود ؟ ألاننا نسير معهم بالطرق السلمية والاساليب القانونية ؟

ألمثل هذا تخالنا تلك الادارة كمية مهملة وتسخر بنا وبصيحاتنا الداوية على صفحات جرائدنا الحرة ؟ حقا لقد اصبحنا كما وصفتنا به تلك الصحف الغراء باننا نعيش في مجاهل الربع الخالي ، وفيسافي الصحراء البعيدة القاصية . فاذا كان هذا عين الواقع فلنا شأن آخر يعرفنا بتلك الدائرة ، والمستقبل القريب كفيل بابراز هذا الوسيط

يا صاحب الفخامة :

اننا من خلص أولئك الذين تنمو على كواهلهم خزائن الحكومة من دافعي الضرائب الكثيرة وان قضاءنا لاوسع قضاء ، اذ يمتد ما بين حدود مناطق يافا والقدس ، ومركز لواء السامرة وقضاء طولكرم . وهو زاخر بالسكان ، وافر بعدد القرى العربية التي تبلغ نحو اربعين قرية . فنحن اجدر من غيرنا بعناية الحكومة واحق بالتمتع بكامل حقوقنا ، واهمها نشر الثقافة والتعليم ، لا بهجرنا وحرماننا . ان نزع الامية واستئصالها من اكبر الفضائل . فالخير الوحيد هو العلم ، والشر الوحيد هو الجهل ولا رقي للامم الا برقي الفرد ، ولا رقي للفرد الا بنشر العلوم والمعارف . افلا يحزنك يا صاحب الفخامة حال قضاء كبير لا ترى فيه من يجيد القراءة والكتابة الا النزر اليسير

يا صاحب الفخامة ان مركز سلفيت هو مركز لهذا القضاء الشاسع الزاخر منذ القدم ، اي منذ عهد الحكومة العثمانية . فكان مركز قائمقام ، وهو ايضا أعلى قيمة واهمية من مركزي قريتي عنبتا وقلقيلية في قضاء طولكرم مثلا ولكل منهما مدارس كافية مركزية ابتدائية تامة للذكور ، ومدارس اخرى للاناث ، ورهط كبير من الاساتذة ، في حين انه لا يوجد في سلفيت غير مدرسة تحضيرية صغيرة جدا يأوي اليها اقل من عشر الطلاب الذين هم في سن التهذيب القانوني لضيق بنائها وعدم وجود عدد كاف من الاساتذة ، اللهم الا واحد رسمي وآخر اضافي عين حديثا تكرم به جناب مفتش معارف نابلس كمنة او هدية رغم ان سلفيت يحيطها قرى كثيرة يمكن لاولادها ان يلجأوا اليها طلباً للعلم فيما لو عنيت ادارة المعارف ، وجعلت فيها مدرسة ابتدائية كاملة . هذا ما يحمل التساؤل عن السر في ذلك التباين في عدم المساواة بيننا وبين مركزي عنبتا وقلقيلية . ألأن هاتين واقعتان على طريق يافا نابلس حيثما يكثر مرور السيارات والسياح والاجانب وزياراتهم لتلك المدارس يحملهم فكرة اهتمام ادارة المعارف في نشر الثقافة ومحاربة الامية في البلاد ؟ هذا ما نضعه امام فخامتكم كقياس يرى فيه عدلكم ورأيكم الصريح ، واننا يا فخامة المندوب ، ويا صديق الفلاح ، نتقدم الى نبلكم بقلوب ملؤها الثقة والايمان بانكم لا شك آخذون بنصرتنا رافعون عنا ظلامتنا محققين مطالبنا الواضحة الصريحة منتظرين بفارغ الصبر ان توجهوا جل عنايتكم الى هذا القضاء العربي القروي ، فتأمروا بفتح المدارس الكافية وتجعلوا مدارس مركزية كاملة في مراكز هذا القضاء وجعل التعليم فيه الزاميا ، وهذا ما يحقق آمالنا وتفضلوا بقبول فائق الاحترام

التواقيع : جميل مصطفى عبد الجواد عبد الغني عفانه . عبد الجبار زهد . حسين عبد القادر الزبر . عبد الحافظ عزوري . اسماعيل المصري . صدق يوسف الزبر . موسى احمد الزبر . حسن العواد احمد محمود ، مختار . عبد الرحيم زهد . رشيد مراد ، مختار . عبد الجواد محمد .

سوريا

مشكلة الخط الحجازي

بحثها امام مؤتمر دولي

يقال في بعض الاندية السياسية ان مسألة الخط الحجازي ستطرح للبحث امام مؤتمر دولي قد يعقد قريبا في احدى مدن الشرق ويقال ايضا أن فرنسا ، وهي دولة من هذه الدول التي يعنيها امر هذا الخط ، قد ابدت رغبتها لسمو الامير سعود ولي عهد نجد والحجاز في الانضمام الى فكرة حضرة صاحب الجلالة ابيه ، فهي من هذه الناحية تتفق على عقد هذا المؤتمر وتوافق مقدما على تسيير الخط بين دمشق والمدينة المنورة وتتمنى لو ان يجتمع هذا المؤتمر في دمشق حيث يكتسب المؤتمر صفة تاريخية ممتازة . وقد سافر سمو الامير سعود الى لندن لمكاشفة حكومتها في قضية الخط وتقرير مستقبله ولا ندري ماذا عسى تجيب به الحكومة الانكليزية على رغبة حكومة عربية تبذل في الوقت الحاضر اقصى الجهد لتتصل بجوارها

اما الدول التي يرجح اشتراكها في هذا المؤتمر فهي انكلترا وفرنسا وسوريا وشرق الاردن وفلسطين ، اما الدولة التي بقيت للان تعارض في اصلاح الخط واعادته الى حاله السابق فهي انكلترا .

نعم قد يحتاج اصلاح الخط وتعميره واعادته الى اوضاعه السالفة الى نفقات ضخمة لا تستطيع الحكومة السعودية الاضطلاع بها وحدها ولكن الربح الذي قد تجنيه سوريا من تنظيم صلاتها مع بلاد العرب من شأنه ان يحمل فرنسا على دفع نصيبها من هذه النفقات واغلب الظن ان الخسائر المتعاقبة التي تتحملها ادارة القسم السوري من الخط الحجازي ستهبط في السنة الاولى من اصلاح الخط وتجهيزه ، وليست فرنسا مع هذا كله في حاجة الى اخراج هذا المال من خزينتها الخاصة لان الاوقاف الاسلامية في افريقيا الشمالية وفي سوريا في حالة تساعدها على الانفاق لا سيما وهذه الاوقاف مسوقة الى القيام بواجباتها حيال البلاد الاسلامية المقدسة

ان القسم السوري من خط الحجاز يمر اليوم ببلاد لا تجارة لها ، فهو من هذه الناحية يروح من دمشق فارغا ويعود اليها فارغا ، بينما القسم الذي يخترق فلسطين وشرق الاردن ينفذ متاجر بلاد مزدهرة وغنية ، فلكي يتأنف القسم السوري دوره المقدر له ويستبدل خسارته بربح جزيل يتعين على ولاة الامور في هذه البلاد ان يفتحوا امامه طرق البلاد العربية ، وهكذا تعود المواصلات التجارية الى شأنها الماضي بين الشام والحجاز ويجد السوري الحرية الكاملة لان يتعاون ويتعامل مع عشرين مليون نسمة يعيشون في جزيرة العرب ويستعيض عن صلاته ببلدان البحر المتوسط بصلاته مع الشرق العربي

من لا ارض له
لا وطن له

ماذا تسمع اليوم

عن محلات السادة دجاني اخوان

يافا – تلفون ٧١٦

يوم الاحد ٣٠ حزيران سنة ١٩٣٥

١٠ـ٣٠ر١٠ صباحا قرآن كريم الشيخ محمد مرزوق

٣٥ر١٠ موسيقى – فرقة بلوك الخفر برئاسة الصول عامر غزال – مارش بدران – اليوم صفا الفؤاد حبك – رقص الزغاليل – فالزي تاياني – الله يصون دولة حسنك – يا غائباً – ان كان كده والا كده – في الليل – رقص الحب – مارش أدولف

٢ مساء اسطوانات – برنامج تركي

٣٠ر٢ النشرة التجارية الاولى

٦ـ٣٠ر٦ قرآن كريم – الشيخ منصور الشامي الدمنهوري

٣٥ر٦ـ٥٥ر٦ نتائج سباق الخيل – مذاعة من الاسكندرية

٣٠ر٧ نشرة الاخبار

٥٠ر٧ حديث طبي – العقم في الرجال – الدكتور يوسف عبد العزيز حموده

١٠ر٨ موسيقى مغنى وآلات عبد الغني السيد (شريط ماركوني المسجل)

٤٠ر٨ اسطوانات – بيانو ركان – روز زهران وسامي شوا

٥٥ر٨ـ٢٥ر٩ موسيقى – مغنى وآلات – الشيخة سكينة حسن (شريط ماركوني المسجل)

٣٠ر٩ – ٣٠ر١٠ موسيقى – مغنى وآلات – محمد هاشم .. تقسيم عود سماعي حجاز كار ثاتيوز – تقسيم كمان – تقسيم قانون – ليالي وموال دور مين يشفي قلبي تأليف وتلحين محمد هاشم

٣٥ر١٠ـ٥٥ر١٠ موسيقى صامتة من فرقة محمد هاشم

٠٠ر١١ موسيقى – مغنى وآلات محمد هاشم – تقسيم عود سماعي هزام يوسف باشا – تقسيم كمان – تقسيم قانون – ليالي وموال – منولوج الغرام طبعه كده تأليف وتلحين محمد هاشم

الفتق وعنائه

لقد زال عنى الفتق

هكذا يؤكد كل من استعمل

حزام بارير الجديد

بدون مخدة – بدون قوس

اذا كنت ترى حجم الفتق يزداد يوما عن يوم ويتسرب تحت المخدة لاقل حركة فحزامك اصبح خطرا على حياتك لان المخدة تضغط على الامعاء وتساعد على الالتصاق فيحصل الاختناق بالفتق فلا يجب اذاً ان تتأخر قبل وقوع هذه الاعراض عن استعمال حزام بارير الجديد . ان نصف قرن بنجاح باهر وارشادات آلاف الاطباء وملايين المصابين الذين استعملوه هو خير نصيحة لك

اغتنم فرصة حضور الاختصاصي فهو يقابلك شخصيا في :

نابلس : في صيدلية راشد ابو غزاله لمدة يومين فقط الخميس ٢٧ والجمعة ٢٨ حزيران

طبريا : في صيدلية شتر نبرك لمدة يومين فقط يوم الاحد ٣٠ حزيران والاثنين ١ تموز

حيفا : في صيدلية نصار لمدة ثلاثة ايام فقط من يوم الاربعاء ٣ و ٤ و ٥ تموز

يافا : في صيدلية عيسى حلبي لمدة ثلاثة ايام فقط من يوم الاثنين ٨ و ٩ و ١٠ تموز

ساهموا

في استقلال بلادكم الاقتصادي

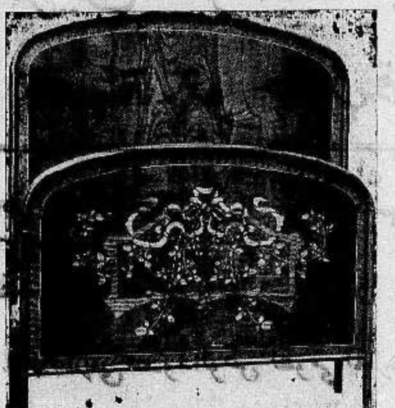

بتشجيع

أول معمل عربي لصنع السرائر الحديدية على اختلاف انواعها

لتحصلوا

على أفخر انواع السرائر الحديدية وامتنها صناعة واجملها منظرا

باسعار

معتدلة ، لا تزاحم

يقدمها

جورج وفائق فضائل

معمل السرائر الحديدية الوطنية

شارع يافا – تل ابيب — عمارة عبد الحميد الدباغ

شحنة فضة

انقرة – أرسلت الى انجلترا شحنة تزن عشرة اطنان من الفضة لضربها نقوداً معدنية تزن ٥٠ را طا ولا زالت الحكومة التركية تشتري العملة القديمة التي بطل مفعولها ابتداء من سنة ١٩٣٦ .

تركيا

وكالة الاناضول

خطوط جوية

تهتم وزارة الاشغال العمومية بانشاء خطوط جوية تربط المدن التركية الكبرى ببعضها وقد قررت بناء مطار جديد بانقرة واوصت في الخارج على طائرات تجارية تبدأ أعمالها بعد شهرين او ثلاثة على الاكثر .

غرق باخرة

غرقت الباخرة س – – س بيلزنا في بحر مرمرة قريباً من شاطيء يشيلكي وقد نجا كل من عليها وهي الباخرة التي اقلت النجمتين الساطعتين ليليان ودروثي جيش الى استامبول .

الملابس الدينية

تخلى بطريرك الارمن ناروريان عن رئاسة الحفل الديني الذي اقيم بناحية «بويوكدري» لمناسبة مرور عام على انشاء الكنيسة الارمنية بهذه الناحية وذلك لأنه لم يستصدر امراً يسمح له بالتجوال بملابسه الدينية كما يفرض القانون الخاص بالملابس الدينية .

***

استانبول

ماتوسيان

السجاير المصنوعة من أفخر أنواع التبغ الشرقي خصيصا للمدخن الذي يميز

جربوها ولا ترضوا عنها بديلا

٢٠ سيجارة ثمنه ب ٦٠ ملا

سجاير دى لوكس الجديدة

صفوة ما يحمله بريد الشرق والغرب

مأساة اليمة وقعت لطفل بريء

الصبي يقلد امه في عملية «كاسات الهواء»

هذه حادثة وقعت في احدى قرى لبنان

ذكرنا امس قصة الافعى الرقطاء التي التفت على رقبة طفل في احدى قرى لبنان. ونذكر اليوم فاجعة اليمة، ربما كانت الاولى من نوعها. وسببها التقليد ليس الا، لانها جاءت عفوا وربما كان لتغيب الام اثر في وقوع هذه الفاجعة المؤلمة

في لبنان قرية تدعى قرية «سن الفيل» وفي احد بيوتها امرأة لها طفل وصبي اصيب الطفل، وعمره عامان واسمه يوسف بن كايم الكحالي، بنازلة اشتدت وطأتها عليه، فقامت اليه امه تأخذ له «كاسات هواء». الى هنا لم يحدث شيء محزن

وحدث ان خرجت الام تنشد حاجة لها، واستبقت في البيت الطفل واخاه الياس البالغ من العمر اربع سنوات. اخذ الطفل يسعل ويبكي بشدة. فما كان من الياس ان تقدم يقوم بعملية «كاسات الهواء» وحالا اشعل شمعة قريبة منه، ووضعها على حافة سرير اخيه. وشرع يشعل الاوراق، فامتدت النار الى السرير والناموسية فصار الطفل وسط لهيب! اخذ يبكي بشدة والياس يصيح دون جدوى، لانه لا يدري ما يفعل.

ومرت بدوية معها جرة حليب، فدخلت البيت على الفور، وسكبت الحليب كله على سرير الطفل ولكن بعد ان التهمت النار ذلك الجسم اللدن!

هذه واقعة حدثت قبل ثلاثة ايام فقط نرويها للامهات لكي يعتنين بشؤون اطفالهن، ولا يكثرن من الخروج الا بعد الوثوق من ان احدا يحرسهم.

محبات السلام

جمعية حربية جديدة في ايطاليا

اسمها جمعية «جنود السبت»...!

نشرت الصحف الانكليزية في اخر اعداد وصلت الى ايدينا منها، وهي بتاريخ ١٧ الجاري، برقيات بعث بها اليها مراسلوها في روما، نجملها فيما يلي:

صادقت الوزارة الايطالية يوم السبت ١٥ الجاري على قانون جمعية جديدة اسمها «جمعية جنود السبت» وهي فاشستية كغيرها من الجمعيات التي صادقت الحكومة على قوانينها

وترأس جلسة مجلس الوزراء في هذا اليوم السنيور موسوليني نفسه، وبمقتضى هذا القانون الجديد لابد من ان يعمد اصحاب المصانع والمخازن الى اغلاق مصانعهم ومخازنهم في الساعة الواحدة بعد ظهر كل يوم سبت ليتسنى للصناع والعمال ان يتفرغوا من اعمالهم ليكونوا تحت تصرف هذه المؤسسة الفاشستية الجديدة التي تعنى بتدريب النشء الايطالي الحديث على الاعمال العسكرية وغيرها من الاعمال الثقافية والرياضية!..

اما الغاية الاساسية من هذه الحركة الفاشستية الاخيرة فهي تدريب نحو ١٬٠٠٠٬٠٠٠ من الاولاد الايطاليين على الاعمال العسكرية قبل ان يكمل الواحد منهم السن الذي يخوله الانضمام الى سلك الجيش العامل!

ومعنى ذلك هو ان هذا الجيش، في وقت الشدة، سيجد وراءه احتياطيا يبلغ عدده المليون من الشبان

حركة اخرى

وقد وافق مجلس الوزراء في جلسته هذه على قانون اخر لجمعية اخرى لها غاية اخرى، هي استبدال رجال فرق المطافىء الحاليين برجال غيرهم يكونون قد تدربوا عسكريا على فنون القتال لا على فنون اطفاء الحرائق

«الدفاع» فايطاليا هي اول دولة في الدنيا... تحب السلام!..

وزير الخارجية

يعنى بمشكلة الصين

في عددها الصادر بتاريخ ٢٠ حزيران الجاري نشرت «الديلي ميل» لمحررها البرلماني الكلمة الاتية:

اعلن السر صموئيل هور وزير الخارجية البريطانية الجديد في مجلس العموم اليوم ان السر فردريك ليت روس المستشار الاقتصادي الجديد لحكومة الصين سيغادر لندن الى مقر عمله في تاريخ قريب

وتناول الوزير مشكلة الصين بالحديث بعد ذلك فقال ان الموقف الاقتصادي هناك ظل منذ شهور وهو يتدرج من سيء الى اسوأ، فلما ارتفع ثمن الفضة في العهد الاخير جاء هذا الارتفاع ضغثا على ابالة بسبب تسرب مقادير كبيرة من هذه الفضة الى خارج الصين

وفي هذه الاثناء قامت اليابان تشكو من افراد او جماعات صينية منظمة تقوم باعمال عدائية ضدها في شمال الصين في المنطقة المحايدة المنزوع سلاحها طبقا لاتفاقية تانجكو التي عقدت بين الحكومتين الصينية واليابانية في عام ١٩٣٣

على ان السلطات الصينية فقد اجابت اليابان على معظم مطالبها، ولكن هناك بعد نقاط ما يزال البحث فيها جاريا بين الطرفين، فان الحكومة البريطانية على اتصال وثيق في هذه الايام بسفيرها في طوكيو وفي نانكنج، وهي تتفاوض مع الحكومتين الصينية واليابان معا مفاوضات مستمرة على رجاء التوفيق بين وجهات نظر الفريقين

«الدفاع» او قل الفرقاء الثلاثة، فان الاستعمار البريطاني في الصين مثلما للاستعمار الياباني!...

ومن ذلك ما قاله المندوب الصيني المستشار في لجنة الافيون في عصبة الامم من ان الحكومة الصينية وهي تعمل على مكافحة المخدرات اعدمت ٢٦٣ سيدة في العام الماضي كن من المدمنات على المخدرات، ومع ذلك فان هذه الشدة لم تنفع، وتنوي الحكومة الصينية ان تعدم كل من لا تبرأ من داء المخدرات من الان الى اخر عام ١٩٣٧

رطوبة الجو

في الصباح أوفي المساء

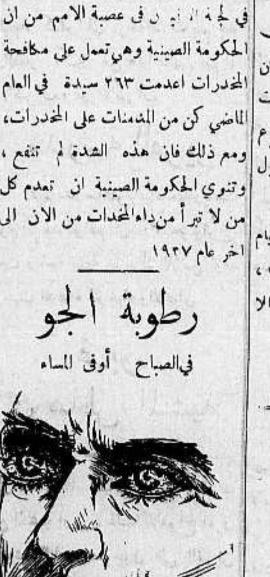

كم هي ضارة بالعيون:

لذلك ننصح باستعمال

قطرة باير وتارجول

لاتقاء تأثير الجو. لان مثل هذه الوقاية تحفظ النظر من اخطر الطوارىء الناشئة عن الرطوبة والتي يمكن ان تعبث بسلامة عضو رقيق كالنظر! لاحظوا صليب باير فهو يضمن قيمة المستحضر!!

لص غرفة النوم

مجرم اميركي كبير يلاقي حتفه

وهو يرقص في احدى نوادي نيويورك

واسم هذا المجرم هو فنسنت ديوين وعمره ٢٧ سنة، وكان اخطر مجرم عرفته اميركا بعد عدوها رقم (١) دبلنجر فلاقى حتفه مثله يوم ١٧ حزيران وهو يرقص في احد نوادي العوام في ناحية نيوجرسي في نيويورك

وكان الرئيس روزفلت قد شمل بالعفو الكثيرين من كبار المجرمين قائلا ان العفو هو المفتاح لتقليل عدد الجرائم» وكان هذا المجرم الكبير سجينا اذ ذاك فشمله هذا العفو منذ سنة فعاد ركضا الى جرائمه التي ضج منها الناس وحار فيها البوليس، ولو لم يكن العفو قد شمله لكان الآن حيا يرزق في سجن اوبروت القريب من نيويورك يقضي بقية السنوات الخمس المحكوم بها عليه

واشتهر هذا المجرم بلقب «لص غرفة النوم» وكان من امره ذات ليلة ان تعقبه البوليس الى ان دخل وراءه احد المنازل فما كان من هذا المجرم الا ان ارتدى ملابس المرأة التي كان يسرق غرفتها فانطلت الحيلة على البوليس لان اللص، وهو جميل الشكل، استطاع ان يتقن تنكره

ومن جرائم هذا اللص انه سرق ٦٠٠ جنيه من منزل رئيس بلدية نيويورك كما سبق له انه سرق اموالا كثيرة من بيوت اعضاء «الكونغرس» وبيوت كبار رجال الدين! ، اما مغامراته فافظعها تلك المغامرة التي استطاع فيها ان يفر من سجن جزيرة راندالز ويمحي كل اثر له حتى بصمات اصابعه في ذلك السجن قبل ان يفر منه سابحا في المياه الخطرة التي حول السجن في ناحية يقال لها «بوابة الجحيم»

واخيرا عرفه الكابتن وليام ويلي في ذلك النادي كما عرف اللص هذا الضابط فلما حاول اخراج مسدسه من جيبه ليعاجله به لم يجد الضابط مناصا من اطلاق النار عليه فسقط مضرجا بالدماء بعد الطلقة الثانية.

وظلت المرأة التي كانت تراقصه على مائدتها تشرب بقية ما كان امامها من «الكوكتيل» دون ان تبدو عليها اية علامة من علامات التأثر!، وذهب المجرم وحده الى حيث...

* * *

رقم تلفون وكالة الدفاع في القدس ١٤١٣

تلفون وكالة الدفاع في حيفا ١٢٥٨

المحتال العظيم

صموئيل انصول نصاب اميركا الاكبر

يتبرأ نهائيا بعد ثلاث محاكمات...!

في يوم الجمعة ١٤ حزيران الجاري برأت محكمة العدل العليا في شيكاغو المستر صموئيل انصول ونجله ومعهما المستر هارود شوران مدير شركة هالسي وستيوارت للامانات من تهمة الافلاس الاحتيالي وكان القاضي الذي نطق بحكم البراءة هو المستر نوكس الذي قال انه هو وجميع المحلفين بالاجماع قد رأوا ان ما زعمته الحكومة من ان هؤلاء الثلاثة قد حولوا نصف مليون جنيه من اموال هذه الشركة الى شركة اخرى افلست بعد ذلك بزمن وجيز وتكبد اصحاب هذه الامانات بسبب هذا الافلاس ٤٠٬٠٠٠ جنيه لم يكن صحيحا فيما يختص بان الثلاثة كانوا يعلمون ان الشركة الجديدة التي حولوا اليها الامانات كانت على وشك الافلاس!

وقال القاضي بعد ذلك ان هذه البراءة النهائية للمستر انصول ونجله وشريكهما وقد جاءت بالاجماع نعمة عظيمة جدا كما كانت التهمة عظيمة جدا

وكاد المتهمون الثلاثة يجنون من الفرح وهم يسمعون هذا القرار، وعقد الفرح لساني انصول الكبير وشريكه فلم يقولا كلمة واحدة، اما انصول الصغير فقد ابتسم ثم قال: «ان كل ما استطيع ان اقوله هو انني سعيد جدا»

ولئلا يكون القراء قد نسوا قصة صموئيل انصول نصاب اميركا الاكبر نقول لهم انه هو ذلك الرجل الذي كان يدير شركات اميركية كثيرة كان مجموع رؤوس اموالها ٨٠٠٬٠٠٠٬٠٠٠ جنيه افلست كلها واحدة بعد اخرى وفر الرجل من اميركا الى اوروبا فطلبته الحكومة الاميركية من الحكومة التركية عندما كان ملتجئا الى بلادها فسلمته اليها فحوكم وتبرأ في شهر تشرين الثاني بعد محاكمة دامت ثمانية اسابيع، ثم حوكم مرة اخرى في اذار من هذا العام وتبرأ من تهمة اختلاس ١٣٬٠٠٠ جنيه ثم حوكم المرة الاخيرة يوم ٢٠ الجاري وتبرأ نهائيا. فان الذي عرف ان ينصب ويحتال في حدود القوانين، عرف ايضا كيف يظفر بالبراءة

اخطار الطيارات

وزعت اللجنة الارمنية — العضو في جمعية الطيران التركي على جميع افراد الجالية الارمنية بتركيا نص الخطاب الذي القاه رئيس الحكومة عن الخطر الجوي داعية اياهم الى الاشتراك في الجمعية كأعضاء عاملين.

نجيب بك هواويني

الخبير بالخطوط العربية والافرنجية

سيمكث مدة في القدس بينما يتم ما عهدت به اليه بعض المحاكم والمحامين من فحص اوراق مطعون فيها بالتزوير، فمن يريد استشارته فليقابله في (لوكندة ماجستيك) بالقدس — تلفون ٤٥٩

الجنون الجوي

ارقام قياسية جديدة لفرنسا واميركا

من باريس الى ريو دي جينيرو في ٥٥ ساعة

تجربة تطير فيها طيارة اميركية وهي «عمياء»!..

بهذه العنوانات نفسها او ما يقرب منها نشرت معظم الصحف الانكليزية ما يلي:

بالامس (يوم ١٩ حزيران) سجلت الطيارات الافرنسية والاميركية رقمين قياسيين جديدين على جانب عظيم من الاهمية، فقد قطعت طيارة البريد الافرنسية المسماة «جو فرنسا» المسافة من باريس الى ريو دي جينيرو (عاصمة البرازيل) في يومين و٧ ساعات و ٤٠ دقيقة، اذ غادرت باريس الساعة ١١٫٤٠ ليلا فوصلت الى ريو دي جينيرو في الساعة ٧٫٢٠ من صباح اليوم الثالث وبذلك ضربت جميع الارقام القياسية المعروفة حتى الان

وأقرل نبأ من اميركا ان الطيارة الاميركية المارد الجوية التي اسمها «كليبر» وصلت الى ولايات هونولولو بعد ان قطعت ٢٬٢٠٠ ميل من جزيرة «مدواي» في طيران «اعمى»! وتقع هذه الجزيرة في الشمال الاقصى من الباسفيك

ويرجع السبب في هذا الطيران الاعمى الى ان قائد هذه الطيارة لم يكن لديه ما يعتمد عليه في معرفة الاتجاهات الجوية غير الآلات وحدها استطاع ان يحدد موضعه من الجو وان ينزل حيث يشاء

وتستعد هذه الطيارة الان للقيام برحلات جوية منظمة عبر الباسفيك، وما كانت رحلتها «العمياء» هذه الا على سبيل التجربة!...

* * *

تنظيم النساء

السيدات لا يهمهن شيء

وهن في انكلترا كما في الصين...!

اذا مشت المرأة في جنازة لا تعرف صاحبها فانها تحاكم ويحكم عليها بالغرامة هذا في المانيا، بمقتضى امر اصدرته الحكومة مؤخرا لتنظيم سلوك النساء.

وتقول مجلة «انسرز» ان مثل هذا التنظيم قد اصبح الان ضروريا في انكلترا ايضا!

اما الحكومة الصينية فقد حرمت على النساء الصينيات ان يقصصن شعورهن او ان يجعدنها او ان يلمعنها، وكذلك امرت الحلاقين باعدام ما لديهم من الالات الخاصة بذلك كما حرمت على الضباط ان يتزوجوا من السيدات اللاتي يكن قد خالفن هذه الاوامر

ولكن «المس صين» لم تهتم لذلك وهي ماضية في هذه المخالفات بزعم ان الضرورة القصوى هي التي تقضي على الحكومة الصينية بان تشتد في معاملة النساء الصينيات لشذوذهن الغريب

تصدع الصفوف

اميركا بعد فشل المشروع الانعاشي

مهددة باضراب قد ينقلب حربا اهلية!

بعد ان حكمت محكمة العدل العليا في اميركا بان المشروع الانعاشي وما يتفرع عنه من القوانين يتعارض مع الدستور الاميركي، اصبح الرئيس روزفلت حائرا لا يدري أيمضي في تنفيذ هذا المشروع ام لا يمضي!

وتقول لنا الصحف الانكليزية الواردة بالبريد الاخير، لمراسليها في نيويورك ان عمال المناجم في اميركا كانوا على وشك اعلان الاضراب العام لولا ان الرئيس روزفلت دعا اليه زعماء «نقابة المناجم المتحدة» وطلب اليهم ان يؤجلوا هذا الاضراب الى يوم ٣٠ حزيران الجاري، فلبى هؤلاء الزعماء طلبه، لعله يتمكن في هذه المدة من ايجاد حل تستطيع بواسطته اميركا ان تمضي في تنفيذ المشروع الانشائي لصالح العمال والصناع برغم انف اصحاب الاعمال، واصحاب المصانع

ويبلغ عدد عمال المناجم هؤلاء الذين تهددوا بالاضراب ٤٥٠٬٠٠٠ عامل ويقال انهم لم يذعنوا الى ما طلبه منهم زعماؤهم من الاستمرار في العمل، الا بعد ان اكد لهم هؤلاء الزعماء ان «الكونغرس» يبحث الان قانون جديد اسمه قانون «جيوفي» وانه سيقره قبل ٣٠ حزيران، وبه يتمتع العمال بكل شيء جاء في صالحهم في القوانين الخاصة بالمشروع الانشائي

قتيل وجرحى كثيرون

ها هو ما نشرته الصحف الانكليزية بتاريخ ١٤ الجاري، ولكن هذه الصحف عادت بتاريخ ١٦ فقالت لنا ما يلي:

اعلنت الحكومة الاميركية الاحكام العرفية في ولاية اوماها بسبب الاضراب الذي اعلنه عمال المناجم ومعهم عمال الترامواي ات

واشتبك البوليس اليوم (١٦ الجاري) مع العمال المضربين في المظاهرة التي قاموا بها ضد الحكومة، وكانت النتيجة ان سقط فيها قتيل واحد من المتظاهرين كما سقط ٥٦ جريحا

ويقال ان عمال باقي الولايات الاميركية سيعلنون الاضراب العام في الايام القادمة، وتخشى الحكومة الاميركية من ان ينقلب هذا الاضراب الى حرب اهلية، قد يطول مداها..

من لا ارض له

لا وطن له

كلمة العدد

جلسة صاخبة للمجلس البلدي

انفضاض مثير وماس بالكرامه...

الجمهور يريد اصلاحا ويتقدم بهذا جادا

علمنا، بمزيد من الاسف، ان خلافا كبيراً شجر في المجلس البلدي . وان هذا الخلاف اتخذ شكلا خطيراً فى الجلسة الاخيرة التى انعقدت مساء الخميس الماضي. فقد تبودلت عبارات كان من الخير عدم ذكرها . وقد ابتدأت الجلسة وانتهت فى صخب ، وضوضاء

الذي نصارح به مجلسنا البلدي ان يافا من اصغر سكانها الى اكبرهم غير راضية عن اعمال هذا المجلس ، لا سيما ما يتعلق منها بدائرة الهندسة . وربما كان لوجود فرد واحد على رأس هذه الدائرة ، واشغال وقته في اعمال كثيرة عظيمة الخطورة، اثر كبير في الفوضى التى نرى . وتأمل دائرة مثل دائرة الهندسة تكبر المدينة وتتسع وعدد موظفيها جامد لا يتغير ! في هذه الدائرة يشعر المرء، حين يأتي لعمل ما، انه غريب !

وشكاوى الجمهور لا تنقطع . بل ان الصحافة صبرت طويلا وسكتت عن هذه الشكاوى . فالذي ننقله الى المجلس البلدي ان سكان هذه المدينة الكبيرة غير مطمئنين الى اعماله ، متبرمين بها . وهم يشكون عدم الاتصال بين الرياسة وبينهم ، حتى لكأن الهيئة لا تنتمي اليهم في شكل من الاشكال . ونرى انهم على حق في هذه الشكوى . واذا قورن سلوك مجلسنا البلدي بسلوك مجلس تل ابيب خجلنا من المقارنة ، ورحنا ساخطين ، يتصبب العرق البارد عن جبيننا !

اما الجلسة الماضية فقد كانت نوعا من الجلسات الصاخبة التى تبدو فيها الملامح العصبية المستفزة ، وتلقى فيها الكلمات النابية . وقد انشق فيها المجلس على نفسه، وانفضت على شكل مثير ماس بالكرامة

ها اننا نقف عند هذا الحد ، أملا فى الاصلاح . فاذا تعذر هذا انطلقنا مع الجمهور في مصلحته ومصلحة الحق ، واخذنا ننشر مالا تسكت الصحف عليه. والى اللقاء .

خريجو الجامعة الاميركية

هذا العام

جرت يوم الثلاثاء الماضي في الساعة السادسة والنصف حفلة توزيع الشهادات على المتخرجين من الجامعة الاميركيه في بيروت هذا العام وكانت حفلة شائقة حضرها الكثيرون من الوجوه والشخصيات البارزة ، وكان من متخرجي هذا العام من الطلبة الفلسطينيين السادة: ظافر الدجاني استاذ علوم ، والاطباء سعيد عبدالله الدجاني وحمدي التاجي وحنا قيالة وصبحي حماده ويواكيم يواكيم ، كما نال شهادة بكالوريوس فى العلوم الساده الآتية اسماؤهم :

داوود ابوغزاله وانور ابو خضره وكاظم الخالدي وفريد يعيش وحسن علي يوسف وموسى يونس الحسيني وجبرائيل ديب وخليل ايوب

فنهنئهم جميعا ونتمنى لهم مستقبلا زاهراً في خدمة ميلاد خدمة صادقة .

طلبة الجامعة الاميركيه

وصل الى يافا من بيروت الساده حمدي الغلاييني وجواد ابو رباح وثابت دباغ من طلبة الجامعة الاميركية في بيروت لقضاء العطلة السنوية

مرض القاضي البريطاني

مرض المستر بودلي القاضى البريطاني فلازم الفراش منذ ثلاثة ايام وقد احيلت بعض الدعاوى المستعجلة التى كان مقرراً ان ينظرها الى غيره من حكام الصلح بيافا .

شراء مطحنة زخريا ودعدس

علمنا من ان الخواجات واكنر اصحاب محل الحداده المعروف باسمهم في يافا ينوون شراء مطحنة زخريا ودعدس ليمتد التي طرحت للبيع على صفحات الجرائد .

اما الاشخاص الاخرون الذين تقدموا الى الشراء فجميعهم من اليهود لذا صرنا نرجو ان لا تخرج الصفقة من أيدي السادة واكنر لاسيما والمطحنة تحد محلاتهم القائمة فاصلا بين يافا وتل ابيب .

يا نصيب الجمعية الخيرية

كان من المقرر ان يسحب يا نصيب الجمعية الخيرية الارثوذكسية في يافا الاحد «اليوم» الواقع في ٣٠ حزيران ، لكن عمدة الجمعية رأت ان تؤجل موعد السحب ليوم الاحد الواقع في ٢١ تموز القادم ريثما تصلها من الخارج بقية دفاتر اليانصيب التى بيعت بواسطة مساعدي ومناصري الجمعية ومن المعلوم ان هذه الجمعية هي التي تشرف وتدير المدرسة الوطنية الارثوذكسية التى تضم عددا كبيرا من الطلبة على اختلاف مللهم ، وان ريع اليانصيب يعود لمنفعة المدرسة ، فمناصرة المشروع واجب وطني وانساني

جمعية الهلال العربيه

تعقد جمعية الهلال العربية بحيفا شارع الناصرة اجتماعا عاما للاعضاء في نادي الجمعية في يوم السبت الموافق ٦ تموز القادم للنظر فيما لدى الجمعية من اعمال .

حفلة الصحافيين العرب

دعى جناب المستر فارنس مدير مكتب المطبوعات يوم الجمعة الماضي الصحافيين العرب الى حفلة شاي فى مقهى لورنس حضرها من كبار الموظفين : سعادة روحي بك عبد الهادي مساعد السكرتير العام، والكولونل سولمن مندوب الاراضي والمستر بدكوك مساعد حاكم اللواء والميجور فولي مدير بوليس الثغر والميجور مارو مساعده والاستاذ احسان هاشم السكرتير الخاص لفخامة المندوب والاستاذ خلوصي الخيري قائمقام القدس والاستاذان محمد كمال وكاشف مراد من موظفي قلم المطبوعات وحضرها من الصحافيين الاساتذة مع حفظ الالقاب. عادل جبر مجلة (الاقتصاديات) جلال عوف ، سليم حمدان (الجامعة الاسلامية) ويوسف حنا وداود العيسى وعبدالغني الكرمي (فلسطين) والاستاذ القلقيلي (الصراط المستقيم) طانيوس نصر (الاقدام) والدكتور اسكندر حلبي ومحمود سيف الدين الايراني «الفجر» إبراهيم الشنطي وشوكت حماد «الدفاع» وقد استمرت الحفلة حتى الساعة السابعة مساء حيث ودع الحاضرون المستر فارنس وموظفي قلم المطبوعات

الاستاذ الخالدي

قال مراسلنا في القدس : علمنا بان الاستاذ الكبير احمد سامح بك الخالدي مدير الكلية العربية ، سيغادر القدس الى الشمال في الاسبوع الاول من شهر تموز القادم لانتخاب الطلاب للكلية للسنة القادمة

شارع الاسعاف

ينتظر ان يتم في القريب العاجل هدم عماره سرسق وبهذه المناسبة نلفت نظر دائرة البوسطة الى ضرورة نقل اسلاك التلفون

كما انا نرجو جمعية الاسعاف الاسراع في مد الارصفة وتبليطها . فقد تحمل التجار كثيرا الى درجة اضرت بهم جد والصبر اكثر من هذا ينتهي بهم الى الاضراب وغير الاضراب

مدرسة الفرير

تقيم مدرسة الفرير بيافا حفلة رياضية يوم الاحد الواقع في ٣٠ حزيران تحت رياسة نيافة بطريرك اللاتين وقد وجهت الدعوة للوجهاء والاعيان

غريق في شاطىء المنشية

حدث في صباح امس الجمعة بينما كان عبد الستار الشامي يسبح بالقرب من المنشية ان غلبته الامواج فغرق واجتمع الناس يتفرجون على الغريق عن بعد فدبت الحماسة فى نفس السيد عبد الله الآغا فالقى بنفسه في البحر لانقاذ الغريق فانتشله وحمله على ظهره الى الشاطىء ، الا ان الغريق كان قد فارق الحياة ولم تنفع الاسعافات الطبية التى اجريت له عقب الحادث

الغلام الضائع

ظهر الغلام الضائع في جهات حلب انه شقيق الحاج سعيد حسيبا من نابلس ويبلغ الآن من العمر ثلاثة وعشرون عاما

محكمة صلح يافا وضرورة ايجاد غرفة

للمحامين

ان الذي يزور دار محكمة الصلح في يافا تسترعي انظاره الفوضى في قاعة المحكمة الضيقة التى تعج بالجمهور من جميع الاجناس والالوان، نساء ورجالا. هذا يدوس ذاك وهذه تشق لنفسها طريقا بين هؤلاء

وقد ضاق المحامون ذرعا بهذه الحالة فانهم متى حضروا الى المحكمة يضطرون الى الجلوس وسط هذا الازدحام اللهم اذا توصلوا الى كرسي من صاحب السلطة المطلقة فارض الضرائب، ونقصد به «القهوجي» والا فعليهم الوقوف على ارجلهم ان استطاعوا الى ذلك سبيلا

نعلم ان الحكومات تخصص فى جميع دور المحاكم غرفة خاصة للمحامين يمكثون فيها ، فلماذا لا يكون كذلك في محكمة صلح يافا وهي احوج ما تكون الى هذا الامر ؟

نرفع هذه الكلمة للجهات المختصة بعد ان لفت نظرنا الى الموضوع المحامون انفسهم الذين تبرموا بالحالة ، وهو مطلب حق نرجو ان ينظر اليه من بيدهم الامر بعين الاعتبار والسرعة

شارع العجمي - الجبلية

اصبح شارع العجمي - الجبلية في يافا من الشوارع الرئيسية الهامة التى تكثر فيها حركة المرور ، لانه طريق بصات العجمي كما انه طريق بصات بيت فيجان ، وغيرها من السيارات الخاصة التى تكثر فى مثل ايام الصيف هذه فى ذهابها وايابها من شاطىء البحر

فشارع هذا اهميته في مدينة كيافا من الضروري ان لا يهمل امره . هذا الشارع من اضيق الشوارع المرصوفة فى المدينة ولم يعن به حتى الان مع ان شارع سارونا اعرض منه ورغم ذلك بعد ان وقع فيه بعض الحوادث المؤلمة ، قامت البلدية ودائرة الاشغال مؤخرا بالاشتراك معا فى توسيعه تفاديا لوقوع مثل هذه الحوادث

فتى يأتي دور هذا الشارع الخطر؟

تنويه حول خبر

جاء في «الدفاع» يوم الخميس ضمن حوادث البوليس حادث صدم المدعوا يوسف سرحان من اهالى يافا وقد اشتبه في انه السيد يوسف سرحان التاجر بسوق البلابسة فاقتضى التنويه

١٢ صفحة

عدد الدفاع الاسبوعي يوم الاثنين

صور كاريكاتورية نادرة للحوادث العالمية

الشركات الايطالية وحرب الحبشه

أخذت الشركات الايطالية في فلسطين تهتم بالحوادث الدائرة بين ايطاليا والحبشة اهتماما كبيرا بالنسبة لما كان منها في الماضي . فقد اتصل بنا ، ان شركة للويد تريستينو الايطالية بحيفا ارسلت اثنين من موظفيها الايطاليين ، الى التمرينات العسكرية القائمة بجوار الحدود الحبشية استعدادا لانضمامهما الى الجيش المحارب في حالة نشوب الحرب فهل لمثل هذه الاعمال اسست الشركات الاجنبية في بلادنا ؟ ..

بلاغ رسمى

على اثر ما كتبته الدفاع في عددها الصادر في ٢٥ الجاري بخصوص البوليس الاضافي الذي ارغم اهالى قرية خربة ابو فلاح لتقديم الطعام اصدر مساعد مفتش البوليس العام البلاغ الرسمي التالي

بالاشارة الى الكلمة التي ظهرت في عدد «الدفاع» بتاريخ ٢٥ الجارى مالها ان البوليس الاضافي في قرية خربة ابو فلاح يرغم بعض السكان لتقديم الطعام لهم يعلن للعموم انه قد صدرت التعليمات الصارمة للخفراء المذكورين بشأن ان القرويين غير ملزمين بتقديم الطعام لهم وكل من يخالف هذه التعليمات يعرض نفسه لعقوبة شديدة .

***

وفاة اكبر علماء سوريا

توفي يوم امس الاول سماحة المحدث الشيخ بدر الدين الحسني اكبر علماء الشقيقة سوريا ، وقد كان الاحتفال بالجنازة بالغا حد المهابة ، اشترك فيه الوطنيون والحكومه على السواء

الاقتصاديات العربية

ظهر العدد الثالث عشر من «الاقتصاديات العربية» حافلا بكل ما يفيد التاجر والزراع والصانع والعامل في معيشته الحاضرة من المقالات الممتعة والمعلومات النافعة والاحصاءات الدقيقة مثل ميزانية الاسرة ، وعلاقة الذهب بالحالة الاقتصادية في العالم ، والحالة الاقتصادية فى «البحرين» تقرير دائرة الزراعة والغابات السنوي، خطاب وزير مالية مصر في مادبة البعثة التجارية الفلسطينية الحالة الاقتصادية في فلسطين من تقارير حكومة فلسطين للجنة الانتدابات سنة ١٩٣٥ ، الحالة الزراعية في فلسطين فى شهر مايو ، الكتب والمطبوعات وغير ذلك من الرسائل والمعلومات التى تهم العالمين العربي والغربي

تطلب من المكاتب المهمة ومن متعهدي بيعها فى جميع الاقطار العربية او من مكتب ادارتها في القدس بعمارة التوراة صندوق البريد ٢٦٨ .

حريق يافا الكبير اسباب - ملاحظات

وتقدير

يحق للاهلين ان يوجهوا ما شاءوا من قوارص الكلم للمجلس البلدي وللحكومة معا بعدم اصغائهما لشكاواهم وطلباتهم المستمرة بضرورة اخلاء الاماكن الموضوع فيها المواد الملتهبة وفي مقدمتها مستودعات الاخشاب

عشرات المرات كتبنا وكتب غيرنا عن المستودعات القريبة من عمارات الدرهلي . مرارا عديدة كنا شكونا من ساحة مدرسة الروم الارثوذكس وما يحدها غربا حتى شاطىء البحر وكثيرا ما نبهنا الى الاخطار التى يخشى منها مع بقاء الاخشاب والمواد الملتهبة فى شارع البطمة

فاذا كانت النتيجة !

تغاضي البلدية !

عدم اصغاء الحكومة !

أيجوز لفريق من الضعفاء المرضى ان يهددوا في مستشفياتهم بسبب الحريق الكبير الاخير الذي وقع بجانب المستشفى الفرنسي ؟

نرجو ان تكون هذه آخر صرخة لنا فى الموضوع

اصحاب المحلات

وقد تمكن البوليس نهار امس الاول من اتمام التحقيق الاولى وعليه قبض على الخواجات ريخترودبير صاحبي محل التجارة الذي اندلعت منه النيران رهن اتمام التحقيق وهذا ليس اول حريق يقع في يافا فى المحلات المؤمن عليها . اما المبلغ المؤمن عليه هذا المحل فهو ١٢٠٠ جنيه ، وعنبر الاخشاب المجاورة ٩٠٠ جنيه ، ويقال ان المحلين عليهما ديون . ولا يسعنا في هذا المجال الا تقديم الشكر بالنيابة لاعضاء فرقة كشافة الصاعقة التابعة لنادي الشبيبة الارثوذكسية بيافا والفرق الكشفية الاخرى اذ انهم اظهروا نشاطا فائقا في مكافحة النيران حتى ان احد افراد فرقة الصاعقة ، السيد عيسى نورسى ، وقع صريعا اثناء قيامه بالعمل لان النيران التهمت وجهه فنقل حالا الى المستشفى

حادثة اختلاس بنك باركليس

ذكرنا في الاسبوع الماضي ما توصلنا الى معرفته عن سياحة فؤاد جبرائيل عازار احد المتهمين في حادثة الاختلاس والاحتيال على بنك الباركليس هنا في يافا وفروعه في الخارج ، وبينا يومئذ كيف وافق القاضي البريطاني المستر بودلي على توقيفه اسبوعين ريثما تتم المعاملات الرسمية من قبل النيابة

ثم ذكر خطأ قبل يومين فى بعض الصحف بان القاضي البريطاني عاد فقبل اخلاء سبيله بكفالة مالية قدرها خمسمائة جنيه ، اذ هذا ليس صحيحا لان السيد فؤاد عازار لا يزال حتى ساعة كتابة هذه السطور موقوفا في سجن يافا

والحقيقة انه تقدم من قبل ذويه طلب لاخراجه بكفالة قيمتها خمسمائة جنيه الا ان النيابة رفضت ذلك والقاضي البريطاني لم يقرها ، وبعد المراجعات العديدة في هذا الصدد طلب الى اهله . اذا شاءوا اخراجه — تقديم كفالة مالية مقبولة من البنك بقيمة الف جنيه مع كفالة اخرى شخصية بقيمة خمسمائة جنيه ومتى قدمت الكفالتان وعد بان ينظر فى امره

واتصل بنا امس ان كفالة الخمسمائة جنيه قدمت الى سعادة القاضي البريطاني كما انه من المنتظر ان تقدم الكفالة الثانية يوم الاثنين او الثلاثاء ، وعندئذ يعاد النظر في امر توقيفه

مسجل الدوائر العدلية

عينت الحكومة مسجلا لدوائر العدلية في فلسطين المستر جاك مار اير وقد شغل وظيفة نائب المسجل الاول في مستعمرة كينيا عدة سنوات والمفهوم انه سيستلم زمام وظيفته الجديدة اعتبارا من اول آب القادم وسيكون المستر دينهام الموظف فى العدلية حاليا نائبا له وسيقوم المستر جاك بتقديم امور العدلية في بادىء الامر وحده ثم يعين اربعة مسجلين للمحاكم مركزية فى القدس، ويافا ، وحيفا ونابلس .

مباراة رياضية كبرى

تقام

اليوم فى الساعة الخامسة مساء

اعظم مباريات الموسم الرياضى

بين النادي الرياضي الاسلامى فى حيفا

والنادي الرياضى الاسلامى في يافا

على ارض ابي غرص

قرب الملكان

لا تدعوا هذه المباراة النادرة تفوتكم

ارض للبيع على قطع

قطعة ارض صالحة لبناء البيوت في اجمل موقع في مدينة الرملة ذات المناخ الصحي بجوار بيارة البلدية على ثلاثة شوارع احدها شارع رئيسي عرضه ثلاثون مترا وفي مكان متصل بالعمران فمن اراد شراء قطعة منها فليراجع السيد ابراهيم بك الغصين والسيد محمد علي الغصين في الرملة

تلفونات الدفاع وبرقياتها الخاصة

مجلة الفجر

صدر صباح امس العدد الثانى من مجلة الفجر الغراء حافلا بالموضوعات الادبية الرائعة ، مما لا يستغني عنه اي اديب وأي متتبع للحركات الادبية والاجتماعية في العالم العربي فنتمنى للزميلة اطراد النجاح ، وسعة الانتشار

ومجلة الفجر الغراء هي الاولى من نوعها ، واستلزمت جهوداً كبيرة بذلها اصحابها . وكل من يتصفح المجلة يلمس هذه الجهود، ويرى اتقان الطبع، والترتيب نكرر التهنئة للزملاء ، ونرحب بالزميلة الغراء .

حوادث السرقات

٨ جنيهات

ادعى محمد عبد الرحمن الجلال من قرية رمانة والساكن حاليا في يافا بان المدعو عبد اسعد عبد الرزاق من قرية ام الفحم سرق له من منزله صفيحتين صغيرتين تحتويان على مبلغ ٨ جنيهات فالقي القبض على المتهم واسترد منه المبلغ المسروق

١٨ جنيها

ادعت مريم بنت ناثان جرير بان مجهولا سطى على بيتها في يوم امس وسرق منه مبلغ ١٨ جنيها وتقول بان المبلغ كان موضوعا تحت ديوان في غرفتها ولا تزال التحريات جارية لمعرفة السارق

ثياب ونقود

وادعى هرمن فيليب سوس القاطن في شارع زوباقل رقم ١٠ في تل ابيب بانه في الساعة الخامسة من صباح يوم ٢٨ الجاري سرقت بنطلوناته المعلقة على كرسي في غرفته والتي كان في داخل جيب احداها مبلغ ١١ جنيهاً وساعة يد فضية وادوات اخرى والتحقيق جار لمعرفة السارق

سوق خيري

قال مراسلنا في طولكرم : اقامت جمعية السيدات في طولكرم سوقا خيريا عرضت فيه انواع الملابس المختلفة المقدمة من سيدات المدينة مجانا ويعود ريع هذه الملبوسات الى تقوية مالية رعاية الطفل

قتل عمدية

اثناء بحث على أرض

قال مراسلنا في القدس : بين اهالي قرية شرفات اختلاف على قطعة ارض ، وقد اجتمع اهالي القرية وعددهم لا يتجاوز الثلاثين شخصا لحل هذا النزاع القائم بينهم واثناء البحث شتم احدهم اخر فتحزب كل فريق لجماعته فتضاربوا فاصيب احدهم المدعو عيسى عبد لطيفة بسكين اودت بحياته واصيب شخصان اخران بجروح خطرة لا كما ورد في جريدة اخرى ان المصاب شخص واحدا واعتقل البوليس جميع الاشخاص الذين كانوا موجودين اثناء الشجار وعددهم اكثر من عشرة ولا يزل البوليس يجري التحقيق في هذه القضية

شجعوا مصنوعاتكم الوطنية

القدس

هل صحيح هذا ياحكومة فلسطين ؟

معلومات عجيبة عن «الروليت» المخربة

القدس في ٢٩ حزيران — لمراسل الدفاع الخاص — اثارت لعبة «الروليت» ضجة في سائر الاوساط الوطنية . واهتمت لها الصحافة اهتماما كبيرا وكان لهذه الجريده نصيب تطمئن اليه . فقد طالبت الحكومة بنص تشريع قانوني يقضي بمنعها رحمة بالطبقة الفقيرة التي يزين لها الطمع اللعب بها املا بالكسب بلا تعب ولا مشقة !

وقد وجهت كلمة صريحة الى سعادة مدير البوليس فاجابها محبذا المنع . ثم عادت فكتبت في الموضوع وبعد بذل مجهود كبير توصلنا للحصول على المعلومات التالية نقرها على صفحات هذه الجريدة ليطلع عليها الجمهور :

١ — صاحب الروليت يهودي من التبعة الانكليزية يدعى تانتبوم وهو احد سماسرة الاراضي الخطرين

٢ — بينه وبين الحكومة اتفاقية لمدة ثلاث سنوات على ادخال هذه الالة للبلاد والسماح باستعمالها واللعب بها ولم يمض منها سوى سنة واحدة او اقل من سنة

٣ — تشتغل هذه الالة برخص تصدر من الحكومة . ومن اطرف ما ورد بهذه الرخص ان لا يكون اللعب الا بالقرش او الشلن الفلسطيني اي لا يكون اللعب بها الا بالعملة الفلسطينية !

٤ — دخل الى البلاد ، بتصريح من الحكومة ، حتى الان ٢٠٠ آلة موزعة في مدن فلسطين الكبيرة !

٥ — يصل الى فلسطين يوم الاثنين الواقع في اول تموز القادم ٥٠ الة اخرى كأن الموجودة في البلاد لا تكفي لابتزاز اموال الفقير المسكين

٦ — يتقاضى اصحاب هذه الالات ٥٠ في المئة من واردها وقد قيل لي ان معدل دخل صاحبها الشهري نحو ٢٠٠٠ جنيه ولكن الحقيقة ان دخله لا يقل عن ضعف هذا المبلغ

٧ — ان للحكومة، التي صرحت بانتشار هذه الالات الضارة في البلاد، رسما معينا ، ربما كان نصف مدخول صاحبها. وحسب الاتفاق المعقود بينها وبين صاحب هذه الالات لا يمكنها نقض الاتفاقية قبل انتهاء ثلاث سنوات قابلة للتجديد ، والا تكون معرضة لغرامة فادحة

اجتماع لجنه الحزب العربي الفلسطيني

تجتمع في الساعة العاشرة من صباح الغد اللجنة التنفيذية للحزب العربي الفلسطيني في مكتب دار الحزب للنظر في عدة مسائل تتعلق بالقضية الوطنيه

موعد ابتداء امتحانات الحقوق وانتهائها

يبدأ امتحان الحقوق في اخر شهر تموز القادم ويستمر الى اليوم التاسع عشر من الشهر المذكور

بناء جناحين في الكليه العربيه

سيشرع قريبا في بناء جناحين اخرين في عمارة الكلية العربية الجديدة التي انشئت مؤخرا بالقرب من قصر فخامة المندوب السامي لاستكمال بنايات الكلية وعلى الاغلبية سيكون الشروع في البناء في اول الفرصة السنوية

حول شائعة الغاء قائمقام بيسان

وردت على هذه الوكالة البرقية التالية : — لقد زاد اضطراب افكارنا لعدم تكذيب الحكومة اشاعه الغاء قائمقاميتنا بيسان العربية . نسترحم امر فخامتكم بتكذيب الاشاعة

محمد قنازع ، سعيد الصاحب التميمي
فؤاد ابو على ، عن الملاكين احمد الاخرس

الدفاع : اصدرت الحكومة بلاغا رسمياً عن قائمقامية بيسان ونشر بالعدد السابق من الدفاع نلفت اليه الانظار .

جنين

قدوم المندوب السامي بالطيارة وسفره

جنين في ٢٩ حزيران — لمراسل الدفاع الخاص — وصل اليوم بالطيارة فخامة المندوب السامي الى محطة العفولة قبيل الساعة العاشرة فزار دائرة البوليس ودائرة البلديه وكان في استقباله حضرة رئيس البلديه وحاكم المقاطعة المستر فوت وحاكم القضاء عز الدين بك الشوا ومدير البوليس ومفتش الزراعة . ثم زار مدرسة قرية اليامون واجتمع الى بعض وجهائها وتقدم السيد ابراهيم اليوسف والقى كلمة بصدد مطاليب القرية فوعد بدرسها وتنفيذما يمكن تنفيذه . ثم زار قرية قباطية حيث تكلم السيد محمد القاسم عن مطاليب القرية الزراعية . ثم زار قرية الكفير حيث تناول طعام الغداء على مائدة آل رشيد وقد القى الوجيه السيد محمد راشد كلمة تتضمنت مطاليب سياسية وزراعية فوعد فخامته بدرس المطاليب ثم عاد الى القدس .

ظهور شبح الحرب وتعقد الموقف الدولي

المشكلة الحبشية . قبل اعلان الحرب . موقف مصر

فرنسا في تعبئه . توحيد قيادة دولتين . مصادمات في الصين

اعترافات بالتفوق . اعتمادات ضخمه

القاهرة في ٢٩ حزيران لمراسل الدفاع الخاص

ايطاليا

تفقد المواقع العسكرية توطئة للحرب

اصبح من المفهوم ان وكيل وزارة المستعمرات الايطالية سيسافر الى شرق افريقيا لتفقد الاعمال العسكرية والاستعداد الذي يجري هناك كما انه سيحمل تحيات السنيور موسوليني الى الجنود الايطاليين

وسيلة لبسط الحماية على مملكة

نشرت الحكومة الايطاليه بيانا عن سلطنة جاما التي تقع في جنوب شرق الحبشة جاء فيه ان سكانها يعطفون على ايطاليا وقد اخذت الحبشة منذ عام ١٩٣٤ في نشر حمايتها وسلطانها عليها في حين ان سلطان جاما المتوفى اعترف بمصالح ايطاليا بمقتضى إتفاق عقده مع ايطاليا ، فعمل الحبشة يعد اعتداء على ايطاليا .

الحبشة

موقف الحكومة ازاء نتيجة التحكيم

جاء من اديس ابابا ان الحبشة مستعدة اذا جاء حكم لجنة التحكيم ضدها ان تصدر تصريحا بقبوله وتنفيذ ما يجيء به ، على ان الحبشة تكون حرة في اختيار الموظفين الاجانب طبقا لارادتها ولا تقبل من تحمل على قبوله باي حال

هولنده

لجنة تجتمع والسيف وحده يتكلم

ارجأت لجنة التحكيم في المسألة الحبشية الايطالية ابحاثها الى يوم الثلاثاء القادم وبشاع في الدوائر السياسية انه ليس هناك علاقة بين مباحثات اللجنة والمباحثات الدبلوماسية بين الحبشة وايطاليا . وتقتصر عمل اللجنة على تقرير مسؤولية حادث والوال بقطع النظر عن نتيجة المباحثات الدبلوماسية وفي حالة نشوب الحرب يبطل عمل اللجنة نهائيا

فرنسا

جعل الشعب في حالة تعبئة

يهتم الخبراء العسكريون بتنفيذ مشروع جعل الشعب الفرنسي منظما في زمن الحرب ومضمون هذا المشروع الخطير ان كل فرنسي يجب ان يكون مستعدا الان يصبح جنديا متى وصل الى سن الثامنه عشرة . وان سائر طبقات الشعب يجب ان تقسم على وجه يكفل الدفاع عن البلاد . وبذلك تصبح فرنسا من اقصاها الى اقصاها في حالة تعبئة

اعتماد الملايين لابقاء الوف الجند

استرد المسيو لافال مشروع القانون الذي كان قد طرحه على مجلس النواب بزيادة ١١٠٠ مليون فرنك على نفقات الجيش وصرح بان المبلغ المطلوب كان يقضي به موقف المانيا في الماضي ولكن هذا الموقف يقابله الان رد الفعل الذي حدث في حركات السوفيات

٢٩٧ مليون فرنك استعدادات

وقد وافق المجلس على اعتماد ٢٩٧ مليون فرنك لنفقات الجيش الذي استبقي تحت السلاح كما طلب من المجلس النظر بسرعة في اعتماد قدره مليار و١٠٠ مليون فرنك لانشاء مصانع للذخيرة والادوات الحربية مقابل تسلح المانيا

زعم استعانة ايطاليا ببعض المسلمين

جاء في الصحف الفرنسيه ان المحادثات التي جرت بين المستر ايدن والمسيو لافال تدعو الى الارتياح فيما يتعلق بالمسألة الحبشيه الايطاليه ولو انها لم تؤد الى النجاح المطلوب ، كما جاء ان ايطاليا تنوي الاستعانه بالمسلمين من الوهابيين في حالة وقوع الحرب

انكلترا

موسوليني يريد الفتح بقوة بالسلاح

نشرت جريدة الديلي تلغراف ان السنيور موسوليني لا يقبل حلا للمشكلة الحبشية سوى فتح الحبشة بقوة السلاح

توحيد قيادة جيوش فرنسا وايطاليا

انشغلت المحافل السياسة بنبأ اجتماع الجنرال غاميلان رئيس اركان الجيش الفرنسي بالسنيور موسوليني والجنرال بالبو . والمفهوم ان خططا سريعة وضعت تنفذ حالما تقع الحرب القادمة . وربما كان جيشا الدولتين تحت قيادة واحدة

حفلة باهرة جامعة للامير سعود

اقامت المفوضية السعودية لسمو الامير سعود مأدبة عشاء في فندق هايدبارك حضرها ثلاثة وزراء واللورد اللنبي والامير عادل ارسلان والمستر فلبي وعدد كبير من الشخصيات البارزة . ثم تلا ذلك حفلة استقبال حضرها اكبر عدد من السفراء والوزراء شرقيين وغربيين . وكذلك المندوبون السامون للممتلكات الحرة وشخصيات ممتازة . وقلما شهدت حفلة ما شهدته هذه الحفلة من الرجال الرسميين وكبار الشخصيات المحترمة والمستشرقين

الحرب معناها انهيار البناء الدولي

اخذ موقف ايطاليا الاخير يؤثر على الحالة الدولية . وتقول الديلي تلغراف ان بريطانيا قدمت تضحيات كثيرة في سبيل منع الحرب بين الحبشة وايطاليا . واذا وقعت هذه الحرب انهار البناء الدولي في اوروبا من اساسه وربما ادى الى اوخم العواقب

اقفلوا القناة في وجهها

ونشرت « النيوستيتسمان » مقالا هددت فيه باقفال القناة في وجه « اكبر فضيحة دولية » . وكثر في هذين اليومين سفر كبار القواد بين روما وافريقيا الشرقية بالطيارة . وقد اجريت عدة تنقلات عامة في الاسطول الايطالي

تصريح هام في مجلس العموم

اجتمع المستر ايدن بالسير صموئيل هور وزير الخارجية البريطانية واطلعه على نتائج مباحثات روما وباريس وستطرح هذه المباحثات للمناقشة في مجلس العموم البريطاني في يوم الثلاثاء القادم

اليابان

على روسيا ان تعترف بتفوقنا

جاء من بكين ان مصادمات خطيرة وقعت بين القوات اليابانية والبوليس الصيني في بكين والاماكن المجاورة . وقد اعلنت اليابان الاحكام العرفية ونشرت القيادة العامة للجيش الياباني تصريحا جاء فيه «يجب على اليابان في التعاون بينها وبين منشوريا والصين ان تتولى قيادة الامر ويجب على الصين استبعاد النفوذ الاجنبي والاعتراف باليابان ، ويجب على اليابان ان تجري في الشرق الاقصى على سياسة الشرق للشرقيين ، كما يجب على روسيا ان تعترف بتفوق اليابان في الشرق الاقصى»

مصر

موقف مصر في حالة الحرب

ارسلت الحكومة الايطالية الى الحكومة المصرية تستوضح موقف مصر في حالة نشوب حرب بين الحبشة وايطاليا ، كما ان هناك اشاعات بان ايطاليا تهدد بقطع علاقاتها السياسية مع مصر اذا كان الجواب في صالح الحبشة

المانيا

موجه حر تحدث ١٢ اصابه

على اثر وقوع زلزال كبير في مدينة برسلو انتشرت موجة حر لافح في سائر انحاء المانيا كان من جرائها ان توفي ١٢ شخصا ومرض اخرون

ترجمة تقرير عن الامية في فلسطين

فيما يلي تتمة ترجمة التقرير الذي رفعه الحزب العربي الفلسطيني الى اعضاء البرلمان الانكليزي :

والحقيقة ان ذلك المسعى كان جيداً، لكن الحكومة سنة ١٩٢٤ قضت على تلك الحركة المباركة وهي لا تزال في مهدها ، واهمل المندوب السامي ذلك المشروع فاعلن في تقريره سنة ١٩٢٥ « انه كان في الامكان زيادة عدد المدارس لو لم تضطر الازمة المالية حكومة فلسطين الى توقيف هذا البرنامج » (عدد ١٣) الا ان وفر الحكومة في ذلك العام نفسه سنة ١٩٢٤ بلغ ٣٠٢٠٦١ جنيه فلا نرى والحالة هذه كيف ان الموقف المالي حمل اولي الامر على تعطيل ذلك البرنامج الحيوي

والآن بينما ان ٧٥ بالمئة من العرب اميون فأن وفر الحكومة اصبح ٥ ملايين جنيه اي ما يساوي ضعفي ميزانيتها السنوية

وعلاوة على ذلك فان الحكومة قدمت قروضا بقيمة ٦ ملايين ونصف جنيه لغايات ومقاصد عديدة خلا التعليم في بلد تعم الامية فيه ، وتكثر الرغبة في التعليم

اما قول الحكومة بانها لا تجد معلمين اكفاء للقيام بتنفيذ مشروعها الاصلي في القضاء على الامية فقول واه . وعلى فرض صحة ذلك الادعاء فيمكن الحصول على عدد كبير من المعلمين ولو موقتا من مصر وسوريا بمرتبات معقولة مناسبة . اما الواقع في الوقت الحاضر فهو ان العراق وشرق الاردن وغيرهما من الاقطار العربية تستخدم معلمين عرب على مختلف درجاتهم من فلسطين

التبذير

في ميزانية المعارف الضئيلة

ان سياسة الحكومة في بث الامية بين العرب في فلسطين تظهر عن طريق تبذير الحكومة في ميزانية المعارف الضئيلة واليكم مقارنة بين مدارس المعارف ومدارس الهيئات التعليمية الاخرى في البلاد في تثبت صحة ذلك فلو اتخذنا تقرير سنة ١٩٣٣ السنوي اساسا لهذه المقارنة لوجدنا ان مجموع ما صرفته الحكومة على المدارس في ذلك العام بلغ ١٧٢٠٣١، جنيهات ومجموع ما صرفته المدارس اليهودية في العام نفسه بلغ ٨٥٠٢٠ جنيها وتصرف الحكومة ما قيمته ٥٢٨٥ جنيها من ميزانية معارفها على الادارة والتفتيش بينما يصرف اليهود ٥٢٠٦ وهذا يبين ان نسبة ما يصرف على التفتيش والادارة الى ما تصرفه المعارف على المدارس ١ ــ ٧ بينما تبلغ تلك النسبة لدى اليهود ١ ــ ١٧ وبنتيجة لذلك تمكن اليهود ان يعلموا ٢٤١٤ تلميذا بميزانيتهم البالغة ٨٥٠٢٠ جنيها بينما الحكومة لم تتمكن من تعليم اكثر من ٢٦٥٥٣ بميزانيتها البالغة ١١٧٢٠٣ جنيهات وبوجه عام يكلف التلميذ اليهودي ادارة معارفه ٣ جنيهات ونصف بينما يكلف التلميذ في ادارة معارف الحكومة ٤ جنيهات و ٣٠٠ مل سنويا هذا مع العلم بان مدارس القرى الابتدائية لا تزال في حالة اولية بينما مدارس اليهودية الابتدائية هي عنوان الكفاءة والكمال.

وعلاوة على ما تقدم فان عدد مدارس الحكومة العالية وهي تكلف اكثرها تكاليف المدارس الابتدائية هو ١٥ بينما عدد ما لدى اليهود منها ١٧ . ان معدل تكاليف المدرسة الحكومية هو ٣٥٧ جنيها بينما لا تكلف المدرسة اليهودية سوى ٣٢٤ جنيها

تحيز الحكومة

في توزيع الاعانات

قدمت الحكومة سنة ١٩٣٣ للمدارس اليهودية اعانة ما قيمته ٢٢٧٢٢ جنيها وقدمت اليهم علاوة على ذلك عانة بنسبة عدد التلاميذ بلغت ١٤٠٤ جنيهات اما ما قدمته الحكومة من الاعانة لسائر المدارس (الاسلامية والمسيحية) فقد بلغت ١٨٩١ بالرغم من ان عدد التلاميذ العرب الذين يجب ان يستفيدوا من هذه الاعانة هو ضعف عدد التلامذة اليهود

حق مغصوب

اعلنت حكومة الانتداب ان اقامة مؤسسات الحكم الذاتي في فلسطين المفروض اقامتها بموجب المادة ٢ من الانتداب امر يتناقض في الوقت الحاضر مع وعد بلفور . اما بالمعارف فلا علاقة للصهيونية لان لليهود ادارة معارف خاصة مستقلة ولذلك فلا يوجد اي سبب يحمل الحكومة على غمط العرب حقهم في ادارة معارفهم سوى بتحيزهم ضدهم بسبب النفوذ اليهودي

ان حصول العرب على ادارة معارف مستقلة كفيل بمحاربة الامية والقضاء عليها بالطرق الآتية

١) ان ميل العرب الشديد للتعليم يمكن تشجيعه وتعميمه بمجلس يشارك اعضاؤه الشعب بهذا الميل للتعليم

٢) الاقتصاد في ميزانية المعارف المالية المبذرة الآن كما يظهر من المثلين التاليين :

أ) لما رؤي ان عددا من الموظفين الكبار في دائرة المعارف غير اكفاء للقيام بالاعمال المفروضة عليهم نقلوا الى وظائف ارقى منها ولكن مرتباتهم ظلت على ما كانت عليه من الضخامة وهكذا نجد الكثيرين من مديري المدارس ومعلميها يتناولون مرتبات اعلى بكثير من رؤسائهم وزملائهم الذين باشروا العمل في نفس الوقت بسبب كونهم كانوا يشغلون وظائف عالية تثبت عدم كفاءتهم .

(ب) تنفق ادارة المعارف مبلغ ٢٤٧٧ جنيها للسفريات بينما اليهود ينفقون ٦٠٠ جنيه فقط في حين ان الفرق بين عدد مدارس الطرفين لا يجيز مثل ذلك الفرق الهائل

(٣) التصميم على زيادة ميزانية المعارف وفي حالة عدم امكان ذلك فرض ضريبة خاصة لتسديد عجز ميزانية المعارف للقيام بما يطلبه الاهلون ويرغبون فيه من التعليم .

ومن الواضح ان العقبة الكبيرة في سبيل ذلك هي الصهيونية التي تتوفر اسباب نجاحها اذا كان ٧٥ بالمئة من العرب اميين وجهلة ولم تتبع الحكومة البريطانية مثل سياسة التجهيل هذه في اي بلد كثرت فيه الامية وكثر فيه ميل الشعب لمحاربتها في سوى فلسطين العربية

اننا نقدم هذا البيان لما فيه من الاعتبارات التي تستحق اهتمام المسؤولين عن سمعة بريطانيا العظمى في العالم .

رئيس الحزب العربي الفلسطيني
جمال الحسيني

الصحف اليهودية

لجم المال

قررت شركة الملاحة اليهودية الفلسطينية التي تملك الباخرة (تل ابيب) الصاق طابع لجمعية الكيرن هاكيمت بمبلغ ٥٠ ملا على تذاكرها واستعمال طوابع الجمعية المذكورة وعليها رسم الشاعر بيسالك .

المهاجرون والمستعمرات

جاء في دافار ان خمسة الاف مهاجر من مهاجرين يهود المانيا ادخلوا في الاعمال الزراعية بعد وصولهم الى فلسطين . وقد ساعدت دائرة اسكان هؤلاء اليهود على ادخالهم المستعمرات بانشاء بيوت فيها وانفقت عليها مالا يقل عن ٥٨ الف جنيه

مؤتمر شركة اراضي

يعقد مؤتمر جمعيات كيرن هايسود في ١٥ آب القادم في لوزان . وقد دعت اللجنة التحضيرية للمؤتمر مديري وموظفي دوائر الكيرن هايسود في جمع اطراف البلاد لحضور هذا المؤتمر

حضراتهم مستاؤون!

تقول دافار ان مهاجري اليهود الذين يأتون في قطار مصر مستاؤون من معاملة دائرة الجمارك لعدم وجود موظف يهودي واحد فيها يتكلم باللغة اليهودية .

التحيز الممقوت!

جاء بدوار هايوم من اتحاد مزارعي اليهود ان نتيجة المفاوضات التي دارت بينه وبين الحكومة بشأن الجوازات لاقرباء المزارعين كانت ان وافقت الحكومة على تخفيض قسم معلوم من الجوازات بصورة خاصة للوكالة اليهودية لجلب اقرباء المزارعين بواسطة الاتحاد الذي سيكفل ايجاد الاعمال لهؤلاء المهاجرين وذلك حلا لمشكلة العمال في المزارع اليهودية في فلسطين .

اعلان

لسعادة رئيس بلدية غزه المحترم

انا نقولا سابا من غزة مرادي الاستحصال على رخصة لبيع المشروبات الروحية خارج محلي الكائن في شارع عمر المختار مالك محمد قاسم الكوجك وتفضلوا بقبول فائق الاحترام سيدي

غزة نقولا سابا

سيارات غزة

الوطنية

سفريات يومية

بين غزة ويافا

(وبالعكس)

سيارات فخمة

سائقون ماهرون

اعلان

صادر من دائرة اجراء الناصرة بالقضية رقم ٦٥١ـ٣٤

« ١ » دار مسجلة تحت رقم ١٢٣ و ١٢٤ تاريخ مارت سنة ٣٢٤ بموقع حارة الروم بالناصرة حدودها بالطابو جانب يمنى عيسى يعقوب صباغ جانب يساري ابراهيم الطنوس ارقه س ناصر الصباغ وجبهة سه طريق حدودها بالوقت الحاضر شرقا عبدالله مبصله واخوانه غربا يوسف حاتي شمالا دار الرئيس جنوبا طريق وان هذه الدار عبارة عن طابقين سفلي وعلوي، السفلي مؤلف من عقدين احدهما مستعمل فرن والعلوي يحتوي على ايوان وغرفتين وعقدين وبيت خلاء وبئر ماء جمع ولهذا الطابق وعلى مستواه ملحق منفصل يحتوي على عقدين وبئر ماء ومدخل خاص والقيمة المخمنة مايتين وخمسة وسبعون جنيها فلسطينيا للحصة المطروحة .

« ٢ » دكان بسوق الناصرة مسجلة تحت نومرو ٢٩ تاريخ كانون الثاني سنة ٣١٢ بمساحة ٣ امتار باربعة امتار محدودة بالطابو جانب يمنى طريق جانب يساري صاحب ملك وارقه سه الزعبي وجبهه سه طريق ومحدودة بالوقت الحاضر شرقا اولاد كنج اغا الاسعد غربا طريق شمالا صاحب ملك جنوبا طريق والقيمة المخمنة ٣٠ جنيها للحصة المطروحة

« ٣ » دكان بسوق الناصرة مسجلة تحت نومرو ٣٠ تاريخ كانون ثاني ٣١٢ بمساحة ٤ امتار بثلاثة امتار محدودة بالطابو جانب يمنى صاحب ملك وجانب يساري الزعبي وارقه سه الزعبي وجبهه سه طريق وبالوقت الحاضر شرقا اولاد كنج اغا الاسعد غربا طريق شمالا اولاد كنج اغا الاسعد وجنوبا صاحب ملك القيمة المخمنة ٢٠ جنيه للحصة المطروحة

المحكوم له : اديب افندي السالم من الناصرة

المحكوم عليه : المتوفى سامي عصفور من الناصرة .

مطروح للبيع بالمزاد العلني لمدة ثلاثين وما تبتدي بعد مضي خمسة ايام من تاريخ نشر هذا الاعلان بالجريدة سهمين من اربعة اسهم الاملاك المحجوزة المبين اوصافها ونوعها وحدودها اعلاه خاصة المتوفي المحكوم عليه سامي عصفور المتصلة له بالارث وذلك تسديدا للدين المطلوب منه للمحكوم له اديب افندي السالم وقدره ٣٠ جنيها و٧٦٩ ملا عدا الرسوم والمصاريف والفائدة من تاريخ ٢٦ـ٦ـ١٩٣٤

لذلك فكل من له رغبة بالشراء عليه مراجعة دائرة اجراء الناصرة والدلال سليمان رفيدا حامل قوائم المزاودة مستصحبا التأمينات القانونية وقدرها عشرة في المائة من القيمة المخمنة لكل موقع المبين اعلاه مع العلم ان رسوم التسجيل واجرة الدلال عائدة على المشتري

تحريراً في ٢٧ـ٦ـ٣٥

مأمور اجراء الناصرة

النظام الجمهوري

توجهت لجنة التدبيرة الشعبية الجمهورية الى رئيس حزب الاحرار لتجديد ثقتها بالحزب ولتعرض عليه ما انتوي الشباب عمله من المشاغبة في جميع المدن اليونانية لحماية النظام الجمهوري وبث الدعاية له.

اعلان

صادر من دائرة اجراء يافا دوسيه رقم ٤٣٠٠ـ٩٣٤ ٤٣٠١ـ٩٣٤ ٤٣٠٢ سنة ٩٣٤

الدائن : مناحم ستوفسكي من تل ابيب

المديون : رفقه ابو شاربين من زرنوقه

مصدر الحكم : محكمة صلح يافا

الملك :

١) ٨٨٩ متر ٧ دونم من ٢٤٧ متر ٢٥ دونم مشاعا في القسيمة نمرة ٤ بلوك ٢٢ قرية زرنوقه نوع الارض ميري مفتلح

٢) ٧٣ متر من ٦٨٨ متر ١١ دونم مشاعا في القسيمة نمرة ٣ بلوك ٢٠ قرية زرنوقه نوع الارض ميري مفتلح

٣) ٤١٠ امتار ٢ دونم من ٧١٢ متر ٧ دونم مشاعا في القسيمة نمرة ١٢ بلوك ٣٤ قرية زرنوقه مشجر بالاشجار الحمضية

ملاحظات : المساحة دونمين و ٤١٠ امتار المشاعة في القسيمة ١٢ بلوك ٣٤ مشجرة باشجار حمضية عمرها اربع سنوات وتسقى اشجارها من بيارة اخرى

ان الملك المبين تفصيلاته اعلاه المعلن عنه بجريدة الجامعة الاسلامية المؤرخة ١١ـ١ـ٩٣٥ والمطروح للبيع بالمزاد العلني بلغت المزايدة عليه عهدة الطالب الاخير اميل غزورو ماحم ستوفسكي مبلغ ٥٣٥ جنيها واعلنت الاحالة الموقتة عليه بجريدة الدفاع عدد ٢٩٣ المؤرخة ١١ نيسان سنة ٩٣٥ وحيث وجد ان القيمة المدفوعة بالمزاد تنقص عن قيمة التخمين لذلك تقرر من طرف رياسة الاجراء بيافا تمديد المزايدة لمدة شهر لذلك اعلن للعموم ان هذا الملك طرح للمزاد العلني لمدة الشهر المذكور اعتباراً من تاريخ نشر هذا الاعلان فمن له رغبة بالمشتري عليه مراجعة دائرة الاجراء بيافا او الدلال بظرف المدة المذكورة وذلك توفيقا للمادة ١٠٨) من قانون الاجراء

٢٩ـ٦ـ٩٣٥

مأمور اجراء يافا

اقصد

محل

نجيب القطان

يافا سوق الدير يافا

واطلب زيت الزيتون للمونه والسمن الحلبي الحديدي

الممتاز

ماركة

كامل هيكل

اعلان

لسعادة رئيس بلدية غزة المحترم

اعرض لحضرتكم انني فهمي الحاكوره من غزة مرادي الاستحصال على رخصه لبيع المشروبات الروحية خارج محلي الكائن بشارع عمر المختار ملك الغلاييني وتفضلوا بقبول فائق الاحترام .

غزة فهمي الحاكوره

أنا أحب زوجي!

في كل مرة انظر الى وجهه اراه نظيفا طريا ، والمسه بيدي فاراه ناعما مثل القطيفة — ان زوجي يستعمل صابون بالموليف للحلاقة يومياً لان زيت الزيتون المكرر علمياً والداخل في تركيب هذا المعجون يفيد البشرة فائدة عظيمة ويعطيها رونقاً وطلاوةً وبهاءً هذا الصابون للحلاقة بما فيه من مواد يجعل الشعر ينتصب بسرعة فتمر الموسى فوقه وتقطعه بسهولة

الوكلاء والمستودع العام : الشركة المصرية البريطانية التجارية

مصر : شارع سليمان باشا ـ الاسكندرية : شارع طوسن باشا

وللشركة فروع في يافا بيروت وطرابلس ـ نمرة التلفون يافا ١٠٦٢

شارع ظريفة عمارة الطابو سابقا

اطلبوا الشمنتو الممتاز

ماركة الحمامة

وارد

درويش يوسف حداد

فقد برهنت مدة عشرين سنة

على انها الاحسن والاقوى

فرع فنادق

الطرابلسي الشهيرة

(في بيروت وعاليه)

آخر ما وصل اليه الفن الحديث بتنظيم الفنادق

فندق الكونتننتال

يافا ـــ شارع النزهة

فندق

الكونتننتال

ملتقى الطبقات الراقية

لاصحابه

كمال الزعيم

ومكرديج مصرليان

عجلون

سمو الامير

في عجلون

عجلون محاطة بالاحراش من جميع جهاتها الاربع خصوصا من الجهة الجنوبية وتكثر هناك اشجار الصنوبر هوائها عليل مياهها عذبة ولهذا يكثر ر. ادها ايام الصيف ، خصوصا لمشاهد الاثار الموجودة فيها وهي : الجامع العمري والقلعة المبنية على احد هضابها المرتفعة ، واكثر غرفها ـ ولم تزل عامرة لم تقو على هدمها الايام ومن الغريب في السكنى في الجهة الجنوبية من عجلون سمو الامير المعظم . وقد شرف عجلون في ٢١ـ٦ـ٩٣٥ وأولم لسموه العالي مدير ناحية عجلون محمود بك الخالد وليمة فاخرة خارج عجلون بين اشجار الصنوبر واجتمعت وفود يزيد عددها عن اثنى شخص من وجوه قرى جبل عجلون تناولت الطعام على مائدة حضرة المدير وكان الاستعداد المعد لسموه باللقاء حده

وبعد تناول طعام الغداء ذهب الى احد جبال قرى عجلون بجوار قرية عين وكان المخيم معدا لاقامة سموه.

وقد أولم لسموه محمد باشا الامين وليمة غداء انيقة

وبتاريخ ٢٥ـ٦ـ٩٣٥ عاد سموه الى عمان

زيارة

المندوب السامي

زار سمو الامير في مخيمه بجوار قرية عين فخامة المندوب السامي بصحبة المعتمد البريطاني لعمان وقائد الجيش العربي وحل ضيفا على سمو الامير . وكان فخامته يجول في بعض القرى ممتطياً جوادا وقد زار عجلون بصحبة المعتمد البريطاني وعطوفة متصرف لواء عجلون عبد المهدي بك وقد استقبل امام دار الحكومة الموظفين والرؤساء الروحانيين والوجهاء والقى عليهم اسئلة عديدة عن احوال المزروعات والاعمال وذهب بعد ذلك الى القلعة وخلفه سيارة من الجند للتفرج على اثارها وقد عاد من هناك الى مخيم سمو الامير ولا نعلم ماذا دار بين سموه وفخامته من الاحاديث المختصة بشؤون البلاد

انتخاب

بطريرك للروم الارثوذكس

وصل امر من القائمقام البطريركي بالقدس الى كهنة ووجهاء الطائفة بعجلون لانتخاب احد الكهنة ليشترك في انتخاب البطريرك وقد وصل اليوم ايضا نداء من اللجنة التنفيذية الارثوذكسية تناشد الشعب الارثوذوكسي بمقاطعة الانتخاب المذكور لعدم ملائمته لمصالح العرب وبعد المداولة قرروا مقاطعة الانتخاب لعدم تفرق الكلمة وقدموا مضبطة بذلك لفخامة المندوب السامي بواسطة رياسة الوزراء بعمان اخذ الله بيد ابناء العرب لما فيه الخير لمصلحتهم .

لجنة ضريبة الابنية

بعد تتميم الحكومة اعمالها بتسوية الاراضي بعجلون عينت لجنة لوضع ضريبة على الابنية والسقفات داخل القصبة وهي تباشر اعمالها الان برياسة الاستاذ رشيد بك الرافعي .

حول نقود قديمة

اعلم قيادة درك عجلون حارس قرية صخرا ان بعض اشخاص منها وجدوا كمية ليست بالقليلة من النقود الذهبية القديمة بينما كانوا يحفرون بارض هناك وقد حضر الى هناك حضرة قائد الدرك عبد الرحمن بك ومدير الناحية محمود بك الخالد واجريا تحقيقا دقيقا ولكنهما لم يعثرا على شيء عند المذكورين يثبت ما اعلمهم به الحارس

مستشفى خيري

كانت الجمعية الانجليكانية بالقدس اشترت من احد اهالي عجلون ارضا تقدر بعشرين دونما من الجهة الجنوبية من عجلون بين اشجار الصنوبر كما ان الحكومة قدمت لها مقدار خمسين دونما من الاراضي المذكورة لبناء مستشفى خيري عليها وحضر الى عجلون مندوب عن مطران الانجليكان بالقدس مع قسيس وطبيب مستشفى السلط الدكتور بكان والغس نجيب الفار لاخذ مساحة الارض ووضع خارطة للعمار والبناء

نابلس

طريق سلفيت

زارنا وفد من اهالي سلفيت وطلب الينا لفت نظر سعادة قائمقام نابلس الى ردءة طريق السيارات الموصلة الى قراهم وما احدثته سيول الطوفان من التخريب واصبح من المتعذر على السيارات ان تسير في هذه الطريق الا بصعوبة كبيرة حتى ان السواقين اصبحوا يمتنعون عن تسيير سياراتهم على هذا الطريق مما يعطل اعمال القرويين ويشل حركة محصولاتهم وخاصة في موسم الحبوب فنلفت نظر سعادة قائمقام نابلس الى الاهتمام باصلاح هذه الطريق .

صف التربية !

وصل الى طولكرم حضرة الاساتذة احمد سامح بك الخالدي وعفيف افندي المطموط واحمد افندي القاسم لفحص صف التربية في مدرسة طولكرم الزراعية بالاشتراك مع الاستاذ احمد افندي طوقان . مدير الصف المذكور وقد اتموا عملهم اليوم وغادرونا الى مراكزهم .

ضربة حجر

ادعى حسين مصطفى الغزال من قرية فورلك ان فاطمة بنت ذيب النمر من القرية المذكورة قد رشقته بحجر في رأسه فشجته وتحصل المشتكي على تقرير الى خمسة عشر يوما وقد قام البوليس بالتحقيق .

حوادث البوليس

ضبط من بشاره عارف مسروجه ادوات منزلية تخص لطفي مسروجه من نابلس ويدعي لطفي المذكور بان هذه الادات سرقت من بيته والقى القبض على المتهم رهن التحقيق

الناصرة

محكمة الجنايات

التأمت محكمة الجنايات الكبرى للنظر في دعوى مقتل عبد الكريم احمد السعيد من المرحص المتهم بها الشيخ محمد حسين السكجي المرحص قضاء بيسان على اثر خلاف نشب بينهما ، وكانت المحكمة مؤلفة من المستر كوري نائب قاضي القضاة ، والمستر كراسل ومصطفى بك الخالدي ، ومحمد سعيد بك طوقان اعضاء .

فقررت الحكم على القاتل محمد حسين بالسجن ١٥ عاما

حوادث السرقات

تعددت حوادث السرقات في دكان عوض طه فأخبر دائرة البوليس وهي بدورها ذهبت للدكان حيث ختمت الدراهم الموجودة مع علب السجاير بختم من عندها . وبعد البحث وجد ان السارق هو جار المذكور محمد احمد ابو جار بالاشتراك مع ابن عمه . وقد القي القبض عليهما ولا زالا رهن التحقيق

ضبط نشال

احمد عيسى المحمود من قرية صافوري لا شغل له سوى مهنة النشل الذي قرر ان يتخذها طول حياته ولكن لم يتقن هذه المهنة بل راح ضحيه تهوره اذ بينما كان يحاول النشل من احد الفلاحين بالناصرة القي عليه القبض وبعد المحاكمة تقرر الحكم عليه بالسجن ستة اشهر .

حول

توسيع المدرسة

وبعد طول الانتظار بشأن المضبطة المرفوعة لدائرة المعارف بصدد توسيع المدارس جاء الجواب بان طلب الناصرة وضع مع بقية الطلبات للنظر فيه بدقة ويعطى الجواب فيما بعد

وهذه هي نغمة الحكومة التي نوهت عنها قبلا فبعد مدة قصيرة يأتي الجواب آخر بان الميزانية لا تسمح بانشاء او توسيع مدارس ... وقد فهمت بان رغبة بعض الاهالي في تقديم مضبطة لفخامة المندوب السامي بهذا الخصوص

الامتحانات والعطلة

ابتدأت الامتحانات في مدارس الحكومة بالناصرة وستدوم اسبوعا تقريبا وستبدأ العطلة الصيفية كما فهمت من ١١ تموز القادم .

اعلان

حيث تقرر من لدن محكمة مركزية يافا تصفية طابق افلاس على كاتبة وبيع موجودات الطابق وتوزيع اثمانه غرامة بين الدائنين الثابتة ديونهم . لذلك فقد جرى طرح الماكينات والالات الموجودة في مكتب المفلس الكائن في عمارة الحاج احمد ابو خضرة قرب مقهى ابو شاكوش للبيع في المزاد العلني وقد تسلمت بوصلاية المزاودة المحتوية على مفردات الماكينات والالات للدلال على العجمي وستبقى هذه الاشياء تحت المزاودة لمدة سبعة أيام من تاريخ هذا الاعلان فمن له رغبة بالشراء عليه ان يفحص هذه الماكينات والالات في محلها في كل يوم اعتبارا من الساعة الثالثة الى الساعة الخامسة بعد الظهر وان يضع اسمه في قائمة المزاودة مع بيان البدل الذي يدفعه وان يدفع الى مأمور التصفية عشرة في المائة من قيمة البدل المدفوع . ولاجله صار اعلان الكيفية

مأمور التصفية

ابراهيم نجم

* * *

القدس

براءة

في قضية اصطدام

سيارة

يذكر القراء الاصطدام الذي حصل بين سيارة السيد ميشيل تلحمي ، التي كان راكبها الاستاذ يوسف بك وهبي ذاهبا الى يافا ، وبين سيارة السيد سامي قطينة احد اصحاب مصانع جميل وهبه وشركاه والذي كان يسوقها حضرته

واليوم كان موعد النظر في هذه القضية التي اتهم فيها السيد سامي بتهمة السرق اهمال وطيش حيث سبب جرح بعض اركاب وذلك امام سعادة الاستاذ القاضي طاهر بك الافغاني وحضر الاستاذ حسن صدقي بك الدجاني وكيلا عن المتهم . وبعد سماع شهود النيابة ومناقشتهم قدم الاستاذ الدجاني مرافعه في ذلك فاصدر حضرة القاضي قراره ببراءة السيد سامي

اقفال المتاجر

في ساعات معينة

قابل هذا اليوم سعادة رئيس بلدية القدس رئيس الغرفة التجارية المستر شيلي وبعض التجار وسكرتير جمعية الوطنيين وبحثوا مع سعادته في قانون اقفال المتاجر وطلب تنفيذه وهو القانون الذي ينص علي اقفال الدكاكين باكرا مساء كل يوم وذلك ان تقفل دكاكين بيع مواد الابنية في الساعة السادسة ، ودكاكين البقالة في الساعة الثامنة وبقية الدكاكين في الساعة السابعة مساء صيفاً وشتاء ومما ذكره المستر شبلي لسعادة الرئيس ان التجار العرب واليهود موافقون على هذا القانون . وقد وافق اعضاء الوفد مطاليب المستر شيلي كما وان سعادة الرئيس وعد بدرس هذه الاقتراحات وكان حاضرا هذا الاجتماع النائب اليهودي الادون اوستر .

العجمي والكهرباء

من المسئول ؟

الاهالي يشكون متظلمين من ضعف قوة الكهرباء وقلة الانارة في حي العجمي ، وكثيرا ما راجعوا شركة الكهرباء في هذا الامر فكانت تجيبهم ان الاسلاك مضبوطة وان القوة سائرة بانتظام ، فاذا يكون سبب الضعف الذي يشكو منه الاهلون والذي لم يعد بالامكان السكوت عنه بحال

بحثنا كثيرا حتى اهتدينا الى ان منطقة العجمي بعد ان اتسعت احياؤها لم يعد في امكان محطة توزيع القوة الحالية سد حاجتها . وقد قيل لنا ان الشركة طلبت الى البلدية بناء محطة توزيع اخرى تساعد على سد حاجة الاهلين وزيادة قوة الانارة في الشوارع العمومية الا ان طلبها هذا ، اذا كان قد قدم ، لم يبت به حتى الان بالرغم من اهميته

هذا ما توصلنا الى معرفته في هذا الصدد ، لكن الذي لم نتوصل اليه حتى الان هو تقرير المسئولية عن الاضرار التي تقع على الجمهور ، فان كانت شركة الكهرباء السبب في ذلك فلتقل لنا البلدية حتى تتخذ التدابير لتلافي ذلك ، وان كانت البلدية فرجاؤنا ، وليس لنا معها اكثر من رجاء وقد انتخبناها ، ان تسرع رحمة بالعباد وبدافعي الضرائب ومنتخبيها الى فض هذا المشكل

عقد مؤتمر

كشفي عربي

جاءنا ما يأتي محبذين كل دعوة من هذا القبيل : اننا نؤيد اقتراح السيد محمد سعيد العم علي قائد فرقة المثنى بن حارثه الشيباني في الجاعونة المتضمن دعوة الفرق العربية لعقد اجتماع كشفي عربي بغض النظر عن انتساب الفرق لاية جهة كانت — مادامت الفرق عربية — والعمل على ارتباط وتفاهم الفرق المنتشرة في مدن وقرى فلسطين وانشاء مجلة تتداول البحوث الكشفية والرحلات .. الخ ورأينا هذا اقتراحا وجيها والحاجة اليه ماسة ولذلك نحن نذيع هذا البيان راجين قواد الفرق ورجال الاقلام والصحافة ان يبدوا مطالعاتهم بهذا الشأن والعمل على تحقيق هذه الفكرة السامية . المخلص مع نادي الرياضي الاسلامي بصفد

صفد ١٢ ربيع الاول سنة ١٣٥٤

الموافق ١٣ حزيران ١٩٣٥

نائب رئيس النادي الرياضي الاسلامي وقائد فرقة المثنى بصفد سعيد عزيز ، سكرتير النادي وفرقة المثنى بن حارثه بصفد رؤوف حجازي ، قائد فرقة المثنى بالجاعونه محمد سعيد العم علي ، قائد فرقة المثنى بفرعم عبدالله القاعور ، قائد فرقة المثنى بالراس احمد سعيد الخطيب ، قائد فرقة المثنى بالمغار احمد الحاج حسين ، قائد فرقة المثنى بعين الزيتون كايد قاسم ، قائد فرقة المثنى بعرب الهيب حسين علي الحسين ، قائد الفرقة السعودية بصفد نصوح منور ، سكرتير الفرقة السعودية بصفد كمال سعد الدين .

جمعية

رابطة الشباب

جاءنا ما يلي :

... الدفاع ...

تألفت جمعية باسم جمعية رابطة الشباب الاسلامية الخيرية بالقدس غرضها عمل الخير والدعوة للاخاء الاسلامي

رئيس محمد تحسين

سكرتير توفيق القباني

امين الصندوق موسى الموسوس

محاسب صبحي الوعري

احمد زكي القضماني ، جلال هدى ، يونس عبد اللطيف اعضاء

الشرق والغرب

لا شك في ان الغرب لا يزال محور سياسته قهر الشرق واعناته وتجريده من سلاحه بكل وسيلة والحيلولة بينه وبين الاتحاد والتماسك احتياطا من وراء رسفانه في قيوده الحاضرة ، واطمئنانا على ديمومة خنوعه لسلطته القاهرة ولكن اليقظة التي نستشعرها من الشرق كافية لتجديد ما اخلق من حاله ولانتظار استرجاع ما اقتطع من اطرافه وتحفز الشرق للانقضاض مصدره سكارى العز ونشاوى الظفر من الاوروبيين الذين يعتقدون ان الشرق خلق ليكون رهن اسارهم وفريسة استعمارهم ووقود نارهم ويعتبرون شعوبه عجلة يسمنون هزالها ويسعدون بشقائها ويقوون بضعفها ويحيون بحتفها . حقا لقد تجاوز الغربيون الحد ضلالا وغرورا ، واستكبروا في انفسهم وعتوا عتوا كبيرا ، وظنوا انهم انما كتبت لهم السيادة خالصة من دون الناس وامنوا عثرات الزمن وجفوات الايام وملكوا الطريق على الفلك الدوار فلا يدور لهم الا بحسب المرام . كلا فهذا منهم خيال زائل ووهم ارق من شبح باطل فمخطيء من يتصور ان الشرقيين سيبقون على طول الدهر هينة عليهم نفوسهم ولن يصبروا اكثر مما صبروا على ان يلي امورهم من ليس منهم ولا بد ان يأتي الزمن الذي يصبح كل فيه سيدا في داره مانعا ذماره مساويا في الارض لمن ظن سلطانه سرمداً ودورة مؤبداً . كلا لن يلبث الشرق لدى دول الاستعمار هو الشحمة الرقي والامم التي لا تملك لانفسها حقا ولا تنفض عن اعناقها رقا ولا يمكن ان يظل المستعمرون اسياد الارض مستأثرين . عا بين الشرق والغرب من الجنبات الرئيسية فلم يبرح الدهر قلبا والدوام محالا والتاريخ يركب الامم طبقا عن طبق ويلحق من تأخر بمن سبق . اما وقد سار الشرق في طريق الخلاص مجتازا عقبات جياد وازمات شداد وهو ماض في سيره الى الامام لا سبيل بعد اليوم الى توقيفه ولا حاجز يمكن ان يقف في طريقه بدسائس تلقى ومبالغ تنفق واخلاق تفسد وذمم تشرى واشراك تبث ولا المحاولات في الجو باستطاعتها كم الافواه ولا الغارات السامة تقوى على اطفاء نور الله وما تزيد هذه الوسائل تلك الامم المستضعفة الا شوقا الى الحرية وتمسكا بحقوقها ومهما يكن من حبائل المفسدين فالملكوت لمن هو سائره ولله امر هو بالغه وانت يا فلسطين يوم نال الشرق مبتغاه وامنيته بالطبع سيكون لك نصيب من ذلك لانك منه ولئن الطبق الاعداء عليك يريدون تهويدك فلا تهني ولا تحزني فان لكل شيء حدا ويد الله فوق ايدي البشر .

يافا عبد الرؤوف عبد الرحيم

***

دائرة الصحية

عطاءات تقديم اثاث المستشفيات

يطلب متعهدون لتقديم كمية صغيرة من اثاث المستشفيات لدائرة الصحية

التفاصيل ونماذج العطاءات يمكن الحصول عليها لدى الطلب من مدير المخازن ـ مخازن الادوية في عمارة المسكوب في القدس

يجب ان تعنون العطاءات الى مدير دوائر الصحية ، شارع يافا ، القدس

ويجب ان تصله غير متأخرة عن الساعة ٩ صباحاً من يوم الجمعة المصادف في ١٢ تموز ١٩٣٥

أفخر أنواع الصابون النابلسي

له شهرة واسعة

« ماركة مسجلة »

مصنوعات معامل أحمد الشكعه

بنابلس

أنقى صابون يستعمل في البيوتات الكبيرة

نظيف يطري البشرة ويجعلها بضة لامعة

نال الجائزة الاولى في معرض نابلس سنة ١٩٢٤

رائحته جميلة لانه مصنوع من زيت الزيتون النقي

لا تدخل الى بيتك صابونا سواه

الوكلاء

محمود كمال قطان : يافا

كرمان وحنيني : حيفا

محمود فيضي أخوان : القدس

الكراج العصري

لاصحابه ابراهيم ابو الهدي و ابو جورج

استعداد منقطع النظير لجميع اشغال السيارات على اختلاف اجناسها بالات كهربائية حديثة

ومبيع سيارات مستعملة ص.ب (١٧٨) تلفون (٩٨٨)

وهو الكراج الوحيد في يافا

الواقع فى شارع ابو الهدى
الطابو الجديد.

المفوض لخدمة

البويك والبونتياك

و . ج . م . س

جربوا يثبت لكم صدق قولنا

والمحل مستعد لغسل وتشحيم وتصليح ودهان وتلميع وريداج واوفر هول جميع السيارات باسعار معتدلة للغاية

شعار الكراج الاتقان . السرعة . الامانة . اسعار معتدلة

شجعوا ابناء وطنكم فهم اساس استقلالكم الاقتصادي

عندما رجعوا الى البيت بعد منتصف الليل

عند رجوعهم من السينما شعروا بجوع وعطش شديد

فسطوا على الثلاجة كما ترون في الصورة

لكل زبون هدية من لا يشتري يتفرج

ثلاجات بوتاجي

تعطيكم رطل بوزه كل يوم

مصروفها قليل ومنافعها كثيرة

وخدمتها على مدى الايام

سؤال — منحني المولى خمسة اولاد لهم ولع غريب بالدندرمه لدرجة انني اضطر ان اتكبد نفقات هائلة و انا رب عائلة ولا طاقة لي ان اتحمل هذه المصاريف الزائدة فهل تشيرون علي ان افعل

ودمتم

لصديقكم كايد

الجواب — يوجد طريقتين لعلاج هذه الحالة فالطريقة الاولى هي ان ترهن البيت وتشتري بوزه للاولاد ... والطريقة الثانية والافضل هي ان تشتري ثلاجة كهربائية ماركة هيزماستزز فويس "His Master's Voice" وارد بوتاجي فانها تصنع لك رطل بوزه كل يوم — فتجد الدندرمه جاهزه في اي وقت تشاء — تضع الحليب مع السحلب — او الليمون او شراب التوت فى قوالب مخصوصة وتدخل عليها ضمن المخزن الخصوصي فى داخل الثلاجة وبعد برهة وجيزة تستحضر على بوزه للصغار والكبار لا يوجد لوم على الاولاد لولعهم بالبوزه فالاقبال على الدندرمه بازدياد ولاسيما فى هذا الحر الشديد فبوتاجي يعرض ثلاجات كهربائية ماركة هيز ماسترزفويس التى هى عجيبة من عجائب الزمان وعوض ما تبدد الدراهم على شراء ثلج اصرفها على شراء ثلاجة كهربائية فمصروفها قليل ومنافعها عظيمة وخدمتها على مدى الايام تفرج عليها في عموم محلات بوتاجي او خابر المركز الرئيسي بحيفا واطلب الكتالوج.

مطبعة

التجاريه

في عمارة «بوست»

خير مطبعة يمكن الاعتماد عليها

لطبع جميع لوازمكم التجارية

حروف جديدة - ادوات فنية

اتقان فائق نظافه وسرعة بالعمل

مع أسعار معتدله للغايه

المخابرة مع ادارة الجريدة

في عمارة حزبون تلفون ١٠٧٥

يافا — الاثنين ٣٠ ربيع اول سنة ٥٤ الموافق ١ تموز ٣٥

العدد ٣٦١ (السنة الثانية)

الدفاع

عدد الدفاع الاسبوعي

١٢ صفحة

٥ ملات

صور نــادرة لاوضاع العالم بالتصوير الكاريكاتوري

الاستاذ درويش المقدادي لمناسبة عودته من العراق بعد منعه دخول البلاد ست سنوات

هتلر يضع المعاهدات واحدة واحدة فوق « خازوق » ساخرا منها

يرى القراء على هذه الصفحة مجموعة نادرة طريفة من الصور الكاريكاتورية تمثل حالات خصوصية في العالم وغرضنا من نشر هذه الصور عدا الطرافة تصوير اوضاع العالم الى القراء على شكل مستملح مقبول . وسنضاعف من زيادة هذه الصور في الاعداد القادمة

اوروبا تصعد سلما من البيض تخشى تكسيره وهذا البيض يرمز الى المعاهدات والمواثيق وفي نهايته غصن السلام . فهل تستطيع بلوغه وحمله ؟

المخترع العربي النابغة المرحوم حسن كامل الصباح مذهل العلماء باختراعاته ، توفي في ديترايت باميركا

الجندي الياباني ممسكا بخريطة الصين يقص منها قطعة اثر قطعة رمزا لفتوحاته فيها

العم سام (اميركا) يقول لاوروبا : ابعدي لا تقربيني سوف لا استطيع اقراضك دولارا واحدا ايتها العجوز !

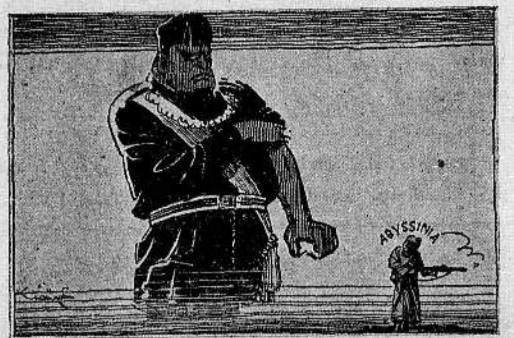

موسوليني الممثل في موقف خطابي غاضب ينظر الى الحبشة مستعدا للمبارزة !

الجيش الياباني يحيي ذكرى موقعة « تسوشيما » البحرية التي دمر فيها الاسطول الياباني الاسطول الروسي في حرب سنة ١٩٠٥

فتاة تمثل (السلام في اوروبا) تتقدم الى هتلر قائلة : انا بين يديك الان يا هتلر !

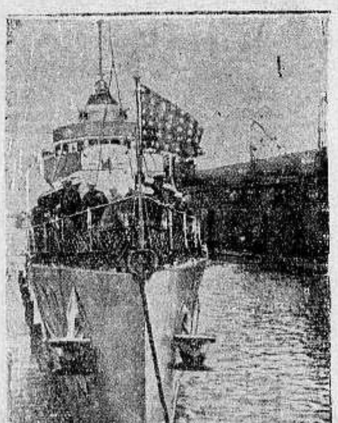

مدرعة اميركية تزور ثغور اوروبا مستكشفة واحدة ولا يزال القراء يذكرون تفاصيل المناورات البحرية الهائلة التي قام بها الاسطول الاميركي في المحيط الهادي

الاستاذ داود ابو غزالة وقد نال شهادة البكالوريا من جامعة بيروت هذا العام

هتلر قابض على حبل جرس الحرب فهل يجذبه أو يبقيه كما هو ؟

الاستاذ الشاعر عبد المنعم الرفاعي وترى قصيدته في الصفحة الادبية

حبشي يرى « عبء الرجل الابيض » في شكل سيف ينوي طعنه به !

الاستاذ انور ابو خضره ، وقد نال شهادة البكالوريا من بيروت هذا العام .

من وراء البحار

الدعاية المثمرة

« بقلم الاستاذ يوسف هيكل »

......

— من اي بلاد انت ؟

— من فلسطين

— هل انت يهودي ؟

— كلا ، انى عربي.

... هذا قسم من حديث دار بيني وبين استاذ في معهد اللغة الفرنسية وآداها في مدينة «تور» . وكان ذلك الحديث اواثل عام ١٩٣٠

وفى العام السابق ذهبت الى باريس وقابلت فيها البرفسور الشهير جوزيف برتايمي ، العالم في الحقوق ، وقد مثل فرنسا مراراً امام لجنة الانتدابات في جمعية الامم ... واعلمته انني اريد ان اكتب رسالة عن القضية الفلسطينية مبيناً فيها الخطر الذي يحيق بالعرب من جراء السياسة الانكليزية الصهيونية . فنظر الى سائلا : اتريد ان تكتب عن الاقليات ؟ وانواع هذه الاحاديث كثيرة!

يعتقد افراد الشعوب الاوروبية وغيرها ، عالمين كانوا ام جاهلين ، ان فلسطين يهودية ، وان اليهود هم الاكثرية فيها . وذلك من جراء الدعاية الهائلة التى يقوم بها اليهود فى انحاء المعمورة . وقد استخدموا فى هذه الغاية جميع انواع الدعاية والتضليل . حتى انهم غذوا من هم على علم متين ، بمعلوماتهم الضالة ، وجلبوهم الى صفوفهم وجعلوا منهم اداة عاملة لقضيتهم . وان هؤلاء الاوروبيين، محبي الحق ، يعملون للقضية الصهيونية معتقدين انهم على صواب ... وانت ان تحدثت امام اوروبي عن فلسطين ذكرته باليهود ، واذا حدثته عن اليهود عاد يفكر بفلسطين ...

***

وها قد مضى على الاحتلال الانكليزى ، الذي جلب معه حليفه الاستعمار الصهيونى لبلادنا ، سبعة عشر عاما . فما الذي قمنا به لايقاف الرأي العام الاوروبي على حقيقة الحال في فلسطين؟ لم نقم بعمل مثمر، دون شك ، ومن غير ريب . وكل ما هنالك من امر اننا صرخنا مرارا على صفحات الجرائد الفلسطينية التى لا تعدو حدود البلاد — حتى ان اخواننا من مصريين وسوريين وعراقيين وغيرهم ، لا يعرفون حق المعرفة ماذا يحدث عندنا ! عفواً ، لقد نسيت ان اذكر ايضا اننا ارسلنا وفودا الى لندن لم علم بوجودها احد من سواد الشعب !

لا اريد ان ابحث فوائد الدعاية اذ اصبحت هذه من البديهيات عند كل امة تريد ان تأخذ حقا مغتصباً ، او ان تنال مكانا معتبرا بين غيرها من الامم . وقد فهمت حكومة المانيا تأثير قوة الدعاية في سير الحوادث العالمية فخصصت وزيراً لهذه المهمة . ولكن اريد ان ابحث افيد انواع الدعاية لنا في الاوقات الحالية واشدها تأثيرا على الامم الغربية :

لقد اقترحوا تأسيس مكتب عربي دائم في لندن وفي غيرها من العواصم الكبرى . فهذا عمل ضروري غير انه وحده لا يعود علينا بالفائدة المتوخاة ، اذ يجب ان يكون همنا ايقاف الشعوب الاوروبية على حقيقة القضية الفلسطينية وعلى الجرائم السياسية التى ترتكب في بلادنا ، وليس فقط ان نشكو مصيبتنا الى نفر معدود فالمكتب العربي لا يستطيع وحده القيام بهذه المهمة...

وقالوا انه من المفيد ان نكتب كتبا عن فلسطين ... فهذا وحده لا يفيد ، اذ قراء الكتاب سوف لا يتجاوزون عددا مقبولا .

وقد نادوا بضرورة ايجاد جرائد او مجلة خاصة بنا تصدر بالانكليزية فى لندن وبالفرنسية في باريس او في جنيف .. وفي اعتقادي ان الايدي التى ستتناول هذه الجرائد او المجلة سوف لا تتجاوز الايدي العربية ... اللهم الا افرادا قلائل من الاجانب . وهكذا فهذا المشروع لا يقوم ببث الدعاية التى نحن فى حاجة اليها ، وخير دليل على ذلك عدم نجاح جريدة الاستاذ محمود عزمي في لندن ، وانتشار مجلة الامير شكيب ارسلان بين الايدي العربية فقط ! وبالمناسبة اقول : ان الامير يحسن صنعا ويجني شيئا من الغاية النبيلة التى من اجلها انشأ مجلته اذا هو اهدى « الامة العربية » الى مكاتب الجامعات والبلديات في اوروبا ، وهي عديدة ومطروقة .

هذا وقبل ان نقرر الوسيلة التى يجب اتخاذها لايقاف الرأي الاوروبي على حقيقة قضيتنا ، يجب ان نعلم الطرق التى عنها يستمد هذا الرأي العام معلوماته ، فمدرسة الشعوب هي الجرائد لا سيما في البلاد الانكليزية . فاذا قيل ان الجرائد الانكليزية هي مرآة الرأي العام البريطاني فيمكن ان يقال ايضا انها هي التى تكون الرأي العام في انكلترا . ولقد انتبه اليهود الى هذه الحقيقة فاحسنوا استخدامها . واخذوا ينشرون المقالات العديدة على امهات الجرائد الانكليزية والفرنسية عن القضية الصهيونية ، مصورين فلسطين بلادا يهودية ...

يجب علينا والحالة هذه ان نستخدم نفس الاداة لدعايتنا ولاظهار الحق للشعوب التى لا تعرف عن قضيتنا شيئا ، وان نحسن استخدامها

على احزابنا ، وهي عديدة ، ولله الحمد ! ان تعنى بهذه المسألة ، فتفاوض بعض الصحف الانكليزية والفرنسية على الكتابة على صفحاتها ... واذا اقتضى الامر تدفع لها اموالا بدل نشر المقالات .

وعلى هذه الاحزاب ايضا ان تعين نفرا ممن يحسنون الكتابة في اللغة الانكليزية والفرنسية وممن هم على ثقافة عالية ليكون همهم مراسلة هذه الصحف . وعلى هذه الصورة يقرأ الغربي اقوالنا دون ان يشتم منها رائحة الدعاية، يعتبرها ويدين بها لانها صادرة عن جريدته ، وليس عن جريدة او مجلة انشأت خصيصا للدعاية

هذه اول خطوة وانبتها يجب ان نخطوها اذا رمنا حقا اطلاع الرأي العام على قضيتنا وظلاماتنا ، وهي لا تكلفنا كثيرا ويتلوها تأسيس مكاتب خاصة لنا في امهات المدن ... وعندها يمكن تكليف من يعهد اليهم بادارة هذه المكاتب متابعة مراسلة الجرائد .

مكاتبة الجرائد الاجنبية بصورة عالمية حديثة ، عمل اولي يجب ان نقوم به فى اقرب وقت ممكن . اما ان ننتظر حتى اليوم الذي نتفق فيه على تأسيس مكاتب في لندن لنشر الدعاية ، فاخشى ان يأتي ذاك اليوم متأخرا ... ولات حين مندم.

لندن يوسف هيكل

حامل دبلوم دكتوراه

حكومة فرنسا في الحقوق

وديبلوم عالي في العلوم الاقتصادية والمالية

وديبلوم في العلوم الجزائية والطب الشرعي

عاضدوا المشاريع الوطنية

اقصد

الطاهر

الاسعار معتدلة

روائح . كلسات . اخروجه

اشكول . بودره . مناديل وجه

محارم . فانيلات ... الخ

سوق البلابسة

جوار السبيل

TALKE زيت تولك

يبيد الحشرة الحمراء والسوداء. مفعوله اكيد وثمنه رخيص

اتقان فى العمل ، توفير في المصاريف

مقاولات تحت اشراف خبير فنى ماهر

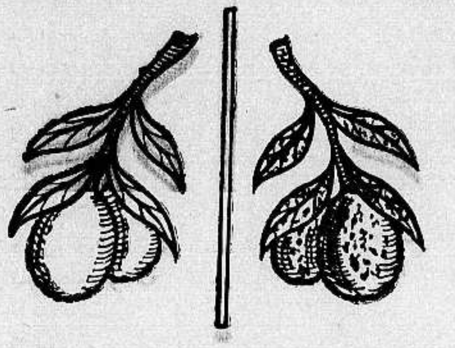

قبل الرش بزيت تولك — بعد الرش بزيت تولك

اطلبوه من الوكلاء في الجهات الآتية

قضاء غزة — صوراني وشمث

قضاء يافا — ابو الجبين وابوضيه

قضاء طولكرم — حسن مقدادي

انتظروا ثلاثة ايام فقط

ثم زوروا في اليوم الرابع محلات الوكالة العمومية للتجارة لاصحابها

دجاني وشركاه

عمارة الاسعاف بيافا رقم ٢١ صندوق البريد ٦٦٣ يافا

لمشاهدة البضائع الجديدة المطلوبة خصيصا للزبائن قبل ان تسلم اليهم

أصناف البضائع

صيني ، طقومة شاي فاخرة ذات سبعين قطعة ، روائح عطرية ، فونوغرافات ، مصنوعات خشبية من بلاد الصين لتزيين الصالونات ، تماثيل ، زهريات ، صحون ، فناجين شاي وقهوة ، بلاط ملون — وأبيض — وموزايك

X2 PV 4160

تعليقات سريعة
مقالات تقرأها في سطور وكلمات

موقف صديقتنا
عنه يا صديقتنا !

اطلع القراء امس على المعلومات الغريبة عن «الروليت» وافانا بها مراسلنا في القدس . وهي تتلخص في أن صاحب آلات الروليت يهودي من التبعة الانكليزية . وان بينه وبين الحكومة اتفاقا بادخال هذا الداء الى فلسطين لثلاث سنوات . وانه سيصل في أول عوز ٥٠ آلة جديدة .

اذا كانت هذه المعلومات الخطيرة صادقة — وقد افسحنا المجال للحكومة أن تكذبها — فعمل الاداة الحكومية خارج عن حدود الحكمة والاخلاق ذلك لانها تسلب الجمهور امواله بطرق غير مشروعة . الجمهور الساذج الذي يتهالك على لعبة قاتلة مثل هذه لا تفرق بينها وبين مخدر كالحشيش من حيث الخسارة ، وسوء الاثر هذه اللعبة اغرت كثيرين بالقمار فكانت الدرجة الاولى لهوة العميقة ، هوة القمار القهار ! ننتظر بيانا ، وعسى ان لا يطول بنا الانتظار

نغمة
آسيا للآسيويين

اليابان «معربدة» في الشرق الاقصى تصول وتجول لانها هناك صاحبة الحول والطول . أميركا جامدة لا تبدي حراكا وروسيا تحشد عشرات الالوف ولكن لمجرد الوقوف . واليابان ماضية تفتتح القطر تلو القطر . غير عابئة بالمئتى الف جندي الذين حشدتهم موسكو على الحدود .

وتطلع اليابان على اوروبا بالنغمة الجميلة العذبة : آسيا للاسيويين ! لكن عليها قبل هذا القول ان ترضي الصين فرضاء اربعمائة مليون فوز لها اذا تم . على كل حال مبدأ اسيا للاسيويين قوي، ربما برز يوما ما الى الوجود ، وتوارى على اثره شبح الاستعمار، فاذا الهند دولة في قوة بريطانيا مثلا او تزيد . حلم وما اقسى الاحلام في هذه الايام!

الحزن
في هذه الحياة

الحزن ، كما نراه في بعض الاحيان فضيلة وانسانية عالية والنفس التي لا تحزن لا تفرق بين الحلو والمر ، والنافع والضار ، والسعادة والشقاء وهنالك ساعات خاصة يركن المرء فيها الى نفسه مناجيا محزونا ، ربما كانت من ساعات الملائكة . على انه يجب وضع حد لهذه الحالة . كما انه يجب وضع حد لحالات السرور . والدنيا على نسق واحد مملولة غير جميلة والحياة الهانئة الناعمة غير هانئة ! امزج من هذه المعيشة الالم بالامل ، والفرح بالترح . والخيال بالواقع ، تكن انسانا .

— وجاء من يقول :

إني ألفت الحزن حتى أنه
لو غاب عني ساءني التأخير

فقلنا هذا خطأ ، وإن نكن اميل اليه بل انه خطر ، يجب البعد عنه .

وجاءنا من يقول :

مما رأيت من الانام ومكرهم
أصبحت أكره أن أرى إنسانا!
وأجانب المرآة خوفا أن ترى
عيني بها من شخصها.. انسانا!

فقلنا وهذا اسراف في التشاؤم غير ملائم لطبيعة الحياة، ولا هو رجولة واجبناه :

وكن رجلا كالضرس يرسو مكانه
ليطحن ، لا يعنيه حلو ولا مر

فقبل محدثنا، وانتهينا الى ما يرى القراء!

مجلسنا
منا وليس منا!

نعود لمجلسنا البلدي . ونعالج في هذا موضوعا لا اشخاصا . نحمل على هيئة يرميها الشعب بالتقاعس، والانزواء واهمال مصالحه . ويتحدث عنها في اسف وحرقة ، و ... غضب ! عنده ان البلدية منه ولكنها عنه غريبة ، اجنبية . وربما يشعر مع دوائر الحكومة ولا يشعر مع دائرته هذه ! نقول ذلك ناقلين للمسؤلين ما يتحدث به الجمهور ويستشعره ولله الامر

فرق بين
والد وولده!

انتقل المحدث الكبير الشيخ بدر الدين الحسني الى رحمة ربه . والشيخ من اكبر علماء المسلمين ، واطهرهم ثوبا ، وانقاهم ضميرا ، وهو والد الشيخ بدر الدين الحسني رئيس حكومة سوريا وودع الابن مسافرا الى اوروبا في مهمة، فاذا سوريا ساخطة عليه ، تعلن غضبها، واشمئزازها على خادم غيرها ، وودع الوالد الى رحمة الله فاذا سوريا تحف بنعشه باكية منتحبة ـ فيا ما ابعد الفرق بين الوالد والولد !

هل
ازفت الآزفة ؟

كل شيء من مظاهر الحرب بارز إلا الحرب نفسها . وآخر ما وقفنا عليه توحيد القيادة بين ايطاليا وفرنسا . وتعبئة الشعب الفرنسي كأنه في حالة حرب. واذا الانسان اكثر من التحدث عن امر ، واستعد له ، وتخيل وقوعه وعمل لذلك — وقع هذا الشيء ! والدول اليوم لا تتحدث الا عن الحرب ومتى تقع الحرب وكيف تحارب في الحرب ! اذن باتت الانسانية على فوهة البركان ، تنتظر الزلة ، بل تنتظر الخراب ، والدمار وهذا كله بفعل الطمع ، وسقوط الاخلاق ، وغياب الوازع السماوي من النفوس — وهو ما نلحظه في اوربا مكبر الحجم . اذن خذي حذرك يا جزيرة العرب ، لا تروحي مرة اخرى لقمة في فم .. الاسد!

شوية ذوق !

الذي نلحظه أن هناك تجارة خبيثة انتعشت تحت ظل هذا الوضع الشاذ ، تجارة تهريب اليهود . ولهؤلاء التجار وعملائهم وسماسرتهم طرائق شائنة اطلع القراء على اكثرها . ولهم دروب ومسالك يأتون اليها في النهار والظلام الحالك . هل تهتم السياسة وتبدأ البحث من سوريا ولبنان وتنتهي في تل أبيب؟ أم تقول لنا انها تجارة مثل اختها صارت مشروعة وكانت فيما مضى غير مشروعة ؟ شوية ذوق ياقليل الذوق !

جاء دور الطوربيد الجوي
اختراعات لمحو الانسانية من هذا الوجود في الحرب القادمة
كيف يكون الفزع الاكبر حين تبرز مبتكرات الفناء السريع

الفزع الاكبر

يقولون ان الناس في الحرب العظمى القادمة سيشاهدون من الاهوال ما لم يشاهدوا عشر معشاره في الحرب العظمى الماضية فبينما كانت المعركة الواحدة لا يسقط فيها من الضحايا الا عشرات الالوف فقط سيكون قتل الجيوش في الحرب القادمة «بالجملة» اي ان عشرات الالوف هذه ستتضاعف مائة ضعف على الاقل ، وشكرا في ذلك لتقدم العلم !..

ان كل امة من امم العالم «تختبر» الان اسلحه احدث ، وقنابل اضخم ، وغازات اقتل ، وكل امة ماضية في تقدمها العلمي الذي به تتقدم مخترعاتها الحربية الجهنمية ، وذلك لئلا تؤخذ على حين غرة عندما تقع الواقعة

وتحيط كل امة مخترعاتها الجديدة بسياج من الكتمان ، ومن هنا تقوت الجاسوسية وزاد عدد الجواسيس حتى اصبحت لهم عصابات منظمة

ومن هنا نشأت كذلك قصص خرافية كثيرة عن هول الاسلحة التي ستستعمل في الحرب القادمة ويكون منها ان تدمر مدنا باكلها في ساعة او في ساعتين ، ومن هنا نشأ الفزع الاكبر في قلوب سكان المدن الامنين المطمئنين

اشعة الموت

ومن هذه القصص المريعة قصة «اشعة الموت» فهل لهذه القصة ظل من الحقيقة ؟

لقد سمع الناس بهذه القصة مئات من المرات في الاعوام الاخيرة ، وقيل لهم ان هذا العالم او ذاك قد اكمل اختراع «اشعة» لا تراها العيون ولا تسمعها الاذان فهي تمر على الفيالق فتقتلها كلها دفعة واحدة !

وبين العلماء الذين نسب اليهم اختراع «اشعة الموت» الاستاذ الافرنسي جاك بريتمون معلم الراديو في جامعة باريس فليسمع المؤمنون بان هناك مثل تلك الاشعة ماذا قال هذا الاستاذ

اشعة تقتل جرذا
وتكلف ٤٠٠ جنيه !

اعترف الاستاذ بانه اخترع اشعة تستطيع ان تقتل الكائن الحي اذا سلطت عليه وهي على بعد مسافة منه

ولكن الحاكم حقيقة هذه الاشعة :

« لقد استطعت ان اجرب الموجات القصيرة الخاصة بهذه الاشعة بعد ان اكملت اختراعها فسلطتها على جرذ تعرض لها فصعق في الحال ، ولكن بعد ان كلفتني هذه الموجات المصحوبة بالاشعة فوق البنفسجية مبلغ ٤٠٠ جنيه

وهنا نترك للماهرين في علم الحساب ان يقدروا ما سوف تتكلفه «اشعة الموت» هذه اذا اريد منها ان تصعق جيوشا رمتها في الحرب القادمة ! ..

خرافة ايطالية !

وجاءت الانباء من ايطاليا وهي تقول عنها انها اخترعت اشعة تتسلط على الطيارات وهي في كبد السماء فتشل حركتها وتجعلها تضطر الى النزول الى الارض مرغمة

ولكن هاهم العلماء والخبراء كلهم يجمعون الان على ان اشعة كهذه ليست الا خرافة من الخرافات، والذين يقولون ذلك هم اصحاب الخبرة في كل نوع من انواع الاشعة في مختلف بلدان العالم

اختراع لو تم
لالقيته في البحر !

ولكن مما يمكن قوله على اعتبار انه حقيقة ان هناك اشعة كهذه يمكن تسليطها على الطيارات وعلى غيرها من الآلات المتحركة فتوقف حركتها ولكن ذلك لا يكون الا اذا كانت هذه آلات مستعدة لاستلام هذه الاشعة ، كما هي الحال اذا كانت بيدك آلة للراديو ، فانك تستطيع بها ان تسمع العالم وتستطيع ان تغلقها فلا تسمع حتى ما يقوله جيرانك، وليس اسهل على الطيارات اذا ارادت ان تتحامى التعرض لهذه الاشعة من ان تغطي آلاتها بغطاء من المعدن الخفيف فلا تستلم شعاعا واحدا منها !..

وفي الحق ان مزج الاشعة بعضها قد يولد ما يصح تسميته « اشعة الموت » كما قال ذلك الاستاذ بريتمون الافرنسي ولكن زمن هذا الاختراع لم يحن بعد واسمع الان ما قاله هذا الاستاذ وهو ينهي هذه العبارة :

« .. ولو وقع في يدي مثل هذا الاختراع وتم لي اخراجه الى حيز الوجود بغير نفقات طائلة ، لقذفت به الى البحر ، خدمة للانسانية »

حقيقة الغازات

اما الحقيقة التي لا يكابر فيها مكابر فهي ذلك السلاح المخيف الذي لم يبرح الاذهان بعد ، فهو قد استعمل في الحرب العظمى الماضية ، وكان له اسوأ الاثر فيها وهو سلاح الغازات السامة

نعم ان الذعر الاكبر ما يزال يساور النفوس من فعل هذه الغازات ، ولكن في الحق ايضا ان المخترعات الكيماوية لم تتقدم في امة واحدة الا مثل ذلك التقدم الذي بلغته عند باقي الامم ، وان طرق الوقاية منها تعرفها الان هذه الامة كما تعرفه تلك ، فاسرار الكيمياء لم تعد خاصة بامة واحدة ، ولذلك يحتمل ان لا تلجأ الدول في الحرب العظمى القادمة الى استعمال هذا السلاح ، او تجعل استعماله قاصرا على ميادين القتال ، بعيدا عن المدن الآهلة بالسكان الملكيين

حقيقة المانية

ويقولون ان المانيا تحت حكم هتلر قد جاءت بمخترعات جديدة كل الجدة سيكون جيشها معها وهو اقوى جيش في اوروبا ويعتقد الكثيرون بان المانيا التي حرمت سنوات عديدة من الطيارات الحربية ومن (التانك) والبوارج والمدافع الضخمة قد استعاضت عن كل ذلك بانواع جديدة من الاسلحة المميتة القاتلة ما تزال سرا من الاسرار

ومع الاعتراف بان الالمانيين ذات مهارة كبيرة جدا في العلوم ، فليس من المحتمل ان يكون هتلر يمتلك نوعا واحدا من السلاح غير معروف لوزارتي الحربية في لندن وفي باريس، فليس لدى هتلر اهم من ذلك المدفع الذي يقذف بالمفرقعات المدمرة الى ما فوق طبقة الهواء في الجو الى دائرة اتساعها ٢٠٠ ميل ، وتطلق هذه المدافع قنابلها بطيارات كهربائية تسلط عليها من بعيد دون ان يكون الى جانبها احد من رجال المدفعية ، وبواسطة هذه المدافع تستطيع المانيا ان تهاجم لندن وهي في حوض الراين وهذا امر معروف لم تكن تجهله بريطانيا العظمى ، وهي اذا كانت تخاف من شيء في الحرب العظمى القادمة فمن هذا الطوربيد الجوي الذي تتحكم فيه الات الراديو والى ان ينفجر في المكان يريد القائمون على هذه الالات ان تنفجر فيه

ويمكن بطبيعة الحال ان يقال ان هناك اسلحة سرية اخرى تحرص الدول صاحبتها كل الحرص على كتمان امرها الى ان تفاجيء الدنيا بها عندما يبذر قرن الشر وتقع الكارثة العظمى التي لم يبق ثمة مفر من وقوعها عما قريب او عما بعيد...

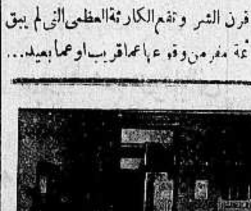

فرع فنادق
الطرابلسي الشهيرة
(في بيروت وعاليه)
آخر ما وصل اليه الفن
الحديث بتنظيم
الفنادق

فندق الكونتننتال
يافا ـــ شارع النزهة
فندق
الكونتننتال
ملتقى الطبقات الراقية
لاصحابه
كمال الزعيم
ومكرديج مصرليان

أحاديث البوادى

الاربعة الذين ضلوا فى الصحراء
كان السراب الخداع يتراءى لهم ماء وشجرا

كتبنا في الدفاع عن حادث الفرنسيين الاربعة الذين وجدت جثثهم في صحراء السودان من ايام وظهر انهم ماتوا عطشا وقد جاء في الصحف الفرنسية الاخيرة ان الحكومة الفرنسية اجرت تحقيقا في هذا الحادث وتبين لها ان المسافرين الاربعة من الشبان المغامرين، ثلاثة منهم من موظفي وزارة المستعمرات والرابع سائق السيارة التي ركبوها وكان اخر ما فعله هؤلاء الشبان انهم قرروا العودة الى فرنسا بطريق الصحراء فيجتازون القارة الافريقية من دكر الى تومبوكتو فالسودان المصري ومن هناك يسيرون الى مصر فسوريا فتركيا فاوروبا وكان احدهم قد خبر هذا الطريق . ودل التحقيق ايضا على ان نجاح هؤلاء المغامرين كان مرجوا لو اتبعوا النصائح التي اسديت لهم من مرصد وادي حلفا ، فقد قيل لهم قبل سفرهم من الخرطوم ان درجة حرارة الطريق الى سيسلكونها هي ٦٥ في الرمل و ٥٠ في الظل واشير عليهم بالسير الى محاذاة النيل، لكنهم فضلوا طريق الصحراء المحرقة ، فهبت عاصفة رملية جامحة ، قذفتهم الى الغرب وابعدتهم عن شاطيء النيل ، ولما حاولوا الرجوع كسر جسر سيارتهم فلم تعد صالحة للسير ، واضطروا امام ذلك الى السير على اقدامهم محاولين الوصول الى ملجأ امين يلجأون اليه ، الا ان قوائم خارت ولم يستطيعوا المقاومه وادركهم العطش فصبروا مدة وادركهم الجوع فقاوموه ايضا لكنهم ذهبوا ضحية مغامرتهم . ووجدت في مذاكرات تركها احد الاربعة انهم كانوا يلمحون في الافق القريب انهارا او بحيرات الى جانبها اشجار باسقة مخضرة ، ثم يركضون جهدهم ، فاذا ما امامهم سرابا في سراب .

وفي احدى اسفارنا مارين بالصحراء رأينا ما كان هؤلاء الضحايا يرونه من ذلك السراب الخادع . ولعلنا نجد فرصة لنشر مقال كتبناه على حافة الصحراء ونحن مأخوذين بجبروتها ، وسحرها ، ونقاوتها — في آن واحد !

معلومات طريفة عن الجيش الاحمر
للفلاحين السيف وللاغنياء «تقشير» البطاطا
١،٢٠٠،٦٠٠ يتقدمون للفحص العسكري كل عام

يبلغ في كل سنة مليون ومئتا الف من شباب السوفيت سن الحادية والعشرين وفي شهر اكتوبر من كل سنة يتقدم هؤلاء الشبان الى مكتب السوفيت ويدونون اسماءهم في خدمة الجيش الاحمر فيمتحنون امتحانا طبيا ويبحث معهم عن اسراتهم والبيئات التي نشأوا فيها وعن ماضيهم السياسي ويختار منهم ٢٥٠ الفا ويفضل من كان قوي البنية ، منحدر من اصل فلاح او عامل ، لا يعول احدا ويقضي الواحد منهم في الخدمة سنتين قد تطول الى الاربع سنوات

وينص دستور الاتحاد السوفييتي على ان العمال والفلاحين هم اول من يحمل السلاح للدفاع ، اما ابناء الملاك السابقين وشباب الطبقات الثرية فيعفون من الخدمة العسكرية الاجبارية ، لان الخدمة العسكرية والدفاع عن اتحاد السوفيت شرف مقصور على ابناء الفلاحين والعمال لا يناله ولا يسمو اليه ابناء الطبقات الاخرى ، بيد انه اذا اعلنت الحرب دعي ابناء الاغنياء الى الصفوف لا لحمل السلاح بل لحفر الخنادق وتقشير البطاطس .

والخدمة العسكرية امر ضروري وطبيعي في نظر من يبلغون السن القانونية ويعفى منها من يشتغلون في المصانع لانهم يحتلون مناصب لا يستغنى عنها في حياة الامة وعلى ذلك يندر جدا ان تسمع بمحاولة فرار من الخدمة في الجيش ويكاد يكون هذا الامر غير معروف بتاتا .

والفرع الرئيسي في الجيش الاحمر هو سلاح المشاة ونسبة المشاة الى الفرسان في الجيش السوفييتي تبلغ ٤٠ في المئة ، اما الاسلحة الفنية الاخرى كالطيران والمدفعية الخفيفة والدبابات والحرب الكيماوية فيختار لها رجال نالوا تعليما كافيا ولهم حظ كبير من التدريب الفني والخدمة في هذه الاسلحة تدوم مدى الحياة .

ولا يعتبر الجيش الاحمر سلاح دفاع فحسب بل يعتبر في نظرهم مدرسة واسعة النطاق تمكنهم من غرس مباديء الشيوعية في النفوس ، فالجنود الذين عادوا من ميدان الحرب عام ١٩١٧ حملوا على اكتافهم علم الثورة الى القرى والجنود الذين يعودون الان من صفوف الخدمة العسكرية بعد قضاء مدة خدمتهم يحملون الى القرى مباديء الشيوعية

والتربية في الجيش الاحمر تنقسم الى ثلاث نواح ، اولها التدريب على القواعد العسكرية وفهمها وتنفيذها والناحية الثانية ثقافية فيتعلم الاميون قواعد الكتابة والقراءة ، كما تتوسع معارف المتعلمين منهم والناحية الثالثة سياسية يتعلمون فيها اساليب الحزب الشيوعي والقواعد والخطط التي يسيرون عليها عند عودتهم دعاة للمبدأ بين الفلاحين والعمال

اعلان

لسعادة رئيس بلدية غزة المحترم

اعرض لحضرتكم انني فهمي الحاكوره من غزة مرادي الاستحصال على رخصة لبيع المشروبات الروحية خارج محلي الكائن بشارع عمر المختار ملك الغلاييني وتفضلوا بقبول فائق الاحترام .

غزة فهمي الحاكوره

شجعوا المشاريع
الوطنية

صفحة الادب والاجتماع والعلم

غنى زمانا

« للاستاذ عبد المنعم الرفاعى »

القصيدة الغراء التي نالت الجائزة الاولى في مباراة الشعر احتفاء بذكرى المتنبي في الجامعة الاميركية ببيروت . قطعة منتزعة من نظم الشاعر العظيم ، فيها قوة واندفاع وشعور »

غنى زمانا فساد العالم الطرب … وغاب فانفراح الكون يضطرب
وعاد حيا جلال الذكر يبعثه … فيضا من النور بادت دونه الحقب
ماذا ! أألف من الاعوام مارقة … كالبرق ، لف مداها ذكره القشب
الله اكبر ! خمسونا يعمرها … فتستحيل الوفا حين ترتقب
اكلما عاش يوما عاش ازمنة … وكلما دهر راح يقتضب
والعمر ليس باعوام فتحسبه … العمر الا بواري يومك اللعب

* * *

اخاله في سما الاحلام مندسا … طرق الحياة له في طرقها طلب
وحوله من بحار المجد اربعة … الليل والبيد والاشعار والخطب
على مضمرة بل محجلة … اذا الجياد تبارت زانها النسب
ركوبة بضة الاعضاء ناهدة … بالعدو تلمس منها صدرها الركب
تهد المراكل يعلوها و يهزها … فتطوي تحتها الاغوار والسهب
يعترف ظهرها . يرخي اعنتها … يشدو ويبعثها عصماء تلتهب
«الخيل والليل والبيداء تعرفني … والسيف والرمح والاقلام والكتب
وتطلق الفكرة البيضاء شاردة … « فيسهر الخلق جراها ويحترب »
زهو فتحسب ان الطود منخفض … ويستشيط كأن البحر يصطخب
ويرسل الحكمة الغراء محكمة … استغفر الله قلت الآي تكتتب
يرتى فيرخي جلال الموت اجنحة … من الكآبة فيها البؤس والهيب
فتامح الكون بحرا والورى سفنا … تبغي الوصول الى الشاطي فتنقلب
من الخيام اذا شمس الضحى بزغت … تبدو الناظره من خدرها العرب
من كل سمراء معسول مقبلها … فيها من البدو سحر البدو والادب
اعارها الليل كحلا في غدائرها … ونازع الصبح بشرا ثغرها الشنب
تميس دلا فيهفو قلبه ولعا … والقلب ان رق بالاوهام ينجذب
غيد البوادي سلمن الحسن بسمته … بهن هام فهن الوحي والسبب
في البيد شب فاعطى الخلق فلسفة … عن عزة النفس عن ان العلى تعب
عن الطموح عن الامجاد عن كبر … عن النفوس اذا ما هاجها الغضب
عن التمرد والعصيان ان رفعا … على السيادة حين الحق يغتصب
عن الكرامة لا تعنو شوائبها … الا الصقيل والا الاحمر السرب
عن القوى حين يذكي عزمها شرر … من الاباء كنار شبها الحطب
صلابة من صخور العزم معدنها … وقوة شم من بأسائها لهب
في كل ارض له من كبره اثر … فهل اتتك لتتلو سفرها حلب ؟
ومصر والشام عما كان شأنهما … وفارس وعراق الدولة الاشب
يعاف هذي ، ويبغي تلك منزلة … وبين هذي وتلك المجد والحسب
تضيق عن نفسه الآفاق من عظم … ولا يبان عليه الضعف والوصب
ولا غرابة ان يأتي بمعجزة … ان لا يجيء بها الامر هو الغرب !
لم يلتفت لغموض الكون حين رأى … ان الظواهر غطت وجهها الحجب
وفيم يكشف في الاسرار غامضها … والارض للبحث فيها مرتع خصب
فراح يبعث في موتى النفوس ندا … كانه البرق في المقل ينسكب
قصائدا كالجبال الشم راسخة … تماسكت بينها الاطراف والشعب
في كل بيت نظام للورى عجب … سر الحقيقة لا لاعبه يحجب
لما رأى الدهر ان الامر ذو خطر … وآنس البطش واستفشى به الرعب
رمى عليه لئيما (فاتكا) فقضى … وشيعت دوحه الانغام والادب
هوى على الارض جسما لا حراك به … وطار في الجو روحا في السما تثب
تغشى الفضاء وترمي وحيها عبرا … كالنجود تر مى ونالها السحب
والقتل لا يخمد الروح الى نهضت … مات المسيح وعاشت بعده الصلب

* * *

يا احمد بن حسين اي بارقة … للشعر الا ومن مغناك تكتسب
سموك بالمتنبي مخطئين ولو … قالوا النبي لما ضلوا ولا كذبوا
ما الانبياء وان عزت نبوتهم … الاخلائق في افعالهم عجب
وانت انت نبي الشعر عن ثقة … ولا يضيرك ان ازري بك اللقب
سجنت ؟ ذاك شأن الحر سلسلة … من الحوادث تتلوها لها الرتب
وكنت في السجن كالغريد في قفص … لولاك خيم فيه الغم والرهب
قد نلتك قيود السجن في شغف … كما تقبلك المحبوكة اليلب
كذا الرجال حديد القيد حليتهم … والغانيات حلاها الماس والذهب
عابوا عليك هجاء بعدما مدحت … ملك القوافي رجال الملك او عتبوا
جهل فثورة شعر تلك قد بدرت … من اغضب الشعر يوما بات ينتحب
ورب فعل رتيء ساء منقلبا … لما نكلم عنه الجهل والشغب
يا احمد بن حسين ليس لي امل … بان اخلد من للخلد ينتسب
جئت القوافي اناديها واخطبها … فهاجها الشوق حتى ادبرت تثب
اليك دت كشكلى مات واحدها … الجسم مبتعد والطيف مقترب
ان تلق منزلة في النثر او علا … في الشعر بعدك او ان مسه العطب
فاعذر فليس لنا في ارضنا ملك … يحميه كلا ولا مال ولا عرب ..

عبد المنعم الرفاعى
الجامعة الاميركية في بيروت

تركيا

تبني اسطولها الجوي

نشرت (النير ايست) في عددها الاخير رسالة لمكاتبها في استانبول جاء فيها ما يلي :

ابدت تركيا بلسان رئيس وزرائها تصميمها على ان يكون لها اسطول جوي كبير . فتركيا قادرة كما قال وزيرها الاكبر ، على الدفاع عن نفسها في البر وفي البحر ، وعندها من وسائل هذا الدفاع ما يكفي ، اما الخطر الجوي فهو الذي لا تستطيع الان ان تقاومه اذ ان في استطاعة الطيارات ان تأتي من اي مكان في البحر الابيض المتوسط يكون قريبا من السواحل التركية فتغير على مدن الاناضول دانيها وقاصيها

والمعروف ان الـ ٥٠٠ طيارة التي يتطلبها عصمت باشا تتكلف نحو ٣٠ مليون ليرة تركية في صنعها وتتكلف مثل هذا المبلغ سنويا في صيانتها وتركيا لا تستطيع بميزانيتها التي لا تزيد عن ٢٠٠ مليون ليرة ان تحصل على هذا العدد الذي تريده من الطيارات الجديدة ، فمن اين تأتي بالمبلغ الذي لا بد منه لصنع هذه الطيارات واصيانتها وهو لا يقل عن ٦٠ مليون ليرة ؟

ان الضرائب الحالية فباهظة تثقل كواهل الاتراك ، ولذلك يرى وزير تركيا الاكبر ان لا سبيل امام تركيا الا سبيل الاعانات المالية يتبرع بها الجمهور تضحية منه في سبيل الدفاع الجوي

وقيل انه لم تظهر الى الان دلائل على ان الشعب التركي سيلبي هذا النداء ولكن هاهو متعهد واحد من متعهدي الطرق قد تبرع دفعة واحدة بمبلغ ١٢٠٠٠٠ ليرة تركية اي اكثر قليلا من عشرين الف جنيه انكليزي ، وربما حذا حذوه الكثيرون .

« الدفاع » ان شاء الله ..

في الليل

« للاستاذ محمود الحوت »

« معارضة ياليل الصب متى غده -- اجاد فيها الشاعر الشاب كل الاجادة »

الليل تقنم فرقده … فاربد يروعك اسوده
وعيون القبة شاخصة … في الكون تراه وترصده
وسكون الغاب اذا زأرت … سكان الغاب تبدده
زئير يصعق سامعه … ارجاء القاع تردده
ومن الاشجار ترى شبحا … يدنيه الخوف ويبعده
وحفيف الاغصن من جزع … كالهمس وتوشك تفقده
وانين الجدول عن كثب … احشاء الظلمة مورده
والناسك يسكن صومعة … يستدعي الله ويعبده
الامس طواه كعادته … واليوم ومثلهما غده
والعاشق زفراه احترقت … من نار الحسرة اكبده
وكذا دمه بالجسم غلى … فتصاعد منه تنهده
الحب نعيم اسعده … وجحيم ويحك انكده
ان نظم الشاعر عبرته … شعرا فالعالم ينشده
الشعر جنين القلب وما … في القلب الحب يولده
ماذنب الشاعر ان نظرت … عيناه الحسن فينشده
من المعبود وكان كما … يزهو بالدل ويقصده
يزداد جمالا ودلالا … وصدودا كان تعمده
يرنو بالطرف أخو رشأ … وتودع عن بعد يده
وتشير الى الشاعر هيا … وافاك الشعر وشرده
فيحس بوجد ملتهب … يذكيه البعد ويوقده
لا الدمع هتونا متصلا … يجدي سرحاك فيخمده
الصخر اذا انطلقت آه ! … ينشق الصخر وجلمده
الشاعر حيران ابدا … (مقروح الجفن مسهده)
خفاق القلب معذبه … منهوك الجسم مجرده
جبار النفس اذا ارتفعت … مافوق العالم تشهده
قيثار الخلد لها نغم … الهام الله مولده
والشاعر لا ينطق شعرا … الا والوحي يعضده
ولحنه من اهل الخلد … غواني الخلد وخرده
فالناي يلاعبه ملك … يترنح دلا املده
وعذارى الخلد يراقصها … ماحول السدرة امرده
والحور سوابح عن كثب … والكوثر عذب مورده
والروعة جلت قدرته … سلطان الخلد وسؤدده

* * *

مسكين الشاعر والهاني … هل هذا العالم مسعده
لا يفهم للشاعر شعرا … واذا ردده يفسده
واذا حل الشاعر قيدا … تمسي الآثام تعقده
فيبيت يئن وكم طربت … لانين الشاعر حسده
والكون الهادئ وتدهورت … في الليل الغاسق هجده
فذوو الاجرام اذا رغبت … بالجرم الهائل تقصده
القاتل شيطان يده … واللص الجوع يهدده
وطريد العدل اخو فزع … سوداء الظلمة ترشده
ومؤامرة بسطة يدها … فاهتز العرش وسيده
يا ليل وقلبك اسوده … نبع الاجرام ومورده
كم صاح الفجر بفتح الـ … سر لنا فتعود وتوصده

« محمود الحوت »

حديث الاثنين

النهضة في مصر

« بقلم الاستاذ صاحب التوقيع »

كان بودي ان اتحدث اليك اليوم عن اسباب تشككي في النهضة الادبية المصرية الاخيرة ، وعن خوفي ان لا تزدهر هذه النهضة وتتخطى سبل النجاح والتمركز ، بل تتساند القضاء عليها عوامل هدامة مختلفة اولها التواني واخرها الغرور . والعكس صادق ان اردت !

كان بودي ان انقل اليك هذا الحديث ولكني عدت فخشيت ان تتهمني بالقصور او عدم الدقة . ان انا ذكرت لك ما كنت اود ان اذكر اليوم دون بيان الاسباب التي جعلت هذه النهضة الاخيرة ان توجد في مصر ، وان تزدهر حينا في مصر ، وان تبدأ التقهقر في مصر ، وكم اخشى ان يأتي يوم اقول فيه : وان تدفن في مصر الى غير بعث او نشور !

وفي رأيي ان بذور النهضة في مصر وضعت منذ الف عام ، منذ تعالت في الكنانة مآذن الازهر وانفسحت اروقته وتكاثرت حلقاته ، وعلت اصوات العلماء والادباء فيه ، ومنذ ان اصبح الازهر دعامة قوية من دعائم الاسلام . وحصنا حصينا للغة والقرآن والحديث . منذ ذلك العهد والازهر تتناوبه احداث مختلفة ، فحينا هو ازهر عامر وحينا هو هو هادئ خامل ، وحينا هو موضع الدرس والاجتهاد ، وحينا هو موضع الخمول والتقهقر ، حينا يرمقه الحاكم بعطفه ويحبوه برعايته وحينا سلط عليها ما في جعبة ظلمه او جهله من سهام العقوق وعدم التقدير والجحود للقرآن ولغة الحديث ! غير ان من كانوا يدخلون الازهر في هذه الحقب المتمادية في الطول كانت تسودهم فكرة غريبة شاذة هي ان يخرجوا من الازهر الشريف وقد حفظوا الفية ابنة مالك . واتقنوا قراءة القرآن وتجويده ، وتفسير الحديث وتفنيده ، غير مبالين ان يعمدوا الى شيء من اصقل او التهذيب الى ما احتوته ادمغتهم وان شئت قول الحق فان بيئتهم وعصرهم ما كانا ليساعدانهم على ذلك والعصر كان عصر جمود ورجعية ، وسطوة الحكام كانت قاسية شديدة وبقي الحال كذلك الى سنة ١٧٩٨ عندما وضعت في مصر اول دعامة مباشرة من دعائم النهضة في تلك السنة غزا نابليون ، الطاغية المغامر المتحمس ، ارض الكنانة ، وكان من عادته ان يصحب معه كثيرا من العلماء والادباء والمؤلفين

وكان من عادته ايضا ان يصحب معه كثيرا من ادوات الطباعة البسيطة التي يمكن حملها ضمن عتاد الجيش ، كما اعتاد ايضا ان يزود جيشه بمكتبة مختلفة المجلدات والكتب والاسفار . فلما هبط مصر محتلا ، اسس مطبعة في بولاق ، ثم اختلط علماؤه وادباء جيشه بافراد الشعب ، وامتزجوا بهم . وكانت نتيجة هذه الخلطة ان عاشت العقليتان الشرقية والغربية ، وان تلاقت العقيدتان ، الرجعية والحديثة ، فنتج من هذا التماس والتلاقي ان ظهر في مصر بعض الادباء والعلماء المفكرين بآراء جديدة فيها بعض الغرابة وبعض الابتكار

ثم جاء محمد علي باشا الى مصر وكان الرجل داهية مصلحا ، فارتأى بثاقب بصره ، ان الجهل مهلكة ، فاخذ في انشاء المدارس العديدة ، ووجه اهتماما شديدا الى اللغات الاجنبية ، والافرنسية احتلت المكانة الاولى في عهده ، فأخذ في استحضار بعض الاساتذة المقتدرين من اوروبا عامة وفرنسا خاصة وانبث هؤلاء المدرسون الافرنسيون في افاق الفكر المصري يزحمونه بثقافة بلادهم ولغتهم ومدنيتهم ، وهم ساعون كل السعي ان يكون لما يلاقون من التعاليم والمحاضرات احسن الاثار وافضل النتائج ليتقربوا الى الواليين بذلك والغاية اخرى ليس لمصر او لواليها اية علاقة بها بل الغاية الاخرى ان يتمكن نفوذ (الام الحنون) في الشعب المصري عن طريق اللغة والادب والثقافة

وحسبك ان تعلم عن شدة شغف محمد علي بالعلم انه لم يقنع بما اسس من مدارس او استحضر من اساتذه ومدرسين ، ولعلك تجهل انه استن سننا جديدا لم يسبقه اليها احدا فاخذ في ارسال البعوث العلمية الى اوروبا ، تعلمون على نفقة الدولة ، ثم يعودون الى بلادهم وفي اردانهم زهرة ما اقتطفوا من علوم ومعارف واداب

ولم يقنع ذلك الالباني الفاتح بارسال بعوث على نفقة الحكومة بل انه اخذ في تشجيع الاهلين ، وخصوصا من كان منهم ذا ثراء ، على ارسال اولادهم الى اوروبا سعيا وراء العلم

ودار الملك دورته وتعاقبت الايام مسرعة كرارة ، واذا ببعض خلفاء محمد علي لا يقلون عنه حبا بالعلم ولا شغفا العلماء يخرجون عن السنن المعتادة ، من ان الادب حرفة من لا قيمة ولا مهنة له ، وانه — في شرعنا هذا فقط — يجب على اكابر القوم ان يترفعوا عن مثل هذه السفاسف ، واذا باولئك الرجال المسؤولين يشغفون اشد الشغف بهذا الفرع المهمل المبتذل ، فكانت هذه بادرة خطرة ، وسابقة نحا نحوها بعض من جاء بعد .

وبزغ في سماء مصر نجم متألق وهاج ، اذ تربع اسماعيل على اريكة الملك ، وكان اسماعيل منذ صغره شغوفا بالعلم والمتعلمين ، يعطف عليهم ويرعاهم ويقربهم اليه والى جانب هذا كان فرقيا اصيلا لا ريب فيه ، فيه كل الميل الى الفنون والزخارف والعمارات المنمقة المزينة بافخر التماثيل وابدع الزينات وكان الى جانب هذا شغوفا جد شغوف باوروبا يود لو ان في استطاعته ان

« البقية على الصفحة الثامنة »

اقصد
محل
نجيب القطان
يافا سوق الدير يافا
واطلب زيت الزيتون للمونه
والسمن الحلبي الحديدي
الممتاز
ماركة
كامل هيكل

لصالحكم ان تذكروا دائما
مصنع المحارم والقمصان
تيوفيل خوري (حيفا) شارع اللنبى
مصنوعات الاجود والارخص
مبيعات بالجملة والمفرق وبشروط حسنة ولمواعيد رحبة
ماكنات للتكسير واخرى للاجور

صفوة ما يحمله بريد الشرق والغرب

هل لا بد للعروس من اخبار العريس بكل شيء مما يتعلق بماضيها ؟

كلمة القضاء الاميركي في هذا الموضوع

هل يجب على الفتاة « العصرية » اذا خطبها لنفسه فتى « عصري » واراد ان يتزوجها ، ان تفضي له بجميع الاسرار الخاصة بماضيها قبل ان تدخل عليه ؟

نعم ! ، فهذا هو ما نطق به القاضي بيتر سكامك رئيس محكمة العدل العليا في نيويورك منذ ايام وهو يصدر قراره في قضية تلخص فيما يلي :

خطب المستر جورج براون احد معلمي المدارس العليا الاميركية فتاة اسمها ناشكي نيومي واحتفل بزواجه عليها ولكنه في اليوم التالي للزواج رفع قضية يطالب فيها بالغاء زواجه منها واعتباره كأن لم يكن بحجة ان الفتاة تركته يجهل من ماضيها كل شيء ، ولا يعرف اذا سبق لها ان تزوجت من غيره ثم حكم لهذا الغير بطلاقها لاسباب « قدرتها المحكمة حق قدرها ! » وهي تحكم بالطلاق !

وصرح القاضي سكامك وهو ينطق باسم القضاء الاميركي الاعلى بما يلي :

« ان على المرأة ، المطلوب منها ان تضمن السعادة الزوجية المستقبلة ، ان تفضي باسرارها الماضية كلها لمن يريد ان يتزوجها فلهذا الحق كل الحق من الوجهة الثانوية في ان ينال اجابة صادقة صريحة على كل سؤال يسأله من خطيبته قبل ان يزف عليها فاذا خدع بهذه الاجابة فان له الحق في الغاء الزواج والتحرر من جميع الالتزامات »

هذا هو ما نطق به القضاء الاميركي الاعلى ، وقد نقلته الصحف الانكليزية كلها على صفحاتها الاولى للعبرة والذكرى !

* * *

ازالة الشحم البغيض

سيدة تنقص ١٤ كيلو

في ثلاثة اشهر

كتبت هذه السيدة تقول :

« منذ ثلاثة اشهر اشير علي بان اتناول املاح كروشن لانقص وزني الذي كان ١١١ كيلو ، بعد ان جربت اشياء كثيرة بدون فائدة . اما الآن فقد تأكدت ان املاح كروشن تختلف عن غيرها اذ في ٣ اسابيع نقصت ٣ كيلو وكانني استعدت ٥ سنوات من عمري . حقا يجب ان اقول انني اشعر كانني امرأة اخرى فقد نقصت لغاية يومنا هذا ١٤ كيلو

« مسز . ب . ج . د »

اذا شعرت بالسمنة المفرطة فخذ نصف ملعقة من املاح كروشن بعد اذابتها في كوب ماء ساخن قبل الافطار في الصباح . ولا تظن ان جسمك ينقص نقصا سريعا يخيفك ويزعجك فان النقص سيكون تدريجا ومستمراً وهذا النقص يتناول فقط تلك المادة الشحمية الرخوة التي تضر الجسم وتشوه منظره .

كروشن مزيج علمي من ستة املاح معدنية يستعملها اولئك الذين يرغبون في ازالة سمنتهم .

قرار حكيم

نقل قبيلة الى صميم الصحراء للمحافظة عليها ان تنقرض او تبيد !

استقر قرار ولاة الامور في جنوبي افريقيا على نقل قبيلة البوشمان ، وهي احدى القبائل الافريقية العريقة في القدم والآخذة بالانقراض ، من جنوبي افريقيا الى بقعة معينة في صحراء كلاهاري الشاسعة الاطراف ومعظم افراد تلك القبيلة هم رقيق للشعوب الوطنية الافريقية الاخرى ، وتنظر قبيلة البوشمان الى الرجل الابيض نظرة خوف وذعر . ويعتمدون في معيشتهم على ما يصطادونه من الحيوانات ويستعملون النبال لهذه الغاية مما كان يستعمله القدماء من الاف السنين ولا يزال هؤلاء الناس يستعملون الطريقة القديمة لاشعال النار بضرب حجر من الصوان باخر فينتج شرارة يسلطونها على خرق بالية او قطن او هشيم جاف من العشب

***

مآسي الحياة

قبيلة بيضاء تعيش في المجاهل

هجرت المدينة تحت طائلة الاضطهاد والخسارة

اكتشف الدكتور هاس استاذ علم الجيولوجيا في جامعة نورث وسترن في مدينة شيكاغو في اميركا الشمالية في اثناء رحلة قام بها اخيرا الى داخل بلاد الامازون السحيقة جالية اجنبية من اصل ارستقراطي تسكن في قرية تدعى سنتارين تقع على شاطيء نهر تاباجوز احد فروع الامازون الكبير وتبعد هذه القرية عن شاطيء المحيط نحو ٦٠٠ ميل

وقابل الدكتور هاس في تلك القرية البالغ عدد افرادها ٣٠٠ شخص امرأة كانت قد رحلت الى تلك الجهات عقب نهاية الحرب الاهلية الامريكية التي دارت رحاها في اواخر القرن الماضي بين الولايات الاميركية الشمالية والجنوبية وانتهت بتحرير العبيد

وقضت تلك السيدة الشطر الاكبر من حياتها في بقاع مجهولة وليس لها من الماضي سوى ذكرياته المؤلمة ، وقالت السيدة في حديث لها مع الدكتور هاس « مضى الماضي ولم يبق منه سوى الذكرى فقد كان عدد عظيم من الارقاء يعملون في مزارعنا الواسعة في الباما وكانوا يترنمون وينشدون الاناشيد في اثناء عملهم وعلامات البشر تطفو على وجوههم وكان للقطن في الماضي مكانة عظيمة تدر علينا زراعته الخير العميم والنفع الكثير . ولا اكتم عنك ياسيدي الدكتور فانه يوجد معي في هذه البقعة عدد ليس بقليل من الاسر الشمالية التي كانت تعتمد في زراعة املاكها الشاسعة على الرقيق قد رحلت على حوض الامازون والقت عصا التسيار فيه لشدة ما اصابها من الضرر عندما تحرر العبيد في الولايات المتحدة . ونعيش جميعنا هنا يحدونا الامل بعودة الايام الى صفائها الاول وقد حاولنا زرع القطن في هذه البقاع ولكن الرطوبة الشديدة لا تلائم زراعته ، فضلا عن كوننا لا نجد سوقا لتصريفه »

اعلان

لسعادة رئيس بلدية غزه المحترم

انا نقولا سابا من غزة مرادي الاستحصال لي رخصة لبيع المشروبات الروحية خارج محلي الكائن في شارع عمر المختار ملك محمد قاسم الكوجك وتفضلوا بقبول فائق الاحترام سيدي

غزة نقولا سابا

سيارات غزة

الوطنية

سفريات يومية

بين غزة ويافا

وبالعكس

سيارات فخمة

سائقون ماهرون

اعلان

بخصوص افلاس داويد خباز التاجر في القدس

ليكن معلوما ان المحكمة المركزية قررت تعيين المحامي الدكتور امدور سنديكا دائما للطابق وقررت ايضا اعتبار تاريخ ١٢ ايلول سنة ١٩٣٤ مبدأ العجز المفلس عن ايفاء ديونه وسيباشر الطابق في تحقيق الديون بيوم الاثنين الموافق ٨ تموز سنة ١٩٣٥ في الساعة الثالثة والنصف بعد الظهر في قاعة المحكمة المركزية حيث تنعقد جلسة لهذه الغاية وعلى كل الدائنين ان يبادروا بتسجيل ديونهم وتقديم اوراقهم ومستنداتهم المثبتة لدى كاتب الطابق الخواجة عزرا وحضور الجلسة المذكورة وبعكس ذلك لا يحق لهم الاشتراك في اموال المفلس عند تقسيمها على الدائنين ولاجله اقتضى الاعلان .

من لا ارض له لا وطن له

تلفون وكالة الدفاع في حيفا ١٢٥٨

نجيب بك هواويني

الخبير بالخطوط العربية والافرنجية

سيمكث مدة في القدس بينما يتم ما عهدت به اليه بعض المحاكم والمحامين من فحص اوراق مطعون فيها بالتزوير ، فمن يريد استشارته فليقابله في (لوكندة ماجستيك) بالقدس — تليفون ٤٥٩

اعلان

تتشرف شركة كهرباء فلسطين المحدودة الضمان بان تعلن لزبائنها انها قد افتتحت مكتباً في مستعمرة ناثانيا للمستهلكين في طولكرم وفي الدائرة فيما بين الحدود الجنوبية لوادي الحفير والحدود الشماليه لقضاء بني صعب ((جان حاييم وتل اشير))

المكتب موجود في ناثانيا بشارع سميلانسكي بيت لسكينا ومفتوح بكل يوم من الساعة ٧ - ٨ ومن ١٦ - ١٨

رقم التليفون ١٠ ناثانيا

سافروا الى اميركا الشمالية

على بواخر الشركة الاهلية اليونانية ليمتد

بايرون لاين

السفر رأساً من حيفا الى نيويورك يستغرق ١٦ يوماً

الباخرة الفخمة بايرون حمولتها ٢٢ الف طن

تسافر من حيفا في ١٨ يوليو — الى بيريه — لزبون — فنيويورك

من افخم البواخر التى تمخر المحيط الاتلنطى

والذين يرغبون مواصلة السفر من نيويورك الى اميركا الوسطى او الجنوبية يقوم في خدمتهم في نيويورك وكلاؤنا السادة :

ابراهيم حتى وشركاه

A,K, Hitti & Co.
83 washnigton Street
New Uork

« احجزوا تذاكركم من الان من الوكلاء العموميين »

حتي وفرج الله

القدس	حيفا	يافا
شارع مأمن الله رقم ٧٨	شارع المحطة	عمارة الاوقاف الجديدة

اطلبوا الشمنتو الممتاز

ماركة الحمامة

وارد

درويش يوسف حداد

فقد برهنت مدة عشرين سنة

على انها الاحسن والاقوى

رقم تلفون وكالة الدفاع في القدس ١٤١٣

اوكازيون الصيف السنوي

القدس : في محل جبرا واستيفو عوض شارع مأمن الله . القدس

ابتداء من اليوم الاثنين اول تموز ١٩٣٥

التنزيل يشمل كافة البضائع من ملبوسات ولوازم الالعاب الرياضية

ولعب للاولاد وروائح عطرية وخلافه

يا أيها العهد القائم

ازالة الاسباب خير من معالجة النتائج

هاكم شعور العرب وما يتحدثون به جهارا

نتابع بحثنا يا فخامة المندوب :

ستغادرون هذه البلاد بالاجازة الى لندن . فهل يقول السر ارثر واكهوب، الرجل الشريف ، الى وزارة المستعمرات ، انه خلف وراءه استقرارا وحالة مطمئنة؟ هل يقول ما ذكره المستر مودي امام لجنة الانتدابات بان التقرب بين العرب واليهود كان ملحوظا هذا العام ؟ وهل يبلغ رجال الحكم هناك بان العرب لازالوا على سابق موقفهم في حصر عدائهم لليهود دون الحكومة

ان الجو الذي اكتنف هذه البلاد فى احوال شاذة غريبة لا يزال يهددها بهدد قاتم . لا نقول هذا اجتراء على التاريخ والحق ، بل نقول بتأييد من التاريخ ، وفي سبيل الحق . اليست الهجرة عاملا في اثارة السحب الكثيفة مدة تلك الاحوال ؟ الم تكن البيوع عاملا اخر في اهتياج النفوس خوفا على مستقبلها ومستقبل بلادها ؟ والان افلا يبرح هذان العاملان حافزين قويين لاحوال شاذة اخرى ؟

تذكرون في تقرير الحكومة ان اليهود اشتروا في عام ١٩٣٤ مئة وستة وخمسين الف دونم !

وتذكرون في هذا التقرير ان ٣٥٩ و ٤٢ مهاجرا يهوديا دخلوا البلاد ، نستثني عدد المهاجرين الذين يدخلون فلسطين بطرق شائنة مسرفة فى المهانة وسوء الاخلاق . فاذا بعد يا فخامة المندوب الا ان تقولوا العرب ارحلوا عن بلادكم لهؤلاء الدخلاء ؟ وماذا بعد الا ان يظن العرب ان ثمة خطة مهولة مدبرة لجعل هذا الوطن القومى دولة يهودية ؟ اليس حسابهم هذا سائغا ؟ اليس هو منطقيا ؟ اليس ينتهي الى ما انتهت اليه لجنة تحقيق الاضطرابات فى قولها بان بقاء هذه الحالة مدعاة لقيام اضطرابات اخرى تتكرر كلما استفحل امرها ؟

فخامة المندوب ! قد تأنسون «عشرة» وادعة من بعض زعماء هذه الامة ليس معنى ذلك ان سواد الشعب ، وجمهرته ، يشاركون فريق الزعماء هذا ، شعور الود نحو اداة الحكم . وانها النتيجة التى المعنا اليها في مقال سابق حين ادرك العرب ان عدوهم الاول السياسة الانكليزية ، فأعلنوا عليها الخصومة في مظاهرات ١٩٣٣ التى تقبلوا نتائجها راضين ، وان تكن هذه النتائج خسائر فادحة

اننا في هذا المجال ننقل شعور العرب يا فخامة المندوب . هذا الشعور الصادق الذي ربما تلمستموه في زياراتكم المدن ، والقرى ، والمزارع العربية . والذي من الحق ان تطلعوا عليه فى شكله الواقع ، لا كما ينقل اليكم اعتسافا من بعض القريبين منكم . ويتحدث العرب فيما يتحدثون عن خطأ السياسة . فهذه كان واجبها ان تتدبر مصلحة الامبراطورية ، اذا لم يكن ضميرها يستيقظ على مصائب المصلحة العربية . مالها ، هل غاب عنها نشوب حرب ثانية تكون مأساة فلسطين العربية مائلة قويا لكل عربي ومسلم ان يتقدم الى الانكليز بمساعدة ؟ مالها ، هل غاب عنها ان هذه القوى العربية والاسلامية تستطيع الاساءة الى وحدة الامبراطورية في حالات الخطر ، ولدى اعلان الحرب ؟

لقد سمحتم فخامتكم بانشاء وطن قومى قوامه مليونان وثمانية وخمسون الف دونم من اجود الاراضي الزراعية اشتراها اليهود . وقوامه اكثر من ثلثمائة وخمسين الف مهاجر دخلوا البلاد اقاموا فى المدن ، واسسوا لهم مئة وواحدة وستين مستعمرة ـ اليس هذا الملك الواسع بوطن قومي ـ دع عنك انه يضر بمصالح العرب املا ، كما ينبغي بذلك وعد بلفور المحترم ؟ ام هناك خطة تأسيس دولة في هذه البلاد ؟ اذا كان ذلك فرجاؤنا ان لا يتم في عهد فخامتكم ، اشفاقا على الرجل الذي قال عن نفسه انه صديق الفلاح ـ وهو سواد هذه الامة . والعرب يا فخامة المندوب مادة خالدة فلا يضيرهم تعسف السياسة في هذه الخطة ، بقدر ما يضير السياسة اعلان العرب العداء عليها .

وفى عهد فخامتكم اخترعت السياسة كلمة « الاستيعاب » فبنت اطلاق العنان للهجرة والبيوع عليها . هل يتفضل المنطق السليم بتفسير معقول لهذه الكلمة ؟ ايقول لنا اين ينتهى هذا الاستيعاب ؟ أبعد ان يبلغ اليهود عدد العرب او ضعفهم او اكثر من ذلك ، او ادنى ؟ الا ترون فخامتكم انه تعبير ينطوي على شيء كثير من المغامرة ، والابهام ، والبعد عن الصراحة الشريفة . اليس لدى السياسة ذريعة اخرى تطالع بها على العرب بعد انكشاف امر هذه الذريعة ـ الاستيعاب ؟ والاأدليس من حسن التدبير ، والصراحة في الخطة ، وضع تعبير لكلمة تخدم غيرنا اكثر مما تخدمنا ، وتخدم جانبا واحدا دون الجانب الاخر ؟

ويذكر العرب فيما يذكرون ، يا فخامة المندوب ، وعدكم الاكبر بمحاربة التهريب ، او الهجرة غير المشروعة ، كما سميتموها . فهل حقيقة حوربت هذه الهجرة ؟ واذا كان فهل قل عدد المهربين منذ وعد فخامتكم ؟ في المقالات التالية يرد الواقع على هذه الاسئلة .

ابراهيم

من لا ارض له لا وطن له

فوز الرياضى الاسلامى بالدرع

مباراة شائقة بين فريقين قويين

اقيمت بعد ظهر امس المباراة النهائية للحصول على درع مؤتمر الشباب بين النادي الرياضي الاسلامي بحيفا والنادي الرياضي الاسلامي بيافا ، وقد اسفرت النتيجة عن فوز الثاني على الاول باصابة واحدة مقابل لا شيء ، وكان الحكم الدكتور داود الحسيني . وبذا يكون النادي الرياضي الاسلامي اليافي قد حاز الدرع هذه السنة . ونرى لزاما علينا ان ننوه بالجهود التي بذلها النادى الاسلامي بحيفا فقد أبلى بلاء حسنا وحاول اكثر من مرة ان يتعادل . وللنادى دفاع قوي لا سيما الحارس فقد وفق في تأدية واجبه وكثيرا ما صد رميات كادت تسجل اصابات .

اما النادي الاسلامي بيافا فانه وان كان قد احرز اصابة الفوز في الشوط الاول الا انه اجاد في نهاية الشوط الثانى فقد ساد التفاهم افراد اللاعبين واخذوا يوزعون الرميات ويهجمون هجمات منظمة ونود ان ننتهز هذه الفرصة لنشير الى ما للتمرين من اثر كبير فى قوة الفرقة وضعفها وها هي لعبة اليوم فقد اتخذ لاعبو يافا منها فرصة ليتفاهموا وليتبادلوا الرميات والتوزيعات

وقبل ان نختم الكلمة لا يسعنا الا ان ننوه بجهود السيد جارودي حارس مرمى الحيفاوي والسيد صالح البنا حارس مرمى يافا فقد اجادا اجادة تامة وكذلك الظهيران كما انه اجاد السادة نظام ، ابو السعود وسعيد ، وفوزي وصلاح ، فللنادي الرياضي تهنئتنا الخالصة بهذا الفوز والى العام المقبل

وستقدم المداليات والدرع في حفلة تقام في ١٤ الشهر الجارى

***

حول الاستعراض الكشفى

ارسل قائممقام يافا الي سكرتير الاتحاد الرياضي الفلسطينى العام كتابا فى ٢٩ ـ ٦ ـ ٢٥ يطلب فيه ان يقدم طلبا يذكر فيه برنامج الاستعراض الرياضي وكل ما يتعلق به . فاجابه بكتاب مؤرخ ٣٠ ـ ٦ ـ ٣٥ يعلمه فيه ان الاتحاد الرياضى قرر اقامة هذا الاستعراض بين الاندية الرياضية التابعة له والرياضيين الاخرين ، والفرق الكشفية في فلسطين وان الفرق ستخرج بلباسها الكشفي والرياضي للملعب من دار مكتب الشباب مارة بساحة الشهداء فشارع اسكندر عوض فشارع بسترس فالملعب وذلك في الساعة الثانية والنصف من بعد ظهر يوم الاحد في ١٤ الجاري كما انه ارسل نسخة من كتابه هذا لمكتب الشباب ولادارة البوليس فى يافا

عقد مؤتمر كشفى

قال مراسلنا في صفد : ارسل النادى الرياضى الاسلامى بصفد اكثر من خمسين رسالة الى النوادي الرياضية والفرق الكشفية داعيا الى عقد مؤتمر كشفي عربي ونحن نرجو من قواد الفرق اعادة هذه الدعوة اهتماما كليا لحيويته .

عطل مدارس القرى

عطلت امس جميع مدارس القرى بمناسبة العطلة الصيفية التى ستدوم حتى ١٥ ايلول .

ضبط حشيش

قال مراسلنا في طولكرم : ضبط البوليس من دكان فوزي المصري اربعة اكياس حشيش وقد سيق الى السجن رهن المحاكمة

***

حفلة بستان النهضة

اقامت مدرسة بستان النهضة الاسلامية بحي العجمي حفلة كشفية بعد ظهر الجمعة الماضي حضرها عدد من الوجهاء ورؤساء البحارة وبعض رؤساء فرق الكشافة وعدد من الشباب

وقد افتتحت الحفلة بعشر من القرآن الكريم تلاه السيد ابراهيم اليازوي ثم القى مدير المدرسة ورئيس كشافتها السيد شعبان سرور خطابا ترحيبيا بين فيه الادوار التى مرت في خلال استلامه المدرسة وان عدد طلابها بازدياد وانها في تقدم مما ادى الى غرفة اضافية فى اول السنة المقبلة ، وبعد ذلك اجريت تمرينات كشفية بديعة وقام الكشافة بتمثيل فصول وطنية واخلاقية ثم اجريت حفلة القسم الكشفية فقام الاستاذ جميل القدومي والسيد فؤاد عبود بالنيابة عن جمعية الكشافة في اللواء الجنوبي وقد سلمت الاوسمة والشارات لافراد الكشافة وكتيبة الاشبال ثم القى الوجيه يوسف ضيا الدجاني كلمة تهنئة وتشجيع ، وطلب الى فضيلة الاستاذ الشيخ راغب ابو السعود بالقاء كلمة فشكر ادارة المدرسة وطلبتها وحثهم على الجد والاجتهاد والتحلى بالاخلاق الفاضلة وقد تخلل هذه الحفلة موسيقى واناشيد وطنية وانتهت الحفلة في الساعة السادسة والنصف

ميزانية دائرة الزراعة

بلغنا ان وزارة المستعمرات صادقت على ميزانية دائرة الزراعة وان ثلاثة مستشارين فنيين للبساتين سيعينون حديثا ، اثنين منهم للجبل ، وواحدا للساحل .

العبرية خارج فلسطين

اعتقل البوليس فى الاستانة يهوديا بتهمة اعطائه دروسا ليلية فى اللغة العبرية وسيساق هذا اليهودي الى المحاكمة قريبا .

كلمة اخيرة

سفر المندوب السامى

نستطيع ان نجزم بان موعد سفر فخامة المندوب السامي لانكلترا لم يحدد بعد .

وان احداً فى دوائر الحكومة لا يعلمه . وربما خضع ذلك التحديد لظروف خاصة .

اما السفر في ذاته فقد تقرر . وفى اجازة فخامته يبحث في المجلس التشريعي وما يتصل به من شكل الانتخابات وموعد البدء بها .

فخامة المندوب السامى

يقدم فخامة المندوب السامي الى يافا اليوم زائراً ومتفقداً شؤون المدينة .

باشكاتب البوليس

لمناسبة تعيين الاستاذ جميل السراج مساعد مأمور التسوية بعد نقله من وظيفة باشكاتب بوليس اللواء الجنوبى نرجو ان يخلفه موظف نزيه نشيط كالاستاذ جميل . ولا يخفى صلة ذلك المركز بالجمهور ، فهل تحقق ادارة البوليس هذا الرجاء .

الى بلاد الانكليز

يبحر الاستاذ رشيد الرياحي اليوم الى بورسعيد ومنها الى لندن فى مهمة تتعلق باعمال تجارة البرتقال . و « الاجنسية » العربية

وسيبذل الاستاذ الرياحي جهده للاتصال بالصحف وغيرها للدعاية الطيبة للقضية ، فنتمنى له التوفيق

الدكتور صبحي حماده

كان من بين الذين انهوا دراسة الطب في الجامعة الاميركية هذا العام الدكتور صبحي حماده . وقد طلب الدكتور صبحي ان يظل سنة في بيروت للعمل في مستشفيات الجامعة ، ثم يجيء الى بلاده لخدمتها من الناحيتين الوطنية والانسانية .

ترقيات ضباط البوليس

نشرت دائرة الامن العام على اثر سفر المستر سبايسر مأذونا الى انكلترا باجازته الصيفية ، قائمة باسماء ضباط البوليس الذين رفعوا الى رتب اعلي من رتبهم جاء فيها ان السيد سليمان رفع الى رتبة ضابط من الدرجة الثانية ، والسيد يوسف صلاح من ضباط نابلس الى ضابط من الدرجة الاولى . وانزلت رتبة الضابط بدوي افندى فى حيفا من درجة حرف (أ) الى درجة حرف (ب) كما انزلت رتبة ضابطين اخرين

ورفع من ضباط البوليس اليهود الادون بلومنشاين ويهوشاع ميطنيك الى رتبة مساعدي ضابط والادون سلومون روزنشتاين والادون روبنسون الى رتبة ضابط من الدرجة الثانية والادون لانجر الضابط فى يافا الى الدرجة الاولى

حول حادث المجلس البلدي

بيان من الاعضاء الثمانية وكلمة فى الموضوع

ذكرنا امس كلمة مقتضبة عن الخلاف الذي شجر بين هيئة المجلس البلدى وقد جلانا الموضوع فوق الاشخاص . الا انه جاءنا اليوم البيان التالي موقعاً من ثمانية اعضاء . وبنشرنا هذا الخبر نفسح المجال لوجهات النظر المتعددة ، مشترطين العفة في الكتابة ، والنزاهة في البحث . اما الاعضاء الثمانية فهم السادة مع حفظ الالقاب :

حسن الدجاني ، حسين شهاب الدين عيسى ابو الجبين ، درويش ابو العافية سليمان ابو غزالة ، عبد الله متري ، ادمون روك ، موسى ليفي

استنكار يقدم الى سعادة مندوب اللواء الجنوبي المحترم

في الجلسة القانونية للمجلس البلدي المنعقدة في مساء يوم الخميس الموافق ٢٧ حزيران سنة ١٩٣٥ جرت مناقشة على تقرير وضع من قبل ثلاثة اعضاء يتعلق بان المعاملات التى يجريها المهندس البلدي خارجة على النظام .

وكان هذا التقرير على معاملات تحولت من المجلس البلدي للاعضاء المذكورين

وكان التقرير المذكور يبين اخطاء المهندس وتجاوزاته على السلطات والقوانين وفيه بيان واضح عن سلوكه في مادة معينة احالها المجلس للتحقيق

لقد كانت المناقشة حادة حول الموضوع بنسبة اهميته وعلاقته بصالح الناس والبلدية وقد وصلت الى درجة كاد ان يقرر فيها مسؤولية المهندس بشكل لا يقبل التأويل

دافع رئيس المجلس عن المهندس وقد ذكره بعض الاعضاء بضرورة التحقيق لا سيما وانه بذاته يتهم المهندس فى كل مجادثاته . حدثت ضجة في كيفية هذا التحقيق والطريقة التى يجب ان تتبع . وقال عبد الله افندى متري بانه سيبلغ الكيفية للنائب العام ويتبع هذا الطريق اذا لم تجر المعاملات القانونية ويصل التحقيق الى نتيجة حاسمة . قابله رئيس المجلس قائلا لا « تصيح » فانتم مفرضون ، واني مستعد لان احضر لهذا المجلس اربعة زعران يقفون فى وجه المعترضين ويسكتونكم وكان اعضاء المجلس في وضعية احتجاج قولا وعملا .

انتهى رئيس المجلس من اقواله بان قال لكاتب المجلس انا فضضت المجلس يا حربى افندي ، وخرج الاعضاء على الاثر .

هذه المعاملة ينبغي ان لا تصدر عن رئيس مجلس بلدى يمثل بلدة كبيرة كيافا وهو لا يليق بمكانة المجلس الاجتماعية والادبية . وبالامكان اتباع القوانين بدلا من الطرق العنيفة التى تمشى عليها الرئيس في معاملاته فنحن نستنكر هذا العمل الذي نراه ماسا بكرامتنا ومشيما الحقوق التى يتوخى المجلس في مناقشاته الوصول الى تحقيقها ويخدم بها البلد والمصلحة العامة . وتفضلوا بقبول فائق الاحترام

حفلة مدرسة عاقر

ضاق نطاق هذا العدد عن استيعاب وصف حفلة مدرسة عاقر السنوية فأرجأنا ذلك الى عدد الغد

***

طولكرم

تدهور سيارة ووفاة واصابة بجروح

خرجت سيارة اول البارحة تقل شاويشا انكليزيا وخطيبته فتدهورت في وادي عنبتا وانقلبت رأساً على عقب فتوفيت الخطيبة وجرح الخطيب وحالته خطرة .

مسجد ومدرسة لعرب الحوادث

علي اثر ما طلبه عرب وادى الحوارث من فخامة المندوب السامي يوم قدومه الى وادي الحوارث وهو فتح مدرسة لتعليم ابنائهم ، نظموا ايضا مضبطة للمجلس الاسلامي طلبوا فيها مساعدتهم لانشاء مسجد يؤدون فيه فريضتهم

الوكيل العام لشركة الشرق

تتشرف بان نعلن بانه قد عهد الى الشاب النشيط شوكت افندى حماد بوكالة شركة الشرق فى يافا ، واللد ، والرملة ، وطولكرم ، لتعاطى اشغال التأمين على الحياة والحريق وهو مستعد بعد الان ان يقوم بكل ما يحتاج اليه زبائن الشركه او من يريد ان يؤمن علي حياته او امواله من الخدمات وان يقدم اية معلومات بشأن التأمين لمن يراجعه وان تكون المخابرات معه بعد الان

يافا صندوق البريد ٢٠٥ ـ تلفون ١٠٧٥

الوكيل العام

فهمي عمر الدجانى

ارض للبيع على قطع

قطعة ارض صالحة لبناء البيوت في اجمل موقع في مدينة الرملة ذات المناخ الصحي بجوار بيارة البلدية على ثلاثة شوارع احدها شارع رئيسى عرضه ثلاثون مترا وفي مكان متصل بالعمران فمن اراد شراء قطعة منها فليراجع السيد ابراهيم بك الغصين والسيد محمد علي الغصين في الرملة

تلفونات الدفاع وبرقياتها الخاصة

حفلة الفرير

اعلام: ولكنها اجنبية!

اقيمت بعد ظهر امس حفلة رياضية فى مدرسة الفرير في الساعة الثالثة بعد الظهر برئاسة بطريرك اللاتين والمستر ابدكوك مساعد الحاكم الاداري حضرها اولياء التلامذة . وقد قام الطلبة بتمارين رياضية مختلفة ، كان المدرب فيها السيد فؤاد عود وبعد انتهاء الالعاب وقف الاستاذ حسن وفا الدجانى عضو البلدية والقى كلمة قوبلت بالاستحسان رجافيها القائمين بامر المدرسة ان يعتنوا باللغة العربية وبث الروح الوطنية بين طلابها وتعليمهم تاريخ العرب المجيدو كانت هذه ملاحظة جديرة بالعناية لاننا لاحظنا ان الاعلام المرفوعة كلها أجنبيه لم يكن فيها علم عربي واحد بالرغم من ان التلامذة عرب 1 كما ان الاوامر كانت تلقى باللغة الانكليزية ثم وقف الوجيه الفرد روك وقرأ اسماء التلامذة الفائزين بينما كان المستر ابدكوك يسلمهم الجوائز وانتهت الحفلة في الساعة السابعة .

تعيين قائمقام المجدل

قال مراسلنا في المجدل : عين السيد بطرس ناصر قائمقاما دائميا في المجدل، وسيتولي ادارة شئونها بصورة دائمة ابتداء من اليوم بعد ان كان يحضر مرة في الاسبوع

الى ادارة المعارف!

قال مراسلنا في القدس- دعا الاستاذ عارف افندي البديري ، مدير المدرسة الرشيدية ، جميع الطلاب الذين ينضمون للمدرسة الرشيدية ، في السنة الدراسية القادمة ، من بيت لحم وبيت جالا ورام الله لمواجهته في الرشيدية . والغاية من هذه الدعوة انتقاء الانسب لان المحلات في الرشيدية محدودة جدا . وهذا مما يدعنا ان نلوم ادارة المعارف لتقصيرها نحو العرب ، والا فما هو المانع الذي يحول دون تاسيس مدرسة ثانوية اخرى أو توسيع المدرسة الحالية لدرجة تستوعب كافة المتخرجين من المدارس ، لا سيما والاحتياطي فى صندوق الحكومة يعد بالملايين من الجنيهات

حفلة

كلية تراسانطة

اقامت كلية تراسانطا حفلتها السنوية ووزعت الشهادات على مستحقيها ،وقد خطب فى هذه الحفلة الاستاذ شكيب الجيوسى باسم الخريجين ، ثم تلا الحفلة الاستاذ شكيب الجيوسى باسم الخريجين اجتماع خريجي الكلية السنوي ودام ثلاثة ايام قضوها فى الابحاث الادبية وتمثيل الروايات ، وقد انتخب الاعضاء هذا اليوم لجنة ادارية جديدة لجمعية الخريجين للعام المقبل ففاز السادة :

الاستاذ شكيب الجيوسي للرئاسة

الاستاذ بيترو زخريا نائبا للرئيس

الاستاذ جبرا الانقر سكرتيرا

السادة فريدرك روك وموسى سالم اعضاء

الاستاذ اليعقوبى

عاد الى فلسطين السيد توفيق افندي ابو المحاسن اليعقوبي نجل الاستاذ اليعقوبي حسان فلسطين بمناسبة العطلة الصيفية و بهذه المناسبة نذكر انه ترفع الى الصف الثالث في مدرسة دار العلوم العليا بالقاهرة

القدس

اللجنة التنفيذية للحزب العربى الفلسطيني .

القدس فى ٣٠ حزيران — لمراسل الدفاع الخاص — اجتمع ثلاثة واربعون عضوا من اعضاء اللجنة التنفيذية للحزب العربي الفلسطيني برئاسة الاستاذ جمال الحسيني وسكرتيرية الاستاذ اميل الغوري ودار البحث حول تأسيس فروع للحزب ومشروع اصدار جريدة يومية وانشاء مكتب للدعاية في لندن للقضية العربية وتأليف فرق عربية كفرق النازي والفاشيست

وقد فهمت اخيرا ان مشروع انشاء مكتب للدعاية فى لندن هو المشروع الذي يريد الحزب جعله على اساس اللاحزبية بحيث تكون الغاية خدمة القضية بامورها الرئيسية فقط كالهجرة ، وبيوع الاراضي ورفع الانتداب . ويدور على الالسنة اسم الاستاذين جمال الحسيني واميل الغوري او احدهما للقيام بامر المكتب وكذلك الفرق التى تشكل قريبا ستكون على اساس اللاحزبية وهذه بادرة طيبة نرجو ان تتحقق عساها تكون فاتحة خير فى سبيل التفاهم العام بين الاحزاب الكثيرة في هذا البلد الصغير

جلسة يعقدها حزب الاصلاح الفلسطينى

يعقد غداً حزب الاصلاح الفلسطينى اجتماعا فى منزل سعادة الدكتور حسين بك الخالدي لوضع البيان الذي تقرر اذاعته. اذ ان الجلسة الماضية لم يجر فيها سوى تعديل بعض مواد البرنامج والبحث في صيغة البيان الذي قرر الحزب اذاعته

تزويد الصحف بقرارات المجلس البلدي

علمنا ان المجلس البلدى وافق على تزويد الصحف بالمقررات التي يتخذها في جلساته التي سيعقدها فى المستقبل وذلك لاطلاع الرأي العام على الاعمال التى يقوم بها المجلس وكذلك خصص نحو اربعين الف جنيه لمشاريع انشاء واصلاح الطرق ومشاريع عمومية اخرى . وستطرح مناقصات هذه المشاريع فى هذا الاسبوع . وعلمنا انه تقرر وضع ساعة فى حديقة البلدية القديمة بعد ازالة الابنية الكائنة فيها

في انتخاب البطريركي الارثوذكسي

يعقد غدا الاجتماع الاول للانتخاب البطريركي الارثوذكسي وسيرشح المجتمعون عددا من المطارنة تقدم اسماؤهم للمندوب السامي لارسالها الى وزارة المستعمرات لكي تشطب منها الاسماء التى لا توافق عليها ثم ترجع الاسماء الى المندوب السامي فيقدمها للبطريركية ليصير انتخاب ثلاثة منها في الجلسة الثانية

معلمو الفنون فى ادارة المعارف

يزور المستر ستيوارت مفتش الفنون الجميلة في ادارة معارف فلسطين مدارس الحكومة لاجل انشاء فروع في بعض المدارس الاميرية لتعليم مهنة النجارة تعليماً لا كما هي الحالة الان . اى ان الذين سيدخلون هذه الفروع سيقتصر تعليمهم على هذه المهنة واذ يخرجون من المدرسة معلمين بارعين فيها.

ولهذه المناسبة نرجو بذلك ان تعمم الصنائع في المدارس

حيفا

اقامة حفلة مدرسية باهرة

حيفا في ٣٠ حزيران - لمراسل الدفاع الخاص - اقيمت في الساعة التاسعة من مساء امس الحفلة السنوية للمدرسة الاسلامية في محلها الكائن على البرج وقد حضرها عدد كبير من الاهالي على اختلاف طبقاتهم اما الذي قام على ترتيب الحفلة وتنظيم ا جمعية التعليم الارشاد الاسلامي التى اخذت على عاتقها انشاء المستوصف الطبي الجراحي وقد خصص ريع هذه الحفلة لهذا المشروع النافع ، وافتتح الحفلة الاستاذ محمد السويد فالقى كلمة جمعية التعليم والارشاد التى قوبلت بالاستحسان. ثم قام الاستاذ نجيب بليق مدير المدرستين الاسلاميتين للذكور والاناث والقى كلمة مستفيضة عن اعمال المدرسة خلال العام ثم مثل التلامذه رواية الوحي فاجاد الممثلون ، ووزعت الجوائز على المستحقين وتخلل ذلك تمثيل مشاهد هزلية وقصائد وطنية من السيدين عبدالرحمن مرعي ومحمد بكار وقد حضر خصيصاً من بيروت لهذه الغاية وكانت موسيقى الكشافة الاسلامية تشنف اذ ان الحضور وقصارى القول كانت الحفلة رائعة شكر الاهالي القائمين بها

مزاودات تصل الى اعلى حد

بلغت المزاودات اول امس على اراضي منطقة « الطم » المقسمة الى ٤٧ قطعة حدا عاليا من الاسعار وقد تنافس المزاودون على احدى القطع الواقعة في محل ممتاز من المرفأ تنافسا حماسيا غريبا فبلغت ١٥٠٩ جنيها تدفع للحكومة في كل سنة وقد نال العرب القسم الاكبر من القطع

الحرب بينهما معناها حرب عالمية

ضربة الانكليز. تصريح الامبراطور. اجتماع ايطاليا

مناورات روسيا. الحشود على الحدود. مقابلات الامير سعود. بعد توحيد القيادة. مناورات ايطاليا. المانيا وعصبة الامم

القاهرة فى ٣٠ حزيران لمراسل الدفاع الخاص

انكلترا

اذا نشبت بينهما الحرب عمت

نشرت جريدة التايمس رسالة لمراسلها في اديس ابابا جاء فيها انه اذا نشبت الحرب بين ايطاليا والحبشة فلا تقتصر على هاتين الدولتين اذ سيكون لها صدى بعيد فى اوروبا واذ انها تدل على فشل عصبة الامم الا اذا عملت لتحول دون وقوع الحرب.وفي هذه الحالة تنسحب ايطاليا ، ولا يجوز المقارنة بين مشكلة اليابان في منشوريا ومشكلة ايطاليا في الحبشة لان اوربا لا يمكنها ان تقف فى وجه اليابان . اما ايطاليا فيمكن ايقافها اذا واجهتها الدول المشتركة في عصبة الامم

سمو الامير في قصر بكنجهام

دامت المقابلة بين جلالة الملك جورج وسمو الامير سعود نحو نصف ساعة في قصر بكنجهام ، وحضر سموه مهرجان سلاح الطيران في المقصورة الملكية . وكان موضع انظار الطبقات العالية

استمرار الحشد وضرب انكلترا الايطالية

جاء من طرابلس ان باخرة ابحرت وعليها ٩٠٠ جندي من الجيش في طريقهم الى افريقيا الشرقية ، وابحرت باخرة اخرى من سراقسطا وعليها ١٤٠٠ جندي واخرى من كالياري مشحونة بالجنود والمعدات الحربية . وقد رخصت الحبشة لشركة انكليزية تؤسس فيها لشراء الاراضي فجاء هذا الترخيص ضربة على ايطاليا التى عدته من ضروب المحاباة لانكلترا

تركيا

مناورات على شواطىء البحر الاسود

جاء من موسكو ان الاسطول البحري سيقوم بمناورات في البحر الاسود على الشواطيء الروسية . وستشترك فيها ١٠٠ طيارة حربية

استانبول

الاحتجاج على سفر وهيب باشا

احتج وزير ايطاليا المفوض في تركيا لدى عصمت باشا رئيس الوزارة على سفر القائد التركى وهيب باشا الى الحبشة لتولى قيادة الجنود الاحباش . فاكد له عصمت باشا ان الحكومة التركية لا تعلم شيئا عن هذا الحادث ، لان وهيب باشا منفي من تركيا من زمن بعيد

اليابان

بعد حشد السوفييت ٢٠٠ الف

ينظر الجنرال هياسي بارتياب الى حشد السوفييت ٢٠٠ الف جندي على الحدود الشرقية . وقد اعرب عن امتناعه توقيع ميثاق بين الدولتين ما دام هذا الحشد قائما

الخسائر فى بلاد الزلازل والفيضان

هطلت امطار غزيرة دامت ٢٤ ساعة احدثت فيضانا كانت خسائره كبيرة في الانفس والمادة . وبلغ عدد الضحايا ٦٠ والخسائر عشرين مليون ين . اما المنازل التى انهارت فتقدرها ٦٠ الف

المانيا

لن نعود الى عصبة الامم

القى الدكتور غوبلز خطابا حمل فيه على اعداء النازية واعمال اليهود فى شراء الصحف . وقال ان عودة المانيا الى عصبة الامم ضرب من الاوهام

الحبشة

اضطرتنا ايطاليا الى شراء الاسلحة

صرح الامبراطور هيلاسلاسى لمراسل احدى الصحف الانكليزية بان لدى ايطاليا مصانع كبيرة لتزويد جنودها بالمعدات الحربية الحديثة فى حين ان الحبشة لا مورد لها ولذلك ارتأت ان تستورد هذه المواد من الخارج حتى لا تذهب جنودها الى ميدان القتال بالسيوف والرماح وختم حديثه بقوله ان الانكليز قوم يحبون العدل وانى اتحدى كل انسان يبرهن على ان الحبشه اخلت بواجباتها كعضو فى عصبة الامم . واذا كانت الامم المتمدنة عاجزة عن منع الحرب فلنقف موقفا يمكننا على الاقل من الدفاع عن انفسنا

لا تمنح امتيازات واننا ننتظر

اشار الامبراطور في حديث خاص مع مراسل النيوز كرونكل ان مسألة اعلان الحرب موكولة الى ايطاليا . وصرح بصورة الجزم انه سوف لا تمنح اديس ابابا امتيازات ما لدول اجنبية . وان الحرب القادمة سوف لا يضع فيها اجنبي واحد وكذب باباه ما اشيع عن طلبه قروضا من الاجانب

عطف تركيا واليابان على الحبشة

وقد ذكرت جريدة (الستار) ان مصطفى كمال باشا طعن موسوليني في الصميم بتقريره انشاء مفوضية تركية في الحبشة. اعترافا منه بحكومتها . وكل ما يقال عن خطة انكلترا سابق لاوانه لانها في حالة انتظار صامت وللحبشة مقام كبير عند اليابان التى لا تتأخر عن ابداء عطفها الشديد عليها . وقد اقيمت مأدبة فى طوكيو لجماعة اصدقاء الحبشة ظهر العطف جليا على يوتوبيا (الحبشة) القديمة لا سيما ما بدا من المستر تويوما رئيس جمعية التنين الاسود السرية القوية

ايطاليا

مناورات يشترك فيها نصف مليون

ردت الحكومة على اتفاق المانيا البحري بمناورات كبيرة يشترك فيها نصف مليون جندي تقوم في الشهر القادم واغسطس .

روسيا

اجتماع شديد على اعتداء اليابان

اذيع نبأ رسمى من موسكو مفاده ان الجنود اليابانية اعتدت على الحدود الروسية في ٢٣ الشهر الحالي و ٢٦ منه اذ اجتازت فصيلة يابانية مؤلفة من ٤٠ جنديا و ٦٠ فارساً الحدود الروسية ومكثوا عدة ساعات هناك. وارسل ليتفينوف احتجاجا شديدا الى اليابان طالبا معاقبة المعتدين

فرنسا

بعد توحيد القيادة مع ايطاليا

تبين ان الحكومه الفرنسية على اتفاق تام مع الحكومة الايطالية ، وارسلت الجنرال غاملان للبحث فى مشكلة التعاون العسكري . وترى ايطاليا في اشغالها بحرب مع الحبشة مبررا لهذا الاتفاق الواسع الذي اقيم سدا فى وجه التعاون البحري بين المانيا وانكلترا

لبنان

شقيقتا جلالة الملك غازي

قدم بيروت صباح امس صاحبتا السمو الاميرة مليحة والاميرة نعمة شقيقتا جلالة الملك غازي وبمعيتهما احد رجال البلاط وبعض الوصيفات وقد استقبلهما قنصل العراق العام سعادة موفق بك الالوسي واركان القنصلية العامة ، كما اوفد الكونت دى مارتل المفوض السامي مندوبا من قبله لتحية سموهما . وقد استراحتا فترة في بيروت وسافرتا على الباخرة حلوان الى رودس لتمضية فصل الصيف في ربوعها

احاديث العمال

« بقلم خبير في شؤون العمال »

العمال والفلاحون في كل بلاد الدنيا هم الطبقات المضطهدة التي ظلمها اصحاب رؤوس الاموال والمتمولون لكن الفرق بين الشعوب المستعبدة وبين الشعوب المستقلة ان الكاملة الاولى والاخيرة عند تلك الشعوب لسواد الشعب اي للعمال والفلاحين لان هؤلاء الذين ينتخبون من يدير ادارة المملكة فبالطبع لا يولون عليهم الا اناساً منهم يعطفون عليهم ويهتمون لرعاية شؤونهم وصيانة حقوقهم اما نحن فاننا محرومون من نعمة الحرية والاستقلال فسواد الشعب تتحكم به الحكومة والصهيونية والرأسمالية وذوات البلاد الذين باعوها لذا وقع الحيف كله على طبقات العمال والفلاحين وهذا ما سيعمل لازالته العمال باذن الله في المستقبل وقد بدأوا يشعرون لقيمتهم ويشعرون بقوتهم وان لهم كيانا في بلادهم يجب ان يحافظوا عليه فلا عجب اذا رأينا منهم في المدة الاخيرة ذلك الصوت الداوي الذي جعل الشكل يحسب لهذه النهضة الف حساب

والذي نود ان نوضحه في هذه العجالة هو كون دولاب العمل بحيفا لا يبقى الى ماشاء الله سائرا كما هو اليوم بل لا بد من وقوفه في المستقبل تبعاً لسنة الكون والطبيعة لانه من المعلوم ان حركة العمل في هذه المدينة قائمة على البناء وكل ارباب الحرف يعملون في هذه الحرفة اي العمارة فالبناء والدقاق والنجار والحداد والسنكري والدهان والبلاط والقصار وعامل الطوبار والحجار والفاعل المناول طين كل هؤلاء العمال ارباب تلك الحرف العديدة يشتغلون في مهنة واحدة اي انشاء العمارات وهذا الانشاء يقوم على ارض ، والارض مساحتها محدودة ، فهي ليست قطعة كاوتشوك تتسع وتضيق حسب الرغبة بل ان لها حدودا واتساعا . فاذا مال الانشاء على الارض وقف دولاب العمل لان اراضي حيفا لم تعد تتسع لعمران جديد او لانه ليس من رغب في اقامة العمارات في الوقت الحاضر ، فماذا يكون شان ذلك الجيش من العمال اصحاب تلك الحرف المذكورة الذين يشتغلون الآن في العمارة ؟ وفي حيفا وحدها منهم عشرة آلاف عامل ..! وماذا تكون وضيعتهم في المستقبل ، ومن اين يعيشون ! هذا ما بدأ العمال يفكرون به من اليوم . الحالة خطيرة والمستقبل مظلم مخيف لا يستطيع احد ان يتصور مبلغ خطره على تلك الطبقة الكبيرة وهي تؤلف ٩٠ في المئة من سكان مدينة حيفا العرب فالثروة في حيفا غير منظم توزيعها على الاطلاق ، فهذا غني كبير يملك خمسين دارا وخمسين مخزنا وصاحب مئة الف جنيه في البنوك ، وحوله الف عامل فقير لا يملك الواحد منهم الاعشاء ليلته ، ومنهم من لا يملكه ، بل منهم المريض لا يحمل في جيبه ثمن الدواء لاجل حفظ حياته ... فهذه احوال آتية بما يتولد عنها في المستقبل القريب والجوع قتال ومتى ما جاع الشعب هناك الاهوال ولا قوة تقف في سبيله او ترده عن طلبه لان « الجوع عدو السلطان » .

« دماكان الجزار حاكما في عكاء

الى فخامة المندوب السامي

النقصان في التشريع حول قانون تسوية الاراضي

في ٣٠ ايار سنة ٩٢٨ اصدرت الحكومة قانونا اسمته بقانون تسوية الاراضي رقم ٩ لسنة ١٩٢٨ ، وفي سنة ١٩٣٠ اصدرت الحكومة تعديلا لهذا القانون اسمته « بالقانون المعدل لقانون تسوية الاراضي رقم ١٨ سنة ٩٣٠ » .

وفي هذا الاخير ادخلت بعض تعديلات على القانون الاصلي اعتقدت الحكومة بلزومها واخذت المحاكم والاهالي يسيرون على هذا القانون بشكله المعدل منذ ذلك التاريخ الى الان ، ولكن لا يزال هناك نقص في هذا القانون يحتاج الى قانون لانه في غاية الاهمية من ذلك ما سنسرده ادناه وهو :

عدم تعيين مدة لتقديم الاستئناف

ان المادة ٥٦ « ١ » من قانون تسوية الاراضي لسنة ٩٢٨ نصت على انه لا يجوز استئناف قرار يصدره مامور التسوية بشأن اي حق في ارض الا باذن ذلك المأمور او من رئيس محكمة الاراضي ، ويقدم طلب الاذن بالاستئناف الى مأمور التسوية خطيا خلال شهر واحد من تاريخ نشر الاعلان عن نشر جدول الحقوق او جدول الافراز المحتوي على القرار الذي يراد استئنافه في الجريدة الرسمية فاذا رفض مامور التسوية الطلب جاز للطالب ان يحيل طلبه في خلال ٥ يوما من تاريخ ذلك الرفض الى رئيس محكمة الاراضي ذكرا اسباب الاستئناف .

وجاءت الحكومة فعدلت هذه الفقرة من هذه المادة سنة ٩٣٠ واستعاضت عنها بما يلي

(١) لا يجوز استئناف القرار الذي يتخذه مأمور التسوية بشأن اي حق في ارض ما الا باذن ذلك المأمور او رئيس محكمة الاراضي . ويقدم طلب الاذن بالاستئناف خطيا في خلال ثلاثين يوما من تاريخ تبليغ قرار مامور التسوية في الادعاء المخالف فيه ويرفع لمامور التسوية ، ويجوز للمدعي الذي تضرر من قرار مأمور التسوية بشأن اي ادعاء مختلف فيه ان يقدم طلبا للحصول على اذن بالاستئناف في ظرف خمسة عشر يوما من تاريخ نشر جدول الحقوق او جدول الافراز المتضمن القرار المستأنف . فاذا رفض مأمور التسويه منح الاذن جاز للطالب في ظرف خمسه عشر يوما من تاريخ ذلك الرفض ان يحيل الطلب الى رئيس محكمة الاراضي مبينا اسباب الاستئناف

ومن هنا نرى ان تعديل هذه المادة بهذا الشكل كان تعديلا ناقصا اذ انه لم يحدد المدة التي يجب ان يقدم فيها الاستئناف بعد الحصول على الاذن من مامور التسوية بالاستئناف بل تركه غير معين .

وقد صادف ان حدثت دعاو بهذا الشكل ومنها القضية رقم ٥٥-٣٢ التي جاءت امام محكمة الاستئناف العليا بالقدس فاصدرت قرارها بان قانون تسوية الاراضي لم يحدد اية مدة لتقديم الاستئناف بعد الحصول على الاذن بالاستئناف .

وقضية اخرى من هذا النوع رقم ٣٦-٣٥ اصدرت فيها محكمة الاستئناف العليا قرارها بتاريخ ٢٧-٦-٣٥ بذات المعنى .

فترك هذه المادة ناقصة على هذا النحو من شأنه الاضرار بحقوق الناس اذ انه يستطيع كل انسان ان يحكم عليه بحقوق او ادعاء في ارض يطلب الاذن بالاستئناف ، ثم متى منح له هذا الاذن ان يؤخر تقديم الاستئناف الى المدة او الوقت الذي يرغبه ، ويستطيع من اجل الاضرار بخصمه ان يطلب من المحكمة ان تأمر مسجل الاراضي بان يدون في السجل بيانا يفهم منه ان الاراضي الفلانية عليها نزاع قائم امام المحكمة ، وذلك بالاستناد الى المادة « ٤٨ » ١ - من قانون تسوية الاراضي التي تجيز ذلك فلا يستطيع صاحب الارض والحالة هذه ان يتصرف بملكه ما دامت القضية امام المحاكم ولهذا فأنا اقترح على فخامتكم ان تأمروا بمعالجة هذه النقطة وايجاد تشريع يضمن هذا النقص

« الدفاع » نحب من محامينا ان يفعلوا على الاقل ما يفعله المحامون اليهود حين ينقدون تشريعا او قانونا ، ويتابعون نقدهم ذلك الى ان تضطر الحكومة الى درسه واصلاحه وحتى الان لم نر هذه الظاهرة في اوساط رجال القانون العرب رغم خطورتها واهميتها . ورغم ان بيننا ولله الحمد عددا وافرا من جماعة المحامين لعل المستقبل يغير هذا الظن

من لا ارض له لا وطن له

كان دائما يوصي رجال الميري في ذهابهم الى الخارج لتحصيل الاموال ، قائلا « لا تقربوا الذي هو اقوى مني » فكان هؤلاء يعجبون من اميرهم لعلمهم انه لا يوجد في ذلك الوقت من هو اقوى من الجزار الحاكم الجبار وذات يوم جرأوا فسألوه قائلين « يا امير الزمان انك توصينا دائما وتحذرنا بان نبتعد عمن هو اقوى منك ، ونحن لا نعرف في هذه الديار من هو اقوى منك مطلقا » فضحك الامير في وجه رجاله وقال : « ان الذي اوصيكم دائما لا تقربوه هو الفلاح المسكين الفقير الجائع . مثل هذا الرجل لا تحرجوه لانه ليس لديه شيء يخاف عليه فهو قادر على قلب مملكتي رأسا على عقب . اتركوه في فقره وبلائه وابتعدوا ... »

وهذه حالة عمالنا عندما يجوعون وحين لا يجدون عملا يتعاشون منه ، فهل فكرت الحكومة من الان وعملت حسابها الايام المقبلة ؟ وهل فكر اغنياؤنا الذين باعوا مليونين ونصف مليون دونم من اراضي فلسطين وقبضوا ثمنها مئة مليون جنيه لم ينفعوا بها الوطن واهل الوطن ملا واحدا ؟ واين ذهبت المئة مليون جنيه وهم لم يفتحوا معملا واحدا في البلاد ولو للجرابات الذي لا يكلف الف جنيه فقط ؟ ولم يفتحوا مصنعا للملح وهو لا يكلف الاثمن « الكريكات والشوالات » الفارغة !

والى المقال الآتي

حنا خميسه

زيت الكوكو زيت النخيل
زيت الزيتون

هذه هي الوصفة الطبية لتجميل الوجه وتحسينه لان مزج هذه الزيوت مع بعضها بطريقة علمية فنية يعطيك احسن غذاء للجلد لانه يكسبه الطلاوة والنعومة والرفاهة ويزيد جماله جمالا

وصابون بالموليف هو الصابون الوحيد المركب من هذه الزيوت الثلاث وهو الصابون الوحيد الذي يجب عليك ان تستعمله في منزلك وفي غرفة نومك

احترس من انواع الصابون الرخيص التي تضر الوجه وهي تقليد لصابون بالموليف لكنها مركبة من شحوم قذرة وزيوت مضرة تضر جلدة الوجه ضررا عظيما

الوكلاء والمستودع العام : الشركة المصرية البريطانية التجارية

مصر : شارع سليمان باشا - الاسكندرية : شارع طوسن باشا

وللشركة فروع في يافا بيروت وطرابلس - نمرة التلفون بيافا ١٠٦٢

شارع ظريفة عمارة الطابو سابقا

المنوم المغناطيسي الشهير الدكتور

داهش بك

يستقبل زائريه
لتعليم التنويم
بمحله الكائن في - الطالبية -
قنصلاتو تشيكوسلوفاكيا
القدم
تلفون رقم ١٥٢٢
اوقات الزيارة
من الساعة
٩-١ ومن ٣-٦

شركة التمدن الصناعية

حسين فهمي المهندس واولاده

شارع محمد علي نمره ١٤٦ بمصر تلفون ٤٤٨٨٧

مسبك التمدن تطبع بحروفه الجميلة جميع الجرائد والمجلات المصرية كالمقطم والبلاغ وكوكب الشرق والجهاد والاتحاد والشعب والسياسة والثغر والكشكول والبصير والوادي والنظام والجامعات العربية والجامعة الاسلامية والدفاع وفلسطين والتجارية المصرية ومصر والمنار والثغر ببغداد والمجلة الجديدة والصباح وأبو الهول والصريح والعروسة ومجلات روز اليوسف والجامعة والرشد واللطائف وغيرها من الجرائد والمجلات الدائمة الانتشار . ولدى المسبك كميات وفيرة من جميع أنواع الحروف العربية والافرنجية وجميع لوازم الطباعة وتقدم جميع الطلبات بسرعة فائقة بأسعار متهاودة مع سهولة الدفع وحسن المعاملة

وكيل الشركة : أحمد فهمي

مفاجأة عظيمة

ورد على التاجر المعروف

نزيه الافرنجي واخوانه

اصواف جديدة صيفية ، تشكيلة جميلة ، اصواف انكليزية ممتازة

هلموا هلموا

الى المحل الجديد

عمارة جمعية الاسعاف الجديدة رقم (١١)

استعداد عظيم لتفصيل البدلات على احدث طراز

زوروا المحل مرة واحدة

تكفل بان تكونوا من زبائنه

تجدون فيه اصناف جديدة ، صوف القنابيز والشراويل والجاكتات وجميع لوازم الخياطين باسعار معتدلة للغاية

احسن صابون نقي فاخر

مصنوع من زيت الزيتون الممتاز

ماركة الزيتونة

احذروا التقليد

الصابون المطهر ذو الرائحة الزكية

ماركة شجرة « الزيتون »

من مصنوعات معمل علمي وسالم النابلسي — بنابلس — يكفي تجربته مرة واحدة لتتعلقوا به الى الابد

يطري البشرة وينعش الجسم ويكسب الرائحة الطيبة

اطلبوه من الباعة

الوكلاء

السادة : نجيب القطان يافا
: حسن قليبو القدس
: فريد حسن فرحات عمان
: قسطندي بجالي حيفا
: سامي ومهدي القباني الشام

حديث الاثنين

بقية المنشور على الصفحة الرابعة

ينقل ما بها الى مصر ، حتى انه سعى الى ذلك سعيا حثيثا ، واخذ في تجديد عهد جده محمد علي مكبرا مضخما وقد ايدت البعوث ، وتكاثر الاساتذة القادمون ، وتفاقمت مشكلة الخبراء الفنيين وغير الفنيين واسماعيل يفتح خزائن الدوله لا يهمه من امرها شيء ، ابقيت ملآنة او نفد ما بها ، سيان عنده ان احتلها اصفر رنان لامع او هواء بارد وبعض خيوط العنكبوت !

فازدهرت مصر في عهده الى حد جعله يقول : ان بلادي جزء من اوربا وليست من افريقيا ، ومنذ عهد اسماعيل تألقت في مصر حركتها الادبية ونهضتها الثقافية فكثر الادباء والشعراء والمؤلفون وتزايدت الصحف والمجلات والكتب المطبوعة ، وتفنن الشعراء في زخرفة قصائدهم وتنويع ديباجاتهم ، واهتم الكتاب الادباء في ابتداع اسلوب جديد فنفروا عن بعض الأساليب القديمة ، واستحدثوا بعض الاساليب

واذا ذكرنا اسباب النهضة في مصر فيجب ان لا ننسى الجامعة المصرية وزميلتها ورفيقتها المسنة دار العلوم العليا فان من هاتين المدرستين البارعتين تطايرت اكثر من شرارة واحدة والتمع اكثر من قبس واحد ، من شرر النهضة الادبية ، او من نور النهضة العلمية

واذا ذكرنا النهضة في مصر فحرام ان لا نذكر ما كان لبعض البعثات التبشيرية الغربية الشريفة من اثر في تلك النهضة ، اذ ان تلك البعثات قد اسست في ارض الكنانة كثيرا من المدارس العالية الراقيه التي كانت مبعث نور وهدي وحكمة . هذه هي اسباب النهضة الادبية الحديثة اوردتها في ايجاز ولعلي اعود الى طرق الموضوع في الاسبوع القادم .

القدس ابو ماهر

* * *

حفلة وحفلة

« بقلم الآنسة صاحبة التوقيع »

جاءت متأخرة فنشرت في هذا المكان . لكن ما تكتبه الآنسة مقروء أني وجد . تشع منه الوطنية والاخلاص والخلق المتين

اقرأ بنفسك هذه الاسطر القلائل واستنتج منها ما تشاء .

قامت المدرسة الوطنية بالقدس في حفلة لمناسبة انتهاء السنة الدراسية وكانت الترانيم العربية الحلوة ، وكانت الانغام العربية المثيرة وكانت رواية الوطن لقد مثل هذه الرواية نخبة من التلامذة لا يتجاوز عمر اكبرهم الثالثة عشر عاما . كان النطق عربيا فصيحا ، وكان التمثيل متقنا اعتبارا لعمرهم ، وكان مغزى الرواية بديعا ساحرا ، الا وهو « ان الوطن فوق الجميع » . لقد كنت ترى هذا النشأ الصغير ينتفض على المسرح كأن به مس من الجنون وكلهم يصرخون باصوات ملتهبة ضعضعت اركان المسرح

ما سرت قط الى القتال

وكان من املي الرجوع

شيم الالى انا منهم

والاصل تتبعه الفروع

والله ثم والله ما كدت اسمع هذه الكلمات حتى انتفضت كأن مسه شريط من الكهرباء ، وصعد الدم الى رأسي ودمعت عيناي بدموع هي الفرح البالغ

واسمع بالله قولا « ايها الاخوان حافظوا على العلم ، هو جامع شملنا وهو عزنا وفخارنا فاذا ما هوى لا قدر الله هوينا معه ، وليتخذ كل منكم الشعار الاسمي وهو : لن يمر عدو في طريقه الى العلم الا فوق جثتي ، والنصر حليفنا ان شاء الله »

هذه هي الكلمات التي فاه بها بطل الرواية ، وكان يقاطع بالتصفيق الحاد ومثل هذا ما يتلقنه ابناؤنا في مدارسهم الوطنية . وانى اشكر من صميم فؤادي رئيس المدرسة الاستاذ عازر على هذه الروح الوثابة وعلى هذه الغاية السامية التي يسعى لها ، وقد ذكر حضرته في كلمته الافتتاحية انه ربما يترك المدرسة في السنة القادمة لاسباب خصوصية وهذا ما يؤسف له ، وعليه نرجو حضرته ان يضحي بظروفه الخاصة في سبيل منفعة هذا النشىء اليتيم ، لان امثاله دون ان اكون مغاليا ، قلائل ، فذهابه خسران مبين .

واما الحفلة الثانية فقد قام بها تلامذة الفرير لذات المناسبة وهي انتهاء السنة الدراسية فكانت برنامج كله افرنسيا محضا عدا فصل مضحك (بالانكليزية) والغريب انني لم اسمع كلمة عربية واحدة طول المدة حتى ان الرياضة البدنية كانت الاوامر تعطى لها باللغة الانكليزية . والشيء الذي دهشت له هو احد الفصول ، وقد ظهر على خشبة المسرح فتى يحمل علما افرنسيا واخذ يسرد بالافرنسية قصة عن فتى افرنسي ذهب ضحية لوطنه وفداء لهذا العلم

ان مدرسة الفرير قد اخذت تشط عن الغاية التي عهدناها بها ، لقد ابتدأت بتعليم اللغة العبرية في مدرستها فكانت الاولى دون المدارس الاخرى حتى الاجنبية منها . وتمادى المعلم اليهودي في غيه وخرج عن موضوع درسه في مناسبات عدة شارحا للتلاميذ حسن اخلاق امته ومحبتهم للعرب وهذا محض افتراء وكذب فاخلاقهم يعلمها حتى الطفل منا وهذا ما دعا التلاميذ ان يهبوا في وجهه طالبين اليه السكوت . وقد حذرنا المدرسة من عواقب تعليم هذه اللغة فكنا كالنافخين في رماد ولم يتخذوا شيئا ضد المعلم اليهودي مع ان التهمة قد اثبتت ضده كما فهمت مؤخراً .

يا ايها القائمون بمهام هذه المدرسة : ان تلامذتكم من العرب ، وعلى عاتقهم مسؤولية كبيرة ، استحلفكم بالله ان تهذبوهم كما يجب علموهم لغتهم اولا ولا بأس بعدها من لغات اخرى . ان جميع الحضور في حفلتكم هذه كانوا من العرب او يحق لكم ان تهملوا لغتهم امام اعينهم وترموهم بهذه الاهانة وما هو ذنب هذا التلميذ المسكين الذي تزرعون في دماغه الشجاعة الافرنسية والبطولة الافرنسية دون ان تنوهوا ولو بكلمة عن البطولة العربية التي لا تزال ذكراها خالدة وستظل وتبقى ما ظل وبقي العالم ؟

الا يوجد في تاريخنا - ليس قصة فقط - بل اقصص لا تعد ، ويمكنني القول اليس تاريخ العرب منذ بدئه الى نهايته تضحيات في سبيل الوطن والعلم ؟ الم يكن الاجدر ان يحمل ذلك الشاب العلم العربي و يسرد على الحضور قصة ذلك الفتى القائد الباسل الذي شاهد تسعة عشر جنديا من اصدقائه سقطوا الواحد تلو الآخر في سبيل حفظ العلم فنظر حوله ولما وجد انه لا سواه وانه هو الاخير ، تقدم بثبات وبخطوات متزنة مع علمه انه سيقتل حاملا يمس العلم ثم صرخ .

ان يكن اصل شقائي وطني

فدمي يجرى فدا ذاك الوطن

وما انتهى المسكين من كلامه حتى خر على وجهه برصاصة اخترقت امعاءه ثم اسلم الروح .

ماذا تقول للقائمين بامر هذه المدرسة ؟ وجد فيها الكثيرون من المعلمين العرب اليس بامكانهم الوحدة والقيام ضد هؤلاء الرهبان والمطالبة بحقوقهم ؟ اليس بامكانهم التأثير على اهالي التلامذة ليقدموا عريضة احتجاج على هذه الخطة التي تسير عليها المدرسة ؟ قد نسمع في المستقبل ادخال قطعة عبرية في البرنامج وهذا ليس غريبا ! من يعلم ؟

استدركوا انفسكم ايها التلامذة ، وانتم ايها المعلمون العرب لا تهملوا واجبكم المقدس .

القدس

سعاد خوري

اجتماع لجنة المعارف والتعليم القومى في مكتب الشباب

عقدت لجنة المعارف والتعليم القومي التي تألفت تنفيذا لقرار مؤتمر الشباب الثاني جلستها الاولى في الساعة الرابعة بعد ظهر يوم الجمعة الواقع في ٢٨ حزيران سنة ٩٣٥ في مكتب الشباب وقد حضرها السادة رئيس المكتب يعقوب بك الغصين وسكرتيره سعيد افندي الخليل والاساتذة ابراهيم افندي درويش . صليبا افندي عريضة فهمي بك الغصين ونمر افندي المصري الذي انتخب سكرتيرا لهذه اللجنة وبعد البحث تقرر ما يأتي

١ — اداره المعارف في فلسطين حق من حقوق العرب يجب ان توجه جهودهم الى اخذه كي يتولو مدارسهم بأنفسهم ويربوا ناشئتهم تربيه صالحة موافقة لروح العصر ولاماني البلاد القومية

٢ — اذاعة بيان على الامة بدعوة اولياء امور الطلاب الذين يرغبون في ادخال ابنائهم في المدارس الى المبادرة بتسجيل ابنائهم وبناتهم قبل فوات الوقت .

٣ — مطالبة الحكومة بتمديد المدة التي حددتها لتسجيل الطلاب الجدد وان لم يكن هذا التمديد في الشهر القادم ففي اول السنة الدراسية القادمة

٤ — الكتابة الى لجان مؤتمر الشباب الفرعية بحض الاهلين على تسجيل ابنائهم وعقد اجتماعات عامة في مدنهم وقراهم لبحث مشكلة المدارس والتعليم والمطالبة بزيادة المدارس

٥ — مطالبة الحكومة بايجاد مدارس او فروع في مدارسها تكون مختصة بالزراعة والصناعة والتجارة بصورة كافية مجدية .

٦ — تقديم تقرير الى ادارة المعارف بالحالة السيئة التي وصلت اليها مدرسة طولكرم الزراعية ورفع نسخة منه الى فخامة المندوب السامي وتكليف نمر المصري بوضع هذا التقرير

٧ — المطالبة بارسال بعثات علمية الى الخارج بصورة واسعة

٨ — مطالبة الحكومة بتعليم ابناء قبائل البدو وفتح مدارس لهم

٩ — المطالبة بزيادة مخصصات دائرة المعارف وصرفها في سبيلها المشروع

١٠ — المطالبة بزيادة مخصصات المدارس الاهلية

المدارس الاهلية :

١ — عقد مؤتمر عام في العطلة القادمة لاساتذة المدارس الاهلية لتنظيم هذه المدارس وتأليف اتحاد عام لها ومفاوضتهم في ذلك

٢ — تأليف لجنة من بعض اساتذة المدارس الاهلية في يافا تضاف الى لجنة المعارف في مكتب الشباب لتشكيل هيئة تحضيرية تدعو الى عقد هذا المؤتمر.

برامج التدريس:

١ — تكليف الاستاذين صليبا افندي عريضة ونمر افندي المصري بدرس برنامج التدريس والتعليم في ادارة المعارف والاتصال بالمربين المختصين لاخذ ارائهم في هذا الموضوع وتقديم تقرير منفصل عن ذلك

الى المدارس

الى تسجيل ابنائكم

وبناتكم ايها الاباء والاولياء

بانتهاء هذا الشهر تنتهي المدة التي حددتها ادارة المعارف لتسجيل التلاميذ والتلميذات الذين يرغبون في الدخول في مدارسها لذلك ندعو كل اب وكل ولي امر الى المبادرة بتسجيل ابنه او ابنته في المدرسة قبل فوات المدة المعينة وذلك ليتمكن هؤلاء الابناء من دخول المدارس واذا لم يتمكنوا من ذلك فتكون الامة قدمت رقما صحيحا - او قريبا من الجميع عن عدد ابنائها الذين يحرمون من العلم وتغلق في وجوههم ابواب المدارس وبهذا نبرهن على ان ادارة المعارف ومن ورائها الحكومة مقصرة كل التقصير في نشر العلم في هذه البلاد.

ان لجنة مؤتمر الشباب تكرر رجاءها الى كل والد او ولي امر بان لا يتأخر عن تسجيل ابنائه وبناته في المدارس خدمة للابناء من جهة وخدمة للامة والبلاد من جهة اخرى

رئيس لجنة مؤتمر الشباب

محمد يعقوب الغصين

تسجيل الطلاب في المدارس

جاءنا من مكتب مؤتمر الشباب ما يأتي :

حضرة مدير معارف فلسطين المحترم

بواسطة حضرة مفتش معارف اللواء الجنوبي المحترم

الموضوع : تمديد مدة تسجيل الطلاب في مدارس المعارف

سيدي :

اتشرف بان ابلغكم رغبة الاهلين في تمديد مدة تسجيل ابنائهم الذين يرغبون في دخول مدارس المعارف لان المدة التي حددت غير كافية خصوصا الاولاد الذين كانوا منشغلين في اعمالهم الزراعية وأولئك الذين لم يتمكنوا حتى الان من الحصول على شهادات رسمية باعمار ابنائهم

واننا نعتقد انه من الممكن تمديد هذه المدة شهراً آخر واذا لم يكن الشهر القادم فليكن قبل افتتاح المدارس في السنة الدراسية القادمة واننا نأمل ان نتلقى جوابا ايجابيا منكم باقرب وقت

وتفضلوا بقبول فائق الاحترام

رئيس لجنة مؤتمر الشباب

محمد يعقوب الغصين

نسخة لحضرة مدير المعارف

عنبتا

جمعية العمال العرب

من المعلوم انه تشكل جمعية عمال عربية في قريتنا عنبتا وكانت هذه الجمعية رفعت طلبها وبرامجها سابقا للحكومة للمصادقة والترخيص لهذه الجمعية وقد مضى وقت لا يستهان به ونحن بانتظار الموافقة عليها والان جاءنا قرار الموافقة رسميا من سعادة حاكم المقاطعة وعملا بالمادة المخصوصة من قانون المطبوعات والنشر واتباعا لنص المادة السادسة من قانون الجمعيات الذي يتطلب منا نشر هذا القرار بادرنا بارساله لجرائدنا الحرة والتي هي لسان حال الامة العربية الفلسطينية لنشره وها هو القرار كما يأتي

٢٨-٦-٩٣٥

رئيس جمعية العمال العرب

في قرية عنبتا — طولكرم

ابراهيم محمد نصار

قرار بالموافقة على جمعية العمال العربية بقرية عنبتا

١ ـ لي الشرف بالموافقة على تأليف جمعيتكم المذكورة اذناه حسب المادة السادسة من قانون الجمعيات العثماني .

١ ـ اسم الجمعية : جمعية عمال العرب في عنبتا .

٢ ـ عنوان الجمعية : عنبتا

٣ ـ المركز الرئيسي : «

٤ ـ غاية الجمعية : مراقبة وادارة حركة العمال لحفظ حقوقهم وبحث مشكلة العمال العاطلين في ايجاد اعمالا لاكبر عدد اذا امكن .

٥ ـ الموظفون المسؤولون : خمسة ابراهيم محمد نصار عنبتا مزارع رئيس ، مصطفى جابر عموري عنبتا مزارع سكرتير ، حاج محمد سعيد قبج عنبتا مزارع امين صندوق ابراهيم سعيد خليل عنبتا عامل ، عضو ، يوسف حمد مرعي عنبتا عامل ، عضو ، محمد ابراهيم ابو علي عنبتا عامل ، عضو ، عبد الكريم عبد الصمد عنبتا عامل ، عضو

٢ — ارغب بلفت نظركم الى المادة السادسة من قانون الجمعيات العثماني الذي يتطلب منكم نشر هذا القرار .

حاكم المقاطعة

الاتفاق البحري الاخير بين انكلترا والمانيا

وثيقة تاريخية تدل على بعد النظر ..!

لم تبق صحيفة واحدة من الصحف الانكليزية الكبرى الا واطرت الاتفاق البحري الذى تم عقده في الاسبوع الماضي بين بريطانيا العظمى وبين المانيا ، وكمثال واحد على ما قالته هذه الصحف ننقل هنا هذه المقالة الافتتاحية لجريدة « الدلي ميل » :

وثيقة تاريخية

يعد الميثاق البحري بين بريطانيا والمانيا خطوة كبرى في سبيل اقرار العلاقات الدولية ، فاهميته لا تقتصر على الامتين البريطانية والالمانية وحدهما وانما هي تشمل الدنيا باجمعها ، ولذلك يصح وصف هذا الميثاق بانه « وثيقة تاريخية »

سياسي ينجح في طرفة عين

ويستحق اولئك الذين قاموا بالمفاوضات التي انتجت هذا الميثاق كل ثناء وكل اطراء ، ونحن نخص بالذكر من هؤلاء المتفاوضين وزير المانيا المفوض الهر فون روبنتروب لاصالة رأيه ولما ابداه من الحكمة وبعد النظر ، فانه ليلوح لنا من انه بقفزة واحدة قد اصبح من اعظم السياسيين الناجحين في الدنيا !

ولقد ساعد الهر هتلر بطبيعة الحال هذا الوزير في اعماله ، كما ساعده عليها ذلك التفاهم الحسن الذي اصبح سائدا بين بريطانيا العظمى وبين المانيا

مؤتمر نزع السلاح

يجب قفله في الحال !

وفي نجاح هذه المفاوضات مايعوض الدنيا من ذلك الفشل المريع الذي منيت به المفاوضات الدولية بين جدران مكتب مؤتمر نزع السلاح في جنيف ، فهذا المؤتمر يجب عليه الآن ان يغلق ابوابه في الحال بغير تأخير بعد ان ثبت ان النجاح لا يتأتى الا عن طريق المفاوضات التي تقوم بها الامة الواحدة مع اختها ، والمأمول من فرنسا الان ان تدرك الحكمة السياسية القائلة « خذ وهات » لا سيما مع الامم العظيمة كالامة الالمانية ، وكالامة الايطالية والمعروف للدنيا كلها الان ان كلا من المانيا وايطاليا تقول « هات » وان على كل من بريطانيا العظمى وفرنسا ان تكون هي القائلة « خذ » !

المانيا قبل الحرب

ولقد كانت المانيا قبل الحرب العظمى الماضية ترفض ان يكون اسطولها بنسبة النصف من الاسطول البريطاني اما الان بعد ان قبلت بان تكون هذه النسبة عمليا هي نسبة الثلث منه ، فان ذلك معناه انها اصبحت مقتنعة بان لبريطانيا العظمى من الاسباب ما يحملها على ان تتمسك بالسيادة البحرية

غواصات الغد لا خطر منها ؟!

وقد سمح لالمانيا في هذا الميثاق البحري بان تتساوى مع بريطانيا العظمى في الغواصات ، ولكنها هي من تلقاء نفسها ارتضت ان لا تزيد الان في عدد غواصاتها الا بنسبة ٤٥ في المائة من تلك الغواصات البريطانية ، على ان تعود الى الحق المخول لها في هذا الميثاق اذا استلزم التنافس البحري بين الدول الاخرى ذلك منها ، ولكن الغواصات وقد لعبت في الحرب العظمى الماضية اعظم الادوار لم تعد الان ذات خطر ... بعد تقدم التسلح الجوي

يا حبذا !

ويا حبذا بعد ذلك لو ادركت فرنسا ان السلام الاوروبي ليس هناك ما يدعمه اكثر من اتفاقية ثلاثية تعقد بين بريطانيا وفرنسا والمانيا

« الدفاع » وهذه دعوة من بريطانيا موجهة الى فرنسا بلسان احدى صحف الاستعمار البريطاني ، تدعوها بها الى ان تطلق روسيا الشيوعية !..

الصابون النابلسى

الممتاز

مصنوع من الزيت النقى الخالص

ذائع الشهرة عبق الرائحة

يباع بالجمله فى محلات

الوكلاء

السادة ورده و كباب وشر كاهم: حيفا

مصطفى ومحمد الجبشة: القدس

السيد عبد الله الصوراني واولاده: يافا

محمد رفعت الاتوني: الشام

بشرى للمزارع الكريم

باستعمالك الاسمدة الكيماوية الموجودة بيد

الشركة الزراعية التجارية

للاسمدة الكيماوية

تحفظ شجرك وتنمي ثروتك وتحصل على السعد الذى لا يزاحم

خبراؤها الفنيون على استعداد للكشف على مورد ثروتك لاعطائك ما يلزم من الاسمدة . سارع وخابر الوكيل

احمد محمود الشريف

تاجر المانيفاتورة بسوق بسترس يافا صندوق البريد ١٣٥ تلفون ١٥٤

المنهج القومي العربي

لفريق من شباب العرب المؤمنين

« وضع فريق من الشباب العرب المؤمنين في العراق منهجاً قومياً يسير العرب عليه . او هو بمثابة اقتراح لوضع منهج عام . وقد اهدانا الاستاذ المقداديمنه نسخا عديدة في شكل رسالة . فأخذنا هـذا البحث التالي ليطلع عليه قراء الدفاع »

الناحية السياسية

القاعدة الاولى : العرب امة واحدة العرب في قيامهم ومسيرهم ومصيرهم (في جميع مناحي حياتهم العامة سياسة كانت اواقتصاديةاوثقافية او اجتماعية) شيء واحد وعليهم ان يكونوا امة ذات سيادة مطلقة تتمثل في كيان دولي عربي سياسي واحد . فالقومية العربية تقرر :

أ ـ ان كل تنازل عن هذه السيادة كلا او بعضاً في اى مكان وبأي شكل سواء أكان هذا التنازل بالاطمئنان الى الاوضاع الراهنة ام بعقد او عهد ليس فى مصلحة العرب صادر عن اي هيئـة كانت هو تنازل منبوذ غير مشروع مردود .

ب ـ ان تجزئة الامة العربيـة الناتجة عن مطامع المستعمرين والمنبثـة بتدبيرهم ركن استعماري اوجده الاستعمار واعتمد عليه وان اقرارها والعمل بها تأييد للاستعمار وهي بطبيعتها مانعة لنيل السيادة الحقيقية والاستقلال الحنيف الناجز وان ممارسة السيادة والاستقلال في جزء من بلاد العرب والاحتفاظ بهما عن غير تلاعب الاجانب بمقدراتنا موقوفان على وحدة الامة العربية لذلك تعتبر القومية العربية ان السيادة والوحدة هما في الحقيقة شيء واحد وجزآن لا يتجزآن من هدفها

ج ـ ان القومية العربية وهي تحتم الوحدة الشاملة تحتم في الوقت نفسه الوحدة والاخوة فى كل جزء من الوطن العربي مهما صغر

القاعدة الثانية : السيادة للامة

تقرر القومية العربية ان السيادة للامة والسلطة يجب ان تستمد من الامة مباشرة وتمارس في مصلحتها ويكون الحكم في الوطن العربي على اساس اللامركزية .

القاعدة الثالثة : الاصل مصلحة الامة

الاصل حق الامة والدولة القومية تمثل ارادتها

فان مصلحة الامة العربية بمجموعها مقياس تقاس به مصالح الفرد وحقوقه (فى مثل هذه الحريات الفردية كحرية التملك والرأي والعمل) فتصبح مصالح الفرد وحقوقه وتجوز ان وافقت مصلحة الامة وحقوقها وتفسد وتحرم ان خالفت، والقومية العربية ترى ان هذه خير وسيلة لصلاح المجتمع وبالنتيجة الى اسعاد الفرد وضمان حقوقه ضمانة حقيقية ضمن حدود المساواة والاخوة والعدل والنظام .

القاعدة الرابعة : اخوان العرب

ان القومية العربية تنظر الى الجماعات القومية الساكنة للعرب نظراً مختلفا (١) فهي تنظر من جهة الى الجماعة المؤآخية للعرب كاخوان العرب البربر في المغرب واخوانهم الاكراد في الشرق ممن هم اهل البلاد المشتركون فيها مع العرب والتى تربطهم وايام اواصر القربى الواشجة والمصالح المشتركة المتبادلة والصلات الثقافية والتاريخية القوية فـ نظراً ترعى فيه حقوقهم وتكفل لهم المساواة التامة في الحقوق والواجبات مع العرب وتضمن لهم رعاية رغائبهم الخاصة بهم رعاية تامة ضمن حدود الدولة السياسية وترى ان ذلك متفق مع الحق ومع الهدف القومي العربي وانه في مصلحة الامة العربية .

وتنظر من جهة اخرى الى الجماعات المعادية للعرب المغتصبة لبلادهم كالصهيونيين في بلاد الشام والفرنسيين والايطاليين النازحين الى شمال افريقيا وامثالهم الذين يستندون الى تأييد استعماري ويؤيدون الاستعمار وغرضهم تسخير العرب واستغلالهم ـ نظرها الى المستعمرين انفسهم ـ وترى ان استمرارهم على حالهم وعنتهم ان هو الا تثبيت لظلم نازل في الامة العربية وان رعايتهم رعاية للغاصبين

القاعدة الخامسة : الجهاد فريضـة عامة وهو سياج الامة، فالقومية العربية تفرض وجوب الكفاية فى الوطن العربي في عدد الجند وعدده وصناعات الحرب تأمينا لحقوقها وصيانة لحياض الوطن

القاعدة السادسة : العرب والامم الاخرى ـ ان القومية العربية تريد التعارف على اساس القومية مع الامم الاخرى وهي اذا مارفعت الحيف النازل في الامة العربية وتحررت وانشأت كيانها الدولي السياسي ، تتوجه الى ايجاد روابط الصداقة وتبادل المنافع بين الامم على اساس القومية والى اقرار المساواة التامة بين الامم وتثبيت السلم القائم على احترام الحقوق وتمكينه بالتحكيم العادل بدل النزال والغلبة

القاعدة السابعة : مالية الدولة الضرائب يجب ان تكـون عادلة وقابـلة للزيادة والتخفيض وفقا لحاجات الدولة القومية ومقدرة الامة على تأديتها ويجب ان تصرف في سبيل المصلحة العامة والفرائض المالية على الفرد يجب ان تكون بنسبة مقدرته على تأديتها لذلك تفرض القومية العربية

ا ـ ان يكون مجموع الضرائب متناسبا مع دخل الامة العام الذي هو نتيجة العمران واليسر

ب ـ ان يكون مجموع الضرائب متناسبا مع قدر الخدمات العامة الفعلية التي تقدمها الحكومة للامة (وان تصرف في سبيل المصلحة العامة)

ج ـ ان يكون استيفاء الافراد من ماليه الدوله في باب نفقاتها ان من حيث الاعانات للمشاريع ، او الاجور والمعاشات متناسبا مع المنفعة العامة منها او متناسبا مع مقدرة كل من المستوفين وجهده والخدمة العامة التى يؤديها ومستوى معيشة العامة فى البلاد .

د ـ والقومية العربية ترى بصورة خاصة من العدل وحكمه السياسة المالية تطبيق ضريبتى الدخل والتركات

هـ ـ تتكون ميزانية الدولة فى غالبها من الضرائب المباشرة التي يمكن معرفـة « مطرحها » ويمكن بذلك قياس قربها من العدل اكثر منها من الضرائب غير المباشرة التي تعسر معرفة (مطرحها) النهائي .

و ـ العوائد الجمركية وسواها من الضرائب غير المباشرة وسيلة للحماية الجمركية وتشجيع المنتوجات النافعة غير الكمالية او وسيلة لتقنين المبادلات التجارية الخارجية ولا تعد من حيث الاصل وسيلة مالية لادخال المال في خزانة الدولة

وتفرض هذه العوائد بصورة خاصة لحماية المنتوجات الوطنية اللازمة لكفاية الامة ويجب ان تكون هذه الضرائب الجركية والمكوس الداخلية عالية حداعلى الكماليات

« ١ » ان هذه القاعـدة مفروضـة مرعية الحكم في جميع فصول المنهج القومي

من لا ارض له لاوطن له

الى الراغبين فى الاعمال الحره

الوكيل العام لشركة الشرق للتأمين على الحياة في حاجة الى وكلاء يعينهم لتعاطي التأمين على الحياة والحريق :

فى الخليل وغزه ونابلس وجنين

فمن انس في نفسه الكفائة فليراجعه الى عنوانه الاتي :

فهمى عمر الدجانى

القدس صندوق البريد (٢٣٤) ويفضل المقابلة الشخصية

ماذا تسمع اليوم

عن محلات السادة دجانى اخوان

يافا ـ تلفون ٧١٦

يوم الاثنين ١ تموز سنة ١٩٣٥

٦ر٣٠ صباحاً تمرينات رياضية ـ عبد المنعم مختار افندي
٦ر٤٥ ـ قرآن كريم ـ الشيخ منصور الشامي الدمنهوري
٧ر١٥ ختام
١٠ر٠٠ ـ موسيقى ـ اوركسترا حسن ابو زيد ـ مارش المعادي تأليف فريد ابو زيد ـ بعد الخصام ـ شفتوش على يا ناس ـ يا قمر داري العيون ـ ذكرى تأليف فريد ابو زيد ـ قدما احلك سمع العاشقين ـ سلوى تأليف فريد ابو زيد ـ كتير يا قلبي الذل عليك ـ دانس العاشق
١٢ ـ ظهراً ختام
٢ مساء موسيقى ـ مغنى وآلات ـ ابراهيم عثمان (شريط ماركوني المسجل)
٢ر٣٠ النشرة التجارية الاولى
٢ر٣٥ ختام
٦ ـ ٦ر٣٠ ـ قرآن كريم الشيخ محمد مرزوق
٦ر٣٥ ـ ٧ حديث الى الاطفال ـ السيدة زكية عبد الحميد سليمان
٧ر٥ ـ ٧ر٢٥ حديث ـ اسرار السينما ـ الاستاذ زكريا الشربيني
٧ر٣٠ نشرة الاخبار
٧ر٥٥ ـ ٨ النشرة التجارية الثانية
٨ر٥ ـ ٨ر٣٠ قراءة من اشعاره ـ الاستاذ محمود ابو الوفا
٨ر٣٥ ـ ٨ر٥٥ حديث ـ السياسة القطنية ـ الدكتور محمد عزيز فكري
٩ ـ ٩ر٥٥ فرقة موسيقى السواري الملكية برئاسة الملازم اول حسن محمد الصياد (مذاعة من ثكنات عابدين)
١٠ ـ ١٠ر٤٠ موسيقى ـ مغنى وآلات الآنسة أم كلثوم ـ مقدمة منولوج يا نجم تأليف احمد رامي وتلحين محمد القصبجي
١٠ر٤٥ ـ ١١ر١٥ فرقة موسيقى السواري الملكية برئاسة الملازم اول حسن محمد الصياد (مذاعة من ثكنات عابدين)
١١ر٢٠ موسيقى ـ مغنى وآلات ـ الآنسة ام كلثوم ـ مقدمة ـ قصيدة (اودعها) تأليف ابن الرومي
١٢ سلام الملك ـ ختام

اعلان

بيع من دائرة اجراء القدس
نمرة القضية ٣٢٤٠ـ٢٩

المقدار حصة من ٢٤ حصة. الجنس ارض، المساء المرقم لنديه. البلدة القدس المساحة ٦٢ دونم . القيمة المخمنة ٢٠ جنيه. القيمة المدفوعة ١٥ جنيه . الحدود

شرقا : اهالي كفر عكب

غربا : ورثة راغب قطينه وورثة خليل احمد طاهر

شمال : احمد حدية سابقا والآن ورثة راغب قطينه

جنوب : اهالي كفر عكب

ليكن معلوما لدى العموم انه كان وضع للبيع في المزاد العمومي الملك المبين مقداره وجنسه وموقعه بعاليه العائد الى نجم الدين قطينة المديون الى صالح يحيى بمبلغ ٤٩٢ـ٤٥ جنيه وبلغ بدل المزايدة على المزايد الاخير مبلغ ١٥ جنيه وحيث جرت عليه الاحالة الموقتة صار وضعه ثانيا فى المزاد العمومي لمدة ١٥ يوما من تاريخ نشر هذا الاعلان فمن يرغب الشراء يمكنه مراجعة دائرة الاجرا ويشترك بالمزايدة ولا يقبل الضم اقل من خمسة بالماية والمزاود ملزوم لدفع ديبوزيتو عشرة بالماية عن القيمة المخمنة مع العلم بان رسوم الطابو والدلالة واجرة الدلال على المشتري ولاجله صار اعلان الكيفية

٢٧ـ٦ـ٩٣٥ مأمور الاجرا

اطلبوا جوارب شوربجي المصرية

اجمل وامتن جوارب فى العالم

اعظم مزاياها انها مصنوعة فى بلاد عربية ومن منتوجات عربية وبايد عربية هي الجوارب التى لا مثيل لها والتى نالت ثقة جميع من استعملوها فشهدوا لها بالمتانة والجمال وحسن الذوق استعملها ولو مرة واحدة تعرف مقدار جودتها وتعرف انه لاغنى لك عن استعمالها

صناعة فابريقة

شوربجى اخوان

تباع بالجملة

فى محل السادات حمدى النابلسي وزكى كنعانه

وبالمفرق في اشهر المحلات

معمل كازوز واكنر بحيفا

امتاز هذا الكازوز

بأنه خير كازوز عرف منذ خمسة وأربعين عاما حتى هذه الايام

عماله جميعهم عرب

فاقبلوا على شربه في هذا الفصل الحار

وكذلك عصير البرتقال

الذي فكر اصحاب هذا المعمل فى اضافته الى الكازوز

هو خير عصير يحسن شربه

لنقاوته وجودته

اشربوا كازوز وعسيس واكنر ففيه انعاشه نفوسكم وصحة اجسامكم

مطبعة

التجاريه

في عمارة « بوست »

خير مطبعة يمكن الاعتماد عليها

لطبع جميع لوازمكم التجارية

حروف جديدة ـ ادوات فنية

اتقان فائق نظافه وسرعة بالعمل

مع أسعار معتدله للغايه

المخابرة مع ادارة الجريدة

في عمارة حزبون تلفون ١٠٧٥

الى اين يتجه بنا التعليم
ادارة المعارف تضن علينا بالمال
« بقلم الاستاذ صاحب التوقيع »

مدارس الحكومة

ويتولى امر تعيين الاكثرية الساحقة (٢٦٦٩١ تلميذا وتلميذة سنة ١٩٣٢— ١٩٣٣) من التلامذة العرب في البلاد الحكومة، واذا قلنا الحكومة فنحن نعني الانكليز لان مسيري الدفة في كل ادارة حكومية هم. ومعنى هذا ان سبل التعليم ومناهجه في مدارس المعارف الحكومية تسير حسب رغائبهم، وحسبما يوحيه اليهم العقل الاستعماري. وقد سلخ الانتداب من حياته في هذه البلاد سبع عشرة سنة لم ينشىء فيها مدرسة واحدة زراعية او مثلها صناعية، وانما اقتصر على انشاء المدارس الابتدائية لازالة شيء ضئيل من الامية، وعلى انشاء صفوف قليلة ثانوية تعلم فيها اوليات الادب والعلوم. وقد اقتصر في بادىء الامر على القليل من المدارس الابتدائية (١٧١ سنة ٩١٩_٩٢٠ و٢٤٤ مدرسة سنة ١٩٢٠ _١٩٢١) وزادها زيادة ضئيلة فيما بعد (٣١٤ مدرسة سنة ٩٢٢_٩٢٣) وعاد فانقصها الى ٢٩٩ مدرسة في سنة ١٩٣٢_١٩٣٣. وهذا العدد ليهبط كثيرا عن العدد اللازم لسد حاجة البلاد

اننا نعزو اهمال الحكومة ادارة المعارف بالنسبة للادارات الاخرى لامرين: الاول هو انها كحكومة غير وطنية لا تسعى السعي الحق لرفع مستوى التعليم في البلاد، ولنشر المدارس في جميع البلدان والقرى، تكفي لضم ابناء العرب الذين هم في سن التعليم. والثاني الى ان ادارة المعارف لا علاقة لليهود بها ولا نفع لهم منها، فحصة المدارس اليهودية من الميزانية فيما يختص بالتعليم حصة مقننة معروفة. والادارة هي الوحيدة التي لا يشترك اليهود فيها ولا ينتفعون منها. ولو كان لهم فيها علاقة لرأيناها ترتفع الى مستوى الادارات الاخر وتحظى من الميزانية بقسط وافر، ان لم يكن بالقسط الاوفر!

كثرت في السنة السابقة والتي قبلها صيحات الجرائد مطالبة ادارة المعارف بتوسيع المدارس وفتح مدارس اخرى ففتحت الادارة بضع مدارس تعد على الاصابع وزادت بضعة صفوف في بعض المدارس، وكلها تعد على الاصابع (وليس لدينا الآن احصاء رسمي لذلك) وعينت الادارة معلمين اطلقت عليهم اسم «اضافيين» يتقاضى الواحد منهم مرتبا شهريا قدره ثلاثة جنيهات او اربعة، ينقطع في اوقات العطلة الصيفية، واناطت بهم تعليم صفوف صغيرة فساءت النتيجة من ذلك العمل لان المعلم الاضافي لا يشتغل شغلا جديا وهو يتقاضى ٢٨ جنيها ونصفا بالسنة او ٣٨ جنيها بالسنة المدرسية (اي في التسعة الشهور والنصف المقدرة للتعليم)، ولان المعلم الاضافي كرامته غير مصانة تماما فالاهالي والتلامذة ينظرون اليه نظرة استصغار وربما كان من هؤلاء المعلمين من يقبل تكرم الغير بما يساعده على الاستمرار في الحياة — وهو فوق ذلك اما مخرج من الصف السادس الابتدائي، او من الصف الاول الثانوي، وغير مدرب على التعليم ولا عارف باصول التدريس وعلم النفس فهل يرجى من مثل هؤلاء ان يفيدوا، وحالهم كما ذكرنا، مع انه في صفوف الصغار يولج التدريس فيها عادة، في مدارس الامم الراقية، الى خير المعلمين وارباب التربية؟ لو كان في البلاد من يدرس هذه الموضوعات ومن تهمه حقا لصرخ بوجه ادارة المعارف ان هذا لا يفيد ولن يفيد، وانما هو « مورفين » موقت لا فائدة منه ابدا بل هو الضرر بعينه.

سئل موظف كبير بادارة المعارف:

« لماذا تضن الادارة كل هذا الضن بالمال وتأبى توسيع المدارس وتحسين الحال في الموجود منها في وقت فيه الوفر في خزينة الحكومة بضعة... ملايين؟ » فقال ان في ادارة المعارف من يحب تقدم التعليم في البلاد ومن يحب الانفاق بسخاء عليه، ولكننا دائما عند ما نعرض على المراجع المالية العليا مشاريع نجاب بان المال قليل وانه يجب مراعاة الاقتصاد!

فنحن لا ننكر ان في ادارة المعارف من يحب ان يشمل التعليم كل ابناء العرب، ولكن السياسة تأبى ذلك.

كان في فلسطين في السنة المدرسية (١٩٣٢_١٩٣٣) ٢٩٧ مدرسة ابتدائية تديرها ادارة المعارف فيها ٢٦،٥٥٣ تلميذا منها ٥٢ مدرسة ابتدائية يعرن فيها ١١٨٨٥ تلميذا. وقد كان في يوليو ١٩٣٣ من ضمن المدارس الابتدائية المذكورة فقط ١٦ مدرسة ابتدائية كاملة للصبيان و٨ مدارس ابتدائية كاملة للبنات وبقية المدارس الابتدائية غير كاملة. وقد كان في البلاد ١٣ مدرسة متوسطة فيها ٢١ صفا ثانويا و٧ صفوف لتدريب المعلمين فيها كلها ٣٥٠ تلميذا وتلميذة (يعني ان عدد من يتعلمون بصفوف ثانوية في كل البلاد اقل من نصف عدد تلامذة مدرسة ثانوية واحدة بالقاهرة كالسعيدية مثلا!)، وكان في الصف الخامس من المدرسة الثانوية الكاملة الوحيدة في البلاد (الكلية العربية) ١٤ تلميذا يدربون ليكونوا معلمين. بينما كان لليهود في البلاد تابعا لادارتهم العامة (عدا المدارس الخاصة والتابعة لجمعيات) من المدارس الثانوية فقط ١١ مدرسة ثانوية فيها ٤٩ صفا ثانويا فيها ١٢٨٧ تلميذا منها ٨ مدارس اعلى صف فيها خامس ثانوي او سادس ثانوي. وبينما كان للحكومة العراقية في العراق بذات السنة المدرسية ٣٩٠ مدرسة ابتدائية للذكور تضم ٤٣٦٤٣ تلميذا و١٦٠١ مدرسة و١٩ مدرسة متوسطة فيها ٢٧٣٤ طالبا و٤ مدارس ثانوية كاملة فيها ٢٥٣ طالبا ومدرسة للمعلمين فيها ١٦٥ طالبا. وكان للبنات ٧٤ مدرسة ابتدائية وسبع مدارس متوسطة ذات ثلاثة صفوف ومدرسة ثانوية كاملة ببغداد فيها ٤٤٠ طالبة ودار معلمات ببغداد فيها ٣٠ طالبة ودار معلمات ريفية بالديوانية فيها ١٥٠ طالبة. وفي العراق من المدارس العالية مدرسة للحقوق ومدرسة للحربية ومدرسة زراعية في الحلة ومدرستان صناعيتان.

« م »

من لا ارض له
لا وطن له

اطلبوا دفاتر الاوتـــيلات من
المطبعة العصرية
(مطبوعة طبعاً جيداً)
قبل نفاذ الكمية

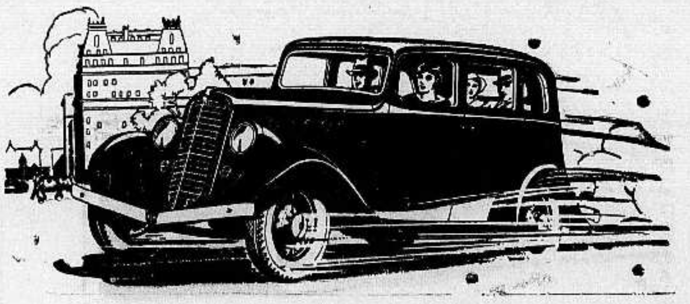

سيارات ويلز سيدان الفخمة ذات الفرش الجلدي المتـــين التى وصل منها الارسالية الجديدة على الوان مختلفة قد بقى سعرها رغم زيادة الحكومة لضريبة السيارات فقط

٢٢٥ جنيها

اما تركات ويلز ذات الماك اكس المتيز الذي صنع بصلابة فائقة لتحمل العمل الشاق والحمل الثقيل فهو على ثلاثة انواع:

حمولة ٣ اطنان سعره ٣٥٠ جنيها
حمولة ٤ اطنان سعره ٤٠٠ جنيها
حمولة ٥ اطنان سعره ٥٠٠ جنيها

سيارات وتركات

WILLYS

ويلز ١٩٣٥

الوكيل العمومي لفلسطين وشرق الاردن
سبيرو حبش
يافا
تلفون ٦٤٨
ص.ب. ٤٤
حيفا
تلفون ١١٠٧
ص.ب. ٦١٤

وكيل منطقة القدس
جميل حلبي
تلفون ١٢٥٥
ص.ب. ٦١٤

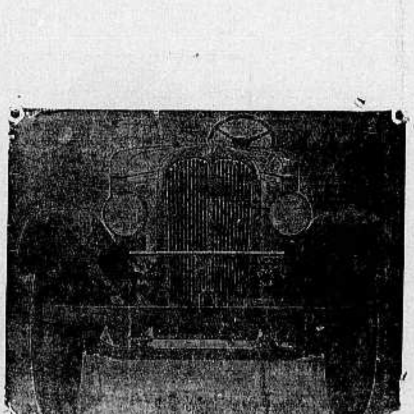

يافا — يوم الاثنين في ٣٠ ربيع اول ١٣٥٤ — الموافق ١ تموز ١٩٣٥

صاحب الامتياز والمحرر المسؤول: ابراهيم الشنطي

مدير الادارة: شوكت حماد

رقم التلفون ١٠٧٥ و١١٨٧

الله لم تشهد الغارة الشعواء مقتحماً فدافع

الدفاع

﴿العدد — ٣٦١ — السنة الثانية﴾

ادارة الدفاع في عمارة حزبون شارع جمال باشا — يافا

العنوان البرقي: الدفاع يافا — ص. ب ٢٥٥

	عن سنة	عن نصف سنة
قيمة الاشتراك في فلسطين	١٥٠	٨٠
في الخارج	٣٠٠	١٦٠

صور عالمية على هامش الحوادث

القى البرنس اوف ويلز خطابه الداوي وقد مد فيه اليد الى المانيا حتى تتوثق العرى بين شعبين صديقين. وفي هذه الصورة ٢٩ جنديا المانيا من جنود الحرب القدماء في مدينة برايتون الانكليزية يرفرف عليهم علم النازي الى جانب العلم البريطاني

صورة رمزية لاحتفال الشعلة في المانيا وقد وقفت الجموع مبتهجة للمنظر

فرنسا بلاد العجائب وهي تتسابق مع اميركا في هذا الميدان. وفي هذه الصورة زوجان في لباس العرس قررا عقد زواجهما في طائرة تحلق بهما مع القسيس فوق باريس وقد سمحت الكنيسة بهذا الزواج بعد محاولات كثيرة

صورة جميلة لفلاحين المانيين في ولاية بافاريا يسوقان عربة حملوها هشيما جافا حصداه من الغابات الواسعة الموجودة في هذه المنطقة. وقد جر العربة ثوران هادئان

احتفل يوم ٢٦ يونيو الماضي بمرور ١٢٥ سنة على وفاة المخترعين الالمانيين الاخوين مونتكولفرس واتنه وهما اول من صعدا الى الجو بالبالون ذي الهواء الساخن

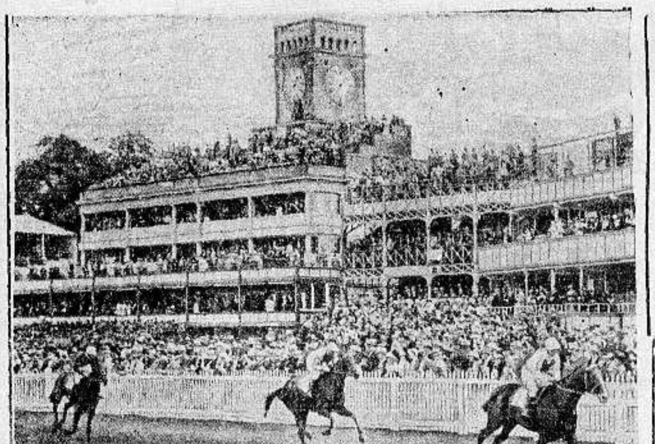

اخذت هذه الصورة لسباق الخيل الانكليزي الذي جرى في مدينة اسكوت. ويرى فيها المستر فاير تريل الفائز الاول على حصانه غوردن ريتشارد

بطل المصارعة في اوروبا بيير شارلس البلجيكي وسيتبارى يوم الجمعة القادم مع الملاكم الالماني بنزس هوفر على بطولة اوروبا في ملعب الرياضة في برلين

القسم الالماني في المعرض الاولمبي للخيول الذي عقد في لندن واشترك فيه اكثر الدول وفازت الخيول الالمانية في هذا المعرض بجمالها

بنزس هوفر بطل الملاكمة في المانيا الذي سيتبارى مع الملاكم البلجيكي ماكس شميلنج على بطولة اوروبا

الدفاع ـ يوم الثلاثاء في ١ ربيع الثاني سنة ٥٤ و ٢ تموز ٣٥

صاحب الامتياز والمحرر المسئول ابراهيم الشنطي

مدير الادارة : شوكت حماد

رقم التلفون ١٠٧٥ و١١٨٧

أن لم ترتشن الغارة الشعواء مقتحماً فدافع

الدفاع

« العدد ٣٦٢ — السنة الثانية »

ادارة الدفاع فى عمارة حزبون شارع جمال باشا ـ يافا

العنوان البرقي : الدفاع يافا : ص . ب ٢٥٥

	عن سنة	عن نصف سنة
قيمة الاشتراك في فلسطين	١٥٠	٨٠
فى الخارج	٣٠٠	١٦٠

حادث بلدية يافا وحق الجمهور. تصريح هام لامبراطور الحبشة. اشد أزمة وقعت للعصبة. انتهاء زيارة الامير سعود. زيارة الغازى لروسيا. الجيش الحبشي

حادث مجلس بلدية يافا

عظة هذه الواقعة والاشارة الى مواقف مريبة

حق الجمهور وسط هذه الميول الشخصية والاهواء الحزبية المختلفة

طرقنا موضوع البلدية أمس، وأمس الاول . وطرقناه في مناسبات عديدة منتقدين . لفتنا النظر مراراً الى اهمال لا ينكره المنصف . ورددنا شكوى الجمهور في قذارة بعض الشوارع ، وضيق بعض الشوارع ، وصعوبة السير في بعض الشوارع . وجئنا في جانب السواد والرأي العام ، حين بحثنا ضرورة وضع حد للاجارات ، شعوراً مع الفقير المحتاج ، والعامل المكدود ، ومتوسط الحال الذي ترهقه تكاليف الحياة وأعباؤها

وجاءتنا أمس كلمة احتجاج وقعها ثمانية من أعضاء البلدية ، فأذا الكلمة لا تظهر الا في هذه الجريدة ، نزوعا منها الى ابداء الرأى ، حتى جاء خالص النية لوجه الله ، ولوجه الحق ، ولوجه الشعب كذلك . وبذا اصبح حادث المجلس البلدي شاغل الافراد والجماعات ، بل شاغل البلد كله . اذن حق الرأي العام على الصحف ان تكتب في مسئلة خطيرة كهذه ، بوحي من واقع الحال ، والنزاهة ، والشرف . وبهذه الروح نشهد الله اننا سنرسل الكلمة التالية ، مفسحين المجال لكلمات أخر ، شرط براعة النقد ، وعفة القول والكلام . ونسرد فيما يلي ما سمعناه من الجانبين على السواء :

عقد المجلس البلدي جلسته كالعادة . وكان ذلك فى يوم الخميس الماضي . وحضر من الاعضاء ، جميعهم . والقي بالمسائل المطروحة على هيئة المجلس فاذا هي كثيرة ، جلها يتعلق بالجمهور ، ومسئلة واحدة تتعلق بالمجلس البلدي . وهذه المسئلة شكوى قدمها المهندس السيد عبد الله متري على مهندس البلدية السيد حنا ملاح . وترجع اسباب ذلك الى حالة سنذكرها للقراء في سياق احاديثنا التالية . وكان قد انتخب لدرس الشكوى لجنة مؤلفة من السادة : الشيخ عيسى ابو الجبين ، درويش ابو العافية ، حسن شهاب الدين وانتهت اللجنة الى تقرير حالة . فطلب سعادة رئيس الهيئة الرجوع الى دوسيهات واوراق قبل اصدار قرار نهائي .

ويقول احد الجانبين ان السيد عبد الله متري كان يقف ثم يجلس باستهزاز ، وضرب على المائدة صائحا : الآن يجب وضع قرار في الموضوع . ويقول الجانب الآخر ان صوت السيد عبد الله جهوري ، ومن عادته ان يكون عاليا . ولا ينكر هذا الجانب انه ضرب بحدة على المائدة ، ولكنه يقول ان هذا لا يسوغ جملة الرئيس التي ذكرها السادة الاعضاء الثمانية في بيانهم ونشرته «الدفاع» امس . ويقول الجانب الاول ان لهجة السيد متري ومسلكه وعلاقته المتينة بهذه الشكوى سببت استفزاز الرئيس . ويقول هذا الجانب ان المعني بتلك الجملة السيد متري وحده ، بدليل انه حين وقف احد الاعضاء قال له الرئيس : لم يوجه الحديث اليك . ويصر الجانب الآخر ، على ان الجملة كانت موجهة للاعضاء جميعاً

هذه واقعة الحال ، اخذناها من الجانبين ، دون الاكتفاء بالجانب الواحد . وهى مؤسفة كما يرى القراء . تكشف عن ناحية ضعف سيئة امام الحكومة . فماذا يكون جواب المجالس حينما تأخذ الحكومة من الحادثة ذريعة تقول فيها : لا ينفع في فلسطين الا الحكم المباشر ، ما دام ان مجلسا من المجالس الاهلية لا يستطيع السير حرا ، حسن السلوك ؟ اننا ننتهز هذه الفرصة لنطلب اصلاح حالة البلدية . اما الحادثة المؤسفة التى وقعت فنرجو ان تستطيع هيئة المجلس ملافاتها .

اننا اول من ينادي بوجوب احداث تغييرات في البلدية تجعلها صالحة لان تخدم الجمهور على اصلح وجه واوفاه . والفوضى الضاربة فيها ، لا سيما في قسم الهندسة ، ملموسة ، لا ينكرها الحر ، هذه الفوضى تضر بمصالح السكان ، كما اضرت بهم فى الماضي ، وكما تضر بهم في الحاضر . ويجب ان يقع هذا الاصلاح عن انزه السبل واشرفها . نريد بهذا انكار الذات والحزبية ، وعدم ستر الشخصيات وراء ثوب المصلحة العامة . نريد به ان لا يتخذ الانتساب الى البلدية مطية لجلب الاموال ، والاغتناء ، على حساب هذا الجمهور البائس . ان لدينا معلومات وثيقة اذا نشرت على الملأ اصفرت لها وجوه كثيرة . اذا نشرت دال الانكار سلوك شائن ، او محاولة السلوك الشائن ، فجاءوا يطلبون تدخلا ، وهنالك البلاء !

ولقد وجدت بعض النفوس التى كانت تظهر امام الجمهور كبيرة ، في مظهر غير لائق حين اتصلت من شهور بحاكم اللواء فى تقرير او شكوى . أليس في هذا افساح المجال للتدخل الحكومي في هيئة شبه اهلية ؟ أليس هو سابقة يضع بواسطتها حاكم المدينة هذه الهيئة في قبضة يديه ؟ اما كان من الاليق ان تقدم الشكوى للقضاء ، دون محاولة التزلف ؟

ولقد أخذنا نشم رائحة الحزبية فى هذه الهيئة منذ الانتخاب . ونشم معها رائحة أخرى تسخر مصالح الجمهور لمصلحة الافراد . وفى وسعنا ، كما ذكرنا ، أن نأتي بأثباتات شاملة كانت حتى اليوم مجهولة . ووجد أناس فى الهيئة مجالا بالانتساب اليها ، فأذا محاولات ، واذا سوابق لا نحب ان نرويها ههنا

والمهم فى هذا الامر هو حق الجمهور . فليس من العدل ان يضيع هذا الحق بين أهواء حزبية ، وميول شخصية ، ووقائع لا تشرف ، على حين تهدر مصالح الناس هدراً من غير تعفف . وان دائرة الهندسة ، بصورة خاصة ، لفي حاجة الى انقلاب يتناولها جملة وتفصيلا . تصوروا ميزانية ترتفع من ثلاثين الف جنيه الى . . ستين الفاً ، الى . . . مئة الف ، وموظفو هذه الدائرة لا ينقصون ولا يزيدون ! هذه الدائرة في حاجة الى ايدي ، شرط ان لا تجيء المحسوبية على ارادتها ، كما حاولت في الماضي ، وكما تحاول الى اليوم . الشكوى من هذه الدائرة بلغت عنان السماء . والاصلاح لم يكن مستطاعاً لظروف وملابسات لا يليق أن نطلع عليها الجمهور

حق الشعب ان يرى الرياسة قوية الاتصال به . وحقه ان يلمس الاصلاحات تجري في مدينته بما يتساوى وما يدفعه من الضرائب . وحقه في ان لا يؤخذ الانتساب الى البلدية ذريعة للقبض بالحفنات ، كما وقع ويقع مع الاسف على شكل لا يشرف

قلنا ان ما وقع نعتبره مسئلة داخلية في استطاعة المجلس ازاؤها وتبقى العظة بعدئذ ، وهي صيانة مصالح الجمهور ، ونقاوة اثواب الهيئة والموظفين ، والتعاون المشترك لخير المصلحة العامة . وعسانا نعود بتفصيل في هذه الشئون غداً

ابراهيم

الاحتياطات لمكافحة دودة القطن

القاهرة ـ اتخذت وزارة الزراعة احتياطات فعالة لمكافحة دودة القطن التى اتلفت زراعات كبيرة من القطن بعدة مناطق وخصوصا باراضي الدلتا ، وهي تستخدم لهذا الغرض يوميا الاف الفلاحين للتنقية واعدام الاوراق المصابة

تعليقات سريعة

مقالات تقرأها في سطور وكلمات

هذه المقابر

ألم يمتلىء جوفها ؟

تحدثنا كثيرا عن هذه المقابر . وربما عرفها القارىء بمجرد ذكر الاسم المعنوي . انها دوائر الطابو التي دفن فيها العرب مليونين و٥٨ الف دونم حتى اليوم . انها الدوائر التي اجلت العرب عن سهل مرج ابن عامر ، الجنة الواسعة الفسيحة واجلتهم عن وادي الحوارث ، واجلتهم عن سهول الساحل من شاطىء حيفا الى اكثر من شاطىء يافا .

هذه الدوائر يصاب داخلها العربي بدوار دونه دوار بواخر البحر ! تعروه قشعريرة حين يرى التجارة الحرام يرضى بها القانون ، والنظام . حين يرى الفضيحة تلو الفضيحة تقع في هذه المقابر الفسيحة . من اجل المال يقوم التزوير ، والشهادة الكاذبة ، وهضم الحقوق . واذا أردت احصاء فدونك المحاكم ، وقضايا الاراضي فيها

ايتها السياسة ! بيعي الاراضي مرة واحدة ، من اجل ان لا نرى هذه المقابر !

بلديات

بل نكبات . . . !

الجمهور يهمس كثيراً عن مجالس البلديات . ونخص من هذه بالذكر مجلسي يافا والقدس . اننا فى هاهنا نذكر حقيقة ، ونشير الى ظاهرة . ولا يهمنا بعدئذ أي الجهات تسيء هذه الحقائق والظواهر

فى مجلس القدس جبهتان : الجبهة العربية وتنشطر الى فرعين متخاصمين متعادين . والجبهة اليهودية موحدة الغاية والهدف ، أفرادها من احزاب مختلفة ، لكنهم ينسون امام العرب ومصالح اليهود هذه الاحزاب ولو اطلع الجمهور على محضر الجلسات لقال على الفورمات البلديا ـ

اما مجلس يافا ففيه الحزبية تلعب دورها ، والمصالح تسير في تيارات واتجاهات . ونشفق على الجمهور ان يثور إذا اطلعناه على محاضر الجلسات

ايها الناخبون الحق عليكم ، على كل حال ، فاصبروا واستعينوا على مواطن الضعف بالكتمان !

لوموا ولكن

لا تنسوا الرأس !

هذه مقال يشكو كاتبها ادارة المعارف .

وهذه رسالة يحمل المراسل فيها على ادارة المعارف

وهذا كتاب يشكو صاحبه ادارة المعارف .

وهذه مضبطة احتجاج بي ادارة المعارف .

نقسم بالشرف اننا نكاد نعثر على هذه مجتمعة في اقل من اسبوع ! اذن هناك اجماع في النقد . وهناك ضعف في الادارة . ونقول لصاحبتنا افتحي مدارس فتقول ليس لدي المال للمدارس . واذا سألت عن السبب ، اجابتك ميزانية البوليس : قف مكانك ! انا ابتلع الثلث !

لوموا الادارة ما شئتم لكن الرأس هي التى يجب ان يوجه اليها اللوم الكثير . وهذه الرأس هي السياسة القائمة ، المشغولة بشؤون غير التعليم والتهذيب ، بشؤون الهجرة ، والبيوع ، وجعل التشريع فى خدمة الوطن القومي

أيها الآباء حذار أن تسأموا في المطالبة بالحقوق . ان الموت اولى للابن الامي من الحياة ! وصيحوا في الاسواق والدوائر : حكومة المدنية تريدنا جهلاء ، أميين !

استرح

ياعم هندرسن !

مستر هندرسن ، رجل طيب القلب ، ياليت كل الانكليز مثله فى ذلك . هذا الرجل كان نجما متألقا في السياسة حينما كان وزير الخارجية في وزارة العمال . وهو الذي « نسف » اللورد جورج لويد وقضى على رعونة ذلك الاستعماري الشاب وهو الذي جلس اكثر من ست عشرة ساعة مع النحاس باشا رجاء ان يقنعه بالمهادنة اثناء المفاوضات .

واخيرا هوى النجم حينما لعب مكدونالد لعبته المعروفة ، ونحر حزب العمال

وللانكليز تقاليد لا تعبث بها الخصومة . اختير هندرسن رئيسا لمؤتمر السلاح فلم يمنعه سقوطه في الانتخابات البرلمانية ، وسقوط وزارة العمال ، من البقاء رئيس المؤتمر عالمي عدة سنوات .

افتتح هذا الرجل امس اولى جلسات مؤتمر نزع السلاح وشكى ، وبكى ، وطالب بنزع السلاح ، بالقول الصراح كأنه لا يسمع هدير البوارج ، وازيز الطائرات ، وهمسات الدول استعدادا للمعركة الفاصلة . نحن نؤازرك ياعم هندرسن فالكارثة لا يجدي في دفعها اجتماع وغير اجتماع ، وكل ما في الامر انكم استطعتم تأجيل المأساة لكنها... ستقع !

احاديث

الاسبوع الاربعة

يتحدث الجمهور فيما يتحدث عن الحرب

ويتحدث عن حادث مجلس بلدية يافا

ويتحدث عن سفر المندوب السامي ، والمجلس التشريعي

ويتحدث عن هذه الاحزاب الجديدة

تصدع جبهة السلام

انقلاب الحالة السياسية فى اوروبا

خرافة حديث التوازن الدولى بعد اليوم

«بقلم الاستاذ الكبير اسعد داغر»

وافتنا البرقيات الخاصة امس وقبله بخلاصة ماعرف عن المهمة الخطيرة التى قام بها الجنرال غاملان رئيس هيئة اركان الحرب الفرنسوية فى روما في الاسبوع الماضي ، والتي دلت دلالة صريحة على تفاقم الحالة الدولية وعظم الاخطار التى تنذر العالم بها فقد رأى اقطاب السياسة في فرنسا وايطاليا ان تصدع جبهة ستريزا بسبب المشكلة الحبشية والاتفاق البحري بين انجلترا والمانيا قضى على كثير من الضمانات التى كان يقوم عليها السلم

« البقية على الصفحة الثانية »

صنع اربع بوارج للعراق

نواة الاسطول فى خليج فارس والنهرين

ذكرنا كثيرا عن تقدم التسلح في العراق ، بانواعه المختلفة . وقلنا ان اهم ما تعنى به الدولة العربية الناشئة سلاح الطيران . وآخر ما بلغنا اليوم ان الوزارة الحاضرة قررت انشاء اسطول بحري ، يكون نواة لاسطول عظيم . فقد اوصت مصانع البوارج الانكليزية ببناء اربع منها تستطيع ان تنتقل في النهرين ، كما في البحر . وسيكون مدى عمل هذه البوارج مراقبة شواطيء الخليج الفارسي ، ومطاردة المهربين ، ولشئون عسكرية اخرى اقتضاها التجنيد الاجباري

النجاشي رئيس الجيش الأعلى

الجنرال وهيب باشا قائد الجيوش الحبشية

بعد استعداد ايطاليا العظيم ، وارسالها مئة الف جندي ، وذخائر واسلحة كثيرة ، رأى النجاشي ان ينظم هيئة القيادة العامة ، فاسند اكبر وظائفها الى قواد معروفين منتخبين من دول مختلفة . واحتفظ الامبراطور لنفسه بالرياسة العليا في ايام السلم والحرب ثم يجيء في المرتبة الثانية الجنرال وهيب باشا ، القائد التركي الذي تحدثت « الدفاع » عنه كثيرا ، والذي عين قائداً عاما تحت امرته اربعة من كبار الضباط : الماني ، وبلجيكي ، واسوجي ، وافرنسي . وبعد هذه الهيئة تجيء هيئة مؤلفة من خلص الاحباش يشرف عليها مستشار للنجاشي ، ربما كان انكليزيا .

هذه هي الهيئة العليا التى ستقف امام قواد الجيش الايطالي في الحرب التى بات وقوعها غير بعيد ، كما يظهر لنا

من خيال الكتاب الغربيين

حين يطرقون مواضيع تتعلق بالشرق

يحلو لكثير من الكتاب الغربيين الاغراق في الخيال حين يتحدثون عن الشرق . وقد اطلع القراء ، فى احوال كثيرة ، على هذا الاغراق الذي يبعث في الشرقي السخرية مما يكتبه أولئك الذين يزورون بلادنا اياما يحسبون بعدها انهم وقفوا على كل شيء فيها . ولبعض هؤلاء الكتاب نيات سيئة .

وآخر ما اطلعنا عليه ما كتبه « كزافيه هاوتلوك » عن جلالة ابن السعود الذى يطمع «فى امبراطورية تمتد من البحر الابيض الى البحر الاحمر» وقد جاء ذلك فى حديث له مع عبدالله فلبي الذي وصفه الكاتب بانه « يدير المملكة العربية »

وربما نرنو عين جلالة ابن السعود الى هذا الملك ، ولكن لنلق على الشكل الذي اراد به الكاتب الفرنسي اثارة خصومة مع جهات عربية عالية . فقد ذكر الكاتب أن ابن السعود يطمع في العراق وشرق الاردن وسوريا

ان العرب يرقبون ساعة وحدتهم عاما عاما . وسوف لا يمكنون اجنبيا من اثارة اية خصومة فيما بينهم

دنيــــا العرب والاسلام

مصر

الموقف السياسي
الشعب يجهل
الحوادث الجارية

لا تعرف البلاد الان كيف جرت الحوادث في المسألة الدستورية وكل ما هو معروف ان دولة نسيم باشا طلب من جلالة الملك اذنا باعادة الحياة النيابية فاذن جلالته واشار بالعودة الى دستور عام ١٩٢٣ ، على ان هذه الاشارة لم تنفذ حتى الان ويقول نسيم باشا ان الانكليز هم الذين يقفون عقبة في سبيل هذا التنفيذ وانه يسعى لدى الانكليز لازالة العراقيل التي تعترض الطريق وحينئذ لا يكون شيء احب لنفس نسيم باشا من ان يعلن دستور عام ١٩٢٣ ويعيد الحياة الدستورية .

هذا كل ما تعرفه البلاد من امر مسألة الدستور وهو لا يعدو حد العلم المبهم وهو العلم الذي يتسع فيه المجال لكل الاحتمالات اثباتا ونفيا ولا تستقر معه حقيقة من الحقائق على اساس ثابت فالبلاد لا تعرف الكتاب الذي رفعه نسيم باشا الى جلالة الملك في ١١ ابريل الماضي يطلب فيه اعادة الحياة النيابية ولا تعرف ايضا كيف وقف الانكليز حيال اعادة الدستور وهل نشأت هذه الحيلولة من ان دولة نسيم باشا رجع اليهم يسألهم رأيهم او لم يرجع وهم من انفسهم حالوا دون عودة دستور ١٩٢٣ الذي تطالب به الامة مجتمعة والحكومة والهيئات واذا كان نسيم باشا قد كتب اليهم ليحتفظ بحقوق الامة الدستورية قبلهم ، فهل كتابة هذا مفرغ في صيغة الاحتجاج او ما هو مفرغ في صيغة بسط الحوادث

كل ذلك لا تعرفه البلاد لان دولة نسيم باشا يلتزم الصمت والكتمان ولا يسمح بنشر شيء من الوثائق التي تنير الموقف وتبدد بعض ما يكتنفه من الظلام

وقد نشرت جريدة الاجبشيان غازيت في مقال لها قالت « ليس مما يتصوره العقل ان تكون الحكومة الانكليزية قد صرحت بواسطة ممثلها في مصر او عن اي طريق سمي آخر ، انها لا تسمح بقيام الحكم الدستوري في مصر ، نعم يمكن ان نتصور ان لا يكون للمصادر البريطانية الرسمية ميل خاص الى ان يعود الوفد حالا الى ولاية الحكم وقد تنصح هذه المصادر بايلاء مسألة الحكم الدستوري عناية او في درسها قبل اتخاذ خطوات فيها ، فان كانت نصيحة كهذه قد بذلت ، بناء على طلب نسيم باشا او اي واحد آخر للمشورة فان هذا امر مختلف جدا عن التدخل المزعوم » .

سفير تركيا
في موسكو

انقرة .. عين المسيو زكاي ابادين وزير الدفاع الوطني وزيرا مفوضا لتركيا بموسكو عوضا عن واصف تشينار الذي توفي اخيرا وقد وافقت الحكومة السوفياتية على هذا التعيين

الحبشة

المسلمون
في الحبشة
حقائق واقعة عن معاملتهم

كانت بعض الصحف قد نشرت اخبارا عن سوء المعاملة التي يلقاها المسلمون في الحبشة ، وقلنا حينئذ ان تلك الاخبار انما هي دسائس اجنبية مقصودة يراد منها تنفير المسلمين من الحبشة كدولة شرقية مستقلة .

وقد اظهرت الايام ان تلك الاخبار كاذبة لا اصل لها من الصحة وان موحيها الذين من شأنهم تشويه الحقائق واثارة الفتن بين الشعوب واهل الديانات واغراضهم معروفة لدى الجميع ، وقد ذكر حبشي كبير بعض المعلومات عن المعاملة التي يعامل بها المسلمون من قبل الحكومة الحبشية حتى يطلع عليها الخاص والعام احقاقا للحق ودفعا لما يترتب على الاخبار السابقة من الضغائن والحقد على بلاد الحبشة ، قال المسلم الحبشي :

تعامل الحكومة الحبشية المسلمين معاملة غيرهم من المسيحيين ، بل انها تختصهم عزايا ليست لغيرهم ، فللمسلم مكانة خاصة في نفوس الامراء والحكام الاحباش .

وللمسلمين عناية خاصة من ولاة الامور الاحباش ، لا سيما الامبراطور هيلا سلاسي ، فهو يباشر ذلك بنفسه وكثيرا ما يحض الاحباش على ذلك

اما من جهة الدين فقد امر الامبراطور ببناء المساجد للمسلمين ، وتولى الامبراطور بنفسه الاشراف على بنائها والانفاق عليها وامر باقامة الشعائر الاسلامية ، وملازمة الجماعات في الصلاة وانزال العقاب بمن يخالف ذلك ونهى عن ارتكاب المحرمات وشرب المسكرات ، واكرام العلماء المسلمين وحتم على الاهلين تحفيظ اولادهم القرآن الكريم ، وعين بكل قرية قاضيا مسلما ممن اشتهر بالعلم والصلاح للحكم بين الناس بما انزل الله هذا ما قام به جلالة الامبراطور نحو الاسلام والمسلمين فيما يتعلق بامور الدين الحنيف . وقد نشرت بعض الصحف ايضا ان جلالة الامبراطور قد استولى على بلاد « جمة » حيث لم تكن حبشية التبعة ولم تكن خاضعة للحكومة الحبشية ولا ادري وايم الله كيف سوغت تلك الصحف لنفسها اختلاق مثل هذه الاخبار الملفقة ، ولا ادري ماذا يراد من اذاعة مثل هذه الافتراءات الا تشويه سمعة الحبشة بمناسبة النزاع القائم بينها وبين ايطاليا

فبلاد « جمة » جزء لا يتجزأ من امها الحبشة ، ونحن اهل هذه البلاد لم نعلم ولم نسمع بأن بلادنا « جمة » كانت في يوم ما مستقلة عن الحبشة او انها كانت تخضع لدولة اخرى غير دولة الحبشة ، فهي جزء ثابت من صميم الامبراطورية .

اصلاح وتعبيد
طرق جديدة

تيرانا . فتح اعتماد كبير لاصلاح جميع الطرق في البلاد وتعبيد طرق جديدة

الصين

اضطراب الحالة
في الشرق الاقصى

عاود الاضطراب وعدم استقرار الحالة الشرق الاقصى ، وتجدد النزاع بين الصين واليابان ورجع الى قديم عهده في الماضي القريب من التعقد والارتباك ، وبدأت الجحافل اليابانية تتحرك في الاراضي الصينية لاقتطاع ما تستطيع اقتطاعه منها وضمه الى الممتلكات اليابانية واختارت اليابان حادث شاهار فرصة لتحقيق بعض اطماعها في الصين

ملخص حادث شاهار

ويتلخص هذا الحادث في ان ولاة الامور في هذه المقاطعة الصينية اشتبهوا في بعض اليابانيين الذين كانوا يرتادون تلك المقاطعة وقبضوا عليهم بحجة عدم حيازتهم جوازات سفر ، الا انه تبين انهم من ضباط اليابان العسكريين فهاجت حكومة اليابان لحادث اعتقالهم وماجت وطلبت ترضية عن ذلك من الصين تنفيذ المطالب التالية :

١ — ابدال موظفي حكومة شاهار الصينيين بغيرهم ممن يميلون لليابان

٢ — اقالة الجنرال سانج شه يان من وظيفتي الحاكم العام والقائد للفيلق التاسع والعشرين

٣ — فصل الضباط المسؤولين عن حوادث شيانج وتقديم الاعتذار اللازم عنها

٤ — سحب الجيوش من المنطقة المحاذية للحدود اليابانية

٥ — حل جميع الهيئات المعادية لليابان بولاية شاهار

٦ — ضمان سلامة مرور اليابانيين منها بدون قيد وشرط

وتنفيذ هذه الشروط معناه جعل شمال الصين ولاية يابانية محضة وان اقالة الجنرال سانج شه يان انما هو توطئة لضم شاهار الى منشوكو . وعلى اثر ارسال اليابان انذارها بتنفيذ هذه الطلبات تحركت جيوشها فدخل منطقة النزاع منها ٢٤٠٠ جندي ياباني وحومت الطيارات اليابانية فوق بكين وبدأت القطارات تستعد لنقل الفيالق اليابانية الى الصين اذا اقتضت الحالة ولم تنفذ الصين جميع مطالب اليابان

غاية اليابان
من هذه الحركات العسكرية

وتنوي اليابان الان من هذه الحركات الحربية تقوية مقامها العسكري في المناطق الواقعة شمالي السور العظيم توطئة لاحتلال منغوليا الداخلية الممتدة حتى مناطق الجيش الاحمر الروسي في منغوليا الروسية . وتريد اليابان عدا هذا الاستيلاء على شهلي وشاهار لمقامهما العسكري الممتاز ولاهميتهما العظيمة لليابان في حالة نشوب خلاف او حرب بين اليابان وروسيا

وقد اختارت اليابان في اختيار الفرصة لتحقيق مطامعها في الصين في هذه الآونة اذ ان الدول التي يهمها امر الصين مشغولة في امورها وشؤون جاراتها فبريطانيا مثلا تحصر اهتمامها في اوروبا وروسيا ترتعد فرقا من الخطر الالماني وانقضاض الجحافل الالمانية على بلادها والولايات المتحدة تتخبط في حالة اقتصادية سيئة جدا اضطرها الى اغلال جميع المجاري خارج بلادها اذن فالميدان خال من جميع المنافسين ، والجو اصلح ما يكون لتحقيق غايات اليابان في الصين

الانباء الشرقية
— وكالة الاناضول —

اجتماع
المجلس الحربي

اجتمع المجلس الحربي الاعلى للبحث في حالة البلاد الدفاعية ومبلغ استعدادها وسيضع المجلس برنامجا ينفذ في مدى ثلاث سنوات للنهوض بالدفاع الجوي وتعزيز قوته الى اقصى حد ممكن

جمعية تركية
لم شعث الاتراك

استامبول — شرع حزب الامة في تكوين جمعية للم شعث الاتراك النصارى وتسهيل عودة الذين تفرقوا منهم الى حظيرة الوطن وقد شرعت فعلا في اعادة طائفة « الجاجاوز » المقيمين ببلغاريا ورومانيا الذين تنصروا وقت غزو هذين البلدين لتركيا

استكشافات
اثرية

كايزيري — تبدي الدوائر الرسمية اهتماما كبيرا للاستكشافات الاثرية التي عثر عليها ببلدة مولي منذ عشرة ايام وقد ذهب الى مكان الحفائر مدير التعليم بصحبة ثلاثة من العلماء ولا زالت اعمال الحفر جارية

بين
ايران وروسيا

موسكو — زودت حكومة السوفييت وزيرها المفوض بطهران بالسلطة الكافية لعقد اتفاقية مع دولة ايران على اساس المحادثات التي قامت بها اللجنة الايرانية اثناء زيارتها لموسكو في شهر مايو المنصرم

منع
تعدد الزوجات

بناء على الجمهور القرارات التي اتخذتها الحكومة بشأن منع عادة تعدد الزوجات وبطلان زواج التجربة وهذه القرارات تعتبر جزء من برنامج الاصلاح التي تقوم به الحكومة الايرانية اذ بدأت باتخاذ القبعة زيا رسميا وحدث خروج النساء سافرات بعد ان كان النقاب يخفي وجوههن وحذرت على رجال الدين الظهور خارج ادارتهم والتجوال في المدن بملابسهم الدينية

مسألة
الديون العقارية

القاهرة — تباحث معالي احمد عبد الوهاب باشا وبلامع مدير بنك الاراضي المصري في شأن مسألة الديون العقارية

تصدع
جبهة السلام
بقية المنشور على الصفحة الاولى

الاوربي وجعل الحدود الفرنسوية والايطالية من البحر الشمالي الى مضيق بردنر مستهدفة لخطر عظيم ولا سيما في حالة انهماك ايطاليا بحرب طويلة شاقة مع الحبشة فاسرع الجنرال غاملان الى روما لمفاوضة ولاة الامر فيها في امر هذا الخطر والحيلولة دون وقوعه وكان من نتائج هذه المفاوضات على ما يؤخذ من الانباء الاخيرة تعهد الدولتين بالدفاع المشترك عن حدود كل منهما وتقرير الخطط التي يتطلبها الدفاع عن هذه الحدود .

ولا غرابة في ذلك لان الخلاف او سوء التفاهم القائم الان بين انجلترا وفرنسا وايطاليا قلب الحالة في اوروبا رأسا على عقب واطلق يد المانيا الى حد بعيد . وقضى على جميع النتائج التي توصلت اليها السياسة في الاشهر الاخيرة لتوطيد اركان السلم العام فمشكلة الحبشة بلغت الى حد من التعقد لا ينتظر بعده سوى اعلان الحرب وانهماك ايطاليا بمشاكل افريقيا الشرقية احدث خللا في التوازن الاوروبي لا يمكن التكهن بنتائجه من الان وانشغال روسيا في الشرق الاقصى جعل تأثيرها ضئيلا في مشاكل اوروبا والموقف الذي وقفته انجلترا اخيرا شجع الاحباش من جهة وعزز مركز المانيا في اوروبا الوسطى من جهة اخرى وساعدها على ايجاد اصدقاء اقوياء في الوقت الذي دب فيه الخلاف بين منافسيها واصطلح بعضهم معها

واذا اردنا ان نستخلص من هذه المقدمات بعض النتائج استطعنا ان نبسط الحالة وتقلباتها المقبلة كما يأتي :

مشكلة الحبشة — يؤخذ من الانباء الاخيرة ان ايطاليا ستدعو قريبا مواليد ثلاث سنوات اخرى الى حمل السلاح وان المارشال بادوجليو بطل ايطاليا في الحرب العظمى سيسافر في اواخر هذا الشهر الى افريقيا الشرقية لتولي القيادة العليا بنفسه وان خبرته ونفوذه سيكونان كفيلين بتحويل المغامرة الايطالية الى عمل منطقي رسمت له الخطط الدقيقة المؤدية الى النصر

على ان الحبشة ليست كل شيء في نظر ايطاليا التي تريد ان تكون موجودة في كل مكان ، كما على السنيور موسوليني في خطبته الاخيرة في مجلس الشيوخ ولكن ذلك لا يتيسر لها الا بامرين : الاول بقاء قواتها الحربية في بلادها كما يجب ان تكون لو لم تقع مشكلة الحبشة ، وقد اتخذ السنيور موسوليني التدابير اللازمة في هذا الشأن وبالتالي عقد اتفاقات عسكرية تدرأ عنها خطر الهجوم في اثناء انهماكها بمشاكل افريقيا الشرقية وتمكنها من الاستغناء عن المساعدة التي كانت ترجوها من انكلترا وهذا ما يظهر انه تم في اثناء زيارة الجنرال غاملان لروما اخيرا

وهنا يمكننا ان نتساءل عما فعله الزمن بمؤتمر الدانوب وميثاق الدانوب والوثائق الاخرى التي اقترح عقدها في روما يوم ٧ يناير وفي لندن يوم ٣ فبراير وفي ستريزا يوم ١٤ ابريل وعن مصير المباحثات والمفاوضات التي اوقفت كلها الان بعد ان كانت الامال العظيمة معقودة عليها فالجواب عن ذلك ان السياسة الدولية لم تحدد حتى الان الطريق الذي يجب ان تسلكه لتحقيق كل هذه الاماني الطيبة بل هي لا تزال تتخبط في سيرها تخبط العشواء وتدور دائما حول العقبات القائمة في سبيلها بدلا من ان تواجهها وتحاول تذليلها

ففي مؤتمر ستريزا يوم ١٤ ابريل توصلت الدول الثلاث التي اشتركت فيه انجلترا وفرنسا وايطاليا الى وضع قواعد مقبولة للميثاق الشرقي وميثاق الدانوب وميثاق التعاون الجوي على اساس تحريم الاعتداء والتعهد بالتشاور بين الدول في حالة الخطر وفرض العقوبات على المعتدي وكان من المقرر ان تشفع هذه المواثيق بمواثيق اقليمية تعزز الضمانات المطلوبة للسلم العام

وقد ابلغت المانيا مؤتمر ستريزا في احدى جلساته الاخيرة انها اصبحت لا تعارض عقد الميثاق الشرقي فتنفس العالم الصعداء حينئذ وايقن بان المشاكل سويت كلها وانبثق فجر عصر جديد يسوده السلام والرخاء في العالم كله

ولم ترق هذه النتائج بولندا فعملت على القضاء عليه ووفقت الى ذلك في اجتماع المسيو بيك وزير خارجيتها بالسنيور سوفيتش وكيل الخارجية الايطالية في مدينة البندقية حيث صرحت بانها لا تستطيع في حال ما الموافقة على الميثاق الشرقي ولا على المواثيق الاقليمية المقترح عقدها ثم ايدتها هنغاريا في الاجتماع الذي عقد بعد اسبوع من ذلك التاريخ بين المسيو كنيا وزير خارجيتها والسنيور سوفيتش في البندقية نفسها والظاهر ان معارضة هاتين الدولتين في عقد الميثاق الشرقي وبعض المواثيق المقترحة قوبلت حينئذ بالارتياح في ايطاليا لاسباب لا محل لذكرها الان

ولما عقد ميثاق التحالف بين فرنسا وروسيا اعترضت المانيا عليه واوجدت فيه حجة لتعديل سياستها وقد وافقت على عكسها في مؤتمر ستريزا والسبب في هذا التناقض في السياسة الايطالية يرجع معظمه الى عدم ارتياحها الى الميثاق العسكري بين روسيا وفرنسا فقد قال السنيور موسوليني عنه في مجلس النواب يوم ٢٥ مايو . « لم يعد من الممكن البحث في التوازن الدولي بعد هذا الميثاق » ولما سئل بعد ذلك هل هو في مصلحة فرنسا ام لا ، لم يتردد في ان يجيب عن هذا السؤال بالنفي

وجاء دور انجلترا فوضعت لغما جديدا في صرح السلام الذي كانت تعمل على بنائه باصرافها في شهر مايو الماضي الى اقامة العقبات في طريق الميثاق الجوي الذي كان في نية فرنسا وايطاليا عقده حينئذ

وهكذا قضت السياسة على اتفاقات روما ولندن وستريزا قضاء مبرما وادت الى خلاف شديد بين الدول التي كانت الآمال معقودة عليها في توطيد اركان السلم واحدثت خللا عظيما في التوازن الدولي وجعلت اوربا على حافة بركان ينذر بالانفجار في كل حين

ولما عقد ميثاق التحالف بين فرنسا وروسيا اعترضت المانيا عليه واوجدت فيه حجة لتعديل سياستها وقد وافقت ايطاليا على خطة المانيا هذه بعد ان كانت قد وافقت على عكسها في مؤتمر ستريزا

ماذا تسمع اليوم
عن محلات السادة دجاني اخوان
يافا — تلفون ٧١٦

يوم الثلاثاء ٢ تموز سنة ١٩٣٥

٦٫٣٠ صباحاً تمرينات رياضية — عبد المنعم مختار افندي
٦٫٤٥ — قرآن كريم — الشيخ محمد مرزوق ٧٫١٥ ختام
١٠٫٠٠ — موسيقى — اوركسترا العاصمة — مارش قنال السويس — في هواك — ما حب غيرك — رقص الهوانم — سبحة — ياقرداري العيون — الملكة بلقيس — حبك يا سلام — من قبل ما اهوى الجمال — عادى النوم ياجفني
١٢ — ظهراً ختام
٢ مساء موسيقى — مغنى وآلات — عبد الغني السيد (شريط ماركوني المسجل)
٢٫٣٠ النشرة التجارية الاولى ٢٫٣٥ ختام
٦ — ٦٫٣٠ — حديث — معهد المغني — الاستاذ احمد زكي السعودي
٦٫٣٥ — ٧ منولوج روائي عباس فارس افندي
٧٫٥ — ٧٫٢٥ حديث — القصص الشعبي ٢ — الانسة سهير القلماوي
٧٫٣٠ نشرة الاخبار
٧٫٥٥ — ٨ النشرة التجارية الثانية
٨ اسطوانات فاصل موسيقى
٨٫١٠ — ٩ قرآن كريم الشيخ محمد رفعت
٩٫٥ موسيقى — مغنى وآلات — ابراهيم عثمان (شريط ماركوني المسجل)
٩٫٣٥ — ١٠٫٣٥ موسيقى فرقة الراديو الشرقية — بشرف راصد — عاصم بك — تقسيم عود عبد المنعم عرفه — سماعي راصد عاصم بك — تقسيم كمان يعقوب تاتيوس — بشرف راصد محمد فخري — تقسيم قانون فهمي عوض — سماعي راصد جديد فهمي عوض — تقسيم قانون محمد عبده صالح — سماعي كارد تاتيوس
١٠٫٤٠ — ١١٫١٠ موسيقى — مغنى وآلات الشيخة سكينة حسن (شريط ماركوني المسجل)
١١٫١٥ — ١١٫٢٥ — اسطوانات — الآت — المرحوم محمد العقاد وسامي شوا
١١٫٣٠ موسيقى — مغنى وآلات — عبد الغني السيد (شريط ماركوني المسجل)
١٢ سلام الملك — ختام

صفوة ما يحمله بريد الشرق والغرب

المرحلة الاخيرة

من انكلترا لاميركا في ١٦ ساعة
لقضاء السهرات وحضور السينما ...!

يتقدم الطيران عبر الاطلنطيك تقدما مدهشا في هذه الايام ، بلغ منه ان شركة طيارات « بالانكا » الاميركية ستنشيء لها فرعا في انكلترا وتؤسس في العام المقبل خطاً جويا منظما بين انكلترا وبين اميركا تشتغل فيه الطيارات البحرية الكبيرة التي تستطيع بعض طيارات منها ان تحمل ٢٤ مسافرا تقطع بهم المسافة من لفربول الى نيويورك في زمن يتراوح بين ١٦ و٢٠ ساعة

ولقد وصل الى لندن منذ ايام المستر هوارد كرونك مندوب هذه الشركة وتحدث الى مندوبي الصحف الانكليزية فقال عن هذا الخط الجديد المنظم ان الشركة ستبدأ به عام ١٩٣٦ ليتسنى للراكب من انكلترا الى اميركا او من هذه الى تلك ان يقضي السهرة في المدينة التي تعجبه فيدخن ويشرب ويحضر السينما او اي مسرح من المسارح في هذه المدينة ثم يعود الى مقر عمله قبل ان ينبلج صباح اليوم التالي

وستنشيء هذه الشركة الاميركية مصنعا لها في ليفربول لصنع الطيارات الحربية والمدنية تستخدم فيه مهندسين وعمالا من الانكليز .

طبعا ...

تقرب الانكلو - اكسون

لالمانيا « حق المساواة » مع بريطانيا
في الغواصات وحدها ... عند اللزوم ...!

نشرت الصحف الانكليزية الصادرة بتاريخ ١٩ حزيران ما يلي :

تم بالامس في لندن توقيع الاتفاقية البحرية الجديدة بين بريطانيا العظمى وبين المانيا ، بقبول ما اقترحته المانيا من ان تصبح بحريتها بنسبة ٣٥ في المئة من مجموع حمولة بحرية الامبراطورية البريطانية .

غير ان هناك استثناء واحدا هاما لهذه القاعدة ، وهذا الاستثناء هو فيما يختص بالغواصات ، اذ جاءت هذه الاتفاقية وهي تخول المانيا الحق في ان تساوي غواصاتها بالغواصات البريطانية في ظروف معينة ، وانما لالمانيا في الحال ان تجعل غواصاتها بنسبة ٤٥ في المئة من حمولة الغواصات البريطانية فاذا تطورت الامور تطورا رأت المانيا من ان من الضروري لها ان تكون عدد غواصاتها حتى يتساوى مع عدد غواصات بريطانيا فان لها عندئذ ان تتمتع بهذا الحق المخول لها في الاتفاقية بعد ان تخبر بريطانيا بذلك وتدخل معها في مباحثات ودية لم تتجاوز بعد ذلك نسبة ٤٥ في المئة المتفق عليها من الآن

ولقد تبودلت مذكرات سياسية تتضمن هذه الامور بين السر صموئيل هور وزير الخارجية البريطانية وبين الهر فون روبنتروب الوزير الالماني المفوض وجرى هذا التبادل امس في مكتب وزير الخارجية في لندن في اجتماع حضره جميع المتفاوضين من كلا الجانبين واستمر ٤٥ دقيقة وحضره كذلك السر بولتن ايرس مونسل اللورد الاول للاميرالية البريطانية

ويقال ان هذه الخطوة من جانب بريطانيا العظمى انما هي الاخطوتها الاولى في سبيل تحديد عدد السفن الحربية التي لكل دولة من الدول الاوروبية العظمى وستفاوض بريطانيا عما قريب في هذا الموضوع مع هذه الدول مبتدئة بفرنسا ثم بايطاليا

اما الولايات المتحدة الاميركية واليابان فقد اظهرتا ارتياحهما لهذه الاتفاقية البحرية الانكلو - المانيه ، غير ان ايطاليا وحدها هي التي ما تزال تطلب بعض التفاصيل

واما فرنسا فانها كانت متصلة بالحكومة البريطانية اثناء المفاوضات مع الوفد البحري الالماني ، فلما انتهت هذه المفاوضات لم تعترض على نتيجتها وانما بعثت الى الحكومة البريطانية بمذكرة تحتاج الى بعض الدرس ، ثم ينتهي الامر بموافقة فرنسا على هذه الاتفاقية البحرية الجديدة

« الدفاع » انتهى الامر كما تنبأت به الصحف الانكليزية ، وذلك بعد زيارة قصيرة قام بها المستر ايدن لباريس

اما ايطاليا فما تزال على عنادها القديم لانها تريد من بريطانيا قبل كل شيء آخر ان تغرها ... على « ابتلاع » الحبشة !

استعداداً للحرب

برنامج بحري هائل للولايات المتحدة
بوارج ... مدمرات ... طيارات بمليار !

تبلغ النفقات المقررة للتسليح في الولايات المتحدة لسنة ١٩٣٥ اكثر من مليار دولار وتصنع الولايات المتحدة الان بارجتين كبيرتين و ١٥ مدمرة و٦ غواصات وباخرة لحمل الطيارات ، هذا عدا عن ١٥ مدمرة و ٦ غواصات تم صنعها وستنزل الى البحر قريبا ، كل هذا من اجل المحافظة على السلام !

٥٢ معركة

الوزير الصاعقة رجل الموقف
ينقض على اخصامه بسرعة مدهشة ...!

يلقب اليونانيون مواطنهم الجنرال كونديليس وزير الحربية ومخمد ثورة فنزيلوس الأخيرة بالصاعقة ، لانه ينصب على اعدائه انصباب الصاعقة وقد حدث في اكتوبر عام ١٩٢٤ أن علمت السلطات المسئولة في اليونان بأن حركة ثورية تدبر في الخفاء ، فتولى الجنرال كونديليس قياده احدى فرق الجيش وتزود بالمدافع اللازمة وهاجم الثوار فقضى عليهم في ٢٤ ساعة فقط وأخمد ثورتهم في مهدها

وقد انخرط الجنرال في الجيش جنديا بسيطا وكان ذلك في أوائل القرن الحالي ولكن هذه الحياة الجديدة لم ترقه ، فترك الجيش وانضم الى الجنود اليونانية غير النظاميين الذين كانوا يشنون غارات الحدود على جيرانهم البلغار وكثيرا ما عرض الجنرال نفسه للموت في ساحات الوغى

وفي عام ١٩٢٤ سأله صديق عن عدد المعارك التي خاض غمارها فأجاب بدون اكتراث ٥٢ معركة فقط وهو اليوم وزير الحربية والقائد العام للجيش اليوناني ويقول العارفون أنه صاحب الكلمة العليا في بلاد اليونان في الوقت الحاضر

حلفاء الماضي

مدمرة اميركية في ميناء فرنسا
يزور بحارتها قبر الجندي الاميركي المجهول

في يوم الاربعاء ٩ حزيران الماضي وصلت الى مياه ميناء سان نازار الافرنسي المدمرة الاميركية « هال » بعد زيارة قصيرة قامت بها لميناء اشبونه في البرتغال ولم تكد هذه المدمرة الاميركية تصل الى الميناء الفرنسي حتى انهالت عليها الدعوات من غرفة التجارة في هذه المدينة اولا ثم من الجمعيات الاميركية في هذا الميناء

ولبى ربان هذه المدمرة وبحارتها وضباطها هذه الدعوات كلها وخطب فيها كلها المستر ونوورث قومندان المدمرة وتنبهت بلدية سان نازار مؤخرا الى واجبها فاولمت لضباط هذه المدمرة الاميركية وجميع بحارتها « وليمة رسمية » تبودلت فيها الخطب بين كبار الخطباء من رجال هذه البلدية وبين « كبار الخطباء » من هذه المدمرة

وكانت النتيجة ان قام الجميع بزيارة قبر (الجندي الاميركي المجهول) في تلك المدينة .

— فلولا هذا (الجندي الاميركي المجهول) لما كان ذلك (النصر النهائي) لفرنسا وغيرها من الحلفاء .. الذين لم يعودوا في هذه الايام حلفاء ...

تلفون وكالة الدفاع في حيفا ١٢٥٨

من انفجار الشمس

المطر ينهال والضباب يخيم
على انكلترا ... في منتصف الصيف ...!

سبق لنا ان ذكرنا في « الدفاع » شيئا عما قاله علماء الفلك في انكلترا من ان انفجارا وقع في الاجزاء السطحية من الشمس فاحدث فيها « غشة بسيطة » تسببت في اختلال الطقس في الدنيا

والظاهر ان هؤلاء العلماء كانوا صادقين فيما ذهبوا اليه ، فالجو تداخل اختلالا فظيعا ، في الهند اولا حيث ترى في بعض جهاتها الاخرى قيظا يشتد ، وحرارة تتسبب في اعظم ما عرفته الهند من حرائق

اما في انكلترا ، فها هي الصحف الانكليزية الواردة الينا بالبريد الاخير تقول لنا ان جميع البواخر التي كان من المقرر لها ان تصل الى ميناء بليموث يوم ١٩ حزيران الماضي قد تأخرت عن الوصول يوما واحداً ، بسبب انتشار الضباب في البحر كما هو منتشر في جميع النواحي الداخلية من انكلترا

وتقول لنا ضمن ما تقوله من انباء هذا الضباب ان الباخرة الاوسترالية (بارلانالد) وصلت الى انكلترا متأخرة ٨ ساعات من موعدها ، بعد ٦ ساعات اعاقها فيها الضباب عن الوصول الى بليموث ولم تكن بعيدة عنها الا ١٠ اميال

وقد قرر ربان هذه الباخرة ان يؤجل السفر الى لندن ، الى ان ينجاب الضباب.

وفي يوم ١٩ حزيران الماضي ، ولم يكن باقيا على منتصف الصيف الا احد عشر يوما كانت الامطار ما تزال تهطل على انكلترا كل يوم ، اذا استثنينا يوما واحد هو يوم ٦ ايار (يوم اليوبيل الفضي) ... وهو بطبيعة الحال لم يكن من ايام اولياء الله « الذين لا خوف عليهم ولا هم يحزنون » !

وبلغت كمية الامطار التي تساقطت على انكلترا كلها في حزيران وحده الى اليوم العشرين منه ٢٫٠١ من الانشات (البوصات اما على لندن فكانت كمية الامطار في هذه المدة ثلاثة انشات

وفي حزيران هذا نفسه حدثت عدة حرائق في لندن ، كانت كلها متسببة عن اشتداد القيظ.

وفي ذلك كله يقول الاب جيمس رولاند احد كبار رجال الدين المسيحي في لانكشاير ، ان الطبيعة لم تغضب هذا الغضب الا لان الارض قد اجرمت اجراما كبيراً

فاسألوا الارض عما اجرمت ؟

واسألوا « ايطاليا » عما تعتزم ان تعمله ضد الابرياء الآمنين المطمئنين... من الاحباش

***

نحن نور ونار

« للاستاذ مطلق عبد الخالق »

النشيد الذي وضعه الاستاذ الشاعر مطلق عبد الخالق لكشافة التهذيب والمؤاساة بحيفا ولحنه الفنان المعروف سليم الحلو البيروتي :

في اصطخاب الحياة
واعتكار الليال
واضطراب القناة
في الخطوب الثقال
نحن قرم اباة
نحن اسد النضال
اسد الاجم واذا ادلهم
خطب عمم نحمي العلم
ننقذ المستجير
ونقيل العثار
ونواسي الفقير
ونصون الديار
ونرد الشرور
نحن نور ونار
نزجي القنا فاذا الفنا
واذا السنا واذا انا
فاشهدي ياربوع
واشهدي ياسماء
اننا لن نبيع
غير هذي الدماء
ولنمد الدروع
وليحل القضاء
عش الوطن طول الزمن
لن نهن ابدا ولن

مطلق عبد الخالق

اقدم
الصحف الانكليزية

جريدة الورنيج بوست هي اقدم الصحف الانكليزية الحية فقد اسست عام ١٧٧٢ وهي السنة التي اقتسمت فيها بروسيا والنمسا وروسيا الدولة البولونية الاقتسام الاول ، وبلغ ماصدر منها حتى اليوم من الاعداد ٥٠٨٥٦ عددا وعاصرت هذه الجريدة من الحوادث التاريخية المهمة استقلال الولايات المتحدة الاميركية والثورة الفرنسية الكبرى وحروب نابليون الاكبر وتوحيد المانيا وايطاليا وعظمة الامبراطورية البريطانية والحرب العالمية.

غرائب الطيران

من انكلترا الى افريقيا في يوم واحد
ذهابا وايابا وبعد انجاز بعض الاعمال...!

كتب « بول بوستر » في « الديلي ميل » يقول :

خرج الكابتن أ و. برسيفال من مطار كريدون بالامس فقد سجل اسمه في التاريخ بقطعه المسافة بين انكلترا الى افريقيا ذهابا وايابا في يوم واحد

غادر الرجل مطار جريفسند في مقاطعة « كنت » الانكليزية الساعة ١٫٣٠ من الصباح وعاد الى مطار كريدون في لندن في الساعة ٦٫٢٠ من المساء ورمال افريقيا لاصقة بحذائه

ومنذ مغادرة هذا الطيار لانكلترا عمل ما يلي :

١ ـ تغدى مع اصدقاء في مدينة اوران على ساحل الجزائر

طار فوق المدن الافريقية وشاهد العرب بملابسهم البيضاء يسوقون الابل في الصحراء وسط حرارة الشمس المحرقة

٣ ـ تسلم طلبا بصنع طيارة من طراز الطيارة التي كان يركبها

٤ ـ ومع كل ذلك استطاع ان يرجع فيصل الى مطار كريدون في الساعة ٦٫٢٠ اي اقل من مضي ١٧ ساعة على مغادرته لانكلترا ، وكان وصوله فجائيا قبل ان يعرف احد من رجال المطار انه غادر مدينة اوران

واذا استثنينا الغداء الذي تناوله هذا الطيار مع اصدقائه في تلك المدينة الجزائرية فانه لم يتناول في رحلته كلها الا قطعة واحدة من « السندوتش » المحشو بلحم الدجاج لان باقي القطع التي كانت معه اصيبت برذاذ من البترول جعلها غير صالحة للاكل

ولم يبد على هذا الطيار لدى وصوله الى مطار لندن اي اثر للتعب ، بل انه على العكس من ذلك كان مبتهجا قول .

« انني اتممت رحلتي هذه في طيارة رسمتها انا بنفسي واسميتها (برسيفال الطائر البحري) وزودتها بالة قوتها ٢٠٠ حصان وجعلتها تقطع هذه المسافة من انكلترا الى افريقيا ذهابا وايابا في يوم واحد مع انها لم تتكلف في صنعها الا ما تتكلفه اية سيارة من السيارات الحسنة

لقد طرت في مبدأ الامر على ضوء القمر الى ان تبينت قمم جبال البرنيه عند الصباح ، وكانت هذه القمم اول ما شاهدت من الارض ، وبعد ذلك طرت فوق اسبانيا ثم عبرت البحر الابيض المتوسط فوق السحاب الى ان بلغت مطار مدينة اوران في الساعة الثامنة والدقيقة ٣٠ من الصباح قاطعا ١١٥٠ ميلا بسرعة ١٦٠ ميلا في الساعة ، اما في الاياب فكانت السرعة ١٥٦ ميلا في الساعة

وفي اوران تحدثت بالتلفون مع بعض اصدقائي من الافرنسيين فدهشوا لهذه المفاجأة وبعثوا الى بسيارة امتطيتها وذهبت اليهم للغداء »

ومن الغرائب ان حمامة دخلت الى طيارة هذا الطيار الجريء في اللحظة التي قام فيها من اوران ، فاحضرها معه الى لندن ..

رقم تلفون وكالة الدفاع في القدس ١٤١٣

الفتق وعنائه

لقد زال عني الفتق

هكذا يؤكد كل من استعمل

حزام بارير الجديد

بدون مخدة - بدون قوس

اذا كنت ترى حجم الفتق يزداد يوما عن يوم ويتسرب تحت المخدة لاقل حركة فحزامك اصبح خطرا على حياتك لان المخدة تضغط على الامعاء وتساعد على الالتصاق فيحصل الاختناق بالفتق فلا يجب اذاً ان تتأخر قبل وقوع هذه الاعراض عن استعمال حزام بارير الجديد. ان نصف قرن بنجاح باهر وارشادات آلاف الاطباء وملايين المصابين الذين استعملوه هو خير نصيحة لك

اغتنم فرصة حضور الاختصاصي فهو يقابلك شخصيا في :

نابلس : في صيدلية راشد ابوغزاله لمدة يومين فقط الخميس ٢٧ والجمعة ٢٨ حزيران
طبريا : في صيدلية شترنبرك لمدة يومين فقط يوم الاحد ٣٠ حزيران والاثنين ١ تموز
حيفا : في صيدلية نصار لمدة ثلاثة ايام فقط من يوم الاربعاء ٣ و٤ و ٥ تموز
يافا : في صيدلية عيسى حلبي لمدة ثلاثة ايام فقط من يوم الاثنين ٨ و٩ و١٠ تموز

زيارة المندوب السامي

وصل الرملة فى الساعة العاشرة من صباح امس فخامة المندوب السامي يرافقه سكرتيره الخاص ، فاستقبله حاكم اللواء الجنوبي المستر كروسبي وحضرة قائممقام الاداري وضابط بوليس الرملة . وبعد ان زار فى طريقه عيادة الاطفال توجه ومن بمعيته الى حقل التجارب الزراعي بالقرب من صرفند حيث تفقدة بدقة وعناية ثم توجه الى نيتر فزار مدرستها الزراعية وتفرج على حقولها وبعدئذ طاف متفرجا على الطرق الجديدة التى افتتحت في تلك الجهات تخترقه الرمال كما كان يقف متفرجا. سائلا عن البنايات التى تقام فى تلك الجهات وحوالى الساعة الواحدة والنصف بعد الظهر حضر رأسا الى شاطيء البحر في الجبلية حيث مكث في (نادي كامبل للسباحة) وتناول طعام الغذاء بعد ان استحم في البحر ، ومن هنالك عاد راجعا الى القدس يرافقه سكرتيره الخاص .

خزان مياه العجمي

تم حتى الان بناء الاساس لخزان مياه العجمي الذى يقوم العمل به في كرم الزيتون . وقد حضر نهار امس مهندس البلدية للكشف على العمل والبناء

وبلغ عمق الاساس ستة امتار بنيت كلها بالاسمنت المسلح ذي الشباك الحديدية وسيباشر العمال هذا الاسبوع في بناء الطابق الاول صعودا في الهواء ، لان الخزان كما قيل لنا سيكون مؤلفا من ثلاثة طوابق علو كل طابق منها عشرة امتار ، اى ان ارتفاعه عن الارض سيكون ثلاثين مترا فى الهواء

١٣٠ الف جنيه لمدارس اليهود

تقول البالستين بوست ان المفاوضات جارية بين (الفاد لومى) مجلس اليهود الفلسطينيين وبنك لندن لعقد قرض يبلغ ١٣٠،٠٠٠ جنيه لبناء المدارس اليهودية في جميع انحاء فلسطين

وذكرت الجريدة ان وفداً مؤلفا من بن زفي وبرليجنن قابل المستر جونسون مدير المالية للحصول منه على موافقة الحكومة على المشروع

وقد قبل ان يكون القرض لمدة ٢٥ سنة بفائدة اربعة ونصف بالمئة

مظاهرة العمال اليهود واحتجاجهم

تجمع حوالى ١٥٠ شخصا من الاباء من طبقة العمال امام دار المجلس البلدي مساء يوم الاحد فى تل ابيب وتظاهروا محتجين على حرمان مدارسهم من الاعانة المالية التي قررتها البلدية فى جلستها الاخيرة لعموم المدارس ، وحرمت منها مدارس العمال

وقد اضطر اعضاء المجلس البلدي تجاه هذه المظاهرة الصاخبة ان يقابلوا وفدا عن المتظاهرين حادثوه مليا فى الموضوع ، وانتهى بوعد اعضاء المجلس البلدي النظر بشكواهم فى الاجتماع القادم

***

شركة رأسمالها مئة الف

اسمعوا ايها المتمولون العرب!!

تألفت من بين اصحاب رؤوس الاموال في تل ابيب مؤخرا شركة رأسمالها رأسمالها مئة الف جنيه للقيام بمشروع مئة الف جنيه للقيام بمشروع انشاء مصنع لورق الطباعة على انواعه مع كافة انواع الحبر الذي يستعمل فى الامور الطباعية ويقال انه لا تنتهي السنة الحالية الا ويكون المشروع قد ظهر الى حيز الوجود ويمني اليهود نفوسهم بان تسد مصنوعات هذه الفابريكة حاجة البلاد الفلسطينية والمصرية والسورية فاين انتم ايها الاغنياء؟ الا تقرأون؟

المهاجرون ...

وصل قبل ظهر يوم الاحد مع الباخرة بولونيا ٨٠٠ مهاجر نزلوا في ميناء الثغر وكذلك وصل قبل ظهر اليوم المذكور ٤٢ مهاجرا مع الباخرة شامبيون الاميركية اما امس « الاثنين » فوصلت الباخرة جروزالم وانزلت الى البر ٤٠٠ مهاجر ، فيكون مجموع عدد المهاجرين خلال يومين اثنين فقط الف ومئتين واثنين واربعين مهاجرا ... فقط لا غير !

وفى هذا اكبر البرهان على ما اعتزمته السياسة الحاضرة ، وما يجب على العرب ان يستعدوا لمواجهته

اجتماع هام لوكلاء السيارات

سافر امس من يافا الى القدس جميع وكلاء السيارات في الثغر ، كما حضر اليها من جميع انحاء فلسطين الاشخاص الذين يتعاطون هذه المهنة لاجتماع عقد فيها في محلات السادة سلامة اخوان والغرض من اجتماع وكلاء السيارات هو اولا تنظيم احوالهم ، والاتفاق على تأسيس نقابة لهم تقوم بمفاوضة الحكومة بلسانهم فيما يتعلق باشغالهم التى كثيراً ما تتعارض والمصالح الحكومية الجركية وغيرها وسيبحثون فى هذا الاجتماع بطلب دائرة بوليس (الترافيك) من تسجيل ارقام السيارات رأسا باسماء اصحابها لا باسم وكيل بيع السيارة كما هي الحالة اليوم . وعلمنا انهم سيحتجون على هذه النقطة بشدة لانها ضارة بمصالحهم ، وفي تنفيذها ضربة قاضية على تجارة السيارات فى فلسطين وسيرفعون على اثر اجتماعهم هذا عريضة فى مجمل طلباتهم الى الحكومة

القاضى البريطانى

شفى المستر بودلي القاضي البريطاني مما الم به في الايام الثلاثة الاخيرة وعاد نهار امس الى اعماله فنظر عدة قضايا مخالفات ، واخرى كانت عرضت عليه قبل مرضه .

يحاولان جرم القتل

قال مراسلنا في حيفا :
قبض البوليس على حسن حميدة وابنه احمد بينما كانا يحاولان ارتكاب جرم القتل مع احمد الياسين ريا في صفد وقد جرحاه جرحا بليغا نقل على اثره الى المستشفى

حـــادث اختلاس الباركلس

سردنا يوم الاحد الماضي الخبر الحقيقي عن السيد فؤاد عازار احد المتهمين بحادث اختلاس بنك الباركلس اذ قلنا انه سوف يمكث لغاية يوم الثلاثاء او الاربعاء (غدا) الى ان يطلق سراحه بالكفالة اذا قدمت كما يجب فى حين ان بقية الصحف قالت بانه اصبح حراً طليقا وهو ما يزال ضمن جدران السجن المركزي فى يافا

اما اهل الموقوف فلا زالوا يسعون السعي الحثيث لاخراجه بالكفالة ، وبعد ان قدموا عنه الكفالة الشخصية بقيمة الخمسمائة جنيه ، ردت اليهم كما اتصل بنا لانها لم تقبل ، كما انهم حتى امس (الاثنين) لم يستطيعوا تقديم كفالة بقيمة الف جنيه حسب الطلب ، لان الكفالة هذه لا تقبل ما لم تكن « كفالة عدل » وافية الشروط

وقيل لنا ان ذوي الموقوف يجدون صعوبة جمة في امر الحصول على نوع الكفالة المطلوبة ، حتى انهم كادوا ييأسون من اخراج الموقوف ، وربما لا يستطيعون اخراجه في هذين اليومين

لا نريد ان نعرقل سير العدالة في هذا الامر ولكننا نجد من الظلم ان يبقى فرد متهم بجرم ما موقوفا لمدة لا يعرف مداها ، اي لحين امكان احضار بقية المتهمين من الخارج ، وقد يحتاج ذلك لمدة اشهر . فعسى ان ينظر الى هذا الامر بعين الاعتبار

الاثمار الحمضية واقتراحات لجنة الاستشارة

جاء من لندن ان اللجنة الاستشارية للتعريفة الجركية للواردات ، قد رفعت عريضة الى وزارة المالية تقترح فيها عدة اصلاحات فيما يتعلق بالضرورة التي تستوفي على الاثمار الحمضية الطازجة « والمكابيس »

وقد بحثت هذه اللجنة ، بنوع خاص ، ما يتعلق بالضريبة الاضافية على الاثمار الحمضية التي ترسل في اول الموسم وفى اخره .

استدراك

سها العمال عن وضع امضاء الاستاذ المحامي حسن صدقي بك الدجاني في اخر مقاله الهام « النقصان فى التشريع حول قانون تسوية الاراضي » الذي نشر في « الدفاع » امس فى شكل كتاب مرفوع الى فخامة المندوب السامي فاقتضى التنويه

حفلة ملاكمة ومصارعة

يقيم الدكتور حقي مازين ، مدرب النادي الرياضي الاسلامي بيافا ، حفلة ملاكمة ومصارعة في عمارة يوسف الواقعة امام البنك العثماني وذلك في ٦ الشهر الجاري الساعة السادسة مساء وسيتباري فى هذه الحفلة فريق من ابطال سوريا وتركيا وفلسطين ويتخللها بعض العاب الترس

شجعوا مصنوعاتكم الوطنية

رخص السيارات تمنح عن سنة

باشرت دائرة البوليس ، فرع حركة المرور ، فى منح رخص السيارات ابتداء من اول الشهر الجاري ، ليس عن الاشهر الستة الباقية من السنة الحالية ، وانما عن سنة كاملة ابتداء من اول تموز سنة ١٩٣٥ حتى اخر حزيران سنة ١٩٣٦

وكالعادة المتبعة خصص ١٥ يوما لاصحاب السيارات للحصول خلالها على الرخص المجددة ، وبعدئذ كل من يتأخر عن ذلك يؤخذ في حقه تقرير ليحاكم بموجبه فى تهمة السوق على سيارة غير مرخص لها بالعمل

غرفة المحامين فى المحكمة

استحسن جميع محامي المدينة الكلمة التى نشرتها هذه الجريدة عن غرفة المحامين ونود هنا ان نردد ما ذكره لنا بعضهم في امكان ايجاد غرفة في بهو المحكمة ذاته باسهل طريقة

ذلك ان القسم الشمالي من البهو منقسم لوحده ، وهو مرتفع قليلا عن مستوى ارضية بقية البهو ، فهذا المكان سهل جدا اذا شاءت الحكومة جعله غرفة مستقلة للمحامين يمكثون فيها في انتظار دعاواهم فالى المسئولين نسوق هذه الملاحظة التى نرجو ان ينظر اليها بعين الاعتبار

حركة الميناء

كانت امس وامس الاول حركة انزال المهاجرين وحوائجهم من البواخر الى البر اقوى ظاهرة في الميناء ، لان عدد من وصل منهم زاد على الفي نسمة!

وكان في الميناء امس ست بواخر بينها اثنتان للركاب والاخر لنقل البضائع وكان العمال يجدون فى تفريغ الاسمنت من الباخرة « بوبي » اليونانية ، والباخرة « توركن » الروسية ، اما الباخرتان « الكيموس » اليونانية و « جاكوفاس » اليوغوسلافية فتنتظران دورها للتفريغ

وقد بلغ زنة البضائع المختلفة التى افرغت الف و ٣٠٠ طن ، وانه بلغ زنة ما افرغ امس الاول الف و ٣٠٠ طن عدا ما شحن الى الخارج وزنته حوالي ٦٥٠ طنا

عقد قران

جرى امس عقد قران الوجيه سعيد افندي بيدس على كريمة المرحوم الشيخ مصطفى افندي الدجاني في بيت شقيقها السيد حسن خلقي الدجاني في حفلة اقتصرت على الاهل جعله الله قرانا ميمونا

جرأة اللصوص ومدينة «شيكاغو» الجديدة!

في رابعة النهار ، وفي شارع تجاري يندر ان يخلوا من المارة ، ترابط عصابة لصوص مؤلفة من شخصين ، فتنقض على رجل ساعة خروجه من المصرف وفى لمح البصر تختطف منه نقوده ، وتفر هاربة قبل ان يستطيع احد التعرف عليها

حدث هذا قبل ظهر الاحد في شارع نفي شاعنان بتل ابيب . اذ كان المدعو الياهو سات خارجا من بنك العمال عندما سمع شخصا يدعوه فكاد يلتفت الى الوراء حتى فاجأه احد الشخين بضربة على رأسه افقدته صوابه وبسرعة فائقة تلقفه شخص اخر بين يديه فانتشل من جيبه رزمة الاوراق المالية التى كان يحملها وقدرها ١٦٤ جنيها ، وفر الجانيان قبل ان يتمكن احد من الالحاق بهما

وقع هذا كله بسرعة فائقة لم يتمكن احد من التعرف على الاثنين المجرمين! ونقل المارة المعتدى عليه الى بيت مجاور وكان اول عمل فعله بعد ان عاد الى صوابه ان اسرع الى دائرة البوليس فأطلعها على تفاصيل الحادث

واهتم رجال البوليس بالحادث الذي يدل على جرأة اللصوص! واستهتارهم بالحكومة ، وقاموا بالتحريات الضرورية لكنهم لم يصلوا بعد الى نتيجة

وقد ورد فى دفتر البوليس اليومى الخبر التالى نعتقد انه يشير الى نفس الحادثة وان اختلف الاسم عما حصلنا عليه :

اعتدى صباحا على المدعو الياهو ابراهام من تل ابيب من قبل شخصين . وذلك بالقرب من شارع نفى شاعنان وسرقا منه مبلغ ١٦٤ جنيها والتحريات جارية لمعرفة المتهمين .

زيادة رواتب بعض الموظفين

قال مراسلنا فى القدس : علمنا ان كافة الموظفين الذين من درجة « N » ومعاشها ينتهي ب ١٦٨ جنيها سنويا والذين صار لهم مدة ثلاث سنوات يقبضون هذا المعاش ، اى انهم فى نهاية درجتهم ولم يزد معاشهم منذ ثلاث سنوات ، يترفعون الى درجة « O » اعتبارا من اول شهر تموز الحالي .

من لا ارض له لا وطن له

داران للايجار في حيفا

يوجد فى شارع الراهبات بجوار مدفن عباس بحيفا داران تحت رقم ٧٥-١١ تقعان في الطابق الثالث من العمارة تحتوي كل واحدة منها على ثلاث غرف وصالون ومنافع على احدث طراز مجهزة بالكهرباء وفيها ماء عذب . فمن له رغبة بالاستئجار فليراجع مكتب الوكيل المحامي نجيب الطيب فى البوابة الشرقية في حيفا .

ارض للبيع على قطع

قطعة ارض صالحة لبناء البيوت في اجمل موقع في مدينة الرملة ذات المناخ الصحي بجوار بيارة البلدية على ثلاثة شوارع احدها شارع رئيسى عرضه ثلاثون مترا وفي مكان متصل بالعمران فمن اراد شراء قطعة منها فليراجع السيد ابراهيم بك الغصين والسيد محمد علي الغصين في الرملة

حيفا

مشكلة بعض عمال سكة الحديد

حيفا فى ١ تموز - لمراسل الدفاع الخاص - ارسل مدير قسم الحركة فى حيفا السيد نجيب تبشراني قبل ثلاثة اسابيع بطلب عمال المناوره « والمقصجية » الذين يعملون في سكة الحديد والتابعين لادارته فأعلمهم ان يمضوا عقودا بنقلهم من عمال شهريين الى عمال يوميين حسب نص البلاغ رقم ١٨ على حين سويت هذه المسئلة في المقابلة الاخيرة بين وفد العمال والمندوب السامي وبقي هؤلاء العمال شهريين

وقد حدد مدير قسم الحركة يوم اول تموز « اليوم » الذي يمضي فيه العمال عقود النقل وابلغهم في حالة عدم قبولهم ذلك تعيينه عمالا جددا بدلا منهم وقد احدث هذا الامر استياء بين العمال وسوء تفاهم بينهم وبين الادارة بعد ان قربت وجهات النظر بين الجهتين كما نص على ذلك البلاغ الجديد ولعل جناب مدير السكك يعير هذا الموضوع اهتمامه

تأجيل قضية عرب الزبيدات

نظرت المحكمة المركزية المؤلفة من عزيز بك الداوودي وشفيق بك الدجاني قضية عرب الزبيدات المقامة على ٣٢ شخصا منهم من قبل النيابة العامة .

وبما ان تبليغ المتهمين جاء متأخرا فلم يتمكنوا من مراجعة محاميهم لان المدة بين يوم التبليغ ويوم الجلسة هي يومان ، لذلك طلب محامي عرب الزبيدات الاستاذ فؤاد عطا الله تأجيل الدعوى للاحاطة بجميع نواحي القضية ، فوافقت المحكمة على طلبه واجلتها الى ٢١ تموز الجاري .

مباراة رياضية بين فرقتين

تبارى بعد ظهر امس فريق جمعية العمال العربية مع فريق اليونان ، فتغلب الاول على الثانى باربع اصابات مقابل اثنتين وسيكون لفريق نادى العمال الحديث العهد مكانة في عالم الرياضة

نابلس

محاولة بيع ارض وموقف للشباب

نابلس في ١ تموز - لمراسل الدفاع الخاص - وصل اول امس فريق كبير من قرية كفر ثلث مع ثلاثة اشخاص من اليهود الى دائرة الطابو ليبيعهم مساحة من ارضهم تقدر بمئة وتسعين دونما . وقد علم الشباب بالامر فهرعوا الى الدائرة واخذوا يثنبون اصحاب تلك الارض المذكورة تأنيبا مؤلما ويسمعونهم قوارص الكلام ، واخيرا عند ما احس هؤلاء بتجمهر الاهلين عليهم فروا بسياراتهم

التضامن فى مكافحة بيوع الاراضى

القى أئمة المساجد خطبا دينية وطنية حملوا فيها على السماسرة وبائعي الاراضي وقد قرر رجال الحركة التضامن لمقاومة من تسول له نفسه بيع اي شبر لليهود

المقاولة على بناء جامع النصر

اتمت ادارة اوقاف نابلس مقاولة بناء جامع النصر الذي هدمته الزلازل مع اشهر بنائى نابلس سليم السلموسي وشركاه وقد بوشر امس ببنائه وسيكون على الطراز العربي وفقا لخرائط وتعليمات المهندس توفيق افندي الخاش

يزرن قبور ابنائهن في فلسطين

وصل اليوم فريق كبير من السيدات الالمانيات الى نابلس يحملن اكاليل الزهور وعلى ايديهن اشارات النازي فزرن قبور جنود الالمان الذين قتلوا في الحرب العظمى ودفنوا فى نابلس وبعد الزيارة غادرننا الى الناصرة لزيارة مقبرة الجنود التى احتفل بتدشينها

للتعزية بوفاة فخري بك الحسيني

كان لنبأ وفاة الاستاذ فخري بك الحسيني وقع شديد في مختلف الاوساط . وقد سافر فريق كبير من علماء المدينة الى القدس لتشييع الجثمان ولتعزية سماحة شقيقه الحاج امين افندي الحسيني ، وقد نعاه المؤذنون من على المآذن .

القدس

ابتداء فحوص تلامذة مدرسة الرشيدية

يباشر في فحص تلامذة المدرسة الرشيدية اعتبارا من يوم السبت القادم الواقع في ٦ تموز الجاري ويستمر الى يوم الخميس الواقع فى ١٢ تموز ، حيث تعطل المدارس .

للاطلاع على تقدم الطب فى اوروبا

غادر القدس الى المانيا فلندن الدكتور النطاسى عزة افندى طنوس ليطلع على الوسائل والمكتشفات الطبية الحديثة وليتخصص فى الامراض الباطنية ، وامراض الاطفال . فنتمني له سفرا سعيدا وتوفيقا فى مهمته وبهذه المناسبة نحب ان نذكر بان الدكتور طنوس من اطبائنا الذين اكتسبوا ثقة الجمهور فى عمله

تلفونات الدفاع وبرقياتها الخاصة

امرأة تصدم دراجة

اصبحت حوادث صدم السيارات والدراجات افراد الشعب عادية ليس فيها شيء جديد جذاب ، اما حادثة اليوم فشائقة ، لانها الاولى من نوعها ذلك انه بينما كان راكب دراجة نارية مارا في تل ابيب اذ بامرأة تدعى استر بنشانست اقبلت مسرعة صوبه فدهمته (كذا) ووقعت كما ان راكب الدراجة وقع ايضا . هذا ما ادعى به راكب الدراجة عندما جرى التحقيق بالحادث !

اما المرأة المصابة ، فقد نقلت الى مستشفى هداسا للمعالجة حيث لا تزال حتى الان في حالة غيبوبة

حمل الاسلحة

القى بوليس بيت دجن القبض على المدعو يوسف موسى بكر من اهالي قرية اليهودية لحيازته مسدساء وسيق الى السجن ليوم المحاكمة

اعلان

بيع ملك صادر من دائرة اجراء بيت لحم عن دائرة اجراء القدس

دوسيه ١٧٠١ ـ ٣٤

المرتهن : قومسيون البطريركية الارثوذكسية في القدس

الراهن: احمد عبدالله من قرية الخضر

نمرة وتاريخ عقد الرهن ٧٤٣٨٠ سنة ٣٢ رقم ١٧٥٤ سنة ٣٢

قيمة الرهن ٣٨٣ جنيها و ٨٩٤ ملا عدا الفائدة والرسوم

اوصاف الملك ـ ارض ضمن اراضي قرية الخضر تسمى بارض السحالي كائنة جنوبي القرية مساحتها ١٨ دونماو ٢٢٠ ذراعا و ٨٦ سنتمترا حدودها شمالا الخوري خليل جحا ومحمد عبدالله وشركاها سابقا والان الخوري جحا وجادالله النجار جنوبا حسن جابر زياح واحمد ابراهيم محمد شرقا سعيد عبدالله مبارك وغربا طريق عام . نوعها ارض زراعية تحتوي على مقدار ثلاثة الاف دالية عنب تقريبا و « ٣٠ » شجرة تين غرس صغير وعلى مقدار « ٥٠ » شجرة لوز وسفرجل واجاص

ملاحظة : هذه الارض من جهتها الجنوبية الشرقية والجهة المواليه للطريق يتخللها بعض صخور

قيمة الارض باعتبار التخمين الوسطى ١٠٨٠ جنيه فلسطيني ـ الحصة كاملا

طرح هذا الملك بالمزاد العلنى لقاء النمة المطلوبة من الراهن الى المرتهن المذكورين اعلاه والبالغ قدرها ٣٨٣ جنيهاو ٨٩٤ ملا عدا الفائدة والرسوم وقد قرر سعادة رئيس اجراء القدس الاحالة الموقتة باسم المزاود الاخير المرتهن لقاء مبلغ ٤٩٠ جنيها فعلى من يرغب شراء الملك المذكور اعلاه عليه ان يراجع دائرة اجراء بيت لحم خلال مدة خمسة عشرة يوما بعد نشر ذلك في الجريدة على ان يكون مصحوبا بالتأمينات القانونية اي ضم ما لا يقل عن خمسة بالماية بالنسبة للقيمة المخمنة مع العلم بان رسوم الدلالة والبلدية والطابو تعود على المشتري

تحريرا في ٢٦ ـ ٦ ـ ٩٣٥

ابراهيم اورفلى

وكيل مأمور اجراء بيت لحم

القدس

نبأ صادع بوفاة المرحوم الاستاذ فخري بك الحسيني

القدس في ١ تموز ـ لمراسل الدفاع الخاص ـ فجعت الاسرة الحسينية بوفاة احد ابنائها ، ورجل من رجال القانون في فلسطين . المأسوف عليه المرحوم فخري بك الحسيني شقيق سماحة الحاج امين افندي الحسيني الوحيد ، على اثر مرض عضال لم تنجح فيه مهارة الاطباء . وقد نعي صباح هذا اليوم من على المآذن وطير نعيه برقيا الى سائر انحاء فلسطين وشرق الاردن ، فعم الاسى سائر الطبقات والاوساط العربية في القدس والقرى ، وجاءت وفود كثيرة من يافا ، حيفا ، نابلس ، جنين طولكرم ، اللد ، الرملة ، غزة ، بئر السبع وغيرها من البلدان

وفي منتصف الساعة الثالثة سير بنعش الفقيد محمولا على الاكتاف تتقدمه الاعلام وفرق الكشافة وحملة الاكاليل ووجهاء واعيان البلاد وآل الفقيد واقاربه وزملاؤه من محامين وقضاة وحكام

وبعد ان صلي عليه في الصخرة المشرفة والمسجد الاقصى شيع الى مقره الاخير باحتفال مهيب ، يتقدمه اصحاب السماحة والعطوفة والسعادة الحاج امين افندي الحسيني والشيخ راغب افندي الخالدي واحمد حلمي باشا وراغب بك النشاشيبي والدكتور حسين بك الخالدي واحسان بك الجابري وعوني بك عبد الهادي والاستاذ عجاج نويهض وروحي بك عبد الهادي مندوبا عن فخامة المندوب والمستر برمن ومو ظفو المعارف وعبد الحميد بك شومان مع سائر موظفي البنك العربي والزراعي العربي وقناصل الدول وكبار موظفي الحكومة والاستاذ احمد سامح بك الخالدي والاستاذ عارف افندي البديري .

ومن القضاة مصطفى بك الخالدي ، ماجد بك عبد الهادي ، علي بك حسنا ، محمد بك البرادعي ، طاهر بك الافغاني ، ومساعد حاكم القدس نصوحي بك بيضون ومن المحامين اسحق افندي البديري ، عمر افندي الصالح ، جورج افندي صلاح ، ومن القضاة الشرعيين : قاضي القدس والخليل ويافا والرمله وحيفا وبئر السبع وغيرهم .

اما الذين قدموا الاكاليل فهم : المحامون العرب ، دائرة الاجراء ، الاستاذ حسن صدقي بك الدجاني ، الاستاذ مغنم مغنم ، كلية الروضة ، نادي الروضة ، فرقة جوالة المسجد الاقصى ، نجيب بك ابو الشعر

وبعد ان ووري جثمانه في مقره الاخير مبكيا على شبابه وخلقه الكريم اخذت الوفود تعزي سماحة الحاج امين افندي الحسيني وبقية افراد الاسرة الحسينية بين ذرف الدموع والحسرات

رحم الله الفقيد رحمة واسعة واسكنه فسيح جنانه والهم اله الكرام جميل الصبر والعزاء

وقد وردت على سماحة المفتي برقيات كثيرة من سائر الانحاء

« الدفاع » تتقدم بجميل التعزية الى سماحة الحاج امين افندي الحسيني ، شقيق الفقيد الراحل ، والى سائر افراد الاسرة ، ونسأل الله للفقيد الرحمة السابغة ، ولآله الصبر والسلوان

حفلة المطبوعات لمراسلي الصحف العربية

لبى مراسلو الصحف العربية: الجامعة الاسلامية ، فلسطين ، الدفاع الدعوة التي وجهها اليهم جناب المستر فارنس . مدير قلم المطبوعات ، لتناول الشاي في فندق الملك داود . وقد حضر هذه الحفلة الاستاذ محمد افندي كمال كبير موظفي قلم المطبوعات . واستمرت الحفلة الى الساعة السابعة مساء جرى خلالها احاديث عن الصحافة وغيرها

تقرير علاوة غلاء المعيشة للموظفين

كانت الحكومة منحت منذ ثلاث سنوات علاوة غلاء المعيشة للموظفين وقدرها ٥٠٠ مل شهريا و بعد مخابرات طويلة بين نقابة الموظفين والحكومة وزارة المستعمرات صادقت هذه على صرفها اعتبارا من اول شهر نيسان الماضي . وسيقبض الموظفون هذه الزيادة دفعة واحدة في شهر تموز الحالي عدا الاشهر الثلاثة الماضية : نيسان وحزيران وتموز ، وبعدها يقبضونها شهريا .

اميركا

اضراب ٤٥٠ الف عامل

جاء من واشنطن ان عمال مناجم الفحم ويبلغ عددهم ٤٥٠ الفا سيضربون عن العمل من اليوم « الاثنين » لحبوط المفاوضات في مسألة الاتفاقات الجديدة المتعلقة بالاجور وساعات العمل والتي بدأت المفاوضات حولها منذ منتصف الشهر الماضي

عجز هائل في الخزينة العامة

ختمت الخزينة الاميركية سجلاتها للسنة المالية ١٩٣٤ـ١٩٣٥ فبلغ العجز نحو ٣،٥٠٠ مليون ريال مقابل ٣،٨٨١ مليون ريال في مثل هذه المدة من العام الماضي

تصريحات النجاشي وغمزه الدول المتمدنة

قانون للاقوياء وآخر للضعفاء . استعداد الدولتين

موقف انكلترا . لحماية هتلر . زيارة الغازي لروسيا . اشد ازمات العصبة

انتهاء زيارة الامير سعود

القاهرة في ١ تموز لمراسل الدفاع الخاص

الحبشة

اعندكم قانون للضعيف وآخر للقوي

صرح جلالة الامبراطور هيلا سلاسي امبراطور الحبشة في حديثه مع مكاتب الصنداي تيمس بقوله: لقد حاولنا ان نوصي في الاسابيع الاخيرة بصنع ذخيرة في فرنسا وبلجيكا وتشكوسلوفاكيا والدنمرك فلم نفلح ، وقالت حكومة البلجيك انها لا تريد ان تلام على اشتراكها في تجهيز الحبشة للحرب ، فهل هناك قانون للضعيف وقانون آخر للقوي ؟

سنقاتل حتى آخر رمق من الحياة

صرح وزير حربية الحبشة ان في الحبشة الان ٣٥٠ الف جندي تحت السلاح ولكن في الامكان ان نعبيء من ٨٠٠ الى ٩٠٠ الف جندي والاحباش مشهورون بشجاعتهم المعروفة وانهم اشداء كالاسود وسنقاتل حتى اخر رمق من الحياة

ليست ايطاليا المنتدبة ولن تكون

كما صرح الامبراطور ايضاً لمراسل الصنداي تايمس بقوله « ان كانت ايطاليا تريد ان يكون لها الانتداب على الحبشة فهي مخطئة ولو قسم للحبشة يوما ما ان تكون تحت الانتداب فليست ايطاليا هي التي تنتدب عليها » .

ايطاليا

مزاعم الصحف عن الامن في الحبشة

تقول المقامات الايطالية ان قطرات السكك الحديدية بين اديس ابابا وجيبوتي لا يمكن تسييرها الا اثناء النهار ، ففي الليل تهجم القبائل المحلية وتسرق القضبان لاخذ معدنها وعلى ذلك فانشاء خط حديدي طوله ١٥٠٠ ميل يجتاز بلاد الحبشة لا فائدة منه ما لم تتخذ التدابير لتهدئة البلاد وتتولى حراستها قطارات مسلحة

المانيا

رجل يشبه هتلر زياده بالتحفظ

اتخذ البوليس الالماني تدابير فوق العادة لحماية الزعيم هتلر امس عند افتتاح طريق السيارات الجديد في ميونيخ . وقد حضر الاحتفال رجل شبيه بالزعيم مبالغة في الاحتياط وهو يشبهه شبها كبيرا حتى لا يكاد الناظر اليهما ان يفرق الواحد من الاخر .

سيد في اوروبا وخادم في افريقيا

القى حاكم بافاريا خطابا على الجنود القدماء في المستعمرات فقال سنعيد هذه المستعمرات من الذين اغتصبوها حين نصبح اقوياء في المانيا . اذ ليس من المعقول ان يكون المرء سيداً في افريقيا وخادما في اوروبا

اسبانيا

انفجار قنابل عديده في الليل

يزداد قلق الحكومة الاسبانية من جراء اعتزام الزراع الاضراب العام والتجمهر في مدينة بلانشيه . وقد انفجرت ليلة امس قنابل عديدة واتخذت الحكومة تدابير قاسية والجنود والدبابات تسير في الشوارع بانتظام .

سويسرا

اشد ازمة عرفتها عصبة الامم

ازداد قلق عصبة الامم وخشيتها نشوب الحرب بين عضوين من اعضائها هما الحبشة وايطاليا ، لان واجبها يحدوها الى منع القتال بالوسائل المستطاعة وهي اذا لم تقدم قضت على سلطتها الادبية ، وتجاهر ايطاليا صراحة انه اذا أبدت العصبة اي تدخل فانها تنسحب منها .

انكلترا

انتهاء زيارة سمو الامير سعود

انتهت اليوم زيارة سمو الامير سعود الرسمية للندن . والذي تقرر ان يزور سموه اسكتلندة قبل العودة من الرحلة التي قام بها الى اوروبا

ماذا دار من مفاوضات عن الحبشة

صرح المستر ايدن في مجلس العموم البريطاني عن نتائج رحلته الى باريس وروما ، فقال انه عرض على الحبشة منحها قطعة ارض في الصومال البريطاني ، وميناء على البحر الاحمر ، مقابل تنازلها عن قطعة ارض لايطاليا لربط مستعمرتيها في اريتره والصومال . وقد رفض السنيور موسوليني هذا الاقتراح كأساس لتسوية الخلاف ، كما قال انه اتفق مع المسيو لافال على ان تعاون انكلترا وفرنسا ضروري لحفظ السلام العام

بيان عن موقف انكلترا الحاسم

صرح السير صموئيل هور وزير الخارجية البريطانية بانه سيدلي ببيان عن موقف انكلترا الحاسم من النزاع الحبشي الايطالي عند انتهائه من جميع المعلومات التي يجمعها بهذا الصدد

موسوليني يصر على تهديده واستعداده

نشرت جريدة الابزرفر مقالا جاء فيه: ان المقترحات البريطانية التي عرضها المستر ايدن على السنيور موسوليني لم ترفض لاول وهلة بل درسها السنيور موسوليني ٣٦ ساعة وقال بصريح العبارة ان سلامة المستعمرات الايطالية تأتي قبل المسائل الاقتصادية . وما دامت الحبشة لا تزال على تسلحها القوي ، وما زالت تضمر العداء ، فان المستعمرات الايطالية تظل في خطر وليست هناك اي فائدة من الامتيازات الاقتصادية حتى تهدأ البلاد الحبشية .

تركيا

زيارة الغازي لايران وروسيا

يزور الغازي مصطفى كمال اتا تورك في الخريف القادم ايران ردا لزيارة الشاه رضا بهلوي لانقرة ويواصل سفره الى موسكو لزيارتها زيارة رسمية ويقال انه قد يزور بلغراد

مصنع بحري لاخراج البواخر

طرحت الحكومة التركية العطاءات التي قدمتها المصانع الالمانية والفرنسية والهولندية لانشاء مصنع بحري في استانبول لصنع البوارج التركية

مصر

تعيين ماهر باشا رئيسا للديوان

وقع جلالة الملك اليوم المرسوم الخاص بتعيين معالي علي ماهر باشا رئيساً للديوان العالي الملكي الذي خلا باستقالة دولة زيور باشا

اليابان

ضحايا الفيضان وعدد الجرحى

بلغ عدد ضحايا الفيضان تسعين وعدد الجرحى ٣٠٠ مع ان الفيضان كان جزئيا غير شامل

لبنان

وصول رياض بك الصلح فجاه

في الساعة الثانية بعد منتصف ليلة امس وصل فجأة الى بيروت رياض بك الصلح الذي كانت السلطة الفرنسية قد ابعدته منذ شهرين الى القامشلي على حدود سوريا الشمالية .

١٥٦ الف دونم في عام

ما يمتلكه اليهود مليونان و ٥٨ الف دونم

معلومات منتزعة من تقرير الحكومة

نترجم ما يلي عن التقرير الرسمي الذي قدمته حكومة فلسطين الى عصبة الامم : بلغت مساحة ما اشتراه اليهود من الاراضي الزراعية حتى العام الماضي مليونين وثمانية وخمسين الف دونم واشتروا في عام ١٩٣٤ مبلغ ١٥٦ الف دونم قيمتها ثمانية ملايين من الجنيهات

وتقدر اثمان الاراضي التي اشتريت مئة مليون جنيه تقريبا وهذه الاراضي اشتري اكثرها منذ الاحتلال. اما الاراضي المزروعة في فلسطين فقدقدرها الخبراء الرسميون للحكومة من ستة ملايين دونم الى ١١ مليونا وقد استثنى من ذلك الجبال الغير صالحة للزراعة والاراضي الصحراوية وصحراء بير السبع

وجاء في التقرير ايضا ان لليهود في فلسطين حتى اليوم ١٦١ مستعمرة يسكنها مئة الف نفس ، اما بقية اليهود في فلسطين فانهم موزعون في جهات مختلفة من البلاد

ويقارن التقرير بين العرب واليهود فيذكر ان حركة النشاط التي تبدو في الاستعمار الصهيوني ناشئة عن تدفق الاموال من اليهود الذين نزحوا من المانيا الى فلسطين ، على انه لم يستطع اليهودي في فلسطين ان يثبت حتى الان انه اجدر من العربي في الاستعمار الزراعي فقد دل الاحصاء الزراعي لزراعة البرتقال ان العرب ينتجون اكثر من نصف هذا المحصول

ويذكر التقرير في ناحية اخرى عن اليهود واستعمارهم للسواحل ، فغرض اليهود حتى اليوم استعمار السواحل ، وامتلاك الاراضي الوعرة الجبلية صعب عليهم ، ولان هذه الاراضي آهلة بالسكان وحركة مقاومة بيع الاراضي في الجبال انشط منها في السواحل ويمكن ان يقال برغم عظم الدونمات التي استولى عليها اليهود انهم لم يستطيعوا توطيد قدمهم في فلسطين توطيدا زراعيا

وقد تسجل خلال عام ١٩٣٤ من المهاجرين ٤٢٫٣٥٩ مهاجرا كان منهم من الرجال العمال ١٠٨٨٢ ومن النساء العاملات ، كما كان بينهم ٥١٢٤ من اصحاب رؤوس الاموال مما يملك الواحد منهم الف جنيه فما فوق ، وقد اجريت تسهيلات للهجرة ، منها اتخاذ التدابير لادخال ٥٠٠ فنان يملك الواحد منهم ٢٥٠ جنيها ، كما اتخذت اجراءات خاصة لادخال المهاجرين من اليهود الالمان وادخال العجائز بعد ضمان معيشتهم بواسطة اهل القرى والجماعات العاملة في الزراعة ولم تزد نسبة هؤلاء عن عشرين في المئة من عدد الجماعات العاملة

اما ما جاء في التقرير بخصوص الاعانات التي قدمتها الحكومة للطائفة اليهودية لتنفق على الخدمات العامة خلال عام ١٩٣٤ ـ ١٩٣٥ فهي كالآتي : للتعليم ٣٨ الف جنيه ، الصحة ٩١٩٥ جنيها ، الجامعة العبرية ١٥٠ جنيها لمستشفى الطفولة ، ٢٠٠ جنيه اعانة اضافية لمستشفى تل ابيب ١٣٠٠ جنيه ، كما دفعت ٣٠٠ جنيه للمباحث الزراعية و ٣٠٠ جنيه للتجارب الزراعية و ٣٠٠ جنيه لمختبر انافيم و ١٥٠ جنيها لمكافحة الجدري و ٢٠٠ جنيه لمكافحة الجرذان و ١٨٥٠ جنيها لاغراض مختلفة وبلغ مجموع هذه الاعانات ٤٦٫٩٤٥ جنيها

مكافحة

داء السرطان

تهتم الدوائر العلمية من ربع قرن تقريبا في أمكان القضاء على مرض السرطان واشتغل في ذلك عدد ليس بالقليل من الاطباء والعلماء وقد نجحوا الى حد كبير في اثبات حقيقة لا ريب فيها ، وهي ان الجسم الصحيح تتوفر فيه مقاومة طبيعية للسرطان ، فهناك بعض أصحاء الجسم لقحوا بالسرطان ، الا أنه لم تظهر عليهم علامات هذا المرض ، فقد تغلب دمهم القوي على خلايا السرطان ، وعلى ذلك أمكن اثبات ان الاجسام الصحيحة التي تحوي دما قويا يمكنها الوقوف في وجه هذا المرض ، أما الاجسام ذوات الدم الضعيف لسبب من الاسباب فأنه ليس في امكانها هذه المقاومة او انها لا تقاوم بصورة كافية ومرضية لانها فقدت بعض خواص هذه المقاومة .

وقد تدرج بعض الاطباء الالمان في سلم هذه الابحاث ، ففحصت خلال سنوات ماضية آلاف العينات من الدم وأخذت من أجسام مختلفة ، وكان الغرض الاول من هذه الابحاث اثبات هل يتأثر الدم الانساني بالسرطان او لا يتأثر وهل المرض معد أم غير معد ، وتوصلوا في الوقت الحاضر ، استناداً على الاختبارات التي اجريت ، اذا كان الانسان مصابا بالسرطان أو ان جسمه قابل لنمو هذا المرض .

وعلى ذلك أصبح في الامكان بواسطة التشخيص الجديد معرفة ما إذا كان دم الانسان الخالي من المرض ، مقاومته إذا أصيب به ومعرفة ما إذا كان هذا الدم يساعد على نمو المرض ، إلا أنه لم يتوصل بعد الى اكتشاف طريقة خاصة في علاج السرطان ولا تزال طريقتا المعالجة بالاشعة وبالجراحة أفضل الطرق في الوقت الحاضر وهما طريقتان ناجحتان نوعا ما إذا بودر في المعالجة ومن هنا كان للاكتشاف الحديث في تشخيص المرض أثره الفعال

وهناك مسألة أخرى يتعين حلها وهي اذا حلت يكون لها تأثيرها الناجح وهذه المسألة في معرفة العناصر التي تؤثر في دم الانسان حتى تجعله يقاوم المرض ولا يكون وسطا صالحا لنمو خلايا السرطان ومعرفة الوقاية الطبيعية ضد الاورام السرطانية الخبيثة . والذي يظهر الان في الدوائر العلمية ان هذه المسألة في طريق الحل ، فالاختبارات الكيماوية التي تجري على العناصر المقاومة للسرطان في الدم الانساني تسير من نجاح الى نجاح ومحاولاتهم لاستعمال هذه العناصر الموجودة في الدم الصحيح تكشف في كل يوم عن حقيقة ناجحة ومن المنتظر التوصل الى ايجاد الكسير مبيد السرطان والذي لا شك فيه أنه كان لطرق التشخيص الحديث والاختبارات التي أجريت على الدماء الانسانية المختلفة أثرها الذي لا ينكر في فتح الطريق وإتساع الامل في أن يتغلب العلم في يوم ما على هذا المرض الخبيث الخطر

من لا ارض له لا وطن له

* * *

كتاب الى فخامة المندوب السامي

ضريبة الاملاك واراضي سبع قرى عربية

صاحب الفخامة المندوب السامي لحكومة فلسطين ـ بواسطة سعادة حاكم لواء القدس

ننتهز الفرصة نحن مختارو واصحاب الاملاك من اهالي قرى لفتا والمالحة وعين كارم وبيت صفافا وصور باهر والطور وسلوان لنشير الى كتاب حضرة حاكم لواء القدس رقم ٦٠٥٦ المؤرخ ٢٠ ـ ٥ ـ ٣٥ المتضمن الرد على عريضتنا المرفوعة لفخامتكم بشأن ادخال القسم الاعظم من اراضينا في منطقة مدينة القدس وترتيب ضريبة عليها بموجب قانون ضريبة الاملاك في المدن منبئا بعدم امكان اعتبار هذه الاراضي من الاراضي القروية وانها سوف تكون خاضعة لقانون ضريبة الاملاك المذكور

والآن جئنا بعريضتنا هذه لنبين لفخامتكم الظلم والغبن الفاحشين الذين يلحقا نا من جراء هذا الضم لتنظروا في طلبنا هذا بعين الاعتبار والعدالة

١ ـ ان قانون ضريبة الاملاك في المدن ينص على ترتيب الضريبة ١٠ في المئة من الايجار الصافي المساوي ٦ في المئة من قيمة الارض المخمنة وهذا فرض جائر ومرتفع جداً اذ ان هذه الاراضي لا تزال زراعية وبعيدة عن منطقة العمران ، واذ ان مقدار الستة بالمئة المساوية للايجار الصافي مفروضة على ارض لا تنتج عشر هذه القيمة . وقد ابت الحكومة ان تدفع لاصحاب اراضي وضعت يدها عليها ايجارا بهذه النسبة وقررت ايجار الدونم الواحد جنيها واحدا فقط وذلك في قضية جبل سكوبس « ٢ » نعتقد بان المشروع قصد بوضعه الضريبة بهذه الصورة ارغام المالكين على اقامة ابنية عليها ، وفي حالة عدم امكانهم ذلك ارغامهم على التخلي عنها كرها لتباع لليهود الذين يمكنهم تعميرها بناء نظرا لوفرة المال لديهم وقلته لدى العرب ، سيما وهم فلاحون لا يملكون غير هذه الاراضي لمعيشتهم وان ضم هذه الاراضي لمنطقة المدينة وتطبيق هذا القانون عليها وهي اراض عربية معناه ارغام المالكين العرب على التخلي عنها وافساح المجال للاستعمار الصهيوني لاجتياح العرب وازاحتهم عن اراضيهم

٣ ـ ونحن لا نشك بان هذا مرتبط بالسياسة التي ترسمها حكومة فلسطين لتساعد على انشاء الوطن القومي اليهودي تنفيذا لوعد بلفور ، ولكن نود ان نلفت نظر فخامتكم الى ان هذا الوعد قد اشترط من الظالم في احلال قوم محل آخرين لم تخل من اشتراط عدم الاضرار بحقوق السكان الاصليين المدنية والدينية لا تخفى فخامتكم الا مسيس عدم انطباق هذا الشرط الاساسي في حالة هذه الضريبة وترتيبها نظرا لاختلاف الحالة المالية بين العرب واليهود ، فان العرب لا يملكون الا اراضيهم هذه ، واليهود يملكون الاملاك الطائلة التي يستطيعون بها امتلاك هذه الاراضي وتعميرها ، ووضع القانون بهذه الصورة ليس الا لحماية وتشجيع المشاريع الصهيونية على حساب طرد العرب وارغامهم على التخلي عن اراضيهم بوضع مثل هذه الضريبة الباهظة على الارض فقط دون المباني ، والا فكيف نعلل ترتيب الضريبة هذه السنة عشرة في المئة على الايجار الصافي لكلا الاراضي والمباني على حد سواء اي على الشيء الذي يدر ارباحا مادية حقيقية ايجارا وعلى الشيء الذي لا يأتي بدخل مهما كان ضئيلا يمكن به انجمه تسديد الضريبة الموضوعة عليه ؟

٤ ـ قد صرحتم في مناسبات عدة بانكم نصير الفلاح فهل لنا ان نأمل بعدالتكم في قضيتنا هذه ؟ واسمحوا لنا بان نصرح لكم بانه اذا ما اصرت الحكومة على تنفيذ ارادتها بخصوص هذه المساحات الشاسعة من الاراضي فستكون النتيجة عدم مقدرة المالك المسكين على تسديد الضريبة وسيكون نجد معذورا اذا لم يتمكن من دفعها ، ولتعمل الحكومة اذ ذاك ما تشاء من اجراءات لبيع هذه الاراضي استيفاء لضريبتها وتشهد عدالة السماء على ظلم اهل الارض

٥ ـ وبهذه المناسبة نود ان نلفت نظر فخامتكم الى اننا اذا لم تنصفنا فخامتكم سوف لا نبقى مكمومي الافواه بل سنسمع صوتنا حكومة لندن وجمعية الامم والعالم المتمدين اجمع ليروا كيف ان الحكومة المنتدبة في فلسطين تخلق القوانين وتطبقها لاماتة العرب واهلاكهم ، واحياء اليهود ، وكيف انها تخالف التزامات وتعهدات دولية أخذت على عاتقها تنفيذها امام عصبة الامم ، اي انها تخالف الشق الثاني من وعد بلفور الذي ينص بوجوب المحافظة على حقوق السكان الاصليين

وعليه فاننا نطلب ، اذا اصرت الحكومة على تطبيق هذا القانون ، ان تعدل نسبة ترتيب الايجار الصافي من ٦ الى ١ في المئة فقط وذلك تمشيا مع روح العدل والانصاف

اننا يا صاحب الفخامة لا نملك اية مقاومة سوى وضع ظلامتنا بين ايديكم . واننا بانتظار جواب شاف يعيد لانفسنا المضطربة سكينتها وطمأنينتها على مستقبلها في البقاء حية بعد ان افقدتها السياسة حريتها وتفضلوا يا صاحب الفخامة بقبول فائق احترامنا.

لاعادة

الامبراطور غليوم

تقول جريدة الماتان الفرنسية ان مؤامرة كبيرة تدبر في المانيا لاعادة الامبراطور غليوم الثاني الى عرشه القديم والقضاء على الحكم الهتلري وان رجال الحكومة النازية اكتشفوا اسرار هذه العصبة التي تدبر مؤامرة هذا الانقلاب وطاردوا دعاتها .

أنا أحب زوجي !

في كل مرة انظر الى وجهه اراه نظيفا طريا . والمسه بيدي فاراه ناعما مثل القطيفة ـ ان زوجي يستعمل صابون بالموليف للحلاقة يوميا لان زيت الزيتون المكرر علميا والداخل في تركيب هذا المعجون يفيد البشرة فائدة عظيمة ويعطيها رونقا وطلاوة وبهاء هذا الصابون للحلاقة بما فيه من مواد يجعل الشعر ينتصب بسرعة فتمر الموسى فوقه وتقطعه بسهولة

الوكلاء والمستودع العام : الشركة المصرية البريطانية التجارية
مصر : شارع سليمان باشا ـ الاسكندرية : شارع طوسن باشا
وللشركة فروع في يافا بيروت وطرابلس ـ نمرة التلفون يافا ١٠٦٢
شارع ظريفة عمارة الطابو سابقا

اعلان

تتشرف شركة كهرباء فلسطين المحدودة الضمان بان تعلن لمن يهمها انها قد افتتحت مكتبا في مستعمرة ناثانيا للمستهلكين في طولكرم وفي الدائرة فيما بين الحدود الجنوبية لوادي الحفير والحدود الشماليه لقضاء بني صعب « جان حاييم وتل اشير »
المكتب موجود في ناثانيا بشارع سميلانسكي بيت لسكينا ومفتوح بكل يوم من الساعة ٧ ـ ٨ ومن ١٦ ـ ١٨
رقم التليفون ١٠ ناثانيا

نجيب بك هواويني

الخبير بالخطوط العربية والافرنجية

سيمكث مدة في القدس بينما يتم ما عهدت به اليه بعض المحاكم والمحامين من فحص اوراق مطعون فيها بالتزوير ، فمن يريد استشارته فليقابله في (لوكندة ماجستيك) بالقدس — تليفون ٤٥٩

احسن صابون في العالم

صابون

مسجلة — ماركة

أثبت التحليل الكيماوي ان هذا الصابون الماخوذ من زيت الزيتون النقي ، لا يحوي مواداً غريبة أو مضرة ، يطري البشرة ويفيدها ، لا تأثير له على الملابس ، تجربة واحدة تثبت ما لهذا الصابون من الشهرة والجودة والنقاوة .

« حاذروا التقليد ، الختم على كل قطعة »

يباع في جميع محلات البقالة في فلسطين وسوريا ومصر ويطلب من المعمل بنابلس تلفون رقم ٧٣ صندوق البريد رقم ٥٣

اقصد

الطاهر

الاسعار معتدلة

روائح . كلسات . اخروجه
اشكول . بودرة . مناديل وجه
محارم . فانيلات ... الخ

سوق البلابسة — جوار السبيل

فرع فنادق

الطرابلسي الشهيرة (في بيروت وعاليه) آخر ما وصل اليه الفن الحديث بتنظيم الفنادق

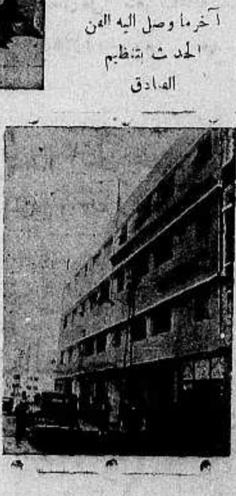

فندق الكونتننتال

يافا — شارع النزهة

فندق الكونتننتال
ملتقى الطبقات الراقية
لاصحابه
كمال الزعيم
ومكرديج مصرليان

الناصرة

فحص

الشهادة الثانوية

١ - ظهرت نتيجة الامتحان الذي جري بين طالبات « راهبات مار يوسف في الناصرة » وطالبات وطلاب خلافهم في درعا . وفاز منهن ثلاث طالبات باحرازهن الشهادة الثانوية السورية امام لجنة الفحص الادبية من الشام وهذه اسماء الفائزات : ماري صائغ ، اليس عبد النور ، ماري جان بازي طعمه . ولا يخفى ان هذا المعهد يعنى اتم العناية باللغة العربية ونحن بدورنا نتمنى لهذا المعهد كل نجاح وللطالبات كل تقدم ورقي ...

قبل الانتخابات !

قبل ان ابدأ بكتابة بعض التقصير الناجم من دائرة البلدية اود ان استرعي انتباه القراء قليلا لاعلانين صغيرين امامي - كانا وزعا قبل الانتخاب بساعات معدودة من الاعضاء المرشحين . فاسمع الفرقة الاولى ماذا تقول : نحن قمنا بتحسينات هامة للبلدة لاتخفى على احد منكم .. منها كذا وكذا . وقبل التصويت افحصوا ضمائركم . وانتخبوا المخلص ، والذي يرغب في تحسين بلده .

والفرقة الثانية تقول : حب التجدد سنة طبيعية والمجلس البلدي مفتقر كل الافتقار لهذا التجدد فباسم المصلحة الوطنية ناصروا مرشحيكم فلان وفلان الذين آلوا على انفسهم بذل كل قوة في سبيل التجدد ، وهيا الى العمل ، الى انتقاء الانسب ، الى التجدد ، والنصر حليفكم باذن الله ...

هذه بعض فقرات من الاعلانات التي كانت توزع قبل الانتخاب والمرء لدى رؤيته هذه اللهجة الشديدة بالكتابة يغدوا مؤمنا غير عالم من امرها شيئا وفعلا تم الانتخاب واكثرية الداعين للتجدد مع الداعين الى تحسين البلد، فازوا بما ارادوا ... والآن جاء دور حسابهم حسب منطوق اعلاناتهم وتعهدهم فهل جرى شيء من ذلك ؟ كلا والف كلا . شوارع ملآى بالاقذار بأتربة الكناس ليكنسها غير الغبار وهي الاربعة ولا بعد احد يرى الاخر . كأنه اعصار اما اذا رامت البلدية تحصيل الضرائب يالها ما اسرعها بالتنفيذ وتطبيق مادة الجزاء . حارات رائحتها منتنة لدرجة سيئة لكثرة ما وجدفيها من « اوساخ » وهذا ايضا يجب ان تلافاه دائرة البلدية مع دائرة الصحية التي هي ايضا مقصرة ببعض واجباتها وان شاء الله هي ثاني دائرة نقدمها للقراء في رسالة قادمة بعد البلدية .. وغيرة على المصلحة العامة نكتفي ايتها الدائرة الموقرة بلفت نظرك الى مراعاة بعض ابسط الاشياء برأ عراعيك المديدة وحتى لا نكون مضطرين كل مرة لسماع شكاوي الجمهور ونشرها في الصحف اريحينا واريحي نفسك بالقيام بواجباتك والاعدنا والسلام

من لا ارض له
لا وطن له

***

حيفا

ضرورة اصلاح

زقاق في منتصف السوق

يقع في حي السوق بين مقهى الكوكب ومكتب المحامي محمود افندي الماضي زقاق مملوء بالاقذار التي تنبعث منها الروائح الكريهة ، ويكثر في هذا الزقاق تبول المارين الامر الذي يجعل منظره قبيحا للغاية .. وكل من مار في ذلك الزقاق علم انه حلقة الاتصال بين شارع السوق وشارع المرفأ ، فهو لذلك غاية في الاهمية .. فاصبح من الواجب المحتم على البلدية تخصيص - ولو مبلغ قليل من ميزانيتها - لاصلاح هذا الزقاق الذي لفت اليه نظرنا الكثيرون ، فهل لبلديتنا الموقرة ان تسعى لاصلاحه ا...

المجدل

عودة طلاب

قدم المجدل اليوم في قطار الصباح الشابان السيدان حسن نعيم نجم ومصباح الشريف الطالبان في مدرسة النسيج بالمحلة الكبرى بمصر بعد ان انهيا تعليمهما في مصر .

قضايا جزائية

يحضر جناب القاضي البريطاني المستر بودلي الى المجدل يوم الثلاثاء الواقع في ٢ الجاري للتحقيق في قضية القتل التي وقعت في قرية ياسور منذ ثلاثة شهور تقريبا ، وسينظر في بعض قضايا جزائية اخرى ، ثم يعود ثانية الى يافا

الى الكلية العربية

وقع اختيار الاستاذ مدير مدرسة المجدل الاميرية على التلميذ السيد نعيم نجم نجل حضرة رئيس البلدية للالتحاق بالكلية العربية بالقدس ، وذلك ابتداء من السنة المدرسية القادمة

عطلة المدرسة الاميرية

شرع اساتذة المدرسة الاميرية في فحص التلاميذ وسيستمر هذا الفحص اسبوعا كاملا ، وستقفل المدرسة الاميرية ابوابها في الاسبوع القادم

قلقيلية

المدرسة

مرة اخرى

كتبنا في رسالة ماضية كلمة حول مدرسة الذكور في قلقيلية وعن ضيقها بالطلاب . ولنعود الان الى هذا الموضوع بصورة موجزة لما نرى من اهمال ادارة المعارف للمدرسة وتغاضيها عن اولئك الاولاد المساكين الذين يواجهون مستقبلا مجهولا . وقد يحول دون تعليمهم ضيق المدرسة

قليلا يا ادارة المعارف وتعالي معنا ثم انظري اولئك الاولاد المساكين الذين يملأون الازقة والحارات يقضون فيها اوقاتهم التي لا تعود عليهم الا بفساد خلقهم والاساءة الى تربيتهم . واخرين من امثالهم في المدرسة يتلقون العلم الفرق ظاهر بين ، ان قارنت هؤلاء باولئك . واظن جناب المدير لا يرتاح لهذا ولا تجيزه نفسه . خسر هذا الولد الجاهل خلقه وكرامته وعبثا يستطيع والده تقويم ما اعوج منه . وكفى ان يرى نفسه وهو ينظر لامثاله بحسرة حرمانه من العلم والتعليم

الرحمة ، استمديها واولي التفاتك الى هؤلاء ، تركك اولادنا في السنة الماضية اساء الينا وجرح نفوسنا وآلمنا اشد الالم . ولقد فات سنهم وعبثا ادارة المدرسة تقبلهم كتلاميذ للقوانين الصارمة التي وضعتها على الطلاب من جهة العمر ، فذهبوا (مساكين) بعيدين عن العلم جهلاء . ويعز علينا تجديد هذه المأساة في السنة الدراسية المقبلة

اتينا بكلمتنا هذه على سبيل الذكرى نلفت بها النظر وعسانا بعد هذا نرى عملا جديا منك ان شاء الله .

مكرمة

لآل صبري

استحكمت الضغائن وقوي النفور بين حامولتين كبيرتين في قرية كفر قاسم ، وقد مضى على هذا سنة كاملة وصدور كل منهما تشتعل بنار الحقد والضغينة ان فكر آل صبري في بلدنا بصلحهما فسافر وفد منهم وعلى رأسهم السادة : الشيخ محمود ، سعيد الخطيب ، حسن الشيخ عبد الله ، احمد الشيخ ابراهيم ، الاستاذ الشيخ سعيد الشيخ عبد الله

وقد استطاع هؤلاء السادة اصلاح ذات البين بين الحامولتين على الطريقة العشائرية المتبعة

فنشكر لآل صبري الكرام هذه المكرمة الطيبة ونحييهم على عملهم هذا اجل تحية

نزل يستحم

فغرق

المدعو فايز سلطان من قرية الطيرة نزل يستحم في نهر العوجا بالقرب من بيارة محمد افندي صلاح ولكن المنية عاجلته فغرق وقد ذهب في الماء دون ان يعلم مكانه في النهر . وبذلت جهود كبيرة للاهتداء الى جثته فكان نصيبها الفشل

محكمة

صلح الناصرة

نعجب من الحكومة عدم اعتنائها واهمالها حتى اليوم بمسألة اختيار دار موافقة في الناصرة لتكون مقرا للمحكمة المركزية ومحكمة الصلح .

ان الدار التي تشغلها اليوم المحاكم في الناصرة ، عدا عن مركزها البعيد عن انحاء البلدة فهي صغيرة ضيقة الارجاء لا تفي بالغرض لا سيما والناصرة اليوم تعتبر المركز الرئيسي للقضاء ، وفي محكمتها تنظر جميع القضايا التي تقع في شتى انحاء توابعها

قصدنا هذه العمارة امس الاول لاول مرة فعجبنا ودهشنا . الجمهور يضطر الى ان ينتظر تحت اشعة الشمس المحرقة خارج الدار لان بهو الدار عبارة عن غرفة صغيرة لا تتسع لا كثر من صفين من المقاعد . والجمهور في الخارج مزدحم متراص ، والقاعة التي يجلس فيها حاكم الصلح لا تتسع اكثر من المدعي والمدعى عليه مع وكيل النيابة واحد الشهود ، حتى ان كاتب المحكمة يضطر الى ان يجلس الى حافة طاولة الحاكم يكتب على ركبته

ايليق بدار العدل والقضاء ان تكون على هذه الصورة التي شرحناها ؟ وهل تفتقر الحكومة ، ودخل المحاكم يزداد الى اجراء الاصلاح اللازم ؟

ليس من العدل ان يضطر المرء اذا طلب الى دار العدالة ، ان ينتظر ساعات طويلة تحت لهيب الصيف صيفا ، وتحت هطول الامطار شتاء ، وقد تحدث الينا بعض المحامين عما لاقوه من هذا العذاب في حضورهم الى محكمة الناصرة مما سنفرد له كلمة خاصة

وبالمناسبة يجدر بنا ان نذكر ان المحامين وكان يومئذ مصادفة تجري محاكمة كبيرة هامة في المركزية ، قد اضطروا وعددهم كبير الى ان يفترشوا التراب تحت ظل شجرة في انتظار دورهم المحاكمة .

فهل تقبل الحكومة بهذا . ؟

شجعوا المشاريع الوطنية

* * *

حفلة

مدرسة عاقر الاميرية

اقامت مدرسة عاقر الاميرية في الساعة الثالثة من بعد ظهر يوم الخميس المائت حفلتها السنوية التي حضرها السادة : رشاد الدباغ ، صابر شنار ، جودت حبيب مصطفى الطاهر ، عبد الرحمن الكيالي ، راضي الطاهر ، كامل السوافيري ، رفيق شهاب الدين ، سمير الجاعوني ، جمعة صوان ، شفيق الانصاري ، يعقوب التاجي ، جميل القدومي ، الشيخ سعيد الطوباسي ، عبد المحسن التاجي ، انا زوقي محمود اليافاوي ، صبحي الطباع ، فخري انشاصي ، رشاد الطباع ، عبد القادر صوان ، عبد الكريم عبد الرزاق ، الشيخ ذياب دحنون ، جمال دحنون ، عبد المجيد الشوا ، وعدد من معلمات المدارس . وابتدأت الحفلة بعشر من القرآن الكريم ثم خطب مدير المدرسة السيد راشد الزعبي فتحدث عن المدرسة وتلا ذلك قراءة الخاتمين . ثم وقف الاستاذ السلمي فالقى خطابا عن فضل القرآن الكريم على الانسانية

ثم تكلم الاستاذ مصطفى الطاهر فاشار الى اهمية الفلاح واهمية الارض ثم القى السيد الشاعر عبد الرحمن الكيالي قصيدة فيها ابداعا في المعنى ومتانة في الاسلوب استعاد الجمهور اكثر ابياتها ثم وقف الاستاذ الشيخ راضي الطاهر فالقى كلمة جامعة . ثم وقف الاستاذ القدومي مدير الحركة الكشفية للمدارس الاميرية فالقى كلمة عن فضل الكشافة ووزع الشارات الكشفية على الكشافة والاشبال بعد ان اقسموا وعدوا

وفي نهاية الاحتفال دعي الاستاذ السيد صابر شنار ساعد منتش الحدائق الى توزيع الجوائز ثم وزعت الحلوي واطلقت السواريخ النارية وانتهى الاحتفال بعد الساعة السابعة مساء ودعي بعدها الضيوف الى طعام العشاء في بيت آل صيام الكرام وقد قام الطلبة اثناء الحفلة بتمثيل روايات والقاء منولوجات ذات مغزى وطني قوبلت بالاستحسان

حفلة

مدرسة زرنوقا

لبى دعوة مدرسة زرنوقا الاميرية لفيف من وجهاء الرملة واللد ويافا والقري المجاورة . وفي بدء الحفلة وقف مدير المدرسة السيد يعقوب الفاروقي يتكلم عن المشاريع التي تمت اثناء السنة وبدأ الطلاب بعده بتمثيل رواية (جهل الام) ثم القى السيد عبد الرحمن الكيالي كلمة اجاد فيها وتلاه الاستاذ المصري فكان لخطابه ابلغ الاثر . ومثل الطلاب بعد ذلك رواية (اسلام امير المؤمنين عمر) ثم جرت مناظرة بين السواد والبياض ، بين طالبين نالت الاستحسان . وكان يتخلل الدعوة والخطب اناشيد قومية جميلة . وفي نهاية الاحتفال وقف شكري بك التاجي الذي قدم الجوائز الثلاث التي تبرع بها للمجيدين من الطلاب على مستحقيها . وانفض الاجتماع بعد ذلك ولبى الضيوف دعوة اولياء الحاضر الى حفلة العشاء

شتى

انتقل الاستاذ نجيب منصور احد كبار موظفي ادارة الزراعة العرب في القدس الى عكا

— قال مراسلنا في نابلس — عقد اصحاب مهنة الدهان في نابلس اجتماعا في دار السيد راشد جابر وانتخبوا لجنة لانشاء نقابة لجميع افراد مهنة الدهان بنابلس وقد انتخب لهذه اللجنة الاديب نظمي افندي باجماع الاراء

— تعطل مدرسة دار الايتام السورية عطلتها السنوية يوم ١١ تموز القادم وستجري بعض التبدلات بين اساتذتها الالمان الذين سينقلون الى المانيا ويحل محلهم مدرسون جدد يأتون منها . وقد عزم تلامذة المدرسة على اقامة حفلة وداعية تكريمية للاساتذة المنقولين اعترافا لهم بفضلهم وجهودهم التي بذلوها في سبيل تعليمهم

— قال مراسلنا في القدس - عينت ادارة العدلية اديب افندي الشاشيبي احد موظفيها رئيسا لقلم محكمة صلح بيت لحم

في الزنزانة !

وضع ابا الخماير في الزنزانة يوم الخميس الماضي لاسباب لم نعرفها بعد

لتنظيم بوليس

تل ابيب

جاء في دوارها يوم ان اجتماعا هاما عقد يوم الجمعة في سراي الحكومة بيافا حضره المستر بادكوك والادون روكاخ والمستر كوبرمان والماجور فولي والمستر ستافورد لبحث مسألة تنظيم البوليس في تل ابيب

ارثوذكس نابلس

ورفيديا

اجتمعت كلمة ابناء الطائفة الارثوذكس بنابلس ورفيديا على مقاطعة الانتخاب البطريركي مقاطعة تامة وقد عقد افراد الطائفة المذكورة اجتماعا في بيت يوسف افندي الخوري وقرروا فيه مقاطعة الانتخاب المذكور ويعلنون في الوقت ذاته تأييدهم للجنة التنفيذية الارثوذكسية العربية

الصحف اليهودية

تظاهر طلبة الجامعة العبرية

جاء في دوار هايوم ان جمعية الطلاب في الجامعة العبرية في القدس قد اعلنت عن يوم ٢-٧-٣٥ للتظاهر والمطالبة بانشاء معهد زراعي في الجامعة المذكورة وسيضربون عن الدروس في اليوم المذكور من الساعة الثانية عشرة حتى الساعة الثالثة من اليوم التالي ويقصدون اثناء ذلك اجتماعا يشترك فيه جميع الطلاب ويتكلم بعضهم عن وجوب انشاء هذا المعهد بمساعدة اليهود في البلاد والمهجر .

وقد دعي لهذا الاجتماع عمدة الجامعة واساتذتها ورؤساء الدوائر والمؤسسات الصهيونية واعضاء جمعية انصار الجامعة العبرية

احتجاج يهودي

على تقرير الحكومة

جاء لدوار هايوم من باريس ان اللجنة التنفيذية للحزب الاصلاحي في باريس ارسلت لمكتب وزارة المستعمرات احتجاجا على تقرير الحكومة الذي يتعرض للحزب الاصلاحي .

« الدفاع » يظهر ان التقرير المقصود هنا هو تقرير حكومة فلسطين الذي تلي امام لجنة الانتدابات

في مؤتمر

صهيونيي انكلترا

جاء لدوار هايوم من نيويورك ان الادون موديس روتبرغ سيطلب في مؤتمر صهيونيي امريكا الذي سيعقد يوم الاحد اول (امس) اعادة تنظيم الجمعية الصهيونية واعادة تأليف الوكالة اليهودية

مؤتمر الجنود

ذكرت هاآرتس في فقرة من مقالها الرئيسي ان مؤتمر الجنود اليهود المسرحين قد عقد في باريس بحضور وفود من الجنود الممثلين لاثنتي عشرة مملكة وتكلمت هذه الوفود باسم ٤٥٠ الف جندي يهودي اشتركوا في الحرب العالمية ومثل الوفد الاميركي وحده في المؤتمر المذكور ربع مليون من جنود اليهود الذين اشتركوا في الحرب المذكورة . وقامت هذه الوفود بعد جلسات المؤتمر في مظاهرة الى مقبرة الجنود فوضعوا الاكاليل على قبر الجندي اليهودي المجهول وقد استقبلهم الافرنسيون بالشوارع بالتصفيق وخطب بعضهم عن شجاعة ؟!! اليهود واخلاصهم في الحرب العالمية .

لجنة التجنس

تفرض الجنسية

الفلسطينية

لا تزال لجنة التجنيس اليهودية تحث اليهود في الصحف اليهودية على التجنس بالجنسية الفلسطينية وتلح على الذين يودون الحصول منهم على هذه الجنسية مراجعتها لمساعدتهم

موعد انعقاد

مؤتمر صهيونيي امريكا

جاء لدافار من اتلانتيك سيتي في اميركا ان مؤتمر صهيونيي اميركا سيعقد في ٣٠ الجاري بحضور ٣٥٠ مندوبا

اطلبوا الشمنتو الممتاز

ماركة الحمامة

وارد

درويش يوسف حداد

فقد برهنت لمدة عشرين سنة على انها الاحسن والاقوى

المراوح الكهربائية

اشهر المراوح الكهربائية الممتازة والصامتة في سيرها تجدها معروضة عند وكلائها

السادة دجاني اخوان

يافا تليفون ٧١٦ ص.ب ٣٥٥

يافا — يوم الثلاثاء في ١ ربيع ثاني ١٣٥٤ — الموافق ٢ تموز ١٩٣٥
صاحب الامتياز والمحرر المسؤول: ابراهيم الشنطي
مدير الادارة: شوكت حماد
رقم التلفون ١٠٧٥ و ١١٨٧

امة لم تشهد الغارة الشعواء مقتحماً، فدافع

الدفاع

﴿ العدد — ٣٦٢ — السنة الثانية ﴾
ادارة الدفاع في عمارة حزبون، شارع جمال باشا — يافا
العنوان البرقي: الدفاع يافا — ص. ب ٢٥٥

	عن سنة	عن نصف سنة
قيمة الاشتراك في فلسطين	١٥٠	٨٠
في الخارج	٣٠٠	١٦٠

صور عالمية على هامش الحوادث

صورة لاسلكية اخذت للملاكمين برادوك (الى اليسار) والمستر ماكس بير البطل العالمي (الى اليمين) وقد فاز برادوك على خصمه ماكس بير

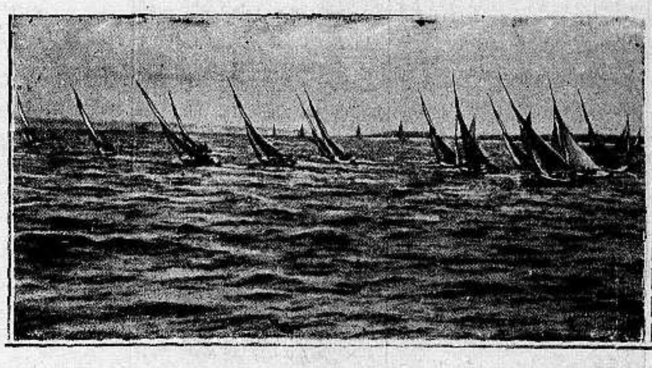

مباراة المراكب الشراعية الصغيرة التي اقيمت في مياه ميناء كيل الميناء البحري لالمانيا حيث جرت مؤخرا تمارين بحرية حربية استعدادا للحصول على النسبة البحرية وهي ٣٥ في المئة من الاسطول الانكليزي حسب اتفاق المانيا وانكلترا الاخير في الشؤون البحرية

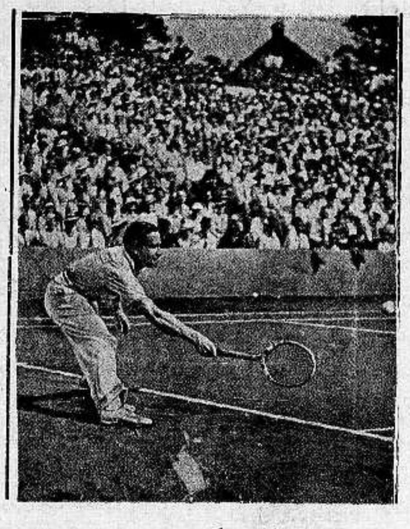

صورة الهر فون كرام الذي فاز على بطل اوستراليا المستر كرافورد بلعبة التنس وبذلك حاز كأس ديفس العالمي

ثلاجات بوتاجي الكهربائية

تصنع الثلج على مدار السنة

بوتاجي يعرض للجمهور ثلاجات مضمونة ورخص عجيب

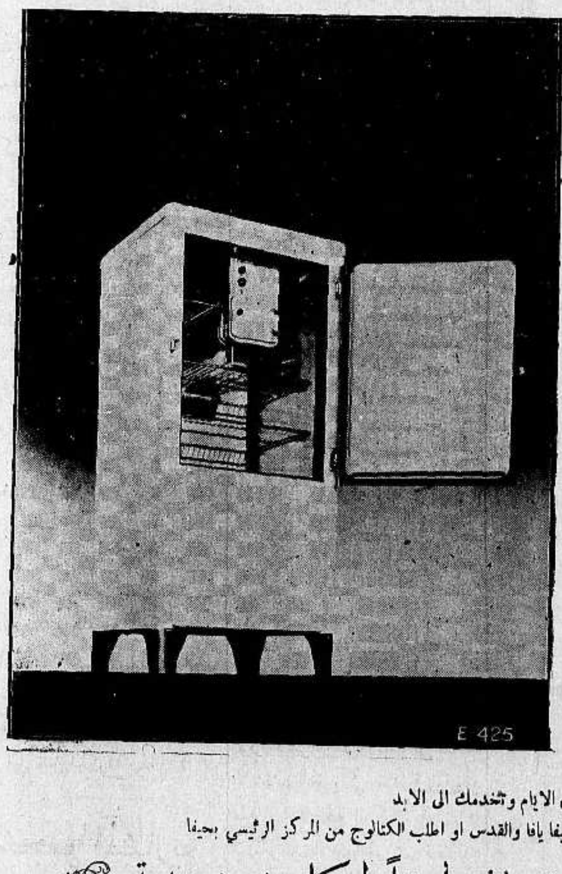

سؤال — كان اشتداد الحر في الاسبوع الماضي عظيم جدا لدرجة ان اسعار الثلج ارتفعت ارتفاعا فاحشا وقد انعدم الثلج ولم يعد بالامكان شرائه حتى ولا بنصف جنيه ثمن القالب الواحد — والمتعهد الذي يقدم الثلج للبيت اختفي اثره . واصبحت معيشتنا تعسة بدون ثلج واهل البيت يتذمرون فتكرما وعرفونا ماذا نعمل لنعيد الهناء والسعادة الى البيت ودمتم.

لصديقكم
توفيق

جواب — يوجد حلان لهذا المشكل فالاول هو ان تقوم برحلة الى القطب الشمالي لقضاء فصل الصيف مع عائلتك وهناك الثلج رخيص وموجود بكثرة على مدار السنة وهذا طبعا امر شاق مكلف .. اما الحل الثاني والافضل ان تفتح معمل ثلج صغير في بيتك وذلك بشرائك ثلاجة تشتغل على الكهرباء ماركة هيزماسترزفويس "His Master's Voice" وارد بوتاجي وهذا المعمل الصغير الجميل نفقاته قليلة فانه يخلصك كل شهر اقل من ثمن لوح الثلج عند ارتفاع الاسعار وهذه الثلاجة العجيبة تصنع لك الثلج على مدار الايام في قطع صغيرة مربعة تجدها جاهزة في اي وقت تشاء وعدا عن انها تصنع لك ثلج فثلاجة هيزماسترز فويس لها ميزات عديدة اهمها ان وجودها في المنزل يسبب اقتصاد في نفقات البيت اكثر من جنيهين كل شهر وذلك بسبب حفظ المأكولات والخضار والفواكه بحالتها الاصلية مدة طويلة — والحقيقة ان هذه التحفة بركة من بركات الله وهي افضل هدية يمكن تقدمها الى شريكة حياتك افضل من الجواهر — فتفرج عليها في محلات بوتاجي واشتريها على طريقة الاقساط الشهرية فعوضا عن ان تشتري ثلج ملوث بالميكروبات يذوب بعد ساعات معدودة ولا يبقى له اثر اشتر ثلاجة تدوم على مدى الايام وتخدمك الى الابد

تفرج على هذه الالات العجيبة في محلات بوتاجي في حيفا يافا والقدس او اطلب الكتالوج من المركز الرئيسي بحيفا

الاسعار من ثلاثين جنيها فصاعداً ولكل زبون هدية

(وتذكر ان محلات بوتاجي بيافا قد انتقلت الى مخازن الاوقاف امام سراي الحكومة)

مطبعة التجاريه

في عمارة « بوست »

خير مطبعة يمكن الاعتماد عليها

لطبع جميع لوازمكم التجاريه

حروف جديدة - ادوات فنية

اتقان فائق نظافه وسرعة بالعمل

مع أسعار معتدله للغايه

المخابرة مع ادارة الجريدة

في عمارة حزبون تلفون ١٠٧٥

الدفاع ـ يوم الاربعاء في ٢ ربيع الثاني سنة ٥٤ و ٣ تموز ٣٥

صاحب الامتياز والمحرر المسئول ابراهيم الشنطي

مدير الادارة : شوكت حماد

رقم التلفون ١٠٧٥ و١١٨٧

أن لم تسن لغارة الشعواء مقتحما فدافع

الدفاع

(العدد ٣٦٣ — السنة الثانية)

ادارة الدفاع فى عمارة حزبون شارع جمال باشا ـ يافا

العنوان البرقي : الدفاع يافا : ص . ب ٢٥٥

	عن سنة	عن نصف سنة
قيمة الاشتراك في فلسطين	١٥٠	٨٠
فى الخارج	٣٠٠	١٦٠

حادث البلدية مرة اخرى. الهجرة في مجلس العموم. تصريح لوزير المستعمرات
محاولات الصهيونية. خطورة المشكلة الحبشية وموقف الدول. الجنرال وهيب باشا

زلة العهد الحاضر
خرافة الحكم الذاتي الشعبي
تضارب فى التصريحات وتضارب فى التفاسير المعقدة

لا يستطيع أحد أن يطعن في وطنية لجنة التحقيق البرلمانية التي جاءت البلاد بعد العاصفة الدموية التي اجتاحتها سنة ٩٢٩ ، أما الفرق بين تلك اللجنة وبين غيرها من أدوات الحكم ، أنها درست الحالة على ضوء الحق ، والواقع ، والعدل . وان غيرها جرى طبقاً لميول السياسة وأهوائها . وانتهت اللجنة من تلك الدراسة بالجملة التي ذكرناها مرة ، والتي نكرر ذكرها اليوم : «ويظهر لنا من الواضح أن موقف العرب الناجم عن اقتران السخط بالخوف اقتراناً خطراً ، قد يكون سبباً لاضطرابات مستقبلة ، ما لم يبين لهم أن المخاوف التي تساور بدون شك كثيرين منهم مبالغ فيها جداً ، أو يثبت لهم بأن لا أساس لها ، وما لم يقتنعوا أيضاً بأنه سيحافظ عليهم تمام المحافظة من سيطرة شعب آخر عليهم ، أو اخراجهم من أراضيهم » ص ١٢٧ الطبعة العربية سنة ١٩٣٠ . والظاهر أن هذه التوصية الحكيمة لم تقابلها السياسة بالترحاب فأهملت شأنها كما أهملت الوصية الثانية التي ذكرتها اللجنة فيما يأتي : «ولذلك نرى أن من واجب حكومة جلالته أن تصدر في القريب العاجل تصريحاً جلياً حازماً عن السياسة التي تريد اتباعها فيما يتعلق بتنظيم المهاجرة اليهودية الى فلسطين ومراقبتها » ص ١٤٧

وربما يقال بأن الكتاب الابيض كان هو التصريح الذى أوصت به اللجنة . فنذكر حينئذ الموقف المذبذب الذي وقفه مستر مكدونالد بمسخه هذا الكتاب ، وبمحاولة النكوص والهرب فى تفسير مشوه ، هادم له . وحتى الآن لم توضع سياسة تهدىء من روع العرب ، بل ترك المخطط التى وضعت عام ٩٢٢ أن تستمر رغم ما فيها من ضعف ، وجمود ، وسلب حق شعب من أجل تصريح معقد ليس فيه معنى من معاني المنطق الصحيح ، والشعور الانساني !

أم ترى ، يا فخامة المندوب ، أراد العهد ، وأرادت السياسة ، تنفيذ قولها عن وضع فلسطين فى أحوال اقتصادية وادارية وسياسية تسهل انشاء الوطن القومي ؟ الذي نراه أنه هكذا ، وإذن فسخرية ما جاء في الكتاب الابيض عام ١٩٢٢ على أثر اضطرابات يافا من القول : «انها (أي الحكومة) تلفت النظر الى الواقع بان احكام التصريح المشار اليه (تصريح بلفور) لا ترمي الى تحويل فلسطين برمتها الى وطن قومي لليهود ، بل الى انشاء وطن قومي لليهود في فلسطين » فهل كانت الحكومة صادقة في تفسيرها هذا ؟ هل كان غرضها إسكان بضعة ألوف ، أو بضع مئات الوف من اليهود فى فلسطين العربية ، ثم ينتهي كل شيء ؟ الواقع ، يا فخامة المندوب ، أن الجواب سلب ، وأنه سيظل على سلبيته حتى تقولوا لنا ماذا تعنون بالوطن القومي . لقد صار لدى اليهود فوق المليوني دونم من أجود الاراضي . وصار عددهم فوق الاربعمائة ألف . ومع ذلك تستمر السياسة في بناء هذا الوطن القومي ، متذرعة بأسباب لا تشرف .

وأين هو الحكم الذاتي الذي ورد ذكره في الكتاب الابيض سنة ١٩٢٢ بقوله : «... ومع ذلك ففي عزم حكومة جلالته تأسيس حكومة ذاتية واسعة النطاق في فلسطين .... » هل تم شيء من هذا في مدى الخمسة عشر عاماً التي احتوت في طياتها آلاما كثيرة ، ومظالم كثيرة ، واضطرابات كثيرة ؟ ألم يكن أول هذا الحكم المباشر استشارة العرب بشأن الهجرة الى بلادهم ، وبيوع الاراضي فى وطنهم ؟ ألم يكن هذا الحكم الذاتي أن تبلغ فلسطين ما بلغته شرق الاردن ، وسوريا ، أو العراق ، فى السلطة الشعبية على ضيقها في الاولين ؟ أم ان فلسطين ادنى من شقيقاتها ثقافة ، وتعليما ، وتقدماً ؟ لا هذا ولا ذاك ، ولكنها الفكرة «المطبوخة» التي ترمي الى ايجاد اكثرية يهودية في البلاد . الفكرة التي يتدطمع الى اكثر من فلسطين ، الى شرق الاردن ، وينسحق عندها قول الحكومة أن الغرض ايجاد وطن قومي لليهود في فلسطين ، لاجعل فلسطين بلداً يهودياً !

ثلث ميزانية البلاد ينفق ، يا فخامة المندوب ، في استتباب الامن واذا شئنا الحق نقول في استتباب خطط السياسة القائمة . وكان الاولى أن تصرف هذه الاموال فى تعليم الاهلين ، وفي ترقية مستوى الفلاح والطبقات الدنيا ، وفي تخفيف أعباء الحياة ورفعها عن كاهل الطبقات المعوزة الفقيرة

وكأن الحقبة التي انصرمت ومعها تجارب قاسية من الخسائر ، والتضحيات ، والآلام ، لا تفيد السياسة فيؤخذ بتواصي الخبراء واللجان خشية أن يتكرر وقوع اضطرابات أخرى . وكأنها رأت المضي في الخطأ خيراً من العودة الى الصواب . وكأنها ... الى الغد

ابراهيم

انباء شرقية وغربية

العراق
تسوده سكينة تامة

نشر اول امس في بغداد بلاغ رسمي جاء فيه : «ان القوي الرئيسية للحملة التأديبية في لواء المنتفك عادت الى الرميثة بعد ان انجزت مهمتها ولم يبق في تلك المقاطعة سوى الحاميات الاعتيادية المقررة لها وعوقب الاشخاص الذين ثبت اشتراكهم فى التمرد واستردت جميع المنهوبات وسلمت العشائر معظم ما فرض عليها من الاسلحة وتواصل قوات البوليس جمع الجزء الباقي من الغرامات وتسود العراق سكينة تامة »

انفجار هائل
فى مناجم الفحم

حدث انفجار عظيم فى منجم فحم في باجد بني فى مقاطعة دهانباد بالهند البريطانية فقتل ١٦ شخصا وجرح ٢٣ . وكان قد حدث قبله انفجار في منطقة ضيقة ذهب فيها ٤ ضحايا من بين ١٥٠ عاملا يشتغلون في الليل ، فحاول العمال النجاة بصورة سريعة ولكنهم فوجئوا بالانفجار الثاني قبل ان يصلوا الى منفذ المعمل فقتل ١٣ وجرح ٢٢

المشروعات الرئيسية
فى العراق

يبدأ في العراق الآن تنفيذ قانون المشروعات الرئيسية وهو يحتوي على تعديل مئات من الاميال من طرق المواصلات شمالا وجنوبا وربط المصايف العراقية بالعاصمة وانشاء مصحة في الشمال وتشييد عمارة عظيمة للمتحف وعشرات من الجسور والمستشفيات والمستوصفات ودور الحكومة وثكنات ومخافر للشرطة ومبانٍ للمدارس وتعبيد طرق الصحراء حتى الحدود السورية وري عشرات الالوف من الافدنة وردم مساحة كبيرة من المستنقعات ومشروعات اخرى عمرانية وصحية مختلفة

الطوفان
فى بلاد الزلازل

ينتاب اليابان بين الفترة والفترة حادث طبيعي جلل . ففي اخر الانباء ان المياه طغت على البلاد على اثر امطار منهمرة دامت ٢٤ ساعة ولا تزال في طغيانها وتقدر الخسارة في توكيو بعشرين مليون ين واغرقت المياه خمسين الف منزل وجرفت ٦٢ جسرا وبلغ عدد المنازل التى اغرقت ٧٥ الفا فى اوساكا

***

تعليقات سريعة
مقالات تقرأها في سطور وكلمات

غطي وجهك
أيتها السياسة !

حادثة غريبة ذكرتها زميلة ، اذا صحت ، دلت على مقدار الانحطاط الاخلاقي الذي سببته السياسة الحاضرة . خلاصة الحادث ان ثلاثة من الشبان العرب جاءوا مع باخرة متروجين زواجا « صوريا » بثلاث فتيات يهوديات لادخالهن فلسطين ، بدعوى انهن متزوجات يملكن الجنسية الفلسطينية ! وفعلا تم ذلك بفضل القوانين والسياسة الحاضرة . وادخلت الفتيات الثلاث البلاد على هذا الشكل . واذا سألت «التجار» الثلاثة عن زوجاتهم اجابوك انا لا نعرفهن ! غطي وجهك يا سياسة الاخلاق ، والتربية ! ستري اكثر من هذا ، وستصبح فلسطين في عهدك مباءة ولا كالمباءات !

علمتنا
انها طريقه فاشلة !

حاولت جماعة من قرية كفر ثلث بيع ارض لليهود ، فجاءت دائرة طابو نابلس تتمم الصفقة . وعلم فريق من الشبان بالامر ، فذهبوا اليها في الدائرة ، واخذوا يقنعونها بالحسنى ، واسمعاها قوارص الكلام . اخيرا رأت الجماعة ومن معها من اليهود الخير في الهروب ، ومغادرة المدينة وكان كذلك !

هذه خطة . اما الاحتجاجات ، وتقديم العرائض ، والفيض بالمنطق والنظريات ، فطريقة مع الاسف علمتنا السياسة انها لا تفهمها

درس السود
على البيض المتمدنين !

القى امبراطور الحبشة أمس درسا قاسيا على الدول الاوروبية . طلبت الحبشة اسلحة تصنع لها في بلجيكا وتشكوسلوفاكيا والدنمرك فرفضت هذه جميعها الطلب ، محتجة باسباب واهية . وهذه الدول اذا طلبت منها ايطاليا اسلحة قدمتها في الحال . ذلك لان المسئلة تتناول دولة « بيضاء » وأخرى «سوداء» ! وهب النجاشي يرمي بقوله اللاذع صائحا في أوروبا : «هل هناك قانون للضعفاء وآخر للاقوياء ؟» ولو انه قال : هل هناك قانون للشرقيين ، وآخر للغربيين ، لصدق . أو لو انه قال : هل هناك قانون للحق ، وآخر للباطل ، لكان صادقا ايضا .

وعن العالم القوي تقتبس الشعوب الضعيفة روح الكراهية ، وعدم المساواة ، واحترام الباطل حين تكون هناك مصلحة يراد الاحتفاظ بها . هذه رسالة الحضارة قرأها المراكشي فى مراكش ، والجزائري فى الجزائر ، والهندي في الهند ، والطرابلسي في طرابلس قرأوها جميعا على اصوات الانين ، والمأساة ، وروح الحقد ! فماذا يكون من وراء هذه القراءة في المستقبل ؟ سنرى .

من
اجل الذكرى فقط !

قدم ثمانية من اليهود كحامية أمام القاضي اليهودي الادون زوكرمان ، بتهمة اعتدائهم على محلات سوريانو لانها تبيع احذية اجنبية ! وتقدم الادون سوريانو لاداء الشهادة فاذا به يقول ان هذه الحامية لم ترد ايقاع اضرار مادية بي ، وكان عملها عن شعور وطني . وكانت النتيجة البراءة ، لان القاضي رأى ان عمل الحامية لم يكن طائفيا . ويذكرنا هذا الحكم الذي لا نعلق عليه بشيء ، بمطاردة البوليس للشبان العرب سنة ١٩٢٩ حينما كانوا متطوعين لاستمرار المقاطعة

عظتان : موقف التاجر اليهودي الذي اصابته خسائر فيغفر للحامية اساءتها لان عملها جاء عن شعور وطني . وحكم القاضي بالبراءة . ونقف عند هذا الحد

كله واحد
فاحصوا اعدادهم اليوم

بلغ الجو الدولي حالة صعبة من التسمم وانتشار الغازات الملتهبة فيه . وقد انذرت اوروبا قبل واحد وعشرين عاما ، في سنة ١٩١٤ لان رجلا فرداً كان يستطيع ان يثير حرباً عالمية تحصد الملايين ، وتهدم المدن ، وتخرب الاراضي . ألا يستطيع الآن اربعة افراد ، لا فرد واحد ، القيام بنفس تلك المهمة ؟ قولوا أليس في مقدور موسوليني ان يلعب نفس الدور ؟ ألا يستطيع هتلر قلب صفحة العالم ؟ واذا اراد بدن ذلك أفلا يكون منه غداً ؟ كان في عام ١٩١٤ دكتاتور واحد ، فاحصوا اليوم عدد « الدكتاتورين » وكلهم حاكم مطلق الحكم في بلاده .

قد تهذب النزعات والغرائز الانسانية ، وقد تعود مرة اخرى رهيبة القوة والنتائج !

***

فوضى النظام الدولي
انقلاب روح التعاون بالمرة
التهم التى ترمى بها فرنسا بريطانيا العظمى
«بقلم الاستاذ الكبير اسعد داغر»

اذا كانت اوروبا قد تمكنت من المحافظة على السلم العام حتى الآن واستطاعت ان تتغلب على جميع الازمات السياسية والاقتصادية التى توالت عليها فى السنوات العشر الاخيرة ، فما ذلك الا بفضل خطة التعاون الوثيق التى جرت عليها فرنسا وانجلترا ثم انضمت اليهما ايطاليا . فاصبحت المحور الوحيد للسياسة الاوربية والمنظم الاكبر لمختلف الشؤون العالمية سواء داخل عصبة الامم او في خارجها

وقد رأينا اليوم كيف ان التعاون بين انجلترا وايطاليا انقلب الى تنافر وتصادم من جراء المشكلة الحبشية على رغم العهود الخطيرة التى قطعت في

البقية على الصفحة السابعة

سياسة الاحزاب فى فلسطين
قوة البلاد كانت فى اتحاد جبهتها الوطنية

انا من الذين يقولون بوجوب الوحدة الوطنية ، فلا احزاب ولا جماعات ذلك لان فلسطين ذاقت المر من سياسة التمزيق ، وتشعب الصفوف . وقد انشأت «المقطم» الغراء مقالا رئيسيا عن سياسة الاحزاب في فلسطين ختمته بالنتيجة التالية :

ولكن لا يسعنا بهذه المناسبة إلا ان نسأل قائلين : وهل ما تفتقر فلسطين اليه في هذا الاوان هو تعدد الاحزاب

البقية على الصفحة السابعة

نزوة الصحف اليهودية في حملاتها
تصف العراق بانها دولة بربرية سيئة النشأة !

الصحف اليهودية نزوات لا تملك فيها رشدها . من ذلك ما كتبته « دوار هايوم » في مقالها الرئيسي من حملة فاشلة على حكومة العراق ، زاعمة انها تعامل اليهود معاملة « بربرية » ! وانها تضطهدهم لغير ما سبب ، اذ تتلقى الوحي من .. فلسطين او تطلب دوار هايوم من بريطانيا ان تؤدب « ربيبتها » كما تسمي العراق ، فتنشئها نشأة « مهذبة »

هذا ملخص ذلك المقال . والذى نراه ان تؤدب الحكومة صحافة لاتحسن الكتابة ، فتسيء الى سمعة دولة ناشئة لها كرامتها ، ولها ثمانون مليون قلب عربي تحيطها بالرعاية . اما المظالم التى زعمتها الصحيفة اليهودية فخيال بحت . لكن واجب اليهود في العراق ان لا يدسوا على دولتهم ، وان لا تجتاحهم موجة الصهيونية فيميلون لها وهم في كنف من حسن معاملتهم . وبدل هذا المقال المثير كان على دوار هايوم ان تخاطب العراق بلهجة هادئة ، لا سيما وان المزاعم التى تتقدم بها حديث خرافة . قليلا من الادب يا من تطلقين اقب البربرية على التى آوت اليهود قروناً عديدة . وما جزاء الاحسان إلا الاحسان !

اجراءآت بريطانيا السريعة على الحدود
موقفها الاخير من المشكلة الحبشية الحاضرة

ظهر الآن ان انكلترا تسير في مشكلة الحبشة طبقا لدستور عصبة الامم . وترى في ذلك الدستور قوة لحفظ السلام العالمي الذي تدعو اليه منذ فجر الهدنة الى اليوم .

وتتساءل الدوائر السياسية في مختلف الدول ، ماذا عسى يكون موقف الانكليز اذا اصر موسوليني على عناده ، واعلن الحرب على الحبشة . فالذى يبدو لنا من الاجراءآت السريعة التى اتخذت على حدود الحبشة ، وفي مصر ، وفي عودة سفير انكلترا الى العاصمة الحبشية بعد الغاء اجازته ، وفي اتفاق حاكم السودان مع النجاشي ، ثم في تعيين مستشار انكليزي له ـ ان بريطانيا سوف لا تقف مكتوفة الايدي في الحرب المقبلة ،

دنيـــــــا العرب والاسلام

مصر

ذكرى المصلح العظيم

المغفور له الامام محمد عبده

تألفت في القاهرة لجنة من العلماء والادباء لاحياء ذكرى المصلح العظيم المغفور له الامام محمد عبده ، وقد قررت هذه اللجنة الاحتفال بهذه الذكرى احتفالا علميا تدرس فيه حياة الفقيد دراسة وافية من كل نواحيها وستقيم اللجنة حفلة في دار جمعية الشبان المسلمين

ويفكر بعض علماء الاسكندرية وادبائها في تسمية يوم ١١ يوليو بـ «يوم محمد عبده» والقيام بحفلات علمية في كافة الجهات والمدن المصرية تدرس فيها حياة الفقيد وتمجد فيها ذكراه ، لا سيما في المدن التي يوجد فيها معاهد دينية وسيعنى مركز جمعيات الشبان المسلمين العام بجمع الدراسات التي تقدم او تلقى في حفلات ذكرى المغفور له الامام ، وطبعها في عدد خاص من «مجلة الشبان المسلمين»

دعوة مصر

للاشتراك في مؤتمر البرلمانات الدولي

تلقت الحكومة المصرية دعوة من السكرتيرية العامة للمؤتمرات البرلمانية الدولية في جنيف للاشتراك في مؤتمر البرلمانات الدولي الذي سيعقد في شهر اغسطس القادم في مدينة بروكسل . وقد عرض امر الدعوة على دولة محمد توفيق نسيم باشا رئيس الوزارة ، فاشار دولته الى تأجيل الاجابة على هذه الدعوة الى حين عودة الحياة النيابية وتأليف البرلمان المصري ، وسيصير ابلاغ ذلك الى سكرتيرية المؤتمرات الدولية

مصر

ومؤتمر الجامعات للالعاب الرياضية

ارسلت وزارة المعارف الى وزارة المالية مذكرة بطلب تخصيص اعتماد قدره خمسماية جنيه وذلك لاجابة الدعوة الموجهة الى مصر للاشتراك في مؤتمر الالعاب الرياضية للجامعات المزمع عقده في فينا في اوائل اغسطس القادم ، وسيمثل مصر في هذا المؤتمر وفد مؤلف من احد عشر طالبا من طلبة الجامعة المصرية

بين مصر والسودان

تفكر وزارة التجارة والصناعة الآن تفكيرا جديا في فتح اسواق السودان للمنتوجات والصناعات المصرية لتصريفها فيها . وقد اعدت جانبا منها لارسالها الى هذه الاسواق لتجربة مدى رواجها واقبال السودانيين عليها

العلاقات التجارية

بين مصر والصين

تلقت وزارة الصناعة والتجارة اشعارا من شنغاي ـ الصين ـ بتأليف شركة باسم « الشركة المصرية للاصدار والتوريد » ، وقد انشىء لها فرع في (كوبي) في اليابان ، وفرع في القاهرة . والغرض الاساسي من تأليف هذه الشركة هو تنمية العلاقات التجارية بين مصر والشرق الاقصى « الصين واليابان وجزر الفيلبين » ، اما الشركة فمصرية محضة اوجدت برأس مال مصري تحت ادارة مصرية .

سوريا

بيان الكتلة الوطنية

حول حادث طرابلس

اجتمع رجال الكتلة الوطنية في حمص للبحث في الخلاف الذي نشب في طرابلس بين الاستاذ كرامي والدكتور عبد اللطيف بيسار والذي كان من سوء اثره ذلك الحادث المؤسف الذي وقع اخيراً وعلى اثر ارفضاض اجتماع حمص اصدرت الكتلة الوطنية بيانها عن الحادث ودعت طرابلس الى اجتماع في سبيل التفاهم وفيما يلي نص البيان الذي اذيع

اعرب رجال الكتلة الوطنية مرارا عن استيائهم الشديد وتألمهم القاسي من اعراض الانقسام الذي نشب بين رفاقهم في مدينة طرابلس الشام ، وقام بعضهم في السابق لاصلاح ذات البين بمساع منفردة كانت على وشك النجاح لولا المفاجأة المشؤومة التي وقعت يوم الجمعة في ١٣ ربيع الاول وافضت الى مصرع الشاب المأسوف عليه المرحوم عبد المجيد المقدم والقاء الاخ الكريم عبد الحميد افندي كرامي في السجن

فكان من ذلك طعنة اليمة في صميم الكتلة الوطنية اهتزت لها البلاد السورية في جميع جوانبها واقضت مضاجع المخلصين من العرب في كل مكان فساد الجزع والحذر من اجتياح هذه المدينة العزيزة التي كانت الانظار متجهة اليها من اقطار الشرق الادنى والامال تحوم حول تضامن ابنائها النجباء في سبيل الوحدة السورية وتحقيق الغايات النبيلة التي يسعى اليها المجاهدون وكان من ذلك عظة لخصوم القضية الوطنية بمشاهدتهم تصدع هذه الجبهة القوية وتضعضع صفوفها المتراصة

ولاجل تلافي المحاذير المخوفة وازالة هذا الخطب قبل تفاقمه اجتمع فريق من اركان الكتلة الوطنية السورية في دار رئيسهم بمدينة حمص ، ودعوا اليهم فريقا من رفاقهم البارزين في مدينة طرابلس الشام الذين اظهروا من الحرص على المصلحة العامة في هذا الاجتماع ما يسجل لهم وما عاون على درس الموضوع درسا وافيا وانتهوا الى الاتفاق على ما يأتي :

١ — اعلان الاسف على الانقسام الذي وقع في صفوف الوطنيين في طرابلس الشام وكان سببا لتزلزل هذا الصرح الوطني الحصين

٢ — دعوة اعضاء الكتلة في منطقة طرابلس وجميع المؤيدين لمبادئها والمؤازرين لها وجميع الغيورين على قضية البلاد والحريصين على حقوقها المقدسة الى التضامن الصريح والعمل الجدي في الحيلولة دون كل بادرة تفضي الى ايغار الصدور او الى احداث ذول جديدة للفاجعة السابقة

٣ — دعوة اصحاب الحق الشخصي في الواقعة المشؤومة وهم المعروفون بنجدتهم وغيرتهم الوطنية الى الاقدام على التضحية الكبرى في سبيل المصلحة العامة مع التأكيد بان قضية البلاد التي هي فوق كل اعتبار تتطلب منهم اقصى درجات المفاداة

٤ — بذل المساعي منذ الان بتهيئة الاسباب الخادمة لاعادة تنظيم الصف الوطني في مدينة طرابلس ووضعه في المرتبة التي تليق بسمعة هذه المدينة العالية وتأتلف مع مكانة ابنائها الاماثل في البلاد العربية حتى اذا كان المناسب في القريب العاجل لاعادة السلام بين المتنافرين يكون الطريق اليه ممهدا

ولما كانت الكتلة الوطنية تثق بنبل الطرابلسيين وتعتمد على تضحيتهم وفطنتهم وغيرتهم الملتهبة على المصلحة العامة فهي واثقة ان دعوتها اياهم الى هذه الاثرة الخالدة تقترن بالنتائج المحمودة وتضع حدا لكل نزاع

الحبشة

استعداد الاحباش للحرب القادمة

كان الموقف الذي وقفته انكلترا في عصبة الامم تجاه المسألة الحبشية سببا تذرعت به الصحف الايطالية وتخذته سلاحا لمهاجمة بريطانيا ، فشنت عليها حربا صحفية عنيفة لم تسكت عنها الصحف الانكليزية ، فقابلتها بالمثل

وكانت حملة الصحف الانكليزية على ايطاليا من اهم العوامل التي شجعت حكومة الحبشة على الرد بجرأة على مزاعم وافتراءات الصحف الايطالية وما تذيعه شركات البرق الايطالية عن البلاد الحبشية من اخبار معظمها مبالغ فيه كل المبالغة وبعضها لا اساس له من الصحة بتاتا . فلهجة الصحف الانكليزية فيما يتعلق بالخلاف جعلت الرأي العام الحبشي يميل الى انكلترا معتقدا بانها ستأخذ بيد الحبشة دفاعا عن مصالحها في السودان وبحيرة «تانا» اذا وقعت الحرب الحبشية الايطالية

وكانت الافكار قد هدأت قليلا على اثر تعيين اللجنة التحكيمية الا ان مضي ايطاليا بارسال الجنود والذخائر الحربية الى افريقيا الشرقية جعل الاحباش يعتقدون بوقوع الحرب ، لذلك فقد اصبح كل فرد من الشعب الحبشي يجاهر باستعداده لكل تضحية في سبيل الدفاع عن بلاده ، وبرهاننا على ذلك هو اقبال الاحباش على التطوع للتدريب على الخدمة العسكرية توطئة للالتحاق بالجيش المدافع

واستقدمت الحبشة شحنات عظيمة من الاسلحة والعتاد الحربية ، ويقال ان الامبراطور قرر العزم على تأليف مجلس قيادة عليا للجيش الحبشي ، اذ لم يكن في الحبشة ما يسمى هيئة اركان حرب . وقد وصل القائد التركي الكبير الجنرال وهيب باشا وتولى قيادة الجيش العامة . والقوانين في الحبشة تقضي على كل حاكم مقاطعة بتجنيد عدد معلوم من الجنود وقت الحرب ينضم الى الجيش المحارب يتولى قيادتهم بنفسه ويتلقى الاوامر من جلالة الامبراطور رأسا وفي الحبشة ضباط احباش متخرجون من مدرسة « شاندهرست » الحربية في فرنسا وقد وكل اليهم تنظيم واعداد الجنود في داخل البلاد الحبشية ، وتسير اعمالهم بنجاح تام

انتهاء التحقيق في حادث الشيوعيين

انقرة ـ انتهى التحقيق مع الاشخاص المقبوض عليهم بتهمة الشيوعية وعددهم ١٢ منهم مدرس ومستخدم وتسعة طلبة وقد قدموا جميعا الى المحاكمة

وزير سوفييتي يزور تركيا

انقرة ـ ينوي قوميسير التجارة السوفييتي زيارة تركيا بعد عودة المسيو بايار وزير التجارة التركية من روسيا

ايطاليا توصي على فحم تركي

استانبول ـ اوصت الحكومة الايطالية على كميات كبيرة من الفحم الذي تخرج من منطقتي زونجولداك ودرنجيل .

نساء تركيات يكتتبن في شراء طائرة

استانبول ـ اظهرت نساء استانبول شعوراً جميلا باكتتابهن بالمال اللازم لشراء طيارة قررن اهداءها الى جمعية الطيران التركية .

الحبشة مسالمة للنهاية

وقد ارسل الامبراطور مذكرة جديدة الى عصبة الامم طلب فيها تعيين لجنة محايدة تدرس المسائل المختلف عليها بين الدولتين في مكان حدوثها وان الحكومة الحبشية مستعدة لتكفل مصاريف هذه اللجنة

اما الاخبار والاشاعات التي تناقلتها البرقيات الايطالية عن وقوع اعتداء على قطار الامبراطور من قبل القبائل التي قيل انها هاجمت الحدود الفرنسية وقتلت احد الموظفين الفرنسيين فلفقة وعارية عن الصحة لا يراد من اذاعتها الا تشويه سمعة الحبشة والاساءة الى شعور الاهلين وقد صرح مندوب مصلحة السكك الحديدية الذي رافق الامبراطور في تنقلاته ان القطار الامبراطوري كان يقابل في كل مكان باعظم مظاهر الاخلاص والولاء التام .

بريطانيا تحتاط للحرب

وقد وصل مؤخرا ضابط انكليزي لمفاوضة سفير بريطانيا في امر الاحتياطات اللازمة التي يجب على بريطانيا اتخاذها للمحافظة على رعاياها وتسفيرهم فيما اذا نشبت الحرب بين الحبشة وايطاليا . اما السفير البريطاني السير «سدني باركون» فقد الغت حكومته الاجازة التي كان ينوي السفر فيها الى انكلترا ، وحتمت عليه البقاء في العاصمة الحبشية ليطلع عن كثب على ماجريات الامور فيما يتعلق بالنزاع القائم بين الدولتين ، فالحالة الحاضرة ، وخطورة الموقف الحبشي الايطالي ، وتفاقم الامر على حدود املاك الدولتين تقضي حتما بوجود السفير في الحبشة لموافاة حكومته عما يجري هناك لاتخاذ التدابير اللازمة محافظة على املاك ورعايا بريطانيا في افريقيا الشرقية

الضباب في مرمرة والبوسفور

استانبول ـ اكتنف الضباب الكثيف مرتين متواليتين في الاسبوع الماضي بحر مرمرة ومنطقة البوسفور وتسبب عنه جنح ثلاث سفن في مياه استانبول واحدة المانية « اولنى » والسفينة « بيلزنا » واخرى تركية تقوم بالخدمة في ميناء استانبول . اما الخسائر فلا تذكر سوى العطل الذي تكبدته تلك السفن الى حين تعويمها .

الاحكام على ثوار مقدونيا

صوفيا ـ بدأت السلطات في محاكمة جماعة الثوريين المقدونيين الذي يزيد عددهم عن المئة فرد فحكمت بالاعدام غيابيا على رئيسهم ميخايلوف الموجود الان بتركيا وبالاعدام ايضا على خمسين منهم لكن لما كان امتهمين في قضايا اخرى تستلزم اجراءات طويلة رؤي ارجاء حكم التنفيذ فيهم لحين البت في امرهم نهائيا

القفز من الطائرات فوز النساء فيه

موسكو ـ ضربت ست نساء الرقم القياسي للسيدات في القفز بواسطة المظلات الواقية فقد قفزن من الطائرات وهن على ارتفاع ٧٠٣٥ مترا بدون ان يكن مزودات بانابيب الاوكسجين

حركة تنقلات بين موظفى السراى

القاهرة ـ ستجري حركة تنقلات مختلفة بين كبار موظفي السراي وسيعين مراد محسن باشا مديرا للخاصة الملكية بصفة نهائية وقد يعين محمود شوقي باشا وكيلا للديوان الملكي العالي وصادق وهبة باشا سكرتيرا خاصا لجلالة الملك

البطريرك في طريقه الى ستراسبورغ

القاهرة ـ غادر صاحب الغبطة لانابوليس مرسيليا متوجها الى سترازبورغ

ذيول فضيحة الكورنيش

الاسكندرية ـ كان من ذيول مسألة فضيحة الكورنيش ان احيل ستة من موظفي البلدية الى مجالس تأديبية وعوقب عشرة موظفين اخرين بخصم ايام من مرتباتهم

مذكرة

عن الحالة الاقتصادية السورية

وافقت الغرفة التجارية على المذكرة المرفوعة اليها عن الحالة الاقتصادية في البلاد السورية وهذه المذكرة سترفع الى المفوض السامي ويقال ان هذه المذكرة تتضمن الاشارة الى بعض المسائل الاقتصادية ولا سيما فيما يتعلق بالدستور

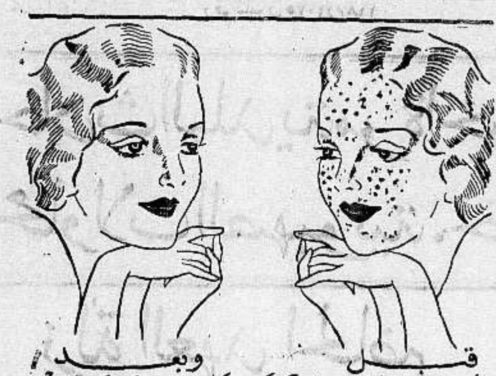

قبل وبعد

أن استعملت كريم راديو كريم

راديو كريم هو الكريمة العلمية الطبية المضمونة بانها تزيل من الوجه جميع الحبوب والبثور والكلف وضربة الشمس والنمش والبقع السود وتجعل بشرة الوجه نظيفة ناصعة كالمرآة .

فالسيدة التي تشكو من وجود بقع سوداء او حبوب على وجهها عليها ان تستعمل هذه الكريم فترى الفرق العظيم بوجهها في مدة ايام قليلة

انظر الى الصورة اعلاه وهى صورة سيدة جميلة معروفة لدينا ، انظر الى وجهها قبل ان استعملت راديو كريم وبعد ان استعملت راديو كريم فتعرف بنفسك قيمة هذا الكريم المشهور

Radio Cream Medicated

تحضير الشركة الكيماوية الانكليزية ـ لندن ـ انكلترا

الوكلاء والمستودع العام : الشركة المصرية البريطانية التجارية

مصر : شارع سليمان باشا ـ الاسكندرية : شارع طوسن باشا

والشركة فروع في يافا بيروت وطرابلس ـ نمرة التلفون بيافا ١٠٦٢

شارع ظريفة عمارة الطابو سابقا

المنوم المغناطيسي الشهير الدكتور

داهش بك

يستقبل زائريه

لتعليم التنويم

بمحله الكائن في ـ الطالبية ـ قنصلاتو تشيكوسلوفاكيا

القدم

تلفون رقم ١٥٢٢

اوقات الزيارة

من الساعة

٩—١ ومن ٣—٦

نجيب بك هواويني

الخبير بالخطوط العربية والافرنجية

سيمكث مدة في القدس بينما يتم ما عهدت به اليه بعض المحاكم والمحامين من فحص اوراق مطعون فيها بالتزوير ، فمن يريد استشارته فليقابله في (لوكندة ماجستيك) بالقدس — تليفون ٤٥٩

فرع فنادق

الطرابلسي الشهيرة

(في بيروت وعاليه)

آخرما وصل اليه الفن الحديث بتنظيم الفنادق

فندق الكونتننتال

يافا — شارع النزهة

فندق

الكونتننتال

ملتقى الطبقات الراقية

لاصحابه

كمال الزعيم

ومكرديج مصرليان

صفوة ما يحمله بريد الشرق والغرب

دنيا الاختراعات

زجاج يمتص حرارة الشمس
يعطيك نوعا مفيدا من الاشعة الثمينة

اخترع في امريكا صنف من الزجاج لاستعماله في النوافذ يمتص حرارة الشمس، الا انه لا يعترض ضوءها في اي مكان ويحتوي هذا الزجاج على بعض الحديد ، فاذا تأملت شيئا موضوعا خلفه تبين لونه ازرق ضاربا للخضرة ، لان ذلك الضرب من الزجاج الحديث يخفي بعض اشعة الشمس الحمراء بما يحويه من حديد طفيف يدخل في صنعه فيمتص الحديد اشعة الشمس التى فوق البنفسجية والاشعة التي دون الحمراء ايضا وهي مبعث حرارة الشمس ولما كان الجزء الذي يرى من ضوء الشمس يشتمل على ثلث الحرارة الموجودة بها ، فان هذا الزجاج يدرأ الاشعة الخفية ويدخل معظم الاشعة الجلية ، ومن مميزات هذا الزجاج انه متى سطعت عليه اشعة الشمس لا ترفع حرارة الغرف ، كما يرفع عادة الضوء الذي يخترق الزجاج الحالي ، بل يخففها كثيرا فهو صالح اذا لدوائر الاعمال والمصانع .

رقم تلفون وكالة الدفاع فى القدس ١٤١٣

غزو طبقات الجو العليا
مغامرات فوق الهواء الارضى وقرب الاثير
منطاد مساحة سطحه فدانان ونصف ينطاق فى الجو

استنبط الاستاذ بيكار البلجيكي طريقته المعروفة فى التحليق الى مسافات بعيدة في الجو واخذ المغامرون عنه طريقته فى البلاد المختلفة وفي مقدمتها روسيا والولايات المتحدة ، فالمعروف ان الاستاذ بيكار بلغ فيمغامرته الاولى التي قام بها عام ١٩٣١ ارتفاع ٥١٧٧٥ قدما وبلغ في رحلته الثانية عام ١٩٣٢ ارتفاع ٥٣١٥٠ قدما وهما ارتفاعان لم تبلغهما اية طائرة بعد.

وتلت محاولتي الاستاذ بيكار محاولتان في روسيا ومحاولة في بلجيكا وثلاث محاولات فى الولايات المتحدة الامريكية ونال قصب السبق في هذا الضرب من التحليق الكومندور ستل والكابتن فوردني الامريكيين في عام ١٩٣٣ اذ حلقا بمنطاد يدعى «قرن التقدم» الى ارتفاع ٦١٫٢٣٧ قدما .

وقد كانت سعة منطاد الاستاذ بيكار ٥٠٠ الف قدم مكعب من الغاز وسعة منطاد ستل وفوردني ٦٠٠ الف قدم مكعب وسعة منطاد الروسى ٩٠٠ الف قدم مكعب وسعة المنطاد الاميركى المسمي « الاكسبلوزر » وقد جرب في السنة الماضية ٣ ملايين قدم مكعب .

ويعد الامريكيون الان بالونا جديدا يقال ان سعته ثلاثة ملايين و٧٠٠ الف قدم مكعب من الغاز ومساحة سطحه عند انتفاخه فدانان ونصف فدان اي ما يعادل عشرة دونمات ونصف او يزيد قليلا ولكنه بطبيعة الحال لا يملأ قبل تحليقه الا ما حجمه ثلاثة ملايين قدم مكعب من غاز الهليوم ، لانه كلما ارتفع تمدد الغاز داخل الكيس حتى اذا بلغ علو ١٥ ميلا يصبح شكل الكيس كرويا ، فاذا وسع هذا الغاز فيه ارتفع اعلاه عن الارض ٣١٦ قدما، اي ان علو البالون من اعلى كيسه الى اسفل كرته المعدنية المعلقة به ٣١٦ قدما .

وغلاف الكيس مصنوع بغلاف مشبع بالمطاط ووزن كل ذراع مربع منه اربع أوقيات وثلاثة اعشار الاوقية ، الا ان هذا النسيج اكثف جدا عند اعلى الكيس لشدة ما يتعرض له من الضغط عند هذه النقطة وهناك يبلغ وزن الذراع سبع اوقيات تقريبا

اما الكرة المعدنية المعلقة فيه وهى تحتوي على الادوات العلمية التي تستعمل في الابحاث كما تحتوي على اماكن الطيارين المغامرين ، فقطرها تسع اقدام وزنتها وهي فارغة ٢٣٨ رطلا وهي مدهونة بدهان ابيض في منتصفها الاعلى من الداخل والخارج وبدهان اسود في منتصفها الاسفل

وقد جهز البالون بادوات علمية مختلفة لقياس الاشعة الكونية والحرارة والكهربا والهواء ومقدار الاوزون في الهواء وطيف نور الشمس وغير ذلك من الامور العلمية

راديو لورنس

امتاز راديو لورنس بقوته وجماله ونقاوة صوته
تجده معروضا عند وكلائه السادة
دجانى اخوان
يافا تليفون ٧١٦ ص.ب ٣٥٥

روائع المغامرات

شباب الاندلس يقتحمون بحر الظلمات
العرب يمتطون الامواج الى الدنيا المجهولة

قامت محاولات من جديد تثبت ان العرب اكتشفوا اميركا الشمالية، واختها الجنوبية . وينقسم الباحثون الى قسمين: واحد يقول بان الرواد العرب وصلوا بالفعل الى اقصى مراحل الشرق ومرامي شواطيء الصين والبحار الجنوبية، وجزر الهند . وفي افريقيا بلغ زعيم الرواد العرب ، ابن بطوطة ، الرحالة المعروف ، ابعد ما وصل اليه انسان حتى القرن الماضي . ونزل فى افريقيا الى شواطيء النيجر فاكتشف بقاعا كان له اكبر الفضل في ان طرقها الرواد الاوربيون في القرن الماضي فقط . ومن بالغ الاسف ان تنتسب هذه الاكتشافات الى الرواد الاوروبيين ، مع ان الرحالة العربي الاشهر بلغها قبل هذا القرن بقرون عديدة

ويرجح فريق اخر من الباحثين ان المغامرات الجريئة التى كان يقوم بها فتيان العرب في الاندلس قد وصلت باصحابها الى شواطيء اميركا الجنوبية وان هذه المغامرات عليها مسحة من البطولة الخرافية، لاقدام شباب الاندلس عليها ، لا سيما وقد كان المحيط الاطلنطى مخيفا فى ذلك الوقت ، حتى سمي عندهم ببحر الظلمات

وشيء اخر يكشف ذلك عن اعتقادات اهل القرون الوسطى ، ومن قبلهم القرون القديمة، فى المحيط الاطلنطي، هو اطلاق العرب عليه اسم المحيط ، اي الذي لا ارض بعده يستطيع الانسان الوصول اليها . مع ذلك سمعنا بروائع القصص عن محاولات الشبان العرب اقتحام ذلك المحيط ، فوصلوا الى جزائر كناري التى عرفت بالخالدات ، وهي بعيدة عن ساطيء افريقيا مئة ميل . واقتحموا اكثر فأكثر حتى وصلوا الى جزر « الآزور » فسميت فيما بعد « جزائر البزاة » . ولهذه المغامرات احاديث رائعة ، ربما نأتي عليها . والغريب ان بين الذين قاموا بها جماعة من الشبان الامراء الذين كانوا يقرأون قصص فتوح البحار

ماذا تسمع اليوم
عن محلات السادة دجانى اخوان
يافا ـ تلفون ٧١٦

يوم الاربعاء ٣ تموز سنة ١٩٣٥

٦٫٣٠ صباحاً تمرينات رياضية ـ عبد المنعم مختار افندي
٦٫٤٥ ـ قرآن كريم ـ الشيخ منصور الشامي الدمنهوري
٧٫١٥ ختام
١٠٫٠٠ موسيقي ـ رباعي العقاد ـ تقسيم عود ـ بشرف كار جفار عثمان بك ـ تقسيم كمان ـ سماعي عزيز دده ـ تقسيم قانون ـ استراحة ـ قره بطاق السيكا يتخلله تقاسيم ـ استراحة ـ تقسيم عود ـ بشرف نهاوند عثمان بك ـ تقسيم كمان ـ سماعي نهاوند تأليف العقاد ـ تقسيم قانون ـ استراحة ـ لونجه سداد بك
١٢ ـ ظهراً ختام
٢ مساء موسيقى ـ فرقة بلوك الخفر (شريط ماركوني المسجل)
٢٫٣٠ النشرة التجارية الاولى
٢٫٣٥ ختام
٦ـ ٦٫٣٠ ـ قرآن كريم الشيخ محمد مرزوق
٦٫٣٥ـ ٧ حديث الى الاطفال ـ فرقة من الاطفال بارشاد المربي احمد خيرت
٧٫٥ـ ٧٫٢٥ حديث ـ الاجازات الصيفية ـ الدكتور عبد الله صبري
٧٫٣٠ نشرة الاخبار
٧٫٥٥ـ ٨ النشرة التجارية الثانية
٨٫٥ـ ٨٫٣٠ حديث رسمي ـ وزارة الزراعة
٨٫٣٥ـ ٨٫٥٥ حديث ـ اثر الآباء فى حياة ابنائهم ـ الآنسة نفيسة صفية بسيم
٩ـ ٩٫٢٠ موسيقى ـ اسطوانات ـ منتخبات اوديون ـ عنايات هانم ـ اوركسترا اوديون
٩٫٢٥ ـ ١٠٫٣٠ ـ موسيقى ـ مغنى وآلات ـ احسان عبده ـ مقدمة ـ قطعة غنائية يا جنة الصب تأليف علي الجبلاطي وتلحين مرسي الحريري
١٠٫٣٠ـ ١٠٫٥٥ ـ منولوجات فكاهية حسن صالح ـ دلوكة سوداني ـ كاريوكا حسن صالح ـ محطة اذاعة حسن صالح
١١ موسيقى ـ مغنى وآلات ـ احسان عبده ـ مقدمة ـ طقطوقة ـ الحب باين في عيني تأليف عزيز واصف وتلحين مرسي الحريري ـ استراحة طقطوقة يا مهجة القلب ـ نظم وتلحين مرسي الحريري
١٢ سلام الملك ـ ختام

وحش بشري

على بعد بضع مئات من الكيلومترات من مدينة براغ حدثت واقعة غريبة حقق فيها بوليس وارسو عاصمة بولونيا واظهر التحقيق ان رجلا داهية يدبر خططا جهنمية لا مثيل لها وقد بدأ جان ستريش هذا جرائمه وهو في العشرين من عمره وزاول مهنته هذه حتى التاسعة والاربعين من عمره ، وكانت مهنته صيد النساء والاحتيال على الفتيات والتودد اليهن ولا يزال بالمرأة يتخذ من ضعفها وسيلة لاشباع نفسه الجهنمية فتسقط في اشراكه وترضى بزواجه ، ولا يكاد يتزوجها حتى يبدأ فى التغرير بها الى ان يسلبها كل ما تملك من مال او جواهر ، حتى اذا تم له ذلك فان الزوجة لا ترى زوجها.

وتزوج جان ستريش خمسين امرأة وسلبهن اموالهن والعجيب فى امره انه اصبح متهما بتعدد الزوجات وبالتوقيع على شيكات مزورة ومع هذا فان البوليس لم يجد دليلا واحدا ضده يقدمه الى المحاكمة بموجبه ، فقد وقع على خمسين عقد زواج وكتب مئات من خطابات الغرام ووقع على مئات من الشيكات المزورة ولكنه كان يكتب ذلك كله بنوع خاص من الحبر يزول بعد اسبوع واحد عليه فلا يترك اثرا .

وقد كان في استطاعة هذا المحتال المغرم الجريء ان يستمر سنوات اخرى في جناياته دون ان يصل البوليس الى وسيلة لالقاء القبض عليه او اتهامه لولا انه سقط اخيرا عندما قاد زوجته الحادية والخمسين الكنيسة لعقد عليها، فاراد القسيس ان يوقع جان على الزواج بقلمه وصمم على ان يوقع بقلم وحبر من الكنيسة واستاء الزوج من ذلك واعتبره امرا تافها لا يستحق الاهتمام والمناقشة ولكن القسيس صمم على ذلك وتناقش الاثنان مناقشة حادة وتدخل البوليس فى الامر وقبض على المحتال الكبير بعد ان اعيته الحيل فى مطاردته .

من لا ارض له
لا وطن له

بعد الحرب

حفلة كبرى لتدشين مقبرة
جنود الجيش الالمانى الذين سقطوا بفلسطين

قال مراسلنا فى الناصرة : ويشاء الحظ ان يكون لمدينة الناصرة المقدسة بعض الاثر والذكر عند احدى الدول حتى لا تندثر معالمها ، بل يبقى ذكرها عالقا بالاذهان كما كانت في قديم الزمان والكل يذكر الحرب الكبرى التى ذهب فيها عدد كبير من جنود الالمان وقد جمعت هذه الضحايا البشرية ونقلت الى الناصرة حيث وضعت في مقبرة بالقرب من الهوسبيس النمساوي الذي يسمع به الكثيرون .واقيمت بناية ضخمة وجرسية هائلة فى الوسط وتقرر ان يكون الاحتفال بها يوم الاحد . وفى الوقت المعين وفي تمام الساعة العاشرة اخذ المدعوون يفدون من كافة انحاء فلسطين وكلهم من الالمان . الذي بلغ عددهم ال (٥٠٠) شخص. وقد عرفنا من الحضور كل من حضرات قناصل: المانيا ، وبلغاريا ، وتركيا وقنصل بيروت الالماني العمومي . وسعادة كيت روتش باشا بالنيابة عن فخامة المندوب السامي ،وفهمت ايضا انه حضر بعض ضباط الجيش البريطاني وكذلك رئيس قوة الطيران الملكي ومساعد مدير بوليس الناصرة المستر هكت وغيرهم كثيرين وفي تمام الساعة العاشرة من صباح الاحد في ٣٠ حزيران سنة ١٩٣٥ افتتح الحفلة حضرة الرئيس قنصل المانيا بفلسطين ثم دق الناقوس دقات محزنة كانه يتوجع لهذا المرآى كما انه كانت موسيقى المانية تعزف بقطع مثيرة للشجون . وقد وضع العلم الالمانى ذو الالوان الثلاثة : الاسود والابيض والاحمر . وعلى قطعة حمراء من ذات العلم ، العلم الهتلري الذي يمثل الصليب المعكوف ، وقد تكلم حضرته باللغتين الالمانية والانكليزية وتلاه المستر كيث روتش باشا بالانكليزية والالمانية التي يلم بها قليلا وغيرهم آخرون كذلك تكلم الذين حضروا خصيصا من المانيا بكلمات تناسب المقام . وقد نودي بالاحتفال « هايل هتلر » السلام لهتلر وعلمت انه انشد النشيد الاول الذي مطلعه : المانيا فوق الجميع .

وقد قدم من الرجال البريطان خمسة اكاليل ، ومن الالمان عشرون اكليلا ، كما وان الورود والازهار الجميلة كانت تملأ القبور . وقد وضع فوق كل ضريح اسم صاحبه منقوشا على قطعة من رخام بديعة الشكل واثناء الحفلة ارسلت برقيتان للهرهتلر، والثانية لوزارة المانيا الحربية وبسبب اقفال دائرة البريد بعد الظهر يوم الاحد لم يأخذوا الان الجواب وربما اطلع على الجواب فسأبعث به اليكم

وتناول قسم من الحضور طعام الغداء على مائدة اوتيل الجليل ، والقسم الاخر في الهوسبيس النمساوي ...

وعدد الجنود القتلى يبلغ ال (٦٠٠) جندي صنع لهم ستماية لوح رخامية كما وان ابواب الحديد المصنوعة هي من صنع معامل المانيا ولكنها تدل على الضخامة والمتانة . وقد بلغت نفقات هذه البناية خمسة الاف جنيه ، كما ان البناء استغرق تسع سنوات . وبعد الانتهاء رجع كل من حيث اتى ولا تزال المقبرة للان تعج بالاهالي العرب المتفرجين ، كذلك برجال الالمان الذين جاءوا متأخرين وبالحقيقة انه احتفال لم يسبق له مثيل وقد كان بعض المصورين الالمان يلتقطون الصور لمناظر المقبرة والحفلة.

وهنا انتهى محدثي فودعته شاكرا له لطفه وتكرمه علي بالاجابة على هذه المعلومات التى كان يعطيني اياها باللغة الافرنسية وانا انقلها للعربية . فخرجت من لدنه شاكرا ممتنا ومثنيا عليه واذا وقفت فيما بعد على بعض معلومات من هذا القبيل سأوافي بها القراء

من لا ارض له
لا وطن له

* * *

بشرى للمزارع الكريم

باستعمالك الاسمدة الكيماوية الموجودة بيد

الشركة الزراعية التجارية

للاسمدة الكيماوية

تحفظ شجرك وتنمى ثروتك وتحصل على السعر الذى لا يزاحم

خبراؤها الفنيون على استعداد للكشف على مورد ثروتك لاعطائها ما يلزم من الاسمدة. سارع وخابر الوكيل

احمد محمود الشريف

تاجر المانيفاتورة بسوق بسترس يافا صندوق البريد ١٣٥ تلفون ١٥٤

كلمة العدد

صيانة حق الجمهور

حادث المجلس البلدي للمرة الاخيرة

عظة ووسيلة نرجو الله يكون لهما الاثر الواضح

اتينا في افتتاحية « الدفاع » امس على موجز لما وقع في المجلس البلدي . وقد لخصنا اراء الفريقين بعد اتصالنا بهما، والقيناها الى الجمهور ، ليكون من نفسه حكما في هذا الموضوع ، او ليقف على واقعة الحال ، من ناحية محايدة . فماذا بعد ؟

الذي نقوله ان اختلاف المجلس ضربة تصيب هذه المدينة في صميم عمرانها وحياتها العامة . والذي نردده ان الافساح لاي تدخل حكومي زلة لا تغتفر لاي الطرفين اذا حاول احدهما ، ولا تغتفر لكلا الطرفين اذا حاولا معاً

والحادث في نفسه ، وبما وقع فيه ، مدعاة للاسف الشديد ، لانه بادرة سيئة، لا تنتج خيرا للجمهور . وسبل الاصلاح كثيرة ، يستطيع الحفاظ على البلد وحقوق الشعب ان يطرقوها . بل لقد اشتدت الوطأة على الجمهور ، لانه كاد لا يلمس اصلاحا ما من جانب البلدية . مصالحه تهدر : شوارعه تترك قذره ضيقة مخربة . في الصيف يرى مدينة شبه صحراوية ! وفي الشتاء يراها مستنقعات !

والشكاوي تنال اكثر ما تنال من دائرة الهندسة . هذه يجب ان يزاد عدد موظفيها ، وان يختاروا اكفاء ، لا اثر للمحسوبية فيهم . وينبغي ان تحدد المسئوليات في هذه الدائرة فلا تنفرد جهة ما بالسلطة التى تكاد تكون مطلقة. وينبغي كذلك ان يشعر الشخص العادي بانه في ادارة شعبية ، يطمئن على مصالحه ، وعلى ان الحق وحده له الاعتبار الاول

ويشكو الجمهور عدم اتصال الرياسة به . هذه شكوى نؤكدها لسعادة الرئيس . فالتجول في الاحياء ، والشوارع ، والميادين ، ضروري جدا . يجب ان يكون هناك شعور متبادل بين الناخبين والمنتخبين .العزلة لا تجدي . بل من المفيد ان تختلط الرياسة بالجمهور . ويفيد اكثر لو تطلع على شكاواه بصورة مباشرة .

يا هيئة المجلس ! انتخبك الجمهور لتكوني المشرفة على شئون مدينته . فهل اطمأن الجمهور الى هذا الاشراف ؟ نعوذ بالله ان نحاول مساسا باحد الاشخاص ، لكننا في صدد موضوع هام له اكثر المساس بشئون الشعب ، لا سيما وان السياسة تتذرع بانه اذا فشلت تجربة البلديات ، فشل كل شيء اسمه حكم ذاتي، وهي مجرد ذريعة ! نصارحك ايتها الهيئة المحترمة ان السخط يملأ صدر كل فرد من سكان هذه المدينة ، مع الاسف . اذن الى الاصلاح ، الى صيانة حقوق الجمهور ، الى الاتصال الوثيق بالناخبين

لقد اتخذنا من الحادث الاخير عظة ووسيلة . فاما العظة فلان هناك شؤونا لا يصح السكوت عليها . واما الوسيلة، فلان الاصلاح اصبح واجبا ضروريا. هل يظفر الجمهور بوسيلته؟ هل يتعظ المجلس بتلك الحادثة ؟

كلمة حق نرسلها محايدين ، شاعرين مع الجمهور الذي اكتوى بنار الاخطاء، ولمس الفوضى ، وتبرم بالمحسوبية ، ونستمر ، مشهدين الله ، على ذلك

مساحة اراضي الاشجار الحمضية

نوع وكمية اثمار الموسم القادم

يذكر القراء ماكتبته هذه الجريدة وغيرها من الصحف على اثر اجتياح البلاد موجة الحر الشديدة عن الضرر الذي اصاب اشجار البرتقال من جراء ذلك ، الى ما ذكره الخبراء من ارقام النقص الذي يقدر لموسم العام المقبل

وقد اهتمت دائرة الزراعة والاحراش بما كتبناه فاوفدت من قبلها خبراء لتقرير نوع الخسارة وكميتها ، لا سيما فيما يتعلق بالبرتقال ، واليك ما وصل اليه بحثهم :

جفاف واحتراق اشجار البرتقال بلفحات الحر الشديد الذى اجتاح البلاد سببا سقوط ما يعادل من ٣٠ الى ٥٠ من الحمل على سطح الارض قبل ان يعقد الزهر تماما

اما الان فقد بقيت الاغصان بحمل قليل ، فمن المؤكد ان يمتص هذا الحمل القليل عناصر المادة في الارض فينضج ويكبر اضوجه ، ولذا فسيكون اكثر موسم العام القادم من الحب الكبير الحجم

اما النقصان الذي قدر لموسم العام القادم فهو مليونا صندوق . وما دمنا نبحث الان عن الاثمار الحمضية، فلا بأس ان نضع امام القاريء مقارنة بين المساحات التى تخص العرب من البيارات وتلك التى تخص اليهود ، وما كانت عليه هذه المساحات لكل فريق قبل عشر سنوات

كان اليهود يملكون اراضي مزروعة برتقالا في عام ١٩٢٥ مساحته ١٠٠٠٠ دونم وقد ارتفع هذا الرقم في عام ١٩٣٤ حتى بلغ ١٤٠٠٠٠ دونم

اما العرب فكانوا يملكون عام ١٩٢٥ اراضي مزروعة برتقالا مساحته ٢٢٫٠٠٠ دونم فبلغت هذه في عام ١٩٣٤ ١١٠٫٠٠٠ دونم

وتقدر مساحة الاراضي كلها التي زرعت اثمارا حمضية في فلسطين بربع مليون دونم .

وكلاء السيارات

ينقدون مشروع

قانون جديد

ذكرنا في عدد الامس خبراً عن اجتماع وكلاء السيارات في القدس . وقد اتصل بنا اليوم انه عدا عما دار في ذلك الاجتماع من المباحث الهامة التى تتعلق بشؤونهم التجارية الخاصة ، فأن نقد مشروع قانون الرخص للسيارات الذي صدر في ١٣ حزيران المنصرم استغرق من وقتهم ساعات طويلة

وكان هذا المشروع ، الجوهر الاساسي من الاجتماع لانه اذا نفذ شل الحركة التجارية في البلاد ، وبالتالي حركة النقليات ووسائل المواصلات ، ذلك لان وكلاء السيارات سيحجمون حتما عن بيع سياراتهم للسواقين اذا لم يخولها القانون - اذا نفذ المشروع الجديد - حق الاحتفاظ برخصة السيارة

وقد علمنا ان وكلاء السيارات، بعد جمع النقاط الهامة لنقد مشروع القانون هذا ، انابوا عنهم محام كبيراً لمفاوضة الحكومة بهذا الصدد قبل مرور الزمن على مشروع القانون

ويظهر لاول وهلة ان امر الخلاف بسيط بين وجهة نظر الحكومة ووكلاء السيارات في هذا المشروع ، الا ان الحقيقة هي عكس الظاهر ، لان وكلاء السيارات ما لم يحتفظوا بالرخص لاسمائهم لا يطمئنون على بقية تسديد اقساط ثمن السيارة . كما ان المصارف التى تخصم لهم الكمبيالات اعتمادا على ان رخصة السيارة لاسمائهم سوف تحجم عن ذلك ، فيزيد هذا الامر في وقف حركة البيع

نرجو الحكومة ان تكون ابعد نظرا في هذه المشكلة ، وان لا تدفع بالبلاد لما من شأنه ان يشل حركة المواصلات والنقليات فيها

بطاطا من قبرص

وصلت الثغر نهار امس كمية كبيرة من البطاطا القبرصية ، كما اخذ الدجاج يرسل الينا من قبرص

اصابة من مسدس

امس مساء بينما كان كل من علي احمد وعبوده احمد ياسين ومحمود الحاج يوسف من قرية زرنوقا يفحصون مسدسا ادعوا فيما بعد انهم وجدوه مع عشر طلقات ، اذا بطلق ينقذف منه فيصيب علي احمد في يده وعبود في فخذه الايسر واصابتهما غير خطرة

اما الثالث ، محمود الشيخ يوسف ، فقد القي القبض عليه وصودر منه المسدس والطلقات

الدكتور

راسم الخيري

زارنا في هذه الادارة صديقنا الدكتور راسم الخيري بمناسبة عودته من الجامعة الاميركية فأنسنا بلقائه

مجلة الشباب

اذاعت الزميلة « الشباب » منشورات تقول فيها بقرب صدورها مجلة في السياسة والادب والاجتماع فنرحب بالزميلة مقدما ، ونتمنى لها سعة الانتشار

جمعية

الاصلاح الاسلامية

ارسلت جمعية الاصلاح الاسلامية في محله ابي كبير بيافا وفدا الى القدس للاشتراك في تشييع جثمان الراحل الكريم فخري بك الحسيني الى مثواه الاخير وارسلت برقية تعزية الى سماحة الحاج امين افندي الحسيني هذا نصها :

سماحة الحاج امين افندي الحسيني القدس

الخطب جلل والمصاب عام ، نعزيكم

جمعية الاصلاح الاسلامية

بمحلة ابي كبير بيافا

مهمة

البواخر اليهودية

تصل الباخرة اليهودية « هارتسون » يوم الخميس القادم وعليها عدد من المهاجرين وكمية كبيرة من الخشب

حركة الميناء

بلغ معدل البضائع التى انزلت امس من البواخر الى البر الفا و٣٥٠ طنا بينما لم يشحن من يافا الى الخارج سوى ثلاثة اطنان فقط !

واستمرت الباخرة بوبي وتركمان في تفريق الاسمنت كاليوم السابق

افلاس

اربعة من السماسرة

قال مراسلنا في القدس : اتصل بنا من مصدر موثوق ان اربعة من كبار سماسرة الاراضي اليهود في تل ابيب قد اشرفوا على الافلاس وانهم قد عزموا على تسليم دفاترهم واوراقهم الى المحكمة المركزية بيافا لاعلان افلاسهم ولتصفية طابقهم . ولاحد سماسرة العرب بيافا علاقة مع احدهم وسيتقدم هو طالبا اشهار افلاسه ايضا

ابحثوا لماذا ؟

انتحرت فتاة يهودية من مهاجرات المانيا في حيفا ، وتبلغ الثالثة والعشرين من عمرها بتجرعها كمية اللزول.

هذه واقعة ، والى الازمة القادمة حين نذكر بعضنا بعضا

مترجم

محكمة الاستئناف

قال مراسلنا في القدس : باشر السيد اندريا قسيس وظيفته الجديدة منذ اليوم في قلم محكمة الاستئناف ، وهذه الوظيفة هي مترجم المحكمة المذكورة فنهنئه

تغيير مرور

وسير السيارات

قال مراسلنا في المجدل : سرت اشاعة اليوم فحواها ان دائرة البلدية اتفقت مع شركة سيارات غزة الوطنية وجمعية اتحاد سيارات القري الجنوبية على تغيير سير ومرور السيارات من وسط المدينة لضيق شوارعها وقد اتصل اليوم بعضهم بسعادة رئيس البلدية مستفسرا عن حقيقة هذا النبأ فعلم ان البلدية لم تتفق مع الشركتين ولا مانع لدي دائرة البلدية من سير السيارات وسط شوارع المدينة

ذيول

اختلاس الباركلس

ظهر مساء امس الاول فؤاد جبرائيل عازار الموقوف في سجن يافا المركزي بتهمة اشتراكه بحادثة اختلاس بنك الباركلس مريضا . ولما لم يكن الطبيب حاضرا ساعتئذ فقد اضطر الضابط المسئول ان ينقله الى المستشفى البلدي حيث قضى ليلته .

وفي صباح اليوم التالي ، عندما قرر الطبيب انه غير مريض ، وضعت الاصفاد الحديدية في يده كما ان الحرس لم يفارقه طيلة ساعات الليل ، وقرب الظهر اعيد الى سجنه السابق

وسينظر القاضي البريطاني المستر بودلي قبل ظهر اليوم في امر الكفالة التى احضرتها امس والدته الى المحكمة فاذا كانت حسب المطلوب مع كفالة عدل بالف جنيه ، فمن المحتمل ان يطلق سراحه

مسجل

محكمة العدل

صودق رسميا على تعيين المستر موري جاك مسجلا لمحكمة العدل العليا في فلسطين اعتبارا من اول الشهر الجاري

والمستر موري جاك كان يشغل وظيفة مساعد مسجل لمحكمة العدل العليا في كينيا .

عنابر

الجمرك الجديدة

شرعت الحكومة نهار امس في استعمال العنابر الجديدة التى تم بناؤها امام مكاتب دائرة الجمرك بيافا ، وهى بناية ضخمة مؤلفة من طابقين

حامية لمقاطعة البضائع

يحكم ببراءة اعضائها

كان امس موعد النظر في القضية التى رفعت على عشرة اشخاص الفوا حامية رابطت امام محلات سيريانو في تل ابيب لمقاومته اذ ان اصحاب المحل المذكور خالفوا تعهدهم القائل بعدم بيع احذية من غير المصنوعات المحلية — يعني اليهودية

وكانت نتيجة المحاكمة ان اصدر المستر زوكرمان حاكم صلح تل ابيب قراره ببراءة الاشخاص العشرة

وكان رأى القاضي ان هؤلاء الاشخاص العشرة لم يرابطوا امام المحل للتحريض على مقاطعة الشراء منه ، بل انهم اتوه لمناقشة تجارية بشأن نقضه تعهدا قام به ولذا فلا يمكن اعتبارهم مرابطين بصورة غير شرعية

شجعوا المشاريع الوطنية

حيفا

الاستغناء عن بعض المتعهدين العرب

كان بعض متعهدي الحديد والخشب وغيرهما من العرب في ادارة الجمرك يقومون في جميع الاشغال الموكولة اليهم الا ان دائرة الجمرك رأت ان تحرم هؤلاء المساكين ومعهم عدد من العتالة والموظفين الاخرين ، هذا العمل اذ اخذت تقوم به بنفسها وقد قابلنا اليوم بعض من المتعهدين وشكوا الينا سوء تصرف الادارة بقيامها بمثل هذا العمل الدال على عدم الشفقة

طلب مدرسة للبنات لشفاعمرو

نظم القسم الاكبر من اهالي شفا عمرو مضبطة سيقدمونها الى ادارة المعارف بعد وقت قريب ، يطلبون فيها تأسيس مدرسة للبنات في قريتهم شفا عمرو . فنأمل من ادارة المعارف ان تعير طلبهم العادل هذا التفاتا

داران للايجار في حيفا

يوجد في شارع الراهبات بجوار مدفن عباس بحيفا داران تحت رقم ٧٥-١٨ تقعان في الطابق الثالث من العمارة تحتوي كل واحدة منها على ثلاث غرف وصالون ومنافع على احدث طراز مجهزة بالكهرباء وفيها ماء عذب . فمن له رغبة بالاستئجار فليراجع مكتب الوكيل المحامي نجيب الطيب في البوابة الشرقية في حيفا .

ارض للبيع على قطع

قطعة ارض صالحة لبناء البيوت في اجمل موقع في مدينة الرملة ذات المناخ الصحي بجوار بيارة البلدية على ثلاثة شوارع احدها شارع رئيسي عرضه ثلاثون مترا وفي مكان متصل بالعمران فمن اراد شراء قطعة منها فليراجع السيد ابراهيم بك الغصين والسيد محمد علي الغصين في الرملة

لاسبوع واحد فقط وباسعار عادية

حفلتان يوميا

سيعرض في سينما عين دور بحيفا اعتبارا من يوم السبت ٦ تموز والايام التالية معجزة الافلام العربية الغنائية الناطقة

فيلم بواب العمارة

لملك الكوميدي في الشرق بربري مصر الوحيد

الاستاذ علي الكسار

على الشاشة البيضاء في سينما عين دور بحيفا

تصحيح خطأ

ورد في الاعلان الاجرائي المنشور على الصفحة العاشرة من العدد ٣٦١ الصادر في واحد تموز سنة ١٩٣٥ خطأ في العبارة التالية :

« انه كان وضع للبيع في المزاد العمومي الملك المبين مقداره وجنسه وموقعه بعاليه العائد الى نجم الدين قطينة المديون الى صالح يحيى »

والصحيح هو ان الملك عائد الى المدعو صالح يحيى المديون الى نجم الدين قطينة وعليه اقتضى التصحيح

★ ★ ★

تلفونات الدفاع وبرقياتها الخاصة

مذكرة

الحزب العربي الفلسطيني

كان مكتب الحزب العربي الفلسطيني قد احتج الى فخامة المندوب السامي على تأخير ارسال مذكرة الحزب الى لجنة الانتدابات ، وقد تلقى الحزب جوابا من الحكومة فيما يلي نصه .

حضرة الفاضل جمال افندي الحسيني
المحترم رئيس الحزب العربي الفلسطيني
القدس

اوعز الي المندوب السامي ان اعلمكم بوصول كتابكم المؤرخ في ٢٤ حزيران سنة ١٩٣٥ الذي تحتجون فيه على التأخير المزعوم وقوعه من قبل الحكومة في ارسال المذكرة المرسلة الى فخامته من الحزب العربي الفلسطيني في ٣ ايار الى لجنة الانتدابات في عصبة الامم

٢ – وقد كلفت ان اوضح لكم باديء ذي بدء ان القول بان اي مذكرة ترسل بواسطة الحكومة الى عصبة الامم تصل الى مقرها في ظرف شهر لا واحد على الاكثر لا يتفق مع الحقيقة واذا كان هذا القول يستند الى معلومات تلقيتموها من مصادر حكومية فاني اسف لوصول معلومات مغلوطة اليكم . ففي الحقيقة ان الاصول المقررة من قبل لجنة الانتدابات الدائمة تستوجب ارسال جميع العرائض المرفوعة اليها للنظر فيها مرفقة بطلبات الحكومة المختصة في ظرف ستة اشهر من تاريخ استلامها .

٣ – انكم تقدرون ان العرائض التي يراد رفعها الى لجنة الانتدابات الدائمة لا يمكن ارسالها اليها في اية حال من الاحوال من فلسطين مباشرة بل يتحتم ارسالها بواسطة وزير المستعمرات ووزير الخارجية وهذان الوزيران يتطلبان طبعا وقتا من الزمن لا للنظر في محتويات العريضة فحسب بل في الملاحظات التي تبدى بشأنها بالنيابة عن حكومة جلالته . ان لجنة الانتدابات الدائمة لا تنظر في اية عريضة ما لم تكن موقعة بملاحظات الحكومة المنتدبة

وفضلا عن ذلك فان اعضاء اللجنة يتطلبون عادة تزويدهم بنسخ من جميع المستندات التي ستطرح للبحث في الدورة التالية قبل مدة من الزمن مثل ذلك ان من المقرر وجوب وصول نسخ من التقارير السنوية التي سيبحث فيها في دورة حزيران غير متأخرة عن ٢٠ ايار في كل سنة

٤ – وفي الحالة التي نحن بصددها قد اثارت مذكرتكم عددا من المسائل المهمة التي كان لا بد من احالتها على الدوائر المختصة للقيام بتحقيق واف وتقديم تقرير بشأنها وبعدئذ كان لا بد من تنسيق المعلومات التي قدمتها تلك الدوائر وتحضير مطالعات فخامته لرفعها الى حكومة جلالته قبل ارسال مذكرتكم الى وزير المستعمرات

٥ – ومع ذلك فالبرغم من المدة التي صرفت بحكم الضرورة في درس مذكرتكم وتحضير ملاحظات فخامته عليها فقد ارسلت المذكرة بالفعل الى وزير المستعمرات في ظرف ستة اسابيع ونصف الاسبوع من تاريخ استلامها في السكرتارية اي بواسطة البريد الجوي الذي قام في ١٧ حزيران . ان فخامته مقتنع بعدم وقوع اي تأخير يمكن اجتنابه

٦ – حتى ولو كان بالامكان ارسال مذكرتكم الى الوزير خلال شهر واحد من تاريخ استلامها في السكرتارية بدلا من ستة اسابيع ونصف الاسبوع فانكم تدركون انه لم يكن في الامكان عرضها على لجنة الانتدابات الدائمة للنظر فيها في دورة حزيران التي افتتحت في ٦ حزيران بالنظر للاسباب الموضحة في الفقرة ٣ من هذا الكتاب

٧ – وقد كلفت ان اضيف الى ما تقدم ان مذكرتكم سينظر فيها بلا ريب من قبل لجنة الانتدابات الدائمة في دورتها القادمة التي ستعقد خلال فصل الخريف من هذه السنة

واقبلوا فائق الاحترام

السكرتير العام

القدس

برقيات التعازي بفقيد الاسرة الحسينية
المغفور له الاستاذ فخري الحسيني

القدس في ٢ تموز – لمراسل الدفاع الخاص – لا تزال الوفود تأتي الى القدس لتعزية سماحة الحاج امين افندي الحسيني بوفاة شقيقه ، كما أن برقيات كثيرة ارسلت الى سماحته من صاحب السمو الامير عبد الله وفخامة ابراهيم باشا هاشم وسمو الامير جميل رئيس الديوان الاميري ، وحسين باشا الطراونة ، رئيس اللجنة التنفيذية للمؤتمر الاردني ، ومن مصر من الاستاذين خير الدين بك الزركلي واسعد افندي داغر ومئات البرقيات من سائر انحاء فلسطين . نكرر تعازينا لسماحته وللاسرة سائلين الله ان يجعل مصابهم هذا خاتمة المصائب ، ويعوضهم بفقد عزازهم خير العوض .

سماحة المفتي بعد المصاب الاليم

انحرفت صحة سماحة الحاج امين افندي الحسيني رئيس المجلس الاسلامي لشدة حزنه على شقيقه وقد لازم فراشه اليوم شفاه الله . وقد علمنا في ساعة متأخرة ان سماحته اضطر لمغادرة فراشه والنزول الى المجلس الاسلامي لقبول تعزية الذين وفدوا من الخارج لتعزية سماحته بفقد شقيقه .

شخصيات عربية واجنبية عند فخامته

وصل القدس وحل ضيفا على فخامة المندوب السامي كل من اصحاب السمو الامراء . الامير عبد الله ، الامير عبد الاله ، الامير طلال ، والشيخ فؤاد باشا الخطيب .

وقد تناول طعام الغداء على مائدة فخامته كل من سماحة الحاج امين افندي الحسيني ، رئيس المجلس الاسلامي الاعلى ، والمستر هول وعقيلته والمستر برامسون وعقيلته و كريمته والمستر مكلارن وسعادة روحي بك عبد الهادي وسعادة رئيس بلدية القدس ونابلس والرمله ويافا وقنصل جنرال المانيا وعقيلته والكولونيل دونفيل ، مدير قسم الاستخبارات وفضيلة الشيخ خليل افندي الخالدي وامين بك عبد الهادي ، واحسان بك هاشم

صدى الافراج عن رياض الصلح

سر اهالي القدس واصدقاء الزعيم السوري رياض بك الصلح بسبب افراج السلطة عنه وعودته الى بلده . وقد ابرق اليه كثيرون مهنئين كما ارسل الحزب العربي الفلسطيني البرقية التالية : رياض بك الصلح – بيروت – تهنيء الامة العربية بعودة ابنها البار للجهاد رئيس الحزب العربي الفلسطيني – جمال

سعادة ماجد بك عبد الهادي

عاد من الاجازة وباشر عمله اليوم سعادة القاضي النزيه ماجد بك عبد الهادي عضو محكمة الاستئناف العليا

صدمته سيارة مجهولة فتوفي بالمستشفى

صدمت سيارة مجهولة في منتصف الساعة الثامنة من مساء الليلة الماضية وبالقرب من بركة السلطان ، حيث اصيبا بها بجراح بليغة وقد توفي في مستشفى الحكومة صباح هذا اليوم احدهما المدعو خضر محمد احمد من الولجة اما الاخر المدعو عبد الرحمن من الخليل فلا يزال بالمستشفى تحت المعالجة والبوليس جاد لمعرفة سائق تلك السيارة

التجارة
مع البلدان المجاورة

قابل كل من الادون روبين والادون شرتوك عن الوكالة اليهودية المستر جونسون مدير المالية وباحثاه بخصوص العلائق التجارية مع البلدان المجاورة وطرق فرض الضرائب الجمركية .

الحاخام الاكبر

اشتد المرض نهار امس على الحاخام الاكبر « رابي كوك » في القدس وخشي على صحته فلم يسمح اطباؤه لاحد بدخول غرفته كما ان الرئاسة الدينية اصدرت منشورا تطلب فيه الصلاة لشفائه

تصريح عن الهجرة في مجلس العموم

قوة المندوب السامي . محاولات الصهيونية . تصريح لوايزمن . المشكلة الحبشية
اهتمام الانكليز . موقف النجاشي . قنصلية عراقية لدمشق
القاهرة في ٢ تموز – لمراسل الدفاع الخاص –

انكلترا

فلسطين وشرق الاردن بيد المندوب

اجاب وزير المستعمرات المستر ملكولم ماكدونالد اليوم على سؤال في مجلس النواب بشأن خطة الحكومة البريطانية ازاء مهاجرة اليهود الى البلاد التي يشملها الانتداب البريطاني في الشرق الادنى وقال السائل « الا ترى الحكومة انه يحسن تغيير خطتها الحاضرة نحو المهاجرة فتسمح لجميع اليهود بدخول فلسطين وشرق الاردن

فاجاب وزير المستعمرات ان مسألة الهجرة الى فلسطين وشرق الاردن هي بلا قيد ولا شرط في يد المندوب السامي البريطاني لانه هو ادرى بالبلاد وما تسمو وهو يعطف على اليهود .

شعور الرأي العام مع الحبشة

اشتدت حماسة المستر لويد جورج للحبشة فدعا اللورد سيسل لالقاء كلمة في جمعية السعي لاقرار السلام والعمران وكان خطاب اللورد متينا جم المنطق حينما قال بتأثر شديد : يا اعضاء عصبة الامم ! ها واحد منكم يصيح في وجه الضغط والتهديد ، افلا تفون بعهودكم وتنقذونه ؟ اذا فعلتم انقذتا الانسانية من شر ازمة عرفتها عصبة الامم حتى اليوم

خطبة يقرها الرأي العام

وقد كان لخطبة اللورد سيسل وقع حسن في جمهرة الحاضرين وهم صفوة مختارة من النواب ورجال الدين وزعماء الاحزاب ورجال الفكر . ويلوح ان الرأي العام الانكليزي يقبل خطاب اللورد كاساس متين لخطته المقبلة

المانيا

الدكتور وايزمن والانتداب البريطاني

نشرت جريدة المانية حديثا تضمن رأي الدكتور وايزمن الصهيوني الكبير في الانتداب البريطاني قال فيه ان هذا الانتداب يجعل للحياة العملية معنى ، ويوفر لها اسباب القناعة والارتياح ولكن لا ريب عندي على الاعتراضات التي ينفذ بها .

مزاج الشعب الانكليزي في حالتين

وزاد الدكتور وايزمن فقال « غير اني تعلمت بالاختبار انه ليس في العالم قوة في امكانها ارغام بريطانيا على عمل شيء مخالف لارادتها ، يقابله ذلك انه ليس في هذه المعمورة امة يمكن ان يكسب ودها بطريق الاقناع بالاعمال اكثر من الشعب البريطاني

أصر على تنفيذ وعد بلفور

وقال « انا لست من الذين يتمسكون بسياسة التصريح ولكن اصر على تنفيذ وعد بلفور بحروفه ونحن اليهود ليس لنا في العالم من يظاهرنا فليس هناك رأي عام يؤيدنا الا العهد الذي قطعته انكلترا على نفسها .

لبنان

مرور سعادة مدير الشرطة العراقية

مر ببيروت في طريقه الى اوروبا سعادة صبيح بك نجيب مدير الامن العام السابق في العراق والمعين حديثا وزيرا مفوضا للعراق في برلين وقد غادر بيروت بقطار الشرق السريع الى تركيا ومنها الى برلين .

في نقل الاستاذ كرامي للسجن

تطورت قضية نقل الاستاذ كرامي الى مستشفى خارج السجن تطورا جديدا وقد تضاربت الصلاحيات في تقرير النقل بين الادارة والمدلية ، وقيل ان اعتراضا بالادعاء الشخصي قدم الى النيابة العامة المركزية بخصوص نقل الاستاذ كرامي

سوريا

انشاء القنصلية العراقية في دمشق

أنشأت القنصلية العراقية في دمشق وهي تابعة للقنصلية العامة في بيروت وستباشر اعمالها في هذا الاسبوع .

الحبشة

اهتمام بريطانيا واتخاذها
تدابير عسكرية

يتتبع الرأي العام مراحل النزاع الايطالي الحبشي وقد علقت الصحف الباريسية على زيارة المستر ايدن لروما ان فرنسا لا تعطي فقط حرية تامة لايطاليا في افريقيا بل انها تعطف عليها ايضا لان غرض السنيور موسوليني تمدين الحبشة من الفوضى الضاربة اطنابها . وقالت جريدة « لي جور » ان بريطانيا مهتمة بتدابير ايطاليا العسكرية ولكنها قد نسيت التاريخ

الجنرال وهيب باشا
مستشار النجاشي

صرح الجنرال وهيب باشا انه تطوع في الجيش الحبشي من تلقاء نفسه وليس لتركيا علاقة بأموره وانه يشغل الان وظيفة المستشار العسكري لجلالة هيلاسلاسي امبراطور الحبشة

اوروبا توقف توريد الاسلحة وبيعها

لا تزال الحبشة تبحث لها عن مصانع اوروبية تورد لها الاسلحة بعد ما رفضت ذلك اربع دول اوروبية ؛ ويقول الاحباش في حماسة ممزوجة بالالم : ان اوروبا تكيل بكيلين وتريد منا ان لا ندافع عن انفسنا امام ابنتها « ايطاليا » والظاهر ان ايطاليا تبذل جهودا جبارة للضغط على هذه الدول ومنعها من ارسال ذخائر الى الحبشة . واغرب من ذلك ان تمنع حكومات هذه الدول شركات الاسلحة فيها من ارسال شحنات موصى عليها

اتدفع انكلترا الى الحرب

واشتدت اليوم لهجة الصحف الانكليزية التي تبدي استغرابها لهذا المنع في حين ان ايطاليا غارقة في التسلح . وتتساءل « الديلي اكسبرس » هل نية مجموعة الدول دفع انكلترا الى محاربة موسوليني .

تركيا

لثمانية اشخاص الخروج بملابسهم
الدينية

اذاعت الحكومة التركية بلاغا جاء فيه انه يحق لثمانية اشخاص فقط الخروج بملابسهم الدينية وهؤلاء الثمانية هم رؤساء الطوائف الدينية ،

رحلات عصمت باشا واهدافها
السياسية

بدأ عصمت باشا اول امس رحلته الى الولايات الشرقية مارا بالولايات الجنوبية القريبة من الحدود السورية وتعلق الاندية السياسية اهمية كبرى على رحلة رئيس الوزراء

تحصينات الدردنيل وحماسة الشعب

تقوم استعدادات كبيرة لتحصين الدردنيل على وجه يكفل الدفاع عن تركيا في الحرب المقبلة . ويظهر في الصحف التركية ، لا سيما « جمهوريت » مقالات استحثاث للقيام بهذه التحصينات . وقد كان لتصريح الغازي عن الحرب القادمة اثر في حماسة الشعب لمطالبة الدول بحرية تسلح المضيقين

اليونان

نجل رئيس الجمهوريه والعائلة المالكه

رفع اليوم نجل رئيس الجمهورية اليونانية السابق تقريرا يطلب فيه من الحكومة امعان النظر في امكان ارجاع الاسرة المالكة اليونانية الى الرعاية اليونانية

تلفون وكالة الدفاع في حيفا ١٢٥٨

صفحة ادب وعلم واجتماع

البطل...

«للاستاذ الشاعر صاحب التوقيع»

حطم الكأس وألقى الوترا ... حين ألفى شعبه محتقرا
أنة من قومه ثار لها ... فرماها حمما، واتفجرا
نسي الليلات من عهد الهوى ... وسناها، والغناء، والسمرا
وصداح الطير في اوكارها ... وشذى الاشجار فاحت سحرا
والغزال البكر عن جانبه ... كيف من خمرة فيه سكرا
كيف روى شفتيه قبلا ... وجنى من كل نهد ثمرا
نسي الالحان واللهو وما ... ألهم الشعر وهز الشعرا
نسي الحب وماجت روحه ... بالمعالي، ومضى مستفسرا

* * *

أنة من شعبه ثار لها ... ذاك شأن الحر ان خطب عرا
بطل آماله فوق النهى ... عن متون الافق ترمي الفكرا
قلبه، ان حركته هزة ... ثار فيه قلبه، وانفطرا
روحه، في جسمه عالقة ... وهي في الجو تسود الشرا
نفسه، ضاق بها الكون وما ... ضاق عنها القبر مانحت الثرى
جسمه، هدته اضراب المنى ... كلما لاح المنى او خطرا
بطل عاف الملا حين رأى ... وطنا يسبى، وشعبا يزدرى
وجد الأمة صرعى رتعت ... تحت عبء الظلم تمشي القهقرا
والرزايا جمة في ساحها ... نهضت شتى، وسارت زمرا
فبكى مستعبرا عما مضى ... عل بعد الدمع دما احمرا
بعث الصرخة في امته ... تصدع الطود وتوري الشررا
فاذا الامة يقظى تنثني ... فوق هام المجد صرحا اكبرا
صرخة الحق اذا ماانطلقت ... تهدم الظلم وتوهي العسكرا

يافا — عبد المنعم الرفاعي

انسان

كانه جسم حي

عرض في ردهة احدى الجامعات الصحية في لندن جسد انسان صناعي شفاف تظهر فيه بكل وضوح جميع العظام والاعضاء. وقد جيء بذلك الجسم اجزاء من المتحف الصحي في مدينة دريزدن، فترى فيه القلب، كما ترى الجمجمة او اي عضو او عظمة من عظام الجسم مصنوعة بطريقة سرية على شكل يظنه الرائي نموذجا دقيقا شبيها بالجبن وتتخلله شرط دقيقة بعضها احمر والبعض الآخر ازرق تمثل الشرايين والاوردة. وميزات هذا الجسم العجيب انه خال من اية ذرة من المواد الغريبة، الغشاء وجمل اللحم فيه كالهلام الشفاف (البروتوبلازم) وقد حشيت الاوردة والشرايين بالمعدن، ثم صبغت الاوردة باللون الازرق والشرايين باللون الاحمر ومن المؤكد ان يكون لهذا الجسد الصناعي اثره المفيد للطلاب الذين يدرسون التشريح ويلاقون صعوبة كبيرة في تفهم اجزاء الجسم ومركباته بصورة واضحة جلية.

غازات

جوية نقية

ستظهر في الايام القريبة في بيوت امريكا بعض الغازات الجوية النادرة نقية وذلك في المصابيح الكهربائية فتزيد قوتها والمعروف ان المصابيح الكهربائية كانت في بدء اختراعها تفرغ في الهواء تفريغا جزئيا، ثم اخذ المخترعون يملأونها بغاز النيتروجين اما الآن فيستعملون غازا آخر هو غاز الارغون بدلا من النيتروجين وهذا يزيد ضياءها اكثر مما هي عليه، كما حدث في كل من التغييرات السابقة وذلك ريثما تستخلص المقادير التجارية من غاز الزينون والكريبتون وهي اندر الغازات وجودا في الهواء فيحلان محل غاز الارغون فتغدو مصابيحها اعظم قوة من مصابيح الارغون بمقدار الثلث، ويوجد الزينون في الهواء بنسبة جزء واحد من ١١ مليون جزء، اما الكريبتون فيوجد بنسبة واحد الى مليون جزء من الهواء فاذا اردت استخلاص رطل انكليزي من الزينون باعظم الاجهزة اتقانا، فيحتاج ذلك الى استعمال ١٢٠٨ اطنان من الهواء

اذلال

المد والجزر

هنالك مشروع شرف له عالم مبرز هو المستر ركستر كوبر يريد به اذلال قوة المد والجزر الهائلة التي تحدث في خليج كندي على ساحل شمال اميركا الشرقي ويبلغ امتدادها خمسين قدما بقرب شاطئ مين، وقضى كوبر ومساعدوه سنوات يدرسون الوسائل التي تمكنهم من توليد طاقات عظيمة من ذلك الموقع وقد اقر الخطط التي يستخدمونها مهندسو وزارة حربية الولايات المتحدة وبلغت النفقات التي انفقت في المباحثات الاولية نصف مليون ريال ولا يشك الباحثون ان تلك المحطة ستنشأ وستكون ذات منافع عملية جليلة واسفرت المباحث عن كون المد والجزر في خليج كندي يولد قوة ٢٠٠ الف حصان اذا اقتصر المشروع على الجانب الخاص بالولايات المتحدة، اما اذا ضم اليه الجانب الكندي فيولد قوة ٦٠٠ الف حصان وقد صنع الدكتور روبرت نموذجا لجهاز كهربائي يولد عشرة ملايين فولت لحل الذرة وذلك للمعهد الصناعي الفني في ولاية مساشوستس.

العلم الجبار

تذليل

الشمس مباشرة

هنالك رائد امريكي هو المستر يوليوس مداراس من مدينة برلنجتون في ولاية نيوجرسي الاميركية يصنع جهازا دوارا مؤلفا من اسطوانات رأسية تقوم مقام السواري والقلاع فيستفيد من كل نسيم تزيد سرعته على ستة اميال في الساعة.

وهذا المشروع يقصد به تذليل الشمس مباشرة، اذ المعروف ان الشمس تولد تيارات الهواء وقوام المشروع تسيير خمسين مركبة ثقيلة من مركبات السكك الحديدية في دائرة، فيتحرك التيار في آن واحد، فاذا حركت قوة خارجية الاساطين ظلت دائرة باتصالها بالعجلات

اغوار البحار

قام المستر جورج كلود من الخبراء المشهورين في مصادر القوة، عقب اثباته قاعدة اختراع الجهاز الذي يولد الحرارة من مياه المحيط، بتأليف بعث علمي يجوب البحار الاستوائية في انحاء اميركا الجنوبية، متوخيا في هذه الرحلة استخدام القوة الكامنة في حرارة الشمس في تحويل المياه الى جامد بنفقات قليلة، فركبوا مركبة لنقل البضائع اسمها «تونسي» وحولوها الى مصنع عائم يرفع المياه الباردة من قاع المحيط بواسطة مضخات متصلة بانبوب طوله ٢١٠٠ قدم، فيتوسل بذلك الماء البارد الى حمل الماء الدافئ الجاري في سطح المحيط على فيتولد من تلك العملية بخار ذو درجة حرارة منخفضة تدار به تربينات وهذه تدير الآلات تصنع الثلج

اشعة الراديوم

جربت اشعة الراديوم في دار صناعة الاسلحة في مدينة ورترون بالولايات المتحدة في اختراق المعادن، فنفذت هذه الاشعة من كتلة فولاذية سماكة ثخنها ١٢ بوصة والتقطت صورا كاملة من سبائك يبلغ ثخنها ١٠ بوصات، ولم تغفل البحرية الاميركية عن استعمال هذه الخاصية والاستفادة منها في اعمالها فقررت تخصيص ٥٠٠٠٠ ريال لشراء اربع مشاعل راديوم لتفحص بها السبائك في الحظائر البحرية على ساحلي المحيطين الهادي والاطلسي وتؤلف هذه المشاعل من محافظ دقيقة مشتملة على الراديوم وقد استعملت مشعلة منها فظهرت العيوب الخفية في خمس سبائك من ثمانية كان مزمعا ادخالها في صنع الطرادات الجديدة

في سكون الليل

تأملات مضطربة!...

«للاستاذ الشاعر مطلق عبد الخالق»

ألق الدنيا حباب ... وامانيها سراب..
كلما فكرت في الدنـ ... ـيا تولاني اضطراب!
ويلتي! في النفس اشيا ... ء وفي القلب حراب
اكتم السرو.. في الكتـ ... ـمان برح وعذاب
واذا ما بحت بالسـ ... ـر تلاابوح احتساب
فكأني بين كتما ... ني وبوحي مستراب
وكأني بين هذا الـ ... ـمد والجزر، عباب
وكأني في حشا المو ... ج اصطفاق واصطخاب
وكأني في حواشي الـ ... ـيم شك وارتياب!..

* * *

ليت شعري! ماعلى الار ... ض؟ على الارض ذباب.
اصله — قالوا — تراب ... وسيحويه تراب
وله — قالوا — جناح ... وله ظفر وناب
دأبه في هذه الدنـ ... ـيا طنين وذباب
فاذا قص جناحا ... ه، فنوح وانتحاب
واذا ما كسر النا ... ب، فبؤس واكتئاب
حوله عسف وطغيا ... ن وآمال كذاب
ودناه حينا بضعـ ... ـف كفران وعاب
فهو، ماعاش، ذباب ... وهو، ما مات، ذباب!
وهو انسان على الار ... ض ضعيف ومهاب!

* * *

ليت شعري! ماعلى الجو ... ؟ على الجو سحاب!
ظلمات حالكات ... وركوم وشعاب
تبزغ الشمس وشيكا ... فيواريها ضباب
فاذا بالنور في الظلـ ... ـمة سيال.. مذاب
واذا بالجو مغبر ... وبالارض خراب
...سخريات امرها في هـ ... ـذه الدنيا عجاب!...

* * *

ليت شعري! وعلى الار ... ض، طعام وشراب
وقنوط ورجاء ... ومشيب وشباب
وعلى الارض، اذا شئـ ... ـت، ضلال وكذاب
وعلى الارض اذا شئـ ... ـت، فساد واغتياب
وعليها يا اخا الدنـ ... ـيا شقاء وعذاب
وعليها ما اذا سائلـ ... ـت، يأتيك الجواب!
وعليها ما اذا نقبـ ... ـت، ينبيك الكتاب

* * *

ليت شعري! عفت الذكـ ... ـرى، وآمال عذاب
وعفا ما كان يعتز ... به هذا الشباب!
وانطوت صفحة ايا ... مي، وعهد مستطاب
ماؤه الآمال والاهـ ... ـو والبريء.. والصحاب
وطلاب المجد والاوطا ... ن والخل المراب
ومرجى مستجيب ... ورجاء مستجاب

* * *

ليت شعري! ومضى العهـ ... ـد كما عفى السراب!
وتوالت نكبات... ... ومآس وصعاب
وشؤون وشجون ... ويقين وارتياب
وذهاب في فضاء الـ ... ـفكر يتلوه اياب
وادكارات ثقا ... ل وندامات صلاب!.

* * *

حار في الفكر اذ ... دل علي الانقلاب..
واحتوى صفحة ا ... مي خلاط وصواب
عجبا، اسمو فانكي ... مامضى؟ حالي عجاب!.

القدس: مطلق عبد الخالق

اعلنوا في الدفاع

ماذا استفدنا من التعليم الحكومي

الهيئات المسئولة عن التقصير فيه

«بقلم الاستاذ صاحب التوقيع»

من المدارس الثانوية (فقط) ٢٥ مدرسة كاملة تديرها وزارة المعارف و٤٨ مدرسة ثانوية كاملة تشرف عليها و٦٤ مدرسة ثانوية كاملة حرة غير خاضعة لاشرافها وتفتيشها.

لنقابل بين هذه الاعداد في مدارس الحكومتين العراقية والمصرية وفي مدارس اليهود بالبلاد وبين مدارس العرب في فلسطين التي تديرها ادارة المعارف ان الفرق هائل جداً مع حفظ نسبة تعداد السكان. ولكن اليهود جماعة حية وفي مصر حكومة وطنية وكذلك في العراق، واما فلسطين ثم ان الحكومة غريبة عنا الا ان الهيئات الوطنية لا تعني بالتعليم ابداً، ولا تعنى بدرس الموضوع وطلب ما يجب طلبه من الحكومة. ومقابلتنا السابقة مقابلة عجلى وسنأتي بمقال آخر على مقابلة رسمية واسعة ونثبت النسب

والذي يهمنا مما ذكرنا لموضوعنا الحاضر هو ان نظهر نقص التعليم في فلسطين، النقص الهائل سواء التعليم الابتدائي او الثانوي، وان نبين ان ليس هناك اي تعليم عال ابداً عدا معهد الحقوق الذي انشئ كما نعتقد لفائدة اليهود بالدرجة الاولى والذي ينتسبون اليه بكثرة فائقة. ويمكننا، لولا وجود الكلية العربية ودار المعلمات، ان نقول بأن لا تعليم ثانوي كامل بالبلاد!

ومنذ سنة ١٩١٩ حتى اليوم وادارة المعارف تخرج لنا تلامذة تعلم جلهم تعليم صفوف ابتدائية ناقصة، والنزر اليسير أتيح له التعليم بصف ثانوي او بصفين ثانويين. وبعض من أبناء البلاد كان له ان تعلم تعليماً ثانوياً كاملا من مليون نسمة عرب! وانه لمن العبث بالوقت ان يقال بأن الادارة علمت على حسابها في مدارس خارج البلاد بضعة أشخاص تعليماً عالياً

ماذا استفدنا

من التعليم الحكومي؟

الخلاصة ان ادارة المعارف قد أزالت أمية عدد قليل من ابناء العرب بالنسبة لما كان يجب ان تعلمه منهم. وقد كان ذلك أن علمته تعليماً ابتدائياً جله ناقص، وبعضه كامل. والغريب في أمر البعض من هؤلاء التلامذة انهم أصبحوا يأنفون العمل بسوء توجيه التعليم لعدم وجود دروس عملية جدية مفيدة في المدارس وقد علمت عددا ضئيلا تعليما ثانويا متوسطاً او اقل من المتوسط. وعلمت نزراً يسيراً جداً تعليماً ثانوياً كاملا. وان الشيء الذي تعلمه التلامذة هو كما ذكرنا سابقاً، أوليات العلوم والآداب، وهذا ما جعل استفادة التلامذة قليلة، وربح البلاد من ذلك أقل، لان أوليات الآداب والعلوم لازمة في أكثر الاحايين لابناء الطبقات العالية الذين لا يتوخون من وراء التعليم تحصيل رزقهم، والعمل لصالح بلادهم عن طرق الصناعة والزراعة والتجارة وغيرها من الاعمال، بل يتوخون المعرفة العامة فقط. فالبلاد بحاجة الى ازالة الامية بأسرها اولا وبحاجة الى التعليم الزراعي العملي والتعليم الصناعي اكثر من تعليم أوليات الآداب والعلوم. والحكومة التي لا تنشيء في مدى سبعة عشرة سنة مدرسة صناعية واحدة او مدرسة زراعية واحدة من حقنا ان نشك في حسن نيتها نحو أبناء البلاد من العرب.

من المسؤول؟

من المسئول عن قصور التعليم في البلاد عن ان يعم جميع ابناء العرب الذين هم في سن التعليم؟ ومن المسئول عن بلبال التعليم في البلاد من تعليم تبشيري مضر الى تعليم اهلي بسيط، الى تعليم حكومي ناقص غير عام قليل النفع والفائدة؟

المسؤولون هم:

١ — ادارة المعارف لان من واجبها وهي الى القيت اليها مقاليد التعليم ان تسعى لنشره وتعميمه وعدم اقصاره على نوع واحد هو اوليات العلوم والآداب بل توسيعه ليشمل التعليم الصناعي والتعليم الزراعي لتكون فائدته اعم

٢ — سياسة الحكومة: لاننا نعتقد انها تقصد جعلنا في حال يكون سهلا معها تأسيس الوطن القومي اليهودي في البلاد. ونعتقد انه لو لم يكن ذلك، ولو كانت لليهود منفعة من ادارة المعارف، او لو كانت صلتهم بها كصلة العرب لرأيناها خيراً مما هي عليه الآن بكثير، وان الشح على ادارة المعارف في وقت تكتظ فيه خزائن الوفر بالمال ليدلنا على ان امر الادارة مهمل عن قصد

٣ — هيآتنا الوطنية: اننا نضع معظم اللوم على هيآتنا الوطنية ونصمها عن حق بوصمة التفريط بحق البلاد من ناحية التعليم تفريطا تاما. واننا نتهم معظمها بانها لو كانت تعرف بان لها فوائد شخصية من وراء مطالبة الحكومة باشياء تخص التعليم لفعلت ذلك، ولملأت الدنيا صراخا. وربما ان من سياستها حبها ان يظل الشعب جاهلا منساقا وراءها على غير بصيرة؟ هذا بعيد! ونسجل لمؤتمر الشباب الثاني حسنة كانت خير حسناته هي تفكيره بامر التعليم. وياليت القائمين باعمال المؤتمر كانوا اوصوا ببحث الموضوع لجنة خاصة فنية عملها التعليم ومراقبته في البلاد ليكون التقرير فنيا كما يجب ان يكون ولتكون مطالب المؤتمر من الحكومة مطالب تضطر الحكومة الى الاصغاء اليها والقيام بها. وما سوى مؤتمر الشباب الثاني فانه ما من حزب في البلاد او هيئة او جماعة درست الموضوع ابداً اووضعته في برنامجها او طالبت بصدده الحكومة بشيء، اللهم الا نبذة جاءت بتقرير عن حال البلاد رفعه احد الاحزاب الى لجنة الانتدابات كانت نتيجة معرفة سطحية مما جعل لجنة الانتدابات لاتقف عنده لحظة

م...

بيسان

قضاء بيسان

تتوالى عليه التغييرات

راجعنا الكثيرون من اهالى بيسان يشكون ما لحق بهم وبهذا القضاء، الذي تتوالى عليه في كل يوم حالة جديدة وحادث جديد ايضا وكنا نود ان نكون هذه الحال الجديدة التى تقع على قضاء بأكملة تأخذ به في سبيل التقدم او طريق انعاشه الذي يفتقر اليه كل الافتقار، ولكن الامر على عكس ذلك فالتغييرات في بيسان تسوقه الى الوراء فقد كان في القضاء حاكم صلح يفصل في قضاياه فالغيت وظيفته واحيلت قضايا بيسان الى حاكم الصلح في الناصرة الذى يحضر الى بيسان مرة واحدة في الاسبوع وكان في بيسان قاض للشرع، فاذا في الوقت الحاضر يحضر القاضي الشرعي من طبريا يوما او يومين في الاسبوع وكان طبيب للصحة في بيسان، فاذا هو الاخر يحضر من طبريا مرة في الاسبوع وكان فيها كاتب للطابو فاذا هو ينقل من بيسان ويأتى كاتب من حيفا مرة في الاسبوع فيصرف يوما او يومين في حالة كثرة العمل.

وكانت اخر التغييرات التى تتوالى على بيسان انتداب القائممقام الى العمل في عكا، لان قائممقام عكا انتدب للاشتغال فى حيفا، واهالى بيسان قلقون على القائممقامية فهم يخشون ان يكون هذا العمل تمهيدا للالغاء كما الغيت الوظائف المتقدمة او احيلت الى البلاد المجاورة، ألم يكن من الاوفق مراعاة للمصلحة ان ينتدب قائممقام عكا لحيفا يقضي فيها كل يوم ساعتين او ثلاث ينجز فيها الاعمال وعكا اقرب الى حيفا، من ان ينتدب قائممقام بيسان الى عكا وقائممقام عكا الى حيفا، او ان ينتدب قائممقام طبريا لحيفا وفي امكان قائممقام الناصرة الذهاب لطبريا وانجاز اعمالها فالطريق اسهل والمسافة اقصر

ان اهالي بيسان فزعون لهذه التدابير المتوالية التى لم تراع بها المصلحة بحال وفي القضاء عشرون الف بدوعشيره تقريبا وانتقال المراكز الحكوميه يؤثر في احوال القضاء من جميع وجوهه، كما ان بيسان واقعة على الحدود بين فلسطين وشرق الاردن ومعظم السكان من العشائر ويقضي القائممقام في امورهم اداريا نرجو من الحكومة ان تولي عنايتها هذا البلد وان تنظر اليه بعين العطف والرعاية

جنين

جمعية

« رعاية الاطفال »

منذ ثلاثة سنين: —

حبا بالخير وأسوة بجميع البلدان الناهضة الفت بعض فضليات جنين جمعية رعاية الاطفال وقد نظمت لها جلسات ومواعيد يجتمعن فيها للنظر في شؤون الجمعية كما انتخبن لها رئيسة وسكرتيرة وامينة صندوق وقد توفقت بعونه تعالى وجمعت الدراهم وكانت تصرفها على ابناء الفقراء والمحتاجين. وقانون الجمعية يقضي بانتخاب رئيسه وسكرتيرة وامينة صندوق كل ثلاثة اشهر حتى يظهر نشاط متواصل ولا يحرم احد من اشغال مركز في الجمعية

ونظراً لتجديد الانتخاب احببنا نشر مصروفات الجمعية وهي كما يلي:

مل جنيه

٩،٠٠٠ ماصرفته الادارة على الاطفال الفقراء من ملابس ومأكول

١٥،٠٠٠ مودوع فى البنك العربى بالقدس باسم جمعية اطفال جنين

٠٣،٥٠٠ موجود بيد امينة الصندوق حاليا

٢٧،٥٠٠ المجموع

هذا ولجنة الادارة الحاضرة تقدم جزيل شكرها للجنة السابقة نظراً لما قامت به وما تحملته في سبيل الجمعية كما وانها تشكر جميع الاعضاء ومن آزر الجمعية وانها تتأمل ان يظلوا مؤازرينها حتى تتمكن من تقديم اجل الخدمات لبلدة جنين واطفالها والله في عون العبد ما دام العبد في عون اخيه

سكرتيرة جمعية رعاية الاطفال

ناجية الجرباوي

الى

حضرة القائممقام

... الدفاع ...

فى العام الماضي دعيت لدائرة القائممقام فلبيت الدعوة وهناك قابلت حضرة القائممقام عوض افندي السفري فبلغني حضرته بتعييني مراسلا للدائرة فشكرته واستلمت عملي، وبقيت طول المدة وانا قائم بالوظيفة احسن قيام حتى شهر مايس سنة ٩٣٥ وفي بحر هذا الشهر اصابنى مرض شديد فقمت بناء على اشارة الطبيب والتزمت فراشي. وكنت وقتئذ منتظراً من القائممقام ان يعطى الاوامر بمعالجتي في احد المستشفيات التابعة للحكومة ولكن ويا للاسف لم أر شيئاً من هذا وبقيت نحو ثلاثين يوما وانا طريح الفراش وكان والدي العاجز يأتي الي بالطبيب ويستدين ثمن الدواء مع اجرة الطبيب حتى قدر الله وشفيت وذهبت للدائرة لاستلم عملى فما كان من حضرة القائممقام عوض افندي السفري الا ان وضع بدلا منى مراسلا، وعلمت ان خدمتي قد انتهت فاستغربت ذلك وعدت منكس الرأس حزينا وقد وسطت له بعض الشخصيات ولكن لسوء الحظ لم يتوفقوا في مهمتهم فهل يجوز ذلك؟ انى التمس نظر المسؤولين واخص منهم سعادة حاكم اللواء الشمالي المستر كيث روتش باشا كي ينصفوني، وارجو من صاحب جريدة الدفاع الغراء مساعدتي بالتعليق بما يراه مناسبا حيث اني ذو عائلة كبيرة ولا يوجد من يقوم بتدبير معيشتها سواي انا الفقير وختاما تفضلوا بقبول فائق التحية مع الاحترام

بيسان — ٢٨ — ٦ — ٣٥

محمد ناصر عاشور

« الدفاع » هذه شكوى متألم طيب. شكوى معوز، ضاقت به سبل العيش رجاؤنا الى حضرة القائممقام ان ينظر الى صاحبها نظرة انسانية. فالمرض امر طاريء يصيب كل انسان، وعذر صاحب الشكوى انه لا يخرج عن هذه القاعدة. نكرر الرجاء لا سيما وقد جاءتنا معلومات بحسن سلوك هذا الرجل، عساه يصل الى حق

من لا ارض له

لا وطن له

حادث

كشافة ابي عبيدة

رد الحكومة على مكتب الشباب

جاءنا ما يلي: تلقى مكتب لجنة الشباب الكتاب التالي من حضرة قائممقام يافا جوابا على طلب المكتب من الحكومة تطبيق قانون المسؤوليات المشتركة على المستعمرات اليهودية وهذا نص الكتاب:

حضرة رئيس اللجنة التنفيذية لمؤتمر الشباب العربي المحترم

صندوق البريد ٥٩ يافا

كلفت ان احيط حضرتكم علما ان استدعائكم تاريخ ٢٦—٥—٣٥ المرفوع لفخامة المندوب السامى بشأن الاعتداء على افراد كشافة ابي عبيدة قد وصل لفخامته وان البوليس قد بذل كل الجهود لمعرفة الاشخاص الذين كانوا مسؤولين عن الاعتداء الذي جرى على احد الكشافة الذي جرح ولكن لم يتمكن من الحصول على اثباتات كافية لاتخاذ اجراءات ضد اي شخص او اي مستعمرة

وتفضلوا بقبول فائق الاحترام

قائممقام يافا

سياسة الاحزاب

فى فلسطين

بقية المنشور على الصفحة الاولى

وزيادة عددها اوانها تفتقر الى شيء اخر هل يذكر زعماء فلسطين الحديثة الزمان الذي كانوا فيه كتلة واحدة متحدين في طلب غاية واحدة وسالكين سبيلا واحدة كانوا يرجون ان يبلغوا بسلوكها منتهى ما يرجون

وهل يذكرون ما كان لقضيتهم من مقام وما لقي وفدهم الاول من رعاية واحترام في دوائر لندن السياسية والاجتماعية وكيف ان مجلس الاعيان البريطاني اتخذ قرارا في مصلحتهم كان له وقع شديد في الحكومة البريطانية وفي جميع انحاء الامبراطورية

ان هذا وسواه مما ادركته فلسطين في امر قضيتها لم تبلغه بطريق انشاء الاحزاب السياسية بل ادركته بالاتحاد القوي وعقد الخناصر واتفاق الاغراض والوسائل

اما وسيلة الاحزاب السياسية ثم رجاؤنا بنجاح مساعيها لا يسعنا ان نتجاهل ما اصاب قضية البلاد بسببها وما بين زعمائها من تنافس ومناظرات امتدت الى جميع نواحي الحياة القومية فى تلك البلاد وقد يكون الدهر خير معلم ولكن الدهر لا ينتظر

اعفاء

البضائع الايرانية

ابلغت الحكومة البلجيكية حكومة ايران ان ادارة الجمارك البلجيكية قررت اعفاء البضائع الايرانية المشحونة من كافة موانيء الخليج الفارسي الى انفرس من ابراز شهادة الجنسية بشرط الا تنقل من باخرة الى اخرى في موانيء البحر الابيض. اما البضائع الايرانية التى تمر على الموانيء الاوروبية او السورية او الفلسطينية فيتعين عليها استصحاب شهادات الجنسية عند وصولها الى بلجيكا

***

فوضى النظام الدولي

« بقية المنشور على الصفحة الاولى »

اجتماعات لندن وستريزا والمصالح الكبرى التى تقضي بتوثيق عرى الاتفاق بين هاتين الدولتين لخير اوروبا خاصة وخير البشرية

ولو وقفت الحالة عند هذا الحد، وظل التعاون قائما بين انجلترا وفرنسا لما تعذر عليها التأثير في ايطاليا وحملها على مواصلة السير معها جنبا الى جنب، ولكن حادثا خطيرا طرأ على علاقاتهما السياسية فأحدث فيها خللا عظيما قد يحول دون كل تفاهم صحيح بينهما الى مستقبل بعيد. وهذا الحادث هو الاتفاق البحري الذي عقد في ١٨ يونيو الماضي في لندن بين انجلترا والمانيا، فاثار قلق فرنسا وسخطها لاسباب كثيرة اهمها ما يأتي:

١ — اشتراك انجلترا عمليا في هذا الاتفاق بتمزيق معاهدة فرساي واعترافها ضمنا بحق المانيا في التسلح قبل الاتفاق معها على الضمانات التى اقترحت في لندن وستريزا

٢ — اقدامها بلا مبرر على نسف نظام التعاون الذى وضع اساسه في لندن يوم ٣ فبراير الماضي. ثم في ستريزا بعد ذلك بشهرين على اثر انضمام ايطاليا اليه وهذا النظام كان قائما على نظرية ارهاب المانيا. وقد انهار الآن من اساسه. نعم ان التصدع ظهر في قواعده منذ شهر مارس الماضي، ولكنه دك الآن دكا. ولم يبق منه سوى انقاض مبعثرة اختلطت بانقاض جميع المواثيق الاخرى التى كانت معقودة بين دول الحلفاء السابقين وفي مقدمتها المواثيق التى تقضي بالتشاور بين هذه الدول في جميع المسائل الخطيرة

٣ — عبثها بتصريح ١١ ديسمبر الذي اعترفت للمانيا فيه بحق المساواة بعد تنظيم السلم. وباتفاق ٣ فبراير الذي نص على طرق هذا التنظيم. وخروجها على السياسة المستمدة من روح عصبة الامم والتى كان العالم كله يعتقد امالة عليها. وذلك فى مقابل فائدة وقتية بسيطة هي اعتراف المانيا لها بالسيادة البحرية

٤ — انفرادها في مفاوضة المانيا والاتفاق معها على التسلح البحري مع انه كان من المقرر عدم التسليح البحري والبري والجوي وحدة لا تتجزأ. ومع انها كانت ولا تزال تدعي المحافظة على مبادئ عصبة الامم والتمسك بقراراتها وتحاول تمرير نفوذ مؤتمر نزع السلاح وتذليل العقبات القائمة فى سبيله. فهي باتفاقها مع المانيا لم تنقض معاهدة فرساي التى وقعتها مع ٢٧ دولة فحسب، بل نكرت مرة واحدة جميع المبادئ التي قامت عليها سياستها الخارجية حتى الان

٥ — موافقتها فى اتفاق لندن من دون استشارة فرنسا وايطاليا. على ان يكون الاسطول الالماني معادلا لكل من الاسطولين الفرنسوي والايطالي مع علمها بان فى هذا التعادل تفوقا عظيما للاسطول الالماني الذي تنحصر قوته فى البحر الشمالي بينما الاساطيل الفرنسوية والايطالية مضطرة الى التفوق في معظم بحار العالم

٦ — ان ارسالها الى حكومتي باريس وروما فى اثناء المفاوضات معلومات لا تتفق مع النتائج التى نشأت عنها. فبعد ان ابلغتهما ان الاسطول الالماني لن يكون محوله اكثر من مائتى الف طن قبلت ان يكون هذا المحمول ٤٢٥ الف طن وبعد ان كانت تطلب الغاء الغواصات بتاتا ابلغت فرنسا وايطاليا انها ستتفق مع المانيا على ان لا تزيد غواصاتها على ٣٥ فى المائة بالنسبة الى الغواصات البريطانية ثم وافقت على ان تكون هذه النسبة ٤٥ فى المائة

٧ — تعتقد فرنسا ان بناء اسطول حمولته ٤٢٥ الف طن يطلق يد المانيا فى الانشاءات البحرية ثلاث سنوات او اربع تعمل جميع مصانعها البحرية فى خلالها بلا انقطاع بمعدل مائة الف طن او اكثر فى السنة. وان الاسطول الذي يبنى فى مثل هذه المدة القصيرة يجهز باحدث وسائل الحرب بطبيعة الحال ويكون اكثر تجانسا وقوة وسرعة من كل اسطول اخر

وقد رأت فرنسا ان تقابل هذا الاتجاه الجديد في سياسة انجلترا بسياسة جديدة حازمة. فوضعت حدا للتعاون معها في اوربا. وابلغتها انها استردت حريتها فى العمل، فاصبحت غير مقيدة بالاتفاق البحري الذي عقد في واشنطون سنة ١٩٢٢ وحددت فيه النسبة بين اساطيل الدول العظمى، وانها لن ترسل بعد الان خبراءها الى لندن ولن تستشير احدا في امر الميثاق الشرقي وغيره، ولن توقع مذكرات مشتركة مع انجلترا كالمذكرة التى ارسلت اخيرا الى لنوانيا ولن تنتهج بازاء مشكلة الحبشة وغيرها من المشاكل الدولية سوى الخطة التي تملي عليها مصلحتها الخاصة ومعنى ذلك انها قررت العدول عن السياسة التي اتبعتها حتى الان وعدم التقييد بشيء من العهود والمواثيق السابقة

ويستطيع القارىء بسهولة ان يتصور خطورة النتائج التي يحتمل ان تنشأ من انهيار نظام التعاون في اوروبا واستئناف التسابق في التسلح بين الدول واندفاع كل منها في الطريق الذي تراه مؤديا الى تحقيق مصالحها الخاصة بصرف النظر عن مصلحة السلم ومصلحة البشرية

عنبتا

مدرسة الذكور

ومدرسة الاناث فى عنبتا

نتذكر ان جناب مدير المعارف زارنا خلال السنة المدرسية الحالية ورأى شدة ازدحام الطلاب فى مدرسة الذكور وهذا كما لا يخفى يخالف الآراء الصحية من جهة ويعرقل سير المدرسة في التعليم المنتظم المفيد فائدة مرضية من جهة اخرى ووعد جناب المستر بومن عندما رأى هذه الحالة بانشاء غرفة تضاف الى التى بنتها عنبتا على حساب الادارة كما هي العادة الجارية اليوم بان تساعد المعارف الاهالي بما لا يقل عن نصف تكاليف البناء المضاف او المنشأ في المدارس وحتى الان بانتظار وعد المستر بومن

وهناك مسألة مدرسة البنات التى فيها الآن معلمة واحدة مع ان الاهالي يتهافتون على ارسال بناتهم الى احضان تلك المدرسة التى لا يمكن لمعلمة واحدة ان تقوم باعبائها

المراوح الكهربائيه

اشهر المراوح الكهربائية الممتازة والصامتة فى سيرها نجدها معروضة عند وكلائها

السادة دجانى اخوان

يافا تليفون ٧١٦ ص.ب ٣٥٥

اقصد — **الطاهر** — الاسعار معتدلة

روائح . كلسات . اخروجه

اشكول . بودره . مناديل وجه

محارم . فانيلات ... الخ

سوق البلابسة — جوار السبيل

اطلبوا الشمنتو الممتاز

ماركة الحمامة

وارد

درويش يوسف حداد

فقد برهنت مدة عشرين سنة

على انها الاحسن والاقوى

أفخر أنواع الصابون النابلسى

له شهرة واسعه

الصابون النقي المشهور — هو صابون — زيت زيتون — نابلسي — حسن الشكعة

« ماركة مسجلة »

مصنوعات معامل أحمد الشكعـه

بنابلس

أنقى صابون يستعمل في البيوتات الكبيرة

نظيف يطري البشرة ويجعلها بضة لامعة

نال الجائزة الاولى في معرض نابلس سنة ١٩٢٤

رائحته جميلة لانه مصنوع من زيت الزيتون النقي

لا تدخل الى بيتك صابونا سواه

الوكلاء

محمود كمال قطان: يافا

كرمان وحنيني: حيفا

محمود فيضي أخوان: القدس

يافا — يوم الاربعاء في ٢ ربيع ثاني ١٣٥٤ — الموافق ٣ تموز ١٩٣٥

صاحب الامتياز والمحرر المسؤول: ابراهيم الشنطي

مدير الادارة: شوكت حماد

رقم التلفون ١٠٧٥ و١١٨٧

الله لم نشهد الغارة الشعواء مقتحما، فدافع

الدفاع

﴿ العدد — ٣٦٣ — السنة الثانية ﴾

ادارة الدفاع في عمارة حزبون، شارع جمال باشا — يافا

العنوان البرقي: الدفاع يافا — ص. ب ٢٥٥

	عن سنة	عن نصف سنة
قيمة الاشتراك في فلسطين	١٥٠	٨٠
في الخارج	٣٠٠	١٦٠

صور عالمية على هامش الحوادث

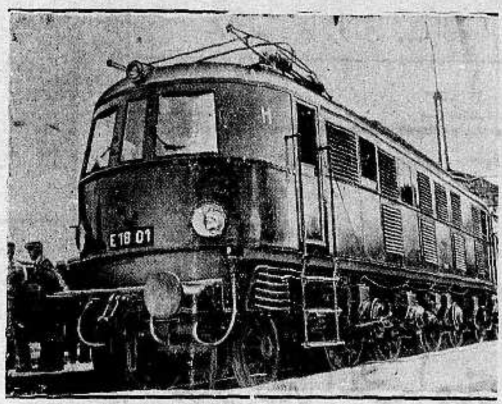

القاطرة الالمانية السريعة « الوك » قوتها ستة آلاف حصان، قطعت المسافة من مدينة ميونيخ الى شتو تجارت في ساعتين و١٧ دقيقة وتبلغ المسافة ٢٤١ كيلو مترا

صورة جميلة لبعض محبي الابحاث الذين قدموا من جميع انحاء العالم لرؤية الشمس في الليل في القطب الشمالي حيث لا تغيب ابدا

اصطدم قطار الاكسبرس السريع — البريد — مع قطار ركاب بالقرب من محطة «ولسون جاردنز» التي تبعد ٣٥ كيلومترا عن لندن وقد نتج عنه تحطيم القطارين وقتل ٤٠ شخصا واصابة كثيرين بجروح مختلفة

راديو جرامافون وارد بوتاجي

يعطيك اذاعة جلية واضحة بدون خشخشة

وبوتاجي يقدم هدية مع كل راديو

قد اتصل بنا ان بعض باعة الراديو يعملون صناديق محلية من صحاحير خشب ويضعوا ضمنها جهازات راديو مستعملة يشتروها من الاسواق باسعار رخيصة فيدهنونها ويزخرفونها ويلمعوها فتظهر كانها جديدة يبيعوها الى الجمهور السليم القلب — فنصيحتنا الى الجمهور الكريم ان لا يشتروا سوى من محلات معروفة مضى على تأسيسها سنوات عديدة ويمكنها ان تفتخر بتاريخ مجيد لان الراديو جهاز فني دقيق ومن الضروري ان يكون من منتجات مصانع مضى على تأسيسها سنوات عديدة لاتقان هذا الفن العظيم.

واصبح من المحقق ان مصانع هيزماستر زفويس "His Master's Voice" الشهيرة هي اكبر مصانع في العالم على الاطلاق لصنع جهازات الراديو فان مصانعها في جميع انحاء العالم تشغل ما ينوف عن ربع مليون عامل لانتاج جهازات مضمونة حائزة على جميع مزايا الاتقان والجمال والكمال

وكل جهاز من جهازات هيزماسترزفويس يجرب ماينوف عن مائة مرة قبل عرضه على الجمهور وكل جزء من اجزائه يفحص مراراً عديدة قبل تركيبه ليضمن لك اذاعة واضحة جلية بدون خشخشة.

وباقتنائك راديو هيزماسترز فويس « الكلب يسمع صوت سيده » فانك تتمتع بالحصول على راديو ممتاز وحاصل على مزايا كثيرة انفرد بها هذا الراديو العجيب — وفضلا عن ذلك فان حلاوة الصوت الذي يمتاز بها راديو هيزماسترز فويس دلت التجارب انه لا يوجد ما يفوقه حتى الان

انظر الى الصورة التي بجانب هذا الاعلان وتأمل راديو جرامافون هيزماسترز فويس وكيف اجتمع حوله الاصدقاء يستمعون الى عزف الموسيقى الشجية وهم فرحون مسرورون

— ولماذا لا يكون في بيتك ماكنة نظير التي بالصورة فان ثمنها رخيص يمكنك ان تسدده اقساطا شهرية على معدل جنيه واحد كل شهر وبوتاجي يضمنه لك على مدى الايام ويسلمه خالص الاجرة في جميع انحاء فلسطين

اذا اذهب الى محلات بوتاجي اليوم وتفرج على اعظم معرض لجهازات الراديو في فلسطين وتذكروا ان محلات بوتاجي بيافا قد انتقلت الى المخازن الجديدة في عمارة الاوقاف تجاه سراي الحكومة

لكل زبون هدية ومن لا يشتري يتفرج

مطبعة الدفاع التجاريه

في عمارة « بوست »

خير مطبعة يمكن الاعتماد عليها

لطبع جميع لوازمكم التجارية

☪ حروف جديدة - ادوات فنية ☪

اتقان فائق نظافه وسرعة بالعمل

مع أسعار معتدله للغايه

المخابرة مع ادارة الجريدة

في عمارة حزبون تلفون ١٠٧٥

الدفاع—يوم الخميس في ٣ ربيع الثاني سنة ١٣٥٤ و ٤ تموز ١٩٣٥

صاحب الامتياز والمحرر المسئول ابراهيم الشنطي

مدير الادارة : شوكت حماد

رقم التلفون ١٠٧٥ و ١١٨٧

أن ترتشن لغارم الشعواء مقتحما . فدافع

الدفاع

{ العدد ٣٦٤ — السنة الثانية }

ادارة الدفاع في عمارة حزبون شارع جمال باشا — يافا

العنوان البرقي : الدفاع يافا : ص . ب ٢٥٥

	عن سنة	عن نصف سنة
قيمة الاشتراك في فلسطين	١٥٠	٨٠
في الخارج	٣٠٠	١٦٠

احتمال وقوع الحرب بين ساعة واخري في الحبشة . اقتراح انساني يكرم فلسطين

مهرجانات التجنيد الاجباري في العراق . حماسة طلاب بغداد . تهريب اليهود

سياسة العهد القائم

أزمة البطالة اخذت تهدد البلاد

نكبات التشريع الحاضر ونداء الى ضمير فخامتكم

انتهينا أمس ، يا فخامة المندوب ، الى عصف السياسة بتقارير اللجان والخبراء . وسقنا على السبيل مقتطفات من التقارير ، وصك الانتداب ، وهذه الكتب البيضاء التي جاءت سوداء النتائج والعواقب ! وجاء التصريح الذي افضى به المستر ملكولم مكدونالد ، وزير المستعمرات الجديد ، ونشرته «الدفاع» أمس في برقياتها ، مؤيداً لما ذكرناه سابقاً عن «المناجاة» المريبة بين القدس ولندن . وسنزيد في الايضاح ، فهلا ، واسمعوا فخامتكم :

سئل وزير المستعمرات أمس في مجلس العموم عن امكان السماح للهجرة اليهودية بالامتداد الى قبرص ، وشرق الاردن ، وأن تكون في هذين البلدين ، وفي فلسطين كذلك ، حرة من كل قيد . فرد الوزير فيما يتعلق بفلسطين وشرق الاردن قائلا : «ان مسئلة الهجرة فيما يتعلق بهذين القطرين موكولة الى فخامة المندوب السامي . انه أدرى بمقدرة البلاد على قبول مهاجرين ، أو عدم قبولها لهم» وهذا من الوزير الشاب «رفع حمل» فيما نحسب . فلقد ذكرنا في افتتاحية يوم الاربعاء الماضي ما يأتي :

« ولبث العرب شهورا طويلة وهم يسمعون تلك المناجاة بين القدس ووزارة المستعمرات . فرارا مرارا صرح السر كونلف لستر ، الوزير السابق ، بان لكم حق تقرير شئون خطيرة ، منها الهجرة . ومرارا مرارا ذكر ان لوزير المستعمرات ثقة لا حد لها بفخامتكم ، وهو ما كان يسرنا . وكنا نترقب من الرجل الذي احسنت البلاد استقباله ، ان ينفس منها شيئاً من الضيق المعنوي الذي لبسها خوفاً على مستقبلها ، ومستقبل هذا الوطن . فاذا رأينا ؟ كنا نسمع من فخامتكم القول المتكرر بان هذا من شأن وزارة المستعمرات ! وضاعت الحقيقة في بعض نواحيها بين هذا القول وذاك ، حتى ارتبنا اخيرا ، وتبددت من امامنا شعاعات الامل . وكان استغرابنا من القدس اشد ، لانها استطاعت ان تطلع على احوال مؤسفة ، رأتها وسمعتها ، ولمستها» بالحرف الواحد ! وجاء تصريح الوزير بعد ما اثبتنا هذا القول باسبوع واحد .

ومن عبث ان تزول من اذهان العرب حقيقة ثابتة ، هي ان تقرير مسألتي البيوع والهجرة انما يرجع الى شخص فخامتكم اولا وآخراً . فهلا اقنعت الحوادث المؤسفة الماضية رجلا نبيلا مثلكم ، بان استمرار الهجرة والبيوع سيجعل من هذه البلاد مسرحا تمثل عليه أدعى الفواجع الى الاشفاق ، وتدارك الخطب ؟ افلا ترى فخامتكم فيما نجم عن الهجرة من تجارة التهريب الشائنة ، سببا يدعو الى تحديد هذه الهجرة ، اذا لم يكن منعها بالمرة ؟ أليست ازمة سنة ١٩٢٧ حين انتشرت جيوش العاطلين ، برهانا كافيا لان تفكروا فخامتكم بما ينشأ عن استمرار الهجرة من ازمة جائحة ، بعد زيادة عدد السكان ، وقلة الاراضي ، واشتداد العداء بين العرب واليهود ؟

لقد هبت اميركا تتخذ تدابير حازمة لتلافي وطأة ازمة البطالة ، فاذا بالتدبير الاول يتناول اخراج ستة ملايين عامل اجنبي من الولايات المتحدة . فماذا ستتخذ السياسة غداً من تدابير ، حينما يهجم غول البطالة على هذه البلاد ؟ اننا نعلم ! ستزاد ميزانية دائرة الامن العام لتدارك اخطار الاضراب ، والاعتصاب ، وما ينتج عن هذين من عراك واحتراب ، سيزداد عدد افراد البوليس لحماية النظام ، بل نقول لحماية ما اوجدته السياسة التي لا تفكر في المستقبل ، او تفكر ولكنها تصر على عنادها .

وكان من سيئات الخطة الحاضرة التي تسير عليها الحكومة ان ارتاب العرب بصحة التشريع . فخيل لهم ، وهم على حق ، ان يداً كبيرة قد بسطت ظلها فوقه ، فاذا هو « صهيوني » اللون والاتجاه . الاحكام التي يقضي بها هذا التشريع على المهربين ليست زاجرة . والطرق الشائنة التي تتبع في استجلاب اليهود ، تدعو الى الاسف والسخرية معا . والا فما تفسير ذهاب شبان من العرب واليهود الى بلدان اوروبا لاحضار فتيات يهوديات يتزوجوهن زواجا « صوريا » هو ادعى الى الهزء والسخرية منه الى النقمة والغضب ؟ ان هذا النوع من التهريب الذي يسمح به القانون لمن فضائح التشريع في هذه البلاد . الفضائح التي لو وقف عليها الرأي العام الانكليزي لقتله الغم اسفا على تدهور خلق السياسة المتبعة

يا فخامة المندوب ! يكن هذا القلم لشخصكم احتراماً . وهو لا يريد ان يرى هذه الشخصية على رأس سياسة اقل وصف يجوز عليها انها « عبث ممزوج بالظلم والالم » . فتنقلوا ، اكثر من تنقلكم السابق ، في قرى الفلاحين العربية ، وبيوت العرب في المدن ، واسألوا هل احد يرتاب في سوء مصير هذه البلاد ، وفي المستقبل القلق الذي ينتظرها — وفي انقلاب الصداقة العربية للانكليز الى روح متمردة ناقمة كان ينبغي ان لا تكون لو ان السياسة احسنت معاملة شعب شريف كالشعب العربي . الى ضميرك ، يا فخامة المندوب ، نوجه هذا النداء الحار . بعد ان وجهه تاريخ فلسطين تحت الانتداب ، نداءه المشوب بالدموع ، والالام ، والمآسي

ابراهيم

قدوم الاستاذ اكرم

يرى القراء في انباء نابلس خبر قدوم الاستاذ الصديق اكرم افندي زعيتر فجأة . والى ساعة كتابة هذه الكلمة والزيارات مستمرة على داره العامرة

نرحب بمقدم الاستاذ اكرم ، الشاب الذي احسن تمثيل بلاده في بلاده — اذ لا فرق بين العراق وفلسطين ، فكان فيها نعم الفتى يعمل لقضية قومه ، ويبث الدعاوة للحركة العربية . ونتقدم بالتهنئة الى الاستاذ عادل زعيتر ، شقيق الاستاذ اكرم .

انباء شرقية وغربية

حفلات كأنها الف ليلة وليلة !

يستعد اغنى اغنياء العالم قاطبة لانفاق مليون جنيه لاقامة حفلات اليوبيل الفضي في شهر اكتوبر القادم لنظام حيدر اباد ، وسمو نظام حيدراباد بلغ من ثرائه انه لا يعرف بالضبط حدود ثروته وقد كان من جراء ذلك ان استخدم اخيرا هيئة من المحاسبين الاختصاصيين لحصر ممتلكاته الطائلة وستكون حفلات هذا اليوبيل خليطا بين مظاهر الاحتفالات الاوروبية وفخامة الشرق وروعته ، ذلك ان الذين انيط بهم تنظيم تلك الحفلات قد حضروا حفلات اليوبيل الفضي لجلالة ملك بريطانيا وهكذا سوف تشهد حيدر اباد سائر الزينات التي ازدانت بها مدينة لندن .

وقد بديء فعلا في الاستعداد لذلك اليوبيل فاقيمت اقواس النصر في تاج محل وحول جامع اللؤلؤ في مدينة دلهي كما بديء في انشاء محطة جديدة للقوة الكهربائية لاضاءة قصر الامير وسائر انحاء مدينة حيدر اباد وبحيراتها الجميلة بالانوار الساطعة وستقام مأدبة لم يعرف التاريخ مثلها اذ يدعى اليها ٢٠ الف مدعو من عظماء العالم وامرائه ولعل اروع الالعاب التي ستعرض في تلك الحفلات هي عرض مئة فيل تقوم بادوار مختلفة من الالعاب .

★ ★ ★

تعليقات سريعة

مقالات تقرأها في سطور وكلمات

لا تكن نذلا !

بعض الناس يسمحون لانفسهم ان يكونوا أنذالا . والنذالة وصمة لا تليق بانسان . من هؤلاء ذلك السائق الذي صدم أمس الاول طفلين في القدس ، فلم يقف لهما ، ليذهب بهما الى أقرب مستشفى ، بل هرب بسيارته وكان أن مات احد الطفلين ، وادخل الآخر المستشفى . وربما لو وقف ذلك السائق ، وحمل الطفل الى المستشفى ، لظل حياً لا يكون فرحة في قلب أبيه وأمه . هذه نذالة ، واجب القانون أن يسرف في معاقبة صاحبها . فقد كان من الرجولة أن يتقدم السائق الى الطفل ، حتى ولو وجده ميتاً وليفعل القضاء بعد ذلك ما يريد . ما دام أن في الانسان محكمة عقوبتها أشد من عقوبة المحاكم العادية ، وتلك هي محكمة الوجدان .

مثال السياسي الصفيق

صدقي باشا مثال للسياسي الصفيق . قرأ هذا الخارج على أمته ، الذي الهب جسمها بسياط الظلم الرهيبة سنوات ، والمطية المستعدة لتكرار إيقاع الاذى بالشعب الذي ينتسب صدقي اليه — قرأ صاحبنا قرار الوفد فبعث بالبرقية التالية الى حزب الشعب (؟)

قرأت خلاصة بيان الوفد فباسم حزب الشعب :

اولا — اعرب عن اسفي على ان الوفد المصري قبل تمكين انجلترا من منع عودة الدستور مع ان امر الدستور غلكه وحدنا

وثانيا — الاحظ ان الاستقلال والحياة الدستورية قد وضعا في المكان الثاني بعد مصالح الوفد ، الامر الذي ينطوي على مسؤولية واضحة خطيرة

اما حزب الشعب الذي يؤكد اعرابه عن الرأي الحقيقي للبلاد فانه سيواصل الجهاد الشرعي في سبيل الحقوق المقدسة

وصدقي أشهر من أن يعرف ! وحزب الشعب هذا لا نجد له وجوداً . وقد يكون قرار الوفد لا يرضي المتطرفين كما الواقع ، لكن صدقي باشا لا يحق له الانتقاد ، وهذه هي الصفاقة !

قليلا من الحياء !

في احدى مقاهي تل ابيب — ولم يتذكر محدثنا اسمها — تختم السهرة فيها بنشيد «الهاتكفا» اليهودي ، ويحز في النفس ان تعلم ان بعض العرب يقضون اوقاتهم في ذلك المقهى ، فيرغمون على الوقوف احتراما لذلك النشيد : واذا حدث أن تخلف أحدهم ، سمع من ساقط القول ما لا يحب ، وربما سمع ايضا من كلام .. الالكات !

« شوية » من الحياء ، أيها الشبان والوجهاء !

تجارة العرائس المزورات !

ذكرنا في افتتاحياتنا مراراً ان التشريع في فلسطين يخدم السياسة وضربنا لذلك امثالا عديدة وربما كان مثل اليوم اقوى ، وأعم ، واظهر من غيره : تحت ظل هذا التشريع يستطيع اليهود جلب « شحنات » من الفتيات من النمسا والمانيا وروسيا ، بحجة انهن ... عرائس ! والقانون يسمح بهذا . ونشأ عن ذلك تجارة دنيئة ، واستغلال شاذ . وقد قرأت حديث الشبان العرب الثلاثة الذين اخذوهم الى النمسا ، وجاءوا في باخرة مع ثلاث عرائس لم يروهن ! وبهذه الوسيلة يدخل البلاد مئات ، والوف البنات اليهوديات . ألست ترى كيف يسير التشريع في ركاب السياسة ؟!

اسمعي يا حكومة فلسطين !

خشيت اميركا خطر الازمة ، فقررت ابعاد ستة ملايين عامل اجنبي وفلسطين البلد المهدد بالازمات ، تحشد فيه الحكومة عشرات الالوف من اليهود ، في مهاجرة لا تسير على منطق ولا عقل ، ولا ضمير . وغدا تجتاحها الازمة ، ازمة البطالة الشديدة ، كما اجتاحتنا عام ١٩٢٧ ، فتضطر الحكومة عندئذ لرصد الالوف صيانة للامن العام . ذلك ان كثرة الاضراب ، والاعتصاب ، والمعارك ، ستلجئها حتما الى ذلك ، وسترى !

فلسفة الموت

حدثني شاب عن الموت وهو مأخوذ الفؤاد . لا يا صديق . انظر اليه نظرة فلسفية محضة . لا تحب الحياة الى درجة الوله والبخل . ولا تكره الموت الى درجة اليأس والجبن . رحب بالاثنين . ومادام ان الموت امر لا بد منه ، فحاذر ان تجرح رجولتك برذيلة الجبن . كن فيلسوفا حين تبحث الموت ، تر نفسك مستريحا شجاعا ، والخلود لله .

نداء النجاشي المؤثر

اذا لم تصونوا السلام الدولي

فاتركونا ندافع عن انفسنا امام العدو الطامع

«بقلم الاستاذ الكبير اسعد داغر»

وافتنا البرقيات امس بخلاصة الحديث المؤثر الذي افضى به جلالة النجاشي هيلا سلاسي امبراطور الحبشة لمراسل جريدة « الديلي تلغراف » في اديس ابابا ، وبسط فيه الحالة الحاضرة بلهجة تثير العواطف وتدعو الى اليأس من العدل البشري ، فقد قال ان الحبشة لم تحرم حق التسلح في المعاهدات السابقة ومع ذلك استطاعت ايطاليا بما لها من قوة وسطوة ونفوذ ان تحمل دولا كثيرة على الامتناع عن ارسال الاسلحة اليها ، حتى ان مقادير كبيرة من هذه الاسلحة اوقفت في الطريق مع ان ثمنها دفع مقدما

ثم قال ان تحريم بيع الاسلحة من اختصاص عصبة الامم ، وهو حق يقضي عهد العصبة باستعماله ضد المعتدى — ونحن نناشد المنصفين ان يقولوا باي شكل قصرنا في واجباتنا تجاه عصبة الامم او اعتدينا على جيراننا او استفززنا ايطاليا لاعلان الحرب علينا : فاذا كانت الدول المتمدنة عاجزة عن الحيلولة دون هذه الحرب التي تهددنا ، فيجب عليها على الاقل ان لا تنكر علينا حق التوسل بالوسائل المشروعة للدفاع عن

البقية على الصفحة السابعة

على غط عصابات الاناضول

حرب الحبشة ستكون طويلة وشاقة

الذي يظهر ان الجنرال وهيب باشا ، مستشار النجاشي العسكري ، قرر ان يكون نوع القتال مع ايطاليا حرب عصابات ، على غط عصابات الاناضول والبلقان . ونرجح ان هذا الرأي العسكري الناضج سيكون هو الفصل في ذلك العراك الطويل القاسي . واذا علم القراء ان الحبشة بلاد جبلية وعرة المسالك مغطاة بالاحراش الكثيفة ، قدروا قيمة قرار الجنرال التركي . وعلى هذا سنرى حرباً طويلة قاسية بين عصابات قوية وجيوش مسلحة ، وسنرى لمن يكون الظفر ، ولعله ينتهي بما انتهت اليه حرب الاناضول

انشاء وزارة دعاية للعراق

سلاح العصر القائم على الحق والصدق

حذت العراق حذو المانيا في الاهتمام البالغ بالدعاية فانشأت لذلك وزارة خاصة بها . وقد عين لهذه الوزارة « قلم ترجمة » ممتاز ، يزود المفوضيات والسفارات العراقية بما تحتاجه من معلومات

وكدولة ناشئة يهمها ان تطلع الدول الغربية على وجهة نظر صحيحة . اصابت العراق في عملها هذا ، بالغة ما لغت التكاليف . ان هذا العصر يلقب فيما يلقب به من اسماء ونعوت ، بعصر الدعاية . ولسنا نريد بهذه الدعاية القائمة على الكذب ، فهذه تنكشف حالا ، ويكون رد الفعل هائلا . انما نريد بها ما ارادته العراق ، وهو محاربة الدعايات الاجنبية الضارة ، ونشر فكرة صحيحة عن الدولة العربية ، وهو عمل باهر ممتاز

الكتلة تصف حادث طرابلس

بأنه طعنة اليمة في صميم الوطنية

على اثر اجتماع رجال الكتلة الوطنية في حمص بدار هاشم بك الاتاسي ، اذاعوا بيانا اعربوا فيه عن اسفهم لوقوع حادث طرابلس الذي اعتبروه « طعنة اليمة في صميم الوطنية اهتزت لها البلاد السورية في جميع جوانبها ، واقضت مضاجع المخلصين من العرب في كل مكان»

ووجهت الكتلة نداء حارا الى الطرابلسيين ان لا يتبعوا تلك المأساة بذيول وحواش ، وان يسقط اصحاب الحق الشخصي حقهم ، في سبيل وحدة البلاد

دنيـــــا العرب والاسلام

ايران

مستشرق اميركي

انهى المستشرق الاميركي البرفسور بوب جولته في المناطق الاثرية في ايران وقد زار مدن اصفهان وشيراز وطهران وتبريز وغيرها من المدن الايرانية الغنية بالآثار التاريخية، وجمع لديه مجموعة من صورها التاريخية. وقد غادر طهران متوجها الى المناطق الشمالية حتى اذا انتهى من زيارتها عرج على بندر بهلوي ومنها الى الحدود الروسية - الايرانية فموسكو. وسيزور المانيا وبعض ممالك اوروبا الاخرى في طريقه الى الولايات المتحدة.

وزير اميركا المفوض

عاد الى طهران من كابل المستر (بروك) وزير اميركا المفوض في طهران والمعين ايضا وزيرا مفوضا لدى البلاط الافغاني، وكان سعادته قد سافر الى كابل لتقديم اوراق اعتماده لجلالة ملك الافغان وبعد ان اتم مهمته عاد الى طهران

قافلة الحجاج الاولى

مرت بطهران القافلة الاولى من الحجاج الافغانيين الذين عادوا من الديار الحجازية بعد تأدية فريضة الحج ويبلغ عدد هذه القافلة ثمانية وعشرون وقد جاءوا الى طهران عن الطريق البري بين العراق والحجاز بعد ان زاروا الاضرحة المقدسة فيها، وسيتوجهون الى «مشهد» لزيارة امكنتها المقدسة، ومن ثم نغادرونها الى بلادهم.

برقية جلالة الشاه

كان جلالة الشاه رضا بهلوي ابرق الى الملك جورج مهنئا بمناسبة عيدميلاده وقد تلقى جلالة الشاه برقية من الملك جورج يشكره فيها على عواطفه

انشاء «كوبري»

لميناء بهلوي

قررت الحكومة الايرانية اقامة «كوبري» جسر حديدي كبير فوق شاطيء ميناء بهلوي الواقعة على ساحل خزر، لما لهذه الميناء من اهمية كبرى في عالم التجارة لوقوعها على الحدود الايرانية - الروسية. وبشطر هذه المدينة خليج كبير ونجري حركة المرور بين شطري المدينة بواسطة الزوارق اليدوية والبخارية مما يكلف نفقات باهظة ومشقا واخطار يتعرض لها الاهلون في فصل الشتاء، وسيكون لهذا الجسر تأثير عظيم في مركز هذه المدينة التجاري

رحالة عالمي

وصل الى طهران المستر (غوردون ايدوين) الرحالة العالمي الذي طاف معظم الممالك العالمية وقد زار هذا الرحالة كندا والجلترا واسكتلانده وبلجيكا وهولنده وفرنسا وسويسرا وايطاليا والمغرب الاقصى ومراكش ومصر وسوريا وفلسطين والعراق. وسيتوجه بعد الانتهاء من زيارة ايران لزيارة كرمان وبلوخستان ثم الهند وبرما وسيام ومنها يعود الى كندا مسقط رأسه

سوريا

الوحدة السورية

كما تراها جريدة فرنسية

نشرت جريدة «نوفيل ديبش» الفرنسية مقالا خطيرا عرضت فيه لمشروع الاتحاد السوري الذي عرض أخيرا على مجلس الوزراء السوري قالت «في الانباء الاخيرة التي وردت الى باريس من دمشق وبيروت ان هناك مشروعا خطيرا لتنظيم الدولة السورية يبحث فيه الان وهو قيد الدرس.

وقد بحث مجلس الوزراء في سوريا في احدى جلساته الاخيرة مشروع الاتحاد السوري الذي سيكون من نتائجه انشاء ولايات سورية مستقلة استقلالا داخليا فيما تتصل بشؤونها الادارية ومواردها المالية، وسيشتمل هذا المشروع على خمس ولايات تضم الاولى اليها دمشق وما حولها وحوران، وتتألف الثانية من حمص وحماه او ما يسمونه سوريا الوسطى وتنظم الثالثة في ولاية حلب وملحقاتها وتؤلف الرابعة سنجق اسكندرون والخامسة لواء دير الزور وما حوله من المزارع والقرى

ويؤكدون ان هذا المشروع قد أثار الجدل والحوار في مجلس الوزراء السوري، ذلك لان المنعمات المحلية لا تزال ظاهرة قوية

والواقع ان تقسيم سوريا ليس امرا جديدا ونحن لا نعرض للدول الاربع التي تقع تحت الانتداب الفرنسي في الشرق والتي تتألف من دول سوريا ولبنان واللاذقية وجبل الدروز، وانما نقول ان الجمهورية السورية الحاضرة كانت مقدمة لسنوات خلت وكانت تضطرب في اقسام ثلاثة، اولها دولة دمشق، فدولة حلب، فسنجق اسكندرون وهذا الاخير ما يزال حتى اليوم يتمتع بادارة خاصة وهي اقرب الى الاستقلال الاداري منها الى اي نظام حكومي آخر.

اما المشروع الذي هو قيد الدرس في الوقت الحاضر فانه ينص ضمن نظام الاتحاد السوري على عدة مشاريع لا مركزية، ولكن هل هناك ضرورة لتقسيم جديد في الجمهورية السورية الفتية؟ ان المرء ليجيب لاول وهلة على هذا السؤال بالنفي، ولكن لا ينبغي الاغراق في اهمية هذه البلاد التي لا يبلغ سكانها اكثر من ثلاثة ملايين نسمة والتي لا تزيد اهميتها عن مقاطعة من المقاطعات الفرنسية مثلا، ان سوريا واسعة تمتد من تركيا الى فلسطين وشرق الاردن وتتصل بالبحر الابيض المتوسط عند ميناء الاسكندرون وتمتد بعد ذلك الى شواطيء الدجلة والفرات على حدود العراق، ثم ان البلاد نفسها، ليست تنتظم في وحدة ظاهرة عملية حقيقية كما ان المدينتين الكبيرتين فيها دمشق وحلب تضطربان في كثير من المزاحمة والحسد والاختلاف، فاللامركزية والحالة هذه ضرورية في سوريا وهي في الواقع تصور امرا واضحا وتقرر حالة موجودة، لانه مهما بالغ الوطنيون في اقناعنا بمحاسن الوحدة السورية، فاننا لا نرى في هذه الوحدة غير مطية تتقاسمها الخوافق الاربع

العراق

ابتهاج الشباب لتطبيق التجنيد

الاجباري

ارسل شباب «كربلاء» الى وزارة الدفاع برقية يقولون فيها انهم يرحبون بصدور الارادة الملكية بتنفيذ قانون الدفاع الوطني «التجنيد الاجباري» ويطلبون اسراع تنفيذ القانون لينالوا شرف دخول الكتيبة الاولى من جيش العراق العتيد.

بعد القضاء على الفتنة

بعد قمع الفتنة الفاشلة والقضاء عليها في المهد، وبعد ان قدمت العشائر المتمردة الطاعة للحكومة ودفعت ما فرض عليها من الغرامات ايذانا بالخضوع ودلالة على الطاعة للحكومة، اخذت فصائل الجيش المجتمعة في سوق الشيوخ تعود الى مقرها وبهذه المناسبة رأت بلدية سوق الشيوخ ان تكرم قواد الجيش الباسل فاقامت وليمة فخمة للضباط البواسل من الذين كان لهم المقام الاول في القضاء على القلاقل الاخيرة. وكان على رأس المحتفل بهم القائد العراقي الباسل الجنرال بكر صدقي باشا قائد الجيش المحنك الذي استطاع بدربته واختباراته العسكرية القضاء على الفتنة وحمل المتمردين على الاستسلام بفضل التدابير الحكيمة الحاسمة التي اتخذها في محاصرتهم، دون ايقاع خسائر تذكر في الارواح، ومن غير ان يكبد الجيش اية خسارة تذكر

معاهدة تجارية

يعود في اوائل الشهر القادم من اوروبا فخامة نوري باشا السعيد. والمفهوم انه سيعرج على بيروت لانهاء بعض القضايا المختلف عليها بين العراق والمفوضية العليا في بيروت بشأن عقد معاهدة تجارية بين العراق والبلاد المشمولة بالانتداب الافرنسي. اما المسائل المختلف عليها فاهمها فتح طريق عانه - دير الزور وتعاون البلادين على تعبيده كل ضمن منطقة نفوذه لتسهيل سير القوافل لمسافرة بين البلادين

حريق هائل

شبت النار في الاسبوع الماضي في بناء مخزن الادوية الواقع على شاطيء الدجلة في جانب الكرخ وقد استطاعت فرق الاطفاء مكافحة النيران وحصرها في دائرة محدودة. وقام الاهلون بمساعدة فرق الاطفاء لاخماد النار وتخليص ما يمكن تخليصه من اوراق رسمية وصناديق مملوءة بالادوية. ورغم الجهود الجبارة التي بذلت الاخماد فقد دام اللهيب زهاء ساعة من الزمن اتى اثنائها على كميات وافرة من الادوية والمفهوم ان الخسارة عظيمة. ولغاية الان لم تنته تحقيقات الشرطة لمعرفة كيفية اندلاع النيران والمسبب لذلك

مأدبة لامير الكويت

اقام حضرة صاحب السعادة الشيخ ابراهيم بن معمر القائم باعمال المفوضية العربية السعودية ببغداد مأدبة عشاء فخمة لسمو الامير احمد جابر الصباح رئيس التشريفات

وكالة الاناضول

يكرمون الاشخاص

قررت البلدية في ازمير اطلاق اسم فورشيلوف وهو مواطن ممتاز على ميدان انشيء حديثا

لارجاع الملك

قدم فريق من النواب يطالب المجلس بتقرير نقل رفات الملك اسكندر والملكة اولجا الى ارض اليونان فعارضت الحكومة بأن ذلك غير جائز في الوقت الحاضر

اليهود في البانيا

ادلى حضرة المسيو هرمان برنشتين وزير مفوض سابق للولايات المتحدة تيرانا بتصريحات تتعلق بما ينتظر عندما تفتح البانيا باب الهجرة امام اليهود فأشاد بتسامح الشعب الالباني وكرمه وتفاءل بقرب ايجاد جالية يهودية تتعاون مع الالبانيين للنهوض بالبلاد الى التقدم والعمران خصوصا وان البانيا التي تتساوى مساحتها مع بلجيكا تقل عنها في تعداد سكانها ما يقرب من خمس مرات

تكذيب

شركة برقية

كذبت الدوائر الرسمية في انقرة ما اختلقته وكالة «اورينات» من ان الجيش التركي قام بمناورات تحت اشراف رئيس الجمهورية وادارته

شعور طيب

ساهمت الجريدة الارمنية «نور موس» في الحركة العامة القائمة لمساعدة جمعية الطيران بان منحت الجمعية كل ايراد بيع اعدادها ليوم واحد

الصياد اليوناني

لا زال التحقيق مستمرا في حادثة مقتل الصياد اليوناني الذي اردته رصاصة اطلقت عليه من الشاطيء بينما كان يصطاد خفية في المياه داخل الحدود التركية

امير الكويت بمناسبة زيارته بغداد وقد حضرها عدد من علية القوم ورجال الدولة العراقية.

اسلام فتيات يهوديات

من اخبار النجف الاشرف ان ثلاث فتيات يهوديات راجعن العلماء الاعلام في النجف طالبات منهم ادخالهن الدين الاسلامي الحنيف. وبالفعل فقد اجريت لهن المعاملات والمراسيم الرسمية واسلمن

سفر امير الكويت

غادر بغداد بالقطار الى كركوك ومنها الى الموصل لركوب قطار اوروبا سمو الامير احمد جابر الصباح امير الكويت. وكان سموه مدة اقامته في بغداد موضع حفاوة العراق البالغة حكومة وشعبا. وقد اقام له جلالة الملك مأدبة غداء فخمة في قصر الحارثية حضرها كثير من الوزراء الحاليين والسابقين ومعالي رئيس الديوان الملكي وسعادة

تصريح طيار

صرح الطيار كوست للصحافيين اثناء مروره بتركيا بانه انسحب بتاتا من الطيران ليتفرغ للتجارة وقد اردف بقوله لقد تقدمت في السن واصبحت لا احتمل المشاق واني لافضل السفر بالسكة الحديد على ركب متن الهواء

عصابة جاسوسية

تذيع مستندات

الدفاع الحربي

بوخارست - اذيع التقرير الخاص بمسألة الجاسوسية التي ظهرت ببلدة جيورجيفو يستدل منه على ان العصابة تتكون من فرنز باتوبك وكيل شركة ملاحة بمياه الدانوب ومن بضعة مستخدمين في نفس الشركة ومن ضابط روماني يدعى انتونسكو قبض عليه وهو يسلم الى اعوان باتوبك مستندات وبيانات تتعلق بالدفاع الحربي الروماني وقد ارسلت السندات المضبوطة الى بودابست ويجري الان محاكمة افراد العصابة. وقد دلت التحريات عن الضابط انتونسكو انه مولع بالنساء الى حد الاستهتار فكان وقوعه على يد امرأة نبذها ففتنت عليه

اعادة الصحة

وتجديد الشباب واطالة الحياة

كل من استعمل «الكاليفلويد» يخبرك عن النتائج المدهشة التي حصل عليها بواسطة هذا الدواء العجيب يقول لك انه ما كاد يبتديء في العلاج حتى شعر بان الحياة اخذت تدب في جسمه السقيم وان قواه عادت اليه ومعها المرح والغبطة والسرور

فاقتد به انت اذا كنت تشعر باي شيء من الضعف او السقم فترى حالا ان ضعفك يزول وشهيتك للطعام عادت مع سهولة الهضم وراحة المعدة وعاد اليك النوم الهنيء بعد ان اضناك الارق وتلاشت عنك جميع الآلام والاسقام وصار يجري في عروقك دم مطهر من سائر الادران

ذلك لان «الكاليفلويد» يبعث التجديد والحرارة والقوة في الدم والاعصاب فيشفي الانيميا «فقر الدم» والنورستانيا «ضعف الاعصاب» والضعف العام والصداع الناتج عن سوء الهضم واسقام الشيخوخة المبكرة ومضايقاتها

يرد كل يوم الوف رسائل الشكر يضيق عن نشرها صفحات الجرائد وتكفي عنها عبارة جاءت في خطاب الدكتور ترنيس ٢٥ شارع قصر النيل بمصر تقول: «حصلت على نتائج باهرة بوصفي الكاليفلويد لمرضاي» واخرى من مسيو جان فز يقول «من يوم بدأت استعمال الكاليفلويد شعرت برجوع قواي وازدياد انشراحي وعودة الشباب الى دمي واعصابي فاشكركم على هذا الدواء الشافي العجيب»

«الكاليفلويد» نال خمس جوائز كبرى وخمس مداليات ذهبية وهو يباع في كل الاجزاخانات

***

اطلبوا الشمنتو الممتاز

ماركة الحمامة

وارد

درويش يوسف حداد

فقد برهنت مدة عشرين سنة على انها الاحسن والاقوى

فولك VOLCK

الزيت الوحيد لقتل الحراشف «تيفوس»

من الاشجار الحمضية

اذا رششت فولك Volck حصلت على اثمار قابلة للتصدير

وذلك بشهادة جميع الزارعين في العالم

المراجعة الخواجا رابينوفتش

تل ابيب شارع (يافا ٧٠ — تلفون ٤٩٥)

او في المستودع في عمارة النابلسي

فرع فنادق

الطرابلسي الشهيرة

(في بيروت وعاليه)

آخر ما وصل اليه الفن الحديث بتنظيم الفنادق

فندق الكونتننتال

يافا — شارع النزهة

فندق

الكونتننتال

ملتقى الطبقات الراقية

لاصحابه

كمال الزعيم

ومكرديج مصرليان

تلفون وكالة الدفاع في حيفا ١٢٥٨

المراوح الكهربائية

اشهر المراوح الكهربائية الممتازة

والصامتة في سيرها تجدها معروضة عند وكلائها

السادة دجاني اخوان

يافا تليفون ٧١٦ ص.ب ٣٥٥

صفوة ما يحمله بريد الشرق والغرب

لمحات سريعة

شهر تموز حافل بعظائم الاحداث

وقائع هامة تقرأ في سطور قلائل

الظاهر ان شهر تموز حافل بالاحداث التاريخية الخطيرة ، نسوق بعضا منها على سبيل المثال

في ٣ تموز ١٩١٨ توفى السلطان عبد الحميد في منفاه

في ١٠ تموز ١٩١٩ وضع فريق من ضباط الاتراك خطط الدفاع الوطني في الاناضول

في ٣١ تموز ١٩١٨ جاء مصطفى كمال الى الناصرة لتولي منصب القيادة

في ٢٨ تموز ١٩١٤ اعلنت النمسا الحرب على الصرب

في ١٤ تموز ١٩٢٠ وجه الجنرال غورو انذاره المشهور الى فقيد العرب الملك فيصل

في ٢٤ تموز ١٩٢٠ زحف الفرنسيون على دمشق واحتلوها

في ٢٠ تموز ١٩٢٢ اعطيت القيادة العليا لمصطفى كمال

في ١٦ تموز ١٩٢٥ اهلك الدروز بقيادة سلطان باشا الاطرش كتيبة فرنسية عن بكرة ابيها

في دمشق

من السيارة الى النهر ... الى الغرق

قسوة زوج تسبب كارثة عائلية

اقبلت قبل ثلاثة ايام في دمشق سيدة محجبة الى سائق سيارة يدعى حسن ديب المصري وركبت معه واوصته ان يسير بها الى المزة وهي قرية قريبة من دمشق على مسافة نصف ساعة منها ، وكان السائق كلما سألها عن المكان الذي تريد النزول فيه في المزة اشارت اليه ان يتابع سيره ، حتى خرجت السيارة من القرية واصبحت في مكان خال من الناس تشع فيه الشمس المحرقة ، فطلبت الى السائق ان يقف ونزلت من السيارة وفتحت السيدة محفظتها والقت للسائق نصف ليرة سورية وادارت وجهها تسير في هذا المكان المقفر وكانت الاجرة زائدة عما سجله العداد

وراب السائق امر هذه السيدة وخروجها في مثل هذه الساعة الى هذا المكان المقفر ، فوقف مع معاونه يرقب سيرها واتجاهها وشعرت بمراقبته فطلبت منه الانصراف وعادت واخرجت ثلاثة فرنكات والقتها له زيادة عن النصف ليرة ظنا منها ان الاجرة قليلة وانه يطلب المزيد وتظاهر السائق بالانصراف ولكن قبل ان يبتعد من المكان شاهد السيدة تدنو من نهر بانياس الذي يمر في تلك الجهة وتخرج من عبها اوراقا تمزقها وترمي بها في النهر ثم تلقي بمحفظتها في الماء وتلقي بنفسها وراءها والنهر في ذلك المكان عميق يقاس بالامتار، عندئذ ركض السائق ومعاونه نحو النهر والقيا نفسيهما في الماء وبعد محاولة جريئة تمكنا من انقاذ المرأة وهي مغمي عليها في الماء فنقلاها الى السيارة وقاما باسعافها

وبعد حين فتحت الغريقة عينيها فوجدت نفسها في السيارة والسائق ومعاونه حولها ، فهبت تناضل وتشق لنفسها طريقا الى النهر وهي تصرخ «لماذا انقذتموني اتركوني اموت ، انتحر»

وقد استطاع السائق ومعاونه بقوتهما الحيلولة دون مرادها وسألاها عن خطبها فأعلمتهما بانها زوجة احد رجال التحري المنسقين في دمشق وان زوجها اساء معاملتها حتى فرت الى جارتها وهناك جاء وضربها ضربا مبرحا وانها اصبحت في حياة زوجية كالجحيم ، فلم تر امامها الا الانتحار للخلاص من هذا الضيق

اقصد — الطاهر — الاسعار معتدلة

روائح . كلسات . اخروجه

اشكول . بودره . مناديل وجه

محارم . فانيلات ... الخ

سوق البلابسة — جوار السبيل

الى القراء

عدو الانسان . الفئران والافاعي

معلومات طريفة عن ربيبات البيوت والغابات

يعني كثير من العلماء بدراسة الحيوانات الضارة كالافاعي والفئران ، وغيرها . ويذكرون عن الاولى انواعا مختلفة منها السام ومنها غير ذلك . ويروون عن احجامها روايات مختلفة ، من الكوبرا التي تفتك بالنمر وتصرعه حين يكون في غفلة ، الى ذات الاجراس في الولايات المتحدة ، الى ذلك النوع الهائل الذي يتربص ملتفا حول جذع شجرة في الملايو وجاوه ، واحراش الهند لافتراس حيوان كالاسد !

ويذكرون عن الفئران انها تعيش على ما يعيش عليه الانسان ، فتأكل اللحوم والبقول والحبوب ، وتهاجر مثلما يهاجر هو ، ولا يحول بحر دونها ، فقد وصلت في القرون الوسطى غازية انكلترا ، قاطعة المانش ! وكانت اوروبا في تلك القرون تعتبر الفئران والقمل والبراغيث لعنة من الله ، فتتوسل بالصلاة لمكافحتها . وقد هاجرت هذه الفئران الى الارض الخضراء جزيرة غرينلند . لكن وطأة البرد اهلكتها فانهزمت الى الولايات المتحدة

والفئران عدو رهيب للانسان يفتك بمزروعاته، ويوقع الاضرار بعمرانه وهي اذا جاعت افترست بعضها بعضا . وفي اماكن بعيدة حين القحط تعلن حربا عوانا على بعضها كما تفعل الدول وشوهدت اسراب منها في الليل تحت ضوء القمر ، في احدى ولايات اميركا، سائرة في جموع لا يدرك لها آخر . فكأنها تبحث عن سهل مثل سهل «واترلو» لتدخل معركة حاسمة !

وهي في الشتاء تلجأ الى البيوت والاماكن التي تقيها شر البرد وشر المطر وتدخل اوكارها نهاراً ، وفي الليل تهب متلصصة باحثة . وفي الربيع تنطلق الى الحدائق والبساتين النضرة . حتى اذا جاء الصيف انتشرت بين المزروعات تفتك بها اشد الفتك .

* * *

وصايا

الى الشباب

١ ـ اخرج الى الهواء الطلق ، وعش في الهواء الطلق ، وتنفس من الهواء الطلق

٢ ـ لاتسرف في الشهوات ، فغدا ترى جسمك بشعا حين تجاوز الشباب

٣ ـ تناول الطعام للقوة لا لاشباع شهواتك ، وانتفاخ بطنك

٤ ـ انظر الى الموت نظرة فلسفية

٥ ـ تعلم ان الحياة ليست كلها مادية والا انقلبت جحيما قاتما

٦ ـ لاتنس الرياضة البدنية انها تنقي جسمك ولا تنس الرياضية الروحيه ، انها تسمو بك الى مدارج الكمال

٧ ـ لاتيأس ، ولا تبتئس . وتعلم مكافحة الصعاب

شبح الرحيل

شبح الرحيل ! خسئت من تمثال
يزجي الى قلبى رؤى الاهوال

شبح الرحيل ! تلوح لى فينوبني
حزن تنوء بحمله اوصالي

شبح الرحيل اما تكف عن الاذى
شبح الرحيل ! اما تني تنشى لي

... ماالذنب ذنبك ياخيال وانما
هو ذنب شعب موغل فى القال

كم ذا دار من الكلام سلافه
وارتد منصاعا لدى الاطفال

فكانما اقرله حلم سرى
ان بان صبح زال كل زوال

ياشعب ! آن الك النهوض فثب له
واصمد اله مؤزرا بنضال

ياشعب ! ... الك المخار ولا تكن
عروا ردد في مدى الاجيال

ان الفخر على اساس حماسة
... محببها ذرى الاعمال

ان لم تثر ياشعب ثورة حازم
فلانت حقا جامد بجبال

الرملة — محمد حسن علاء الدين

يلجأون

للموت من الموت!

عبد الله جرجس الرمادى شاب في الخامسة والثلاثين من عمره من اهالي اميون في لبنان ، كان في بحبوحة من العيش مما كانت تدر عليه مزرعته الصغيرة في خراج قريته ، ولكن القدر جار عليه فباع المزرعة وبدد ثمنها هنا وهناك الى ان اصبح في المدة الاخيرة فقيرا معدما . وقد تطلع الى حاضره وماضيه فرأى المستقبل مظلما فلزمه الحزن واصيب في المدة الاخيرة بمرض عصبي كان ينتابه بين آونة واخرى ، وحاول ذووه عبثا معالجته وافهامه ان الدهر اذا عبس له اليوم فلا بد ان يفتر له غدا او في يوم من ايامه القابلة ، فما كان ليسمع هذه النصائح وظل طوال ايامه لا يري الا الاشباح السوداء .

وحدث اخيرا بينما كان جالسا في بيته في اميون يفكر في مصيره اذا بالمرض يعاوده في وحدته ولم يلبث ان اشتد عليه فعزم على الانتحار تخلصا من حياته . فقام الى حبلة انتزعها من السطح ونزل بها الى غرفته فعلقها بالسقف ووقف على كرسي بعد ان ربط طرف الحبلة الآخر الى عنقه ثم قذف الكرسي من تحت قدميه وأخذ يتأرجح في الفضاء وقد حدثت حركته ضجة في البيت فحسب ذووه الامر حسابا وهرعوا الى غرفته في الوقت المناسب وقطعوا الحبل من عنقه بسرعة وانقذوه من الموت ثم نقل الى المستشفى لمعالجته .

مثال من اشرف النزعات الانسانية

عشرة آلاف يقدمون اجسادهم لخدمة العلم

اعلان حرب قوية على مرض السل الرهيب

تطوع في انكلترا نحو عشرة الاف شخص بينهم الرجال والنساء ، من اقوياء الأبدان ، السليمي الاجسام بان قدموا اجسامهم لاجراء الابحاث والتجارب الطبيعية فيها خدمة للبشرية مدة خمسة سنوات ، وجميع أولئك المتطوعين من طبقة العمال الذين يشتغلون بالمصانع ، وسيكون هؤلاء المتطوعين نواة حملة جديدة تقوم بها الكلية الملكية الطبية في انكلترا لمحاربة مرض السل الفتاك ، والقضاء على جراثيمه قضاء مبرما

وبعد ما يفحص الاطباء كل متطوع على حدة فحصا دقيقا يحقن تحت الجلد بمادة خاصة ضد مرض السل ثم يكشف على جسمه بالاشعة لمعرفة مدى تأثير تلك المادة في الجسم ويموت سنويا في جميع انحاء بريطانيا نحو ٢٧ الف شخص متأثرين بهذا المرض الخطر

لضرب الرقم القياسي

عجائب الطيران هذه الايام

مغامرات الاجنحة في امواج الهواء

من اعجب حوادث الطيران ما اتيح اخيرا لطائر استرالي من انكلترا اسمه الكبتن برسيفال ، فقد طار وحده بطائرة من جنوب انكلترا في الساعة الواحدة من صباح ١٧ يونيو فوصل الى مدينة اوران في بلاد الجزائر في الساعة الثامنة واربعين دقيقة صباحا وهناك افطر وقابل اصدقائه وجال في شوارع المدينه وفي الساعة الحادية عشر غادر اوران بطائرته عائدا الى انكلترا فبلغ مطار كريدون بقرب لندن في الساعة السادسة والدقيقة عشرين ، اي انه قطع هذه المسافة ذهابا وايابا ومجموع طولها ٢٣٠٠ ميل في ١٤ ساعة ونصف ويلزم لقطعها بالقطارات والبواخر ٤٦ ساعة ونصف اذا كانت البواخر مستعدة للسفر عند وصول القطار الى الميناء

وقد استعمل المستر برسيفال في رحلته ١٦٤ غالونا من البنزين ثمنها ١١ جنيها في حين ان ثمن تذكرة السفر في الدرجة الاولى ذهابا وايابا بين لندن واوران ٣١ جنيها وفي اثناء وجود الكبتن برسيفال في اوران تمكن من بيع طائرة من الطائرات التي يصنعها في مصنعه في انكلترا وهي من طراز الطائرة التي طار بها هذا الطيران العجيب في السرعة ، وكان متوسط سرعة طيرانه من لندن الى اوران ١٦٠ ميلا في الساعة ومتوسط السرعة في العودة ١٥٦ ميلا في الساعة

جبهة الزراع

بدأ جماعة من فلاحي فرنسا يظهرون تذمرهم من نظام الحكم الحالي في بلادهم وراحو يتخذون شعارا لهم قميصا اخضر ومذراة كعلامة تميزهم من سائر الاحزاب الاخرى . ويقوم على رأس هذه الجماعة رجل في ريعان الشباب ، ممتلئا حماسة ملتهبة من النوع الذي يدفع صاحبه الى ركوب الاخطار وقد راح يدعو بحرارة شديدة الى تأليف هيئة يطلق عليها « جبهة الزراع »

ويعرف ذلك الرجل عند انصاره هنري دورجير ولكن اسمه الحقيقي هو دوهلين ويقول عنه خصومه انه من اسرة عريقة وانه بناء على ذلك لا يصلح لزعامة حركة الفلاحين في فرنسا ولكن دورجير ينفي عن نفسه تهمة انه سليل بيت عريق ويقول «انني فضلا عن انني لست من النبلاء ، فانى انى قصاب في بلدة روبية، وهى بلدة تجارية وصناعية يكد اهلها ويكدحون في سبيل الحصول على العيش »

ولما كانت المبادىء التي يدعو دورجير الى اعتناقها تقضي بالامتناع عن دفع الضرائب ، فقد حكم عليه بالسجن من اجل نشره الدعوة الى ذلك ، وما ان خرج من السجن حتى استأنف الدعوة الى مبادئه وبات ينتظر ان يعود الى السجن من اجل ذلك مرة ثانية .

ويستند دورجير في دعواه الى ان فرنسا قطر زراعى وان مصالح الزراع فيها مهضومة ، وقد وضع اخيرا كتابا سماه « ارفعو المذراة »وهى الصيحة التى يهتف بها انصار هذه الهيئة الجديدة التى يؤمل زعيمها ان يضع يوما يده على مقاليد الحكم فى فرنسا حين يبلغ انصاره المليونين :

من لا ارض له لا وطن له

* * *

خطر الازمات

ابعاد ستة ملايين عامل

ماقول حكومة فلسطين فى ذلك ؟

فى امريكا الآن حركة واسعة النطاق يراد بها ابعاد الاجانب منها وعددهم ستة ملايين شخص على امل تخفيف البطالة بين العمال الامريكيين . وقد اشارت رسالة لاسلكية اخيرة الى مشروع قانون ينوي عرضه على مجلس الامة الامريكي المستر دايز النائب الديموقراطي عن ولاية تكساس ويشترك في هذه الحركة اكثر من ١٥٠ جمعية سياسية وغير سياسية ويقول صاحب المشروع انه ليس اشد من المشروعات المشابهة له في انكلترا وفرنسا وايطاليا والمانيا

ما قول حكومة فلسطين ؟ اليس في هذا عظة كبيرة لازمة المستقبل حين تكون البطالة العامل الرئيسي فى الفساد والاخلال بالامن العام ؟

واضع مشروع السنوات الخمس

الغرض منه جعل روسيا بلادا صناعية

تقول احدى الصحف الامريكيـة ان واضع مشروع السنوات الخمس في روسيا السوفياتية هو مهندس امريكي اسمه هيوكوبر ، اما صاحب الفكرة الحقيقية فهو لينين، فقد شعر هذا الزعيم ان بلاده في حاجة الى مشروعات صناعية كبيرة تفتح ابواب الرزق في وجه سكانها وتستغل خيراتها وكنوزها الكثيرة ، فأرسلت بعثات الى اوروبا وامريكا لدرس الاحوال الاقتصادية ، فحمل اليه احد مندوبيه في امريكا مشروع كوبر ويراد به وضع روسيا فى طليعة الدول الصناعية في العالم فأقره ودعا المهندس الامريكي الى زيارته فزار موسكو وبعد وصوله بثماني وأربعين ساعة طبعت عشرة آلاف نسخة من المشروع ووزعت في جميع انحاء البلاد ثم شرعوا في التنفيذ فأصابوا نجاحا زائدا

قصص البؤس

جندي من حرب البوير

يبحث عن ثروة مليون جنيه خلفتها امه!

ذكرت احدى الصحف اللندنيـة انه عاد الى لندن رجل غريب المنظر ، كان يعرف لندن بالماضي ولكنه لا يعرف شيء منها فى الوقت الحاضر . عاد هذا الرجل بعد غياب طويل ومعه ١٢ جنيها ولكنه يبحث عن ثروة في ايرلندا تقدر بمليون جنيه وعمر الرجل ٧٦ عاما وهو من مدينة ليدز وقد سافر منها منذ ٣٥ سنة ويقول ان عمة له تبنته ، ولما نشبت حرب البوير انتظم في سلك الجندية في الجيش البريطاني وبقى هناك بعد الحرب، واشتغل بعد ذلك بالبناء وعاش ناعم البال حتى ست سنوات خلت حينما بلغ السبعين من عمره ، واحيل الى المعاش كاحد العجزة، فعلم لاول مرة ان اسمه ليس هيلان بل جافن ، وان اباه كان جنديا فى فرقة انكليزية، وان امه ماتت وتركت مليون جنيه ، فقام وقعد لكبر منه على هذا النبأ وجعل يوفر من معاشه للسعي في الحصول على هذه الثروة ، حتى اذا وفر اربعين جنيها في ست سنوات اشترى تذكرة الى انكلترا فوصل الى سوثمبتون في اوائل يونيو الماضي وقال في حديث له « ارجو ان تتحسن حالي متى تسلمت شهادة ميلادي وعرفت اصل امي وفصلها ، فاني لا اعرف اسمها الاول حتى الآن ، وكل ما اعرفه عنها انها سافرت الى امريكا واشتهرت فيها بانها اجمل نسائها وقد علمت ان اعظم ثروتها موجودة الان فى ايرلندا »

كلمة العدد

عبرة حادث البلدية واصلاح المدينه

قارنوا بين يافا وتل ابيب وانظروا الفرق!

ذكرنا ان حادث مجلس بلدية يافا المؤسف اتاح الفرصة للمناداة بالاصلاح، فقد كشف عن ناحية ضعف يجب ان تزول .

ان كل فرد من سكان هذه المدينة يلمس بيديه، ويرى بعينيه قذارة الشوارع، وسوء التنظيم . حتى ان يافا ، المدينة الكبيرة ، ذات السمعة البعيدة ، لا تكاد تقارن بالقدس او حيفا ! ويسوءنا جدا ان تقع تل ابيب بالقرب منا . فاذا زار الاجنبي هذه المدينة العربية ، ثم انتقل الى تل ابيب ، الفى البون شاسعا ، ورأى حراما ان تقارن هذه بتلك ! وقد يعود هذا الاجنبي مشبعا بروح النقد الحاد للعرب، وتشويه سمعتهم في بلاده ـ ويكون ذلك بسبب اهمال المجلس البلدي ، ودائرة الهندسة على الاخص !

هذه المدينة الكبيرة لا نكاد نجد فيها اماكن للنزهة . ونجد في تل ابيب عشرات من هذه الاماكن ، مظللة بالاشجار الباسقة ، تجرى المياه في برك ، وتنصب فيها مقاعد يستريح عليها المتعبون! واذا ذهبت الى الشواطيء ، لا تستطيع ان تسير عليها ، لقذارتها ، ولانبعاث الروائح الكريهة منها . ذلك ، مع ان الشواطيء في بلاد الدنيا اجمل ما في المدن من امكنة للنزهة ، وللترويح عن النفس . اما شواطيء يافا فمستنقعات اوشارع النشية لا نرى له شبيها في القذارة، والاهمال ، وسوء التنظيم . أليس مؤسفاً ان تكون هذه الاماكن محلات خربة يهجرها السكان بدل ان يقضوا قسما من نهار الصيف سيراً على جوانبها ؟

والملاعب ، الملاعب التي تخصص للفرق الرياضية ، أين هي ؟ اسألوا النادي الرياضي الاسلامي عن الصعوبات التي يجدها في مبارياته الرياضية . انها زلة لا تغتفر للمجلس البلدي بحال من الاحوال . وقد بلغنا ان مستر سكوت مفتش الصحة في هذه الدائرة وقف مرة موقفا متشددا من فرقة النادي، وكاد يمنعها من اللعب . فاذهب الى تل ابيب، ثم قارن، لترى الفرق البعيد بين مدينة ومدينة ، وبلدية وبلدية !

سنعود الى هذا الموضوع . الى ان نرى بارقة اصلاح ، وعندئذ نصمت !

مناورات عسكريه

في قرية قرب القدس!

قرية « النبي صموئيل » احدى ضواحي القدس، معروفة بموقعها العسكري الممتاز . وفي هذه القرية دارت معارك حامية في الحرب الماضية بين الجيشين التركي والبريطاني . وقد بعث الينا صديق من تلك القرية بهذا النبأ ننشره منتظرين نفيه او اثباته :

في يوم الثلاثاء الواقع في ٢٥ حزيران الماضي جاءت قريتنا قوة من الجند البريطاني تقدر بمئة وخمسين جنديا، وعلى رأسها ثلاثة ضباط برتب : كابتن، ملازم اول ، ملازم ثان . ولدى وصولها بحثت عن شخص يعرف الانكليزية، فلم يكن احد غيري فكلفتني بمرافقتها واطلاعها على الاستحكامات التي وقعت فيها المعارك بين الاتراك والانكليز . وبعد الكشف على جميع المواقع الحربية هناك ذهبت القوة الى سهل يقع بالقرب من قرية الجيب ونصب الجند خيامهم فيه وقضوا مدة يومين كاملين قاموا اثناءها بمناورات حربية بعد ان قسموا القوة الى جبهتين مهاجمة ومدافعة . وقد فهمت من احد الضباط ان الغرض من هذه الزيارة والمناورات الحربية تدريب هؤلاء الجنود الجدد على الحرب استعدادا للطوارىء في المستقبل !

طيارة تضل

جاءنا من قلم المطبوعات ما يأتي :

ضلت طيارة من قوة الطيران الملكية وكان فيها السائق ومسافران آخران ـ بعد ان غادرت المحطة H ٥ على خط انابيب بترول حيفا ـ العراق الى عمان بسبب هبوب الرياح يوم الثلاثاء شمالي « بابر » وارسلت السيارات صباح هذا اليوم (الاربعاء) لتصليحها ومساعدتها

مصر

احياء ذكرى مصلح اسلامي عظيم

اقامت الرابطة الادبية للشباب برياسة الاستاذ الدكتور ، محمد حسين هيكل بك حفلة رائعة احياء لذكرى المصلح العظيم المرحوم الامام محمد عبده في قاعة جمعية الشبان المسلمين في القاهرة . والقيت في الحفلة خطب عديدة في دراسات وحياة الاستاذ العظيم وما كان له من الايدي البيضاء على النهضة المصرية ، وقد نصبت في القاعة آلة مذياع لاذاعة الخطب على العالم . وكانت الحفلة رائعة للغاية تليق بمقام المحتفل باحياء ذكراه .

شحن سيارات النقل الى الصومال

انتشر وكلاء السيارات الايطاليين في الاسكندرية يشترون سيارات النقل الكبيرة وغيرها من الوسائل التي تنفع في الاعمال العسكرية . وعلمت ان خمسين سيارة كبيرة ابتيعت دفعة واحدة لهذا الغرض

مقالات

عن التعليم

ذهب الظن بأن مقالات الاستاذ (م . . .) عن التعليم بقلم مشتغل في المعارف والواقع أن الكاتب بعيد كل البعد عن المعارف وهيئة التعليم ، لكنه شاب له المام واسع بشؤونه

احتراق سياره

قال مراسلنا في حيفا : احترقت سيارة « تنترك » عند الكيلو متر ١٣٤ بين الناصرة والعفولة كانت محملة بنزين ورقمها ٤٢٦٢

احفلات مدرسية ام امكنة للدعاية

مظاهر كلها اجنبي حتى النشء ـ لقد «غربوه»

لا ينقضي شهر تموز الحالي الا وتكون سائر المدارس قد اغلقت ابوابها بعد انتهاء الفصل الدراسي ، وستكون مدارس الحكومة اخر من يعطل في هذا العام .

وفي هذا الفصل من السنة تكثر المدارس من اقامة الحفلات ، وتدعو لحضورها جمهور الشعب من اولياء الطلبة وغيرهم من الاهلين .

والغاية الاساسية من دعوة الجمهور كما نعتقد هو اطلاعه على تقدم المدرسة ومنهاج التعليم فيها ، وعناية المعلمين او المعلمات بتربية النشء وتهذيبه فيشوقه ذلك ويقنعه بالبرهان على الفوائد التي يجنيها الاحداث من ارسالهم الى المدارس .

ما قول رؤساء بعض المدارس اذ نحن صارحناهم بان جمهرة الشعب خرجت من احدى حفلات هذه المدارس غاضبة غير مرتاحة لما شاهدته وسمعته خلال الحفلة ؟

وهل هذا من صالح المدارس في شيء؟ نريد ان يفهمنا الاجانب جيدا اننا قدرنا جهودهم في تعليم النشء ، ولكن هذا لن يجعلنا نقف موقف الذليل المحتاج حين نرى لغتنا ، وقوميتنا، ورمز عروبتنا ـ كل هذا يتلاشى بالمرة من الحفلات التي يقيمونها لنا في آخر السنة الدراسية .

ما الفائدة في ان يتقن التلميذ الالقاء والتمثيل باللغة الافرنسية او الانكليزية مثلا وهو لا يستطيع ان يسطر كتابا بلغته العربية ؟

بل ما هو الشعور الذي يختلج في افئدة العرب عند ما يدعون الى حفلة مدرسية فيسمعون النشيد الافرنسي ، ثم النشيد الانكليزي ، ثم القصائد والاشعار الاجنبية دون ان ترن في اذانهم كلمة عربية ؟

وفوق هذا كله اليس من اللياقة ومراعاة الحقوق أن تشرك المدارس اعلام الدول العربية ما دام ليس لفلسطين مع الاسف علم خاص يمثل قوميتها

هذه بعض ملاحظات تحز في النفس العربية عندما تشاهد الذي حدثناك عنه في حفلات المدارس التي ترسل اليها ناشئتنا ، فعسى ان تنتبه ادارات تلك المدارس لما ذكرناه ، وعساننا لا نعود لمشاهدة هذه العوامل المثيرة في بقية ما سيقام من حفلات مدرسية خلال هذا الشهر وفي المستقبل ايضا

« الدفاع » بعد اطلاعنا على ما كتبه مخبرنا المحلي رأينا ان نعود الى هذه الظاهرة الخطيرة ، لان فيها ما يشين، وما يؤلم . وسنعالج ذلك باسهاب غدا او في عدد الاثنين

اطلاق سراح

المتهم بحادثة

الباركلس

قبلت الكفالات التي حملتها والدة احد المتهمين بحادثة اختلاس بنك الباركلس بيافا السيد جبرائيل عازار ، والتي اشرنا اليها في عدد الامس . وقد اصدر القاضي البريطاني امره باطلاق سراح المتهم المذكور نهار امس الاول

وبما ان المعاملات الرسمية لمثل هذه الاوراق تحتاج الى وقت ليس بالقصير فقد تعذر اخراج السيد فؤاد مساء ولم يتم ذلك قبل الساعة التاسعة والنصف من صباح الامس، وهكذا يرى القارىء انه لم يطلق سراح السيد فؤاد قبل «الثلاثاء او الاربعاء» من ايام الاسبوع كما اشرنا الى ذلك قبل اسبوع

اسكان ٢٦ الف

عائلة بـ ٣٥٠ الف جنيه !

حضر اجتماع المجلس الزراعي الهستدروتي ستون نائبا مساء امس لاستماع تقرير الادون هرزفيلد عن مشروع اسكان ٢٦٫٠٠٠ عائلة يهودية جديدة في الاعمال الزراعية مقسمة الى ٣٤ فرقة

وقد ذكر الادون هرزفيلد في تقريره ان فريقا من هؤلاء ، وهم نواة المشروع، قد باشروا اعمالهم من تلقاء انفسهم وعلى نفقتهم الخاصة في الاراضي التي قدمت لهم .

الى ان قال : اما نجاح المشروع باكله فيحتاج الى ٣٥٠٫٠٠٠ جنيه ليتم خلال سنتين !

***

نقابة

عمال البناء العرب

عقدت لجنة نقابة عمال البناء العرب جلسة برئاسة السيد علي زيدان حضرها السادة علي ابو غبن نائب الرئيس ، الحاج مصطفى ابو غبن امين الصندوق، ابرهيم الدوباني السكرتير ، والحاج يوسف عبده الحاج العمري ، خليل اللبابيدي ، محمود سمارة ، مصطفى السوطري الاعضاء فقرروا :

١ ـ الاشتراك في مناقصة البناء لدار شركة السينما الوطنية

٢ ـ دفع التأمين المطلوب وقدره ٢٠٠ جنيه وقد دفع للبنك العربي بيافا

محطة

كهربائية جديدة

تقول البالستين بوسف ان شركة الكهرباء باشرت في مسح الاراضي الواقعة الى الجهة الشمالية من البحر الميت لانشاء محطة ثانية جديدة لتوليد القوة الكهربائية من نهر الاردن ، بعد ان زادت مقطوعية الكهرباء في البلاد زيادة لم تكن منتظرة !!

يقتل زوجته

ويعتدي على المختار

طعن محمد احمد سلامة من اهالي قرية النعانه لاسباب زوجته ثم اعتدى على مختار القرية المذكورة

اما الزوجة التي طعنت فقد توفيت بعد قليل متأثرة من جراحها . ولا يزال التحقيق مستمرا في هذه القضية .

من لا ارض له

لا وطن له

كلمة لوم

في شارع الميناء !

لا ندري بماذا نصف الفوضى التي نشاهدها في حركة النقل داخل منطقة الميناء ، وفي شارع الميناء الممتد حتى مكاتب دائرة الجمرك بيافا . انها حالة مزرية ذلك الى ما فيها من اخطار يستهدف اليها المارة سيرا على الاقدام او الراكبون في السيارات او العربات على السواء

ان شارع الميناء في حد ذاته ضيق والحركة فيه دائما على اشد ما تكون فاذا لم تنظم حركة المرور والنقليات ، لا سيما سيارات « العفش » الكبيرة ، فلن ينتظر منه اي اصلاح على الاطلاق !

ذهبنا امس الى الميناء فهل تعلم كم من الوقت احتجنا لقطع المسافة من باب ساحة الجمرك في اخر « نزلة » الخضر الى الميناء حتى باب دير الروم الارثوذكس؟ اربع عشرة دقيقة بالضبط ، ولو كنا نسير على الاقدام ، لا في سيارة ، واستطعنا ان نتغلغل بين « التركات » المنتشرة في غير نظام ، لما حملنا ذلك اكثر من ثلاث الى خمس دقائق ، فتأمل !

هذا وخط سكة الحديد لم يتم بعد ولم تسر عليه القاطرات ، فاذا تكون الحالة غدا حينما تزيد القاطرات في حركة المرور من هذا الشارع الضيق جدا بالنسبة لحركة العمل فيه ؟

نكاد نجزم من اليوم ان المصاريف التي تتكبدها الحكومة في مد خطوط القطار الى هذه الناحية من المحطة ستذهب هباء بلا جدوى ، لانها لن تحجم بعد قليل ، متى رأت انه من المتعذر مرور القطار في هذه الحالة ، عن العمل ثانية في رفع القضبان ، كما انها لم تحجم في السابق مرارا عن هدم ابنية برمتها للغاية ذاتها، الا وهي توسيع الشارع لحركة المرور

ان الذي يتتبع بدقة اعمال الاصلاح التي تمت في هذا الشارع منذ عشر سنوات حتى اليوم يرى انه لم يقم حتى هذه الساعة اصلاح ثبتت فائدته من المرة الاولى وبقي كما هو دون تغيير او ابدال ، وفي هذا التغيير والابدال تتبدد الاموال دون طائل !

لا نود لوم الحكومة على تجاربها العديدة في اصلاح حالة هذا الشارع ، وانما نريد ان نقول لها بصريح العبارة : ان الحالة الراهنة لا تطاق ، وان ما تقوم به من اصلاح موقت لم يعد يجدي نفعا ، فميناء يافا اصبح في حاجة ماسة الى اصلاح جدي ، ولاصلاح تام دفعة واحدة ، لانتشال المدينة من وصمة هي في غنى عنها

مباراة

في مصر

اقيمت في القاهرة مباراة بلعبة « الكركت » بين البوليس الفلسطيني البريطاني ، والبوليس المصري البريطاني اسفرت عن تغلب الفرقة الفلسطينية على زميلتها المصرية تفوقاً باهراً

وقد اقيمت هذه المباراة على ارض وزارة المعارف المصرية بحضور جم غفير من النظارة

الهجرة

وتصريح وزير المستعمرات !

اطلع القراء في « دفاع » امس على جواب وزير المستعمرات لاحد اعضاء البرلمان بصدد الهجرة . وقد كانت البرقية مقتضبة . اما اليوم فقد وقفنا على تفصيل الخبر

اشترط العضو السائل دخول اليهود فلسطين وشرق الاردن وقبرص ، بلا تقييد ، اي ان يجيئوا الى هذه البلدان الثلاثة احرارا لا تقف امامهم حواجز! وقد كان رد الوزير ، وهو مستر ملكولم مكدونالد الذي كتبت « الدفاع » عنه كثيراً ان لفخامة المندوب السامي تقرير مدى الهجرة لفلسطين وشرق الاردن لانه قريب من الحالة ، وقد وقف عليها الى درجة تمكنه من هذا التقرير في « عطف على اليهود وتقدير لمصالح الاهلين» اما في قبرص فان هذه الجزيرة تفيض بالسكان ، ولا تتسع لهجرة ما ! وكان على مستر ملكولم ان يقول : اما دور قبرص فلم يأت بعد ، الى ان تؤسس المملكة اليهودية في فلسطين وشرق الاردن !

قضية غريبة

لماذا انتحرت الفتاة ؟

حيا فروختزام فتاة يهودية تبلغ الخامسة والعشرين من العمر ، كانت رفعت الشكوى على المدعو جورج الحلبي من شبان يافا تتهمه انه اركبها سيارته وبدلا من ان يوصلها الى المكان الذي عينته له خرج بها الى مكان منعزل عن السكان وهناك راودها عن نفسها

وقد استمعت النيابة الى دعوى الفتاة هذه وقبضت على المتهم ثم قدمته في الدورة الجزائية الحالية التي ابتدأت يوم ٢٧ حزيران المنصرم الى المحاكمة ، ولاسباب عدم تهيئة شهود النيابة يومئذ تأجلت الدعوى الى يوم امس ٣ الجاري

وقبل وقت النظر في الدعوى المشار اليها وردت اشارة تلفونية من حيفا تفيد ان الفتاة المدعية (حيا فروختزام) قد انتحرت فيها بعد ان رحلت اليها في الاسبوع الماضي على ان تحضر المحاكمة امس في يافا لتقديم افادتها ، وهي الافادة التي يعول عليها في هذه القضية اما اسباب انتحارها ، وسفرها الى حيفا قبل اتمام المحاكمة ، فلا تزال مجهولة

وبما انه ليس من العدل ابقاء المتهم سجينا اكثر من هذه المدة الطويلة دون محاكمة ، فقد تقرر ان تنظر المحكمة المركزية اليوم (الخميس) هذه القضية رغم انتحار الفتاة المشتكية بغتة

وسنوافي القراء غدا بما يتم بامر هذه القضية الغريبة الاطوار

زيارة أفاضل

قدم فلسطين حضرة المسيو كيفان استاذ علم التاريخ والاجتماع في الجامعة الاميركية بالقاهرة . وقد زارنا ليلة امس في ادارة هذه الجريدة يرافقه السادة محيي الدين قطينه ، كاشف مراد ، ضيائي عمر ، وابو الوفا من خريجي الجامعة الاميركية بالقاهرة وبعد ان مكثوا مدة زاروا مطبعة « الدفاع » وتفرجوا على طريقة طبعها فسروا كثيراً وقد غادرونا عائدين الى القدس

والاستاذ كيفان يزور فلسطين بقصد الدرس والاطلاع على احوالها الاجتماعية وسيغادرنا بعد ايام الى سوريا ومنها الى تركيا . نرحب بحضرته ونتمنى له سفراً سعيدا

اقتراح بنشر

مقررات البلدية

يهتم الجمهور بالاطلاع على مقررات المجلس البلدي جلسة جلسة، الى حد بعيد، ونجد اسهل طريقة وانفعها للوصول الى هذه الغاية ، نشر المقررات في الصحف . ان ذلك يجعل من الجمهور هيئة كبرى متصلة بالهيئة التي انتخبتها لادارة شؤون مدينته هذا اقتراح اخر نرجو المجلس ان يدرسه في اول اجتماع له . ونحن على تمام الثقة بفائدته ، للسبب الذي ذكرنا

اهكذا البخل؟

يعجب الجمهور كيف تبخل عليه ادارة البلدية بجريان الماء في البركة الموجودة في رأس شارع جمال باشا ، امام مقهى الحلواني ، ولو في ساعات قبل الغروب . وقد لفت نظرنا الى ذلك كثير من الافراد ، ونحن ننقله الى المجلس البلدي .

شوارع

بلا اسماء !

لا زالت شوارع كبيرة هامة، واخرى صغيرة ، في المدينة بلا اسماء. واسماء بعض الشوارع لا يليق بقاؤها على ما هي عليه بل الواجب ان تتغير وتحمل اسماء شخصيات عربية قديمة وحديثة ترمز الى معان سامية . نقترح على البلدية تأليف لجنة لذلك ، ولا بأس ان تقبل اقتراحات من الافراد، مساعدة للوصول الى هذه النتيجة

قرانه مبارك

قال مراسلنا في حيفا : جرى عقد قران الاستاذ شريف أفندي النشاشيبي مساعد مفتش لوء الجليل على كريمة منيب بك غندور أحد وجهاء بيروت الافاضل فنتمنى للعروسين حياة زوجية هانئة

داران للايجار في حيفا

يوجد في شارع الراهبات بجوار مدفن عباس بحيفا داران تحت رقم ٧٥ـ١١ تقعان في الطابق الثالث من العمارة تحتوي كل واحدة منها على ثلاث غرف وصالون ومنافع على احدث طراز مجهزة بالكهرباء وفيها ماء عذب . فمن له رغبة بالاستئجار فليراجع مكتب الوكيل المحامي نجيب الطيب في البوابة الشرقية في حيفا .

ارض للبيع على قطع

قطعة ارض صالحة لبناء البيوت في اجمل موقع في مدينة الرملة ذات المناخ الصحي بجوار بيارة البلدية على ثلاثة شوارع احدها شارع رئيسي عرضه ثلاثون مترا وفي مكان متصل بالعمران فمن اراد شراء قطعة منها فليراجع السيد ابراهيم بك الغصين والسيد محمد علي الغصين في الرملة

تلفونات الدفاع وبرقياتها الخاصة

حضور الصحافيين جلسات البلدية

لمناسبة حادث البلدية الاخير ، احببنا ان نطلع على المجلس باقتراح يتضمن حضور الصحافيين جلسات البلدية . ولسنا فى حاجة ان نقول بان هذا العمل ادعى الى اطمئنان الجمهور ، والى حفزهم المجلس هذا اقتراح له قيمة لا بأس ان يدرسه المجلس ، وان ينفذه . وسيسمع لذلك صدى استحسان لدى الرأي العام

يفقد ٥٠ جنيها من البطيخ

ادعى أمس لمركز بوليس يافا عبد الله محمد ابو سليم أنه فقد من جيبه مبلغ خمسين جنيها بينما كان نائما على الطريق بالقرب من بطيخه ولم يعرف بعد كيف سرقت منه النقود .

حركة الميناء

ازدحمت الميناء نهار امس بالبواخر من ضمنها بعض بواخر الركاب التى اعتادت الحضور كل يوم اربعاء لنقل المسافرين من فلسطين الى الخارج عن طريق تريستا ، وذلك بعد المنافسة الحرية الجديدة التى نشاهدها منذ تأليف شركات الملاحة الحديثة

وكان العمل فى تفريغ الاسمنت من اربع بواخر في ان واحد هى : الكيمون اليونانية ، جاكوفس اليوغسلافية بوبي اليونانية ، توركمن الروسية

وقد انزل من الباخرة « سكوتش برتش » الانكليزية قليلا من الاسمنت ايضا مع غيره من اصناف من البضائع المختلفة

وكان امس ، اول يوم يصل فيه خشب لصناديق البرتقال استعدادا للموسم القادم ، جاء مع الباخرة (مارتين) اليونانية

وقد بلغ زنة البضائع التي افرغت الفا و ٦٥٠ طنا بينما لم تزد زنة البضائع التي شحنت عن ٥٥ طنا فقط !

سرقه

سطا لصوص ليلا على دار مصطفى محمد سليم من كرم الدلك في يافا وسرقوا له قمبازا في داخله ثلاثة جنيهات

وبعد البحث الذي قام به رجال البوليس القي القبض على مصطفى محمد صالح وأحمد رحمن موسى متهمين بجرم السرقه

حفلة مدرسية

اقامت المدرسة الوطنية الارثوذكسية في الثغر بعد ظهر امس حفلة رياضية علي ارض ملعبها ، دعت اليها اهالي الطلاب ومناصري المدرسة من جميع الطوائف والملل .

وقد اظهر طلاب مهارة فائقة وبراعة فى الالعاب التى قاموا بها جعلت الحضور يلهجون بالثناء علي مدير واساتذة هذا المعهد الوطنى ، وعلى همة الجمعية الخيرية الارثوذكسية التي تدير المعهد وتشرف عليه

وكانت لجنة التحكيم مؤلفة من حضرات السادة : جميل القدومي وفؤاد عود ومنير دال الذين قدروا للرياضة عهد مزدهرا بهمة ونشاط هذا المعهد

اقتراب ساعة الحرب بين الحبشة وايطاليا

استعدادات هائلة. موقف انكلترا. شكوك فرنسا. مهرجانات التجنيد بالعراق. تهريب اليهود

القاهرة فى ٣ تموز لمراسل الدفاع الخاص

القدس

اقتراح يرفع رأس فلسطين عاليا
نمد به لاخواننا الاحباش يدا انسانية

القدس في ٣ حزيران - لمراسل الدفاع الخاص - كان اقتراح احدهم على صفحات هذة الجريده لجمع التبرعات للحبشة . وقد دارت ابحاث حول هذا الاقتراح وكان تحبيذه عاما الا ان بعضهم ادلى الينا باقتراح آخر وهو ان تتألف بعثة طبية فنية من بعض الاطباء الوطنيين تذهب الى الحبشة للقيام بواجبها الانساني نحو الجرحى والمرضى فيما اذا وقعت الحرب بينها وبين الطليان ، وقد قال هذا الفاضل بما ان الدفاع ، كانت ح طليعة الصحف المحلية انتصارا للاحباش ومدافعة عنهم ، وهى الجريدة الوحيدة التى نشرت ذلك الاقتراح المهم فانه يخصصها بنشر اقتراحه هذا ويرجو ان تعيره ما يستحقه من الاهمية . اما نفقات هذه البعثة وما يلزمها من علاجات وعقاقير وغير ذلك فينظر في اجتماعات تعقد اذا حاز هذا الاقتراح قبولا لدى الاطباء . ويرجو من كل طبيب غيور ان يدلي برأيه حتى اذا ما توفرت الاسباب يعقد اجتماع عام يقرر فيه ما توافق عليه الاكثرية

«الدفاع» تعتبر هذا العمل انسانيا في الدرجة الاولى ، وشعورا ساميا مع دولة شرقية تربطنا بها صلات متينة . وان كنا لا نستطيع تقديم اعانات ، فاننا نستطيع تقديم يد انسانية لاخواننا الاحباش . موضوع هام سنعود الى معالجته لانه خير دعاية لهذه البلاد

اجتماع هيئة حزب الدفاع الوطنى

تعقد هيئة حزب الدفاع الوطني المركزية اجتماعا في دار الحزب فى الساعة العاشرة من صباح يوم الجمعة القادم الواقع في ٥ تموز الجاري ، وستبحث مسائل هامة

تنظيم الميثاق العربى الاقتصادي

تم اليوم تنظيم ميثاق المؤتمر العربى الاقتصادي فجاء في سبع مواد ستوزع على الصحف لتنشر فيها . كما سيرسل منه كراسات خاصة الى جميع الجهات ليطلع عليها الجمهور العربي ويعمم نفعها ولتشبيع فكرة خدمة الوطن عن الطريق الاقتصادي ، فى كل نفس تتطلع الى الخدمة العاملة العامة ، في سبيل الامة والبلاد .

برقيات التعزية الى سماحة المفتى

ورد على سماحة الحاج امين افندي الحسيني ، رئيس المجلس الاسلامى الاعلى برقيات تعزيه من دولة مصطفى النحاس باشا ، رئيس الوفد المصري والاستاذ مكرم عبيد بك ، سكرتير الوفد ونقيب المحامين فى القسر المصري ومن معالي الشيخ فوزان السابق ، معتمد الحكومة العربية السعودية في مصر ومن الاستاذ عبد العزيز الثعالبي الزعيم التونسى ومن سعادة قنصل العراق فى بيروت

مقاطعة انتخاب الترشيح البطيريركى

تجري عملية الترشيح للانتخاب البطريركى نهار غد الخميس الواقع في ٤ تموز الجاري . وقد علمنا اكيدا ان حزب الاصلاح الارثوذكسى الذي يرأسه سيادة المطران اريستورخوس سيقاطع الانتخابات مقاطعة تامة متمشيا بذلك مع ابناء الملة الارثوذكسية

زيارة مفتش معارف الخليل الاميرية

توجه الى الخليل نهار امس الاستاذ شريف افندي صبوح الذي تقرر تعيينه نهائيا مفتشا لمدارس الخليل الاميرية للاطلاع على حالة المدارس فيها وقد زار مدارس القرى وتسلم اعماله ، فنهنىء الاستاذ ونتمنى لمدارس الخليل وتلامذتها في عهده كل نجاح وازدهار

ابتداء اجازة مدير المطبوعات

تبتديء اجازة جناب المستر فارنس ، مدير قلم المطبوعات ، اعتبارا من يوم السبت القادم الواقع فى ٦ تموز الجارى وستدوم ثلاثة اشهر يقضى معظمها فى مصر والبعض الآخر في لندن .

فى سينما عين دور بحيفا

ابتداء من يوم السبت القادم الواقع فى ٦ تموز الجاري تعرض الرواية الرائعة

جريمة المقهى

*** وهى عبارة عن فلم سري يحتوي على مناظر مدهشة ***

من لا ارض له لا وطن له

ايطاليا

انشاء ٦٠ مطارا و ٥٠ محطه

جاء في الصحف الايطالية الرسمية ان ايطاليا ترفض كل تدخل او توسط من جانب بريطانيا في مسألة النزاع بينها وبين الحبشة وقد سافر اليوم متطوعو الفرقة ٢٢٠ من اصحاب القمصان السوداء الى شرق افريقيا ، كما سافرت باخرة حربية تحمل الذخائر

٦٠ مطارا و ٥٠ محطة

واذيع فى بيان رسمي عن مبلغ استعداد ايطاليا في شرق افريقيا جاء فيه انها انشأت حتى الآن على الحدود ٦٠ مطارا و ٥٠ محطة لاسلكية و ١٠ آلاف كيلومتر من الطرق المعبدة

اقتراح لا قيمة له

وقالت الصحف الايطالية ان اقتراح المستر ايدن لا قيمة مادية فيه لايطاليا لكنه يمنح الحبشة منفذا الى البحر تستطيع منه استيراد المواد الحربية بكثرة ، بينما تمنح ايطاليا في هذا الاقتراح قطعة ارض جرداء لا قيمة لها . وقد احتج الامبراطور هيلا سلاسي الى مندوبي الصحف الانكليزية في اديس ابابا على رفض فرنسا وبلجيكا وتشكوسلوفاكيا توريد الاسلحة للحبشة

لبنان

قرار قاضى الاحالة والاستاذ كرامى

انتهى النائب العام الاستئناف من مطالعة اوراق قضية الاستاذ كرامي واحالها الى قاضي الاحالة ولا ينتظر ان يصدر قاضي الاحالة قراره في هذه القضية قبل نهاية هذا الاسبوع .

تجارة التهريب والقبض على تسعة

قبض في الناقورة على تسعة اشخاص من يهود روسيا ومعهم شخص من لبنان كان دليلهم الى طرق الهرب والنفاذ الى فلسطين بدون جوزات سفر وقد ارسل الجميع الى مديرية الامن العام رهن التحقيق :

حيفا

اضراب عمال خزانات شركه النفط

حيفا في ٣ تموز — لمراسل الدفاع الخاص — اخذت الاضطرابات في حيفا تتوالى الى حد يخشى منه سوء العاقبة ، فانه لا يكاد يمر اسبوع او شهر الا وتسمع بان عمال شركة كذا قد اضربوا ، وان عمال المصنع الفلاني قد اعلنوا اضرابهم الامر الذي يدل على يقظة العمال وشعورهم شعورا قويا في المطالبة بحقوقهم المهضومة . وفى الساعة الثانية عشر والنصف من ظهر امس اضرب عمال متعهد خزانات شركة بترول العراق ، ويبلغ عددهم مئة عامل احتجاجا على عدم تلبية طلباتهم التى قدموها للمتعهد والتى تتلخص في :

ا - ان يكون العمل اليومى اني ساعات - ب - الذهاب والاياب من والى مقر العمل على حساب متعهد الشركة - ج - ان يكون العمل يوم السبت ست ساعات وان يحسب اليوم كامل - د - تعيين طبيب خاص ماهر بامراض العيون لتطبيب العمال فى حالة الاصابات الكثيرة التي تحدث لهم ، ويكون ذلك على حساب المتعهد - هـ - ارجاع الفورمن فردنال . وقد لجأ هؤلاء الى جمعية العمال العربية لتوحد جبهتهم وتطالب بحقوقهم المهضومة ، والجمعية جادة لتقريب وجهة النظر بين الفريقين ، وسأوافيكم بالتفاصيل

المجلس البلدي يعقد جلسة هامة

يعقد بعد ظهر غد ، المجلس البلدي فى دار البلدية ، جلسة هامة يبحث فيها امورا خطيرة تتعلق بمصلحة المدينة سأوافيكم بما يتم فيها

نابلس

المندوب السامى يزور حفريات سبسطية

نابلس في ٣ تموز - لمراسل الدفاع الخاص - زار اول امس فخامة المندوب السامي قرية سبسطية الاثرية وكان يرافقه حاكم المدينة المستر فوت ومدير البوليس وقد استقبله مختار القرية ووجهاؤها ، والقى المختار كلمة طلب فيها تعبيد طريق السيارات الموصلة الى القرية وانشاء مدرسة جديدة للطلاب فوعد فخامته خيراً

ثم اقام المستر كروفت مدير الحفريات حفلة شاي غادرنا فخامته على اثرها الى القدس .

انكلترا

اعلان الخطه التى ستنهجها بريطانيا

تجتمع الوزارة الانكليزية اليوم لاول مرة بعد عودة المستر ايدن من رحلته في فرنسا وسيعرض عليها نتائج المباحثات التي قام بها في هذه الرحلة وستتخذ الوزارة فى هذه الجلسة الخطة التي تنتهجها في المستقبل ازاء مشكلة الحبشة والمفهوم ان خطة انكلترا ترمي الى حمل العصبة على التدخل تدخلا حاسما لمنع ايطاليا من تعكير صفو السلام .

تركيا

لحمايه السكان من الغارات الجويه

تدرس الان الاجراءات التى ستتخذ حيال تزويد المبانى الجديدة في انقرة بالجهازات اللازمة لحماية السكان من الغارات الجوية

العراق

مهرجانات الطلاب قبل البدء بالتجنيد

تقرر ان يخصص يوم بعد الانتهاء من الفحوص ، وتوزيع الشهادات لاقامة حفلات تلقى فيها الخطب تشجيعا للتجنيد الاجباري وبعدئذ يسير الطلاب مع اعلامهم فى استعراض كبير ينشدون فيها الاناشيد الوطنية الحماسية مقدمة لتسجيل اسماء المجندين

حفلات المدارس لتشجيع التجنيد الاجباري

اعدت وزارة المعارف منشورا توزعه قريبا على المدارس لاقامة حفلات وطنية فيها بمناسبة تقرير قانون التجنيد الاجباري ونشره

تنقلات في المعارف وهيئه الجيش

ربما جرت تغييرات ادارية هامة اذ تلغي وزارة المعارف ، وتصبح هيئة تابعة لرياسة الوزارة على رأسهم الفريق طه باشا الهاشمي ، ويحل محل طه باشا الجنرال بكير صدقي

اليابان

اصطدام باخرتين وغرق ركاب وبحارة

اصطدمت اليوم الباخرة « ميدوري مارو » بباخرة يابانية بالقرب من السواحل اليابانية فسبب ذلك غرق الباخرة الاولى فى ثلاثة دقائق فقط . ويقال ان عدد من كان على ظهرها بين ركاب وبحارة ٢٣٥ ويخشى ان يكون مئة واربعون من هؤلاء قد فقدوا . غير ان الذي تبين فيما بعد ان عدد الذين انقذوا ٩١ راكبا و ٦٥ بحارا اما الباقون فلا امل فى نجاتهم

وصول الاستاذ اكرم زعيتر

وصل مساء اليوم من العراق الاستاذ اكرم افندي زعيتر خلسة دون ان يشعر بقدومه احد من الاهلين . وما ان علم به سكان المدينة حتى هرعت الجموع الغفيرة على اختلاف طبقاتها الى بيته للسلام عليه. فاهلا وسهلا بابن نابلس البار

من ذيول مقتل الطفل

انتشر الفساد في قرية اللبن على اثر مقتل الطفل الذي عرفتكم عنه سابقا ، وقد كاد يقع ما لا يحمد عقباه امس بين الحامولتين التى وقع بينهما القتل . واخيرا احضر سعادة قائممقام نابلس افراد الحامولتين الى دائرته وقيدهم بكفالات مالية ضمانا لحسن السلوك مدة ستة شهور

نيزك ساطع يهوى فيضىء المدينة

شاهد الناس مساء الامس الساعة الثامنة والنصف نيزكا في السماء يشبه النجم هوى الى الارض وكان نوره ساطعا حتى خيل ان قوة كهربائية متفجرة كانت تسطع في كبد السماء وقد فزع الاهلون من وجود هذا النيزك متشائمين وكان حجمه هائلا جداً اضاء المدينة

في سبيل محاربة الامية
واجب المعارف والحكومة والصحافة والامة
« بقلم الاستاذ صاحب التوقيع »

بهذا المقال يختم الاستاذ م . . موضوعه القيم الذي تابعه القراء :

لذلك نطلب .

أ ـ من ادارة المعارف ـ ان تطالب المراجع العليا بالحاح بزيادة ميزانية المعارف ، وان تسعى لنشر التعليم في جميع المدن والقرى ليكفي لم جميع ابناء العرب الذين هم في سن التعليم . ونذكرها بقرار لها هو ان تجعل التعليم عاما اجباريا عام ١٩٤٠ وها قد بقي لهذا العام اربع سنوات وبضعة شهور . ونطالبها ايضا بان لا تقتصر على تعليم اوليات العلوم والآداب ، بل ان تفتح مدارس زراعية ومدارس صناعية في البلاد ونحب ان نذكرها بان مدرسة طولكرم الزراعية غير كافية ، رغم انها نتيجة احسان خاضوري ومؤسسة الشرق الادنى ، لا نتيجة مجهودها هي . وان نذكرها باننا لا نزال ننتظر فتح المدرسة الصناعية بين عكا وحيفا ، وهي التي وعد العرب بها فخامة المندوب السامي ، والتي نالت المدرسة اليهودية بحيفا اعانة مقابل فتحها المنتظر .

٢ ـ من الحكومة العامة . ـ ان توسع من ميزانيتها على ادارة المعارف وان لا تظل تعتبرها من درجة اوطى من درجة الادارات الاخر

٣ ـ من الهيئات الوطنية ـ ان تدرس موضوع التعليم في البلاد درسا وافيا فنيا ، وان تقابل بينه وبين التعليم بمصر والعراق ، وان ترفع تقاريرها مع طلباتها بالحاح دائم مستمر الى الحكومة ووزارة المستعمرات ، ولجنة الانتدابات ، وجمعية الامم ، وان لا تمل من ذلك ، بل ان تثابر لنتائج كلها وعليها ان تسترشد على ذلك باراء من يهمهم امر التعليم ومن مارسوه . وعليها ان تتبارى بـ . . فتح المدارس على حسابها الخاص على نسق مدارس المقاصد الخيرية ببيروت ، تلك المدارس التي يمكن ان ترفع الرأس عاليا افتخارا بها ، عساها تتمكن من رفع مستوى التعليم وتوجيهه للحياة الوطنية الحقة وان تكون قدوة للمدارس الوطنية التي يمكن ان تقتدي فتستفيد وتفيد .

ويا ليت الهيئات تدرك ان فتح المدارس يعادل تخليص الاراضي من براثن الصهيونية لان الاراضي لا يمكن للامة ان تستغلها اذا بقيت جاهلة . ونحب ان نذكر اغنياءنا في الاحزاب وخارج الاحزاب بمن دفعت تكاليف بناء قاعة يورث التاريخية في الجامعة الاميركية بالقاهرة ، وكيف انها لا تزال مجهولة الاسم الا من هيئة ادارة الجامعة فقط لا غير . ونحب ان نلفت نظرهم الى الاعانات التي تبرعت بها الجالية الانكليزية بمصر منذ شهر فقط لفتح كلية انكليزية ، وكيف ان المبلغ اللازم قد سدد بدون دعاية او ضجة او اي اعلان . واعتقد ان التاريخ يسجل يومين للجهاد في فلسطين : الاول هو يوم افتتاح البنك العربي ، والثاني هو يوم انشاء حزب ما مدرسة ! . وهذا مجال العمل فليتقدم كل حزب وطني ويتنافس سواه في هذا المضمار فهو خير مضمار للمنافسة . وعسانا نرى قريبا امر التعليم نوضع في برامج الاحزاب على قدم المساواة مع الامور الاخرى !

٤ ـ من الاهالي والصحافة : من الاهالي ان يقاطعوا المدارس الضارة وان يعظ من يفهم فيهم هذه الامور من يجهلها ، وان يثابروا ولو مستقلين عن الاحزاب على مطالبة الحكومة وادارة المعارف بحقوقهم في انتشار التعليم ، وفي حقهم بفتح مدارس صناعية وزراعية .

ومن الصحافة وهي التي تسير اليوم دفة سياسة البلد وزعامته في اغفاءة الاحزاب والزعماء ـ ان تسير على خطة المطالبة بتوسيع المدارس وفتح مدارس اخرى ، وان لا تتقاعس عن ذلك ابدا وان تفسح اعمدتها لبحث امور المعارف والمدارس وان تكثر من درس موضوع التعليم في البلاد وان تكتب عنه بلا انقطاع .

عسانا نتكاتف ونعمل لنشر التعليم ورفع مستواه وتحسين نتاجه ، وعند الله اجر العاملين .

« م . . »

احذية بسيطه

انقرة ـ يدرس الان مشروع يرمي الى تحريم استعمال « التشاريك » وهو عبارة عن حذاء ضخم مستعمل عند سكان الارياف واستبداله بأحذية بسيطة وارخص ثمنا

براءة
الشاذلي باشا

القاهرة ـ برأت المحكمة العليا التأديبية ساحة عبد السلام الشاذلي باشا الذي اتهم باساءة التصرف في الاموال العمومية منذ ان كان مديرا للبحيرة

رطوبة الجو

في الصباح أو في المساء

كم هي ضارة بالعيون !

لذلك ننصح باستعمال

قطرة باير وتارجول

لاتقاء تأثير الجو . لان مثل هذه الوقاية يحفظ النظر من اخطر الطواريء الناشئة عن الرطوبة والتي يمكن ان تعبث بسلامة عضو رقيق كالنظر ا لاحظوا صليب باير فهو يضمن قيمة المستحضر !!

الصحف اليهودية

قرض
لبناء المدارس اليهودية

جاء لدوارها يوم ان عضوي المجلس الملي اليهودي بن تسفي وبرلين زارا المستر جونسون مدير الخزينة في حكومة فلسطين وتحدثا اليه عن القرض المنوى عقده وقدره ١٣٠ الف جنيه فلسطيني لبناء المدارس اليهودية في المدن الفلسطينية . وتقول الجريدة ان المستر جونسون وافق على عقد هذا القرض لمدة ٢٥ عاما بفائدة اربعة ونصف في المائة ووعد بمساعدة المجلس الملي للحصول على هذا القرض بموجب الشروط المذكورة

اجتماع
المجلس الملي اليهودي

ذكرت دوارها يوم ان المجلس الملي اليهودي سيعقد اجتماعا يوم الاربعاء لبحث مسألة الاتفاق مع المستدروت في توحيد المدارس اليهودية وتجديد رواتب المعلمين وتلاوة تقرير الهيئة .

وفد الوكالة اليهودية
عند مدير الخزينة

قالت دوارها يوم قابل وفد من اعضاء الوكالة اليهودية مؤلفا من الادون شرتوك رئيس القسم السياسي في الوكالة والدكتور روبين ، والادون كابلان ، مدير الخزينة المستر جونسون وتحدث اليه عن التجارة بين فلسطين والبلدان المجاورة وانظمة الجمارك في فلسطين

يرتكبون الجرائم
في رائعة النهار

في دوار هايوم خبر يدل على ان البلاد اصبحت ، بفضل الهاجرة اليهودية في خطر عظيم اذ تسرب اليها المجرمون واللصوص من جميع اطراف العالم

واليك تفاصيل الخبر الذي قاما وقع شكله في شيكاغو بلد الاجرام والاصوصية كما تعترف بذلك دوارها يوم نفسها :

اليهودي سعيد دخل البلاد في ٢١ يونيو الماضي مهاجرا من بيروت واتفق مع ثلاثة شركاء لانشاء مشغل في تل ابيب وفي صباح اول امس سحب الادون المذكور شكا من شركة ايابين ، الى بنك العمال بقيمة ١٦٤ جنيها وبعد ان قبض المبلغ من البنك سار في طريق بيته الكائن في محلة موشنان وهناك هاجمه ثلاثة اشخاص فربطوه الى شجرة بعد ان سدوا فاه بمنديل وسلبوه المبلغ وفروا هاربين وبعد مدة قصيرة شاهده بعض المارة فخلوا وثاقه فاسرع الى مخفر نوح شنان واخبر رجالة بالامر فقام هؤلاء بالتحقيق وقد حققوا مع شركاء اليهودي المذكور الان هذا قال في افادته ان لهجة الذين هاجموه تدل على انهم من اليهود الشرقيين ! . .

تظاهر النازي
ضد يهود المانيا

جاء لدوارها من برلين ان الحركة ضد اليهود قد ازدادت في المدة الاخيرة وتظاهر النازيون في الشوارع بالستهم وشاراتهم النازية ضد اليهود وعلى اثر ذلك اقفلت مدة متاجر يهودية وعطلت جريدة (سنترال فيراين) لمدة ثلاثة اشهر

اعلان

صادر من دائرة اجراء يافا عدد ٢٥٢٧ سنة ١٩٣٥

الدائن : علي عبد الهادي اتيم يازور

المديون : عبد الحليم عمر اسماعيل يازور

مصدر الحكم : محكمة يافا المركزية

الملك : قطعة ارض صغيرة

نومرو الطابو : بلوك ٤٢ قسيمة ٦٥ يازور

المساحة : ٩٠ مترا

حصة المديون : ١٢ حصة من ٢٤ حصة

اوصاف الملك : ارض يظهر انه كان مبني عليها باكة وهدمت والان خراب

ملاحظات . تخمنت حصة المديون فيها بمبلغ جنيهين فلسطيني و ٥٠٠ مل

الملك : قطعة ارض معمر بناء

نومرو الطابو : بلوك ٤٢ قسيمة ٢٩ يازور

المساحة : ٢٦٣ مترا

حصة المديون : ٨ حصص من ٢٤ حصة

اوصاف الملك : مبني عليها اربعة غرف من الطين والحجارة مسقوفة قرميد وحوش في وسطه شجرة توت

ملاحظات : تخمنت حصة المديون فيها بمبلغ ٢٥ جنيها فلسطيني

الملك : ارض وبئر وموتور وطلومبة وبركة

نومرو الطابو : بلوك ٨ قسيمة ٨٢ يازور

المساحة : ١٢٣ مترا

حصة المديون : ١٠٠ حصة من ٢٤٠٠ حصة

اوصاف الملك . قطعة ارض محفور بها بئر ماء لسقي البيارة وموتور وبركه طلومبه والموتور ماركة كرومسون ٦ قوس

ملاحظات : تخمنت حصة المديون بها بمبلغ ١٠ جنيهات فلسطينية

الملك . قطعة ارض مشجرة

نومرو الطابو : بلوك ٨ قسيمة ٨٠ يازور

المساحة : ٣ دونمات و ٧٨٤ مترا

حصة المديون ٧٨٨ مترا

اوصاف الملك : ارض مشجرة برتقال دايم مثمر

ملاحظات : تخمنت حصة المديون فيها بمبلغ ٥٧ جنيها فلسطينيا و ٦٠٠ مل حسب تخمين خبير الاجراء وخبير الدائن واما خبير المديون فخمنه على حساب ١٦٠ جنيه الدونم وعلى هذا تكون حصة المديون في البياوة تساوى ١٢٦ جنيها فلسطينيا و ٨٠٠ مل

بناء على قرار رئاسة اجراء يافا سيطرح في ميدان المزايدة العلنية بعد مضي خمسة عشر يوما من تاريخ نشر هذا الاعلان الاملاك المبينة اعلاه خاصة المديون لقاء الذمة المطلوبة منه الى الدائن البالغة ٣٧٥ جنيها فلسطينيا والفوائد القانونية الى حين الوفاء التام والرسوم والمصاريف النظامية

فمن له رغبة في شراء الملك المذكور فليتقدم الى المزايدة ويضع اسمه ومقدار المبلغ الذي يدفعه ويديوزيتو عشرة في المائة او كفالة من احدى البنوك في ذيل القائمة التي ستعطى للدلال والاحالة الموقتة تكون بعد مضى ثلاثين يوما من تاريخ القائمة المذكورة ثم تعاد المزايدة ثانية على ان يقبل الضم عليها في المائة خمسة لمدة خمسة عشر يوما وبعده تحال هذه الاملاك قطعيا لاسم المزاود الاخير وتجرى المعاملات اللازمة حسب الشروط المبينة في قائمة المزايدة ولاجله صار اعلان الكيفية توفيقا للمادة ١٠٢ من قانون الاجرا

تحريرا في ٣ ـ ٧ ـ ١٩٣٥

مأمور اجرا يافا

***

سكرتير
الوكالة اليهودية
ومقابلته لوزير المستعمرات

ذكرت هاارتس ان الادون فلمان سكرتير الدائرة السياسية في الوكالة اليهودية سابقا ، قابل عندما زار لندن مؤخراً المستر ملكولم مكدونالد في وزارة المستعمرات وتحدث اليه عن الرسوم الجمركية على البرتقال في مستعمرات التاج وطلب منه بصفته سكرتيرا لوزارة المستعمرات الحرة مساعدته للحصول على على موافقة حكومة افريقيا الجنوبية بتمديد أجل الاعفاء الجمركي من ابريل حتى نهاية مايو فوعده المستر ملكولم بالعمل على ذلك واخيرا دعا الادون فلمان الوزير الى زيارة فلسطين

وتقول الجريدة ان الوزير ارسل من ايام كتابا الى الادون فلمان يشكره فيه على كتاب بعث به اليه يهنئه فيه بوظيفته الجديدة ويقول انه كبير الامل بزيارة فلسطين قريبا

مليون شاقل
سجلت حتى الان

جاء في هاآرتس ان عدد الشواقل التي سجلت حتى الان من اثنتى عشرة مملكة بلغت اكثر من مليون شاقل وتقول الجريدة ان الشواقل التي بيعت في المانيا ورومانيا وغيرها من البلدان لم تسجل حتى الان ويرجح البعض ان عدد الشواقل سيبلغ في هذه المرة مليونا وربع المليون .

خطاب
حاخام يهودي

جاء في دافار ان الحاخام غولد من حزب المزراحي في الولايات المتحده قد القى خطابا قال فيه ان هتلر ود محو اثر نصف مليون من اليهود ولكن بن غوريون زعيم العمال اليهود يود محو ١٦ مليونا منهم وخطب غيره من الحاخامين ضد بن غوريون في الكنس في شيكاغو وخطب بعضهم ايضا في كنيس دانت ويزعن مقاومة العمال اليهود الديانة اليهودية في فلسطين

سيارات غزة

« الوطنية »

سفريات يومية

بين غزة ويافا

« وبالعكس »

سيارات فخمة

سائقون ماهرون

زيت الكوكو زيت النخيل
زيت الزيتون

هذه هي الوصفة الطبية لتجميل الوجه وتحسينه لان مزج هذه الزيوت مع بعضها بطريقة علمية فنية يعطيك احسن غذاء للجلد لانه يكسبه الطلاوة والنعومة والرفاهة ويزيد جماله جمالا

وصابون بالموليف هو الصابون الوحيد المركب من هذه الزيوت الثلاث وهو الصابون الوحيد الذي يجب عليك ان تستعمله في منزلك وفي غرفة نومك

احترس من انواع الصابون الرخيصة التي تضر الوجه وهي تقليد لصابون بالموليف لكنها مركبة من شحوم فذرة وزيوت مضرة تضر جلدة الوجه ضررا عظيما

الوكلاء والمستودع العام : الشركة المصرية البريطانية التجارية

مصر : شارع سليمان باشا ـ الاسكندرية : شارع طوسن باشا

وللشركة فروع في يافا بيروت وطرابلس ـ نمرة التلفون بيافا ١٠٦٢

شارع ظريفة عمارة الطابو سابقا

الصابون النابلسي
الممتاز

مصنوع من الزيت النقي الخالص

الصابون النابلسي المتين ماركة النعامة استعملوه فانه نقي — ماركة طاهر المصري نابلس — مسجلة

ذائع الشهرة عبق الرائحة

يباع بالجملة في محلات

الوكلاء

السادة ورده وكباب وشركاهم :	حيفا
مصطفى ومحمد الجبشة :	القدس
السيد عبد الله الصوراني واولاده :	يافا
محمد رفعت الاتوني :	الشام

رقم تلفون وكالة الدفاع في القدس ١٤١٣

راديو لورنس

امتاز راديو لورنس بقوته وجماله ونقاوة صوته

تجده معروضا عند وكلائه السادة

دجاني اخوان

يافا تليفون ٧١٦ ص . ب ٣٥٥

لاسبوع واحد فقط وباسعار عادية

حفلتـــان يوميـــا

سيعرض في سينما عين دور بحيفا اعتبارا من يوم السبت ٦ تموز والايام التالية معجزة الافلام العربية الغنائية الناطقة

فيلم بواب العمارة

لملك الكوميدي في الشرق بربري مصر الوحيد

الاستاذ على الكسار

على الشاشة البيضاء في سينما عين دور بحيفا

نداء النجاشي المؤثر

﴿ بقية المنشور على الصفحة الاولى ﴾

انفسنا ، اننا امة ضعيفة تعني بحرث الارض ورعي المواشي . وايطاليا دولة كبيرة ذات معامل عظيمة تشتغل ليل نهار لتجهيز جيشها باحدث معدات القتال، فاذا سعينا الى شراء بعض البندقيات والمدافع الصغيرة ، فما ذلك الا لكي لا نضطر رجالنا الى الدفاع عن حريتهم واستقلالهم بالسيوف والحراب وحدها

هذا بعض ما قاله النجاشي ومايقوله كل منصف في الخلاف القائم بين ايطاليا والحبشة ، اي بين دولتين مشتركتين في عصبة الامم ، احداهما ضعيفة ، وضعت نفسها تحت حماية العصبة واعلنت استعدادها لتنفيذ احكامها وقراراتها طلبا للنجاة من الاخطار المحدقة بها والثانية دولة قوية تطلب الاستعمار الصريح ولا تريد عنه بديلا ، وعصبة الامم التي اخذت على عاتقها حماية الضعيف والدفاع عن الحق الراد هضمه حائرة في امرها لاتدري ماذا تفعل، فهي تحسب للقوة حسابا كبيرا ، ولكنها في الوقت نفسه لا تريد ان تتخلى بتاتا عن مبادىء الحق والعدل مخافة ان يؤدي ذلك الى افلاسها والقضاء على كيانها

ومن الغريب ان تكون ايطاليا اول دولة اعلنت صراحة رغبتها في الاستعمار في الوقت الذي تتحاشى الدول الاستعمارية الاخرى فيه ذكر كلمة « الاستعمار » وتستر مطامعها بعبارات اخف وقعا في الاذان كترقية البلاد والدفاع عن حرية سكانها او المحافظة على حقوق الاقليات فيها او ما شاكل ذلك .

واذا كانت هذه الصراحة مشكورة من ايطاليا لانها لاتترك مجالا للخداع وتمويه الحقائق لانها في الوقت نفسه جرأة غريبة تدل على اعتزاز ايطاليا بقوتها واستخفافها بعصبة الامم والمعاهدات المعقودة في ظلها ، وعزمها على جعل القوة فوق الحق في سياستها الخارجية

ومن اكبر الادلة على عظم مطامع ايطاليا وعدم اكتفائها بما هو دون استعمار الامبراطورية الحبشية ، رفض السنيور موسوليني اقتراحات المستر ايدن التى كان يظن انها كافية لارضائه . لانها تمكن ايطاليا من توسيع حدود مستعمراتها في افريقيا الشرقيه والحصول على امتيازات اقتصادية عظيمة في الحبشة وبسط نوع من الحماية عليها

وقد كانت زيارة المستر ايدن لروما كافية لجلاء الموقف لانها اقنعت العالم بان ايطاليا تسعى الى اغراض لا يمكن تحقيقها بغير القوة ، وانه اصبح من المتعذر اجتناب الحرب بينها وبين الحبشة ، وهي حرب لا يمكن التكهن بنتيجتها مهما يكن من قوة ايطاليا وعظم استعداداتها ، بالنظر الى موقع الحبشة من الوجهة الجغرافية ، ووعورة مسالكها وقوة وكثرة عدد سكانها وما اشتهروا به من الشجاعة وحب التضحية في سبيل الدفاع عن بلادهم ، والى احتكاك المصالح الاوروبية في افريقيا وما يمكن ان تنتظره الحبشة من عطف بعض الدول عليها

ومما لا جدال فيه ان فوز ايطاليا بتحقيق اما لها في الحبشة يشجع فكرة الاستعمار في اوروبا كلها فتنقض دولها العظمى على الشعوب الضعيفة في افريقيا وآسيا وغيرها محاولة ابتلاعها . اما اذا كتب الفوز للحبشة فان هذا الباب يقفل نهائيا وتتمتع الشعوب الضعيفة بكثير من الطمأنينة . فلا غرابة والحالة هذه اذا كان الشرق كله يعطف على الحبشة التى يعدها في الاحوال الحاضرة الخط الامامي من خطوط الدفاع عنه تجاه مطامع الغرب

الناصرة

اجتماع غريب

اجتمع في دائرة بوليس الناصرة في اواخر الاسبوع الماضي كل من الضباط الاتية اسماؤهم :

المستر فورت - يافا ، المستر ملر - صندلد ، المستر رنج - حيفا ، المستر ديات القدس ، المستر هكت - الناصرة ، للبحث في مسألة هامة خطيرة وقد دام الاجتماع طويلا ولم يعرف احد السبب الذي من اجله جرى هذا الاجتماع الذي لم يسبق له مثيل . وقد اتصلت بي معلومات عن هذا الاجتماع ولدى وقوفي على حقيقتها اوافي بها جمهرة القراء .

التهريب ايتها الحكومة

بينما كان البوليس النشيط المدعو بروزباوف ابو مور رقم ١٥٧٨ على النقطة في العفولة القى القبض على احد عشر شخصا يهوديا مهربين بدون جوازات وبينهم بعض النساء واودع الرجال سجن عكا والنساء سجن بيت لحم . واوقفوا رهن التحقيق فيا ليت الحكومة تشدد الرقابة على هذا التهريب فلا يمضي وقت يسير الا ونكون قد قطعت دابره اما ان تطلق الحبل على الغارب فهذا لا يسوغه قانون على وجه الارض

وداع وقدوم

نقل الجاويش النشيط امين افندي سعد الى مثل وظيفته في حيفا - قسم القرى . وسيأتي بدله الجاويش حنا راهب وبهذه المناسبة اقام البوليس الفلسطيني بالناصرة حفلة وداع لامين افندي في منزل البوليس يوسف افندي ابو نصار جمعت عددا كبيرا من اصدقائه ومريديه وكان الكل آسفا لهذا النقل فبينما نحن نأسف كل الاسف لهذا النقل نرحب بالسيد حنا آملين ان يكون خير خلف لخير سلف

الى بيروت

غادرنا الى بيروت الشاب الاديب صبحي افندي الفار لقضاء بضعة ايام طلبا للراحة رافقته السلامة .

بئر السبع

مدرسة الاناث الاميرية

بمناسبة قرب انتهاء السنة المدرسية قابلت حضرة مديرة مدرسة الاناث الاميرية الانسة سريا الاعظمي فاستقيت منها المعلومات الاتية انشرها ليطلع عليها الرأي العام :

١ - عدد طالبات المدرسة في السنة الحالية ١٣٦ طالبة مقسم الى ستة صفوف ابتدائية يشرف عليها اربع معلمات وحضرة المديرة

٢ - عدد طالبات الصف الاخير « الخامس » ١١ طالبة رشح منهن طالبتان لمدرسة المعلمات للقرى في رام الله وقدمتا الامتحان المختص فتفوقتا ، وطالبة رشحت لدار المعلمات بالقدس وبنتظرة قبولها

٣ - في المدرسة قسم للاشغال المنزلية في غاية التقدم ، وسيظهر جليا يوم اقامة البازار في اليوم العاشر من الشهر الحالي

٤ - ضرورة تدريس اللغة الانكليزية بالمدرسة لانه حتى هذا التاريخ لم تدرس اللغة الانكليزية في المدرسة اسوة ببقية المدارس في عموم البلدان ، وهذا بلا شك اجحاف بحقوق الاهلين

٥ - ضرورة بناء غرفتين زيادة على المدرسة لفتح صف سادس وللتدبير المنزلي الذى نحن فى اشد الحاجة اليه

ولنا كلمة نقولها حول مدرسة الاناث الاميرية وقصور دائرة المعارف من ناحية عدم تدريس اللغة الانكليزية نرجئها للعدد القادم

بيت لحم

وفاة رجل ممتاز

نعى الناعون موت المأسوف عليه كثيرا المرحوم يعقوب سليمان جاسر الذي عاجلته المنية في فرنسا بينما كان قادما الى بلاده فلسطين، فاحتفلت الجالية العربية هناك بدفن جثمانه بما يليق من تجلة واكرام ، نظرا لما للمرحوم ولهذا البيت الكريم من مكانة سامية في قلوب البيتلحميين خصوصا والفلسطينيين عموما

اما في بيت لحم فقد كان لنعيه رنة حزن شديدة وقعت وقوع الصاعقة على قلوب ذويه . فبكوه اسفين متألمين وقد احدثت هذه الوفاة خسارة فادحة لهذه العائلة الطيبة لانها خسرت بالمرحوم المنتقل رجلا حازما مفكرا، اديبا صبورا مثال الرجولة في هذه العائلة واحبه الكثيرون في الحياة ، وبكاه العديدون بعد الممات ..

فعزاء يا نصري بهذا المصاب واحتمله بصبر وشجاعة فهذه سنة الله في خلقه فلست الوحيد في الالم والبؤس وامثالك كثيرون ، تشجع بعد هذا المصاب واحتمله بصبر كما احتملت غيره ، يوم ذوى والدك الشيخ رحمه الله رجل بيت لحم وواحدها ورافع اسمها عاليا في الافاق ، ويوم شاء القدر لهذا البيت سليل النبل والشهامة ان ينهار بنيانه عزاء آل جاسر الكرام سائلين لكم الصبر والسلوان ومستمدين لفقيدكم العزاء من العزة الالهية ان تسكب على ضريحه شآبيب الرحمة والرضوان

« الدفاع » عرفنا المرحوم مثالا عاليا للرجل الممتاز في اخلاقه ورجولته لقد كان الفقيد على صلة تامة بهذه الجريدة فاذا بكته بيت لحم فاننا اول من يشاركها المصاب الفادح . تغمده الله برحمته، والهم آله جميل العزاء

تقاليد العصبة

كان مستر ايدن صريحا حينما وقف يستعرض الموقف الدولي امس في مجلس العموم ويسرد وقائع وساطته واسفاره وذكر انه لا بد من تعاون انكلترا وفرنسا لصيانة السلام . وان السياسة التى اختطتها بريطانيا مطابقة تمام المطابقة لدستور العصبة . وبذل الوزير البريطاني جهده لاقناع ايطاليا وفرنسا بان لا خطر عليهما من الاتفاق البحري بين المانيا وانكلترا . وذكر مستر ايدن اقتراحه للسنيور موسوليني وهو اعطاء جزء من الصومال البريطاني للحبشة مقابل منح هذه ايطاليا امتيازات ، لكن موسوليني رفض الاقتراح . وحصلت مباحثه بين مستر اسبوري ، زعيم المعارضة، ومستر ايدن حول المسألة الحبشية اقترح فيها الاول حمل الرأي العام في اوروبا على الضغط على ايطاليا

انباء خارجية

الاطمئنان

الى قوة الدفاع

علقت الصحف الانكليزية باسهاب على التمرينات الجوية التى قامت بها وحدات الطيران البريطاني وحضرها اكثر من نصف مليون متفرج وقد برزت ظواهر عديدة في تلك المناورات اطلقت السنة الخبراء العسكريين بالمدح على الطيارين . وتستطيع بريطانيا ان تطمئن الان الى سلاحها الجوي في الحرب القادمة

سفر البواخر

للصومال

في تقرير رسمي جديد ان عدد الجنود الذين ارسلوا الى افريقيا الشمالية بلغ مئة الف جندي تقريبا وينتظر ان تسافر خلال هذا الاسبوع ثماني بواخر جديدة الى افريقيا الشمالية وهي راسية الان في نابولي بانتظار دورها

بين الرئيس والمتمولين

اصيب الرئيس روزفلت بصدمة حينما رفض مجلس النواب اقرار مشروعه الخاص بالغاء بعض الشركات التى لا يفيد وجودها الشعب . ويستعد اصحاب النفوذ المالي للبذل في محاربة مشروعات الرئيس الرامية الى اشتراكية شعبية . على ان قوة الطرفين ما زالتا في عراك شديد لم تظهر فيه واحدة على الاخر

٢٧ يوما في الهواء

مكث الاخوان « كيس » ٢٧ يوما في التجربة التي قاما بها في طياراتهما لاختبار مدى احتمال الطيران المتواصل في الهواء لاطول مدة ممكنة ، وبذلك سجلا الرقم القياسي العالمي في ذلك واحرزا البطولة العالمية في هذا المضمار .

* * *

اوكازيون الصيف السنوي

القدس - في محل جبرا واستيفو عوض شارع مأمن الله القدس

جاري الان وسيستمر بضعة ايام اخرى

التنزيل يشمل كافة البضائع من ملبوسات ولوازم الالعاب الرياضية

ولعب للاولاد وروائح عطرية وخلافه

ماذا تسمع اليوم

عن محلات السادة دجاني اخوان

يافا - تلفون ٧١٦

﴿ يوم الخميس ٤ تموز سنة ١٩٣٥ ﴾

٦ر٣٠ صباحاً تمرينات رياضية - عبد المنعم مختار افندي
٦ر٤٥ - قرآن كريم - الشيخ منصور الشامي الدمنهوري
٧ر١٥ ختام
١٠ موسيقي - اوركسترا محمد حسن الشجاعي (شريط ماركوني المسجل)
١٠ر٣٠ اسطوانات - منتخبات من فتحية احمد
١٠ر٤٥ موسيقى - مغنى وآلات - محمد هاشم (شريط ماركوني المسجل)
١١ر١٥ اسطوانات - منتخبات من نادرة
١١ر٣٠ موسيقى - فرقة الراديو الشرقية (شريط ماركوني المسجل)
١٢ - ظهراً ختام
٢ مساء موسيقى - اوركسترا حسن ابو زيد (شريط ماركوني المسجل)
٢ر٣٠ النشرة التجارية الاولى
٢ر٣٥ ختام
٦-٦ر٣٠ - قرآن كريم الشيخ محمد مرزوق
٦ر٣٥-٧ حديث الي الاطفال - ماما صادق
٧ر٣٠ نشرة الاخبار
٧ر٥٥-٨ النشرة التجارية الثانية
٨ر٥-٨٣٥ حديث - حدائق البلكونات والشبابيك - الاستاذ عبد العزيز عمر
٨ر٢٥-٨ر٥٥ موسيقى - فرقة بلوك الخفر (شريط ماركوني المسجل)
٩ - ١٠ موسيقى - مغنى وآلات - عزيز عثمان - تقاسيم عود - قطعة استهلالية - تقاسيم ناي - دولاب - تقاسيم كمان - توشيح - تقاسيم قانون - ليالي وموال ومنولوج كنت فاكراني الاقى في الحياة مرة صديق تأليف احمد الالفى عطية وتلحين رياض السنباطي
١٠ر٥-١٠ر١٥ منولوجات فكاهية - موسى حلمي - هات الفلوس - سبق الخيل
١٠ر٥٠ موسيقى - مغني والات - عزيز عثمان - تقسيم عود - مقدمة موسيقية - تقسيم كمان - توشيح - تقسيم قانون - ليالي وموال - طقطوقة كل يوم لك حال جديد تأليف احمد الالفى عطية وتلحين رياض السنباطي
١٢ - سلام الملك - ختام

اطلبوا دفاتر الاوتسيلات من

المطبعة العصرية

(مطبوعة طبعاً جيداً)

قبل نفاذ الكمية

يافا — يوم الخميس في ٣ ربيع ثاني ١٣٥٤ ـ الموافق ٤ تموز ١٩٣٥

اذا لم تشنها الغارة الشعواء مقتحما ، فدافع

الدفاع

﴿ العدد — ٣٦٤ — السنة الثانية ﴾

صاحب الامتياز والمحرر المسؤول: ابراهيم الشنطي

مدير الادارة : شوكت حماد

رقم التلفون ١٠٧٥ و١١٨٧

ادارة الدفاع في عمارة حزبون شارع جمال باشا — يافا

العنوان البرقي : الدفاع يافا — ص . ب ٢٥٥

	عن سنة	عن نصف سنة
قيمة الاشتراك في فلسطين	١٥	٨٠
في الخارج	٣٠٠	١٦٠

صور عالمية على هامش الحوادث

بعض العمال يقومون بعملية انقاذ ضحايا الانفجار الهائل الذي حدث مؤخرا في مصانع السلاح الالمانية في بودهوف بالقرب من برنسدورف حيث تهدمت بعض البيوت من جراء هذا الانفجار كما يظهر في الصورة

المسيو براداك الذي انتخب رئيسا لوزارة في تشكوسلوفاكيا وقد كان وزير الدفاع

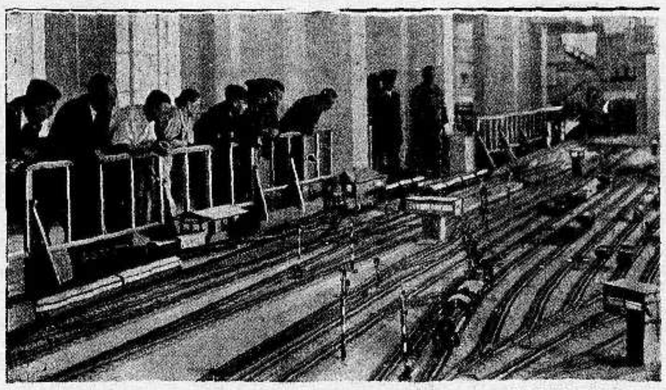

بمناسبة مرور ١٠٠ سنة على استعمال المانيا لقطارات السكة الحديدية صنع المهندسون نماذج لانواع محطات سكة الحديد وقطارات الركاب والشحن توضع في متحف برلين الصناعي

محلات امين ابو رحمة

محلات يافا شارع بسترس — محلات حيفا مدخل المرفأ

تلفون يافا ١٧٣٩

لمبيع الراديات والراديو - جرامافون والفونغرافات

لا تخش اية منافسة

ان اسعارها مخفضة عن الغير بنسبة ٢٠ بالمئة

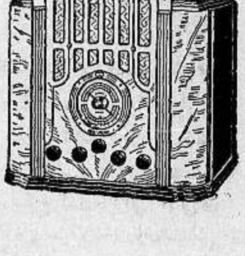

راديات و غرامافونات ماركة

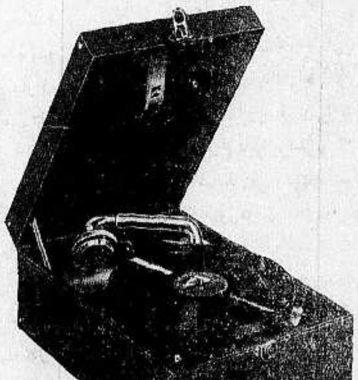

His Master's voice هيزماسترز فويس

ذات الاجهزة الصحيحة - والمودلات المتنوعة تعرض للمعاينة

نصحتنا الى الجمهور معاينة البضائع التى تعرض فى محلات

ابو رحمه

والتثبت من نوعها وسعرها قبل الاغترار باقوال الغير والشراء من الخارج

لا نقدم هدية للزبون وانما نقدم خدمة متواصلة

مطبعة الدفاع التجاريه

في عمارة « بوست »

خير مطبعة يمكن الاعتماد عليها

لطبع جميع لوازمكم التجارية

حروف جديدة - ادوات فنية

اتقان فائق نظافه وسرعة بالعمل

مع أسعار معتدلة للغاية

المخابرة مع ادارة الجريدة

في عمارة حزبون تلفون ١٠٧٥

الدفاع - يوم الجمعة في ٤ ربيع الثاني سنة ١٣٥٤ و ٥ تموز ١٩٣٥

صاحب الامتياز والمحرر المسئول ابراهيم الشنطي

مدير الادارة : شوكت حماد

رقم التلفون ١٠٧٥ و١١٨٧

أن لم تسن لغارة الشعواء مقتحماً فدافع

الدفاع

﴿ العدد ٣٦٥ — السنة الثانية ﴾

ادارة الدفاع فى عمارة حزبون شارع جمال باشا - يافا

العنوان البرقي : الدفاع يافا : ص. ب ٢٥٥

	عن سنة	عن نصف سنة
قيمة الاشتراك في فلسطين	١٥٠	٨٠
فى الخارج	٣٠٠	١٦٠

ضباط سوريا القدماء يتطوعون في جيش الحبشة. موسوليني يخشى اغلاق القناة. الامير عبد الاله يتنازل عن حقه فى الحجاز. لجنة عليا لفلسطين

نزعة العهد القائم

روابط الصداقة والشعور مع اليهود

الشكوك تساور العرب ويزيدها اقتاما ذكر الحرب

... ويأخذ العرب فيما يأخذون على العهد القائم صلات الصداقة الوثيقة بينه وبين اليهود . يرون شخص فخامتكم تفتتحون « معرض الشرق » اليهودي مرة واثنتين وثالثة - في ابريل القادم ، ويرون فخامتكم تجيبون طلبات هيئة من الهيئات ، او حزب من الاحزاب ، في زيادة عدد رخص المهاجرين ويرون في زمن فخامتكم امتياز الحولة يمنح لليهود . يرون كل هذا وغيره مما يطول بنا ذكره اذا ذكرناه ، فيقولون عهد صداقة وعطف على اليهود ويا الف سلام على عهد السر هربرت صموئيل !

وربما كان للموقف السياسي الحاضر اثر في مظاهر التقرب بين العهد واليهود . فالعرب ، بعد ان رأوا جحود السياسة ، اعتزلوا جانبا ، وصار خروجا على وطنيتهم ان تكون حفلاتهم ، ومهرجاناتهم ، ومعارضهم ، مشوبة بلون حكومي . واذا الحكومة اقامت حفلة ، لا يحضرها الا من كان موظفا عندكم ، او شخصية يهمها ارضاء السياسة ، او ثالث غير آبه لاستنكار امته . هذا هو الواقع يا فخامة المندوب ، ننقله اليك ، لترى الحقيقة مجردة ، ولتلمس شعور سواد هذه الامة ، الشعور الخالص من كل شائبة .

ها انا نقرأ في « البالستين بوست » مقالا عنوانه : « مشروع المجلس التشريعي كما يرى في اميركا ، نداء الى المندوب السامي » والمقال مأخوذ عن جريدة « فلسطين الجديدة » التي تصدر في نيويورك . وها انا نعثر على جملة لا بأس ان نوردها ما دمنا في ذكر صداقة العهد القائم لليهود . تقول الجريدة : « من هجرة بضع مئات في السنة الواحدة ، رفع (المخاطب فخامتكم) الرقم الى ١٥٠٠٠ الف مهاجر في العام الواحد ، وفي قائمة العمال » يقولها الكاتب اليهودي فى موقف المباهاة وذكر الجميل . في موقف المشيد بشعور فخامتكم نحو بني قومه . ويستمر الكاتب في موضع آخر فيقول : « واليه (الى فخامتكم) يعود الفضل فى منح مشروع الحولة لليهود » . ويستمر في موضع آخر مطريا ومادحا : « انه (فخامتكم) اخذته هم الاماني اليهودية في فلسطين ، ويقدر مشكلة الحياة اليهودية ، وذلك ما لم نكن نلحظه منه عند ما جاء البلاد لاول مرة . لقد وطد دعائم الصداقة المتينة على خير ما تكون الدعائم قوة وثباتا ، مع انبه العقول اليهودية في فلسطين ... ولا ينسى اليهود جميله ونيته الحسنة ، خصوصا وانه جعل السكان اليهود فى فلسطين اكثر عدداً » هذا المقال نشر فى عدد « البوست » يوم الثلاثاء ٢ يوليو الجاري

الذي نقوله الآن ان الكاتب لم يكن مسرفاً في امتداحه العهد القائم . انه لمس مثلا رقم الهجرة يتضاعف حتى يبلغ عدداً لم يكن اليهود انفسهم يحلمون به ! ورأى اوسع المساحات تضم الى الاراضي اليهودية على وجه لم يكن اليهود يتوقعونه في عهد السر هربرت صموئيل . ورأى كذلك الامتياز الضخم ، امتياز الحولة ، يمنح فى عهد فخامتكم ، الى اليهود ، وهو شيء كان دون مدى الحلم اليهودي . لماذا لا يقلدكم المديح شعراً رائعاً ، ونثراً خلاباً ؟

هذا هو ما يشعر به العرب يا فخامة المندوب . فعفواً اذا كان يؤلمكم . لاننا اردنا وضع الحقائق المجردة امامكم قياماً بواجب الصحافة الذى نضعه فوق كل اعتبار ، وما دام ان عرض الحقائق يجيء بأسلوب نعتقد انه مقبول على كل حال .

ويتحدث العالم عن الحرب القادمة . والعرب كذلك ، مثل سائر الناس ، يتحدثون . فاذا حسبوا ما لهم وما عليهم في هذه الحرب ، اغمضوا جفونهم على عيون اصابها رمد السياسة الموجع . فقسم كبير جدا من اراضيهم بيع لليهود ، ومعنى ذلك ان مساحات واسعة شاسعة كانت تزرع قمحا وانواعا اخرى من الحبوب ، اصبحت في غير ايديهم ، ومزروعة برتقالا ، او مقاما عليها مستعمرات . ويقولون ، من اجل ذلك ، كيف تكفي فلسطين نفسها بنفسها في الحرب القادمة ؟ لقد فقدت محصولا اولا كان لها شبه « مخزن » في الازمات . فماذا يكون شأنها في الحرب القادمة ؟ ولا يزال العرب يذكرون بمرارة المجاعات التي طغت اول الحرب ، واصابت عائلات كثيرة فانقصت من نفوسها ، واضطر كثير منها الى بيع الملابس الضرورية من اجل الحصول على اسوأ انواع الخبز !

لقد ذكرنا امس ما سينشأ عن السياسة المتبعة من ازمة عضوض ، يجتاح فيها البطالة كل نظم الحياة الاجتماعية في فلسطين ، وربما وجدت الشيوعية جوا يساعدها وسط هذا التذمر ، والشكوى ، والفقر ، فجاءت تستقر ، وتوقع البلاد في حروب اهلية . ولعلنا مصيبون فى تأكيد ذلك ، لاسيما وان وراءنا تجارب سنوات ١٩٢٤ ، ٢٦ ، ٢٧ ، ٢٨ يوم كادت البطالة تعصف بالاخلاق ، والنظم ، وكل مرافق الحياة العامة . فمن المسئول عن ذلك ؟

السياسة المتبعة !

والعهد القائم !

ابراهيم

انباء شرقية وغربية

المواصلات التلفونية بين الحجاز والسودان

جاء فى الجريدة الرسمية للحكومة الحجازية بخصوص الاتفاق الجديد فيما بينها وبين حكومة السودان من جهة وبينها وبين شركة الايسترن التلغرافية من جهة اخرى ويعتبر هذا الاتفاق تعديلا للاتفاق الذي كان قد عقد بين حكومتي الحجاز والسودان عام ١٩٣٦ خاصا بتفويض الحكومتين الشركة في تشغيل السلك البحري فيما بين جدة وبور سودان

المانيا تمنع الاسبرانتو لان مبتدعها يهودي

من انباء برلين ان الحكومة الالمانية قضت على لغة الاسبرانتو وحرمت استعمالها في بلادها . وقد صدر هذا الامر من وزارة التهذيب واستند فى هذا المنع على ان زامنهوف اليهودي ابتدع هذا اللسان ومعظم الذين يسعون في نشره وتعميمه في انحاء العالم من اليهود ومن اتباع كارل ماركس وهم يريدون ان تكون هذه اللغة لغة دولية

الميزانية الاميركية يصيبها عجز هائل

انهت الحكومة الاميركية في ٣٠ يونيو الماضى ميزانيتها للسنة المالية وقد قدر العجز بمبلغ كبير قدره ٥٧٥ر٣ مليون دولار . وهو ما يعادل مجموع الميزانية الانكليزية كلها وقد انفق هذا العجز فى الابواب غير المنظورة ويبلغ الدين العام ٧٠٠ر٣٨ مليون دولار وقد رفض مجلس الامة الامركي مرة اخرى باغلبية ٢٥٧ صوتا ضد ١٤٧ صوتا طلب الرئيس روزفلت سن تشريع لالغاء استبقاء الشركات التي لا داعي لها ويعد هذا القرار الذي اتخذه مجلس الامة اعظم خذلان صيب الرئيس روزفلت منذ توليه رياسة الجمهورية .

اصطدام بحري

يغرق باخرة و١٤٠ شخصاً

اصطدمت الباخرة اليابانية ميدوري مارو بباخرة يابانية اخرى في بحر اتلاند لكثرة الضباب الكثيف الذي صادف طريق الباخرتين وقد غرقت الباخرة ميدوري فى ثلاث دقائق وكانت تحمل ٢٥٣ راكبا وبحارا انقذ منهم حتى الآن ١١٣ شخصا و١٤٠ لا امل بانقاذهم

تعليقات سريعة

مقالات تقرأها في سطور وكلمات

لكنك

تقيمين بيننا !

اقامت مدرسة الفرير حفلتها السنوية . فاذا بالمظاهر الخلابة ، والزينات البارعة ، واذا كل هذه المظاهر اجنبية ! العلم الفرنسى ، والعلم الايطالى ، والعلم الانكليزي - انى احدى بلاد هذه الاعلام انت يا مدرسة الفرير ؟ اين العلم الذي ينبغي ان يراه تلامذتك العرب ، وجمهور الحاضرين العرب ؟

وجاء دور الخطب ، فاذا اللغة الفرنسية ثم الانكليزية .. اما العربية فقد انكمشت واختفت ، والبلاد بلادها ، والتلاميذ تلامذتها ! هذا كثير لا يطاق . لقد استيقظ الجمهور ، وهو ان يصبر على مهانة مثل هذه ، تجرح اعتزازه . ويستطيع فى كل حين ان يؤدب الذي يهين كرامته باعراضه عن مثل هذه المدارس .

لعلنا لا نعود الى هذا الموضوع ، وتتعظ مدرسة الفرير ، وتندم !

فتاتان

اين منها الرجال !

فتاتان من زنوج اميركا كان لهما موقف مشرف في مدينة شيكاغو . فقد آلمهما اعتداء ايطاليا على الحبشة ، وحن الدم للدم ، والشرقية للشرقية ، فقامتا فاوثقتا نفسيهما الى عمود حديدي امام القنصلية الايطالية ، واخذتا تهتفان بسقوط العدوان والطغيان . واجتمع عليهما جمهور كبير ، كان شعوره معهما بالغا ، وكانت بعدئذ .... مظاهرة !

الظاهر ان الفتاتين تلميذتان المهاتما غاندي ، تعلمتا اساليبه . وعلى كل حال لقد جاءتا بما لم يجيء به الرجال !

ميزانه

القوة والضعف

افرغ في ميناء يافا يوم امس الاول ١٦٥٠ طنا من الاسمنت ، والبضائع ، والواردات المختلفة . اما الصادر من هذه البلاد فقد بلغ ٣٠٠ طن فقط ! وفي احيان كثيرة يبلغ الوارد عشرة الاف طن ، ولا يتجاوز الصادر المئة طن ! ومعنى هذا ان البلاد سائرة في طريق اقتصادي وخيم العاقبة . ان الواردات والصادرات ميزان قوة الامم في المكافحة والتنافس . وهذا الميزان عندنا لا يبشر بخير . وتسألنا : وفيم اذن هذه السيارات ومظاهر الرفاهية المختلفة ، فنقول انه كمن يشتري ملابس بثمن البيت الذي باعه ! غداً تنفذ هذه الاموال ، او هذا الثمن ، وعندئذ نرى النتيجة الرهيبة !

البلد

المنهوب ، المنكوب !

التمثيل المسرحي في مصر مرض ، ثم احتضر ، ثم توفي ! والحكومة المصرية لم تمد يدها باسعافات تنقذ الهالك من الهلاك وكانت النتيجة ان انحلت الفرق التمثيلية في مصر ، وطرق بعض افرادها ابوابا اخرى للعيش . وربما كان العنصر النسائي اشقى من عنصر الرجال ، في هذه الحال

وقرأنا اليوم خبرا غريبا في صحف مصر . ذاك ان وزارة المعارف استقدمت فرقة انكليزية ، اعدت لها دار الاوبرا مسرحا فخماً تتخذه ، وخصصت لها مبلغ ٢٥٠٠٠ جنيه ! خمس هذا المبلغ يحيي فرق التمثيل الكبيرة في مصر . وخمس هذا المبلغ يقيم مستشفى او دارا للعجزة فى القاهرة . وخمس هذا المبلغ يقيت مئات العائلات التي تقتات على الشاي الاسود ، او الموت الاسود ! مصر بلد منهوب ، منكوب ، يطعم غيره ويجوع ، لا عن رغبة ، ولكن عن رهبة !

ابطال

كأنهم فى حرب !

عشرة الاف رجل وامرأة في انكلترا قدموا اجسادهم للتجارب الطبية ، في سبيل انقاذ البشر من امراض خطرة كان هؤلاء الابطال من طراز الجنود الذين يحاربون في الحروب دفاعا عن الوطن ذلك لانهم ربما ماتوا دفاعا عن الانسانية . العمل فى الاثنين تضحيه ومفاداة . وان ذلك الطبيب الذي وضع المصل في جسم ابنه ليرى سير نوع من المرض لكذلك الوالد الذي ودع ابنه الى جبهة حرب

ولو ان روح المفاداة والتضحية انغرس فينا ، لما كنا نبكي على وطن نضيعه نحن بايدينا !

نرجو ان يكون من عمل هذه الالاف العشرة عظة لنا ، فيهب من بيننا عشرة الاف يذودون عن الحمى ، فليس من يرى وطنه عرضة للمهانة والمذلة ويسكت على ذلك ، بانسان . كيف اذن وهذا الوطن فى نزع واحتضار ، وخراب ودمار .

***

انهيار التعاون الدولي

تنافر القوى في ميادين اوروبا

المغامرة الحبشية شوكة فى جنب السلام

«بقلم الاستاذ الكبير اسعد داغر»

بلغت الازمة الدولية في هذين اليومين حدا من الشدة والخطر لم يسبق له مثيل بعد ازمة الحرب العظمى . نعم ان اوروبا اجتازت مراحل دقيقة جدا في خلال السبع عشرة سنة التى عقبت الحرب ولكن التفاف الدول العظمى حول سياسة السلم وحول عصبة الامم كان اكبر مساعد على اجتياز تلك المراحل ، واعظم واق للبشرية من اهوال الحروب وويلاتها فكنا نرى على الدوام انكلترا وفرنسا وايطاليا ووراءها سائر الدول الممثلة في

« البقية على الصفحة الثانية »

الفتوح اليابانية بيد شبان مغامرين

اقتحام القطر اثر القطر بعد المغامرة المنشورية

قابلت الجيوش اليابانية الفاتحة احتجاج روسيا بشيء من النقمة الممزوجة بالسخرية والذي يبدو ان القيادة العامة فى منشوريا اصبحت غير مقيدة باوامر وزارة الخارجية فى طوكيو . اذ الحزب العسكري لاتزال كفته هي الراجحة . وهذا الحزب يرمي الى احتلال جانب كبير من الصين لاسيما وان اوروبا اليوم وسط عواصف وزعازع كثيرة .

ويقود الجيش الياباني ضباط صغار من المغامرين الذين يرون المجد في المفاداة والفتوح . وقد آلمهم جدا وصف جريدة « برافدا » ، لسان حال موسكو ، لهم بالطائشين ، فراحوا يمعنون فى التقدم ويترقبون اليوم الذي يلتحمون فيه مع الجيش الاحمر

موسوليني وحلم الامبراطورية الشرقية

مصر ... اليمن ... تونس والبحر الاحمر

بريطانيا تدرس ضرب الحصار التجارى على ايطاليا !

موسوليني مقلد بارع ليوليوس قيصر . يرمي الى امبراطورية شرقية ذات بحرين : الابيض المتوسط ، والاحمر ولا يزال شديد الثقة بعودة الامبراطورية الرومانية . لذا شرع ينفذ خططه فى فتح الحبشة والقبض على بحيرة « تانا » ، خزان مصر العظيم حتى اذا تم له ذلك انتهز الفرص لينقض على مصر فى مساومة دولية مع بريطانيا ، وساوم على تونس بعدئذ عند نظر الدكتاتور الايطالي الى اليمن ، ليجعل منها ومن الحبشة امبراطورية شرقية يمر منها البحر الاحمر كنهر ايطالي !

وقد اهتمت بريطانيا بهذا الحلم الجميل ، فقامت تحول دون وقوع الحرب حتى اذا يئست من محاولتها ، استعملت نفوذها فى اوروبا ، ولجأت الى دستور عصبة الامم ، فضربت حصاراً تجاريا حول ايطاليا ، ودعت الدول الى مقاطعتها

مستقبل مليء بالمفاجئات . سننتظر !

جو مصر لا تمر منه

الطيارات الايطالية العسكرية الى الحبشة

لم تمانع حكومة مصر حتى الان في مرور الطائرات الايطالية في طريقها الى الحبشة . كان ذلك بحجة ان الحرب لم تقع بين الدولتين بعد ، وانه ربما استطاع الوسطاء منع وقوعها . اما وان اعمال ايطاليا ، وتصريحات رئيس حكومتها ، تدل كلها على انه لا بد من الحرب ، فقد تبدل الموقف قليلا . والمفهوم الان ان الحكومة الانكليزية اوعزت بدراسة هذا الامر ، مقدمة لمنع الطائرات الايطالية العسكرية من التحليق فى جو مصر . واذا استمر اتجاه ايطاليا على ما نراه ، لا يبعد ان يسمع القراء قريبا بهذا المنع . اما طريق القناة فلم يبحث فيه بعد ، ويدرس في لندن اكثر مما يدرس في القاهرة !

دنيـــــا العرب والاسلام

العراق

منهاج عملي واسع تطلع به الوزارة الهاشمية

ينتظر الجمهور بفارغ الصبر صدور منهاج الوزارة الهاشمية الذي من اجله يوالي مجلس الوزارة عقد جلسات متوالية منذ اسبوع ، وهو المنهاج الذي سيكون قاعدة تدور عليها رحى المعركة الانتخابية فيعرف العراقيون منه الخطط والاسس التي تسير عليها الوزارة الحاضرة

والمعلوم ان هذا المنهاج يحتوي على امور ومشاريع عديدة على جانب عظيم من الاهمية والخطورة فيما يتعلق بمستقبل العراق العسكري والعمراني والاقتصادي فمن هذه المسائل واهمها ، توسيع نطاق الجيش بصورة عامة بعد تطبيق الخدمة الاجبارية ، وانشاء مصانع لسد حاجته من ملابس وعتاد وذخائر حربية وتزويده باحدث الاسلحة والاستغناء عن اوروبا

ومن اهم ما يحتويه البرنامج الوزاري توسيع نطاق الطيران الحربي والمدني وتأليف شركات نقل وملاحة وطنية تساهم فيها الحكومة لتنظيم طرق المواصلات بين انحاء المملكة العراقية من جهة وبين العراق والخارج من جهة اخرى ، ووضع برنامج يطبق في خلال خمس سنوات في امور المعارف والصحة كانشاء مئات المدارس المتوسطة وانشاء مدينة علمية تضم كليات الحقوق والطب والاداب والهندسة وتأسيس عشرات المستوصفات في مختلف انحاء العراق ، وتأليف لجان صحية تطوف على القرى والارياف تبث التعاليم الصحية لمكافحة جميع الامراض . ويحتوي المنهاج ايضا على مشروع احياء عشرات الانهر القديمة التي كان لها التأثير العظيم في رخاء العراق القديم ، واعداد مزارع على الاصول الفنية ، وانشاء مصارف وطنية زراعية تمد المزارعين والصناع بسلفيات وقروض

ويوضح المنهاج الخطة الاخلاقية التي تسير عليها الحكومة في مكافحة الامراض الاجتماعية وتقوية اخلاق الناشئة والشباب ورفع مستواها الادبي والاجتماعي ، وهذه الناحية من اهم ما تعنى به الوزارة الهاشمية وتوليها الاهتمام الاول وقد بدأت بالفعل في تطبيقها باصدارها الاوامر المشددة في محاربة الرذيلة التي كان لها صدى ارتياح عام في جميع الاندية والاوساط الشعبية

وقد صبح من المؤكد ان الوزارة الهاشمية ستضم ضمن اعمالها القادمة العمل على رفع الحواجز الجمركية والغاء جوازات السفر بين العراق وجميع البلدان العربية وسيتكلم المنهاج عن السياسة الخارجية ورغبة العراق الاكيدة في تركيز صلاتها الودية من الدول الخارجية والبلدان المجاورة بنوع خاص

اما فيما يتعلق بالشئون العسكرية وتطبيق قانون التجنيد الالزامي فقد قابل الشعب العراقي على اختلاف طبقاته الارادة الملكية بذلك بارتياح عظيم وحماسة شديدة مما يدل على ان الوزارة الهاشمية ستصيب اعظم قسط من النجاح في تقوية مركز البلاد العسكري

ولا بد من الاشارة هنا الى ان اربعة الاف تلميذ من تلامذة المدارس قد سجلوا اسماءهم في سجلات التجنيد كمتطوعين في الجيش مما كان له رنة فرح واغتباط شديدين في جميع انحاء العراق

ومن بوادر اعداد القوة الوطنية في القطر العراقي توصية المصانع الانكليزية ببناء اسراب جوية حربية مؤلفة من عشرين طائرة ، ومفاوضة الحكومة العراقية بعض المصانع الانكليزية لبناء ثلاث بوارج حربية ومن اهم ما سيأتي عليه المنهاج الجديد هو وضع خطة ثابتة لاسكان العشائر الرحل وتوطينها والعناية بشؤونها وتعليم شبابها ، وتحسين حالة القرى والارياف وانشاء قرى عصرية وايجاد معاهد قروية على نمط هذه في اوروبا والولايات المتحدة . اما المنهاج فالمنتظر صدوره في هذين اليومين وهكذا سير العراق سراعا نحو المجد والقوة والكرامة ، وهي اسس مظاهر الحياة في الشعوب والامم

مصر

خزان تسانا بين مصر والسودان

سيعرض سعادة عبد الحميد عمر باشا وزير الاشغال على مجلس الوزراء مشروع الاتفاق بين مصر والسودان بشأن مياه خزان تسانا

وينص هذا المشروع على ان تأخذ السودان من مياه الخزان بادىء الامر كمية تعادل واحد من عشرة مما في الخزان على ان يدفع ثمن ذلك . ويكون له الحق في زيادة كمية المياه التي تلزمه بشرط ان لا تزيد الكمية عن نصف المياه التي في الخزان

وتدفع حكومة السودان ثمن الزيادة مع الفائدة في المدة التي تقع بين تنفيذ الاتفاقية ووقت طلب الزيادة

اما مشروع الاتفاق بين مصر والحبشة فلا يمكن تحديد موعد بدء المباحثات الخاصة به نظراً للظروف الحاضرة في الحبشة بسبب النزاع القائم بينها وبين ايطاليا

وقد صرح سعادة الوزير بسبب ما اشيع في المدة الاخيرة عن ان ايطاليا تسعى لان يكون لها ضلع في المشروع الخ : ، ستجد ايطاليا نفسها امام الامر الواقع بمجرد التوقيع على هذه الاتفاقية بين حكومتي مصر والسودان

الاتفاق الجمركي بين فلسطين ومصر

اقر مجلس الوزراء المصري في جلسة يوم الاربعاء التعديلات التي يراد ادخالها على الرسوم الجمركية بين فلسطين ومصر .

خزان تانا

كان من الامور التي سينظرها مجلس الوزراء مشروع الاتفاق بين حكومة مصر وحكومة السودان وكيفية توزيع والاستفادة من مياه خزان بحيرة تانا الا ان المجلس لم ينظر في هذا الامر بل اجله الى جلسته القادمة

الحبشة

تعقد المسألة الحبشية الايطالية

كان مجلس العصبة قد سجل من اجتماعاته في هذين الشهرين التعهد الذي اخذته على نفسها كل من الحبشة وايطاليا بصدد تسوية النزاع القائم بينهما توفيقا للمادة الخامسة من المعاهدة الحبشية الايطالية المعقودة سنة ١٩٢٨ القاضية بعدم الالتجاء الى السلاح والقوة في حل المسائل المتنازع عليها

ومن المعلوم ، كما تدل الانباء الواردة اخيرا ، ان حكومة الحبشة اتبعت ولا تزال تقوم بتنفيذ هذا التعهد الذي قطعته على نفسها ، واذا لم تأت ما من شأنه ان تحاسب عليه وما يستحق ان يقال عنه عملا عدائيا غير ان ايطاليا ، رغما عن تعهدها هذا لم توقف ارسال الجنود والذخائر الحربية الى الصومال الايطالي والاريترة ، ولم ينقطع موسوليني عن ارسال الخطب النارية يلهب بها صدور الجنود حماسة على الحرب ، ولم ين الرجال المسئولون من رسميين وغير رسميين عن ارسال التصريح تلو التصريح بتهديد الحبشة واستقلالها وكيانها . وفوق ذلك فالصحف الايطالية وشركات البرق الايطالية لا تزال تذيع اخبارا كاذبة لا اساس لها من الصحة عن بعض حوادث تزعم انها وقعت على حدود الحبشة قصد اثارة الخواطر في ايطاليا بتحفيز الشعب للحرب . وتتخذ ايطاليا من هذه الحوادث المزعومة ذريعة لتأكيد واجبها بالقضاء عليها باتخاذها التدابير العسكرية الشديدة لضمانة ما تقول عنه مصالح وضرورة صيانة ارواح رعاياها من الخطر الحبشي المزعوم

اما الحبشة فقد احتجت لدى عصبة الامم على هذه الافتراءات والتدابير العسكرية التي تقوم بها ايطاليا في مذكرة رفعتها لمجلس العصبة في منتصف حزيران الماضي . وابانت ان هذه النزاعات هي صورية لا وجود لها بتاتا وان المراد من اذاعتها الا ان تتخذها ايطاليا حجة تبرر بها الاستعداد العظيم توطئة للاعتداء الشنيع الذي تريد القيام به قريبا الذي ان بقي الحل لايطاليا على الغارب لا مندوحة من وقوعه

ومما قالته الحبشة في مذكرتها المرفوعة لمجلس العصبة انها تريد ان تظهر كيفية مقاصدها السلمية وعزمها الاكيد الصادق على احترام تعهداتها الدولية بعكس ما تفعله ايطاليا وهي لذلك تطلب من المجلس تعيين مراقبين حياديين يقومون بتفقد مناطق حدود الحبشة المتاخمة للمستعمرات الايطالية وهي مستعدة لتقديم مصاريفهم جميعها مع تقديم ما يلزم لهم من مساعدة للقيام بمهمتهم ، وهؤلاء المراقبون يقومون بتحقيق الحوادث المزعومة التي تذيعها الصحف وشركات البرق الايطالية ويرفعون تقريرهم بذلك الى المجلس مباشرة الا ان ايطاليا لم يرق لها ذلك فمضت في طريقها الحربي ولم تنقطع عن ارسال الجنود والذخائر والعتاد الحربية الى الماضية

النهار

التعاون الدولي

• بقية المنشور على الصفحة الاولى

عصبة الامم تسير متآزرة متعاونة في طريق الطمأنينة والسلام . ولا ننكر انها اقترفت خطيئات عظيمة في اثناء سيرها في هذا الطريق ، ولكن اتحادها وعدم وجود فرص مناسبة لاظهار مطامعها وتمكنها من السيطرة على الحالة الدولية باسم السلم وضعف المانيا والدول الموالية لها ، كل ذلك جعل هذه الخطيئات قليلة التأثير في الحالة الدولية ووقى العالم شر عواقبها

اما الان فقد انعكست الاية فالدول العظمى التي كانت تسير جنبا الى جنب في طريق توطيد السلم اختلفت وجهاتها وسارت كل منها في طريق معارض للطريق الاخرى . فاستردت المانيا قوتها وعززت مركزها باتفاقات ومحالفات كثيرة . وخرجت الدول الصغيرة بالتدريج من تحت وصاية الدول الكبرى والفت جبهات قوية اصبحت تلك الدول مضطرة لان تحسب لها حسابا كبيرا . ودخلت روسيا ميدان السياسة الاوروبية بعد ان بقيت خارجة منه عدة سنوات . فازدادت بذلك القوى المتنافرة في اوروبا وتعددت وجهات النظر على نسبة هذه الزيادة فاختلت سياسة التعاون وافسحت المجال لتصادم الاغراض والاراء

وكل آخر ما فعلته السياسة لاجتناب هذا التصادم بعد ان اصبحت المانيا في حالة تمكنها من مجابهة الدول الاخرى ، ان فرنسا وانكلترا وايطاليا اتفقت في روما ثم في لندن وستريزا على قواعد تكفل التعاون الدائم بينها ، وتعزز الامل بجعل هذا التعاون عاما شاملا لجميع الدول في ظل عصبة الامم

وقد ازاح هذا الاتفاق بين الدول الثلاث على قواعد صالحة لتأمين التعاون العام كابوسا ثقيلا عن صدر البشرية وتنفس العالم الصعداء وخيل اليه ان عصرا جديدا للسلم والرخاء انبثق فجره وبدت طلائعه لجميع الشعوب

ولكن هذه الامال العظيمة لم تلبث ان بددتها الحوادث فالعقبات التي قامت في طريق الميثاق الشرقي حملت فرنسا ، بتأثير دول التحالف الصغير على الاستعاضة عنه بميثاق عسكري بينها وبين روسيا عقبه ميثاق اخر من نوعه بين روسيا وتشيكوسلوفاكيا فادى ذلك الى نفور المانيا وبولندا نفورا شاركتهما فيه انكلترا وبعض دول اوروبا الوسطى ، والى ظهور عقبات عظيمة في سبيل التعاون بين روسيا وفرنسا من جهة والمانيا وبولندا من جهة اخرى

ثم رأت انكلترا مصلحة في التفاهم مع المانيا بشأن التسلح البحري فعقدت معها الاتفاق المعروف باتفاق لندن في ١٨ يونيو الماضي . وكان ذلك سببا لظهور خلاف شديد بين فرنسا وانكلترا لان فرنسا رأت في ذلك الاتفاق نقضا جديداً لمعاهدة فرساي وخروجا من انكلترا على السياسة التي سارت عليها حتى الآن فقابلته باسترداد حريتها التامة في العمل ، وانكار سياسة التعاون مع انكلترا ضمنا ان لم يكن صراحة بحيث يمكن القول الآن انه لم يبق امل كبير بتعاون هاتين الدولتين في الشؤون الدولية الكبرى ، على رغم ما نسمعه من البيانات والتصريحات التي يفضي بها بعض رجالها لتهدئة الخواطر

وكانت مشكلة الحبشة قد حولت سياسة التعاون والتفاهم بين انكلترا وايطاليا الى جفاء كاد يبلغ حد العداء الصريح اذ وقفت انكلترا موقف المدافع عن الحبشة مستندة في ذلك الى عهد عصبة الامم والى المعاهدات والاتفاقات السابقة . ولكن هذا الموقف لم يحول ايطاليا عن خطتها فتفاقم الخلاف بين الدولتين من جراء ذلك الى حد لا تؤمن عاقبته ، وخصوصا بعد ان رفضت ايطاليا الاقتراحات البريطانية التي عرضها عليها المستر ايدن في زيارته الاخيرة لروما وصرحت على رؤوس الاشهاد بانها تنوي «استعمار» الحبشة

ولم يقتصر الخلاف بين الدولتين على جعل تعاونهما متعذرا بل اصبح يخشى ان ينقلب الى عداء صريح

وهكذا انهار صرح التعاون الذي وضع اساسه في ستريزا وبددت الامال التي كانت معقودة عليه لتسوية المشاكل الاوروبية ، وراحه العالم حالة جديدة شديدة الخطر لخروج الدول العظمى على عهد عصبة الامم ومواثيق التعاون والضمان واسترداد حريتها في التسلح لا قيد ولا شرط واندفاع كل منها في الطريق الذي تراه ملائما لمصالحها الخاصة . وقد حذت الدول الاخرى حذوها في استرداد حريتها وزيادة تسلحها استعدادا للطوارىء

وفي الوقت الذي تبلغ فيه الحالة في اوروبا هذا الحد من التعقد تبدو في افق السياسة مشكلة خطيرة يخشى ان تؤدي الى الانفجار ، وهي مشكلة الحبشة الى شرقي افريقيا ، فكان طبيعيا والحالة هذه ان يتفاقم الخطر ويزداد الحال غموضاً على غموضه ، فقامت انكلترا تهتم بامر هذا الخلاف نظراً للخطر الذي يهدد ممتلكاتها ورعاياها اذا نشبت الحرب بين الحبشة وايطاليا فاوفدت وزيرها المحنك المستر ايدن الى مفاوضة السنيور موسوليني لامكان الوصول الى حل سلمي للخلاف الا ان موسوليني ، كما اوردنا ذلك في برقياتنا امس الاول ، رفض المقترحات البريطانية ولم يقبل بها حلا لهذا النزاع فمضت ايطاليا في تعبئاتها الحربية الواسعة وارسال جنودها الى شرقي افريقيا تمهيداً لمهاجمة الحبشة

وهكذا فقد اكتسب النزاع الحبشي الايطالي شكلا يصح ان نسميه دولياً بتدخل بريطانيا ووقوفها الى جانب الحبشة . ولا ندري أتستطيع بريطانيا التغلب على رغائب ايطاليا الجامحة في النهاية ام ان مساعيها السلمية تفشل وحينئذ لا مفر من الحرب التي نستطيع القول بانها ستكون وبالا على ايطاليا لاسباب كثيرة اطلعنا القراء عليها في اعدادنا الماضية .

اوشك العارفون ان يجمعوا على انها مؤدية الى الحرب . فاذا وقع ذلك فماذا يكون تأثيره في سياسة اوروبا ؟ هل تتراجع انكلترا عن موقفها في تأييد الحبشة . فتفقد بذلك كثيرا من هيبتها ونفوذها ؟ وهل تقف عصبة الامم موقف الحياد فيكون ذلك انتحار لها ؟ وماذا يكون موقف المانيا تجاه النمسا بعد انهماك ايطاليا في حرب طويلة في افريقيا ؟ وهل يمكن ان يتصور العقل ان تصبر فرنسا ودول التحالف الصغير على اي عمل يكون من شأنه التمهيد لضم النمسا الى المانيا ؟ وماذا يكون موقف روسيا بازاء هذا الارتباك الدولي العظيم وهي التي كانت تدعي دائما انها عدوة الاستعمار ونصيرة الشعوب الضعيفة

كل هذه الاسئلة تتردد الان في خواطر المسؤولين عن سياسة العالم . وما من احد يستطيع الرد عليها ردا يمكن التأكيد من صحته اليوم فحسبنا بازاء هذه الحالة الغامضة ان نشير الى ما يحتمل ان تؤدي اليه من النتائج الخطيرة . وان ننظر مع القراء ما يجيء به الغد . وان غدا لناظره قريب

لاصحاب البيارات والعمارات
وتجار الحديد
لا تفتش على ما يلزمك فانك تجده
في مخزن
يعقوب بوتكوفسكي
تل ابيب — شارع يافا تل ابيب — رقم ٨
ص.ب ٢٩٦ تلفون ٦٢١
كل انواع المواسير الحديدية ولوازمها
مواسير منيمن ولوازمها
مواسير الابار — الحنفيات بانواعها — سحبات الماء مع الضمان
لوازم البيارات والزراعة — لوازم المصانع الميكانيكية
صاجات حديدية — وزنكو مسطح ومثني —
ادوات الصحية والمجاري — حمامات ، مغاسل وبلاط صيني
البيع بالجملة والمفرق
اسعار رخيصة جدا ومحدودة — الطلبات تقدم بسرعة

اقصد الطاهر الاسعار معتدلة
روائح . كلسات . اخروجه
اشكول . بودره . مناديل وجه
محارم . فانيلات ... الخ
سوق البلابسة جوار السبيل

صفوة ما يحمله بريد الشرق والغرب

لويد جورج يتقدم بقوة

عالم غارق فى الذخائر والاسلحة فحذروه!

اطلع القراء فى برقيات « الدفاع » امس على جهود المستر لويد جورج في الدفاع عن الحبشة واستدعائه اللورد سسل لالقاء خطاب قال فيه موجها الكلام للدول : «ها ان عضوا منكم هددته المطامع الاستعمارية – فهل تنقذونه؟»

وجاء اليوم ان الوزير البريطاني الداهية نزل الى الميدان السياسي تلبية لدعوات كثيرة تلقاها . واخذ يهاجم الدول التي تنفق الملايين على الاسلحة . وذكر ان العالم يشتري من الذخائر بما قيمته الف مليون جنيه . على حين كان يشتري الذخائر بما قيمته ٧٠٠ الف جنيه بعد الحرب ! ومستر لويد جورج احب شخصية عند الرأي العام الانكليزي . وقد بدأ من سنوات يتكلم بصراحة مدهشة

رقم تلفون وكالة الدفاع فى القدس ١٤١٣

خاتمة مأساة

فتاة تظهر عليها اعراض الجنون

تطارد الاغنام وتهيم بالفلوات ثم تنتحر!

اصيبت الفتاة سعاد بنت الشيخ من قرية الشوف احدى قرى لبنان في العام الماضي بحمى خبيثة افقدتها نصيبا كبيرا من عقلها ، فاخذت تخرج من منزل والدها الى الحقول وراء الاغنام والماعز فترعاها تارة وطورا تضربها ضربا مبرحا بعصا غليظة وكانت المواشي تنفر منها فيهب الرعاة ويلحقون بالفتاة فيقبضون عليها بعد مشقة وعناء ويذهبون بها الى والدها .

وظلت حالة الفتاة هذه مدة طويلة ، فرأى اهلها في آخر الامر ان يضيقوا عليها خشية ان يصيبها مكروه من الرعاة او اصحاب المزارع ، فحبسوها في المنزل وقيدوها حتى لا تخرج وبدأت الفتاة تقاسي انواع العذاب فى سجنها فكانت تطرق الحيطان برأسها فتصاب من جراء ذلك بجراح بالغة ثخينة وقد اشفق عليها والدها اخيرا فحل قيدها وتركها تسرح وتذهب حيث تريد .

ظهرت على الفتاة ، بعد ان استعادت حريتها من سجن المنزل ، علائم الهدوء والسكينة فظن اهلوها انها تقارب الشفاء من الجنون ، فاخذوا يحومون حولها ويواسون مصابها بشتى الاحاديث لعلهم يفرجون عنها بعض ما تحسه من ألم ووجيعة .

كانت الفتاة تتسمع الى اهلها وهي مطرقة واجمة وكان والدها من صيادي الطيور المولعين بهذا النوع من الرياضة ولديه عدة بنادق صيد يعلقها في الحائط محشوة بالرصاص استعدادا لاطلاقها في اى ظرف يحوم فيه طير اوصيد آخر

وحدث فى ليلة امس الاول بينما كانت الفتاة وحيدة فى المنزل ان وقع نظرها على بندقية من بنادق الصيد المعلقة ، فعاد اليها الجنون ، فجاءت بكرسي وصعدت عليه وتناولت البندقية وحولت فوهتها الى دماغها وافرغت منها طلقا ناريا اصابها فى رأسها فخرت على اثرها صريعة على الارض مضرجة في دمائها وفاضت روحها فى الحال وقد سمع الطلق الناري والدها وبعض الجيران فهبوا الى المنزل حيث شاهدوا الفتاة ممدة على الارض جثة هامدة لا حراك فيها .

المنوم المغناطيسي الشهير الدكتور

داهش بك

يستقبل زائريه

لتعليم التنويم المغناطيسي بمحله الكائن فى – الطالبية – قنصلاتو تشيكوسلوفاكيا القديم

تلفون رقم ١٥٢٢

اوقات الزيارة

من الساعة

٩–١ ومن ٣–٦

نجيب بك هواويني

الخبير بالخطوط العربية والافرنجية

سيمكث مدة في القدس بينما يتم ما عهدت به اليه بعض المحاكم والمحامين من فحص اوراق مطعون فيها بالتزوير ، فمن يريد استشارته فليقابله في (لوكندة ماجستيك) بالقدس . – تليفون ٤٥٩

عالم الطب

عمليات تجديد الشباب وهم باطل

خطأ فى الاسلوب لا يضمن هذا التجديد

نشرت احدى صحف موسكو اخيرا ان احدى الاساتذة الروسيين صنع جهازا استطاع ان يرد به الحياة الى حيوانات نفقت كالكلاب والقطط وان هذا الاستاذ يواصل ابحاثه وتجاريبه لمعرفة ما اذا كان يمكن استخدام هذا الجهاز في احياء الموتى من بني الانسان

وقد نشر العالم الانكليزي الاستاذ باتريك تومسون مقالا عقب به على هذا النبأ فقال ان تجارب تجديد الشباب واطالة العمر وبالتالي تجارب احياء الموتى كل هذه وهم في وهم ! لان اصحاب هذه التجارب وفي مقدمتهم الدكتور فورنوف المعروف لا يراعون في النظريات والاختبارات التي يقومون بها الاسباب الحقيقية التى تسبب الموت لمقاومة هذه العوامل والتمكن بذلك من اطالة العمر

ومن الحقائق الثابتة ان سر الحياة هو تجديد الخلايا الحية ، فمتى كفت هذه الخلايا عن التوالد والتجدد حدث الموت ولكن الدكتور فورنوف بنى نظريته على ان سر الحياة والموت هو الغدة الدرقية وافرازاتها وبنى الدكتور كارل دوسلر الالمانى نظريته في تجديد الشباب وتمديد الحياة على الدم ، فهو يقول بوجوب تنقية الدم وتجديده وتقويته بالمواد الكيماوية ويرى الاستاذ شيناخ النمسوى غير هذا وذاك فهو يرى ان السر في الحياة هو افراز الغدد الكبرى .

ولكن ثبت ان جميع تجارب تجديد الشباب واطالة الحياة اعتمادا على هذه الآراء لم تفد شيئاً وكانت النتيجة دائما انعاش الجسم انعاشا سريعا يعقبه التدهور والموت .

استاذ واحد هو الذي يسعى سعيا حثيثا لتجديد الشباب واطالة العمر على النظرية الصحيحة القائلة بان سر الحياة او الموت هو الخلايا الحية وذلك الاستاذ هو الدكتور الكسيس كاريل مدير معهد روكفلر في نيويورك وقد استطاع هذا العالم الكبير ان يحيي قلب كتكوت طيلة العشرين عاما الاخيرة ولا يزال هذا هذا القلب حيا فى كرة من البلور وكلما ضعفت خلاياه الحية ووهنت زودها الدكتور بمواد كيمائية خاصة تعيد اليها النشاط وكل عملية لا تستند على نظرية تجديد نشاط الخلايا الحية فلا فائدة ترجى منها

***

أمجرد مصادفة

فتاة تسقط فوق النواب

اول حادثة من نوعها تبعث على الدهشة!

سقطت فتاة فرنسية على النواب الفرنسيين اثناء اجتماعهم من شرفة من شرفات النظارة فاحدثت ضجة عظيمة ، لم يسبق لها مثيل حتى حين تشتد المنافسة ويحتدم الجدل في المجلس وتهاجم الاحزاب الحكومة .

ويقول الكاتب السياسى لاحدى الصحف الانكليزية انها اول مرة في تاريخ مجلس النواب الفرنسي التى يقع فيها مثل هذا الحادث وتجلس فتاة بالقوة في كرسي احد النواب دون ان يسبق ذلك انتخاب او معركة انتخابية

والفتاة جميلة ، رائعة الملامح ، بادية الجرأة وظهر من التحقيق الذي قام به موظفو مجلس النواب انها تدعى «ميرلى بوست» وانها كانت لدقائق خلت قبل هجومها على كرسي النيابة ، جالسة مكانها في الشرفات العمومية بهدوء ظاهر واهتمام غريب وانها من اعضاء جمعية المطالبات بحقوق النساء في الانتخابات

وبينما كان المجلس الفرنسي يبحث احد المشاريع المعروضة للدرس والنقاش وقفت الفتاة المذكورة فى مكانها ، ثم صعدت الى حافة الشرفة والقت بنفسها فوق النواب الذين كانوا تحت الشرفة ، فسقطت على احدهم دون سابق انذار ، فكان عجب المجلس شديدا ، وحالة النائب الذي سقطت عليه تدعو الى الاشفاق . ولما تمالك اعضاء المجلس انفسهم حدثت عندئذ ضجة كانت الوحيدة من نوعها ، حتى اضطر معها المسيو بوسون رئيس المجلس الى ايقاف الجلسة ، بينما ذهب حرس المجلس الى حيث تجلس الفتاة فاحتملوها الى الخارج بالقوة طبعا ، لانها مانعت في الخروج

اما النائب الذي سقطت الفتاة فوقه فهو من اعضاء الحزب الراديكالي الاشتراكي ويقال انه متزوج وزوجته تؤمن حتى الآن بان سقوط الفتاة فوق زوجها كان برغمه وبدون ما اتفاق معه والا فلماذا اختارته دون غيره من مئات النواب

ولما سقطت الفتاة فوق النائب عادت واخذت مكانا بقربه وجلست هادئة رزينة ، كأنما هى احد اعضاء المجلس وعندئذ اشار احد الوزراء الى الفتاة وتحدث الى المسيو لافال يسأله عن هذا العضو الجديد فانتبه بقية الاعضاء ووقف النواب ووقف من في الشرفات من النظارة والصحفيين واخذ رئيس المجلس يطلب النجدة وعلت الصيحات واشتد التصفيق واضطرب كل من في المجلس من الحاضرين ولم تهدأ هذه العاصفة الا بعد وقت طويل كانت اخذت الفتاة فيه الى سكرتارية المجلس للتحقق من امرها

استانبول

ماتوسيان

السجاير المصنوعة من أفخر أنواع التبغ الشرقي خصيصا للمدخن الذي يميز جربوها ولا ترضوا عنها بديلا

٢٠ سيجارة ثمنه ب ٦٠ ملا

سجاير دى لوكس الجديدة

اطلبوا جوارب شوربجي المصرية

اجمل وامتن جوارب فى العالم

اعظم مزاياها انها مصنوعة فى بلاد عربية ومن منتوجات عربية وبايد عربية هي الجوارب التى لا مثيل لها والتى نالت ثقة جميع من استعملوها فشهدوا لها بالمتانة والجمال وحسن الذوق استعملها ولو مرة واحدة تعرف مقدار جودتها وتعرف انه لاغنى لك عن استعمالها

صناعة فابريقة

شوربجى اخوان

تباع بالجملة

فى محل السادات حمدى النابلسى وزكى كنعانه

وبالمفرق في اشهر المحلات

احسن صابون في العالم

صابون

ماركه مسجلة

أثبت التحليل الكيماوي ان هذا الصابون الفاخر من زيت الزيتون النقي ، لا يحوى مواداً غريبة أو مضرة ، يطري البشرة ويفيدها ، لا تأثير له على الملابس ، تجربة واحدة تثبت ما لهذا الصابون من الشهرة والجودة والنقاوة.

« حاذروا التقليد ، الختم على كل قطعة »

يباع في جميع محلات البقالة في فلسطين وسوريا ومصر ويطلب من المعمل بنابلس تلفون رقم ٧٣ صندوق البريد رقم ٣٥

اعلان

لسعادة رئيس المجلس البلدي بغزة المحترم

انا سمعان ظريفة من غزة اعلمكم باني اريد ان استحصل على رخصة بيع للمشروبات الروحية بالمفرق داخل محلي الكائن في محلة الزيتون بغزة على شارع سوق الغلة ملك الشيخ حسن افندي ساق الله فلاجل اعطائي رخصة بذلك اعلن سعادتكم واقبلوا احترامي

١٠–٦–٣٥

سمعان ظريفة

من لا ارض له

لا وطن له

* **

متابعة الكتابة عن المجلس البلدي

كنا نحب متابعة الكتابة عن البلدية لولا ان تدفقت الموادفى ساعة متأخرة . وعلى ذلك نستأنف البحث في العددالقادم عارضين مشروعا على المجلس نرجو أن ينظره باهتمام. فقد كفى يافا الاهمال البادي ، وسوء الاحدوثة

عودة من انكلترا

عاد من انكلترا صديقنا الشاب المهذب السيد نور الدين التاجي الفاروقي بعد ان انهى سنتي تحصيل في جامعة لفربول فنهنئه ونتمنى له مستقبلا باهرا يخدم فيه وطنه

حفلة رياضية كبرى

تقام مساء الغد حفلة ملاكمة ومصارعة والعاب رياضية مختلفة على سطح عمارة بوست امام البنك العثماني يشترك فيها فريق كبير من اعضاء النادي الرياضي الاسلامي اليافي وبعض الرياضيين من تركيا وسوريا وانحاء فلسطين ويدرب فريق النادي الرياضي الدكتور حقي مازين

مباراة رياضية

يتبارى فريق النجاح اليافي اليوم، الجمعة ، في الساعة الرابعة بعد الظهر مع فريق السكة الحديد وستكون المباراة على ملعب الفريق الثاني

الفرسانه في الاستعراض الرياضى

اجتمع قادة فرق الخيالة العربية السادة الشيخ شريف ابو كشك ، الشيخ عبيد على صالح ، جميل على الجاسر وسمير بيدس وسعيد بيدس معسكرتير الاتحاد الرياضي العام الدكتور داود الحسينى فى دار النادي الرياضي الاسلامي بيافا في الساعة الرابعة تماما من بعد ظهر امس وبحثوا في تشكيل فرقة خيالة عربية تسير في الاستعراض الرياضي يوم ١٤ الجاري وسيترأس الفرقة الشيخ شاكر ابو كشك فيما لو سمح له الاطباء بذلك

وسائلهم للاقامة في فلسطين !

نظر قاضي الصلح البريطانى في قضية ستة من اليهود قدم خمسة منهم بيانات كاذبة في دائرة المهاجرة والسفر للحصول على جواز للسادس تخوله حق الاقامة في البلاد فأجلها لسماع افادة الشهود

***

١٢ صفحة

عددالدفاع الاسبوعى يوم الاثنين

صور كاريكاتورية لاهم احداث العالم

مجمل سياسة الاسبوع باسلوب قريب التناول

تسجيل الطلاب في مدارس المعارف

نشرنا في الاسبوع الماضى بكلمة اظهرنا بها الخطر الذى يرتكبه اولياء شأن الطلبة من عدم اسراعهم فى تسجيل اسماء ابنائهم فى العام الدراسي المقبل ، ولفتنا نظرهم ، على سبيل التذكير الى ما لحق قسما كبيرا منهم في اول العام الدراسي الحالي بسبب هذا الابطاء والاهمال

اذا حضر شخص بعد هذا الشهر وطلب تسجيل اسم ولده فانه يسجل ويحصل بذلك على رقم من المعارف ، لكن تسجيله وقتئذ ليس كتسجيله اليوم وفي هذا الشهر ، وقبل اغلاق المدارس للعطلة الصيفية . ذلك لان ادارة المعارف العمومية تأخذ معداتها للعام الدراسي القادم بمقتضى ما يكون قد سجل فى دفاترها من الطلاب خلال هذا الشهر

مأساة المدارس في مدينة يافا تجددت في السنوات الاخيرة على اشد ما يكون وبصورة ظاهرة ، ونحن لا نستطيع تحميل ادارة المعارف ، مع اعترافنا بتقصيرها ، كل الذنب ما دام الجمهور اليافى ، رغم التحذير والتنبيه ، لا يسرع للقيام بما عليه من واجبات وهل هناك واجب على الانسان اهم من تعليم ولده وتهذيبه ؟

اذن فالى تسجيل ابنائكم ندعوكم قبل فوات الوقت ، وحتى تستطيع يافا الحصول على مدارس كافية تسد حاجتها او قسما منها

المباريات الرياضية لنيل درع جلالة الملك غازي

ستبدأ المباريات على درع جلالة الملك غازي في المنطقة الجنوبية بين النادي الرياضى الاسلامي في يافا ونادي الروضة في القدس وذلك على ملعب جمعية الشبان المسيحية فى القدس الساعة الخامسة من مساء يوم الاثنين القادم الواقع فى ٨ الجاري

شركة البصات الوطنية

لا تألو شركة البصات الوطنية جهدا في العمل على راحة المسافرين وهي في كل يوم تتقدم تقدما محسوسا فى سبيل خدمة زبائنها خدمة صادقة وقد نظمت اخيرا سير البصات بين يافا والقدس من الساعة الخامسة صباحا حتى الساعة الثامنة مساء بالسعر المعتاد ٧٥ ملا للذهاب و ١٤٠ ملا الذهاب والاياب ، كما خصصت سيارة من الساعة الثامنة مساء الى الساعة التاسعة لقاء ١٠٠ ملا للذهاب

شارع الميناء بيافا وحركة الاصلاح

ذكرنا فى عدد امس لمحة لما يتعرض اليه المرء من المخاطر ، والوقت الذي يضطر الى قضائه من غير جدوى في ذهابه الى الميناء فى يافا ، وقلنا ان ذلك عائد لضيق الشارع اولا ، ولعدم تنظيم حركة النقليات فى مثل هذا الشارع الضيق الكثير الازدحام والحركة ثانيا ، الى ان ذكرنا الخط الجديد الذي مد حاليا. وقلنا انه لا شك سوف يزيد في ارتباك الحالة متى وصل اليه . وعلى اثر كلمتنا المشار اليها اتصل بنا حضرة مدير الميناء بالثغر وقال لنا ان القضبان الحالية التى مدت امام مكاتب الجرك وعنابرها ليس لها اية علاقة بالمشروع ، وليس عائدة لا للسكة الحديدية ولا لدوائر الجرك او الميناء وانما مدت بصورة موقتة لحساب ولاشغال منطقة اصلاح المرفأ واضاف الى ذلك انه لن يمر اكثر من شهر واحد حتى ترفع هذه القضبان ، ولذا مدت فوق سطح الارض بصورة مستعجلة

والذي نعتقده انه بعد مرور خمسة اسابيع على الاكثر اي بعد الانتهاء من قسم كبير من عملية الاصلاح ، سيخف الازدحام الذى تشاهدونه الان ، وستلاحظون نظاما في التفريغ والشحن وفي حركة النقليات لا تساعد الظروف الحاضرة على القيام به كما يجب

وبهذه المناسبة نأمل من الهيئات المسئولة ان تعمل من اليوم بقدر ما تساعدها الظروف على ما فيه حفظ النظام ، او نظام حركة المرور والنقليات على الاقل ، لان في هذا تسهيلا كبيرا لاصحاب الاشغال في انهاء اشغالهم بوقت اقل ، ولان فيه محافظة على سلامة السابلة من الاخطار التى تتعرض لها فى الذهاب والاياب من منطقة الميناء والجرك واليها

عودة مواطن من لندن

قال مراسلنا من حيفا : وصل صباح اليوم في قطار مصر قادما من بلاد الانكليز الشاب الاديب عوني افندي لداودي بن حضرة القاضي عزيز بك الداودي ، يحمل شهادة ممتازة فى المحاماة وقد استقبله عدد من كبار المحامين وفريق كشافة المدرسة العربية بموسيقاها فأهلا بالشباب الناهض

حركة الميناء

استمرت حركة التفريغ فى ميناء يافا نهار امس على نشاطها السابق ، وكان العمال يجدون طيلة ساعات اليوم املا في انهاء حمولة بعض البواخر الراسية ، اذ دخل ثماني بواخر جديدة وكلها بضائع برسم تجار يافا

وقد بلغ زنة ما انزل الى البر امس الفين و ١٥٠ طنا ، كما انه شحن من البر عشرة اطنان

اما الاسمنت فكان تفريغه من ثلاث بواخر فقط ، ولذا اضطرت البواخر الاخر التى تقل ذات الصنف الى الانتظار .

وبعد ان انتهت الباخرة (بوبي) من الاسمنت ابحرت ووجهتها استانبول كما ان الباخرة (الدا) ابحرت الى حيفا ، لكنها ستعود ثانية الى يافا لانزال بعض البضائع التي بقيت في اسفل عنابرها برسم تجار يافا .

منتزه يافا الوحيد

منتزه يافا الوحيد ، الا تعرفه ؟

— كلا ، وهل في يافا منتزه ؟

نعم هو ذلك القسم الضئيل جدا من شارع العجمي الذي بقي صالحا للسير عليه .

وهل تسمون هذا منتزها والروائح الكريهة تنبعث منه بشدة ، وهل هذا القسم من الشاطيء منتزها وايدي الاصلاح لم تمتد اليه منذ سنوات حتى كادت رماله تتحول صخورا يتعذر السير عليها وهل يمكن ان يصدق ان منتزها لمدينة لا تشرف على اصلاحه بلدية منتخبة من الاهلين .

لا اريد ان اطيل الشرح في هذا الحديث الذى سمعته يدور بين اثنين احدهما عاد الى البلد حديثا من اوروبا حيث شاهد الاعمال التى تقوم بها المجالس البلدية لصالح الاهلين ولتوفير اسباب الراحة العامة لهم ، فهل نستطيع المقارنة .

دعونا نقارن فقط بين شاطيء تل ابيب وما يصرف عليه سنويا وبين هذا الشاطيء العربي وكفى

قانون برخص المشروبات

اصدرت الحكومة قانونا جديدا برغم طالب الحصول على رخصة لبيع المشروبات اما بالجملة او بالمفرق كالقهاوي والمطاعم وغيرها ان ينشر اعلانا في جريدة منتشرة فى البلاد موجها الى السلطة التى يطلب اليها منحه الرخصة قبل الحصول واشترط ان ينشر الاعلان مرتين .

والغاية من نشر هذا الاعلان فى الجرائد هو اطلاع الجمهور عليه حتى اذا وجد ان في منح الشخص المشار اليه رخصة لبيع المشروب خطرا او مانعا اسرع لاشعار السلطة المرخصة بذلك

وقد اشترط هذا القانون ايضا انه يترتب على طالب الحصول على رخصة من هذا النوع ان يقدم طلبه الى المراجع المختصة قبل اليوم الذي يعينه فى طلبه لمباشرة عمله بـ ٥٦ يوما

حركة المراكب الشراعية

وصلت الثغر نهار امس المراكب الشراعية التالية :

١ ـ فتوح الخير لريسها ابراهيم الربدي قادمة من دمياط ومحمولها بضائع مختلفة

٢ ـ مبروكة لريسها محمد البيطار قادمة من طرسوس ومحمولها جبن

٣ ـ اسكندرية لريسها حسن الاشرح قادمة من دمياط ومحمولها ارز

اقرأوا الاذاعة على الصفحة السابعة

سواقو شركات السيارات وساعات العمل

يقال ان كثيرا من الفواجع التى تقع على الطرقات وتذهب ضحيتها ارواح بريئة اسبابها انهاك قوى السواقين بالعمل المضنى ساعات عديدة اكثر مما تتحمل اجسامهم ، استغلالا من اصحاب شركات السيارات لمالهم . واذا صح الخبر وجدنا امام دائرة البوليس مادة هامة لبحثها والعناية بها كأساس يساعد على وضع حد لهذه الفواجع المؤلمة

امس اصطدمت سيارة تراك كبيرة مع باص ركاب على طريق طولكرم نتج عنه اصابة عدة اشخاص وحينما القي القبض على السائقين اجاب سائق الباص مقرا بان الذنب ذنبه وليس ذنب زميله سائق التراك وانه لو كان فى استطاعته اجتناب ما وقع لما تأخر ، الا ان اغفاءه انتابته وهو يسوق حين فرط الاجهاد فى العمل ساعات متتالية دون ان ينال راحة ولو لبضع دقائق .

هذا ما نقله لنا شاهد عيان تحت امضائه لان دائرة البوليس لم تذكر شيئا عن الحادثة بالمرة

تهمة صريحة توجه الى شركات السيارات اذا صحت فاننا نرجو ان يكون تحقيق دقيق فيعمل اولا على انصاف العمال بتحديد ساعات عملهم ، وثانيا على صيانة الارواح التى يحملها هؤلاء من مكان لآخر

نكتفي بهذه الاشارة اليوم محتفظين بما جاءنا بهذا الخصوص حتى نرى ماذا يتم .

اجتماع شركة السينما الوطنية

تجتمع اليوم (الجمعة) في الساعة العاشرة صباحا فى ادارة البنك العربي في القدس هيئة مكتب شركة السينما الوطنية لبحث وتقرير عدة مواضيع اهمها .

١ — احالة مناقصة بناء سينما يافا على احد المقاولين الذين تقدموا بموجب الشروط .

٢ — تقرير طبع سندات للشركة

٣ — النظر في تقرير لجنة القدس بشأن ايجاد ارض مناسب فيها لبناء دار للسينما .

حفلة تكريم

اقامت اول امس الانسة سمير ابنة المرحوم رشيد افندي ابو خضره في دارها حفلة تكريم للانسة رئيسة مدرسة ضبيطة بالثغر ، بمناسبة اعتزام المحتفى بها السفر الى انكلترا في عطلتها الصيفية ، وقد حضر الحفلة لفيف كبير من معلمات المدرسة والانسات وكانت باهرة خرجن بعدها شاكرات صاحبة الدعوة .

عقد اكليل

يجري في بيسان في الساعة الثانية بعد ظهر يوم الاحد الموافق ٧ تموز الجاري حفلة اكليل السيد حسيب افندي السيد حسيب افندي وهبه والانسة ناهية وهبه فنتمني لهما حياة زوجية سعيدة .

القدس

جلسه هامة لمجلس بلدية القدس
موقف الاعضاء العرب والاعضاء اليهود

القدس في ٤ تموز ـ لمراسل الدفاع الخاص ـ عقد المجلس البلدي جلسة هذا اليوم دار البحث فيها حول نقاط هامة تنفرد « الدفاع » اليوم بنشرها :

اولا : ورد على المجلس البلدى تحرير من سعادة الحاكم يقول فيه ان بعض ممثلي الهيئات اليهودية راجعوه وطلبوا منه ان يسعى لدى المجلس البلدى لفرض ضريبة جديدة (ضريبة المعارف) لتتمكن البلدية من تأسيس مدارس خاصة لتعليم الطلاب فيها .

« الدفاع » لنا كلمة في هذا الموضوع ننشرها في عدد قادم .

ولما كان هذا الموضوع على غاية من الاهمية فقد قرر المجلس البلدى تأليف لجنة خاصة للبحث فيه وتقديم تقريرها بذلك للمجلس واللجنة مؤلفة من سعادة الرئيس ويعقوب افندى فراج نائب الرئيس والادون ايدن والادون المالح

اختلاف على ضريبة الاملاك

٢ ـ تغيير ضريبة الاملاك . وهنا حصلت مناقشة حادة بين الاعضاء تجلت فيها وطنية كل من الفريقين العرب واليهود

كانت البلدية تستوفي حتى الان ضريبة املاك على العقارات والاراضي المشغولة وغير المشغولة وبحسب القانون تستوفى هذه الضريبة من المالك ، فالمجلس البلدي الجديد كان قد قرر ان تبدل هذه الضريبة بضريبة عامة على العقارات المسكونة والاراضي المشغولة وتستوفى من الساكن في العقار والمتصرف فى الارض الا ان الحكومة كانت اعلمت المجلس انه لا يمكنها ان توافق على هذا القرار الذي جاء بعد دخول السنة المالية الجديدة ، وقالت ايضا اذا قرر المجلس ذلك فيمكنها اعادة النظر بهذا القرار بتطبيقه في السنة القادمة وعلى هذا كان بحث المجلس اليوم يدور حول هذه النقطة وانقسم الاعضاء الى اربعة اقسام

أ ـ قسم قرر ابقاء الضريبة على ما هي عليه وعدده اربعة وهم سعادة الرئيس وانسطاس افندي حنانيا والادون المالح والادون بن زفي

ب ـ وقسم قرر تغيير الضريبة بضريبة عامة وعدده ٦ وهم نائب الرئيس يعقوب افندي فراج والاعضاء حسن صدقي بك الدجاني ، ابراهيم افندي درويش ، سعد الدين افندي الخليلي ونائب الرئيس اليهودي اوسكر والادون ايدن

ج ـ وقسم ، وهو الادون سالمون ، رأى ان تستوفى الضريبة على قسمين نصفها من المالك ونصفها من المستأجر على ان تضم ضريبة على الاراضي الغير مشغولة

د ـ وقسم وهو الادون شويلي ابى اعطاء رايه

موقف الاعضاء اليهود

ولهذا القرار اهمية كبرى اذا تقرر ابقاء الرسوم على ما هى عليه ، وفرضت الضريبة على الاراضى غير المشغولة فقد اصبح العربى بحكم الضرورة مضطرا لبيع ارضه من اليهود لعدم استطاعته اشغالها وتعميرها تخلصا من الضريبة، ولهذا عندما رأى الاعضاء اليهود ان الاكثرية جاءت ضدهم عادوا بعد اتمام القرار واعرب الادون سالمون والادون شويلى عن رغبتهما في الانضمام الى الفريق الاول الداخل فيه سعادة الرئيس حتى يتمكنوا من الحصول على الاكثرية لان للرئيس صوت مرجح ، ولما شعر الاعضاء العرب بهذا الامر وقفوا كتلة واحدة وقالوا « لا يجوز الرجوع عن قرار اتخذ بشكل قانونى ، واذا ظن البعض ان بانضمام العضوين الاخرين الى الفريق الاول يستوجب تعديل القرار فانه من الممكن ايضا ان يرجع عضوان او اكثر عن رأيهما السابق فينضما الى الفريق الاخر القائل بلزوم تغيير الضريبة حتى لا تفرض ضريبة جديدة على الاراضى الغير المشغولة

ولما رأى الاعضاء اليهود ذلك اكتفوا بان تدون طلباتهم هذه في محضر الجلسة ويقصدون بهذا غالبا مراجعة الحاكم لاستعمالهم نفوذهم لديه

تغيير استيفاء رسوم الذبيحة

وافق المجلس البلدى بالاجماع على تغيير طريقة استيفاء رسوم الذبيحة والاستغناء عنها مقابل استيفاء رسم خاص بالكيلو عن الذبائح اعتبارا من السنة الآتية .

٢٧ الف جنيه هبة من الحكومة

قررت الحكومة ان تهب البلدية في القدس هبة جديدة قدرها ٢٧ الف جنيه على ان تصرف في تعمير وتعبيد الطرق الاتية حالا ، وقد وافق المجلس على ذلك واما الطرق فهي ، اولا ، الطريق الممتدة من مطبعة الحكومة التى انشئت حديثا بالقرب من المحطة الى اول الطريق المؤدى لطريق دار المندوب السامي على ان يكون عرضها ٢٠ مترا وتتكلف ستة الاف جنيه

ثانيا : طريق اريحا باب العمود الممتدة من زاوية المسلخ القديم حتى باب العامود فكنيسة السريان الواقعة امام مصانع جبل وهبي وشركاه على ان تهدم جميع الدكاكين الواقعة بباب العامود على جانبي الطريق وتكلف ١٢ الف جنيه

ثالثا : تعبيد طريق يافا الممتدة من امام سينما عدن حتى مستشفى البلدية وتوسيعها على الجانبين وتكلف ٩ الاف جنيه

وعلى ذلك فقد قرر المجلس البلدي تعيين اربعة مهندسين للاشراف على هذه الاعمال واستخدامهم موقتا حتى نهاية السنة المالية وسيعلن عن ذلك في الجرائد المحلية ونظرا لضيق الوقت ارجئت الجلسة الى يوم الخميس ١١ الجاري حيث تعقد جلسة فوق العادة

تلفونات الدفاع وبرقياتها الخاصة

ضباط سوريا يتطوعون في جيش الحبشة

موسوليني يخشى اغلاق القناة. مناورات نصف مليون. التهريب وحكومة لبنان

كتاب وهيب باشا - فكرة الامبراطورية

القاهرة فى ٤ تموز لمراسل الدفاع الخاص

اعلان

صادر من دائرة اجراء بيت لحم

دوسيه رقم ٣٣ سنة ٩٣٠

النوع : ارض ملسا مع غرفة واحدة وبئر ماء . الموقع دكران والميدان ، المساحة ١٤١٣ ، الحصة كاملا ، الحدود : قبلة طريق شمالا طريق شرقا جريس زروق ، غربا طريق القيمة المخمنة ٤٠٣ جنيهات و ٢٥٠ ملا .

ملاحظات : كانت هذه القطعة والغرفة مقيدتين بقلم الويركو تحت ثلاثة ارقام اي غرفة وقطعتين ارض الغرفة تحت رقم ٥٢٧٣ وكل من القطعتين تحت رقم ٢٣٢١ ولكل منهما حدود مستقلة . وبما انه اتضح اثناء وضع اليد ان القطعتين عبارة عن قطعة واحدة والغرفة والبئر واقعين بجانب من الارض المذكورة ومحاطين بجدار واحد لذلك صار اعتبارها قطعة واحدة مع العلم انها مزروعة اشجار امتنوعة

النوع : ارض ملسا مشجرة ، الموقع دكران والميدان ، المساحة ١٢٨٠ ـ الحصة كاملا القيمة المخمنة ٢٥٦ جنيها

الحدود : قبلة عبد انعيمي ، غربا الراهبات ، شرقا القعق سابقا والان طريق ، شمالا طريق وابو عاقله

ملاحظات : ارض مزروعة اشجار متنوعة

النوع : ارض صخرية ، الموقع الجبيبة ، المساحة ١٨ دونما مشاع ، القيمة المخمنة ٢٠ جنيها

الحدود : قبلة وشرقاً طريق ، غربا طريق والسقيان ، شمالا ورثة عبد الله الدبدوب ويوسف الاعمى

ملاحظات : هذه الارض صخرية غير قابلة الزراعة والفلاحة فيها ٤ شجرات زيتون فقط . النوع ارض مشجرة . الموقع : الفرش المساحة ٧ دونمات النصف مشاع . القيمة المخمنة ٦٣ جنيها

الحدود : شمالا فرنسيس حزبون قبلة دار الاعمى ، شرقا فرنسيس حزبون غربا طريق

ملاحظات : وجد قسما من هذه الارض مغروس ٣٣ شجرة زيتون و ٣ تين ووجد قسم من هذه الارض وعر

النوع : ارض مشجرة ، الموقع هنداره ، المساحة ٤ دونم النصف مشاع القيمة المخمنة ٣٢ جنيها

الحدود : جنوبا انطون الجمار وحسونه ، شرقا السايح ، وطريق غربا وشمالا طريق

ملاحظات : قسم من هذه الارض مغروس عنب والباقي خراب

ليكن معلوما لدى العموم انه كان طرح سابقا للبيع في المزاد العلني الملك المبينة اوصافه اعلاه والان حسب قرار الرئاسة المؤرخ في ٢٠ ـ ٦ ـ ٩٣٥ صار اعلان هذا الملك للبيع في المزاد العلني وهو عائد الى فرنسيس داود الجمار المتوفى المحكوم على ارملته السيدة جميلة بالاضافة للتركة بدفع مبلغ ١٣٣٧ جنيها مصريا و نصف جنيه بعد تحويلها للعملة الفلسطينية مع الرسوم والمصاريف والفائدة القانونية اعتبارا من تاريخ اقامة الدعوى الى المحكوم له نقولا افندى شاهين والذي حول جميع حقوقه في هذا الحكم الى الخواجا حنا خليل الجمار بموجب سند منظم لدى كاتب عدل القدس مؤرخ فى ٩ـ١٠ـ٣٠ رقم ٨٨ سنة ٣٠ والذي اصبح بموجبه الخواجا حنا الجمار هو صاحب الدين الاصلي وجميع حقوقه تعود عليه وحده بموجب الحكم الصادر من محكمة مركزية القدس بتاريخ ١٠ـ٩ـ٩٢٩ فى القضية الحقوقية رقم ٢٣٣ سنة ٢٨ فمن يرغب فى شرائه عليه ان يراجع دائرة اجراء بيت لحم بظرف شهر واحد بعد مضي خمسة ايام من تاريخ نشر هذا الاعلان في الجريدة ويشترك في المزايدة العلنية بعد ان يدفع ديبوزيتو عشرة في المئة عن بدل المزاودة مع العلم ان اجرة الدلال ورسوم الطابو تكون عهدة المشتري ولاجله صار اعلان الكيفية

في ٤ـ٧ـ٩٣٥

وكيل مأمور اجراء بيت لحم

ابراهيم اورفلى

***

القدس

لتشكيل لجنة عليا تمثل البلاد

القدس في ٤ تموز — لمراسل الدفاع الخاص — يذكر القراء الدعوة المتكررة التى قامت بها « الدفاع » لتوحيد الصفوف وتأليف لجنة عليا تمثل البلاد تمثيلا حقيقيا ، وتقف كالرجل الواحد امام المطامع الاستعمارية والنيات الصهيونية . وقد بلغنا قبل اسبوع من مصدر ثقة عن مساع تبذل من قبل بعض الزعماء الوصول الى هذا الغرض ولكننا لم نشأ الاشارة اليها حتى تنتهي جميع المساعي . اما الان وقد سارت المسألة شوطا بعيدا في هذا السبيل ، فلا نرى مانعا من ذكر الخبر على وجهه الكامل ، وهو خبر يسر البلاد ان تسمعه ويبتهج له المخلصون وتنفرد « الدفاع » بنشره ، وهو من مصدر ثقة لا يمكن الا ان يكون صادقا وواثقا كل الوقوف على حقيقة الامر

منذ مدة قريبة قام بعض الاشخاص من يافا والقدس ، واكثرهم لا ينتمي الى حزب معين ، بمفاوضة اقطاب الاحزاب الموجودة في البلاد لتأليف لجنة عليا تضم ممثلين عن جميع الاحزاب للاهتمام بالقضية الوطنية والعمل في المسائل الرئيسية ، كمقاومة الانتداب والهجرة وبيوع الاراضي ـ تلك الامور التى لا يمكن ان يختلف في مقاومتها احد من الوطنيين . وتكون اللجنة مؤلفة من ممثلين من الاحزاب المختلفة ، اربعة او خمسة عن كل حزب ، واثناء المفاوضة اشترط بعض المسؤولين ان تبقى الاحزاب الحالية موجودة بتشكيلاتها وترتيباتها ، وان لا يعني وجود هذه اللجنة حل الاحزاب ، كما ان البعض طلب ان لا يكون في اللجنة الا كل رجل مشهود له بالاخلاص والوطنية . ودامت هذه المفاوضة بضعة ايام انتهت على اتفاق بين القائمين بامر الفكرة وزعماء الاحزاب المختلفة على بقاء الاحزاب على حالها وان تؤلف لجنة عليا من ممثلي الاحزاب المختلفة تكون بمثابة المرجع الاعلى للجهاد الوطني ، على ان يكون ممثلو الاحزاب متساويين في العدد

وقد فهمنا ان الاحزاب او الجماعات التى ستؤلف منها اللجنة هي : الحزب العربي الفلسطيني ، حزب الدفاع الوطني ، حزب الاصلاح العربي ، لجنة الشباب وارجو ان ننشر تأليف هذه اللجنة العليا ، لجنة الاتحاد والائتلاف ، فى الاسبوع القادم . ولما كان الشيء بالشيء يذكر فان حفلة تشييع جنازة الفقيد المغفور له المرحوم فخري بك الحسيني كانت عبارة عن تجلي هذه الفكرة السامية اذ سار فى موكب الجنازة زعماء الاحزاب المختلفة واقطابها — الامر الذى يدل على نبل فى الاخلاق وعلى حقيقة ما يجري من المساعي لائتلاف الاحزاب ، وتشكيل لجنتها

«الدفاع» تأليف لجنة تمثل البلاد مسئلة على اكبر جانب من الاهمية . فليس ثمة هيئة عربية تستطيع ان تتكلم بلسان البلاد كالوكالة اليهودية مثلا حين تتكلم بلسان اليهود . ولاهمية الموضوع نرجيء معالجته الى وقت آخر

الوفود المهنئة عند القنصلية الاميركية

احتفلت القنصلية والجالية الاميركية بعيد الاستقلال الاميركي ، وقد وفد قناصل الدول وكبار رجال الحكومة وهيئة المجلس العبري والرؤساء الروحيون على دار القنصلية الاميركية لتهنئة سعادة القنصل بهذا العيد

براءة من تهمة تزوير وصية

نظرت المحكمة المركزية المؤلفة من صاحبي السعادة علي بك حسنا وانطون افندي عطاالله في قضية توفيق الاعمى واخيه المتهمين بجرم تزوير وصية والدهما ولعدم وجود ادلة تستوجب ادانتهما قررت براءتهما

اجتماع مكتب الحزب العربي الفلسطيني

عقد الحزب العربي الفلسطيني اليوم اجتماعا اتخذ فيه مقررات تختص بشؤون داخلية للحزب واخرى خارجية تتعلق بمسائل عامة . وقد علمنا ان الاستاذ جمال سيقوم قريبا بجولة فى البلاد تنفيذا لبعض القرارات التى اتخذت سابقا في اجتماع اللجنة العام الذي عقد يوم الاحد الماضي ويدخل في اعماله تنظيم الفرق التى ذكرت لكم خبرها

المندوب السامي يعزي سماحة المفتي

ارسل فخامة المندوب السامي الى سماحة الحاج امين افندي الحسيني كتاب تعزية رقيق يعزيه فيه بوفاة شقيقه

ايطاليا

خوف موسوليني من اغلاق القناة

يبحث السنيور موسوليني اليوم في امؤتمر الامبرالية ، طريقة لنقل الجنود الايطالية الى شرق افريقيا عن غير طريق قناة السويس تداركا لما قد يحدث من جانب بريطانيا من اغلاق هذه القناة فى وجه القوات الايطالية فى حالة نشوب الحرب

لا تكتفي بتعويض بل تريد امبراطورية

تقول الدوائر السياسية ان ايطاليا لا تبحث عن ارضاء سياسي بسيط ، ولا عن قطعة ارض في الحبشة ، بل تريد راحتها النهائية وحرية العمل فى شرق افريقيا

نصف مليون في مناورات التيرول

يشترك نصف مليون جندي في المناورات الحربية الايطالية في التيرول وسيدرس في هذه المناورات وسيدرس في هذه المناورات جميع وسائل الحرب واهمها نقل الجيوش وتقول الصحف الايطالية ان كثرة عدد الجيوش التي تشترك في هذه المناورات تؤيد صحة قول السنيور موسوليني بان ارسال جنود الى افريقيا لا تؤثر فى قوة ايطاليا في اوروبا وانها على اتم استعداد لمواجهة اى طاريء

لبنان

موقف الحكومة ومكافحة تهريب اليهود

اتخذت دوائر الامن العام تدابير شديدة على الحدود اللبنانية الفلسطينية لمكافحة تهريب اليهود الى فلسطين ومحاولة فريق من السوريين واللبنانيين اجتياز الحدود بدون جوازات سفر رسمية وكان من جراء هذه التدابير التى اتخذت الايقاف التهريب عند حد

«الدفاع» هل اتخذت الحكومة الفلسطينية مثل هذه التدابير — أجيبوا ؟

تنازل سمو الامير عبدالاله

عن حقه فى مملكة الحجاز كوريث شرعى

القدس في ٤ تموز ـ لمراسل الدفاع الخاص ـ كنا ذكرنا في رسالة سابقة عن سفر فخامة المندوب السامي الى ام الرض لزيارة سمو الامير عبدالله بعض اشياء وقلنا ان هناك شؤونا اخرى . وقد تأيدت هذه الاشياء وهي ان لمجيء سمو الامير عبدالاله من العراق الى شرق الاردن اكبر علاقة بهذا الحادث العظيم ، وهو تنازله عن كل حق له في مملكة الحجاز بعد ان اصبح ملكها الشرعي بعد وفاة والده . وقد جرت المباحثة فى شرق الاردن عن هذا الحادث الهام وأنجزها اذ وقع الامير عبدالاله على صك التنازل المرسل من وزارة المستعمرات بحضور سمو عمه الامير عبدالله والامير طلال والامير جميل والسكرتير العام وقاضي القضاة وقد كان التوقيع اول امس في دار فخامة المندوب السامي . وهذا الخبر سري جدا فهاانا ابعث اليكم به بعد ان حصلت عليه ببذل جهد شاق

سماحة المفتى يبرق بمناسبتين

القدس فى ٤ تموز ـ لمراسل الدفاع الخاص ـ ابرق سماحة الحاج امين افندي الحسيني ، رئيس المجلس الاسلامي الاعلى برقية تهنئة للزعيم السوري رياض بك الصلح يهنئه فيها بعودة حريته اليه وهذا نصها :

رياض بك الصلح .. بيروت ـ نهنىء الامة والبلاد بعودتكم للجهاد

امين الحسيني

وقد ارسل سماحته برقية اخرى الى عائلة سماحة المجتهد الاكبر الشيخ بدر الدين الحسني يعزيهم فيه بوفاته

التعازي بالمرحوم فخري بك الحسيني

تلقت نقابة المحامين العرب فى القدس عدة برقيات تعزية من نقابات المحامين في مصر وبغداد وبيروت ودمشق كما وقد وردت لسماحة الحاج امين افندى الحسينى عشرات البرقيات من شخصيات بارزة في البلاد العربية الشقيقة يعزون سماحته فيها .

عاصفة هائلة تجتاح ثلاث بواخر

هبت ليلة امس صفة شديدة على شواطيء بيروت اجتاحت الباخرة الخديوية « زمالك » وجرتها الى رأس المرفا وصدمتها بالباخرة الفرنسية « في لاتاكا » فاصيبت هذه بصدع في مقدمتها . والجتاحت الباخرتين الى الباخرة الانكليزية « ث أو اكس » واصطدمتا بها بشدة ولولا ان حل الربان مرساة باخرته لوقعت فاجعة هائلة ، وقد انقذت الباخرة الخديوية بعد مجهودات كبيرة

سوريا

تطوع الضباط العرب مع الاحباش

اثارت اخبار الحبشة وقبولها تطوع الشرقيين في جيشها اهتماما خاصا في الاندية السورية واللبنانية وقد خابر الضابط السابق محمد صدقي افندي بالنيابة عن فئة من الضباط القدماء ممثلية الحبشة في مصر يعلمها باستعدادهم للسفر ، وصرح محمد صدقي افندي بانه راجع حكومة الحبشة باسم مئتين وخمسين من ضباط سوريا القدماء ، كما قال « اننا نتطوع فى الجيش الحبشى لاننا نرى الظلم اللاحق بالحبشة ورغبة ايطاليا في استعمارها »

تركيا

كتاب من الجنرال وهيب باشا

تلقى أحد أصدقاء الجنرال وهيب باشا كتابا منه جاء فيه انه تطوع في جيش الحبشة مختارا وانه يشغل الان منصب مستشار الامبراطور هيلا سلاسي .

الحكومة اليونانيه وجائزة تنفيذ الاعدام بفنزيلوس

اثينا — اذاعت الحكومة اليوم منشورا تظهر فيه استعدادها لنقد مبلغ الف جنيه كل من يقدم على تنفيذ حكم الاعدام الصادر فى ابريل الماضى بحق زعيم الثورة اليونانية الاخيرة المسيو فنزيلوس ، كما انها تعتبر كل من ينفذ هذا الحكم بحق المسيو فنزلوس من العصاة او الثوار الملتجئين الى بلاد اخرى معفيا عنه وتنقده هذا المبلغ ايضا

الانتخاب البطريركى

بعد الموقف المشرف

عقد المجمع الارثوذكسي اجتماعا في هذا اليوم لاجراء عملية ترشيح بطريرك الكرسي الاورشليمي فكان المرشحون عشرة انتخب من بينهم اثنان وثمانية ارسلت قائمة باسمائهم الى الحكومة حسب القائمة اما الكهنة العرب فلم يحضر احد منهم عملية الترشيح تنفيذا لقرار اللجنة التنفيذية الذي ايدته الطائفة في جميع انحاء فلسطين وشرق الاردن وبعد هذه المقاطعة التامة لا ندري من الذى ستمضيه الحكومة ازاء المرشحين ، هل تعتبر ترشيحهم قانونيا املا ؟ وعلى كل فقد كان موقف اخواننا العرب جدير بالشكر والثناء لتضامنهم واتحاد كلمتهم

حيفا

استمرار اضراب عمال خزانات النفط

حيفا في ٤ تموز ـ لمراسل الدفاع الخاص ـ لا يزال عمال خزانات النفط العراقية مضربين لعدم اجابة متعهد الشركة مطالبهم التى ذكرتها لكم بعدد الدفاع « امس » وقد علمت في هذه الساعة ان قوة من البوليس ذهبت الى مقر العمال لتحافظ على النظام ..

الاعتداء على مرعى قرية الدامون

جاء وكالة هذه الجريدة شيخ مشايخ قرية الدامون التابعه عكا واخبرنا ان عدد من الاشخاص ومعهم ضابط بوليس عكا وعدد من افراد البوليس وقدموا قريتهم فأخذ الاشخاص يحرثون ، بحراسة البوليس ، مرعى القرية ، وتبلغ مساحته ستماية دونم ، بادعاء ان المرعى هو ملك للدباس من يافا ، قد اشتراه من السيد ادلبي من عكا ، وقد اعترضهم اهل القرية ومنعوهم من الحراثة ـ الامر الذى احدث شجارا بينهم وبين البوليس جرح فيه عدد من اشخاص القرية ، وادخل واحد منهم المستشفى وقد اخبرنا شيخ القرية ان اهل الدامون وكلوا المحامي عمر افندى الصالح البرغوثى فى قضيتهم ونحن اذا صح ما اخبرنا به شيخ مشايخ القرية ، فاننا نستغرب تصرف البوليس وتداخله في قضية حقوقية مثل هذه .

صفحة ادب وعلم واجتماع

في الغزل

وثبات بين الهوى والاماني

« للاستاذ عبد المنعم الرفاعي »

(رشأ في العيون منه كنانه) ... قلت لما لمحته : « سبحانه ! »
أزلي الجمال ، من جدول النو ... ر تغذى من مائه البانه
فغدا موقظ الجوانح طلقا ... هالة النوم كللت اجفانه
لبس الحسن والليانة كرها ... وارتدى الطهر خيرة والرزانه
وتهادى عن جانبيه دلالا ... وجمالا وعفة وصيانه
(خطرات النسيم تجرح خديه ... ولمس الحرير يدمي بنانه)
خفقات القلوب تترى سراعا ... حين يلقي الى القلوب حنانه
مر عني وهز بالرأس عطفا ... اسند القلب واستمع اشجانه
ان في القلب نغمة تتعالى ... في سماء الحب عذبة رنانه
صب فيها الهوى بريئا نقيا ... أعذب الحب نظرة فتانه
مر عني وناه قولا سلاماً ... فهداني لما تلا قرآنه
وتوارى والفؤاد خفوق ... مشية الدل وقعت ألحانه

* * * *

يا لقلبي ! أكلما عصفت بي ... نزعات الاحلام ارخى عنانه
وثبات بين الهوى والاماني ... مثقلات ، سكرى الخطا ، ولهانه
ساقها في الحياة شعراً فراحت ... تملأ الكون ، ارضه وعنانه
فهي في الصبح، في صدور العذارى ... وهي في الليل حين يتلو أذانه
وثبات طي الرموش الغوافي ... أو خلال المباسم الريانه
ذاك شأن الشباب لهو بريء ... قدسي الآمال سامي الامانه

يافا

عبد المنعم الرفاعي

لولا العناية!

انحراف

نيزك هائل!

نجا العالم الارضي من نكبة جسيمة كادت تلحق به في السادس والعشرين من شهر مايو ، اذ انحرف نيزك هائل عن محور الارض بمقدار ثانية مكانية وهي جزء من ستين من الدرجة ، فقد انفجر ذلك النيزك الهائل فوق ولاية مساشوسيت الغربية في الولايات المتحدة الاميركية في ذلك اليوم وهو على ارتفاع ١٥ ميلا ووقع الانفجار وهو سائر ١١ ميلا ونصف في الثانية الواحدة .

ولو ان هذا الانفجار اصاب الارض لاوقع بها خسائر عظيمة ، اذ يؤخذ من الارصاد التى سجلت هذا الحادث الخطير انه شوهد اولا فوق بلدة فرمونت يلمع في لون برتقالي مائل الى الحمرة بعض الشيء ووقع التصادم بينه وبين احد الشهب فتحول لونه الى الزرقة ، ثم الى البياض تدريجيا ، ثم وقع الانفجار وانحرف النيزك ذلك الانحراف البسيط الذى انقذ الارض من خطره .

والذي نذكره بهذه المناسبة ان اكبر انفجار للشهب سجلته المراصد وقع في ٣٠ يونيو عام ١٩٠٨ حين سقط نيزك في سيبريا فاشعل النيران في مئات الاميال من الغابات وقد وزنت القطع التى تناثرت منه بمئة وثلاثين طنا وكانت الاشجار التى اقتلعتها قوة الانفجار يومئذ على بعد ٤٠ ميلا من مواضعها وبلغت مساحة بعض الفجوات نحو ٥٠ ياردة وعمقها اربع ياردات ، اما كثافة الهواء التي اختل توازنها بالحرارة التى استثارها سقوط ذلك النيزك في مئات الاميال التي انتشرت فيها ، فكان من اثرها رفع العربات والخيل في الجو والقاؤها بعيدا عن مواضعها .

امريكية

تبني مسجدا !

هبطت مصر منذ عشر سنوات سيدة امريكية في زيارة للاقصر وقد اعجبت بالمناخ ، فاختارت البقاء في مصر وحالا بنت مسجدا في الاقصر وجعلت من بيتها ملجأ للفقراء ، واخيرا اصابها مرض اضعفها ، فجاءت ابنتها من امريكا على متن طائرة وبذلت جهوداً كبيرة لاقناع امها بالعودة الى مسقط رأسها وبعد تدخل القنصلية والوزارة ، نقلت السيدة الى باخرة استأجرت فيها جناحا خاصا وعادت ومعها ابنتها وبلغ مجموع ما انفقته في اعمال البر عدة الاف من الجنيهات

فيك وحي من السماء قرأناه

« للاستاذ اليعقوبي الصغير »

« يعارض فيها دالية الاستاذ عبد المنعم الرفاعي المنشورة في عدد الاثنين الماضي »

وطني مالذي اصابك حتى ... نال منك الردى ومن امجادك
ولك الذكر في السموات والار ... ض وللثائرين من آسادك
المضحين في رضائك عنهم ... كل غال وفي فداء ودادك
من اولي البأس في جزيرتك الخض ... ر ومن يثور في بغدادك
المغنين كالهزار بذكرا ... ك وذكرى الافلاذ من اكبادك
من شباب يشدون فيك على العو ... د وعود الشباب من اعوادك

* * *

انت ما كنت جانيا من احو ... ك ولا جانيا على اولادك
انما بعضهم جفوك وكانوا ... يرقبون الامداد من امدادك
مكنوا المعتدين منك فاضحوا ... كاولاد الاعداء من اضدادك
بينما انت منبت الرفد فيهم ... منذ كانوا وكنت في ارفادك
واستهانوا بالضاد في غير حق ... وأرى الخير كله في ضادك

* * *

سلب الغاصبون منك ديارا ... كنت منها مكانها من فؤادك
فابتنوا في سهولك الغدر بالعر ... ب قلاعا ، وفي ربى اطوادك
واولاء الجفاة لاهون بالبط ... ل كأن لم يصغوا الى ارشادك
او كأن العقوق ليس بعاب ... لا استتب العقوق في احفادك
او كأن الجهاد لم يهوه العر ... ب والفى جهادهم من جهادك
او كأن البلاد من سلع البيـ ... ـع ولست للبيع ارض بلادك
هم اساءوا اليك اكثر مما ... صنع الغرب في اغتصاب بلادك

* * *

وطني انت بالسداد مرادي ... وانا ما حييت بعض مرادك
فيك وحي من السماء قرأنا ... ه ووحي السماء سر سدادك
انا لولا عبادة الله في النا ... س لزام لكنت من عبادك
انت انشدتني الحياة قصيدا ... ما احيلى الحياة في انشادك

* * *

فلاجاهد في الذود عنك واني ... انا والناشئون من اجنادك
ولو انني لم ابلغ الشأو في الأ ... س وفيما اكون من اجوادك
وقريبا استل امضى يراع ... خبأته الاقدار في اغمادك
مأثر الشاب او المغ القصـ ... ـد ، ومافصدي سوى اسعادك
واذا ماساءك القوم ممن ... وقفوا عن بنيك صوب عهادك
فسأذكي ضرام نارك فيهم ... وارائهم اذ ذاك وري زنادك

* * *

اي بلادي لاعاث فيك خؤون ... قصده ان تفت في اعضادك
ذاك شر من القذى على المر ... ب وشر عليك من حسادك
الرفاعي قصيدة فيك منها ... ما يهز القلوب من قوادك
« خانك الاهل والبنون فولي ... يا بلادي عليك من اولادك »
« ان كشف الالام صعب واقسى ... منه دفن الآلام في اكبادك »

* * *

انا ياموطني احبك جهدي ... وسعادي - او ميتي - من سعادك
بشيء الشعر والخطابة عني ... مثلما تشيء الهدى عن رشادك
واذا كنت « بحتريك » في الشا ... م فاني في مصر « قيس ايادك »
اتي نجدك المصور ومازلـ ... ـت منير الجهود في انجادك
فسلام علي مارمت مجدا ... وسلام عليك في امجادك

ابو المحاسن اليعقوبي

بدار العلوم العليا بمصر

في سبيل الوحدة

الميثاق القومي العربي

لفريق من شباب العرب المؤمنين

« اهديت الينا الرسالة الاولى التي وضعها هذ الفريق الطيب من شباب العرب في بغداد ومن المفيد جدا ان يطلع قراء الدفاع على قطع مختارة منها :

الميثاق القومي العربي

العربي يشهد على نفسه ويوجب عليها في اعماله كلها ان يؤمن بالمبادىء التالية ويعمل بها : -

١ - العربي يؤمن ان الامة العربية امة واحدة هو منها واليها . وان الوطن العربي بكليته هو وطنه وان حق الامة العربية بممارسة سيادتها التامة واستقلالها الحنيف حق مطلق لها ، وان حق الامة العربية ومصلحتها هو فوق كل شيء وقبل كل شيء وانه المقياس الذي تقاس به حقوق الافراد والجماعات

٢ ان العربي يؤمن ان العرب في قيامهم وسيرهم ومصيرهم شيء واحد وان هدفهم الاول والاخر هو انشاء كيان سياسي عمراني عربي مستقل قائم على العدل الحقيقي في المجتمع والمساواة التامة بين الافراد والاخوة الشاملة في الامة وتقديم مصلحة الامة . وان الاستقلال والوحدة في الجوهر شيء واحد لا يقبل التجزئة .

٣ - العربي يرعى المثل العليا ويقدس الخلق العربي المكين (الشهامة العربية ، الكرم ، الحلم ، الاقدام ، التضحية ، الصبر الاباء ، الوفاء ، النجدة ، الخ) ويعد الدين في جوهره واصوله مهذبا روحيا للامة ووسيلة فعالة لصلاحها ورقيها

٣ - العربي يعتبر الامة العربية قائمة بخصائصها المزية وكثرة عددها وصحة ابدان ابنائها وعبقريتها وصحة تفكير افرادها وفعاليتهم ووفرة انتاجها واحكام نظمها السياسية والاقتصادية والاجتماعية والثقافية

٥ - العربي يؤمن ان الامة العربية اخوة واحدها قوامها المنتجون على اختلافهم وان المنتج هو موضوع العناية والرعاية والاحترام وان مرافق الوطن تثمر في مصلحة الامة العربية

٦ - العربي يؤمن ان الجهاد في سبيل الامة فريضة عامة وان الجيش سياج الوطن

٧ - العربي يحترم كل قومية تحترم قوميته ويرعى حق كل امة ترعى حق امته

٨ - العربي يأخذ بجوهر الثقافة العربية ثقافة صريحة في عربيتها حرة ، نامية متطورة ، متنوعة ، مولدة ، محدثة وفقا لخصائص العرب العقلية والشعورية ولمقتضيات بيئتنا ولحاجات تطورنا

٩ - العربي يؤمن ايمانا لا شرك فيه بكل ما تقدم اصلا وفرعا ويكافح كل ما يتنافي معه من شتى النزعات او الحركات الى تجزي ، الامة العربية وتضعف اخلاقها وثقافتها وتسبب الفقر المادي والمعنوي فيها

١٩ - يعتبر الحركة القومية حركة جهاد في سبيل الامة العربية وبعث فيها وان عمله عمل انشائي يكافح فيه كل حركة غرضها الهدم والفوضى والتخلل

١١ - العربي يفرض ان الحركة القومية حركة واحدة يجب ان تكون ذات منهج عام واحد وناظم اعلى واحد في كافة الامة العربية ويسعى لتوحيد جبهة الكفاح والعمل القومي في كافة انحاء الوطن العربي

المطبعة العصرية

شارع جمال باشا - عمارة الاستاذ المظفر

اقصدوها لطبع مطبوعاتكم فانها إشتهرت :

بسرعة الانجاز

ونظافة الطبع

والاعتدال بالاسعار

وذلك بفضل إستعدادها وحداثة ماكناتها وأحرفها العربية والافرنجية والعبرية

راديو كريم هو الكريمة العلمية الطبية المضمونة بانها تزيل من الوجه جميع الحبوب والبثور والكلف وضربة الشمس والنمش والبقع السود وتجعل بشرة الوجه نظيفة ناصعة كالمرآة .

فالسيدة التى تشكو من وجود بقع سوداء او حبوب على وجهها عليها ان تستعمل هذه الكريم فترى الفرق العظيم بوجهها في مدة ايام قليلة انظر الى الصورة اعلاه وهي صورة سيدة جميلة معروفة لدينا ، انظر الى وجهها قبل ان استعملت راديو كريم وبعد ان استعملت راديو كريم فتعرف بنفسك قيمة هذا الكريم المشهور

Radio Cream Medicated

تحضير الشركة الكيماوية الانكليزية — لندن — انكلترا

الوكلاء والمستودع العام : الشركة المصرية البريطانية التجارية

مصر : شارع سليمان باشا - الاسكندرية : شارع طوسن باشا

وللشركة فروع في يافا بيروت وطرابلس - نمرة التلفون بيافا ١٠٦٢

شارع ظريفة عمارة الطابو سابقا

تلفون وكالة الدفاع في حيفا ١٢٥٨

ساهموا

في استقلال بلادكم الاقتصادي

بتشجيع

أول معمل عربي لصنع السرائر الحديدية على اختلاف انواعها

لتحصلوا

على افخر انواع السرائر الحديديه وامتنها صناعة واجملها منظرا

باسعار

معتدلة ، لا تزاحم

يقدمها

جورج وفائق فضائل

معمل السرائر الحديدية الوطنية

شارع يافا - تل ابيب — عمارة عبد المجيد الدباغ

لاسبوع واحد فقط وباسعار عادية

حفلتـــان يوميـــا

سيعرض في سينما عين دور بحيفا اعتبارا من يوم السبت ٦ تموز والايام التالية معجزة الافلام العربية الغنائية الناطقة

فيلم بواب العمارة

لملك الكوميدي في الشرق بربري مصر الوحيد

الاستاذ على الكسار

على الشاشة البيضاء في سينما عين دور بحيفا

يوم الجمعة في ١٢ تموز الساعة ٣ بعد الظهر حفلة خصوصية للعائلات
سيعرض هذا الفلم المدهش على مسرح سينما صهيون في القدس اعتبارا من مساء يوم السبت في ٢٠ تموز وبقية الاسبوع

كتاب مفتوح

لسعادة مدير جمارك فلسطين المحترم

كنا منذ خمسة عشر عاما ونحن عتالة جمرك حيفا نشتغل بكل اخلاص وعندما صدر الامر بالحاق الجمرك بالحكومة والغيت اعمال المتعهدين طلبت ادارة الجمارك ابقاء الجوق المشكل من مئة عتال وقد امتثلنا للامر ولكن هل يجوز يا سعادة المدير ان تكون يوميتنا مثل يومية الحوراني بعد شغل وتعب خمسة عشر عاما وهل هذه مكافأة من اضاع زهرة شبابه بين الاحمال الثقيلة فاذا كان الامر هكذا كان من الانصاف ان تعطي ادارة الجمرك هذا الجوق المشكل من مئة نفس ا [مكا]فأة عن المدة الطويلة التي قضوها في العمل اوفق من ان تعاملهم مثل الحوراني المبتدي على الاشغال حديثا . ان هذا العمل اسعادة المدير مجحف بحقوق التعساء المساكين من الحمالين الذين ينتظرون الرأفة والرحمة فحالتهم تدعو الى اكثر من ذلك ، اذ يمونون نساء واطفالا هم في اشد الحاجة الى مد يد المعونة اليهم

عن جميع العتالة في جمرك حيفا
عبدالله الهدهد

اعلان

بشأن تصفية شركة الاستيفادور التعاونية المحدودة الضمان

بالجلسة المنعقدة بتاريخ ٢٧-٦-٩٣٥ تقرر تأجيل عقد الاجتماع العمومي ليوم السبت الموافق ٢٧-٧-٩٣٥ الساعة ٣ بعد الظهر ، ولذلك فاني ادعو جميع مساهمي الشركة المذكورة لحضور الاجتماع العمومي الذي سيعقد يوم السبت المذكور للبحث في انهاء التصفية واعادة الشركة الى العمل ثانية على انه اذا عدد المساهمين الذين سيحضرون لا يشكل بمجموعهم النصاب القانوني لعقد الاجتماع فسوف تعقد الجلسة مرة ثانية بالساعة ٤ بعد الظهر بذات اليوم وبذات المحل ، ويعتبر الاجتماع قانوني مهما كان عدد المساهمين الحاضرين ، وفي حالة عدم حضور اي مساهم فسوف اقدم تقريراً نهائيا بانفاذ التصفية الى مسجل الشركات التعاونية ولاجله اقتضى نشر هذا الاعلان

مصفي الشركة
المحامي البرت شكرون

***

شتى

احتجاجا

على الهجرة

جاء من لندن ان فيه اعضاء البرلمان البريطاني قد تلقوا نسخا عن التقرير العربي الذي ارسل الى لجنة الانتدابات احتجاجاً على المهاجرة اليهودية

« الدفاع » نرجح ان هذا التقرير هو التقرير الذي ارسله الحزب العربي الفلسطيني الى لجنة الانتدابات بواسطة حكومة فلسطين فاخرت هذه ارساله للاسباب التي عرفها القراء

يهود القدس

ستقوم جمعية الطائفة اليهودية قريباً باحصاء عام لليهود في مدينة القدس

محاربة

العامل العربي

يهتم اليهود كثيرا بحماية العمل العبري وتشغيل عمال اليهود في الاعمال اليهودية واقصاء عمال العرب عنها حتى انهم الفوا لهم جمعيات في كل بلد ومستعمرة اطلقوا عليها اسم « جمعية العمل العبري » مهمتها مراقبة اليهود الذين يشغلون العمال العرب ، وردعهم عن تشغيلهم ! وقد ذكرت دوارها يوم في عددها الاخير ان الجمعية المذكورة في حيفا وجدت ان اليهود هناك يشغلون اكثر من الف عامل من العرب فاتخذت قراراً يقضي على اعضائها بان يقوموا باعمال جدية وسريعة لمنع تشغيل العرب والمحافظة على المنتوجات والمصنوعات اليهودية واستعمالها والابتعاد عن غيرها ووضعت الجمعية برنامجا فعالا للعمل في المستقبل ...

فهل يتعظ المخدوعون بالمستدروت؟ نرجو بعد ان انكشفت لهم النيات السيئة !

اعداء الامس

لا يزال المحاربون الفرنسيون القدماء يجدون بالغ الحفاوة في المانيا . وقد كان لخطبة الهر كريس ، زعيم النازي في ستوتغار ، صدى داو في الصحف الفرنسية التي قالت عنه انه اثار الدمع الغزير في نفوس اعداء الامس لرماها الوطني والانساني معا

قبو صخري

ينتظر ان ينتهي العمل قريبا من انجاز قبو صخري في جبال ولاية كنتكي تخبأ فيها اموال الولايات المتحدة وسيكون مقدار هذه الودائع تسعة مليارات والسبب في هذا التدبير الخوف من غارات اللصوص والعصابات المنظمة في المدن والارياف

وفد تجاري

الى جانب الوفد السياسي

دمشق - روت الصحف انه على اثر ما اذيع عن عزم رجال الكتلة ايفاد وفد الى باريس قرر تجار دمشق ايفاد وفد تجاري ايضا يسافر مع الوفد السياسي وستكون مهمة الوفد التجاري ان يبسط لباريس شكوى الدوائر الاقتصادية السورية وسينتهز فرصة وجوده في باريس لنشر الدعوة للمنتجات السورية

اعلان

لسعادة رئيس بلدية غزة المحترم

اعرض لسعادتكم انني اسكندر قبعين من غزة مرادي الاستحصال على رخصة لبيع المشروبات الروحية خارج محلي الكائن في سوق الغلة ملك الشيخ حسن افندي ساق الله وتفضلوا بقبول فائق الاحترام

غزة
اسكندر قبعين

ماذا تسمع اليوم

عن محلات السادة دجاني اخوان

يافا - تلفون ٧١٦

يوم الجمعة ٥ تموز سنة ١٩٣٥

١٠ صباحا قرآن كريم - الشيخ منصور الشامي الدمنهوري

١١ ختام

٠٠ر١ مساء موسيقي - فرقة مدرسة البوليس بقيادة الملازم الثاني محمد صديق افندي مارش الحرم الشريف - سرينادة اورينتال - اوبرا في البعد ياما كنت انوح - بعد الخصام حبي اصطلح - مزمار بلدي محمد صديق افندي - في هواك اوهبت روحي - افرتير بربرى سقيل روسيني - غصن البان - مارش الصباح - النشيد المصري

٣٠ر٢ النشرة التجارية الاولى

٣٥ر٢ ختام

٦-٣٠ر٦ حديث الى الاطفال - الآنسة سنية محمد علي

٣٥ر٦-٧ حديث اخلاقي - وزارة الاوقاف

٥ر٧ حديث - الحواس وأثرها في تربية الطفل العقلية - الآنسة بهجة بيومي سليمان

٣٠ر٧ نشرة الاخبار

٥٥ر٧ النشرة التجارية الاولى

٨ اسطوانات فاصل موسيقي

١٠ر٨-٩ قرآن كريم - الشيخ محمد رفعت

٥ر٩-٥٠ر٩ موسيقى - مغنى وآلات - محمد صادق تقسيم عود محمد صادق مقدمة وتقسيم كمان - مقدمة وتقسيم قانون - ليالي وموال ليه يكتم القلب لخليل حمدي منولوج في ليلة والدنيا هادية تأليف مأمون الشناوي وتلحين محمد صادق

٥٥ر٩-١٠ر١٠ موسيقى - عود منفرد رياض السنباطي - تقسيم عود

١٥ر١٠-٥٥ر١٠ موسيقى - مغنى وآلات محمد صادق تقاسيم ناي ثم مقدمة - تقاسيم قانون - منولوج في يوم رضاك تأليف عبد العزيز اسماعيل وتلحين محمد صادق

١١-١٥ر١١ موسيقى عود منفرد - رياض السنباطي - قطعة موسيقية « الثائر » تأليف رياض السنباطي

٢٠ر١١ موسيقى - مغنى وآلات - محمد صادق مقدمة ثم تقاسيم كمان - منولوج بعيد عن عيني تأليف خليل حمدي وتلحين محمد صادق - استراحة - طقطوقة بتسأليني بتحب مين تأليف مأمون الشناوي وتلحين محمد صادق

١٢ سلام الملك — ختام

السبت في ٦ تموز سنة ١٩٣٥

٣٠ر٦ صباحاً تمرينات رياضية - عبد المنعم مختار افندي

٤٥ر٦ - قرآن كريم - الشيخ منصور الشامي الدمنهوري

١٥ر٧ ختام

٠٠ر١٠ موسيقى — الخماسي الشرقي — مارش العزيزية — اهين النفس — تقسيم فلوت — غرام الملك — محمد لابس سيفه — رقص المنديل بعد الخصام — المني تقسيم كمان — سالونيك — مليكي انا عبدك

١٢ - ظهراً ختام

٢ منولوجات فكاهية - حسن صالح (شريط ماركوني المسجل)

٣٠ر٢ النشرة التجارية الاولى

٣٥ر٢ ختام

٦-٣٠ر٦ - قرآن كريم الشيخ محمد مرزوق

٣٥ر٦-٥٥ر٦ نتائج سباق الخيل — مذاعة من الاسكندرية

٧-٢٥ر٧ حديث التدبير المنزلي — الآنسة اقبال حجازي

٣٠ر٧ نشرة الاخبار

٥٥ر٧-٨ النشرة التجارية الثانية

٥ر٨-٣٠ر٨ قصيدة — مناجاة — السيد عبد الحميد الخطيب

٣٥ر٨-٥٥ر٨ حديث اجتماعي — الاستاذ عبد العزيز البشري

٩-١٠ر١٠ موسيقى مغنى والات — صالح عبد الحي — تقسيم عود - مقدمة موسيقية - تقسيم كمان - توشيح تقسيم قانون ليالي وموال ودور كنت افتكر تلحين داود حسني

١٥ر١٠-٤٥ر١٠ موسيقى - قانون منفرد ، كامل ابراهيم تقسيم قانون قطعة موسيقية

٥٠ر١٠ موسيقى - مغنى والات - صالح عبد الحي - مقدمة وتقاسيم منولوج آن وقت الرحيل - تلحين رياض السنباطي

١٢ سلام الملك - ختام

معمل كازوز واكنر بحيفا

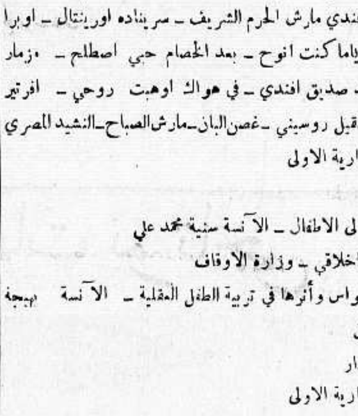

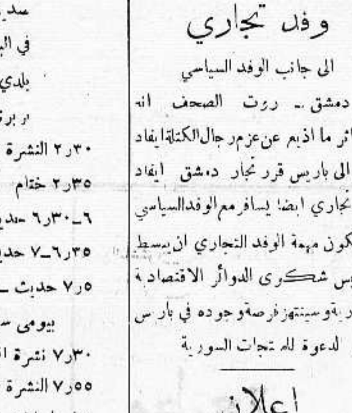

امتاز هذا الكازوز

بأنه خير كازوز عرف منذ خمسة وأربعين عاما حتى هذه الايام

عماله جميعهم عرب

فاقبلوا على شربه في هذا الفصل الحار

وكذلك عصير البرتقال

الذي فكر اصحاب هذا المعمل في اضافته الى الكازوز

هو خير عصير يحسن شربه

لنقاوته وجودته

اشربوا كازوز وعصير واكنر ففيه انعاشه نفوسكم وصحة اجسامكم

أكبر تشكيلة صيف

بمحل ناصيف منه

للبدلات الجاهزة من صوف صيفي وكتان وروزه منتجات اشهر مصانع

العراق ، سوريا ، المحمل ، انكلترا

والاسعار مدهشة جدا واليك بعضها

غروش		غروش	
١٠٠	بدلة صوف عراقي	٦٠	بدلة كاكي
١٤٠	بدلة صوف عراقي شتوي	١١٠	بدلة صوف انكليزي
٥٠	بدلة صوف فراسكد	١٢٥	بدلة جوخ سكني انكليزي
٧٥	بدلة صوف مقلم	١٦٥	بدلة صوف كحلي انكليزي
٨٥	بدلة كتان ميرغل ابيض وكريب	٣٥ و ٤٠	جاكيت مفردة
١١٠	بدلة كتان ابيض مونس		

بنطلونات مفردة منوعة من سعر ١٠ غروش و ١٤ و ١٥ و ١٦ و ٤٠

بدلات شبان صغار بنطلون طويل كتان ابيض من عمر ٢ سنة لغاية ١٧ سنة سعر البدلة ٥٠ غرشا و ٦٥ غرشا

« البيع بالجملة والمفرق »

يافا ☆ شارع بسترس ☆ قرب مفرق البوليس

يافا — يوم الجمعة في ٤ ربيع ثاني ١٣٥٤ ـ الموافق ٥ تموز ١٩٣٥

صاحب الامتياز والمحرر المسؤول: ابراهيم الشنطي

مدير الادارة: شوكت حماد

رقم التلفون ١٠٧٥ و١١٨٧

انه لم تشهد الغارة الشعواء مفتحماً، فدافع

الدفاع

المدد — ٣٦٥ — السنة الثانية

ادارة الدفاع في عمارة حزبون شارع جمال باشا — يافا

العنوان البرقي: الدفاع يافا — ص. ب ٢٥٥

	عن سنة	عن نصف سنة
قيمة الاشتراك في فلسطين	١٥٠	٨٠
في الخارج	٣٠٠	١٦٠

صور عالمية على هامش الحوادث

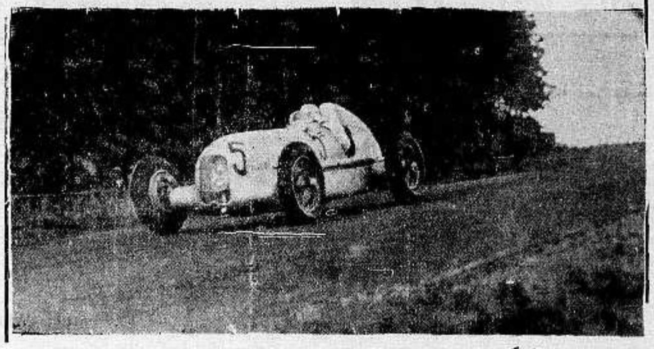

صورة الهر كراكيولا السائق الالماني المشهور الذي فاز بسيارته وهي من نوع مرسيدس في سباق السيارات حول مدينة نيرنبرغ ويظهر في الصورة وهو يقطع الدورة الاخيرة من السباق

صورة الاوسمة التي أصدرت جديدا رمزا للالعاب الاولمبية التي ستجرى في السنة القادمة في برلين وترى الى اليمين النسر الالماني والى اليسار العلم النازي

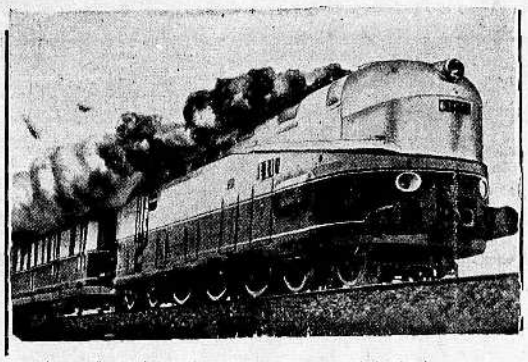

اخرجت المصانع الالمانية قطارا جديدا يسير في غاية السرعة ويقطع ١٧٥ كيلو مترا في الساعة ويظهر في الصورة اثناء التجربة الاولى في سيره

تفرجوا على ثلاجات بوتاجي

الجميلة

فانه المشاهدة الواحدة تغني عن الوف الكلمات

سؤال — لدينا ثلاجة من الطرز القديم ورغم اننا نحشيها قالب ثلج صباح كل يوم نجد عند المساء ان الثلج قد ذاب والطعام قد فسد والثلاجة اصبحت كانها اتون من نار بسبب رد الفعل وقد اصبح مصروفنا الشهري مبلغ كبير لا يطاق فنرجوكم ان تسدونا نصيحتكم.

ودمتم لصديقكم مخائيل

جواب — نصيحتنا ان تشتروا ثلاجة على الكهرباء ماركة هيزماسترزفويس "His Master's Voice" وارد بوتاجي حيث طريقتكم الحالية تذكرنا بالقرون الوسطى اما الان فجميع العائلات تستعمل الثلاجات الكهربائية التي تقوم بخدمة صامتة صيفا شتاء على مدى الايام

وهذه الثلاجات العجيبة كانها معمل ثلج صغير في بيتك تصنع لك قوالب ثلج صغيرة نقية صافية خالية من الميكروبات — تجدها جاهزة في اي وقت تشاء كما وانها تجمد الحلويات بسرعة فائقة وتصنع الدندرمه على اشكالها لعموم افراد العائلة ويمكنك ان توفر في فصل الصيف ما ينوف عن عشرين جنيها عن دندرمه وثلج اي انها تطالع ثمنها في موسم واحد — و وجد لكل ثلاجة مخزن خاص مندى بالندى البارد لحفظ الخضار والفاكهة فلو وضعت نصف رطل من البامية ورطل من الخيار تجدها طازجة في اي وقت تشاء

بوتاجي اذن يكرر دعوته الى الجمهور الكريم ليشاهدوا ثلاجات هيزماسترز فويس فالمشاهدة الواحدة تغني عن الوف الكلمات لانكم حينئذ ترون باعينكم منظرها الجميل — وتلمسون بطريقة محسوسة كيفية حفظها للاطعمة وعندئذ تتحققون من ان وجود ثلاجة هيزماسترز فويس الكهربائية في منازلكم من الامور الضرورية لحفظ صحتكم وتوفير نقودكم وتزيين اثاث دوركم بهذه القطعة الانيقة المملوءة بالفوائد.

زوروا محلات بوتاجي اليوم وتفرجوا عليها

مطبعة

الدفاع

التجاريه

في عمارة « بوست »

خير مطبعة يمكن الاعتماد عليها

لطبع جميع لوازمكم التجارية

حروف جديدة - ادوات فنية

اتقان فائق نظافة وسرعة بالعمل

مع أسعار معتدلة للغاية

المخابرة مع ادارة الجريدة

في عمارة حزبون تلفون ١٠٧٥

الدفاع-يوم الاحد في ٦ ربيع الثاني سنة ١٣٥٤ و ٧ تموز ١٩٣٥

صاحب الامتياز والمحرر المسئول ابراهيم الشنطي

مدير الادارة : شوكت حماد

رقم التلفون ١٠٧٥ و ١١٨٧

أن لم تستن لغارة الشعواء مقتحما فدافع

الدفاع

(العدد ٣٦٦ — السنة الثانية)

ادارة الدفاع فى عمارة حزبون شارع جمال باشا ـ يافا

العنوان البرقي : الدفاع يافا : ص. ب ٢٥٥

	عن سنة	عن نصف سنة
قيمة الاشتراك في فلسطين	١٥٠	٨٠
فى الخارج	٣٠٠	١٦٠

بلدية يافا ومشروع الخمس سنوات. انتهاء اضراب بحيفا. الحرب واقعة بين الحبشة وايطاليا. موقف الضباط السويديين من الحرب. اغلاق القناة. تهريب اليهود

التجديد في القضية

سياسة الاحزاب ونتيجة الهدم والخراب

البلاد تريد هيئة تمثل عناصرها واحزابها وطبقاتها

وقعت هذه البلاد فى اخطاء كثيرة اقربها الى الذكر الاحزاب المختلفة التي انبثقت شراً يتهدد الوطن في سلامة وحدته . فليس أقتل للبلد المغلوب المنهوب، من تكاثر الشيع ، واختلاف وجهات النظر ، وتوزيع الرياسة والمسئولية . بل ليس أدل على طبيعة امة فى التردي والانحلال من عهد تكثر فيه الفرق ، وتكون القيادة موضع نزاع فئات شتى . وقد كانت الظاهرة الخطرة التي بدأت بحزب وانتهت بخمسة نصلا التمع فى فؤاد هذا الوطن ، يخشى ان يجهز عليه ؟

وتعال الى هذه الاحزاب ادرس اهدافها ومراميها تبصر نفسك امام جملة واحدة فى كل منها تنحصر في الاستقلال ضمن الوحدة العربية ، ومكافحة بيوع الاراضي والمهاجرة . لابأس ! سندرس الوسائل ايضاً ، فربما دفع تباين الوسائل بين هذه الاحزاب الى الاختلاف في وجهات النظر ، وذهاب كل فريق في سبيل . وعلى الفور تجد هذه الوسائل واحدة تبدأ بارسال احتجاج الى المندوب السامي ، وتنتهي بانتظار جواب فخامته ! هل شيء اكثر من هذا ؟ هل حشر حزب اعضاءه في سجن او استمدوا لكفاح ؟ اذن فيم هذه الفرق والشيع والاحزاب اذا كان الهدف واحداً والوسيلة لا تختلف ؟ ابحث عن السبب تجده في ... الاشخاص ! فلان الكريم لا يستطيع العمل مع فلان المحترم ، واذن فدعوة الى حزب جديد ولو كان ذلك جرحا في جسم الامة تسيل منه روحها

على اننا في مقام نقد موضوع يوحي به مبلغ الغرم الذي اصابنا . ويوحي به الخوف من يوم نندم فيه على اننا لم نكن اسرة بيت واحد . ويوحي به — بصراحة — استعلاء العدو علينا ونجاحه في خططه ، وفشلنا في خططنا . ويوحي به كذلك سياسة فى مثل صفحة الرمل تنطبع عليها المؤثرات الكثيرة في لندن والقدس ، وهذه المؤثرات مع الاسف كلها يهودي صرف ! لاعدائنا المقام الاول في لندن . يتنازون عنا بعدد الانصار الذين « اموهم » في دعاية قوية بذلت فيها الجهود والاموال ونقوها في تأثر عميق كلمة حق هي اننا فقدنا آخر قلاعنا في لندن ، حتى ان « عصبة العمل » وفيها اكبر نصرائنا ، القت هي الاخرى سلاحها و... سامت !

نسكت ، مع ذلك ، عن الاحزاب . ونرضى منها باتفاق الكلمة في شأن واحد على الاقل : أليس من الضروري ايجاد لجنة تتكلم باسم الوطن ؟ لقد ماتت اللجنة التنفيذية ، فينبغي ان يحل محلها لجنة أخرى تكون اصدق تمثيلا للامة ، واقوى شخصيات ، وادعى الى اطمئنان الامة والاحزاب . ولهذه اللجنة « صلاحية » تتناول الاهتمام بمسائل البلاد الهامة وقضاياها التي تقتضي اجماعا من الامة ، او شبه اجماع . مثال ذلك ان تعني بمنع المهاجرة ومكافحة البيوع — وهما مسألتان اتفقت سائر احزابنا على العناية بهما

وتحيل الحكومة الى تقرير المجلس التشريعي . أفلم يكن من الواجب ان ترد على ذلك بالقبول او الرفض لجنة تمثل سائر عناصر الوطن ؟ أم ان دعوة المندوب السامي ممثلي الاحزاب واستشارتهم ، أولى ، وادعى الى الطمأنينة ؟ لقد كانت اللجنة التنفيذية على سوء نظامها تستطيع البت في هذا الموضوع . بل استطاعت في يوم ان تقرر اضرابا عاما يمتد الى اكثر من اسبوع . بل استطاعت في يوم ما جمع اكثر من عشرين الف جنيه للقضية . بل استطاعت ان تقود مظاهرات قلبت مظاهر الكفاح في هذه البلاد ، فجعلته عربيا — انكليزياً من بعد ان كان عربيا — صهيونياً .

وتجابه فلسطين العربية مستقبلا مليئاً بالمفاجاءات ، والشؤون المتقلبة . فهل تنتظر البلاد من كل حزب ان يدلي اليها برأيه ؟ هل تتوقع من كل حزب ان يطلع عليها ببيان ، فيضيع الرأي وسط عاصفة من الآراء ، على حين تحتم المصلحة العامة التوحيد في القيادة ، والجبهة ، والرأي ؟ وتصور البلاد قادمة على ايام صعبة فمن ذا الذي يدعوها الى اضراب او الى الكف عن اضراب ؟ من الذي يأمرها بالتقدم ، وضبط النفس ، وقبول حالة طارئة ؟ الحزب العربي الفلسطيني ؟ حزب الدفاع الوطني ؟ حزب الاصلاح ؟ حزب المجاهدين ؟ لا هذا الحزب ولا تلك ، فليس احد من هذه الاحزاب يعبر عن جماع رأي الشعب إذن ؟ لا بد من هيئة تتفق الاحزاب على انها الهيئة

« البقية على الصفحة الرابعة »

انباء شرقية وغربية

حريق هائل

يدمر الف بيت

ومعبد هندي

من انباء بومباي انه جاء اليها من نتياغال على الحدود الغربية الشمالية ان النيران التهمت الحي الهندي في مدينة « ابوت اباد » واضطرمت سبع ساعات متوالية نظراً لقلة الماء وحاولت فرقة المطافيء في الجيش الهندي حصر الحريق بنسف المباني المحيطة بمنطقة النيران وقد كان لوجود كميات وافية من الديناميت اثر سيء في سبيل اخماد النيران وقد بلغ عدد البيوت المحترقة الف بيت تقريبا ودمرت هيكلا للهندوكيين ، على انه لم تقع خسائر في الارواح وقد اعدت الخيام للسكان الذين اصبحوا بلا أوى

حادث جديد

فى الشرق الاقصى

جاء من منشوريا ان قوة مؤلفة من مائة جندي ياباني قامت على جناح السرعة الى الحدود فى منطقة جيهول فقد نمي الى القوات اليابانية ان فصيلة من جيش الجنرال سنغ شاي اغارت على احد مخافر الحدود واصيب اثنان من الحراس اصابة خطرة

مشاريع

عمرانية جبارة

لم تكد الوزارة الهاشمية فى العراق تأتي على القلاقل والاضطرابات الاخيرة حتى مضت في طريقها الى تحقيق الرغائب العامة بعزم ثابت وهمة لا تعرف الكلل . وها هي بعد ان استتب الامن وعاودت الطمأنينة انحاء البلاد تباشر بالقيام بمشاريع حيوية كبرى في سبيل تقدم البلاد ورخائها وتنظيم طرق المواصلات ، فبادرت الى ربط الموصل ببغداد لاتمام النقص البارز في شبكة المواصلات الحديدية العراقية . وقامت تنشيء مصفى للنفط وتعبد الطرق بين بغداد والحدود السورية ، وخفضت اسعار النفط والبنزين ، في سبيل خدمة اقتصاديات البلاد ، كما انها قررت تعبيد طرق الاصطياف وانشأت داراً فخمة المتحف العراقي ، واعتزمت انشاء ثمانية جسور حديدية كبرى تضاهي اعظم الجسور العالمية الى غير ذلك من المشاريع العمرانية الهامة

الاستعداد الجوى

فى روسيا السوفياتية

قررت حكومة روسيا السوفياتية بناء ست عشرة طيارة بحجم الطيارة مكسيم حوركي وقوتها وهى الطائرة التي تحطمت في المدة الاخيرة وقد اعلنت الحكومة الروسية ان التبرعات التي توالت عليها من العمال لبناء طائرات بدل الطائرة التى تحطمت بلغت حتى الآن ثمانية وستين مليون روبل

قناة السويس في حالة الحرب

آراء المتشرعين فى اغلاقها

يخشى السنيور موسوليني ان تقف بريطانيا موقفا عدائيا في مسألة النزاع بينه وبين الحبشة ، فتستعمل نفوذها في اغلاق قناة السويس في وجه السفن والبوارج التى تحمل الجند والعتاد من ايطاليا الى شرق افريقيا . وانكلترا تخشى على سلطتها ان تتزعزع هناك كما هي قلقة على مصالحها الاقتصادية . وقد وافتنا البرقيات ان السنيور موسوليني يفكر في طريق اخرى غير طريق القنال في حالة وقوع الحرب وقد فحص المتشرعون الدوليون في جنيف الوجهة القانونية في مسألة احتمال اقفال قناة السويس كوسيلة ضد ايطاليا

وقد اعترضت المسألة وجهتي نظر متخالفتين ، فقانون شركة القناة لا يسمح باقفالها فى وجه اية دولة محاربة ، والمادة العشرون من عهد عصبة الامم تلغى جميع التبعات التى لا تتمشى مع احكامها .

والذي يراه المتشرعون فى ذلك انه اذا اعلن مجلس العصبة منع مرور الاسلحة الى شرق افريقيا ، فان لمجلس القناة حق فحص جميع السفن التي تجتازها ومصادرة جميع المشحونات الحربية التى تكون عليها .

روما وباريس تقتربان

هل هناك اتفاق سرى بينهما

اشيع ان اتفاقا سريا عقد بين فرنسا وايطاليا وان هذا الاتفاق عسكرى فى الدرجة الاولى . وقيل ايضا ان هذا الاتفاق تناول المسألة الحبشية ولو ان الدوائر الفرنسية تنفى هذه الشائعة ، وانها في اثناء المباحثات السياسية الاخيرة بين الدولتين لم تعرض أي مقترحات اساسية ، لكنها لا تنكر انها تسعى للوصول الى قاعدة يجدها السنيور موسوليني مقبولة ومساعدة على اجتناب الحرب ، تحذر السياسة الفرنسية في هذا الصدد ان تغضب موسوليني مخافة ان يحدوه ذلك الى ما يحاولون اجتنابه . وفرنسا ، لامرما ، تحبذ الوصول الى حل مرض بالوسائل السياسية لا لمحاولة حمل ايطاليا على المثول امام جامعة الامم

والمفهوم ان فرنسا تشايع ايطاليا وانهما بعد زيارة المسيو لافال لروما فى شهر يناير الماضى اصبحتا في غنى عن تعزيز حدودهما بقوات كبيرة من الجند فلم يبق هنالك ما تخشاه كل منهما من الاخرى ، وسحبت فرنسا قواتها الكبيرة من الحدود الايطالية الفرنسية وحولتها الى حدودها الشرقية . ولسنا نعرف مدى كل هذه الحركات التى تزيد الافق السياسي في اوروبا قلقا على قلقه .

عودة آل هابسبورج الى النمسا

يزيد حالة اوروبا قلقا وارتباكا

اتخذ مجلس الوزراء النمسوي في اليومين الماضيين قرارا خطيرا باعادة املاك آل هابسبورج اليهم والسماح لهم بالعودة الى النمسا . ولم يعرف السبب الذي حدا بالحكومة النمساوية الى اتخاذ هذا القرار في مثل هذه الآونة والذي من شأنه ان يزيد الحالة المضطربة فى اوروبا قلقا وارتباكا

نعم ، قوبل هذا القرار في ايطاليا بالارتياح الذي لم تكن تتظاهر به حكومة روما فى الماضى القريب ، هذا الماضى الذي كانت تحاول فيه ايطاليا التقرب من دول التحالف الصغير . واكبر الظن ان ايطاليا فى الوقت الحاضر اما انها استغنت عن تقربها لدول التحالف او ان مساعيها في هذا التقرب باءت بالفشل

ورأت الدوائر الفرنسية ان عودة آل هابسبورج تدبير داخلي لا يعنى الاجانب فى شيء ولا يستلزم القيام بأي سعي سياسي ، اما المانيا فلم تكترث للامر او انها تظاهرت بعدم الاكتراث ، وجاء فى بيان رسمي انه يعني دولا اخرى اكثر مما يعنيها

ونقول بصورة موجزة ان عودة آل هابسبورج الى النمسا لا تؤدي الى عواقب ونتائج عاجلة ولكنها مع ذلك تلبد الافق السياسي بالغيوم وتنذر بخطر الحرب

ألموقف الحاضر

وتطور المسألة الحبشية

النجاشى ييأس من عدل أوروبا

«بقلم الاستاذ الكبير اسعد داغر»

طرأت على السياسة الدولية عدة حوادث خطيرة اهمها التجاء الحبشة الى حكومة الولايات المتحدة الاميركية باسم ميثاق كيلوج طالبة اليها اتخاذ الوسائل التي يمكن ان تكفل محافظة ايطاليا على العهود التي قطعتها على نفسها في هذا الميثاق ، ثم مراجعة انكلترا لفرنسا وسؤالها رسميا هل هي مستعدة للقيام بما يقضي به عليها عهد عصبة الامم

والقانون الذي اصدرته حكومة النمسا بشأن آل هبسبورج وعد في كثير من العواصم مقدمة لاعادتهم الى العرش والمفاوضات الخطيرة التى دارت اول امس وقبله بين المانيا وبولندا في اثناء زيارة المسيو بيك وزير خارجية بولندا البرلين

اما استغاثة الحبشة بالولايات المتحدة فقد جاءت دليلا جديدا على انها كادت تيأس من عدل العالم القديم فوجهت نظرها شطر العالم الجديد . وقد انتهزت خير فرصة مناسبة لذلك ، وهي فرصة احتفال الاميركيين بعيد استقلالهم

فناشدتهم باسم العهود والمواثيق التى وضعوها ودعوا دول العالم الى توقيعها وفى جملتها الحبشة ان يعاونوها في الدفاع عن حريتها واستقلالها اللذين تهددهما دولة هي احدى الدول الموقعة على تلك العهود والمواثيق

وقد سلمت هذه الاستغاثة الى القائم باعمال المفوضية الاميركية فى اديس ابابا ولكن المقامات الاميركية والايطالية كذبت الخبر فى اول الامر ، ثم ما لبثت ان اعترفت بصحته قائلة ان سبب التكذيب هو تسليم المذكرة الحبشية الى المفوضية الاميركية وعدم وصولها الى وشنطن امس لتأخرها في الطريق

ولا نتوقع ان تقوم حكومة الولايات المتحدة بعمل جدي لتنفيذ احكام ميثاق كليوج ، بعد ان عرفت بالتجربة والاختبار ان المواثيق في نظر الدول الاوربية اصبحت تعد قصاصات من الورق وتتخذ على الدوام حجة للقوي على الضعيف . ولكننا مع ذلك نعتقد ان الصيغة التي وضعت فيها المذكرة الحبشية والفرصة الطيبة التي وجهت فيها نداءها المؤثر الى الحكومة الامريكية لا بد من ان يكون لهما وقع عظيم فى نفوس الشعب الامريكي الذي لا يزال برغم الروح المادية السائدة في بلاده اقرب الشعوب الى روح العدل والانصاف ومباديء الحرية وابعدها عن الجشع والمطامع الاستعمارية واشدها نفوراً من الظلم والجور

وقد سبق ان وجه الى امريكا مثل هذه الاستغاثة في اثناء اشتداد ازمة منشوريا ، فادى ذلك الى حالة خطيرة اذا كانت لم تبلغ الدرجة القصوى من التفاقم ، فذلك لوجود اليابان فى مركز يختلف كثيراً عن مركز ايطاليا ، ولانها اوقفت العالم امام امر واقع ايدته بقوتها العسكرية بعد ان انهارت قوة منافستها الصين انهياراً تاما ، ومع ذلك لم تهمل امريكا نداء الصين بل اعلنت انها لا تعترف بالامر الواقع ، وحملت الدول الاخرى على الوقوف مثل هذا الموقف بازاء اليابان ، واذا قيل ان لاميركا في الشرق الاقصى مصالح حيوية يتعلق بعضها بسيادة الباسيفيك ، هي دفعتها الى ذلك ، قلنا ان مصالحها الاقتصادية في الحبشة اعظم مما يظن لاول وهلة . وهذا ما حمل النجاشي في حديثه مع شركة « الاسوسيتد بريس » على القول بانه يخشى ان يضطر الى الانصراف تماما عن معالجة الشؤون الاقتصادية للاهتمام باعداد وسائل الدفاع عن بلاده . وفي ذلك انذار ضمنى للدول صاحبات المصالح الاقتصادية في الحبشة وفي مقدمتها امريكا

وعلى كل حال لا نستطيع ان نتكهن الآن بمقدار الفائدة التي تجنيها الحبشة من استغاثتها بامريكا . ولكن يمكننا ان نعتقد ان هذه الاستغاثة لن تذهب سدى ، وقد يظهر شيء من تأثيرها في الايام المقبلة

واما محاولة انكلترا ان تعرف من فرنسا مبلغ تقيدها بالتعهدات المدونة في عهد عصبة الامم فلا ينتظر ان تؤدي الى نتيجة حاسمة ، بل يحتمل ان تتخذ الحكومة الفرنسوية منها وسيلة للمساومة في شؤون اوروبا السياسية . سواء ما يتعلق منها بموقف انكلترا تجاه المانيا او موقفها تجاه الميثاق الشرقي وتجاه مسألة التسلح ويحتمل ان لا تؤدي في النهاية الى النتيجة التي تنشدها انكلترا وهي حمل فرنسا على الاشتراك معها في تنفيذ عهد عصبة الامم . ولذلك لا بد للحكومة البريطانية من ان تنظر الى الموقف الحالي من وجهة النظر البريطانية وحدها وان تبني خطتها على هذا الاساس

دنيـــــا العرب والاسلام

العراق الناهض

منهج الوزارة الهاشمية
اوضاع دولة ثابتة الدعائم

فيما يلي البرنامج الهام الجامع الذي وضعته الوزارة الهاشمية في العراق . وقد جاءنا تعليق عليه من صديق كبير في بغداد ننشره غداً . والمنهاج كما سيرى القراء ، اساس قويم لعمل باهر تقوم به وزارة صاحب الدولة ياسين باشا الهاشمي الموفقة :

اضطرت الوزارة عند اقدامها على الاطلاع باعباء المسؤولية الى معالجة امور خطيرة حالت دون تمكنها من نشر منهاجها في حينه اما وقد اقدمت البلاد الآن على الشروع بالانتخابات النيابية فلا بد من بسط اهم الخطط التي تنوي الوزارة السير عليها لتنفيذ مهمتها الاصلاحية التي اخذتها على عاتقها — وفقا للتصريحات الصادرة على لسان رئيسها — وعرضها على انظار الامة الكريمة لتعرب عن رأيها فيها

ان هذا المنهج وان لم يشمل جميع الامور التي تضطلع بها الحكومات في تدبير الشؤون العامة الا انه يشير الى اهم ما تنوي الوزارة القيام به في هذه الظروف وتتقدم الوزارة الى الامة الكريمة مستمدة مؤازرتها وتأييدها الذين لم تضن بهما في الظروف الخطيرة ومن الله التوفيق

١ ـ احترام نظام الحكم في المملكة والقضاء على كل فكرة ترمي الى مس الاوضاع الدستورية الاساسية القائم عليها هذا النظام

٢ ـ تعديل قانون الانتخابات على اسس جعل المجلس النيابي ممثلا لطبقات الامة

٣ ـ ايقاظ روح التآخي في الشعب والقضاء على النعرات الضارة والاعمال المؤدية الى تفريق كلمة الامة بكل ما لدى الدولة من وسائل وقوة

٤ ـ الاهتمام بصيانة الآداب العامة والقضاء على الاوضاع والمظاهر المفسدة للاخلاق وتقوية روح الرياضة في الشعب وتشجيع الجمعيات المؤسسة لتنشيط هذه الروح ببذل المساعدة المادية والادبية

٥ ـ تعديل قانون انضباط الموظفين لتسهيل اقصاء الذين لا يتحلون بالمزايا اللازمة للنهوض السريع او الذين يعتبرون وظيفتهم ملكا لشخص . وذلك تأمينا لصيانة الحق ومراعاة للعدل في سير الاعمال الحكومية ومنعا للتحزب وتثبيتا لروح الاستقرار والطمأنينة في النفوس

٦ ـ انماء الشعور بالمسئولية بين الموظفين . وجعل المدراء العامين ورؤساء الدوائر مسؤولين مباشرة عن تنفيذ احكام القوانين امام الوزراء الذين يشرفون على تطبيقها ويراقبون مرؤوسيهم واعتبار مراقبة سلوك الموظفين من اهم الواجبات

٧ ـ تعاون الحكومة والاهلين على انشاء المساكن الصحية في القرى والارياف وتنظيم ادارة القرى وتعميم نظام التعاون فيها وفقا للمبادىء الواردة في لائحة قانون ادارة القرى

٨ ـ الاهتمام بتنظيم شؤون العمال والاسراع في اصدار التشريع المتعلق بالعمل والعمال

٩ ـ الاعتناء بتوطين العشائر وتحسين احوالها الاجتماعية والصحية والتهذيبية وتعديل نظام دعاوى العشائر وحصر احكامه في قضايا العشائر والسعي لازالة العوامل المسببة للاخلال بالامن والنظام بين ظهرانيها

١٠ — تنظيم البلديات وتوجيهها الى القيام باعمار المدن والقصبات وفقا للاسس الفنية الحديثة ومساعدتها على انشاء مساكن صحية وتأجيرها او تمليكها باقساط الى العمال وغيرهم من طبقات الشعب المحتاجة والاعتناء بجعل مياه الشرب صحية في جميع الاماكن

١١ — ردم المستنقعات وتجفيفها واستئصال منابع الامراض ومكافحة العلل السارية مكافحة فعالة للقضاء عليها وفق منهاج يطبق في سنين معينة . وتشجيع الجمعيات المؤسسة للعناية بالاطفال ولاسداء الاسعافات الصحية وغيرها وايجاد المؤسسات التي تستهدف حماية النسل من الآفات والامراض

١٢ — توسيع الجيش على اساس الكفاءة للدفاع ضد التجاوز الخارجي والسير بالبلاد لبلوغ الاماني الوطنية . وذلك بتزييد وحداته ومعداته وبتوسيع القوة الجوية الى الحد الذي يطمئن البلاد على سلامتها وتشجيع جمعية الطيران واتخاذ التدابير اللازمة لتقويتها ماديا وادبيا والاهتمام بفتح المعامل لتزويد الجيش بما تحتاجه من المواد وانماء مرافق البلاد على اساس سد حاجاته

١٤ — تهيئة الوسائل لتأسيس المصرف الوطني وانجاز اللوائح المتعلقة بالمصرف الزراعي وصناديق التوفير ومصرف الرهونات وصندوق ضمان لموظفين واعداد تشريع يخول الحكومة حق مبادلة المنتجات العراقية بالصادرات الاجنبية على نسب تتفق ووضع البلاد الاقتصادي وتنظيم نقابات التوريد والتصدير لتسهيل هذه المهمة ، والنظر في تخفيض ضريبتي الارض والمواشي

١٤ — اتخاذ التدابير للتدرج في تأمين سيطرة الحكومة على المشاريع الصناعية التي تؤمن حاجات العراق او تفيض عليه ، وذلك بقيام الحكومة بتأسيس المعامل والمصانع مباشرة ـ كمعمل تصفية النفط وصناعة التمور وغيرها من الصناعات المثمرة ـ ضمن منهاج تؤمن نفقاته عن طريق الاستقراض او الاستلاف او بتأليف شركات تكون الحكومة مساهمة فيها والاهتمام بامور النقل على اختلاف انواعه وذلك بتأسيس شركات حكومية واهلية للقيام بتسهيل نقل البضائع والمنتوجات

١٥ — الاهتمام بكنوزنا الارضية لتسريع الاستفادة منها تأمينا لتقدم صناعتنا والاسراع في تمديد الطرق وانشاء الجسور خاصة على خطوط المواصلات الرئيسية وتحسين طرق الري وتنظيمه

١٦ — الاهتمام بالموارد الزراعية والاعتناء بتربية المواشي وتكثيرها واصلاح جنس الحيوانات وتوجيه العناية لتحسين الاصواف العراقية واصلاح البذور والتقاوى واتخاذ الوسائل الناجعة لمكافحة الآفات التي تنتاب النباتات ولا سيما التمور والمحافظة على الغابات وتكثيرها

١٧ — السير بالمعارف على اساس تهذيب النشء ليكون متشبعا بروح التضحية في سبيل الواجب محباً للتقدم والنظام قديراً على الاضطلاع باعباء الحياة وعلى تكثير البعثات العلمية لتأمين حاجة العراق من الاخصائيين والمدرسين والاهتمام بالتعليم القروي وتحسين التدريب الصناعي والعناية بالتدريس الابتدائي والمبادرة الى تأسيس مدارس ثانوية ليلية واعادة فتح مدرستي الهندسة والزراعة واستقدام الاساتذة لكلية الطب والحقوق وتوسيع نطاق الكلية الاخيرة على وجه يؤمن اعداد موظفين قديرين في الشؤون المالية والادارية ايضا

١٨ — تعديل بعض القوانين كقانون التجارة والقانون المدني وقانون اصول المحاكمات الحقوقية والجزائية واستبدال تلك القوانين بتشريع جديد يؤمن حاجات الامة بالنسبة للتطورات الحاضرة .

وحش سافل !

قبض في مدينة مكناس من مدن المغرب الاقصى على تاجر من بلاد البرتغال اسمه جوزوباباو اشتهر ببيع اللحوم ولا سيما لحم « الكفته والكباب » واحرز من وراء تجارته هذه ثروة طائلة ، وتعرف هذا التاجر بفتاة يهودية يدعاها لزيارة منزله القائم وسط بستان كبير كثير الاشجار محاط بسور عالية ، قبلت في الوقت المعين وما كادت تدخل من الباب الصغير ، وكان الوقت ليلا واعطاها مفتاحه ، وتتقدم خطوات حتى وثب وبيده خنجر يهم بقتلها ، فكانت اسرع منه فخرجت من الباب وقد ظل مفتوحا واستنجدت بالمارة فاسرعوا الى نجدتها وخلعوا باب البستان ودخلوا المنزل فوجدا في القبو رؤوس اكثر من ثلاثين امرأة واكداسا من العظام البشرية وقبضوا على البرتغالي مختبئاً هنالك . وقد دل التحقيق على ان « الكفتة والكبات » التي كان يبيعها هذا الرجل وكان سكان مكناس يتلذذون الى اكلها ويستسيغونها كانت ممزوجة بلحوم النساء .

وقد حكم البرتغالي امام محكمة مكناس ، فحكم عليه بان يجلد في كل ساحة من ساحات المدينة ، ثم يقطع اربا اربا والقى لحمه الى الكلاب وقد نفذ هذا الحكم فيه .

لبنان

توسيع ميناء بيروت
مشروع خطير

له اهميته

احتفلت قبل ظهر اول امس شركة المرفأ والارصفة بتدشين بناء الحائط البحري الجديد لتمديد السلسول القديم وتوسيع حوض المرفأ تنفيذا للخطة المرسومة وتحقيقا لجانب من البرنامج الاقتصادي الذي وضعته المفوضية الرئيسية وقد جرى هذا الاحتفال تحت رعاية المفوض السامي وحضرة رئيس الجمهورية اللبنانية ورئيس الجمهورية السورية والقائد الاعلى لقوات الشرق وكبار موظفي الحكومة المحلية والمنتدبة ورجال الصحافة وفرق من الوزراء والنواب اللبنانيين السابقين حتى بلغ عدد المدعوين الى هذا الاحتفال ما يزيد على مئتي شخص

والصندوق الذي يبنى في البحر هو في الحقيقة عمل جبار ، فتصور قطعة كبيرة من الحديد يبلغ طولها ٢٢ مترا وعرضها ٢٢ مترا وعمقها ١٥ مترا ووزنها عشرة الاف طن عائمة فوق المياه ويملأ جوفها بالحجارة والاسمنت ، حتى اذا اصبحت كتلة متحدة الاجزاء نقلت الى المكان المعد لها واغرقت فيه وكانت ورفيقاتها اساسا لبناء السلسول الجديد وقد ابدى المدعوون دهشتهم من هذا العمل الجبار القائم على احدث قواعد الفن والميكانيك

وتبلغ مساحة حوض المرفأ بعد تكبيره زهاء ٤٠ هكتارا ويبلغ اتساع المرفأ الجديد ٢٥٠ مترا بينما فتحة المرفأ القديم لا تزيد عن ١٢٥ مترا .

وقد ذكر البارون دي لاسوس في حفلة التدشين خطابا جاء فيه « انه بعد القيام بدروس عديدة متشعبة واشغال اعدادية مهمة ، كتنظيف قعر البحر وتهديم الانقاض المتراكمة فيه وانتشالها ووضع وتنسيق الصخور الضخمة التي ستكون اساسا للارصفة المقبلة وقد قام بهذا العمل فرقة من الغطاسين الماهرين انه بعد هذا قد انشىء حتى الآن عشرون صندوقا تكون هيكلا للارصفة الجديدة في الاماكن الكثيرة العمق ووضعت في محلها وهذه الصناديق عظيمة جدا طول الواحد منها ١٢ مترا وعرضه ستة امتار وعمقه ثمانية امتار ، فيتألف من كل واحد منها صخر عظيم من الاسمنت المسلح يزن اكثر من ١٥٠٠ طن ، على ان هذه الصناديق على ضخامتها ليست شيئا بالنسبة الى الصندوق الاول الداخل في بناء السد الذي في وسط البحر ان هذا الصندوق الذي تشهدون اليوم الانتهاء من بناء قياسه ثمانية اضعاف الصناديق السابقة وزنته ٨٤٠٠ طن مما يجعله اكبر صندوق صنع حتى الآن في مثل هذه الاشغال »

وقد القى المفوض السامي الكونت دي مارتل خطابا عن اهمية توسيع المرفأ في انعاش اقتصاديات البلدان المشمولة بالانتداب الفرنسي .

★ ★ ★

انباء شرقية

تنفيذ برنامج
الثلاث سنوات

انقرة — بدأ مجلس الدفاع الوطني الاعلى في تنفيذ برنامج الثلاث سنوات الذي تقرر في الاجتماع الاخير لتنظيم القوى الجوية والنهوض بها الى الحد الاكمل .

اتفاق تجاري
بين تركيا وفرنسا

انقرة — سافر وكيل وزارة الاقتصاد الى باريس ليحضر المحادثات التجارية الجارية لتمهيد السبل الى عقد اتفاقية بين فرنسا وتركيا

وحدات جديدة
للاسطول التركي

انقرة — سيعقد اجتماع خلال شهر يوليو الجاري بين المدير العام للمواصلات البحرية وبين مديري شركات الملاحة لدرس الطرق الممكنة التي تكفل بناء الوحدات الجديدة اللازمة للاسطول التجاري في تركيا فسيصار الى تأليف لجنة مختصة تفتح مصاريف المطالعات المقدمة من عدة شركات اجنبية بخصوص بناء ترسانات بتركيا

عودة
الاتراك النازحين

استانبول ـ تأجل الاجتماع الذي كان منوى عقده لاجل تكوين جمعية من الاتراك تعمل لتسهيل عودة اخوانهم المقيمين بلغاريا ورومانيا الى ارض الوطن

محاكمة
من مس الكرامة التركية

استانبول ـ حددت المحكمة الكاملة بدرس القضية المعروضة ضد المسيو هيمانز مدير شركة الكبريت يوم ٧ يوليو الجاري اليوم لما كرره على ماة وهو من الالفاظ الماسة بالكرامة التركية .

مناورات
الاسطول السوفييتي

موسكو ـ بدأ مناورات الاسطول السوفييتي في البحر الاسود في النصف الاول من شهر يوليو الحالي والغرض منها امتحان قوة الدفاع الروسي في البحر الاسود

مصر
ومؤتمر تخطيط المدن

يبحر الى لندن يوم ٨ الجاري صاحب العزة محمود صبري محبوب بك مدير مصلحة الطرق والكباري لتمثيل مصر في مؤتمر تخطيط المدن الذي سيعقد في لندن ما بين ١٦ و ٢٠ الجاري

لمساعدة الزراع

ادانا ـ ابتهج زراع ادانا ابتهاجا شديدا لصدور القانون الخاص بتبسيط تسديد الاقساط المستحقة على المزارعين وامهالهم خمسة عشر سنة لدفع ديونهم للبنك الزراعي وقد انهالت تلغرافات الشكر والامتنان على رئيس الحكومة

الفتق وعنائه

لقد زال عنى الفتق

هكذا يؤكد كل من استعمل

حزام باريز الجديد

بدون مخدة ـ بدون قوس

اذا كنت ترى حجم الفتق يزداد يوما عن يوم ويتسرب تحت المخدة لاقل حركة فحزامك اصبح خطرا على حياتك لان المخدة تضغط على الامعاء وتساعد على الالتصاق فيحصل الاختناق بالفتق فلا يجب اذاً ان تتأخر قبل وقوع هذه الاعراض عن استعمال حزام باريز الجديد . ان نصف قرن بنجاح باهر وارشادات آلاف الاطباء وملايين المصابين الذين استعملوه هو خير نصيحة لك

اغتنم فرصة حضور الاختصاصي فهو يقابلك شخصيا في :

نابلس : في صيدلية راشد ابو غزاله لمدة يومين فقط الخميس ٢٧ والجمعة ٢٨ حزيران
طبريا : في صيدلية شتو نبرك لمدة يومين فقط يوم الاحد ٣٠ حزيران والاثنين ١ تموز
حيفا : في صيدلية نصار لمدة ثلاثة ايام فقط من يوم الاربعاء ٣ و ٤ و ٥ تموز
يافا : في صيدلية عيسى حلبي لمدة ثلاثة ايام فقط من يوم الاثنين ٨ و ٩ و ١٠ تموز

رقم تلفون وكالة الدفاع فى القدس ١٤١٣

فرع فنادق

الطرابلسي الشهيرة
(في بيروت وعاليه)
آخر ما وصل اليه الفن
الحديث بتنظيم
الفنادق

فندق الكونتننتال

يافا ـــ شارع النزهة

فندق

الكونتننتال

ملتقى الطبقات الراقية

لاصحابه

كمال الزعيم
ومكرديج مصرليان

اقصد — **الطاهر** — الاسعار معتدلة

روائح . كلسات . اخروجه
اشكول . بودره . مناديل وجه
محارم . فانيلات ... الخ

سوق البلابسة — جوار السبيل

المراوح الكهربائيه

اشهر المراوح الكهربائية الممتازة
والصامتة فى سيرها تجدها معروضة عند وكلائها
السادة دجانى اخوان
يافا تليفون ٧١٦ ص.ب ٣٥٥

اعلنوا في الدفاع

صفوة ما يحمله بريد الشرق والغرب

في كل عام

يولد خمسون الف طفل
الحرب تقوم بواجبها في الافناء!

يولد في العالم كل يوم ٥٠ الف طفل اي ١٨ مليون طفل في السنة وكان عدد سكان العالم في عام ١٩٣٠ نحو ملیارین من الانفس ، بينما لم يكن في بدء القرن التاسع عشر ليزيد عن المليار . ويرى بعض الباحثين ان عدد السكان سيكون عام ٢٠٥٠ نحو اربعة مليارات نسمة وستة مليارات نسمة في عام ٢١٥٠ ولا تتسع الدنيا لاكثر من هذا ولكن المنتظر ان تقوم الحروب بما عليها من واجب في التخفيف فلا تدع العالم يبلغ هذا العدد الهائل

***

واقعة ظريفة

انكسر زجاج المنارة اللامع
فاستعاض عنه بالواح من الحديد!

من اظرف النوادر التي قصها رحالة انكليزي انه كان في باخرة تسير على مقربة من الشاطيء الغربي في افريقيا بالقرب من ليبريا حيث تكثر المنارات على الشاطيء لاهداء السفن في عرض البحر

ولاحظ ركاب الباخرة ان احدى المنارات غير مضاءة المصباح ، فذهب بعضهم اليها في قارب ليستطلعوا الامر وما كانت اشد دهشتهم عندما علموا من حارس المنارة وهو زنجي جاهل ان زجاج مصباح المنارة انكسر وانه استعاض عن الزجاج بالواح من الحديد السميك وبذلك انحبس الضوء داخل المصباح

حديث الجو

في اجواء الطبقات العليا
وصف خلاب لطائر روسي مغامر!

قضى الطيار الروسي « افسيف » ساعة او بعض الساعة في طبقات الجو العليا على ارتفاع ٨٣٠٠ متر فوق سطح البحر ونشر مقالا في جريدة « ازفستيا الروسية » ضمنه بعض التفاصيل والمعلومات الطريفة ذات الاهمية العلمية قال :

صعدت احدى الطائرات الحربية الى ارتفاع ٨٣٠٠ متر وهناك كانت الشمس تسطع بشدة والسماء شديدة الزرقة ومن المظاهر العجيبة ان درجة الحرارة ترتفع بالتدريج كلما امعنت في الصعود وهذا يخالف ما كنت اعتقده ويعتقده الكثيرون من ان درجة الحرارة تهبط كلما ارتفع الانسان في طبقات الجو العليا

كذلك لاحظت ان الطائرة تترك خلفها وهي صاعدة خطا حلزونيا وكان الظنون ان هذا الخط هو من الدخان الذي ترسله آلة الطيارة ولكني وجدت ان هذا الخط ليس من الدخان ولكنه من البخار الذي ينشأ عن مرور جسم الطائرة من طبقة جويه باردة الى طبقة جويه اقل برودة منها . والتنفس مستحيل في طبقات الجو العليا بدون جهاز للاوكسجين ولكن مع وجود هذا الجهاز ، فان الانسان يصاب حتما بانتفاخ نظرا للفارق العظيم بين قوة الضغط داخل الجسم وقوة الضغط خارجه وما لم تكن للانسان خبرة طويلة بالطيران فانه يصاب حتما في هذا الارتفاع بدوار وآلام في الظهر

شهادة صديق

كيف كان لورنس مخترعا
لم يدخن ولم يشرب الخمر ولكن داءه السرعة

تكلم اخيرا السر رونالد ستورس زميل الكولونل لورنس في بلاد العرب وفي قلم مخابرات الجيش البريطاني في مصر في مأدبة ادبية عن زميله لورنس من ناحية اخرى غير التي اشتهر بها الكولونل وغير ما ذكر عنه بوجه تفصيلي في كثير من المناسبات في حياته وبعد وفاته ، وكانت هذه الناحية ناحية الاختراع ، فقال ان لورنس اكمل قبل وفاته صنع دراجة بخارية « موتو سيكل » ادخل عليها عشر تحسينات من اختراعه ولكن القدر لم يتح له ركوب هذه الدراجة . ثم تكلم عن لورنس من الناحية الشخصية فقال انه لم يدخن او يشرب الخمر ولكن داءه الوحيد كان السرعة وقد كلفه هذا الداء حياته ، وللدلالة على حب الكولونل لورنس السرعة قص السير رونالد ستورس على سامعيه القصة التالية : « تسابق مرة الكولونل لورنس وهو راكب موتوسيكلا مع طائرة فسبقها بربع ميل »

***

انتحار يائس!

منصور فؤاد الحبق من اهالي السمحانية في لبنان ، شاب في العقد الثاني من عمره ، يشتغل بالتجارة ، الا ان هذه المهنة لم تسعفه لانها كانت كنوزه عليه في الايام الاخيرة ، فانصرف الى الاشتغال في التجارة لعلها تعوض عليه بعض الحياة ، فاتفق مع مواطن له يدعى اسطفان شاهين لشراء البضائع الرخيصة من سوق بسترس في بيروت وبيعها في القرى ، وقد باشرا عملهما منذ اول السنة الحالية ، وبقيا مثابرين حتى اواخر شهر اذار فامعنا النظر فيما وصلا اليه من ارباح فوجدا نفسيهما في حالة لا تمكنهما من الاستمرار في العمل ، فاوقفا تجارتهما وشرعا يطوفان على زبائنهما حتى يجمعا شيئا من الديون فيرضيان دائنيهما بقدر الامكان ولكن اتعابهما ذهبت ادراج الرياح فلم يحصلا على شيء يذكر .

امام هذا الفشل غادر اسطفان قريته واجرى معاملة سفره الى البرازيل وبقي منصور عرضة اسخط الدائنين ، فالحوا في طلبه وهو يماطل حتى ضاق ذرعا وقد تلقى من يومين كتابا من الدائنين ينذرونه فيه باقامة الدعوى واتخاذ الاجراءات القضائية ضده ان لم يبادر الى سداد الدين في ظرف خمسة ايام فغشيت عيناه سحابة سوداء لدى قراءة كتاب الدائنين واطرق يفكر طويلا في مصيره واخيرا وفي دقيقة واحدة تناول مسدسه وأطلقه على نفسه محاولا الانتحار تخلصا من هذه الحياة فاصيب برصاصة في كتفه فخر على الارض مضرجا بدمائه وقد نقل الى المستشفى في حالة مؤلمة .

اعلان

موضوع في المناقصة لمدة خمسة عشر يوما من تاريخه تقديم عطاءات بطريقة الظرف المختوم لتعهد انشاء مجرى من الباتون المسلح مع تعبيد الطريق على طرفي المجرى بالباتون المسلح ايضا لمحلة الياسمينة وسوق البصل وزقاق بدران حسب الشروط والخرائط المعروضة بدائرة البلدية .

تسلم العطاءات لمن يطلبها في اوقات العمل بدائرة البلدية خلال مدة المناقصة ومن يرغب الاستحصال على نسخة من الشروط تسلم اليه مقابل ٥٠٠ مل

والنسخة الكاملة من الخرائط مقابل جنيه واحد وخمساية مل

يشترط ان تعاد العطاءات لدائرة البلدية قبل الساعة الحادية عشر من يوم السبت الواقع في ٢٠ تموز سنة ٩٣٥

المجلس البلدي لا يتقيد باقل العطاءات قيمة وله الحق برفض او قبول اي عطاء بدون بيان الاسباب

٦-٧-٩٣٥ رئيس بلدية نابلس

سليمان عبد الرزاق طوقان

من لا ارض له
لا وطن له

***

عندهم!

كنت لصا وسأظل كذلك
أحد هؤلاء المطاردين يتحدث للصحافيين!

اتهم جيرالد ريفيير الذي يبلغ من العمر اربعين عاما بالنصب لانه استولى على مئة جنيه بطريق الاحتيال من احد الناس وحكمت عليه محكمة لندن بالسجن ثلاث سنوات وقد صرح هذا المحتال في ساحة المحكمة بانه سيظل طول حياته نصابا مجرما ولصا خطيرا وانه اذا كانت له بقية من العمر بعد خروجه من السجن ، فانه لن يتبع الطريق القويم وللقضاء ان يفعل فيه ما يشاء

وقد لفت هذا التصريح الخطير انظار رجال الصحف الذين حضروا هذه المحاكمة ، فراحوا يبحثون عن تاريخ حياة هذا المحتال الجريء ويسألون لماذا يصر على سلوك هذا الطريق الشائك حتى ولو مهد سبيل الخير ، فأجاب جيرالد الصحفيين بما يأتي « اني لص وسأظل لصا حتى الموت ، وما حاولت قط ان اصلح من شأني لاني اعلم ان اصلاحي من الامور المستحيلة ، خبروني اين هو الرجل الذي يمهد الي بعمل شريف ، ويعيد الثقة الي وانا احمل في يدي صفحة من السوابق السوداء ؟ حقا اني لم انشأ مجرما بطبيعتي ولكن الظروف السيئة التي احاطت بي وانا في مستهل سن الشباب هي التي ارغمتني على السير في هذا الطريق الوعر دون ان يكون في استطاعتي الانحراف عنه يمنة او يسرة ، عندما انممت دراستي وبلغت العشرين من عمري اشتغلت في ميادين سباق الخيل وحدث ان راهنت على جواد فكان نصيبي ان اربح مئة جنيه ولما ذهبت الى السمسار الذي باعني التذكرة وطلبت اليه ان يدفع مبلغ ربحي رفض ذلك ولم استطع وانا في هذه السن ان ارفع عليه قضية او افوز منه بشيء ولهذا عولت على ان احصل على حقي باي طريقة كانت ، بالقوة اذا دعت الحالة فسطوت على خزانته وسرقت منها مبلغ مئة جنيه وما هي الا ايام حتى القي القبض علي وزج بي في السجن

ولما خرجت من السجن اشتغلت سكرتيرا لاحد الاغنياء وكانت تستولي علي حالات نفسية غريبة عندما كنت ارى اكداس الاوراق المالية موضوعة امام هذا الغني ولم استطع مقاومة نفسي فسرقت من هذا الرجل مبلغا كبيرا من المال واخذت اتقدم بعد ذلك في طريق اللصوصية والاحتيال حتى اصبحت عضوا عاملا في جمعية دولية للنصابين ، لها فروع واعضاء ومندوبون في جميع انحاء العالم ، ولهذه الجمعية رئيس يدعى جاك هو الآن رهين السجن في باريس ولم يكن جاك هذا يباشر عمليات النصب او الاحتيال الصغيرة ، بل كان يعهد بها الى صبيانه الناشئين ، اما هو فما كان ليضطلع الا باعباء الغزوات الكبيرة التي يصيب منها عشرات الالوف من الجنيهات

* * *

كيف يعيش سيد البيت الابيض
الرئيس روزفلت في حياته العامة
رجال اشداء يقومون على حراسته خفية!

ربما كان الرئيس روزفلت رئيس الولايات المتحدة الحالي اشهر رؤساء الولايات المتحدة جميعا ، وقد اكسبته ابتسامته الوديعة قلوب الالاف من الناس ومع كل هذا فان المخبرين يحيطون به ويتتبعون خطاه اينما ذهب للمحافظة على حياته

وقد قام رجل مجنون بعد ان تولى الرئيس روزفلت منصب الرياسة واطلق عليه مسدسه فطاشت الرصاصات ولم يصب الرئيس باذى ، وانما اصابت انطون سرمالك محافظ شيكاغو وقدم المعتدي الى المحاكمة وحكم عليه بالاعدام ونفذ فيه الحكم بواسطة الكرسي الكهربائي

وحدث في شهر يناير الماضي ان كان الرئيس روزفلت في سيارته يسير في شوارع واشنطن وقد احتشدت الجماهير على جوانب الطرقات لتحيته والهتاف باسمه وفجأة انبرى من وسط الناس احد الشبان وأبدى حركة غير عادية وسرعان ما التف حوله ستة من رجال البوليس السري وقد شهر كل منهم مسدسه في وجهه ومن المؤكد انه لو اتى بحركة ما لاخترقت رصاصات المسدسات الست جسمه

ولو اتيحت لك الفرصة في الحصول على اذن بمقابلة الرئيس والتحدث معه خمس دقائق ، فثق ان كل حركة من حركاتك تحصى عليك ، وانك منذ ان تضع رجلك على اول درجة من درجات سلم البيت الابيض حتى تخرج منه وانت تحت مراقبة شديدة ، وبينما تكون جالسا في غرفة الانتظار ريثما يجيء وقت دخولك على الرئيس يحضر اليك شخص ظريف ويجاذبك اطراف الحديث ، فاذا دخلت على الرئيس وقف وراءك ثلاثة رجال اشداء وقد يكون من الخير للزائر الا يدع يديه تقترب من جيوبه خشية ان تحوم حوله الظنون

ويحمل البريد الى الرئيس روزفلت في كل يوم مئات من الهدايا المختلفة الانواع ومن بين هذه الهدايا الاطعمة والفواكه والشكولاته والحلوى ولا يتناول الرئيس شيئا من كل هذا ، وانما يأمر بان يوزع على الفقراء بعد فحصه فحصا طبيا دقيقا مخافة ان تكون هذه المأكولات مسمومة

شجعوا مصنوعاتكم
الوطنية

في غابات ليبيريا الكثيفة
هناك جمعية النمور « الآدميين » المفترسة
مؤلف كتاب اغواء الاراضي المجهولة يتحدث عنها

أصدر الماجور ف . ج . جاكسون مؤلفه الاخير عن مشاهداته ومغامراته في الاحراش والغابات . وقد اسمى مؤلفه هذا « اغواء الاراضي المجهولة » وقد ذكرت الصحف الانكليزية في تقريظها لهذا الكتاب ان الماجور جاكسون من اشجع الرواد المغامرين ، وانه كان على رأس بعثة « جاكسون هارموث » التي قضت حينا في القطب الشمالي ، ويحتفظ الماجور جاكسون بمجموعة نادرة من جلود ورؤوس الحيوانات التي اصطادها ومن بينها جلد دب ابيض ، متناهي الكبر ، كاد يفترسه اثناء اقامته في القطب الشمالي عندما اطلق عليه رصاصتين فأخطأتاه ولو لم يبادر باطلاق رصاصة ثالثة في آخر لحظة لقضى الدب عليه في الحال

ومن ذكريات الماجور جاكسون التي اودعها كتابه في مغامراته في احراش افريقيا الوسطى ، انه اثناء تجواله في ولاية في صميم بلاد الكونغو علم انه اختفى في خلال العامين السابقين في هذه الولاية ١٢٥ شخصا ، معظمهم من النساء والاطفال . ولم يكن اختفاء هذا العدد الكبير من الاهالي لانهم ضلوا الطرقات او ضاقوا ذرعا بالحياة في الولاية فذهبوا الى ولاية اخرى وانما ضحية جمعية سرية تعرف بجمعية « النمور المفترسة » وينبث اعضاء هذه الجمعية في مجاهل افريقيا الوسطى ولا يخشى الاهالي شيئا قدر خشيتهم هؤلاء « النمور الآدميين » الذين يختبئون في الغابات قريبا من المدن في انتظار مرور بعض الناس فينقضون عليهم ويفترسونهم كما يفترس النمر ضحيته سواء بسواء

وعندما يخرج النمور الآدميون لاقتناص الناس يرتدي كل منهم جلد نمر ويضع في مؤخرته ذنبا كذنب النمر كما يلبس في يديه قفازا من حديد ، به اربعة اسياخ من الحديد ايضا مدببة الاطراف وذلك حتى يبدو كالنمر تماما في الشكل والمظهر .

ومن الروايات التي رواها الماجور جاكسون في كتابه المشار اليه عند الحديث على جمعية النمور المفترسة انه كان في باخرة راسية على الشاطيء الغربي في ليبيريا واقيمت في هذه الباخرة حفلة راقصة تنكرية وحدث انه دخل احد المسافرين صالة الرقص وهو متنكر في شكل نمر وكان من بين الخدم شاب من اهل الكونغو ، فما ان رأى هذا « النمر الآدمي » حتى ظنه لاول وهلة انه من جمعية « النمور المفترسة » فاغمي عليه من شدة الخوف

أفخر أنواع الصابون النابلسي
له شهرة واسعه

« ماركة مسجلة »

مصنوعات معامل أحمد الشكعه
بنابلس

أنقى صابون يستعمل في البيوتات الكبيرة

نظيف يطري البشرة ويجعلها بضة لامعة

نال الجائزة الاولى في معرض نابلس سنة ١٩٢٤

رائحته جميلة لانه مصنوع من زيت الزيتون النقي

لا تدخل الى بيتك صابونا سواه

الوكلاء
محمود كمال قطان : يافا
كرمان وحنيني : حيفا
محمود فيضي أخوان : القدس

نجيب بك هواويني
الخبير بالخطوط العربية والافرنجية

سيمكث مدة في القدس بينما يتم ما عهدت به اليه بعض المحاكم والمحامين من فحص اوراق مطعون فيها بالتزوير ، فمن يريد استشارته فليقابله في (لوكندة ماجستيك) بالقدس — تليفون ٤٥٩

كلمة العدد

مشروع السنوات الخمس

نداء الى هيئة المجلس البلدي

اجعلوا من يافا مدينة تناسب سمعتها

قدمنا ، في عدد « الدفاع » الاخير ، اقتراحا الى بلدية يافا خلاصته السماح للصحافة بحضور الجلسات . ونؤكد لهيئة المجلس ان هذا عمل ينطوى على كثير من الخير للمصلحة العامة . وهو متبع في غير فلسطين من بلدان . وليس لسرية جلسات البلدية معنى ، خصوصا وانه ليس لدائرة ما مثل ما للبلدية من وثيق الاتصال بالجمهور ، وتمثيل الصحافة في الجلسات ادعى الى اطمئنان الجمهور . واشد تنشيطا لهيئة المجلس بوجه عام

وذكرنا ان لدينا اقتراحا نرجو هيئة المجلس درسه . ذلك ان تقوم حالا بفكرة مشروع الخمس سنوات ، فى يافا.هذه هي الطريقه التى تستطيع بها البلدية تجديد يافا . ولنضرب الامثال :

١ ـ في السنة الاولى يتم تعبيد سائر الطرق في يافا ، وكل ما يتعلق بذلك من نظافة ، ورصف .

٢ ـ في السنة الثانية تقام الاستعدادات لتهيئة الشاطيء من اقصى المنشية الى اقصى العجمي ، وعلى ذلك يصبح ليافا منتزة لا تزال محرومة منه حتى الان

٣ ـ في السنة الثالثة تبذل الجهود لانشاء حدائق فى يافا ، في اكثر من مكان واحد ، ومن حي واحد . والحدائق عنصر اساسي حرمت يافا، المدينة الكبيرة، منه.

٤ ـ في السنة الرابعة تشحذ العزائم لبناء مأوى للعجزة والفقراء والمعوزين، ويمنع التسول بالمرة ويساهم الشعب، في كثير من البر والحماسة ، في هذا المشروع الانساني النبيل

٥ ـ في السنة الخامسة تفتح شوارع جديدة ، وتهدم احياء قذرة مزدحمة الابنية الى درجة لا تليق .

هذه امثلة نتقدم بها الى هيئة المجلس البلدي ، وبالطبع تستطيع التبديل فيها والتغيير . انما المهم ان يكون هناك مشروع الخمس سنوات ، الذي يجعل من يافا المظلمة ، الناقصة، السيئة الحظ مدينة تتألق ، تامة ، حسنة المستقبل

واكثر العبء يقع على دائرة الهندسة . اذن تناولوا هذه الدائرة بالتنظيم الى ابعد حد

يا هيئة المجلس ! سبل الاصلاح امامك كثيرة. فهيا الى العمل الانشائي فى ظل من السعي لخير المصلحة العامة، والى عدد قادم

التجدد فى القضية

بقية المنشور على الصفحة الاولى

التى تتحدث باسم الامة . وتبرم باسم الامة . وتبحث باسم الامة. هيئة يكون لها صلاحية اللجنة التنفيذية ، ولكن في شباب أجد ، واسم أحدر بان يفصح عن روح هذه الامة .

وسائل قال كيف الوصول الى هذه النتيجة . أتعقد البلاد مؤتمراً آخر ؟ جوابنا سلب ما دام ان هذا المؤتمر سيكون مثل سابقه مؤتمر ٢٦ آذار المعروف وما دام ان المؤتمرات أوردت هذا الوطن موارد الحتوف والتفكك وعداء مرلا تزال أظافره ناشبة في صدور كثيرة ، نهشاً من الغيظ ، والحقد ، والحفيظة . وانما يكون تأليف هذه اللجنة بتمثيل الاحزاب الموجودة ، وبأشرف انواع التمثيل . يرسل كل حزب الصفوة المختارة من رجاله ثلاثة او خمسة ، حسبما يقرر . فيكون للبلاد في هيئتها هذه نخبة من الشخصيات النافعة ، تستطيع ان تقول نعم أو لا ، معبرة بذلك عن رأي أغلبية هذا الشعب الساحقة

موضوع هام خطير ، كلمة عجلى لا تفيه حقه من الاهمية. فلا بأس ان نعاد اليه ، مع رجاء الى احزابنا ان تعني به ، لعل الله يكشف غمامة سوداء عن سماء هذا الوطن ، فأذا عهد جديد من الاتحاد ، والقوة ، والكفاح .

ابراهيم

الحاجة الى كاتب

تعلن شركة سيارات الهلال حاجتها الى كاتب يحسن اللغتين العربية والانجليزية ومسك الدفاتر فمن يجد فى نفسه الكفاءة فليخابر ادارة الشركة شارع ابو خضرة بيافا

الحاجة الى عمال زراعيين

يعلن المكتب الفنى الزراعي حاجته الى ثلاثة عمال لهم خبرة سابقة في رش اشجار الاثمار الحمضية براتب يتراوح بين الخمسه والسته جنيهات شهريا. فعلى من يرغب العمل ان يحضر شخصيا الى المكتب الفنى الزراعى بشارع جمال باشا عمارة الاستاذ المظفر .

برقية تهنئة

طير الاستاذ علي النجدي البرقية التالية تهنئة الى فضيلة الاستاذ المراغي ، شيخ الجامع الازهر ، في حفلة تكريمه :

الى الاستاذ الاكبر شيخ الجامع الازهر ـ القاهرة :

حالت الموانع دون حضورى للمشاركة بتكريمكم ، فتقبلوا معذرتي واكبارى

علي النجدي

فوز
الاستاذ خليفة

وردت برقية من لندن برقية تفيد أن الاستاذ المربي احمد افندي خليفة مندوب حكومة فلسطين الذي اوفدته لدرس التربية والتعليم في معهدها الخاص فى لندن ، قد اجتاز الفحوص المقررة بتفوق في معهد يزيد طلابه عن الالف وسيعود الى فلسطين في النصف الاخير من هذا الشهر

علاوات
غلاء الاجور

يذكر القراء ان الحكومة منحت موظفيها الذين يسكنون في حيفا وتل ابيب علاوات خاصة اسمتها (علاوات غلاء الاجور) لارتفاع اجارات دور السكن في هاتين المدينتين ولما رأى ذلك بقية الموظفين ، وبما ان غلاء اجار بيوت السكن في القدس ويافا وغيرها قد ارتفع كثيراً عما كان عليه في السابق ، فقد قامت لجنة الموظفين الصغار تطالب الحكومة بضرورة تعميم هذه العلاوة على جميع الموظفين بغض النظر عن مكان سكناه.

وقد اتصل بنا امس ان لجنة نقابة الموظفين ، رغم حصولها على علاوة غلاء المعيشة ، فانها لا تزال جادة في طلب تعميم علاوة غلاء دور السكن

عطلة
المدارس القروية

تعطل ابتداء من اليوم « الاحد » كل من المدارس التالية . بيت دجن، عاقر صرفند ، زرنوقا ، وغيرها من المدارس التى سبق لها ان عطلت فى مستهل السنة الدراسية مدة اسبوع ، بمناسبة موسم النبي روبين، فتأخرت فى مدة تعطيلها هذه المدة لتقي ذلك الدين

جريدة
الجامعة الاسلامية

ارسلت الينا الزميلة الجامعة الاسلامية الغراء بمناسبه احتجابها اليوم الكلمة التالية تحتجب الجامعة الاسلامية اليوم (الاحد) عن قرائها بسبب الترتيبات المستحدثة في مطبعتها وانصراف العمال الى تهيئة الحروف الجديدة واعدادها وستكون هذه الترتيبات الخطوة الاولى في التجديد الذي اعتزمت ادارة هذه الجريدة ادخاله عليها بعد الدرس الطويل . وستصدر الجامعة الاسلامية غداً (الاثنين) انشاء الله وفيها بعض هذا التجديد . فالى غد

اقرأوا الاذاعة على الصفحة السابعة

عظة للشبان نرجو أن تفيد

تقاضيه لانه عربى كما يقول الشاهد

ذكرنا قبل اليوم عن القضية التى رفعتها الفتاة حيا فروختزام على شفيق جورج الحلبي من يافا متهمة اياه انه حاول الاعتداء عليها على طريق ملبس ـ تل ابيب

ثم ذكرنا بعد ذلك ، وبعد ان تأجلت القضية من اليوم الاول في الدورة الجزائية الى الاسبوع الماضى ، خبر انتحار الفتاة المشتكية قبل يوم المحاكمة بيومين دون أن تعرف الاسباب التى ادت الى انتحارها الفجائي مع انها حضرت بالذات في اليوم الذي عين للمحاكمة الاولى .

ولا يهمنا الان ان نبحث ما اتصل بنا عن اسباب هذا الانتحار ، وانما غايتنا ان نضع امام شباننا العرب نقطة واحدة وردت على السنة الشهود فى المحكمة يوم نظر هذه القضية ، وهي تثبت ان الفتاة اليهودية ما قاضت الشاب العربي الا لانه عربى ، ولانه عرف في الاوساط اليهودية بانه عربي (جوى) ... والا لما كانت رفعت عليه الدعوى .

ذلك بانه ثبت من اقوال الشهود ان الفتاة ذهبت مع الفتى شفيق جورج الحلبي من تلقاء نفسها وبرضاها التام ، كما انها لم تكن وحدها في السيارة معه بل كان يرافقها فتى وفتاة اخران وهذا الفتى الثانى هو الذي شهد ضمن شهادات الشهود بالتفصيلات

قال الشاهد انها « اليهودية » لم تمانع رفيقها طيلة ساعات السهرة . وانه لم يظهر على وجهها ما يدل على غضبها من تصرفات رفيقها معها مطلقا ، الا انه حدث في السهرة عندما وصلت السيارة بهم الى جوار ساروتا ان شاهدهم فريق من شباب اليهود فعرفوا الفتاة ولما اقتربوا لمحادثتها عندما وقفت بهم السيارة شاهدوا الى جانبها المتهم فعرفوه وحالا قالوا للفتاة الى اين كنت حتى هذه الساعة مع هـذا الشاب العربي (الجوي) ؟ عندئذ .. اظهرت الفتاة امتعاضها وادعت بانه مكر بها واوهمها انه يهودي، وحالا تركته ناقة او متظاهرة بالنقمة ـ امام الشبان اليهود

وقال الشاهد ايضا انه لو لم يشاهد الشبان اليهود هذه الفتاة مع الشاب العربي لما اقدمت على رفع الدعوى عليه

في هذا ايها الشبان عظة وعبرة لمن يعتبر، الفتاة يهودية قد تكون، عليمة بان رفيقها عربي وقد لا تكون شاءت ان تتنزه على حساب العربي ، شرط ان تكون بمعزل عن جماعتها شبان اليهود ، فما ان صادف ورآ ها فتيان اليهود حتى اسرعت بالتنصل من معرفتها له ولم تكتف بذلك بل رفعت عليه الدعوى متهمة اياه بجرم فظيع ، هو محاوله الفتك بها .

فما قول شباننا المغامرين ؟ ..

اما اعطاء القرار بهذه القضية فقد تأجل الى اليوم العاشر من الشهر الجاري

١٢ صفحة

عدد الدفاع الاسبوعي غـــدا

صور كاريكاتورية طريفة لحوادث العالم

الموقف الدولي في خلال اسبوع حافل

علاوات
المعيشة للموظفين

نشرنا في اعدادنا الماضية ان الحكومة وافقت على صرف علاوات غلاء المعيشة للموظفين كما كانت الحالة في الماضي ، دون ان نشير الى الاسباب التى حدت بها لان تفعل ذلك

كانت الحكومة منذ أول زوال السلطات العسكرية وتأليف حكم مدني على اثر الاحتلال ، وحتى عام ١٩٣٠ تمنح الموظفين علاوة لغلاء المعيشة مساعدة لهم على احتمال الغلاء الذي اصاب البلاد اما سنة ١٩٣٠ بعد انخفاض اسعار الحاجيات وبعد ان اصبحت البلاد في رخاء بالنسبة لما كانت عليه ، فقد رأت الحكومة ان تقطع عن الموظفين نصف قيمة هذه العلاوة التى كانوا يتناولونها ففعلت

وفي العام الماضي ، عندما عادت البلاد الى اشد مما كانت عليه سابقاً من غلاء المعيشة بسبب تدفق الهجرة اخذت لجنة نقابة الموظفين الصغار فى مفاوضة الحكومة بضرورة صرف (علاوة غلاء المعيشة) كاملة، واستمرت في مفاوضتها هذه طيلة العام تارة بالكتابة وطوراً بالمقابلات الشخصية الى ان احيلت المسألة الى وزارة المستعمرات فأقرتها واعادتها مصادقا عليها كما ذكرنا سابقا

هذا عمل تستحق عليه نقابة الموظفين الصغار الشكر ، وسوف يذكره الموظفون لاعضاء هيئة نقابته بالذكر الجميل أمام هذه العلاوة فقد منحت الآن لعموم الموظفين الكبار والصغار على حد سواء

المدرسة
الوطنية الارثوذكسية

بمناسبة انتهاء السنة الدراسية تقيم المدرسة الوطنية الارثوذكسية بيافا التابعة للجمعية الارثوذكسية في الساعة الثالثة والنصف من بعد ظهر اليوم (الاحد) حفلتها السنوية في قاعة مسرحها الكبير، وقد دعي لحضور هذه الحفلة عدد كبير من اعيان المدينة ووجهاء الطوائف فيها.

حريق

شبت النار امس الاول فى مصنع الفروشات الذي يخص اسحق اري الكائن في شارع نحلات بنيامين رقم ١٠ في تل ابيب وتقدر الخسارة بنحو ٥٠ جنيها

***

تشريع لمنع لعبة «الروليت»

قمار علني يشين النظام وجوده !

اتصل بنا من ثقة ان هناك «عملا» لاعداد تشريع خاص يمنع لعبة «الروليت». ومع ترقبنا هذا التشريع الضروري لا يسعنا الا ابداء الاسف لاستمرار السماح لهذا القمار العلني الشائن .

ان خطر «الروليت» ينصب على الجمهور الساذج ، حين يقامر العامل المسكين باجرة يومه تذهب هدراً .

ومن اجل ذلك ، وعلى اثر الفواجع الاليمة التى اصابت عدة عائلات ، جئنا نستحث الحكومة اصدار هذا التشريع . ونؤكد لها ان بقاء «الروليت» «خدش» عميق لسمعة النظام — أفلا تجب السرعة اذن ! ننتظر

الحفلة السنوية لمدارس الفرندز

اقامت مدارس الفرندز الاميركية للبنين والبنات حفلتها السنوية بحضور جم غفير من يافا والقدس والرملة وغيرها

وقد امتازت حفلة هذا العام عن حفلات السنين الماضية بالمحاضرة القيمة التى القاها في الاحتفال الاستاذ خائيل نعيمه التى كان لها وقع عند السامعين

وفى نهاية الحفلة وزعت الشهادات على المنتهين من البنين والبنات

* * *

القدس
شكوى للسواقين نضعها امام البوليس

راجعنا كثيرون من السواقين العرب فى القدس وشكوا الينا المعاملة الشاذة التى تقوم بها دائرة المرور « ترفيك » ومنحها الترخيص لاشخاص لم يتجنسوا بالجنسية الفلسطينية و ـد كثرة هذا النوع من السواقين في فلسطين . وطلبوا منا ان نلفت نظر الدائرة المسئولة للتدقيق مع الطالبين والتثبت من جنسيتهم لان منح الرخص لسواقين الاجانب معناه القضاء على المورد الوحيد الذي يعتاش منه السواق الفلسطيني

« الدفاع » نرجو الدائرة ان تحقق فى الامر وتعمل على تلافي ضرره

ارض للبيع على قطع

قطعة ارض صالحة لبناء البيوت في اجمل موقع في مدينة الرملة ذات المناخ الصحي بجوار بيارة البلدية على ثلاثة شوارع احدها شارع رئيسى عرضه ثلاثون مترا وفي مكان متصل بالعمران فمن اراد شراء قطعة منها فليراجع السيد ابراهيم ملك الغصين والسيد محمد علي الغصين في الرملة

العاب
واستعراض كشفى

تقيم فرقة كشافة ابي عبيدة المتجولة في طولكرم بعد ظهر يوم الاثنين (غداً) الواقع في ٨ الجارى في عمارة سينما طارق ابن زياد استعراضا كشفياً عاما يشترك فيه جميع أفرادها ورهوطها وقوادها وذلك بمناسبة اقامتها حفلة قسم لاعضائها العاملين

سيارة
تصدم دراجة

وقع صدام بين الباص رقم ٢٣٩٢ من شركة دورم يهودا ودراجة نارية كان يركبها على حسين العيشي من سكنة درويش بيافا عند الكيلو ٦ على طريق يافا — القدس فنقل المصاب راكب الدراجة الى المستشفى البلدي حيث تبين بعد الكشف عليه انه مصاب بكسر في ذراعه فالقي القبض على سائق الباص رهن التحقيق

حوادث السيارات
دهس

صدم التراك رقم ٤٧١٣ الذي يسوقه اهارون كوهين احمد سليمان حبلاوى من قرية سلمه فتوفى على الاثر متأثرا من جراحه وقبض البوليس على السائق رهن التحقيق

٥٠٠ طن
من البرتقال

سمحت حكومة المجر (هنغاريا) باستيراد ٥٠٠ طن من البرتقال الفلسطيني في الموسم القادم وعلى الذين يرغبون في تصدير برتقالهم من تجار فلسطين الى المجر ان يراجعوا الغرفة التجارية في عاصمة المجر

كهربة
شخص فى طبريا

قال مراسلنا في حيفا : تكهرب المدعو رحيل العبد ابو عدس في لوكاندة ابي راشد فى طبريا وذهب مهندس الكهرباء مع البوليس للتحقيق

مصلحة الاذاعة
اللاسلكية لفلسطين

جاءنا بلاغ رسمي عن مصلحة الاذاعة اللاسلكية لفلسطين وسننشره في عدد الغد فنلفت اليه الانظار

يصاب بجراح

صدم التراك رقم ٧٣٦ المدعو دافيد برخمان بينما كان راكبا دراجته فحمل السائق نفسه على نقله الى مستشفى هداسا حيث تبين انه مصاب بجراح بالغة

• • • •

تلفونات الدفاع وبرقياتها الخاصة

جمعية السيدات الخيرية في طولكرم

جاءنا ما يلي : بلغ صافي ما دخل لصندوق جمعية السدات الخيرية فى طولكرم من ريع البازار الخيري الذي اقامته في الاسبوع الماضي ، اثنين وثلاثين جنيها وسبعين ملا فلسطينيا وبهذه المناسبة تقدم الجمعية شكرها الجزيل لحضرات الذين تبرعوا وآزروا هذا المشروع الخيرى ونخص بالذكر منهم حضرات حلمي بك الحسيني قائمقام طولكرم واسعدافندي حسن مأمور الطابو ، والاساتذة السادة محمد افندي العارف واحمد عزة افندي بشناق وفائق افنديحسن وفريد افندي بركة المعلمين في المدرسة الثانوية لتبرعهم فى بيع المعروضات ومساعدة البازار والله لا يضيع اجر من احسن عملا

الرئيسة ملك سمارة

فى رحلة الاهرام

قال مراسلنا في حيفا : يسافر الاستاذ المحامي محمد علي بك التميمي احد اعضاء الجمعية الاسلامية الى اوروبا مع قسم السياحة في جريدة « الاهرام » وقد علمت انه اشترك فى هذه الرحلة ١٢٠ شخصا من كبار المحامين وحملة الشهادات العاليةفي مصر وبقية الاقطار وستدوم هذه السياحة ٤٠ يوما

جثة في الطريق

وردت اخبارية الى مركز بوليس ملبس بان جثة وجدت ملقاة على طريق ملبس — المجدل بالقرب من ممر السكة الواقع بين المجدل ورأس العين ، فتوجه الى مكان الحادثة ووجد هناك جثةرجل تبين فيما بعد انه الشيخ صالح محمد مصطفى من اهالي قرية المجدل ويظهر انه صدم بسيارة والتحريات جارية

السباق الفلسطيني

يعلن مجلس ادارة نادي السباق الفلسطيني المحدود الضمان بانه قد اتم تأليف شركة مساهمة برأس مال قدره ٢٥٠٠ جنيه فلسطيني تقسم الى ٢٥٠٠ سهم ثمن السهم الواحد جنيه فلسطيني ، وتعرض هذه الاسهم للبيع ويمكن الحصول عليهامن مكتب الشركة صندوق البريد ٥٤٥ يافا لقاء دفع ربع ثمن السهم مقدما

وبما ان الطلبات على هذه الاسهم تردنا بكثرةفالمفيد لمن شاء الحصول عليها ان يسارع بالا كتتاب قبل فوات الوقت

مجلس ادارة
نادي السباق الفلسطيني (المحدود الضمان)

مباراة

تبارى بعد ظهر امس الاول فريق النجاح اليافي ، وهي فرقة مستقله من الشبان اليافيين ، مع فريق موظفي سكة الحديد ، على ملعب فريق سكة الحديد الكائن في اللد فتغلب الفريق الاول « اليافي » على الفريق الثاني باربع اصابات مقابل اصابتين

* **

القدس

تقرير للحزب العربى الفلسطيني

القدس في ٦ تموز — لمراسل الدفاع الخاص — انهى مكتب الحزب العربي التقرير السياسي الذي سيتقدم به الى الشعب الانكليزي وحكومته وبرلمانه والصحافة العالمية وزعماء العالمين الاسلامي والعربي والهيئات السياسية ويحتوي هذا التقرير على الوعود التى قطعها الحلفاء عامة وانكلترا خاصة للشعب العربى اثناء الحرب وبعدها وعلى تقصير الحكومة الانكليزية فيمراعاة مصالح العرب والعمل على تقدمهم ومناقضة الوضع السياسي الحالى نصوص العهود والوعود وعهد عصبة الامم وتصاريح الساسة البريطانيين المسئولين وصك الانتداب .

سفر مدير قلم المطبوعات بالاجازة

غادر القدس صباح هذا اليوم جناب المستر فارنس ، مدير قلم المطبوعات بالاجازة الى لندن وتستمر اجازته مدة شهرين

حفلة كلية روضة المعارف الوطنية

اقامت كلية روضة المعارف الوطنية حفلتها السنوية لتوزيع الجوائز والشهادات وذلك في الساعة الخامسة والنصف من مساء يوم الجمعة الماضي حضرها كثيرون من مختلف انحاء البلدان الفلسطينية وسنأتي على وصف الحفلة في عدد الغد

مباراة كبرى بين فريقين قويين

يتبارى يوم الاثنين الواقع في ٨ تموز الجاري « غدا » على ملعب جمعية الشبان المسيحية بالقدس ، فريق نادي الروضة بالقدس الحائز على درع جلالة الملك غازي لمناطق فلسطين عام ١٩٣٤ مع فريق النادي الرياضي الاسلامي بيافا الحائز على درع مؤتمر الشباب ١٩٣٥ وسيكون حكم المباراة الدكتور داود الحسيني وقد اعدت امكنة خاصة لجلوس المتفرجين وستكون مباراة كبرى هامة بالنظر لمهارة الفريقين المتباريين المعدودين من اقدر الفرق الرياضية فنحث الجمهور على حضور هذه المباراة ومشاهدتها بالنظر لاهميتها .

الامير عبد الاله وعرش الحجاز

اذاع مكتب المطبوعات بيانا على الصحف قال فيه :

لا صحة للخبر المنشور في جريدة الدفاع ٥ – ٧ – ٣٥ لمراسلها المقدسي من ان سمو الامير عبد الاله قد تنازل عن حقه فى مملكة الحجاز كوريث شرعى وان سموه قد وقع على صك التنازل المزعوم المرسل من وزارة المستعمرات فى دار المندوب السامي

مرض الاستاذ سامى السراج

انحرفت صحة الاستاذ سامي بك السراج منذ اربعة ايام وقد لازم فراشه حيث عاده في بيته اصدقاؤه شفاه الله

باسم العدل نطلب تحقيقا

وردت على هذه الوكالة البرقيتان التاليتان . الدفاع ، القدس : البوليس يخرجنا بالقوة من مراعينا دون صلاحية . قضيتنا في الاستئناف ، نستجير باسم العدل والانسانية ونطلب تحقيقا وايقاف المعتدي

الدفاع – القدس : اين وطنيتكم اذا لم تأخذوا بناصر المظلوم وتتوسلوا لدى المراجع الايجابية في ايقاف البوليس عند حده من الاعتداء علينا واخراجنا من مراعينا بالقوة دون ان يبت فى استئنافنا نطلب مساعدتكم باسم الوطن

محمد خليل اسعد وعبد القادر حسين عن اهالي الدامون

والبرقية الاولى مرسلة الى فخامة المندوب ، النائب العام ، السكرتير العام ، مدير البوليس . والثانية مرسلة الى المجلس الاسلامي ورؤساء حزب الدفاع ، والحزب العربي الفلسطيني وحزب الاصلاح العربي

وقد زارنا فى هذه الوكالة بعض مشائخ قرية الدامون وتحدثوا الينا والالم باد عليهم من الاعتداء بالضرب الذي وقع عليهم رجالا ونساء من رجال البوليس البريطاني والفلسطيني ، وقد كانوا يحدثوننا عن هذه الحادثة ودموعهم تذرف من ماقيهم بالنظر لما اصاب عائلاتهم واطفالهم من التشتيت والضرب والتشريد وهذه مأساة اخرى نسجلها على السياسة القائمة

« الدفاع » الي كل يوم فجيعة ارض ؟ اما لهذه السياسة من آخر ؟ الى متى يصبر المظلومون على ذهاب بلادهم ؟

قدوم مدير معارف شرق الاردن

قدم القدس من عمان حضرة الاستاذ اديب وهبه مدير معارف حكومة شرق الاردن العام لاشغال رسمية وسيغادرها غدا

ارتباك اميركا امام نداء النجاشي الحار

جواب الولايات المتحدة . الحرب واقعة . الصحافة الانكليزية

فرنسا قلقة . اتفاق سري . تهريب اليهود . الضباط السوريين والحبشة

فرصه للانتقام . اغلاق القناة . طريق آخر . وفاة قائد سعودي

القاهرة فى ٦ تموز لمراسل الدفاع الخاص

اميركا

عماذا تجيب الولايات المتحدة الحبشة

تفكر الحكومة الامريكية فى إصدار بيان عن موقفها تجاه الخلاف بين ايطاليا والحبشة جوابا على النداء الذي وجهه اليها الامبراطور هيلاسلاسي لتطبيق ميثاق كيلوج لمنع الاعتداء

كيف تتنصل الحكومة الاميركية

ولما كانت اميركا لا تريد ان تؤيد الحبشة خوفاً من خلق نزاع بينها وبين ايطاليا ، كما انها لا تريد ان ترفض النداء الحبشي بشكل صريح خوفا من ان يعد ذلك نقضا من ميثاق كيلوج ، فالمفهوم انها ستصرح فى بيانها بان هذا النزاع من اختصاص عصبة الامم ولا دخل للولايات المتحدة فيه

فرنسا

عقد اتفاق سري مع ايطاليا

أشيع ان هناك اتفاقا سريا تم بين ايطاليا وفرنسا تطلق بمقتضاه يد ايطاليا في استعمار الحبشة مقابل فوائد جغرافية وقد كذبت الحكومة الفرنسية اليوم رسميا هذه الاشاعة وابلغت التكذيب للحكومة الانكليزية

هل تضعف ايطاليا في اوروبا

يأسف الرأي العام الفرنسي كل الاسف لوقوع الحرب في الحبشة وخاصة اذا كانت نتيجتها اضعاف قوة ايطاليا العسكرية في اوروبا

انكلترا

موقف البرلمان الانكليزي من مشكلة الحبشه

لم يحبذ مجلس العموم البريطاني في مناقشاته امس ان تتنازل بريطانيا عن جزء من الصومال البريطاني الى الحبشة وهو الاقتراح الذي حمله المستر ايدن للسنيور موسوليني ، وقال المجلس انه لا يحق للوزارة ان تمنح هذه الارض للحبشة قبل ان تستطلع رأي جلالة الملك وسكان تلك المنطقة

التذرع بسياسة حزم واستقلال وحذر

انشأت جريدة التيمس مقالا افتتاحيا عن موقف بريطانيا من مشكلة الحبشة علقت فيه على المناقشة التي دارت فى مجلس العموم وذكرت ان الرأي العام البريطاني يطالب حكومته بان تتذرع بسياسة حزم واستقلال وان تكون امينة في الولاء لعصبة الامم وان تكون على استعداد تام لحفظ المصالح البريطانية والاشتراك مع سواها من الدول في توطيد قواعد العدل

الحجاز

وفاة قائد سعودي وامير جيزان

توفي الامير حمد الشويعر وهو القائد الذي عاد بالنصر الى الملك ابن السعود وقد كان يسير تحت راية الامير فيصل في الجيش الزاحف الى تهامة وقد صدر امر جلالة الملك بانتداب الشيخ سعود الشويعر لوكالة امارة جيزان بدلا من الفقيد .

سوريا

ضباط دمشق يهبون لنجدة الحبشة

أشيع فى دمشق في اليومين الاخيرين ان جمعية الضباط المتقاعدين قررت ارسال كتب الى امبراطور الحبشة باسماء الذين يرغبون التطوع في الجيش الحبشي ويرمون بذلك الى شيئين الانتقام لشهداء طرابلس برقة ونجدة النجاشي لقاء النجدة التى قام بها احد جدوده نحو المسلمين الاولين الذين لجأوا الى الحبشة

القبض على مهربين من اليهود

قبض في الناقورة على خمسة اشخاص من اليهود الاجانب بينما كانوا يحاولون الفرار الى فلسطين عن طريق الجبال واعتقل في بنت جبيل خمسة اشخاص اخرين من يهود سوريا ولبنان فى هذه المحاولة

ايطاليا

هل الحرب أمر لا مفر منه

تقول جريدة كورييري دي لا سيرا الايطالية ان الحكومة الانكليزية عززت بتأييدها موقف الحبشة مقاومة النجاشي للمطالب الايطالية حتى اصبحت متوقعة وامرا لا مفر منه ، كما ان بريطانيا باستخدامها اقتراحات ترمي الى مقاطعة ايطاليا الاقتصادية تسير الى حرب اوروبية

اغلاق القناة لا يفيد انكلترا

علقت الصحف الايطالية حول موقف انكلترا من المشكلة الحبشية فجاء فى « الكوريير دي لاسيرا » : « انه لو كان الرأي العام البريطاني يسند حكومته في محاولتها التدخل في اعمال ايطاليا في شرقي افريقيا لحق لايطاليا ان تشعر بجرح الموقف بيننا وبين انكلترا وقد هددت الجريدة بان اعلان الحصر الاقتصادي واغلاق قناة السويس ان يحولا ايطاليا عن عزمها وهناك حدود لا يمكن بعدها لدولة ما ان تتدخل فى شؤون دولة ما »

حيفا

انتهاء اضراب بتسوية حكيمة

حيفا فى ٦ تموز — لمراسل الدفاع الخاص — في الساعة الثالثة بعد ظهر امس كان موعد مقابلة جمعية العمال العرب لمتعهد خزانات شركة النفط العراقية وقد ذهب وفد قوامه السكرتير ونائبه وبعد اجتماع دام اكثر من ساعتين وافق المتعهد على جميع الشروط ، وقد عقد اجتماع عام للعمال المضربين عرضت فيه نتيجة المقابلة فسروا لذلك وقرروا حل الاضراب وذهبوا صباح اليوم يرافقهم نائب سكرتير الجمعية الى محل العمل وبدأوا اشغالهم بصورة منتظمة

اهم قرارات المجلس البلدي الاخير

عقد المجلس البلدي جلسته اول امس وقرر عدة قرارات اهمها : الموافقة على تواصي اللجنة المختصة لانشاء مكاتب البلدية في ارض البلدية على البرج : اعطاء بيان من الرئيس لدرس مشروع ايجاد مياه سائغة تؤمن حاجة المدينة من قبل لجنة خاصة ، واللجنة آخذة على عاتقها ايجاد مياه صالحة تكفى حيفا توكيل لجنة من اعضاء المجلس البلدي لاتمام معاملات انشاء مسلخ البلدية في الجهة الشرقيه وتفويض الانشاء الى لجنة المناقصة لتتمم ذلك بمعرفتها .

تنقلات سريعة فى ادارة المعارف

بلغت ادارة المعارف اليوم الاستاذ محمد عبد السلام البرغوثي مدير مدرسة حيفا الثانوية نقله الى الادارة العامة في القدس وسيستلم عمله فى ١٦ تموز وسيحل محله الاستاذ انيس الصيداوي مدير مدرسة عكا . والاستاذ حيدر حلاوة استاذ اللغة الانكليزية في مدرسة حيفا الثانوية الى الادارة العامة في القدس .

تاليف جمعية باسم حماية المستاجرين

تألفت في حيفا جمعية باسم حماية المستأجرين قوامها السادة : امين عوكل رئيسا ، حنا خميسه سكرتيراً محمد عبد الله قلعاوي امين صندوق محمد صبحي الحلبي اندراوس السايح ، الشيخ احمد رمضان ، اسحق كريعد ، محمد عارف عصفور ، نخله الحلو البيروتي ، انطون عبود اعضاء غايتها مساعدة المستأجرين وقد ارسلت كتابا الى الحكومة تخبرها بالامر .

حريق تقدر خسائره بـ ٤٠٠ جنيه

حدث فى الساعة الثانية بعد منتصف ليلة أمس حريق هائل في المخزن العربي الجديد لصاحبيه السيدين عادل جرداني وصالح حملان وقد خف البوليس لاطفاء الحريق فتمكن من تخليص بعض ادوات الموبيليا وتقدر الخسائر باربعمائة جنيه منها ١٣٥ جنيه ورق بنكنوت حرقت مع الخزانة الموضوعة فيها والتحقيق جار لمعرفة الفاعل

ما وراء هذه الاحزاب

« بقلم الاستاذ صاحب التوقيع »

« اضطررنا الى حذف شيء قليل من هذا المقال الهام، فنعتذر للصديق صاحبه، وننشر مقاله على انه بحث حر له ان يبدي ما شاء من آرائه »:

كنت ممن حضروا اجتماع رام الله الذي دعا اليه مؤلفو «حزب الاصلاح العربي» الجديد، ولم افهم من برنامج هذا الحزب زيادة عما افهمه عن برامج الاحزاب الاخرى التي تألفت حديثا في فلسطين، سوى ان هذا الحزب قرر في علانية مماثرته الاحزاب الاخرى في سرها فرمطالبة الحكومة بعقد معاهدة مع العرب كمعاهدة العراق

ومعنى هذا ان حزب الاصلاح يدعو صراحة الى التفاهم مع المستعمرين فيركز السباق الى لفت نظر الحكومة

ومن يدقق النظر في تفهم التمخضات السياسية التي اخذت تظهر على مسرح القضية الوطنية في فلسطين يلاحظ ان الزعماء والهيئات اخذوا يتجهون اتجاها جديدا. فما معنى التكتل والتحزب؟! فالاحزاب التي تألفت جميعها ترمي في جوهرها الى غرض واحد وغاية واحدة ولا اظن حزبا يرفض مفاوضة الحكومة له ان هي قبلت

***

تقول هذه الاحزاب: « ان من مصلحة الانكليز التفاهم مع العرب وهؤلاء لو وجدوا من يوقفهم على حقيقة الحال ويتقدم اليهم بالنصيحة لما ترددوا عن الندم على ما فرط منهم والعدول عن سياستهم الهوجاء ضد العرب » والذي افهمه من هذا الزعم هو سعي كل فريق من هذه الاحزاب لدى الحكومة ليفهمها انه الممثل عليا للامة اكثر من ان توافقه على تأسيس اي نوع من انواع الحكم الذاتي يكون هو « اي الحزب » القابض على زمام هذا الحكم المولى على الامة، هكذا تتفق مصلحة الانكليز والعرب! فمصلحة الانكليز هنا هي منح الغنيمة لذلك الحزب ومصلحة العرب هي قبول الانكليز هذا الشكل من الحكم عليهم والا فكيف يكون من مصلحة المستعمر ان لا يستعمر، ومن مصلحة المستغل ان لا يستغل، ومن مصلحة السيد ان لا يترك سيادته؟

لا افهم كيف يكون من مصلحة الانكليز ان يردوا لنا حقنا كاملا غير منقوص، ان يردوا لنا حريتنا، ان يتركوا بلادنا لنا نتصرف في حكمها وفي استغلالها وفي ثروتها كما تتصرف الامم المستقلة! هذا لا يمكن ان يتفق مع مصلحة الانكليز الذين يعرفون مصالحهم اكثر مما نعرفها نحن. فأي لغة تريد هذه الاحزاب ان تخاطب الانكليز ليقتنعوا بان من مصالحهم خطب ودنا؟ هل يتمكن حزب الاصلاح او غيره من الاحزاب ان يقنع الحكومة في خلوة او جلسة او حفلة شاي ان مصلحتها في خطر اذا لم تمنح العرب امانيهم واستقلالهم؟

اليهود انفع للانكليز من العرب، فهم جنودهم الامناء وسناغمهم التي تحفظ الجميل اثناء اية حرب عالمية، او خطر على استعمارهم في الشرق العربي، فليس من مصلحة الانكليز ابدا ان يوقفوا الهجرة اليهودية وينقضوا عهدهم لليهود بل بعكس ذلك يسعون ليحشروهم كلهم في الشرق العربي ليستعمروا الشرق العربي بهم، فكيف نحاول ان نقنع الانكليز بعدم صلاحية هذا المبدأ، وكيف نبرهن لهم عن عدم صلاحيته، ونحن طول السبعة عشر عاما التي مضت لم نبرهن الا عن تقهقر وتخاذل وعدم اخلاص واقتتال على المصلحة الشخصية؟

لا شيء يخيف المستعمرين ويوقفهم عن تنفيذ اقصى ما يرغبون من المطامع ما داموا يجدون في كل امة يستعمرونها من زعمائها واهلها من يسعون للتفاهم معهم وتأييدهم

ان المستعمرين لا يعرفون مصلحة غيرهم ولا يشعرون بها ما دامت مصلحتهم في امان وضمان وما داموا لا يلمسون خطراً يهددها

فلتطمئن احزابنا، فإن لا خطر على مصلحة الانكليز في بلادنا لان الامة قد تشوشت افكارها، وتشتتت مبادئها، وتبددت عزائمها، وتعددت اهدافها، والتهت بالاحتراب الحزبي، وعبث زعماؤها، وعبث زعماؤها بها! فاذا كان رائد احزابنا الاخلاص وحب البلاد ومصلحتها فهل تتفق على ان تبرهن للمستعمرين انهم ومصالحهم في خطر اذا استمروا في طغيانهم؟ ياليتهم عرفوا ذلك واتبعوه غير انا لا نحسبهم فاعلين لان السبيل الذي ينتهجونه لا يؤدي الى افهام الحكومة هذه الحقيقة الصريحة، ولان زعماءنا لا يطمحون في ان يساقوا الى السجن والمنفى والتعذيب، بل ينشدون كراسي ومصالح وثراء...!

عبد الله بندك

قائم

الجيوش النمسوية

نعت البرقيات الاخيرة الجنرال ارز فون ستراوسنبرغ القائد النمسوي الشهير في بودابست عن ٧٩ سنة. وقد كان الجنرال رئيساً عاماً لهيئة اركان الحرب النمسوية المجرية. واستطاع بدرايته العسكرية، وأفكار المارشال فون مكنزن القائد الالماني الشهير اختراق الجبهة الروسية في منطقة « الكرايات »

مرور

منطاد الماني ببغداد

سيمر خلال الشهر القادم منطاد الماني يقوم في رحلة عالمية في سماء العراق وسيعرج هذا المنطاد على تركيا وفلسطين وسوريا وبعد ان يحلق في جو العراق يتجه الى الهند ومنها يقفل راجعاً الى المانيا من نفس الطريق الذي سلكه

لتعليم الفقراء

من انباء بيروت ان طلعت باشا حرب تبرع بسبعين جنيهاً مصرياً لتعليم فقراء المسلمين في قرى لبنان

برقيات منوعة

توحيد القيادة

انهى الجنرال غاملان، رئيس اركان حرب الجيش الفرنسي، مهمته في روما فعاد الى باريس. والمرجح ان توحيد قيادة الدولتين في حالة وقوع حرب عالمية قد تقرر. الا ان هناك اعتبارات اتخذت لكل دولة على حدة لم يتفق عليها بعد

حرب كلامية

تبدي روسيا قلقاً شديداً لتكرر حوادث الاعتداءات اليابانية على حدودها في الشهرين الاخيرين، كما ابدت دهشتها لاغراض اليابان في منشوريا قد ردت اليابان على روسيا بأنها تتهمها بالتحرش فيها وقالت الصحف الروسية ان الحكومة لا تجعل حدود روسيا حدثا للاحتجاج

نوري باشا السعيد

المفهوم ان فخامة نوري باشا السعيد يغادر لندن اليوم عائداً الى بغداد بطريق لبنان وسيمكث بضعة ايام لزيارة عائلته القادمة غدا الى برمانا للاصطياف

حاملات النكبات

رست في مياه بيروت الباخرة الايطالية « جروزاليم » وعليها ٤٥ راكباً قادمين لبيروت و٤٧٥ مهاجراً يهوديا الى فلسطين وقد تابعت سيرها الى الشواطيء الفلسطينية بعد ان انزلت ركابها في بيروت

التنظيم الوطني

اصدرت الكتلة الوطنية اليوم بيانا مستفيضا حول سفر رئيس الوزراء الى باريس وحول اشاعة ارسال وفد من الكتلة الوطنية الى فرنسا لمتابعة القضية السورية، وقد جاء في هذا البيان ان الكتلة الوطنية لا تفكر في ارسال وفد في هذه الآونة بل هي تنصرف الآن الى العناية بامر التنظيم الوطني

اكتشاف حفريات

تتقدم اعمال الحفر في جبيل منذ سنوات تقدما مستمرا، اخذت تنكشف معه آثار مدينة الفينيقيين القديمة بكاملها وقد ظهرت منذ ايام سبع مسلات جديدة مرصوفة بشكل متواز وعامودي بالنسبة المسلات القديمة، كما اكتشفت آثار اخرى لها قيمتها التاريخية، كما اكتشفت معبد جديد فيه تماثيل من ذهب وبرونز واسلحة من النحاس وزنبقة من عاج

توسيع المرفأ

انجزت ادارة المرفأ في بيروت القسم الاول من اعمال التوسيع وشرعت في القسم الثاني ويبلغ طول الارصفة القائمة في المياه العميقة ١٢٠٠ متراً واحتفلت الشركة بتدشين القسم الذي تم من اعمال التوسيع يوم الخميس

اتفاقية السودان

جاءتنا « أم القرى » وفيها النص الكامل للاتفاق المعقود بين الحكومة السعودية وحكومة السودان من جهة وبين شركة تلغرافات الايسترن والكابلو واللاسلكي بشأن استغلال الكابلو البحري بين جدة وبور سودان ومدة الاتفاق سنة

***

الى البوليس!

دعاوى المخالفات وتقسيمها الى نوعين

ايها السواقون

ويا اصحاب السيارات

لم نتراجع عن مناصرتكم لاعتقادنا ان فيما طلبناه حق، وانما كنا ننتظر ولما طال بنا الانتظار دون الحصول على جواب او بيان من دائرة البوليس للاقتراح الذي قدمناه لها جوابا على كتاب المستر سبايسر، رأينا ان نجيب اليوم على الرسائل العديدة والشكاوى الكثيرة التي بعثهم بها الينا ايها السائقون واصحاب السيارات وكلها تستحق النظر، وتحتاج الى تدبير حاسم

يؤسفنا ان يكون المستر سبايسر قد تغيب اليوم عن فلسطين، ولكن لنا في نائبه والقائم مقامه كل الثقة في ان يعمل لما فيه نصرة الحق، وانا نطلب اليه ان يساعدنا فيما يشكو منه اصحاب وسائقو السيارات لانصافهم

كان اقتراحنا القدم لحضرة مستر سبايسر هو ضرورة تقسيم المخالفات الى نوعين

١ – مخالفات عادية

٢ – مخالفات جنائية

وبينا لحضرته وجهة نظرنا معززة بالبراهين الى انتقيناها من المخالفات العديدة التي عرضت على شتى المحاكم في فلسطين، لماذا يجب ان نحاكم السائق المتهم في محل سكناه

ونعود اليوم فنقول انه اذا كانت المخالفة التي تسند الى هذا الشخص لم تنتج ضررا لا للسائق نفسه ولا لسيارته ولا لاي انسان كان، فلماذا تكليف هذا الشخص المقيم في يافا او القدس الى حيفا او طبريا مثلا لحضور المحاكمة في مكان ارتكابه جرم المخالفة البسيطة هذه ولماذا لا تعد مخالفته هذه من النوع الذي اقترحنا ان يدعى (مخالفات عادية) ويصير محاكمة مرتكبيها مكان سكناهم الدائم؟

ذهبنا مع البوليس في نظرية عدم امكان شخوص نفس البوليس الى مكان كل منهم، ولذا اقترحنا ان يرغم الشخص مرتكب جرم (المخالفة الجنائية) على الذهاب لمكان وقوع الجرم، لان في حالات المخالفات العادية ليس من الضروري حضور البوليس بالذات بل يمكن الاكتفاء بتقريره، وللمحكمة ان تقرر.

هذا عيزما نعود ونطالب الى الهيئات المسؤولة النظر فيه، والعمل على تحقيقه انصافا للسائقين الذين ضجوا مما يكبدونه – ولا نقول زوراً بل ظلما – في سبيل مخالفات طفيفة لا تستحق النظر بالمرة وكثيرا ما لا يكون السائق نفسه سبب المخالفة، او حتى له ادنى علم بها

الرسائل كثيرة امامنا ابتها اساطات من مختلف البلدان، كلها تطالب الينا اذاعة ما فعلته الهيئات المختصة اقتراحنا السالف الذكر، فبماذا تريدين ان نجيب هؤلاء، وهم يؤلفون فئة كبيرة لا يستهان بها من الشعب؟

نرجو ان يحمل كلامنا هذا على محمل الاخلاص، وان لا يغرب عن البال اننا اول المطالبين بحفظ نظام الحركة على الطرق للحيلولة دون المآسي الكثيرة والفواجع المؤلمة التي تقع، ولو رأينا فيما قدمناه من اقتراح ما يتعارض وهذا العمل لما كنا اقدمنا عليه بالمرة

وهذه كلمتنا اليوم منتظرين الجواب والجواب العملي حتى نسارع في اذاعته كبشرى للسواقين الذين اسقط في ايديهم لكثرة ما يتكبدونه من مصاريف وعطل في سبيل حضور محاكمات لمخالفات تافهة فعسى ان لا يطول انتظارنا.

انصاف

على اثر الضجة التي اثارها حكم المحكمة بيافا بمنع كتاب العرائض من كتابة اللوائح وعرائض ذات صفة قانونية وحرمانهم من كتابة العقود في دوائر الطابو بمناسبة التعهد بحسن السلوك على الكاتب اليهودي وتهديد الكتاب الآخرين بالغرامة والحبس وتحذيرهم من تعاطي هذه المهنة بعد الحكم، وتم انذارهم والتنبيه عليهم في دوائر طابو يافا وغزة والقدس

وحيث ان كتاب العرائض في فلسطين جاءوا الي ومنحوني حق رفع احتجاج لفخامة المندوب السامي باسمهم جميعاً لذلك قمت بالواجب علي ورفعت عريضة قانونية اثبت فيها مبلغ الغبن الذي اصابنا من جراء هذا الحكم، وشرحت فيه قصد الشارع في قانون المحامين لسنة ٩٢٢ واظهرت خطأ المواد القانونية التي ترتب عليها الحكم وطلب الغاء القانون القديم ووضع مادة مخصوصة بتحديد وظيفة المحامي... وقد ورد علينا الخبر الآتي:

صدر قانون بتعديل قانون المحامين لسنة ٩٢٢ وهو يقضي بتحديد اعمال المحامي ويسمح لكتبة العموميين المرخصين قبل يوم اول ايار سنة ٩٣٥ تعاطي اشغال الطابو وفي نفس القانون مادة تمنع المحامين من المثول امام المحاكم العشائرية

وازاء هذا الانصاف والتقدير من جانب الحكومة لا يسعني الا شكري العظيم على مجهودها باسم زملائي الكتاب في عموم فلسطين وشرقي الاردن

القدس. السيد برسوم

عن كتبة العرائض في فلسطين وشرق الاردن

لص
يخدع النساء

حاكمت احدى محاكم فيينا منذ ايام رجلا اسمه « يوهان هورفات » وحكمت عليه بالسجن سنتين لانه خدع ٣٦ امرأة، فيهن الفتاة والارملة والشقراء والسمراء والصغيرة والكبيرة، فكان يخطبهن ويأخذ ما معهن من نقود ثم تركهن وتظاهرن في فناء المحكمة يردن قتله بايديهن او على الاقل يظهرن شعور الاستياء منه بالضرب والاهانة وقالت احداهن في أثناء المظاهرة، (ان هذا اللص اخذ مني كل ما اقتصدته من النقود زاعما انه استاذ في جامعة واختصاصي بامراض الكبد والكلى وقد كان اختصاصيا بها ولكن في دكان الجزارة)

من لا ارض له
لا وطن له

أنا أحب زوجي!

في كل مرة انظر الى وجهه اراه نظيفا طرياً. والمسه بيدي فاراه ناعما مثل القطيفة – ان زوجي يستعمل صابون بالموليف للحلاقة يومياً لان زيت الزيتون المكرر علمياً والداخل في تركيب هذا المعجون يفيد البشرة فائدة عظيمة ويعطيها رونقاً وطلاوة وبهاء. هذا الصابون للحلاقة بما فيه من مواد يجعل الشعر ينتصب بسرعة فتمر الموسى فوقه وتقطعه بسهولة

الوكلاء والمستودع العام: الشركة المصرية البريطانية التجارية

مصر: شارع سليمان باشا – الاسكندرية: شارع طوسن باشا

وللشركة فروع في يافا بيروت وطرابلس – نمرة التلفون بيافا ١٠٦٢

شارع ظريفة عمارة الطابو سابقا

اطلبوا الشمنتو الممتاز

ماركة الحمامة

وارد

درويش يوسف حداد

فقد برهنت مدة عشرين سنة

على انها الاحسن والاقوى

المنوم المغناطيسي الشهير الدكتور

داهش بك

يستقبل زائريه

لتعليم التنويم المغناطيسي

بمحله الكائن في – الطالبية – قنصلاتو تشيكوسلوفاكيا القديم

تلفون رقم ١٥٢٢

اوقات الزيارة

من الساعة

٩–١ ومن ٣–٦

تلفون وكالة الدفاع في حيفا ١٢٥٨

لاسبوع واحد فقط وباسعار عادية

حفلتان يوميا

سيعرض في سينما عين دور بحيفا اعتبارا من يوم السبت ٦ تموز والايام التالية معجزة الافلام العربية الغنائية الناطقة

فيلم بواب العمارة

لملك الكوميدي في الشرق بربري مصر الوحيد

الاستاذ على الكسار

على الشاشة البيضاء في سينما عين دور بحيفا

يوم الجمعة في ١٢ تموز الساعة ٣ بعد الظهر حفلة خصوصية للعائلات
سيعرض هذا الفلم المدهش على مسرح سينما صهيون في القدس اعتبارا من مساء يوم السبت في ٢٠ تموز وبقية الاسبوع

الخليل

انشاء مستشفى

سيعقد المجلس البلدي اجتماعاً كبيراً في داره دعا اليه عدداً كبيراً من وجوه البلده للمذاكرة بشأن انشاء مستشفى واتخاذ الطرق الفعالة لانجاز هذا المشروع الجديد الى حيز الوجود، فعسى ان نرى تضحية من متمولي الخليل، وان يبرهنوا انهم اهل لكل فضيلة وخير

سرقة مقهى

سطا مجهولون على مقهى السيد حامد ابو زينة ليلة البارحة، واخذوا «١٥٤» اسطوانة، فعسى ان نرى نشاطاً ملموساً من البوليس، لاخراج السارق، ونود ان نلفت نظر البوليس الى ضرورة السهر والاعتناء باموال الناس اكثر من الان

تنقلات البوليس

نقل الضابط النشيط حسن افندي فارس ضابط البوليس بالخليل لمثل وظيفته في (بيت دجن) وقد أسف الاهلون لفراقه لما رأينا في عهده من نشاط البوليس، والسهر على الامن، وحل محله الان السيد فايز استانبولي فأهلا وسهلا، وسنرى منه همة ونشاطاً للمحافظة على الامن وراحة الاهلين

أفراح سعيدة

احتفل في مساء الامس بزفاف السيدين احمد ويحيى الدويك نجلي المرحوم عمر الدويك وقد اجتمع الاهلون والاصدقاء للقيام بهذه الافراح ونسأل الله تعالى ان يمتعهما بحياة طيبة سعيدة منعمة بالهناء والمسرات

اهمية مشروع انساني

تلفت نظر الاهلين الى ضرورة التضحية بالغالي والنفيس لانشاء مستشفى الخليل، سيما وقد رأينا في هيئة البلدية الجديدة ومن نائب رئيسها من الاعمال الباهرة ما يثلج الصدر، ويجعلنا نتفاءل بعهد سعيد

سيارات غزة

الوطنية

سفريات يومية

بين غزة ويافا

وبالعكس

سيارات فخمة

سائقون ماهرون

حيفا

شكوى

لهدم عمارة

جاء وكالة هذه الجريدة السيد محمد الحلبي من اهالي الطيرة التابعة حيفا وشكا الينا امر الاجحاف الذي لحقه من جراء هدم داره من قبل عدد كبير من البوليس وهي تقع ضمن اراضي الطيرة قرب محطة كفر سمير وتبعد عن حيفا مسافة ثلاثة كيلو مترات الى الغرب من سكة الحديد، وقد بلغت تكاليف هذه العمارة نحو الثلاثمائة جنيه. وقد اجاز حضرة القائمقام لصاحبها البناء على شرط ان لا تفتح نوافذ جهة السكة، كما ان المحكمة المركزية عند اقامة دعوى من قبل البلدية عليه للاستحصال على الرخصة امهلته اسبوعين لينهي رخصة العمار الا انه بعد مرور ثلاثة ايام من المدة المعينة لاخذ رخصة من البلدية حضرت قوة من البوليس وهدمت العمارة بعد قيامها، وقد ارسل صاحب العمارة استدعاءات واسترحامات عدة الى فخامة المندوب والى غيره من المسؤولين كما انه رفع دعوى بهذا الخصوص، وهو يطلب انصافه والعمل على اعادة المصاريف التي تكبدها في انشاء العمارة

اعلان

مدعى عليه

من محكمة مركزية القدس

دوسيه ٦ . ٢ سنة ٣٤ حقوق

الى ابراهيم سعيد السايح من اهالي بيت لحم والمجهول محل الاقامة

يقتضي حضورك للمحكمة المذكورة كمدعى عليه يوم السبت الواقع في ١٦، ١١، ٩٣٥ الساعة الثامنة والنصف صباحا

المدعي ابراهيم عيسى سابا اتيم يطالبك بمبلغ ثلاثة الاف ومائتين وعشرة دولارات ذهب، وان تخلفت تنظر دعواه بحقك غيابيا ولا يقبل اعتراضك الا اذا اثبت ان تخلفك كان لعذر مقبول

عن رئيس قلم محكمة مركزية القدس

(الامضاء)

التاريخ ٢٤-٦-٩٣٥

اسطول

من الطائرات المائية

بوخارست - سيزور ميناء استنبول اسطول مؤلف من عدة طيارات مائية وسيبرحها بعد اربعة ايام

الناصرة

رجاء...

واخيراً وبعد محاكمة دامت زهاء الاربعة ايام، للنظر في الدعوى المقامة من النيابة على عوض المصلح واخيه يوسف من سولم ومقبل الحمد ابو قليب بجرم قتل موشي بلندر من العفولة في الشهر التاسع من السنة الغابرة، وكانت مؤلفة من المستر بيكر رئيساً، والمستر كراسل ومحمد يوسف بك الخالدي وسعيد بك طوقان اعضاء. نطقت بقرارها القاضي باعدام عوض المصلح واخيه يوسف، وبراءة مقبل الحمد مع التوصية لفخامة المندوب السامي ان يستعمل صلاحيته في تخفيض الحكم. فعسى فخامته ان ينظر لهما بعين الرحمة

حفلة وداعية

لمناسبة نقل امين افندي السعد جاويش بوليس الناصرة لحيفا اقام له السيد اديب مروجي حفلة تكريمية مساء الخميس في بهو الدير النمساوي. وكانت حفلة جد بديعة حوت المائدة كل ما لذ وطاب. وقد تكلم كل من السادة: عوده الحلاق، ايوب زعرب الاستاذ سامي الخوري شاكراً بالنيابة عن صاحب الدعوة. ثم قام المحتفى به وشكر الجميع وانفضت الحفلة والكل متأسف لفراق المحتفى به لما اتصف به حضرته من دماثة الاخلاق وحسن السيرة

احتراق بيادر

كانت امرأة من كفر كنا بالقرب من منزلها المحاذي لبيادر عبد الرحيم وكان يوجد ايضا حزمة حطب هنالك وهي منهمكة بالطبيخ اذ بالنار توب في حزمة الحطب والنار بسرعة فائقة انتقلت من الحزمة الى البيادر حتى انه لم تمض رهة وجيزة الا والنار قد التهمت البيادر وجاءت عليها وتقدر الخسارة بـ ٢٠٠ كيل منوعة من حبوب وقطاني، وقد خفت قوة من بوليس الناصرة وكافحت النار حتى حصرتها في البيدرين والا كانت التهمت كافة البيادر الموجودة هناك. والحكومة تظن ان هذه المسألة ربما تكون ناجمة عن عداء شخصي الا ان الادلة للان لا تدل على شيء من هذا. كما وان التحقيقات لا تزال جارية لمعرفة سبب هذه النار..

من لا ارض له لا وطن له

غزة

حفلة

ذكرى محسنة

ستقام يوم الاثنين الواقع ١٤ ربيع ثاني ١٣٥٤ و١٥ تموز سنة ٩٣٥ حفلة ختم القرآن الكريم التي ستكون في الجامع العمري الكبير بعد صلاة العصر بمناسبة مرور سنة على وفاة المحسنة الحاجة لبيبة بنت السيد خليل ابو خضره احياء لذكراها الطيبة، واعترافا بفضلها على مدرسة الفلاح الاسلامية لوقفها كثير من املاكها واراضيها على المدرسة المذكورة والجامع العمري الكبير والدعوة موجهة من مدرسة الفلاح الوطنية. فعسى ان يقتدي اغنياؤنا بمثل ما عملته هذه المحسنة البارة

تعيين

عين السيد راسم رشدي احمد خريجي مدرسة الاميركان في صفد بدائرة جمرك المطلة فنتمنى له التوفيق في عمله

الى المدارس!

نودي امس في شوارع المدينة لحث الاهالي على الاسراع بتسجيل اولادهم في مدرستي المعارف للذكور والاناث قبل فوات الوقت

بازار خيري

تقيم ادارة مدرسة البلدية للاناث بازاراً خيرياً في مدرستها بمناسبة انتهاء السنة الدراسية وذلك يوم الجمعة الواقع في ١٢ - ٧ - ٣٥ الموافق ١١ - ٤ - ٣٥٤ وسيكون هذا اليوم لرجال وسيعرض فيه جميع انواع الخياطة والتطريز الذي خاطئن وطرزن طالبات تلك المدرسة وستمثل ايضا رواية «التمرد» تأليف المربية السيدة بهية حسنين مديرة المدرسة المذكورة وسيقام ايضا بازار آخر يوم السبت ١٢ و١١ منه للسيدات

بنك شعبي

لتشجيع الصناعات التركية

انقرة — تدرس وزارة الاقتصاد مشروع خاص بانشاء بنك شعبي يؤسس بمساعدة «اتش بنكازي» الكبير برأس مال قدره ثلاثة ملايين جنيه تركي وغايته تشجيع الصناعات الصغيرة بمنحها سلفيات محدودة وشروط ممتازة

مكابرة...

اذا سئلنا عن كياننا قلنا انه محفوظ وعن وطننا اجبنا هو بخير، وعن انفسنا كابرنا بالمحسوس، وادلينا بما لا يخرج عن كوننا نتمتع بقسط وافر من الرفاهية والنعيم، فليت شعري هل ذلك صحيح؟ ان النفوس الضعيفة قصيرة النظر وعديمة الادراك تخدعها ما هي فيه من ترف كاذب وبسط زائل لانها تجد منيتها في التلذذ الوقتي، واما المستقبل فلا تحسب له حسابا وبعرفها من العبث الاهتمام بشيء لم يحن اوانه، ولم يأت زمانه متمشية في ذلك على الطريقة الدارجة الخاطئة «احيني اليوم وامتني غدا» قول الذين لا تنتعش في قلوبهم عاطفة حب للوطن واما الذين يرومون الاستطلاع على مكنونات الغيب من وراء نوافذ البصيرة الصادقة حرصا على مقدراتهم ان تتعرض لله رفيظلون على الجمر لا يهدأ لهم بال ولا يستقر بهم حال الى ان تتوافر لديهم دواعي الطمأنينة على سلامة حياتهم ومستقبل بلادهم والشعب الفلسطيني اذا استثنينا منه القليل اكثره مشغوف بالمال الذي اكتظت به الخزائن غنا للتراث المقدس الذي خلفه الاوائل الكرام ليعتز به وذراريه على طول الزمن فسلمه الى اعداء الحق والانسانيه ايضا لقاء عرض زائل. تمر على الشعوب فترات يسعد فيها البعض ويشقى الاخر بيد ان تلك السعادة وذلك الشقاء لا يدومان طويلا اذ سرعان ما تنعكس الاية فيصبح السعيد شقيا ويمسى الشقي سعيدا ولكن العاقل لا تغره هذه «الدورات» وقد يكون متوقعا هذا التغيير الفجائي قبل حصوله فيأخذ الحيطة اللازمة لدرء الغوائل عن نفسه سلفا، واما الذين لا يتجاوز نظرهم اكثر من الشيء الذي يقع امامهم فيكون عادة اكثر الناس تعرضا لمصائب الدهر وويلاته. مصر مضى عليها زمن ليس ببعيد كانت فيه قابضة على مفاتيح اعظم خزائن المال لا تعرف للفقر والفاقة معنى فظنت ان الايام قد هادنتها صروفها ونوائبها واستسلمت للملاذ فما هي الا عشية وضحاها حتى انقلب رخاؤها شدة وتحول يسرها عسراً وها هي اليوم تعاني ازمة مالية ملموسة وما احسب نعيم اخر الزمن الذي تتقلب فيه البلاد الفلسطينية الان غير السم القاتل ممزوجا في شيء من حلاوة الشهد ليدخل على الناس امره وحتى اذا تذوقوه لا يستشعرون منه ما يدعوهم الى تجنبه وعدم تناوله وغالب الذين اغتروا مؤخرا مأخوذين بخمرة المال وهؤلاء يستحيل ان تقنعهم بان ما لهم ربما وجد ليكون غير رحمة خلاف ما يتصورون. وقصارى القول اليس من العار ان نكون كالطفل تقدم اليه الدمية ليلهو بها ولتكون واسطة لصرف فكره عن ملاحظة ما ينصب من الاشراك التي يقصد بها ايذاءه فلنحاول ان تكون اعمالنا كلها منطبقة على ما يتطلب الواجب والرجولة الصحيحة ولندع التردد والضعف والخوف ونتدرع بدروع الجهاد والصبر والتضحية فأن لم يكن نزولا على اوامر الدين فليكن للخلاص الذي لا يتم الا بالعمل المتواصل والسعي الدائم

يافا عبدالرؤوف عبدالرحيم

ماذا تسمع اليوم

عن محلات السادة دجاني اخوان

يافا - تلفون ٧١٦

يوم الاحد ٧ تموز سنة ١٩٣٥

١٠-٣٠ر١٠ صباحا قرآن كريم - الشيخ طه الفشني

٣٥ر١٠ سيد مصطفى وكورس - الفلاح تأليف عبد المعطي حجازي وتلحين ابرهيم فوزي - افكار راجمي تأليف وتلحين سيد مصطفى - البربري تأليف امين صدقي وتلحين سيد مصطفى - استراحة - الادباتي تأليف وتلحين سيد مصطفى - الازمة تأليف بديع خيري وتلحين ابراهيم فوزي - البحار تأليف زكي ابرهيم وتلحين سيد مصطفى

٤٥ر١١ ختام

٢ مساء اسطوانات - برنامج تركي منتخبات اوديون

٣٠ر٢ النشرة التجارية الاولى

٣٥ر٢ ختام

٦-٣٠ر٦ - قرآن كريم الشيخ محمد السيسي

٣٥ر٦-٥٥ر٦ نتائج سباق الخيل — مذاعة من الاسكندرية — سابلموس

٣٠ر٧ نشرة الاخبار

٧٥٠ر١٠ر٨ حديث صحي دكتور صادق كامل

١٥ ر ٨ اسطوانات منتخبات اوديون سيدة حسن — يا بنات اسكندرية — محمد صادق وابراهيم سهالون

٤٥ر٨-١٥ر٩ موسيقى — رباعي العقاد (شريط ماركوني المسجل) تقسيم عود — بشرف كار جهار — تقسيم كمان سماعي عزيزدده

٢٠ر٩-٢٠ر١٠ موسيقى - مغنى وآلات - عباس البليدى وفرقته - تقسيم عود — مقدمة موسيقية — تقسيم كمان — موشحة — تقاسيم قانون — ليالي وموال — يا مالك القلب تأليف عباس البليدي — دور لاجل الجمال قلبي خضع تأليف سيد محمود محمد وتلحين محمد هاشم

٢٥ر١٠-٥٥ر١٠ موسيقي — فرقة مدرسة البوليس (شريط ماركوني المسجل) — مارش الحرم الشريف — سريناده — أورينتال — ذكريات فردى «اوبرا» — في البعد ياما

٠٠ر١١ موسيقى — مغنى وآلات عباس البليدي وفرقته — تقسيم عود مقدمة موسيقية — تقاسيم كمان — موشحة — تقسيم قانون — ليالي وموال — قصيدة جمع الحب شملنا — تأليف عبد الحميد زيدان ابو العز وتلحين عباس البليدي — طقطوقة من يوم ماشفتك تأليف فكري كمال وتلحين محمد هاشم

١٢ سلام الملك - ختام

الخوف من الحبشة

انشأ السنيور غايدا مقالا في جريدة «الجورنالى ديتاليا» شرح فيه وجهة نظر ايطاليا في المقترحات التى تقدمت بها بريطانيا كأساس لحل النزاع الحبشى الايطالي فقال: ان ايطاليا لم تقبل هذه المقترحات كأساس لفض النزاع، لعدم ضمانها عدم اعتداء الحبشة (كذا) او رعايا على المصالح والرعايا الايطالية، ولانها باهداء الحبشة منفذاً بحريا ودخول ميناء «زيلع» في الصومال البريطاني تتمكن الحبشة في المستقبل من ان تصبح دولة بحرية تعمل ضد ايطاليا

* * *

يافا — يوم الاحد في ٦ ربيع ثاني ١٣٥٤ — الموافق ٧ تموز ١٩٣٥

« العدد — ٣٦٧ — السنة الثانية »

« لم نشهد الغارة الشعواء مفتحماء فدافع »

الدفاع

صاحب الامتياز والمحرر المسؤول: ابراهيم الشنطي

مدير الادارة: شوكت حماد

رقم التلفون ١٠٧٥ و١١٨٧

ادارة الدفاع في عمارة حزبون، شارع جمال باشا — يافا

العنوان البرقي: الدفاع يافا — ص. ب ٢٥٥

	عن سنة	عن نصف سنة
قيمة الاشتراك في فلسطين	١٥٠	٨٠
في الخارج	٣٠٠	١٦٠

صور عالمية على هامش الحوادث

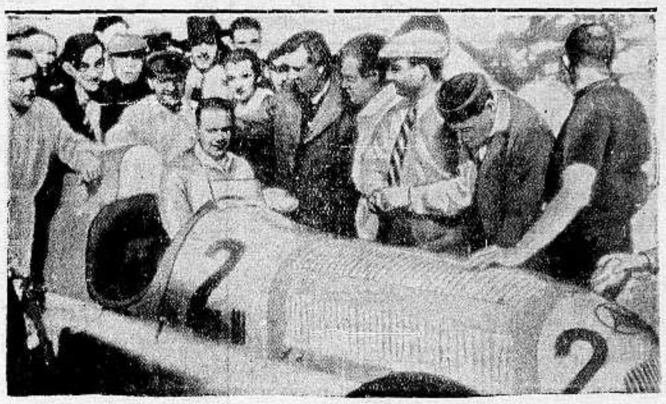

صورة لاسلكية اخذت للهر كراكيولا السائق الالماني المشهور الذي فاز في سباق السيارات الدولي في باريس وحاز على الجائزة الاولى المقدمة من فرنسا وقد نالت المانيا الجائزة الاولى والثانية وتراه بعد ان فاز وقد احتاطه الجماهير من شدة الاعجاب

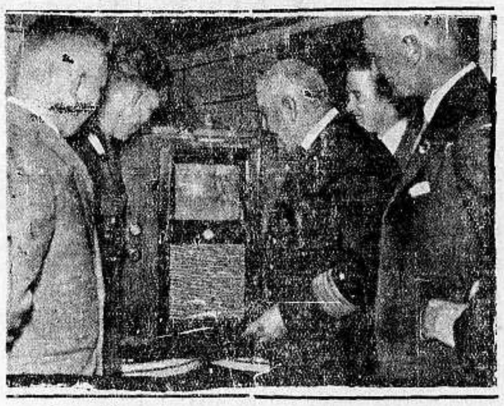

قبطان الباخرة « كاريبيا » الالمانية يدير امام زوار الباخرة المذكورة آلة الرؤية عن بعد وقد التقط في عرض البحر من الماني الى امير كا فيلماسينمائيا متكلما في هامبورغ

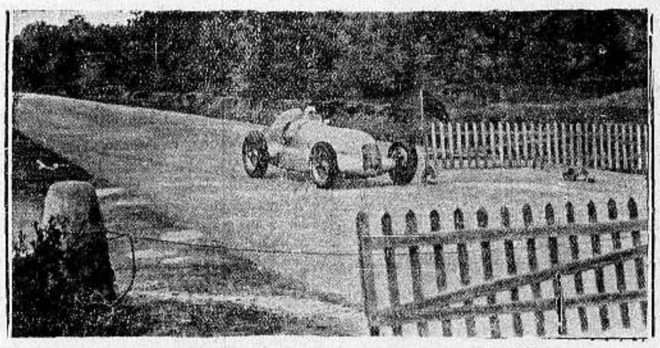

الهر كراكيولا السائق الالماني المشهور اثناء تمرنه للمباراة الدولية في سرعة السيارات التي ستجري قريبا في فرنسا

فاز الهر شلوخ الالماني في مباراة السباحة التي جرت اثناء تمرينات الالعاب الاولمبية في مدينة برلين في السباحة على الظهر مئة متر في دقيقة و١١ ثانية

المسيو ستويادينوفتش وزير المالية السابق في يوغوسلافيا وهو المرشح الوحيد لرئاسة الوزارة اليوغوسلافية بعد استقالة وزارة يافتتش.

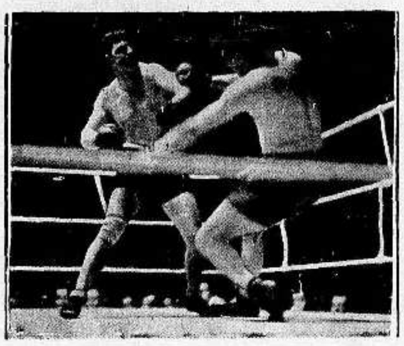

صورة المباراة بالمصارعة في برلين بين الملاكم البلجيكي بير تشارلس حامل بطولة اوروبا مع الهر هوفر الالماني وترى الى اليمين المستر تشارلس البلجيكي وقد فاز على خصمه الالماني بالدورة الثانية بست نقط

مطبعة

الدفاع

التجاريه

في عمارة « بوست »

خير مطبعة يمكن الاعتماد عليها

لطبع جميع لوازمكم التجارية

حروف جديدة - ادوات فنية

اتقان فائق نظافه وسرعة بالعمل

مع أسعار معتدله للغايه

المخابرة مع ادارة الجريدة

في عمارة حزبون تلفون ١٠٧٥

يافا — الاثنين ٧ ربيع ثاني سنة ٥٤ الموافق ٨ تموز ٣٥
العدد ٣٦٧ (السنة الثانية)

الدفاع

عدد الدفاع الاسبوعي

١٢ صفحة

٥ ملات

صور نادرة لاوضاع العالم بالتصوير الكاريكاتوري

المرحوم اللورد هدلي المسلم في اخر صورة جاءتنا له بعد وفاته باسبوع

صورة تذكارية خالدة تمثل بناء مسجد المنشية، ويرى فيها حسن بك يضع الحجر الاساسي بيده. وهي ذكرى تبعث في نفوسنا شيئا من الالم والحزن، والمقارنة بين عهد وعهد، ودولة ودولة

فضيلة الاستاذ الاكبر الشيخ مصطفى المراغي المصلح الاسلامي استاذ الجامع الازهر لمناسبة الحفلة الباهرة التي اقيمت له وسمعت بالراديو

مدرسة بئر السبع البدوية ويرى فيها تلامذة القسم الداخلي وقد اشرنا اليها في عدد سابق من الدفاع

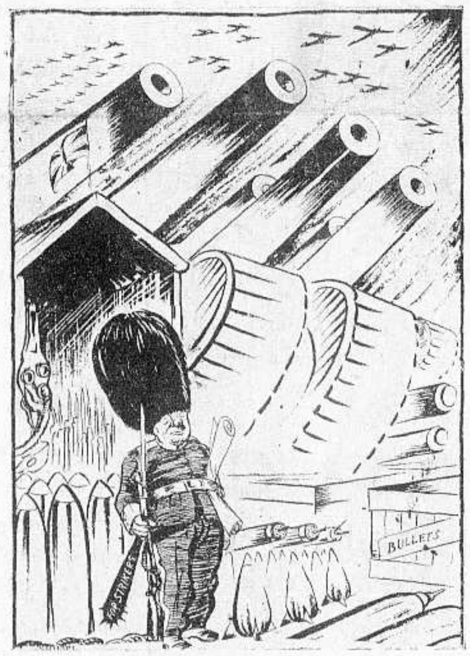

صورة كاريكاتورية لمستر بلدوين رئيس الوزارة الانكليزية يلقي خطابه في السلام ومن حوله ومن امامه ومن خلفه اكبر آلات الموت، واعظم وسائل الهلاك !؟

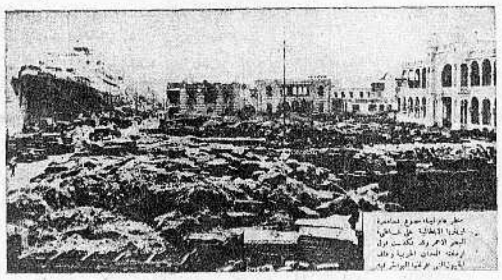

اول صورة تنشر لثغر «مصوع» في الصومال الايطالي وترى باخرة ايطالية كبيرة تفرغ مشحونها من الجند والذخيرة استعدادا للحرب مع الحبشة

الاستاذ جميل بك الخالدي مفتش اللواء الجنوبي بمناسبة ما يقوم به من الانشاء والتجديد في تعليم القرى (انظر المقال الخاص بذلك)

صورة تمثل حسن بك باني جامع المنشية في لباسه العسكري

الى اليسار:
تألفت جمعية المانية لزيارة قبور الجنود الالمان الذين قتلوا في الحرب العظمى، وقد حضر وفد منهم لزيارة الناصرة في ٣٠-٦-٣٥ فوضع اعضاؤه «مشباك» من البرونز صنع اليد على قبور جنودهم

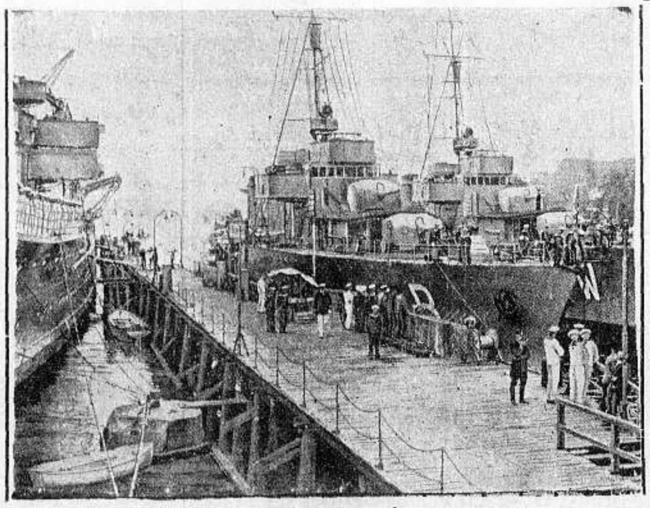

لاول مرة تزور نسافات بولونية المرفأ الحربي في مدينة كيل زيارة رسمية وفي الصورة ترى نسافتين

الى اليمين رسولة السلام تحمل غصن الزيتون - وذلك حلم الخياليين والى يسارها صورة شبح الحرب يحمل خنجره الهائل - وتلك الحقيقة المجردة !

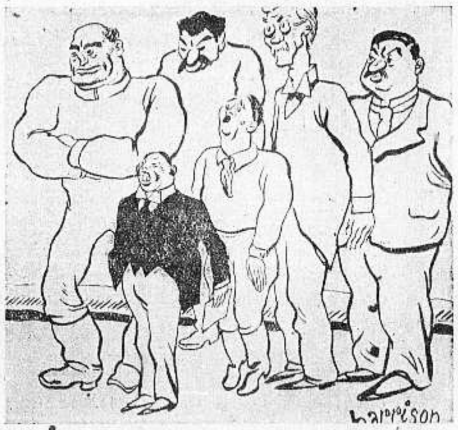

ساسة دول العالم في رسم كاريكاتوري طريف وعلى خشبة المسرح يعرضون انفسهم للنظارة !

Missing pg.2

دنيا السراب والعذاب

الصحراء حين الفجر وفي الظهر وفي المساء

امرأة تبدو لك ملاكا وشيطانا ... وساحرة

كثرت فواجع الصحراء فى هذه الايام يتوهون فيها ويموتون ظمأ . يشقيهم العذاب ، ويخدعهم السراب . وفيما يلي وصف لمحرر «الدفاع» المسئول كتبه على اثر عودته من بغداد في رحلتين»

دخلناها فى الهاجرة فاذا هى دنيا ثائرة ، تضطرم ، فى عنف، تتلوى كأنها ثعبان . بحر من الرمال ، تمد ببصرك لتأتى على آخره ، فتخادعك الحقيقة . تستدرجك الى صميمها لتكون هناك مخلوقا تؤمن بالله لا عن رغبة ، بل عن رهبة، مصحوبة بضعف واستسلام. تنكمش امام ذلك الجحيم المتقد ، وعيناك على (قربة) الماء كأنما روحك فيها ! دنيا تجمع فيها كل مخيف ، ثائر حقود

الساحر الساخر

وتبدأ الصحراء تمثل لك دور الساحر الساخر ، تغريك باطاه اولا فاذا امامك بحيرة مونقة، على شواطئها اشجار النخيل والقصور الباذخة ، لشوة من الفرح تلعب بفؤادك حتى لتشعر بنسمة تهب عليك وسط ذلك البركان وتقترب من الحلم الجديد اتراها مثل « سبأ » وصاحبة العرش فيها ؟ اتراها مدينة الخرافات التي يتحدث عنها التائهون فى الصحراء ؟ لكن اين هى ؟ لقد اختفت ! لقد تلاشت ! وقام مكانها ذلك الجبل القائم ، تتصعد من قمته الابخرة . وسفوحه انه القنوط واليأس ، بعد الامن والرجاء وتلتفت حالا الى «قربتك» ، تدنيها من شفتيك ، لعل رشفة منها تطفىء عطشك الملتهب . وتضعها فى مكان ، وانت لم تتناول منها الا مثل جرعة ... الفطيم !

لكن المدينة اين هى يا دنيا الاسرار، والغموض ؟ لقد بسطت الى كنفك حتى حسبتني سأدخل من ابواب مدينتك الساحرة الجميلة ، بعيداً عن عالم البيع والشراء ، والكذب والنفاق ، والغش والغرائز ، واقمت لي بدلا منها ، هذا الجبل ارهابا !

التائهون فيها

مدي بنا يا سيارة ! ارخينا لك العنان فاجمحي . يا لك عاجزة ، انك حيث كنت . هل تخشين ، يا ابنة العلم والصناعة ، هذه الصحراء مثلنا ؟ مدى ! بحيرة اخرى فى الافق ! لها مثل صحيفة الفضة لمعان ، ثم مثل وهج الذهب تألق . أجمل من تلك وابهى طلعة ، على شواطئها الساحرة يتلوى النخيل مياساً لعوبا يعانق مياهها ثم ينثني في تيه وكبرياء ، ضاربا باعراقه في السماء

هذه ايضا اختفت ! واختفى معها آخر أمل للنفس المتعبة اليائسة لقد كاد ينضب ما في « القربة » من ماء ، بل يا عجبا له كيف احتمل حرارة انفاسنا الظامئ ؟ انه السراب الذي لعب بافئدة الوف من قبلنا . انه هذا الذي زحف اليه التائهون في الصحراء على وجوههم ، كلما مدوا اليه يداً نأى عنهم فى اغراء

قاس ظلوم ، حتى اذا افرغوا ماء النفس من جهد ، اسلموا الروح ، وهو ينظر اليهم لاهياً عنهم ! والحياة ، يا صديق ، اليست هي الاخرى مثل هذا السراب ! الم يصدق فيها « رهين المحبسين » حين يقول وهي تداعب الانسان ، طعلها : اذاقته مليا من جناها

وصدت فاه عما ذوقته

تشوقه اليه بسوء طبع

ليشقيه عذاب شوقته

اليست هذه الدنيا تماما مثل وصف ابى العلاء ؟

قبيل الغروب

انها الان الى الرحمة اميل . لقد جنحت الشمس ، فزال عنها ما يحمل منها افعى . رقت جانبا ، فذهب مع رقتها ذلك الخوف الذي ساور نفوس روادها . واخذ النسيم الرطب يهب ذابلا . ومن هنا يبدأ جمال الصحراء النفسى استيقظت المشاعر النفسانية العليا ، وراحت تجيل الطرف في هذا الكون الشاسع ، وحلا للمرء الصمت وانحباس اللسان ، ليمكن لخياله الشرب فى هذه الآفاق النقية زرقة السماء ، جفاف الهواء ، وهذا من الغزلان يسرح في الساحات الواسعة ومن اين له الطعام ؟ من اين له الشراب ؟ ذلك الذي لم نستطع تفسيره واتسعت النفس لكل هاجسة تتقبل انشراح ما حواليها من سكون . عرفنا اذا لماذا كان عنترة يقول :

اذا اريح الصباهبت اصيلا

شفت بهبوبها قلبا عليلا

أنت روح خالصة

لقد نام فى النفس كل شيء غير هذه المشاعر السامية ، انطلقت مع النسيم تنشد الشعر فى مرحه ، وسيره ، وقطعة المسافات الشاسعة ضاحكا مستيقظ الحس والعاطفة . وظهرت اول نجمة ، فظهر معها اول بيت شعر فى الذكرى ! وجاء بيت شوقي يصف الصحراء « وما البيد الا الليل والشعر والحب » ومن هنا نفهم كيف كان يخاطب البدوي ناقته ، والطلل ، والنجم والقمر لانك فى الصحراء رغم على ذلك . يقع بصرك على نجم ، فاذا بك تتحدث اليه ما شئت ، وما شاء لك الخيال . وترى خسارة ان لا تمضي هذا الليل ساهرا . لقد تحررت من قيود المدنية والحياة . وتحرر الفكر من قيود المادة . وأسامت نفسك لدنيا الشعر والاحلام . بل صعدت الى السماء روحا طاهرا ، خلوا من اعباء المادة وارجاسها ، محررا من غرائز الدنيا فيك . صامت لا تتكلم ، هادىء استيقظت فيك انسانيتك فى معناها الواسع العظيم . يا عجبا لكم اهل المدنية ، كيف لا ترون فى الصحراء من الجلال والديمقراطية والطبيعة ، والفطرة ، ما يبعثكم على هجر ما انتم فيه من سجون وقيود ، من اوزار واحقاد وشهوات . من مخاوف والام وشرور .

دنيا الفجر

تقضي الليل الا اقله . وشمت النفس رائحة الفجر ، رائحة السحر . وبرز الشفق فى لونه الزاهي . انه منظر حرم على ابناء الحضارة استجلاء محاسنه . لقد شهدناه في بساتين المدن والضواحى ، لكنه هنا يحمل معان أسمى وأنبل وافخم لكنه هنا يمثل الانسانية الطفلة في قلبها البريء . يمثل لك كيف يكون الايمان الخالص النقي ، على شواطىء الفجر تحلو عبادة الله . يحلو ذكر الحق الجميل يحلو ارسال الشعر الخافت ، فى مثل النجوى . منظر يكفى المرء ان يشهده مرة فى العمر حتى يخرج مؤمناً ساعياً وراء مثل أعلى فى هذه الحياة وحاول ان تتكلم فانك لن تستطيع ، روحك وحدها التي تدنو فى هذه الساعة . وهى وحدها التى تتحدث الى هذا الكون . ويرضيك من هذه الروعة وهذا الجلال ، ان يلامس نظرك مرأى الشفق يتنفس بعد خروجه من عبء الليل مولودا جديدا مباركا . فاذا اراد لك الله ان تحيا فى دنياك فاطلب ساعة الفجر فى الصحراء !

هذه هى الساحرة فى الوانها المختلفة حين تكون ثعباناً يتلوى ، وحين تكون قيثارة تنشد الشعر . وحين تكون امرأة تعبد الله .

صنعت للسفر المريح العالى حقا

مجموعة امبريال

ثلاث نماذج جديدة

صنع فيشر

طول ١٢٥ بوصة بين محاور عجلاتها

سيدان وليموزين سعة ٧ ركاب — كبريوليه كنفرتبل باربعة ابواب

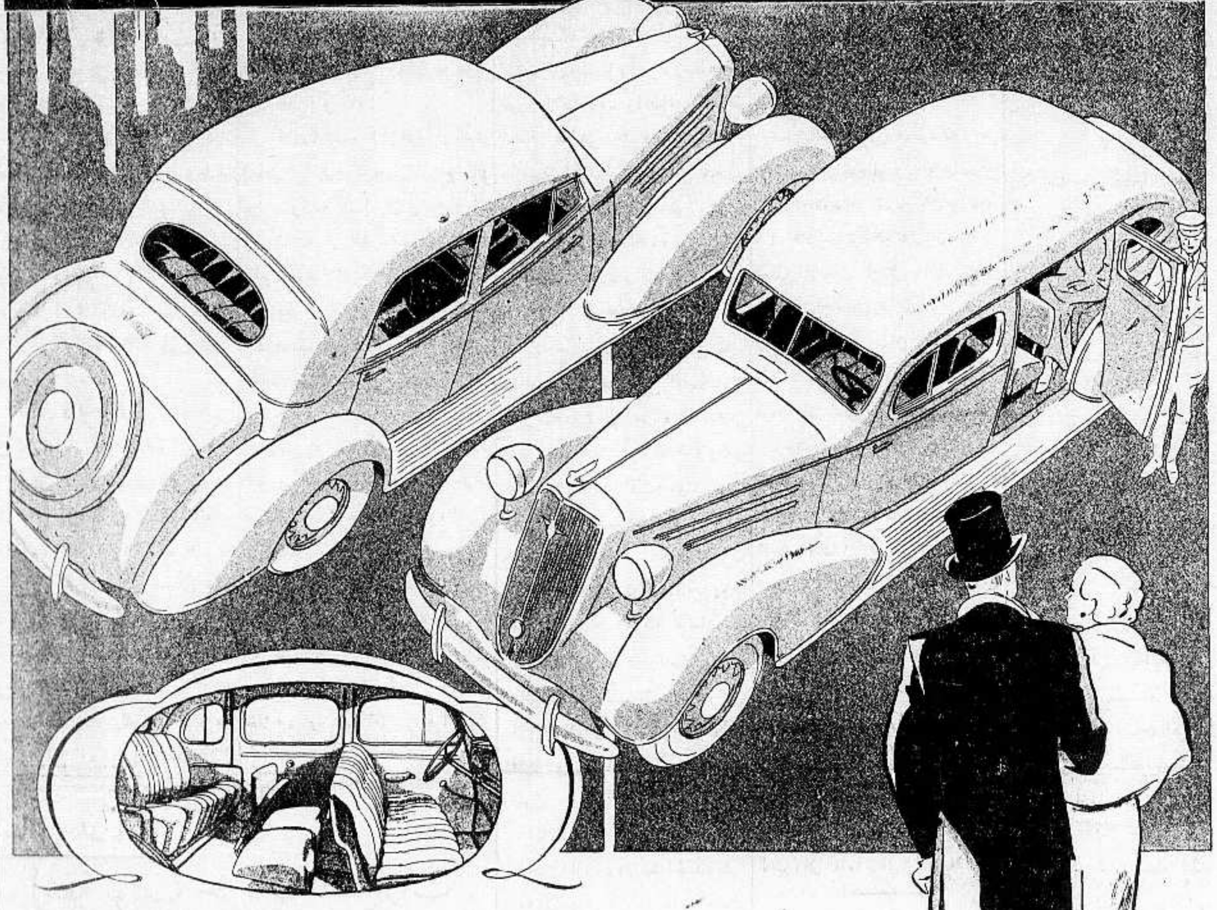

طنوس اخوان

حيفا — القدس — يافا

تل ابيب

اذا كنت تنشد الاتساع والراحة الفاخرة وكل ميزة عالية حديثة عصرية — وكل ذلك بسعر معتدل — فدونك و مجموعة امبريال صنع شفروليه فهذه السيارات اطول من أية شفروليه أخرى بمقدار ١٢ بوصة وهي تجمع ما بين الظرف والاناقة والطول وبين الاجسام المتسعة الفاخرة ومن انواعها سيدان وليموزين سعة ٧ ركاب تسع كل منها ٧ ركاب براحة تامة . والكنفرتبل كبريوليه سيارة خاصة ذات جمال حديث ومتعة كبيرة فهى سيارة مفتوحة فى الطقس الحسن وسيارة مقفلة وافية فى فصل المطر والبرد وقد صنعت مجموعة امبريال فى مهانها ومؤهلاتها وفرشها لتؤدى اعلى نوع من السفر المريح وهى من كل وجهة تحلى بصفات السعة والرونق والفخامة المعروفة فقط فى السيارات الغالية جداً وهذه السيارات لا تبدو عظيمة فحسب بل تحتل مكانها مع السيارات الكبيرة الغالية التي تجوب الطرق اليوم .

شفروليه

مجموعة امبريال — سيدان وليموزين سعة ٧ ركاب

المنوم المغناطيسي الشهير الدكتور

داهش بك

يستقبل زائريه

لتعليم التنويم المغناطيسي

بمحله الكائن فى — الطالبية — قنصلاتو تشيكوسلوفاكيا القديم

تلفون رقم ١٥٢٢

اوقات الزيارة

من الساعة

٩—١ ومن ٣—٦

فرع فنادق

الطرابلسي الشهيرة

(في بيروت وعاليه)

آخر ما وصل اليه الفن الحديث تنظيم الفنادق

فندق الكونتننتال

يافا — شارع النزهة

فندق

الكونتننتال

ملتقى الطبقات الراقية

لاصحابه

كمال الزعيم

ومكرديج مصرليان

رسالة الولايات المتحدة

تلد خمسة توأمين « ونصفا »

حكومة كندا تهب لاحتضان الاعجوبة

البرلمان يطالب بالاطفال والمحاكم تحكم له

« جاءتنا الرسالة التالية من الاستاذ عوني وفا الدجاني من منيا بولس بامير كا تحمل تاريخ ١٤ حزيران سنة ١٩٣٥ ننشرها لقراء « الدفاع » يتصفحون فيها انباء هذه الاعجوبة التي اقامت اميركا واقعدتها استغرابا من الحادثة واهتماما بها »

عائلة الكوخ

لا شك بان معظمكم قد سمع بالمستر ديمس الذي رزقه الله في العام الماضي بدلا من الطفل او التوأم توأمين « ونصف » في ساعة واحدة ! اي انه ولد له خمسة اطفال معا ، وكلهم بنات . ولفائدة قراء « الدفاع » الذين فاتهم خبر هذه القصة الحقيقية الجميلة ، سأسرد باختصار تفاصيل هذه الحادثة التي صارت من اعجب عجائب العالم ، والتي تعد الاولى من نوعها ليس في اميركا فقط بل وفي جميع اقطار الدنيا

في ٢٨ مايس سنة ١٩٣٤ كان يسكن كوخا صغيرا على حدود الولايات المتحدة وكندا رجل اسمه « ديني » وزوجته وخمسة اطفال وكان فقر هذه العائلة شديدا جدا حتى ان ربها كثيرا ما كان يتعذر عليه الحصول على اي غذاء لهؤلاء الاطفال ولتلك الزوجة الحزينة التي طالما داعبت اطفالها لكي تخفف عنهم شدة الجوع ريثما يعود زوجها بشيء من الغذاء . وكثيرا ما اعتمدت هذه العائلة على حكومة كندا لتمدها بالمواد الضرورية جدا للحياة . وفي ٢٨ مايس سنة ١٩٣٤ شعرت ام هؤلاء الاطفال بألم شديد فارسلت احد ابنائها لاستدعاء والده ، وشعرت بان ضيفا صغيرا سيزور العائلة فيجعل افرادها ثمانية بدلا من السبعة الموجودين ، وبذلك يزيد في مسؤولية رب العائلة . صبرت الزوجة على الالم الشديد ، واوقدت النار في احدى زوايا الغرفة ، ووضعت فوقها وعاء ماء ثم ذهبت للفراش

قدوم الضيوف

وصل رب العائلة الى كوخه وتحقق قرب حصول الضيف الصغير فاسرع لاستدعاء الطبيب من القرية المجاورة ، وما كاد يترك المنزل حتى صرخت تلك الام معلنة قدوم الضيف المنتظر ، لكن ذلك الضيف لم يكن الوحيد فبعد دقائق معدودة نادى « البشير » بقدوم ضيف آخر فصبرت الام وعلمت ان الله حملها مسؤولية توأم ، لكن الضيف الثاني احضر معه (انذاراً) بان له اصدقاء آخرين سيتبعونه الى هذا العالم ، وبالفعل لم تمض دقائق قليلة حتى وصل الضيف الثالث ، وهنا نظرت تلك الام المسكينة الى السماء مخاطبة ربها قائلة : « رب انهم ثلاثة فأعن هذه العائلة المسكينة ، وارحم هذه الام الحزينة » ، وما كادت تتم صلاتها هذه حتى قدم الضيف الرابع ، فنظرت تلك الام حائرة ماذا تقول ، وكانت عيناها تفيض بالدموع وامامها اربعة اطفال يسبحون في بحر من الدماء وهي غير قادرة على عمل شيء لضعف قواها هنا نادى البشير بان الضيف الخامس اصبح مستوحشا لوحده ويريد الحضور لعالم الوجود ، وكانت ارادة الخالق فقدم الضيف الخامس . فتصور حالة تلك الام المسكينة التي كانت في غرفة صغيرة باردة لا اثاث فيها ولا غذاء وخمسة اطفال لا يتجاوز عمر اي منهم الثلاثين دقيقة !

حضور الطبيب

وصل الطبيب الى الكوخ فوجده خاليا من كل المواد واللوازم الصحية سوى الماء الساخن الذي كان فوق الموقد في زاوية الغرفة . وكم كانت دهشة الطبيب ورب العائلة شديدة عندما رأيا خمسة قطع لحم « تعزف » على الموسيقى بالحان مختلفة استحضر الطبيب ممرضته لتساعده ثم عالج الام المسكينة التي انهكها التعب والرعب . وعاد الى الضيوف الصغار وقام بكل الامور الصحية الضرورية . في ذلك الحين لم يكن الامر عجيبا لانه كان قد ولد لعائلتين خمسة اطفال في آن واحد لكن كلهم توفوا بعد مدة قصيرة من ولادتهم .

اختلاف الآراء

كان اسم ذلك الطبيب (دفو) وكان يقطن في تلك الضواحي لا يعرف اسمه الا القليلون من الفلاحين ، لكنه في ذلك وجد امامه مشروعا يكسبه شهرة عظيمة ليس في كندا وحدها بل في العالم اجمع وكان الجميع ، خصوصاً الاطباء ، يعتقدون انه لا يمكن ان يبقى هؤلاء الاطفال الخمسة احياء بل من لا يدموت بعضهم ، لكنه بواسطة الادوات الفنية والاشعة الكهربائية تمكن ذلك الطبيب من انقاذ حياة هؤلاء الاطفال وصار عمر الاطفال ستة اشهر وهم في صحة جيدة ، وهنا اكد الدكتور « دفو » بانه يعتقد انهم سيبقون احياء

هبة البرلمان

وفي الصيف الماضي اثناء وجود المعرض العالمي في شيكاغو فكر بعض اصحاب الاشغال في ان يستأجر هؤلاء الاطفال من والديهم لمدة المعرض لكي يتفرج الناس عليهم . وعرض على رب تلك العائلة مبلغ خمسين الف ريال شرط ان يرد الاطفال لوالديهم بعد انتهاء مدة المعرض ، وان يعتنى بالاطفال عناية تامة . سر الوالدان بعد ان كانا يعتقدان بان قدوم هؤلاء الاطفال سيزيد في فقر تلك العائلة التعسة لكن حكومة كندا تقدمت الى البرلمان بقانون بأخذ هؤلاء الاطفال من سلطة والديهم ويجعلهم تحت سلطة الملك جورج الخامس ملك الانكليز كـ(أعيان الملك) أي ان الملك يعتنى بهم . وبالطبع لم وافق الوالدان على ذلك ، غير ان البرلمان صادق على تعيين لجنة للاعتناء بهؤلاء الاطفال وجعلت اللجنة والدهم احد اعضائها وله حق ابداء الرأي بشؤون اطفاله ، لكن ليس له يد مطلقة في شؤونهم . حاول ذلك الاب اقامة الدعوى على الحكومة لمنعها من التدخل في شؤون اولاده ، لكنه خسر القضية لان المحكمة وجدت ان الحكومة تعتني بهم اعتناء زائدا لا يمكن للابوين القيام به ، ولا موضع لشكوى الوالدين لان لهما حق زيارة اطفالهما في اي وقت ارادا في الليل او النهار .

مستشفى التوأمين

بالقرب من الكوخ الذي ولد فيه هؤلاء الخمسة اقام الدكتور دفو مستشفى صغيراً سماه « مستشفى دفو – التوأمان والنصف » وجهزه بكل الادوات الحديثة والمربيات والممرضات وخصص كل وقته للاعتناء بهؤلاء الاطفال الخمسة . وقبل ثلاثة اسابيع كان عيد ميلاد هؤلاء الاطفال وقبل ثلاثة اسابيع صاروا من عجائب الدنيا ، والخمسة الاول الذين ظلوا على قيد الحياة في اي قطر من اقطار العالم ، وهذا بالطبع اكسب الدكتور « دفو » شهرة عالمية اذ لم تبق ضاحية في اميركا لم تسمع بهذه العجيبة وبحذاقة ذلك الطبيب الذي تمكن من ابقائهم جميعا على قيد الحياة .

العيد الاول

لم يكن عيد ميلاد هؤلاء الاطفال كبقية اعياد ميلاد سائر الاطفال ، لان حكومة كندا اشتركت فيه رسميا ، واذيع الاحتفال بعيدهم بالراديو الى جميع اقطار العالم ، ومن جملة الخطباء كان بعض الوزراء وقواد الحكومة والدكتور « دفو » والممرضات . لم يكن ذلك كل ما اذاعه الراديو بل الاطفال انفسهم اشتركوا في هذا الاحتفال الشهير الذي اشتركت فيه الكنائس وبعض دوائر الحكومة وغيرها فقد وضع الميكروفون « ناقل الصوت » امام الاطفال بينما كان اثنان منهم يستحمان فكنا نسمع « تخبيطهم في مياه الحمام ، ومن آن لآخر كنا نسمع « سكويك وسكواك » وغيرها من نغمات الموسيقى الطربة واللذيذة . . !

وصف الطفلات

ما اجمل هؤلاء الاطفال اذ زينهم الخالق سبحانه بجمال خلاب جعل كل من ينظر اليهم يحبهم لدرجة متناهية وسبحان الله تراهم خمستهم يشبهون بعض تماما ١٠٠ في المئة حتى انه من المستحيل تمييز الواحدة منهن عن الاخرى بالطبع لكل منهن اسمها الخاص وعلى معصم كل واحدة اشارة لتمييزها عن اخواتها . والذي يمر بجانب ذلك المستشفى الصغير اثناء النهار يجد على شرفة ذلك البناء خمس سيارات (عربات الاطفال) من نوع واحد ، وبالقرب من تلك العربات ركابها فيتخيل اليه انه يرى نفس الشخص في خمس عربات مختلفة وفي آن واحد ، وفي لباس متشابه ، وفي معصم كل منهن سوار من نوع واحد ، لكن نغمات الموسيقى التي تعزفها هؤلاء الملحنات تختلف بعضها عن بعض ففيما احداهن تصرخ ، تكون الاخرى تبتسم والثالثة تخبط بيدها ورجليها والرابعة تفكر والخامسة تتفرج على اخواتها .

حقا انها من عجائب العالم ، وكلما فكر الانسان مليا رأى غرابتها وعظمة الخالق سبحانه وتعالى خمسة اشخاص في جوف انسان واحد وفي آن واحد ولكنهم احياء ليست قصة خيالية او خرافية ، بل واقعة وحقيقية لا يمكن تكذيبها

اما والد هؤلاء الاطفال فتسلمه الحكومة الان مائة ريال كل شهر ليصرفها على زوجته وابنائه الخمسة الاخرين وقد بلغني انهم ينتظرون ضيفا صغيراً آخر عن قريب ، فاذا بعث الله بتوأمين ونصف آخرين اصبح الوالدان من عجائب الدنيا ايضا وبالطبع ابتاعت العائلة سيارة جديدة وملابس وصارت حالتها جيدة ، ومن الفقر الى الثراء !

مشروع انساني

لا تزال الولايات المتحدة زعيمة اقطار العالم بمحافظتها على سكانها . وآخر مشاريعها الانسانية الجليلة هو مشروع يسمى (مشروع الثلاثة سنتات يوميا لمساعدة المستشفيات) . ويتلخص هذا المشروع بان يقوم الاهالي في احدى المدن الكبيرة ببناء مستشفى يقبل المرضى من سائر الطبقات والاشتراك في هذا المشروع سهل جدا اذ لا يحتاج الا ان يدفع كل مشترك مبلغ ثلاثة سنتات كل يوم « اى نحو ستة ملات فلسطينية » وهذه تدفع مرة واحدة في آخر كل شهر ، واذا شاء احد ان يدفع مقدما فالمبلغ يكون عشرة ريالات بدل الاشتراك عن سنة تامة . ثم ماذا ؟ كل مشترك متى تسجل كمشترك وبدأ يدفع كل الاقساط اذا مرض اثناء السنة فيدخل مستشفى الشركة ويعتنى به كأي مريض في اي مستشفى آخر بدون مقابل مهما كان نوع مرضه . لكن هذه العناية ستكون محافظة فقط لمدة واحد وعشرين يوما فاذا بقي المريض في المستشفى بعد ذلك فيجب عليه دفع اجرة معتدلة مع خفض ٢٥ بالمئة لانه مشترك . وقد انتشر هذا المشروع انتشارا كبيرا في المدن الكبيرة مثل نيويورك اذ يوجد هنالك مئة مستشفى في الضواحي المختلفة . وهذه المستشفيات لديها اجهزة للاعتناء باربعة الاف نوع من الامراض . انها خطة جميلة جدا فلو ان احدا اصيب بمرض خطير او احتاج احد الى عملية كبيرة ، لا يتكلف الاف الريالات في الولايات المتحدة حيث المعيشة مرتفعة ، لا يتكلف سوى عشرة ريالات في السنة ! ومع ان هذا المشروع مدهش لمساعدة السكان فهو جميل جدا لمصلحة المستشفيات ايضا اذ يجد المستشفى دخلا دائما طوال السنة . فيا ليت بعض اطبائنا العرب يفكرون بمشروع مثل هذا يساعد الامة كثيرا لان الاغلبية لا تذهب الى الاطباء الا في النزع الاخير فلو ان المريض كان مشتركا في هذا المشروع لزار المستشفي وحالا يعالج مجانا فيكون قد حفظ صحته ووقره ووقته ونقوده

سافروا الى اميركا الشمالية

على بواخر الشركة الاهلية اليونانية ليمتد

بايرون لاين

السفر رأسا من حيفا الى نيويورك يستغرق ١٦ يوما

الباخرة الفخمة بايرون حمولتها ٢٣ الف طن

تسافر من حيفا في ١٨ يوليو الى بيريه ـ لزبون ـ فنيويورك

من افخم البواخر التي تمخر المحيط الاطلنطى

والذين يرغبون مواصلة السفر من نيويورك الى اميركا الوسطى او الجنوبية يقوم في خدمتهم في نيويورك وكلاؤنا السادة

ابراهيم حتى وشركاه

A, K, Hitti & Co

83 washington Street

New - york

« احجزوا تذاكركم من الان من الوكلاء العموميين »

حتى وفرج الله

القدس	حيفا	يافا
شارع مأمن الله رقم ٧٨	شارع المحطة	عمارة الاوقاف الجديدة

المطبعة العصرية

شارع جمال باشا - عمارة الاستاذ المظفر

اقصدوها لطبع مطبوعاتكم فانها إشتهرت :

بسرعة الانجاز

ونظافة الطبع

والاعتدال بالاسعار

وذلك بفضل إستعدادها وحداثة ماكناتها وأحرفها العربية والافرنجية والعبرية

احسن صابون نقي فاخر

مصنوع من زيت الزيتونه الممتاز

ماركة الزيتونة

احذروا التقليد،

الصابون المطهر ذو الرائحة الزكية

ماركة شجرة « الزيتون »

من مصنوعات معمل علي وسالم النابلسي — بنابلس — يكفي تجربته مرة واحدة لتتعلقوا به الى الابد

يطري البشرة وينعش الجسم ويكسب الرائحة الطيبة

اطلبوه من الباعة

الوكلاء

السادة : نجيب القطان يافا

: حسن قليبو القدس

: فريد حسن فرحات عمان

: قسطندي بجالي حيفا

: سامي ومهدي القباني الشام

TALKE زيت تولك

يبيد الحشرة الحمراء والسوداء . مفعوله اكيد وثمنه رخيص

اتقان في العمل ، توفير في المصاريف

مقاولات تحت اشراف خبير فني ماهر

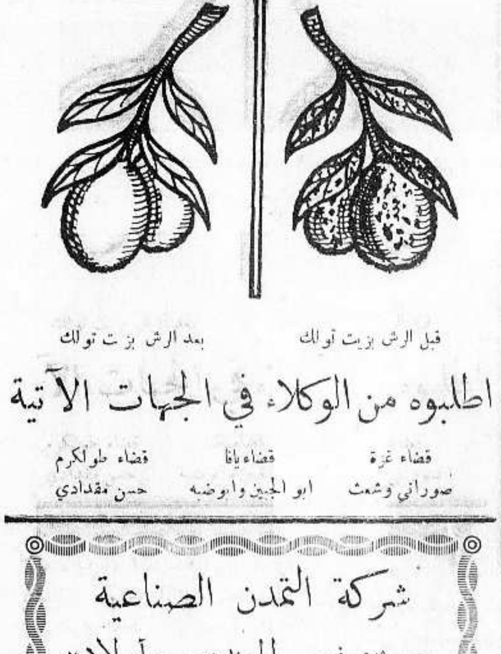

قبل الرش بزيت تولك — بعد الرش بزيت تولك

اطلبوه من الوكلاء في الجهات الآتية

قضاء غزة	قضاء يافا	قضاء طولكرم
صوراني وشمث	ابو الجبين وابوضبه	حسن مقدادي

شركة التمدن الصناعية

حسين فهمي المهندس واولاده

شارع محمد علي نمره ١٤٦ بمصر تلفون ٤٤٨٨٧

مسبك تمدن تطبع بحروفه الجميلة جميع الجرائد والمجلات المصرية كالمقطم والبلاغ وكوكب الشرق والجهاد والاتحاد والشعب والسياسة والثغر والكشكول والبصير والوادي والنظام والجامعة العربية والجامعة الاسلامية والدفاع وفلسطين والتجارية المصرية ومصر والمنار والثغر ببغداد والمجلة الجديدة والصباح وأبو الهول والصريح والعروسة ومجلات روز اليوسف والجامعة والمرشد واللطائف وغيرها من الجرائد والمجلات الدائمة الانتشار . ولدى المسبك كميات وفيرة من جميع أنواع الحروف العربية والافرنجية وجميع لوازم الطباعة ويقدم جميع الطلبات بسرعة فائقة بأسعار متهاودة مع سهولة الدفع وحسن المعاملة

وكيل الشركة : أحمد فهمي

تلك الايام الخالية

ذكرى تصدع النفس والجسم

بعيداً عن هذا العهد القاتم والزمن الانكد

بعيداً عن السياسة . بعيداً عن هذا الشقاء ، الى ذكريات يحن اليها المرء حنين الفطيم الى حضن امه .

بعيداً عن زمن الاحزاب ، والرياسات ، والخلافات ، وفساد الخلق ، وضعف النفس والجسم — الى زمن الجبهة الموحدة ، والزعامة الفريدة ، والخلق المتين ، والنفس المشبوبة ، والجسم الحديدي . الى ذلك العهد الزاهر ، عهد السنوات الاربع ٩١٩ الى ٩٢٢ حين لم يكن عربي يقنع باقل من استقلال او شبهه . حينما كان ما يسيل على اللسان من قول ، يطابق ما ينتزى في الصدر من امل فسيح الاجواء والآفاق . حين كانت المدارس معاهد الوطنية ، وأمنع حصونها . حينما كانت الكشافة فيها أول مراحل الجندية الصادقة ، جندية الروح لا المظهر . حينما كانت اللغة تبدأ بكلمة : انا عربي وتنتهي بكلمة : وانا في سبيل العرب !

ها اننا في الصباح ، الساعة السابعة والنصف في نظام صارم . مستعدين للتحية وها ان الذي تفوق على اقرانه يدخل علينا حاملا العلم فيدوي المكان بكلمة : استعد ، واذا ساحة المدرسة لا يسمع فيها شيء غير حفيف الشجر ، أو صرير الهواء ، حتى الانفاس المحتبسة لم نكن نسمعها بعضنا من بعض . العيون شاخصة الى الامام ، الافئدة تسيل حباً لذلك الرمز المفدى ، لذلك الشعار المربع الالوان ، واستاذ «النوبة» واقف كأنه ... نابليون ، ينظر أي التلامذة قد خرج على النظام في وقفته ، ولباسه ، ومنظره ، حتى وحركات ... جفونه ! ويطمئن الى الحالة فيقول : استرح ! عبء ثقيل ، هبط عن عاتق كل تلميذ منا . فقد لبثنا عشر دقائق في ذلك الاستعراض ، تحت وهج الشمس ، شمس الصيف ، اذ اختار الاستاذ ان يكون الوقف هكذا ، زيادة في الصرامة ، وتنقية لهذه الاجسام اللدنة ، من ظل الليل ، ورطوبة الفراش . مرة اخرى دوت كلمة : استعد ! واسترقنا النظر الى ملامح الاستاذ ، فأذا هو يبتسم . لقد كان ضابطاً ، ومن جنود شناق قلعة . وها هو يرى أمامه تلامذة لهم نفس ذلك النظام . وجاءت التحية الثانية للعلم الجميل ، للعلم الغالي ، لهذا الذي يتقدم — كما يقول الاستاذ — الجيش ، فلا تزال اليد اثر اليد تقطع ، وهو مع ذلك لا يصيب التراب ! وأخذنا :

ايها المولى العظيم فخر كل العرب
ملكك الملك الفخيم ملك جدك النبي

الى آخر ذلك النشيد الحماسي ، انقلب معه كل تلميذ شعلة من نار فعلمنا كيف يكون وقع الاناشيد والاهازيج ومعاني الموسيقى في الحروب والمعارك . ودخلنا الى الصفوف ، في نظام دقيق . واذا قلت ان احدا من هؤلاء الصغار لم يكذب طوال العام فلست بذاهب في الغلو . واذا قلت ان احدا منهم لم يشِ باخيه فلست كذلك مغاليا . ولم هذا ؟ لان الاستاذ قال واجب الجندي ان يكون صادقا ، صريحا ، يحب اخاه . وهذه التعليمات كانت تنطبع على قلوب أولئك الاحداث ، نقشاً على حجر . قارن بين امس واليوم وانظر الاخلاق كيف تلعب دورها في حياة الناشئة

وجاء من انبأ الاستاذ ان اليهود اعانوا القاطمة . فو الله ما خرق النظام الذي وضعه تلميذ في مدى عامين . ولا احد تقدم بشكوى من اجل ذلك . ولا جاسوس وضع للمراقبة . فقد كان يكفي ان يقول : « العربي لا يكذب » ، حتى تكون هذه القاعدة دستورا نحافظ عليها كما حافظنا على كرامة العلم صباح كل يوم

ونخرج الى السوق في مئة وخمسين كشافا ، تتقدمهم فرقة الموسيقى . فاذا بافا تخرج لتحية الناشئة . واذا احد لا يقول الا ان هذه احدى فرق مدرسة الفنون في الآستانة ، تلك التي امدت ميدان شناق قلعة بالمئات ثم بالالوف ، فكان يحصدهم الرصاص حصداً الى ان جاء دور ابناء الثانية عشرة ، ومع ذلك تقدموا هم الاخرون !

ويسير الطالب في السوق ، في مشية متزنة ، لا ينظر يمينا ولا شمالا ، ولا يتصور انه سيجلس على مقهى . فقد انبأه استاذه ان له مكانا واحدا : صدر الجيش في الدولة العربية « القادمة » !

وجاءت حوادث يافا والقدس ، خلال تلك السنوات النقية ، فاذا روح مدرسة « دار العلوم » مدرسة تلك الفرقة التي تعد مئة كشاف ، تتقمص في كل جسم واذا الشبان العرب لا يبالون . وبرز من هؤلاء من لا يزال حياً مجهول الاسم ، ومن ودع الدنيا تحف بنعشه ذكريات شابة ، نسيها الجمهور الذي لا يذكر الا اصناما امامه ! لم دفين احق بالحياة ممن نرى من المتصدرين ؟ لكن أولئك تعلموا يومئذ ان البقاء لله وللوطن ، وان وراءهم امة لا ، لا ... تنسى !

وجاءت سنوات التراخي والفساد ، والكلام . فاذا ركسة تصيب بناء الوطن ، واذا ذلك الطود الشامخ ينهار على عتبة الانانية ، والزلفى ، والخيانة . و« فيفك » يا ايام الامل العذب الطليق ، ويا ليالي احلام المجد ؟ اين رحت يا اياما كانت الروح قبل الجسم ، والعمل لا القول ، والامة فوق الافراد ؟ لقد دفنت شهيدة كما دفن معك اولئك المنسيون من الشبان الذين جالوا وصالوا . وحسبوا انهم يذكرون على وجه الارض ، فاذا بطنها مكان ذكرهم — واذلاه ! انا اذ نعود اليك يا هاتيك الايام والليالي فاسنا في ذلك الا طلاب « لعل وعسى » ، ومن يدري فقد ينبلج صبح على هذا الوطن ، فاذا الحقيقة ، والفضيلة ، وكل معنى كريم ، يتقمص في هذه الاحياء العربية . او فيوم عبوس ندفن انفسنا فيه ومعه ، لا رجعة ولا حياة ، ولا ... شيء !

ابراهيم

العالم في اسبوع

المغامرة الحبشية في مرحلتها الخطيرة وظرفها العصيب

مهرجانات طلاب العراق لاستقبال قرار التجنيد الاجباري

عواصم الدول تبنى تحت الارض خوفا من الغارات الجوية

لا تزال مشكلة الحبشة شاغل العالم ، وكلما تقدمت الايام بها ، ظهر شبح الحرب اكثر وضوحاً ، وادعى الى التخوف والجديد في هذه المغامرة اجتماع عقده موسوليني بحضور « الامبرالية » الايطاليين ، وكبار الطيارين ، بحث فيه عن طريق جديد ، تعبره الجيوش الايطالية في حالة ما اذا اغلقت بريطانيا قناة السويس . على انه لم يذع عن هذا الاجتماع اي طريق اكتشفه الخبراء . والذي يؤكده انهم لم يتوصلوا الى شيء . فطريق رأس الرجاء الصالح ، او مدينة الكاب ، طويل شاق يقتضي الالف والدوران حول افريقيا كلها . وفي ذلك ما فيه من خسائر وضياع الوقت

وقد صرح موسوليني انه لا يريد بمغامرته تعويضاً ، بل يبغي امبراطورية ! وهذه الامبراطورية تكون « وارثة » الامبراطورية الرومانية القديمة ، وتبسط يدها على الحبشة واليمن ومصر وتونس . وبذا تسيطر روما مرة ثانية على حوضين عظيمين ، هما حوض البحر الابيض ، والبحر الاحمر . مجرد حلم . لكن موسوليني يطمع بهذا الحلم ، ويرى تحقيقه ممكنا

وحسب موسوليني الحساب لالمانيا ان تمد يدها الى النمسا تضمها اثناء انشغاله بحرب الحبشة . فقام يجري مناورات عسكرية كبرى في « التيرول » اشترك فيها نصف مليون جندي . يريد بذلك اظهار قوة ايطاليا حتى ولو كانت مشغولة في افريقيا . وقد استاء من هذا العمل دولتان بريطانيا وصديقتها الجديدة المانيا ، واعتبرتاه ضربا من النزق . ذلك ان الجيش الالماني بقيادة فون مكنزن صدع الجبهة الايطالية في كتائب معدودات اثناء الحرب العامة . لكن احداً لا ينكر نشاط موسوليني وحماسته وبذله الجهود ، ولو في « الظهور » بمظهر القوة . على ان ايطاليا تملك اسرابا عديدة من الطيارات ، ولها طيارون ماهرون . لكن هذا العدد ، وتلك المهارة ، لا تبدو واضحة الا في الحرب ، وعلى ذلك .. سننتظر !

والجديد ايضاً ابرام تحالف مع فرنسا الغاضبة على انكلترا . وهذا التحالف يطلق يد ايطاليا في افريقيا ، ويوجه جبهة الدولتين في اوربا . والمفهوم ان « خرائط » قد تم وضعها لذلك

وسمعنا في هذين اليومين بنبأ تطوع الضباط السوريين في جيش الحبشة . وهؤلاء عددهم ٢٥٠ وهم في انتظار جواب النجاشي والمفهوم ان لدى الحبشة الان جيشا يقدر بـ ٦٠٠ الف ، يزاد الى مليون . وقدر الاميرال التركي المتقاعد جاويد بك ، الجيش الايطالي الذي يستطيع الصمود للاحباش بنصف مليون . وهذا الاميرال المشهور يؤكد ان نجم موسوليني سيهوي في هذه الحرب

ما هو موقف بريطانيا ؟ استنكار واستعداد . فقد القى اللورد سسل خطابا على قادة مختارة من الزعماء ، والخبراء ، والساسة ، والماليين ، قال فيه : « هل تقف العصبة الان جامدة امام الاعتداء على احد اعضائها ؟ اذا فعلت خسرت سمعتها ، وكرامتها ، وكان عملها شائنا » وقد عبر اللورد بذلك عن آراء الشعب الانكليزي بمختلف طبقاته . وتبدي الحكومة الانكليزية ، الى جانب ذلك ، استعدادا كبيرا . حتى ان التايمس ، وهي لسان حالها ، تساءلت اتريد ايطاليا ان تدفعنا الى الحرب ؟

وينكر الاميرال جاويد بك على موسوليني الخطط التي يقوم بها ويؤكد ان مئة حبشي في الوديان البعيدة الغور ، والشعاب الضيقة تستطيع ان ترد جيشا مؤلفا من خمسة الآف جندي . وكمين واحد يستطيع الفتك بمثل هذا العدد وقد أدرك موسوليني هذا فسار الى الان بتؤدة . اما النجاشي فمشغول بمجلسه العسكري الاعلى الذي ينظم الخطط وقد وزع جيشه على الصومال والارتيره مترقبا

سنرى ما يقع في الاسبوع القادم

***

نشطت حركة التجنيد الاجباري في العراق في فترة حفلات المدارس . فقد اقام الطلاب مهرجانات كبيرة اخترقت شوارع بغداد ، واثارت الحماسة في الصدور . وفي حفلات توزيع الشهادات القيت كلمات مناسبة في الموضوع ، وفي كل مدرسة ، فرأينا اقبالا منقطع النظير على التجنيد الاجباري

وتوفقت وزارة دولة الهاشمي في هذا الصدد الى حد بعيد . فقد اصبح عدد كبير من الطلاب والاساتذة مسجلين جنودا في سجلات القانون الجديد . القانون الذي يحفظ العراق دولة مستقلة ذات سيادة . وادخلت الروح العسكرية على المدارس ، فاذا النشء كله مستعد لان يكون في يوم قريب جنودا ، مهيأين لتلبية نداء الوطن

ولعل ابرز الظواهر القوية في العراق ما يتعلق منها بالقوى الجوية . وقد ساهمت سائر الطبقات في هذا الشأن الخطير . وقريبا ، كما ذكرنا ، يكون لدى العراق مئة طيارة — وفي سبيل الزيادة والكثرة . واذ البند الثاني عشر من منهج الوزارة الهاشمية لاكبر دليل على ان هذه الوزارة سوف تمضي في عملها الوطني العظيم :

« توسيع الجيش على اساس الكفاءة للدفاع ضد التجاوز الخارجي والسير بالبلاد لبلوغ الاماني الوطنية وذلك بتزويد وحداته ومعداته وبتوسيع القوة الجوية الى الحد الذي يطمئن البلاد على سلامتها وتشجيع جمعية الطيران واتخاذ التدابير اللازمة لتقويتها ماديا وادبيا والاهتمام بفتح المعامل لتزويد الجيش بما يحتاجه من المواد وانماء مرافق البلاد على اساس سد حاجاته »

ونحن على اكبر ثقة انه متى انجز مشروع التجنيد الاجباري ، اطمأن العرب في سوريا ، وفلسطين ، والجزيرة ، والمغرب ، الى ان هناك جيشا عربيا في العراق سيكون لهم بمثابة جيش بروسيا لالمانيا قبل الاتحاد الكبير

***

لا تتصفح صحيفة كبرى من صحف العالم المعروفة إلا وتجد شطراً غير قليل منها خصص للحديث عن الحرب القادمة . وأهم هذا الحديث ما تعلق بتنوع الاسلحة والغازات السامة . ولعل عواصم الدول والمدن الكبرى اكثر ما يهدد في هذه الحرب ، ولذلك شرعت الدول تعالج هذا الموضوع الهام . فهذه العواصم والمدن مسكونة بالملايين ، وغارة واحدة تقوم بها مئة طيارة لا تبقي على احد من السكان

وكانت المانيا وفرنسا في مقدمة الدول التي اهتمت بالدفاع ضد الغارات الجوية . واستطاعت الاولى ان تنظم اختباء قسم كبير من سكان برلين في اقبية على كل منها جماعة من الموظفين ، والاطباء والممرضات . وفي العاصمة الالمانية ابراج فيها آلات تلتقط أصوات الطيارات . هذه الابراج تخطر محطات « الدفاع عن برلين » . ثم هذه المحطات بعملها الذي يقتضي النظام والسرعة . وفي اقل من ساعة لا يكون انسان من هذه الملايين الزاخرة على سطح الارض . وفي الاقبية نظام أدق من نظام المدينة نفسها ، بقوم موظفون بتوزيع الاغذية ، وممرضات للمعالجة ، وفيها اسلوب تهوية وانارة متقن . واقتضى ذلك توظيف اكثر من ٣٠٠ الف في هذا العمل

وحذت باريس حذو منافستها العاصمة الالمانية . الا انها لا تزال دونها نظاماً ودقة . وقد استطاعت الحكومة اعادة السراديب الاولى الى جدتها وقوتها وصار الدفاع عن العاصمة الفرنسية ميسوراً بعض الشيء

ولندن ، تخشى الغارات الجوية ، والمخترعات الحديثة ويدرس الاخصائيون مسئلة نقل السكان الى المزارع في حالة نشوب الحرب . وقد لا يمضي هذا العام حتى يتم المشروع الخطير الذي يجعل العاصمة الانكليزية خالية من السكان في بضعة ايام ، ثم في بضع ساعات

وتؤكد هذه الصحف التي تطالع فيها مستقبل الحرب القادمة بأنه سوف لا يكون هناك وقت لطيارات احد العدوين لتشتبكا في معارك . بل تسارع طيارات كل فريق لغزو عواصم العدو ومدنه الكبرى . ومن المؤسف ان يضيق بنا نطاق العدد عن ايراد امثلة عن الاختراعات الجهنمية التي اكتشفت ، وعسانا نستطيع ذلك في عدد الاسبوع القادم .

تعليقات سريعة

مقالات تقرأها في سطور وكلمات

ايتها الناشئة

تحتاجين دما نقيا

في طريق القدس ، وعلى مقربة من مرتفع « القسطل » ابصرنا بفرقة يهودية عدد افرادها نحو الخمسين ، بين شبان وفتيات ، في لباس عسكري موحد الزي ، ينشدون ! مظهر كان لنا في سنوات ٩٢٠ ، ٢١ ، ٢٢ ، ٢٣ اما الآن فلغيرنا . للذين يريدون ملكا ، ودولة . للذين يعلمون ان بناء الاوطان يقوم على الجهود ، في النفوس والابدان

الغرباء عن البلاد يجوبونها شبراً شبراً ، ونحن لا نزور الا السهل المنبسط ، والشاطيء الجميل ، والبستان النضر — وفي ... السيارات اما الجبال ، والوهاد ، والبحيرات — فلا ! والنتيجة ان يكون لخصمك ساعد مفتول ، وان يكون لك ساعد مهزول . لخصمك صدر واسع ، وعضل قوي ، وانك لا صدر ، ولا عضل . واذا في الجيل الذي شهد الحرب العامة ، واشترك في البلقان واليمن ، وشناق قلعة — خلفه جيل لا يعرف استعمال .. العصا !

ايتها الناشئة ! اقرأي عن الحركات الشابة في بلدان العالم ، انك في حاجة الى دم انقى ، واكثر شبابا !

عمل

لا يليق بدولة

زلت قدم حكومة اليونان الى حد شائن فقد اعلنت انه من « يعدم » فنزيلوس ، زعيم الثورة الماضية ، يمنح الفي جنيه ، ومن يعدمه من الثوار المبعدين تعفو الحكومة عنه . هذا عمل لا يليق بدولة ، بل يليق بعصابة ! انه اغراء لا يطابق قواعد السيادة ، والنظام ، والرجولة كذلك . وهناك عشرات الالوف من الافراد انشقوا عن حكوماتهم لاسباب ، فلم تعلن واحدة من هذه الحكومات ما اعلنته حكومة اليونان .

وماذا يكون الحال لو ان كل دولة اقتدت باثينا في هذا العمل ؟ يكون كل مجرم سياسي عرضة للاخطار ، ولو كان ضيفا على الحكومات الاجنبية خارج بلاده

كنا نقرأ في القصص ان بنت الامير فلان لذلك الذي يأتيه برأس عدوه ، او الخارج عليه . وعمل اليونان لا يخرج عن هذا المثل ، مع فارق واحد هو ان ذلك كان في القرون الماضية ، وان هذا جاء في القرن العشرين !

منظر

هو اول الخط !

كنا سائرين في شارع جمال باشا بعد الحادية عشرة . واذا باثنين من الفلاحين يترنحان ، ويتدافعان ، ويتجاذبان ، على شكل ادعى الى الاحتقار والاشفاق ! لقد سلبتهما الخمرة ما يملكان من عقل ، فظهرا كما قرأت . وابحث عنهما تجدهما قد باعا ارضا ، وانفقا ثمنها في هذه المواخير القذرة

كان الرجلان قبل عام واحد في ارضهما ، يحرثان ويزرعان . وبين افراد عائلتهما في تلك الحياة الوادعة الهادئة . اما اليوم فها هما الان وراء الخمرة ، وغداً ينفقان كل الثمن ، وليس من سبيل إلا اللصوصية !

يا صديق الفلاح ! لا بد من هذا المصير لمن يبيع ارضه . هذا منظر لم نكن نعثر عليه قبل عهد الانتداب . فهل سنرى كثيرا من امثاله ؟ نخشى ! وارحمتاه لك يا اسرة الفلاح ، رحت ضحية اعتساف السياسة والقانون !

النجاشي

يحرج اميركا !

احرج النجاشي اميركا بمهارة وحذق . فقد وجه اليها نداء حارا يطلب تدخلها . واميركا بلاد الحرية والمساواة ، كما تقول ، ولا تطيق ان ترى عدوان دولة على اخرى . وقد دخلت الحرب العامة بدافع من هذه الروح . احرجها النجاشي الى ابعد حد ، فاحتارت هل ترد ام تسكت . ان ردت فاذا تقول . سوف لا تتدخل وان سكتت عن ذلك عد ذلك عارا عليها . واخيرا طلعت ببيان تقول فيه انها ترجو ان لا تقع حرب بين ايطاليا والحبشة . وهي تكاد تكون واثقة من ذلك !

نرجو ! ويل للضعفاء من الاقوياء في هذا العصر . لقد كان النجاشي يقدر ان جواب بلاد تمثال الحرية سيكون كما سمع . لكنه اراد ان يسبق دعاية موسوليني اولا ، وان يحرج العالم المتمدن ثانيا . وتوفق في ذلك الى ابعد حد .

ظاهرة

تقدر وتشكر !

فاتنا التعليق على ظاهرة كان لها جميل الوقع ، واعمق الاثر ، واشرف الغاية . ففي جنازة المرحوم فخري بك الحسيني ، رأى السائرون سعادة راغب بك النشاشيبي واكثر رجال حزبه في طليعة الجنازة . لقد كانت ظاهرة طيبة . واطيب منها ما بلغنا بهذا الصدد وما لا نحب ذكره . فقد اتاح ذلك مظهراً من مظاهر التفاهم يقابل بالشكر

نؤكد للاحزاب ان البلاد في جنازة ايضا . جنازة معنوية . انها مدفوعة الى الهلاك . وكما سارت في جنازة فقيد القانون ، نرجو ان تسير الان متكاتفة ، متصافحة ، متفقة لقد جاءنا عهد الاختلاف والشقاق بما نبصر من بلاء ومحن . أفما جاء الوقت الذي تمشي فيه اشخاصنا في سبيل الوطن خطوة ثانية ان شاء الله !

. . . .

كلمة العدد

الاخلاق فوق الحزبيات

ظاهرة طيبة في مقام حزن

باسم فلسطين نسألك اتفاقا ايتها الاحزاب

قابل الرأي العام نبأ محاولة تشكيل لجنة عليا تحل محل اللجنة التنفيذية بالغ من السرور والتحبيذ. والذي علمناه ان المفاوضات التي كانت دائرة بين الاحزاب توقفت بسبب وفاة المغفور له المرحوم فخري بك الحسيني. على أن الظاهرة الطيبة التي بدت في جنازة الفقيد، بشرتنا بنجاح هذه المحاولة الى حد بعيد. فقد سار سعادة راغب بك النشاشيبي في طليعة المشيعين. وقدم بنفسه التعزية لآل الفقيد، وفيهم سماحة الحاج امين افندي. ووقع ذلك في بيت الفقيد كان هذا العمل من سعادته سمواً في الاخلاق والشمائل العالية. ولولا حالة طارئة لتناول سماحة المفتي وآل الحسيني، طعام العشاء على مائدة سعادته. وهذه الحالة اجتماعية بحتة لا صلة لها بالشئون الحزبية

قلنا ان هذه الظاهرة قربت بين القلوب بعد جفاء أعوام طويلة. وقد اتصل بنا ان سماحة المفتي قابل اقتراح هذه اللجنة بالارتياح التام، لان سماحته يقدر الظروف الحرجة التي تجتازها البلاد. ولا نعلم بعد موقف رؤساء الاحزاب الاخرى، لكن الذي نطمئن اليه انه موقف تحبيذ يكاد يكون اجماعياً

ما ضر لو تتفاهم احزابنا في هذه الاوقات العصيبة؟ ماضر لو نجتمع على مائدة مستديرة تبحث شئون الوطن الهامة؟ أليست عظة التفرق والانقسام بكافية لان ترد المتباعدين اخوانا متحابين؟ ان قضية هذا الوطن لم تنجح في مطالع فجرها الا بتضافر ابنائه يدا واحدة في الكفاح الوطني. وعلى هذا سوف لا تنهض فلسطين العربية من كبوتها الا بالعودة الى زمن التآخي، واتفاق الكلمة، وتوحيد جبهة الدفاع

نناشدك الله ايتها الاحزاب، ان تهبي لانقاذ ما تبقى لنا. اقتلي فيك النوازع الضارة، وتقاربي يدا واحدة، فانه لا يزال في هذه الامة عناصر قوية تصمد للاعداء لولا انقسامك، وتصدع جبهة الكفاح

وما دام ان سماحة المفتي وسعادة راغب بك، وغيرهما من الشخصيات، قد اجتمعا في ساعة حزن، فاولى بهما وببقية رؤساء الاحزاب، ان يجتمعوا دائما، لان حالة الوطن العامة في حزن دائم، او تكاد تكون كذلك. ان احداثا خطيرة تعصف بالبلاد. وربما هبت زوبعة الحرب العالمية عليها. فهل من اللائق ان يكون ذلك ونحن امة افراد لا امة مجموع؟ ونحن امة احزاب شتى، لا امة كتلة واحدة؟

باسم الله. وباسم الوطن. وباسم الشهداء الذين خضبوا تراب فلسطين المقدسة، نسألك ايتها الاحزاب، وايها الرؤساء، ان تجتمعوا على امر واحد هو:

انقاذ فلسطين!

لدى اليهود احزاب كثيرة، ربما فاقتنا عدداً. لكنها تجتمع على الشؤون الجليلة التي تهم اليهود جميعا. وهذه شئوننا ينبغي ان تجتمع عليها الاحزاب

وطن يحتضر اذا لم يسعفه ابناؤه على الفور. فمن الذي يغرس النصل في فؤاد وطنه؟

اللهم لا احد!

وعاشت فلسطين!

مفتش اللواء الجنوبي يودع ادارة المعارف

اتصل بنا من مصدر ثقة ان الاستاذ جميل بك الخالدي مفتش معارف اللواء الجنوبي قد احيل الى المعاش ابتداء من ١٦ تموز. وقد أعطي اجازة شهرين تنتهي في ٢٢ سبتمبر. ويقوم مقام حضرته الاستاذ مصطفى الدباغ مساعد المفتش، كوكيل

نؤكد للقراء هذا الخبر. فقد جاءت الاوراق من وزارة المستعمرات تصادق على احالة الاستاذ جميل بك الى المعاش طبقا لاقتراح ادارة المعارف.

واذا اسفنا على وداع الاستاذ جميل ميدان المعارف كمنشيء المدارس، وعامل نشيط على بنائها في القرى، فان اسفنا يزول حينما نعلم انه نوى دخول الحياة العامة. فسيقوم حضرته بتربية الدواجن وانشاء مزرعة منظمة، ثم يتصل اتصالا وثيقا بالحركة العامة

والذي نأسف له اغضاء الحكومة عن موظفين بلغوا السن القانونية ومع ذلك فهم ما يزالون في وظائفهم! مع ان القانون يجب ان يشمل الجميع

يا لجنة المراقبة انظري هذه الافلام!

يمثل على احدى دور السينما في تل ابيب «رواية العمل العبري» يظهر فيها العرب بشكل مزر ومحط للكرامة. ولسنا ندري كيف تجيز لجنة مراقبة الافلام عرض مثل هذا الفلم في بلاد عربية من شأنه ان يستفز الشعور ويؤدي الى حدوث ما تحمد عقباه

وقد روى لنا احد الذين حضروا هذا الفلم ما شاهده من مناظر مشوهة اخذت خصيصا لمثل هذه الغاية كاختيارهم مناظر العمال العرب اثناء العمل في ميناء يافا. ونعتقد ان الاستمرار في عرض هذا الفلم مما يؤدي الى تعكير صفو الامن العام، وننتظر من المسئولين العمل على منع هذا الفلم. وبهذه المناسبة نلفت نظر شركة السينما العربية الى وجوب الاسراع في انجاز هذا المشروع وتنفيذه لكي نمنع شبابنا من ارتياد الملاهي اليهودية.

شجعوا مصنوعاتكم
الوطنية

جواب لجنة الانتدابات الى الاستاذ اسعد داغر

تلقى الاستاذ الكبير اسعد داغر، السكرتير العام للجنة التنفيذية للمؤتمر السوري الفلسطيني كتابا من لجنة الانتدابات الدائمة لعصبة الامم مع قرار اصدرته هذه اللجنة واقره معها مجلس العصبة ويختص بشكاوي العرب الفلسطينيين من تصرفات انكلترا وشكاوي اليهود من هذه التصرفات ايضا

وتقول اللجنة الدائمة في قرارها ان العرب في فلسطين يشكون من ان بريطانيا تفتح ابواب فلسطين للهجرة اليهودية ويطالبون منعها ومنع بيع الاراضي لليهود كما ان اليهود يشكون من كون انكلترا لم تقم بما تعهدت به لهم من انشاء وطن قومي في فلسطين

وقد ردت اللجنة الدائمة في قرارها على العرب الفلسطينيين قائلة ان الدولة المنتدبة تعهدت فيما انتدبت عليه بان تنظر بعين الارتياح الى انشاء وطن قومي لليهود في فلسطين وبذلك يكون طلب منع الهجرة غير متفق مع هذا المبدأ، كما ان المعلومات التي قدمتها الدولة المنتدبة لا تدل على ان هجرة اليهود الى فلسطين بلغت درجة تؤلف خطراً على حقوق العناصر الاخرى الساكنة في فلسطين، وفضلا عن ذلك ان حكومة فلسطين قررت ان تضع حدا للهجرة السرية التي يشكو منها بعض مقدمي العرائض وضمان تطبيق تدابير خاصة اتخذت من قبل بهذا الخصوص

وقد ردت اللجنة في قرارها على اليهود قائلة ان المبدأ الذي تسير عليه السلطة المنتدبة في مسألة الهجرة يقضي بان يراعى في تحديد عدد الذين يسمح لهم بالهجرة سنوياً مستقبلهم لا حاضرهم وحده وان تطبيق ذلك يجب ان يعهد به الى السلطة المنتدبة

مرض زميل

قال مراسلنا في القدس: اصيب الزميل السيد محمد ابو عوض مراسل (الدفاع) في الخليل بمرض الزائدة الدودية فدخل مستشفى الحكومة وقد زاره فريق من زملائه مراسلي الصحف بالقدس والخليل فنتمنى له شفاء عاجلا

اصلاح مسجد قديم

زار مدينة يافا الاستاذ العلامة الشيخ محمد الهلالي الجزائري المغربي عميد الطريقة العالوية ورأى ان مسجد البحر مهجور يحتاج الى الترميم والاصلاح اتصل بدائرة الاوقاف واستحصل على مفتاحه ولما رؤي ان المسجد في حاجة الى الاصلاح قرر الكثيرون ان يساهموا في اصلاحه وترميمه فساهم رؤساء بحارة يافا في النفقات ونرجو بدورنا المجلس الاسلامي الاعلى ان يساهم في النفقات وقد سر رؤساء البحارة لهذا الاصلاح وذلك لقرب المسجد من الميناء

من لا ارض له
لا وطن له

المعينون لمناصب جديدة

تنقلات هامة في ادارة المعارف

نثبت فيما يلي ما اتصل بنا من تنقلات في ادارة المعارف ومن المحتمل تعديلها:

سيعود الاستاذ احمد خليفة من لندن ويستلم صف التربية في مدرسة خضوري الزراعية. واما الاستاذ احمد طوقان فرشح اما لمنصب مفتش في اللواء الجنوبي اولمنصب كبير في الادارة العامة واما منصب مفتش اللواء الجنوبي الذي خلي باحالة الاستاذ الخالدي على التقاعد فسيشغله موقتا الاستاذ الدباغ ومنسي افندي حنوش بالوكاله او احمد افندي طوقان بالاصالة. واما مديرية مدرسة الخليل فالمرشح لها الاستاذ عارف البديري مدير مدرسة الرشيدية وبنقله تخلو مديرية الرشيدية والمرشح لها الاستاذ حسن عرفات

لجنة الاراضي والفلاحين

فخامة المندوب السامي لحكومة فلسطين المحترم بواسطة سعادة حاكم اللواء الجنوبي المحترم:

اتشرف بأن اعلمكم ان لجنة الاراضي والفلاحين في مكتب الشباب قررت ان تطلب الى فخامتكم اعفاء الفلاحين من بقايا ضريبتي العشر والويركو المترتبة قبل سن قانون ضريبة املاك القرى. انكم لاحظتم ولا شك على اثر تطبيق القانون الجديد ان اكثر الفلاحين كانوا بموجب نظام الضريبة السابقة يدفعون اضعاف ما يدفعونه اليوم بموجب الضريبة الحاضرة وهذا يثبت بوضوح جور نظام الضرائب القديم وفساده. وقد وضع النظام الجديد لازالة تلك الآثار السيئة فمن العدل يا صاحب الفخامة ان لا يصر على تحصيل ضرائب ثبت جورها فألغيت. خصوصا والكاف يعاني الفقر المؤلم بسبب ثقل الضريبة وبلواها. وان اللجنة لترجو فخامتكم ان تلاحظوا هذا الطلب المعقول الحق بما يستحقه من اهتمام وتقدير

وتفضلوا بقبول فائق الاحترام

الرئيس

محمد يعقوب الغصين

مفتش الفنون الجميلة

قال مراسلنا في القدس: ذهب امس الى بيت لحم المستر ستيوارت، مفتش الفنون الجميلة في ادارة معارف حكومة فلسطين، واجرى فحصا لتلامذة قسم الحياكة الذين اكملوا تحصيلهم في هذا القسم.

شكاية بيارة ام العيلة

قدم سكان بيارة ام العيلة الواقعة خلف معمل مسبيرو عريضة موقعة من جميع السكان يطلبون فيها فتح شوارع لهم حسب ما هو مقرر في الخارطة الرسمية للبلدية. ويشكون من وجود دباغة للجلود في مدخل البيارة ويطلبون كذلك منعها اذ هي السبب في جلب كثير من الامراض

سفر البعثة المغربية

غادرتنا صباح امس من ميناء يافا البعثة المغربية وعددها ١٥ شخصا بعد ان انهت دراستها في مدرسة النجاح الوطنية بنابلس، وقد ودعها الاستاذ قدري طوقان

قرية نموذجية رجاء الى الحكومة

في الجنوب الغربي من بيت دجن اراض رملية يملكها اهالي بيت دجن أنفسهم وقد استملكتها الحكومة واعتبرتها اراضي موات. واليوم قامت فكرة في القرية لبناء قرية نموذجية ذات شوارع منظمة وابنية صحية ريفية بسيطة مستكملة لشروط التهوية. ورؤي ان انسب مكان لبنائها هو هذه الرمال ولذلك سيقدم اهالي بيت دجن طلبا للحكومة باستئجار هذه الاراضي مدد أطويلة حتى يقسموها «نمراً» ويعطوها لفقراء القرية لبناء المساكن الجديدة.

اننا نرجو الحكومة النظر لهذا الموضوع بعين الاهتمام ومساعدة اهالي بيت دجن فيما يطلبون وتسهيل شروط الايجار لهم

حفلة تكريم

يفكر فريق من الاساتذة والمشتغلين بالشؤون التعليمية بأقامة حفلة تكريم للاستاذ جميل بك الخالدي بمناسبة بلوغه سن التقاعد واحالته الى المعاش اعترافا بماله من الايادي البيضاء على المدارس المتعددة في الاماكن المختلفة التي اشتغل فيها

فتح صف تجاري

تقرر نهائيا فتح صف تجاري اول في المدرسة الثانوية بيافا، وبلغنا ان ادارة المعارف اوصت على (١٨) آلة كاتبة لاستعمالها في الاغراض التعليمية

وستنتقل الصفوف الابتدائية العالية الثانوية والتجارية والقسم الصناعي الى مدرسة ذكور العجمي التي تقيم في دار هيكل بعدما بنوا عليها طابقا ثانيا وستنتقل مدرسة ذكور العجمي الى النزهة وعلى هذا فسيكون في النزهة مدرستان ابتدائيتان منفصلتان في ادارتهما عن بعضهما.

تعيين واعظ

عين المجلس الاسلامي الاعلى الشيخ كامل السوافيري واعظا عاما لقضائي الرملة واللد فنهنئه.

انفجار لغم

قال مراسلنا في القدس: بينما كان محمود علي من قرية ام صفا التابعة لقضاء رام الله يشتغل في محجر يدعى قلم العش اذا انفجر لغم سبب له جرحا بليغا نقل على اثره الى المستشفى

***

روايه لورنس في بلاد العرب

سيخرج الكسندر كوردا المخرج السينمائي الشهير رواية تصور مغامرات الكولونيل لورنس وهو يجمع المعلومات اللازمة لذلك، كما ان بعثة سينمغرافيه ستحضر قريبا الى مصر وفلسطين لهذا الغرض وسيقوم الكولونيل سترنج بمهمة خبير بمهمة اثناء اخراج الشريط وان ثمة مفاوضات جرت بين المستر كوردا وشركة مصر للتمثيل والسينما للتعاون في العمل وسيكون اسم الرواية «لورنس بلاد العرب» وستكون ناطقة باللغة الانكليزية وستؤخذ عنها نسخة ناطقة باللغة العربية وستؤخذ المناظر في مصر وفلسطين ويحتمل ان يعهد الممثل الانكليزي المشهور لبزلي هوارد القيام بتمثيل شخصية الكولونيل ورعابدىء في العمل في شهر اغسطس القادم

* * *

تنقلات سريعة في دائرة الزراعة

معلومات صحيحة استقيناها من مصادرها

بلغنا انه ستجري التغييرات الاتية في ادارة الزراعة:

١ — تنتهي خدمة المستر تارنر مدير قسم البستنة في دائرة الزراعة في ١٠ الجاري وسيخلفه المستر ولياز وقد نقل مركز دائرته من يافا الى القدس

٢ — يعين الاستاذ نصوح الطاهر خريج جامعة نانسي ومدير محطة التجارب الزراعية في صرفند العمار، مستشارا للبستنة في جبال اللواء الشمالي والاستاذ سليم كمال خريج جامعة كاليفورنيا ومدير محطة التجارب الزراعية في نابلس مستشارا للبستنة في جبال اللواء الجنوبي والمستر رايابورت مستشارا للبستنة في السهول

٣ ـ يعين السيد محمد الكيالي مديراً لمحطة التجارب في فراضه وينقل السيد صبحي الشهابي مدير محطة بيسان الزراعية الى محطة المجدل الزراعية، والسيد النابلسي مدير محطة المجدل الزراعية مفتشا للزراعة في الخليل. والسيد عبدالله بشناق مدير محطة فراضه الزراعية الى محطة صرفند الزراعية

طائرة للعراق باسم فلسطين

... الدفاع ...

قرأت في عدد الثلاثاء الماضي اقتراحا لاحد اصدقائكم بشأن جمع التبرعات للجيش الحبشي وقدمتم ذلك الصديق بانه دائما اول المتبرعين في كل عمل خيري وتركتم امر هذا الاقتراح الى القراء. وبما انني قرأت اليوم لاحدهم بالقدس تأييدا لهذا الاقتراح وتعليقا من «الدفاع» عليه بالتأييد والتشجيع جئت اقول:

فكرة حسنة ان يعطف العرب في فلسطين — وهم من اشد شعوب الارض اكتواء بنار المستعمرين كشعب شرقي على دولة شرقية يريدون استعمارها. ومع هذا فان فلسطين اليوم في حاجة كبيرة لاقتراحات كهذه تنتشلها مما هي صائرة اليه من الفناء والاندثار فبعد هذا هل الاخوان المقترحين ان يتنازلوا ويوافقوني على تحويل اقتراحهم لجمع التبرعات لشترى طائرة باسم فلسطين وتدعى «فلسطين» نهديها للجيش العربي العراقي نقيم بها الدليل للعالم اجمع ان فكرة الوحدة العربية اصبحت عقيدة متغلغلة في صميم العرب وانها مثلهم الاعلى، وهدفهم القومي والسلام

نابلس: فائق فريد عنبتاوي

«الدفاع» تثني أجمل الثناء على اقتراح السيد فائق العنبتاوي. ان هذه الفكرة الوطنية دعت اليها (الدفاع) مرتين، وعسى ان يكون في هذا الاقتراح ما يذكي حماسة تلك الدعوة، فتبرز الى حالة التنفيذ الناجح

اقرأوا الاذاعة
على الصفحة الثامنة

الجامعة الاسلامية تصدر غدا

جاءنا من زميلتنا الجامعة الاسلامية الغراء ما يلي: بسبب عدم استكمال العمال وترتيب الحروف الجديدة واعدادها للعمل تأخر صدور الجامعة الاسلامية اليوم اي في الوقت الذي حدد لصدورها بعد الترتيبات المستحدثة وستصدر غداً «الثلاثاء» بحلتها الجديدة انشاء الله

مدرسة بلدية غزة للاناث

بمناسبة انتهاء العام الدراسي تقيم مدرسة البلدية حفلتها السنوية في الساعة الرابعة من مساء يومي ١٢ و١٣ الجاري لعرض اشغال التلميذات اليدوية ثم مشاهدة تمثيل رواية «الخيسانة او المتمرد» من تأليف مديرة المدرسة يقوم بتمثيلها بعض التلميذات. وغير ذلك من الاناشيد الوطنية والالعاب الرياضية وخصص اليوم الاول للرجال والثاني للسيدات. وقد وزعت رقاع الدعوة على شعب غزة الكريم

مديرة المدرسة فهيمة محمد حسين

مباراة رياضية هامة

يتقابل اليوم في القدس فريقان من اقوى الفرق الرياضية الفلسطينية وهما فريق النادي الرياضي الاسلامي بيافا وفريق نادي الروضة. وستكون المباراة في الساعة والرابعة والنصف على ملعب جمعية الشبان المسيحية

بعثة تلامذة الى مدرسة مصرية

سترسل ادارة المعارف في هذه السنة بعثة صناعية تنتخب اعضاءها من طلاب الصناعة في المدرسة الثانوية بيافا وسيكون ارسالهم الى مدرسة الفنون والصنائع في مصر وربما كان عددهم ثلا

تلفونات الدفاع وبرقياتها الخاصة

الاوقاف المندرسة والاستفادة منها

حينما انتقل الاستاذ جميل بك الخالدي مفتشاً لمعارف اللواء الشمالي « الجليل » وبدأ يدرس الطرق التى تكفل توسيع نطاق التعليم في ذلك اللواء وتسير له حاجة مدينة طبريا الى مدرسة تكفل حاجاتها التعليمية اكتشف ان هناك موارد من ريع حمامات طبريا يقسم بالشكل الاتى وفقا (لفرمان) سلطاني

١ — ثلث المورد للبلدية
٢ — » الاخر للاوقاف العامة
٣ — » الباقي للاوقاف المندرسة

وقد كانت البلدية والاوقاف تستوفيان حصصهما اولا فاولا غير ان ما يخص الاوقاف المندرسة كان يدخل صندوق الحكومة من ضمن الايرادات العامة دون ان يلفت ذلك نظر من يهمهم الامر. وحينما عرف مفتش المعارف الاستاذ جميل هذه المسألة صمم على الاستفادة من ذلك المورد الضخم المتجمع في صندوق الحكومة واعد عدته ليكون ذلك المبلغ تحت تصرف ادارة المعارف ، فتقدم المسؤولين بالايضاحات اللازمة واقنعهم بان القانون العثماني ينص على ان ايراد الاوقاف المندرسة يجب ان يصرف في سبيل تعليم ابناء المسلمين ولما تم له ذلك ووافقت الحكومة على وجهة نظره حولت مبلغ السبعة الالاف وخمسماية جنيه تقريبا وهي المتجمدة من حصة الاوقاف المندرسة الى ادارة المعارف لتصرفه على مشاريع المعارف حسب رأيها. وقد باشر حضرته حالا باعداد المعدات اللازمة وشرع بتأسيس مدرسة طبريا وكلف بناؤها خمسة الاف وخمسماية جنيه

لم يقف الجهد عند هذا الحد بل اقتنعت الحكومه بان يصرف مبلغ الالفي جنيه الباقية مع ضم الايرادات المتجددة لبناء مدرسة للبنات حتى يكفل للجنسين حاجتهما من التعليم وقد وصلت جهوده الى حد كادت مسألة ايجاد الارض الصالحة للبناء تتم وذلك بعد جهد جهيد فى تأمين المقايضات والمناقلات . وفى تلك الاثناء نقل الى اللواء الجنوبي ولم يتم المشروع . وقد وقف من ذلك الحين كل بحث وكل سعي لاتمام ذلك المشروع الحيوي فهل لنا ان نقول للحكومة اذا كانت المصلحة هي رائدها ، واذا كانت مصلحة من اوقفت تلك الايرادات لتعليم تهمها ، لماذا تترك ذلك المشروع الحيوى رهن الاهمال ؟

فهل للمسئولين ان يعيروا هذه النقطة كبير اهتمامهم ويتخذوا من اعمال الجمعية الاسلامية بحيفا مثلا لهم اذ تمكنت من بناء مدارس الذكور من ريع الاوقاف المندرسة وايجاد مؤسسات تدر ايرادا ثابتا يصرف على تلك المدارس ، وكذلك الحال في طولكرم حيث استفادوا فائدة هامة من اوقافهم المندرسة وبنوا مدرسة للبنات واخرى لبستان الاطفال

فلفت نظر الاوقاف العامة لتأسيس لجان في كل محل فيه اوقاف مندرسة تشرف على صرف هذه الايرادات لتتمكن من تأمين الفائدة المطلوبة والانتفاع من هذا المورد على غرار ما تم في حيفا وطولكرم.

القدس

وفاة رئيس مؤتمر كهنة العرب

القدس في ٧ تموز — لمراسل الدفاع الخاص : توفى قدس الاب الخوري الياس القنواتي رئيس مؤتمر الكهنة العرب في نحو الساعة الثانية عشرة ظهراً على اثر عملية جراحية في المستشفى الافرنسي وسيحتفل بتشييع جثمانه غداً الساعة العاشرة صباحاً (اليوم) في بيت لحم ونرجو ان يعتبر هذا النعى مقابل دعوة عامة الى اصدقائه وكهنة الطائفة الارثوذكسية

« الدفاع » تتقدم بالتعزية الخالصة لطائفة الارثوذكسية لا سيما وان هذا الحادث الجلل وقع فى هذه الاونة العصيبة على اثر مقاطعة الانتخاب

فحص عشرين معلما فى التربية

قام اليوم الاستاذ احمد سامح بك الخالدي مدير الكلية العربية بفحص نحو عشرين معلما من معلمى مدارس فلسطين في علم التربية فى قاعة مدرسة الطليان لتثبيتهم في الخدمة وزيادة رواتبهم

ادخال الموسيقى فى مدارس المعارف

أبدى فخامة المندوب السامى اقتراحا لادارة المعارف العامة في ادخال الموسيقى الى المدارس جميعها لا سيما الى الكلية العربية . وقد علمت ان للاستاذ الخالدي مدير الكلية رغبة اكيدة في هذا الاقتراح وربما بادر الى تنفيذه قريبا

حادث قتل يجر وراءه حوادث

يذكر القراء حادث مقتل المرحوم سليمان قويدر وما جره هذا الحادث على بعض الشباب من المصائب والويلات ، حيث حكم على سليم المتولى بالسجن خمسة عشر عاما ، وكيف ان رشاد قويدر شقيق سليمان قويدر قد قتل عرابي متولي عم سليم المتولى ، وان رشاد فى انتظار حكم المحكمة عليه . اي ان سببا تافها قضى على حياة اربع عائلات . ومن جملة الذين اتهموا بقتل سليمان قويدر هاشم المامو الذي برأته المحكمة لعدم وجود ادلة تؤيد اشتراكه بجوم القتل ، فبينما كان هذا امس في موكب عرس السيد مصطفى القضماني فى محلة باب حطه اذ بشخص من اقرباء سليمان قويدر يدعى اسعد الدويك يطلق عليه الرصاص من مسدس يحمله فأصابه في ظهره وقد اعتقل الجاني وادخل المصاب الى المستشفى

ابتداء عطلة الكلية العربية

تبتديء العطلة السنوية في الكلية العربية يوم الثلاثاء فى ٩ تموز الجارى لصف الثالث ثانوي ويوم الاربعاء في ١٠ تموز الجاري يعطل الصف الخامس صف التربية . وفي ١١ الجاري يعطل الصف الرابع ، صف الشهادة

وقد علمنا ان الشهادات سيؤجل توزيعها على المتخرجين الى حين عودة المستر بومن من اجازته .

حفلة مدرسة دار الايتام الاسلامية

تقيم مدرسة دار الايتام الاسلامية في القدس حفلتها السنوية فى يوم الثلاثاء الواقع في ٩ تموز الجاري برئاسة سماحة الحاج امين افندي الحسيني رئيس المجلس الاسلامي الاعلى

الخليل

اكتتاب ١٠٥٠ جنيها
لبناء مستوصف فى الخليل

الخليل في ٧ تموز لمراسل الدفاع الخاص — عقد اجتماع في دار البلدية للبحث في انشاء مستوصف اسلامي فحضره ١٥٠ شخصا من مختلف الطبقات . وقد افتتح الاجتماع حضرة نائب رئيس البلدية ناصر الدين افندي ناصر الدين فتكلم عن ضرورة انشاء مستشفى يسد حاجة الاهلين فى معالجة المرضى ثم عقبه اصحاب الفضيلة الشيخ عبدالله افندي محبوب والشيخ عبدالعظيم افندي الخطيب والشيخ صبري افندي عابدين والشيخ محمد على افندي الجعبري فحبذوا فكرة انشاء المستوصف ، وايدوها بالاحاديث النبوية ودعوا الى اتحاد الكلمة ثم تكلم السيد ابراهيم سعيد الحسيني مأمور اوقاف الخليل ووعد بأن يتوسط لدى المجلس الاعلى لمساعدة هذا المشروع ثم اكتتب الحاضرون فبلغ مجموع ما تبرعوا به ١٠٥٠ جنيها وسننشر قائمة باسماء المتبرعين في العدد القادم

حفلة مدرسة النجاح السنوية

نابلس في ٧ تموز — لمراسل الدفاع الخاص — تقيم مدرسة النجاح الوطنية بنابلس حفلتها السنوية فى الساعة الرابعة من بعد ظهر الاثنين (اليوم) وعقب انتهاء الحفلة تقيم حفلة شاي لخريجي المدرسة وقد وزع حضرة مدير المدرسة رقاع الدعوة على الوجهاء والاعيان فى نابلس وغيرها من المدن لحضور الحفلة وعلمنا ان عددا كبيرا سيلبي الدعوة لما لمدرسة النجاح من الثقة والاحترام عند سائر افراد الشعب

جلاء رعايا اميركا عن الحبشة

شبان سوريا يقاطعون رحلات ايطاليا
خطاب موسوليني . ذكرى هزيمة الطليان

القاهرة فى ٧ تموز لمراسل الدفاع الخاص

اميركا

نصح الرعايا الامريكيين بمغادرة الحبشة

اعلنت وزارة الخارجية الامركية انها خولت القائم باعمال المفوضية الاميركية فى اديس ابابا ان يسدى النصيحة الى ١٢٥ من الرعايا الاميركيين المقيمين فى الحبشة بمغادرة البلاد وان يتخذ الوسائل اللازمة للمحافظة على سلامتهم

سوريا

الشبان يقاطعون الرحلات الفاشستيه

كان عدد الشبان الذين اشتركوا في الرحلات الفاشستيه الى ايطاليا قليلا هذه السنة . ولم يسجل اكثر من ثلاثين شابا اسماءهم لدى القنصلية الايطالية . وربما كان لحوادث الحبشة السبب الاكبر فى ذلك

هل يسافر مردم بك الى فرنسا

تردد اشاعه في دمشق مفادها ان الكتلة قد توفد جميل بك مردم الى باريس ليقوم بدعاية ازاء دعاية الشيخ تاج الدين

ايطاليا

هزمنا السود فى الماضي
موسوليني يخطب عن الامجاد والاحلام

حمل موسوليني في خطاب له على الحبشة متهما اياها بأنها السبب في تحرج الموقف العصيب . وقد جاء في خطابه « ايها الجنود الابطال ! لقد كان السود هزمونا دائما فلم ننتصر عليهم مرة واحدة اما اليوم فسوف لا ننهزم

سببها التباين فى العدد

« سوف لا يكون من ايطاليا الا صفحات مجد لامعه تنكسف على شعاعها وتألقها صفحات الماضي السوداء . واما هزيمتنا فى « عدوة » فقد كان سببها تباين العدد ليس فقدان الشجاعة. اذا غلبنا في الماضى فسوف لا نغلب في المستقبل

موسوليني يرسل ولديه للقتال

ارسل السنيور موسوليني ولدية الى افريقيا الشرقية وعمر احدهما ١٩ سنة والاخر ١٧ وهما من جنود سلاح الطيران ، ومعهما شهادة بقيادة طيارتين

اليونان

حول اقتراح ثمن رأس فنزيلوس

سحب المسيو موسكولاس اقتراحه الخاص بوضع جائزة ثمناً لرأس المسيو فنزيلوس وكان ذلك بناء على اشارة الجنرال تسلداريس «الدفاع» اقرأ التعليقات السريعة

حيفا

زيارة افاضل لوكالة هذه الجريدة

حيفا فى ٧ تموز — لمراسل الدفاع الخاص — زار وكالة هذه الجريدة عطوفة احمد حلمي باشا ، والاستاذان عوني بك عبد الهادي ورشيد افندي الحاج ابراهيم ، وبعد ان استراحوا قليلا غادروها الى عكا ، ومنها يسافر عطوفة الباشا وبصحبته الاستاذ رشيد الى صفد فطبريا فالناصرة فجنين فبيسان ، وذلك لتفقد مالية البنوك العربية والشؤون تتعلق بادخال تحسينات جديدة

صدى حادث مجلس بلدية يافا

كان لحادث بلدية يافا الذي عالجه «الدفاع» معالجة صريحة ، اثره في نفوس اهالي حيفا ، فانك لا تذهب الى ناد او جمعية او مقهى الا وحديث مجلس بلدية يافا شغل الجميع

العراق

وصول نوري باشا السعيد

وصل فخامة نوري باشا السعيد بغداد بالطيارة . وسيسافر الى طهران لتسوية الخلاف مع الحكومة الايرانية

اعد الجيش لدفع العدوان الاجنبى

اقام اهالى الناصرية حفلة فخمة لتكريم الجيش العراقي الذي ابلى بلاءه حسنا في حركات تأديب المتمردين وقد خطب في هذه الحفلة قائد القوات العسكرية في منطقة الفرات بكر صدقي باشا خطابا جاء فيه (انى جندي فلاتنتظروا مني خطابا مسهبا ان الجيش اعد للصدمات الخارجية ولمكافحة الدول المعادية الاجنبية وان انتصار الجيش فى هذه الحركات يعود فيه الفضل الى جميع من قام بقسطه وعليه ارجو ان لا تكيلوا المدح لشخصي فانى ما قمت بشيء الا كواحد منهم والفضل مشاع بينهم لا ميزة لي عليهم به) ، كما جاء في الخطاب « ان العراق يحتاج الى جيش قوي نهاسوا الى صفوفه وعززوه بما تمكنتم عليه وارجو ان يكون عملنا هذا خاتمة الاضطرابات الداخلية »

احياء الموصل وجهود الوزاره

تجني البلاد العراقية ثمار الجهود الجبارة الصامتة التى تنجزها الوزارة الهاشمية فقد اقرت الحكومة انشاء مصفى النفط واحياء الموصل بربطها ببغداد وسورية بسكة حديد ، كما خفضت اسعار النفط وهي توالي تنفيذ الاعمال الرئيسية

تركيا

عوده قائد الدارعه حميديه

عاد رؤوف بك قائد الدراعة حميدية المشهور ورئيس الوزارة الكمالية الاولى والوزير الذي وقع الهدنة — الى تركيا بعد ان هجرها منذ ما الغى مصطفى كمال الخلافة والظاهر أن الغازي استقدمه للظروف الحاضرة

فرنسا

تشاؤم الخبراء العسكريين من الحرب

المعروف ان فرنسا لا تميل الى الاشتراك فى اي عمل من شأنه الضغط على ايطاليا وتظهر الصحف الفرنسية روحاً من الود نحو الحكومة الايطالية بيد ان السلطات الفرنسية ولا سيما الدوائر العسكرية تفضل الوصول الى حل النزاع الحبشي الايطالي بصورة سلمية دون التجاء ايطاليا الى المخاطرة في شرق افريقيا ، لان الحرب اذا قامت هناك فمن المؤكد ان تستنفد قوى ايطاليا وتؤثر فيها تأثيرا بعيد .

اعلنوا فى الدفاع

قضية عرب القرابصة واليهود

ينظر حضرة مساعد مأمور التسوية بعد ايام فى قضية عرب القرابصة وهي عبارة عن اراضي يمتلكها هؤلاء العرب ويدعي اليهود انهم اشتروها منهم وانهم اصحابها

كثرة وقوع حوادث الاراضى

بالنظر لتكرر اعتداءات اليهود على الاراضي العربية في الشمال بدعوى انهم اصحابها ولوقوع حادث اهل الدامون الاخير الذي يشبه في شكله ولونه حادث عرب الزبيدات ، وبالنظر لما سيقع في المستقبل من اعتداء اليهود على الاراضي العربية بتنظيمهم حاميات قوية لذلك ، لما سيقع من جراء ذلك من مناوشات ومشاجرات بين العرب واليهود قد تكون سيئة العاقبة — لذا نرجو فخامة المندوب السامي ان يستعمل نفوذه للحيلولة دون وقوع مثل هذه الحوادث بان يأمر بتشكيل لجنة محايدة تنظر في ادعاءات الطرفين

صفحة ادب وعلم واجتماع

ساعة في زورق

« بقلم الشاب الشاعر صاحب التوقيع »

هل سألت الشمس لما نزعت   من رأت في عالم الصفو سوانا
وسألت البحر عن امواجه   هل تعالت وتدانت كهوانا
والنسيم الطلق هل داعبته   وتنشقت شذاه من شذانا
وعلى الزورق هل شاهدتنا   نبتغي الحب، كما الحب ابتغانا ؟

* * * *

شفق ذاك الذي الحسه   فوق سطح الماء أم ذاك سنانا
ان هي الاكباد منا فرشت   فبدت رائقة فيها دمانا ؟
لست ادري اركبنا البحر ام   ضمنا البحر أم البحر علانا
والمجاذيف تراها فتحت   في صميم اليم كهفاً فاحتوانا
فقصدنا لجة الماء ولم   نرهب الشط ولا الشط دعانا
اي بحر ذاك ماء « مالح »   أم خضم الحب ما تحت سمانا

* * * *

نظرات « وذهول » حالم   قد بعثنا فيهما اقصى منانا
كسكارى نتدانى شغفاً   نبتغي شيئاً فتقصينا يدانا
اتركي المجذاف يا كف فان   غرق الزورق احيانا رثانا
نحن معنى خالد في عالم   زائل والكون جرم في فضانا
اتركي المجذاف يالايدي الهدى   ودعينا في الهوى نرخي العنانا !
سكن المجذاف الا نغمة   صفق الموج بها آناً فآنا
كلما رن صداها نقرت   وتر الشعر فرددنا غنانا
وبعثنا الشعر من انفاسنا   فحسبنا اننا بتنا دخانا ...
حامت الاسماك ترنو نحونا   تتلوى طرباً حين ترانا
ولقد تنفر منا خيفة   ولقد تأنس ملهى في حمانا
ولقد نرمي اليها تنفا   من فتات (الكعك) نوليها الحنانا
نعمة المرء على حيوانه   ذرة يلقى لها البحر امتنانا
وعكفنا نتناغى علنا   نشتفي عما عنت شفتانا
نبرىء الداء بداء مثله   وكلا الداءين قد كان دوانا
هبت الريح علينا زعزعا   وعشت بيننا وهي توانى
وجرت والوجد فيها ملهب   تلثم الماء وتشكوه لظانا
وئن دوخها الجهد ارعت   في غضون الماء صرعى تتفانى
تنسج الابراد اكفانا لها   أعرفت الدرع والعقد الجمانا
هكذا شأن جهول بالهوى   حسب الحب دعايا وأمانا
وشعاع الشمس ارخى ذيله   مد من اطيافه الرعشى لسانا
سال فيض النور من اسلاكه   ناقلا رسما لنا حلواً سنانا
نحن قوم نعشق الفن كما   نعشق الاشعار والغيد الحسانا
فترة ماج لها البحر هوى   وارتوى الصحو انتعاشا وسقانا
لم نكن نرعى الملاهي حولنا   نحن لا نعبأ الا برضانا
شرد الطرف بنا عن خطأ   فلمحنا زورق الصحب ارانا
فصحونا وطوينا حبنا   وانتسينا ما جرى منا وكانا
ساعة دقت اغاريد الولا   فاسأل الافاق عنها والزمانا

يافا

عبد المنعم الرفاعي

الشاعر الغريد

« اليعقوبي الصغير يعارض قصيدة صديقه الرفاعي في « الدفاع » وزنا وقافية »

ملأ الكأس وشد الوترا   عن غرام كان فيه استعرا
شاعر في شعره صهباؤه   ارأيت الكأس تجلو السكرا
شاعر تطربه اشعاره   آه ما اطربه ان شعرا
ان شدا فالطير كانت دونه   اين منه الطير تشدو سحرا
يسحر الالباب الا انه   يبطل السحر اذا ما سحرا
آية معجزة لم يؤتها   غير من يخلق فيه الفكرا
درر في شعره ما صاغها   احد مذ صاغ تلك الدررا

* * *

ذلك عندي الشاعر الفرد وهل   غير ذاك الفرد بذ الشعرا
انه اجدر ذكراً بالذي   قيل فيمن دونه امد الشرى
« بعث الصرخة في امته   تصدع الطود وتوري الشررا »(١)
« فاذا الامة يقظى تبتني   فوق هام المجد صرحا اكبرا »
« صرخة الحق اذا ما انطلقت   تهدم الظلم وتوهي العسكرا »
« معبد » لو لم يكن في ما مضى   ما أتى العود له والوترا
لا ولا كان سميرا مطربا   كلما رام هناك السمرا
و« حبيب » ذلك انشاعر لو   كان في ايامه ما ظهرا

هذه الصفحة

ضاقت هذه الصفحة عن استيعاب بقية المواد التي وردت عليها فنعتذر للقراء والكتاب، واعدين العناية بما ارسلوا وانا لنسر ان كانت النتيجة ما نرى من شحذهم الاقلام، وجيشان الروح الشاعرة في الادباء، وحسبنا هذا اطمئنانا الى الغرض الذي نسعى اليه، بتعضيد حضراتهم، ومؤازرة

غرد

على فنن النهى

(بقلم الشاعر صاحب التوقيع)

غرد على فنن النهى صداحا
وافتن بسحر بيانك الارواحا
فالشعر القى في يديك زمامه
طوعا، واقسم لا يطيق براحا
فأثر به في كل قلب عزمه
حتى يكون الى القلوب سلاحا
إنا لفي زمن تقاعس اهله
عن حقهم واستمذبوا الاتراحا
ضلوا السبيل فقل لهم يا أمتي
من خمل لم ير في الحياة نجاحا
سيروا فصبح الحق الج واضح
ما خاب من قتل الزمان كفاحا

السلط : « ابراهيم بربور »

قصيدة

لاحمد رامي

احدى القطعتين لاحمد رامي تغنيها الآنسة ام كلثوم مساء هذا اليوم

بين ذل الهوى وعزة نفسي
ضاع قلبي فما عرفت الأسى
وعزيز علي اني اضيع القلـ
ـب في الحب بين ظن وحدس
كلما فات هين في هواها
ما ألاقي من وحشة بعد أنس
خفت، اني أكون أعطيت قلبي
للذي باع حبه بيع بخس
وفؤادي اعز ما اقتنيه
في حياة أعيش فيها بنحس

أكبرته شاعرا او ساحرا
امة من حقها ان تكبرا
وقف الجهد على نصرتها
انه كان لها منتصرا
واري الشاعر من يكبره
قومه لا من يكون المزدرى
ولكم من مزدرى في شعره
عاش في امته محتقرا

***

ايها الشاعر خذها سيرة
من فتى مناك يهوى السيرا
واغضض الطرف وكن لي عاذرا
ان اقصر فالفتى من عذرا

ابو المحاسن اليعقوبي

بدار العلوم العليا بمصر

(١) هذه الثلاثة ابيات لصديقنا الاستاذ « الرفاعي »

في سكون الليل

على ربوة المناجاة

« بقلم الاستاذ مطلق عبد الخالق »

« مررت باحدهم، في سكون الليل، واقفا على ربوة المناجاة رافعا يديه نحو السماء، غارقا في النشيج والبكاء، يناجي ربه مستغفرا »

ربي، اله العالم العجيب   وفالق الاصباح، والغروب
وغافر الآثام والذنوب   وماحي الكروب في الخطوب
وباعث الآمال في القلوب   سريعة الخفوق والوجيب
ومذهب الالام والغوب   وكاشف الغمة والتعذيب
وعالم الاسرار والغيوب   وناظر النملة في الدبيب !
تسير حيرى في الدجى الرهيب   وفي فجاج العالم الرحيب !
ومحصي الذرة في الكثيب   ونسمة في الغصن الرطيب
ونفحة فاغية الطيوب   ونفس مستعر اللهيب !
وانة من مدنف كئيب   وعبرة من مدمع حبيب
مغرورق في دمعه، سكوب   دام، وما ينئك في نحيب
ونفثة الاديب اللاديب   وزفرة الحبيب للحبيب !
ومدرك البعيد والقريب   وواصل الشمال بالجنوب ...
رحماك يا الله، واغفر حوبي   تعددت يا خالقي ذنوبي
وكثرت في ذي الدنى عيوبي   واختلط المألوف بالغريب
واشتبك الصحيح بالمقلوب   والتبس المرهوب بالمرغوب
وخفت، في الاثام، في ضروب   ومشكلات جمة الدروب
شهيدها ما كان بالاريب   ولا الحصيف العاقل الابيب
ولا التقي الطاهر المجيب   نصيحة الصديق والحبيب
وهمسات الوحي في الغروب   وفي الشروق، عذبة الترغيب
تلمس بالاذان والقلوب   وبالشعور المرهف المشبوب
كوقدة النيران والشؤبوب   وكاندفاع العارض المسكوب

* * *

يارب رفقا بفتى غريب   في هذه الدنيا، حم كئيب
غرقان في النشيج والنحيب   مقطع الاوصال والجيوب
يغيب بين السقم والشحوب   كما يغيب البدر في المغيب
والذكر المذاب في القلوب   والنار في رمادها الذئب !
والنور في جوف الدجى الغريب   الصامت الواني الخطى الهيب
وكالحزين الثاكل المسلوب   آماله في امسه القريب
وباني القصر على الكثيب   المنزوي والمقفر الجديب
وكالظمىء الشاغب المنكوب   بالآل.. في الجيئة والذهوب !..
وكالغريق الواله المشجوب   مناديا، وليس من مجيب
الاك يا ربي — وكالمصلوب   تلطمه الرياح في الجنوب
وتعتميه الوحش بالنيوب   والطير في منقارها الصليب
جثته تذوب في الخطوب   وروحه في الحدث المصيب !

* * *

يارب — واسمع أنة المكروب   في هدأة الليل، على عسيب !
النادم التائب عن ذنوب   ناء بها الكاهل والمنيب
انابة الشباب والمشيب   في غده البعيد والقريب

* * *

يارب انت عالم الغيوب   وخابر الاسرار والقلوب !
وأنت خير سامع مجيب

القدس :   **مطلق عبد الخالق**

الحاجة الى كاتب

تعلن شركة سيارات الهلال حاجتها الى كاتب يحسن اللغتين العربية والانجليزية ومسك الدفاتر فمن يجد في نفسه الكفاءة فليخابر ادارة الشركة شارع ابو خضرة بيافا

ارض للبيع على قطع

قطعة ارض صالحة لبناء البيوت في اجمل موقع في مدينة الرملة ذات المناخ الصحي بجوار بيارة البلدية على ثلاثة شوارع احدها شارع رئيسي عرضه ثلاثون مترا وفي مكان متصل بالعمران فمن اراد شراء قطعة منها فليراجع السيد ابراهيم بك الغصين والسيد محمد علي الغصين في الرملة

شاعر العرب لم يدع النبوة

« بقلم الاستاذ الشيخ درويش الدباغ »

كثير من الناس، وفيهم الاديب والكاتب والفقيه، يعتقد بان ابا الطيب المتنبي ادعى نبوة الدين. واذا تصفحت اكثر كتب الادب والتاريخ لا تجد الا ما كأنه استقي من معين واحد من ان ابا الطيب هو احمد بن الحسين بن عبد الصمد الجعفي ولد بالكوفة سنة ثلاث وثلاثمائة هجرية ونشأ بالشام واكثر المقام بالبادية وقال الشعر في حداثته حتى بلغ فيه الغاية واتصل بالامير سيف الدولة الحمداني وقد اولع بتعلم العربية ثم هبط مصر ومدح كافوراً مولى بني اخشيد ومضى الى العراق ويقال له المتنبي لانه خرج الى بني كلب فادعى انه علوي ثم ادعى النبوة ببادية السماوة فخرج اليه امير حمص فقاتله وفرق جماعته وحبسه بعد ما اسره ثم اطلقه بعد ما استتابه ومات سنة ٣٥٤ هـ الخ

فتراهم يزعمون بلا دليل انه ادعى نبوة الدين لان هذا المعنى هو المتبادر من مفهوم لفظة نبي عند اطلاقها والذي ظهر لي بعد التحقيق ان ابا الطيب ادعى نبوة الشعر فحسب، وقد اثبتها في نثره وشعره الخالدين بقوله «انا اول من تنبأ بالشعر، وان معجزتي هي قولي

ومن نكد الدنيا على الحر ان يرى
عدواً له ما من صداقته بد

ويقول تلميذه ابن جني ان سبب تسميته بالمتنبي هو قوله:

انا في امة تداركها الله
غريب كصالح في ثمود

وقوله :

ما مقامي بارض نخلة الا
كمقام المسيح بين اليهود

وهو وان يكن قصد في هذين البيتين التبرم من اهل زمانه وانه منهم في عناء ولكن من يقرأها قراءة عابرة يفهم انه ادعى النبوة الدينية.

واقول ان كبار الادباء وسموه بانه نبي الشعر فقد تواتر ان اعظم ادب عرفته الاندلس، أعني المعتمد بن عباد صاحب قرطبة واشبيلية انشد يوما في مجلسه قول ابي الطيب :

اذا ظفرت منك العيون بنظرة
اثاب بها معيي المطي ورازمه

وجعل يردده استحسانا وكان في مجلسه عبد الجليل بن وهبون الاندلسي شاعر الدولة فانشد قائلا:

لئن جاد شعر ابن الحسين فانما
تجيد العطايا واللها تفتح اللها
تنبأ شعراً بالقريض ولو درى
بانك تروي شعره لتألها

وقد وسمه بنبوة الشعر مظفر الدين الطبي حين رثاه بقوله واجاد

كان في نفسه الكبيرة في جيـ
ـش وفي كبرياء ذي سلطان
هو في شعره تنبى ولكن
ظهرت معجزاته في المعاني

هذا نظر عارفي قدره من جلة الادباء والشعراء والعلماء، اما اعداؤه وحاسدوه (وما اكثرهم) فقد كانوا يتربصون به الدوائر ويعدون عليه انفاسه وفيهم من الشعراء كابن حجاج الذي قال يهجوه « ان كنت انت نبي » الخ وكذلك فان ابن سكره والحاتمي اذاعوا واشاعوا بانه ادعى النبوة بالمعنى المتعارف وهي التي من لوازمها معجزات، وكتاب، ونحو وطريقة عبادة بطقوس خاصة. وزعموا انه ادعى نزول مئة واربع عشرة سورة قرآنية عليه دفعة واحدة منها «والنجم السيار، والليل والنهار ان الكافر لفي اخطار، أمض على سنتك واقف اثر من كان قبلك من المرسلين » مع ان له نثراً جميلا ارقى من هذا، وهو قوله لاحد اصدقائه :

(وصلتني وصلك الله معتلا، وهجرتني مبلا، فان رأيت ان لا تحبب الي العلة فعلت ان شاء الله) واسندوا اليه معجزات كصدحة المطر وتذليل الناقة الشرود واخباره عن كلب نبحه انه سيموت عاجلا فمات واتهموه انه ادعى ان المصطفى (صلعم) اخبر بنبوته بقوله (لا نبي بعدي) زاعماً ان اسمه في السماء (لا) وانه كان يقرؤها هكذا «لا : نبي بعدي» بجعل لفظة «لا» مبتدأ ونبي الخ خبره، مع انهم قالوا في هجوه

اي فضل لشاعر يطلب الفضـ
ـل من الناس بكرة وعشيا
عاش حيناً يبيع بالكوفة الما
ء وحينا يبيع ماء المحيا

مع قولهم ابوه (ليس هو) كان سقاء وما مثل المتنبي في اتهامه بدعوى النبوة الا كمثل الثعلب الذي نظروه يعدو هاربا فسألوه سبب فراره فقال سمعت بانهم يسخرون الجمال، فقالوا له وما مناسبتك الجمل واي مشابهة بينكما فقال لو اتفق الحاسدون الخائنون الذين لا ذمة لهم وزعموا اني جمل واوقروني حمل بعير فمن ذا الذي يهتم لحالي وبينما ينظر الترياق من العراق يهلك الملسوع بلا دواء ولا راق

فاعداء المتنبي استغلوا لفظة نبي التي وردت في شعره وجعلوا وجه الشبه في اشعاره نبوة الدين فاتهموه بها وتحاملوا عليه وما ذلك الا لاسقاطه، والنيل منه على ان من الناس من يعلق به اللقب لادنى ملابسة كتلقيب ابن ثعلبة الشاعر بالمثقب لقوله :

رددن تحية وكنن أخرى
وثقبن الوصاوص للعيون

وفي رمضان المقبل يكون قد مضى الف سنة على وفاته لا على ولادته كما ذكرته خطأ بعض الجرائد اليومية: وباقي اسباب علوق هذا اللقب به واسباب حبسه وكونه استحق عن جدارة نبوة الشعر فسأكتب عنها في فرصة اخرى

درويش الدباغ

من لا ارض له لا وطن له

* * *

Missing pg.9

القدس

حفلة روضة المعارف

اقامت كلية «روضة المعارف الوطنية» حفلتها السنوية لتوزيع الجوائز والشهادات على مستحقيها من التلامذة وذلك في منتصف الساعة الخامسة من نهار الجمعة الواقع في ٥ تموز الجاري . وقد تخلل الحفلة القاء خطب وقطع تمثيلية باللغتين العربية والانجليزية ، والعاب رياضية بديعة على الموسيقى قام بها بعض تلامذة الكلية من الاطفال والصغار والمتوسطين ومن تلامذة القسم الاستعدادي ، وقد تخللها ايضا اناشيد وطنية القاها تلامذة الكلية على الموسيقى . وقد دلت الحفلة دلالة اكيدة على ماتبذله ادارة الكلية من جهود في سبيل تعليم التلامذة وتثقيفهم تثقيفاً اسلامياً وطنياً ، لا سيما عندما قام فرق من التلامذة بتمثيل قطعة عربية عنوانها : «قرآننا دستورنا» فقد كانت قطعة رائعة لم يستطع المدعوون ان يمنعوا انفسهم عن ذرف الدموع عندما وقف الممثلون وبأيديهم المصاحف الشريفة ينشدون « قرآننا دستورنا » وعندما القوا نشيد تحية العلم ، والمدعوون جميعهم وقوف في صمت وخشوع

اما خطباء الحفلة فكانوا السادة : عوني خليل الدجاني احد تلامذة الكلية الذين احرزوا الشهادة في هذه السنة ، يودع الكلية باسم تلامذة صفه . والاستاذ عبد اللطيف ممتاز الحسيني بحث اعمال الكلية في السنة الدراسية الحالية وعن عدد تلامذتها وعن برنامج التدريس فيها والسيد خميس نجم خطاباً بالانكليزية ثم الاستاذ محيي الدين قطينة القى كلمة بليغة باسم خريجي الكلية . وبعدها وزع سماحة الحاج امين افندي الحسيني الشهادات على المتخرجين والجوائز والاوسمة على نبغاء التلامذة المتفوقين اما الذين انهوا تحصيلهم واحرزوا الشهادات فهم التلامذة الادباء النجباء السادة : شكيب شاكر الشخشير من نابلس ، وقد احرز ايضا الوسام الذهبي وهو هدية سنوية يقدمها السر عبد الكريم غزنوي عضو المجلس التنفيذي في البنجاب للمتفوق علمياً واخلاقياً . ووسام الكلية : السادة زهيد دورة ، امين يونس الحسيني ، خميس نجم ، سليم حماد ، عوني خليل الدجاني . وقد احرز ايضا وسام الكلية للاول في صفه ، ووسام الكلية للجنة الادارية ، ووسام الكلية للرياضة وكاس فرقتي خالد وطارق . والسيد عبد الحميد الخيري . وقد احرز كاس فرقتي خالد وطارق .

وعدا هؤلاء السبعة فقد احرز التلامذة الآتية اسماؤهم الاوسمة والكؤوس التالية :

جمال عابدين من الخليل الوسام الذهبي ، محمد الحاج وفريح الصوراني جائزة الرماية

والسادة فاروق الحسيني ، شاكر الشيخ علي ، هشام ابو السعود ، محمد حسين محمد ، عزيز الدجاني ، اسحق الحزينة ، محمد سعيد خلف ، يوسف سهاره اسحق الصوري ، وقد احرزوا وسام الكلية للاول في الصف . عباس باميه وسام الكلية للجنة العلمية ، رشاد بركات وسام الكلية للجنة الانكليزية ، احمد العمري وسام الكلية للجنة اداء الواجب والنشاط في العمل ، جمال عابدين وسام الكلية للجنة المجلة ، محمد غزلان وسام الكلية لانشط كشاف في المعسكر حسن سليم الدجاني وسام الكلية للممتاز في السلوك . ابراهيم الحسيني وسام الكلية للمحافظة على الادوات الرياضية . على الراغب الحسيني وسام الكلية للمتفوقين في الموسيقى . وقد احرز ايضا السادة الآتية اسماؤهم كؤوس الضواحي صبحي الدجاني ، محمد علي محمد ، المتوسطين ، عبدالله الحاج من الصغار . واحرز وسام الكلية للفنون الجميلة سليم البيطار واحرزت فرقة صلاح الدين كأس الكروكي لتفوقها على غيرها من الفرق

وقد كان المدعون لا يقلون عن الالف من القدس ويافا ونابلس والخليل والقرى المجاورة عرفنا من بينهم سماحة الحاج امين افندي الحسيني ، سعادة الدكتور حسين بك الخالدي محيي الدين افندي الحسيني ، امين بك التميمي ، الاستاذ احمد سامح الخالدي الاستاذ عزة افندي دروزة ، اسماعيل بك الحسيني واصحاب الفضيلة الشيخ اسماعيل افندي الحافظ رئيس محكمة الاستئناف الشرعية شكري بك التاجي الشيخ توفيق افندي الطيبي عضو محكمة الاستئناف الشرعية الشيخ امين العوري ، امين الفتوى وعضو محكمة الاستئناف الشرعية ، الشيخ حسن افندي السعود مفتش المعاهد الدينية فضيلة الشيخ قاسم افندي الفاهوم ، محمد الفاهوم السيد دياب الفاهوم من اعيان الناصرة اسحق افندي درويش جميل افندي الشهابي الدكتور حسام الدين بك ابو السعود محمد افندي الصلاحي ، يعقوب بك الغصين احمد افندي الغول احمد افندي طوطح وغيرهم ومن الصحفيين لم يدع سوى مراسل هذه الجريدة ومنيف افندي الحسيني صاحب الجامعة العربية وفي الختام لا يسعنا الا ان نشكر ادارة الكلية على ما تبذله من جهود عظيمة في سبيل تعليم الناشئة العربية وتثقيفها ونهنىء الفائزين من الطلاب النجباء على نجاحهم ونرجو للبلاد على ايديهم كل خير ونحث مواطنينا الكرام على مؤازرة هذا المعهد العلمي العربي وذلك بارسال اولادهم اليه ليتلقوا علومهم فيه لانه خير المعاهد من وطنية واجنبية

الناصرة

اخبار البوليس

وضرورة تزويد الصحف بها

دائرة البوليس في الناصرة تمانع كل الممانعة في اعطاء الاخبار حال وقوعها لمراسلي الصحف فيكونون والحالة هذه مضطرين للتقصي عنها بكافة الوسائل الممكنة حتى يقفوا عليها لموافاة القراء بها ذلك انه حدث في المستعمرة اليهودية نهلال حادث هام وهو قتل شخص يهودي في منتصف ليلة السبت وعلى الاثر نقل المغدور الى مستشفى هداسا حيث فارق الحياة . أما القاتل وما هي الاسباب الموجبة لذلك فهذا ما يجهله الجميع لان البوليس يبدي تكتما شديدا وهذا الخبر ارويه كما سمعته دون نقص او زيادة حفظا على سير تحقيق البوليس في الحادث واطلب الى سعادة مدير البوليس ان يسهل للمراسلين في الناصرة استيفاء الاخبار حال وقوعها اسوة بباقي البلاد حتى لا يحدث من جراء ذلك اسوء تفاهم يؤثر على التحقيق

اجتماع لجنة الاراضى

والفلاحين

جاءنا ما يأتي من مكتب الشباب :

عقدت لجنة الاراضي التي الفها مكتب لجنة الشباب جلستها في الساعة الرابعة بعد ظهر يوم الجمعة الواقع في ٥ تموز سنة ٩٣٥ بحضور رئيس مؤتمر لجنة الشباب يعقوب بك الغصين وسكرتيره السيد سعيد الخليل وحضرات اعضاء اللجنة كامل بك الحسيني . سليم بك عبد الرحمن الاستاذ صليبا عريضة ، حسين افندي يانس . عاصم بك بسيسو . فريد افندي فخر الدين احمد افندي يانس نمر افندي المصري .

وقد اعتذر عن الحضور برقيا احمد افندي المكي لتغيبه عن فلسطين وعيسى افندي دهمش لمرضه

ولما كانت الاراضي في فلسطين من اخطر نواحي البلاد الحيوية ومن اعقد مشاكلها اذ تتوقف عليها حياة العرب وبقاؤهم لذلك وجب ان تتضافر الجهود ويواصل العمل بجد ونظام لمقاومة البيع من جميع جهاته . وبعد البحث تقرر ما يأتي :

١ - بما انه قد تألفت شركة لانقاذ الاراضي باسم « شركة استثمار الاراضي العربية » وهذه الشركة من خير الوسائل لحفظ الاراضي عربية للعرب لذلك تقرر ان تقوم اللجنة الاراضي بجولة في المدن والقرى لحث الاهلين على المساهمة بها وتغطية اسهمها وذلك في اواسط الشهر القادم (غسطس)

٢ - الكتابة الى فروع الشباب باعداد العدة لهذه الجولة وتهيئة الوسائل لعقد الاجتماعات العامة لهذا المشروع

٣ - يرافق اللجنة في طوافها بعض الخبراء الزراعيين لاعطاء الزارعين بعض الارشادات الفنية على انواع الزراعة التي تصلح لها التربة وعن طرق الزراعة الحديثة وتحسين الانتاج ليساعدهم ذلك على الاحتفاظ بارضهم

٤ - طبع كراسات صغيرة توزع في جميع انحاء فلسطين تتضمن مساحات الاراضي المباعة لليهود والباقية للعرب ويذكر فيها الخطر المحدق بالبلاد ويناشدبها اصحاب الاراضي للاحتفاظ بالبقية الباقية من اراضيهم وعهد لنمر افندي المصري بوضع هذا الكراس

٥ - مؤازرة فكرة انشاء المدرسة الزراعية العربية في ارض صندوق الامة بغزة التي قررت لجنة صندوق الامة برئاسة عطوفة احمد حلمي باشا بانشائها والعمل على تحقيقها والرجاء من عطوفته الاسراع بالسير فيها

٦ - اضافة الفتاوى الدينية بحق بائعي الاراضي الى الكراس المنوي طبعه وتوزيعه

٧ - مطالبة الحكومة باعطاء المزارعين العرب باقي الاراضي التي جففوها ضمن منطقة امتياز الحولة علاوة على الخمسة عشر الف دونم التي سلمتها الحكومة اخيرا للمزارعين والاستناد بذلك على التقرير الذي قدمه السيد كامل الحسيني عضو لجنة الشباب بهذا الخصوص

٨ - الطلب الى الحكومة اعفاء المزارعين من دفع الضرائب المتأخرة عليهم من بقايا الاعشار والويركو التي سبقت وضع ضريبة الاملاك عملا بالمادة المتبعة في مثل هذه الحالات لا سيما ان تغيير الضريبة اثبت فداحة الضرائب السابقة التي كان يرزح المزارع تحت اعبائها وكانت من اسباب بيع ارضه لليهود .

٩ - مطالبة الحكومة بانشاء بنوك زراعية لقرض المزارعين لمدد طويلة بفوائد معقولة سيما وان الحكومة قد جمعت اموال البنك الزراعي العثماني التي هي حق من حقوق الاهلين .

١٠ - بما ان الملاكين والمزارعين اللبنانيين والسوريين قد ابدوا رغبتهم في المساهمة بشركة استثمار الاراضي العربية في اجتماع الحولة الذي دعت اليه لجنة مؤتمر الشباب الفرعية لذلك عهد للسيد كامل الحسيني الاتصال بهم وتزويدهم بجميع المعلومات عن هذه الشركة ليساهموا بها

١١ - حيث ان التقارير الرسمية اجمعت على ان الاراضي التي بيد العرب لم تعد تكفيهم لاعاشتهم وحفظ بقائهم وكيانهم ولان قانون حماية المزارعين لم يحل دون تسرب الارض وازدياد الخطر اذا انتقلت مساحات واسعة بعد تنفيذه لذلك فمن الواجب اعادة الطلب الى الحكومة بسن تشريع خاص لمنع بيوع الاراضي

شكر مدرسة

جاءنا ما يأتي من مدرسة الهداية الاسلامية : مدرسة الهداية الاسلامية بيافا تتقدم بالشكر والثناء الجميل للاشخاص الذين ساعدوا هذه المدرسة وهم السادة الآتية اسماؤهم مع حفظ الالقاب

مل	جنيه	
	١	عبد الرحمن الحاج ابراهيم رئيس بلدية طولكرم
٩٠٠	٠	فرقة كشافة ابي عبيدة «
٧٥٠	٠	جمعية السيدات طولكرم «
٥٠٠	٠	حامي الحسيني قائمقام «
٥٠٠	٠	محمد خليل الجلاد
٥٠٠	٠	محمد حسن الحارون
٣٠٠	٠	النادي الرياضي
٢٠٠	٠	سعيد عنتاوي
١٥٠	٠	حسين الكرمي
٢٠٠	٠	الآنسة نعمت
١٠٠	٠	جمال الجيوسي
٥٠	٠	احمد يوسف ابو شنب
١٠٠	٠	عبد الرحمن كايد

م . سعيد الجمل

زيت الكوكو زيت النخيل
زيت الزيتون

هذه هي الوصفة الطبية لتجميل الوجه وتحسينه لان مزج هذه الزيوت مع بعضها بطريقة علمية فنية يعطيك احسن غذاء للجلد لانه يكسبه الطلاوة والنعومة والرفاهة ويزيد جماله جمالا

وصابون بالموليف هو الصابون الوحيد المركب من هذه الزيوت الثلاث وهو الصابون الوحيد الذي يجب عليك ان تستعمله في منزلك وفي غرفة نومك

احترس من انواع الصابون الرخيصة التي تضر الوجه وهي تقليد لصابون بالموليف لكنها مركبة من شحوم قذرة وزيوت مضرة تضر جلدة الوجه ضرراً عظيما

الوكلاء والمستودع العام : الشركة المصرية البريطانية التجارية

مصر : شارع سليمان باشا - الاسكندرية : شارع طوسن باشا

وللشركة فروع في يافا بيروت وطرابلس - نمرة التلفون بيافا ١٠٦٢

شارع ظريفة عمارة الطابو سابقا

رقم تلفون وكالة الدفاع في القدس ١٤١٣

في جبال لبنان

صحة
راحة
لهو
اقتصاد

اقصد الطاهر الاسعار معتدلة

روائح . كلسات . اخروجه
اشكول . بودره . مناديل وجه
محارم . فانيلات ... الخ

سوق البلابسة جوار السبيل

اطلبوا دفاتر الاوتيلات من
المطبعة العصرية
(مطبوعة طبعاً جيداً)
قبل نفاذ الكمية

اطلبوا الشمنتو الممتاز
ماركة الحمامة
وارد
درويش يوسف حداد
فقط برهنت مدة عشرين سنة
على انها الاحسن والاقوى

الاعلان في الدفاع
خير واسطة لرواج التجارة

سيارات غزة
الوطنية
سفريات يومية
بين غزة ويافا
وبالعكس
سيارات فخمة
سائقون ماهرون

لاول مرة فى مدينـــة يافـا يعرض درة الافــلام العربيــة الاسلاميـــة التــاريخيـــة لاول مرة فى مدينـــة يافـا

شجرة الدر

الفلم العربى الغنائى الناطق ذات المناظر الخلابة الذي يمثل حياة اول ملكة في الاسلام « شجرة الدر » التى دارت الدسائس حولها زمناً طويلا . تمثيل رائع متقن — ملابس فخمة تاريخية — عظمة خالدة في الاخراج
يشترك في تمثيله نخبة من كبار الممثلين والممثلات على رأسهم النجمة السينمائية الساطعة « السيدة آسيا » المحبوبة

يعرض ابتداء من اليوم وبقية ايام الاسبوع فى

سينما أبولو الوطني بالعجمى

اليوم وبقية ايام الاسبوع مرتين كل مساء

في الالبان

الروبات

« بقلم زراعى يعرفه القراء »

الروبات عمل اساسي في دور الالبان خصوصاً الحديثة منها ، تلك التى تعني باستخراج الزبدة من القشدة وهي مهمة الى حد جعلنا نهتم بتخصيص بحث خاص بها ، ورائدنا في ذلك الحصول على عملية ناجحة موفقة خالية من عوامل الفساد او الغش

انواع الروبات

لم يبق من المواد التى لم تدخلها الكيمياء الا القليل . وبلاحظ اصحاب المحالب الفنية هذا الاثر بارزاً اماماي مواد الالبان ، وصناعات الالبان . فالروبات مثلا قد تكون طبيعية وقد تكون صناعية ولا يخفى ان الفرق بين الاثنين على الدوام عظيما اما فى مقدار فاعليته وتأثيره ، واما فى انه اكثر نظافة واقل تكليفا في الجهد والمال .

(١) الروبات الطبيعية

وهي الحليب الحامض وحليب الزبدة الخ . فلتحضير روبة خاصة من هذا النوع يؤخذ لتراً من الحليب الطازج المعروف بصفاته الطيبة ، ويترك في جو نظيف ليتحمض بطبيعته . واحسن وانسب حليب لهذه الغاية ما اخذ من ثدى نظيف من بقرة سليمة وفي وعاء معقم . وقد يؤخذ الحليب من المخاضة (معمل الزبدة) اذا كان مشهوداً لاربابها بالنظافة والحرص على الاتقان والكمال في العمل ففي اربعة وعشرين ساعة تتم عملية التحميض — اذا حفظ الحليب في درجة حرارة مناسبة تتراوح بين ٧٠ و٧٥ فهرنهايت و٧٥ـ٨٠ فهرنهايت في الشتاء . ثم يزال عندئذ القسم العلوي العائم على الوجه ويرمي ويحرك الباقى ويخلط مع كالونين من الحليب المجرد الخواص (الذي سبق ان عقم بتسخينه الى درجة حرارة ١٨٥ فهرنهايت مدة عشرون دقيقة . ويجب ان يداوم تحريك هذه الكمية المعمول بها مدة الساعات الاولى القليلة ، وتغطى بخرقة من الشاش ثم تترك للتحميض ومن الواجب ان تكون درجة الحرارة ٧٠ فهرنهايت تقريباً في الصيف و٧٥ فهرنهايت في الشتاء . وفي اليوم التالي تكون الروبة صالحة للاستعمال . لكنها يستحسن ان لا يعمل بها كلها ، بل يوضع وزن (بنت PINT) منها في كالونين من الحليب المفروز المعقم الذي حينما يحمض يصبح صالحا للاستعمال في انضاج القشدة

(٢) الروبات الصناعية

تحضر هذه الروبات امابمختبر نظيف وبمعامل تجارية خاصة . والمستحضر التجاري سواء اكان بشكل مسحوق او سائل يحرك جيداً في حليب معقم مفروز كالذي ذكر في الروبات الطبيعية . ويحفظ بدرجة حرارة ٨٠ فهرنهايت حتى يحمض جميعه . ويضاف هذا الى كميات الحليب المعقمة الكثيرة يوميا . وهكذا نحفظ الروبات النظيفة جاهزة للاستعمال في حين لزومها . ويتحمل التحميض مدة اربعة وعشرون ساعة تقريباً ، بالنسبة الى درجة الحرارة التي يحفظ بها . ويلاحظ على كل حال انه اذا كان التحميض ضعيفاً جداً وجب زيادة كمية الروبة . وعلى العموم اذا لزمت كميات كبيرة من الروبات ، تحضر الحليب المعقم بنفس الطريقه باستعمال ٨ـ١٢ فى المئة من الروبة القديمة وتتألف الروبة الصناعية من بكتريا حامض اللبنيك فقط اما الروبة الاهلية فانها اذا حضرت بانتظام واصول فانها تكون بلا ريب نظيفة لا تقل عن الاولى في شيء

استعمال الروبات

تعتمد نكهة الزبدة الطيبة ليس فقط على نمو بكتريا حامض اللبنيك ، بل على وجود الجراثيم الاخرى فى القشدة ايضا ومن هذا يظهر انه بالامكان انتاج احسن الزبدة طعما ونكهة بدون اضافة اية روبة ، بل ان الكثيرين من عمال الزبدة الماهرين لا يستعملون الروبة مطلقا .

ان الاكثار من كمية الروبة يؤدي حتما الى عدم تمكن بكتريا حامض اللبنيك المحتشدة في الخارج من انتاج الزبدة الطيبة الطعم والرائحة . ويمنع في الوقت نفسه نمو الانواع الاخرى . فالروبة لهذا السبب يجب ان تستعمل باصول وانه يميز بين اجناسها . ويرون فى المحالب الصغيرة ان الروبات مفيدة جداً الى درجة يصعب بدونها التحقيق من انتاج الزبدة ذات الخواص الجيدة المنتظمة . وتعتمد كمية الروبة المضافة على كمية وصنعة القشدة ، وعلى درجة الحرارة والوقت الذى يراد به اتمام عملية التحميض (الانضاج) ، لكن المعروف المستعمل هو انه اذا اريد استعمالها في الصيف وجب ان تكون بنسبة نصف (بنت) واما اذا استعملت في الشتاء فتكون بنسبة (بنت واحد) لكل كالون من القشدة في كلا الحالتين

عوامل النجاح

فى تحميض القشدة

يشترط للحصول على تحميض منتظم يحقق الرغبة والغاية من القشدة ان تتيسر العوامل التالية :

١ — نظافة الاشياء المجاورة للادوات ، لان الاوساخ والروائح الكريهة تنتقل الى الزبدة فتؤثر في شكلها وطعمها ونسيجها .

٢ — يجب ان تكون الغرفة جيدة التهوية ، تدخلها كمية محدودة من النور ليست كثيرة ، اذ يسبب ذلك عدم تغيير لون الزبدة (المعمولة من القشدة المتحمضة)

٣ — يشترط وجود القشدة في درجة حراره منتظمة ثابتة ومناسبة لاسراع اطراد تقدم العملية ، وتكون هذه الدرجة بين ٦٠ و ٦٨ فهرنهايت

٤ — استعمال روبات معروفة مضمونة ، وعلى ان يكون الحليب المستعمل في تلك الروبات نظيفا كامل الخصال التي سبق ان ذكرت في هذا المقال بالتفصيل . مع العلم بان الروبة اذا كانت نظيفة ومجهزة باصول اثرت بازالة كل ما يمكن ان يعلق بالزبدة من الروائح الكريهة .

ابو العبد

شدة الحر

في فصل الصيف

كثيرا ما يسبب التهاب العيون ولا سيما فى الارياف . . . ولاتقاء ذلك يجب استعمال بعض نقط من

قطرة باير روتاجول

يوميا — فهي تمنع عن العينين كل عاقبة وخيمة انها من مستحضرات باير ...

اللمباجو

جعلها تحبو

نذكرهنا خطابا يفيد كل من اصيب بذلك المرض الخبيث المعروف بالـ« لمباجو »

قالت السيدة صاحبة الخطاب :

« لقد تحملت عذاب اللمباجو سنين طويلة ، وفي الايام المطيرة الجأ الى فراشي مجهودة متألمة . وكان جسمي عليلا متيبسا اذ ارهقنى مرض « اللمباجو » وعرق النساء منذ سنتين ، وكانت تشتد بي نوبة المرض حتى كنت احبو نحو اسبوعين وقد زاد حزني على نفسي عند ما رأيت كانى في سن ١٠٣ بدل من سن ٢٣ فقالت لي احدى صديقاتي جربي املاح كروشن ، فجربتها وواظبت عليها منذ ذلك الحين ، وكانت النتيجة انى الآن لا اشعر باي تأثير يدل على اللمباجو او غيره مما كنت اعانيه

مسز ج . ب . ك

ما هو السبب في ان املاح كروشن تقوي على ازالة اللمباجو . الامر في منتهى البساطة . ذلك لانها تستأصل المرض من جذوره وتلاشى سببه بتاتاً والسبب كما لا يخفى هو فساد الدورة الدموية . واملاح كروشن تحفظ مجرى الدم نقيا قويا لانها تنظم وظائف الاعضاء جميعها وتقويها

هتلر

رسام ماهر

من المعلومات الجديدة التى اذاعتها الصحف الفرنسية عن سيرة هتلر انه زاول صناعة الرسم حينما كان شابا ، وكان يصنع اللوحات ويبيعها حتى يؤمن اسباب معيشته ، وتقول الصحف ان احد الصيادلة في ميونيخ كان يملك ثلاث صور لمناظر طبيعية كتب على كل منها (ادولف هتلر عام ١٩١٢) وان صيدلي من ميونيخ اشترى هذه الصور من صاحبها مساعدة له وتخفيفا لما كان يعانيه من ضائقة اذ ذاك

وقد سعت الحكومة الالمانية بعدما تقلد الزعيم هتلر رئاستها فابتاعت هذه الرسوم كلها ، عدا رسوم الصيدلي الثلاثة الذي ابى بيعها باى ثمن كان .

من لا ارض له

لا وطن له

***

اطلبوا جوارب شوربجى المصرية

أجمل وأمتن جوارب في العالم

اعظم مزاياها انها مصنوعة فى بلاد عربية ومن منتوجات عربية وبايد عربية هي الجوارب التى لا مثيل لها والتى نالت ثقة جميع من استعملوها فشهدوا لها بالمتانة والجمال وحسن الذوق استعملها ولو مرة واحدة تعرف مقدار جودتها وتعرف انه لا غنى لك عن استعمالها

صناعة فابريقة

شوربجى اخــوان

تباع بالجملة

في محل السادات

حمدي النابلسي وزكي كنعان

وبالمفرق فى أشهر المحلات

معمل كازوز واكنر بحيفا

امتاز هذا الكازوز

بأنه خير كازوز عرف منذ خمسة وأربعين عاما حتى هذه الايام

عماله جميعهم عرب

فاقبلوا على شربه في هذا الفصل الحار

وكذلك عصير البرتقال

الذي فكر اصحاب هذا المعمل فى اضافته الى الكازوز

هو خير عصير يحسن شربه

لنقاوته وجودته

اشربوا كازوز وعسيس واكنر ففيه انعاش نفوسكم وصحة اجسامكم

الامطار فى تركيا

كان المزارعون الاتراك حتى اواخر الشهر الماضي يشكون من قلة الامطار في الاناضول واشتد قلقهم من الجفاف الى حد كبير ، الا ان الطقس قد تغير هناك وان المطر اخذ ينهمر فى بعض جهات الاناضول وكان اول ما نزل من المطر في جهة ادرنة وحواليها ، اما في غيرها فكان قليلا .

راديو لورنس

امتاز راديو لورنس بقوته وجماله ونقاوة صوته

تجده معروضا عند وكلائه السادة

دجانى اخوان

يافا تليفون ٧١٦ ص . ب ٣٥٥

يافا — يوم الاثنين في ٧ ربيع ثاني ١٣٥٤ — الموافق ٨ تموز ١٩٣٥

صاحب الامتياز والمحرر المسؤول: ابراهيم الشنطي
مدير الادارة: شوكت حماد
رقم التلفون ١٠٧٥ و١١٨٧

اللهم لم تشهد الغارة الشعواء مقتحما فدافع

الدفاع

العدد — ٣٦٧ — السنة الثانية
ادارة الدفاع في عمارة حزبون شارع جمال باشا — يافا
العنوان البرقي: الدفاع يافا — ص. ب ٢٥٥

	عن سنة	عن نصف سنة
قيمة الاشتراك في فلسطين	١٥٠	٨٠
في الخارج	٣٠٠	١٦٠

صور عالمية على هامش الحوادث

الهر هتلر يزور جرحى انفجار ريتسدورف بالمانيا الموءسف وتراه في الصورة يصافح احدهم وقد وقف الى جانبه رئيس اطباء المستشفى

عزمت الحكومة البولونية تخليدا لذكرى المارشال بلسودسكي المتوفي، بناء مقبرة تليق بمقامه في قصر فافال بمدينة كراكو حيث دفن . وترى في الصورة في المقدمة المسيو بيك وزير الخارجية يجر العربة الاولى والى خلفه المسيو سيمس رئيس الجمهورية والمسيو سفتاسكي والى جانبه الجنرال ريدزسميكلي مفتش جنرال الجيوش البولونية بلباسه العسكري

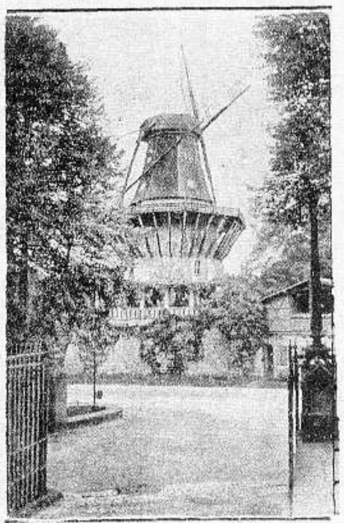

صورة مطحنة « سانسوسي » التاريخية المنشأة في زمن فريدريك الكبير، ملك بروسيا، وقد هدم الرعد والبرق جناحها دون ان تحترق

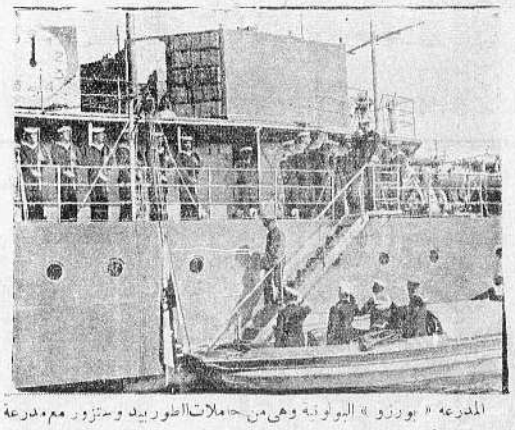

المدرعة « بورزو » البولونية وهي من حاملات الطوربيد وستزور مع مدرعة اخرى ميناء كييل ، الميناء البحري لالمانيا، وقد قام الجنرال شندلر الملحق العسكري البحري لالمانيا في وارسو قبل سفر المدرعتين وزارهما وتراه في الصورة اثناء نزوله من المدرعة بعد زيارتها

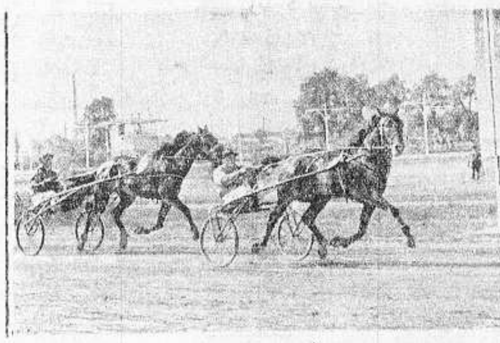

صورة نهاية سباق دربي الالماني في لندن الذي جرى موءخرا وقد فاز الحصان « روبست » وصاحبه شارلي ملر وتراه في المقدمة يتبعه الحصان « اولندر » وصاحبه الهر شيس

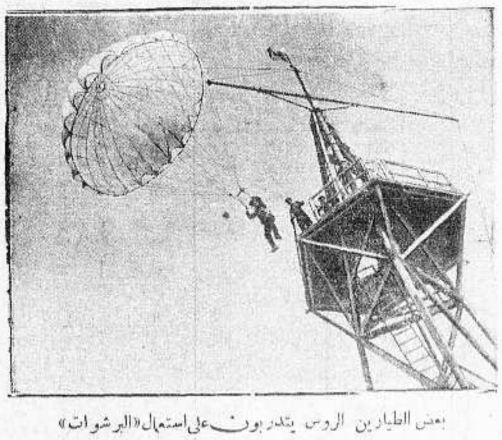

بعض الطيارين الروس يتدربون على استعمال « البرشوات » استعدادا للحرب الجوية المقبلة

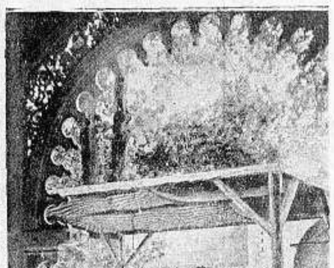

المسيو باولينو بطل الملاكمة في اسبانيا وقد قدم برلين لمباراة الملاكم الالماني ماكس شميلنج وتجري المباراة بينهما في ٧ يوليو الجاري « اليوم » ويرى باولينو اثناء التمرين

السلام في « جهنم الخضراء »

مضت مدة طويلة وبوليفيا وبراغواي في حرب حول منطقة شاكو القفرة وقد امضيت اخيرا في بونيس ايرس عاصمة الارجنتين معاهدة السلام بين الدولتين وترى في الصورة الجنرال اوغستين يوستو رئيس جمهورية الارجنتين يلقي على مسامع الطرفين معاهدة الصلح وترى من اليسار الى اليمين في الصف الاول السفير البرازيلي وسفير ومندوب حكومة بوليفيا فالجنرال يوستو رئيس جمهورية الارجنتين وسفير ومندوب حكومة براغواي ومندوب الارجنتين وبعض قواد الجيشين

المستر ايدن في باريس حين قدم لمفاوضة الحكومة الافرنسية بخصوص التسلح البحري بين المانيا وانكلترا وقد استقبله المسيو لافال رئيس الوزارة الافرنسية وتراه الى اليمين

الدفاع - يوم الثلاثاء في ٨ ربيع الثاني سنة ١٣٥٤ و ٩ تموز ١٩٣٥

صاحب الامتياز والمحرر المسئول ابراهيم الشنطي

مدير الادارة : شوكت حماد

رقم التلفون ١٠٧٥ و ١١٨٧

أن لم تشن الغارة الشعواء مقتحماً فدافع

الدفاع

(العدد ٣٦٨ — السنة الثانية)

ادارة الدفاع في عمارة حزبون شارع جمال باشا — يافا

العنوان البرقي : الدفاع يافا : ص . ب ٢٥٥

	عن سنة	عن نصف سنة
قيمة الاشتراك في فلسطين	١٥٠	٨٠
في الخارج	٣٠٠	١٦٠

تقولات حول المجلس التشريعي . متاجرة بالنساء بين مصر وفلسطين . تعقد الموقف بين ايطاليا والحبشة . ايطاليا تهدد بالانسحاب . انكلترا تضع العقبات

البعث في القضية

كيف تكون الخطوة الاولى

استغاثة موجهة الى كل حزب وهيئة وفرد

لمس الشعب بيده خطر الهجرة والبيوع وهو الان يتطلع الى من يهتف به ان يتقدم . لكن قبل ذلك لا بد من عمل ، وتنظيم ، وميثاق . فاما العمل فيتناول ارجاع الثقة بعد انتزاعها ، وتهيئة النفوس للبذل والسخاء . وليس يفيد في هذا شيء كضرب الرؤساء والطبقات النيرة والشباب ، المثل للسواد على ان النفوس خلصت من الشوائب . بصراحة اكثر : يتقدم من اسمينا متصدرين الميدان ، كما تقدموا في مظاهرات سنة ١٩٣٣ ، فلقد علمنا ان انظار العالم اتجهت يومئذ مرة اخرة الى فلسطين . ولقد علمنا ان الدعاية الشوهاء التى كان يبثها اليهود في اوروبا ضدنا تراجعت مهزومة ، مصعوقة . ذلك انهم اوهموا العالم ان الفلاح العربي وحده ، ومعه الطبقات الدنيا ، « آلات » صماء في يد « الافندية » والمتعلمين ، يلقون بها الى عداء اليهود

كذب شائن ! فليس عند العرب طبقة اسمها الافندية . وانما هم يد واحدة في كفاحهم ، ورد الغارة عن البلاد ولكن مظاهر انحدرت الينا من عهد الاقطاع ، مكنت اليهود من دعايتهم ، فجاءت سنة ١٩٣٣ بمظاهراتها المدهشة طعنة نجلاء في صميم تلك الدعاية . وهي المظاهرات التي لو لم تنتهي بالمحاكمة وقول الكفالة لكانت — ونكاد نقسم — وضعت حداً للهجرة ، واوقفت البيوع ، وجاءت البلاد بثمرة التضحية الشريفة .

نترك الماضي وشأنه . انه مؤلم موجع . ونتقدم الى اليوم ، والى الغد . فنقول لا بد من لجنة عليا ، تقوم مقام اللجنة التنفيذية البائدة . ومعنى ذلك ان تتفق الاحزاب ، او ان يكون بينها هدنة . بعدئذ تضع هذه اللجنة ميثاقا وطنيا ظل حتى الآن منعدما غير موجود . وعلى ضوء هذا الميثاق نسير بقضيتنا ، فاما شاطيء السلامة ، واما لجة المحيط ! ولا بأس ان تجري اللجنة انواعا كثيرة من الاستفتاء — وهذه بدعة جديدة ، لكنها نافعة ، استعملتها امم قبلنا

والخطوة الثانية تكون بانشاء مكتب دعاية لنا في لندن . فقد ظل مسرح العاصمة الانكليزية يشغله ، حتى الان ، الجانب اليهودي بكذبه وتضليله ، وتغريره بالشعب الانكليزي . وحول هذا المكتب يلتف انصار مخلصون اذا اطلعوا الرأي العام الانكليزي على مأساة فلسطين ، هزه الذعر حين يرى سمعته مجروحة ، وحين يرى سياسة حكومته تقوم على اساس يتهمه العرب بانه يهودي في الصميم . وينبغي ان يكون هذا المكتب تابعاً للجنة ، يمثل الامة ، لا بسـ لحزب من الاحزاب . فالدعاية عمل اتفقت عليه سائر هيئاتنا ، واذن فمن الضروري ان تكون شعبية خالصة ، لا حزبية مقيدة . واذا احتاج الامر ، فيما بعد ، الى وفد يسافر الى انكلترا وغير انكلترا ، فلا بأس ، ما دام انه مقيد بميثاق ، لا يحيد عن نصوصه قيد شعرة

دعنا نفرض هذه اللجنة تألفت . اننا على ثقة بانها ستجيء اقوى جدا من اللجنة التنفيذية ، ما دامت مجموعة مكونة من اهم شخصيات الاحزاب الحاضرة . هذه اللجنة تطلع على الامة ببيان ، تذكر فيه مهمتها ، وعهدها ، ثم تبدأ العمل ، فتقدم لفخامة المندوب مطاليب الشعب العربي ، ويكون ذلك اولى خطوات التجديد في القضية

لقد نرى هذا الشعب اكثر ما يكون استعدادا للعمل . انه ، شهد الله ، بز اشقاءه في الشرق العربي تضحية ، وسخاء ، وبسالة لكنه في حاجة الى قيادة تتولى شئونه ، وعندئذ يرى اليهود وغير اليهود امامهم جبهة موحدة الاهداف والقوى ، متهيئة لدفع كل عادية

متى يكون ذلك ؟ أبعيد هذا أم قريب ؟ أيطول بفلسطين الامر وقد سلخ منها اليهود اكرم اراضيها ؟ هذه استغاثة موجهة :

الى كل حزب ،

وكل جماعة ،

وكل فرد !

ابراهيم

انباء شرقية وغربية

توتر العلاقات بين الصين واليابان

من انباء نانكين ان السفير الياباني قدم لحكومة الصين خمسة مطالب على اثر ما نشرته صحف شنغاي وعدته اليابان عيباً في ذات الميكادو . فتتلخص هذه المطالب في اعتذار الحكومة الصينية اعتذارا رسمياً واقالة كبير موظفي بلدية شانغهاي والغاء مركز الكومنتانغ بشانغهاي وتقديم الضمانات الكافية ضد تكرار مثل هذه الحادثة والغاء الجماعات الفاشستية في الصين

نكبة طيارة ومصرع ثمانية اشخاص

لقي ثمانية اشخاص حتفهم حين سقطت طيارة يستخدمها مصنع خاص للطيران التجريبي ، فوق سطح دار بضاحية برتز في المانيا وقد انفجر خزان البترول على اثر السقوط وامتدت النيران الى المنزل فاصبح شعلة من نار في مثل لمح البصر . والضحايا هم قائد الطيارة وخمسة معه قتلوا الساعتهم واثنان يشغلان المنزل قضيا نحبهما في النار

وصية محسن يوصي باموالهـ

وثيابه للفقراء

فتحت اخيرا وصية القس فرانك تاتشل فوجد انه قد وهب تركته البالغة ٥٥،٥٩٧ جنيها للفقراء والمساكين ، كما أوصى بتسليم ثيابه لرئيس البوليس في بلده لتوزيعها على الفقراء والمعوزين ايضا وكان هذا القس قد ورث عن امه مبلغا كبيرا خصصه لسكن الفقراء فكان يؤجر لهم الغرفة ببنس واحد وقد اشتهر في حياته بالبر والكرم حتى لقد خصص على باب مسكنه زرا كهربائياً خاصا يضغط عليه كل ذي حاجة ولم يعرف عنه انه رد طالب حاجة خائبا ، وقد تضمنت وصيته ايضا تنازلا منه عن الديون التي له على بعض من كانوا يلجأون اليه للاقتراض

زراعة الشاي في العراق

يستهلك العراق سنويا مقادير عظيمة من الشاي وهو يستوردها من ايران ومن الهند وقد رأت مديرية امور الزراعة ان تجرب زراعة الشاي في العراق فارسلت في طلب نماذج من بذوره ، الا ان التجربة لم تنجح ، بيد ان مديرية الزراعة لم تقف عند التجربة الاولى ، بل كررت الطلب الى ايران واعتبرت عدم نجاح التجربة الاولى هو رداءة نوع البذور التى استخدمت

تعليقات سريعة

مقالات تقرأها في سطور وكلمات

الا وزير الدولة المسلمة !

أقام سمو الامير سعود حفلة وداع في انكلترا حضرها صفوة الساسة الانكليز ، وكبار الشرقيين ، ومفوضو الدول الشرقية الا .. وزير مصر المفوض ! أترى لم يدع سمو الامير السفير المصري ؟ أترى قاطع السفير حفلة الامير — وقد حضرها من هو دونهم بمراحل كثيرة ؟ اسمع يا سيدي عجائب السياسة :

حينما قدم سمو الامير السعودي لندن خرج لاستقباله سائر الوزراء المفوضين الا حسن بك صبري وزير مصر المفوض ، فلم يشاهده أحد بين المستقبلين . ويفسرها البعض لان مصر الحرة المستقلة ، المسلمة العربية ، صاحبة الازهر ومشيخة الاسلام — لم تعترف بالدولة السعودية ! أهذا تفسير ؟ ولنفرض النزول على سياسة عدم الاعتراف افما كان الاولى ان يخرج الرجل العربي الشرقي لاستقبال الامير العربي الشرقي ؟ اقرأ ، واعجب ، وتأمل !

امنعوا بيع ارضه !

فخامة المندوب يعني بالفلاح ، ومن اجل هذه السياسة سيهديه مئة آلة من آلات الراديو عند افتتاح المحطة أو بعده

آلات الراديو ! يعنون بالكماليات قبل عنايتهم بالضروريات التي هي الاصل في كيان هذا الفلاح . امنعوا ارضه ان تباع . افتحوا المدارس في قراه . نظموا شئونه الصحية . حولوا بينه وبين هجرته المدن . اذا فعلتم ذلك فكروا في ان يسمع الصديق اسطوانات الغناء والطقاطيق !

أين هي هذه اللجنة !

أين هي لجنة مراقبة الافلام ؟ من هم اعضاؤها ؟ كيف سمحت لرواية « العمل العبري » بالظهور في احدى دور السينما ؟ على هذه نريد أجوبة . فقد حدثونا — وهؤلاء نثق بهم — ان افلاما كثيرة تجرح الشعور العربي عرضت في هذه الدور . واذن فأين هي — للمرة الثانية — لجنة المراقبة ؟ الذي نؤكده انها هي تحتاج الى مراقبة ، ما دام انها تفتح الباب بلا حساب .

وفي البلد اسطوانات بذيئة لا يليق بالجمهور ان يسمعها كيف مرت هذه الاسطوانات على اللجنة ؟ انا عارف ! اسألوا هذا المهد فقد ضاع فيه صوابنا والرشد ، ولا بأس يا لجنة المراقبة !

صفعة تصيب الدعاية الايطالية

صفعت سور الدعاية الايطالية . فقد رفض شبابنا السفر في « الرحلات الفاشستية » الى ايطاليا على حساب حكومة السنيور . والذي نؤكده ان لحوادث الحبشة الاخيرة اكبر الاثر في هذه المقاطعة فأن شرقياً واحداً لا يرضى ان يتناول الزهر من يد تحفر اختها القبر لبلد شرقي عدد سكانه عشرة ملايين . والذي يعنينا من الموضوع وجود الشعور ، فما دام هذا قوياً اطمئن على سلامة الامة . اما في فلسطين فيستحيل ان يلبي احد الدعوة مهما افتنت الدعاية ، وقدت !

عمل موسوليني الرجل

عمل نذكره للسنيور موسوليني . وذكر محاسن الاخصام خلق لا بأس ان نتمسك به . فقد بعث الرجل بولديه وعمر اكبرهما عشرون سنة ارسلهما الى افريقيا الشرقية ليشتركا في المعارك التى ستقوم بين الاحباش والطليان لقد ضرب موسوليني بذلك المثل على الايثار ، حتى انه يتقدم بولديه الى الموت ، مع سواد ابناء الشعب . هذه من السنيور ظاهرة لا ينبغي ان تجحد

التراجع عن ثمن ... الرأس !

ذكرنا امس ان عمل الحكومة اليونانية فيما يتعلق برأس فنزيلوس شائن . وهو العمل الذي يقضي بدفع الفي جنيه للذي يقتل الرجل . او العفو عنه اذا كان القاتل من المبعدين المنفيين الذين اشتركوا في الثورة

وقد قرأنا ان الجنرال تسلداريس حارب هذه الفكرة فسحب المقترح اقتراحه . وسمعنا ان جزيرة « كريت » اخذت تتذمر . وهي موطن فنزيلوس ومكان قوته

لقد اصلح الخطأ ، لكن رائحته ما تزال كريهة ...!

ثري انكليزي يشجع الطيران

بعشرة الاف جنيه

تلقى نائب مدير جامعة كيمبردج من سير جون هدلي هبة مقدارها عشرة الاف جنيه موزعة على سبع سنوات لتنشيط المباحث الخاصة بالطيران في الجامعة

صدى نداء النجاشي

اميركا لم تنفض يدها نهائيا

موقفها من مغامرة ايطاليا في الحبشة

«بقلم الاستاذ الكبير اسعد داغر»

ردت الولايات المتحدة على الاستغاثة التي وجهتها اليها الحبشة بمذكرة تنطوي بين تضاعيف سطورها على معان خطيرة لا يمكن تحديدها بالدقة من الآن ، فقد اعربت عن ارتياحها الى المساعي العظيمة التي تبذلها عصبة الامم لحل الخلاف الذي هو الآن موضوع التحكيم . وامات ان تتوصل لجنة التحكيم الى تسوية ترضي الدولتين . ثم قالت انها لا تستطيع ان تصدق ان احدى الدول الموقعة على ميثاق كيلوج يمكنها ان تفكر في الالتجاء الى وسائل غير سلمية لتسوية خلاف تستهدف له ، او تساعد على ايجاد حالة تتفق ومقتضيات هذا الميثاق

ومعنى ذلك ان الولايات المتحدة ترقب بعين العطف والارتياح مساعي عصبة الامم لحل الخلاف القائم بين ايطاليا والحبشة ، ولكنها لا تستطيع ان تشترك في هذه المساعي لانها ليست من اعضاء العصبة من جهة ، ولانها من جهة اخرى عظيمة الامل في ان توفق لجنة التحكيم المجتمعة الآن في هولندا الى حل يرضي الدولتين المتخاصمتين

اما موقفها بازاء الالتزامات والتعهدات التي يقضي بها ميثاق كيلوج ، وهو الميثاق الذي عقد في باريس بسعي ميركا نفسها ، لتحريم الحرب ، فقد بسطته في مذكرتها بعبارات لا تقيدها بشيء صريح الآن . ولكنها تبدو للباحث المدقق كبيرة المغزى ، بما انطوت عليه من معاني التحذير والانذار . فهي تأبى ان تتصور ان في العالم دولة من الدول الموقعة على ميثاق كيلوج تستطيع التفكير في الالتجاء الى الحرب او التساهل في تنفيذ العهود التي قطعتها على نفسها في هذا الميثاق .

فاميركا والحالة هذه لم تنفض يدها من مشاكل العالم القديم كما خيل الى بعض الناس في اول الامر ، ولم تتنصل من الالتزامات التي فرضها عليها ميثاق كيلوج ، ولم تتقيد بسياسة العزلة التي قيل انها قررت انتهاجها بعد ان عانت ما عانته من مناورات السياسة الاوروبية

وهكذا تكون حكومة الولايات المتحدة في مذكرتها الى الحبشة ، قد اعلنت تمسكها بميثاق كيلوج وعدم تنصلها من المشاكل الدولية . ووجهت الى ايطاليا تحذيرا ضمنيا من التمادي في خطتها ، او رغته في ابدع صيغة من الكياسة السياسية ، باعلانها انها لا يمكنها ان تتصور ان دولة مثلها تعبث بعهود صريحة قطعتها على نفسها في ميثاق شهير

ولكن اذا وقع ما تقول اميركا انها لا تستطيع ان تتصوره ، وما هو واقع فعلا الان من عزم ايطاليا على الالتجاء الى الحرب لتسوية خلافها مع الحبشة فماذا ينتظر من حكومة واشنطن ان تفعله لتنفيذ ميثاق تحريم الحرب الذي وضعته ووقعته معها جميع الدول التى دعيت الى توقيعه

ان الرد على هذا السؤال ورد ضمنا في المذكرة الامركية الى الحبشة . نعم ان حكومة واشنطن لم تقرر حتى الآن تفاصيل الخطة التي تنتهجها حينئذ لانها تعتقد ان مساعي عصبة الامم ستكلل بالنجاح من جهة ، وتأمل من جهة اخرى بان ايطاليا التى وقعت ميثاق كيلوج لن تقدم على العبث به . ولكن اذا وقع هذا الامر الذي لا تتوقعه فذكرتها صريحة في انها لن تنكر هذا الميثاق ولن تحجم عن تنفيذ احكامه والقيام بما يقضي به عليها من الواجبات

ولا يخفى ان ميثاق كيلوج يؤيد العقوبات المنصوص عليها في عهد عصبة الامم ويفرض انزالها بالمعتدي . فهو من وجوه كثيرة متمم للعهد ، واشد صراحة منه في تحريم الحرب . فادخال مشكلة الحبشة في دائرة نطاقه يجعل التدخل الدولي والحالة هذه اعظم شأنا وتدبيرا

على ان هذا الميثاق يتوقف تنفيذه في الدرجة الاولى على اميركا صاحبة الفضل الاول في وضعه فهي التى ينتظر منها حين الاقتضاء ان تراجع الدول التي وقعته في امر هذا التنفيذ ولكنها اذا فعلت ذلك لا بد ان تصطدم بمثل العقبات التى تصطدم بها انجلترا الان في محاولتها حمل الدول المشتركة في عهد عصبة الامم على القيام بالالتزامات التى يفرضها عليها هذا العهد ، وهي عقبات قد تهدد هذا الميثاق بالخطر كما تهدد عهد العصبة نفسه .

على ان الموقف قد يتبدل كثيرا اذا تمسكت اميركا حقيقة بميثاق كيلوج كما يلوح من مغزى مذكرتها الى الحبشة لان انجلترا في هذه الحالة تزداد تمسكا بعهد العصبة ورغبة في تنفيذ احكامه ، وحينئذ لا تعدم الدولتان العظيمتان انصارا كثيرين يؤيدونهما اذا وقفتا موقفا حازما لمنع الاعتداء ودرء اخطار الحرب في افريقيا الشرقية

دنيـــــا العرب والاسلام

سوريا

التنظيم الوطني في سوريا

تهتم البلاد السورية في هذه الايام لقضية التنظيم الوطني والمعروف بين الاوساط السياسية ان اسباب اخفاق المسألة السورية ناشئة عن ضعف التنظيم لا من ضعف الشعور الوطني الذي دات البلاد عليه في كثير من الظروف والصروف. والموضوع له خطورته وشأنه، ففي الواقع ان التنظيم الوطني ليس له اثر في البلاد السورية التي سعت كثيرا الى تحقيق امانيها، فمنعت من تحقيق هذه الاماني تحت ضغط الحوادث المتتالية، والذي يراد بالتنظيم. هو تنظيم الشعب السوري، لا تنظيم حزب من الاحزاب السياسية، واذا كنا نفرق بين تنظيم الامة وتنظيم حزب من احزابها، فذلك لان الروح التي تسود الجماعات الكثيرة لا تشبه الروح التي تسود الاندية الحزبية وهو امر لا مرية فيه ويدل على وضوحه اختلاف درجات الثقافة بين الملايين وبين جماعة لا يزيد عدد رجالاتها عن خمسين او ستين نسمة نعم تدتؤثر نفاوة حزب من الاحزاب في ميول الشعب وقد يظفر هذا الحزب في حمل جمهرة الشعب على ان تشايعه وان تدين بمبادئه

والمعلوم ان الشعب السوري لم تخالط حياته النظم العسكرية الحقة ولم يألف في جميع الادوار التي مرت به، برغم بشاعة هذه الادوار وقساوتها. ان يسكن لتهذيب حزبي خاص او يستريح لفكرة معينة او يخضع لتربية واحدة، وهذا الدافع هو في رأي الكثيرين السبب الاصيل في انهزام الشعب السوري في جهاده الوطني

وفي الواقع ان الذين يتصدون لقضية التنظيم الوطني في سوريا سيواجهون اقسى الظروف، اذ لا بد لهم للوصول الى اغراضهم ان يقضوا على حالة قديمة اوجدها الزمن وادخلها الشعب السوري في جملة تقاليده حتى اصبحت اظهر شيء في حياته

ويتطلب التنظيم الاجتماعي ان تعطى الامة قبل كل شيء تربية لا تفترق في الروح والنزعات واغراضها عن تاريخ البلاد، على ان مثل هذا الامر يقضي بهدم الثقافة الاجنبية ومعنى هذا الهدم ان يستغني الناس عن نصف قرن من اعمارهم لان حياة الثقافة الاجنبية في هذه البلاد تبلغ نصف قرن ولم تزل هذه الثقافة تضغط على الميول والنزعات التي لم يتعودها الشعب او يتناقلها من الاباء والاجداد

واهم العوامل التي تمنع تحقيق هذا الهدم يرجع الى التجزئة الجغرافية ثم الى التجزئة السياسية، والثقافات الاجنبية تجد مرتعها الخصب في التجزئة. فالذي نشاهده من اثار هذه التجزئة ان الشعب السوري متنازع على نفسه، لكل شيعته ولكل انصاره، اما وان الامة متكاتفة على التنظيم الوطني، فان ذلك، اذا روعيت فيه المصلحة العامة وان مصلحة الوطن فوق كل مصلحة شخصية فان ذلك لا بد ان يؤتي ثمره وان يبشر بالخير للبلاد

العراق

اسكان الاشوريين

توقف العمل في مسألة اسكان الاشوريين في سوريا حتى يتم النظر في مشاكلها المالية وتدارك المال اللازم لها وعلى كل فالفرنسيون يحسبون ان الحل الذي تم حتى الآن في امر اسكانهم في الاراضي السورية انما هو حل جزئي

وتعهدت حكومة العراق بتقديم مئة وخمسة وعشرين الف جنيه مثلا لنفقات نقل الاشوريين الى سوريا والمفهوم ان الحكومة دفعت جزءا من هذا المبلغ المتعهد به.

والمقدر ان يكون عدد الاشوريين المراد اسكانهم بين ١٦ الفا وعشرين الفا منهم الفان سافروا الى سوريا في خلال العام الفائت قبل ان يقر قرار الفرنسيين على قبولهم وتبعهم في الاشهر الاخيرة الف وخمسمئة وتبذل حكومة العراق جهدها في تعجيل ترحيلهم

مفوضية روسية

ارسلت الحكومة الروسية مذكرة الى الحكومة العراقية طلبت فيها الموافقة على انشاء مفوضية روسية في بغداد وانشاء قنصليات روسية في المدن العراقية الكبرى وقد وضع هذا الطلب موضع الدرس وربما تم الاتفاق قريبا على تحقيقه

بعد القضاء على الفتنة

اصدرت الحكومة البلاغ الرسمي التالي: «بعد انتهاء الاعمال التأديبية في لواء المنتفك شرع في تنفيذ الغاية الثانية وذلك بانزال العقاب في الاشخاص الذي ثبت اشتراكهم في التمرد واسترداد ما نهب من المخافر وبعض المراكز وفرض الغرامات من الاسلحة على العشائر كل بحسب ما ظهر منها من الاعمال اثناء الاضطرابات، فاستردت جميع المنهوبات المذكورة عينا او نقدا وسلمت العشائر معظم ما فرض عليها من السلاح ولذلك عادت القوى الرئيسية الى منطقة الرميثة وبقيت في لواء المنتفك الحامية المرتبة له والشرطة مستمرة في جمع الجزء اليسير المتبقي من الغرامات وقد اتخذت تدابير حماية اخرى لمنع وقوع امثال هاتيك الحوادث المؤلمة في المستقبل»

توسيع مطار الرطبة

قررت وزارة المواصلات والاقتصاد العراقية بناء ثلاث غرف في مطار الرطبة لتوسيعه

استنكار حوادث الفتنة

على اثر انتهاء الحركات التأديبية الاخيرة تقدم رؤساء عشائر لواء المنتفك الى سعادة متصرف اللواء ورفعوا اليه كتابا يبدون فيه اخلاصهم لوحدة البلاد واستعدادهم التام للانخراط في الجندية واعلاوا استنكارهم وسخطهم على المسببين لحركات المتمردين

الوزارة الهاشمية متضامنة

عادت الاشاعات فتكررت حول مركز الوزارة الحاضرة كتعيين معالي جعفر باشا العسكري وزيرا مفوضا للعراق في لندن والغاء وزارة المعارف وانشاء وزارة للتجارة والزراعة واجراء تعديل في المناصب الوزارية، الا ان المصادر المطلعة نفت هذه الشائعات نفيا باتا والمعروف بصورة مؤكدة انه لم تظهر وزارة عراقية بمثل التضامن الذي تظهر به الوزارة الحالية

القافلة الاشورية الثانية

غادرت العراق القافلة الثانية من الاشوريين الى سوريا وهي مؤلفة من ١٥٦ شخصا وينتظر ان يستمر تسفير بقية الاشوريين الى الاراضي المقرر اسكانهم فيها

تركيا

مصنع الزجاج الجديد في تركيا

انتهت جميع الانشاءات الخاصة بمعمل الزجاج الذي انشيء في ضاحية باخشة باستانبول تنفيذا لمشروع السنوات الخمس وقد بلغت نفقات هذا المصنع مليون و٢٠٠ الف ليرة تركية ومبانيه والاته من احدث طراز وقد بديء في العمل اعتبارا من اول يوليو الحالي وينقسم العمل في هذا المعمل الى ثلاثة اقسام على ان يبدأ القسم الاول اعتبارا من هذا التاريخ لصنع القناني وبعد ١٥ يوما يبدأ القسم الثاني لصنع زجاجات الحبر والصمغ والادوية الطبية وقناني اخرى ذات الاشكال الخاصة، اما القسم الثالث فانه مختص بصنع كوبات الشرب والدوارق وزجاج المصابيح والاطباق الزجاجية والاطباق المربة والزهريات وما الى ذلك

وعندما تشتغل هذه الاقسام الثلاثة للمصنع وتخرج منتجاتها الى السوق فان تركيا ستستغني عما تستورده في كل سنة من القناني والمصنوعات الزجاجية وهي الان تستورد من القناني في كل سنة ٣٥٠٠ طن ومن المصنوعات الزجاجية ١٥٠ طنا، اما المصنع الجديد فانه بحالته الراهنة ينتج للاسواق الداخلية ٤٥٠٠ من القناني والمصنوعات الزجاجية في السنة.

صادرات تركيا

من الانباء الواردة اخيرا ان حركة الصادرات في ميناء استانبول آخذة في ازدياد منذ شهرين وهذه الزيادة الدالة على نشاط الحركة التجارية قد ارتاحت اليها الدوائر الاقتصادية ويقدرون قيمة الصادرات من استانبول في شهر مايو الماضي بما لا يقل عن مليون ليرة تركية اما في هذا الشهر فان الصادرات اخذت في ازدياد عظيم واكثر الصادرات هي التبغ وصوف الماعز والصوف الخام والبيض.

وقد ارسلت مقادير كبيرة من التبغ الى النمسا ويوغوسلافيا والمانيا وفرنسا ونشطت حركة الصادرات في بقية الانواع نشاطا كبيرا.

* * *

الحجاز

الامير فيصل في الصيد والقنص

غادر صاحب السمو الملكي نائب جلالة الملك الامير فيصل الطائف الى الصيد والقنص مع فريق من رجال الحاشية والاتباع

العين الزرقاء

أوشك العمل ان ينتهي في فتح المنهل الجديد الذي انشأته هيئة العين الزرقاء بجوار باب الحمام تسهيلا لشرب اهل تلك المحلة.

عمارة مستشفى المدينة المنورة

بديء العمل في عمارة مستشفى المدينة المنورة في الجناح الخاص بالسيدة نوت القلوب الدمرداشية وكانت قد تبرعت ببناء هذا الجناح في موسم الحج الماضي

انتداب وكيل رئيس المجلس المالي

انتدبت الحكومة العربية السعودية السيد هاشم سلطان وكيل رئيس المجلس المالي بوزارة المالية ليقوم بتمثيلها لدى موظفي وجيولوجي شركة الزيت الاميركية بالاحساء تسهيلا لاعمال الشركة المذكورة ومخابراتها التي تدور بين وزارة المالية وبينها وقد زود بالتعليمات اللازمة

مدرسة الفلاح بالطائف

سعى بعض الغيورين من رجالات الطائف في انشاء مدرسة بالطائف تكون بمثابة فرع لمدرسة الفلاح بمكة واسندت ادارتها الى السيد علي الحبشي

الامير حمد الثنيان

وصل الى الطائف سمو الامير حمد الثنيان من اقرباء جلالة الملك المعظم من الاستانة في طريقه الى الرياض وقد غادرها في نفس اليوم بصحبة الشيخ عبد الوهاب نائب الحرم وعضو مجلس الشورى للتشرف بمقابلة جلالة الملك

من لا ارض له لا وطن له

قبل وبعد
أن استعملت كريم راديو كريم

راديو كريم هو الكريمة العلمية الطبية المضمونة بانها تزيل من الوجه جميع الحبوب والبثور والكلف وضربة الشمس والنمش والبقع السود وتجعل بشرة الوجه نظيفة ناصعة كالمرآة.

فالسيدة التي تشكو من وجود بقع سوداء او حبوب على وجهها عليها ان تستعمل هذه الكريم فترى الفرق العظيم بوجهها في مدة ايام قليلة انظر الى الصورة اعلاه وهي صورة سيدة جميلة معروفة لدينا، انظر الى وجهها قبل ان استعملت راديو كريم وبعد ان استعملت راديو كريم فتعرف بنفسك قيمة هذا الكريم المشهور

Radio Cream Medicated

تحضير الشركة الكيماوية الانكليزية — لندن — انكلترا

الوكلاء والمستودع العام: الشركة المصرية البريطانية التجارية
مصر: شارع سليمان باشا — الاسكندرية: شارع طوسن باشا
وللشركة فروع في يافا بيروت وطرابلس — نمرة التلفون يافا ١٠٦٢
شارع ظريفة عمارة الطابو سابقا

اطلبوا الشمنتو الممتاز
ماركة الحمامة
وارد
درويش يوسف حداد
فقد برهنت مدة عشرين سنة
على انها الاحسن والاقوى

لاسبوع واحد فقط وباسعار عادية
حفلتان يوميا
سيعرض في سينما عين دور بحيفا اعتبارا من يوم السبت ٦ تموز والايام التالية معجزة الافلام العربية الغنائية الناطقة
فيلم بواب العمارة
لملك الكوميدي في الشرق بربري مصر الوحيد
الاستاذ علي الكسار
على الشاشة البيضاء في سينما عين دور بحيفا

يوم الجمعة في ١٢ تموز الساعة ٣ بعد الظهر
حفلة خصوصية للعائلات

سيعرض هذا الفلم المدهش على مسرح سينما صهيون في القدس اعتبارا من مساء يوم السبت في ٢٠ تموز وبقية الاسبوع

صفوة ما يحمله بريد الشرق والغرب

زميل لورنس

الجاسوسية الانكليزية في الصحراء

المتقشف صاحب القصر وصديق البدو

تقوم السلطات الانكليزية في مصر بسلسلة من الاستعدادات الحربية والتحصينات، ونسمع بين حين وآخر ان المندوب السامي هناك يقوم برحلات متنافة في شرقها وفي غربها وجنوبها يفتش القوات والثكنات التابعة للجيش وتقول الصحف المصرية ان الحكومة لا تعرف عن هذه التنقلات والاستعدادات قليلا ولا كثيرا

والذي اشتهر به الانكليز انهم يكثرون الانتاج للرجال الصامتين، الذين يعملون في هدوء وسكينة دون ان يشعر بهم احد سوى دائرة الاستخبارات في لندن ومن هؤلاء الكولونل لورنس الذي توفي اخيرا وابو حنيك في شرق الاردن وفلبي في الحجاز وغير هؤلاء، على اننا لم نسمع ان في مصر واحدا من هؤلاء، على ان انباء الصحف المصرية كشفت الستار عن اسرار هامة في هذا الصدد، فهناك في برج العرب على مقربة من مرسى مطروح قامت سراي كبيرة واسعة الارجاء في مساحة كبيرة من الارض وصاحب هذه السراي ضابط انكليزي لا يشتغل في الجيش العامل في الوقت الحاضر ولكنه يقوم بمهمة خفية يؤدي بها ما عليه للجيش والامبراطورية ويقيم الانكليزي هذا في سرايه منذ سبع سنوات عديدة.

انه يعمل منذ اقامته هناك على كسب ود العرب والسكان في هذه المنطقة وقد زاد في تودده اليهم الحدو بنى لهم مسجداً يؤدون فيه شعائر الله، وفتح ابواب قصره للعرب يكرمهم ويزيد في هذا الاكرام ويقدم لهم ما يطلبون من عون ونصح ومشورة

والذي يذكر عن هذا الانكليزي ان قحطا حل بمنطقة الحدود مرة، فتطلع العرب الى المحسن صاحب القصر فبسط يده عليهم وغمرهم بعطفه. فأعد لهم كميات كبيرة من الشعير يقترضونها منه الى ان يحين موعد الحصاد فيعيدونها اليه، وحل موعد الحصاد وتطلع العرب الى المحسن يسألونه اي اجر يريد على ذلك القرض، فاذا به يأبى ان يأخذ فائدة الدين واذا به يرفض ان يتقاضى الدين نفسه وفي نفس هذا الوقت كان الاعراب يستصرخون الحكومة المصرية ويلجأون اليها نجدتهم وان تكون في عونهم لشدة ما اصابهم من قحط، فلا ينالون الا القليل من العناية والنزر اليسير من المساعدة ولو انهم كانوا ينالون كثيرا من التسويف والمماطلة وانه سينظر اليهم في الوقت القريب، وعلى ذلك كان للاعراب فرصة طيبة للمقارنة وفرصة طيبة ايضا للتفضيل بين المحسن الانكليزي وبين الحكومة المصرية

الان نتساءل عن هذا المحسن الانكليزي الذي تحوط اقامته في هذه المنطقة الاسرار كما تحوم حوله الشك والريبة، فنظرة واحدة الى حياة التقشف بين الرمال والاعراب تؤكد تمام التأكيد ان سرا غامضا خطيرا يحبب له هذه الحياة

منذ ثماني او تسع سنوات كان لمحافظة الحدود الغربية محافظ انكليزى من رجال الجيش يدعى براملى بك واراد هذا المحافظ ان يقوم باصلاحات حربية في برج العرب وطلب الى الوزارة القائمة اذ ذاك ان تفتح اعتمادات ماليه حتى تنفذ هذه الاصلاحات ولكن رئيس الوزارة وهو المغفور له سعد باشا زغلول لم يجب المحافظ الى ما طلب وكأنما ساء المحافظ هذا الرفض، فطلب من الحكومة ان يستقيل من منصبه فاجيب الى ذلك، الا ان براملي لم يسافر الى انكلترا بل بقي في مصر يصطلي حرارة الصحراء ولفحات الرمال وراح يتحبب الى الاعراب ويتودد اليهم في كثير من الحكمة والدهاء، فبنى لهم الجامع الذي ذكرنا واقرضهم الشعير ولم يستوفه واجزل لهم العون كل ما ضاقت الحكومة بهم او تبرمت او توانت واصبح براملى المحافظ السابق يلقب بين الاعراب في هذه الجهات بالمحسن الكبير

براملى هذا تعتمد عليه الحكومة البريطانية الى حد كبير في المنطقة التى يعيش فيها كما تعتمد على غيره في مناطق اخرى فيقدمون للامبراطورية اجل الخدمات في صمت يفوق صمت الرهبان في اديرتهم، والذي عرفناه عن «المحسن الانكليزي» انه انشأ طريقا خاصا على سواعد الاعراب الذين يحسن اليهم ويقرضهم الشعير ويساعدهم على اداء شعائر دينهم باتخاذ مسجد لهم ويزور براملى هذا في سرايه في برج العرب الانكليز من المسئولين وقد زاره المندوب السامي البريطانى وتحدث اليه وزاره غيره من كبارهم وامام كل هذا لا تعرف الحكومة المصرية ما يجري في برج العرب على الحدود الغربيه لمصر

في اليمن

الامام يسلح شعبه وبلاده

صفقات كبيرة مع شركات الاسلحة

عقدت حكومة جلالة الامام يحيى حميد الدين مع بعض الشركات الالمانية والانكليزية والايطالية واليابانية الاتفاقات لتوريد الاسلحة والمهمات والمعدات الحربية اللازمة للجيش اليمني وان جلالة الامام يحيى انتهز فرصة غلاء الفضة والذهب في هذه الايام وتهافت حكومات العالم على شراء اكبر كميات منها وفتح خزائنه المليئة بهما لشراء العتاد الحربى الذي تكفل به سلامة استقلال اليمن وقد بلغ ما كسبه جلالة الامام من الصفقات العديدة التى اتفق فيها مع شركات الاسلحة وغيرها ما يناهز مليونين من الجنيهات وكان ذلك نتيجة للتنافس بين الشركات المذكورة من ناحية وحساب للفرق بين العملة الورقية والعملة الذهبية والفضية من ناحية اخرى

وقد رأى جلالة الامام ضرورة الاستعانة بالخبراء العسكريين لتدريب الجيش وتنظيمه على طرق التعبئة الحديثة وقد تقرر التجنيد الاجباري اولا بين الزيديين من اهالي اليمن وهؤلاء هم الاكثرية المطلقة للسكان فوضعت قوائم الاحصاء الخاصة بالاقتراع العسكرى وقد بلغ عدد الذين اقترعوا للخدمة في الجيش من الزيود خمسة واربعين الف نفس، اخذ منهم خمسة آلاف لزيادة الجيش النظامي والاربعون الفا الباقون فقد جعلوا جيشا احتياطيا وقد وضع لهم نظام خاص اقره المجلس الحربي العالي

وتجري عملية تنظيم الجيشين النظامي والاحتياطي بسرعة واتقان عجيبتين، وكأن اليمن في الوقت الحاضر تشهد من ايام النفير العام حين تنشب حرب دفاعية او هجومية، فالحركة والنشاط الذي يلازمها قد جددا القوى وشحذا العزائم واضاف الى الاهلين آمالا عظيمة

الطيار لندبرغ

الرجل الذي تلازمه الشهرة

يخترع قلباً صناعيا مع زميل

تلازم الشهرة الطيار لندبرغ في كل ما يقع له من حوادث فهو منذ عبوره المحيط الاطلنطي طائراً من الغرب الى الشرق، وهى رحلة أشق من الرحلة العكسية، وقد طبقت شهرته الخافقين في حادث اختطاف ولده الذى ما زال خاطفه هوبتمان يناضل امام المحاكم الامركية لاستبدال حكم الاعدام الصادر عليه بسبب تلك الجريمة

واليوم تضاف شهرة جديدة الى الطيار لندبرغ اذ استطاع بالاشتراك مع الدكتور الكسيس كاريل الحائز على جائزة نوبل فى العلوم ان يستنبط قلبا صناعيا او ميكانيكيا يقوم بوظيفة القلب الطبيعي مدة ساعة حتى يتمكن الجراحون من استئصال شأفة الامراض التي تحتاج العمليات فيها الى توقيف القلب عن عمله

وكان نصيب الكولونيل لندبرغ في ذلك الاختراع ان صنع القلب الميكانيكي بينما قام زميله الدكتور كاريل باستكمال الاختراع بحماية سائر اعضاء الجسم الانساني من التعرض الفساد اثناء وقوف القلب عن عمله. ولا ريب ان هذا الاختراع سيكون له شأن كبير فى عالم الطب، وينقذ مئات الالوف من الارواح التى تهدر لعدم التمكن من وقف القلب اثناء العمليات الجراحية التى تتطلب وقفه

اقصد — الاسعار معتدلة

الطاهر

روائح. كلسات. اخروجه
اشكول. بودره. مناديل وجه
محارم. فانيلات ... الخ

سوق البلابسة — جوار السبيل

الحاجة الى عمال زراعيين

يعلن المكتب الفنى الزراعى حاجته الى ثلاثة عمال لهم خبرة سابقة فى رش اشجار الاثمار الحمضية براتب يتراوح بين الخمسة والستة جنيهات شهريا.

فعلى من يرغب العمل ان يحضر شخصيا الى المكتب الفنى الزراعى بشارع جمال باشا عمارة الاستاذ المظفر

اعـــلان

صادر من دائرة اجراء غزة

للقضية الاجرائية رقم ٩٣٥ سنة ٩٣١

اسم الدائن: محمد حسن زينه من غزه (مرتهن اول)

اسم الدائن: احمد افندى حسن الشكعة من نابلس (مرتهن ثاني)

اسم المدين: فهمي بك الحسيني من غزه (راهن)

المبلغ المديون به ـ ٥٠٠ جنيه فلسطيني للمرتهن الاول و١٣٠٠ جنيه فلسطيني للمرتهن الثاني عدا الرسوم والمصاريف والفائدة القانونية بموجب عقدين رهن مسجلين بالطابو احدها تحت رقم ١٥٠ ـ ٢٨ والثاني ٣٩ ـ ٩٣٤

الملك المطروح للبيع: جميع ارض العنبراني المعروفة الان بارض المصاطب الجاري قيدها بالتسوية قطعة ٦٤٦ قسيمة ٢ الكائنة خارج قصبة غزة لجهة القبل المحدودة قبلة فهمي بك الحسيني وورثة علي الحسيني وشرقا الطريق وشمالا ورثة حنفي افندي الحسيني ووقف الجامع وغربا فهمي افندي الحسيني وورثة عبد الله حرز وعالمه الحسيني البالغ مساحتها ٢٧٣ متراً و١٤٤ دونم المشجر قسما منها اشجار متنوعة والممتد في جميع الارض مواسير ماء لغاية الشجر والخضار وهذا الماء منصب من بئر الماء الموجود في الارض المجاورة لها خاصة الراهن باعتبار هذا الماء غير مملوك لها والمخمنة قيمة كل دونم منها بعشرة جنيهات فلسطيني

كان اعلن بجريدة الجامعة الاسلامية بعددها الصادر بتاريخ ٢٨ كانون ثاني سنة ٩٣٤ عن بيع الارض المذكورة وقع ... اوصافها و... اعلاه لتسديد المبلغ المطلوب ... المرتهنين المذكورين وحيث تقرر عليها الاحالة الموقتة لعهدة المرتهن الثاني احمد افندي الشكعة بمبلغ ٨٠٠ جنيه فلسطيني لذلك صار الاعلان عنها ... بالضم فليراجع هذه الدائرة والدلال مستصحباً بالتأمينات القانونية ١٠ بالماية بنسبة القيمة المخمنة مع العلم بانه لا يقبل الضم اقل من ٥ بالماية على البدل المقرر وبعد مضي مدة الاحالة الموقتة تجري عليها الاحالة القطعية لعهدة المزاود الاخير وان اجرة الدلال ورسم التسجيل عائدة على المشتري ولاجله صار نشر هذا الاعلان

٥ ـ ٧ ـ ٩٣٥

مأمور اجرا غزة

اغلاق القناة

الصحف الفرنسية منهمكة جداً فى نشر اقوال غير ودية تتضمن التعريض بالخطة الانكليزية والموقف الذي تقفه بريطانيا في الوقت الحاضر وقد ذكرت جريدة «الطان» ان الانكليز يعلمون حق العلم ان معاهدة الاستانة لا تجيز لها اغلاق قناة السويس

تآمر عصبة الامم

كتب مراسل الديلى ميل فى جنيف الى جريدته يقول: «ان المقامات الدولية في جنيف تعلق اهمية كبيرة على زيارة سكرتير العصبة للندن وان دوائر العصبة تبدي عطفاً شديداً على ايطاليا»

ثورة في الصحراء

رواية لورنس في بلاد العرب

تعرض بعد شهور على الشاشة الفضية !

ذكرنا فى «دفاع» أمس أن الكسندر كوردا، وهو من أشهر المخرجين السينمائيين، سيقوم بتمثيل رواية سينمرافية بارعة، يكون بطلها الممثل الانكليزي المعروف ليزلي هوارد، وأن هذه الرواية عبارة عن حياة لورنس ومغامراته. ونزيد اليوم بان لذلك قصة طريفة هي ان المخرج اراد ان يتفق مع لورنس، وهو حي، على اخراج رواية رائعة يكون بطلها لورنس نفسه، فرفض هذا الاخير ذلك، وسمح له ان يفعل فى حالة واحدة عند ما يكون قد مات. وجاء الوقت. فاستعد المخرج لروايته التى ستدور وقائعها في مصر وفلسطين، وتتناول معارك الحرب العظمى، ونسف لورنس القطارات، ووضع الالغام فى الجسور وضربها

وسيبدأ العمل فى آب القادم ويستمر شهوراً مبالغة من المخرج فى اظهار روايته الفريدة كاملة. اما لغة الرواية فالانكليزية، ثم تظهر نسخة اخرى بالعربية. وتدور مفاوضات سريعة بين المخرج وشركة مصر للتمثيل والسينما ولا يبعد ان تتم بنجاح. ومما يجب ذكره ان الكولونيل سترلنغ سيقوم بمهمة الخبير الحربي في هذا الفلم

والظاهر ان الجمهور سيشهد قريباً حوادث هامة على الشاشة البيضاء لها به اكبر الصلة، لاسيما وان رواية «لورنس بلاد العرب» ستتناول موضوعا شائقا، وسيكون فيها شخصيات عربية وأخرى انكليزية وربما فرنسية. والذي نرجوه ان تكون حوادث الرواية مطابقة تمام المطابقة للوقائع التاريخية، لا سيما وان الاحياء من اصدقاء لورنس ومعارفه يستطيعون الجزم بصحة المشاهد وزيفها ومن المرجح ان يكون المخرج حريصاً كل الحرص على ذلك

في الموسم المقبل

اخراج فلم الحروب الصليبية

بين نزعة الفنان وحقائق التاريخ !

اكتنف الحروب الصليبية كثير من الخيال والقصص الساذجة الجميلة. ولا يزال الناس يذكرون بطولة صلاح الدين وانسانيته، ورجولة قلب الاسد ويقوم اليوم سسل دي ميل، المخرج المعروف، بصنع فلم يتناول سيرة هذه الحروب، وربما جاء اروع افلام الموسم القادم كلها.

وهذا المخرج يعني بالمواضيع التاريخية ذات الصلة الوثيقة بتطورات الانسانية لكنه غير امين على حوادث التاريخ، بل يلعب فيها الى درجة المسخ، كما فعل بفلم كيلوباطرة. وعنده ان الفنان السينغرافي يجب ان يرضي جمهوره قبل كل شيء، ويرضي فنه وهو رأي غير صائب، مادام انه باطل.

لكن هذا المخرج يمتاز عن غيره بالافلام الباهرة التى يتحف بها الجمهور كل عام، وربما عجز كثيرون من من المخرجين عن اللحاق به. غير اننا امام فلم يمثل صفحة من اخطر صفحات التاريخ، حين شبت الحرب بين اوروبا وبين آسيا بين الشرق والغرب، بين ملوك انكلترا وفرانسا والمانيا، وملوك العرب المسلمين — فى الحروب الصليبية وسنرى هل يكون المخرج امينا في ذكر الحقائق ام لا. لكن الذي نؤكده ان فلم الحروب الصليبية سيجيء رائعا مدهشا، يستثير عواطف الجمهور لالوان البطولة والرجولة والخيال التى تجلت في تلك الحروب الطويلة الشاقة، ذات العذاب، والسحر، والقصص الرائعة.

تتشرف

صباغة متقنة — تنظيف كوي

مصبغة الشرق الكبرى لصاحبها

امين البديري

باعلان الجمهور الكريم انها انتقلت من محلها السكائن امام الساعة الى بناية جمعية الاسعاف العربية شارع البرية الجديد المؤدي الى المنشية تلفون ... والمصبغة تنتهز هذه الفرصة وتعلن الجمهور انها قد استحضرت امهر العمال واحدث الادوات

تلفون وكالة الدفاع في حيفا ١٢٥٨

زوروا

صالون الحلاقة الحديث المجهز بافخر الاثاث

للسيدين احمد ومصطفى الجندى

عمارة الاوقاف — امام ساحة الشهداء

المندوب يصر على المجلس التشريعي
تخوف اليهود وآراء بعض الشخصيات

جاء لدوارهايوم من نيويورك ان جريدة النيويورك تايمس نشرت مقالا مآله ان الاشاعات عن تأجيل تأليف المجلس التشريعي في فلسطين لا اساس لها من الصحة لان المجلس التشريعي سيؤلف قريبا وتقول الجريدة ان فخامة المندوب السامي صرح لسعادة راغب بك النشاشيبي رئيس حزب الدفاع الوطني في مقابلة جرت بينهما ان في نيته تنفيذ برنامجه في انشاء المجلس التشريعي بعد ان انتهت انتخابات البلديات ، على ان يؤلف هذا المجلس من ممثلي الشعب وموظفي الحكومة . وقد قال فخامته ان تأليف المجلس على هذا الشكل يتفق ورغبات البلاد . ثم قال فخامته ايضا انه قرأ في الصحف ان مشروع المجلس قد اهمل وهذا غير صحيح ولذلك يود فخامته مفاوضة من يتعلق بهم الامر في الحال طالبا اليهم ان يقبلوا ما سيعرضه عليهم مطمئنين اليه لان هذا المشروع هو في مصلحة البلاد .

وتقول الجريدة ان مثل هذه المفاوضات قد جرت بين فخامة المندوب السامي وبين سماحة الحاج امين افندي الحسيني ايضا

وتقول ايضا مع ان جميع الاحزاب العربية متفقة الآراء في هذا الموضوع الا انها متفرقة في شكل الانتخابات. فسماحة المفتي يطلب ان يمثل المسلمون والمسيحيون كتلة واحدة ، واليهود كتلة اخرى

وسعادة راغب بك النشاشيبي يقترح ان تكون الانتخابات طائفية

ولا يزال فخامة المندوب السامي مصراً على قراره في تنفيذ فكرة انشاء المجلس التشريعي دون ان يلتفت الى معارضة اي فريق كان .

وتقول الجريدة انها لا تذيع سرا اذا قالت ان الوكالة اليهودية تقاوم هذه الفكرة مقاومة شديدة ما دام اليهود لا يمكنهم الحصول على خمس في المئة من عدد المقاعد في المجلس المذكور . وبذلك اصبح اليهود « على حق » اذا هم خافوا هذا المجلس الذي ستكون اكثريته من العرب والذي يمكنه ان يحدد الهجرة تحديداً صارما اذا اتحدت كلمة اليهود على مقاطعة انتخاباته

واتصل بمراسل النيويورك تايمس من مصدر موثوق به ايضا ان فخامة المندوب السامي سيؤلف المجلس التشريعي حتى ولو قاطع اليهود الانتخابات !

الدعاية اليهودية حول المجلس
التشريعي

« رغم ان حكومة جلالته تقدر ضرورة تهيئة سكان فلسطين للحكم الذاتي واشتراكهم الفعلي في الحكم الحاضر ، الا ان الحكومة الانكليزية لا ترى الظروف العالمية الحاضرة مما تساعد على تأليف المجلس التشريعي في فلسطين في الوقت الحاضر.

هذا ما ورد في جريدة الپالستين بوست نقلا عن رسالة برقية من لندن .

وقد زاد الكاتب على ما تقدم ان الحكومة المحلية — في لندن — ووزارة المستعمرات تميلان الى تأجيل فكرة تأليف المجلس المشار اليه حتى تنقشع غمامة الاضطرابات الدولية العالمية ، وهي لذلك لا ترغب ،في الوقت الحاضر في الدخول في مناقشات بهذا الخصوص ، وهما ، اي وزارة المستعمرات وحكومة لندن ، تأملان من فخامة المندوب السامي لفلسطين في زيارته المنتظرة خلال شهر سبتمبر القادم ان يوافق على نظرية تأجيل البحث في هذا المشروع

والذي يقال على لسان وزارة المستعمرات — ان في النية ، ما دام مشروع تأليف المجلس التشريعي سيؤجل البت في امره في الوقت الحاضر ، منح المجالس البلدية سلطة اوسع بحيث يشعر السكان انهم يشتركون فعلا في شيء من السلطة والحكم الذاتي

هذا ملخص خبر الجريدة اليهودية ونعتقد انه دعاية الغرض منها وقف المجلس التشريعي ، هذه « المنحة » التي سوف لا يعود منها الخير على العرب وكل ما في الامر انها « ربما » تتقي شراً !

دعوة الفرق للاشتراك في
الاستعراض

نمي الى سكرتير الاتحاد الرياضي الفلسطيني العام ان بعض الفرق الكشفية في البلاد لم تصلها الدعوة للاشتراك في الاستعراض الرياضي ، فهو لذلك يعلن لحضرات القواد انه ارسل دعوات خاصة لجميع الفرق التي اتصلت به . والاتحاد يرحب بجميع الفرق الكشفية في البلاد ويدعوها للحضور الى يافا في يوم الاحد الواقع في ١٤ الجاري للاشتراك في الاستعراض العام ، وسيكون ملتقاها جميعها في النادي الرياضي الاسلامي شارع جمال باشا في الساعة العاشرة صباحا كما انه سيعقد اجتماع في ذات اليوم للقواد جميعهم في الساعة الثانية عشرة ظهراً في دار النادي للاتفاق على كيفية المسير

غرز الكيف !

وردت الينا كتب كثيرة عن (غرز الكيف) المنتشرة في بعض الاحياء الوطنية القديمة في مدينة القدس على اثر ما كتبناه حول هذا الموضوع

وآخر ما تسلمناه من هذا القبيل كتاب من شخص رمز الى اسمه بـ (فـ ج) يلفت فيه النظر الى مقهى اشتهر بتقديم (الجوزة) لرواده ، ويقع هذا المقهى في باب السلسلة في القدس. ويقول الكاتب انه مستعد لان يقود البوليس الى هذا المقهى بنفسه اذا لزم الامر

و« غرز الكيف » ، هذه اوكار موبوءة وهي من اهم الاسباب في حدوث الاعمال المخلة بالامن

وقد قام البوليس في يافا بمداهمة محلين من هذه (المحلات) واقتاد اصحابهما للمحاكمة

نرجو ان يكون لهذه الكلمة اثرها في ايقاظ البوليس لهذه المحال الضارة

عمارات
سكنة الهريش

اخطرت البلدية اصحاب الاملاك في سكنة الهريش بيافا بضرورة تخلية محلاتهم خلال مدة عشرة ايام وتسليمها الى المجلس البلدي بعد ان اصبحت ملكا للبلدية بموجب التنازل الرسمي من قبل اصحابها في دائرة الطابو واستلام ثمنها بموجب التخمين .

وقد اثار هذا العمل سخط الاهالي وهاجوا مدعين انه ما دام المجلس البلدي لم يقرر بعد المباشرة بالهدم ، ولم يصل الى تسوية بينه وبين دير الارمن بشأن اختراق ارض المقبرة القديمة فلا يحق له اجلاء السكان عن منازلهم في مثل هذه الاحوال وبهذه السرعة التي يضطرون تجاهها الى دفع اجور عالية للبيوت في حالة تمكنهم من ايجاد بيوت للايجار

ولا يزال فريق كبير من اصحاب الاملاك في هذا الحي لم يتقدموا الى الطابو للجلاء عن املاكهم الى المجلس البلدي ، والبلدية مجدة في دعوتهم الى ذلك حتى تفرغ من تطويب عموم الاملاك باسمها

وتجاه هذه الضجة من قبل اصحاب الاملاك لا يسعنا الا لفت نظر المجلس البلدي الى هذه الحالة فان كان لم يعرف حتى الآن متى سيباشر في عملية الهدم ولم يقرر ذلك بصورة نهائية فاننا لا نرى مانعاً من ابقاء اصحاب الدور في منازلهم حتى تزمع البلدية العمل نهائيا رغم انهم قبضوا اثمان العمارات واصبحت ملكا للبلدية

لجنة
مراقبة الاذاعة

قرب موعد افتتاح محطة الاذاعة الفلسطينية ونذكر بهذه المناسبة ما اتصل بنا بهذا الخصوص

فستؤلف لجنة خاصة لمراقبة القطع الموسيقية والمحاضرات وفصول التمثيل وبالتالي كافة ما يذاع بواسطة الجهور وليس له دخل بدوائر الحكومة الرسمية وستكون هذه اللجنة مؤلفة من خمسة اشخاص ثلاثة منهم من موظفي الحكومة واثنان من الاهالي كما علمنا ان الحكومة ستخول هذه اللجنة حق حذف ما تراه غير مناسب للاذاعة أو يضر بسمعة البلاد او ما يشتم منه الدعاية السياسية الحزبية او الطائفية

تشريع لمنع الروليت

علمنا انه على اثر فشل البوليس في دعواه على الذين يتعاطون لعبة الروليت من اصحاب المقاهي قدم تقريرا بوجوب وضع تشريع مستعجل يمنع استعمال هذه اللعبة وقد رؤي ذلك افضل من استئناف القضية .

والذي نؤكده ان هناك تشريعا لا يبعد ان يسن قريبا . واننا نرجو ان لا يطول بنا الانتظار حتى نرى هذه اللعبة قد ابطلت

عقد قرانه

جرى امس « الاثنين » في الساعة الخامسة مساء عقد قران السيد يوسف عبد الله الصوراني على الآنسة كريمة المرحوم درويش افندي الالطنجي في بيت خال العروس الحاج سعدي افندي كباب الكائن في محلة النزهة

نقابة
عمال البناء

بلغ النجاح الذي احرزته نقابة عمال البناء في يافا منذ تأسيسها شوطا كبيرا وفوق ما كان ينتظر وقد علمنا انه لا يمر اسبوع دون ان يتقدم العمال من اصحاب هذه المهنة الى النقابة يطلبون تسجيل اسمائهم بالعشرات

وقد بلغ عدد من انضم الى هذه النقابة كما فهمنا حوالي ثمانمئة عامل بالرغم من انه لم يمر على تأسيسها اكثر من شهر واحد ، قدم خلاله قانون النقابة الى الحكومة للمصادقة عليه وينتظر ان يصل الجواب الرسمي بتسجيلها وموافقة الحكومة عليها قريبا

اما المشروع التجاري الكبير الذي اشرنا اليه سابقا وقلنا ان من غايات النقابة تحقيقه وهو جلب المواد التي تحتاج اليها اشغال المهنة رأسا لحساب النقابة حتى تتوزع الارباح فيما بعد على أعضاء النقابة ، فلا تزال المساعي جدية في سبيل تحقيقه كما ان الاعانات لجمع رأس المال ما زالت تدفع بسخاء لامين صندوق النقابة وينتظر ان تصبح هذه النقابة عما قريب اقوى نقابات العمال ماديا ومعنويا

٤٨٣ مهاجرا
والطريق لا تزال مفتوحة

وصل الثغر صباح امس الاول على الباخرة حلوان ١١٣ مهاجرا وعلى الباخرة باترا ٨٥ مهاجرا

ووصلت في صباح الامس (الاثنين) الباخرة جاليلي فانزلت الى البر ٢٨٥ مهاجرا وبهذا بلغ المجموع ٤٨٣ مهاجرا

كشافة الصاعقة

تستعد فرقة كشافة الصاعقة التابعة لنادي الشبيبة الارثوذكسية بيافا بتعلم الدروس اللازمة لحلف اليمين وقد اظهرت هذه الفرقة منذ تأليفها نشاطا تعتز به العائلة الكشفية

حفلة مدرسية

اقامت مدرسة صرفند العمار مساء امس حفلتها السنوية بمناسبة انتهاء السنة الدراسية حضرها عدد كبير من الاساتذة نذكر منهم الاستاذ صابر شنار مساعد مفتش الحدائق كما حضرها ما ينوف عن الاربعمائة وجيه من وجوه القرية والقرى المجاورة

ابتدأت الحفلة في الساعة السابعة بعشر من القرآن الكريم قرأه السيد شريف الانصاري ثم تلاه نشيد الشباب ففصل من رواية الحرية التي تمثل فظائع ايطاليا بمسلمي طرابلس ومجاهديهم ، فخطب وقصائد قيمة من الطلاب ، فالعاب متنوعة تدل على مهارة ، فمونولوجات وطنية من الاستاذ الانصاري ، ثم تبرع الحاضرون بمبلغ يقارب التسعة جنيهات ، وبعد ذلك تكلم الشيخ محمود الخطيب حاثا الجمهور على تنشيط المدارس واختتمت الحفلة بكلمة رائعة القاها مدير المدرسة الاستاذ عبد القادر صوان وانفض الحفل حول الساعة التاسعة والجميع يلهج بالثناء على مدير المدرسة ومعلميها لجهودهم المتواصلة في سبيل تحسين المدرسة واصلاح القرية

الاخاديد المخطرة
في طريق القدس

طريق يافا — القدس من اكثر طرق فلسطين ازدحاما بالسيارات فان حركة النقليات فيها لا تنقطع سواء في النهار او الليل وهي على ضيقها وحركة المرور التي فيها ، جاء في هذه الايام عمال حفر انابيب مياه القدس فزادوها ضيقا على ضيق في بعض الجهات . ولم تقف الحالة عند هذا الحد ، بل تعدتها لما هو أشد خطراً على حركة النقليات في هذه الطريق ، فاخذ العمال يهملون اصلاح الاخاديد التي يحفرونها في الطريق بعد الانتهاء منها ومن ذلك الاخدود الواقع بعد باب الواد بمسافة قليلة الى جهة القدس فانه ضيق العرض بحيث لا ينتبه اليه الانسان الا متى وصل اليه او قرب منه وكثيراً ما تعرضت السيارات في اليومين الماضيين لاضرار بسببه ويمكن التأكد من ذلك في كثرة السيارات التي يصيبها العطل ويحدث عن ذلك الكثير من الاخطار

ولقد وقع ذات الشيء لمحرر هذه الكلمة الذي لولا مساعدة بعض السواقين وبعض رجال البوليس واحدهما راكب دراجة للمراقبة ولولا ما بذلاه من مساعدة في اصلاح الخلل الذي طرأ ، وان كان اصلاحاً مؤقتاً ، حتى تمكن من وصول القدس لاصلاح السيارة

لذلك نرجو من قلم بوليس مراقبة حركة المرور ان ينتبه الى هذه الاخاديد وان يشدد المراقبة على عمال انابيب مياه القدس حتى لا تقع بسببها الاخطار التي نراها تحدث في كل يوم كما نقترح ضرورة تغطية الاخاديد باخشاب متينة لمرور السيارات عليها اذا كان العمل فيها لم ينته على الوجه المطلوب

أعمدة
الحكمة السبعة

يصل قريبا الى يافا كتاب «أعمدة الحكمة السبعة » وهو مؤلف الكولونيل لورنس الذي طبع منه بضع نسخ لا تتجاوز العشر

وبعد وفاة لورنس سمح بطبع كمية هائلة لتصل الى الجمهور فقد بلغ ثمن النسخة الواحدة من الطبعة الاولى الجنيهات ، ولا نذكر الا ان نسختين كانتا في البلاد العربية احداها في مكتبة المغفور له جلالة الملك فيصل والاخرى عند بيك باشا

وثمن النسخة الواحدة من الطبعة الجديدة ٣٠ شلنا . وثمن النسخة المجلدة وذات الخرائط والصور الملونة خمسة جنيهات . اما بحوث الكتاب فانها تتناول الثورة العربية

حول
تنقلات البوليس

بحثنا حول الخبر الخاص بنقل ضابط المباحث الجنائية المعروف سليم افندي فعلمنا انه لم يتم حتى الان شيء من هذا القبيل . وان الرياسة في يافا لم تتلق شيئا يشير الى ذلك واذن فنبأ النقل سابق لاوانه .

وسيبقى سليم افندي مشرفا على شئون دائرته بما عرف عنه من نشاط واهتمام .

***

أهذا زواج أم تجارة
يحضرونهن من مصر ثم ... يتركونهن

قامت زميلاتنا الصحف المصريات ورجال المحافظات من المسؤولين ،تكتب كثيراً عن « الشباب » الفلسطينيين وزواجهم من «الفتيات» المصريات لسبب واحد هو انه متى عاد الشبان بزوجاتهم المصريات الى فلسطين طلقوهن فتصبح الفتاة عالة على المجتمع هناك وتحت رحمة مطاردة البوليس لها اذا لم يكن لها من معيل .

ويؤسفنا جدا ان تقوم مثل هذه الدعاية ، ولا نجتهد هنا في تبرئة انفسنا من التهمة ، وانما نقول جازمين بان الحوادث التي وقعت من هذا النوع كان سببها (الزواج التجاري) أو بعبارة أصح الزواج « الصوري »

وتفاصيل الامر ما اهتدينا اليه قبل يومين في المحكمة اذ شاهدنا فتاة مصرية تقيم الدعوى على شاب فلسطيني تطلب الطلاق منه مع تغريمه بمصاريف نفقتها لانه اخل بشروط تعهده ، وتعهده كما فهمنا ، ان يتزوجها بشكل صوري حتى تستطيع الدخول الى فلسطين ثم يتركها هنا حرة تعمل فيها لقاء (شيء معلوم) ثم اخل بشروط تعهده وعدل عن رأيه السابق لسبب ما فاختلفا وذهبت الى المحاكم تشكو امرها

ان مثل هذه الاعمال لا تقع بين الطبقات الراقية مطلقا ، ولا بين العائلات الكريمة المعروفة وان هي وقعت بين فئة (معلومة الحال) فليس من الحقيقة في شيء ان تطلق التهمة عامة على الشباب الفلسطيني ومؤاخذته عليها ، لانها اعمال مشتركة بين «الفتاة» والشاب اذ ان كليهما معروف امرها .

اننا وان كنا ندافع عن سمعة الشباب الفلسطيني ، الا اننا نستبشع وقوع هذا الزواج (الصوري) مهما كان امر مرتكبيه ، ونطلب بشدة من حكومتي مصر وفلسطين ان تعملا معاً لما فيه وضع حد له . في فلسطين اليوم فتيات مصريات جئن البلاد ودخلنها على هذه الصورة ثم توزعن بين يافا وحيفا ، على الاغلب ، يعملن (كما شئن) فلماذا لا يحقق معهن ويستوثق من صحة زواجهن ومع من كانوا سبباً في دخولهم الى البلاد؟

ويجب ان يصان الزواج وعقود الزواج من هذه المهازل التي تلعب بها الايدي الآثمة وان تتضافر الحكومتان المصرية والفلسطينية حتى تقف حيال هذه الامور التي من شأنها ان تسيء الى سمعة البلاد كما تسيء الى سمعة السكان

ولا نبرىء ساحة جهات من هذه التهمة . ولكننا نكتب بالتفصيل عن حوادث لا تشرف من هذا النوع فيرى الجمهور أمامه تجارة قذرة لها فروع ومراكز في هذه البلاد وخارجها. ونقول من الآن للبوليس — انتبه !

الى لبنان

يسافر الى لبنان (اليوم) للاصطياف حضرة الفاضل سعيد افندي الطبي ترافقه عائلته رافقته السلامة

فرقة المطافي في بيروت

أطنبت الجرائد العبرية في وصف حفلة الالعاب الرياضية المائية والسباحة والركض المائي والقفز وغيره التي اقيمت في بيروت بين فرقة مطافي حيفا ورياضي بيروت تحت رعاية رئيس الجمهورية اللبنانية !

سرقة
اسلاك وحديد

ادعى السيد الياس الحلبة من اهالي اللد بانه سرق من ارضه الكائنة في قرية اليهودية اربعون قطعة حديد «مارية» واسلاك اخرى تقدر قيمتها بثلاثين جنيها ونصف ،ولا تزال التحريات جارية لمعرفة السارق

تدهور سيارة

تدهورت مساء امس سيارة خصوصية رقم ٥٥١ قرب اراضي يازور بين الكيلو ٤٨ — ٤٩ وقد سلم جميع ركابها

يهودي
مكان آخر

عين الادون شابيرو مدير فرع شركة كهرباء فلسطين في تل ابيب عضوا جديدا في اللجنة الدائمة للصناعة والتجارة مكان الادون تشبي الذي امضى ثلاث سنوات في هذه الوظيفة

بلاغ من
الديوان الاميري العالي

جاءنا البلاغ التالي من القصر الاميري في عمان : نشرت جريدة « الدفاع » الغراء في عددها الصادر في ٥ تموز سنة ١٩٣٥ خبرا لمراسلها في القدس وضعته تحت عنوان غريب جدا وهو (تنازل سمو الامير عبد الاله عن حقه في مملكة الحجاز كوريث شرعي) وهذا الخبر ...... مختلق من اوله الى آخره فليس لزيارة صاحب السمو الامير عبد الاله اية علاقة بأية سياسة وانما جاء صلة للرحم ولانه مسافر الى القاهرة للنظر في اوقاف واملاك صاحبة الجلالة والدته الملكة المعظمة وقد دعاه فخامة المندوب السامي مع حضرة صاحب السمو الملكي عمه الامير المعظم للتجلة والاكرام . ولم يحضر سمو الامير عبد الاله الى عين البئر

واما الذي جرى في حين فهو ما نشرته الجريدة الرسمية الاردنية في عددها رقم ٤٤٢ من تبادل ابرام المعاهدة الاردنية المعدلة ولم يقع شيء آخر غير ذلك من الشؤون الرسمية سياسية كانت ام غيرها

وايضاحا للحقيقة يذيع الديوان الاميري العالي هذا البيان

عمان في ٦ تموز ١٩٣٥
رئيس الديوان الاميري العالي
الامير جميل

« الدفاع » تنشر البلاغ على ان نعود الى التعليق عليه غداً

عقد قران

يحتفل بعقد قران السيد احمد وجيه الدجاني على كريمة عمه شفيق بك الدجاني في بيارته الواقعة في اراضي دجن الواقعة على طريق القدس وذلك في ١٤ تموز

تلفونات الدفاع وبرقياتها الخاصة

حركة الميناء

لا تزال حركة تفريغ الشمنتو الوارد الى يافا على اشدها في الميناء . ولا يزال العمال يجدون في تفريغ محمول الباخرة (الكيموس) والباخرة (جاكوفوس) اليونانيتين حتى يتسع المجال لتفريغ مشحونات غيرها من البواخر الراسية والتي تنتظر دورها في التفريغ وقد افرغ نهار أمس من الباخرة (مارتيس) خشب صناديق البرتقال وهي ثاني شحنة من هذا الصنف تصل الى يافا استعداداً لموسم البرتقال للعام القادم .

وبلغت زنة البضائع التي تم انزالها الى البر من البواخر الف وستمئة طن كما بلغت زنة ما شحن الى الخارج من مصنوعات البلاد ٢٣ طنا فقط !!

السباق الفلسطيني

يعلن مجلس ادارة نادي السباق الفلسطيني المحدود الضمان بانه قد اتم تأليف شركة مساهمة برأس مال قدره ٢٥٠٠ جنيه فلسطيني تقسم الى ٢٥٠٠ سهم ثمن السهم الواحد جنيه فلسطيني ، وتعرض هذه الاسهم للبيع ويمكن الحصول عليها من مكتب الشركة صندوق البريد ٥٤٥ يافا لقاء دفع ربع ثمن السهم مقدما

وبما ان الطلبات على هذه الاسهم تردنا بكثرة فالمفيد لمن شاء الحصول عليها ان يسارع بالاكتتاب قبل فوات الوقت

مجلس ادارة
نادي السباق الفلسطيني (المحدود الضمان)

اخراج
جثة غريق

قال مراسلنا في حيفا . غرق مساء امس في محلة بيت غاليم السيد محمد خير المختار من اهالي دمشق وقد اخرجت جثته المنتفخة . واخبر قاضي الوفيات بذلك

مباراة
في كرة القدم

قال مراسلنا في حيفا : تبارى بعد ظهر امس فريق الترسانة الاول الحيفاوي مع فريق الجيش الانكليزي في كرة القدم على ملعب الساليزيان بحيفا وكان عدد المتفرجين كثيراً وقد تغلب فريق الترسانة على فريق الجيش بثلاث اصابات مقابل اثنتين .

فلم
بواب العمارة

قال مراسلنا في حيفا : عرض في حيفا فلم « بواب العمارة » للاستاذ علي الكسار ، وقد اقبل الاهالي عليه اقبالا منقطع النظير ، وهو فلم مضحك للغاية يكاد لا يمر بك بضع دقائق الا وتستغرق في الضحك ، ويقوم بعرضه المتعهدان السيدان رمزي عامر وداود الدجاني

يجلد عشراً

قال مراسلنا في حيفا : قبض البوليس على المدعو مصطفى محمد المصطفى من قرية عتليت وهو يسرق العنب فحكم عليه بعشر جلدات ضرب

شجعوا مصنوعاتكم الوطنية

القدس

تأجيل عطلة الكلية العربية

القدس في ٨ تموز — لمراسل الدفاع الخاص — كان من المنتظر ان تعطل اليوم الكلية العربية العطلة السنوية ولكننا فهمنا انها تأجلت ليوم آخر . وسيزور فخامة المندوب الكلية والمدارس الاميرية

دعوة ٢٠٠ من مزارعي اليهود

يقيم غدا فخامة المندوب السامي مأدبة غداء لمئتي شخص من مزارعي اليهود

عراك بين العرب واليهود في لفتا

بالقرب من المدرسة الاميرية في لفتا، مضارب شعر لبعض البدو النازلين في اراضي تلك القرية . وبينما كانت امرأة بدوية ترعى المواشي مر بها بعض الشباب اليهود متحرشين واخذوا يشتمونها بيذاءة اضطرت معها للاستنجاد بجماعتها الذين هرعوا للمكان الموجودة به وسمعوهم يشتمونها . ولما ارادوا منعهم هجموا عليهم وتكاثروا الامر الذي دعاهم للاستغاثة باهل القرية الذين انجدوهم فاشتبك الفريقان وتراشقوا بالحجارة وجرح بعض اشخاص من الطرفين ولما نمي الخبر الى البوليس اسرع بعض افراده الى المكان واعتقلوا بعض اشخاص من القرية

« الدفاع » اذا صحت هذه الرواية وليس ذلك ببعيد ، فلماذا لم يلق البوليس القبض على اليهود ايضا !

تشييع جنازة رئيس الكهنة العرب

القدس في ٨ تموز — لمراسل الدفاع الخاص : احتفلت اليوم مدينة بيت لحم بتشييع جنازة المرحوم الخوري الياس قنواتي احتفالا كبيرا سار فيه وجوه بيت لحم وبيت جالا وبيت ساحور والقرى المجاورة فنكرر تعازينا لانجال الفقيد وآله ونسأل الله ان يتغمده برحمته ولهم آله جميل الصبر والسلوان وانا لله وانا اليه راجعون

قضيتان امام محكمة الجنايات الكبرى

تنظر محكمة الجنايات الكبرى يوم الاربعاء القادم الواقع في ١٠ تموز الجاري في قضية رشاد قويدر المتهم بجرم قتل المرحوم عرابي متولى

وتنظر ايضا في القضية الجنائية المتهم بها كل من محمد بشير وجميل اشمشي بارتكاب جرم قتل وسيتولى الدفاع عنهما المحاميان الاستاذان عمر افندي الصالح وجورج افندي صلاح

السجن ١٥ سنة مع الاشغال

نظرت محكمة الجنايات الكبرى المؤلفة من اصحاب السعادة المستر بيكر والمستر بلانكت وعلي بك حسنا والمستر واليرو في قضية محمد نمر شحادة من قرية صرعة المتهم بقتل غزالة عبدالرحمن شحاده فقرر الحكم عليه بالسجن مع الاشغال الشاقة لمدة ١٥ سنة

فوز الرياضي الاسلامي على الروضة

تبارى بعد ظهر هذا اليوم على ملعب جمعية الشبان المسيحية فريق نادي الروضة مع فريق النادي الرياضي الاسلامي اليافي على درع جلالة الملك غازي فأسفرت النتيجة عن احراز النادي الرياضي الاسلامي اصابة مقابل لا شيء .

وعلى هذا ستكون آخر مباراة للحصول على الدرع مع فريق حيفا

نابلس

حفلة مدرسة النجاح الوطنية الباهرة

نابلس في ٨ تموز — لمراسل الدفاع الخاص — اخذت ادارة مدرسة النجاح الوطنية تستقبل المدعوين الكثيرين الذين جاءوا لحضور حفلة توزيع الشهادات . وقد زينت قاعات المدرسة باقواس النصر والاعلام العربية وبعدان اكتمل عددهم في الساعة الرابعة والنصف افتتحت الحفلة بعشر من القرآن الكريم والقى الاستاذ عبد اللطيف افندي الحبال ودرويش افندي الغصين وصلاح الدين افندي العنبتاوي خطبا وطنية قوبلت بالاستحسان

ثم القى الاستاذ جمال افندي القاسم بالنيابة عن الاستاذ قدري افندي طوقان خطبة قيمة . ثم اعتلى منصة الخطابة الاستاذ اكرم افندي زعيتر والقى خطابه الحماسي . ثم طلب من سماحة الحاج امين افندي ان يتكلم فارتجل خطبة دينية وطنية تحدث فيها الى الجماهير عن التمسك بالقرآن الكريم والاحتفال بختمه . ثم مثل تلاميذ مدرسة الاطفال التابعة لمدرسة النجاح قطعة بديعة وفي الختام وزع سماحة الحاج امين افندي الجوائز على الفائزين وانفضت الحفلة والكل يثني الثناء العاطر على المدرسة ومديرها .

الاعلان في الدفاع

مركز الحبشة لا يشرف الدول البيضاء

نقد صحيفة اميركية . موقف انكلترا . خطاب لموسوليني

التهديد بالانسحاب . هجرة الاتراك . تذكار لشهداء العراق . شراء طائرات

القاهرة في ٨ تموز — لمراسل الدفاع الخاص —

فرنسا

الاحتجاج على الاستعمار الايطالي

عقد ممثلو ٣٥ هيئة من هيئات العمال ومعهم ٢٥٠٠ شخص من خصوم الفاشستية اجتماعا خطيرا اليوم بناء على دعوة من لجنة مقاومة الاستعمار وقرروا الاحتجاج على الاستعمار الايطالي في شرق افريقيا ومطالبة عصبة الامم بعقد اجتماع استثنائي لمنع نشوب الحرب بين الحبشة وايطاليا

قد تنسحب ايطاليا من العصبة

حذرت جريدة « الطان الفرنسية » انكلترا بقولها « ان اتجاهها ضد ايطاليا يؤدي الى انسحاب ايطاليا من العصبة »

انكلترا تريد رأى فرنسا بجلاء

اجتمع سفير انكلترا في باريس بالمسيو لافال رئيس الوزارة الفرنسية واطلعه على ان حكومة بريطانيا تريد ان تقف على قرار الحكومة الفرنسية النهائي بشأن النزاع بين الحبشة وايطاليا لان على قرار فرنسا يتوقف البحث الذي سيجرى بين الوزراء البريطانيين في اجتماعهم الذي سيعقد يوم الاربعاء القادم

رومانيا

هجرة ٦٠ الف مسلم لتركيا

تبدأ في هذين اليومين هجرة المسلمين في بلغاريا الى تركيا . وستبحر غداً اول شحنة منهم على ظهر باخرة تركية وصلت اليوم الى المياه الرومانية خصيصاً لنقلهم ويقدر عدد مسلمي رومانيا بستين الفاً سيغادرونها جميعاً تلبية لرغبة الغازي كمال اتاتورك الذي طلب اليهم ذلك ، واعدت لهم الاراضي اللازمة لسكناهم في آسيا الصغرى . وتعد هجرة هؤلاء المسلمين الى تركيا اكبر هجرة حدثت في العالم في مدى قرن

امريكا

مركز الحبشة لا يشرف البيض

جاء من واشنطن ان الدوائر السياسية تعتقد ان امريكا سوف لا ترسل سلاحا الى ايطاليا او الحبشة اذا وقعت الحرب بينهما . وقد حملت جريدة النيويورك تايمس على الحكومة الامريكية لانها اكدت في مذكرتها للحبشة ان ايطاليا لا تفكر في غزوها بينما تأمر رعاياها بالانسحاب من الحبشة وقالت ان مركز الحبشة لا يشرف الشعوب البيضاء

حيفا

المجلس البلدي يبحث الميزانية

حيفا في ٨ تموز — لمراسل الدفاع الخاص — اجتمع اعضاء المجلس البلدي اليوم الى جناب حاكم اللواء الشمالي وبحثوا معه في امر ميزانية البلدية لهذه السنة

ابتداء الامتحانات في المدارس العربية

بدأت امس الامتحانات السنوية في المدارس العربية ، وقد انتخبت هيئة الادارة مميزين اكفاء لفحص التلامذة . وستقام بعد ايام الحفلة السنوية لهذه المدارس وتمثل فيها مشاهد ممتعة للغاية تتعلق باحوالنا الحاضرة ويظهر مشهد خاص يتعلق بمشاريعنا الاقتصادية التي يقوم بها عطوفة احمد حلمي باشا

نادي شباب العرب
يهزم منتخب الجيش

جرت بعد ظهر امس مباراة كبرى في كرة القدم بين فريق نادي شباب العرب ومنتخب الجيش الانكليزي على ملعب الاتحاد الحيفاوي . فتغلب الاول على الثاني بأربع اصابات مقابل واحدة وكان اللعب حماسيا قوياً اظهر نادي شباب العرب فيه مقدرة مدهشة

ايطاليا

لا بد من مهاجمة الحبشة

استعرض السنيور موسوليني في روما اربع فرق من اصحاب القمصان السود المسافرين الى افريقيا وخطب فيهم خطابا حماسيا قال « فيه ان ايطاليا عازمة على مهاجمة الحبشة متى اجتمع لديها العدد الكافي من الجنود والمعدات الحربية وهي لن ترتد عن عزمها وقرارها هذا نهائي »

انكلترا

خطة عداء نحو نيات ايطاليا

على أثر الخطبة الحماسية التي القاها السنيور موسوليني يوم السبت الماضي اتضح لانكلترا جليا نيات ايطاليا العدائية نحو الحبشة وتقول جريدة الديلي تلغراف ان انكلترا متمسكة بميثاق عصبة الامم وهي تسعى لتشجيع الدول الاخرى على التمسك بهذا الميثاق

العراق

تذكار لشهداء الجيش في الموصل

تم العمل من اقامة نصب تذكاري في حديقة النادي العسكري في الموصل لشهداء الحركة الاشورية . وشيد النصب من حجر الحلان الجيد على شكل مسلة مثمنة كتب على وجهاتها اسماء الشهداء من ضباط وصف ضباط، وجنود وتكاليف هذا النصب تبرع بها ضباط الموصل وسيقيم النادي العسكري حفلة فخمة بمناسبة اتمام هذا النصب التذكاري

مجلة «العراق الجديد» للدعاية

قررت مديرية الدعاية والنشر في العراق اصدار مجلة شهرية باسم « العراق الجديد » باربع وستين صفحة ، تحتوي على ما يهم الوقوف عليه من سير وصور لتقدم النهضة العراقية . وستكون هذه المجلة طافحة بالابحاث المؤيدة باحصاءات رسمية ، مرفقة برسوم وخرائط تكتب باقلام كبار رجال الدولة وذوي الاختصاص بحيث يصور للعالم الخارجي نهضة العراق صحيحة كواقع الحال

بوليس لحماية الاداب والاخلاق

اوعزت وزارة الداخلية الى مديرية الشرطة العامة بتشكيل ضابطة اخلاقية من افراد نزيهين من الشرطة توكل اليهم مراقبة رواد الحدائق العامة والمقاهي ودور اللهو وقد تم تشكيل هذه « الضابطة الاخلاقية » اليوم وباشر اعضاؤها القيام بوظيفتهم

مشروعا المستوصف الطبي
والمستشفى الجراحي

سيباشر بعد ايام قلائل في بناء المستوصف الطبي الجراحي فوق عمارة جمعية العمال العربية الفلسطينية . وقد اكتتب في مشروع المستوصف عدد كبير من الاهالي حتى زادت الاكتتابات عن الاسهم المقررة ، وهذا مما دل على تشجيع الامة لمثل هذه المشاريع الحيوية المفيدة ولقوة مبدأ القائمين بهذا المشروع العظيم في مدينة حيفا المفتقرة لانشاء مثل هذه الاعمال الوطنية الحية . واذكر بهذه المناسبة ان جمعية التعليم والارشاد الاسلامي جادة في تأسيس المستشفى الجراحي المجاني للفقراء في القريب

ارض للبيع على قطع

قطعة ارض صالحة لبناء البيوت في اجمل موقع في مدينة الرملة ذات المناخ الصحي بجوار بيارة البلدية على ثلاثة شوارع احدها شارع رئيسي عرضه ثلاثون متراً وفي مكان متصل بالعمران فمن اراد شراء قطعة منها فليراجع السيد ابراهيم بك الغصين والسيد محمد علي الغصين في الرملة

صفحة ادب وعلم واجتماع

رسالات الانسان الثلاث

كلمة الاستاذ قدري طوقان في حفلة النجاح

« القى الاستاذ قدري طوقان كلمته القيمة التالية في الحفلة التي اقامتها مدرسة النجاح الوطنية أمس بنابلس لخريجي هذا العام بعد توزيع الشهادات عليهم »:

كل مافي الوجود يسير حسب نواميس لا يتعداها ، وفي دائرة من القوانين لا يشذ عنها . وقد خلق ليحقق غاية من اجلها وجد، واعطي رسالة ليقوم بادائها على وجه صحيح كامل . واجزاء هذا الوجود مرتبطة بعضها ببعض فلا يستغني احدها عن الاخر ، بل ولا يستطيع ان يسير بدون غيره فالانسان مرتبط باخيه الانسان ، وهذه كرته التي يعيش عليها وما فيها من حيوان ونبات وجماد ، لها علاقات مباشرة وغير مباشرة معه ومع الكواكب والنجوم والاجسام السماوية ولكل من هذه رسالة اذا لم يقم بتأديتها عم البلاء وسادت الفوضى . فالنجوم الساطعة ترسل اضوائها وحرارتها الى غيرها ، وتحافظ على نظام الكون بجاذبياتها ، والكواكب الكثيرة تسير في هذا العالم في افلاكها حسب قوانين لا تخرج عنها ، مؤدية رسالتها ، حائلة دون وقوع خلل او اضطراب ، والارض ومن عليها ، وما عليها ، كل يؤدي رسالته الارض في مدارها سائرة عاملة على حفظ التوازن . وبحارها وانهارها تؤدي رسالتها بهبة مائها ، والماء يؤدي رسالته فيخرج منه كل شيء حي لنا منه شراب ومنه شجر فيه نسيم . والنبات يؤدي رسالته بما فيه من منافع للناس كثيرة ، وفوائد لهم متنوعة عديدة والحيوانات بما فيها من دفء ومنافع ومنها يأكل الانسان ، وله فيها جمال حين يقيم وحين يسرح وتحمل اثقاله ويأخذ منها ركوبه وزينته وغير ذلك مما لا نستطيع الاحاطة به . والانسان هو الذي لم يخلق عبثاً، ولم يبعث لهوا ولعبا قد خلق ليعبد الله، وبعث ليؤدي رسالة هي اسمى الرسالات . ولن يستطيع الانسان تأدية هذه الرسالة الا بالجهاد فالحياة بلا جهاد لا قيمة لها ولا حياة معها وكيف تحلو حياة من غير كفاح ؟ بل وكيف تكون الحياة سامية رائعة ذات اثمار اذا لم يحطها النشاط والعزيمة وتداخلها الارادة والحزم سائرة مع الايمان على نور الضمير؟ اقول سائرة مع الايمان على نور الضمير لان الحياة لا تستقيم الا بها ولا تكون كاملة الا عليها ذلك — ان الايمان والضمير يزيدان في غزارة الحياة ويزيدان في سموها ، ويسموان بالانسان الى ازدهار العواطف الى حيث نمو الخلق والمدارك ، الى حيث تفتح المواهب . وان في هذا الازدهار وذلك النمو والتفتح ، لثماراً يانعات يجنى منها الانسانية الخير والطمأنينة والتقدم

وقد يسأل سائل وما هي رسالة الانسان التي من اجل ادائها خلق ؟

رسالة الانسان هي في رسالات ثلاث : رسالة الى نفسه ، ورسالة الى بيته ورسالة الى وطنه . فرسالته الى نفسه تكون بتطهيرها من التدخل باتباع ما امر الله واجتناب ما نهى عنه ، وصقلها بالصدق في الاقوال . والاخلاص في الاعمال . واما رسالته الى بيته فهي بالبر بالوالدين والاحسان اليهما ، ولا تكمل هذه الرسالة الا بالابوة الصالحة التقية ، والبنوة الفاضلة النقية . واما الرسالة الى الوطن فهي اعتقاد الانسان بانه بعث ليؤدي رسالته الى وطنه بما عنده من رأي سديد وعلم اكيد ، وبما يحمل في قلبه من محبة خالصة ، وبما يحمل بين جنبيه من نفس هي على استعداد للتضحية والايثار

اذا ايقن الانسان انه لم يخلق عبثاً بل ليقوم باداء رسالات خلق من اجلها ، فهو الرجل حقا الذي ينشده الدين والفضيلة ، وهو الرجل حقا الذي يريده الوطن ويعتز به ، وهو الرجل حقا الذي تفاخر به الانسانية الذي عمل على تحقيق الغاية التي من اجلها اراد الله له نعمة الوجود .

وانتم ايها المتخرجون ، عليكم ان تتفهموا الغاية التي من اجلها خلقتم وان تعرفوا كيف تؤدون رسالات ربكم ، رسالات بعثتم من اجل تأديتها الى انفسكم الى بيوتكم الى اوطانكم .

انكم اذا عرفتم كيف تؤدون هذه الرسالات فانتم الجديرون بالحياة الواصلون الى ما تصبون اليه من عز لامتكم، ورفعة لوطنكم، وسعد لانفسكم وليس هذا بعزيز عليكم مادمتم تعملون على أتباع اوامر الله تعالى ، وما دمتم تنهجون على نهج الرسول الاعظم وليس هذا بعزيز عليكم اذا تسلحتم بالايمان واهتديتم بالضمير ، وهو القوة الكامنة بين الجنبين ، بل هو الشعاع الرباني التي اذا اهملتموها خفت نورها في قلوبكم وضعف تأثيرها على نفوسكم واذا التفتم اليها واحييتموها اضاءت وازداد لمعانها وتوقدها ، واصبحت نورا وهاجا تسيرون عليه في هذا الكون الحالك بظلام مساسف الشهوات وانواع الغرور ، وفساد الاخلاق .

عليكم بالايمان ، وبالتمسك به ، وعليكم باحياء الضمير ففي ذلك تكونون رجال الذين قاموا بما عليهم نحو خالقهم ومخلوقاته ، وبذلك تسمون بانفسكم الى العلاء ، وترتفعون بارواحكم الى السماء وبذلك ، لا بغيره تسعدون العباد وتخدمون البلاد . وبذلك تكونون قد اديتم رسالات ربكم كاملة ، وعرفتم كيف تعبدونه وتستعينون » .

سيارات غزة
الوطنية
سفريات يومية
بين غزة ويافا
وبالعكس
سيارات فخمة
سائقون ماهرون

ليون تولستوي

الذي هجر الغنى الى الفقر

يحتفل الادباء في شهر نوفمبر المقبل بمرور ربع قرن على وفاة فيلسوف روسيا الاشهر الكونت ليون تولتسوي .

ولد تولتسوي في ٢٨ اغسطس سنة ١٨٢٨ في قرية « ياسانيا بولونيا » من اسرة استقراطية شريفة في الحسب ، عريقة في المجد غنية في الجاه ، بعيدة في الصيت . تلقى التعليم الابتدائي والثانوي ، في المدارس والتحق بجامعة قازان وغادرها بعد سنتين لفساد اخلاق طلبتها وخصوصا اولاد الاشراف ثم رجع الى احدى قراه ـ وانكب على الدرس والمطالعة ، وكان يكثر من مطالعة كتب جان جاك روسو وفولتير وغيرهما من اصحاب الفصول فاخذت الآراء الفلسفية تتسرب الى عقله الى ان شبت حرب القرم ، فانخرط في سلك الجندية برتبة ضابط ، كثير غيره من الشبان المتحمسين ، يريد الدفاع عن بلاده ، وهنا شهد ويلات الحروب وفظائعها فما ان عقد الصلح حتى استقال وانقطع الى الاشتغال بالدرس والمطالعة

اخذ من ذلك الحين يكتب الاقاصيص عن مذهبه فظهرت فيه قوته الكامنة ، وتنبأ الكثيرون بانه سيكون له مستقبل عظيم مآل وكبير ، وفي سنة ١٨٦١ عين قاضيا في قريته فصار يدعو الناس الى الخير ، ويحثهم على التمسك بالفضيلة ويحبب اليهم السلام ويبغض الحروب والفوضى وانشأ في قريته مدرسة من ماله الخاص اخذ يعلم فيها اولاد الفلاحين والفقراء وبث فيهم روح الحب والاخلاص والاخاء .

وكانت مؤلفاته الى سنة ١٨٧٠ وعظية اصلاحية « مثل آنا كرنينا » « والقيامة » و« الحب والزواج »

وفي هذا التاريخ تغيرت افكاره وشع نور عظيم منه على روسيا والعالم . فالتف حوله كثير من التلاميذ ، واكثرهم من الشبان الاستقراطيين في روسيا ، اما في العالم فصار له اشياع كثيرون اكثرهم في اميركا وانكلترا كان يخرج ليلا فيبصر بالفلاحين قد ركبوا عرباتهم قاصدين المدن والكنائس وهم سعداء مطمئنين ويسائل نفسه لماذا يجد اولئك الفلاحون الفقراء السعادة فلا يقع على جواب واحد هو ان سبب ذلك الدين انه الذي يجعلهم سعداء ، لا يهمهم جوع او عري ، ولا يؤثر فيهم غنى او فقر ، فالايمان الحقيقي هو سبب سعادتهم ، اما الاغنياء فليسوا على ايمان صحيح ومن اجل ذلك لا يفهمون شيء اسمه السعادة عندئذ اخذ يقضي اكثر وقته في الكنيسة ، متعبدا ، في هذا الوقت قتل الفوضويون القيصر اسكندر الثاني بقنبلة القوها على مركبته بينما كان عائداً الى قصره وحضر تولتسوي تتويج اسكندر الثالث في كنيسة الكرملين .

ان اكثر تعالم تولتسوي تنطق على الحديث الشريف « لا يؤمن احدكم حتى يحب لاخيه ما يحب لنفسه » ولذلك مزج تعاليمه ببعض تعاليم الاشتراكية ، فقسم املاكه بين الفلاحين رغم مقاومة اهله لهذا العمل ، وصار يذهب الى مزارعه ويعمل كغيره من صغار الفلاحين ولا يأكل الا ما يزرعه بيده فكان لهذا العمل دوي عظيم في العالم المتمدن ، وترك في اثناء ذلك تعاليم الكنيسة وطرحها جانبا لاعتقاده انها خطأ فاخرجه المجمع المقدس من عضوية الكنيسة وحكموا بالحاده

كان هذا الفيلسوف عظيما في افكاره راجحا في عقله ، ناضج العبقرية ، كبير القلب ، انكر المجتمع كله بشكله الحاضر وكانت روحه شرقية بحتة لا يعرف من الدين الا الصحيح

كان يحمل على الظلم بقوة وشجاعة وتنطبق تعاليمه على مبدأ المساواة حتى تكاد تكون شيوعية لولا انه كان شديد الايمان بانه والاشتراكية ينكرون الله كان يعيش في حياته العامة ببساطة متناهية ولو انه كان صاحب ثروة وجاه ، ورغم شرف عائلته وفي احد الايام خرج ذلك الشيخ متوكأ على عصاه وقد جاوز الثمانين عاما ، وهجر اسرته وراح يطوي الارض باحثا عن السكون والطمأنينة ، في مثل هذ اليوم رأى الناس نفس الشيخ لفظ نفسه الاخير على قارعة الطريق بعيداً عن وطنه واهله ، يتألمون لالمه ثم وقفوا واجمين حوله اذ به يصيح في العالم اشقياء كثيرون فلماذا تهتمون من اجلي فقط « وبعد ان لفظ نفسه الاخير وارى اولئك الناس ذلك الشيخ في التراب الى الابد ودفنوا فيلسوفاً عبقريا طالما شمت حكمته على العالم داعية الى الحق والخشوع ، والانسانية

الميزرعة : علي سعيد خلف

بعد الغروب

« بقلم الشاعر الشاب صاحب التوقيع »

تعلقت بخيوط النور فانقطعت … بها الهبوط الى الاعماق في الماء
وغادرت عالما كالبحر مصطخبا … وشيعتها مآسيه بايماء
كانت تطل عليه وهي مشرقة … وترسل النور بحاثا عن الداء
فهل رأت غير ارهاق ومجزرة … وفتنة ونكايات وارزاء
كالحق تصرخ بضاء فتخجلها … تلك المخازي فتمسي حد صفراء
خير لها درك ، والافق يحجبها … عن ما تشاهده ، من اوج علياء
تغلغلت بصميم البحر فاقتربت … كتائب الليل تمشي مشي عرجاء
وعسعس الليل ، والامواج صاخبة … والسكون يحبك سوداء بسوداء
وقفت افضي هزيعا مظلما حالكا … من ليلة كجبين الظلم ، ظلماء
قد ساد فيها صموت لا يماثله … صمت القبور ولا حالات اصغائي
ولا السياسة حين العرب تنطقها … للحق ، وهي هنا ليست بخرساء
ولا الزعامة في البلدان راضية … فما هناك سوى اشباع اهواء
اسائل القدر المخفي عن وطن … يسود فيه ممات بعد احياء
اكان في الغيب مكتوب : ستهدمه … بطعنة في صميم القلب نجلاء ؟
وتجمل الارض من اهليه مقفرة … لكن ستملأها اكوام اشلاء
ويل لساكنه ان لم يكن عربا … غرباء ، من عرب في الشرق غرباء
وثبت حين هوى نجم ، فقلت له : … من اي منزلة في الجو شماء ؟ !
وسرت اهتف بالظلماء يا وطني … اباك من جمل في القول جوفاء
ترى العراق وقد سار الشباب به … بهمة كرواسي الشم قعساء
تحقق الامل المنشود يانعة … رياضه بعد اعصار وانواء
فما الحياة اذا طال الزمان بها … سوى نقيضين اضحاك وابكاء

يافا : **محمود الحوت**

الحكم للملكة بالطلاق

حكم امس للملكة اليزابث ملكة اليونان السابقة بالطلاق من زوجها الملك جورج ملك اليونان السابق وقد بني السبب في الطلاق على الهجران وقد سمعت شكوى الملكة في جلسة سرية استغرقت عشرين دقيقة

مصرع طيارة

امتطى الحل الوحيد لمدير شركة النفط العراقية طيارة جاء بها الى الوصل لكن الطائرة سقطت عند لحدود العراقية وقتل الشاب على الدور

محمد مصطفى شاهين
متعهد بيع جريدة الدفاع في طولكرم
ومستعد لتصليح الدراجات
وبيع جميع القطع الجديدة اللازمة لها
باسعار رخيصة جدا

من لا ارض له

لا وطن له

* * *

القرية العربية !

خواطر سانحة

وملاحظات على احوالها الحاضرة

(بقلم الاستاذ محرر «الدفاع» الزراعي)

(١) الخيول العربية

مسكين هذا البلد فجعته الظروف في ارضه وعاداته وتقاليده . فاذا الحال غير الحال واذا الزمان غير الزمان . قرأت في عدد ماض من اعداد احدى صحف البلد ان احدى الحكومات الاسلامية الحرة واظنها افغانستان ، حرمت على اليهود الذين يقطنون فيها ، ركوب الخيل ذكرني هذا الخبر بما يشاهد العربي كل يوم في المستعمرات اليهودية بل وفي القرى العربية نفسها من احتواء الخيول العربية الاصيلة ، التي رأوها مظهراً من مظاهر اعتزاز العرب فجردوهم منها تدريجيا فاصبحت ترى انعكاس الحالة تماما . ليت الزمان ايها القارئ العزيز يرجع الى الوراء عشر سنوات فقط ، لتدخل اية قرية عربية فتشاهد ان كل بيت فيها كان لا يخلو من جواد او جوادين من خيار الجياد .. والآن نعم وفي هذا الظرف الحاضر ليتك تسأل في قرانا العربية اين ذهبت الجياد الاصيلة ... لتتلقى الجواب المفعم بالحسرة والالم ، الجواب الذي سيشير اليك بالحقيقة ولو كانت جارحة ... الجواب الذي ستدرك منه ان اليهود قد اغتصبوا ذلك المظهر الفخم ، فاذا الجياد موضع عنايتهم وفخرهم ، واذا العربي لا يفهم عن ذلك الحادث الا انه حادث قد فعل الزمان به فعله ويحز في النفس ان تصبح نحن ابناء الصحراء نفقد هذه الظاهرة الممتازة

(٢) صفعة

كان ذلك اول الامس عندما كنت واقفا على الطريق العام المؤدي الى يافا انتظر قدوم سيارة عربية تقلني الى المكان الذي اريده ... وكان بجانبي فلاح من فلاحي احدى القرى المجاورة ينتظر ايضا مرور السيارة ليسافر، فمرت بنا سيارة يهودية فاسرع صاحبي واشار اليها لتقف فوقفت ، وهنا طلب السائق من اراكب الزارع الاجرة وقدرها ثلاثة قروش ليدفعها سلفا ، وماكان من الفلاح الا ثلاثة ارباع القيمة فلم يقبلها منه ورماها في وجهه ودفعه الى الوراء من الباب ، وادار المحرك ، وسافر !

لست ادرى كيف احتملت الصدمة وكيف ذهبت اعزي صاحبي الزارع ولكن الكلمة التي اود ان اشير اليها هي ان القرى العربية في مسيس الحاجة الى ارشاد واصلاح وتعاون . والا مامعنى ان يكون في القرية العربية مثلا ثلاثة آلاف من السكان ونيف، وتكون لهم مصالح دائمة تضطرهم الى السفر يوميا الى المدينة ، ثم لا تكون لهم سيارة خاصة تأخذهم وتعيدهم ، فلا يكونون مضطرين الى الالتجاء للسيارات الاجنبية التي تعاملهم معاملة ملؤها الاحتقار والازدراء والتحكم المنقطع النظير ؟.. هذه حادثة من حوادث تتكرر كل يوم وتترك في الضمير العربي آثارا نخاف ان تميت فيه جذوة الامل والقوة والرجاء والاعتزاز بالكرامة . فهل من هيئة متجولة تتجول في القرى والارباع الخالية لتجد مواضع النقص فتصلحها او مواضع الحاجة للعمل ، فتوحد الجبهة للعمل المنتج النافع ؟ هذا رجاء ممن يتقدم من هيئات البلد الوافرة ؟

(٣) روح وطنية

حدثني صديقي ح .. قال « كنت في احدى المدارس القروية اشهد احتفالها السنوي بمناسبة تأسيس فرقة كشفية وانتهاء العام المدرسي . وكنت على موعد يحتم علي ان اعود في ساعة معينة لامر هام جدا . فلما انتهى الاحتفال استأذنت وذهبت انتظر على الرصيف لاجد سيارة تنقلني الى يافا ، فمرت الاولى فاذا بها يهودية ، وكذلك الثانية والثالثة والرابعة والخامسة ، وادركني الوقت ولم يبق على الميعاد الا نصف ساعة فقط كل ذلك وانا ارفض ان تنقلني سيارة يهودية ، وعولت على استمرار الانتظار ولو فات الموعد الذي لا يمكن تأجيله

وبينما انا في هذه الخواطر اذ مرت احدى سيارات شركة غزة الوطنية ، فوقفت واخذتني ، ولما وصلت كان الميعاد لم يبق عليه سوى ثلاث دقائق فحمدت الله وشكرته لانه انقذني من ارتكاب جريمة وطنية ، يؤسفني جدا ان اقول ان بعض رفاقي قد ارتكبوها يأسا من قدوم سيارة عربية ،واضطرار لقضاء مصالح هامة كانت تنتظرهم

اكبرت عندئذ روح محدثي التي جئت اذكرها في هذه الخواطر لاقول لصديقي ان ذلك العمل الذي يعتبره هو جريمة قد اصبح في نظر الاكثرين امرا مألوفا عاديا ! وبانه لو يسافر الى بعض القرى ويدخلها دخول الفاحص الخبير لوجد ان معظم التقاليد العربية في تلك الربوع قد تغيرت ، وان هناك قرى لا تعرف من الادوات والالات ومواعيد الافراح والسيارات الا كل ما هو يهودي ! — هذه جريمة الاباء ايها الصديق ، وهذه تركة الخلف للسلف ، وما اسوأها تركة فهون عليك وادع للقادة والشباب بالصواب .

(٤) معلمون !!

اقسم لك ايها القارئ انهم شباب واكرر القسم بانهم بشر مثلك ،عينتهم

لاول مرة فى مدينة يافا يعرض درة الافلام العربية الاسلامية التاريخية لاول مرة فى مدينة يافا

شجرة الدر

الفلم العربى الغنائى الناطق ذات المناظر الخلابة الذي يمثل حياة اول ملكة في الاسلام « شجرة الدر » التى دارت الدسائس حولها زمناً طويلا . تمثيل رائع متقن — ملابس فخمة تاريخية — عظمة خالدة في الاخراج
يشترك في تمثيله نخبة من كبار الممثلين والممثلات على رأسهم النجمة السينمائية الساطعة « السيدة آسيا » المحبوبة

يعرض ابتداء من اليوم وبقية ايام الاسبوع فى

سينما أبولو الوطني بالعجمى

اليوم وبقية ايام الاسبوع مرتين كل مساء

ادارة من الدوائر الحكومية فى هذا البلد الشقي كمعلمين فى مدارسها ، فراحو يعملون ويعملون ولكن ليس بالمهمة التي عينوا لاجلها

كنت بالامس اسير متنزهاً فى طريق خلوي ، فتقابلت مع مزارع سار بجانبي واخذ يجاذبني اطراف الحديث الى ان وصل به الكلام الى الحديث عن مدرسة قرية فاخذ يقص علي قصصا لاصدق استنتاجها عن معلم مهما كانت درجة الحرارة فى ضميره ، كان يقول ان ذلك المعلم لا يعمل من ساعات النهار كلها الا ساعة او ساعتين يمضيها في الانشاد والعبث . ثم ذكر ان معلم قريتهم المجاورة يقول عنه اهل قريته انهم ما رأوه ممتلكا صوابه و عقله ساعة واحدة منذ الشهور السبعة التى قدر لهم رؤياه في مدرستهم وهو يعني بذلك ان المعلم على الدوام ثملا نشوان وهنا ادركت ز في الامر سرا وارقاما بل وخدمة استطيع اداءها ، فاخرجت قلما وقرطاسا ورحت استعد لاسجل ...

وكان اول سؤال القيته عليه مستفسراً عن اسم قريته ، فابى ان يجيبني ، فاعدت عليه فرفض وقال بلهجته القروية « انا ما ريد اكون السبب في قطع رزق الولايا واولاد الناس » فغيرت السؤال لعلى اخدعه لمعرفة الاسماء فلم اوفق ابدا . ولم اشعر الا والرجل قد سلم حالا ورحل حيث لا ادري .

وكانت آخر كلماته لي وهو مسرع بعد الفرصة الطويلة يغير الله من حال الى حال ...

لقد كانت صدمة حقا لا قبل لي احتمالها ، وحمدت الله على انى لست معلماً لئلا يعتورني حالا ما اضطر فيه للتقصير في واجبي العظيم . ولكنى تألمت في الوقت نفسه الما لا يخفف من غلوائه الا الامل فى ان تحرص الادارة العامة في معارف هذا البلد على انى لا تنتخب الا الاحاسن المعروفين بالنزاهة والاخلاق الجيدة والمعرفة الواسعة

اما ان يستلم فتيان الجيل الناشيء رجال خثت رأيهم العبث وفساد الاخلاق ، فأمر لا تقره القضية والعدل وبارك الله في الضمير الحي والشعور النبيل . وليتني وفقت فعرفت الاسماء لاشير اليها صراحة وعلنا فى سبيل المصلحة العامة.

(عباس)

من لا ارض له
لا وطن له

***

بيت لحم

لجنة
حزب سياسى

اجتمع نخبة من وجوه بيت لحم وشبانها بتاريخ ٥-٧-٣٥ وبحثوا تأليف فرع للحزب العربي ، وبعد المداولة قر رأيهم على انتخاب الهيئة بالصورة الاتية :

رئيس : صالح يعقوب [illegible]

نائب رئيس : جريس بشاره الزعبى

امين صندوق : حنا خليل حنضل

السكرتيرية : موسى عيسى عابد . وحنا بطارسة

اعضاء خليل حنا السوادى الاستاذ ايوب مسلم ، سعيد عيسى حزبون ، محمد عبد حميدة ، احمد خليل صبح . جوده انطون ماريا . ابراهيم موسى السعدي يوسف شيشان . ياسين الحاج درويش ظاهر محمد احمد .

وقد ارتاح الجميع لهذا الانتخاب وارسل المجتمعون كتابا الى رياسة الحزب يشعرونها به وستعلن هذه الهيئة في القريب عن يوم افتتاح الفرع رسميا

صفد

الحفلة الرياضية
للمدرسة الثانوية

اقامت المدرسة الثانوية للذكور بصفد حفلة مدرسية رياضية اشترك فيها طلاب المدرسة ولفيف من شبان المدينة وهذه هي الالعاب :

سباق ١٠٠ متر للكبار والمتوسطين والصغار ، وعمومي القفز العالي للمتوسطين والصغار ، وعمومي القفز العريض للكبار والمتوسطين والصغار ، سباق ٤٠٠ متر . سباق البطاطا للصغار سباق الثلاثة ارجل للمتوسطين والصغار سباق ٢٠٠ متر للصغار ، سباق الاكياس للموسطين والصغار ، رمى الكلة للعموم ، سباق ٨٠٠ متر للكبار سباق الميل عمومي ، رمى الجريد ، عمومي ، سباق المواصلات ، شد الحبل وقد جرى استعراض رياضي للفرق وقد جرت مبارات رفع الاثقال اشترك فيها الشباب السادة :

حسين الكبراء ، حميد سويد ، محمود الكيلاني ، رشيد نفيسه ، حسن يوسف عيسى ، اساعيل حديد ، محمود حديد . وقد كان المحكومون السادة :

الدكتور عبد الفتاح بك الدباسي الضابط خليل افندى هاشم ، خليل افندي العبوشى ، اميل افندي بلان ، المستر ردلي ، وقد حضر هذه الحفلة جمهرة من الاهالي والموظفين . وقد كانت حفلة منظمة وسمعت ثناء عاطراً على حضرات مدير واساتذة المدرسة

جولة

مدير الصحة العامة

قام الكولونيل هرن مدير الصحة العامة وبرفقته طبيب اللواء الشمالى المستر بيكر وطبيب دائرة الصحة بصفد الدكتور سكرية بجولة فى وادي عونا ، وادي فارة ، وادي الجش للاطلاع على سير الاعمال في مقاومة الملاريا واننا نثنى على الكولونيل هرن لهذه الجولة التى قام بها على ظهر الخيل ولاهتمامه المتواصل في مقاومة الملاريا وتحسين الصحة العامة

طلبير

المشروع الانشائي بالحولة

جاء حضرة مدير المشروع الانشائي المستر اندروس الى الحولة واجتمع مع لفيف من شيوخ واهالى الحولة وقد ابلغهم ان الحكومة خصصت خمسة عشر الف دونم من اراضى الحولة المجففة سابقا الى الفلاحين

المؤتمر الكشفى

الفت نظر قواد الفرق الكشفية العربية الى النداء الذي وجهه النادى الرياضى الاسلامي بصفد ودعى فيه الى عقد مؤتمر كشفى عربي وانشاء مجلة كشفية وبخاصة قواد الفرق الذين حضرون الاستعراض الكشفي المنوي عقده قريبا

الحكم

براءة شاب

تبرأ السيد محمد سعيد مراد من التهمة التي وجهها اليه البوليس بدعوى الفساد .

الطيبة

قدوم

مفتش المعارف للطيبة

وصل لطيبة بنى صعب الاستاذ نور الدين افندي العباس احد مفتشي لواء السامرة وحال وصوله زار المدرسة الاميرية واجرى التفتيش على جميع الصفوف فسر مما شاهد من العناية والاتقان في المدرسة

حفلة عقد نكاح

يجري في هذين اليومين عقد نكاح الشاب الاديب حسني افندي القدادي من شبان طيبة بنى صعب على كريمة الوجيه عارف بك النعماتى من اعيان بيروت وتجارها وقد علمنا ان كثيرا من الاصدقاء والاهلين من بنى صعب سيسافرون لحضور الحفلة

طولكرم

قال مراسلنا في طولكرم : نقل السيد اون هيرا من دائرة النافعة الى مثل وظيفته في صفد وسيحل محله السيد بنى حداد .

وكذلك نقل الاستاذ حسن فهمي الدجانى استاذ اللغة العربية فى مدرسة الثانوية

باعة الادوية

يجول بين آونة واخرى باعة ادوية [illegible] يعرضون على الناس شتى انواع الادوية المستحضرة التى لم يصرح باستعمالها من لجنة طبية فنلفت نظر دائرة الصحة الى هذه العقاقير الضارة

انباء برقية

جزيرة
كريت تغضب

ترد الانباء منذ ايام بهياج الشعب في جزيرة كريت ضد الحكومة اليونانية لان الكريتيين يؤيدون المسيو فنزيلوس وقد ازداد الهياج اليومين الماضيين على اثر عزل بعض الموظفين ورجال الجندرمة وقد انتقدت الصحف التى تشايع المسيو فنزيلوس الى خطورة النتائج التي تنشأ عن هذا الاضطهاد

حادث طرابلس

طير فريق من شبان طرابلس البرقية التالية الى رياض بك الصلح للتوسط في حادث مدينتهم المؤسف : باسم شباب طرابلس نهنئكم بعودتكم لميدان الجهاد نأمل تدخلكم مع العاملين لتسوية قضية طرابلس صونا للمصلحة القومية العامة « والامضاء عصبة شباب الانقاذ

٣٨ سرب طيارات

لندن ـ استعرض الملك قبل ظهر امس في ميلدنهول بسافوك قوة سلاح الطيران الملكي حيث وصل ثمانية وثلاثون سربا من الطيارات مجموعها ٣٥٠ طياره وقد استقل الملك جورج سيارة وتفقد صفا من الطيارات يبلغ طوله خمسة اميال

وقد عدل الامير سعود ولي عهد المملكة العربية السعودية عن زيارة اسكتلنده وبقي في لندن وشهد استعراض قوة سلاح الطيران الملكي

اعتذار وتنصل

ارسلت وزارة الخارجية الامريكية رداً على نداء الامبراطور هيلاسلاسي الى القائم باعمال المفوضية الامريكية في اديس ابابا حتى يبلغه الى جلالته وقد نص الرد على ما يأتي

« ان حكومتي التي يهمها المحافظة على السلام في جميع انحاء العالم يسرها ان ترى عصبة الامم تسعى الى تسوية المسألة تسوية سلمية وانها قد اهتمت بامر النزاع الذي قام مع الاسف بين حكومتكم والحكومة الايطالية وان الخصام دخل الآن في دور التحكيم بين الدولتين .

وان حكومتي لترجو ، مهما تكن حقائق هذا النزاع ومزاياه ، ان تتمكن لجنة التحكيم التي تنظر في مسألة الخلاف وتصل الى قرار تكفل فيه مصالح الطرفين وفوق ذلك فانه نظراً لشروط الميثاق الذي عقد في باريس ووقعته كل من الحبشة وايطاليا بالاشتراك مع احدى وستين دولة اخرى ، تأبى حكومتي ان تعتقد بان تلتجيء احداهما الى وسيلة اخرى غير الوسائل السلمية في معالجة هذه المشكلة

مشحونات لايطاليا

ارسلت شحنات كبيرة من البغال والخيول من الموانيء الامريكية الجنوبية الى ايطاليا في الايام القليلة الماضية ، وبالرغم من ان السياسة التى تجري عليها الحكومة الامريكية ترمى الى عدم تشجيع مثل هذه الشحنات ، فانها لا تستطيع من الوجهة القانونية ان تمنع شحنها دون اصدار امر من الرئيس روزفلت

ماذا تسمع اليوم
عن محلات السادة دجاني اخوان

يافا ـ تلفون ٧١٦

يوم الثلاثاء ٩ تموز سنة ١٩٣٥

٦ر٣٠ صباحاً تمرينات رياضية ـ عبد المنعم مختار افندي

٦ر٤٥ قرآن كريم ـ الشيخ طه الفشنى ٧ر١٥ ختام

١٠ر٠٠ موسيقى — أوركسترا احمد فهيم — مارش بون جوب — تانجو آلام بهجة حافظ — القلب فى ودك مشتاق — سمع سلطان عبد العزيز — القوم وعد — تقاسيم كمان فؤاد بولس — دموع الحب — رومبا أورينتال لحمدي سالم — النوم حرم اجفانى

٢ مساء موسيقى ـ مغنى وآلات ـ احسان عبده وفرقتها (شريط ماركوني المسجل) يا مهجة القلب (طقطوقة)

٢ر٣٠ النشرة التجارية الاولى ٢ر٣٥ ختام

٦ر٣٠ـ٦ر٥٥ حديث ـ عائشة التيمورية الآنسة سهير القلماوي

٧ موسيقى ـ فرقة بلوك الخفر (شريط ماركوني المسجل) في هوالك ـ مقدمة حلاق اشبيليه ـ غصن البان ـ مارش الصباح

٧ر٣٠ نشرة الاخبار ٧ر٥٥ـ٨ النشرة التجارية الثانية

٨ر١٠ـ٩ قرآن كريم ـ الشيخ محمد رفعت

٩ر٥ـ٩ر٤٥ موسيقى ـ مغنى وآلات ـ احمد عبد القادر وفرقته ـ تقسيم عود مقام رصد ـ مقدمة موسيقية ـ تقسيم كمان ـ توشيح يا شادي الالحان ـ تقسيم قانون ـ ليالي وموال وحياة جمال القمر تأليف احمد عبد القادر دور الطير يغني تأليف عبد الباسط عبد الرحمن وتلحين محمد هاشم

٩ر٥٠ـ١٠ر١٠ حديث ـ العلوم المبسطة الاستاذ فؤاد صروف

١٠ر١٥ موسيقى ـ مغنى والات ـ احمد عبد القادر وفرقته ـ تقسيم عود مقام عراق ـ مقدمة موسيقية ـ تقسيم كمان ـ قطعة غنائية ديار المصطفى تأليف عبد الباسط عبد الرحمن وتلحين احمد عبد القادر ـ استراحة طقطوقة كرد يا طول عذابي تأليف عبد الباسط عبد الرحمن وتلحين محمد صادق

١٠ر٥٥ـ١١ر٠٥ موسيقى ـ كمان منفرد ـ فاضل شوا قطعة وصفية من تأليف فاضل شوا ـ تقاسيم كمان مقام سيكا

١١ر١٠ موسيقى ـ مغنى والات ـ احمد عبد القادر وفرقته ـ تقاسيم عود ـ مقام نهاوند ـ مقدمة موسيقية ـ تقاسيم كمان ـ منولوج يا اللي مناملك سهاد تأليف عبد الباسط عبد الرحمن وتلحين احمد عبد القادر ـ استراحة ـ قصيدة قلب المحب تاليف عبد الباسط عبد الرحمن وتلحين احمد عبد القادر ١٢ سلام الملك ـ ختام

احسن صابون في العالم

صابون

ماركه مسجلة

محمد بن عبد اللطيف
حسن نابلسي

أثبت التحليل الكيماوي ان هذا الصابون الفاخر من زيت الزيتون النقي ، لا يحوى مواداً غريبة أو مضرة ، يطري البشرة ويفيدها ، لا تأثير له على الملابس ، تجربة واحدة تثبت ما لهذا الصابون من الشهرة والجودة والنقاوة.

« حاذروا التقليد ، الختم على كل قطعة »

يباع في جميع محلات البقالة في فلسطين وسوريا ومصر ويطلب من المعمل بنابلس تلفون رقم ٧٣ صندوق البريد رقم ٣٥

يافا — يوم الثلاثاء في ٨ ربيع ثاني ١٣٥٤ — الموافق ٩ تموز ١٩٣٥

صاحب الامتياز والمحرر المسؤول : ابراهيم الشنطي

مدير الادارة : شوكت حماد

رقم التلفون ١٠٧٥ و ١١٨٧

اذا لم تشنها الغارة الشعواء مقتحما ، فدافع

الدفاع

العدد — ٣٦٨ — السنة الثانية

ادارة الدفاع في عمارة حزبون ، شارع جمال باشا — يافا

العنوان البرقي : الدفاع يافا — ص . ب ٢٥٥

	عن سنة	عن نصف سنة
قيمة الاشتراك في فلسطين	١٥٠	٨٠
في الخارج	٣٠٠	١٦٠

صور عالمية على هامش الحوادث

صورة المظاهرات والاحتفالات التى جرت في مدينة كونجسبرج بالمانيا لذكرى استعمار المانيا في الخارج

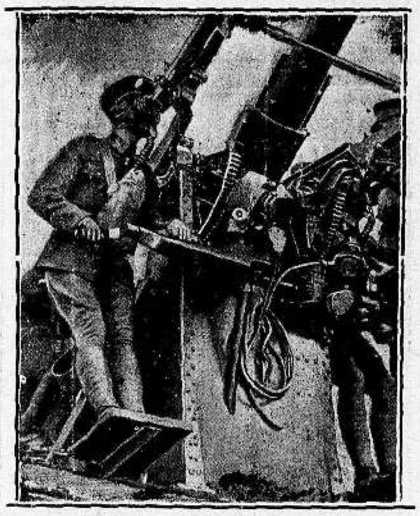

احد الجنود الانكليز اثناء التمرينات الحربية والمناورات التى جرت في انكلترا اخيرا واختبرت فيه انكلترا قوتها الدفاعية ضد الغارات الجوية وترى في الصورة مبلغ استعداد انكلترا الحربي

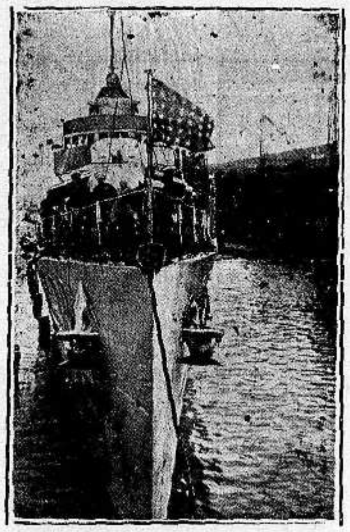

صورة المدمرة الاميركية «الوبن» التى زارت ميناء بريمن في المانيا وتراها راسية في ذلك الميناء

الفريق الالماني في سباق الخيل في لندن حيث جرى السباق الاخير الذي اشتركت فيه عدة دول

زارت احدى فرق جنود الحرب القدماء الافرنسيين مدينة شتوتجارت الالمانية وقد بقوا مدة اسبوع كامل في ضيافة الدكتور روبرت بوش . وترى في الصورة الكابتن بفتان الافرنسي يخطب عن صداقة المانيا وفرنسا وقد جلس الدكتور بوش الالماني الى جانبه

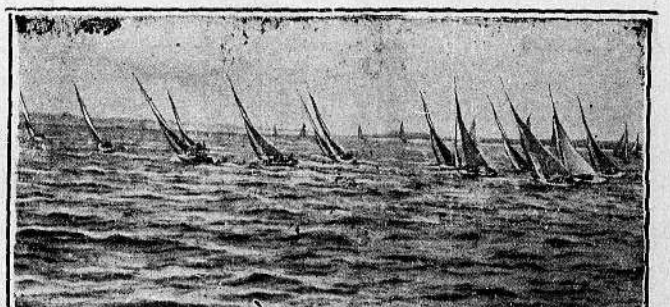

مباراة المراكب الشراعية الصغيرة التى اقيمت في ميناء كييل حيث جرت مؤخرا مناورات بحرية حربية

مطبعة

الدفاع

التجاريه

في عمارة « بوست »

خير مطبعة يمكن الاعتماد عليها

لطبع جميع لوازمكم التجارية

حروف جديدة - ادوات فنية

اتقان فائق نظافه وسرعة بالعمل

مع أسعار معتدله للغايه

المخابرة مع ادارة الجريدة

في عمارة حزبون تلفون ١٠٧٥

الدفاع-يوم الاربعاء في ٩ ربيع الثاني سنة ١٣٥٤ و١٠ تموز ١٩٣٥

صاحب الامتياز والمحرر المسئول ابراهيم الشنطي

مدير الادارة : شوكت حماد

رقم التلفون ١٠٧٥ و١١٨٧

أن لم ترشن الغارة الشعواء مقتحماً فدافع

الدفاع

(العدد ٣٦٩ — السنة الثانية)

ادارة الدفاع في عمارة حزبون شارع جمال باشا - يافا

العنوان البرقي : الدفاع يافا : ص. ب ٢٥٥

	عن سنة	عن نصف سنة
قيمة الاشتراك في فلسطين	١٥٠	٨٠
في الخارج	٣٠٠	١٦٠

موعد اعلان حرب الحبشة. بريطانيا تحشد جيوشها في السودان وكينيا. مليون جندي حبشي على استعداد. موقف مصر النهائي . تفاصيل عراك لفتا

يافخامة المندوب

معذرة اذا استأنفنا الحديث

شعور العرب نصفه ألم بلا اسراف

يعذرنا فخامة المندوب السامي اذا عدنا اليه اليوم مرة اخرى . فأن زلات السياسة ، والشرور الناجمة عنها ، ومظاهر الفشل الذي حاق بها — كل هذه تدعونا لاستئناف الحديث مع فخامته ، قبل سفره الى انكلترا .

يخيل الينا ان السياسة اعتادت ان لا تعتقد بسوء حالة هذه البلاد إلا اذا وقعت فيها اضطرابات ، يذهب ضحايا عدد من الابرياء ، ويمنى الناس فيها بخسائر . عندئذ تتحرك فترسل لجنة تحقيق ، او تدعو خبيراً ، او تطلع بتصريح. حتى اذا أنس العرب الى ان هناك جهة ادركت اخطاء السياسة ، وان هذه الجهة لا تلبث ان تبدل وتغير وتعدل ، شرعت هذه السياسة تتمطى منتظرة نتيجة التحقيق والدرس ، ثم ينسى كل شيء ، اذ تهدأ العاصفة ! هذا مثال تعززه عدة براهين، مع الاسف . وهو مثال كذلك على سوء التدبير ، وعدم الاستقرار

واستمع يا فخامة المندوب الى حديث الازمة كيف اخذت الالسنة تلهج به في شيء من الخوف ، وعدم ضبط النفس . وترى الى جانب ذلك استمراراً من السياسة على ما يزيد في قسوة هذه الازمة الى حد بعيد فأبواب البلاد مفتحة للمهاجرين ، للذين سيزيدون في عدد العاطلين ، وبذلك يزيدون في تعقد المشاكل واستفحال الخطر ، متى ما شعر الناس بوقوف دولاب الحركة . وان نشوة المال التي اسكرت اصحاب الاراضي والمتاجرين بها ، سواء من العرب او اليهود، كادت تقضي على اثرها تبادر الى الاذهان من ان ازمة عضوض ستنشب مخالبها في جسم هذه البلاد . وكان من اثر ذلك ان اغلق على الاموال المكدسة ، وتظاهر أولئك الاغنياء بالفقر . فأي تفسير لهذا غير زوال الثقة من الغد القريب ، الغد الذي يقول عنه الجمهور بأنه سيجيء ومعه عاصفة من تذمر العمال والفلاحين والطبقات الفقيرة بوجه عام ؟

وقد حذرت لجنة التحقيق ، ومعها الخبراء ، السياسة من الخطط التي تسير عليها. فتنبأت وتنبأوا بوقوع ازمة ربما انتجت صراعا قويا بين الطبقات ، الى جانب صراع العرب واليهود . فان عشرات الالوف من الفلاحين الذين باعوا اراضيهم اصبحوا اليوم عبئاً ثقيلا يدني وقت حلول تلك الازمة . وان عشرات الالوف من العمال : العرب واليهود على السواء ، اخذت تستشعر ما خبأ الدهر لهذه البلاد من مستقبل غير مأمون العواقب . مع ذلك نرى السياسة تجيز لالوف العمال المهاجرة الى هذه البلاد كأنما تبغي وقوع تلك الازمة . ام ترى انتوت فتح خزائنها ، ونثر الاربعة ملايين جنيه ، تداوي بها حالة شاذة اوجدها فكرها المعلول السقيم ؟ اذا كان كذلك فان العرب يجزمون بان المشاريع « الخيالية » التي ستقوم بها السياسة، ستكون من نصيب اليهود . وبماذا تجيب الحكومة على سؤال العرب : كيف تنفق هذه الاموال المتجمعة منهم ، من فلاحيهم ، وعمالهم ، وتاجرهم ، وصانعهم ، على يهودي هبط البلاد من بولونيا ، والمانيا ، وروسيا و ... ؟ اليس هذا من السياسة سوء استعمال ينبغي ان يجعلها تتردد في كل محاولة من هذا النوع ؟

ونصطدم ، حين نبحث مشكلة الهجرة ، حالا بذلك التعبير الولبي « المقدرة على الاستيعاب » : هذا هو اللغز الذي لم نتوصل الى حله ، ولا الى وضع تفسير يدنيه من افهامنا . فاذا اريد به اقتطاع ثلث اراضينا وضمها الى اليهود ، او اريد به جعلنا في مساواة عددية معهم او اقل او اكثر — فلماذا لا تصرح السياسة بذلك ليكون العرب على بينة من الامر وتؤكد للسياسة ان هذا التصريح سوف لا يخيفهم بحال من الاحوال . انهم على ايمان قوي بان فلسطين عربية مهما ارادت السياسة سلبها هذه الصبغة ، وقلبها يهودية . ولكن مثل هذا التصريح يكون وضوحا يسيرون على ضوئه في مفاوضة مع الحكومة ، او ينبذون فكرة المفاوضة الى الابد ، والى ان تثوب السياسة الى رشدها

يا فخامة المندوب ! ستذهب الى لندن فخبرها ان العرب غير مطمئنين الى سياستها اولا . وانهم على استعداد لدخول اتفاق شريف يعادله استعدادهم للبذل وافتداء الوطن كما افتدوه وان التجارب السقيمة التي اجرتها السياسة من شأنها ان تزيد في كهربة الجو ، كما كهربته في اعوام كثيرة — وكما اكدت ذلك لجنة التحقيق قبلنا . وان — اخيراً — العداء الذي كان موجها لليهود ، اضحت سهامه مسددة للانكليز — كما وقع في مظاهرات ١٩٣٣ ان العرب يسألون حقا لهم لا يفرطون به، فاذا اجيبوا اليه فهذه يدهم للمصافحة ، واذا انكره الغير عليهم ، دخلوا مغامرة فاما ربح ، واما خسارة ، ولكن غيرهم يذهب سليب الكرامة ، و ... السمعة !

ابراهيم

انباء شرقية وغربية

قرض تركي
لانعاش الحالة الاقتصادية

عقدت الحكومة التركية قرضا كبيرا في روسيا وقع امس في انقرة يبلغ مقداره ثلاثة ملايين جنيه تركي وان هذا المبلغ سوف يصرف في سبيل انعاش الحالة الاقتصادية

امير الكويت في لندن

وصل اول امس الى لندن سمو امير الكويت وذكرت جريدة الديلي اكسبرس ان الغاية الاولى من زيارة امير الكويت هي معالجة اسنانه وانه سيزور العواصم الاوروبية بعدان يقضي في لندن حوالي ثلاثة اسابيع

ملك المال
في ميلاده السادس والتسعين

احتفل روكفلر الكبير اغنى شيوخ العالم بعيد ميلاده السادس والتسعين وقد قيل ان شيخ الاغنياء احسن صحة مما كان عليه منذ مدة وقد قضى يوم ميلاده هادئاً في داره يرقب ابنة سائق سيارته تلعب في الحديقة وهو شغوف بهذه الطفلة الصغيرة التي لا تبلغ الاربع سنوات من عمرها

٥٠٠ مليون دولار
تصرف في اربعة شهور للاصلاح

من انباء وشنطن ان وزارة المالية الاميركية ستصدر سندات على الخزانة الامريكية بفائدة قليلة لم يسبق لها مثيل : واحد وثلاثة اثنان الواحد في المئة. وان هذا القرض يبلغ ٥٠٠ مليون دولار ، على ان يستهلك في اربعة او خمسة اشهر وهو اول قرض رئيسي منذ شهر ديسمبر وسيصرف هذا القرض في مواصلة اعمال الحكومة لتنفيذ برنامجها الاصلاحي

التبرعات
لسلاح الجو التركي

تنازل مستخدمو وموظفو الحكومة والبلدية عن اثنين في المئة من مرتباتهم لجمعية الطيران التركية وستتمكن الجمعية بهذا القدر من المال من شراء ٤٠ طائرة في مدة سنة واحدة تضاف الى سلاح الجو الجمهوري .

بين
المسلمين والهندوس

من انباء بومباي ان مركبات البوليس العسكرية المدرعة تخفر الشوارع في لاهور على أثر اشتداد الجفاء بين المسلمين والهندوس بسبب العزم على هدم جامع فيها ، وقد ارسلت فروع البنوك اموالها الى البنوك المركزية و باحث حاكم البنجاب وفود الفريقين بمزيد الكتمان .

تعليقات سريعة

مقالات تطالعها في سطور وكلمات

في سبعة
شهور فقط...!

في شهور سبعة يدخل البلاد ١٨٦ و ٣٤ يهوديا — كما تقول دافار — لا كما نقول نحن وفي هذه المدة ربما دخل ستة الاف مهرب فتكون النتيجة اربعين الفا ولم تكتمل السنة بعد ، اذ بقي لها خمسة شهور . وعلى النسبة المذكورة يختم العام بخمسة عشر الف مهاجر، فتكون النتيجة خمسة وخمسين الفا !

نحذرك يا سياسة النظر القصير من المستقبل . غدا تنتشر البطالة وتحتاجين الى عشرات الالوف من البوليس للمحافظة على النظام فلماذا الطيش وفي وسعك منع المصائب الآتية. اننا لا نخشى على وطننا ان نفلت منا ، ولكن نخشى ان نكافح ذلك ، وبكافح السياسة نفسها، كثيرا !

بماذا
يهمس الناس ؟

اي مجلس احتواك سمعت الهمسات عن الرشوة وتغلغلها في الدوائر والمصالح. وسمعت باسماء كثيرة تضرب على سبيل المثل وقد ذكر سعادة قاضي المحكمة المركزية تفشي هذا الداء في الدوائر فعلقت عليه « الدفاع » يومئذ . اننا نرحب بكل من يجيء ومعه البينات والبراهين ضد اي شخص كان والشجاعة المعنوية مطلوبة من كل رجل شريف . عندئذ نتقدم الى الحكومة بقوة مصارحين . ومع ذلك نرجو الجهات العالية ان تصغي قليلا الى الهمسات التي ذكرنا ، فان سمعة النظام قد جرحت وسال منها دم ... الكرامة !

اين بوليس
حماية الاداب ...؟

انشأ العراق فرقة من فرق البوليس اطلق عليها اسم « بوليس حماية الاخلاق والآداب » ونؤكد ان الاداب في العراق مصونة الى ابعد حد بما لا يقارن معها الحال في فلسطين . ومع ذلك تخلو هذه البلاد من بوليس يصون اخلاقها واول امس شاهدنا في الشارع العام واحدة من هؤلاء النسوة في صورة مزرية شائنة ، اذا جاز لها ان تظهر بها في المحلات التي تعمل فيها فغير جائز ان تظهر امام السيدات المصونات والاوانس لئلا يجرح كرامتهن ، كواحدة مؤسف ان نقول انهن من الجنس اللطيف مثلهن. هاتوا مثل هذا البوليس لحماية مثل هذه الشريدة التي دخلت البلاد ، وغض عنها النظر وعن مثيلاتها ، باساليب التشريع العجيب !

روح ابية
من يحسن استغلالها ؟

جرت امس الاول مباراة رياضية هامة بين فريق النادي الرياضي الاسلامي وفريق نادي الروضة — في القدس . وكان عدد الذين شهدوا المباراة كبيراً وتجلت مظاهر الحماسة والشباب ، وفوران الدم الحار . ما بالك لو ينخرط هؤلاء الشبان في جمعيات على النظم الفاشستية والنازية ؟ كيف عندئذ تكون الروح المعنوية الشامخة ؟ في الامة قوة كبيرة ، لكنها — وا أسفاه — مهملة لا يحسن احد استغلالها لا بأس ايها الشباب — انتظروا قريباً ، ولكن جوزوا الحواجز والسدود فغداً تصيرون علاة الاعلام والبنود

العلم
اليهودي فقط ...!

معجم « لاروس » اكبر معاجم اللغة الفرنسية في المعارف العامة . انت نظرنا الى صفحة الاعلام والرايات في هذا المعجم ، فاذا بنا لا نرى العلم العربي بين تلك المجموعة الكبيرة . أين علم العراق ؟ أين علم الدولة السعودية ؟ وفجأة وقعنا على لفظة « فلسطين » فاذا فوقها العلم ... اليهودي !

يحسبون اليهود في أوروبا دولة . حتى اذا صادف وقلت لافرنسي او بولوني او انكليزي في انكلترا أنك فلسطيني حسبك على الفور يهوديا ! هذه آثار الدعاية عرفوا كيف يسممون افكار اوروبا علينا، ولم نعرف كيف نواجه السلاح بالسلاح !

تواضع
الجندي العظيم واخلاقه

أقامت قبائل المنتفك بالعراق حفلة تكريم الى الجنرال بكر صدقي باشا على اثر انتصاره الباهر في سحق الفتنة . وبعد ان كثر الخطباء ، وبقيت الكلمة للقائد ، وقف هذا يقول انه جندي يجيد نوعا آخر غير الكلام . وانه لم يقم بعمل يستحق الاشادة بذكره . بل لقد كان ادنى جندي في الجيش مثله حماسة واخلاصاً لوطنه . ثم قال : نريد الجيش لصد العدوان الاجنبي . نريده مستعداً للاجانب المتطلعين الينا . وعلى هذا اهتفوا ايها العرب ، بحياة التجنيد الاجباري !

هذه الروح الكبيرة سوف تجعل من العراق دولة يرنو اليها نظر الاقطار العربية بالعطف ، والتقدير ، والاعجاب : وسلاما اخا الجيش.

هل تجتاح ايطاليا القاهرة

استعدادات في كينيا ومصر والسودان

الظاهر ان بريطانيا وحدها بقيت في الميدان . ومن اجل ذلك شرعت تستعد لصد غارة الطليان على اجزاء ربما طمعوا بها في حربهم مع الحبشة . فوضعت نحو عشرة آلاف جندي في مستعمرة كينيا ونقلت بعض المعدات والذخائر الى السودان وهذه الجنود جيء بها من الهند وعدن .

وتؤكد بعض صحف مصر ان القاهرة ربما هددت في الحرب القادمة .

وانه لذلك اجريت مناورات عسكرية في الحدود الغربية . ويقال بان اعتمادات مالية كبيرة ستخصص قريباً ، وترسل فرق وكتائب عسكرية الى بحيرة تانا لتحتلها قبل ان يصل اليها الطليان .

والذي نؤكده انه في حالة وقوع طارىء لا ترضى بريطانيا عنه ، يمتد اللهيب من ارض الحبشة في افريقيا الى صميم اوروبا ، وتعلن الحرب العامة ، وهناك يرتمي العالم في سعير من نار !

قبيل هبوب عاصفة الحرب

اليابان في زحفها السريع الجامح

هانذا قد حققت حلم الخطر الاصفر !

بينما اوروبا مشغولة بمشاكلها المعقدة التي ربما نجمت عنها حرب دموية ، اذا باليابان تسير مطمئنة في زحفها الهائل تسلخ القطر تلو القطر عن الصين وقد اغتنمت العسكرية اليابانية الفوضى الضاربة اطنابها في الدول الغربية فقامت تسير الجيوش مزودة احدث انواع الاسلحة ، واروع مظاهر النبوغ الحربي . وبسطت اليابان يدها على منشوريا ومناطق الحياد الشاسعة وراء السور العظيم

وجاءت المرحلة الثانية . وهذه تقضي بان تربح اليابان عطف الصين ، بعد ان تضمها تحت ظلها ، ثم تهب الدولتان الصفراوان لاكتساح مظاهر النفوذ الاوروبي ان ما ترمي اليه اليابان اليوم تحقيق الخطر الاصفر الذي حذر غليوم اوروبا منه . وقد وجدت في الظروف الحاضرة فرصة سعيدة لذلك ، فهبت تعمل جاهدة ، قبيل هبوب العاصفة

قبل شهر سبتمبر القادم

لا يكون في الحبشة اميركي واحد !

اخذ الرعايا الاميركيون في تلبية اوامر دولتهم والاستعداد للرحيل من الحبشة . ويسهل وزير اميركا المفوض في اديس ابابا لهم مهمة النزوح العاجل ، فلا يأتي اواخر آب الا وتكون العائلات الاميركية قد غادرت البلاد . وفي هذا اكبر دليل على سوء الحالة واحتمال وقوع الحرب في سبتمبر القادم او في اكتوبر. وقد كان لخطاب موسوليني اكبر الاثر في سرعة الاستعداد لهذا الرحيل بعد ان اعلن الدكتاتور الايطالي انه سوف لا يرضى بأية ترضية « لان ايطاليا تريد امبراطورية ، وتريد منفذاً ، وتريد .. الحبشة ». وبما ان عدد الرعايا الاميركيين ليس كبيراً فينتظر ان يبقوا اياما في الصومال البريطاني ، ثم يغادرون افريقيا ، اما في بوارج اميركية ، واما على بواخر .

صهر موسوليني يعين موعد الهجوم

بريطانيا تقف وحيدة لكنها لا تنام !

اهتزت الدوائر الانكليزية لتصريح الكونت شيانو ، صهر موسوليني ، الذي يقول فيه بأن شهر اكتوبر القادم هو موعد الهجوم العام . وترى بريطانيا نفسها فريدة في ميدان لا تساعدها فيه دولة اوروبية واحدة . لذا رأت وجوب الاستعدادات في ثلاث جهات : كينيا ، السودان ، مصر . وأما سياستها في اوروبا فترتكز الى ثلاث قواعد : المراقبة ، وأخذ الرأي ، والانتظار . وحين يمتد الخطر الى احدى الجهات التي ذكرنا ، تجد ايطاليا في وجهها قوات كبيرة تنظم الآن كأنها في حالة حرب .

* * *

دنيـــــا العرب والاسلام

الحبشة

تطور المسألة الحبشية

المسألة الحبشية تتطور تطورا جديداً ويتطور معها مجرى السياسة الاوروبية، وقد بلغت شدة هذا التطور درجة قد يصعب فيها تبين الانجاه الذي تتجه اليه لنهاية التي يمكن ان يبلغها والشيء الذي يمكن ان يقال عن تأكيد وثقة هو ان الحركة تزداد قوة وشدة، وان الشعوب قلقة وتقف من الحالة في الحبشة موقف الدهشة والفزع والواقع انه لم يكن احد يظن يوم وقع اول حادث على الحدود الحبشية، ان هذا الحادث سيكون له هذا الاثر الواسع النطاق، بل كان الجميع يتصورون انه سيكون من السهل تسويته بالطرق الدبلوماسية بين حكومتي اديس ابابا وروما او من طريق الحل الودي وتدخل الدول في هذا الحل التي لها مصالح خاصة في الحبشة

غير ان المفاوضات المباشرة اخذت دوراً طويلا وفشلت في النهاية والتدخل الودي لم يأت الا بعد فوات الوقت. بل انه سار من طريق عصبة الامم وهو الطريق الذي لم تكن تريد ايطاليا لانها كانت تود ان تقف الدولتان الكبيرتان المشتركتان معها في معاهدات سابقة بجانبها سواء كان موقفها على حق او باطل والمعروف ان ايطاليا لا تبدي اي ميل نحو عصبة الامم في جنيف وتنتظر ان تتفادى الدول الاخرى العمل الذي يظهرها بمظهر الاذعان لنصوص الميثاق

ولعل الخطأ الذي يمكن ان يعزى الى الحكومة الانكليزية هو انها مع علمها بالمشروعات التي تنزع اليها ايطاليا في الحبشة وعلى ما يعزم السنيور موسوليني على تنفيذه في شرق افريقيا، لم تتخذ الحكومة الانكليزية التدابير الحازمة منذ بدء الحركة لوقف الايطاليين في التمادي في مطامعهم الا ان الحالة الآن تغيرت واصبحت في درجة تبعث على التساؤل اذا كانت الحرب واقعة بين الحبشة وايطاليا وبات الانكليز امام موقفين: انتظام بالمحافظة على كيان عصبة الامم ان تنهار وموقف قد ينتهي بها الى الدخول في حرب مع ايطاليا ولم تتضح حتى الآن الكيفية التي تريد انكلترا ان تقفها ازاء هذه المسألة المعقدة وليس من الغريب ان نسمع عن الوزارة البريطانية انها تعقد الاجتماع تلو الاجتماع وهي في كل هذه الاجتماعات تتناول المسألة الحبشية الايطالية، كما انها تبحث عن مخرج من المأزق وانكلترا قلقة على مصالحها في شرق افريقيا وهي لا تريد ان يستولي على الاراضي الحبشية او جزء منه اية دولة اوروبية تنازعها سلطتها في هذه المناطق

مصر

الدستور المصري وهل هو في خطر؟

خطب دولة النحاس باشا في جمهور مستقبليه في الاسكندرية وكان مما قاله هذه العبارة الصريحة «علمتم ان دستوركم في خطر بعد ان كان قاب قوسين او ادنى من الوصول اليكم، ولعلكم تتساءلون لماذا يكون دستور الامة في خطر، والامر فيه للامة، اي للشعب ومليكه. اما الشعب فقد ابدى تصميمه على استعادة دستور الامة في المؤتمر الوطني العام الذي عبر عن رأي الامة اصدق تعبير، اما الحكومة فقد جارت الامة في رغباتها. وتقدمت الى جلالة المليك راجية اعادة دستور الامة اليها. اما جلالة الملك حفظه الله فقد اجاب الامة الى رغباتها واعلن ذلك كتابة الى رئيس الوزراء، فلم يبق شك في ان دستور الامة واجب تحقيقه ورده اليها، فان وقف في سبيله واقف فعلى الامة ان تثابر في الجهاد لازالة العقبات واسترداد حقها واستعادة دستورها، اما الانكليز فقد كان لهم في سياسة حسن التفاهم غاية يرمون اليها، وهي اكتساب صداقة الشعب وقد مد الشعب يده اليهم، ولكن في آخر الامر لا ندري لماذا تغير الامر؟

ثم قال دولته: «وقد وعدت الوزارة النسيمية ان تواصل العمل معنا في استرداد دستور الامة فلنعمل جميعاً لتحقيق هذه الغاية المقدسة وارجو ان يفطن الانكليز الى ان مصلحتهم ومصلحة الشعب المصري في العودة الى سياسة حسن التفاهم التي ساروا عليها من عام او اكثر من عام»

ومتتبع سير الحوادث المصرية الاخيرة يسمع لاول مرة ومن مصدر مسئول ان دستور البلاد في خطر ويصارح دولة رئيس الوفد البلاد بذلك وهو يقول ذلك طبعاً عن علم ولا يخمن ولا يتوهم ومتى اضطر رئيس الوفد بعد صبر تسعة اشهر طوال ان يعلن ذلك، فمعناه ان حالة الدستور قائمة، اذن الموقف الان لا يحتاج الا لجهاد الامة في هذا السبيل.

والذي يخشاه رئيس الوفد ويخشاه المصريون جميعاً ان تكون النتيجة في ان الدستور غير عائد الا ان شاء الانكليز ذلك ويريدون وهم بطبيعة الحال لا يريدون ذلك الا اذا وافق مصلحتهم كما تبدو لهم وان يجعلوا لرغبة المصرية في عودة الدستور اي وزن بجانب ما ترتضيه مصلحتهم التي يرون انها في المحل الاول ومع كل هذا نرى مسألة الدستور لا تزال محل اخذ ورد بين دوائر السياسة المسئولة، فالانكليز، اذا سئلوا عن عودة الدستور اجابوا بانها مسألة داخلية تتعلق بالحكومة المصرية ورغبة جلالة الملك، والوزارة لا تجيب على شيء في هذا الخصوص، وان كنا لا نذكر باي حال جهود دولة نسيم باشا وبقية زملائه من الوزارة في سبيل اعادة الدستور وحكم البلاد بنظام من الحكم ترتضيه الامة

تركيا

كمال اتاتورك والحالة الدولية الحاضرة

من المعروف عن الغازي كمال اتاتورك انه لا يكثر من الاحاديث السياسية وهو قليل الادلاء بالتصاريح وانه لا يتعرض بالقول لسياسات الدول او الخطط التي تسير عليها، وهو اذا تكلم عن سياسة ما فانما يقصر هذا الكلام على سياسة تركيا وما يعده لها من عدة وما يتمناه لها من مستقبل والغالب في الغازي اتاتورك انه يسبق القول بالعمل

الا انه رأى في الايام الاخيرة ان يدلي ببعض ما يعن له في الموقف السياسي الدولي الحاضر، فافضى الى مكاتب جريدة الديلي تلغراف باقوال عالج فيها الموقف بجلاء ووضوح، تمنينا ان يتخذ هذه الطريقة اقطاب السياسة في مختلف الدول، حتى يكون العالم بمأمن من هذه المفاجآت التي يعود جانب كبير منها الى الرياء السياسي والنفاق السياسي والطمع والحسد وسائر هذه العوامل التي ما تزال علة خصومات الافراد وعلة تنازع الدول وجه عام

ويقول الغازي كمال اتاتورك في تعليل الخطر الذي يواجه العالم في الآونة الحاضرة «ومن سوء الحظ ان بعضا من الزعماء غير المخلصين والذين لا يفكرون في خطورة الحرب وويلاتها، صاروا دعاة للاعتداء وخدعوا الامم التي يسيطرون عليها بتصوير الامور على غير حقيقتها وانتهاك وحدة القومية والتقاليد بسوء تأويلهم لها»

ان هذا الرأي الذي يذيعه كمال اتاتورك يعتقد بصحته الكثيرون، الا ان القليلين يعملون به، ونعتقد جازمين عن وجوب العناية براحة الشعوب ورفاهيتها، وكلام اتاتورك يجب ان يردده اقطاب السياسة في العالم، فيقول لمراسل الديلي تلغراف «اني اعتقد انه لا بد لتوطيد السلم على قواعد راسخة من اتخاذ تدابير دولية لتحسين حالة الجماهير، فيجب احلال الرخاء في هيئة البشرية كلها محل الجوع والاستبداد وان يثقف الفرد في المجتمع الانساني التثقيف الذي ينفره من الحسد والجشع والبغضاء ونحن نريد بافراد شعبنا ان يتجنبوا ما يعيش في تركيا بطالة وقد وفرت لاسباب العمال الآن يتمتعوا بالراحة الدائمة للجسم والعقل في اوقات فراغهم»

من لا ارض له
لا وطن له

وتسعى اليه بكل ما تملك، وترجم الى دولة رئيس الوفد فاذا هو يصارحنا في خطبته الاخيرة التي اقتطفنا بعض ما جاء فيها، فيقول ان دستور البلاد في خطر والنتيجة التي يمكن استخلاصها ان مسألة عودة الدستور علمها عند الله

المباراة الرياضية الهامة
للحصول على درع جلالة الملك غازي

جرت مباراة بين النادي الرياضي الاسلامي بيافا ونادي الروضة في القدس في الساعة الخامسة من بعد ظهر يوم الاثنين على ملعب جمعية الشبان المسيحية وقد كانت صراعاً شديداً بين قوتين كبيرتين ففريق الروضة هو الذي ربح درع جلالة الملك غازي في العام الماضي ويستبسل في المحافظة عليه في هذا العام ما دام ان الظافر في هذه المباراة يخرج من متابعة اللعب مع الفرق الاخرى، واما النادي الرياضي فقد انتصر بالامس القريب على فريق النادي الرياضي الاسلامي بحيفا، وفاز ببطولة درع مؤتمر الشباب، ولم تزل نشوة هذا الظفر تملأ رأس كل لاعب فيه واحرز فوز ثان الى جانب الفوز الاول

صفر الحكم — وكان الدكتور داود الحسيني — معلناً ابتداء اللعب في الساعة الخامسة. وقد كان الهواء والشمس ضد فريق يافا. ابتدأ اللعب بهجوم عنيف على فريق يافا استمر خمس دقائق وفريق الروضة يسدد الضربات على حارس مرمى النادي الذي كان يصدها بمهارة ولباقة حتى انقذ الموقف ابو السعود بضربة قذف بها الكرة الى ما وراء الخط ولكن دفاع الروضة كان يقظا فأرجعها ثانياً واستمرت الحملة اكثر من ربع ساعة ودفاع فريق يافا يستبسل وفريق الروضة يريد ان يخترق هذا (السور)

اننا الان في منتصف الشوط الاول والكرة لم تفارق جهة النادي الرياضي واذ بحملة قوية من فريق النادي على فريق الروضة، ولكن الدزدار ردها بضربة لم تكن قوية فاغتنم هذه الفرصة الامام وضرب الكرة ضربة شديدة على هدف الروضة فلم يتمكن مروم حارس المرمى من صدها فارتمت تتخبط في احضان الشبكة مسجلة الهدف الاول والاخير في هذه المباراة. استأنف اللاعبون اللعب بنشاط غريب ابداه لاعبو يافا لان هذا الهدف يكفي ليكون الباعث على هذا النشاط. وظل اللعب سجالا بين الطرفين رغم الرياح التي كانت تهب فتساعد بهبوبها فريق الروضة حتى انتهاء الشوط الاول

ويعود الحكم فيصفر ثانيا ايذانا بابتداء اللعب بعد ان صارت الارياح ضد فريق الروضة. كان هذا الشوط شوط الصراع والكفاح استبسل فيه لاعبو الروضة، صداً للهجمات المتوالية التي لم تكن موفقة كلها. وهكذا ظل اللعب حتى آخر الشوط، والكرة، تتقاذفها الارجل بسرعة تطور امام الروضة وطوراً مع فريق يافا. ويشاء الحظ وتكون النتيجة ويصفر الحكم بانتهاء اللعب

الحكم — كان الحكم موفقا في هذه المباراة وقد ادارها بحنكة ومهارة يشكر عليهما

واما اسماء لاعبي فرقة الروضة فكانوا مروم — حارس المرمى، دزدار وعبد اللطيف — دفاع، كاشف مراد - قلب دفاع، اكرم الحسيني وبزبزت — مساعد قلب الدفاع، يعقوب ورؤوف ورولانتي وصلاح وتوني الدجاني - خط الهجوم

واسماء لاعبي يافا: صالح البنا — حارس المرمى، سعيد الهباب وابو السعود — دفاع، نظام شرابي — قلب دفاع مفيد نابلسي وصلاح — مساعدا قلب دفاع، ذكي الامام وعبد الرحمن هباب فوزي الشنطي ونزار استامبولي وذكي الدرهلي — خط هجوم

وقد اجاد من لاعبي الروضة يعقوب واكرم الحسيني وبزبزت الذي كان سريعا جدا وكاشف مراد

ومن لاعبي يافا ذكي الامام وابو السعود ونظام وصلاح وعبد الرحمن

ع...

اعلان

صادر من دائرة اجراء يافا دوسيه ٦٩٢ — ٩٣٥

الدائن - احمد افندي صنوبر من يافا

المدين - الشيخ عبد الحفيظ بن الحاج حسن زعبد من مسكة

مصدر الحكم - محكمة يافا المركزية

الملك - قطعة ارض رملية حمراء صالحة للزراعة ملاصقة قرية مسكة قضاء طولكرم مساحتها ٣٧٩ دونما و٥١٦ مترا حسب القيد القديم

مقداره ٢٧ حصة من اصل ٧٢ حصة

تاريخ سند الطابو في ١٥ شهر ١١ سنة ٩٢٧ صره نومرو مجلد ١ صحيفة ٤ عقد ٢٧١ سنة ٢٥ عرضحال ١٤٥

الحدود -

حدوده في الطابو - شمالا طريق وورثة محمد الزريقي وسليمان ابو طاحون قبلة طريق شرقاً عبد الرزاق العلي وورثة يوسف الياسين غربا ورثة عبد الله الحاج داوود جيوسي وورثة حامد واحمد الحمدان وسليمان ابو طاحون

الحدود الحاضرة - قبله طريق شرقاً ارض الخواجه ارتاوح من كفر سابا وتمامه طريق شمالا عبد الرؤوف البيطار وشركاه وتمامه احمد الموسى وسليمان ابو طاحون غربا جليل الصباغ وتمامه خانم يوسف محوش وقد جرى تسوية هذا الملك فتقيد بلوك ٧٦٧٠ قسيمة ٣ وتبين ان مساحته ٣٤٥ دونما و٤٥٦ مترا وثمن الدونم فيها يبلغ ٥٠ جنيهاً فلسطينياً

ان الملك المبين تفصيلا به اعلاه المعلن عنه بجريدة الجامعة الاسلامية المؤرخة ٦-٥-٣٥ والدفاع في ٥-٥-٣٥ والمطروح للبيع بالمزاد العلني بلغت المزايدة عليه عهدة الطالب الاخير عبد الرؤوف افندي البيطار بمبلغ ٢٧٥٠ جنيها ف. واعلنت الاحالة الموقتة عليه بجريدة الجامعة الاسلامية المؤرخة ١٨-٦-٣٥ والدفاع ١٧-٦-٣٥ وحيث وجد ان القيمة المدفوعة بالمزاد تنقص عن قيمة التخمين لذلك تقرر من طرف رياسة الاجراء بيافا تمديد المزايدة لمدة شهر لذلك اعلن للعموم بان هذا الملك طرح للمزاد العلني لمدة الشهر المذكور اعتباراً من تاريخ نشر

هذا الاعلان فمن له رغبة بالمشترى عليه مراجعة دائرة الاجراء بيافا او الدلال بظرف المدة المذكورة وذلك توفيقاً للمادة ١٠٨ من قانون الاجراء

٩-٧-٢٥ مأمور اجراء يافا

ماذا تسمع اليوم
عن محلات السادة دجاني اخوان

يافا - تلفون ٧١٦

يوم الاربعاء ١٠ تموز سنة ١٩٣٥

٦ر٣٠ صباحاً تمرينات رياضية - عبد المنعم مختار افندي

٦,٤٥ قران كريم الشيخ محمد السيسي

٧ر١٥ ختام

١٠ر٠٠ اسطوانات - منتخبات اوديون - امن الهوى - أكون سعيد الآنسة أم كلثوم - حبذا عصر سعيد الشيخ سلامه حجازي - بربك يا من هواه الشيخ علي محمود - يا قلبي صبرك احمد عبد القادر - رقص الغزازي اوركسترا اوديون - يا نديمي الشيخ ابراهيم الفران

١١ر١٠ ظهراً - ختام

٢ ر٠٠ مساء موسيقى - مغنى وآلات محمد صادق وفرقته (شريط ماركوني المسجل) في يوم رضاكي (منولوج)

٢ر٣٠ النشرة التجارية الاولى

٢ر٣٥ ختام

٦ر٣٠-٧ قرآن كريم - الشيخ طه الفشني

٧ر٥ حديث الى الاطفال - في مملكة الطيور - الآنسه زيزيت حسن

٧ر٣٠ نشرة الاخبار

٧ر٥٥-٨ النشرة التجارية الثانية

٨ر٥-٨ر٢٥ حديث رسمي - وزارة الزراعة

٨ر٣٠-٩ر٤٠ موسيقى مغنى والات - صالح عبد الحي وفرقته تقسيم عود - مقدمة موسيقية - تقسيم كمان - توشيح - تقسيم قانون - ليالي وموال دور أصل الغرام

٩ر٤٥ - ١٠ر٠٥ حديث - اجتماعيات - الاستاذ فكري اباظه

١٠ر١٠-١٠ر٤٥ اسطوانات منتخبات اوديون - يا ما ناديت الانسة ام كلثوم - سر السعادة نجاة علي - العرقسوس احمد شريف - الجنس اللطيف حسين ونعمات المليجي - يا موج البحر احمد عبد القادر

١٠ر٥٠ موسيقى - مغني والات - صالح عبد الحي وفرقته - تقسيم عود - مقدمة موسيقية - تقسيم كمان - توشيح - تقسيم قانون - ليالي وموال - قصيدة يا ظبية البان

١٢ سلام الملك - ختام

اقصد الطاهر الاسعار معتدلة

روائح . كلسات . اخروجه
اشكول . بودره . مناديل وجه
محارم . فانيلات ... الخ

سوق البلابسة جوار السبيل

المنوم المغناطيسي الشهير الدكتور

داهش بك

يستقبل زائريه
لتعليم التنويم المغناطيسي
بمحله الكائن في - الطالبية -
قنصلاتو تشيكوسلوفاكيا
القدم
تلفون رقم ١٥٢٢
اوقات الزيارة
من الساعة
٩—١ ومن ٣—٦

من لا ارض له
لا وطن له

صفوة ما يحمله بريد الشرق والغرب

عجائب العالم

استخراج الوقود من الحبوب الزيتية
بترول نباتي له جوهر الطبيعي

كانت ولا تزال مسألة الوقود الصناعي موضوع بحث المفكرين الفنيين في الامم وبخاصة في الدول التي خلت من المصادر الطبيعية كينابيع البترول والناجمة بالمياه الساقطة من الشلالات فتتولد الكهرباء وتستخدم تيارها في ادارة الالات وتموين المصانع وتشغيل الصناع . ولقد كان هم هؤلاء المفكرين الفنيين البحث عن مواد تقوم مقام البترول .

وقد توفقوا في غرب افريقيا الى كشف طريقة لاستخراج وقود من الحبوب الزيتية التي تكثر هناك ، فاذا اجريت عملية على تلك الحبوب في اوعية كبيرة مقفلة تحت درجة حرارة خفيفة معينة استخلص منها زيت يقرب جوهره من جوهر البترول الطبيعي

فاذا تحقق نجاح هذه التجربة على وجه يضمن سلامتها من كل شائبة ، فان غرب افريقيا قد يستطيع في وقت ما تموين اوروبا باسرها بمادة البترول النباتي

في بلاد الماس

ماسة في حجم بيضة النعامة
وكيس مليء بالماس يقدم اعترافا بجميل

حمل احد سعاة البريد في نيويورك « طرداً » صغيرا مسجلا الى عنوان في الشارع الخامس ، ولم يدر بخلد ساعي البريد الذي يحمل هذا الطرد الى العنوان المرسل اليه انه يحمل اكبر ماسة في العالم في حجم بيضة النعامة تقريبا

ويرجع الفضل في العثور على هذه الماسة الى شاب يدعى جونكرز ، عثر عليها في مزرعته في جنوب افريقيا وباعها الى نقابات دي بيرز وهو اتحاد نقابات تجار الماس بمبلغ ٧٠ الف جنيه

وفي كل مرة يكتشف منجم جديد للماس يستولي الخوف على رؤساء نقابات الماس ويسعون جهدهم لبسط نفوذهم على هذا المنجم الجديد ، حتى يأمنوا الخطر الشديد الذي ينجم عن غمر الاسواق بالماس ، وذلك لان الحاجة الى الماس محدودة وعليه يجب ان يكون ما يعرض منه كذلك محدوداً وهذا تحتفظ النقابات في خزائنها بكميات كبيرة من الماس دون ان تعرضها للبيع في الاسواق ولو ان هذه الكميات الكبيرة عرضت في السوق لا نخفض سعر الماس الى حد انه قد يباع حينئذ بابخس الاثمان .

وقد حدث عام ١٩٣٠ ان اكتشف منجم كبير للماس في جنوب افريقيا وقامت من اجل ذلك وقعدت جميع نقابات تجار الماس وخشيت ان تتأثر الاسواق وتنخفض اسعار الماس ولكن حكومة افريقية الجنوبية تدخلت في الامر واحاطت الارض التي وجد فيها المنجم بالاسلاك الشائكة واقامت عليه مئات من الجنود لحراسته ومنع الناس من الاقتراب منه وبعد مفاوضات باعت الحكومة المنجم لاتحاد نقابات الماس بستة ملايين من الجنيهات .

كما حدث منذ عهد قريب ان تقدم احد حراس الغابات هناك الى منقب انكليزي بكيس دخان من الجلد مملوء بقطع مختلفة من الماس اعترافا بفضله عليه لانه عالجه من عضة ثعبان كادت تقضي على حياته ، ولما سأله المنقب عن مصدر هذا الماس ، اخبره ان زميلا له احضره اليه من جهة تعرف « بالبركان البراق » وانه يوجد في هذه الجهة منجم ماس كبير يقوم على حراسته جماعة من الاهالي بحراب مسمومة .

وينوى هذا المنقب ان يقوم ببعثة لاكتشاف هذا المنجم

طائرة يديرها انسان ميكانيكي
قنابلها ذوات اجنحة سرعتها مئات الاميال
حين تقطع المسافة بين لندن ونيويورك في ساعة!

اخترع الخبراء في وزارة الطيران البريطانية طائرة غريبة يديرها جسم انسان ميكانيكي تطير في كل جهة وطبقة من جهات الجو وطبقاته ، بسرعة فائقة وترجع الى الارض دون ان يكون فيها قائد . مضت العشرة اعوام الاخيرة وارباب العقول يجدون من اجل اتمام هذا الاختراع الى ان انكشف لهم السر ونجحوا . تحلق الطائرة الجديدة في الجو الى علو ١٠٠٠٠ قدم وتهبط من الفضاء دون ان يكون فيها انسان.

واجريت التجارب الاخيرة لامتحان الاختراع فطارت الطائرة الى مسافة عشرة اميال عن المحطة التي تدار منها بواسطة اللاسلكية والطائرة تجهز في ايام الحرب بقنابل ذات اجنحة تطير مسافة مئات من الاميال دون قائد وتنقض بالغازات السامة والمتفجرات على المدن ومواضع ازدحام الناس وسيكون معدل سرعة الطائرة نحو ١٠٠٠ او ١٢٠٠ ميل في الساعة والمأمول ان تزداد السرعة في المستقبل الى ٥٠٠٠ ميل وعندئذ يمكن السفر من لندن الى نيويورك بساعة واحدة !

* * *

الفن التمثيلي
ورواية (حسن)

التمثيل من ارقى الفنون ومدرسة من اهم المدارس . منه يستمد المرء الفضائل الانسانية، كالمغامرة والاقدام والتضحية. وبه تستثار الهمم وتهذب النفوس وتتحلى بكل جميل رائع

ان الفن في فلسطين لم يتقدم التقدم المنتظر ، ولم ينظر اليه تلك النظرة الراقية العالية ، فالفكرة السائدة عن عامة الشعب كانت انه حقير لا يجدر بالانسان ان يعاضده ويؤازره او ان تشترك فيه الفتيات

ولقد لمسنا في المدة الاخيرة نزعة جديرة بالاعجاب والتشجيع نحو المسرح والفن

وفي مقدمة الجمعيات التى رأيناها تعمل لهذه الغاية (الرابطة التمثيلية الفلسطينية) التى قامت مساء يوم السبت الماضي في القدس بتمثيل رواية ترمي الى فكرة نبيلة سامية . قامت (الرابطة) بتمثيل رواية «حسن» التي يعود الفضل في اخراجها لحضرة الاديبة السيدة السيدة ماري عقيلة الزميل بولس شحادة صاحب جريدة مرآة الشرق، وهي التى ترجمتها عن اللغة الانجليزية بمساعدة الاستاذ زوجها . والرواية وقعت حوادثها ابان العصر العباسي وقد اخذ المؤلف جيمس فلاكر ـ فكرتها من الف ليلة وليلة، ومتى عرفنا ان المؤلف عاش زمنا طويلا في الشرق ودرس عادات اهله وانخرط في بيئاتهم ، نقدر الدقة في تصوير حوادث رواية (حسن) التى كان اخراجها كذلك بدقة اعجبت الحضور واستدرت من اكفهم التصفيق الحاد مراراً

كانت اللغة العربية في هذه الرواية تتجلى في ابهى مظاهرها ، فكان النطق صحيحا ، والتمثيل متقنا ، ومن الذين اتقنوا دورهم السيد فليب نصار الذى قام بدور (حسن) ، والسيد نقولا نصار الذي قام بدور رافع فكان موفقاً وكذلك السيد اميل جوزي الذي قام بدور الملك ومحفوظ نصار الذي قام بدور المغني فكان صوته طروبا والسيدان حنا خوري والكسندر صلاح اللذين قاما بدوري الكسولين الظريفين

اما الممثلات فلا نستطيع الا ان نبدي اعجابنا وتقديرنا للآنسات اللواتي قمن بادوار برفانا وياسمين

وقبل ابتداء التمثيل افتتحت الحفلة السيدة ماري بخطاب نوهت فيه عن جهود هذه النهضة التمثيلية وعن تضحية اعضاء الرابطة التمثيلية لاخراج هذه الرواية ورصد ريعها لمشروع انساني جليل الا وهو مساعدة مدرسة وطنية عربية تثقف لنا النشيء على المبادىء الصحيحة التى تفتقر البلاد اليها وهي مدرسة بيت لحم الوطنية لمؤسستها الآنسة رتيبة شقير

ثم تكلمت عن فائدة المدارس الى ان تطرقت الى فائدة التمثيل وضرورة معاضدته وختمت كلمتها بشرح وجيز عن وقائع الرواية

شجعوا مصنوعاتكم

الوطنية

في الكويت

كيف يصطادون اللآلىء النادرة
يقضون عشرين دقيقة في الاعماق!

المعروف عن بلاد الكويت انها بلاد اللآلىء ويبتدىء موسم الغوص على اللؤلؤ في اواسط شهر مايو وهذا هو الموسم الرسمي ويسمى ربان السفينة « نواخزا » ويحصل الغواصون على ثلاثة اخماس المحصول بعد بيعه وما يبقى بعد ذلك للذين يخدمون السفينة بالغسل ورفع وتنزيل القلوع ، اما الامير فله ما للغواص الواحد ومجموع السفن يبلغ الالاف في بعض المواسم وفي السفينة الواحدة من ١٥ الى ١٠٠ شخص وكلها شراعية واعماق المغاصات من ٣ الى ٢٠ مترا ولا يضع الغواصون على رؤوسهم كمامات كغواصي السفن البخارية ولكن عندهم شيء يسمونه فطام وهو من اظلاف الاغنام ويشبه الملقط ، يدخلون انوفهم فيه حتى لا يدخلها ماء البحر ولا يلبسون الا ما يستر عوراتهم نصف الستر تقريباً ويمتد الموسم الى اربعة اشهر وعند الانتهاء يذهب الامير في يخته الى المحل الذي يكون قدامرهم بالاجتماع فيه ، فيطلق لهم مدفعا واحدا وهذا دليل انتهاء الموسم ، وعندما يسمعون الطلقة ترتفع القلوع دفعة واحدة مع الاهازيج واصوات الفرح والسرور لان كثيرا ما يطلب على حين غفلة ، فيكون لهذه المباغتة فعلها في النفوس ومنهم من يرجع للغوص بعد ايام قليلة ولكن على حسابهم الخاص ولهم طريقة لا يتعداها احد منهم ، فلا يمكن لربان ان يستأجر غواصا ما لم يكن بيده ورقة من ربانه الاول تنبيء ببراءة ذمته وكثيرا ما يدفع الربان مئات الجنيهات عن الغواص المشهور بصبره وغوصه وطول تنفسه ، اذ ان الغواص يستقيم تحت الماء الى عشرين دقيقة ويقولون انهم يتنفسون باذانهم عندما ينفذ ما بصدرهم من النفس الطبيعي

***

رقم تلفون وكالة الدفاع في القدس ١٤١٣

قبائلنا كلها عند اللزوم جنود
اذا زرنا عدن رحب بنا الانكليز
واطلقوا المدافع مبالغة في الحفاوة...!

يوالي الاستاذ نزيه بك المؤيد كتابته عن رحلته في البلاد اليمنية وقد ذكر في رحلته عن كيفية مقابلته لسلطان «المحميات» العربية ويدعى محسن بن علي قال : «السلطان لا يتجاوز سنه السبعة عشر ربيعا ويطلق عليه اسم سلطان ، وهو عاري الجسد ما خلا مئزر يستر به نفسه وعمة ملونة يضعها فوق رأسه ، وهكذا كان حال عمه وحاشيته ، جميعهم كانوا عراة الاجسام ما خلا الازر وكان معظمهم يحملون البنادق اليونانية القديمة واما صحة هؤلاء وقوتهم فحدث عنها ولا حرج فهم بالرغم من الحرارة الشديدة وبالرغم من قربهم لخط الاستواء يتجولون تحت اشعة الشمس المحرقة ولا يصابون بضربة شمس او غيرها من الامراض ولا يوجد في اى ناحية من النواحي التسع ولا في غيرها من «المحميات» لا دواء ولا طبيب ولا مدرسة ولا مكتب ولا من يحترفون هذه الحرف.

في الليل اتانا السلطان محسن وعقيب وصوله جلبوا لنا العشاء ، فاكلنا واياه وبعض خاصته الذين اتوا في معيته وقضينا سهرتنا سوية وتحدثت الى السلطان الشاب باحاديث كثيرة هذه خلاصتها

— كم عدد سكان سلطنتكم؟ فاجاب لا اعلم لاننا لا نحصي النفوس

— كم مقاتل يمكنكم ان تجندوا ؟

— جميع القبائل يمكن تجنيدها عند الحاجة .

— وكم عدد رجال هذه القبائل ؟!

— عندنا نحو عشرة او خمسة عشر الف مقاتل

— هل يوجد عندكم جيش نظامي؟

لا يوجد عندنا جيش نظامي، بل كل الناس جيش في وقت الحرب

— لماذا تسمحون لرعيتكم واتباعكم ان يخلوا بالامن ويسلبوا القوافل في الطرقات؟

نحن لا نسمح لهم ولكن بعض الاشقياء يقومون بهذه الاعمال ومتى عرفناهم ادبناهم.

— كيف انتم والانكليز ؟

— الانكليز اصحاب ابينا (كذا) ونحن واياهم اصحاب وهم يدفعون لنا معاشا كل شهر واذا ذهبنا الى عدن يطلقون المدافع حين وصولنا وذلك للترحيب بنا

— واذا اتفق الامام معكم ، الا ترغبون ان تتفقوا معه وهو افضل من الانكليز ؟

— والله نتفق معه ، لاننا لسنا قبيلة احد وليس لاحد علينا سلطان ، فمن يملأ كفنا قروشا فهو سلطاننا

— اذا دفع لكم الامام قروشا فهل تخضعون له ؟

— نعم نخضع له ولكن بشرطين ، اولا لا يطلب منا رهنية وثانيا اذا أتينا صنعاء يجب ان يطلقوا حين وصولنا مدافع

— هل تتقنون الكتابة والقراءة ؟

— كلا لا نكتب ولا نقرأ

— كم لكم من العمر ؟

— لا نعلم

— هل يوجد عندكم مدارس ؟

— كلا لا يوجد

آل هبسبورغ

امبراطورة تريد عرشا لابنها
كافحت طويلا وقد اوشكت ان تنجح

بذلت مساع شديدة من اجل ارجاع آل هابسبورج الى عرش النمسا والمجر . وجرت مقامات لهذه الغاية حملت حكومة النمسا على الغاء القانون الذى اخرج بموجبه آل هابسبورغ من بلادهم وسن مادة تبيح لهم حق تسنم العرش الذي تربع في دسته اسلافهم ولا شك ان القراء يودون معرفة الادوار التى لعبت في سبيل ارجاع الملكية ومن هم ابطال هذه الرواية فنقول ان الامبراطورة زيتا ملكة النمسا السابقة اميرة قوية الارادة جريئة الاسان رابطة الجأش صبورة على تحمل المصاعب ، لا تلوي لها العقبات صلبا ولا تغمز لها الشدائد قناة فاخذت تبذل جهدها لارجاع نجلها الى عرش آبائه واجداده فتعرضت بسعيها لخطر الموت ، ولكنها لم تعبأ بالمخاوف والاخطار وسعي الامبراطورة زيتا اليوم يعيد الى الذهن مسألة الامبراطورة ماريا تريزا زوجة نابليون الثانية التى ارادت ان تدرك لابنها عرش فرنسا ولكن الفرق بعيد بين الامبراطورتين فالاولى قوية الارادة جريئة والثانية واهية العزيمة شديدة الخوف والحذر فكانت تحب ان يتسنم ابنها العرش ولكنها في نفس الوقت كانت تخاف ان تعمل من اجل ذلك في العلانية

ولقد نجحت الامبراطورة زيتا في سعيها بعد ان كادت لتصلبها برأيها ان تسوق الامتين النمسوية والمجرية الى حرب للخلاف وقع بينهما من اجل العرش وهي في السادسة والاربعين من عمرها وتعد من أجمل اميرات العالم واصلبهن عزيمة .

قوى
الجيوش بالملايين

بما ان ابصار العالم متجهة نحو ايطاليا والحبشة بسبب تحرج الموقف وخطر نشوب الحرب بينهما ، نورد للقراء صفوة ما كتبته مجلة « التاريخ الجاري » الاميركية في هذا الموضوع :

لما عرفت ايطاليا بمطالب المانيا السياسية وميلها الى ضم النمسا الى حكومة النازى ونشاطها للتجنيد الاجباري ساورتها المخاوف فدعت صف ١٩١١ الى الجندية وعدده ٢٢٠٫٠٠٠ فبلغ عدد الجيش بهذه الزيادة ٦٠٠٫٠٠٠ جندى . وبما ان موسوليني ارسل جيشا قويا الى الصومال الايطالية لغزو الحبشة خاف الرأي العام في ايطاليا شر العاقبة لاضطراب جو السياسة في اوربا واحتمال وقوع حرب فيها يندفع لهيبها الى ايطاليا وافريقيا الشمالية في آن واحد وليبدد موسوليني هذه الهواجس والمخاوف التي استولت على الافكار اصدر بلاغا رسميا قال فيه : « ان قانون التجنيد الاجباري يجري على جميع الذكور الذين تتراوح اعمارهم بين ١٨ — و ٤٥ سنة في حال نشوب الحرب » وهذا يعني ان عدد الجيش الايطالي المعد لحمل السلاح يبلغ ٧٫٩٣٨٫٠٠٠ وان ما ارسل الى الحبشة لا يزيد عن نسبة واحد في المئة من مجموع القوات العسكرية وعززت اسطولها الجوي فاصبح عندها ١٫٥٠٧ طائرة حربية من الطراز الحديث ولما اغتيل وزير النمسا السابق دولفوس اعدت ايطاليا جيشها للزحف لدرء الطوارىء

***

طائرات
بريطانيا الجديدة

شهدت جموع غفيرة من الانكليز استعراض القوات الجوية في هندون واعجبت هذه الجماهير بالطائرات الغريبة التى اخترعها الخبراء لقذف القنابل والرصاص واجتياز المسافات الشاسعة بسرعة .

ويعتقد العالمون ان هذا الاختراع جعل بريطانيا من اقوى الدول في الجو لان هذه الطائرات تستطيع اجتياز المحيطين الهادىء والاطلنطيكي في ساعات قليلة

تلفون وكالة الدفاع في حيفا ١٢٥٨

المراوح الكهربائيه
اشهر المراوح الكهربائية الممتازة
والصامتة في سيرها تجدها معروضة عند وكلائها
السادة دجاني اخوان
يافا تليفون ٧١٦ ص.ب ٣٥٥

حول حادث بلدية يافا

مصلحة المدينة تقضى بأحد امرين

انتظرنا هذين اليومين، لعل جديدا يطرأ على حادث بلدية يافا، فلم نر شيئا من ذلك. وعلمنا ان كل جهد، بذل للتوفيق بين المجلس، قد ضاع سدى. وعلى هذا نشرع غدا في استئناف الكتابة حول الموضوع الهام، من وجهة نظر كالتي عالجناها سابقا. ان الذي يهمنا في الامر مصلحة هذه المدينة قبل كل شيء، ومصلحة المدينة تقضي باحد امرين نطالع بهما القراء غدا

نداء حار واستغاثة دامعة

بعد الحكم على شقيقين فى حادث بالاعدام

جاءنا النداء الحار التالي ننشره بنصه مرجئين التعليق عليه الى الغد:

لقد علمتم ما اصاب اخوانكم المنكوبين عوض مصلح الخضر واخيه يوسف مصلح الخضر من اهالي قرية سولم التابعة لقضاء الناصرة الذين اتهموا بقتل يهودي من يهود العفوله يوم ٧ ـ ٨ ـ ٩٣٤ واعتقلوا على اثرها بسجن عكا العمومي الى يوم ١ ـ ٧ ـ ٩٣٥ حضرت المحكمة الجنائية الكبرى الى الناصرة واستحضرت المتهمين المذكورين ثم رفعت الدعوى للقضاء واستغرقت مدة اربعة ايام والعالم اجمع شاخصة الابصار تلقاء قرار المحكمة النهائي الذي افضى عن حكم الاعدام للاخوة الاثنين الفقراء الذين هم اضنوا عيالهم واولادهم لبؤسهم وشقاهم فى هذه الحياة

فيا ايها الاخوان عرفتم كيفية نكبة اخوانكم الذين سيؤول امرهم تحت حبال المشنقة، ويقاسون العذاب الاليم، يحتاجون الى المساعدة وعيالهم فيجب على كل مسلم وعربي ان يبذل ما فى وسعه من مال وجاه لخلاص هؤلاء المنكوبين، وتخفيف نكبتهم بطرق ابواب العدالة والاسترحام والسعي الحثيث وراء هذه التهمة التي نسبت اليهم حتى جعلتهم يتجرعون الموت العاجل، فالى الاخوان رجال العرب، فالى الانسانية رجال الشهامة فالى الهمة رجال الغيرة، باسم الشرف العربي هبوا الى انقاذ اخوانكم الذين يلقون امامهم على هذا النداء العام لاخوانهم البررة بالنجاة من هذه المجزرة، مع العلم بان الادلة كما وردت في الحكم محدودة

ولا يغرب عن البال بأن الحكم القاضى بالاعدام على الاخوين لم يقتصر عليهما فحسب بل هنالك عائلة تتألف من أم عاجزة، وزوجة افقدتها الكارثة صوابها وطفلين لا يزيد عمر اكبرهما عن سبع سنوات فأين النفوس الكبيرة المملوءة عطفا وحنانا تهب فتطرق قلوب اولياء الامور عسى ان يحصل الفرج المنتظر لا زالتم ملاذا للضعفاء ونصراء لابناء القومية، والله لا يضيع اجر المحسنين

وجوه: نايف دياب سعيد، خليل ابراهيم عبدالهادي الزعبي، محمد الشيخ يوسف، محمد عبد اللطيف، محى الدين الزعبى

***

سوق الدير

وتغيير انابيب المياه

باشر العمال فى اليومين الماضيين بالحفر داخل سوق الدير لاستبدال انابيب المياه التي تمر منه وتوسيعها من بوصتين الى اربع بوصات حتى تسد حاجة السكان الذين كثروا ولم تعد الانابيب القديمة تفي بحاجتهم

والذي نعرفه ان في المدن التى تحافظ فيها حكوماتها وبلدياتها على مصالح الشعب تقوم بمثل هذه الاعمال ليلا بحيث لا تعطل على الاهلين اعمالهم وفى النهار توقف الاعمال دون ان يترك اثر من الآثار التي تعرقل سير العمل

اما فى يافا وفي سوق الدير التجاري ذي الحركة الدائمة طيلة ساعات النهار، فانك تجد العمال يشتغلون نهاراً ويتعطلون فى الليل عكس ما يتطلبه الواجب. ويعمدون في النهار الى حفر الاخاديد فقط ويتركونها مفتوحة والرمال الى جانبها، ولا نعرف متى يعودون لاستبدال الانابيب واعادة الطريق ولا ما هي المدة التى يحتاجون اليها لانهاء هذا العمل وقد عطلت هذه الاخاديد على تجار سوق الدير ولم يعد في امكان السيارات الدخول الى السوق كسابق عهدها

الم يكن الاوفق اتمام استبدال الانابيب قطعة قطعة بدلا من حفر الاخاديد وتركها حتى تغير دفعة واحدة هذا اذا تجاوزنا عن ضرورة العمل في تغيير هذه الانابيب ليلا حرصا على مصلحة الجمهور

لتسهيل

مهمة الصحف

رأى قلم المطبوعات، رغبة فى تسهيل المهمة الصحفية فى أخذ الاخبار والمراسلات الصادرة من مكتب جناب مدير المطبوعات، ان يخصص لكل جريدة صندوقا توضع فيه النشرات وبقية المعلومات المراد توصيلها الى الصحف

وبذلك يتمكن مندوب الجريدة من الحصول عليها سواء كان المكتب مفتوحا أم مقفلا

ارض للبيع على قطع

قطعة ارض صالحة لبناء البيوت في اجمل موقع في مدينة الرملة ذات المناخ الصحي بجوار بيارة البلدية على ثلاثة شوارع احدها شارع رئيسى عرضه ثلاثون مترا وفي مكان متصل بالعمران فمن اراد شراء قطعة منها فليراجع السيد ابراهيم بك الغصين والسيد محمد علي الغصين في الرملة

مشروع نقل محطة اللد

فى مجلس العموم البريطانى

جاء في جريدة البالستين بوست من خبر استقته من لندن ان من اعضاء مجلس العموم الانكليزي فريق كبير يهتم بشؤون الشرق الادنى، لا سيما ما يتعلق منها بفلسطين بوجه خاص ويرغبون في الوقوف على نية الحكومة التى عقدتها ازاء مشروع تحسين خطوط سكك حديد فلسطين، وبعبارة اوضح فيما يتعلق بتحسين مدينتى يافا وتل ابيب فيما لو مر بهما خط سكة الحديد الرئيسي وهم يودون ان يعلموا بصورة واضحة اذا كانت الحكومة تفكر في هذا العمل (تفكيرا جديا وتدرس بشأنه تقرير السير فلكس بول خبير السكك الحديد الانكليزي) ومتى تنوى تطبيقه

وتقول الجريدة، اما الان وقد تعين وزير جديد لوزارة المستعمرات، فقد قابل المستر بارنت جانروز رالمستعمرات المستر مالكوم ماكدونلد بهذا الخصوص وفاتحه في الامر فوعد الوزير بان يدرس التقرير الذي رفعه السير فلكس بنفسه، وان يدقق في امر تطبيقه باقرب فرصة وسيعطي المسألة جانبا من اهتمامه الشخصي

وعلى اثر ذلك طرح سؤال في مجلس النواب يتعلق بمشروع نقل محطة اللد الى نيتر بحيث تصبح قريبة من تل ابيب، وكان السؤال الموجه لوزير المستعمرات «هل يمكن لوزير المستعمرات ان يعلن اذا كان تقرير السير فلكس بول قد وصل حكومة فلسطين، واذا كان قد طالعه فخامة المندوب السامي ووافق عليه، هل يستطيع ان يقول بصورة قاطعة متى يباشر في تطبيق توصياته فيما يتعلق بتحسين خطوط سكك الحديد في منطقة الانتداب املا فى اطراد تحسن الاحوال الاقتصادية وتنميتها، وما هو المعدل الذي سوف تستورده فلسطين من المواد البريطانية لتحسين هذه الخطوط

فوعد الوزير ان يقدم عن هذا تقريرا فيما بعد.

***

عنابر الجمرك

في البرية

لفت البعض نظرنا الى مسألة دقيقة نرجو مدير جمرك يافا وغيره من المسؤولين الانتباه اليها. ذلك انه بعد ان افتتحت دائرة الجمارك العنابر الجديدة التى اقامتها في ارض البرية وراء شارع بسترس واخذت ترد اليها اكثر البضائع الثقيلة، ازدحمت العنابر بالوارد عليها فاخذوا يضعون قسما من الصناديق وغيرها خلف عمارة العنابر، اي بينها وبين عمارة بسترس تماما. ولما كانت عمارة بسترس آهلة بالسكان، وكثيرا ما يقذف السكان عن طريق السهو وهو على الشرفة بسيجارة او ما اشبه، فمن الخطر والحالة هذه ابقاء الصناديق خارج العنابر لانها تتعرض للحريق او التلف كما تسبب الاضرار لغيرها من العمارات وسكانها المجاورين

وعدا عما تقدم فان قسما من هذه الصناديق قد حجز الهواء عن الحوانيت التي تقع فى الطابق الارضي من عمارة بسترس. لهذا كله اردنا ان نلفت نظر المسئولين لاتخاذ تدابير جديدة من شأنها حفظ سلامة البضائع من الاخطار وازالة شكوى التجار في آن واحد

الاستاذ الدجانى

فى محطة الاذاعة

يلقي الاستاذ حسن صدقى بك الدجانى محاضرة بواسطة محطة الاذاعة اللاسلكية بالقاهرة «اليوم» الاربعاء في الساعة السابعة والنصف موضوعها «تاريخ عصبة الامم» وقد عملت ادارة محطة الاذاعة ترتيبات خاصة فى برنامج الاذاعة لتسهل للاستاذ الدجانى القاء محاضرته بعد ان كان البرنامج كاملا ومطبوعا. وستذيع محطة الاذاعة خبراً عن هذه المحاضرة غداً في اذاعتها فى الساعة الثانية بعد الظهر، كما وانها قد ارسلت الى الصحف المصرية خبراً بذلك

***

دائرة الصحة

فى روبين

بمناسبة قرب حلول موسم النبى روبين اوفدت دائرة الصحة بعض موظفيها الى الموسم وزودتهم بمواد الاسعافات الاولية اللازمة في مثل هذه الاحوال وقد اخذ الاهلون يستعدون منذ اليوم

حفلة تمثيل

مدرسية

اقامت كلية تراسانطه حفلتها المدرسية بحضور جم غفير من اهالي الطلبة ووجهاء المدينة تحت رعاية الاب فرنسيس رولا الوكيل العام لتراسانطه في فلسطين وكان تمثيل الطلاب لرواية «الاخ بطرس» متقنا دل على تقدم طلاب هذا المعهد فى اللغة العربية كما انهم اجادوا كل الاجادة في الالعاب الرياضية التى قاموا بها امام الحضور

اعلان

رقم الملف ٢٦ سنة ٩٣٥

بالاشارة الى اعلان المنشور من قبلي في جريدة دوارهايوم رقم ١٩٥ من تاريخ ٢ ـ ٥ ـ ٣٥ وفي جريدة هآرتس رقم ٤٧٩٨ من تاريخ ٢ ـ ٥ ـ ٣٥ وجريدة الدفاع رقم ٣١٣ من تاريخ ٣ ـ ٥ ـ ٣٥ وجريدة الجامعة الاسلامية رقم ٨٢٧ من تاريخ ٢ ـ ٥ ـ ٣٥ وجريدة فلسطين رقم ٥٣ من تاريخ ٣ ـ ٥ ـ ٣٥ ابدي اسفي وعذري التام بخصوص نشر هذا الاعلان في جميع الجرائد المنصوص عنها باعلاه

لم يكن لى اي قصد لا تداخل في الاجراءات الجارية الان امام محكمة حيفا المركزية بخصوص تركة المرحوم افيكدور هرشكوبتش ولم يكن لى اي قصد لان اشك في امانة واحد من ورثة افيكدور هرتكوبتش.

وان قصدي الوحيد كان ابلاغ كل من له علاقة بذلك على وجود اجراءات امام المحكمة المركزية بحيفا والمتعلقة بتركة المتوفي افيكدور هوشكويتش

(الامضاء) يعقوب هرنكوفش

تخفيض ضريبة الحنطة

واثرها في الاسواق المحلية

ذكرنا قبل اليوم ان الحكومة، عملا بتوصية لجنة الصناعة والتجارة الدائمة قد خفضت الضريبة على الحنطة الواردة من الخارج بنسبة ٧٥٠ ملا عن الطن في مدة الموسم الحالي

وكان الرسم الذي يتقاضى فى السابق ثلاث جنيهات وسبعمائة وخمسين ملا عن الطن فاصبح بعد التخفيض ثلاث جنيهات فقط. وقد تخوف التجار من هذا العمل في بادىء الامر ولم يشعروا بذلك الا في الايام الاخيرة. اي عندما زاد العرض فى الاسواق وقل الطلب. واحجم اصحاب المطاحن عن دفع اكثر من ثماني جنيهات ثمنا للطن الواحد من الصنف الممتاز مع انهم كانوا يشترونه قبل اجراء هذا التخفيض في الضريبة الجمركية بتسع جنيهات ونصف الجنيه وكانت السوق اذ ذاك رائجة والحركة دائمة النشاط

ولقد تظلم التجار من هذه النتيجة التي تتناول الفلاح الزارع ايضا عما قريب فتعم عندئذ الشكوى ويصيب السوق الكساد وتشل الحركة التجارية. وقد علمنا ان بعض التجار رفعوا نهار امس عريضة الى سعادة مدير الجمارك العام بهذا الخصوص وعريضة اخرى الى مدير لجنة الصناعة والتجارة الدائمة يشرحون فيها الحالة وما نتج عن هذا التخفيض الضر بصالح التاجر والزارع المحليين مما ويطلبون بالحاح ضرورة اعادة رفع الضريبة حماية للتجارة والزراعة المحلية كما ان بعض التجار طلبوا مقابلة المستر جونسون مدير المالية حتى يطلعوه على ظلامتهم.

خبير

السلفات البريطاني

وصل فلسطين امس المستر فيليب رابون الخبير الانكليزي بمعادن السلفات قادما بطريق الجو وقد وصل الى غزة لطلب مديرية شركة استخراج معادن السلفات لتقديم الارشادات اللازمة لاعمال محاجر الشركة

حادث

اعتداء وسرقة

بينما كان مصطفى ابو انجيلة يسير على شاطيء البحر بالقرب من المنشية حوالي منتصف ليلة امس الاول اذ بثلاثة اشخاص يهاجمونه ويعتدون عليه وقد سرقوا له مفكرة تحتوي على ٥ جنيهات «ورقة واحدة» وجنيهين ونصف مع مع كمبيالة لامره

وبعد أن قدم المذكور شكواه الى مركز بوليس المنشية الذي قام بالتحريات السريعة، اعتقل كل من احمد احويلة ومحمد خضر نباع وشكيب يوسف دخوري متهمين بحادث السرقة وفتشهم البوليس فضبط معهم المبلغ المسروق ما عدا ورقة الخمسة جنيهات فاعيدت الكمبيالة والجنيهان ونصف جنيه للمشتكي وبقي المتهمون في السجن رهن اتمام التحقيق

من لا ارض له لا وطن له

مستودعات الاخشاب ايضا

والخطر من وجودها فى اماكنها

ليست هذه هي المرة الاولى التى نكتب فيها حول موضوع تخزين الاخشاب في الاحياء الآهولة بالسكان بيد اننا نجد انفسنا مضطرين للعودة الى نفس الموضوع للدفاع عن حقوق الاهلين الذين لا يزالون يشكون متظلمين من عدم انصافهم وعدم اصغاء الدوائر المختصة الى ما الحوا فى طلبه مرات بالرغم من خطورة وضع الاخشاب بين المساكن

ليست المسألة بسيطة، بل خطيرة وهامة لدرجة قصوى، فاهو الضمان الذي يطمئن اليه من يكون مضطراً بحكم الضرورة القصوى الى ان يسكن فى منزل تحيطه مخازن الاخشاب القابلة للالتهاب فى اي وقت كان، بل ما هي الاحتياطات التى اتخذتها البلدية للحيلولة دون تسرب اخطار النيران الى الدور المجاورة فيما اذا التهبت الاخشاب التى ما زالت تخزن بين الاحياء الآهلة وبالرغم من كل هذا فانه لا توجد انابيب مياه او حنفيات يمكن استعمالها اذا شبت النيران في مستودع من هذه المستودعات

ألم يحن الوقت بعد لان تنفذ مسألة نقل الاخشاب الى خارج المدينة؟

دعانا امس بعض المتظلمين لنرى مبلغ خطورة هذه المخازن فشاهدنا من سطوح دير الاقباط في الثغر ان احياء برمتها يهددها الخطر ويحدق بها من كل ناحية فحي الهريش وما جاوره مهدد، لان الاخشاب كثيرة فيه وبالقرب منه وحي الصلاحي وسوق الحبوب كذلك مهدد. وشارع الدرهللي وشارع جمال باشا وما جاورهما مهددة بخطر الاخشاب التى تقوم فيها وزقاق الطمة الذى ذهب قسم منه في السابق طعاما للنيران ولا يزال القسم الآخر منه مهددا بالخطر

شاهدنا كل هذا بأعيننا وعدنا للكتابة ايضا حول هذا الموضوع ولا ندرى أنعود مرة اخرى الى معالجة الموضوع ام ان هذه الكلمة ستكون آخر ما نكتب في هذا الصدد. انا بانتظار تقرير حاسم لهذه المسألة التى تمد من الاهمية بمكان فقد تكون هذه المستودعات التى نرجو معالجة امرها في الوقت الحاضر سببا لخسائر فادحة تلحق بالاهلين اذا تركت على هذه الحال

***

حول

بلاغ المقر الاميري

نشرنا امس بلاغ الديوان الاميرى عن حادث تخلي سمو الامير عبد الاله عن حقه فى الحجاز. وقد كنا نشرنا هذا الخبر بروح بريء كما يعتقد سمو الامير عبدالله معنا ذلك. وجاءنا بعدئذ بيان قلم المطبوعات فنشرناه. ثم طالعنا بلاغ الديوان الاميري فاذا عبارات اضطرت الصحف اليومية التى نشرت البلاغ الى حذف قسم منها لئلا تجرح اسلوب الديوان الاميري في الكتابة حين يطلع الجمهور على النص كاملا

وفي نشرنا ذلك الخبر لم نكن نقصد الاساءة. فاسمو الامير عبد الاله، وللبيت الهاشمي بوجه عام حرمة عند هذه الجريدة تحرص عليها. وكنا نحب ان يكتفي بنشر البلاغ في الصحيفة التى نشرت الخبر، لا سيما وان الدافع، كما اسلفنا، المصلحة العامة لا شيء سواها

المحافل الماسونية

ولعبة الروليت

بحث محفل هيكل سليمان الماسوني بيافا فى جلسته الاخيرة في الحالة العمومية التى نتجت عن انتشار آلات «الروليت» وغيرها فى المقاهي وتقرر تقديم احتجاج الى الحكومة عن تساهلها حتى اليوم في ابقاء هذه الآلات رغم احتجاج الصحف المتواصل. ورغم ما يقع يوميا بسببها مما يعلمه البوليس جيدا

وقد طلب المحفل من الحكومة ضرورة سن قانون بصورة مستعجلة لتحريم هذه «المصايد» محافظة على اخلاق الشبان وغيرهم، ومراعاة للاحوال الاقتصادية الحاضرة، ومحفل هيكل سليمان مستعد، اذا اقتضى الامر، لان يوفد وفداً لمقابلة المراجع المختصة بهذا الشأن.

«الدفاع» نرجو ذلك اذا احتاج الامر

اعلان بيع ملك

صادر من دائرة اجراء بيت لحم عن دائرة اجراء القدس بالدوسيه ١٨١٤ سنة ٣٤

محكوم لها: الست ماري ابو جارور من بيت لحم

محكوم عليها: الست ميلاده ارملة انطون جراده من بيت لحم بالاضافة لتركة زوجها

المبلغ المحكوم به: ١٣٥ جنيها مصريا بعد تحويله للعملة الفلسطينية ما عدا الرسوم والمصاريف

اوصاف الملك: ارض مساحتها دونمات منها ٦ دونمات عمار مشجرة أشجار مختلفة كالعنب والتين و٣ دونمات خراب مع بئر ماء جمع واقعة جنوب بيت لحم في محلة هندازة

حدود الارض: جنوبا طريق شرقا حلوه يوسف عصفورة وتمامه بشارة الدبدوب شمالا ورثة سعيد ابو عياش وورثة حنا عبدالله ماريا وغربا ورثة يعقوب عيسى الجمار

قيمة الارض المخمنة مع بئر الماء ١٦٠ جنيه فلسطينيا

يعلن للعموم ان كامل الملك المبين اعلاه مطروح للبيع بالمزاد العلني وهو عائد الى المحكوم عليها بالاضافة لتركة زوجها المتوفى لقاء الذمة المطلوبة منها لصالح المحكوم لها والبالغ قدره ١٣٥ جنيها مصريا بعد تحويل هذا المبلغ الى العملة الفلسطينية ما عدا الرسوم والمصاريف

فعلى كل من يرغب شراء الملك المذكور ان يراجع دائرة اجراء بيت لحم حيث يمكنه الاطلاع ايضا على رابور معاملة وضع اليد وذلك بظرف شهر واحد بعد مضي خمسة ايام على نشر هذا الاعلان في الجريدة على ان يكون مصحوبا بالتأمينات القانونية ١٠ فى المئة بالنسبة الى القيمة المخمنة مع العلم بان رسوم الدلالة والبلدية والطابع تعود على المشتري وعليه صار اعلان الكيفية تحريراً

في ٩ ـ ٧ ـ ٣٥ ابراهيم اورفلي
وكيل مأمور اجراء بيت لحم

تلفونات الدفاع وبرقياتها الخاصة

التاريخ الاسلامي المجيد

لا يستطيع كل فرد ان يترك اشغاله الخاصة واعماله ويعتكف لمطالعة كتب التاريخ حتى يقف منها على مجد التاريخ الاسلامي الحافل بجلائل الاعمال ، على ان هذا يهون على كل فرد متى عرف انه اذا خصص ساعتين فقط من اوقات الفراغ ليلا للذهاب الى سينما «ابولو» حتى يتمكن من الاطلاع والمشاهدة والسمع ويتسنى له التمتع بمناظر خلابة على ناحية من نواحي هذا التاريخ الحافل كل هذا في فيلم «شجرة الدر» الذي يعرض الآن وبقية ايام هذا الاسبوع عن حياة اول ملكة فى الاسلام

وحتى لا يفوت السيدات مشاهدة هذا الفيلم التاريخي ، فقد خصصت حفلة لهن بعد ظهر يوم الجمعة حتى لا تضيع على احد فرصة مشاهدة هذا الفيلم

حركة الميناء

بلغ ما انزل من محمول البواخر أمس ٢١٠٠ طن من مختلف البضائع كما انه شحن من المصنوعات الفلسطينية ٢٠ طناً فقط ولا تزال الباخرتان (جا كوف) و(الكيموس) مستمرتين في تفريغ الشمينتو كما ان الباخرة (مارتيز) تفرغ الخشب الخاص بصناديق البرتقال للموسم القادم واقلعت أمس من الميناء عدة بواخر الى بيروت، والاسكندرية وجينوا وغيرها .

اقرأوا الاذاعة على الصفحة الثانية

اعلان

من محكمة شرعية القدس

تقدمت الينا مضبطة مؤرخة في ٨ ـ ٧ ـ ٣٥ مختومة من مختار ثاني قرية العيسوية التابعة للقدس تتضمن ان موسى ابن ابراهيم ابو طايلة من قرية العيسوية توفي منذ ستين سنة وانحصر ارثه في اولاده ابراهيم وحسين وحسنا المولودين له من زوجته سلمى بنت عثمان بشير من القرية المذكورة المتوفاة قبله ثم توفي ابراهيم المذكور من خمسين سنة وانحصر ارثه فى زوجته فضة بنت خليل ابراهيم ابو طايلة وفي ولده منها موسى ثم توفي موسى المذكور منذ ٤٥ سنة وانحصر ارثه في امه فضة المذكورة وفي عمه الشقيق حسين المذكور ثم توفي حسين المذكور منذ ٣٥ سنة وانحصر ارثه في زوجته فضه بنت خليل ابراهيم وفي اولاده منها سليمان وامون وعزيزة ثم توفيت حسنا المذكورة منذ ١٥ سنة وانحصر ارثها فى ولدها محمد المولود لها من زوجها عبد الله شطارة من الزرعة المتوفى قبلها ولا وارث ولا مستحق لتركة المتوفين المذكورين سوى من ذكر فمن له اعتراض على هذا الارث فعليه ان يراجع محكمة القدس الشرعية خلال شهر يمضي من تاريخ النشر

قاضي القدس الشرعي

مولود

رزق الشاب السيد قسطندي الددا مولودا اسماه موسى اقر الله به اعين والديه وجعله من ابناء السلامة

القدس

تفصيل عن عراك لفتا أمس

ادارة الامن تصدر بلاغا رسميا متأخرا

القدس في ٩ تموز —لمراسل الدفاع الخاص—ذكرت لكم امس بصورة مختصرة عن الحادث الذي وقع بين اهالي قرية لفتا واليهود . وقد تمكنت اليوم من اخذ تفصيلات وافية عن هذا الحادث ، وعن حوادث اخرى وقعت اليوم

اما الاسباب فهي كما ذكرت امس اعتداء اليهود على امرأة بدوية تدعى حمده ضربها يهود مستعمرة «التنك» عند ما كانت ترعى مواشيها . وكان الحادث بالقرب من مدرسة لفتا الاميرية ، ولما شاهدوا التلامذة هذا اسرعوا لانقاذها فتكاثروا عليهم وبادروهم بالضرب وهجموا على خيام شعر لعرب العبيدية المخيمين فى اراضي القرية واخذوا في تقويضها وعندها اشتبك اصحاب الخيام مع اليهود، وعلى اثر استغاثة التلامذة بذويهم حضر الى مكان الحادث نحو مئة شخص وكان اليهود يعدون اكثر من الف من المستعمرة المذكورة والمستعمرات المجاورة فتراشق الفريقان بالحجارة واصيب عدة اشخاص من العرب بينهم شخص يدعى محمد صالح قاسم من شباب القرية ، وكذلك اصيب بعض اليهود . وقد ابتدأ الحادث فى منتصف الساعة السادسة واستمر الى منتصف الثامنة حيث حضر بعض افراد البوليس

وفهمنا من عدة اشخاص ان موقف البوليس كان محل نقد . اذ كان يضرب العرب بالعصي . وفي الساعة الثامنة او اكثر قليلا حضر مساعد مدير الامن العام وقومندان بوليس القدس ومساعده ووجدوا الحالة هادئة بفضل حلول الظلام ! ومن حسن المصادفة ومما ساعد على عدم وقوع اصابات كثيرة اشتراك اهالي القرية في تشييع جنازة وقد فهمت من الذين اطلعوني على هذه التفاصيل ان البوليس لم يعتقل سوى واحد من العرب واطلق سراحه بالكفالة. وقد صدر بلاغ البوليس الرسمي التالي :

حوالي الساعة السادسة والنصف من مساء ٨ تموز الجارى حصلت مشاجرة بين بعض البدو واليهود في غربي القدس بالقرب من مدرسة لفتا الاميرية والسبب فى ذلك ، هو ان امرأة عربية من عرب العبيدية كانت تسوق عنزة اوقعت طفلا يهوديا من سكان ذلك الحى على الارض بينما كانت تبيع الحليب في المحلة . فجاءت ام الطفل الذي اصيب بجراح بسيطة وضربت البدوية ثم تجمع الناس على استغاثة المرأة ومن ثم ابتدأ الفريقان ، العرب واليهود يتراشقان بالحجارة ، وعلى ما قيل ان الاشخاص الذين اشتركوا في هذا الحادث كانوا اكثر من مئة شخص . وقد خف الى مكان الواقعة البوليس تحت قيادة مدير بوليس اللواء الذي عمل على تفريق المتجمهرين . وجرح ستة اشخاص بجراح بسيطة ، ولم يدخل احد الى المستشفى والقي القبض على شخص عربي واطلق سراحه بكفالة . والحالة هادئة وتراقب جيداً . ومن المنتظر ان لا يتكرر هذا الاضطراب .

حادثتان من ذيول عراك لفتا

من ذيول حادثة لفتا التى وقعت امس الحادثتان التاليتان :

بينما كان بعض (الحمارة) ينقلون (النحاته) على الحمير في مستعمرة التنك اذ اعترضهم شباب المستعمرة والقوا بحمولة البهائم ارضا واستاقوها وقد ذهب اصحابها الى نقطة (محنة يهودا) واخبروا البوليس بالحادث فذهب الضابط الادون بريتر، وقد قيل لنا انه كان في بيته . الى مكان الحادث واكتفي باسترداد البهائم وتسليمها اصحابها .

وبينما كان عربي اخر يبيع حليبا في نفس المستعمرة هاجمه اليهود وضربوه وايضا!

المندوب السامى في الكلية العربية

ذكرت لكم امس عن عزم فخامة المندوب السامي على زيارة الكلية العربية هذا اليوم وبالفعل زارها اليوم بعد الظهر فاستقبله حضرة الاستاذ احمد سامح بك الخالدي مديرها وتفقد معه اركانها وابدى اعجابه بما شاهد . وبعد ان تناول الشاي غادرها. وقد علمنا ان فخامته القى خطابا قصيرا على الطلاب

حفلة جمعية منع المسكرات

عزمت جمعية منع المسكرات في القدس على اقامة حفلتها السنوية الثالثة فى دار الجمعية فى الساعة الثانية والربع من مساء يوم الخميس القادم في ١١ تموز الجاري ويتخلل الحفلة بعض خطب عن غاية الجمعية واعمالها ، وستعزف الموسيقى ايضا اثناء الحفلة ، وقد وزعت سكرتارية الجمعية بطاقات الدعوة على الكثيرين من الاعضاء المناصرين فنحث الجميع على حضور هذه الحفلة

تبرئة اثنين من تهمة القتل

نظرت محكمة الجنايات المؤلفة من اصحاب السعادة المستر بيكر والمستر بلانكيت وعلى بك حسنا والمستر واليرو القضية الجنائية المتهم فيها كل من جميل الخميس ومحمد جبر بن بشير من قرية بيت نتيف ، بجرم قتل حمدان الجابر من القرية المذكورة ، ولعدم وجود ادلة ضدهما قررت براءتهما من التهمة . وكان يدافع عنهما المحاميان الاستاذان عمر افندي الصالح وجورج افندي صلاح . وكان يمثل النيابة الاستاذ فوزي بك الغصين

بريطانيا تحشد جيوشها فى السودان وكينيا

اقوال صحيفة ايطالية . التنازل عن زيلع . جلاء الموقف
انقطاع المفاوضات . نفض اليد . مليون جندي حبشى
مصر تتبع بريطانيا . عدد المهربين اليهود

القاهرة فى ٩ تموز —لمراسل الدفاع الخاص—

ايطاليا

بريطانيا ستدافع مع الحبشة بالقوة

قالت «الجورنالى ديتاليا» ان في الحبشة اشاعات مفادها ان بريطانيا ستمنع ايطاليا من دخول الحبشة بالقوة ، وانها ستضع الحبشة تحت حمايتها وقد نالت امتياز مد سكة حديد بين اديس ابابا وميناء زيلع وذكرت الجريدة ان كل هذا يشجع الاحباش ضد ايطاليا

سفر ضباط وجنود الى الحبشة

ابحرت اليوم من نابولي باخرة حربية ايطالية تحمل ٧٠ ضابطا و ١١٠٠ جندي فى طريقها الى شرق افريقيا

تعزيز الحاميات الانكليزية فى السودان

ذكرت جريدة «الجورنالي ديتاليا» ان القوات الانكليزية فى مصر زيدت ٦٠٠ جندي وصلوا اليها من الهند ، كما عزز قسم كسلا والقلابات والغضارف فى السودان بثلاث اورط من الجنود السودانية وثلاث بطاريات من المدافع والدبابات كما زادت الجريدة على قولها هذا بان ثمانية الاف جندي حشدوا في كينيا .

هولنده

انقطاع المفاوضات في مشكله الحبشه

جاء من لاهاي انه حدث خلاف فى الاراء بين اعضاء لجنة التحكيم في المسألة الحبشية الايطالية ادى الى توقف اعمال اللجنة وقد وافتنا البرقيات ان المفاوضات قد انقطعت نهائيا

انكلترا

حول التنازل عن «زيلع» وغيرها

صرح السير صموئل هور وزير الخارجية البريطانية في مجلس العموم ان تنازل انكلترا للحبشة عن ميناء «زيلع» وقطعة ارض من الصومال البريطاني كان لا بد ان يصحبه ضمان مصالح الوطنيين من سكان هذه المنطقة

محاولة ارضاء موسوليني واسكاته

وصل المسيو افينول سكرتير عصبة الامم امس الى لندن واجتمع اليوم بالسير صموئيل هور وزير الخارجية والمستر ايدن وزير بريطانيا فى عصبة الامم وقد تباحثوا في المشكلة الحبشية رغبة فى الوصول الى حل يرضى السنيور موسوليني ويبيض وجه عصبة الامم فى الوقت نفسه

مصر تابعه لانكلترا في الخلاف

سيلقى السير صموئيل هور وزير خارجية انكلترا بيانا في مجلس العموم البريطاني يوم الخميس يوضح به موقف انكلترا النهائي في الخلاف بين الحبشة وايطاليا . والمفهوم ان الحكومة المصرية ستنهج نهج انكلترا فى موقفها ولذلك فهي تنتظر قرار حكومة انكلترا النهائي.

امريكا

نفض اليد من المشكلة الحبشية

اعلنت وزارة الخارجية الامريكية انها طلبت اخراج رعاياها من الحبشة قبل استلام مذكرة الحبشة التى وجهت اليها . وقد صرح الرئيس روزفلت فى رده ان امريكا لا تريد ان تتدخل في شؤون لا تمسها بشيء

الحبشة

عدد الجيش مليون جندي مسلح

من انباء اديس ابابا ان عدد جنود الاحباش اصبح الآن يقدر بمليون رجل فى امكانهم مواجهة كل طاريء يقع

سوريا

٢١٧ مهرب يهودي في شهر واحد

اعتقلت الشرطة على الحدود كلا من يهودا نسيم وولده روبين ونتنائل مردخان من يهود روسيا لدخولهم البلاد دون جوازات سفر رسمية قصد الهروب الى فلسطين ، كما اوقفت خلال الشهر الماضي ٢١٧ من الاجانب الذين دخلوا البلاد خلسة قصد الفرار الى فلسطين دون جوازات سفر وجميعهم يهود ، وقد نفذت فيهم العقوبات القانونية

حيفا

عتالة الجمرك يعلنون الاضراب

حيفا في ٩ تموز —لمراسل الدفاع الخاص— في مثل هذا اليوم قبل اسبوع اعلن عمال خزانات شركة النفط العراقية اضرابهم الذي ظل ثلاثة ايام نالوا بعدها جميع طلباتهم ، ويوم امس اعلن عتالة جمرك حيفا وعددهم ١٥٠ الاضراب. ويتلخص سبب اضرابهم في ان الحكومة احتكرت العمل في الجمرك لحسابها الخاص غير ابهة لما اعطته لقسمي العتالة «العواطلية» و«الجويقة» من امتيازات ، اذ اعتبرت قسم «الجويقة» مئة عتال يشتغلون من الساعة السابعة صباحا حتى الساعة الخامسة مساء ويتقاضون اجرا قدره ٣٥ ملا عن كل ساعة يشتغلها العامل زيادة على ساعات عمله اما راتب العتال اليومي من هذا القسم فهو ٢٨٠ ملا، واعتبرت قسم «العواطلية» عدداً غير محدد وخصصت راتبا يوميا لكل منهم ١٦٠ ملا . وقد قبل العتالة بهذا رغم الاجحاف الذى لحقهم اذ ان العمل حينما يقسم حصصا كان ينال الواحد منهم فى اليوم ٣٥٠ ملا الى ٥٠٠ مل . ومع ذلك فان رؤساء العتالة اخذوا يبلغون العمال بين الحين والاخر زيادة ساعات العمل وتخفيض راتب القسم الاكبر من قسم «الجويقة» الى راتب قسم «العواطلية» . فلما وجد العتالة تعسف الرؤساء الفوا لجنة منهم قوامها ستة اشخاص ، وقد رفعت هذه اللجنة عريضة الى المستر «روجس» مدير المرفأ ، وعريضة ثانية الى المستر ستيد ، مدير الجمارك ونشرت «الدفاع» نفس العريضة بالعدد ٣٦٥ يوم الجمعة الماضي . ولما لم يتلقوا جواب العريضة رأوا ان خير وسيلة يتذرعون بها هي اعلان الاضراب وبالفعل قاموا باضرابهم وذهبوا الى جمعية العمال العربية لتوحد صفوفهم فالفت منهم لجنة تساعد الجمعية في الرأي ويقوم الكل سوية للمطالبة بالحقوق المهضومة وبعد البحث قرروا السعي للاخذ بالطلبات الاتية:

١ : ان تحول ادارة المرفأ العمال «الجوقية» سابقا وعددهم ١٠٠ الى عمال رسميين ، بسبب اعتبار الحكومة للعتالة انهم عمال وقتيون

٢ : ان تدفع لهم الاجور كل شهر او كل اسبوعين

٣ : ان تكون يومية كل من المئة المندرجة بالبند (١) ٣٥٠ ملا كحد ادنى

٤ : ان تكون يومية كل واحد من باقى العتالة ٢٠٠ مل كحد ادنى ايضا

٥ : ان يطبق عليهم منشور الحكومة رقم « ١٨ ـ ٣٥ » مع تعديلاته

وستبحث كل هذه الامور الى مديري المرفأ للموافقة عليها

اصلاح زقاق فى منتصف المدينة

بدىء امس باصلاح الزقاق القذر الذي يقع بين مقهى الكوكب ومكتب محمود افندي الماضي الذى اشرنا الى ضرورة اصلاحه قبل ايام في الدفاع

حفلة مدرسة دار الايتام الاسلامية

اقامت ادارة مدرسة دار الايتام الاسلامية حفلتها السنوية برعاية سماحة الحاج امين افندي الحسيني واعضاء المجلس وبعض وجهاء المدينة وقد مثل التلامذة بعض الفصول الروائية وقاموا بالعاب كشفية وكانت موسيقي المدرسة تصدح ودامت الحفلة الى ساعة متأخرة .

المدرسة الوطنية للاناث في بيت لحم

تقيم المدرسة الوطنية العالية للاناث فى بيت لحم حفلتها السنوية لمنح الشهادات للصف المنتهي ولتوزيع الجوائز على مستحقاتها من الطالبات وذلك فى الساعة الرابعة بعد ظهر يوم الجمعة الواقع في ١٢ تموز الجاري

رسالة النمسا

تشكيلات الشباب في المانيا

بحث للذين ينشدون الروح العسكرية

« بقلم الاستاذ سليم الدمياطي »

فينا في ٣ يوليو سنة ١٩٣٥

تحدثنا في الرسالة الماضية عن الارتكاس الذي اصاب الشعب الالماني بعد الحرب ، وكيف نشر اليهود الرذيلة في المانيا الى درجة اصبحت معها « العائلة » كلمة خرافة . وقلنا ان هتلر جاء ومعه حكومة الشباب بعد صراع هائل سالت فيه دماء كثيرة فانتصرت هذه الفئة اخيراً واصبح الجندي — الذي لا عت للوجاهة بصلة — رئيساً لثاني دولة في أوربا في عدد سكانها .

هنا تبدأ حياة هتلر العملية امس (ديكتاتورية) حكومة مطلقة . ثم طهر البلاد من عناصر الفساد . وحل الاحزاب المخالفة . وطارد الشيوعيين . وعزل اليهود عن الامة عزلا تاما حتى اصبح اليوم من ضروب الشتيمة ان تقول لانسان في المانيا — يهودي — وقضى على الحال المنحطة التي تهدم النفس وتثلم الشرف

ثم رجع الى الجيل الجديد يعمل على تكوينه تكويناً يتفق والهدف الاسمى

فكما انه استعمل كل وسيلة من وسائل الهدم والابادة مع الجماعات الفاسدة الشريرة فانه اليوم يستعمل كل وسيلة تؤدي الى تكوين جيل جديد يحمل الرسالة التي يدعو اليها وهذه الرسالة لا يحملها الا من باع نفسه وجسمه وقتل فيه الانانية . بحقيقة الحال انه وجماعته احدثوا انقلابا عجيباً في المانيا من هذه الناحية ويبدأ النظام الجديد الذي ابتدعوه من سن الثامنة من العمر وينتهي بنهاية الحياة اي بعيش الالماني من اجل المانيا وتبدأ تشكيلاتهم كما يلي :

شباب هتلر

يطلق على الاحداث عامة من سن الثامنة عشر اسم شباب واحداث هتلر ويطلق على الشابات من سن الثامنة حتى سن الثامنة عشرة اسم (اتحاد الشابات الالمانيات) وزعيم هذين النظامين والمدير له هو القائد (بالدور فون شيراخ) وهو الذي اعلن ان المانيا الجديدة تعني بالجنس اولا وكان لقوله هذا اثر عميق في الكنيستين البروتستانتيه والكاثوليكية بسبب احتجاجهما على قوله فانتج نزاعا بين الكنيسة والدولة ولما ينته هذا النزاع على الشكل الذي يريده الوطنيون ويسعون اليه .

ان هذا القائد الجريء الذي قال نحن الان آريون اولا ثم مسيحيون ثانيا هو الذي اسند اليه تحضير الاحداث تحضيراً كبيراً وسيكون هؤلاء الاحداث في المستقبل عتاد الدفاع وعماد الجيش وسيرى العالم منهم اعاجيب اذا تم تكوينهم حسب المقرر :

في هذا الدور بين ٨ – ١٨ من العمر يتمرن الشباب والشابات على الالعاب الرياضية المختلفة ، فتقيم بناء الجسم وتصلح ما يطرأ عليه من ضعف ثم يتمرنون على استعمال السلاح وركوب السيارات والخيل وقيادة الطائرات واساليب الوقاية حين من الهجوم الغازات السامة والمدرسة هي تنتقي فيهم هذه التمارين ، والنجاح كالنجاح في اللغة الانجليزية في مدارس حكومة فلسطين مع الفارق وبعد ان يتم الشاب والشابة هذه التمارين ويبرع فيها يكمل نجاحه في صفه والا يعيد سنة الى ان يتمكن منها . ولا مفر من هذه التمارين الا اذا قرر الطبيب ضررها على صحة الشاب واخيراً بعد هذه التمارين الهامة لا تشترك الفتاة في الدور الثاني وتبدأ عملها في البيت اما الشباب فبعد هذا الدور فيقسمون الى قسمين كل قسم يلتحق باحدى فرقتين يطلق على الاولى جيش الصاعقة ويرمز اليها بالحرفين (س. ا) ويطلق على الثانية « جيش الدفاع » ونظامه كنظام البوليس ويرمز اليه بالحرفين (س س) وهذان الجيشان هما عتاد المانيا الحربي الحقيقي لتمرن الشباب عند التحاقهما بهيئتي الفرقتين على اساليب الحرب وفنونها تمريناً نظرياً وعملياً على كبار القواد الحربيين ، فلا يتم الشباب دراسته وتمارينه هذه الا ويصبح عارفاً باسرار القتال ، وماهراً في فنون الحرب ولا يعوزه حين تقع الواقعة الا ان ... ثم عتاده ويسير بها نحو الجهة التي يفرضها عليه الواجب

ان النظام المتبع في تمرين وتعليم الشباب الالمان في هاتين الفرقتين هو الذي يقيم اوروبا ويقعدها لانه من احدث النظم التكوينية الحربية واقواها . هذا النظام تغلب عليه الروحية اذ ان الشاب لا يرى امامه في الحياة الا ان يدفع كل خطر عن بلاده ، ولو فقد كل ما يملك من متاع ومال ودم ، والزعماء يضربون في كل فرصة من الامثال على سمو المبادىء الروحية الوطنية ما لا مفر للشباب من تقليدهم فيه

هتلر يعيش عيشة الجندي البسيط وحياته اليومية كرئيس لحكومة من اعظم حكومات الارض تعد مثلا اعلى في التضحية واحتقار المادة وتخصيص الروح والجسم من اجل الامة التي يريد تكوينها والسير بها في طريق المجد الحقيقي .

. . . . .

هذا هو الاسلوب الذي تسير عليه الحكومة الاشتراكية الوطنية في المانيا لتنشئة الشباب تنشئة حربية قومية

على ان الحكومة قامت بعمل اشد « فعالية » من هذا ، وهو ان الشباب لا يتم ايمانه القومي الا اذا عرف بلاده معرفة تامة وتمتع برؤية ما فيها من خيرات ؛ ولهذا اعدت الحكومة كل الوسائل الممكنة لكي يستطيع الشباب رؤية ما في بلادهم من مزارع ومصانع ومناجم وبحار وانهار وجبال وسهول ووديان وغيرها

يقوم الطلاب برحلات طويلة الى هذه المحلات المختلفة وخصوصا الى القرى حيث يرون مزارعها وحقولها ومواشيها ومرافقهم يشرح لهم ما يرونه وتغلب الدعوة الى الفلاحة اكثر من غيرها لان جماعة الفلاحين الالمان قليلون لا يفون بحاجة البلاد ولذا فالحكومة تبذل جهدها لتوزيع السكان في القرى وتسعى لايجاد قرى جديدة لان من اغراض الحكم الحالي السعي لان تكفي محصولات البلاد الزراعية سكانها ، كما ان لهذه الرحلات فوائد كثيرة منها ما هو صحي ورياضي وقومي وعلمي وقد احدثت تأثيرا كبيرا في نفوس الطلاب وخصوصا طلاب المدارس العليا

هذا بعض ما احدثته حكومة الشباب وهذه هي بعض الاساليب التي تستعملها هذه الحكومة لخلق جيل قوي عامل يتبع دعاة الوطن

انباء برقية

وزارة الدفاع

طلبت وزارة الدفاع في العراق من وزارات الحقانية والمالية والاقتصاد والمواصلات ان تفرض على موظفيها ان يقدموا جعلا معينا من رواتبهم المساهمة في شراء الطائرات لتقوية سلاح الجو الملكي

ارملة باسودسكي

ابحرت من بخارست ارملة المارشال بسودسكي الى مصر لزيارتها زيارة قصيرة ومعها كريمتاها

مذكرات للدول

ارسلت حكومة المانيا مذكرات الى الى الدول الموقعة على معاهدة واشنطن البحرية تطلعها فيها على انواع السفن الحربية التي ستصنعها حتى آخر هذه السنة طبقا لبرنامجها بعد الاتفاق البحري بينها وبين انكلترا .

فنزيلوس والاستفتاء

صرح المسيو فنزيلوس ان الاستفتاء في النظام الملكي او الجمهوري الذي سيجري في اليونان في سبتمبر المقبل يجب ان يكون تحت رقابة دولية كما حدث في استفتاء السار حتى تضمن نزاهته وحريته

بترول جديد

اكتشفت اراضي بجهة ديكيلي في تركيا فيها آبار للبترول فارتفعت اسعار اراضي هذه المنطقة بسرعة

خطاب..!

القى الدكتور غوبلز وزير نشر الدعوة النازية خطابا في برلين على حشد كبير من الناس يبلغ عدده ١١٠٠٠٠ حمل فيه على اليهود حملة شعواء وهذا تعريب خلاصة خطابه :

« علينا اليوم ان نراقب اليهود عن كثب وباشد الانتباه فانهم يحاولون ان يعززوا شأنهم في المانيا وظهر لي ان عددا من الطبقة الراقية يؤيدون مساعدتهم قائلين ان اليهودي انسان كغيره من سائر الناس . نعم ان اليهودي انسان ولكن احب ان اعلم من اي نوع هم يعدونه من الناس . فالبرغوث حشرة من جملة الحشرات ولكن هل كونه حشرة كافياً لجعله لطيفا مستحباً ؟

نحن لا نريد اليهود وليس لهم في الهيئة الوطنية مقام » . ومن ثم اشار الى دعاة السوء الذين اثاروا الافكار وهاجوا النزاع بين الطوائف قائلا لو كنت اله لاخترت دعاة يخطبون باسمي غير اولئك المسيحيين الذين حاولوا هدم اركان المانيا فنحن ابناء المانيا الابرار ونحن مطعموا الجياع وبناة المنازل للبائسين الذين لا يملكون بيتاً »

الصحف اليهودية

صندوق الكارين كايمت

يظهر ان الأراضي التي استولت عليها جمعية كيرن هاكيمت حتى الآن قليلة في نظرها . اذ أنها لا تألوا جهدا في متابعة اعمال الجمع واللم في البلاد وخارجها للشراء وقد جاء في دوارها يوم ان دخل صندوق الكيرن هاكيمت في حيفا بلغ في الشهر الماضي ٤٠٢ جنيه مقابل ٢١٦ في ذات الشهر من العام الماضي وبلغ ما جمع للصندوق المذكور خلال سنة كاملة في حيفا فقط ٣٢٩٥ جنيها مقابل ١٨٩٠ جنيها في العام الماضي

وبلغ دخل الصندوق المذكور في فلسطين خلال الشهر المذكور ٢٦٤٦ جنيها وبلغ خلال سنة كاملة في فلسطين ٢٣٧٤٩ جنيها مقابل ١٥٥٩٣ في السنة الماضية

لطافة
تهريب اليهود

اتصل بنا ان دائرة الامن العام قررت تعيين فرقة من البوليس مؤلفة من ٥٠ نفرا تحت رياسة المستر بايك لخفر السواحل الفلسطينية منعاً لدخول المهاجرين وتهريب الاسلحة والبضائع الممنوعة ، وستقسم هذه الفرقة الى قسمين قسم منها في حيفا والآخر في يافا ويقوم كل فريق منهما بحراسة الشواطيء في قاربين بخاريين جديدين اوصت عليهما الادارة في انكلترا مزودين بالرشاش واللاسلكي وغيرها من الآلات اللازمة وستشرع هذه الفرقة باعمالها في اوائل الشهر القادم . فهل جدت الحكومة بعد شعورها بمخازي تهريب اليهود ؟ نرجو !

وكالة الشرق والمجلس التشريعي

زعمت وكالة الشرق الاخبارية الصهيونية انه اتصل بها من مصدر موثوق به ان موقف الحكومة البريطانية من مسألة المجلس التشريعي قد تغير مؤخرا فاصبحت تفضل تأجيل انشاء هذا المجلس ريثما ينجلي الجو العالمي ، وان بعض الدوائر صاحبة التأثير في لندن رجح ان فخامة المندوب السامي سيسمع زار الحكومة بتأجيل هذا المجلس عند وصوله الى لندن في شهر ايلول القادم

وقد علقت دوارها يوم على هذا الزعم قائلة ان الاخبار الاخيرة لا تدل على ان تغييرات طرأت على مسألة المجلس التشريعي في وزارة المستعمرات وانها لا نجزم بخطأ وكالة الشرق في هذا الموضوع

ابحاث لبلدية حيفا

جاء في دوارها يوم ان المجلس البلدي في حيفا بحث في جلسة يوم الخميس الماضي مسألة بناء دار للبلدية وان رئيس البلدية السيد حسن شكري صرح بأن اللجنة التي عهد اليها بانشاء هذه الدار قد اوصت المهندس اليهودي تسابكن في القدس بوضع خارطة العمارة بعد ان اتخذ المجلس قراراً بذلك بالاكثرية وبحث المجلس اموراً اخرى منها مسألة الميزانية واشتراك الحكومة فيها . وبعد مناقشة طويلة قرر المجلس انتخاب وفد لمقابلة فخامة المندوب السامي ومطالبة الحكومة بالاشتراك في ميزانية البلدية

عنبتا

مدرسة المعارف

اكثرنا من الكلام حول مدرسة الذكور وطالبنا المعارف كثيرا بضرورة توسيعها وجعلها ابتدائية كاملة ولكن ذهبت اقوالنا نفخة في رماد . وقد نمي الينا ان مدير المدرسة الحالي سيلغي الصف السادس بحجة انه لا يوجد غرفة لهذا الصف . فنطلب من ادارة المعارف ان تعرفنا ماذا تود ان تعمله لمدرسة البنات والبنين هذه السنة بعد ان صودق على ميزانية المعارف ولنا كلمة صريحة حول الموضوع في الاعداد القادمة .

حفلة ختامية

علمنا انه ستقام في مدرسة عنبتا الذكور حفلة ختامية للقرآن الكريم يتخللها تمثيل والعاب كثيرة فنتمنى للقائمين بها كل نجاح .

عودة شاب

عاد في هذا الاسبوع من الجامعة الاميركية في بيروت الشاب السيد احمد افندي كمال احد طلاب الطب لقضاء العطلة الصيفية بين اهله

غزة

ضبط ٢٥٢٠

دفة سيجارة مهرب

ضبط ضابط جمرك غزة السيد شمس الدين الدجاني ٢٥٢٠ دفتر سيجارة مهرب من المدعو محمد يوسف ابوخيرية بينما كان يود تهريبهم قرب قرية بيت دراس وقد اودع السجن لمحاكمته

عودة ضابط

عاد اول امس من يافا بعد خروجه من المستشفى البلدي الضابط توفيق افندي السراج ضابط بوليس نابلس على اثر اصطدام سبب له بعض رضوض في جسمه وقد نصبت له سرادق على رمال البحر وتوافد الاهلون للسلام عليه وقد كلفني بان انشر على صفحات (الدفاع) شكره لحضرة النطاسي البارع حسن بك الخالدي طبيب المستشفى المذكور وممرضاته لما كانوا يبذلون من جهدهم للسهر عليه ومعالجته .

لشراء طيارة

تلقى مجلس الوزراء في العراق كتابا من جمعية الطيران تطلب اليه فيه ان يوعز الى متصرف بغداد بالقيام بجمع التبرعات لمشروع شراء طيارة وتقديمها لسلاح العراق الجوي باسمه بغداد اسوة بباقي الالوية والجهات الاخرى التي قامت بواجبها نحو الجيش

الترحيب بالتجنيد

أبرق اليوم وفد من العشائر في الحلة الى مجلس الوزراء العراقي يرحبون فيها بالتجنيد الاجباري ويبدون استعدادهم للدفاع عن وطنهم .

من لا ارض له لا وطن له

* * *

تتشرف

صباغة متقنة تنظيف كوي

مصبغة الشرق الكبرى لصاحبها

امين البديري

باعلان الجمهور الكريم انها انتقلت من محلها السكائن امام الساعة الى بناية جمعية الاسعاف العربية شارع البرية الجديد المؤدي الى المنشية تلفون ... والمصبغة تنتهز هذه الفرصة وتعلن الجمهور انها قد استحضرت امهر العمال واحدث الادوات

أفخر أنواع الصابون النابلسى

له شهرة واسعه

« ماركة مسجلة »

مصنوعات معامل أحمد الشكعـه

بنابلس

أنقى صابون يستعمل في البيوتات الكبيرة

نظيف يطري البشرة ويجعلها بضة لامعة

نال الجائزة الاولى في معرض نابلس سنة ١٩٢٤

رائحته جميلة لانه مصنوع من زيت الزيتون النقى

لا تدخل الى بيتك صابونا سواه

الوكلاء

محمود كمال قطان : يافا
كرمان وحنيني : حيفا
محمود فيضي أخوان : القدس

فرع فنادق

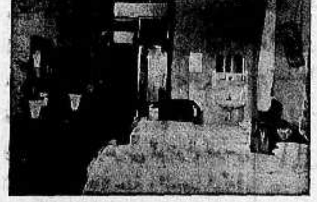

الطرابلسي الشهيرة (في بيروت وعاليه) آخر ما وصل اليه الفن الحديث بتنظيم الفنادق

فندق الكونتننتال

يافا ـــ شارع النزهة

فندق

الكونتننتال

ملتقى الطبقات الراقية

لاصحابه

كمال الزعيم ومكرديج مصرليان

اطلبوا دفاتر الاوتسيلات من

المطبعة العصرية

(مطبوعة طبعاً جيداً)

قبل نفاذ الكمية

الخليل

قائمة المتبرعين لبناء مستوصف الخليل

نشرنا في «الدفاع» امس الاول عن الاجتماع الذي عقد في دار البلدية في الخليل للبحث في انشاء مستوصف اسلامي وبلغ مجموع ما تبرع به المجتمعون ١٠٥٠ جنيها وفيما يلي قائمة باسماء المتبرعين :

مل جنيه

١٠٠ ناصر الدين افندي ناصر الدين
رشدي افندي الاغا قطعة ارض في موقع عين خير الدين
الشيخ محمد علي افندي الجعبري تبرع بنصف راتبه الشهري لمدة سنة واحدة
٣٠ راشد افندي عرفه
٢٠ الشيخ عبد الحي افندي عرفه
١٠ داود افندي عرفة
٥ الشيخ عبد العظيم الخطيب (سنويا)
٥٠ عثمان افندي التكروري
عرفات افندي الدويك : بناء غرفة باثاثها
٣٠ امين افندي شاهين واخيه الحاج سليمان . تدفع على ثلاث سنوات
٥٠ جداوي افندي عرفه
احمد افندي بيوض : ثمانية دونمات ارض في جبل ابو الغير
٣٠ محمود افندي حجازي
١٠ راتب افندي الناظر واخوانه
٢٠ محمد راشد افندي الحرباوي
٥ الشيخ يوسف افندي طهبوب (سنويا)
٦ الحاج عبد الرحمن افندي الدويك (سنويا)
١٠ عبد الله افندي بشير عمرو، مع تقديم مكتبة لاجتماع اللجنة
١٠ ابراهيم افندي ابو غربية وجنيهان سنويا
١٠ امين افندي سنقرط
٦ خالد افندي العسيلي (سنويا)
٥ الشيخ عبد الكريم افندي جلال
٥ عبد المنعم شاكر افندي عمرو سنويا
٥ الحاج نعمان افندي الدويك
٥ حسين افندي الدويك
٥ حسين افندي يغمور
٥ الحاج محمد افندي كاتبه
٥ عيد افندي الخطيب
٥ راشد افندي الخطيب
٥ عبد الغني افندي ابو خلف
٦ حاج عبد المعطي افندي بدر سنويا
٥ محمود افندي عمر الدويك
٥ احمد افندي عمر الدويك
٢٠ الحاج سليمان افندي الدويك واولاده
١ احمد افندي كاتبه سنويا
٥ الحاج امين افندي الجعبري سنويا
١٠ توفيق افندي شاهين
٢ حامد افندي علي البكري سنويا
٥ الحاج يحيي افندي عبد الباسط
١ عيسى افندي حسن عبد الرحيم
٢٥ الحاج صالح افندي عبد النبي
٢٠ ابراهيم افندي عوض اغيم
٥ الحاج احمد افندي ابو زينه
٦ عبد الفتاح افندي الجوري
٥ الحاج دياب افندي عمرو واخيه وجنيهان في كل سنة
٥ عيد افندي عابدين سنويا
٦٠ الحاج عبد الحميد افندي القاضي لمدة سنة
٢٠ الحاج شاكر افندي زيتون
٥ ابراهيم افندي سيد احمد
٢٠ الحاج شاهين افندي شاهين
٥ داود افندي القاضي
٢٠ عيد افندي زيتون
٢٥ عمر افندي الجولاني
٢٥ علي افندي اسماعيل اعبيد وولده عامر وجنيه واحد كل سنة
٥ الشيخ عبد الله افندي طهبوب
١٢٠ الحاج يحيي افندي مرقه في كل سنة عشر جنيهات
١٠ الشيخ صبري افندي عابدين سنويا
٥٠ الحاج محمد افندي شاور
٦ الشيخ عبد الله افندي غوشه سنويا
٢ اسعد افندي مرقه
٥ الحاج ابراهيم افندي حسونه وجنيهان سنويا
٢ سالم افندي عاشور
٢٠ سالم افندي ناصر الدين
١ حسن افندي الطاهر
٢ الحاج محمد سامية افندي القميري سنويا
٣ رشاد افندي الخطيب
٥ محمد يحيي افندي الشيخ ادريس
٢ ضاهر افندي دعنا
٢ الحاج علي افندي البكري
٢ ايوب افندي اجنيد
٢ بدوي افندي عليان
٢ ياسين افندي ابو الهيلات في كل سنة
٥ الشيخ يونس افندي زلوم
١ عبد الفتاح افندي عبد الرحمن القواسمه سنويا
١٠ الدكتور محمد توفيق افندي نسيبه سنويا
٥ ظافر افندي الشهابي
١٠ ابراهيم بك سعيد الحسيني سنويا
٥ والدة الحاج عبد الرحمن افندي الدويك
٥ رشاد ابو غربية
٣ محمد عباس مرقه
١ محمد علي افندي سلهب
١٠ الحاج عبد المحسن افندي عابدين
٥ حرم الحاج شاكر افندي زيتون

وهناك اشخاص كثيرون لم تمكنهم اوقاتهم من الحضور وفي نيتهم التبرع بسخاء . ونحن سلفا نتفاءل خير الانجاح هذا المشروع كما اني علمت بان وفودا ستذهب الى مدن فلسطين لجمع التبرعات من اهل الخليل ومن اصحاب الغيرة والحمية كما ان وفدا سيذهب الى مصر لجمع التبرعات الى المستشفى وسأبعث اليكم بكل جديد في هذا الموضوع

شراء اراضي في بيسان

قال مراسلنا في نابلس : انشأ فريق بنابلس منذ اربع سنوات في بيسان مزرعة وطنية مساحتها ١٧٠٠ دونم من أخصب اراضي بيسان واطيبها اطلقوا عليها اسم « الشركة الزراعية الوطنية » وقد زرعوها بجميع انواع الفواكه فتوفقت هذه الشركة في مزروعاتها مما جعل فريقاً كبيراً من اهالي نابلس ان يقدموا على شراء اراضي في بيسان وانشاء بساتين فيها

فرقة ابي عبيدة

قال مراسلنا في نابلس : سافر فريق كبير من الشباب الى طولكرم تلبية لدعوة فرقة كشافة ابي عبيده المتجولة حيث حضروا استعراضها الكشفي الذي اشترك فيه جميع افرادها ورهوطها وقد عادوا في المساء وهم معجبون بما رأوه من النظام الذي يسود هذه الفرقة

شركة الهلال

... الدفاع ...!

سلام واحترام وبعده ان الخبر الذي وصلكم متأخراً بالتلفون هو من الكاتب السابق الذي قررت هيئة ادارة شركة الهلال عزله ولم يعد له ادنى علاقة وانني لم ازل بحاجة قصوى الى كاتب يجيد اللغتين العربية والانجليزية وان كل مقالة ترسل لكم بواسطته او بواسطة احد الاشخاص ولا يكون عليها اسم الشركة وممضاة بامضائي تعد لاغية ولا يعمل بها وسأرسل لكم نسخة عن قرار الشركة بانتخابي مديرا لادارتها وللبيان حررت هذه المقالة وختاما اقدم ابلغ الاحترام .

مدير شركة الهلال
عادل الضاهر

اعتداء على حوراني

حدث في الساعة الثامنة من مساء امس ان حوالي عشرين حورانيا كانوا يسيرون في شارع اللنبي بجوار سينما ريكون في تل ابيب في طريقهم، اذا اعتدى احد اليهود على واحد منهم دون سبب ما او جريرة ، انهم الا ان انمال اليهود يكررون الاعتداء على الحورانيين لانهم يشتغلون في العمارات التي تبنى في تل ابيب او في غيرها من الاماكن اليهودية ، فليسمع اصحاب الاعمال العرب الذين يسخرون اليهود ولا يعطفون على العرب من بني جنسهم !

قلقيلية

حمى التيفوئيد

تفشى مرض حمى التيفوئيد بين الاهالي وقد بلغت الاصابات ثلاثاً وعلمنا ان دائرة الصحة في طولكرم احتاطت للامر فأوصت على كمية كبيرة من مصل التطعيم ضد التيفوئيد ، من دوائر الصحة العامة في القدس ، وسيباشر طبيب الصحة تطعيم الاهالي في بحر هذا الاسبوع

مصاب اليم

فجعت حامولة آل شريم مساء امس بوفاة عميدها المرحوم علي افندي الحسن عن عمر يناهز الستين عاما وقد عزت وفاته على عموم عارفيه ، لما اشتهر عنه من كرم الخلق ، رحمه الله رحمة واسعة والهم اهله واقاربه وآل شريم عموما جميل الصبر وحسن العزاء

نقل ضابط

نقل ضابط مركز بوليس قلقيلية محمد افندي اشكنتنا لمثل وظيفته في نابلس وخلفه الضابط النشيط سليم افندي الامين

أزمة المدارس

تحدثنا سابقا عن ضيق مدرسة الذكور واليوم نعود بحديثنا عن ازمة المدارس في قلقيلية متناولين في هذه المرة مدرسة الاناث

لقد انشأت المعارف مدرسة للاناث في قلقيلية وعينت لها معلمة واحدة ، ثم لم يسمح لاكثر من اربعين طالبة للالتحاق كان قلقيلية فرية بالاشتراك ، وبنت مع المجلس المحلي غرفة للتدريس فيها كمدرسة للبنات ، الامر الذي يعجبنا منه فان قلقيلية التي يربو عددها على خمسة الاف نسمة تخصص لها المعارف مدرسة لغرفة واحدة ومعلمة واحدة ، واربعون طالبة يتعلمن فيها فقط ؟ بينما هناك ٧٠٠ طالبة في حاجة للتعليم نحن لا نعرف سببا لمحاربة ادارة المعارف تقوية التعليم في القرى بل نراها تصرف جهدها في تقوية هذه الناحية في المدن الكبيرة التي تكثر فيها المصانع قدمنا الاحتجاج ورفعنا العرائض وأظهرنا استعدادنا للتعاون في تقوية الناحية العامية في بلدنا ، ولكن ادارة المعارف تتباعد عن ذلك صارفة جهودها للمدن عليها السلام

التقلبات الجوية

كان اتجاه الرياح في الاربع والعشرين ساعة الماضية شماليا غربيا وقد كانت ارياح معتدلة مع طقس جميل ومتوسط درجة الحرارة في نفس المدة بلغ ٦–٨٥ درجات

بيانا للحقيقة

جاءتنا برقية من السيد احمد ادلبي بمكا يقول فيها ان ادعاء اهالي قرية لداموت بالمرعى قد فصلت فيه المحاكم ويطلب نشر هذا الخبر بيانا للحقيقة

محمد مصطفى شاهين

متعهد بيع جريدة الدفاع في طولكرم ومستعد لتصليح الدراجات وبيع جميع القطع الجديدة اللازمة لها

باسعار رخيصة جدا

ضيف عربي كبير

قدم يافا امس من الحجاز سعادة جمال بك الغزي في طريقه الى الهند . وسعادة جمال بك من رجال السلك السياسي في الحكومة العربية السعودية وهو في الهند يتولى منصبا رفيعا في التمثيل الخارجي لحكومة جلالة الملك ابن السعود كما تولى قيادة المدفعية في الجيش السعودي مدة كان فيها مثال الشجاعة والاقدام وقد زارنا قبل ظهر امس في ادارة هذه الجريدة فتحدث الينا كثيرا عن شؤون نجد والحجاز وما ترفل فيه البلاد من طمأنينة ورخاء ، فانسنا بزيارته مدة كان فيها موضع الحفاوة . وقد فهمنا انه سيمكث في يافا مدة قليلة يبرحها بعدها الى الهند

ميزانية مدرسة

الهداية الاسلامية الهاشمية
ابتداء من شهر شوال سنة ٥٣
لغاية شهر ربيع الاول سنة ٥٤

واردات

مل	جنيه	نوع الواردات
		واردات ستة اشهر
٢٥٠	٧٢	من عموم التلاميذ
		وارد شارات النبي موسى
	١٢	ع . م
		وعيد الاضحى
	٨	القسط الاول من اعانه المعارف
	٢٠	وارد الحفلة التمثيلية
	٨	مساعدات من المحسنين
٢٥٠	٥	مساعدة اهالي طولكرم
٥٠٠	١٢٥	تكون الواردات
	١١٢	تكون المصارفات
٥٠٠	١٣	الباقي

مصارفات

مل	جنيه	نوع المصارفات
	٣٥	رواتب المعلمات
	١٦	رواتب المعلم
	٨	رواتب الخادم
		من اصل اجار الدار
	٣٠	سكن المدرسة
	٦	من اقساط الماكينات
	٣	تصليحات للمدرسة
	٦	مصارف الحفلة
	٣	استهلاكات
		ثمن لوازم وادوات
	٢	للاولاد والفقراء
	١١٢	يكون

ملاحظة والباقي من الواردات هو مبلغ (ثلاثة عشر جنيه ونصف ـ وهذا المبلغ هو لمدير المدرسة

مدير المدرسة
م . سعيد الحسن

سيارات غزة

الوطنية
سفريات يومية
بين غزة ويافا
وبالعكس

سيارات فخمة

سائقون ماهرون

زيت الكوكو زيت النخيل زيت الزيتون

هذه هي الوصفة الطبية لتجميل الوجه وتحسينه لان مزج هذه الزيوت مع بعضها بطريقة علمية فنية يعطيك احسن غذاء للجلد لانه يكسبه الطلاوة والنعومة والرفاهة ويزيد جماله جمالا

وصابون بالموليف هو الصابون الوحيد المركب من هذه الزيوت الثلاث وهو الصابون الوحيد الذي يجب عليك ان تستعمله في منزلك وفي غرفة نومك

احترس من انواع الصابون الرخيصة التي تضر الوجه وهي تقليد لصابون بالموليف لكنها مركبة من شحوم قذرة وزيوت مضرة تضر جلدة الوجه ضررا عظيما

الوكلاء والمستودع العام : الشركة المصرية البريطانية التجارية
مصر : شارع سليمان باشا ـ الاسكندرية : شارع طوسن باشا
وللشركة فروع في يافا بيروت وطرابلس ـ نمرة التلفون يافا ١٠٦٢
شارع ظريفة عمارة الطابو سابقا

اطلبوا الشمنتو الممتاز

ماركة الحمامة

وارد

درويش يوسف حداد

فقد برهنت مدة عشرين سنة على انها الاحسن والاقوى

زوروا

صالون الحلاقة الحديث المجهز بافخر الاثاث

للسيدين احمد ومصطفى الجندي

عمارة الاوقاف ـ امام ساحة الشهداء

يافا — يوم الاربعاء في ٩ ربيع ثاني ١٣٥٤ — الموافق ١٠ تموز ١٩٣٥

صاحب الامتياز والمحرر المسؤول: ابراهيم الشنطي

مدير الادارة: شوكت حماد

رقم التلفون ١٠٧٥ و ١١٨٧

ان لم تشهد الغارة الشعواء مقتحما ، فدافع

الدفاع

﴿ العدد — ٣٦٩ — السنة الثانية ﴾

ادارة الدفاع في عمارة حزبون، شارع جمال باشا — يافا

العنوان البرقي: الدفاع يافا — ص . ب ٢٥٥

	عن سنة	عن نصف سنة
قيمة الاشتراك في فلسطين	١٥٠	٨٠
في الخارج	٣٠٠	١٦٠

صور عالمية على هامش الحوادث

صورة الهر هتلر يتحادث مع الهر شتريخر والهر بروكمان مهندسي عمارات مؤتمر النازي العتيدفي نيرنبرغ

الزعيم هتلر في قاعة الموسيقى في مدينة ليبزيغ الالمانية حيث يسمع اجل القطع الموسيقية من تأليف الموسيقي المشهور باخ وقد جلس في اللوج والى جانبه الدكتور غوبلز وغيرهما من زعماء النازي

صورة الصحافيين الالمان الذين زاروا بلاد اليونان مؤخرا واجتمعوا الى رئيس الوزارة اليونانية المسيو تسالداريس

هدية بوتاجي اليوم خمسة اسطوانات جميلة

مع كل راديو جرامافون

اذهبوا الى محلات بوتاجي الجديدة بيافا امام سراى الحكومة

تجارة الراديو كثرت وانتشرت انتشارا عظيما فصارت من اعظم صناعات العالم فبعد صناعة السيارات تأتي صناعة وتجارة الراديو . — وهذا الجهاز العجيب اصبح من ضروريات الحياة فلا يمكن لبيت ان يكون كاملا بدونه لانه خير مسل للكبار وللصغار — فعندما يدنو الوقت لشراء الراديو فلا لزوم ان تحتار او ترتبك لانه بمجرد ذكر اسم راديو تتذكر اسم بوتاجي وذلك لان بوتاجي اول من استورد الراديو لفلسطين — وبوتاجي بالحقيقة اقدم اختصاصي لبيع الراديو في الشرق وهو ممثل اعظم شركة راديو في العالم وهي شركة "His Master's Voice" الشهيرة التي صرفت ما يزيد عن ربع قرن في اتقان صناعة تصدير الصوت

واستعدادا لمحطة الاذاعة الفلسطينية التي سوف تبتديء العمل قريبا بجوار رام الله فان بوتاجي قد استحضر الوف من جهازات الراديو ماركة هيزماسترز فويس الذي يقتنيه الاغلبية الساحقة من سكان العالم فان مصانع هيزماسترز فويس في انكلترا واميركا واوروبا تشغل ما ينوف عن ربع مليون عامل في الليل وفي النهار لانتاج جهازات الراديو المضمونة .

وبوتاجي يستورد هذه الجهازات من مصدر صنعها بدون واسطة الدخلاء والسماسرة والكومسيونجية كما ان بوتاجي يضمنها على مدى الايام ويسلمها خالصة الاجرة والتركيب في جميع انحاء البلاد وقد وصلت في الاسبوع الماضي الباخرة الاميركية « اكسيتر » وعلى ظهرها مئات من الراديو جرامافون ماركة هيز ماسترز فويس وتمثل الصورة الى جانب هذا الاعلان العنبر الجديد في جمرك حيفا وقد امتلأ بصناديق الراديو والباخرة على الرصيف تفرغ حمولتها وذلك ليتسنى لكل فرد مهما كانت منزلته للحصول على راديو جرامافون في الحال على طريقة الاقساط الشهرية وبوتاجي مستعد لاسترجاع الماكنات القديمة التي تشتغل على اليد بأسعار موافقة — اذهبوا لمحلات بوتاجي اليوم في حيفا ويافا والقدس

لكل زبون هدية من لا يشتري يتفرج

مطبعة الدفاع التجارية

في عمارة « بوست »

خير مطبعة يمكن الاعتماد عليها

لطبع جميع لوازمكم التجارية

حروف جديدة - ادوات فنية

اتقان فائق نظافة وسرعة بالعمل

مع أسعار معتدلة للغاية

المخابرة مع ادارة الجريدة

في عمارة حزبون تلفون ١٠٧٥

الدفاع ـ يوم الخميس في ١٠ ربيع الثاني سنة ١٣٥٤ و١١ تموز ١٩٣٥

صاحب الامتياز والمحرر المسئول ابراهيم الشنطي

مدير الادارة : شوكت حماد

رقم التلفون ١٠٧٥ و١١٨٧

أن لم تشن الغارة الشعواء مقتحماً فدافع

الدفاع

﴿ العدد ٣٧٠ — السنة الثانية ﴾

ادارة الدفاع فى عمارة حزبون شارع جمال باشا ـ يافا

العنوان البرقي : الدفاع يافا : ص . ب ٢٥٥

	عن سنة	عن نصف سنة
قيمة الاشتراك في فلسطين	١٥٠	٨٠
فى الخارج	٣٠٠	١٦٠

الهجوم على الحبشة يقتضى ٤٠٠ الف ايطالي. تأجيل موعد الزحف. رحيل رعايا الاميركيين والبريطانيين عن الحبشة. تطوع السوريين فى الجندية مع النجاشي

لف السياسة ودورانها

اجراءات سقيمة لمنع التهريب

أين عنصر الزجر فى التشريع القائم

في شهر واحد تعتقل حكومة لبنان ٢١٧ يهوديا حاولوا دخول فلسطين خلسة وتهريباً . فما عدد الذين دخلوها من رفاق هؤلاء وأقاربهم ؟ وبين هؤلاء المهربين ، كما تقول سجلات لبنان الرسمية ، من قام باكثر من محاولة واحدة . وبينهم من نجزم بانه سيقوم بعدة محاولات ، الى ان يستطيع الافلات ، ودخول فلسطين. ذلك لان هذه تجارة ذات مراكز وفروع تمتد من فلسطين ، الى سوريا ، الى مصر ، ولها اتصال وثيق بمكاتب في اوروبا ، واخرى في الشرق . وهؤلاء التجار يحدوهم في عملهم دافعان : مادي في تقاضي ارباح كبيرة على التهريب ، وقومي في حشد اليهود فيما يسمونه « ارض اسرائيل » . ومتى استطاع المهرب دخول البلاد ، بات في شبه مأمن من العدالة ، واطمأن الى إغفاءة القانون . متى دخلها وجد الذين يهربونه من وجه العدالة ، ويرسلونه الى المستعمرات او المدن ، فاذا ما لبث شهورا ، اسبغوا عليه الجنسية الفلسطينية باسلوب من اساليبهم التى تقرهم الحكومة عليها موافقة منها او استخذاء

ووعد فخامة المندوب وفد اللجنة التنفيذية الذى قابله سنة ١٩٣٣ بوقف هذا النوع من الهجرة . وكان وعده لوفد رؤساء البلديات أشد توكيداً . وما دمنا في هذا الصدد فأننا نجد من المنطق للذكرى ان نترجم قول فخامته للوفد الاول : « لقد كان عدد المهاجرين الذين دخلوا البلاد بطرق غير مشروعة عام ١٩٣٣ كبيرا جداً . وسبق لي ان صرحت قبل عام بأنى اعتبر هذه المسئلة خطيرة ، ولا ازال الى الساعة اعتبرها كذلك . وقد شرعت الحكومة فى اتخاذ تدابير لملافاة الامر . وانني مسرور اذ أقول اننا سنجد عدد المهربين فى سنة ١٩٣٤ حينما نحصيه ، قد نقص الى النصف . وانا على ثقة بأن العدد سينخفض كذلك فى عام ١٩٣٥ »

يعذرنا فخامة المندوب اذا سألناه ، هل نقص العدد الى النصف في العام الماضي وهل انخفض فى هذا العام ؟ بوادر الاحوال لا تقول بذلك . واحصاء الحكومة اللبنانية برهان قوي على ان حسن الظن هذا قد خاب ، وعلى ان الاجراءات التى اتخذتها الحكومه اما أنها لم تكن مجدية ، واما أنها لم تستطع صد ذلك التيار . ويلوح لنا ان هذه الاجراءات جمعت النقصين معاً . فليس من حسن التدبير ان يحكم على المهرب بالسجن مجرد شهر واثنين ثم يبعد عن البلاد ، أو تعطى له « رخصة » بالاقامة فيها ! بل هذا نوع من الرضا عن الهجرة ، ومحاولة غض النظر . والا لو كان فى النية القضاء على المسئلة التى يعتبرها فخامة المندوب خطيرة لجاءت احكام القضاء زاجرة الى حد تجمل وصف « الخطورة » هذا سليم التعبير . وفي هذا نمس التشريع ، دون القضاء ، بالنقد ، والنقد الذي يجب ان يكون مراً علقماً . اما وضع زورق وعشرة ، ووضع عشرين فرداً من البوليس ومئة ، فذو كدانه تدبير سقيم يحسن بالسلطات الكف عنه ، او تقويته بتشريع يضع حداً لتلك المسئلة « الخطيرة »

واذا انتقلنا من ذلك الى الهجرة « المشروعة » التى ترمينا بالموجة ، اثر الموجة في عشرات الالوف ، تجلى لنا نفاق السياسة ، وابصرنا بلعبتها المكشوفة حين تراوغ وتتملص كمثل هذا القول من لجنة الانتدابات : « ان الدولة المنتدبة تعهدت فيما انتدبت عليه بان تنظر بعين الارتياح الى انشاء وطن قومي لليهود فى فلسطين ، وبذلك يكون طلب منع الهجرة غير متفق مع هذا المبدأ . كما ان المعلومات التى قدمتها الدولة المنتدبة لا تدل على ان هجرة اليهود الى فلسطين بلغت درجة تكون خطراً على حقوق العناصر الاخرى ... وان المبدأ الذي تسير عليه السلطة المنتدبة فى مسئلة الهجرة يقضي بان يراعى فى تحديد عدد الذين يسمح لهم بالهجرة سنويا مستقبلهم لا حاضرهم وحده .. » هذا دوران مكشوف ، ونوع رخيص من الجدل العقيم . لكن فيه اعترافا صحيحاً بالقاء التبعة على الدولة المنتدبة التى قررت ان الهجرة الى فلسطين لم تبلغ حد الخطر حتى الآن ! كأن الخطر لا يظهر الا في اضطرابات ، او مظاهرات ، او اضرابات ، او شيوعية تسببها البطالة والازمة !

لو ان السياسة تسير على خطة شريفة صريحة لكان جوابها للعرب دائما : هكذا أريد ! اما الدوران ، واللف ، ومحاولة ستر الضعفين ، فطرق سقيمة جداً كتلك التى تلجأ ايطاليا اليها اليوم حين تريد استعمار الحبشة : باسم المدنية ورسالة الحضارة !

ابراهيم

انباء شرقية وغربية

توسيع المواصلات في شرق افريقيا

في برقية من اسمرة ان العمل يدور الان في تحويل الاسلاك التليفونية والتلغرافية في ارتيره لتوسيع دائرة العمل وستضاعف قوة شبكة الاسلاك التلغرافية ، اما الشبكة التليفونية فستزيد قوتها عشر مرات وستنشأ قريبا اثنان وعشرون محطة تليفونية وعشر محطات تلغرافية .

الامطار الغزيرة والطوفان فى الصين

هطلت امطار غزيرة فى مقاطعة « موفاي » في الصين واصبحت مدينة هوهانج عرضة للغرق وقد طمت المياه على الوف من المنازل ويخشى ان يكون كثيرون من الناس قد غرقوا وان تكون المياه قد جرفت كثيرا من الماشية وقد اخليت المنازل وغمرت المياه بعض الضواحي

السلام الحقيقى فى تفاهم المانيا وفرنسا

نشر المسيو بول رينو من وزراء المالية الفرنسيين السابقين ومن اعضاء الكتلة الجمهورية في مجلس النواب التى يرأسها المسيو تارديو مقالا في جريدة « البتي باريزيان » الشبيهة بالرسمية اكد فيها انه لا يمكن احلال سلام مضمون في اوروبا الا اذا تفاهمت فرنسا والمانيا تفاهما حقيقيا .

فى سبيل سلاح الجو التركى

جمعية الطيران التركية تواصل مساعيها وتبذل جهودها لتعزيز السلاح الجوي وشراء الطائرات وقد اوصت اخيرا شركتي بحر مرمرة والبوسفور للملاحة وشركة الترامواي بين اسكودار واستانبول بان تتقاضى مبلغا اضافيا بسيطا من كل راكب علاوة على الاجر المقرر وذلك فى ايام الاعياد والاحاد وسيضاف هذا المبلغ الى صندوق مشروع تعزيز الاسطول الجوي التركى والمؤكد ان يكون المبلغ المجموع عظيما نظرا لازدحام بواخر وقطارات هذه الشركات بالجماهير في ايام الاعياد والراحة .

توزيع الاراضى على العشائر العراقية

تألفت لجنة وزارية عليا قوامها اصحاب الفخامة والمعالي وزير الداخلية ووزير الاقتصاد والمواصلات ووزير المالية وسعادة مدير الاملاك والاراضي الاميرية العام للنظر في تقسيم بعض الاراضي الاميرية على بعض العشائر واسكانها فيها

تعليقات سريعة

مقالات تطالعها فى سطور وكلمات

العربي لا يشكو ...!

وقف شابان امام مقهى فيه لعبة « الروليت » — القمار العلني الذي سمحت به حكومة فلسطين. وكان الراديو يذيع سورة من القرآن الكريم . وجمهور من الشبان ، والصغار ، ملتفين حول الروليت يقامرون ، ويبددون . فلفت الشابان نظر صاحب المقهى الى انه : اما سماع القرآن ، واما اللعب بالروليت ، اما الجمع بين النقيضين فأمر مستنكر . انتفخ هذا الذي جاء البلاد جائعا واصبح بفضل الروليت غنيا ثم قال : « لا هذا ولا ذاك ، ولكني اريد الاثنين معاً ! »

وجاءنا الشابان « يشكوان » . قلنا لهما نأسف اولا حين نرى العربي شاكيا . ونأسف ثانيا لان الذي ينذر ينفذ انذاره ، او يسكت عن الانذار ، فلا يقوله مادام انه ضعيف . طأطأ الاثنان رأسيهما ومضيا ، ومضت وراءها زفرة محروقة شيعتهما ، ثم جلسة مضطربة على الكرسى ، وبعدئذ ... وأسفاه !

اعتذار البيض للسود !

اعتذرت اسوج للحبشة امس فلم تستطع ارسال ضباط طلبتهم الدولة الغلبانة « السوداء » من الدولة المتمدنة « البيضاء » . وجاء اعتذارها كتنصل اميركا ، بلاد الحرية ، والاخاء ، والمساواة . اين انت يا واسن لترى العدالة ، والحق ، والشرف ، تراق دماؤها على عتبة المطامع ، والغطرسة ، وحياد الدول الاوربية ! ام انك ودولتك تداخلتما حين كان النزاع بين ابيض وابيض ، وهو الآن بين ابيض واسود ؟

موقف مشرف للمرسلين الاميركان !

اخبرت المفوضية الاميركية في الحبشة رعاياها بوجوب مغادرة البلاد قبيل وقوع الحرب . وقد لبي الرعايا نداء حكومتهم الا المرسلون الاميركان فقد رفضوا ذلك بشدة ، وقالوا : « سنظل في الحبشة نضمد للجريح جروحه ، ونرد للمريض صحته ، وعسانا نخفف من البلاء ما يشاء الله . » قد تكون نية المرسلين التبشير . لكن هذه العاطفة الانسانية تبرر اعمالهم والنيات . ولم لا ؟ لماذا لا يكون هؤلاء المتعبدون شهداء على فظائع المتمدنين ، واساليب افنائهم الابرياء ! ومرحى للرجولة تجيء من هؤلاء

تزوجوا لخير الوطن والمجموع !

تعد الحكومة العراقية مشروعا لتشجيع الزواج بين الشبان . ونرى في هذا عملاين محمودين . اولهما الاكثار من النسل لخير الوطن ، كما تفعل المانيا ، وايطاليا ، وتركيا . وثانيهما صيانة اخلاق الشبان في ايام الاغراء ، والتضليل ، والضعف الخلقي . والشاب المتزوج يستطيع الانتاج اكثر جدا من الذي لا زوجة له . وهذه طبيعة الحياة ، حين يؤدى الانسان فيها مهمته كانسان اجتماعي . حبذا لو تكون لنا حكومة وطنية إذن لخصصت اموالا كثيرة لتزويج الشبان ، بدل ان تخصص الان لصيانة حالة اوجدها قصر نظر السياسة ، واحلال شعب دخيل مكان شعب اصيل . ونسمة الاستقلال تنشقوها لتزوا نعمة الحياة ، وتستثمروها !

ظاهرة بين النجاشى ومنافسه !

ظاهرة غريبة جدا . النجاشي رجل نحيف الجسم ، صغير اليدين ، خافت الصوت . ومنافسه موسوليني له عكس هذه المظاهر بالتمام . ثم شعب النجاشي عكس ملكه : افراده اقوياء الاجسام ، ضخام المظاهر ، لهم سحنة حربية مخيفة ، يصبرون على قسوة الحياة الى ابعد حد . وشعب موسوليني عكس هذه المظاهر بالتمام . ظاهرة استرعت انتباهنا ندونها لقراء « الدفاع »

عمل يسترعى الانتباه

تستعد الحكومة التركية لوضع تشريع صحفي تحدد فيه عدد صفحات كل جريدة منعا للتنافس ، وتقليلا لجلب الورق من اوروبا . ربما كان في هذه الظاهرة عظة لنا ، ومن اجل ذلك اوردناها غير معلقين . غير ان عمل الحكومة التركية يسترعي الانتباه ويدعو الى التفكير والاعجاب

حكومة ايران تمنع تصدير الفضة

اتخذت الحكومة تدابير شديدة لمنع تسرب معدن الفضة من ايران الى الخارج وتصادر الحكومة كل كمية تضبط في الحال كما انها تحاكم بالسجن مهربيها .

مراحل المغامرة الحبشية

استعداد الدولتين لدخول الحرب

الهجوم يكون من الاريتريا

انتهت الخطط العسكرية الايطالية التى وضعها المجلس الحربي الاعلى . ويبدو النشاط الايطالى فى الاريتريا اكثر منه في الصومال . فالعمل هناك مستديم في الليل والنهار . وربما بدىء بالهجوم من هناك رغم وعورة اراضى الاريتريا ، بالنسبة الى مسالك الصومال . والمرجح ان يبدأ بالهجوم في أواخر آب أو في سبتمبر .

مليون جندى حبشى وحماسة الرؤوس

ومن جهة ثانية استكمل الاحباش استعدادهم . ويوالي مجلس الامبراطور عقد جلساته ووضع الخطط الفنية . ومن المرجح جداً ان يخرج الى ميدان القتال في جبهتي الاريتريا والصومال مليون جندي . وقد يئس الاحباش من انصاف العصبة لهم ، فهاج ذلك في الرؤوس (زعماء القبائل) عاطفة الكفاح ، واستعجال الخروج الى الميادين

موقف العرب فى حالة الحرب

وقد بحث كثيرون موقف العرب من هذا النزاع . ونعني بذلك الدولة السعودية وحكومة صنعاء . فالذي نؤكده انه سيجيء محايداً لاقصى حد . وقد اوفد الامبراطور هيلاسلاسي وفده الى صنعاء ثم مكة ، ومعه كتابان الى الامامين . والظاهر ان الخطة التى اجيب بها الوفد واضحة تقرر حياد الدولتين العربيتين ، وعدم مدهما يد المساعدة لايطاليا . ومن جهة اخرى شرعت ايطاليا تستميل حكومتي مكة وصنعاء ، فاستقبلت سمو الامير سعود خير استقبال في رحلته . واخذت على عاتقها تعليم بعثة الحجاز للطيران . واصحبت الباخرة الايطالية التي سافر عليها الامير السعودي بنسافة . لكن مع ذلك ارى جلالة ابن السعود الا لزوم خطته الاولى المحايدة . وعلى الرغم من النفوذ الايطالي في حكومة صنعاء ، فأن جلالة الامام قرر الحياد المطلق

مصر والسيطرة على قناة السويس

اما موقف مصر فيتأثر بموقف بريطانيا . لكن السيطرة على قناة السويس عائدة الى الاخيرة بمقتضى تصريح ٢٨ فبراير الذى يضع سبل المواصلات في مصر تحت نفوذ بريطانيا في حالة اشتداد الازمات . وحتى الآن لم تقرر انكلترا اغلاق القناة . بل ما زالت هذه السبيل الذي تسلكه البواخر الايطالية التى تحمل شحنات الجنود والذخائر الحربية .

بريطانيا تخشى وقوع حرب عالمية

وتبذل بريطانيا جهدها لايجاد حل قبل اقدامها على خطة ربما أثرت في موقف اوروبا . وهي لذلك تحاول الاتفاق مع فرنسا لتضغطا معا على موسوليني . وحتى الآن لم يتم شيء من هذا . ولا تطيق انكلترا ان ترى موسوليني فاتحا في الحبشة لان ذلك معناه تنافس حامي الوطيس لمصالحها . لكنها لا ترغب حتى الآن ان تلجأ الى العنف والشدة ، مخافة اربداد الجو في أوروبا ـ وهو ما تتفادى بريطانيا وقوعه

موسولينى بين امرين احلاهما مر

وفي ٢٥ آب يعرض الخلاف على عصبة الامم بعد ان انفضت لجنة التحكيم فاشلة . ومن اجل ذلك رأى موسوليني نفسه بين امرين : اما اعلان الحرب قبل ذلك التاريخ ، او النجاح في مساومته لبريطانيا على اكبر حصة للمساومة . والغريب ان خطابه الملتهب الذي القاه من اسبوع لم ينشر في الصحف الايطالية ، رغبة منه في جعل الرأي العام الايطالى بمعزل عن سماع مضامينه ، والاقتصار في سماعه على اوروبا وحدها . اما اي الامرين سيلجأ اليه فهذا ما ستبديه الايام قريبا .

وصول برقية من أديس أبابا

وآخر ما تلقيناه ان برقية وردت من اديس ابابا على ممثلي الحبشة في لجنة التحكيم برفع استئنافهم للعصبة ، واعلان استعداد الحبشة لاحد الامرين : الصلح والحرب (انظر البرقيات على الصفحة الخامسة)

دنيـــــا العرب والاسلام

العراق

العراق في اوروبا

من انباء «المجر» ان النشرة الاقتصادية التى تصدرها غرفة التجارة والصناعة في بودابست عاصمة بلاد المجر عقدت فصلا من الدليل العراقي تكلمت فيه عن دولة العراق الناشئة التي تقدمت بخطوات واسعة في ميدان الرقي والتمدن . واشارت فيه الى الفوائد الكبيرة المتوقعة من هذا الدليل لتعريف المملكة الفتية تعريفاً صحيحاً في اقطار الغرب وتوثيق الروابط التجارية والاقتصادية بين العراق والبلاد المجرية مما يعود بالنفع والفائدة للبلادين

حول الخلاف

العراقي الايراني

تؤكد الدوائر المطلعة ان فخامة نوري باشا السعيد وزير خارجية العراق سيسافر الى طهران خلال هذا الشهر لاستئناف المفاوضات مع الحكومة الايرانية لحل الخلاف بين البلادين مباشرة دون وساطة ما ، تنفيذاً لقرار مجلس عصبة الامم في هذا الشأن ، لاسيما وقد عاد معالي باقرخان الكاظمي وزير الخارجية الايرانية من اوروبا يصحبه الوفد الايراني

وتدل انباء ايران ان وزير ايران المفوض في بغداد ، الموجود الآن في طهران يواصل اجتماعاته بوزير الخارجية الايرانية واركان وزارة الخارجية معادتاً ايامه فيما يتعلق بالخلاف العراقي الايراني والذى لا بد من ذكره هو ان العبارات الطيبة الودية التى وردت في خطاب الشاه في البرلمان الايراني بخصوص العلاقات الودية بين القطرين الشقيقين كان لها صدى استحسان زائد لدى الدوائر العراقية على اختلافها . واصبح من المنتظر ان تدور المفاوضات بين الحكومتين على مسألة الحدود قريبا جداً لاسيما وقد وصل بغداد فخامة وزير الخارجية العراقية قادما من اوروبا

نفقات ترحيل

الاشوريين

تم ترحيل قافلتين من الاشوريين الى شمالى سوريا ، في بحر هذا الاسبوع وبلغ عدد افراد القافلتين الف وخمسماية نسمة . والمفهوم انه قد خصص لكل نسمة من الراحلين خمسة عشر ديناراً تدفع منها بريطانيا خمسة دنانير . والمفهوم ان الحكومة العراقية لم تستعد بتقديم اي جزء من هذه النفقات اكثر من اجرة نقل الراحلين بالسيارات « اللوري » من الموصل الى الحدود السورية ، اي ما يقارب ربع دينار لكل نسمة

التشجيع على الزواج

واكثار النسل

اشيع في المدة الاخيرة ان الوزارة تعد مشروع قانون بشأن الزواج سيصدر قريباً . وقد راعت فيه صحة السكان والقضاء على العادات والتقاليد البالية ، والغاية الرئيسية من هذا المشروع تشجيع الشباب على الزواج الشريف والاكثار من النسل واعداد حياة صحية شاملة للاسرة العراقية . ويتضمن المشروع منح مكافأة لمن يتزوجون حتى سن معينة ، ومنح علاوات للموظفين المتزوجين على نسبة اولادهم وفرض ضريبة على الاعزاب . اما الرأي العام فيعلق اهمية خاصة على هذا المشروع الاخلاقي الجليل

* * *

سوريا

كنز في دكان حقير

كان لابراهيم برهم دكان في اللاذقية يزاول فيه بيع الآلات الحديدية القديمة كالاقفال والمفاتيح والسلاسل وما اليها وكانت مظاهر الرجل تدل على الفقر الشديد والناس يعطفون عليه ويعطونه ما تجود به الاكف لقراءة ايات من القرآن على قبر الميت وجاء يوم والهدم للاصلاح في المدينة مجر جار مجراه فوصل الدور الى دكانه فانذروه بالخروج ولكنه لم يخرج من الدكان ما فيه من تلك الاشياء القديمة مدعيا ان لا مال لديه لدفع اجرة حمال ينقل الاغراض منه فاخرجوه بالقوة والقوا بالحديد الى الخارج فعثروا على سبع صرر في الاولى ٢٠٠ ليرة عثمانية ذهبا وفى الثانية ٧٠٠ ليرة سورية وفي الثالثه ١٢٠٠ ليرة تركية وفي الرابعة ١٩٠٠ ريال رشادى وفى الخامسة اربع اقات ارباع ريال مجيدي وفي السادسة ٦ اقات زهراويات وبشالك وفي السابعة متاليك والرجل شيخ في التسعين من عمره كاد يموت خوفا على فلوسه لكن لما اعطوه المال عادت اليه روحه!

مهمة

اسكان الاشوريين

توقف العمل فى قضية الاشوريين الى ان يتم النظر في مشاكلها المالية وتدرس المسألة الحكومتان العراقية والفرنسية في بغداد وبيروت وفاوض نوري باشا السعيد مندوب العراق في العصبة الانكليز فى هذا الصدد

وهى تسرع لاجلائهم عن العراق خوفا من نشوب ثورة اخرى والحكومة الفرنسية تخشى ايضا من وقوع حوادث بسبب وجود الاشوريين كما ان تركيا تخاف ان يثور الاكراد وتقع امور غير منتظرة . ويظن الفرنسويون ان سوريا لا تتسع لنصف هذا العدد

كاتب لدرس الحالة

قابل قبل ظهر امس الاول الكاتب الافرنسي الشهير جان دهيز الكونت دي مارتيل في دائرته مقابلة طويلة والمسيو جان دهيز من اشهر كتاب فرنسا في السياسة والادب قدم العاصمة في هذين اليومين مندوباً عن جريدة الانترانسيجان . والمفهوم ان قدومه يتعلق باحوال البلاد السياسية وموافاة جريدته بها

ايران

منهاج الوزارة الايرانية

انتهى البرلمان الايراني من عقد جلساته الاولية لاجراء المراسم القانونية بشأن تحليف النواب القسم وانتخاب اللجان والتحقيق من صحة انتخاب كل عضو في المجلس وقد تقدم رئيس مجلس الوزراء الايراني الى البرلمان باسماء اعضاء وزارته الذين لم يتغير فيهم احد قط وطلب الثقة من البرلمان فقال : « لما كان قد جاء في خطاب العرش ان منهاج الوزارة يجب ان يكون العمل والعمل وحده ، لذلك فان الوزارة الحالية ، طبقا لما جاء في الخطاب المذكور لا تقدم للبرلمان منهاجا يحتوي على فصول وابواب ومواد وستكتفي فقط بجعل كلمة « عمل » منهاجها الوحيد فى سيرها وخطوتها » ثم اشار الى ان اعضاء الوزارة الحالية هم عين اعضاء الوزارة فى الدورة السابقة ولم يتغير منهم احد وان اكثر النواب يؤلفون عين نواب الدورة السابقة وقد نوه الى جهود جلالة الشاه في اصلاح المملكة والمساعي التي يبذلها جلالته في هذا السبيل والاتعاب والمشقات التى لا يزال يتحملها لخدمة هذا الوطن ، الامر الذي لم يعد خافيا على احد لا سيما النواب

وقد لخص رئيس الوزراء فى خطابه بعض الاعمال والاصلاحات التي اجريت والتى ستنفذ في المملكة قريبا فقال « ان الوزارة ستسير حثيثا لايصال هذه المملكة الى هدفها المعلوم فى النهضة والتقدم وسوف تبذل اوزارات المختلفة غاية اهتمامها في سبيل تكميل قوانينها وانظمتها وايجاد التشكيلات الضرورية لها مع تسيير الامور سيراً حسنا وسيكون اهتمامها فى هذه الدورة اكثر من الدورات السابقة ، ، كما ستسعى وزارة المالية لزيادة واردات الحكومة ، فانها ستلاحظ ايضا حالة الناس وتخفف عنهم ما فى امكانها تخفيفه من اعباء الضرائب وستضاعف وزارة الطرق جهودها في سبيل اصلاح الطرق وتكميلها وستثابر الوزارة على مد خط السكك الحديدية من الشمال والجنوب وتؤمل ان لاتنقضي الدورة الحالية الا ويكون قد وصل فرع السكك الحديدية الشمالي الى طهران واتصلت طهران ببحيرة خزر ، كما انه ينتهي القسم الاعظم والاهم والاصعب من القسم الجنوبي ، اما بشأن المحاكم القضائية والمؤسسات العدلية وادارات البريد والبرق والوسائل الارتباطية فان الهمة ستبذل في اصلاحها اكثر مما عليه الان ، كما سيعمل على توسيع نطاق شؤون المعارف وتأسيس المدارس على اختلاف درجاتها ، اما الشؤون الاقتصادية فلا يخفى اهتمام جلالة الشاه بذلك والوزارة مهتمة بان تسعى بقدر ما في امكانها لايصالها الى اعلى درجات الكمال

بولونيا

المسلمون في بولونيا

لا يتجاوز عدد المسلمين في بولونيا في الوقت الحاضر اثني عشر الف نسمة ولما كان هذا العدد قليلا وكانت قلته لا تسمح بانتخاب نائب عنهم ، فمن المنتظر ان يكون لهم الحق في المستقبل ، اذا ما تعدل قانون الانتخاب البرلماني لان ينتخبوا ممثلا لهم في مجلس النواب ، على انه يوجد عضو يمثلهم الان في مجلس الشيوخ

وللمسلمين في بولونيا مدارس اسلامية لتعليم ابنائهم الدين الحنيف وقد اقيمت هذه المدارس بجوار المساجد ويقوم بالتعليم فيها الائمة والمؤذنون وعدد المساجد في البلاد البولونية لا يزيد عن ١٧ مسجداً وتتولى الانفاق عليها الجمعيات الاسلامية . واذا انتهى الطفل من دراسته فى هذه المدارس دخل المدارس الابتدائية الحكومية ومدة الدراسة فيها سبع سنوات ، ومن المقرر فى برنامج التعليم تعليم التلاميذ المسلمين دينهم في حصتين اسبوعيا وكذلك الحال في المدارس الثانوية

والمسلمون في بولونيا يتمتعون بكافة الحقوق الوطنية وقد وصل بعضهم الان الى رتبة «جنرال» في الجيش البولوني وشغل كثيرون مراكز هامة فى القضاء وفي المصالح الحكومية على اختلاف انواعها ولا يوجد الان ما يحول دون وصول مسلم الى مركز الوزارة البولونية

وقد اشترك المسلمون البولونيون مع مواطنيهم فى الحركات الوطنية وفي كل التضحيات التى بذلت فى سبيل استقلال بولونيا

والاسلام فى بولونيا يشبه جزيرة في بحر ، لما يحيط به من الديانات المختلفة وقد جاء المسلمون الى بولونيا من داغستان وشبه جزيرة القرم في القرن الرابع عشر بواسطة الامير اللتواني « ويتولد » وقد جيء بهم بسبب شهرتهم فى الامور الحربية ليحاربوا الروسيين والصليبيين الذين كانوا وقتئذ يهددون حدود بولونيا وقد اقطعت حكومة بولونيا هؤلاء المسلمين كثيراً من الاراضي في ضواحي بلدة « ويلنو » فصارت هذه البلدة منذ ذلك العهد مركزاً للاسلام ، اما عدد المسلمين الاولين في بولونيا فليس معروفا ولكننا نعرف من التاريخ ان عشرين الف منهم اشتركوا مع البولونيين في كثير من المعارك التى دارت بينهم وبين الصليبيين وقد انتشر المسلمون فى ولايات شمالي بولونيا ولولا حدوث بعض الانقلابات السياسية خلال القرن السابع عشر لزاد انتشار المسلمين بدل ان تضطرهم حوادث هذه الانقلابات الى المهاجرة الى تركيا وغيرها من البلاد المجاورة

وقد شرع المسلمون في بناء مسجد في فارصوفيا ووهبتهم الحكومة قطعة ارض لهذا الغرض وهم يجمعون الان التبرعات لذلك

***

افغانستان

من خطاب العرش في البرلمان الافغاني

افتتح مجلس الشورى الوطني في كابل دورته الاعتيادية الخامسة والقى خطاب العرش جلالة الملك محمد ظاهر شاه فرحب فيه بالنواب واثنى عليهم وابان مهمة المجالس النيابية . اذا كان رائدها خدمة الامة والعمل على نفعها في البلاد من اثر صالح ، لان الشورى فى الامر سبيل النجاح وقد جاء جلالته في خطابه على الجيش فقال : « ونحن نحمد الله على ان الجيش الافغاني قد نال اصلاحا وترقيات زائدة ونأمل غير قانعين بتقدم جيشنا زيادة على حاله الحاضر وان ينتفع افراد شعبنا العزيز من التعليمات العسكرية ويجهز الجيش الافغاني بالآلات والادوات العصرية من جديد ، لان المطالب الداخلية والدفاع عن البلاد تتوقفان على الجيش المنظم ولذا اصدرنا الامر الى وزارة الحربية ورياسة الوزراء بالمسارعة في شراء الآلات والادوات الحربية الجديدة . ولنعلم ان روح الجيش بيد اهل المناصب العسكرية الذين عندهم العلم والتدبير في امور الحرب فان افغانستان تحتاج الى هؤلاء احتياجا زائدا ، لذلك نتوجه كثيرا الى المدرسة الحربية ونريد ان تتكامل من كل جهة وقد اسست دور التعليم العسكري ايضا في جميع مراكز البلاد حيث تتوفر فيها الخدمة العسكرية بكمال الجد والاجتهاد »

وقد عرض جلالته لعلاقة افغانستان بالدول الخارجية فقال : « وليس لافغانستان اي مشكل وسوء معاملة مع اي دولة ونحن نريد ان نعيش مع جيراننا بالصداقة والامن وليس لنا ارادة في ايجاد المشكلات في علاقاتنا الخارجية ولا نريد ايضا ان نولد مع سائر الامم اي مشكل في سبيل ترقي افغانستان حتى نأمل الامن العام مع دول العالم وتستفيد افغانستان وتشتغل في طريق كمالها حتى تصل الى كل ما تصبو اليه من معالي »

وقد خطب سعادة عبدالاحد خان رئيس البرلمان خطبة بين يدي جلالة الملك عرض فيها شكر الشعب وتوجهات جلالة الملك لكل ناحية من نواحي النهضة والتقدم واعرب عن الامنية السائدة في البلاد وختم كلامه بالدعاء لجلالة الملك بالبقاء ، ثم ودع جلالة الملك بمثل ما استقبل به من مظاهر الحفاوة

اوراق الاستاذ كرامي في محكمة الجنايات

وصلت اوراق قضية الاستاذ عبد الحميد كرامي الى محكمة الجنايات ، وبات منتظراً ان تدرس في خلال هذا الاسبوع ثم تعين جلسة قريبة للنظر في الدعوى ولا تزال الآمال معقودة على المساعي التى يبذلها عقلاء الامة للاصلاح بين الفريقين المتخاصمين وتسوية الامر بالتي هي احسن حرصا على وحدة صفوف الامة في هذه الآونة الحرجة

اطلبوا الشمنتو الممتاز
ماركة الحمامة
وارد
درويش يوسف حداد
فقد برهنت مدة عشرين سنة
على انها الاحسن والاقوى

تلفون وكالة الدفاع في حيفا ١٢٥٨

الصابون النابلسي
الممتاز
مصنوع من الزيت النقي الخالص
الصابون النابلسي الممتاز ماركة النعامة
استعملوه فانه نقي
ماركة الطاهر المصري بنابلس مسجلة
ذائع الشهرة عبق الرائحة
يباع بالجملة فى محلات
الوكلاء
السادة ورده وكباب وشركاهم: حيفا
مصطفى ومحمد الجبشة: القدس
السيد عبدالله الصوراني واولاده: يافا
محمد رفعت الاتوني: الشام

فرع فنادق
الطرابلسي الشهيرة
(في بيروت وعاليه)
آخر ما وصل اليه الفن الحديث بتنظيم الفنادق

فندق الكونتننتال
يافا ـــ شارع النزهة
فندق
الكونتننتال
ملتقى الطبقات الراقية
لاصحابه
كمال الزعيم
ومكرديج مصرليان

صفوة ما يحمله بريد الشرق والغرب

عجائب المخلوقات

لها جسم انسان وسمكة معا

أعجوبة العالم الثامنة تعرض للبيع

ابصر سكان لندن جسما محنطا نصفه الاعلى انسان والنصف الاسفل سمكة ! وهذا المخلوق يعيد الى الاذهان صورة الحيوانات التي يكثر ذكرها في الخرافات ، فالجمجمة والسلسلة الفقرية والذراعان واليدان تشبه اعضاء جسم الانسان واما النصف الاسفل فيشبه جسم السمكة وتعلو ذلك القسم من جسمه حراشف كحراشف جلد السمكة ، ولا مسحة عليه من جلد الانسان .

عثر على هذا الجسم في «سيارليون» وارسل الى لندن ليباع هناك في محل من محلات الآثار القديمة وعلق اعلان عنه امام المحل هذا نصه :

« عجيبة العالم الثامنة جنية بحر في سيارليون معروضة للبيع . وحاول عدد كبير من غواة الآثار شراءها ولكنهم لم يتفقوا مع صاحبها على الثمن . ووفد الى المحل المعروضة فيه هذه الجنية عدد من الاطباء وعلماء الاحياء فحاروا في امرها وقالوا انها تشبه بجسمها وتركيبه جسم الانسان ولكن لها ذنب سمكة بدل الرجلين

رقم تلفون وكالة الدفاع في القدس ١٤١٣

الغد المخيف

الغلبة لسرب الطيارات الاول

حرب المستقبل غارة شعواء على العواصم

لاتتوقع باريس فيما لو هاجمتها المانيا من الجو ان يكون لها اكثر من تسعين دقيقة فرصة للاستعداد وهذا على التعديل هو الوقت الذي تستغرقه الطائرات الالمانية في قطع المسافة الى باريس وقد تصل في اقل من ذلك ، واول انذار بحرب يبدو حسب مايخمنه رجال العسكرية عندما يجتاز اسطول من الطيارات الحربية التخوم والذي يسبق في ذلك هو الذي يحرز النصر واذا نشبت الحرب عند ذلك فانها ستكون فاصلة في مدة ساعة ونصف ساعة

وقد نقل الكاتب مادلى به احد رجال اتحاد الدفاع الجوي الوطني في باريس ، فجاء فيه ان الناس هناك على غير استعداد لمثل هذا الخطر وانهم لايهتمون اذا حذرهم احد عن عاقبة التلكؤ ويكرهون الاندفاع الى القيام بامر قبل مجيء اوانه ويأبون على احد ان يزعجهم على التمرن لاتقاء الغازات السامة

والباريسيون يتكلون على الاقدار الى حد معلوم ويعتقدون ان مايستطيعونه من الاستعداد لاتقاء الغازات لايفيدهم كثيرا واذا جادلتهم اجابوا ان باريس مقضي عليها بالخراب تحت ظروف معلومة مثل كل مدن اوروبي سيقضي عليه بالدمار تحت الظروف عينها

والفرنسي يختلف عن الالماني المعروف بصبره وتدقيقه وسرعته في ايجاد وسائل الوقاية للاهلين ، فان لكل بناية في برلين زعيما اقيم للاهتمام بأمر الهجوم الجوي وقد اطلقت يده في اتخاذ اسباب الحيطة وقد مرنت المانيا خمسة ملايين من هؤلاء الذين عهدت اليهم في التأهب للهجمات الجوية

ويوجد في فرنسا ٣٠٠ الف شخص تمرنوا خصيصا لاغاثة الناس غير المحاربين عندما يشعرون باقل خطر من الجنود وقد جندهم اتحاد الدفاع الوطني لهذه الغاية ، ويقال ان برلين قد رسمت خرائط لجميع الاقبية التي فيها ، على ان باريس لم تفعل شيئا من ذلك ولم تحتفر مخابيء جديدة ، مؤخرا ولكنها قليلة لاتكفي لجميع السكان والحكومة ، وتفكر الحكومة في تحويل السراديب التي تحت باريس الى ملاجيء للناس ، لكنها خربة متهدمة لاتكون صالحة الا بعد انفاق الف مليون فرنك عليها وهي لو تم ترميمها لاتسع اكثر من ثلاثين الف نفس

والذي يقوله رجال الجيش انه من المستحيل ان تنجو مدينة كبيرة من التدمير في حرب اوروبية مستقبله وان افضل طريقة لحماية غير المحاربين هي الهروب الى المزارع وقد رسمت الحكومة الفرنسية خطة لنقل الشيوخ والنساء والاولاد من باريس في ابان الخطر اما المانيا فقد عملت مثل ذلك ولم تكتف برسم الخطة بل مرنت الاهلين مرارا على افضل الطرق لمغادرة المدن

ويقول الخبراء ان مئة طيارة تحمل كل واحدة منها طنا من المتفجرات الغازية في استطاعتها اكتناف باريس بطبقة من الغاز تبلغ في السمك ستين قدما وذلك في غضون ساعة من الوقت واذا لم يكن هناك ثمة هواء فانه يموت كل حي فيها بالاختناق وقد ذكر ذلك الاستاذ لنجفن الكيماوي المعروف ومن عمدة كلية فرنسا ، وليس في الوسائل التي ابتدعت للآن مايقي الاهلين شر الغازات والمتفجرات التي تنصب من طبقات الجو العليا .

من لا ارض له لاوطن له

البطولة والادب

وددت لو اكون ناظم القصيدة

ولا فاتح هذه المقاطعة الشاسعة !

تهز النجدة عواطف الفرسان وتحملهم هزة الانفة على حوض غمرة القتال حيث تبذل الارواح بذل السماح ، وبما ان انتصار القواد وفتحهم الامصار ورجوعهم بأكاليل العزة غاية ما تهفو اليه النفوس ، فان مجد السيف لا يغنيهم عن سؤدد القلم ، وكما ان ادب كافور هز نفس غاريبالدي وشعر (بترارك) آثار ضجة ريانزي احد ابطال القرن الرابع عشر كذلك القصيدة التى نظمها جراي وعنوانها (مدينة في مقبرة) ملكت لب القائد الكبير وولف الانكليزي فاتح كويبك عاصمة كندا . تليت عليه هذه القصيدة وهو في مركب يجتاز النهر فقال : «اتمني ان اكون ناظم هذه القصيدة ولا فاتح كويبك »

بلاد الشمس المشرقة

٢٢١ مليون للاستعدادات الحربية

خصص لمغامرة منشوريا منها ١٦ مليون!

تدل موازنة دولة الميكادو عن سنة ١٩٣٥ — ١٩٣٦ ان النفقات الحربية زادت من ٢٩ بالمئة الى ٤٦ بالمئة في السنة الجديدة وتقدر بنحو ٥٠٠ر٠٠٠ر٢٢١ جنيه ارصد منا ما يزيد عن ٤٩ مليون جنيه لوزارة الحربية و ٣٠ مليون جنيه لوزارة البحرية وارصد نحو ٢٠٠ر٠٠٠ر١٦ جنيه من اجل الحركات العسكرية في منشوريا والمنتظر بعد هذه المخصصات ان يحتدم النزاع بينها وبين روسيا الحمراء

الكاتب اللاذع يقول

ايتها الاقوام البيضاء في افريقيا

اما ان تصيري سوداء او فاهجري البلاد!

تعود الكاتب المعروف برنارد شو ان يزور افريقيا الجنوبية ويتمتع بشعاع الشمس على شواطئها . وكان في كل زيارة يبدي اقتراحات من اجل البلاد تظهر فيها روح العطف على الشعوب الضعيفة والانتصار للحق . ومما يؤثر عنه قوله على اثر مغادرته افريقيا في زيارة سابقة ما يلي : « يجب علي البلاد ان تتخلص من الشعب الابيض المتوحش وانه على الاهلين ان يحصد افراده بنار المدافع » ولكنه غير رأيه في زيارته الاخيرة وقال « ان تزاوج البيض والسود ضروري لان البيض لا يستطيعون البقاء في انحاء افريقيا » . ولا يعني بكلامه ان المناخ يقتلهم ولكنه يريد ان يقول انه يضعف نسل احفادهم فهنالك عدد كبير من البيض يرغبون بان يكون عندهم اولاد ولكنهم لا يرزقون . ويظن شو ان شعاع الشمس شديد هناك على اجسام البيض الناعمة . والطريقة الوحيدة لتسويد اجسامهم هي ان يتزوجوا من قبائل بانتو او الزولو اصحاب الاجسام الصحيحة والقامات الجميلة

اقصد الطاهر الاسعار معتدلة

روائح . كلسات . اخروجه
اشكول . بودره . مناديل وجه
محارم . فانيلات ... الخ

سوق البلابسة جوار السبيل

راديو لورنس

امتاز راديو لورنس بقوته وجماله ونقاوة صوته
تجده معروضا عند وكلائه السادة

دجاني اخوان

يافا تليفون ٧١٦ ص.ب ٣٥٥

نبذة في حياة جزيرة

تقع جزيرة هاواي في الاوقيانوس الهاديء ويؤمها عدد كبير من الموسرين لتمتيع الطرف بجمال طبيعتها وروعة مناظرها ولانعاش الجسم باعتدال جوها ولطف هوائها . ولهذه الجزيرة تاريخ استقلال قبل تاريخ الحماية الذي بسطت الولايات المتحدة ظله عليها . فكان حاكمها الوطني كالاكاوا . وفي عهد الملك وليم الرابع الانكليزي سافر بريطاني الى الولايات المتحدة واستوطنها ودرس علم الحقوق في جامعة هارفرد واشتهر امره بين المحامين وجابت شهرته عرض المحيط الهاديء فسمع به ملك هاواي الوطني كالاكاوا وطلب الملك حضوره فلبى الدعوة وعينه الملك نائبا للحكومة وتزوج هذا البريطاني فرزق ولداً دعاه وليم كاسل توفى مؤخراً عن عمر يبلغ السابعة والثمانين في جزيرة هونولولو . وهذا بدوره تزوج ورزق صبيا اصبح فيما بعد سفير الولايات المتحدة في اليابان وعضو المؤتمر البحري في لندن سنة ١٩٣٠ ومكتشف جزيرة هاواي الكابتن كوك البريطاني فاخضعتها انكلترا بعد ذلك الى سلطتها ومن ثم رفعت عنها حكم الحماية فاستقلت غير ان استقلالها لم يعش طويلا فاستولت عليها الولايات المتحدة ولا تزال تحت سلطانها الى الآن .

غرائب العصر

فتى يتحول الى فتاة

تكثر الغرائب في هذا العصر في كل شيء وتتناول الاخلاق والعقول والفنون والاختراعات وطبيعة الاجسام . ففي ايران كان رجل ضعيف البنية مخنث الميل والشعور فذهب الى طبيب ليجري له عملية جراحية تحوله الى فتاة يشعر بشيء من المتعة في هذه الحياة فاستنكر الدكتور طلبه وتردد في قبوله فتهدده بالانتحار فاجرى له العملية واصبح فتاة تنتظر ان تضمها السواعد المفتولة ومنذ اسابيع تحولت فتاة تركية الى فتى . واليوم جاءتنا صحف لندن بخبر غريب مآله ان فتى عمره ١٠ سنين في مدينة دفنشير في بريطانيا تحول الى فتاة وابقي اسم الفتى وعنوانه مكتومين وسيرسلا الى مستشفى خاص ليوضع تحت مراقبة الاطباء الخبراء من لندن وهذه الحادثة اول واحدة من نوعها والاطباء واقفون حيارى ازاء المسألة بعضهم يقول ان الفتى سيستكمل انوثته ويصبح امرأة صالحة للزواج والتناسل وبعضهم يقول انه يبقى ناقص التكوين الانثوي ويصلح للزواج فقط

محمد مصطفى شاهين

متعهد بيع جريدة الدفاع في طولكرم
ومستعد لتصليح الدراجات
وبيع جميع القطع الجديدة اللازمة لها
باسعار رخيصة جدا

ما ذا تسمع اليوم

عن محلات السادة دجاني اخوان

يافا — تلفون ٧١٦

يوم الخميس ١١ تموز سنة ١٩٣٥

- ٣٠ر٦ صباحاً تمرينات رياضية — عبد المنعم مختار افندي
- ٤٥ر٦ قرآن كريم الشيخ محمد السيسي
- ١٥ر٧ ختام
- ٠٠ر١٠ اسطوانات — منتخبات اوديون — يا فؤادي ايه ينوبك ام كلثوم — السعد اقبل الشيخ على محمود — هزوا القدود سكينة حسن — اللي شاطر بيسكت ويس سيد مصطفى — والله يارب عبد الغنى السيد
- ١٠ر١١ ظهراً — ختام
- ٠٠ر٢ مساء سيد مصطفى وكورس (شريط ماركوني المسجل) الادباتي ١ — الازمة
- ٣٠ر٢ النشرة التجارية الاولى
- ٣٥ر٢ ختام
- ٣٠ر٦—٧ قرآن كريم — الشيخ طه الفشنى
- ٣٠ر٧ نشرة الاخبار
- ٥٥ر٧ — النشرة التجارية الثانية
- ٠٠ر٨ — موسيقى مغنى والات — عزيز عثمان وفرقته (شريط ماركوني المسجل ليالي وموال — كل يوم لك حال جديد
- ٣٠ر٨ اسطوانات — منتخبات اوديون مين زيي المرحوم سيد درويش السبور بديعة مصابنى — انبي عزولي فتحية احمد
- ٩ موسيقى — اوركسترا حسن ابو زيد (شريط ماركونى المسجل) مارش الوطن — قسمت — يا قلبي من قال لك تعشق — الشركسي
- ٣٠ر٩ اسطوانات — منتخبات اوديون قصيدة يا اللي لظى سكينة حسن — الغنام احمد عبد القادر
- ١٠ الشيخ على محمود ومذهبجية
- ٥٠ر١٠ حديث — ابطال العرب — الاستاذ عبد الرحمن عزام
- ١٠ر١١ الشيخ علي محمود ومذهبجية
- ١٢ سلام الملك — ختام

اعادة الصحة

وتجديد الشباب واطالة الحياة

كل من استعمل «الكاليفلويد »

يخبرك عن النتائج المدهشة التى حصل عليها بواسطة هذا الدواء العجيب يقول لك انه ما كاد يبتديء في العلاج حتى شعر بان الحياة اخذت تدب في جسمه السقيم وان قواه عادت اليه ومعها المرح والغبطة والسرور

فاقتد به انت اذا كنت تشعر باي شيء من الضعف او السقم فترى حالا ان ضعفك يزول وان شهيتك للطعام عادت مع سهولة الهضم وراحة المعدة وعاد اليك النوم الهنيء بعد ان امضك واضناك الارق وتلاشت عنك جميع الالام والاسقام وصار يجري في عروقك دم مطهر من سائر الاردان

ذلك لان « الكاليفلويد » يبعث التجديد والحرارة والقوة في الدم والاعصاب فيشفي الانيميا « فقر الدم » والنورستانيا « ضعف الاعصاب » والضعف العام والصداع الناتج عن سوء الهضم واسقام الشيخوخة المكرة ومضايقاتها

يرد كل يوم الوف من رسائل الشكر يضيق عن نشرها صفحات الجرائد وتكفي عنها عبارة جاءت في خطاب الدكتور ترنيس ٢٥ شارع قصر النيل بمصر تقول : « تحصلت على نتائج باهرة بوصفي الكاليفلويد لمرضاي » واخرى من مسيو جان قز يقول « من يوم بدأت استعمال الكاليفلويد شعرت برجوع قواي وازدياد انشراحي وعود الشباب الى دمي واعصابي فاشكركم على هذا

الدواء الشافي العجيب »

« الكاليفلويد » نال خمس جوائز كبرى وخمس مداليات ذهبية وهو يباع في كل الاجزاخانات

اعلان

تعلن لجنة المناقصات في بلدية يافا للمناقصة الطرق المدروجة ادناه فمن له رغبة عليه ان يقدم طلبه بظرف مختوم لاسم رئيس لجنة المناقصات ورئيس بلدية يافا لغاية الساعة الحادية عشرة قبل الظهر من يوم الاثنين الواقع في ٢٩ تموز سنة ١٩٣٥ وبعد الاطلاع على الشروط الفنية والمواصفات التفصيلية في قلم الهندسة

على الطالب ان يستحصل على نسخة من هذه الشروط ويشير في طلبه بأنه درسها .

للجنة الخيار بقبول اى طلب او رفضه مع بيان الاسباب .

يافا في ١٠—٧—١٩٣٥

الطرق المعلنة للمناقصة

(١) طريق سامه — شابيرا
(٢) طريق الجلوة — المقابر
(٣) طريق القشلة
(٤) طريق ابو كبير
(٥) طريق ارشيد
(٦) طريق بوست مناع
(٧) طريق الصواويني
(٨) طريق الملك
(٩) طريق السمهورى
(١٠) طريق عاصم بك
(١١) تعبيد شارع الهباب

رئيس لجنة المناقصات
ورئيس بلدية يافا
عاصم السعيد

كلمة العدد

يا مجلس بلدية يافا

في يديك سلطة لماذا لا تستعملها؟

لا يزال الخلاف قائما في مجلس بلدية يافا. واذا تناولنا مصلحة المدينة بالنظر والاعتبار قلنا ان ذلك يسيء اليها كثيرا. فضلا عن انه مدعاة لتدخل الحكومة في امر نعتبره محليا الى ابعد حد. وبين هذا المجلس وبين انتهاء مدته اربع سنوات او يزيد، لا ندري كيف تنقضي على هذا الشكل القائم

ويشكو حضرات الاعضاء من المهندس، ودائرة الهندسة. واننا معهم في ذلك الى ابعد حد. لكن مجرد الشكوى عمل لا يليق اذا لم تقرن هذه بشيء حاسم. فلدى حضراتهم ولدينا معهم مجال رفع الامر الى القضاء. ونعتقد ان ذلك طريق الشرف والصراحة. فانه ليس من الشجاعة ان لا يتقدم من يعتقد بأن هناك اعمالا مقرونة بشبهات — الى القضاء للفصل بها

هذا حل نؤكد اننا بحثناه مع حضرات الاعضاء، وانهم أقروا عليه. ونأسف جداً حين نعلم ان موضوع دائرة الهندسة بحث في المجلس قبل ستة شهور، واقر البدء في الاصلاح، ولكن ذلك لم ينفذ.

ولدى المجلس طريقة ثانية هي اتخاذ قرار بعزل المهندس. ويستطيع ذلك ثلثا اعضائه. ثم يترك الامر للحاكم للبت فيه. لكننا نحبذ الاقتراح الاول، فللقضاء حرمة ادعى الى الاطمئنان.

والحل الثالث فض المجلس القائم — اذا تعذر التوفيق بين اعضائه، على ما في ذلك من اشغال لهذه المدينة بعودة الانتخابات من جديد. فاما حل انتقاه احد الطرفين فليشرع حالا به. اما بقاء المسئلة معلقة فليس ذلك من مصلحة المدينة في شيء. لا سيما وان احد الفريقين لم يحاول بعد الاتصال بالحكومة.

إننا نفتح صدر هذه الجريدة لكل كلمة حرة عفة. فلسنا نريد إلا خير هذا الجمهور. ومن هذا الخير أن لا تطل الحزبية العمياء برأسها مستغلة هذا الظرف. لا سيما وأن أقوالا قيلت عن حفلة الشاي لا تطابق الحقيقة. فقد اتصلنا بالفريقين على السواء وعلمنا أن ما اذيع عن هذه الحفلة لا يطابق الواقع

إن بلدية يافا مقصرة، لم تف بحق الجمهور. ودائرة الهندسة في حاجة الى انقلاب يتناولها. ومن النزاهة أن توضع مصلحة المدينة في الاعتبار الاول. فقد علمنا أن المجلس لم يتفق حتى الساعة علي نائب رئيس! وقد علمنا أن شئوناً خطيرة تحول دون خطوة جريئة في الموضوع.

اما هجر البلدية فلا يفيد شيئا فيما نظن، بل ينتهي الى تدخل الانكليز، وهو عمل لا نقره كوطنيين، إذ اننا بذلك نهدم اول مراحل الحكم الذاتي. والذي نستغرب به عدم اقدام المجلس على تحديد سلطة المهندس او حتى عزله ما دام ان ذلك يقتضي ثلثي الاعضاء فقط، وان الاغلبية تتذمر من دائرة الهندسة، كما سمعنا ذلك من افواه اغلبية الاعضاء، لا سيما بعد الحادث الاخير

ايها المجلس القائم! هذه مدينة في حاجة الى جهود جبارة. فبقاء مسئلتك معلقة توقع أشد الاضرار بها زيادة عما نرى من أضرار. نناشدك الحق أن تضع المصلحة العامة فوق كل اعتبار، وان تكون جريئاً مع الحق، بعيداً عن تدخل الانكليز — الامر الذي نعارضه كل المعارضة. والا فدونك القضاء، تقدم إليه

سوريا

اجتماع لوزارة ما وراء البحار

أشيع ان كتابا ورد من باريس جاء فيه أن لجنة المستعمرات وما وراء البحار ستعقد اجتماعا في ٩ تموز وأن رئيس الوزراء سيدلي برأيه في القضية السورية امام اللجنة

---

٤٠ الف جنيه سنوياً تصرفها الحكومة

زيادة

بعد ان قررت وزارة المستعمرات اعادة علاوة غلاء المعيشه كاملة للموظفين في حكومة فلسطين، فسوف يبلغ مجموع ما تدفعه من الخزينة في العام الواحد لهذه الغاية اربعين الف جنيه سنويا، وهو مبلغ كان موفورا للمال الاحتياطي

مدرستا بير زيت العلييات

ستقام الحفلة السنوية لمدرستي بير زيت لتوزيع الشهادات وستقام هذه الحفلة في مدرسة البنات في الساعة الثالثة والنصف بعد ظهر الخميس «اليوم»

خارطة صحية لشوارع روبين

تصل بنا ان ادارة الصحة كلفت احد مهندسيها الصحيين المشهود لهم بالخبرة والكفاءة عمل خارطة صحية لمدينة روبين واسواقها مرتبة طبقا لهذه الخارطة كما ان ادارة الصحة تفكر بعمل ٢٩٠ مرحاضا عاما وبمد أنابيب المياه فمساها تطبق ذلك.

شجرة الخروب وزراعتها فى فلسطين

اصدرت دائرة الزراعة والغابات نشرتها الاولى عن شجرة الخروب وزراعتها في فلسطين وقد جمع هذه النشرة والفها المهندس الزراعي م. شواتزرمن

ايها الشبان خذوا قضيتي عبرة

لولا «عربيتي» لنجوت مما انا فيه

شفيق جورج يحكم عليه بالسجن ١٢ شهرا

ذكرنا في الاسبوع الماضي بعض ما دار في محاكمة شفيق جورج الحلبي المتهم باغتصاب، او محاولة اغتصاب، «لا يعرف تماما» فتاة يهودية اسمها «خايا»، وقلنا ان احد الشهود اثبت امام المحكمة أن الفتاة لم تكن لتدعي ما ادعت به على المتهم لو ان «عربيته» بقيت مجهولة، ولو ان الشبان اليهود الذين شاهدوها معه لم يتعرفوا عليه ويشيروا اليها مستهزئين اذ ترافق شابا عربيا (جوي)

اقرار المتهم

وبعد القسم اقر المتهم بانه رافق الفتاة، وانه خرج معها الى الضواحي بناء على رغبتها وبكامل ارادتها، وانه ما اتى عملا معها بالقوة او بواسطة التهديد، الى ان قال: «والفتاة نفسها كانت راضية عن مرافقتي لها، ولكن يظهر من تطور الحوادث ان بعض الشبان اليهود الذين شاهدونا معاً هددوها وحملوها حملا على تقديم هذه القضية ضدي مدعية بانني اردت اغتصابها»

هذا مجمل ما تمكنا من الحصول عليه في افادة المتهم لان الجلسة كانت سرية كالجلسات السابقة

وهنا يجدر بنا ان نذكر بان هذه القضية استغرق النظر فيها ثلاث جلسات طوال كان اخرها جلسة امس التى دامت حتى الساعة الثانية بعد الظهر.

وصية المتهم

وفي فترة الاستراحة لتحضير قرار الحكم استأذنا الضابط المسؤول فى محادثة المتهم قليلا فسمح لنا بذلك. وبعد ان قال المتهم انه قرأ ما كتبته عنه (الدفاع) في الاسبوع الماضي، سألناه عن رأيه في مجرى الدعوى فقال:

عربي «وحل» بين ايدي زمرة من اليهود، فكيف السبيل الى نجاته. واين الفتاة الآن لتقسم انها ذهبت برفقتي مطمئنة، وحرضوها لتقيم الدعوى علي، ومن يعلم لماذا وكيف انتحرت..!

ثم سألناه اذا كان يريد ان يسر الينا بشيء فقال:

عبرة الى الشباب

«ارجو ان تكون قضيتي هذه عبرة لاخواني شبان العرب، فنحن الشبان الذين تغرر بنا الفتيات اليهوديات المعدمات ونصرف عليهن ونكسيهن، ونجلب لهن اسباب المسرات —«هكذا» يعمدن الى الوقيعة بنا، فحذار حذار ايها الشبان واتخذوني عبرة لكم!»

* **

انتحار الفتاة

اما اسباب انتحار الفتاة قبل موعد الجلسة الثانية من سير المحاكمة بيومين فامر بقي مجهولا، رغم ان النيابة اجتهدت مع البوليس فى عزو ذلك الى يأسها وخوفها من الحادث الذي اتهم به شفيق جورج

اسبقيات

وبعد افتتاح الجلسه لاعطاء القرار وقف ضابط البوليس المستر شيف وقرأ للمحكمة انه على المتهم اسبقية بحكم ستة اشهر حبس صدر بتاريخ ١٣-٩-٣٤ من قبل محكمة صلح تل ابيب بتهمة ضرب وهي نتيجة قضية سابقة مع فتاة اخرى من هذا النوع.

حيثيات الحكم

قال الرئيس: المحكمة مقتنعة بان الجرم المتهم به هذا الشخص في هذه القضية قد ثبت لذلك نجرمه بموجب المادة ٣ الفقرة (١) والمادة ٥ من تعديل قانون الجزاء

ولكن المحكمة ترى يا شفيق جورج الحلبي ان هناك ظروفا مخففة فى القضية، ونقصد بهذا ان الفتاة قبلت بادئ الامر الذهاب معك ومع رفيق وآخر، ويظهر لنا ايضا من الادلة واقوال الشهود انها سمحت لهما بان (يلعبا) معها —يداعباها. ولو لم تكن لدينا هذه الظروف لكانت المحكمة عاقبتك بعقاب اشد كثيرا مما ستحكمك به، ذلك لان المحكمة ترى ان الجرم بحد ذاته خطير

وقد اخذت المحكمة ايضا بعين الاعتبار مدة الاربعة اشهر التى مرت عليك وانت موقوف بها في السجن

القرار

لذلك، واستنادا الى ما تقدم من الادلة والبراهين قررت المحكمة الحكم عليك بالسجن ١٢ شهرا مع الاشغال اعتباراً من هذا اليوم العاشر من شهر تموز سنة ١٩٣٥

طلب الاستئناف

وكان يرافع عن المتهم المحامي فايز افندي الكنفاني الذي حالا وقف وطلب الى هيئة المحكمة اخراج موكله بالكفالة مع منحه حق الاستئناف اذ لديه نقاط قانونية يستند اليها وعليها يعتمد ببراءة موكله. فاجيب بان يقدم بذلك طلبا مظهرا فيه النقاط القانونية التى يستند عليها لتنظر المحكمة فيها

ارض للبيع على قطع

قطعة ارض صالحة لبناء البيوت في اجمل موقع في مدينة الرملة ذات المناخ الصحي بجوار بيارة البلدية على ثلاثة شوارع احدها شارع رئيسى عرضه ثلاثون مترا وفي مكان متصل بالعمران فمن اراد شراء قطعة منها فليراجع السيد ابراهيم بك الغصين والسيد محمد علي الغصين في الرملة

....

دعوة الفرق الكشفية

جميع الفرق الكشفية والرياضية في البلاد التى ستشترك في الاستعراض الرياضي مدعوة للحضور الى يافا في يوم الاحد الواقع في ١٤ الجاري الساعة العاشرة صباحا فى النادي الرياضي الاسلامي ومن هناك توزع لاماكنها المعدة لها. والمرجو من الفرق الرياضية التابعة للاتحاد ان تحضر معها لباسها الرياضي الابيض الذي ستلعب به

الدورة الرياضية لمعلمي المعارف

ستبدأ دورة الرياضة البدنية لمعلمي المعارف في مدرسة صهيون فى القدس في ١٥ الجاري وسيحضرها عن المنطقة الجنوبية السادة سعيد الصباغ عن مدرسة المنشية بيافا وصفي الدين الطاهر عن مدرسة اللد وعدلي بيطار عن مدرسة الرملة وصبحي فرح عن مدرسة غزه ومحمد مخللاتي عن مدرسة خانيونس

حركة ضمان البرتقال

ظهرت في الاسواق بادرة طيبة في هذا الاسبوع. وان كانت تأخرت عن موعدها المعتاد في السنين السالفة، هي ان التجار اقبلوا على اصحاب البيارات بشراء الاثمار او ضمان البيارات بمعدل اربعة شلنات الى اربعة شلنات ونصف للصندوق

البرتقال الفلسطيني الى هنغاريا

كان سبق لممثل التجارة الهنغارية في فلسطين ان اقترح على حكومته السماح لما مقداره خمسون عربة «فاكون» سكه حديد برتقال فى السنة من دخول البلاد الهنغارية على اقل تعديل وذلك حبا بتوثيق العلائق التجارية بين البلدين

وقد ورد نبأ بالامس من هنغاريا يفيد بأن حكومتها وافقت على الاقتراح وسمحت لدخول هذا المقدار من البرتقال الفلسطيني خلال الموسم القادم

اجازات

اجيز الدكتور سليم شحاده كبير حكام الصلح واحد اعضاء المحكمة المركزية بيافا ابتداء من ١٥ الجاري لمدة ثلاثة اشهر يقضيها في اوروبا ترويحا للنفس

وكذلك اجيز السيد شكري ابراهيم قاضى التسوية الاختياري لمنطقة يافا ابتداء من امس وسيغادرنا الى تركيا فاليونان لقضاء اجازته

يضربونه بالعصي

حدث نهار امس انه بينما كان علي الصباغ يشتغل في دكانه الكائنة بشارع الخضار هاجمه خمسة عشر شخصا من عائلة ابو سيدو والمنتمين اليها وانهالوا عليه ضربا بالعصي حتى اثخنوه جراحا فنقل على اثر ذلك الى عيادة احد الاطباء لاخذ تقرير طبي تمهيداً لاقامة الدعوى

وقعت هذه الحادثة في رائعة النهار وفي شارع تجاري آهل بالسكان، يتجمهر المارة فيه على الصياح ما عدا البوليس الذي بقي جاهلا الحادث ساعة وقوعه

حادث الحكم بالاعدام على الشقيقين

اذا ضاق صدر القانون فليتسع صدر الرحمة

اطلع القراء على النداء الحار الذي وجهه اعيان قرية سوبلم التابعة قضاء الناصرة، بمناسبة الحكم بالاعدام على عوض مصلح الخضر واخيه يوسف. ويحسن بنا ان نلمح بكلمة الى ذلك الحادث الذى انتهى بهذه المأساة

فى ٧ آب سنة ١٩٣٤ ذهب الشقيقان ليلا الى بيدر يهودى فى العفولة يدعى (موسى بلوندر) واستيقظ صاحب القمح عليهما، فضرباه فنقل المصاب الى المستشفى فتوفى في آخر شهر سبتمبر. وجاءت المحكمة فى اليوم الخامس من هذا الشهر فقضت باعدام الاخوين معاً

هذا هو موجز الحادثة. ولسنا نعقب على الحكم بشيء فلذلك حرمته التى نقدرها. ولكننا نتصدى لظروف بالنقد. ونقارن هذه الحادثة بحادثة حيفا التي وقعت قبيل شهور اطلق فيها حارس الارض اليهودى النار على عربي فصرعه وهب علي الفور دعاة اليهود في البرلمان الانكليزي، يسألون ويستجوبون، فنجا القاتل من الموت! قارنوا هذه بتلك: الجوع يدفع اثنين من البائسين للسرقة من فعل السياسة القائمة، والغطرسة تدفع حارسا فيقتل هذا الحارس عربيا بريئا

اننا، كما اسلفنا، لا نتصدى للحكم لحرمته، ولهذا القانون الذي قيد الصحافة بالاصفاد، قانون حرمة المحاكم. ولكننا نوجه هذه الكلمة الى فخامة المندوب السامي، صديق الفلاح، فاذا ضاق صدر القانون ذرعا بهذه الحادثة المؤسفة فنرجو ان لا يضيق صدر الرحمة بها. اخوان اثنان خلفا اما عجوزاً، وامرأة وراءها صغيران — يحكم عليهما بالاعدام اليس في هذا — مع احترامنا لقرار المحكمة — ما يثير النفس اشفاقا وذهولا ايضاً؟

لا نتمالك أنفسنا الآن من التأثر، فالترجيء التتمة الى وقت آخر، جازمين بأن أخلاق فخامة المندوب سوف تنقذ الشقيقين مما رماهما به الظرف القاسي، الظرف الذي استبد بالعرب كثيراً، فوقعت عدة فواجع، من أجل «خاطر» السياسة. والى عدد قادم أيتها الام المسكينة، ويا زوجة، ذاب فؤادها حزنا واضطرابا!

***

كلمة وداع للاستاذ جميل الخالدي

وجه الاستاذ جميل بك الخالدي كلمة الوداع التالية بمناسبة اعتزاله شئون التعليم:

حضرات مديري ومديرات ومعلمي ومعلمات مدارس المدن والقرى المحترمين والمحترمات. إنني بمناسبة تركي العمل في ادارة المعارف فى ١٦ تموز سنة ١٩٣٥ واحالتي على التقاعد ابتداء من ٢١ ايلول سنة ١٩٣٥ لبلوغي السن القانونية احيي جميع مديري ومديرات ومعلمي ومعلمات المدارس وموظفي المعارف وغيرهم من موظفي الحكومة في هذا اللواء واشكر لحضراتهم جميعا التعاون الذي كان يسود عملنا في المدة التى توليت فيها عملي معهم كمفتش للمعارف

انى احمل فى اعماق قلبى اجمل الذكر واحسن الثناء لذكرى السنين التى قضيتها في خدمة مدارس بلادي وهي اربعة عشر عاما ونصف، وكل ما ارجوه ان اكون وفقت في تأدية الامانة التى اؤتمنت عليها وقمت بواجبي بخير ما في وسعي وما في استطاعتى.

انى وان كنت بعد اليوم بعيدا عنكم وعن المدارس الا انني اعدكم باني سابقى خادما لمصالحكم ومصالحها وعاملا معكم على رفع مستواها ما دمت حيا

ايها الاخوان:

لست اذكركم بعظم العبء الملقى على حضراتكم كمربين ومعلمين لابناء هذه الامة، فلا شك ان كلا منكم يشعر بأهميته العظمى، ولكن اسمحوا لى ان اقول بأن المسئوليات الكبرى الملقاة عليكم هى اكثر صعوبة من تلك التي تلقى على امثالكم من معلمى الامم الاخرى، لان تلك الامم قد اطمأنت لمصيرها ولمستقبلها، واما نحن فما زلنا في اول الطريق... فواجبكم التهذيبي لا ينحصر في ابنائكم الطلاب بل يتعداه لكل ما فيه خير البلاد وسعادة الاوطان

ان كان لى قول اخير ان اقوله او نصيحة اسديها فهي (وقل اعملوا فسيرى الله عملكم، ورحم الله من قال الوطنية الحقيقية تعمل ولا تتكلم) والسلام عليكم ورحمة الله وبركاته

مفتش معارف اللواء الجنوبي

تقرير المعارف للعام ٩٣٣—٩٣٤

اصدرت ادارة المعارف العامة لحكومة فلسطين تقريرها السنوي عن شؤون التعليم لعام ١٩٣٣-١٩٣٤ تناولت فيه كل مرافق التعليم وما قامت به فى خلال هذه المدة من انشاءات وسنعود الى البحث في هذا التقرير في عدد آخر

السباق الفلسطيني

يعلن مجلس ادارة نادي السباق الفلسطيني المحدود الضمان بانه قد اتم تأليف شركة مساهمة برأس مال قدره ٢٥٠٠ جنيه فلسطيني تقسم الى ٢٥٠٠ سهم ثمن السهم الواحد جنيه فلسطيني، وتعرض هذه الاسهم للبيع ويمكن الحصول عليها من مكتب الشركة صندوق البريد ٥٤٥ يافا لقاء دفع ربع ثمن السهم مقدما

وبما ان الطلبات على هذه الاسهم ترد بكثرة فالمفيد لمن شاء الحصول عليها ان يسارع بالاكتتاب قبل فوات الوقت

مجلس ادارة

نادي السباق الفلسطيني (المحدود الضمان)

من لا ارض له لا وطن له

تلفونات الدفاع وبرقياتها الخاصة

زيادة الوفيات في يافا

الذي ينظر الى الارقام التي نشرناها في مكان اخر من هذه الصفحة عن معدل الوفيات في شهر، يهوله الرقم الذي وصل اليه ذلك في يافا. واذا قورن بوفيات الشهر السابق ظهر الفرق البعيد اذ يبلغ الضعفين

حارت دائرة الصحية بهذا الامر فلم تهتد الى تعليله، ولم يقع في المدينة وباء يجعل هذه الزيادة في الوفيات امرا مفعولا كما انه لم يظهر زيادة في وفيات الاطفال

عدد المواليد ومقارنة هامة!

بلغ عدد المواليد في شهر حزيران المنصرم

١٦٧ في يافا

٢١٣ « تل ابيب

١٩٠ « القضاء

ويلاحظ كثرة المواليد في تل ابيب بالنسبة ليافا والقضاء

الوفيات ومقارنة هامة!

فيما يلي كشف بأرقام الوفيات التى وقعت خلال شهر حزيران المنصرم نقلا عن سجلات دائرة الصحية في يافا

٩٨ في القضاء

٧٢ « تل ابيب

٢١٢ « يافا

ويلاحظ كثرة الوفيات في يافا بالنسبة لتل ابيب ثلاثة اضعاف تقريبا!

الامراض السارية

زادت اصابات التيفوئيد خلال شهر حزيران عما كانت عليه في الشهر الذي سبقه ولكن ليس بكثرة هائلة يخشى منها على المجموع كما اشيع

وبلغت الاصابات في يافا وحدها في شهر حزيران ١٤ اصابة تفوئيد ولم يقع فيها شيء من البراتفوئيد اما في تل ابيب فقد وقع ١٧ اصابة واصابتا براتفوئيد وفي القضاء وقع ١٨ اصابة تفوئيد واصابة براتفوئيد. ولا تزال دائرة الصحة تقاوم هذه الحوادث بالطرق الفعالة.

التقلبات الجوية

كان اتجاه الرياح في الاربع والعشرين ساعة الماضية شماليا غربيا معتدلا مع طقس جميل، وقد بلغ متوسط درجة الحرارة في نفس المدة ٨٦ درجة فهرنهايت.

حفلة مدرسية

قال مراسلنا في حيفا: تقيم مدرسة معهد العلوم العربية بحيفا لصاحبتها الانسة زهية مرمش ولمديرها الاستاذ سيف الدين الشيخ امين حفلتها السنوية في يوم الاحد القادم، ويجرى في الحفلة ختم قرآن لبعض التلاميذ.

اقرأوا الاذاعة على الصفحة الثالثة

حيفا

فوز العتالة بمطالبهم وانتهاء الاضراب

حيفا في ١٠ تموز — لمراسل الدفاع الخاص — ما من عمل يقوم على اساس التنظيم والوحدة الا وتكون نتيجته الربح. من يومين قام عمال الجمرك العتالة وعددهم ١٥٠، كما ذكرنا في «الدفاع» اليوم، واعلنوا الاضراب لاعتساف الرؤساء واصحاب العمل معهم، وقد انضم اليهم امس واليوم عمال الخشب والحديد وسائقو «الكارات» فاصبح عدد المضربين نحو الخمسمائة، وهذا العدد الضخم الذي تقوم عليه اعمال الجمرك قد عطل العمل فاصبح السكون سائداً في مرفأ حيفا. ولما رأى التجار هذا العمل المضر بصالحهم والذي يكدس بضائعهم انضموا كتلة واحدة وارسلوا كتابا الى غرفة التجارة وهذه بدورها ارسلت مذكرة الى مدير الجمارك المستر ستيد واعلمته خطر الاضراب. رأى المستر روجرى مدير الميناء والمستر ستيد مبلغ الخطر على العمل فى الجمرك فارسلوا في طلب مستشار جمعية العمال العربية لمقابلته فى الامر، فذهب ظهر اليوم يصحبه كاتب الجمعية السيد سامي طه وقابلا مدير الميناء في مكتبه، وبعد اخذ ورد فى الحصول على بعض النقاط وافق المستر «روجرى» على طلبات العمال العتالة، واستحصل مستشار الجمعية على كتاب خطي بالموافقة ووافق كذلك مدير الجمارك، وفي الحال ذهب الاستاذ حنا عصفور والقى خطابا جامعاً عما حدث فى المقابلة مع المستر «روجرى» قوبل من جميع العمال بالتصفيق. وقد عاد العمال الى عملهم فى الساعة الواحدة بعد ظهر اليوم يصحبهم كاتب الجمعية فاستأنفوا عملهم وهكذا نتيجة التنظيم

عقد اتفاقية لانشاء القرية العربية

عقدت اتفاقية بين حضرة مفتش الاوقاف فى القدس الاستاذ عزة دروزة فريق اول، واعضاء لجنة مشروع انشاء القرية العربية فريق ثان، وذلك لاقطاع المجلس الاسلامي مساحة ثلاثمائة دونم للعمال في ارض الغوارنة لانشاء قرية عربية عليها، وكانت شروط الاتفاقية بواسطة الاستاذ صبحي بك الخضراء مأمور اوقاف الشمال حسنة جدا وفي صالح العمل

والآن نرجو ان يسرع المجلس في اتمام الاتفاقية ويسرع العمال في بناء القرية العربية التي ينتظرها العمال بفارغ الاصطبار

القدس

المجمع الارثوذكسي بعد الانتخاب

القدس في ١٠ تموز — لمراسل الدفاع الخاص — عقد المجمع الارثوذكسي هنا اجتماعا صباح هذا اليوم للبحث في امر مقاطعة الكهنة العرب للانتخاب البطوير كي وللنظر في الاحتجاج الذي رفعته طائفة الروم الارثوذكس في عمان لصاحب السمو الامير عبد الله

تقديم تقرير عن حادث لفتا

رفع الحزب العربي الفلسطيني تقريرا الى فخامة المندوب السامي عن حادثة لفتا التى نشرت «الدفاع» خبرها بعدد امس وامس الاول وطلبت من فخامته عدة طلبات منها ان يحول القضية لمحققين آخرين ليحققوا فيها غير بوليس نقطة محلة «محنة يهودا» ولفت نظر فخامته الى ان البوليس في اكثر الاحيان وفي الحوادث التى تقع بين العرب واليهود يعتبر العرب المعتدين وان كانوا معتدى عليهم! ورجا فخامته ان يعمل على رفع مستوى عقلية البوليس الى درجة أكثر مما هي عليه الان وبعض امور اخرى. وسيوزع الحزب نسخة عن تقريره هذا على الصحف بعد ترجمته الى اللغة العربية

ابتداء العطلة السنويه للمدارس الاميريه

تعطل غدا المدارس الاميرية والكلية العربية ودار المعلمات العطلة السنوية

محكمة الاستئناف العليا

نظرت محكمة الاستئناف العليا في القضية الجنائية الكبرى المستأنفة من قبل ابراهيم يوسف المحكوم عليه بالاعدام لارتكابه جرم قتل جبرين بن سليمان ابو سعيد من بيت دجن وبعد ان استمعت اقوال النيابة ومرافعة وكيل الدفاع قررت رد الاستئناف وتصديق حكم محكمة الجنايات البدائى

وكذلك نظرت فى القضية الجنائية المستأنفة من قبل غالب سعيد حسن الاسعد وعلى صالح ابراهيم وحسين محمد السفندي ومحمد على ابو حسنه وحسن صلاح المحكوم عليهم بالاعدام لارتكابهم جرم قتل ابراهيم محمد الصيداوي وقد اجلت القضية للساعة العاشرة من صباح الغد الخميس الواقع في ١١ الجاري

الاعلان في الدفاع

خير واسطة لرواج التجارة

٤٠٠ ألف جندي للبدء بالهجوم

رأي القائد الايطالي . اجابة موسوليني . معامل الاسلحة استعداد المانيا . رشوة لورنس . نزوح الانكليز والاميركيين تطوع ضباط سوريين . اجتماع لذلك

القاهرة فى ١٠ تموز — لمراسل الدفاع الخاص —

انكلترا

الهجوم يقتضى ٤٠٠ الف

قالت الديلى تلغراف ان القائد العام للقوات الايطالية فى شرق افريقيا اطلع السنيور موسوليني انه لا يمكن القيام بهجوم عام مع ضمان النجاح الا اذا بلغت القوات الايطالية في شرق افريقيا ٤٠٠ الف جندي. وقد اقر السنيور موسوليني وجهة نظره ولما كان عدد الجنود الايطاليين هناك لا يبلغ نصف هذا العدد فالمفهوم ان هجوم ايطاليا قد يتأخر كثيراً

الحبشة

نزوح الانكليز والاميركيين ورحيلهم

غادرت أديس أبابا الى ميناء جيبوتي عدة قطارات تقل الكثير من الامريكان والبريطانيين النازحين عن الحبشة

تركيا

المعامل الحربية تعمل ليل نهار

نشطت المعامل الحربية فى تركيا نشاطا عظيما في الايام الاخيرة وقد صدرت اليها الاوامر بان تعمل ليل نهار بدون انقطاع

لورنس يقدم مليونين رشوة لتركى

صرح الجنرال خليل باشا، وقد كان قائدا عاما لجيوش الترك فى العراق اثناء الحرب العالمية، بان الكولونيل لورنس عرض عليه مليوني جنيه مقابل تراجعه عن حصار (كوت العمارة) فابي ذلك

ايطاليا

عمل هذا الصحافى همجى مجنون

وجه الصحافي الايطالي السنيور بابل دعوة ثانية الى المستر أتلي عضو مجلس العموم البريطاني يطالبه فيها الى المبارزة وقد صرح المستر اتلى بان عمل الصحافى الايطالي يعد عملا همجيا

غرق باخرة مشحونة الى الصومال

غرقت الباخرة الايطالية «ايتديو» فى عرض البحر تجاه بنغازي وغرق معها ٢١ رجلا وكانت تنقل شحنة كبيرة من القمح الى افريقيا الشرقية

هولنده

لجنة التحكيم تحمل نفسها وتنفض!

تأجلت لجنة التحكيم الى اجل غير مسمى وسافر اعضاؤها من (لاهاي)، والمفهوم ان سبب وقف عملها هو عدم اعتراف ايطاليا بان (والوال) تابعة للحبشة ورفضها البحث فى مسألة الحدود رغم تصريح مندوب ايطاليا في عصبة الامم بانه يحق للجنة طرق جميع السبل الضرورية للوصول الى حل للنزاع ويشمل ذلك تفسير المعاهدات وتعيين الحدود

فرنسا

مشاكلنا الداخليه قبل مشكله الحبشه

علمت الدوائر السياسية ان المسيو لافال رئيس الوزارة الفرنسية صرح لوزير انكلترا فى باريس بان فرنسا منهمكة في سياستها الداخلية، ولذلك تمتنع عن كل مفاوضة دولية. وقال ان فرنسا لا تساعد على معالجة مشكلة الحبشة اذا طرحت على بساط البحث فى عصبة الامم

لبنان

تطوع ضباط في جيش الحبشة

كان لتحرج الحالة في النزاع الحبشي الايطالى اثره فى الاندية المحلية في بيروت وعلمنا ان اثنى عشر شابا من اللبنانيين الذين خدموا في الجيش العثماني سابقا غادروا بيروت الى فلسطين بناء على مخابرات تمت ولا تزال الرغبة في التطوع في جيش الامبراطور تحرك قلوبا كثيرة في سوريا ولبنان

الحبشة تطلب اطباء في جيشها

ارسلت الحبشة كتابا الى كليتي الطب الامريكية والفرنسية تقول انها بحاجة الى عدد من الاطباء يستخدمون في جيشها لمدة ستة اشهر مقابل ستين جنيها شهريا.

وصول مدير المطبوعات وسفره

قدم بيروت جناب مستر فارنس مدير قلم المطبوعات فى فلسطين واستقل قطار الشرق السريع الى حلب فتركيا وسيسافر من هناك الى انكلترا

وصول فخامة على جودت

وصل فخامة على جودت بك رئيس الوزارة العراقية السابق اليوم الى بيروت وسيمكث بضعة ايام في قرى الاصطياف

تطوع المسلمين والمسيحيين مع الحبشة

بعث القائد السيد خليل الحسينى وهو من الضباط المتقاعدين فى بيروت الى جلالة الامبراطور هيلاسلاسي معلنا فيه استعداده للتطوع فى الجيش الحبشي، كما عقد فريق كبير من الشبان المسلمين والارثوذكس مساء اول امس اجتماعا قرروا فيه التطوع فى الجيش الحبشي وطلبوا الى المفوضية الحبشية فى القاهرة ان تقبلهم فى خدمة الجيش الحبشي

سوريا

نشاط الحركه الصهيونيه ومحاولات اليهود

عادت الحركة الصهيونية فى دمشق الى نشاطها واخذ فريق كبير من اليهود يهبطون دمشق لاحباط مشروع الشركة الزراعية الوطنية وابتياع اراضى البطيحة والجولان متخذين فى هذا السبيل مختلف وسائل الاغراء المالي وقد جاء من حوران ان وفدا من اليهود اصحاب شركة «سالمون رابناق» وصلها امس الاول وقد بدوا فى شراء الاراضي وينتظر أن يصل دمشق هذين اليومين وفد صهيوني آخر للاتصال بالحكومة واقناعها بالموافقة على بيع سهل العمق

العراق

بدء الانتخابات النيابيه هذا الاسبوع

بدأت في اوائل هذا الاسبوع الانتخابات النيابية في العراق

اليابان

موقف اليابان من المغامرة الحبشيه

كذبت وزارة الخارجية في اليابان الاشاعة القائلة بان اليابان احتجت لدى ايطاليا على موقفها ازاء الحبشة.

ألمانيا

ضم البوليس الى الجيش

أصدرت الحكومة قراراً بضم قوى البوليس الالماني الى الجيش وكان هذا منتظراً بعد صدور قانون التجنيد الاجباري فى المانيا

في مستودعات ومخازن اسحاق كوهين القدس

١٥٨٠ بذلة صيفية للرجال من قماش حرير وكتان وسوتاش وانسجة اخرى
٥٦٠ قبعة للرجال من صنع بورساليتو انتيكا كاسا
٧٣٠٠ قميص للرجال مختلف الانواع

٨٣٥ بذلة صيفية على الطراز الحديث للسيدات مختلفة الانواع
٢٢٥٠ مترا من الاقمشة متعددة الانواع لبذلات الرجال
٥٦٠ بذلة للاولاد

٩٥٠٠ زوج من الاحذية للنساء والرجال والاولاد من اشهر المعامل منها اول ديت والدورادو واهريش وسالامندرو باللى

لا تضع الفرصة فالبضائع ستصرف كلها فاغتنم الوقت واشتر حاجتك بسعر رخيص فالفرصة نادرة

وفى المخزن بضائع كثيرة لم يتسع المقام لذكرها

حفلة تمثيلية رائعـــــة

« بقلم الانسة صاحبة التوقع »

ذكرت في رسال مضت كلمة عن المدرسة الوطنية البيتلحمية واحتياجها الى المساعدة وان من واجب كل فرد مؤازرة المدارس الوطنية لانها منا والينا وعليها تتوقف اكبر مسؤولية من حيث تثقيف ابنائنا وتحضيرهم شبابا للمستقبل يدفعون عن هذا الوطن غائلة المعتدين ويصدون عنه اذى المغيرين والدخلاء

وعليه فقد قامت الرابطة التمثيلية الفلسطينية في القدس بتمثيل رواية « حسن »وخصصت جميع ريعها لمساعدة هذه المدرسة . وهذا العمل يشكر عليه القائمون بادارة الرابطة وفقهم الله الى ما فيه الخير والصلاح .

اما الرواية «حسن » فانكليزية،من تأليف الكاتب الانكليزي المعروف« جيمس اروي فلاكر » وقد اقتبس موضوعها من كتاب الف ليلة وليلة ،وهو بالامس قبل الحرب كان « قنصل جنرال »لدولة بريطانيا في بيروت، واذا علمت ان قبره موجود الان في « برمانا »في لبنان عرفت عظيم محبته واعجابه بالعرب

ترجم هذه الرواية العربية الموضوع الانكليزية التأليف الى اللغة العربية الاستاذ بولس شحاده صاحب مرآة الشرق الغراء نزولا على طلب ادارة المدرسة البيتلحمية حبا منه بالمساعدة وقد علمت من مصدر وثيق ان « البروفات » على الرواية كانت تجري في بيته ، ولا احد ينكر ما يتكبده المرء من خسائر مادية واتعاب جسيمة مضنية في سبيل القيام برواية ،والاستاذ كما علمت كان مسروراً لعلمه انه يقوم بواجب عليه فنشكر له هذه الهمة

وقبل ان يرفع الستار وقف السيد نصري الجوزي بالنيابة عن الهيئة الادارية والقى كلمة شكر فيها الحضور على مؤازرتهم ومعاضدتهم لهذه الحفلة الخيرية ، ثم تقدمت عقيلة الاستاذ بولس شحاده صاحب مرآة الشرق ، فالقت كلمة بالنيابة عن المدرسة شكرت فيهـا اعضاء الرابطة على عملهم المبرور ،وكان لكلامها الحماسي اثر عظيم على الحضور قوطع مرارا بالتصفيق وقد بحثت فيه نقاطا هامة تتعلق بالتمثيل والفوائد التي يجنيها الشبان من مساعدة المدارس الوطنية

اما ابطال الرواية فهم : احدملوك بغداذ قام بتمثيله السيد اميل جوزي، ثم الوزير وقد مثله السيد متري قزاز ، فالمغنى اسحق وقد مثله السيد محفوظ نصار .

اما بطل الرواية الفكاهي فقد مثله السيد فيليب جورج نصار. وبهذه المناسبة اقول ان دور « حسن » قام به هذا الشاب خير قيام ، وقد كان من الحضور ما ينوف عن المئة سيدة انكليزية وكلهن يعرفن الموضوع والكثيرات شاهدن تمثيلها في انكلترا بالانكليزية فسمعت بعضهن يقلن انه لا يمكن لاحد ان يحسن تمثيل الدور اكثر من هذا الفتى « حسن »

وهنالك ملك الشحاذين وقد قام بتمثيله السيد نقولا نصار كما توجد ادوار اخرى صغيرة كالجلاد والجند والحرس والشحاذين وغيرهم وغيرهم .

وقبل ان اذكر شيئا عن بطلتي الرواية الآنستين الراقيتين برفانا وياسمين اود ان اسجل كلمة بهذا الخصوص ، وهو ان فرقنا التمثيلية في فلسطين اعتادت ان تعطي ادوار الفتيات الى رجال وما اعظم الفرق بين الرجل والمرأة إن كان بالصوت الحنون الساحر او بالابتسامة العذبه . او بالقامة المشوقة . ان لهذه الصفات المطبوعة عليها المرأة والتى هي من خصائصها دون الرجل التأثير الاكبر فى روعة التمثيل واتقانه . ومع مزيد الاسف اقول ان نساءنا لم يدركن بعد اهمية اشتراكهن مع الرجل في اشياء كهذه ترفع اسم بلادهن عاليا ولكنهن يقدمن على اشياء اخرى من شأنها ان ترجع بنا قرونا الى الوراء، واني اشكر لهاتين الانستين خطوتهن هذه كما وبمزيد الفخر اسجل لهذه الرابطة التى تجمع دائما وفى كل حفلاتها التمثيلية بين الجنسين اسجل لها الشكر وارجو لها النجاح المطرد على ايدي شبانها العاملين

غص مسرح جمعية الشبان المسيحيه بالحضور وكنت بالكاد ترى مقعداً خاليا وارتفع الستار عن «حسن» يشتغل في صنع الحلوى فكان منظره مضحكا للغاية فهو سمين جداً وعمره ينوف عن الستين ،وقد كان يكتم في صدره حب فتاة هي (ياسمين) باح به اخيراً لصديقه «سليم» الذي قام بتمثيله السيد حنا خوري ، ولكن الاخير كان على اتصال بهذه الفتاة وعندما علم حسن بالامر اغمي عليه . ويمر آنذاك الملك ومعه حاشيته والجيم متنكرون يتفقدون احوال الرعية فيرون بيتاً مناراً فيطرقون الباب ويدخلون اما المغنى اسحق فأنه يتأخر ولا يدخل مدعيا انه يود ان يستريح قليلا ويتمم ناظريه بمنظر الشمس عند شروقها ويرى حسن ملقى على الارض فيدخله البيت بدلا منه

ويكتشف الملك مؤآمرة تحاك ضده مصدرها ذلك البيت الذي دخله صحبة حاشيته ويعرف ان رئيس المؤآمرة فتى اسمه رافع لقب نفسه بملك الشحاذين ، وعندما يسأل الملك الفتى عن اسباب هذه المؤآمرة يجيبه بقصة طويلة خلاصتها ان ملك الشحاذين كان قد احب فتاة فاغتصبها منه عبيد الملك وعليه يود الانتقام لحبيبته من الملك

وفي الفصل الثاني يقبض على ملك الشحاذين وتظهر فى الفصل الثالث المحاكمة فبعد ان يحكم الملك على جميع اعوان ملك الشحاذين بالاعدام يتقدم رافع بامر الملك وتدور بين الاثنين مناقشة هائلة دلت على عدم اكتراث الفتى للموت طالما رفقاءه واعوانه قد قضوا نحبهم فى سبيله فهو يجدر به ان يموت ايضا ، ويطلب الملك برفانا حبيبة رافع للمحاكمة وعندما تعلم ان حبيبها قد حكم عليه بالاعدام تهجم على رجلى الملك تقبلهما طالبة العفو ، وبعد نقاش وجدال عظيم أعجب الملك بعظيم اخلاصها كما اعجبه حسنها وجمال عينيها فأمر بالعفو عن حبيبها على ان ترجع اى برفانا معه الى القصر ،وعندماتدرك الفتاة غاية الملك منها تنتفض تلك الحمامة الوديعة الى نسر جارح وتصرخ في وجه الملك قائلة : (لا . لا . ان عاش حبيبى او مات فان الطخ شرفي ولن افديه بما تطلبه مني . نحن بنات العرب متى احببنا نخلص فى الحب ونموت في سبيل الذود عن الشرف نحن لا نختار الا النار . . نعم النار ولا العار ، الحرية ولا العبودية)

يحكم الملك على الاثنين بالاعدام ،

وفى الفصل الرابع ترى منظر السجن وفيه رافع وحبيبته برفانا وتسمع انذاك محاورة حادة شديدة تدمي الفؤاد واخيراً يصممان على الموت ويستقبلانه في وجوه مشرقة وجباه عالية طالما هو في سبيل الشرف والعفة وفى سبيل الحب والاخلاص فيه .

هذه هي الرواية التى وقع الاختيار عليها فقد تجلت فيها الشهامة العربية والفضيلة والعفة كما وظهر الحب العربي الطاهر ، وقد تخللها تمثيل فكاهى للغاية وانتهت بمأساة مريعة. اما الفصل الخامس والاخير فهو منظر رائع لروحي الشهيدين

يمكننى القول انه حتى الآن لم تقم مؤسسة تمثيلية فلسطينية بأحسن مما قامت به هذه الرابطة في روايتها «حسن» ولي بعض انتقادات نزيهة لا ارجو منها الهدم بل البناء المتين والتشجيع على السير في سبيل الكمال .

على القائم بدور ملك بغداد ان يكون بعيداً عن الرعونة ويظهر بمظهر الرصانة كما هي عادة الملوك ، اما الوزير والحق اقول ان الدور لا يوافقه البته وقد اصلح في النهاية ما عكره فى بداية التمثيل ، كما ان صوته لا يساعده على اتقان الدور . وكان يجدر «بحسن» الذي اتقن دوره للغاية ان لا ينتظر طويلا بين جملة واخرى وامل السبب انتظار الملقن .

وانصح رافعاً ان لا يهتاج الى هذه الدرجة ولو ان دوره يتطلب الهياج . واخيراً اقول ان الموضوع حسن للغاية والتمثيل بديع جداً والى الامام

ولست بناسية ان اذكر شكري الخالص للجنة التى قامت بتوزيع التذاكر وحفظ المقاعد والنظام بهذه الصورة

اما الفتاتان فليس لي ان انتقدهما طالما لم نر بعد فتيات على المسرح الفلسطيني قمن بخير مما قامتا به. فنشكرهن

القدس **سعاد خورى**

الاسمنت الاجنبى
والصناعة اليهودية

يري القراء فيما تنشره يوميا عن حركة الميناء ان الصنف المتفوق من الواردات الاجنبية هو الاسمنت ، فالوارد منه لا ينقطع يوما واحدا طول ايام السنة ان فى الصيف او في الشتاء .

وقد شعر مصنع الاسمنت اليهودي بشدة مضاربة الاسمنت الاجنبي لمصنوعاته ، واتفق مع الحكومة ان تقف الى جانبه كغيره من المصانع اليهودية ورأى مؤخرا ان يعلن عن تخفيض مئة مل في سعر الطن من مصنوعاته املا فى المضاربة ولكن دون جدوى واكبر ظننا انه سيفشل في محاولته الاخيرة ايضا

. . . .

أنباء منوعة

علاوة
غلاء المعيشة

ستمنح علاوة مرتبات غلاء المعيشة للموظفين ، وستدفع هذه العلاوة عن الثلاثة الاشهر الماضية اي اعتبارا من اول السنة المالية

طريق
طولكرم ـ ناثانيا

بلغت دائرة الاشغال العامة في طولكرم المقاولين ان يعدوا عدتهم للشروع في العمل وتحضير الحجارة اللازمة لرصف شارع طولكرم — ناثانيا .

ملعب للجولف

اشترت الحكومة في القدس قطعة ارض مساحتها ١٨٠ دونما لتجعل منها ملعبا للجولف !

ويقع هذا الملعب بالقرب من معسكر ألافيرا وسيخصص لفخامة المندوب ولرجال الحكومة فقط

يهود طبريا
يحتجون على تشغيل العرب

حملت دافار علي يهود طبريا حملة شديدة لتشغيلهم العمال العرب في عماراتهم وحثت اليهود على ردعهم واقناعهم بوجوب تشغيل العامل اليهودي ومساعدته مساعدات جمة للوطن القومي وتشييده!

جمعية
الجنود اليهود

رفعت جمعية الجنود اليهود المسرحين تقريرا الى جلالة ملك بريطانيا تطلب فيه ان تعطي الجوازات لاعضاء الجمعية المذكورة الذين يودون المهاجرة الى فلسطين بدون تحديد !

القبض
على سارق

قبض البوليس بعد ظهر الامس على ولد عمره ١٣ سنة يدعى يوسف بالكوز من محلة كوكاريم بتهمة سرقة احدعشر جنيها و ٣١٠ ملات من سترة اسحق ستولسون من محلة شابيرو . وقد تمكن المذكور من سرقة المبلغ لان السترة كانت معلقة فى مدرسة البلدية الكائنة في شارع لتفنسكى بتل ابيب والتحريات جارية

أنا أحبُّ زوجي!

في كل مرة انظر الى وجهه اراه نظيفا طريا . والمسه بيدي فاراه ناعما مثل القطيفة – ان زوجي يستعمل صابون بالموليف للحلاقة يومياً لان زيت الزيتون المكرر علمياً والداخل فى تركيب هذا المعجون يفيد البشرة فائدة عظيمة ويعطيها رونقاً وطلاوةً وبهاءً هذا الصابون للحلاقة بما فيه من مواد يجعل الشعر ينتصب بسرعة فتمر الموسى فوقه وتقطعه بسهولة

الوكلاء والمستودع العام :الشركة المصرية البريطانية التجارية
مصر :شارع سليمان باشا ـ الاسكندرية: شارع طوسن باشا
وللشركة فروع فى يافا بيروت وطرابلس ـ نمرة التلفون يافا ١٠٦٢
شارع ظريفة عمارة الطابو سابقا

تتشرف

صباغة متقنة تنظيف كوي

مصبغة الشرق الكبرى لصاحبها
امين البديري

باعلان الجمهور الكريم انها انتقلت من محلها الكائن امام الساعة الى بناية جمعية الاسعاف العربية شارع البريد الجديد المؤدي الى المنشية تلفون ... والمصبغة تنتهز هذه الفرصة وتعلن الجمهور انها قد استحضرت امهر العمال واحدث الادوات

زوروا

صالون الحلاقة الحديث المجهز بافخر الاثاث

للسيدين احمد ومصطفى الجندى
عمارة الأوقاف – امام ساحة الشهداء

لاسبوع واحد فقط وباسعار عادية

حفلتـــان يوميـــا

سيعرض في سينما عين دور بحيفا اعتبارا من يوم السبت ٦ تموز والايام التالية معجزة الافلام العربية الغنائية الناطقة

فيلم بواب العمارة

لملك الكوميدي في الشرق بربري مصر الوحيد

الاستاذ على الكسار

على الشاشة البيضاء في سينما عين دور بحيفا

يوم الجمعة في ١٢ تموز الساعة ٢ بعد الظهر
حفلة خصوصية للعائلات

سيعرض هذا الفلم المدهش على مسرح سينما سيون في القدس اعتبارا من مساء يوم السبت في ٢٠ تموز وبقية الاسبوع

حيفا

طلب تسيير (باصين)

على طريق حيفا – عكا

اتصل بنا ان لجنة تنظيم السير في المقاطعة الشمالية كانت قررت منذ ثمانية اشهر تسيير باصين زيادة على الباصات الموجودة هناك بناء على طلب السيد نديم قبلاوى وبناء على العرائض المتعددة التى رفعت الى حاكم اللواء الشمالى من التجار واصحاب المصالح في عكا وحيفا مؤيدة طلب السيد نديم، كما ان حضرة رئيس البلدية ورئيس غرفة التجارة فى عكا والجمعية الاسلامية في حيفا ايدت ضرورة تسيير هذين «الباصين» بالنسبة لما يقتضيه قانون الطرق والنقل. وقد علمت ان اللجنة المذكورة حولت قرارها هذا الى سلطة الترخيص لاعطاء رخص لهذين الباصين كما اعلمت السيد نديم قبلاوي، صاحب الطلب، بواسطة حضرة قائمقام عكا مخابرة السلطة المذكورة للحصول على رخص هذين الباصين:

ومنذ ذلك الوقت والمذكور يخابر سلطة الترخيص، والجمهور يلحف الطلب ويقدم العرائض والاستدعاءات ولكن بدون جدوى. وقد اقلق تأخر ترخيص السلطة للباصين بال الجمهور الحريص على مصالحه. فاضطروا الى رفع عريضتين الاولى الى فخامة المندوب السامي والثانية الى سعادة مدير الامن العام يستنكرون بها تصرف سلطة الترخيص

نأمل من فخامة المندوب السامي وحضرة مدير الامن العام الفصل في هذه القضية التى مر عليها اكثر من سنة. ونأمل ان لا نعود للبحث فى هذا الموضوع

قلقيلية

طلب ورجاء

شرع المجلس المحلى قبلا بتعيين ثلاث محطات وقوف لباصات الركاب في البلد احداها عند قهوة الشارع فى مدخل البلد الشمالي والثانية بالقرب من مكان السيد حسن محمد والثالثة عند قهوة نزهة قلقيلية، مدخل البلد الجنوبى وكان غاب عن المجلس تخصيص المحطة الرابعة لركوب السيدات. لان هذه المحطات تقع في محيط يكثر فيه الرجال، مما ينافي حرمة المرأة العربية المسلمة. وليس من المستحسن ان تركب المرأة في السيارة وعيون الرجال شاخصة اليها، اذ لا بد ان تركب في مكان خال من الرجال. وعلمت ان فريقا من الاهالي سيرفع مضبطة يطلب فيها تعيين هذه المحطة، وقد عينوا موقعها بالقرب من مكان السيد محمد درويش الشنطي اذ تكون قريبة من البيوت حيث لا يكثر الرجال، ورجاؤنا من دائرة الامن في طولكرم مراعاة حرمة العادات الاسلامية فتوافق على تعيين هذه المحطة

غزه

نادى غزه الرياضى

اجازت الحكومة تأسيس «نادي غزة الرياضي» وهذه صورة الكتاب المرسل الى حضرة رئيسه:

حضرة رشاد افندي الشوا رئيس نادي غزه الرياضي

لي الشرف ان اعلم حضرتكم بوصول طلبكم لتأسيس ناد رياضي بموجب المادة السادسة من قانون الجمعيات العثماني

اسم الجمعية: نادى غزه الرياضي
عنوان الجمعية: غزه
مركز الجمعية: غزه
غرض الجمعية: تشجيع الروح الرياضية ورفع مستوى الشبيبة الغزية
هيئة الادارة:
الاسم رشاد الشوا. العنوان غزه. المهنة ملاك. المركز رئيس
الاسم صبحي فرح. العنوان غزه. المهنة معلم. المركز نائب رئيس
الاسم حكمت ابوغزاله. العنوان غزه المهنة معلم. المركز امين سر
الاسم مصطفى الشوا العنوان غزه. المهنة ملاك. المركز امين صندوق
الاسم حمدي بدانوره. العنوان غزه المهنة موظف. المركز قيم المكتبة

واحب ان الفت نظركم الى المادة السادسة من القانون العثماني للجمعيات التي تقضى بنشر هذا الامر فى جريدة منتشرة على الاقل

حاكم اللواء الجنوبي

شفا عمرو

موجة حر شديدة

هبت رياح شديدة عقبتها موجة حر لافحة في شفا عمرو دامت طول نهار السبت الفارط واسفرت عن اتلاف كثير من المزارع والزيتون

كشافة الجزيرة

في شفا عمرو

قامت فرقة كشافة الجزيرة الحيفاوية برحلة الى شفا عمرو بقيادة رئيسها عاطف افندي نور الله. وما كادت تصل الى شفا عمرو حتى قابلها السيد توفيق رئيس كشافة قرى المقاطعة الشمالية وبعد ان اقاموا الصلاة في جامع البلدة تكلم السيد توفيق نصر مرحبا ثم عقبه الاستاذ الشيخ عبد الرؤوف العبوشي. ثم سارت الفرقة يتقدمها علمها الخاص تتوسطه شارة السيف. حيث بدأوا اناشيدهم الوطنية وبعد ان تناولوا طعام العشاء على مائدة رئيس كشافة المقاطعة الشمالية زاروا بعض الاماكن الاثرية ونقطة البوليس والقلعة التى بناها ملك الظواهر. ثم عادوا الى مقرهم في حيفا

المساحة

فى شفا عمرو

هبطت مخيمات المساحة وعددها اربعة اقسام والتسوية وعددها ثلاثة اقسام على شفا عمرو. فلا ترى اينما نظرت الا الخيم والرايات البيض والحمر. وقد بديء في مسح الاراضي وفرزها وحل الخلاف وتقسيم الميراث

قائمقام القضاء

زار عصاري الاربعاء الفارط حضرة قائمقام القضاء نقطة بوليس شفا عمرو ودار بلديتها. ونظر في عده قضايا وبعد ما انجز مهمته غادرنا الى مقر عمله فى حيفا

اللد

ستة اشهر سجن

حكمت محكمة صلح الرملة بالسجن مدة ستة اشهر على الحاج احمد ابي خضرة لدهسه اسماعيل العشيبي من اللد

[illegible]

باصات شركة اللد

اجرت شركة باصات اللد التصفية النهائية لحساباتها بحضور رئيس الشركة شكري افندي رزق والمحاسب جورج افندي خضر وسكرتيرها محمود افندي علاء الدين وذلك بمناسبة اتحادها وشركة باصات الرملة

ساعات العمل في دائرة المطبوعات

يبتدىء العمل فى دائرة المطبوعات يوميا من الساعة السابعة والنصف صباحا الى الساعة الواحدة بعد الظهر ومن الساعة الثالثة الى الساعة الرابعة بعد الظهر يوميا ما عدا ايام الآحاد ومن الساعة السادسة الى الساعة السابعة مساء فى اغلب الاوقات ما عدا يوم الجمعة

حفلة مدرسة الاصلاح

بالخليل

تقيم مدرسة الاصلاح الاسلامية في الخليل حفلتها السنوية وسيقوم الطلاب بالقاء خطابات ادبية والعاب رياضية في حديقة المدرسة في يوم الثلاثاء الواقع فى ١٥ من شهر ربيع الثاني الموافق ١٦ تموز الجارى في الساعة الرابعة بعد الظهر

حفلة وداع لمدير المدرسة الاميرية

قال مراسلنا فى حيفا:

ما كاد الشباب الادباء يقرأون خبر نقل الاستاذ محمد عبد السلام البرغوثي مدير المدرسة الاميرية بحيفا الى الادارة العامة فى القدس في «الدفاع» حتى اسفو على نقله وعلمت ان حفلة وداع ستقام له بعد ثلاثة ايام

عرض كشفى

اقامت فرقة كشافة ابي عبيدة في طولكرم حفلة كشفية حضرها بعض اهالي طولكرم والقدس ورئيس مؤتمر الشباب يعقوب بك الغصين والاساتذة صليبا عريضة، عمر المصرى، سعيد الخليل

الهيئة الادارية لفرقة كشافة

امية السامة

تقرر في الاجتماع الاخير الذي عقدته فرقة كشافة امية في طولكرم انتخاب هيئة ادارية مؤلفة من كل من السادة سعيد العنبتاوي قائداً، حسين الكرمي سكرتيراً، محمد خليل الجلاد خازنا

شجعوا مصنوعاتكم الوطنية

الرغبة في تعليم البدو

ليس من شك في ان رغبة القرويين بتعليم ابنائهم قد زادت في السنين الاخيرة زيادة ملحوظة حتى اخذنا نلمس هذا الشيء فى تهافت ابناء القرويين على مدارس المدن طلبا لاتمام دراستهم

ولما كانت مقاطعة يافا كثيرة القرى المجاورة فأن اللد، باعتراف جميع الخبراء هي البلدة التى تتوسط هذه القرى جميعها لذلك اصبحت انسب بلدة يمكن للمعارف ان تنظر اليها فى ايجاد مدرسة كبيرة تسد حاجة الطلاب القرويين وتخفف بذلك عن مدارس يافا ازدحاما وعن القرويين انفسهم مشقة وعناء

وهذا الذي ندعو اليه الآن، ونوجه اليه نظر دائرة المعارف ليس بالامر الجديد، اذ سبق لاحد موظفيها العاملين بسكون، جميل بك الخالدي، مفتش معارف اللواء الجنوبى، أن نظره قبلنا وعمل على تحقيقه بمساعدة مدير مدرسة اللد فاوجدا قسما للطلاب الداخليين كان الاقبال عليه عظيما

ساعد هذا القسم الداخلي القرويين مساعدة كبيرة، ففيه يحاط الطلاب بالعناية والمراقبة الصحية والاخلاقية، وفى مذاكرة الدروس، وله معلم مسئول يساعده في ذلك اساتذة المدرسة بالمناوبة

ورغم ان ادارة المعارف لم تساعد هذا المشروع بأي مبلغ كان، ولم تقدم له اعانة ما فأن القائمين بامره جعلوا رسمه للطالب الداخلى ١٥ جنيها فقط في السنة مقابل التعليم والاكل والمبيت بما في ذلك غسيل الطالب. وقد بلغ عدد الطلاب حتى اليوم ٢٧ لان المحل لا يتسع لاكثر من هذا العدد

انا نستغرب أن يقوم مشروع كهذا على مسؤولية فرد او اثنين فلا تتقدم الحكومة اليه بمساعدة رغم مرور سنتين على بدء العمل فيه مع انه ثبت شدة احتياج البلاد، لا سيما قرى يافا، الى مدرسة داخلية كهذه تفي بحاجات الطلاب القرويين

ويعقب القرويين فى الحاجة الى المدارس البدو، لا سيما في مقاطعة بئر السبع، اذ انه جاء الاوان الذي به «نحضر» او نعلم أبناء البدو لان اختلاطهم بأهل المدن والمدنية يضطرهم الى ذلك

وفي بئر السبع حالياً مدرسة لهذا الغرض كانت عمارتها شيدت قديماً من اموال البدو، فيها الآن زهاء ستون طالباً يقوم على ادارتها حالياً الاستاذ جميل يوسف عبد الهادي الذي لا يألو جهداً بمساعدة حضرة مفتش معارف اللواء جميل بك الخالدى، في رفع شأن هذه المدرسة

ومدارس البدو كانت فكرة قديمة منذ أيام الحكم التركي، وهى ما كانوا يدعونها باسم (عشيرت مكتبي) اي مكتب او مدرسة العشائر، وان كانت هذه المدارس عرفت منذ القدم بقلة المداومة نظراً لكثرة رحيل البدو فهذا هو نفس ما يشكو منه القيمون على هذا المعهد الحالي في بئر السبع الا ان هذا الامر قد نظم نوعا ما عن ذي قبل بجهود مدير المدرسة

والشيء الذي يلفت نظرنا بوجه خاص الى هذه المدرسة في بئر السبع انه منذ ان وافقت الحكومة على اعادة فتحها قبل سنتين بناء على تقارير والحاح مفتش اللواء الجنوبى الاستاذ الخالدي، لم نر منها أية خطوة اخرى في سبيل توسيعها او تعميم الفكرة في غير جهات

ان المدارس بين القرى والبدو اصبحت ضرورة اولية فنأمل ان تضعها ادارة المعارف في قائمة اعمالها للسنة الدراسية القادمة

من لا ارض له لا وطن له

★ ★ ★

أنباء البوليس

من انباء البوليس ان السيارة «التراك» ذات الرقم ٧ وسائقها يدعى عبد احمد اعبيد من الخليل قد صدمت المدعو اسماعيل عطا الله خلف من بيت لحم فنقل المذكور الى المستشفى الفرنسي في بيت لحم واعتقل السائق

— في الساعة ٥،١٥ من صباح امس بالقرب من الكيلو ١٥ عن طريق القدس — يافا وقع المدعو سليمان سالم غالي من اللد من سيارة شحن رقمها ٤٦١٥ وقد اصيب بجراح اوجبت نقله الى المستشفي فى القدس، وقد اعتقل السائق المدعو داود صرصر من اللد والتحقيقات جارية

شدة الحر في فصل الصيف

كثيرا ما يسبب التهاب العيون ولا سيما فى الارياف . . . ولاتقاء ذلك يجب استعمال بعض نقط من

قطرة باير زوتاجول

يوميا — فهي تمنع عن العينين كل عاقبة وخيمة انها من مستحضرات باير . .

اعلان

صادر من دائرة اجراء الرملة
رقم ٥٨٦ سنة ٣٢

المحكوم له: الحاج محمد عبد الرؤوف التاجى من اللد

المحكوم عليه: ياسين محمد علي ياسين اخريق من اللد

مصدر الحكم: محكمة صلح الرملة

الملك: قطعة ارض رملية مقيدة بالطابو تحت رقم ٢٦١٠ بتاريخ ١٣–٥–٣٣ بلولا ٧٨ قيمة ٣٨ موقع اللد

مقدار: حصه ٤٠٧٥ من حصه ١٠٠٠٠ بمساحه دونم عدد ٢ متر ٢٥٣ س ٨٨

القيمة المخمنة: ان الدونم تخمن بمبلغ خمسة وعشرين جنيها

تقرر من جانب الرياسة الاحالة الموقتة بالملك المذكور اعلاه لمدة خمسة عشر يوما اعتباراً من تاريخ نشر هذا الاعلان فعليه كل من له رغبة بالمزايدة فليحضر لدائرة اجراء الرملة او الدلال الحامل قائمة المزاد للاشتراك بالمزايدة مستصحباً معه التأمينات القانونية مع العلم بان رسم الدلال على المشتري اصولا

٩–٧–٣٥

مأمور اجراء الرملة

محاربة

دور البغاء في العراق

قرر مجلس امانة العاصمة في آخر جلساته تطبيق القانون الجديد الخاص بالمحال المضرة بالصحة. وهذا القانون يقضي بمراقبة الدور السرية مراقبة شديدة والعمل على القضاء على هذه البدعة الضارة محافظة على صحة الاهلين واخلاقهم

يافا — يوم الخميس فى ١٠ ربيع ثانى ١٣٥٤ — الموافق ١١ تموز ١٩٣٥

صاحب الامتياز والمحرر المسؤول: ابراهيم الشنطى

مدير الادارة: شوكت حماد

رقم التلفون ١٠٧٥ و١١٨٧

الله لم تشمه الغارة الشعواء صفقة عمياء، فدافع

الدفاع

﴿ العدد — ٣٧٠ — السنة الثانية ﴾

ادارة الدفاع فى عمارة حزبون. شارع جمال باشا — يافا

العنوان البرقي: الدفاع يافا — ص. ب ٢٥٥

	عن سنة	عن نصف سنة
قيمة الاشتراك في فلسطين	١٥٠	٨٠
فى الخارج	٣٠٠	١٦٠

صور عالمية على هامش الحوادث

الهر سمك الذي فاز في مباراة ضرب النار فى بروكسل واصاب ٢٨١ طلقة من ٣٠٠ وقد فاز احد الشبان من المجر بالمرتبة الثانية

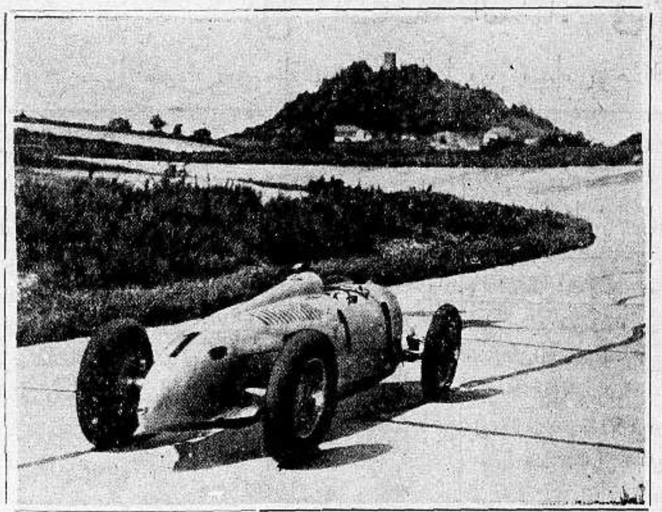

سائق السيارات الالماني المشهور الهر هانس شتوك الذي فاز فى سباق السيارات حول مدينة نيربرغ

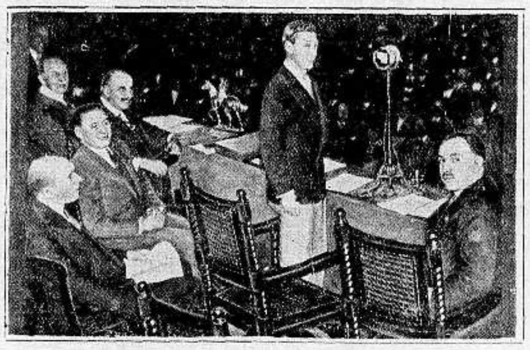

البرنس اوف ويلز اثناء خطابه التاريخي فى لندن وقد اقترح فيه مد يد الصلاح الى المانيا بواسطة الجنود القدماء وقد قوبل هذا الاقتراح في المانيا بارتياح عظيم

محلات يافا شارع بسترس — امين ابو رحمة — محلات حيفا مدخل المرفأ

تلفون يافا ١٧٣٩

لمبيع الراديات والراديو — جرامافون والفونغرافات

لا تخش اية منافسة

ان اسعارها مخفضة عن الغير بنسبة ٢٠ بالمئة

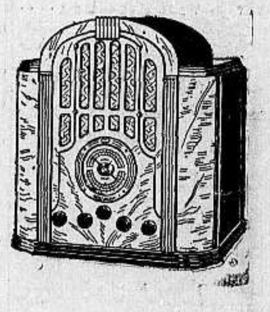

راديـــات و غرامافونات ماركة

His Master's voice هيزماسترز فويس

ذات الاجهزة الصحيحة والمودلات المتنوعة تعرض للمعاينة

نصيحتنا الى الجمهور معاينة البضائع التى تعرض فى محلات

ابو رحمــــــه

والتثبت من نوعها وسعرها قبل الاغترار باقوال الغير والشراء من الخارج

لا نقدم هدية للزبون وانما نقدم خدمة متواصلة

مطبعة

الدفاع

التجاريه

في عمارة « بوست »

خير مطبعة يمكن الاعتماد عليها

لطبع جميع لوازمكم التجارية

حروف جديدة - ادوات فنية

اتقان فائق نظافه وسرعة بالعمل

مع أسعار معتدله للغايه

المخابرة مع ادارة الجريدة

في عمارة حزبون تلفون ١٠٧٥

الدفاع ـ يوم الجمعة في ١١ ربيع الثاني سنة ١٣٥٤ و١٢ تموز ١٩٣٥

صاحب الامتياز والمحرر المسئول ابراهيم الشنطي

مدير الادارة : شوكت حماد

رقم التلفون ١٠٧٥ و١١٨٧

أن لم تستن لغارة الشعواء مقتحماً فدافع

الدفاع

{ العدد ٣٧١ — السنة الثانية }

ادارة الدفاع في عمارة حزبون شارع جمال باشا ـ يافا

العنوان البرقي : الدفاع يافا : ص . ب ٢٥٥

	عن سنة	عن نصف سنة
قيمة الاشتراك في فلسطين	١٥٠	٨٠
في الخارج	٣٠٠	١٦٠

بريطانيا تهدد ايطاليا . موقف الدولة السعودية ومصر . متى تبدأ الحرب واين .
احتجاج مشترك لبريطانيا واميركا . زيادة خمسين مصنع للاسلحة في ايطاليا

كيف نبدأ السير

لا بأس من ترديد الاقوال

تأليف اللجنة ثم استفتاء الشعب

تحدث الى من تشاء من افراد هذا الشعب لا تجد إلا إجماعاً يقضي بتوحيد الجبهة الوطنية ، واستئناف الكفاح . فقد سئم الناس الاختلافات ، ورأوا ما عادت به عليهم من تصدع في الصفوف ، وضعف في القوى ، واستخذاء أمام سياسة طائشة ترمي الى تهويد البلاد .

تجربة ثمانية عشر عاماً في الاحتراب الداخلي انهار معها صرح الكفاح ، وتمزقت الجبهات المختلفة ، ومشى العدو يسلخ منا الارض تلو الارض ، ويقذفنا بموجة المهاجرين ، إثر الموجة . هذا ، والشقاق ينسل الى الاحزاب ، والعائلات ، والبيوت ، فأذا الوطن مجموعة أعداء ، كل يكيد لعدوه — والعدو الاصيل يغتنم الفرصة ، ويتقدم باعاً باعاً ، الى أن بلغ هذا الحد من بسطة في الملك ، ووفرة في العدد.

لمس الناس هذا . وعرفوا ان الوطن في خطر . وأن القضية لا ينقذها إلا اتفاق الاحزاب ، والعمل الشعبي . فرأينا تحبيذاً عاماً من الاحزاب والهيئات ، والافراد ، لاقتراح تأليف لجنة تنفيذية ، تمشي بالعمل الوطني ، الى حيث الهدف والغاية . وقد كانت الطريقة التي ذكرنا في اختيار الاعضاء أضمن ما يكون من الطرق لتشكيل لجنة قوية ، من غير ما حاجة الى عقد مؤتمر عام .

ولنضرب الامثال في شيء من الصراحة . ولنقل ان لدينا اربعة احزاب او خمسة . وكل حزب منها يختار ثلاثة او خمسة من رجاله . ومن هؤلاء المختارين تتألف اللجنة التنفيذية من خمسة عشر او عشرين عضواً . ونؤكد للقراء ان هذه اللجنة ستجمع خيار من يستطيع العمل والسير في الكفاح ، لان كل حزب سيبعث بالصفوة المنتقاة من اعضائه . ويكون لهذه اللجنة حق السير بالقضية في ظل من تأييد الشعب ، والصلة الوثيقة به . فلقد صار بين سواد هذه الامة وبين الذين « كانوا » يعملون هوة سحيقة من سوء التفاهم ونزع الثقة ، والارتياب. ومثل هذه الهوة من شأنها ان تذهب بالبقية الباقية من معنويتنا ، واراضينا ، وتقذفنا بموجات المهاجرين الى حد لا ينفع معه دفاع . ولا بأس ان نكرر ما قلناه في شيء من التجديد . ذلك اننا نبغي تحقيق هذه الامنية . تحقيقها قبل ان يتكاثر علينا اليهود . قبل ان تستهين بنا السياسة . قبل ان نساق الى الطرد والجلاء. نريد جبهة موحدة . وقيادة موحدة . ومطاليب موحدة . وهذه لا تتم إلا بتصافي النفوس . والاطمئنان الى النيات .

ولنقل تشكلت اللجنة كما وصفنا . ولنقل انها تريد البدء بالعمل . ولنقل انها قابلت المندوب السامي . ولنقل انها اطلعته على مطاليب العرب ، خطية صريحة ، محدودة . ماذا بعد؟ يأخذ الشعب في الاهتمام بقضيته . ينتظر جواب دار المندوب. تعود الحركة الى اندفاعها تدريجيا . تشرع اللجنة في الاستعداد لحالتي الرفض والقبول . وحين تتلقى الجواب ، تطلع ببيان على الامة . ملقية اليها عبء السير. فاما ان تخول اللجنة وضع الخطط التي تريد . واما أن يجرى استفتاء عام في البلاد تقوم به لجان من الكشافة والشبان المخلصين . استفتاء خلاصته : رفض الانكليز وقف الهجرة ، ومنع البيوع — فبماذا تجيب على ذلك ايها الشعب ؟

اننا نثق أن أمام العرب سبيلين عندئذ : ايجابي ، وسلبي . ونترك للشعب الرود في أيهما يشاء . وما نحسب إلا أن النهاية خير على كل حال ، ما دام ان الامة تسير موحدة القوى ، والقيادة ، والاهداف . ومذ الساعة نريد من كل عربي أن يكون مطمئناً الى انه لا يزال سيد البلاد ، مطمئناً على الرغم من كثرة اليهود ، وما انسلخ عن وطننا من أراضي لكن هذا الاطمئنان الذي يقوي معنويتنا لا ينبغي ان ينقلب غروراً نركن معه الى المستقبل . لا ، ان الحالة التي نحن فيها تحتم علينا أن نجوع ، ونعرى ، ونسهر الليل ، ونعمل النهار ، في سبيل فلسطين . أمة دخيلة تطارد امة اصيلة . تريد بلادها . تريد افناءها ونريد انشاء ملك صهيوني على انقاض كل ذلك ، فهل من الرجولة ، هل من الانسانية ، بل هل من وجهة نظر المحافظة على الكيان والحياة ، أن نتلهى بالسفاسف من الشئون على حين نرى الحياة جداً في جد ، والقوة فيها لمن يصبر ، ويأمن ، ويستعد؟

بهذا نرجع الحركة الوطنية الى سابق سيرها . بهذا نسترد الثقة التي ضاعت . بهذا نستطيع وقف عدوان السياسة ، وعدوان المطامع ، وعدوان الاحلام . بعد تأليف هذه اللجنة يكون هناك قضية ، وهناك خطة ، وهناك عمل . أفلا توافقون يا زعماء الاحزاب ؟ أفلا توافقين أيتها الهيئات والجماعات ؟ هل أحد يحبذ سياسة الخلاف ، والضعف ، و . . . الموت ؟ إذن نسير باسم الله !

ابراهيم

مراحل المغامرة الحبشية

مظاهر الاستعدادات الحربية في سائر الدول

الحبشة تنتهز الفرص لضم مصر وبريطانيا اليها

انتهزت الحبشة فرصة تعقد الازمة فدعت بريطانيا ومصر الى مؤتمر تدرس فيه الدول الثلاث مشروع خزان بحيرة تانا. وغرض الحبشة من ذلك كسب عطف بريطانيا ومصر ، وجعلهما تظهران امام الرأي الدولى العام دولتين صديقتين. فاستنحت بريطانيا الفرصة وطلبت ارجاء عقد هذا المؤتمر مبالغة منها في إقناع ايطاليا انها لا تريد بها سوأ ، وان كل ما تطمع فيه حل المشكلة بوسائل السلم

اعلان الحرب معناه انهيار بناء العصبة

وتعمل بريطانيا للمحافظة على كيان عصبة الامم . وتجمع صحفها على ان وقوع حرب بين ايطاليا والحبشة معناه دمار ذلك الكيان . ومعنى هذا حرب عالمية تستعد لها بريطانيا ولكنها تعمل على تلافي وقوعها .

اشتهار حرب كلامية بين صحف بريطانيا وايطاليا

ولا تزال الحرب الكلامية بين صحافة انكلترا والصحافة الايطالية قائمة. واشد الصحف الاولى لهجة « الديلي هيرالد » صحيفة العمال، والمانشستر غارديان ومن الجانب الآخر تنفرد « الجورنالي ديتاليا » بالاسلوب اللاذع وهي لسان حال النظام الفاشستي .

المبارزة عمل طائش وحشي وعديم الرجولة والصراحة

ومن اظهر صور هذه الحرب قيام القومندان بانيللي ، الصحافي الايطالي ، بدعوة الماجور أتلي من زعماء المعارضة في البرلمان الانكليزي ، للمبارزة . وقد سمح موسوليني سراً للصحافي الايطالي بذلك ، لكن الانكليز قابلوا هذا العمل بسخرية الى درجة اطلق عليه الماجور أتلي لقب « العمل الطائش الوحشي عديم الرجولة والصراحة الادبية »

ايطاليا تتهم بريطانيا بمساعدة الحبشة في الاسلحة

ويعتقد الرأي العام الايطالي ان كل ما يرد على الحبشة من اسلحة وذخائر ، يجيء عن طريق مصوع وموانىء الصومال البريطاني الاخرى . وقد اوعز موسوليني بهذا الاتهام الى « الجورنالي ديتاليا » فاعلنته بصراحة تامة . وزادت عليه ان الحبشة لا تجرأ على موقفها هذا لولا اعتقادها التام بمساعدة بريطانيا لها عند الضرورة . و نشرت الجورنالي ديتاليا « ارقاما » عن هذه الاستعدادات تشمل السودان ، وعدن ، ومصر ، والصومال البريطاني . وتعير الصحافة الايطالية بريطانيا بانها دولة طماعة لا تفسح المجال لشعب ضاقت به ارضه وبلاده بينا هي تقبض على نواصي قارات عديدة ، وتحتل منافذ المحيطات والبحار

فرنسا تخشى تقلقل التوازن الدولي وانهياره

وتقف فرنسا حائرة . إنها تتمسك الآن بصداقة ايطاليا لاسيما بعد مظاهر الود بين المانيا — عدوتها التاريخية ، وبريطانيا صديقتها بالامس . ولكنها لا تريد اعلان الحرب الحبشية مخافة ان يفضي ذلك الى حرب عالمية ترى ان الوقت غير سانح لها . وبيد فرنسا الآن مفتاح الازمة القائمة ، واي ميل منها يقلقل التوازن الدولي . وتقول فرنسا إن بعدها عن ايطاليا مدعاة لهدم اركان هذا التوازن ، ورجوح الكفة الاخرى

عدة تقارير فنية تصل السنيور موسوليني

وقد وصلت روما عدة تقارير فنية خففت من حدة السنيور موسوليني . فان هذه التقارير كانت ضربة قاضية على روح التسرع التي كانت تتجلى في الديكتاتور الايطالي . وقد كان ابرزها تقرير مسهب للقائد العام وضعه بعد بحث وفحص طويلين انتهى فيه بانه لا يستطيع البدء بالهجوم قبل ان يكون لديه نصف مليون جندي على الاقل .

الخوف على النظام الفاشستي من روح التسرع

وحالما اطلع موسوليني عليه ، واطلع حاشيته من القواد العسكريين أيضا ، اعترف بتسرع القيادة في الاريتريا والصومال . وتؤكد الدوائر الاوروبية المالية ان معركة واحدة ينهزم فيها الجيش الايطالي يكون من نتيجتها انهيار الحكم الفاشستي في ايطاليا الى الابد . فقد اراد موسوليني بحرب الحبشة بناء مجد عسكري جديد يلفت فيه نظر الرأي العام الايطالي الخارج ، ويوطد دعائم النظام الفاشستي فحالما ينهزم يرى امامه قوى كثيرة تعارض في افراغ الخزينة وراء حرب طويلة النهاية .

الاشارة الى طبيعة الارض في حالة الهجوم

وتشير هذه التقارير العسكرية الى طبيعة الارض في الاريتريا والصومال الايطالي . فتقول عن الاريتريا انها قطر صحراوي جدب من الصعب جداً نقل مواد التغذية فيه . واشد هذه صعوبة مسئلة شرب الماء . وقد قسمت القيادة القوى الايطالية قسمين : احدهما في الاريتريا والآخر في الصومال . وعدد القسمين ١٥٠ الف جندي فقط . فاذا اخذ تقرير القائد العام بعين الاعتبار اقتضى ذلك بضعة شهور اخرى لنقل بقية النصف مليون

« البقية على الصفحة الرابعة »

تعليقات سريعة

مقالات تطالعها في سطور وكلمات

تحية

ضبط النفس

مزية ضبط النفس من اشرف السجايا والاخلاق الكريمة . وقد كانت هذه عادة آبائنا . يتحملون اقصى الظروف صابرين على البلواء . ووقعت من ثلاثة ايام حادثة تدعو الى الاعجاب . فقد انهار بناء على ثلاثة عمال وواحد من آل مرعي في جنين . وراح الاربعة ضحاياه حمل المرحوم السيد الذي ينتمي الى آل مرعي ، الى بيته . وكان في البيت ضيوف على موائد الغداء . فنقلت الجثة سرا الى البيت ، ولم يعلم احد بالفاجعة ما خلا شقيق المرحوم ، وهو استاذ في المعارف. وظل الضيوف على موائد الطعام ، واهل البيت يجاملونهم . وفي خلال ذلك علم والد الميت بالامر ، فكظم حزنه هو الآخر وانتقل الى ضيوفه . وشملت مظاهر الحزن البيت حالما رحل الضيوف عنه .

هذه سجية شريفة ، قل ان توجد الا في ذوي الاخلاق والشجاعة والرجولة

النجاشي

يجند النساء . . . !

دعا النجاشي ٩٠٠ ألف جندي الى الاستعداد للزحف عند الضرورة . ويقول الخبراء انه قادر على تجنيد مليون جندي آخر احتياطي . فالحبشة بلاد اكثرها قبائل . وكل فرد في القبيلة مستعد دائماً لحمل السلاح . كل هذا ليس غريباً . انما الغريب أن تدعى النساء ايضاً الى التجنيد . وسوف لا تكون مهمتهن التمريض والمعالجة . بل يسرن جنباً الى جنب مع الرجال الى الميادين . هذا شعب من الصعب قهره . وهذه الظاهرة اكبر دليل على ما يجيش في نفسه من روح الاستقلال والحرية .

فهل تأثم المدنية غدا وتلقي بغازاتها وجهنمياتها على النساء ايضا ؟ لم لا ؟ حوادث طرابلس قريبة منا .

وصية

الشاب المخدوع !

اوصى الشاب شفيق جورج الذي حكم عليه امس الاول بالسجن ١٢ شهرا — ابناء جيله بالابتعاد عن اليهوديات . وقبيل صدور الحكم انتحى به مندوب « الدفاع » المحلي وسأله ما يريد . فقال الفتى المخدوع : « رضيت تلك الفتاة اليهودية ان تصحبني الى « خلوة » لكن « عربيتي » كانت سبباً بما نرى من حالي. وقد ادخل السجن عن طريق هذا السبب. فنصيحتي الى ابناء قومي ان لا يخالطوا الفتيات اليهوديات »

ونزيد على ذلك بان ليس من الكرامة ان يصافح المدو عدوه في حالة مثل حالتنا ، فكيف وهو يبايعه ويشاربه ، ويجالسه ويعاشيه ؟ يقظة ايها الشبان فان الوطن اضحى في خطر !

عالم

تحت كابوس ثقيل !

العالم يرزح اليوم تحت كابوس من التشاؤم والتمرد ، وعدم الاستقرار . انه مهدد بحرب اذا وقعت لا تبقي عليه ، وتخفي معالم مدنيته . وزمام هذه الحرب بيد الدول العظمى . فاوروبا اليوم مستودع بارود شرارة واحدة تلهبه ، وتجعله ينفجر. والذي يلوح ان المطامع ، والشهوات ، وحب الذات ، تغلبت على الفضائل الانسانية ، وترنح العالم ميلا نحو المجزرة !

سياسة اليابان الآسيوية

اجتياح الصين وسط الفوضى والاضطراب

« بقلم كاتب عربي كبير »

جاء في البرقيات ان قوات الثوار في الصين استأنفت زحفها الى بكين ابتداء من أمس الاول . وان مجلس الحرب قرر حشد جميع قوات الحكومة شمالي المدينة للدفاع عنها

ومع ان هذا الحادث يعد ثانويا في حد نفسه ، فهو في الحقية دليل آخر على عظم الفوضى التي تسود مقاطعات الصين الشمالية في هذه الايام . والتي نشأ معظمها عن استياء بعض القواد الصينيين من الاساليب التي سوي بها الخلاف الذي شجر اخيراً بينهم وبين اليابانيين بشأن مقاطعتي هوباي وشاهار . فان كثيرين من القواد لم يرقهم اذعان حكومة نانكين للمطالب اليابانية ، او انهم تظاهروا بعدم الرضا عنها لاسباب خاصة صبغوها بالصبغة الوطنية . فقاموا على رأس جنودهم

« البقية على الصفحة الثانية »

دنيـــــا العرب والاسلام

انتم عرب !
مفتش يزدري قومه

اخي ..

اكتب اليك هذه الكلمة ، واتمنى لو كنت بجانبي .... لتستمع الى دقات قلبي ، وتبصر وجف جوانحي ..!

اكتبها اليك وتيار من الالم والحرقة يجتاح نفسي ، ، وشعور من الحزن الممض يمتلك علي كل سبلي

....

فليس الذي يعيب عروبتنا يا اخي انسانا غريبا عنا ... حمله الينا اليم مع من حمل من شذاذ الآفاق

.....

وليس الذي يعيب عروبتنا ايها الاخ انسانا لم يتنسم نسيم هذا الوطن ، ولم يرتع في مغانيه وبين روضاته ....

وليس الذي يسخر من عروبتنا مخلوقا لم يجر في عروقه دم العروبة ..

لا يا اخي ... لا ... ولكن الذي يعيب عروبتنا ويسخر منها انسان منا ، ما عرف غير حمانا له حمى ، ولا غيرنا له صحبا ، ولا سوانا له اهلا ولكنه ابى الا ان يكون عقوقاً ... ابى الا ان يكون جحوداً ... فما هو لا تكاد تتحرك فيه نزعة السخرية ، وتثور في نفسه ثورة التهكم ، حتى ينطلق لسانه بتلك الكلمة يرشق بها مخاطبه : انتم عرب ..! لم يقلها مرة واحدة ، وفي مجلس واحد ولكنه تشدق بها في مجالس كثيرة وعلى مسمع اناس كثيرين ! — فلم يجد بين أولئك المرتزقة من المعلمين معلما واحدا ، وواحداً فقط يغلق له فمه ويوقفه عند حده ..!

يا سيدي المفتش :

ما كان ليحزننا منك ازدراؤك ايانا ، واحتقارك عروبتنا وكنت — ويا للاسف — ممن قدر لهم الله ان يتعلموا ادب الغرب او بعض ادبه ، او ان يزوروا — على الاقل — احدى مدنه او بعض اريافه ، او ان يتعرفوا على بعض رجاله ... ! —

اما وانت عن كل ذلك غريب فليس من الوقار في شيء ان تنسيك وظيفة بسيطة ، هي نعمة الزمان وقلته وغفلته ، ذكريات مجد اثيل وعبقرية فذة ، ان ينس الناس كل شيء فليس الى نسيانهم اياها من سبيل ...

ويا أخي :

قل للمفتش الصنديد ، ولمن يجاريه في خلقه ونفسيته ، ان العرب الذين تتخذ من اسمهم اداة للازدراء والتهكم ، هم الذين خرج منهم محمد ، وابو بكر ، وعمر ، وعثمان ، وعلي ، وخالد ، وابو عبيدة ، ومعاوية ، وغيرهم من الميامين ، وهم الذين اوحوا الى الغرب بسر العظمة وكنه النبوغ .

ثم قل لاولئك الذين اضطرهم الزمان الى العمل معه : علموا المفتش « النابغة » كيف يجب عليه ان يحترمكم ويحترم شعوركم وقوميتكم والى اللقاء في مقال آخر

« قيس »

سوريا
الاحتكار الاجنبي

اصدرت الحكومة اللبنانية بلاغا رسميا تنفي فيه وقوع مفاوضة بين رئيس الجمهورية والبطريرك لالغاء نظام الاحتكار الاجنبي ووضع نظام احتكار حكومي يقوم مقامه

اقامة
ملعب رياضي

ارصدت بلدية بيروت ٥٠٫٠٠٠ ليرة سورية لبناء ملعب رياضي في بيروت وسيساهم الجيش الفرنسي في بنائه وينفق ١٥٫٠٠٠ ليرة من اصل المبلغ . ومع ان ظاهر هذه المسألة معونة من الجيش الفرنسي فان الافكار تتخوف من ان يكون هذا المبلغ وسيلة لسيطرة الجيش على الملعب وامتلاكه لمدة ثلاثين سنة وسيعقد المجلس البلدي جلسة لاصدار قراره في هذا الشأن

اصابع الصهيونية

تلعب الاصابع الصهيونية دورها في مشروع البطيحة بعد ان كاد يتم نجاح المشروع الوطني هناك فان جهة اتفقت مع شركة صهيونية على تمليكها البطيحة بطريقة الاسترهان وقدم السماسرة لها مبلغ ٢٠٠٫٠٠٠ ليرة سورية لتسديد ديونها وفك الاراضي المرهونة من قيدها ويقال ان مدة الاسترهان التي جرى عليها الاتفاق بين الفريقين عشر سنوات . وهكذا اصبح مشروع البطيحة مهددا بالفشل

القمار
يفرق بينهما

يقيم شابان صديقان في غرفة مفروشة في مصيف عاليه في لبنان ، وقد تمكن كلاهما من ادخار مبلغ من المال في بحر السنة لينفقاه في فصل الصيف ، وشاء سوء حظ احدهما ان يقوده بعض اصدقائه الى احد اندية القمار في عاليه حيث زين له المقامرة ، فقامر وربح مرات متعددة ، فاغراه هذا الربح في الاستمرار في اللعب ، فقامر ذات ليلة بكل ما يملك من مال ولكن سوء الحظ رافقه فخسر كل ما يملك من مال فرجع الى غرفته حزين القلب يائسا .

وكانت الثقة بين الصديقين بالغة حدها ، فكانا يضعان نقودهما في درج مشترك . لا تفريق بين نقود الواحد منهما والثاني ، الا ان الحاجة الى المال اهابت بالشاب المقامر الاستيلاء على النقود القليلة التي ادخرها رفيقه من وراء عمله المضني ، وقامر بها كما قامر بما يملك ، وشاء الحظ العاثر ان يفقد نقود رفيقه ايضا على المائدة الخضراء

وتفقد الصديق دراهمه فلم يجدها فرفع امره الى مخفر الشرطة ، بيد انه لم يوجه التهمة الى صديقه ، بل ذكر في شكواه ان الصديق المقامر يتغيب كثيرا عن الغرفة وان سلوكه يدعو الى الشبهة وتبين من التحقيق ان الشاب المقامر لم يستطع مقاومة التجربة ، فامتدت يده الى توقيف المقامر في السجن في انتظار المحاكمة .

سياسة اليابان الآسيوية
بقية المنشور على الصفحة الاولى

غير النظامية باعمال وحركات عسكرية ادت الى الفوضى التي نراها الان والتي كانت ولا تزال السبب الاكبر في جميع مصائب الصين ، اذ انها اوصلت الحالة في النصف الشمالي من تلك البلاد المترامية الاطراف الى حد من الخطورة لم يسبق له مثيل .

ويعلم القراء ان اشتداد الحالة الى هذا الحد يرجع سببه في الاصل الى المطالب التي قدمتها اليابان بشأن مقاطعة هوباي وقد كانت مطالب قاسية اضطرت حكومة نانكين الى قبولها تحت ضغط القوة . على انها ما كادت تنفذها حتى وقعت حوادث جديدة ادت الى مطالب جديدة قدمتها اليابان بشأن مقاطعة شاهار واضطرت السلطات الصينية المحلية الى قبولها ايضا . ولكنها ابت التعهد خطيا بتنفيذها ، مما حمل حكومة طوكيو على الضغط على حكومة نانكين وانتزاع موافقتها عليها

وكانت هذه المطالب تحتوي على تعهد من حكومة الصين بمنع تكرار الحوادث التي وقعت على الحدود ، وعزل هيئة اركان حرب الفرقة ١٣٢ الصينية ، والاستعاضة عن القوات الصينية المرابطة شرقي شاهار بقوات خاصة كالقوات المرابطة في منطقة الحياد تكون مهمتها المحافظة على الامن والنظام ووقف الهجرة من مقاطعة سانتونغ الى شاهار والغاء الجمعيات المناوئة لليابان ، وجعل المنطقة الشرقية من مقاطعة شاهار منطقة حياد مجردة من السلاح

وهذه الشروط او المطالب التي اضطرت حكومة نانكين الى قبولها في الشهر الماضي على رغم الخلاف الذي شجر بين اعضائها املتها على اليابان اعتبارات سياسية خطيرة تنم عن الاغراض العظيمة التي تتوخاها في الشرق الاقصى . فمنع هجرة سكان سانتونغ الى شاهار يقصد منه اقصاء العناصر المناوئة لليابان عن المقاطعات الشمالية في الصين ، وارضاء المغول الذين تعمل حكومة طوكيو على استمالتهم اليها . والاصرار على حل الجمعيات الصينية المناوئة لليابان يراد منه توطيد الحالة الحاضرة في منشوريا والتمهيد لبسط النفوذ الياباني جنوبي السور الكبير ، وتذليل العقبات القائمة في طريقه

وهكذا سيطرت اليابان الان باسم منشوريا على مناطق الحياد وراء السور الكبير . بحيث اصبحت البلاد الواسعة الواقعة بين تيانتسين وبكين تحت السيطرة اليابانية الفعلية . وفتح باب الصين الشمالية على مصراعيه امام اليابان ، فاخذ نفوذها فيها يزداد من يوم الى يوم لا بتأثير القوة وحدها ، بل بفضل السياسة الحكيمة التي تستخدم هذه القوة والتي تمكنت في الايام الاخيرة من اكتساب حكومة نانكين نفسها ، ما عدا المرشال شيانغ كاي شيك الذي تحاول اليابان الان القضاء على نفوذه قضاء مبرما

وقد ازدادت السياسة اليابانية في الصين جلاء ووضوحا في هذين اليومين فهي لا تتوخى اعادة امبراطور منشوريا الى بكين ، العاصمة القديمة ، كما خيل الى بعض الكتاب في اول الامر ، بل ترمي الى غرض ابعد ، لم يبق شك في انها بدأت تسير نحوه بخطوات واسعة وهو تأمين التعاون بين الجنس الاصفر والقيام بسعي مشترك عظيم للقضاء على النفوذ الاوروبي في آسيا الشرقية

ولذلك لا يخامرنا ريب في ان هذه الفوضى السائدة اليوم في شمال الصين ستكون من العوامل العظيمة التي تدفع باليابان خطوة اخرى في طريق سياستها الاسيوية . وان هجوم الثوار على بكين او سقوطها في ايديهم سيفسح مجالا جديدا لتوسيع النفوذ الياباني بموافقة حكومة نانكين نفسها ، وخصوصا انها اصبحت على ما يقال تؤيد السياسة اليابانية ، اذا استثنينا المرشال شيانغ كاي شيك ، وتريد التعاون معها على تنفيذها لمصلحة الامتين خاصة ومصلحة الجنس الاصفر عامة

ايران
مسألة الخلاف
بين العراق وايران

اصدرت عصبة الامم قرارها بشأن الخلاف على الحدود بين العراق وايران والزام الطرفين بدخول مفاوضات مباشرة والتوصل الى حل النزاع بطريق ودي ، وبدون اي واسطة وقد اشيع ان دولة نوري باشا السعيد وزير الخارجية العراقية سيصل الى طهران عقب عودته من اوروبا لمفاوضة حكومة الشاه في امر النزاع وتسويته تسوية ودية ، على ان المحافل الرسمية لم تنف هذه الشائعات ولم تثبتها الا ان بعض المصادر تؤكد ان دولة نوري باشا السعيد سيكون في طهران في اواسط شهر يوليو وان سفر دولته الى طهران محقق وليس فيه شك ، بيد ان موعد الزيارة لم يعين بدقة

هذا وقد وصل الى طهران سعادة عناية الله خان سميعي وزير ايران المفوض في بغداد وهو لا يزال فيها وربما مكث مدة طويلة وتردد الالسن ان لقدومه الى طهران علاقة بمسألة الخلاف العراقي الايراني وقرب حله والذي نلاحظه ان الطرفين العراقي والايراني كانا وما زالا يظهران رغبة صادقة في سبيل حل المشكلة باسرع وقت صيانة لصلات الود القائمة بين البلادين وحفظا للعلاقات التي تربط المملكتين الواحدة بالثانية

من لا ارض له
لا وطن له

***

اطلبوا جوارب شوربجى المصرية
أجمل وأمتن جوارب في العالم

اعظم مزاياها انها مصنوعة في بلاد عربية ومن منتوجات عربية وبايد عربية هي الجوارب التي لا مثيل لها والتي نالت ثقة جميع من استعملوها فشهدوا لها بالمتانة والجمال وحسن الذوق استعملها ولو مرة واحدة تعرف مقدار جودتها وتعرف انه لاغنى لك عن استعمالها

صناعة فابريقة
شوربجى اخـــوان

تباع بالجملة
في محل السادات
حمدي النابلسي وزكي كنعان
وبالمفرق في أشهر المحلات

استانبول
ماتوسيان

السجاير المصنوعـــة
من أفخر أنواع التبغ
الشـــرقي خصيصا
للمدخن الذي يميز
جربوها ولا ترضوا عنها بديلا

٢٠ سيجارة ثخينة ب ٦٠ ملا

سجاير دى لوكس الجديدة

معمل كازوز واكنر بحيفا

امتاز هذا الكازوز
بانه خير كازوز عرف منذ خمسة وأربعين عاما حتى هذه الايام
عماله جميعهم عرب
فاقبلوا على شربه في هذا الفصل الحار

وكذلك عصير البرتقال
الذي فكر اصحاب هذا المعمل في اضافته الى الكازوز
هو خير عصير يحسن شربه
لنقاوته وجودته

اشربوا كازوز وعصير واكنر ، ففيه انعاش نفوسكم وصحة اجسامكم

صفوة ما يحمله بريد الشرق والغرب

عالم القريض

شياطين الشعر من كل نوع
وشيطان الشاعر الارلندي من ... الجن!

يقال ان للشعراء شياطين توحي اليهم الشعر وتبرز لهم عور الخيال فيصعدون بافكارهم الانجاد ، فيهبطون الاودية ويهيمون في صحراء الحياة ليقعوا على واحة ، ويؤمون الرياض الغناء لاقتطاف زهرات ندية وسماع بلبل غريد . والحقيقة ان للشعراء شياطين ولكنها متفرعة فآنا تكون كأس خمر كما كانت الحال مع ابي نواس وآونة يكون سحر عيون كما عرف عن عمر بن ابي ربيعة ، واحيانا ظلمة الليل كما تعود المنفلوطي ، وحينا يكون مرارة الم كما كان حافظ يصعد الزفرات ويبث الشكوى في حالة همه واما شيطان وليم بطلر بيتس الشاعر الايرلندي فمن الجن فهو يعتقد بالجن ويقول الناس ان الجن لا شك قد حضرت مولده . والشاعر في السبعين من عمره ويستعد الادباء لاقامة حفلة تكريم له بمناسبة ذكرى ولادته

بلاد الخزائن

الرئيس روزفلت على مفرق الطرق
وضع ٨٠٠ مليون جنيه تحت تصرفه!

اقر مجلس الامة الامريكي مشروعا ثالثا من مشاريع الانعاش الاقتصادي التي يقوم بها الرئيس روزفلت لاقرار الحالة الاقتصادية في البلاد ، وخلاصة المشروع الجديد ان يضع تحت تصرف الرئيس روزفلت مبلغا كبيرا من المال قدره ٨٠٠ مليون جنيه انكليزي ليصرفه في المشاريع العامة المختلفة ، وبين هذه المشاريع ايجاد عمل ولو بصورة موقتة لثلاثة ملايين ونصف مليون من العمال العاطلين .

والواقع ان هذا المشروع من الخطورة أو الاهمية بمكان ، وعليه يتوقف نجاح الرئيس روزفلت الذي سيضطر لمواجهة الانتخابات الجديدة لرئاسة الجمهورية في السنة المقبلة ، فاذا وفق في مشروعه هذا ، فلا يبعد ابدا ان يعود مرة اخرى الى البيت الابيض باكثرية ساحقة ، واذا فشل فان سقوطه محقق لاريب فيه

اننا لاننكر ان الرئيس روزفلت قد خسر كثيرا من عطف الراي العام الامريكي ، ولكن الاكثرية لاتزال معه ، ولا تبرح تؤمن باخلاصه ومقدرته على الوقوف في وجه الازمة الاقتصادية ولذلك فالرئيس في الوقت الحاضر على مفرق الطرق ، فان وفق الى الاحتفاظ بعطف هذه الاكثرية ، فان نجاحه في الانتخابات المقبلة يصبح امرا واقعا لاشك فيه

رقم تلفون وكالة الدفاع في القدس ١٤١٣

فرع فنادق

الطرابلسي الشهيرة
(في بيروت وعاليه)
آخر ما وصل اليه الفن
الحديث بتنظيم
الفنادق

فندق الكونتننتال
يافا — شارع النزهة
فندق
الكونتننتال
ملتقى الطبقات الراقية
لاصحابه
كمال الزعيم
ومكرديج مصرليان

زوروا

صالون الحلاقة الحديث المجهز بافخر الاثاث

للسيدين احمد ومصطفى الجندي
عمارة الاوقاف — امام ساحة الشهداء

فشل
اللصوص في خديعتهم

روت احدى الصحف الفرنسية حادث احتيال غريب كاد يذهب ضحيته أحد الاساقفة وموضوع الغرابة في هذا الحادث أنه دبر بطريقة لاتوقع مدبريه تحت طائلة القانون . ويتلخص هذا الحادث في أن رجلا مجهولا زار الاسقف في بيته في أحد الايام وعرض عليه صليبا بديعا من العاج ، تدل جميع مظاهره على أنه عظيم القيمة من الوجهتين الفنية والتاريخية ، وبدا في نظر الاسقف أن تاريخ صنعه يرجع الى عدة قرون مضت وطلب هذا الرجل للصليب ثمناً خيل للاسقف أنه زهيد جداً ومع ذلك فقد رأى الاسقف ان يستمهل الرجل يوماً او يومين حتى يفكر ملياً في الامر . وفي اليوم الثاني زار الاسقف رجلا آخر وأثبت له انه من تجار العاديات ، فقال للاسقف أنه علم أن صليباً ثميناً من العاج قد عرض عليه وتركه صاحبه عنده والتمس أن يسمح له برؤيته ، فسمح له الاسقف بذلك ، وعندئذ اظهر تاجر العاديات اهتماماً عظيماً بالصليب وعرض فيه ثمنا يعادل ثلاثة أمثال الثمن الذي طلبه صاحبه

والذي ثبت أن الرجلين ، صاحب الصليب وتاجر العاديات ، كانا على اتفاق سابق ، حتى يعتقد الاسقف أنه وقع على صفقة رابحة وأنه يستطيع ابتياع الصليب وهو يخير في ان يحتفظ به لقيمته الفنية والتاريخية او يبيعه ويربح فرق الثمن

ومهما يكن من الامر فقد خيب الاسقف رجاءهما ، لانه اعتقد في الحال ان الصليب لا بد سرق من احد الاديرة الاسبانية وأبلغ الامر الى البوليس وسرعان ما اماط اللثام عن سر الحيلة التي دبراها للاسقف ولكن البوليس لم يستطع توجيه تهمة ما الى المحتالين

بريطانيا
تكافح البطالة

تعنى الحكومة الانكليزية بدرس مشروع لمكافحة البطالة ترصد له ٣٠٠ مليون جنيه ورئيسيات الاعمال التي سيتناولها المشروع ما يلي :

الاول : زيادة قوة الكهرباء لسكة الحديد بقروض تضمنها الحكومة ثانيا : بناء مرافيء جديدة وتوسيع المرافيء الحالية ثالثا انشاء طرق جديدة في المدن الكبرى يستغرق انشاؤها خمس سنوات رابعا : اصلاح الاراضي السنجة « غير المزروعة » وتوزيعها على الفلاحين

سيارات غزة
الوطنية
سفريات يومية
بين غزة ويافا
وبالعكس
سيارات فخمة
سائقون ماهرون

رسالة الولايات المتحدة

جسم طالب يتحول الى ... حجر
حياة مفجعة ينقلب الانسان معها جمادا!

منيا بولس في ٢٠ حزيران بقلم الاستاذ عوني وفا الدجاني :

ليس القصد من هذه الرسالة الدعابة او المبالغة ، او قص خرافة بل هناك وقائع حقيقية غاية في الغرابة ، وآية في الشهامة . ولم احصل على مواد هذه المقالة من مجلة او جريدة ، او سمعتها من احد ، لكنني تعرفت على بطل هذه الرواية بنفسي ولذلك فكل ما اسرده اشياء عاينتها بنفسي ، وعساها تكون عبرة لشبابنا ، على الاقل ذلك القسم من الشبان الذي لم يعد يعرف للحياة معنى الا حب النفس !

في مدرسة الطب من جامعة كاليفورنيا الواقعة في مدينة بيركلي شاب نشيط لم يتجاوز الواحدة والعشرين من العمر ، يدرس الطب ويتأهب ليصير طبيبا في المستقبل . غير ان المحزن في امر هذا الشاب انه قبل سبع سنوات بدأ جسده يتحول الى حجر طبيعي ، ويتقدم هذا المرض تدريجياً حتى يتحول معظم جسد ذلك الشاب النشيط الى قطعة حجر صلبة ، وبذلك يفارق الحياة

ان هذا المرض معروف لدى الاطباء غير انه نادر جدا ، ولسوء الحظ عجز العلم عن ايجاد علاج لهذا المرض القتال فمن بدأ هذا في جسم انسان اخذ هذا في التصلب رويدا رويدا ، وكل سنة يمتد الى اجزاء جديدة في جسم المريض حتى تنقلب معظم اعضاء الجسم الى حجر ، وتقف حركة القلب ويموت الانسان . اما نوع هذا الحجر فمعروف بـ (الكالسيوم كاربنيت) او كربونات الكلس ، وهذا حجر موجود في كل مكان .

مروءة عالية

يعترف هذا الصديق انه سوف لا ينجيه من هذا الموت البطيء سوى معجزة الهية ، او اعجوبة علمية ، ولذلك فهو لا ينتظر ان يشفى ، ويعرف انه ستتحجر بقية جسده عن قريب فيفارق هذا العالم لا كحيوان بل كجماد ، كقطعة صخر صلبة فما اغرب هذه الميتة ! لكنني لم اقص عليك ايها القاريء شيئا بعد ، فهل تعلم ماذا يفعل هذا الشاب ؟ يمكنه بكل سهولة ان يقضي البقية القصيرة من عمره في مستشفيات الحكومة ، ويكون براحة تامة ويتمتع بكل ما زين الله هذا الكون . لكن هذا الشاب ابى الا ان يعيش عيشة الكسل والخمول ، ابى ان يصبح محبا لنفسه ، ابى الا ان يكون ذات فائدة لغيره ! تراه عاجزا عن السير ، لكنه يشتغل في مخزن الجامعة ثماني ساعات كل يوم ثم يصرف حوالي تسع ساعات في غرف الدرس وفي تحضير واجباته المدرسية والبقية القصيرة جدا من وقته يصرفها في الراحة والنوم والطعام

يقول هذا الصديق « انني اعرف بانه يستحيل علاجي ، وسوف لا اشفى من هذا المرض ، لكنني ما دمت حيا فسأصرف كل ما لدي حتى اصير طبيبا لا لمعالجة مرضي ، بل لامنع تسرب هذا المرض لغيري »

عبرة لشبابنا

لا يدرس هذا الشاب الطب للتسلية ولا طلبا للمال بل لخدمة الانسانية ، ليجد علاجا يمنع تسرب هذا المرض البشع لاي شخص آخر انعم ان في ذلك لعبرة للشبان الذين غرتهم هذه الحياة وملذاتها ، هذا شاب ينهك جسده بالعمل طول النهار بينما بوسعه ان يريح نفسه من عناء التعب ويتمتع بالملذات الطاهرة ما دام يعرف ان اجله قد قرب

ليس لاميركا عدو يحاول اغتصابها من ايدي سكانها كاليهود الذين يحاولون اقتناص فلسطين من سكانها ، ولا يوجد في اميركا ما يحث هذا الشاب على اجهاد نفسه بما لا يعود عليه بالنفع الشخصي ، بل بالعكس يحاول الجميع ان يقنعوه ليستريح ، لكن النفس الشريفة ، النفس الكريمة ، النفس العظيمة تأبى الا ان تخدم غيره

نعم ربما تحتاج فلسطين في الوقت الحاضر الى زعيم حقيقي كبير لكن لا يجب ان يتشبه الشاب العربي بالاطفال فينتظر غيره ليقوده الى مكان يراه بام عينه ولا يريد الذهاب اليه لانه يحتاج لتضحية قليلة ولان ذلك يحرمه من بعض الملذات ولان الفائدة الشخصية بعيدة !

الشاب العربي وخصوصا الفلسطيني يمكنه القيام باعمال لا تحتاج الى زعيم غير نفسه فلقد سمعنا عن المقاطعة وبيوع الاراضي وغيرها من الوصايا لكنه مادام الشاب يقوم بالمقاطعة مضطرا ففائدة المقاطعة قليلة لانه يجب ان يكون الدافع اليها مبدأ ساميا يجب ان يشعر الشاب العربي بتأنيب في الضمير كلما خالف ذلك الفرد شعار الامة

لم يحتج بطل هذه الرواية لاحد يرغمه على اجهاد نفسه ، ولكنه شمر من نفسه ان حياته ستشابه حياة الحيوانات اذا هو صرف بقية عمره طالبا الطعام والراحة

الدنيا للعمل والفرد للامة قبل نفسه

فهنيئا لاميركا بامثال هذا الصديق الشجاع الذي لا حاجة لها به وحبذا لو قام بعض شبابنا بمثل هذه الافعال لا باجهاد النفس كما يفعل هذا الغلام بل القيام بالواجب الوطني الذي هو واجب كل شاب عربي

***

في فلسطين

اول اعجوبة من نوعها
امرأة من بئر السبع تنقلب رجلا!

قال مراسلنا في بئر السبع : السيدة فضية من عرب الجراوين التابعة لابي يحيى تبلغ من العمر تسعة عشر عاما كانت حتى العام الماضي تتمتع بكل صفات الانوثة غير انها حتى اول العام الماضي بدأت تشعر بتقلص ثدييها ، ولم يأتها ما يأتي النساء من الحيض ، فأضطرت لان تسأل رفيقاتها عما يشعرن به وهن في سنها ، فاستغربن الامر

ومنذ اسبوع بدأت تراجع القابلات فأشرن عليها بلزوم مراجعة الطبيب ، وبالامس حضرت السيدة فضية وراجعت طبيب الصحة سليمان افندي سليم ولدى الكشف عليها بحضور القابلة القانونية تبين ان السيدة تتألم من تورم ناشيء عن ظهور أعضاء الرجل التناسلية فاخبر حضرة الطبيب السيدة بأنها رجل ، ويمكن بسهولة اجراء عملية جراحية سهلة لها لتتمتع بكل ما يتمتع به الرجل غير ان السيدة أبت واستنجدت بالطبيب ورجته بعدم اجراء العملية

وقد استطلعنا رأي حضرة الطبيب فشرح الحادث بكامله وانه جاد باعداد تقرير علمي مفصل عن هذا الحادث وسيخص « الدفاع » بنسخة من بحثه العلمي الفياض وهذا الحادث هو الاول من نوعه ولم يرو التاريخ مثيله في فلسطين

لو كان النساء ...

ذكرى سفاح حكم امة
فتاة تطعنه وهو في غرفة الحمام!

في اليوم الثالث عشر من الجاري صرع مارا دكتاتور فرنسا الكبير بطعنة خنجر وليعلم القاريء سبب اغتياله فنقول : تولى مارا تقاليد السلطة في عهد الارهاب وتفاقم الثورة الفرنسية وكان دكتاتوراً يزهق الارواح ويأخذ الشعب بالشدة . وكانت فتاة جميلة الطلعة ريانة الصدر لدنة القوام تتألم لما يجري في بلادها وتعتقد ان الطريقة الوحيدة لانقاذ وطنها من نوازل الشقاء ان تغتال الدكتاتور مارا

واصيب الدكتاتور بمرض جلدي فلازم غرفة الحمام وكان عالي الهمة صبوراً على المشقات والمصاعب يسهر على ادارة الاحكام

ويحرر جريدة وهو في غرفة الحمام ويشتغل كل يوم نحو ١٨ ساعة . وبينما هو يوما في غرفة الحمام على عادته دخلت الفتاة المشار اليها واسمها شرلوت كورداي عليه وهي ساكنة الجأش باسمة الوجه واخذت تحادثه عن حالة البلاد وتحمل على خصومه حملة شعواء وتطري اعماله وسياسته فركن الى حديثها ، ولم يدر في خلده انها عازمة على قتله وبينما هي في الحديث استلت مدية ماضية وطعنت قلبه طعنة نجلاء فصرخ الى زوجته صراخ الموت ولم تكد هذه تخف لنجدته حتى وجدته في النزع الاخير من حياته . ولم يرع الموقف الفتاة فثبتت في مكانها وسلمت نفسها الى الجنود فساقوها الى القتل وماتت راضية الضمير لاعتقادها انها قامت بواجب وطني وانقذت بلادها من سفاح

احسن صابون في العالم

صابون

مارکه

مسجلة

صالح بن عبد اللطيف
حسن نابلسي

أثبت التحليل الكيماوي ان هذا الصابون الفاخر من زيت الزيتون النقي ، لا يحوي مواداً غريبة أو مضرة ، يطري البشرة ويفيدها ، لا تأثير له على الملابس ، تجربة واحدة تثبت ما لهذا الصابون من الشهرة والجودة والنقاوة .

« حاذروا التقليد ، الختم على كل قطعة »

يباع في جميع محلات البقالة في فلسطين وسوريا ومصر ويطلب من المعمل بنابلس تلفون رقم ٧٣ صندوق البريد رقم

كلمة العدد

مدينة يافا بدون مجلس بلدي

بماذا يفسر الجمهور بقاء المسئلة معلقة

انقضى خمسة عشر يوما على حادث البلدية تكفي للوصول الى نتيجة مرضية. او بلوغ عمل حاسم. ولكن شيئا من الاثنين لم يتم. والظاهر ان هناك شؤوناً اخرى توسع شقة الخلاف بين الفريقين، وان هذه الشؤون بعيدة الصلة بحادث البلدية، بمعنى ان هذا الحادث ساعد فقط على اظهار ما تنطوي عليه النفوس.

والذي نقوله أن بقاء المسئلة معلقة يفسر بأحد أمرين، او بهما معاً: إما افساح المجال لتدخل الحكومة في عمل محلي صرف يستطيع المجلس — اذا خلصت النيات — الفصل فيه، واما الشك في ان هناك ما يجعل «العمل حاسم» خطوة لا يستطاع بلوغها!

ومادام هذا الخلاف لا يزال قائماً، فقد اعتزمنا الاتصال ثانية بكل فريق، وأخذ احاديث منه، لا يقصد بها الا رأب الصدع، واتفاق الكلمة، أو جلاء الحق في خلاف له اكبر التأثير على مصالح هذه المدينة

خطة المعارف نحو القرى العربية

علمنا ان وزارة المستعمرات قد صادقت على ميزانية دائرة المعارف. وان السكرتارية العامة «شطبت» على ما يخص القرى، فتناولته بالحذف. ومعنى ذلك عدم التوسع في القرى، ومعناه ايضاً العودة الى سياسة التجهيل. ولاهمية الموضوع، سنعود اليه في عدد قادم

جمال باشا الغزي بالنادي الاسلامي

زار النادي الرياضي الاسلامي مساء امس سعادة جمال باشا الغزي، فاستقبله اعضاؤه وبعد ان شرب المرطبات تجول في قاعات النادي وغرفه وسر كثيراً مما رآه، وتحدث الى الاعضاء عن الرياضة وفوائدها وعن مواضيع اجتماعية اخرى وقد دون في سجل النادي الذهبي كلمة طيبة، وبعد ان مكث مدة ودعه اعضاء النادي بالاحترام

* * *

لا مجلس تشريعي قبل التفاهم

هل سمعت بمثل هذا التخريف...!

في الاجتماع العام العمومي لجماعة (اغودات اسرائيل) الذي عقد يوم الثلاثاء من هذا الاسبوع قرر المجتمعون الكتابة الى الحكومة برفض تأليف المجلس التشريعي ما دام العرب واليهود لم يصلوا بعد الى «تفاهم»، وما دام الزعماء العرب لم يقتنعوا بعد بفوائد الهجرة الصهيونية الى فلسطين (!).

واستنادا الى ما تقدم تصر جماعة (الاغودات) بضرورة العدول عن مشروع المجلس التشريعي في الوقت الحاضر.

ثم قرر المجتمعون اذاعة بيان يدعون فيه الرجال البارزين من عرب ويهود لكي يسعوا في الوصول الى «التفاهم» بين الفريقين ولو في الشؤون الاقتصادية البحتة

واخيرا قرروا طلب فتح ابواب الهجرة بلا قيد ولا شرط لان فلسطين هي البلاد الوحيدة التي يجب ان يلجأ اليها جميع يهود العالم المضطهدين.

هل سمعت تخريفا مثل هذا! اغودات اسرائيل يريدون مراغمتنا على الاعتقاد بفوائد الهجرة! ردنا على هذه الجمعية وامثالها ان العرب سيوقفون الهجرة والبيوع معا، وسيطلعون بحركة قوية. اما التفاهم فخرافة ما دام عنفوان اليهود على الشكل الذي نرى!

***

في سينما عين دور بحيفا

«ابتداء من يوم السبت القادم الواقع في ١٣ تموز الجاري تعرض الرواية الهائلة»

بطل المعجزات

وهي رواية تتمثل فيها الجاسوسية تمام التمثيل يقوم باهم ادوارها الممثل النابغة

(رونالد كولمن)

في سينما عين دور الشتوية بحيفا

«ابتداء من يوم السبت القادم الواقع في ١٣ تموز الجاري تعرض الرواية الرائعة»

الفرسان الثلاثة

يقوم باهم ادوارها الممثل المعروف

(الكسندر ديما)

اقرار اقتراح

بشأن معقبي الدعاوى

يسرنا ان نرى اهتماما من المسؤولين بما تقترحه الصحف فيما يتعلق بالمسائل ذات الاتصال المباشر بمصالح الشعب ودرسا لتلك الاقتراحات بعناية ودقة. ويسرنا اكثر ان يعمدوا الى تطبيقها آخذين بكلمة الصحف وهي التي تعتبر عن رأي الشعب

كان «للدفاع» حملة صادقة في وجه القرار الذي اتخذ بواسطة المحاكم لمنع المشتغلين بتعقيب القضايا في المحاكم والطابو من العمل لان ذلك، استناداً الى القانون، من خصوص المحامين فقط، والمحامين انفسهم كانوا يعهدون باشغالهم هذه الى هؤلاء الذين فاقوهم مهارة وبراعة في هذه الاشغال بنتيجة التمرين الطويل

وقلنا يومئذ في احدى مقالاتنا عن هذا الموضوع ان من الظلم ايقاع الحيف بعائلات كثيرة ليس لمعيليها مهنة يتعاطونها منذ الاحتلال غير هذه المهنة، الى ان اقترحنا على الحكومة في العدد رقم ٣٥٣ الصادر بتاريخ ٣١ حزيران الماضي ان تعمد الى سن قانون جديد ترخص بموجبه لمن سبق له واشتغل بهذه المهنة منذ الاحتلال حتى اليوم على ان لاتقبل غيرهم سوى من كان محاميا نظاميا اسوة بما فعلته بعد الاحتلال باطباء الاسنان وغيرهم

وها ان الحكومة تقر اليوم الاقتراح المشار اليه، وتصدر قانوناً نافذ المفعول تخول بموجبه من سبق له واشتغل بهذه المهنة حتى اوائل سنة ١٩٣٥ وكان ذا سلوك حسن أن يستحصل على رخصة رسمية لتعاطي هذه المهنة.

وقد تسلمت دوائر الطابو أوامر رسمية لتدقق مع من يعقب الدعاوي في استحصاله على رخصة رسمية بموجب القانون الجديد، كما انه يترتب على سائر معقبي الدعاوي الحصول على هذه الرخص قبل الثلاثين من شهر تموز الجاري

تخوفهم

من الدعوة للاتحاد

اسهبت الصحف اليهودية في الحديث عن الدعوة الى اتحاد الاحزاب، وتشكيل لجنة تنفيذية. ويفهم القراء من هذا «تخوفهم» من استئناف العرب الكفاح القومي الموحد

شارع الاسعاف

يتظلم اصحاب المحلات الجديدة في شارع الاسعاف وعمارات الاوقاف «بالبرية» من كثرة الغبار التي تتطاير على محلاتهم فتتلف البضائع اتلافا، وذلك نتيجة اهمال البلدية امر هذا الشارع الجديد غير المعبد، وعدم القيام برشه ثلاثا او اربع مرات في اليوم تخفيفا للضرر وعلمنا ان في النية اقفال هذه المحلات وخروج اصحابها في شبه مظاهرة الى دار الحكومة وطلب مقابلة المستر كروسبي حاكم اللواء وتقديم الشكوى له لانهم لا يعتبرون ان في المدينة مجلسا بلديا ما دام اعضاء هذا المجلس منهمكين في الاختلافات ناسين او متناسين ان في اعناقهم مصالح مدينة برمتها. فالى متى تظل الحالة هكذا..؟

مجلة الفجر

جاءنا ما يلي: تصدر غداً (السبت) مجلة الفجر حافلة بالموضوعات والبحوث الادبية والفكرية، والفصول الفنية الرائعة لاكابر الكتاب في البلاد العربية

كما ان القارىء يجد فيها مجموعة من الصور الشائقة الملونة، وصور بعض الفرق الكشفية التي ستشترك في الاستعراض الكشفي العام يوم الاحد في ١٤ الجاري غلاف ملون رائع، ٥٢ صفحة، ١٠ ملات فقط اوصوا عليه الباعة من الآن

لصالح من؟

اصدر فخامة المندوب السامي امراً بتحويل قطعة ارض مساحتها نحو ٢٨ دونما من اميرية الى ارض ملك وان تسجل هذه الارض باسم لجنة الطائفة اليهودية في حيفا، وهذه الارض واقعة في ارض قرية طيرة حيفا

اللصوص

في يافا

ذكرنا في غير مكان من هذا العدد امس ان اللصوص سطوا ليلا على صيدلية برتقش في شارع العجمي وعلى مخزن ابي الجبين المجاور لها، ولكنهم لم يسرقوا شيئا

وعلمنا اليوم انه في الليلة المشار اليها كان عمل اللصوص اوسع مما ذكرناه اذ تمكنوا من كسر اقفال المحلات الاتية: وكلها على صف واحد من شارع العجمي وهي: صيدلية قبالة وصباغة، قهوة قوستي كوستوفس، قهوة نقولا لينا كس (البارباً) محل احمد داود حسين، محل جورج لويزيدس واولاده

ولكن هذه الاماكن سلمت من السرقة ما عدا قهوة نقولا ليناكس اذ اعلم البوليس انه سرق له اربعمائة وخمسين ملا كانت في الدرج!

ورغم ان المبلغ الذي سرق تافه لا يؤبه له الا ان الجرأة التي ظهرت في هذا العمل يخشى منها كثيرا لان المحلات المشار اليها تقع في الشارع العام وهو الشارع الرئيسي في المدينة، وعلى مقربة من دار الحكومة وقشلاق البوليس، فاذا كان اللصوص يتحدون باعمالهم هذه دوائر الحكومة الرسمية وقوة البوليس فماذا تبقى للشعب من الاطمئنان والركون الى من يحفظ له امواله؟

الذي نأمل ان يجد البوليس للعثور على هؤلاء اللصوص والا اصبحت المدينة غير مطمئنة

قانون المواشي

صدر تعديل لقانون امراض المواشي اصبح بمقتضاه في الامكان ادخال الخراف من العراق الى فلسطين

عقد قران

يعقد قران السيد يحيى الكيالي على كريمة الحاج علي الباني الشهابي في بيته الكائن بأول محلة النزهة وذلك في الساعة الرابعة بعد ظهر اليوم «الجمعة»

مراحل المغامرة الحبشية

«بقية المنشور على الصفحة الاولى»

رحيل الرعايا الاجانب والغاء اجازة قائد

وزيادة في احتياطات الدول غادر قسم كبير من الرعايا الانكليز والاميركان البلاد على قطارات خصصت لهم. واتخذت بريطانيا تدابير خفية في الصومال، والسودان، ومصر. والغت اجازة السر جورج واير القائد العام في مصر، كما الغت من قبل اجازة سفيرها في اديس ابابا

استعدادات ايطاليا واليابان وتركيا للطوارىء

وكان من جراء اشتداد الازمة، استعداد الدول في الخارج للمفاجآت. وبدأت ايطاليا هذه الاستعدادات باقامة الحصون على حدودها القريبة من يوغوسلافيا. وعسكرت فرق ايطالية عديدة على مقربة من حدود التيرول خوف انقضاض المانيا على النمسا. وخصصت اليابان عشرة ملايين جنيه للطيران فقط. وشيدت اكثر من ثلاثين مطاراً في شمالي منشوريا وعلى حدود سيبيريا. وارسلت امدادات كبيرة تقف امام الـ ٢٠٠ الف جندي روسي. وامرت القيادة التركية العليا باخراج اقصى ما يمكن من الاسلحة والذخائر ووضعت نظاما خاصا للعمل في مصانع الاسلحة فلا ينقطع ساعة واحدة. واوصت على كميات كبيرة من روسيا

توحيد قوى الجيش والبوليس وتوزيع الكمامات

واستعدت القيادة الالمانية للطوارىء. ونظمت فرق الجيش يقويها البوليس والبوليس الاحتياطي. وصدرت تعاليم وزارة الحربية في لندن بالتمرن على استعمال الكمامات الى حد أمين. وقدمت حكومة اسوج عدداً هائلا من انواع الكمامات المختلفة تبيعها برخص الى الجمهور. وبعثت بكتاب رقيق الى الامبراطور هيلاسلاسي تقول فيه انها لا تستطيع «الاستغناء» عن واحد من ضباطها

حالة الدول في موقف انتظار الطوارىء

هذه الحالة التي تسود العالم اليوم. وهي حالة تأهب. وعلى الصفحة الخامسة يرى قراء «الدفاع» آخر البرقيات التي وصلتنا في منتصف الليل

رؤساء البحارة في دار الحكومة

اجتماعهم بالمستر كروسبي ومادار من ابحاث

دعا حاكم اللواء الجنوبي، سعادة المستر كروسبي، بعض رؤساء البحارة في ميناء يافا، وبعض رؤساء الاستفادورية، وحدد موعد الاجتماع في الساعة الثانية عشرة ظهر امس «الخميس» في سراي الحكومة، وقابل كل فريق على حدة، ودار البحث حول التذمر الواقع من بعض العمال العرب وهم الاشخاص الستة الذين اجمع بحارة يافا ورؤساؤهم ورؤساء الاستفادورية على ابعادهم من حظيرة العمل في صفوف العرب لخروجهم على مبادئهم واعتناقهم مبادىء اخرى بالانضمام الى هيئات ليس من مصلحة العمال العرب الاشتغال معها.

وكان الرؤساء اثناء حديثهم حريصين على ان لا يكون للهستدروت دخل في هذا الاجتماع، وقد اثار سكرتير الجمعية موضوع تقرير الجمعية الذي قدمه للحكومة بشأن الهستدروت وخطرها على الميناء، والذي نشرته «الدفاع» في عدد سابق، وتظلم الرؤساء من امتداد اصابع الهستدروت الى العمال العرب.

ثم تناول سعادة الحاكم بحث مسألة العمال السوريين الذين منحتهم الحكومة حق الاقامة الموقتة على الميناء، فبين رؤساء بحارة يافا ضرورة وجودهم لخبرتهم ودرايتهم. لا سيما الاضطلاع بمهام العمل في ميناء يافا

وقد حضر هذا الاجتماع مدير ميناء يافا المستر ماكسنديل ومفتش الاسكلة المستر هدس وكان يقوم بمهمة الترجمة في هذا الاجتماع قائمقام يافا المالي نظمي بك العنبتاوي، كما حضر معه رؤساء البحارة سكرتيرهم الاستاذ خليل بك جبري

والذي يهمنا ان يكون العمال العرب في الميناء جبهة واحدة تجاه مصالحهم الحقيقية التي تعود بالنفع عليهم وعلى الميناء، وان لا يوجدوا في صفوفهم مكانا للغميزة

١٢ صفحة

عدد الدفاع الاسبوعي يوم الاثنين

الموقف الدولي خلال اسبوع حافل

مواسم فلسطين

عن النشرة الزراعية

يتابع الفلاحون الحصاد بنشاط ومع انهم حصدوا قسما من الموسم في المنطقة الجنوبية فقد زادوا عدد الحصادين ودفعوا مائة وخمسة وعشرين ملا عن كل دونم رغبة في انجاز العمل. ولكن حبوب الحنطة رديئة جداً، واما في هذه المنطقة فان الحب لم يصب بضرر كبير من ريح السموم كما اصيب في جهات اخرى.

وموسم الشعير جيد

ومعدل الحاصلات الشتوية في الجنوب اقل قليلا من المواسم العادية، واما في الشمال فانها تزيد زيادة بسيطة عن المعدل المعروف وليس هنالك من اقبال في مواسم السمسم والذرة في الجنوب الا في السهول الوسطى وعند سهل الآكام، وموسم السمسم والذرة والمزروعات الصيفية في الشمال احسن من الجنوب. وموسم البطيخ رائج اليوم، واسعاره جيدة والبطيخ الذي زرع مؤخراً في عكا وحيفا وجنين وانحائها ينمو نموا صحيحا ولم تكن حاصلات البطاطا جيدة في الجنوب لعدم سقوط مطر في اواخر الفصل، واشتداد حر السموم في آيار

والعمل مستمر في لواء السامرة لاستغلال التبغ، والفلاحون في غزة يدرسون الحنطة، والموسم معتدل واما موسم الشعير فجيد، ولكن حالة الذرة والبطيخ ليست جيدة ومواسم الحبوب في القدس والرملة تنقص ٢٠ بالمئة عن المعدل، والبقول في حيفا ومنطقتها قليلة، واما الشعير فمقبول وغلال الحنطة والشعير جيدة في صفد وقضائها، وموسم الذرة في بيسان على اقباله، وحالة موسم السمسم في نابلس جيدة، وقد اضرت ريح السموم بالزيتون وبالكرمة وموسم المشمش كان نحو ٤٠ بالمئة فقط

اقتراح يرمي

الى فكرة سامية

ورد علينا كتاب من «حيادي» لم يشأ ذكر اسمه، وكنا نحب اثباته كله لولا اطراؤه هذه الجريدة في اكثر مما نعتقد. لكننا على كل حال، نجد من الامانة ابداء مقترح «الحيادي» الفاضل، فقد نم طراز كتابته عن عاطفة وطنية مجروحة، وعن نفس معذبة.

خلاصة الاقتراح، ان الكاتب سمع بفكرة ذهاب وفد الى سوريا لاصلاح ذات البين بين حزبي طرابلس بعد حادثها المؤسف المعروف. وانه لذلك يرى ان يكون الوفد مؤلفا من سماحة الحاج امين افندي. وسعادة راغب بك «دلالة على توحيد الصفوف، والعمل الوطني المشترك»

لا ريب ان هذا اقتراح ينبغي ان يقابل بالتشجيع، لا سيما ونحن الآن في صدد تأليف اللجنة التنفيذية، والدعوة الى جبهة موحدة. وربما يكون لمظهر ذهاب سماحة المفتي وسعادة راغب بك، اكبر الاثر في نفوس الشعوب العربية. وربما كان الخطوة الاولى في عمل سريع حاسم لانقاذ الوطن. والكتاب لدينا لمن شاء الاطلاع عليه. كما ان كتبا كثيرة تردنا بنفس فكرة اتحاد الاحزاب

نضع هذا الاقتراح بين يدي السيدين والجمهور معا. ونرجو لبلادنا، سرعة اتفاق كلمة احزابها وهيئاتها وافرادها.

تلفونات الدفاع وبرقياتها الخاصة

القانون يحارب القانون !

لا نستطيع ان ننكر النشاط الذي نشاهده من رجال البوليس فى محاربة الرذيلة وتعقب البيوت السرية

وامس قدم الضابط السيد محمد السعدي الى المحاكمة امام القاضي البريطاني المستر بودلي المدعوة انجيل صاحبة فندق ارز لبنان بتهمة ادارتها فندقا مريبا . وبعد ان رافع المحامي ماكس زلكمان عن المتهمة قرر القاضي براءتها مما نسب اليها ، لان البوليس احتاج الى اثبات (شاهد عيان عملي) ...

وهكذا تجد القانون الذي يحرم هذه الاعمال فى فلسطين هو نفسه القانون الذي يحول دون البوليس ومحاربة هذه الاعمال الشائنة !

شكر طبيب

اشكر حضرة النطاسي البارع الدكتور احمد افندي سروري طبيب المستشفى الوطني بنابلس لما لاقيته منه من المقدرة الفائقة فيما الم بي من مرض اقعدني مدة طويلة الذي توفق بمقدرته بشفائي منه مما جعلني ان اشكره على صفحات جريدكم الغراء .

الداعي

اديب محمد على الخياط نابلس

اعلان

موضوع فى المناقصة لمدة واحد وعشرين يوما من تاريخه بطريقة الظرف المختوم لتقديم عطاءات للاعمال التالية:

١ — بناء عبارة فى شارع البلدية بالقرب من الكفير .

٢ — اصلاح العبارة الكبيرة الواقعة بالقرب من باب السد مع اصلاح العبارة الثانية المجاورة لها .

٣ — تصليح تسوية شارع البلدية

٤ — اعادة بناء جدار طريق رأس العين بالقرب من خزان المياه

يقدم لكل عمل من الاعمال اعلاه عطاء لحدة ويشترط ان تصل العطاءات لدائرة البلدية قبل الساعة الحادية عشرة من صباح يوم الخميس الواقع في ١١ آب سنة ١٩٣٥ وتسلم العطاءات في قلم دائرة البلدية لمن يطلبها .

الشروط معروضة في قلم البلدية لمن يرغب الاطلاع عليها .

البلدية لا تتقيد باقل العطاءات قيمة ولها الحق برفض او قبول اي عطاء بدون بيان الاسباب

رئيس بلدية نابلس
سليمان عبد الرزاق طوقان

اعلان

اعلن انا داود فائق طاهر الدجاني احد اصحاب محل « حمودة ودجاني » فى القدس الكائن في شارع مأمن الله ملك الخواجه جورج ابا الشير بانى قد انسحبت من هذا المحل وقطعت علاقتى به اعتبارا من تاريخ ٨ تموز سنه ٩٣٥ واننى بريء الذمة من كافة الديون التي على الشركة كما ان جميع الديون التى لها اصبحت عائدة للشريك الاخر السيد خليل حموده واننى اعتبارا من ذاك التاريخ اصبحت است مسؤلا عن كل اعمال المحل ولكي يصير معلوما لدى الجميع صار نشر هذا الاعلان تحريرا

فى ١١ تموز سنة ١٩٣٥

داود فائق طاهر الداودى

القدس

تشييع جثمان والدة الاستاذ الحداد

القدس في ١١ تموز — لمراسل الدفاع الخاص — شيعت امس جنازة المرحومة والدة الاستاذ فايز بك الحداد المحامى باحتفال كبير بعد ان صلي على جثمانها في المسجد الاقصى . وقد مشي في الجنازة سماحة الحاج امين افندي الحسيني رئيس المجلس الاسلامي الاعلى ، وسعادة راغب بك النشاشيبي رئيس حزب الدفاع الوطنى ، وعطوفة احمد حلمي باشا مدير البنك العربي ، وفضيلة الحاج راغب الخالدي وسعادة الدكتور حسين بك الخالدي رئيس بلدية القدس، وامين بك عبد الهادي ، امين بك التميمي وعبد الرحمن بك التاجي اعضاء المجلس الاسلامي ومصطفى بك الخالدي ، والشيخ حسام افندى جار الله، واسحق افندى البديري وحسن صدقي بك الدجاني ، والشيخ محمد الصالح ، والدكتور حسام الدين ابو السعود ، والشيخ محمود الدجاني ، علي افندي الحسيني سكرتير المجلس الاسلامي وغيرهم وبعد ان ووري جثمانها في مقبرة باب الساهرة ، اخذ المشيعون في تعزية الاستاذ الحداد اسبغ الله على الفقيدة اثواب رضوانه ، وعلى نجلها الصبر والسلوان

سفر مندوب الجمعيه الاسلامية بالصين

سافر صباح هذا اليوم على قطار مصر الحاج محمد سليمان بن قوانغ يي مندوب الجمعية الاسلامية في الصين وقد ودعه في الزاوية النقشبندية سماحة الحاج امين افندي الحسيني وعلى المحطة فضيلة الشيخ يعقوب افندي البخارى شيخ الزاوية النقشبندية ، وبعض العلماء والوجهاء رافقته السلامة

قائد تركي يوقف املاكه للخير

حضر منذ مده الى القدس القائد التركي زكي بك وزار الاماكن المقدسة والمحلات الوطنية الاخرى مثل دار الايتام الاسلامية والمجلس الاسلامي الاعلى وقد اوقف هذا المحسن جميع املاكه البالغ قيمتها نحو ١٢ الف جنيه على مدرسة دار الايتام على ان يتصرف بريعها حال حياته، وبعد وفاته تعود الى المحل الموقوفة عليه . وهذه الاملاك موجودة في القطر المصري . اما الاملاك الموجودة فى تركيا فقد اوقفها جميعها على ايتام الاتراك . وزكي بك كان موظفا في القدس زمن الحكومة العثمانية .

الدعوة لعقد مؤتمر ارثوذكسى ثالث

جاء اليوم الى مكتب هذه الوكالة فريق كبير من وجهاء الطائفة الارثوذكسية وكلفونا ان نلفت نظر اعضاء اللجنة التنفيذية الارثوذكسية، على صفحات « الدفاع » لكي يقرروا فى اجتماعهم الذي سيعقدونه في يوم السبت الواقع ١٣ تموز الجاري عقد مؤتمر ارثوذكسي ثالث يبحث فى امر الانتخابات وحقوق الطائفة

تصديق حكم بالاعدام
وصلاحيـــة فخامتـــة

استأنفت محكمة الاستئناف العليا النظر في القضية الجنائية الكبرى المستأنفة من قبل غالب سعيد حسن الاسعد وعلى صالح ابراهيم وحسين محمد الفندي ومحمد على ابو حسنه وحسن صلاح المحكوم عليهم بالاعدام لارتكابهم جرم قتل ابراهيم محمد الصيداوي فقررت تصديق الحكم وتركت الصلاحية لفخامة المندوب السامي لاستعمال الرأفة معهم ماعدا صالح ابراهيم

حيفا

تأسيس فرقه كشافة لجمعية الهلال

حيفا في ١١ تموز: لمراسل الدفاع الخاص: قرر اعضاء جمعية الهلال فى اجتماعهم الذي عقدوه قبل ايام تأسيس فرقة كشفية تتجه اتجاها خاصا وتلبس لباسا خاصا وقررت ايضا شراء موسيقى لتدريب الفرقة عليها . وقد سافر امس حضرات رئيس ونائب رئيس وسكرتير الجمعية الى بيروت لشراء الموسيقى وشراء ملابس الكشافة التى ستكون الاولى من نوعها في فلسطين

شجار لم تعرف نتيجته

وقع اول امس شجار بين اهالي قرية « بيكة » واهالي قرية « الصرة » سقط فيه عدة جرحى وقد خف البوليس الى مكان الحادث واعتقلوا عدداً كبيراً من المتشاجرين ، واما سبب الشجار فلم يعرف نتيجته بعد

ارض للبيع على قطع

قطعة ارض صالحة لبناء البيوت في اجمل موقع في مدينة الرملة ذات المناخ الصحي بجوار بيارة البلدية على ثلاثة شوارع احدها شارع رئيسى عرضه ثلاثون مترا وفي مكان متصل بالعمران فمن اراد شراء قطعة منها فليراجع السيد ابراهيم بك الغصين والسيد محمد علي الغصين في الرملة

بريطانيا تهدد ايطاليا وتتوعدها شرا

المقاطعة الاقتصاديه . احتجاج مشترك . موقف الدولة السعودية
موقف بريطانيا النهائى . الاحتجاج على الدول البيضاء . متى يبدأ الهجوم

القاهرة فى ١١ تموز — لمراسل الدفاع الخاص —

انكلترا

خطوة جريئة
والتهديد بالمقاطعـــة الاقتصادية

المفهوم انه اذا فشلت انكلترا فى تسوية الخلاف ودياً فستقترح فى اجتماع العصبة الاستثنائى فرض عقوبات اقتصادية على ايطاليا واذا رفضت فرنسا ذلك، فانكلترا اما ان تقطع علاقاتها بها واما ان تكرهها على قبول ذلك ولا يخفى ان انكلترا تهدد فرنسا لانها لن تتدخل فى مسألة النمسا اذا اقدمت المانيا على ضمها اليها

موقف الدولة السعودية ومصر في الحرب

قالت الديلي تلغراف انه في حالة نشوب الحرب بين ايطاليا والحبشة يبعدان تقف مصر والحكومة العربية السعودية موقف الحياد التام

اين يبدأ الهجوم وكيف

وقالت جريدة التايمس انه اذا ارادت ايطاليا فتح الحبشة فسيكون الهجوم من ناحية الاريتريا وهجوم اخر اقل منه من ناحية مصوع واشارت الجريدة الى صعوبة فتح الحبشة وقالت ربما تتمكن ايطاليا من سلخ قطعة ارض صغيرة منها اما فتحها فمن الامور العسيرة .

احتجاج على ايطاليا مع اميركا

جاء من لندن ان انكلترا اتفقت مع امريكا على وضع احتجاج تشتركان فيه على موقفهما ازاء سياسة ايطاليا الحربية يكون اساسه ميثاق كيلوج .

الموقف النهائى تجاه النزاع الحبشى

وافقت الوزارة البريطانية في اجتماعها الاخير على البيان الذي سيلقيه السير صموئيل هور وزير الخارجية في مجلس العموم البريطاني عن موقف انكلترا ازاء السياسة الدولية والنزاع الحبشي الايطالي

زعماء الاحزاب يستعرضون الحالة

سيتكلم غداً فى مجلس العموم البريطانى السير صموئيل هور وزير الخارجية البريطانية والمستر اتلى ، والمستر تشرشل كل عن حزبه ، فى الحالة السياسية العامة فى اوروبا بالنسبة للاتفاق البحرى بين المانيا وانكلترا ، والموقف الحرج بين ايطاليا والحبشة . وسيتكلم فى الختام المستر انتونى ايدن معبراً عن رأى الحكومة وسيأتى ضمن خطابه على مسألة النزاع ونمو الروح العسكرية فى ايطاليا وانتشارها بسرعة

سويسرا

عصبة الامم واقوى الاساطيل الجوية

اذاعت عصبة الامم بيانها السنوي عن قوى الدول الجوية وتبين ان فرنسا اقوى دول العالم ثم اليابان فايطاليا فانكلترا ولا يمكن الجزم بصحة هذه المعلومات لان الدول عادة لا تقدم الارقام الصحيحة عن قواتها ، واما اسطول روسيا الجوي فلم يرد له ذكر .

لبنان

قضية الاستاذ كرامى ومساعى الصلح

لم تعين محكمة الجنايات حتى الآن موعداً للنظر في قضية الاستاذ كرامي ولا ينتظر ان يعين لها جلسة قبل اواخر الشهر الحالي ، ولا تزال المساعي مبذولة لتسوية الخلاف بين الفريقين . والامال معقودة على اقناع عائلة القتيل باسقاط حقوقها قبل موعد الجلسة

افغانستان

قنصليات في بيروت والقدس وبغداد

قررت الحكومة الافغانية انشاء ثلاث قنصليات جديدة فى بيروت والقدس وبغداد .

الحبشة

نداء ثم انذار لعصبه الامم

ارسلت حكومة اديس ابابا مذكرة جديدة الى مجلس عصبة الامم تطلب فيها اليه ان يجتمع في اسرع مناسبة لدرس الخلاف الحبشي الايطالى ، لا سيما وقد اوقفت لجنة التحكيم اعمالها بعد ان باءت بالفشل . وتناشد حكومة اديس ابابا المجلس ان يبذل اقصى مجهوداته لمنع وقوع الحرب ، والا فستكون الحبشة مضطرة لان تقابل تحدي ايطاليا بالمثل دفاعا عن نفسها ومحافظة على استقلالها ، والمفهوم ان ايطاليا سوف لا تحضر هذا الاجتماع ، واذا حضرته فستطلب اخراج الحبشة من العصبة او تنسحب

مذكرة احتجاج على الدول « البيضاء »

قدمت وزارة خارجية الحبشة مذكرة لوزراء كل من بلجيكا وفرنسا والسويد وانكلترا المفوضين فى اديس ابابا تبدي فيها دهشتها من امتناع دولهم عن توريد الاسلحة للحبشة بينما ترى هذه الدول ايطاليا غارقة في السلاح

ايطاليا

ادعاء بوقوع حادثتين لاستفزاز الجمهور

اذاعت ايطاليا ان حادثتين وقعتا فى الحبشة ، الاولى ان فصيلة من الجنود الاحباش هددت قنصل ايطاليا فى هرر وكان ذاهبا الى « ديرداو » ، والثانية اعتداء بعض الاحباش على جندي ايطالى ، اذ رشقوه بالحجارة اثناء سيره في الطريق وضربوه بالعصي

روح الانتقام من « الهمج »

وقد احتجت ايطاليا لدى الحبشة على هاتين الحادثتين وسادت في ايطاليا روح الانتقام لضحايا « عدوه » وقام « لورانزيو » يستفز الايطاليين الى الحرب ويقول ان لايطاليا نصرا حقيقيا على الهمج وحلفاء الهمج

« الدفاع » لورانزيو شاعر ايطالي

انشاء خمسين مصنعا للاسلحه

نشطت معامل السلاح في ايطاليا نشاطا عظيما وانشيء ٥٠ معملا جديدا وارسلت نداءاتها الى هذه المعامل بمضاعفة العمل واخراج كميات كبيرة من الاسلحة

الدنمارك

منع تصدير الاسلحة للحبشة وايطاليا

قررت حكومة الدنمارك رسمياً عدم توريد الاسلحة للحبشة ، كما ان حكومة السويد امتنعت ايضاً عن ارسال الاسلحة لايطاليا والحبشة معاً

مصر

سبب الغرق البواخر الايطاليه المشحونه

بلغ عدد السفن التي عبرت قناة السويس فى شهر يونيو الماضي ٤٥٨ سفينة وكانت في السنة الماضية ٤١٢ سفينة والغرق في ذلك هو كثرة عدد السفن الايطالية المسافرة الى شرق افريقيا .

الصين

فيضان يذهب ضحاياه الفا نسمه

حدث اليوم طوفان عظيم غمرت مياهه مدينة (جنسي) ولم تعرف حقيقة مقدار الخسائر الا انه تبين ان عدد ضحاياه كان ٢،٠٠٠ نسمة

اليونان

استفتاء ببقاء الجمهورية او عودة الملكيه

قررت الجمعية الوطنية العليا في اثينا اجراء استفتاء عام يوم ١٥ نوفمبر القادم لاخذ رأي الشعب في ارجاع الملكية او ابقاء النظام الحالي . وقد خطب المسيو تسالداريس فقال : « ان الاستفتاء مبنى على اخذ رأي الشعب فيما اذا كان يريد النظام الديمقراطى في ظل الوضع الحالي او في ظل الملكية . وانى اعدكم بلسان الحكومة بان الاستفتاء سيقع وسيكون حرا حسب ارادة الشعب ورغباته »

لورنس وأثره فى الجزيرة

« بقلم عبد الله فلبى »

نشرت مجلة المجلات الاميركية « رفيو أف رفيوز » المقال التالي لعبدالله فلبي، ولحنا اتجاهاً سياسياً خاصا لم يمنعنا من ترجمته واطلاع القراء على وجهة نظر الرجل الذي يلعب اليوم دوراً هاماً فى الشئون العليا بين انكلترا والجزيرة

لم تطل الايام على وفاة المغفور له الملك فيصل حتى استأثرت المنون برفيقه وصديقه لورنس الشهير على اثر اصطدام سيارته في دراجة نجارية احدثت ارتجاجاً فى الدماغ فات في الخامسة والاربعين من عمره . عاش الرجلان بقدر ما كتب لهما في صفحة الحياة ، وتوخيا معاً اقامة مملكة عربية على انقاض الامبراطورية العثمانية فى الشرق العربي تضم سوريا وفلسطين وشرق الاردن والعراق والحجاز ويقوم على عرشها المغفور له الملك حسين سليل الدوحة الهاشمية . ولكن هذه الاماني اخفقت لاضطراب جو السياسة الاوربية على اثر عقد معاهدات باريس وفرسايل السامية ، وتلاشت يوم دخل الفرنسيون دمشق بالقوة . ولكن هذا الفشل لا يعزى الى الملك فيصل او رفيقه لورنس ، ولا ينسب اليهما ايضا انهيار مجد تركيا . ومع انهما ليسا بملومين فلا بد من القول حسب ما اتضح ان لورنس اخطأ من فهم الادوار المعقدة التي لعبتها المصالح الدولية فى الشرق الاوسط ،ولم يعرف من هم اصحاب القوة في شبه جزيرة العرب.وكي الطف الكلام اقول ان الوقت لم يتسع لديه لدرس المسألة تماما ولم تساعده الفرصة لادراك كنه الامور : جاء الى بلاد العرب لخلق وحدة بين رجالها فنجح في سعيه هذا كل النجاح ونجاحه فى الخطوة الاولى من مهمته اوجد في الفكر شيئاً من الغرور .فجر بنصائحه الخطئة الانكليز الى موقف غير مستقر، فبقيت بريطانيا على تلك الحال الى ان تولى الملك عبد العزيز آل السعود عرش الحجاز ووضع حدا لتلك الاضاليل التى سادت الافكار

تحدث الانكليز والعرب ولورنس عن الجزيرة العربية وكان الجائل في افكارهم يختلف عما ورد في حديثهم . وشبت نار الثورة في الحجاز ضد الاتراك وكانت بلاد الحجاز شديدة الصلة بسوريا بسبب سكة الحديد الحجازية فكان من الطبيعي ان يفكر بحكومة تضم البلادين الحجاز وسوريا . ورأى لورنس ان من الحكمة الا تدخل بقية البلدان العربية في هذه المملكة مع ان صاحب الصولة في الجزيرة كان يومئذ ابن السعود لا الملك فيصل الهاشمي ولا رفيقه لورنس . وهكذا شبت نار الحرب الكونية وثلاثة زعماء يتنافسون في سبيل السيادة في الجزيرة وهم المغفور له الملك حسين ملك الحجاز ومعه ابناؤه علي وفيصل وعبدالله وسلطته ممتدة فى الحجاز وابن الرشيد في جبل شمر وعاصمته حايل .وابن السعود في هضبات نجد وعاصمته الرياض ، وكانت الرياض قسما من امارة حايل ولكن ابن السعود ساق عليها حملة قوية واحتلها كما انه اغتصب فى سنة ١٩١٣ الحسا الواقعة على الخليج الفارسي من الدولة العثمانية والملك السعودى فارس مغوار يستطيع ان يعطي لورنس دروسا بالطرق التى تصد قوة الاتراك لانه اجلى جميع الجنود التركية عن مناطق حكمه قبل ان استطاع لورنس واعوانه العرب ان يخرجوهم من الناحية الغربية

ثارت الحجاز على الاتراك في اثناء الحرب الكونية فانتصرت ولكن انتصارها لم يخدم طويلا .وذهب لورنس بعد ذلك الى تنظيم جيش فيصل ، وبدأ بشن غارات ومناوشات ضد الاتراك انتهت بهم الى دخول دمشق . وهجمت قوة من العرب على ميناء (وجه) وكادت تقطع المواصلات بين الجيش التركي والحامية التركية في المدينة المنورة . ثم هاجمت بعد ذلك العقبة على غرة فاحتلتها وفتحت الطريق الى صحراء سيناء واتصلت بالجيش الانكليزي .

ويوم تقدمت القوات البريطانية الى فلسطين كان لورنس يهاجم الاتراك ويقطع هذه المواصلة بينهم ولكنه كان يسرع متواريا في الصحراء حين يعزز الاتراك جنودهم بنجدة . ولما هزم الجيش التركي اسرع برجاله الى دمشق ووصل اليها قبل الجيش

فاذا كان قصد لورنس الاسمى اقامة مملكة عربية مستقلة عمادها آل الحسين فان دخوله دمشق يجب ان يكون النجاح الاتم لغايته . ولكنه اسوء الحظ لم يلاق بعد ذلك غير خيبة الامال

فلم يستطع ان يمنع الفرنسيين من احتلال دمشق ولا قدر ان يحول دون وضع شرق الاردن تحت الانتداب ولا تمكن من السعي لاغفال وعد بلفور وجل ما استطاع هو ان يسعى لاقامة فيصل على عرش العراق

خدع الملك حسين بنجاح الثورة الحجازية وتحرير الحجاز من سلطة الاتراك وظن ان عظمة آل عثمان وقوتهم قد انتهيتا اليه وساءه وجود ابن السعود في شرق الجزيرة فطلب السيادة على الجزيرة كلها . وطمعاً بذلك اخذ يرغب امير حايل بالانضمام اليه لمحاربة الملك الوهابي .

هجم ابن السعود على جبل شمر واحتله وقهر اميره ابن الرشيد وعند ذلك نشب العراك بين رئيسين يتوخى كل منهما بسط سياسته في الجزيرة وانتهت الحرب بانتصار ابن السعود ودخوله الحجاز

وحاول انصار البيت الهاشمي ان يحملوا الامام يحيى على مناوأة الملك الوهابي ولاسيما بعد احتلاله الحسا وضمها الى جبل شمر والحجاز ولكن هذه المساعي لم تجد نفعا

محاولة
سرقات بيافا

اعلم كل من السيد الياس برتقش صاحب صيدلية برتقش في طريق العجمي وفضل ابو الجبين صاحب المحل المجاور للاول مركز بوليس يافا انهما عندما حضرا صباحا لمحلاتهما وجدا الاقفال مكسورة وانما لم يسرق شيء من محتويات المحلين وقد اهتم رجال البوليس لهذه الشكاية واسرع حالا لاجراء الكشف والتحقيق املا بالاهتداء الى فاعل هذا العمل

احاديث العمال

« بقلم خبير في شؤونهم »

ذكرنا في المقال الاخير ان على الحكومة اعظم واجب في عدم تركها العمال يصلون الى درجة اليأس من نتيجة الظلم اللاحق بهم وهم سواد الشعب واكثريته وضربنا لها الامثال على ان الشعب متى جاع فعل الاهوال وقلنا في نهاية بحثنا ان اية حكومة فى الدنيا ليس من صالحها افقار الشعب لدرجة المسكنة والجوع .

وقد اتصل بنا مؤخرا ان الحكومة شاعرة بحرج الموقف من جهة العمال ، وعلى الاخص عمال حيفا ، وانها تود افتتاح مشاريع عديدة لتشغيل العمال العاطلين بالوفر الموجود في خزينتها ، ولكنها تتريث الان لان دولاب العمل سائرا في الوقت الحاضر ، وليس هناك عاطلون لكنها عندما تجد ان الحركة قد وقف دولابها ، وان هناك عمالا عاطلين فانها ستفتح بعض المشاريع لكي تشغلهم فيها لان الخزينة متخمة بالاموال ولا يمكنها الاحتجاج بعدم وجودها .

هذا ما اتصل بنا نسرده ليطلع عليه العمال العرب في فلسطين ونحن لا نقصد من نشر افكارنا بالصحف الا تنبيه العمال العرب الى ان لهم حقوقا مقدسة اهملتها الحكومة واشبعت بضعة اشخاص على حساب سواد الشعب . وكما ان الثورة الفكرية واقعة عند عمالنا العرب في الوقت الحاضر للمدافعة عن جميع حقوقهم المهضومة والوقوف صفا مرصوصا امام الرأسمالية المنظمة القوية وهذا ما كنا نتوخاه من تنبيه الافكار عند عمالنا ، وهذا ما قصدناه من كتابتنا في الصحف ، فالاستعداد تم والحمد لله ، والروح قوية بارزة عند جميع عمالنا العرب والشعور حساس لدرجة نهائية ولم يبق الى التنظيم العملي والسير بالحركة العمالية على الاسس التى قامت عليها الحركات العمالية في كل بلاد العالم شرقا وغربا .

وقد اخذ مكتب مؤتمر الشباب على عاتقه تنظيم العمال العرب ضمن نقابات على اساس الحرف ، وضم تلك النقابات فى مؤتمر يقرر الخطط والكافلة للعمال للوصول الى حقوقهم على ان يشرف عليها مجلس اعلى مؤلف من ارباب الحرف جميعها تنتخب اعضاؤه النقابات باجمعها فلم يبق الا الواجب العملي على العمال انفسهم لكي يقفوا على ارجلهم جماعات جماعات امام الرأسمالية الظالمة

ويجب على العمال ان يتحملوا مسؤولية من الان وصاعدا في تنظيم انفسهم ، ولا يتركوا كل امر عائد على مكتب مؤتمر الشباب ، وليحسبوا لانفسهم قوة ولا يعدوا انفسهم كمية مهملة كما تعدهم الحكومة والاغنياء ، بل هم القوة العظيمة في البلاد وليعلموا جيدا ان جميع الانقلابات الاجتماعية في كل بلاد الدنيا لا يقوم بها الا العمال وحدهم وما الاغنياء في كل اقطار العالم الا الطبقة التى ينصب عليها غضب الشعب عند حدوث تلك الانقلابات المذكورة هذا في بلاد الناس المستقلين الذين لا يتحملون من اغنيائهم جزءا من مئة مما نتحمل نحن من اغنيائنا لان الكلمة الاولى والاخيرة في بلادنا للاستعمار ، والاستعمار من خلاصه ان يتحكم واحد في الالف من افراد الشعب

افما كفى الغني في بلادنا ليس له فضل ولا علي « صوص ابن يومين » في البلاد ؟ اما كفاه انه باع نصف الوطن واشترى بثمنه بنزين وسيارات لفخفخته ومظهره فقام اليوم يمنع رحمة الله ان تنزل على العامل البائس اي انه لا يرحم الفقراء ولا يدع غيره يرحمهم ولا يترك رحمة الله تنزل عليهم ؟

***

لا يخفى ان لدير اللاتين فى حيفا اوقافا كثيرة من عقارات ومبان في المدينة واراضي وعرية فى جبل الكرمل وحدث ان قام ارباب الوقف المذكور يقطعون العمال الفقراء قطعة ارض كبيرة في وادي الجمال غربي حيفا لانشاء مساكن تلك الطبقات البائسة فما ان علم بعض الاغنياء من اعضاء لجنة التنظيم حتى قاموا قومة رجل واحد يمانعون في هذا المشروع الانساني الجليل بحجة ان تلك المنطقة يجب ان تكون حرف (ا) لانشاء البيوت المزخرفة ،والقصور الجميلة لانها على زعمهم وجه البلدة ! اي انهم يمنعون « مدة » الناس كل واحد غرفة يأوي اليها لكي يبنى الواحد من هؤلاء الاغنياء مئة « قصر » فوق مالهم داخل المدينة فى تلك الاراضي ! وهذه هي خطتهم التى درجوا عليها من يوم الاحتلال لغاية الان

هل رأيتم ايها العمال هذ ؟ انهم منعوكم من انشاء مساكن لكم في قطعة ارض جاد بها عليكم الوقف اللاتيني لكي يبقوا يتناولون منكم ايجار دورهم الغرفة بجنيهين وثلاثة جنيهات واربعة جنيهات (والغرفة في تل ابيب التى يكلف انشاؤها اكثر من الغرفة بحيفا) سعرتها البلدية هنالك من ٤٩ غرشا لغاية ٧٥٠ ملا ! هذا هو الشعب الذي يود ان يعيش فالبلدية فى تل ابيب تدافع عن حقوق الشعب وتصون مصالحه وعندنا البلدية خمنت اجرة الغرفة جنيهين ونصف وقامت اليوم لجنة تنظيم المدن تمانع في انشاء بيوت العمال في الجهة الغربية من البلدة بحجة انها « وجه بلد » والكل يعلم ان مفتاح حيفا ليس من الجهة الغربية بل من الشرق . لكنها مصالح اغنيائنا الخاصة توحى لهم بافقار الشعب لتمتلىء بطونهم وقال يافرعون من فرعنك ؟ قال من قلة ما حد يردك

حنا خميسة

زيت الكوكو زيت النخيل
زيت الزيتون

هذه هي الوصفة الطبية لتجميل الوجه وتحسينه لان مزج هذه الزيوت مع بعضها بطريقة علمية فنية يعطيك احسن غذاء للجلد لانه يكسبه الطلاوة والنعومة والرفاهة ويزيد جماله جمالا

وصابون بالموليف هو الصابون الوحيد المركب من هذه الزيوت الثلاث وهو الصابون الوحيد الذي يجب عليك ان تستعمله في منزلك وفي غرفة نومك

احترس من انواع الصابون الرخيصة التى تضر الوجه وهي تقليد لصابون بالموليف لكنها مركبة من شحوم قذرة وزيوت مضرة تضر جلدة الوجه ضرراً عظيما

الوكلاء والمستودع العام :الشركة المصرية البريطانية التجارية

مصر :شارع سليمان باشا ـ الاسكندرية: شارع طوسن باشا

وللشركة فروع فى يافا بيروت وطرابلس ـ غزة التلفون بيافا ١٠٦٢

شارع ظريفة عمارة الطابو سابقا

اقصد **الطاهر** الاسعار معتدلة

روائح . كلسات . اخروجه
اشكول . بودره . مناديل وجه
محارم . فانيلات ... الخ

سوق البلابسة جوار السبيل

ماذا تسمع اليوم
عن محلات السادة دجاني اخوان

يافا ـ تلفون ٧١٦

يوم الجمعة ١٢ تموز سنة ١٩٣٥

١٠ر٠٠ صباحاً قرآن كريم ـ الشيخ محمد السيسي

١١ر٠٠ ختام

١ر٠٠ مساء ـ موسيقى ـ اوركسترا محمد حسن الشجاعي ـ المنتصر مارش اسباني مولا ـ في شرع مين دور عربي للسيد درويش ـ مانولينا رقص ماكسيكي تريسينو ـ الاميرة موسيقى مسرحية للدكتور احمد صبري القباش محمد حسن الشجاعي ـ راقصات الاندلس ملابير ـ خليفة بغداد افتتاحية بويلديو ـ حب الوطن اغنية تركية ـ الشاعرة ،صورة حديثة لمحمد حسن الشجاعي ـ ابتسم فالس سانتيس ـ بعث كرتفسكى ـ مولع القلب (دور عربي) ليتني انسى (تانجو) كوليرفرح (فكس تروت شرقي)

٢ر٣٠ النشرة التجارية الاولى

٢ر٣٥ ختام

٦ر٣٠ـ٦ر٥٥ حديث اخلاقيات ـ الاستاذ عبد المغني المنشاوي

٧ر٠٠ـ٧ر٢٥ حديث الى الاطفال ـ الآنسة سنية محمد علي

٧ر٣٠ نشرة الاخبار

٧ر٥٥ النشرة التجارية الثانية

٨ اسطوانات فاصل موسيقى

٨ر١٠ـ٩ قرآن كريم ـ الشيخ محمد رفعت

٩ر٠٥ـ٩ر٢٥ حديث ـ اجتماعيات ـ الاستاذ عبدالعزيز البشري

٩ر٣٠ـ١٠ر٢٥ موسيقى ـ مغنى والات ابراهيم عثمان وفرقته ـ تقسيم عود مقدمة موسيقية ـ تقسيم ناي ـ توشيح جير الافكار تقسيم قانون ـ ليالي وموال ـ دور المطر يبكي لحالي تلحين المرحوم محمد عثمان

١٠ر٣٠ سيد مصطفى وكورس (شريط ماركوني المسجل) الفلاح ـ افكار رجمي ـ البربري

١١ موسيقى ـ مغنى والات ـ ابراهيم عثمان وفرقته ـ تقسيم عود مقدمة موسيقية ـ تقسيم كان ـ توشيح ـ تقسيم قانون ليالي وموال ـ دور اليوم صفا تلحين المرحوم محمد عثمان

١٢ سلام الملك ـ ختام

السبت ١٣ يوليه

٦ر٣٠ صباحا تمرينات رياضية ـ عبد المنعم مختار افندي

٦ر٤٥ قرآن كريم ـ الشيخ محمد السيسي

٧ر١٥ ختام

١٠ اسطوانات منتخبات اوديون جنة نعيمي الآنسة ام كلثوم ـ انما منك ذو وله الشيخ على محمود ـ بلغوها فتحية احمد ـ تقليد المغنيات بديعه مصابني ـ الراديو الثلاثة المضحكين ـ مبروك يا بخيت سيد مصطفى ـ مولد النبي الشيخ ابراهيم الفران

١١ر١٠ ختام

٢ مساء اسطوانات منتخبات اديون ـ ان كنت في الجيش المرحوم الشيخ سلامه حجازى ـ يا قلبي سلم نجاة على ـ لبسني من صنع بلادي سيدة حسن ـ سلمى يا سلامه احمد شريف

٢ر٣٠ النشرة التجارية الاولى

٢ر٣٥ ختام

٦ـ٦ر٣٠ قرآن كريم ـ الشيخ طه الفشني

٦ر٣٥ـ٦ر٥٥ نتائج سباق الخيل ـ مذاعة من الاسكندرية ستا بلموس

٧ حديث الى الاطفال بابا صادق

٧ر٣٠ نشرة الاخبار

٧ر٥٥ـ٨ النشرة التجارية الثانية

٨ر٠٥ـ٨ر٣٠ حديث التدبير المنزلي ـ الآنسة دولت الصدر

٨ر٣٥ـ٩ر٢٠ موسيقى ـ مغنى والات عبد الغنى السيد وفرقته ـ مقدمة موسيقية وتقاسيم ـ توشيح منيتي عز اصطباري ـ ليالي ـ دور الفؤاد ليله نهاره تلحين الشيخ زكريا احمد

٩ر٢٥ـ٩ر٤٥ حديث ممتاز

٩ر٥٠ـ١٠ر٣٥ موسيقى ـ مغنى والات عبد الغني السيد وفرقته مقدمة وتقاسيم ـ ليالى موال ـ منولوج يا ليالي الحب

١٠ر٤٠ـ١١ر١٠ موسيقى ـ عود منفرد ـ رياض السنباطى ـ تقسيم عود «رحيل الفلك» قطعة تصويرية

١١ر١٥ موسيقى ـ مغنى والات ـ عبد الغنى السيد وفرقته مقدمة وتقاسيم تقسيم قانون ـ ليالى ـ طقطوقة . نسيتى حبى بعد اللى كان تلحين رياض السنباطي

١٢ سلام الملك ـ ختام

جمعية عمال النقل

... الدفاع ...

بتاريخ ٤ ٢ـ٦ـ٣٥ عقدت جمعية عمال النقل « ترانسبورت » في اللواء الجنوبي اجتماعا كان نتيجته انتخاب ادارية جديدة تدير شؤون السائقين وكانت هذه الهيئة الجديدة قد اخذت على عاتقها تنظيم حالة السائق اقتصاديا وادبيا وتقرر انتخاب محام يدافع عن حقوقهم وطبيب يعالج مرضاهم كما طلبت الجمعية في جلستها من بقية السائقين ان ينضموا تحت لوائها وان يعملوا متكاتفين لتلبية نداء الواجب الملقى على عاتقهم تجاه الاستثمار الذي يلاقونه من الشركات وان ينظروا بعين الاهتمام الى حالتهم لا سيما وقد مضى وقت غير قليل والسائق غير منتبه للاخطار التى تعترضه .

وقد رفعوا الى سعادة حاكم اللواء الجنوبي كتابا لتسجيل الجمعية وتسجيل الهيئة الادارية هذا نصه :

لحضرة حاكم اللواء الجنوبي المحترم

لنا الشرف ان نعلم سعادتكم بانه بتاريخ ٢٤ـ٦ـ٣٥ عقدت جمعية عمال النقل في اللواء الجنوبي « ترانسبورت » اجتماعا خاصا بالشوفيرية .

وقد انتخبت الجمعية مجلسا اداريا جديدا يدير شؤونها على حسب تنظيم المهن من الاشخاص الآتية اسماؤهم .

رئيس ـ محمود يوسف الفار
نائب رئيس ـ ابراهيم اسحق حلاوه
سكرتير الجمعية ـ حسن البياري
نائب سكرتير ـ مشيل نقولا
امين صندوق ـ عبد الرزاق الكيالي
نائب امين الصندوق ابراهيم الشرقاوي
عضو مستشار ـ ابراهيم علمية

ولهذا صار اعلان الكيفية وتفضلوا بقبول فائق الاحترام

يافا ـ٢٤ـ٦ـ٩٣٥

السكرتير الرئيس

داعية
اليهود فى لندن !

جاء من لندن ان الكولونل ودجوود سأل في مجلس النواب البريطاني عن عدد المهاجرين غير الشرعيين الذين اعتقلوا فى فلسطين والذين في نية الحكومة اخراجهم منها ، وعن عدد الذين اخرجوا من فلسطين خلال الثلاث سنوات الاخيرة فاجابه المستر ملكولم مكدونالد ان ١٥ مهاجراً من هذا النوع اعتقلوا في ٧ يونيو الماضي وانه لا يعرف عدد الذين اخرجوا من فلسطين خلال السنوات المذكورة . وسأل المستر ودجوود سؤالا آخر عما اذا كان في نية الحكومة اعفاء يهود بريطانيا الذين يسافرون الى فلسطين كسياح من الضمانة المالية البالغة ٦٠ جنيها فاجابه المستر ملكولم سلباً لان الضمانة المذكورة بمثابة حاجز للحيلولة دون الهاجرة غير المشروعة

محمد مصطفى شاهين

متعهد بيع جريدة الدفاع فى طولكرم
ومستعد لتصليح الدراجات
وبيع جميع القطع الجديدة اللازمة لها
باسعار رخيصة جدا

الجرائد اليهودية

تحظير ...

حظرت حكومة برلين على اليهود ان يطلقوا على انفسهم لقب (الآريين) بل يهود وكفى .

اضياف !

يصل بعد بضعة ايام وفد من يهود بولونيا قوامه ثلاثة من رجالات اليهود فيها لتوطيد العلاقات « الودية » مع الاتحاد العبري العالمي وجمعية المعلمين اليهود في فلسطين

منع هجرة اليهود

اتصل بجريدة (اكسيون) التي تصدر في سلانيك من مصدر موثوق به ان الحكومة التركية في الاستانة حظرت على شركة الايكا اليهودية مساعدة يهود تركيا على المهاجرة الى بلاد اخرى وسمحت لها بمساعدة اليهود في الخارج وتقول الجريدة ان هذا المنع جاء ضربة قاسية لليهود في تلك البلاد لا سيما بعد الاضطرابات الاخيرة التي تضطرهم الى المهاجرة بمساعدة الشركة المذكوره

رواية
الخيانة او المتمرد
للآنسة فهيمة

محمد حسين

أهدت الينا الآنسة فهيمة محمد حسين مديرة مدرسة بلدية غزة للاناث نسخة من الرواية التى قامت بتأليفها وأسمتها «الخيانة او المتمرد» وقد طالعنا مؤلف الآنسة ، فاذا روايتها مأساة وطنية اجتماعية تقع حوادثها فى فلسطين وقد كتبتها للمسرح ، وعمدت فيها الى غير ما يعمد اليه المؤلفون المسرحيون فى تأليفهم يستوحون الخيال ويستمدون منه العون اذا اعوزتهم الحقيقة او افتقدوا الواقع فى اخراج قصصهم ورواياتهم

على ان المؤلفة لم تنح هذا المنحى ، بل اكتفت بأن تجري قلمها في روايتها « الخيانة أو التمرد » بما تحسه وما تراه فتخرج لنا قصة هي احدى الحوادث الكثيرة التى تمثل فى كل يوم على مسرح فلسطين ، أرسلتها في لغة سهلة بعيدة التأثير حسنة التصوير

المحل الفنى
لاصحابه
صدقي الشنار
وعلى الدجاني
متعهدين لتجهيز البيوت
بجميع الوسائل الصحية
المراجعة : تحت بنك باركلس
بمحل حسن خلقي الدجاني
اسعار رخيصة
« شغل متقن مضمون »
شجعوا ابناءكم تضمنوا
استقلالكم
الاقتصادي

تنويه بخبر

جاءتنا كلمة من السيدين حسين محمد الدويك وعبد القدوس الدويك حول خبر اطلاق مسدس كان يحمله اسعد الدويك من اقرباء سليمان قويدر وقد ذكرا ان عائلة الدويك جميعها ليس لها ادنى علاقة بعائلة قويدر وان كلا من العائلتين منفصلة عن الاخرى ، لذلك لزم التنويه دفعا للالتباس .

تخطيط شوارع روبين ومراكز للاعلانات

اهتمت دائرة الصحية في هذا العام باكراً بمدينة روبين الموقتة التى تشاد ثم تهدم فى كل عام

وقد ارسلت دائرتا الصحية والبوليس رجالها باكراً هذه السنة ، وجعلت نظاما دقيقا يتبع في تخطيط الشوارع بحيث لا يقل عددها عن ١٢ متراً كما انها خصصت اماكن واسواقا معينة لكل صنف من اصناف المبيعات او المأكولات

وقد اتصل بنا ان السيد تيودور صروف صاحب مكتب الدعاية المعروف سيقوم بتعهد تشييد امكنة خاصة للاعلانات في اهم مراكز روبين ، كما انه سيدخل عليها في هذا العام فن (الاعلان بالانوار) ليلا

اما اصحاب حوانيت الاكل ، الذين رفض طلب اقامة محلاتهم في المراكز التي اعتادوا اقامتها فيها سابقا حبا بزيادة المحافظة على نظافة روبين وعدم تشويه جمال شوارعه ، فقد اقاموا ضجة ضد هذه الاجراءات التى تتخذ، وهل عرفوا انها اجراءات مفيدة نافعة فى المجموع

وقد تسلم في اوائل هذا الاسبوع الضابط السيد بكر عبد الله مركز البوليس في روبين يساعده فى ذلك الجاويش عبد السلام صادق . وينتظر ان يكون موسم روبين في هذا العام ناجحا بكثرة الزوار

جنين

ثلاثة موتى
ضحية هبوط قناة

بينما كان ثلاثة عمال من قرية الفندقومية ورئيسهم خليل مرعي يحفرون قناة ماء للبلدة لحساب دائرة الاشغال اذ بها تهبط عليهم وكان بقربهم عمال على الشارع العام فاسرعوا النجدتهم ، ولكن بعد فوات الوقت فاخرجوهم جثثا هامدة وفي الحال احضروا اهل الموتى من القرية واخذوهم وجاءت دائرة الاشغال بسيارة ونقلت المرحوم خليل مرعي الى جنين

وهناك استلمه اهله واول من بلغه هذا الخبر الاستاذ رشيد مرعي شقيقه فتلقاه بصبر وتجلد اذ كان في بيت المرحوم ضيوف يتناولون طعام الغداء فلم يشعرهم بشيء ابداً الا بعد خروجهم . وقد شيع جثمانه بعد ان حضر جميع اخوانه وذووه واسف عليه من عرفه من اصدقائه فنعزي والديه الشيخين واخوانه الافاضل رحم خليل وادخله فسيح جنانه امين

من لا ارض له لا وطن له

***

القدس

اطفال لصوص !

حادثة اطلعنا عليها احد الاصدقاء الذين نثق بصحة اقوالهم هى من الغرابة بمكان عظيم والى القارىء تفاصيلها

خمسة اطفال من اليهود لا يتجاوز عمر كبيرهم الثانية عشرة من عمره وفي رابعة النهار تمكنوا من فتح عشرة دكاكين اصحابها جميعهم يهود ، والدكاكين في محلة محنة يهودا . اما هؤلاء اللصوص البارعين الذين ضربوا الرقم القياسي بسرعة فتح الابواب فوصلنا اسماء ثلاثة منهم وهم: مخلوف الياهو مصري وعمره اثنا عشرة سنة ، ونسيم ستمود كالل وعمره تسع سنوات ، وبنيامين حمامه وعمره لا يتجاوز العاشرة !

اما الوقت الذي اقدموا فيه على السرقة فهو فى الساعة التاسعة من صباح يوم السبت . وما كادت الساعة تصل منتصف الحادية عشرة حتى انتهوا من اعمالهم البارعة . اما اصحاب الحوانيت التى فتحت وسرقت فهم : رفول بخور غمياس ، موسى اسحق كوهين ، الياهو يعقوب مزراحي ، يهودا اليعازر بحيابو اسحق سليمان مزراحي ، دافيد موسى كوهين ، ابراهام عدس ، بنسيون ابرام اسرائيل . يوسف اسحق زاموره ، دافيد ليفتش . ولم يسرقوا من هذه الدكاكين سوى ما وجدوه فيها من الدراهم . وقد علمنا ان البوليس عرفهم واعتقلهم.

بئر السبع

رحلة الى العقبة

تفكر فرقة كشافة الصحراء المتجولة بدعوة عموم الفرق الكشفية والنوادي الرياضية والجمعيات والهيئات والصحافة العربية للقيام برحلة الى العقبة في هذه الايام وستوجه الفرقة نداء بهذا الصدد فعسى ان يلقى هذا النداء اهتمام العموم وتوفق هذه الرحلة التي نحسب ان لا يتخلف عن تلبية هذا النداء كل ذي غيرة وطنية

كشافة الصحراء

خرجت أمس فرقة كشافة الصحراء المتجولة ببئر السبع تتقدمها أعلامها ومعدات المعسكر ونصبت خيامها خارج المدينة واحيت ليلة ساهرة حضرها الفيف من الشباب وستمكث الفرقة عشرة ايام في معسكرها

فى جبال لبنان

لاصحاب البيارات والعمارات
وتجار الحديد
لا تفتش على ما يلزمك فانك تجده
فى مخزن
يعقوب بوتكوفسكى
تل ابيب — شارع يافا تل ابيب — رقم ٨
ص.ب ٢٩٦ تلفون ٦٢١
كل انواع المواسير الحديدية ولوازمها
مواسير منيمن ولوازمها
مواسير الابار الحنفيات بانواعها ساعات الماء مم الضاز
لوازم البيارات والزراعة لوازم المصانع الميكانيكية
صاجات حديدية — وزنكو مسطح ومثني —
ادوات الصحية والمجاري — حمامات ، مغاسل وبلاط صيني
البيع بالجملة والمفرق
اسعار رخيصة جدا ومحدودة — الطلبات تقدم بسرعة

اطلبوا الشمنتو الممتاز
ماركة الحمامة
وارد
درويش يوسف حداد
فقد برهنت مدة عشرين سنة
على أنها الاحسن والاقوى

اعلان

شركة كهرباء القدس والاشغال العمومية المحدودة تعلن للعموم انه ابتداء من اول شهر تموز القادم سيطرأ تغيير جديد على حساب قائمة الاستهلاك للقوة الكهربائية . اسعار لا مثيل لها تمنح لمن يستهلك قوة كبيرة وكذلك لاصحاب القهاوي والفنادق والبنسيونات والاندية والجمعيات التى تستعمل الانارة الكهربائية حتى ساعات متأخرة من الليل ، وهذه الاسعار تمنح ايضا لاصحاب المحلات التجارية الذين يستعملون الكهرباء لانارة واجهات المخازن او للاعلانات الكهربائية ليلا بعد ساعات العمل التجاري . يمكن الحصول على الايضاحات من مكاتب الشركة في شارع جوليان في القدس

ويجلب نظر محبي استعمال الكهرباء للاشغال المنزلية الى الجزء الثاني من اسعار الشركة التى لها نافذة المفعول منذ ١٨ شهراً زادت خلالها القوة المستهلكة لهذه الاعمال زيادة هائلة لرخص الاسعار التى تقدم بها الكهرباء لمثل هذه الاعمال المنزلية .

تتشرف
صباغة متقنة

تنظيف
كوي
مصبغة الشرق الكبرى لصاحبها
امين البميري
باعلان الجمهور الكريم انها انتقلت من محلها الكائن امام الساعة الى بناية جمعية الاسعاف العربية شارع البروة الجديد المؤدي الى المنشية تلفون ... والمصبغة تنتهز هذه الفرصة وتعلن الجمهور انها قد استحضرت امهر العمال واحدث الادوات

مدرسة بير زيت العليا للذكور فرع صيفى

تعلن مدرسة بير زيت العليا للذكور انها ستفتتح مدرسة صيفية لمدة ستة اسابيع اثناء العطلة الصيفية وذلك ابتداء من اول آب الى ١٥ ايلول

وستعلم الدروس الآتية : اللغة الانكليزية ، اللغة العربية ، الرياضيات

« لدرجة السنة الرابعة الثانوية »

والغرض من هذه المدرسة

١) تقوية الطلاب في هذه الدروس الرئيسية وخصوصا لان رسوب التلميذ يتأتى غالبا عن ضعف في هذه الدروس

٢) لتخفيف الالم النفسي الذي ينتاب الطالب الضعيف في دروسه بتقويته فيها ابان العطلة

٣) ستعتني عناية خاصة لتعليم اللغة الانكليزية لمن ينوي متابعة الدروس فى الجامعات

ستوزع حصص الدروس بحيث لا يفوت الطالب التمتع بوجوده في مصيف جميل

الرسم ٨ جنيهات عن كل داخلى

مدة التسجيل حتى ٢٥ تموز — ٤ جنيهات مع التسجيل تأمينا

المخابرة مع رئيس مدرسة بير زيت العليا للذكور

يافا — يوم الجمعة في ١١ ربيع ثاني ١٣٥٤ — الموافق ١٢ تموز ١٩٣٥

صاحب الامتياز والمحرر المسؤول: ابراهيم الشنطي

مدير الادارة: شوكت حماد

رقم التلفون ١٠٧٥ و١١٨٧

انه لم تشهد الغارة الشعواء مقتحماً، فدافع

الدفاع

الـعدد — ٣٧١ — السنة الثانية

ادارة الدفاع في عمارة حزبون، شارع جمال باشا — يافا

العنوان البرقي: الدفاع يافا — ص. ب ٢٥٥

	عن سنة	عن نصف سنة
قيمة الاشتراك في فلسطين	١٥٠	٨٠
في الخارج	٣٠٠	١٦٠

صور عالمية على هامش الحوادث

قبطان الباخرة الالمانية الكبرى « كاريبا » التابعة لشركة هامبرج للخطوط الاميركية ويرى بعض الركاب يرون ويسمعون بواسطة آلة التلفزيون فيلما ناطقا في مدينة هامبورغ وهم في عرض البحر

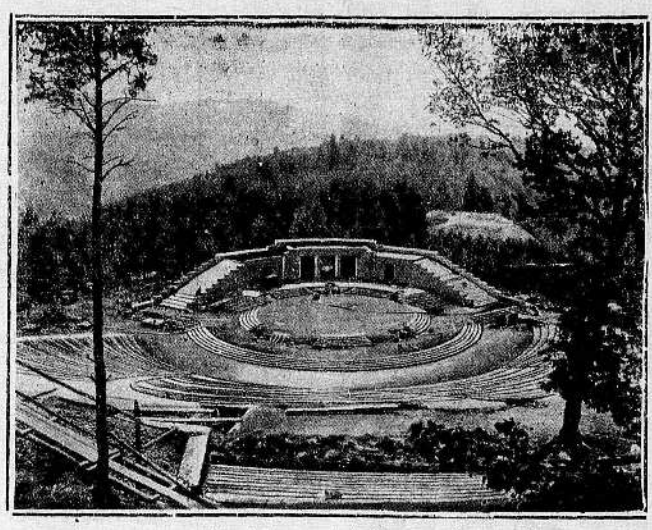

ملعب جامعة هيدلبرج المشهورة في المانيا وقد دشن في الشهر الماضي وهو يسع ٢٠ الف شخص وقد بنى على الطراز الحديث بالقرب من الغابات الفسيحة الجميلة

صورة المستر باولينو اسدوين خصم الملاكم الالماني ماكس شميلنج وقد قدم الي برلين وتراه في مطار تمبلهوف في برلين وقد تبارى يوم ٧ يوليو الجاري ويرى شميلنج حاملا باقة زهور والى يمينه الهر رولف الحكم في المباراة

ثلاجات هيز ماسترز فويس تصنع مكعبات الثلج

وتجمد الحلويات بسرعة فائقة تفرجوا عليها في محلات بوتاجي

سؤال — اشغالي تجبرني ان اعود متأخراً للبيت كل ليلة، واحيانا كثيرة اصل للبيت بعد منتصف الليل فاجد اهل البيت والخدم نياما — فلا اجد من يخدمني فاضطر ان انام بدون عشاء واوقات كثيرة اشعر اني اكاد اموت من الجوع والعطش وقد بادرت لمشورتكم لاستعين بارائكم الصائبة ودمتم

لصديقكم جنا

الجواب — الطريقة الاولى لعلاج هذه الحالة هو ان تقضي باقي ايامك صائما وجوعان .. والطريقة الثانية والافضل هو ان تشتري ثلاجة على الكهرباء ماركة هيز ماسترز فويس "His Master's Voice" وارد بوتاجي وبهذه الوسيلة يمكنك ان تصل الى البيت في اي وقت تشاء فتجد اصناف المأكولات الشهية والفواكه اللذيذة في الثلاجة بانتظارك — وهي على حالتها الاصلية.

فان ثلاجات هيز ماسترز فويس الكهربائية تشتغل ليلا ونهاراً وتصنع مكعبات الثلج وتجمد الحلويات بسرعة فائقة — كما انها تحفظ الاطعمة الباردة والدندرمة في مكان خاص — وفيها ايضا مخزن خاص لحفظ الواح الثلج الاحتياطية — ومخزن آخر مندى بالندى البارد لحفظ الخضار والفاكهة — فسواء رجعت الى البيت مبكراً او متأخراً فبمجرد فرك زر الثلاجة الصغير ينفتح امامك فردوس الجنة فتأكل مريئا وتشرب هنيئا وتبارك ثلاجات هيز ماسترز فويس.

بوتاجي يعرضها للجمهور الكريم باسعار رخيصة من ثلاثين جنيها فصاعدا والاقساط الشهرية جنيه واحد كل شهر ولكل زبون هدية وتذكر ان محلات بوتاجي بيافا انتقلت الى عمارة الاوقاف امام سراي الحكومة.

الوكلاء ☆ اللد: سليم ومحمد الخالدي . غزة: عبد الرؤوف البورنو
نابلس: عادل تميمي طبريا — ابراهام كوبي

بوتاجي يعرض موتورسيكل

باسعار رخيصة

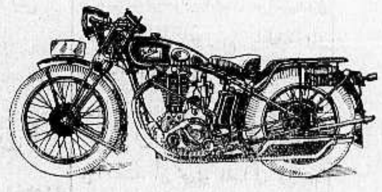

معروض في محلات بوتاجي دراجات موتورسيكل

ماركة جيلييت Gillet باسعار رخيصة

عشرين في المائة اقل من اسعار السوق وهذه الدراجات حازت شهرة واسعة في جميع انحاء المعمورة وبمجرد تجربتها يتضح جليا تفوقها عن جميع الماركات الاخرى

ثمن الموتورسيكل الواحد

قوة ٥ احصنة ٨٥ جنيه كامل العدة مع ساعة لمقياس السرعة. وساعة للوقت مع تسهيلات في الدفع

افحصوها في محلات بوتاجي في حيفا ويافا والقدس

الاعلان في الدفاع

خير واسطة لرواج التجارة

الدفاع – يوم الاحد في ١٣ ربيع الثاني سنة ١٣٥٤ و ١٤ تموز ١٩٣٥

« العدد ٣٧٢ — السنة الثانية »

إن لم ترشن لغارة الشعواء مقتحماً فدافع

الدفاع

صاحب الامتياز والمحرر المسئول ابراهيم الشنطى

مدير الادارة : شوكت حماد

رقم التلفون ١٠٧٥ و ١١٨٧

ادارة الدفاع في عمارة حزبون شارع جمال باشا – يافا

العنوان البرقي : الدفاع يافا : ص . ب ٢٥٥

	عن سنة	عن نصف سنة
قيمة الاشتراك في فلسطين	١٥٠	٨٠
في الخارج	٣٠٠	١٦٠

الاستعراض الرياضي العام في يافا . حادث بلدية يافا في طريق الحل . الامير سعود يزور شرق الاردن وفلسطين . اضطراب حالة اوروبا الوسطى . التهديد بالسلاح

أيها القائد

ارأيت بعينك كيف وقع ذلك

« بقلم الاستاذ صبحي الايوبي »

قرأت في « الدفاع » الغراء كلمة عن تبرع القائد زكي بك بريع ملكه في مصر بعد وفاته الى مدرسة الايتام (له الاجر من الله) ، لهذه المؤسسة التي يجب ان يمد لها الاغنياء يد المساعدة ولكنهم لا يسمعون

تذكرت هذا القائد عند ماقرأت كلمة المراسل بانه كان ابان الحرب في القدس

تذكرت هذا الذى جاء اخيرا محسنا بارا . وتذكرت مطاردته لي ورأيت ان اسرد هذه القصة على الشباب:

اعلن النفير العام ، وقد كنت في يافا ، فهبت البلاد تقدم كل اخلاص وكل ما تملك ، وفلذات اكبادها للدفاع عن الوطن . سافرت بطلب اخ عزيز (رحمه الله) الى القدس . وصلتها ظهراً . وبمروري من باب الخليل رأيت جمعا من الشباب المخلص يسير نحو (القشلة) ينشد الاناشيد الوطنية بحماسة

وقفت اسأل عن السبب واذا بالاخ عبد الفتاح بك السباسي ، الطبيب البيطري الذي يشغل الآن وظيفة عالية في اللواء الشمالي وهو من اخلص من انجبت هذه الامة ، يقبل مسلماً . فسألته فقال:

قرر الشباب ان يذهبوا (للقشلة) ليعلنوا للحكومة جنديتهم واستعدادهم على التطوع

قلت : والثمن؟

قال : اسكت الآن ! واذا بالمرحوم المبرور ساكن الجنان الزعيم (ابو حسين) على بك النشاشيبي الذي قدم روحه الطاهرة فداء للوطن ، يشير لي بيده ان اقترب منه ، فقمت فقال :

— متى اتيت من يافا!

— الآن .

— ماذا تم بالاوراق ؟

— توزعت

الاوراق يا شباب العرب هي : صرخات وطنية كنا نطبعها على الجلاتين ليلا ونوزعها سراً على الشباب

قال : هيا بنا

قلت : لا ، لا اذهب

قال : بل تذهب وسحبنى من يدي وقال :

يجب ان نشترك مع الشباب ! وصلنا القشلة فوقف الاستاذ المظفر يدعو الشباب الى التطوع في الجيش ، في الدفاع عن شرف الدولة والوطن

وعقبه زكي بك بخطاب باللغة التركية لم يفهمه إلا البعض ، فصاح بعض الشباب طالبين ان اقول كلمة فوقفت وقلت :

نحن ابناء الفاتحين .

لا نقبل ابدا بكلمات الترغيب هذه .

الوطن يفدى بالدماء والارواح

كلنا جنود وفداء للوطن الا اننا نريد ان نعرف مصيرنا كأمة اذ يشاع بان حلفاء الدولة يريدون ان يكون جنوب سوريا «فلسطين» وطنا للصهيونية فكيف يساومون على وطن نفديه بارواحنا؟

فصرخ الاسد ، صرخ الزعيم الباسل ابو حسين ومعه الاخ السيد اسحق درويش لتسقط الصهيونية ! بلادنا لنا !

يقال انه على اثر ذلك تعرض بعض الشباب لبعض الصهيونيين فرفعت شكوى لزكي بك هذا فاعطى امرا للشرطة بالقاء القبض علي .

جاءني شرطي و همس فى اذني ان اختبيء . واظنه قد مات رحمة الله عليه ، لان امثاله لا يعمرون طويلا — « والبركة في الجواسيس » طوال الاعمار . فذهبت تواً الى بيت الاخ السباسي فنزل هو ليأخذ علما بما وقع بعد ذهابنا فعاد يقول : الشرطة منتشرة تبحث عنك فلا تذهب الى بيتكم .

على اثر ذلك طلب هذا القائد من رئيس بلدية القدس ان يفتح البلدية ليلا ونجمع وجوه البلد . وكان الرئيس المرحوم (حسين سليم افندي الحسيني)

فعقد الاجتماع ووقف المائدقائلا: لو علمت ان هذا الشاب سيقول ما قال ، او لو فهمت ما قاله في حينه لسحقته تحت قدمي !

يا ليتك يا سيدي سحقتني تحت قدميك ولم ار هذه الايام التي رأيتها انت ايضا وبكيت ولا شك لما وصل اليه حالنا !

وطلب ان اسلم اليه فوقف الاستاذ صالح افندي النقيب الحسيني واسمعه قوارص القول واستنكر لهجته . وجاء الاستاذ جميل بك الخالدي يقص علينا القصة في بيت الاستاذ السكاكيني فرأى اخواني ان اغادر القدس ليلا ولكن كيف ؟

لا قطار ولا مركبة .

« البقية على الصفحة الرابعة »

مراحل المغامرة الحبشية

مظاهر التعبئة ودرس تقارير القواد الفنية

هل تكون السيطرة كلية واين يبدأ الهجوم

انتهى المجلس الحربي الذي رأسه السنيور موسوليني وحضره نحو ١٣٠ من رؤساء الجيش والفرق الفاشستية — الى تقرير « الهجوم العام » في حالة وقوع الحرب ، وبسط السياده على (الكل) لا (الجزء) . ومعنى ذلك ان السيطرة تكون على الحبشة كلها ، لا على قسم منها — اذا تم النصر . وستكون خطوط الهجوم من مكانين او ثلاثة . اما الذي تقرر فهو بدء الزحف من اريتريا الفاحلة ، والقيام بالغارة من مصوع

النجاشي يرسل فيالقه الى الحدود وحرب العصابات

وعلى اثر ذلك سير النجاشي ومجلسه الحربي عدة فيالق الى الحدود . اهمها في حدود الصومال الايطالي والاريتريا . ووجهة نظره العسكرية منع التقاء الجيشين في زحفهما . وبديء بتشكيل العصابات حسب تعاليم الجنرال وهيب باشا القائد التركي . فقد قرر هذا الجري على خطة العصابات التركية في الحرب اليونانية ، وحروب البلقان . ويرمي موسوليني الى استدراج الاحباش في موقعة حاسمة .

نزوح الاجانب وارتفاع اسعار الفحم بمصر

ولا تزال جموع الاجانب تعمل للنزوح عن الحبشة في قطارات تنقلها الى الصومال البريطاني ومن هناك تبحر الى بلادها . واستوردت مصر كميات كبيرة من الفحم لقطاراتها مخافة وقوع حرب وارتفاع هذا الصنف ، او تعذر استيراده . وكان لنداء الشاعر دانتزيو الايطالي الذي وصف فيه الاحباش بالبرابرة صدى سيء عند النجاشي ورجال حاشيته .

مصانع ايطاليا والذخائر الثقيلة ومصانع النمسا

وبعد انشاء الخمسين مصنعاً للاسلحة ، أوصى موسوليني المعامل النمسوية بصنع كميات كبيرة من مستلزمات الجيوش لكي لا يشغل مصانع بلاده بها . فأن المعدات التي تصنع في ايطاليا هي المدافع الجبلية ، والطيارات والدبابات الثقيلة والخفيفة . ودعا موسوليني مواليد عامي ١٩٠٩ و ١٩١٠ الى حمل السلاح

خطورة الحالة فى اوروبا اذا نشب القتال

وتعارض انكلترا في وقوع حرب قائلة ان حالة اوروبا الوسطى لا تسمح بذلك وتخشى ايطاليا عودة آل هابسبورغ للنمسا . وقد اكدت فرنسا لها ان تحول وجهها الى افريقيا في حرب طويلة يجعل الفرصة سانحة لالمانيا . فتنقض حالا على جارتها الجرمانية . وقد رضي موسوليني في اللحظة الاخيرة ببسط حمايته على الحبشة ، وجعلها منطقة نفوذ . لكن دوائر عصبة الامم تؤكد ان النجاشي سوف يرفض ذلك رفضا باتا

مقدرة الميزانية الايطالية فى حرب طويلة شاقة

واحتجت اميركا وبريطانيا سرا على اعمال ايطاليا . واعتبرتا المغامرة الحبشية هدما لصرح عصبة الامم ، والتعاون الدولي ، وسببا لحرب تنغمس في دمائها اكثر الدول الكبرى والصغرى على السواء . ويؤكد خبراء الدولتين ان الميزانية الايطالية اعجز من ان تتحمل حربا طويلة مضنية

درس التقارير واحتمال تأجيل الهجوم العام

وتنصرف همة بريطانيا الآن الى درس : هل يقصد موسوليني باستعداداته « غارة محدودة » ام يريد « فتحا كليا » للحبشة ، يهدد مصالحها وهي تعمل جاهدة لضم فرنسا اليها في معارضة الحرب ومع ان اسعار مواد التغذية ارتفعت في ايطاليا فان موسوليني لا يزال يدرس تأجيل القتال الى شهور بعد اطلاعه على تقارير القيادة في الاريتريا والصومال ، ولاسيما تقرير القائد العام الذي وصف طبيعة الاريتريا الصحراوية ، وحاجة الجيش الى ماء يحمل معه ، وعدم البدء بالهجوم قبل ان يكون على رأس جيش عدده نصف مليون جندي « انظر برقيات الصفحة الخامسة »

مفاوضات سرية والعمل على حياة العصبة

وتدور الآن مفاوضات سرية لحل المسئلة الحبشية تقوم بها بريطانيا . ومن بوادر النجاح في هذه المفاوضات موافقة فرنسا مبدئياً على انه اذا تصرم شهر آب المقبل ولم تحل المشكلة المعقدة ، تصدع بنيان العصبة ، وتعرض العالم لتجربة أشد هولا من تجربة ١٩١٤ وترى الدولتان معاً اعطاء ايطاليا شيئاً مما تطلب كمنحها امتيازات في مناطق خاصة ، وحل المشكلة قبل انعقاد مجلس العصبة

مصانع الاسلحة تعمل فى الليل والنهار

وفي خلال هذا تزيد فرنسا في مزانية الجيش عشرة ملايين . وتوحد القيادة في المانيا بين الجندية والبوليس . وتعلن اسوج انها في حاجة لاصغر طيار عندها . ويؤكد بلدوين ان الدفاع عن لندن من الناحية الجوية بات مأموناً نوعا ما . ومصانع الاسلحة في هذه الدول ، كما يؤكد الخبراء ، لا يكاد العمل يقف فيها ليلا ولا نهاراً . وكان ادعى شيء الى خوف الدول الكبرى والصغرى ، على السواء ، احتمال عودة آل هابسبورغ الى النمسا — ومجرد انشغال ايطاليا في افريقيا معناه اعلان الحرب في اوروبا

تعليقات سريعة

مقالات تطالعها في سطور وكلمات

أسرة القانون لا تتحرك!

يعتب الناس على المحامين كيف لا يتقدمون لانقاذ الاخوين أبناء مصلح من حكم الاعدام ، والسعي بكافة الوسائل لتخفيف ذلك الحكم . فقد ذكرنا ان الحادث غريب في ذاته حين دفع الجوع الاخوين لسرقة ، وجرت السرقة الى ضرب ربما لم يكن يقصد منه الموت . فكانت النتيجة الحكم بأعدامهما ، تاركين خلفهما اماً وزوجة وولدين . ولو كان للمحامين العرب نقابة ، لعملت حالا على انقاذ روحين ، بل عائلة برمتها .

هل نرى أملا من رجال القانون؟ أسرة المحامين فى كل بلاد الدنيا انشط الاسر ، وانشط طبقات الشعب . اما في فلسطين فهي ليست كذلك ، مع الاسف نرجو ان نرى شيئاً — ولو قليلا !

دكتاتور يحلم بامبراطورية

يطيب لموسوليني الوقوف على عربة مدفع ، او ظهر دبابة ، ثم القاء خطبة ملتهبة على جموع الابطاليين . ونعتبر هذا المظهر مزيجاً من القوة والطيش معاً — طيش الجندي يرى الاعداء تحت قدميه . فموسوليني شجاع لا ريب فى ذلك . برهان هذا ارساله ولديه الى ميدان القتال ، وهو عمل شريف . لكن الدكتاتور الايطالي يسرف في مناجاة يوليوس قيصر ، وتقليده في انشاء امبراطورية وهو لا يقف فى اطماعه عند حدود الحبشة ، بل يمتد الى البحرين الابيض والاحمر وهناك يفكر في مصر ، والسودان ، واليمن بعد تفكيره بالحبشة . ويرى المساومة على بلد من هذه البلدان رهن الفرص ، ولكنه يستمد من الآن حلم ربما قضى على صاحبه ، كما قضى حلم السيطرة على روسيا — على نابليون في مغامرته الهائلة وزحفه على موسكو ! لكن الرجل العسكري لا يتعظ بالانكسارات اكثر مما تبهره امجاد الفتوح والظفر

خرافة حسن التفاهم

تحدثت الصحف اليهودية كثيرا عن المجلس التشريعي . واكثرها ، بل كلها ، عارض في تأسيسه بدعوى ان « حسن التفاهم » غير موجود بين العرب واليهود . والغريب فى هذه انها تشترط لهذا « التفاهم » اعتراف صريح من العرب بفائدة الاستعمار اليهودى ، وبالثقافة التي حملها اليهود معهم الينا . اما هذا التفاهم فلا نصدق انه سيقع لاعتبارات كثيرة . اولها اننا نرفض كل شيء اسمه استعمار صهيوني ، ووعد بلفور . واما الحضارة ، والثقافة التي رمانا بها اليهود فلا نكاد نلمس شيئا من ذلك . ولهذا اثره حين تعلم ان اليهودي في المانيا او بولونيا لم يستطع الاندماج بسكان تلك البلاد عدة قرون ، بل بقي كما هو ، لم يتغير ومن اجل ذلك اغتاظت الشعوب من جماعات تعيش فيها « عسرة الهضم » والنيات التي تبدو من اليهود لا يطمئن لها العربي ، كذلك التصريح الذي نشرناه من ايام والذي يقول فيه اللورد ملتشت ان اربعة ملايين يهودي يستطيعون حماية فلسطين ! إذن حسن التفاهم خرافة ما دامت هذه الاطماع والاحلام

محاربة العلم باسم الاقتصاد!

ذكرنا في « دفاع » امس ان « السكرتارية » حذفت من ميزانية المعارف ما يخص القرى . واذا صح هذا — ونكاد نجزم به — فان عمل السكرتارية ، بل الحكومة ، يعتبر عملا متناهيا في القسوة . ان الامية تبسط ظلها على القرى العربية ، فبدلا من ان تحاول الحكومة محاربتها ، تجيء اعمالها مقوية لها — وهي سياسة لا تقوم الا على كثير من سوء النية ، وسوء التدبير . لقد كان العرب ينتظرون افراغ عشرات الالوف تبني فيها الحكومة مدارس زراعية لفلاحيهم . ها هو « الامل » اضحى معكوسا ، وها هي دولة « النور » تحارب النور ، باسم الاقتصاد ، او التدبير ، او ... السياسة ، لا ندرى !

خير للحكومة ان ترجع عن تلك الفكرة الخاطئة ، فقد بدأت القرى العربية تقذفنا من الآن بالاحتجاجات الشديدة

الشعب يريد اتفاق الكلمة

لم التق باحد دون ان يحبذ الدعوة الى اتفاق الاحزاب . ادرك كل فريق من ابناء هذه الامة الحالة المؤلمة التي انتهت اليها بلادنا واذا ظللنا هكذا رأينا غداً عدد اليهود يفوق عددنا ، واراضيهم اكثر من اراضينا . قارنوا بين القوة المعنوية سنة ٩٢٠ والقوة المعنوية هذه السنة . ان الفرق هائل جداً ، يدعو الى الحذر ومعالجة الموضوع . انسوا ايها الزعماء ، وايتها الاحزاب ، وايها الافراد — انسوا جميعاً انفسكم واذكروا فلسطين المهددة . الى الاتحاد ، الى جمع الكلمة ، الى روح ١٩٢٠ !

دنيـــــا العرب والاسلام

الربع الخالي ايضا

حفلة رائعة تهز الوجدان والضمير

موكب الاميين اسمعى قصته بادارة المعارف

لا عجائب ولا غرائب ، ولكننا سنصور لك حفلة هذا القضاء كانك كنت فيها .

١ — الحفلة في بيت الوجيه طاهر الحاج سعيد الطه

٢ — الخطيب للحفلة رفيق عمر طه

٣ — الزوار ، مستر فوت قائمقام القضاء — مساعد مفتش معارف السامرة نور الدين بك العباسي — وجندي انكليزي .

وصلت السيارة بيت صاحب الدعوة وكانت تخترق في طريقها اعلاما سوداء كتب عليها بخط واضح كبير:

الاميون ضحايا من ؟ ..

وعلق في صدر المكان الذي اكلوا فيه لوحات سوداء طول مترين كتب عليها — ذكرى انتباه الحكومة ١٠-٧-٣٥ ولوحة كتب عليها: الربع الخالي — وثالثة كتب عليها : الاميون ضحايا من ؟

تحرك وجدان المستر فوت وشجعهم على طلبهم ، ووعد ان ينفذهم كل مطالب لان طلباتهم كانت وليدة الحاجة والمنطق المعقول . ومحاطة بشيء كثير من الالام المرة والمسؤلية التي تعذب الوجدان .

وكان المستر فوت يأخذ بآلة تصويره صوراً مختلفة لهذه المشاهد الرائعة في الصحراء البشرية .

وكان يقابل اخلاصهم بكثير من الغبطة ويلمس نهضتهم كانها مقطوعة من صميم الصدق ، والحاجة ، والشعور بالحياة وكان يشجعهم في كل ما يطلبون ، ولو علم الرأي العام ان هذا القضاء لم يصله طبيب — ولم يفتح فيه مكتب بريد ولم توزع فيه رسالة عليها طابع بريد لعرف الى اى حد نعل الاهمال فيه وكانت طلباتهم تنحصر فيما يأتي :

١ — مدرسة كبيرة

٢ — مستشفى تبرعوا بقطعة ارض يقام عليها ويكون عبارة عن غرفتين وصالون بينهما وفيهما ادوات صحية ضرورية لتقطير العيون ، ومعالجة الجروح البسيطة .

٣ — تسهيل الطرقات ورصفها من نابلس لبيديا ، لان الطريق — الى نابلس هي الاساسية لهم . والطريق مؤسسة تماما ينقصها الرصف الفني ، ووضع الاسفلت عليها .

٤ — فتح ثلاث مدارس مركزية وان يكون هناك مركز زراعي وآخر صناعي .

٥ — توزيع المياه والعناية بالينابيع حتى لا تصاب القرى بمآسي العطش وويلات الحوادث السالفة من جراء احتباس المطر التى كانت تفتك بالماشية والسكان .

وقد وعد المستر فوت بتنفيذ كافة الطلبات الرئيسية مثل توزيع البريد كما حصل في قضاء يافا ، ومثل ايجاد مستشفى لقضاء واسع يكون فيه الاسعافات الاولية على الاقل

منظر رائع — وقد خرج سعادته واذا بجمهرة من الاميين لا يقل عددهم عن ٢٠٠ ما بين السادسة والحادية عشر يحملون علما وقد ملأ والطرقات وكتب عليه نفس العبارة «الاميون ضحايا من؟»

فسأل من كتب لهم هذه الكتابة فقال السيد رفيق عمر طه :

كتبتها انا في نابلس — فاجابه المستر فوت :

ارجو ان لا يمضي طويل وقت حتى تكتبها انت بيدك في بلدك ورجعوا بالسلامة

« تائه »

اقصد — الاسعار معتدلة

الطاهر

روائح . كلسات . اخروجه
اشكول . بودره . مناديل وجه
محارم . فانيلات ... الخ

سوق البلابسة — جوار السبيل

زوروا

صالون الحلاقة الحديث المجهز بافخر الاثاث

للسيدين احمد ومصطفى الجندى
عمارة الاوقاف — امام ساحة الشهداء

اطلبوا دفاتر الاوتيلات من
المطبعة العصرية
(مطبوعة طبعاً جيداً)
قبل نفاذ الكمية

سوريا

اشاعة الوحدة

السوريه تقلق لبنان

ذكرت الكتلة الوطنية في بيان رسمي لجمعية الامم ولوزارة فرنسا الخارجية ان البطريرك الماروني قد اتفق معها على اعلان الوحدة السورية اللبنانية والخبر مأخوذ من مصدرين عاليين ديني وزمني . وان الكتلة الوطنية ارسلت بواسطة المندوب السامي بيانا لجمعية الامم تطلب فيه اعلان الوحدة لان المانع الذي كان يحول دون ذلك قد زال باتفاق غبطة البطريرك مع الكتلة لانه يمثل لبنان بحق وهو زعيمه الاوحد ودوائر السلطة المنتدبة وحكومة لبنان مهتمة اشد الاهتمام لهذه المسألة وخاطبت احدى الصحف الكتلة الوطنية في دمشق لتحقق هذه الاشاعة فنفت الكتلة صحتها كل النفي وقالت انها لم ترسل مذكرة في هذا الصدد الى دار الانتداب وهي لا تريدان تستغل الموقف الحالي وقال احد الزعماء السوريين « ان الوحدة وحدة القلوب » وجاء تلفون من حلب يقول ان الكتلة الوطنية لم تبعث مذكرة كالتى وصفتها الاشاعات وانما الدكتور ادمون رباط وضع كتابا تناول فيه شؤون سوريا وايضا موضوع الوحدة السورية دون الاشارة الى لبنان فارسلت الكتلة هذا الكتاب الى المندوب السامي ليقدمه بدوره الى عصبة الامم. والشواهد التى ظهرت في لبنان ومن المراجع العالية تدل على ان اللبنانيين غير راغبين في الوحدة السورية

تعطيل القبس لشهر

عطلت السلطة المنتدبه جريدة القبس الدمشقية شهرا لانها كتبت مقالين عن الاحباش ومماقات ءمم انهم اجاروا المهاجرين المسلمين في صدر الدعوة الاسلامية وحموهم من اذى قريش وابوا تسليمهم وان الرسول صلى الله عليه وسلم ذكر هذه العاطفة للنجاشى فصلى عليه عند وفاته صلاة الغائب وذكر فى في المآذن واعتبرت السلطة ما كتبته القبس في هذا الموضوع مخلا بالعلاقات الدولية الخارجية

صندوقا رصاص

في محل يهودي

ترك تاجر يهودي اسمه زكي شوبكه حلب وجاء الى فلسطين واستأجر يهودي آخر المحل الذي كان فيه زكي واتفق ان عثرت الشرطة على صندوقين ووجدت فيهما رصاصا وتروج في حلب اشاعة قوية مآلها ان في المدينة عصابة يهودية منظمة لتهريب السلاح الى فلسطين

الاقتصاديات

مع العراق

زار اليوم سعادة قنصل العراق العام في بيروت المفوضية العليا واجتمع الى رئيس الدائرة السياسية اجتماعا طويلا . والمفهوم ان البحث في هذه المقابلة تناول الاتفاق الجمركي المنوي عقده قريبا بين العراق والبلاد المشمولة بالانتداب الافرنسى

اليمن

حكومة الامام

تنظم الجيش وتستعد للطوارىء

اليمن تستعد للطوارىء وهي تنشىء جيشا جديداً منظما وكان اول ماشرعت فيه حكومة الامام انها اتفقت بواسطة القاضي راغب التركي وزير الخارجية مع الضابط التركي ثريا بك وعين رئيساً لهيئة اركان حرب الجيش اليمني وعهد اليه في اصلاحه وشرع فعلا في هذا الاصلاح ، فادخل التعديل على نظم الجيش الداخلية ، فحمل الضباط والجنود على لبس نوع خاص من اللباس اسوة بجيوش العالم الاخرى وكان الجيش اليماني قبل ذلك يلبس اللباس الازرق وهو اللباس الذي اختص به الزيود من سكان الجبل حتى كاد يكون شعاراً لهم فابدله باللباس « الخاكي »

واغتنم الامام يحيى فرصة سقوط الجنيه الانكليزي وارتفاع سعر الفضة ، والمعروف ان الفضة هي النقد الغالب في اليمن واعتاد اليمانيون التعامل بالريال ، فعقد اتفاقات مع المصانع الانكليزية والالمانية واليابانية لشراء كميات من الاسلحة والدبابات والقذائف والملابس والطائرات والاجهزة اللاسلكية

والواقع ان في نهوض الحكومة اليمانية لاصلاح الجيش وتعزيزه وتنظيمه في هذا الظرف الذي يضطرب فيه جو البحر الاحمر السياسي وينذر بالغيوم معنى لا يخفى على متتبع سير الحوادث الاخيرة والذي يلوح ان المملكة العربية السعودية وحكومة اليمن القائمتين على شواطىء هذا البحر ، لا بد تنظران بعين الحذر والقلق خوف وقوع الحرب بين الحبشة وايطاليا وان كانتا معتزمتين الوقف موقف الحياد ، فليس هناك ما يدعوهما في الوقت الحاضر ، الى خوض غمار الحرب او الاشتباك في غمرة هذه الحرب . و وكد ان مصلحة المملكة العربية وحكومة اليمن تقضيان عليهما بالتزام الحياد في الوقت الحاضر ، اما في المستقبل فهذا ما لا نستطيع التكهن به ، فقد يكون للعرب شأن فى هذه الحرب والذي نرجوه هو ان لا تقف الهمة فى اصلاح الجيش اليماني وتنظيمه وتسليحه عند هذا الحد ، بل يواصلوا السير في هذه الخطة الانشائية الى النهاية وان ينتهزوا هذه الفرصة من ارتفاع الفضة وسقوط الجنيه الانكليزي فقد لا تسنح هذه الفرصة مرة ثانية ، فالمعروف ان حرمة كل دولة وكرامتها تقاس بجيشها وما هو عليه من استعداد فالجيش هو رمز قوة البلاد وهو الذي يذود عن حياضها وهو الاداة التى تتكلم وخاصة في مثل هذه الظروف القلقة التى تحيط العالم .

محمد مصطفى شاهين

متعهد بيع جريدة الدفاع فى طولكرم
ومستعد لتصليح الدراجات
وبيع جميع القطع الجديدة اللازمة لها
باسعار رخيصة جدا

مصر

تأجيل

مشروع خزان تانا

تأجل مشروع خزان بحيرة تانا بالنسبة للظروف الحاضرة والظاهر ان قرار التأجيل مصدره لندن والحجة في ذلك انه لا وجه للاستعجال وانه يحسن في هذا الوقت الانتظار حتى ينتهي مابين الحبشة وايطاليا من النزاع ويعرف مايؤول اليه الامر بينهما والذي لوحظ في الآونة الاخيرة ان الوزارة اجتمعت وقررت وفتحت الاعتماد اللازم لهذا المشروع ، حتى قبل ان تعرف متى يعقد المؤتمر الخاص بهذا المشروع والذي كان مزمعا عقده في اديس ابابا ، الا ان الامر لا يدعو الى هذه العجلة وان مصر لا تحتاج الان الى تنظيم مياه تانا ولا السودان ايضا في حاجة لسرعة هذا التنظيم وانه من الممكن التريث بضع سنوات ، وقد ذكر المستر ايدن في مجلس العموم البريطاني ان حكومته قررت التمهل حتى يفض الخلاف الحبشي الايطالى على وجه من الوجوه وتعرف المصائر في تلك البلاد

علة

الموقف الدستوري الحاضر

الحقيقة ان ماتعانيه البلاد من اضطراب فى جوها السياسى يعاودها الوقت بعد الوقت وعلة ذلك ان البلاد لا تواجه الحقائق وهي لا تعرف بالضبط مايراد بها ولا ماتسير عليه سياستها ، كما ان الرأي العام فى مصر يرى ان المسئولين من رجال السياسة المصرية لا يستقرون على رأي ولا يتعصبون لمبدأ حتى يستقر في نفس هذا الجمهور ، وان هناك شيئا غير الرأي يحرك السياسة فهو لذلك يدعهم وشأنهم ويدع الامور تجرى فى اعنتها . وقد مضى على المسألة الدستورية مدة طويلة وهي بين اخذ ورد دون الوصول الى نتيجة حاسمة يرتاح اليها الشعب ويطمئن الى نظام الحكم الذي يساس به ، فالمعروف ان الوزارة الحاضرة طالبت بعودة الدستور وايدها الوفد المصري وايدتها الاحزاب الاخرى التي ترى ان دستور عام ١٩٢٣ هو السبيل الوحيد لدفع القلق البادي في الشئون المصرية ، وقد وافق جلالة الملك وابدى رغبته فى عودة نظام الحكم الذي ترضاه البلاد ، ومع كل هذا لا يزال الدستور فى طي المستقبل ولا يعرف متى ينكشف هذا المستقبل .

اهتمام السودانيين

بالموقف الحبشي

اهتمام السودانيين عظيم باخبار الخلاف بين الحبشة وايطاليا وهم يتتبعون هذه الاخبار يوميا بعناية شديدة وانه وان كانت القوات لم تعزز في السودان ، الا انه يعتقد ان الحكومة ستضطر الى اتخاذ تدابير شديدة على حدود الحبشة والاريتريا ، اذا نشبت الحرب فعلا بين الحبشة وايطاليا .

***

اليابان

استمرار

سير القافلة

كتبت مجلة « نيوستيتسمان آند نيشن » الانكليزية تقول:

اقتطع الجيش الياباني قطعة اخرى كبيرة من جسم الصين وابتدأ زدردها ، وهذه القطعة هى مقاطعة « هوبي » التي تقع فيها مدينة بكين التى كانت عاصمة الصين فى عهدها الامبراطوري

ولم تحرك حكومة نانكين ساكنا امام هذا العدوان الياباني لانها وجدت نفسها اضعف من ان تقف في وجه مطالب المغيرين ، فهم لم يتقدموا بها اليها الا على رؤوس الحراب

وانقضى الامر بان اخلت الجيوش الصينية هذه المقاطعة ، وانسحب منها كذلك جميع الموظفين الصينيين الا الا من كان منهم مواليا تمام الموالاة لليابانيين

وعمدت اليابان بعد ذلك الى حل فروع حزب الكومنتانغ (الحزب الوطنى الصينى » في هذه المقاطعة ، والحقت بهذه الفروع جميع المؤسسات الوطنية الاخرى التى كانت هناك ، ولكن هل هذا هو كل شيء؟

كلا !

فهناك مقاطعة اخرى هي مقاطعة شاهار تتهددها اليابان بان يصبح مصيرها كمصير المقاطعة الاولى عما قريب ، لا بل ومن المنتظر كذلك ان تصبح الصين الشمالية كلها من منشوريا الى النهر الاصفر وهي في قبضة اليابان

ويقال لنا ان هذه الاعمال التى تقوم بها الجيوش اليابانية السالحة لا تلقى اي استحسان من جانب الساسة اليابانيين ، وها هو صديقنا « خطيب وزارة خارجيتنا فى طوكيو » — اي السفير البريطانى — يؤكد لنا ان الحكومة اليابانية لا شأن لها الآن وان يكون لها اي شأن في المستقبل في نوع الادارة الحكومية التي تقوم فى شمال الصين

وهذا كلام سبق لنا ان سمعنا مثله كثيرا ، منذ مسألة منشوكو — منشوكو الامبراطورية التي خلقتها اليابان بيدها ووضعتها تحت سيطرتها التامة . ثم راحت في الوقت نفسه تقول انها لا شأن لها بتاتاً .. بامبراطورية مانشوكو المستقلة تمام الاستقلال

هذا والحكومة البريطانية واقفة موقف المتفرج ، وشكرا في ذلك لوزير خارجيتها الراحل السرجون سيمون

واليوم ماذا تعمل بريطانيا ؟

انها سترسل الى الصين السير فردريك ليث — روس ... ليقدم المشورة المالية لحكومة الصين ، ونحن على يقين من ان هذه الحكومة لن ترحب به ولا بمشورته ، فقد شبعت نصائح ، وشبعت مشورات ...!

الحبشة

الدعايات الايطالية

ضد الحبشه

تبدي وزارة الخارجية الحبشية في الآونة الاخيرة اهتماما كبيرا بتكذيب الانباء الصادرة من المصادر الايطالية والتي تهتم بترويجها الشركات البرقية واذا طرحنا البلاغات التي تصدرها وزارة الخارجية جانبا وقلنا عنها انها من الطرق السياسية التي تتطلبها الظروف الحاضرة ، فليس في الامكان السكوت عن تدوين الحقائق دون ميل او تحيز . هناك حوادث تذيعها المصادر الايطالية لا اثر لها في مخيلة الذين تعمدوا اذاعتها ، والذي لا شك فيه ان اختلاق هذه الاخبار تقتضيه ايضا الاغراض السياسية التي ترمي الى تضليل الافكار فى اوروبا لتعزيز الاعتقاد بأن الحبشة ، لم تزل على حالتها الفطرية بالرغم من الرقي الذي وصلت اليه وبالرغم من انها من اعضاء عصبة الامم

والذي لا سبيل الى انكاره ان الحبشة خطت خطوات سريعة ومطمئنة في مدارج الرقي والتقدم بفضل جهود النجاشى هيلاسلاسي : لقد ادعت المقامات الايطالية عدة مرات ان سلطة الامبراطور لا تتعدى حدود عاصمته ولكن الحوادث أثبتت ان الامبراطور يسيطر على الحبشة كلها وأن الامة متكاتفة واثقة به وموقنة انه سائر بالبلاد في طريق النهضة والارتقاء

أذاعوا ان تجارة الرقيق لا تزال قائمة وتجري علنا بعلم السلطات المحلية ، الا ان هذا الادعاء تكذبه الاجراءات التى تتخذها السلطات الداخلية لمحاربة العصابات التى تسطو على القرى لخطف الاولاد والنساء والقضاء عليهم ولا يخفى ان للحكومة ادارة خاصة في العاصمة نفسها للاهتمام بمسألة تحرير العبيد وأن الاعمال التى تقوم بها هذه الادارة تثبت بطريقة لا تقبل الشك ان هذه الجهود جدية وليست كما يدعي اصحاب الاغراض لذر الرماد فى العيون

والحقيقة ان ثبات النجاشى في وجه المطالب الايطالية ووقوفه امام المطامع الاستعمارية التى تريد الاستيلاء على الحبشة او اقتطاع جزء منها اثار هذا المقامات الايطاليه ، فأوحت الى صحفها لان تحمل هذه الحملة على الحكومة الحبشية ، ناسبة اليها امورا يتوهمها الاجنبي انها صادرة عن حكومة بربرية لا نظام لها ولا قانون

والغريب ان تنسب جميع حوادث الاعتداء الى الاحباش مدعية ان القبائل الحبشية التى على الحدود لا تفكر بغير الحرب ومن اعجب الامور ما ادعته الحكومة الايطالية اخيرا من ان الحكومة الحبشية ضمت اليها مقاطعة « جما » وغيرت طريقة الحكم فى سلطتها وان لايطاليا حقوقا تحفظها لنفسها ازاء هذا التعديل الذي أدخل أخيرا والحقيقة ان سلطنة « جما » لم تكن يوما مستقلة الاستقلال الذى يدعيه الطليان ، بل كانت ولم تزل مقاطعة من المقاطعات الحبشية ترجع في كل امورها الى حكومة العاصمة وتدفع الضرائب كما تدفعها المقاطعات الاخرى وتنفذ النظام الجديد فيها كما ينفذ في سائر انحاء البلاد

صفوة ما يحمله بريد الشرق والغرب

عصابات دولية

الذهب الرمادي يغمر الاسواق
كيف اكتشف التزييف فى لندن !

غمرت اسواق الحلي في باريس وغيرها من المدن والقري فى فرنسا بالتحف والحلي الذهبية المختلفة الاشكال والانواع وخاصة علب السجاير، وكان التجار ومعظمهم من الخبراء في معرفة انواع الذهب يقبلون على شراء هذه التحف على اعتبار انها من الذهب الخالص

وكان البعض من هؤلاء يتقدم الى المصارف والبيوت التجارية ومحلات الرهن بسبائك من الذهب رجاء رهنها فيقوم المختصون بفحصها ويقرضون عليها المبالغ المطلوبة بطيب خاطر ولم يدخل فى فكر احد من هؤلاء ان هذه السبائك والتحف مزيفة الا بعد ان ظلت العصابة الخطيرة تروج بضاعتها في الاسواق عدة شهور جمت فيها مئات الآلاف من الجنيهات

اما كيف اكتشف الحادث، فيرجع الى ان رجال عصابة تزييف الذهب ارادوا مباشرة عملهم فى انكلترا وشجعهم على ذلك ما لاقوه من نجاح مهنتهم في فرنسا، وكان اول عمل بدأوا به هو تصدير كمية كبيرة من علب السجاير الذهبية، فلفتت كثرتها الانظار وحامت حولها الشبهات، وفحص الذهب المصنوعة منه هذه العلب فحصا دقيقا، فاتضح انه معدن الماني يعرف باسم الذهب الرمادي وهو قريب الشبه جداً من الذهب العادي وله نفس خصائصه ومميزاته هذا هو السر في ان كثيرا من الخبراء فى صناعة الذهب وتجارته لم يفطنوا الى هذا النوع فى باديء الامر

وما ان علمت الحكومة في فرنسا بهذا الحادث الخطير، حتى عهد الى رجال البوليس السري في باريس بالبحث والتحري عن مصدر الذهب الرمادي وقد القي القبض علي ثلاثة رجال واتضح ان رئيس العصابة رجل روسي يجد البوليس في البحث عنه والقبض عليه

عهد سليمان

ويركا واركا مرة اخرى
وادي الذهب فى جبال الحبشة

ذكرنا في احد اعدادنا الماضية شيئا عن هذا الوادي ونزيد اليوم بما يأتي:

جاءت رسالة من باريس تقول ان الكونت بيرون دابروروك المكتشف البولوني الشهير عرف المكان الذي كان يستخرج الملك منه الذهب لبناء هيكل القدس.

قابل الكونت بروروك المسيو ميروا داموند وقال له ان « اوفير » التوراة هو وادي الذهب في غربي الحبشة واسمه اليوم «ويركاواركا» ويعتقد الكونت المشار اليه ان الذهب الذي صنعت منه اضرحة ملوك مصر الذين سبقوا المسيح بآلاف السنين يؤخذ من المناجم التى يستخرج ملك الحبشة دفائنها.

ولم يتمكن بروروك من زيارة وادى الذهب في الحبشة الا بعد جهد وشفاعة اللورد تيرال سفير بريطانيا سابقا في باريس وعندئذ سمح الامبراطور له بزيارة «ويركاواركا» ومع الاذن الذي ادركه من امبراطور الحبشة فانه اضطر الى السفر مع رفاقه ليلا الى وادي الذهب وسلكوا طرقا خفية لينجوا من شرك الاسر. ورأى عند المكان الذي وصل اليه مئات من العبيد يفدون لجمع الذهب وقرب هذا المكان وجدت اهرام مبنية من الحجر ويقال انها قبور العبيد الذين يرجعون الى عهد ملوك مصر.

حكومة

تفاوض عصابة !

من انباء نيويورك ان بعض رجال العصابات الاشرار قد سطوا على متحف مدينة بروكلين وسرقوا ستة عشر صور نفيسة، تعد من التحف النادرة التى لا تقدر بثمن وقد وقعت هذه السرقة فى عام ١٩٣٣ واهتم البوليس لها اشد الاهتمام وراح رجاله يبحثون هنا وهناك لعلهم يعثرون على اي اثر للصور العشر ولكن ذهبت ابحاثهم ادراج الرياح واختفت الصور اختفاء تاما

وقد خشي اللصوص ان يعرضوا هذه الصور للبيع فى الاسواق، فيرشد عنهم لانها مشهورة ومعروفة، وعلى ذلك احتفظوا بها لديهم ريثما تتاح لهم فرصة لبيعها، ولكن مضت مدة طويلة دون ان تأتي هذه الفرصة، ومن ثم فكر اللصوص في وسيلة يحصلون بها على نقود كثيرة وفى الوقت نفسه يتخلصون من هذه الصور التى عبثا حاولوا الانتفاع بها برغم قيمتها الفنية الكبيرة.

ومنذ ايام عثر موظفو متحف بروكلين علي اربع من الصور المسروقة موضوعة فوق صحيفة من الجرائد اليومية ومعها رسالة يقول اللصوص فيها ان الصور لم تمسها يد بسوء وانها محفوظة في مكان معين، كما لو كانت محفوظة في المتحف تماما وقد بعثوا بالصور الاربع للدلالة على ان الصور الست الباقية موجودة عندهم فى حالة جيدة وانهم على استعداد لردها للمتحف لقاء مبلغ عشرة آلاف جنيه وذلك بوضعها في مكان معين دون علم البوليس بشي من التفاصيل الا بعد اتمام الصفقه.

هذا ولما كان من العبث اخبار البوليس والاستغاثة به علي رد الصور الست الباقية فان ادارة المتحف في مفاوضات مع اللصوص رجاء تخفيض الفدية

بعد الثورة

فنزيلوس لا يخاف الموت
بلغت الثانية والسبعين فلم الخوف!

لما شبت نار الثورة الاهلية فى اليونان اقترح النائب موسخولاس وضع جائزة قدرها الفا جنيه لمن يقطع رأس فنزيلوس، وأن هذه الجائزة تمنح لمن يقتله ولو كان من جملة الثوار ويعطي مع الجائزة ايضا عفواً وتدخل تسلداريس بالامر فأقنع النائب بسحب اقتراحه. وقابل مراسل الدايلي اكسبرس فنزيلوس فى باريس، وأخبره عن الاقتراح الذي قدمه النائب موسخولاس فثار غضبه، وتشنجت أعصابه، وقال: «اترك القول في هذا الموضوع لصحف العالم المتمدن. أنا لست خائفاً فقد بلغت الثانية والسبعين من عمري ولم يبق من سبب للخوف»

* * *

تلفون وكالة الدفاع في حيفا ١٢٥٨

ماذا تسمع اليوم
عن محلات السادة دجانى اخوان
يافا - تلفون ٧١٦

الاحد ١٤ يوليه

٠٠ر١٠-٣٠ر١٠ صباحا قرآن كريم - الشيخ طه الفشني

٣٥ر١٠ موسيقى - فرقة بلوك الخفر بوليس مصر برئاسة الصول عامر افندي غزال - قنداق بلوك الخفر محمد بك علي زيور - مارش نجمة الروض - في البعد يا ما كنت انوح - عاد النوم يا جفنى - يا غائبا عن عيوني - كاريوكا - رقص شرقي - فالس جبسي - فانتزي نهاوند - دانس روماني - كادني الهوى - مارش الدوق

٤٥ر١١ ختام

٢ مساء اسطوانات تركية - منتخبات اوديون

٣٠ر٢ النشرة التجارية الاولى

٣٥ر٢ ختام

٦-٣٠ر٦ قرآن كريم - الشيخ محمد السيسي

٣٥ر٦-٥٥ر٦ نتائج سباق الخيل - مذاعة من الاسكندرية

٣٠ر٧ نشرة الاخبار

٥٠ر٧-١٠ر٨ حديث طبي - الطعام في السكر والنقرس والروماتزم - الدكتور محمد عبد الحي

١٥ر٨-١٥ر٩ اسطوانات - بانت تناجيني عيونه - الاستاذ محمد عبد الوهاب - موال يا نايم الليل - فتحية احمد دور قلبي عرف - الآنسة أم كلثوم

٢٠ر٩ - ٢٠ر١٠ موسيقى - مغنى وآلات - عبده السروجي - تقسيم عود - مقدمة موسيقية - تقسيم كمان - موشحة - تقسيم قانون - ليالى وموال سليت ودادي - منولوج : مين يقول ان جمالك تأليف عبد الباسط عبد الرحمن وتلحين رياض السنباطي

٢٥ر١٠-٥٥ر١٠ موسيقى - رباعي فاضل شوا - (شريط ماركوني المسجل) سماعي سلطاني يكاه - لونجه نهاوند - تقسيم كمان - بهجة «موسيقى وصنية»

٠٠ر١١ موسيقى - مغنى وآلات عبده السروجي - مقدمة موسيقية - طقطوقة - ليه يا حبيبي كتر الاسية - استراحة - ليالى وموال ومنولوج يا بدر تحت ضياك

١٢ سلام الملك - ختام

المراوح الكهربائيه
اشهر المراوح الكهربائية الممتازة
والصامتة فى سيرها تجدها معروضة عند وكلائها
السادة دجانى اخوان
يافا تليفون ٧١٦ ص.ب ٣٥٥

اقوال الابطال

كلمات مأثورة لنابليون
بالحرب بلغت هذه المكانة والمجد!

«ان المجد الذي احرزته بانتصاراتي فى اربعين موقعة ستمحو ذكره من صفحة العلى هزيمتي في معركة واترلو. ولكن الاثر الذي سيخلد على الارض، فلا تمحوه قوة هو القانون الذي وضعته

— لقد شهدت الحروب وخضت غمرة المعارك وبالحرب بلغت هذه المكانة والحروب وحدها تستطيع ان تحفظ لي ذروة المنزلة.

— جل همي ان يشتري الشعب خبزه الجيد بثمن رخيص وان يتمكن العامل من الحصول على حاجاته ومرافق عياله باجرة يومه.

— الكبرياء نفس غرور لا تسمع صوت الدين ولا تصغى الى نداء الحق

— كنت عنيدا صعب المراس احب الخصام ولا اخاف انسانا ولا اخضع لشخص فى العالم سوى والدتي التى كانت تدرك الامور وتضع المكافأة في موضعها والعقاب فى وقته.

— ذرف الدموع مزية النساء واما الرجل فعليه ان يكون صاحب جلد وعزم وان يعرف حقيقة الالم

— ان السهر والنوم في الخيام زادانى سمنا على الرغم من كثرة التعب.

— الصحة ضرورة ماسة فى الحرب ولا شيء فى العالم يغني عنها

— اترقب الموت صابرا وهو المنقذ الوحيد الذي يخلصنى من العذاب »هذه العبارة الاخيرة كتبت في منفى سانت هيلينا ولذلك ظهرت شواهد اليأس فى تضاعيف كلماتها. وهذه حاله الانسان يرم باليأس ويشب بالامل فاذا ضعف الامل خارت عزيمته وان كان جبارا

للمشابهة

مزايا الحيوان في الانسان
مذهب البطش ومذهب الاخلاق العالية !

يشابه الانسان بشكل جسمه القرد ولكن قامته اكثر انتصابا من جسم السعدان وكما ان المرأة اجمل طلعة من الرجل فان انثى القرد الطف هيئة واحسن وجها من القرد الذكر

وللانسان مزايا اشبه بمزايا الحيوان فهو شديد الشراسة كالاسد وكثير الشره كالنسر وجم الغباوة كالخروف والضواري تفترس بعضها بعضا، واما الانسان فيقتل ابن جلدته دون ان يأكل لحمه والسبب بهجرة هذه العادة التي شاعت فى اعصر الهمجية اهتداؤه الى طعام الذ طعما واكثر غذاء من لحم ابن دمه وجنسه والانسان بحسب رأي العلماء ورجال السياسة سائر الى الدمار وهنالك مذهبان لمعالجة شؤونه فالمذهب الاول الحرب واصحابه ارباب السلطة والشأن امثال زخاروف وهتلر وموسوليني واللورد لويد الذين يودون معالجة المشاكل بالحروب والمذهب الثاني مذهب السلم وهو رأي قادة الفكر والعلم ورئيسهم الدوك هوكسلي، وهؤلاء يودون حل المشاكل الدولية بالعقل ورائد الاخلاص والسلم وقوة الاخلاق السامية والفضائل النفسية، وانه من الواجب على الانسان ان يترفع عن الشعوذة ونحين فرصة السطو على الضعيف الآمن وان يكون نصير السلم والانصاف

شجعوا مصنوعاتكم
الوطنية

حكومة فلسطين
قوة البوليس
وخدمة السجون

تطلب عطاءات لتقديم جرايات ودقيق ومواد غذائية كما يلي.

ا) دقيق وطني واوروبي لسجون وسجون العمل

ب) جرايات يومية للنظارات في فلسطين.

ج) مواد غذائية للسجون المركزية القدس وعكا واصلاحية الاحداث وسجون العمل.

يمكن الحصول على تفاصيل العطاءات كاملة من مدير صرف قوة البوليس وخدمة السجون او من اية هيئة بوليس محلية.

توضع العطاءات في غلافات مختومة يكتب عليها (عطاء لاجل ...) ويجب ان تصل الى مكتب المفتش العام غير متأخرة عن يوم ٤ آب ٩٣٥

(الامضاء) ج. س. لورنتزو
عن المفتش العام بالوكالة

رقم تلفون وكالة الدفاع فى القدس ١٤١٣

نذر الحرب

ثمانية ملايين جنيه لتقوية الجيش
معامل الاسلحة لا توصد ابوابها

طلب الكولونل فيري وزير الحربية الفرنسية من اللجنة المالية في مجلس النواب الموافقة على ارصاد مبلغ اضافي لا يقل عن ثمانية ملايين جنيه من اجل تعزيز قوة الجيش وقال الوزير ان السبب الذى حمله على طلب هذا المبلغ الاضافى الطائل الزيادة المطردة فى الجيش الالماني فلقد اصبح عدده مليون جندي منهم ٥٥٠ الفا مجندون و١٥٠ الفا محترف و٣٥٠ الفا في صفوف الاحتياط هذا عدا فرق الهجوم الهتلرية والجمعيات العسكرية وجنود البوليس

وقال ايضا ان معامل الذخيرة في المانيا تعمل ليلا ونهارا وقوتها الهجومية تعادل قوة فرنسا الدفاعية. ويهيج دهشة وزير الحربية فى فرنسا امتلاك المانيا اليوم مدفعية ثقيلة تفوق مدافع فرنسا مع انها كانت منذ عامين لا تملك شيئا من هذه المدفعية

***

فرع فنادق
الطرابلسي الشهيرة
(في بيروت وعاليه)
آخر ما وصل اليه الفن الحديث بتنظيم الفنادق

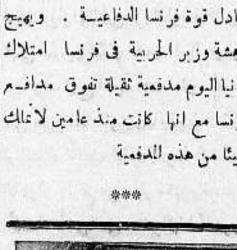

فندق الكونتننتال
يافا — شارع النزهة
فندق
الكونتننتال
ملتقى الطبقات الراقية
لاصحابه
كمال الزعيم
ومكرديج مصرليان

الاستعراض الرياضي العربي العام

فروسية ـ كشافة ـ ملاكمه ـ مصارعة

قال مخبرنا المحلي :

استمرت اللجنة العليا للالعاب الرياضية التى نيط بها تنظيم الاستعراض والمؤلفة من السادة الدكتور داود الحسيني سكرتير الاتحاد الرياضي العام والدكتور حقي مازين والاساتذة ابراهيم مراد ومصطفى الطاهر وممدوح بك النابلسي وحسن حسني — استمرت هذه اللجنة تشتغل بجد وصمت طيلة الاشهر الثلاثة الماضية حتى نضج المشروع وقد لاقت صعوبات كثيرة جدا من دوائر مختلفة ولكنها تخطتها بعزيمة وهمة واخلاص

وسيشترك في الحفلة :

١ — فرقة فرسان بدوية ينوف عدد افرادها عن الستين برآسة الامير الشيخ شاكر ابو كشك وقيادة الشيخ عبيد على صالح وجميل على الجاسر وعبد الله طوقان وسمير بيدس

٢ — فرقة الدراجات النارية

٣ — الفرق الكشفية الاتية :

١ — عبيدة المتجولة في طولكرم بقيادة الاستاذ توفيق عبد الرازق

٢ — الفرقة العباسية في الرملة وفرعاها في جمزو وفى المدرسة الباسية بقيادة محمد على بك العفيفي

٣ — فرقة عمر الفاروق وعبد الرحمن الغافقى في غزة بقيادة السيدين خضر الجميراوي وفايق بسيسو

٤ — فرقة صقر قريش في المجدل بقيادة السيد محمود الشريف

٥ — فرقة مدرسة الاصلاح الاسلامية بيافا بقيادة الاستاذ هاشم السبع وفرقة نسور الجزيرة في دار الثقافة العربية بيافا بقيادة السيد شفيق الانصاري

٦ — فرقة النادي الرياضي الاسلامى بيافا

٧ — فرقة دار الايتام الاسلامية بالقدس وموسيقاها

وهناك فرق اخرى لم تتصل بنا اسماؤها بعد

أ — الاندية الرياضية الاتية

١ — نادي شباب العرب فى حيفا

٢ — نادي الروضة فى القدس

٣ — النادي الرياضي الاسلامى بيافا

٤ — فرقة من طلاب كلية روضة المعارف . وقد اعتذرت فرقة مدرسة النجاح عن الحضور والاشتراك بسبب عطلتها المدرسية وسفر قائدها الى بيروت

وسيجتمع اللاعبون اجمعهم والفرق الكشفية بكامل اعضائها اليوم الساعة العاشرة صباحاً في دار النادي الرياضي الاسلامى كما انه سيعقد اجتماع لقواد الفرق الكشفية في الساعة الثانية عشرة ظهراً في دار النادي لتوحيد القيادة وتعيين اماكن السير

وبين الساعة الثانية عشرة والواحدة والنصف يتناول الكشافون غداءهم في مطعم البحر الوحيد وفلسطين الممتاز على شاطيء البحر ضيوفاً على الاتحاد الرياضي وفي الساعة الثانية والنصف بعد الظهر تبدأ المواكب سيرها من اماكنها المختلفة حيث تلتقي فى الملعب

وكانت لجنة الالعاب الرياضية في الاتحاد الرياضى ترغب رغبة صادقة ومن صميم فؤادها ان تتخذ من البصة مكانا للاستعراض . وعزمت على تسويره موقتا ريثما تنتهي الحفلة غير ان البلدية والحكومة عارضتا فى ذلك كل المعارضة، حتى كادت هذه الفرق تمنع من اجراء تمريناتها الاولية وهكذا اضطرت اللجنة لاستئجار الملعب الواقع شمال المكان من صاحبه ابو غوص العربي بصورة استثنائية جدا لانه مؤجر للمابوعيل . وقد حاول المابوعيل منع ابو غوص من تأجير الملعب لكى يهبطوا الحفلة التى هى الاولى من نوعها الا ان ابو غوص بارك الله فيه اصر على رأيه وانذرهم باخراجهم من ارضه فرضخوا للتهديد وسلموا له بما اراد

وفي الساعة الثالثة تماما ستبدأ فرق الخيالة والكشافة والدراجات بالسير امام الجمهور ومن ثم تبدأ الحفلة كما هو موضح في البرنامج الذي سيوزع على الحضور بالحفلة

هذا ما تمكنا من الوقوف عليه من المعلومات من اللجنة المسئولة وسننصف الحفلة مفصلا فى العدد القادم

* * *

ودجوود يطلب تعميم اللغة الانكليزية

يبذل الكولونل ودجوود جهده من اجل تعميم اللغة الانكليزية فى فلسطين وقد تكلم في مجلس العموم موجهاً خطابه الى وزير المستعمرات ومما قاله ان اللغة الانكليزية لا تعم في كل القرى

الى جامعة بريتون

قال مراسلنا في القدس : لجامعة بريتون عادة فى تقديم منحة سنوية الى انجب طالبة او معلمة في كلية البنات الانكليزية بالقدس ، وقد كانت هذه المنحة لهذا العام من نصيب الانسة شقيقة الاستاذ اميل افندي الغوري ، احدى معلمات الكلية المذكورة ، وستسافر قريبا للتخصص في فنى التربية والتعليم . وستغادر القدس فى اوائل شهر آب القادم

***

التعليم فى فلسطين وعدد التلاميذ

تبين من تقرير دائرة المعارف عن سنة ١٩٣٤ ان عدد التلاميذ كان ١٠٣٠٠٠ وعدد المعلمين ٤٥٠٠ وعدد المدارس ١٠١٠٩ منها ٢٦٣ للحكومة و١١٨ لليهود وعدد تلاميذ اليهود ٤٤٨٢٩

فى لجنة الميناء

صدر قرار من المندوب السامي بتعيين محمود راغب بك عضوا غير رسمي في لجنة الميناء عوضا عن سعادة عاصم بك السعيد رئيس بلدية يافا

اليهود فى قبرص

تدل الاحصاءات في دائرة الطابو على ان اليهود اشتروا من ارض قبرص ١٢٠٠ فدان

فخامة ابراهيم باشا هاشم

قدم الثغر مساء امس فخامة ابراهيم باشا هاشم رئيس حكومة الشرق العربي يرافقه الاستاذ احسان هاشم سكرتير فخامة المندوب السامي وقد انسنا بلقائه في ادارة هذه الجريدة ، ودار الحديث عن المشاريع الانشائية التى تقوم بها وزارة فخامته والتي لمسناها من احوال الشرق العربي ، وسمعناها من شيوخ قبائله . وقد ودع فخامته كما استقبل بالاحترام

الاستاذ علاء الدين

قدم الى يافا بعد ان اتم دراسته فى جامعات المانيا الهندسية الاستاذ عبدالله افندي علاء الدين وقد زارنا في ادارة هذه الجريدة فانسنا بالتحدث اليه ساعة من الزمن

تسجيل الطلاب فى المدارس

جاءنا ما يلى: كان مكتب الشباب بتاريخ ٢٧ حزيران سنة ٩٣٥ قد طلب من جناب مدير المعارف العام ان يمدد مدة تسجيل الطلاب الى اكثر من شهر حزيران حتى يتمكن الاهلون من تسجيل ابنائهم وقد ورد على مكتب الشباب كتاب من جناب مدير المعارف يعلمه فيه بانه اوعز منذ مدة الى مديري المدارس بضرورة تسجيل الطلاب خلال السنة الدراسية كلها .

وعلى هذا فواجب اولياء الطلاب ان يفهموا هذه التحقيق ويسجلوا ابناءهم في المدارس حتى نتمكن من معرفة عدد الذين يتقدمون للتسجيل ولا يقبلون في مدارس الحكومة بحجة الضيق وعدم اتساع المدارس لهذا العدد من الطلاب ولكي نطالب الحكومه بضرورة فتح مدارس كافية بحاجة ابناء الامة رغبة فى مصلحتهم وتأمينا لمستقبلهم في بلادهم والسلام .

سكرتير اللجنة التنفيذية لمؤتمر الشباب
سعيد الخليل

ايها القائد

﴿بقية المنشور على الصفحة الاولى﴾

خرجت من القدس ماشيا الى ان وصلت قالونيا. وجدت مركبات البريد، فركبت واحدة. وبقيت في يافا مدة بعيدا عن العيون . هذه قصتى مع هذا القائد ، أليس من حقي ان اسردها على الشباب بمناسبة وصوله القدس وان اقول لسعادته الآن :

أرأيت بعينك يا سيدى ما حل ببلادنا ؟ أرأيت بعينك يا سيدى كيف وقع ما كنا نخشى وقوعه

ألا تسلم معي الآن يا سيدي القائد انني لم اكن خائناً للدولة كما قلت سعادتك بل كنت خائفاً على بلادي ان يكون هذا مصيرها ، انها لم يكن عن يد الالمان ، بل اراد الله ان يكون عن يد الانكليز حلفاء العرب ، اصدقاء العرب ، والخطب ادق ، والمصاب اجل واعظم . سامحك الله . ولله الامر من قبل ومن بعد

اتفاق كلمة المجلس البلدي

المصلحة العامة فوق الاعتبارات الشخصية

ذكرنا في العدد الاخير من الدفاع اننا سنتصل بالفريقين من اعضاء مجلس بلدية يافا لاستطلاع رأيهما ما دام ان الخلاف لم ينته

وقد علمنا من مصدر موثوق يسعى للخير ولازالة الخلاف الذي حدث ان الفريقين وضعا مصلحة البلاد فوق كل اعتبار بدليل الكتاب الذي بعث به حضرات الاعضاء للرئاسة يتعلق بالجلسات والاشغال وقد اجابت الرئاسة بكتاب جاء مطابقا للمصلحة العامة

والمنتظر بعد هذه المخابرات ان يسود التفاهم ويتآزر الجميع على العمل الجدي لمصلحة البلد لا سيما وهي بحاجة الى اصلاحات كثيرة والى تنفيذ عدة مشاريع عمرانية .

و « الدفاع » تسر لهذ النتيجة لانها انما تريد مصلحة البلد قبل كل شيء. واستمرار وجود الخلاف معناه تدخل الانكليز ـ وهو ما لا نحب. وبعد تمام الصلح نقدم الاقتراحات اللازمة لتنظيم الدائرة بما نعتقد انه فى مصلحة هذه المدينة .

شكوى على دائرة الصحة العامه

يشكو عمال تجفيف المستنقعات مر الشكوى من دائرة الصحة العامة التي تستخدمهم . وهم يقاسون حالة تدعو الى كثير من الاشفاق والغيظ معاً . فلم يكف هؤلاء البؤساء التعرض للامراض الفتاكة كالملاريا الخبيثة ونحوها ، والعمل عراة في مياه راكدة كريهة الرائحة وكثيرة الديدان — حتى اخذت تعاملهم دائرة «الصحة» بقسوة وشدة ، فتستخدمهم اكثر من عشر ساعات متوالية ، وتخفض من اجورهم

ويتناول هؤلاء المساكين اجراً من عشرة قروش الى ١٢

والغريب ان يقال لهؤلاء العمال وهم فى بلدانهم بان اجورهم ستكون ١٥٠ ملا وان امكنة اعدت لسكناهم مبالغة في معاملتهم معاملة حسنة . وهكذا يعمل بعضهم اياما قلائل متى تحقق مبلغ الغبن هرب من خطر الامراض، وقسوة المعاملة واذا طالبوا بالاجرة رفض طلبهم وبعد الالحاح لا يتناولون اكثر من ثلثي الاجرة

ويكاد يندر ان يزور طبيب القضاء او احد اطباء الصحة مخيم عمال التجفيف لتفقد احوالهم ومعالجة المرضى ومراعاة شئونهم الصحية

وفهمنا من احدهم انهم اضطروا في بدء امرهم للسكنى في ... الكهوف! وفي فصل الشتاء البارد . وكانوا في حاجة قصوى الى التغذية الكافية ، لان محل عملهم بعيد جداً عن العمران ، ولم تفكر الدائره في تأمين ماكلهم ، فباتوا كأنهم في شبه ... مجاعة ! ذلك ان ٤٨ ساعة مضت على اكثرهم لم يتناولوا خلالها سوى وجبة واحدة . وقد وصف لنا اكثر من واحد العذاب الذي ينالهم في مستنقعات الفالق ، فشاركناهم الشعور والتذمر. ويقولون ان العمل يستمر بدون انقطاع ، ودون اعطائهم وقتا ضئيلا للراحة . وفى ذلك ما فيه من اضعاف قواهم الجسدية والمعنوية

نرجو مدير الصحة العام التأكد من هذه المعلومات. فاننا ننشرها مرتاحين الى كل ما جاء فيها . ونرجو كذلك الاطلاع على لوائح اجور العمال ليتأكد من قلتها ، وكيف ان بعضها يعاد الى صندوق المالية !

ولا يخصص لهؤلاء البؤساء يوم تصرف لهم فيه اجورهم ، فيعطل هؤلاء اعمالهم ، ويتحملون مشاق السفر الى « الورشة » لكي يقبضوا هذه الاجور

ونرجو مدير الصحة العام ان يتأكد من زيارة الاطباء الى هذه « الورش » فقد بلغنا بلهجة الجزم ان ليس هناك شيء اسمه زيارات

هذه معلومات مؤسفة جدا . وهي، اذا صحت كما نظن ، تكون ضربة تصيب الدائرة التي تحمل اسم « الصحة »

ان الناحية الانسانية المحضة هي التى دفعتنا الى هذه الصرخة فى وجه الدائرة، فعسى ان نطمئن قريبا الى زوال اسباب الشكوى ، او نضطر الى معاودة الموضوع

البلاد تستوعب اربعة ملايين يهودي

ظهور المطامع الصهيونية مرة واحدة !!

عقدت لجنة انشاء حرج الملك جورج في قاعة الفولد هول بلندن اجتماعا سياسيا انشد فيه النشيد الصهيوني فى لندن لاول مرة ، كما خطب فى هذا الاجتماع السير صموئيل هور وزير الخارجيه البريطانية وتكلم عن الاضطهاد الذى يلاقيه اليهود فى المانيا ، كما عرض الى احوالهم فى فلسطين فذكر نجاح مشروع اسكانهم ، كما قال ان عدد المهاجرين اليهود سيبلغ في هذا العام ٥٠ الف مهاجر

وقد كان اشد الخطباء حماسة في هذا الاجتماع اللورد ملتشت فقال ان فلسطين لا تزال تتسع لاسكان عدد كبير من اليهود وانها تستوعب اربعة ملايين يهودي ، وتكلم عن اليهود فقال انهم هم الذين سيحمون فلسطين وانهم سيدافعون عنها وليس الجيش الانكليزي كما اشار اللورد ملتشت الى نجاح الصهيونيين وفشل اخصام الصهيونية

وخطب في هذا الاجتماع ايضا الدكتور وايزمن فتكلم عن كثرة الهجرة

وقد ذكرت جريدة دافار انه قد فرض على كل مدعو من المدعوين الى هذا الاجتماع وكان عددهم ٥٠٠ مدعوا ان يدفع كل واحد منهم ٣٠ جنيها لمشروع انشاء الحرج على اسم جلالته

***

العراق

بين العراق والمملكة العربية السعودية

بغداد فى ١٠ تموز — بالبريد الجوي — لمراسل فاضل : اعتادت الحكومتان العراقية والعربية السعودية فى كل عام انتداب كل منهما وفد يمثل حكومته فى عقد مؤتمر للعشائر على حدود المملكتين ينظر فى الحوادث التى تقع فى خلال عام بين عشائر الحدود . والان فان سلطات الحكومتين تتخذ الترتيبات اللازمة لعقد مؤتمر هذه السنة قريبا . وفى هذه المناسبة ارى من الواجب الاشارة الى ما تقوم به قوات الشرطة العائدة للحكومتين من الاعمال التى كان من جرائها ان انقطعت حوادث التهريب ولم يبق لها اي اثر كما ان معاونة هذه القوات وسهرها على تأدية واجبها اثر التأثير الحسن فى استتباب الامن في الحدود الجنوبية وشملت الراحة والطمأنينة جميع افراد القبائل هناك وهذا ما جعل العلاقات بين العراق والمملكة العربية السعودية تزداد توثقا يوما بعد يوم

سفر وزير الخارجية الى طهران

تتخذ الحكومة العراقية الان التدابير اللازمة حتى تجد الوقت المناسب لسفر فخامة نوري باشا السعيد وزير الخارجية الى طهران ليتصل بحكومة ايران المركزية تمهيداً لدخول العراق فى مفاوضة مباشرة مع ايران لحسم الخلاف الحالي بين المملكتين على الحدود

اما موعد سفر فخامته فلم يتقرر بعد ولا يعلم اذا كان سيسافر وحده ام ان سافر وفد عراقى الى العاصمة الايرانية فربما سافر وزير الخارجية لجس النبض وبعد ذلك يلتحق به رجال آخرون من الحكومة يتألف منهم الوفد العراقي

ممثل العراق في مؤتمر المستشرقين

كانت الحكومة الايطالية قد بعثت بدعوة الى حكومة العراق تطلب اليها فيها ايفاد مندوب يمثل العراق في مؤتمر المستشرقين الذي سينعقد في روما قريبا وقد قر الرأي الان ايفاد حضرة الاستاذ الكبير فهمي بك المدرس ليمثل العراق في هذا المؤتمر

١٢ صفحة

عدد الدفاع الاسبوعى يوم الاثنين

الموقف الدولي خلال اسبوع حافل

غزه

حفلة مدرسة البلدية للاناث

غزه في ١٣ تموز ـ لمراسل الدفاع الخاص ـ اقامت مدرسة البلدية للاناث مساء يوم الجمعة الماضي حفلتها السنوية حضرها الموظفون واعيان المدينة واولياء الطالبات وقد افتتح الحفلة سعادة رئيس البلدية بكلمة بين فيها تقدم المدرسة المضطرد ونجاحها المستمر ثم قامت الطالبات بالقاء اناشيد وطنية وقطع هزلية اثرت فى النفوس . ثم قدمت ادارة المدرسة سجادة هدية لاطفال الصحراء فبيعت بالمزاد الثانى على الطريقة الاميركية بـ ٣٠ جنيها فاحيلت الى السيد فاروق فهمى الحسيني الذي قدمها الى المستر لوث ليث وهذا قدمها الى المدرسة

وقد تبرع السيد احمد حلاوه بخمسة جنيهات للمدرسة وهذه هى المرة الثانية التى يقوم فيها الغزيون بالواجب لاطفال الصحراء ثم مثلت الطالبات رواية الخيانة او المتمرد تأليف الانسة فهيمة محمد مديرة المدرسة وقد اجادت الطالبات فى جميع الادوار بالرغم عن صغر سنهن وقد عرض فرع النسيج في المدرسة بعض منسوجاته المختلفة فأقبل على شرائها الحاضرون وقد اقامت المدرسة اليوم حفلة اخرى للسيدات .

ارض للبيع على قطع

قطعة ارض صالحة لبناء البيوت في اجمل موقع في مدينة الرملة ذات المناخ الصحي بجوار بيارة البلدية على ثلاثة شوارع احدها شارع رئيسى عرضه ثلاثون مترا وفي مكان متصل بالعمران فمن اراد شراء قطعة منها فليراجع السيد ابراهيم بك الغصين والسيد محمد علي الغصين في الرملة

اوسمة اليوبيل الفضى

صدر امر من حكومة صاحب الجلالة الى فخامة المندوب السامي بمنح اوسمة اليوبيل الفضى الى حضرة الكولونيل ميلر قائد قوات الحدود في شرق الاردن والمستر سى. هار في احد كبار الموظفين في سكة حديد فلسطين

كتاب شكر

ارسل الاستاذ جميل افندي السراج كتابا رقيقا الى حضرات مهنئيه بمناسبة ترقيته الى وظيفة مساعد مأمور تسوية يشكرهم فيه على شعورهم نحوه وصادق عطفهم تجاهه .

* * *

تلفونات الدفاع وبرقياتها الخاصة

ذيول حادث

قال مراسلنا في القدس : غادر هاشم المامو المستشفى نهار امس بحالة جيدة ، وهو الشخص الذي اطلق عليه اسعد الدو لك ارصاص في موكب عرس السيد عبدالله القضاني . والذى ذكرت لكم خطأ انه من اقرباء عائلة قويدر وقد اتضح لي مؤخراً ان عائلة الدويك لا تمت بصلة لعائلة قويدروان هذا الحادث فردي وليس له ادنى علاقة بحادث عائلتي قويدر والمتولي

التقلبات الجوية

كان اتجاه الرياح في الاربعة والعشرين ساعة الماضية شمالي غربي معتدل مع طقس جميل وكان متوسط درجة الحرارة ٧٣ درجة فهرنهايت

انقلاب سيارة واصابة ركابها

انقلبت السيارة رقم ٨٩٤ امس بقرب قرية القباب وكان يسوقها مكس بارت من القدس فجرح السائق المذكور برأسه جرحا بليغة واصيب ايضا احد اركاب بكسر في ضلعه ورجله واما الراكبة الثانية التى تدعى امستيل رابيل من القدس فلم تصب بشيء وقد نقل المصابان الى المستشفى للمعالجة

حادث صدام

امس صدم التراك رقم ٩٤٤ الذي كان يسوقه موسى محمد خضر من قرية قلونيا ولدا يسمى مصطفى مسعود ابراهيم وذلك على طريق القدس ، فنقل الولد المصاب للمستشفى البلدي بيافا وقد القى القبض على السائق رهن التحقيق

تدهور سيارة واصابة ركابها

في الساعة الواحدة من صباح يوم الجمعة كانت السيارة الخصوصية رقم ٤٤١ التى يسوقها محمد نجيب الصغير من حيفا سائرة بالقرب من جسر المرارة بطريق سارونا ، اذ خرجت عن الطريق وتدهورت في الوادي فجرح السائق المذكور وراكبان اخران كانا معه وهما منيب الغريب من حيفا وكامل روضة من بيروت ونقلا الى مستشفى البلدية في يافا وقد تدمرت السيارة وتحطمت بصورة لم تعد بعدها صالحة للاستعمال

طعنة سكين تسبب الوفاة

في الساعة التاسعة من مساء امس حصل شجار باحدى قهاوي الرملة ما بين خميس الصبط وحسين ادريس طعن على اثرها خميس الصبط حسين ادريس بسكين فسبب له جروحا بليغة نقل على اثرها الى مستشفى الرملة وتوفي حوالي الساعة الحادية عشر متأثراً من جراحه .

حادث سرقة

في الساعة التاسعة والربع من مساء ادعى يعقوب برونسل لمركز بوليس تل ابيب انه سطي على مخزنه ليلا الكائن في شارع هاليا رقم ٢٨ وسرق منه ٢٨ خاتما و ٣٢ علبة سجاير وبعض محافظ جلد واشياء اخرى تقدر قيمتها بثلاثة عشر جنيها والتحريات جارية لمعرفة السارق .

القدس

كبراء شرق الاردن في فلسطين

القدس في ١٣ تموز — لمراسل الدفاع الخاص : وصل القدس منذ يومين الامير جميل رئيس الديوان الاميري العالي في عمان يرافقه فوآد باشا الخطيب وقد حضر اليوم ايضا فخامة ابراهيم باشا هاشم رئيس حكومة شرق الاردن

مقررات اللجنة التنفيذية الارثوذكسية

اجتمعت اللجنة التنفيذية الارثوذكسية في الساعة العاشرة من صباح هذا اليوم في فندق القلعة برئاسة الوجيه يعقوب افندي فراج وقد حضر هذا الاجتماع سكرتير مؤتمر الكهنة العرب قدس الاب الخوري نقولا الخوري. وافتتح الرئيس الجلسة بالوقوف دقيقتين حداداً على المرحوم الخوري الياس القنواتي ، رئيس مؤتمر الكهنة العرب ، وقد شرح للاعضاء ، كيفية اقدام المجمع الارثوذكسي على عملية الترشيح التي جرت مؤخراً دون الاهتمام لممثلي الشعب وقد اتخذت المقررات التالية :

١ ـ تلبية لطلب اعضاء شرق الاردن في اللجنة ان لا تتخذ اللجنة في اجتماعها هذا اي قرار عن الوضعية الحاضرة لحين ظهور نتيجة المخابرة الجارية بين سمو الامير عبد الله وفخامة المندوب السامي بشأن تشريع قانون الانتخاب البطريركي على شرق الاردن

٢ ـ ارسال وفد مؤلف من السادة يعقوب افندي فراج وبرئاسته وعضوية السيدين ميخائيل توما وعيسى البندك للسفر الى عمان لتقديم شكر طائفة الارثوذكس العرب في فلسطين على موقف سموه المشرف واهتمامه بالقضية الارثوذكسية . وسيسافر هذا الوفد صباح الغد الى عمان وانتهت الجلسة في الساعة الواحدة بعد الظهر .

مفاوضة البرتقال مع المانيا وبولونيا

وكلت الغرفة التجارية بيافا الوجيه شكرى بك التاجى مفاوضة المحلات التجارية في ألمانيا فيما يتعلق بتجارة البرتقال وشحنه من فلسطين اليها . وتشمل هذه المفاوضة انكلترا وبولونيا وسافر اليوم الى اوروبا عن طريق حيفا على ظهر الباخرة « شامبليون »

في دور القضاء والمحاكم

نظر الاستاذ حنانيا افندي حنانيا في القضية المقامة على احمد مسلم الرشق من الخليل لارتكابه جرم الضرب عمداً فقرر الحكم عليه بالسجن لمدة اربعة اشهر . وقد حكم ايضا على مصطفى الطرزي بابا من اهالي مكة المكرمة بالسجن خمسة عشر يوما والتوصيه بابعاده من فلسطين لدخوله اليها بصورة غير مشروعة . وحكم على خالد احمد حسن من عرطوف بالسجن ستة اشهر او بغرامة خمسين جنيها لدخوله دار احد اهالي القرية بنية سيئة

سلوك يدعو التجار والقصابين للاضراب

لقد ضجت الباعة من اعمال اونباشي البوليس البريطاني رقم ١١٧٦ الذي يسجل المخالفات بكثرة عجيبة . وقد زار مكتب هذه الوكالة اللحامون الذين يتظلمون من اعمال هذا الاونباشي وقد سبق لبعض صغار الباعة ان راجعونا متظلمين منه زمن اعماله فظننا انهم يبالغون فيما يقولون ولكن بعد ان راقبنا اعماله اتضح لنا انها لا تطاق في الواقع فضلا عن اقواله البذيئة والشتائم التى يكيلها لهم

حسنا جدا ان يقوم الرجال المسؤولون بمراقبة الصحة العامة مراقبة دقيقة ولكن غير حسن ان يقوم بهذه المراقبة اناس لا خبرة لهم بهذه الشئون التى هي من صلاحية مفتشي الصحية . وقد اجمع التجار والباعة على اقفال حوانيتهم وتسليم مفاتيحها لوكيل مدير البوليس او يأمر برفع شر هذا الاونباشي عنهم

كما ان فريقا منهم قد عزم على القيام بمظاهرة احتجاجا على اعمال هذا البوليس والاضراب . اننا نضع هذه الشكاية امام انظار المسؤولين وخصوصاً وكيل مدير الامن العام ليتخذ الاجراءات لرفع اذى قوة البوليس عن باعة اللحوم واننا نؤكد لحضرته باننا نحن الذين اقنعنا هؤلاء الباعة وغيرهم عن العدول عن الاضراب لبعد توجيه تظلمهم هذا على صفحات هذه الجريدة

جنين تحتج على ضيق المدارس فيها

وردت على هذه الوكالة البرقية التالية : وكالة الدفاع — القدس

قضاء جنين وسكانه ٤٥٠٠٠ . مدارسها ١٤ معلموها ٣٠ نادي آل جرار يرجو لفت نظر فخامتكم لهذا الرقم الغير متناسب مع عدد سكان القضاء ويستعطف صديق الفلاح لانقاذه من براثن الجهل باعطائه حقه من العلم بزيادة المدارس

سكرتير النادي محمد المسعود الجرار

اقرأ الاذاعة على الصفحة الثانية

اضطراب الحالة في اوروبا الوسطى

اجتماع مستعجل . تهديد بالسلاح . اميركا والحبشة . صدام طيارة وزير .
زيارة سمو الامير سعود . استمرار شحن الذخائر . خطوة اليابان

القاهرة في ١٣ تموز — لمراسل الدفاع الخاص —

تركيا

سمو الامير سعود سيزور بلدان الشرق

اعلن رسميا في تركيا ان سمو الامير سعود سيزور تركيا في منتصف شهر تموز ، وسيظل ثلاثة ايام ضيفاً على الغازي كمال اتاتورك ثم يسافر بعدها الى بلاده عن طريق سوريا ولبنان وشرق الاردن وفلسطين ومصر

اميركا

يهم الولايات المتحدة منع الحرب

اجتمع وزير خارجية امريكا امس بسفيري انكلترا وفرنسا في امريكا وبحث معهما الحالة الدولية في اوروبا ولاسيما النزاع الايطالي الحبشي والمؤتمر المراد عقده بين انكلترا وفرنسا وايطاليا لتسوية النزاع تسوية سلمية وقد صرح الوزير الاميركي بان امريكا يهمها الاحتفاظ بالتزامات ميثاق كيلوج لمنع الحرب

رومانيا

اجتماع الحديث فيه تهديد وسلاح

اجتمع اليوم الملك كارل بالبرنس بورول رئيس مجلس وصاية يوغوسلافيا الذي قدم خصيصاً الى بخارست للبحث مع الملك كارول في مسألة عودة آل هابسبورغ الى الحكم واتخاذ التدابير لمنع عودتهم الى العرش ولو بالسلاح اذا لم تفد السياسة لان هذه العودة تجعل رومانيا ويوغوسلافيا وتشكوسلوفا كيا بخطر دائم ويؤكدون ان البحث تناول مسألة حشد الجيوش . وسيعود البرنس بول الى يوغوسلافيا غدا لمقابلة الجنرال كونديليس وزير حربية اليونان لهذا الغرض

الحبشة

استمرار شحن الذخائر والمؤن الحربية

وصلت اليوم باخرتان حربيتان ايطاليتان تنقلان فرقا من الجنود الايطالية الذاهبة الى اريتريا وقد قوبلت في الميناء بحماسة عظيمة

النمسا

صدام طيارة المستشار ومقتل زوجته

اصطدمت طيارة الهر شوشنغ رئيس وزارة النمسا بشجرة كبيرة فجرح جروحاً بالغة وقتلت زوجته على الاثر وكانت معه في الطيارة وجرح نجله جرحا بسيطا وقد تولى البرنس شتار هامبورغ نائب رئيس الوزراء اعمال الوزارة الى حين شفاء المستشار

اليابان

خطوة جريئة تجاه الدول الاوروبية

قررت حكومة منشوكو التى تسير اليابان امورها السياسية ان تسحب اليابان الامتيازات الاجنبية من رعايا الدول التى لم تعترف بها حتى الان وهذا القرار يمس انكلترا وامريكا بوجه خاص

ايطاليا

استمرار الدعاية ونشر الاخبار المشبوهة

نشرت احدى شركات الانباء في روما حوادث وقعت من الاحباش ضد الايطاليين في اليومين الماضيين ومنها ان اثنين من الايطاليين دخلا الحدود الحبشية فاعتقلتهما جماعة من الاحباش وان السلطة الحبشية اعتقلت ٢٥ شخصا في عدوه لانهم باعوا الاطعمة لقنصل ايطاليا وقد منعت فصيلة من الجنود الحبشية زوجة قنصل ايطاليا في كوندار من متابعة سفرها الا بعد احتجاج شديد

العراق

عدد اعضاء مجلس النواب ٩٥

تقرر ان يكون عدد نواب المجلس النيابي الجديد في العراق ٩٥ نائبا بدلا من ٨٨ نائبا .

انكلترا

من جنرال الى فيلد مارشال

رقي الجنرال منتغيورى قائد جيوش الامبراطورية من رتبة جنرال الى مركز فيلد مارشال .

بلجيكا

الاعتراف رسميا بحكومة السوفيات

اعترفت بلجيكا رسميا بحكومة السوفيات واعيدت العلاقات السياسية بين الحكومتين كما كانت قبلا

المانيا

جولة تفتيشية تشمل القوى المختلفة

قام الهر هتلر امس بحركة تفتيشية في مصانع المحركات الخاصة بالسيارات والطيارات وكان يصحبه وزير الحربية والجنرال غيرنغ ثم استعرض القوات الجوية الالمانية

حيفا

اقامة حفلة تكريم للاستاذ زعيتر

حيفا في ١٣ تموز — لمراسل الدفاع الخاص — بمناسبة عودة الاستاذ اكرم زعيتر من القطر الشقيق العراق فكر لفيف من وجهاء حيفا وادبائها باقامة حفلة تكريمية له في مدينة حيفا وقد اجتمعوا في الساعة الخامسة من مساء اليوم في مكتب هذه الجريدة وهم السادة مع حفظ الالقاب : رشيد الحاج ابراهيم ونجيب الحكيم ورمزي عامر ويونس نفاع وكامل عوده واحمد الحاج وعارف المصرى ومحمد بستوني وعارف النابلسي واحمد رنو وعاطف نور الله ومحمود منور ومراسل هذه الجريدة وقرروا اقامة حفلة اما في نادي جمعية الشبان المسلمين او في جمعية العمال العربية وتكليف الاستاذ ابراهيم صاحب الدفاع الحضور الى حيفا والقاء كلمة في حفلة صديقه الاستاذ اكرم

وسيخطب في الحفلة السادة مع حفظ الالقاب : رشيد الحاج ابراهيم وسليم سلامه ونديم الحكيم واحمد الحاج وعلى الطاهر ونبيه ثابت وعارف النابلسي وكامل عوده

وقد تألفت لجنة من السادة رشيد الحاج ابراهيم وكامل عوده ومحمود منور ومراسل هذه الجريدة لتنظيم الحفلة

طولكرم

نبأ محزن بوفاة السيد ابو هنطش

طولكرم في ١٣ — لمراسل الدفاع الخاص — انتقل الى رحمة ربه المرحوم عبد اللطيف افندي ابو هنطش في القدس . بينما كان في المجلس الاسلامي الاعلى يقوم بواجب بيع مشاع عتيل الى المجلس اذ عاجله الاجل وهو على كرسيه في دار المجلس وما ان علم اهالي قضاء طولكرم بوفاته حتى امتطوا السيارات الى القدس لنقل الجثمان . وقد توافد اهله من قاقون . ألهم الله آله جميل الصبر ، واسبغ على الفقيد رحمته الواسعة

باخرة خديوية تنقل الجنود الانكليز

استأجرت الحكومة البريطانية الباخرة (بيروت) من الشركة الخديوية المصرية لنقل العساكر الانكليز من مصر الى مصوع وستبحر الباخرة من ميناء حيفا في ٢٥ تموز الجاري

خطرات

معهد النجاح

وكيف لا نكتب عن هذا المعهد، وهو الذي ما زال ينشيء لنا رجالا هم احق بخدمة الوطن والقيام بمهمة انقاذه وتخليصه . وان ما دفعني الى الكتابة عن هذا المعهد هو هذا الحفل الضخم الذى اقيم امس في هذا المعهد الوطني المبارك

ولست ادري اذا كان هذا المعهد قد نال حقه من التقدير ام لم ينل ذلك، ولكن الذي يعنيني من امره هو انه يبث الروح الوطنية وينشيء عليها صغار فتياننا وقد ملأ قلوبهم الايمان وعمرها الاخلاص وحب التفاني في سبيل الوطن

وكلمتي – هذه – دليل على ما احمله لهذه المدرسة من عواطف التقدير والاجلال، وكفى فخراً انها تقوم بواجبها في بثها الروح الوطنية وتنشئة النفوس على حب الوطن والعمل له، هذا الواجب الذى كنا نخاف تجنبه والتنكب من القيام به كما عهدنا ذلك في مدارس اخرى .

ورجائي الى الله عز وجل ان يكنف هذه المدرسة برعايته، وان يكفل لها البقاء، وان يبعث في اهالي نابلس، بل وفي اهالي فلسطين اجمع، روح الاقدام والشجاعة، كي ينشئوا مدارس ومعاهد من شأنها ان تبث هذه الروح وتنشيء عليها النفوس

وجدير بالشعب الفلسطيني ان يبعث اليها بفلذات اكباده حتى ينشأوا هذه النشأة الحسنة فيضمن بذلك بقاء فلسطين وخلودها .

هذه كلمتي الصغيرة اوجهها الى كل فرد من افراد هذا الشعب، بعيداً عن الحزبية المقيتة والعائلية الفتاكة، راجيا اياه ان لا يدع سبيلا الى هذه المدرسة يطرقه، وان يتمكن من دخولها والتغلغل في جذاتها، حتى يرى هذه الروح الوطنية ماثلة امامه مجسمة، وحتى يعلم ان في هذا البلد أناساً ما انفكوا يدافعون عن فلسطين ويبذلون في سبيلها كل عزيز

وبالامس شهدنا من مدرسة (الفرير) ما تعبس له الوجوه وتهتز له نفوس القوم وما يدفعنا الى الكتابة عن هذا المعهد (معهد النجاح) انري الشعب ان هناك مدارس غير (الفرير) في مبادئها وعقائدها وفق الله هذا المعهد الى ما فيه صلاح هذه الامة وسعادتها، وارشدنا جميعاً سبل حفظ هذا المعهد سليما طاهراً نقيا

نابلس : محمد فيصل النابلسي

يهود

يسرقون اثرا قديما

من انباء «لركان ملاير» ان بعض اليهود تمكنوا من سرقة تمثال اثري يمثل خروفا ذا قرنين كبيرين ويعود هذا الخروف الى ما قبل الاسلام وكان يظن السارقون ان في بطن هذا التمثال مجوهرات مهمة يستفيدون منها وعند ما كسروه ولم يعثروا على ما ابتغوه قطعوه قطعا صغيرة وألقوه في الطريق وفروا هاربين وعندما علمت وزارة المعارف بالامر اصدرت الاوامر بتعقيب السارقين فأوقفوا واحيلوا الى المحاكمة

من لا ارض له
لا وطن له

احتجاج اليهود على رواية (حسن)

اشرنا في عدد ماض الى رواية «حسن» التي ترجمت من جديد الى العربية وقامت بتمثيلها (الرابطة التمثيلية) في القدس بمساعدة نخبة من الفتيات وذكرنا ما نالته من رواج واستحسان

وقد ظهرت الجرائد العبرية امس وهي تحمل على مترجمة هذه الرواية الى العربية الاديبة السيدة ماري عقيلة الاستاذ بولس شحادة صاحب جريدة «مرآة الشرق» والزعم بانها حاولت اظهار اليهود بصورة مشوهة لسمعتهم في سياق حوادث الرواية .

كما انها حملت على الحكومة لمنحها الاذن بتمثيل الرواية على صورتها الحالية وطلبت مصادرتها وعدم السماح لمترجمتها بطبعها ونشرها

اما العرب الذين يشاهدون في كل شهر رواية جديدة من تأليف اليهود ليست تشوه سمعتهم فحسب، بل تسيء الى صميم حياتهم واخلاقهم وتظهرهم امام العالم في الخارج جماعة من «القذرة المتشردين» فلم نسمع مع الاسف احدا طلب من الحكومة مثل ذلك .

اما رواية حسن، فهي تأليف كاتب انكليزي شهير هو المستر «جيمس فلاكر» والرواية ترجمت الى اكثر من واحدة من اللغات الاوربية وصادف ان حضرها في القدس فريق من الانكليز في مقدمتهم مطران الانكليكان فسمعنا انهم شاهدوا تمثيل هذه الرواية في لندن فلم يروا فرقا عن تمثيلها الان في القدس من حيث الاتقان وضبط الوقائع . فهل بعد هذه الشهادة يتخرص اليهود ؟

حيفا

حفلة تكريم

دعت لجنة حفلة تكريم الاستاذ قسطندي افندي قنازع بمناسبة اعتزاله الخدمة في معارف فلسطين، عددا كبيرا من الاهالي ومن عارفي فضل الاستاذ لحضور تلك الحفلة التي ستقام في الساعة الرابعة والنصف من بعد ظهر يوم الاثنين الواقع في ١٥ تموز الجاري في سينما «امير» في الناصرة . وسيتكلم في تلك الحفلة من تلامذة الاستاذ قنازع مراسل هذه الجريدة، كما انني علمت ان الاستاذ الاديب المعروف مخائيل افندي نعيمة سيلقي كلمة في تلك الحفلة

تأسيس ناد للتمثيل

تأسس في حيفا، في هذه الايام، ناد باسم «نادي النهضة التمثيلي» قوامه السادة :

بشارة جروش : رئيس
محمد سعيد : نائب رئيس
محمد علي قاطوري : سكرتير
كامل نبهاني : امين صندوق
جول بواب : مدير فني
حنا رومي وسيف الدين الشيخ امين، اعضاء

فنتمنى لهذا النادي الحديث تقدما ونجاحا

يسقط في بئر

فيموت

سقط المدعو سعدى عوض سليم من عرب السرحان في بئر بقرية طبعون فمات في الحال

الصحف اليهودية

مستعمرة جديدة

قالت دوار هايوم: قررت شركة «راسكو» التي الفها مكتب اسكان يهود المانيا في فلسطين في الوكالة اليهودية انشاء مستعمرة جديدة ليهود المانيا في ضواحي مستعمرات هرتسيليا على اراضي (كاصايات صيون) الاميركية

يعترف ... أخ !

اتخذ مؤتمر أغودات اسرائيل الفلسطيني قرارات مختلفة منها ما هو سياسي نشرتها الصحف اليهودية ويعربها قلم الترجمة في هذه الجريدة بما يلي :

يعترف المؤتمر بان الملجأ الوحيد للاجئين اليهود المضطهدين في مدن اوروبا هو فلسطين ... كذلك يطلب المؤتمر من الحكومة فتح ابواب فلسطين لهم ويعترف المؤتمر بان تقدم اليهود في فلسطين معلق باسكانهم في الاراضي الاميرية ! ويعترف المؤتمر بان في تأليف مجلس تشريعي في فلسطين قبل حصول التفاهم بين زعماء العرب واليهود وقبل إقناع العرب بوجوب الاعتراف «بفضل» الوطن القومي على فلسطين — سيكون عالة على اليهود ومعرقلا لسير اعمالهم وتقدمهم ولذلك يطالب المؤتمر من الحكومة ان تلغي هذا المشروع !

السبت !

في فلسطين فئة من اليهود تظهر بعظم احترام يوم السبت، يقوم هؤلاء في أمسية السبوت والجمع بمنع اليهود من فتح حوانيتهم او تعاطي الاعمال وقد تمادت في المدة الاخيرة فمنعت تشغيل الراديو في البيوت وحدث في هذا الاسبوع حادث من هذا النوع في القدس إذ دخل هؤلاء المتدينون بيتاً في محلة غؤلا واوسعوا صاحبه وامرأته ضربا ومنعوهما من تشغيل الراديو ولما قابلهم صاحب البيت بالمثل سيق الى المحاكمة وزوجته ورفيق له فحكمت المحكمة عليهم جميعاً بدفع ٣٠ قرشا جزاء نقدياً

أمر واقع

تحذر هآرتس في فقرة من مقالها الافتتاحي اليهود من عدم العناية او اهمال المجلس التشريعي التي تنوه عنه الصحف والشركات احيانا والذي اشيع خبر تأجيله الآن، وتقول الجريدة ان مشروع المجلس التشريعي امر واقع لا بد منه فعلى اليهود ان يبحثوا الامر ويقرروا موقفهم النهائي منه والا اخذوا بغتة

يهود تركيا

جاء في دوار هايوم ان يهود تركيا في القدس عقدوا اجتماعا بحثوا فيه حالة اخوانهم في تركيا بعد الحركة الجديدة التي ترمي الى تطهير الجنس التركي من الاجناس الدخيلة والتي ساءت حالة اليهود في تلك البلاد على اثرها وبعد بحث طويل قرر المجتمعون تقوية جمعية يهود تركيا في فلسطين لتساعد على مهاجرة اليهود من تركيا (!) وارسال الجوازات لهم ! واحتج المجتمعون بشدة على الوكالة اليهودية لاهمالها امر يهود تركيا وحل مشكلاتهم ومساعدتهم على المهاجرة الى فلسطين .

واقترح احدهم على يهود تركيا في فلسطين ان يأخذوا الجنسية الفلسطينية واقترح آخر فتح صفوف ليلية لتعليم اللغة العبرية والعمل في الحركة الصهيونية وفي النهاية تليت بعض القرارات والتعديلات التى ادخلت عليها ووافق الحضور على تسجيل اسمائهم في هذه الجمعية .

حكومة فلسطين

دائرة الزراعة والغابات

عطاءات

مطلوب تقديم عطاءات لشراء ٢٤٠٠٠٠ بيضة من محطات الطيور الحكومية في المدة الواقعة بين اول آب سنة ١٩٣٥ الى ٣١ آذار سنة ١٩٣٦

يمكن الاطلاع على شروط العطاءات وجميع التعليمات بخصوصها من مكتب رئيس مصلحة البيطرة - صندوق البريد رقم ٤٨٣ القدس

يجب ان تصل العطاءات في غلافات مختومة بالشمع لرئيس مصلحة البيطرة قبل يوم ٢٨ تموز سنة ١٩٣٥

الحكومة غير مقيدة بقبول اعلى عطاء او اي عطاء آخر

الامضاء
م. ت. داو
مدير الزراعة والغابات
١٠ تموز سنة ١٩٣٥

البرنيطة

تحل محل «البهلوية»

اتخذ قرار في ايران بتغيير لباس الرأس من البهلوية الى «البرنيطة» وعلى ذلك نهض كثير من الشركات الوطنية والصناع الايرانيين لصنع البرنيطة الافرنكية من الاقمشة الوطنية وشراء مصانع ومعامل اوروبية لصنع البرنيطة على احدث الطرق العصرية وسوف لا يمر وقت طويل حتى تجد المعامل الوطنية تزود الاسواق الايرانية بالبرنيطة فيلبسها العموم تنفيذا لقرار الحكومة

من لا ارض له
لا وطن له

القرية العربية

ملاحظات على الامر الواقع

(بقلم محرر «الدفاع» الزراعي)

١ - أعوان الباعه

ليسوا باعة كالباعة المعروفين، وليسوا سماسرة بالمعنى الصحيح، ولكنهم فئة متوسطة بين الفئتين الاوليين . ولزيادة التفصيل نقول : ان الزارع المحتاج او المخدوع يرغب في البيع، فيجد لاتمام رغباته الوسطاء الانذال، او السماسرة، الذين يلعبون له تهم باتقان زائد . يقولون لهذا انت كاسب رابح، ولذلك غريمك خاسر . وتدور المباحثات، فاذا البيع تام، واذا العربي يخسر ارضا ووطنا، ويكسب اوراقا زائفة لا دوام لها ولا حياة فيها

الى هنا تم البيع واتفق الفريقان، ولكن كل بيع يحتاج الى تسجيل في دائرة الطابو او بالاحرى الى اتمام مراسيم المأتم وتشييع الجنازة الى مقرها الاخير حتى تنقطع كل علائق الميت بالحياة . . وبصحيح المعنى انقطاع كل علاقة للعربي في الارض التى كان بالامس السيد المطلق فيها ..

وهنا هنا تأتي مهمة «الاعوان» الذين يقومون بالتشييع والتسجيل، وهم لسوء حظ البلد كثيرون . فاذ دخلت اي بلد من البلاد المشهورة بالبيع، وجدت هؤلاء فيها وافري العدد، ووجدتهم ينكرون انهم من اعوان البيع او ممن يساعدون على تنفيذ بنوده

ووجهة النظر هذه التي دعتنا الى التعليق على هذا الحادث المعروف، والذي اصبح في ظل هذا الوضع الشاذ، صنعة لها ممارسوها والعاملون فيها

انها جريمة على كل حال، لانها تشكل وساطة بين اصيل ودخيل والوسيط في مثل هذا الامر خارج عن امته . كما انها تشجع على البيع حين تزول صعابه بوجود من يسهلون امر تسجيل الاملاك المباعة والجريمة في كلا الحالتين واضحة لا مراء فيها .

ولقد آلمني يشهد الله ان يهب محامون معروفون فيطلبون ان تختص هذه المعاملات بهم، وانه لا تعطى غير حاملي شهادات المحاماة . فهل عمل كهذا يتسابق الى ادائه رجال، المفروض فيهم ان يكونوا اول العاملين على افساد كل بيع وحل كل صفقة ...؟

ايه يا فلسطين ! الى هذا الحد انت مذنبة حتى تلاقي من ابنائك كل هذا العقوق ؟

وهل هذا كل ما تنتظرين من فئات بنيها المتعلم والعامل والمالك ؟ انكون متطاحنين على اينا يجب ان يسبق الاخر في عوامل اهلاك البلد، ثم ندعي بعد ذلك كله اننا امة عندنا الغيرة وعندنا الوطنية وعندنا الشباب الحار الدم ؟

٢ - «الرابطة»

لقد كان عمل مجيد، وداع الى الفخر وهو ما قام به اخ كريم من اساتذة المدارس الاميرية القروية، بتأسيسه في مدرسته «رابطة» لاقامة شعائر الدين والاخلاق فاذا الرابطة اعضاء، ومناصرون ومشجعون واذا بالاخ مدير المدرسة يقف في الحفلة السنوية فيشير الى هذه الرابطة بشيء من الاكبار، ثم يقدم لاكثر العاملين فيها جائزة عينية . فيها تشجيع على الانضمام الى تلك العصبة، وعلى المعنى الجليل الذى قامت فتأسست للعمل من اجله

انه عمل يجدر بكل معلم ان يؤديه على الوجه الاكمل، فلا عذر لمعلم مثلا ان يقيم طلابه شعائر الاخلاق

٣ - اثر الشعر

في نفسية الجمهور

ادخل مقاهي الجمهور ومجتمعاته العامة في المدن وفي القرى تر انه عند ما يبدأ الليل ويخيم الظلام على الكون، قد امتلك المكان فئة دأبها الانشاد وقص القصص الخرافية وارسال الانغام الموسيقية غير المنسجمة او المنتظمة واذا وددت زيادة في الايضاح قيل لك ان المنشد هو الشاعر المعروف ... فادفع «المعلوم» واجلس لقطع الوقت وقتله ..

ينشد الشاعر ويتحدث، فيمتلك على الجمهور المنصت قلبه وفؤاده، ولكم مررت فشاهدت بام عيني الروعة العظيمة التى تحتاط المستمعين وكأن على رؤوسهم الطير . . .

ليس هذا بيت القصيد، وليست هذه هي الغاية، ولكن كل المراد ان ندعو الى تشكيل هيئة خاصة يطلق عليها اسم «نادي الثقافة العامة» تجتمع هذه اللجنة دائما . وتتألف من فئة مثقفة من صميم الجمهور، الاعضاء العاملون فيها هم شعراء الاماكن العامة ومنشدوها . اما الغاية الاساسية او الاهداف السامية التي يطلب من الهيئة تحقيقها فتتلخص في استبدال الشعر المخنث الذى يقص على الناس في المقاهي، بشعر قوي مفهوم، فيه شرح للقضية، وفيه بيان للامر الواقع، وفيه تشجيع على اتباع عوامل الرجولة وما تشترطه الحالة الراهنة .

يجب ان يعلم كل فرد من الجمهور ما يتم في بلاده، وان يتسنى لهذه الامنية ان تتحقق دون هذه الواسطة، التى لا يمكن احياؤها واخراجها الى حيز الوجود دون وجود اعضاء مثقفين نشيطين خبيرين بمواضع النقص وبالبرنامج الذي يجب انتهاجه والسير بموجبه

وعلى العموم فهذه مقدمة قصيرة لموضوع هام تقدمنا باقتراح بشأنه حفظا لعقليات الجمهور من التسمم، وحرصا على ان تكون معلومات كل فرد في البلاد عما في البلاد تامة لا منقوصة فيسار على هدى ونور في المسائل العامة والله لا يضيع اجر العاملين

ابو العبد

نقص دماغه

فعاش سعيدا

اصيب رجل في مدينة نيويورك بخراج في دماغه فنقل الى مستشفى جون هوبكنز الشهير في مدينة بالتيمور لاجراء عملية جراحية لاستئصال الخراج واستدعت العملية انتزاع الفصوص الامامية من المخ فنقص وزن دماغ المريض

وذاع خبر العملية في البلاد فاحب علماء النفس درس تأثيرها في حالة الرجل فراقبوا حركاته ومسلكه مراقبة دقيقة وقارنوا بين حالتي معيشته قبل العملية وبعدها فعرفوا انه اليوم ارغد عيشا واهنأ بالا .

فكم من الناس في هذا العصر بحاجة الى انقاص وزن دماغهم لتخف عنهم وطأة هم الحياة وظلمة سويدائها

اعلان

اعلن انا داود فائق طاهر الدجاني احد اصحاب محل «حمودة ودجاني» في القدس الكائن في شارع مأمن الله ملك الخواجه جورج سابا الشبر بانني قد انسحبت من هذا المحل وقطعت علاقتي به اعتبارا من تاريخ ٨ تموز سنه ٩٣٥ واني بريء الذمة من كافة الديون التي على الشركة كما ان جميع الديون التي لها اصبحت عائدة للشريك الاخر السيد خليل حموده واني اعتبارا من ذلك التاريخ اصبحت لست مسؤولا عن كل اعمال المحل ولكي يصير معلوما لدى الجميع صار نشر هذا الاعلان تحريرا

في ١١ تموز سنة ١٩٣٥
داود فائق طاهر الداودي

من لا ارض له
لا وطن له

تتشرف

صباغة متقنة

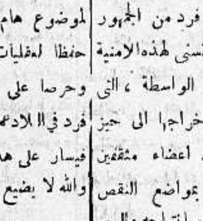

تنظيف كوي

مصبغة الشرق الكبرى لصاحبها

امين البديري

باعلان الجمهور الكريم انها انتقلت من محلها الكائن امام الساعة الى بناية جمعية الاسعاف العربية شارع البرية الجديد المؤدي الى المنشية تلفون ... والمصبغة تنتهز هذه الفرصة وتعلن الجمهور انها قد استحضرت امهر العمال واحدث الادوات

طولكرم

استعراض

كشافة ابي عبيدة

كان يوم الاثنين الماضي يوما مشهودا في طولكرم فقد غصت بوفود القرى والمدن لحضور حفلة القسم والاستعراض الذي قررته فرقة كشافة ابي عبيدة في قهوة حنون . وقد تجمهر الاهلون اولا في باب القهوة حيث جرى استعراض الفرقة وكانت مؤلفة من اثني عشر رهطا ، ثم تبعها الفرسان من عرب وادى الحوارث والاهلين الذين جاءوا خصيصا للاشتراك بالحفلة وبعدها دخلوا الى القهوة فازدحمت بالوافدين على رحبها وقد حضر هذه الحفلة يعقوب بك الغصين رئيس لجنة مؤتمر الشباب والساده صليبا عريضا وسعيد الخليل ونمر المصري من اعضائها وغيرهم من الوجوه والاعيان من خارج المدينة وحضرها فضيلة قاضي الشرع الشريف وحضرة رئيس البلدية وموظفو الحكومة وخطب بها كل من السادة توفيق عبد الرزاق رئيس الفرقة والشيخ نجيب العبري وعبد الرحيم الحمدان وعارف عوادو يعقوب بك الغصين وصليبا عريضا ونمر المصري وكانت الفرقة في خلال ذلك تنشد الاناشيد الوطنية والموسيقي تصدح وبالاجمال كانت حفلة رائعة تجلت فيها الروح الوطنية باجلى مظاهرها ، وكانت محررة من التدليس والتحزب وقد تحمس الحاضرون فتبرعوا لمساعدة الفرقة بما يقرب من الخمسين جنيها . وبالختام نرجو لهذه الفرقة التوفيق لخدمة الوطن ؟

بئر السبع

عطلة المدارس

اغلقت مدرسة بئر السبع الاميرية البنين ابوابها امس وعاد طلاب البدو الى مضاربهم وقد غادرنا عموم اساتذة المدرسة وعلى رأسهم المدير الى بلدانهم بعد ان اقيمت لهم حفلات التكريم التي اشترك فيها عموم الاهلين ومشايخ القضاء على اختلاف نزعاتهم تقديرا لتلك الجهود التي رفعت مستوى المدرسة الخلقي والعلمي وتقدمت به تقدما محسوسا

موزع البريد

علمنا من مصدر ثقة ان دائرة البريد تقديرا للعامل الامين السيد شكري الترك موزع بريد بئر السبع قد رقى لمنصب اعلى وقد وقع اختيار دائرة البريد على الشاب الاديب السيد صليبا الترك فعينته موزعا خلفا للسيد شكري

القدس

اقدم

مدن فلسطين

صرح البروفسور كرلشيك من علماء الآثار ، والذي جاء الى فلسطين لاجل دراسة آثار اريحا قائلا : ان اريحا اقدم بلدة في فلسطين وان تاريخها يرجع لسنة ١٤٠٠ قبل التاريخ . وقد علمنا من الدكتور ستركي رئيس البعثة الاثرية الانكليزية التي تحفر في تل الدوير بأن العثور على كنوز تل الدوير يحتاج الى مئة سنة

سكة الحديد

اصدرت مصلحة سكك الحديد تعليمات جديدة تتعلق بشحن البضائع وقبول الركاب في عربات القطارات التي تسير بين يافا والقدس وقد حظرت على الموظفين المسئولين ان يقبلوا بضائع اكثر من مئتي طن بعد ان كانت تقبل ما وزنه ٢٥٠ طناً ومن الركاب ما يعادل وزنه ١٥٠ طناً بعد ان كانت تقبل مئتي طن ، والسبب في هذا يرجع الى عدم امكان القاطرات سحب العربات على طريق يافا — القدس فيما لو كانت محملة اكثر من هذه الكمية

زعيم صهيوني

يستعد الصهيونيون هنا استعداداً كبيراً لاستقبال الزعيم الصهيوني الامير كي ستيفن وايز الذي سيصل الى ميناء حيفا على ظهر الباخرة « جيروزاليم » يوم الاثنين القادم الواقع في ١٥ تموز الجاري

انتخابات

للمؤتمر الصهيوني

انتهت انتخابات اعضاء المؤتمر الصهيوني الثامن عشر التي جرت في الوكالة اليهودية خلال هذا الاسبوع وقد اسفرت النتيجة عن فوز حزب المستدرت فوزاً كبيراً حيث ظهر ان الاكثرية الساحقة كانت بجانبه ، ومن المعلوم ان هذا الحزب من اقوى الاحزاب اليهودية في فلسطين . وقد علمت ان الاصلاحيين والترمبدورين لم يشتركوا في هذه الانتخابات بناء على اشارة برقية وردتهم من زعيمهم جابوتنسكي

وداعا

يا حطين !

خصصت جمعية « الكارن هايسود » مبلغ ٤٠ الف جنيه لاجل استعمار قرية حطين التي لم يغيروا اسمها مثل المستعمرات الاخرى التي انشأوها بل اضافوا اليها كلمة « كفر » وهاهم اليهود قد استولوا على هذه القرية التي لها في تاريخ الاسلام والصليبيين اعظم الذكريات للوقائع الحربية التي وقعت فيها اثناء الحروب الصليبية والتي كانت وقفها آخر هذه الحروب فيا للعار !

اللد

طريق رام الله ـ اللد

عاد الاهلون ووقعوا طلبا آخر للحكومة يتضمن تنفيذ هذا الطريق لهذه المدينة . وقد ايد المجلس البلدي الطلب ولا ندري ماذا تصنع الحكومة بعد ذلك كله ، اتجيب على هذه المطالب وتراعي الحق ام تبقى مصممة على قتل هذا البلد قتلا معنويا في عدم تنفيذ هذا الطريق الاقتصادي المفيد .؟

استياء وتذمر

يشكو سائقو « باصات » اللد من عدم تشغيل الشركة جميع سياراتها الخمس والعشرين واكتفائها بتشغيل تسع سيارات فقط على طريق اللد — يافا ، لكي لا تحتاج الشركة لمدد اكثر من السواقين الحاليين ، وفي ذلك ما فيه من زيادة المشقة للسواقين ، فلهذا نلفت نظر ادارة الشركة لتعمل على ازالة هذه الشكوى

قصة المولد

قرأ المطرب المعروف الاستاذ امين حسنين المصري قصة المولد النبوي فى منزل آل الرفاتي في قرية دانيال بمناسبة عودة الشيخ اسماعيل الرفاتي من تأدية فريضة الحج فى هذا العام وقد حضر هذه الحفلة مئات المدعوين من يافا وغزة واللد والقرى المجاورة ودامت الحفلة لساعة متأخرة من الليل وسيحيي الشيخ امين حسنين ثلاث حفلات غنائية مساء الجمعة والسبت والحد فى هذه المدينة

اجازة جاويش

غادرنا السيد يعقوب افندي الجندي شاويش البوليس السواري لبلدة الخليل لترويح النفس وتمضية مأذونيته السنوية رافقته السلامة

الطيبة

الكشافة المحمدية

على اثر حفلة الاستعراض التي اقامتها كشافة ابي عبيدة المتجولة في طولكرم وقعت هذه الحفلات والاستعراضات موقعاً حسناً فى نفوس شبان قضاء بنى صعب ، وبهذه المناسبة انضم تحت لواء الكشافة المحمدية عشرات من الشباب الكشافون ، انتشرت هذه الفكرة انتشارا كبيرا وقد اصبح عدد افراد فرقة ابى عبيدة مائتين من خيرة شبابنا وقد اصبح ايضا تحت لواء الفرقة المحمدية في طيبة بنى صعب جمهور كبير من خيرة شباب الطيبة وقراها ، ورفع السيد عارف افندي عبد الرزاق قائد الفرقة المحمدية في الطيبة طلبا الى الحكومة للترخيص للفرقه المحمدية ومضى على ذلك الطلب ما يزيد عن شهرين فاستغرب الاهالى هذا التأخير عسى ان تجيب الحكومة طلبات الشباب وفقا لصراحة القانون

عطلة المدرسة

اقفلت مدرسة الطيبة يوم الخميس الماضي بعد ان اقامت حفلة العاب رياضية رائعة اشترك فيها الطلاب وقد غادرنا الاساتذة اسماعيل افندي قفا بيطه ومختار افندي كمال الى بلدانهم بعد ان ودعوهم الاهلون رافقتهم السلامة

اجتماع شركة الهلال

عقد يوم الاثنين الماضي اجتماع كبير لهيئة باصات الهلال بطولكرم حضره جمهور من المساهمين والعمال وتذاكروا في عدة امور تتعلق بالشركه وقد علمنا انه تقرر فى هذا الاجتماع انتخاب السيد عادل افندى الطاهر مديراً لشركة باصات الهلال في بنى صعب ، فنهنىء السيد عادل على هذه الثقة التي احرزها راجين له التوفيق .

عكا

اللجنة الفرعية

لمؤتمر الشباب

دوائر حاكم اللواء الشمالي حيفا في ١٤ ـ ٦ ـ ٩٣٥

حضرة سكرتير اللجنة الفرعية لمؤتمر الشباب العرب بعكا :

لي الشرف ان اعلمكم باستلامي بيانكم الموضح ادناه بشأن تشكيل الجمعية المشار اليها في كتابكم وذلك بموجب المادة ٦ من قانون الجمعيات العثماني

١ ـ اسم الجمعية : اللجنة الفرعية لمؤتمر الشباب العرب بعكا

٢ ـ عنوان الجمعية : عكا

٣ ـ مركز الجمعية : عكا

٤ ـ غايات الجمعية :

أ ـ السعي فى خدمة فلسطين و ترقيتها سياسيا واقتصاديا واجتماعيا وادبيا طبقا للاماني القومية وميثاق مؤتمر الشباب

ب ـ تشجيع المنتوجات والمؤسسات الوطنية ، بث روح التعاون بين الفلاحين العرب وترقيتهم اجتماعيا واقتصاديا

ج ـ تنظيم حقوق العامل العربي والاهتمام بشؤونه

د ـ تنفيذ مقررات اللجنة التنفيذية لمؤتمر الشباب العربي الفلسطيني والاهتمام بتنظيم الكشافة العربية وفرق الرياضة والتعليم القومي

٥ ـ هيئة الادارة المسئولة:

الاسم احمد العكي . المهنة تاجر وملاك . الوظيفة الرئيس

فارس سرحان. المهنة ملاك الوظيفة نائب الرئيس

احمد العفيفي . ملاك . السكرتير

محمود الغندور . تاجر . امين الصندوق

محمود البرادعي . تاجر . عضو

حمزه الفطايرجي . ملاك . عضو

فوزي ابو الهدى . ملاك . عضو

محمد خير الشامي . صاحب كراج . عضو

محمد خير القبلاوي . تاجر وملاك . عضو

خليل فضه . ملاك . عضو

رفيق الحزوري . ملاك عضو

احسان الجراح . ملاك . عضو

المحامي رجا سعد . محامي . عضو

حنا نقارة . محامى . عضو

ناجى الصلاح . موظف اوقاف . عضو

اود ان الفت نظركم الى المادة السادسة من قانون الجمعيات العثماني الذي وجب عليكم نشر هذا الايصال في احدى الجرائد واقبلوا الاحترام

الامضاء

حاكم اللواء الشمالي

حيفا

الخليل

انشاء مستشفى

لا يزال سيل التبرعات لانشاء مستشفى في الخليل متصلا ولا يسعنا والحالة هذه الا الثناء على الجهود التي قام بها نائب رئيس بلدية الخليل وجميع من آزره لانجاز هذا المشروع الحيوي .

زيارة

المندوب السامي

زار المدينة فخامة المندوب السامي، وقد ذهب لتفقد مدرسة الدورة الزراعية ومن ثم قفل راجعاً ، وقد قابله سعادة قائمقام الخليل — ومدير البوليس

لحضور صلح

وزع المجلس الاسلامي الاعلى رقاع دعوى لبعض وجوه الخليل لحضور الصلح الذي سيقوم به سماحة الحاج امين افندي الحسيني بين فريق من اهل الجبعة التابعة لقضاء الخليل

المفتش الجديد

استلم اليوم المفتش الاستاذ شريف افندي صبوح زمام العمل فى مدارس الخليل واننا متفائلون بهذا التجديد الى ابعد حد

اذا صح ذلك!

كانت الحكومة فى ضريبة الاملاك قد اعفت بعض اراضي من الضرائب لقلة انتاجها وعلمنا اليوم ان الشخص الذي يملك ارض كهذه ويريد تسجيلها باسمه يلزمه ان يدفع (بدل اشتراكه) اي ان يدفع للحكومة رسوماً كما تساوي الارض لو بيعت ، فان صح هذا الخبر فقد ظهرت نيات الحكومة تجاه فلاحنا المسكين وتجاه اصحاب الاملاك . اوجه هذه الكلمة الى دوائر الاراضي

معرض مدرسة

اقامت مدرسة الاناث الاميرية معرضها السنوي ، فعرضت جميع اشغال التلميذات اليدوية ، بارك الله في امهات المستقبل ، ونحث الاهلين على زيارة هذه المعروضات

فقراء

المدينة المنورة

كانت المدينة قد جمعت مبلغاً من المال ارسلته الى فقراء المدينة المنورة ، وقد ورد اليوم كتاب من جلالة الملك عبد العزيز الى الاستاذ الشيخ محمد علي افندي الجعبري يشعر بوصول المبلغ وتوزيعه على مستحقيه

شفاه الله

اصيب فضيلة الشيخ سليمان افندي السعدي قاضي الخليل الشرعي بمرض لزمه الفراش وقد زاره كثير من اصدقاءه العديدين شفاه الله وعافاه

لفت نظر

نلفت نظر ادارة الصحة بالخليل الى ضرورة الانتباه الى المسلخ وما هو عليه من الاوساخ وعدم الاعتناء

دائرة البريد

علمنا ان موزع البريد السيد راغب عمرو سينقل كاتباً في دائرة البريد بالقدس وسيعين موزع آخر للخليل بدلا منه ، فعسى ان تتنبه دائرة البريد الى ضرورة تعيين احد شبان البلد مكانه وهم كثيرون بدون شغل

بلدية حيفا

تعلن احتياجها الى اربعين قطعة (قساطل للتهوية) من فخار للشوارع والراغبون يمكنهم الاطلاع على الشروط والقياسات الموضوعة فى دائرة الهندسة وتقديم عطاءاتهم بالظرف المختوم لغاية ظهر يوم عشرين تموز الجارى سنة ١٩٣٥ معنونة باسم رئيس البلدية

سكرتير البلدية

سيارات غزة

الوطنية

سفريات يومية

بين غزة ويافا

وبالعكس

سيارات فخمة

سائقون ماهرون

قبل وبعد

أن استعملت كريم راديو كريم

راديو كريم هو الكريمة العلمية الطبية المضمونة بانها تزيل من الوجه جميع الحبوب والبثور والكلف وضربة الشمس والنمش والبقع السود وتجعل بشرة الوجه نظيفة ناصعة كالمرآة •

فالسيدة التي تشكو من وجود بقع سوداء او حبوب على وجهها عليها ان تستعمل هذه الكريم فترى الفرق العظيم بوجهها فى مدة ايام قليلة

انظر الى الصورة اعلاه وهى صورة سيدة جميلة معروفة لدينا ، انظر الى وجهها قبل ان استعملت راديو كريم وبعد ان استعملت راديو كريم فتعرف بنفسك قيمة هذا الكريم المشهور

Radio Cream Medicated

تحضير الشركة الكيماوية الانكليزية ـ لندن ـ انكلترا

الوكلاء والمستودع العام :الشركة المصرية البريطانية التجارية

مصر : شارع سليمان باشا ـ الاسكندرية: شارع طوسن باشا

وللشركة فروع فى يافا بيروت وطرابلس ـ نمرة التلفون بيافا ١٠٦٢

شارع ظريفة عمارة الطابو سابقا

اطلبوا الشمنتو الممتاز

ماركة الحمامة

وارد

درويش يوسف حداد

فقد برهنت مدة عشرين سنة

على انها الاحسن والاقوى

أفخر أنواع الصابون النابلسي

له شهرة واسعه

« ماركة مسجلة »

مصنوعات معامل أحمد الشكعـه

بنابلس

أنقى صابون يستعمل في البيوتات الكبيرة

نظيف يطري البشرة ويجعلها بضة لامعة

نال الجائزة الاولى في معرض نابلس سنة ١٩٢٤

رائحته جميلة لانه مصنوع من زيت الزيتون النقى

لا تدخل الى بيتك صابونا سواه

الوكلاء

محمود كمال قطان : يافا

كرمان وحنيني : حيفا

محمود فيضي أخوان : القدس

يافا — يوم الاحد فى ١٣ربيع ثانى ١٣٥٤ — الموافق ١٤تموز ١٩٣٥

صاحب الامتياز والمحرر المسؤول: ابراهيم الشنطى

مدير الادارة: شوكت حماد

رقم التلفون ١٠٧٥و١١٨٧

ما لم تشنها الغارة الشعواء مقتحما، فدافع

الدفاع

« العدد — ٣٧٢ — السنة الثانية »

ادارة الدفاع فى عمارة حزبوز، شارع جمال باشا — يافا

العنوان البرقي: الدفاع يافا — ص . ب ٢٥٥

	عن سنة	عن نصف سنة
قيمة الاشتراك في فلسطين	١٥٠	٨٠
فى الخارج	٣٠٠	١٦٠

صور عالمية على هامش الحوادث

زارت فرقة « الحرس الابيض » الزعيم هتلر وقد اسست هذه الفرقة من الزعيم هتلر نفسه ويرى في الصورة وهو يتحادث مع الهر شنيدر البالغ من العمر ٩٣ عاما ومع زعماء هذه الفرقة

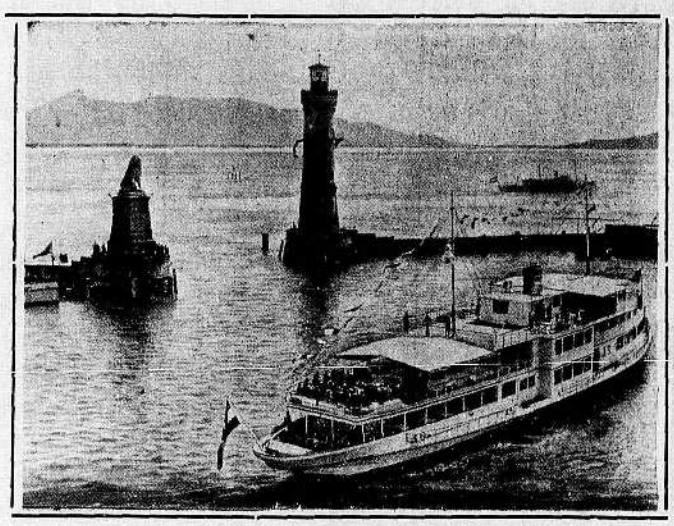

صورة الباخرة « المانيا » المعدة خصيصا لنزهة الصيف في البحار وفي المياه الالمانية وتتسع لـ ٨٠٠ راكب وتراها مليئة بالركاب تسير بالقرب من ميناء لندور حيث تقضي أسبوع في نزهة بحرية

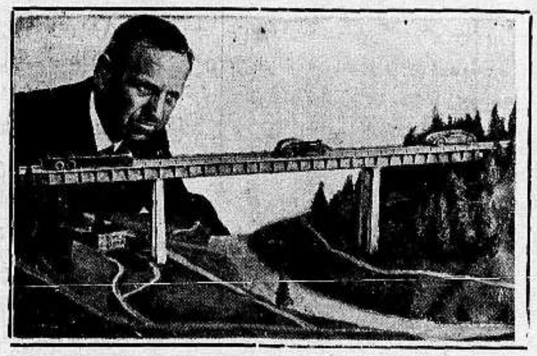

انموذج من الفن الهندسي عرض في معرض الشوارع والعمارات في برلين يمثل جسرا مالنفغل بالقرب من مدينةميونيخ وترى في زاوية الصورة مهندس هذا الجسر العظيم

بوتاجي يعرض موتورسيكل

باسعار رخيصة

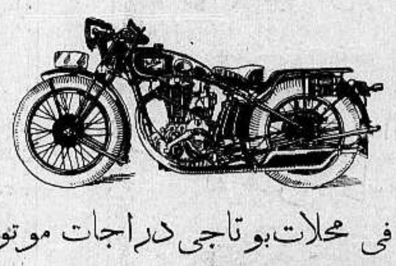

معروض فى محلات بوتاجى دراجات موتورسيكل

ماركة جيلييت Gillet باسعار رخيصة

عشرين في المائة اقل من اسعار السوق وهذه الدراجات حازت شهرة واسعة فى جميع انحاء المعمورة وبمجرد تجربتها يتضح جليا تفوقها عن جميع الماركات الاخرى

ثمن الموتورسيكل الواحد

قوة ٥ احصنة ٨٥ جنيه كامل العدة مع ساعة لمقياس السرعة. وساعة للوقت مع تسهيلات فى الدفع

افحصوها فى محلات بوتاجى في حيفا ويافا والقدس

اعلنوا في الدفاع

كراسى الحلاقة وارد بوتاجى

تزيد الصالون رونقا وجمالا وتجذب الزبائن من مختلف الناس

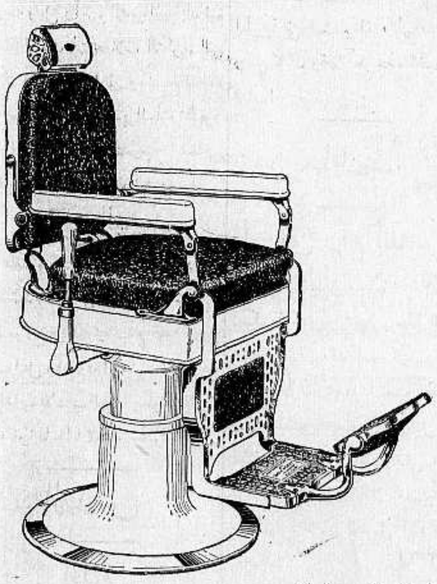

عزيزي اميل

تحية واحتراما . وبعد فاني اكتب لكم هذه الرسالة اولا لاهنئكم بحسن اختياركم لامتن البضائع واجملها وثانيا لاشكركم على ماكان لبضائعكم هذه من تأثير عظيم على كثير من اصحاب المهن فاني منذ شرائي كراسي الحلاقة الاميركانية من محلاتكم العامرة اخذت الاحظ تزايدا مستمراً في الاقبال على محلي لان الكراسي بجمالها وبما يتوفر فيها من اسباب الراحة تزين المحل الذي هي فيه وتجذب اليه الزبائن من مختلف الناس . ان هذه الكراسي ، عدا جمال منظرها ومتانة تركيبها هي خير ما يوافق الاذواق من نوعها والى الان مارأيت احدا الا وهو مستحسن لها معجب بانيق صناعتها ولقد دهشت عندما اخبرني احد السياح الاميركان ، ممن جذبتهم هذه الكراسي الى محلي ، انه لم ير في بلاده مثل هذا الطراز البديع ولا ابدع ، فان كراسيكم هذه هي اخر ما توصل اليه الاختراع . فانا اكرر شكري لكم راجيا منكم ان تنشروا هذه الرسالة على صفحات الجرائد كي يطلع عليها زملائي في المهنة فلربما كانت خير مرشد واصدق ناصح والسلام .

الداعي : عبد الرحمن السماك

صاحب صالون الجليل : طبريا

يسرنا جداً ان نتسلم مثل هذه الرسائل التى تعرب عن ارتياح الزبائن الكرام لجودة بضائعنا — ونحن نؤكد للجمهور الكريم اننا لا نستورد سوى البضاعة الفاخرة الممتازة المضمونة وقد ورد لنا في هذا الاسبوع ارسالية جديدة من هذه الكراسى الاميركية ذات الالوان البديعة وهى جاهزة تحت الطلب نتعهد بتسليمها على الفور كما واننا مستعدون ان نجري جميع التسهيلات اللازمة ليتسنى لكل صاحب صالون حلاقة مهما كانت منزلته الحصول عليها

اذهبوا الى محلات بوتاجى اليوم واستعلموا عنها يمكن مشاهدتها في محلات بوتاجي في يافا وحيفا

وتذكروا ان محلات بوتاجى في يافا انتقلت الى مخازن الاوقاف امام سراي الحكومة « من لا يشتري يتفرج »

يافا — الاثنين ١٤ ربيع ثاني سنة ٥٤ الموافق ١٥ تموز ٣٥

العدد ٣٧٣ (السنة الثانية)

الدفاع

عدد الدفاع الاسبوعي

١٢ صفحة

٥ ملات

اهم صور الاسبوع الخارجية والمحلية

مسيو فرجين قائد فرق الطيران في اسوج وقد تعين مستشاراً عسكرياً النجاشي

« أنا نصير للسلام . لكنني سوف لا أدع الحبشة تكون تحت رحمة أعدائها . ومن ورائي كل رجل وامرأة في بلادي . وأرفض كل مساومة ، وأعتبر العالم المتمدن مسئولا »

النجاشي

أحدث صورة وصلت للامبراطور هيلاسلاسي واقفاً يستعرض الجيش من شرفة قصره

« سوف لا نترك موقعة «عدوه» تمر دون الانتقام لها . وسوف تكون اديس ابابا متجهنا لا جنيف . ولا احد يستطيع ان يوقف التوسع الايطالي وانشاء امبراطورية لنا في افريقيا الشرقية »

موسوليني

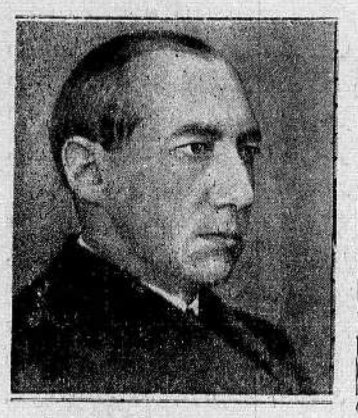

المسيو بك وزير خارجية بولونيا بمناسبة زيارته الاخيرة لالمانيا دليلاً على تقرب الدولتين الجارتين

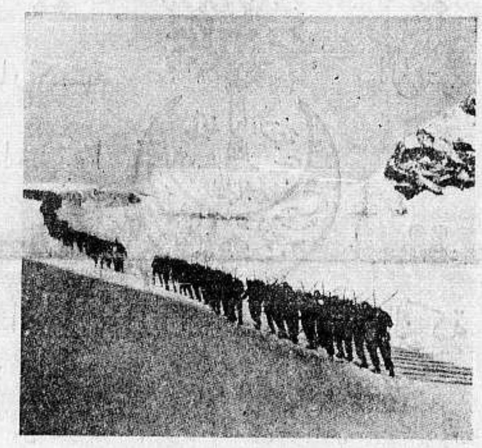

منظر مألوف في حرب البلدان الشمالية : اشباح كتيبة تسير فوق الثلوج ليلا .

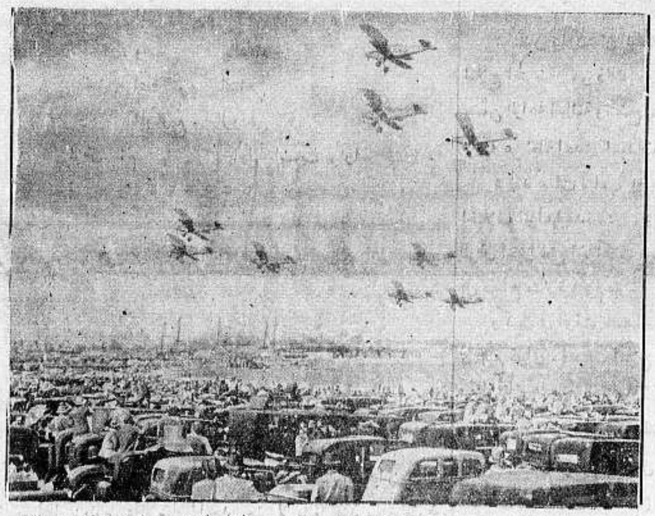

احد مناظر مناورات الطيران التي جرت في انكلترا بحضور الملك ورجال الدولة ونصف مليون مشاهد من الشعب

منظر من مناظر الحروب يرى فيه جندي خارجا من خندق كبير يتصل بسرداب تحت الارض بني لدفع خطر غارات الغازات السامة

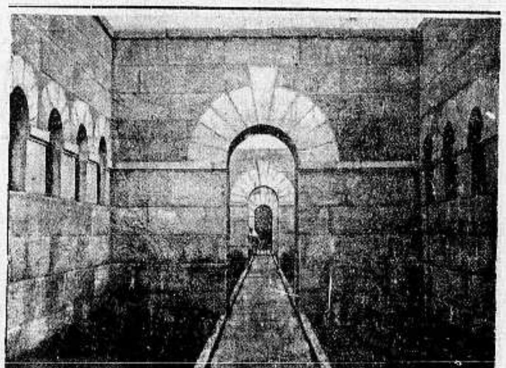

منظر اخر يبين باب خندق كبير يتصل بسرداب تحت الارض بني لدفع خطر غارات الغازات السامة

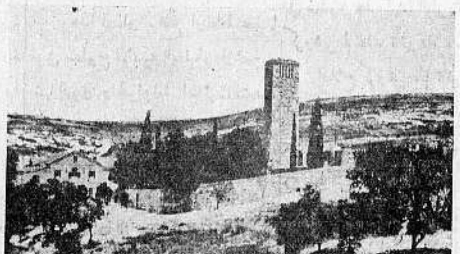

احتفلت الجالية الالمانية في فلسطين بتكريم قتلى الحرب الالمان واقامة نصب تذكاري في مقبرة الناصرة ويرى في هذه الصورة مكان قبور القتلى .

بعض رؤساء المحاربين القدماء الالمان في زيارتهم الى باريس وقد حلوا ضيوفا على جمعية المحاربين القدماء الفرنسيين

الدكتور سعيد الدجاني تخرج هذا العام من جامعة بيروت الاميركية وانتخب للعمل في مستشفى حيفا الحكومي

ولي عهد النمسا السابق الارشيدوق اوتو الذي صدر القرار اخيراً بدخوله الى النمسا واعادة املاكه المصادرة اليه والذي ينتظر توليه عرش آل هابسبورغ

لجنة التحكيم التي عهد اليها امر الفصل في النزاع القائم بين الحبشة وايطاليا وقد توقفت اعمالها لاختلاف وجهات النظر السياسية

امبراطورة النمسا السابقة زيتا وهي والدة الارشيدوق اوتو وقد رجعت اليها املاكها المصادرة ايضا .

الاستاذ فريد بعيش تخرج هذا العام من جامعة بيروت بيكالوريوس علوم وسيعمل في المعارف لانه كان احد افراد بعثتها

الدكتاتور الحالم

موسوليني وحلم الامبراطورية الشرقية

دائما يركض خلف يوليوس قيصر ...!

نشر الكاتب ابوار مقالا فى الدايلى هرالد هذا تعريبه : يتحفز موسوليني للوثوب على الحبشة غير مبال بما يعترض هذه الغاية من مصاعب واهوال ومن الغريب ان يكون شديد التفاؤل الى درجة تجعله يتوهم انه لا يستطيع اخضاع الحبشة فقط وانما يقدر ايضا ان يقيم امبراطورية ايطالية شرقية ويبسط سلطان ايطاليا على الشرق الادنى فتحل سلطته هناك محل السلطتين الانكليزية والفرنسية

من المستغرب ان يجمع انسان بين النقيضين ، ولكن موسوليني بتصوراته ومراميه جمع بين المتضادين فهو ذكي الفؤاد بعيد النظر ومع سعة مداركه تراه يحلم احلاما بعيدة عن المعقول ، مستحيلة التحقيق . فمن جهة يبرز الدوتشي الى ميدان السياسة لاعبا ذاقا يستأثر بالسلطة ويفعل من اجل الاحتفاظ بها ما يستطيع على قاعدة الغاية تبرر الواسطة . ومن وجهة اخرى يظهر موسوليني كانه رجل ذو خيال بعيد واخلاق تقوم على مبادىء نيتشه وسوريل فاذا ما سطت على نفسه فكرة اصبح لها عبدا وكان يحلم بمجد قياصرة الرومان فيشعر انه رجل المستقبل في ايطاليا . ومن العبارات التي يرددها في هذا الصدد قوله « نحن نأمل في بناء امبراطورية ايطالية رومانية استعمارية . صاحبة حزم وقوة » وتراود عقله احلام فيتصور نفسه نابليون جديداً وفاتحا ثالثا في حلقة الفاتحين الرومان العظام ومن اقواله في هذا المعنى ما يلي :

(الاستعمار قانون الحياة الخالد)

يسبح موسوليني اليوم في بحر من الاحلام ويتوهم ان له في الشرق مستقبلا زاهرا وما الحبشة لديه سوى توطئة بسيطة لمنهج خطير وهو يرى ان روما فى غابر الازمان اخضعت الشرق الادنى فلقيت فيه العزة والسؤدد ومنه استمد يوليوس قيصر قوته لتوطيد دعائم المجد الروماني وهو يذكر ان فينيس وجنوه وبيزا وفلورنس كانت سيدات التجارة فى الشرق اولا واوربا ثانيا

وموسوليني يرى كما قال التاريخ ان نابليون وضع اساس عظمته فى مصر وسوريا ورجع بعد ذلك الى وطنه عالي المكانة خطير الشأن كأنه نصف إله فالشرق الادنى على جانب من الخطورة فى نظر موسوليني

وهو فى نظره مبعث القوة ومنبت العظمة والسؤدد ويود موسوليني ان يجعله اساس مجده ومجد ايطاليا كما فعل من قبله قيصر ونابليون فتوخي موسوليني اخضاع الحبشة ليس من اجل الحبشة نفسها فقط وانما لتكون الوسيلة والسبيل الى تحقيق امان اخرى في الشرق الادنى . فهذه الذريعة الوحيدة عنده لاقامة الامبراطورية الايطالية المنشودة وعندئذ يجدد موسوليني عهد القيصرين العظيمين يوليوس واغسطس

مدرسة بيرزيت العليا للذكور فرع صيفى

تعلن مدرسة بير زيت العليا للذكور انها ستفتح مدرسة صيفية لمدة ستة اسابيع اثناء العطلة الصيفية وذلك ابتداء من اول آب الى ١٥ ايلول

وستعلم الدروس الآتية : اللغة الانكليزية ، اللغة العربية ، الرياضيات

« لدرجة السنة الرابعة الثانوية »

والغرض من هذه المدرسة

١) تقوية الطلاب في هذه الدروس الرئيسية وخصوصا لان رسوب التلميذ يتأتى غالبا عن ضعف في هذه الدروس

٢) لتخفيف الالم النفسي الذي ينتاب الطالب الضعيف في دروسه بتقويته فيها ابان العطلة

٣) ستعتني عناية خاصة لتعليم اللغة الانكليزية لمن ينوي متابعة الدروس فى الجامعات

ستوزع حصص الدروس بحيث لا يفوت الطالب التمتع بوجوده في مصيف جميل

الرسم ٨ جنيهات عن كل داخلى

مدة التسجيل حتى ٢٥ تموز — ٤ جنيهات مع التسجيل تأمينا

المخابرة مع رئيس مدرسة بيرزيت العليا للذكور

نشيد الكشاف

وضع لمدرسة حيفا الثانوية

« النشيد القوي الذي طلبته مدرسة حيفا من الشاعر الشاب السيد عبد المنعم الرفاعى ، فجاء وفيه روح ، واندفاع ، وقوة »

هو ذا الليل توارى ورأى الكون النهارا
والى العلياء سارا أمماً تبغي انتصارا
أمني جئنا نجاهد
نحن شبان المعاهد
ولنا الكشاف قائد
في المبادي والمقاصد
ان في الكشاف روحاً تبعث البحر بخارا

* * * * * *

لا ينال المجد إلا مستميت لن يكلا
واذا ناء وملا عافه المجد وولى
فاقض ايامك ساهر
وارع أمجاداً زواهر
ومع الكشاف جاهر
شاديا جاهد وثابر
ان في الكشاف عزما يجعل الطود غبارا

* * * * * *

وطني دوماً يئن وصدى البؤس يرن
يا لنفس لا تحن همها لهو ودن
ليس ذا يوم الملاهى
والتغني بالشفاه
انما يوم التباهي
بالمشاريع الزواهي
كل ارض نام عنها اهلها اضحت بوارا

* * * * * *

محطات فى الهواء

لتقريب المسافة البعيدة

مطار يصنع و يوضع فوق الاسطحة!

يعني كبار المهندسين من زمن بعيد في وضع تصميم لمطار يزيد سرعة الاسفار الجوية ويسهل وسائل الانتقال ، لان المطارات يجب ان تشغل مساحات كبيرة من الارض تقتضيها سرعة الطيارة عند نزولها الى الارض ووجوب جريها مسافة طويلة قبل ان تحلق فى الجو وهذا يجعل انشاءها بعيدة عن المدن امرا لا بد منه . وقد وضع تصميم من هذا القبيل اذا نظر اليه في الصورة ظن لاول وهلة انه لولب كبير ، رأسه السطح الى فوق وطرفه غارز في الارض وهو عند اسفله لا يشغل اكثر من مربع واحد ، ولكن مساحته في اعلاه تزيد اضعافا على مساحته عند اسفله وهو يضيق رويدا رويدا كلما انحدر حتى لا يشغل عند سطح الارض سوى عشرة الاف متر مربع .

وهذا المطار يرتفع ارتفاعا عظيما فوق سطوح الابنية العالية ، فلا يحجب عنها النور والهواء اما الطائرات فتحط على السطح ، ثم تسير في المنحدر اللولبي على عجلاتها كالسيارة وتصعد من الارض الى السطح بالطريقة نفسها ثم تجري على السطح المسافة التى يجب ان تجريها قبل تحليقها في الجو وهذا يجعل بناءه في قلب مدينة من المدن امرا سهلا واصبح يحذف من السفر الجوي مدة الانتقال من قلب المدينة الى المطارات المنشأة خارجها

التنويم المغناطيسي

المعروف ان المنوم المغناطيسي يستطيع ان يقنع من ينومهم انهم جياع فيحسون بالجوع او انهم شباع فيشعرون بالشبع والتخمة ايضا . وكان الرأى السائد حتى الان ، ان هذا الاحساس بالجوع او الشبع انما هو احساس نفسي فقط لا يؤثر فى اجهزة الهضم نفسها . ولكن ثلاثة من علماء الغريزة « الفسيولوجية » الامريكيين اجروا تجارب تبت لهم ان الحالة النفسية التي يخلقها المنوم المغناطيسي تؤثر في الجهاز الهضمي فيشعر النائم بحالتي الجوع والشبع

وقد اخذ هؤلاء العلماء الثلاثة رجلا في الرابعة والثلاثين من عمره ونوم تنويما مغناطيسيا بعد صوم دام من ١٨ الى عشرين ساعة ، ثم اوحى اليه المنوم انه اكل وشبع ، فظهر في حركة اعضاء الهضم ما يظهر فيها من الحالات عند الشبع الحقيقي . وكانت اعضاء الهضم قبل هذا الايحاء تتحرك الحركة التي تصاحب الشعور بالجوع الشديد

كانت تشكو

حموضة حادة

يمكننا ان نتأكد ان احسن تأثير لعلاج الحموضة هو ذلك العلاج الذي يضمن الراحة الدائمة ويتضح ذلك مما نرويه عن حالة احدى السيدات قالت :

« لقد تحملت متاعب الحموضة على اختلاف انواعها عدة سنين . واشتد بي المرض اخيرا حتى انني كنت استيقظ في كل صباح متأثرة بآلام مبرحة

وكنت في الوقت نفسه اشعر بارتخاء في جميع قواي . فجربت املاح كروشن فكان تأثيرها سحريا . فقد زال المي وطابت نفسي فلم اعد اشعر بالضيق

ولذلك تراني اواظب على جرعة كروشن اليومية دون انقطاع . وكان ذلك منذ خمس سنوات وقد لاحظت في غضون هذه المدة الطويلة ان املاح كروشن لم تفقد تأثيرها : مسز ا.م.هـ. »

املاح كروشن لها تأثير عظيم على الحموضة لانها تلاشي الحامض وكل ما فيه من الم . ولا تزال به حتى تمحوه رويدا رويدا من الجسم . واملاح كروشن تمنع هذا الحمض الضار من التجمع ثانية وذلك بتنشيط اعضاء الافراز حتى تقوم بعملها على ما يرام . وبعد ذلك لا يعاودك عناء او تعب عقب تناول الطعام

★ ★ ★

احسن صابون نقى فاخر

مصنوع من زيت الزيتون الممتاز

ماركة الزيتونة
احذروا التقليد،

الصابون المطهر ذو الرائحة الزكية

ماركة شجرة « الزيتون »

من مصنوعات معمل علمي وسالم النابلسي — بنابلس — يكفي تجربته مرة واحدة لتتعلقوا به الى الابد

يطري البشرة وينعش الجسم ويكسب الرائحة الطيبة

أطلبوه من الباعة

الوكلاء

السادة : نجيب القطان يافا
: حسن قليبو القدس
: فريد حسن فرحات عمان
: قسطندي بجالي حيفا
: سامي ومهدي القباني الشام

الاعلان في الدفاع

خير واسطة لرواج التجارة

لاول مرة فى مدينة يافا — يعرض درة الافلام العربية الاسلامية التاريخية — لاول مرة فى مدينة يافا

شجرة الدر

الفلم العربى الغنائى الناطق ذات المناظر الخلابة الذي يمثل حياة اول ملكة في الاسلام « شجرة الدر » التى دارت الدسائس حولها زمناً طويلا . تمثيل رائع متقن — ملابس فخمة تاريخية — عظمة خالدة في الاخراج

يشترك في تمثيله نخبة من كبار الممثلين والممثلات على رأسهم النجمة السينمائية الساطعة « السيدة آسيا » المحبوبة

يعرض ابتداء من اليوم وبقية ايام الاسبوع فى

سينما أبولو الوطني بالعجمى

اليوم وبقية ايام الاسبوع مرتين كل مساء

تعليقات سريعة

مقالات تطالعها في سطور وكلمات

لقد كان
نجماً متألقا ... !

ذكرني هذا الاستعراض بشاب قضى . ودع هذه الدنيا وهو يتمنى ان يرى استعراضاً يسير فيه الشباب العربي. لقد كان نجماً متألقاً في سنة ١٩٢٠ وما بعدها الى سنة فقط اذ غادر عالماً ياطالما ود لو يغادره ! لقد كان هذا الشاب الشهيد شعلة ، روحاً ... قبسا — ولكن لا يراه أحد . غامر كثيرا ، واصدقاؤه الاحياء يعرفون عنه ذلك . وغضب مرة لشرف قومه ، فكان مجاهداً من طراز غير طراز من نسميهم «مجاهدين» ولقد اوصى هذا الشاب ان لا يدفن في مقبرة « عبد النبي » لان اليهود وصلوا اليها ، وهو يكره هذا الجوار . يريد تربة عربية — وتبقى عربية !

يا صديق ! رحمة الله على روحك الطاهرة . أنا لا اشك ، أقسم بالله انها تكحل ناظريها باستعراض الامس . فقل لنا هل رضيت ؟ الى المستقبل يا شهيد الوفا . يا ذلك الجندي المجهول . طوى اشرف صفحة معه . ارجو ان نتمكن قريباً من نشرها ، فيحج الشباب الى قبرك ، كما يذكرك اصدقاؤك الكثيرون في « المنشية » ويأسفون

سلاما ولقاء — في آن ، ومعا

برنامج
اينا يتصدى له !

في اجتماع كبير في لندن ، حضره وزير الخارجية البريطانية السر صمويل هور ، يقف لورد ملتشت قائلا : «ان فلسطين تتسع لاربعة ملايين يهودي ، وهؤلاء يحمونها ويدافعون عنها في وجه كل معتد ، وليس ذلك واجب الجيش الانكليزي » حين اسمينا في ذكر البرنامج الصهيوني قبل عنا (دعاة يأس) كأن من الوفاء ان تضحك وتبسم ، وامامك الموت ينقض على وطنك ! الواقع ان هناك برنامجاً صهيونيا . وان هناك محاولات لاقامة ملك يهودي . اذن نبدأ نعمل بعد وقوفنا على هذه الحقائق ونعمل في رجاء وامل . اما التواكل فليس شأن المهدد في نفسه ، وارضه ، ووطنه. ومعنى ان نعمل ان نستقبل الجوع ، والسهر ، والعرى ، ونحرر انفسنا من الاحقاد ، والضغائن ، لانتشال فلسطين وانقاذها . أولا يهمنا ان نكون قلة او فقراء ، ما دامت المعنوية كبيرة غنية . ولا حاجة بنا الى ضرب امثال وقعت في هذه البلاد بعد الاحتلال ترتفع ببعض الشبان الى الاوج . الوطن القومي حلم وضلال — شرط ان نجد امامه مقاومة ولو كانت من مئة وطنوا العزم على الدفاع الشريف .

هل يكون غد كاليوم ؟ اننا نرجو عملا ، ونستبشر !

القمار العلني
مرة اخرى ..!

لا تزال لعبة الروليت . بل لا يزال القمار العلني ، الرسمي ، الحر ، المرخص به ، قائما في حكومة تحارب القمار ، وشعب يمقت القمار . أليس في المسألة سر ؟ لقد ذكرنا مرتين ان هناك تشريعا يدرس تقدمة لوضعه ، وسن قانون يمنع الروليت هل يطول بنا الانتظار ؟ نرجو ان نرى شيئاً . والا اضطررنا الى مهاجمة الحكومة بصراحة تثلم سياستها !

استعراض
امس المجيد

منذ عام ١٩٢٣ والمعسكر العربي يكاد يكون خاليا من عنصر الشباب . لقد شاخ قبل الشيوخ ، واكثر منهم . غادر مواقعه في الصفوف الاولى ، فخلف وراءه فجوة لا يملأها احد سواه . وسجل تاريخ البلد اعمالا لم يرد في سطورها لكلمة «الشباب» ذكر . لقد نسي بالمرة . ولولا مظاهرات ١٩٣٣ لتبادر الى الاذهان ان ابن الصدر قد احتواه القبر .

ودعنا حياة المغامرات . حياة المشي على الاقدام . والخروج في الفضاء ، حياة « ابناء الطبيعة » . وسرنا في ازقة ضيقة نبحث عن الراحة ، والظل ، والعيش الراكد . قتل في نفوسنا روح الامل ، والنشاط ، وطفقنا نتفرج على اعمال غيرنا ، وحركاته ، واستعراضاته . شيوخ قبل سن الشيخوخة . وضعاف قبل عهد الضعف . كل ذلك والوطن احوج ما يكون الى الصدر الواسع ، والساعد المفتول ، والنفس المشبوبة

وقد وافتنا انباء العالم بحركات الشباب في المانيا ، وايطاليا ، وارلندة ، والهند ولمسنا بالبرهان والحس ، كيف انقذت هذه الحركات امما غارقة في بحار اليأس فلم يكن ذلك لينفض عنا كفن الجمود ، بل طفقنا ... نقرأ فقط ! وجاءت الايام مواتية للخصم ، فأذا به يغزونا بتشكيلاته ومظاهر الاندفاع في شبابه ، واذا نحن امام موجة ربما غمرتنا في المستقبل ، اذا بقينا ... نتفرج ! وعادت الحياة تدب في الجسم الميت . وعاد الجيل يبحث عن سبيل يسلكه . وعرف الشيخ انه شاب . وعرف الميت انه حي وعرف الفتى العربي انه هو الذي صدع الجبهة من يوم ان غادر مواقعه

واثمرت الدعوة . وتطلعت النفوس الى حياة اخرى ، ودنيا أوسع من دنيا المدارس ، والعيش الضارب على وتر واحد فقامت الفكرة لهذا الاستعراض واذا هو الخطوة الاولى ، في سبيل ليس له آخر

واكتب الآن وتحت ادارة هذه الجريدة فرقة كشافة جاءت لحضور الاستعراض . معها حماستها ، وطبلها ، ورجولة افرادها . شعرت ان يدي تسابق القلم بكثير . هذه اول مرة نسمع فيها بالروح الجديد يغمر الناشئة والشباب . ونتفاءل كثيرا في انه سيكون مقدمة لحياة جديدة ، تساير حياة الشباب ، ويسير فيها صاعدوا الى المجد.

ان تلك الاجسام اللدنة يجب ان تصهرها حرارة الشمس وبرودة الشتاء ، فلا تعبأ بالضدين . وهذه السواعد الناعمة ، يجب ان « تنفتل » وتشتد ، ويكبر عضلها ، فاذا ضربتها بالعصا ارتدت هذه لصلابة الجسم الحديدي الذي تقع عليه . وتلك الصدور الضيقة يجب ان تتسع لمتاعب الحياة ، ومسؤولياتها ، وآمالها ، وآلامها — والى الامام !

شباب الاندلس يغزون امواج الظلمات

مغامرون يضربون في مجاهل العالم الجديد

شهر ونصف شهر في زرقة الماء والسماء !

كانوا عشرين ، إخوة وابناء عمومة يغامرون عشرات الاميال في ذلك البحر العظيم ، ذلك المحيط الذي قرأوا عنه انه آخر ما ينتهي اليه العالم . وذات مساء اجتمعوا في قريتهم « الحامة » في ارض البرتغال اليوم ، وعزموا على مغامرة اكبر واطلق عليهم الناس ألقابا كثيرة اشهرها «المغرورون» لضربهم في آفاق ذلك البحر المجهول . وقام من بين المجتمعين شاب ، ممشوق الجسم ، واسع الجبهة ، مطيل التفكير . فدعاهم الى مغامرة لا يعودون منها إلا وقد وصلوا « ذلك الحد من نهاية الدنيا » .

ركب ثمانية من شباب الاندلس زورقاً شراعيا ضخم البناء ، ومن ثغر اشبونة ودعوا الاندلس الجميلة الى حيث لا رجعة ، او رجعة بشيء جديد . وكان المركب مشحونا بانواع الاكل ، وفيه ماء كثير . وتصايحوا ، فأذا الموج ينفلق امام مركب المغامرين . وتقدموا في بحر «الظلمات» فأذا الشمس هناك ساطعة ، واذا الماء يكاد يكون أخضر ، ثم ازرق ثم أسود . عرفوا انهم في لجة البحر ، لكنهم مضوا ، فقد عقدوا العزم على بلوغ النهاية خمسة ايام ، عشرة ، احد عشر يوما ! ولكن لا شيء الا الماء والسماء . لقد مروا بجزر «الخالدات» ولكن هذه الجزر معروفة لآبائهم ، ولا فضل بالوصول اليها . ومضوا اياما اخرى ، اسبوعا ، اسبوعين ، فأذا طير يبدو لهم عن بعد كأنما يستقبل هؤلاء الطيور امثاله الذين لم تقع عينه عليهم !

ووصف هؤلاء المغامرون جزراً وطئتها اقدامهم ، واراض نزلوها . لكن علم الجغرافيا لم يكن يومئذ واضحا . وأغلب الظن ان رحلتهم التي دامت شهراً ونصف شهر انتهت بهم الى سواحل السنغال والنيجر او الى مياه اميركا الجنوبية . انما المهم انهم عادوا وشجعوا غيرهم ، واعدوا رحلات اخرى غزوا فيها «بحر الظلمات» و(المحيط) و«البحر الاخضر» ويؤكد علماء كثيرون انهم جابوا اميركا الجنوبية ، فأذا وقعنا على شيء من هذا زودنا به قراء «الدفاع»

هذا طراز رفيع من رجولة شباب الاندلس .. فهل من مقلد ؟

***

بين الجواسيس والمخترعين حرب سرية

اجمل الفتيات يبعن نفوسهن فدى اوطانهن

ضحيت بشرفي ، بامرأتي ، بعرضي في سبيلك يا رمز

بين الجاسوسية العالمية والعلماء حرب طاحنة لكنها « سرية » لا يعلم تفاصيلها الا بعض « اركان » من الوزارات ، لا سيما وزارات الخارجية . وتؤكد الصحيفة الانكليزية التي ننقل عنها هذه الانباء ان نحو نصف مليون من هؤلاء الجواسيس يعملون في حوض البحر الابيض المتوسط واكثر هؤلاء من ذوي الرتب العالية ، والمناصب الرفيعة ، والغنى والجاه

وحالما يتصل باحد هؤلاء الجواسيس خبر اختراع مدهش جديد ، يبادر الى وسائل الاغراء اولا . فاذا لم ينفع ذلك لجأ الى العنف ، والقتل عند الضرورة والى الآن لا يزال اسم مخترع البنزين من ماء البحر مدرجا في سجل وزارة الخارجية في الولايات المتحدة ، كشخص بارز قد فقد . واغلب الظن ان هذا المخترع قتل بعد أن رفض الاغراء .

وينضوي تحت لواء الجاسوسية اجمل الفتيات . هؤلاء يبعن نفوسهن في سبيل اوطانهن . وقد كان لهن في الحرب العظمى سيرة تملأ اكثر صفحات الجاسوسية والقراء يعرفون حوادث « ماتا هاري » الراقصة المشهورة ، التي لم تكن سوى جاسوسة مخيفة ، بارعة .

وفي الحرب الروسية اليابانية عام ١٩٠٥ لعبت الجاسوسية دورا باهرا ايضا . ونذكر على سبيل المثال نبيلا من نبلاء اليابان فرط بعرض امرأته في سبيل وطنه ، وبذلك اخذ «خرائط» الاسطول الروسي . واشد ما في هذه الحادثة هولا ان الرجل شهد الجرم الرهيب ، وسمع انفاس زوجته المحترقة على الشرف والفضيلة وحالما عمله وضع مسدسا في درج امرأته فانتحرت به . وتقدم هذا الى صورة الميكادو مناجيا : « بعت نفسي ، زوجتي ، عرضي ؟ بلى شرفي — في سبيلك ايها الرمز الاقدس الفداء ، واولتها المسدس لتقتل به انسانا اكاد اعبده . لكن الوطن فوقنا الاثنين ، فوق كل شيء . فخذني ياإله الشمس المشرقة معزوجتي ضحيتين في سبيل عظمة اليابان » وانتحر هو الآخر .

وحوادث الجاسوسية كثيرة ، نتابع الكتابة فيها في الاعداد القادمة

***

أعظم مغنية

لا يعرفها ركاب قطار !

دخلت سيدة قطارا فخيل اليها انها لم تر في حياتها ايأس ولا اشقى من ركابه لما رأت على وجوههم جميعا من دلائل الكآبة

واخيرا قررت في نفسها ان تبهج هذا الجمع فغنتهم حتى استفزهم الطرب ثم اضحكتهم ببعض النكات الظريفة حتى كاد كل واحد منهم يستلقي على ظهره من شدة الضحك

ووقف القطار لدى محطة الوصول ونزلت السيدة دون ان يعرف احد انها كانت هي النجمة السينمائية الساطعة ، والممثلة الفكاهية والمغنية المطربة الشهيرة جراسي فيلدس !

شجعوا مصنوعاتكم

الوطنية

العالم في اسبوع

هل تقف التقارير الحربية في وجه الحماسة والاندفاع

مصانع الاسلحة لا تقفل ابوابها ليلا نهارا

الخطر الاصفر وانشاء امبراطورية نفوسها ٦٠٠ مليون

برز عنصر جديد في مشكلة الحبشة . فقد ظهرت الولايات المتحدة بشيء من الصراحة ، وامرت الى سفير ايطاليا المفوض في بلادها بما يعارض مغامرة السنيور موسوليني . وكان للنداء الذي وجهه النجاشي اثر في الدوائر الرسمية والشعبية ، حتى ان جريدة النيويورك تايمس ، كبرى صحف العالم ، قالت : « ان المغامرة الحبشية عمل شائن يصيب البيض برشاشه » والمفهوم ان تقريرا شديد اللهجة موقعا بالاشتراك مع حكومة لندن ارسل الى روما ، وفيه تظهر رغبة الرئيس روزفلت في ان يسود السلم الامبراطورية الحبشية

وكان موقف بريطانيا اشد جلاء ، واقداما فهددت اوائل الاسبوع الماضي بانزال العقوبة ، واعلان المقاطعة الاقتصادية . وباسلوب لبق ناعم صرحت « الديلي تلغراف » ان الحرب المقبلة لا تنحصر في الحبشة فقط ، بل يؤكد خبراء الدولة السعودية انها تشمل منطقة اوسع . وهذه الاشارة اللطيفة الناعمة يفهمها موسوليني . واعلن سمو الامير سعود امس الاول انه سوف لا يزور الدول الشرقية في عودته . بل يسارع رأساً الى الحجاز . ثم عاد سموه فاعلن اتمام برنامج رحلته . ومن جهة اخرى يستعد جلالة الامام فيحشد القوى ويشتري الاسلحة الى حد كبير . اما مصر فيتلخص موقفها بموقف بريطانيا . لكن القناة ستكون تحت السيطرة الانكليزية طبقا لتصريح ٢٨ فبراير

ولا تزال الامدادات تتوالى على افريقيا الشرقية . والدعاية الايطالية تشيع اخبارا غريبة عن « اعتداءات » تكذبها وزارة الخارجية الحبشية . وهذه الدعاية اثارت حربا صحفية مع الجرائد الانكليزية لاسيما المانشستر غارديان ، والديلي هرالد ، والديلي تلغراف . ومن مظاهر هذه الحرب طلب السنيور بانيلي الصحفي الايطالي مبارزة الماجور أتلي من كبار زعماء المعارضة . فقد حمل الماجور على مطامع ايطاليا بشدة وكان جوابه على المبارزة ان عمل الصحافي الايطالي شائن وخال من كل شيء اسمه رجولة وكرامة .

والبادرة الجديدة ظهرت في رغبة فرنسا السلمية . انها تحرص على صداقة بريطانيا . وقد ارضاها السر صمويل هور ، وزير الخارجية ، بتصريحه الاخير . وترى في انشغال ايطاليا بحرب افريقية طويلة الامد اضعافا لمركزها (ايطاليا) في اوروبا ، وتشجيعا لالمانيا في خطوة جريئة ، ربما انتهت باعلان حرب عالمية . ولكنها في نفس الوقت تريد ان تضمن صداقة ايطاليا لها ، مخافة ان يختل التوازن بعد التقرب الذي بدا في الاسبوع الماضي بين المانيا وانكلترا . وتوافقها بريطانيا على نظرتها السلمية الان اعلان حرب بين الحبشة وايطاليا معناه انهيار بناء عصبة الامم ، او « مؤسسة السلام الدولي » وبريطانيا نفسها غير مستعدة لحرب قادمة . ومن اجل ذلك عينت وزيرا لعصبة الامم ، هو المستر ايدن — وهو عمل جديد في نظامها السياسي

وارسل النجاشي بعض فيالقه الى الحدود ، لكنه اطمأن الآن الى التقارير السرية الهامة التي اطلع عليها السنيور موسوليني ، والتي ربما ارجأت وقوع الحرب بضعة شهور ذلك ان هذه التقارير من صنع القائد الاعلى للجيوش الايطالية في افريقيا فيها يرفض بصراحة ان يقوم باي عمل عسكري ، الا اذا اجتمع لديه نصف مليون جندي ، فان لم يتسن ذلك فاربعماية الف على الاقل . وتسهب هذه التقارير في وصف صحاري الارتيريا ومستنقعاتها ، وصعوبة نقل الماء فيها . وتقول ان عمل الطيارات في هذه الحرب محدود واذن فان تصريح الكونت « شيانو » صهر موسوليني باعلان الحرب في اكتوبر جاء سابقا لاوانه . ولكي يبرهن موسوليني على اخلاصه في « حلمه الامبراطوري » ارسل ابنيه الى الميدان ، وهو عمل باهر من زعيم مثله . وهو الآن منكب على دراسة هذه التقارير ، وعلى ما يرده من بريطانيا اولا باول

اما الحبشة فقد اطمأنت الى جيشها المؤلف من ٩٠٠ الف ومليون احتياطي . واقرت القيادة العليا اقتراح الجنرال وهيب باشا ، القائد التركي ، بتشكيل عصابات كثيرة على منوال عصابات حرب الاناضول والبلقان . وستلعب هذه التشكيلات دورا هاما في بلاد جبلية ، صحراوية ، كثيرة الادغال والغابات.

الاسلحة
والحصون والجيوش

أثرت المشكلة الحبشية على الموقف الدولي ، وأخذت كل دولة تستعد للطوارىء

خصصت فرنسا ثمانية ملايين جنيه للجيش وأعلنت ان كل فرنسي يجب ان يكون مستعداً للانخراط في سلك الجيش . وشيدت ايطاليا حصونها على الشاطىء المواجه ليوغوسلافيا ، منافستها . وارسلت وحدات كثيرة الى حدود التيرول . وقامت انكلترا بمناورات رأسها الملك ، برزت فيها اكبر الاساطيل الجوية . ومناوراتها البحرية لا تقل روعة عن مناوراتها في الهواء . وتقوم المعدات لوضع برنامج يكفل نقل سكان لندن الى المزارع القريبة والضواحي — في حالة اعلان حرب وأوصت القيادة التركية العليا مصانع الاسلحة بوجوب العمل ليل نهار . وتعد الآن خرائط دقيقة لتحصين المضيقين . ولاول مرة عارضت تركيا في تحصين اليونان بعض جزرها القريبة منها . وتلا اعلان التجنيد الاجباري في المانيا توحيد القيادة بين الجيش ، والفرق الهتلرية المختلفة ، والبوليس وشباب هتلر الاحداث . وفتحت ايطاليا خمسين مصنعاً للاسلحة الكبيرة ، واوصت على « الكماليات » في مصانع اجنبية قريبة كالنمسا . وخصصت اليابان عشرة ملايين جنيه للطيران فقط . وشيدت اكثر من اربعين مطارا في منشوريا وماوراء السور . وقوت اميركا حصونها على شاطىء المحيط الهادى وبنت عدة بوارج جديدة ونسافات . وعسكر ٢٠٠ الف من الحر على حدود منشوريا بعيداً

هذا هو رد الفعل على المغامرة الحبشية . فأذا تعقدت الازمة لا نلبث ان نرى شيئاً اشد خطورة منه !

شبح
الخطر الاصفر

قبيل اعلان الحرب العالمية ، صدرت صيحة من برلين ، من فم الامبراطور غليوم تتلخص بجملة واحدة : احذروا الجنس الاصفر ، او الخطر الاصفر ! فقد كانت اليابان ترتقي معارج عظمتها ، وتضع البرنامج الواسع للمستقبل الحافل . لكن تلك الصيحة ضاعت في مطاوي الحرب العالمية ، فاغتنمت اليابان الفرصة وانقضت على املاك جديدة . وجاء موسوليني قبل سنوات يردد قول الامبراطور غليوم . لكن المطامع في الدول الاوروبية لم تجعل دولة واحدة تصيخ اليه . وانقضت اليابان على منشوريا وسط ازمة اجتاحت اوروبا . ولم تملك الدول الغربية امرا غير الاحتجاج فهددت اليابان بالخروج من العصبة ، ثم خرجت . ومضت في سياسة التوسع ، فاستولت على منشوريا ، وجيهول ، ومقاطعات اخر وراء السور . ولم ترد اميركا الدخول معها في منازعات فسكتت . وصرحت بريطانيا بنفض يدها من الشرق الاقصى . وبقيت روسيا — وهذه تخشى حربا تشتبك فيها مع اليابان وحيدة

وجاءت صرخة « هيروتا » وزير الخارجية في العام الماضي : « كفوا ايديكم عن الصين ! » تتمة لبرنامج الخطر الاصفر او الاتحاد الاصفر . ولم يسع اوروبا المنشغلة بمشاكلها المعقدة الا الاذعان . وبعد فتوحات اليابان الكثيرة ، اخذ جماعة المفكرين فيها باعلان رغبتهم في انقاذ الصين ، وصبغها بثقافة يابانية يبررها الجوار ، والقرابة ، والجنس . ويبدي الجنرال «اراكي» باني مجد اليابان العسكري في منشوريا تحفظا في ذلك ، ويقول بل ننظر سنة اخرى ، ثم نقوم بوحدة يابانية — صينية هائلة . والظاهر أن هذه الفكرة ستحقق ، وعندئذ تقف امام العالم امة قوية ، تعداد نفوسها ستمائة مليون نسمة — وهذا هو الخطر الاصفر الذي يهدد الاستعمار الاوروبي والذي يتلخص في نداء : آسيا للآسيويين !

صفحة ادب وعلم واجتماع

تحية يافا

أكلما لاح لي عند النوى شفق

« بقلم الشاعر الشاب صاحب التوقيع »

طيف تفاءل بين الروح والبدن … اوحى الي الهوى في سكرة الوسن
وهزني فبعثت الشعر عن وله … والقلب ان هزه الالهام يفتتن
من حبة القلب ، عن حفظ الوداد الى … يافا ، ابث الولا كالعارض الهتن
ماغير طيفك يا يافا اله اثر … في خاطري ، ياعروس البحر والمدن

* * * *

لقد ألام اذا مافات اعشقها … وقد يقال فتى خلو من الفطن
وكيف لا ؟ والهوى في شرعنا صور … لكاس والخمر او لكاعب الحسن
كأننا لانرى الابداع مرتسما … على البلاد فنبدي الحب للوطن !
وما الهوى غير معنى انت تعشقه … وليس فيه نظام الفرض والسنن

* * * *

يافا ! وانت التي هيجت عاطفتي … خذي القريض عظيم الوجد والشجن
اكلما لاح لي عند النوى شفق … بالود ، بالعهد ، بالايمان ذكرني
فرحت ابعثها غراء عاطرة … قصائدا ارتوي منها فتسكرني
او صرخة في الفضا تدوي تمزقه … مغتاظة اللحن ، من كيدي ومن حزني
او انة من كليم القلب موجعة … يبكي ويندب كالورقاء في الفنن
عواصف في سما الاحلام طاغية … لولا الشعور لما هبت ولم تكن
فيها الاماني كثر او منوعة … لاتستقر على خاف ولا هدن
ان شمت غيداء نور الحسن جللها … اقبلت اسجد في محرابها واني
وبت اقرأ من آياتها سورا … قدسية صاغها سحراً فم الزمن
حتى يخيل اني مغرم دنف … ولست غير صريع الحسن والفتن
او راعني ألم ، ثكلى مشاهده … ارسلت دمعي بلا قيد ولا رسن
او قيل في الامر احسان ومكرمة … برزت ادفع ماعندي بلا ثمن
او قيل شعبك دكت صرحه دول … ومزقته ضروب الويل والمحن
نهضت ، يدفعني الاخلاص ، منتقما … ارنو الى المجد من لظارة الكفن
عواصف في سما الاحلام طاغية … لولا الشعور لماهبت ولم تكن …

* * * *

يافا ! وحقك ، لولا معشر نسل … لم ينغمس بالمخازي السود اوبهن
من كل ثبت ، شديد البأس ذي كرم … سمح سخي على الاوطان مؤتمن
لولاهم فيك كنت اليوم في ضعة … مفقودة الاصل اومهجورة السكن
لولاهم كنت مالحكي ، وكان طمى … قدوم شعب شتيت الاصل ممتهن
تلك المخاوف لاتخشى خواطرها … والاسد تكمن للاعداء في العرن
طيبي بهم ، فهمو من تربك انجبلوا … وارضعوا قوة الايمان في اللبن
طيبي بهم ، فهمو عرب بما نطقوا … عرب بما فعلوا عرب بما ومن
ان انس لاانسى اشعارا مرنحة … من كل ثغر طلي شاعر لسن
ولا « يراعا » اذا سالت « قريحته » … ماجت اشعته في العقل والاذن
ولا غزالا نفورا فاتنا مرحا … لم هز قلبي فارضاني واغضبني
يافا ، خذيها تحيات معنبرة … اندى واعطر من هتانة المزن

عمان

عبد المنعم الرفاعي

شركة التمدن الصناعية

حسين فهمي المهندس وأولاده

شارع محمد علي نمره ١٤٦ بمصر تلفون ٤٤٨٨٧

مسبك التمدن تطبع بحروفه الجميلة جميع الجرائد والمجلات المصرية كالمقطم والبلاغ وكوكب الشرق والجهاد والاتحاد والشعب والسياسة والثغر والكشكول والبصير والوادي والنظام والجامعة العربية والجامعة الاسلامية والدفاع وفلسطين والتجارية المصرية ومصر والمنار والثغر ببغداد والمجلة الجديدة والصباح وأبو الهول والصريح والعروسة ومجلات روز اليوسف والجامعة والمرشد واللطائف وغيرها من الجرائد والمجلات الذائعة الانتشار . ولدى المسبك كميات وفيرة من جميع أنواع الحروف العربية والافرنجية وجميع لوازم الطباعة ويقدم جميع الطلبات بسرعة فائقة بأسعار متهاودة مع سهولة الدفع وحسن المعاملة

وكيل الشركة : أحمد فهمي

للعبرة والذكرى

مات البطل

عنترة بن شداد

ماخطر لي ببال حين فكرت بعنترة ان اكتب عن ادبه وسيرته ، عن حياته ومماته . ذلك لم يكن منه شيء . فان كتب الادب يكاد لا تخلو واحد منها من الكلام عن عنترة وعن التحدث به شاعرا او بطلا كما انه كان عاشقا فذا وحكيما كبيرا . ان عنترة الذي كافح ونافح عن قومه وعشيرته بني عبس قد عرف كيف يخلد لنفسه شخصية من اقوى الشخصيات واسما لا يذكر الا حيث تحضرك القوة والحماسة والا حين تحتسب الشدة والبأس . ذلك هو ان الاسم قد اشتهر اشتهارا بحيث صار مرادفا لكل كلمة تحمل في ثناياها معاني الشجاعة والمغامرات والحروب . عاش عنترة السنوات الطوال عرفه فيها بنو قومه وعشيرته ، عرفه اعداؤه والجوار من القبائل ، عرفوه وطنيا مقداما ، جريئا ، اعظم ما يكون من الابطال الى ان توفى سنة (٦١٥) للميلاد . في هذه السنة توفي عنترة كما جاء في حساب الاقدمين وانه سلخ من العمر تسعين حولا ولكن الحق يقال ان هذا الاسود النجدي ما بليت ذكراه اذ بلى جسده بل دوى اسمه في الافاق بعد ان طوى جسمه في الثرى وانه للقائل بلسانه :

خلقت من الحديد اشد قلبا … وقد بلى الحديد وما بليت

وها انه بعد مماته لكذلك ما كان لينسى او يسدل عليه الستار عقب هذه السنة التي حددوها لوفاته ، ولكنه هو (عنتر) كما يذكره العامة بقي حيا في كل جنان وعلى كل لسان على تعاقب الدهور وتطاول العصور . انه تجاوز في عمره المئات من السنين وظل يدوي ذكره في كل ناد وفي كل واد حيث هناك اذ يذكر تلمس العزة لا الذلة وتشاهد امارات التشوق للحياة القوية او الموت النفيس

كان هذا وبقي حتى الامس القريب يوم كانت الايدي وايدي الفلاح على الاخص تتناول قصة عنترة بكل تلهف واجلال وما اسرع ما كانت تنقلب « المضافة » والديوان الى ميدان رهيب تسوده العزة والحماسة حتى انه ليخيل اليك وانت فيه انك في حومة الوغى او انك على اهبة التسلح للنزول الى ساحة القتال . هذه القصة قصة عنترة او فلنقل (مدرسة عنتر) وان كانت تحتوي شيئا كثيرا من الخرافة والخيال العبد ، فان ذلك كان شائعا في عصر تأليفها ومع هذا فانها لا تمثل غير حقيقة الواقع . اما انها نافعة جدا ، واما كونها تبعث روح الرجولية وتذكي نار الحماسة والنخوة ، واما ان الصلابة فيها تمتثل الليونة والترهل ، فذلك مالايحتاج الى دليل ، بل الى دليل واحد ، وهو ان يرجع المرء بذاكرته الى تلك الايام الخوالي (رحمها الله) حيث كان القصاص يقف بين الجمهور ويقص عليهم قصة عنترة او قصة ابي زيد فيتركهم شعلة من نار حتى انهم لكثيرا ما كانوا ينقسمون الى « زيدية » و « هلالية » في قصة ابي زيد كما انهم كانوا يقلدون بطل القصة في هيئته ومشيته ويسعون فعلا الى محاكاته في قوته ومتانة جسمه فيأخذون بتقوية ابدانهم وفتل سواعدهم واطلاق شنوبهم

الا رحم الله عنترة ورفقاه ذياب ابن غانم وابا زيد الهلالي سلامة . هؤلاء ان ماتوا ففي هذه الايام قد ماتوا حيث قد انتصر التخنث على الرجولة وحلت الليونة محل الصلابة والجبانة بدل الجرأة وحيث صرت تسمع من تآليف الاغواني والاسطواني واشكالهما (ياماما بدي عريس ، ومسكين وحالي عدم ، وشجاني نوحك .. وو) وغير ذلك مما يجعلك امامة تخجل من صفير الصافر بعد ان كنت تسمع الاغاني البغدادية المثيرة وتسمع من قصة ابن شداد وامثاله ما يخلق منك ليثا شرسا يرتقب الشر كي يكفي به اهله ويحفظ العرين حصنا منيعا لا تقرب منه الاغيار

مات عنترة في هذه الايام وقد ذكرت ذلك قبل يومي هذا لكنني جئت اذكره او ارثيه على صفحة الدفاع (الغراء) الان بعد ان رأيتها تبكي كثيرا وتنتحب العهود المواضي في مناسبات شتى ومقابسات متفرعة وذكريات صادعة

اما عنترة الذي دفنت ذكراه فهل من سبيل الى بعثه ؟ ذلك ما اردت سؤاله والى القصصي البارع الاستاذ كامل كيلاني ايضا سأدفع بالسؤال ..

نابلس : **(ابو ياسر)**

نقد وتعليق

الفلاكه والمفلوكون

« بقلم الكاتب الاديب صاحب التوقيع »

اسم كتاب دفع الي به عطوفة الزعيم الاقتصادي الكبير احمد حلمي باشا ليلة امس ، قائلا لي : « خذ واقرأ »

قلت : شكرا ، ولكن اسم الكتاب ، يا عطوفة الباشا ، غريب ، وفي منتهى الغرابة — الفلاكة والمفلوكون — الفقر والفقراء ، الفقر الاديب ، والفقراء الادباء

قال : نعم ، وانظر الى اسم مؤلفه

قلت : الامام العالم العلامة الورع الزاهد مولانا احمد بن علي الدلجي

قال : ومؤلف الكتاب مفلوك !

قلت : نعم ، وساكتب عن هذا الكتاب القيم ، — والقيم حقا — فصولا في « الدفاع » حتى يجتمع لدينا عناصر ثلاثة : كتاب عن الفلاكة ، ؤلفه مفلوك ، ويكتب عنه مفلوك ، وبذلك يكمل الموضوع .. وتتم المأساة !

ثم ان لكتابتي في موضوع هذا الكتاب فائدة قد لا ينتبه اليها غير الاستاذ ابراهيم ، الذي لا شك انه سيدرك انني لجأت الى الكتابة في هذا الموضوع لاتهرب من قول الشعر ونظم القريض ، فاستريح اسبوعا او اسبوعين او بضعة اسابيع وقد …

فقاطعني الباشا قائلا : لا تزد ، انك لا تستطيع ان تلف وتدور معي ، انت ، حين كتابتك في هذا الموضوع ، ترضي عاطفتك الشعرية !

قلت : حسبي الله ونعم الوكيل ، إذن وقعت في الشرك ، والباشا يأبى الا ان أكون في عداد المفلوكين ، فحبا وكرامة ، واهلا ، بقضاء الله ، وسخرية القدر …!

لفظة مفلوك

يقول مؤلف الكتاب احمد ابن علي الدلجي :

هذه اللفظة (يعني مفلوك) تلقيناها من افاضل العجم ويريدون بها بشهادة مواقع الاستعمال الرجل الغير المحظوظ المهمل في الناس لاملاقه وفقره »

ثم يعقب على هذا التعريف بقوله « والذي يظهر انه مأخوذ من الفلك الذي هو جسم محيط بالعالم ، فكأن الفلك يعارض غير المحظوظ في مراده ويدافعه عنه »

ثم يأخذ المؤلف يدلل على صحة هذه النظرية بكلام طويل لا نرى حاجة الى نقله واثباته في هذه العجالة القصيرة ، والمقام الضيق !

وانه مهما يكن من الامر ، فان لفظة « مفلوك » اقرب الى الدلالة على الاديب الفقير المعدم من لفظة (صعلوك) التي اعتاد بعض ادبائنا وشعرائنا ترديدها في مجالسهم ومجامعهم وقهواتهم التى دعوا احداها بـ (قهوة الصعاليك)

غير ان مؤلف الكتاب جرى على ان يجمع « مفلوك » على « مفلوكون » وهو جمع قبيح لا يشفي غلة ، ولا ينقع صدى ولا يفي بالمرام ! ولذلك فانا اقترح واقرر ان نجمع « مفلوك » على « مفاليك » كما جمعت « صعلوك على « صعاليك »

واظن ان الادباء من دعاة التجديد سيقروني على هذا « الجمع » الذي آمل ان يعم و « مفرده » بين الادباء ، فان فيه من رشاقة الحركة ، واشراق الديباجة وجمال المنظر ، والقابلية للنطق ، مايكفل رواجه ، ويحله المحل الارفع بين مفاليك الادباء ، وادباء المفاليك !

هل المؤلف ورع زاهد

والجواب كلا ! — « كلا » على الرغم من اعتقاد ناشر الكتاب ومن ان المؤلف كان من كتاب القرن الخامس للهجرة ، هذا القرن الذي كثر فيه عدد الورعين الزهاد ، والمتصوفين النساك ، ممن كان اكثرهم ينتحل القاب الورع والزهد ، والتصوف والنسك ، وما الى ذلك ، توصلا لغايات ذاتية ، وذراً للرماد في العيون ! وسأعرض عليك ايها القارىء بعض « نماذج » ممن وسمهم مؤلف الكتاب بالتصوف والزهادة ، فاريك ان هذه « النماذج » كانت ابعد الناس عن الآخرة واقربها الى الدنيا !

وقبل الحكم ، واعطاء القرار ، في بعد مؤلف الكتاب عن التصوف ،

« البقية على الصفحة العاشرة »

حديث الاثنين

النهضة في مصر

« بقلم الاديب صاحب التوقيع »

اوضحت لك في مقال سابق الاسباب التى تكاتفت فاوجدت النهضة في مصر ، ووعدتك في نهاية مقالي ان التقي بك هذا الاسبوع لاوضح لك رأيي في اسباب اعتقادي بعدم تركز تلك النهضة وتقلقلها ، وتخبطها ، والخوف عليها ان تصبح طللا من الاطلال المتهالكة ..

واني اعتقد في قرارة نفسي ان الموضوع صعب كثير المزالق والعثرات ، وان بحثه وتحليله شاق تكتنفه اشد الصعوبات وتحيط به عيون المترصدين المتحفزين لنقد او تسفيه ، مع ذلك فاني لاجد في نفسي القوة على معالجته ولكن صبوراً طويل الاناة ، لعلي محتاج اليك في بعض المواقف ، أو لعلي أطلب منك ان ترجع معي الى الوراء ، الى الحقب القديمة السحيقة القدم ، الى ايام النهضة في اوروبا ، ثم تعال معي نتفهم اسباب تلك النهضة ، اسباب بعثها واسباب قوتها وبقائها ، فهل نجد في نهضتنا التي نتكلم عنها سبباً أو احدا يشابه تلك الاسباب او ظرفاً واحداً يماثل تلك الظروف

ولعلك تجنح الى العناد والمغالاة فتقول : وما شأن نهضة ايطاليا بنهضة مصر ، والزمان يختلف ، والمكان يختلف ، وروح العصر تختلف واوافقك على اعتراضك الاولين ، فالزمان والمكان مختلفان ، ولكن روح العصر وما احتوت من ظروف وملابسات ، شبيهة كل الشبه بحالة مصر ابان ترعرع نهضتها . فايطاليا كانت خامدة راكدة ، راضية ثم ظهرت فيها نهضتها الادبية العلمية مرافقة وملازمة لنهضتها السياسية وتلك الحال في مصر ، وما احسبك تجهل الانفجار السياسي الذي لازمه (البعث) الادبي : ان كان يجوز لي ان استعمل هذه الكلمة في الاستدلال على وجود النهضة في مصر

فهناك في ايطاليا عندما بعثت النهضة قوية جبارة ، اخذ ادباء وعلماء النهضة في (بعث) تراثهم القديم بصورة حديثة مستحبة اي انهم رجعوا الى ادابهم وفنونهم واخذوا يكتبونها من جديد ، او قل اخذوا يكتبون حولها ، مستلهمين روح النهضة وما جلبت معها من جديد مبتكر ، اذن فالنهضة واجب ان تتركز على التراث القديم ، شرط ان يكتب ذلك التراث وما يتفق مع روح البحث العلمي والاستقراء الادبي على اضواء علوم النفس واترابها . فهل حدث شيء من هذا في مصر ؟ مهما بلغ بك العناد ، او طاوعتك المغالاة فانك لست بمستطيع ان تجد شيئاً من هذا في مصر الا اذا استثنينا جزءاً يسيراً جداً من المؤلفات الحديثة كرسالة الغفران للكيلاني وعلى هامش السيرة لطه حسين وحياة محمد لهيكل ومؤلفات اخرى ظهرت لطه ثم ما لبثت ان توارت لاسباب لااخالك تجهلها .

اذن فهم في مصر لايبعثون الاداب القديمة والفنون القديمة ، فماذا يعملون اذن ؟ واني اجد ان الدكتور هيكل بك قد كفاني مؤونة الرد على هذا السؤال بجملة كتبها في السياسة الاسبوعية منذ سنوات قال فيها ما معناه : انهم يكدسون على اكفان اللغة الشيء الكثير من صفائح الغرب الغريبة عنا ما يزيد في جمود اللغة وآدابها نعم انهم لكذلك فهم دائما ابداً معنيون بالترجمة والتلخيص عن اداب الغرب المختلفة ، فلا يكاد يظهر كتاب جديد حتى يترجموه ، وما تكاد تظهر رواية جديدة حتى يلخصوها وبذلك يزيدون اكفان اللغة بما يدخلون عليها من الغريب عنها الذي يتنافر مع طبيعتها ولا يتلائم مع ما بها من سجايا وصفات قل ان توجد في اية لغة اخرى ، وما تتمتع به من تاريخ قديم حافل قل ان يتوفر للغة اخرى .

وان هم ترجموا او لخصوا فبئس ما يترجمون وتعس ما يلخصون ، ان جل اعمالهم في هذا القبيل لاتعدو ترجمة بعض الفصول الفاجرة من الادب الفاسق البذيء ان في قصة بهيمة حيوانية ، او في قطعة شعرية تتفوح منها رائحة الغرائز المنحطة ، وما ذلك الا ارضاء لجمهرة القراء الذين انصرفوا عن الاعمال الادبية الجدية واخذوا يتلهون ويسمرون بما ذكرت من الاعمال التي لا تبعث في النفس الا احط الشعور وارذل الانفعالات .

وعادى بعض الادباء والكتاب في فجورهم وتبذلهم فاخذوا ينقلون تلك الاعمال الادبية الرخيصة من اللغة التي وضعت بها الى اللغة العربية ، ويكتبونها للغة عامية دارجة هي ابعد ما تكون عن اللغة الصحيحة المتينة ذات الماضي المجيد والتاريخ العامر ، ان عملا ادبياً ، او قصة موضوعة ، او رواية مسرحية مهما بلغت قوتها ، ومهما سما مغزاها ، ومهما برع كاتبها في وشيها بمختلف الالوان والاصباغ فانها لن تبقى على الدهر ، بل ان مصيرها الزوال وسوء الذكرى . وقبل ان تصبح في طي النسيان وعالم الاهمال ، فانها تكون في متناول ايد محدودة وموضع قراءة نفر معلوم من الذين يحسنون تفهم تلك اللغة العامية والتلذذ بها ، اعني ان الادب الشعبي الرخيص الذي اراده بعض ادباء مصر ، وخاصة الشباب منهم ، لن يكون اساساً لنهضته ، ولن يكون حاملا لرسالة ، مؤدية لفكرة صحيحة مستقيمة للاسباب التي ذكرت

ومن الاسباب التى ساهمت في عدم بروز النهضة وتوقفها وتفوقها ، انصراف الكثيرين من الادباء والشعراء الى الاشتغال بالسياسة وتحرير الصحف ، ومهما كان الاديب بارعا ، ومهما كان ذا افكار سليمة وآراء سديدة ، فان كتابة هذه الافكار وشرح هذه الآراء يحتاج الى كثير من الوقت ، سيما اذا كان ذلك الكاتب او الاديب يود ان يؤدي رسالته على الوجه الاكمل ويود ان تكون اراؤه موضع التفات او احترام ، وهذا غير

« البقية على الصفحة ٩ »

صفوة ما يحمله بريد الشرق والغرب

بلاد الغزلان والزرافات والنمور

يرى فيلا أبيض فيحسبه صخرا ...

اهداء النجاشي رئيس الولايات المتحدة اسدين

استغاثت الحبشة بالولايات المتحدة لتساعدها على حل الخلاف الناشب بينها وبين ايطاليا واشارت الى تمسكها بميثاق كيلوغ فنبهت استغاثتها الحكومة وشنطون الافكار الى العلاقات بين الحكومتين منذ اوائل القرن العشرين. فقبل عام ١٩٠٣ في عهد الرئيس الكبير تيودور روزفلت لم تكن هنالك علاقات رسمية بين البلادين لان المدنية الحديثة يومئذ لم تسدد خطواتها الى تلك الاصقاع النائية وان كانت الحاصلات الاميركية عرفت وقتئذ في الحبشة، وعلى شواطىء البحر الاحمر كانت اكبر سوق بعد الصين لبضائع اميركا القطنية. اوفد الرئيس روزفلت السابق مندوبا اسمه المستر سكينر لعقد معاهدة رسمية بين الحكومتين ونجح الوفد في مهمته برباطة جأشه وبعد نظره.

ورجع المستر سكينر الى بلاده وكتب تقريراً يصف به حالة الحبشة منذ ثلث قرن وهذا موجز ما كتبه: «نزلت البعثة الاميركية في ميناء جيبوتي بالصومال الفرنسي ومن ثم ركبت القطار الى بلدة دير داوى في الحدود الحبشية ومنها ركبت البغال وسارت في الاودية على طريق لا يحرسها غير عدد قليل من الجنود والبحارة وكانت القافلة غريبة الشكل ضمت الممثل الاميركي ببذلة السهرة الرسمية والربطة العالية والبحارة بالملابس الزرق وحولهم حرس من فرسان الاحباش يحملون الرماح وعلى كل منهم لباس يختلف عن الاخر فهذا ثوبه ابيض وهذا عليه جلد اسد وذاك جلد فهد.

وكان دليل القافلة رجلا بدويا ضخم الكراديس وفي اذنيه قرطان ومهمته السهر على تسكين الاضطراب الذي يقع بين افراد القافلة، وكان سريع الحركة آنا تراه في المقدمة وآونة في المؤخرة. ومرت القافلة في احدى القرى فقدم سكانها الاغنام والهدايا واثرت عواطفهم في نفس المستر سكينر فقدم لهم علما اميركيا وافهمهم ما ترمز اليه الخطوط والالوان

وشاهد طبيب البعثة صخرا ابيض فلفت اليه نظر المستر سكينر وبعد هنيهة تحرك الصخر ومشى فعرفا انه فيل من الفيلة البيضاء!

وكانت البعثة تشاهد قطعانا عظيمة من الغزلان والزرافات والذئاب والفهود، واما قطيع الغزلان فكان كبيرا لا ينقص عدده عن ٦٠٠٠ غزال

وبعد سفر من جيبوتي استغرق ١٩ يوما اطلت اديس ابابا على البعثة وخرج آلاف من فرسان النجاشي لاستقبالها وهم يلعبون على صهوات الخيل بالسيوف والرماح العابا مدهشة ولما دخلت سور القصر وصلت الى فناء دار فسيحة اصطف فيها الحرس الامبراطوري بين صفين من المدافع التي غنمها الاحباش من الطليان في معركة «عدوة».

ومن ثم دخل اعضاء البعثة بهوا فسيحاً مفروشاً بالطنافس الفاخرة واجتمع فيه الامراء والاعيان وجلس في الصدر النجاشي على عرشه والى جانبيه اميران ولم يكن ساعتئذ احد منهم لابساً حذاء الا الامبراطور منليك الثاني. وصافح الامبراطور اعضاء البعثة وقدم اليه رئيسهم هدايا من جملتها آلة كاتبة وبندقية سريعة الطلقات مطلية بالذهب وافهمه طريقة استعمالها فذهل النجاشي لشدة فرحه عن الامراء الموجودين حوله واخذ لفرط سروره يطلق رصاصها نحو الباب وهاج الحضور. وفي اليوم الثاني قدم المستر سكينر الى الامبراطور صورة المعاهدة باللغة الامهرية فسر منليك بدهاء رئيس البعثة وعدل موادها وبعد ذلك وقعها الفريقان.

وقدم منليك هدية الى اعضاء البعثة وقدم الى رئيس الجمهورية في الولايات المتحدة اسدين وقطعتين من العاج يبلغ وزنهما ٤٠٠ رطل.

ولقي اعضاء البعثة في الطريق مشقات كثيرة وفر احد الاسدين ولم يستطيعوا امساكه الا بعد مجهود وباتوا ليلة في العراء دون طعام الا علبة فاصوليه اقتسموها فيما بينهم واتخذوا من جلود الاسود لحافا ونام رئيس البعثة وهو لابس البذلة الرسمية.

ولما وصلت البعثة الى دير داوي حاول رئيسها ان يعطي قائد القافلة مبلغاً كبيرا من المال فابى هذا اخذها ولكنه طلب قبعته العالية فاعطاه اياه. ورجعت القافلة وقائدها فرح بالقبعة التي اخذها من رئيس البعثة.

هكذا كانت حالة الحبشة منذ ثلث قرن واما اليوم فتغيرت احوالها واصبح المسافر يركب القطار من ميناء جيبوتي الى اديس ابابا.

اقصد
محل
نجيب القطان
سوق الدير يافا
واطلب زيت الزيتون للمونه
والسمن الحلبي الحديدي
الممتاز
ماركة
كامل هيكل

من لا ارض له
لا وطن له

شؤون الاستعمار

الاسرار الدولة ممنوع بيعها
ومن يفعل ذلك يجرمه القانون!

في عام ١٩١١ سنت الحكومة البريطانية قانونا حرمت به «بيع» الاسرار السياسية الرسمية، فاما لم يف هذا القانون بالمرام ادخلت عليه هذه الحكومة من التعديلات ما جعلته بها قانونا صارما زاجرا، وكان ذلك في عام ١٩٢٠

وتقول الصحف الانكليزية التي تنقل عنا هذه الانباء ان نجل المستر لانسبوري، زعيم المعارضة في البرلمان البريطاني الحالي، اخطأ في العام الماضي خطأ فاحشا فاثبت في كتاب من كتبه التي الفها مذكرة رسمية كانت الوزارة الانكليزية قد بعثت بها الى ابيه، ولذلك حوكم هذا المؤلف وحكم عليه بالغرامة

وفي عام ١٩٣٢ حوكم المستر كمبتون ماكنزي فحكم عليه بغرامة كبيرة هو الاخر فهل تدري من هو هذا المستر ولماذا حكم عليه؟

كان الرجل عضوا من اعضاء «دائرة الاستخبارات الانكليزية» في اليونان اثناء الحرب العظمى — اي كان جاسوسا! — وقد الف في ذلك العام الذي حوكم فيه مؤلفا ضمنه مذكراته عن تلك الايام، واثبت فيه من «المعلومات» الرسمية ما كان ليستطيع ان يحصل عليها الا بصفته الآنفة الذكر!

وفي هذه الايام اعلن عن بيع بعض الرسائل التاريخية التي كان الدوق ولنجتون ارسلها الى السفير البريطاني في باريس بين عام ١٨١٥ وعام ١٨٣٠ فلما اطلعت الحكومة على هذا الاعلان رفضت البيع ... طبقا «لقانون الاسرار الرسمية»

هذا مع العلم بان المؤرخين، كما تقول الصحف الانكليزية نفسها، قد فرغوا منذ زمن طويل من اثبات جميع الحقائق الواردة في هذه الرسائل التاريخية ...

***

سافروا الى :
بيريه
لذبون
نيويورك
على الباخرة الفخمة «بايرون» حمولتها ٢٢ الف طن
— تسافر من حيفا في ١٨ يوليو —
من أفخم البواخر التي تمخر المحيط الاطلنطي
إحجزوا تذاكركم من الآن من الوكلاء العموميين :
حتي وفرج الله
القدس حيفا يافا
شارع مأمن الله شارع المحطة عمارة الاوقاف الجديدة

احسن اصناف الموبيليا
تجدونها في محل
انطوان يوسف تبلبلو السرياني اخوانه
اشغال متقنة وفاخرة
موبيليات جاهزة وتحت الطلب
عاضدوا هذا المحل الوطني الشهير
الذي يقدم لكم احسن اصناف الموبيليا
القدس - شارع مأمن الله
شعارنا الصدق وحسن المعاملة

رقم تلفون وكالة الدفاع في القدس ١٤١٣

مراحل المغامرة الحبشية

زنوج أميركا يتطوعون بعشرات الالوف من الآن

٤٠٠ ألف جندي حبشي على الحدود

يرابط على حدود الحبشة الآن ٤٠٠ ألف جندي مزودين بالمعدات المستوردة حديثاً. وهؤلاء موزعون بين الاريتريا والصومال، ويبحث القواد الاحباش عن المواقع العسكرية المهمة فيحتلونها اولا باول. ولهم خبرة نادرة ببلادهم، ومن هذه الناحية هم الرابحون

الشبان الايطاليون يواجهون المرض والسراب والصحراء

وتصف البرقيات الاخيرة ما يعانيه الجنود الايطاليون في افريقيا الشرقية، لا سيما في الاريتريا. وتؤكد التقارير الاخيرة ان الخطأ كان في ارسال الشبان الذين لم يخرجوا حتى الساعة من ايطاليا. واكثر هؤلاء من فرق مواليد ١٩٠٩ و ١٩١٠. وفي مصوع تقام خيام كثيرة الى جانب المعسكرات، خصصت للمرضى اذ يعالج هؤلاء اياما ثم يعادون الى بلادهم. ويجد الجنود الايطاليون صعوبة شاقة في ماء الشرب، فآلات التقطير التي استعملوها لا تكاد تفي بحاجة الربع وتفتك الملاريا بالجنود الشبان فتكا ذريعا. ويشعر الشاب المتحمس بشيء من المرارة وخيبة الامل عندما لا يرى امامه الا سرابا، وصحراء، واياما شديدة الحر الى حد تصل معه درجة الحرارة ١٢٤ فهرنهايت!

نص خطاب يندد بالفظائع التي ستقترف بلا حساب

وورد علينا الساعة تفصيل خطاب السر هربرت صموئيل الذي يهاجم فيه ايطاليا بشدة فيصفها بالدولة التي ستلجأ الى ضروب الفظاعة والوحشية في معاملة الاحباش، ولا يبعد ان تستعمل اخر مخترعات الهلاك والابادة. فاذا الغازات، والمحرقات، والمتفجرات المخيفة تمزق اجسام الابرياء المدافعين عن بلادهم. ويندد زعيم الاحرار بموقف العصبة التي لا تتفادى وقوع «ويلات انسانية ربما لم نرها في الحرب العالمية، وسنراها في هذه الحرب المتوحشة». وقد نالت هذه الاقوال استحسانا عاما لدى الرأي العام الانكليزي. الى حد طلب معه المحاربون القدماء رسميا التطوع في جيش الحبشة فاشير عليهم بالتريث والانتظار

جمعية الصليب الاحمر تستعد وتشتري الادوية بكثرة

ومن مظاهر الاهتمام تقديم جمعية الصليب الاحمر كتابها الى العصبة لتسمح للفروع التابعة لها بالذهاب الى الحبشة. وهذه الجمعية على اتصال وثيق بالحبشة. فقد طلبت من الامبراطور ان يجيز لها تخطي الحدود. وتستعد لحمل كميات كبيرة من الادوية والعقاقير. وتدرس مسئلة نقل اكثر عدد من الكمامات، لكن الاغلب انها لا تفعل ذلك لشئون فنية خاصة

السنيور غراندي يقوم بمحاولة عزل الحبشة دوليا

وتبذل ايطاليا جهوداً جبارة في اقناع الدول بسحب عضوية الحبشة من جامعة الامم. ومتى تسنى لها ذلك أمنت العاقبة التي لا يبعد ان تلجأ اليها بريطانيا ومعها دول اخرى، في تنفيذ المادة ١٦ من دستور العصبة. وهذه محاولة يقوم بها السنيور غراندي، لكنه ربما فشل فيها، او يتحقق فشله من الآن

سياسة العمل من وراء ستار تفشل بالمرة

والمرجح ان يجتمع مجلس العصبة في ٢٥ الجاري لان سياسة «العمل من وراء ستار» لم تفد. ولم يبق بد من دعوة الدول للنظر في مسئلة دقيقة ربما اوقعت العالم في حرب عالمية. وتؤكد بعض المصادر ان ايطاليا لا يبعد ان تنسحب من عصبة حالما يبدو لها ان وجهات نظر الدول اصبحت ضدها

دراسة التقارير والتردد بين السيادة والانتداب

وهنا يظهر موسوليني بمظهر الحانق على الدول التي افسحت لنفسها في الاستعمار وضيقته عليه. وهو الان مكب على دراسة تقارير مستفيضة ترده من الاريتريا والصومال. ولا يزال مجلسه الحربي المؤلف من ١٣٠ قائداً من قواد الجيش والاقمصة السوداء، في العاصمة. على ان جهات كثيرة تؤكد ان الديكتاتور الايطالي في موقفه هذا انما يساوم الى ابعد حد لعل الدول تعطي له «السيادة» على الحبشة، او «الانتداب» مع شيء من اطلاق اليد

الولايات المتحدة تقف على تاريخ مراحل الخلاف

والشيء الجديد في الموضوع موقف اميركا. فقد اصبح الرأي العام فيها ميالا الى مناصرة الحبشة. وتهتم الجهات الرسمية بتتبع مراحل الخلاف منذ سبتمبر ١٩٣٤ الى اليوم. وقد ورد على مستر هول وزير الدولة، تقرير ضاف من القائم باعمال المفوضية الاميركية في اديس ابابا. وتنتظر الان جوابا على الاحتجاج «المشترك» الذي وقعته مع بريطانيا وتقول هذه الجهات بصراحة، ان ميثاق كيلوغ لا يبيح لدولة الاعتداء على اخرى. وسياسة الولايات المتحدة هي في المحافظة على ميثاق دولي محترم

جنيف لا تبحث الخلاف من وجهة نظر فقهية

ودوائر جنيف مشغولة بدراسة ما يرد عليها من «شكاوى» الحبشة ومن «تهم» ايطاليا. وكلها تدور حول نقاط ضئيلة وقعت على الحدود ليست بذات بال ازاء السبب الاصلي في النزاع وهو بسط الحماية او السيادة. والمرجح ان لا يكون بحث دوائر جنيف لهذه الشكاوى والتهم «فقهيا» بل يتفادى الساسة في اجتماع ٢٥ الجاري وقوع الحرب

النجاشي يبعث بأنبائه صريحة الى عصبة الامم

وآخر المعلومات التي وصلت دوائر العصبة من الحبشة ان الامبراطور في موقف انتظار دقيق. وقد اذاع اوامره وعممها على القواد والجنود بلزوم الانتظار حتى اللحظة الاخيرة. ولم تخف اديس ابابا ان ٤٠٠ الف جندي ارسلوا الى الحدود. لكنها ذكرت انهم في حالة دفاع فقط

معلومات متناقضة تذهب بين السلام والحرب

والمعلومات التي جاءت من روما متناقضة. بعضها يظهر اصرار موسوليني على الحرب، ومخالفته قسما من القواد. وآخر يؤكد انه «يتظاهر» بذلك للمساومة. على ان المفهوم ان العصبة قررت الاجتماع في الوقت المذكور (٢٥ الجاري) ومعالجة الموضوع «ديبلوماسيا» اذ الرجوع الى اسباب المشكلة المباشرة ينتهي باعمال حاسمة لا تفسح مجالا للاخذ والرد.

كلمة العدد

في الاستعراض الرياضي العام

تعليق خاطف توطئة لمعالجة مفصلة

شهدت يافا امس « اول » استعراض رياضي شعبي . وحضرت وفود كثيرة من مدن وقرى مختلفة ، بين مشترك منها ومتفرج . فماذا رأت تلك الجموع؟ وباية فكرة غادرت مكان الاستعراض ؟ اترى غمرتها روح مشجعة حماسية ، ام اصابتها نكسة الفشل ، والشعور بالخيبة ؟

لا يتسع المجال لنقد وتقدير . فقد اسهبنا في ذكر انباء الاستعراض مجردة كما وقعت . وغداً نتابع الكتابة في الموضوع ، وربما عقدنا له فصلا افتتاحيا . انما الذي نقوله بوجه عام ، وفي صورة مستعجلة ، ان هذا الاستعراض « الاول » كان خطوة نحو عمل باهر سيقترن غدا بكل مظاهر الفوز ، والعظمة ، والمجد

كان النظام على اتمه الى حد لا يقارن به نظام حفلات المعارف المدرسية التي تقيمها كل عام ! وكانت المظاهر لا بأس بها من حيث اثارة الروح . نخص بالذكر منظر الفرسان البدو . ومن المؤسف ان الملعب لم يتسع لتلك الجياد . وسمت كلية الروضة بالعابها المبتكرة الطريفة الى حد نالت معه كل ثناء . ولولاها لكان شيء من الجمود ظهر بارزاً في الاستعراض

هذه كلمة سريعة . وغدا نذكر ملاحظات غرضنا من بسطها تفادي بعض اخطاء تصحب عادة كل عمل يكون في اول امره . ونقرن هذه الملاحظات بذكر نواحي القوة في الاستعراض . فكل ما نرمي اليه ، انماء روح الرياضة والتربية العسكرية في الشباب والناشئة . الروح التي تصعد باصحابها من مستوى منخفض كالذي نعيش فيه — مع الاسف — الى دنيا من السمو الخلقي والجسمي ، ووثوب الروح نحو المعالي ، ومعارج الرجولة والكمال

حرموا علينا التعليم العسكري ، وحللوه لانفسهم . اوصدوا دون ناشئتنا ابواب الرجولة ، والحياة المشرفة . هذه سياسة ستخرج لكم بعد ربع قرن امة ليس فيها من يقول : انا . . . رجل ! وغدا يودع الجيل الذي شاهد كثيرا مما لم نشاهده ، جيل الحياة التي دربت ابناءها على السير مع سنن الزمن ، ومقتضى الطبيعة الانسانية . انصرح اكثر ؟ غدا يموت جيل الحرب العظمى ، وحرب البلقان ، والروس ، واليمن . ويبقى لنا جيل السواعد الناعمة ، والاجسام اللدنة ، والنفس المذابة . وفتاة يهودية من هؤلاء المدربات تستطيع عندئذ هزيمة ابن الصحراء !

الى غد ، على كل حال

الاستاذ اكرم زعيتر

اتصل بنا الصديق الاستاذ اكرم زعيتر ، فابلغنا اعتذاره عن حفلة حيفا التكريمية التي اعتزم اصدقاء الاستاذ اقامتها له

ويقول الاستاذ اكرم ان ظروف البلاد واوضاعها القاسية لا تبيح له قبول مثل هذه الدعوة — على شدة اسفه لهذا الاعتذار . وقد بعث بكتاب رقيق الى اخوانه في حيفا يستميحهم فيه عفواً .

انا على شدة رغبتنا في الاحتفاء بالشاب الذي مثل بلاده في العراق الشقيق احسن تمثيل ، نكبر في اكرم هذه الروح الطيبة ويكفيه حفاوة به شعور اخوانه واصدقائه نحـوه .

فجيعة آل هنطش

وردت علينا البرقية التالية :

ننعى اليكم وفاة عميدنا المرحوم عبد اللطيف ابو هنطش . يشيع جثمانه الساعة الثانية بعد ظهر اليوم في قاقون .

وقد ابرقنا بتعزية الى آل الفقيد الراحل . اسبغ الله عليه ثوب رضوانه والهم آل هنطش جميل الصبر وحسن العزاء . لقد كانت فجيعتهم صادعة . ولكن هذا هو سبيل الحياة . والخلود ، بعد لله . للعمل الصالح ، والذكر الحسن وهما صفات الراحل الفقيد

سفر بيك باشا

من انباء عمان ان الكولونل بيك باشا قائد الجيش العربي في شرق الاردن سيسافر في اليوم العشرين من الشهر الجاري الى لندن لقضاء عطلة الصيف ويقوم مقامه في مدة غيابه الماجور كلوب المعروف بابي حنيك .

كشافة صقر قريش

زارتنا في ادارة هذه الجريدة فرقة كشافة صقر قريش المتجولة بمجدل العسقلان بقيادة السيد رشيد محمود الشريف

مهرجان الاستعراض الرياضي العام

وصف دقيق مسهب للمباريات والالعاب والفرق الكشفية

كان من نتيجة الدعوة الى اقامة استعراضات ان شاهدت امس يافا استعراضا رياضيا فخما كان الاهتمام به عظيما فجاءته الجماهير والفرق الكشفية والرياضية من مختلف انحاء فلسطين . ولعل اروع مشهد تحمس له الحاضرون ، وصفقوا كثيراً منظر « الخيالة » البدو فوق ظهور جيادهم

الفرق الكشفية والرياضية

ومنذ الصباح الباكر اخذت الفرق الكشفية والرياضية تؤم مدينة يافا باعلامها وموسيقاها ، تنشد الاناشيد . فحضرت فرقة كشافة مجدل عسقلان بقيادة السيد رشيد محمود الشريف وفرقة كشافة ابي عبيدة بطولكرم بقيادة السيد توفيق عبد الرازق وفرقة سعد بن ابي وقاص بقيادة السيد عوني بسيسو وفرقة كشافة عمر الفاروق المتجولة بغزة بقيادة السيد خضر الجعفراوي وجاء من القدس فريق نادي الروضة والفرقة الرياضية لكلية روضة المعارف ومن حيفا نادي شباب العرب ومن الرملة الفرقة العباسية بقيادة محمد علي بك الغصين ومن يافا فرقة مدرسة الاصلاح الاسلاميه بقيادة السيد هاشم السبع وفرقة نسور الجزيرة بقيادة السيد شفيق الانصاري وفرقة مدرسة النهضة الاسلامية بقيادة السيد اسماعيل الطوباسي

الجماهير في الملعب

ومنذ الساعة الثانية اخذت الجماهير تتدفق الى ملعب ابي غوص ولم تبلغ الساعة الثالثة حتى كانت المقاعد ملأى بمئات المتفرجين الذين دل وجودهم على اهتمام وتقدير عظيمين للرياضة لم نكن نلحظه قبلا

حماسة السيدات

ومما لفت الانظار حضور السيدات وكان عددهن غير قليل ولم يكن تشجيعهن للاعبين باقل من تشجيع الرجال ، وهو شعور نسجله بالفخر

الاعلام العربية

وكان الملعب مزدانا بالاعلام العربية علقت على جوانبه الاربعة فكان منظراً مبهجا للغاية . وقد اهتم بتخطيطه اهتماما كبيرا دل على استعداد القائمين بذلك

المشرفون على النظام

وقد اشترك في ادارة الحفلة لفيف ممن يهتمون بالرياضة فكان السيد حسين حسني مراقب التربية البدنية في كلية روضة المعارف الوطنية بالقدس مديراً عاماً للملعب ونود هنا ان ننوه بجهوده وقد ظهرت ثمارها في التمارين الرياضية التي قام بها تلامذة مدرسة الروضة فأثارت اعجاب الحاضرين . وكان يساعده السيد يعقوب الحسيني ، والاستاذ ابراهيم مراد محضر اللاعبين العام يساعده السيد رؤوف درويش ، اما المحكمون فكانوا الاستاذين حسن ابو الوفا الدجاني وادمون روك عضوي مجلس بلدية يافا

وكان القضاة السادة مع حفظ الالقاب : امين عقل ، حنا قيالة ، حقي مزين ، ميشيل عازر ، اكرم الحسيني محمد سعيد زاده ، علي العوري ، كاشف مراد ، ابراهيم دمياني يساعدهم السادة ثابت الدباغ ، جواد ابو رباح ، فضل سرحان . وقد سجل النتائج الاستاذ رجائي الحسيني يساعده الاستاذ صلاح الدين جنينة ، وقام باعطاء اشارة البدء الدكتور سعيد الدجاني وسجل الوقت السيدان خالد دزدار ورباح ابو خضرة ، والنتائج على اللوحة السيد عبد اللطيف ممتاز الحسيني واعلن النتائج السيد جورج صباغة وكان الدكتور داود الحسيني مراقبا عاما للحفلة واستقبل المدعوين السادة ممدوح النابلسي ، رشاد الدباغ ، اسحق فانوس ، محمود جودت جيب ، مصطفى الطاهر ، عبد الرحمن العمري ، حلمي حنون ، يوسف صايغ .

الحاضرون

ومن الذين حضروا الحفلة سماحة رئيس المجلس الاسلامي الاعلى وسعادة جمال باشا الغزي والسادة راغب ابو السعود والشيخ شاكر ابو كشك ، وتوفيق بك الدجاني عضو محكمة مركزية حيفا وموسى بك غر حاكم صلح يافا ، وجودت افندي بيبي مدير البنك العربي ، والشيخ حسن ابو السعود ، ونظمي افندي المنبتاوي القائمقام الاداري وجميل بك الخالدي وعلي افندي الدباغ ، والدكتور نصوح النابلسي

ومن اعضاء البلدية حسين افندي شهاب الدين ، درويش بك ابو العافية حسن افندي ابو الوفا الدجاني وادمون بك روك . والدكتور نصوح النابلسي وابراهيم افندي درويش وجودت افندي الهباب ، والمحامي فايز افندي الكنفاني والسادة سعيد الخليل وصليبا عربضة وعمر المصري من اعضاء مؤتمر الشباب وعبد الرحمن افندي حماد والشيخ فوزي الامام والضابط عزت بك طبارة والصيدلي نسيب افندي محمود والاساتذة سعيد الدجاني جميل القدومي ومحمد افندي زكي عبده ويوسف افندي ابو خضرة وجميل افندي جبر وكثيرون غيرهم

بدء الاستعراض

وقد ابتدأت الحفلة في الساعة الثالثة بعرض عام قامت به الفرق الكشفيه والرياضية والدراجات النارية يتقدمها فرق من الخيالة البدوية بقيادة الشيخ شاكر ابو كشك وقد كان لهذا المنظر الرائع ابلغ الاثر في النفوس ودوى ارجاء الملعب بالتصفيق الحاد لاسيما الخيالة فقد استفز اعجاب الحاضرين لدرجة بالغة جدا

سباق ومباريات

ثم اجريت المسابقات وفقا للبرنامج وكانت تعلن النتائج اولا فاولا وفيما يلي اسماء الفائزين

سباق ٢٠٠ متر جميل ابو السعود كنيج شكري — الروضة

الوثب العريض كيفورك بانزيان رشاد المفتي — الروضة

رمي الجلة عبدالقادر ابو السعود نظام شرابي — الرياضي الاسلامي

سباق ٨٠٠ متر جازريان — الروضة اسماعيل النحاس — الاسلامي

رمي الحربة كنيج شكري — الروضة عبد القادر ابو السعود — الاسلامي

الوثب العالي جواد شحبير — رياض استانبولي — الاسلامي

١٠٠ متر جميل ابو السعود ، كنيج شكري — الروضة

قذف القرص عبدالقادر ابو السعود الاسلامي — كركيان — الروضة

سباق التتابع الروضة

٤٠٠ مترا كرم الحسيني ، جازريان الروضة

تمارين رياضية

وقد تخللت الحفلة ملاكمة استعراضية بين بطلي النادي الرياضي الاسلامي بيافا وقام اشبال الروضة بعدة تمارين رياضية حازت اعجاب الحاضرين سنأتي على وصفها في عدد الغد

نخوة عربية

ومما يسجل بالفخر ان النادي الرياضي الاسلامي احتاج الى سيف فما كان من السيد عزت عطاونة نجل الشيخ حسن زعيم قبيلة العطاونة الا ان قدم سيفه الثمين وقد مضى عليه ٢٦٠ سنة كهدية للنادي فاستحق الشكر العاطر

ظاهرة نأسف لها

وقد بدأ من نادي شباب العرب ظاهرة كنا لا نحب ان تبدو مهما كانت الاسباب فقد اتفق على اقامة مباراة في شد الحبل بينه وبين النادي الرياضي الاسلامي بيافا بعد ان تغلب على نادي الروضة بسهولة وربح الجائزة ولكنه امتنع بعد ان اعلن عن المباراة فكان ذلك مدعاة للاسف واننا نأمل بالرغم من وجود مبرر لموقفهم هذا ان يكونوا متشبعين بروح رياضية غير عابئين للفوز او الخسارة

توزيع الجوائز

وفي الساعة السابعة انتهت الحفلة ووزع سماحة رئيس المجلس الاسلامي الاعلى الجوائز على مستحقيها بعد ان قامت الفرق الرياضية والكشفية باستعراض عام امام المتفرجين .

ثم خرجت الجماهير تتقدمها الفرق الرياضية والكشفية حاملة اعلامها تنشد الاناشيد الوطنية وقد غادرتنا معظم الفرق والى الغد

شهادة التعليم العالي (المتركوليشن) والالتحاق بجامعة بيروت الاميركية

جاءنا من مدير قلم التسجيل في جامعة بيروت الاميركية ما يأتي : يقابل حامل شهادة المتريكيوليشن الفلسطينية في جامعة بيروت الاميركية في الفروع الاتية دون امتحان شرط ان يكون قد تقدم لامتحان المتريكيوليشن باللغة الانكليزية بحسب البرنامج العالي ($\bar{A}$) ونجح به

(١) في الصف العلمي الثاني من فرع الاداب او العلوم او الهندسة او التجارة ويترتب على حامل هذه الشهادة ان يكمل دروس ثلاث سنوات في اي من هذه الفروع لكي يحصل على رتبة بكالوريوس في العلوم او بكالوريوس في العلوم التجارية

٢) في السنة الاولى من كلية الصيدله — ويترتب عليه ان يكمل دروس ثلاث سنوات وان يقضي سنة واحدة (١٢ شهراً) في التمرين في احدى الصيدليات المعترف بها اما في بلاده او في بيروت لكي يحصل على شهادة هذه المدرسة

٣) في السنة النهائية من الفرع التحضيري لطب الاسنان — ويترتب عليه ان يكمل دروس سنة واحدة في هذا الفرع واربع سنوات اخرى في كلية طب الاسنان ليحصل على رتبة دكتور في طب وجراحة الاسنان

٤) في السنة النهائية من الفرع التحضيري للطب — ويترتب عليه ان يكمل دروس سنة واحدة في هذا الفرع وبعدها خمس سنوات اخرى في كلية الطب ليحصل على رتبة دكتور في الطب والجراحة

ويترتب على الطالب الذي ينجح في امتحان اللغة الانكليزية بحسب مقرر منهج (B) من امتحان المتريكيوليشن اما ان يتقدم لامتحان الدخول بهذه اللغة او ان يحصل على وثيقة خاصة من ادارة المعارف الفلسطينية تشهد له باهليته لمتابعة دروس الجامعة باللغة الانكليزية

هذا الاسبوع

في سينما لونابارك

شارع بن يهودا

الغابة المفقودة

اروع رواية من نوعها تظهر فيها اكبر مجموعة من الوحوش المفترسة في الغابات الكثيفة واخطر مغامرات لاكبر المروضين ، صراع هائل بين الانسان والوحوش الجامحة الشرسة .

شركة البصات الوطنية

تسير شركة البصات الوطنية بصات خاصة بين الساعة الثامنة والتاسعة مساء على طريق القدس حتى تؤمن راحة الركاب الذين قد يتأخرون في قضاء اشغالهم وهي تتقاضى مئة مل عن كل راكب ، كما انها تتقاضى فرق الاجرة ممن يحملون تذاكر ذهاب واياب وهي بذلك تؤدي اكبر خدمة للركاب

ارض للبيع على قطع

قطعة ارض صالحة لبناء البيوت في اجمل موقع في مدينة الرملة ذات المناخ الصحي بجوار بيارة البلدية على ثلاثة شوارع احدها شارع رئيسي عرضه ثلاثون مترا وفي مكان متصل بالعمران فمن اراد شراء قطعة منها فليراجع السيد ابراهيم بك الغصين والسيد محمد علي الغصين في الرملة

. . . . . .

الابتكار والفن الحديث

شاهدوه الآن في

الموبيليات العصرية المتقنة

بمحل

سحار اخوان بالقدس

شارع مأمن الله نمره ٤٠

تجدوا طلبكم من ابدع الموبيليات وافخرها

جاهزة وتوصية

الاسعار في غاية المهاودة — المبيع بالنقدي والتقسيط

تلفونات الدفاع وبرقياتها الخاصة

في قلم الترجمة

علمنا من مصدر ثقة ان الاستاذ جلال الزريق نقل الى قلم الترجمة مكان الاستاذ نعيم طوقان الذي نقل للنيابة العامة.

عدد المهاجرين

كان من بين المهاجرين اليهود الثمانمئة الذين انزلتهم اليوم الباخرة بولوليا، ٦٠ عائلة من مزارعي يهود بولونيا وقد حصلوا على جوازات سفرهم من نقابة اتحاد المزارعين.

يقتل بمجرى الكهرباء

قتل مجرى الكهرباء في تل ابيب حاييم باكويوف احد المستخدمين في شركة فلسطين الكهربائية ساعة كان يشتغل بين جنين وطولكرم وتقول الشركة ان الشاب مات بهفوة منه فانه عوضا من ان يشتغل في سلك مقطوعة عنه الكهرباء اشتغل في سلك تجري فيه القوة الكهربائية

حفلة تكريم

اقام الاستاذ اليعقوبي حسان فلسطين حفلة تكريم للاستاذ الشيخ علي النجدي احد علماء الازهر حضرها نخبة من الاهالي

اعلان

صادر من دائرة اجراء يافا
عدد ١١٢١ سنة ٣٤

الدائن موسى سعيد الحاج سعيد احمد الشافعي

المديونة عائشة بنت حسن على مشه

مصدر الحكم محكمة مركزية يافا

الملك قطعتي ارض واقعتين في قرية سلمه

اوصافه ارض مفتلح

مقداره ١٣٤٦ مترا من اصل ٥٣٨٦ مترا في بلوك ١١ قسيمة ٣١

مقداره ٢١١٥ مترا من اصل ٥٦٤٠ مترا في بلوك ١٦ قسيمة ١٨

ان الملك المبين تفصيلاته اعلاه المعلن عنه بجريدة الدفاع المؤرخة ٢١ـ٥ـ٣٥ والمطروح للمزاد العلني بلغت آخر قيمة دفعت ثمنا له مبلغ مائة جنيه في الاولى ومايتين جنيه في الثانية عهدة موسى سعيد الحاج سعيد لذلك اعطيت الاحالة الموقتة بالبدل المذكور لعهدة الطالب الاخير موسى المذكور لذلك اعلن العموم بان هذا الملك طرح مرة ثانية بالمزاد العلني لمدة خمسة عشر يوما اعتبارا من تاريخ نشر هذا الاعلان فمن له رغبة بالضم عليه مراجعة دائرة الاجراء بيافا او الدلال بشرط ان لا يقل الضم عن خمسة في المائة لذلك اقتضى اعلان الكيفية توفيقا للمادة ١٠٦ من قانون الاجراء

١٤ ـ ٧ ـ ٣٥
مأمور اجراء يافا

اعلان

اعلن بهذا انني مستعد للقيام بالترجمة من اللغة العربية الى الاسبانيولية وبالعكس وترجمة وكالات او مستندات او عقود اوقرارات محاكم الخ الخ.

والمراجعة تكون معي في بيت لحم
بيت لحم   رفائيل جورج زغبي

القدس

مبلغ صلاحية حاكم الصلح البريطاني
واحتمال الغاء عطلة شهر آب

القدس في ١٤ تموز — لمراسل الدفاع الخاص — اذاع المستر كيري، حاكم الصلح البريطاني الاعلى، منشورا على جميع حكام الصلح في لواء القدس يخبرهم فيه ان عطلة آب التي تمنح عادة لحكام الصلح وموظفي المحاكم في كل سنة، سوف لا تمنح هذه السنة اذا كان منحها يؤثر في سير العمل في تلك المحكمة

وقد علمت ان حكام الصلح سيجتمعون ليحتجوا على هذا المنشور. ولما اتصلنا باحد كبار رجال القانون واستعلمنا منه عن هذا الامر وعن صلاحية حاكم الصلح البريطاني في تبليغ الاوامر لحكام الصلح قال لنا حضرته ان الاوامر التي تبلغ لحكام الصلح مصدرها رؤساء المحاكم المركزية لاحكام الصلح البريطانيين. فهل يا ترى ستعاد حادثة الاستاذ حنا افندي عطا الله الذي كان حاكما لمحكمة صلح الناصرة واضطر، محافظة على كرامته، ان يستقيل من الوظيفة لعدم امكانه احتمال تلقي الاوامر من موظف وظيفته كوظيفته ولا ميزة بينهما الا ان هذا عربي وذاك بريطاني ؟

لتشييع جنازة فقيد بني صعب

توجه الى طولكرم سعادة راغب بك النشاشيبي رئيس حزب الدفاع الوطني والاستاذ مغنم افندي مغنم سكرتير الحزب، للاشتراك في تشييع جنازة شخصية من ابرز شخصيات قضاء بني صعب واحد اعضاء هيئة الحزب المركزية المرحوم عبد اللطيف ابو هنطش الذي وافاه اجله بعد ظهر امس في السيارة بينما كان ذاهبا للمستشفى الالماني ليعرض نفسه على الاطباء. وقد طير كثيرون لآل الفقيد برقيات التعزية، رحم الله الفقيد رحمة واسعة وألهم آله جميل الصبر والعزاء وانا لله وانا اليه راجعون

الاسلاك التي تستعمل لاذاعة الراديو

باشر العمال ابتداء من اليوم في مد الاسلاك تحت الارض بين فندق الاوقاف ورام الله. وهي الاسلاك التي ستستعمل في اذاعة الراديو كما ورد في البلاغ الرسمي.

سفر الفرق الرياضية الى يافا

غادرت القدس الى يافا الفرق الرياضية والكشفية التابعة لكلية روضة المعارف الوطنية للاشتراك في الاستعراض الكشفي اليوم الذي نظمه الاتحاد الرياضي الفلسطيني والذي سيبدأ في الساعة الثالثة بعد ظهر هذا اليوم على ملعب «ابي غوص».

وقد قلنا سابقا ولا نزال نقول ان البلاد في حاجة لفرقة رياضية كبيرة، تكون منتخبة من سائر الفرق الرياضية والكشفية وان يكون لها لباس خاص وشعار تمتاز به عن بقية الفرق، وان يطلق عليها اسما عربيا، وان يكون لها موسم في مدة معينة من كل سنة تتجول فيه سائر انحاء البلاد باستعراض كبير.

حيفا

وفد لانجاز مشروع القرية العربية

حيفا في ١٤ تموز ـ لمراسل الدفاع الخاص ـ سافر امس وفد من لجنة انشاء القرية العربية الى القدس للاجتماع بسماحة الحاج امين افندي الحسيني رئيس المجلس الاسلامي وللمداولة معه في تنفيذ شروط الاتفاقية ليسرع العمال في بناء قريتهم المنشودة، وقد طير العمال اليوم برقيتين الى سماحته هذا نصهما:

١ — سماحة الحاج امين الحسيني ـ القدس: اوفدنا وفداً للتشرف بمقابلة سماحتكم ولاتمام مشروع القرية العربية الذي تبيذتموه سماحتكم، فأمل العمال عظيم بان ينال عطفكم لنباشر بتنفيذه قريبا   عن لجنة انشاء القرية العربية

حنا خميسة، عقل اسعد، محمد توام، اديب سميون، حمدي مقصود

٢ — سماحة الحاج امين الحسيني ـ القدس وفد انشاء القرية العربية يمثلنا، نرجوكم مساعدتنا على انهاء مشروعنا الوطني   عن العمال

مؤيد ايراني، محمد فوال، حسن ابو حوش

قطار يدوس حاجا فيقطعه اربا

داس امس قطار حيفا — عكا الحاج عارف افندي قرمان شقيق الوجيهين الحاج طاهر بك قرمان وعبد الرؤوف افندي قرمان، عند الكيلو ٢ فقطعه اربا وقد سير اليوم بجنازته بموكب حافل، فنقدم تعازينا الى شقيقيه راجين ان لا يريهما الله مكروها

اقرأ الاذاعة على الصفحة العاشرة

مشكلة الحبشة لا تحل بسوى الحرب

رأي روما. تطوع الزنوج. خطبة السر صموئيل. تطوع المحاربين القدماء
مظاهرات ارلندة. مأساة في النمسا. سفر الغازي

القاهرة في ١٤ تموز ـ لمراسل الدفاع الخاص ـ

ايطاليا

مشكلة لا تحل الا بالحرب

علقت الصحف الايطالية على خطبة السير صمويل هور وزير الخارجية البريطانية في مجلس العموم واجمعت الصحف على ان هذا التصريح لا يكفي لحل المشكلة بين الحبشة وايطاليا لانها اصبحت مشكلة لا تحل الا بالحرب

الهتاف لاخذ الثار من عدوة

لا تزال الاستعدادات للحرب قائمة على قدم وساق ويجعل هذا الحرب قريبة الوقوع الا ان السنيور موسوليني ابدل الخطط الحربية بغيرها جديدة

وترى الدوائر العليمة ان رجوع ايطاليا عن عزمها يكاد يكون مستحيلا، وهتاف الايطاليين للحرب يتلخص في هذه الجملة الثأر «لعدوة» واجب وطني ويتوقف الحل للمشكلة على ماذا تقبل الحبشة التسليم به لايطاليا، لان رجوع هذه عن عزمها معناه العار الابدي الا ان حماسة الاحباش تجعلهم يعتقدون ان موسوليني انما يضع لغما يهدم به صرح استقلالهم، غير ان هذا اللغم ربما عصف بدكتاتوريته

اميركا

تطوع الزنوج في جيش الحبشة

يبدي الزنوج في الولايات المتحدة حماسة شديدة في التطوع في الجيش الحبشي وقد فتحت مكاتب خاصة في المدن الكبرى لقبول المتطوعين منهم للحرب وهم يوالون تسجيل الاسماء والاستعداد للسفر الى شرق شرق افريقيا حال صدور الاوامر لهم.

النمسا

مأساة ضحيتها المستشار وزوجته والسائق

توفيت زوجة الدكتور شوشنغ مستشار النمسا على اثر اصطدام السيارة التي كانت تقلهما الى نزهة. وقد تبين ان سبب اختلال سير السيارة نشأ عن ان السائق اصيب بنزلة شمسية افقدته توازنه العقلي. اما الدكتور شوشنغ فقد اصيب بجراح خطرة فقد شعوره على اثرها ونقل الى المستشفى حيث عاد اليه صوابه وقد اثرت وفاة زوجته عليه فاصيب باختلال في توازنه العقلي واذا بقي كذلك تعذر عليه متابعة عمله كمستشار

وقد ارسل الى الهر شتار همبرغ لالغاء اجازته وتسلم منصب المستشار بالنيابة لحين شفاء الدكتور شوشنغ. ومن ضحايا هذا الحادث السائق الذي اصيب باصابا خطرة توفي على اثرها، كما ان ابن المستشار وعمره سبع سنوات اصيب بجراح خطيرة فاجريت له عملية جراحية اما المستشار فقد باتت صحته مخطرة قد تضطره الى عدم متابعة عمله

نابلس

الابتهاج بقرار التجنيد الاجباري بالعراق

نابلس في ١٤ تموز ـ لمراسل الدفاع الخاص — يعد جمهور كبير من شباب نابلس كتابا يرفعونه الى حكومة العراق يعبرون فيه عن ابتهاجهم بقرار التجنيد الاجباري ويعلنون فيه استعدادهم للتطوع كجنود في الجيش العراقي ويطلبون اليها ان تأذن بتأسيس فرقة في الجيش باسم فلسطين يلتحق فيها الشبان الفلسطينيون وقد علمنا من بعض القائمين بهذا الامر ان هذه الحركة ستمتد الى سائر بلاد فلسطين

التطوع في جيش الحبشة

رفع الشاب الصيدلي ضياء افندي الخماش كتابا الى جلالة امبراطور الحبشة يطلب فيه الالتحاق بالجيش كصيدلي وينتظر السيد ضياء جوابا بالقبول حتى يلتحق بالجيش الحبشي حالا كما ان هناك فريقا كبيرا من الشباب اخذوا يفكرون في الالتحاق بالجيش الحبشي

مذكرة عن تدفق الهجرة اليهودية

يعد بعض المفكرين مذكرة مسهبة ردا على كتاب عصبة الامم الى الفقيد المرحوم الحاج توفيق افندي حماد والاستاذ المحامي عادل افندي زعيتر بشأن تدفق الهجرة وسترفع هذه المذكرة الى عصبة الامم بواسطة فخامة المندوب السامي وفيها يفندون جواب لجنة الانتدابات الدائمة تفنيدا مسهبا يعتمد على الارقام الرسمية

انكلترا

فشل حل الخلاف الحبشي بالتحكيم

اصبح الامل في حل المشكلة الحبشية بطريق التحكيم مستحيلا. وقد سافر المسيو افينول سكرتير عصبة الامم اليوم من لندن الى باريس بعد فشل المحادثات التي كان يقوم بها بعض ممثلي انكلترا وفرنسا لعقد مؤتمر بين الدول التي لها شأن في المشكلة الحبشية لان ايطاليا رفضت قبول عقد مثل هذا المؤتمر

المحاربون القدماء يتطوعون مع الحبشة

عرض بعض الضباط البريطانيين من المحاربين القدماء خدماتهم على المفوضية الحبشية في لندن وقد ابلغتهم المفوضية الحبشية انها لا تستطيع اجابتهم على طلبهم في الوقت الحاضر لان الحبشة ليست مشتبكة في حرب اما اذا وقعت الحرب فانها تعد بالنظر في طلبهم بكل سرور

صوت الاشمئزاز من فظائع الحرب

خطب السير هربرت صمويل فقال اذا رأينا غدا ان ايطاليا تستعمل آلات الحرب الحديثة في حصد الاحباش لا لسبب سوى انهم لا يقدمون بلادهم لقمة سائغة الى ايطاليا، فلا بد ان يرتفع في الصدور الانكليزية صوت الاشمئزاز ويرتفع هذا الصوت حتى يبلغ عنان السماء

تركيا

سفر الغازي الى روسيا ويوغوسلافيا

ينتظر ان يسافر قريبا الغازي مصطفى كمال اتاتورك في رحلته الى روسيا ويوغوسلافيا

عودة مليون تركي الى وطنهم

عقد اتفاق بين تركيا ورومانيا يعود بمقتضاه نحو مليون تركي من رومانيا الى تركيا وتتخذ تركيا التدابير اللازمة لنقل هؤلاء النازحين في جماهير منظمة الى الاماكن التي يراد اسكانهم فيها.

ايرلنده

قيام مظاهرات ضد الحكومة الانكليزية

قامت مظاهرات خطيرة في ايرلنده ضد الحكومة الانكليزية لقرارها الاخير برفض انفصال ايرلنده عن الامبراطورية البريطانية وقد قتل في هذه المظاهرات شخصان، كما جرح ٣٦ شخصا

طولكرم

تشييع جنازة المرحوم عبد اللطيف حنطش

طولكرم في ١٤ تموز — لمراسل الدفاع الخاص —

شيع امس جثمان المرحوم عبد اللطيف افندي ابي هنطش وقد قدمت الوفود من مختلف الانحاء، فجاء من القدس سعادة راغب بك النشاشيبي والاستاذ عمر الصالح البرغوثي والاستاذ مغنم مغنم ومن يافا الوجهاء عمر البيطار ويوسف حنون وحمدي النابلسي وعفيف عاشور ورستم ابو غزالة. ومن نابلس سعادة سليمان بك عبد الرزاق طوقان

والاساتذة والوجهاء طاهر المصري، احمد الشكعة، مصطفى البشناق، عادل زعيتر، الشيخ عبد الحميد السائح، فريد العنبتاوي، قاسم الشرابي، سكري الشرابي ومن جنين حضرة رئيس البلد فهمي العبوشي الشيخ حلمي الادريس وفضل الطاهر

وقد سار موكب الجنازة يتقدمه فرق الكشافة والاكاليل وعند القبر تقدم الخطباء المؤبنون فالقوا كلماتهم في تأثر ظاهر رحم الله الفقيد وألهم آله جميل الصبر والعزاء.

بيرزيت

مدرستا

بئر زيت العلويتان

اقامت مدرستا بئر زيت العلويتان حفلتهما السنوية بعد ظهر يوم الخميس في ١١ الجاري . وما ازفت الساعة الثالثة والنصف حتى توافد الضيوف من بلدان فلسطين المختلفة . ثم وقف البنات ورتلن ترنيمة ترحاب ، وبعدها القى الاستاذ وديع ترزي مدير مدرسة الذكور كلمة المدرسة رحب فيها بالحضور وذكر ان عدد الطلاب قد ازداد اكثر من الضعف في خلال الثلاث سنوات التي هي عمر المدرسة اذ اصبح ١٥٥ بعد ان كان في العام الاول ٧٠ ثم ذكر عزم المدرسة على فتح فرع صيفي للطلاب الذين يشعرون بضعف في احدى المواضيع الآتية : اللغة العربية ، اللغة الانكليزية الرياضيات . وستبتديء هذه المدرسة في آب وتنتهي في ١٥ سبتمبر وهذا العمل فتح جديد لخدمة التعليم في فلسطين . وقد القى المتخرج يوسف مراد كلمة عنوانها (من المدرسة الى العالم) جاء فيها ان المعهد قد زوده بثلاثة امور لملاقاة العالم وهي « الشعور بالمسئولية الفردية نحو المجموع ، والثبات في المباديء ، واحترام العمل » ثم وزع القس حنا ناصر الشهادات على الخريجين الذين انهوا الصف الرابع ثانوي فاستحقها من مدرسة الذكور يوسف مراد ، ومن مدرسة البنات نجلا عودة ولوريس ناصر ثم قام حضرة القس اسعد منصور واثنى على القائمين بمشروع هاتين المدرستين الوطنيتين ، وبعد ذلك القى حضرة متري فراج افندي قائمقام رام الله كلمة ذكر فيها للخريجين ان لا يظنوا ان الشهادات هي منتهى العلم بل يجب ان تكون حافزاً على ازدياد العلم والخبرة ، ثم انفض الحضور حيث دارت عليهم اكواب المرطبات وزاروا معرضا كله من صنع تلميذات مدرسة البنات ما شهد لهؤلاء الفتيات بحسن الذوق ومهارة في الاشغال . ولما انتهى الجمع من التفرج على معارض شغل الصغار وخرائط ودفاتر مصورة من صنع الكبار ، رجعوا الى مقاعدهم حيث شاهدوا رقصا للصغار ورواية « الاميرة والحطاب » من تمثيل البنات ، وبعد ذلك غادر الضيوف وكلهم ألسنة شكر وثناء على القائمين بادارة هاتين المدرستين الوطنيتين

نابلس

من لجنة الانتدابات

ورد كتاب من لجنة الانتدابات الدائمة في عصبة الامم باسم فقيد نابلس المرحوم الحاج توفيق افندي حماد والمحامي الاستاذ عادل بك زعيتر جوابا على تقرير مسهب قدماه لعصبة الامم بواسطة حكومة فلسطين ودرسته اللجنة الدائمة للانتدابات وخلاصة ما جاء في هذا الكتاب ان اللجنة لم تر ما يوجب توصية حكومة فلسطين بتغيير سياستها فيما يتعلق بتدفق الهجرة الصهيونية وقد اعتمدت اللجنة في تقريرها على تقرير قدمه اليها المستر (آور) طالب منها بعد ان احالت عليه التقرير الفلسطيني لدرسه وابداء ملحوظاته عليه . وقد شاء المستر (اور) حين اشار الى شكاوي العرب من تدفق الهجرة الى بلادهم ان يشير الى شكاوي اليهود من بخل الحكومة الفلسطينية في اعطاء جوازات سفر للمهاجرين من اليهود حتى يؤمن انشاء الوطن القومي اليهودي

نذالة ... !

بينما كان المدعو حسن بن عمران الخطار من قرية عقربا نائما على بيادره القريبة ليلة امس اطلق مجهولون عليه النار فأصابوه بخاصرته وفروا هاربين والتحقيقات جارية

عنبتا

حفلة مدرسيه

كانت الحفلة السنوية التي اقامتها مدرسة عنبتا الاميرية يوم الخميس الماضي الموافق ١١ الجاري بمناسبة ختم القرآن الكريم فما ازفت الساعة الثالثة بعد ظهر يوم الخميس حتى كانت ساحة المدرسة زاخرة بالجموع التي اقبلت من سائر البلدان للاشتراك بهذه الحفلة وفي مقدمة الذين لبوا الدعوة من طولكرم حضرات السادة حلمي بك الحسيني قائمقام القضاء ، وفضيلة الشيخ كمال افندي اسماعيل حاكم الصلح ، وكثير من اساتذة المدارس فيها ومن نابلس مفتش المعارف نور الدين افندي العباسي وبصحبته كثير من اساتذة مدرسة النجاح الوطنية وغيرها من باقي المدارس . وقد كان اساتذة المدرسة وحضرة مديرها الاستاذ ادهم افندي الحجاوي يستقبلون المدعوين وبعد ان افتتحت الحفلة بعشر من القرآن الكريم وقف مدير المدرسة والقى كلمة مرحبا ، ثم قام الطلاب الخاتمين بمراسم ختم القرآن الكريم ، وبعدها القى التلامذة السادة : عبد الرحيم صوان نايف غرة ، فرحان سبوبه ، طاهر حسن يوسف ، رأفت قبيح ، سامي حسن طوس ، وطلاب الصف الاول الابتدائي خطبا وقصائد وطنية حماسية وقاموا بتمثيل فصول جميلة قوبلت بالاعجاب ، وكان يتخلل الحفلة اناشيد وطنية حماسية مطربة

وبعد ذلك توزعت الجوائز على مستحقيها من قبل حضرة القائمقام حلمي بك الحسيني ، ثم تقدم السيد فريد الحمد لله والقى كلمة طيبة حث فيها الاهالي على تعليم ابنائهم والتضحية في سبيل توسيع المدرسة قوبلت بالتصفيق ، ثم القيت كلمة ختامية من مدير المدرسة حث فيها الاهالي وخاصة اولياء الطلبة على الاعتناء بنظافة ابنائهم وطلب اليهم ان لا يتوانوا عن طلب توسيع المدرسة وزيادة صفوفها وبعد ذلك اديرت اكواب المرطبات واطباق الحلوى وانتهت الحفلة والسنة الحاضرين تلهج بالثناء على هيئة هذه المدرسة

صدم غلام

صدم سائق سيارة نقل الباص في دائرة الاشغال بطولكرم غلاما يخص الوجيه السيد مصطفى البليبسة من عنبتا وذلك اثناء مروره بالشارع العام فسبب له كسرا في رجله نقل على اثره الى المستشفى للمعالجة

الناصرة

القسم الصناعي

مدرسة الحكومة الثانوية بالناصرة تمتاز عن مدارس فلسطين بوجود قسم صناعي فيها يشرف عليه الاستاذ الخبير بهذه الشؤون توفيق افندي اسعد احد خريجي مدرسة شنلر بالقدس ، وقد اتاح لي الحظ زيارة هذا القسم وشاهدة مصنوعاته في الاسبوع الماضي ، والتي كنت قبلا اجهلها كل الجهل كما يجهلها اصاغيري وحقا سررت جدا لما شاهدت تلامذة عددهم قرابة العشرة كل منهمك بشغله هذا يدق ، وذاك يعمل ، وآخر ينشر الخشب ، ورابع يهديء شغلا وهلم جرا . حركة دائمة ، وهناك اشغال كثيرة كلها من صنع التلامذة تدل على مهارة في الشغل ودقة متناهية . وحقا ان اشغالا كهذه تفيد الناشئة كل الفائدة ، فالتلميذ الذي ليس بمقدوره ان يتم علمه لا باس . من ادخاله هذا المعهد فلا تمضي عليه فترة من الزمن حتى يخرج تلميذاً عاملا وشابا نشيطا فبينما نثني كل الثناء على دائرة المعارف التي فكرت بايجادها هذا القسم الصناعي الذي لا شك فوائده عميمة ، نرجو لهذه المعهد ولتلامذته وعلى راسه الاستاذ توفيق اسعد كل نجاح وفلاح

صفقة كبيرة

تمت في الناصرة في هذا الاسبوع بيع صفقة كبيرة من الاراضي للقرى المجاورة تسربت لليهود . وحقا انه لمرأى محزن حين تبصر باليهود يملاون دائرة الطابو جيئة وذهابا وعلى عينيك يا تاجر ! ولما كان باعتقادي ان هذا الخطر تسهله الحكومة المنتدبة والتي بمقدورها وقفه الى حد ما نرى من العبث الكتابة حول هذا الموضوع . طالما الصحف لا تنى عن معالجته كل يوم ولا من يسمع ، وطالما لا يوجد لجنة منظمة للاشراف على تسرب هذه البيوعات والحيلولة دونها فمن العبث اذن ذكر الاسماء لان هذا لا يجدي فتيلا وكل ما اقوله ان اللوم كله يقع على عاتق الحكومة . ومن ثم الزعماء هذا اذا كان يوجد زعماء الذين يأخذون على عاتقهم ايقاف هذه المسائل كما يزعمون ، ولما كان لا حكومة تدافع عنا وتحفظ كياننا ولا زعماء يمثلونا فقل على فلسطين واراضيها السلام

احكام بالسجن

كان حوكم بعض اشخاص من قرية يافا الناصرة بقانون منع الجرائم . وقد اخلوا بما طلب اليهم فقررت اليوم المحكمة الحكم على كل منهم بالسجن اربعة اشهر

صفد

خريجو الكلية الاسكتلندية

لبى عدد كبير من خريجي الكلية الاسكتلندية ، أربى عن المئة مدعو ، دعوة الرئيس والمؤسس المستر سمبل وذلك مساء الليلة الفارطة ، وبعد ان تناول المدعوون طعام العشاء تكلم كل من الخطباء السادة : فوزي سليم بشارة ، سمير شما ، كريم خوري فوزي صباغ ، بصيلا سمعان ، صلاح شحوى ، صفى برزون ، رؤوف حجازي ، واشاروا الى فضل الكلية في نشر المعارف والعلم في فلسطين ثم تكلم الرئيس وشكر المدعوين وكذلك تكلم الاستاذ الياس حداد وسرد لمحة عن حياة الكلية ثم تكلم استاذ الطبيعيات المستر بيكي . وقد اقترح كثيرون ان يتبرع الخريجون باقامة تمثال للرئيس . الا ان الرئيس رفض وردد قول هوراس الشاعر اليوناني القديم : اننا نحب ان نقيم تمثالا له من حظ الحياة اكثر مما لتماثيل البرونزو والاحجار »

ثم قرر المجتمعون تأسيس مكتبة ومجلة للكلية ويتبرع كثيرون بدراهم وكتب المشروعين .

وفي الساعة العاشرة امس ، ارفضت الحفلة والكل كان مسروراً لهذا الاجتماع الذي اعاد للطلاب ذكرى حياتهم المدرسية واجتماعهم بمديرهم المحبوب المستر سمبل

واعظ الحولة

عين المجلس الاسلامي الاعلى الاستاذ الفاضل الشيخ عز الدين عبد اللطيف واعظا للحولة وقضاء صفد وللاستاذ عبد اللطيف ملكة قوية على الخطابة والتأثير على السامعين اضف الى هذا اطلاع واسع ومادة غزيرة وعلم جم

التهريب على الحدود

كثرت حوادث التهريب على الحدود فلا يمر يوم دون ان نشاهد عددا وافرا منهم يساقون الى السجن ، ولعل الحكومة تجد علاجا ناجعا تستأصل بواسطته هذا الداء الوبيل .

العطلة المدرسية

اغلقت المدارس ، امس ابوابها نظرا لحلول العطلة الصيفية .

بئر السبع

توزيع الشهادات

وزعت امس شهادات المدرسة الاميرية وقد دلت على نتيجة حسنة بوجه الاجمال ، واتم سبعة من طلاب المدرسة تحصيلهم ونالوا شهادات الصف المنتهي وقد نال التلميذ النجيب خير الدين الدرجة الاولى بتفوق ويتبعه ميشيل سليم الترك الثاني ومحمد سلطان الثالث ، ومحمد النور الرابع ، ورياض بسيسو الخامس ووائق خماش السادس ، وجبره سابا السادس ايضا حيث تساوى الاخيران في العلامات ولقد تحدثت مع عموم تلاميذ الصف المنتهي فعلمت ان ثلاثة منهم عازمين على تتميم دراستهم استنادا على قبول الكلية العربية الثلاثة ، لكن اذا لم تقبل الكلية الا واحدا او ثنين فهو او فهما الذين سيكملان واما الباقون فلا حول ولا قوة وقاتل الله الفقر وكم نود ان لو تعود دائرة المعارف فتفتتح فروعا للصناعات بالمدرسة كما كانت من قبل واسوة بمدرسة دوره

بازار

مدرسة البنات

زرت اول امس بازار مدرسة الاناث الاميرية وكان على غاية من الاتقان وحسن الترتيب باشراف حضرات مديرة ومعلمات المدرسة وكان كل زائر يبدي اعجابه مشجعا هذا المعهد

القدس

مذكرة احتجاج

على حادث لفتا

تلقينا من مكتب الحزب العربي الفلسطيني ما يلي : نسخة من مذكرة الحزب العربي الفلسطيني المرسلة الى فخامة المندوب السامي بخصوص حادث لفتا

فخامة المندوب السامي لفلسطين المحترم

لا ريب انه اتصل بفخامتكم خبر الحادثة التي وقعت في مساء الاثنين الواقع في ٨ الجاري بين بعض العرب ويهود المحلات اليهودية الواقعة غرب القدس وهي ما نشر البوليس خلاصة عنها كبلاغ رسمي والذي يهم في هذا الحادث امران خطيران من وجهتي العدالة العامة وصيانة الامن العام

١ — انه مع اعتراف دائرة البوليس بابتداء الاعتداء من اليهود . وانتقال الحادث من مضاربة فردية بين امرأة وامرأة الى قتال مشترك بين الرجال بتدخل شباب اليهود بدون مبرر فان البوليس عند ابتدائه في التحقيق ترك اليهود وانصرف الى العرب واوقف احدهم وكان الحادث كانه منهم ولم يشترك فيه احد غيرهم

وهذه عقلية غريبة تأصلت في ادمغة رجال الامن العام في فلسطين اذ يتصرفون في كل حادث تصريف العارف بان العربي هو دائما المعتدي واليهودي المعتدى عليه مع ان النتيجة التي تفصل اليها المحاكم وقرائن الاحوال العامة دلت وتدل على ان اليهود هم المعتدون في معظم الحالات وانهم على اقتراف الجرائم اجرأ السكان كما دل على ذلك قرارات بعض المحاكم بشأن جرائم تل ابيب وازديادها المطرد وكما تدل عليه اعمال اليهود في مقاطعة الاعمال العربية وفي التجاوز على القانون في امور الهجرة وغير ذلك من الجرائم التي لم تعد تخفى على احد

٢ — عقب هذه الحادثة في اليوم الثاني وقع اعتداء من نفس يهود المحلة التي ابتدأت بها الحادثة على بعض العرب بالقوا باحمالهم ارضا واستلبوا منهم بهائمهم فلما حضر البوليس بدعوة من العرب المعتدى عليهم لم يفعل شيئا سوى انه ارجع للعرب بهائمهم وشجع هذا الاهمال من قبل البوليس غيرهم من اليهود فعادوا واعتدوا على عربي آخر ضربا واهانة بلا سبب مما ملأ النفوس اضطرابا في عموم انحاء القضاء لان تكرر هذه الحوادث هو شبيه بتلك الحوادث التي تكررت باعتداء اليهود في الاسبوع الذي سبق اسبوع الاضطرابات سنة ١٩٢٩ وان تحامل مفتش البوليس الذي خرج للتحقيق وتعرضه في الحادثة الاولى ضد العرب مع ان اليهود هم المعتدون قد ادى الى تكرر الاعتداء من قبل اليهود وكهرب الجو .

ولهذا فانا نطالب علاجا سريعا لهذه الحالة المخزية بتغيير المحققين في الحوادث الثلاثة ثم القضاء على تلك العقلية الغريبة لدى البوليس ضد مصالح العرب في جميع الحوادث المشتركة قبل ان يستفحل الخطب ويتسع الخرق على الراقع وتفضلوا بقبول فائق الاحترام .

رئيس
الحزب العربي الفلسطيني

زيت الكوكو زيت النخيل
زيت الزيتون

هذه هي الوصفة الطبية لتجميل الوجه وتحسينه لان مزج هذه الزيوت مع بعضها بطريقة علمية فنية يعطيك احسن غذاء للجلد لانه يكسبه الطلاوة والنعومة والرفاهة ويزيد جماله جمالا

وصابون بالموليف هو الصابون الوحيد المركب من هذه الزيوت الثلاث وهو الصابون الوحيد الذي يجب عليك ان تستعمله في منزلك وفي غرفة نومك

احترس من انواع الصابون الرخيصة التي تضر الوجه وهي تقليد لصابون بالموليف لكنها مركبة من شحوم قذرة وزيوت مضرة تضر جلدة الوجه ضرراً عظيما

الوكلاء والمستودع العام : الشركة المصرية البريطانية التجارية
مصر : شارع سليمان باشا — الاسكندرية : شارع طوسن باشا
وللشركة فروع في يافا بيروت وطرابلس — نمرة التلفون يافا ١٠٦٢
شارع ظريفة عمارة الطابو سابقا

تلفون وكالة الدفاع في حيفا ١٢٥٨

اطلبوا الشمنتو الممتاز
ماركة الحمامة
وارد
درويش يوسف حداد
فقد برهنت مدة عشرين سنة
على انها الاحسن والاقوى

المراوح الكهربائيه
اشهر المراوح الكهربائية الممتازة
والصامتة في سيرها تجدها معروضة عند وكلائها
السادة دجاني اخوان
يافا تليفون ٧١٦ ص. ب ٣٥٥

العراق

السهر على الدولة الناشئة

زفاف كريمة دولة ياسين باشا الهاشمي

بغداد في ١٠ تموز - لصديق كبير: —
اود واننا اكتب هذه الرسالة ان اعود بالقاريء العربي الذي يهمه الاطلاع على كل صغيرة وكبيرة من شؤون البلاد العربية على اختلاف مواقعها الجغرافية، الى الايام التي سبقت تسنم وزارة الهاشمي باشا دست الحكم. والقاريء المتتبع يعلم جيداً ما كانت عليه افكار العراقيين عند ذلك من التبلبل والقلق العظيم. وما كان يكتنف العراق من امور تهدد كيان المملكة بشر مستطير، حتى اقضت المضاجع وساور الناس الخوف وبات الكل في تشائم مرير. وقد اجتمعت الكلمة على ان هذا الوضع المقلق هو وليد سوء ادارة شؤون الامة واستبداد بعض الموظفين وانحرافهم عن الطريق السوى في معاملة الناس وتوزيع العدل بينهم وقد انتهز دعاة السوء هذه الفرصة فراحوا يبثون سمومهم بين الافراد والجماعات فوقع ما وقع.

واخيراً ارادت مشيئة الله ان لا يفوز المغرضون بمبتغاهم ، واراد رجال العراق المخلصون ان لا يروا باعينهم خراب ما قاموا ببنائه فجاء الى الحكم من رأى في نفسه الكفاية لتعديل المعوج وتصفية الامور التي شوشت على الامة صفوها. وفعلا فقد قام رجال الوزارة الهاشمية بحل العقد وازاء المشاكل التي كان الواجب يقضي ان تكون هذه الاعمال برأس قائمة الاصلاح. فعادت الطمأنينة الى القلوب وراح الناس يتنفسون الصعداء. والآن وبعد ان انتهت الوزارة من تلك الاعمال الخطيرة اقدمت على القيام بعملية جراحية خطيرة في جسم الدولة فتناولت الادارة وموظفيها. وراحت تعمل على تعديل قانون انضباط الموظفين لتسهيل اقصاء الذين لا يحسنون العمل ولا يخلصون للمصلحة العامة. وانها تعني الآن بانماء الشعور بالمسئولية بين الموظفين وما الى ذلك من اصلاحات لها صلة وثقى بصميم العلاقة بين الحكومة والشعب وبكرامة الادارة وهيبتها والغايات المثلى المرادة منها

وقد اشرت في رسالة سابقة الى ان وزارة الداخلية وعلى رأسها فخامة الاستاذ رشيد عالي بك الكيلاني تعني الآن شديد العناية بسن لائحة قانونية لتعديل قانون التفتيش والمفهوم ان هذه اللائحة قسمت مناطق التفتيش في العراق كله الى خمس لكل منها هيأة قائمة بنفسها مؤلفة من ثلاثة مفتشين احدهم يختص بالشؤون المالية واثنان اداريان لا يقتصران في تفتيشهما على المسائل الادارية وما يتعلق بها فحسب بل يفتشان البلديات ويراقبان سير اعمالها العمرانية والصحية. ومن المهام الخطيرة للتفتيش مراقبة سلوك الموظفين في اعمالهم وعلاقاتهم مع الاهلين وملاحظة كل ما يقوم في المنطقة التفتيشية من اعمال صحية وعمرانية وزراعية ومن الشؤون العامة الاخرى وهذا النوع من التفتيش يكسب البلاد انتعاشاً ونشاطاً ويمكن الادارة من العمل الحازم السريع كما يمنحها ثقة بالنفس ومقدرة في البت في امور كثيرة من دون الرجوع الى العاصمة وفضاء الوقت بالمراسلات واضاعة الفرص السانحة بين الاخذ والرد والمناقشة

ومن ميزات هذا التفتيش انه يجعل الوزارات مطلعة في كل وقت على مجرى اعمالها في تلك المناطق وتنفيذ مشروعاتها وتطبيق قوانينها واوامرها.

وقد منحت احكام هذه اللائحة اعضاء الهيئات التفتيشية صلاحيات واسعة بتنحية الموظفين عن اعمالهم وقد جعلت لتقاريرها عن الموظفين وسلوكهم واخلاصهم لاعمالهم وواجباتهم اهمية كبرى في الميزان الذي توزن به الكفايات. وهي التي تكون عاملا قويا في ردع الذين يجعلون من وظائفهم اداة للاغراض ووسيلة لاشباع الشهوات وايثار المصالح الخاصة على المصالح العامة واولئك هم الداء الدفين في جسم الدولة وهم العلة التي شخصتها الوزارة الهاشمية وشرعت في معالجتها علاجا نهائيا ولا ننسى ان هذه العلة كانت السبب المباشر - كما قلنا - في ذلك الوهن الذي اصاب ماكنة الدولة العراقية وقال فخامة الهاشمي باشا عنها في خطبة الاستيزار بانها من مخلفات الماضي البعيد

من هذا يتضح للقاريء العربي انه لولا هذه التدابير الحكيمة التي اتخذتها الوزارة الهاشمية لارجاع المياه الى مجاريها الطبيعية لكان العراق اليوم غير هذا العراق الجديد الذي صرنا نتلمس نهضته الجديدة لمس اليد.

تنفيذ

الخطط الاصلاحية

طالع القاريء في الرسالة الماضية اهم النقاط التي تضمنها منهاج الوزارة الهاشمية الاصلاحي وتعليقنا عليه. ولما كانت هذه الوزارة تريد الاستعجال بتنفيذ ماحواه منهاجها من المشروعات الحيوية فقد اذاعت امس سكرتارية مجلس الوزراء بامر من فخامة ياسين باشا الهاشمي رئيس الوزراء على جميع الوزارات منشورا اعربت فيه عن رغبة فخامته ان يرى جميع الوزارات مهتمة ومعنية بما جاء في المنهج الوزاري من الخطط والاسس لانجاز المهام الاصلاحية التي اخذت الوزارة على عاتقها القيام بها. وقد جاء في المنشور ان فخامة رئيس الوزراء موقن بان اصحاب الفخامة والمعالي الوزراء يقدرون حق التقدير ما تتطلبه تلك الخطط من المساعي الحثيثة والجهود المتواصلة لوضعها موضع التنفيذ. ولا مراء ان اعمال كل وزارة والثمار التي تجنيها البلاد منها انما تقاس بنسبة ما تنجزه من الخطط المعروفة في منهاجها. ولهذا فقد طلب دولة رئيس الوزراء ان تقوم كل وزارة بقسطها من الواجبات الملقاة على عاتقها لتأمين الغاية المنشودة والسير بخطوات واسعة وسريعة نحو الهدف الاسمى التي تتوخاه الوزارة في اعمالها الاصلاحية

وما كاد يصل هذا المنشور الى الوزارات الا وقامت هذه بدورها باذاعته على جميع دوائرها حاثة موظفيها على القيام بما يرمي اليه من الاهتمام بتطبيق ما جاء فيه وتنفيذ المشروعات بصورة مستعجلة.

جلب

اخصائيين اوروبيين

وهذه قضية اشغلت بال المفكرين في العراق وكثر حولها الاخذ والرد وهي قضية النهوض بمعاهد العلم في العراق وترقيتها وجعلها تضاهي المعاهد الاوروبية والان فاني قد علمت بان نية الحكومة انصرفت الى جلب جماعة من الاساتذة الاختصاصيين من اوروبا ليتولوا التعليم في كل من كلية الطب وكلية الحقوق ومدرسة الهندسة كما ان وزارة المعارف تعنى الآن بتنظيم كلية الحقوق وتوسيعها وتقسيمها الى ثلاثة فروع اختصاصية للقضاء والادارة والمالية. وسيجلب لبعض العلوم الحديثة التي تدرس فيها اساتذة اوروبيون من المختصين في العلوم القانونية والاقتصادية والمالية

كما ان هناك فكرة تجول بخاطر البعض وهي ان يعمد العراق الى جلب اساتذة للحقوق من مصر واظن ان الفكرة الاولى ستفوز بالاخير.

الاستغناء

عن المعلمات غير العراقيات

قررت وزارة المعارف الاستغناء عن اربعة عشر معلمة من المعلمات غير العراقيات بناء على تخرج جماعة من المعلمات العراقيات في مدارس العراق والخارج وقد قطعت صلة اولئك بالمعارف وهن :

الاوانس : سنيه زيتون . ماتيلدا يارد ، ادما نصر ، باسمة خلوف . ديزي حنا . جميلة جحا . لي نادر . اوجبني الريس . مسز سوزا . نبيهة ثابت. كيني جريديني . ماري شحادة . جوليا خوري شاهنيه عبد .

متخرجو الحقوق

انتهت كلية الحقوق من امتحانات هذه السنة وقد تخرج منها في هذا العام ٣٥ طالبا ومعظم هؤلاء ينوون الاشتغال بالمحاماة والقسم الاخر منهم سينصرفون الى الاعمال التجارية

كريمة الهاشمي باشا

اقيمت فى خلال هذا الاسبوع حفلات كبيرة في دور الوزراء والعظماء لمناسبة عرس سعادة الشاب النابه علي بك ممتاز مدير الواردات العام الذي اقترن بصاحبة الصون والعفاف كريمة ياسين باشا الهاشمي . وقد كثرت الهدايا التي قدمت الى العروسين وفي مقدمتها هدية صاحب الجلالة الملكة التي هي عبارة عن سوار من الماس الثمين النادر .

وعلي بك ممتاز من الم شبان العراق ومن الذين يفتخر العراق بهم النهوض به

محمد مصطفى شاهين

متعهد بيع جريدة الدفاع في طولكرم
ومستعد لتصليح الدراجات
وبيع جميع القطع الجديدة اللازمة لها
باسعار رخيصة جدا

من لا ارض له لا وطن له.

* * *

حديث الاثنين

بقية المنشور على الصفحة الرابعة

متيسر للادباء والشعراء من اصحاب السياسة وكتاب الصحف ، اذ ان مجال هذه ضيق كل الضيق ، اذ ليس بمستساغ ان تنشر صحيفة ما بحثا ادبياً عميقاً يستغرق من صفحاتها نصفها او ما يزيد وهذا البحث ان اقتضب واختصر ، ضاعت الفائدة المتوخاة منه، وفقد رونقه وبهاءه وفاعليته ، اضف الى هذا الاعتبار اعتبار آخر . هو اضطرار هذا الطراز من الادباء الى ملاحقة ما يسمى (ادب السرعة) اذ كثيراً ما يضطر الواحد منهم الى كتابة مقال ادبي وعمال المطبعة يلحون عليه بالاسراع ، وهو تائه الفكر مشرد الحواس ، فيضطر اذ ذاك ان يركب هذا المركب الخشن الوعورة ، فتخرج اعماله الادبية مطبوعة بطابعين من شأنهما ان ينقصا من قيمة ما يكتب هما طابع الحيز الضيق وطابع الادب السريع . ولست اجد استشهادا استشهد به خيرا من مقالات الدكتور طه حسين الادبية عند ما كان في وقت من الاوقات يشرف على تحرير جريدة (كوكب الشرق) ، والفرق بينها وبين مقالاته الادبية التي ينشرها الان فى صفحات (الجهاد) الادبية .. وما يمكن ان يقال عن طه يمكن ان يقال عن زملائه العقاد والمازني وهيكل وغيرهم وغيرهم من الذين جمعوا الى حرفة الادب الاشتغال بالصحافة والسياسة .

اذن فلو انقطع الادباء الممتازون عن الاشتغال بالادب فقط ، وانتجوا فيه انتاجا ضخما جديرا بالاحترام والذيوع والانتشار والخلود ، لكان الحال غير الحال ، وكانت النهضة اضافت اليها دعامة قوية ممتازة (يتبع)

القدس **ابو ماهر**

المحل الفني
لاصحابه
صدقي الشنار
وعلي الدجاني

متعهدين لتجهيز البيوت
بجميع الوسائل الصحية
المراجعة : تحت بنك باركلس
بمحل حسن خلقي الدجاني
اسعار رخيصة
« شغل متقن مضمون »
شجعوا ابناءكم تضمنوا
استقلالكم
الاقتصادي

بعثة طبية

للاشتراك في مؤتمر روسي

رفع المسيو جرينج سفير روسيا في ايران التماس رئيس المؤتمر الدولي للشؤون الفسيولوجيه الى وزير المعارف في ايران بشأن ايفاد بعثة من الاطباء الايرانيين للاشتراك في هذا المؤتمر الذي يعقد في لينغراد

قريبا جدا انتظروا

فيلم الدفاع

للاستاذ يوسف وهبي

على مسرح

سينما مجدالور

في تل ابيب

سينما عدن - القدس

اروع رواية سرية بوليسية تعرض فى القدس

جرأة شارلي شان

هو الصيني المشهور بتصيد الاشقياء والقتلة

فلم من أعظم الافلام التى ستشاهدها مدينة القدس . مفاجآت وأهوال ، قتلى وجرحى كثيرون

فلم ممتاز لا تدعوه يفوتكم . احصلوا على تذاكركم من الان تلفون ٨٢٩)

حفلات بعد الظهر

فلمان ممتازان بتذكرة واحدة

١) الفلم المثير للعواطف :
كل شيء رديء لكن النهاية ختامها مسك

٢) الفلم المضحك المرعب :
الرجل الخفي

استانبول

ماتوسيان

السجاير المصنوعة
من أفخر أنواع التبغ
الشرقي خصيصا
للمدخن الذي يميز
جربوها ولا ترضوا عنها بديلا

٢٠ سيجارة ثمنه ب ٦٠ ملا

سجاير دى لوكس الجديدة

اقصد **الطاهر** الاسعار معتدلة

روائح . كلنسات . اخروجه
اشكول . بودره . مناديل وجه
محارم . فانيلات ... الخ

سوق البلابسة جوار السبيل

شدة الحر
في فصل الصيف

كثيرا ما يسبب التهاب العيون ولا سيما فى الارياف . . . ولاتقاء ذلك يجب استعمال بعض نقط من

قطرة باير وتارجول

يوميا — فهي تمنع عن العينين كل عاقبة وخيمة انها من مستحضرات باير...

زوروا

صالون الحلاقة الحديث المجهز بافخر الاثاث

للسيدين احمد ومصطفى الجندى

عمارة الاوقاف – امام ساحة الشهداء

الفلاكة والمفلوكون

« بقية المنشور على الصفحة الرابعة »

وما اليه من الفاظ الورع والزهد ، يحسن بي ان ابسط لك رأيي في التصوف ، لتكون على بصيرة من الامر ، ولتكون مطمئنا الى صحة الحكم الذي اعتمد عليه والى صدق الرأي الذي ارمي اليه

تعريف التصوف

هو التجرد « المطلق » عن ملاذ الحياة وزخارفها وشهواتها ، والانصراف « الكلي » الى الفناء في الروحية ، وتقديس المثل الاعلى ، مع نقاء في الفكر وخلوص في العمل ، وعفة في الكلام

وفي يقيني ان هذا خير تعريف « للتصوف » الذي ذهب العلماء والفلاسفة في تعريفه ، وتوضيحه ، ورده الى اصوله مذاهب شتى ، يقف الفكر عندها حائراً مضطربا !

ولو كان في المجال متسع ، لاوردت اقوال أولئك العلماء والفلاسفة ، بنصها الصريح ، ولعرضت الى مقارنتها ، مدعما ذلك بالادلة ، ولعلي أعود الى ذلك في مقال اخر مستقل ، فان موضوعي الان هو « الفلاكة والمفلوكون » لا « التصوف والمتصوفون »

عود الى المؤلف

قلت ان مؤلف الكتاب لم يكن زاهدا ورعا ، كما ادعى ذلك ناشر الكتاب وجماعة آخرون ، معاصرون للمؤلف سنأتي على ذكر بعضهم في مقال تال ، ودليلي على بعد المؤلف عن الزهادة والورع ، المسائل التالية :

اولا : في الفصل الاخير من الكتاب يقول المؤلف :

« واقطع بان ذرة من حظ خير من قنطار عقل ، وان جزءاً واحدا من المال خير من اجزاء كثيرة من الكمالات النفسانية »

وانا اعجب من شيخ يقول هذا الكلام ، الذي يدل على التعلق بالدنيا والتكالب على المادة ، كيف انه يعود فيتراجع عنه ، ويقول في نفس الصفحة ناصحا :

« وكن شديد الاستهانة بامور الدنيا ضراً ونفعاً ، وعطاء ومنعاً ، حصولا وفواتا ، سلامة وآفاتا »

قول جميل ، لو كان هذا الشيخ يعني ما يقول ، ويعمل بما يقول ، والا فكيف نوفق بين قوله هذا ، وقوله الاول ، ثم بين هذا القول :

« ولم ادخر فيه ، (يعني في الكتاب) الا ما خفت على الكتاب من كسادة به لغموضه وكونه من الحكمة الضرورية او من مشكلات غيرها من العلوم »

الا تفهم من هذا ان الشيخ يضن بحكمته على الناس خيفة من كساد الكتاب ! وهل يجيز لنا العقل والمنطق والعدل ان نسمي بالزهد والورع ، من يطلع على الناس بالحكمة القليلة . . ليصيب المال الكثير ، ويضن عليهم بالحكمة الكثيرة لئلا ينكب باصابة المال القليل ؟!

ثانيا : وفي هذا الفصل الاخير ايضا يدعو المؤلف الله عز وجل بقوله : اللهم ليس على عطائك عائق ، ولا يعجزك شيء فلك القدرة الكاملة ، والرحمة الواسعة ، والحكمة البالغة وكلتا يديك سخاء ، ولا ينقص فيضك العطاء . نعم يدعو الله ، في جملة ما يدعوه به ، ان يفيض عليه العطاء ، وينثر عليه بدر الذهب والفضة من السماء !! — والورع الزاهد جل همه ان يطلب الصفح والمغفرة ، ولا يتيه لبدر الذهب والفضة ، فان في ماء السماء ما يروى ظمآه ، وفي حشائش الارض ما يسد جوعه وفي الفناء في « الروحانية » والحياة للمثل الاعلى ، ما يلهيه ، عن بدر المال ورزق العيال !.

والاغرب من هذا ان يخاطب الشيخ ، بعد هذا الكلام ، ربه بقوله : « وتستحي من تخييب آمليك غاية الحياء » كأن الله سبحانه في عليائه ، مضطر الى الحياء ، اذا خيب آمله ، او غير آمله لامر من الامور ، وسر من الاسرار ، يدق عن الافهام ولا تدركه الابصار !

ثالثاً — في تراجمه عن المفلوكين ، تراه يصف الكثيرين منهم بالتصوف والزهد ، ثم تتم باقي الترجمة ، فتجد ان المترجم (بفتح الجيم) ليس من التصوف والزهد في شيء ، بل تجده بعيداً عنهما بعد الارض عن السماء ، يفصله عنهما حواجز وسدود ... مما يدلك ابلغ دلالة على ان الرجل لا يدرك ماهية التصوف ، ولا يفهم معناه ، فكيف اذن يطلقون عليه لقب الزاهد الورع ، ترى هل يكون الزهد والورع ، في تصنيف الكتب وتبويبها ، وشحنها بالالفاظ الطنانة ، والكلمات الرنانة ؟ ، هذا عجيب والله !

وعلى سبيل المثال اسوق اليك ما يقوله المؤلف عن الفخر الفارسي :

« الفيروزبادي نزيل مصر الشافعي الصوفي (؟...) المحقق المحدث له مصنفات كثيرة منها كتاب مطية النقل وعطية العقل والاصول والكلام ، وغير ذلك كان فاضلا بارعا فصيحا بليغا متكلما ذا معاملات ورياضات ومقامات ، الا انه كان بذيء اللسان كثير الوقيعة في الناس لمن حرف ومن لم يعرف كثير الجرأة لا يفكر فيما يقول وعنده دعابة في غالب الوقت »

أرأيت ايها القارىء الكريم : الفخر الفارسي ، في نظر مؤلف الكتاب ، صوفي وفاضل ، وهو في ذات الوقت ، بذيء اللسان كثير الوقيعة في الناس كثير الجرأة ، فقل لي بربك ، هل انت مطمئن الى هذا الكلام ، مرتاح الى هذا المنطق ؟!

الا انه لمنطق اعوج وكلام ممسوخ تتعالى « الصوفية » ان يكون صاحبها من باحثيها ، او المنتسبين اليها ، لان الصوفية تريد من يظهرها للناس نقية صافية ، لا مسيخة مشوهة ، بكيئة عرجاء !!

واراني قد اطلت عليك ، فالى العدد القادم .

القدس

مطلق عبد الخالق

ماذا تسمع اليوم
عن محلات السادة دجاني اخوان

يافا - تلفون ٧١٦

الاثنين في ١٥ تموز

٦ر٣٠	صباحا تمرينات رياضية - عبد المنعم مختار افندي
٦ر٤٥	قرآن كريم - الشيخ محمد السيسي
٧ر١٥	ختام
١٠ر٠٠	موسيقى - مغنى وآلات - صالح عبد الحي (شريط ماركوني المسجل) - دور اصل الغرام
١٠ر٣٠	اسطوانات منتخبات أوديون - رقص البنات - اوركسترا اوديون
١٠ر٤٠	موسيقى - مغنى وآلات - صالح عبد الحي (شريط ماركوني المسجل) قصيدة يا ظبية البان
١١ر١٠	ختام
٢ر٠٠	مساء اسطوانات منتخبات اوديون - شكيت يا قلبي - عبد الغني السيد - نوح يا بلبل - الشيخ ابراهيم الفران - سمحت . بارسال الدموع - الشيخ سلامة حجازي - البوليس النسائي - حسن صالح
٢ر٣٠	النشرة التجارية الاولى
٢ر٣٥	ختام
٦ر٣٠ـ٧	قرآن كريم - الشيخ طه الفشني
٧ر٥	حديث الى الاطفال - السيدة زكية عبد الحميد سليمان
٧ر٣٠	نشرة الاخبار
٧ر٥٥ـ٨	النشرة التجارية الثانية
٨ر٥ـ٨ر٢٥	حديث - انقاذ الغريق - الآنسة نفيسة الغمراوي
٨ر٣٠ـ٩ر٣٠	اسطوانات - منتخبات اوديون - ختام يا باهي الشيم - الشيخ علي محمود - سلام على حسن - الشيخ سلامه حجازي - طب مخصم - احمد عبد القادر - سلمى ايا سلامة - احمد شريف هجرني محبوبي وطبفه - عبد الغني السيد - انا ان شكيت - سيد درويش الطنطاوي - زوزو - احمد كمال
٩ر٣٥ـ٩ر٥٥	حديث - مناظرات في الشعر في العصر الاموي - الاستاذ محمود ابو الوفا
١٠ر٠٠ـ١٠ر٤٠	موسيقى - مغني وآلات الآنسة أم كلثوم وتختها - منولوج يا للي رعيت العهود تأليف احمد رامي وتلحين محمد القصبجي
١٠ر٤٥ـ١١ر١٥	موسيقى - بيانو منفرد مدحت عاصم - مارش الميلاد - العصفور الجريح (فالس) سماعي حجازكار كرد عزيز صادق - تقاسيم
١١ر٢٠	موسيقى - مغنى - الآنسة أم كلثوم وتختها - طقطوقة أكون سعيد تلحين زكريا احمد
١٢	سلام الملك - ختام

فرع فنادق
الطرابلسي الشهيرة
(في بيروت وعاليه)
آخر ما وصل اليه الفن الحديث بتنظيم الفنادق

فندق الكونتننتال
يافا — شارع النزهة
فندق
الكونتننتال
ملتقى الطبقات الراقية
لاصحابه
كمال الزعيم
ومكرديج مصرليان

راديو لورنس
امتاز راديو لورنس بقوته وجماله ونقاوة صوته
تجده معروضا عند وكلائه السادة
دجاني اخوان
يافا تليفون ٧١٦ ص.ب ٣٥٥

سيارات غزة
الوطنية
سفريات يومية
بين غزة ويافا
وبالعكس
سيارات فخمة
سائقون ماهرون

اطلبوا جوارب شوربجى المصرية
أجمل وأمتن جوارب في العالم

اعظم مزاياها انها مصنوعة في بلاد عربية ومن منتوجات عربية وبايد عربية هي الجوارب التي لا مثيل لها والتي نالت ثقة جميع من استعملوها فشهدوا لها بالمتانة والجمال وحسن الذوق استعملها ولو مرة واحدة تعرف مقدار جودتها وتعرف انه لا غنى لك عن استعمالها

صناعة فابريقة
شوربجى اخــوان
تباع بالجملة
في محل السادات
حمدي النابلسي وزكي كنعان
وبالمفرق في أشهر المحلات

بوتاجى يعرض موتورسيكل
باسعار رخيصة

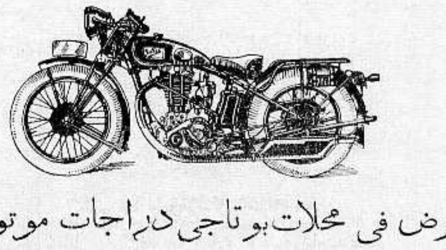

معروض في محلات بوتاجى دراجات موتورسيكل
ماركة جيليت Gillet باسعار رخيصة
عشرين في المائة اقل من اسعار السوق وهذه الدراجات حازت شهرة واسعة في جميع انحاء المعمورة وبمجرد تجربتها يتضح جليا تفوقها عن جميع الماركات الاخرى
ثمن الموتورسيكل الواحد
قوة ٥ احصنة ٨٥ جنيه كامل العدة مع ساعة لمقياس السرعة . وساعة للوقت مع تسهيلات في الدفع
افحصوها في محلات بوتاجى في حيفا ويافا والقدس

معمل كازوز واكنر بحيفا

امتاز هذا الكازوز
بأنه خير كازوز عرف منذ خمسة وأربعين عاما حتى هذه الايام
عماله جميعهم عرب
فاقبلوا على شربه في هذا الفصل الحار

وكذلك عصير البرتقال
الذي فكر اصحاب هذا المعمل في اضافته الى الكازوز
هو خير عصير يحسن شربه
لنقاوته وجودته

اشربوا كازوز وعصير واكنر ، ففيه انعاش نفوسكم وصحة اجسامكم

احصاءات غريبة

الحرب بين الانسان والحشرات
حشرة واحدة تخلف ٨٢٢ مليون طن

بين الانسان والحشرات حرب قديمة فهو يحاول السيطرة على الارض ومافيها بذكائه وذكائه وهي تحاول ان تسيطر عليها بكثرة ما تخلفه من الولد وشدة ما تلتهمه من النبات وتنقله من الامراض .

ويذهب علماء الحشرات ، الى ان انواع الحشرات وضروبها قد تبلغ مليوني نوع وضرب وقد وصف الباحثون ٦٠٠ الف منها وصفاً دقيقاً ودرسوا طبائعها وعينوا مكانها بين الاحياء . وافراد كل نوع منها تعد بالمئات والالوف والملايين احياناً حتى لقد قدر قسم الحشرات الامريكي ان الفدان من الارض الامريكية ، والفدان الثاني يعادل اربع دونمات وربع تقريبا فيه مليون و ٦٠٠ الف حشرة، اذا كانت الارض حراج ومليون و ٣٥٠ الف حشرة اذا كانت الارض زراعية حيث يكثر ما تستطيع التهامة

ومع ذلك فان هذه الارقام لاتدل على حقيقة الواقع من الخطر الذي تسببه لان مقدرة هذه الحشرات على التكاثر تفوق حد التصور ، وقد اثبت الاستاذ هكسلي في القرن الماضي انه اذا جمعنا ما تولده احدى هذه الحشرات هي واولادها واولاد اولادها عشرة انسال متعاقبة وبقيت جميع هذه الانسال حية بلغ وزن مجموعها وزن ٥٠٠ مليون رجل سمين اي ما يعادل اكثر من وزن جميع سكان الصين

وحاول احد علماء الحشرات من مدة ان يحقق قول هكسلي تحقيقا عمليا فأخذ حشرة تسطو على « الكرنب » فوجد انه تولد منها اثنا عشر نسلا من ٣١ مارس الى ١٥ اغسطس وان كل انثى في جيل تلد نحو عشرين حشرة ، فاذا فرضنا ان هذه المخلوقات استمرت جميعها حية حتى ٢ اكتوبر بلغ عدد نسلها الرقم الاتي والذي تصعب قراءته :

٦٥٢، ١٥٤، ٥٠٩، ٢٥٧، ٠٨٧، ٥٦٤ حشرة ، واذا فرضنا ان متوسط وزن كل حشرة منها يبلغ مليغراما واربعة اعشار المليغرام بلغ وزنها جميعا ٨٢٢ مليون طن او عشرة اضعاف سكان الارض جميعا ، ومقدرة هذه الحشرة ، حشرة الكرنب ، على التناسل والتكاثر نصف مقدرة حشرات اخرى تسطو على البطيخ والكمثرى

. . . .

تقرر يوم موتها وتذهب غير آسفة على الحياة

اصيبت الدكتورة جولدي هوفان الهولندية والعضوة في معهد جالينوس الطبي بمرض التدرن الرئوي ، ففحصت نفسها طبيا . ثم قررت ان مرضها مميت وانه لا يرجى لها شفاء ثم حسبت حساب سريان المرض ومدة مقاومة الجسم وخرجت منه بنتيجة مؤداها انها ستموت في شهر كذا وفي يوم كذا

ولما ازف اليوم الموعود ارتفعت حرارة جسمها فشرعت تتلو وصيتها على احد الاصدقاء المخلصين لها وتحدثه بسكون بان علم الطب عجز عن شفائها وانقاذها وانها ترحل عن هذه الدنيا غير اسفة لانها لم تشعر بالسعادة في يوم من الايام ثم اغمضت عينيها وماتت تبتسم لمن حولها وتبصرهم

قسوة الحياة
اللصوص تسرق كل ثروته الضئيلة

غادر استانبول عام ١٩٢٢ الى بيروت سالم باشا رئيس بلديتها هربا من الكماليين الذين وضعوا يدهم على العاصمة القديمة لانه كان من خصومهم ، واستقر سالم باشا في بيروت وطال عليه الامد فانفق كل ما يملك واصبح فقيرا معدما يعوز الحاجة الضرورية ، فلجأ الى جمعية المقاصد الخيرية الاسلامية في بيروت فعينته وكيلا على العمال الذين يبنون بناية لها براتب يومي قدره نصف ليرة سورية او ما يعادل ١٣ قرشا فلسطينيا تقريبا ، فقنع بهذا الاجر الضئيل لانه رفع عنه خطر الجوع

وادخر سالم باشا من هذا الراتب اليومي الضئيل مبلغ ١١ ليرة سورية ، وهي كل ما يملكه وما يتمكن من جمعه طوال مدة عمله وقد وضع هذا المبلغ في محفظة وخبأها في مكان اعتقد انه آمن مكان يمكن حفظ هذه الثروة فيه والظاهر ان لصا عرف بها فانتشلها وأراح الباشا من عناء المحافظة عليها وحراستها

سنة الثورات

من السنين الخطيرة في التاريخ سنة ١٨٤٨ فقد كانت عام ثورات اهلية في معظم بلدان اوروبا . ففرنسا شقت عصا الطاعة على الملك لويس فيليب ، وثلت عرشه واقامت على انقاضه جمهورية ، وشبت ثورة عنيفة في ايطاليا ضد النمساويين على الحكومة في فينا وادى العصيان الى ظفرهم بمطاليبهم وانتقض الالمان على الحكام ووقع هيجان شديد . وقام المجريون ضد النمسا محاولين الانفصال عنها ولكنهم مع اغتنامهم هذه الايام العصيبة فرصة لثورتهم فقد فشلوا

ومن غرائب ما حدث في السنة المشار اليها ان الجندي بيتر بيبل الذي كان في قسم المشاة الرابع المعسكر في قرية بلنهايم كتب كتابا مؤرخا في ٢٩ ايلول الى خطيبته يخبرها فيه عن حاله وكيف انه سلم من مخاطر الحرب وهول مواقعها وارسله الى قرية رئنو مسقط رأسها . ولما وصل الكتاب الى مدير البريد في هذه القرية خاف ان يعثر عليه الثوار في دائرة البريد فخبأه وراء مرآة كبيرة فسقط الكتاب في ثقبة كبيرة في الجدار . وجاء بعد حين يفتش عنه فلم يجد له اثرا

وتوالت الاعوام فتداعى بناء مركز البريد واهتمت الحكومة لبنائه وبينما كان العمال يهدمون البيت عثروا على الكتاب المستعجل في الحادي والعشرين من حزيران سنه ١٩٣٥ فسلموه الى وريث الفتاة الشرعي بعد انقضاء ٨٧ سنة على القائه في مخبئه

أكبر تشكيلة صيف

بمحل ناصيف منه

للبدلات الجاهزة من صوف صيفي وكتان وروزه منتجات اشهر مصانع

العراق ، سوريا ، المجدل ، انكلترا

والاسعار مدهشة جدا واليك بعضها

غروش		غروش	
١٠٠	بدلة صوف عراقي	٦٠	بدلة كاكي
١٤٠	بدلة صوف عراقي شتوي	١١٠	بدلة صوف انكليزي
٥٠	بدلة صوف فراسكد	١٢٥	بدلة جوخ سكتي انكليزي
٧٥	بدلة صوف مقلم	١٦٥	بدلة صوف كحلي انكليزي
٨٥	بدلة كتان مبرغل ابيض وكريب	٣٥ و ٤٠	جاكيت مفردة
١١٠	بدلة كتان ابيض مونس		

بنطلونات مفردة منوعة من سعر ١٠ غروش و ١٤ و ١٥ و ١٦ و ٤٠

بدلات شبان صغار بنطلون طويل كتان ابيض من عمر ١٢ سنة لغاية ١٧ سنة

سعر البدلة ٥٠ غرشا و ٦٥ غرشا

« البيع بالجملة والمفرق »

يافا ✲ شارع بسترس ✲ قرب مفرق البوليس

امين
ابو
رحمه

الوحيد في فلسطين

الذي خفض اسعار راديات ماركة

هيز ماسترز فويس His Master's voice

عما تباع به في جميع المحلات الاخرى

من يبتاع راديو ، او راديو - غرامافون ، او غرامافون شنته ماركة هيز ماسترز فويس من محلات ابو رحمة يوفر نقوده ويكسب خدمة متواصلة وعناية فائقة بما كنته ، كما انه يحصل على شروط حسنة للدفع لا يجدها خارجا

محلات ابو رحمه الجديدة في يافا
شارع بسترس تلفون ١٧٣٩

محلات ابو رحمه في حيفا
شارع مدخل المرفأ

قبل الشراء من الخارج عاينوا بضائع ابو رحمه

مطبعة
الدفاع
التجاريه

في عمارة « بوست »

خير مطبعة يمكن الاعتماد عليها

لطبع جميع لوازمكم التجارية

حروف جديدة - ادوات فنية

اتقان فائق نظافه وسرعة بالعمل

مع أسعار معتدلة للغايه

المخابرة مع ادارة الجريدة

في عمارة حزبون تلفون ١٠٧٥

يافا — يوم الاثنين في ١٤ ربيع ثاني ١٣٥٤ — الموافق ١٥ تموز ١٩٣٥

صاحب الامتياز والمحرر المسؤول: ابراهيم الشنطي
مدير الادارة: شوكت حماد
رقم التلفون ١٠٧٥ و١١٨٧

الله لم تشهد الغارة الشعواء مقتحماً ، فدافع

الدفاع

العدد — ٣٧٣ — السنة الثانية

ادارة الدفاع في عمارة حزبون شارع جمال باشا — يافا
العنوان البرقي : الدفاع يافا — ص . ب ٢٥٥

	عن سنة	عن نصف سنة
قيمة الاشتراك في فلسطين	١٥٠	٨٠
في الخارج	٣٠٠	١٦٠

صور عالمية على هامش الحوادث

المسيو بيك وزير خارجية بولونيا وزوجته اثناء زيارتهما الاخيرة لبرلين وقد استقبلهما الهر فون نوراث وزير خارجية المانيا

الرفيق بيترس قائد حرس الرفيق ستالين الخاص في قصر الكرملين قبض عليه اخيراً واعدم بالرصاص بتهمة الاشتراك في مؤامرة ضد ستالين

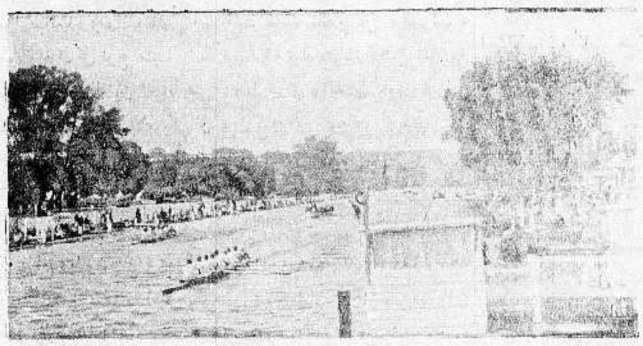

يجري كل سنة في شهر يوليو سباق الزوارق في هنلي بانكلترا ويعد هذا السباق اجمل سباق في العالم ويشترك فيه طلبة الجامعات الاوروبية الكبرى

منظر من مناظر الزلزال الاخير الذي وقع في القسم الجنوبي من المانيا وقد تهدمت عدة عمارات ومنازل بالقرب من قرية كابل

القائد النمساوي الجنرال أرتس فون شتروسنبرغ وقد توفي مؤخرا في بودابست وبلغ من العمر ٧٩ عاما

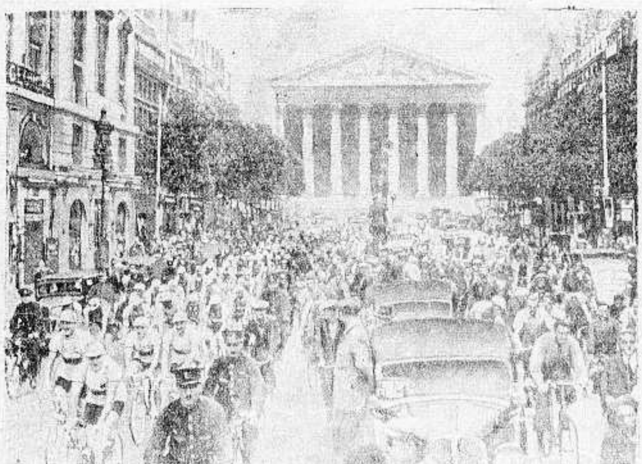

منظر من سباق الدراجات « تور دي فرانس » وتشترك في هذا السباق جميع الدول

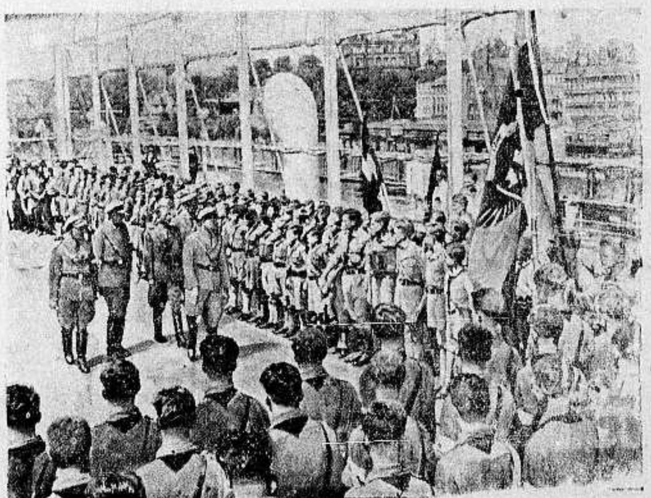

قدم مدينة هامبورغ ١٥٠ شابا و١٥٠ شابة على ظهر الباخرة « كاب اركونا » وقد قدموا من اميركا الجنوبية وتراهم في هيئة استعراض عسكري على ظهر الباخرة في هامبورغ وسيحلون ضيوفا على الحكومة الالمانية مدة ينتمون بعدها الى الخدمة العسكرية الاجبارية .

اول صورة اخذت للاخوين كي في ميريديان بالولايات المتحدة وقد ضربا الرقم القياسي العالمي في البقاء في الجو حيث لبثا مدة ٢٧ يوما كاملا في الجو وفي الصورة احدى الطائرات الى الاعلى تزود طائرة الاخوين بالبنزين والمواد الاخرى

قام الهر رودلف بيترس والهر مارتين ماير بالصعود للمرة الاولى فوق جبل جراندس يوراسس في جبال الالب وقد بلغا في صعودهما اربعة الاف متر وقد مكثا في صعودهما ١٧ ساعة

الدفاع-يوم الثلاثاء في ١٥ ربيع الثاني سنة ١٣٥٤ و١٦ تموز ١٩٣٥

صاحب الامتياز والمحرر المسئول ابراهيم الشنطي

مدير الادارة : شوكت حماد

رقم التلفون ١٠٧٥ و١١٨٧

أن لم تشن الغارة الشعواء مقتحماً فدافع

الدفاع

{ العدد ٣٧٤ — السنة الثانية }

ادارة الدفاع فى عمارة حزبون شارع جمال باشا - يافا

العنوان البرقي : الدفاع يافا : ص . ب ٢٥٥

	عن سنة	عن نصف سنة
قيمة الاشتراك في فلسطين	١٥٠	٨٠
فى الخارج	٣٠٠	١٦٠

مؤآمرة دولية على الحبشة. تفاصيل هذه المؤآمرة. كتاب الرؤوس إلى النجاشي الحماسة لدخول معارك حاسمة. عدد الجنود الايطاليين ٢٠٠ ألف

روح المدينة

روح اجتماعى أخذ يهدد الوطن

لاتزال القرية العربية منطقة سليمة فصونوها

يتحامل علينا اخواننا القرويون بان المرض خرج من المدينة ، فاصاب القرية ، فانهار بناء الوطن . وقد اخذوا يتحدثون عن « روح المدينة » كيف شرع يبدل الحياة القروية الهادئة حياة عابثة لا تعرف الاستقرار واذا هبطوا يافا ، او القدس، اوحيفا ، خرجوا منها ومعهم فكرة خاطئة عن هذا «الروح» وعن شباب المدن — وهم لا يقولون «الشباب» بل يستبدلونها بكلمة اخرى قاسية . حتى اذا تكرر منهم المجيء والذهاب، مرة ، وعاشرة ... ومئة ، رأوا في نفوسهم نزوعا الى الاقتباس ، والاخذ ، والتقليد . واذا «روح المدينة» يبدو مغريا ، فاتنا ، ثم مفترساً . واذا المنتقد المتحامل يقع في الخطيئة ، ولكن في سرعة ، ومن غير .. تحفظ ! واذا مباءات المدن تعج بالغرباء عنها اكثر مما تعج بابنائها . واذا سعيد الامس واليوم شقي الغد ، فريسة التقليد ، والوهم ،و... روح المدينة!

لا نشمل في وصفنا هذا بل نحدد جدا . فلا زال جو القرية بريئا خاليا من الشوائب . ولا زالت حياة القرية مستقرة ، فيها التقاليد راسخة فلا ينفلت الفرد من اسرته ، ولا تنفلت الاسرة من الجموع . ولكن آثاراً من ذلك التحول الخطر نلمسه بايدينا ، بالحواس الخمس مشتركة معا ، حين نشاهد لاول مرة قرويا يترنح في الشوارع ليلا . وحين نبصر به طارقا فندقا من هذه الفنادق القذرة . وحين يدخل مطعما في الساعة الواحدة او الثانية بعد منتصف الليل. المناظر الثلاثة المذكورة اصبحت مألوفة ، يراها الشريف العاقل فتسري القشعريرة فى جسمه ، ويخشى ان تنكب القرية العربية فى اخلاقها بعد ان نكبت فى اقتصادياتها !

وروح المدينة على وجهه السيء يفهمه ابن الريف في سرعة اشد مما يتفهمه على وجهه الحسن .وتلك طبيعة بشرية فلا مجال للوم . نريد بذلك انه يميل اكثر الى مغريات المدينة ومفاتنها وألوان حياتها الصاخبة اكثر من ميله الى مظاهر النشاط ، والنظافة ، والنظام في هذه المدن.

على ان فضلاء القرى ، وابناء أسرها العريقة، وعائلاتها ، لايؤخذون بالناحية السيئة ، بل تراهم في مظاهر الوقار ، والصرامة ، والتعلق بتقاليد الشرف والمروءة . وانما يصيب الخطر ، او يصيب « روح المدينة » السيء الجيل الجديد ، هذا الذي لا هو ينسب الى القرية فيرتاح ، ولا هو ينسب الى المدينة فيتحضر . بل ظل « معلقا » بين الوسطين ، والبيئتين ، والضدين .

هذا الجيل الذي يهدد الوطن بهجرته الى المدن ، ونزوحه الى الحضر، تاركا وراءه الارض الحبيبة ، وحياة الريف الوادعة الشريفة . وكان لبرنامج التعليم الضال اثر قوي في هذا التبدل المفاجيء . فقد انتشل ابن القرية ورفعه فوق مستوى السير وراء المحراث ، والصبر على وهج الشمس ، والمشي الطويل الشاق ، غير انه لم « يمدنه » بالمرة . لكن هذا الفتى تذمر ،على كل حال ،من حياة وسطه ،فهجره قانعا ولو بوظيفة ... بوليس!

وقد يكون الاخ القروي سعيداً في عائلته ، وهو كذلك على الاكثر . فاذا توثقت صلته بالمدينة ، وارتكب الخطأ الوطني فباع أرضه مثلا ، وكانت رابطته بتقاليد القرية فاترة ضعيفة ، هوى قليلا ، فهجر البيت الهادىء ، بيت النوم في ساعة مبكرة ، والصحو في ساعة مبكرة ، والتعاون المشترك بين الزوج والزوجة في الحقل ، والزرع ، والحرث، وطلب الرزق ، وأخذه « روح المدينة » يصنع منه انساناً جديداً لا هو « مدني » ولا هو « قروي » بل « مطعم » من الاثنين معاً — وفي هذا الخطر ، والجرم ، والمستقبل المظلم !

روح القرية أجدى ان ينتصر . روح البساطة ، والشرف ، والعمل الدائب . وجو القرية أجدى ان ينتشر ، جو التعاون الزوجي ، والحياة الهادئة ، والعمل في سبيل الفرد والمجموع بثمن الجهد، وعرق الجبين . فلا تقربوا المدن ، ايها الاخوان القرويين ، لتقتبسوا من روحها السيء ، بل اقربوها حذرين ، وخذوا عنها نظافتها ، ونظامها ، ونشاطها . واذا الوطن فقد « شباب » المدينة فلا يفقد « شباب » القرية

انا لفي حاجة الى التجديد نصون معه أخلاق هذه الامة وكيانها . فلقد يبدو لنا أنها انزلقت ، وليس إلا ثورة من الشباب على الشيخوخة التى جاءت قبل أوانها فجعلت منهم مخلوقات ضعيفة ، سقيمة ، فاترة الحس ، والروح ، والجسد — ليس إلا هذه الثورة تنقذ الوطن

ابراهيم

تعليقات سريعة

مقالات تطالعها في سطور وكلمات

منهج
يرمى الى غرض !

حدثنا استاذ فى المعارف انه كان في زيارة صديق له . وان ابنة صغيرة لصاحب البيت جاءت تقرأ على ابيها درسها . فاذا هو من اوله الى آخره يدور حول اعمال « كرومبل » الدكتاتور الانكليزي. وظهرت علامات التأثر على الاب فقال لصديقه : سلها ان كانت تعرف السيدة ام الرسول « ص » . فلم تعرف البنت العربية ، المسلمة، ذلك. البنت التي قال لها برنامج ادارة المعارف : خذي كرمويل الانكليزي فادرسي حياته !

حالة مؤسفة نلوم فيها الآباء ، والشعب . اما البرنامج فلا نلومه ما دام انه وضع لغاية معروفة اننا نشهد جيلا سيكون شاذا في كل شيء . سيكون غريبا عن تاريخه ،ووطنه، وحاضره ، وماضيه . وخزائن الاغنياء ملآنة بالذهب ، ومع ذلك لا نرى مدرسة وطنية للبنات فى كل مدينة . واذا كنا نعجز عن ذلك فلا ينبغي ان نعجز عن المطالبة بادارة المعارف ان تكون بيد الوطنيين اصحاب البلاد .

لغز
الخطوط البحرية!

يسمع القراء ويقرأون عن هذه الخطوط البحرية التي ينشئها اليهود بين موانيء اوروبا وميناني يافا وحيفا. وقد نشطت هذه الخطوط في ايامنا هذه . مع ان الوقت صيف ، فلا برتقال ولا غيره من الصادرات— ان كان هناك شيء غير البرتقال نصدره ! الا توجس النفس خيفة من هذه الخطوط البحرية ؟ الا تفسرها بشيء ضار للبلاد ؟ نؤكد للقراء ان للتهريب علاقة بها . فهذا الخط الذي سيصل بين « سلانيك » مثلا ويافا انما يقوم واول اهدافه نقل المهاجرين. والتهريب تجارة رائجة كما سترى من الخبر التالي

بالجملة
عشرات وعشرات !

قدم خمسة وخمسون يهوديا مهربا امام القاضي البريطاني في صفد . خمسة وخمسون عدد ليس بالقليل ! فحكم القاضي على الذين اجروا بنقلهم بالسجن أحكاما مختلفة ، وحكم على المهربين كذلك ، وقضى بأبعادهم جميعاً

اذن هناك « تجارة » دونها تجارة المخدرات . وان هناك مراكز وفروعاً تصل فلسطين ببلدان بعيدة ومجاورة. وان هناك ارباحاً تهون المغامرة بالتهريب . واكثر هذه المكاتب فى سوريا وتركيا عدا عن الموجود منها في اقطار اوروبية

ونعتقد ان هذا النوع من الهجرة الذي سماه فخامة المندوب « مشكلة خطيرة جداً »سببه سهولة احكام القضاء. فأن عنصر الزجر يكاد يكون مفقوداً من هذه الاحكام . شهران واربعة لا تكفي لقطع دابر هذه التجارة . بل ينبغي انزال العقاب الصارم سجناوغرامة. أترى تصغي السياسة ام تسد أذناً عن هذا القول ؟

انتعاش
روح الفروسية !

خرج الشبان من استعراض يافا بفكرة نافعة هي المسارعة الى تشكيل فرق رياضية ذات نظام عسكرى. واذا لم يكن لذلك الاستعراض غير هذا الفضل ، وهذه النتيجة فيكفيه ذلك مفخرة . وفي حالة ما اذا احس الشباب الضرورة القصوى لانشاء هذه الفرق نرجو ان يدرسوا الانظمة، ويعنوا بالروح، اكثر من نظرتهم الى المظاهر ، والعناية بما يبدو في اعينهم جميلا كاللباس الموحد ، والزي البراق . ان الجندية تتلخص في جملة : الفرد في سبيل المجموع والوطن . هذه الروح نحن في حاجة قصوى اليها . ومتى ما انغرست فينا امنا الشرور التي تتدافع ركضا الينا من كل جهة .

سجل
يا تاريخ المتمدنين!

وصف السر هربرت صمويل ما يحتمل ان يقع من الفظائع في الحرب الحبشية . وذكر ان ايطاليا ستصب جهنمياتها على أولئك الناس بلا حساب وتؤكد ان الذي فظع في سكان طرابلس لا يبالي ان لا يفظع بسكان الحبشة . وستكون الحرب سلسلة من الاهوال الرهيبة يقابل فيها حب الاستقلال والحرية والدفاع عن الوطن احدث المخترعات المهلكة .لكن للحبشة من طبيعة ارضها، وقوة سكانها، وكثرة جبالها وغاباتها ووهادها عوناً في المقاومة

وسجل يا تاريخ المدنية صفحات من الوحشية تقترف فى حروب اهلك !

مراحل المغامرة الحبشية

عرض الحماية على الامبراطور ورفضه هذا لها

المعلوم الآن ان سفير ايطاليا فى اديس ابابا عرض على الامبراطور هيلا سلاسي حلا ينتهي بمعاهدة بين الدولتين، وحياة سلم وهذا الحل يتضمن بسط الحماية الايطالية على الحبشة . وقد رفض النجاشي هذا العرض بشدة ، واعلن انه لا يزال عند موقفه في الدفاع .

هل هناك مؤامرة لاقتسام الحبشة ورأى صحيفة اميركية

وبحثت احدى الصحف الاميركية مسألة الحبشة من وجهة نظر الماضي فقالت الا يرى المستر هول « وزير الدولة » انه ربما كان هناك مؤآمرة دولية لاقتسام الحبشة بين بريطانيا التى تستولي بها على بحيرة تانا بالمرة ، وبين ايطاليا التى تتخذ من الناحية الشاسعة التى تصل بين الاريتريا والصومال الايطالي منطقة نفوذ ، وبين فرنسا التى تطلب احتكار المواصلات وبناء خطوط حديدية جديدة . ثم عادت الصحيفة فأكدت أن موقف بريطانيا يتضمن شيئين : ابعاد النفوذ الايطالي الذي يتجلى في « حلم الامبراطورية » الرومانية ، والمساومة مع النجاشي بعد الضغط عليه

حماية بناء العصبة والتهديد بالمادة ١٦

والواقع ان بريطانيا تخشى حربا عالمية اذا نشب القتال بين الحبشة وايطاليا . وهي لذلك تستعد وتبذل لتحول دون وقوع أية مصادمة . وهي تستطيع بسط نفوذها على بحيرة تانا دون الالتجاء الى اية مساومة . وموقفها الآن يتلخص في حماية بناء عصبة الامم والتهديد بالمادة ١٦ من دستور العصبة التى تقضي بعزل الدولة « العضوة » فى العصبة اذا التجأت للقوة .

اميركا تريد انهاء النزاع بالوسائل السلمية

وزاد في قوة بريطانيا موقف المستر هول وزير الدولة في الولايات المتحدة فقد صرح هذا أن أميركا ستحافظ الى ابعد حد على «روح» ميثاق كيلوغ الذي يقضي بتسوية كل نزاع يقوم بين الدول التى وقعت على هذا الميثاق بالوسائل السلمية

اعتقاد الولايات المتحدة باعلان الحرب فى اكتوبر

وقد اصدر المستر هول اوامره بنزوح الـ ١٢٥ عائلة اميركية التى تعيش فى الحبشة وذكر في تعليماته انه من المحتمل جدا اعلان الحرب في اكتوبر اذ يكون فصل الامطار قد انقضى . وعندئذ تصادر « حرية » النقل والمواصلات، وتخصص للاعمال العسكرية

تعليمات مشددة بعدم تصدير الاسلحة للدولتين

واصدر في نفس الوقت تعليمات مشددة الى مصانع الاسلحة لترفض توقيع عقود الشحن الى كلتا الدولتين . وتقوم الحكومة بمهمة تنفيذ هذه الاوامر وضرب « الحصر » على هذه المصانع . وطلب من الخبراء في وزارة الخارجية ان يضعوا تقريرا مفصلا عن النزاع القائم و « ما يحتمل ان يكون موقف الولايات المتحدة منه »

الخشية من استدراج اميركا الى حرب عالمية

ويخشى المحايدون من الاميركيين استدراج الولايات المتحدة الى حرب كالتى استدرجت اليها اواخر سنة ١٩١٦ وهم يؤكدون ان حرب الحبشة « الخطوة » الاولى لحرب عالمية تنغمر فيها سائر الدول الاوروبية واكثر الدول الاخرى . ولا تزال طلبات التطوع ترد على مكاتب الزنوج في نيويورك وشيكاغو وواشنطن . والمنتظر ان يسافر المتطوعون فى اول اكتوبر ، إلا إذا تبدل الموقف الحالي

الصعوبات القائمة فى وجه الجيش فى الاريتريا

ولا تزال الصعوبات قائمة فى وجه الجيوش الايطالية فى الاريتريا وهى لا تكاد تبتعد عن مصوع . وتؤكد الانباء بأن هناك عمالا غير ايطاليين يعملون فى الطرق الوعرة ، ويلاقون أنواع البلاء فى عملهم الشاق . وبعضهم تهاجمه ملاريا المستنقعات فيعادون حالا الى الخيام البيضاء الصغيرة التي خصصت مستشفيات متنقلة. أما المرضى من الايطاليين فيركبون البحر في البواخر العائدة— واكثر هؤلاء من الشبان الاحداث

وصل الطرق تبعا لخطط عسكرية موضوعة

وتنحصر الاعمال العسكرية الآن في تعبيد الطرق وسط الهضاب المرتفعة والاودية . ولا ينتظر ان تقام هذه الطرق بسهولة لقلة العمال الذين يشتغلون فيها والخطة الحربية فى وصل الطرق الى حدود الحبشة . ثم الانتظار للانتهاء من مد طرق الصومال وتبقى عندئذ المنطقة التى تقع غربي اديس ابابا والتي سيكون الهجوم عليها مشتركا من الجيشين

درس الاحتمالات التى تنشأ عن الحرب الحبشية

وقد فرغ السنيور موسوليني من درس التقارير الفنية . ووافق على إرسال ٤٠٠ ألف جندي الى افريقيا الشرقية . وهو مشغول الآن في درس « الاحتمالات » التى قد تنشأ فى اوروبا عند نشوب القتال . وانتهى ايضاً من الخطة المشتركة التى وضعها الجنرال غاملان فى زيارته الاخيرة

« البقية على العامود الاول من الصفحة الخامسة »

دنيـــا العرب والاسلام

الحبشة

ماهي الامتيازات المطموع فيها
وماذا جرى بين بريطانيا وايطاليا حولها عام ٩٢٥

نشرت جريدة «المانشستر غارديان» في عددها الاسبوعي الاخير مقالة قالت عنها انها «لمكاتب» وهذه هي خلاصتها وفيها من الحقائق والعبر والعظات عن الاستعمار الشره النهم ما فيها :

معاهدتان استعماريتان

ان تلك المعاهدة الثلاثية التي امضتها بريطانيا العظمى وفرنسا وايطاليا عام ١٩٠٦ ، وتلك المعاهدة التي عقدتها بريطانيا وايطاليا وحدهما عام ١٩٢٥ وكلاهما عن الحبشة وقد تردد ذكرها كثيرا في الانباء الاخيرة ،فيهما من الامتيازات «مايرضي» مطالب ايطاليا في البلاد الحبشية ، فالامتيازان الرئيسان الوارد ذكرهما في هاتين المعاهدتين هما (١) ـ سكة حديد ايطالية تصل ما بين الاريترة وبين الصومال الايطالي وتمر باراضي الحبشة ، و (٢) منح اقتصادية خاصة في غرب الحبشة تشمل استعمال بحيرة تانا الى حد محدود

وما يهمنا هنا ان نستعرض بالضبط ما جاء في هاتين المعاهدتين ، لاسيما تلك التي بين بريطانيا وايطاليا ،فانه لا الموقع الجغرافي ولا المصالح السياسية يمكن ان تؤثر على ما بين الحليفتين فرنسا وايطاليا ولكنها ذات تأثير كبير في بريطانيا العظمى

معاهدة ١٩٠٦

تعهدت الدول الثلاث كلها بمعاهدة ١٩٠٦ ان تحافظ على مصالح بعضها البعض وعرفت هذه المصالح تعريفا هو التالي :

أ ـ مصالح بريطانيا العظمى ومصر في حوض النيل ، لاسيما فيما يختص بتوزيع مياه هذا النهر وتوابعه «مع الالتفات الى المصالح المحلية» بدون ان تتضرر مع ذلك المصالح الايطالية المذكورة في الفقرة (ب)

(ب) مصالح ايطاليا في الحبشة فيما يختص بالاريترة والصومال «بما فيها منطقة بنادير» لا سيما مواصلاتها في الداخلية والاتصال الاقليمي بين هاتين المستعمرتين وبعضهما الى الغرب من اديس ابابا

واتفقت الدول الموقعة على هذه المعاهدة ايضا على ان لا تمد السكك الحديدية غرب اديس ابابا الا تحت اشراف بريطانيا العظمى ، الا فيما يختص بالسكة الحديدية التي تصل ما بين بنادير وبين الاريترة الى الغرب من اديس ابابا ، فان هذه تمد تحت اشراف ايطاليا

امبراطور الحبشة يعارض

ولم تنل هذه الآراء موافقة امبراطور الحبشة عليها الا انه كان قبل ذلك قد سبق له ان وافق على اي عمل يعمل على النيل الازرق وبحيرة تانا ونهر السوباط يكون من شأنها التأثير على منسوب المياه في النيل بغير استشارة بريطانيا في ذلك وجاءت حرب ١٩١٤ قبل ان تنال ايطاليا حصتها من منطقة النفوذ التي خصصت لها ولكن مادة اخرى في معاهدة ١٩١٥ التي ادخلت ايطاليا الى الحرب جاءت وهي تقول بان منطقة النفوذ الايطالية هذه لن تنسى عندما يحين وقت اقتسام الغنائم «الدفاع» معاهدة ١٩١٥ سرية ؟

محاولات ايطاليا

وفي عام ١٩١٩ حاولت ايطاليا ان تنال لنفسها شيئا من الحبشة ، ولكن فرنسا ، بالرغم من ان بريطانيا العظمى لم تبد اي تمنع ، قامت فرفضت السماح لايطاليا بذلك

وفي عام ١٩٢٣ ظفرت فرنسا للحبشة بحق ادخالها الى عصبة الامم

ومن ١٩١٩ الى ١٩٢٥ ظلت بريطانيا العظمى وايطاليا تتفاوضان في هذا الموضوع في هدوء وسكون

معاهدة ١٩٢٥

وبمساعي بريطانيا العظمى امكن الوصول الى حل نهائي عام ١٩٢٥ وعقدت بذلك اتفاقية في شكل مذكرات تبودلت بين السر روبرت جراهام السفير البريطاني في روما وبين السنيور موسوليني، بدأها الاول بالاشارة الى مذكرة ١٩١٩ الايطالية وبها كانت ايطاليا قد طلبت تأييد بريطانيا لها في مد سكة حديدية من الاريترة الى الصومال مقابل تأييد ايطاليا لها في مصالحها التي على بحيرة تانا وفي مد طريق ممهد للسيارات بين السودان وبين هذه البحيرة وجاء في هذه المذكرة ما يلي :

« تطلب ايطاليا تأييد بريطانيا العظمى لها في الحصول من الحكومة الحبشية على امتيازات بانشاء وتسيير سكة حديدية من حدود الصومال الايطالي تمر غرب اديس ابابا كما جاء في المعاهدة الثلاثية ، والمفهوم تمام الفهم ان انشاء هذه السكة الحديدية وما يتبعه من اشغال وتسيير لا بد وان يكون له ممر حر طليق على طريق السيارات المذكور اعلاه

وتطلب ايطاليا من بريطانيا العظمى ، كما تحتفظ لنفسها بالحق في ان تطلب من فرنسا ايضا الحصول على امتيازات اقتصادية خاصة تجعل لايطاليا وحدها السيطرة الاقتصادية على غرب الحبشة وفي جميع انحاء الاقليم الذي ستخترقه السكة الحديدية المذكورة »

وقبل السر روبرت جراهام بهذه الشروط ثم رسم في رده عليها خطط العمل اللازمة لكل من الحكومتين البريطانية والايطالية ، كما عرف بالدقة مصالح بريطانيا على بحيرة تانا لاهميتها الحيوية لمصر والسودان واثبت ان النفوذ الاقتصادي عليها يجب ان يكون لبريطانيا العظمى وحدها وان لايطاليا مع ذلك ملء الحق في ان تنتفع بمياهها على شرط ان لا تقيم عليها مشاريع عظيمة على مقاس واسع لري الاريترة

ورد السنيور موسوليني على هذه المذكرة فكررها حرفيا وقبل بكل حرف من حروفها

فرنسا تحتج !

وما كادت تذاع نصوص هذه المذكرات حتى اعترضت فرنسا واحتجت عليها وكان لها الحق في ذلك طبقا لنصوص معاهدة ١٩٠٦ القائلة بانه لا يجوز لدولتين اثنتين من الدول الثلاث ان تتفقا على امر من امور الحبشة في غيبة الدولة الثالثة

والحبشة تحتج ايضا

وارسلت الحكومة الحبشية مذكرة شديدة اللهجة الى عصبة الامم احتجت فيها على ما حدث ، وكان لها الحق في هذا الاحتجاج ، فان مثل هذه الاتفاقية تتعارض مع نصوص عهد العصبة كما تتعارض مع حقوق الدول المشتركة فيها

وامام هذه الزوبعة لم تجد بريطانيا العظمى وايطاليا بدا من الانحناء ؟

بريطانيا تتنصل

وارسلت الحكومة البريطانية الى عصبة الامم مذكرة جاء فيها ما يلي :

« هناك في المذكرات الانكلو-ايطالية ما يفهم منه خطأ ان الدولتين قد رسمتا الخطط اللازمة للضغط على الحكومة الحبشية وعليه فان السر اوستن تشامبرلن قد صرح امام مجلس العموم بان الاتفاقية الانكليزية -- الايطالية لا يقصد بها شيء مما فهم منها ، وانما هي وضعت مع مراعاة مصالح الفرقاء الثلاثة بريطانيا وايطاليا والحبشة ،

ثم زاد على هذا التصريح قوله ان الحبشة لها الحق كل الحق بطبيعة الحال في ان تكون هي وحدها الحكم في ما يضر مصالحها وما ينفعها »

وارسلت ايطاليا الى العصبة مثل هذه المذكرة ، فعدتها العصبة غير مقنعة فان ايطاليا لم تزد فيها على قولها « ان الحبشة ليس لها ما يثير مخاوفها من هذه الاتفاقية ، فهي لم توضع الا لصيانة المصالح الاقتصادية التي لبريطانيا وايطاليا

وهدأت العاصفة عند ذلك ، ولم تقدم الحبشة احتجاجا آخر ، ولكن ها هي الايام تثبت ان السكوت لا يكون رضاء في بعض الاحايين

وعادت الحكومة البريطانية بعد ذلك فبعثت الى مجلس العصبة بمذكرة اخرى اكدت فيها انها ستظل على ولائها وصداقتها مع الحبشة ، وانها لن تعمل الا ما فيه صالحها وان كانت تحتفظ لنفسها بالحرية التامة في ان تتفاوض مع ايطاليا في ذلك عند ما تطلب

آخر معاهدة

ولم يجد شيء بعد هذا ، اللهم الا .. عقد معاهدة سلام دائم ... وصداقة موطدة الاركان بين ايطاليا وبين الحبشة وكان ذلك في عام ١٩٢٨

«الدفاع» وفي ايلول القادم ستظهر الادلة القوية ... بل الادلة « النارية » على هذه الصداقة ..

العراق

مدرسة زراعية

تنصرف نية مديرية الزراعة في هذه الايام الى انشاء مدرسة زراعية وهي الان جادة في اعداد النظام الذي ستسير عليه المدرسة . والذي يقال ان هذه المدرسة ستبتديء اعمالها في مستهل السنة الدراسية القادمة

زعيم الفتنة

وصل العاصمة امس بحراسة الشرطة الشيخ خوام زعيم فتنة الفرات الاوسط الماضية ومعه بعض رفاقه المحكوم عليهم بالسجن لمدد مختلفة .

بوليس الاخلاق

تشتغل مديرية شرطة لواء بغداد بوضع نظام خاص للضابطة الاخلاقية التي تم ايجادها اخيرا وتحديد اعمالها في مقاومة الموبقات ومحاربة البيوت السرية ومفسدات الاخلاق

محكمة لاهاي

وافق مجلس الوزراء على انضمام العراق الى بروتوكول تأسيس محكمة العدل الدولية « محكمة لاهاي » الدائم المؤرخ في ٦ كانون الاول عام ١٩٢٠

دولة الرئيس

اذاعت سكرتارية مجلس الوزراء بامر من صاحب الفخامة ياسين باشا الهاشمي منشورا على كافة الوزارات يعرب فيه عن رغبة فخامته ان يرى جميع الوزارات مهتمة بتطبيق جميع ما جاء في منهاج الوزارة فيما يتعلق بالاصلاح والعمران الامور التي اخذت الوزارة الحاضرة على عاتقها القيام بها وانجازها على اكمل وجه . ومما جاء في المنشور ان فخامة الرئيس يوقن بان اصحاب الفخامة والمعالي الوزراء يقدرون تلك الخطط وما يتطلبه من مساع وجهود متواصلة يقومون بها .

القافلة الثالثة

تم تسفير القافلة الثالثة من الاشوريين المقرر ابعادهم عن العراق الى شمالي سوريا

تعديل الانتخاب

تنفيذا لما جاء في منهاج الوزارة الهاشمية امر فخامة رئيس الوزراء ياسين باشا الهاشمي بتأليف لجنة من كبار الشخصيات للنظر في تعديل قانون انتخاب النواب وقد اجتمعت هذه اللجنة في ديوان وزارة العدلية وبعد المناقشة في الموضوع تقرر :

١ — تعديل قانون انتخاب مجلس النواب ، ٢ — جعل مجلس النواب يمثل كافة طبقات الامة ، ٣ — تقسيم العراق الى مناطق انتخابية يمثل كل منطقة نائب

املاء جداول التجنيد

وزعت مديرية التجنيد العام على مخاتير المحلات والضيع جداول التجنيد طالبة منهم املاءها باسماء ذوي الاعمار العسكرية من مواليد ١٩١٤ الى ١٩١٧ فتكون دعوة الخدمة موجهة الى مواليد اربعة اعوام

مصر

اطراد الزيادة
في ايرادات الجمارك

ما زال الايراد الجمركي العام آخذاً في الازدياد وقد كان مجموعه ثلاثة ملايين و ٢٥،٣٨٤ جنيهاً من ميزانية السنة المالية الحالية وكان في مثل هذه المدة من العام الماضي مليونين و ٧٥٥،٦١٧ جنيها فتكون الزيادة فيه حتى الان ٢٦٩،٧٦٧ جنيها واطراد نحو هذا الايراد يدل دلالة صريحة على حسن الحالة الاقتصادية في مصر وعلى فداحة الرسوم الجمركية وقد جرت عادة مصلحة الجمارك العامة ان ترسل ما تجمعه من الرسوم الاضافية الى وزارة المالية او لحسابها وقد بلغ ما ارسل اليها من ايراد هذه الرسوم الى آخر يونيو الفائت ٨٨،٥١٦ جنيها

البواخر الايطالية
الى شرق افريقيا

مرت بميناء بور سعيد في اليومين الاخرين البواخر الايطالية بولونزو ، نزاريو سورو ، ترنسس ، ماريا ، فرنسسكو كرسبي ، ميرانو ، كامبودليو بلندبري تحمل الى افريقيا الشرقية وحدات الالاي الستين وبولونزو وكادامستو وستيل وبها من الذخائر والمهمات والمقادير الوافرة التي لا زالت ايطاليا ترسلها الى مستعمرتيها .

السكر الخام
استيراده واعادة تصديره

تدرس السلطات ذات الشأن مشروعا يقضي بتسهيل استيراد السكر الخام من الخارج واعادة اصداره بعد تكريره والذي دعا الى هذا المشروع هو ايجاد عمل لطائفة العمال الذين يزدادون يوما عن يوم في معمل السكر

مفوضية الحبشة
في مصر

انشأت حكومة الحبشة مفوضية لها في مصر بدل قنصليتها وقد اختارت فعلا وزيرها المفوض الجديد في مصر واسمه اتومدهن وان الحكومة المصرية وافقت على تعيينه وقد يصل قريبا الى مصر لتقلد منصبه

مشروع
توسيع ميناء الاسكندرية

تدور المباحثات بين وكيل وزارة المالية ومدير مصلحة الموانيء على موضوع توسيع ميناء الاسكندرية وان النية متجهة الى دعوة خبير اجنبي ليبدي رأيه الفني في ما تبين من هذه المباحثات لانه لا يزال هناك نقاط يجب اجلاؤها قبل البت فيها من الناحية المالية رغبة في توفير اقصى ما يمكن توفيره

اعفاء رجال الدين

بناء على اقدام الوزارة الحاضرة على تنفيذ قانون الدفاع الوطني وصدور الارادة الملكية بذلك فقد اجتمع مجلس الوزراء وتداول في نصيب رجال الدين والموظفين الدينيين من هذه الخدمة ، فتقرر اعفاؤهم منها

ما ذا تسمع اليوم
عن محلات السادة دجاني اخوان
يافا ـ تلفون ٧١٦

(الثلاثاء في ١٦ تموز)

٦ر٣٠ صباحا تمرينات رياضية ـ عبد المنعم مختار افندي
٦ر٤٥ قرآن كريم ـ الشيخ طه الفشني
٧ر١٥ ختام
١٠ر٠٠ موسيقى ـ مغني وآلات ـ محمد صادق (شريط ماركوني) ليالي وموال ـ منولوج في ليلة والدنيا هديه
١٠ر٣٠ موسيقى ـ كمان منفرد ـ فاضل شرا ـ تقاسيم حجاز كار
١٠ر٤٠ موسيقى ـ عود منفرد ـ رياض السنباطي (شريط ماركوني المسجل) تقسيم عود ـ رحيل الفلك «موسيقى وصفية»
١١ر١٠ ختام
٢ر٠٠ مساء اسطوانات منتخبات اوديون ـ منولوج جنة نعيمي ـ الآنسة ام كلثوم ـ ما دام في عيني دموع ـ نجاة علي
٢ر٣٠ النشرة التجارية الاولى
٢ر٣٥ ختام
٦ر٣٠ـ٦ر٥٥ حديث ـ رابعة العدوية ـ الآنسة سهير القلماوي
٧ر٠٠ اسطوانات ـ منتخبات اوديون ـ قالوا لي امتى الآنسة ام كلثوم ـ عاد ما يام ـ محمد الصغير ـ رقص الرمان ـ اوركسترا اوديون ـ معلوم مش ممكن ـ سيدة حسن
٧ر٣٠ نشرة الاخبار
٧ر٥٥ـ٨ النشرة التجارية الثانية
٨ـ٨ر٣٠ موسيقى ـ وآلات ـ احمد عبد القادر (شريط ماركوني المسجل) ليالي وموال ـ الطير يغني
٨ر٣٥ـ٨ر٥٥ حديث ـ اليوجنية أو تأصيل النسل ـ الاستاذ سلامه موسى
٩ـ٩ر٥٠ قرآن كريم ـ الشيخ محمد رفعت
٩ر٥٥ ـ ١٠ر٤٥ ما يطلبه المستمعون من الاسطوانات
١٠ر٤٥ موسيقى ـ مغنى وآلات ـ ابراهيم عثمان (شريط ماركوني المسجل) دور المطر يبكي لحالي
١١ر١٥ ما يطلبه المستمعون من الاسطوانات
١١ر٣٠ ـ موسيقى ـ مغنى وآلات ـ عبد الغني السيد (شريط ماركوني المسجل) ليالي ـ دور الفؤاد ليله نهاره
١٢ سلام الملك ـ ختام

اقصد **الطاهر** الاسعار معتدلة

روائح . كلسات . اخروجه
اشكول . بودره . مناديل وجه
محارم . فانيلات ... الخ

سوق البلابـة جوار السبيل

تتشرف

صباغة متقنة تنظيف كوي

مصبغة الشرق الكبرى لصاحبها
امين البميري

باعلان الجمهور الكريم انها انتقلت من محلها الكائن امام الساعة الى بناية جمعية الاسعاف العربية شارع البرية الجديد المؤدي الى المنشية تلفون ... والمصبغة تنتهز هذه الفرصة وتعلن الجمهور انها قد استحضرت امهر العمال واحدث الادوات

الشّباب والقوّة والمجد

مهرجــــان الاستعراض الرياضي الحـــافل

خطوة اولى نحــو حيـــاة الفروسية والكشافـــة والثورة عـــلى الركود والضعف والاستسلام

لتفادى الاخطاء

أينا امس على وصف وقائع الاستعراض الرياضي العام من وجهة الاخبارية. وها نحن اليوم نعود نقد هذا الاستعراض ونظريه. غرضنا من ذلك تفادي وقوع الاخطاء المستقبل

دقة
النظام والمظهر

جموع حاشدة فى ملعب ضيق. مشاهدون من كل طبقة: الشيوخ الرجال والسيدات والشباب والاحداث. اعلام عربية منها المرفرف في الهواء، المغروس على الارض. جو عربي بحت. نظام دقيق جداً لا نقارنه بنظام الحفلات التي تقيمها ادارة المعارف على الرغم من ان هذه الحفلات تقام منذ ستة عشر عاماً الى اليوم!

موسيقى
دار الايتام

وكانت موسيقى دار الايتام تصدح الحين والآخر. ولولاها لما رأينا مثيراً فى هذا الاستعراض فقد عدم عنصر « النشيد » بالمرة. ولم نسمع الاناشيد التي كانت تلهبنا في اعوام بعد الاحتلال بقليل. وكان نظام هذه الفرقة، فرقة الايتام، رائقا، ومنظرها يبعث فى النفس مايثير مشاعرها

قوة
فرقة الروضة

واسترعى التفاتنا فرقة كلية الروضة بالعابها المختلفة الطريفة. وربما كانت هذه الناحية اقوى ما جاء فى حفلة الاستعراض. فقد لحظنا انظار الجمهور متجهة الى تلك الفرقة، واتفقت الكلمة على دقة نظامها، وطرافة ألعابها، والجهود المشكورة التى يبذلها الاستاذ حسين حسنى المشرف عليها. وسنعود الى ذلك في موضعه من التقدير

أين
مدرسة النجاح؟

ولم نر اثرا لمدرسة النجاح الوطنية. لو جاءت لفتنت النظارة بالعابها الرائعة. ولكانت مثل شقيقتها الروضة عنصراً قويا في هذه الحفلة. فقد عرفنا مدرسة النجاح والفرق الكشفية والرياضية المتفرعة منها مجالا باهرا فى مثل هذه الميادين. لقد حاولت معرفة السبب فلم استطع، مع الاسف، تبينه. والذي اظن ان للعطلة المدرسية سببا كبيرا في ذلك — وهو ما نرجو ان لا يكون سواه. ونؤكد للاتحاد ان الروح التى كانت تشاهدها النظارة في وفد النجاح وفرقة خالد بن الوليد تذكي نار الحماسة في صدورهم — لو حضرت

كثرة
عدد المشاهدين

وجلنا فى اركان الملعب فاذا عدد الحاضرين كبير. منتشرون في كل ركن وجهة. ومتراصون في مكانين في ازدحام عجيب. ذلك مع ان الدعاية لهـذا الاستعراض لم تكن كما توقعنا. وهنــا نعتذر للجنة الدعاية حين نلومها على ذلك، والذي يبدو لنا انها خشية ان لا يقدر الجمهور « يوم الاستعراض » وتكون الخيبة شديدة. ابداً! هذا شعب عسكرى المزاج مهما رأينا من ركوده الى درجة الجمود. واستعراض واحــد ينفخ في نفسه روح القوة، والنشاط، والاستعداد

نقد
سريع متنقل

وسوف لا نسير في هذا « النقد والتقدير » تبعا لبرنامج المهرجان. بــل نأتي بالخبر من هنا وهناك. وهي طريقة ادعى الى لفت نظر القراء، ما دام ان القصد جعل الاستعراض الثاني يتناسب ورسالة الجيل

تحية
رمز الوطن

واسترعى انتباهنا تصفيق حاد، نظرنا واذا البصر يقع على ذلك العلم المتماوج في الهواء، على ذلك المربع الالوان، يحمله شاب منتصب القامة يتقدم الفرقة. والهبت الاكف، فقد طال غياب هـذا المنظر عنا. وحاولت دمعة ان تقفز من العين لولا ان ذلك يعتبر ضعفا. شعب يحن الى رمزه، وهذا الحنين مكبوت منذ سنوات عديدة. جاء اليوم يجد له مخرجا، فاذا به جياش، منفعل

منع
الاستعراض في الخارج!

وقد ساءنا ان تمنع السلطات الاستعراض في الشوارع والاسواق عكس ما كنا نراه فى سنوات ١٩٢٠ ــ ١٩٢٤ فهل يبرر هذا المنع؟ أتخشى السلطات سوءاً منه؟ الجواب سلب على السؤالين. لكن عمل الحكومة مبالغة في التحفظ الذي لا يستقيم مع منطق. وقد قيل لنا ان استعراض الكشافة كان دائما ينتهي في الشوارع الكبرى. ومع ذلك تعجز السلطات عن صده. وفي النفس كلمة، بهذه المناسبة، الى فرقنا لو ان المقــام يناسب.

أين
امكنة الصحافة؟

وقد بحثنا عن مكان للصحافة فلم نجده، هذا خطأ من لجنة الاشراف على الاستعراض نلومها عليه. وقد استغربنا ان تثلم نظامها بسهو مثل هذا السهو. على اننا لا نلوم بشدة لان الامر ادعى الى التسامح وغض النظر. لكن هو الخطأ لو تفودي لجاء النظام تاماً. فقد تذمر بعض الزملاء من حصرهم فى مكان لا يشاهدون فيه الاستعراض كله. ولم يحب بعضهم ان ينزل الى ساحة اللعب لانه يكون مجلبة للفت النظر. ملاحظة على كل حال

منظر
كوكبة الفرسان

وحين اندفعت كوكبة الفرسان البدو كان التصفيق يدوي في كل مكان. ولاحظنا حماسة السيدات قوية الى حد اندفعت معه احداهن تزغرد. ان منظر الخيل والفرسان لا يزال يملك على العربي مشاعره. ومؤسف جداً ان يضيق الملعب بهذه الجياد فلا تستطيع انطلاقاً فيه. وكانت النتيجة ان خرق واحد النظام واخذ يجول في الملعب. لقد دفعته الحماسة ولكن منعه صغر الساحة! وسنعود الى هذه الظاهرة بكلمة تأتي الآن

العاب
طريقة منظمة

ولفت نظرنا لعبة « الكلبزات » التى قام بها افراد كلية الروضة بنظام وترتيب يدعوان للاعجاب. كانت الاذرع والايدي تتحرك بدقة، وسرعة، فتؤلف مشاهد فنية رائعة.

واهتم المشاهدون ايضا بسباق الـ ٨٠٠ متر لانه من الالعاب المثيرة وحين كاد هذا السباق ينتهي وقفت النظارة فوق المقاعد تصفق باعجاب للفائز الاول

خروج
على آداب اللعب!

وفي خــلال ذلك لحظنا شابا لم نعرف اسمه يرتدي « بيجاما » وهو عمل يعتبر خروجا على آداب اللبس واللعب ايضا، واستغربنا كيف ان المشرفين على اللعب لم يلفتوا نظره الى هذا الخطأ، فقد تهامس كثيرون منتقدين ظاهرة تعتبر مغالاة في النعومة الى حد بشع! وكان هذا اللاعب يستطيع ان يحتمل « النسيم » فلا يخرق نظام اللعب، ويلفت اليه الانظار بالنقد. ملاحظة سألني اكثر من عشرة ان ادونها. وقصدنا من ذلك، كما اسلفنا، ان يجيء الاستعراض الثاني خاليا من كل نقد، ولو لامر بسيط مثل هذا

فرقة الروضة
مرة أخرى!

ورأينا جديداً في لعبة « قوس النشاب » فقد كانت طريفة ومناسبة وحبذا لو ادخلت مثل هذه الالعاب القديمة ضمن برنامج الحفلة فانها توضع عادة في اوائل الالعاب الدولية وتهتم بها الشعوب الغربية الى حد بعيد. فكيف بنا وقد قرأنا عنها كثيرا فى تاريخنا. لقد كان هذا العمل من فرقة الروضة رائعا، ومدعاة للفخر. وقامت هذه الفرقة بتمرينات بدنية مدهشة، نالت اعجاب النظارة بوجه عام وجاء منظر « تمرينات السيوف » غاية فى الروعة. لاسيما حين كانت تلتصق الاجسام بالارض على اثر تلك الكلمة: الموت! فتتظاهر بالموت. او حين تستيقظ صائحة: الحرية! على اننا نأخذ على الفرقة ضعف اخراج كلمة الحرية من الافواه. فقد كانت مشوبة بشيء من الرقة والانكماش. عكس كلمة « الموت » التى كان اخراجها جليلا متكبرا!

حفلة
اكثر منها استعراضا!

نأتي الآن الى ملاحظات عجلى. كان هذا الاستعراض الاول من نوعه. لكنه نجح نجاحا باهرا. وسيكون خطوة واسعة للمستقبل الحافل ان شاء الله، لكنه يجيء كاملا وفي صورة اروع لو انه كان استعراض بما تنطوي عليه هذه الكلمة من معنى ضخم. فقد لحظنا انه كان اقرب الى « حفلة المعارف » وهذه الحفلات التي تقيمها المدارس، منه الى ميدان تستعرض فيها القوة، والروح والجدة، والنشاط، والعنفوان. لقد كان عنصر الجلبة والاثارة مفقودا من حفلة امس الاول.

اين
الاناشيد والاهازيج!

اين الاناشيد التى ترافق الحركات الرياضية؟ اين الاهازيج التي تساير مشي الفرق. حتى فرق الكشافة كانت تسير صامتة لا تتكلم! لقد نسينا « شبوا على الخصم اللدود » و « انت سوريا بلادي » و « نحن خواضو غمار الموت » وشمرنا ونحن وسط اللعب بركود لا يقطع حبله سوى اعلان اسماء الفائزين.

عنصر
الكشافة يختفى!

ثم لقد كان عنصر الكشافة مغموراً لم يظهر الا في آخر العرض مع اننا كنا نتوقع ان يجيء مثيرا، محركا، يهيج النفوس بسيره المنظم على توقيع الموسيقى وفي خلال الاناشيد الحماسية وقرع الطبول. وحسبنا ان هذا العنصر « سيعرض » فرقة واحدة واحدة، ليري الجمهور ايها اقوى روحا، وادق نظام واصح اجساما. اننا نسجل هذه الملاحظة اسفين، وراجين ان لا تغيب عن اذهان لجنة الاستعراض في العام المقبل

احياء
الالعاب القديمة!

وقد كان الاستعراض يتسع لالعاب كثيرة نحييها كما احيت الشعوب الاوروبية العابا لها قديمة فى المسابقات الاولمبية. ومن الخير ان تؤلف لجنة لدرس هذا الموضوع. وكم كان جميلا لو برزت (الدبكة) فى الارض كمنصر قوي مثير، والرماية او اصابة الهدف لم نره الا في « قوس النشاب » وكان ممكنا ان يجيء على صور شتى. والفروسية لم نبصرها لا في فرقة (الخيالة) لكن هذه الفرقة لم تستطع اظهار العابها المختلفة. الفروسية وحدها تكسب الاستعراض حياة وقوة حين يرى النظارة جواداً يقفز الى اعلى منتصبا. وحين يرون راكبه الفارس يقوم بالعاب آنا يظهر واقفا، وآنا يعبر من تحت بطن الفرس، وثالثة يقفز الى الارض، ورابعة يسدد الرمح، وخامسا يقذف به بعيدا. الى تلك الالعاب الرائعة

لو
فرقة هجانة!

وكان يجلس على مقربة منا بدوي من السبع. قال حبذا لو اشترك في العرض فرقة من هجانة بلادنا، اذن لرأى الجمهور العابا مثيرة. ونحن مع هذا البدوي في ابداء ملاحظته، ومعه في ان هذا العمل والعابا اخرى مثله ادعى الى جعل الاستعراض وطنيا بالمعنى التام

ملعب
صغير جدا

اذن كان الملعب صغيراً. لم يتسع لبرنامج اكبر من ذلك البرنامج. واذن فاستعراض امس الاول يجب ان يكون خلوج يافا. فى مكان فسيح الارجاء. تشهده عشرات الالوف. وتشترك فيه سائر فرق الكشافة، وفرقة فرسان كبيرة. وفرقة هجانة. وتجرى فيه العاب كالدبكة مثلا. وكالقيام بهجوم ودفاع بين جيشين. وكمحاولة افتتاح حصن — كما نشاهد هذا في استعراضات اجنبية. وكحصار جماعة في قلعة. واذا انقس المرء العابا وفكر فى اخرى كثيرة انشأ برنامجا ضخما يكون على ايام لا في يوم واحد. وحبذا لو نجد مجالا اكثر للاسهاب في هذا الموضوع، لكن بيننا وبين الاستعراض القادم عام — يكفى لاجراء التحسينات الهامة

كلمة
شكر وامل

نشكر لجنة الاستعراض من صميم افئدتنا. لقد كانت موفقة في عملها. مهيئة النفوس لعمل اعظم. مشت الخطوة الاولى في سبيل ينبغي ان يسير فيه فتيان الجيل. مهدت لاستعراضات كثيرة تقام في المستقبل تكافأ وآمال الفتوة والشباب والرجولة. اقدمت وكانت جريئة في اقدامها ونرجو ان نرى قريبا استعراضا آخر « حرآ » يقام في سهل منبسط، منوع الالعاب، بارز الفكرة، قوي الروح اننا في بدء نهضة مباركة. نهضة قام بها الشباب في الخارج، فغيروا احوال بلادهم، وغمروها بروح من النشاط، والجدة، والرجولة. واذا لم يكن لهذه الاستعراضات الا انها تحفظ لنا « قوانا » فاكرم بها من نتيجة. لقد نرى البنات اليهوديات يعددن انفسهن للعمل في المستقبل، فما احرى بشبابنا ان ينشئوا انفسهم نشأة جديدة تستطيع حفظ التوازن على الاقل. ان الجيل الذي اشترك في المغامرات اوشك ان يودع، وعندئذ لا نرى في البلاد من يطلق عليهم — واأسفاه — اسم « رجال » فانفضي غبار الضعف ايتها الناشئة، ثوري على الكسل والخمول وحياة الذل. واخرجي جديدة في روحك، ومظهرك وعملك. بهذا فقط نستطيع حفظ انفسنا، حفظ بلادنا، حفظ كياننا كامة وأفراد!!

أفخر أنواع الصابون النابلسي
له شهرة واسعه

« ماركة مسجلة »

مصنوعات معامل أحمد الشكعـه
بنابلس

أنقى صابون يستعمل في البيوتات الكبيرة
نظيف يطري البشرة ويجعلها بضة لامعة
نال الجائزة الاولى في معرض نابلس سنة ١٩٢٤
رائحته جميلة لانه مصنوع من زيت الزيتون النقي
لا تدخل الى بيتك صابونا سواه

الوكلاء
محمود كمال قطان: يافا
كرمان وحنيني: حيفا
محمود فيضي أخوان: القدس

زوروا
صالون الحلاقة الحديث المجهز بافخر الاثاث
للسيدين احمد ومصطفى الجندى
عمارة الاوقاف – امام ساحة الشهداء

المطبعة العصرية
شارع جمال باشا – عمارة الاستاذ المظفر
قصدوها لطبع مطبوعاتكم فانها إشتهرت:
بسرعة الانجاز
ونظافة الطبع
والاعتدال بالاسعار
وذلك بفضل إستعدادها وحداثة ماكناتها وأحرفها العربية والافرنجية والعبرية

كلمة العدد

رعونة موظف لا يقدر المسئولية
يحمل المسدس ظهرا وفي سوق آهل..!

« ... وتبعه ركضا والمسدس بيده ، امام جمع من الناس ، وفي وسط سوق عامر كسوق اسكندر عوض . وكان في حالة مهتاجة ، ووجهه اصفر ! » — بهذه الجملة ختم محدثنا اقواله ، فلم نصدق الحديث ، ولم نصدق الواقعة . واستشهد بكثيرين عنده، وعلى مقربة منه ، وفي جواره ، فعلمنا ان الحادثة وقعت على ما فيها من غرابة ، وشذوذ، وجرأة تذهب الى حد الوقاحة . والى القراء سرد الواقعة :

امس الاول شاهد بعض اصحاب المخازن في سوق اسكندر عوض ، قرب ملتقى هذا السوق بشارع الاسعاف ، موظفا يهوديا تابعا لدائرة الرفق بالحيوان. وشاهدوه يركض وراء فلاح على ظهر فرس ، وخلفه صغير مريض . وكان هذا الموظف يحمل مسدسا بيده ، يعدو وراءه اصفر الوجه ، مهتاجا

وصادف ونحن نستمع الى هذه الواقعة الشرسة ان صاح احدهم : هذا هو ! وقفنا اليه . فسألناه: «أأنت ذلك الذي كان امس يركض حاملا بيده مسدسا وراء فلاح عربي؟» لم ينكر الموظف «المحترم» ، بل قال انه كان يحمل مسدسا صغيراً . والذين شهدوه وصفوا مسدسه بانه من النوع الثقيل والكبير معا. وقلنا له : «يظهر انك لا تقدر المسئولية . وانك شخص لا تحترم شعور الناس . وانك لا تعلم انه بطيشك هذا كنت على وشك اضرام فتنة !» فكان هذا الموظف العاقل يتلعثم في أجوبته ، ويوارب

واقع الامر ان رعونة هذا الموظف كادت تثير النفوس عليه . ولو كان الى جانبه احد من الذين يستثارون بسرعة لحدث « ما لا تحمد عقباه »، كما يقولون. ان إشهار مسدس في السوق ، وعلى مرأى من الناس، ونهاراً — لأمر غاية في الطيش والرعونة لا سيما وان هذا الموظف لا يركض وراء قاتل مثلا ، او مرتكب جرما فظيعا. وقد قيل انه كاد يغمى على الصغير المريض الراكب خلف اخيه . فهل ترى لومات هذا خوفا ومن جراء المرض أكانت رعونة هذا الموظف تنتهي بالحادث عند حد السكوت عنه ؟

والآن دعنا نتساءل من الذي سلم مثل هذا الموظف المسدس الذي يحمله ؟ واذا كان فمن الذي القى اليه بتعليمات تتضمن الركض وراء الناس على هذا الوجه المثير والمخل بالامن العام ؟ نكاد لا نستطيع الاجابة ، ولا التعليل !

ها اننا ننتظر التحقيق مع الموظف يوسف حنانا اليهودي في دائرة الرفق بالحيوان . ونرجو ان يحقق بهذه الحادثة الشاذة، فلقد كانت سببا مثيرا الى حد بعيد

حول الاستعراض

سقط سهوا في وصف مسابقات الاستعراض الرياضي العام الذى اقيم امس الاول اسم الفائز الاول في سباق ١٥٠٠ متر السيد عبد المحسن شاويش فاقتضى التنويه وبهذه المناسبة نذكر بان تفاوتا كبيرا كان بينه وبين الفائز الثاني

كثرة الحشرات

تكثر الحشرات في جميع حدائق الاثمار ولذلك يجب على اصحاب البساتين ان يكونوا اكثر انتباها لمكافحتها حسب تعليمات دائرة الزراعة والاحراج والا اصيبت المواسم بضرر

شعور عال

كان الاتحاد الرياضي الفلسطيني العام قرر ان يقوم بجمع نفقات الاستاذ حسين حسني مدة اقامته في يافا بمناسبة الاستعراض الرياضي العام غير ان الاستاذ تبرع بالمبلغ المقرر لصندوق الاتحاد ، على ان تكون النفقات من جيبه الخاص فاستحق على ذلك الشكر

اعلان

شاب متمرن على الحسابات(دوبيا) وله المام باللغات العربية والانكليزية والافرنسية يطلب عملا (في اي بلد من البلدان الفلسطينية)

المراجعة مع :
وكالة الدفاع بحيفا
تلفون ١٢٥٨

قضية
ابناء رعد

كان امس موعد نظر قضية ابناء رعد التى كتبنا عنها مراراً قبل اليوم . وفي الساعة المعينة لذلك اعلنت المحكمة تأجيل النظر في هذه القضية الى اليوم السادس من الشهر القادم . وفي هذا ما فيه من تعذيب ، وطول الوقت

وقف زراعة
الاثمار الحمضية

كانت الفكرة متجهة في العام الماضي الى ضرورة سن تشريع يحرم زراعة الاثمار الحمضية لمدة اقلها خمس سنوات ، وذلك للاحتفاظ بالتوازن وبمستوى اسعار البرتقال من التدهور مع الزيادة الهائلة في الناتج ومع بقاء الاسواق الخارجية دون فتح جديد للاستهلاك. وقد تكلفت الحكومة بدراسة هذا الاقتراح ، وما يزال حتى اليوم رهن الدرس !

وبالامس صدر تقرير مدير دوائر الزراعة لحكومة فلسطين فاذا هو يقر دون مواربة بان زراعة الاثمار الحمضية قد وقفت ، وبان المساحات التى ينوي اتمام زراعتها اثمارا حمضية هي تحت المعدل المنتظر كثيرا

ويقول التقرير بان كثيرين من اصحاب مشاتل الاشجار قد عدلوا عن زراعة شتل الاثمار الحمضية ، وان غيرهم كثيرين اتلفوا (الشتل) لعدم وجود طلب عليه ولوقف حركة الزرع وانشاء البيارات

ومما ورد في هذا التقرير المشار اليه جاء مصداقا لما كنا نشرناه قبل ستة اشهر وطالبنا الحكومة يومئذ ، بناء على دراسة الخبراء ، بضرورة العناية بامر زراعة الاثمار الحمضية على اعتبار انها الثروة الاساسية للبلاد ، خشية تدهور اسعار البرتقال . وما هذا الاحجام عن زراعة الاثمار الحمضية الذي نشاهده اليوم بعد ذلك الاقبال الهائل الا نتيجة هبوط الاسعار ، والتخوف من استمرار هبوطها تجاه زيادة الانتاج مما سبق زراعته خلال الخمس سنوات الاخيرة .

فهل تعمل الحكومة لدرء الخطر قبل استفحاله ؟

التقلبات الجوية

كان اتجاه الرياح في الاربع والعشرين ساعة الماضية شماليا غربيا معتدلا مع طقس جميل ، على ان الريح ستتحول شمالية شرقية في الليل. وقد بلغ متوسط درجة الحرارة ٨٤ درجة ونصف فهرنهايت .

سعر الجنيه
عن بنك باركليس

١٥ — ٧ — ٣٥

الدولار	٤٫٩٦
الفرنك الفرنساوي	٧٤٫١٥ ـ ١٦
المارك الالماني	١٢٫٣٨
الفرنك السويسري	١٤٫١٣
الليرة الايطالية	٥٠٫٢٥

شجعوا مصنوعاتكم الوطنية

اضرار جديدة
لاشجار البرتقال والزيتون

عدا عما لحق اشجار البرتقال من اضرار عندما كانت لا تزال مزهرة غير «عاقدة» بسبب الحر الشديد الذي اجتاح البلاد يومئذ ، فقد صابها مؤخرا اضرار جديدة بسبب اشتداد الحر في اواخر شهر ايار واوائل شهر حزيران الماضيين

ولم يقتصر هذا الضرر على اشجار البرتقال بل تعداها الى اشجار الزيتون، لا سيما الواقعة منها في لواء السامرة وجبال القدس

ولولا اعتدال الطقس في اواخر شهر حزيران لكانت الخسائر التي لحقت الاشجار الحمضية وبقية اصناف الفواكه قد تضاعفت

مدرسة
خضوري الزراعية

جاءنا من مكتب لجنة الشباب ما يأتي : اوفد مكتب لجنة الشباب بعض اعضاء لجنته لزيارة مدرسة خضوري الزراعية العربية بطولكرم ودرس الحالة السيئة التى وصلت اليها والتى ادت الى تذمر العرب منها . وقد استطاع المكتب الحصول على تقرير هام ومعلومات خطيرة تتعلق بالتعليم والمعلمين في هذه المدرسة وعلى اثر ذلك رفع تقريراً ضافيا الى فخامة المندوب السامي ومدير الزراعة العام يتضمن عدة نقاط كانت سببا في في تأخر المدرسة وسيذاع هذا التقرير التقرير ومعلومات اخرى فى الصحف قريبا ليطلع الرأي العربي العام على حقيقة الحال في تلك المدرسة

انتشار الامية بدل محاربتها
موقف مريب لادارة المعارف ولسياسة الحكومة

ذكرنا من ايام ان السكرتارية قد « شطبت » على ما يخص القرى من تحسين في المدارس وتوسيع . ونعود مؤكدين ما ذكرناه ، منحين باللائمة على الحكومة لعملها هذا الذي يساعد في بقاء الامية وانتشارها. ان الفلاح في حاجة ماسة الى التعليم . وهو الذي امد الحكومة بامواله التى تخزنها الان وتضن بها على تعليمه القراءة والكتابة. وكأنها اكتفت بانشاء ٢٨ مركزا للمدن ضاربة بمستقبل الفلاح في هذا العام

لدينا طريقة نعرضها على ادارة المعارف حاولنا فيها التوفيق بين مصلحة القرى وتقتير الحكومة وبخلها . من ذلك ان تفتح مدرسة لكل قريتين او ثلاث تكون متجاورات. وبهذا تستطيع الادارة ان توفر كثيراً على ميزانية الحكومة، ومن جهة ثانية تنيل الفلاح العربي بعض حقوقه في التعليم . مثال ذلك ان قرية «البطاني الغربي» وقرية «البطاني الشرقي» في قضاء غزة تفتح لهما مدرسة واحدة. فان عدد نفوس الاولى ٦٦٧ ونفوس الثانية ٤٢٤ ومجموعها يؤلف ١٠٩١ نفسا — لا يجوز ان تترك بدون مدرسة . ونؤكد لادارة المعارف ان اتباع هذه الخطة يوفر عليها كثيراً ويكون سببا في تخطي شيئاً من السياسة العقيمة التى تسير عليها ، والتى نتيجتها انتشار الامية في القرى فوق انتشارها الحاضر

ومن المؤسف جدا ان نذكر ان هناك عددا كبيرا من القرى يربو نفوس كل قرية فيه على الـ ٤٠٠ وليس فيها مدارس منذ الاحتلال حتى اليوم ! ومن هذه قرية « ابو شوشة» والبرية ، والبريج ، وديربان ، وخربتا ، ومغلس ، والتينة ـ وكلها في قضاء الرملة . فهل هذا يليق بادارة المعارف ؟

هذه معلومات منتزعة من التقرير السنوى الذي وزعته الادارة هذا العام. وسنعود غدا لعرض الخطة التي ضربناها ومعها الامثلة واسماء القرى وعدد سكانها

مشروع جديد
للنقليات

اتصل بنا ان الحكومة وضعت تشريعا جديداً سوف تنشره ، يتعلق بالنقليات على الطرق الفلسطينية . وقد اثار هذا الخبر اهتمام وكلاء السيارات في فلسطين

ومن ضمن هذا التشريع ، كما اتصل بنا ، إنقاص حمولة «التركات» التي تعمل في نقل البضائع ، فالتراك الذي كان مرخصا لحمولة اربعة اطنان ونصف مثلا سينقص الى طنين ونصف ، و« التراك » حمولة الثلاثة اطنان ونصف سينقص الى طنين فقط ، وهكذا

هذا فيما يتعلق بسيارات العفش ، وهى المقصودة من هذا التشريع الجديد لانه وجد انها اصبحت تنافس قطارات سكة الحديد كثيرا بالسرعة وبالاجور معا

اما سيارات الركوب فيقال انه سينقص عدد الركاب المرخص لها حمولته فبعض السيارات الصغيرة ، ولا نود ان نذكر الاسماء التى اتصلت بنا ، سوف يحدد لها ثلاثة ركاب بدلا من اربعة ، وبعض انواع السيارات الكبيرة التى تتسع لستة ركاب سيحدد لها اربعة فقط، وبعض انواع «البصات» سينقص عدد الركاب المرخص لها حمله ، وسينظر لهذا الامر من وجهة قوة «الموتور» كما يقولون

هذا ما اتصل بنا الآن نرويه على علاته ريثما تظهر الحقيقة كما هي بنشر التشريع المشار اليه

المهاجرون

وصل امس الثغر ٤٣٠ مهاجراً مع الباخرة (جروزالم) التابعة لاجنسية اللويدتريستينو وبرفقتهم ما يقرب من ٣٠٠ طن من العفش !

محكمة
الجنايات الكبرى

بعد ان كان مقرراً ان تعقد غداً (الاربعاء) محكمة الجنايات الكبرى جلسة لها في يافا للفصل بما لديها من قضايا جنائية عادت فارجأت ذلك لاسباب طارئة اما ليوم الخميس بعد غد ، او ليوم السبت القادم

الى
فخامة المندوب

جاءتنا مضبطة موقعة من فريق كبير من اهالي قرية زكريا التابعة لقضاء الخليل رفعوها الى فخامة المندوب السامي يطلبون فيها تخفيف حكم الاعدام عن عوض مصلح الخضر واخيه يوسف مصلح الخضر من اهالي قرية سويلم التابعة للناصرة بالنظر الى حالة الاخوين وعائلتهما الفقيرة التى لا عائل لها غيرهما

اننا نأمل ان يستمع فخامته لصوت الرحمة في هذه القضية الغريبة ، لا سيما والجمهور ينتظر بفارغ ما يقرره فخامته وما يؤكد انه نجاتهما من الموت اعداما .

الاستاذ الطوباسي

يسافر الاستاذ اسماعيل الطوباسي اليوم متنقلا بين القدس وحيفا لانجاز مواد كتابه «القضية العربية الفلسطينية» وللاجتماع بكثيرين من الذين اشتغلوا في القضية ، فنتمنى له التوفيق في مهمته وانجاز مؤلفه المفيد النافع

حركة الميناء

يقال ان حركة الميناء نقصت عما كانت عليه في الاشهر الثلاثة الاولى من هذا العام ، فكيف نوفق بين ذلك وبين هذا الوارد المتواصل من الاسمنت والحديد ، وهما المادتان الاوليتان للبناء منذ عشرة ايام والباخرة (الكبوس) اليونانية تفرغ الاسمنت ومعها باخرة اخرى هي (رينوس) عدا البواخر التى تنتظر دورها، ومع هذا فقد ابحرت امس الى حيفا لتفريغ باقي حمولتها فيها واحتل مكانها الباخرة (جكوفوس) اليونانية ايضا والباخرة (فلورانوميكوس)اللتان كانتا تنتظران دورهما

وبلغ زنة البضائع التى افرغت امس الفاً و ٦٠٠ طن . اما البضائع التى شحنت من البلاد الى الخارج فمن المؤسف ان نقول بان زنتها لم تزد على ٢٠ كيلوجراما فقط وفي هذا اكبر الدليل على عقم الانتاج المحلى

الاستاذ اكرم
في القدس

قال مراسلنا في القدس : وصل صباح هذا اليوم الصديق الاستاذ اكرم افندي زعيتر لتمضية بضعة ايام وقد رحب به اصدقاؤه الكثيرون فاهلا وسهلا

الاستعراض
الرياضى العام

يرى القراء على الصفحة الثالثة من هذا العدد معالجة حرة للاستعراض في السنة القادمة ، بملاحظات نلفت لها انظار اللجنة التى انيط بها الاشراف على استعراض هذا العام

اراضى الحولة

جاءنا من سكرتارية مكتب مؤتمر الشباب ما يأتي :

فخامة المندوب السامي لحكومة فلسطين المحترم. بواسطة حضرة حاكم اللواء الجنوبي المحترم :ـ يهم لجنة مؤتمر الشباب ان تلفت نظر فخامتكم الى ان ابيع امتياز الحولة الى اليهود كان من اشد الضربات التى اصابت عرب فلسطين ومقدمة خطرة لارغام الملاكين العرب في تلك المنطقة على بيع اراضيهم من اليهود واجلاء المزارعين العرب عنها

ومعلوم لديكم ان المزارعين كانوا قد جففوا حوالي خمسة وعشرين الف دونم من مستنقعات الحولة واخذوا يستثمرونا . وقد فهمنا ان الحكومة كانت على اثر بيع الامتياز اوفدت قاضي التسوية الى الحولة للنظر في مصير هذه الاراضي المجففة فقرر ضرورة تسجيل الارض موقتا على الحكومة التى جاءت في الاسبوع المنصرم كما علمنا وابلغت المزارعين العرب بانكم امرتم بتسليمهم خمسة عشر الف دونم من الاراضي المجففة من قبلهم واحتفظتم بيقينها لتسليمها لليهود ، الامر الذي اساء هذا المكتب الذي يعتقد بعدم جواز تسل اي قسم من الاراضي التي جففها العرب وبذلوا في سبيل اصلاحها مجهودا عظيما لغيرهم

ان مكتب الشباب يا فخامة المندوب يطلب ويلح بان ترجع الحكومة عن قرارها وتسلم العرب باقى الاراضي التى اصبحت حقا طبيعيا لهم وليس من السهل ان يتنازل المزارعون في الحولة عن هذه الاراضي التى بذلوا فيها جهود لا تقدر بمال . وتفضلوا ...

الى رحمة الله

انتقل قبل ظهر امس الى رحمة الله الوجيه محمد سعيد شاتيلا بالسكتة القلبية فشق نعيه على عارفيه وقد شيعت جنازته باحتفال مهيب، تغمده الله برحمته. وعزاء جميلا لاهله وذويه

الناصرة

حفلة وداع للاستاذ قنازع

الناصرة في ١٥ تموز — لمراسل الدفاع الخاص — اقيمت في الساعة الرابعة والنصف من مساء هذا اليوم الحفلة التكريمية للاستاذ قسطندي قنازع بمناسبة اعتزاله الخدمة في ادارة معارف فلسطين . وقد حضرت وفود من جميع البلاد الفلسطينية للاحتفاء بصديقهم الاستاذ وقام بتنظيم الحفلة لجنة قوامها الاساتذة نمر صباغ ، ابراهيم مطر ، نمر خليل ، رشيد قعوار ، وبعض تلامذة المدرسة وغيرهم

الاستاذ حبيب الخوري القدس ، السيد طاهر الفاهوم ، موسى افندي خميس الناصرة ، السيد برهان الدين العبوشي ـ طبريا ، السيد صبحي عبد الخالق حيفا ، الاستاذ جبرائيل الخوري والاستاذ نقولا زيادة والاستاذ ناصر عيسى والقي السيد قسطندي توما كلمة بعثها السيد صالح شكرى من باريس خصيصا

والقى الاستاذان نعمة الصباغ ونصر رمضان قصيدتين وهنا قدم الاستاذ الصباغ الكاتب الاديب ميخائيل افندي نعيمة بين التصفيق الحاد وألقى كلمة بالن ولاهميتها ـ أبعثها اليكم بالبريد وقد اعتذر الاستاذ انطون بلان عن الحفلة لمرض طرأ عليه . وفي الختام قام المحتفى به وشكر الحاضرين على ما قاموا به نحوه من شعور عميق وفي تمام الساعة السابعة انفرط عقد المدعوين شاكرين للجنة قيامها بهذا الاحتفال

وقد افتتح الحفلة الاستاذ نمر الصباغ بكلمة ترحيبية ثم تلا برقيات الاعتذار الواردة من الجهات وقدم الخطباء حسب البرنامج الذي وزع خلال الحفلة وكان على الترتيب الآتى :

حيفا

تعادل الرياضى الاسلامى وفريق الجيش

حيفا في ١٥ ـ لمراسل الدفاع الخاص

تبارى في كرة القدم في الساعة الخامسة من بعد ظهر امس فريق الرياضي الاسلامى الحيفاوي وفريق الجيش الانكليزي القوي على ملعب الرياضى الاسلامي وقد تعادل الفريقان باصابة لكل منهما .

ارض للبيع على قطع

قطعة ارض صالحة لبناء البيوت في اجمل موقع في مدينة الرملة ذات المناخ الصحي بجوار بيارة البلدية على ثلاثة شوارع احدها شارع رئيسى عرضه ثلاثون مترا وفي مكان متصل بالعمران فمن اراد شراء قطعة منها فليراجع السيد ابراهيم بك الغصين والسيد محمد علي الغصين في الرملة

......

تلفونات الدّفاع وبرقياتها الخاصّة

مراحل المغامرة الحبشية

« بقية المنشور على الصفحة الاولى »

موسوليني يستعدي

دول التحالف الصغير في مناورة

ووقع موسوليني في خطأ كان في وسعه تفادي وقوعه . فقد اوعز الى حكومة فينا ان توافق على عودة آل هبسبورغ ، يريد بذلك مناورة انعكس غرضها . فان دول التحالف الصغير خشيت هذا التبدل وشرعت تستعد وتجتمع . وذهبت اتعاب فرنسا في التقريب بين ايطاليا وهذه الدول سدى

المفاوضات بين النجاشي

وجمعية الصليب الاحمر العامة

وتجري المفاوضات بين الامبراطور هيلا سلاسي وجمعية الهلال الاحمر في جنيف . فقد انتهى من دراسة المذكرة التي بعثت بها اليه . وخيرته في ان ينضم الى الجمعية او يخسر مساعداتها في المستقبل ، فلا يجوز لكل دولة غير منضمة اليها ان تضع علامة الصليب او الهلال الاحمر في الحروب . والظاهر ان الامبراطور وافق على مطلب الجمعية

الاستعداد لتنظيم

حرب العصابات في الجبال وعلى الحدود

وانتهت تعبئة الحدود . ولا يزال الاحباش يخلون قراهم ومساكنهم ويذهبون الى حدود الاريتريا والصومال . والمرجح ان تكون ظاهرة الحرب القادمة حرب عصابات على وجه منظم (انظر البرقيات)

رخص السواقين

باشرت دوائر البوليس المختصة في منح رخص للسواقين تتقاضى رسما مخفضا ٥٠ بالمئة . فبعد ان كانت الرسوم خمسماية مل عن الرخصة ، اصبحت الان ٢٥٠ ملا فقط . وذلك على اثر صدور قانون رسوم السيارات الجديد

اتلاف شجر

اهتم رجال البوليس بالاخبارية التي وصلته من قرية سامه تتضمن الاعتداء الذي وقع على بيارة محمد احمد مشي من سكان القرية نفسها اذ اتلف مجهولون في بيارته ٣٠٠ شجرة ليمون ، ولا تزال التحقيقات مستمرة للوقوف على الفاعل

السباق الفلسطيني

يعلن مجلس ادارة نادي السباق الفلسطيني المحدود الضمان بانه قد اتم تأليف شركة مساهمة برأس مال قدره ٢٥٠٠ جنيه فلسطيني تقسم الى ٢٥٠٠ سهم ثمن السهم الواحد جنيه فلسطيني ، وتعرض هذه الاسهم للبيع ويمكن الحصول عليها من مكتب الشركة صندوق البريد ٥٤٥ يافا لقاء دفع ربع ثمن السهم مقدما وبما ان الطلبات على هذه الاسهم ترد تباعا بكثرة فالمفيد لمن شاء الحصول عليها ان يسارع بالاكتتاب قبل فوات الوقت

مجلس ادارة
السباق الفلسطيني
(المحدود الضمان)

القدس

اهتمام فخامته بحادثة لفتا

القدس في ١٥ تموز - لمراسل الدفاع الخاص — اعلمنا مكتب الحزب العربي بان فخامة المندوب السامي قد اجابه على الاحتجاج الذي قدمه الحزب لفخامته عن حادث لفتا الاخير وقد جاء في هذا الرد ان فخامته سيهتم كثيرا في الموضوع

جريدة انكليزية لحزب الدفاع الوطني

علمنا ان سفر الاستاذ حسن صدقي بك الدجاني سكرتير حزب الدفاع الوطني بالطيارة الى مصر في الاسبوع الماضي لم يكن لاشغال خاصة وانما كان موفداً من قبل حزب الدفاع الوطني ، لاجل الجريدة اليومية الانكليزية الذي يفكر الحزب في اصدارها لتكون لسان حاله . والقصد من اصدار هذه الجريدة كما علمنا الدعاية للقضية الفلسطينية في الاوساط والاندية السياسية الاوروبية والدعاية في فلسطين للقضية لدى كبار الموظفين البريطانيين الذين يضطرون الى قراءه جريدة الباليستين بوست اليهودية

تأسيس فروع للحزب العربي الفلسطيني

عاد الاستاذ جمال الحسيني رئيس الحزب العربي ، من جولة في الجنوب . وسيتوجه الى المنطقة الشمالية يوم الاحد الواقع في ٢١ تموز الجاري ، لاجل الاشراف على تأسيس فروع للحزب في هذه المنطقة كما حصل في المنطقة الجنوبية

تعيين قاض لمنصب افتاء الخليل

اسند المجلس الاسلامي الاعلى منصب الافتاء في الخليل الى فضيلة الشيخ عبدالله افندي طهبوب احد علماء الخليل ووجهائها فنهنيء فضيلته بهذه الثقة . وقد وردت علينا من الخليل برقيات تهنئة وتأييد

دعوى صحفية امام المحكمة المركزية

تعين يوم الاربعاء الواقع في ١٧ تموز الجاري موعداً للنظر في القضية المقامة من سعادة عاصم بك السعيد ، رئيس بلدية يافا ، على الاستاذ علي افندي محيي الدين الحسيني ، صاحب امتياز جريدة الزميلة « الاوقات العربية » المحتجبة وستنظر في هذه القضية المحكمة المركزية . وهذه اول مرة تنظر المحاكم المركزية في قضايا تقام على الصحفيين بموجب قانون المطبوعات

امتحان التعليم الاعلى لاساتذة المعارف

يبتديء في ٢٥ تموز الجاري الامتحان الاعلى لمعلمي المدارس الاميرية والذي يجتازه يرتفع الى درجة (٥) التي ينتهي راتبها ب ٢٣ جنيها شهريا . وسيتقدم الى الامتحان حوالي الثلاثين معلما وسيمتحنهم الاستاذ احمد سامح بك الخالدي ولفيف من اساتذة الكلية العربية ، في التربية والتعليم وعلوم اخرى وسأوافيكم باسماء الذين سيجتازون هذا الامتحان

قضايا محكمة الاستئناف العليا

نظرت محكمة الاستئناف العليا المؤلفة من اصحاب السعادة المستر كوري وماجد بك عبد الهادي والمستر فرومكن القضية المستأنفة من صديق حسين الرحال واخيه حافظ المحكوم على الاول منهما بالسجن ١١ سنة وعلى الثاني بالسجن ١٠ سنوات من محكمة نابلس المركزية لارتكابهما جرم قتل المغدور عبد العزيز العوده جميعهم من قرية سيلة الظهر ، فقررت اعادة الاوراق الى المحكمة المركزية لاتمام بعض نواقص وردت فيها

ونظرت ايضا قضية شلومو جاكبسون المحكوم عليه بالسجن سبع سنوات ونصف لارتكابه جرم القتل فقررت رد الاستئناف وتصديق الحكم الابتدائي

محكمة الجنايات الكبرى في الخليل

القدس في ١٥ تموز - لمراسل الدفاع الخاص — عقدت اليوم محكمة الجنايات الكبرى جلستها في الخليل للنظر في القضية الجزائية المتهم فيها يوسف عبد الهادي عقيل من دورا بقتل اسماعيل خليل عمداً خلافا للمادة ١٧٠ من قانون الجزاء والمتهم فيها الحاج اسماعيل ابو حجه بتحريض المتهم الاول على القتل عمدا خلافا للمادة ١٧٠ من قانون الجزاء العثماني والمادة ٣ من القانون المعدل . وهاتان المادتان تفرضان العقوبة بالاعدام وكان المدافعون عن المتهمين الاساتذة ابكاريوس بك والاستاذ حسن صدقي بك الدجاني والاستاذ رشدي الشوا وبعد سماع شهود النيابة قررت المحكمة براءة المتهم الثاني ابو حجة ، ثم اخذ الاستاذ الدجاني في مرافعته ينفي وجود التعمد ويشرح شروطه ويبين للمحكمة ان التهمة لا تنطبق على ظروف الجرم فقررت المحكمة الحكم على المتهم الاول يوسف عبد الهادي عقيل بالسجن ١٥ سنة مع الاشغال الشاقة وردت تهمة الاعدام

ومما يستوجب الذكر ان المستر ترآستد النائب العام كان يرافع في هذه القضية واما اعضاء المحكمة فكانوا المستر كراسل والمستر واليرو وانطون افندي عطا الله برئاسة المستر بيكر

مؤآمرة دولية وحماسة الرؤوس للحرب

مساومات الدول . كتاب الرؤوس .

تصريح النجاشي . عدد الجيوش الايطالية . الوطنية الارلندية . مظاهرات دامية

القاهرة في ١٥ تموز — لمراسل الدفاع الخاص —

فرنسا

مؤآمرة تدبرها الدول الثلاث للحبشة

انتقلت المساعي لحل المشكلة الحبشية من لندن الى باريس . وقد قابل سفير انكلترا في فرنسا المسيو لافال رئيس الوزارة الفرنسية بطلب خاص من حكومته للسعي في اجراء مباحثات بين فرنسا وانكلترا وايطاليا قبل عقد مجلس الجامعة في ٢٥ يوليو .

تفاصيل اقتسام الغنيمة والاسلاب

والذي يظهر من رغبة انكلترا في اجراء هذه المباحثات انها بدأت تميل نحو المطالب الايطالية وانها تنوي مع فرنسا التشديد على الامبراطور هيلا سلاسي ليمنح ايطاليا بعض امتيازات اقتصادية وارضا حبشية غرب اديس ابابا وامتياز سكة حديد تربط الاريتريا بالصومال الايطالي واعطاء بريطانيا بحيرة تانا وتنال فرنسا من هذه الصفقة احتكار سكة حديد جيبوتي - اديس ابابا

«الدفاع» انظر انباء الصفحة الاولى تحت عنوان : هل هناك مؤآمرة

الحبشة

الامبراطور يهدد بمواجهة القوى

صرح الامبراطور هيلا سلاسي ردا على ما اذيع من وجود مفاوضات بين فرنسا وانكلترا وايطاليا لاقتسام الحبشة ، انه لا يقبل مطلقا ، مهما كانت الظروف ان تتولى ايطاليا ادارة سكة حديد او اي امتياز في داخل اراضي الحبشة وان القوات الحبشية على اتم استعداد لان تحافظ على اراضيها بكل وسيلة ، لان التاريخ يدل على ان انشاء هذه المناطق يتبعه الضم لا محالة

ستضطر للدفاع عند اللزوم

وزاد جلالة الامبراطور على تصريحه بقوله « ان الحبشة ستواصل جهودها السلمية ولكنها ستضطر للدفاع بالقوة المسلحة اذا حاولت ايطاليا غزوها او الاعتداء عليها »

حماسة الرؤوس وكتابهم المثير للنجاشي

ما كاد نبأ اقتراح ايطاليا الاخير ينتشر حتى هاج الرأي العام لنية ايطاليا السيئة التي ينطوي عليها الاقتراح الذي عرضته في جنيف كأساس لحل النزاع وقد بات الاحباش موقنين بان ايطاليا تريد بهم وببلادهم شراً وان عليهم ان يستعدوا لصد عدوانها . وقد ردد بعضهم ذكر معركة «عدوة» حين اسر الاحباش الجيش الايطالي الذي حاول مس استقلالهم ، فكانت الحماسة تأخذ بالجماهير لدرجة قوية ، هاتفين بذكر الامبراطور «منليك» بطل تلك المعركة

نص كتاب الرؤوس الى النجاشي

وقد ارسل بعض الرؤوس الى جلالة الامبراطور قائلين : « نريد من جلالتكم ان تقفوا في حرب الغد موقف الامبراطور « منليك » في معركة « عدوة » ونحن وما نملك طوع امر الامبراطور والحكومة ، ما دامت هذه لا ترضى بتسليم بلادنا للمستعمرين » .

ايطاليا

موسوليني بين الحماية السلمية والحرب

تصرح بعض المراجع العليا الايطالية ان السنيور موسوليني مصمم على احد امرين : اما بسط حمايته على الحبشة بالطرق الدبلوماسية مع ابقاء الاسرة المالكة الحبشية ، او غزوها بالقوة

ايطاليا تطلب طرد الحبشه

والمعتقد ان ايطاليا ستحضر مجلس جامعة الامم الذي سيعقد في ٢٥ يوليو وانها ستطلب طرد الحبشة من عضوية الجامعة

ارسال سبعين الف جندي وميكانيكي

نظرا لتفاقم الخلاف الحبشي ولزيادة القوات الايطالية التي يراد ارسالها الى شرق افريقيا اصدر السنيور موسوليني اليوم اوامره بتعبئة قوات جديدة عدد جنودها خمسة وخمسين الف جندي يرسلون الى افريقيا ، كما انه امر باعداد خمسة عشر الف ميكانيكي ليرافقوا القوات الايطالية الى المستعمرات . ونظرا للنقص المنتظر حدوثه في الاسطول الايطالي حين تنشب الحرب فقد تقرر بناء عشر غواصات كبيرة وانزالها للبحر في اوائل سنة ٩٣٦

مصر

استمرار الشحن وعدد الجيوش الايطالية

اجتازت قنال السويس في اخر هذا الاسبوع عشر بواخر ايطالية تحمل الجنود والذخائر الحربية الى شرق افريقيا وبلغ عدد الجنود الذين انزلوا نحو مئتي الف رجل وقد عسكر معظمهم في الاماكن العالية في اسمره

ايرلنده

وطنية تستهين بالضحايا فدى الوطن

لا تزال الحالة حرجة بالنظر اقرار الحكومة برفض انفصال ايرلنده عن الامبراطورية وامتدت المظاهرات بشدة الى الاحياء الانكليزية ، فقد قتل اليوم خمسة اشخاص واصيب ثلاثة وسبعون بجروح خطرة نقلوا على الاثر الى المستشفيات ، واشعل المتظاهرون النار في اثني عشر بيتا وحانوتا ، ونهبوا مخزنين آخرين . ولا تزال المظاهرات تقوى وتمتد بسرعة حتى عمت انحاء المدينة ويخشى ان تعم جهات اخرى من البلاد

انكلترا

عرض اعظم اسطول منذ عام ١٩١٧

عرض جلالة الملك جورج في « الدرسن » الجيش وكان مصحوبا بالملكة والبرنس اوف ويلز ودوق يورك ودوق غلوستر ودوق كنت وسيعرض اليوم في بورتسموث اعظم اسطول اجتمع في مكان واحد منذ عام ١٩١٧ عدد قطعه ١٦٠ قطعة تمتد الى مسافة عشرة اميال .

جنيف

اقتراحات معناها فرض العبودية المطلقة

قدمت ايطاليا اليوم اقتراحا يحل على اساسه الخلاف الحبشي الايطالي وهذا الاقتراح يقضي على حكومة الحبشة بتنفيذ النقاط الاربعة الاتية :

١ - تقرير وتعيين الحدود ما بين المستعمرات الايطالية والاراضي الحبشية بصورة نهائية

٢ - ان تمنح الحكومة الحبشية ايطاليا امتيازات ومناطق نفوذ اقتصادية تعينها ايطاليا

٣ - السماح لايطاليا بمد خط حديدي يربط مستعمرتيها : الصومال والاريتريا مخترقا الاراضي الحبشية على ان لا تدفع ايطاليا اي تعويض مقابل ذلك

٤ - ان تعين مستشاران ايطاليان يكون لهما حق المراقبة والاشراف على مصالح الحبشة وشؤون الدولة الحبشية

تحرج الموقف وشعور الاحباش

وقد تحرج الموقف بين الدولتين واصبح من المتعذر الوصول الى حل سلمي للنزاع ، إذ انه من المستحيل قبول الحبشة هذه الشروط كأساس لفض النزاع ، فهي ترى ان ايطاليا انما تطلب منها ، اذا نفذت شروط هذا الاقتراح ، ان تسلم لها مفاتيح البلاد ، وتقدم لها حرية بلادها وتعتبر تنفيذ المقترح الايطالي الجديد لا سيما الشرطين الثاني والرابع ، معناه الرضوخ للحكم الايطالي المطلق

الصين

عدد ضحايا الفيضان ١٢ الفا

يؤخذ من بلاغ شبه رسمي ان عدد ضحايا الفيضان في شنغهاي بلغ اثنى عشر الف نسمة

العراق

ثمانون بالمئة يشتركون بالانتخابات

جرت الانتخابات الثانوية بحرية تامة وتؤكد الانباء ان المشتركين في الانتخابات ناهزوا ٨٠ في المئة من مجموع الذين يحق لهم التصويت وهذه النسبة لم يسبق لها مثيل في الحياة البرلمانية العراقية

حفلة مدرسية

« بقلم الانسة الفاضلة صاحبة التوقيع »

اقامت المدرسة الوطنية البيتلحمية حفلتها السنوية بعد ظهر يوم « الجمعة » لتوزيع الشهادات . وقد ذكرت في مناسبات عدة ان الواجب يقضي على كل فرد تشجيع هذه المدرسة لانها تضم بين جدرانها فتيات اليوم وامهات الغد وتلقنهن اعذب العلوم وتغرز في عقولهن الفضيلة والاخلاق وحب الله والوطن عكس المدارس الاجنبية التي تحرم فتاتنا فيها معرفة قوميتها ولغتها . والمدرسة في جميع المناسبات تظهر لنا من الاعمال ما نستدل منها على ان هنالك جهودا تبذل فالواجب اذن يدعونا الى مد يد المعاضدة والمؤآزرة .

ابتدأت الحفلة بترانيم عربية من الفتيات الصغار ثم بقطعة موسيقية من الانسة سلمى بلاط ثم بتمثيل رواية صغيرة كانت غاية في الابداع كما ان الانسة وداد عرنكة عزفت على البيانو قطعة موسيقية مؤثرة ولا اكتم نفسي ان القصيدة التي القتها الانسة نجلا صايغ اثبتت للجميع انه بامكان الفتيات العربيات التكلم بلغتهن بلفظ واضح دون الحان ولقد كان مغزى هذه القصيدة مفيدا للغاية فمنها :

لاشيء في الدنيا جديد ليس تحـ
ـت الشمس غير طوارىء الحدثان
حسد وحقد نقمة وظلامة
وتطاعن بجماجم الاضغان
وتطاحن وتشاحن وتخاذل
وتعصب للجنس والاديان
لاشيء في الدنيا جديد غير ما
نلقاه من يأس ومن خذلان
لاشيء غير رحى الحروب تدور فو
ق جماجم بمدافع وسنان
حتام تشكو الظلم انسانية
وتظل تسبح في النجيع القاني

وهي قصيدة وطنية بديعة للخوري نعمة الله فرحات اجادت فيها الآنسة « نجلا » كل الاجادة لفظا والقاء .

كان حضور هذه الحفلة ما يربو عن الخمسماية شخصا منهم نحو ٧٥ سيدة انكليزية وكم طربت عندما قام فريق الرياضة من الفتيات الصغار والفتيان بالعابهم التوقيعية الحديثة حاملين العلم العربي امام الجميع مطوفين به ثلاث مرات حول المسرح ، وهم يسيرون على الانغام الموسيقية بين هتاف الاعجاب والتصفيق الحاد . هذه هي الروح التي يجب ان ينشأ عليها كل فتى وفتاة ، واني من صميم فؤادي احيي الآنسة رتيبة شقير مديرة وصاحبة المدرسة على هذه الهمة العالية وعلى هذه النخوة العربية التي قلما نجدها في الشباب لاول مرة ارى في حفلة مدرسية للاناث خاصة العلم العربي يرفرف على المسرح . كان المظهر رائعا والاعجاب بالغا اشده للروح الوطنية الحقة التي اظهرتها هذه المدرسة

وتكلمت الآنسة فريدة عطا وهذه انهت المدرسة فكان موضوعها « التربية والتهذيب » فاجادت كل الاجادة وانت بوصف دقيق على ما يتطلب من الفتاة اذا هي ولجت معترك هذه الحياة

وبعد هذا قامت الفتيات بالنشيد المدرسي الوطني فكان مثيراً بديعاً خصوصا مثل هذا الكلام يصدر عن فتيات .. عربيات . .

ثم صار توزيع الشهادات ، وقد نالت الآنستان فريدة عطا الله ونجلا حداد الشهادة النهائية كما ان الجوائز وزعت على الناجحات في الصفوف الاخرى والحائزات على الرتبة الاولى . وقد كان نيافة الاسقف يعطي الجوائز بيده .

وهنا وقفت الآنسة رتيبة شقير مديرة المدرسة وقالت ان العادة المتبعة ان تعطى الجوائز للاولى والثانية والثالثة من الفتيات من كل صف ولكن الظروف لم تساعد على ذلك فاكتفت باعطاء الفتاة الاولى جائزة ليست كالعادة من حيث الثمن ولكنها على كل حال جائزة .

ان هذا الكلام الصادر عن الرئيسة التي ضحت بكل اموالها الشخصية وبكل قواها العقلية في سبيل نشئنا نحن وهي غريبة عن بلادنا لاكبر دليل على ان المدرسة في ازمة مالية شديدة وهذا مما يؤسف له . افلا يوجد بين الغيورين من يقدر هذا العمل المبرور ؟ ان هذه المدرسة هي الوحيدة التي يمكننا ان نعتبرها وطنية صميمة فلا يجب والحالة هذه التخلي عنها .

والقى نيافة الاسقف كلمة بالانكليزية ترجمها الاستاذ حبيب الخوري مفادها ان نيافته كان يطالع في صباح هذا اليوم تقرير دائرة المعارف وطالع ايضا تقرير حزب الشعب عن تفشي الامية في البلاد ثم قال لو حضر هؤلاء الى المدرسة وشاهدوا الحفلة التي تجلت فيها الروح العربية الحقة لقالوا انهم لا تزال لديهم مدارس وطنية ولعاد اليهم الامل بعد اليأس . وانتهت الحفلة بكلمة القاها الاستاذ حبيب الخوري فكانت مناسبة للمقام قال فيها ان مقياس كل امة هو المرأة ، واذا اردت ان تعرف مقدرة الفتاة اخلاقيا واجتماعيا فسلها عما اذا كانت تجيد لغتها وتعرف شيئا عن تاريخ قوميتها . ثم قال ان هذه المدرسة كما رأيتم تنهج السبيل القويم فمن العار على كل فرد منا ان يتقاعس عن خدمتها .

وذكر بهذه المناسبة اجتماعه وزمرة من دائرة المعارف مع المندوب السامي ثم قال وقد بحثنا هذا الموضوع وانتهينا على ان الفتاة الراقية هي التي تحسن لغتها وتعتز بقوميتها ، وذكر حضرته انه لا يعتبر فتاة عربية تتكلم بالانكليزية او بالافرنسية مع بنات جنسها ، وانهى كلمته بالشكر للرابطة التمثيلية التي قامت بتمثيل رواية « حسن » وخصصت ريعها لمساعدة هذه المدرسة وقد علمت ان النجاح كان حليف هذه الرابطة وسيقدمون لمديرة المدرسة المبلغ الذي جمعوه وهو ستون جنيها عدا المصاريف وذلك صباح الاحد حيث تقيم لهم المدرسة حفلة شكر

وهناك حفلة اخرى اقامتها جمعية السكرات لمناسبة مرور العام الثالث على تأسيسها . وبالحقيقة ان الحفلة دلت على انه بامكان المرء ان يقيم ابهر الحفلات دون ان يستعمل ذلك الشراب الضار .

وقد القى المستر اليس كلمة ذكر فيها تاريخ فلسطين قبل ٤٠٠٠ سنة واست اغالي اذا قلت ان موضوعه كان مملا ولو لا علاوة على القائه بالانكليزية امام شبان وشابات من العرب . اما السكرتير فذكر كلمة عن تاريخ الجمعية واجتماعاتها كما ان الاستاذ نحو عزف بضع قطع موسيقية رائعة . وبعدها وقف الاستاذ نصري الجوزي فالقى كلمة حول « فشل نوادينا » جاء فيها بالاسباب الدامغة الدامغة التي تؤدي الى سقوط نوادينا على اختلاف انواعها ونزعاتها فكان لكلامه التأثير الحسن . وبعده القى نجيب بك هواويني كلمة مختصرة ولكن فيها تجلت روحه المرحة المحبوبة وانهاها بهذه الابيات :

الا يا قوم انا ان سكرنا
بخمر من محاسن او فتون
بليل مثل ليلتنا اديرت
علينا السكرات من الجفون
فما عتب ولا اثم علينا
ولا نخشى الكريه من الظنون
فشكراً واحترامات لناد
سقانا الخمر من جم الشجون
ادام الله ذا النادي فخاراً
ووطده على اس مكين
ليمنحنا ثماراً طيبات
تدوم لنا على مر السنين

القدس **سعاد خوري**

ولي عهد انكلترا « نكرة »

ربما تكون مع الملك وأنت لاتدري

مكدونالد يسمع الشتيمة بأذنه فيمشي منكسا !

هل الملوك والامراء والعظماء الابشر مثلنا يمشون في الاسواق ، ويلهون ويلعبون ... ويذهبون الى دور السينما والى حمامات البحر ؟

في الحق انهم لكذلك ، وان القليلين جداً منهم هم الذين يريدون ان يظلوا دائما تحت ضوء الشهرة ، وفي حدود التقاليد وقيود المناصب ، اما الاكثرية فلا احب الى افئدتها من ان تتحرر قليلا من ذلك كله ، فمن استطاع منهم ان يطرح جانبا هذه « الهمرم » — همرم العظمة والشهرة فيروح ويغدو وهو « نكرة » من النكرات لا يعرفه الناس ، فهذا فهو الذي يتحقق له حلم السعادة

بهذا تقول لنا مجلة « آنسرز » الانكليزية في عددها الصادر بتاريخ الامس الاول ١٣ تموز في مقال طويل حلته بثلاث صور اولاها للدوق اوف يورك وهو في لباس البحر على الساحل وثانيهما للدوق كنت (البرنس جورج) وهو مختلط بالجماهير في احد ميادين السباق ، وثالثهما للكاتب الاشهر برنارد شو ، وفيما يلي اهم ما جاء في هذا المقال :

ولي العهد نكرة !

ليس في الدنيا كلها اشهر من البرنس اوف ويلز ، من كثرة ما نشر له من الصور الفوتوغرافية ، ومع ذلك فانه نجح في كثير من المرات في الرواح والغدو تحت طي التنكر دون ان يفطن احد الى شخصيته .

وكثيراً ما يذهب هذا البرنس الى دور السينما في لندن ، وكثيرا ما لا يلتفت اليه احد لا من النظارة ولا ممن هم على شبابيك التذاكر ؟

الملك - الامبراطور

ويمتطي الملك صهوة جواده ويسير بنظام مع غيره في « الصف » وهو يتنزه في حدائق هايد بارك ، ومما يدهش له حقا ان القليلين جدا من الناس هم الذين لا يلتفتون اليه في هذه النزهات ، ولكن الصباح الذي يقضيه الملك وهو « نكرة » هو اسعد صباح لديه

ويخرج الملك في اغلب الاحايين ليتنزه في المساء ايضا ثم يعود دون ان يرد على تحية واحدة ، فقد ا قضى المساء ولم يلتفت احد اليه ليحييه !

ولكن حدث مرة ان خرج الملك الى حديقة « كنجس بارك » في مدينة ادنبره يرافقه اربعة اطفال صغار فساروا وراءه الى قصر هوليرود ينشدون له الاناشيد الشعبية ويهتفون له ، فلما وصل الى القصر وهو وسط هذه « الزفة » اراد ان يكافيء الاطفال فبحث في جيوبه ثم بحث الى ان اعياه البحث دون ان يجد فيها شلنا واحداً واخيراً اقترض من احد رجاله الواقفين بباب القصر اربعة انصاف كراونات (الكراون شلنان ونصف) اعطى لكل منهم نصف كراون منها ، وكان مبتهجا اشد من ابتهاج الاطفال

الدوق كنت يراقص ابنة رجل شيوعي !

وليس من امراء البيت الانكليزي المالك ، من يحب الحياة ومباهجها وما فيها من الضحك اكثر مما يحبها الدوق كنت فهو يقضي من وقته في ميادين السباق اكثر جدا مما يقضي منه وهو في البيت

ففي ذات مساء راقص فتاة ابنة شيوعي كبير اربع مرات دون ان تعرفه الفتاة الا فيما بعد عند ما اخبرتها مديرة الصالة .

وكما يقال عن الدوق كنت كذلك يقال عن « البرنسس رويال » — الاميرة ماري — كبيرة اميرات البيت المالك ، فهي تحب التنكر ، وليس اثقل على فؤادها من الظهور ، ولها في ذلك نوادر لا تحصى

ماذا تعمل يا بلدوين

هناك سبب في اننا لا نعرف العظماء عند ما نتقابل واياهم وجها لوجه ، هو اننا نكون لم نتوقع مقابلتهم ، فالانكليزي يعرف المستر بلدوين رئيس الوزارة الانكليزية في الحال اذا قابله في (دوانج ستريت) اما اذا قابله في اية ناحية اخرى من نواحي لندن فقد ينكره !

وذات مرة ، عندما كان المستر بلدوين رئيسا للوزارة كما هو الآن ، حضر حفلة اقامتها جامعتا ايتون وهارو في مجلس اللوردات ، وهناك رآه رجل ظن في نفسه انه يعرفه فحدق فيه طويلا ، ثم ذهب اليه متسائلا ؟

— اكنت في جامعة هارو ؟

— نعم !

— انني اعرف وجهك ، فمتى كنت ؟

— كنت في (التاريخ الفلاني)

— هذا هو نفس الوقت الذي كنت انا فيه في هذه الجامعة ، فما اسمك ؟

— اسمي بلدوين

— اوه ، الآن تذكرت ... وماذا تعمل يا بلدوين في هذه الايام ؟

هذا هو ما حدث مع رجل يعرفه الانكليز جميعاً ، فما بالك بمن هم اقل شهرة من بلدوين !

في فندق من فنادق مصيف الريفيرا الشهير نزل انكليزي كان قد قضى عدة سنوات خارج انكلترا ، وهناك شعر ذات مساء بان الملاريا تهاجمه ، واحس بوطأتها ، ولم تكن في ذلك الفندق غير انكليزي آخر واحد ، تقدم منه الانكليزي المنحرفة صحته قائلا :

— ما اظنك تعرف شيء عن الملاريا ، انني احس بها ولا اظن الادوية التي آخذها تفيدني كثيرا

— انني اعرف قليلا عن الملاريا

بهذا اجاب الانكليزي الثاني ووصف للاول بعض وصفات افادته كثيرا الى ان شفته من الملاريا وعندئذ ذهب هذا الرجل الى سجل الفندق وفيه رأى ان هذا الانكليزي الآخر الذي شفاه من الملاريا كان هو السر دونالد روس اعظم خبراء الدنيا على الاطلاق في الملاريا ، وصاحب الوصفات الطبية التي انقذت حياة الملايين من البشر

المستر ماكدونالد يسمع شتمه باذنه

عند ما كان المستر ما كدونالد رئيساً للوزارة الانكليزية كان قلما يفوته صباح واحد دون ان يخرج فيه للتنزه في حديقة سانت جيمس في لندن ، فذات صباح رأى رجلا يحمل صندوق التبرعات لاحدى المؤسسات الخيرية فدنا منه ورأى في الصندوق نصف كراون ، وسأل حامل الصندوق عن الحالة . وكان الرجل لا يعرفه فانهال على حكومته باللوم والتعنيف وكال الشتائم كيلا لرئيسها مكدونالد الذي صفته كيت وكيت !

ومضى مكدونالد في حال سبيله دون ان ينبس ببنت شفة

هذا مما يغيظ !

في بعض الاحايين تكون عدم معرفة الناس بالمرء مما يغيظه ويحنقه ، لا مما يسره ويبهجه كما قدمنا ففي احدى موائد العشاء سأل رجل السيدة الجالسة الى جانبه..

ـ الم تسافري مرة في حياتك ؟

وكانت هذه السيدة هي روزيتا بتافورس الكاتبة الانكليزية الشهيرة التي طافت بالارض مرارا !

وفي مكتبة في شارع كنجس كروسي في لندن تقدم احد الموظفين من رجل كان هناك قائلا :

ـ هل تظن انك في غرفة قراءة مجانية ؟

وكان الرجل هو السير جيمس باري المؤلف الانكليزي الكبير وكان قد اضاع نفسه وهو يقلب صفحات كتاب في هذه المكتبة ، فالتفت الى الموظف الذي عنفه قائلا : « اتعرف انني اسكتلندي والبخل من شيم الاسكتلنديين هاك شلنين ونصفا ، واعطني هذا الكتاب ! » وكان ثمن الكتاب شلنا واحدا..

ومثل ما حدث لهذا العالم المؤلف الكبير ، كذلك حدث للفيلسوف الكاتب الكبير جورج برنارد شو مرات كثيرة لامرة واحدة

* * *

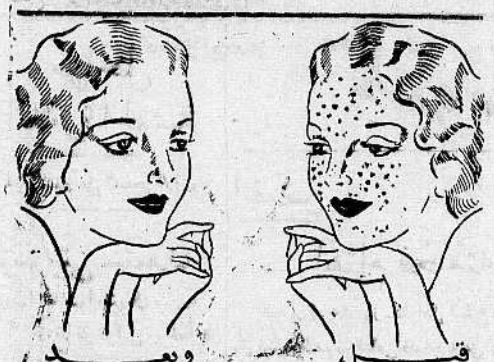

قبل وبعد
أن استعملت كريم راديو كريم

راديو كريم هو الكريمة العلمية الطبية المضمونة بانها تزيل من الوجه جميع الحبوب والبثور والكلف وضربة الشمس والنمش والبقع السود وتجعل بشرة الوجه نظيفة ناصعة كالمرآة .

فالسيدة التي تشكو من وجود بقع سوداء او حبوب على وجهها عليها ان تستعمل هذه الكريم فترى الفرق العظيم بوجهها في مدة ايام قليلة انظر الى الصورة اعلاه وهي صورة سيدة جميلة معروفة لدينا ، انظر الى وجهها قبل ان استعملت راديو كريم وبعد ان استعملت راديو كريم فتعرف بنفسك قيمة هذا الكريم المشهور

Radio Cream Medicated

تحضير الشركة الكيماوية الانكليزية — لندن — انكلترا

الوكلاء والمستودع العام : الشركة المصرية البريطانية التجارية
مصر : شارع سليمان باشا — الاسكندرية : شارع طوسن باشا
وللشركة فروع في يافا بيروت وطرابلس — نمرة التلفون بيافا ١٠٦٢
شارع ظريفة عمارة الطابو سابقا

اطلبوا الشمنتو الممتاز
ماركة الحمامة
وارد
درويش يوسف حداد
فقد برهنت مدة عشرين سنة
على انها الاحسن والاقوى

فرع فنادق
الطرابلسي الشهيرة
(في بيروت وعاليه)
آخر ما وصل اليه الفن الحديث بتنظيم الفنادق

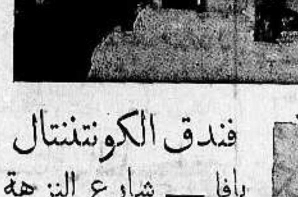

فندق الكونتننتال
يافا — شارع النزهة
فندق
الكونتننتال
ملتقى الطبقات الراقية
لاصحابه
كمال الزعيم
ومكرديج مصرليان

الاعلان في الدفاع
خير واسطة لرواج التجارة

القدس

الدورة الرياضية

تبدىء غدا الدورة الرياضية لمعلمي الرياضة في المدارس الاميرية وعددهم ... معلما باشراف الاستاذ الرياضي المستر روبرت كفالكانتي . ويشترك هؤلاء بعض معلمي الرياضة في شرق الاردن وتستمر هذه الدورة مدة اسبوعين

مفتش

الزراعة الجديد

وصل القدس المستر ويليامز ... عينته وزارة المستعمرات خلفا ... تارنر مفتش الاثمار الحمضية في فلسطين وقد استلم مهام عمله ، اما المستر ... فقد غادر فلسطين نهائيا . ... وبلياماز كان سكرتيرا لمديرية الزراعة في مستعمرة ترنيداد . والمستر ... هو الذي ضج منه تجار الاثمار الحمضية في يافا وشكوا اعماله مرارا الى الحكومة التي اصغت لمطالبهم فكفت ... وجاءت بغيره .

صدام عنيف

في الساعة الثانية بعد ظهر امس وبالقرب من الكيلو متر ٥ على طريق القدس – ... لحم حصل اصطدام بين سيارة ... رقمها ١٧٦١ وسائقها يدعى ... القطان مع سيارة كبيرة رقمها ... فتحطمت السيارة الصغيرة واصيب ... من ركابها بجراح مختلفة وقد نقل ... الدعو خليل محمد نعوم الى المستشفى الحكومي واعتقل سائقا اليسار رهن التحقيق

سجن القدس

ستتم قريبا جدا تشكيلات جديدة في سجن القدس المركزي تشمل ترقية بعض الموظفين وتثبيت آخرين . واكتفى ... امر واحد من هذه التشكيلات ... ان ادارة المعارف ستعين بعض الاساتذة ... التابعين لها لسجني القدس ... المركزيين .

الى البحر الميت

يقوم غدا اعضاء جمعية الشبان ... برحلة الى شاطىء البحر الميت ... النزهة وتجديد النشاط

فخامته

في الخليل

جاءنا من قلم المطبوعات ما يأتي : غادر دار الحكومة ، فخامة المندوب ... وبصحبته المستر مكلارن والسكرتير ... الى الخليل وكان باستقبالهم هناك ... الله افندي اردوس والمستر سوين ... فخامته صحبة المس سكوت ... والدكتور عبد العال مركز ... الاطفال وهنالك زار نائب رئيس ... ناصر الدين افندي ومن ثم توجهوا ... بركة السلطان وقد سر فخامته عندما ... ان مضخات المياه قد حضرت وبعد ... ذهبوا الى دورة حيث قابل فخامته ... ستيوارت ومحمد افندي شريف ... مدرسة دورة ومختار القرية وزار ... المدرسة سائراً في دوائرها ثم ... اهل القرية وهنأهم على تبرعهم ... ٤٠٠ جنيه لمساعدة التعليم الفني في ... وقد راقب فخامته الفتيان اثناء ... في صنع الاحذية والنقش والحك ... والنجارة وابدى امله في الفائدة ... هذه المواضيع في مختلف نواحي حياة الصبيان واظهر سروره لهذه القدوة الحسنة وتمنى لو حذت سائر القرى حذو تلك القرية وتبرعت لتلك المدارس لترى المساعدة التي تقدمها الحكومة في هذه الحالة

وزار فخامته مدرسة الطيور والداجنة ورأى الصبيان يشتغلون في البستان وفي مراقبة النحل الاشياء التي عادت على المدرسة بالارباح في السنة الماضية وقد تفقد المزرعة المكتسبة بمساعدة الحكومة وصرح انه سينظر القدم له بشأن انشاء محلة صغيرة لصناعة الالبان . وبعد الغداء في البر توجه فخامته الى بيت جمال حيث قابله الادون فاشني وتفرج على اشغال المعهد ثم توجه الى القدس

بيت لحم

توزيع الشهادات

بمناسبة انتهاء السنة الدراسية في مدرسة الآباء الفرنسيين اقامة المدرسة حفلة توزيع الشهادات على المنتهين في الدروس الابتدائية وقد نال شهادة كلية تراسانطة الابتدائية كل من الطلبة اسكندر مره . حفيظ ابراهيم . سليم خليل دكرت ، فنهنئهم بهذا الفوز سائلين لهم مستقبلا علميا باهرا ولهذه المدرسة الازدهار والنجاح

حفلة افتتاح

قرر اعضاء اللجنة الفرعية للحزب العربي الفلسطيني افتتاح الفرع رسميا ، وقد جعلوا لهذه الحفلة موعدا يوم ٢١ – ٧ – ٣٥ وسيحضر هذه الحفلة رئيس واعضاء الحزب العربي في القدس وعدد كبير من وجوه واعيان بيت لحم وسائر القضاء والاجنة جد مهتمة تستعمد لهذا اليوم بكل همة ونشاط

حيفا

جمعية

في قرية العبيدية

قصد قبل ايام وفد مؤلف من السادة : الشيخ عز الدين القسام ، حكمت الحلي ، ياسين الزيتاوي ، قرية العبيديه من قضاء طبريا واسسوا فيها جمعية باسم « جمعية الشبان المسلمين » غايتها المحافظة على ما يهدد كيان القرية من بيوع الاراضي الى الايدي اليهودية

الجامع الصغير

وقع الأهالي في حيفا ثلاث عرائض ستقدم الى حضرات : رئيس البلدية ومأمور اوقاف اللواء الشمالي ، ومدير الصحة في حيفا ، تتضمن ضرورة سعيهم في القريب العاجل في انقاذ الجامع الصغير الذي يقع في منتصف المدينة تجاه محلات قرمان وحنيني ، مما يحوطه من الاوساخ والاقذار ومن وجود خان لبيع الدجاج محاذ له الامر الذي يقلق راحة المصلين ويدخل الاوساخ الى الجامع .

سيارات غزة

الوطنية

سفريات يومية

بين غزة ويافا

وبالعكس

سيارات فخمة

سائقون ماهرون

محليات مختلفة

هجرة اليهود من تركيا

من انباء تركيا ان حكومة الجمهورية حظرت على شركة الايكا مساعدة اليهود القيمين في تركيا على الهجرة الى فلسطين او غير فلسطين من البلاد الاجنبية

رومانيا وشراء البرتقال

قررت حكومة رومانيا ان تستورد من فلسطين في هذا العام مئتي الف صندوق برتقال من موسم العام القادم ، كما قررت ان تشتري بألف جنيه بضائع اخرى منوعة

قضية ٥٥ مهربا

جاء في دفتر ان القاضي البريطاني في صفد نظر في قضية ٥٥ يهوديا من المهربين واشخاص آخرين من سوريا اتهموا بتهريبهم

وقد حكم على احد السوريين بالسجن اربعة اشهر وعلى احد يهود روسيا بالسجن اربعة اشهر وبالطرد من البلاد وحكم على الباقين بالسجن مددا مختلفة تتراوح بين الشهر والاربعة وابعادهم جميعا

طريق القدس

علمنا ان الحكومة ستجري تعديلات في طريق القدس – يافا لمنع اخطار الصعود والنزول لا سيما في طلعة القسطل اذ ستحول الطريق من هناك الى جهة اخرى تأتي من وراء المصح اليهودي الواقع في تلك الطلعة وبذلك لا تمر السيارات بالمعطفات الخطرة بل تتصل رأسا من منتصف الكيلو الرابع عشر الى لوحة الكيلو الثالث عشر

التايمس والهجرة لشرق الاردن

جاء من لندن ان جريدة التايمس نشرت مقالا عن شرق الاردن اقترحت فيه ادخال رؤوس اموال اجنبية اليها لحل المشاكل الاقتصادية . ولكن الحكومة لا تزال تتردد في الامر . وتقول التايمس ان الاراضي اذا بيعت للاجانب ربما كان هذا البيع حجر عثرة في سبيل التقدم الحالي

حاولت أن تسممه

قال مراسلنا المقدسي .

ادعى عارف رشيد من اهالي قرية صطاف بان زوجته حاولت تسميمه بسم « الزئبق » فوضعته له بالطعام محاولة قتله ولما شعر بذلك اسرع لعيادة الدكتور محمود طاهر الدجاني الذي قام باسعافه بمهارة انقذ فيها حياته وقد اعطاه تقريرا طبيا يضمن انه تناول طعاما يحتوي على مواد سامة . وقد باشر البوليس باجراء التحقيقات

بعثة صناعية

قررت ادارة المعارف العامة لحكومة فلسطين ارسال بعثة صناعية ينتخب اعضاؤها من طلاب الصناعة في المدرسة الثانوية بيافا الى مصر للالتحاق بمدرسة الفنون والصنائع في بولاق بمصر

الدليل العراقي

قال مراسلنا في حيفا : بلغ غرفة تجارة حيفا ان محل دنكور للطبع والنشر ببغداد سيصدر في اوائل سنة ١٩٣٦ بوزارة الداخلية العراقية دليلا عراقيا باللغتين العربية والانكليزية يكون مشتملا على فصول مسهبة عن تاريخ العراق وجغرافيته واحواله الادارية والعمرانية والتجارية والزراعية والصناعية ومصايفه ونفطه وجميع عناوين المحلات التجارية ومذيلا بملحق خاص عن البلاد العربية ولما كان ربط مصالح الشقائق العربية بعضها ببعض اهم ما يصبو اليه كل عربي ولما كان الدليل المذكور سيعنى به مصدروه عناية خاصة تجعله في مصاف الادلة العالمية الكبرى وقد تفضلت وزارة الداخلية العراقية بعد ان رأت عظم فائدة هذا المشروع بالاشتراك الفعلي في وضعه فتوسطت لدى سائر الوزارات وكافة المتصرفيات بان تضع التقارير والاحصاءات الكافية لهذا الدليل كما انها ستقوم بالاشراف على كافة فصوله والعناية به بصورة فعلية ويتولى القائمون به الاهتمام لسعة انتشاره . فيحمل دعاية واسعة للعراق ولسائر البلاد العربية فاننا نشير على كل من يهمه الاشتراك فيه او الاعلان في احدى طبعتيه العربية والانكليزية ان يشعر بذلك اصحابه في بغداد . وتكون المكاتبة الى العنوان التالي :

بغداد – صاحب الدليل العراقي

شارع المأمون ٣٢ – ١١

ومن شاء الاطلاع على اسعار النشر فليراجع غرفة تجارة حيفا للوقوف ايضا على جميع التفاصيل المتعلقة بهذا المشروع الكبير

أقدم مدن فلسطين

يقوم بالتنقيب على الآثار القديمة في جهة اريحا الاستاذ غارستانج الاميركي وقد اذاع تقريرا جاء فيه ان الآثار التي عثر عليها هناك تدل على ان اريحا اقدم مدينة في فلسطين وان تاريخ سكناها يرجع الى ثلاثة آلاف سنة قبل الميلاد او الى العصر البرونزي

اعلان

اعلن انا داوود فائق طاهر الدجاني احد اصحاب محل « حمودة ودجاني » في القدس الكائن في شارع مأمن الله بملك الخواجه جورج سابا الشبر انني قد انسحبت من هذا المحل وقطعت علاقتي به اعتبارا من تاريخ ٨ تموز سنة ٩٣٥ وانني بريء الذمة من كافة الديون التي على الشركة كما ان جميع الديون التي لها اصبحت عائدة للشريك الاخر السيد خليل حمودة وانني اعتبارا من ذلك التاريخ اصبحت لست مسئولا عن كل اعمال المحل ولكي يصير معلوما لدى الجميع صار نشر هذا الاعلان تحريراً

في ١١ تموز سنة ١٩٣٥

داوود فائق طاهر الداودي

من لا ارض له لا وطن له

***

الصحف اليهودية

لجنة الاذاعة

جاء في ها آرتس ان الادون كاتنلسون عضو المجلس الملي اليهودي عين عضوا في لجنة الاذاعة اللاسلكية الفلسطينية لتنظيم برامج الاذاعة في القدس

تأجيل قضية

اجلت المحكمة المركزية قضية الادون كوخ مهندس دائرة المياه السابق الذي رفعها على بلدية القدس السابقة لمناسبة قرب سفر رئيس المحكمة المذكورة بالاجازة الى ٥ الشهر القادم لاحالتها الى قاضي جديد ينظر فيها

يحاول الانتحار

حاول يهودي يدعى داود عمره ٤٥ سنة الانتحار يوم الجمعة الماضي ولكن المكابيين تمكنوا من انقاذه في الحال

ابتكاراتهم ...

جاء لدافار من سلانيك ان يهود سلانيك قد انشأوا خطاً عبرياً جديدا لبواخر النقل عماله وبحارته من اليهود يعينهم ابا حوشي احد زعماء الهستدروت في فلسطين

وابا حوشي اخرج من البلاد قبل مدة بعد ان حكم عليه كما نذكر في حادث حيفا الذي وقع بين الاصلاحيين والعمال وها هو اليوم في سلانيك يعين للملاحة اليهودية بحارة وعمالا بخبرته لادخالهم فلسطين بهذه الطرق الشيطانية

قرية سويسرية

في فلسطين

قدمت جمعية وحدة الشباب اليهودي في جنيف التماساً الى الحكومة تطلب فيه بناء قرية سويسرية في فلسطين لان شبان اليهود مهتمون كثيرا بالمهاجرة الى فلسطين وببناء هذه القرية لان البطالة (كذا) تعم سويسرا وكثر عدد العمال الذين دون عمل

« الدفاع » وستعم هذه البطالة فلسطين بفضل الهجرة اليهودية !

سحب الاموال من البنوك

ترددت اشاعات في الاوساط المالية مفادها ان اليهود يسحبون اموالهم الموجودة في بنوك فلسطين ، كما قيل ان مبلغ ما سحب من النقود المودعة يبلغ ثمانية ملايين جنيه تقريبا – وهو ما لا نجزم به حتى الآن

اجتماع للسواقين

يدعو رئيس جمعية السواقين المؤسسة حديثا في اللواء الجنوبي نداء عاما الى عموم سائقي السيارات في هذا اللواء طالبا اليهم الانضمام الى عضوية هذه الجمعية التي غايتها تنظيم صفوف السائقين ورفع مستواهم والمطالبة بحقوقهم المهضومة .

محمد مصطفى شاهين

متعهد بيع جريدة الدفاع في طولكرم

ومستعد لتصليح الدراجات

وبيع جميع القطع الجديدة اللازمة لها

باسعار رخيصة جدا

بحوث ادبية

ادب الجيل

حدثونا كثيراً عن الادب ، وقالوا هو ذا أدب الجيل . وما دروا ان ادب الجيل ينطوي على غير هذه المعاني التي يحفل بها ادبنا اليوم ، والتي يكاد ينوء بحملها .

فاذا ما قلنا « أدب الجيل » واننا نريد ادبا حافلا بمعاني البطولة والمجد ، نريد ادباً غير هذا الادب الرخيص الذي نراه منتشراً في هذه المجلات التي تعرض على الناس كل يوم ، وفيها من دلائل الخلاعة والتهتك ما هو ادعى الى استنفار الشعور منه الى ارضائه . فاذا طالعت الآداب الغربية ، وما فيها من معاني السمو والكمال ، رأيت ما يدعوك الى الاستخفاف بهذا الادب الرخيص ، والسخرية به ، وهذا اذا استثنينا منه نذرا يسيراً متفرقا هنا وهناك

ونحن في كلمتنا هذه ، لا ننكر ما جادت به قرائح الادباء ، ولا ما اخرجوه لنا من آثار ، طيبة وآراء ناضجة انما نحن نقصد بكلامنا هذا – هذه الصحف والمجلات التي اقبل الناس عليها ، يقرؤنها بشغف ، ويواصلون قراءتها ، حتى تستوي نظرهم المعاني المبتذلة والآداب الرائعة ويتناول كلامنا ذلك النوع من المجلات – واخصها بالذكر – هذه التي يتداولها الشباب ، وهم مولعون بتتبع هذه القصص التي تدعو الى نبذ التقاليد والخروج عما الفناه من عادات واخلاق وادب الجيل ، ايها القارىء الكريم ، هو ذلك الذي ان رحت تقرأه ، وتتبع فصوله ، تجد فيه معاني اقرب الى الكمال منها الى التبذل والانحطاط

نحن ندعوك ، ونلح في الدعاء ، الى هذه المعروضات من تآليف ومجلات وصحف ، لترى مبلغ قولنا من الصدق ، ولترانا اكنا محقين في دعوتنا الصارخة هذه ، ام مخطئين

نلفت نظرك الى قراءة هذا الادب المسف الرخيص ، ومطالعة ذلك الادب الحافل بشواهد الرقي والكمال ، لترى بينهما الفرق واسعا والبون واضحا

اقرأوا طه حسين فهو كاتب البيان ، واقرأوا هيكلا وخذوا المعاني واضحة بينة ، ، واقرأوا العقاد في قوله لتروا الحكمة وسلامة المنطق اقرأوا مقالات هؤلاء فهم رجال الادب

هذه كلمة جاءت قصيرة ولكنها وافية ببيان المرمى الذي انزع اليه

نابلس محمد فيصل النابلسي

نداء الى الشباب

الشباب عماد الامم ومقياس نشاطها وموطن آمالها وامانيها

الشباب رجال الغد وذخيرة المستقبل فعلى سواعد الشباب المفتولة ترتكز الامم في حاضرها وتنهض في مستقبلها لقد ضرب الشباب السوري المثل في التضحية فتطوعوا في الجيش الحبشي لمساعدة الامة الحبشية الشرقية المطموع بها من ايطاليا الغربية المتحفزة للوثوب عليها في سبيل ضمها الى ممتلكاتها ومستعمراتها اجابة لنداء الطمع الايطالي لا يدري الايطاليون ان وراء ذلك مطلبا صعبا الاشعبي وعلى الباغي تدور الدوائر .

هلموا يا شباب فلسطين الى التطوع في الجيش الحبشي اسوة باخوانكم ابناء سوريا ولبنان . هلموا للدفاع عن الامة الشرقية ، وصونوا استقلالها . هلموا لمعاونة الامة التي احتضنت هجرة المسلمين الاولى في عهد النبي الكريم والرسول العظيم

محمد نعيم ابو النصر

طريق يافا – رام الله

تعتبر رام الله اهم المصايف الفلسطينية فاليها يهرع معظم سكان فلسطين ايام الصيف هربا من ولأة الحر . وفي مقدمة هؤلاء . واكثرهم عددا اهالي يافا

وبعد مراجعات عديدة وكتابات كثيرة في الصحف ، واللجوء الى وسائل اخرى ، قامت الحكومة فعبدت طريق يافا – رام الله التي تختصر طريق القدس تشجيعا للاصطياف ، وتسهيلا للوصول الى رام الله ، ولكن تعبيد هذا الطريق جاء في آخر فصل الصيف من العام الماضي بحيث لم يستفد منه احد .

وكان من المترتب على الحكومة وتريد بذلك دائرة الاشغال العمومية ان تلاحظ هذه الطريق في اوائل هذا الصيف قبل ابتداء حركة الاصطياف فتصلح منها ما يحتاج الى اصلاح ، و « تزفت » الجهات التي يكثر فيها عادة الغبار على الاقل اذا لم يكن تزفيتها كلها

نلفت نظر المسؤولين الى ضرورة الاعتناء بهذه الطريق التي من شأنها ان تزيد في حركة الاصطياف . ولتعتبر دائرة الاشغال بطرق لبنان ورام الله مصيف فلسطين الجميل التي ادخل عليه في هذا العام تحسينات جمة من فتح مقاهي انيقة جميلة ، وكازينو ذي مناظر خلابة وفندق جديد مع توفير دور السكن – جديرة بالمناصرة والاعتناء لتشجيع الاصطياف في جبال فلسطين

طريقة جديدة للاصطياف

بعد أن اشتد فصل الحر فاخذ اغلب سكان الشواطىء يهرعون الى الجبال طلباً للهواء العليل ، وكما ان سكان الشواطىء يفضلون الجبال ايام الصيف فأن معظم سكان الجبال يهجرون الشواطىء في ايام الشتاء

ويحب اليهود في هذه الايام القيام بحركة (تبادل صيفي) بين سكان تل ابيب والقدس ، فأن الراغب من سكان تل ابيب بالذهاب الى القدس يتبادل بالمسكن مع ابن القدس الراغب في القدوم الى يافا

وتجري المبادلة بالبيوت مدة الصيف

وتقول البالستين بوست انه تم حتى الآن اكثر من ٢٠ عقد استبدال بيوت سكن بين اهل تل ابيب وسكان منطقة تلبيوت في القدس

يافا — يوم الثلاثاء في ١٥ ربيع ثاني ١٣٥٤ — الموافق ١٦ تموز ١٩٣٥

صاحب الامتياز والمحرر المسؤول: ابراهيم الشنطي

مدير الادارة: شوكت حماد

رقم التلفون ١٠٧٥ و١١٨٧

انه لم تشهد الغارة الشعواء مقتحماً فدافع

الدفاع

﴿العدد — ٣٧٤ — السنة الثانية﴾

ادارة الدفاع في عمارة حزبوز. شارع جمال باشا — يافا

العنوان البرقي: الدفاع يافا — ص. ب ٢٥٥

	عن سنة	عن نصف سنة
قيمة الاشتراك في فلسطين	١٥٠	٨٠
في الخارج	٣٠٠	١٦٠

صور عالمية على هامش الحوادث

اعضاء لجنة التحكيم التي تبحث الخلاف بين الحبشة وايطاليا وهم من اليسار المستر بنيامين تبك الاميركي والجراف الدفراندي الايطالي والبروفسور ابراديل الافرنسي وبعض المندوبين اثناء المناقشات

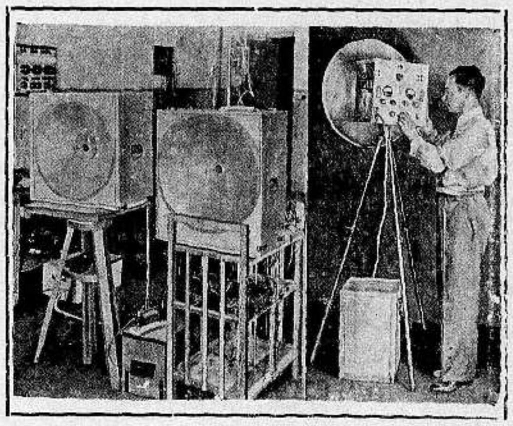

استطاعت المانيا ان تخترع نوعاً من التموجات الغير معروفة لدى الدول الاوروبية وهي تستطيع ان تسير البواخر الضخمة في عرض البحار بواسطة هذه التموجات وبواسطة اللاسلكي وترى الى اليسار الالة المستقبلة وترى الى اليمين الالة التي ترسل تلك الاشعة

جرى سباق للفرسان في مدينة آخن لنيل الجائزة الكبرى وقد اشترك فيه معظم الدول الاوروبية وفازت المانيا فيه فنالت كأس هندنبرغ من الفريق الايطالي الذي غلب وترى في الصورة الفرسان الالمان وهم من اليسار الى اليمين فون باكل والهر شونكة والهر هس والهر كروسكروتيس

ثلاجات بوتاجي الكهربائية تصون الطعام

من كل عطب على مدى الايام

ادفع جنيهاً كل شهر واحصل على هذه الثلاجة المدهشة

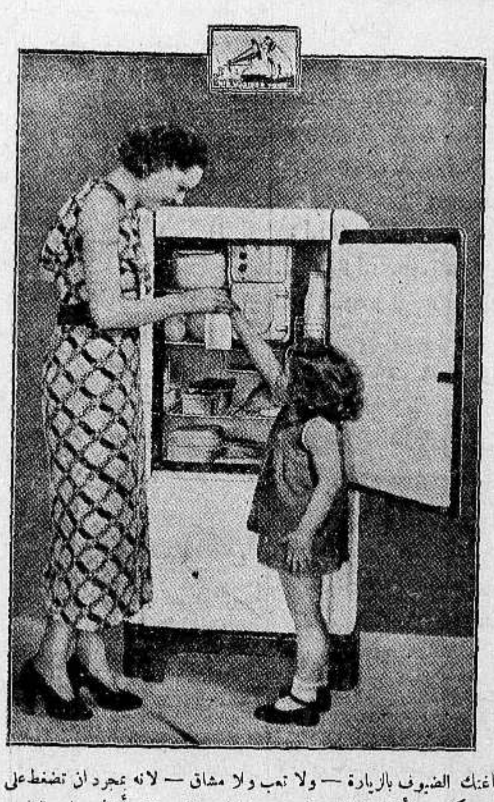

سؤال: هل بامكانكم ان تفيدوني ما هي افضل طريقة لنقوم بواجباتنا تجاه ضيوفنا ولا سيما في احوال المفاجئات فاحياناً كثيرة الاصدقاء يشرفونا بزيارتهم في اوقات غير منتظرة وعندئذ يعلو محيانا وجتي علامات الحيرة والارتباك فيتبعثر الخدم في كل ناحية وصوب لتحضير اللازم لاضافة الزائرين الكرام ويتكبدون المشاق والنفقات الكثيرة لاحضار الطعام في وقت قصير فهل لديكم حل لهذا المشكل ودمتم لصديقكم جورج

الجواب — يوجد طريقتين لحل هذا المشكل فالطريقة الاولى هي ان تهجر بيتك وتذهب الى السكنى في احدى الفنادق مع عائلتك وهذا طبعاً امر مكلف جداً واما الطريقة الثانية والافضل هي ان تشتري ثلاجة تشتغل على الكهرباء ماركه هيزماسترز فويس

"His Master's Voice"

وارد بوتاجي وهذه الثلاجة العجيبة تضمن لك وجود المأكولات والخضار والفاكهة على حالها الاصلية في كل زمان ومكان — فلا حيرة ولا ارتباك عند ما يباغتك الضيوف بالزيارة — ولا تعب ولا مشاق — لانه بمجرد ان تضغط على زر صغير ينفتح امامك فردوس الجنة ملان من كنوز المأكولات النفيسة ويبدو امامك منظر رائع يأخذ بمجامع القلوب فواكه واثمار على اشكالها — خضار على انواعها — حلويات على اصنافها — دندرمة بحليب — بوزه بليمون وكلها طازجة بحالتها الاصلية محفوظة ضمن مخازن من الجليد تصون الطعام من كل عطب على مدى الايام — والعجيب من امر هذه الثلاجة ان وجودها في البيت يسبب اقتصاد اكثر من جنيهين في نفقات المنزل وثمنها بسيط جداً بالنسبة لمنافعها الكثيرة — الح الى رغبتك في شراء ثلاجة كهربائية امام امرأتك عند تناول الطعام ولاحظ كيف ان عينيها تبرق فرحاً ويعلو محياها علامات الاستبشار بالفرح والان اذهب الى محلات بوتاجي اليوم وعاين ثلاجات هيزماسترز فويس ولا تشتري سواها الاسعار من ثلاثين جنيها فصاعداً

ولا تنس ان محلات بوتاجي الجديدة بيافا انتقلت الى عمارة الاوقاف تجاه سراي الحكومة

اصدرت ادارة الالعاب الاولمبية في برلين هذه المداليات التي تعطى كتذكار للالعاب الاولمبية في ١٩٣٦

بوتاجي يعرض موتورسيكل

باسعار رخيصة

معروض في محلات بوتاجي دراجات موتورسيكل ماركة جيليت Gillet باسعار رخيصة

عشرين في المائة اقل من اسعار السوق وهذه الدراجات حازت شهرة واسعة في جميع انحاء المعمورة وبمجرد تجربتها يتضح جلياً تفوقها عن جميع الماركات الاخرى

ثمن الموتورسيكل الواحد

قوة ٥ احصنة ٨٥ جنيه كامل العدة مع ساعة لمقياس السرعة. وساعة للوقت مع تسهيلات في الدفع

افحصوها في محلات بوتاجي في حيفا ويافا والقدس

الدفاع - يوم الاربعاء في ١٦ ربيع الثاني سنة ١٣٥٤ و ١٧ تموز ١٩٣٥

صاحب الامتياز والمحرر المسئول ابراهيم الشنطي

مدير الادارة : شوكت حماد

رقم التلفون ١٠٧٥ و ١١٨٧

أنَّ لم ترَ تشن الغارةُ الشعواءُ مقتحماً فدافعْ

الدفاع

(العدد ٣٧٥ — السنة الثانية)

ادارة الدفاع فى عمارة حزبون شارع جمال باشا ـ يافا

العنوان البرقي : الدفاع يافا : ص . ب ٢٥٥

	عن سنة	عن نصف سنة
قيمة الاشتراك في فلسطين	١٥٠	٨٠
فى الخارج	٣٠٠	١٦٠

موسوليني يسافر الى الصومال والاريترة. تفاصيل عن حالة المعسكر الحبشى والمعسكر الايطالي. النجاشي يرفض تبرعات الافراد والجماعات لجيشه.

روح الجيل

تفتحت عيونه في عهد الاحتلال

عندما تكون الامة بلا رسالة تؤديها فى الحياة

قال صديق : و« روح الجيل » ، اليس ادعى الى الخوف من « روح المدينة » ؟ « الا يوشك الخطر في الاثنين ان يكون متشابها ، او يكاد ؟ » ونزيد بانه في الاول اظهر واشد . فلقد تفتحت عيون هذه الناشئة على مظاهر الاحتلال . وربما كان فيها « المخضرم » الذي شهد زوال الحكم التركى ، فقارن بين مأساة ومأساة . وخرج بامنية العودة الى ذلك الحكم ، ولا البقاء مع ذل العهد القائم . وهو حين يفعل ذلك لا يكون منه مفاضلة بين حكم وحكم ، ولكنه مقايسة بين ضرر وضرر ، فيرى من شدة الثاني ، ما يهون عليه وطأة الاول !

ولم تتح ظروف الزمن لناشئة اليوم رشفة من التعليم العسكرى . فخرجت الى الدنيا ناقصة في رجولتها ، واستعدادها للكفاح . وجاءت بنيانا معلولا سقيم التراكيب . وطفقت تقلد الانكليز بنوع الحياة الناعم السلس حين تتكلم بموسيقى ، وحين تسهر بتوقيع ، وحين تأكل بتمثيل ... مرحى ! ولم تقلدهم فى نزعة الشعب الطامح ، وفي ركوبه الاهوال والصبر ، وفي الرسالة التى يمجدون بها عصر امبراطورية لا يغيب عن ممتلكاتها شعاع الشمس ...!

وجاء الاستعمار يقوم بواجبه . فأخرج لهذه الامة جيلا من ابنائها مثل ما يخرج معمل « البلاط » قوالب من الاسمنت مصنوعة فى الطول ، والعرض ، والارتفاع على قدر معلوم - فكان المصرع الاول للشخصية ، قضى عليها وادخلهم فى مدارسه اجساما لدنة يستطيع انشاءها فى صلابة الفولاذ . لم يزد عن انه اخرجهم منها عبيدا في وظائفه - وكان المصرع الثانى للحرية قضى عليها . وجاء دور المصرع الثالث راحت النفس ضحيته فذابت شعاعا ، وبقي للوطن مجرد اجسام بلا ارواح . وفي حياة الوظيفة تقييد للفكر ، وتقييد للضمير ، وتقييد للقلب . وفيها مثال حي من قصص (الرهائن) التى كنا نقرأ عنها في التاريخ حين يطالب الملك اذعان الزعماء باخذ ابنائهم رهائن عنده . واي فرق بين هذا واخذ الحكومة ابناء العائلات « رهائن » او موظفين - كما تشاء - لاذعان تلك العائلات ، ورضائها بالامر الواقع ؟

وليس اخطر على امة من ان يكون افرادها في هذه الحياة بلا رسالة . فأولئك الشهداء من الضحايا في سطوة الوثنية ، ان في مكة او روما او مدينة فرعون لم يصبروا على (الاخدود) وعذاب (البلاطة) ، ولا صبروا على (خوازيق) القار والنار ، ولا على الصلب فى جذوع النخل - الا لانهم اصحاب رسالة ، او فكرة ، في الحياة . والشيوعي الذي يحتمل اشد صروف العذاب فيصبر ، لا يدفعه لذلك الا انه رجل مبدأ . والوطني الذي يجوع ، وينفى ، ويسجن ، ويقدم للمشنقة فيفتر في هذه المراحل عن ابتسامة المؤمن — لا يصبر ايضا إلا لانه انسان معه عقيدة . فهل لدى ناشئتنا اليوم شيء من هذا ؟

ومسلوب الكنوز الثلاثة : القلب ، والضمير ، والفكر ، انسان تجرد عن انسانيته ، وانساق الى الحياة عبداً ، او صعلوكا او اذا شئته جاداً .. كان ا وهو في ذلك قرير العين بالاكل ، والشرب ، والنوم ، يرضى باقناع حواسه ومعدته لانه لا يعود يتكلم الا بلغة الاكل ، والشرب ، وحياة ... الفطرة الاولى — اذا سمونا ولم نقل حياة الحيوانية ! وربما جاء اليوم الذي يكون فيه لتلك الجارية في قصر عبد الحميد ، أو قصر نيرون ، او قصر هنري الثامن ، يتجمل ويتزين ، ويخرج الى الدنيا « رجل مرآة » ! واذا سمع من الاغاني ما يسف ولكن يرضي احساسا معلوما ، او غريزة معلومة ، او نزوعا الى سقطة من سقطات الحياة ، ارهف الاذن ، واخذ يصغي الى هذا السم القاتل هكذا ، والخطيئة الاولى تقع على الجيل الماضي . فلم يكن يقدر حياة الجندية لابنائه . تلك التى لا تعني حمل بندقية ، أو لبس بذلة ، او الزهو بأوسمة النصر — ولكنها تعنى غرس روح في النفس يسمو بالعواطف والمشاعر ، فاذا الجسم عبد لها ، بعد ان كانت عبدة له ، واذا هو حين يجوع ، ويعرى ، وتكاد تقتله المصائب والاعاصير ، يقوى على حمل الاعباء ، ويسخر من الالم ، ويقول واثقا : سأصبر !

ومن أجل هذا سمعنا الجنرال « اراكي » الياباني وصاحب المغامرة المنشورية يقول : الجيش هو المثل الاعلى لفضائل الامة اليابانية ، وكنوزها : العدل ، والشجاعة ، والرحمة

ابراهيم

مراحل المغامرة الحبشية

الحالة العامة في المعسكر الحبشي والمعسكر الايطالي

شحنات كبيرة من الادوية والملاجات المختلفة

كان أدعى شيء للاستغراب في الشهرين الاخيرين ورود كميات كبيرة جداً من الادوية والعقاقير على « اسمرة » حتى ليخيل للناظر أن حرباً هائلة ستعلن ويكون ضحاياها مئات الالوف من الجرحى . ولوحظ أن اهم المشحونات ، غير الجنود ، تتألف من اللحم ، والعلف ، والماشية ، وسيارات النقل الكبيرة .

معسكرات الشبان على المرتفعات وانشاء مصانع الثلج

واكثر المعسكرات الايطالية قائمة في اسمرة وحولها . وقد تم انشاء مصانع الثلج وأماكن التبريد لها بعد إعلان التذمر من شدة الحر . وتقوم مستعمرات الشبان الصغار على مرتفعات رطبة الهواء . لكن حماستهم فترت عما قبل . وأصبحوا يفكرون في المسافات الشاسعة التي لا يمتد اليها الطرف فى تلك الصحراء والمجاهل . ويقول مهندس كبير في تقريره للسنيور موسوليني : وجدت الحالة تقتضي انشاء مدن صغيرة حول اسمرة تستوفي أسباب المدنية

موسوليني يسافر بنفسه لتجديد المعنوية الفاترة

وبات من المرجح جداً ان يسافر موسوليني بنفسه قبيل اعلان الحرب لاستثارة همم الجنود . فقد كانت التقارير عن حالتهم المعنوية غير مرضية . وكان لاعلان سفر سبعين الف جندي وميكانيكي تأثير على نفسية الجنود لكنهم يخشون ان يكون القادمون من الجنود الصغار مواليد ١٩٠٩ و ١٩١٠ . والحالة فى تلك المستعمرات لا تخرج عن حدود الانتظار ويباشر عمال ايطاليون جيء بهم من مصر ، وعمال من عدن ، وبعض سكان الاريتريا مد الطرق ، ولكنهم اخذوا يتبرمون بهذه الاشغال المتعبة . وفضل العمال الايطاليون الانضمام الى الجيش

الحالة العامة فى المعسكر الحبشى ومظاهر الاحتياطات

اما فى المعسكر الحبشي فقد اذعن النجاشي لمطاليب الرؤوس والشبان وآزرهم رجال الدين ورفض على الفور اقتراحات ايطاليا الاربعة . ويدرس المجلس العسكري توزيع الجنود ، ونقل القرى القريبة من الحدود ، ووضع سكانها في خيم او بيوت من القش تقام بين الغابات وفي الاماكن الحصينة . واذا نشبت الحرب من المحتمل ان لا يبقى فى اديس ابابا رجل واحد اذ يغادر جميعهم العاصمة الى اماكن عرفوها . وبات من المرجح ان يتولى الامبراطور بنفسه القيادة العامة فيكون قريبا من الميدان ولكن في مكان حصين.

كميات هائلة من السلاح فى المغاور والجبال

وضاقت المغاور ومحصنات الجبال ذرعا بالذخائر الحربية والمستودعات . فانيط باشداء الرؤوس ايجاد امكنة اخرى توضع فيها المعدات الجديدة . وليس الا بمجلس الرؤوس الاعلى يعلم مواقع هذه المغاور المملوءة بانواع مختلفة من الاسلحة اهمها المتراليوز ، والبنادق ، والقنابل اليدوية الخفيفة . وستلعب العصابات دورا كبيرا على الحدود لاسيما في غاراتها الليلية ، وهي مؤلفة من فرسان مدربين يشرف على قيادتهم العليا الجنرال وهيب باشا

القبائل تقدم ما عندها تحت تصرف الدولة

ولا تخشى الحكومة ضائقة في المأكولات ، لان نظام العشائر يكفل باجراء تسهيلات كبرى ، وقدمت القبائل ما عندها للدولة تضعه في الحرب تحت تصرفها . وتقام حفلات حماسية في القرى المؤلفة من بيوت القش حين يغادرها الرجال والشبان وكثير من النساء ولا يبقى فيها الا الشيوخ الضعفاء والاطفال

تعليمات مشددة برفض الاكتتابات ومخابرة العاصمة

وقد ارسلت تعليمات ضافية الى سفارات الحبشة في اميركا وانكلترا والمانيا برفض كل اكتتاب مالي . وفى حالة الاصرار تحال الاوراق على القصر الملكي في اديس ابابا . ويرمي الامبراطور بذلك الى إفهام الدول الاوروبية انه في غير حاجة الى مساعدة ومساومات ، وانه يستطيع الوقوف طويلا في وجه ايطاليا في حرب شاقة تكلف نفقات باهظة .

تقرير عن المدة التى تستطيع الدولة قضاءها فى الحرب

ورفع تقرير الى الامبراطور خلاصته ان الدولة تستطيع البقاء فى حالة حرب سنوات كثيرة دون الحاجة الى قروض خارجية . واجريت مقايسة مع مايكلف ايطاليا فاذا الفرق بعيد جداً فى الحالتين . وآخر ما نام به الرؤوس تسليم ما يملكون وما تملك قبائلهم للامبراطور ، شرطان يرفض كل مساومة وكل مفاوضة يحاول بها الايطاليون اخذ امتيازات. ولا تزال اديس ابابا تعج بعثات الرؤساء والزعماء . والقيت اليهم تعليمات مشددة باحترام الجاليات الاجنبية

نشاط السفارات الاوروبية وبث العيون والجواسيس

ونشطت دوائر السفارات الاوروبية في ارسال الاخبار الى دولها . والجاسوسية تلعب دوراً خطيراً - الجواسيس الاوروبيون مع بعضهم البعض . اما اسرار الدولة فمنحصرة في الامبراطور ومجلس الرؤساء والمجلس الحربى الاعلى . ويشاهد الامبراطور منهمكا جدا في هذه الايام فلا يخرج الى نزهة خلوية

« البقية على الصفحة السابعة »

تعليقات سريعة

مقالات تطالعها في سطور وكلمات

كدنا نعرف السبب !

كنا نطالع باستغراب استقالات الموظفين اليهود من سلك البوليس . وقد جاءت في يوم ما كثيرة ، متتابعة تلفت النظر ، وتسترعي الاهتمام . ووقفنا اخيراً على سبب لذلك . فان بعض المتصلين كان يهمس بأن هؤلاء الذين يستقيلون من دائرة البوليس يرسلون حراسا الى المستعمرات اليهودية — بعد أن يكونوا قد ... تدربوا ! وهناك يرأسون أفراداً وربما جماعات . مثال ذلك ان غولدمن الذي كان احد مفتشي البوليس اليهود قد عين رئيساً لحراس مستعمرة ناتانيا !

هذه هي ملاحظة نرجو أن لا تغيب عن الاذهان . فأن وضع فلسطين غير مستقر ، وكل عمل فيها يرمي الى غايات كثيرة . وهولاء الذين يستقيلون يتحملون أعباء الوظيفة سنة واثنتين وربما ثلاثا ليتم تدريبهم — ثم بعد هذا تشكو الصحف اليهودية قلة العنصر اليهودي في البوليس !

أليست شبيهة بتلك ؟

وتذكرنا هذه الطريقة بما صنعته المانيا بعد أن حددت معاهدة فرساي جيشها الذي يحرس البلاد بمئة الف . فقد كان كل اشهر معلومة ينضوي تحت ذلك الجيش مئة الف ثم يسرحون ، وهكذا إلى ان جاء يوم كان عدد الجيش الحقيقي « المتستر » مئات ... ألوف ! أليست الطريقة المذكورة بقريبة الشبه من هذه ؟

يا لها من مدنية ...!

انفقت الدول ، حسب احصاء عصبة الامم ، ٩٨٠ مليون جنيه في هذا العام على التسلح . ذلك عدا المخصصات التي بقيت سراً . فكل دولة تحاول جهدها إخفاء ما تستطيع اخفاءه من هذه المخصصات .

انما المهم أن نوبة جنونية أصابت هذه الدول بفعل الاطماع ، والمخاوف ، والنيات الخبيثة . وعلى ذلك فسيرى العالم الهول فى الحرب القادمة . لكن اكثر ما يكون متألما فيها اوروبا . فهذه ستنسف كارض تحتها الغام متفجرات . وهم الآن يعالجون مشكلة اخلاء العواصم والمدن الكبرى هربا من الغازات . مدنية علوم وآداب ، ومدنية شرور ومهلكات !

وتمثال الشهيد العربي ؟

اعتزمت الحكومة التركية اقامة تمثالين لشهدائها في الحرب العامة ، احدهما في دمشق ، والثاني في غزة . ولا يستطيع ابناء الجيل ان ينكروا بسالة الاتراك في الحرب الماضية ، وصبرهم على الجوع ، والعري ، والبرد . لقد يستطيع كل فرد منا ان يروي وقائع مشرفة لذلك العدد الضئيل الذى وقف امام حشود الحلفاء في غزة ثم في جبهة طولكرم والساحل . وتكريم الجندي افضل اعمال عرفان الجميل . حتى ان اليونان كانوا يبالغون فى الحفاوة بابطالهم المتوفين الى درجة قامت معها « عبادة الابطال » . اين تمثال الجندي العربي ؟ اين هو !

جزيرة التضحية العنيفة !

اجتاحت ارلنده عاصفة من الوطنية العنيفة ، وطنية سنة ١٩١٦ و ١٩٢٢ حين هبت الجزيرة ثائرة تريد الاستقلال . وقد جاءتنا برقيات امس تقول بانه قتل في الاحياء الانكليزية خمسة وجرح عشرات كثيرة . وسبب العاصفة اعمال يقوم بها البعض ابقاء الصلة بين الامبراطورية وارلندة . وفي هذا ما يسيء الى وطنية الارلنديين ، فكان ما قرأت . وتاريخ حياة هذه الجزيرة مملوء بأعمال البطولة والتضحية في سبيل الوطن . ولم يكن الضغط ، والنفي ، والاعدام الا لتزيد فى جيشان تلك الوطنية الرامية الى استقلال مطلق لا يقيد ولو بشعرة !

مع ذلك لسنا بمعجبين !

حاولت فرق اليهود فى الحرب العظمى ان تهاجر الى فلسطين بلا قيد ولا شرط . وقد رفع هؤلاء الجنود طلبا بذلك الى حكومة لندن . كأن هؤلاء يرون ان المستقبل ربما اقتضى عملا اخر لترسيخ قدم الاستعمار . ومع استنكارنا الشديد لمطلب هؤلاء الجنود فاننا نصارحهم بقلة اعجابنا بالعسكرية اليهودية . بل لا نكاد نعرف ان هناك شيئا اسمه (عسكرية يهودية)

النجاشي ينطق بالحقيقة ..!

عرف النجاشي ان منح الامتيازات لايطاليا معناه تقييد بلاده بسلاسل من الفولاذ . فكان تصريحه امس مدهشا حين قال : ان هذه الامتيازات تنتهي عادة بالعبودية والاحتلال التدريجي . وهو حين قال ذلك كان ينظر الى خريطة ... مصر ، ويقرأ تاريخها مع بريطانيا !

دنيـــــا العرب والاسلام

مصر

العلاقات السياسية والعلاقات التجارية

المصرية

البلاد مجمعة حكومة وشعبا على ان الاتفاق السياسي بين مصر وانكلترا يجب ان يسبق كل اتفاق اخر يحدد العلاقات بين البلدين ، اما الاتفاق التجاري فلا يجوز بحال ان يسبق اي اتفاق ، لان تقرير مصير البلاد يجب ان يكون له المحل الاول في تفكير الحكومة والشعب معا ، لان التجارة تتبع العلاقات السياسية ، واتساع التبادل التجاري او ضيقه يجيء نتيجة لما بين البلادين من حال هادئة او مضطربة قلقة ، وايثار امة على امة في باب التجارة لا يكون بدافع الا من مصلحة قومية كبرى وغير طبيعي ان ترتبط مصر مع انكلترا بمعاهدة تجارية تكسبها مزايا تطمع فيها وتتطلع اليها ، قبل ان تستقر الامور المعلقة بين مصر وانكلترا على حل مرض

ولم يكن خافيا ان انكلترا في عهد مندوبها السامي الحالي تريد ان تهمل الجانب السياسي في علاقات مصر بها وتعنى بالجانب الاقتصادي ، فقد ظهر من البوادر ما دل على هذه الغاية واومىء اليها ولكن المصريين لا يفضلون باي وجه كان ان تحل المسائل الاقتصادية قبل ان يفكر المسئولون في حل المصير السياسي الذي يهيىء لهم العلاقات التجارية مع انكلترا ومع غيرها من الدول

تقرير

البعثة التجارية

طال الاخذ والرد في الايام الاخيرة حول تقرير البعثة التجارية المصرية التي سافرت الى لندن للمفاوضة في المسائل التجارية بين مصر وانكلترا وانعاش السياسة الاقتصادية بين الحكومتين ، وعرفنا اذ ذاك ان هذه البعثة انما سعت اليها انكلترا لتحسين احوال تجارتها والعمل على مضاعفة التبادل بين البلدين وذكرنا انما انكلترا تقصد من وراء هذه البعثة ، في المحل الاول ، انعاش تجارتها وحدها وحمل الحكومة المصرية على استيراد اكبر كمية من البضائع الانكليزية ورجعت البعثة وقيل انها لم توافق على اي عمل يضر بمصلحة مصر التجارية وقيل ان تقريرا وضع من جانب البعثة التجارية بما وصلت اليه من مفاوضات وما وافقت عليه من امور وما لم توافق ، على ان هذا التقرير لا يظل في طي الكتمان ، وقيل ان عراقيل تقوم في سبيل نشره للرأي العام المصري ، لكن صرح سعادة عبدالوهاب باشا وزير المالية بان تقرير البعثة التجارية سينشر قريبا لا في الخريف القادم كما اشيع وان التقرير سينشر كاملا فليس فيه ما يحجب عن الرأي العام وقد اتفقت الحكومة على ذلك مع اعضاء البعثة وان اعضاء البعثة الحوا الحاحا شديدا على نشر التقرير بعد كل هذه الاشاعات التي اشيعت عنه ، على ان الحكومة رأت ان نشر التقرير قبل نشر خطتها التالية مضر بمصلحة البلاد لانه يساعد على المضاربة والتلاعب بالاسعار وختم سعادة الوزير تصريحه بأن مصلحة مصر قدمت على كل اعتبار آخر

اليابان

مطامع اليابان في الصين

انشأ الكاتب الفرنسي شارل فيروس مقالا عن الحالة في الصين في الوقت الحاضر وابدى الكاتب تشاؤمه مما يجري ، كما توقع ان تستعر نار الحرب هناك ، قال : «الحالة في الصين وعلى حدود منشوكو وفي مناطق منغوليا الوسطى وفي شمال الصين قلقة مضطربة ، لا ينتظر ان تستقر بصورة سريعة ، فقد وجهت اليابان حتى اليوم ضربة الى الشمال ومثلها الى الجنوب ، كما اوجدت مشاكل مع روسيا ، ثم اتجهت نحو الصين فكان بينهما سلسلة من الحوادث على نهر (الآمور) ثم اجتازت فصائل من اليابانيين النهر وصار من المقتعد ان اليابان ستضع يدها على كل الاقاليم البحرية .

ولو لم تكن جنود اليابان قليلة العدد ووقف الصينيون امامهم بقوة لتمكنوا من فتحها وكثيرا ما وقفت العصابات حائلا بينهم وبين ما يرومون» واستطرد الكاتب فقال «ومما يساعد اليابان في خطتها العصابات الثائرة والشيوعيون الذين يضعفون قوة الصين ويتركونها متفرقة ممزقة ، وقد وضع اليابانيون منهاجا يجب ان لا يغيب دائما عن الفكر وانهم سيسيرون على هذا المنهاج لا يتحولون عنه حتى النهاية .

اما هذا المنهاج فهو ان نية اليابان انصرفت الى توسيع منشوكو وان يجعل اليابانيون امبراطورهم يستولي ان عاجلا او آجلا على بكين واجزاء الصين الواقعة في جنوب النهر الاصفر ويجعل مقر ملكه فيها ، حتى يكون بذلك قد استرجع تاج اجداده الذين فقدوه ، ويتقدم لليابان منشوريا كمربون لهذا التاج »

ونعرض الآن الى الغاية التي تتوخاها اليابان من اكتساح الصين والاستيلاء عليها ، فغاية اليابان تنحصر في امتلاك اسواق الصين وتجارتها كما امتلكت اسواق المقاطعات التي في شمال النهر الاصفر وهذه هي غاية اليابان الوحيدة ولكن هناك مصالح الانكليز واميركا التجارية ، فهل تسكت الدولتان وتتخليان عنها بسهولة . ان الصحف الامريكية في الولايات المتحدة توالي حملاتها الحامية الوطيس على اليابان وتؤكد هذه الصحف انه لا بد من عقد معاهدة بين انكلترا واميركا ضد اليابان . وبعد ، فأنه منذ سنين طويلة والالسن تلوك بلفظة الحرب في الباسفيك وتتوقع الدول حدوثها وقد يمكننا اليوم ان نقول ان الحرب تهيأ بسهولة حول بكين

شجعوا مصنوعاتكم

الوطنية

العراق

مشروع خطير

سكة حديد

بغداد — حيفا

بين المشروعات العمرانية الخطيرة التي يقولون ان الوزارة الهاشمية في العراق قررت الشروع فيها وتعاقدت مع احدى الشركات البريطانية على تنفيذها مشروع انشاء سكة حديد تبتدىء من محطة بيجي وتنتهي بمحطة تل كوجك فتصل سكة حديد سوريا بسكك حديد العراق اي انها تصل العراق بالبحر الابيض المتوسط او تصل بين الخليج الفارسي والبحر الاحمر والابيض او بين غرب آسيا ووسطها وتبث بين الاقطار العربية روحا جديدة وحياة جديدة .

يقوم هذا المشروع على مد سكة الحديد من محطة بيجي الى الموصل والمسافة بينهما نحو ٢٠٠ كيلومتر ومن الموصل الى تل كوجك والمسافة بينهما ١٠٨ كيلومترات وبذلك يتم الاتصال العملي بين شرق سوريا وشمال العراق ويصبح في استطاعة المسافرين القادمين من مصر او سوريا ركوب القطار من بيروت او دمشق الى حلب ومنها يركبون القطار الى الموصل فبغداد فالبصرة

والذي يبعث على الامل بقرب تحقيق هذا المشروع ان المفاوضات التي دارت بين دولة نوري باشا السعيد وزير خارجية العراق وبين الحكومة الانكليزية اثناء اقامته في لندن تبعث التفاؤل والارتياح وتؤكد بعض المصادر اتفاقها نهائيا على مصير سكك حديد العراق وقد كانت الحكومة العراقية تعلق الامل في انشاء سكك الحديد في داخل البلاد العراقية على هذا الاتفاق

اما عن مصير مشروع سكة حديد بغداد - حيفا وهل ينفذ بعد وصل سكة حلب - رياق - دمشق - حيفا بسكة حديد الموصل والذي يمكن ان يقال ان هذا المشروع يختلف عن الاول من عدة وجوه ، فهو يصل بغداد بحيفا مباشرة وفي طريق اقرب من طريق الموصل - حلب ، فالمسافة بين بغداد وحيفا مباشرة لا تزيد على ١٠٥٠ كيلو مترا في حين ان المسافة بين بغداد وبيروت بطريق الموصل لا تقل عن ١٤١٩ كيلو مترا

بين العراق وسوريا

كان قد حضر لبيروت المسيو ليبسيه القائم باعمال المفوضية الافرنسية في بغداد وكان لحضوره علاقة بالمعاهدة التجارية المنوي عقدها بين العراق والبلاد المشمولة بالانتداب الافرنسي ، حيث قابل فخامة نوري باشا السعيد وزير خارجية العراق اثناء وجوده في بيروت وبحث معه اسس المعاهدة ، ولما عاد الى بغداد انهى المفاوضة بشأنها مع السلطات العراقية المختصة ، ورجع مرة اخرى الى بيروت لابرامها من قبل حكومته

* * *

طريقة الى ادارة المعارف

انقاذ قرى من خطر الامية باسلوب سهل !

ذكرنا في (الدفاع) امس عن انتشار الامية في القرى وعن موقف ادارة المعارف وسياسة الحكومة بهذا الصدد وذكرنا ان هناك عددا كبيرا من القرى يزيد عدد نفوس الواحدة منها على الـ ٤٠٠ وليس فيها مدارس لتعليم ابنائها وذكرنا اننا سنعود الى عرض الخطة التي ضربناها ومعها الامثلة واسماء القرى وعدد سكانها وفيما يلي بيان ذلك وقد عرضنا لاقضية غزة ويافا والرملة والقرى التابعة لها والتي يزيد عدد سكانها على الـ ٤٠٠ وليس فيها مدارس منذ الاحتلال

قضاء غزة

١ — البطاني الغربي وعدد سكانها ٦٦٧ والبطاني الشرقي وعدد سكانها ٤٢٤ فيكون عدد سكانهما ١٠٩١ نفسا .

٢ — بيت عفا وعدد سكانها ٤٦٢ وعبدس وعدد سكانها ٤٢٥ وعراق السودان وعدد سكانها ٤٤٠ فيكون مجموعها ١٣٢٧ نفسا

٣ — بيت جرجا وسكانها ٦١٩ نفسا والجية ٨٨٩ مجموعهما ١٥٠٨ انفس

٤ - بيت طيما وعدد سكانها ٧٦٢

٥ — دير سنيد وعدد سكانها ٤٧٥ ودمرم وعدد سكانها ٣٢٤ ومجموعهما ٧٩٩ نفسا

٦ — هوج وعدد سكانها ٦١٨ نسمة

٧ — جولس وعدد سكانها ٦٨٢ نسمة .

٨ — جسير وعدد سكانها ٨٣٩

٩ — كوكبا وعدد سكانها ٥٢٢

١٠ — الحرقه وعدد سكانها ٤٢٢

١١ — نجد وعدد سكانها ٤٢٢

ويمكن ضم هذه القرية الى قرية سمسم وفيها مدرسة وفي الامكان توسيعها حتى تكفي لسد حاجة القريتين

١٢ — نعليا وعدد سكانها ٨٦٣ نسمة

١٣ — القسطينة وعددها ٥٩٣ وتل الترمس وعددها ٥٠٤ ورفيح وعددها ١٤٢٣ فيبلغ عدد سكان هذه القرى الثلاث ٢٥٢٠ نفسا

١٤ — جولس وعدد سكانها ٦٩٢ نفسا

١٥ — ابو سويرح وعدد سكانها ٥٣٠ نفسا

قضاء الرملة

١ - أبو شوشه وعدد نفوسها ٦٢٧ والبسرية وعددها ٣٨٨ فيكون مجموعهما ١٠١٥ نفسا

٢ - بلعين وسكانها ٦٦١ و« بير ماعين » وسكانها ٣٥٥ والبرج وسكانها ٦٢١ فيكون مجموعها ١١٤٢ نفسا ويمكن ان يكون في هذه القرى الثلاث مدرسة واحدة تضم ابناء هذه القرى

٣ - ديرابان وسكانها ١٥٣٤ نفسا

٤ - وادي حنين وسكانها ٢٨٠ نفسا

٥ - خربتا وسكانها ٤٦٩ نفسا

٦ - المدية وسكانها ٢٨٦ نفسا

٧ - مغلس وسكانها ٤٤٧ نفسا

٨ - التينه وسكانها ٥٣٠ نفسا

٩ - السواركه وفيها ١٢٢٢ بدويا

١٠ - السوطرية وفيها ١٥٦٥ بدويا

قضاء يافا

١ - رنتية وسكانها ٤١١ نفسا

٢ - ساكية وسكانها ٦٦٣ نفسا

٣ - السوالمه وسكانها ٤٢٩ نفسا والسواركة وسكانها ٥٥٣ نفسا ومجموعهما ٩٨٢ نفسا

٤ - الجماسين الغربي وسكانها ٥٦٦ والجماسين الشرقي وسكانها ٣٩٥ ومجموعهما ٩٦١ نسمة

هذه هي القرى التي يربو سكانها عن الـ ٤٠٠ نسمة والتي ليس فيها مدارس لتعليم ابنائها وبين هذه القرى ما يمكن ضم قريتين او ثلاث الى بعضها وانشاء مدرسة واحدة فيها ، على اننا نضع هنا ادارة المعارف امام الامر الواقع والحقيقة الظاهرة في امر التعليم في القرى وعساها ان تتوفق الى مصلحة القرى حتى تنيل الفلاح وهو المورد الاول لميزانية الحكومة بعض حقوقه في التعليم

اعلان

تقدم للمحكمة الشرعية بنابلس مضبطة حصر ارث تتضمن ان الحاج محمد افندي بن قاسم السليمان العبد الهادي من اهالي محلة القصبة بنابلس مات سنة ٣٥٣ هـ وانحصر ارثه في زوجته السيدة اسمة بنت الحاج عبد الرحيم الطاهر وفي اولاده منها قاسم واحمد وسكينة وليلة وماريه وعايشة وفي بنته فاطمة المتولدة له من زوجته شفيقة بنت محمد الحسين المطلقة منه ولا وارث له غير من ذكر ، فكل من له اعتراض على مضمون هذه المضبطة عليه ان يقدم اعتراضه للمحكمة المشار اليها بظرف شهر من تاريخ النشر

١٦-٧-٣٥

قاضي نابلس الشرعي

اقصد
محـل
نجيب القطانه
سوق الدير يافا
واطلب زيت الزيتون للمونه
والسمن الحلبي الحديدي
الممتاز
ماركة
كامل هيكل

. . . .

سوريا

الاراجيف

حول مشروع

البطيحة

لا يزال مصير اراضي البطيحة التي تألفت شركة لانقاذها من مخالب الصهيونية مجهولا بين ادارة الشركة وبين آل اليوسف . فالشركة تصر على آل اليوسف بالتقيد بما اتفقنا عليه ، والفريق الثاني يتردد لا يعطي جوابا صريحا في الامر . ولا تزال الشركة تبذل المساعي والجهود لاجل منع ايجار الارض الى شركة صهيونية كما شاع اخيرا ان آل اليوسف يفاوضونها لتأجيرها الارض

ضبط ذهب

مهرب الى سوريا

في خبر جاء من مصر ان ادارة جمارك بور سعيد ضبطت من المدعو محمود نصر الدين من مدينة صور اربعمائة وخمسين قطعة من الذهب كان يخبئها في قبة قميصه بطريقة تبعد عنه الشبه ومن الصعب اكتشافها ، وقد تبين من التحقيق انه كان ينوي تهريب هذه القطع الى سوريا

ظهور

عصبة مسلحة

جاء الى قيادة الدرك العامة في بيروت من قائد فصيل مرجعيون ان ثلاثة اشخاص شوهدوا مدججين بسلاحهم الكامل يهبطون ليلا على احدى مزارع « كفر حمام » وقد طلبوا من الاهالي ان يدفعوا لهم مالا ويقدموا لهم الزاد وبعد ان نالوا ما ارادوا رجعوا متسلقين الجبل وعلى الاثر سيرت القيادة العامة للدرك اللبناني قوة كبيرة مؤلفة من مائة وعشرين دركيا لمطاردة هؤلاء الاشقياء .

اليمن

الامطار الغزيرة

في بلاد اليمن

اختص فصل الصيف في هذا العام بوفرة نزول الامطار وتمدد سيلان الاودية بصورة لم يعهد مثيلها من قبل وقد عمت كافة جهات اليمن وعلى الاثر اقبل الزراع على اراضيهم ، فنمى الزرع وانتجت الماشية لوفرة المراعي وعم الخصب وتواردت الاخبار من جميع الجهات بصلاح الثمار ووفرة المحصول في الموسم المعروف بالدثاء وهو موسم زائد على المعتاد لا يحصل الا في سني الخصب والرخاء ، لانه غير موسمي الصيف والشتاء وقد حان اوان حصاده والمحصول منه وفير وفيه الخير الكثير وقد ظهر اثر ذلك في اسعار الحبوب فقد بلغت تحسنا ظاهراً .

ومن المعتاد في قسم الجبال من اليمن انه لا بد من فاصلة بين مطر الصيف ومطر الخريف تبتديء من شهر ايار وتنتهي بالعشر الاول من شهر تموز ، وفي هذه السنة استطال مطر الصيف ، فأخذ حصة من تلك الفاصلة ، استمر فيها نزول المطر ثم بعدها ، فلم يقل تلبد الجو بالغيوم ولم ينقطع المطر على مثل جاري العادة ، بل جادت السماء بالمطر النافع في فترات متقطعة مما كان له اثر ظاهر في محصول الاعناب التي ستكون هذا العام وفيرة عميمة النفع سليمة من الآفات والعاهات

تخفيض الرسوم الجمركية

شيع امس الاول ان فخامة العميد في بيروت اعتزم نهائيا تخفيض الرسوم الجمركية على اصناف كثيرة من البضائع ، وانه اشار قبل سفره على الدوائر المختصة باعداد القرارات واتخاذ الاجراءات اللازمة لذلك .

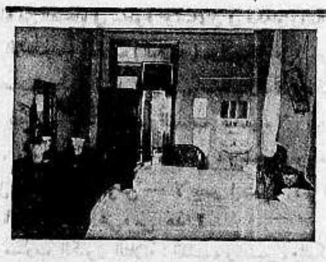

فرع فنادق
الطرابلسي الشهيرة
(في بيروت وعاليه)
آخر ما وصل اليه الفن
الحديث بتنظيم
الفنادق

فندق الكونتننتال
يافا — شارع النزهة
فندق
الكونتننتال
ملتقى الطبقات الراقية
لاصحابه
كمال الزعيم
ومكرديج مصرليان

زوروا
صالون الحلاقة الحديث المجهز بافخر الاثاث
للسيدين احمد ومصطفى الجندى
عمارة الاوقاف - امام ساحة الشهداء

صفوة ما يحمله بريد الشرق والغرب

لصوص اميركا

في بلاد الدولار ... والنهب والسلب
سلب عظماء في ميدان للعبة الجولف ..

نشرت الصحف الانكليزية لمراسليها في نيويورك البرقية الآتية :

بعد ان اتم اللاعبون لعبتهم في ميدان الجولف في ردجوود في ناحية نيوجرسي النيويوركية وعادوا يقصدون سياراتهم التي كانت على مقربة من الميدان ، خسر اربعة منهم ٥٠ جنيها واصيب احد هؤلاء الاربعة وهو الدكتور براتر بجرح في يده من رصاصة اطلقت عليه ، فقد كان الاربعة يتمشون بين الادغال في طريقهم الى سياراتهم فاوقفهم ثلاثة من اللصوص كانوا مقنعين وقال احدهم :

« قفوا في امكنتكم ، وليخرج كل واحد كيس نقوده وليلقه الى الارض في الحال ، والا ... »

واطاع ثلاثة هذا الامر ، وهؤلاء هم الدكتور براتر كبير اطباء مستشفى نيويورك والدكتور وليام راوس كبير جراحي هذا المستشفى والمستر تشارلس مك ويرموط احد محرري جريدة « نيويورك تايمس » ، اما الرابع وهو المستر هوورد سمث احد كبار الاغنياء فاعتذر بقوله ان كيس نقوده في جيب معطفه الموجود في السيارة ، وعندئذ اطلق احد اللصوص النار عليه فلم تصبه الرصاصة وانما اصابت يد الدكتور براتر ، ثم تقدم من اللصوص من جمع الاكياس ، وامتطى اللصوص سياراتهم الفخمة وكانت في الانتظار وراء الادغال ، وفروا جميعا آمنين مطمئنين

والبحث جار عنهم طبعا !

ذيول

معركة جوتلاند

نجنس المتمول اليهودي الكبير السير ارنست كاسال الالماني الاصل بالجنسية الانكليزية ونشر يوما خبر كاذبا عن معركة جوتلاند البحرية يفهم منه أن الاسطول البريطاني قد غلب والقصد من اختلاق الخبر اسقاط البضائع الانكليزية ليتسنى له شراؤها باسعار بخسة . وكان من نتيجة هذا الخبر الكاذب المزعوم ان هبطت اسعار البضائع فاشترى السيد ارنست كاسال منها ما اربحه ١٨ مليون جنيه

وغاظ هذا الاختلاق المستر تشرتشل فاستشار النائب العام من اجل اقامة دعوى ذم على هذا اليهودي المتمول فقال النائب ان المسألة لا تستحق هذا الاهتمام

ولكن الاختلاق نشر بكراسه بيع في الشوارع في اواخر سنة ١٩٢٣ وعندئذ اقام النائب العام الدعوى على المختلق في محكمة القاضي آفوري .

وكان النائب العام يومئذ السير دوغلاس هوج ويعرف اليوم باللورد هايلشام وطلب تجريم المدعي عليه ، وطلب واستدعى اللورد بلفور ليسمع شهادته قبل ان دعا المستر تشرتشل . ومع ان اللورد بلفور كان مسئولا بصورة رسمية عما ينشر في وزارة البحرية فانه لم يستطع الا القول بان تشرتشل لا دخل له بنشر البيان الكاذب . واثبت تشرتشل بالبرهان انه كان غائبا يوم موقعة جوتلاند وان لا علاقة له بكاسال سوى انه اودع ما لديه من مال عنده تحت الفائدة ولما جاء دور المحامي الذي تولى الدفاع عن كاسال وقف وقذع بتشرتشل قذعا اليما وقال ان جسمه كجسم وحيد القرن ، وجلده جلد الحرباء ، وله خد القرد ، وفوق ذلك ضعيف الذهن . وبعد ان سمع القاضي افوري الدعوى واقوال الشهود حكم على اللورد الفرد دوجلاس بالسجن ستة اشهر لانه رأى ان له ضلعا في ذلك الاختلاق واما السير ارنست كاسال فلم تثبت على عمله بينة.

محمد مصطفى شاهين

متعهد بيع جريدة الدفاع في طولكرم
ومستعد لتصليح الدراجات
وبيع جميع القطع الجديدة اللازمة لها
باسعار رخيصة جدا

سيارات غزة
الوطنية
سفريات يومية
بين غزة ويافا
(وبالعكس)
سيارات فخمة
سائقون ماهرون

من لا ارض له
لا وطن له

في مجاهل اميركا

غرائب عادات الهنود الحمر
على الزائر ان يدخن قبل التحدث !

لا جدل بان الهنود الحمر هم سكان اميركا الاصليون طاردهم البيض يوم دخلوا اميركا واتخذوها وطنا وقتلوا منهم عددا كبيرا فاخذت قبائلهم تنقرض بعد هذه الحروب ولا سيما بعد دخولهم بين مجموع السكان وتأثرهم بالمدنية الحديثة . ومع كل هذه الطوارئ والاسباب لا يزال عدد منهم محافظين على تقاليدهم القديمة . وفي مجاهل اميركا الجنوبية قبائل من الهنود الحمر لا يعرف الناس عنها الا قليلا ، ولا يجرأون على الوصول اليها . وفي عادات الهنود اذا زارهم زائر ان يجلس على الارض في المضرب ، وان يجلس صاحب المنزل جنبه ويدخن الاثنان هنيهة وبعد ذلك يبدأ الكلام . ومن العيوب الاجتماعية عندهم ان يبدأ الزائر بالكلام قبل التدخين . والتدخين قديم العهد في اميركا انتقل منها الى اوربا بعد اكتشاف العالم الجديد وشاهد كولمبس الهنود الحمر يدخنون عشبا مجففا وهو التبغ

***

رقم تلفون وكالة الدفاع في القدس ١٤١٣

وراء اوروبا

شعب منتشر في الاصقاع المنجمدة
يعيش من لحوم الغزلان واثمار الشجر !

اللابون شعب يسكن المناطق المنجمدة في فنلاندا وجزيرة كولا وبلادي اسوج ونروج ، فعددهم في نروج ١٩ الفا وفي اسوج ثمانية آلاف وتسمى الاصقاع المنجمدة التي يسكنونها « لابونيا » نسبة الى اسمهم . ويفصل بولونيا عن البلدان المجاورة نهر يدعى ايناريجوكي ويبقى هذا النهر متجمد الماء طول الشتاء تقريبا بسبب شدة الزمهرير وهبوط الحرارة الى ما دون الصفر ولذلك لا تجري مياهه الا بضعة اسابيع ولا يزال « اللابون » في أطوار الهمجية يعيشون عيشة متوحشة فينامون وحيواناتهم في مكان واحد ويأكلون من جذوع الاشجار وثمارها واما اللحم فعندهم لحم الغزلان ويملكون منها قطعانا كبيرة

ومساكنهم اكواخ مصنوعة من اغصان الشجر ، وليس فيها شيء من اسباب الراحة

وحاولت اوروبا الشمالية تمدين هذا الشعب فاسقط في يدها لانهم ينفرون من كل ما يخالف عاداتهم وتقاليدهم وهم لا يزالون وثنيين يعبدون الحيوان والشمس والقمر .

الجاسوسية العالمية

غنى انكليزي يطرد من باريس
بتهمة الجاسوسية ولحساب دولتين كبيرتين !

رأت الحكومة الفرنسية ان وجود اللفتننت كولونل فرنسيس فنسنت موريس الغني المضارب الكبير في البلاد يشوش فكرها فابعد عن منزله في باريس . ويقول مكاتب الديلي اكسبرس ان هنالك ثلاثة اسباب ادت الى ذلك وهي اولا مضاربته بالماركات الالمانية وثانيا انه جاسوس انكليزي الماني ، وثالثا الخوف من ان يستخدم نفوذه الواسع وثروته الضخمة لمهاجمة الفرنك .

وسأل المستر مندر النائب عن حزب العمال في مجلس العموم وزير الخارجية عن سبب ابعاد موريس وعن الخطة التي ستتبعها الحكومة بشأنه وهو اليوم في لندن . ومن احاديثه في هذا الصدد قوله « لقد سكنت في فرنسا وباريس موطن انسي وانا احب فرنسا حبا جما ولكني لا اعمل فيها عملا ، ولم تخطر لي مضاربة الفرنك ببال ، وانا لست جاسوسا انكليزيا ولا المانيا ، ومحاربة الفرنك ليست من مطامحي »

وزوجة موريس المتمول روسية وهي تقول ان جميع ذوي قرباها الذين يسكنون باريس قد امروا بمغادرتها وهم لا يجدون مكانا يذهبون اليه لانهم من الروس البيض . ومن ثم اشارت الى شقيقتها فقالت انها اخذت الى دائرة البوليس وصورت ونزعت عنها ثيابها واخذت بصمات اصابعها لا لسبب سوى الاشاعات التي تروج عنها انها واهلها جواسيس لزوجها

من لا ارض له
لا وطن له

* * *

بعد مئة سنة

يعيش الانسان في الزهرة والمريخ
وتزول امراض كالسل والزكام والارق !

تعنى الجمعيات الكيماوية الاميركية في الولايات المتحدة بدرس مستقبل العالم بعد مئة سنة . وتتنبأ هذه الجمعيات بان الناس سيكونون يومئذ ناعمي البال سعداء ، فلا يشتغلون اكثر من ساعتين في اليوم وانهم اذا بلغوا الثانية والعشرين من عمرهم وقف نمو اجسادهم ، وبقيت هذه رافلة باثواب الصحة زاهية بنضارة الشباب شطر الحياة فلا يذبل زهرها ولا ينحصر مسرح الحياة عندئذ في الارض وانما يتسع ويبلغ الاجرام السماوية ويرسل اهل العلم مقادير كبيرة من الاكسجين الى الزهرة والمريخ لتصبح حياة الانسان والحيوان فيهما ممكنة

هذه التنبؤات التي يحلم بها العلماء والتي القاها الدكتور توماس مدجلي الكيماوي الشهير على عشرة آلاف عالم من كبار العلماء ومما قاله الدكتور ان العالم خلال المئة سنة التالية سيشهد زوال امراض السل والزكام والبرد وربما السركان وسائر الادواء الخطرة .

واما الحرارة او البرودة التي يريدها الانسان فتدرك بضغط زر كهربائي في جدار الغرفة وعندما ينزع ملابسه للنوم يلقيها في سلة المهملات لان الاثواب يومئذ تصنع من « السلولويد » وهذا رخيص الى درجة لا يبقى معها اقل حاجة لغسل الثياب ويزول عسر الهضم بواسطة الاختراعات التي تهضم الطعام دون صعوبة ويصبح النوم لذيذا لان العلماء سيخترعون اقراصا اذا اكلها الانسان قبل النوم تلاشت من مخيلته الاحلام المزعجة وخطرت في افكاره الاحلام الجميلة فقط واما السفر فيصبح واسع النطاق وتقوم المواصلات بين الارض والسيارات السماوية والكواكب

اقصد **الطاهر** الاسعار معتدلة

روائح . كلسات . اخروجه
اشكول . بودره . مناديل وجه
محارم . فانيلات ... الخ

سوق البلابسة جوار السبيل

تلفون وكالة الدفاع في حيفا ١٢٥٨

تتشرف

صباغة تنظيف
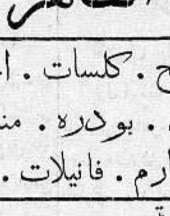
متقنة كوي

مصبغة الشرق الكبرى لصاحبها
امين البديري
باعلان الجمهور الكريم انها انتقلت من محلها الكائن امام الساعة الى بناية جمعية الاسعاف العربية شارع البرية الجديد المؤدي الى المنشية تلفون ... والمصبغة تنتهز هذه الفرصة وتعلن الجمهور انها قد استحضرت امهر العمال واحدث الادوات

المراوح الكهربائيه
اشهر المراوح الكهربائية الممتازة
والصامتة في سيرها تجدها معروضة عند وكلائها
السادة دجاني اخوان
يافا تليفون ٧١٦ ص.ب ٣٥٥

نزعة انسانية

الرئيس روزفلت يحارب الاغنياء
سقم نظام توريث التركات الضخمة !

يقول الرئيس روزفلت ان انتقال التركات الضخمة بالارث او الهبة من جيل الى جيل امر لا يناسب فكر الشعب الاميركي او شعوره . يرغب المرء في ضمان ما يقوم بحاجته وحاجة عياله ، وهذه رغبة طبيعية وصحيحة ولكنها مع خطورة شأنها لا تحتاج الى توريث اموال ضخمة فان التوريث المعقول يسد هذه الحاجة ويؤدي النتيجة المرادة . لا يجوز ان تكون غاية ضمان المصلحة الشخصية حجة او سببا لتوريث مبالغ طائلة الى شخص او اشخاص . فان هذه الثروات المتوارثة لا تعضد المشروعات التي تتطلب ابتكارا وانماء . وليست هي بركة على الذين يتركونها ، ولا على الذين يرثونها والضريبة التي تفرض على الثروات الموروثة ضريبة على الغنى الجامد لا الغنى المتحرك العامل الذي يؤول الى توزيع الموارد الاقتصادية توزيعا صحيحا . وحمل في ختام كلامه على الذين يدافعون عن الثروات الطائلة ويقولون انها نافعة للمجتمع الانساني .

حدائق الحيوانات

اسود لا تحب المساخر
فيطلق سراحها الاولاد الصغار !

في الصحف الانكليزية ان ثلاثة اسود كانت في قفص في « كارنفال » اقيم على ارض ناحية وارنجتون في مقاطعة درهام الانكليزية . والظاهر انها لم ترق لها هذه المساخر فزأرت زئيرا خفيفا فتقدم من قفصها بعض الاولاد الصغار وازالوا العارضة الحديدية التي كانت على بابه ، ولم تكد الاسود ترى نفسها مطلقة السراح حتى خرجت من القفص في اتجاهات مختلفة

اما الاسد الاول واسمه (ليو) فوصل الى الشارع العام وتخطى سور احدى الحدائق بقفزة واحدة ، وكانت المسز براون جالسة فيها مع ابن لها في التاسعة من عمره تقرأ له في كتاب فلما رأت وجه الاسد يطل عليهما أخذت الولد من يده وركضت معه حتى بلغت به غرفة الحمام فدخلتها وابنها معها واغلقتا على نفسيهما الباب فلم يخرجا الا بعد ان كان رجال « الكرنفال » قد استطاعوا ان يسترجعوا « ليو » الاسد اللطيف

اما الاسد الثاني واسمه « ركس » فقفز الى سقف غرفة قديمة فتهدم هذا السقف تحت ثقله فسقط في الغرفة وحبس نفسه فيها الى ان اعادوه الى القفص .

اما الاسد الثالث ، ولم تقل لنا الصحف الانكليزية عن اسمه فامكن اصطياده بالحبال قبل ان يتخطى ارض « الكرنفال »

وقد صرح الكابتن توم كينرمدير هذا الكرنفال بان هذه الاسود لو لم تكن من الاسود الاليفة التي روضها هو بنفسه ... يحدث ما لا تحمد عقباه

والمطلوب الان من هؤلاء الاولاد الصغار .. ان يأتوا الى الشرق ليطلقوا سراح ما فيه من المساجين الاسود ، فهل هذا يمكن ، ما دام هؤلاء الاولاد من الانكليز ؟

كلمة العدد

اهتمام اليهود بالتطورات الدولية

تنقلات سريعة ومطالب المحاربين وتدفق الهجرة

الى متى ايها الغارقون في سبات لا آخر له

يتتبع اليهود مجرى الحوادث الدولية باهتمام زائد . ويرون في التطورات السريعة التى تطرأ على الموقف الدولي بين آن وآخر ،ما يدعو الى انجاح مشروعهم، او فشله بالمرة . فاعلان حرب عالمية مثلا ضربة قاضية تصيب الوطن القومي في الصميم . ومن اجل ذلك لحظنا هذه التنقلات الكثيرة بين زعمائهم في اوروبا، واميركا ، وفلسطين . بل من اجله طلب المحاربون اليهود الذين حملوا في الحرب العظمى ان يهاجروا الى فلسطين بدون قيد ولا شرط. ومع ان العرب لا يكترثون لهجرة هؤلاء استخفافا منهم وعدم مبالاة ، فان في ذلك دليلا واضحا على تخوف اليهود من مفاجاءات المستقبل . بل ان في ضخامة الهجرة ، وكثرة عدد المهاجرين ، اكتسابا للفرصة والغفلة معا — لدليلا على الشعور بالخوف من الحوادث القادمة . وسنرى ذلك كله في مؤتمرهم القادم في آب

ذلك ، ولا نري في المعسكر العربي ما يقابل هذا الاهتمام او شيئا منه فلقد كادت الدعوة الى لجنة تنفيذية ان تصبح صرخة كتلك الصرخات التى لا تسمع لها غير رجع الصدى ، مع الاسف . ولقد كادت الامة تعتقد ان اتفاق الاحزاب سوف لا يكون ما دام انه لا يقع في عام يدخل فيه اليهود الى فلسطين نحو ستين الفا من مهاجريهم !

لا نزال نعتقد اننا سادة الموقف — لو نريد . اما البقاء على هذا الركود ، والتفسخ ، والانقسام فله نهاية شريرة حين تصحو النفوس على وطن ممزق،مهدد، مضام ! اننا وسط عالم كله يستمد من اخمص قدمه الى سمت الرأس .وعلى مقربة منا شعب طامع يريد ابتلاع وطننا ، واجلاءنا ! فالي متى النوم ايها الضاربون في المنازعات، والمشاحنات ؟ أفما تكفى نيات الخصم لان نستيقظ ونصحو ولو على انين المريض ؟

الحارس اليهودي القاتل

صدقت محكمة الاستئناف في القدس حكم محكمة الجنايات في قضية الحارس اليهودي يعقوبسون الذي قتل في ١٧ نوفمبر من العام الماضي عبدالله زيد من قضاء شفا عمرو وحكم عليه بالسجن سبع سنوات مع الاشغال الشاقة

اليهود والجنسية الفلسطينية

بلغ عدد الذين تجنسوا بالجنسية الفلسطينية من يهود القدس بواسطة المجلس الملي الطائفي خلال العشرة اشهر الاخيرة ، نيفا والف شخص

الفواكه

فلسطين ، البلاد الزراعية ، ذات التربة الممتازة لزراعة اشجار الفواكه على اختلافها تستورد سنويا بمبالغ كبيرة مختلف انواع الفواكه من الخارج وكان اهم الاصناف البارزة التى وصلت البلاد خلال الشهر الماضى من قبرص وبلاد اليونان : الكرز والمشمش ، ومن ايطاليا التفاح . اما الموز المحلي فلا تزال اسعاره مرتفعة لقلة وجوده بسبب الاحجام عن زراعته كالسابق

القبض على لصوص

قال مراسلنا في نابلس : هجم لصوص على بيت نجيب عصفور من قرية برقه وكان عددهم ثلاثة اشخاص مسلحين بالبنادق فأطلقوا الرصاص على صاحب الدار ارهابا له وسرقوا ما وصلت اليه ايديهم من امتعة ونقود واوسعوه ضربا ولكما وفروا هاربين . وقد علمت دائرة البوليس بالامر فهرعت قوة من البوليس الى مكان الحادث وتمكنت من القبض على اللصوص المذكورين وضبط الامتعة مع النقود والبنادق واوقفتهم رهن التحقيق والمحاكمة .

الاستاذ محمد بك رفعت

نزل في مطار الرملة امس الاول قادما من القاهرة سعادة الاستاذ محمد بك رفعت السكرتير الاعظم للشرق الاكبر المصري . وقد استقبله في المطار لفيف من اصدقائه وقدموا معه الى يافا وسيمكث بضعة ايام لانهاء اعمال خاصة ثم يغادرنا الى لبنان ترويحا للنفس وقد اقيمت لسعادته بعد ظهر اليوم حفلة تكريم في فندق الكنتننتال حضرها الكثيرون من اصدقائه والوجوه

القوة

حمل الينا البريد نشرة على الآلة الكاتبة باللغة العربية مذيلة بانصار (القوة) وهي عبارة عن تحذير الشعب لان يكون دائما على استعداد ، وتدعوه الى الاحتفاظ بجميع وسائل القوة اسوة بما يفعله القادمون الى البلاد .

حفلة القرآن الكريم

قال مراسلنا في نابلس : احتفلت اليوم مدرستا الصلاحية والهاشمية بختم القرآن الكريم لطلابهما وعددهم نحو ١٨٠ طالبا في بهو المدرسة الهاشمية وقد دعي الى هذه الحفلة اولياء امور الطلبة وبعض الوجوه .

شكر آل عرفات

آل عرفات بنابلس يقدمون شكرهم الى كل من واساهم بفقيدهم المرحوم محمود عرفات سواء كانت التعزية برقية او تحريرية والى كل من حضر تشييع الجنازة بنفسه سائلين المولى ان لا يريهم مكروها في عزيز لديهم .

آل عرفات

بنابلس

***

الشكوى من رخص السيارات

انتهى الموعد المضروب لاصحاب وسائقي السيارات الذي في خلاله يجب ان يستحصلوا على رخص جديدة للسيارات ولم يحصل بعد نصفهم على هذه الرخص

ويشكو الكثيرون من اضطرارهم الى مراجعة دائرة الرخص اكثر من مرة دون ان يلحقهم الدور لفحص سياراتهم حتى يمكنهم استصدار الرخصة ويعزى هذا ، في الدرجة الاولى ، لقلة عدد الموظفين المناط بهم امر انهاء هذا الفحص تجاه كثرة عدد السيارات

وما يشكو منه الجمهور في يافا يشكو منه بقية سكان المدن الاخرى كالقدس وحيفا ، لذلك اصبح من الضروري جداً زيادة عدد من يسند اليهم امر فحص السيارات تسهيلا لاعمال الجمهور

وفي نفس الوقت ، ما دام التأخير واقعا من دائرة الرخص ، نرجو ان لا يعمد البوليس الى قيد المخالفات لمن يؤخذ بجريرة انه لا يحمل رخصة جديدة على الاقل حتى نهاية الشهر الجاري ، وعسى ان يصدر هذا الامر بصورة سريعة

***

الاستعراض الرياضي

فهمنا من لجنة الاتحاد الرياضي ان الدعوة وجهت الى مدرسة النجاح لحضور الاستعراض فاعتذرت المدرسة لسفر قائدها ، وللعطلة المدرسية

وقد ارسلت دعوات اخرى لسائر الفرق ، شخصية وعن طريق الصحافة .

ولم تشأ اللجنة ان تقوم بدعاية كبيرة له لاعتبارات فجاء الاستعراض مع ذلك خطوة ناجحة تذكر بالاعجاب. لقد اريد به تجربة فأتت التجربة تجيء موفقة الى حد بعيد

وقد فاتنا ان نذكر ان السيد فريد ابو العيون مدرب فرقة ابي عبيدة كان القائد العام لسائر الفرق الكشفية

والثناء على الشاب المتحمس الشيخ عزت المطاونة عام. فقد قدم هذا الشاب سيفه الاثري للنادي الرياضي الاسلامي

نادي شباب العرب

يقيم نادي شباب العرب في حيفا حفلة شائقة لذكرى تأسيسه ، في الساعة السادسة من مساء يوم الاحد في ٢١ الجاري دعا اليها فريقا كبيرا من اعيان البلدان والمنتمين الى الاندية الوطنية وستقام مباراة في كرة القدم بعد ظهر اليوم المذكور بين فريق نادي شباب العرب وفريق نادي الروضة المقدسي

المستر بيكر

يصل صباح اليوم الى يافا سعادة المستر بيكر نائب قاضي القضاة ليرأس محكمة الجنايات الكبرى التى تعقد فيها لمحاكمة محمد على ابو سعيد ، وسيكون خصوره الى دار القضاء بالموكب الرسمي المعتاد بحيث يحف بسيارته الفرسان بالسلاح الكامل، كما ان فرقة من البوليس تأخذ لسعادته التحية لدى وصوله سلالم دار الحكومة

موطن متوسط للمهاجرين

اقترح المستر جيمس مكدونالد المندوب السامي لشئون اسكان المهاجرين الملتجئين في رسالة بعث بها الى جريدة التايمس ، ان تبحث لجنة جامعة الامم في اجتماعها المقبل مشروع ايجاد موطن متوسط لاسكان المهاجرين اللاجئين فيه وذلك تخفيفا لولاياتهم واضطهادهم

« الدفاع » لعلنا نسمع غداً ان فلسطين رحبة ... وانها ما زالت تتسع وان السياسة الظالمة لا تجد بلادا غيرها !

محكمة الجنايات الكبرى في يافا

وصل الى قلم المحكمة المركزية في يافا ظهر امس نبأ تلفوني يفيد بان محكمة الجنايات الكبرى ستعقد جلستها في يافا اليوم (الاربعاء) كما كان مقررا من قبل دون حاجة الى تأجيل ذلك لفرصة اخرى

آل هنطش يشكرون

آل هنطش في قرية قاقون يشكرون جميع اللذين عزوهم بوفاة عميدهم المرحوم

عبداللطيف ابو هنطش

ان كان بحضورهم الجنازة شخصيا او بارسال رسائل وبرقيات التعزية سائلين الله ان لا يريهم مكروها بعزيز وراجين ان يعتبر كل واحد من حضراتهم هذه الكلمة كشكر خاص لحضرته

حالة الطقس

كان اتجاه الرياح في الاربع والعشرين ساعة الماضية شماليا شرقيا تتحول في الليل الى شمالية غربية معتدلة مع طقس جميل وقد بلغ متوسط درجة الحرارة ٨٦٫٤ فهرنهايت

حركة الميناء

لا تزال حركة البواخر قوية في تفريغ الاسمنت بكثرة هائلة وتفرغ اليوم ثلاث بواخر معا ولذلك نجد العمال مجدين في نقل الوارد من المواعين رأسا الى المستودعات . وقد غادرت الميناء امس ثلاث بواخر هي ملياكوس ، دوكاليون واكسكوردا . وبلغ زنة البضائع التي افرغت الفا و٥٠٠ طن

عقد قران

جرى نهار الاحد الفائت في نابلس عقد قران الوجيه خليل بك طوقان مدير البنك العثماني على كريمة المرحوم وحيد بك عبد الهادي شقيق سعادة روحي عبد الهادي مساعد السكرتير العام فنتمنى للعروسين حياة زوجية سعيدة

اعلان

شاب متمرن على الحسابات (دوبيا وله المام باللغات العربية والانكليزية والافرنسية يطلب عملا (في اي بلد من البلدان الفلسطينية)

المراجعة مع :

وكالة الدفاع بحيفا

تلفون ١٢٥٨

برقيتا وداع

جاءتنا صورة برقيتين طيرتا الى الاستاذ جميل الخالدي مفتش معارف اللواء الجنوبي ، على اثر نبأ احالة حضرته الى التقاعد

اساتذة مدرسة غزة وطلابها يكبرون في شخصكم المحبوب اخلاصكم وتضحيتكم

بشير الريس

اساتذة مدرسة بيت دجن وطلابها يودعونكم اليوم معجبين باخلاصكم مقدرين لكم عطفكم الابوي وجهودكم الموفقة

مصطفى الطاهر

وستقام للاستاذ حفلة تكريم تشترك فيها عدة مدارس

اجتماع قروي

وجه السيد حسن يانس ، سكرتير الجمعية القروية دعوة لاعضاء الجمعية والمخاتير ووجوه قرى قضائي اللد والرملة لاجتماع قروي كبير يعقد يوم الاثنين القادم للبحث في الضرائب، وتقصير ادارة المعارف نحو المدارس القروية

الدكتور حلبي

يبحر الدكتور اسكندر حلبي اليوم الى قبرص فيقضي فيها بضعة ايام ثم يغادرها الى لبنان حيث يمضي وقتا للراحة من عناء العمل

سياحة علمية الى اوروبا

اعتزم فريق من اساتذة مدرسة الفرندز برام الله القيام بسياحة علمية الى اوروبا وسيغادرنا صباح اليوم بحرا الاستاذان شفيق ترزي وعبد الحميد ياسين والانستان كاترينا حرامي وجوليا لباط فيزورون ايطاليا وفرنسا وسويسرا وانكلترا حيث يمضون معظم وقتهم وتستغرق هذه الرحلة شهرين رافقتهم السلامة

أسعار الحاجيات من محل راشد كنعان

بيافا

		قرش
الرز الرشيدي	الشوال	١٤٢
» الانكليزي	»	١٠٢
» الدمياطي	»	١٣٠
» الهندي	»	١٠٥
السكر الناعم	»	١٦٣
		مل
السكر	الصندوق	٥٠٥
الصابون النابلسي	الرطل	١٢٥
الملح	الشوال	٥١٠
ابن	الرطل	١٣٠
الطحين الاسترالي	الشوال	٩٠٠
		قرش
الطحين الاميركاني	الشوال	١٠٢

سعر الجنيه عن بنك باركليس

١٦ — ٧ — ٣٥

الدولار	٢٥ـ٤٫٩٦
المارك الالماني	١٢٫٣٨
الفرنك السويسري	١٥٫١٢
الفرنك الفرنساوي	٨ـ٧٤٫٧
الليرة الايطالية	١٦ـ٦٠٫٥
الفرنك البلجيكي	٢٩٫٣٥

فخامة علي جودة في القدس

استئناف فخامته السفر الى انكلترا

قدم القدس فخامة علي جودت بك رئيس الوزارة العراقية الاسبق وعائلته الكريمة ونزل في فندق هوسبيس الالماني ، وقد عرج فخامته على فلسطين في طريقه الى اوروبا لتمضية فصل الصيف في انجلترا، واقبل للسلام على فخامته الوجهاء والاعيان ودعي الى مأدب تقام لفخامته فاعتذر لانه سيغادر القدس صباح غد ولا يزال الفندق حافلا بالمستقبلين، وعلمنا ان عدة دعوات وجهت لفخامته لزيارة بعض المدن الفلسطينية فاعتذر لضيق الوقت ووعد بتلبيتها في عودته

الشاطئ العربي ووجوب الاهتمام به

الشاطئ العربي في يافا ينقسم الى شطرين : شاطئ المنشية ، وشاطئ العجمي بالقرب من الجبلية ، اذ لم يعد هناك ، غير هذين الموقعين ، صالح للسير وللاستحمام لمن شاء في ايام هذا الحر الشديد

وقد انتصف فصل الصيف والاهالي ما زالوا يضجون من عدم عناية البلدية بهم ، وبأمر تحسين او اصلاح الشواطئ العربية الصرفة ، وهي المتنزهات الوحيدة لسكان يافا العرب

ومراراً عديدة اوصلنا على صفحات هذه الجريدة شكاوي السكان بهذا الخصوص الى المراجع المختصة، ومع ذلك لم نر اهتماما لاصلاح ما يشكو الجمهور منه

خذ تل ابيب مثلا ، تر البلدية فيها اشد ما تعنى بشاطئها ، فتقيم عليه مراصد يقف عليها الحراس للاشراف منها على من يكون عرضة للغرق ، وتضع تحت امر هؤلاء امركبا بخاريا وادوات اخرى للانقاذ وهي دائما تبعث بعمالها لتمهيد تراب الشاطئ وتكفله بحيث يبقى صالحا للسير عليه ، فماذا فعلت بلدية يافا حتى الآن لشاطئ المنشية او لشاطئ العجمي بالقرب من الجبلية حيث يستحم السكان

اننا نعجب من هذا الاهمال ، وها نحن في وسط فصل الصيف ، في اشد الايام حاجة الى الاتجاه الى الشواطئ فهل نرى عملا ؟

ومتى يكون ذلك ..؟

مصنع ورق جديد

باشر اليهود في تركيب الماكنات لمصنع ورق جديد على اراضى عتليت الواقعة بين البحر ومحطة سكة الحديد وينتظر ان تباشر اعمالها ابتداء من أول العام الجديد

وسيكون عدد العمال في بادئ الامر نحو ٨٠ عاملا ثم يزاد حسب ازدياد الطلب على الانتاج . فاين المال يا اغنياء العرب تستغلون به مثل هذه المشاريع النافعة ؟ هات من يسمع!

مرابط للدراجات

على اثر انتشار لصوص الدراجات في تل ابيب ، وكثرة حوادث السرقات من هذا النوع ، عمدت بلدية تل ابيب الى وضع مرابط اوتوماتيكية للدراجات في محلات شتى بالقرب من البوسطة وبنك الانكلو فلسطين وغيرها من المحلات التي تكثر فيها المعاملات

أنوار السيارات ليلا

كتب البارون فون بولشوينغ في البالستين بوست كلمة حول السيارات والطرق في فلسطين على اثر زيارة البلاد . ومما اشار اليه بالاستغراب عدم مراقبة السائقين الذين لا يقللون من قوة النور عند المرور بغيرهم فيتعرضون بذلك للاخطار التى تنجم عن عدم رؤية الطرق اذا كان نور السيارة شديد الاضاءة في وجه السائق المقابل

وقد اهتم الماجور ساندرس بما كتب حول هذا الموضوع ، فارسل كتابا الى محرر البالستين بوست يقول فيه :

بالرغم من الحقائق في كلمة البارون فون بولشوينغ التى اوافقه عليها، واعتقد بضرورتها ، الا انه لا يوجد في فلسطين حتى الان قانون يحتم على السائقين تقليل قوة النور عندما يلتقون بسيارة اخرى على الطريق

وتتردد الاقوال حول ادخال مثل هذا القانون على نظام الطريق كما ان هناك مسائل تحتاج الى الاصلاح حتى يستطيع السائق السير وهو مقلل من قوة الضوء في سيارته

وقبل ان تتم جميع هذه الاصلاحات وتنظم مشاريع الاضاءة في الطرقات لا يكون من المناسب سن مثل هذا القانون ان هذا الموضوع يشغل الدوائر الرسمية المختصة في المملكة المتحدة البريطانية منذ سنوات دون ان تصل بعد الى حل موافق يتعلق بامر الاضاءة ورغم الذي ذكرناه نقول مع البارون انه ينقص السائقين في فلسطين ما يطلق عليه (ادب الطرقات) الذى يحتم على كل سائق بذل المساعدة للسائق الاخر ، وفي مقدمة هذه المساعدات مسألة تقليل قوة ضوء السيارة اذا التقيا في طريق واحد

اليهود يطبعون مصحفا محرفا

قال مراسلنا في القدس : ورد على مكتب المؤتمر الاسلامي الدائمي اخبار تتضمن ان بعض اليهود قد طبعوا مصحفا جديدا بدلوا وحرفوا كثيرا من اياته الكريمة. وقد اخذ مكتب المؤتمر الاسلامي في جمع نسخ من جميع المصاحف التي طبعت حديثاً للتدقيق فيها واخراج الايات المحرفة والمبدلة ومتى تمكن من العثور على هذه الطبعة سيذيع بيانا على العالم الاسلامي لكي يصادر هذه الطبعة من السوق ويمنع تداولها .

تلفونات الدفاع وبرقياتها الخاصة

حول نقد

قال مراسلنا في القدس : زارنا الاستاذ ابراهيم درويش ولفت نظرنا الى انتقاد ورد في « الدفاع » حول الاستعراض الكشفي العام جاء فيه ان ان احد الشباب كان يرتدي « بيجاما » فقال ان هذا الرداء ليس « بيجاما » وانما هو رداء خاص للالعاب الرياضية يعرف بين الرياضيين باسم « سوتير » ويوجد في قبته وكميه واسفل ساقيه مطاطا يمنع دخول الهواء منها ، وهو من القماش الصوفي الخشن وليس ناعما او بقصد النعومة كما ورد في هذه الفقرة اما الانتقادات الاخرى فيوافق حضرته عليها ويتمنى كما تمنت « الدفاع » التي يشكرها ان يكون الاستعراض الثانى خاليا منها ، ولدفع الالتباس ولاطلاع المنتقدين الذين انتقدوا ذلك الشاب الذي كان يلبس هذا الرداء يرجو تصحيح الخبر على هذا الشكل

قضية جنائية

تنظر محكمة الجنايات الكبرى في مدينة يافا صباح اليوم في القضية المقامة على محمد على ابو سعيد المتهم بجرم قتل اسرائيل لحمان في ٢٤-١-٣٥ بان طعنه بالسكين وهو نائم في بيته بمستعمرة (رمات اسحق) وذلك عندما دخل المذكور الى البيت مع غيره بقصد السرقة

انتقال دوائر

تلقينا من قلم المطبوعات ما يلى : يعلن للعموم بان رياسة دائرتي التحسين والعمران وجمعيات التعاون قد انتقلت من عمارتها في حارة باب الساهرة بالقدس الى عمارة الاوقاف (فندق بلاس اوتيل) في الطابق الرابع غرف ٨٣ الى ١٠٢

وسوف يبقى رقم صندوق البريد كما هو ٦٤٩ واعتبارا من ١٥ تموز سنة ١٩٣٥ سيكون رقم تلفون الدائرتين ١٠٢٢ القدس .

١٦ تموز سنة ١٩٢٥

صدمها فقتلها فورا

صدم « التراك » رقم ٧٠٩ الذي كان يقوده المدعو بول كزوفتش من من رمات جان امرأة من الجبالية وذلك فى محلة العجمي فقتلها فورا ونقلت جثتها الى المستشفى البلدي كما انه قبض على السائق

الدفاع في بيت لحم

تباع جريدة « الدفاع » في بيت لحم في محل وكيلها السيد بشاره الراهب تجاه دائرة البريد ، كما ان السيد الراهب هو معتمدنا في بيت لحم لقبول الاعلانات والاشتراكات

القبض على قاتل

القى بوليس الرملة القبض نهار امس على حسين ادريس المتهم بقتل خميس الضبط من الرملة في ليلة ١٢ الجاري وسيق الى سجن يافا رهن التحقيق .

اقرأ الاذاعة على الصفحة السابعة

القدس

صغار الباعة واعمال دائرة البوليس

القدس فى ١٦ تموز — لمراسل الدفاع الخاص — تذمر الناس من اعمال ادارة البوليس لمحاربتها الباعة الصغار الذين يكدون من طلوع الشمس حتى منتصف الليل للحصول على ثمن قوت عائلاتهم . وكل من يزور ردهة المحكمة يهوله كثرة الاشخاص الذين يقطمهم البوليس للمحاكمة لارتكابهم مخالفة . والغريب انه يمتنع عن اعطاء الرخص للباعة المتجولين الذين يلحون بطلب هذه الرخص ليأمنوا عند حصولها نقمته بحجة ان منحها يعرقل حركة السير !

أترى لو سدت ابواب العمل الشريف فى وجه هؤلاء المساكين افلا يقدمون على اعمال تعرقل سير الامن العام ؟ وهل عرقلة السير ، لو حصلت ، اهم في نظر البوليس من حركة الاخلال بالامن ؟ ها هو مكتب هذه الوكالة يصبح بهؤلاء البؤساء الذين يطلبون من ادارة الامن تسهيل اعمالهم ومنحهم الرخص ليسعوا سعيا شريفا لتأمين معاشهم ومعاش عائلاتهم

قضايا محكمة الاستئناف العليا

نظرت محكمة الاستئناف العليا المؤلفة من اصحاب السعادة المستر كوري وماجد بك عبد الهادي وفرنسيس افندي خياط القضية الجنائية التى استأنفها سعيد خلف من قرية كفر عبوش المحكوم عليه بالسجن ١٥ سنة لارتكابه جرم التشليح على الطريق العام . فقررت تخفيض الحكم لمدة ١٢ سنة . وكان يتولى الدفاع عنه الاستاذ المحامي مغنم افندي مغنم ونظرت ايضا قضية محمد عبد الرؤوف النبهانى المحكوم عليه بالسجن اربع سنوات فقررت رد الاستئناف وتصديق الحكم

اونباشى البوليس رقم ١١٧٦

كنا نعتقد ان ادارة الامن العام ستكف اذى هذا البوليس البريطانى عن صغار الباعة بعد الكلمة التى وجهناها اليها باسمهم . ولكن النتيجة جاءت عكس ما نرجو ونأمل إذ ان هذا البوليس ضاعف حماسته على الباعة ، للمرة الثانية نطلب من المسئولين عن هذه الامور ان يمنعوا هذا الموظف من التعرض للباعة ، واذا كان لا بد من تعيين بوليس لمراقبة السوق فالاولى تعيين غيره ونعود ونقول باننا توقفنا للمرة الثانية ايضا في منع الباعة الذين في سوق خان الزيت من الاضراب والتظاهر احتجاجا على اعمال هذا البوليس اما المرة الثالثة فنترك امر منعها لادارة الامن العام

نابلس

الشباب والتطوع فى جيش الحبشة

نابلس فى ١٦ تموز — لمراسل الدفاع الخاص — بعث فريق من شباب قرية سبسطية الى وكالة هذه الجريدة يذكرون فيها عزمهم على التطوع في الجيش الحبشى وانهم قدموا كتابا الى سعادة قنصل الحبشة في القدس يعلمونه برغبتهم هذه وينتظرون كتابا من سعادته بالقبول للالتحاق حالا . وقد انتشرت فكرة التطوع بين قرويي نابلس وشبابها واخذوا يعدون العدة للانضمام للجيش الحبشي

البوليس يغلق نادي جمعية الاصلاح

ذهبت قوة من البوليس الى نادى جمعية الاصلاح في عسيرة الشمالية وصادرت جميع سجلاته واوراقه وساقت فريقا من الاعضاء الى السجن بتهمة قرار اتخذته هيئة الجمعية المذكورة وسجلته في دفاترها ويخل ذلك بالامن العام . وبعد ان اطلع حضرة القائممقام على هذا القرار اصدر امره باغلاق الجمعية اغلاقا باتا ومحاكمة هيئة الادارة .

« الدفاع » كنا نحب من مراسلنا ذكر القرار لتكون الصحافة على بينة من الامر .

حيفا

انتهاء الفحص في المدارس العربية

حيفا في ١٦ تموز — لمراسل الدفاع الخاص — انهت اللجنة الفاحصة لطلبة المدارس العربية المشكلة من الاساتذة السادة : شريف النشاشيبي ، فضيلة الشيخ توفيق العنبتاوي ، فضيلة الشيخ محمد هاشم الخطيب ، عوني الداودي ، احمد الحاج سعيد جدعان .

وقد سروا جميعا من النتيجة الحسنة التى اظهرها الطلبة اثناء فحصهم فى مختلف العلوم ، والمواضيع التى كانوا يتلقونها خلال السنة الدراسية الماضية

وخرجوا وهم يثنون الثناء العاطر على مدير المدارس واساتذتها لما بذلوه من عناية وحسن تدريب

......

موسوليني ينوى السفر الى الصومال

رفض عقد مؤتمر . محاولات انكلترا . فوز زعماء العراق

اضطرابات ارلندة . مجلس العصبة لا يجتمع . تصريح لحكومة اليمن . البعثة العراقية

القاهرة فى ١٦ تموز — لمراسل الدفاع الخاص —

ايطاليا

موسولينى يستعد للسفر الى الميدان

ابحرت اليوم باخرتان من ميناء نابولى مشحونتان بالجند والعتاد الحربية ووجهتها شرق افريقيا . ويستفاد من المصادر الرسمية انه ينتظر ان يسافر السنيور موسولينى بنفسه الى شرق افريقيا في زيارة للارتيريا والصومال لاستعراض القوات الايطالية هناك ولنفخ الحماسة في الجنود الايطاليين وتشجيعهم على الحرب (اقرأ الصفحة الاولى)

رسم خطة للسير عليها

وقد انكرت المراجع الرسمية عرض الحكومة الايطالية امس المقترح الذي عزي الى انها عرضته كاساس لحل النزاع الحبشى ، وقالت ان حكومة ايطاليا لم تفكر في ذلك وانها الان تتمشى على سياسة مرسومة لا يمكنها التراجع عنها .

موسولينى يرفض عقد مؤتمر للتسوية

رفض السنيور موسوليني فكرة عقد المؤتمر الثلاثي بين ايطاليا وبريطانيا وفرنسا لبحث المشكلة الحبشية على ضوء معاهدة عام ١٩٠٦

العراق

فوز كبار الزعماء فى الانتخابات

فاز في الانتخابات الاولية دولة ياسين باشا الهاشمي وفخامة نوري باشا السعيد وصاحبا المعالي جعفر باشا العسكري والسيد جعفر ابو التمن

انكلترا

مشروع جديد كاساس لحل مقبول

قدمت بريطانيا مشروعا جديداً هو الان بين يدي سفيري بريطانيا وفرنسا وممثلي حكومة ايطاليا ويتلخص في بحث الموقف الحبشي الايطالى الحاضر

مشروع يبحث نقاطا قانونية

والمفهوم ان المشروع الجديد ليس يبحث فقط فى الموقف على ضوء معاهدة عام ١٩٠٦ بل يبحث الاراء والحجج القانونية التى ربما تصلح لان تكون اساسا لما ستتخذه دوائر جنيف ضد الحبشة

لويد جورج يعرض مشروعه الاقتصادى

اذيع امس في لندن مذكرة بالمشروع الاقتصادي الضخم الذي عرضه المستر لويد جورج على الحكومة الانكليزية ، ويشمل هذا المشروع خمس نقاط هي :

١ — عقد قرض خاص يبلغ ٢٥٠ مليون جنيه استرلينى يصرف خلال السنتين القادمتين على المشاريع الاقتصادية والزراعية وغيرها من المشاريع الوطنية العامة

٢ — تأليف مجلس انعاش اقتصادي وطنى دائمي تكون مهمته درس المشاريع الاقتصادية والزراعية والمشاريع العامة

٣ — تقرير اعانة كبيرة دائمية لتشجيع التجارة الانكليزية الصادرة الى ما وراء البحار

٤ — تأليف هيئة المجلس من رئيس الوزارة واربعة او خمسة من الوزراء بلا وزارة

٥ — وضع بنك انكلترا تحت مراقبة لجنة خاصة يكون لاصحاب المصالح التجارية والصناعية والزراعية ممثل فيها

ويلح المستر لويد جورج في ايجاد سياسة جمركية مرتفعة يكون من جرائها صيانة المنتوجات البريطانية زراعية وصناعية ، وحفظ الاسواق التجارية البريطانية من خطر اغراقها بالمنتوجات الاجنبية الرخيصة الثمن

سويسرا

مجلس عصبة الامم لا ينعقد

اصبح من المرجح ان فكرة دعوة مجلس عصبة الامم للاجتماع في ٢٥ يوليو القادم قد صرف عنها النظر نهائيا .

السبب فى عدم انعقاد المجلس

استعيض عن دعوة مجلس جامعة الامم في ٢٥ يوليو القادم بتعيين عضو خامس في لجنة التحكيم الحبشية الايطالية ويظهر ان الغرض من منع عقد الاجتماع هو كسب الوقت لبذل جهود دبلوماسية قد تؤدي الى حل المسألة

ايرلنده

الحالة الصعبة ووقوع اصابات

لا تزال الحالة خطيرة في مدينة بلفاست وقد وقعت عدة مشاجرات اخرى في احد شوارع المدينة اطلقت خلالها عيارات نارية واحرقت عدة مخازن واضطر البوليس الى استعمال كثير من السيارات المصفحة

اليمن

زعماء قبائل تهامة لم يعاقبوا

نفت حكومة صنعاء ببلاغ شبه رسمي اشاعة معاقبتها رؤساء قبائل تهامة الذين انضموا الى السعوديين حين دخولهم تهامة

لبنان

البطريرك الماروني والانضمام الى سوريا

صرح بطريرك الموارنة بصدد ما اشيع عن اتفاقه مع رجال الكتلة الوطنية في سوريا على قبول الوحدة السورية اللبنانية « ان هذه الشائعة ليس لها من اصل بتاتا » كما قال « اننا لا يمكننا ان نتفق مع سوريا او نضم اليها ولا نقبل بان يمس الكيان اللبناني الحالي مطلقاً »

المصالح مشتركة ليس الا

وزاد على ذلك بقوله « وكل ما هنالك اننا وجدنا حقوق البلاد المشتركة مهددة فقمنا ندافع عن مصالحها وانضم الينا السوريون فايدونا فى موقفنا تضامنا معنا وحفظا لمصلحتهم » كما عرض الى ان الافرنسيين عدلوا بعض سياستهم المتبعة ولو ان قضايا البلاد الجوهرية ما تزال معلقة ، وانه اذا لم تتغير السياسة المتبعة فلا بد من اللجوء الى اساليب اخرى

بعثة العراق العسكرية تبحر لاوروبا

غادرت بيروت امس الى انكلترا عن طريق فلسطين البعثة العسكرية العراقية وهى مؤلفة من الضباط احمد حمدي بك وعبد الرحمن شرف بك وكامل رزوق بك وستة ضباط آخرين لتلقى العلوم العسكرية في لندن

تهريب البضائع من فلسطين

وصل الى مصلحة الجمارك فى جنوب لبنان ان جماعة يقومون بتهريب البضائع من فلسطين الى لبنان وقد قبض على ستة اشخاص من هؤلاء المهربين وقد فضلوا الفرار وتركوا بضاعتهم

محتال يخدع افراد آل عثمان

يبذل آل عثمان المساعي لاسترداد املاكهم واموالهم الموجودة في البلقان والدول المنفصلة عن السلطنة العثمانية منذ عام ١٩٢٦ وكان يساعدهم في ذلك مسيو ميللر ان رئيس الجمهورية الفرنسية السابق وساجور نوبل الانكليزي

وقد تألفت لذلك شركة قام بها امريكي يدعى مستر جون ده كايس واصدر اسهما مالية باعها فى الاسواق ، على انه ظهر اخيرا ان ده كايس انما هو محتال كبير وقد فر من امريكا اخذا ما جمعه من الاموال باسم ورثة ال عثمان ويقدر بمليوني دولار كما ان معظم المستندات موجودة بين يديه

وصول القافلة الثالثة من الاشوريين

توجه المسيو برونه مندوب لجنة نانسون في عصبة الامم الى الحسجة للاشراف على التدابير المتخذة لسكنى الاشوريين وقد وصلت القافلة الثالثة اول امس وهي مؤلفة من ٣٠٠ اشوري

فرنسا

اثر اهتمام الولايات المتحدة بالحبشة

اشار مراسل جريدة التايمس فى باريس الى زيارة سفير الولايات المتحدة للمسيو لافال رئيس الوزارة الفرنسية وقال انه يستدل من هذه الزيارة على ازدياد اهتمام حكومة الولايات المتحدة بمسألة الحبشة

تهديد شبه رسمي للاستعمار الايطالي
اذا لم يقبل بما يعرضه عليه الاستعمار البريطاني

نعرف جميعا ان مجلة « النيرايست » لاتصدر فيما تقوله الا عن رأي وزارة المستعمرات ، وان هذه الوزارة ، لا وزارة الخارجية ، هي المسيطرة على سياسة بريطانيا العظمى الخارجية ، ان شاءت جعلتها بردا وسلاما ، وان شاءت جعلتها حربا وضراما . لذلك لابد للقراء من ان يعرفوا رأي « النيرايست » في المعضلة الحبشية ـ الايطالية ، فيعرفوا رأي وزارة المستعمرات ، فيدركوا تبعا لذلك ذلك الموقف الذى ستقفه بريطانيا العظمى من الحرب الايطالية ـ الحبشية التى اصبح في حكم المقرر ان تقع

ولكي يعرف القراء ذلك ، اليهم المقال الافتتاحي الذي عقدته المجلة في عددها الاخير .

« المحرر »

كله الا هذا!

في ضوء الموقف الحالي الذى تقفه الحكومة الايطالية تجاه الحبشة يتضاءل كل امر سياسي سابق الى ان يغرق ويتلاشى ، فان ماعملته اليابان مع منشوكو لم يكن منه الا ان هز لدنيا هزة خفيفة هينة اذا قيست بهذه الهزة التي ستحس بها اذا قدر لها ان تشهد ايطاليا وهي تبتلع الحبشة بالقوة الجبرية

لقد كانت لليابان مصالح معينة حيوية تجمعت على مر السنين في منشوريا وكان هذا الاقليم فصل نفسه فصلا نهائيا عن الصين واصبح تحت حكم حاكم مستقل جعل يبنى عشه الخاص بما يجمعه من الريش على حساب السكان الصينيين وحساب التجارة اليابانية . وعجزت الحكومة الصينية تمام العجز عن ان تعمل اي شيء لتحسين هذا الموقف الذي كان لليابان ملء الحق ان تحتج عليه فبعد اخطارات كثيرة تقدمت اليابان فابعدت هذا الحاكم وشرعت تدير البلاد هي بنفسها

ولا يمكن القول بتاتا بان هناك شيئا في حالة منشوريا يشبه هذا الذي تدعي به ايطاليا لنفسها في الحبشة .

« الدفاع » حاشا لله ! ..

هو فتح الحبشة

ليست لايطاليا من الوجهة العملية ، اية مصالح على الاطلاق في الحبشة ، فهي والحالة هذه تدعي بمصالح غير موجودة الا اذا كانت مجاورة اقليمى الاريتريا والصومال الايطالي للاقاليم الحبشية تعد هي هذه المصالح

وفى الحق ان عجز الحكومة المركزية فى الحبشة عن بسط نفوذها على اقاليم الحدود النائية مما يجعل الحبشة جارة غير طيبة !

غير ان هذا الموقف لا يعد الامن المواقف التى تصحح نفسها بنفسها بمرور الزمن ، فلماذا اذن احتلت في قلب البلاد الحبشية تلك الآبار التى ليست لها كما تدل على ذلك الخرائط

الايطالية نفسها ؟

لقد كان ذلك تحرشا من ايطاليا بالحبشة ، فلما وقع التصادم الذي كان لا بد من وقوعه بين الفريقين على اثر هذا الاعتداء ، استخدمت الحكومة الايطالية هذا الصدام لاظهار ما كان مستترا من نواياها . وقالت عنه انه يعطيها الحق في فتح الحبشة واحتلالها احتلالا ابديا ؟

« الدفاع » هنا نسيت (النيرايست) ما عملته بريطانيا العظمى مع مصر ومع غير مصر ، فلعل ذلك لان استعمارها شيء ، والاستعمار الايطالي شيء آخر ! ..

ضمير الدنيا الان

ويستطيع التاريخ في الحق ان يورد لنا شواهد كثيرة على فتوحات لم يكن لها ما يبررها كهذا الفتح الذى اعتزمته ايطاليا ، ولكن ضمير الدنيا قد انتبه وصحا منذ الحرب العظمى ، وكان من ذلك ان ظهرت الى الوجود عصبة الامم بمحض ارادة الحلفاء ودول الوسط وفيها تعهد الجميع بانماء التعاون الدولي ، وبالعمل على اقرار السلام العام ، وذلك بقبول هذه الدول بان لا تلجأ الى الحرب كوسيلة من وسائل حل المنازعات التى تقع بين الامم

وتعهد اعضاء العصبة بعد ذلك « بان تحترم كل دولة من دولها استقلال الاخرى وتحافظ لها مما عليه » وجاءت المادة ١٦ من عهدة هذه العصبة وهي تنص على ما يلي :

« كل دولة من دول العصبة تلجأ الى الحرب مخالفة بذلك هذه العهدة ، تعد كأنها اشهرت الحرب على جميع دول العصبة التى لها ان تقطع العلاقات الاقتصادية والمالية مع الدولة المعتدية وان تحرم على رعاياها معاملتها في شيء »

وليس من الصواب علينا هنا ان نفهم لماذا لا تحب دول كثيرة من دول العصبة ان تنفذ هذه المادة في وسط هذه الاحوال المضطربة للدنيا ، فالسبب هو ان في ذلك ما قد يقضي على عصبة الامم القضاء الاخير

« الدفاع » انشاء الله...

ماذا بين الاستعمارين

وبالنظر لما لبريطانيا العظمى من المصالح الخاصة « فى الحبشة المستقلة ! » وللمعاهدات التى تربطها بايطاليا ، زار المستر ايدن روما وتحدث فيها الى السنيور موسوليني فى مشاريع يمكن بها حل النزاع المستحكم بين ايطاليا وبين الحبشة بغير التجاء الى القوة ، فان ايطاليا من دول العصبة التى اخذت على نفسها ان لا تلجأ الى استعمال هذه القوة في حسم المنازعات . ولكن المفاوضات لم تثمر ، ويقال ان السنيور موسوليني قد افهم المستر ايدن بصريح العبارة انه لا عهدة العصبة ولا المعاهدات ولا اي شيء آخر أيمكن ان يحول ما بين ايطاليا وبين ما اعتزمته من فرض طاعتها على الحبشة !

فى حالة الحرب

على ان بريطانيا العظمى بصفتها عضوا من اعضاء عصبة الامم ، تهتم جد الاهتمام بالمحافظة على مبادئها وبالوفاء بالعهود التي قطعتها لها على نفسها « ما شاء الله ! ما شاء الله ! » وهناك المادة ١٦ وهي تقول : « .. ويكون من واجب مجلس العصبة ان يطالب الحكومة المختلفة التى يهمها الامر بما يلزم من القوى العسكرية والبحرية والجوية التى لا بد منها للقوات المسلحة التى سيلجأ اليها لاستخدامها في حماية نصوص عهدة عصبة الامم » !

فالان يجب ان لا يكون ثمة اي شك لدى ايطاليا ، سواء ابقيت في العصبة ام خرجت منها ، في ان هذه المادة من مواد العهدة لا بد من تطبيقها عليها .

وعليه فان ايطاليا نفسها ان تبحث لنفسها عن مخرج من هذا المأزق الذي اوقعت نفسها فيه ، ففى الوقت متسع ..

« الدفاع » والظاهر الى الان هو ان هذا التهديد الشبيه بالرسمي لن يثمر ، وان الكارثة العظمى قد اصبحت على الابواب ...

انباء خارجية

مصارع الطيارات

سقطت اليوم طائرة من طيارات شركة النقل الجوية البلجيكية بينما كانت مسافرة من بلجيكا الى بلاد السويد بسبب عطل طرأ على آلتها فاضطرها للرجوع الى مطار شركة (شيهول) وفيما هي عائدة اصطدم جناحها بالارض فتحطمت وقتل اثنان من ركابها واربعة من بحارتها . وكان فيها عشرون نسمة بين ركاب وبحارة اما الاربعة عشر الباقون فنجوا الا ان اثنان منهما اصيبا بجروح بليغة وهما انكليزيان

وفد المحاربين

وصل الى برلين وفد المحاربين القدماء البريطانيين وقد استقبلهم فى برلين جمهور كبير من المحاربين القدماء الالمان

مؤتمر عربى

صرح القائد العراقي الميرالاي نجيب بك الذي يقضي بعض ايام الصيف فى لبنان انه سيعود في اخر هذا الشهر لحضور المؤتمر الذي سيعقد بين العراق والمملكة العربية السعودية للنظر في مختلف المسائل المتعلقة بالبدو وقال ان الغاية من هذا المؤتمر هي حل قضايا النزاع بين العشائر الرحل المستوطنة على الحدود النجدية العراقية

مهاجرو الاتراك

بمقتضى الاتفاق الذي عقد اخيرا بين رومانيا وتركيا سيعود نحو مليون تركى وقد سافر فعلا الفوج الاول منهم وعدده ٢٥ الف تركى

الحكم بطلاق الملكة

ايدت محكمة الاستئناف فى بخارست الحكم الصادر بطلاق الملكة اليزابث من زوجها الملك جورج ملك اليونان السابق وهكذا اصبح الحكم نهائيا

من لا ارض له لا وطن له

صرخة
فى القرى العربية

احرثوا فان الحرث مبارك
« حديث شريف »
الفلاح سيد البلاد الحقيقى
« مصطفى كمال »

ليس ما يوجب الالم والحسرة في بلادنا اكثر من حالة اهل قرانا : فقر مدقع ، جهل تام ، امراض تفتك بهم ، ضرائب تثقل كواهلهم ، ربا فاحش ، اراض تتسرب كأن الويلات اتحدت وانصبت على رأس فلاح فلسطين ومن يتجول قليلا في قرى فلسطين يهوله ما رى هنالك من المصائب ، فلقد وصل فلاحنا الى حالة سيئة وهو سائر الى اسوأ والحكومة غافلة عنه او متغافلة ، والهيئات الوطنية مشغولة بالتنافس عن مساعدة الفلاح وهو لا يقدر دون معونة ان ينقذ نفسه لضعفه وجهله ، عنصر كبير من عناصر البلاد يهوي الى هذه الحالة ولا تجد حكومة ولا هيئة من هيئات البلاد تلتفت اليه .

يبلغ عدد القرويين في فلسطين حسب احصاءات الحكومة الاولى ٦٠٢.٣٨٧ نفسا من ٨٦١،٢١١ نفسا وهو مجموع سكان فلسطين العرب . اذن القرويون اكثرية ساحقة في البلاد ولا شك ان عليهم يتوقف مستقبل البلاد واذا حسنت حالتهم حسنت حالة الامة وان ساءت ساء مصير الامة

الحكومة تعرف نسبة الفلاحين فى البلاد وتعرف الحالة التى وصل اليها ، وتعرف ايضا ان خزائنها متخمة باموال الفلاح ولكنها مع ذلك تتجاهله . فالامية متفشية في القرى والامراض تفتك بالسكان وبمزروعاتهم وبحيواناتهم أين دائرة الزراعة ترشدهم وتأخذ بيدهم ؟ اين دائرة البيطرة تحارب امراض الحيوانات ؟

لا شك ان الحكومة قامت ببعض الشيء من هذا ولكنه غير كاف . وفي القرى مدارس ولكن في بعضها القليل جداً وارادت ادارة المعارف ان توسع بعض المدارس فى القرى ، فأتت ببعض الاشخاص وعينتهم بمرتبات بسيطة لا يتجاوز الواحد منها ثلاثة جنيهات افليس هذا اقرب الى الهزل منه الى الجد ؟

وزيادة على ذلك فان هذا المرتب الضئيل لا يكاد يسد نفقات السفر .

وادارة المعارف عندما تغضب على شخص لسوء اخلاقه او لتقصيره تنعم به على مدارس القرى فهل تفسر لنا معنى هذا؟

ان القرى بحاجة اكثر من غيرها الى المعلمين الاكفاء ذوي الخبرة والقدرة والاخلاق الحميدة حتى يقدر المعلم ان ينهض بالقرية ويرفع مستواها

سمعنا بعزم ادارة المعارف على فتح مدارس للبنات في بعض القرى ولكن من اين ستأتي لهذه المدارس بالمعلمات. ستختار اواختارت بعض الفتيات اللائى اتممن التحصيل الابتدائى ولكن لتسمح لي ادارة المعارف ان اقول لها ان هذا خطأ محض . ومصدر هذا الخطأ ان ادارة المعارف لا تقدر الواجب الملقى على عاتق معلمة القرية ، والمهمة التي يطلب منها اداؤها

فعلى المعلمة في القرية يجب ان تكون اقدر وامهر من اختها في المدينة لان واجبها اشق واخطر . عليها ان تهذب المرأة القروية وترفع مستواها وان تبث روح الفضيلة بين نساء القرية ويجب عليها ان تجتمع بالمرأة القروية وتدخل بيتها وتعودها النظافة والترتيب وتبث فيها الاخلاق الفاضلة والصفات السامية ، ترشدها كيف تعتنى باطفالها وكيف تحافظ على صحتهم وتقوم على تربيتهم واذا صلح حال المرأة صلح حال شعبها

الام مدرسة اذا اعددتها
أعددت شعبا طيب الاعراق

فأذا ارتفع مستوى الام ارتفع مستوى الامة ، ولا يرتفع شأن المرأة الا عن طريق المدرسة وهذه الواجبات لا يمكن ان تقوم بها معلمة حديثة السن قليلة التجارب والخبرة فى امور الحياة

اذا كان القروي ضعيفاً جاهلا لا رفع صوته ولا يطالب بحقوقه فهل نعدم في ادارة المعارف من يحمل ضميراً حيا ووجدانا طاهراً ينظر في شأن هذا الضعيف وسعفه ؟ لقد اخذ الفلاح ينتبه للظلم اللاحق به ، وهو الآن يطالب بان ينال حقوقه تامة

نرجو ادارة المعارف ان تغير خطتها نحو القرى وان تقوم بحركة قوية واسعة حتى تبرهن للفلاح بانها مخلصة

والذى حدا بي الى كتابة هذه الكلمة ما اذاعته الحكومة عن تأسيس محطة للاذاعة ووضع فروع لها في كثير من القرى ، ولكن ما فائدة القرى من هذه المحطة وفروعها والقرى في حاجة الى ما هو اهم من محطات الاذاعة فان هذا شيء كمالي والبدء بالضروري اولى . كان الاجدر بالحكومة ان تصرف هذه المبالغ على ماهو انفع للفلاح مثل توسيع المدارس وتحسين الطرق واسلوب الزراعة وغير ذلك من المرافق الحيوية ان عمل الحكومة هذا يشبه تماما من يقوم ويشتري سيارة خصوصية يروح ويغدو بها بينما هو عار واولاده جياع !

١٢ ـ ٧ ـ ٣٥ (ابن القرية)

* * *

الصحف اليهودية

تركيا
تحارب المهاجرة

اتصل بمراسل دوارهايوم من مصدر موثوق به في الاستانة ان الحكومة التركية اصدرت امرا مشددا لشركة « بيكا » اليهودية تمنعها به من العمل على مساعدة يهود تركيا على المهاجرة الى فلسطين وقد صادرت الحكومة التركية اوراق الشركة ووثائقها مما حمل بعض الفرق اليهودية للمهاجرة من تركيا بمختلف الوسائل ..

اجازة ضابط

يسافر المستر ريكز الضابط في دائرة المباحث الجنائية يوم الجمعة القادم مأذونا لمدة اربعة شهور يقضيها في بلاد الانكليز

اللاسامية
فى لندن

جاء لهاآرتس من لندن ان الكنيس اليهودي فى مدينة غانيسهيد قد لطخ بايدي مجهولين للمرة الثانية في هذا الاسبوع مما يدل على وجود اللاسامية في انكلترا .

أنا أحب زوجي!

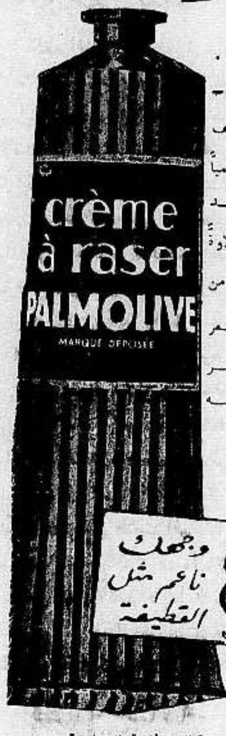

في كل مرة انظر الى وجهه اراه نظيفا طريا . والمسه بيدي فاراه ناعما مثل القطيفة — ان زوجي يستعمل صابون بالموليف للحلاقة يومياً لان زيت الزيتون المكرر علمياً والداخل فى تركيب هذا المعجون يفيد البشرة فائدة عظيمة ويعطيها رونقاً وطلاوة وبهاء هذا الصابون للحلاقة بما فيه من مواد يجعل الشعر ينتصب بسرعة فتمر الموسى فوقه وتقطعه بسهولة

الوكلاء والمستودع العام : الشركة المصرية البريطانية التجارية
مصر : شارع سليمان باشا ـ الاسكندرية : شارع طوسن باشا
وللشركة فروع فى يافا بيروت وطرابلس ـ نمرة التلفون يافا ١٠٦٢
شارع ظريفة عمارة الطابو سابقا

اطلبوا الشمنتو الممتاز
ماركة الحمامة
وارد
درويش يوسف حداد
فقد برهنت مدة عشرين سنة
على انها الاحسن والاقوى

الصابون النابلسى
الممتاز
مصنوع من الزيت النقى الخالص

الصابون النابلسي الممتاز ماركة النعامة استعملوه فانه نقيا
ماركة طاهر المصري نابلس مسجلة

ذائع الشهرة عبق الرائحة
يباع بالجملة فى محلات

الوكلاء
السادة ورده وكباب وشركاهم : حيفا
مصطفى ومحمد الجبشة : القدس
السيد عبدالله الصوراني واولاده : يافا
محمد رفعت الاتوني : الشام

لاسبوع واحــــد فقط — وبالاســـعار العـــادية

في سينما سيون بالقدس

اعتبارا من يوم السبت ٢٠ تموز وبقية أيام الاسبوع

بواب العمارة

مفخرة الافلام العربية الغنائية الناطقة

لملك الكوميدى فى الشرق وبربرى مصر الوحيد الاستاذ

على الكسار

ضحك متواصل ، غناء من أشهر مغنين مصر

رقص أوريفتال من أشهر راقصات مصر

بالاشتراك مع أشهر الممثلين

بشاره وكيم - فتحية محمود - حامد مرسى - ناجية ابراهيم

ثلاث حفلات يوميا

الحفلة الاولى الساعة ٣ وربع بعد الظهر

الحفلة الثانية الساعة ٧ وربع مساء

الحفلة الثالثة الساعة ٩ وربع مساء

تباع التذاكر فى محل المتعهد الوحيد لفلسطين :

داود عمر الدجاني تلفون ٥٥٠ وفى شباك السينما

المجدل

تنظيم المدينة

شاهدنا اليوم عموم موظفي البلدية المسؤولين عن نظافة المدينة وتنظيمها يتجولون في الشوارع والمنعطفات ومن ثم شاهدت حضرة رئيس البلدية يتفقد المدينة بنفسه وقد تجول في جميع شوارع البلد واحدا واحدا يرافقه في جولته حضرة طبيب الصحة فنشكر حضرة رئيس البلدية وطبيب الصحة على اهتمامهما الزائد وعنايتهما باصلاح وتنظيم المدينة

زيارة أفاضل

قدم المجدل امس الاستاذ جمال الحسيني يرافقه السيد يوسف ضيا الدجاني وعاصم افندي بسيسو ونزلوا ضيوفا على عقيلة الشيخ سليم افندي الشريف وبعد تناول طعام الغداء تباحثوا بخصوص تأسيس لجنة فرعية تابعة للحزب العربي الفلسطيني ثم زار الاستاذ جمال نادي الشباب العرب وتعرفوا على جميع اعضائه ثم غادرونا مودعين بكل احترام

الرملة

توسيع

مدرسة المعارف

تم بناء الغرفتين الجديدتين اللتين بدأ بناؤهما في السنة الماضية وقد تقرر ايضا بناء غرفتين فوق الطابق السفلي ثم غرفة للمعلمين وستكون في اول السنة الدراسية القادمة معدة للتدريس.

وقد وصل الاستاذ جميل بك الخالدي مفتش معارف الالواء الجنوبي ثم السيد احمد القاسم مفتش الحدائق للبحث على قطعة ارض تكون صالحة حديقة لادخال التعليم الزراعي النظري والعملي فى مدرسة الرملة وقد وقع وقع الاختيار على قطعة ارض تخص الاوقاف بالقرب من المدرسة وكانت هذه الارض مهملة ، لا تستفيد منها ادارة الاوقاف وتؤجرها بايجار زهيد وقد رأى حضرة الاستاذ مفتش المعارف ان يطلب الى ادارة الاوقاف تأجير هذه القطعة الى المدرسة لمدة طويلة كما جرت العادة في تأجير الاشخاص العاديين لمدة طويلة في نواحي روبين واراضي اوقاف السدرة وان تأجيرها للمدرسة مما يعود بالفائدة العامة على البلاد والتلاميذ ، كما يعود بالفائدة على ادارة الاوقاف نفسها باصلاح اراضيها

والذي نرجوان تقوم ادارة الاوقاف بعمل التسهيلات اللازمة لتأجير هذه الارض الى المدرسة حتى تعود المنفعة المطلوبة وحتى تكون الحديقة معدة لتمرين التلاميذ في اول العام الدراسي القادم

بئر السبع

رحلة العقبة

ورد على رئيس فرقة كشافة الصحراء المتجولة عدة كتب من كثيرين من الوطنيين في فلسطين يستفسرون فيها عن موعد الرحلة ومصاريفها وخلاف ذلك ولما كانت الفرقة تستعد للقيام بترتيب هذه الرحلة واعداد بيان بذلك وسوف لا يستغرق هذا العمل اكثر من اسبوع حتى تتم هذه الرحلة ونرجو ان لا يتخلف احد عن الاشتراك في مثل هذه الرحلة التي هي الاولى من نوعها

تعيين معلمة

تعينت الآنسة اليس فرع من بئر السبع ومن خريجات دار المعلمات بالقدس معلمة فى مدرسة بئر السبع

اعلان

تعلن هيئة ادارة جمعية العمال العربية بقرية عنبتا رغبتها بدعوتكم للاشتراك بها كاعضاء عاملين وهي مستعدة للمحافظة على حقوق العامل العربي المنتمي اليها والجاد اعمال لكل عامل بحسب مهنته فمن اراد الاشتراك عليه ان يحضر لتسجيل اسمه عند سكرتير الجمعية وامين الصندوق وبعد دفعه الاشتراك القانوني المقرر وقدره خمسون ملا عن كل شهر ويأخذ بقيمة ما يدفعه وصلا رسميا يعد مشتركا

١١ تموز سنة ٩٣٥

رئيس الجمعية	سكرتير
ابراهيم محمد نصار	مصطفى جابر عموري

امين الصندوق : محمد سعيد قبج

اجتماع الهيئة

عنبتا فى ١١ تموز سنة ١٩٣٥ نهار الخميس الساعة ٩ صباحا عقدت جلستها الاولى بحضور جميع هيئتها وقررت ما يأتي :

١) استئجار محل يكون مناسبا للجمعية

٢) اعلان عمومي لجميع العمال في القرية يدعوهم فيه للاشتراك ودفع الرسم المطلوب اي خمسة قروش عن كل شهر

٣) اعلانات ترسل الى عموم القرى المجاورة لقرية عنبتا او قرى القضاء للاشتراك في هذه الجمعية

٤) تقرر فى ذات الجلسة شراء ثلاث سجلات لقيد اسماء المشتركين ولقيد وتسجيل القرارات ولقيد التحارير الواردة والصادرة وطبع كابونات رسمية لاعطاء وصولات بقية الاشتراكات وتحضير اوراق مطبوعة باسم الجمعية وعنوانها الكامل وغلافات وكرت خصوصي عليه اشارة الجمعية يعطى لكل عضو فيها للدلالة

٥) في ذات الجلسة تقرر بعد تنظيم وتجهيز ما ذكر عمل حفلة افتتاحية برئاسة سعادة قائمقام طولكرم حلمي بك الحسيني وتحت اشراف سليم بك عبد الرحمن ترسل دعوات للمدعوين قبل افتتاح الحفلة باربعة ايام

رئيس الجمعية ابراهيم نصار سكرتير الجمعية مصطفى جابر عموري . امين صندوق الجمعية محمد سعيد قبج اعضاء يوسف حمد المرعى . عبد الكريم عبد الصمد . ابراهيم سعيد الخليل . محمد ابراهيم أبو عسل . توفيق قبج . عبد الرحيم ابو العون

الناصرة

التحقيق

في الناصرة

للمرة الثانية يجتمع في الناصرة وفى دائرة البوليس كل من الضباط الذين ذكرت اسماؤهم قبلا . من صفد ويافا والقدس وحيفا والناصرة للبحث فى مسألة هامة ولم يسفر اجتماعهم حتى الان عن نتيجة ما . ولدى انتهائهم من التحقيق الذي يجرونه سرا والذي له اهميته سأوافي القراء به ليقفوا على الحقيقة. ولا نتعرض الان لما يجري حتى لا نعرقل سير التحقيق

قدوم ضيوف

قدم الناصرة في الاسبوع الماضي كل من السادة رشيد افندي الحاج ابراهيم مدير البنك العربى بحيفا. وعبد الرحمن افندي الحاج ابراهيم مدير البنك الزراعي بعكا . وصدقي افندي الطبري مدير البنك الزراعي بطبريا وقد حلوا ضيوفا في بيت السيد محمد عون الله . وبعد تجوالهم قليلا فى البلدة غادرونا مشيعين بالاكرام

المغامرة الحبشية

« بقية المنشور على الصفحة الاولى »

انتظار يوم تقرير

الحرب او السلام في ٢٥ الجاري وتنتظر الجاليات الاجنبية تعليمات من دولها بالبقاء او الرحيل . والمتوقع ان لا يتم شيء من ذلك قبل ٢٥ الجاري حين اجتماع مجلس عصبة الامم . وفيه تبدو كفة الحرب هل ترجح كفة السلام ام لا . ومع ان الحماسة بالغة في الاحباش فأنهم يشاهدون هذه الايام منهمكين عليهم علائم الجد ، والاستعداد

الحاجة الى غرفة تلفون

شكا الينا كثيرون من شدة الحاجة الى غرفة تليفون عمومية حتى يتمكن الناس من الكلام بواسطتها بعد الساعة التاسعة مساء ، لان دائرة البريد تغلق في هذه الساعة ويحتاج الناس في بعض الاحيان الى الاتصال بمن يريدون بعد هذا الوقت فيضطرون الى سؤال من عندهم آلة تليفونية حتى يقضوا اغراضهم وفي ذلك ما فيه من صعوبة السؤال وحرج موقف المسئول ، فلو عملت دائرة البريد على ايجاد غرفة تليفونية عامة يتمكن بواسطتها الاهالي ، بعد دفع الرسم ، ان يقضوا مصالحهم دون حاجة الى سؤال الغير

باللغة الانكليزية !

احتجت (دافار) بلسان مزارعي اليهود الذين تلقوا دعوة فخامة المندوب السامى لحضور الوليمة التي اعدها فخامته لهم في ١٧ الجاري على ان الدعوة كتبت باللغة الانكليزية لا بالعبرية اذ ليس على المزارع اليهودى ان يتقن اللغة الانكليزية .

عودة

معلمي الناصرة

عاد كافة اساتذة الناصرة الذين في الخارج لقضاء العطلة الصيفية بين اهلهم وذويهم

كفر قرع

كان من بين زوار يافا الذين حضروا لمشاهدة الاستعراض الكشفي العام فريق من شبان قرية كفر قرع ورئيس فرع مكتب مؤتمر الشباب العرب فيها السيد نصر افندي عبد الرحيم.

المغامرة الايطالية

مغامرة قاسية

نشر مارسيل جاريول مقالا في « الجورنال » عن الحبشة قال ان حرب ايطاليا فى الحبشة تشبه حرب نابليون في روسيا وعرض للمخاطرة التى تقدم عليها ايطاليا وانها مغامرة قاسية قال : يتساءل الناس عن اي عدد من الرجال يستطيع الامبراطور هيلاسلاسي ان يقف به امام جنود ايطاليا ، وكم من الذين يستطيعون القتال ويلبون طبول الامبراطور يوم تقرع ايذانا بالحرب والدفاع

لم يجر احصاء للسكان في الحبشة بصورة دقيقة ؛ فمن ضروب التخمين والحدث الكبن بالعدد الذي يلبي وينهض للقتال ، لكن المسألة هو ان الامبراطور هيلاسلاسي يعرف رؤساء الاقاليم والمقاطعات الحبشية وكل رئيس يعرف قواده وكل قائد يعرف عدد من عنده من الرجال الحربيين وحملة السلاح بواسطة شيوخ القبائل والقرى

ويمكن القول بصورة مؤكدة ان اثنين فى كل عشرة من الاهالي ، يمكن ارسالهما فى الحال الى ساحة القتال ،فاذا فرضنا ان عدد سكان الحبشة يبلغ عشرة ملايين نفس وهذا اقل تقدير، فان الذين يلبون الـ٤٤ طبلة من طبول حرب الامبراطور لا يقلون عن مليونين ، نطرح منهم نصفهم حتى لا يكون هناك اي ريب او شك فى المبالغة ، ونقول بمليون واحد من اشد واصبر واشجع رجال افريقيا في ساحات القتال وربع هذا العدد يحمل السلاح بصورة فائقة ويستعمله بدقه واتقان كبيرين .

اذن على الايطاليين مهما بلغ استعدادهم وشجاعتهم ان يعرفوا انهم اذا اشتبكوا مع الاحباش فى حرب ،فانهم قادرون على خوض قتال قاس ، قتال بالليل والنهار ، فى كل فجوة وفى كل اخدود وفي كل مرتقى ، كما في كل منحدر قتال قد يدوم الى سنين عدة ، وينقطع فى كل سنة نحو خمسة اشهر ، هي الشهور التي لا ينقطع فيها هطول الامطار بصورة غزيرة ، والتى في اثنائها يستريح الحبشي ، الا انها لا تكون الا فترة انتظار مملة مضنية للجندي الايطالي الذي ليس في استطاعته تحمل كل هذه الاعباء التى يلقاها الجندي الحبشي بثغر باسم ونفس مرتاحة مطمئنة لانه يألفها تمام الالفة.

ثم ما اشبه ما تكون هذه الحرب ومثذ بحرب نابليون بونابرت فى روسيا فالاحباش سيتقهقرون تاركين للايطاليين الصحراء والقفر ، كما ترك الروسيون الثلوج والاصقاع الواسعة لنابليون وكم تكون هذه الحرب فرصة طيبة وسانحة لمهربي السلاح والذخيرة ومقرضي الاموال وبائعي المؤن .

اذا كانت انكلترا جزيرة وسط البحار فان الحبشة الوسطى او درة التاج الحبشي كما يطلق عليها ، واحة علية وسط صحاري وجبال شامخة طالما ثبتت في وجه المغيرين والمعتدين عليها وصمدت امام الطامعين، فلم يتحرك منها جبل ولم يقتطع منها تل ولا راح لها حجر ولا ذرة من رمال ، ففي الحبشة يقف المغير امام عقبات طبيعية فوق عقبات الجنود الاحباش .

ان الاحباش يحفظون جيدا قول « ان من اثار عداوة فقد قطع جسرا وقطع الجسر يغمر ويغرق وهو فوق ذلك جارف ايضا »

***

ماذا تسمع اليوم

عن محلات السادة دجانى اخوان

يافا - تلفون ٧١٦

الاربعاء في ١٧ تموز

٦ر٣٠ صباحا تمرينات رياضية - عبد المنعم مختار افندي

٦ر٤٥ قرآن كريم - الشيخ محمد السيسي

٧ر١٥ ختام

١٠ر٠٠ اسطوانات - منتخبات اوديون - والله ما حدش جنى ، غصبا عني - الآنسة أم كلثوم - يا للي تشكى الحياة - خيرية - انا فى الحب - الشيخ على محمود - وحقك انت المنى - فتحية احمد - مراتي ضحكت على ذقني - الثلاثة المضحكين - على شط النيل - محمد الصغير - غرام واشجان - سكينة حسن

١١ر١٠ ختام

٢ مساء موسيقى - مغنى وآلات احمد عبد القادر (شريط ماركوني المسجل) قصيدة قلب المحب

٢ر٣٠ النشرة التجارية الاولى

٢ر٣٥ ختام

٦ر٣٠-٧ قرآن كريم - الشيخ طه الفشنى

٧ر٥ حديث الى الأطفال - فرقة من الاطفال بارشاد المربي احمد خيرت

٧ر٣٠ نشرة الاخبار

٧ر٥٥-٨ النشرة التجارية الثانية

٨ر٥-٨ر٢٥ حديث رسمي - وزارة الزراعة

٨ر٣٠-٩ر٤٠ موسيقى مغنى وآلات - صالح عبد الحي - تقسيم عود - مقدمة موسيقية - تقسيم كمان - توشيح - تقسيم قانون - ليالي وموال - دور اوان الوصل تلحين داود حسنى

١٠ر١٠-١٠ر٤٥ اسطوانات منتخبات اوديون - يا دلالي ويا تعتيري - حسن صالح - الفول السوداني - عنيات هانم - لبسني من صنع بلاد - سيدة حسن - قضية عيوشة - احمد شريف

١٠ر٥٠ موسيقى - مغنى وآلات - صالح عبد الحي - مقدمة موسيقية وتقاسيم - توشيح - ليالي وموال - دور - قدك امير الاغصان تلحين المرحوم محمد عثمان

١٢ سلام الملك - ختام

الاعلان في الدفاع

خير واسطة لرواج التجارة

يافا — يوم الاربعاء في ١٦ ربيع ثاني ١٣٥٤ — الموافق ١٧ تموز ١٩٣٥

صاحب الامتياز والمحرر المسؤول: ابراهيم الشنطي
مدير الادارة: شوكت حماد
رقم التلفون ١٠٧٥ و ١١٨٧

الله لم تشهد الغارة الشعواء مقتحماً فدافع

الدفاع

﴿ العدد — ٣٧٥ — السنة الثانية ﴾

ادارة الدفاع في عماره حزبون، شارع جمال باشا — يافا
العنوان البرقي: الدفاع يافا — ص. ب ٢٥٥

	عن سنة	عن نصف سنة
قيمة الاشتراك في فلسطين	١٥٠	٨٠
في الخارج	٣٠٠	١٦٠

صور عالمية على هامش الحوادث

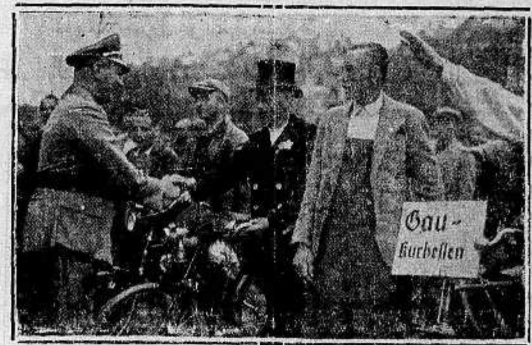

صورة الهر شميدت رئيس الصناعة في المانيا يستقبل مندوب العمال ومعلمي الصناعات وعددهم الف معلم وصانع قدموا الى مدينة فرانكفورت الواقعة على نهر الماين على دراجاتهم

صورة الطلبة الالمان وهم من اليمين هنكل والى يمينه كاله الذين عزموا على القيام برحلة من برلين الى الامازون في بلاد البرازيل وينوون الوصول الى مقاطعة لم يصلها انسان قبلهم

صورة الهر كراكيولا الالماني الذي فاز في سباق السيارات في باريس وحاز على جائزة فرنسا الكبرى وقد اجتمع حوله اصحابه يهنئونه

احدى صور الزلزال الذي جرى في بلوخستان والذي راح ضحيته الالوف من السكان

صورة البروفسور زاور بروخ اشهر الجراحين في العالم وقد احتفل في ٣ يوليو الجاري بمرور ٦٠ عاما على ولادته

صورة الجراف كيانو سكرتير الصحافة والدعاية في ايطاليا وقد قرر السنيور موسوليني جعله للدعاية وزيرا كالدكتور غوبلز في المانيا وهو قريب لموسوليني

صورة المستر كارول كتشن الصحافي الاميركي المشهور وقد توفي مؤخرا وبلغ من العمر ٥٠ عاما وهو صديق المانيا الحميم ومن اتباع الزعيم هتلر وقد قام بنشر الدعاية الواسعة في اميركا للقضية النازية

صورة بعض البحارة والصيادين يصطادون في موسم الصيف على شواطىء المانيا الشمالية

مطبعة الدفاع التجاريه

في عمارة « بوست »

خير مطبعة يمكن الاعتماد عليها

لطبع جميع لوازمكم التجارية

حروف جديدة - ادوات فنية

اتقان فائق نظافة وسرعة بالعمل

مع أسعار معتدلة للغاية

المخابرة مع ادارة الجريدة

في عمارة حزبون تلفون ١٠٧٥

الدفاع-يوم الخميس في١٧ ربيع الثاني سنة١٣٥٤و١٨تموز ١٩٣٥

أن لم تشن الغارة الشعواء مقتحماً فدافع

الدفاع

(العدد ٣٧٦ — السنة الثانية)

صاحب الامتياز والمحرر المسئول ابراهيم الشنطي

مدير الادارة : شوكت حماد

رقم التلفون ١٠٧٥و١١٨٧

ادارة الدفاع في عمارة حزبون شارع جمال باشا ـ يافا

العنوان البرقي : الدفاع يافا : ص. ب٢٥٥

	عن سنة	عن نصف سنة
قيمة الاشتراك في فلسطين	١٥٠	٨٠
في الخارج	٣٠٠	١٦٠

غارة جوية تسبق الهجوم العام. مؤامرات الدول للانتداب على الحبشة.
استعدادات الدولتين. تسابق بين القيادتين في الخطط العسكرية.

التجديد في الحركة

اللجنة التنفيذية ومعها اقسام الاختصاص

في البلاد رهط من الشباب المتعلم استغلوا مواهبه

بين شبابنا رهط صالح اضطرته الحاجة الى التوظف في الحكومة . هذا الرهط يستطيع خدمة بلاده على وجه نافع لو انه وجد مجالا او سبيلا ، او لو انه وجد هيئة « تنقذه » . وكان ذلك في الوسع لو ان اللجنة التنفيذية ، التي تحدثنا عنها ، تألفت ، وضمت اليها ذلك الرهط ، او بعضه على الاقل . نعني بذلك تأسيس عدة « اقسام » في هذه اللجنة ، او عدة « اقلام » ضرورية ، انتبه لاهميتها اليهود ، وغابت عنا . فمثلا فيها قسم « الفلاح » يدرس شئونه : اراضيه ، زراعته ، الضرائب المفروضة عليه ، رقيه الاجتماعي ، حالة التعليم في قراه ، طرق التعاون في بيته ، المحافظة على كيانه — الى بقية هذه الشئون التي لم تلق اي اعتبار من أية مؤسسة وطنية ، على وجه كامل ويشرف على هذا القسم شاب يتناول راتباً شهرياً ، وعنده مساعد خبير . فكل مشكلة تتعلق بالفلاح تحيلها اللجنة على ذلك القسم ، أو « القلم » فينكب هذا على دراستها ، ويضع تقريراً مفصلا عنها ، تحترمه الحكومة . وبذلك يكون مستقبل الفلاح مضموناً بعض الشيء ، لان ثمة من يسهر على شئونه

مثل آخر . مشاكل العمال تأخذ الآن دوراً خطيراً في البلاد . ومع اتجاه ذلك الدور ناحية طيبة ، هي ناحية اليقظة للحق ، فأننا نلحظ من خلال المستقبل دوراً قائماً يهدد الوطن في سلامة كيانه . نريد بذلك ان تصلب اصحاب العمل ، وبخل الاغنياء ، والحيف النازل بطبقة العمال — هذه ربما دفعت العامل في المستقبل الى اعلان « حرب طبقات » يكون الخاسر فيها جماع هذه الامة ، أو بكلمة اوضح : الوطن ! لماذا لا يكون شخص أو اشخاص في « اللجنة التنفيذية » يعنون بهذه المشكلة الخطيرة ؟ بل لماذا لا يكون هناك قسم خاص بذلك ، يشرف عليه شاب متعلم . فحينما يقع سوء تفاهم — وهذا كثير — بين صاحب العمل والعمال ، أو بين العمال والحكومة ، يكون للجنة التنفيذية اليد البيضاء حين تتدخل في الامر . واسألوا الوكالة اليهودية أليس عندها قسم من هذا النوع ، او « قلم »

مثل ثالث . البلاد شديدة الشكوى من ادارة المعارف . انها مقبلة على مستقبل من العار جدا ان يعيش فيه الرجل اميا . ومن اجل ذلك نشاهد فورات كثيرة ، في المدن والقرى على السواء ، طالبة فتح مدارس جديدة ، او توسيع مدارس موجودة ، او محاربة الامية بسبيل ، واثنين ، وأكثر من ذلك . فكم يكون ضروريا انشاء قسم في « اللجنة التنفيذية » يرأسه شاب متعلم ، لديه معلومات وافية ، واحصاءات صادقة ، وعلى اتصال بالقرى والمدن . حينما تقدم اليه شكوى ينظر فيها ، ثم يهب حالا لمعالجة المشكلة . ذلك ، ويتصل بادارة المعارف ، ويكون واسطة الاخذ والرد بينها وبين اللجنة التنفيذية ، او الشعب على الاصح

مثل رابع . هناك اعتداءات تقع من اليهود على العرب . واكثر هذه منشؤها النزاع على الارض . وقد افضت هذه المنازعات الى احوال راح فيها ضحايا . أليس من الحق ان يكون « قلم » خاص في اللجنة التنفيذية موقوفاً على درس هذه الاحوال ، يمد اللجنة بالمعلومات ، ويصور لها الواقع ، ويزور بنفسه الاراضي المتنازع عليها ؟ وهـذا القسم يشرف عليه شاب متعلم ، تكون صلته بالصحافة وثيقة ، يمدها باسم اللجنة ، بما شاء ، وشاءت معه الظروف ، وحق العرب في الموضوع

امثلة اربعة ونستطيع ان نأتي باكثر منها ، لو وجدت ومعها اللجنة التنفيذية لنظمت شئون البلاد ، ولجملت شيئا من « الاختصاص » يوفر على البلاد كثيرا من الجهود ، والمتاعب ، والاخطاء . ولو ان قسما في تلك اللجنة خصص للهجرة مثلا ، يدرس الارقام ، ويتصل باسم العرب في دائرة المهاجرة ، ويسافر الى سوريا او مصر لاكتشاف مكاتب المهربين ، ثم يتقدم بذلك في تقرير مطول الى اللجنة ، وهذه الى الحكومة — لو ان ذلك تم لواجهت الحكومة حركة منظمة من العرب ، قائمة على ارقام ، وحقائق ، وارادة قوية . وهكذا قل عن مشكلة الاراضي ، وما شابه من مشاكل

يحزننا جدا ان نرى السبيل الى الانقاذ واضحة الدروب امامنا ، ثم لا نستطيع السير فيها . أليست المصائب النازلة بكافية لجمع الشمل ، ورأب الصدع ، وتوحيد الجبهة ؟ لقد كان اهتمامنا بالنزاع بين ايطاليا والحبشة عظيماً بالغا ، فمثل هـذا الاهتمام اولوه وطنا هو في خطر اشد من خطر ايطاليا على الحبشة . وليس الا البعث في الحركة ، والتجديد في التشكيلات ، والاخلاص في العمل ، حتى نرى فلسطين العزيزة قرب شاطىء الامان . وبعدئذ — متى توحدت الكلمة وشكلنا اللجنة — لا نبالي اقوي الخصم او ضعف ، ما دمنا قد اقسمنا على الكفاح ، واخلصنا النية لصيانة شرف الوطن

ابراهيم

تعليقات سريعة

مقالات تطالعها في سطور وكلمات

الوطنية
عندما تبدع ..!

الوطنية العالية تأتي بالمعجزات . فهي إذا ظفرت أبدعت في الظفر . واذا انهزمت أبدعت في الهزيمة وحالتها في الاثنتين عبقرية على كل حال . قرأنا في البريد الاوروبي اليوم ان صينيا اسمه « شيي » يقيم في مدينة مونرو في ولاية مشيغان (اميركا) كصاحب مطعم . وان هذا الصيني تألم من الاهانة التي لحقت شعبه حينما غزته اليابان . فعزم على ان يكون طياراً ، وأخذ يدخر ما يستطيع من مال ، فاشترى طيارة ، وحذق الفن الى حد بعيد . وذات يوم اغلق مطعمه ، واعلن سفره الى بلاده قاطعا المحيط بالطيارة . ولسوء الحظ اصاب هذه عطل فهوت به . حاول الطيار فتح مظلة (البراشوت) فلم يستطع ، ووقع على الارض من علو هائل ! جاءوا اليه فماذا وجدوا ؟ خارطة الصين بيده وعليها بالحبر الاحمر المنطقة التي اخذتها اليابان عنوة . وشدوها من تلك اليد الباردة ، فاذا احد اصابعه قد مزق الخارطة مغروسا فيها ! وهكذا الوطنية تأتي بالابداع في الموت .

وسائل
الجبن والاسفاف !

بعض الناس لا يبالي بالشرف والاخلاق عندما يخاصم احدا . فيأتي من ضروب النذالة والجبن ما يخرج به عن انسانيته . من ذلك هؤلاء الذين ينتقمون من اخصامهم بوضع قطعة « حشيش » في جيوبهم او محافظهم ، ثم يأتون دائرة البوليس لاتمام المؤامرة ! وافظع منهم أولئك الذين ينتقمون من اخصامهم بقتل الماشية ، والتمثيل فيها . او أولئك الذين يقطعون شجر الزيتون والبرتقال .

هذا جبن لا يسف اليه إلا من فقد في نفسه فضيلة الشرف ، والشجاعة ، واخلاق الرجال !

حلم
الاتفاق معنا !

في جريدة المقطم خبر تؤكد انه مأخوذ عن « وكالة الشرق » اليهودية ، او مدسوس على الزميلة ويضرب الخبر بالخيال فيقول بان هناك روحا من التعاون الجدي بين العرب واليهود في فلسطين . ومثل هذه الاخبار الى جانب افترائها على الحق والواقع تزيد في كراهية العرب لاخصامهم . فاين هو ذلك الروح التي تتحدث عنه « وكالة الشرق » ؟ أفي حوادث الشجار والعراك التي تنشب احيانا ، ام في غضب اليهود على المجلس التشريعي المسيخ لانه ربما افاد العرب ، أم في استمرار موجات الهجرة ؟ تضليل ليس إلا . وما دام اليهود في احلامهم من « الدولة » الخيالية ، فلا وفاق ، ولا روح اتفاق ، بل صراع بين صاحب الحق ، ورجل الباطل !

تكبره
لكنه ... ممثل !

حين قرأنا اعتزام موسوليني الذهاب الى الاريتريا ، اكبرنا ذلك من الدكتاتور الايطالي ثم اكبرنا فيه الوسائل ولديه الى الميدان . لكن موسوليني « ممثل » الى حد كبير . فحين يتكلم فاغراً فاه . وحين يخطب فوق عربة مدفع ، او سطح دبابة . وحين يشير بيديه قابضا كفه او باسطاً اياه — في كل هذه موسوليني « ممثل » اكثر منه « واقعي » !

وطنية
الفطرة والسجية !

في امستردام خادم حبشي في مطعم صاحبه ايطالي . ذات يوم قرأ هذا الخادم انباء الاستعدادات في بلاده ، فاعلن عزمه على السفر ، ومغادرة هولندة . وليس هذا الحبشي البسيط متعلما ، حائزاً على شهادة ما . لكنه « مواطن » فيه عاطفة الحنين الى بلاده قوية . وهـذه العاطفة تنشأ فطرية رغم عبث التعليم « الناقص » بها . فهل تكون ، ايها الحبشي ، درساً لنا وعبرة ؟

غلطة
لكنها دليل مفحم !

اقبال العرب على التعليم امر ملحوظ من ايام السر هربرت صموئيل . فلقد قرر ذلك المندوب فتح ٧٥ مدرسة كل عام في برنامج اسأل عنه ادارة المعارف . واستنت الادارة عادة لا نجد مسوغا لها ، هي دفع القرى العربية اموالا تسد بها قسما كبيراً من نفقات اقامة المدارس التي تنشأ فيها بعد كفاح ، وجهاد ، و « حرب » احتجاجات وعرائض . ذلك مع ان المال وفير في خزانة الحكومة . وينبغي ان ينفق اول ما ينفق على التعليم ومكافحة الامية . كانت غلطة من القرى العربية ، لكنها في نفس الوقت دليل حاسم على سياسة حكومية خاطئة !

مراحل المغامرة الحبشية

تسابق القيادتين في وضع الخطط العسكرية الباهرة

غرض ايطاليا من حشد ٣٥٠ طيارة في الاريتريا

يوالي المجلس الحربي عقد جلساته برئاسة الامبراطور . وتدرس الان سبل مكافحة الغارات الجوية ووقاية السكان منها . فقد تبين ان لايطاليا اكثر من ٣٥٠ طائرة في الصومال والاريتريا . وان في نية القيادة العليا البدء غارة عامة تلقي الرعب في قلوب السكان وتثبط هممهم

فرق العصابات على الحدود وترحيل القرى القريبة

وتشكلت فرق العصابات من ابسل الجنود الاحباش على الحدود . وعرفت مواقعها في حالتي الزحف والتقهقر ، والقيادة واثقة ان غارات العصابات الليلية ستفتك بالمعسكرات الايطالية فتكا ذريعا ، واتخذت الاحتياطات السريعة لنقل القرى التي تقع على الحدود الى الداخل والحماسة ، على العموم ، قوية جدا . والاجانب في امان من كل اعتداء .

الحالة المعنوية في المعسكر الايطالي وسفر موسوليني

ودفعت هذه الاستعدادات بالسنيور موسوليني الى ارجاء العمل حتى شهر سبتمبر بدل اكتوبر . وفي خلال ذلك تنقل البواخر شحنات من الجنود . وقد اطلق على الفرقة الخامسة من اصحاب الاقمصة السوداء لقب « فرقة فبراير » اشارة خفية الى اعمالها في ذلك الشهر . والحالة المعنوية في المعسكرات الايطالية في حاجة الى تقوية وحماسة . ولذا بات من المرجح ان يغادر موسوليني نفسه روما الى الاريتريا بعد اسابيع قليلة وهناك فرق في حماسة الجنود في ايطاليا ، وحماستهم عندما يركبون البحر ، ويصلون مصوع واسمرة ، ويشعرون بوطأة الحر ، وينظرون في الخرائط الى صعوبة المسالك والعمل في جبال واودية وصحاري . وهم يعولون كثيرا على الطيارات لكن مهمة هذه صعبة في بلاد ليس فيها مدن

سباق عنيف بين الخطط الحربية في القيادتين

ونشأت عن حالة استعداد الاحباش وحماستهم كما يرد على روما من تقارير سفيرها المفوض في الحبشة ، ان شرع السنيور موسوليني في اتخاذ اجراءات شديدة اهمها الاستعداد جويا والالتقاء مع الاحباش في مكان محصور . وعرفت القيادة الحبشية ذلك فادركت ان الحرب الطويلة الشاقة هي التي تنهك الايطاليين وتكلفهم نفقات باهظة . والخطط الحربية في القيادتين : الحبشية والايطالية في سباق يفوز فيه الذكاء والخبرة ، وطول المران

الصحف الايطالية التي تهدد بالمضي الى النهاية

وتهدد الصحف الايطالية قائلة ان موسوليني سوف لا يهتم بالعالم ما دام انه سائر في خطه الامثل ، والشرف ، والشجاعة . وفي مقدمة هذه الصحف « لافورو فاشيستا » و « تريبونا » و « بوبولو ديتاليا » وغيرها كثيرات . والغرض من ذلك افراغ روح الاطمئنان الى النصر في نفوس الايطاليين

الامبراطور يطمئن السفراء على سلامة الجاليات الاجنبية

ومن جهة اخرى ابلغ الامبراطور سفراء الدول انه ماض الى النهاية في الدفاع عن بلاده . وانه مستعد ان يقدم الشعب الحبشي ضحية في سبيل الاستقلال والكرامة . وينحي باللائمة على عصبة الامم التي لا تنجد دولة عضوة فيها ومعتدى عليها . ويؤكد ان الحرب القادمة ستكون صراعا عنيفا الخاسر فيه غير الحبشة . وفي نفس الوقت طمأنهم على سلامة الجاليات الاجنبية الى درجة بعيدة . واكد لهم ان رباطة جأش الرؤوس والجيش ستنقذ هذه الجاليات من خطر الغارات التي ربما قامت بها طيارات ايطاليا في اوائل سبتمبر

ميدان القتال ورجلا الحبشة في الحرب المقبلة

وسيشهد الميدان حربا على رأسها رجلان : حفيد ملكة سبأ وسليل منليك ووزير « القوى » في روما . والامبراطور الان يعبيء حرسه الخاص الذي يدخره لساعات الضيق . وعنده من هذا الحرس اقوى فرسان امبراطورية ايثوبيا . واذا كان استعداد ايطاليا قد بدأ في اشهر ديسمبر قبل ١٩٣٤ فان استعدادات الحبشة بدأت قبل ثلاث سنوات

اكداس من الرسائل باسماء المتطوعين في انكلترا واميركا

ووردت على « أديس ابابا » اكداس من الرسائل والكتب اهم مصادرها : انكلترا واميركا . فمن الاولى جاءته الطلبات الكثيرة التي حولتها مفوضية الحبشة في لندن الى وزارة الحربية بالتطوع في الجيش . ومن الثانية جاءته عرائض التأييد واعلان التأهب لرحيل اكبر عدد من الزنوج في اميركا . وقد تشكلت عدة لجان في الولايات المتحدة للدعاية الحبشية قوامها محايدون اميركيون ، وكبار المتمولين الزنوج

محاولة اقحام الرئيس روزفلت وبذل نفوذه

ووردت على الرئيس روزفلت اكثر من ٥٠٠ الف عريضة بوجوب تدخل الولايات المتحدة في هذا النزاع بين الحق والباطل ، وبين الاستقلال والاستعمار . ووصلت البيت الابيض مذكرة الحبشة المعنونة باسم رئيسه « روزفلت » والتي تقول بأن الحبشة كانت احدى الدول التي وقعت ميثاق كيلوغ ، وعلى هذا فمن الحق ان تتدخل اميركا

البقية على الصفحة الخامسة

لاسبوع واحـــد فقط وبالاســـعار العـــادية

في سينما سيون بالقدس

اعتبارا من يوم السبت ٢٠ تموز وبقية أيام الاسبوع

بواب العمارة

مفخرة الافلام العربية الغنائية الناطقة

لملك الكوميدى فى الشرق وبربرى مصر الوحيد الاستاذ

على الكسار

ضحك متواصل ، غناء من أشهر مغنيين مصر

رقص أوريتنال من أشهر راقصات مصر

بالاشتراك مع أشهر الممثلين

بشاره وكيم ـ تحية محمود ـ حامد مرسى ـ ناجية ابراهيم

ثلاث حفلات يومياً

الحفلة الاولى الساعة ٣ وربع بعد الظهر

الحفلة الثانية الساعة ٧ وربع مساء

الحفلة الثالثة الساعة ٩ وربع مساء

تباع التذاكر فى محل المتعهد الوحيد لفلسطين :

داود عمر الدجاني تلفون ٥٥٠ وفى شباك السينما

دنيـــا العرب والاسلام

لبنان

بعثة حبشية فى بيروت

وصلت بيروت منذ يومين بعثة حبشية مؤلفة من خمسة اشخاص من الاحباش بدأوا الاتصال بالاطباء والضباط المسكريين في لبنان وسوريا . ومن بين الاطباء الذين قبلوا العمل في الجيش الحبشي الدكتور اسكندر الخوري وقد كان في الجيش السوداني سابقا. وقد قبل العمل في الجيش الحبشي على ان يبقى محتفظاً برتبته العسكرية

طيار لبنانى

يتطوع في جيش الامبراطور

كان الطيار اللبناني السيد ابو كرم قد كتب منذ ايام الى جلالة امبراطور الحبشة يعلن استعداده للتطوع في الجيش الحبشي اذا وقعت الحرب ، وقد ورد اليوم على حضرته جواب جلالة الامبراطور يقول له فيه بان الحكومة الحبشية ستستدعيه اذا وقعت الحرب واصبحت في حاجة اليه

انتشار فكرة

التطوع فى جيش الحبشة

انتشرت فكرة التطوع في الجيش الحبشي انتشاراً واسعاً ، فعمت عموم طبقات الشبان ، والضباط المتقاعدين من ضباط سوريا ولبنان.

فقد عقد فريق كبير من جمهرة الشباب والضباط اجتماعا في دار احدهم وقرروا وضع قائمة باسماء الراغبين فى التطوع فى جيش الحبشة من ضباط متقاعدين وشبان ، وارسال هذه القائمة الى حكومة اديس ابابا حتى اذا ما وجدوا حاجة الى سفرهم وضمنت نفقات السفر والمعيشة هناك غادروا دمشق الى بلاد النجاشي.

وما ان اتصل خبر انتشار هذه الحركة وخبر هذا الاجتماع بالقنصلية الايطالية حتى هبت تسعى لدى المراجع الايجابية العليا للحيلولة دون تنفيذ هذه الرغبة وحمل السلطات على عدم السماح لاي من هؤلاء بمغادرة البلاد الى الحبشة .

والذي يظهر انه سوف لا تمضي مدة طويلة حتى تكون بعثات عدة من شباب سوريا ولبنان والضباط العسكريين من هذه البلاد قد قصدت الحبشة

مصر

مشروع خزان تانا بين مصر والسودان

عرض على مجلس الوزراء من عدة اسابيع مشروع الاتفاق الذى يراد عقده بين مصر والسودان على كيفية توزيع مياه خزان تانا ، بعد انشائه وقيل على الاثر ان المشروع قد تأجل ريثما يبحث وزير المالية بعض النقط المالية التى يحتاج اليها المشروع وانه سيبحث هذه النقاط مع وزير الاشغال على ضوء النقاط الفنية

وحدث بعد ذلك ان قرر مجلس الوزراء في جلسته الاخيرة تأليف لجنة وزارية من وزراء المالية والحقانيـة والاشغال لاستيفاء بحث المشروع وموافاة المجلس بالنتيجة وقد دار في الاسبوع الماضى نقاش في مجلس العموم البريطاني حول هذه المسألة وان حكومة الحبشة وجهت في شهر مايو الماضي دعوة الى حكومات مصر والسودان وانكلترا الى عقد مؤتمر يعقد في اديس ابابا في اول يونيو الماضي لبحث موضوع بناء الخزان والاتفاق على شروط إنشائه وتوزيع مياهه واقترحت الحكومة البريطانية في ردها ، كما ذكر المستر ايدن في مجلس العموم البريطاني تأجيل المؤتمر فى الوقت الحاضر حتى لا تزداد نار الخلافة بين الحبشة وايطاليا تأججاً

تركيا

اصلاح الطرق

تسير الاعمال بهمة فى تجديد طريق استانبول ـ لولي بورجاس وطريق مورالي بويوك بكل همة ونشاط وقد اوشكت على الانتهاء

الاتجار في المخدرات

سيقوم علي سامي بك مدير عام ادارة احتكار المخدرات برحلة الى اوروبا للاتصال ببعض تجار هـذه الاصناف والاتفاق معهم بخصوص احتكار هـذه الاصناف في تركيا .

واقترحت الحكومة المصرية تأجيل المؤتمر ايضا فى الوقت الحاضر لانها لم تستعد له بعد .

وقد تأجل المؤتمر فعلا الى اجل غير مسمى ويتوقع عدم عقده ما دام الخلاف بين الحبشة وايطاليا قائما

مصر والمسألة الحبشية

سأل المستر ماكنزي وود اول امس في مجلس العموم البريطاني عدة اسئلة عن المسألة الحبشية وقد عرض فى هذه الاسئلة الى موقف مصر من المشكلة ، ومن هذه الاسئلة : « هل تلقت الحكومة البريطانية من مصر احتجاجات على ما يمكن ان يصيب مصالحها من ضرر على اثر ما حدث اخيرا وما يحدث في المستقبل من امور » فاجابه المستر ايدن بالنفي واجابه على الاسئلة الاخرى بالنفي ايضا .

وسأل المستر ماكنزي « هل المراد من هذا القول ان الحكومة المصرية لا تظن ان تصاب مصالحها بالضرر من جراء انتقال السيادة فى الحبشة من دولة الى دولة فاجاب السير صموئيل هور وزير الخارجية بانه لا يستطيع ان يجيب بشيء عن رأي الحكومة المصرية لانها لم تخبره برأيها في هذا الموضوع

خط طيران بين قبرص والشام

فكرت شركة مصر للطيران في انشاء خط جديد بين مصر وقبرص في فصل الصيف ابتداء من يوم ١٣ اغسطس القادم .

توزيع مناشير شيوعية

تلقت مديرية الداخلية صباح امس الاول اشعاراً يستفاد منه ان مناشير شيوعية وزعت في بعض ملحقات جبل لبنان لمناسبة حلول عيد الحرية الافرنسية وتحمل هذه المناشير على الاستعمار الافرنسي والاوروبي وعلى مساعي الدول الاوروبية لاثارة حرب عالمية جديدة ، كما انها حملت على حكومة ايطاليا لمحاولتها التحرش بالامبراطورية الحبشية . وتحمل هذه المناشير توقيع « اللجنة المركزية للحزب الشيوعي في سوريا » ، وتحقيقات الشرطة ورجال الدرك جارية لمعرفة موزعيها ومكان طبعها . والمفهوم ان الحركة الشيوعية في لبنان وسوريا اقوى منها فى اي بلد آخر من بلدان الشرق الادنى .

الحملات المتوالية على الماسونية

يوالي الدكتور نجاتي ليب نشر مقالات متتابعة في مجلة التربية يهاجم فيها الماسونية مهاجمة عنيفة ويتهمها بانها طريقة دينية خفية ولا يعرف السر في هذه الحملات الشديدة القاسية .

مساعدة الحكومة للموظفين

ينص مشروع القانون الذي وضعته وزارة المالية على بناء مساكن لموظفي العاصمة تحصل الحكومة اجرتها منهم على اقساط شهرية بسيطة وتصبح ملكا لهم بعد مضي تسع سنين لاقامتهم فيها

عودة قائد من العهد السابق

عاد الى تركيا حسين رؤوف الذي كان قومندانا للدارعة « حميدية » ورئيس الوزارة في العهد السابق وكان محكوما عليه بالسجن عشر سنين لاشتراكه فى مؤامرة ازمير المعروفة وكان قد التجأ الى الاسكندرية منذ عام ١٩٢٤ وهو يتمتع الان بمزايا قانون العفو العام الذي صدر منذ سنتين لمناسبة الذكرى العاشرة لقيام الجمهورية التركية

حث الجمهور للاكتتاب لمشروع الطيران

نهج وعاظ الكنائس على منهج الوعاظ فى الجوامع فى حث الجمهور الاكتتاب لمشروع تقوية سلاح الجو التركي

ابطال التداول بالعملة الفضية

قررت الحكومة ابطال تداول العملة المجيدية الفضية فقد قضى بذلك على كل اثر يربطها بالعهد السابق .

بعثة الآثار

قدمت الى ازمير البعثة السويسرية للآثار وستبدأ اعمال التنقيب بجهة ميلاس

انتشار الدودة في زراعة الخضر

اتلفت الدودة معظم زراعة الخضر والفاكهة وقد اتخذت ادارة الزراعة التدابير السريعة لمكافحتها والقضاء عليها

من لا ارض له لا وطن له

ايران

البرنيطة لباس الرأس فى ايران

قامت الحكومة الايرانية في عام ١٩٢٨ بتغيير لباس الرأس ، وكان الايرانيون حتى ذلك التاريخ يلبسون ما يعرف بالقابق ، فغيروا لباس رأسهم الى البهلوية . ولم تشدد حكومة ايران في حمل الناس على لبس البهلوية كما حملت تركيا رعاياها على لبس البرنيطة وجعلته الزاميا ووضعت عقوبات شديدة لكل الذين يخالف هذا القانون ، لكن حكومة الشاه اطلقت الحرية في لبس البهلويـة من شاء لبسها وامتنع من امتنع ولم يكن اي ضغط او اكراه

والظاهر ان عدد الايرانيين الذين لبسوا البهلوية لم يشف ما فى صدور انصار فكرة التقدم الحديث من القائلين بالاخذ بالمدنية الاوروبية دون قيد ولا شرط ، فاغتنموا فرصة افتتاح الدورة العاشرة لمجلس النواب الايراني وبرز الوزراء الايرانيون بمشروع استبدال لباس الرأس من البهلوية الى البرنيطـة فلبسوها وحذا حذوهم موظفو الحكومة وقلدهم فريق كبير فعمت البرنيطة ايران بين عشية وضحاها وصارت اللباس القومي الرسمي ، والفرق بين تغيير اللباس فى ايران وتركيا ، ان في تركيا اجبر الاتراك على لبس البرنيطة وسن قانون لعقاب المخالف ، اما في ايران فأطلقت الحرية في اختيار لباس الرأس

حركات التجديد في الجيش والمعارف

صحب حركة التجديد في لبـاس الرأس في ايران حركة تجديد اخرى لا تقل عنها دلالة ومغزى في العمل على الاخذ بأسباب المدنية الحديثة والتقدم بالبلاد ، فقد انشأت حكومة ايران مجمعا في وزارة الحربية الايرانية يصنع مصطلحات جديدة تحل محل المصطلحات الاجنبية الشائعة في الجيش ومعظمها عربي ، وكان الايرانيون قد اقتبسوها منذ احتلال العرب لبلادهم ، كما تبذل وزارة المعارف الايرانية الجهود فى تنقية اللغة الايرانية مما هو غريب عنها من الالفاظ الاجنبية وتخير الفاظ اخرى من اللغة البهلوية القديمة تحل محلها وتقوم مقامها وهم يتشبهون بالاتراك وينهجون النهج الذي سار عليه الغازي كمال اتاتورك

ما ذا تسمع اليوم

عن محلات السادة دجانى اخوان

يافا ـ تلفون ٧٦٦

الخميس في ١٨ تموز

٦ر٣٠ صباحا تمرينات رياضية ـ عبد المنعم مختار افندي

٦ر٤٥ قرآن كريم ـ الشيخ محمد السيسي

٧ر١٥ ختام

١٠ موسيقى ـ مغنى وآلات ـ ابراهيم عثمان (شريط ماركوني المسجل) دور اليوم صفا

١٠ر٣٠ موسيقى ـ كمان منفرد ـ فاضل شوا ـ تقاسيم ـ قطعة وصفية « طلوع الفجر »

١٠ر٤٠ موسيقى ـ اوركسترا محمد حسن الشجاعي (شريط ماركوني المسجل) المنتصر ـ في شرع مين ـ موليتا ـ الامارة

١١ر١٠ ختام

٢ مساء اسطوانات ـ منتخبات اوديون ـ الليل اهو طال ـ الآنسة ام كلثوم ـ غرام الملك ـ حرس صاحب الجلالة ـ ياما اللي بيحب بيسمع ـ محمد صادق ـ يا فؤادي ـ سكينة حسن

٢ر٣٠ النشرة التجارية الاولى

٢ر٣٥ ختام

٦ر٣٠ـ٧ قرآن كريم ـ الشيخ طه الفشني

٧ر٣٠ نشرة الاخبار

٧ر٥٥ـ٨ النشرة التجارية الثانية

٨ر٠٠ـ٨ر٣٠ اسطوانات ـ منتخبات اوديون يا عشرة الماضى الجميل ـ الآنسة ام كلثوم ـ بابل السعود الزاهر ـ الشيخ سلامه حجازي ـ انا ان شكيت ـ سيد درويش الطنطاوي ـ رقص مدلع ـ حسنين وحسين

٨ ر ٢٥ موسيقى ـ فرقة موسيقى مدرسة فؤاد الاول الثانوية بقيادة عبد الحميد توفيق زكي ـ مارش فؤاد الاول تأليف محمود فهمي زكي ـ غرام الملك ـ ساعي شت عربان

٨ ر ٤٥ موسيقى ـ فلوت منفرد بمصاحبة بيانو يقدمها « اتناسا » بعيد عن البلد

٩ موسيقى ـ مغنى وآلات ـ عبد الغنى السيد (شريط ماركوني المسجل)

٩ ر ٣٠ موسيقى ـ فرقة موسيقى مدرسة فؤاد الاول الثانوية بقيادة عبد الحميد توفيق زكي ـ لو نجا ادهم ـ « عواطف » قطعة من تأليف عبد الحميد توفيق زكي

٩ ر ٤٥ موسيقى ـ فلوت منفرد بمصاحبة بيانو يقدمها « اتناسا » قطعة وصفية « ابو الهول »

١٠ر٠٠ موسيقى ـ مغنى وآلات ـ نادرة ـ مقدمة موسيقية ـ ليالي وموال ـ بيني وبين القمر ـ طقطوقة ما يقاش يفرحنى رضاكي تأليف حسين حلمي المانسترلي وتلحين زكريا احمد

١٠ر٥٠ حديث ـ دولة المماليك ـ صاحب العزة ابراهيم بك جلال

١١ر١٠ موسيقى ـ مغنى وآلات ـ نادرة مقدمة وتقاسيم ـ قصيدة سابق الريح نحوها يا غرامي تلحين الدكتور احمد صبري

١٢ سلام الملك ـ ختام

الاعلان في الدفاع

خير واسطة لرواج التجارة

صفوة ما يحمله بريد الشرق والغرب

جنود نابليون

الروح العسكرية في المعارك

شرف عباءتك خير من ذلك الوسام

كان نابوليون الكبير يحب البسالة والبأس في خفة الروح وتوقد الذهن، ويعجب بالفرسان الذين يخوضون غمرة القتال مقدمين لا يصدهم عن التقدم خطر ولا يضعف عزيمتهم ألم

وقاد نابوليون الجيش في موقعة ضد ... سا، واشتد العراك فسقط عدد من القتلى وتكاثر عدد الجرحى ومن جملة الذين اصيبوا بجراح ثخينة جندي أبلى في القتال احسن بلاء. ومع ان جرحه كان مميتا والدم يتدفق من جسمه بغزارة ... متيقظ الفكر شديد الحماسة واخذ يصرخ بملء صوته الى الامام! يا الجنود الى الامام! واتفق مرور نابوليون وهو يصرخ متحمسا والدم يسيل من جراحه فأثر المشهد في نفسه وخلع عباءته الحربية والقاها عليه وقال «اعد هذه العباءة ايها الجندي الباسل لي بعد الموقعة لاعطيك عوضا عنها نوط الفخار الحربي» فلف الجريح المشرف على الهلاك العباءة حول جسمه وقال بصوت منخفض «اني في النزع الاخير من حياتي ولن اعيش لاضع نوط الفخار على صدري ولكن شرف الموت تحت عباءتك لا ينقص بفخاره عن لبس النوط» ولم تمض دقائق حتى لفظ انفاسه الاخيرة

يوم ذلك نشيط

روكفلر صاحب الملايين التي لا تعد

يحتفل باقترابه من نهاية كل حي..!

في يوم الاثنين ٨ تموز الجاري احتفل ... جون روكفلر ملك الزيت في الدنيا احد اصحاب الملايين التي لا تعد ولا ...، بعيد ميلاده السادس والتسعين ... ان هذا الاحتفال على غاية من البساطة ... بعد نزهة خلابة قصيرة، اشترك فيها ... الرجل ابناؤه واحفاده

وقد بدا الرجل وهو يقترب من ... وهو صحيح معافى انشط مما كان ... عندما احتفل بعيد ميلاده الخامس والتسعين، فقد افادته شمس فلوريدا في ... وان كانت قد جعلته نحاسي اللون ... يقضي هذا المليونير ايامه الآن في منزل ... على بحيرة وود بالقرب من نيوجرسي في ... ولاية نيويورك ويقع هذا المنزل وسط ضيعة ... من ضياعه مساحتها ٥٠٠ فدان انكليزي ... «اكر» مزروعة باشجار الصفصاف ... والاراكه، وهي تطل على الاطلنطيك ... التي يحب هذا المليونير مرآه

ولقد كان روكفلر في ايامه يهز ... الدنيا كلها بنشاطه ومضارباته المالية، اما ... الآن فليس احب على قلبه من ان يقضي النهار تحت ظلال الشجر هادئاً مستريحا

وللمليونير الاشيب الاشمط العجوز صديقة يحبها جداً كما تحبه، هي لوسيلا فرانسكا ابنة احد سائقي سياراته ... وعمرها اربع سنين!

تصحو هذه الطفلة من نومها فلا تسأل اول ما تسأل الا عن المستر جون فبهذا الاسم وحده يدعوه الخدم، ثم تهرع اليه لتراه في المكان الذي اعتاد الجلوس فيه من الحديقة، ثم تشرع تقفز وتركض حوله وتشده ليلعب معها... ولكن هيهات هيهات، فحسب الرجل ان يراها مرحة مبتهجة، فبينه وبينها صداقة اقوى من كل صداقة على الارض

ولا يزال المليونير الى الآن كلفا بمطالعة الصحف اليومية، فسكرتيره يقرأها له كل يوم

وقد استدعى المليونير مؤخراً احد اطباء الاسنان ففحصه واكد له ان من اسنانه واضراسه ١٩ سنا وضرسا ماتزال في منتهى القوة كاسنان الشباب واضراس الشباب!

لبنانه

طفل عمره اثنتا عشرة سنة

يؤلف عصابة من ابناء جيله العاطلين

يزداد عدد اللصوص يوما عن يوم لا سيما اللصوص الاحداث ... الذين يتعاطون السرقة والنشل، فقد ... ظهرت عصابة لصوص جديدة يبلغ عدد اعضائها العشرين من هؤلاء الاطفال الا ان عصابة الاطفال هذه ... افتضح امرها واستطاع البوليس القبض على جميع اعضائها واودعهم السجن ... على اثر ادعاء رجل ان مجهولا نشل محفظته واعطى البوليس اوصاف صبي من هؤلاء يشتبه بانه هو السارق، ودلت الاوصاف الشرطة لاعتقال طفل عمره اثنتي عشرة سنة يدعى الياس اسكندر كرم

وقد اعترف الطفل اللص بانه احد افراد عصابة خطيرة منظمة يديرها طفل يدعى طانيوس يوسف ديب فاعتقله البوليس ايضا. واستطلع البوليس طريقة تأليف هذه العصابة فعلم ان طانيوس المذكور يطوف على الاحداث من جيله العاطلين عن الاعمال ويحثهم على السرقة والنشل حتى انه استطاع اغراء عدد كبير من مثل هؤلاء الاطفال

وتقوم رئاسة البوليس العليا بالتحقيق مع الطفلين لمعرفة بقية افراد عصابتهما

واذا اردت ان تعرف استاذ العصابة فاسأل دور السينما!

حديث مع

حفيد ملكة سبأ

انا انشد السلام ولكن اركب للحرب المطايا

كل حبشي من رعيتي جندي عند الضرورة!

نترجم فيما يلي حديثاً طريفاً عن جريدة «النيوز كرونكل» الانكليزية مع مراسلها في أديس أبابا والنجاشي:

يتحمل اعباء مسؤولية الحكم في امبراطورية حبشية تشبه برقيها شعوب القرون الوسطى. رجل اسود اللحية كثها حازم الرأي شديد المراس أعني به الامبراطور هيلاسلاسي. قابلته في العاصمة «اديس ابابا» وحادثته عن المساعي التي يمكن اتخاذها لمنع وقوع الحرب فأجاب بما يدل على انه آمل في عصبة الامم والدول العظمى خيرا كما يرى القاريء في الكلام التالي:

والامبراطور عريق النسب يرجع بمحتده الى الملك سليمان الحكيم والملكة سبأ العربية. وهو يتكلم بصوت منخفض النأمة وليس بأجش قوي النبرات كصوت خصمه السنيور موسوليني. والامبراطور كما تبين لي من روح حديثه لا يريد الحرب اذا استطاع اجتنابها. والسيف عنده آخر امر يركن اليه

اذا نشبت الحرب

لكن اذا شبت نار الحرب فأنه سيتولى قيادة الجيش بنفسه واما بابا الحبشة فانه يحمل تابوت العهد ويسير قربه وفقا لعادات ملوك يهوذا القديمة يوم تنشب المعارك ويسيرون للقتال فان اتقدت نار الحرب بقي الامبراطور في العاصمة واناط القيادة بأحد كبار ضباطه وهو لا يتوقع ان يلتقي في ميدان الحرب بالضابط الذي يقود الجيش الايطالي

استقبلني الامبراطور في قصره الجديد في ضاحية العاصمة وقرب القصر رأيت خمس سيارات شحن كبيرة تحمل مدافع لمكافحة الطائرات وجرى الحديث باللغة الفرنسية وهي اللغة الثانية بعد الحبشية في البلاد واما الامبراطور فيتكلم بالامهرية وهي اللغة السابعة الشائعة بين السكان وكان مرتديا ثوبا ابيض وحذاء بني اللون وعباءة سوداء ولاحظته يحاول غالب الوقت تخبئة يديه النحيفتين كايدي السيدات حتى لا يقع عليها النظر

اذا اضطررنا

واما فاتحة الحديث فكانت سؤالا وجهته اليه عن احتمال وقوع الحرب. فاجاب انه لا يزال يؤمل بان مجلس العصبة والدول العظمى تستطيع ان تمنع وقوع القتال ولما سألته عن مقاصد ايطاليا وهل هي حقيقة تقصد الحرب. فقال انه لا يقدر ان يعرف شعور ايطاليا وانما يعرف ان الحبشة راغبة في السلم ولكنها تركب للحرب المطايا. ثم تكلم بشأن الامتيازات الاقتصادية التي تطلبها ايطاليا قائلا لقد بذلت بريطانيا العظمى وفرنسا جهدهما لحل الخلاف بصورة ودية ولكن الصحف ذكرت ان انكلترا تطالب بامتيازات اقتصادية من اجل ايطاليا. والحبشة على كل لا تسمح بامتيازات لافراد او شركات خاصة

كل حبشي جندي

ولقد اشرت الى استحساني التمرينات العسكرية في الخطاب الذي القيته في البرلمان واما مسألة التجنيد الاجباري فليس ضروريا عندنا اذا وقعت الحرب لان كل حبشي جندي محارب. فاذا ما ثار النقع وتسابق الفرسان الى النزال دعوت شعبي الى حمل السلاح وعندئذ يتقدم كل فرد منهم للحرب بملء ارادته في سبيل الذب عن حياض الوطن

لا خوف على الاجانب

ولا خوف على الاجانب اذا وقعت الحرب ولا ضرورة لمغادرتهم البلاد لاننا اتخذنا الاحتياطات الضرورية لصيانتهم من الاذى واعطيت الحكام في الاقضية اوامر لاستخدام الجند لحماية الاجانب اذا دعت الحال.

وسأل الصحفي الامبراطور عن مراقبة الاخبار في حال وقوع الحرب فاجاب ان قلم المراقبة ضروري متى كان عند الحكومة امور تود اخفاءها وعدم اظهارها للناس واما في الحبشة فلا امر خفي وكل شيء يبدو كوضح النهار. واذا كان هنالك من مراقبة فانها تجري على الاخبار الحربية فقط

لسنا مثلهم!

وقال الامبراطور اننا لم نستمد معونة مالية من اية بلاد. فالحبشة لا تطلب مستعمرات ولا منفذا الى البحر الاحمر واذا نجح الامبراطور في الحرب فانه سيحذو حذو سلفه الامبراطور منليك وينسحب بعد ان دمر الطليان الى الجبال دون ان يحاول توسيع سلطانه على نفقة المغلوبين.

الانسان الميكانيكي

تقول انباء لندن ان احد علماء الانكليز اهتدى بعد تجارب استغرقت ١٤ سنة الى عمل انسان ميكانيكي. وحاول منذ عهد طويل اختراعه.

وتروي الصحف عن ان هذا الانسان الاصطناعي يستطيع الغناء والتكلم والصفير واطلاق المسدس وقراءة الصحف وانه يوفر على صاحبه كثيرا من المشقات والمتاعب.

ويدار هذا الانسان بالكهرباء ويمشي بواسطتها والمأمول ان يتناوله تحسين كبير في المستقبل وعندئذ يستطيع القيام باعمال اكثر نفعا واشد مشقة.

اعادة الصحة

وتجديد الشباب واطالة الحياة

كل من استعمل «الكاليفلويد» يخبرك عن النتائج المدهشة التي حصل عليها بواسطة هذا الدواء العجيب يقول لك انه ما كاد يبتديء في العلاج حتى شعر بان الحياة اخذت تدب في جسمه السقيم وان قواه عادت اليه ومعها المرح والغبطة والسرور.

فاقتد به اذا كنت تشعر باي شيء من الضعف او السقم فترى حالا ان ضعفك يزول وشهيتك للطعام عادت مع سهولة الهضم وراحة المعدة وعاد اليك النوم الهنيء بعد ان امضك واضناك الارق، وتلاشت منك جميع الآلام والاسقام وصار يجري في عروقك دم جديد مطهر من سائر الادران

ذلك لان «الكاليفلويد» يبعث التجديد والحرارة والقوة في الدم والاعصاب فيشفي الانيميا «فقر الدم» والنورستانيا «ضعف الاعصاب» والضعف العام والصداع الناتج من سوء الهضم واسقام الشيخوخة المبكرة ومضايقاتها

يرد كل يوم الوف رسائل الشكر تضيق عن نشرها صفحات الجرائد وتكفي بها عبارة جاءت في خطاب الدكتور ترنيس ٢٥ شارع قصر النيل بمصر يقول تحصلت على نتائج باهرة لوصفي الكاليفلويد لمرضاي واخرى من مسيو جان قز يقول «من يوم بدأت باستعمال الكاليفلويد شعرت برجوع قواي وازدياد انشراحي وعود الشباب الى دمي واعصابي فاشكركم على هذا الدواء الشافي العجيب

«الكاليفلويد» نال خمس جوائز كبرى وخمس مداليات ذهبية وهو يباع في عموم الاجزاخانات

الدفاع في بيت لحم

تباع جريدة «الدفاع» في بيت لحم في محل وكيلها السيد بشاره الراهب تجاه دائرة البريد. كما ان السيد الراهب هو معتمدنا في بيت لحم لقبول الاعلانات والاشتراكات

استفتاء السلام يكلف ١٢ الف جنيه

انكلترا «تغنى» بوجوب توطيد السلم

وهي مقبلة على خوض غمار الحرب العالمية

في يوم الخميس ٤ الجاري قامت مظاهرة كبرى في قاعة «البرت هول» في لندن اعلنت فيها نتيجة هذا الذي اسموه «استفتاء السلم» وظهر من هذه النتيجة ان نحو ١٢،٠٠٠،٠٠٠ من الناخبين اشتركوا في هذا الاستفتاء. والى القراء الارقام اولا. وبعد ذلك نقول لهم ما هي الاسئلة التي جرى حولها الاستفتاء

السؤال	نعم		كلا
١	١١،٠٩٠،٣٨٧	ـ	٣٥٥،٨٨٣
٢	١٠،٤٧٩،٤٨٩	ـ	٨٦٢،٧٧٥
٣	٩،٥٣٣،٥٥٨	ـ	١٦٨٩،٧٨٦
٤	١٠،٤١٧،٣٢٩	ـ	٧٧٥،٤١٥
٥ (أ)	١٠،٠٢٧،٦٠٨	ـ	٦٣٥،٠٧٤
٥ (ب)	٦،٧٨٤،٣٦٨	ـ	٢،٣٥١،٩٨١

هذه هي الاصوات التي اعطيت لكل سؤال من الاسئلة التالية

١) هل يجب على بريطانيا العظمى ان تبقى عضوا في عصبة الامم؟

٢) هل انت من المحبذين لانقاص التسلح انقاصا عاما بواسطة اتفاقية دولية تعقد لهذه الغاية؟

٣) هل انت من المحبذين لالغاء التسلح الجوي الوطني والعسكري الغاء تاماً باتفاقية دولية

٤) هل ينبغي منع صنع الاسلحة الخاصة والاتجار بها لجني المرابح، وذلك بواسطة اتفاقية دولية

٥) هل ترى اذا اصرت امة على الهجوم على امة اخرى ان من الواجب على الامم الاخرى ان تتحد في العمل على منع هذا الهجوم

(أ) بالطرق الاقتصادية غير العسكرية او.

(ب) عند الضرورة بالطرق العسكرية؟

هذه الاسئلة وقد اثبتنا لك الردود عليها سلبا وايجابا ومنها يتبين ان اكثرية الاصوات كانت في الجانب السلمي فما هي الخطة التي ستخطوها جمعية «اتحاد عصبة الامم» التي قامت بهذا الاستفتاء بعد ان فرغت منه، وجاءت نتيجته كما كانت تشتهي؟

لقد سئل اللورد سيسل رئيس هذه الجمعية، ومنظم هذا الاستفتاء هذا السوال نفسه، فاجاب عليه بما يلي:

«ستكون خطوتنا الثانية ان نوفد وفدا الى الحكومة يقدم لها نتائج الاستفتاء ويشرح لها مغزاها ويرد كل سؤال قد تسأله الحكومة في هذا الموضوع

وسئل اللورد بعد ذلك، اي «عمل» هو الذي ستقوم به الجمعية بعد ايفادها هذا الوفد؟ وكان جوابه

«لقد عرفنا هذا «العمل» تعريفا صريحا فيما قررناه من (١) تأييد عصبة الامم و(٢) تشجيع مؤتمر نزع السلاح و(٣) التخلص من الهجوم الجوي بالدعوة الى اتفاقية دولية تعقد لهذه الغاية و(٤) التخلص من الشركات الخصوصية التي تصنع الاسلحة وتتجر بها جريا وراء الربح واخيرا (٥) التدخل بالقوة المسلحة عند اللزوم لمنع اعتداء امة على امة اخرى

ويرى القراء في هذه النقطة الخامسة الاخيرة انها هي «بيت القصيد» فايطاليا ستعتدي على الحبشة، فلا بد لبريطانيا من ان تصدها عن هذا الاعتداء بالقوة المسلحة، اي تشهر عليها الحرب التي ستجر وراءها الحرب العالمية دون ريب. بعد ان افتت انكلترا بوجوب توطيد السلم!

هذا وقد تكلف المكتب الرئيس لجمعية «اتحاد عصبة الامم» الانكليزية في تنظيم هذا الاستفتاء مبلغ ١٢،٠٠٠ جنيه، غير المبالغ التي انفقها كل فرع من فروعها في هذا السبيل!..

تلفون وكالة الدفاع في حيفا ١٢٥٨

رقم تلفون وكالة الدفاع في القدس ١٤١٣

من لا ارض له لا وطن له

شجعوا مصنوعاتكم الوطنية

تتشرف

صباغة متقنة تنظيف كوي

مصبغة الشرق الكبرى لصاحبها

امين البديري

باعلان الجمهور الكريم انها انتقلت من محلها الكائن امام الساعة الى بناية جمعية الاسعاف العربية شارع البرية الجديد المؤدي الى المنشية تلفون ... والمصبغة تنتهز هذه الفرصة وتعلن الجمهور انها قد استحضرت امهر العمال واحدث الادوات

اللصوص يكسرون الابواب ويصهرون الحديد

يا دائرة الامن العام ضعي لهذا حدا ...

لا نريد ان نتحامل على دائرة الامن في فلسطين فقد تكون اعمالها خيراً من بعض الدوائر الاخرى ، لكن هذا لا يمنعنا من التصريح ، ان حبل الامن في يافا قد انقطع بعض الشيء ، وان السكان صاروا لا يحسبون الحساب لضعف دائرة الامن رغم ما لديها من بوليس كثير العدد يملأ الشوارع طيلة ساعات النهار هذا فيما يتعلق بالبوليس البريطاني

اما البوليس العربي فليس لنا ما نقوله عنه ما دام وجوده في هذا السلك هو للقيام بانواع الاعمال الشاقة بالنسبة لزميله

في يوم واحد من الاسبوع الماضي يهاجم اللصوص خمسة مخازن كبيرة بعد ان يغتصبوا ابوابها كسرا . وهي مخازن تقع على الشارع العام وبالقرب من دائرتي البوليس ودار الحكومة بيافا ، فماذا فعل البوليس . وهل وصل الى نتيجة في اقتفاء اثر اللصوص ؟

وقبل ذلك وقعت حوادث سرقات كثيرة بقيت جميعها طي التحريات التي لا نهاية لها

ومن ضمن تلك الحوادث المحاولة الثانيه التي هاجم بها اللصوص عمارة الدكتور سليم شحادة الجديدة في اول شارع النزهة ، ونزلوا الى بيت السيد انطون ملك وزخريا كما اشرنا الى ذلك في حينه ، وطالبنا يومئذ بضرورة السهر ليلا بعد ان اكثر اللصوص من محاولاتهم لسرقة هذه العمارة

ولكن ماذا كان ..؟

داهم اللصوص ليلة امس الاول للمرة الثالثة هذه العمارة ، واستعملوا القوة والعنف في هذه المحاولة لكي لا يرتدوا خائبين فافلحوا

بدأوا اعمالهم بدكان بقالة السيد فريد حداد فتمكنوا من كسر الباب الخلفي وبعد ان دخلوا الدكان عمدوا الى كسر درج النقود فحملوا ما كان بداخله وقدره احد عشر جنيها ثم عثروا اثناء تفتيشهم على علبة اخرى فيها نقود وضعت في خزانة خاصة لبيع « السيفون » فيها اربعة جنيهات بعد ان اكلوا هنيئا وشربوا مريئا من محتويات المحل قبل مغادرته

ومنه انتقلوا الى مصنع كالونيا (زمير) فعالجوا الباب الخلفي وما زالوا به حتى فتحوه كسرا باستعمال البلطة كما هو ظاهر ، وفي داخله عمدوا الى فتح الخزنة التي وجدوا فيها صندوقا حديديا لوضع النقود فصهروه حتى استخرجوا ما بداخله ومعمل . كالونيا زمير هذا مضمون ضد الحريق والسرقة ايضا

ومن هنا انتقلوا الى الباب الخلفي لصيدلية زخريا الذي ، لسبب ما ، تركوه قبل اتمام فتحه بعد ان عالجوه وباشروا بكسره .

ومن المؤكد ان عملية السرقة هذه وقعت بعد الساعة الواحدة من الصباح ذلك لان صيدلية زخريا اغلقت ابوابها ليلتئذ كعادتها في تمام الساعة الثانية عشرة ليلا

هذا مجمل ما وقفنا عليه من اعمال اللصوص الاخيرة في هذه المدينة ، وهي الاعمال التي سلبت الطمأنينة ، بعد ان تكررت وكثرت دون اهتداء البوليس لمرتكبيها .

اما وقد باشر البوليس التحقيقات اليوم ، وتوصل كما قيل لنا الاهتداء الى اثر او اكثر الاشخاص حفاة الاقدام ، وانهم ما زالوا يتتبعون الاثر في البيارة المجاورة ، والى ان يصل لنتيجة حاسمة أننا نضطر لان نسكت موقتاً ، ولنا بعد ذلك قول كثير ...

***

محكمة الجنايات الكبرى

عقدت محكمة الجنايات الكبرى جلستها العلنية امس ونظرت القضية التى رفعت على محمود ابي اسعد بتهمة جرم قتل اسرائيل لحان من اهالي مستعمرة رامات اسحق وقد افتتحت الجلسة في الساعة التاسعة والنصف صباحا برئاسة سعادة المستر فرنسيس بيكر نائب قاضي القضاة وعضوية كل من المستر ادواردز القائم باعمال رئاسة محكمة مركزية يافا وعزت بك نمر والدكتور ماني وجلس في كرسي الترجمة السيد حبيب حمصي كما ضبط السيد مصطفى الدباغ وقائع الجلسة

وحضر للمرافعة عن النيابة المستر ترستد النائب العام لحكومة فلسطين .

وكان شهود القضية طبيب المستشفى البلدي في يافا الدكتور حسن خالدي والمستر هنري آرثر البوليس والقصاص ابي الرز فأدلى كل منهم بمعلوماته عن القضية . ولما سئل المتهم هل يريد الدفاع عن نفسه اقر الجرم وطلب الرأفة

وفي الساعة الثانية عشر والنصف اصدرت المحكمة قرارها الذي يقضي باعدام المتهم وفقا للمادة ١٧٦ والفقرة الثالثة عطفا على المادة الرابعة من القانون المعدل للجزاء

١٥ يوما

ابتاع احد اليهود من عبد الترتان بطيخة وعند ما كسرها وجد لونها باهتا فلم تعجبه ، ولما عاد بها الى البائع رفض هذا اخذها فقام بينهما جدال تأثر على اثره البائع فاهان الشاري الذي رفع قضية امام حاكم صلح تل ابيب الادون زكرمان فحكم عليه بالسجن خمسة عشر يوما .

عقد قران

قال مراسلنا في بيت لحم : احتفل يوم الاحد الماضي في كنيسة بيت لحم الرعوية بزفاف الشاب الاديب انطون جريس حنضل على الآنسة حنه ابراهيم حنضل فنتمنى للعروسين حياة سعيدة

سعر الجنيه عن بنك باركليس

١٧ — ٧ — ٣٥

الدولار	٨ـ٧ـ٩٥ر٤
المارك الالماني	٢٧ر١٢
الفرنك السويسري	١٢ر١٥
الفرنك الفرنساوي	٧٥ر٧٤
الليرة الايطالية	١٦ـ١ر٦٠
الفرنك البلجيكي	٣١ر٢٩

سكك فلسطين في البرلمان الانكليزي

ذكرنا في الاسبوع الماضي ما حملته الينا البرقيات عن الاسئلة التي طرحها ودجوود في مجلس العموم فيما يتعلق بمشروع نقل محطة اللد الى نقطته قريبة من يافا وتل ابيب « تشويقا » للزائرين ولتحسين الحالة الاقتصادية في البلاد

وقد حملت الينا الانباء الاخيرة امس ان الاهتمام بهذا المشروع ، وبتحسين خطوط سكك الحديد في فلسطين ، كان كبيرا وان كثيرين من اعضاء مجلس النواب يستعدون لالقاء عدة اسئلة بهذا الصدد في جلسة الاربعاء (امس)

وتقرران يلقي السير الفرد سوجدن سؤآلا عن معدل الارباح او الخسائر التي بلغت في العام الماضي في دائرة سكك حديد فلسطين ، وان يستوضح وزير المستعمرات عما اذا شرع في جعل هذه الخطوط تفي بالغرض المقصود منها او تقوم بسد حاجة سكان البلدان « الجديدة » المتوسطة في الداخل

وسيوجه المستر سمرسبي سؤآلا الى وزير المستعمرات ما اذا كانت حكومة الانتداب في فلسطين تنوي في هذه السنة تطبيق التواصي الواردة في تقرير السير فلكس بول

واما الكابتن ستركلاند فتقرر ان يسأل الوزير متى يطبع ويوزع تقرير السير فلكس بول المتعلق بمشروع تحسين سكك حديد فلسطين لان ذلك اكثر فائدة وانفع في نقل الاثمار الحمضية وهي اساس ثروة البلاد ، ولكي تكون مواصلاتها الرئيسية في نقطة متوسطة من المدن الصناعية .

وهذه المدن الصناعية كما يعلم القارىء اصبحت بالقرب من نيتر ورمات جان وبيت فيجان وهي « المستعمرات » التي تطوق ، مع تل ابيب يافا من جهاتها الثلاث ، ما عدا البحر

واخر سؤال سيلقى في هذا الشأن قول الميجر بروكتر لماذا تنوي حكومة فلسطين حذف قسم من تقرير السير فلكس بول ، ولماذا تأخرت في طبعه حتى اليوم ، ومتى سلم لها ولوزارة المستعمرات

وغدا تحمل الينا البرقيات ملخص اجوبة وزير المستعمرات على هذه الاسئلة التي سوف ننشرها ليطلع عليها الرأي العام

مولودة جديدة

رزق السيد خليل افندي تلاوي ابنة ولدت ليلة امس اقر الله بها عين والديها .

يضربونه ..

تقول البالستين بوست ان ستة من المهاجرين غير (الشرعيين) الذين قبض عليهم واودعوا سجن صفد اضربوا عن الطعام منذ ستة ايام . وان الهيئات اليهودية اهتمت طبعا للامر وبذلت جهدها لاقناع المضربين عن الطعام بالعدول عن ذلك فافلحت مع اربعة اشخاص منهم فقط ، اما الاخران فلا زالا مستمرين باضرابهما . وربما نسمع غدا بالافراج عنهما ، او بصدور حكم ببقائهما في فلسطين !

مكتب عربي في وزارة المستعمرات

اقتراح نائب واهتمام الوزارة بالامر

جاء من لندن ان اللورد ليمنغتون اقترح في ١٥ الجاري في مجلس النواب البريطاني على الحكومة ان تنشيء مكتبا عربيا في مكتب وزارة المستعمرات يكون عملا خاصا بسياسة البلدان العربية وتشرف عليه وزارة الخارجية او وزارة المستعمرات وقد جاء في رد الحكومة على هذا الاقتراح انه بالرغم من وجود العراقيل امام هذا المشروع فانه على وشك التنفيذ منذ عام ١٩٣٢ عندما اهتم به اللورد باسفيلد ووضع برنامجه

الحكومة تربح مليونين وربعا

الوفر اربعة ملايين و ٧٣٣ جنيها !

تزداد خزينة الحكومة (تخمة) عاما عن عام ، وشهرا عن شهر . ولكنها اموال مكدسة لا تعود على البلاد بفائدة تذكر ، او بمجرد فائدة ما .

وقد بلغ ربح الحكومة الصافي في هذا العام مبلغ مليونين وربع مليون جنيه فلسطيني اي مقدار نفقاتها في العام الماضي وقد بلغ الوفر في خزينة الحكومة الى مارس من العام الماضي مليونين و ٥١٠ الاف جنيه وبلغ الوفر اواخر الشهر المذكور من عام ١٩٣٥ اربعة ملايين و ٧٣٣ الف جنيه فلسطيني واصبح في خزينة الحكومة من الوفر ما يكفيها لنفقات عامين اذا وقعت ازمة في البلاد !

نائب قاضي القضاة والنائب العام

تناول امس طعام الغداء في فندق رتس كل من المستر فرنسيس بيكر نائب قاضي القضاة ، والمستر ترستد النائب العام واخرين برفقتهما وذلك بعد ان خرجوا من محكمة الجنايات الكبرى التي عقدت في يافا

وبعد الغداء عادوا الى القدس .

اجتماع لاصحاب العربات

تدعو اللجنة التنفيذية لجمعية عمال النقل في اللواء الجنوبي «ترانسبورت» جميع الحوذية «العربجية» لحضور الاجتماع الذي سيعقد في مساء يوم الخميس ١٨ ـ ٧ـ ٩٣٥ في الساعة السابعة والنصف مساء وذلك للبحث في تنظيم مهنتهم وسيكون الاجتماع في مركز الجمعية طريق سامة

تصدمه سيارة فيموت

قال مراسلنا في حيفا : صدمت سيارة وكيل قنصل هولندا السيد عمر الرحال من حيفا ، وقد ادخل المستشفى مدة ثلاثة ايام فارق الحياة فيها اليوم ، نقدم تعازينا الى ابنه السيد عبد الله والى افراد عائلته

أسعار الحاجيات من محل راشد كنعان

بيافا

		قرش
الرز الرشيدي	الشوال	١٤٢
» الانكليزي	»	١٠٢
» الدمياطي	»	١٣٠
» الهندي	»	١٠٥
السكر الناعم	»	١٦٣
		مل
السكر	الصندوق	٥٠٥
الصابون النابلسي	الرطل	١٢٥
الملح	الشوال	٥١٠
البن	الرطل	١٣٠
الطحين الاسترالي	الشوال	٩٠٠
		قرش
الطحين الامير كاني	الشوال	١٠٢

يافا في حاجة الى ملعب !

نعتقد انه جاء الوقت الذي يجب ان تهتم فيه بلدية يافا ببناء ملعب رياضي يليق بسعة هذه المدينة ومكانتها . فان بقاءها بدون ملعب واحد امر يدعو الى الاسف والعار معا . وهذه فرقنا الرياضية تكاد تضطر الى اللعب في ملاعب يهودية . واذا صادف وجاءت فرقة من مصر او سوريا لا تجد امامها الا ملعبا يهوديا .

اليس هذا مدعاة للاسف ، ومجلبة لسوء السمعة ؟ اما ملعب « البصة » فانه لا ينفع وغير لائق بالمرة

نرجو ان تصلنا معلومات من دائرة البلدية بعزمها على سد النقص الذي شعرنا به اكثر من قبل بعد اقامة الاستعراض الاخير وسنعود الى الموضوع بتفصيل

القرية النموذجية

بلغنا ان استدعاء قدم من اهل بيت دجن للحكومة يتعلق بمشروع القرية النموذجية . وهو المشروع النافع الذي يضمن لهؤلاء السكان قرية حديثة الطراز ، نظيفة متسعة الهندسة والمباني . واننا على ثقة بان الحكومة سوف تجيب مطالب الاهلين التى تتعلق بمشروع عمراني . والا يكون عملها مدعاة لكثير من الاسف وسوء الوقع . لكننا نكاد نجزم من الان بموافقيها لعدم تبرير عكس ذلك . وسنعود للموضوع على كل حال .

حركة الميناء

الف ومئتان طن بلغ زنة البضائع التى افرغت من البواخر نهار امس مع العلم ان الاستمرار في تفريغ الاسمنت لا يزال على حاله من الكثرة والتفريغ من الباخرتين (جاكوفوس) اليونانية و (نوميكوس) اليونانية . اما الباخرة « فيلز فنسون » فكان تفريغها من البضائع المختلفة

وعدا عن البضائع كان امس حركة ظاهرة بين الركاب ، فمن مهاجرين قادمين الى هاربين بعد هجرة الى مصطافين في اوربا وقبرص

يقظة ايتها السلطات ويا أيها القانون

زواج «صوري» للمتاجرة بالنساء المريبات

واحد يدخل الى البلاد ثلاثا من هؤلاء !

يمكن القول ان في يافا وحدها ما يزيد على مئة فتاة يمرحن دون رقيب ولا معيل سوى من يقع في شراكهم ليلة بعد ليلة . وقد عم الفساد في المدينة من اعمالهن حتى اصبح يخشى على الصحة من انتشار الامراض اذا بقيت الحالة على ما هي عليه دون علاج سريع

ويدخلن هؤلاء الفتيات الى فلسطين باسهل الطرق ، وهي طريقة الزواج « الصوري » الذي نوهنا عنه قبل الان ، وعلى اثر حملة الصحف المصرية على الشباب الفلسطيني .

وقد قيل لنا ان واحدا بمفرده تمكن من ادخال ثلاثة فتيات جاء باثنتين من سوريا وبالثالثة من مصر خلال سنة واحدة على اعتبار انهن زوجاته فهل يخفى عملا مثل هذا عن اعين الرقباء ؟

ان رجلا واحداً حالته المادية رقيقة يحضر الى فلسطين مثل هذا العدد من الفتيات ليس بالمختفي ولا مجهول محل الاقامة وكذلك الحال مع الفتيات .

افلا يمكن التحقيق لدى الحكوم[ة] ما اذا كان زواجهن منه شرعيا باقيا بعد دخولهن البلاد ام لا ؟

الحالة في فلسطين شاذة من جميع الاوضاع فلا نريد ان تزداد شذوذا بنصب هذه الحبائل التى يعمد اليها بعض اشرار يجلبون معهم وصمة عار للبلاد

نريد من الحكومة ان تقرر عملا حازما في هذا الشأن حتى تحفظ سمعة البلاد في الخارج

وسنعود الى هذا الموضوع الخطير بصورة اوسع . فاننا نكاد نعثر كل يوم على فضيحة من هذا النوع ، والقانون بغل يد العدالة . أفليس من الواجب تشريع مستعجل لمعالجة هذا الامر حتى خدام الفنادق المشبوهة اخذوا يسافرون الى سوريا لاحضار «زوجات» تدار في حالة فاضحة ايتها الحكومة فان من الغفلة السكوت على ذلك اكثر مما مضى وكان !

* * *

في دائرة الزراعة

اتصل بنا ان الحكومة تنوي ترقية اربعة موظفين من مفتشي الزراعة من درجة O الى درجة N وذلك بعد ان تقديمهم الامتحان لترى ايهم الذي يستحق هذه الترقية .

وقد علمنا ان هذه الدائرة في حاجة الى بعض الشبان الذين لهم المام بالدروس الزراعية فعسى ان يتقدم شبابنا العرب قبل ان تتسرب هذه الوظائف الى الاجانب الغرباء .

اقرأ الاذاعة على الصفحة السابعة

عقد قران

احتفل في الساعة الخامسة من بعد ظهر امس في قاعة دير الروم الارثوذكس بيافا بعقد قران السيد فريد عازر على الانسة ناديا جبران عرمان وقد حضر حفلة الاكليل وجهاء المدينة واهل واصدقاء العروسين اللذين سافرا الى حيفا ومنها يبحران الى المانيا لقضاء شهر العسل في مصايفها .

القدس

جلسة محكمة الجنايات الكبرى اليوم

القدس في ١٧ تموز — لمراسل الدفاع الخاص :

تنظر غدا محكمة الجنايات الكبرى القضية الجنائية المتهم فيها رشاد قو[...] بقتل المرحوم عرابي متولي وسأوافيكم بنتيجتها .

مدير مدرسة البوليس الجديد

عاد المستر واينرايت ، قومندان بوليس اللواء ، من اجازته في بلاد الانكليز وباشر وظيفته الجديدة التي بقي فيها مؤخرا وهي مديرية مدرسة البوليس ، ووظيفته السابقة فقد اشغلها المستر كنجزلي هيث ، التي تعين فيها بالوكالة اثناء غياب المستر واينرايت .

توزيع نشرات شيوعيـــة

وزع الشيوعيون نشرات في المستعمرات والمحلات اليهودية القريبة من القدس بتوقيع اللجنة المركزية للحزب الشيوعي الفلسطيني وكل ما فيها حملة على الزعماء والبرجوازيين والافندية وقد تلقينا بالبريد نشرة شيوعية عنوانها « الى الامام » ضمن غلاف . اليس اولى بدائرة الامن العام التى تطارد صغار الباعة والباعة المتجولين ان تطارد هؤلاء الذين يشتغلون امامها بلا خوف وكلهم من الذين سمحت لهم بالدخول الى البلاد ام ان عين الرضا ...

سارق البريد

نظرت المحكمة المركزية المؤلفة من اصحاب السعادة المستر بلانكيت وعلي حسنا وانطون افندي عطا الله قضية حنا لطفي الحبش احد موظفي ادارة البريد المتهم بجرم السرقة فقررت الحكم عليه بالسجن ١٥ شهرا

تلفونات الدفاع وبرقياتها الخاصة

مراحل المغامرة الحبشية

« بقية المنشور على الصفحة الاولى »

توزيع الذخائر

على الاحباش واليأس من العصبة

وتأكد الاحباش ان عصبة الامم سوف لا تفعل لهم خيراً. وان الامبراطور كان مخطئاً في انتظاره، فقد اكتسب الايطاليون الفرصة واستعدوا. والتجنيد العام غير معروف في الحبشة لان كل حبشي، وعند الضرورة كل حبشية، جندي في الجيش. ووزع العتاد والذخيرة على المقاتلين، ولايزال قسم كبير منها في انفاق ومغاور لا يعلم بها الا « مجلس الرؤوس »

حرب الطيارات

وحرب العصابات ومحاولة اطالة امدها

وفي أديس أبابا مدفعية لمقاومة الطيارات. ويقول الاحباش اذا كان لعدونا قوى الجو فان لنا من العصابات ما يجعل اعمال الطائرات عديمة الجدوى. وقد رسم المجلس الحربي خطة تجعل الحرب تدوم سنوات عديدة تنهك فيها قوى ايطاليا

لغتنا المهانة

وسيارات سكة الحديد

كثيراً ما نقرأ نشرات واعلانات وغير ذلك باللغة العربية صادرة عن مطابع يهودية فنرى عجبا، ونحتار في فك طلاسم الجمل وما يراد منها، ونسكت عن إهانة لغتنا على مضض

اما ان نرى لغتنا تهان بواسطة دائرة حكومية تشرف على هذه البلاد التي شاءت ان تدخل اليها اللغة العبرية، فهذا ما لا نقبل به، ولا نستطيع عليه صبرا وسكوتا

دائرة سكة الحديد تصرف لمن يشاء تذاكر سفر بالقطار والسيارات معا بحيث يركب المسافر السيارة من رأس العين الى تل ابيب مثلا بدلا من الاستمرار بالقطار رأسا، وما دامت التذاكر تصرف من قبل دائرة حكومية رسمية فمن حقها الاشراف على هذه السيارات التي تنقل الركاب، تجاه ذلك لا يمكننا الا اعتبارها سيارات حكومية

فهذه السيارات عدا عن ان المسافر بها يضطر الى النزول منها في تل ابيب لا في يافا كما تشير تذكرته وهو يفعل ذلك مختارا لئلا يتأخر اذ لا يسيرون الى يافا سوى سيارة واحدة تجمع عموم الركاب العرب، وتنتظر طويلا في تل ابيب حتى يتجمعوا من عموم السيارات، فعدا عن هذا فأنك تجد فيها اللغة العربية على اشد ما يكون من المهانة !

خذ مثلا ما كتب في احداها:

« الدحن والبصق منوغين » وهم يقصدون بانه ممنوع التدخين والبصق !

ترى لو كانت الشركة التي تسير هذه السيارات عربية، أكان اليهود يقفون مكتوفي الايدي اذ رأوا فيها لغتهم تهان الى هذا المقدار ؟

اننا نطالب الحكومة بضرورة الاعتناء اكثر بما هو تحت اشرافها. فقد كفانا ان نرى لغتنا تهان على مرأى منا في الاوساط اليهودية الصرفة وعساها لا تدع مجالا للشك بان ما اشرنا اليه مقصود !

* * *

القدس

اشعار بالاتفاق التجاري مع مصر

القدس في ١٧ تموز — لمراسل الدفاع الخاص — علمنا بانه قد وصل اشعار الى حكومة فلسطين من الحكومة المصرية عن قيام الاخيرة بتنفيذ اهم اقسام الاتفاق التجاري الموقت الذي عقد بين حكومتي مصر وفلسطين في القاهرة، وانه اصبحت اجرة الطن الواحد للبطيخ الذي سيتم تصديره بين اول تموز و٣١ آب جنيها واحدا بعد ان كان جنيها ونصف وبعض تخفيضات اخرى. وستصدر الحكومة بلاغا رسميا عن هذا الامر سأبعث به اليكم عند صدوره

تخفيض الرسوم عن البطيخ والبرتقال

تلقينا من قلم المطبوعات البلاغ الرسمي التالي: يسر المندوب السامي ان في وسعه ان يعلن وصول اشعار من الحكومة المصرية يفيد انها قد قامت بتنفيذ القسم الاكبر من الاتفاق الموقت بشأن تبادل تسوية تعرفة الرسوم الجمركية التي تم الاتفاق عليها مؤخراً في القاهرة بين الوفد التجاري المصري والوفد التجاري الفلسطيني. وبناء على ذلك قد منحت الفوائد المهمة التالية للمصدرين الفلسطينيين

١ — خفضت الضريبة الجمركية المستوفاة عن البطيخ المصدر الى مصر من جنيه واحد وخمسمائة مليم عن الطن الى جنيه مصري واحد في المدة الواقعة بين اول تموز و٣١ آب وهو فصل التصدير الرئيسي من فلسطين

اما في المدة الواقعة بين اول ايلول و ٣٠ حزيران فتستوفى الضريبة الجمركية الحالية وقدرها جنيه مصري وخمسمئة مليم عن الطن الواحد

٢ — خفضت الضريبة الجمركية عن الكريب فروت من جنيهين وخمسمئة مل عن الطن في المدة الواقعة بين اول ايلول سنة ١٩٣٥ و ٣٠ حزيران سنة ١٩٣٧.

٣ — تستوفى الضريبة المنخفضة عن البرتقال البالغة جنيهان مصريان عن الطن الواحد من الان فصاعدا قبل المدة المقررة بشهر اي ابتداء من اول ايار بدلا من اول حزيران كما في السابق لغاية ٣٠ ايلول من كل سنة

الحفاوة بفخامة علي جودة بك

ارسلت اليكم امس خبر وصول فخامة علي جودة بك الايوبي احد رؤساء حكومة العراق السابقين مع عائلته الكريمة ونزولهم في الهوسبيس الالماني. وقد زار فخامته اليوم كل من اصحاب السماحة والسعادة والعزة: الحاج امين افندي الحسيني. راغب بك النشاشيبي. احمد حلمي باشا. عوني بك عبد الهادي. نبيه بك العظمة. الاستاذ عجاج نويهض. الاستاذ اسعاف بك النشاشيبي. الاستاذ محمد عزة دروزه. الاستاذ سامي بك السراج. الاستاذ اكرم زعيتر وغيرهم ممن لم تصلنا اسماؤهم. وقد رد فخامته الزيارة لاكثرهم

واقام له الاستاذ اسعاف بك النشاشيبي حفلة غداء شائقة دعا اليها فريقا كبيرا. وقد دعي فخامته الى مآدب اخرى الا انه اعتذر عن قبولها وسيغادر القدس صباح الجمعة الى بورت سعيد ومنها يبحر مع عائلته الكريمة الى لندن فنرجو لفخامته سفرا سعيد

تطوع الضباط في جيش الحبشة

يزداد الاقبال على التطوع في جيش الاحباش يوما عن يوم. وقد ذهب اليوم احد الضباط في الجيش العثماني سابقا وهو من الاتراك المقيمين في فلسطين الى جهة رسمية وابدى رغبته في التطوع مع بعض زملائه الضباط الموجودين في فلسطين وشرق الاردن فسجل اسمه واسماء رفقائه، كما طلب تعيين ميعاد السفر وانه ورفقاءه يريدون السفر على نفقتهم الخاصة

المزارعون اليهود على مائدة المندوب

اقام اليوم فخامة المندوب السامي مأدبة غداء في قصره لمئة وثمانين شخصا من مزارعي اليهود في المستعمرات وممثل المؤسسات الزراعية اليهودية. وبعدان تناول الجميع طعام الغداء عزفت فرقة يوركشاير الموسيقية وقام ثمانون نفرا من اعضائها بالعاب رياضية.

قضايا محكمة الاستئناف العليا

نظرت محكمة الاستئناف العليا المؤلفة من اصحاب السعادة المستر كوري وماجد بك عبدالهادي وفرنسيس افندي خياط قضية سليم المتولي المحكوم عليه بالسجن ١٥ سنة لارتكابه جرم قتل سليمان قويدر فقررت رد الاستئناف وتصديق الحكم الابتدائي. ونظرت ايضا في قضية مصطفى محمد المقبلي من حلحول المحكوم عليه بالسجن ١٢ سنة لارتكابه جرم القتل فقررت تخفيض العقوبة الى ١٠ سنوات

تأجيل قضية صحفية الى اليوم

كان اليوم موعد النظر في القضية المقامة من قبل سعادة عاصم بك السعيد، رئيس بلدية يافا على الاستاذ علي افندي محيي الدين الحسيني، صاحب جريدة «الاوقات العربية» المحتجبة ولانشغال المحكمة في قضايا جنائية هامة قررت تأجيل النظر فيها الى نهار الغد

يبدأ الهجوم العام بغارة قاذفات القنابل

ارسال الاسراب. اربعمائة طيارة. تمهيدا للتوغل. ثورة ارلنده

تراجع بريطانيا. مؤآمرة لانتداب ايطاليا. لا مفر من الحرب. هزات في اليابان

القاهرة في ١٧ تموز — لمراسل الدفاع الخاص —

ايطاليا

يبدأ الهجوم العام بغارة جوية

قرر السنيور موسوليني ارسال ثلثمائة طائرة جديدة من الطيارات الحربية الكبرى قاذفات القنابل الى مستعمرات ايطاليا في افريقيا الشرقية، وكانت قد ارسلت من قبل مئة طائرة حربية اخرى. وستكون هذه الطائرات في شرق افريقيا نواة لاسطول جوي كبير ترسل وحداته بالتدريج قبل موعد الهجوم الايطالي على الحبشة.

تمهيداً لتوغل الجيش في البلاد

وقد قرر موسوليني ان يكون الهجوم على الحبشة عنيفا ومفاجئا يبتدىء بغارة في الجو ويقصد من وراء هذه الخطة ادخال الرعب الى قلوب الاحباش حتى يتسنى للجيش البري المهاجم التوغل في البلاد

« الدفاع » سيشهد العالم حربا بربرية فظيعة

ارسال طيارات وابحار بواخر ونقالات

ارسلت ايطاليا سربين من الطيارات الى شرق افريقيا وسترسل قريبا ٣٠٠ طيارة اخرى، كما ابحرت اليوم الباخرة ارجنتينا والنقالة كابرو من ميناء نابولي تحملان كمية كبيرة من الجنود الايطاليين والذخائر الحربية

فرنسا

تأجيل مجلس العصبة الى آب

اجتمع المسيو افينول السكرتير العام لعصبة الامم بالمسيو لافال رئيس الوزارة الافرنسية في وزارة الخارجية، ودار الحديث بينهما حول النزاع الحبشي الايطالي وبعد انصرافه اجتمع بالسفير الحبشي في باريس وعلى اثر زيارته للاثنين صرح بان المجلس سيجتمع في اوائل اغسطس المقبل لدرس مسألة الخلاف بين الحبشة وايطاليا

ايرلنده

اشتداد حركة الثورة واتساع نطاقها

وقع اليوم اضطرا جديد، اثناء تشييع جنائز الذين قتلوا في حوادث امس وامس الاول، اذ هاجم الوطنيون الثوار جماعة المشيعين واصطدموا معهم واطلقت على المشيعين عيارات نارية من مكان قريب الا ان احدا لم يصب باذى وعلى الاثر حضر ألاي من الجنود المدججين بالسلاح الى مكان الحادث وطوقوا الواجهة التي اطلق منها الرصاص. وتبع ذلك حضور سيارة مصفحة بقيت مرابطة في المكان وبعد قليل حضر رجال المطافىء واخذوا في اخماد النيران العنيفة التي اشعلها الثوار في امكنة متعددة، وبات الموقف حرجا وحركة الثورة تشتد وتقوى يوما عن يوم

اليابان

هزات ضحاياها بالعشرات قتلى وجرحى

حدثت اليوم هزات ارضية عنيفة في جهات مختلفة من البلاد قتل فيها خمسة وثلاثون وجرح مئة وثمانون شخصا وهذه الهزة هي الخامسة في خلال ثلاثة اشهر فقط

انكلترا

لا مفر من وقوع الحرب

تهدد ايطاليا الحبشة بانها اذا لم تعترف الحبشة باخلالها بتعهداتها فستطلب ايطاليا طردها من جامعة الامم وتأخذ على عاتقها اقامة النظام في البلاد ولكن مما لا شك فيه ان الحبشة سترفض هذا المشروع بكل قوة لديها ولذلك فلا مفر من وقوع الحرب

وضع التسوية على عاتق الحبشة

تصرح المقامات الدبلوماسية ان المحادثات البريطانية الفرنسية لحل المشكلة الحبشية اسفرت عن حل يرضي ايطاليا ويحفظ كيان عصبة الامم وهو وضع مسئولية التسوية السلمية على عاتق الحبشة

سعي ايطاليا للانتداب على الحبشة

بات من المفهوم ان ايطاليا ستقدم في اجتماع العصبة القادم شكاوبها من الحبشة وتعلن انها لم تقم بتعهداتها في منع تجارة الرقيق، فاذا اعترفت الحبشة بذلك منحت ايطاليا انتدابا عليها

انسحاب بريطانيا وتراجع صحفها

مما يدل على تراجع الحكومة الانكليزية عن خطتها في تأييد الحبشة ان الجرائد الانكليزية وعلى الاخص جريدة التايمس الشبه رسمية نشرت عدة مقالات في وجوب وضع الحبشة تحت الحماية الايطالية.

لبنان

شحنة من المهاجرين على باخرة

رست في مياه بيروت صباح امس الباخرة الايطالية «جروزاليم» وعليها ١٣ راكبا الى بيروت و ٤٥٠ مهاجراً صهيونيا، الى فلسطين وقد سافرت لانزالهم في ميناء يافا !

مشروع الاتحاد السوري مجرد زعم

نشرت « الاوريان » حديثا للعميد السامي ادلى به قبل سفره، جاء منه ان مشروع الولايات السورية التي اكثرت الصحف من ترديده ليس له اصل البتة وليس في النية درس مشروع الاتحاد السوري بالمرة.

تكذيب اشاعة العرش السوري

ترددت اشاعة لمناسبة قدوم المسيو ليبسه القائم باعمال المفوضية الفرنسية في بغداد خلاصتها ان جهة ترشح سمو الامير عبد الاله لعرش سوريا. ونستطيع ان نؤكد بعد هذه الاشاعة عن الحقيقة، فمركز سمو الامير السياسي قد عرف وهو العمل في سلك العرق الدبلوماسي

٧٢١ اشوريا وصلوا البلاد

وصلت الى الحسجة القافلة الخامسة من قوافل المهاجرين الاشوريين فبلغ بهذه القافلة عدد الذين وصلوا الى شمالي سوريا ٧٢١ مهاجرا والسعي متواصل لنقل الجميع قبل شهر تشرين الاول.

الحكم بالسجن خمسة عشر عاما

نظرت محكمة مركزية القدس المؤلفة من اصحاب السعادة المستر بلانكت وعلي بك حسنا وانطون افندي عطا الله، القضية الجنائية المتهم فيها خليل عوض الله خليل، من قرية ارطاس، بجرم قتل حسين محمد علي من القرية المذكورة فبعد ان استمعت اقوال شهود النيابة والدفاع قررت الحكم عليه بالسجن ١٥ سنة مع الاشغال الشاقة

ونظرت ايضا في القضية التي رفعتها النيابة على منيرة ابراهيم الرشق بتهمة كسر رجل طفل في التاسعة من عمره فقررت براءتها وحكمت على آخر متهم بنفس هذه التهمة بكفالة حسن سلوك سنتين بمبلغ خمسين جنيها وكان يدافع عن منيرة الاستاذ مغنم افندي مغنم.

حيفا

عالم فارسي يدرس شئون البلاد

حيفا في ١٧ تموز — لمراسل الدفاع الخاص — زار وكالة هذه الجريدة الاستاذ ميرزا علي خان اشتستاني من علماء طهران الكبار، وهو قادم الى فلسطين وشرق الاردن لدرس احوال النهضة العربية فيهما لانه عازم على تأليف كتاب، في النهضة العالية، في الشام. وقد غادرنا اليوم الى القدس حيث يمكث فيها يومين ومن ثم يعرج على شرق الاردن. فنأمل من رجالنا المطلعين ان يحسنوا مقابلته وان يزودوه بمعلومات عن الحالة العامة

حول حادث لفتا

كيف وقع وموقف البوليس المريب

طلب تحويل القضية الى الرئاسة ...

يذكر القراء حادث العراك الذي نشب بين اليهود واهالي قرية « لفتا » في الاسبوع الماضي ، بسبب تحرش بعض الشباب اليهود بالمرأة العربية على الوجه الذي قرأه . ويذهب القاريء لاول وهلة ، بعد اطلاعه على الخبر ، الى ان هذا العراك ، الذي ادى الى جرح عدة اشخاص ، انما هو حدث طاريء . لكن الحقيقة عكس ذلك ، وان اسباب هذا الحادث ترجع الى عداء متأصل بين اليهود واهالي (لفتا) واسباب هذا العداء سياسية اكثر منها اي شيء اخر كما يظهر للقراء من التفاصيل الاتية :

خطة التطويق

يتمشى اليهود في استعمارهم ، على سياسة تطويق المدن الفلسطينية ، لا سيما التي يكثر فيها العرب ، كالقدس ، ويافا ، وحيفا . ومن يعرف موقع قرية لفتا واراضيها من القدس والمستعمرات اليهودية المنتشرة حواليها ، يدرك حالا سبب العداء ويدرك لماذا يبذل اليهود جهودهم للاستيلاء على اراضي هذه القرية العربية .

تقع لفتا في الجهة الغربية الشمالية من القدس ، وتمتد اراضيها من شمال القدس على طريق رام الله — القدس حتى قرية (عين كارم) في الجهة الجنوبية من المدينة . وتصل اراضي القرية سواء الاراضي المشاع منها ، او الاراضي المملوكة من افراد — تفصل بين القدس وخمس مستعمرات يهودية هي : روميما ، جبعات شاوول ، مونتفيوري ، بيت هاكارم ، بيت ويغان ، ومن ذلك يرى القراء اهمية هذه القرية العربية لدى اليهود ، وكيف انها تقف حجر عثرة في سبيل وصلهم هذه المستعمرات الخمس اليهودية الكبيرة ومدينة القدس ، الامر الذي يستحيل معه تطبيق سياستهم (التطويقية) لمدينة القدس من الجهة الغربية ، الجهة الوحيدة التي بقيت طليقة من قيود اليهود . وما دام اليهود عاجزين عن وصل مستعمراتهم هذه بالقدس ، فانه من المتعذر عليهم التقدم باستعمارهم من هذه الجهة لان هناك اراض عربية تقف امام تقدمهم .

شيء من الماضي

اذن فالوسيلة الوحيدة لتطبيق برنامجهم هي الضغط على عرب (لفتا) ليبيع املاكهم . ومتتبع الحوادث لا يزال يذكر تلك الحادثة التي وقعت بين اليهود وبعض اهالي القرية بالقرب من ملعب « الهاشموناي » عام ٩٢٩ حين هاجم الشباب اليهود الذين كانوا في الملعب بعض العرب في بيوتهم الواقعة بالقرب منه ، الامر الذي لم يستطع العرب السكوت عنه فاضطروا لمقابلة اليهود مدافعين وذهب عربيان من القرية ضحية ذلك الحادث ، وكان ذلك اول الاضطرابات

وعلى اثر ذلك هبت الصحف اليهودية تهاجم اهل القرية وتعزي اليهم اسباب الاضطرابات التي وقعت في ذلك العام . واعتداءآت اليهود على عرب القرية كثيرة يطول بنا ذكرها ونذكر واحداً منها لا يزال الخلاف ناشبا بسببه بين العرب واليهود على قطعة ارض من مشاع القرية تقع على طريق القدس ـ عين كارم

ففي عام ٩٣٣ اعتدى اليهود على هذه القطعة واطوقوها بسياج من الاسلاك الشائكة محاولين ضمها الى ارض لهم مجاورة لها . ولما كانت هذه الارض من مشاع القرية لم يستطع العرب السكوت على ذلك فقاموا ونزعوا الاسلاك عنها ، وبقيت الحالة كذلك الى ثلاثة اسابيع خلت حين اعاد اليهود الكرة محاولين احاطتها بالاسلاك مرة اخرى . ولا زال الامر معلقا لم يستتب على حل

الحادث الاخير

وآخر هذه الاعتداءات حادث الاسبوع الماضي الذي نحن بصدده ، والذي اطلع القراء على تفاصيل وقوعه فقد اعتدى اليهود على المرأة العربية وشتموها . استغاثت على اثره باهل القرية . لم يكتف اليهود بضرب المرأة بل ذهب بعضهم للاستغاثة بصحبهم من شباب المستعمرات القريبة فتجمهر قرابة الالف منهم او يزيد واعتدوا على طلاب المدرسة الذين كانوا يلعبون كرة القدم في ملعب قريب من مكان الحادث الامر الذي اضطر هؤلاء للاستغاثة باهلهم وذويهم وكان معظم اهل القرية وشبانها غائبين في جنازة فلم يحضر منهم الا القليل ، والا لكان وقع ما لا تحمد عقباه ، واستفحل الامر .

ولما حضر اهالي القرية كان اليهود ما زالوا مشتبكين مع بعض الطلاب وذوي المرأة المعتدى عليها يتراشقون واياهم بالحجارة ، وما ان حضر الاهلون لتخليص ابنائهم ورأى ذلك اهل المستعمرات اليهودية حتى تكاثروا على العرب وحاصروهم في البيوت . وعلى الاثر حضر بعض نفر من افراد البوليس ، كما حضر ضابط البوليس سليمان افندي سعيد مدرب طلاب البوليس في المدرسة اذ صادف ان كان ساعة وقوع الحادث في بيته بالقرب من المكان ، وحضر ايضا الشاويش احمد افندي الزين والشاويش طاهر افندي سعيد ، ويسكنان قريبا من مكان الحادث . ومما لا سبيل الى نكرانه انه لو لم يحضر هؤلاء الثلاثة بعد اشتباك الطرفين بقليل لكان تفاقم الحال.

موقف مريب للبوليس

وحين حضرت القوة ، كان الظلام قد خيم ، والعراك قد خف ، الا ان حضور البوليس كاد يجدد الاضطراب ، اذ لم يكد هذا يصل المكان ويرى الفريقين مشتبكين حتى الهب العرب بعصيه الغليظة ، وجرح بعضهم . وقد اظهر تهاونا وكان منه موقف مريب . فبينما كان السيد محمد صالح قاسم يحاول اطلاع البوليس على حقيقة الامر لم يشعر الا وحجراً يلطمه في صدغه على مرأى من البوليس الذي لم يحرك ساكنا ولم يحاول القاء القبض على الضارب . وهذا البوليس بريطاني ناسف ان محدثنا الذي رأى ذلك بعينه امي لم يستطع معرفة رقمه ! وكان جميع افراد البوليس . قبل حضور الضابط والجاويشين العرب الذين ذكرناهم كلهم يهود وانكليز

واخيراً لم يلق القبض على احد من اليهود ، بل ان البوليس اعتقل عربيا بينا هو يرى كيف ان سلوك اليهود كان غير محمود ، وبينما يرى المجروحين كلهم عربا وليس فيهم يهودي واحد

طلب تحويل التحقيق

ومن تغرض البوليس للجهة اليهودية انه لم يعتقل احداً من الشبان اليهود حينما اعتدوا على « المكارة » العرب في احدى مستعمراتهم ثاني يوم العراك ، واخذوا منهم البهائم ، بل اكتفى ضابط المركز اليهودي واسمه « برنر » بارجاع البهائم لاصحابها . فهل كان حضرته يكتفي بذلك لو كان المعتدون عرب والمعتدى عليهم يهود ؟ وفي النهاية نطلب من دائرة البوليس ان تحول التحقيق في هذا الحادث الخطير الى الرئاسة رأساً دون ان يكون للضابط المذكور اية علاقة به . وجدير برئاسة البوليس العامة ان تنظر في امر تعيين ضابط آخر يكون عربيا في مركز « محنة يهودا » حيث يقع تحت تابعية هذا المركز عدة قرى عربية عدد نفوسها قرابة العشرة آلاف نسمة من العرب ، واصبح هؤلاء لا يطمئنون الى عدم وجود اي بوليس او ضابط عربي في المركز المذكور من بين قوة لا يقل عدد افرادها عن العشرين بين انكليزي ويهودي

فهل لسعادة مدير الامن العام ان يعير هذا الامر ما يستحقه من العناية ؟ اننا ننتظر

لفتا : مصطفى ابراهيم

اعلان

بموجب الفقرة — ١ — من المادة (١٢) من قانون بيع المسكرات لسنة ١٩٣٥ .

انا يعقوب تومايان من القدس

اعلن انني قدمت طلبا الى المجلس البلدي في القدس لاعطائي رخصة من الصنف (د) لاجل بيع المشروبات الروحية (المسكرات) في المحل المعروف (هاي لايف كروسري) الكائن في محلة المصرارة بالقدس

١٦-٧-٣٥

يعقوب تومايان

محمد مصطفى شاهين

متعهد بيع جريدة الدفاع في طولكرم ومستعد لتصليح الدراجات وبيع جميع القطع الجديدة اللازمة لها

باسعار رخيصة جدا

***

مقال لمؤلف « سيد الجزيرة »

ابن السعود يحكم برجولته وشخصيته

ضيفنا الذى ولد فى قلب الصحراء ..

كتب الكابتن ارمسترونج مقالا مسهبا في جريدة « الديلي تلغراف » عن سمو الامير سعود ولي عهد المملكة العربية بمناسبة زيارته للندن قدم فيها سموه للرأي العام الانكليزي قال « زيارة الامير سعود ولي عهد المملكة العربية السعودية زيارة غير عادية لا ينتظر تكرارها ، اما الملك عبد العزيز فهو حاكم شخصي مطلق يقبض بيده على جميع الشؤون في الدولة ، وهو يعتذر عن السفر الى اوربا ، وقد طلبت اليه مرة زيارة انكلترا فقال « يجب علي ان ابقى هنا لاحكم واسوس » ، كان ولي العهد هو الشخص الوحيد الذي يمكن ان يحل محل والده الملك في تولي مقاليد الحكم في كل دقيقة

السكينة فى الجزيرة

والسكينة مخيمة على بلاد العرب ، والقبائل كلها خاضعة ساكنة ، وكل شيء هناك هاديء . ويستطيع المسافر ، اذ حاز حماية الملك ان يسافر ويتنقل في كافة انحاء المملكة العربية من البحر الاحمر الى الخليج الفارسي ومن الشمال الى بادية الشام بكل طمأنينة ودون ان يقابل ما يعكر صفو سفره

الملك عبد العزيز

جلالة ابن السعود رجل قوي الشكيمة ، له كف من حديد بيد انه عادل يحكم الجزيرة العربية بقوة شخصيته ورجولته النادرة وفي اليوم والدقيقة التي تنقل فيهما الانباء خبر وفاة الملك العادل تشتعل نيران الثورة في انحاء الجزيرة . وقد تزوج الملك ووالده عدة زوجات ، وانسلا اولادا كثيرين ويبلغ عدد اولاد الملك ابن السعود الاحياء ٢٥ عدا عدد كبير من اشقائه وابناء عمومته

جزيرة العرب

اما جزيرة العرب فبلاد قليلة الماء ، ضعيفة التربة ، واراضيها الصالحة للزراعة لا تنتج الا محصولا قليلا ، وعلى ذلك كان الغزو عماد الحياة عند السكان ومبعث النشاط في حياتهم ، بيد ان جلالة الملك منع منذ عدة سنوات الغزو واسس دولة منظمة تستند على نظام واساليب في الحكم حديثة الطراز تتواءم مع ما للعرب من عادات وتقاليد ، وينفذ اوامره بحزم وقوة وبطش وحدث مرة ان خالف فرد من قبيلة « مرة » اوامر الملك ، فهاجمه وترك دياره قاعا صفصفا فكان من الجثث المبعثرة والخيام المقوضة اكبر رادع لبقية القبائل التي تحدثها نفسها بالخروج عن ارادة الملك

ليس في الجزيرة العربية نظام حكومي بالمعنى المفهوم المتعارف ، فالملك يعيش ويشتغل امام اعين الشعب الذي يلاحظ عن كثب ما يجريه الملك . والعربي فخور بالخصام محب له ولا يمكن لعربيين ان يتفقا على من يسود منهما الاخر الا اذا برهن احدهما على انه الاجدر بهذه السيادة ولا تخضع قبيلة لاخرى الا اذا برهنت على قوتها

الامير سعود

من اي نوع من الرجال سمو الامير سعود ولي العهد ؟ وهل في وسعه ان يحل محل ابيه في هذا الملك الواسع الذي يحتاج الى عزم وقوة وحسن دراية ؟ يبلغ الامير الان ٣٣ سنة من عمره ، ولد في قلب الصحراء في قصر الملك في الرياض ، لم يخرج من الجزيرة الا مرة واحدة ذهب فيها الى القاهرة للمعالجة وكانت عيناه اذ ذاك تؤلمه

والرياض تقع في قلب الجزيرة ، تحوطها الصحاري الواسعة فتحميها ، يسكنها الوهابيون اشد فرق الاسلام كرها للاجانب وتمسكا بالدين الاسلامي. ولم يصل الى الرياض من الاوربيين الا العدد القليل جدا

ويعيش سمو الامير سعود بين الوهابيين ويحيا حياتهم بكل معانيها ، فهو لا يدخن ولا يشرب الخمر ويعيش عيشة بسيطة معتدلة ، يحافظ على الصلاة اشد المحافظة ، يحج البيت الحرام وهو بر بالفقراء والمساكين ، والامير كوالده عملاق قوي البنية ولو انه رقيق العود ، جميل الطلعة ومشيته كلها جلال ووقار وهي مشية من اعتاد ان يكون آمرا فيطاع ، وهو حكيم ، ذكي شديد الذكاء ، يتدبر العمل ويتروى فيه قبل الاقدام عليه ، كريم يفوق حد العادي المألوف في كرمه ولو ان هذا الكرم صادر عن حكمة ورأي حصيف ، وهو محب للرياضة والصيد وركوب الخيل فيركب في كل اسبوع مع خمسين او ستين فارسا ويخرجون بعيدا عن الرياض وهناك يتمرنون في العاب الفروسية وتمثيل المعارك الحامية ولهذه الرياضة فوائدها لحاكم يحكم شعبا لا يزال على الفطرة ويعشق الفروسية

شهرة الامير الحربية

الامير سعود مشهور في ميادين الحرب ، اشترك في اكثر من ١٢ معركة وحرب صغيرة وقد ابلى بلاء حسنا في اخماد ثورتين وكان في هذه المعارك قريباً من مواطن الخطر وكان اكثر وقوفه في وسط المعمعة يخوض الغمار ويلتحم في كثير من الاحايين بالاعداء

اعلن والده الحرب على قبائل شمر والامير في التاسعة عشرة من عمره ، فقاد الامير كوكبة من الفرسان ، ومن ذلك الوقت وهو يخوض غمار كل حرب وكثيراً ما سار في الصحراء تحت اشعة شمس الحجاز المحرقة ، لا يحمل من الزاد الا حفنة من التمر ولبن الناقة المجفف وفي ذلك المثل الاعلى للصبر وقوة الاحتمال

ولا تزال حادثة انقاذ الامير لوالده في شهر مارس الماضي في طوافهما عند الكعبة ، لما امتدت الايدي الاثيمة لاغتيال الملك واصيب الامير بجرح في كتفه

وللامير شهرته في قيادة الجيوش وقد تولى القيادة في العام الماضي عندما اختلف جلالة والده والامام يحيى ، فقسم الامير الجيش الى خمسة اقسام وامر شقيقه فيصلا باتخاذ طريق الساحل عبر تهامة وسار على رأس القسم الرئيسي في طريق الحديدة من الشمال واخذ السيارات المدرعة ومدافع الميدان ، فاجتاز الطريق الجبلي الوعر بسرعة واغار في الوقت المناسب على السهل المنبسط وفي خلال اسابيع ستة فاز فوزا تاما على جيوش اليمن واصبحت الطريق الى صنعاء امامه ممهدة فأمره والده الملك بالوقوف وعدم التقدم الى الامام وعقد الصلح مع اليمن فرجع رجوع الظافر واستقبل استقبال الفاتحين ، وقد تولى نيابة الملك في نجد ، ونجد قلب الجزيرة العربية . وقد ولاه الحكم على الرياض ومنحه سلطة تدريجية فمارس الحكم بقوة وحرية وابدى في كل ذلك مقدرة فائقة في قيادة دفة الامور وسياسة الشعب سياسة حببت فيه الشعب واكسبته احترامهم

زيت الكوكو زيت النخيل زيت الزيتون

هذه هي الوصفة الطبية لتجميل الوجه وتحسينه لان مزج هذه الزيوت مع بعضها بطريقة علمية فنية يعطيك احسن غذاء للجلد لانه يكسبه الطلاوة والنعومة والرفاهة ويزيد جماله جمالا

وصابون بالموليف هو الصابون الوحيد المركب من هذه الزيوت الثلاث وهو الصابون الوحيد الذي يجب عليك ان تستعمله في منزلك وفي غرفة نومك

احترس من انواع الصابون الرخيصة التي تضر الوجه وهي تقليد لصابون بالموليف لكنها مركبة من شحوم قذرة وزيوت مضرة تضر جلدة الوجه ضرراً عظيما

الوكلاء والمستودع العام : الشركة المصرية البريطانية التجارية

مصر : شارع سليمان باشا ـ الاسكندرية : شارع طوسن باشا

وللشركة فروع في يافا بيروت وطرابلس ـ نمرة التلفون يافا ١٠٦٢

شارع ظريفة عمارة الطابو سابقا

فرع فنادق

الطرابلسي الشهيرة (في بيروت وعاليه) آخر ما وصل اليه الفن الحديث بتنظيم الفنادق

فندق الكونتننتال

يافا — شارع النزهة

فندق

الكونتننتال

ملتقى الطبقات الراقية

لاصحابه

كمال الزعيم ومكرديج مصرليان

زوروا

صالون الحلاقة الحديث المجهز بافخر الاثاث

للسيدين احمد ومصطفى الجندى

عمارة الاوقاف — امام ساحة الشهداء

غزة

طريق البحر

كثيراً ما كتبنا عن رداءة طريق البحر طالبين الاسراع بتعبيدها ولكننا للآن لم نر اى اهتمام فالى متى تظل الطريق على حالها لا يمكن اجتيازها بالسيارات الا بجهد جهيد ، الرمال تنهار عليها من جوانب الطريق مما يزيد الطين بلة وقد اصيبت شركة سيارات البحر من جراء ذلك بأضرار جسيمة فهل تباشر الحكومة تعبيدها .. اننا لمنتظرون !

قدوم عالم جليل

وصل المدينة امس صاحب الفضيلة الاستاذ الشيخ مصطفى افندي المفتي القاضي الشرعي لمدينة الكرك وحل ضيفا على بعض علماء هذه المدينة ، فعلى الرحب والسعة .

قاضي غزة الشرعي

سافر اول امس فضيلة الاستاذ الشيخ راغب افندي مسمار قاضي الشرع الشريف الى نابلس لقضاء مدة اجازته بين اهله ومعارفه رافقته السلامة . وقد استلم بالوكالة عنه فضيلة الاستاذ الشيخ مصطفى افندي طهبوب كبير كتاب المحكمة الشرعية .

الاستاذ

جميل السراج

قدم المدينة الاستاذ جميل افندي السراج لقضاء مدة اجازته السنوية بين اهله واصدقائه الكثيرين فاهلا وسهلا

مولود سعيد

رزق الاديب محمود افندي الخلفاوي مولوداً ذكراً اسماه سعيداً جعله الله من ابناء السعادة .

حفلة ختم القرآن

اقيمت امس بعد صلاة العصر حفلة كبرى بختم القرآن الكريم فى الجامع العمري الكبير عن روح المحسنة البارة السيدة الحاجة لبيبة بنت السيد خليل ابو خضرة بمناسبة مرور سنة على وفاتها وكانت الدعوة موجهة من مدير واساتذة وطلاب مدرسة الفلاح الوطنية حضرها كثيرون من العلماء والوجهاء والادباء نذكر منهم فضيلة الاستاذ الشيخ مصطفى افندي المفتي قاضي شرع الكرك والشيخ عثمان افندي الطباع والشيخ عبدالله افندي القيشاوي والشيخ عبد الخالق افندي الربعي والاستاذ جميل افندي السراج والاستاذ سعد الدين افندي عبد اللطيف وكثيرون غيرهم . وبعد اتمام ختم القرآن عن روحها الطاهرة وقف الاستاذ درويش ابو شعبان وشكر الحاضرين بصفته رئيساً للمدرسة المذكورة لتلبيتهم الدعوة وعدد اعمال المحسنة المذكورة تجاه مدرسة الفلاح ووقفها الكثير من الاراضي والاملاك على هذه المدرسة وبعد ذلك وقف الاستاذ عبد اللطيف مأمور الاوقاف وقال بان المجلس الاسلامي الاعلى يقدم وساما من الفضة لانجب طالب فى المدرسة وهو حامد مروانه لتفوقه الباهر على بقية زملائه بعلوم الدين الاسلامي واللغة العربية وبعد ان انتهت الحفلة من الجامع توجهت كشافة مدرسة الفلاح تحمل اكاليلا من الزهور وسارت الى المقبرة حيث وضعت الاكاليل على قبر المحسنة وستقيم ادارة المدرسة في كل عام حفلة كهذه احياء لذكراها الطيبة .

كشافة

الملك غازي

وصلت المدينة فرقة كشافة الملك غازي اليافية بقيادة رئيسها النشيط صبحي افندي شعث وضربت خيامها على شاطىء البحر وستمكث هناك مدة اسبوع

٣٣٠ دونما

باع زهدي افندي ابو الجبين ١٩٠ دونما في اراضي قرية القسطينة و ١٤٠ دونما في قرية ياسور الى الخواجه شبلي اسعد جمل فعسى ان يحتفظ شبلي افندي ببقائها عربية

الناصرة

رفع حيف

رفع بعض اهالي قرية صفورية الشكوى الاتية راجين من المراجع الايجابية الاهتمام بها :

القت الحكومة الحجز على بيادرهم تاريخ ٧ الجاري لعدم دفعهم المتأخر عليهم من ضرائب ورسوم . ولما كانت سنين المحل ملازمة الجميع فليس بمقدور احد ان يدفع ما عليه وخصوصا البواقي من عدة سنوات وما ان القي الحجز حتى قاموا برفع عريضة الى فخامة المندوب السامي يسترحمون اعفاءهم من هذه الضرائب مبينين له الفقر المدقع الذي يقاسونه وهذه العريضة ارسلت بواسطة قائمقام الناصرة تاريخ ١٥ الجاري فهل للحكومة ان تنظر لهذه المسألة الهامة وان تعمل على انصاف الفلاح الذي اصبح فى كل مناسبة عرضة لمثل هذه الاخطار التي تزيد في خسارته عسى ان تهتم الحكومة وتأمر بالغاء الحجز ليستطيع عندها الفلاح من القيام ببعض الاعباء الملقاة على عاتقه ننتظر وكلنا امل

سفر استاذ

يغادرنا الكاتب الاديب الاستاذ ميخائيل نعيمة الى لبنان مقره بعدان مكث بفلسطين قرابة العشرة ايام كان في خلالها يتجول بمدن فلسطين وخصوصا الناصرة مهد تلمذته

وقد كان نازلا فى بهو النمساوي حيث كانت غرفته محجة للزائرين من الادباء وكان يلازم صديقه الاستاذ نعمة افندي الصباغ فسفرا سعيدا ايها الاستاذ وعلى الطائر الميمون

تقديم كفالة

ذكرت بعدد سابق بان بعض اهالي قرية يافا الناصرة سجنوا مدة اربعة اشهر لاخلالهم بقانون منع الجرائم والحقيقة هي تقديم كفالة او تعهد حسن سلوك لمدة اربعة اشهر فاقتضى التنوية

الخليل

فى محكمة الجنايات

حكمت محكمة الجنايات الكبرى بالامس على « يوسف عبد الهادى عقيل نصر » بالسجن ١٥ عاما مع الاشغال الشاقة لقتله « اسماعيل خليل نصر » وتقطيعه إربا اربا وكلاهما من قرية دورة

وقد برأت المحكمة ساحة محمد الحاج حجة احد مخاتير قرية دورة لاتهامه بالتحريض على القتل

بيت لحم

عطلة

المدرسة الاميرية

اقفلت المدرسة الاميرية ابوابها من يوم الخميس الواقع فى ١١ الجاري بعد اجراء الامتحانات التى دلت على تفوق الطلاب في مختلف العلوم والدروس مما يدل دلالة واضحة على الجهود التي يبذلها الاستاذ فضيل نمر مدير المدرسة وبقية زملائه المعلمين .

حفلة جناز

اقيمت امس في مقبرة الروم الارثوذكس حفلة جناز عن نفس المرحوم الخوري الياس الفنواني بمناسبة مرور سبعة ايام على وفاته . وبعد الجناز توجهت الوفود العديدة الى بيت المرحوم حيث تناولوا طعام الفطور على الطريقة العربية .

رئيس

مدرسة الفرير

يتوجه الفرير ابل ده فنس رئيس مدرسة الفرير في بيت لحم الى اوروبا لقضاء العطلة الصيفية

معرض

مدرسة مار يوسف

اقامت امس مدرسة مار يوسف الرعوية معرضا عاما لاشغال تلميذاتها بمناسبة انتهاء السنة المدرسية .

ولاحظنا ان الاشغال التجارية تدل دلالة واضحة على جهود هذه المدرسة نحو تلميذاتها .

جمعية

منع المسكرات

آلت هذه الجمعية منذ بداية عملها في القدس على خدمة البلاد من الوجهة الصحية وها هي اليوم في تقدم سريع تغبط عليه وما كل هذا الا من جراء الجهود التي تبذلها رئيسة واعضاء الهيئة وقد اقامت حفلة فى الساعة الثامنة والربع من مساء يوم الخميس الفائت بمناسبة مرور ثلاثة سنوات على تأسيسها

افتتحت الحفلة بكلمة ترحيب اعقبها خطاب موجز من رئيسة فرع السيدات تكلمت فيه عن واجب المرأة العربية في خدمة وطنها من ناحية مباديء الجمعية ، وكان لخطابها وقع حسن في النفوس ثم تبعها سكرتير الجمعية بخطاب مسهب تكلم فيه عن غاية الجمعية وعن التعاليم واثره الحسن فى منع المسكرات وعن واجب الحكومة ازاء اعطاء الرخص لفتح الحانات وخصوصا في بلد مقدس كفلسطين ثم سرد ما قامت به الجمعية من الخدمات في بيت المقدس وختم كلمته شاكرا الحضور . ثم قام سكرتير السير فلندرز بترس البحاثة الاثري تكلم عن حاضر وماضي فلسطين وواجب الشباب الفلسطيني للنهوض ببلادهم وحبذ فكرة الجمعية وقال « ان شبابا لهم مثل هذه المباديء السامية حريون بان ينهضوا ببلادهم » ثم اعقبه السادة نصري الجوزي بموضوع « الشباب والاندية الفلسطينية » فنجيب بك هواويني . وكانت الموسيقى تصدح طول الوقت من السيدين حنا نخو ومدحت خورشيد والشاب الصغير امين مجج . وقام السيدان اميل جوزي ورشيد الطباع بتمثيل دور فكاهي بديع . ثم قدمت المرطبات . هذا وقد حضر الاحتفال كثير من الشباب وكثير من الاوانس والسيدات

حاجتنا الاولى

فى تدعيم القوة

لا اعرف شيئا يثبت الحياة قيمة ومزية اكثر من القوة البدنية وهذه القوة لا تنال الا بالمران والرياضة المنظمة ، يجد الانسان فائدة كبيرة في العلم والكتب والمحاضرات وطالما كانت في اسفارنا ورواحنا وغدونا بمثابة الاعلام التى تهدينا الى طريق السلام وتردنا عن الشر وتدلنا على الخير ولكن على الاقدام وحدها نطوي الطريق وبفضل السواعد المفتولة نصل الى الغاية المنشودة . فالويل لنا اذا لم نكن اقوياء ، اذا لم يكن الانسان قويا يجري الدم الحار في عروقه ويصبغ لونه الوردي وجهه ، لا ينجح فى طلب العلم ولا الرزق ولا يمكنه التغلب على المصاعب وعندى ان الرجل لا يكون رجلا حقيقيا . الا اذا كان يحمل مع عواطفه الحساسة وذهنه النير جسما حديديا يساعده على اتقاء الاخطار ودرء المضار ويعينه على مقارعة الخصوم ومنازلة الاعداء . والانسان الذي يألف حياة الترهل والليونة ينظر اليه الغير نظر المستضعف العاجز الذي تجب الشفقة عليه . والضعفاء عادة لا يملكون قدرة الدفاع عن انفسهم فضلا عن الغير ، فالقوة ومضاء الهمة اذن يكسبان الرجل صفة تحبب الناس فيه وتجعله موضع الاحترام والتقدير قال : (كانت) الفيلسوف الفرنسي الشهير « لا شيء من كل ما هو ممكن تصوره فى هذا العالم يمكن القطع بفضله وجودته بدون قيد ولا شرط الا القوة البدنية » ولقد صدق في ذلك اذ ان الجرأة والعزم والثبات وسائر صفات الرجولة مصدرها القوة . لهذا ادعوكم ايها الشباب لان تقضوا شطراً من نهاركم فى التمرينات الشاقة كالجرف بالمجارف والتجديف والصيد واعمال الفروسية وركوب الخيل والسباحة والملاكمة . وان توجدوا بينكم رابطة يكون رائدها الاخلاص لا تنضوي تحت لواء تجمع شتاتكم حتى تخلصوا انفسكم قال : (مارك جيراروين) ان من احسن المحامد التى يمكن توجيهها الى انسان ما ان يقال انه يعرف ان يخلص نفسه وليس المقصود ان يخلص نفسه بخطاب بليغ يلقيه او اشعار خلابة وكناية بارعة يسردها او قوة منطق بل ان يعمل بيديه حينما يعوزه الامر وان يكون قادراً على التخلص فى كبير الاعمال وصغيرها ويحسن به ان لا يكون دائماً في حاجة الى سواعد غيره » . وقال غيره اذا اردتم ان توجدوا في امريء نفساً تعتمد على ذاتها بكل ما في الكلمة من معنى فيجب ان توجدوا فيه قبل كل شيء بنية قوية صلبة شديدة ذات عقل فولاذي

يافا : عبد الرؤوف عبد الرحيم

من لا ارض له
لا وطن له

***

التربية والتهذيب

الكلمة التي القتها الآنسة فريدة ابراهيم عطا في حفلة المدرسة الوطنية العالية في بيت لحم

ان الكلمة التى فرض علي القاؤها في هذا الموقف المهيب هي التربية والتهذيب . واني لمتأكدة حراجة مركزي وعدم اهليتي للخوض فى بحر التربية الواسع ، لا سيما ودقائقي محدودة لايفاء الموضوع حقه

لا يخفى ان هذا الموضوع يدعو الى ثلاثة اسئلة : ما هي التربية وما الغاية منها ؟ وكيف يتوصل الى تلك الغاية ؟

للاجابة على السؤال الاول لا حاجة للرجوع الى اقوال العلماء والفلاسفة الذين بحثوا امر التربية ووضعوا لها الحدود والاقسام ، فهى لا تزيد على معنى التربية البسيط المألوف ، عند الاميين والمتعلمين . وهو واضح في قولنا « تربية الاولاد وكل ذي حياة » فالتربية اذاً هي « المساعدة على النمو »

والسؤال الثاني : ما هي الغاية من التربية ؟ — هي ايصال المربى الى كمال النماء والحياة ، ومن حسناتها انها قد ترد على المربى ثمار اتعابه

والسؤال الثالث : كيف يتوصل الى تلك الغاية المنشودة ؟ هنا تختلف الافكار وتتنوع الخواطر . وقد توصل ارباب الفن ، بعد البحث والاختبار الى ما يسد العوز وهو بدرس طبيعة المربي وتجهيزه بما يناسب تلك الطبيعة من الوسائط الداخلية والخارجية . وبما ينميها حتى تبلغ اشدها وتقرب من درجة الكمال . ومن البداهة انه كلما تركبت طبيعة المربى ، كلما صعب القيام بالتربية . فتربية الانسان من اصعب ضروب التربية وابعدها عن الوصول الى درجة الكمال لانها تتناول طبائعه الثلاثة معا : الجسدية والعقلية والادبية والتوفيق بينها.

اننا نرى اليوم ان البلاد التى ادركت قيمة التربية واخذت باسبابها الصحيحة واعتبرت طبائع الانسان الثلاثة ارتقت فى مراقي العمران الى درجة لا تدانيها فيها بلاد اخرى ، اما البلاد التي لا تزال ترقي طبعه على نفقة غيرها وتنزل الاوهام منزلة الحقائق فقد توقف عمرانها واستولى عليها الانحطاط

عندما نذكر التربية لابد لنا من ذكر الدعامتين القويمتين اللتين ترتكز عليهما اطفال اليوم ورجال الغد ونساؤه وهما التربية البيتية التى يقوم بها غالبا الوالدان نحو اولادهم في سن الطفولة ، والتربية المدرسية التى يتعهدها المعلمون والمعلمات في سن الدراسة فاذا احسن وضع هذين الاساسين امكن ان يشاد عليهما قصر فخم كثير العائدة ، واما اذا اسيء وضعهما فالبناء متزعزع يسقطه النسيم ويقام على انقاضه كوخ حقير قذر يكون بؤرة شر وفساد .

من الصواب والحكمة ان يبدأ بتربية الطفل تربية صالحة قويمة ، جسما وعقلا واخلاقا منذ اليوم الذي يستنشق فيه الهواء ويرتكب اثما كل من يؤخر ذلك زعما منه ان الطفل لا يفهم ولا يدري. سئل حكيم عن السن الذي يجب ان يؤدب الطفل فيها فاجاب « يؤدب الطفل قبل ان يولد بمئة عام » اشارة الى ما يرثه الولد من والديه واجداده من الطباع والاخلاق والاميال

اما التربية المدرسية فهي ايصال المعرفة الى الفرد وتدريبه على استخدامها والانتفاع بها . والغاية منها ان يعرف الفرد الواجب عليه نحو نفسه ونحو الخالق والمخلوق . وان يكون مستقيما في معاملاته ، صادقا في اقواله

وفى الختام وداعا ايها المعهد الكريم الذي صرفنا فيه سنينا نعدها من اجل سني الحياة اقتطعنا فيها ثمار العلم والمعرفة واعددنا للحياة بترسيخ خوف الله في قلوبنا وتعويدنا على الفضائل السامية.

وبالنيابة عن رفيقتي وبالاصالة عن نفسي اقدم جزيل الشكر الى رئيستنا الفاضلة التى كانت لنا كأم رؤوم واقدم الشكر القلبي الى معلماتنا الفاضلات والى معلمنا الكريم على ما بذلوا من جهود في تعليمنا وتدريبنا واتمنى لهذا المعهد العلمي الوطني كل خير ونجاح وان ينمو ويزهو لخير بنات جنسنا وأبنائه ، ولتقدم الوطن .. والسلام

***

احسن صابون في العالم

صابون

ماركه مسجلة

مدوح بن عبد اللطيف ... حسن نابلسي

أثبت التحليل الكيماوي ان هذا الصابون الفاخر من زيت الزيتون النقي ، لا يحوى مواداً غريبة أو مضرة ، يطري البشرة ويفيدها ، لا تأثير له على الملابس ، تجربة واحدة تثبت ما لهذا الصابون من الشهرة والجودة والنقاوة.

« حاذروا التقاليد ، الختم على كل قطعة »

يباع في جميع محلات البقالة في فلسطين وسوريا ومصر ويطلب من المعمل بنابلس تلفون رقم ٧٣ صندوق البريد رقم ٣٥

اطلبوا الشمنتو الممتاز

ماركة الحمامة

وارد

درويش يوسف حداد

فقد برهنت مدة عشرين سنة

على انها الاحسن والاقوى

اقصد الطاهر الاسعار معتدلة

روائح . كلسات . اخروجه

اشكول . بودره . مناديل وجه

محارم . فانيلات ... الخ

سوق البلابسة جوار السبيل

يافا — يوم الخميس في ١٧ ربيع ثاني ١٣٥٤ — الموافق ١٨ تموز ١٩٣٥

صاحب الامتياز والمحرر المسؤول: ابراهيم الشنطي

مدير الادارة: شوكت حماد

رقم التلفون ١٠٧٥ و١١٨٧

انه لم تشهد الغارة الشعواء مقتحماً، فدافع

الدفاع

{ العدد — ٣٧٦ — السنة الثانية }

ادارة الدفاع في عمارة حزبون، شارع جمال باشا — يافا

العنوان البرقي: الدفاع يافا — ص. ب ٢٥٥

	عن سنة	عن نصف سنة
قيمة الاشتراك في فلسطين	١٥٠	٨٠
في الخارج	٣٠٠	١٦٠

صور عالمية على هامش الحوادث

الاخوين فريد والكي بالقرب من طيارتهما « ماريديان مسيسبي » وقد ضربا الرقم القياسي العالمي في البقاء في الجو بطيارتهما مدة ٥٦٩ ساعة وقد كانت احدى الطائرات تنقل لهما الاؤونة والزيت وترى هذه الطائرة في الصورة فوق طيارتهما

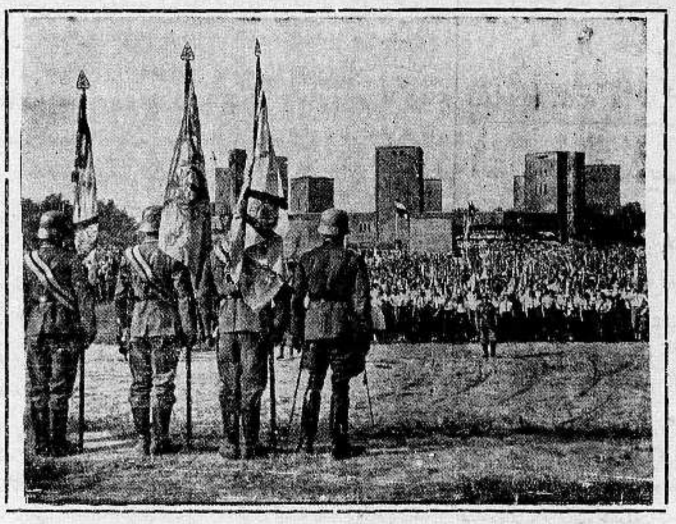

اشترك ٣٠ الف جندي من الجنود القدماء ومن نوادي الرياضة في مدينة كونجسبرج في بروسيا الشرقية وزاروا قبر المارشال هندنبرج

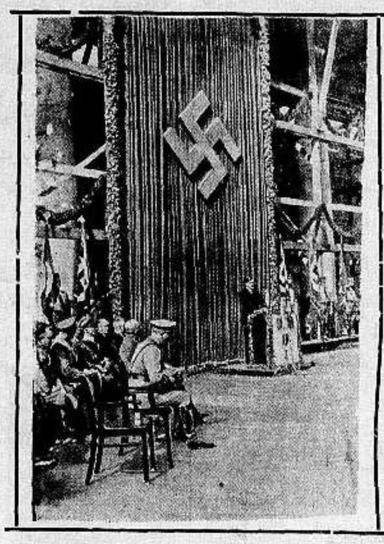

دشن في مدينة ميونيخ بالمانيا معهد الفنون وقد حضر الزعيم هتلر هذا الاحتفال العظيم وترى في الصورة اوغست فون فنك يفتتح الحفلة وتراه واقفا على المنصة وقد اجتمع اعظم الفنانين وعظماء البلاد لسماع الخطبة

هدية بوتاجي اليوم

بوتاجي يقدم ساعة يد مضمونة لكل من يشتري راديو جرامافون اليوم

ويبرز هذا الاعلان اغتنموا الفرصة وزوروا محلات بوتاجي اليوم واحصلوا على الهدية

سؤال — عندي بيارة كبيرة بجوار طولكرم وقد ادخلت الكهرباء وشيدت منزلا بها واقضي اوقاتي متجولا مشرفا على اعمالي الزراعية — اما عند رجوعي الى البيت في المساء اشعر بكآبة وزهق وتعاسة لا مزيد عليها واحتار ماذا اعمل فتارة ادخن الغليون وطوراً السيجارة واخيرا عمدت الى شرب الاركيلة لاتسلى واقتل الوقت ولكن بدون فائدة وقد جربت ايضا لعب ورق الشدة وشرب العرق بدون جدوى فقد سئمت الحياة والان افكر ان اعلق حبلا على احدى شجرات البرتقال في البيارة لاشنق نفسي لاتخلص من هذه الحياة التعسة ولكن قبل الاقدام على ذلك اشار على البعض ان آخذ رأيكم لعلكم تشدوني نصيحة لاحصل على السعادة والهناء ودمتم

لصديقكم : جميل

جواب — مسألتكم بسيطة يا سيدي فيوجد طريقتان لحصولكم على السعادة فالطريقة الاولى هي ان تذهب الى الحبل الذي علقته بشجرة البرتقال وتعمل « مرجوحة » صغيرة وتجلس عليها وتتمرجح وتتذكر ايام الصبا والسعادة الحقيقية والطريقة الثانية هي ان تذهب لمحلات بوتاجي وتشتري راديو جرامافون ماركة هيزماسترز فويس

"His Master's Voice"

وعندما تنتهي من اشغالك في المساء اذهب توا الى المنزل واجلس قرب الراديو وبمجرد ان تفرك زراً صغيراً فانه يعزف على موسيقى حلابة تأخذ بمجامع القلوب وفي وقت الصلاة تسمعك القرآن الكريم بطريقة جلية واضحة وهذا الراديو العجيب هو من احتكارات بوتاجي دون سواه فان بوتاجي المحتكر الوحيد لمصانع هيزماسترز فويس في فلسطين وشرق الاردن واستعدوا لقرب افتتاح محطة اذاعة فلسطين بجوار رام الله قد استحضر على الوف من جهازات الراديو ليصير توزيعها على طريقة الاقساط الشهرية على جميع طبقات الشعب

اعتمدوا محلات بوتاجي

حيفا ويافا والقدس

ولكل زبون هدية

مطبعة الدفاع التجاريه

الدفاع

في عمارة « بوست »

خير مطبعة يمكن الاعتماد عليها لطبع جميع لوازمكم التجارية

حروف جديدة - ادوات فنية

اتقان فائق نظافة وسرعة بالعمل

مع أسعار معتدلة للغاية

المخابرة مع ادارة الجريدة

في عمارة حزبون تلفون ١٠٧٥

الدفاع - يوم الجمعة في ١٨ ربيع الثاني سنة ١٣٥٤ و١٩ تموز ١٩٣٥

أن لم تستشن الغارة الشعواء مقتحماً فدافع

الدفاع

صاحب الامتياز والمحرر المسئول ابراهيم الشنطي

مدير الادارة : شوكت حماد

رقم التلفون ١٠٧٥ و١١٨٧

« العدد ٣٧٧ — السنة الثانية »

ادارة الدفاع في عمارة حزبون شارع جمال باشا — يافا

العنوان البرقي : الدفاع يافا : ص . ب ٢٥٥

	عن سنة	عن نصف سنة
قيمة الاشتراك في فلسطين	١٥٠	٨٠
في الخارج	٣٠٠	١٦٠

قبل اعلان النفير العام في الحبشة . حماسة القبائل المسلمة . تصريحات للنجاشي وموسوليني . جلسة المجلس البلدي . قدوم سمو الامير سعود في ١٠ آب .

اللجنة والاحزاب

رأيان يعاكسان سياسة الهيئة العامة

السياسة الناعمة التي تلعب دوراً خطيراً ومخطراً

نصطدم في الدعوة الى لجنة تنفيذية برأيين متضاربين احدهما يقول هذه عودة الى سياسة الترقيع ، والاخر — ولا يختلف عن هذا كثيرا — يقول انها قضاء على التنظيم المنسجم ، واتساق الجماعات . وسياسة الترقيع ، كما يقول اصحاب الرأي الاول ، معناها عودة العناصر القوية والضعيفة العمل معاً . وهي طريقة انتهت بالبلاد الى هذا الهوان ، وسوء المصير . ومعنى التنظيم المنسجم استحالة العمل بين عناصر متنافرة ، وهيئات لا تتفق بالشخصيات ، والنوازع ، واللون الحزبي . اما موقف الشعب فتحبيذ تام . لقد لمس اكثر من غيره مواضع الجرح من قضيته . رأى الخصم يقتطع منه ، في غفلة التناحر الحزبي ، مليونين ونصف المليون من اكرم اراضيه ، واحسنها تربة وموقعا شعر ان الضحايا التي ارسلها عنا لقضيته ذهبت من غير مقابل ، وان ضحايا جديدة اغلب الظن ان يكون مصيرها ذاك المصير . بعد هذا هل يقتنع الشعب بفائدة الكفاح الحزبي وقد اشرف به على الهلاك ، او كاد ؟

ولنقل ان واحدا من هذه الاحزاب سيظهر على غيره . لكن هذا يقتضي وقتا طويلا جداً ، ربما يتم فيه بناء الدولة اليهودية — لا قدر الله — قبل ان يتم فيه النصر لذلك الحزب . وفي ذلك الحال نشهد صراعا عنيفاً طويلا بين الاحزاب ، تلعب فيه الدسائس ، والمغامرات ، والحقد الشخصي دوراً كبيراً . وتكون الخسارة منصبة على الوطن بمجموعه ، على الطبقات التي ينبغي ان تظل سليمة في عقيدتها الوطنية ، بمنعزل عن الفساد العائلي ، والحزبي . ومؤسف جداً اننا خسرنا « معنوية » هذه الطبقات ، بل ذلك الجيش الذي يحافظ الشعوب الاخرى على جعله بعيدا عن منطقة الصراع الحزبي ، لتظل جهوده العظمى مدخرة للوطن .

وسمعنا ان هناك خلافاً على « الاشخاص » الذين تتألف منهم هذه اللجنة . وان آخرين يعارضون في تأليفها لخشيتهم ان لا « يختاروا » اعضاء فيها . وربما كان للشائعتين شيء من الصحة او كل . لكن هذا « الحذر الاناني » لا ينبغي ان يقام له وزن ، قل او كثر . بل يجب ان تخلص النيات لهدف واحد ، ورمز واحد ، وغاية واحدة — الوطن . واذا لم تكن التضحية بالذات ، تجيء والسيف على عنق الذبيح ، فمتى يكون اوان مجيئها ؟

واحزابنا متفقة على الغاية ، والمطاليب ، ومتفقة ايضا على الطرق والاساليب . فقد قرأنا لها برامجها القائلة بالاستقلال التام ضمن الوحدة العربية . وبرفض وعد بلفور ، وعدم الاعتراف بالوطن القومي . وقد رأينا اساليبها لا تخرج عن النطاق « الكتابي » من رفع الاحتجاجات ، الى تقديم العرائض اذن ليس من خلاف الا على الاشخاص — وهو ما نأسف له اكبر الاسف . فالاحزاب في غير فلسطين تقوم على اختلاف في المباديء ، فأن لم يكن ففي السبل ، فأن لم يكن ففي الاهداف لكنها اذا صار الوطن في « حالة الخطر » نسيت هذه الفروق ، وتضافرت في انقاذه . وربما كان لنا من اجماع المحافظين ، والاحرار ، والعمال ، في وزارة بريطانيا القومية اوضح مثل واقواه . تلك أحزاب تختلف من الالف الى الياء في مبادئها ، ووسائلها ، وغاياتها . واذا كان من شبه قريب بينها فربما جاء في الوسائل والاهداف . اما المباديء فعلى تناقض بعيد جداً ، سواء في السياسة الداخلية او الخارجية . ومع كل هذا تناسى بلدوين تقاليد المحافظين وتاريخهم الطويل العريض ، وارتضى ان يكون تحت رياسة مكدونالد الاشتراكي ، الذي عارضه وحده في حرب سنة ١٩١٤ . فأي الخطرين أشد ، الخطر على احوال انكلترا الدولية ، ام الخطر على مصير فلسطين ؟

والاحزاب اليهودية رغم شدة الاختلاف بينها على المباديء البعيدة التناقض نراها تجتمع على مائدة الوكالة اليهودية لمواجهة العرب في جبهة موحدة . فهل يليق ان يجتمع الدخيل صاحب الباطل على سياسة الغزو ، ويختلف الاصيل صاحب الحق على صيانة وطنه من الفناء ، وصيانة شخصه من الجلاء ؟

لهذه البلاد شؤون عليا اتفقت كلمة كل حزب ، وكل هيئة ، وكل شخص على صيانتها من كل عبث ، او تناحر حزبي . ثم الاستعداد لمواجهة حالات طارئة اذا استمرت على ما هي عليه ، انتهت بمأساة رهيبة ، كمأساة اختها الاندلس . نريد بذلك اجماع الكلمة على مناوأة الهجرة ، والبيوع ، وقوة اليهود في اداة الحكم . هذه السياسة العليا وحدها تتطلب ان تتصدى لمعالجتها لجنة عليا من كافة الاحزاب . واذا ركدنا ولم نعمل ذلك ، قوي الخصم ، وتضاعف عدده ، واشترى مليونا واكثر من الاراضي العربية فان الوضع معه ، وان سياسة لينة في رقة النسيم لا نكاد نشعر بها تلعب دورا خطيرا في البلاد دونه الادوار التي مضت . ولعلنا نجد مجالا الى خوض موضوع تلك السياسة ، فان جوها مليء بالاسرار ، والشذوذ ، والدهاء البارع .

ابراهيم

تعليقات سريعة

مقالات تطالعها في سطور وكلمات

في غفلة من الرقابة والقانون !

يشاهد المارة في شوارع المدينة نساء مريبات ، تدل سحنهن ومشيتهن على نوع « الصناعة » التي احترفنها . دخلن البلاد غريبات ، ويمشن فيها الآن « فلسطينيات » مئة بالمئة . ذلك انه الى جانب تجارة تهريب اليهود ، هناك تجارة تهريب هذا النوع من النساء . يذهب السمسار او التاجر — وهو عادة من احط الطبقات — الى بيروت او القاهرة ويتزوج « صوريا » واحدة من هؤلاء ، يدخل بها البلاد باسم القانون وقد استطاع احدهم ان يكرر هذا الزواج

عمل وضيع ، كما ترى ، تبيحه غفلة القانون . ينشيء في البلاد طبقة منحطة تتاجر بالاعراض . وكثرة هؤلاء النسوة مجلبة للامراض السرية التي سمعنا من الاطباء ان انتشارها اصبح واسعاً . فهل يظل القانون في غفلته ، وعلى جموده ، لا يحرك ساكناً ؟ نخشى اتساع نطاق هذه التجارة في زمن ضعفت فيه الاخلاق ، والرقابة .... والحق ايضاً !

مدنية

الاجناس والشرق والغرب !

الديلي ميل جريدة استعمارية محافظة طالعتنا هذه بتحريض على الحبشة لانها من بلاد الجنس الاسود ! وقد كان الاوروبيون يرسلون غشاوة على الشرقيين بأن مدنيتهم هذه قائمة على الحق ، والمساواة ، والدمقراطية . لكن الواقع غير ذلك ما دام ان الديلي ميل تتحدث بالابيض والاسود في سنة ١٩٣٥

لقد كان كبلنغ ، شاعر الامبراطورية ، صريحاً وصادقاً عند ما قال : الشرق شرق ، والغرب غرب ، ولن يلتقي التوأمان !

الكشافة للوطن وحده !

اصاب اللغط الحزبي الاستعراض الرياضي برشاش منه . واقصى ما نتمنى ان تظل الكشافة بعيدة عن هذا الميدان الخبيث . بل اقصى التمني ان ينشأ الجيل الجديد حراً ، لا ينتمي الى حزب . ان كثرة الاحزاب جرت على البلاد ما نرى من ضعف وتخاذل ، وخسران مليوني دونم ونصف المليون . وهي التي ذهبت بروح ما بعد الاحتلال من سنوات . فرجاء حار ان نحفظ كل استعراض بعيدا عن الصبغة الحزبية . الوطن يريد ناشئته لنفسه ، لا لفريق دون فريق . وجميل جدا ان تعطف الاحزاب كلها على نظام الكشافة . ففي الانقلابات السياسية والمشاحنات الحزبية عادة ظل الجيش في معزل عن ميدان التطاحن . انه للوطن وحده . وهكذا نريد كشافتنا ، للوطن لا للاحزاب !

موقف مشرف لمسلمي الحبشة !

في « اهرام » امس حديث واف عن موقف الاحباش المسلمين . ويصرح النجاشي في ذلك الحديث ان المسلمين يعيشون في مساواة مطلقة مع غيرهم من شعوب الحبشة ، وقد جاءنا في البرقيات انهم اكثر الطبقات حماسة واستعدادا للحرب . وهذا بالطبع ليس غريبا على من عاش حراً ، وامره دينه بالبقاء حراً . والوثني في الحبشة خير من اجنبي يأتي من اوروبا . ذلك ابن وطن يشعر مع اخيه المسلم ، والمسيحي . وهذا غريب قادم لمص دم الثلاثة . واذا اعلنت الحرب سنسمع عن وقائع البطولة التي يقوم بها سكان هرر واوغادين !

الرأس قبل لباسه !

تنتهي ايران اثر تركيا في « مظاهر » نهضتها . وقد جاءتنا البرقيات اليوم بأن سكان « مشهد » قاموا بثورة اشتبكوا فيها مع قوى الحكومة لان هذه ارغمتهم على لبس البرنيطة . ان هذا الطريق قاس غير لائق بحكومات شعبية . ولقد رأينا كيف عصف بامان الله . والمهم تغيير « الرأس » الذي تحت البرنيطة ، لا استبدال لباس بلباس . نرجو ان لا تتسع الحركة ، ويتدخل الاجانب ، فعندنا الاستقلال فوق كل شيء في الحياة .

مشكلة الفقر والغنى

بدو الصحراء الغربية في مصر يموتون جوعا . يقطعون مئات الاميال للوصول الى العمران . فقد سدت في وجوههم سبل الرزق . والاموال تنفق بسخاء ، لكنها لا تنقذ هؤلاء المساكين . ومن العجائب ان يخصص ٣٥ الف جنيه لفرق اجنبية تمثل في الاوبرا بينما تزهق هذه الارواح البريئة ! ام ترى لا تحل مشكلة الغنى والفقر الا بالشيوعية ؟

مراحل المغامرة الحبشية

تعبئة القبائل المسلمة الكبرى في هرر واوغادين

جو اوروبا يتأثر باشتداد الازمة وتفاقم الخطر

تأثرت الحالة العامة في اوروبا من جراء اشتداد ازمة الخلاف الحبشي . وظهرت آثار ذلك في اوروبا الوسطى بوضوح . ومع ان ايطاليا عززت قواها على حدود النمسا الا ان الخطر من ضمها لالمانيا لم يزل ورحبت يوغوسلافيا باشتداد الخلاف كوسيلة لاضعاف ايطاليا منافستها في الادرياتيك . وتؤكد المصادر النمسوية ان كل هجوم من المانيا على النمسا يعقبه هجوم من فرنسا على المانيا ، وحينئذ يقع العالم في حرب دموية .

محاولة ارغام الحبشة على قبول الحماية الايطالية

والاضطراب الدولي الآن على اشده . فأن « الحكومة » الانكليزية ، لا الشعب ، توافق على ضرب الحماية الايطالية على الحبشة . وهي في ذلك مع فرنسا . وكانت لهجات التايمس والايفننغ ستاندارد ، تتحدث عن هذا بجلاء والمهم الآن ارغام الحبشة ، باسلوب ناعم ، على قبول هذه الحماية .

فشل كل وسيلة من الوسائل الدبلوماسية واللجوء للمدفع

ومن جهة اخرى تخشى الدول ، خصوصاً بريطانيا وفرنسا ، صدى حوادث الحبشة في اوروبا ، والانسياق الى حرب عالمية . والظاهر ان الوسائل « الدبلوماسية » قد فشلت بالمرة لاصرار الحبشة على رفض كل حل غير الحل الذي يحفظ لها استقلالها .

الدول الكبرى تهدد بضرب الحصر البحري على الحبشة

وقد هددت الدول بضرب حصر بحري على الحبشة ، فلا يصلها من جراء ذلك بندقية واحدة . لكن الظاهر ان حكومة اديس ابابا كانت تقدر ما سيقع فاشترت كميات هائلة من الذخائر قبل اليوم بسنوات . ولا تزال كميات ضخمة تصلها بطرق ظلت حتى الآن مجهولة .

اطلاق يد ايطاليا بعد اخراج الحبشة من العصبة

وعدا عن ذلك فقد لوحت الدول باخراج الحبشة من عصبة الامم بدعوى انها لم تقم بالتعهدات . وفي هذه الحالة تطلق يد ايطاليا في ضرب الحماية ، او تقسم الحبشة الى مناطق نفوذ بين بريطانيا وفرنسا وايطاليا . واذا رفضت الحبشة الحل الاول باتت الكلمة للمدفع سيد الموقف الحاضر

الصحف الايطالية تتكلم عن رسالة الحضارة والمتمدنين

واشتدت لهجة الصحف الايطالية وخرجت بعناوين ضخمة خلاصتها ان « الكلمة الآن للسيف » وان « لا بد من الحرب » ، و « ستهزم الدولة السوداء » . وكانت اشدها لهجة جريدة « ستامبا » فقد صرحت ان موسوليني سوف لا يرجع خطوة عن برنامجه الذي « يحفظ الحضارة من اعمال الاحباش الشائنة ، ويجيء لايطاليا بلاد شاسعة تمدنها » . وقالت في احدى مقالاتها : « وداعاً ايتها الوسائل الدبلوماسية » على اعتبار انها لا توصل الى « حق »

بواخر تعود لايطاليا في الليل حاملة مئات المرضى

وشحنت كميات جديدة من العقاقير و « الملطفات » على اثر تغير مناخ الاريتريا واشتداد وطأة الحر . وتنزل البواخر ليلا مئات من المرضى يدخلون المستشفيات بدون علم من الجمهور . وهذه البواخر تعود الى ايطاليا وليس عليها اي شحنة غير شحنات المرضى ، وتدخل الموانيء عادة في الليل . وارسلت كميات كبيرة من آلات التبريد ومعامل الثلج لكن عمل هذه محدود جداً ولا يفيد خارج المعسكرات

توقف اعمال تمهيد الطرق ومناعة ميادين القتال

وتوقفت اعمال حفر الطرق ومدها في الجبال والاودية لان الحر طغى في الاسبوعين الاخيرين وارغم العمال على الفرار . وقد هبطت حماسة مواليد سنة ١٩١٤ وسنة ١٩١٥ وكلهم من الشبان الذين لم يذوقوا ويلات الحرب العالمية وتصل هذه الانباء اديس ابابا فيزداد ايمان الاحباش بمناعة بلادهم . وجعلت هذه الحالة الصعبة مجيء السنيور موسوليني امرا لا بد منه ، وربما سافر ولي العهد في المستقبل لنفس الغرض

حقيقة وضع المسلمين وفشل الدعاية الايطالية

واكثر اقسام الحبشة استعدادا للكفاح منطقتا هرر واوغادين الاسلاميتان . وبذلك يئس « المراودون » الايطاليون من استمالتهم وشق عصا الطاعة . وبين رؤوس هاتين الولايتين من انضم الى المجلس الحربي . ويعيش المسلمون متساوين مع سائر السكان . ويبالغ الامبراطور في اكرامهم . وقد هدمت زيارته الماضية للولايتين كل دعاية ضارة . وسكتت الصحف الايطالية عن الضرب على هذه النغمة

القبائل الاسلامية في انتظار النفير العام والزحف

وفي هرر واوغادين اقوى رؤوس الحبشة واكثرها عددا . وتمت استعدادات الزعماء المسلمين الى ابعد حد وهم في انتظار النفير العام ليغادروا البلاد الى الحدود ، وتعتبر فرق الفرسان في هرر اقوى ما لدى الحبشة من اقسام الجيش لشجاعة افرادها وعدم اعتدادهم بالخصم ايا كان

« البقية على الصفحة الخامسة »

لاسبوع واحـــــد فقط (غـــــدا) وبالاســــــعار العــادية

في سينما سيون بالقدس

اعتبارا من يوم السبت ٢٠ تموز وبقية أيام الاسبوع

بواب العمارة

مفخرة الافلام العربية الغنائية الناطقة

لملك الكوميدى فى الشرق وبربرى مصر الوحيد الاستاذ

على الكسار

ضحك متواصل غناء من أشهر مغنين مصر

رقص أوريئتال من أشهر راقصات مصر

بالاشتراك مع أشهر الممثلين

بشاره وكيم - تحية محمود - حامد مرسى - ناجية ابراهيم

ثلاث حفلات يوميا

الحفلة الاولى الساعة ٣ وربع بعد ظهر
الحفلة الثانية الساعة ٧ وربع مساء
الحفلة الثالثة الساعة ٩ وربع مساء

تباع التذاكر فى محل المتعهد الوحيد لفلسطين :

داود عمر الدجاني تلفون ٥٥٠ وفى شباك السينما

دنيـــــا العرب والاسلام

الحبشة

تطورات المسألة الحبشية

لا نفتري على السنيور موسوليني حين نقول انه يسعى الى الحرب من جم الطرق، وانه يدفع ايطاليا رغم كل ما يبذل في اوروبا من المساعي لحل النزاع القائم بين النجاشي والسنيور موسوليني بالوسائل السلمية، وتؤيد ظروف الحال الراهنة ان السنيور موسوليني يغامر مغامرة، يظن الكثيرون من اقطاب السياسة في اوروبا انها ستكون التجربة النهائية وهو اذا نجح فيها فانها ستكون نصرا كبيرا للنظام الفاشستي، كما انه اذا اخفق فستكون الضربة القاضية على هذا النظام، ومتتبع سير الحوادث السياسية في العالم يري ان التجربة الثانية اقرب الى الوقوع

وتتردد الاقوال في الظرف الذي يختاره السنيور موسوليني لتنفيذ خطته فقد كان المظنون انه سيساير الدول التي يهمها السلم في افريقيا الشرقية حتى اذا وصل بمحاولاته الى الاحراج الذي لا مفر منه، عمد الى تلك الوسيلة التي لا يكون من ورائها غير اثارة تلك الدول واغضابها بحيث لا يبقى بعد ذلك سبيل لاستمالتها ولا طريق لاكتساب رضاها

واقد اختار السنيور موسوليني لنفسه هذه الخطة العوجاء، خطة الاستعداد لمحاربة الحبشة دون ان ان يكون هناك اي مبرر للاستعداد، وعلى الرغم مما في هذا الاستعداد من التجنى على الحق والعدل ومما يبدو فيه من ادلة سوء القصد، سارت الحبشة في طريق المسالمة والسعي في حل النزاع دون ان تشهر حرب او تلجأ الى سلاح

وفى العهد الاخير تجاوز السنيور موسولينى كل حد فى التهديد والوعيد، ولم يكن من المعقول الذي يستوي مع المنطق السليم ان يتصور انسان ان يكون لمساعي السلم اي اثر في النجاح، ولم يكن من المتوقع ايضا ان تقف الحبشة موقف الخنوع او الاستسلام تجاه تمد ظاهر، وهكذا فشلت اللجنة التى وكل اليها امر حل الخلاف بصورة سلمية ولم يكن لها اي اثر في اصلاح النزاع ووقفت الحكومة البريطانية عند كل سعي لحل النزاع بالحسنى وعمدت الحبشة الى زيادة استعدادها بقدر ما تراه من خطر الاستعداد الايطالي، وحشد الجنود والذخائر الايطالية في شرق افريقيا وعلى الحدود

وقد صارح السنيور موسوليني العالم بكل جلاء ووضوح بحل المشكلة الحبشية في ميدان القتال وأعلن كذلك زيادة الاستعداد الحربى، كما اذاعت الانباء انه سيزور الاريتريا ليتفقد الجيوش وليخطب فيها قبل ان تلج ميدان القتال

ان الحرب في شرق افريقيا ليست في السهولة التي يتصورها الايطاليون واذا كان الوقت لم يحن بعد لابداء الرأى في الحملة الايطالية في افريقيا الشرقية من الناحية الحربية، الا انه في الاستطاعة تقديرها من الناحية السياسية، ويقيننا ان قادة ايطاليا الذين أخذتهم اليوم نشوة ما يتخيلونه من فوز مؤكد سيصحون في الغد على دوي الحوادث التي يمكن ان تجري على غير ما يقدرون في نشوتهم وخلاف ما يتوقعون، والايطاليون لا ينظرون بغير عين التفاؤل ولكنهم ينسون الحوادث والظروف التي تكتنفهم والتي لا تشجع على هذا التفاؤل

كثرة العمال في ايران

تبين من احصاء دقيق نشرته احدى صحف طهران ان عدد العمال الاجانب في ايران يبلغ ٦١٢٣١ عاملا اجنبيا عدا عن العمال الوطنيين

الملاريا في القرى السورية

زداد انتشار الملاريا في الاوساط القروية، وعندما اصبحت الحالة تنذر بالخطر اعلمت القيادة العامة لتلك القرى الهيئة الصحية بذلك للقيام بالاحتياطات اللازمة

الهزات الارضية في اليابان

لقد عادت الهزات الارضية في اليابان بعدما هدأت مدة وخربت ٥٣١ منزلا في مقاطعة شيزوكو

العراق

المفاوضات النهائية في سكة حديد

الموصل

اتصل بنا ان مديري شركة بي . أو . دي سيصلون بغداد قريبا وسيقابلون فخامة رئيس الوزراء ومعالي وزير الاقتصاد للشروع في المفاوضة على الامور التفصيلية المتعلقة بمد خط الموصل وايصاله الى تل كوجك مبدأ الخطوط السورية

تخصيص اعتمادات

لاعمال مشروع الثلاث سنوات

صدر مرسوم ملكي بتخصيص مبالغ للاعمال الرئيسية في ميزانية عام ١٩٣٥ لمشروع الثلاث سنوات

مطاردة

عصابة خليل خوشوي

كانت عصابة خليل خوشوي قد التجأت الى الحدود التركية بعد ان ضيقت عليها الخناق مفارز الشرطة والذي ساعدها على اجتياز الحدود العراقية عدم صدها من قبل القوات التركية وعلى الاثر جرت مخابرات بين سلطات الحدود التركية والعراقية بشأن مطاردة افراد هذه العصابة ورئيسها للقضاء عليها والتخلص من شرورها وقد اعادت الحكومة التركية القوات التي كانت قد سحبتها من الحدود الى اماكنها السابقة وستتعاون دور وصولها مع القوات العراقية للقضاء على هذه العصابة .

العناية بالغابات

اعتاد بعض سكان القرى في الشمال قطع الاشجار من الغابات بقصد الاحتطاب وهم في عملهم هذا لا يلتفتون الى الاضرار التي يلحقونها بالغابات حتى وصلوا الى درجة التأثير على المصايف العراقية التي تحرص الحكومة على جعلها مستوفية كاملة

وتبذل الجهود للمحافظة على الغابات وآخر ما علمناه ان وزارة الداخلية طلبت الى بعض المتصرفين في الشمال ان يوافوها بتقاريرهم عن الغابات وحالاتها ثم طلبت وزارة الداخلية الى وزارة الاقتصاد والمواصلات اصدار امرها بلزوم اتخاذ الوسائل الكافية لمنع المتجاوزين على الغابات

منشور

مدير الشرطة العام

اذاع سعادة مدير الشرطة العام بمناسبة تولي منصبه الجديد منشورا مسهبا على كافة المنتسبين الى مسلك الشرطة، نذكر فيما يلي اهم النقاط التى وردت فيه :

اولا — التمسك التام بالاخلاق الفاضلة واجتناب كل ما يشين السمعة ويخل بشرف الوظيفة والمسلك وكذلك الاساءة الى نفوذ الوظيفة

ثانيا — اتباع حسن السلوك والمعاملة مع الناس على اختلاف طبقاتهم وانجاز المعاملات بروح النزاهة والاخلاص بدون اهمال او تأخير او تقصير لاكتساب عواطف الاحترام والطاعة من افراد الشعب والابتعاد عن اتيان الاعمال التى توجب النفرة واحقاق الحق من دون تمييز او محاباة

ثالثا — تنفيذ الاوامر الصادرة بمقتضى القوانين والانظمة والتعليمات المرعية حرفيا في جميع الفروع المسلكية والادارية والعدلية مقرونا بالرقابة الحقيقية المستمرة على اختلاف درجات المسلك

رابعا — السعي المستمر للنهوض بالمسلك والاخذ باسباب تقدمه وتحسين وضعه الراهن فى كل فرصة سانحة

انخفاض الحراره في المانيا

من انباء سكسونيا ان درجة الحرارة هبطت هبوطا هائلا واشتد البرد، وقد اثر ذلك في المزروعات واتلف محصولات الطماطم والفاصوليا

حريق هائل في ايطاليا

شبت نار هائلة فى مدينة (فلتورناش) من اعمال ايطاليا ودمرت المنازل والبيوت وقد عجزت الاطفائية عن اخمادها وبلغ عدد المنازل المدمرة ١٣٠ منزلا

من لا ارض له لا وطن له

اليابان

العلاقات بين اليابان وجاراتها

نشرت جريدة التيمس المقال التالي حول العلاقات بين اليابان وجاراتها عرضت فيها الى شؤون اليابان والصين وروسيا

لقد اجابت الصين مطالب اليابان في شمالي البلاد ولكن تسليم الحكومة الصينية مطالب دولة الميكادو لم يحل دون وقوع خلاف جديد بين الحكومتين في مدينة شنغاي وسبب وقوع الخلاف بين الحكومتين نشرت جريدة اسبوعية في شنغاي مقالا عن الميكادو اعتبره اليابانيون اهانة لامبراطورهم فثار غضب الكارثة اليابانية في شنغاي ويعتقد اليابانيون ان لجنة الحكومة الصينية العليا في كومنتانغ تسيطر على سياسة الجريدة وان ما نشرته بعلم تلك اللجنة فزادهم هذا الاعتقاد غيظا فطلبوا من الوزارة الخارجية بالحاح ان تقف ازاء حكومة نانكين موقف الخصومة وتأخذ المسألة بالشدة دون تسامح وليس بالغريب ان تكون المقالة بنظر ارباب السياسة في اليابان لا تستحق الاهتمام وليست جديرة بالعناية ولكن اليابانيين الموجودين في شنغاي اكبروا الامر واعتبروا الكلام اهانة شديدة لامبراطورهم وعلى كل فان استياءهم الظاهر من الجريدة الصينية جاء مبرراً لاعمال عسكرية وحركات جديدة تقوم بها وزارتا الحربية والبحرية واليابانيين في بلاد الصين

ويطالب اليوم المستر اريوشي سفير اليابان حكومة الصين بمطالب جديدة تكفيرا عن الذنب ويشدد عليها النكير . واثير الحوادث الاخيرة قلق الدول التى لها مصالح في الصين فانهن ينظرن الى ما يجري بعين الاستياء ويعتبرنه خطرا على مصالحهن

وهذا الخلاف الناشب باستمرار بين الصين واليابان لم يؤد الى تحسين العلاقات بين اليابان وجاراتها . فروسيا السوفيتية ناقمة ومنغوليا الخارجية ساخطة ولليابان في منغوليا مصالح خطيرة . والشعب الذي يظهر اكثر الولاء لليابان في تلك الاصقاع هو العنصر المنغولي الموجود في مانشوكو فاذا ما نشبت حرب بين اليابان وروسيا كان هذا الشعب عضد دولة الميكادو ووسيلة ناجعة لتقريب الجماعات المناوئة لروسيا في منغوليا الخارجية والداخلية من اليابان ولكن اكثر سكان منغوليا الخارجية يكرهون اليابان ووقعت حوادث خلاف جديد بين الفريقين وهاجم الجنود المنغول اعضاء لجان المساحة اليابانيين واتهمتهم اليابان باجتياز حدود مانشوكو ولقد احتجت روسيا على الحركات التى يقوم بها جنود اليابان الى الوزارة الخارجية فاجاب هيروتا وزير خارجية اليابان ان المسألة تحتاج الى اجتماع لجنة مشتركة للنظر في المسائل المختلف عليها . ولكن هذه اللجنة لا تنفع شيئاً اذا استمرت اعمال اليابان العسكرية على حالها

* * *

انباء شرقية

التعليم في العراق

تبين من تقرير رسمى فى بغداد ان عدد التلاميذ في هذه السنة ازداد على ١٢٢ الف تلميذ وتلميذة، بينما كان عددهم فى السنة الماضية لا يزيد على ١٢ الف في جميع المدارس

الحكم بالسجن

على المشتركين بالفتنة العراقية

حكم المجلس العسكري في سوق الشيوخ على رئيس البلدية وكاتبه بالسجن عشرين سنة، كما ان احد طلاب المدرسة الثانوية قد حكم عليه بالسجن سنة واحدة وكذلك حكم على عدة طلاب آخرين بمدد مختلفة لاشتراكهم في الحركات الاخيرة

أفخر أنواع الصابون النابلسى

له شهرة واسعه

« ماركة مسجلة »

مصنوعات معامل أحمد الشكعه

بنابلس

أنقى صابون يستعمل في البيوتات الكبيرة
نظيف يطري البشرة ويجعلها بضة لامعة
نال الجائزة الاولى في معرض نابلس سنة ١٩٢٤

رائحته جميلة لانه مصنوع من زيت الزيتون النقى

لا تدخل الى بيتك صابونا سواه

الوكلاء

محمود كمال قطان: يافا
كرمان وحنيني : حيفا
محمود فيضي أخوان: القدس

صفوة ما يحمله بريد الشرق والغرب

الحكومة والقضاء والجمهور علينا
ويل تجعل شعورنا لكي يحسبونا من البيض
زنوج اميركا يسامون سوء العذاب الى الآن

تحدث المغني الكبير بول روبسون احد زعماء زنوج اميركا الى جمع الصحفيين الانكليز حديثاً مطولاً عن اخوانه في اميركا، هذه خلاصته:

محاكمة تطول

قال روبسون . لقد تألمنا كثيراً في العهد الاخير من المحاكمة التي جرت بناحية «سكتسبرو» لسبعة من اولاد زنوج اتهموا بمهاجمة امرأة بيضاء ، لان المحاكمة استغرقت ثلاث سنوات كان الاولاد خلالها يجرون جراً من محكمة اخرى وهم خائفون مرتعدون لانهم تحت خطر الحكم عليهم جميعاً بالموت برأ جرمهم القضاء جميعاً او حكم عليهم بالعقوبات

حرق الزنوج

س : كيف يمكن لبلد متحضر متمدن كالولايات المتحدة ان يسمح بحرق الزنوج احياء ؟

ج : كل هذا ممكن ، فزنوج اميركا ليس لهم حقوق بشرية مثل تلك الحقوق التي للرجل الابيض ، ولقد قيل هذا القول في عام ١٨٦٠ قبل الحرب الاهلية وكان الذي قاله هو قاضي القضاة في محكمة من محاكم الولايات المتحدة ولا تزال هذه هي الحال ؟

الحقوق السياسية

س . ولكن اليست للزنوج حقوق سياسية ؟

ج : ليس للزنوج اليوم حق التصويت في انتخابات الولايات الجنوبية ، ولا يرسل ممثلون الزنوج الى واشنطن الا من الولاية الزنجية البحتة وهي ولاية ... ، اما الولايات الاخرى فلم يرسل منها الا مندوب واحد في واشنطن خلال الخمسين سنة الماضية ، ولم يكن هذا مندوب عن اية ولاية من الولايات الجنوبية ، وانما كان من شيكاغو

اغنياء الزنوج يندمجون بالبيض !

س : انك تتكلم عن الزنوج بوجه عام فقل لي ما هي الفروق الاجتماعية بين هؤلاء ؟

ج : تبذل الطبقات الغنية المتعلمة من الزنوج قصارى جهودها لتظفر بالاندماج بالبيض ، فاطباؤنا وكتابنا ومحامونا يعملون ذلك الآن ، وهم ينفقون الاموال الطائلة في سبيل الوصول الى اختراع ينعم البشرة ويقضي على تجعد الشعر حتى يسهل الاندماج بعد ذلك بالبيض

البغضاء والحسد لاغنياء الزنوج

ويقلد فقراء الزنوج اغنياءهم في التشبه بالبيض ولكن لا تنس ان الزنجي اذا اغتنى لا ينال السعادة بهذا الغنى ، بل يصبح وهو محاط بالبغضاء والحسد ، فاذا هاجمه ابيض في الشارع ورد هو على هذا الهجوم بمثله كان عرضة لحرقه حياً ، ثم يقال عنه بعد ذلك . . انه اعتدى على امرأة بيضاء ؟

الزنوج والنقابات

وتشتد رغبة الاندماج هذه في الولايات الشمالية اكثر من اشتدادها في الولايات الجنوبية فهناك لا يجوز للصحف الزنجية ان تشير اية اشارة الا الى الثقافة الاميركية البيضاء على اعتبار انها اعلى من الثقافة الزنجية

ولا يجوز لعمال الزنوج ان يشتركوا حتى في الحزب الشيوعي ، وفي حركة الصعاليك ، اما النقابات الاميركية فابوابها مفتوحة « رسمياً » للعمال من الزنوج ، ولكنها موصدة « عملياً » في وجوه من يريدون الدخول اليها من الزنوج ؟

زعيم الزنوج يتحدث عن نفسه

س : وهل حدث لك انت يا مستر روبسون شيء مثل ذلك ؟

ج : نعم ! ، فدعني الان اتحدث اليك عن نفسي :

لقد كنت اول الناجحين في المدرسة ثم انني درست الحقوق ونلت شهادتها فكان علي ان ابحث عن مكتب محام لاتدرب فيه على المحاماة فبعد صعوبات كثيرة اتاح لي الحظ الحسن ان تقابلت مع محام ابيض كان يحبني لانني كنت من الماهرين في لعبة كرة القدم ، فقبلني في مكتبه ، فهل تدري ماذا حدث بعد ذلك ؟

اعرض زبائنه عنه !

وسأله احدهم : ماذا يعمل هذا الزنجي هنا ؟

ورفضت الكاتبة على الآلة الكاتبة ان تقبل شيئاً مما امليه انا !

ولذلك تركت المكتب ، كلا بل مهنة المحاماة كلها على الاطلاق !

وفي الحق انني حتى ولو بقيت لما صلحت لان اكون محامياً ، وهب انني بقيت وذهبت الى محكمة « سكتسبرو » ودافعت عن الاولاد الزنوج ، فان القضاة ما كانوا ليصغوا الى شيء مما اقول !

يشتغلون في العتالة !

وليس في البلاد كلها الا ثلاثة مستشفيات للزنوج ، وفي هذه ايضاً لا بد من فصل الزنوج عن البيض ، ولا يجوز في المستشفيات الاخرى ان تكون الممرضات زنجيات ، ولا الدكاترة زنوجاً فالزنوج ليس لهم مجال الا في الاعمال المنحطة وهم لا ينجحون الا كسفرجية او كعتالة !

وها هو شقيقي نفسه ، وهو متخرج من جامعة بنسلفانيا ، اتدري ماذا يشتغل ؟

انه يشتغل عتالاً !

الغناء فقط !

ولقد غنيت بعض الادوار ذات ليلة فاعجب السامعون برخامة صوتي ، ولذلك قررت ان انتقل من حياتي الاولى الى حياة الفن ، وان اصبح مغنياً ، فان الفن وحده هو الشيء الوحيد غير المحظور على الزنوج

***

نغمة معروفة

الدول تغرق نفسها في التسلح
وتقول ان في ميزانياتها عجزاً كبيراً !

قالت « المانشستر غارديان » وهي تتكلم عما ينتظر وقوعه من الفتن والحروب الاهلية في فرنسا ان في الميزانية الافرنسية لهذا العام عجزاً قدره ٧،٠٠٠،٠٠٠،٠٠٠ فرنك ، وان الديون العامة التي على فرنسا زادت في خمس سنوات من ٢٦٩ الى ٣١٩ ملياراً من الفرنكات

وقالت هذه الجريدة في مكان آخر من عددها هذا نفسه (وهو العدد الاسبوعي الصادر بتاريخ ٥ تموز الجاري) ما نعربه موجزاً فيما يلي :

بالرغم من العجز الواقع في الميزانية الافرنسية ، قررت فرنسا ان تنفق ٤٢،٠٠٠،٠٠٠ جنيه (لا فرنك) على التسلح في البر والبحر والجو ، وذلك فوق المخصصات الهائلة الواردة في الميزانية عن السنة المالية الحالية

وقد تقدمت الحكومة الافرنسية الى البرلمان بثلاثة مشاريع قوانين لانفاق ٣،١٧١،٠٠٠،٠٠٠ فرنك (نحو ٤٢،٢٨٠،٠٠٠ جنيه) على الوجوه الآتية:

الجيش — ١٤،٧٥٠،٠٠٠ جنيه

الجو — ٢٤،٠٠٠،٠٠٠ «

البحرية — ٢،٥٣٠،٠٠٠ «

وستنفق الاموال المخصصة للجو كما يلي :

١٠،٣٠٠،٠٠٠ جنيه لمشترى طيارات جديدة

٦،٤٧٠،٠٠٠ جنيه لاقامة قواعد جوية

٥٣،٠٠٠ جنيه لتدريب الاهالي على الوقاية

اما مخصصات الجيش فسينفق منها ٩،٦٩٠،٠٠٠ جنيه على تقوية المدفعية وعمل القنابل

واما مخصصات البحرية فسينفق منها على جعل الاسطول الافرنسي اسطولاً عصرياً ؟

ولا يمكن ان تعد هذه القوانين الا انها هي الرد على الاتفاقية البحرية الاخيرة بين بريطانيا والمانيا ، فهذه القوانين مؤرخة يوم ٢١ حزيران الماضي قبل امضاء الاتفاقية

تلفون وكالة الدفاع في حيفا ١٢٥٨

تحويل الحديد الى ذهب

كثرت الاختراعات في القرن العشرين وفي كل يوم عن الاشياء المستحدثة خبر . ومن اوائل الامور التي شغلت فكر المخترعين في ماضي الزمان وحاضره مسألة تحويل المعادن الرخيصة الى ذهب وتوالت اخبار الاختراعات فقيل ان رجلاً بولونياً تمكن من استخراج الذهب من مياه البحر وقال خبر ثان ان مخترعاً اخر حول القصدير الى ذهب ، ولكن اقوالهم لم تدعمها بالتجارب القاطعة . ويقول عالم ايطالي انه توفق الى ابتكار طريقة تحول الحديد القديم والنحاس الى ذهب دون عناء .

واجرى المخترع الايطالي تجربة على اختراعه بحضور عدد من العلماء والكيمائيين فاستخرج ٨٥٠ جراماً من طن حديد واستخرج مرة اخرى ٣٥٠ جراماً من طن اخر من الحديد والنحاس

لبى النداء

لبى النداء وهب بعد رقاده
ومضى يكافح في سبيل بلاده
متسربلاً برد العزيمة هائماً
بالموت لما يثني عنان جواده
حتى اذا وثب المنون رأيته
يحنو عليه بروحه وفؤاده

* * *

هذا هو الشرقي في عصر زها
بشآمه واعتز في بغداده
فانهض فليس يفوز في نيل العلى
(من لم يذد عن حوضه بجهاده)

السلط (ابن جلعاد)

رقم التشاؤم

اقلقت هواجس الرقم المشؤوم بال هوبتمان المحكوم عليه بالاعدام لقتله طفل الطيار لندبرج وكيف تزايد فكره وساوس رقم التشاؤم واسم محاميه ادار درايلي مؤلف من ١٣ حرفاً واسم وكيل المدعي العام الذي اتهمه بارتكاب الجريمة مركب من ١٣ حرفاً وجرم في ١٣ شباط سنة ١٩٣٥ وجلس في ٢٠ حزيران ١٣ قاضياً لسماع استئنافه والعادة ان يكون عدد هؤلاء القضاة ١٩ ولكن الموت والاستقالة والمرض جعل العدد الحاضر ١٣ وهذا من حسن حظ هوبتمان فيموت قلقاً وخوفاً من هذا الرقم وقبل ان يموت بتنفيذ الحكم!

شجعوا مصنوعاتكم الوطنية

اطلبوا جوارب شوربجى المصرية
أجمل وأمتن جوارب في العالم

اعظم مزاياها انها مصنوعة في بلاد عربية ومن منتوجات عربية وبايد عربية هي الجوارب التي لا مثيل لها والتي نالت ثقة جميع من استعملوها فشهدوا لها بالمتانة والجمال وحسن الذوق استعملها ولو مرة واحدة تعرف مقدار جودتها وتعرف انه لا غنى لك عن استعمالها

صناعة فابريقة

شوربجى اخــــوان

تباع بالجملة

في محل السادات

حمدي النابلسي وزكي كنعان

وبالمفرق في أشهر المحلات

استانبول
ماتوسيان

السجاير المصنوعة من أفخر أنواع التبغ الشرقي خصيصاً للمدخن الذي يميز جربوها ولا ترضوا عنها بديلا

٢٠ سيجارة نخبته ب ٦٠ ملا

سجاير دى لوكس الجديدة

معمل كازوز واكنر بحيفا

امتاز هذا الكازوز

بأنه خير كازوز عرف منذ خمسة وأربعين عاماً حتى هذه الايام

عماله جميعهم عرب

فاقبلوا على شربه في هذا الفصل الحار

وكذلك عصير البرتقال

الذي فكر اصحاب هذا المعمل في اضافته الى الكازوز

هو خير عصير يحسن شربه

لنقاوته وجودته

اشربوا كازوز وعسيس واكنر ففيه انعاشه نفوسكم وصحة اجسامكم

انعقاد هيئة المجلس البلدي

عقد قرض بمبلغ نصف مليون جنيه

احضار ملفات الشكوى على مهندس البلدية

انعقد مجلس المدينة يافا قبل ظهر امس برئاسة سعادة رئيس البلدية وبحضور حضرات الاعضاء السادة مع حفظ الالقاب : حسين شهاب الدين ، عبد الرؤوف البيطار ، درويش ابو العافية ، حسن ابو الوفا الدجاني ، سليمان ابو غزالة ، عبد الله متري ، حايم موطرو ، موسى ليفي . ولم يتمكن فضيلة الشيخ عيسى ابو الجبين من الحضور بسبب مرضه وكذلك ادمون بك روك بسبب تغيبه عن المدينة . وقد دام الاجتماع حتى الساعة الثانية بعد الظهر بحث المجلس خلاله مواضيع كثيرة وفي النهاية اتخذ مقررات اهمها :

١ — تقرر مبدئيا عقد قرض بمبلغ نصف مليون جنيه للقيام بمشاريع هامة دفعة واحدة

٢ — التصديق على انظمة المباني الخطرة والملاهي

٣ — درس المجلس تقارير الاعضاء المقدمة بخصوص اراضي الدكتور الدجاني وسكاجها

٤ — وضع اغطية للمجاري للحيولة دون انبعاث الروائح الكريهة

٥ ـ الموافقة على مقررات لجنة المناقصة لتعبيد ٥٠٠٠ متر من الطرق

ثم طرح في هذه الجلسة التقرير الذي بحث في الجلسة السابقة ويتعلق بمهندس البلدية . وكان سببا في تعكير الجو ، فتقرر احضار الملفات التي يشير اليها التقرير ودرس الموضوع على ضوء ذلك التقرير واعطاء قرار نهائي

ثم نظر المجلس التقرير المقدم من الاعضاء بخصوص شكوى المهندس شحادة افندي البديري على مهندس البلدية فتقرر احالته الى حضرة العضو المحامي سليمان افندي ابو غزالة لدرس الموضوع وتحديد المسئولية ورفع تقرير بذلك للمجلس ، وقد انفضت الجلسة في الساعة الثانية بعد الظهر

تتمة شارع فيصل
اين وصل المشروع

توجه الينا اسئلة كثيرة عما تم بامر شارع فيصل ووصله بشاطيء البحر من جهة بركة قمر . ويتساءل هؤلاء عن فائدة جسر العجمي الذي صرفت عليه مبالغ طائلة ما دام الشارع قد وقف عند هذا الحد . وفوق هذا وذاك يستغرب السكان اسراع المجلس البلدي والحكومة معاً في اخراج السكان الآمنين من بيوتهم قبل ان يقرر نهائيا اختراق الشارع حتى شاطيء البحر

وآخر ما اتصل بنا عن هذا الامر الخلاف الذي نشب بين دير الارمن والمجلس البلدي والحكومة والذي قيل انه سوي وان العمل سيباشر باتمامه قريبا

ولكن شقة الخلاف عادت ، فاتسعت بين المراجع المختصة ودير الارمن ، وقيل لنا انه قد تمر الاشهر الباقية من هذا العام دون اتمام الشارع ووصله بالبحر . ورغم مراجعاتنا العديدة بشأنه لم نحصل على جواب رسمي بالموضوع

مندوب المهاجرين الملتجئين
يشكر فلسطين

في اجتماع عقد في لندن لبحث حالة المهاجرين الملتجئين ، خطب المستر جيمس ماكدونالد المندوب السامي لمشاكل المهاجرين الملتجئين الدولي فشكر فلسطين لانها استوعبت خلال العام الماضي والاشهر الاولى من هذا العام الحالي ٢٧ الف مهاجر من المانيا . وكان الخبر اصدق لو انه شكر سياسة الحكومة في لندن والقدس !

سارق الغسيل

تعود شخص من سكنة ابي كبير ان يتربص وراء جدران البيوت حتى اذا وجد غسيلا معلقا على الحبال خطف منه ما تصل اليه يده ، وقد قدم امس الى المحاكمة وكان يرافع عن النيابة الضابط السيد شوقي عبد الهادي فتقرر سجنه لما له من اسبقيات ، مدة سنة

تشليح

يذكر القراء حادثة تشليح مصطفى عبد القادر النجيلة على شاطيء بحر المنشية كما رويناه في حينه ، وامس قدم الى المحاكمة امام حاكم الصلح موسى بك نمر كل من احمد عبد الحميد وشكري يوسف الفاخوري متهمين بذلك ، فقضى باحالتهما الى المحكمة المركزية

تصدم سيارة

اصيب امس محمود حسن سلامه من زبتر بجراح بالغة على اثر صدمة شديدة اصابته من « تاكسي » رقم ٣١٢ كان يسوقه المدعو مردخاي هرشتان من القدس ، فنقل المصاب الى المستشفى والقي القبض على السائق رهن التحقيق

شكر

ابناء المرحوم الشيخ نور الدين العكر يشكرون جميع من واساهم بفقيدهم المرحوم والدهم ويرجون الله ان لا يريهم مكروها في عزيز

اقرأ الاذاعة
على الصفحة السابعة

الدخل ٦٦٣ ر ٥٢ ٤ر٥
والخرج ٠١٠ر٢٣٠ر٣

هل شيء من هذا ينفق لتحسين الحالة العامة !

ذكرنا في « الدفاع » امس عن تخمة الخزينة في حكومة فلسطين وعن ازديادها العام بعد العام ، وانها اموال مكدسة لا تعود على البلاد بفائدة . وقد جاء في الجريدة الرسمية الاحصاء الرسمي للواردات ، ومصروفات الحكومة للسنة المالية انتهت في اذار عام ١٩٣٥ فكان الدخل ٦٦٣ ر٤٥٢ر٥ جنيها وبلغ المنصرف ٠١٠ر٢٣٠ر٣ جنيهات فيكون الوفر في ميزانية العام الماضي ٦٥٣ر٢٢٢ر٢ جنيها

واذا اضيف مبلغ ما توفر في السنة الى احتياطي السنين الماضية يكون لدى الخزينة ٥٥٥ر٧٣٣ر٤ جنيها ولم يسبق في تاريخ حكومة فلسطين ان وصل مبلغ الوفر مثل ما بلغ اليه وفر هذا العام ، كما ان مبلغ الاحتياطي الموجود يكفي لتغطية مصاريف الحكومة لمدة سنة ونصف

* * *

كلمة شكر من لجنة الاتحاد الرياضي

جاءنا من لجنة الاتحاد الرياضي العام كلمة الشكر التالية :

.. الدفاع .. ان لجنة الاتحاد العليا تقدم جزيل الشكر لكل هيئة او فرقه او فرد قدم اى خدمة بالكتابه او بالمساعدة العملية للجنة الالعاب الرياضية العمومية للاتحاد الرياضي الفلسطيني العام لايجاد حفلة ١٤ـ٧ـ٣٥ بالشكل والمظهر العربي الذي بدت فيه

واخص منهم بالشكر فضيلة الشيخ عبد القادر المظفر ومحمود بك ابو خضره اللذين تبرعا بوقتهما (وبما تيسر) لمساعدة اللجنة المالية بجمع ما تيسر من الخيريين لتغطية مصاريف الحفلة .

وكذلك كل من الهمام الشيخ شريف ابو كشك والشيخ عبيد على صالح والشيخ عبد القادر ابو جباره ، والسادة سمير بيدس وجميل الجاسر وكل الذين شاركوهم من الفرسان الاشاوش .

وكذلك جميع الفرق الكشفية التي اشتركت والتي كلفت نفسها مشاق السفر الى يافا وايضا فرقة موسيقى دار الايتام الاسلامية الزاهرة

ثم اقدم شكر اللجنة الخاص للمدرب الرياضي الاستاذ حسين حسني مدرب الرياضة البدنية في كلية روضة المعارف الوطنية ومندوب وزارة المعارف للحكومة المصرية ، وفرقة اشبال كلية روضة المعارف الوطنية بالقدس التي ساعدت مساعدة خاصة في الحفلة رياضيا وادبيا

ولا انسى الشهامة والخلق العربي الكريم الذي تجلى في الشيخ عزة المطاونة من مشايخ بئر السبع الذي هزته النخوه العربية للاعب الفائز باكثرية العلامات من رياضي النادي الرياضي الاسلامي بيافا بسيف اجداده الفضي والذي تكلف مشاق السفر وعناءه من بئر السبع ليشترك باسم النادي الرياضي الاسلامي بيافا راجيا ان يكون الشيخ خير دافع لباقي الشباب وقائدهم في التضحية والنبل والخدمة

وتقدم اللجنة تمنياتها للجرائد اليومية في الثغر ومجلة الفجر للدعاية الواسعة والتنشيط العظيم والتوجيه للرأي العام للحفلة .

وتفضلوا سيدي بقبول اسمى احتراماتي

سكرتير الاتحاد

***

نشاط البوليس في يافا
حول تعدد وقوع حوادث السرقات

جئنا في عدد امس على تفاصيل اعمال اللصوص المخلة التي اخذ بعضهم يتحدى بها رجال البوليس في منطقتي يافا وتل ابيب . ورغم ان الحوادث التي تقع يوميا في تل ابيب تفوق كثيراً مايقع من نوعها في يافا فان بوليس تل ابيب لم يظهر حتى اليوم مهارة في الاهتداء الى اللصوص

ولكنه وفق صباح امس الى القبض على اثنين اتهما باقتحام محلات فريد حداد ومعمل كالونيا زفير ومحاولة اقتحام صيدلية زخريا في اول شارع النزهة

وقد اقتادهما الى السجن لاتمام المعاملات الضرورية من اخذ البصمات وآثار الاقدام بالجبس لانه وجد في المحل آثار كثيرة تسهل على البوليس الاهتداء الى الفاعل

وفي الوقت الذي نسجل لدائرة البوليس هذا العمل نأمل ان تبقى عينها ساهرة ، لان السرقات تعددت في الايام الاخيرة ، وليس من المعقول ان لا يكون هنالك غير هذين اللصين

كاد الاهالي يفقدون الثقة من اضطراب حبل الامن ، ولن تعود الثقة والطمأنينة الى نفوسهم الا بزيادة عدد الحرس الليلي وتشديد المراقبة الدورية في جميع انحاء المدينة . اما ان يعهد الى شخص واحد مجرد من كل سلاح بالمحافظة على قسم كبير جداً من البلدة آهل بالاحياء المتعددة ، فليس هذا بالامر المعقول . ولا هو يخيف اللصوص فيردعهم عن محاولاتهم

شركة البصات الوطنية

تسير شركة البصات الوطنية بصات خاصة بين الساعة الثامنة والتاسعة مساء على طريق القدس حتى تؤمن راحة الركاب الذين قد يتأخرون في قضاء اشغالهم وهي تتقاضى مئة مل عن كل راكب ، كما انها تتقاضى فرق الاجرة ممن يحملون تذاكر ذهاب واياب وهي بذلك تؤدي اكبر خدمة للركاب .

بعد اجتماع المجلس البلدي
عودة الى الموضوع في معالجة شاملة

نشر في مكان اخر خبر اجتماع المجلس البلدي بعد الحادث المعروف ، وبحضور الاعضاء الا من تغيب بعذر شرعي . وانا نرجيء معالجة موضوع البلدية ، بعد عقد هذه الجلسة ، الى عدد قادم .

على ان تكون المعالجة شاملة متواصلة . فقد آلمنا جدا ان تبقى دوائر البلدية في معزل عن الجمهور ، وهي التي ينبغي ان تكون الصق الهيئات به .

زيارة سمو الامير سعود شرق الاردن
يمكث في فلسطين يوما واربعة في بلاد الامارة

بات من المحقق ان يزور سمو الامير سعود فلسطين وشرق الاردن . وقد علمنا من ثقة انه ربما عدل عن زيارة تركيا وسوريا . واغلب الظن انه سيعدل وسيصل سموه القدس في ١٩ او ٢٠ الشهر القادم . فينزل ضيفاً كريما على دار المندوب السامي . ويستقبل زائريه . ثم يسافر الى شرق الاردن فينزل ضيفا كريما على سمو الامير عبد الله المعظم . ويقضي في عمان اربعة ايام او خمسة . وستكون الحفاوة بسموه بالغة حد الروعة والجلال . وتستعد بلاد الامارة لذلك من الآن

سوق بسترس في يافا
واليهود

يذكر القراء ما كتبناه عن المفاوضات الدائرة بين بعض متمولي اليهود في فلسطين واصحاب عمارات سوق بسترس في يافا المقيمين في بيروت ، وان هذه المفاوضات قد وصلت الى نتيجة عملية بقيت تفاصيلها طي الكتمان

ثم اكد لنا اكثر من واحد من الاشخاص المطلعين القادمين من بيروت ان اصحاب السوق المشار اليه باعوه نهائيا من اليهود . وانهم عقدوا بذلك عقوداً ستنفذ قريبا . وعند ما نشرنا تلك الاخبار لم يتقدم احد من اصحاب الملك لتكذيبها

واليوم نشاهد حركة جديدة غير عادية فما هو القصد منها

وكيل سوق بسترس في يافا يطوف على الحوانيت والمكاتب ومعه رجل يهودي يدون في دفتر اسماء المستأجرين لهذه المحلات بعد ان يتفقد حالة المخزن من الداخل والخارج ، وقد استغرق هذا العمل ساعات قبل ظهر الامس

هل جاء وقت تنفيذ عقد البيع المبرم ما بين اصحاب هذا الملك واليهود فارسل الآخرون من قبلهم من يتسلم العمارة او من يتفقدها قبل ذلك ؟

نعود ونؤكد ، من الظواهر ، انه لا بد من انتقال هذا السوق العربي الى الايدي اليهودية ، فماذا تكون حالة يافا بعدئذ ؟

اليس من عرب اثرياء يتقدمون لانقاذ الموقف قبل فوات الفرصة ، اذا كان هناك بعد مجال لذلك !

عودة

قدم من لبنان السيد محمد نجاتسي الصلاح كاتب ضبط محكمة صلح يافا

المهاجرون
غير « الشرعيين »

جاء في الباليستين بوست ان في سجون فلسطين ٧٠ مهاجرا يهوديا من الذين دخلوا البلاد بطرق غير مشروعة منهم ١٤ امرأة و ١٨ ولدا

وتقول الجريدة المذكورة ان الهيئات اليهودية تعمل الان لاخراجهم (طبعا) جميعا بالكفالات لان منهم من عمد الى الاضراب عن الطعام

القانون
والفرق الغريبة

في فلسطين قانون يحظر على البوليس والمجالس البلدية منح رخص لاجواق خارجية تحضر الى البلاد بقصد العمل ما لم يمر على الجوق الذي ينهي عمله ثلاثة اشهر قبل التصريح لغيره ، محافظة على اقتصاديات البلاد

وعلى اثر حضور عدة فرق موسيقية الى فلسطين قام الموسيقيون المحليون في يافا وحيفا فرفعوا عريضة احتجاج الى حاكم اللواء ولمدير البوليس ومدير دائرة المهاجرة والاحصاء لافتين انظارهم الى فقرة القانون التي وضعت لحماية مصالحهم ، ولكنها لا تنفذ . واتصل بنا امس ان مدير دائرة المهاجرة والاحصاء اجاب الموسيقيين في يافا على عريضتهم واعداً اياهم بدرس الموضوع واتخاذ التدابير الفعالة لحماية مصالحهم في المستقبل

أسعار الحاجيات
من محل راشد كنعان
بيافا

الرز الرشيدي	الشوال
» الانكليزي	«
» الدمياطي	«
» الهندي	«
السكر الناعم	«
السكر	الصندوق
الصابون النابلسي	الرطل
الملح	الشوال
البن	الرطل
الطحين الاسترالي	الشوال
الطحين الاميركي	الشوال

سعر الجنيه
عن بنك باركليس
١٨ — ٧ — ٣٥

الدولار	٨ـ١ـ٦
المارك الالماني	٢٨ر١٢
الفرنك السويسري	١٣ر١٥
الفرنك الفرنساوي	١٦ـ١٤
الليرة الايطالية	١٦ـ٣ر
الفرنك البلجيكي	٣٩ر

١٢ صفحة
عدد الدفاع الاسبوعي يوم الاثنين

آخر مراحل التطورات الدولية الخطيرة
تنسيق ممتاز وطبع انيق وبحوث عالية

سكك عميد فلسطين
ومجلس النواب

اجاب وزير المستعمرات المستر مالكولم ماكدونالد جوابا على الاسئلة التي طرحت ، وذكرناها في عدد الامس من هذه الجريدة ، انه يرغب في التريث قبل الاجابة عليها ريثما يصل فخامة المندوب السامي لفلسطين الى لندن لانه مكب الان على دراسة تقرير السير فلكس بول ، ومتى قدم بشأنه مذكرته ينظر حالا بامر طبعه ونشره

تموت
بلسعة أفعى

نهاما كالمان امرأة لها من العمر حوالي ٤٥ سنة لسعتها بالامس افعى بينما كانت تجمع بعض المواد العشبية في المساء ولكنها لم تشعر بالم الا بعد ساعات من ذلك الوقت وفي الصباح وجد ان حالتها مخطرة فنقلت الى المستشفى حيث ظهر ان دمها قد تسمم وان السم تغلغل في جسدها ، وقد فارقت الحياة في المستشفى بعد ذلك بساعات

الجامعة الاميركية في القاهرة

يسر الجامعة الاميركية في القاهرة ان تعلن ما ادخل حديثاً في نظامها :

١ — افتتاح فرع حديث كامل للصحافة يمنح درجة بكالوريوس

٢ — تنظيم قسم خاص في الكلية يهيء الطلاب لنيل شهادة جامعة لندن LONDON MATRICULATION مباشرة

٣ — تخفيض قسطها من ٦٠ جنيها ونصف الى ٤٥ جنيها ونصف وذلك يشمل رسم التعليم والقسم الداخلي معاً

٤ — يضاف الى ذلك ما يشمله منهاجها من درجات علمية اخرى وانظمة جديدة يمكن من يشاء الاطلاع عليها

ورغبة في حث الطلاب على اتمام دراستهم العالية يقدم لهم الدكتور اسحق موسى الحسيني (البقعة الفوقا — القدس) ما يرغبون من معلومات عن هذا المعهد وعن غيره في مصر والخارج

في سينما عين دور بحيفا

ابتداء من يوم السبت الواقع في ٢٠ تموز الجاري تعرض الرواية المدهشة :

المكبلان بالسلاسل

يقوم بتمثيل اهم ادوارها الممثل المعروف

« جون كرافورد »

تلفونات الدفاع وبرقياتها الخاصة

مراحل المغامرة الحبشية

«بقية المنشور على الصفحة الاولى»

اخر العائلات الايطالية

تبرح العاصمة الى ايطاليا

ويعتقد الاحباش ان (لونهم) هو السبب في تغيير بريطانيا خطتها وانضمامها لفرنسا . ولذلك اشتدت الحماسة . غير ان الجاليات الاجنبية في امان . وغادرت امس آخر العائلات الايطالية اديس ابابا . ولم يبق فيها الا اسر موظفي القلم السياسي وبعض الاخصائيين

فرز طلبات المتطوعين

من زنوج اميركا

وبلغت الحماسة غايتها عند ما قيل ان الامبراطور سيلقى بيانه على المجلس . لكن هذا الالقاء تأجل . والسبب ان النجاشي يريد اظهار ايطاليا للولايات المتحدة على الاقل بمظهر المعتدي . ونسقت طلبات التطوع بعد فرز الاوراق . ويرحب مجلس الرؤوس بمتطوعي زنوج اميركا . ويقولون ان طبيعة البلاد تلاشي من اهمية الطيارات ، ولو كان غير ذلك لبدأ موسوليني هجومه الجوي

كل حبشي

من سن العاشرة الى سن السبعين

ونصبت مدافع الطيارات على الروابي المحيطة بأديس أبابا . لكن الشعب لا يبالي بها ما دام ان الغارات يشنها ليلا على المعسكرات الايطالية . ومع ان المجزرة ستكون رهيبة الا ان الاحباش مستعدون لاستقبالها . ويؤكدون ان اكثر القادمين الى مصوع واسمرة لا يصلحون لمحاربتهم . والمهرجانات تقام ليلا على اضواء النار . وكل حبشي من سن العاشرة الى السبعين على استعداد لتلبية النفير العام الذي بات متوقعاً اعلانه بين يوم وآخر

اعلان

تقدم الينا مضبطة مختومة من مختار واعضاء قرية عصيرة الشمالية تتضمن : ان صالح بن حمدان اليوسف من عصيره الشمالية مات سنة ٣٤٩ وانحصر ارثه في زوجته خضرة بنت حماد النعيم وفي اولاده محمد وحسين المتولدين له من زوجته نجمة بنت يوسف السلمان المتوفاة في حياته ، ثم ماتت خضرة سنة ٣٥٠ وانحصر ارثها في ولدها محمد من زوجها محمود اسماعيل المتوفي بحياتها ، ولا وارث لها غير من ذكر فكل من له اعتراض على مضمون هذه المضبطة عليه ان يقدم اعتراضه بظرف شهر من تاريخ نشره

١٨ـ٧ـ٣٥

قاضي نابلس الشرعي

اعلان

شاب متمرن على الحسابات (دوبيا) وله المام باللغات العربية والانكليزية والافرنسية يطلب عملا (في اي بلد من البلدان الفلسطينية)

المراجعة مع :

وكالة الدفاع بحيفا

تلفون ١٢٥٨

القدس

سفر فخامة علي جودة بك الى لندن

القدس في ١٨ تموز ـ لمراسل الدفاع الخاص .

يسافر غداً فخامة علي جودة بك الايوبي مع عائلته الكريمة الى بور سعيد ومنها يبحر الى لندن

مأدبة لفخامة علي جودة بك

القدس في ١٨ تموز — لمراسل الدفاع الخاص — دعا سماحة الحاج امين افندي الحسيني رئيس المجلس الاسلامي الاعلى فخامة علي جودة بك الايوبي ، ضيف فلسطين الكبير ، لتناول طعام الغداء في لوكندة رام الله الكبرى ظهر هذا اليوم ، وقد لبى فخامته الدعوة التي دعى اليها فريق كبير من اعيان وافاضل القدس

رئيس واعضاء حزب الدفاع الوطني

دعا وجهاء رام الله سعادة راغب بك النشاشيبي رئيس حزب الدفاع الوطني وزملاءه اعضاء الحزب وبعض مراسلي الصحف الى مأدبة غداء يقيمونها لهم غداً في دار احد وجهاء البلدة السيد سالم الزعرور ، وقد لبى سعادته الدعوة

سفر احسان بك الجابري

يسافر غدا الى جنيف سعادة احسان بك الجابري رافقته السلامة

تأجيل دعوى صحفية لموعد مجهول

لم تتمكن المحكمة المركزية اليوم من النظر في قضية سعادة عاصم بك السعيد رئيس بلدية يافا التي رفعها الاستاذ علي افندي محيي الدين الحسيني ، صاحب جريدة الاوقات العربية » المحتجبة لكثرة اشغالها فقررت تأجيلها لاجل غير معين .

اقامة استعراض كشفي في روبين

عقد اليوم في مدرسة دار الايتام الاسلامية اجتماع تمهيدي من قبل بعض رؤساء فرق الكشافة وهم السادة : بهاء الدين افندي الطباع ، مصطفى افندي الطاهر ، رشاد افندي الخطيب ، عبد اللطيف افندي الحسيني ، محمد نمر عوده . وبحثوا في امر القيام باستعراض كشفي عام في روبين ، تشترك فيه كافة فرق الكشافة العربية وقرروا ارسال بطاقات الى رؤساء الفرق للاجتماع في روبين والبحث في هذا الامر . وسترسل البطاقات التي بوشر في طبعها بعد يومين . وهي فكرة حسنة نرجو من القائمين ان يتوسلوا بجميع الوسائل ليكون هذا الاستعراض الذي هو الاول من نوعه حراً ومنظما ، كما نرجو ان توافق كافة الفرق على هذه الفكرة وتشترك في هذا الاستعراض

مدة الاعتراض في الانتخاب البطريركي

اصدرت الحكومة اليوم ملحقا للعدد ٥٢٥ من الوقائع الفلسطينية تحدد فيه المدة التي يجب الاعتراض او رفع الدعوى خلالها على الانتخاب البطريركي لطائفة الروم الارثوذكس وهي ٣٠ يوما من تاريخ الانتخاب وقد ورد في هذا الملحق انه لا يجوز اي اعتراض على هذا الانتخاب متى منحت البراءة للشخص الذي توافق وزارة المستعمرات على تعيينه

حفلة وداع النجاح للبعثة التطوانية

نابلس في ١٨ تموز ـ لمراسل الدفاع الخاص ـ غادر نابلس افراد البعثة التطوانية بمدرسة النجاح الوطنية الى تطوان في المغرب الاقصى لقضاء العطلة الصيفية بين اهلهم وذويهم وعدد افراد هذه البعثة عشرة طلاب ، اكمل قسم منهم تحصيله في المدرسة ، وقد اقامت لهم المدرسة حفلة وداع حضرها نخبة من خريجي المدرسة في نابلس وقدم حضرة مدير المدرسة الى السيد مهدي بنونه احد الخريجين ولبعض افراد البعثة الجوائز التي استحقوها من جمعيات المدرسة المختلفة .

تقديم مضبطة للبلدية

قدمت طائفة كبيرة من سكان محلة القلعة والبرج ومحلة الشيخ ابراهيم ومحلة البلد القديمة مضبطة موقعة بامضاء الكثيرين من سكان هذه الاحياء ورفعوا صوراً عنها الى سعادة رئيس بلدية يافا وسعادة مدير دائرة الصحية وحضرة القائمقام الاداري ضمنوها شكواهم من الماء القذر الذي يشربونه من بئر ابي صنوبر وبئر السكسك الممنوعتين رسميا بامر من دائرة الصحة ، كما طلبوا ان يكون ماء النوفرة في البلد القديمة والمخصصة من البلدية مجانا ، فنرجو ان يجابوا الى مطالبهم حفظا لصحة السكان

عودة طالبين

عاد السيدان علاء الدين وبهاء الدين افندي النمري الطالبان في جامعات انكلترا وباريس بمناسبة العطلة الصيفية وهما نجلا الوجيه الحاج سعيد افندي النمري

التقلبات الجوية

بلغ متوسط درجة الحرارة خلال الاربع والعشرين ساعة الماضية ٨٧ر٦ فهرنهايت

قبيل اعلان النفير العام في الحبشة

النجاشي في مجلس الاعيان . جهود طيبة . في حالة الحرب

تصريح لموسوليني . تطوع تركي . تصريح للامير عبد الله . موقف المسلمين

القاهرة في ١٨ تموز — لمراسل الدفاع الخاص —

ايطاليا

موسوليني يقول حماية عديمة الفائدة

سأل احد الصحفيين الامريكيين السنيور موسوليني . الايراد فرض حماية ايطالية وفرنسية وانكليزية على الحبشة ؟ فأجاب ان حماية كهذه تكون عديمة الفائدة

لا يغادر عصبة الامم

كما سأله هل يفكر حقيقة في الخروج من عصبة الامم ؟ فأجاب انه لا يرغب في ذلك وانه كان في الامكان الاتفاق مع الحبشة لولا تعرض بعض الدول الاوروبية للمسألة بصورة غير مقبولة

لمعرفة وجهة نظر عسكرية

ويظن البعض ان سبب سفر الرفيق لتفنوف الحقيقي هو معرفة موقف ايطاليا ازاء المحالفة العسكرية بين رومانيا وروسيا وحق مرور الجنود السوفياتية في ولاية بسارابيا الرومانية

سفر موسوليني تؤكده دوائر فاشستية

كل ما قيل عن سفر السنيور موسوليني كان صادقا بدليل ان تلك الاقوال لم تكذب ، وبدليل ان بعض دوائر فاشستية عالية اكدته . اما موعد السفر فلم يعين الى الان . وتنشيء الصحف الايطالية مقالات حماسية تقول فيها انه اذا احتاج الامر لقطع كل صداقة قديمة في سبيل الوصول الى هدفنا ، فليكن ذلك

تركيا

مدرب الشبيبة في جيش الحبشة

قدم البطل الرياضي التركي « نايل » كتابا لجلالة الامبراطور هيلا سلاسى ليلتحق كمدرب للشبيبة الحبشية في الجيش

الحبشة

الانضمام الى جمعية الصليب الاحمر

جوابا على رسالة رئيس اتحاد عصبة الامم للصليب الاحمر اعلن جلالة الامبراطور هيلا سلاسي ان دولته انضمت الى الاتحاد

في انتظار نداء النجاشي الخطر

مع ان النفير العام لم يعلن الى هذه الساعة فأن الرؤوس يقومون بحركة ناشطة في قبائلهم لاعداد المتطوعين الاول ، ثم الافواج الثانية التي ستتألف من الشبان الى سن الخامسة عشرة ، ثم الافواج الثالثة التي سينضوي تحت لوائها عدد كبير من النساء . ويعد الامبراطور نداء حاراً يوجهه الى شعبه يدعوه فيه للدفاع عن الوطن «حتى آخر حبشي وحبشية في البلاد »

شرق الاردن

سمو الامير وحركات ايطاليا العسكرية

صرح سمو الامير عبد الله بان الحركات العسكرية التي تقوم بها ايطاليا في البحر الاحمر التي تعتبر منطقة نفوذ عربية تقلق جميع البلاد العربية بلا استثناء

عكا

فجيعة انقلاب سيارة بسجناء واصابتهم

عكا في ١٨ تموز — لمراسل الدفاع الخاص — في صباح يوم الاربعاء ١٧ـ٧ـ٣٥ خرج ٢٤ سجينا مع بضعة انفار من البوليس في سيارة شحن كبيرة لقرية الكابري للعمل في تصليح قناة مياهها وفي الساعة الثالثة بعد الظهر عند الانصراف من العمل ركب السجناء السيارة المذكورة مع انفار البوليس متجهين لسجن عكا حيث للمبيت . وعلى بعد كيلو مترين من قرية الكابري انقلبت بهم السيارة فقتل احدهم لساعته وفوره ويدعى (عبد المجيد اللوباني) من قرية الدامون في قضاء عكا ، وقطعت اذن ورجل احدهم كما ان احد افراد البوليس كسرت ساقاه اما بقية الركاب فأصيبوا بكسور وجروح خطيرة وهم على غير وعي حتى ان البوليس لم يتمكن من اخذ افاداتهم عند وقوع الحادث

انكلترا

اطراء النجاشي في مجلس الاعيان

امتدح رئيس اساقفة كنتربري اثناء مناقشة مجلس الاعيان في تقرير لجنة النخاسة التابعة لعصبة الامم — اهتمام الامبراطور هيلاسلاسي في قمع النخاسة في بلاده وايده في ذلك اللورد بكستون واللورد جلورث

في حالة الحرب مع ايطاليا

نشرت جريدة التايمس مقالا لاميرال انكليزي قال فيه في حالة وقوع حرب بين انكلترا وايطاليا لا يمكن استعمال مالطة قاعدة حربية وستوقف التجارة في البحر الابيض المتوسط ويكون طريق الكاب هو الطريق الوحيد للشرق الادنى

صدى تصريح النجاشي عن المسلمين

كان للتصريح الذي فاه به النجاشي امس عن معاملة الحكومة للمسلمين صدى بعيد الاثر . والمنتظر ان يقضي على الدعاية الايطالية التي صورت احوال المسلمين في هرر واوغادين بريشة من البؤس والحزن العميق . فجاء تصريح الامبراطور هيلاسلاسي ضربة لاشت تلك الصورة . واظهر الامبراطور احترامه التام لكيان المسلمين الديني والاجتماعي . ووصلت الى اديس ابابا « كشوفات » باسماء الرؤوس المسلمين الذين استعدوا للتعبئة . وتجزم الدوائر العسكرية بان فصائل هرر واوغادين ستكون ابسل ما في الجيش من فرق رسمية ومتطوعة . وقد ارتاحت الدوائر المسلمة لتصريح الامبراطور الودي عن علاقته بالحجاز واليمن ، العلاقة التقليدية التي عليها مسحة القداسة والذكرى المجيدة

توزيع الاسلحة ووصف الحرب القادمة

توزع الاسلحة على الرؤوس بصورة سريعة جدا وهؤلاء يوزعونها على افراد قبائلهم حتى الصغار . ويؤمل الاحباش الاستيلاء على ذخائر اعدائهم في الهجوم الاول . واستعدادات الخصمين تدل على ان الحرب ستكون طويلة وشاقة وفيها فظائع كثيرة

الدفاع عن كينيا في الحرب

وجه النائب « هيل » في مجلس العموم اليوم سؤالا الى المستر ملكولم مكدونالد وزير المستعمرات الجديد عن التدابير التي اتخذتها الحكومة الانكليزية للمحافظة على حدود مستعمرة كينيا البريطانية في شرق افريقيا في حالة نشوب الحرب الحبشية الايطالية ، وعما اذا كانت حكومة تلك المستعمرة هي التي ستقوم بالنفقات التي ربما اقتضتها الحالة الراهنة .

فاجابه المستر ملكولم مكدونالد بان الحكومة الانكليزية اتخذت جميع التدابير اللازمة لمثل هذه الحالة بالتعاون مع حكومة المستعمرة ، وان القوات الحربية اللازمة وزعت على اماكن متعددة استعدادا للطوارىء التي قد تنجم عن نشوب الحرب . الا انه ليس في النية ان تعزز بريطانيا قواتها الحربية هناك لانها لا ترى ما يدعوها لذلك — حتى الآن

مصر

منع بيع الجمال لرسل ايطاليا

منعت الحكومة المصرية بيع الجمال للايطاليين وذلك على اثر توافد البعثات الايطالية الى مصر العليا « الصعيد » بكثرة لمشترى الجمال وارسالها الى الارتريا

الازهر يجيب دعوة الجامعات الاوروبيه

قرر فضيلة الاستاذ المراغي اجابة دعوة جامعتي هارفارد (اميركا) وبودابست (هنغاريا) لحضور حفلة تذكار انشائهما . وقد مشى الازهر في العهد السابق على عدم اجابة دعوات كهذه لكن الاستاذ المراغي قرر الاهتمام الكبير بذلك

المانيا

مقاومة النازي لجمعيات الخوذ الفولاذيه

اشتدت مقاومة النازي لجماعات الخوذ الفولاذية واخذت الحكومة تحل جمعياتهم .

القرية العربية

خواطر سانحات وملاحظات سريعة

(بقلم محرر «الدفاع» الزراعي)

١ – قليلا

من الحياء!

اظنك تذكر ياعزيزى القارىء انني كنت حدثتك فى موضوع سابق عن ذلك الانسان الذي تجرد من عروبته فراح يصرف معظم اوقاته مع اليهود ولم لا يكون كذلك وهو الذي كان بالامس لا يملك شروى نقير فاصبح اليوم بفضل الخيانة الوطنية — الخيانة المتجسمة في بيع اراضي الوطن والسمسرة عليها — شابا من كبار الاغنياء ! ولم لا يقتن اوقاته على الشكل الذي اسلفناه ، وتلك الاشكال امور مقررة مفروغ منها تجاه كل بائع لارضه لتختتم المأساة لفقدان العربى الارض وثمن الارض

اقول ذلك بمناسبة الاعمال التى يبديها ذلك الشاب المخنث فى قريته ، حين يعود اليها ومعه احدى الفتيات فيمر بالشوارع . وكأنه لم يأت شيئا فريا ، مرورا يتخلله وقفات تتم فيها اعمال شبيهة بالمبارزة بالقوس والنشاب يغلب فيها الفتى حتما ، واذا لم يكن بالحق فبالباطل ..

حدبنا الى هذا المخدوع ان يخجل قليلا .. !

٢ – الحدائق

والاتجار بمتطلباتها

اذا مر الواحد منا في طريق يافا — غزة ، وجد ان الحركة دائمة لا تنقطع ، ووجد ان هناك سيارات صغيرة خاصة فى كل واحدة منها رجل تبدو عليه ملامح النشاط والعمل ، وهذه السيارات لا تنفك تزور البيارات التي على الطريق . او البعيدة عنها . زيارات منظمة . اما السر فى ذلك فهو ان هذه السيارات ملك شركات يهودية . وهذه الشركات مختلفة الاعمال ، فيها ما هو مختص بالاشراف على نمو البيارات العام ومنها ما يوزع الاسمدة الكيماوية او يقوم بمكافحة الاوبئة . الى آخر متطلبات الحدائق . ونظراً لان في العمل الآنف الذكر ربحا لا يقدر لجأت تلك الشركات الى اصحاب الحدائق فاتفقت معهم لقاء اجور سنوية على القيام بكل ما يلزم . ولهذا السبب نجد الحركة متصلة لا انقطاع لها

الحق يقال انه لامر جد مشين اذ عندنا رأسماليون كثيرون ، وعندنا اخصائيون اكثر ، فلماذا لا يتفق الفريقان على تأسيس شركات من النوع الذي ذكرنا . فتكون علاقة العربى مع عربى مثله ، ونخلص زراعنا من ورطة التحكم التي لا نشك في انها شديدة الوطأة على نفوسهم ، ولكنهم بداعي الحاجة والحرص على سلامة حدائقهم لجأوا الى ما لجأوا اليه ؟ الامر بسيط جدا وهين ، فلنشرع في اعماله . وليتنازل اصحاب الاموال المكدسة في البنوك الاجنبية ، باخراج اموالهم لتعمل فى حقل الاعمال الحرة المنتجة : فتفيد وتستفيد !

٣ — البلد

المسور بالخطر

ع — قرية في اللواء الجنوبى ، كانت ، الى بضعة سنين خلت ، من القرى التي تفاخر بانها ذات املاك وذات رجال وذات وفاق فجاء دور الخيانات ، دور السمسرة والبيوع ، فاذا البلد الواسع ضيق ، واذا البلد الهادىء المطمئن مضطرب ، ليس فيه قلب على قلب او جار مطمئن الى جاره كثرت البيوع ، وبرزت الاوراق المزيفة فاذا الابصار تزوغ ، والضمائر تذهل ، واذا المأساة تختتم بان البلد فقد معظم اراضيه ، والنفوس فقدت هدوءها ، واصبحت الحالة بان القرية قد سورت بسور متين محكم الشباك ، وليس السور ايها القارىء حجريا بل كان « دزينة » كاملة او شبه كاملة من المستعمرات اليهودية التى اختارت لها ابرز مكان واعلى هضاب . هذه حالة عادية قد تتشابه فى معظم القرى الموبوءة بالدخلاء والى هذا الشكل الخطر تتحول مزارعنا وقرانا !

٤ — علموا

أولادكم الرجولة و . . .

يخلف الاب لابنه ان لم يكن مالا فعاماً وعزاً ، وهذه سنة الله في خلقه ، فابن اليوم والد الغد وهكذا الحال دواليك ... باع الاب ما كان يجب تركه للابن يعتاش منه فعليهم الآن ان يسارعوا بالحل الى تسجيل ما تبقى من اراضيهم باسماء ابنائهم ، لئلا يتصرفوا في ذلك الجزء الضئيل ، تصرفهم في الجزء الاكبر السابق . ثم يعمدوا بعد هذا الى تعليم ابنائهم تعليماً يكفل لهم الحياة الشريفة ولا نعني بالتعليم ان لم الطالب بالابجدية ويجيد قراءة بعض الكتب البسيطة ولكننا نعنى سعة الاطلاع ، سعة المعرفة العامة ، اجادة الالعاب الخشنة ، واتقان ضروب الفروسية من ركوب الخيل والرماية والصيد وما الى ذلك مما يقوي فيه العزيمة ويحفظ فيه الرجولة ، ويجعله على اتصال وثيق بما يجري في اقطاره العربية . . ويكون شعاره في كل لحظة اذا ما نودي عليه « انا مستعد »

« ابو العبد »

شدة الحر

في فصل الصيف

كثيرا ما يسبب التهاب العيون ولا سيما فى الارياف . . . ولاتقاء ذلك يجب استعمال بعض نقط من

قطرة باير وتارجول

يوميا — فهي تمنع عن العينين كل عاقبة وخيمة انهامن مستحضرات باير..

من تقرير المعارف

نظام التعليم في فلسطين

مقارنات تدعمها ارقام ومعلومات وثيقة

صدر مؤخراً تقرير المعارف السنوي عن حالة التعليم في السنة المدرسية ١٩٣٣ – ١٩٣٤ ، وقد رأينا ان نقتطف منه بعض الأرقام ونشير الى ما تنطوي عليه من معنى مهم ونترك التعليق المسهب والبحث المستفيض الي ذوي الاقلام السيالة

١ — نظرة عامة

في فلسطين كلها ١،١٠٩ مدارس يقوم فيها ٤،٥١٥ معلما ومعلمة لتعليم ١٠٢،٩٩٦ طالبا وطالبة فمن هذه المدارس ٣٢٠ مدرسة حكومية للعرب فيها ٩٣٣ معلما ومعلمة لتعليم ٣٠،٨٤٢ طالبا وطالبة ومنها ٢٩١ مدرسة حكومية لليهود فيها ١،٢١٧ معلما ومعلمة لتعليم ٢٨،٢٢٣ طالبا وطالبة والبقية مدارس غير حكومية تقسم الى ثلاثة انواع :

الاول يشتمل على ١٤٨ مدرسة مسيحية يقوم فيها ١٠٧٧ معلما ومعلمة بتعليم ١٧،٣٤٧ طالبا وطالبة

والثاني يشتمل على ١٧٦ مدرسة يهودية يقوم فيها ٨٨٤ معلما ومعلمة بتعليم ١٥،٦٧٧ طالبا وطالبة

والثالث يشتمل على ١٧٤ مدرسة اسلامية يقوم فيها ٤٠٤ معلمين ومعلمات تعليم ١٠،٩٠٧ طلاب وطالبات

وقد بلغت ميزانية المعارف ٢٠٦،١٠٨ جنيهات ، وبذلك زادت ٢٠،٠٠٠ جنيها عما كانت عليه في العام السابق وتضاعفت عما كانت عليه قبل عشر سنوات . ولكن نسبتها الى الميزانية العامة لا تزال واقفة حول ٦ في المئة ، بل هي في هذه السنة دون ما كانت عليه في السنة السابقة وفي سنتى ١٩٢٩ و ١٩٣٠

اما لاهلون فليسوا بنجاة من اللوم لانهم ينتظرون من الحكومة ان تقوم بكل شيء ، ويقفون مكتوفي الايدي كأن الامر غريب عنهم ولا شأن لهم فيه وان عليهم فقط التعليق على اعمال الحكومة باحتجاج واستنكار يقدمونه الى المراجع الايجابية حينا بالبرق واحيانا بالبريد

واما اليهود فيأخذون من الحكومة منحة مدرسية قدرها ٢٦،٦٢٧ جنيها ويضيفون اليها ستة اضعافها ، فتكون لمدارسهم ميزانية ضخمة تبلغ ١٩٤،٢٤٢ جنيها .

وانه لمن المخزيات ان يكون في فلسطين ٤٤،٨٢٩ طالبا وطالبة من اليهود ولا يكون من العرب الا ٥٨،١٦٧ طالبا وطالبة «اي بنسبة ٤٤ في المئة يهود و ٥٦ في المئة عرب» بينما اليهود يؤلفون ١٧ في المئة من سكان فلسطين (بحسب احصاء ١٩٣١)

«الدفاع» أما اليوم ... !

فكيف بنا اذا قلنا ان عدد الطلبة اليهود يفوق عدد الطلبة المسلمين مع ان المسلمين يؤلفون ٧٣ فى المئة من سكان البلاد (بحسب احصاء ١٩٣١) اي اكثر من اربعة اضعاف اليهود

ان الحالة ليست كما يرام ومع ذلك ارى بارقة امل ، فقد سعينا فى الآونة الاخيرة لنشر التعليم بين ابنائنا فوفقنا الى حد كبير . فقد زاد عدد الطلبة في المدارس الاهلية الاسلامية من ٣٤٤٥ في ١٩٢٥ – ١٩٢٦ الى ١٠،٩٠٧ في سنة ١٩٣٣ – ١٩٣٤ اي ثلاثة اضعاف عما كان قبل ثماني سنوات ، وهذا اسرع رواج شهدناه في جميع نواحي التعليم في فلسطين .

٢ — الفلاح والتعليم

لا يزال الفلاح — وسواد الامة من الفلاحين — هائما فى غابات الجهل والامية والظلام نخدع حيننا نرى ان المدارس القروية تؤوي ١٩،١١٤ طالباً وطالبة ، اي اكثر بقليل من طلبة المدن ولكن القرويين اكثر بكثير من المدنيين والطالب القروي اقل ملازمة من زميله المدني . اضف الى ذلك ان المعلمين الاضافيين الذين يستامون فيستأجرين بثلاثة جنيهات او اربعة بحسب قانون العرض والطلب ، يكون بعضهم اشد وطأة على التعليم من الامية نفسها

ثم ان تعليم ٦ دروس زراعية لمدة سنتين لا يكفي فاننا اذا قابلنا بين الـ ٥٨ طالبا الذين يتعلمون الزراعة في طولكرم و ٥٤٣ طالبة و ٤١٨ طالبا الذين يتعلمون الزراعة فى مدارس اليهود . والسنوات التى يقضيها الطلاب اليهود في مدارسهم الزراعية الراقية وجدنا الفرق بين الاثنين هائلا .

ولا تنس ان تلحظ ايها الفلاح ان اليهوديات اللواتي يتعلمن الزراعة اكثر عدداً من الطلبة الذكور . فاين ابنتك منهن ؟ ان ذلك لبعيد وكيف لا يكون بعيداً ومدن فلسطين وقراها لا تحتوي على مدرسة ثانوية حكومية ولا اهلية اسلامية للبنات ؟ كيف لا يكون بعيدا وجميع قرى فلسطين ليس فيها من مدارس الحكومة ما يتسع لاكثر من ٨٥٢ بنتا منهن ٤٤٤ مسلمة ، وليس في الاهلية القروية اكثر من ٩٢ مسلمة هذا ما نجده عندنا بينما نجد ان مدارس مستعمرات اليهود تضم من البنات اكثر من الاولاد وتفسح المجال الى ٣٣٧ منهن يجتزن الى صفوف لا تبلغ اليها القرويات

٣ - تعليم البنات

اوردنا فى الفقرة السابقة ارقاما تقيم الدليل على تأخر التعليم بين بنات العرب وهذا نعده من اسوأ عيوب التعليم في بلادنا . واذا تذكرنا ان حالة التعليم فى القرى اسوأ منها فى المدن ، وانها بين البنات اسوأ منها بين البنين علمنا يقينا ان حالة التعليم عند بنات القرى لا تطاق

ففي مدارس فلسطين كلها ٦٤،٧٠٨ ابنا مقابل ٣٨،٢٨٨ بنتا .

اما بين اليهود فتجد ٢٣،٢٤٤ ابنا مقابل ٢١،٥٨٥ بنتا

وبين المسيحيين نجد ٩،٠٨٦ ابنا مقابل ٨،٣٦٨ بنتا

وبين المسلمين نجد ٣٢،٩٢٣ ابنا مقابل ٨،١٦٥ بنتا

ومعنى هذا ان اليهود ، وهم ربع المسلمين عددا يعلمون ٥٢٠ بنتا مقابل كل ١٠٠ بنت مسلمة ، اي النسبة اكبر بعشر مرات ! افليس هذا مؤلما ؟ ولكن الامر الذي يخفف الله قليلا ان عدد الطالبات المسلمات على ازدياد وبات يقارب ثلاثة اضعاف ما كان عليه قبل ١٠ سنة وفي هذا بعض العزاء .

واوردنا ايضا ارقاما تدل على حرمان بنات العرب التعليم الثانوي والعالي وخصوصا المسلمات منهن ، حرمانا يكاد يكون تاما ، فليس للمعارف الا دار المعلمات ، وليس من مدرسة اهلية اسلامية في طول البلاد وعرضها . اما المدارس المسيحية ففيها ٧٠٩٥ بنتا مسيحية و ١١٠٢ من البنات المسلمات بين ابتدائية وثانوية ولا يظن عدد الثانونيات المسلمات يتجاوز ٣٠٠) كل هذا بينما في المدارس التى تديرها الوكالة اليهودية ١٢٥٦ بنتا ، والمدارس اليهودية الخارجة عنها ٦٣٢٤ بنتا واما عدد تلميذات الثانويات منهن فلا يقل عن ٢٦،٠٠٠

هذا تقصير يظهر فى التقرير الآنف الذكر فمن الملوم ؟ وما العمل ؟

«...»

لاصحاب البيارات والعمارات

وتجار الحديد

لاتفتش عن ما يلزمك فانك تجده

فى مخزن

يعقوب بوتكوفسكى

تل ابيب — شارع يافا تل ابيب — رقم ٨

ص.ب ٢٩٦ تلفون ٦٢١

كل انواع المواسير الحديدية ولوازمها

مواسير منيمن ولوازمها

مواسير الآبار — الحنفيات بانواعها — ساعات الماء مع الضمان

لوازم البيارات والزراعة — لوازم المصانع الميكانيكية

صاجات حديدية — وزينكو مسطح ومثني —

ادوات الصحية والمجاري — حمامات ، مغاسل وبلاط صيني

البيع بالجملة والمفرق

اسعار رخيصة جدا ومحدودة — الطلبات تقدم بسرعة

زوروا

صالون الحلاقة الحديث المجهز بافخر الاثاث

للسيدين احمد ومصطفى الجندى

عمارة الاوقاف — امام ساحة الشهداء

قبل وبعد أن استعملت كريم راديو كريم

راديو كريم هو الكريمة العلمية الطبية المضمونة بانها تزيل من الوجه جميع الحبوب والبثور والكلف وضربة الشمس والنمش والبقع السود وتجعل بشرة الوجه نظيفة ناصعة كالمرآة .

فالسيدة التى تشكو من وجود بقع سوداء او حبوب على وجهها عليها ان تستعمل هذه الكريم فترى الفرق العظيم بوجهها فى مدة ايام قليلة انظر الى الصورة اعلاه وهى صورة سيدة جميلة معروفة لدينا ، انظر الى وجهها قبل ان استعملت راديو كريم وبعد ان استعملت راديو كريم فتعرف بنفسك قيمة هذا الكريم المشهور

Radio Cream Medicated

تحضير الشركة الكيماوية الانكليزية — لندن — انكلترا

الوكلاء والمستودع العام : الشركة المصرية البريطانية التجارية

مصر : شارع سليمان باشا — الاسكندرية : شارع طوسن باشا

وللشركة فروع فى يافا بيروت وطرابلس — نمرة التلفون بيافا ١٠٦٢

شارع ظريفة عمارة الطابو سابقا

اقصد — الاسعار معتدلة

الطاهر

روائح . كلسات . اخروجه
اشكول . بودره . مناديل وجه
محارم . فانيلات ... الخ

سوق البلابسة — جوار السبيل

اطلبوا الشمنتو الممتاز

ماركة الحمامة

وارد

درويش يوسف حداد

فقد برهنت مدة عشرين سنة

على انها الاحسن والاقوى

فرع فنادق

الطرابلسي الشهيرة

(في بيروت وعاليه)

آخر ما وصل اليه الفن الحديث بتنظيم الفنادق

فندق الكونتننتال

يافا — شارع النزهة

فندق

الكونتننتال

ملتقى الطبقات الراقية

لاصحابه

كمال الزعيم

ومكرديج مصرليان

اللد

لجنة التنظيم

ازدادت على البلدية طلبات الترخيص للبناء في المدة الاخيرة وربما يمضي الشهر او الشهران دون ان تجتمع للبت في امر هذه الطلبات وفي ذلك ما فيه من تأخير مصالح الاهلين فنتقدم الى سعادة رئيس اللجنة بهذه الكلمة راجين العمل لازالة اسباب التاخير مراعاة للمشاريع العمرانية

الى البوليس

نجد في كل موقف من مواقف السيارات في البلدان نفرا من البوليس لتنظيم حركة السير لا سيما في المواقف الواقعة في وسط الشوارع العامة تسهيلا للمرور، ومنعا للاخطار وحوادث الدهس والاصطدام واما في موقف اللد فلا نجد هذا الاحتياط فقد كان يقع فيه كل يوم حادثة دون ان يكترث للامر مع اننا كتبنا مرارا نلفت النظر الى ضرورة وضع نفر في الشارع لتنظيم حركة السير ولذلك نلفت نظر حضرة مفتش البوليس الى ضرورة ذلك فبالامس كاد ولد صغير يدهس تحت عجل سيارة لولا انتباه من كان من الحاضرين

لانشاء مركز للبوليس

لا تزال ادارة النافعة تبحث عن موضع مناسب لتشييد مركز للبوليس وقد اوفدت دائرة النافعة مهندسا للبحث عن موقع مناسب يكون في الشارع العام الموصل للرملة. واجتمع حضرة مهندس البلدية واخذت ملاحظات عن مواضع بعضها ملك البلدية والبعض الاخر لاصحاب الاملاك في هذه المدينة ونغتنم الفرصة الان للفت نظر المجلس البلدي الى سوق البسط الذي اشرنا اليه مرة سابقة فهو انسب مكان وموقعه في طرف شارع الملك فيصل المؤدي الى الرملة، وما على البلدية في هذه المناسبة الا ان تجد في العمل لتحقيق الغاية لان الموقع في غاية المناسبة

فكرة حسنة

تقدم حضرة مهندس البلدية مطيع افندي الدجاني للمجلس البلدي بفكرة طيبة فطالب منها ان يبنى حوض ماء ذا انابيب يعلوه عمود ومنارة وفي رأس العمود ساعة بشكل طريف منتظم وانسب مكان لهذا ساحة الحاووز الواقعة بين مسجد دهمش وعمارة الاوقاف الاسلامية. هذا وقد رأينا من السيد حسن افندي دهمش اريحية طيبة في سبيل هذه الفكرة تدل على رغبة اكيدة في عمران المدينة وانه وعدبان يتبرع بخمسة ومئتين جنيها ثمنا لتلك الساعة حين تحقيق هذه الفكرة

غزة

لتوسيع المدرسة

اتصل بنا ان ادارة المعارف تفاوض عائلة الباشا في شراء ثلاثة دونات علاوة على قطعة الارض التي اشترتها ادارة المعارف لتوسيع ساحة المدرسة لان المدرسة اصبحت مكتظة بالتلاميذ فهي تحوي اكثر من ٧٠٠ طالب وقد رأت ادارة المعارف انه من المصلحة ان يكون للمدرسة ساحة اكبر من الموجودة فيها الآن وسيستعمل جزء من هذه الساحة كحديقة للمدرسة، كما سيزاد على قسم الدواجن الموجود الآن في المدرسة قسم آخر لتوسع هذا

لبناء

مدرسة جديدة

تقرر شراء قطعة ارض في محلة الشجاعية بغزة لبناء مدرسة جديدة لمنفعة سكان المحلة المذكورة والذي نعرفه ان محلة الشجاعية يبلغ عدد سكانها اكثر من ثلث سكان غزة واكثرية سكانها من الفلاحين المحرومين من تعليم ابنائهم لصغر المدرسة الموجوده في محلتهم والتي تحوي غرفة واحدة قائمة في جامع، كما ان مدرسة غزه لشدة ازدحامها بالتلاميذ لم تكن لتتسع لكل ابناء المحلة وقد رأى حضرة الاستاذ مفتش معارف اللواء الجنوبي ان تنشىء مدرسة جديدة في هذه المحلة تسد حاجة اهليها

وقد سافر حضرة الاستاذ مفتش المعارف مع حضرة طبيب الصحة بغزة وقد وافقا على انتخاب قطعة ارض لذلك

بيت لحم

همة تشكر

باشر المجلس البلدي بالاشتراك مع دائرة الاشغال العامة بتعبيد الشارع الجديد فنشكر للبلدية اهتمامها ونلفت نظرها في الوقت عينه الى الشارع المؤدي الى مغارة الحليب الذي لا يزال دون تصليح

عنبتا

جمعية العمال العرب

سعادة قائمقام طولكرم المحترم

سيدي: لي الشرف ان اعلم سعادتكم بان الهيئة الادارية لجمعية العمال العرب في عنبتا قررت في جلستها المنعقدة بتاريخ ١٢-٧-١٩٣٥ اضافة الفقرة الاتية الى المادة الاولى من قانونها الاساسي

(وهي تتشكل هيئة ادارتها من رئيس وسكرتير وامين صندوق واربعة اعضاء الى ثمانية اعضاء اداريين وعلى هذا فقد انتخبت السيدين توفيق افندي القبج وعبد الرحمن ابو العون عضوين اداريين لينضما الى الهيئة الاولى ولهذا ارجو ان تأخذو علماً بذلك وتفضلوا بقبول فائق الاحترام سيدي

رئيس جمعية العمال العرب بقرية عنبتا

ابراهيم محمد نصار

اعلان

بموجب الفقرة - ١ - من المادة (١٢) من قانون بيع المسكرات لسنة ١٩٣٥.

انا يعقوب تومايان من القدس اعلن انني قدمت طلبا الى المجلس البلدي في القدس لاعطائي رخصة من الصنف (د) لاجل بيع المشروبات الروحية المسكرات في المحل المعروف (هاي لايف كروسري) الكائن في محلة المصرارة بالقدس

١٦-٧-٣٥

يعقوب تومايان

الدفاع

في بيت لحم

تباع جريدة «الدفاع» في بيت لحم في محل وكيلها السيد بشارة الراهب تجاه دائرة البريد، كما ان السيد الراهب هو معتمدنا في بيت لحم لقبول الاعلانات والاشتراكات

في سبيل العمال العاطلين

كان للاحصاءات الرسمية التي نشرت في نيسان عن البطالة في المانيا تأثير كبير، لان الحالة في اول ذلك الشهر كانت سيئة وظن الناس ان سياسة هتلر عاثرة. حتى ان المتفائلين استقبلوا ذلك التاريخ بافكار قلقة لكثرة الجوع التي كانت تفد من العمال لانتهاء اعمالها واخذ المفكرون يتساءلون ايتسع النشاط الاقتصادي لتلك الجيوش من العمال ولكن لما مضت اسابيع من نيسان تبددت المخاوف والهواجس لان عدد العمال العاطلين نقص نحو ٠٠٠ و ١٦٨ واخذ يتناقص الى ان بلغ العدد ٠٠٠ و ٢٣٤ و ٢.

ربما يميل الفكر الى شيء من الشك في هذه الاحصاءات ولكن هناك سببان يؤيدان صحتها

انهاء العمال الموجودة في شركات الضمان والثاني زيادة عدد العمال الذين رجعوا الى اعمالهم ولا سيما في شهر شباط. ومع ان علاقات المانيا الخارجية مع الدول كانت متوترة فان الحالة الاقتصادية في داخل البلاد استمرت في تحسين قويل بمنتهى الارتياح ولقد راجت الاعمال في السنتين الاخرتين رواجا شديداً وحل في مكان الشبان الذين بدأو باعمالهم الجديدة رجال اكبر منهم سنا.

واما الاحزاب الاشتراكية التي كانت تحمل على نوع السياسه التي اتبعت ومعها الشبان العاطلون عن العمل فغيرت رأيها حين راجت اشغال الحكومة وجاءت جيوش من الشبان تطاب من الحكومة عملا وقد عرفت الحكومة كيف تعالج القضية وتجتاز الازمة. واستمرت الامور على تحسين ولم ينتهه شهر نيسان سنة ١٩٣٥ حتى استلم ٣٣٦،٤٠٠ رجلا اشغالهم. واما عدد الذين اشتغلوا في نفس الوقت من السنة الماضية ٢١٨،٧٠٠ ونقص الذين يعيشون بمساعدة من الحكومة الى ٥١٤،٠٠٠ وكان في السنة السابقة ٨٨٢،٠٠٠

طولكرم

عقد قران

يغادر طولكرم الى بيروت يوم غد فريق من الوجوه والاعيان لحضور حفلة قران حضرة المهندس الزراعي حسني افندي القدادي مدير مدرسة الزراعة بطولكرم سابقاً والمستشار الزراعي العام لشركة الصناعات الامبراطورية في سوريا وفلسطين ولبنان على الانسة كريمة الوجيه عارف بك النعماني وستكون الحفلة في الساعة الثامنة من مساء الجمعة فنتمنى للعروسين الهناء

سيارات غزة

الوطنية

سفريات يومية

بين غزة ويافا

وبالعكس

سيارات فخمة

سائقون ماهرون

الصحف اليهودية

اضراب مهربين

اتصل بداورها يوم ان ستة من مساجين اليهود في سجن القدس المركزيه قد اضربوا عن الطعام منذ ستة ايام، اي بعد ان حكمت عليهم المحكمة بالسجن والطرد من البلاد لدخولهم فلسطين بصورة غير مشروعة.

وقد زارهم مندوب اللجنة القضائية اليهودية امس وطلب اليهم ان يعدلوا عن الاضراب فلبى طلبه اربعة منهم وتناولوا الطعام في الحال، اما الاثنان الباقيان فقد ظلا مضربين

دعايتهم..

ذكرت دافار ان الدعاية الصهيونية نشطت في الولايات المتحدة نشاطا عظيما ادى الى اهتمام اليهود والصحف الكبرى بفلسطين وبحالة اليهود فيها. وبنجاح الجباية الصهيونية في كل مكان، وبدعم الدعاية التي قام بها جابوتنسكي ضد الجمعية الصهيونية في تلك البلاد. وزاد عدد الناخبين للمؤتمر الصهيوني في هذا العام ووحدت اعمال الصناديق القومية واتحدت جمعيات الصنائع، وانضم عدد كبير من يهود اميركا الذين يتكلمون الانكليزية فقط. الى الحركة الصهيونية

الطيبة

الى الدار الباقية

توفي المرحوم مصطفى افندي الشيخ خليل ابراهيم على اثر مرض لم يمهله طويلا والسيد مصطفى من الشباب الذين خدموا في عهد الدولة الهاشمية في مكة المكرمة وقد شيع جثمانه باحتفال مهيب

نقل

سجان طولكرم

نقلت ادارة الامن العام البوليس السيد عبد الكريم عبد القادر سجان طولكرم الى مثل وظيفته في سجن عكا المركزي

الدفاع

في طيبة بني صعب

تباع جريدة الدفاع يوميا في طيبة بني صعب عند وكيلها ومراسلها السيد نمر حامد وكذلك مع البائع المتجول السيد امين مصطفى التلاوي

شبكة جوية لربط العواصم الاوروبية

سيرت شركة لوفتانسا الجوية خطوط طيران عالمية لتسهيل المواصلات في الصيف بين مختلف انحاء العالم واضافت الى الخط الجوي بين برلين وكوبنهاغن عاصمة الدانمارك خطا آخر ولاول مرة في تاريخ الطيران تبدأ طائرات الركاب بالوقوف في مطار بروكسل عاصمة بلجيكا ويعرف هذا الخط بخط برلين — اسين وبروكسل وتقطع الطائرة المسافة بين برلين وبروكسل في مدة ثلاث ساعات ونصف

وادخلت الشركة تحسينات على خطوط هامبورغ — أمستردام الجوية فان هذه تتصل رأسا في ذهابها وايابها بروتردام وتستأنف السير الى لندن. ولقد اعدت المانيا التسهيلات الوافية في اكبر موانئها الجوية للقيام بخدمات سريعة بين هذه العواصم التجارية الكبرى

وهناك خط بين امستردام وفرانكفورت وميلان عظيم النفع لاتصاله السريع بانكلترا وهولاندا والقسم الجنوبي من اوروبا وتسير في هذه الخطوط طائرات لوفتانسا الضخمة وطائرات الشركة الجوية الهولاندية وتجتاز المسافة من برلين الى ميلان باربع ساعات ونصف ونظم خط سريع بين مدريد وبرلين بالاضافة الى الخط الموجود بين ستوتجارت وبرشلونة وستقطع الطائرات المسافة بين عاصمتي اسبانيا والمانيا بعشر ساعات ونصف وستستخدم الشركة اضخم طائراتها واسرعها للمسافات البعيدة. ولقد ازداد معدل السرعة كثيرا عما كان في السنة الماضية فأصبحت المسافة بين فينا وبرلين اقرب بخمس واربعين دقيقة وبين ستوتجارت وبرشلونة بساعتين واصبح بالامكان الوصول الى اية مدينة ضمن الحدود الالمانية في ساعتين وثلاثة ارباع الساعة.

محمد مصطفى شاهين

متعهد بيع جريدة الدفاع في طولكرم ومستعد لتصليح الدراجات

وبيع جميع القطع الجديدة اللازمة لها

باسعار رخيصة جدا

تتشرف

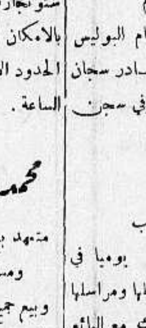

صباغة متقنة

تنظيف كوي

مصبغة الشرق الكبرى لصاحبها

امين البميري

باعلان الجمهور الكريم انها انتقلت من محلها الكائن امام الساعة الى بناية جمعية الاسعاف العربية شارع البرية الجديد المؤدي الى المنشية تلفون .. والمصبغة تنتهز هذه الفرصة وتعلن الجمهور انها قد استحضرت امهر العمال واحدث الادوات

المطبعة العصرية

شارع جمال باشا - عمارة الاستاذ المظفر

اقصدوها لطبع مطبوعاتكم فانها إشتهرت:

بسرعة الانجاز

ونظافة الطبع

والاعتدال بالاسعار

وذلك بفضل إستعدادها وحداثة ماكناتها وأحرفها العربية والافرنجية والعبرية

ماذا تسمع اليوم

عن محلات السادة دجاني اخوان

يافا - تلفون ٧١٦

الجمعة في ١٩ تموز

١٠ر٠٠ صباحاً قرآن كريم - الشيخ محمد السيسي ١١ ختام

١ مساء - موسيقى - فرقة مدرسة البوليس بقيادة الملازم الثاني محمد صديق افندي - مارش بفراري - حب الوطن - فالس الارملة الفرحة، آياه يا انا - بادر على حظ الايام - مزمار بلدي محمد صديق - حظ الحياة اوبرا عائدة - التأملات محمد صديق مارش - جيانينا - النشيد المصري

٢ر٣٠ النشرة التجارية الاولى ٢ر٣٥ ختام

٦ر٣٠-٦ر٥٥ حديث اخلاقي - وزارة المعارف

٧-٧ر٢٥ حديث الى الاطفال - الآنسة سنية محمد على

٧ر٣٠ نشرة الاخبار النشرة التجارية الثانية

٨-٨ر٣٠ موسيقى - اوركسترا - محمد حسن الشجاعي (شريط ماركوني المسجل) بعث - مولع القلب - ليتني انسى - مرح

٨ر٣٥-٨ر٥٥ حديث - اجتماعي - الاستاذ عبد العزيز البشري

٩-٩ر٥٠ قرآن كريم - الشيخ محمد رفعت

٩ ر ٥٥ موسيقى - مغنى وآلات - الشيخة سكينة حسن - تقاسيم عود - قطعة استهلالية - تقاسيم كمان - تقاسيم قانون - ليالي وموال غرام وأشجان - دور - على عشق الجمال تلحين داود حسني

١٠ر٥٠ اذاعة خاصة

١١ موسيقى - مغنى وآلات - الشيخة سكينة حسن موسيقة وتقاسيم - (طقطوقة) يا قمر خليك شاهد - ليالي وموال - طال الجفا قصيدة: ارتني محيا

١٢ سلام الملك - ختام

السبت في ٢٠ تموز

٦ر٣٠ صباحا تمرينات رياضية - عبد المنعم مختار افندي

٦ر٤٥ قرآن كريم - الشيخ محمد السيسي

٧ر١٥ ختام

١٠ر٠٠ اسطوانات منتخبات اوديون يا حبيب الله، امتى نعود لك يا نبي - احمد عبد القادر - محتار يا ناس - الآنسة ام كلثوم - بديع الحسن - خيرية - نبين زين - احمد شريف - يا بختها - نجاة علي

١١ر١٠ ختام

٢ ر ٠٠ مساء اسطوانات منتخبات اوديون - جمالك ربنا يزيده - الآنسة ام كلثوم - تقسيم نهاوند حجاز كار - فاصل شوا - صنَاح خد - الشيخ على محمود - يا بلبل الروض - احمد عبد القادر

٢ر٣٠ النشرة التجارية الاولى

٢ر٣٥ ختام

٦ر٣٠-٧ قرآن كريم - الشيخ طه الفشني

٦ر٣٥-٦ر٥٥ نتائج سباق الخيل - مذاعة من الاسكندرية

٧-٧ر٢٥ حديث الى الاطفال - بابا صادق

٧ر٣٠ نشرة الاخبار

٧ر٥٥-٨ النشرة التجارية الثانية

٨ر٥-٨ر٣٠ حديث التدبير المنزلي - الآنسة نظيرة نقولا

٨ر٣٥-٩ر٢٠ موسيقى - مغنى وآلات محمد صادق - تقاسيم عود - مقدمة موسيقية - تقاسيم كمان - مقدمة - تقاسيم قانون - وليالي وموال بعيد عن العين - دور مين يعيش من غير غرام تلحين محمد صادق وتأليف الشناوي

٩ر٢٥-٩ر٤٥ حديث ممتاز

٩ر٥٠ - ١٠ر٣٥ موسيقى - مغنى وآلات محمد صادق مقدمة - تقاسيم قانون - ليالي طقطوقه ليه يا قلبي تنوح تأليف مأمون الشناوي وتلحين محمد صادق - استراحة - مقدمة ومنولوج انشدي لي

١٠ر٤٠-١١ر١٠ موسيقى - عود منفرد - رياض السنباطي تقسيم كرد - منولوج ايها الورد تلحين رياض السنباطي

١١ر١٥ موسيقى - مغنى وآلات - محمد صادق - مقدمة وتقاسيم - ليالي قصيدة «غفرانك» تأليف كامل الشناوي وتلحين محمد صادق

١٢ سلام الملك - ختام

يافا — يوم الجمعة في ١٨ ربيع ثاني ١٣٥٤ — الموافق ١٩ تموز ١٩٣٥

صاحب الامتياز والمحرر المسؤول : ابراهيم الشنطي
مدير الادارة : شوكت حماد
رقم التلفون ١٠٧٥ و ١١٨٧

الله لم تشهد الغارة الشعواء مقتحماً ، فدافع

الدفاع

العدد — ٣٧٧ — السنة الثانية

ادارة الدفاع في عمارة حزبون ، شارع جمال باشا — يافا
العنوان البرقي : الدفاع يافا — ص . ب ٢٥٥

	عن سنة	عن نصف سنة
قيمة الاشتراك في فلسطين	١٥٠	٨٠
في الخارج	٣٠٠	١٦٠

صور عالمية على هامش الحوادث

الملاكم الاسباني باولينو المشهور

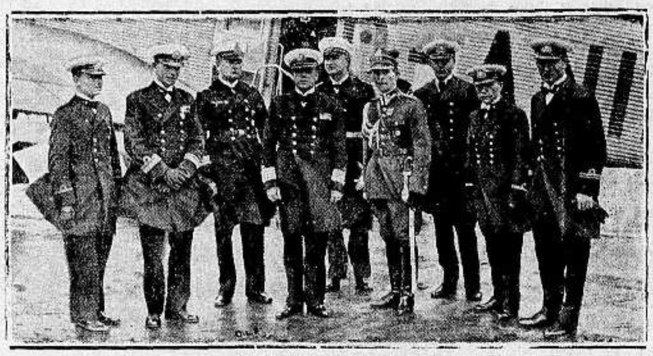
نشرنا صورة المدرعتين البولونيتين حين سفرهما من بولونيا لزيارة ميناء كييل في المانيا وننشر هنا صورة ضباط المدرعة « نيشر » والمدمرة « فورزا »
وقد قدموا الى مطار تمبلهوف في برلين وحلوا ضيوفاً على الحكومة الالمانية

الملاكم الالماني ماكس شميلنج المشهور

مطبعة الدفاع التجاريه
في عمارة « بوست »
خير مطبعة يمكن الاعتماد عليها

بوتاجي يعرض موتورسيكل
باسعار رخيصة

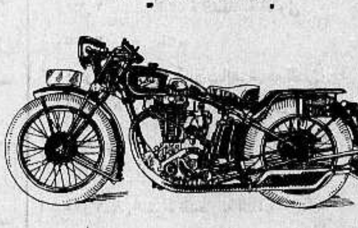

معروض في محلات بوتاجي دراجات موتورسيكل
ماركة جيليت Gillet باسعار رخيصة
عشرين في المائة اقل من اسعار السوق وهذه الدراجات حازت شهرة واسعة في جميع انحاء المعمورة وبمجرد تجربتها يتضح جلياً تفوقها عن جميع الماركات الاخرى

ثمن الموتورسيكل الواحد
قوة ٥ احصنة ٨٥ جنيه كامل العدة مع ساعة لمقياس السرعة . وساعة للوقت مع تسهيلات في الدفع
افحصوها في محلات بوتاجي في حيفا ويافا والقدس

امين
ابو
رحمه

الوحيد في فلسطين
الذي خفض اسعار راديات ماركة
هيز ماسترز فويس His Master's voice
عما تباع به في جميع المحلات الاخرى
من يبتاع راديو ، او راديو — غرامافون ، او غرامافون شنته ماركة هيز ماسترز فويس من محلات ابو رحمة يوفر نقوده ويكسب خدمة متواصلة وعناية فائقة بما كنته ، كما انه يحصل على شروط حسنة الدفع لا يجدها خارجاً

محلات ابو رحمه الجديدة في يافا
شارع بسترس تلفون ١٧٣٩

محلات ابو رحمه في حيفا
شارع مدخل المرفأ

قبل الشراء من الخارج عاينوا بضائع ابو رحمه

الدفاع-يوم الاحد في ٢٠ ربيع الثاني سنة ١٣٥٤ و ٢١ تموز ١٩٣٥

صاحب الامتياز والمحرر المسئول ابراهيم الشنطي

مدير الادارة : شوكت حماد

رقم التلفون ١٠٧٥ و ١١٨٧

أَنْ لَمْ تُشِنَّ لِغَارَةِ الشَّعْوَاءِ مُقْتَحِماً فَدَافِعْ

الدفاع

{ العدد ٣٧٨ — السنة الثانية }

ادارة الدفاع في عمارة حزبون شارع جمال باشا ـ يافا

العنوان البرقي : الدفاع يافا : ص . ب ٢٥٥

	عن سنة	عن نصف سنة
قيمة الاشتراك في فلسطين	١٥٠	٨٠
في الخارج	٣٠٠	١٦٠

عاصفة حماسية بعد خطاب النجاشي . رفض كل انتداب اجنبي . تراجع موسوليني

مفاوضات الامير سعود . محاولة سلخ منطقتين عن بلدية يافا التل أبيب

حديث البلاد

فلسطين قبل عاصفة الحرب القادمة

مستقبل الوطن رهن باستعداد ابنائه فرداً فرداً

تنقل بين المجالس والهيئات ، واختلط بطبقات هذه الامة ، وحدث الافراد والجماعات — انك سوف تسمع هؤلاء جميعاً يتكلمون عن الحرب ، وعن موقف العرب منها ، وهل يستفيدون ، او تضيع الفرصة « العالمية » عليهم . لقد وصل العالم الى حد من الخوف ، والطمع ، والشر اصبح معه وشيك الاقدام على مجزرة رهيبة ، يكون عنها ملايين الارواح ، وعشرات العواصم والمدن الكبرى . وتكون المغامرة كل المغامرة في المستعمرات ، ومناطق النفوذ ، وبلاد الحماية ، والانتداب فتأمل حرباً تقف فرنسا فيها وجهاً لوجه في عداء مع بريطانيا كيف تتأثر بها فلسطين وسوريا وكل شبر في ارض الجزيرة ومصر ، بل والمغرب الاقصى

وليس غرض هذه الكلمة بحث احتمال وقوع الحرب بين يوم وآخر ، أو شهر وشهر . فقد كفى العالم برهاناً هذه الاستعدادات التي لا تقف معها مصانع الاسلحة بالليل وبالنهار . وكفاه ان يرى أبدع العقول البشرية مشغولة الايام والليالي في مصانع الغازات والكيمياء . وكفاه أن يرى نصف مليون من أقذر جواسيس الارض ينتشرون على شواطيء البحر الابيض وحده . وكفاه هذه التجارب التي تقام في الغارات الجوية على المدن الكبرى والعواصم . وكفاه ان تنفق الدول ٩٨٠ مليون جنيه على التسلح —وحسب احصاء عصبة الامم ذلك الى المبالغ الهائلة التي بقيت سراً . بل وكفاه هذه المناورات والاستعراض تتم في السماء والماء وعلى الارض إذن الاستعداد للحرب موجود . والعالم في انتظار الفتكة التي تحصد ضحاياها بالملايين . وفي هذه الغمرة ، يقف العربي مستطلعاً متسائلا : « وماذا يكون مصيري أنا ؟ »

في رأينا ان الحروب تفيد الامم الضعيفة . تكون آية على طاغية دول تبشر بالسلام والمساواة والحرية ، فتزيل الغشاوة عن عيون المخدوعين أمثالنا في المجزرة الماضية . وهي فرصة ذهبية سعيدة لمن كان يقظ الفؤاد مخلصاً، شجاعاً عند وقوع المصيبة . فيها تساوم الدول والشعوب المستضعفة ، وتفوز ، على الاغلب ، بما ساومت عليه . فتلك الحرب الماضية انشأت ولونيا بعد احتجابها عن خريطة العالم منذ القرن الثامن . وانشأت ما يسمى الآن بدولة تشكوسلوفاكيا فجاءت رقعتها ذات بسطة في الملك وسعة . ذلك لان الاولى وجدت في شخص المارشال بلسودسكي عبقرياً في حالة الحرب والسلم والاخلاص لوطنه ، فاستفاد من جنون الدول الكبرى ومضارباتها . ووجدت في الثانية الرئيس مازاريك الذي أشرف على الموت وهو يأبى الا ان يظل خادماً للدولة .

ويستطيع المرء ان يضرب من الامثال اكثر واوضح . والعرب انفسهم استفادوا من الحرب الماضية فقاموا بثورتهم الكبرى يشقون طريقهم وسط اعمال من المجد والتضحيات ، ووسط حالات مؤسفة مثيرة نلقي عليها سحابة من النسيان وكل عربي يعتقد عن صدق وايمان ان امته كانت تستفيد اكثر لو انها احسنت مواتاة الظروف ، والنجاح في ميدان السياسة ، والعمل باخلاص . فقد تبددت احلام تلك الامبراطورية الرحبة التي تمتد من البحر الاحمر الى طوروس بضربة سيف اجنبي كانت اليد فيه .. عربية ! لكن من الخير ان ننسى ، كما ذكرنا،وان نستعد للمستقبل ، وان نكون سكان هذه البلاد اكثر المستعدين

وستكون الحرب القادمة في مصلحة العرب ، ووبالا على مشروع الوطن القومي ، وحلم الدولة اليهودية . بل منذ الساعة وقف اليهود يترقبون الاحوال الطارئة التي اذا قربت الحرب عصفت بما شيدوا في سبعة عشر عاما وتؤكد جازمين ان فارس الميدان في الشرق الادنى الجندي العربي واذا احسن استغلال الظروف والمناسبات ، استطاع من غير شك ان يجدد ما هدمته خيانة الحلفاء ، وما مزقته الايدي التي كانت تصافحهم ساعة الشدة ، ووقت الامر العصيب

وافرض الامر العجيب ، وقيل اعلنت الحرب ! هل عرب هذه البلاد في حالة تيسر عليهم العمل النافع لخدمة قضيتهم ؟ لا ، من غير شك او ريبة . فان تمزق الاحزاب ، وذهاب الجبهة الوطنية جماعات مبعثرة يعود علينا بالضرر اضعاف ما يعوده على اليهود وهم كتلة موحدة الجبهة ، والهدف ، والعمل المشترك .

لقد كان من الحسن جداً ان نكون على اتصال بقادة العالم العربي ، ملوك وامراء ، حتى اذا لاحت الفرصة ، مكننا من العمل المتفق عليه . لكن الخطوة الاولى لذلك تبدأ باستعداد هذه البلاد لمواجهة حدث جلل كاعلان الحرب . وهذا الاستعداد يقوم على اتفاق بمقتضى ميثاق وطني ، ثم بالحرص على جذوة الروح ان تخمد ، وعندئذ هات يازمان هات !

ابراهيم

تعليقات سريعة

مقالات تطالعها في سطور وكلمات

مجلس شاذ

لكن مصلحة المدينة..

اجتمع مجلس يافا البلدي ، ولكن باختلاف شخصياته وشذوذه ، ومضيه في العمل على هذا الشكل . فربما كان المجلس القائم اغرب مجالس البلديات من حيث « الانسجام » وعدمه . ولكن نرجوه ان تتغلب الحكمة على العاطفة ، وتخدم هذه المدينة التي يهمها ان تجد من المنافع لها مساويا لما تدفعه من ضرائب ونحب من المجلس ان يفكر في مشروع السنوات الخمس ، فانها طريقة تجعل من يافا مدينة تتفق والسمعة البعيدة التي لها

الازهر

يبسط يده للزميلات

تقدم الازهر خطوة صالحة في عهد الرئيس الحالي المصلح فقد كان قبلا يرفض دعوات الجامعات التي تصله . وكانت رياسته الاولى لا تعنى برفع شأنه ادبيا في العالم . ذلك لانها مغمورة بالصبغة السياسية المتحزبة ، بعيدة الصلة بالشعوب العربية والاسلامية وبالاهداف العالية التي يرمي الازهر اليها . وقريبا نري ممثلي جامعة الشرق التاريخية في حفلة جامعة بودابست ثم في جامعة هارفارد وغيرها من المعاهد التي ارسلت دعوتها للزميلة التاريخية الخالدة

امبراطورية خيال

واخرى عجوز لزمن !

صراع عنيف بين امبراطوريتين : واحدة في عالم الوجود واخرى في دنيا الخيال . بريطانيا لا تطيق ان ترى امبراطورية ايطالية في الحبشة ، وعلى شواطيء البحر الاحمر والابيض وبريطانيا لا تريد حربا عالمية في نفس الوقت. اذن ماذا عساها ان تفعل ؟

وايطاليا مأخوذة بحلم الامبراطورية « الرومانية » القديمة تريد ابتلاع الحبشة واليمن ، وبلاداً اخري على البحر الاحمر انها تساوم وتقاوم وتري الارباح والمغارم ، فتقبل وتدبر ، وتهجم وتحجم ! سنرى مستقبلها قريبا على كل حال

شكوى السائق

تستحق عناية المسئولين

جاءتنا عريضة من السائقين تستحق العناية الشديدة . انها زاخرة بالشكوى من حالات شاذة ، وظلم ، وفوضى . فالسائق يعمل اكثر من الوقت المحدد له،وبذلك يتعب . وربما اصابته « غفوة » وعندئذ يقع المقدور،والصدام ! ومعاش السائق لا يسد حاجته وحاجة عائلته . و « التراك » الذي يعطى له لا يحمل اكثر من طنين لان « العوامل » وضعت لذلك ، فيحملونه أربعة وينجم عن ذلك الخطر الشديد ! نوجه عناية الحكومة لشكوى السائق ففيها حقائق ينبغي أن تدرس بدقة .

كأنها

اشفق عليهم من اخوانهم !

عادت شركة « ستيفاني » الايطالية تتكلم عن المظالم الواقعة بالمسلمين الاحباش كأن ايطاليا اكثر رحمة من مسيحيي الحبشة . وكأن ايطاليا كانت تصب « العطور » على رؤوس المسلمين في صحراء « سرت » والجبل الاخضر ، وبرقة . وغاب عن الاذهان الحبشة التي وجدت في السلوم ، والقاء الطيارات لكرام زعماء القبائل من علو شاهق . مسلمو الحبشة سعداء بالعيش في بلادهم بعيدين عن الدولة ذات القلب الرقيق وخير الحبشة وهي مسيحية ان تحجم عن محاربة ملك مسيحي كالنجاشي من ان تتغنى بحماية المسلمين . منطق ، لكن تجارته « بارت » وخسرت، وافتضح امرها !

لا

تكلفي نفسك العناء

في لندن جمعية تدعى « جمعية آسيا الوسطى » . اقامت هذه مأدبة لسمو الامير سعود قالت فيها انها ستمنح مدالية ذهبية قيمتها ٥٠٠ جنيه تطلق عليها « مدالية لورنس » جائزة لكل انكليزي يوثق علاقات الصداقة مع العرب . وستكون هذه الجائزة سنوية، وفي حفلة باهرة .

« يتغابى » الانكليز كثيراً . فيتظاهرون بالابرياء في علاقتهم مع العرب والواقع غير هذا . فاذا اقنعت جمعية آسيا الوسطى حماتها باعطاء العرب حقوقهم،والوفاء لهم بالوعود ،والرجوع عن فكرة الوطن القومي العقيمة ، عندئذ لا تحتاج الى مداليات .. !

• • • •

مراحل المغامرة الحبشية

النجاشي يبايع شعبه على خوض المعارك الاولى

جاءتنا اليوم تفاصيل ضافية عن الحالة بعد خطاب النجاشي ، وعن جلسة البرلمان التي ترأسها ، والشعور الذي عم الحبشة : ننشرها مقتضبة لان المجال لا يتسع لها كلها :

استعراض الحرس ونفسية الامبراطور حينئذ

استيقظت أديس أبابا باكراً ، وأخذت الوفود تحضر تباعا الى القصر الامبراطوري . وفي الساعة السابعة شوهد جلالته فارساً يستعرض الحرس الملكي . وكان على غير عادته من الهدوء والسكينة ، مهتاج النفس قليلا ، ينظر محدقا . وربما كان جلالته يستعرض مع الحرس شئون بلاده . وأشد ما لوحظ في تلك الحفلة حالة الرؤوس النفسية ، فقد كانت هائجة جداً وفي ذلك اليوم تجمع في أديس أبابا عظماء الدولة ، ورؤوسها ، وكبار الموظفين فيها . وفي ناحية من القصر شوهد افراد من الاسرة المالكة

الرؤوس وحكام المقاطعات في انتظار الخطاب الهام

وتوجه الموكب بعدئذ الى البرلمان بين هتافات صاخبة ، وأصوات ذات هزيم . ووقف جلالة الامبراطور على منبر المجلس يتلو خطابه المنتظر ، والذي ارجيء ثلاث مرات . واشرأبت الاعناق ، وشخصت الابصار ، وانتظر الحاضرون في خشوع ورزانة ما يقوله حفيد سبأ « ملك الاسود »

« سأكون اول من يسير الى ميدان القتال »

وجاء الخطاب محققاً لاماني الشعب . فقد كان شعلة ألهبت في نفوسه حمية لدفاع ، والبذل ، والاستعداد . وعندما قال النجاشي « ها هو الملك الذي تنظرون اليه الآن يقسم لكم أنه سيكون أول من يسير الى الميدان » دوت القاعة بعاصفة من التصفيق والهتاف الحاد. واستمر وسيعرف الاحباش كيف يستقبلون الموت أحراراً وكيف يودعون احرارا ايضاً اننا لم ندعهم لحرب ، ولكننا سنلبي دعوتهم ! سنمشي الى القتال ومعنا القلب نهديه لبلادنا ، والضمير مطمئن الجنان مستريح

وهددونا بالاسلحة الحديثة فسنصمد لها واثقين

« لقد استعدت ايطاليا منذ اربعين عاما للانتقام من « عدوة » وها هو موسوليني يتقدم نحو الخطر العظيم . انتظر من نساء شعبي عناية كبرى بالمحاربين . وليلقين درسا على العالم في كيف تصون المرأة الحبشية حمى الوطن. وهددونا بالاسلحة الحديثة . سنصمد لها صابرين ، غير مبالين بالتهديد . وسوف لا تستطيع ايطاليا فتح بلادنا قبل ان تسفك آخر قطرة دم ، في آخر حياة رجل .

ان الله معنا الى النهاية ، ولتحيا الحبشة

كن مستعدا يا شعبي العظيم ، موحد الصفوف والجبهات . إن الله معنا الى النهاية ، واذا قضينا ففي سبيل بلادنا ، وبعدئذ لتحيا الحبشة لها سيادتها وتاريخها ، وميراثها العظيم — آمين ! »

مظاهر التأثر العميق وحماسة النواب والحكام

ونزل الامبراطور عن المنصة بين عواصف الهتاف ، وإلهاب الاكف . لقد فاز برضا شعبه المتحمس . وشوهد الرؤوس وحكام المقاطعات يجففون دموعهم في مظاهر من الفرح والتأثر العميق .

الاستعداد لهجر اديس ابابا وقدوم فرسان المقاطعات

وبوشر من الآن باعمال الانتقال من اديس أبابا . وقد تألفت ألوف من العصابات ذات البأس ، انتشرت في الجبال والاودية القريبة من الحدود . ويعتقد الاحباش ان عدد الضحايا منهم سيكون كبيرا ، ولكنهم يرون بلادهم ستصبح « مقبرة لاحفاد جنود عدوة » . وتأصلت في نفوسهم عقيدة الظفر في النهاية . ويرد الى جوار أديس أبابا ابسل فرسان الحبشة الذين سينضمون الى حرس الامبراطور . وحيثما تنقلت لا تسمع الا اهازيج الحرب ودعوات الاطمئنان لعناية الله

الضلال في الصحارى والمداهمة ليلا وفي الصبح

وقد وصلت من ايام مشحونات من الكمامات الواقية أودعت في القصر الملكي لكنها لم تجد اهتماما من الاحباش الذين يعتقدون ان الغابات اوفى لهم عند نشوب القتال . وسوف لا تجد الطيارات ما تلقى قنابلها عليه . واذا تقدم الجيش كان بين عدوين : الضلال في الصحاري والغابات ، ومهاجمة الاحباش له ليلا وعند طلوع الفجر :

تقارير لا تبعث على الاطمئنان تصل روما

واخذت الدوائر العسكرية في روما تحسب الحساب للمستقبل . فأن التقارير الاخيرة لم تكن مشجعة . حالة العمال الصحية في انحلال . وحماسة الجنود قد خمدت . والشبان يحتاجون الى « مستفزات » جديدة . وتقارير السفراء الايطاليين في العواصم الاوروبية لا تشجع ايضا . انها تدور حول نقطة واحدة هي : الحرب العالمية

اليابان تهتم والبلقان يحشد جيوشه سراً

واستطاعت اليابان ان تجهر بموقفها بعد تصلب امريكا . فكذبت كل تصريح يجعلها « تنفض يدها من النزاع الحبشي » وانشغلت وزارات الدول الخارجية طيلة الاسبوعين بدراسة تقارير

البقية على الصفحة الخامسة

دنيا العرب والاسلام

البانيا

بلاد النسور في مشاكلها الداخلية

لا هلال على الرؤوس ولا صليب على الصدور

لا تعني بالبانيا وابنائها من الصحف الانكليزية الا مجلة « النيرايشت » وحدها ، فهي التى يزودها مكاتبها في تيرانا العاصمة الالبانية بما يجد من المعلومات فيها اسبوعا بعد اسبوع فالى القراء من هذه المجلة اخر المعلومات « المحرر »

وزير يستقيل لسبب منكر !

في يوم الاحد ١٧ حزيران الماضي حدثت حادثة يؤسف لها كانت هى السبب فى استقاله وزير الاشغال العمومية وهو الرجل الكاثوليكي المسيو ساندر ساراخي ، وتلخص هذه الحادثة في ان مهربا كبيرا ، وهو كاثوليكى ايضا ، ومعه احد متعهدي وزارة الاشغال اشتبه بهما البوليس فالقى عليهما القبض ووجد لدى كل منهما في داره كمية كبيرة من اوراق السجاير المهربة ، واوراق السجاير احتكار للدولة كما هو معروف فهي لا تخرج من معاملها الا وعليها دمغة الحكومة بعد تأديه الرسوم المفروضة عليها

وبعد الاخذ والرد مع هذا المهرب الكاثوليكي الكبير اعترف للبوليس بانه لم يأخذ اوراق السجاير المهربة الا من منزل وزير الاشغال نفسه !

وحصل البوليس على اذن من وزير الداخلية يخول له تفتيش منزل وزير الاشغال ، وهناك وجد اكثر مما وجد في دار المهرب الكبير من البضائع المهربة !

وانصبت التهمة على شقيق الوزير نفسه ، فقد جرت العادة في البانيا ان يعيش الاشقاء معا فى منزل واحد ، ولكن الوزير مع ذلك ارغم على ان يقدم استقالته فقدمها واسندت وزارته الى المسيو بندلي فنجيلى رئيس الوزراء الكهل ليقوم باعبائها موقتاً الى ان يعين لها وزير جديد

ما هو دين الدولة

اساءت الصحف الافرنسية فهم ما قاله المسيو بهدي فراشيري في مجلس عصبة الامم فظنت انه تعهد بالنيابة عن الحكومة الالبانية باعادة المدارس اليونانية الا وضعتها تحت ادارتها الى الجالية اليونانية لتسيرها بنفس كما كانت تفعل قبل صدور قانون المعارف الجديد .

والحقيقة ان مثل هذا التعهد لم يصدر من مندوب البانيا ، فالمدارس الاجنبية كلها خاضعة الآن لوزارة المعارف الالبانية ، وستبقى خاضعة لها الى ما شاء الله برغم محكمة العدل الدولية والحكم الذي اصدرته فى صالح اليونانيين

اما كل ما تعهد به المندوب الالباني للعصبة فكان الوعد باصلاح انظمة التعليم وقد تم هذا الاصلاح الآن ، واستبدلت الحكومة المعلمين الذين كانت الجالية اليونانية تشكو منهم بغيرهم كما جعلت اللغة اليونانية تصبح وهي لغة التعليم السائدة فى المدارس التى كانت لليونانيين

اما سبب الشكوى من المعلمين فكان لانهم مسلمون يخشى منهم ان يطبعوا النشيء اليوناني بطابع الثقافة الاسلامية ، وقد زال هذا السبب الآن بنقل هؤلاء الى القرى الاسلامية البحتة

وليس للدولة في البانيا دين رسمى مقرر في دستورها ، وان كان المسلمون يؤلفون ٨٠ في المائة من عدد السكان!

لا صليب ولا هلال

يقوم المعلمون اليونانيون الذين طردتهم الحكومة الالبانية من المدارس اليونانية بعد استيلائها عليها ببث الدعوة ضد هذه الحكومة ، لا سيما فى الجهات المصطبغة بالصبغة اليونانية ، وهم يقولون فى دعوتهم هذه ان الحكومة لم تستبدل المعلمين اليونانيين بغيرهم من المسلمين الا لكونها تعمل على صبغ البلاد بالصبغة التركية من جديد !

وحدث مما جعل هؤلاء المحرضين ينشطون نشاطا كبيراً فى بث دعوتهم ويجدون من يصدقها ، فقد جاء من مدينة (ايرمنت) احدى المدن الصغيرة الواقعة في جنوب البانيا ، وفيها يتساوى عدد المسلمين بعدد الارثوذكس ان الاولاد المسيحيين يذهبون الى المدارس والصلبان مرسومة على حقائبهم ، فامر مدير المدرسة بازالة هذه الصلبان من الحقائب

وعلى ذلك ارتفع صياح المسيحيين من اهالي المدينة ، واتهموا الحكومة بانها تعمل حقيقة على تدمير الديانة المسيحية ثم لم يلبث هذا الصياح ان انقلب الى ثورة ضد الحكومة التى اسرعت فارسلت مفتش المعارف ليحقق في الموضوع

وحالا استدعى هذا المفتش الاباء الغضاب فاكد لهم ان الحكومة لا تقصد بالمسيحية شرا ، وانما كل ما في الامر هو ان اولاد المسيحيين اذا ذهبوا الى المدرسة والصلبان مرسومة علي حقائبهم ، فمن حق اولاد المسلمين ان يجيئوا الى المدرسة وعلى حقيبة كل واحد منهم « الهلال التركي ! »

فهل هم يريدون ذلك ؟

واجاب الاباء بالنفي ، ولم يخرجوا الا راضين مبتهجين ، وفشلت الدعاية التى كان يقوم بها المعلمون اليونانيون !..

محمد مصطفى شاهين

متعهد بيع جريدة الدفاع فى طولكرم
ومستعد لتصليح الدراجات
وبيع جميع القطع الجديدة اللازمة لها
باسعار رخيصة جدا

ايران

النهضة العمرانية

عن جريدة التايمس

من عرف طهران منذ خمس عشرة سنة لا يدور في خلده انها ستبلغ من الرقي والعمران الى الدرجة التي بلغتها اليوم وانها ستنهض مسرعة الوثبات

ان نهضة ايران الحديثة مدينة لرجلها الشاه رضى بهلوي فهو الذي شاد بناء الحكومة الحالية في ٢١ شباط وهو صاحب الهمة التي ملأت بروحها البلاد ويساعد الشاه على تحسين شؤون البلاد وزراؤه وكبار مأموريه

لقد قاست ايران في عهدها السابق المتاعب والآلام والشعب المنكوب شديد التأثر والاحساس والارتياب بالاجانب الذين يدخلون البلاد فان ايران مثل ايرلندا تتحرى اخبار الغريب عندها وتتطلب منه ان يكون معه مال كاف للقيام بنفقاته وهذه شيمة البلدان الحديثة العهد بحريتها خطت ايران في سبيل التقدم خطوات واسعة وتظهر دلائل العمران في طهران . يخترق هذه المدينة شارع كبير يمتد من الشمال الى الجنوب والى شمران ويقابل صدر الجبال ويزينها ايضا شارع استامبول الذي يمتد من الشرق الى الغرب ويجتاز شارع السوسن وشارع علاء الدولة والجدار الجنوبي من السفارة البريطانية الى مكان الحصون وتبدو على جانبي الشوارع المرصوفة بالبلاط مخازن وحوانيت حديثة الطراز ويجتاز شوارع المدينة عدد كبير من الخيل وصوت وقع حوافرها يذكر المرء بفينا وبخارست في عهدهما القديم . ومع ان السيارات كثيرة هناك فان الخيل لا تزال اكثر شيوعا . واينما قلبت رائد الطرف ترى طريقا جديداً يفتح وبناء جديدا يشاد

ولقد شاع الزي المدني بين الرجال في طهران ومع ان لباس الرأس البهلوي محترم فأنه غير شائع وسيتحول عنه المجموع ليبقى لباس الاسرة المالكة

وتروج اعمال الشركة الانكليزية الايرانية للبترول في غربي البلاد وجنوبها ويقوم افراد هذه الشركة بخدمات كثيرة في سبيل الحكام الايرانيين وغيرهم من افراد الحكومة والشعب . واما عبدان فمدينه كما يصفها المراسلون كثيرة الغرائب زرتها وتجولت في احيائها ادرس اخبارها وعمرانها ورأيت معامل تصفية البترول فشعرت باعجاب كهزة الكبرياء التي كانت تشعر بها الملكة سبأ العربية كانت هذه المدينة بقعة من رمال قاحلة تسفيها الرياح من مكان الى مكان ولكنها تحولت بفضل مشروع البترول الى مدينة زاهية بعمرانها ومعاهدها . يجرى فيها نهر بترول لا ينضب له معين . ويجري معه مورد غني للعمل يرتزق به الوف من الناس بين عمال في شركة البترول وعمال في دكاكين الصفيح وما اليها من اشغال . لقد وقع خلاف بين الحكومة والشركة منذ عامين ولكنه زال فصفا بينهما جو الولاء وبات الفريقان على اتم وفاق

اليابان

استمرار الفتح واستغاثة الصين

نشرنا في عدد الامس مقالا عرفنا منه كيف استطاعت دولة الشمس المشرقة ان تظفر من الاراضي الصينية بما هو اكبر من مساحة ايطاليا دون اطلاق رصاصة واحدة واليوم ننشر القطعة التالية ، وهي عن « الديلي ميل » لا عن « ذي نيوز اوف ذي وورلد » كما كانت القطعة الاولى ، ومنها يعرف القراء كيف يكون الانصاف بين المعتدي القوي القاهر وبين المعتدى عليه البائس المسكين !

الى عاصمة الصين

صحت عزيمة زعماء الكوانتونغ « الجيش اليابانى المرابط فى شمال الصين » على القيام برحلة الى نانكنج العاصمة الصينية ليتفاوضوا هناك مع الجنرال هونينغ — تشن وزير الحربية الصينية فيما يختص بما طلبته اليابان من وقف الحركات المعادية لها في البلاد الصينية

وعلى اثر اعلان هذه النية في طوكيو (العاصمة اليابانية) هرع وزير حربية الصين عائداً الى نانكنج ليتشاور هناك مع غيره من زعماء الحكومة

وتقول لنا انباء بكين « احدى المدن الكبرى التى وقعت مؤخراً ضمن المنطقة الشاسعة التى استولت عليها اليابان ان حكومة الصين ستجيب الحكومة اليابانية الى جميع طلباتها التى لا مبرر لها الا ان السلطات الصينية كانت قد سجنت اربعة من رجال « الكوانتونغ » فاستدعى ذلك اعتداء اليابان على منطقتي تشاهار ومنغوليا الداخلية

الضعيف يعتذر

وتقول انباء اخرى من بكين ان مطالب اليابان فيما يختص بمنطقة تشاهار قد اجيبت كلها ، وان الحكومة الصينية قد اعتذرت رسميا عن الحوادث التى وقعت فيها ، ولكن برقية اخرى من مدينة تيانتسن (اعظم مدينة اخرى بعد بكين ضمتها اليابان الى حمايتها) تقول ان عصابات صينية اخرى كبيرة قد شنت الغارات على اليابانيين هناك وتجاوز ذلك الى الاعتداء على اليابانيين المقيمين في داخلية منشوكو

الطيارات للحراسة

ولذلك ارسلت اليابان فرقة قوية من اسطولها الجوي الى تلك الجهات لتحرسها ، ولتشرف من الجو على تلك المنطقة الشاسعة التى اصبحت الآن فى حوزة اليابان

بالامس وصلت الى مدينة (اوهسوانغ تد) قوة برية كبيرة من الجيوش اليابانية ، وتقع هذه المدينة على الساحل الغربي من جنوب السور الصينى العظيم كما وصلت قوة اخرى كبيرة مثلها الى « تانغكو » الواقعة على بعد ٣٠ ميلا من مدينة تيانتسن ، وقبلت حكومة الصين ان تحل هذه القوه مكان القوة الصينية التي هناك وهي تقدر بنحو خمسين الفاً من الصينيين مع ان القوة اليابانية التي احتلت معسكراتها لا تزيد عن ٢٫٤٠٠ جندى !

ووصلت الى بكين قوة يابانية اخرى قوامها ٣٠٠ جندى لتقوم بحراسة المفوضية اليابانية هناك مكان الحرس الضئيل العدد الذي كان هناك

الصين تستنجد !

والمفهوم هنا فى الدوائر السياسية الانكليزية العليا ان حكومة الصين قد استنجدت بكل دولة من الدول الاوربية العظمى لتنقذها من عدوان اليابان عليها واقتطاعها الاجزاء الشمالية من بلادها وقالت فى استنجادها هذا ان استقلالها قد اعتدت اليابان عليها ، وان الصين ما تزال معدودة من اعضاء عصبة الامم التى تقول في عهدها ان من واجبها المحافظة على استقلال الدول المشتركة فيها .

ولكن !

وبالامس زار المستر كيو — تاي — تشي سفير الصين فى لندن وزارة الخارجية البريطانية ، وتحدث الى الوزير في امر الحركات اليابانية الاخيرة

« الدفاع » ولكن بريطانيا العظمى وغيرها من الدول مشغولة الان بتصفية الحساب في اوربا ، اما بعد ذلك فانها ستلتفت دون شك الا استعمارها في الشرق الاقصى

انباء شرقية

اهداء طيارات

ستقدم مصلحة الاوقاف العامة في العراق طيارة في كل سنة هدية منها للجيش

نواة الاسطول

تقرر ادخار قسم من الوارد من ضريبة النفط وتخصيصه لشراء بواخر نهرية وبحرية مسلحة تكون نواة لاسطول كبير في المستقبل

مؤتمر صحفى

انتشرت فكرة دعوة الصحف العربية الى عقد مؤتمر عام في بغداد او القاهرة .

مصر

اجازة المندوب

يصل المستر كلي مستشار دار المندوب السامي الى القاهرة تمهيدا لسفر السر السر مايلز لمبسون في اجازة

بواخر ايطالية

مرت ببور سعيد ثماني بواخر ايطالية مشحونة بغالا وتبنا وعلفا للخيول وقد اشترت هذا كله من مصر ، واتجهت بها الى شرق افريقيا

قبل وبعد
أن استعملت كريم راديو كريم

راديو كريم هو الكريمة العلمية الطبية المضمونة بانها تزيل من الوجه جميع الحبوب والبثور والكلف وضربة الشمس والنمش والبقع السود وتجعل بشرة الوجه نظيفة ناصعة كالمرآة .

فالسيدة التى تشكو من وجود بقع سوداء او حبوب على وجهها عليها ان تستعمل هذه الكريم فترى الفرق العظيم بوجهها فى مدة ايام قليلة انظر الى الصورة اعلاه وهى صورة سيدة جميلة معروفة لدينا ، انظر الى وجهها قبل ان استعملت راديو كريم وبعد ان استعملت راديو كريم فتعرف بنفسك قيمة هذا الكريم المشهور

Radio Cream Medicated

تحضير الشركة الكيماوية الانكليزية — لندن — انكلترا

الوكلاء والمستودع العام : الشركة المصرية البريطانية التجارية
مصر : شارع سليمان باشا — الاسكندرية : شارع طوسن باشا
وللشركة فروع فى يافا بيروت وطرابلس — نمرة التلفون بيافا ١٠٦٢
شارع ظريفة عمارة الطابو سابقا

فرع فنادق
الطرابلسي الشهيرة
(في بيروت وعاليه)
آخر ما وصل اليه الفن الحديث بتنظيم الفنادق

فندق الكونتننتال
يافا — شارع النزهة
فندق
الكونتننتال
ملتقى الطبقات الراقية
لاصحابه
كمال الزعيم
ومكرديج مصرليان

اطلبوا الشمنتو الممتاز
ماركة الحمامة
وارد
درويش يوسف حداد
فقد برهنت مدة عشرين سنة
على انها الاحسن والاقوى

الاعلان في الدفاع
خير واسطة لرواج التجارة

صفوة ما يحمله بريد الشرق والغرب

[مغا]مرات ارباب القصور

[و]ملك رومانيا يطلق زوجته اليونانية

وملك اليونان يطلق زوجته الرومانية!

[ت]زوج الامير جورج اكبر ابناء [المل]ك قسطنطين اليوناني الاميرة اليصابات [م]ن اسرة هوهنزولرن الالمانية في سنة ١٩٢١، ولما تنازل قسطنطين عن [العرش] في سنة ١٩٢٢ اصبح ابنه جورج [مل]ك اليونان ووقعت حوادث سياسية [في س]نة ١٩٢٣ فاضطر الملك الى اعتزال [العرش] والفرار من وطنه اليونان الى [بخا]رست (رومانيا) لان بلاده كانت [تتمخ]ض بانقلاب سياسي ولم يمض على [ابتعاد]ه وطنه أشهر حتى اعلن فيه الحكم [الجمه]وري

[و]لقد مرت عشر سنوات والملك [و ز]وجته اليصابات عائشان في بخارست [في غب]طة وصفاء لا تكدر صفو جوها [شائب]ة

[و]لا نعلم ماذاطرأ على هذين الزوجين [فرفع]ت الملكة الى محكمة بخارست دعوى [على] زوجها تطلب فيها الطلاق. ولم [تتأخ]ر القضاة باصدار الحكم فبعد جلسة [استم]رت عشر دقائق لم يحضر فيها احد الزوجين، حكم القضاة بالطلاق [و]قبل الزوجان الحكم بالقبول ولذلك [لم يس]تأنف احد منهما واصبح الحكم [نهائيا ب]المرور خمسة ايام عليه دون ان [يقد]م ضده استئناف. وحضر الجلسة [نا]ئبعن الملك وكيلها ميهاي انطونياد [وعن] الملك فلم يوفد احداً من قبله لحضور [الجلس]ة. والاميرة اليصابات شقيقة الامير [كار]ول ملك رومانيا السابق. وقبل ان [ترفع]ت دعوى الطلاق عقد افراد الاسرة [الما]لكة اجتماعا بحثوا فيه المسألة واقروا [انفص]الها عن زوجها

[و]جلس القضاة الذين نظروا الدعوى [في نف]س الغرفة التي اصدروا فيها حكم [طلا]ق الملكة هيلين زوجة الملك كارول [في س]نة ١٩٢٦

[و]عزمت الاميرة اليصابات على [الاق]امة بقصر جميل اشترته في ولاية ترنسلفانيا برومانيا. ومع انها بقيت فى عصمة زوجها عشر سنين فانها لم ترزق اولاداً ولم يطل بقاؤها ملكة في اليونان اكثر من ١٥ شهراً وبعدها ذهب الزوجان الى لندن

وكانا دائما يروحان ويغدوان معاً معاً الى المسارح والمتنزهات والفنادق والاندية وكان الشعب الانكليزي ينظر اليهما كزوجين بارين

وذهبت يوما الملكة اليصابات الى زيارة شقيقها كارول في رومانيا ورأت هناك انمدام لوبسكو ذات الشعر الاحمر تكثر التردد الى البلاط، وكان الملك كارول في الماضي زوج شقيقة الملك جورج اليوناني غير ان ذلك الزواج لم يكن موفقا ولم يبد فيه شيء من اسباب الغبطة والهناء فاحرجت الحال. وقف الملكة اليصابات وحارت فى امرها بين شقيقها وزوجها. وكان الملك جورج يساعد شقيقته بمنتهى قوته كما ان الملكة اليصابات انتصرت لشقيقها كارول وانكرت جنسيتها اليونانية واستردت الجنسية الرومانية فشجر خلاف بين الزوجين في سنة ١٩٣٤

وحاول الكبراء الاصلاح ما بينهما ولما بدأت الادلة تظهر على احتمال رجوع الملكية الى اليونان كان ماكسيموس وزير خارجية اليونان يزورها. غير انها كانت تقول له انها عزمت على البقاء على جنسيتها الرومانية وانها تود الابتعاد عن مشاغبات اليونان السياسية وعدم استقرار امرها وبعد ذلك بقليل جاءت الانباء عن بخارست تقول ان الملكة قدمت دعوى الطلاق على زوجها. والملك جورج اليوم في الخامسة والاربعين من عمره والملكة اليصابات فى الثانية والاربعين من عمرها والملك جورج نازل في فندق وستاند وهو لا يقابل احدا ولا يستقبل الرسائل التليفونية.

فاجعة

تحير القضاه

وقعت فاجعة في مدينة وكسفورد بايرلندا حارفي امرها المستنطق ولا تزال موضع الحيرة والاستغراب. عثر البوليس على قتيلين في سوتمبتون مضطجعين جنبا لجنب وقربهما مسدس وهما جون جوزف كيز والآنسه ماري جارفس وقال المستنطق ان اثار الرصاص تدل ان الفتاة رميت بالرصاص وهي جالسة وما الشاب جون فرمي وهو واقف وقال ايضا ان الرصاصة الموجودة تختلف عن العيارات التى اطلقت

ويعلل المستنطق الفاجعة بالكلام التالي: اني مستغرب ولا يدور بخلدي ان رجلا يستطيع اطلاق الرصاص ثانيا على نفسه بعد اطلاقه العيار الاول كما انى فى مثل هذه الحال لا استطيع القول ان الرجل قتل الفتاة او ان الفتاة او شخصاً آخر قتل الشاب والفتاة مخطوبة لرجل فى افريقيا الجنوبية وموعد زواجهما كان قريباً والقضاة يدرسون الحادثة ليستطيعوا اصدار الحكم

مأساة مخترعين

مات المستر وليم بلمبردج احد كبار المهندسين الميكانيكيين في معامل السيارات الانكليزية ومن ثم توفي بعده المستر سولومن مقاطعة سري فمات بموتهما اختراعهما وقضيا سنوات عديدة وهما يتابعان عملهما طي الخفاء دون ان يعرف لهما سر. ودارت الايام دورتها فمات المخترعان الواحد منهما تلو الاخر ومات بموتهما اختراع (الحداقة) التي يعقد على اختراعها نفع كبير يحدث انقلابا كبيراً في السيارات ونقلها

ناد

تحت الماء

انشاء عالم فرنسي اسمه جان بانلفيه نادياجديداً تحت الماء هو الوحيد من نوعه واطلق عليه اسم «نادي جماعة تحت الماء» ويدل اسم هذا النادي على ان اعضاءه يريدون ان يقضوا قسما من اوقتهم في جوف البحر

وعمل المسيو بانلفيه جهازا خاصا من الكاوتشوك اذا لبسه الانسان استطاع ان يروح ويغدو تحت الماء وبين الاسماك دون ان يعوقه شيء ويدرس المخترع طريقة تمكن اعضاء النادي من المدافعة عن انفسهم من الوحوش المفترسة كالاخطبوط وغيره وكثير من الفرنسيين يقيدون اسماءهم الانضمام الى هذا النادي

مسكن الشاعر

كان الشاعر الفرنسي الشهير فكتور هوجو شديد التنقل بسكنه فلا يستقر في منزل واحصى احد المتعقبين اثار الادباء فوجد ان عدد المنازل التي سكنها هذا الشاعر تبلغ ٢٧ بيتا

من لا ارض له لا وطن له

استعراض انكلترا الجوى العظيم

عشرون اسطولا جويا تشترك فيه

كل اسطول مؤلف من ١٢٠ طائرة

حضر جلالة الملك جورج الخامس استعراض الاسطول الجوي ببذلة مارشال طيران وشاهد اعظم التجارب والحركات الجوية وتفقد قوة الطيران في مطار ميلدنهول حيث استقبلته ٣٨ فرقة من الاسطول الجوى امتدت بخط طوله خمسة اميال وكانت قوافل السيارات تقل الوفاً من الناس الذين جاءوا لمشاهدة المهرجان وجاء ايضا ولى عهد الملك بطائرته الخاصة وهي موشاة بلوني اليوبيل الازرق والفضى وكان الملك شديد الاهتمام والبهجة بالاستعراض، وترك سيارته مرتين ليحادث قواد الطائرات وبعد ان تناول طعام الغذاء صعدت الجو عشرون طائرة من قاذفات القنابل وجرت بسرعة مئة ميل بالساعة فسمع لها صوت هائل كعزيف الجن في الارض العراء، ومن ثم حلقت بعدها فرقتان من فرق الطائرات الحربية المستعدة للصراع في الجو، ومن ثم صعد الفضا ٢٠ اسطولا جوياً يتألف كل واحد منها من ١٢٠ طائرة فدهشت الجماهير من هذا المشهد الرائع وساد السكون المكان ومثلت فى الجو ادوار خطيرة وكان الفصل الاخير اشتراك ١٥٥ طائرة فى مناورة حربية وحركات عسكرية مقسمة على هذه الصورة ٨١ طائرة حربية و ٥٤ طائرة مسلحة بمدافع سريعة الطلقات و٢٠ طائرة مجهزة بقنابل ثقيلة

واثرت هذه المشاهد فى نفس الملك وارسل كتاباً يشكر فيه وزارة الطيران والمجهود الذي تبذله لتعزيز الاسطول.

***

تلفون وكالة الدفاع في حيفا ١٢٥٨

وصول المنكوبين

الاحياء من زلزال كيتا

الذين نجوا من ٤٠ الف نسمة!

في يوم الاحد ٧ الجاري وصل الى لندن من الهند من بقوا على قيد الحياة من الانكليز الذين كانوا في مدينة كيتا في بلوخستان الهندي عند ما اصابتها نكبة الزلازل المعروفة، وكان وصولهم اليها على ظهر الباخرة كارانجا التي تبرعت حكومة الهند بنقل هؤلاء الاحياء عليها على حسابها الخاص

واقد استقبل اللندنيون هؤلاء الاحياء احسن استقبال على محطة لندن وتطوع شبان فرقة الكشافة لان يشتغلوا كعتالة لنقل امتعة هؤلاء المسافرين الى المحطات الاخرى في لندن وهي المحطات التي سافروا منها الى بلدانهم في الداخلية

ويبلغ عددهؤلاء الاحياء جميعاً نحو ٩٠٠ معظمهم من النساء والاطفال

وعند ما وصلت الباخرة كارانجا الى ميناء ساوثمبتون صعد الى ظهرها رئيس البلدية المستر ج. أوالر فقرأ لهؤلاء الاحياء رسالة عطف موجهة اليهم من وزير الهند اللورد زتلاند قال فيها ان الحكومة البريطانية متألمة للالام الذين اصيبوا في نكبة الزلازل ولكنها تأمل ان ينسى المنكوبون نكبتهم مما سيلاقونه في بلادهم الانكليزية من الراحة

ورد المنكوبون على ذلك باطراء حكومة الهند لما بذلته من الجهود في سبيل مواساتهم اتم المواساة

وكان بين المنكوبين الكولونيل ج. وفنريتين من رجال القسم الطبي في الجيش الهندي فقال ان الفضل في تخفيف وطأة النكبة يعود الى الجهود الجبارة التي بذلها الميجور — جنرال كارسليك، حاكم قواد كيتا الذي وقعت فيه نكبة الزلازل فنضت على ٣٠٫٠٠٠ من اهالي المدينة وحدها ثم على ١٥٫٠٠٠ من اهالي القرى القريبة منها

وتقول الصحف الانكليزية التى تنقل عنها هذه الانباء ان نائب الملك فى الهند وهو اللورد ولنجدون لم يزر كيتا الا يوم الخميس ١١ الجاري، وفي هذه الزيارة صرف اليوم طوله وهو يتفقد الجرحى في المستشفيات واللاجئين في المعسكرات ويشاهد الامكنة التي خربتها الزلازل

وقد بحث اللورد في زيارته هذه مع كبار الموظفين والعسكريين في اصلاح مكان يمكن فيه تشييد محطة حربية اخرى غير المحطة الاولى التى محت الزلازل آثارها.

واستعرض اللورد بعد ذلك فرق الجيش الموجودة هناك فاطراها وامتدح ما ابداه افرادها من الشجاعة «في المدة التى تلت تلك الليلة التى وقعت فيها الزلازل التى لا يعرف لها التاريخ مثيلا في الامبراطورية البريطانية»

وفى عودة اللورد من كيتا قام هو والليدي ولنجدون بزيارة ٢٥٠ جريحا من جرحى هذه النكبة في مستشفيات مدينة كراتشي، كما زار الاثنان المعسكر الذي يقيم فيه اللاجئون من كيتا الى كراتشي، وفيه منهم الان ١٥٠٠ لاجيء وهناك غير هذا المعسكر معسكرات اخري كثيرة ما تزال كلها غاصة باللاجئين المنكوبين الذين سيظلون فيها الى ان يفرجها الله

مشاكل الحضارة

محاربة الضوضاء في المدن

العلم يتقدم بمد يد المعونة

من المشاكل التى يهتم العلماء بحلها في الوقت الحاضر مشكلة الضوضاء في المدن، اذ ثبت ان هذه الضوضاء تسبب للاهالي والحكومات خسائر مادية كبيرة تصل الى مئات الملايين من الجنيهات، كما انها تسبب خسائر اخرى فى الصحة، اذ تتأثر منها الاعضاء اسوأ تأثير، فأذا كان الانسان ضعيف الاعصاب اصلا، اساءت الضوضاء حاله وتوالت عليه العلل والامراض دون ان يدرى ان الضوضاء هي السبب الاول في كل ذلك

وفي تقرير بعض المشتغلين ببحث مشكلة الضوضاء في مدينة لندن انه لن يمضي وقت طويل حتى تصبح لندن مدينة هادئة ساكنة كانها قطعة من بلاد الارياف الهادئة بطبيعتها، وليس معنى ذلك انه سيحرم سير السيارات وعربات الترام فى الشوارع وانما ستتخذ وسائل عملية من شأنها ان تقضي على كل ضوضاء.

فمثلا المطارق الحديدية الضخمة وغيرها من الالات والادوات التى تحدث ضوضاء شديدة ستصنع بشكل اخر يحول دون احداثها تلك الاصوات المزعجة، وسيستطيع الناس فى الغد القريب ان يقيموا بجوار خطوط السكك الحديدية وتروح القطارات وتجيء دون ان يسمعوا لها اي صوت

وعندما ينتهي العلماء من تجاربهم وابحاثهم الخاصة بمسألة القضاء على الضوضاء وتتحقق الاحلام وتصبح لندن مدينة هادئة ساكنة ستصدر الحكومة قانون الضوضاء وهو يقضي بمخالفة كل من يحدث اي جلبة مزعجة وتغريمه على ذلك غرامة كبيرة.

على ان هذا اليوم ليس ببعيد، لان التجارب التى قام ويقوم بها العلماء تدل على نجاح كبير وهاهي بعض شوارع لندن قد غطي سطحها بالمطاط، فاصبح الناس لا يسمعون لسير العربات والسيارات صوتا، وفى بعض المصانع الان يستعمل العمال صناديق ومقاعد خاصة، قواعدها من المطاط ايضا حتى اذا ما سقطت فوقها المطارق الحديدية الضخمة لا يسمع لها صوت.

وكانت قطارات شركة سكك حديد الخطوط الضيقة في انكلترا تحدث ضجيجا مزعجا يسبب للركاب صداعا شديدا فاستعانت الشركة بالاستاذ (لو) الاخصائي في معالجة مشكلة الضوضاء فامر بوضع حواجز فوق العجلات، لكي تقضي هذه الحواجز على صدى الصوت الذي يحدث من سير العجلات فوق القضبان، لان هذا الصدى هو الذي كان يحدث ترددهفي سقف العربات الصداع الشديد للمسافرين.

رقم تلفون وكالة الدفاع فى القدس ١٤١٣

نتاج الفكر العالى

ثلاثة واربعون كتابا عالميا

احدثت ثورات فكرية ودموية أيضا

نظم معهد العلوم والفنون بجامعة كولومبيا الامريكية استفتاء عالميا لمعرفة الكتب التي صدرت منذ عام ١٨٨٥، فأحدثت ثورة في العالم واوجدت مبادىء ونظريات سياسية واجتماعية وعلمية قلبت المبادىء والنظريات القديمة رأسا على عقب وقد اشتركت في هذا الاستفتاء جميع المعاهد العلمية في العالم ويفهم من نتيجة الاستفتاء كما اذاعها معهد العلوم والفنون ان عدد هذه الكتب لا يزيد على ثلاثة واربعين كتابا اهمها:

رأس المال تأليف كارل ماركس، انهيار الغرب تأليف سبنجلر، نظرية النسبية الخاصة والعامة تأليف انشتين، نظرية الجواهر المفردة تأليف بوهر، انشودة كريتزر تأليف تولستوي، لا جديد في الميدان الغربي تأليف ريمارك هايدا جابلر تأليف انسن، الاستعمار تأليف لينين، تاريخ الثورة الروسية تأليف تروتسكي الانسان والرجل الكامل تأليف برنارد شو، بابت تأليف سنكلر لويس، اصول علم النفس تأليف جيمس، طفرة المدنية الامريكية تأليف بيرد، الكهربائية والمغناطيسية تأليف جينز، النتائج الاقتصادية للسلم تأليف كانيز، الاحلام تأليف فرويد، العقل الباطن تأليف بويج، عقل الانسان الاول تأليف واس، التقويم الداخلى للنجوم والكواكب تأليف ادنجتون، جان كريستوف تأليف رومان رولان

سيارات غزة

الوطنية

سفريات يومية

بين غزة ويافا

وبالعكس

سيارات فخمة

سائقون ماهرون

شجعوا مصنوعاتكم الوطنية

[لا]ول مرة

منافسة للامومة في كندا

[م]ن ولدت اكثر تنال ١٠٠٫٠٠٠ جنيه

[ت]عد مدينة تورنتو في كندا مدينة [التو]ائم، لا بل والمدينة التى تلد فيها [اكثر] الامهات اربعة في بطن!

[ول]ذلك ستجري منافسة للامومة [في] العام المقبل، فمن كانت قد ولدت [من] الاطفال اكثر من غيرها في عشر [سنو]ات ابتداء من تشرين الاول عام ١٩٢٦، تنال جائزة قدرها ١٠٠٫٠٠٠ [جنيه] اوصى بها احد الاغنياء لهذه الغاية [و]يتراهن اهالى تورنتو الآن [ب]عضهم على من ستكون الفائزة في [هذه] المنافسة، والسيدة المرجحة الآن [من] غيرها هي المسز ماتيو كيني، زوجة [احد] العمال العاطلين وهى تعيش في ضيعة في احدى ضواحي تورنتو، فهي في المدة المحدودة في الوصية قد ولدت ثلاث توائم في ثلاث مرات متواليات ولها الآن تسعة اولاد احياء من اربعة عشر ولدا هم الذين ولدتهم، وهي تفصل الان الملابس لتوأمين ينتظر ان تأتي بهما في شهر كانون الاول من هذا العام

امامنافستها الثانية فهى المسز امبرون هاريسون، التي ولدت ابنها التاسع الآن منذ عام ١٩٢٦، وهو العام المحدد لبدء المنافسة اما قبل هذا التاريخ فانها ولدت تسعة اولاد اخرين، فمجموع ابنائها الاحياء الان ١٨ ولدا، فقط؟!

* * *

كلمة العدد

السعى لاتفاق كلمة الاحزاب

محاولة ذلك فى اجتماعات خاصة بشخصيات معروفة

على الرغم من كثرة ما يثبط الهمة في الدعوة الى اتفاق الاحزاب ، نرى امانة ان نواصل السعي والكتابة فى هذا الموضوع . ان الحالة الدولية تقتضي توحيد الجبهة ، حتى اذا انفجر البركان كانت صفوف العرب متهيأة وان حالة البلاد تجعل هذا الاتفاق امراً ضروريا الى حد بعيد .

وقد بدأنا السعي باجتماع شخصي مع ثلاثة من كبراء حزب الدفاع الوطني . ولبينا دعوة صحفية لحضور المأدبة التي اقيمت تكريما لسعادة رئيسه املا في الوقوف على وجهة نظر . وسنوالي الاجتماع بشخصيات كبيرة من احزاب اخرى . ملقين في النهاية ، بما تجمع لدينا الى الشعب .

لسنا في اجتماعات خاصة قبولا لدعوة الاتحاد . لكننا كنا نلحظ ، مع الاسف ، معارضة من اشخاص كثيرين ، تكاد تعثر عليهم في كل حزب ، ولهؤلاء الاشخاص وجهة نظر ، نسردها بعد الوقوف على آراء الاحزاب الموجودة .

بعد اجتماع المجلس البلدى

مطاليب هذه المدينة كثيرة وحقة

اجتمعت هيئة المجلس البلدي فماذا استفادت المدينة من هذا الاجتماع . ماذا ربحت البلدة المنكوبة في عمرانها ، في تنسيقها ، فى نظافتها . فى شوارعها المهملة فى ميادينها الخربة . في طرقاتها المضطربة

اننا نرفع «بعضاً» من شكاوي الجمهور فيما يلي ، على أن نتابع الكتابة في هذا الموضوع الخطير ، الوثيق الصلة بمصالح الشعب . هذه الطلبات المستعجلة تتألف من :

١— رصف كافة الارصفة مرة واحدة . انه لا يليق بمدينة كيافا ان تكون لها شوارع كبيرة كشارع الملك فيصل ، وشارع جمال باشا ، وشارع بسترس وعوض وان تكون هذه الشوارع الرئيسية خالية من الارصفة التي يسير عليها الجمهور والمارة .

٢— المدينة فى حاجة ماسة للماء ومشروع الماء يسير ببطء ... السلحفاة ! وقسم كبير من السكان يشرب الماء المالح او القريب من الملوحة

٣— المدينة في امس الحاجة للمجاري لان الحفر الموجودة الآن في الشوارع وبين بيوت السكن السبب الاول ، فيما نعتقد ، لتفشي الامراض ، لا سيما المعدي منها .

٥ — سمعنا اكثر من مرة عن مشروع الحدائق العامة . وسمعنا ان الحكومة على كثرة اخطائها وشدة بخلها طلبت ان تساهم في هذا العمل الضروري ولكن حتى الساعة لم نسمع شيئا جديداً من التنفيذ والبدء او التفكير بهما !

لا تنكر على الاغنياء والموسرين بناءهم الحدائق الخاصة في بيوتهم وحولها ، يجدون فيها سبيلا للترويح عن النفس ، والعيش الناعم ، لكننا نريد للجمهور ، لهذا الذي لا يجد امامه الا البحر باقذاره ، والا الخلاء المملوء بالمياه الاسنة ، وامكنة (الزبل) ومواضع الفضلات !

هذه كلمة . ولنا عودة طويلة الى موضوع في صميم حياة المدينة ، فالى اعداد قادمة .

***

جريا على سياسة التطويق

محاولة سلخ منطقتين عن بلدية يافا

بلغنا ان بلدية تل ابيب تحاول سلخ منطقتين عن بلدية يافا ، الاولى في المنشية والثانية في «السكنات» المنشأة حديثاً من جهة الشرق .

انا نؤكد هذا الخبر . ونقول عنه بانه تتمة لسياسة التطويق التي كتبت عنها «الدفاع» كثيراً فيما مضى . واذا تم هذا «السلخ» اصبحت يافا عنقاً حوله سلسلة من ... حديد !

نكتب هذا الى من يهمه الامر . وسنعود بايضاح أوسع ، واصرح !

حفلة
نادي شباب العرب

قال مراسلنا فى القدس . يغادر القدس بعد ظهر اليوم الاستاذ اميل افندي الغوري للاشتراك بحفلة نادي شباب العرب

عقد قران

قال مراسلنا في القدس : احتفل امس الاول بعقد قران السيد عبد الرحمن رصاص احد موظفي دائرة المساحة على كريمة المرحوم رشدي افندي رصاص بالرفاء والبنين

المهاجرون

تصل صباح اليوم (الاحد) الى الميناء الباخرة روما وعليها الف مهاجر وبعد ان تنزل منهم الى البر في يافا حوالي ٦٠٠ مهاجر تبحر الى حيفا حيث تتم تفريغ حمولها من «شحنات الآدميين» الى هذه البلاد التي امتص لبنها وعسلها هذا اذا كان فيها شيء اسمه لبن وعسل

حريق فى قرية

شبت النار في احد بيوت قرية خلدة وقد أتى عليه كله ولم تحدث خسارة في النفوس

سفر
الدكتور الدجاني

يغادرنا الى لبنان صباح الغد جراحنا النابغة الدكتور فؤاد الدجاني تصحبه عائلته الكريمة حيث يقضي شهرا في ربوعه وبهذه المناسبة يغلق المستشفى ابوابه مدة شهر تبتدىء من ٢٢ الجاري حتى ٢٢ الشهر القادم . اما العيادة فستظل مفتوحة حيث يقوم بمعالجة المرضى الدكتور محمد زهدي الدجاني

الاستاذ
محمد اديب

قدم الثغر صديقنا الاستاذ محمد اديب مدير مدرسة عمان الثانوية في اجازة عطلة الصيف ، فأهلا وسهلا

سوق الدير بيافا

اهو داخل منطقة البلدية

في سوق الدير بيافا عدد كبير من التجار وهو سوق يعتبر من اقدم الاسواق التجارية الهامة في المدينة ويؤكد لنا هؤلاء التجار انهم لم يروا حالة السوق المذكور مؤسفة كما يرونها في هذه الايام بنتيجة الاهمال وعدم الاعتناء بنظافته او الالتفات اليه . وهم يتساءلون ، هل خرج هذا السوق عن منطقة المجلس البلدي؟

اصبح السير في سوق الدير ، اذا امكن ، يتعرض فيه الانسان لاخطار جمة لشدة ازدحام « الكارات » والسيارات الكبيرة التي تنقل الفواكه وغيرها من الخضار وبسبب صناديق الفاكهة التي تملو على جانبي الطريق بضعة امتار .

هذا من جهة ، ومن جهة ثانية فان البلدية لا تفطن قط لرش هذا الشارع ، ويؤكد التجار ان الرش حرم شارعهم وبالحري سوقهم منه منذ اكثر من ثلاثة شهور ، وهي شهور الصيف التي يشتد فيها الحر ويعلو الغبار لعدم هطول الامطار

ويزيد حالة هذا السوق سوءا في هذه الايام ، ان العمال الذين ابدلوا قبل اسبوعين انابيب المياه المارة في هذا السوق تركوا وراءهم الارض يعلوها التراب الناعم الذي اخذ يتطاير فيملاء حوانيتهم ويعرض بضائعهم للتلف ، نقدم هذه الشكوى الى مراجعها املين ان تلاقي عناية سريعة .

يطلبون زيادة الهجرة

لان فلسطين في رخاء ... !

اعلن السير روبرت ويلي كوهن رئيس لجنة الاقتصاديات الفلسطينية في لندن انه لا بد من زيادة الهجرة الى فلسطين لان البلاد تتسع لاكثر مما يدخلها ، ولان حالتها المالية على غاية ما يرام ، والبلاد ترتع في بحبوحة من الرخاء (الى بقية الحلم الخادع) وهو لذلك يطالب الحكومة الانكليزية بضرورة اعادة حرية الهجرة بلا قيد ولا شرط (الدفاع) واين القيود تجاه العدد الذي يدخل البلاد حاليا . ؟

ثم عقب السير كوهن المستر ترافرز عضو اللجنة الاقتصادية المشار اليها فطلب من الاعضاء ومن البريطانيين ان يبذلوا نفوذهم مع رجال البلدان الاوروبية الاخرى بحيث يوجهوا غاياتهم شطر استثمار اموالهم في البناء في فلسطين !

والظاهر ان المتكلم لا يحسب للازمة القادمة اى حساب ، والا لما كان يقول هذه (الاحلام) الا اذا اراد بها خدعة وهو الاصح .

البوليس يلتهم اكبر نفقات الميزانية

٥٠٦،٧١٢ جنيه لدائرة البوليس والسجون

الوضع الشاذ سبب هذه النفقات الهائلة

كانت اعظم النفقات في الميزانية المبلغ المرصد لدائرة البوليس والسجون فانها بلغت ٥٠٦،٧١٢ والمبلغ الثاني ٢٥٧،٨٦٧ جنيها من اجل نفقات متنوعة ،

وفى دائرة الاشغال العامة ٢٢٨،٨٧٤ جنيها عدا اشغال فوق العادة تقدر تكاليفها ٢٦٢،٨٧٧ جنيها . ودائرة البرق والبريد ٢٥٠،٠٠٠ جنيه وتستفضل هذه الدائرة بعد تسديد نفقاتها ١٠٥،٠٠٠ جنيه وفي دائرة المعارف ٢٠١،٤٩٧ جنيها والصحة ١٦٦،٣١٠ جنيه والزراعة ١٤٧،٢٨٥ جنيه ونفقات صيانة الدفاع ١٤٤،١١٨ جنيها ونفقات الجمارك ودوائر التجارة والصناعة ١٤٧٦٢٩ جنيه . حكومات الالوية ١٠٨،٧٩٠ جنيه . ودوائر الديون العامة ١٢٦،٩٠٤ جنيهات ونفقات نفقات القوات المحافظة على حدود شرق الاردن ١٦٥،١٦٤ جنيها ودائرة فخامة المندوب السامي ١٠٦٩٣ جنيها

ان مبلغ ٥٠٦،٧١٢ الذي تلتهمه دائرة البوليس والسجون كان في الامكان تخفيضه لولا سياسة الوضع الحاضر ، سياسة انشاء الوطن القومى ، سياسة اجلاء الشعب واسكان آخرين ولولا هذه السياسة لكانت البلاد فى غير حاجة الى نصف هذا المبلغ وربما ثلثه او اقل . ويخصص للمعارف اقل من نصف هذا المبلغ ، مع ان الواجب مثله او ضعفه لمحاربة الامية والجهل !

***

دخل الجمرك السنوي ٢،٦٠٠،٠٠٠

تفصيل لاهم الموارد فى الميزانية العامة

استمر ازدياد الدخل العام خلال السنة الماضية الى ان بلغ ٣،٤٨٢،٠٠٩ جنيه اي بزيادة مليون جنيه عما توقعت الحكومة . واما النفقات فكانت بالعكس اقل مما قدرتها الحكومة بنحو ٢٥،٠٠٠ جنيه . وان كانت قد زادت عن نفقات السنة التي سبقتها بمبلغ ٥٦٠،٠٠٠ جنيه . ومع ان ايرادات الحكومة متعددة النوحي فان دخل الجمارك يبلغ نصف مجموع ايراداتها المتنوعة فدخل الجمرك السنوي يبلغ ٢،٦٠٠،٠٠٠ جنيه اى نحو ٢١٨ الف جنيه كل شهر واكبر الايرادات الباقية ايراد الرخص والضرائب فانها تبلغ ١،٧٥٠،٢٩٣ جنيها وتأتي بعدئذ رسوم المحاكم وتبلغ ٨٤٥،٩٢٣ جنيها والبريد والبرق ٣٥٥،٨١٧ جنيها وايرادات متنوعة قدرها ١٧٧،٨٨٦ جنيها وايراد املاك الحكومة ٢١،٦١٨ جنيها والفوائد ٩٧،١٠١ جنيه

حالة فلسطين التجارية

وتجار الحنطة

ورد فى تقرير بنك الباركلس الاخير عن الحالة التجارية في فلسطين ما يلي :

الحالة العامة

كانت حالة التجارة على العموم هادئة ولكن بدا نشاط يسير في نواح كثيرة

الحبوب

بالرغم من حسن الدلائل يبدو أن طقس هذا العام قد اضر بالحبوب ، وقد كانت حالة سوق الحنطة عادية ، وبتراوح سعر الطن بين ثمانية جنيهات ونصف الجنيه وتسعة جنيهات ، وقد استورد حوالى خمسمائة طن ، وكانت سوق الشعير مرضية وسعر الطن حوالى الخمسة جنيهات مع ميل الى التحسن . وظلت سوق الاذرة على حالها ولكن كان هناك نشاط في سوق السمسم بسبب عدم الاستيراد من الخارج وقلة الموجود منه محلياً

وهذا الذي ورد فى تقرير «الباركلس» يطابق الحقيقة فى اكثر نواحيها ما عدا الشطر الذي يتعلق منه بالحنطة

يقول التقرير ان سوق الحنطة كانت عادية ولكن الذي نعرفه ، والذي شاهدناه ولمسنا له بعض النتائج ، أن سوق الحنطة كان مضطربا ، وان حالته كانت في ركود ظاهر لعدم اقبال اصحاب المطاحن على الشراء من التجار بعد ان خفضت الضرائب الجمركية عن الوارد منه وهذا ادى الى تدهور في الاسعار — الامر الذي جعل تجار هذا الصنف يحتجون الى المراجع المختصة . ثم ما علمناه من اهتمام هذه المراجع بالشكوى ودرسها ورفعها تقريراً بها الى مدير المالية حتى صرنا ننتظر نتيجة مرضية للحالة .

ثم جاء فى تقرير البنك المذكور عن بقية الاصناف ما يلي :

حال القبان

ظلت اسعار السكر بدون تبدل وقد استورد من مصر حوالي ستين طنا والطلب على البن عادي وقد وقف التدنى فى السعر وبدأ ارتفاع ويبلغ سعر الطن ٤٧٥-٤٦ ج ف وسوق الدقيق ناشطة ولا سيما الاسترالي والاميركي منه وقد انزلت الضريبة عن الدقيق الاسترالي اما الدقيق المحلي فقد ظل سعره على حاله وقد ارتفع سعر الارز بسبب ارتفاع سعره في الخارج

المنسوجات

سوق المنسوجات راكدة ولكن هناك طلبات على الملبوسات الجاهزة الرخيصة التي تصنع في تشكوسلوفاكيا

البناء

قل النشاط فى حركة البناء بعض الشيء وعلى الاثر هبطت اسعار مواد البناء وقد هبطت اسعار الاسمنت بسبب كثرة الاستيراد وقلة الطلب

الحمضيات

بدأت حركة بيع الاثمار وهي على الشجر وقد دفع لبعض اصحاب البيارات اسعار تتراوح بين اربعة شلنات وأربعة شلنات ونصف الشلن للصندوق وتقدر بعض الدوائر غلة العام المقبل بثمانية الى تسعة ملايين صندوق .

موعد قدوم سمو الامير سعود

استعداد بلاد الامارة لاستقبال سموه

اتصل بنا اليوم من مصدر ثقة مطلع ان سمو الامير سعود سيزور القدس في ١٣ آب ، ثم يزور عمان بعدئذ ، فيقضى فيها اربعة ايام ضيفاً كريما على سمو الامير عبدالله كما ذكرت «الدفاع» فى عددها الاخير

وسيكون استقبال سموه في القدس رسمياً واما في عمان فتشترك فيه الحكومة والشعب معاً . وستذهب وفود كثيرة من مختلف مدن فلسطين وقراها الى القصر الاميري ترحيباً بالضيف الكريم

١٢ صفحة

عدد الدفاع الاسبوعى يوم الاثنين

صفحة كاملة لصور الاستعراض الرياضى العام

أنباء هامة عن مراحل المغامرة الحبشية

بريد يافا

وكلمة مساعد حاكم اللواء

كثيراً ما كتبنا حول بطء سير المعاملات فى دائرة بريد يافا ، وما يتعرض له المرء من ضياع الوقت في الانتظار الطويل لانجاز غرضه من هذه الدائرة مهما كان هذا الغرض تافهاً ، كشراء طابع بريد مثلا او غير ذلك من الاعمال به وهذا كله يعزى الى قلة عدد الموظفين المناط بهم انهاء الاشغال ذات الصلة المباشرة بالجمهور ، عكس ما هي عليه الحالة في دائرتي بريد القدس وحيفا ، ولا نقارن بتل ابيب لان علة العلل التى اصابت دائرة بريد يافا هي من دائرة بريد تل ابيب التى نقل اليها معظم موظفى بريد يافا فقل عدد الموظفين فيها امام ازدياد الاعمال ازدياداً كبيراً

لم تبق صحيفة محلية الا وساهمت بالشكوى من هذه الحالة فى دائرة بريد يافا وقد ضج التجار واصحاب المصالح ورفعوا بذلك عرائض الشكوى التى لم ير لها اثراً من الاهتمام لاصلاح ما يشكى منه مع الاسف

وصادف ان التقينا بعد ظهر يوم الجمعة فى دائرة بريد يافا بالمستر بولاك مساعد حاكم اللواء وكان حضرته ينتظر دوره للحصول على بعض الطوابع ولارسال تحرير مضمون واخذ يبدي (لمحرر هذه الكلمة) تذمره من هذا الانتظار الطويل . وقال ان (له نصف ساعة وهو واقف ينتظر دوره !

عندئذ اجبناه : ومع هذا فحظك حسن لان الوقت الآن عصر لا صبح والا لكان يترتب عليك الانتظار لا اقل من ساعة كاملة هذا اذا لم يكن يوم سبت !

وبعد ان شرحنا لحضرته ما يتذمر منه السكان بسبب قلة الموظفين . وكان عددهم ساعتئذ ثلاثة فقط تقدم الى احد الموظفين وسأل عن مدير دائرة البريد فاجيب بانه غائب ، وعندئذ تركنا وصعد الى مساعد مدير البريد فعسى ان يكون من وراء زيارته هذه واطلاعه على الحالة الشاذة التي يتذمر منها السكان يافا قاطبة ، منفعة لعلاج سريع

وها انا ننتظر !

مواد
هذا العدد

اضطررنا الى تأجيل قسم من المحليات والانباء البرقية والتلفونية لضيق نطاق هذا العدد واعدين بنشرها في الاعداد القادمة

الدورة الجزائية

لمحكمة مركزية يافا

تبتديء غداً (الاثنين) الدورة الجزائية لمحكمة مركزية يافا ، وقد تقرر ان يباشر بها في ٢٢ الجاري لا في ... منه كما هي العادة رغبة في سرعة النظر بعدة قضايا واقفة قبل اغلاق المحاكم للعطلة الصيفية التي تبتديء من اليوم الرابع من شهر آب القادم

أسعار الحاجيات

من محل راشد كنعان

بيافا

الرز الرشيدي	الشوال	[illegible]
» الانكليزي	»	[illegible]
» الدمياطي	»	[illegible]
» الهندي	»	[illegible]
السكر الناعم	»	[illegible]
السكر	الصندوق	[illegible]
الصابون النابلسي	الرطل	[illegible]
الملح	الشوال	[illegible]
البن	الرطل	[illegible]
الطحين الاميركي	الشوال	[illegible]

سعر الجنيه
عن بنك باركليس

١٩ — ٧ — ٣٥

الدولار	٨-١-٩٦
المارك الالماني	٢٨ر١٢
الفرنك السويسري	١٣ر١٥
الفرنك الفرنساوي	١٦-١٤
الليرة الايطالية	١٦-٣ر٦٠
الفرنك البلجيكي	٣٩ر٢٩

ارض للبيع على قطع

قطعة ارض صالحة لبناء البيوت في اجمل موقع في مدينة الرملة ذات الـ... الصحى بجوار عمارة البلدية على ثلاثة شوارع احدها شارع رئيسي عرضه ثلاثـ... مترا وفى مكان متصل بالعمران فمن اراد شراء قطعة ارض منها فليراجع الـ... ابراهيم بك الغصين والسيد محمد علي الغصين بالرملة

تلفونات الدفاع وبرقياتها الخاصة

مراحل المغامرة الحبشية

« تابع المنشور على الصفحة الاولى »

لا تبعث على الارتياح . فالى جانب الاستعدادات الكبيرة ، بدت (الظواهر) العسكرية على البلقان ، فحشدت بعض الدول سرا اقوى فصائلها

تقرير فنى
يصف الصعوبات في حروب المستعمرات الطويلة

والظاهر ان تقريرا (فنيا) أرسل من باريس الى روما يذكرها فيه بما تقاسيه كل دولة من حروب المستعمرات ، وما تتكبده من نفقات . فأن الجزائر التى فتحت ١٨٣٠ لم تهدأ الى الآن مع انه مضى على فتحها ١٣٥ سنة . وفي ذلك اشارة خفية الى المصاعب المالية التى ربما جعلت ايطاليا عاجزة عن مواجهة الموقف في أوروبا عند وقوع الخطر

اسلوب غير لائق !

في قلقيلية جمعية اطلق عليها لقب « الشباب الثائر » لم تكتشف دائرة البوليس امرها حتى الآن . وقد رأت اخيرا دائرة المباحث الجنائية في يافا ان تفتش دار السيد هاشم السبع لعلها تعثر على اوراق . فذهب الضابطان سليم افندي حنا ، وناظم افندي الحشيمي ومعهما ثلاثة من افراد بوليس التحريات . وعبثا كان تفتيشهم الذى دام طويلا فانهم ، كما كان متوقعا ، لم يعثروا على شيء

ان مجرد الظن لا يبرر اعمالا كهذه خصوصا مع شخص يقوم بواجبه المدرسي . وان عجز دائرة البوليس عن افتضاح امر تلك الجمعية لا يبرر اخذها الافراد بالظنة .

نحب ان لا يتكرر هذا العمل المؤسف الذي لا يطمئن اليه الجمهور ، ويكون مدعاة للوم

جولة أعضاء ناد

قام امس فريق من اعضاء النادي الارثوذكسي بجولة في بئر السبع والخليل والقدس ثم يعودون الى يافا مساء اليوم

حركة المراكب الشراعية

وصل الثغر في اليومين الماضيين المراكب الشراعية التالية :

الامل بالله لرئيسها حسن دولة قادمة من بور سعيد

روض الفرج لريسها ناجي العزاء قادمة من دمياط

سليمة لريسها محمد محمد المرشدي قادمة من بور سعيد

الحمدية لريسها السيد فراج قادمة من دمياط

مباراة

تجري في الساعة الثالثة من بعد ظهر اليوم (الاحد) مباراة في كرة القدم بين فريق النادي الرياضي الاسلامي وفريق الجيش الانكليزي وذلك على ملعب الفريق الاول في يافا

القدس

سفر فخامة علي جودة بك

القدس في ٢٠ تموز — لمراسل الدفاع الخاص : غادر القدس صباح امس الى بور سعيد ومنها الى لندن فخامة علي جودة بك الايوبي وعائلته الكريمة . وقد ودعه على المحطة سماحة الحاج امين افندي الحسيني ، وسعادة عوني بك عبد الهادي وامين بك التميمي والاستاذ سامي بك السراج والاستاذ اكرم زعيتر رافقته السلامة وقد زاره قبل سفره سعادة الدكتور حسين بك الخالدي رئيس البلدية والاستاذ ابراهيم درويش عضو المجلس البلدي

ضيف عراقي كبير

وصل القدس نهار امس الاول سعادة عبد الكريم بك الازري احد موظفي البلاط الملكي ببغداد وحل في فندق القلعة وقد زار حضرته دار الايتام الاسلامية وتجول في مصانعها

الوليمة لرئيس حزب الدفاع الوطنى

القدس في ٢٠ تموز — لمراسل الدفاع الخاص — ذكرنا عن الدعوة التي وجهها اعيان اهالي رام الله الى سعادة راغب بك النشاشيبي ، رئيس حزب الدفاع الوطني وزملائه لتناول طعام الغذاء نهار امس الجمعة في بستان الوجيه السيد سالم زعرور وقد اخذت السيارات التى تقل وفود المدعوين تصل الى محلة الوليمة حتى غص البستان بالمدعوين الذين كان يستقبلهم اهل رام الله ولما تكامل عدد المدعوين مدت الاسمطة على الطريقة العربية . وبعد الانتهاء القى سماحة الاستاذ الشقيري خطابا استهله بشكر اهالي رام الله ومدينة رام الله وتطرق فيه الى مناخها وموقعها ووطنية اهاليها . ثم ذكر اعمال سعادة راغب بك كعضو في مجلس البرلمان الثاني والاعمال التى قام بها خلال المدة التى كان فيها رئيسا للمجلس البلدي كما اورد بعض اشياء عن اليهود ايدها بالآيات الكريمة

ثم وقف بعده الاستاذ حنا خلف والقى حول الموضوع خطابا مفصلا . وقد وقف بعدها السيد خليل ايوب وتلى خطابا يناسب المقام . ثم طلب من الاستاذ حسن صدقي بك الدجاني سكرتير الحزب . ان يتكلم فوقف والقى خطابا شاملا بحث فيه الثورة العربية واسبابها ووعود الحلفاء لجلالة المغفور له الملك حسين ونكثهم بها ، وسياسة المندوب السامي الحالي والاعمال العظيمة التى قام بها لمساعدة اليهود وعن اتساع الهجرة وبيع الاراضي في عهده . وعن تفكك شمل العرب سكان هذه البلاد وتطرق الى سياسة الاحزاب في البلاد وصرح بانها سياسة واحدة مبنية على غاية واحدة وهي الاستقلال التام . واقسم انه لن يتأخر عن السير كجندي بسيط تحت لواء سماحة الحاج امين افندي او الاستاذ جمال او غيرهما من زعماء الاحزاب شرط ان تكون السيادة موجهة لمحاربة الانتداب اولا وآخراً

ثم وقف سعادة راغب بك رئيس حزب الدفاع الوطنى ، والقى خطابا افتتحه بشكر اهالي رام الله على كرمهم واريحيتهم واختتمه بالدعوة الى الاتحاد والتعاضد والتفاني في سبيل المصلحة القومية والقضية الفلسطينية . اخذت صور المدعوين واصحاب الدعوة وانتهت الحفلة في منتصف الساعة الخامسة وسافر المدعوون الى بلادهم .

اقامة حفلة افتتاح لفرع الحزب العربى

تقام غدا صباحاً في بيت لحم حفلة افتتاح لفرع الحزب العربي الفلسطيني في بيت لحم . ويتكلم فيها عدا شباب بيت لحم بو الاستاذ جمال الحسيني والاستاذ اميل الغوري سكرتيره

اجتماع مكتب الحزب العربى الفلسطيني

اجتمع اليوم مكتب الحزب العربى الفلسطيني وبحث ما لديه من الاعمال واتخذ الطرق لتنفيذ المقررات التي اتخذت في اجتماع لجنة التنفيذية الاخير ومنها تأسيس فرق كالفرق النازية وتأسيس الفروع وانشاء مكتب في لندن وغيرها من الامور . ويغادر القدس يوم الثلاثاء الى حيفا والمنطقة الشمالية الاستاذ جمال الحسيني مع بعض اعضاء الحزب للقيام بتأسيس فروع الحزب والاهتمام بالشئون الوطنية الاخرى

لجنة استشارية لتنظيم برامج الاذاعة

تلقينا من قلم المطبوعات ما يلي : اعلن فخامة المندوب السامى في البلاغ الصادر يوم السبت ٦ تموز بانه عين لجنة استشارية لتنظيم برامج الاذاعة لمصلحة الاذاعة اللاسلكية الفلسطينية

وفيما يلى اسماء اعضاء اللجنة الذين عينهم فخامته :

المستر ه . ا بومن — مدير المعارف .. رئيسا

المستر ر. ا. فارنس — رئيس دائرة المطبوعات

امين بك عبد الهادي

الدكتور ا: كاتز نلسون

وسيكون مدير برنامج الاذاعة عند تعيينه عضوا في اللجنة . وسينظر المندوب السامى في امر تعيين اعضاء غير موظفين على ضوء اختبار اللجنة في اعمالها

محاولة فاشلة تبوء بالخسران

نابلس في ٢٠ تموز — لمراسل الدفاع الخاص : بلغنا ان اشخاصاً معروفين من خارج نابلس حاولوا ضم اراضى غور المساعيد الواقعة في قضاء نابلس لليهود ولكننا نؤكد لهؤلاء ان محاولتهم هذه ستذهب عبثاً لدام ان شخصيات كبيرة تتصدى لهم محافظة على اراضى ذلك القضاء ان تظل عربية صرفة . واذا احتاج الامر مضينا في الكتابة بصراحة اكثر

تراجع ايطاليا خطاب النجاشي

صدى الخطاب . تصريح موسوليني . مؤتمر ثلاثى
مفاوضات الامير سعود . هجرة اليهود لسوريا

القاهرة في ١٩ تموز — لمراسل الدفاع الخاص —

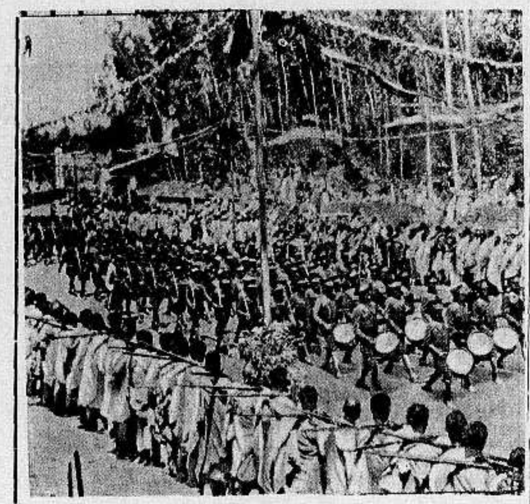

حرس الامبراطور يستعد من الان

استعراض الحرس الملكى في شوارع اديس ابابا وتقول البرقيات ان هذا الاستعراض يقام يوميا وتصطف الجماهير على جانبي الطريق لمشاهدته

الحبشة

الحماسة الهائلة لخطاب الامبراطور

قوبل خطاب جلالة الامبراطور هيلاسلاسي الذي القاه في البرلمان الحبشي بموجة عظيمة من الحماسة وقد قررت كل الاحزاب الحبشية في المجلس ان تتحد للدفاع عن الوطن

رفض كل انتداب اجنبى

وصرح وزير الخارجية في الحكومة الحبشية تعليقا على خطاب جلالة الامبراطور بان الحبشية لا ترفض فقط الانتداب الايطالى بل كل انتداب اجنبي

الاحتجاج على منع توريد السلاح

قررت الحكومة الحبشية ان تحتج لدى مجلس جامعة الامم على منع ارسال السلاح اليها

ايطاليا

تراجع موسوليني في تصريح صحفي

صرح السنيور موسوليني لمراسل جريدة الديلى اكسبرس الذي سأله عن السبب في استعدادات ايطاليا العسكرية في الحبشة فقال « ان ايطاليا لا تنوي مهاجمة الحبشة ولكنها ستكون مستعدة لمقابلة الاحباش اذا هاجموها »

مؤتمر ثلاثي لحل النزاع الحبشي

اصبح من المرجح عقد المؤتمر الثلاثي بين انكلترا وفرنسا واطاليا في روما لحل المشكلة الحبشية وسيعين ميعاده في خلال ٢٤ ساعة وسينوب السنيور موسوليني عن ايطاليا والسفيران البريطاني والفرنسى عن دولتيهما

سويسرا

دعوة مجلس العصبة لاجتماع مستعجل

ارسل المسيو افينول سكرتير عصبة الامم برقيات يدعو بها اعضاء مجلس الجامعة للاجتماع في ٢٨ يوليو الجارى لبحث المشكلة الحبشية

والمفهوم ان هذا الاجتماع سيكون لبحث المشكلة الحبشية الايطالية وسيقتصر اجتماع المجلس على تعيين عضو خامس في لجنة التحكيم وهذا التعيين يرجيء من نفسه اجتماع الى المجلس ٢٥ اغسطس (آب) القادم وسيمنح هذا الارجاء السياسيين فرصة اخرى لمواصلة السعى للوصول الى حل سلمي

حيفا

الاجتماع الى مدير السكك العام

حيفا في ٢٠ تموز — لمراسل الدفاع الخاص — قرر العمال في اجتماعهم المنعقد امس الاول مقابلة جناب مدير السكك العام للمداولة معه في شأن رواتب العمال اليومية والشهرية وفي بلاغات الحكومة

القاء القبض على احد عشر شيوعى

القى البوليس مساء امس في جبل الكرمل ، القبض على ١١ شيوعيا وهم الان رهن التحقيق

القيام بمباريات رياضية هامة

يبارى في الساعة الخامسة من بعد ظهر امس فريق نادى شبا العرب الحيفاوي مع فريق الروضة المقدسى على ملعب الساليزيان ، ويتبارى في الوقت نفسه فريق النادي الرياضي الاسلامي مع فريق الجيش الانكليزي على ملعب الاول

سفر مدير السكك العام للقدس

سافر مدير السكك العام بحيفا في صالون خاص الى القدس ويقال ان لسفره علاقة بقضية العمال

مصر

تصريح رسمى عن الهجرة الصهيونية

ادلى الكونت دي مارتل المفوض الفرنسي لسوريا ولبنان في الاسكندرية وهو في طريقه الى فرنسا بتصريحات هامة قال فيها عن الهجرتين اليهودية والاشورية ان السلطة المنتدبة ليست هى صاحبة الفكرة في الهجرة الاشورية الى سوريا ولم تتم الهجرة الا بناء على رغبة جمعية الامم وسينصرف الاشوريين الى العناية بالاراضى واستثمارها

الهجرة الصهيونية للافراد فقط

اما الهجرة الصهيونية فلن يسمح بها للجماعات ولو انه سيسمح بها للافراد ولن تمنح امتيازات بانشاء مستعمرات صهيونية وسيكون للافراد الذين يدخلون البلاد ومعهم رؤوس اموال حق الاقامة في البلاد السورية واللبنانية

الوطنيون غير متفقين في الوحدة

وذكر عن الوحدة السورية ان الوطنيين في سوريا غير متفقين في الرأي في هذا الموضوع ، ثم ان الوحدة حلم غير قابل التحقيق وانه خرافة

نفى اشاعة العرش السوري

وعرض المفوض السامى الى اشاعة العرش السوري فنفاها على الاطلاق لان تغيير النظام الحالي في سوريا لم يكن مدار بحث قط

انكلترا

المفاوضات خلال رحلة الامير سعود

تبين الآن السبب في تأجيل سفر سمو الامير سعود مرتين ، واطالة المكوث في لندن . فلقد افسح المجال بذلك الى مفاوضات دقيقة كانت تتطلب وقتا طويلا في الدرس والاستشارة . واهم هذه الشئون سكة حديد الحجاز التى ارجىء البحث فيها نهائيا الى مؤتمر حيفا بعد ثلاثة اشهر ، وكذلك مسئلة العقبة ومعان . فأنهما بقيتا على حالتهما من (التعليق) ومددت معاهدة جده سنتين اخريين ورفض الجانب السعودي بالمرة انشاء محطات للطيران في الحجاز تكون تابعة للانكليز وبات من المرجح ان يتولى جلالة ابن السعود المفاوضات في هذه الشؤون الخطيرة بنفسه بالرياض بعد خمسة شهور

سوريا

عقد اجتماع لانهاء خلاف طرابلس

تلقى رجال الكتلة الوطنية في دمشق كتابا من هاشم بك الاتاسي للسفر الى حمص في ٢٥ تموز وعقد اجتماع تبحث فية مشكلة طرابلس وايجاد حل حاسم للخلاف بين فريقي الدكتور بيسار والاستاذ كرامي .

اقرأ الاذاعة
على الصفحة السابعة

بعد جهود عظيمة ومصاريف هائلة استحصلت

اخيرا سينما أبولو الوطني على أجمل فلم

فى تركيا وهو فلم

على شواطىء البسفور

فلم غنائى ومتكلم باللغة التركية

بشرى عظيمة لاهالي يافا الكرام

تقدمها

سينما أبولو الوطني المتكلم

هى

عرض أهم فلم غنائى تركى

على شواطيء البسفور

ابتداء من الاثنين فى ٢٢ - ٧ - ١٩٣٥

بدون مبالغة ايها الشعب الكريم انه بحضوركم هذا الفلم الوحيد من نوعه يغنيك عن زيارة تركيا وجميع بلادها

لان فى هذا الفلم ترى وتسمع الجمال التركى الفنان والغناء التركى من اشهر مغنيات العالم وترى ايضا الرقص التركى الجميل

مناظر طبيعية خلابة

مفاجآت مدهشة

ولز فى السينما

روايته عن الحرب سنة ١٩٤٠

المرأة تغالب طبيعتها ولكنها لا تستطيع

قابلت الانسة تريناسون الكاتب الانكليزي المعروف هـ ج ويلز فنشرت المقال التالي فى الصنداى وسباتش نترجه فيما يلي :

عرف الناس ج . ولز كاتبا اديبا تنقاد اليه اللغة بمفرداتها وتراكيبها وتنزل عليه صور الوحي من مسارح خيالها . وعرفوه ايضا نصيراً للمرأة يطالب حق المساواة ولكن ولز اليوم تحول عن الادب العادي الى ادب الفيلم وغير رأيه بالجنس اللطيف ، وبات يقول انهن كسولات .

عزم الكاتب ولز على الانصراف بكل فكره وقوته الى خدمة الفيلم وسيخرج افلاما مستحبة متنوعة بين خيالية وفنية وهو اليوم تلميذ يدرس فن الافلام وربما حمله حب هذا الفن على هجر الادب وهذا قاله في هذا الموضوع ما يلي :

« اجد عالم الفلم مكانا حافلا باسباب السحر .

وسنحت له الفرصة فرافق السينمائي الكسندر كوردا وكتب القصتين المعرفتين في عالم السينما « الامور المقبلة » و « الرجل الذي يستطيع معجزة » ومن جملة احاديثه قوله « يجب على ان اشتغل سنتين مع كوردا اذا لم اقل اكثر واما مستقبلي فى الفن الجديد فيتوقف على تأثير ما اكتبه في نفس الناس . وسأنشر كل قصة اكتبها للفلم فى المجلات . فالناس اصبحوا يميلون الى قصة سينمائية مكتوبة بلغة فصيحة ويوشيها رائد الخيال بانضر العقود فان اللغة العامية لا تفي بالقصد ولا تهذب الافكار .

و هـ . ج ولز رجل عصبي حد المزاج وصوته قوي النبرات يلوح في عينيه بريق الانس وعذوبة النكتة

فاذا ما تصديت لوصف عينيه قلت انهما عينان براقتان ، واما مشيته فغريبة تنبه فكر ناظره الى مشية الفتاة وهي مسرعة الخطى الى مخزن القبعات ! ومع انه شديد الاعجاب بالجنس اللطيف فانه يعاملهن بمزيج من عاطفتي الحدة واللين كما يعامل المعلم تلاميذ المدرسة .

واستطردت معه الحديث الى ان وصل بنا الكلام الى الحرب فقال لقد قلت مراراً ان حربا ضروساً ستنشب فى سنة ١٩٤٠ . والفيلم الذي وضعته بعنوان (الامور المقبلة) يصور الحوادث التي تقع في تلك الحروب . وسيعقب هذه الحرب اوبئة في سنة ١٩٦٥ الى ١٩٦٨ أفلا تعلمين ان الضحايا التى حصدتها الواقعة الاسبانية (الانفلونزا) في سنة ١٩١٨ اكثر من القتلى الذين صرعوا في ساحة القتال خلال اربعة اعوام ! هذه بعض مشاهد الرواية وبعدها يصبح الفلم خيالا يهيج الافكار ويعرض من احوال العالم الامور الخطيرة الانقلابات والتغييرات العظيمة

واما شأن المرأة ومااصوره عنها في الافلام فاقول ان المرأة ستبقى على حالها في المئة سنة القادمة ولن تكون اعظم شأنا واعز جانبا مما هي اليوم . ومع انهن سيبقين مبعث الانس فانهن لن يشغلن المناصب الخطيرة التي يشغلها الرجال

وهذه هي روسيا السوفياتية امامنا فانها اباحت حرية العمل للنساء فاشتغل عدد منهن في سلك العسكرية وفي دائرة الهندسة ومع ذلك نجد ان اعمال الحكومة الخطيرة في يد الرجال

كنت دائما في كتبي الاولى اقول ان المرأة رفيقة الرجل وعونه ولكن بدأت اغير فكري فاني لا اراها اليوم شريكته فى العمل

وسألته الآنسة تريناشوت اذا كانت المرأة دون الرجل عقلا فقال اني لا اقول انهن اضعف مدارك من الرجل ولكنهن يستعملن دماغهن بصورة مختلفة عن تصرف الرجل . والمصيبة بالمرأة انها لا تواظب العمل الذي يحتاج الى مجهود لانها كسول حتى ان النساء جماء كسولات اذا جد العمل

ومن الصعب ان يسود التعاون فى العمل بين الجنسين لتكون المرأة شريكة الرجل في الشغل لان طبيعة الجنس تغلب على فكر المرأة فلا تستطيع قضاء الوقت دون .. غزل ومن المحال ان يقدر الرجل على معاملتها كما يعامل في العمل الرجال

والمرأة ترى من السهل ان تستعمل مواهب رقتها وسحرها . ومن الصعب على المرأة ان تنجح في امر يحتاج الى مجهود والرجل جنبها يغازلها فانها تؤخذ بطبيعة انوثتها وتستسلم للكسل والتمتع باحاديثه ! والمرأة تفسد بخلقها وهي صبية ومتى بلغت الاربعين لجأت الى التبرج والتطرية لتستبقي رونق الجمال . ومن ثم فجأة سأل ولز الآنسة اذا كانت فكرت بمقابلته قبل اليوم الذي حضرت فيه . فاجابت نعم . فقال لها لم لم تطالعي كتبي لتعلمي رابي في هذه الامور وتكوني على استعداد لتسألي ما تحبين !

ويعنى المستر ولز اليوم بوضع قصة فلم عنوانها (طعام الآلهة)

ويتمرن المستر ولز في مدرسة الافلام ويشترك باخراج الروايات وله صوت مناسب الالقاء وذوق بترتيب الفصول والمشاهد . وعلى الغالب يمنع ارباب المدارس السينمائية المؤلفين من الاشتراك فى هذه الاعمال والسبب ان اكثر المؤلفين حادو المزاج لا يوافقون التلمذة . واما اليوم فالكاتب الكبير مأخوذ فى التمرين مع كوردا وكاميرون ومنزيس ومان ويبرو وايضا مع مصوري افلام لندن فهؤلاء يبدعون في اعمالهم

ومن كبار الرجال المولعين باخراج الافلام المستر ونستون تشرشل وهو الذي نبه الفكر الى بعض عناوين القصص السينمائية .

مدرسة
خاضوري الزراعية

فخامة المندوب السامي لحكومة لسطين المحترم بواسطة سعادة حاكم لواء الجنوبي المحترم . الموضوع : مدرسة خاضوري الزراعية العربية بطولكرم .

سيدي : لما اشتد تذمر العرب في فلسطين من الحالة السيئة التي وصلت اليها مدرسة خاضوري الزراعيه في طولكرم وكثر انتقاد الناس لها رأت لجنة مؤتمر الشباب العرب ان تدرس حالة المدرسة بنفسها فزارتها واطلعت على ما جري فيها فهالها ان ترى هذه المدرسة الوحيدة — التي كان العرب ومايزالون في امس الحاجة اليها والى كثير مثلها تسير الى الوراء وتتقهقر سنة بعد اخرى

لقد رأت لجنة الشباب ان تأخر هذه المدرسة يرجع الى عدة اسباب منها

اولا : قلة عدد الاساتذة : في المدرسة معلمون ثلاثة ومدير يطلب منهم اعطاء جميع الدروس النظرية والعملية وقد ادى هذا الى ان الاستاذ اصبح مضطراً لتدريس مواضيع لم يتخصص بدراستها وصار مكرها على القيام باعمال لا يستطيع القيام وحده بل تحتاج الى اثنين او ثلاثة حتى تحصل منها الفائدة المرجوة زد على ذلك ان المعلم بات مرهقا في عمله لا يجد وقتا للراحة ولا لتحضير دروسه وكثيراً ما يضطر لاعطاء درسين فى ان واحد قد يكون احدهما عمليا والثاني نظريا فلا يستطيع التوفيق بينهما

واقد كان في المدرسة حين ابتدأت عملها اثنا عشر استاذا اصبحوا الآن ثلاثة فقط وها هي مدرسة خاضوري اليهودية يدرس فيها سبعة معلمين ومن هذا يتضح لكم مبلغ تأخر مدرسة طولكرم

ثانيا — مدير المدرسة : يتولى ادارة المدرسه المستر هيلد وهو غير مختص بالزراعة ولا يحمل شهادة زراعية على ما نعلم ومن الخطأ ان يظل هذا المدير على رأسها يتصرف في شؤونها تصرفا لا ينطبق على علم او خبرة وكان من الواجب على الحكومة ان تولي ادارة المدرسة لرجل يكون كفؤا لها . واقد اتصلت بنا امور كثيرة عن هذا المدير اذا استفسرتم عنها وتثبتم من صحتها يافخامة المندوب كانت صفعة للعلم والزراعة وهي كلها تدلك على مبلغ الاخطاء العلمية والزراعية والادارية التى يرتكبها المستر هيلد ونحن على استعداد لان نسردها لفخامتكم ان شئتم كما اتصلت بنا وهي بلا شك لا تسركم وانتم الذين تودون ان يتقدم هذا المعهد بدليل المساعدة التى قدمتموها اليه .

ثالثا ـ المستر ستودرت : هو احد اساتذة المدرسة وقد قيل لنا انه كثيرا ما يتحدى عواطف الطلاب العرب ويجرح كرامتهم فمن ذلك انه قال لهم مرة (ليس عند العرب شعور) وغير ذلك من التهم التي لا يصح السكوت عنها وهى بلا شك عدا عن كونها ماسة بكرامة العرب ومثيرة لنفوسهم فيما لو اذ عت بالوقت ذاته تسيء الى سمعة الحكومة وسمعة الانكليز المسؤولين عن هذا المعلم

رابعا ـ يشكو الطلاب من انهم لا يطبقون العلم على العمل في المدرسة بصورة كافية ففيها آلات كثيرة لا يعرفون عنها شيئا كما ان المدرسة تحتاج الى آلات ضرورية لها مثل آلة البذار وآلة الحصاد وغير ذلك

واقد ذكرت لنا امور اخرى بعضها يتعلق بالمعهد وبعضها يتعلق بالميزانية لا يتسع المجال لذكرها الآن بل نتركها لفرصة اخرى عند ما نرى الحكومة قد تأخرت عن القيام بما يجب عليها نحو هذا المعهد الذي هو بحاجة الى اصلاح يتناول جميع نواحيه . لهذا كله ترى لجنة مؤتمر الشباب ان تطالب اليكم التحقيق فى امر هذه المدرسة التى يعز علينا ان نراها تتدهور ونحن في حاجة ماسة اليها ونأمل منكم ان تنقذوها مما هي فيه

ولكي تستطيع هذه المدرسة ان تحقق الغاية التى انشئت من اجلها يجب اجراء ما يأتي :

١ـ زيادة عدد الاساتذة الحاليين الى ثمانية على الاقل

٢ـ تنحية المدير الحالي وتسليم الادارة الى مدير عربي وبين العرب من هم كفء لها والى ما هو اعلى منها

٣ ـ تأليف لجنة مختصة من العرب تتولى الاشراف على المدرسة وادارتها ادارة تكفل نجاحها وتقدمها وبدون اصلاح هذه المدرسة نؤكد لكم انها ستتدهور ويقضى عليها فبينما كان الواجب على الحكومة ان تنشيء عدة مدارس لا ان تقضي على مدرسة هي الوحيدة من نوعها عند العرب فى فلسطين

اننا بانتظار اجرآتكم وتفضلوا بقبول فائق الاحترام

سكرتير اللجنه التنفيذية لمؤتمر الشباب

سعيد الخليل

إقتصد فالمال يعز الرجال ...

وأشتر البدلة الرجالي العراقية

« بجنيه واحد »

من

محلات عيسى فريج واولاده

القدس باب الخليل ـ يافا عمارة الاسعاف . او من الوكلاء

عمان غزة نابلس حيفا عكا طولكرم سلط صفد كرك الخليل

وديع اسعد صبحي رزق عادل التميمي نبيه اتاباري ديمتري حبايب فريد مزبر عبد الله الشبنى سعيد الاموي صالح الصناع ابراهيم ابو غربيه

تشكيلة كبيرة من البدلات الكتان

باسعار

٧٠ و ٨٠ و ٩٠ و ١٠٠ و ١١٠ و ١٢٠

تتشرف

صباغة تنظيف

متقنة كوي

مصبغة الشرق الكبرى لصاحبها

امين البحيرى

باعلان الجمهور الكريم انها انتقلت من محلها الكائن امام الساعة الى بناية جمعية الاسعاف العربية شارع البرية الجديد المؤدي الى المنشية تلفون ... والمصبغة تنتهز هذه الفرصة وتعلن الجمهور انها قد استحضرت امهر العمال واحدث الادوات

زوروا

صالون الحلاقة الحديث المجهز بافخر الاثاث

للسيدين احمد ومصطفى الجندى

عمارة الاوقاف - امام ساحة الشهداء

لجنة

لدرس مشروع الراديو فى العراق

الفت وزارة الاقتصاد والمواصلات لجنة لدرس مشروع الراديو وطلبت الي وزارة المعارف انتداب احد رجالها لينضم الى هذه اللجنة

سيعرض هذا الفلم (هـــذه الليلة) وبالاسعار العـــادية

في سينـــما « اديسون »

اعتبارا من يوم السبت ٣٠ تموز وبقية أيام الاسبوع

بواب العمارة

مفخرة الافلام العربية الغنائية الناطقة

ملك الكوميدى فى الشرق وبربرى مصر الوحيد الاستاذ

على الكسار

ضحك متواصل غناء من أشهر مغنين مصر
رقص أوريئتال من أشهر راقصات مصر
بالاشتراك مع أشهر الممثلين

بشاره وكيم ـ تحية محمود ـ حامد مرسى ـ ناجية ابراهيم

ثلاث حفلات يومياً
الحفلة الاولى الساعة ٣ وربع بعد الظهر
الحفلة الثانية الساعة ٧ وربع مساء
الحفلة الثالثة الساعة ٩ وربع مساء

تباع التذاكر فى محل المتعهد الوحيد لفلسطين :
داود عمر الدجاني تلفون ٥٥٠ وفى شباك السينما

الناصرة

حفلة الاستاذ قنازع

اتيت فى رسالة اول امس على وصف الحفلة التى اقيمت للاستاذ قسطندي قنازع بمناسبة اعتزاله الخدمة في ادارة معارف فلسطين واحالته على التقاعد . وفيما يلي تفصيل الحفلة :

فى الساعة الرابعة والنصف من مساء الاثنين . اخذت الجموع من جهات فلسطين تفد الى قاعة (سينما امير) وقداشرف على نظام الاساتذة : نعمة صباغ . ابراهيم ...ر . رشيد قعوار . ... حبيب وغيرهم ...ت منصة خاصة للصحافيين ولما ...ل المحتفى به القاعة صفق الحاضرون ... قام الاستاذ نعمة صباغ وابان سبب ...ة الحفلة وقدم الخطباء حسب البرنامج ...ى وزع وهم الاستاذ حبيب الخوري ...يد طاهر الفاهوم ، موسى افندي ...س ، السيد برهان الدين العبوشي ـ ...يدة ، صبحى افندي عبد الخالق ، ...اذ جبرائيل الخوري، الاستاذ نقولا ...دة ، الاستاذ فرح ناصر عيسى ، ...طندي افندي نوما قصيدة بالنيابة ... السيد صالح شكري ابي رزق الذي ...ت بها خصيصا من باريس لتلقى ... الحفلة ، الاستاذ نعمة صباغ قصيدة ... الاستاذ نصر رمضان قصيدة، ثم وقف ... الاستاذ الصباغ . وقال ستسمعون نوعا ...يدا في الخطابة من الاستاذ ميخائيل ...ندي نعيمة الذي كان حاضرا ولما اعتلى ...ة الخطابة دوت القاعة بالتصفيق لما ... الحاضر من مكانة ادبية

وعند الانتهاء وقف المحتفى به وشكر ...نة والحضور وقال انه لم يقم بأي شيء ...كان يقوم بالواجب المطلوب منه . وانه ...شكر على الواجب . ثم انفضت الحفلة ...د جاءت عدة برقيات وتحارير اعتذار ...ن عدم التمكن من حضور الحفلة

ويكفى ان اقول ان الاستاذ قنازع ...ل عملى صامت وقد اسف الناصريون ...عتزال الاستاذ الخدمة

اضراب باعة الكاز

اضرب باعة كاز شركة شل عن ...ل للاجحاف الذى يلحقهم ويبلغ عددهم ...ربعة ، يبدأ شغلهم من الساعة السادسة ...احا وينتهي في الخامسة مساء والاجرة ...يلة جدا لا تتجاوز ثمانين ملا ، فنلفت ...ر رؤساء العمال المذكورين وان يتداركوا ...الة ويجرى الاتفاق بينهم وبين العمال ...ى شروط مرضية لان حقوق العمال يجب ان لا تهضم . اذ ان الحكومة تقر هذا وتعمل به . وعسانا نسمع فى القريب ان المياه رجعت الى مجاريها

مدرس للديانة الاسلامية

رفع اهالي قرية كفر كنا من الحارة الاسلامية عريضة الى دائرة المعارف بالقدس بواسطة حضرة قائمقام الناصرة يطلبون فيها ان تعمل علي ابقاء مدرس للتلامذة المسلمين الذين يربو عددهم على المئة لتدريسهم دروس الديانة . وقد مضى على هذا الطلب ما ينيف على خمسة عشر يوما ولم يأخذوا نتيجة ، ولما كانوا بحاجة لمثل هذا الاستاذ نلفت نظر الدائرة المذكورة لتلبية هذا الطلب العادل

الخليل

مدرسة الاصلاح

اقامت مدرسة الاصلاح الاسلامية بالخليل حفلتها السنوية وقام الطلاب فيها بقطع تمثيلية واستعراضات رياضية ومما هو جدير بالذكر ان هذه المؤسسة تخرج ناشئة قوية قادرة على احتمال الصعوبات والمشاق وتغذيهم بروح الرجولة كما تعنى بالثقافة الدينية والعصرية . وقد تكلم الاستاذان الشيخ شكري ابو رجب ورشاد افندي الخطيب مؤسسا هذه المدرسة وبينا للحضور رقيمة التعليم وحثوا اولياء الطلاب على ارسال اولادهم الى المدارس

البنك العربي

نلفت نظر مواطنينا الكرام الى ضرورة الاقبال الزائد على مؤسستهم الوطنية (البنك العربي) ومؤازرة هذا المشروع الجليل الذي يحق لنا ان نقول بانه خير عمل قامت به الهيئات الوطنية منذ الاحتلال ليومنا هذا

عكا

وفاة فاضلة

توفيت الانسة شقيقة الشاب السيد يوسف افندى محرز الموظف بدائرة مالية عكا فلها الرحمة ولذويها الصبر والسلوان

الدفاع

فى بيت لحم

تباع جريدة «الدفاع» في بيت لحم في محل وكيلها السيد بشارة الراهب تجاه دائرة البريد . كما ان السيد الراهب هو معتمدنا في بيت لحم لقبول الاعلانات والاشتراكات

تأسيس

فرع لحزب

... الدفاع ... نحيط جنابكم علما انه تأسس للحزب العربي الفلسطيني فرع فى مدينة غزة من السادة الوطنيين : محمد الرئس ، موسى الصوراني ، يوسف العلمي ، محمد ابو شعبان ، سعدالدين عبد اللطيف ، حمدي الصوراني ، مصباح ارح ، الشيخ فهمي الاغا (خان يونس) حافظ عبدالله السقا (خان يونس) وعاصم بسيسو (سكرتير)

وكذلك تأسس فرع للحزب في مدينة المجدل من السادة الوطنيين : الشيخ سليم الشريف (رئيس) ، الشيخ عثمان زفوت ، الشيخ محمد عواد شكوره ، الشيخ محمد حاده ، الحاج محمد صالح القرع ، السيد ابو شرخ ، شعبان الشيخ عمير ، محمد كمان مهدي ، ابراهيم نبهان خليل شاتيلا ، طه الحاج محمود صالحه ، الحاج حسن اعمير ، السيد عبد الله عبون حسن حسين تنيره ، الشيخ خليل المقي ، عبد العال زفوت ، الحاج ابراهيم صالح المدهون ، عبد اللطيف عوده

عن سكرتير الحزب العربي الفلسطيني
حسن العارف

شكر على تعزية

بالنيابة عن اخواني وافراد عائلتي اقدم وافر شكري لجميع من واسانا بفقد المرحوم اخي مصطفى خليل ابراهيم سواء كان ذلك بتشييع الجنازة او بارسال برقيات التعازي والتحارير او بالتشريف الى بيتنا داعياً المولى عزوجل ان لا يفجعهم بعزيز لديهم وان يجعل حياتهم حافلة ابداً بالمسرات والافراح

طولكرم · سلامه خليل

شكر على تعزية

من صميم الفؤاد اتقدم بخالص الشكر لعموم حضرات الافاضل الذين تكرموا فواسوني بمصابي بولدي المرحوم خليل مرعي سواء كان ذلك بحضورهم شخصيا ام بارسالهم البرقيات والتحارير من سائر انحاء فلسطين وشرق الاردن

وبهذه المناسبة ارى ان لا مندوحة لى من شكر عموم مواطني الكرام اهالي جنين وقضائها لما لاقيته من حضراتهم من المشاركة فى العواطف مما جعلنى على اعتقاد جازم بان كبيرهم اخ لي وشابهم اخ لاولادي :

واني اضرع اليه عز شأنه ان لا يريهم مكروها بعزيز والله تعالى ارحم الراحمين . جنين سعيد مرعي

اعلان مدعي عليه

دعوة حقوقية

٤٩٦٦ سنة ٩٣٥
محكمة صلح القدس

الى محمد موسى من قرية بيت اقيا من قضاء رام الله والمجهول محل الاقامة يقتضي حضورك المحكمة المذكورة كمدعى عليه يوم الخميس الوافق ٥ـ٩ـ٣٥ الساعة ٨ صباحاً

المدعي : المحامي محمد صالح العلوي يطالبك بمبلغ خمسة جنيهات مصري بموجب كمبيالة مؤرخة ٢ـ٨ـ٩٢٧م والرسوم

وان تخالفت تنظر دعواه بحقك غيابيا ولا يقبل اعتراضك الا اذا ثبت ان تخلفك كان لعذر معقول

١٧ـ٧ـ٣٥

كاتب الضبط
مصباح الكاظمي

اعلان

(١) مطروح فى المزاد العلنى التزام اقلام البلدية الآتية لمدة ثمانية اشهر اعتباراً من أول أغستوس سنة ٩٣٥

(أ) سوق الاثمار والخضار
(ب) سوق المواشي .
(ج) سوق الحيوانات
(د) سوق الكلس والفحم والاواني الفخارية والتبن
(هـ) سوق الحبوب
(و) سوق المواد الغذائية
(ز) الدلالية

(٢) تطلب تفاصيل وشروط الالتزام من مكتب بلدية صفد في كل يوم من الساعة ٨ الى الساعة الواحده بعد الظهر .

(٣) يجب ان تصل العطاءات غير متأخرة عن يوم الاثنين الواقع ٢٩ تموز سنه ٩٣٥

(٤) للبلدية الحرية بقبول او رفض اي عطاء دون ذكر الاسباب

رئيس بلدية صفد
زكي قدورة

اقصد

محـــل

نجيب القطاله

سوق الدير يافا

واطلب زيت الزيتون للمونه والسمن الحلبي الحديدي

الممتاز

ماركة

كامل هيكل

الصابون النابلسى

الممتاز

مصنوع من الزيت النقى الخالص

ذائع الشهرة عبق الرائحة
يباع بالجمله فى محلات

الوكلاء

السادة ورده وكباب وشركاهم: حيفا
مصطفى ومحمد الجبشة: القدس
السيد عبدالله الصوراني واولاده: يافا
محمد رفعت الاتوني: الشام

اقصد
الطاهر
الاسعار معتدلة

روائح . كلسات . إخروجه
اشكول . بودره . مناديل وجه
محارم . فانيلات ... الخ

سوق البلابسة جوار السبيل

ماذا تسمع اليوم

عن محلات السادة دجانى اخوان

يافا ـ تلفون ٧١٦

الاحد في ٢١ تموز

١٠ـ٣٠ر١٠ صباحاً قرآن كريم ـ الشيخ طه الفشني

٣٥ر١٠ـ٤٥ر١١ موسيقى ـ سيد مصطفى وكورس ـ الفجر تأليف وتلحين سيد مصطفى ـ الليل تأليف وتلحين سيد مصطفى ـ رومبا حلق حوش تلحين وتأليف سيد مصطفى ـ استراحة ـ بنت النيل تأليف وتلحين سيد مصطفى ـ مين فيهم تأليف وتلحين سيد مصطفى ـ الملاح فى النيل تأليف زكي ابراهيم وتلحين سيد مصطفى

٤٥ر١١ ختام

٠٠ر٢ مساء اسطوانات ـ برنامج تركي ـ منتخبات اوديون

٣٠ر٢ النشرة التجارية الاولى

٣٥ر٢ ختام

٦ـ٣٠ر٦ قرآن كريم ـ الشيخ محمد السيسي

٣٥ر٦ـ٥٥ر٦ نتائج سباق الخيل ووصف تفصيلي لها ـ ستابلموس ـ مذاعة من مضمار راسنج بالاسكندرية

٣٠ر٧ نشرة الاخبار

٥٠ر٧ـ١٠ر٨ حديث طبي ـ الدكتور محمد جعفر ـ املاح البول

٢٠ ر ٨ اسطوانات ـ منتخبات اوديون طقطوقة دموعي خلصت ياروحي لفاطمة سري ـ منولوج فكاهي شوبش لثقوى حسين ـ منولوج فكاهي كفى الله الشر لاحمد شريف ـ موال بلدي يا مجبل لمحمد الصغير ـ رقص النوبة العربي لحسن وحسين ـ دور بسحر العين للشيخ سلامه حجازي

٠٠ر٩ موسيقى ـ مغنى وآلات الشيخ محمود صبح ـ تقاسيم عود بشرف ساز كروان دوري هندي صبح ـ تقاسيم كمان ـ توشيح رصد اصول سماعي اللحظ قد ارسل ـ تقاسيم قانون ـ ليالي وموال جواهر الحسن ـ دور غرامك يا جميل فضاح تلحين الشيخ محمود صبح

٢٠ر١٠ موسيقى ـ فرقة مدرسة البوليس (شريط ماركوني المسجل) مارش بغراري ـ حب الوطن ـ فالس الارملة المرحة

٣٠ر١٠ موسيقى ـ مغني وآلات الشيخ محمود صبح تقاسيم ناي موسيقى تصويرية . بولكا صبح حجاز كار تسمى بمهرجان البحر تأليف الشيخ محمود صبح ويعزفها على البيانو الشيخ محمود صبح ـ طقطوقة ما هانش علي أفوت واسلم تلحين الشيخ محمود صبح ـ قصيدة ليت شعري بمن تشاغلت عنا تأليف صفي الدين

٣٠ر١١ موسيقى ـ فرقة مدرسة البوليس (شريط ماركوني المسجل) اوبرا عايده ـ التأملات ـ مارش جيانينا

١٢ سلام الملك ـ ختام

يافا — يوم الاحد فى ٢٥ ربيع ثاني ١٣٥٤ — الموافق ٢١ تموز ١٩٣٥

صاحب الامتياز والمحرر المسؤول: ابراهيم الشنطي
مدير الادارة: شوكت حماد
رقم التلفون ١٠٧٥ و ١١٨٧

الله لم تشهد الغارة الشعواء مقتحماً فدافع

الدفاع

﴿ العدد — ٣٧٨ — السنة الثانية ﴾

ادارة الدفاع في عماره حزبون، شارع جمال باشا — يافا
العنوان البرقي : الدفاع يافا — ص. ب ٢٥٥

	عن سنة	عن نصف سنة
قيمة الاشتراك في فلسطين	١٥٠	٨٠
في الخارج	٣٠٠	١٦٠

صورة لاعب التنس الالماني المشهور فون كرام بطل المانيا الذي سيتبارى مع بطل انكلترا المستر بري حول بطولة التنس في ومبلدون في انكلترا

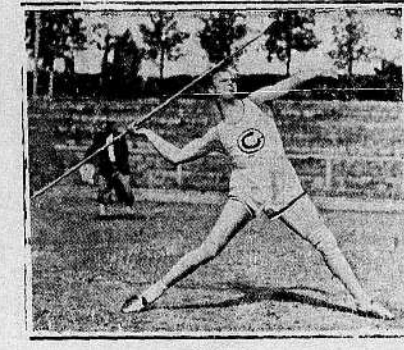

جرت العاب رياضية لطلبة الجامعات في مدينة بينا بالمانيا وقد فاز الهر شتك بضرب الرقم القياسي العالمي بضرب الرمح

صورة المستر بري الانكليزي الذي سيتبارى مع بطل المانيا فون كرام للحصول على البطولة في ومبلدون في انكلترا

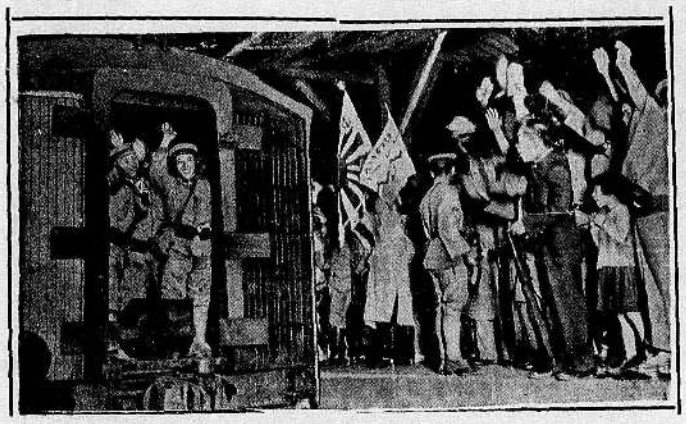

الجنود اليابان يستعدون للهجوم على شمالي الصين وهم الفصيلة الاولى المرسلة من طوكيو الى شنغهاي

هدية بوتاجي في هـــذا الاسبوع

قلم حبر « انجرسول » الاصلي لكل من يشتري راديو جرامافون في خلال اسبوع بعد صدور هذا الاعلان

سؤال — لي محل تجاري كبير واقع في ميدان واسم كبير في اهم نقطة تجارية بفلسطين والحقيقة ان هذا الميدان الجميل هو اكبر ساحة تؤدي الى جميع انحاء المدينة شرقا وغربا وشمالا وجنوبا وهو في وسط المدينة امام سراي الحكومة وسعادة الوالي يرى هذا الميدان من نافذة مكتبه عشرات من المرات كل يوم — والغريب من امر هذا الميدان انه على حالته الاصلية « مثل ما خلقه ربنا » مملوء اوحال ورمال واوساخ وكارات وعربيات وسيارات وبغال وحمير الخ . وعندما تجتازه تخال اليك انك تجتاز صحراء افريقيا وقد بح صوتنا ونحن نتوسط الى اولياء الامر لتعبيد الساحة رحمة بالتجار المساكين وتجميلها رحمة بالعباد ولكن بدون جدوى فجئنا لنستشيرك فتكرم بابداء رأيك ودمتم

لصديقك — خالد

جواب — يوجد طريقتين لتتخلصوا من متاعبكم فالطريقة الاولى هي ان تحتجوا الى عصبة الامم وتقيموا الدعوى في محكمة لاهاي الدولية لعلها تنصفكم وهذا امر شاق مخلف واما الطريقة الثانية فهي ان تبددوا وتنسوا همومكم وذلك بشراء راديو جرامافون ماركة هيز ماسترز فويس "His Master's Voice" الاصلية . فهذا الجهاز العجيب يطرب ويسلي وينسيك همومك وعند سماعه تنسى الميدان والرمال والاوحال ويخال لك كانك انتقلت الى ميدان فردوس الجنة فان راديو هيز ماسترز فويس فعلا راديو عجيب يلتقط الاصوات كان المغني امامك فاسرع لمحلات بوتاجي اليوم واشتر لزومك على طريقة الاقساط الشهرية ولا تنس ان محل بوتاجي بيافا قد انتقل الى المخازن الجديدة في عمارة الاوقاف امام سراي الحكومة

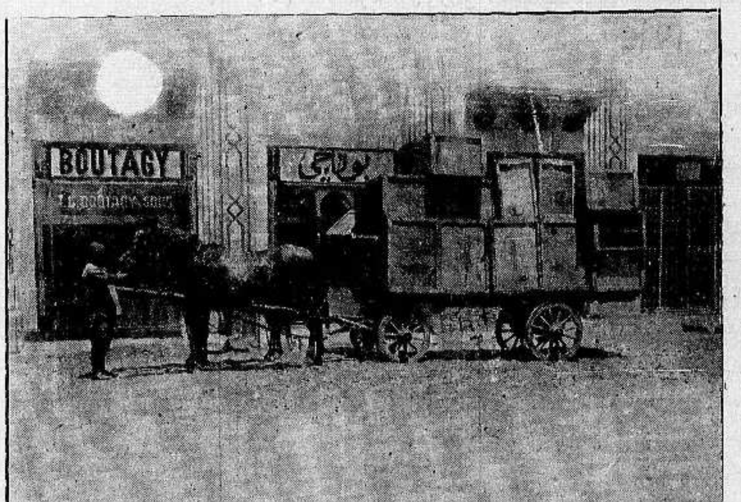

الوكلاء

القدس سليم ومحمد الخالدي
غزه الحاج عبد الرؤوف البورنو
نابلس عادل التميمي
طبريا ابراهام كوبس

بوتاجي يعرض موتورسيكل

باسعار رخيصة

معروض في محلات بوتاجي دراجات موتورسيكل ماركة جيايت Gillet باسعار رخيصة

عشرين في المائة اقل من اسعار السوق وهذه الدراجات حازت شهرة واسعة في جميع انحاء المعمورة وبمجرد تجربتها يتضح جليا تفوقها عن جميع الماركات الاخرى

ثمن الموتورسيكل الواحد

قوة ٥ احصنة ٨٥ جنيه كامل العدة مع ساعة لمقياس السرعة . وساعة للوقت مع تسهيلات في الدفع

افحصوها في محلات بوتاجي في حيفا ويافا والقدس

صورة الجنرال سكرتير الحزب الفاشستي الايطالي السنيور ستراسه اثناء استعراضه اصحاب القمصان السوداء في الفرقة ٢١٥ والفرقة ٢٢٠ قبل سفرهم بالباخرة الى شرقي افريقيا استعدادا للحرب المقبلة

مطبعة

التجاريه

في عمارة « بوست »

خير مطبعة يمكن الاعتماد عليها

لطبع جميع لوازمكم التجارية

☪ حروف جديدة - ادوات فنية ☪

اتقان فائق نظافه وسرعة بالعمل

مع أسعار معتدله للغايه

المخابرة مع ادارة الجريدة

في عمارة حزبون تلفون ١٠٧٥

يافا — الاثنين ٢١ ربيع ثاني سنة ٥٤ الموافق ٢٢ تموز ٣٥
العدد ٣٧٩ (السنة الثانية)

الدفاع

عدد الدفاع الاسبوعي

١٢ صفحة

٥ ملات

صور شائقة للاستعراض الرياضى العربى العام

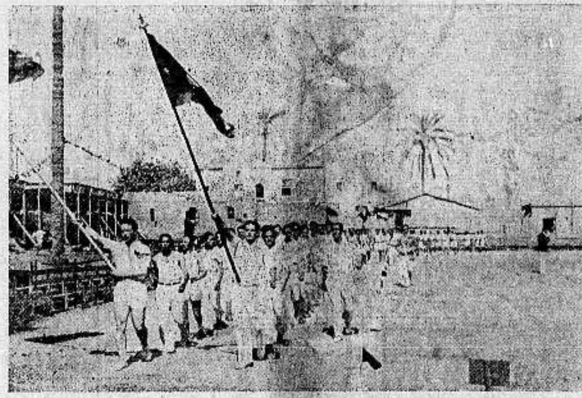

منظر جامع للفرق الرياضية التي اشتركت في الاستعراض حاملة الاعلام العربية والرياضية والجمهور يستعرضها

الاستعراض الرياضى

وامل ورجاء

اقيم في يافا اول استعراض رياضي عربي ترى صوراً شائقة منه على هذه الصفحة وقد رأينا ان ننشرها مبالغة في الاهتمام بهذه الاستعراضات الشعبية التي تكفل لنا ايجاد ناشئة صلبة العود ، قوية الاخلاق ، متينة الفضائل والرجولة

والذي نرجوه ان تشترك الفرق الرياضية جميعا في الاستعراض القادم ، توجه اليها الدعوة على السواء بقطع النظر عن اشتراكها في الاتحاد وعدمه ، وان تبرز فيه العاب الفروسة العربية ، جريا على احياء « الالعاب الاولمبية » عوائد الرياضة القديمة .

كوكبة الفرسان البدوية يتقدمها الشيخ شريف ابو كشك نائبا عن حضرة اخيه الشيخ شاكر ابو كشك

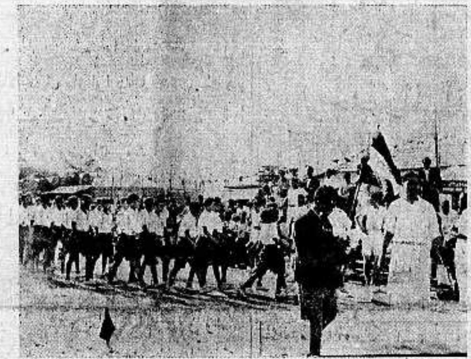

فريق الروضة يتقدمه حامل العلم العربي ، بعد ان مر امام الجماهير الكثيرة وعاد الى مكانه من ميدان اللعب .

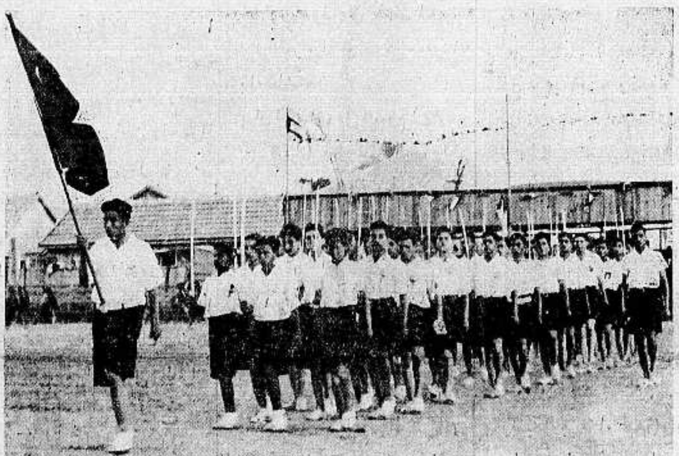

منظر آخر لفريق الروضة حاملا السيوف قبيل قيامه بلعبتها الظريفة والتي لفت فيها نظر الجمهور وأبداها « الدفاع » في كلمته الناقدة .

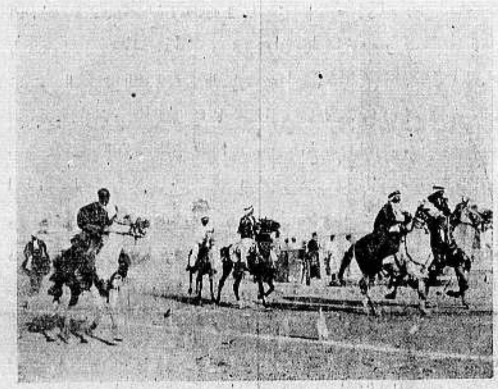

منظر اخر لكوكبة الفرسان البدوية يتقدمها الشيخ شريف ابو كشك وقد كان يرد لنا ان يطول استعراض هذه « الخيالة » كما ذكرنا في عدد سابق

الفائز الاول في الوثب العالي السيد جواد شحيبر احد اعضاء النادي الرياضي الاسلامي في وثبته الاخيرة وقد قفز متراً و ٦٧ سنتمتراً

لعبة طريفة قام بها فريق الروضة وسماها « الزواحف » وقد لفتت انظار جمهور المتفرجين بطرافتها

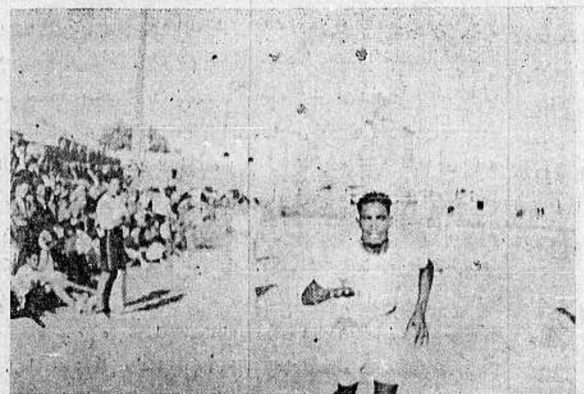

الفائز الاول في سباق الـ ١٥٠٠ متراً السيد عبد المحسن شاويش قطعها في خمس دقائق وعشرين ثانية . وكانت المسافة بينه وبين منافسيه طويلة جداً . وقد صفق له الجمهور معجبا ، ولم يلاحظ عليه شيء كثير من الاعياء .

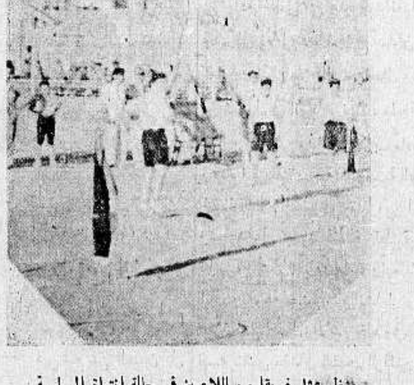

منظر يمثل فريقا من اللاعبين في حالة انتباه الى لعبة « النشاب » التي لفتت الانظار

وصية اجيال المجد الى الاحفاد

« واعدو لهم ما استطعتم من قوة ومن رباط الخيل »
القرآن الكريم

« علموا اولادكم الرماية والسباحة وركوب الخيل »
عمر بن الخطاب

« ليس احب الى من ليلة شديدة البرد ، كثيرة الجليد ، في سرية اصابح فيها العدو »
خالد بن الوليد

منظر آخر يمثل جانبا من الملعب تكدست فيه النظارة التي تجمعت من يافا والمدن والقرى الاخرى وبلغت الوفا

كيف تنشب الحرب سنة ١٩٣٨

وصف سريع لاحدى حوادث الهجوم على عاصمة

في ساعة واحدة تصبح مدينة براغ قاعا صفصفا لا حياة فيها

« نشرت (الهندي دسباتش) مقالا تصف فيه غارة قامت بها المانيا على تشيكوسلوفاكيا . واقتصرت الجريدة على ذكر رجلين وامرأتين لتكشف لجمهور القراء طرفا عن وقائع الحرب المقبلة التى تدمر فيها عاصمة هائلة كبراغ في ساعة واحدة

وهذا المقال خيالي للحرب التى ننتظر وقوعها في سنة ١٩٣٨ بين المانيا وتشيكوسلوفاكيا واما سبب وقوع تلك الحرب فسيكون المكائد التى ينصبها اللاجئون الى تشاكوسلوفاكيا لاغتيال رئيس حكومتها لانه الماني »

يتفق يوم نشوب القتال ان تكون « كاراس » لانجتون زوجة جرالد لانجتون احد موظفي الوزارة الخارجية البريطانية في مدينة براغ مع صديقتها بارديتاويات . ويحاول عندئذ لورنس نورتون السكرتير الثاني في السفارة البريطانية ان يخرج بالمرأتين « كاراس وبارديتا » من العاصمة لان الطائرات الالمانية غطرها وابلا من القنابل والقذائف . ويسرع الكابتان « كارل دورر » الالماني ضابط فرقة طيران الى الى دار السفارة الانكليزية تخلصا من الرعاع الذين هجموا عليه وحاولو رميه بالرصاص

وتصاب « كاراس »زوجة موظف في الوزارة الخارجية بجراح ثخينة ، وتموت قبل ان يصل اليها زوجها الذي يجيء على متن طيارة . ويحاول الكابتن دورر الالماني وقف نزيف الدم السائل من جسمها دون جدوي. فتنحني صديقتها بارديتا فوقها لتودعها بالقبلات والنظرات الاخيرة . ولما اشتدت وطأة الالم على كاراس تلتفت نحو صديقتها وتقول اود ان ارى زوجي قبل الموت فلا بد ان يكون قادما في الطريق فكفكفي دموعك يا عزيزتي بارديتا

ولا تجزعي على فاني لن اموت قبل وصول قريني الي لا تخافي على فأنا في ميعة الصبى وربيع الحياة وربي سيشفق على شبابي ، وان يهصر غصن عمري رطبا ، ويقصف زهرة ايامي وهي ندية وبينما هم على هذه الحال انفجرت قنبلة على كثب منهم لها دوي كهزيم الرعد فهدمت القلعة وتصاعدت غيوم من الدخان دكناء، وثار الغبار يملأ جوانب الفضاء فايقظ صوت الانفجار الهائل المحتضرة من سكرة الموت ونظرت الى صديقتها وهي في النزع الاخير ، وقالت بلغي جرالد رسالة شوقي اليه واخبريه اني احبه بكل جوارحي واني. وانحنت بارديتا فوق صديقتها لتودعها بارق العواطف فسمعت السائق بول يذكر اسم زوج صديقتها بصورة خفية كأنه يحاول كتم سر .ولكنها علمت انه يقول لقد مات ثم قال ان الشظية التى اصابت قائد الطائرة قضت عليه وادت الى قتل رفيقه »

والحقيقة ان السائق الذي شهد مصرع الطائرة وتصرف بتعقل فنزع الوثائق السياسية من جيب « جرالد » وجاء بها الى دار السفارة . ومن ثم قال لهم اذا اردنا الحياة فعلينا الخروج قبل ان يقع طاريء . وتناول صندوق الطعام ومشى نحو السيارة محاولا الفرار من وجه الموت .

ورفع الكابتان دورر الآنسة بارديتا من الارض على قدميها وقال لها ان صديقتك ماتت فما الفائدة . فودعت صديقتها الثاوية وذهبت وفي صدرها نزوة من نار .

وصلت الطائرة القادمة من لندن الى فرانكفورت وعليها جرالد لانجتون زوج المرأة القتيلة . وقيل له ان الطائرة ليست مسافرة الى براغ

فقال انا اعرف رجلا اسمه بروملي في مركز الضباط واعتقد اني استطيع اقناعه على ارجاعي بالطائرة فقالوا له عليه ان يعتمد بسفره على الطيارين المعينين فقط وان خط هؤلاء معروف لا يجتازون له حدا وان الطائرة مسافرة الى لندن بعد اربع ساعات . ولكنه الح بضرورة السفر الى براغ مع الطيار بروملي فجاء بروملي وهو شاب وقح الوجه حاد النظرات لا تدل هيئته على شيء من الشكل التوتوني ولعل سبب ذلك كون امه انكليزية ! وسأله جرالد عن الاجرة التى يتقاضاها الى براغ فقال ان ذلك يتوقف على المسافة والاخطار التى تحف الطريق

وهل تسمح لي ان اسألك عن سبب اهتمامك الشديد بالسفر الى براغ . فقال جرالد لدي اشغال اود قضاءها ، وفوق ذلك زوجتي هناك . فقال بروملي وهل بشر دقائق هناك تكفيك، فأجاب جرالد نعم وفي اقل من ربع ساعة كانت الطائرة دوبلكس محلقة في الجو وانجهت بسبب كثرة الطائرات السابحة في الجو للسير مسافة في غير طريقها وبعد قليل ارتفعت فوق قمم جبال ميتاكسبرغ وكان القمر يسكب اشعته الفضية على تلك الربوع . ولاحظ جرالد الطيار ينقض بطائرته بسرعة شديدة مجتنبا غيمة سابحة في الفضاء وفي تلك اللحظة مرت قربها طائرة تستكشف الجو ووراءها منطاد الماني واعطت علامة بالنور الصادع لم يعتبرها بروملي فأطلقت للحال نارها صوب طائرته وسمع جرلد ازيز الرصاص في الفضاء فخانه جلده وارتعش خوفا . واسرع القائد بطائرته والطائرة المستكشفة تتعقبها بسرعة واطلقت نحو بروملي ورفيقه عيارات نارية فازدادت طائرتها سرعة ،وحلقت فوق الجبال التي تفصل بوهيميا عن بافاريا

وفي تلك اللحظة مرت طائرتان تشاكوسلافيتان فرتا من خطر داهم وجاءت الى تلك الناحية تطلب مكانا آمنا ولم تمر على ظهورهما في ذلك الفضاء دقائق حتى هاجتهما اثنتا عشرة طائرة المانية ودوت نار المدافع والرصاص فاصابت رصاصة صدر الضابط بروملي وعلمان موته محتم ولكنه ايقن ان هنالك واجب امانة عليه ان يؤديه حتى وهو في النزع الاخير من حياته فتجلد على امر الالم واحتاط حتى لا تهوي الطائرة الى الارض دون نظام وتتحطم . وفي هذه اللحظة ساورت الهواجس افكار جرلد وتصور زوجته في شدة الالم وانها تود حضوره وتصور انه يسمع صوتها والكلمات التى قالتها لصديقتها بارديتا قبيل الموت ، وحانت منه التفاتة نحو الطيار فابصره ينكمش كانه اصيب بقشعريرة البرد ومن ثم انقضت الطائرة على جانب الجبل فتحطمت ومات جرلد قبل ان يشعر ان هنالك خطراً قريبا

واما السيارة التى ركب فيها الكابتن الالماني دورر وبارديتا فجرت في طريق يغشاه الصقيع وكان بول جالسا في المقعد الامامي وفي المقعد الخلفي الضابط الالماني وبارديتا وكانت مستغرقة في رقادها لشدة ما عانت من الجزع والخوف والتعب

واراد الكابتن دورر ان يبعد الهم عنها فقال لقد اظهرت المانيا في يوم واحد عظمة قوتها ولكنها مع ذلك لم تظهر كامل قوتها ولا شك انها راعت مشاعر الرحمة والشفقة ولم تشهر الحرب الا بعد ان رفضت تشاكوسلوفاكيا نداء الحق واحترام ارادتها و كان الاولى الا يقتل احد من الابرياء لان الوقت كان يتسع لفرار كل انسان يقصد النجاة

لقد توخت المانيا تخريب مدينة براغ واظهار الشواهد التى تدل على انها قادرة على تحقيق قصدها . ولذلك اصدرت اوامرها بعدم رمي القنابل على الطائرات السابحة في الجو خارج جو براغ . ولم تسمح ايضا باستعمال الغازات الجديدة التى اخترعها الكيميائيون الالمانيون من اجل الحرب . فأن تلك الغازات تجعل الانسان غبيا بليداً وتعمى النظر وتنزل في الاجسام زمهرير برد يتركها كقطع من جليد . وترك الكابتان بارديتا على الحدود وساعدها بما يستطيع وقال لها ولرفيقها بول انهما يقدران على دخول ارض المانيا اذا شاءا وودعهما وذهب الى قيادة الجيش العليا

زراعة الترمس
والاقبال عليها

تعلق الدوائر الزراعية امالا كبيرة على زراعة الترمس الحلو في المانيا لشدة احتياجها الى استيراد علف لحيوانات يحتوي مواد زلالية . ولقد انقضت ستة اعوام والاعمال مبذولة من اجل هذه الغاية واجريت اختبارات في سنة ١٩٣٤ من اجل زراعة هذا الترمس الذى اقبل زرعه احسن اقبال وحمل الدوائر الزراعية على الاهتمام به ولقد ظهرت نتائج الاختبارات التي اجروها من اجل العلف وتحسين توليد الحيوانات في برلين وكونجسبرغ . وتبين لهم بالاختبار ان الارض المناسبة لزراعة الترمس هي القليلة التراب

وعلموا ايضا ان الترمس يؤدي نفس الغذاء الوجود في البرسيم والفول من اجل تعليف الحيوانات ويقول احد الخبراء المزارعين ان الترمس الحلو يصلح كغذائين اخضر ومجفف والحيوانات تأكله بشهية

الحبشة وايطاليا

معلومات طريفة عن بلاد النجاشي

« لعربي قضى فيها سبعة عشر عاما »

« انا نصير للسلام » بهذه الجملة افتتح الامبراطور هيلى سلاسي كلامه حسبما نقلته « الدفاع » في عددها الصادر في ١٥ الجاري

ولما كنت من الذين عرفوا الحبشة والاحباش لمدة سبع عشرة سنة ، رأيت ان آتي بالبيانات التالية راجيا ان تكون لها فائدتها لدى قراء « الدفاع » من ابناء وطنى .

ثم قال . « لكنني سوف لا ادع الحبشة تكون تحت رحمة اعدائها » نعم وهذا ليس مايقوله امبراطور الاحباش فقط بل مايقوله كل فرد من رعاياه ويجاهر به .

ربما كان دخول الحبشة واجتياحها من المستعمرين فيما مضى أيسر مما هو الآن ، بعد ان اختلط شعبها مع الاجانب وقبل ان يزور امبراطورها الحالي واشراف دولته اوروبا وقبل ان يذهب لمعاهدها العالمية الامراء والاميرات من بنيه وبناته وابناء حاشيته

ان الاحباش على العموم (وهم نحو اربعين شعبا) متوسطو الرقي ولكن آدابهم وانظمتهم القومية ذات شأن عظيم يرقيها عن مقارنتها مع بقية شعوب افريقيا . والقوم شجعان ، يحبون بلادهم وملكهم ، ومتعصبون لجنسيتهم لدرجة قصوى ولما كان « الامارا » منهم (وهو الشعب المتسلط على المملكة) منذ الالوف من السنين اصحاب سلطة وبطش انهم لا يحجمون عن التفاني لحفظ مكانتهم السياسية ويرون ولا شك من العار الخضوع للاجنبي وبالاخص ايطاليا التى سبق لهم ان دحروها بواقعة «عدوة» فاذا قال جلالته « ومن ورائي كل رجل وامرأة في بلادي » فالقول لا يحتاج الى برهان وها اخبار الحبشة تصلنا يوميا مما يؤيد قوله

اني اشبه الجندي الحبشي بقنبلة صاهرة لا ترجع الى قاذفها اذا اطلقت . وهو فدائي واذا هجم فاما الانتصار او الهلاك ولا يكلف حكومته جزءا من مئة مما يكلف الجندي الاوربي فهو قنوع بالقليل يحتمل كل المصائب والكوارث الطبيعية من حر وبرد وجوع وعطش وفوق هذا فهو ذو جلد وسريع السير ولا يقل معدل ما يقطعه بالساعة الواحدة عن ٧ كيلو مترات . واروي هنا حادثتين حصلتا معي حتى يعلم منهما ما هو هذا الشعب

في احدى رحلاتي في الحبشة في فصل الشتاء الخفيف نصبت خيمتي في غابة الى جانب الطريق فهطل مطر شديد لم يقع مثله في مثل هذا الفصل (الشتاء الخفيف هو عن شهر واحد ما بين فبراير ومارس) وقد سالت المياه تحت سريري واغرقت متاعي وعند الصباح خرجت ورأيت خدمي والحمالين نياما ملء جفونهم تحت المطر وفوق الماء وملابسهم واغطيتهم تقطر ماء ، ولما دعوتهم نهضوا نشطين كانه لم يكن مطر او بلل وساروا معي مرحلة مسافتها ٤٠ كيلو متر بدون استراحة

ومرة اخرى ارسلت من بلدة « جمة » خادما لاديس ابابا والمسافة ذهابا وايابا ٦٧٠ كيلو متر فذهب اليها ورجع ومعه المهام التى ارسلته لمشتراها في مدة ثلاثة عشر يوما فيكون معدل سيره باليوم الواحد بعد خصم اليوم الذي مكثه بالعاصمة ٦١ كيلو متراً !

نعم ان الاحباش اطمأنوا عند التحاقهم بعصبة الامم فأهملوا شؤون دفاعهم ولم يحسنوا معامل الاسلحة التى انشأها الامبراطور منليك بل انهم اهملوها ظناً بانه لا حاجة لهم بها وما لديهم منها كاف لاخضاع قبائل الهمج الخاضعة لهم اذا ثاروا على الحكومة وان ذلك العدد من البنادق القديمة والذخيرة العتيقة اكثر مما يحتاجون اليه ولما كنت في « وال وال » حيث حصلت تلك المناوشة في نوفمبر سنة ١٩٣٤ كانت الاحباش (الذين ارسلو المحافظة على اعضاء لجنة تحديد المراعي الحبشية ـ البريطانية) مسلحين ببنادق قديمة الصنع وذخيرة حقيرة ولكنها تفي بالقصد امام حراب الصومال اذا نزعوا للنهب حسب عوائدهم ولكنها لم تأت بعمل يذكر امام الاسلحة من الطراز الحديث التى كانت مع القوة الايطالية

منذ اوائل سنة ١٩٣٤ اخذت الحكومة الحبشية بتجديد اسلحة الجيش واستجلبت من معامل اوربا الحديث منها وعلى اثر تلك المناوشة وصلت لها كمية وافرة من البنادق والذخيرة ولكنها حجزت في جيبوتي الافرنسية (وهي ميناء الحبشة) بدون سبب مبرر لتسهيل طرق الهجوم امام الايطاليين ونظر الاحباش الى هذا الامر كأحد العراقيل التجارية ولم يعيروه التفاتا ظنا بان مشكل (وال وال) سيفصل فيها وديا بمداخلة عصبة الامم وقد جاهر امبراطور الحبشة بذلك مرارا ، اما الاسلحة المذكورة فلم يفك عقالها الا في نيسان سنة ١٩٣٥ ومن ثم اسرعت الحكومة بمشترى ما يلزمها منها بكميات هائلة وهي تردها من كل فج وقيمتها لا تقل عن ٢٠ مليون ريال حبشى

ولو فرضنا ان تلك الاسلحة لم تسلم ولم يصرح بادخال غيرها فان الاحباش الذين يزيد عددهم عن ١٢ مليونا يقدرون ان يجردوا باسرع وقت جيشا جرارا سلاحه حراب وسيوف لا يقل عدده عن مليوني مقاتل فمثل هذا العدد لا يمكن القوة ايطالية ابادته مهما كان استعدادها فلذا تقرأ ان ايطاليا عولت على تعزيز جيشها هناك حتى يبلغ ٤٠٠ الف مقاتل على انه بمثل هذا العدد والعدة التى معه لا تصبح كفتها راجحة اذ ان وعورة المسالك والصحاري الجافة الفاصلة بين الحبشيين ستلعب دورا هاما بابنائها

وكأن التاريخ سيعيد نفسه ونرى حرب « عدوة تشخص مرة اخرى على ستار الاقدار . فقد كانت قوات ايطاليا مكونة من ١٥ الف مقاتل منهم خمسة الاف من الايطاليين واسلحتهم كانت على احدث طراز إذ ذاك ، اما الاحباش فهجموا عليهم بالسيوف والحراب بجيش جرار قدره ٩٠ الف وانتصروا عليهم بعد ان خسروا خمسين الف رجل . فالاحباش مازالوا ذلك الشعب كما هو والسنوات الماضية والمدنية العصرية لم تغير من وضعياته وشجاعته ، لا بل زادت معنوياته بما لديه الان من الاسلحة الحديثة والطيارات والدبابات .

والحقيقة ان الامبراطور هيلا سلاسي رجل عاقل مسالم ويحب السلم وخطته هذه يعلمها العالم المتمدن وشعبه على العموم محب للسلام ولو لم يكن كذلك رأينا الحرب في الحبشة نشبت قبل سنوات وقد وقفت بذاتي على جهة التى لولم يتلافاها الامبراطور هيلاسلاسي بحكمته وروية لآلت الى حرب طاحنة ومما تعسفت اوروبا فان ساستها لا ينكرون ذلك وربما اذا طرحنا جانبا حب الاستعمار نقول ان معاضدة بعض الدول الاوربية للحبشة عائدة لما يراه الساسة في جلالة الامبراطور من حب السلم ونزوع لترقية مملكته ماديا وادبيا فاذا صرح الان بانه « نصير السلام » فليس التصريح مداهنة او جبنا بل هو ما يشعر به فعلا

وسأقف لهذا الحد الان واعدا بان اعود للموضوع اذا دعت الحالة

ابراهيم حسون

شدة الحر
في فصل الصيف

كثيرا ما يسبب التهاب العيون ولا سيما في الارياف . . . ولاتقاء ذلك يجب استعمال بعض نقط من

قطرة باير وتارجول

يوميا — فهي تمنع عن العينين كل عاقبة وخيمة انها من مستحضرات باير...

احسن صابون نقى فاخر

مصنوع من زيت الزيتونه الممتاز

ماركـــة الزيتونة

احذروا التقليد،

الصابون المطهر ذو الرائحة الزكية

ماركة شجرة « الزيتون »

من مصنوعات معمل عامي وسالم النابلسي — بنابلس — يكفي تجربته مرة واحدة لتتعلقوا به الى الابد

يطري البشرة وينعش الجسم ويكسب الرائحة الطيبة

اطلبوه من الباعـــة

الوكلاء

السادة : نجيب القطان يافا
: حسن قليبو القدس
: فريد حسن فرحات عمان
: قسطندي بجالي حيفا
: سامي ومهدي القباني الشام

دم
الرجل والمرأة

ان التباين الظاهر بين اجسام النساء والرجال ناجم عن اختلاف في العظام والاغشية والغدد وغير ذلك العناصر الحيوية . ويقول الاستاذ لارد مدير قسم البسكولجي في جامعة هاملتون في نيويورك ان دم النساء يحتوي على ٨٠ بالمئة من الماء والكريات الحمراء تنقص نحو ٢٠ بالمئة في دم المرأة عما هي في دم الرجل والكريات الحمراء تجهز الجسم بالاوكسجين والنشاط ولذلك نقصه في دم المرأة يجعلها تشعر بالعناء اكثر من الرجل .

يقول
احد مشاهير الاطباء

ان النحاف يعيشون اكثر من سواهم

القى احد مشاهير الاطباء محاضرة امام الاكاديمية الطبية الامريكية قرر فيها ان اطول الناس عمراً هم النحاف والعقل يحكم بذلك. وشركات التأمين على الحياة ترفض طلبات ذوي البدانة ، او تطلب منهم مبالغ كبيرة مقابل مجازفتها بقبول تأمينهم ، وذلك لان الشحم يتجمع ويضعف اعضاء الجسم ويقعد الانسان عن العمل ويلقي على القلب عبئا ثقيلا لا موجب له والامراض الكثيرة (حتى الروماتزم والحموضة وضيق التنفس والترهل تقترن كلها بالبدانة

اذن تخلص من هذه البدانة المضرة وبادر الى تعاطي هذا العلاج بعد ان حبذه العلم — هذا العلاج المنتج الفعال الا وهو ان تتناول في الصباح نصف ملعقة من املاح كروشن مذابة في كوب ماء ساخن وهذه الجرعة الصحية اليومية الصغيرة تحفظ النظام العضوي سليما من الافات وتساعد على تجديد الحالة الطبيعية التى تناسب الجسم للقيام بعمله ، وتجعلك ناعم البال وبصحة جيدة . والنشاط والقوة يحلان محل الخمول والاسترخاء وفي الوقت نفسه ينقص مقدار الشحم الزائد رويداً رويداً وبدون تعب او الم .

العالم في إسبوع

استعراض المغامرة الحبشية قبل امتشاق الحسام واعلان الحرب

الازهر يتحرر من الرق السياسي ليؤدى رسالته العالمية طليقاً من القيود

رحلة سمو الامير سعود والمفاوضات حول العقبة والحدود والخط الحجازى

تحرج الموقف هذا الاسبوع عن سابقه. فقد رفض الامبراطور كل حماية وانتداب لايطاليا. وصرح بانه على استعداد لبذل آخر قطرة من دمه. وفشلت المؤآمرة الدولية التى كانت ترمي الى اقتسام الحبشة بين الدول الثلاث: بريطانيا، ايطاليا، وفرنسا. وربما كان ذلك راجعاً في الاكثر للاختلاف على الغنائم اكثر منه لاعتبارات اخلاقية. وكان موقف اميركا موقف «مؤدب» لدول الاطماع احتلت قسماً كبيراً من ادمغة ساستها. لكنها خشيت ان تستدرج الى حرب عالمية كما وقع لها سنة ١٩١٤ تخرج منها بصفقة المغبون. وكل ماصنعته انها منعت شحن الاسلحة الى الدولتين نزولا على تعاليم ميثاق كيلوغ. وفي نفس الوقت اطلقت الحرية لمكاتب الزنوج في المدن الكبرى لترسل ما تشاء الى اديس ابابا من اعانات، او اكداس التطوعات التي وصلتها من عشرات الالوف

وبينما كانت المفاوضات الخارجية دائرة، كان السنيور موسوليني يدرس مجموعة كبيرة من التقارير الفنية العسكرية امطرته بها القيادة في افريقيا الشرقية، والاريتريا على وجه الخصوص. وهذه التقارير تصف وصفا «تصويريا» صعوبة بناء الطرق في بلاد صحراوية، ذات غابات كثيرة وكثيفة، محظورة بما يحدها من قبائل بأسها شديد. وتكشف عن ناحية اشد خطرا هي الناحية الصحية التى طرأ عليها تبديل هائل في الايام الاخيرة. فان اكثر الجنود ظلوا في خيامهم على المرتفعات، وعجزت مصانع الثلج عن الوفاء بمطالبهم. وقد اصيب عدد كبير من هؤلاء بضربة الشمس، فسافر المخطرون منهم الى ايطاليا بطرق سرية، وبقي من بقي يعالج في المستشفيات

وظاهرة اخرى تدل على مبلغ الصعوبات والخوف من الطوارىء هي شحن كميات هائلة من الادوية وصلت مصوع واسمرة. ومع ان قسما كبيرا منها علاجات لامراض المناطق الحارة، الا ان الادوية التى اعتدنا ان نراها في الحرب شحنت بكثرة ايضا. والظاهر انه من الان حسب المعارك الاولى الحساب، وهي المعارك التى لايبعد ان تنشب في اكتوبر او قبله او بعده بقليل

ورأى موسوليني سوء حالة الجند المعنوية تدعو الى القلق فعزم على السفر بنفسه الى الاريتريا لينفخ فيهم من روح الشجاعة والاستحثاث. واعد العدة لشحن سبعين الف جندي وميكانيكي مبالغة منه في العزم على الاقتحام. وصرح بان سماء الاريتريا ستشهد قريبا ٤٠٠ طائرة. وسيبدأ الهجوم بغارة جوية

اما المعسكر الحبشي فقد بدا نشيطا كبير الثقة بنفسه. وزعت كميات كبيرة من الاسلحة المودعة في المغاور واعالي الجبال والانفاق. ورتبت العصابات على الحدود. وسخر الاحباش بالطيارات التي لا تستطيع ان تأتي بعمل في بلاد تبلغ مساحتها مساحة المانيا وفرنسا معا — ليس فيها مدن كبيرة ولا صغيرة. واستعدوا لاخلاء العاصمة. وبلغ عدد الجند على الحدود ٤٠٠ الف بين فارس وماش اما الجيش الذي سينازل الطليان فضعف هذا العدد. ووراءه مليون جندي. وحقق خطاب النجاشي آمال شعبه فيه. فقد سئم الشعب المراوغة والوسائل الدبلوماسية. وود لو يفصل الحسام بينه وبين الايطاليين

والجديد في موقف الحبشة استبسال المسلمين وتقديمهم امهر جنودهم، واشجع سكان الحبشة. وقد فشلت بذلك دعاية ايطاليا في التفريق بين العنصرين الاسلامى والمسيحي. والحالة الآن في سائر اقسام الامبراطورية حالة استعداد لمواجهة الحرب، وسيسير الامبراطور على رأس جيشه في قتاله الايطاليين. والمدهش ان يبلغ عدد النساء المتطوعات اكثر من ٣٠٠ الف امرأة، وجه الامبراطور اليهن كلمات الحماسة الملهبة

ربما شهدنا قريبا حربا بين الحق والباطل، الحق المسلح بطبيعة البلاد، وشجاعة السكان، وفروسيتهم، والباطل المسلح بمخترعات القتال الحديثة.

الازهر يؤدي رسالته!

لبى الاستاذ المراغي، شيخ الجامع الازهر، دعوة جامعة بودابست وجامعة هارفارد. واختط خطة جديدة هي احكام الصلة بين اقدم جامعات العالم، والجامعات الاوروبية والشرقية وستشهد الحفلات «الجامعية» القادمة «عمامة» الازهر بينها، دليلا على مصافحة اقدم معهد للمعاهد الجديدة، ومصافحة روح التعليم العربية السامية، لروح التعليم الحديث في اوروبا

وقد كان الازهر حتى الآن تابعا للسياسة، يجري على اهوائها كما تشاء هم رئيسه الاكبر ان يساند «الوضع» الشاذ في البلاد، ومشاغله السياسة كثيرة اهمها اسناد كل حكم قائم. اما اليوم، وتحت رعاية رجله المصلح، فقد انسلخ هذا المعهد العلمي الديني عن اطماع السياسة، وابى الرضوخ والاذعان لاستغلالها اياه. ونعتقد ان خير ما يصون سلامة كيان الازهر، ان يظل بمعزل عن تقلبات الحكم في مصر، فذهاب وزارة ومجيء اخرى لا ينبغي ان يؤثر عليه ادنى تأثير

إن لهذا المعهد العظيم رسالة يبلغها العالم، رسالة روحية اذا سطت عليها يد السياسة افسدتها الى حد بعيد. فجامعة اكسفورد وهارفارد وكمبردج لا تؤثر عليها نوازع السياسة، ولو كان لتهدمت صروحها من زمان بعيد

ينبغي ان يظل استقلال هذا «الارث» الثمين مصونا. فجو الاحزاب السياسية يفسد عليه روحانيته، ويقذف به في منازعات لا طائل تحتها. ثم بعدئذ فلينشىء رجالا يدعون الى الهدى، والمثل العليا، والفضيلة. رجالا مسلحين بالعلم والشجاعة، والحق اما حالة الازهر اليوم فلا ترضي المحب له بصورة من الصور. امل ودعاء، نرجو لها تحقيقاً

رحلة سمو الامير سعود

شغلت رحلة سمو الامير سعود الصحف المحلية والخارجية والاجنبية اسابيع طويلة. وقد كان وراء هذه الرحلة، مفاوضات عميقة تتناول شئونا هامة، يجب كل عربي ان تنتهي على الوجه الذي يكفل للدولة السعودية السيطرة على حق طبيعي لها. ولعل اهم ما دار في تلك المفاوضات مسئلة العقبة، ومسئلة الحدود بين الدولة السعودية وشرق الاردن، ثم مسئلة الخط الحجازي. فأما العقبة فأن الانكليز تساهلوا في شكلها «الاداري» ومن هذه الناحية بسطوا يد المفاوض العربي. لكن بقي ماهو اهم من ذلك الشكل وبقيت «ملكية» العقبة، هل ترجع الى عربيتها او على الاصح الى «حجازيتها» ام تظل وعليها السيادة الانكليزية من وراء حجاب والظاهر ان المفاوضات طالت في هذا الموضوع. وان المسألة بقيت «معلقة» مع القيام باستئناف هذه المفاوضات في الرياض وتحت اشراف جلالة ابن السعود

وبما ان مسألة الحدود بين الدولة السعودية وشرق الاردن لا يمكن البت فيها الا اذا بت بالعقبة، فقد ظلت هي الاخرى «معلقة». والمرجح جداً ان تمدد معاهدة جدة سنتين اخريين الى ان تسنح الظروف.

اما مسألة الخط الحجازى فيلوح لنا انه سيعود الى صبغته الاولى. وبعد خمسة شهور يقرر ذلك في مؤتمر يعقد في حيفا. وهذه امنية كل عربي وكل مسلم

وسيصل الامير سعود القدس في ١٣ الشهر القادم، ثم يزور عمان في اربعة ايام.

طيارة واحدة تصنع في سنتين!

وضعت وزارة البحرية الاميركية رسوم طيارة هائلة الحجم ستخصصها لحراسة الاسطول فتكون هي وحدها «دورية الحراسة» اللازمة له لاستطاعتها البقاء في الجو طيلة الليل والنهار، وقد بدأ المصنع الذي طلبت منه هذه الطيارة بصنعها، ولكنه لن يفرغ منها قبل عامين

***

في سطور

يشهدان في حادث فيقعان في مثله

ادى المستر ك. سمول والمستر ج. فشر شهادتيهما امام البوليس في حادث اصطدام سيارة وقع في ناحية آكتون القريبة من لندن، ثم خرجا فامتطياهما سيارة لم تكد تبتعد قليلا عن دائرة البوليس حتى وقع لها مثل الاصطدام الذى شهد فيه الرجلان.. وحتى نقل هذان الى نفس المستشفى الذي فيه جرحى الحادث الذي شهدا فيه!

وقد يجمع الله الشتيتين بعدما!

في احد اعداد (الدلى ميل) الاخيرة ان شقيقا عمره ٧٠ سنة قابل شقيقتيه وعمر اولاها ٨٠ وعمر ثانيتهما ٩٠ سنة وكانت هذه هي المقابلة الاولى بعد ٥٠ سنة وقد تمت في احد منازل بروكلين في اميركا

وقد يجمع الله الشتيتين بعدما يظنان كل الظن ان لا تلاقيا

بموجات اللاسلكى روسيا.. ستأكل!

اكمل عالم روسي اختراعا جديداً يمكن به تسليط الموجات اللاسلكية الكثيرة على مزروعات البطاطا فيتضاعف محصولها بذلك ٧٠ ضعفا

وقد جربت الحكومة الروسية هذا الاختراع فنجحت التجربة ابهر نجاح!

معظم النار من مستصغر الشرر!

ماتت سيدة حرقا وتدمرت خمسة منازل على اثر ما قام به احد سائقي سيارات التاكسى في طوكيو ـ العاصمة اليابانية — من تفقد اجزاء سيارته على ضوء شمعة صغيرة كانت في يده فطارت منها شرارة الى البنزين فكان ما كان.

يقطع ٤٠٠٠ ميل ليدخل المستشفى

اصيب الملازم ب. ر. تشانس من فرقة حملة بنادق الملك الافريقية في مستعمرة كينيا، بمرض شديد فلما تحرجت حالته نقلوه بالطيارة الى لندن فوصل اليها ودخل مستشفاها يوم ٢٨ توز الجاري بعد ان كان قد قطع ٤٠٠٠ ميل وهو طائر.

يقطعان ٢٠٠٠ ميل بمبلغ ٢٠٠ جنيه

بدأ شابان من الفنانين هما كارل ونتر ورتشارد جودفري يمشيان على الاقدام لقطع مسافة ٢٠٠٠ ميل من مدينة ملبورن الاسترالية الى كايرنز في مقاطعة كوينزلاند فاذا نجحا اخذا ٢٠٠ جنيه راهنهما عليها احد اغنياء استراليا واشترط عليهما ان يخرجا الى هذه الرحلة وليس معهما شيء قط من المال فحسبهما ان ينالا في نهاية الرحلة شلنين عن كل ميل!

مراحل المغامرة الحبشية

خطاب النجاشي يجعل أوروبا فى حالة استعداد لحرب

جو اديس ابابا بعد خطاب النجاشي

اصبحت سالة الحبشة بعد خطاب الامبراطور في حالة حرب جديدة. وجو اديس ابابا يضطرم الان بنار خامدة اذا هبت عليها الريح تسعرت وامتدت السنتها الى السماء. وقد شفا ذلك الخطاب الحماسي غليل الرؤوس، وحكام المقاطعات، والموظفين المتطرفين في مبادئهم. وتجد كل حبشي في بيته اما «يصلح بندقيته او يجلو سيفا». والتجارة الرائجة الان في الاسواق هي تجارة الرصاص والاسلحة على مختلف انواعها

سفر الرؤوس وحكام المقاطعات استعدادا للتعبئة

وقد سافر امس اكبر الرؤوس والحكام الى بلادهم للتعبئة الاولى التى تتناول الرجال والشبان. والمعتقد جيدا ان الجيش المتجمع الان على الحدود سيتضاعف. وقسم كبير من سكان اديس ابابا ينوون هجر بيوتهم من الان. واكتشفت المغاور الهائلة التى تقي السكان نهارا غارات الجو، وتوضع فيها الاسلحة. على ان الاحباش لا يصدقون ان جو بلادهم يصلح لمثل هذه الغارات. ويذكرون بحماسة ان عددا منها سوف يسقط على الارض برصاص البنادق والمتراليوز

المفوضيات تستعد لمواجهة الحرب ونقل دوائرها

وعلى الاثر اخذت المفوضيات والسفارات الاجنبية تستعد لحماية نفسها. والسائد بين هذه الاوساط ان الحرب واقعة. وان استعدادات الدولتين تنم عن ذلك الى حد كبير. واكثر هذه السفارات استعدادا مفوضية انكلترا، اذ استحضرت موانع وحواجز واكياسا من الرمل تحيط بها دارها. على ان الارجح ان تغادر هذه المفوضيات دورها الى امكنة خاصة بها وقريبة من العاصمة، وترفع عليها علم يشير الى صبغتها الدولية

سفير ايطاليا يتوقع استدعاء دولته له بين ساعة واخرى

وتتوقع مفوضية ايطاليا استدعاء دولتها للسفر بين ساعة وساعة. فقد كان لخطاب النجاشي صدى عميق الاثر فى روما واستوضحت هذه مفوضيتها في اديس ابابا لتخبرها بالحالة العامة، فجاء الجواب طويلا وداعيا لقسط كبير من الاهتمام

خلاف بين قواد المجلس الحربى فى روما

ومع ان الامر الآن بيد موسوليني الا انه افسح المجال لاعضاء المجلس الحربي الاعلى، وعددهم ٣٠٠ لابداء ملاحظاتهم. وتؤكد ان خلافا وقع في هذا المجلس بعد الخطاب. وان لهجة موسولينى تبدو احيانا ناعمة مسالمة يصف فيها الحبشة «بالدولة المعتدية التي تكره ايطاليا بلا سبب» والتي يجب ان ترضى بالحل السلمي الذي يعرضه عليها

حرب طويلة لا تستطيع ايطاليا خلالها مواجهة اوروبا

ويعتقد المجلس الحربي ان هذه الحرب ستكون طويلة جدا، وانها ربما افرغت الخزانة الايطالية فلا تعود بعدئذ قادرة على مواجهة الموقف في اوروبا. وتؤكد تقارير فرنسية خاصة ارسلت للحكومة الايطالية ان الخطر سيمتد الى قلب اوروبا، وتنقلب هذه الحرب «الموضعية» عالمية في اوسع تعبير. وقسم صغير من هذا المجلس يدعم نظريته بتفشي الامراض وعودة عشرة آلاف جندي اصيبوا فى هذه الاشهر القليلة بامراض المناطق الحارة

الصحف الانكليزية تعود الى شدتها فى مخاطبة ايطاليا

واثر خطاب النجاشي على موقف انكلترا. فبعد ان افهمها موسولينى صعوبة «الاقتسام المشترك» وإصراره على الانفراد بالغنيمة عادت صحفها تتهجم على ايطاليا، والعصبة والدول. وفي طليعة هذه الصحف الديلى تلغراف، والمانشستر غارديان. واستمرت «الديلي ميل» تثير نوازع ايطاليا الاستعمارية وحيدة

فرنسا ونفقات حروب المستعمرات التى تبهظ الخزينة

وتشتد خشية فرنسا من حرب اوروبية يوما بعد يوم وهي لذلك تشير على ايطاليا التريث فى المغامرة. وتستعد لاطلاعها على ماتتكبده كل دولة في حرب مع سكان المستعمرات وتؤكد لها ان جو الحبشة وطبيعة ارضها اشد صعوبة من جو مراكش وطبيعة ارضها، ومع ذلك فحتى الآن لم يهدأ بالها عليها

انكلترا تتشدد فى المعاملة وتنذر باغلاق القناة

وتدرس وزارة الخارجية البريطانية الموضوع من وجهة نظر ان هذه المغامرة لا بد منتهية بالدول الى حرب عالمية — انكلترا غير مستعدة لها الآن وثانيا تدرسها من وجهة نظر مماكسة لموسوليني الذي رفض «القسمة الثلاثية» وهي لذلك تقوم بترتيبات واسعة لعقد لجنة التحكيم فى ٢٥ الجاري. حتى اذا وقفت ايطاليا موقف المتشدد حرمت عليها اولا مرور الطائرات بجو مصر، ثم اوصدت في وجهها قناة السويس. وثالثا اثارت عليها الدول لتقوم بحصر اقتصادي تنعزل معه ايطاليا وحيدة.

تأثير عطف الولايات المتحدة وموقف اليابان الاخير

وقوى ثقة بريطانيا بنجاح خطتها هذه ما رأته من عطف الولايات المتحده على الحبشة، وتصريحات المستر «هول» وزير الدولة. وما رأته اخيرا من تغيير موقف اليابان واعلانها الاهتمام بالمسئلة الحبشية «اهتماما محايدا». فقد تألفت جماعات فى طوكيو رضيت عنها وزارة الخارجية برياسة الجنرال تويوما الذي يعتبر اول المؤمنين بدستور «الشرق للشرق وحده». ويرى مسيو تويوما انه جاء الوقت الذي يرد نداء موسولينى «الخطر الاصفر» فى وجهه، صفعة بصفعة

دوائر وزارات الخارجية فى شهور ما قبل الحرب

وتشتغل دوائر وزارات الخارجية ليل نهار فى هذا الموضوع الهام: وقد بلغ من تأثيره على الحالة في اوروبا انها صارت شبيهة بالاشهر القلائل التى سبقت اعلان الحرب العالمية. واستعدادات الدول كبيرة الى حد عظيم. وعدا المناورات الجوية والبحرية والبرية يقوم موظفو الوزارات المختلفة باعداد قوائم المواليد كأن هذه الايام بدء لحرب عالمية

الكلمة الاولى والاخيرة لبريطانيا الآن

والموقف الان بيد بريطانيا. فهي تستطيع بموآزرة الولايات المتحدة واليابان، واستمالة فرنسا لها واستغلال تخوفها من حرب قادمة — ان تحول دون ايطاليا والاقدام على المرحلة الاخيرة من المغامرة (اقرأ الصفحة السابعة وبرقيات منتصف الليل)

صفحة ادب وعلم واجتماع

ابعث بهم ثائرات الشعر مندفعا

« للشاعر الشاب صاحب التوقيع »

«اثرت — تحية يافا للشاعر عبد المنعم — في نفس صديقه محمود فردعليه بهذه القطعة»

يا موقظات الهوى ذاب الفتى شجنا … وهل (بيافا) ترى لولاك من شجن
ارى الديار بها ضاقت بنا سكنا … وكنت اعهدها موفورة السكن
ما كنت اشكو الضنى بأساً ولا حزناً … والآن ارزح تحت اليأس والحزن
(لقد تلام اذا ما قلت تعشقها … وقد يقال فتى خلو من الفطن)
نعم تلام لان الدهر حاك لها … ستائر الموت في محدودب الكفن
وان غدوت تغني في محاسنها … وتبتغي العذر ، ليت العذر لم يكن
(وما الهوى غير معنى أنت تعشقه … وليس فيه نظام الفرض والسنن)

* * * *

لقد عققت فعفواً منك يا بلدي … والله ما رضيت عيني ، ولا اذني
اذا نظرنا رأينا الكيد منتقلا … وان صغينا سمعنا انة المحن
غرائز من زوايا العار مطافة … تحدو بها روحها في سائر المدن
ان لم تكن ارضها في الشيب مأسدة … وبالشباب ، فكيف الاسد في العرن؟!
أين الشباب اذا لؤم الزمان عدا … وانشب الظفر كالفولاذ في البدن ؟
من كل اروع ماضي العزم مقتحم … في الحرب ، ذي انف ، في فخره قن
تراهم كالرياح الهوج عاصفة … تدوي فيهتز منها شامخ القنن

* * * *

قف (منعم) نافخاً في الصور بينهم … لقد تغلغل داء الوهن والوسن
وربما شاهدت عيناك اعينهم … مفتحات ، فلا تيأس ولا تهن
ستحسب القوم ايقاظاً وتتركهم … وهم رقود — وان مثلت — كالوثن
ابعث بهم ثائرات الشعر مندفعاً … كالسيل او كانصباب العارض الهتن
او كاللهيب حماساً منك مندلعاً … يأتي على ما بهم من شدة الجبن
من كل بيت اذا ما عبقر نطقت … طوعاً ، يردده قهراً فم الزمن
قصائداً في فم الدنيا اذا انطلقت … في الجو كان صداها : آه يا وطني !

* * * *

ما بين داعي الهوى والود في بلد … هل كنت يا صاحبي تمسي على هدن
تعال أهمس في سمعيك عن ثقة … والهمس للسر ليس الهمس للعلن
(لا تنس ظبياً نفوراً فاتناً مرحاً) … ولا عهوداً مضت لكاعب الحسن
هو الغزال الذي صغت القريض به … (كم هز قلبي فأرضاني واغضبني)
لقد رأيتك يوما في مرابعه … وقد قضيت بها الايام لم ترني !
خواطر كنت تدري ما ينازعها … شوارد ليس فيها سيء الظنن
ولو سألتك عنها قلت اعرفها … وهل سواك عليها جد مؤتمن
لكن خواطر شتى لست اذكرها … فيها النعومة حول الجوهر الخشن
دعها وخل الهوى وارسم لنا صوراً … مأخوذة عن بلاد النوق واللبن «١»
هل الفوارس في الميدان صائلة … والخيل تطوي سواد السهل والحزن
هل الاباة اباة في مضاربها … والنفس تبذل — أن نادى — بلا ثمن
هل المكارم بين العرب سائدة … والجود فوق فيافي العرب كالمزن
هل القواطع في الظلماء بارقة … تقتل حين يهم الدهر بالفتن
الله أكبر ! لولا العرب ما بزغت … شمس الحضارة في ريف ولا مدن
لقد بنى العرب للتاريخ صرحهم … ولا ارى دارس الاطلال والدمن

« يافا » — ((محمود الحوت))

(١) ما وراء الاردن : وقد اشار الى ذلك اميرها بقوله « انا وشعبي نعيش على لبن الابل »

المدارس والمرأة

بقلم الانسة الفاضلة صاحبة التوقيع

مر على الغرب زمان كان يرزح فيه تحت نير الجهل والعبودية بينما الشرق في عنفوان مجده وعظمته ، ان كان بالعلوم والاداب او بالمدنية والحضارة والادلة كثيرة على هذا . ودار الزمان دورته كالعادة ، فاذا بالغرب يتبوأ رتبة الشرق ناقلا عنه الثقافة والعلم واصول الحضارة والمدنية التي تدرج فيها شيئا فشيئا حتى اصبحت على ما نراها اليوم . وهوى الشرق من عليائه وتضعضعت اركانه فرجع القهقرى قرونا واصبحت المدنية والفنون الجميلة اثرا بعد عين لولا الاثار الصامتة الناطقة بافصح لسان عما كان عليه الشرق من العز والسؤدد وعظيم الفعال .

واهم مرحلة قطعها الغرب في عصره الذهبي هي تحرير المرأة وتوسيع المجال لها لتتمكن من الاندماج في معترك هذه الحياة ، مشاركة الرجل في اعماله وآرائه واختراعاته فكانت عونا له على غير الدهر وتقلباته كما انها كانت تلهمه وتثيره راقية به الى المثل العليا بما وهبها الله من جمال وسحر ، فالمرأة الغربية لها الفضل الاكبر في سير الاختراعات المديدة ونبوغ العلماء والفلاسفة في الغرب فحرية المرأة التي دعا اليها الغرب كانت فتحا جديدا في سبيل التقدم والمدنية وحلا ناجعا للتفاهم والتآلف وترقية المجتمع وتطهيره من الادران : وقد كان لهذه البدعة الجديدة مقاومون لكن الحق انتصر على الباطل وتقدمت المرأة مذللة امامها كل العقبات ، واقبلت على العلم ترد مناهله العذبة كما يردها الرجل وتتعاطى الكثير من الشؤون والاشغال التي يتعاطاها الرجل ، فاصبحت كاتبة بارعة ومحررة مخلصة ومؤلفة من الطبقة الاولى وموظفة نافعة في الدوائر الرسمية وبالاختصار ولجت معظم الابواب التي يلجها الرجل وكانت ولا تزال تطلب المزيد من هذه الحرية وتدافع عنها بشدة وقوة هذه هي المرأة الغربية التي نراها اليوم وبالطبع فانها قاست الشدائد والاهوال قبل ان تصل الى هذه الدرجة من الرقي .

اما المرأة الشرقية فاني لا انكر انها خطت بسنوات قليلة خطوات واسعة الى الامام حتى انها بزت اختها الغربية في سرعة تقدمها . ولكن اذا بحثنا نتائج التهجم السريع على المدنية الغربية وجدنا ان سيئاته اكثر من حسناته

ويمكننا تحليل المدنية الغربية النسائية الى

اولا : العلم

ثانيا : العادات والعقائد الرثة التى استبدلت باخرى معقولة

ثالثا : الملابس الحديثة والملاهى والمقاصف .

رابعا : ترقية البيت والحياة السعيدة

واذا قارنا بين المرأة الغربية والمرأة الشرقية في هذه الحالات الاربع وجدنا البون الشاسع بين علمنا وعلمها وعاداتنا وعاداتها وبين كل شيء له صلة بحث فى ما ذكر . والذي يهمنا فى هذه الكلمة هو العلم

ونختصر القول عن المرأة الغربية فنقول انها تتلقن علومها في مدارسها الوطنية ، ويجري حب بلادها وحب قومها في دمها فتغرس ما تتعلمه من فضائل وما تتلقنه من شجاعة ووطنية وتضحية في عقول ابنائها ، بناة المستقبل وعمدة الوطن اما الشرقية فاين مدارسها الوطنية ؟

ان مدارسها التي استوطنتها خلال هذه السنوات هي المدارس الاجنبية ، فعندنا في فلسطين مدارس الساليزيان ومدارس الانكليز ومدارس الالمان ، ومدارس الفرير ، ومدارس عديدة اخرى لجمعيات ومؤسسات اجنبية كالمدارس الاسوجية ومدارس المطران وصهيون والفرندز ، وهناك ايضا مدارس الحكومة . وترى لجميع هذه المدارس فروعا في انحاء فلسطين عامة

لقد اقدمت المرأة على العلم تميط به اللثام عن الجهل الذي بقي يظللها مئات السنين ، والخير ما فعلت . ولكن المرء يتساءل عن هذه المعاهد العلمية وعن غاياتها الاساسية وعن نوع الثقافة التى تغرسها في نشئنا من الفتيات ! اما المعاهد فاجنبية كلها اذا استثنينا مدرستين او ثلاث لا اكثر وهذه لا تجد من المعاضدة ما يساعدها على السير فتنحل وتغلق ابوابها . اما الغايات فبالطبع تتمشى مع غاية الدولة التى تنتمي اليها المدرسة ، والثقافة تلتحق بالغاية فانه ليس من صالح احدى هذه المدارس ان تلقن فتاتنا تاريخ بلادها ، ولا ان تلقنها سير ابطال العرب وتضحياتهم في سبيل وطنهم حتى ولا لغتها التى هي عنوان ورمز الكرامة العربية . وهكذا نرى فتياتنا « كسلطة البندورة » بعضهن انكليزيات واخريات افرنسيات والمانيات والبعض الاخر ايطاليات ... واين العربيات .. رحم الله الفتاة العربية الحرة ذات العفة والفضيلة ...

نعم ان الموت اشهى من هذه الحالة وافضل ان تدهور الفتاة بعلمها وفضيلتها معناه تقهقرنا نحن العرب دون ان نشعر ودون ان نسعى لتلافي هذا الخطر قبل ان يستفحل — واقول قبل ان يستفحل — لان بوادره نراها في حياتنا السياسية والاجتماعية . فعلم المرأة على هذه الصورة التى لا تتفق وعقائدنا ومبادئنا الشرقية هو السبب الاعظم فيما نراه اليوم من تعدد الاحزاب واختلاف وجهات نظرها وتنافرها حتى انك قلما تجد شخصاً يشاطرك الرأي ويتفق معك عن مبدأ وعقيدة . فهذا يدين بالمبدأ الانكليزي وذاك بالافرنسي وهذا تصيح موسوليني فوق الجميع . هذا هو النزاع المسي الذي زاد في تشتيت كلمتنا وقادنا في مهامه الجهل قرونا .

اما فلسطين فلن تسمع فتاة تمرح لها وهيهات ان تسمع العربية من فيها ايضا

ايتها الفتاة العربية ، اهذه هي وطنيتك واخلاصك ، ام هذا هو الحب الكامن لبلاد نشأت تحت سمائها وقطفت ثمارها وشربت مياهها ودرجت في سهولها واعتليت جبالها ؟...

طالبن ايتها الفتيات بحقوقكن ، واجبرن المدرسة تعليم لغتكن الغنية بادابها ، الغنية بعلومها واعلامها ، الغنية بتاريخ وسير ابطالها . وانتم ايها الاباء اقدموا على فتح المدارس الوطنية ، عاضدوها بكل قواكم فهي منكم واليكم

المدارس الوطنية هي عنوان تقدمكم ورمز احترامكم لبلادكم وامتكم ولغتكم

وقد تتمكن المدارس الوطنية القليلة في هذه البلاد من فتح فروع اخرى في مدن فلسطين المحرومة منها وفي القرى التي انعدم اثر المدارس واندرس فيها ، وهذا لا يتم الا بتعضيدكم لها وتشجيعكم اياها ماديا وادبيا فارسال الفتاة او الشاب اليها اكبر مشجع لها على السير في جهادها

القدس — سعاد خوري

رب سلم يكون في الحر

« اليعقوبي الصغير يشطر قصيدة لفضيلة والده حسان فلسطين قالها منذ ثلاثين عاما »

(طلق الناس صاحبا او جارا) … مارعى الناس صحبة او جوارا
واقض فيمن جفوك ما انت قاض … (عدل الدهر في القضا او جارا)
(ان زيدا وان صفا لك يوما) … فسيزور عن صفاه ازورارا
واثن يولك الوداد بجد … (فلامر ، وسوف يصليك نارا)

* * *

(واحذر السلم فالزمان خؤون) … رب سلم يكون فى الحر عارا
لا تكن بالذي يسالم دهرا … (شأنه ان يحارب الاحرارا)
(اسر الناس بالخداع الى ان) … هد تلك الحصون والاسوارا
ما اسير بوده وهو ممن … (احكم القسر في اولاء الاسارى)
(حار فكري مذ نال مني دهري) … لا انني احببتي محتارا
عشق الدهر حيرتي في شبابي … (ان دهري يحير الافكارا)
(كل من يبتغونها عيشة الحـ … ـر ترى الدهر فيهم غدارا
والذين استبد فيهم اولوا الامـ … ـر بما يصنع الزمان حيارى)

* * *

(واذا عز بالضلالة زيد) … ومن الضل ان يخون الديارا
فبغى ما استطاع غير هيوب … (ورأى من ذوي الضلال انتصارا)
(ورقى ذروة السماك وعمرو) … كلما اعتز بالمروءة بارا
واخو العلم مذ تفرد فيه … (في فلسطين لا يرى انصارا)
(فعلى هذه الحياة سلام) … ان فيها العثار يتلو العثارا
وعلى الثائرين فيها ، عفاء … (عدل الدهر بعدها اوجارا)

تذييل

واستعن بالدفاع ما نابك الدهـ … ـر ونابت صروفه الاحرارا
انها البأس والنهوض وفيها … من قوى الله ما يفل الغرارا
تلك رمز النهوض يؤثره العر … ب اذا ما عليهم الدهر ثارا
ما تغني شباب يعرب بالشعـ … ـر فكانوا بلحنهم اطيارا
انما الشعر مبعث الوحي في النشـ … ـء تعالى من يبعث الاشعارا

أبو المحاسن اليعقوبي

بدار العلوم العليا بمصر

حماك الله صقر بني قريش

« للشاعر الشاب صاحب التوقيع »

« القصيدة التي القاها الشاعر بين يدي سمو الامير عبد الله المعظم وفي حضور سمو الامراء طلال وعبد الاله ونايف »

أأرسل فيك يا مولاي شعري … ومنك اشعة الالهام تسري
كأنك روضة فاحت عبيراً … وانشد عندها قطرات عطر
فأن أنظمه فيك ، فليس مدحا … ولكني بذاك انال فخري

* * * *

سمعت الشعب باسمك بات يشدو … لكل مساً وكل طلوع فجر
فكنت بكل قلب مستقراً … ومالك في الدنا من مستقر
وما لك مرتع غير المعالي … فكيف ترى رتعت بكل ثغر ؟
سمعت الشعب باسمك بات يشدو … وفى انغامه نفثات شكر
فقلت من المحبب والمنى … أظني في الروع ، ولست ادري ؟
كان الجهل خيم في سؤآلي … فما كان العظيم بمستتر
فرحت اروم فى الآفاق فهما … لنفس ضاق عنها حصر فكري
سألت الصبح عنه فقال مهلا … أتدري طاعتي وجلاء امرى
وناجيت الدجى فاربد مغنى … وقال اذا تبسم فهو بدري
وإن ارغى وقطب حاجبيه … ففي حلكي تراه وجوف صدري
وساءلت الخضم : أتحتويه ؟ … فقال أجل ! ففي مدي وجزري
وبت أسير من مرأى لمرأى … بحسن تخيل وجمال ذكر
ففي النسم الندي اراه يهمي … وفي الغيث الهتون اراه يجري
وعدت اسائل الاشعار عنه … فقبل ابو تمام والمعري

* * * *

عرفتك يا امير العرب مما … بدا فى الكون من فن وسحر
من الاصباح من سود الليالي … من الافلاك ، من بر وبحر
من الخيل العتاق ، من البوادي … من الجنات ، من غصن وزهر
فاسهبت المباحث عنك ربا … بماء الصدق والخلق الاغر
ورددت القصائد عن امير … ربيب الحرب من بيض وسمر
سخي الكف والعضب اليماني … نبيل ، ثابت الانساب ، حر
له سيفان من فعل وقول … كلا السيفين في الارواح يفري
اذا نادمته احدى الليالي … فليلته تقاس بالف شهر
وإن هبت شمائله بارض … تأوج ذكره في كل قطر
سليل المصطفى ، أعظم بيبت … حوى التاريخ عصرا بعد عصر

* * * *

امير العرب ! والاشعار عندي … اذا غنيتها كأسي وخمري
مشيت بها فلم املك يراعي … ومازج ماء قلبي ماء حبري
فلا بيتا نظمت بغير حس … ولا معنى سكبت بغير فكر
أسير مع العواطف والمبادي … ولا انحاز عنها قيد شبر
فخذ مني القريض ابا طلال … بريء القصد ، عن نبل وطهر
حماك الله صقر بني قريش … تزف على البلاد من « القمر »

عمان — ١٦ ربيع الثاني ١٣٥٤
١٧ تموز ١٩٣٥

عبد المنعم الرفاعى

تلفون وكالة الدفاع في حيفا ١٢٥٨

الجامعة الاميركية فى القاهرة

يسر الجامعة الاميركية فى القاهرة ان تعلن ما ادخل حديثا في نظامها :

١ — افتتاح فرع حديث كامل للصحافة يمنح درجة بكالوريوس

٢ — تنظيم قسم خاص في الكلية يهيء الطلاب لنيل شهادة جامعة لندن London Matriculation مباشرة

٣ — تخفيض قسطها من ٦٠ جنيها ونصف الى ٤٥ جنيها ونصف وذلك يشمل رسم التعليم والقسم الداخلي معا

٤ — يضاف الى ذلك ما يشمله منهاجها من درجات علمية اخرى وانظمة جديدة يمكن من يشاء الاطلاع عليها

ورغبة في حث الطلاب على اتمام دراستهم العالية يقدم لهم

الدكتور اسحق موسى الحسيني

« البقعة الفوقا — القدس »

ما يرغبون من معلومات عن هذا المعهد وعن غيره في مصر والخارج

اطلبوا الشمنتو الممتاز

ماركة الحمامة

وارد

درويش يوسف حداد

فقد برهنت مدة عشرين سنة

على انها الاحسن والاقوى

قواعد البناء في النهضة الاسلامية
رجعة الى الماضي المجيد
«بقلم الآنسة صاحبة التوقيع»

ذكرنا في مقالنا السابق ان الاسلام قد اعتمد في توطيد مبادىء الحق والعدل العام والقاء الامان والسلام على ارض الله وانماء الروح الانسانية العامة التى يستوي في ظلالها الوارفة حمر القبائل وسودها ، وصفر العشائر وبيضها ، ويخف لدعوتها كل شرقي وغربي ، وقروي وبدوي ، وكل شريف ووضيع ممن القت عليهم اوضاع البشرية الاولى القابها الظالمة من شرف وضعة — ذكرنا انه قد اعتمد في توطيد هذه المبادىء على الاصول القوية التي لا تقوم على غيرها دعوة انسانية عامة ، ولا يكتب النصر لاي جهاد في سبيل الاصلاح البشري حتى يجد الدعاة اليه الوسائل ميسرة الى هذه القواعد ، وذكرنا من هذه الاصول اربعة كل واحد منها جماع لخير كثير ، وسلاح مدمر للجهالات الشائعة في المحيط الآدمي ، والمظالم السائدة والمثالب العامة التي اصبحت في العرف البشري المسخر لسلطان الغريزة المحض فضائل وحسنات: هي الوحدة الانسانية ، والاخذ بضروب الفنون والعلوم ، واطلاق الحريات الذاتية والفكرية ، واتخاذ اصدق الامثال في شخص النبي صلى الله عليه وسلم

ونعود اليوم فنقول تعقيبا على ما ذكرنا ان القدوة المباركة لرسول الله صلى الله عليه وسلم قد بثت في نفوس المسلمين نوعاً جديداً من الكمالات كانت تبدو فيه على تمامها فاستطاعوا ان يجدوا فيها غذاء صالحا للروح الجديدة التى اشتعلت اشتعالا في قلوبهم المهيأة لاستقبال الخير والانتفاع بما يتوسمونه في نبيهم من الفضائل والاعمال الصالحة

وما احوج المرء الى ان يفتح عينيه ويمد بصره الى المدى البعيد الذي بلغ اليه اتباع المسلمين لنبيهم ليرى ان مدينة بأسرها « كيثرب » المباركة — كانت اعمال اهلها الى اكثر من قرن من الزمان وثيقة شرعية يعتمد عليها المجتهد في تقرير الاحكام ويأخذ بها في بيان الحدود ويعتبرها كشاهد صدق على فعل الرسول صلى الله عليه وسلم وعمله ، كأنما كان هؤلاء يروضون انفسهم ليكونوا صورة قريبة من المثال الاعلى للنفس الانسانية الخالدة ، او ليكونوا صورة كاملة منها ، ولذلك بقيت انفاس عطرات من هذه الروح الطاهرة تتردد الى اليوم في سكان هذه المدينة كتراث محبوب ، رغم السنين الجربة ، والايام المزلزلة لقواعد الاخلاق وأسس المجد جميعا

وماذا عسى انت ظان باثر هذا الاقتداء العجيب الذى حدا بالمسلمين الى ان يحصوا على النبي صلى الله عليه وسلم لحظاته ولفتاته ، ويدونوا في دواين روايتهم خطواته وحركاته ، ويتراووا مدى السنين كلماته الطيبات واحاديثه الخالدات .

ماذا عسى انت ظان باثر هذا الاقتداء ؟ اذا كنت ترى انه لا بد مثمر ثمرة طيبة تريك خليفة رسول الله ابا بكر الصديق ، في صورة الحازم المدبر والحليم العطوف الذي يأخذ الناس بما كان يأخذهم به عليه السلام ، من رفق ولين ، ثم تريك ابن الخطاب في ثوب الخليفة ، العادل والحاكم الديموقراطي الذي كان كسابقه رضي الله عنهما لم يتخذ شيئاً من مظاهر الرياسة والزعامة وكان يرى ان حق الفقير والغنى والناس جميعا دينا في عنقه ، هو مأخوذ به يوم القيامة ان لم يؤده اليهم . ويريك عليا كرم الله وجهه في صورة المجاهد الذي يستخف باهوال الحروب وفجائعها ، ويجعل سيفه وقفا على نصرة الحق ، ورأسه فداء كلمته . وتريك غير هؤلاء من جملة الصحابة والاتباع الذين امتلأت بهم وبابنائهم جزيرة العرب وسائر الاقطار الاسلامية الاخرى ، وكانوا جميعا ولاة الامر ورعاة الدين ورافعي لواء الاسلام وناشري مبادئه السامية .

بهذه القدوة الصالحة انطلق المسلمون يشعرون كما كان يشعر رسول الله وكما يقرر القرآن الكريم ، من ان ارض الله لله وان الدنيا كلها بنباتها وثمارها وبحارها وانهارها ، وجبالها ، ووديانها حق للبشرية وملك للانسان يضرب فيها كما شاء ويسعى سعي المجاهد طلبا للرزق وتدبراً لآيات الله وعظاته وعبره المنبثة في خلائقه فجابوا خلال الارض ، ولم يركنوا لما درت عليهم الفتوح من اموال وخيرات ، ولم يقعدوا قعود الخامل المزروء في عزيمته ورأيه

وبهذه القدوة الطيبة استطاعوا ان يفهموا روح الخصومة الشريفة التى تقوم على المبدأ العام الذى يرى كل فريق فيه انه انما يناضل في هذه الخصومة عن حق الله تعالى ، او حق خلائقه وعبيده ، لا عما يصور ، الوهم للمرء انه حقه وحده ويخيل اليه هواه انه انما يناضل نضالا محموداً عن ذاته وشخصه ، وبهذه الروح استطاع خصوم المسلمين من اهل الكتاب في جميع الممالك الاسلامية ان يعيشوا آمنين بمعتقداتهم وآرائهم وتقاليدهم وطقوسهم واموالهم وحقوقهم وان يعيشوا مع المسلمين اخوة متحابين حتى اوقدت بينهم نار الاحقاد سياسة الخلاف والتفرقة التي يديرها الكائدون للشرق وابنائه ، ليهيئوا الجو لبسط نفوذهم والقاء سيطرتهم ، على قوم عاشوا طوال ايامهم ، دعاة طمأنينة وسلم ، لا يغيرون ظالمين ، ولكن يدفعون غارة الناس عليهم .

وبهذه القدوة ايضا عرف المسلمون كيف يربطون ربطا روحيا سليما من خدع الشيطان ووساوس النفس ومبرأ خيالات الفكر التي حدت بالعقول قدعا الى تأليه الخلائق ، وعبادة الكواكب ، والنجوم وصورت لهم الالوهية تصويراً مجسما محسوسا — نعم — كيف يربطون ربطاً روحيا سليما بين حياتهم العملية وعقيدتهم واحساسهم الروحي ويحكمون الصلة بينهم وبين خالقهم ويفهمون هذه الصلة فهما يبدو اثره في روح الاحسان والبر والخير التى تشتمل على نفوسهم وتتكشف عنها جميع اعمالهم وتشعر بها خالدة في آثار البررة من المحسنين ، وفي اعمال الهداة من المرشدين ، وفي جهاد الابطال من الفاتحين ، وفي صفوف المقايضات والمبادلات ، وضروب التجارات والصناعات التى تجري بين الناس — وهم جد مختلفين رأيا وعقيدة واحساسا — استطاع المسلمون بفهم هذه الصلة وتعلقها ، ان يتركوا للشعور الديني القوي ان يسيطر على اعمالهم سيطرة كتبت لهم في سجل الاخلاق ابيض صحيفة كتبت لشعب من الشعوب ، وابناء من سائر الاديان ، فقد ادركوا حقيقة الخشية من الله وتبينوا رقابة الروح الالهية على اعمالهم وحركاتهم ، وعقدوا عقداً موصولا منطقيا بين الاعمال وجزائها ، وصدقوا بما وعدهم به الله . من مثوبة الله ، وما اوعدهم به من عتاب وعذاب ، فكان لكل هذه المشاعر والادراكات مجتمعة قيمة تهذيبية لاعمالهم ، ابرزتهم للوجود الاجتماعي مثل شجاعة وهمة ورحمة وعطف وصدق ومعاملة حسنة وخير واحسان عام

فهلا يرى المسلمون انه قد حان ان تتمزق الحجب التي تستر عن عيونهم فضائل اسلامهم ومفاخر آبائهم ، وهل يرى الشباب انهم مأخوذون بهذا القعود عن ترسم الخطى المباركة التي خطاها السابقون ، وان على اكتافهم تقع تبعة هذا الجمود الذي يأخذ النفس الشرقية فلا يحركها الى العمل النافع لخير الشرق والاسلام .

فالى المجد ، الى العظمة الحقيقية ، الى النور المنبعث من مصدر الحق ، الى الهداية الصادقة التي تربط عناصر الوجود برباط العلم والوجدان الشريف ، الى كل ذلك ، فلينهض الناهضون ، ويتقدم الساعون ، ويتزاحم بالمناكب المجاهدون .

القاهرة بهية فرح

اثر العلم
في كشف الجرائم

وقعت شبهة على سيدة انكليزية واتهمت بدس سم الزرنيخ لشقيقتها ولما اخرجت جثة هذه المرأة من رمسها تبين بالفحص الطبي ان الزرنيخ اثر في جسمها وقضى عليها . وقال محامي المتهمة ان الزرنيخ موجود في جسم المرأة ولكنه تسرب الى جسدها من تراب الرمس فانه يحوي هذه المادة

وجيء بخبير كيماوي لاعطاء رأيه في هذه الدعوى فانتزع شعرا من رأس المرأة القتيل وشق بصيلاتها وفحصها فوجد الزرنيخ فيها وللحال حكم ان الزرنيخ دخل جسم المرأة قبل الوفاة لان الزرنيخ لا يمكنه ان يصل الى بصيلات الشعر الا بواسطة الدورة الدموية فسقطت حجة المحامي الذي كان يدافع عن المتهمة ولم تجد بعد ذلك سبيلا للانكار فاعترفت بجريمتها وهكذا ساعد العلم على اظهار الحقيقة ودفع الريب

سيارات غزة

الوطنية

سفريات يومية

بين غزة ويافا

وبالعكس

سيارات فخمة

سائقون ماهرون

. . . .

في القضية الارثوذكسية

حول الموقف الحاضر
موقف مشرف - انتخاب باطل - قانون آخر
أساس الدعوى - الفائدة منها - الخلاصة

«بقلم الاستاذ عيسى السفري»

موقف مشرف

هناك !... على الضفة الشرقية من شرق الاردن ، وخلف جبال مؤآب يعيش الشطر الآخر من جسم كنيسة اورشليم ، الا وهم اخواننا ارثوذكس شرقي الاردن ، الفخورون بعروبتهم ، والمتمسكون بمسيحيتهم التى صانوها لهم دينا على مر القرون !

عز على هولاء الابطال الاشاوس والعرب الاقحاح بسماتهم وعاداتهم وازيائهم ، ان يفت في عضد اخوانهم عرب فلسطين الارثوذكس . وان يروا فئة غريبة عنهم في كل شيء ، اختلست رئاسة دينهم في غفلة من الدهر ، تستهين بهم ، وتتحكم بمقدراتهم .

فراحوا يلوذون باميرهم المعظم ، يشكون اليه امرهم ، وما نالهم من حيف. فحياهم الله ، وحيا اميرهم !

انتخاب باطل !

نعود الى مسألة الانتخاب البطريركي فنقول ان قد تم ما توقعناه ، وصدق ظننا . اذ طالعتنا الحكومة بالتصديق على قائمة المرشحين الثمانية . وبينهم — كما سبق وقلنا — ثلاثة لا يجوز ترشيحهم ، لانهم ليسوا تابعين للعرش البطريركي . وما كنا لنتنبأ بما نقول ، بل كنا ممن يرقبون النتائج من مقدماتها ، ولا يهولنا هذا الامر لاننا اصحاب حق ، وصاحب الحق لا يهوله موقف مثل هذا ، وان كان شديداً !

اننا حين قمنا ننادي بحقوقنا ، كنا واثقين منها . وسنظل ننادي بها ما دام للارثوذكسية ظل في هذه البلاد .

قانون آخر !

وفي هذا اليوم ، يعقد السنيودس الجلسة الثانية لانتخاب ثلاثة من المرشحين الثمانية . وعلى اثرها تعقد الجلسة الثالثة في ذات اليوم ، لانتخاب البطريرك منهم

وقد احتاطت الحكومة للامر ، فاصدرت قانونا آخر يوم الخميس الماضي ، واعتبرته نافذا في الحال . الغرض منه منع رفع دعاوي الطعن في الانتخاب . بعد مضي ثلاثين يوما على اجرائه!

ويكفي ان يكون هذا القانون دافعاً لجنتنا التنفيذية على رفع الدعوى. والطعن في هذا الانتخاب الفاسد ، في ظرف المدة المذكورة !

اساس الدعوى !

فعلى لجنتنا التنفيذية اذن ، ان ترفع الدعوى حالا على اساس :

١ — ان البطريركية الاورشليمية ليست لفلسطين وحدها . بل ولشرق الاردن ايضا . والتشريع الذي اصدرته حكومة فلسطين بخصوص الانتخاب البطريركي لا يسري مفعوله على حكومة شرق الاردن . بالنظر لمركزها الممتاز

٢ — ان من ضمن المرشحين من لا يحق لهم ان ينتخبوا (بالفتح) بطاركة للكرسي الاورشليمي ، لانهم ليسوا تابعين له ، حسب منطوق المادة ٦ من القانون الاساسي العثماني

٣ — ان الانتخاب الذي قامت به البطريركية منفردة هو انتخاب ناقص لان الشعب لم يشترك فيه ، ولان قانون الانتخاب لم يعدل لمصلحته !

الفائدة
من رفع الدعوى

ورفع مثل هذه الدعوى على فساد الانتخاب ، يضطر الحكومة الى تأخير اعطاء البراءة للبطريرك المنتخب ، الى ما بعد ظهور نتيجة الدعوى

وفي هذه المدة — وقد تطول — تكون لجنتنا التنفيذية قد استعدت لدعوة الطائفة في فلسطين وشرق الاردن الى عقد مؤتمر ثالث . يقرر ما يجب عمله فيما لو خسرنا الدعوى

ومن المحتمل ، بعد التطور المنتظر لمشكلة الانتخاب ، ان تشترط الحكومة قبل اعطاء البراءة للبطريرك المنتخب ، مفاوضته الطائفة اولا ، على اساس تقرير برترام — يونغ مع التعديلات

الخلاصة

اما اذا كانت النتيجة غير ذلك ، فان لدى الطائفة حينئذ طرقا سلبية ، اذا قامت بها اقضت مضاجع البطريركية ، واوقفتها عند حدها !

لقد كنا مسالمين طول هذه المدة وسنظل مسالمين ، الى ان يظهر لنا ان في مسالمتنا هذه ضياع حقوقنا . وحينئذ لا نعدم وسيلة للحصول على تلك الحقوق !... والى الاثنين القادم ...

يافا **عيسى السفرى**

محل
عبد الودود رصاص
أول دكان بحارة النصارى

تجد فيها السيدة كل ما تحتاجه من :
كلف للخياطات على أحدث طرز ، طقومة حريرية جاهزة للعرائس ، روائح عطرية ، بودره ، كريم من مختلف الانواع واجودها ، كلسات للسيدات وللرجال وللاولاد ، محافظ يد للسيدات ، قمصان خارجية للرجال ، طقومة للاولاد الصغار ، مصاغ افرنجي للسيدات ، فانيلات ، كلسونات ، محارم ، وكل ما تحتاجه المرأة العصرية الراقية باسعار متهاودة ومحدودة

اسعار خصوصية

سارعوا لشراء لوازمكم من هذا المحل الوطني المشهور بجودة بضائعه ورخص اسعاره

من لا ارض له
لا وطن له

سينما عدن — القدس

برنامج السبت في ٣٠ تموز وبقية الاسبوع

النجمة السينمائية الذائعة الصيت : **كلوديت كولبرت** في أدهش رواية عصرية لها :

الزنبقة الذهبية

الحفلات النهارية

لاول مرة في القدس الشريف ثلاثة افلام كبار بتذكرة واحدة

١) الزواج بالقوة : وهو فلم مضحك للغاية باشتراك سليم سمرفيل و سازو بيتس

٢) ناجانا او غرائب افريقيا : يتخللها ما في افريقيا من اهوال وعجائب

٣) البريد الجوي : تشاهد في هذا الفلم المغامرات الجوية العنيفة

إقتصد فالمال يعز الرجال ...
وأشتر البدلة الرجالي العراقية
« بجنيه واحد »

من

محلات عيسى فريج واولاده

القدس باب الخليل . يافا عمارة الاسعاف . او من الوكلاء

عمان	غزة	نابلس	حيفا	عكا	طولكرم	سلط	صفد	كرك	الخليل
وديع اسعد	صبحي برزق	عادل التميمي	نبيها تابري	ديمتري حبايب	فريد مزبر	عبد الله الشيني	سعيد الاموي	صالح الصناع	ابراهيم ابو غريبه

تشكيلة كبيرة من البدلات الكتان

باسعار

٧٠ و ٨٠ و ٩٠ و ١٠٠ و ١١٠ و ١٢٠

مسابقة وطنية عامة

الى الفرق الكشفية والشعراء وأصحاب الاقلام والفكر

الجائزة الاولى ٢٥ جنيها والثانية عشرون جنيها والثالثة ١٥ جنيها

ورد علينا اليوم كتاب من سيدة بتوقيع «عربية» استبقت اسمها مكتوما الى حين. وننشر نص الكتاب الحرفي محتفظين بنسخته الاصلية، ومستثنين منه ما خصت به «الدفاع» بكلمة طيبة. ان عمل السيدة «عربية» يعود بنا الى الايام السعيدة حين كانت تخلع المرأة العربية عن جيدها العقد، وعن معصمها السوار، تتبرع بهما لوفد لندن. لقد شهدنا ذلك باعيننا، ولا سبيل الى محوه من الذاكرة. ونرجو ان يكون هذا العمل الكريم حافزاً للروح، مشحذاً للعزائم، فاذا بنا نعانق سنوات مابعد الاحتلال بجيشانها وروحها القوي الفائر، وآلامها التى كنا نرضى بها مستعذبين. وفيما يلي صورة كتاب السيدة:

حالة البلاد تعسة تتطلب من كل رجل وامرأة ان يشتغل جهد طاقته فى اخراجها من الضيق الشديد الذي سقطت فيه من جراء مؤامرات خصومها الكثيرين. واننا نندم لاننا لم نتنبه الى نوايا السوء فلم نر الا ووطننا خسرناه وضاع منا وشبابنا لم يعودوا شبابا بل صاروا مثلنا يا للاسف

لكننا نثق بعدل الله وعدل حقوقنا ولذلك لا يجب ان نيأس ويصبح رجالنا نساء بل يتحد الجنسان اي الرجل والمرأة لانقاذ البلاد وقد جرتني الثقة بالله والامة الى طرح هذه المباراة عسى تكون سبباً فى رجوع الروح التى نتأسف جميعاً على ضعفها بل زوالها

ثلاث جوائز

١ــ حركتنا الوطنية: جائزة مقدارها خمسة وعشرون جنيها للفائز الاول في وضع برنامج لانقاذ البلاد على شرط ان يكون هذا البرنامج عملياً يمكن تطبيق كل مادة من مواده وفي البرنامج المذكور خطط يتبعها الاحزاب والهيئات والشبيبة اذا عرضت عليهم

٢ــ فرق كشافتنا: جائزة قدرها عشرون جنيها لاحسن فرقة كشافة او رياضية تلفت نظر لجنة التحكيم عند ما تمر امام الراية العربية تحييها وتستوجب الاهتمام بهيئة ملابسها ونظافتها وترتيبها وصحة افرادها وللفائز الاول، من الفرقة الفائزة جائزة قدرها خمسة جنيهات

٣ــ شعر الشباب: الجائزة الثالثة وقدرها خمسة عشر جنيها للشاعر الذي ينظم اقوى نشيد يلائم روح شبيبتنا وتتخذه فرق الكشافة والرياضة والاندية نشيداً بعد ان يلحن على اصول الموسيقى التى تناسب روح الشبيبة ورجولتها

موعد

المباراة الاولى

آخر موعد لتقديم المسابقات للجائزة الاولى ١٥ ايلول سنة ١٩٣٥

موعد

المباراة الثانية

تعينه لجنة التحكيم فيما بعد

موعد

المباراة الثالثة

في ١٥ ايلول سنة ١٩٣٥

ارسال

غلافات المسابقة

ترسل المسابقات في ظروف مختومة بالشمع الاحمر تعنون باسم قسم المسابقات ص. ب. ٢٥٥ يافا ولا تفتح هذه الظروف الا بيد لجنة المباراة نفسها

لجان التحكيم

ذكرت السيدة الفاضلة اسماء اعضاء كل لجنة. وسترسل كتب خاصة الى حضراتهم بذلك — حسب رغبتها في كتمان اسمائهم موقتاً

عودة الى حظيرة العمال

نشرنا فى «الدفاع» فى عدد سابق نص التقرير الذي رفعته الجمعية التعاونية لرؤساء بحارة يافا والذي جاء فيه عن انضمام ستة من البحارة الى الهستدروت كما ذكرنا ذلك في الاجتماع الذي قابل فيه وفد رؤساء البحارة سعادة حاكم اللواء الجنوبي. وقد علمنا ان هؤلاء الستة يريدون الرجوع الى حظيرة اخوانهم وفعلا انضم اليوم واحد منهم هو السيد حسن الحافى. والذي يهمنا ان يكون الاتحاد للمصلحة العامة رائد الجميع وان لا يكون هناك في صفوف جمعياتنا الوطنية اي مكان لغميزة

معلومات هامة عن قضية عرب الزبيدات

وردت علينا مساء اليوم تفاصيل هامة عن القضية التى رفعها البوليس على حوالي الاربعين من عرب الزبيدات، وعن شهادة الضابط اليهودي كوهن واستجواب الاستاذ عوني بك عبد الهادي له. والدعوى تتضمن ضرب العرب للبوليس اثناء قيام هذا بواجبه

ونلفت نظر القراء الى شهادة الضابط واستجوابه فلا زالوا يذكرون مصرع ذلك الشاب العربي الذي قتل برصاصة من بوليس، وهبت الصحف والبلاد محتجة موعدنا بنشر التفاصيل فى عدد الغد، فانها الى جانب اهميتها طريفة وغريبة فى بابها!

باسم الصداقة و...الضغط!

علمنا ان الحكومة قررت زيادة اعانتها للتعليم في المدارس اليهودية زيادة كبيرة. فقد كانت تدفع قبل سنتين ٢٠ الف جنيه كما دفعت في السنة الماضية ٢٨ الف جنيه وها هي تزيد المبلغ الآن الى ٣٦ الف جنيه كما انها قررت ان تزيد اعانتها للشؤون الصحية على الوجه التالي: ٥٧٠٠ جنيه للمستشفى البلدي فى تل ابيب و٤٥٠٠ جنيه لدائرة الصحة التابعة للمجلس الملي و٥٦٠٠ جنيه لانشاء مستشفى جديد فى تل ابيب. وستقدم الحكومة في هذا العام مبلغ ٣٥٠ جنيهاً للجامعة العبرية

العربية مهانة فى الدوائر

نصيب اللغة العربية فى دوائر الحكومة اهمال لدرجة لا تطاق وكان يعز عليها ان تعهد في كتابة اللوحات الى شخص يتقن فن الخطوط على نقيض اللغتين الانكليزية والعبرية فأنهما تكتبان بخط جميل واضح ففي دائرة طابو يافا يصعب على المرء ان يقرأ اللوحات لرداءة الخط حتى لكأنها لغة صينية او يابانية فبدلا من كلمة «تسجيل» وضعت «تجيل» وهكذا. اننا نأمل ان تغير هذه اللوحات وان لا نضطر الى الكتابة مرة اخرى

عقد قرانه

قال مراسلنا المقدسي: احتفل مساء امس بزفاف الشاب السيد حافظ نسيبه نجل المرحوم عبد الرحيم نسيبة على الآنسة المهذبة كريمة الوجيه محمود الفتياني وقد كان الاحتفال بزفافهما شائقا اشترك فيه اصدقاء آل العروسين واقرباؤهما فنهنئهما ونتمنى لهما حياة سعيدة. وسيتوجه العروسان بعد يومين الى جبل لبنان لتمضية شهر العسل في ربوعه

الى الحبشة!

جاءتنا نسخة عن الطلب المقدم من الملازم الاول السيد ميخائيل حداد الى وزارة الحربية في الحبشة بواسطة قنصليتها في القدس:

لقد صحت عزيمتي على نصرة الحق ضد الباطل بالانخراط في قسم المدفعية في الجيش الحبشي المؤيد لهذا التمس سرعة الاجابة بقبول طلبي هذا:

وتفضلوا بقبول فائق الاحترام

في ١٨ تموز سنة ١٩٣٥

ميخائيل حداد

حائز رتبة ملازم اول بالمدفعية البرية من جامعة تكساس بامیرکا

العنوان: عمان شرق الاردن

التطوع في الجيش الحبشى

جاءتنا كلمة من السيد محمد على بن سعيد الراعى البحري بيافا ارسلها الى جلالة امبراطور الحبشة يطلب فيها التطوع في الجيش الحبشى ويذكر انه تطوع دفاعا عن الشرق وقد سبق له ان خدم في الجيش الفيصلى والعثماني، كما تطوع الى هذه الخدمة معه السادة جميل بن عبدالله وعباس راشد وسالم سليم ومصطفى سعيد نعمه

تقديم الجوائز للمدارس العربية

قال مراسلنا في حيفا: قدم السادة مع حفظ الالقاب: رشيد الحاج ابراهيم، شفيق الدجاني. ابو صلاح العكاوي، رشيد الخوري، الشيخ سليم الفصين، (قاضي القدس) عوني الداوودي، كؤوسا وساعات فضية للتلامذة الناجحين في دروسهم في المدارس العربية بحيفا

وقد قدم السيد محمود عيسى الصفدى صاحب المكتبة الوطنية بحيفا كتبا تقدر قيمتها بثلاثة جنيهات لتوزع على التلامذة الناجحين في تلك المدارس

تنقلات الدوائر العالية

عين المستر بلاكيرن مساعدا لحاكم اللواء الشمالي وقد وصل الى حيفا يوم الخميس الماضى وكان يشتغل فى حكومة نيجيريا قبل ان يعين في منصبه الحالي وسيلغى انتداب المستر سولمان ويعود الى تولى منصبه في دائرة المهاجرة، كما سيعود المستر هود جكن الى تولي عمله فى السكرتارية العامة في القدس

حادثة مؤسفة

نمي الى دائرة بوليس التحري بأن محمد ابراهيم النوري من قرية بيت دجن يوجد لديه كمية من الحشيش مدفونة فى داره وقد توجه احد افراد بوليس التحري مع ضابط مركز بوليس بيت دجن وتحريا منزل المذكور فوجدا كمية من الحشيش مدفونة في احد جدران الدار المتهدمة. وقد اعترض محمد ابراهيم باعتبار ان داره مهدمة وانها في حالة تعد معها كأنها جزء من الطريق العام ولا يزال البوليس يحقق الحادثة التى نأسف لها. فأن الذي يؤكده لنا اصدقاء السيد محمد ابراهيم ان تلك كانت وشاية ومؤامرة معاً. والا فلا يعقل اللجوء الى دفن الحشيش في الدار. فنرجو دائرة البوليس دقة التحقيق في أمر اذا ثبت على الوجه الذي ذكرنا اعتبر جناية اخلاقية لا يسكت عنها

بين فلسطين ولبنان

كانت حكومة فلسطين تسترد الرسوم الجركية بينها وبين سوريا ولبنان كل ثلاثة اشهر ولكن رؤي تسهيلا للمعاملات الجركية ان توافق الحكومة الفلسطينية على اقتراح مفتشية الجمارك فى سوريا ولبنان في تطبيق نظام الاسترداد لكل شهر

* * *

حركة الميناء والشحن

وصلت امس الى ميناء يافا الباخرة سيري البلجيكية وعليها ٤٠٠ طن عفش والباخرة بلالاند وعليها ٥٥٤ طنا من البضائع المختلفة والباخرة بوليسكا وعليها ٤٤٥٠ طنا من الاسمنت والباخرة اليزيا وعليها ٨٠ طنا من البضائع وقد افرغت جميعها فى الميناء

كما وصلت الباخرة كريستن ماري وعليها ١٧٠٠ طن من البضائع المتنوعة والباخرة بروفيدانس وعليها ستين طنا والباخرة فينا افرغت ٥٠ طنا، كما كان عليها ١٣٠ مهاجراً، انزلت بعضهم في يافا والبقية الى ميناء حيفا

نشاط

أعمال التفريغ والشحن

اعمال الشحن والتفريغ فى الميناء قائمة على قدم وساق، فلا تكاد تصل باخرة الى الميناء الا وتتناولها يد التفريغ او الشحن بصورة سريعة ومنظمة دون اي عطل، مما يدل على ان نظام اعمال العتالة في ميناء يافا يسير سيراً دقيقا وقد افرغ امس اربعة آلاف طن من مختلف البضائع وهي كمية لم يسبق ان افرغ مثلها في يوم واحد فى ميناء يافا وهذا دون شك له اثره في صيانة مصالح التجار والمستوردين

كيف يدخلون البلاد!

يحقق في هذه الايام مع سبعة اشخاص يهود، منهم مخاتير لبعض جهات حول منحهم شهادات ولادة مزورة لعدة اشخاص قصد حصولهم بموجبها على الجنسية الفلسطينية مع انهم دخلوا البلاد حديثا وبطرق غير شرعية وستنظر المحكمة المركزية في حيفا يوم ٢٧ الجاري بامر هؤلاء المخاتير الخطرين على الامن

وهكذا تفسر السياسة كل شيء في البلاد، ويتاجر الوطن القومى بالكذب والتزوير!

رحلة كشفية الى العقبة

ستقوم فرقة كشافة الصحراء المتجولة في بئر السبع برحلة لزيارة العقبة وبعض المدن في شرق الاردن وهي ترحب بكل من ينضم اليها من الشباب فى هذه الرحلة وترجو من يرغبون الاشتراك ان يسجلوا اسماءهم خلال ثمانية ايام من هذا التاريخ

براءة تاجر من تهمة الافلاس

الاحتيالي

قال مراسلنا في حيفا: عقدت محكمة الاستئناف المختلطة في بيروت جلستها يوم الثلاثاء الواقع ١٦ تموز الجاري برياسة المسيو ارين فاصدرت قرارها بتبرئة التاجر السيد ياسين المصراني من تهمة الافلاس الاحتيالي.

فلم بواب العمارة للكسار

القدس في ٢١ تموز — لمراسل الدفاع الخاص — لا يوجد في فلسطين من لم يسمع بالاستاذ على الكسار مفخرة التمثيل الكوميدي فقد كان لرواياته التى مثلها على مسارح فلسطين موقعاً حسن فى نفوس مشاهديها بالنظر لما كان يتجلى فيها من البراعة في الفن والدقة في التمثيل والاتقان في الاخراج كل هذه الاشياء التي حببت الجمهور بهذا الممثل النابغة القدير.

وامس شاهد اهالى القدس لاول مرة على الشاشه البيضاء الرواية التى اخرجها وهي رواية «بواب العمارة» التى لم يتمالك الجمهور نفسه عند مشاهدتها من الاعجاب بها لانها كانت تحفة من تحف التمثيل السينمائي العربي. اما مناظر الرواية وادوارها وشخصية الممثلين والممثلات فكانت موضع دهشة المتفرجين. واما عن اقبال الجمهور العربي على مشاهدة هذا الشريط فحدث ولا حرج اذ ما كاد الوقت يأزف حتى امتلأت المقاعد بالمتفرجين الذين حضروا من الخليل وبيت لحم وبيت جالا ورام الله لمشاهدته. ويجب هؤلاء بهمة السيد داود عمر الدجانى متعهد الشريط الوحيد على حسن ذوقه في انتقاء احسن الاشرطة السينمائية وعرضها في فلسطين ونحث من لم يشاهد هذا الشريط ان يغتنم هذه الفرصة ويسرع لمشاهدته

الى مصر

يسافر اليوم الى مصر السيد شوكت حماد مدير ادارة هذه الجريدة لشئون مستعجلة ثم يعود بعد غد

تاخر مواد

تأخرت مواد كثيرة عن هذا العدد. وننشر كذلك غداً صفحة ادبية ورجاؤنا الى الكتاب ان لا يطيلوا في مقالاتهم. وقد راعينا في نشر الصفحة الادبية المواد التى وردت اولا باول

تأسيس مدرسة فى الناصرة

قال مراسلنا فى حيفا: يقوم فضيلة قاضي الناصرة الشرعي بالاشتراك مع مخاتير ووجهاء البلد، بتأسيس مدرسة مجانية قرب جامع الناصرة، فنأمل من ذوي الغيرة مماضدة هذا المشروع الحيوي

صور الاستعراض

تباع صور الاستعراض الرياضي العام الذي اقيم في يافا في الاسبوع الماضي بمحل السيد حامد الهندي المصور بشارع يافا – تل ابيب وثمن الصورة الواحدة عشر ملات

طولكرم

الطريق العام

تعطف الحكومة على طلبات اليهود الذين يريدون تحويل الطريق الجديدة المنوي انشاؤها بين قلقيلية – يافا المارة بمستعمرة كفر سابا وتمر بمستعمرة كلمانيا ورعنانا وهذا ما يريده اليهود. فهل تهتم الحكومة بمطاليب العرب وبقاء الطريق على ما هي عليه مارة بالقرى العربية؟

البوليس والشباب

لا يزال البوليس في طولكرم وقلقيلية يطادر شباب قلقيلية بتهمة انهم (اعضاء لجنة الشباب الثائر) والغريب انها لم تتوصل الى نتيجة ما حتى الآن رغم انها كثرت من البحث. فهل لدوائر البوليس ان تضع حدا لذلك؟

النادي الرياضى

سيمثل النادي الرياضي في طولكرم رواية (عبد الرحمن الناصر) وذلك في اخر هذا الشهر فنتمنى للنادي المذكور التوفيق في روايته ونرجو له النجاح

يقع فى بئر

بينما كان سليمان سلامه الحكة من عرب الطراونه يحفر في بئر في مستعمرة رحبوت انهال عليه التراب وحتى الآن لم تخرج جثته التي دفنت فيه

اعتداء على عربى

كان عايش محمد وهبه يسير في شارع من شوارع المنشية واقترب من حدود تل ابيب فلقيه يهودي اعترض طريقه وسأله ان يدله على شارع، فاجابه العربي بانه لا يعرف هذا الشارع وعلى الاخص سؤال اليهودي كان عن شارع في تل ابيب، كما عرف فيما بعد العربي.

والظاهر ان اجابة عايش لم ترق فى نظر اليهودي وعد اليهودي ذلك ذنبا لا يجوز ارتكابه ولم يشعر عايش الا وقد اجتمع عليه فريق كبير من اليهود وضربوه ضربا مؤلما لم تجد معه حيلة فرد على مجموع واصيب بجروح مختلفة، وابلغ عايش الامر الى البوليس وقد ضمد الدكتور موسى تلاوي جروح عايش كان التقرير الطبي اثبت ان المذكور مصاب بجرح رضي طوله سنتيمتران وعمقه سنتي واحد من الجروح القاطعة الرضية في وجهه فوق الذقن مسبب عن جرح ورض بآلة راضة، كما ذكر التقرير عن اصابته في شفته العلوية وخدوش في وجهه من اظافر يد وقدرت مدة علاجه ١٢ يوما تسبب تعطيله عن عمله طيلة المدة

يؤسفنا جداً ان نرى العربي شاكيا وان نراه يعتدى عليه في بلده من قوم دخلاء.

شجعوا مصنوعاتكم

الوطنية

سعر الجنيه

عن بنك باركليس

٢٠ — ٧ — ٣٥

الدولار	٨–١–٩٦ر٤
المارك الالماني	٣٨ر١٢
الفرنك السويسري	١٣ر١٥
الفرنك الفرنساوي	١٦–١٤ر٧٤
الليرة الايطالية	١٦–٣ر٦٠
الفرنك البلجيكي	٣٩ر٢٩

أسعار الحاجيات

من محل راشد كنعان

بيافا

		قرش
الرز الرشيدي	الشوال	١٤٢
« الانكليزي	«	١٠٢
« الدمياطي	«	١٣٠
« الهندي	«	١٠٥
السكر الناعم	«	١٦٣
		مل
السكر	الصندوق	٥٠٥
الصابون النابلسي	الرطل	١٢٥
الملح	الشوال	٥١٠
البن	الرطل	١٣٠
		قرش
الطحين الاميركي	الشوال	١٠٢

تلفونات الدفاع وبرقياتها الخاصة

مطاليب جماعة من العمال

ارسل فريق من العمال الى مجلس ادارة شركة السكب الفلسطينية تحريراً ضمنوه بعض مطاليب لهم وقد جاءتنا صورة منه ننشرها فيما يلي :

نحن العمال الموقعين اسماءنا ادناه نطلب من مجلسكم الموقر بعين العطف والعدل النظر الى مطاليبنا الاتية :

١ ـ زيادة اجور العمال زيادة تتناسب مع مستوى المعيشة

٢ ـ اذا زاد العمل عن ثماني ساعات يكون (ساعات اضافية) اي الساعة ساعة ونصف

٣ ـ التنبيه على كافة المعلمين والمشرفين على العمل باستعمال الاقوال اللائقة

٤ ـ ارجاع العمال الى اعمالهم لان اخراجهم من العمل بدون سبب عمل غير قانونى

٥ ـ تقديم اجور العمال بكاملها عن ايام الاضراب

٦ ـ عند استغناء الشركة عن احد العمال يجب تبليغه قبل الاستغناء عنه بمدة سبعة ايام واجراء محاكمة نزيهة امام اعضاء اللجنة المنتخبة المنصوص عنها بالفقرة الاتية

٧ ـ نرجو ان تكون المفاوضة مع اللجنة المنتخبة واعترافكم بها لانها ممثلة للعمال

٨ ـ ان اللجنة المنتدبة من العمال هم الاخوان خليل شنير ، محمد المصري ، اسحق الباز ، فرج عبد النبي

٩ ـ نرجو التكرم بالرد على مطاليبنا هذه في مدة لا تتجاوز الثمانية والاربعين ساعة . ونحن الذين نقدر مجلسكم الموقر ونثق في كفاءة الاعضاء لا نشك لحظة في انكم ستتخذون كافة التدابير للتوفيق بين صالح الشركة والعمال التي تتعاون كلنا على المحافظة على كيانها ثم انه قد تبين لكم حقوق العمال الصريحة الواضحة العادلة وتفضلوا بقبول فائق الاحترام

حفلة تكريمية

قال مراسلنا فى حيفا : اقام حضرة السيد جان الزروبي حفلة تكريمية للشاب السيد عوني الداودي في فندق وندسور بمناسبة عودته من بلاد انكلترا وقد دعي الى هذه الحفلة فريق من الوجهاء والصحفيين

عقد خطبة

قال مراسلنا في بيت لحم : تمت خطبة الشاب الاديب انطون عيسى حزبون على الانسة المهذبة ماري صالح مرقص فنتقدم للخطيبين بالتهاني

جمعية النهضة البيتلحمية

قال مراسلنا فى بيت لحم : اجتمع فريق من الشباب فى بيت السيد وديع نصار لتأليف جمعية وقد انتخبوا من بينهم هيئة ادارية اطلقوا عليها اسم (النهضة البيتلحمية)

اقرأ الاذاعة على الصفحة التاسعة

القدس

سعادة معاون رئيس الديوان العراقى

القدس في ٢١ تموز — لمراسل الدفاع الخاص : غادر القدس الى يافا سعادة عبد الكريم بك الازري ، معاون رئيس الديوان الملكى ، في بغداد وسينزل في فندق جروزاليم رافقته السلامة

الحكومة تدرس ميزانية سيارات النقل

علمنا ان الحكومة تدرس درساً دقيقاً ميزانيات شركات النقل بالسيارات من واردات ومصارفات واستهلاك سيارات والارباح السنوية . ولم ندر حتى الآن ما هي الغاية من ذلك . ونرجو ان لا تكون تمهيداً لفرض ضرائب اضافية اخرى

ادارة المعارف وتنقلات المعلمين

لادارة المعارف عادة متبعة في امر التنقلات التى تنوي القيام بها في كل سنة بين المعلمين وذلك انها تبلغهم امر التنقلات فى شهر ايار من كل سنة . وبالرغم من انها قد اجرت بعض التنقلات في اللواء الشمالي الا انها حتى الآن لم تفعل شيئاً في اللواء الجنوبي وعلى هذا اصبح الاساتذة لا يدرون ماذا يجب عليهم ويخشون اذا جددوا عقود الاجار سنة اخرى ان تفاجئهم الادارة بعد مدة بهذه التنقلات وكذلك الامر فيما يتعلق بالذين يشتغلون فى الادارة بموجب عقود وهؤلاء لم تبلغهم امر تجديد العقد حتى هذا التاريخ . فهل للادارة ان تطمئن المعلمين فتنقل من تود نقلهم وتبلغهم امر النقل وتعلن الذين يشتغلون بعقود انها قررت تجديد عقودهم وبهذا يعرف كل واحد مصيره

عودة الاستاذ اكرم الى نابلس

غادر القدس الى نابلس الاستاذ اكرم زعيتر بعد ان مكث فيها مدة كان خلالها موضع تكريم وحفاوة اصدقائه

خمسون كشافا من فتيان الفاشست

وصل القدس صباح هذا اليوم نحو ٥٠ كشافاً من الكشافة الفاشيست الايطاليين وكانوا يسيرون فى الشوارع باقمصتهم السوداء ، وبنظام عسكري . وقد زاروا كنيسة القيامة وبعض المحلات الدينية والاثرية

المحكمة المركزية في بئر السبع

تسافر غداً المحكمة المركزية الى بئر السبع برئاسة المستر كراسل للنظر فى القضايا الجزائية التى ستعرض عليها

سفر محكمة الجنايات الكبرى الى عكا

تغادر القدس غداً الى عكا محكمة الجنايات الكبرى للنظر في قضية قتل متهم فيها كل من احمد نايف بلقيس ورفيقه احمد يوسف الصيداوي

لحضور افتتاح فرع بيت لحم

توجه الى بيت لحم صباح هذا اليوم الاستاذان جمال الحسيني . رئيس الحزب العربي الفلسطيني . واميل الغورى سكرتير الحزب ، لحضور حفلة افتتاح فرع الحزب في بيت لحم التى اقيمت في دار احد وجهاء بيت لحم السيد نجيب الجمار وحضرها كثير من اهالي بيت لحم وبيت جالا وبيت ساحور وعرب التعامرة وعرب السواحرة . وقد تكلم كل من السادة ايوب مسلم بالنيابة عن رئيس الفرع السيد يعقوب صالح نصار جريس افرنجى . ايوب مسلم . موسى عيسى عايده . حنا البطارسة ، محمد عبد حميده . شكري البطارسة فالاستاذ اميل الغوري . ثم وقف الاستاذ جمال الحسيني والقى كلمة مطولة تطرق فيها لتاريخ اللجان التنفيذية في البلاد لا سيما الاخيرة منها وعن العوامل التى دعت لتأسيس الحزب العربى الفلسطينى وعن اعمال فخامة المندوب السامى الذي يقول بانه صديق الفلاح في حين ان الظواهر تدل بالعكس وبعد انتهاء الحفلة ذهب الجميع الى دار السيد جبرائيل البطارسة حيث تناولوا طعام الغداء على مائدته وبعدها اخذت الوفود تعود الى بلادها

في سبيل الثقافة والعلم

وجه عطوفة احمد حلمي باشا عناية خاصة لتوسيع مكتبة الجمعية الخيرية الصلاحية بالقدس وجعلها فى حالة تتلاءم وحاجة الراغبين في المطالعة والدراسة . واضافة لما قدم عطوفته الى المكتبة ، من عديد الكتب فى مختلف العلوم ارسل الى رهط من الادباء والفضلاء رسالة (سننشرها في عدد الغد) بصفته رئيس الجمعية الخيرية الصلاحية ليتفضلوا باهداء المكتبة ما يشاءون من كتب لكي تحبس على النفع العام

......

مظاهر انتصار تركيا واليابان للحبشة

التهديد بالانسحاب . مصانع الاسلحة . مظاهرات رائعة . كتابات ثائرة
التهديد باستدعاء سفير . طلبات سيوف . جمعية الشبان الاحباش

القاهرة فى ٢١ تموز — لمراسل الدفاع الخاص —

تركيا

الانتصار للحبشة واشتغال مصانع الاسلحة

تشتغل مصانع الاسلحة فى تركيا ليل نهار منذ بضعة اسابيع وهناك اشاعة قوية بان هذه الذخائر سترسل الى الحبشة

تهدد بالانسحاب من العصبة

وقد صرح مصدر شبه رسمي بانه اذا لم توفق جامعة الامم الى حسم الخلاف بين الحبشة وايطاليا ، فان تركيا ستنسحب من جامعة الامم التى لم يعد في طاقتها عمل شيء لمصلحة العالم

دول الاتحاد البلقانى تنسحب

وقال هذا المصدر نفسه ان دول الاتحاد البلقانى وهى اليونان ويوغوسلافيا ورومانيا ستحذو حذو تركيا وكذلك الروسيا

الفوج الاول من مهاجري المليون

وصل الى الميناء عدد كبير من مهاجري الاتراك القادمين من رومانيا وهم الفوج الاول من المليون الزمع اعادتهم الى تركيا

اليابان

الشعب اليابانى يهب لنصرة الحبشة

لم تبزغ شمس هذا اليوم الا واصبحت شوارع العاصمة اليابانية مزدانة بمئات الالوف من الاعلانات الملصقة على الجدران وكلها تحض الشعب اليابانى على السخط على ايطاليا ومطامعها في الحبشة ومساعدة هذه الاخيرة ومن الجمل الواردة فى هذه الاعلانات التى وزعت الملايين منها في سائر انحاء اليابان : « ايها الشعب اليابانى ، زعيم شعوب الشرق ، خف مسرعا لنجدة الحبشة ، البلد الشرقى ، من خطر ايطاليا الذي اصبح يهدد تلك البلاد . وساعدها على حفظ استقلالها وهي البلد المعتدى عليه ، من الاستعمار الاوروبى . »

« ايها الشعب ، لقد قالوا عنك انك من الشعوب الملونة ، فهل ترضى ان تقف متفرجا مكتوف الايدي وانت ترى الاحباش اخوانك الشرقيين تغزوهم دولة غربية بيضاء . وتعتدي على حريتهم وتثلم شرفهم وتسلبهم استقلالهم؟ ان انظار هؤلاء ترنو شاخصة اليك تطلب عونك ومساعدتك . فهب لنجدة الشرقي الضعيف الذي يقف موقف الدفاع تجاه اعتداء الغربى المتغطرس المعتدي . »

حديث عن الحبشة لوزير الخارجية

اجتمع اليوم المسيو هيروتا وزير خارجية اليابان بالسنيور اوريتي السفير المفوض لحكومة روما في طوكيو وحادثه في امر النزاع الحبشى الايطالى . ومما قاله الوزير اليابانى ان حكومة طوكيو لا تتدخل في الخلاف او على الاصح انها لم تتدخل حتى الآن . غير انها ترقب بدقة وباهتمام زائد تطوراته وجميع ما يمثل على مسرح افريقيا الشرقية ، وانها ، عند الضرورة ، لا تني في سلوك الطرق المتعددة لحماية مصالحها الكثيرة في افريقيا الشرقية بل في الحبشة على الاصح

استدعاء السفير لخطئه فى تصريح

انتقدت جميع الجرائد اليابانية سفير اليابان فى روما وطلب بعضها استدعاءه لانه صرح بأنه ليس لليابان شأن فى النزاع الحبشى الايطالى

توزيع نشرات حث وتحريض

وقد وزعت فى الشوارع نشرات واعلانات تدعو الشعب اليابانى لنجدة الحبشة وقيل فيها ان اليابانيين الذين قيل فيهم انهم تابعون للاجناس الملونة لن يسمحوا لايطاليا بالغارة على الحبشة

طلبات عديدة لشحن سيوف

تلقت الغرفة التجارية في طوكيو من الحبشة طلبات عديدة لارسال كميات كبيرة من السيوف

الحبشة

جمعية تنتشر فى البلاد مبشرة

تألفت في الحبشة جمعية جديدة اسمها « شبيبة الحبشة » وانشأت لها ١٧٣ فرعا في جميع انحاء البلاد . وتتمتع الجمعية بتأييد الرؤوس والحكام ورجال الدين وارسلت انصارها الى كل مكان للحث على الاتحاد والدفاع عن الوطن وتدريب السكان على حرب العصابات

طلب كميات وافرة من السيوف

بعثت حكومة اديس ابابا اليوم بطلبات متعددة الى غرف بعض البلدان التجارية في اوروبا لاستيراد كميات وافرة من السيوف

مذكرة احتجاج على خطاب النجاشي

قدمت ايطاليا اليوم الى الحكومه الحبشية بواسطة وزيرها المفوض في اديس ابابا مذكرة احتجاج شديدة اللهجة على خطاب الامبراطور الذي القاه امس الاول في البرلمان الحبشي

ايطاليا

تأكيد الوفيات بمرض ضربة الشمس

اكدت جريدة « انزيوني كولونيالي » وهي معروفة بانها لسان الحكومة الشبيهة بالرسمي فى المسائل الاستعمارية — ان سبعين ايطاليا توفوا بسبب ضربات الشمس فى شرق افريقيا وان الفى عامل من الايطاليين عادوا الى ايطاليا وهم غير صالحين للعمل

اشتراط الحماية قبل عقد المؤتمر

تصرح الدوائر المطلعة ان ايطاليا لا تقبل عقد المؤتمر الثلاثى الا اذا كان الغرض منه البحث فى شروط الحماية الايطالية على الحبشة

انكلترا

الروح العسكرية تغمر بلاد الاحباش

صرح موظف حبشى كبير في لندن بانه لم يبق لدى الحبشة في الحقيقة اي امل في تدخل الدول الكبرى وقد كان هذا الامل يعتبر الوسيلة الوحيدة لتفادي حدوث الحرب

الامبراطور يتقدم جيشه فارساً

وزاد على ان جلالة الامبراطور هيلاسلاسي سيكون فى طليعة الجيش الحبشى على صهوة جواده

كيف تكون هذه الحرب

وقال ان الاحباش موطنون العزم على ان يبيعوا ارواحهم باثمان بخسة رخيصة وستقف النساء الى جانب الرجال في ميدان الحرب ، بينما القسوس يثيرون الحمية ويلهبون قلوب الجنود الذين لهم من طبيعة الارض الحبشية القاسية التى تربوا عليها خير حليف وصديق

مصر

تقرير انشاء مفوضيتين للحبشة ومصر

ابلغت وزارة الخارجية المصرية من حكومة الحبشة انها قررت انشاء مفوضية لها فى مصر وان الوزير المفوض الذي عين سافر من اديس ابابا فى طريقه الى مصر لتقديم اوراق اعتماده ، كما ينتظر ان يسافر قنصل مصر فى الحبشة الى اديس ابابا قبل نهاية الشهر الحالى

هل يسمح لهذه الطائرات بالمرور

تدور الان مخاطبات بين مصر وايطاليا لمرور عدد كبير من الطائرات الحربية فى طريقها الى الاريتريا ولا يزال الموضوع تحت البحث

سيعرض هذا الفلم
في سينما « سيون »
الاثنين والثلاثاء ☪ اليوم بعد الظهر وهذا المساء
بواب العمارة
مفخرة الافلام العربية الغنائية الناطقة
لملك الكوميدى فى الشرق وبربرى مصر الوحيد الاستاذ
على الكسار

وبالاسعار العادية
ضحك متواصل غناء من أشهر مغنين مصر
رقص أورينتال من أشهر راقصات مصر
بالاشتراك مع أشهر الممثلين
بشاره وكيم ـ فتحية محمود ـ حامد مرسى ـ ناجية ابراهيم
ثلاث حفلات يوميا
الحفلة الاولى الساعة ٣ وربع بعد الظهر
الحفلة الثانية الساعة ٧ وربع مساء
الحفلة الثالثة الساعة ٩ وربع مساء
تباع التذاكر فى محل المتعهد الوحيد لفلسطين :
داود عمر الدجاني تلفون ٥٥٠ وفى شباك السينما

وصف عام للحبشة وملوكها

بلاد مساحتها تساوي مساحة المانيا وفرنسا معا

« بقلم الماجور تشيرمان عن المجلة الجغرافية »

شجر خلاف بين الطليان والاحباش فلفت الخصام كتاب الغرب الى الحبشة وأخذوا يعقدون عنها الفصول ولعل اجمل ما كتب في هذا الموضوع المقال التالي للماجور تشيرمان .

تساوي الحبشة باتساع ارضها مساحة المانيا وفرنسا معا . وهي عبارة عن هضبات ممتدة في شمالي افريقيا تحيط بها الصحراء المنخفضة من الجهات الاربع وتشابه هذه الانجاد بمراعي سهولها الخضر المسماة (كوجام) سهول سوسكس في اوروبا، وتشابه بوعورة جبالها وبحيراتها جبال سكوتلاندا وبحيراتها . واما طقس الحبشة فيشابه في اكثر ايام السنة ايام ايلول الصافية فى انكلترا . ولكن هذا التشابه سطحي فأنه لا يجري على الحيوانات والنبات وخاصة الارض فالفرق بين الموضعين كبير ، ولكل منهما مزايا . فمزايا الاول افريقية، ومزايا الآخر اوروبية وجبال الحبشة وصخورها بركانية الاصل سوداء الحجارة

ظفر قبيلة

وبرود الطقس هناك ناجم عن ارتفاع الهضاب عن سطح البحر لا عن بعد البلاد عن خط الاستواء كما هي الحال فى البلدان الاوروبية

يسكن الاحباش عاليات الانجاد بين السحب والضباب لانهم يخافون وطأة الحر الشديد . ويتألف الشعب من وحدة تجمع قبائل مختلفة اعظمها شأنا قبيلة امهرة التى تغلبت على سائر القبائل . ومن صلبها تحدر الملوك وكبار رجال الحكومة والحبشة اليوم عبارة عن هذه القبيلة . ويرجع سكان الهضاب باصلهم الى الزنوج ولكني اعتقد ان الجبال شديدة البرد لا تناسب القبائل الزنجية

والارجح ان قبائل آسيوية من نسل حام جاءت الحبشة في اقدم الازمنة وطردت الزنوج من الجبال الى المنخفضات والسهول وحلت محلها . وسطا على هذه القبائل ايضا غزاة من اليمن واحتلوا اخصب الارض الواقعة على مرتفع ٦٠٠٠ قدم .

محاولة فتح اليمن

مضت القرون الوسطى والحبشة عازبة عن ذهن ابناء أوروبا لا يذكرونها بامر كانها غير موجودة فبقيت الوثنية سائدة فى البلاد الى ان اعتنق الاحباش الدين المسيحي فى اوائل القرن الرابع . هزت المطامع نفس امبراطرة الاحباش فجمعوا قواهم وتوقوا فتح اليمن ولكنهم لم يلبثوا طويلا فى تلك البلاد فغادروها دون ابطاء

خط فى صحراء

هبت الحبشة من رقادها الطويل في عهد منليك الثانى (١٨٨٩ـ١٩١٣) واخذت تسعي فى سبيل التقدم اقتداء بالامم الراقية وحاولت ايضا الحصول على منفذ بحري يقوم بأعمالها وسد حاجاتها . ففاوضت فرنسا وآلت المفاوضة الى انشاء الشركة الفرنسية الحبشية التي مدت الخط الحديدي واوصلته الى جيبوتي الميناء المعروفة في الصومال الفرنسية . يجتاز هذا الخط الحديدي اولا الصحراء في المنطقة الفرنسية وثم يسير في ارض الحبشة الى ان يبلغ الآكام فيصعدها الى العاصمة اديس ابابا الواقعة على مسافة ٣٥٠ ميلا من جيبوتي وعلى علو ٨٠٠٠ قدم عن سطح البحر يجري الطريق في ارض متباينة الشكل والمنظر بين رمال قاحلة خالية من الشجر وصخور اكام جرداء . ومع ان هذه الانحاء موحشة مقفرة فأنها لم تخل من السكان وتقيم فيها قبائل الدناقلة الرحل التى تجوب الارض بجمالها وغنمها وماعزها بين الابار التى لا يعرف مقرها سواهم وافراد هذه القبائل ذوو بأس شديد

الغابات والحيوانات

تكثر في الحبشة غابات العوسج الكثير الاشواك واشجار الاكاسيا المتطاولة الفروع، حيث تسرح حيوانات عديدة الانواع منها « الكودو » « والوعول » و« الزيبرا » الحمار الوحشي المخطط والغزلان والجواميس والافيال

وتجري الينابيع الصافية من الجبال التى ترتفع ٧٠٠٠ او ٨٠٠٠ قدم حيث تخضر المراعي الخصبة وتكثر حقول الذرة وبعد الافريقى هذه الربوع ارضا تدر لبنا وعسلا . واما الحيوانات الاليفة فقليلة هناك وان كان عدد السكان كثيراً . وتسرح الوعول اسرابا في الغابات الكثيفة وتمرح حيوانات « نيالا » في اعالي جبال اروسي وقد حظرت الحكومة على الناس صيدها

النبع المقدس

والنيل الازرق اكبر انهار الحبشة وتتعاظم تياره في فصل الشتاء فيجري متدفقا ويغمر بفيضه حقول القطن في مصر . ومنبع هذا النهر في جبال (سقاله) وهو مكان مقدس بنظر الاحباش ويعتقدون ان لهذه المياه مزية الشفاء فيفد اليها الزوار من مسافات شاسعة ليشربوا منها ما يشفي عللهم ويمر هذا المجرى في بحيرة تانا ويجتاز مسافة ٤٠٠ ميل بين سلسلة الجبال ومن ثم يجتاز الحبشة الى السودان حيث ينضم الى النيل الابيض في الخرطوم التى تبعد ١٠٠٠ ميل عن بحيرة تانا ويفكر الانكليز ببناء خزان عند مخرج بحيرة تانا يحفظ ماء كافيا لسائر الفصول ويأتي بفائدة زراعية عظيمة، وفي نفس الوقت تمنع الفيضان الذي يخرب الارض فاذا تم المشروع بات خزان تانا اعظم خزان في العالم

تابوت العهد

لم تكن اديس ابابا عاصمة الحبشة الاولى فان اول مدينة اتخذها ملوك الاحباش عاصمة لبلادهم كانت عسقوم في ولاية « تيجراي » وهي تضم اعظم بناء مقدس يحترمه الاحباش لانهم يعتقدون ان تابوت العهد الذي اخذه منليك الاول ابن الملك سليمان والملكة سبأ من هيكل القدس وضع في احد ابنية العاصمة القديمة . ولقد احرق ذلك البناء في الحملة التي شنها احمد جران على الحبشة وقتل هذا القائد في سنة ١٥٤٣ وموطن احمد الانف الذكر في ادال بالصحراء التى تكتنف زيلا على خليج عدن . ولقد عثر على اعمدة من ذلك البناء المقدس تدل على انها شيدت في عهد الملوك البطالسة . وفي كبار الملوك الذي تسنموا عرش (عسقوم) (ازانا) نحو سنة ٣٥٠ مسيحية . وهنالك كتابات باللغات الثلاث اليونانية والحبشية والحميرية تشير الى اعمال الملوك وتاريخهم وبعد عسقوم اتخذ الاحباش جوندار لهم عاصمة ومن ثم ماجدالا الى ان كانت سنة ١٨٨٩ فجعل منليك الثاني اديس ابابا العاصمة وتوج فيها هيلا سلاسي امبراطورا سنة ١٩٣٠

نظام الحكم

نظام الحكومة الحبشية اقطاعي ولكن الامبراطور الحالي يبذل جهده لادخال العناصر الدستورية للبلاد . وحكمه مطلق على الرغم من مراعاته بالسياسة الى حد ما الرأي العام ورؤساء الدين . وعين الامبراطور مجلس شورى اعضاؤه من الاعيان . وتتشكل الحكومة من وزراء الحربية والمالية والداخلية والخارجية والمعارف . وحكام الولايات من الطبقة الارستقراطية لان المجموع لا يحترم الحاكم اذا لم يكن من تلك الرتبة ورتبة الحاكم « رأس » وهي تساوي رتبة دوق فى انكلترا وهذه المناصب وراثية وينظر تعديل هذه الشؤون . وضرائب الحكومة تفرض على الارض المزروعة واما التعليم فليس بشائع وامر يصعب ادراكه اذا لم يستطع المرء دفع النفقات فى مدارس العاصمة

الدم العربي

وقبيلة الامهرة الحبشية ترجع باصلها الى عرق سامي والبرهان على ذلك السحنة وما فيها من دقة انوف ورقة شفاه وسمرة البشرة وايضا ذكاء افرادها

والحبشي شجاع شديد الحماسه وقوام اعماله الزراعة واصحاب الحرف قليل ولذلك لا يجد المرء منهم الا الحداد والدباغ والحائك والخياط

ومن اكبر حاصلات الحبشة الشعير (والداغوسا) لعمل الجعة والفليفلة الحمراء والذرة والقطن . ويسكن في الناحية الغربية من الحبشة الزنوج واما قبائل الدناقلة فتسكن فى الجهة الشرقية ويعتقد المؤرخون انهم يرجعون الى عرق من حام اختلط بالدم العربي السامي فانبت فيهم الاختلاط مزايا الفروسية والاقدام . وديانة هؤلاء اسلامية وايضا قبائل اجالاء التى تسكن في القسم الجنوبي من البلاد واصلها حامي

صعوبة تعيين الحدود

ومن اصعب الامور تعيين الحدود في تلك الجهات ، ولقد حاولت بعثتان برئاسة رجال من الانكليز القيام بهذه المهمة فلم يفلح السعي وقتل الدناقلة افرادهما ولم ينج منهم احد . اما الحدود بين الصومال الانكليزية والحبشة فانها استغرقت ثلاث سنين فبدأت اللجنة فى سنة ١٩٣٢ ولم تكمل العمل الا في سنة ١٩٣٥ واما الحدود بين الحبشة والصومال الفرنسية والصومال الايطالية فلا تزال مجهولة غير معينة . ولقد وقعت حوادث على هذه الحدود آلت الى قتل ضابط فرنسي وبعض جنوده عدا العراك الذي نشب بين الاحباش والطليان

زوروا
صالون الحلاقة الحديث المجهز بافخر الاثاث
للسيدين احمد ومصطفى الجندى
عمارة الاوقاف — امام ساحة الشهداء

اطلبوا جوارب شوربجى المصرية
أجمل وأمتن جوارب في العالم
اعظم مزاياها انها مصنوعة فى بلاد عربية ومن منتوجات عربية وبايد عربية هي الجوارب التى لا مثيل لها والتى نالت ثقة جميع من استعملوها فشهدوا لها بالمتانة والجمال وحسن الذوق استعملها ولو مرة واحدة تعرف مقدار جودتها وتعرف انه لا غنى لك عن استعمالها
صناعة فابريقة
شوربجى اخوان
تباع بالجملة
في محل السادات
حمدي النابلسي وزكي كنعان
وبالمفرق فى أشهر المحلات

معمل كازوز واكنر بحيفا

امتاز هذا الكازوز
بأنه خير كازوز عرف منذ خمسة وأربعين عاما حتى هذه الايام
عماله جميعهم عرب
فاقبلوا على شربه في هذا الفصل الحار

وكذلك عصير البرتقال
الذي فكر اصحاب هذا المعمل فى اضافته الى الكازوز
هو خير عصير يحسن شربه
لنقاوته وجودته

اشربوا كازوز وعسيس واكنر ففيه انعاش نفوسكم وصحة اجسامكم

أحاديث العمال

« بقلم خبير في شؤونهم »

قلنا في مقالاتنا السابقة ان العمال العرب في البلاد بامس الحاجة الى التنظيم والتعاون طالما ان جميع القوى قد تألبت عليهم وقامت تخاصمهم مثل الحكومة والرأسماليين ولم يعد امامهم الا الاتحاد ليحفظوا بحياتهم من الانحلال والوقوف العمال على ارجلهم والتفافهم حول نقاباتهم وجمعياتهم تنتظم امور الشعب ويصير بالامكان توجيه قواه الى الغاية التي تحفظ له وطنه وكيانه

اما اذا بقينا متكلين على بعض الاغنياء من كبراء البلاد بدون دفع السياسة فستغرق سفينة البلاد يوما ان لم تكن قد غرقت وتهورت في لجة اليم !

ولا يتوقف تنظيم العمال على الامور السلبية فقط بل يمكنهم ان ينفعوا البلاد اقتصاديا لانهم كثرة والكثرة اذا تعاونت تنتج الخير والبركة .. فلو قام غني كبير بتأسيس معمل وسد حاجة البلاد في ناحية من النواحي وعرض بضاعة ذلك المعمل في السوق فلا تضمن رواج بضاعته ، اما اذا قام جمهور العمال بتأسيس ذلك المصنع بطريقة توزيع الاسهم وعرضوا بضاعته في الاسواق فتم رواجها مضمون لان « المقطوعية » توزع على العمال المساهمين اذ هم الاكثرية الساحقة في البلاد فالاغنياء يؤلفون ٣ بالمئة والعمال ٩٧ في المئة

اذن ان فائدة البلاد من تعاون العمال والفلاحين ضمن جمعيات ونقابات عظيمة لا تحد ، فهي فضلا عن حفظ كيان هؤلاء العمال والفلاحين والنهوض بهم الى المعالي تفيد القضية الوطنية من وجهات عديدة وقد كنت فكرت في مشروع مصنع للثلج وهو لا يكلف العامل الواحد الا جنيها واحدا يضمن بها مقطوعية بيته من الثلج طيلة السنة ، فاستحسن العمال هذه الفكرة وحبذوها لكنهم تريثوا موقتا حتى ينتهوا من مشروع انشاء القرية العربية هذا المشروع الذي نال اقبالا لم ينله مشروع قبله ، ففي يوم واحد تغطى وجمع المال كله ولم يبق الا ان نباشر في التنفيذ . والتأخير كان كل تلك المدة من اصحاب الارض بسبب النزاع الحاصل عليها من اليهود فوجدت ان الحق بجانب العمال في امر تأخير مشروع مصنع الثلج الى ما بعد الفراغ من انشاء القرية « لان بطيختين في يد واحدة لا تحملان » وهكذا عندنا ان الاوفق ان نصير الى ان ننتهي مشروعنا ومن ثم ندعو العمال الى مشروع غيره سواء كان مصنع ثلج ام غيره لان البلاد بحاجة الى جميع اصناف الاستهلاك وكلها مشاريع مضمون لها النجاح سواء في التأسيس او في الرواج لان العمال اكثرية الشعب

اذن امام العمال مشاريع اقتصادية عديدة سوف تقوم بها اولا باول غدا بعد تنظيم نقاباتهم للحصول على حقوقهم من الرأسماليين والحكومة وارباب العمل

وغرضنا من انشاء هذه المشاريع الوطنية ان ندعو سواد الشعب الذي يتألف من العمال والفلاحين الى التحرر ولو اقتصاديا من الطبقات الرأسمالية، وان نعودهم على قيادة انفسهم وسياسة امورهم ولا شيء يصعب عليهم اذ لا يوجد في الدنيا شعب يعجز عن سياسة نفسه حتى النملة قادرة على اعاشة نفسها فكم بالحري الانسان !

ونحن نصرح على رؤوس الاشهاد انه ان لم يتحرر العمال والفلاحون من المظالم الواقعة عليهم وينهضوا نهضة رجل واحد غير منتظرين مساعدة من احد - سيبقون عبيدا يتعبون ويكدون لاشباع عشرات من الاشخاص في البلاد يقال لهم وجهاء ذوات .. يأكلون اتعاب تلك الطبقات الفقيرة المضطهدة وهذه هي حالتنا اليوم

فحذار ايها العمال ان تبقوا على ما انتم عليه

وكيف تريدون منا يا سادتنا الاغنياء ان نتغلب على ذلك خصمنا الذي يتحد افراده جميعهم لتنفيذ مقاصدهم تلك الطريق التي مهدتم لها ايها الاغنياء بمثل هذه الخطط حتي اصبحنا ولا غاية شريفة لنا الا مناهضة بعضنا البعض واستبداد القوي منا بالضعيف «وان حال الواحد منا باخيه بأكله لحمة نية » فهذه كلها طرق تؤدي الى الهاوية السحيقة وهذا ما نحن واقعون فيه اليوم فان لم يغير الغني منا معاملته للفقير في هذه البلاد التي تطوقها اقوى القوى الاستعمارية فقل على الشعب العربي هنا السلام

« حنا خميسه »

مدرسة خضوري

مقارنة بين الامس واليوم

حضرت مع من حضر المدرسة الزراعية من اجل عملية انتخاب الطلاب لهذه المدرسة في العام القبل ودخلت المدينة مدينة طولكرم التي ربح حظها هذه المدرسة لتكون انشودة الشباب لاخذ المعلومات الزراعيه وقبلة المتعطشين للعلم . ولقد اصبحت طولكرم ذات اسم يرن في اذان السكان جميعاً بالقطرين المتحدين : فلسطين وشرق الاردن ما دامت هذه المدينة تحتضن الابناء من القطرين وهل في البلاد اثمن من الابناء وخاصة أولئك الذين تعلق عليهم آمال الانتاج في الزرعة وحاجة الارشاد في الريف ، ورغبة احياء الارض الميتة بواسطة عقاقير الفن ، والنهاض المزارع المريض بوسائل الارشاد بالعطف والهدي والنصح ؟

قارنت بين امس هذه المدرسة ويومها ، يوم طلبت سبعين طالباً فهاجمها مئتان ورحم الباكي عن اسوارها اكثر بكثير من الضاحك بجمال التوفيق بدخولها . وان حدثتك فلا انسى ان احدثك عن الرجاء الحار والتوسلات الغالية التي اريقت بين ايدي المسئولين وقد وقف مدير المعارف يستعرض هذه الكتائب التي احتشدت في الساحة وينتقي من الفرسان اقواهم زندا وأمعنهم عيناً واقربهم الى منابت القرية ، وأحبهم الى هواء الريف ، وأخلصهم الى حب الفلاح، واوسعهم ارضاً، واغناهم بالمزارع وافاهم رغبة في الوظيفة وأبعدهم نظراً الى الاتجار بمحصول الارض واستثار كنوز الحقل ، واخذ منهم من يعشق ألبان الطبيعة ، وعبير الهواء المعطر بأريج الشجر ، اخذ منهم عشاق الغابات ورواد الجبال ، واصحاب الكف الخشن من ضربات الفأس والمعول

والآن يقف مساعد مدير المعارف المستر فرل صاحب النظر العميق والتفكير فشاهد فشلا وتأخيراً برغم الدعاية التي سبقت هذه الفئة المتواضعة التي تحركت من المدن بكثير من عدم الشوق ووفير من ضعف الرغبة نحو المدرسة - زحفوا من المدن ليتناولوا لباس الحقل بتقزز ويمسكوا معول التربة باشمئزاز ولينظروا لمنتوجات المدرسة بعدم الشوق وقد اعتادوا الاعجاب بمنتوجات الحانوت في التجارة ، وارباح النقود بالاقتراض والدين ، فكأنهم ارغموا على طبيعة ما ألفوها - شاهد المستر فرل ان من يتقدمون للطلب هم اقل من المطلوب ، واقل ذكاء من السابقين ، ودرجاتهم في صفوفهم غير محمودة ولمس ان عملية الانتخاب لن تكون وعرف ان المعروض من الطلاب ٢٨ طالباً والمطلوب ٣٥ طالباً والمعروض اقل من الطلب ، وفى هذا الظرف ترتفع اسعار الاسهم ، اذا قل المعروض عن الطلب

ولا بد انه عرف بان للمدرسة سمعة غير محمودة ، وخطواتها الى الامام غير موفقة وبعود الطالب في العطلة الى بلده يحمل حديثا ملؤه التذمر فيقصه على الاباء والاقارب ، والآباء والاقارب يعرفون اليوم الصحيح والسليم ،فكيف لا يتأكدون من قول مبعوثهم الى المدرسة وقوله لا يكون الا حقا ، لان الطالب في سن الرشد والمفروض في هذه المدرسة ان لا يصاب طالبها بالملل ولا يتحدث عن معهده الا بما هو شائق ولذيذ !

اليس من المشوق ان يركب الطالب فوق محراث تجاري ، ويتجول بين حقول خضراء ويسوس طيور الزرعة الوديعة ، ويعلف ابقار المدرسة العجيبة وثيرانها الغريبة ، والمدرسة واقعة على اجمل نقطة في السهل الساحلي ، وفي مدينة فسيحة الارجاء مليئة بالفضاء ؟ ومن هذا فتراه يرجع الى بلده يحمل للمدرسة العداء ، ويعكس الدعاية من اجلها الى نقمة عليها .

بماذا تفسر هذه الظاهرة .

اني اشعر بمساوئها مدير المدرسة ومساعد المدير فأخذا يفتكران في الموقف

وقد استطلعت رأي الطلاب القدماء فقالوا ان مساعد المدير المستر ستودارد بدأ يشعر في ساعة متأخرة بان المدرسة للقرية والفكرة للفلاح ، والنصح والارشاد لمزارعي العرب ، والفائدة للبلاد في شخص الفلاح العربي لان الفلاح اليهودي له حصن عامر منيع على طابور واخرى رحوت وثالث في نيتر

ورأس كل معهد يهودي ، ودعاته يهود ، ونجاحه ونشله على مسئوليه اليهود ، اما نحن العرب فقد رمونا بمرشد كالمستر ستودارد الذي احضر شيوخ القرى لارشادهم وابث الدعاية للمدرسة فبدأ في النصح والارشاد وبدأ واول بدايته ينصحهم ان لا تكون لهم هذه اللحى الطويلة - وصار يشير الى انها لحى قذرة كأنه لا يتهكم بهم - وبقبيلتهم وبتقاليدهم ، او كأنه اصبح وهابيا في الاسلام يختط طريقة جديدة ويشترع شرعة محمودة

وبذلك خرجوا من المدرسة يلعنون الظروف ويشتمون الارشاد ويتحالفون على عدم الرجوع الى الحجر مرة ثانية الذين لدغوا به . هذه الدعاية الرشيدة وهذا هو الاسلوب الذي تحضر المدرسة تحت اقدامه

اما ما يفهمه الطلاب ويشعر به اهل المدينة ويتحدث به اولو الخبرة عن السياسة العليا والاوضاع الشاذة لهذا المعهد العربي الذي منت علينا به الحكومة ولكنها اودعته الغاما ومفرقعات سوف ترى الحكومة انفجارها دفعة واحدة وسوف ينكشف الغطاء عن اليد الجاهلة التي تعبث فيها، وسوف يندم المسئولون على ترك الامور على هذه الناحية التي صاح الكثير على الحكومة بان تنتبه اليها - والحكومة الرشيدة تشعر انه لا بد وان في هذه الصيحات بعض الحقيقة -

ولو كنت من اولى الرأي لجعلت الاشراف على هذه المدرسة ليد انجليزية ولجعلت مديرها غربيا واساتذتها من العرب ، واليد الانجليزية تشرف من خلايا تجارب العرب وتصلح ما تراه في حاجة الى الاصلاح وتكون بذلك حقيقة للارشاد وتمرين الشعوب غير المتمرنة

اما ان يكون المدير انكليزيا غير فاهم لوضع البلاد وحالة السكان، ونواحي تفكيرهم وان ينتظر الساعة التي يحال بها على التقاعد ويقول - بعدي الطوفان - فهذا لا يتلاءم مع كرامة المدرسة الوحيدة التي ساعدها فخامة المندوب بماله الخاص واحاطتها عناية الاهالي بمحبات القلوب وهى الآن تحتضر تحت رجاء المدير للمقامات العليا ، باستبقائه رغم موت المدرسة وتهدم سمعتها . ان غفلة الحكومة معناها انها لا تأبه للفلاح ، ولا لتذمر السكان ونزع الثقة من كل شيء

آه لو ينتبه مدير الزراعة لما يجري ويقع ، لشكر المنبه - وندم على الغفلة التي ستقتل المدرسة

زائر

من لا ارض له لا وطن له

اعلان

صادر من دائرة اجراء يافا عدد ٢٩٩٢ سنة ٣٥

الدائن : الست عفيفة كردوس من يافا

المدين: آمنة محمد ابو ليلى من يازور

مصدر الحكم : سند رهن من دائرة طابو يافا

الملك : ارض مشجرة برتقال مشتمل غير مرفوع واقعة في قرية يازور تابعة ليافا

اوصافه : مشجرة غير مثمر

تاريخ سند الطابو في: بلوك ١٩ قسيمة ٣٥ مساحتها دونمان و٦٤ متراً - بلوك ١٩ قسيمة ٣٦ مساحتها دونمان و٢٥٣ متراً

ملاحظات : الحصة المطروحة للبيع هي ٥٠٠ حصة من ٢٠٦٤ حصة من بلوك ١٩ قسيمة ٣٥ و ١٥٠٠ حصة من ٢٢٥٣ حصة من بلوك ١٩ قسيمة ٣٦

موقعه وقف خاسكي سلطان

بناء على قرار رئاسة اجرا يافا سيطرح في ميدان المزايدة العلنية بعد مضي خمسة عشر يوما من تاريخ نشر هذا الاعلان الاملاك المبينة اعلاه خاصة المديونة لقاء الذمة المطلوبة منها الى الدائن البالغة ١٣٦ جنيها والقوائد القانونية والرسوم والمصاريف النظامية

فمن له رغبة في شراء الملك المذكور فليتقدم الى المزايدة ويضع اسمه ومقدار المبلغ الذي يدفعه ودبوزيتو عشرة في المائة او كفالة من احد البنوك في ذيل القائمة التى ستعطى الدلال والاحالة الموقتة تكون بعد مضى ثلاثين يوماً من تاريخ القائمة المذكورة ثم تعاد المزايدة ثمانية على ان يقبل الضم عليها في المائة خمسة لمدة خمسة عشر يوماً وبعده تحال هذه الاملاك قطعياً لاسم المزاود الاخير وتجري المعاملات اللازمة حسب الشروط المبينة في قائمة المزايدة ولاجله صار اعلان الكيفية توفيقا للمادة ١٠٢ من قانون الاجراء تحريرا في ٢٠ - ٧ - ٣٥

مأمور اجراء يافا

شركة البواخر الاهلية اليونانية ليمتد

« بايرون لاين »

الباخرة الفخمة « اندروس »

تسافر صباح يوم الاربعاء الواقع في ٢٤ يوليو (تموز) الى :

الاسكندرية - بيريه - فمرسيليا

خط سريع - منظم - فاخر

احجزوا محلاتكم من الان من الوكلاء العموميين :

حتي وفرج الله

القدس — حيفا — يافا

شارع مأمن الله — شارع المحطة — عمارة الاوقاف الجديدة

اعلان

مكتب الهندسة الجديد بحيفا

لصاحبه المهندس المعماري محمد طارق صونغور

يقع تجاه جامع الاستقلال قرب المحطة في عمارة محمد شريف

مستعد لتخطيط الاراضي وتنظيم خرائط الدور والحوانيت والدكاكين وكافة انواع العمارات وملاحقة اجراء المعاملات وانهائها في الدوائر الرسمية على الوجه المطلوب

اوقات العمل ★ من الساعة السابعة صباحا الى الساعة الثانية عشرة ظهرا ومن الساعة الثانية والنصف بعد الظهر الى الساعة السادسة

ماذا تسمع اليوم

عن محلات السادة دجاني اخوان

يافا - تلفون ٧١٦

الاثنين في ٢٢ تموز

٦ر٣٠ صباحا تمرينات رياضية - عبد المنعم مختار افندي

٦ر٤٥ قرآن كريم - الشيخ محمد السيسي

٧ر١٥ ختام

١٠ موسيقى - مغنى وآلات - صالح عبد الحي (شريط ماركوني المسجل) دور اوان الوصل

١٠ر٣٠ اسطوانات منتخبات اوديون - مازوركة الافراح - اوركسترا الحدائق

١٠ر٤٠-١٠ر١١ موسيقى - مغنى وآلات - صالح عبد الحي (شريط ماركوني المسجل) دور قدك امير الاغصان

١١ر١٠ ختام

٢ ر ٠٠ مساء اسطوانات منتخبات اوديون - قصيدة أدر بكأس الطرب للشيخ سلامه حجازي - قصيدة دع ما يفند لخيرية - منولوج ورد عال لعنيات هانم - موال بلدي طلعت م الغلب اسيددرويش الطنطاوي

٢ر٣٠ النشرة التجارية الاولى

٢ر٣٥ ختام

٦ر٣٠-٧ قرآن كريم - الشيخ طه الفشني

٧ر٥ حديث الى الاطفال - عم سوسو

٧ر٣٠ نشرة الاخبار

٧ر٥٥-٨ النشرة التجارية الثانية

٨ر٥-٨ر٢٥ حديث اختيار الزوج - الآنسة سنية زهير

٨ ر ٣٠ اسطوانات - للآنسة ام كلثوم - منتخبات اوديون منولوج يا غائبا - طقطوقة العذول فايق ورايق - منولوج طلع الفجر - طقطوقه حيرانه ليه

٩ر٤٠-٩ موسيقى - مغنى وآلات - عبد الغني السيد مقدمة وتقاسيم - دور ماليش غنى عنك يا حبي تأليف وتلحين محمد هاشم

٩ر٤٥-١٠ر٥ ازجال - بديع خيري

١٠ر١٠-١٠ر٥٠ موسيقى - مغنى وآلات - عبد الغني السيد مقدمة وتقاسيم - منولوج زهور الربيع تأليف م جاسر وتلحين محمد هاشم

١٠ر٥٢-١١ر١٨ اغاني وطقاطيق شعبية - سيدة حسن - الليله ليلة دخلتي تأليف الشيخ محمد يحيى وتلحين زكريا احمد - مين زيك تأليف بديع خيري وتلحين زكريا احمد - فكره مهما يكيد تأليف بديع خيري وتلحين زكريا احمد

١١ر٢٠ موسيقى - مغنى وآلات - عبد الغني السيد مقدمة وتقاسيم - ليالي وموال وطقطوقة هجرني محبوبي وطيفه تأليف حسين حلمي المناسترلي وتلحين رياض السنباطي

١٢ سلام الملك - ختام

اقصد الطاهر — الاسعار معتدلة

روائح . كلسات . اخروجه
اشكول . بودره . مناديل وجه
محارم . فانيلات ... الخ

سوق البلابسة — جوار السبيل

تتشرف

صباغة — تنظيف

منقنة — كوي

مصبغة الشرق الكبرى لصاحبها

امين البديري

باعلان الجمهور الكريم انها انتقلت من محلها الكائن امام الساعة الى بناية جمعية الاسعاف العربية شارع البرية الجديد المؤدي الى المنشية تلفون ... والمصبغة تنتهز هذه الفرصة وتعلن الجمهور انها قد استحضرت امهر العمال واحدث الادوات

جمعية عمال النقل

العريضة التى رفعها وفد الجمعية للحكومة

عقدت الهيئة الادارية لفرع السائقين داخل جمعية «ترانسبورت» وقررت بالاجماع انتخاب وفد لمقابلة سعادة حاكم اللواء الجنوبي يحمل مضبطة وعدة طلبات للسائقين تبين الاجحاف الواقع عليهم وطلب تنظيم مهنتهم والوفد مؤلف من السادة محمود يوسف الفار رئيس الجمعية، وحسين احمد البياري سكرتيرها وعبد الرحمن جبران عضو مستشار وقد طلب الوفد الى سعادة الحاكم ان يحدد الوقت المناسب للمقابلة

وفيما يلي صورة العريضة المقدمة لسعادة حاكم اللواء:

«جمعية عمال النقل في اللواء الجنوبي (ترانسبورت)

سعادة حاكم اللواء الجنوبي المحترم:

١ — نحن السائقين المأجورين المنتظمين في جمعية عمال النقل في اللواء الجنوبي (ترانسبورت) نلفت بهذا نظر سعادتكم الى حالة اعمال النقل الشاذة والفوضوية المسببة لكثير من حوادث الطرق وحوادث العمل التى كثيرا ما تنتهي بالجروح المخطرة او الموت

٢ — بالرغم من تقدم الحركة في البلاد فان حالة السائقين المأجورين متأخرة وصعبة جدا

٣ — ان حالة الطرق في البلاد تجعل اعمال النقل الصعبة وذات المسئولية بحد ذاتها اكثر صعوبة ومسؤلية بشكل لا مثيل له

٤ — ولما كان ليس هناك من قانون يحدد ساعات العمل فى هذه الاعمال ذات المسئولية التى تجعل الانسان دائما في خطر، فان العامل المأجور في هذه الاعمال يعمل ساعات غير محدودة وذلك هو احد الاسباب الهامة في حوادث الطرق وحوادث العمل

٥ — ان اعمال النقل التى تقتضي اقصى حد من القوى والجهد العصبى وذات المسئولية التى لا مثيل لها في الاعمال الاخرى تقوم على شروط للعمل هي اسوأ شروط في البلاد ان كان في ساعات العمل او في رخص الاجور

٦ — ان ساعات العمل في اعمال النقل هي غير محدودة ان كان لدى صاحب العمل الفرد او في الشركات التعاونية

٧ — وفوق ذلك فالثابت ان العمال المأجورين الذين يعملون في الشركات التعاونية يشتغلون اكثر ممن يشتغل لدى اصحاب الاعمال من الافراد

(وقائع)

في شركة تعاون سيارات العجمي بيافا يعمل السائقون من الساعة السادسة صباحا حتى الساعة الحادية عشرة ليلا

في شركة تعاون سيارات المنشية بيافا يعمل السائق المأجور من الساعة السادسة صباحا حتى الثامنة مساء وفي شركة تعاون «هانا هاج» يسافر السائق المأجور غالبا من تل ابيب في الساعة الثالثة بعد منتصف الليل الى حيفا ويعود في التاسعة صباحا ليعاود السفر في الثالثة ايضا وهكذا طيلة الاسبوع. وفي شركة «سبنس» يعمل السائق المأجور من الساعة السادسة صباحا حتى الحادية عشرة ليلا

وفي استطاعتنا ان نأتى بدلائل اخرى على ان ليس هناك من فرق كبير بين الشركات التعاونية وان اختلفت اسماؤها بل ان جميعها سواء

٨ — ان اجرة السائق المأجور هي زهيدة

في شركة تعاون سيارات المنشية يتقاضى السائق المأجور لااكثر من سبعة جنيهات في الشهر وفي شركة تعاون «هانا هاج» لااكثر من احد عشر جنيها في الشهر وفي شركة سبنس لااكثر من ستة جنيهات شهريا.

٩) اننا نرى ان احد الاسباب في حوادث الطرق هو تحميل السيارات اكثر مما يسمح به القانون ووضع السيارة

١٠) ان التحميل الزائد يسبب اولا اضعاف الفرامل (٢) صعوبة القيادة (٣) تمزق الطواير الفجائي ويجعل السائق عبدا للماكنة

١١) ان عدم محافظة الحكومة على القانون الذى يمنع التحميل الزائد يمكن صاحب العمل من ان لايبالي بجميع معارضات العمال المأجورين بذلك

١٢) كثرة الحوادث التي تقع للسيارات هي بسبب الفرامل المصنوعة لضبط طنين فليس في استطاعتها ان تضبط خمسة اطنان وذلك بسبب سير السيارة بدلا من «الى الامام» «الى الوراء»

١٣) ان مايدره الحمل الزائد من الارباح يتسرب الى جيب صاحب السيارة او العمل اما المخالفات والغرامات فعلى حساب العامل المأجور

١٤) ان قلة الاعمال للعمال المأجورين في النقليات هي السبب فى حالة العمال الصعبة

١٥) كل محاولة يقوم بها السائق المأجور لمنع التحميل الزائد تصطدم بمعارضة اصحاب الاعمال لاعتمادهم على العمال الاحتياطيين الذين يجدونهم في العمال العاطلين عن العمل

١٦) في الوقت ذاته الذي نرى فيه ان السيارة مؤمن عليها نرى ان حياة المأجور لاقيمة لها

١٧) اذا حصل حادث ما مما قد يكون المسئول الوحيد عنه هو صاحب الشغل كأن ينتج عن الزيادة في الحمل بالرغم عن معارضة العامل المأجور في ذلك واضطراره لان يقوم بما يطلبه صاحب العمل رغم ارادته لخوفه من الطرد وقلة العمل اذا حصل حادث كهذا وكان نتيجته جرح السائق او تقديمه للمحاكمة والحكم عليه بالسجن اصبحت عائلته وليس لها من لوازم المعيشة شيء وذلك لان من يعيلها لم يكن مؤمن عليه

١٨) ان السائق المأجور الذي يشتغل فى شروط استغلالية واجرة زهيدة يعمل عملا ذا مسؤولية يصبح بزمن قصير عليلا ينتظره وعائلته الموت جوعا وذلك لانه لم يكن مؤمنا عليه

١٩) ان لجنة الطرق الحكومية التى يشترك فيها ممثلو الحكومة واثنان يمثلان اصحاب الاعمال ليس فى امكانها ان تحس او على الاقل ان تهتم بحالة العمال المأجورين الصعبة

٢٠) اذا وجد ممثلون عن العمال المأجورين فى اللجنة الحكومية يستطيعون ان يبينوا الطرق التى يمكن بها تحسين حالة عمال النقل المأجورين الصعبة

٢١) بالرغم من ان هناك لجنة قانونية للدفاع عن العامل وبالرغم من انه قد صدر قانون يمنع تشغيل عامل النقليات (السائق) اكثر من ثمانية ساعات متتاليات ولااكثر من اثنى عشر ساعة متفرقة في اليوم فان هذا القانون لم ينفذ

(٢٢) — اذا وجد ممثلون عن العمال المأجورين في هذه اللجنة ايضا يستطيعون ان يبينوا الطرق التى يمكن بها تحسين حياة عمال النقل المأجورين الصعبة.

(٢٣) — ان اجهاد عامل النقليات المأجور لاعصابه ذلك الاجهاد الشديد مدة ساعات العمل غير المحدودة وكثرة الحركة والضجيج فى الطرق وضيق الطرقات وعدم كفاية النوم والراحة والاهتزاز وقلة الغذاء الدائمة وعدم النظافة اذ ليس له وقت الاستحمام والاضطرار للعمل بشروط استغلالية كهذه ترهق الجسم والنفس والجوع وعدم الاطمئنان للغد نظراً لكونه غير مؤمن عليه، ان جميع هذه الامور هي السبب فى ما يحدث في الطرق

(٢٤) — نظراً لعلمنا ان العامل الأجور بالنقليات ليس مسؤولا عما يحدث من هذه الحوادث لتأكدنا من انه بتحسين حالة عامل النقليات الأجور يمكن وضع حد لهذه الحوادث واخطار الطرق نتقدم الى سعادتكم بالحد الادنى من طلباتنا وهي.

(١) — احصاء وتسجيل من لا اعمال لهم:

(ب) — سن قانون يحدد ساعات العمل بثمانية ساعات في اليوم او بثمانية واربعين ساعة فى الاسبوع.

(ت) — التأمين على حياة العامل بحالة حدوث الحوادث التى ينتج عنها المرض او الموت وذلك على حساب صاحب العمل

(ث) — عطلة سنوية ويوم استراحة في الاسبوع

(ج) — تعويضات فى حالة الطرد

(ح) — المحافظة على تنفيذ القانون الذي يمنع تحميل السيارة اكثر من حمولها الاصلى

(خ) — اشتراك ممثلينا بلجنة الطرق ولجنة الدفاع عن العامل.

(د) — منع احتلال الاعمال القائمة بواسطة الجمعيات الصهيونية

سكرتير رئيس

بيع صيفي
فى محلات
ريفولي
— فرصة حسنه في جميع الاقسام —
التنزيلات هائلة
هى عبارة
عن:
٥٠ بالمئة

جميع هذه الاصناف
في محلات.
ريفولى
تل ابيب — شارع اللنبي — تل ابيب

يسر ج. ل. وب خايسمان اخوان أن يعلنوا لسكان حيفا ومدن الشمال
بان شركة
< فيلبس راديو >
قد اعتمدتهم وكلاء
لمبيع راديو (فيلبس) هولندا فى حيفا وشمال فلسطين علاوة على مناطق يافا - تل ابيب - والقدس

هذا هو الاسم الحقيقي الوحيد لراديو فيلبس ذات جميع الموجات (مفتاح العالم أجمع) لان موديل عام ١٩٣٥ وضع في متناول يدك في كل آن وحين مسرات ومباهج شتى أقسام الكرة الارضية

كان في السابق المستمعين على راديو ذات موجة التقاط واحدة يتضجرون كثيرا لان الشيء المسر الذى كانوا يحصلون عليه بواسطة آلاتهم كان قليلا جدا اما اليوم فراديو -

فيلبس ١٩٣٥

يوصلك بجميع اقطار العالم وبصوت واضح متزن دون خشخشة وما عليكم للحصول على (مفتاح العالم) او بعبارة اصح (مفتاح السعادة) الا ان تكلفوا الوكلاء بتركيب آلة فى بيتكم

لمناسبة افتتاح محلات حيفا فى اللواء الشمالي
تخفض الأسعار المقررة تخفيضا خاصا

الوكلاء الوحيدون لفلسطين وشرق الاردن
ج. ل. وب خايسمان اخوان

يافا	القدس	حيفا	تل أبيب
شارع بسترس رقم ١١	شارع يافا بجانب شركة بصات اجد	شارع يافا بجانب لوكاندة فوادي	شارع نحلات بنيامين رقم ٣٣

اطلبوا جميعا راديو فيلبس الخصوصي للسيارات الذي أثبت تفوقه

مراوغة السياسة

تعينها في قضية السلام
بزيادة مخصصاتها الحربية عن العام الماضي

ابرق مكاتب «التايمس» في ملبورن عاصمة استراليا الى جريدته بما يلي

عاد المستر باركهل وزير الدفاع من رحلته في جهة بيرث فادلى بتصريح هام عما اعتزمته الحكومة المركزية في استراليا من توسيع برنامج الثلاث سنوات الموضوع للدفاع الوطني ، وقال انها ستطلب من البرلمان في الحال ان يصادق على زيادة المخصصات الحربية لعام ١٩٣٥ — ٣٦ المالي الى ٦٬٧٣٧٬٠٠٠ جنيه بزيادة ١٬١٣٤٬٠٠٠ من مخصصات العام الماضي

اما العام الثالث من اعوام هذا البرنامج فسيزاد مع مخصصاته مبلغ ٣٧٩٬٠٠٠ جنيه وبذلك تبلغ الزيادة عن العام الاول مبلغ ٣٬٢٩٨٬٠٠٠ جنيه

وسيستمر النظام الذي وضعته الحكومة لقوات «الميليشيا» الاحتياطية معمولا به الى النهاية

ولقد صرح المستر باركهل بان هذه المخصصات الحربية الاضافية اقرتها الحكومة الاسترالية من تلقاء نفسها ، لا بوحي من السر موريس هانكي سكرتير لجنة الدفاع الامبراطوري في لندن عند زيارته الاخيرة لاستراليا ، فالحكومة الاسترالية تشعر من زمن طويل بان من واجبها تخفيف العبء عن كاهل الحكومة البريطانية وتعينها بذلك على ما تبذله من الجهود في سبيل انجاح فكرة نزع السلاح !

لقد بنت استراليا دفاعها على مبدأين اساسيين

١ — القدرة على صد الاعتداء ، و

٢ — الرغبة في مساعدة الحكومة البريطانية في الواجب الذي عليها تجاه الدفاع عن الامبراطورية وقد انهى الوزير تصريحه هذا بقوله :

« لقد كان واجبنا ان نعمل ما عملناه بالنظر الى ما نراه من عظمة الاستعدادات التي تقوم بها الامم الاخرى والى ما تبين لنا من ان هذه الامم ما تزال تعتمد على القوى المسلحة لحل ما بينها من منازعات وعلى بريطانيا العظمى أن تتأهب من الآن وقد تلجئها الضرورة للدفاع لا عن نفسها فحسب ، ولا عن الامبراطورية فحسب ، ولكن ايضا عن شرف امضائها على التزاماتها الدولية »

«الدفاع» هذه هي البرقية لم نزد عليها ولم ننقص منها حرفا ، وبريطانيا العظمى كما هو معروف مربوطة «بالشرف» بالتزام دولي خاص بعدم المساس باستقلال الحبشة ، فالدنيا بطبيعة الحال ان تتطلع اليوم الى ما ستعمله بريطانيا . . . دفاعاً عن الشرف ...

★ ★ ★

عكاظ
في ويلز

كانت ولاية ويلز في بريطانيا تقيم في كل عام حفلات ادبية تدعو اليها الشعراء والكتاب والخطباء وليعرض كل منهم ثمار قريحته وبراعته في تصوير الافكار وابراز المعاني . وكان مكان الاجتماع يغص بالجماهير المتوافدة لترى غرر العقول وطرائف القرائح كما كان يحدث في الجاهلية بسوق عكاظ الشهيرة فمتى احتشدت المواكب تقدم الاديب يتلو عليهم اشعاره فاذا اجاد القول نال رضى المحكمين واذا اعترت الركاكة بيانه وشوهت صور المعنى واللفظ خرج خائب الامل

جرت هذه العادة في بلاد الانكليز منذ زمن قديم

الى ان شاء القرن السابع عشر فاصاب هذه الحركة الادبية جمود وبقيت في هجعتها الى القرن التاسع عشر عصر احياء العلوم والفنون بهبت من رقادها واخذت تسير بنظام مطرد ومواسم عكاظ ويلز في هذه السنة ستكون حافلة وتقام في مدينة كارنارفون ابتداء من اليوم الخامس في آب الى اليوم الحادي عشر وسيحضر افتتاح الحفلة صاحب السمو البرنس اوف ويلز ويدير حركة هذا الموسم الاولى دافيد لويد جورج

من لا ارض له
لا وطن له

مدالية لورنس

الامير سعود في زيارته للغرب
يعرفه بالشرق احسن مما كان يعرفه

بهذا العنوان نفسه نشرت جريدة « التايمس في عددها الاسبوعي الاخير وهو بتاريخ ١١ الجاري ما يلي .

كان الامير سعود هو الضيف الرئيسي في مأدبة الغداء التي اقامتها جمعية اسيا الوسطى الملوكية في فندق كلاردج اليوم وترأسها الفيلد مارشال اللورد اللنبي

وبعد ان شرب اللورد نخب الامير قال ان ضيفهم ليس بولي للعهد فحسب ولكنه جندي برهن على شجاعته في المعارك التي تكون المحاربة فيها يداً بيد.

ورداً على اللورد قال الامير انه مسرور بما رآه من الحياة الثقافية والاجتماعية للبلاد الانكليزية ثم قال « واني لشديد الاعجاب في الشعب الانكليزي ، وممتن لما اظهر نحاهي من اللطف والكرم ، وساحمل معي في عودتي الى قومي اسعد الذكريات لزيارتي لهذه البلاد ، واني لشاكر جداً الشكر لكم ، والسلام عليكم »

وشرب السر ادوارد عكلاجان نخب الضيوف الذي قدمه السر هوارس رمبولد ثم قال ان الجمعية الاسيوية الملوكية تشترك مع جمعية آسيا الوسطى هذه في غاية واحدة هي تعريف الشرق بالغرب وتعريف الغرب بالشرق التعريف الصحيح ، وان اختلفت في ذلك الوسائل التي تتبعها الجمعيتان

وتكلم بعد ذلك اللورد بيل فقال ان جمعية آسيا الوسطى تجمع الان مبلغ ٥٠٠ جنيه لاصدار مدالية ذهبية تكون بمثابة ذكرى للكولونيل لورانس وتمنح سنويا لمن يقوم باعمال تؤدي الى تمكين الروابط بيننا وبين جزيرة العرب.

« الدفاع » امنحوها لليهود ..!

مكافحة الفقر

ركنت حكومة المكسيك الى طريقة لمعالجة البطالة ومكافحة الفقر نجحت نجاحا كبيرا ومال هذه الطريقة توزيع الاراضي على الفقراء الذين لا يملكون شيئا وتسهيل سبل الزراعة لهم ليتمكنوا من حرثها وزرعها وتسريح الماشية في مراعيها . ولربما تروق هذه الفكرة بعض الحكومات في اوروبا واميركا فيفعلون الشيء نفسه لمكافحة البطالة

فيضان عظيم
في (كولورادو)

حصل فيضان عظيم في (كولورادو) وطغى على البيوت والمباني فدمرها ، وراح ضحيتها عدد كبير من الناس

* * *

احسن اصناف الموبيليا
تجدونها في محل
انطون يوسف تبللو السرياني اخوان
اشغال متقنة وفاخرة
موبيليات جاهزة وتحت الطلب
عاضدوا هذا المحل الوطني الشهير
الذي يقدم لكم احسن اصناف الموبيليا
القدس - شارع مأمن الله
شعارنا الصدق وحسن المعاملة

في عالم الطباعة

فن ، اتقان ، جمال
(مكتبة فلسطين الجديدة)
لصاحبها عيسى السفري
الممتازة في خدمة عموم زبائنا الكرام وتسهيلا لاشغالهم قد اضافت الى فروعها المتعددة من ادوات كتابية وكتب وتجليد فرعا جديدا هو :
مطبعة
على الطراز الحديث
جديدة بآلاتها وحروفها العربية والافرنجية وجميع ادواتها وهي مستعدة لطبع كل انواع المطبوعات باتقان في العمل وجمال في الفن وسرعة في الانجاز
الاسعار متهاودة
جربوا !..

اليك التاير الذى حل لغز اهتراء السطح (٢)
في اقسى تجارب عرفت يقدم ٤٣ بالمئة زيادة في السير غير المترجرج زيادة في السحب زيادة في السلامة ✡ لا زيادة في الثمن

ان تاير غوديير « غ ٣ » المدهش الجديد نتيجة لدرس وتجارب دقيقة دامت اشهراً لاخراج سطح تاير احسن

ان سطوح جميع ماركات التايرات كانت تهترئ بسرعة ومع هذا كانت التايرات تصنع احسن من ذي قبل لقد كان ذلك لغزاً الى ان اكتشفه خبراء غوديير بدرسهم الدقيق ان السيارات الجديدة ذات الموتورات القوية والبريكات الكبيرة تثقل على التايرات وليس في الوجود تاير يقف امامها

وقد جربت تصاميم كثيرة جداً لاشكال السطوح كان منها « غ ٣ » وقد كان اولا تصميم مهندسين ولكنه الآن علم للتاير الذي فاق الجميع

لقد جرب على شقي رحى عظيم مصنوع من الجرانيت المسنن كالموسى ثم سارت به سيارات التجارب التي عند غوديير ليلا نهاراً وكانت تقف وقفات اضطرارية كل ميلين فتحترق البريكات وتتلف السيارات وذلك لتبرهن ان «غ ٣» اقوى تاير

وفي «غ ٣» مسكة اول وتر المشهورة في الوسط وذلك ضروري جدا للوقفات السليمة السريعة في الطرق العصرية الناعمة واليك كيف انه احسن من غيره

سطحه اعرض واكثر تفرطحا واتصاله بالارض اكبر نتوءاته — التي تمنع الترجرج اكثر — ١٦ بالمئة اكثر وهي مرصوصة الى بعضها البعض لتكون المسكة اقوى واسلم

الاضلاع اعرض ١١ بالمئة والتجاويف اضيق لمنع الانثناء تحت الضغط مما هو سبب في الاهتراء بناؤه احسن وهو يعطي قوة اعظم

وفي السطح مطاط اكثر — بمعدل اكثر من باوندين في التاير

من الطبيعي ان هذا الحمل يزيد الضغط على الجوانب ولكن حبل غوديير السوبرتويست المتين والمرن كثيرا يتحمله بلا اقل صعوبة

والنتيجة جاء التاير لا نظير له وجاء السطح يقدم ٤٣ بالمئة زيادة في السير غير المترجرج منذ شهور اعرضت اول تايرات اول وتر «غ٣» للبيع بدون اعلان وفي الخدمة اظهرت انها جيدة بقدر ما اثبتت تجاربنا

والان عند بائع غوديير الذي تعامله هذا التاير المدهش انظره اليوم انه لا يكلف زيادة بالرغم عن حسناته الزائدة وهذا امر لا يستهان به

«غ ٣» ظل «غ ٣» سائراً بعدما عجزت التايرات الاخرى

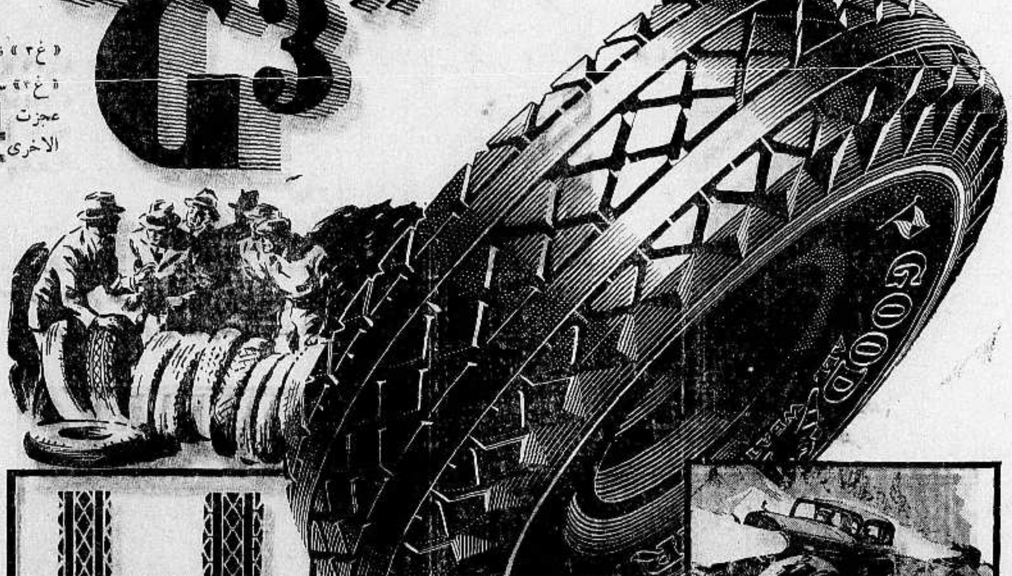

الجديد القديم

سيارات التجارب تعمل ليلا ونهاراً تحرق البريكات

GOODYEAR

«غ ٣» يكلف اكثر في الصنع ولكن
لا يكلفك اكثر في الشراء

الوكـــــلاء
لند وحلبي

يافا — ص ب ٦٢٨ تلفون ٤٤٨
القدس — ص ب ٣٥٠ تلفون ١٣١٣
حيفا — المركز التجاري ص ب ٤٥ تلفون ٩٥٨

يافا — يوم الاثنين في ٢١ ربيع ثاني ١٣٥٤ — الموافق ٢٢ تموز ١٩٣٥

صاحب الامتياز والمحرر المسؤول: ابراهيم الشنطي
مدير الادارة: شوكت حماد
رقم التلفون ١٠٧٥ و ١١٨٧

الله لم تشهد الغارة الشعواء مقتحماً، فدافع

الدفاع

« العدد — ٣٧٩ — السنة الثانية »

ادارة الدفاع في عمارة حزبوز، شارع جمال باشا — يافا
العنوان البرقي: الدفاع يافا — ص. ب ٢٥٥

	عن سنة	عن نصف سنة
قيمة الاشتراك في فلسطين	١٥	٨٠
في الخارج	٣٠٠	١٦٠

صور عالمية على هامش الحوادث

استطاع الهر رودلف ليترس ومارتين ماير الصعود الى قمة جبل جراند جرسبس الواقع في سلسلة جبال مونت بلانك وبلغ الارتفاع الذي وصلا اليه ٤ الاف متر ومكثا في الجو مدة ١٧ ساعة وفي الصورة الجبل الذي استطاعا الصعود عليه.

مندوب الحبشة في لجنة التحكيم التي عقدت في لاهاي بهولندا والذي بين ان منطقة والوال منطقة حبشية وانها داخل مناطق نفوذ الامبراطور

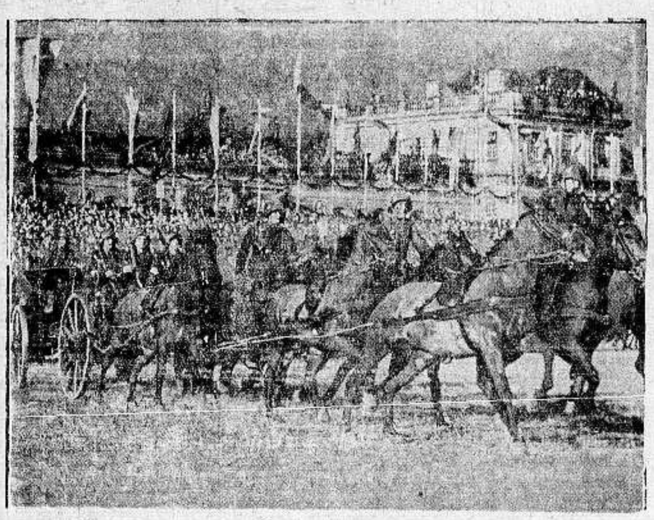

جرى استعراض حربي في مدينة كاسل بالمانيا وقد اشتركت فيه جميع قوى المانيا الحربية من جنود وخيالة وفرسان ومدفعية ودبابات وفي الصورة بعض فرق المدفعية اثناء الاستعراض

السنيور بتوريو موسوليني نجل السنيور موسوليني وقد دخل في سلك الطيارين الذين سيحشدون في شرق افريقيا وعمره ١٨ سنة

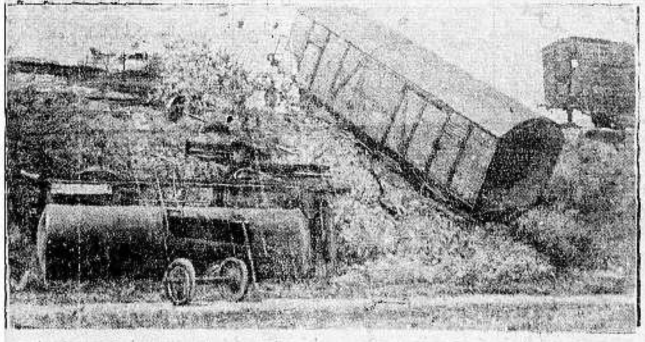

جرى اصطدام هائل بالقرب من جسر بلدة فولدا بين قطار غنش وقطار ركاب سريع فجرح ٤٦ شخصا بجروح بسيطة ولم يقتل احد، ترى صورة القطارين المحطمين

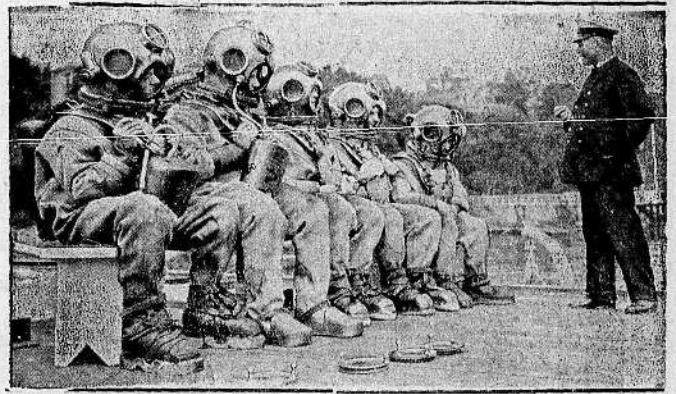

بعض الغواصين الالمان الذين اجتمعوا في بوغاز مدينة كييل الميناء البحري لالمانيا حتى يتعلموا اصول الغوص علميا وعمليا وقد خصصت لهم بارجة حربية للتمرن عليها

السنيور برونو موسوليني اصغر طيار ايطالي وهو النجل الثاني للسنيور موسوليني وقد سافر الى افريقيا الشرقية

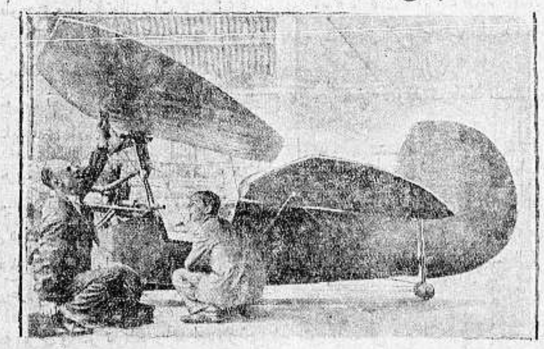

اخترع شاب انكليزي عمره ٢٣ عاما طائرة جديدة اصغر وارخص طائرة في العالم طولها ثلاثة امتار وستة سنتيمترات وطول جناحها اربعة امتار و ٨٠ سنتي ويكلف ثمنها ٨٨ جنيها ونصف وقوتها ١٢ حصانا وسرعتها ١٠٣ كيلومترات في الساعة وفي الصورة المخترع مع احد المهندسين

صورة تمثال القيصر فريدريك ولهلم الثالث قيصر المانيا وثقله ١٥٠ قنطارا وسينصب فوق موضع ارتفاعه ٨٠ مترا في برلين حيث يقام بجانبه استعراض عسكري هائل

سقطت احدى الغيوم الكبرى فوق مدينة بومباي عاصمة بلاد الهند فاغرقتها واصبحت الشوارع الرئيسية كما ترى في الصورة مغمورة بالمياه وتعذرت المواصلات وسار الاهالي حفاة في الشوارع المملوءة بالمياه

حدثت فتنة في منجم المساجين في ولاية لنسنغ بالولايات المتحدة فقام حارس اميركي واشعل النار [illegible] المنجم. واخيراً بعد اقفال الصحاحات تحول الدخان وغازه الى المساجين حيث اختنقوا وبعدان اسلم المساجين [illegible]

الدفاع - يوم الثلاثاء في ٢٢ ربيع الثاني سنة ١٣٥٤ و٢٣ تموز ١٩٣٥

صاحب الامتياز والمحرر المسئول ابراهيم الشنطي

مدير الادارة : شوكت حماد

رقم التلفون ١٠٧٥ و١١٨٧

أَنْ لم تَسْتَنِ الغارمُ الشَّعْواء مُقْتحماً فدافِعْ

الدفاع

(العدد ٣٧٩ — السنة الثانية)

ادارة الدفاع فى عمارة حزبون شارع جمال باشا - يافا

العنوان البرقي : الدفاع يافا : ص . ب ٢٥٥

	عن سنة	عن نصف سنة
قيمة الاشتراك في فلسطين	١٥٠	٨٠
فى الخارج	٣٠٠	١٦٠

مليون جندى ايطالي في اكتوبر . تصريح عنيف لموسوليني . اجراءآت حكومة طوكيو . صدى مظاهرات اليابان في ايطاليا . سفر سمو الامير سعود

سنوات ما بعد الاحتلال

ميزانية البوليس فى خدمة سياسة الوطن القومى

الحكومة تحجز على بيادر ... قرية !

سنوات ما بعد الاحتلال

ذكرتنا السيد « عربية » صاحبة المسابقة والاستفتاء معا ، بايام ما بعد الاحتلال . حين كانت النفوس سخية ، وافرة التضحية . حين كنا نشاهد السيدات والفتيات يتسارعن في تقديم السوار ، والعقد ، والقرط اذا اعوزهن الجنيه والذهب النقد . حين كانت البلاد رجالا ونساء ، تنشد : «ان نمت متنا كراما» . وحين كانت الهتافات بالاستقلال التام طليقا غير مقيد . حين كان اسم « الوطن » يسيل على الالسنة من الرضاعة الى الزحف الى القبر

يومئذ كان الشباب شبابا يحتقر حياة الخسف والهون . صريحا لا يعرف الملق والنفاق ومحسنات القول في حياة الزيف والخديعة . يوم كانت «عربيته» رأسمال لا يفنى ، بل سلاحا يهزأ بكل سلاح للعدو . يوم كانت نفوسنا خالصة من شوائب العيش الناعم ، الهادىء ، المطمئن . يوم كان الطموح الوطني يتسامى الى ابعد حدود التضحية فى سبيل الهدف الجليل

لك الله يا تلك الايام . ولك منا الذكرى القاتلة . كنا استعرضناك في الضمير وددنا لو فارقنا الكون معك ، تطوينا الى الابد . ها ان الامل الضارب في الفضاء ينكمش ويتقلص ، وينكمش الى حد ان يعجبه شيء اسمه المجلس التشريعي ، وقد كان لا يعجبه غير الاستقلال كاملا

لقد كتمت اسمك ايتها الفاضلة الى ما بعد المباراة ، ولا ليكان شرفا لنا نشره ، لانه الحافز لتلك الذكرى الموجعة . الذكرى التي تجيء فيجيء معها الدمع مسكوبا مع الدم

ميزانية البوليس وسياسة الوطن القومى

تصرف الحكومة ٥٠٦٫٧١٢ جنيها على دائرة البوليس والسجون . اي ان هذا اكبر مبلغ في ميزانيتها يهدر هدراً في سبيل تثبيت الوطن القومي ، والوضع الحاضر . ولولا ذلك لما احتاجت الحكومة الى صرف ربع هذا المبلغ ، ولجعلت ما يتبقى منه خاصا بالمعارف ، او الصحة ، او الزراعة — فذلك اجدى على البلاد ، والفلاح ، وابن المدينة فى وقت واحد.

ان هذا الرقم دليل على سوء تدبير السياسة التى افرغته من الميزانية العامة ليقوم على تثبيت قواعد الوطن القومي رغما عن سكان البلاد الاصليين والشرعيين.

وهل يجوز ان ينفق على دائرة المعارف ٢٠١٫٤٩٧ جنيهاً ، اي ما لا يساوي ثلث ذلك المبلغ في حين ان الجهل مخيم على البلاد ؟ او هل يجوز ان ينفق على دائرة الصحة العامة ١٦٦٫٣١٠ والملاريا والرمد وغيرها من امراض تفتك بالفلاحين ؟ ان في فلسطين بقاعا لم ير اهلها طبيباً حتى اليوم هذه البقاع تشبه فى شكل حياتها ما اطلقنا عليه اسم «الربع الخالي» ، مع فارق ان ذلك بعيد عن الامراض بفضل جوه النقي !

مبلغ ضخم يصرف على البوليس والسجون كانت البلاد في حاجة الى صرفه على ما يفيد السكان ، ويسد نقصاً في حياتهم العامة . لكن السياسة شاءت ذلك ، ولا تتراجع الا اذا وجدت من يرغمها على التراجع !

الحكومة تحجز على بيادر

جاءنا كتاب من « متألم » يقول ان الحكومة حجزت على بيادر قرية صفورية التابعة للناصرة لان أهالي تلك القرية عجزوا عن دفع الاعشار . ويزيد الكتاب بان الحكومة لم تقف عند هذا الحد بل عينت شخصاً يحرس البيادر «المحجوزة» بأجر يومي يتقاضاه قدره اربعون قرشاً .

هذا عمل لا يليق بحكومة وبحكومة يقول اكبر موظف فيها انه صديق للفلاح فان عجز اهالي صفورية عن دفع الاعشار لا يبرر الاستيلاء على موارد عيشهم ، كأننا في عهد الفوضى ، وايام الاستبداد . ونفهم ان يحجز شخص عادى على ممتلكات شخص آخر باسم القانون وبتخويل منه . اما ان تتصدى حكومة لمثل هذا العمل فنقيصة لا يرضاها وجدان ، ولا سمة حكومة .

هل لفخامة المندوب ان يأمر برفع الحجز بعد استغاثة صديقه الفلاح ؟

كيف تحتفل مدينة بذكرى تأسيسها !

يعدون العدة الان في مدينة سدني الاسترالية للاحتفال بمرور ١٥٠ سنة على تأسيسها ، وسيكون هذا الاحتفال بتنظيم سباق جوى حول الكرة الارضية

تعليقات سريعة

مقالات تطالعها في سطور وكلمات

موقف

يذكرنا بموقف !

في التاريخ العربي جملة قل ان تظفر بمثلها في تاريخ امة غير العرب . هذه الجملة انطلقت فى وقعة اليرموك تهز نوازع الفتوة والنخوة فى الشباب . وبعد ان رماها خالد بين الفرسان والمشاة فاقتحموا الخطر ، ومزقوا الصفوف ، وكان النصر حليف الذي صرخ فى قومه : «من يبايعني على الموت ؟ » ذكرتنا هذه الجملة بموقف الاحباش اليوم ، والتفافهم حول النجاشي يبايعونه على الموت فى سبيل انقاذ الوطن . وبهذا الروح يغلب الاقلاء في العدد والسلاح ايضا

سياسة

تطويق يافا !

ذكرنا فى عدد ماض من « الدفاع » ان بلدية تل ابيب تحاول سلخ منطقتين عن بلدية يافا ، احداهما فى المنشية والثانية في « السكنات » المنشأة حديثا . ونكاد نجزم ان جهوداً قوية تبذل من اجل ذلك ، جريا على سياسة « التطويق » . فمدينة يافا العربية ذات الماضي الحافل في سنوات ١٩٢٠ ، ١٩٢١ ، ١٩٢٢ أصبحت اليوم وكأن سلسلة غليظة من الفولاذ حول عنقها ، اذا لم تخنقها فانها تشل حركتها على الاقل . ومن الشرق ، والشمال ، والجنوب صرنا محاطين بالمستعمرات اليهودية التى تستطيع سد منافذ الطرق عند الحاجة ولم يبق لنا الا جهة الغرب — فهل ينفعنا الغرب ؟

الملك الذى

يتقدم جيوشه !

حيا الله النجاشي ! كانت روحه قوية زاخرة في الخطاب الذي القاه على البرلمان الحبشي ، على الرؤوس ، وحكام المقاطعات ، وكبار موظفي الجيش . ولقد لفت نظرنا بقوله : «وسيكون مليككم على رأس جيشه فى مواجهة العدو » وهذه هي (الملوكية) الحقة والزعامة الحقة ، التي تبرز الى اوائل الصفوف ، معرضة نفسها للخطر ، قائلة للشعب : هأنذا ، واقتد بي اوعندنا ان الشعب اذا أبصر بملكه ، أو رئيسه ، أو زعيمه في الطليعة ، جن وجاء بالمعجزات . لقد أرجع لنا النجاشى صور البطولة الاولى عندما كان الجيش يتأخر عن قائده ، وهذا يلقى عليه دروسا في البسالة ، والتضحية ، والفاداة

زعامة الشعر

بعد وداع الشاعرين

في مثل هذه الايام ودع حافظ ابراهيم الدنيا تاركا وراءه تراثا خالدا من الشعر ، وبعده بقليل لحقه شوقي فخسرت مصر زعامة القريض في العالم العربي بل خسرت ركناً من أركان زعامتها على هذا الشرق . ومهما حمل بعض الكتاب على الشاعرين العظيمين فان هذا البعض لا يستطيع ان ينزع من الصدور القصائد المجيدة التى احتوتها ، وارسلها الشاعران في مناسبات . ومؤسف ان هؤلاء الذين يحملون بحق وبغير حق لا يكاد يحفظ الانسان لهم بيت ... شعر !

انانية

غير مستحبة !

بلغنا بكل اسف ان هناك اشخاصاً فى الاحزاب يعارضون فى تأليف اللجنة التنفيذية لانهم سوف لا يكونون اعضاء فيها يمثلون احزابهم . هذا كثير اذا صح . فمصلحة الوطن فوق الانانية.

ونفهم ان تقوم عقبات غير هذه في وجه اللجنة ، اما هذه العقبة فلا تشرف ، ولا تبرر بحال من الاحوال . ميدان الكفاح واسع ايها الطامحون ، فخوضوا غماره وابرزوا تروا الشعب اختاركم لمكان القيادة منه .

استقلال

الفرق الرياضية وتعاونها

اخشى فوضى الاندية والفرق الرياضية والكشفية ، وأخشى ان تتبع سنن احزابنا فاذا هي في منافسات لا تشرف . لا تزال الرابطة واهية بين هذه الفرق والاندية . وكل رجائنا ان تتحد في اهدافها وتشكيلاتها على وجه يكفل لها لجنة عليا تشرف على شئونها ويتساوى مع هذا الرجاء بقاؤها حرة لا تنتسب لحزب من الاحزاب .

يسر حكومة

وعسر شعب ...!

يسر الحكومة ! هذا هو حديث الناس بعدما رأوا الارقام ، ورأوا الدخل والخرج ، والباقي فى الخزينة (مكنوزاً) . فأغرب شيء ان يكون في الدنيا شعب بائس ، خائف ، يكره اداة الحكم ، وان تكون هذه الاداة غنية ، مطمئنة ، لا تبالي بكراهة الشعب لها . زمن عجيب ومن عجائبه هذا التناقض والمفارقة !

مراحل المغامرة الحبشية

مظاهرات الشعب الياباني وتدابير المجلس الحربى في روما

ثورة الجماهير فى طوكيو وطلبات التطوع

لا تزال الحكومة عاجزة عن كبح جماح جمعية « التنين الاسود » وجمعية « آسيا للاسيويين » وجمعية « اخوان الحبشة » ولم يرض تصريح المسيو هيروتا وزير الخارجية هذه الجمعيات والجمهور الثائر . وامطرت هذه الجمعيات وزارة الخارجية بطلبات التطوع فى جيش الحبشة اذا ما وقعت الحرب والضغط شديد على الوزاره الى حد شديد

برقية مفصلة بوقائع المظاهرات وحالة الشعب

وقد بعث السنيور « اوريتي » سفير ايطاليا المفوض بطوكيو برقية مطولة الى روما تتضمن نص الحديث الذي دار بينه وبين مسيو هيروتا عندما استدعاه هذا لمقابلته . وتصف هذه البرقية ثورة الشعب الياباني التى تكاد تخرج عن القانون

طلاب الجامعات والمدارس وهتافاتهم بسقوط البيض

وسار طلاب المدارس والجامعات بمظاهرات كبيرة يهتفون بسقوط الدولة « البيضاء » ويقوم من بينهم الخطباء الذين يندددون بالحملة على الدول الاوربية التى تصف شعوب الشرق بالشعوب الملونة . ومع ان البوليس قد انتشر في شوارع طوكيو الرئيسية الا انه لم يتصد لهذه التيارات المتدافعة من الآدميين

رد فعل لسياسة موسوليني والخطر الاصفر

ويصيح المتظاهرون باصوات هائلة : «اعطوا الحبشة السلاح ! منعوا عنها حقها فى الدفاع عن نفسها فاغمروها بالاسلحة المختلفة ! » وتعتقد الدوائر اليابانية الوطنية انه جاء الوقت للانتقام من سياسة موسوليني فى موضوع « الخطر الاصفر » الذي اراد بها تأليب اوروبا على اليابان

وزير خارجية اليابان ووزير الدولة فى اميركا

وقد عزز موقف اميركا شعور اليابانيين فزادت حماستهم فى الانتصار للحبشة . ويقف مسيو هيروتا اليوم موقف المستر « هول » وزير الدولة في القصر الابيض . لكن الشعب الياباني انفجر فجأة بهذه المظاهرات الكبيرة العدائية

قريبا ينجلي الموقف فيما يتعلق بتركيا

وتؤكد الدوائر السياسية في ايطاليا ان هناك اتفاقا بين تركيا والحبشة بارسال شحنات كبيرة من الاسلحة والذخائر ويشاطر الرأي العام التركى شعور دولته لانه لم ينس بعد تهديد موسوليني باكتساح شواطىء الاناضول . وسينجلي الموقف الحقيقي الليلة او غدا

نص الخطاب اشد من لهجة ترجمته

واهتزت دوائر ايطاليا بفعل خطاب النجاشي ، وتحاول هذه الدوائر العثور على الصيغة الاصلية التى قيل فيها الخطاب . فان حماسة الرؤوس وحكام المقاطعات الى ذلك الحد الهائل الجنوني لم تنجم عن خطاب الامبراطور كما وزع على السفراء باللغة الفرنسية . بل لا بد ان الفرق بين الصيغتين بعيد جداً

النجاشى يرضى رغبات شعبه فى الموقف الحاسم

وقد ارضى النجاشي بخطابه ذاك رغبة شعبه في التقدم خطوة نهائية . ولذا اخذ هذا في الاستعداد الى درجة التعبئة . وتقتصد القبائل من مخزونها في الاغذية الى ايام الضيق . وقد وضعت كل موارد الثروة تحت يد الحكومة . والمظنون ان توضع قريبا السكة الحديدية التي تربط اديس ابابا بالصومال الفرنسي تحت تصرف الدولة

تسامح الشعب مع الاجانب الى ابعد حد

واذاع الامبراطور رسالة على الجاليات الاجنبية يطمئنها فيها حالة وقوع الحرب . واعد لها معسكرات خاصة بعيدة عن اديس ابابا تلجأ اليها عند الضرورة . وقد بلغت اديس ابابا انباء المظاهرات الهائلة التي اقيمت في طوكيو ، وحماسة الشعب الياباني . ويعتقد الاحباش بان الفوز في النهايه لهم لان « الله لا يريد ان تستعمر بلاد حفيد سبأ دولة بيضاء » وعلى شدة حماسة الشعب فانه لا يمس الاجانب بسوء بل يبالغ في اكرامهم

اشتداد وطأة ضربة الشمس وورود اسلحة

واشتدت وطأة ضربة الشمس على جنود الارتريا . وزادت متاعبهم بازدياد موجة الحر الجديدة التى طغت واوقفت اعمال الحفر وتمهيد الطرق . لكن الذخائر لا تزال ترد بكثرة . ووصلت طيارات عديدة على ظهر البواخر . ونقلت الى الجنود تعليمات جديدة عن الرواتب الشهرية

انتقادات الجنرال الاميركى لمغامرة ايطاليا الخطرة

وعقد المجلس الحربي في روما اجتماعا مستعجلا قرر فيه القيام بمظاهرات سنة ١٩٣٥ على وجه يلقى الرعب فى قلوب الاحباش ويدرس العسكريون انتقادات الجنرال هارتز الاميركي الذي سفه مغامرة الايطاليين فى حرب طويلة مع بلاد لا تستطيع ان تأتي فيها اسراب الطيارات بحركة.

البقية على الصفحة الخامسة

بعد جهود عظيمة ومصاريف هائلة استحصلت

اخيرا سينما أبولو الوطني على أجمل فلم

في تركيا وهو فلم

على شواطيء البسفور

فلم غنائي ومتكلم باللغة التركية

بشرى عظيمة لاهالي يافا الكرام

تقدمها

سينما أبولو الوطني المتكلم

هي

عرض أهم فلم غنائي تركي

على شواطيء البسفور

ابتداء من الاثنين في ٢٢ - ٧ - ١٩٣٥

بدون مبالغة ايها الشعب الكريم انه بحضوركم هذا الفلم الوحيد من نوعه يغنيك عن زيارة تركيا وجميع بلادها

لان في هذا الفلم ترى وتسمع الجمال التركي الفتان والغناء التركي من اشهر مغنيات العالم وترى ايضا الرقص التركي الجميل

مناظر طبيعية خلابة

مفاجآت مدهشة

انباء خارجية

عدد الجنود الايطاليين

اجاب السر صمويل هور وزير الخارجية البريطانية على سؤال طرحه عليه احد اعضاء مجلس العموم بخصوص عدد الايطاليين الذين عبروا قناة السويس فقال ان خمسة وسبعين الف جندي ايطالي مروا بقناة السويس قبل ٦ تموز الجاري، اما عدد العمال الذين ارسلتهم ايطاليا الى الحبشة فيبلغ تسعة وعشرين الفا بحسب احصاء وضعته شركة قناة السويس

الاحتياطات للغارات

ذكرت جريدة «الديلي تلغراف» خبرا نسبته الى مصدر رسمي مفاده ان الاسطول الحربي الانكليزي على وشك ان يزيد وسائل الدفاع ضد الغارات الجوية حتى ان هذه الوسائل قد تبلغ اربعة اضعاف ما هي عليه في الوقت الحاضر

لارجاع ملك اليونان

نشطت الاحزاب الملكية مقدمة للاستفتاء الذي سيجري في آب القادم ويقوم محافظ اثينا اليوم بزيارة مهمة لملك اليونان السابق. اما المحادثات فقد ظلت سرية ولكنها تتعلق برجوع الملك في حالة اذا جاء الاستفتاء يقول بذلك

جراف زبلن في سفرته الثامنة لاميركا

وصل المنطاد الالماني جراف زبلين الى جزر كايب فارد بطريقه الى امير كا الجنوبية وهذه سفرته الثامنة في هذا العام وتعدل سرعته في الساعة مئة وخمسين كيلو مترا

الى مفوضية

رفعت الحكومة الحبشية قنصليتها في مصر الى مفوضية وقد عين الدكتور ادهن قائما باعمال المفوضية، وقد كان الدكتور ادهن في المفوضية الحبشية في لندن

مأدبة شرقية

اقام حمد باشا الباسل الذي يزور لندن في الوقت الحاضر وليمة غداء لسمو ولي عهد المملكة العربية الامير سعود ولسمو شيخ الكويت. وقد لبى الدعوة كبار الشخصيات العربية الذين يزورون لندن الان

اليابان

شئون عامة

بلغ عدد السكان في بلاد اليابان نحو ٦٨ مليون نسمة، وهي مزدحمة بالسكان ازدحام المانيا وانكلترا بسكانهما وقد اصبحت اليابان دولة عظيمة وقوة رهيبة من حيث السكان والمواهب الفذة الكامنة في نفوس اهلها، فأن حوالي ٣١ مليون نسمة من الاهلين يسعون في الحياة ويبذلون الجهد الجهيد حتى يكتسبوا رزقهم المشروع وفي ما يلي بيانهم: عشرة ملايين نسمة عمال وصناع وتسعة ملايين نسمة زراع وثلاثة ملايين نسمة تجار، والباقي في صناعات مختلفة. ويتضمن هذا التعداد عدداً كبيراً من الرأسماليين واصحاب المتاجر، ويبلغ ثلث هذه الايدي العاملة من النساء والفتيات وهذا يدلنا دلالة واضحة على نصيب المرأة اليابانية في تقدم ونشاط بلادها الصناعي والتجاري على حد سواء

وان العامل الياباني يجد من العنت مثل ما يلاقيه اقل عامل، فانه يعمل باستمرار حوالي عشر ساعات ولا يؤذن له خلالها الا بسبع وخمسين دقيقة للراحة وتناول الطعام والاجور قليلة بالنسبة لهذا العمل الشاق المتواصل ولكن هذا كله في سبيل الوطن الياباني وفي سبيل دولتهم التي اصبحت احدى دول العالم العظيمة والتي تخشاها انكلترا واميركا وفرنسا وهم يعتقدون ان اليابان يجب ان تكون فخر الشرق وان تحمل لواء التقدم والمدنية.

فنزيلوس يقابل الملك

جاء من لندن ان المسيو فنزيلوس قابل الملك جورج ملك اليونان السابق وناشده ان يجعل عودته الى بلاده مؤسسة على دعوة الشعب اليوناني باسره يمثله مجلس منتخب انتخابا دستوريا حرا وقد دهش الرأي العام اليوناني لهذا النبأ

مأساة طيارة

اسفت المقامات الرسمية في هولانده لسقوط طائرة البريد الجوي على ذلك الوجه المحزن فقد اصطدمت بسفح جبل قرب ماركو «سويسرا» وسقطت عن علو ٣٠٠ قدم ولم ينج احد من ركابها العشرة وبحارتها الاربعة. وهذه هي الكارثة الثالثة في اسبوع واحد لخط البريد الجوي الهولندي

تركيا

الفحم التركي

وصلت الى الغرفة التجارية باستانبول جملة طلبات من شركات افرنسية مختلفة بشأن شراء الفحم المعدني من تركيا ولما كانت الحكومة الفرنسية قد وضعت الفحم التركي في قائمة الواردات الخاضعة للقيود فان هذه الشركات تسعى الان في عمل اتفاق يرمي الى ارسال بضائع فرنسية نظير الفحم الذي تشتريه من تركيا ويعود السبب في اقبال الشركات الفرنسية على طلب الفحم من الخارج الى عودة اقليم السار لالمانيا وعدم رغبة فرنسا في شراء ما يلزمها من الفحم من هناك

تعديل لوائح الضرائب

قررت وزارة المالية في تركيا تعديل بعض القوانين المتعلقة بجباية الضرائب العامة تبسيطا لاجراءات التحصيل ومنعا لشكوى المموّلين وقد تألفت لجنة لهذا الغرض من بعض كبار رجال المالية بانقرة وقد اشترك في هذه اللجنة خبير فرنسي ويقال ان وزارة المالية التركية ستضع ثلاث لوائح لتعديل القوانين المالية المعمول بها في الوقت الحاضر

٩ ملايين ليرة لبناء مساكن للموظفين

وضعت وزارة المالية التركية خطة عملية لتنفيذ المشروع الخاص ببناء مساكن ومنازل للموظفين هناك وسوف تطلب الحكومة بمقتضى مرسوم بلائحة من المجلس الوطني الترخيص لها بدرج اعتماد قدره تسعة ملايين ليرة تركية تؤخذ من الميزانية العامة في بحر عشرة سنوات لتنفيذ المشروع

بعثة تركية لتعليم الطيران في روسيا

جاز امتحان مدرسة الطيران المدني في تركيا هذه السنة سبعة من الشبان واحدى الآنسات وقد نجحوا في فن الطيران نظريا وعمليا ولذلك قررت جمعية الطيران الاهلية في تركيا ارسال هؤلاء الطلبة الثمانية الى روسيا للتوسع في فن الطيران وهذه البعثة هي الان في طريقها الى روسيا وستقوم جمعية الطيران الاهلية بجميع نفقاتها اثناء مدة التمرين والدراسه

الزلازل في الاناضول

وقع زلزال شديد في مدينة اده بازار وقد خرج الاهالي من بيوتهم مذعورين، على انه لم يحدث اي ضرر مادي وقد انهمرت الامطار عقب هذه الهزة الارضية واستمر المطر مدة ساعة من الزمن.

في اللحظة الاخيرة

تبدل موقف بريطانيا عما كان عليه فاخذت تسعى للوصول الى حلول سلمية لان الوقت لا يتسع لحادثات طويلة وترى الدوائر العليا ان الفرصة اذا ضاعت اعلنت الحرب، وجرت على اثرها حربا عالمية هائلة. والمفهوم ان اشارة بلغت الدوائر السياسية في روما مؤداها لجوء بريطانيا الى حالة التهديد مع ايطاليا. لكن هذا سيكون في اللحظة الاخيرة

وتسخر الدوائر السياسية من قول موسوليني بان الحرب الاوربية لا تقع قبل سنة ١٩٣٨ مهما كانت ظروف حرب الحبشة قاسية. وتستغرب هذا التصريح في الوقت الذي يعزز موسوليني فيه جيوشه على حدود النمسا وبعد زيارة الجنرال فيغان

وشذت «الديلي ميل» عن زميلاتها في لهجتها الثائرة المليئة باقوال الحقد وعدم مراعاة الظروف. فقد (حرضت ايطاليا على استعمار بلاد العسكرية غير المضبوطة العواطف)

وعلى الرغم من ذلك فلا زال السنيور موسوليني يدرس موقف ايطاليا في اوروبا اذا قامت حرب عالمية وهو يبذل الان جهوداً لضم الاتحاد البلقاني الى ايطاليا

ايطاليا تهدد

تكذب الدوائر الانكليزية الرسمية وجود مساع تبذل لعقد مؤتمر ثلاثي يجتمع قبل اجتماع مجلس العصبة. وقد اصبح من المؤكد ان ايطاليا سوف لا تشترك في مباحثات تجري لا يكون اساسها الاعتراف الكلي لها بالسلطة المطلقة والحماية التامة على الحبشة. وبات من المنتظر ان تنسحب ايطاليا من العصبة اذا اجرى مجلسها مباحثاته على غير هذا الاساس. وتقول الصحف الانكليزية ان هذا الشرط لن تقبل به الحبشة ابدا وهو ما يتنافى وعهد العصبة مما يجعل الموقف في غاية من الحراجة والصعوبة، ربما يستحيل حله بغير الحرب

خط حديدي يصل بغداد باوروبا

فاوض رؤساء شركة البترول العراقية حكومة العراق وجرى الاتفاق على مد خط حديدي يصل بغداد باوروبا وستنقل القطر الحديدية البترول الى البحر المتوسط وتتم وسائط النقل بربط خط بغداد بسكة حديد طورس المخترقة آسيا الصغرى الى الاستانة. ومع ان اسم الشركة انكليزي فان ٤٠ بالمئة من رأس المال للالمان و٣٦ بالمئة للطليان والباقي يقسم بين بريطانيا وفرنسا وسويسرا

* * *

اطلبوا الشمنتو الممتاز

ماركة الحمامة

وارد

درويش يوسف حداد

فقد برهنت مدة عشرين سنة

على انها الاحسن والاقوى

الحاجة الى كاتب

تعلن شركة الشيت بالرمله حاجتها الى كاتب يجيد اللغة العربية ومسك الدفاتر وله المام باللغة الانكليزية فمن يجد في نفسه الكفاءة فليخابر:

شركة الشيت بالرمله شارع عمر بن الخطاب

فرع فنادق

الطرابلسي الشهيرة (في بيروت وعاليه) آخر ما وصل اليه الفن الحديث بتنظيم الفنادق

فندق الكونتننتال

يافا — شارع النزهة

فندق

الكونتننتال

ملتقى الطبقات الراقية

لاصحابه

كمال الزعيم

ومكرديج مصرليان

ماذا تسمع اليوم

عن محلات السادة دجاني اخوان

يافا - تلفون ٧١٦

الثلاثاء في ٢٣ تموز

٦ر٣٠ صباحا تمرينات رياضية - عبد المنعم مختار افندي

٦ر٤٥ قرآن كريم - الشيخ طه الفشني ٧ر١٥ ختام

١٠ موسيقى - مغنى وآلات - عبده السروجي (شريط ماركوني المسجل) ليالي وموال وطقطوقه ايه يا حبيبي كتر الاسية

١٠ر٣٠ موسيقى - كمان مفرد - فاضل شوا - «ذهول» قطعة موسيقية من تأليف فاضل شوا

١٠ر٤٠-١١ر١٠ موسيقى - مغنى وآلات - الشيخة سكينة حسن «شريط ماركوني المسجل» موال ودور عشق الجمال

١١ر١٠ ختام

٢ اسطوانات منتخبات اوديون - طقطوقة طلع القمر لاحمد عبد القادر - منولوج فكاهي الروبابيكيا لاحمد شريف - موال بلدي حسن طبعك لبمبه العغر - قصيدة اشكي الصدود لفاطمة سري

٢ر٣٠ النشرة التجارية الاولى

٢ر٣٥ ختام

٦ر٣٠-٦ر٥٥ حديث - التصوف في الاسلام - الآنسة سهير القلماوي

٧ اسطوانات - منتخبات اوديون - ايها القمري غرد للشيخ سلامة حجازي - طقطوقة قوم يا معلم لتقوى حسين - موال بلدي يا حزن قلبي على الطير لسيد درويش الطنطاوي - منولوج يا موج البحر احمد عبد القادر

٧ر٣٠ نشرة الاخبار

٧ر٥٥-٨ النشرة التجارية الثانية

٨-٨ر٣٠ موسيقى - مغنى وآلات - محمد صادق (شريط ماركوني المسجل) ليالي وموال ودور مين يعيش من غير غرام

٨ر٣٥-٨ر٥٥ حديث - العلوم المبسطة - الاستاذ فؤاد صروف

٩-٩ر٥٠ قرآن كريم - الشيخ محمد رفعت

٩ر٥٥ اسطوانات - ما يطلبه المستمعون

١٠ر٤٥ موسيقى - فرقة بلوك الخفر - (شريط ماركوني المسجل) مارش نجمة الروض - في البعد يا ما - عاد النوم يا جفني - يا غائبا عن عيوني

١١ر١٥ اسطوانات - ما يطلبه المستمعون

١١ر٣٠ موسيقى مغنى وآلات «شريط ماركوني المسجل» ليالي وموال وطقطوقة ما بقاش بيفرحني رضاك

١٢ سلام الملك - ختام

صفوة ما يحمله بريد الشرق والغرب

مجزرة عام ١١٩١٤

ضحايا المانيا في الحرب الماضية

وزير الدفاع ينشر احصاء مفصلا!

نشر الجنرال فون بلومبرغ وزير الحربية في حكومة الريخ عملا بطلب الزعيم هتلر الارقام الرسمية عن خسائر المانيا في الحرب العالمية طبقا لآخر احصائية عملت بهذا الصدد، فبلغ عدد القتلى ٢،٠٣٦،٨٩٧ ضابطا وجنديا منهم ١،٩٠٠،٨٧٦ قتيلا في الجيش البري وجرح ٤،٨١٤،٥٥٧ جنديا وضابطا، كما شوه ٩،٧٦٠ محاربا واصيب بالعمى ٢٧٣٤ محاربا.

ابداع المخترعات

غاز جديد لخداع الطيارات

ينقل صورة لندن الى مكان اخر بعيد!

ذكر كاتب في جريدة « شيكاغو تريبون » ان الحكومة الانكليز بتوفقت الى اكتشاف غاز لمقاومة الطائرات يقذف من الارض فيملو في الجو وينشر على المدينة المهاجمة طبقة من البخار والدخان الكثيفين، ولا يقف عمل هذا الغاز على اخفاء المدينة المهاجمة، بل يعكس صورتها، فتظهر للطائرات صورتها تماما في حين ان صورة المدينة نفسها تكون قد نقلت بواسطة البخار وصورت في مكان آخر يبعد عنها مسافة لا تقل عن اربعين كيلو متراً، وعلى ذلك تخدع الطائرات وتقذف قنابلها ظناً منها انها تهاجم المدينة الاصلية مع انها تهاجم صورتها الوهمية

***

رقم تلفون وكالة الدفاع في القدس ١٤١٣!

للدفاع عن لندن

في حالة الهجوم الجوي

تعليمات الى السكان لاتقاء الغازات والمتفجرات

قالت « التايمس » قدمت الحكومة لمجلس العموم البرنامج الجديد الذي وضعته للتوسع في الدفاع الجوي بزيادة عدد الطيارات الحربية خلال هذا العام وهو برنامج يتطلب تنفيذه حوالي ٥،٠٠٠،٠٠٠ جنيه

وتظن الحكومة ان هذا المبلغ سيكفي لتغطية النفقات اللازم صرفها قبل انتهاء السنة المالية الحالية على معاشات الطيارين الجديد وعلى صنع طيارات جديدة، ستتطلب هي الاخرى نفقات اضافية بمجرد ان يتم صنعها، والمفهوم الآن هو ان الحكومة قد اوصت مصانع الطيارات من الآن على صنع عدد ضخم من الطيارات

ولقد اتمت الحكومة مؤخراً دراسة المشاريع الخاصة بتنظيم الدفاع الجوي والاستعداد لما قد يوجه الى البلاد الانكليزية من الهجمات الجوية وستصدر الحكومة خلال هذا الشهر منشوراً تبين فيه اختصاصات وزارة الداخلية وغيرها من الجمعيات والمؤسسات الاهلية في الاعمال الخاصة بالدفاع الجوي، والمسئوليات المترتبة على كل منها بهذا الخصوص

ومن هذا المنشور سيفهم الجمهور ماذا عليه ان يعمل في حالة الهجوم الجوي على انكلترا، كما سيفهم ذلك اصحاب المنازل ورجال الاسعاف وفرق المطافيء، وربما عقدت لذلك مؤتمرات اقليمية في الخريف لتفهيم العوام طرق الوقاية من القنابل المدمرة ومن قنابل الغازات

اما لندن نفسها ففيها من الخطوط الحديدية التى تسير تحت الارض ما يكفي لان يكون ملاجيء يحتمي فيها الناس من الطيارات

«الدفاع» صدر المنشور المذكور منذ ايام وليس فيه الا ان على اصحاب الدور والمخازن ان يطفئوا الانوار بمجرد ان تنذرهم الحكومة بقرب وصول الطيارات، والا الواجبات التي على البلديات وفرق الاسعاف والمطافيء ان تؤديها، وقد سبق للدول الاخرى كلها ان اصدرت مناشير كهذا المنشور الانكليزي ولكن الحذر لن يدفع القدر!

بطل عالمي

في اللغات

مات اخيراً في انكلترا كاهن كاثوليكي كان دون شك البطل العالمي في معرفة اكبر عدد من اللغات واسم هذا الكاهن وليم كنت وكان يقرأ ويكتب ٥٢ لغة مختلفة وكثيرا ما التجأ البوليس اليه لفك رموز ووثائق مكتوبة بلغات قليلة الانتشار وكان خبيرا في اللغات الميتة كالعبرية والاشورية وكان علماء هذه اللغات عندما يختلفون في أمر من الامور، يحتكمون الى هذا الكاهن فكانت كلمته القول الفصل فيما اختلفوا عليه وقد توفي بطل اللغات هذا عن ٧٨ عاما.

مأثورات العظماء

اذا قدرت الرعية ان تقول قدرت ان تفعل (ارسطاطاليس)

يوم تزيد الطبيعة المصاعب وتكثر المشقات تكون عاملة من اجل خير الرجل وشحذ غرار عزيمته وترقية مواهبه

(امرسون)

المرأة اما ان تسمو عن العدالة او ان تهبط دونها!

(فرجيل)

وما الخمر صرفاً باذهب للعقول من الطمع

(عمر بن الخطاب رضى الله عنه)

البلاغة ما دون السحر وفوق الشعر تفت الخردل وتحط الجندل

(بدوي يصف البلاغة)

ان الشعوب التي تتوخى حياة مجيدة يجب ان تربى بالمصائب وتهذب بالنوائب

«غمبتا بطل الجمهورية الفرنسية الثالثة»

مساقط الحمى ولعمر الله ما نريد بها بدلا ولا نبغي عنها حولا فحترا الغدوات وحفتها الفلوات

« اعرابي يحن الى وطنه »

لو وضعت تيجان اوربا تحت قدمي بدلا من كتبي لرفضتها

« فنلون »

لا يثور الشعب الامتى ثارت الاقلام

« ملك اسبانيا »

اضطراب حبل الحكومة او استقرار امرها يتوقف على رضى ارباب الصحف وحملة الاقلام

« بوانكاره »

تجار الموت

وصل الى بيروت من مدة قريبة بلغاري ذو مظهر انيق ونزل في احد الفنادق الكبيرة تحت اسم « نائب وارنا ووزير سابق » وتظاهر بانه من كبار الاغنياء واعلن انه جاء للبلاد للسياحة وتمضية الوقت وكان يخرج من الفندق بين آونة واخرى فيطوف انحاء المدينة وبيده آلة للتصوير، شأنه شأن كبار السائحين من الامريكيين وغيرهم

وعرف البوليس من مصدر سري ان هذا السائح المحتال ليس سوى احد كبار مهربي الافيون والمخدرات، وانه يتظاهر بما هو فيه للايهام والتضليل ودفع الشبهة عن الغرض الرئيسي الذي جاء من اجله، وبث البوليس حوله العيون والارصاد ثم وفق الى اعتقاله مع ثلاثة من مساعديه وهو يبيع ٢٤٥٠ غراماً من الافيون لاحد الزبائن. وقد دل التحقيق على ان هذا المهرب الجريء روسي الاصل وانه من كبار مهربي المخدرات في بلاد البلقان ولما ضاقت به الحال وشدد البوليس عليه الرقابة والمطاردة لجأ الى البلاد السورية آملا ان يجد له فيها مكانا واسعا، فلم يلبث الاقليلا حتى سقط في قبضة البوليس

من لا ارض له لا وطن له

***

قبائل القزم في الهند

حيث طول الرجل ٥٨ قيراطا

بلاد مكسوة بالثلوج والغابات ايضا

تحشد السلطة نصف جيش الهند لحماية الحدود الغربية الشمالية على مقربة من ممر «خيبر» لان هذه الحدود باب الهند وهذا الباب ابداً معرض لمساعي الطامعين. فيلتقي هناك في مدن ولاية بنجاب قبائل الافريدي والايرانيون والافغانيون وابناء بلوخستان والترك والتتر وسائر شعوب الشرق الاوسط واواسط آسيا

واذا نظرنا الى الطرف الشرقي الشمالي رأينا جبال هملايا على بعد ١٦٠٠ ميل وعند هذه الجبال الشمم يلتقي شعبان عظيمان بالعدد هما الصيني والهندي ويبلغ عدد الشعب منهما ما يقارب ٤٠٠ مليون واذا احصيناهما معاً بلغا اكثر من ثلاثة اخماس السكان في الكرة الارضية. وليس هنالك من اقل تأثير لبلاد منهما على الاخرى ولذلك لا تضع الحكومة في الهند جيشا على الحدود الصينية كما تفعل على الحدود الغربية الشمالية. ولا عجب بذلك فالتاريخ يدل على ان البلاد كانت تغزى من هذه الحدود ولم يسبق لها ان تهاجم من الحدود الشرقية الشمالية. ولا يجد الناظر غربا في وادي اسام كما يجد في البنجاب. فما السر في هذا انه لا شك ليس الجبال لانها موجودة على الحدود الغربية والشرقية فجبال الكاراكورم تمتد من اواسط آسيا الى وادي الهندوس وتنطح السحاب بقمة علوها ١٨،٠٠٠ قدم. وجبال هملايا ترتفع باعاليها الى ذروة شاهقة. ولكن السبب في هذا الغابات الكثيفة في الحدود الشرقية الشمالية فأنها تمنع القاصد من دخول البلاد. وهذه الغابات معروفة بتكاثف شجرها وامتناعها على السالك فلا يجد اليها سبيلا. وفوق ذلك فان اعالي هذه الحدود مكسوة بالثلوج في الشتاء ومنخفضاته طافحة بالماء في الصيف ومع ان المنغول توغلوا فتح البلاد فانهم لم يتمكنوا من قطع الاشجار لشدة انحدار الجبال ولم يستطيعوا اجتياز تلك المسالك الوعرة. وتكبر الاشجار كثيرا هناك ويبلغ علو الشجرة ١٥٠ قدما

يسكن منطقة الاحراج عدد قليل من الهنود واشهر قبائلهم هناك ابور وناجا وافراد هاتين القبيلتين ينسلون على الحيوانات فيسرقونها ويختطفون الاولاد والنساء من اجل النخاسة. ومن اشد القبائل انحطاطا قبيلة مشمش في وادي لوهيت.

كانت الغزوات كثيرة الوقوع في بورما العليا وبقيت الغارات تلعب دورها الى امد غير بعيد حين اخذ رجال القبائل يهبطون السهول ليزاولوا التجارة آمنين

ومن جملة القبائل الساكنة في منطقة الغابات قبيلة القزم فان معدل طول الرجل منها لا يزيد عن ٥٨ قيراطاً واما طول المرأة فاقل من هذا. ويعتقد العلماء ان اسباب كون هذه القبيلة منحطة حقيرة الاجسام سكنها في وادي (اررا) حيث المناخ رديء وايضا عدم تناولها طعاما مغذيا وانقضاء قرون متراخية عليها دون تيسر الملح

ومن الغريب ان حيوانات الصيد في هذه المنطقة صغيرة الجسم لعدم وجود الملح. ان الملح تأثيرا عظيما في جسم الانسان وحاجة الناس اليه يحول الابصار الى مواضع وجوده في اسيا وافريقيا وآباره الغنية في الصين

مدرسة سوق الغرب العالية
هي مؤسسة وطنية عالية عريقة
في عالم التهذيب جديرة بالاهتمام لمميزات
اخلاقية — وصحية — وعلمية — واقتصادية
اقسامها : عربي، انكليزي، افرنسي
دوائرها : ابتدائية، استعدادية، علمية، تجارية
ولها فرع خاص بالذكور ومثله للاناث يطلب بيانها من وكلائها:
حيفا ☆ وكالة جريدة فلسطين
يافا المكتبة العصرية شارع بسترس
القدس محمد داود افندي ناصر ابي جضم
الايضاح الكافي عنها من معتمدها العام: الاستاذ اسكندر اسعد كنعان
الذي سيزور هذه الانحاء من شهر ايلول وصاعدا

تلفون وكالة الدفاع في حيفا ١٢٥٨

زوروا
صالون الحلاقة الحديث المجهز بافخر الاثاث
للسيدين احمد ومصطفى الجندي
عمارة الاوقاف — امام ساحة الشهداء

زيت الكوكو زيت النخيل
زيت الزيتون

هذه هي الوصفة الطبية لتجميل الوجه وتحسينه لان مزج هذه الزيوت مع بعضها بطريقة علمية فنية يعطيك احسن غذاء للجلد لانه يكسبه الطلاوة والنعومة والرفاهة ويزيد جماله جمالاً

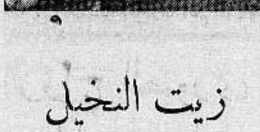

وصابون بالموليف هو الصابون الوحيد المركب من هذه الزيوت الثلاث وهو الصابون الوحيد الذي يجب عليك ان تستعمله في منزلك وفي غرفة نومك

احترس من انواع الصابون الرخيصة التى تضر الوجه وهي تقليد لصابون بالموليف لكنها مركبة من شحوم قذرة وزيوت مضرة تضر جلدة الوجه ضرراً عظيما

الوكلاء والمستودع العام: الشركة المصرية البريطانية التجارية
مصر: شارع سليمان باشا — الاسكندرية: شارع طوسن باشا
وللشركة فروع في يافا بيروت وطرابلس — نمرة التلفون بيافا ١٠٦٢
شارع ظريفة عمارة الطابو سابقا

اقصد الطاهر الاسعار معتدلة
روائح. كلسات. اخروجه
اشكول. بودره. مناديل وجه
محارم. فانيلات ... الخ
سوق البلابسة جوار السبيل

تتشرف
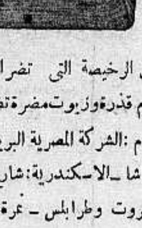
صباغة تنظيف
متقنة كوي
مصبغة الشرق الكبرى لصاحبها
امين البديري
باعلان الجمهور الكريم انها انتقلت من محلها الكائن امام الساعة الى بناية جمعية الاسعاف العربية شارع البرية الجديد المؤدي الى المنشية تلفون ... والمصبغة تنتهز هذه الفرصة وتعلن الجمهور انها قد استحضرت امهر العمال واحدث الادوات

كلمة العدد

تصريح واضح وتواضع جميل

شرط ينبغي ان يفي به المشترط اولا

وقف الاستاذ حسن صدقي الدجاني ، سكرتير حزب الدفاع الوطني ، امس يصرح في حفلة عامة انه «على استعداد للعمل كجندي بسيط تحت لواء سماحة المفتي والاستاذ جمال وغيرهما من الزعماء شرط ان تكون السياسة موجهة للتحرر من الانتداب اولا وآخرا»

ويهمنا من الاستاذ المتكلم صفته الحزبية كسكرتير . وبعدئذ نرى تصريحه غاية في التواضع الجميل ، والاستعداد للعمل المشترك . ويكون اكثر من هذا اذا اقترن القول بالعمل . ونراه كذلك اجابة لدعوة تضامن الاحزاب ، وتشكيل « لجنة تنفيذية » ، أو « لجنة عليا » ، او « مجلس وطني »

ونحب ان نلمس مثل هذا الاستعداد عند سائر الاحزاب ، في مقابلاتنا القادمة . وكنا نود ان نعلق على شرط الاستاذ الدجاني ، اذ الواجب ان يفي به المشترط قبل غيره ، لولا اننا نسعى الى جبهة موحدة ، وعمل انشائي . ذلك مع نفورنا من كل عمل يجمع بين الصبغتين الرسمية والشعبية

نستأنف غداً مقابلاتنا باسم الله ، ووحدة الامة

الزواج الصوري للمتاجرة بالنساء

دائما يبدأ البوليس التحقيق ولكن ...

خادم «يتزوج» فرنسية وذاك «يتزوج» يونانية

لم نكتب كلمة واحدة حول هذا الموضوع الا عن اعتقاد تام بأن يافا اصبحت ، مع الاسف ، مباءة لتلك الفئة التي تتاجر بالنساء تأتي بهن من سوريا ومصر وقبرص ومن بلاد اليونان ايضاً تحت ستار (الزواج الصوري) الذي كثر حتى اصبح الرجل الواحد يسافر الى الخارج ويعود خلال سنة واحدة بثلاث زوجات !

كتبنا قبل اليوم ، وها نحن نكتب اليوم ثانية مع مرارة في النفس من هذه الحالة المزرية التي وصلت اليها مدينة يافا بفضل النساء اللواتي انتشرن في ملاهيها وفنادقها وأزقتها بعد ان تمتعن بالحرية من قيود (الزواج الصوري). هذا الزواج الذي نعتقد ان البوليس مطلع على كيفيته ، او يجب ان يكون مطلعاً !

الا يشاهد رجلا لا يعرف من اليونانية اكثر من (صباح الخير) يحضر الى بلاده ومعه زوجة يونانية لا تفهم من لغة زوجها حرفا واحداً ؟ اليست هذه الاسباب كافية لمباشرة التحقيق والمراقبة والكشف الستار عن هذه المساوىء الاخلاقية ؟

وما قولكم بخادم في فندق مشبوه يحضر من بيروت وبرفقته زوجة افرنسية مع انه الى جانب فقره وسوء حاله لا يعرف من الافرنسية اكثر من (جولي فام مسيو) ... اليس هنا موضع الشبهة ، وحيث يجب ان يباشر التحقيق ؟

يسرنا ان نجد اهتماما من دوائر البوليس حول ما كتبناه ، ولكننا غير مرتاحين لهذا الاهتمام ، ونصارح اكثر فنقول : ان الشائعات في المدينة قوية بان فتح التحقيق ، وكشف الستار عن هذه الامور ليس من مصلحة البعض . هذا ما يقال ، وما تردده الافواه فعسانا نجد تكذيباً «عمليا» له !

وقد اتصل بنا انه على اثر كتابتنا السابقة في الموضوع ، قدمت شكوى عن فتاة اسمها (راشيل ساسون) وعن شخص اسمه (يوسف ..) الى دائرة البوليس بتهمة ما اسميناه (الزواج الصوري) وكل ما علمناه بهذا الصدد ان البوليس باشر التحقيق ، وانه ما زال يحقق !

نرجو ان يكون اهتمام البوليس عملياً ويخطى سريعة لان الموضوع اهم مما قد يبدو لاول وهلة . وان ميدان العمل الشريف فسيح وسهل ، لا سيما في يافا

ولنا بعد اليوم بالموضوع قول آخر

المهاجرون

وصل الثغر صباح الامس مع الباخرة (جابلي) التابعة لشركة اللويد تريستينو ٤٢٠ مهاجراً يهوديا.

قضايا اليوم

تستأنف المحكمة المركزية قبل ظهر اليوم (الثلاثاء) في النظر القضية التي رفعت على تسعة من اليهود بتهمة الاعتداء على ثلاثة من خفراء العرب وسلبهم مسدساتهم وعصيهم وغير ذلك ، وهي القضية التي باشرت المحكمة برؤيتها امس ولم تستطع انهاءها .

ثم تنظر بعد ذلك : ١ — القضية المقامة على يوسف اسرائيل بروكاويش ومندل شمويل اوريح لارتكابهما فعلا منافيا للحياة مع امرأة كرهاً بالقوة .

٢ — القضية المقامة على عمر سالم الناطور بتهمة تهريب ١٥٦٩ دفتر سجاير

بنك الباركلس بيافا وعمارته الجديدة

كان السائد بين سكان يافا ان ادارة بنك الباركلس فيها ، بعد الاتفاق مع دائرة الأوقاف قررت بناء عمارة جديدة لها في ارض البرية مقابل العمارة التي تشغلها حاليا ، على ان تتصرف ، لقاء مصاريف البناء ، لعدد من السنين.

وقد اتصل بنا امس ان هذا المشروع قد ابطل واستعيض عنه بشراء قطعة ارض لحساب البنك المذكور تقع بجانب قهوة (ابو شاكوش) ملك السادة ابو خضرا . وقيل لنا ان عقد البيع قد ابرم فاصبح المشروع نافذا ، وسيباشر به قريبا بحيث تنتهي العمارة الجديدة قبل محرم القادم

واتصل بنا ان هندسة عمارة البنك الجديدة بيافا ستكون مشابهة لعمارة البنك الجديدة في القدس .

نداء الى الادباء

ذكرنا امس عن عناية عطوفة احمد حلمي باشا عناية خاصة لتوسيع مكتبة الجمعية الخيرية الصلاحية بالقدس وان عطوفته وجه رسالة الى رهط من الادباء والفضلاء ووعدنا بنشر هذه الرسالة في عدد اليوم وهذا نصها :

السلام عليكم ورحمة الله وبركاته . وبعد فغير خاف عليكم ان الامم لا تستقيم اخلاقها ولا تسمو مداركها الا اذا اوتيت بسطة في العلم واستمرت تنهل من معينه وتغذي فهومها بثماره

ولما كانت الجمعية الخيرية الصلاحية بالقدس قد اسست على الرغبة الصادقة في ابتاء الخير وايثاره في سبيل الامة العربية الكريمة وكان من اخص غاياتها نشر العلم وتقويم الاخلاق جهد الاستطاعة فقد انشأت مكتبة عامة في هذا البلد المقدس ليختلف اليها رواد العلم وقصاد المطالعة والدرس تعميما للخير ، وتدعيما للنهضة العلمية التي هي غذاء مدارك الامة

وقد رأت الجمعية ان تناشدكم نصرتها وترجوكم ان تشدوا أزرها فتفضلوا باهداء مكتبتها جانباً من الكتب سواء اكان من مؤلفاتكم القيمة أم مما تقتنون وتحبون حبسه على نشر العلم والثقافة واحتسابه في سبيل الله . والله لا يضيع اجر المحسنين

والسلام عليكم ورحمة الله وبركاته

رئيس الجمعية احمد حلمي

مجهود نافع لتأسيس شركة كبيرة

تأسست في يافا شركة جديدة ، اطلق عليها اسم « شركة المعامل العربية المحدودة الاسهم » اسسها جماعة من العمال العرب باموال عربية لا علاقة فيها للاجنبي سواء في اعمالها او في ادارتها . ويتولى شؤونها مهندسون وفنيون وميكانيكيون من ذوي الخبرة والمهارة في العمل .

وتقوم هذه الشركة ببيع وتصليح الموتورات والطلمبات والالات الميكانيكية بجميع انواعها ، والبيارات والمطاحن ومعامل الثلج والكازوز وعديد المواسير ورأسمال الشركة ٢٠ الف جنيه مقسمة الى عشرة آلاف سهم كل سهم بجنيهين فلسطيني ، وقد ابتاعت الشركة ارضاً لانشاء المصانع عليها في بيارة الوجيه الشيخ خليل العزه الذي اظهر كل مساعدة وعطف على القائمين بالمشروع يستحقان كل شكر وثناء . وقد اتخذت الشركة مكتباً لها احد المحلات التي انشأتها البلدية حديثاً في شارع يافا — القدس امام «النوفرة» . اما اسهم الشركة فعلمنا بانها ستطرح قريباً للبيع .

وقد لفت نظرنا بنوع خاص الاهتمام الزائد الذي اظهره القائمون بامر الشركة مما يدلنا على ان النجاح سيكون حليفهم مثلما لاحظنا انهم يشتغلون بنشاط بدون مقابل لانجاح الشركة وهي في دور التكوين . اما من الناحية العملية فستقوم اعمال هذه الشركة الوطنية على الجهود الفنية لان القائمين بالمشروع من ذوي الخبرة التامة بهذه الاعمال التي مهروا فيها مهارة عظيمة . وهذا يجعلنا نثق بمستقبلها الحسن والنجاح الاكيد الذي ستصادفه. ومع تقديرنا لهذا العمل الاقتصادي العظيم ندعو للقائمين به بالتوفيق والنجاح وسننشر في الاعداد القادمة ما يصل الينا من اعمال الشركة ونظامها .

مسابقة وطنية عامة

الى الفرق الكشفية والشعراء واصحاب الاقلام والفكر

الجائزة الاولى ٢٥ جنيها والثانية عشرون جنيها والثالثة ١٥ جنيها

ورد علينا كتاب من سيدة بتوقيع « عربية » استبقت اسمها مكتوما الى حين . ونضع نص الكتاب الحرفي محتفظين بنسخته الاصلية ، ومستثنين منه ما خصت به « الدفاع » بكلمة طيبة. ان عمل السيدة « عربية » يعود بنا الى الايام السعيدة حين كانت المرأة العربية تخلع عن جيدها العقد ، وعن معصمها السوار ، تتبرع بهما لوفد لندن . لقد شاهدنا ذلك باعيننا ، ولا سبيل الى محوه من الذاكرة . ونرجو ان يكون هذا العمل الكريم حافزا للروح ، مشحذاً للعزائم ، فاذا بنا نعانق سنوات ما بعد الاحتلال بجيشانها وروحها القوي الفائر ، والامها التي كنا نرضى بها مستعذبين . وفيما يلي صورة خطاب السيدة :

حالة البلاد تعسة تتطلب من كل رجل وامرأة ان يشتغل بجهد طاقته في اخراجها من الضيق الشديد الذي سقطت فيه من جراء مؤآمرات خصومها الكثيرين . واننا نندم لاننا لم ننتبه الى نوايا السوء فلم نر الا ووطننا خسرناه وضاع منا وشباننا لم يعودوا شبانا بل صاروا مثلنا يا للاسف

لكننا نثق بعدل الله وعدل حقوقنا ولذلك لا يجب ان نيأس ويصبح رجالنا نساء بل يتحد الجنسان اي الرجل والمرأة لانقاذ البلاد وقد جرتني الثقة بالله والامة الى طرح هذه المباراة عسى تكون سببا في رجوع الروح التي نتأسف جميعا على ضعفها بل زوالها

ثلاث جوائز

١ — حركتنا الوطنية : جائزة مقدارها خمسة وعشرون جنيها للفائز الاول في وضع برنامج لانقاذ البلاد على شرط ان يكون هذا البرنامج عمليا يمكن تطبيق كل مادة من مواده وفي البرنامج المذكور خطط يتبعها الاحزاب والهيئات والشبيبة اذا عرضت عليهم

٢ — فرق كشافتنا : جائزة قدرها عشرون جنيها لاحسن فرقة كشافة او رياضية تلفت نظر لجنة التحكيم عند ماتمر امام الراية العربية تحييها وتستوجب الاهتمام بهيئة ملابسها ونظافتها وترتيبها وصحة افرادها . وللفائز الاول ، من الفرقة الفائزة جائزة قدرها خمسة جنيهات

٣ — شعر الشباب : الجائزة الثالثة وقدرها خمسة عشر جنيها للشاعر الذي ينظم اقوى نشيد يلائم روح شبيبتنا وتتخذه فرق الكشافة والرياضة والاندية نشيدا بعد ان يلحن على اصول الموسيقى التي تناسب روح الشبيبة ورجولتها

موعد

المباراة الاولى

آخر موعد لتقديم المسابقات للجائزة الاولى ١٥ ايلول سنة ١٩٣٥

موعد

المباراة الثانية

تعينه لجنة التحكيم فيما بعد

موعد

المباراة الثالثة

في ١٥ ايلول سنة ١٩٣٥

ارسال

غلافات المسابقة

ترسل المسابقات في ظروف مختومة بالشمع الاحمر تعنون باسم قسم المسابقات ص . ب . ٢٥٥ يافا ولا تفتح هذه الظروف الا بيد لجنة المباراة نفسها

لجان التحكيم

ذكرت السيدة الفاضلة اسماء اعضاء كل لجنة . وسترسل كتب خاصة الى حضراتهم بذلك — حسب رغبتها في كتمان اسمائهم موقتا

* * *

المحافظة على السبت بالقوة

تعنيف القاضي البريطاني لفريق من اليهود

ليست هي المرة الاولى التي يساق فيها نفر من اهالي تل ابيب الى المحاكم بتهمة التجمهر في الشوارع لوقف حركة مرور السيارات ايام السبوت بحجة المحافظة على حرمة السبت ، اذ سبق لنا ان كتبنا عن ذلك مرارا ، وحملوقع لمحرر هذه الجريدة المحلي من هذا النوع

وامس قدم الى المستر بودلي القاضي البريطاني ، اربعة هم : شركتوف ، ليفي ، ليبر ، ولورخ ، بهذا الجرم لانهم بالاشتراك معا حاولوا يوم السبت الماضي منع سيارة كان يسوقها طبيب يهودي ، من اجتياز شارع اللنبي بجوار الكنيس ، رغم ان سائقها الدكتور افهمهم انه مضطر ان يصل الى مريض مخطر ، ورغم ان ضابط البوليس الذي حضر على اثر التجمهر منعهم من عملهم هذا ولم يرتدعوا

وبعد ان قرأ المستر شيف ضابط البوليس صورة الاتهام وقف محامي الدفاع عن الاربعة الادون هانشول واسترسل بمحاضرة دينية عن التقاليد المتبعة عند اليهود متخذا من ذلك حجة لتبرير عمل موكليه الذين كانوا يصلون فخرجوا على صوت ازيز السيارة لمنعها من المرور بجانب الكنيس لا سيما وان سائقها كان يهوديا من واجباته المحافظة على حرمة السبت والقيام بالصلاة

ثم طلب من القاضي ان ينبه على البوليس بضرورة عدم تدخله في شؤون دينية مثل هذه بين فئة متجانسة بالعقيدة والمذهب . وهو ، اي المحامي ، كما قال ، مضطر لان يصرح باسف لتهويل المستر شيف الضابط اليهودي بهذه المخالفة البسيطة التي اعتبرها جرما لطخ بها اسم مدينته ، تل ابيب ، مع ان الشعائر الدينية يجب ان تصان ، واخذ يضرب على ذلك الامثال العديدة

وفي النهاية اجاب القاضي البريطاني قائلا : هذه قضية مكونة من اجتماع غير مشروع القصد منه محاولة شل حركة المرور ، ومهما كانت الاسباب والدواعي لذلك فان ذلك عمل غير قانوني لان الفرد في هذه البلاد ، وفي اية بقعة اخرى ، حر التصرف في شؤونه الخاصة ما دامت غير خارجة عن المنطق وعن القانون المعمول به في البلاد .

« وفي هذه القضية التي يريدون ان يتخذوا الدين ستارا لها ، رغم تنبيه البوليس للمتهمين بضرورة الكف عن عملهم استمروا غير عابئين فاستحقوا التهمة التي وجهت اليهم

« لقد اعترف المتهمون بما نسب اليهم ، وطلب محاميهم ان اطلق سراحهم على ان يربطوا بكفالات فقط فيجب ان تعلموا جميعا ان المرور من الشوارع العامة حر لمن يشاء ، وفي اي وقت شاء ، لا فرق بذلك اكان يوم سبت او يوم احد !

« لقد سبق لي ان حذرت غيركم قبل الآن انه اذا اجتمع منكم فريق بحجة الدين لارتكاب جرم مقاومة بالقوة والاكراه فلا يكون لهم والحالة هذه عذر لسبب مخفف

« لكم ان تقوموا انتم بشعائركم الدينية داخل الكنيس كما تشاءون ، ولغيركم ان يقوم بذلك في بيته او في سيارته او كما يحلو له ذلك ولكن ليس لكم ان تحملوا الغير جبرا على عمل هو لا يرضاه»

« وعلى ذلك قررت ان اغرم كل واحد منكم خمسة جنيهات ولا اريد ان اربطكم بكفالات لحسن السلوك اذ سبق لي واختبرت هذا النوع من حسن السلوك ! »

وقد امهلت المحكمة المتهمين لدفع الجزاء حتى يوم الاثنين القادم

الى ادارة المعارف

علمنا مع الاسف ان المسئولين عن دوره الرياضة لمعلمي المدارس الاميرية بالقدس ، لم يسرحوا الاساتذة يوم الجمعة ، وهو اليوم الذي تعطل فيه المدارس رسمياً . هذه خطيئة لا نحب ان تتكرر

يموت متكهربا

تكهرب امس المدعو شاكر سعد يعقوب من اهالي بيت دجن بمجرد اتصاله بسلك كهربائي كان واقعاً بالقرب من مدخل بيارة مستر م ليفي في نحلات يهودا . وقد توفي على الاثر

سعر الجنيه عن بنك باركليس

٢٢ — ٧ — ٣٥

الدولار	٤٫٩٦
المارك الالماني	١٢٫٣٧
الفرنك السويسري	١٥٫١٢
الفرنك الفرنساوي	٧٤٫٤–٣
الليرة الايطالية	٢٩٫٨–٧
الفرنك البلجيكي	٢٩٫٣٣

أسعار الحاجيات من محل راشد كنعان

يافا

		قرش
الرز الرشيدي	الشوال	١٤٢
» الانكليزي	»	١٠٢
» الدمياطي	»	١٣٠
» الهندي	»	١٠٥
السكر الناعم	»	١٦٣
		مـل
السكر	الصندوق	٥٠٥
الصابون النابلسي	الرطل	١٢٥
الملح	الشوال	٥١٠
البن	الرطل	١٣٠
		قرش
الطحين الاميركي	الشوال	١٠٢

برقية احتجاج على انتخاب

طيرت جمعية القديس جورجيوس الارثوذكسية بيافا البرقية التالية الى كل من فخامة المندوب السامي واللجنة التنفيذية الارثوذكسية هذا نصها :

بطريرك لم يشترك الشعب بانتخابه لا نعترف به

تفتيش معارف الجنوب

« بلغنا » ان في النية اسناد منصب تفتيش الجنوب الى المستر منسي حنوش حتى اذا رأت ادارة المعارف سكوت من الاهلين ابقت المفتش في منصبه !

الموكب القضائي

في الساعة التاسعة من صباح امس نزل المستر ادواردز رئيس المحكمة المركزية في الثغر بالوكالة في موكب رسمي يحف بسيارته فرسان البوليس ، فاخترق شارع يافا — تل ابيب ثم بسترس ثم عوض الى ساحة السراي حيث كان في انتظاره فرقة من البوليس الوطني بسلاحها الكامل لتحيته ساعة دخوله دار القضاء ، بمناسبة افتتاح الدورة الجزائية

يستعملان المدى صاحب البيت واللص

في الساعة ١٢ من منتصف ليلة امس الاول دخل المدعو سليمان احمد كركور من اهالي قرية يبنا منزل حسين عبد محمد ابراهيم صالح بقصد السرقة ، وفي اثناء ذلك شعر صاحب البيت باللص فنهض حالا من نومه وامسك به واخذ يعاركه عند ما حاول الافلات والهرب منه . ولما صعب امر الفرار على اللص استعمل مدية طعن بها صاحب الدار الذي كما يظهر قد استعمل هو الآخر مدية اخرى بدليل ان الاثنين اصيبا بجراح مختلفة نقلا على اثرها الى المستشفى للمعالجة

***

تلفونات الدفاع وبرقياتها الخاصة

مراحل المغامرة الحبشية

« بقية المنشور على الصفحة الاولى »

طوكيو

ربما تستدعي وزيرها المفوض

ويخشى الايطاليون استدعاء مسيو « سوجيمورا » سفير اليابان في روما. لانه خرج على تعاليم وزارة الخارجية حين اعلن ان اليابان « تنفض يدها من الخلاف الحبشي » . وقد قلقت الدوائر لموقف حكومة طوكيو الجديد وراحت الصحف تشدد النكير على « فرسان منشوريا الطامعين الذين لا تشبع رغائبهم في التوسع »

زيادة رواتب

الجنود في الاريتريا والصومال

وتقرر ان تزاد رواتب الجنود في الاريتريا الى خمس ليرات في اليوم الواحد على ان يتناول فريق « الصف ضابط » ست ليرات ايطالية . وزيد راتب الجندي الايطالي في الصومال الى سبع جنيهات . وراتب « الصف ضابط » الى ثمان مبالغة في تكريم هؤلاء « الذين كانوا طليعة التعبئة » ولا يزال موسوليني ينفي ان العالم يقابل حربا بمناسبة هذا الخلاف اذ لا حرب قبل ١٩٣٨

حركة الميناء

بلغت زنة البضائع التي انزلت امس من البواخر الراسية الى البراقين ومثقلها ، وهذا دليل على شدة نشاط حركة التفريغ التي استمرت حتى ساعة متأخرة من المساء

ومنذ وصول الباخرة (كارلوفاسي) اليونانية وهي تفرغ اسمنت ، كما ان الباخرة (باسيلجكا) اليوغوسلافية تنتظر دورها لتفريغ الاسمنت

وكان من جملة المواد البارزة في حركة الوارد الحديد على انواعه الذي يستعمل في البناء واستمرت الباخرة (كافالا) الالمانية تفرغ منه طيلة اليوم ، ولما تنته بعد

وقد غادر الميناء الى جهات مختلفة كل من البواخر التالية : اليسا الالمانية ، بلالاند السويدية فلورا اليونانية ، سيري البلجيكية ، وجليلى الايطالية

واعيد امس الى البواخر ما زنته ٣٦ طنا من البضائع المرتجعة منها ٧ اطنان بضائع مصدرة الى الخارج من مصنوعات البلاد!!

مدارس القرى

كان الخبر الذي نشرناه قبل مدة وجيزة من ان الحكومة شطبت ميزانية توسيع القرى ، رنة استياء شديدة حتى ان الجمعية القروية ستعقد اجتماعا خاصا لها اليوم للبحث في قصور ادارة المعارف نحو القرى ومدارسها ، وحتى انه اتصل بنا ان في النية الاضراب عن مدارس الحكومة في جميع القرى الى ان تجيب ادارة المعارف طلباتهم وتفتح لهم المدارس الكافية لانهم هم دافعوا الضرائب، وعلى ثرواتهم تقوم الميزانية وبتوفر اربعة ملايين جنيه!

• • • •

القدس

تغييرات هامة في دوائر البوليس

القدس في ٢٢ تموز — لمراسل الدفاع الخاص ـ يذكر القراء الخبر الذي نشرته الدفاع .. عن التشكيلات الجديدة التي ستقع في دوائر البوليس في فلسطين والتي ستأتي على البقية الباقية من الصلاحية القليلة التي كان يتمتع بها ضباط البوليس العرب ؛ وبالنظر لاهمية الحادث تحدثت الى احد كبار ضباط البوليس العرب ، وهو ضابط محترم يوثق بأقواله ، ففهمت منه ان صلاحية الضباط العرب ستقتصر على اخذ التحقيقات في دوائر البوليس والمرافعة في القضايا الجزائية امام المحاكم فقط . وعدا هذا فكافة الاعمال الادارية اصبحت من خصائص الضباط والصف ضباط الانكليز . اي ان ضباط البوليس العرب اصبحت اعمالهم مقتصرة على القسم العدلي من الاعمال البوليسية ، والانكليز على القسم الاداري . وستتناول هذه التغييرات ايضاً البسة البوليس فستكون ألبسة كل قسم من هذين القسمين مختلفة عن القسم الآخر ، كما كانت الحالة في زمن الاتراك ، اي ان التشكيلات ستكون عبارة عن شرطه ودرك ، فالشرطة هم الضباط العرب ، والدرك الانكليز والرئاسة في دوائر الشرطه من هؤلاء الاخيرين!

الفائز بانتخاب بطريرك الكرسي الارثوذكسي

في الساعة العاشرة من صباح الامس نزل الى كنيسة القيامة نصف الكهنة لانتخاب بطريرك الكرسي الارثوذكسي الشاغر منذ وفاة غبطة البطريرك داميانوس . وقد حضر هذه الحفلة اكثر قناصل الدول ، ونفر ليس بالقليل من كبار موظفي الحكومة

وفي الساعة الحادية عشرة ظهرت النتيجة فاذا بنيافة المطران ثيموسيوس ، مطران بيت لحم سابقاً ، ينال خمسة عشر صوتاً وغبطة بطريرك الاسكندرية متكساكي ينال خمسة اصوات فقط ، وبهذا يكون الفائز هو المطران ثيموسيوس

حول خبر عن لعبة الروليت

جاءنا البلاغ التالي من مكتب سعادة حاكم اللواء الجنوبي ننشره بنصه ولنا تعليق عليه نثبته في عدد الغد : بعددنا الصادر يوم ٣٠ ـ ٦ ـ ٣٥ نشرنا خبرا لمكاتبنا المقدسي الخاص عن لعبة الروليت بفلسطين والقائل بان الحكومة تعاقدت مع احد الاشخاص لمدة ثلاث سنوات وآذنة اليه لادخال ماكنات «الروليت» لفلسطين وان هذه الماكنات مصرح بها من الحكومة وانها تتقاضى من هذا الشخص مبلغا معينا يقدر بنصف دخله المقدر باربعة آلاف جنيه فلسطيني شهريا كما قيل وانه قد مر على هذا التعاقد مدة سنة وليس في الامكان انهائه قبل مضي الثلاث سنوات

انا تأسف اذ نشرنا خبرا عار عن الصحة عن هذا الموضوع . وقد فهمنا ان لا صحة مطلقا لهذه المزاعم بان صاحب هذه الماكنات قد تعاقد مع حكومة فلسطين سواء كان لمدة ثلاث سنوات ام لمدة اخرى وان هذه الماكنات مرخص بها من الحكومة او ان الحكومة قد اخذت اي حصة من ارباح صاحب هذه الماكنات . وقد فهمنا ان الحكومة متخذة الاجراءات اللازمة لتعديل القانون العثماني لاجل منع هذه الماكنات في المستقبل

وختاما تفضلوا بقبول فائق الاحترام

الامضاء ار. دي. بادكوك

عن حاكم اللواء الجنوبي

عكا

تقديم طلبات التطوع لقنصل الحبشة

عكا في ٢٢ تموز ـ لمراسل الدفاع الخاص ـ قدم لفيف من الشباب طلبات لسعادة قنصل الحبشة يطلبون فيها الالتحاق بالجيش الحبشي . ولم يأتهم الجواب بعد وبعض هؤلاء الشباب من العائلات الكبيرة ولكن الحماسة دفعتهم لذلك

حيفا

مباراة رياضية وتغلب الشباب العرب

حيفا في ٢٢ تموز ـ لمراسل الدفاع الخاص ـ تبارى نادي فريق شباب العرب مع فريق نادي الروضة ، ، على ملعب النادي الساليسي فاسفرت النتيجة عن تغلب الفريق الاول على الفريق الثاني بثلاث اصابات مقابل اثنتين. وقد كان اللعب حماسيا للغاية

... انزلت الف مهاجر يهودي

انزلت ظهر اوس الباخرة « روما » الف مهاجر يهودي

اقرأ الاذاعة على الصفحة الثانيه

مليون جندي ايطالي في شهر اكتوبر

تصريح موسوليني . احلم ام حقيقة . تنديده بالاحباش . حضارة الالوان سفر الامير سعود . غيظ الايطاليين من اليابان .

القاهرة في ٢٢ تموز — لمراسل الدفاع الخاص —

فرنسا

في اكتوبر يزحف مليون جندي

تصريح خطير لموسوليني عن الحرب

« . . . اذا لم تعد اوروبا قادرة على اداء رسالتها الاستعمارية فيجدر بها ان تتنحى عن الميدان لمن يقوم بهذا الواجب » هذا ما فاه به السنيور موسوليني في حديث له مع مندوب جريدة « الايكو دي باري » في روما، جرى بينهما بخصوص المشكلة الحبشية الايطالية . ومما قاله موسوليني في حديثه : « هل اصبحت عصبة الامم محكمة يحق للشعوب البربرية المتوحشة السوداء ان تستدعي امامها على الشعوب المتمدنة البيضاء »

الصعوبات في طريق رسالتها الاستعمارية

وزاد موسوليني على ذلك قائلا : « ان ايطاليا متأكدة ان الساعة قد اتت وهي لا تشك في ذلك وتعرف كافة الصعوبات الكثيرة التي تعترض طريق تأدية رسالتها الاستعمارية ، الا انها استعدت ، ولا تزال تستعد لحلول تلك الساعة »

مليون جندي في اكتوبر

وفي اكتوبر القادم سيبلغ عدد المجندين الذين ينوون القيام بتأدية الرسالة مليون جندي وعندئذ لا تخشى ايطاليا احدا ما في العالم ، اذ ان عليها واجبا شاقا لتستطيع ان تتبوأ مركزها السامي بين اعظم امم الارض وفي اكتوبر القادم سيرى العالم ايطاليا تبدأ السير في الطريق الذي ارتسمته للوصول الى ذلك المركز .

اليونان

الهروب من التجنيد ضد الحبشة

نزح الجنود القدماء اليونانيون عن بعض الجزر اليونانية سرّاً ووجهتهم نواح مجهولة لعدم رضائهم عن المنشور الحكومي الذي اذاعته حكومة اثينا طالبة اليوم الالتحاق بالجيوش الايطالية المحاربة المسافرة الى افريقيا الشرقية.

ايطاليا

حملات عنيفة على الشعب الياباني

هاجت الصحف الايطالية وماجت للاخبار الواردة من اليابان عن اهتمام حكومتها بالمشكلة الحبشية وعن مظاهرات الشعب الحماسية التي وقعت انتصاراً للحبشة ، وحماسته البالغة لمساعدة الاحباش . وقد صدرت الصحف اليوم وهي طافحة بمقالات تهاجم فيها حكومة طوكيو وتتهمها بانها تريد ان تترأس الشعوب « الملونة » كما ترأست الشعوب الصفراء وتنوي بذلك تعزيز نفوذها الاقتصادي في الحبشة وافريقيا الشرقية على حساب ايطاليا .

احتمال قطع العلائق مع الحبشة

كان للخطبة النجاشي التي القاها في البرلمان الحبشي اثر سيء في ايطاليا والدوائر الرسمية بوجه خاص حتى ان الحكومة تفكر جديا في قطع العلاقات السياسية بينها وبين الحبشة وذلك يعني اعلان الحرب

أترضون بالزنوج في عصبة الامم

قابل السنيور موسوليني وفداً من ممثلي الصحف الفرنسيه وقال له « اني انكر على جامعة الامم ان تكون محكمة يحاكم فيها الزنوج المتوحشون جنبا الى جنب مع الامم العظيمة »

حلم فهل يتحقق الحلم

وزاد السنيور موسوليني « بأنه اذا جاء اكتوبر القادم فسيكون مليون من الايطاليين منضمين تحت الراية الايطالية وحينئذ لا اخشى احدا وتحتل ايطاليا مكاناً عظيماً بين الدول الكبرى »

انكلترا

سمو الامير سعود يغادر البلاد

غادر اليوم سمو الامير سعود في قطار الساعة الحادية عشرة صباحا من محطة فكتوريا قاصدا باريس وقد ودعه على المحطة الكونت فيفرشان نائبا عن جلالة الملك ونائبا اخر عن وزارة الخارجية كما كان في وداعه عدد كبير من الرجال البارزين شرقيين وغربيين وسيعرج سموه على سويسرا في طريقه الى مصر . وسيزور سموه فلسطين وشرق الاردن ثم يعود الى مصر لقضاء بضعة ايام فيها قبل سفره الى الحجاز

شكر سموه للشعب البريطاني

وقبل مغادرة سموه انكلترا ابلغ الصحافة شكره الجزيل للشعب البريطاني للحفاوة البالغة التي لقيها مدة اقامته في انكلترا .وخص بالشكر صاحبي الجلالة الملك والملكة والامراء افراد العائلة المالكة

ثلاثة مطالب ترد عليها صحيفة

صرح الدكتور مارتن وزير الحبشة المفوض الجديد في لندن لجريدة الديلي اكسبرس ان لتعيينه في لندن ثلاثة اغراض وهي لعقد قرض مقداره مليونا جنيه واقناع انكلترا بان تحمل جامعة الامم على اقفال قناة السويس في وجه البوارج الايطالية وازالة حظر الحكومة البريطانية على اصدار السلاح من بلادها .

واحد حماقة والاخر جنون..!

وقد علقت جريدة الديلي اكسبرس على هذه الاغراض الثلاثة فقالت ان عقد قرض كالذي يطلبه وزير الحبشة المفوض يكون حماقة من جانب بريطانيا ، اما اقفال قناة السويس فيعد جنونا مطبقا ، واما بيع السلاح فسيلقى التأييد من عصبة الامم .

دعوى البوليس على عرب الزبيدات

حيفا في ٢٢ تموز — لمراسل الدفاع الخاص — اقام البوليس قضية على نحو اربعين من عرب الزبيدات بتهمة ضربهم اياه ، اثناء قيامه بواجباته ، بـ«المقاليع» وكان يدافع عن المتهمين الاستاذ عوني بك عبد الهادي والاستاذ فؤاد افندي عطا الله . ويرافع بالنيابة الضابط حليم افندي بسطه . وسمعت شهادة الضابط كوهين اليهودي التي تتلخص في انه ذهب مع ٢٠ من افراد البوليس واثنين من الضباط مع اليهود الذين يدعون ملكية الارض وقال بينما كانوا يسيرون على الحدود رأوا العرب المنتشرين يهاجمونهم في عراك دام ربع ساعة . وكان الضابط كوهن واقفاً « يدافع » عن مأمور الاجراء — بعيداً وارسل على الاثر بالتلفون الى مدير البوليس فجاء ومعه «١٠٥» من افراد البوليس العربي والبريطاني

ويقول ان العرب رموه بالحجارة ، فأمر جندياً باطلاق الرصاص وكانت حادثة قتل عربي الزبيدات. ويقول الضابط هذا انه رأى العرب جميعهم يضربونه بالحجارة ، وأبصر بعينه شخص ٩٥ منهم يرمون بالمقلاع ! وهو الآن في المحكمة متأكد من بعضهم . فقال له الاستاذ عوني بك دلنا عليهم . فانتقى الضابط كوهن ثمانية . ثم بعد وقت قصير سأله عوني بك ان يريه الثمانية فلم يستطع الا اخراج ستة اثنان منهم لم يكونا بين من سماهم قبلا ! وكانت جلسة طريفة جداً ، ضحك الحاضرون في عدة مواقف حينما كان الضابط يستجوب

عمان

سمو الامير وجريدة نيويورك تايمس

جاءنا من الديوان الاميري بعمان البيان التالي :

الديوان الاميري بعمان ينفي قطعيا الجمل المعزوة الى سمو الامير في نيويورك تايمس بتاريخ ١٩ الجاري عن شخص فخامة السنيور موسوليني بمناسبة النزاع الايطالي الحبشي ، وانه لم تقم اي مقابلة بين سموه العالي ومراسل تلك الجريدة ولم يرد ذكر عن هذه الجمل المختلقة

جمعية العمال العرب

كان قد وقع سوء تفاهم في هيئة جمعية العمال العرب في يافا وبين رئيسها واشفقنا اذ ذاك على صفوف العمال ان تصيبها غميزة اجنبية فلم نشأ التعرض رجاء توحيد الصفوف واملنا وطيد في ان تتفق وجهات النظر بين العمال لما فيه المصلحة والخدمة الخالصة

قضية تزوير

نظر امس قاضي تحقيق يافا القضية الجزائية المقامة من الخواجه مايرموشه ماير على الخواجه يعقوب بخور المتهم بها بتزوير سند بمبلغ الف و ٧٠٠ جنيه فلسطيني فقرر احالته للمحاكمة امام المركزية .

صفحة ادب وعلم واجتماع

نقد وتعليق

الفلاكة والمفلوكون

« بقلم الكاتب الاديب صاحب التوقيع »

مثال آخر على التضارب

ايها القاريء : قدمت لك فى مقالي السابق عن «الفلاكة والمفلوكون» ما قاله مؤلف الكتاب في « الفخر الفارسي » واثبت لك وجه التناقض في كلامه وفى كيفية جمعه «التصوف والبذاء» فى وعاء واحد ، بدون مفارقة ولا تمييز . والآن اتم بحثي فأقدم لك مثالا آخر على تضارب رأي المؤلف في «التصوف» (والشخاص) التصوف ، لازيدك ايضاحا ، وحتى لا تتهمني كما اتهمني بعضهم .:. حين اطلاعهم على مقالي الاول، بان« تعصبي » للتصوف وتشرب روحي به ، قد املياَ علي ان اتحامل على مؤلف الكتاب الشيخ المسلم الذي شهد بزهده وورعه الكثيرون من المعاصرين والاخلاف !

والمثال الآخر الذي اود ان اسوقه هو ما يقوله مؤلف الكتاب فى الحرري (وهو غير الحرري صاحب المقامات المعروفة باسمه) لترى مبلغ التضارب في رأي الشيخ ، ولتامس بيدك مقدار جهله ماهية .. التصوف ومايرمي اليه من معان سامية ، ومثل عليا

يقول مؤلف الكتاب في الحريري ما هو بالحرف الواحد : « علي بن ابي الحسن بن منصور ابو الحسن وابو محمد مقدم الطائفة الحريرية صاحب الزاوية كان له مكاشفات و كرامات وكان عنده من القيام بواجب الشريعة كما قاله الشيخ شهاب الدين ابو شامة ما لم يقم به احد من المتشرعين ظاهراً وباطناً ومن اقامة شرائع الحقيقة ما لم يكن عند احد في عصره من المحافظة على محبة الله وذكره والدعاء اليه والمعرفة به »

الى هذا الحد، الكلام جميل ومقبول ولكن انظر ، بعد هذا ، الى المؤلف ماذا يقول حين يستطرد الى حبس السلطان (ولم يذكر لنا المؤلف اسم هذا السلطان بل تغافل عنه ومر به مر الكرام) الرجل المترجم :

واقام بالحبس ست سنين وسبعة اشهر كان يباشر الاحداث ويصحبهم ويقيمون عنده ولم يكن عنده مراقبة ولا مبالاة بل يدخل مع الصبيان الاحداث ويعتمد معهم ما يسمونه تخريبا (كذا) وكان له قبول عظيم لاسيما عند الاحداث فأنه كان اذا وقع نظره على احد من الاحداث مال اليه بحيث لا ينتفع اهله به » انتهى .

انظرت ، ايها القاريء ، مبلغ ما في كلام هذا الشيخ المؤلف من تناقض، وفي ذكره من اضطراب ؟ يقول هذا المؤلف ان الحريري كان له مكاشفات على حين ان الذي نعلمه ويعلمه كل مطالع على كتب الصوفية ومذاهب التصوف ، ان «المكاشفات» — وهي ضرب من الاتصال الروحي بالذات العلية — يقتضيها الطهر والنقاء وخلو القلب من نزعات الشهوة ونزعات الشيطان ، والحريري ، كما يقول المؤلف « كان يباشر الاحداث ويصحبهم ويعتمد معهم ما يسمونه تخريبا » فكيف اذن يجيز مؤلف الكتاب لنفسه ان تبتدع لنا من شيخ .. متصف بالشذوذ واستعار وقدة الشهوة فيه — شيخا . «مكاشفا » له عند الناس مقامات ، وعند الله كرامات تعالى الله عن هذا علواً كبيراً

صبر المؤلف على التنقيب

على اننا لا نريد ان نغمط مؤلف الكتاب حقه في القدرة على ايراد الشواهد وفي الصبر وطول الاناة ، وقوة الجلد على التنقيب فى المصنفات المتعددة المبعثرة هنا وهناك ، ونقل ما تحتويه الى كتابه باوجز عبارة واقرب طريق

على ان هذا لا يمنعنا من الحكم على سقم تفكيره الذي يبدو لنا باتم وضوح في توزيع الرتب والدرجات ، فى العلم والادب ، والزهد والورع ، على الاشخاص بالقياس الى ما يقولون لا الى ما يفعلون والى ما يظهرون لا الى ما يبطنون

انظر اليه وهو يستدل مثلا «على ان لا كمال الا التحلي بالمعارف والاطلاع على النكات والحقائق والوقوف على الاسرار والدقائق وان الكمالات الخارجية (كذا) من المال والجاه خيالات باطلة لا كمال فيها » — يستدل على ذلك كله بقول عز الدين الاربلي الضرير الفيلسوف :

كل حقيقتك التى لم تكمل ... والجسم دعه فى الحضيض الاسفل

اتكمل الفاني وتترك باقياً ... هملا وانت بامره لم تحفل

الجسم للنفس النفيسة آلة ... ما لم تحصله بها لم تحصل

ويفنى ويبقى بعده في غبطة ... محمودة او شقوة لا تنجلي

اعطيت جسمك خادما فخدمته ... ونسيت عهدك في الزمان الاول

ملكت رقك مع كمالك ناقصا ... اتملك المفضول رق الافضل

والاربلي الضرير هذا الذي يستشهد به شيخنا المؤلف في اقرار ان الكمالات المعنوية افضل من الكمالات المادية وان الروح اشرف من الجسد لانها خالدة والجسد فان — هو نفسه الاربلي الضرير الذي يكتب عنه مؤلف الكتاب

« الا انه كان فيلسوفا رافضياً تاركا للصلاة رث الهيئة ، زري الشكل قبيح المنظر يصدر منه ما يشعر بفساد العقيدة والانحلال ، وهو قذر وسخ لا يتوقى النجاسات »

شيخ ضرير يأمر الناس باكمال حقيقتهم التى لم تكمل ، وترك الاجساد في الحضيض الاسفل تجده تاركا للصلاة صادراً منه ما يشعر بفساد العقيدة والانحلال قذر لا يتوقى النجاسات .

ثم تجد شيخنا مؤلف الكتاب يستشهد بكلام هذا الاربلى الضرير ويأتي بشعره في مواضع الاستدلال على كمال الحقيقة والقدرة .. على الوقوف على الاسرار الربانية والحقائق الصمدانية - الا يدل هذا على ان الشيخ المؤلف يؤخذ بالقول دون الفعل ، وبالظاهر دون الباطن ؟

والاعجب من هذا كله ان ترى المؤلف يعمد ، فى مواضع هذا الاستدلال الى ان يضع اسم الاربلى الضرير الذي حدثناك عنه ، الى جانب اسم «الفارابي» الامام الفاضل والفيلسوف الكامل والموسيقار المتكر العظيم الذى حكى عنه ابو الحسن الامدي (وانه لحق ما حكاه الامدي عن هذا الرجل كل الحق انه « كان مقتنعا باليسير من الرزق واجتمع به الامير سيف الدولة ابو الحسن على بن عبد الله الثعلبى فاكرمه واوسع عليه فلم يقبل منه سوى اربع دراهم فضة في اليوم يصرفها في الضروري من عيشه »

يعمد المؤلف الى هذا فيقارن ابيات الاربلى السالفة الذكر ، بابيات الفارابي التالية :

اخي خل حيز ذي باطل ... وكن للحقائق في حيز

فما الدار دار مقام لنا ... وما المرء في الارض بالمعجز

ينافس هذا لهذا على ... اقل من الكلم الموجز

وهل نحن الا خطوط وقعن ... على نقطة وقع مستوفز

محيط السموات اولى بنا ... فماذا التنافس فى المركز

وهذه الابيات كما يرى القاري اشبه بالمقاييس الرياضية والاشكال الهندسية ، منها بمعاني الشعر ومبتدعات الخيال ، ولكن فيها من الاسرار الصوفية والمعاني الباطنية ما لو اردنا ان تعرض له بالبحث والتحليل والجدل والنقاش لطال بنا المقام ، وشططنا عن الموضوع ، ولعلنا نعرض لهذا حينما نقدم للقراء دراستنا — في حديثنا عن التصوف والمتصوفين — عن الفارابي الفيلسوف المتصوف في الوقت القريب انشاء الله

ونعود . فنقول انك لا تكاد تقرأ صفحة في الكتاب دون ان تراها مشحونة بكثير من المتناقضات ودون ان ترى المؤلف يعمد عن قصد وعن غير قصد ، الى جميع الاضداد ، والى النقائض بدون ما هوادة ولا اشفاق !

دقة بعض فصول الكتاب

ثم اننا لا نريد ان نغمط المؤلف

البقية على الصفحة السابعة

الشاعر الشهيد

« بقلم الشاب الشاعر صاحب التوقيع »

راح في شعبه الخنوع يهيب ... شاعر ، مرهف الفؤاد، غضوب

شعلة من عزائم واباء ... فيه للبأس رنة ودبيب

ضاق رحب الفضاء عنه ومهما ... تضق الارض فالضريح رحيب

فغدا يجذب الممات فيأى ... انما الموت ، حين يخشى، قريب

قد رأى شعبه ضعيفاً مهانا ... قسمته مطامع وشعوب

ورآه تفرقاً واختصاماً ... وهو، رغماً من ذاك، لاه طروب

فتعالت أناته وتلتها ... زفرات قصيرة فنحيب

زفرة تنطفي بدمع ، ودمع ... تحرته انفاسه واللهيب

فاذا الشعر بين ذاك وهذا ... تارة غاضب وطوراً كئيب

* * * *

أرسل الشعر من فؤاد كليم ... يتلظى فلم يجد من يجيب

فانزوى مطرقاً يقول بيأس : ... ليس في شعبي الغبي قلوب

في ظلام الليلات يلهو بطيف ... مثلته اليه عين سكوب

يستمد الالهام منه شعاعا ... وبصوغ القريض حين يغيب

واذا ما أذاع في الناس بيتاً ... سخر الناس، فاعتراه الشحوب

عيشه عزلة ورأي مضاع ... تلك كانت آلامه والكروب

* * * *

قصد البحر إن فى البحر موجاً ... صاخباً مثل نفسه لا يثوب

واعتلى صخرة وأطلق فكراً ... وطواه إذ ذاك صمت رهيب

واستشف الحياة والخلق فيها ... كيف يأتي وبعد ذاك يؤوب

فأذا الخلق صفحة من رمال ... نسفتها وقبلتها الجنوب

أو فقاقيع في زجاجة ماء ... هذه تعتلي وتلك تذوب

أو مياه تغدو بخاراً فغيما ... فيلماً فتحتويها السهوب

أو هو الزرع والمناجل موت ... يتمشى في قلبه ويجوب ...

* * * *

أيها البحر أنت أحلى صديق ... خذ وفياً تنازعته الخطوب

خذه واقتله ! انه لبريء ... ذنبه ان حقه مغلوب !

ذاك ما قاله فتى مستميت ... فيه من نزعة الفداء ضروب

سوف يقضي عما قريب كأن لم ... يعترضه في عيشه تعذيب

ففغر البحر للضحية فاه ... فارثى فيه فيلسوف لبيب

ثم مر النسيم يلثم ماء ... فبدا سطر حكمة مكتوب :

شاعر شعبه عليه تجنى ... ومن الناس مخلص ومريب

عمان

عبد المنعم الرفاعي

الشاعر الطريد

« الشاب الشاعر صاحب التوقيع »

حين مرت يد الاله عليه

وحبته ثوب الجمال الفريد

ضجت الحور مذ رأين ملاكا

مرهف الحس هامسا بالنشيد

فحملن الملاك فى الملأ الأعـ

لى وانشدنه دعاء الخلود

ليس يبصرن في السماء سواه

ناعس الطرف دائم التسهيد

يتهادين حوله وهو يبكي

بين سرب من ساحبات البرود

يتدافعن نحوه طربات

لاثمات ثغر الملاك الوليد

وتجلى الاله فارتاعت الحور

وخرت سواجداً للحميد

وسرت روعة الخشوع فلا تسـ

مع همساً في المحفل المشهود

كل شيء دان السكوت عليه

اي باغ يرى واي عنيد ؟ . .

وتعالى صوت الوليد بلحن

ظهرت فيه روعة التغريد

انا يا رب في السماء غريب

لست ارضى بعيشة التنكيد

فتردى من السماء الى الارض محـ

ـاطاً بحظه المنكود

ثارت الحور فى السماء احتجاجاً

باكيات على الملاك الطريد

ولطمن الخدود حزنا عليه

وتجلى الاسى بحمر الخدود

ثم جئن الاله يطلبن منه

ضارعات فتى الجمال الشهيد

قلن يا رب انت وحدك تدري

أثر الحزن في الفؤاد العميد

وتلاشت اصواتهن وغاضت

في خضم النسيان ذكرى الشريد

ضهور الشوير صلاح عبد الرحمن الاسير

اعلان مدعى عليه

دعوى حقوقية

محكمة مركزية القدس

الى نقولا القواس من جفنا المجهول محل الاقامة

يقتضي حضورك للمحكمة المذكورة كمدعى عليه يوم السبت الواقع ٢٣-١١-٣٥ الساعة ٨،٣٠ صباحاً

المدعي : حنا رزق

يطالبك تصديق حكم اجنبي بمبلغ ٤٠٠ ريال امريكى وخمسة وتسعين سنتا وان تخلفت تنظر دعواه بحقك غيابيا ولا يقبل اعتراضك الا اذا ثبت ان تخلفك كان لعذر معقول

التاريخ ١٤-٧-٩٣٥

سيارات غزة

الوطنية

سفريات يومية

بين غزة ويافا

وبالعكس

سيارات فخمة

سائقون ماهرون

حسن بن بشر الآمدي

« بقلم الكاتب اكرم علمي »

ان الذي يقرأ كتاب الموازنة بين الطائيين : ابي تمام والبحتري ، لحسن ابن بشر الآمدي ، يقرأ افكار كاتب عبقري له مكانته في النقد الادبي بيدان المراجع التي بين ابدينا لا تكاد تذكر عن الآمدي ما يتفق مع شخصيته هذه . والواقع ان الذي يطالع ترجمة الآمدي فى كتب التراجم يستاء ، ويدخل في نفسه ان الرجل خامل الذكر . ولقد ، أيت من الواجب علي ازاء فقر المصادر ان اجمع ما استطيع جمعه من المعلومات التى تنير جانبا من شخصية الآمدي ، وتغفر لمن سبق بعض الغفران

مولده ووفاته

اسمه حسن بن بشر بن يحيى الآمدي والآمدي نسبة لآمد ، وهي مدينة كبيرة في ديار بكر الواقعة ما بين النهرين ولد فى البصرة ولا ندري متى ولد ولكن المحقق انه ولد فى اوائل القرن الرابع للهجرة وجريا على عادة العلماء قصد البلدان التى كانت في عصره موئلا لطلاب العلم ، وبعد ان تلقى اللغة والنحو عن الاخفش والزجاج وابن دريد وابن نفطويه وابن السراج شخص الى بغداد واتخذها دار اقامة فكتب لنفر من رجال المدينة العظام ومنهم ابو جعفر هارون بن محمد الضبي خليفة احمد بن هلال صاحب عمان وذلك ايام المقتدر بالله . ولما رجع الى البصرة اصبح كاتبا لابي الحسن بن المثنى وبعدها كتب لقاضي البلد ابى جعفر بن عبد الواحد الهاشمي ، وفي سنة نيف وخمسين وثلاثمئة كتب لاخيه الحسن محمد بن عبد الواحد ، فكان محبوبا من الجميع ومبرزا فى فن الكتابة خاصة ثم لزم بيته الى ان مات سنة ٣٧١ هـ الموافق سنة ٩٨١ م .

اخلاقه وصفاته

كان حسن بن بشر من الرجال الذين تضرب بهم الامثال في حسن الخلق وطيب السريرة ، وعدم اضمار السوء للآخرين فهو متوقد الذكاء وسريع الادراك ، جيد الرواية حسن الفهم كاتب فقه ، متضلع في الادب العربي فخور حتى انه لما كانت تقع المشاحنة بينه وبين ابي تمام كان يفخر عليه ويبالغ في ذلك الى حد بعيد . وقد انكر بعضهم صحة هذه النسبة واظنها صحيحة لسببين : الاول بـ للعداوة التى كانت محتدمة بين الاثنين ، والثاني لانه مال في كتاب الموازنة للبحتري وستر عيوبه في حين كان يكشف عيوب ابي تمام لفرط تعصبه ضده ، فلا عجب اذ صدقنا تلك الرواية .

لم يقتصر الآمدي على مزاولته النثر والانتقاد ، ولكنه كان شاعراً مطبوعا جيد الصنعة والتشبيهات ، حريصا على متابعة اخبار الادباء المعاصرين سواء اكانوا شعراء ام كتابا ، وكان يفسر ماعرف في اهل عصره من النوادر والنكات

نسب الازهري في كتابه «تهذيب اللغة» الى الآمدي شرب الخمر ولكني اشك فى هذا القول لان الآمدي اشتهر بالتقوي والورع . فاذا كان عرف عنه انه شرب مرة فسبحان من لا يخطيء

مؤلفاته

عاش الآمدي طول حياته مكبا على التأليف وناقداً للشعر ، وكاتبا للقضاة وليس بعجيب ان نرى مؤلفاته تربو على العشرين كتابا ، اشهرها :

١ — المختلف والمؤتلف : الفه الآمدي ليحقق اسماء الشعراء ، ونجد كثيرا من الباحثين كالسيوطي يتخذونه مرجعا لمعرفة الاسماء الصحيحة للشعراء وكذلك ذكره « بركلمن » في مقاله الذي كتبه في دائرة المعارف الاسلامية ، وفي كتابه تاريخ الادب العربي ، وهذا الكتاب مخطوط ومحفوظ في كمبردج

كتاب الموازنة بين ابي تمام والبحتري وهو من الكتب الجليلة يتألف من عشرة اجزاء ، وان كان تحامل فيه على ابي تمام فانه لما روى البيت التالي:

« اصم بك الناعي وان كان اسمعا »

انكر نسبته الى ابي تمام وقال انه مسروق وليس من نظمه ، ثم قال مرة اخرى ان هذا الشعر مرذول

نثره ونقده

للآمدي باع طويل فى الكتابة وفى الانتقاد لا سيما النقد الشعري ولا نستغرب ان نجد معظم مؤلفاته تبحث في انتقاد الشعر ، ومن اشهر مؤلفاته في ذلك « كتاب تفضيل شعر امريء القيس على الجاهليين » ثم « تبيين غلط قدام بن جعفر في كتابه نقد الشعر وقد طبع هذا الكتاب الاخير في القاهرة سنة ١٩٣٣ م .

سار الآمدي في اسلوبه الكتابي والانتقادي على اساليب لم تطرق الا في ايامنا هذه ، وقلما نجد واحدا متضلعاً في هذه الاساليب، فكان في اسلوبه فصيح التركيب يتباعد حوشي الكلام وفضوله الآمدي من اكبر نقاد الشعر مع انه بيننا وبينه بون شاسع

كان الآمدي من الرجال الذين لا يهتمون بالمظاهر الخارجية ولكنه كان يدرس الامر بدقة ويفحص الشيء حتى يعرف النقص فيه . كان يأخذ ابياتا من الشعر لشاعرين فيدقق ويقارن بينها . ومن هذا الاتجاه الدقيق في نقد الشعر نستنتج بالبداهة انه كان يفضل الشعر المطبوع على الشعر المصنوع ، ولهذا كان يطرب بشعر الاعراب ويفضله على غيره لان الاعرابي لا يقول الا ما يجري على قريحته ولا يعتصم الا بخاطره ، ولا يستقي الا من قلبه ، واما المتأخر فيطبع الشعر على قوالب ويحذو على امثلة ، ويتعلم النظم تعلما ، ويأخذه تلقنا .. فان الشاعر يعاب اشد العيب اذا ظهر بالصنعة شعره ، لان مجاهدة الطبع ، ومغالبة القريحة مخرجة سهل التأليف الى سوء التكلف ، وشدة التعمد ، ومن هنا نقدر ان نعلم ان الآمدي كان يقبل الشعر من اهل الوبر لانه وحي الفطرة ، ويرفضه من شعراء الامصار لانه نتيجة التكلف لان العيشة الحضرية توحي التأنق والتجمل

« البقية تأتي »

الفلاكة والمفلوكون

«بقية المنشور على الصفحة السادسة»

حقه في التوفق في باقي بحوثه عن الفلاكة والمفلوكين فان في الكتاب نصولا امثال: «الفصل الثالث في ان التوكل لا ينافي التعلق بالاسباب وان الزهد لا ينافي كون المال في اليدين — والفصل الرابع في الآفات التي تنشأ عن الفلاكة وتستلزمها الفلاكة وتقتضيها — والفصل الخامس في ان الفلاكة والاهمال الصق باهل العلم والزم لهم من غيرهم وبيان السبب في ذلك — والفصل التاسع في ان التملق والخضوع وبسط اعذار الناس والمبالغة في الاعتذار اليهم واظهار حبهم ومناصحتهم من احسن احوال المفلوكين والبق الصفات بهم وافضاها الى مقاصدهم وبيان الدليل على ذلك» — فصول تدل ابلغ دلالة على سعة اطلاع المؤلف، وقوة جلده على البحث والتنقيب في كتب الاوائل والاواخر، مع قوة عارضة في الاتيان بالادلة وبيان الاسباب. وصبر على جمع المبعثر الشتيت، وقدرة على الايجاز تكاد تكون منقطعة النظير، ولو كان في الوقت متسع، لاتيت على بعض هذه الفصول الطريفة حقا، ملخصا ومعلقا.. ولكنني اكتفي الآن بان ابسط امام القارىء «أنموذجا» عن ايثار اللذة العقلية على اللذة الجسمانية، نقلته عن الفصل الرابع من الكتاب بالحرف الواحد، ليدرك اهمية ما يحتويه هذا الكتاب من متناقض الفوائد، وفوائد المتناقضات

رأى المؤلف في اللذة والالم

يقول مؤلف الكتاب: «ان اللذة العقلية اقوى من اللذة الجسمانية» والدليل على ذلك من ثلاثة اوجه — اولها ان اللذة عبارة عن ادراك الملائم وكلما كان الادراك اشد والمدرك اشرف كانت اللذة أتم، لكن الادراك العقلي اقوى من الجسمي لانه ينفذ في باطن الشيء فيميز بين الماهية واجزائها وعوارضها وجنسها وفصلها واما الحسي فلا شعور له الا بظاهر المحسوس وسطوحه، ومدرك العقل اشرف وهو الله تعالى وصفاته وملائكته وكيفية وضع العالم ومدرك الحس السطوح وعوارضه واذا كان كذلك وجب كون اللذة العقلية اقوى من اللذة الجسمانية — وثانيها نعلم بالضرورة ان احوال الملائكة اطيب من احوال البهائم وليس للملائكة من اللذات الحسية فلولا ان اللذة العقلية اطيب والا لكان حال البهائم اطيب من حال الملائكة — وثالثها الحيوان قد يرجح غيره على نفسه في المطعوم والمشروب عند حاجته اليه. ولولا ان لذة الايثار اقوى من لذة المطعوم والمشروب والا لما كان ذلك بل الشجاع يلقي نفسه في المعركة مع ظن الهلاك او يقينه وما ذلك الا لان لذة الحمد اقوى من لذة الحياة واذا ثبت ذلك في اللذة ثبت مثله في الالم العقلي والجسماني لان نسبة هذا الالم الى الالم الجسماني كنسبة اللذة العقلية الى اللذة الجسمانية.»

بماذا تخرج من هذا المثال؟

فانت ترى من ذلك ان لغة المؤلف ركيكة، وآراءه مشتبكة بعضها ببعض عليها ميسم التشويش، ومسحة الاضطراب ولذلك فانت تخرج من المثال السالف الذكر بان مؤلف الكتاب «مطلع» اكثر منه مثقفا و «ناقل» اكثر منه مبتكرا و «جامع» اكثر منه مؤلفا! وتستطيع ان تتثبت من صحة هذا الحكم، بقول المؤلف نفسه بعد ما قدمت بين يديك من كلامه:

«وكلام الفلاسفة وابن سينا طافح بان الالم العقلي اقوى من الالم الجسماني»

وهذا صحيح.. فان المطلع على كتب افلاطون وابن سينا وابن رشد والغزالي وغيرهم من الفلاسفة والمتصوفين — يجدها طافحة بالبحوث عن اللذة والالم، وصلة كل منهما بالاخر في عالمي الاجساد والارواح!

مأخذ على المؤلف

ونأخذ على هذا المؤلف «الزاهد الورع!» انه حينما كان يعرض الى الكلام عن احد الادباء الزاهدين الورعين حقا، الادباء الذين عرفوا كيف يحتقرون الحياة، ويطؤونها باقدامهم — كان يعمد الى ركوبه بالسخرية اللاذعة والتهكم المرير، فيتهمه بالحماقة والجنون وعدم فهم هذه الحياة على وجهها الصحيح!..

وقد يشبه المؤلف في هذه النزعة التي تدل على خبث الطوية، ولؤم الطبع «اشخاص» معاصرون، غرهم — في هذه الايام — بهرج الدنيا، فهم عبدان الحياة، وهم اذا رأوا من احد صدوفا عن الدنيا وعزوفا عن المادة واحتقار البشر، واتجاها نحو المثل الاعلى اتهموه بالهوس، ووصموه بالحمق، وظنوه مجنونا!

هذا المأخذ الذي نأخذه على الشيخ المؤلف، لهو ابلغ دليل على انه كان بعيدا عن الزهادة والورع، قريبا الى الدنيا منغمسا في ما تزخر به من متاع وشهوات — من اخمص القدمين الى قمة الرأس ومن قمة الرأس الى اخمص القدمين!..

ورجل هذا شأنه، وهذه ميوله وامانيه، واتجاهاته ومراميه، هو — والحق يقال — غير خليق بان يخرج للناس كتابا عن الفلاكة والمفلوكين: الفقر الاديب والفقراء الادباء.. كتاب مفروض فيه ان يكون مستوفي البحث عام النفع، محكم الاسلوب، مشرق الديباجة، قوي الحجة، صادق اللهجة، حار النزعة، لا تسوده هجنة ولا اضطراب!..

القدس **مطلق عبد الخالق**

محمد مصطفى شاهين

متعهد بيع جريدة الدفاع في طولكرم
ومستعد لتصليح الدراجات
ويبيع جميع القطع الجديدة اللازمة لها
باسعار رخيصة جدا

الناصرة

تنقلات ادارية

نضع هذا الخبر بين ايدي القراء كما بلغنا ذلك انه اصبح في حكم المقرر نقل حضرة قائممقام الناصرة الى غزة وسيحل محله حلمي بك الحسيني قائممقام طولكرم الحالي.

عراك في عرس

حدث انه بينما كان يوجد عرس بين قرية العزيزية وقرية رمان ان نشب شجار بين اهل العروسين ادى الى جرح عدة اشخاص فمنهم من قطعت اصابعه ومنهم من اصيب بجراح بالغة وقد خفت قوة من بوليس الناصرة الى محل الحادث والقت القبض على المعتدين واخذت الجرحى الى مستشفى الناصرة واودع البعض في السجن رهن التحقيق وليس هذا الحادث الاول من نوعه بل نسمع في كل مناسبة كهذه بنشوب معارك لا تحمد عقباها فنرجو البوليس ان يعمل على القضاء على مثل هذه العادات.

القدس

غرق بدوي

بينما كان شابا بدويا من عرب بئر السبع يحاول ان يستحم في بركة مأمن الله اذ غرق ولم يتمكن اخوه الذي كان معه من اخراجه وقد ظل في البركة الى ان حضرت قوة من البوليس فأخرجته جثة هامدة ونقل الى مستشفى الحكومة وتولت ادارته دفنه. وبهذه المناسبة نلفت نظر ادارة الاوقاف العامة لتسوير حيطان هذه المقبرة التي اصبحت عبارة عن مزبلة فيها القاذورات والاوساخ وانقاض الابنية التي ينشئها اليهود على الارض القريبة منها.

مؤسس الصهيونية

ذهبت امس وفود كثيرة من اليهود الى تل ابيب للاحتفال بذكرى منشىء الفكرة الصهيونية الدكتور هرتسل التي اقيمت نهار امس. وقد اشترك في هذا الاحتفال ممثلو الاحزاب اليهودية ولم يتأخر حزب منها

من لا ارض له
لا وطن له

اللد

المدرسة الاميرية

وعدم استيعاب الطلبة

ظل مئات الطلاب بلا قيد في مدرسة الذكور الاميرية لزيادة عددهم زيادة هائلة وعدم استيعاب المدرسة لجميع الطلاب الجدد ولهذا فقد رفع الاهلون عدة مضابط لسعادة مدير المعارف ومفتشها وسعادة حاكم اللواء الجنوبي تتضمن طلب بناء مدرسة اخرى اوزيادة صفوف المدرسة الحالية وزيادة معلميها نظراً لهذه الزيادة في الطلاب الجدد. هذا وقد انتهت المدة التي اعلنت عنها المدرسة وجعلتها فرصة لقيد الطلاب في هذا العام

مدرسة الاناث

وحفلة عرض الاشغال

تقيم في الساعة الرابعة من يوم الثلاثاء في ٢٣ الجاري مدرسة الاناث الاميرية حفلة لعرض الاشغال اليدوية وتبيع جانبا منها وقد وزعت رقاع الدعوة على اولياء الطالبات لحضور هذه الحفلة ومشاهدة تلك الاشغال التي صنعتها ايدي التلميذات الآيات في غاية الابهة والاتقان وستعطل المدرسة في هذا الاسبوع عطلتها الصيفية.

حريق

في جوار متجرة السيد داوود صبح شبت النار ليلا في سيارة الزك لصاحبها محمد سليم السعدي وكان لهيبها يندلع بقوة فتكاثر الناس عليها فأطفئت بعد ان اكلت النار معظمها وكان يخشى من اتصالها بمخزن الخشب والمتجرة وقد حضر رجال البوليس وساعدوا على الاطفاء واجريت التحقيقات في هذا الحادث المجهول السبب.

موسم روبين

اخذ الاهلون هنا في التأهب للنزوح الى موسم سيدنا روبين عليه السلام وذلك على غير العادة ويرجع السبب في هذا التبكير الى التدبيرات الصحية التي عملوا بها والاحتياطات لحفظ الامن هناك وما اتخذ من الاجراءات في هذا العام

خان يونس

يضربه بسكين

فيقضي عليه

تقاتل اسماعيل القرا مع ابن عمه حسين القرا من قرية بني سهيله فضرب الاول الثاني بعصا في رأسه فجرحه جرحا بليغا فما كان من الثاني الا ان تناول سكينا كانت ملقاة بجانبه وضربه بها في خاصرته فارداه قتيلا وفي الحال جاء حضرة طبيب الصحة من غزة بعد مخابرة بوليس خان يونس وبعد الكشف الفني القبض على القاتل فاودع السجن رهن التحقيق

اصلاحات البلدية

علمنا ان الحكومة وافقت على منح دائرة بلدية خان يونس الفي جنيه وذلك لشترى «مكنة» جديدة اقوى من الموجودة لتوزيع المياه الكافية للبلدة بعد ان تذمر الاهلون لقلتها. وتقرر ايضا توسيع انابيب المياه في "شوارع"، فنوجه شكرنا لدائرة البلدية التي كافحت من اجل هذا المشروع العظيم الفائدة ونأمل النظر لغيره

شفا عمرو

لزيارة مار الياس

يستعد اهالي شفا عمرو منذ اليوم للذهاب الى حيفا، للاشتراك في احتفال مار الياس جعله الله عيداً سعيداً على اخواننا المسيحيين عامة والشرقيين منهم خاصة

طريق

شفا عمرو حيفا

لا حديث لاهالي شفا عمرو في مجتمعاتهم الا عن الطرق الممتدة من حيفا الى شفا عمرو، فدائرة الاشغال عهدت بهذا العمل الى متعهدها منذ العام الماضي وحتى الآن لم تنته مما المسافة لا تزيد عن العشرة كيلو مترات. فهل لدائرة الاشغال ان تعير اهتمامها لسرعة انجاز هذا الطريق؟

احسن صابون في العالم

صابون

ماركه مسجلة

حسن نابلسي — عبد الفتاح بن عبد اللطيف

أثبت التحليل الكيماوي ان هذا الصابون الفاخر من زيت الزيتون النقي، لا يحوي مواداً غريبة أو مضرة، يطري البشرة ويفيدها، لا تأثير له على الملابس، تجربة واحدة تثبت ما لهذا الصابون من الشهرة والجودة والنقاوة.

«حاذروا التقليد، الختم على كل قطعة»

يباع في جميع محلات البقالة في فلسطين وسوريا ومصر ويطلب من المعمل بنابلس تلفون رقم ٧٣ صندوق البريد رقم ٣٥

اجتماع الحلاقين

اجتمع الحلاقون في شفاعمرو وبعد مباحثات كبيرة قرروا اغلاق محلاتهم نهار الاثنين من كل اسبوع طلبا للراحة وقرروا فرض غرامة على كل من يخالف قرارهم.

العثور

على سهريج اثري

جاء من قرية اعبلين انه بينما كان احدهم يحفر في «حكورته» عثر على سرداب سار فيه مسافة خمسين متراً. ولما علمت الحكومة بالخبر جاء المختصون بالحفريات وقد وجدوا صهريجا حجريا مساحته ٤٠ مترا مربعا ويمكن لاهالي اعبلين ان يستقوا منه طول العام ثم عثروا على رأس النبع الذي يصب بالصهريج فوجدوه مختوما بالرصاص الاسود وعلى اثر ذلك تبرعت الحكومة بمبلغ اربعين جنيها ومثلها من الاهالي ليقوموا بتصليح الخزان.

تحليق طائرة

حلقت ظهر الاثنين الماضي طائرة من قوة السلاح البريطاني فوق مدينة شفا عمرو مدة خمس دقائق قامت فيها بحركات مختلفة فكانت تعلو عن سطح الارض ما لا يقل عن مئتي متر وكان ازيزها شديدا وقبل ان تغادر شفا عمرو اعطت اشارة لمخفر البوليس

اجتماع الكشاف

بمناسبة زيارة جمعية فتيان الجزيرة لشفاعمرو اجتمع عموم شباب شفاعمرو المسلمين وقرروا تشكيل فرقة كشافة وبعد ان تباحثوا مليا اطلقوا عليها اسم فرقة كشافة عصبة فتيان الجزيرة وعلى اثر ذلك ارسل رئيس كشافة المقاطعة الشمالية دعوة الى جمعية فتيان الجزيرة بحيفا للحضور الاجتماع السنوي عقده نهار الاحد الواقع في ٢١ تموز سنة ١٩٣٥

حالة المزروعات

يشكو الفلاحون هذا العام من سوء المحصولات الشتوية كما ان المزروعات الصيفية كالسمسم مثلا لم تعوض على اصحابها شيئاً كذلك ما زرعوه من بندوره وبطيخ قد جف معظمه

الدفاع في بيت لحم

تباع جريدة «الدفاع» في بيت لحم في محل وكيلها السيد بشارة الراهب تجاه دائرة البريد. كما ان السيد الراهب هو معتمدنا في بيت لحم لقبول الاعلانات والاشتراكات

المجدل

الحاجة الى مولدة

نعود مرة ثالثة الى مطالبة الحكومة بتعيين مولدة متعلمة تحسن مهنتها بصورة صحية فنية حديثة، للحاجة الماسة اليها.

انشاء مخازن

للاوقاف

عزمت دائرة اوقاف المجدل على انشاء مخازن في ارض تخصها وقد استحضرت ادوات البناء اللازمة، ومن المأمول ان تباشر في البناء في الاسبوع القادم

تخطيط شوارع

فسيحة

علمنا ان المجلس البلدي عازم على انشاء شوارع فسيحة في داخل المدينة وخارجها. وقد اجتمع منذ اسبوع سعادة رئيس البلدية بمدير المساحة في المجدل بحضور حضرة بطرس افندي ناصر قائم مقام المجدل، وباشروا في تخطيط الشارع الرئيسي. وهو الشارع الوحيد الذي تسير فيه السيارات فنرجو من هيئة المجلس البلدي تنفيذ هذا المشروع الحيوي المفيد، الذي يعود على المجدل بالخير والفائدة

انشاء حديقة

باشرت محكمة صلح المجدل في انشاء وتعمير حديقة جميلة في وسط ساحة المحكمة وقد استحضرت بعض انواع الزهور والاشجار، وغرستها

تعليم اللغة الانكليزية

شرع الاستاذ الاديب مدحت افندي شبلاق، الذي انهى الصف الرابع في الكلية العربية في تعليم طلبة المدرسة الاميرية المقصرين في اللغة الانكليزية، بدون مقابل، فنشكر الاستاذ مدحت على مساعدته، وتضحيته الثمينة.

حفلة ختان

جرى يوم الجمعة الماضي الاحتفال بختان ولدي الحاج عبد القادر العلمي وقد حضرت موسيقى دار الايتام الاسلامية، وموسيقى غزة، كما حضرت وفود من خارج المجدل، وفي تمام الساعة الواحدة بعد الظهر، تناول المدعوون طعام الغداء على مائدة صاحب الدعوة، ثم جرى سباق الخيل، وانصرف المجتمعون، شاكرين صاحب الدعوة.

تأسيس فرقة كشفية

اتصل بنا امس بعض اعضاء (نادي الشباب العربي) هنا واعلمونا بعزمهم على تشكيل فرقة كشفية جديدة منظمة تكون تابعة لناديهم.

بادرة خيرية مفيدة، وعمل مشكور نافع، يقوم بهما نادي الشباب العربي في هذا البلد، واننا ندعو ابناء المجدل الى معاضدة، ومناصرة كل هيئة وطنية صادقة، تعمل لمصلحة البلد، ورفع مستواها علميا واقتصاديا.

مولود سعيد

رزق السيد طه الخطيب مفتش بلدية المجدل غلاما اسماه جميلا، اقر الله به عيون والديه

اعلان

صادر من دائرة اجراء الرملة

بالدوسيه الاجرائية رقم ١٣١ سنة ٣٥

المحكوم لها: فاطمة عبد القادر الشبتيني من اللد

المحكوم عليه: يسين عمر رغال من اللد

مصدر الحكم: محكمة صلح الرملة

الملك: ارض رملية سمراء التربة مشجرة زيتون مقيدة في الطابو في بلوك ٢٠ قسيمة ٥

المقدار: ١٤٧٣ حصة من اصل ١٠٠٠٠ حصة التي تعادل دونم واحد (١) و٩٢٦ مترا من مساحة ١٣ دونمًا و٧٦ مترا

القيمة المخمنة: ٦٧ جنيها ٤١٣ ملا

ملاحظة: موجود في الارض كشكين خشب

بناء على قرار رئاسة الاجراء بالرملة العلية مطروح في ميدان المزايدة العلنية الاملاك المبين اوصافها اعلاه حاصة المحكوم عليه المذكور اعلاه لقاء الذمة المطلوبة منه الى فاطمة المذكورة البالغة ٢٥ جنيها و٥٠٠ مل عدا الرسوم والمصاريف فمن له رغبة في الشراء فليتقدم الى المزايدة ويضع اسمه ومقدار المبلغ الذي سيدفعه وضمانة عشرة في المائة او كفالة من احد البنوك في ذيل القائمة التي ستعطى للدلال والاحالة الموقتة تكون بعد مضي المدة المضروبة وهي ثلاثون يوما من تاريخ توديع الاوراق لبلدية اللد ثم تعاد المزايدة ثانية على ان يقبل الضم عليها في المائة خمسة لمدة خمسة عشر يوما. وبعد ذلك تحال هذه الاملاك قطعيا لاسم المزاود الاخير. وتجري المعاملات اللازمة حسب الاصول ولاجله صار اعلان الكيفية توفيقا للمادة ١٠٢ من قانون الاجراء ٢١ — ٧ — ٣٥

مأمور اجراء الرملة

يافا — يوم الثلاثاء في ٢٢ ربيع ثاني ١٣٥٤ — الموافق ٢٣ تموز ١٩٣٥

صاحب الامتياز والمحرر المسؤول: ابراهيم الشنطي

مدير الادارة: شوكت حماد

رقم التلفون ١٠٧٥ و١١٨٧

انه لم تشهد الغارة الشعواء مقتحماً فدافع

الدفاع

العدد — ٣٨٠ — السنة الثانية

ادارة الدفاع في عمارة حزبون، شارع جمال باشا — يافا

العنوان البرقي: الدفاع يافا — ص. ب ٢٥٥

	عن سنة	عن نصف سنة
قيمة الاشتراك في فلسطين	١٥٠	٨٠
في الخارج	٣٠٠	١٦٠

صور عالمية على هامش الحوادث

سيعرض هذا الفلم

في سينما « سيون »

اليوم بعد الظهر وهذا المساء

بواب العمارة

مفخرة الافلام العربية الغنائية الناطقة

لملك الكوميدى فى الشرق وبربرى مصر الوحيد الاستاذ

على الكسار

وبالاسعار العادية

ضحك متواصل غناء من أشهر مغنين مصر

رقص أوريندال من أشهر راقصات مصر

ثلاث حفلات يومياً

الحفلة الاولى الساعة ٣ وربع بعد الظهر

الحفلة الثانية الساعة ٧ وربع مساء

الحفلة الثالثة الساعة ٩ وربع مساء

تباع التذاكر في محل التعهد الوحيد لفلسطين:

داود عمر الدجاني تلفون ٥٥٠ وفي شباك السينما

سيعرض هذا الفيلم في مدينة نابلس في سينما غازي

اعتباراً من يوم السبت في ٢٧ تموز وبقية ايام الاسبوع

امين

ابو

رحمه

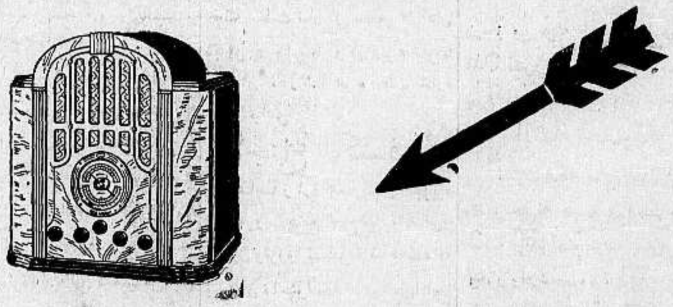

الوحيد في فلسطين

الذي خفض اسعار راديات ماركة

هيز ماسترز فويس His Master's voice

عما تباع به في جميع المحلات الاخرى

من يبتاع راديو، او راديو - غراماوفون، او غراماوفون شنته ماركة هيز ماسترز فويس من محلات ابو رحمة يوفر نقوده ويكسب خدمة متواصلة وعناية فائقة بماكنته، كما انه يحصل على شروط حسنة الدفع لا يجدها خارجاً

محلات ابو رحمه الجديدة في يافا	محلات ابو رحمه في حيفا
شارع بسترس تلفون ١١٣٩	شارع مدخل المرفأ

قبل الشراء من الخارج عاينوا بضائع ابو رحمه

مطبعة

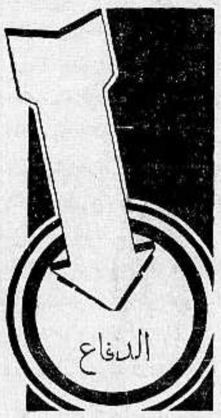

التجاريه

في عمارة « بوست »

خير مطبعة يمكن الاعتماد عليها

لطبع جميع لوازمكم التجارية

حروف جديدة - ادوات فنية

اتقان فائق نظافه وسرعة بالعمل

مع أسعار معتدله للغايه

المخابرة مع ادارة الجريدة

في عمارة حزبون تلفون ١٠٧٥

الاعلان في الدفاع

خير واسطة لرواج التجارة

الدفاع - يوم الاربعاء في ٢٣ ربيع الثاني سنة ١٣٥٤ و٢٤ تموز ١٩٣٥

صاحب الامتياز والمحرر المسئول ابراهيم الشنطي

مدير الادارة : شوكت حماد

رقم التلفون ١٠٧٥ و١١٨٧

أنْ لم تَسُنَّ لغارةِ الشعواءِ مُقتحماً فدافعْ

الدفاع

{ العدد ٣٨٠ — السنة الثانية }

ادارة الدفاع في عمارة حزبون شارع جمال باشا - يافا

العنوان البرقي : الدفاع يافا : ص . ب ٢٥٥

	عن سنة	عن نصف سنة
قيمة الاشتراك في فلسطين	١٥٠	٨٠
في الخارج	٣٠٠	١٦٠

قضية هامة في محكمة يافا المركزية . الخفراء العرب الذين اعتدى اليهود عليهم

حصار جوي على الحبشة وحرب الغازات . مظاهرات اليابان . سفر سمو الامير

بين السلم والحرب

جو اوروبا يتأثر بجو الحبشة

المصاعب التي تقوم في وجه موسوليني فترد عزمه

سؤآل يدور على السنة الجمهور في هذه الايام : هل تقع حرب بين ايطاليا والحبشة ؟ ويجر هذا السؤآل في ذيله اسئلة عديدة مثل قولهم : ومتى تقع هذه الحرب ؟ وهل تمتد النار فتصيب اوروبا؟ وما نصيب فلسطين والاقطار العربية منها ؟ ويستمرون على تسلسل من هذا النحو، كل بما يستدرجه اليه الواقع، والمقارنات ، ومسالك الخيال

وتعني شعوب اخرى غيرنا بهذا الموضوع . ففي اوروبا دول تتقلب على مثل الجمر لانها خرجت مغلوبة من الحرب العالمية الماضية ، وسلخت عنها مقاطعات ورعايا اعطيت للدول الظافرة . من هذه المانيا، والمغاريا، وهنغاريا، والنمسا وهذه الدول ستظل عنصر التذمر في اوروبا الى ان تجيء السانحة، وتقوم المقامرة من جديد

وثمة دول اخرى لا تطيق زحزحة عن الوضع الدولي الحاضر . وتتزعم المطالبات بما يطلقون عليه « الحالة الراهنة » او ابقاء كل شيء على ماهو عليه . وفي رأس القائمة فرنسا، ويوغوسلافيا ، وتشيكوسلوفاكيا ، وبولونيا . هذه اسبغت عليها الحرب الماضية سعة في الملك ، والسكان ، وموارد الثروة . فهل تظل تبذل جهدها لتفادي تغييرات دولية تقع في الحدود او الاوضاع . وعندنا بريطانيا في ناحية ثالثة تساند عصبة الامم ، وتتفادى وقوع حرب عالمية . وبين القوى الثلاث تأرجح التوازن. ساعة يقترب من خط الخطر او الحرب ، واخرى يستقر في ساحة السلام

وجاءت المغامرة الحبشية نهزت الدول من قرارتها . ان حرب الحبشة لا تنحصر في افريقيا وحدها ، بل تنتقل الى ميدان اوسع ، واشد خطورة. وتكون العناصر الثلاثة التي اشرنا اليها مغمورة في ذلك الانتقال . واذا حدث وشبت النار في اوروبا لا تبقى رقعة معمورة على وجه الارض في معزل عن الخطر، او التأثر بالخطر على الاقل

ولنتقدم الى الموقف الحبشي ، فهل حقيقة اعتزم موسوليني خوض غمار حرب مع الاحباش ان استعداداته الهائلة لاكبر دليل على ان الرجل اختط شيئاً ، ورغب في المقامرة . وقد كان في موقفه هذا مساوما ، يريد لنفسه حصة الاسد فاذا جمدت الحبشة امامه قدم المطاليب الكبيرة وعندئذ يكون الرابح . واذا استطاع اقناع الدولتين ، بريطانيا وفرنسا ، باقتطاع اكبر قسم من الحبشة تاركا لهما ما يرضيهما ، رضي كذلك وكان الرابح . فهل تآمرت معه بريطانيا وفرنسا؟ نميل الى القول بذلك ، لولا ان حالة العالم لا تجعل هذه المؤآمرة ميسورة ولولا ان اختلافاً على الاسلوب قد وقع ، وكان كبيراً . والظاهر ان فكرة الاقتسام هذه قد تلاشت او كادت بفعل العاملين المذكورين معاً

وتأكد السنيور موسوليني ان مرقفه امام العالم قد تحرج . فلا هو يستطيع التراجع وجرح ما يسمونه « العزة القومية » خصوصا بعد التصريحات التي كان يفوه بها بدون حساب ، ولا هو قادر على اجتياز المرحلة الاخيرة، والدخول في المضاربة، فأما رابح واما نصيبه الخسران . وان هناك اعتبارات كثيرة تجعل الرجل يتمسك بموقفه الحالي . فأن الحبشة استعدت من ثلاث سنوات لمواجهة هذا الخطر. وقد وطنت العزم على الفناء دون حقها . ولوحت لايطاليا بحرب عصابات لا تنتهي الا حين تكون الخزينة الايطالية قد افرغت آخر « ليرة » فيها . واذا فرض وغامر موسوليني مقامراً فأنه لا يطمئن الى حالة اوروبا التي ستتأثر حتما بتلك الحرب ولا تستطيع ايطاليا ان تكون مشغولة في ميدانين : واحد في اوروبا ، وآخر في افريقيا

ثم خذ المسافة الهائلة التي تفصل ايطاليا عن مكان العراك تجدها قريبة من اربعمائة كيلومتر ! وخذ جبال الحبشة المغطاة بالغابات، وصحاريها المجدبة، وسهولها الملتهبة بفعل شدة القيظ . ان كل هذا يدعو الى انعام النظر لا سيما وان فرنسا لم تطمئن بعد الى فتحها الجزائر مع انه مضى على ذلك الفتح اكثر من مئة سنة ، وعلى قرب الشقة بين البلدين .

الذي نؤكده ان موسوليني يرضى بتعويض يحفظ له سمعته ، ولا يعصف بالنظام الفاشستي . وقد رأى من موقف الولايات المتحدة واليابان والمانيا — ثم من بريطانيا ما يجعله يفكر في مغامرة موت او حياة اكثر من قبل . وان سهلا عليه ان يفتح أديس ابابا في نصف سنة ، ولكن مستحيلا عليه ان يفتح الحبشة في نصف قرن

ابراهيم

تعليقات سريعة

مقالات تطالعها في سطور وكلمات

معرة

الزواج الصوري

اشتد اهتمام الرأي العام بما كتب عن « الزواج الصوري » . فقد اخذ الناس يشاهدون نساء كثيرات من ذلك النوع يسرن في الشوارع بكثرة وهذا « الزواج » الى جانب سقوطه المعنوي خطر على الاخلاق والاقتصاديات. واذا سألت كيف تغفل عيون البوليس عنه أجابوك بأن القانون يشل اليد . ولكن الى جانب قسوة القانون وجموده في هذه الناحية يتحدث الجمهور كثيراً بالطرق والوسائل والاجراءات التي تمكن امرأة مشبوهة من بيروت من المكث في فلسطين. وكنا نحب ان نقع على معلومات « مادية » لنستطيع الخوض اكثر وبصراحة ، فنرجو ان نستطيع قريباً

حضارة الالوان

ومشادة ايطاليا واليابان

كان العالم يظن ان العلم والحضارة بوجه عام ، تقصيه عن فكرة اختلاف الاجناس والالوان ، وهي الفكرة التي اعتبرتها مدنية هذا العصر ، عاراً . لكن الامر ظهر عكس ذلك وها هو التراشق بين اليابان وايطاليا على اشده بمختلف النعوت . وبرت ايطاليا الدولة الشرقية وظهرت معربدة حينما تحدثت عن « قرصنة » الشعوب الصفراء ، و « سيئات » السود و « وحشية » الزنوج . وبذلك نسفت روما ادب هذه الحضارة بعربدة واحدة ولكن العلم لا يتحدث في هذه العربدة، وانما الاطماع ، والمآرب ، والشهوات هي التي تتحدث وليس لهذه عقل ولا . . . ادب !

عادة آثمة

لو تضافرنا على ازالتها

يبعث الينا اكثر من مراسل واحد بخبر خلاصته انه بينما كان اهل قرية كذا سائرين في عرس انقض فريق معاد من القرية لاهل العريس ، فاشتبكوا في عراك دام . هذه عادة آثمة ، فيها كثير من اللؤم ، وانحطاط الخلق . وربما انتهى العراك بجرح العريس ، وربما قتله . فتبقى عروسه بقية عمرها شقية الحياة

انبثوا يا رجال الدين في القرى لتقضوا على هذه العادة السيئة . وهذبي يا ادارة المعارف النشء ، واسخي يا حكومة بحصة المعارف في الميزانية . هل من يسمع ؟

قسوة العاطفة

وضعف في النخوة

وقعنا اليوم على خبر في المقطم خلاصته ان احد سكان القاهرة صب « الكاز » على جسمه واحترق ومات وبعد البحث تبين ان الرجل مريض ، وانه طرق باب كل مستشفى فلم يقبلوه. ومن قبل قرأنا ان امرأة « حامل » جاء وقت وضعها في الساعة الثالثة صباحا ودار بها اهلها على الاطباء والمستشفيات في « محنة » فلم يرض احد بمعالجتها ، وماتت ومعها البريء الذي في بطنها . وكلا الحادثتين دليل على قسوة العواطف، وضعف النخوة . ولا نعلق باكثر من هذا

مهمة الصحف

وواجبها مع الجمهور

المفروض في الصحف ان تكون مرآة صافية تعكس صور الوسط الذي تعيش فيه . والمفروض فيها كذلك ان تسمو بعواطف القراء وفضائلهم ، وتغرس فيهم كل شعور خير ، وفضيلة ، وشرف والصحيفة التي لا تؤدي هذا الواجب ، ولا تجمع بين الغرضين تكون نكبة على امتها . فصحافة المتاجرة يجب ان تتسامى عنها صحيفة الشعب كيف بك اذا علمت ان القراء اليوم ارتفع مستواهم فصار لا يؤثر فيهم الا القول المنطقي . واسوأ الحالات ان يهبط مستوى صحيفة عن مستوى القراء ، عندئذ لا يبقى (لزوم) وجودها !

رضيت تلك

وهذه لم ترض !

التسول شائع في هذه المدينة . تمر بامرأة وفي حضنها طفل فلا تدري أهذه فقيرة ام تاجرة بالتسول لكن لو كان هناك مأوى للعجزة الذين لا يستطيعون عملا يسهل على كل فرد او كل عائلة ان تدفع ضريبة شهرية وعندئذ يرتاح المرء الى انه قام باحسان الى من يستحقه

واغرب ما كان ان الحكومة وافقتنا على مشروع ايجاد مأوى باحاديث ذكرناها في حينها ، وان الموضوع « قبر » في المجلس البلدي . ان بقاء المتسولين امر شائن . ولكن عدم العناية بالعجزة وكبار السن امر شائن ايضا . اذن لا سبيل الى الخير الحقيقي الا بتنفيذ ذلك المشروع الانساني - فهل يتم ؟ ام تكون بافا دائما دون تل ابيب حتى في صفة... الاحسان !

مراحل المغامرة الحبشية

حملة الدول الشرقية على اللجوء الى الغازات السامة

انهماك وزارة الخارجية البريطانية وتدابير احتياطية

لا تزال المخاطبات السرية مستمرة بين وزارتي الخارجية البريطانية واليابانية . واتفقت كلمة الدولتين للضغط على ايطاليا في مغامرتها الحبشية . وقد الغى المستر صمويل هور ، وزير الخارجية ، اجازات كبار موظفي دائرته . وهؤلاء مشغولون الآن في شئون شتى ، اهمها الاتصال بالدول العظمى

نتيجة المخاطبات السرية بين لندن وطوكيو

وكان من جراء هذه المفاوضات السرية ان وقف البارون هيروتا ، وزير خارجية اليابان ، يكذب تصريح السنيور سوجيمورا، سفير اليابان في روما ، « نفض اليابان يدها من المشكلة الحبشية » وسمح الشعب بابداء عواطفه تجاه الدولة الشرقية التي اثار عليها موسوليني « حربا من اجل لونها وغناها معاً »

حملة الصحف الايطالية على زعيمة الخطر الاصفر

وعلى الاثر هبت الصحف الايطالية وفي مقدمتها : تيفري ، جورنالي دتاليا ، المساجيرو ، تكيل الشتائم للدولة الشرقية « التي تتزعم اليوم اكبر خطر يمكن ان يهدد حضارة اوروبا » ووجد السنيور موسوليني في عمل وزير الخارجية اليابانية صدمة عنيفة ضغط على زرها في لندن ، وسمع صداها في روما وكان الجرس في طوكيو — كما تقول الصحف الايطالية

مظاهرات الجماهير في طوكيو للحملة الصحفية

وثارت جماهير المتظاهرين في طوكيو بعد اطلاعها على النعوت القاسية التي نعتتهم بها صحف روما كقولها : قرصان يجوبون عرض البحار لاقتناص الفرائس . والشعب الذي فيه حقد على الجنس الابيض لانه يتولى قيادة الامم الملونة في حرب أجناس طويلة وتعلن بغتة !

طلبات تطوع الشبان وكيفية شحن الاسلحة

وكانت طلبات التطوع اكثرها صادرة عن الشبان ، والذين ينتمون الى جمعيات متطرفة . ويقال ان بعض القواد الكبار ارسل كتباً خاصة يستوضح بها رأي وزارة الخارجية وتعلن تلك الجمعيات انها على استعداد لارسال شحنات من الاسلحة، إذا تأخرت الحكومة عن نجدة الاحباش

جلسة سرية يعقدها مجلس الوزراء البريطاني

وعقدت الوزارة البريطانية جلسة سرية دامت طلايلا لم تعرف بعد تفاصيلها لكن القسم الذي لا نحرص على كتمانه قيل بطريق غير مباشر لسفارتي ايطاليا وفرنسا وقد درست الوزارة الموقف مع صلته بما قد يقع في اوروبا اذا تحرج الحال . والمفهوم انها اوصت بالسرعة في العمل لان الجو الاوروبي سريع التأثر في هذه الايام

عنصر خفي يعمل ولكنه لم يظهر في الميدان

وتعتقد بعض الدوائر العليا ان هناك عنصراً ثالثاً خفياً لم يظهر الى الميدان وهذا العنصر هو المانيا وتذهب المقامات الايطالية بعيداً فتذكر اعمالا كبيرة قامت بها حكومة برلين ، وبرنامجاً واسعاً تقوم به اذا وقعت تلك الحرب . وهذا البرنامج يشمل جبهتين وموضعين : اوروبا ، وافريقيا وتؤكد هذه المقامات ان هناك خططاً و « خرائط » تظهر عند الوصول الى نقطة الغليان

البلقان تصبح نقطة الخطر بعد النزاع الحبشي

وتؤكد الدوائر العسكرية ان « البلقان » عاد فاصبح نقطة الخطر في المفاجآت القادمة . وان تركيا لا تزال مشغولة في الموضوع ، كأنها اطمأنت الى مناصرة الاتحاد البلقاني في كل عمل تقوم به في المستقبل . ودول البلقان يظهر فيها السخط اكثر مما يظهر على اية دولة اخرى، لانها جميعاً تستنتج فرصة الازمة لاصلاح حدودها

تعليمات وزارة الخارجية الاميركية لمفوضيتها

ولا يزال موقف اميركا كاستاذ و « مؤدب » للدول الاوروبية تذكرها بميثاق كيلوغ الذي وقعته كل دولة على وجه التقريب ، وبين هذه الحبشة وايطاليا . وارسلت امس تعليمات مطولة الى المفوضية الاميركية في اديس ابابا لتظل في مكانها لا تبرح العاصمة حتى ولو اعلنت الحرب . وتعتبر خطة اميركا هذه تحديا للتي تنوي البدء في الهجوم . وبين هذه التعليمات اوامر لموافاة « القصر الابيض » بما يطرأ على الموقف يوما يوما

حرب الطيارات وحدها عديمة الجدوى مع الاحباش

والظاهر ، بعد التقارير التي درسها المجلس الحربي الاعلى في روما ، ان ايطاليا قادمة على استعمال الغازات السامة بصورة واسعة . فقد تبين لها ان عمل الطيارات في القاء القنابل فقط لا يؤثر كثيرا على الجيش الحبشي . ويعتقد هذا المجلس ان الحبشة ستلين اذا رأت جموعا من سكانها يموتون بهذه الغازات

الغازات لا تكفي لاخضاع عصابات كثيرة العدد

ومن جهة اخرى يعارض الفنيون في استعمال الغازات لعدم وجود مدن كبيرة او حتى قرى تتسع لالاف نسمة . ويؤكد هؤلاء الخبراء ان الغازات سوف لا « تخضع » حربا تقوم في اساسها على العصابات المنبثة في السهول والجبال والوديان والغابات

البقية على الصفحة الخامسة

سيعرض هذا الفلم
في سينما « سيون »
اليوم بعد الظهر وهذا المساء
بواب العمارة
مفخرة الافلام العربية الغنائية الناطقة
ملك الكوميدى فى الشرق وبربرى مصر الوحيد الاستاذ
على الكسار

وبالاسعار العـــادية
ضحك متواصل غناء من أشهر مغنين مصر
رقص أوريئتال من أشهر راقصات مصر
ثلاث حفلات يومياً
الحفلة الاولى الساعة ٣ وربع بعد الظهر
الحفلة الثانية الساعة ٧ وربع مساء
الحفلة الثالثة الساعة ٩ وربع مساء
تباع التذاكر فى محل التعهد الوحيد لفلسطين :
داود عمر الدجاني تلفون ٥٥٠ وفى شباك السينما
سيعرض هذا الفيلم فى مدينة نابلس فى سينما غازي
اعتبارا من يوم السبت فى ٢٧ تموز وبقية ايام الاسبوع

دنيـــــا العرب والاسلام

العراق

المواليد
وقانون التجنيد

عممت دائرة تجنيد البصرة الى كافة مخاتير القرى كتابا حتمت فيه وجوب تسجيل جميع اسماء المولودين فى عام ١٩١٤ الى ١٩١٧ واحضارهم للفحص الابتدائي استعدادا لتنفيذ قانون التجنيد الاجباري والمفهوم ان القوائم ستحوي عشرة الآف من شباب البصرة الذين يشملهم طلب قانون التجنيد

استعداد
عشائر شهربان

بعث رؤساء عشائر شهربان الى وزارة الدفاع والجرائد العراقية باستعداد شيوخ وشباب هذه العشائر للترحيب بالتجنيد الاجباري مسترحمين ان يكونوا فى مقدمة من يناله هذا الشرف العظيم تحت ظل العرش العراقي المفدى

قانون
التجنيد ايضا

اصدرت وزارة الداخلية امرها الى عموم مديريات الاقامة والسفر بعدم التأشير على جوازات السفر للشبان العراقيين من مواليد اعوام ١٩١٤ و ١٩١٥ و١٩١٦ و١٩١٧ الذين ينوون السفر الى الخارج ، خوفا من ان يتسرب الى فكرهم عزيمة الافلات من قانون الخدمة الاجبارية الذي تقرر تطبيقه

قافلة
الاثوريين الخامسة

سافرت من يومين القافلة الخامسة من الاثوريين المنوي ابعادهم عن العراق الى الحسجة . وقد ارجيء تفسير البقية في الوقت الحاضر الى اوائل الخريف المقبل

فخامة
وزير الخارجية

يسافر صاحب الفخامة نوري باشا السعيد وزير الخارجية العراقية يصحبه معالى محمد زكي بك وزير العدلية الى ايران فى اوائل الشهر القادم وذلك للمباحثة مع حكومة ايران في امر الخلاف العراقي الايراني وغيره من القضايا المعلقة بشأن الحدود بين البلادين

***

مصر

سفر
سمو امير الصعيد

المفهوم انه أجرى تعديل في برنامج سفر سمو الامير فاروق ولي العهد الى انكلترا ويشتمل هذا التعديل افراد الحاشية ، كما ان سمو الامير سيبدأ فى النصف الاول من شهر اغسطس القادم بزيارة معالم الاثار المصرية

مسألة
خزان تانا

كان مجلس الوزراء قد قرر تأليف لجنة من وزراء المالية والاشغال والحقانية لبحث مسألة الاتفاق بين الحكومتين المصرية والسودانية بشأن خزان تانا توطئة لابرام هذا الاتفاق رسميا وقد عقدت هذه اللجنة اجتماعا واحدا وكان مفهوما ان مشروع الاتفاق سيعرض على مجلس الوزراء في جلسته الماضية ولكنه لم يعرض والمفهوم أن وضع صيغة الاتفاق يتطلب من اللجنة بحث بعض الاتفاقات والمعاهدات الرسمية وخاصة معاهدة عام ١٩٠٦ التى تعترف فيها ايطاليا بحق مصر والسودان في بحيرة تانا وكذلك الاتفاق الانكليزي الايطالي المبرم فى عام ١٩٢٥ وهو اتفاق سري يعطي ايطاليا حق مد خط حديدي بين الارتيريا والصومال وينص على اعتراف ثان من الحكومة الايطالية بحق مصر والسودان في مياه بحيرة تانا .

طيارة حربية
ايطالية

ابلغت وزارة الحربية من وزارة المواصلات ان طيارة حربية ايطالية قامت من ايطاليا في طريقها الى مصوع مارة بالاراضي المصرية وطلبت الموافقة على اتخاذ الأجراءات اللازمة فى مثل هذه الحالة وقالت ان الطيارة ستنزل في مطار الماظة

مؤتمر القضاة
والغرض من عقده

يفكر القضاة المصريون في عقد مؤتمر لهم وسيكون الموضوع الاساسي في المؤتمر هو المطالبة باتباع قواعد معينة وثابتة يبنى عليها كل ما يتعلق بالقضاة على ان يكون اساس هذه القواعد عدم ترك امر التنقلات والترقيات الى شخص واحد مهما كان كبيرا في وزارة الحقانية بل يجب ان تؤلف في الوزارة لجنة برئاسة رئيس محكمة النقض وان تمثل فيها هيئات المحاكم الاهلية ، كما انه يكون من مهمتها وضع الترقيات واجراء التنقلات تبعا لما يقضي به الحق والقانون

مؤتمر
تاريخ الاديان

رؤي في الوقت الاخير ان يعدل الازهر عن اشراك احد منه في تمثيل الحكومة المصرية فى مؤتمر تاريخ الاديان الذي سيعقد في بروكسل وفهمنا ان السبب في هذا العدول ، ان الدعوة موجهة الى الحكومة وان بعض المشتغلين بالمسائل الاسلامية اعترضوا على تمثيل الازهر في مؤتمر قد تلقى فيه اشياء تمس الاسلام باحدى اللغات التي لا يحسنها اعضاء الوفد الذي سيمثل الازهر وسيسافر الاستاذ مصطفى عبد الرزاق قبيل عقد المؤتمر ، اما الاستاذ امين الخولى فقد سافر فى ١١ الجاري .

انباء خارجية

عودة
ملك اليونان

تقابل جلالة الملك جورج ملك اليونان السابق مع المسيو كوندلياس محافظ اثينا مقابلة دامت ست ساعات وسيجتمع اليوم به ايضا ، والمفهوم ان الملك جورج بسط رأيه في العودة الى عرش اليونان في هذه المقابلة وشروط العودة

تكذيب مصادرة باخرة

نفت شركة اللويد تريستينو ان الحكومة الايطالية وضعت يدها على الباخرة الكبري « فكتوريا » التابعة لها لاستعمالها في نقل الجنود الايطاليين الى شرق افريقيا

سياسة معلقة

نشرت « الايكو دي باري » ان فرنسا هي الدولة الوحيدة التى تقف من المشكلة الحبشية موقفاً ملائماً لايطاليا ، ولكن ايطاليا تطلب من فرنسا اكثر من هذا الحياد . غير انها لن تنال هذا « الاكثر » لان مركز فرنسا حرج ومن المستغرب ان تضحى بصداقة انكلترا في سبيل الصداقة الايطالية الجديدة

شركة
المعامل العربية
المحدودة الاسهم

بدأت عوامل اليقظة والانتباه تدب في قلوب العمال والميكانيكية العرب وشعروا ان الامة في حاجة الى جهودهم عندما يشتغلون لصالح امتهم حتى يتحرروا من سيطرة المعامل الاجنبية . وليبرهنوا على انهم لا يقلون مهارة عن الاجانب في ادارة الشركات وتنظيمها والعمل على نجاحها

بدأت هذه الفكرة تختلج فى قلوب مؤسسي شركة المعامل العربية فاخذوا يوالون اجتماعاتهم وخرجت الشركة من حيز الفكر الى حيز العمل واستأجرت الشركة الجديدة ارضا مساحتها خمسة دونمات واعدت خرائط البناء وتوابعها وافتتحت مكتبا مؤسسا منظما في اهم نقطة من المدينة قبل ان تبيع سهما واحدا لغير مؤسسيها ولم تقم باية دعاية قبل ان تعمل وتبرهن . فبعد ان تركزت على اساس متين قوامه العمال المخلصون والميكانيكيون والمهندسون فهم عماد الشركة وعليهم تتوقف ادارتها وتنظيم اشغالها ناهيك بما لهؤلاء الاشخاص من المنزلة الممتازة بين عموم الاوساط فهم موضع الثقة والمحبة من عموم اهل هذا البلد وصفوة مختارة من امهر عمال العرب . ولهم ماض يشهد لهم بحسن السيرة ودقة الاعمال

نحن بحاجة الى الاكثار من المصانع العربية التي يقوم عليها العمال العرب وواجب الامة ان تسندهم وتستغنى بجهودهم عن الاجانب فتحفظ اموالها من ان تتسرب بعد ان حاق بها ما حاق ...

نحن بحاجة الى شركات صناعية يقوم بها الخبراء من اصحاب الاعمال وان ما نراه في نشاط القائمين بشركة المعامل يجعلنا نثق بالمستقبل الباهر الذي يقوم على اكتاف الشباب وقد علمنا ان اسهم الشركة سيعلن عنها للبيع قريبا جداً فارباحها مضمونة وادارتها منظمة واشغالها الميكانيكية والصناعية متقنة ونرجو ان يوفق ابناء هذه الامة لصالح الاعمال حتى نراها تستغني عن الاجنبي وتعني بحاجة البلاد وسننشر في عدد قادم اسماء حضرات القائمين بهذا المشروع

اعلان

صادر من دائرة اجراء يافا
عدد ٢٦٩٠ سنة ٣٤

الدائن: حمد الله عيسى ابو حجله
المديون: شريف افندي الشنطي
مصدر الحكم : سند رهن نومرو ٧٩٣—٣٢ و ١٠٠٩—٣٢ سجل ٣ ١٦—٣—٣٠

الملك : قطعة ارض زراعية رملية ملساء يخترقها من الشرق الى الغرب شلال صغير :

اوصافه : مفتاح مساحتها ٤٧٥ متراً و٢٩ دونما واقعة في قرية الحرم

مقداره: كاملا

تاريخ سند الطابو في: بلوك ٦٦٧٢ قسيمة ٦

ملاحظات : ان احمد سلامه الشوبكي يزارع في هذه الارض بموجب قرار من لجنة الزراعة مؤرخ ٨—٤—٣٥ وقد تخمن الدونم الواحد فيها بمبلغ خمسة واربعون جنيها فلسطينياً

بناء على قرار رئاسة اجراء يافا سيطرح في ميدان المزايدة العلنية بعد مضى خمسة عشر يوما من تاريخ نشر هذا الاعلان الاملاك المبينة اعلاه خاصة شريف الشنطى لقاء الذمة المطلوبة منه الى حمد الله عيسى ابو حجله البالغة ١٦٥ جنيه فلسطيني والفوائد القانونية والمصاريف النظامية

فمن له رغبة في شراء الملك المذكور فليتقدم الى المزايدة ويضع اسمه ومقدار المبلغ الذي يدفعه ويدفع عشرة في المائة او كفالة من احدى البنوك في ذيل القائمة التي ستعطى للدلال والاحالة الوقتية تكون بعد مضى ثلاثين يوما من تاريخ القائمة المذكورة ثم تعاد المزايدة ثانية على ان يقبل الضم عليها في المائة خمسة لمدة خمسة عشر يوما وبعده تحال هذه الاملاك قطعيا لاسم المزاود الاخير وتجري المعاملات اللازمة حسب الشروط المبينة في قائمة المزايدة ولاجله صار اعلان الكيفية توفيقا للمادة ١٠٢ من قانون الاجراء.

تحريراً في ١٦—٧—٣٥
مأمور اجرا يافا

★ ★ ★

يطلب
رجل خبير بشؤون السيارات
لتعريف الجمهور بسيارات
اميركية من الدرجة الاولي
وتركات ايضاً
يفضل من كان له مخزن في يافا والمخابرة مع
صندوق البريد ٩٠١ تل ابيب

شركة التمدن الصناعية
حسين فهمى المهندس وأولاده
شارع محمد علي نمره ١٤٦ بمصر تلفون ٤٤٨٨٧

مسبك التمدن تطبع بحروفه الجميلة جميع الجرائد والمجلات المصرية كالمقطم والبلاغ وكوكب الشرق والجهاد والاتحاد والشعب والسياسة والثغر والكشكول والبصير والوادي والنظام والجامعة العربية والجامعة الاسلامية والدفاع وفلسطين والتجارية المصرية ومصر والمنار والثغر ببغداد والمجلة الجديدة والصباح وأبو الهول والصريح والعروسة ومجلات روز اليوسف والجامعة والمرشد والطائف وغيرها من الجرائد والمجلات الذائعة الانتشار . ولدى المسبك كميات وفيرة من جميع أنواع الحروف العربية والافرنجية وجميع لوازم الطباعة ويقدم جميع الطلبات بسرعة فائقة بأسعار متهاودة مع سهولة الدفع وحسن المعاملة

وكيل الشركة : أحمد فهمي

المطبعة العصرية
شارع جمال باشا - عمارة الاستاذ المظفر
اقصدوها لطبع مطبوعاتكم كلها إشتهرت
بسرعة الانجاز
ونظافة الطبع
والاعتدال بالاسعار
وذلك بفضل إستعدادها وحداثة ماكناتها وأحرفها العربية والأفرنجية والعبرية

صفوة ما يحمله بريد الشرق والغرب

بلاد المهراجات

اذا انهزم الرجال أحرقت النساء اجسامهن

البلاد التى دافع عنها اصحابها واكلوا ورق الشجر

يعرف بعض امراء الهند بامراء (راجبوتانا) وهولاء الامراء هم ابطال اسرة «كشاتريا» الذين يعتقد الهنود انهم رجال البلاد كما كان الاوربيون يعتقدون بفرسان الجمعيات الدنية في اوربا خلال القرون الوسطى.

ويرجع هؤلاء الامراء باصلهم الى اسرتين عريقتين اسره الشمس واسرة القمر. اي انهم تحدروا من الشمس والقمر. ورئيس امرائهم (رانا) من (اودبابور) وهو مقدس عند جميع الهنود لانه متحدر من صلب راما اله ملوك (فيشنو)

ولهذه المعتقدات شيء من الصلة بحقيقة التاريخ. فامراء الهند الحاليون جاءوا مؤخرا الى الهند بعد سقوط الامبراطورية الهندية في القرن السابع يوم غزتها جيوش آسيا الداخلية. وسكنت بطاح البلاد كما فعلت الشعوب الفرنسية التى اقامت مملكتها على انقاض مدنية رومانية ارقى من مدنيتهم. واصبح افراد اسرة «هوناس» امراء الهند كما امسى الملوك الفرنسيون حكام الشعوب الغالية الرومانية

ومعنى لفظة «راجبوت» الهندية ابن الملك وهذه اللفظة برتبتها تذكرنا بمنصب بطريق الذي تولاه شارلمان قبل ان توجه البابا امبراطورا

غزا (الرجبوت) ابناء الملوك الهند واستوطنوا البنجاب والسند وولاية «راجبوتانا» الحديثة

وكان تاريخ هؤلاء الامراء في القرنين السابع والثامن سلسلة حروب شديدة. وفي اوائل القرن الثامن غزا العرب السند بقيادة البطل العربي الكبير محمد بن القاسم وهو في السادسة عشرة من عمره فدحر ملك السند وقتله وقاد ابنتيه اسيرتين الى بغداد

واخذت الاميرتان توشيان ضد امرها كيدا الى ان اوغرتا صدر الخليفة عليه حقدا فقتله ولما عرفتا بنجاح سعيهما وان محمد بن القاسم قد قتل القتا بنفسيهما من نافذة القصر الى مياه الدجلة

والقاء الفتاتين بنفسيهما من اعالي القصر يذكرنا بروح التضحية التى سادت تلك العصور ولا سيما طقوس «جوهور» التي كانت تعتصم بها عشيرة «راجبوت» فالعادة عند هؤلاء الامراء اذا دحروا في معركة ان يغتسلوا في الحمام وان يلبسوا اثوابا حمراً بلون الزعفران وان يهجموا على الاعداء بسورة جنون الى ان يخروا صرعى. واما نساؤهم ففي نفس الوقت يبنين من من موجودات القصر هرما يركبن عليه ثم يوقدن فيه النار. وهذه الطريقة الوحيدة عندهم لمحو ذلة الهزيمة وغسل لوثة العار. وبقيت هذه الطقوس شائعة في البلاد الى القرن التاسع عشر. وبعد ان فتح العرب السند انسحب الامراء الى ولاية كاتياوار ومن احفاد هؤلاء الامراء رانتجتسنهجي

ومن اوائل حكومات الامراء التي ظهرت في التاريخ حكومة ايدار تحت امارة راما جوهار الذي تزوج حفيدة موريس الامبراطور البيزنطي ومن احفادهما الامير الشهير السير برتاب سنغ احد العظماء الذين ساروا في مأتم الملكة فكتوريا ومما يؤثر عنه انه سافر الى فرنسا وقت الحرب الكونية وهو شيخ طاعن في السن ليشترك بخوض غمرات القتال. ومن الشواهد الدالة على مكارم خلق هذا الامير سؤاله الى ابنه بعد رجوعه من كلية في بريطانيا اذا كان دخن او شرب الخمر او رقص فاجاب ابنه سلبا فاكتفى بما سأله واعتبر هذه الامور دعامة في بناء الاخلاق

لقد شاد امير ابدار الذي اسمه «بابا» ملك اسرة يودابور وهو الذي صد العرب عن التقدم عند حدود راجبوتانا كما صدهم عن التوغل بالفتح فى اوروبا شارلس مارتل عند مدينة بواتيه في فرنسا وكما ان اسرة كارولنج الملكية بدأ تاريخها في معركة بواتيه كذلك اسرة اودابور بدأت يوم انتصار راجبوتانا، ولكن جيوش التركمان غزتها من اعالى المواطن الطورانية فقامت اثر هذه الغزوات اولا اسرة مالكة افغانية قصرت جهدها على شن الغارات وعقب هذه الحكومة حكومة الملوك الغوريين

وفي ذلك الزمن اشتهرت عشيرة راتور، واحفادها موجودون اليوم في جودهبور

وامراء راجبوتانا اشداء القلوب شم الانوف فان روح نخوتهم القومية وعزة نفسهم لم تمت وقد حاربوا مستبسلين ثلاث مرات دفاعا عن العاصمة شيتور وماتوا جميعا في ساحة الدفاع دون ان ينجو منهم رجل. واما نساؤهم فقدمن اجسادهن طعاما للنار ولكثرة ما عانى الملوك من حروبهم فان احدهم الامبراطور تزوج أميرتين وهما ابنتا امير جودهبور وامير جايبور فدانت له البلاد جميعها الا معقل العاصمة شيتور، وبعد حصار شديد تهدم المعقل وتداعت اركانه ففر الامير اوداي سنغ وشاد مدينة اودابور. وعز على هذا الامير ان ينهزم من وجه الامبراطور فاقسم ان اسرته لا تأكل سوى اوراق النبات والشجر ولا تنام الا على القش واثرت هذه المسألة فى امراء اودابور فانهم الى اليوم يضعون فرشهم الفاخرة على حصيرة من قش ويتناول الطعام فى اطباق الذهب المقدمة على الورق الاخضر

وقهر المهراجا جوالبور راجبوتانا يوم تولى قيادة جيشه ضابط افرنسي اسمه دابون احد عشاق الامبراطورة كاترين العظيمة والرجل الذي كان عبدا في آستانة وصديقا لورن وهاستنج. وهاجت الهزيمة غيظ الامراء فعادوا الى تطبيق طقوس (جوهور)

ووقعت حرب بين امراء جابور واودابور ضد جودهبور من اجل الاميرة كرشنا كوماري من يوابور عانت البلاد من شرها الامرين واستمرت هذه الاهوال سبع سنين ولم يقف القتال الى يوم انتحرت الاميرة كرشنا التى كانت سبب نشوب الحرب وهى فى الثامنة عشر من عمرها. ومنذ ذلك العهد اخذ الامراء يطلبون الحماية الانكليزية فرضخت بريطانيا الحماية واعطيت شركة الهند الشرقية بموجب معاهدة ما ندشوار امتيازات كبيرة

وامارات راجبوتانا لا تزال متأخرة لم تبلغ من المدنية شيئا وعوامل النقل فيها الجمال ووسائل السلوة في القرى حكاية القصص وغناء اناشيد الزجالين. والشعب شديد الاعتصام بالصدق حتى فى المواقف الحرجة فان احدهم ارتكب جريمة وجيء به الى الحاكم وكنت يومئذ قاضيا فلم ينكر الجريمة مع انه نصح مرارا بالانكار وهم يحبون الخيل الى حد الشغف

ومن غرائب الحوادث التى جرت ودلت على وفاء خيلهم وطيب اصلها. ان الحاكم الانكليزي حكم على رجل متهم بالاعدام شنقا فى احد قلاع المدينة وكان جواد الرجل في القلعة وفقد صاحبه فحطم القيد وجرى مسرعا نحوه يثب على جدران القلعة وهو في هيجانه كالمجنون محاولا انقاذ صاحبه ساعة الموت

ومن اعظم رجال السياسة فى الامبراطورية البريطانية مهراجا بيكانير فهو في بعد النظر ثانى الجنرال سموتس ومن جملة ساسة الهند مهراجا الوار

ذكرى المجزرة

أول من أطلق الرصاص

فى الحرب العالمية يزور لندن!

يزور لندن قريبا الميجر ميهاجلو ميلوجكوفتش اليوغوسلافي الذي اطلق اول رصاصة في الحرب العالمية الماضية ويصحبه في هذه الزيارة ستون من المحاربين القدماء للسلام على رفاقهم الانكليز الذين قاتلوا معهم في ميداني سلانيك والبلقان

ويحمل الميجر ورفاقه نيشان البسالة اليوغوسلافي المعادل لنيشان فيكتوريا الانكليزي، والميجر معروف عنه انه أطلق اول رصاصة من رصاص الحرب في اول ليلة استعرت فيها الحرب العالمية في يوليو عام ١٩١٤ على فصيلة من المجريين خرجت للاستطلاع ومهاجمة بلغراد عاصمة الصرب في الامس وعاصمة يوغوسلافيا فى الوقت الحاضر

رقم تلفون وكالة الدفاع فى القدس ١٤١٣

البرنامج البحري

اذيع فى برلين منذ ايام البرنامج البحرى لالمانيا في عام ١٩٣٥، اي بيان الواحدات التى تقرر بناؤها فى خلال السنة الحالية كنتيجة للاتفاق البحري الذي عقد اخيراً بين المانيا وانكلترا

والذي يؤخذ من هذا البيان ان المانيا ستبنى بارجتين جديدتين حمولة كل منها ٢٦ الف طن وطرادين جديدين حمولة كل منهما عشرة الاف طن و١٦ نسافة وصفت بانها ذات قوة استثنائية و٢٨ غواصة اي ما يكاد يكون نصف ما سمح لالمانيا ببنائه فى الاتفاق الالماني ويقال ان وزارة البحرية الالمانية شرعت في اعداد البرنامج البحري لعام ١٩٣٦ والسنوات التالية

وتقول الصحف الانكليزية ان اهم ما يستوقف النظر في برنامج المانيا البحري لعام ١٩٣٥ ان المانيا ستبنى ١٦ نسافة حمولة كل منهما ١٦٢٥ طنا اى نحو ٣٠٠ طن اكثر من النسافات الانكليزية التي تم بناؤها حديثا يضاف الى ذلك ان المدافع التى ستجهز بها النسافات الالمانية ستكون اقوى من جميع المدافع التى جهزت بها النسافات الانكليزية حتى الان

وتقول الصحف الانكليزية ان برنامج المانيا البحرى جاء رداً على برنامج فرنسا البحرى الاخير كما تقول ان البوارج الانكليزية الوحيدة التى جمعت بين السرعة العظيمة والمدافع الكبيرة ثلاث بوارج، هي البارجة هود والبارجة رينون والبارجة ربلس. وقال الكاتب البحرى لجريدة الديلي تلغراف ان المانيا تنفذ برنامجها البحري بسرعة غير عادية كما تعتقد الدوائر الفرنسية ان المانيا ستنفذ برنامجها البحري كله، كما نص عليه الاتفاق البحري الذي عقدته مع انكلترا فى خلال اربع سنوات.

وتقول الدوائر الانكليزية الرسمية ان انكلترا ستشرع من السنة القادمة في بناء عشر بوارج وطرادات جديدة بحيث يصبح عددها ٦٠ وحدة كبيرة مع ان الاميرال جيلكو والاميرال بيتى والاميرال كيز من رجال البحرية قالوا ان سبعين وحدة كبيرة هي اقل ما يسع انكلترا ان تقتنيه لضمان السلامة في جنوب المحيط الاطلسي وفي البحار الاوروبية

سيارات غزة

الوطنية

سفريات يومية

بين غزة ويافا

«وبالعكس»

سيارات فخمة

سائقون ماهرون

ذكرى

عالم انسانى

احتفل منذ اسبوع في باريس بانقضاء خمسين سنة على اكتشاف العالم باستور لطريقة علاج الكلب ونذكر بمناسبة هذا الاحتفال قصة تجربة جربها باستور علانية عندما تحداه قوم من أصحاب الماشية عندما شيع انه اكتشف سر الجمرة الخبيثة.

قبل باستور التحدي الذي وجه اليه ووضع المتحدون تحت تصرفه ستين خروفا فلقح خمسة وعشرين منها ضد الجمرة الخبيثة وبعد بضعة ايام ادخل جراثيم الجمرة الخبيثة فى اجسام الخمسة والعشرين واجسام خمسة وعشرين خروفا اخرى لم يلقحها، ثم قال باستور ان الطائفة الثانية من الغنم تموت عن بكرة ابيها وان الاغنام الملقحة تبقى حية، ثم تم الاتفاق على ان يجتمع المؤمنون بباستور والجاحدون بنظريته التي جربها امامهم في ٢ يونيو عام ١٨٨١ في المزرعة التي اجريت فيها التجربة للاحتفال بنصره او لاعلان خيبته.

فلما دخل العالم باستور في الساعة الثانية بعد ظهر ذلك اليوم استقبل بالتصفيق وكان في المتحدين والجمع الذي احتشد طائفة من الرجال الممتازين وبعضهم ممن سخر من تعاليمه قبلا، لان الذى تنبأ بوقوعه وقع بكامله

وقد قال المسيو بولي فى الاجتماع السنوي الذى تعقده المجامع الخمسة تحية لباستور «انظروا كيف ان الطبيعة قد كاشفته دفعة واحدة بسر من اغمض اسرارها وهو سر العدوى وكيف ان العلم قد خوله تحويل مسبب الموت الى دافع الموت»

لا نريد الحرب

تنشط حركة فى بريطانيا ضد الحرب وتنشر الجمعيات دعوة قوية لهذه الغاية في انحاء البلاد

والقى السير ستافورد كربس خطابا في مظاهرة كبيرة اشتركت فيها عدة جمعيات ومما قاله «لي ملء الامل بان يعضد ابناء بريطانيا بهذه التظاهرات وغيرها السعي ضد الاستعدادات الحربية في هذه البلاد. فاذا جاء الزمان كما نأمل وكنا نود ان نصبح عمال بريطانيا هم الذين يملكون بريطانيا فعلينا ان نؤيد السياسة الاشتراكية وان ندافع عن مبادئها وقانون البلاد ضد السلايين الكبار واعني بهم بعض المتمولين العظماء. فاذا ما اصبح ذلك القانون قانون البلاد استعد سواد الشعب الاعظم لحمايته دون تأخر، اما اليوم والقانون لا يتفق مع رغباتنا فحري بنا ان نقول اننا لا نريد الحرب ابداً.

محمد مصطفى شاهين

متعهد بيع جريدة الدفاع فى طولكرم

ومستعد لتصليح الدراجات

وبيع جميع القطع الجديدة اللازمة لها

باسعار رخيصة جدا

أنا أحب زوجي!

في كل مرة انظر الى وجهه اراه نظيفا طريا. والمسه بيدي فاراه ناعما مثل القطيفة — ان زوجي يستعمل صابون بالموليف للحلاقة يوميا لان زيت الزيتون المكرر علميا والداخل فى تركيب هذا المعجون يفيد البشرة فائدة عظيمة ويعطيها رونقاً وطلاوة وبهاء هذا الصابون للحلاقة بما فيه من مواد يجعل الشعر ينتصب بسرعة فتمر الموسى فوقه وتقطعه بسهولة

الوكلاء والمستودع العام: الشركة المصرية البريطانية التجارية

مصر: شارع سليمان باشا - الاسكندرية: شارع طوسن باشا

وللشركة فروع فى يافا بيروت وطرابلس - نمرة التلفون بيافا ١٠٦٢

شارع ظريفة عمارة الطابو سابقا

فرع فنادق

الطرابلسي الشهيرة

(في بيروت وعاليه)

آخر ما وصل اليه الفن الحديث بتنظيم الفنادق

فندق الكونتننتال

يافا — شارع النزهة

فندق

الكونتننتال

ملتقى الطبقات الراقية

لاصحابه

كمال الزعيم

ومكرديج مصرليان

تلفون وكالة الدفاع في حيفا ١٢٥٨

تتشرف

صباغة متقنة

تنظيف كوي

مصبغة الشرق الكبرى لصاحبها

امين البديري

باعلان الجمهور الكريم انها انتقلت من محلها الكائن امام الساعة الى بناية جمعية الاسعاف العربية شارع البرية الجديد المؤدي الى المنشية تلفون ... والمصبغة تنتهز هذه الفرصة وتعلن الجمهور انها قد استحضرت امهر العمال واحدث الادوات

اعتداء اليهود على الخفراء العرب

قضية مثيرة تحوطها الملابسات وتستفز الجمهور من العنصرين

اختلاف القضاة. جلسة صاخبة . استعراض الشهود . استفزاز المحامي. اهمال البوليس

— لمندوب الدفاع فى دور القضاء والمحاكم —

لا احد ينكر شذوذ الوضع السياسي فى فلسطين ، وموقف الحكومة من هذه الحالة التي لا العرب اصحاب البلاد راضون عنها ولا اليهود الدخلاء مرتاحون اليها . وهذه القضية التى سنسرد للقراء وقائعها تاركين لهم تفسير معانيها دون تعليق ، نود اولا وقبل الخوض في ذلك ان نبين مبلغ صلة ذلك الشذوذ بوقائع هذه القضية

ملخص القضية

فى شهر نيسان الماضى بينما كان ثلاثة من خفراء العرب هم : عبدالله شريف المغربي، ويوسف محمد عثمان ابو غوش ، وعبدالله الكوردي سائرين فى سكنة شابيرا القريبة من تل أبيب قياماً بوظيفتهم اذ بجماعة من اليهود تخرج وتنهال عليهم ضرباً ثم توثق اثنين منهم بالحبال وتسلبهم مسدساتهم وعصيهم ونقودهم

اعتراض اولى

وبعد قراءة صورة الاتهام بالعربية وترجمتها الى العبرية ثم الى الاسبانيولية وهى اللغة التي تفهمها : كثرية المتهمين التسعة : شمويل ابرهام مزراحي، ابراهام اسرائيل اوشكن ، نسيم منشى ، حنان يعقوب ، حاييم ليفي ، وسف دافيد ، دافيد اسحق استرد ، ابراهام يعقوب حيص ، يهودا نسيم دلوخ ، وابراهيم صديق بيترس وقف محامي الدفاع المستر هاتشويل واعترض على الترجمة الى العبرية وقال انها ليست صحيحة

ثم قال « انا لا اطلب من المحكمة ان تحذق ٦٠ لغة من اللغات التى يتخاطب بها سكان فلسطين واننى اقدر صعاب ذلك ، ولكننى اعود فاقول ان الحكومة اعتبرت اللغة العبرية ضمن الثلاث لغات فيجب ان تستعمل من قبل دوائرها مضبوطة

يطلب رد الدعوى

وبناء علي ما تقدم ، وبما انه سبق وحدث في هذه المحكمة وفى حيفا ايضا انه عندما بلغت ورقة الاتهام بصفة غير صحيحة ردت القضية عن المتهمين وهذا عين ما اطلبه فى هذه القضية

اساس الاتهام

وبحثت المحكمة فوجدت ان اساس الاتهام مكتوب باللغة العربية ثم ترجم الى الانكليزية وفى الاثنتين جاء صحيحا ما عدا الترجمة العبرية . وعلى ذلك قررت السير فى الدعوي

حضور الشهود

ثم نودي على الشهود ، واحدا واحدا ، وهم من رجال البوليس فاخذ كل منهم يشرح للمحكمة ما رآه وما فعله فيما يختص بسير التحقيق في هذه القضية .

فقال الاول والثاني انهما كانا فى الوظيفة (دورية (ساعة ان سمعا صفيرا وانهما عندما وصلا مصدر الصفير وجدا جماعة من اليهود يقدر عددهم بما لا يقل عن المئتين متجمهرين حول احد الخفراء العرب واسمه عبد الله المغربي ، وبعضهم اخذ في ضربه ولكنه كما ان احدهم حاول ربطه بحبال

وشرحوا كيف انهما بعد كفاح طويل تمكنا من «تخليص» الخفير من الجمهور والذهاب به الى مخفر بوليس سكنة ابو كبير حيث قص عليهما الواقعة، وانه سلب ايضا دراهمه وسلاحه ، وهنا فقط — أي فى دائرة البوليس — تذكر رفيقيه الآخرين

مشدودا الوثاق

ولما علمنا بخبر رفيقيه رجعنا الى مكان الحادثة فوجدنا الخفيرين الاخرين مشدودي الوثاق فى زاوية ، فاخذنا في تخليصهما والعودة بهما الى نقطة البوليس

تطرف المحامى

وهنا اخذ المحامي يشدد النكير على الشهود في اسئلته فيما يختص بعملية التشخيص التى اقيمت للتعرف على المتهمين الى ان تطرف اكثر فاكثر فاتهم البوليس بانه تعمد وضع المتهمين على الصورة التى وضعوا بها اثناء الاستعراض

تحذير الرئيس

وحالا اعترضه رئيس المحكمة المستر ادواردز فقال انك تتطرفت جداً، وان ما ترمي اليه امر هام عليه مسؤولية كبرى فاحذر الاسترسال اذا كان ينقصك الاثبات .

تراجع والتماس

فقال المحامي انه لا يود ان يتهم بمعنى الاتهام ولكنه قصد ان يستخرج من افواه الشهود ، اذا استطاع، ما يدعم به نظريته ومع هذا فانه يطلب من المحكمة ان تسمح له بان يبين بجلاء وحرية بعض نقاط تجري في اثناء التحقيق من قبل البوليس في البلاد بصورة عموميه

فأجاب الرئيس انه غير مستعد لسماع محاضرات عامة وخير له ان ينظر صميم القضية .

خلاف

وفي اثناء هذه المجادلات حمي وطيس الاخذ والرد بين محامي الدفاع وفوزي بك الغصين ممثل النيابة الى درجة خرجا بها عن الحد المألوف مما اوقع المترجم السيد ميشيل قطران في مأزق حرج من حيث الترجمة فأغاظ ذلك النيابة التى اشتبكت بحوار جديد مع المترجم وهذا بدوره احتج للمحكمة. وقد رأى الرئيس ان يستعمل الحزم لاعادة الامور الى نصابها ، فكان ما اراد ، وانما ترك هذا العمل فى النفوس اثراً سيئاً

فى اليوم الثانى

جميع ما تقدم استغرق جلسة يوم الاثنين بكاملها فاضطرت المحكمة ان تستأنف النظر في هذه القضية يوم امس (الثلاثاء) فى جلستين قبل الظهر وبعده استمرتا حتى الساعة السادسة مساء

الجمهور

وكانت المحكمة تغص بالمشاهدين من عرب ويهود وكان كل فريق قبل الدخول الى المحكمة يناصر جماعته ويشتبك مع الاخر في جدال حول هذه الوقائع « القومية » مما تركت فى نفوس المشتغلين بهذه القضية من محامين وبوليس اثرا ظهر فيما بعد داخل الجلسة

النيابة

ولا بد لنا ان نبدي ملاحظة ظهرت لنا جلية وهي الضعف الذي بدا في جلسة اليوم الثاني من جانب النيابة بعد ان انسحب فوزي بك الغصين تاركا العمل لمساعده هذا من ناحية ومن الناحية الاخرى عدم تنظيم البوليس جبهته فى قضية كان ينقصه فيها كما نعتقد كثير من الاستعداد

والخلاصة

ورغبة منا فى الوصول الى النقاط الهامة التى وقعت في جلسة بعد الظهر نقول ان المحكمة استمعت عدة شهود من البوليس الانكليزي والعرب وضباط البوليس الذين اجروا التحقيق وكلهم اجمعوا على ان تحرياتهم ادت الى القبض على المتهمين التسعة بعد تعرف المدعين (الخفراء الثلاثة) عليهم ساعة الاستعراض الذي جيء بهم اليه على حدة ، وخيروا فيه ان يتخذوا المواضع التى يختارونها

شهادة مناقضة

وكان آخر شاهد تقدم للشهادة البوليس اليهودى رقم ٦٨٨ الذي جلس لمساعدة سعيد افندي الحسيني بالمرافعة وجاءت شهادته مناقضة لسائر ما سبقه من اقوال البوليس البريطاني والعربي اذ قال ان المتهمين التسعة عند ما حضروا الى مركز البوليس جاءوا من تلقاء انفسهم لمساعدته وهنالك ، بامر من محمد افندي السعدي ضابط البوليس القى عليهم القبض وسجنوا

وقال ايضا عندما نقل هؤلاء المتهمون اليهود من مركز بوليس ابو كبير الى مركز بوليس رئاسة يافا وضع معهم في ذات السيارة اثنان من المدعين (الخفراء) فتمكنا بذلك من رؤيتهم والتعرف عليهم . وكان ذلك قبل اقامة الاستعراض

ولما سئل من قبل المحكمة عن هيئة الاستعراض الذى اقيم بعد ذلك صمت ولم يجب ، وسئل اذا اعلم الضابط المسئوول عن الاستعراض ان المدعين اجتمعوا بالمتهمين قبل ذلك

فاجاب بالنفي ، وانه لم يقل عن ذلك لاحد قبل الآن

وثبة لمحامى الدفاع

وقد احدثت الافادة المار ذكرها ضجة في المحكمة اذ انها قلبت سير القضية رأساً على عقب ، فانتهز محامي الدفاع الفرصة ووثب وثبة واحدة مهاجماً النيابة والبوليس (ويحق له ذلك ما دام انه وجد امامه ثغرة ضعف ظاهرة) وتتطرق بواسطة اعمال البوليس الى نقاط قومية طائفية

مذاكرة اولى

واختلت المحكمة للمذاكرة لاول مرة زهاء نصف ساعة ثم عند اعادة الجلسة قرأ الرئيس ما يلى :

تبرأة وتجريم

المحكمة بالاجماع تبرىء جميع المتهمين من التهم التي وردت ضدهم بالاتهام ، الا انها بالاكثرية تطلب من المتهمين الاول والثانى والثالث والخامس والتاسع ان يجيبوا مدافعين عن انفسهم عن جرم الضرب العادي

افادات باليمين

واخذ كل واحد من الخمسة الذين بقوا في قفص الاتهام يقول بعد القسم انه لم يشترك في ضرب الخفراء وانه لم يكن حاضرا ساعتئذ في مكان الحادثة

المرافعة

وقام محامي الدفاع يندد باقوال شهود البوليس العرب الذين سبقوا شهادة البوليس اليهودي ، واخذ يندد بفائدة الاستعراض الذي اقيم ما دام ان المدعين سبق لهم ان رأوا المتهمين لا سيما وبينهم من له انف لا شبه له لا في يافا وحدها ، بل قد لا يكون له شبيه فى فلسطين جمعاء

وقال : ثلاثة خفراء عرب بثياب رثة غير رسمية لا يمكن لاحد ان يقول انهم خفراء او موظفو حكومة دخلوا محلة لا يعرفون لغة واحدة من لغات البلاد فهذا امر احتار في تعليل القصد منه

كان بودي ان ابدى بعض ملاحظات عامة فيما يختص بالتحقيق الا انني لا اود ان اضيع وقت المحكمة ، وانما اقول انه ربما كان هناك بعض المقاصد الصغيرة في سير التحقيق « هكذا بالحرف الواحد »

عرب ويهود

وهنا اخذته الحماسة اكثر فاسترسل المحامى يقول : اظن انه يستنتج شيء من احد الشهود وهو ان هذه المحلة يحرسها اليهود وانما هذه المرة فقط كانت تحرس من قبل العرب ولهذا وضعوا على رؤوسهم (الكسكيت)

انا معروف انني لا احب التعصب ، ولكنني مضطر ان اقول هذه الملاحظة : لا افهم لماذا وما هو القصد من ارسال ثلاثة مغاربة الى هذه المحلة اليهودية يلبسون « الشراويل » بدون اية اشارة الى انهم مأمورو حكومة ، ولماذا لا يرسل لها خفراء يهود لا سيما بعد ما وقع فيها عدة سرقات.

غميزة اخرى

ثم قفز بعد ذلك الى البوليس فقال، ولا بد ان اشير الى سوء الادارة التى جرى فيها التحقيق بهذه القضية من الاول الى نقل المتهمين والمدعين بالسيارة الى التشخيص ، ولكنني اعتقد ان هناك ما هو اكثر من هذا الذي ظهر لنا ولذلك فانني اترك جميع امور هذه التصرفات الى المحكمة

ربما ذهب هؤلاء الخفراء الى الناحية المشار اليها فظنهم السكان لصوص بحكم المنظر فجروا احدهم عن حصانه وسببوا له جرحاً فى رأسه ، ولهذا فانا اعتقد انه لم يكن من الضروري احضار هذه القضية الى محكمة مركزية

مذاكرة ثانية وحوار

واثناء رفع الجلسة لمذاكرة ثانية دامت حوالي اربعين دقيقة ، حمي الاخذ والرد بين بعض الصحافيين العرب والجمهور العربي ومحامي الدفاع المستر هاتشويل اذ اعتبروا مرافعته مهاجمة للعرب ، وانها حوت غمز يشتم منه الاهانة والتحقير . وقد انتقل هذا الحوار بحماسة شديدة الى غيرهم من الحضور من صف البوليس لان مرافعة المحامي حوت ضدهم غمزاً غير شريف ، ولولا ان اعلن اعادة افتتاح الجلسة لكان الامر انتهى الى وقائع اخرى

قرار مفند

قال الرئيس :

قررت المحكمة بالاكثرية براءة المتهمين من جرم السرقة ، الا ان زميلي حضرة القاضي عزت بك نمر كان في المذاكرة الاولى ولا يزال حتى الآن في الرأي ان الخمسة المتهمين يجب ان يجرموا بموجب المادة ٢٣٠ من قانون الجزاء غير ان اكثرية المحكمة · اي حضرة القاضي الدكتور ماني وانا (اي الرئيس) ، نرى انه لم تثبت عليهم تهمة السرقة

والمحكمة تقرر بالاجماع تجريم المتهم الاول شموئيل مزراحي بموجب المادة ١٧٠ من قانون الجزاء بجرم وضرب وجرح الخفراء؟ ولكن المحكمة بالاكثرية اي انا وعزت بك نمر ، نرى ان ضرب الخفراء وشد وثاقهم ثبت اما الدكتور مانى فرأيه بثبوت الجرم على المتهم الاول فقط

ان رأي عزت بك نمر هو ان الخمسة يجب ان يجرموا بموجب المادة ١٧٩

اما رأي الخاص فهو ان المتهم الثالث بريء من التجريم بموجب هذه المادة لذلك تكون النتيجة انه ، اي الثالث نسيم حزان ، تقرر براءته بالمرة

والنتيجة بخصوص المتهم الاول تجريمه بموجب المادة ١٧٩ بأجماع الاصوات ، اما الآخران فتجريمهما بموجب هذه المادة ذاتها وانما بالاكثرية لا بالاجماع

الحكم

ان كلا من الاول والثاني والخامس شموئيل مزراحي ، ابراهام اوسكل، ويوسف دافيد يسجن لمدة شهرين

وفيما يختص بابراهام برتس فان المحكمة تود ان تعاقبه بعقاب اخف لمساعدته البوليس في العثور على اسلحة الخفراء وذلك بان تغرمه بدفع خمسه جنيهات او شهر سجن .

ملاحظة

وفي الساعة السادسة من مساء امس خرجنا من المحكمة نسمع في الخارج اقوالا نمسك عن ذكرها الان لانها لا تشرف سمعة احد ، كما اننا نرجو دائرة البوليس ان تتخذ عظة لها في المستقبل عند ما تقبل على تحقيق في قضية من هذا النوع .

للقراء ان يصلوا الى النتيجة التى يريدونها من تحليل الاقوال ، اما نحن فنرى الارفق اسدال الستار

حديث هام عن الحرب المقبلة

وموقف العرب منها _للاستاذ اسعد داغر

ننشر فى عدد الغد حديثا هاما للاستاذ الكبير اسعد داغر عن الحرب المقبلة وموقف البلدان العربية ، لا سيما فلسطين ، منها . وقد كتب الحديث ببعد نظر ، واخلاص في الكتابة ، شأن الاستاذ اسعد في كل ما يسطره قلمه .

مواد هذا العدد وقضية امس

شغلت مواد القضية التى يراها القراء على هذه الصفحة جزءاً كبيراً منها ، فاضطررنا لتأجيل « كلمة العدد عن الروليت » ، ومواد اخرى هامة ، راضين بان يطلع القراء على تفاصيل قضية هامة شغلت البلد لخطورتها

كلمة شكر

اشكر من صميم قلبي كل من شجع المدارس العربية التى اديرها انا سواء بتقديم الجوائز الثمينة او بالحضور الى الحفلة السنوية واشكر بصورة خاصة الشهم الفاضل السيد رفعت عابدة الذي تبرع لفقراء المدارس بخمسة جنيهات واشكر ايضا اباء الطلبة الذين شجعونى للمضى فى حقل التعليم المفيد الذي نحن في احوج ما نكون اليه وخاصة في مدينة حيفا المفتقرة اليه وان انس لا انس بالشكر حضرات اعضاء اللجنة الفاحصة فاهم على ما قدموا من غيرة ومن تكريس معظم اوقاتهم اجزل الشكر واعظم الثناء

محمد السباعي ناظر المدارس العربية بحيفا

من العرب والى العرب

ارض صالحة للبنيان مقسمة الى قطع مغروضة للبيع باسعار متهاودة جدا فمن أراد فليراجع محمد عيسى عبده

ضيف
فلسطين الكريم

لا يزال سعادة عبد الكريم بك الازري، مساعد رئيس الديوان الملكي في العراق ، وضيف فلسطين اليوم — موضع حفاوة الوطنيين في الثغر . وقد زارنا اليوم في ادارة هذه الجريدة ، فابدي سعادته من العطف على فلسطين ما يجيش فى صدر كل عربي فى العراق الشقيق ، وفي المساء صحبنا سعادته الى النادى الرياضي الاسلامي حيث امضى وقتاً في التحدث بشئون البلاد العامة

ويقيم سعادته اياماً قلائل فى يافا، في « جرزاليم اوتيل » قبل ان يبرحنا الى العراق

شركة
السكب الفلسطينية

اتصلنا بأدارة شركة السكب الفلسطينية وتباحثنا معها حول ما ورد في مطالب بعض عمال الشركة انها عازمة على ايجاد حل مرض للعمال دون اجحاف لهم . وقد اكدت لنا بانه لم يسبق لها اخراج اى عامل من عمله دون اسباب موجبة لاخراجه كما انها تعطف عطفا زائدا على عمال الشركة

المعلمون
ودورة المعارف

نشرنا امس خبراً مضمونه ان ادارة المعارف جعلت المعلمين يشتغلون يوم الجمعة في الدورة الرياضية · وقد جاءنا كتاب من استاذ ينفي ذلك ، فنشرنا التصحيح شاكرين

الى القراء

نزولا على رغبة الجمهور ، وحبا بارضاء الشعب الذي كان يقدم نهار امس جماعات جماعات الى المحكمة المركزية لحضور قضية الخفراء العرب الذين اعتدى اليهود عليهم ، ولكى نقدم له صورة واضحة عن هذه القضية الهامة فقد اضطررنا لارجاء قسم كبير من بقية الحوادث المحلية الى الاعداد القادمة

ضابط البلدة
يتسلم مهام القرى

تسلم الضابط السيد محمد افندي السعدي بالاضافة لاعماله الحالية مهام اعمال القرى مدة غياب المستر شيف بالاجازة

تأجيل
اجتماع قروي

تأجل اجتماع الجمعية القروية لقضائي يافا والرملة الى يوم الاربعاء القادم وسيكون الاجتماع فى دار الجمعية في الساعة الحادية عشر قبل الظهر ومن الابحاث التى سيتناولها المجتمعون التعليم فى القرى وموقف ادارة المعارف منه

البقاء لله

قال مراسلنا فى بيت لحم : انتقلت الى رحمته تعالى المرحومة السيدة ر... سليم القباضى وهى فى ريعان الص... وتركت وراءها ثلاثة اطفال . فلفقيدة الرحمة ولزوجها جميل الصبر والعزاء

تلفونات الدفاع وبرقياتها الخاصة

حصار جوي على الحبشة وحرب الغازات

تدابير ايطاليا . ثورة الصحف . زيارة الامير سعود
العفو عن سوريين مبعدين . تطوع جنرال انكليزي

القاهرة في ٢٣ تموز — لمراسل الدفاع الخاص —

مراحل المغامرة الحبشية

« بقية المنشور على الصفحة الاولى »

محاولة عزل الحبشة

عن العالم برا وجويا وبحريا

وقد اخذ المجلس يفكر في عزل الحبشة عن العالم عزلا تاما فبالتسامح مع فرنسا في شؤون اوروبية توصد هذه ابواب « جيبوتي » والصومال الفرنسي في وجه شحنات الاسلحة المرسلة للحبشة . واذا استطاع ارضاء انكلترا اوصدت هذه ابواب الصومال البريطاني كذلك ثم ينوي بناء محطات لاسلكية كبيرة تقطع خط الرجعة على كل خبر يخرج من محطتي ادس ابابا اللاسلكيتين

واهمة مع الدول

الشرقية تثير فضيحة حرب الغازات

وتقوم تدابير سريعة مشتركة بين ايران وتركيا وافغانستان لشن حملة في غضب الامم حول استعمال ايطاليا الغازات السامة في حربها مع الحبشة . وستكون هذه الحملة مثيرة جدا ويحتمل ان تؤلب الرأي العالمي على ايطاليا .

أسعار الحاجيات

من محل راشد كنعان

يافا

		قرش
الرز الرشيدي	الشوال	١٤٢
« الانكليزي	«	١٠٢
« الدمياطي	«	١٣٠
« الهندي	«	١٠٥
السكر الناعم	«	١٦٣
		مل
السكر	الصندوق	٥٠٥
الصابون النابلسي	الرطل	١٢٥
الملح	الشوال	٥١٠
البن	الرطل	١٣٠
		قرش
الطحين الاميركي	الشوال	١٠٢

سعر الجنيه

عن بنك باركليس

٢٣ — ٧ — ٣٥

الدولار	٤ـ٩٦١ر٤
الفرنك السويسري	١٨ر١٥
المارك الالماني	٤٣ر١٢
الفرنك الفرنساوي	١٦ـ١٥ر٧٤
الليرة الايطالية	١٦ـ١ر٦٠
الفرنك البلجيكي	٣٨ر٢٩

شكر على تعزية

بالنيابة عن اخواني وافراد عائلتي اقدم وافر شكري لجميع من واسانا بفقد المرحوم والدنا عبد الفتاح الحاج موسى التايه سواء كان بتشييع الجنازة او بارسال برقيات التعازي والتحارير او بالتشريف الى بيتنا داعيا للمولى عزوجل ان لا يفجعهم بعزيز لديهم وان يجعل حياتهم حافلة ابدا بالمسرات والافراح

طولكرم سليم عبد الفتاح التايه

اجازة شهر

قال مراسلنا في القدس : اجيز حضرة حنانيا افندي حنانيا حاكم الصلح لمدة شهر واحد

حيفا

تأجيل قضيتي عرب الزبيدات والغوارنة

حيفا في ٢٣ تموز — لمراسل الدفاع الخاص — تأجل النظر في قضيتي عرب الزبيدات وعرب الغوارنة الى يوم الاثنين المقبل الواقع في ٢٩ تموز الجاري ، وستعقد محكمة الجنايات في هذا اليوم جلسة النظر في قضية احمد سعيد الناطور المتهم بقتل امرأة يوم ١٣ مارس الماضي .

اعتداء اليهود على مرعى قرية معلول

باشر اليهود قبل ايام بقطع الاحراش الموجودة في مرعى « معلول الكبير » وهو مرعى خاص لقرية معلول منذ نشأتها حتى الان وعليه تتوقف حياة سكان القرية البالغ عددهم ٥٨٨ شخصاً لان معيشتهم ترتكز على نتاج مواشيهم التي ترعى فيه . وقد قدموا عريضة الى فخامة المندوب السامي بواسطة سماحة رئيس المجلس الاسلامي الاعلى في القدس ، يطلبون فيها وضع حد لمسلك اليهود هذا مع تطبيق قانون حماية المزارعين على ذلك المرعى بموجب المادة ١٨ . وقد طلبوا في نفس العريضة ايضا شراء الثلاثة آلاف دونم التي تمهد اليهود فيها ، عندما اشتروا الاراضي والقرية من آل «سرسق» في سنة ٩٢١ ، بيعها من العرب بنفس السعر الذي اشتروها فيه ، وقد كان هذا التدبير من سعادة حاكم اللواء المستر كوكس آنئذ والذي يشغل الان وظيفة المعتمد البريطاني في عمان وعلمنا ان الاهتمام لهذه القضية أخذ مجراه في المقامات الرسمية العالية

جلسة هامة للبلدية يوم الخميس

يعقد المجلس البلدي جلسته الهامة بعد ظهر يوم الخميس الواقع في ٢٥ تموز الجاري في دار البلدية وسأوافيكم بتفاصيلها

رحلة كشافة التهذيب والمؤاساة

قام اعضاء فرقة كشافة التهذيب والمؤاساة الاسلامي بحيفا برحلة الى قرية الدامون مشيا على الاقدام وقد ظلوا يسيرون ١٣ ساعة فنحن نحيي في اعضاء الفرقة بطولتهم

الحكم بالاعدام في قضية قتل

التأمت محكمة الجنايات الكبرى امس في عكا المؤلفة من جناب قاضي القضاة المستر كوري وحضرة رئيس المركزية المستر شرول ومن الفاضلين شفيق بك الدجاني ورفيق بك ابو غزالة ، ونظرت في قضية احمد نايف بلقيسي المتهم بقتل السائح الارمني وامرأته فقضت بالحكم عليه بالاعدام

البوليس يقبض على افراد عصابة

كان من جراء كثرة السطو على المخازن وسرقتها في الشهر الماضي بحيفا ان اهتدى البوليس الى فتى يهودي اعترف امام الجاويش النشيط احمد افندي نايف بان هنالك عصابة لصوص يهودية مؤلفة من ستة اشخاص تتنقل بين حيفا وتل ابيب ، وقد دفع ذلك الجاويش احمد افندي نايف لان يتحرى الامر فذهب وبصحبته بعض افراد بوليس التحري ، الى تل ابيب . وتمكن من اكتشاف المؤامرة فقبض على ثلاثة اشخاص من العصابة ، وليس على ستة كما ذكرت جريدة محلية ، واعتقلهم وقد اعترفوا هؤلاء بتشكيل العصابة فاخذوا يدلون البوليس على امكنة اللصوص الباقين ، والبوليس الان لم يعثر عليهم الا انه جاد في تعقبهم

القدس

الحزب العربي الفلسطيني في الشمال

القدس في ٢٣ تموز — لمراسل الدفاع الخاص — توجه الى حيفا صباح هذا اليوم الاستاذ جمال الحسيني رئيس الحزب العربي ، يرافقه بعض اعضاء الحزب لاجل القيام بتأسيس فروع للحزب في حيفا والمنطقة الشمالية

يطلبون رفع الحجز عن محصولاتهم

وردت على هذه الوكالة البرقية التالية من الناصرة :

باسم المزارعين نطلب رفع الحجز عن محصولاتنا واملاكنا مع اعفائنا من بقايا الضرائب والقروض طاهر القاهوم محمد القاهوم

محاضرة عن وثبات الشباب والقدس

وزعت جمعية الشبان المسيحية بطاقات دعوة لحضور المحاضرة التي سيلقيها الدكتور عبد المسيح محفوظ المعروف في سوريا ولبنان بـ« بلبل الجنوب » وموضوعها «وثبات الشباب» مع قصيدة موضوعها « القدس مدينة الاسرار » وذلك في منتصف الساعة التاسعة من مساء الغد الاربعاء الواقع في ٢٤ تموز الجاري في قاعة الجمعية . فنحث الجمهور على حضور هذه المحاضرة بالنظر لاهميتها

ايطاليا

حصار جوي لاسلكي على الحبشة

ينوي الايطاليون في حالة نشوب الحرب مع الحبشة ان ينشئوا حصاراً جويا لاسلكيا على الحبشة بوقف جميع الاخبار التي تصدرها الحبشة الى العالم باللاسلكي

فورة الصحف الايطالية ورعونتها

احدثت تصريحات وزير خارجية اليابان التي انكر بها عمل سفيره في روما ضجة كبيرة في ايطاليا فقامت قيامة الصحف على اليابان واخذت تتهمها بحب السيطرة على الشعوب السمراء بعد سيطرتها على الشعوب الصفراء واتهمتها بانها عدوة الجيوش البيضاء واخذت تحذر الدول الاوروبية من الخطر الاصفر

ثورة بركان غباره يحجب الشمس

ثار بركان استرامبولي واخذ يقذف الحمم والمواد الملتهبة وارسل عاصفة من الرماد حجبت ضوء الشمس نصف ساعة ولكنه لم يحدث اضرارا حتى الآن

الحبشة

السفير الايطالي يرفض دعوة ملكية

رفض اليوم سفير ايطاليا المفوض في اديس ابابا تلبية الدعوة التي لباها جميع زملائه قناصل وسفراء الدول الاخرى ، لحضور الاحتفال الذي اقيم في اديس ابابا احتفاء بذكرى مولد جلالة الامبراطور هيلا سلاسي وقد صرح بالسبب الذي دعاه لرفض الدعوة قائلا : « ان العبارات العدائية التي وردت في خطاب الامبراطور ضد ايطاليا الذي القاه في البرلمان الحبشي هي الداعي والسبب المباشر لعدم تلبية دعوة حضور الاحتفال »

فرنسا

كتاب بالعفو عن المبعدين السوريين

قدم الشيخ تاج الدين افندي الحسني رئيس الوزارة السورية الى المسيو لافال رئيس الحكومة الفرنسية كتابا بالعفو عن كبار المبعدين السوريين الموجودين في فلسطين وشرق الاردن ومصر ومنهم الدكتور عبد الرحمن بك الشهبندر ونبيه بك العظمة وحسن بك الحكيم

عمان

وساطة الامير سعود في حادث

اطلقت السلطة السعودية سراح الضابط البريطاني المستر شمبرلين الذي اعتقلته منذ ايام وذلك على اثر وروداشارة برقية من سمو الامير سعود بخصوص ذلك ، وينتظر وصوله اليوم الى عمان

سينما عدن — القدس

برنامج خصوصي وممتاز لاهالي القدس الكرام

يومي الاربعاء والخميس ٢٤ و٢٥ تموز

فلمان كبيران بتذكرة واحدة

١) كلوديت كولبرت بفلمها الممتاز

الزنبقة الذهبية

٢) الفلم الحربي الكبير

الحرب بين الاميركان البيض والهنود الحمر

معارك دموية هائلة ، قتلى وجرحى بالالوف

ازيز الرصاص من البنادق والمتراليوزات يصم الاذان

برنامج ممتاز لا تدعوه يفوتكم

انكلترا

زيارة الامير سعود لفلسطين

غادر سمو الامير سعود ولي عهد المملكة العربية السعودية لندن في ٢٢ الجاري الى دوفر ومنها الى كاليه ، ثم الى باريس وسيقضي سمو ولي العهد في باريس خمسة ايام . ثم يزور سويسرا ويمكث هناك بضعة ايام وسيغادر سموه جنوى في اليوم الثامن من شهر اغسطس القادم وينتظر ان يصل الى الاسكندرية يوم ٢٢ اغسطس

وسيسافر سموه في اليوم نفسه من القنطرة قاصدا فلسطين وسيقابل في الاسكندرية والقنطرة بحفاوة عظيمة وسيستقبله ويودعه العظماء والكبراء

وسيمكث سموه في القدس يوما او يومين في ضيافة فخامة المندوب السامي البريطاني ويغادر القدس الى عمان وسينزل ضيفا على سمو الامير عبدالله وسيمكث على الاغلب اربعة ايام ويرجع بعدها الى السويس يوم ١٨ او ١٩ يوليو ويصل الى جدة في ٢٠ او ٢١ من الشهر القادم

جنرال انكليزي يتطوع مع الحبشة

عرض الجنرال هوستون خدمته على جلالة امبراطور الحبشة وعمره ٧٥ سنة وكان اشترك في حرب افريقيا الجنوبية في سنتي ١٨٦٦ و١٩٠٢

مجلس الوزراء وتصدير الاسلحة للحبشة

تناقش مجلس الوزراء اليوم في امر تصدير الاسلحة للطرفين المتحاربين والسماح لها بالمرور بالاراضي الخاضعة للنفوذ البريطاني

ويظهر ان المجلس بات يميل الى اصدار امر بالسماح بتوريد الاسلحة لكلا الطرفين لا سيما وان الدول الاخرى لم تتخذ اية اجراءات فعالة لوقف او منع تصدير الاسلحة لايطاليا

اقامة حفلة كبرى لمفوض الحبشة

اقام هذا اليوم عدد كبير من اعضاء مجلس العموم البريطاني مأدبة كبرى دعوا اليها سفير الحبشة المفوض في لندن . والغرض من هذه المأدبة هو تمكين سفير الحبشة المستر مارتن من بسط قضية الحبشة امام اكبر عدد من النواب

باسم الحضارة تستعبد امة

وتكلم المستر مارتن عن العدالة والرق في بلاده وقال : « ان ايطاليا كما يظهر من نياتها التي اظهرتها في حركاتها واستعداداتها العسكرية وتصريحات موسوليني العدائية ضد الحبشة — انها تريد بسط حمايتها المطلقة على الحبشة وابتلاعها باسم الحضارة الاوروبية متخذة مما يشاع عن وجود الرق وعدم استقرار العدالة في الحبشة ذريعة لنياتها ومآربها السياسية في الحبشة

طلبات التطوع ترد بالالوف

ومما قاله السفير الحبشي امام اعضاء المجلس ان مئات الالوف من طلبات التطوع في جيش الحبشة وردت عليه في هذه الايام من الولايات المتحدة وانكلترا اكثر المتطوعين من الارلنديين

واغرب ظاهرة في طلبات التطوع هذه ان اكثر اصحابها ارلنديون وكلهم يقدمون انفسهم للخدمة العسكرية في الجيش الحبشي تطوعا لا يطلبون اجرا على خدماتهم

عقد قرض بمليوني جنيه

وقال المستر مارتن في حديث له جرى مع احد مندوبي روتر ان حكومة اديس ابابا تسعى الآن لعقد قرض مالي كبير قدره مليونا جنيه تقترضه من الولايات المتحدة وانكلترا

وتنوي من وراء ذلك تحسين حالة البلاد الداخلية والخارجية ، وبنوع خاص تقوية شؤونها العسكرية وتثبيت حالتها الاقتصادية والدولية مع الخارج

ايطاليا تستعد لحرب الغازات السامة

نشرت جريدة « ستار » مقالا لمكاتبها في اديس ابابا قال فيه انه علم ان ايطاليا تستعد لحرب الغازات في الحبشة رغم توقيعها على الاتفاق الذي يحرم الحروب الكيماوية

اقرأ الاذاعة على الصفحة السادسة

حسن بن بشر الآمدي

« بقلم الاديب صاحب التوقيع »

— ٢ —

ابى الآمدي الا ان يجاري اهل عصره فخطا خطاهم فعثر ، ولا ندري ما السبب الذي جعله يحذو في انتقاده الشعر حذو اهل عصره من وجهة واحدة وهي الاهتمام باللفظ دون المعنى . ولا بأس هنا ان اذكر نصاً يشير الى هذه النقطة الجليلة في الادب العربي . قال الآمدي في كتاب الموازنه «...وليس الشعر عند اهل العلم به الا حسن التأني وقرب المأخذ واختيار الكلام ، ووضع الالفاظ في مواضعها ، وان يورد المعنى باللفظ المعتاد فيه ، المستعمل في مثله ، وان تكون الاستعارات والتمثيلات لائقة بما استعيرت له وغير منافرة لمعناه ، فان الكلام لا يكتسى البهاء والرونق الا اذا كان بهذا الوصف ، الى ان قال: «فان اتفق مع هذا معنى لطيف او حكمة غريبة او ادب حسن فذلك زائد في بهاء الكلام وان لم يتفق فقد قام الكلام بنفسه واستغنى عما سواه » ص ١٧٨ ولهذا اقبل الشعراء على الاعتناء باللفظ فى الشعر، ولا ندري لاي سبب بذلوا كل هذه العناية في سبيل اللفظ ? ولعل ذلك راجع الى مجاراة روح العصر .

ان للشعر الجيد تـأثيراً وروعة في النفس ، ومظهر الفن الشعري ، والذوق الادبى ، فكما نطرب الى نغمات الموسيقى الشجية ، كذلك نطرب لابيات جميلة من الشعر . فلا غرو ان نجد الآمدى قبل عشرة قرون يهتدى الى وجود البهاء الفني في الابيات الشعرية ويحسن بنا هنا ان نذكر سؤالا وهو: كيف السبيل لكسب الذوق الادبي او الحاسة الفنية ? فيجيب الآمدي بكل بساطة قائلا ان من يريد ان يكسب ذوقا ادبياً وشعوراً ببهاء الشعر ، عليه ان يلابس الشعر، ولا ينقطع عنه ، ثم ان يكثر النظر والارتياض والانكباب والجد والحرص على معرفة اسراره وغوامضه

وهناك نص في الموازنة بين ابي تمام والبحتري يريك به سر الصنعة وطريقة التفضيل ، قال : « ... فان كنت ادام الله سلامتك — ممن يفضل سهل الكلام وقريبه ، ويؤثر صحة السبك وحسن العبارة ، وخلو الالفاظ وكثرة الماء والرونق فالبحتري اشعر عندك ضرورة . وان تميل الى الصنعة والمعاني الغامضة التى تستخرج بالغوص والفكرة ، لا تلوى على غير ذلك : فابو تمام اشعر لا محالة فاما انا فلست افصل بتفضيل احدهما على الآخر ، ولكني اقارن بين قصيدتين من شعرهما اذا اتفقتا في الوزن والقافية ، واعراب القافية وبين معنى وآخر فاقول ايهما اشعر في تلك القصيدة وفي ذلك المعنى ثم احكم انت حينئذ على جملة ما لكل واحد منهما اذا احطت علما بالجيد والردي » ص ٣ لا اريد ان اعلق على هذا النص لان الكلام يفسر بعضه بعضاً

شعره

لم ينتبه ابو القاسم الحسن بن بشر الى نقد الشعر فقط والى التأليف، ولكنه كان شاعراً مجيدا ، ولا عجب ان نجد من بين مؤلفاته ديوانه المشهور ، ومع صغر حجمه (مئة ورقة) فانه يحتوي شعراً جميلا ، جيداً وحسناً. قال الآمدي يصف تمتمة محمد المافروخي ، وكان من العلماء الافاضل:

لا تنظرن الى تمتمه اذا
رام الـكلام ولفظه المتعاص
وانظر الى الحكم التى يأتي بها
تشفيك عند تطاق وخلاص
فالدر ليس يناله غواصه
حتى تقطع انفس الغواص

ومن شعره الفكاهى . قوله في احد القضاة :

رأيت قلنسوة تستغيث
من فوق رأس تنادي خذوني
وقد قلقت فهي طورا تميـ
ل من عن يسار ومن عن يمين
فطورا تراها فويق القفا
وطورا تراها فويق الجبين
فقلت لها : اي شيء دهاك
فردت بقول كئيب حزين
دهاني ان لست في قالبي
واخشى من الناس ان يبصروني

أهمية كتبه

١ ـ ان الآمدي من الكتاب المفكرين الذين يحبون التنويع في اساليبهم الكتابية فمرة مسجوع ، ومرة غير مسجوع لا يرتبط بقيد ولا يسير على نظام ، واكثر كتابته موزونة ، وقد استعان بخياله البديع وتصوره الدقيق ، فكتب قصة خيالية مسجوعة على لسان احد الناس . ولا شك ان مثل هذه القطعة او القصة الخيالية اصبحت اساسا للمقامات مثل مقامات الحريري والهمذانى وغيرهم فوضع بذلك اسس المقامات ومهد لها

٢ ـ الكتب العديدة : ان معظم الناس يشتهرون اما لاعمالهم العظيمة او لاثارهم التى يخلدونها ذكرا لهم ، فلا عجب ان نجد هذا الرجل ذو النفس الطموحة العالية ، يؤلف الكتب العديدة في مواضيع ادبية نافعة وهذه الكتب والتآليف كانت ولا تزال ذات الاثر الاكبر والفائدة الجلى للادب والادباء والشعراء

غزه: **أكرم علمى**

المصادر :

١ ـ النثر الفني فى القرن الرابع : جزء ٢ ، طبع القاهرة سنة ١٩٣١ زكي مبارك

٢ ـ الموازنة بين ابي تمام والبحتري: الآمدي

٣ ـ ارشاد الاريب الى معرفة الاديب : جـ ٣ طبع ليدن سنة ١٩١٠ لياقوت

٤ ـ نزهة الالبا فى طبقات الادبا : ابن الانبارى

٥ ـ اللاحن : ابن دريد

٦ ـ الانسكلوبيديا الاسلامية

الدفاع
فى بيت لحم

تباع جريدة « الدفاع » في بيت لحم في محل وكيلها السيد بشارة الراهب تجاه دائرة البريد . كما ان السيد الراهب هو معتمدنا في بيت لحم لقبول الاعلانات والاشتراكات

بيان
من جمعية الاصلاح
في عصيرة الشمالية

بتاريخ ١٢ـ٧ـ٣٥ بلغ اهالي قرية عصيرة الشمالية ان المختار وبعض اشخاص اخرين من القرية استلموا من دائرة قائمقام نابلس مائة جنيه تعويضات عن الضرر الناشيء عن الامطار والسيول في هذه السنة ، وبما ان المختار قد وزع هذا هذا المبلغ بصورة بعيدة عن العدل شعر الاهالي بالظلم الواقع عليهم، وكادت الفتنة تنشب بينهم لولا ان تداركت جمعية الاصلاح هذا الامر فهدأت الخواطر بعد ان قرر اعضاؤها في جلسة خصوصية في تلك الليلة لتقديم الشكوى لسعادة قائمقام نابلس مبيناً فيها سبب الهياج لان ذلك من صلاحية الجمعية . وفي الصباح ذهب عضوان من اعضاء الجمعية لتقديم الشكوى ، ولما كان ذلك اليوم يوم الاحد ، وهو يوم تغلق فيه الدوائر الحكومية ابوابها ، لذلك ذهب العضوان الى بيت سعادة القائمقام املا في تداركه الفتنة قبل استعارها وعلم العضوان ان القائمقام لا يستقبل احداً ببيته فاخرنا الامر ليوم الاثنين . وقد كان في دائرة القائمقام بعض شبان القرية ذهبوا هناك على غير علم من الجمعية وجلسوا منتظرين قدوم القائمقام علما منهم بانه ـ لا ريب ـ قادم وفي ذلك تعرض لهم بعض مستخدمي الدائرة هناك فلم يكن منهم ازاء هذا الاعتداء الا ان قابلوهم بمثله ، وكان ذلك دعاة الى تجمهر الكثيرين واعمالهم الضرب بينهم حتى جاء نفر من البوليس وفرقوهم والقى القبض على اناس كثيرين كانوا هناك سواء في ذلك (المعتدي) وغيره

ولقد كان هناك من غالى في وصف الحادثة لسعادة القائمقام فما كان منه الا ان غرمهم غرامات ، وحكمهم حكما اداريا دون ما دفاع من المتهمين . وقد بلغ المتهمون قرابة الخمسة عشر رجلا

وفهم سعادة القائمقام من البعض ان جمعية الاصلاح هي الدافع الوحيد في اثارة هذه الفتنة ، مع ان هذا بعيد جداً عن الحقيقة اذ لا يعقل ان جمعية شأنها الاصلاح تبذر بذور الفتنة والفساد بين افراد القرية

وحكم على بضعة اشخاص من اعضاء الجمعية بتغريمهم غرامات مع انهم لم يكونوا هناك حين وقوع هذا الحادث بيد انهم اخذوا بالظن والشبهة

وكان ان اغلقت الجمعية وصودرت اوراقها وسجلاتها — ولسنا ندري سبباً لذلك معقولا . فان كان يرى سعادة القائمقام فى هذه الجمعية وفي شبابها العامل شيئا يدفعه الى اغلاقها سوى روحها الوطني فليخبرنا به لنتدبره ونعمل على تجنبه .

اما نحن اعضاء الجمعية والعاملين بمبادئها فاننا والله غير حائدين عن عقيدتنا وعن مبادىء الجمعية قيد انملة . وان هذا لا يفت في عضدنا بل انما يخلق فينا روح الايمان والعمل لمجد الوطن وخلاصه مما هو فيه من ويلات واخطار والله خير شاهد على ما نقول

رئيس الجمعية
طه محمد احمد

من لا ارض له
لا وطن له

إقتصد فالمال يعز الرجال ...
وأشتر البدلة الرجالي العراقية
« بجنيه واحد »
من
محلات عيسى فريج واولاده

القدس باب الخليل ـ يافا عمارة الاسعاف . او من الوكلاء

عمان	غزة	نابلس	حيفا	عكا	طولكرم	سلط	صفد	كرك	الخليل

وديع اسعد صبحي رزق عادل التميمي نبيه نابري ديمتري حباب فريد مزبر عبد الله المشيني سعيد الاموي صالح الصناع ابراهيم ابو غريبه

تشكيلة كبيرة من البدلات الكتان
باسعار
٧٠ و ٨٠ و ٩٠ و ١٠٠ و ١١٠ و ١٢٠

الى
فخامة المندوب السامى

جاءنا ما يلى :

صورة عن الاستدعاء الذي تقدم من الحاج محمد سعيد قبج من عنبتا لانصاف الذين خربت اراضيهم ومزروعاتهم واشجارهم ولم ينالوا من التعويضات شيئا

لى فخامة المندوب السامي لحكومة فلسطين المحترم .

لي الشرف ان ارفع لفخامتكم هذا راجيا ان تلفت نظركم لما اعرضه على فخامتكم ، وهو انه لا يخفا كم ان الحكومة قررت اعطاء اهالي عنبتا التابعة لقضاء طولكرم مبلغ خمسماية جنيه فلسطيني ، نصف هذا المبلغ تعويضات لما قد اتلفه الطوفان من اراض واشجار زيتون ومزروعات ، والنصف الآخر قرضا ، ولما كانت اللجنة في القرية لم تنصف فى تقسيماتها وتقديراتها ، طلبنا من حضرة قائمقام طولكرم اعادة النظر لكي لا يحرم الفقير الذي تلفت مزروعاته وخربت ارضه وخسر اشجاره وبما ان المسألة جرت على حسب تقسيمات الوجهاء واصحاب النفوذ الذين لا يهمهم مصلحة الفقراء بل يهمهم مصلحتهم فقط وكان ذلك غير شرعي ومجردا عن العدل والانصاف

ولما رأيت ان الامر فيه « اخذ خواطر » جئت بهذا ملفتا نظر فخامتكم اليه ، وانني اقول اذا كانت الحكومة ومأموروها يخشون الوجهاء فان هذا يكون مخالفا للعدالة وقوانينها بالرغم عن كوننا اليوم في عصر نور خال من كل ظلام وجور فهل يجوز ان يخص بهذه التعويضات فريق دون آخر !

يا فخامة المندوب ان هذه التخصيصات لي الشرف ان اعلمكم انها حرمت كثيرا من الناس ممن لهم اكثر « التلفات » وبالعكس الذين اخذوا قسما كبيرا من التعويضات لم يكن لهم « تلفات » بقدر ربع ما اخذوا ، والتقسيم جرى بدون اصول ، وربما كان فى الامر اخذ « خواطر » فهل ترضون ان تحرم النساء والارامل والفقيرات اللواتي لم يكن لهن من يجلب لهن قوتهن وكان اعظم الخراب « والتلفيات » في اراضيهن واشد وطأة عليهن من الذين نالوا قسما وافرا من هذه التعويضات والى فخامتكم اسماؤهن:

انيسة بنت الحاج نصار ارملة ، حليمة بنت السعيد القبج ارملة ولها ايتام ، ومن الفقراء الذين خربت مزروعاتهم واشجارهم وارضهم وهم انا المستدعي محمد سعيد القبج ، وشاكر محمد مصطفى قبج . اما انا فخرب لي اكثر من اثنين وعشرين « عرقا » زيتونا وارض ومزروعات ومنا لم ينل شيئا ابدا

ايجوز يا فخامة المندوب ان تقسم هذه على اشخاص لم يكن لهم نصف ما اخذوه فعليه ولاحقاق الحق جئنا بهذا مسترحمين اعطاء الامر باعادة النظر في تقدير « التلفيات » وان تكون الهيئة ممن ليس لهم ادنى غاية وممن لا يهمهم الا قوام العدل واعطاء كل ذي حق حقه وبذلك تعملون على العدالة والمساواة بين اهل القرية وتكسبون من الله الاجر ومن الفقراء والفقيرات وتفضلوا بقبول فائق الاحترام سيدي .

محمد سعيد القبج
من عنبتا : طولكرم

مراقب العدلية

وصل يافا قبل ظهر الامس المستر دانهام مراقب العدلية في حكومة فلسطين فزار دوائر المحكمة المركزية فى الثغر حيث كانت هيئتها تنظر بعض القضايا الجزائية ، وبعد ان تفقد مكاتبها مع الترجمان السيد حبيب حمصي ودخل برهة الى قاعة المحكمة ، وهمس بعض كلمات لرئيسها ، توجه الى دوائر محكمة الصلح وقلم محكمة القاضى البريطاني وغيرها من اقلام دوائر القضاء متفقداً

من لا ارض له
لا وطن له

اقصد **الطاهر** الاسعار معتدلة

روائح . كلسات . اخروجه
اشكول . بودره . مناديل وجه
محارم . فانيلات ... الخ

سوق البلابسة جوار السبيل

ما ذا تسمع اليوم
عن محلات السادة دجانى اخوان
يافا ـ تلفون ٧١٦

الاربعاء في ٢٤ تموز

٦ر٣٠	صباحا تمرينات رياضية ـ عبد المنعم مختار افندي
٦ر٤٥	قرآن كريم ـ الشيخ محمد السيسي
٧ر١٥	ختام
١٠ـ١٠ر١١	اسطوانات ـ منتخبات اوديون ـ طقطوقة انا على كيفك للانسة ام كلثوم ـ قصيدة محاسن اللفظ لسكينة حسن ـ طقطوقة سمي يا سلامه لاحمد شريف ـ موال يا قلبي صبرك لاحمد عبد القادر ـ منلوج فكاهي يا وحدوه لحسن صالح ـ موال بلدي سبع سواقي لمصطفى امين ـ يا دلع دلع موسيقى عربي ـ تقسيم راصد من تخت اوديون ـ افراح القبة موسيقى اليد ـ رقص الهوانم على البيانو من يوسف شالوم
١٠ر١١	ختام
٢	مساء موسيقى ـ بيانو منفرد ـ مدحت عاصم « شريط ماركوني المسجل » مارش الميلاد ـ العصفور الجريح ـ سماعي حجاز كار كرد ـ عزيز صادق ـ تقسيم بيانو
٢ر٣٠	النشرة التجارية الاولى
٢ر٣٥	ختام
٦ر٣٠ـ٧	قرآن كريم الشيخ طه الفشني
٧ر٠٥	حديث الى الاطفال ـ الانسة زينب حسن ـ في مملكة الطيور
٧ر٣٠	نشرة الاخبار
٧ر٥٥ـ٨	النشرة التجارية الثانية
٨ر٠٥ـ٨ـ٢٥ـ٨	حديث رسمي ـ وزارة الزراعة
٨ر٣٠ـ٩ر٤٠	موسيقى مغنى والات ـ صالح عبد الحي ـ مقدمة وتقاسيم ـ توشيح ـ ليالي وموال ودور مليك الحسن للمرحوم عبده الحامولي « مذاعة من استوديو الاسكندرية »
٩ر٤٥ـ١٠ر٥	حديث اجتماعي ـ الاستاذ فكرى اباظة
١٠ر١٠	اسطوانات منتخبات اوديون ـ قصيدة يا نسيم الصبا للشيخ على محمود ـ قصيدة يا ليل يا وادي شجوني النجاة على
١٠ر٢٥ـ١٠ـ٤٥و١٠	اسطوانات ـ قانون منفرد ـ مصطفى رضا بك
١٠ر٥٠	موسيقى ـ مغنى والات ـ صالح عبد الحي ـ مقدمة وتقاسيم ـ توشيح ـ ليالي وموال ـ قصيدة يا ساقي أخمر في كؤوسكما « مذاعة من استوديو الاسكندرية »
١٢	سلام الملك — ختام

حيفا

حفلات جامعة

اقيمت امس في حيفا عدة حفلات منها حفلة المدرسة الارثوذكسية الوطنية السنوية ، وحفلة المدارس العربية وقد تكلم في هاتين الحفلتين بعض الخطباء ومثلت في الاولى بعض مشاهد كما مثلت في الثانية بعض فصول تمثيلية ، وعزفت الموسيقي والقى التلاميذ بعض الاناشيد الوطنية

اما الحفلة الثالثة فقد كانت لنادي الشباب العرب حضرتها وفود كثيرة من سائر انحاء البلاد والقى فيها رئيس النادي وغيره من الشباب عدة خطب

والحفلة الرابعة اقامها السيد جان الزروبي في فندق (وندسور) تكريما للسيد عوني الداوودي دعى اليها فريق من وجوه البلدة ، وكانت حفلة رائعة القيت فيها الخطب والقصائد وبعد ان تناول المدعورون طعام العشاء انصرفوا وكلهم السنة تنطق بشكر صاحب الدعوة

بيت دجن

يكهربه السلك

بينما كان شاكر يعقوب سعدي من اهالي بيت دجن يسير في طريق عيون قارة بجوار بيت دجن اذ انقطع سلك الكهرباء ووقع على المذكور فصعق لساعته .

كنا نود ان تكون شركة الكهرباء حريصة على الجمهور لدرجة يطمئن فيه السائر على حياته ، فتعمل على تفتيش الاسلاك وتغيير غير الصالح منها .

قلقيلية

عطلة المدارس

اقفلت مدرسة الذكور والاناث ابوابها بمناسبة العطلة الصيفية ، لكن دون ان ترى عملا من ادارة المعارف لتأمين راحة اولئك المساكين من الاولاد والبنات الذين ينتظرون اول السنة الدراسية آملين التحاقهم في المدرستين كتلاميذ وتلميذات

اطلق عليه النار

بينما كان جاويش بوليس ملبس خارجا في دورة تفتيشية بمفرده اذ صادفه مجهول يحمل بندقية ، وقد حاول الجاويش اليهودي اخذ البندقية من صاحبها ، وجرى بحصانه وراءه ولما ان شعر ذلك الرجل بالشاويش تداركه اطلق عليه النار من بندقيته دون ان يصيبه بأذى وعلى اثر هذا رجع الشاويش الى ملبس واعطى الخابرة بذلك . وقد خرجت قوة من بوليس قلقيلية للتحري عن صاحب البندقية وعلمت ان البوليس القى القبض عليه .

يسرق
وهو نائم

ادعى امس صباحا لدائرة بوليس يافا الدعو عبدالله بن عودة اقطيت ان مبلغ ٦٥٠ ملا سرق منه بينما كان نائما امام الجامع في ساحة الساعة بيافا وبعد التحري القي القبض على المدعو محمد عبد السلام الكشفي من اهالي القدس متهما .

المجدل

الفائزون فى المدرسة

اقفلت المدرسة الاميرية ابوابها في الاسبوع الماضي ، وقد وزعت هيئة التدريس شهادات الطلاب ، على اولياء امورهم . وتمكنا من معرفة اسماء الفائزين في كل صف وهم : الصف السابع : تميم يوسف نجم . الصف السادس محمود حمدان الصف الخامس محمود نجم ، الصف الرابع خليل ابرهيم احمد الخطيب ، الصف الثالث محمد تايل ، الصف الثاني اسماعيل الناظر وسيلتحق بالكلية العربية في السنة المقبلة ، حافهمنا ، الطالبان تميم افندي يوسف نجم ، وعبدالعزيز افندي ابو شرخ

طريق البحر

اشرنا في رسالة سابقة، الى ضرورة إصلاح وتعبيد طريق المجدل — البحر وقد رجونا دائرتي البلدية والاشغال العمومية ، الاسراع في اصلاح الطريق المذكورة ، فلم نرحتى الآن اي اهتمام من الدائرتين

اجتياز هذه الطرق شاق واصرار دائرة الاشغال على عدم تعبيدها معناه القضاء على اصحاب الكروم والبساتين ، الذين ينتظرون موسم الصيف بفارغ لكي يعيشوا من منتوجات كرومهم، إننا نأمل من الدائرتين المشار اليهما سرعة تعبيد الطريق ، دفعا للاضرار التى ستقع على اصحاب البساتين والاراضي، الواقعة على جانبي هذه الطريق . وسنعود

زيارة

زار السيد الياس لطوف سكرتير جمعية الشبان المسيحية فى القدس ، نادي الشباب العرب هنا فأعجب بموقع داره الجميلة ، وتنظيمه المتقن ، ثم غادرنا الى بحر الشيخ عرض ليقضي مدة الصيف هناك

وقد علمنا ان اربعين عائلة من عائلات القدس ، حضرت لتمضية فصل الصيف فى هذا البحر لجودة مناخه ، وحسن موقعه .

وبهذه المناسبة نطالب دائرة الاوقاف لاصلاح البئر الموجودة هناك ، واحضار مضخة كبيرة حتى يسهل إحضار المياه الصالحة للشرب وغيره

حفلة غناء

دعت فرقة كشافة صقر قريش المطرب الشيخ امين حسنين ، لاحياء حفلة غنائية ، فحضر واحيى ليلة واحدة، كان اقبال الاهالي عليها عظيما ، وكان افراد الفرقة ينشدون الاناشيد الوطنية الحماسية اثناء استراحة المطرب

مع الحبشة

علمنا ان رهطا من شبان المجدل ينوون الالتحاق بجيش الحبشة وقد ارسلوا الى قنصلية الحبشة في القدس يستفسرون عن كيفية الحصول على المعاملات النظامية التى تخولهم الالتحاق بالجيش الحبشي

دروس صيفية

سيباشر الاستاذ مدحت قبلان بتعليم اللغة الانجليزية للطلاب المقصرين في دار نادي الشباب العرب الذي لبى طلب سكرتير نادي الموظفين الاستاذ محمد رزق ، ويقدر عدد الطلاب الذين سيتلقون التعليم على يد الاستاذ مدحت بخمسين طالبا . فنشكر نادي الشباب على مساعدته كما اننا نشكر الاستاذ مدحت الذي تبرع بتعليم جميع الطلبة بدون مقابل .

فتح
مدرسة صناعية

شاهدت اليوم لفيفا من وجهاء البلد يطوفون في المدينة وبأيديهم عدة مضابط موقعا عليها من قسم كبير من الاهالي مرفوعة لفخامة المندوب يطلبون فيها تأسيس مدرسة صناعية حديثة لتعليم ارباب المصالح واصحاب حرفة الحياكة كيفية صنع المنسوجات على الطريقة الفنية الجديدة التى من اجلها ارسلت الحكومة بعثة من شباب المجدل الى المحلة الكبرى في مصر . اننا نؤيد هذا الطلب من جميع الوجوه ونطلب من الحكومة فتح مدرسة صناعية للحاجة الماسة اليها وتعيين عضوي البعثة الفلسطينية معلمين في هذه المدرسة لتعم الفائدة المرجوة

فرع حزب

اتصل بنا فريق من وجهاء المدينة واعلمونا بعزمهم علي تشكيل لجنة فرعية لحزب الدفاع الوطني وسيسافر منهم الى القدس في الاسبوع القادم لدعوة سعادة راغب بك رئيس الحزب

القدس

لماذا ؟

ليست الايام ، أيام اعياد ومواسم حتى نقول بأن الصهيونيين يحتفلون بها ويسيرون جماعات في شبه مظاهرات وحتي نستطيع ان نعذر الحكومة لسكوتها عن مظاهراتهم التى يسيرون فيها بنظام ينشدون اناشيدهم الوطنية الحماسية مستفزين فيها شعور العرب وليست القدس مستعمرة بسيطة ليس فيها غير اليهود فتمر مظاهراتهم هذه دون ان يلاحظها احد او ينتقدها ناقد امس الاول وفي اكبر شوارع القدس جماعة مؤلفة من خمسين شاباً يسيرون بنظام عسكري ينشدون اناشيدهم القومية فيمرون من الشوارع العربية : باب الخليل ، الشارع ، طريق سلوان . ولا ندري بعدها الى اين انتهت مظاهراتهم هذه التي تعامت عنها ادارة الامن العام

نار ...

اندلعت النار في منتصف الساعة السابعة صباح امس في غرفة حمام مستشفى التوليد التابع للحكومة والكائن في المسكوبية . وقد جاءت سيارة من سيارات البلدية فكافحته حتى تمكنت من اطفائه دون ان تمتد النيران الى الغرف المجاورة لغرفة الحمام . اما الخسائر فقليلة

بعد الانتخاب

علمنا من مصدر ارثوذكسي ان ابناء الطائفة الارثوذكسية في القدس سيدعون الى عقد اجتماعات محلية لبحث ما يجب على الطائفة اتخاذه تجاه الانتخاب البطريركي غير القانوني الذي جرى اليوم وقد عقد بعض شباب الطائفة عدة اجتماعات تحضيرية لهذا الغرض . وعلمنا فوق ما تقدم ان اللجنة التنفيذية الارثوذكسية ستدعو ابناء الطائفة لعقد المؤتمر الارثوذكسي الثالث لاتخاذ مقررات وانتخاب لجنة تنفيذية جديدة تقوم بما يجب لاقامة الدعوى امام محكمة العدل العليا لفسخ الانتخاب

والمفهوم ان الطائفة حتى تحول دون الدعاء البطريركي في الكنائس الارثوذكسية ستغلق هذه الكنائس وتمنع اقامة الصلوات فيها ريثما يتم النظر في القضية

امام المحكمة

الحزب
العربي الفلسطيني

يسافر الاستاذ جمال بك الحسيني يوم الثلاثاء الى حيفا والجهات الشمالية لتأسيس فروع للحزب العربي الفلسطيني ويرافقه من يافا يوسف افندي ضيا الدجاني ومن نابلس فريد افندي العنبتاوي .

سفر
ايطاليين فنيين

منذ اسبوعين سافر المهندس الايطالي الخواجه سليبو الى الصومال الايطالي وقد لحق به امس المهندس الخواجه جواني برافقه ثلاثة من ارباب الفن المعماري وذلك لاجل انشاء معسكر للجيش الايطالي هناك

في نشرة الامن

جاء في نشرة ادارة الامن العام ما يلي : جاءت اخبارية لدائرة البوليس فى غزة ان رزق سليمان عبدو بينما كان ماشيا مع عمر علي حبيب ومتوجها الى غزه وهما يسوقان جملين وذلك يوم ٩ الجاري اذ عارضهما في الطريق اربعة اشخاص وأطلق احدهم عياراً نارياً فأصيب رزق المذكور في رجله ، وقد طعن أخر في ذراعه ورجله ، واتهم البوليس ثلاثة اشخاص القي القبض عليهم ووجد في حيازتهم مسدساً وسيفاً

سمو الامير
والاحزاب

في صحيفة يهودية

فيما يلي انباء مترجمة عن دافار لمراسلها فى عمان من المفيد ان يطلع عليها رأي العام . على اننا لانتقيد بصحتها او عدم ذلك ، ولكننا نرجح ان بعضا منها لايخلو من الصحة :

فوضت حكومة شرق الاردن المستشار المالي بتأجيل جباية الضرائب المتأخرة عن السنوات الماضية من الذين يثبتون عجزهم وقررت اعفاء سكان منطقة الكرك من ضريبتي الطرق والوركو اللتين فرضتا في عام ١٩٢٧—١٩٢٨

ويقول المراسل ان سمو الامير عبد الله سأل جلالة الملك ابن سعود برقيا عن الموعد المعين الذي يزور فيه صاحب السمو الامير سعود شرق الاردن لان الإخبار التى اشيعت عن عدول سمو الامير عن زيارة بلاد الامارة كان لها وقع سيء

« الدفاع » ذكرنا ان ذلك يقع في ١٤ آب القادم على الاكثر واتصل بالمراسل ان هناك مساعي لازالة سوء التفاهم بين سماحة المفتي و سعادة راغب الشاشيبي ، وقد كتب سماحة المفتي لاحد اصدقائه في عمان يقول انه اوعز لي جمال بك الحسيني ان يدخل مفاوضات لجنة التفاهم لتوحيد القوى وانشاء الهيئة العليا من كافة الاحزاب

وذكر المراسل ان شخصية «بارزة» من زعماء فلسطين زارت فى الاسبوع الماضي سمو الامير عبد الله في قصر رغدان وطلبت منه ان يستعمل نفوذه لازالة سوء التفاهم بين الاحزاب الفلسطينية ومن المنتظر ان يزور الاستاذ جمال الحسيني سمو الامير في هذه الايام ليقف على رأيه.

الفواكه الاجنبية
والزراعة المحلية

يحتار الفرد منا عند ما يتجول في الاسواق ويشاهد هذا الوارد المتواصل من انواع الفواكه الخارجية التي ترسل الينا من ايطاليا وقبرص وبلاد اليونان وحتى من امريكا ، مع ان بلادنا بلاد زراعية تصلح لان تكون بلاداً مصدرة لهذه الاصناف لو عمل العاملون

ويقول المطلعون ان يافا وحدها ورد اليها خلال الاسبوع الاخير هذا من انواع الفواكه ما تزيد قيمته عن الف جنيه تستهلك المستعمرات اليهودية المجاورة نحو اربعين في المئة منه .

أما سكان هذه البلاد فرغم ما يشاهدونه من تدهور اسعار البرتقال والصعاب الجمة التى تقام في سبيل دخوله اكثر بلاد العالم ، عدا انكلترا — رغم هذا كله فلا زالوا متمسكين بزراعته مقبلين على ذلك اقبالا هائلا ، تاركين العناية بزراعة اشجار الفواكه التى تباع في الاسواق المحلية، لو وجدت ، باسعار مرتفعة نظراً لشدة الطلب عليها

ان رطل الخوخ يباع بـ ١٤ قرشا ورطل الكرز الاحمر بـ ٢٤ قرشا مع ان هذا الاخير لا يزيد ثمن الرطل منه في بلاده — اليونان — عما يعادل القرشين وقس على ذلك التفاح والبرقوق وغيره .

ندعو العرب الزارعين واصحاب الاراضي الى العناية بزراعة اشجار الفواكه على انواعها ، لان الاسواق المحلية تستوعب من هذه الاصناف ما لا يخشى معه على تدهور الاسعار لدينا من البرتقال ما يكفي ، او حتى فوق ذلك بالنسبة لما نجده امامنا من اسواق خارجية ، فدعونا نجرب الفواكه التى يعتقد الخبراء ، ان دخلها سوف يفوق دخل الاثمار الحمضية دون الاضطرار الى شحنها للخارج . فالى العمل ايها الزارعون

اقصد
محل
نجيب القطانه
سوق الدير يافا
واطلب زيت الزيتون للمونه
والسمن الحلبي الحديدي
الممتاز
ماركة
كامل هيكل

بلدية حيفا

عملا بقانون بيع المسكرات لسنة ١٩٣٥ جئت معلناً اطلب رخصة بيع مسكرات بالجملة لمحلي دكان بقالة في شارع المحطة بمحل لون ليفي

باسيلي كادوش

***

الحاجة الى كاتب

تعلن شركة الشيت بالرمله حاجتها الى كاتب يجيد اللغة العربية ومسك الدفاتر وله المام باللغة الانكليزية فمن يجد في نفسه الكفاءة فليخابر :

شركة الشيت بالرمله - شارع عمر بن الخطاب

اطلبوا الشمنتو الممتاز
ماركة الحمامة
وارد
درويش يوسف حداد
فقد برهنت مدة عشرين سنة
على انها الاحسن والاقوى

أفخر أنواع الصابون النابلسي
له شهرة واسعه

« ماركة مسجلة »

مصنوعات معامل أحمد الشكعه
بنابلس
أنقى صابون يستعمل في البيوتات الكبيرة
نظيف يطري البشرة ويجعلها بضة لامعة
نال الجائزة الاولى في معرض نابلس سنة ١٩٢٤
رائحته جميلة لانه مصنوع من زيت الزيتون النقى
لا تدخل الى بيتك صابونا سواه

الوكلاء
محمود كمال قطان : يافا
كرمان وحنيني : حيفا
محمود فيضي أخوان : القدس

راديو لورنس

امتاز راديو لورنس بقوته وجماله ونقاوة صوته
تجده معروضا عند وكلائه السادة
دجاني اخوان
يافا تليفون ٧١٦ ص . ب ٣٥٥

زوروا
صالون الحلاقة الحديث المجهز بافخر الاثاث
للسيدين احمد ومصطفى الجندى
عمارة الاوقاف — امام ساحة الشهداء

يافا — يوم الاربعاء في ٢٣ ربيع ثاني ١٣٥٤ — الموافق ٢٤ تموز ١٩٣٥

صاحب الامتياز والمحرر المسؤول: ابراهيم الشنطي
مدير الادارة: شوكت حماد
رقم التلفون ١٠٧٥ و١١٨٧

الله لم تشهد الغارة الشعواء مقتحماً ، فدافع

الدفاع

﴿ العدد — ٣٨٠ — السنة الثانية ﴾

ادارة الدفاع في عمارة حزبون. شارع جمال باشا — يافا
العنوان البرقي : الدفاع يافا — ص . ب ٢٥٥

	عن سنة	عن نصف سنة
قيمة الاشتراك في فلسطين	١٥٠	٨٠
في الخارج	٣٠٠	١٦٠

صور عالمية على هامش الحوادث

صورة المستر بري (الى اليمين) بطل انكلترا في لعبة التنس وتراه يصافح الهر فون كرام بطل المانيا
وقد تفوق المستر بري الانكليزي على خصمه

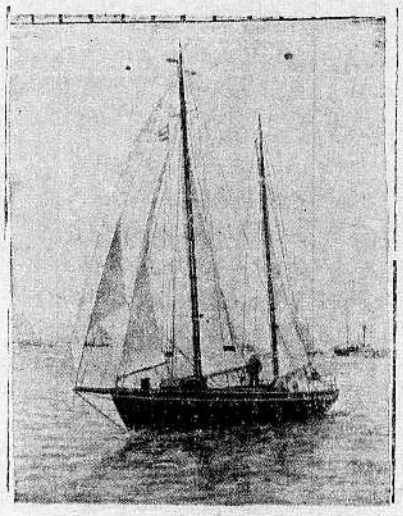
اليخت الشراعيّ الاميركي «حمراء» الذي اشترك في سباق اليخنات الاجنبية بين اميركا ونروج وقد صادف صعوبات في سفره وغرق صاحبه من جراء تلاطم الامواج وحين حاول ولداه تخليصه تغلبت عليهما الامواج فغرقا

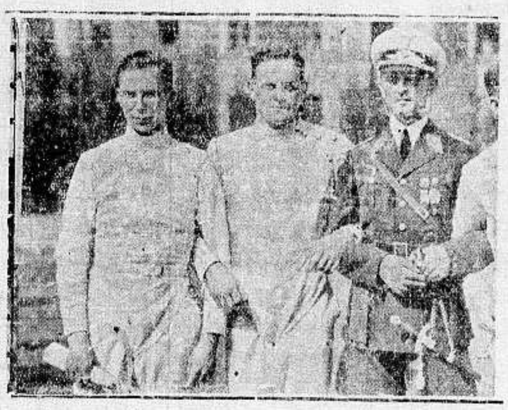
فريق المانيا في المباراة التي جرت في بودابست عاصمة بلاد المجر بالالعاب الرياضية المختلفة وترى في الوسط القائد هاندر لك الفائز الاول والى اليسار الليوتنانت بيرك الفائز الخامس والى اليمين القائد صيكل رئيس الفرقة

اشتر راديو جرامافون وارد بوتاجي فانه ينشر السعادة والطرب في جميع انحاء المنزل

سؤال — رزقني المولى خمسة اولاد وجميعهم في المدرسة وحيث ان السنة المدرسية اوشكت ان تنتهي وقرب موعد رجوعهم الى البيت نرجوكم ان تعرفونا عن افضل واسطة لجمع شملهم ولا سيما في المساء لان عندي ذكريات مؤلمة من العام الماضي فكانوا يتشتتون في جميع الانحاء ولا يعودون الى البيت سوى في منتصف الليل فهل تفيدونا رأيكم ودمتم

اصدقكم اديب

الجواب — يوجد طريقتان لجمع شملهم فالطريقة الاولى هي ان تنفيهم الى مصيف شبيه بمنفى نابليون في جزيرة القديسة هيلانة وتبقيهم هناك الى انتهاء العطلة الصيفية .. والطريقة الثانية والافضل هي ان تشتري راديو جرامافون ماركة هيزماسترز فويس "His Master's Voice" وارد بوتاجي لانه بمجرد دخوله الى البيت ينشر اشعة السعادة والطرب في جميع انحاء المنزل

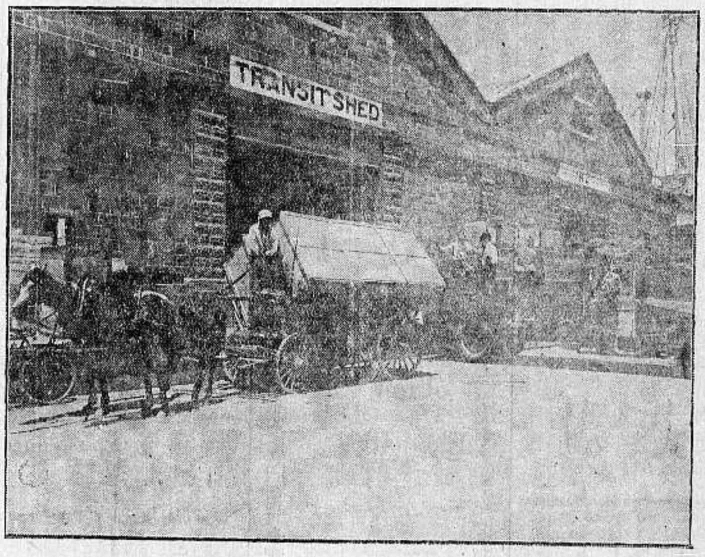

ويتألب حوله جميع أعضاء العائلة الصغار والكبار ينصتون الى موسيقى خلابة تأخذ بمجامع القلوب والحقيقة ان راديو هيز ماسترز فويس الاصلي لا يعلو عليه راديو في العالم والبرهان على ذلك ان الاغلبية الساحقة من سكان العالم لا يستعملوا سواه ويفضلونه على جميع الماركات وبوتاجي المحتكر الوحيد لهذا الراديو الممتاز يستوردها رأساً من الفابركات التي يمثلها وتمثل الصورة الى جانب هذا الاعلان ارسالية جديدة من صناديق الراديو التي وصلت في هذا الاسبوع وهي تمثل النقالات تفرغ حمولاتها امام مستودعات بوتاجي الرئيسية بجوار بنك باركليس ومن هذا المركز الرئيسي قد توزع الوف من الجهازات الى جميع انحاء البلاد بمجرد استلام الطلب سواء بالتليفون او كتابة فان سيارات بوتاجي تنهب الارض نهباً الى منازل زبائن الكرام لنشر المسرة والافراح بين الناس

زوروا محلات بوتاجي بحيفا يافا والقدس لكي تروا هدية من لا يشتري يتفرج

بوتاجي يعرض موتورسيكل

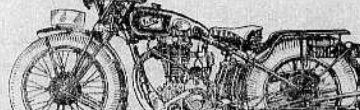

باسعار رخيصة

معروض في محلات بوتاجي دراجات موتورسيكل ماركة جيليت Gillet باسعار رخيصة

عشرين في المائة اقل من اسعار السوق وهذه الدراجات حازت شهرة واسعة في جميع انحاء المعمورة وبمجرد تجربتها يتضح جليا تفوقها عن جميع الماركات الاخرى

ثمن الموتوسيكل الواحد قوة ٥ احصنة ٨٥ جنيها كامل العدة مع ساعة لمقياس السرعة وساعة للوقت مع تسهيلات في الدفع افحصوها في محلات بوتاجي في حيفا ويافا والقدس

مطبعة

التجارية

في عمارة « بوست »

خير مطبعة يمكن الاعتماد عليها

لطبع جميع لوازمكم التجارية

حروف جديدة - ادوات فنية

اتقان فائق نظافة وسرعة بالعمل

مع أسعار معتدلة للغاية

المخابرة مع ادارة الجريدة

في عمارة حزبون تلفون ١٠٧٥

الدفاع ـ يوم الخميس في ٢٤ ربيع الثاني سنة ١٣٥٤ و٢٥ تموز ١٩٣٥

صاحب الامتياز والمحرر المسئول ابراهيم الشنطي

مدير الادارة : شوكت حماد

رقم التلفون ١٠٧٥ و١١٨٧

أن لم تشن الغارة الشعواء مقتحماً فدافع

الدفاع

(العدد ٣٨١ — السنة الثانية)

ادارة الدفاع في عمارة حزبون شارع جمال باشا ـ يافا

العنوان البرقي : الدفاع يافا : ص . ب ٢٥٥

	عن سنة	عن نصف سنة
قيمة الاشتراك في فلسطين	١٥٠	٨٠
في الخارج	٣٠٠	١٦٠

انذار جمعية التنين الاسود لموسوليني . ايطاليا تثير حرباً اساسها اللون . برقية امبراطور اليابان النجاشي . . صدام بين الشيوعيين والبوليس في القدس

سبل انقاذ فلسطين

حديث هـــام للاستاذ الكبير اسعد داغر

لا ينقذ فلسطين غير اتحاد كلمة ابنائها العرب والعمل باخلاص وشرف وتضحية

انتهز مدير ادارة هذه الجريدة السيد شوكت حماد فرصة زيارته الاستاذ الكبير أسعد داغر ، فعرض عليه أسئلة أجاب عليها الاستاذ بما يرى القراء من حديث على جانب كبير من الاهمية لو تتبع البلاد ماورد فيه لاطمأنت الى سلامة قضيتها. وفيما يلي نص هذا الحديث الخطير :

س — كانت « الدفاع » نشرت خلاصة الكتاب الذي تلقته اللجنة التنفيذية للمؤتمر السوري الفلسطيني في القاهرة من لجنة الانتدابات رداً على احتجاجها على حالة فلسطين الحاضرة ، فما هو رأيكم الآن في هذا الموضوع ؟

نيات بريطانيا وعصبة الامم

ج — ان هذا الرد يظهر بصراحة وجلاء المستقبل الذي تعده الدولة المنتدبة لفلسطين . فلا هي ولا عصبة الامم ترى ان من حق فلسطين الاحتجاج على الهجرة الصهيونية ، او على بيوع الاراضي ، لان مجلس عصبة الامم اعلن بصراحة في هذا الرد ان فلسطين وطن قومي لليهود ، وان هذا الوطن القومي يتطلب اباحة الهجرة ، وبيع الاراضي لليهود ، تنفيذاً للغرض المنشود من عهد بلفور ، وهو جعل فلسطين مملكة يهودية واخراج العرب منها . وبعد ظهور هذه الحقيقة لم اعد ارى فائدة من المساعي التي يبذلها الفلسطينيون بحجة اطلاع انكلترا وعصبة الامم على عظم الجور النازل بهم ، فهما ادرى به من كل فلسطيني ولم يقرراه الا عن درس وخبرة

طريقة الانقاذ الوحيدة

س — اذا كانت هذه هي الحقيقة فاية طريقة تحبذون اتباعها ؟

ج — الطريقة الوحيدة المؤدية الى انقاذ فلسطين هي اتحاد كلمتها وكلمة العرب على الدفاع عنها بجميع الوسائل التي تراها الشعوب مشروعة في حالة الاعتداء على حقها في الحياة وعلى كيانها وسلامة املاكها

توحيد الجبهة الوطنية

س — ماذا تقصدون باتحاد الكلمة ؟

ج — لا شك في ان جميع اهالي فلسطين على اختلاف نزعاتهم السياسية مهددون بخطر واحد هو خطر سلب اراضيهم منهم وتشريدهم وابعادهم عن بلادهم ولا اعتقد انه يوجد بازاء هذا الخطر من يجوز ان يسمى وطنيا او غير وطني . فما دام كل فلسطيني يهمه انقاذ شرفه وارضه ومورد حياته ، ان لم نقل وطنه ، فهم مضطرون الى التعاون في سبيل هذا الانقاذ

تناسي الخلافات الحزبية

س — هل تقصدون بهذا التعاون توحيد الاحزاب ؟

ج — الاحزاب في فلسطين كما في غيرها مؤلفة من اشخاص تختلف آراؤهم باختلاف درجة وطنيتهم وادراكهم السياسي ، وطريقة نظرهم الى المسائل التي يعالجونها . فمن العبث في هذه الحالة السعي الى توحيدها ، ولم نر قط في اوروبا او في غيرها ان الاحزاب السياسية تخلت عن شخصيتها وامتزج بعضها ببعض حتى في اشد الساعات العصيبة التي تجتازها ، ولكننا رأيناها في ساعات الخطر تتعاون على العمل في سبيل الغاية المشتركة وتتناسى احقادها ومنازعاتها الشخصية . وهذا ما يتمناه كل محب لفلسطين

لجنة الاتصال الوطني

س — ما هي احسن طريقة ترونها لهذا التعاون ؟

ج — اعتقد انه يمكن تأليف لجنة من كبار الوطنيين تكون صلة وصل بين الاحزاب المختلفة فتعمل على التفاهم مع كل منها على الخطة الواجب اتباعها . ثم تنظم هذه اللجنة الخطة وتشرف على تنفيذها بالتعاون مع جميع الاحزاب التي اقرتها

س ـ كيف تؤلف هذه اللجنة ؟

ج ـ تؤلف من اشخاص (تثق الامة بهم) وتعتمدهم الاحزاب ، وتسمى « اللجنة الوطنية » او « لجنة الصلة بين الاحزاب » او « لجنة الانقاذ الوطني » او ما شاكل ذلك ـ فالاسماء لا قيمة لها لان العبرة في العمل لا بالاسم — تسير بفلسطين في طريق واحد ونحو غاية واحدة

مشيئة سكان فلسطين

س . هل ترون هذا كافيا لانقاذ فلسطين ؟

ج — انقاذ فلسطين يتوقف قبل كل شيء على ارادة سكانها . وما دامت هذه الارادة ، لسوء الحظ ، غير ظاهرة بالمظهر الذي يجب ان تبدو فيه فمن الواجب على اللجنة التي ستتولى تنظيم العمل المشترك بين الاحزاب ان تسعى لاكتساب عطف الاقطار العربية الاخرى ولاسيما العراق والمملكة السعودية العربية . وقد سمعنا غير مرة من اقطاب هاتين الدولتين انهم لا يستطيعون العمل من اجل فلسطين اذا لم تبدأ فلسطين تعمل من اجل نفسها . فاذا تسنى لها ان تظهر لهؤلاء الاقطاب انها بدأت بجد تعمل لدرء الخطر المحيط بها فانهم لا يستطيعون الا مد يد المساعدة اليها بجميع الطرق السياسية الممكنة . والذي اعناه لمناسبة زيارة سمو الامير سعود لفلسطين ان يظهر زعماؤها ورجالها عظم الاتحاد في سبيل الغاية الوطنية مهما اختلفت آراؤهم في المسائل الثانوية الشخصية

كيف نرغم الغير

س — حالة العالم اليوم تدعو الى القلق ، فما هو تأثير ذلك في فلسطين فيما لو قامت الحرب ؟

ج — لا شيء يؤثر في مستقبل فلسطين ما دام اهلها في حالتهم الحاضرة من التفكك والتنابذ والاختلاف حتى على المسائل الحيوية . ولكن اذا وحدت فلسطين خطتها ولو في المسائل التي لا خلاف عليها ، اعتقد ان الفرصة ستسنح لتحقيق كل آمالها . فسواء وقعت حرب اوروبية او لم تقع فان الحالة الدولية اليوم تتطلب من كل امة كبيرة ان تبحث عن اصدقاء وانصار لها بين الامم الصغيرة استعداداً لتطورات الحالة في المستقبل وانكلترا الآن في حاجة الى عطف العرب لحاجة العرب الى عطفها ان لم يكن اكثر . ولا اعتقد انه يوجد بيننا وبينهم خلاف جوهري الا على فلسطين . واذا وحد الفلسطينيون صفوفهم ، واضطروا الاقطار العربية الاخرى الى الاخذ بيدهم ، فان هذه الاقطار ستعرف كيف تحمل الانكليز على شراء صداقتها بالعدول عن السياسة التي يتبعونها الآن في فلسطين ويجب ان يعلم الانكليز ان صداقة الامة العربية ، بل صداقة الشعوب الاسلامية قاطبة متوقفة على سياستهم المقبلة في فلسطين ، اذ لا يجوز لحكومة عربية ولا لاي عربي كان ان ينظر الى الانكليز بنظر الصداقة ما داموا يساعدون على انتزاع فلسطين من ايدي العرب وتقديمها غنيمة باردة لليهود . وسنرى ان المستقبل سيقضي على الامبراطورية البريطانية بان تهتم لعطف العرب وعطف المسلمين اكثر من اهتمامها باموال الصهيونيين ونفوذهم السياسي في بلادها . »

الى هنا انتهى الحديث مع الاستاذ الكبير . فشكرت له شعوره الحي ازاء فلسطين والبلاد العربية جمعاء ، التي يخدمها بصدق ، وحرارة ، واخلاص

مراحل المغامرة الحبشية والسلام العالمي

برقية أمبراطور اليابان للنجاشي . تشدد بريطانيا وفرنسا . الخطط الحربية والاعداء الثلاثة

اليابان ترسل شحنات كبيرة من الاسلحة

خطت اليابان اليوم خطوات اخرى جعلت موقفها اكثر جلاء . فقد قامت جمعيات كبيرة مثل « التنين الاسود » و « اخوان الحبشة » و « شباب آسيا الآسيويين » بارسال شحنات كبيرة من الاسلحة المختلفة وحذا كبار التجار حذوهم تحت عاملي الربح والعطف على الحبشة

مغزى برقية الامبراطور الى النجاشي

وقابل الجمهور ذلك بارتياح عظيم ولم تمانع وزارة الخارجية في ذلك ، بل اعتبره البارون « هيروتا » امراً مشروعا وجاء ما هو اكثر من ذلك ، فقد بعث الامبراطور ببرقية تهنئة الى النجاشي لمناسبة الاحتفال بعيد مولده . ولهذه البرقية مغزاها العظيم في حالة كالتي عليها الحبشة الان

ايطاليا تستثير الشعوب البيضاء على الخطر الاصفر

وتلقى الجمهور حملات « البوبولو دتاليا » و « المساجيرو » بشيء من عدم الاهتمام الشوب بالاحتقار وفي رأي طلاب الجامعات والمدارس ان ايطاليا تحاول بما تسميه « الخطر الاصفر » استفزاز اوروبا على اليابان — وهو عمل فاشل ، وعديم الجدوى

احتياطات سريعة لحماية السفارتين في روما وطوكيو

ولم ترسل تعليمات جديدة للمستر « سوجيمورا » سفير اليابان في ايطاليا . ولكن المرجح ان السفير طير برقية مطولة بمظاهرات الجماهير العدائية حول سفارته وارسال الحكومة قوة كبيرة لحمايتها وقد اتخذ البارون « هيروتا » الاحتياطات الكافية لحماية دار السفارة الايطالية في طوكيو

موقف فرنسا من ارسال الشحنات الى جيبوتي

واعتزت الحبشة بما بدا على اليابان من شعور لا تراه غريبا لسببين : مصالح اليابان وامتيازات زراعة القطن ، والعطف « الشرقي الجياش » كما يصفونه في سراي النجاشي . وتستعد الحبشة لتلقي شحنات الاسلحة التي ارسلها التجار اليابانيون عن طريق جيبوتي ، وترى ان فرنسا سوف لا تحول دون انزالها في مينائها .

بريطانيا تتصدى لمعالجة الموقف بحزم وسرعة

وتقدمت بريطانيا خطوة حاسمة في الموضوع . فأفهمت فرنسا وايطاليا انها ستتصدى بقوة لفض النزاع وانه لا يسعها « السكوت على اعمال ينهار معها بناء عصبة الامم والسلام العالمي تبعاً لذلك »

صحف فرنسا تنصح ايطاليا بالمحافظة على التوازن

وتتفق فرنسا معها في وجوب المحافظة على كيان العصبة لانه السبيل الوحيد لسلامة المعاهدات التي تضمن « سلامة » فرنسا في اوروبا . وقد تغيرت لهجة صحفها عن ذي قبل ، فراحت توجه لايطاليا عبارات النصح والارشاد لا سيما وان احوال اوروبا لا تبرر الاتيان بعمل من شأنه ان يخل بـ « التوازن الدولي والحالة الراهنة »

ملاحظات عسكرية تنقض تصريحات موسوليني

والدوائر الفرنسية العليا غير مقتنعة باقوال موسوليني في ان لدى ايطاليا من يحفظ لاوروبا جوها من الاعتكار . وتؤكد له انه لا يستطيع العمل في في ميدانين واسعين . واخذت هذه الصحف تبدي ملاحظات عسكرية يظن ان للجنرال غاملان رئيس اركان حرب الجيوش الفرنسية العامة ، اطلاع عليها .

الحرب الحبشية لغم ينسف بناء العصبة من الاساس

وترى باريس في الحرب الحبشية « لغما » ينسف بنيان عصبة الامم من اساسه . ويكون ذلك بالطبع كافيا لان تمزق الدول المعاهدات التي لا تزال محترمة تحت رواق العصبة . وتؤيد فرنسا في ذلك يوغوسلافيا ، وتشكوسلوفاكيا . وهنا تلتقي في نظريتها مع نظرية الوزارة الانكليزية . وتؤكد الدول العسكرية ان مجرد اعلان التعبئة التي تسبق عادة الحرب معناه تقلقل الوضع الحالي في اوروبا والمشي الى هاوية الحرب العالمية

دعوة المبشرين البروتستانت الى أديس ابابا

وحذت بريطانيا حذو اميركا في الطلب من سفارتها ان لا تبارح أديس ابابا ولو في حالة الخطر . لكنها اصدرت تعليمات كافية اليها بالمحافظة على المبشرين البروتستانت « الانكليز والاميركان » بوجوب العودة السريعة الى أديس ابابا خوفاً من الطوارىء والمفاجآت .

ثلاثة اعداء في انتظار توغل الجيش الايطالي

وانتهى المجلس الحربي في قصر النجاشي من وضع خطة الدفاع النهائية فقرر ان لا تتقابل جموع الاحباش مع الايطاليين لا في سهول الصومال ولا في الاريتريا وستكون الخطة « حرب استدراج » واغراء يتوغل فيها الايطاليون في البلاد . فاذا نجوا من ضربة الشمس ، والحميات المخيمة في سهول الاريتريا ، لم ينجوا من العطش ، واذا نجوا من هذا الخطر الرهيب ، لم ينجوا من الغارات الخفية التي تشن عليهم ليلا

الشبه بين هذه الحملة وحملة نابليون على موسكو

وفي استطاعة الاسطول الجوي ان يحتل أديس ابابا . ولكن ليس في استطاعته ان « يوطد » نفسه فيها ، بل يبقى عرضة لخطر الغارات المتكررة التي تشن عليه . ويشبه الخبراء العسكريون حملة موسوليني على الحبشة بحملة نابليون على موسكو فالثانية كانت سببا في اضعاف جيشه الى الابد ، والاولى ستكون سببا في مواجع تعيب الجيش الايطالي

توزيع القساوسة على مناطق الحدود والقبائل

واجتمع القسيسون في اديس ابابا ، واخذ « مجلس الرؤوس » في توزيعهم على الحدود في نواحي والوال ومضارب القبائل وراء الصومال والاريتريا . وهؤلاء الرؤوس اشجع من الجنود من الكفر عندهم ان يتقهقروا امام العدو . كما ان الجندي الحبشي يرى الموت دفاعا عن قبيلته وعرضه وامبراطوره ووطنه سبيلا الى دخول الجنة حيث الشهداء من اجداده

الدول الثلاث العظمى تتفق في الاجراءات

واغتنمت بريطانيا فرصة موقف اليابان فوقفت قريبا من « حالة التهديد » وهي على ثقة ان الرأي العالمي يؤيدها ، وبذلك ترضي رغبة الدولة العظمى على شاطىء الاطلنطيكي الآخر (الولايات المتحدة) ومن الواضح جداً ان بريطانيا سوف لا تمنع مصانع الاسلحة فيها من شحن كميات كبيرة للحبشة اذا اصرت ايطاليا على موقفها . بل من الآن سمحت بارسال شيء من هذه الكميات على الرغم من غضب السنيور « غايدا » والدعاية الواسعة التي يبثها

اقامة ثكنات في طريق التوغل لحفظ خط الرجعة

وسيضطر الجيش الايطالي الى اقامة ثكنات في المناطق التي يتوغل فيها لحفظ خط الرجعة عليه وهذه الثكنات تستلزم ان يكون فيها عدد كبير من الجند . وعليها تشتد غارات العصابات الحبشية ايلاونارا . وستكون كل ثكنة في حاجة الى مستشفى ينشأ بقربها ، ومصنع ثلج

حيرة القيادة الايطالية في أسمرة ومصوع

واذا اصرت ايطاليا على غارتها من المظنون جداً ان يكون الهجوم في سبتمبر حين انقضاء فصل الامطار وتحتار القيادة في مصوع واسمرة اين تنزل الجنود الجدد ، فان الروابي الصحية قد امتلأت . والمنشئات لا تقام بسرعة . وقد منع تصدير الجمال من مصر الى الصومال والاريتريا

رسل « حفيد سبأ مختار الله والاسد الغالب »

ويظن الاحباش انهم سيسيرون تحت قيادة النجاشي لمقاتلة الايطاليين تحت قيادة موسوليني وهم لذلك متحمسون الى ابعد حد وتقام المهرجانات في اديس ابابا ومضارب القبائل . وانبث الرسل في البلاد يحملون الشارة المقدسة « عصا ذات شعب ترمز الى هيبة حفيد سبأ مختار الله والاسد الغالب » ويلاقون احتراما وتلبية الى حد القداسة لانهم « رسل الله » (إقرأ البرقيات على الصفحة الخامسة

دنيـــا العرب والاسلام

شباب العراق والجندية

مظاهر الترحيب بتنفيذ قانون الدفاع الوطني

مهرجانات الشعب وافراحه وهتافات وزير الدفاع الحماسية

بغداد في ٢١ تموز

فيما يلي وصف فياض لشعور الشعب العراقي ، رجاله وشبابه وسيدانه بتنفيذ قانون الدفاع الوطني ، هـذا الذي سيجعل لقطرنا العزيز جيشا هو اظهر مظاهر السيادة القومية وقد بعث لنا بهذا الوصف صديق كبير في عاصمة العراق :

مرت ثلاثة ايام والشعب البغدادي مأخوذ بنشوة الفرح والسرور لدعوة المكلفين بخدمة الجندية الى الفحص الاولي تمهيدا لتجنيدهم . اذ ما كادت الاوامر تصدر بذلك حتى اصبح البغداديون في عيد وطني عظيم، فاقيمت الافراح ، واعلنت المهرجانات ، واخذت شوارع بغداد تموج بالشباب حاملي الاعلام والالواح التي كتبت عليها عبارات الترحيب بتنفيذ قانون الخدمة الوطنية

سيل من شباب محلات بغداد يتدفق فيطوف الشوارع منشدا انشودة التضحية في سبيل التطوع الوطني مرتلا اهازيجه الشعبية التي هي رمز قوميته فتنبعث منها عبارات الايمان بالانخراط في سلك الجندية ليقوم كل منهم بتأدية واجب الخدمة في سبيل تعزيز قوة البلاد وحاميتها — وليس بغريب من الشباب العراقي هذا الاندفاع للترحيب بتنفيذ قانون الدفاع وليس بكثير على رجال المستقبل اظهار هذا الشعور الحي

في وزارة الدفاع

ان الدفاع الوطني جل ما ينشده العراقيون صغيرهم وكبيرهم بعد ان رأوا فيه ما يسمو بالوطن ويعلو بالامة الى قمة المجد وشاهق السؤدد .

كان نهار امس من الايام الوطنية المشهودة فقد ظهر فيه ايمان الشباب بهذه البادرة القومية عندما دخلت هذه الجماهير الغفيرة بوسائلها الوطنية ، واناشيدها الحماسية ، بناية وزارة الدفاع . فقد اشتد هناك الحماس وعلت اصوات المطالبة بالاسراع بتنفيذ قانون الدفاع . وكان المتظاهرون يدخلون بناية هذه الوزارة كالسيل الجارف . كما ان الجماهير الاخرى التي وقفت على جانبي الشارع العام وعند ارصفة مدخل بناية وزارة الدفاع كانت تواصل التصفيق والهتاف المجاج لهذا الشعور الفياض

ولم تحرم هذه المظاهرات الوطنية من اشتراك النسوة فيها فقد خرجن وانتحين ناحية من ساحة وزارة الدفاع واخذن يزغردن ويبكين فرحا . وهؤلاء ضباط الجيش العراقي الباسل قد اصطفوا على شرفات البناية يحيون جماهير الشباب وكان منظرهم مما زاد في حماسة المتظاهرين وجعل الهتافات عالية بحياة رب التاج العراقي ورجال الوزارة الهاشمية

فخامة جعفر العسكري

وما كاد فخامة جعفر باشا العسكري وزير الدفاع يسمع اصوات المتظاهرين الذين احتلوا ساحة وزارته حتى خرج اليهم وعلى وجهه البشر فارتجل الكلمة التالية بصوت جهوري ارهفت اليه الاسماع :

الهتاف ثلاثا

ليحيى جلالة الملك
ليحيى العراق
ليحيى الشباب العراقي الناهض

انى اهنئكم بهذه الروح الوثابة وهذا الحماس الوطني واتفاءل خيرا بنجاح مهمتنا

ان امتنا لها مقدسات ولها تاريخ مجيد . ولها اماني سامية . ولا يتيسر للامم حماية مقدساتها وتحقيق امانيها الى بدماء ابنائها .

ان شعبنا العراقي الناهض يدرك ذلك جيدا . وان هذا الحماس الذي يبدو منكم هو اكبر دليل على الشعور العام نحو التجنيد الذى هو اعظم سياج لوطننا المفدى

بارك الله فيكم وأدامكم ذخراً لبلادكم .

الخروج الى الميادين

انتهى العسكري باشا من القاء كلمته على هذه الجماهير المتحمسة للجندية . وكانت الموسيقى والدفوف والتهليل والتكبير كلها تبعث في النفوس الحماس وعلى هذه الصورة وبهذا الحماس الوطنى المنقطع النظير خرجت صفوف الشباب من بناية وزارة الدفاع بعد ان تقدم المدعوون منهم الى الفحص ، ثم توجهوا الى الشارع العام . وهناك شكلوا الصفوف على عرض الشارع فانقطعت حركة سير وسائل النقل . فلا عدت تسمع الا الاناشيد الوطنية الحماسية وضرب الطبول والدفوف وهؤلاء النسوة قد رافقن صفوف الشباب يزغردن . وهذه المقاهي الكثيرة المنتشرة في جوانب الشارع تبرع اصحابها بتقديم المرطبات للناس مجانا . فرحا بهذا اليوم السعيد . ولم تنقطع هـذه المظاهرات الوطنية الحماسية طيلة النهار وفي الليل استأنف سكان العاصمة اظهار افراحهم فاقيمت الولائم في كل مكان

اليوم الثالث

للمهرجانات

وها اني اكتب هذه السطور واليوم هو اليوم الثالث من ايام هذه الافراح والمهرجانات وشوارع بغداد مكتظة بمظاهرات الشباب المنتسبين للمحلات التى بدىء بفحص شبابها للتجنيد . وقد شاركهم فى افراحهم هذه جميع سكان بغداد على اختلاف مللهم ونحلهم واعمارهم اظهاراً لشعورهم الحي نحو وطنهم وخدمته عن طريق الجندية

ولا يتصور القارىء ان هذه الافراح والمهرجانات اختصت بها بغداد فقط . بل ان باقي المدن العراقية الكبيرة والقصبات والنواحي جرى فيها اكثر مما جرى في عاصمة العراق حتى ان السكان في جهات القطر عطلوا اعمالهم يومين اعتبروهما عيداً وطنياً لا يجوز العمل فيهما سوى اعلان الافراح واقامة المهرجانات والولائم

والخلاصة ان هذه الايام فى العراق ايام فرح شامل وسرور عام ترحيباً بتنفيذ قانون الدفاع الوطني

مشروع ربط الموصل

بيغداد بالسكة الحديدية

اشرت فى رسالة سابقة الى قدوم ممثلي شركة انماء النفط البريطانية للمفاوضة مع الحكومة بشأن تمديد سكة الحديد من القيارة الى تل كوجك وقد انتهت الآن المفاوضات واصدرت الحكومة بيانها الرسمي في هذا الصدد وهذا هو :

تمت المفاوضات بين الحكومة العراقية وممثل شركة انماء النفط البريطانية بشأن تمديد السكة الحديدية من بيجي الى تل كوجك مارة بالقرب من مدينة الموصل موصلة خطوط العراق بخطوط سوريا باتفاق تام بين الطرفين وسيعرض الممثلون المشار اليهم اسس المفاوضة على مجلس ادارة الشركة الذى سيلتئم في باريس في اواخر الشهر الحالي للمصادقة عليها

موعد انتخاب النواب

ينتظر ان تدعو الحكومة المنتخبين الثانويين في خلال الثلاثة الايام الاولى من شهر آب القادم لانتخاب النواب ويتوقع ان يدعى البرلمان الى الاجتماع يوم ١١ من الشهر القادم

انقاذ سكان العراق

من ابرز النقاط التى جاءت في صلب المنهاج الوزاري قضية تحسين صحة الشعب وانقاذ الصحة العامة مما هي فيه من الامراض الوبيلة . ولما كانت المستنقعات الموجودة بكثرة في معظم جهات العراق هي من الاسباب المباشرة لانتشار الامراض بين المجتمع العراقي فقد اذاعت وزارة الداخلية وعلى رأسها فخامة الاستاذ رشيد عالي بك الكيلاني منشوراً على جميع المتصرفات بشأن ردم المستنقعات وطلبت من كل واحدة منها ان تزود الوزارة بعدد المستنقعات واسباب وجودها ومساحاتها وهل هي دائمة ام تبقى لمدة معينة ومقدار المبالغ التى تكفي للصرف على ردم هذه المستنقعات وطلبت ان تجيب المتصرفيات على هذه الاسئلة قبل يوم ١٥ آب القادم لتقوم الوزارة بعملية ردم المستنقعات في جميع انحاء العراق وانقاذ السكان من الاوبئة والامراض الناجمة عنها

ايران

نشاط اليابان
التجاري والاقتصادي

تبذل الشركات التجارية والمعامل اليابانية جهوداً جبارة في سبيل ترويج مصنوعاتها ومنتجاتها في الاسواق الايرانية وقد ضوعفت الجهود في هذه السنة واخذت الشركات اليابانية توفد ممثليها ومندوبيها الى ايران لدرس الحالة الاقتصادية والمفاوضة مع رجال السياسة والتجارة والاقتصاد لفتح ابواب المبادلات التجارية بين الامبراطوريتين . وقد زار ايران منذ بضعة ايام المستر « كوتاك » مدير شركة كوتاك اليابانية المؤسسة في بمباي ويديرها اربعة من اغنياء الهنود وتشتغل في توريد المعامل والمصنوعات اليابانية مقابل تصدير المواد الاولية الى اليابان ، وتمثل هذه الشركة اليابانية اعظم الشركات الكبرى والمعامل في اليابان

ومهمة المستر كوتاك في ايران العمل على تقوية الصلات التجارية والاقتصادية بين ايران والهند ومن ورائها اليابان . وقد صرح المستر كوتاك بان شركته ترغب في ايجاد فروع لها فى بعض المدن الايرانية الكبرى لتقوية الصلات التجارية بين البلادين ولمعرفة مقدار احتياجات ايران الى الصناعات العصرية والمعامل البخارية يقابل ذلك تصدير المنتوجات الايرانية وشراء المواد الاولية والحبوب والقطن من ايران الى ممالك الشرق الاقصى لتكون شركته ممثلة لمعظم معامل اليابان رابطا تجاريا بين ايران والشرق البعيد . وبعد دراسة وافية للحالة الاقتصادية في بلاد ايران صرح المستر كوتاك بان الحالة الاقتصادية والاوضاع التي تسير عليها البلاد الايرانية تساعد كثيراً على توسيع باب المراودة التجارية والمبادلة الاقتصادية بين ايران والممالك التي يمثلها هو في شخص شركته ، وانه سيرفع حال عودته الى الهند التقارير الايجابية بلزوم الاسراع في فتح فروع الشركة في مدن ايران مع تحريض اصحاب رؤوس الاموال والمتمولين من يابان وهنود من اصحاب تلك الشركة على فتح فروع لها في ايران للاستفادة من المواد والمعادن المهمة المطمورة في بطن الاراضي الايرانية . وقد تبين له ان المواد الاولية في بلاد ايران كثيرة جداً في الامكان جعلها تسد حاجات لعدة ممالك . ولا يزال المندوب الياباني التجاري يتجول في بعض مناطق ايران لدرس الحالة الاقتصادية والاطلاع على تفاصيلها عن كثب ، ولا شك انه سيخدم المعامل اليابانية والعامل الياباني خدمات كثيرة

وهكذا نجد اليابان لا تنفك تسعى جاهدة في سبيل ترويج تجارتها في ممالك الشرق لمزاحمة التجارة الاوروبية التي اخذت تتقهقر امام مصنوعات اليابان الرخيصة الثمن . وقد اوفدت اليابان وفوداً متعددة الى ممالك الشرق الادنى والاوسط كافغانستان وايران والعراق وسوريا، مصر، الهند، مقاطعات خليج فارس وفلسطين وحتى الى الحبشة وبعض الممالك الافريقية لدرس احوالها الاقتصادية وبث الدعاية اللازمة للتجارة والمصنوعات اليابانية .

وهكذا ستقضي اليابان بنشاطها التجاري على نفوذ الغرب التجاري والاقتصادي في ممالك الشرق بالتدرج

لبنانية

أثر
القرار الجمركي

قابلت الصحف قرار المندوب السامي بخفض رسوم المكوس بالارتياح لاعتقادها انه ازاح عبئا ثقيلا عن كاهل البلاد وحالتها الاقتصادية ولكن اصحاب المعامل لا يرون في القرار ، النفع المرتجى

وقابل احد الصحفيين السيد كمال جبر صاحب معامل جبر للكبريت والمكرونه فادلى اليه بالبيان التالي :

ان قرار خفض الرسوم الجمركية لن يكون له الاثر الخطير في ترويج التجارة لان تجارتنا قامت قبل تقسيم البلاد على الامصار المجاورة فلما جرى التقسيم بارت التجارة وفقدت بيروت زبائنها وهيهات ان تستعيد مكانتها التجارية بالقرار المشار اليه . واما المنفعة التى تدركها البلاد من خفض الرسوم فلا تزيد عن ٦٠٠ و ٨٠٠ ليرة سوريه يصيب المكلف منها ٢٥ قرشا ولذلك قول ان هذا التوفير ليس ذا شأن ذكر . والعامل الاساسي الذي يتوقف عليه الانتعاش الاقتصادي هو ايجاد ثروة جديدة في داخل البلاد

واذا كان القرار قد افاد بعض البضائع فانه سيشل صناعة الصابون والجوارب والاسمنت ومنسوجات الحرير الاصطناعي

صادرات فلسطين

اصدرت البلاد الفلسطينية الى البلاد المشموله بالانتداب الفرنسي في عام ١٩٣١ بضائع بقيمة مليون و٦٢٥٩٥ ليرة سورية واستوردت منها بضائع بقيمة ٦٥٦ر٠٤٣ر٢ ليرة واصدرت عام ١٩٣٢ بقيمة ٨٧٢ـ٠٣٩ـ١ واستوردت قيمة ٣١٠ـ٥٨٤ـ٢ وعام ١٩٣٣ صدرت بقيمة ٣٩٠٠٣٣٩ ليرة استوردت قيمة ٢٩٧٧١٨٦ ليرة وعام ١٩٣٤ اصدرت بقيمة ٨٢٤٥٨٠ ليرة واستوردت بقيمة ٣١٠٥٥٣٩ ليرة سورية .

مواسم الاصطياف

تدل احصاءات الاصطياف ان موسم هذا العام زاد عن السنة الماضية بعدد المصطافين الذين دخلوا لبنان في مثل هذا الوقت من السنة الماضية ٣٣١١ واما اليوم قد بلغ ٣٥٢٧ وينتظر ان يتضاعف العدد في شهر آب القادم

سيارات غزة
الوطنية
سفريات يومية
بين غزة ويافا
وبالعكس
سيارات فخمة
سائقون ماهرون

اطلبوا الشمنتو الممتاز
ماركة الحمامة
وارد
درويش يوسف حداد
فقد برهنت مدة عشرين سنة
على انها الاحسن والاقوى

اقصد — الاسعار معتدلة
الطاهر
روائح . كلسات . اخروجه
اشكول . بودره . مناديل وجه
محارم . فانيلات ... الخ
سوق البلابسة — جوار السبيل

الصابون النابلسي
الممتاز
مصنوع من الزيت النقي الخالص
الصابون النابلسي الممتاز ماركة النعامة استعملوه فلن تفيت
ماركة الطاهر المصري نابلس مسجلة
ذائع الشهرة عبق الرائحة
يباع بالجمله فى محلات
الوكلاء
السادة ورده وكباب وشركاهم: حيفا
مصطفى ومحمد الجبشة: القدس
السيد عبدالله الصوراني واولاده: يافا
محمد رفعت الاتوني: الشام

تتشرف
صباغة — تنظيف
متقنة — كوي

مصبغة الشرق الكبرى لصاحبها
امين البميرى
باعلان الجمهور الكريم انها انتقلت من محلها السكائن امام الساعة الى بناية جمعية الاسعاف العربية شارع البرية الجديد المؤدي الى المنشية تلفون ... والمصبغة تنتهز هذه الفرصة وتعلن الجمهور انها قد استحضرت امهر العمال واحدث الادوات

صفوة ما يحمله بريد الشرق والغرب

طبيعة رد الفعل

روسيا التي كانت تحارب الدين
تنقلب مؤمنة تتحدث عن الفضائل ...!

في معظم الصحف الانكليزية، [مر]اسليها في موسكو، ما نجمله فيما يلي:

بدأت الصحف الشيوعية في الولايات [المت]حدة الروسية السوفياتية تستعمل الفاظا [غر]يبة من مثل الفاظ «الفضائل والآداب» [و]ما شابهها، وهي تكثر من استعمالها يوما [بعد] يوم!

فجريدة «برافدا» وهي لسان حال [الح]زب الشيوعي في موسكو تستهجن [ا]لآن حفلات الشراب التي يقيمها اعضاء [الح]زب ويسكرون فيها الى ان تعمل الخمر [في ر]ؤوسهم فيحارب بعضهم البعض

وتحمل هذه الجريدة كل يوم الآن [على] كل من يضربون زوجاتهم او يهملون [حا]جاتهم العائلية، اولا يدفعون النفقات [التي] تحكم بها المحاكم لزوجاتهم المطلقات [ع]ن معين من الاطفال متناسين بذلك [«ال]فضائل الشيوعية»!

وفي الحق ان الاتحاد السوفياتي [يشـ]اهد في هذه الايام تطورا غريبا في [اخـ]لاق الناس يعود بهم رويدا رويدا [الى] تقاليدهم القديمة ويعود بالعائلة الروسية [الى] مكانتها الاولى من «الشرف» ومراعاة [الر]وابط الزوجية المقدسة

هذا مع ان الحكم السوفياتي منذ اول نشأته كان قد قضى على هذه الآداب وهذه الفضائل كلها، واقام «الاباحية» مكان الروابط الزوجية المقدسة التي سخر منها وقال عنها انها من صنع (البرجوازيين) اصحاب رؤوس الاموال

وتشتد (البرافدا) الآن اكثر ما تشتد في الحملة على الرجال الذين هجروا زوجاتهم او النساء اللاتي هجرن ازواجهن

وفي موسكو جريدة اخرى تنطق باسم (عصبة الشباب الشيوعيين) واسمها (كوموموالسكايا برافدا) وقد اكتشفت هي الاخرى في الزمن الاخير ان على روسيا ان لا تحيد قيد شعرة عن الوصايا العشر الواردة في الكتاب المقدس!

واقد تربى النشء الحديث في روسيا على المبدأ القائل بان الشرف كل الشرف هو للولد الذي اذا رأى من والديه اي انحراف عن طاعة الدولة اخبر السلطات بهذا الانحراف!، اما الآن فلا تتحدث الصحف الروسية الشيوعية الا عن ان الشرف كل الشرف هو للولد الذي يطيع ابويه الطاعة العمياء! والا عن ان انحلال الروابط الزوجية لا يؤدي الا الى قلة النسل وانتشار الامراض!..

—— ولله في خلقه شؤون ...

تلفون وكالة الدفاع في حيفا ١٢٥٨

[اس]رار حكم مملكة

خليفة لاما التبت العظيم
اختياره والروح التي تقمصت في طفل

[ت]وفي منذ سنة ونصف سنة امام [بلا]د التبت الذي يعرف هناك باسم «دالاي [لا]ما»، فاختير سبعة رهبان من حكماء [البـ]لاد ليدوروا على المنازل باحثين عن [الطـ]فل الذي يعتقدون ان روح (الدالاي [لا]ما) قد تقمصت في جسمه، ويسهل عليهم [الا]هتداء بعلامات ظاهرة، ان يكون [قد] ولد في اليوم او الساعة بل الثانية [التي] اسلم «الدالاي» الروح فيها.

وقد وجدوا حتى الآن عشرين طفلا [ويتـ]خذون التدابير اللازمة لاختيار [وار]ث الامام من بين هؤلاء الاطفال [في ق]صر بوتالا مسكن حكام البلاد [ويصـ]فون امام دولاب ضخم للصلاة [وص]ورة كبيرة من صور بوذا، ثم تتلى [الصـ]لوات كلما رفع القناع عن وجه طفل [من] الاطفال ويختار ستة من العشرين، [ويأ]خذون الى مجلس الشورى لاختيار [واحـ]د من الستة يكون حاكم البلاد مكان [اللا]ما المتوفي ويجلس كل طفل من هؤلاء [الا]طفال صامتا على مائدة ذهبية ذات [ثما]ني اضلاع، ولا توقد في الغرفة نار [لان] قوة اللاما الروحية تدفئ المكان [و]تدار طقوس الصلاة ويحرق البخور [حتى] اذا وقع الاختيار على الطفل الاخير مسح ملكا بالسمن المقدس، ثم غسل بماء جيء به بعد مشقات وتعب كبير من نهر الفنجس المقدس وتقدم اليه الهدايا.

وتتقدم ام الولد غيرها في اهداء الهدية الاولى لابنها الذي اختير لان يكون حاكما وهي اثمن هداياهم وهي مؤلفة من ٢١ (دزينة) من البيض القديم، ويبلغ مجموع البيض الذي يهدى له سبعة الاف بيضة من البيض القديم.

ثم تودع الام ابنها بعد ما قدمت للوطن حاكما وجزاؤها ان تعصب عيناها عند خروجها فتقتاد الى خزائن القصر المخبوءة حيث تنزع العصابة وتمتع نظرها برهة من الزمن بكومة تبهر الابصار من الذهب والياقوت ويقال لها خذي من هذه الغرفة قدر ما تستطيعين بين ذراعيك، فتذهب حاملة مالا وجواهر ويبقى طفلها ناما في القصر وحوله الحراس الكثيرون يحمونه من ان تتقدم اليه يد بأذى

من لا ارض له لا وطن له

اسرة القصور

اصبحت اسرة هابسبورغ بعد قرار الحكومة النمساوية الاخير بارجاع املاكها المصادرة اليها من اغنى العائلات في العالم

فأسرة هابسبورغ تملك على الاقل عشرة قصور فخمة في فينا وحواليها وفي انسبرك وجراز وسالسبرج وبين هذه القصور قصر شونبرون وما يحتويه من ذكريات عن نابليون وفرنسوا جوزيف امبراطور النمسا وملك المجر السابق وقصر لستكاوس وقصر اوجارتن محل كبرياء الامبراطورة ماري تريزا وقصر هابرون وجميع المجوهرات الامبراطورية الموجودة في قصر هونبرغ هي من ممتلكات الاسرة الخاصة وستعود الى الامبراطورة زيتا امبراطورة النمسا السابقة وافراد عائلتها اسوة بغيرها من الممتلكات الخاصة المنقولة وغير المنقولة.

عميد جامعة شيوعي

من قوانين جامعة ادنبرج انها تخول للطلبة فيها حق انتخاب العميد الذي يرضون لان يشغل هذا المنصب، وقد اتفق قسم كبير من طلاب هذه الجامعة على انتخاب السياسي السوفياتي الشريد ليون تروتسكي لان يكون عميد جامعتهم ولكن مؤسس الجيش الاحمر اجاب من عزلته شاكرا الطلاب على حسن ثقتهم به ورافضا هذا الشرف بحجة ان حياته العامة قد انتهت.

شدة الحر في فصل الصيف

كثيرا ما يسبب التهاب العيون ولا سيما في الارياف . . . ولاتقاء ذلك يجب استعمال بعض نقط من

قطرة باير وتارجول

يوميا — فهي تمنع عن العينين كل عاقبة وخيمة انها من مستحضرات باير..

الدفاع في بيت لحم

تباع جريدة «الدفاع» في بيت لحم في محل وكيلها السيد بشارة الراهب تجاه دائرة البريد. كما ان السيد الراهب هو معتمدنا في بيت لحم لقبول الاعلانات والاشتراكات

محمد مصطفى شاهين

متعهد بيع جريدة الدفاع في طولكرم
ومستعد لتصليح الدراجات
ويبيع جميع القطع الجديدة اللازمة لها
باسعار رخيصة جدا

مسابقة وطنية عامة

الى الفرق الكشفية والشعراء واصحاب الاقلام والفكر

الجائزة الاولى ٢٥ جنيها والثانية عشرون جنيها والثالثة ١٥ جنيها

ورد علينا كتاب من سيدة بتوقيع «عربية» استبقت اسمها مكتوما الى حين. ونضع نص الكتاب الحرفي محتفظين بنسخته الاصلية، ومستثنين منه ما خصت به «الدفاع» بكلمة طيبة.

ان عمل السيدة «عربية» يعود بنا الى الايام السعيدة حين كانت المرأة العربية تخلع عن جيدها العقد، وعن معصمها السوار، تتبرع بهما لوفد لندن. لقد شاهدنا ذلك باعيننا، ولا سبيل الى محوه من الذاكرة. ونرجو ان يكون هذا العمل الكريم حافزا للروح، مشحذاً للعزائم، فاذا بنا نعانق سنوات ما بعد الاحتلال بجيشانها وروحها القوي الفائر، والامها التي كنا نرضى بها مستعذبين.

وفيما يلي صورة خطاب السيدة:

حالة البلاد تعسة تتطلب من كل رجل وامرأة ان يشتغل جهد طاقته في اخراجها من الضيق الشديد الذي سقطت فيه من جراء مؤآمرات خصومها الكثيرين. واننا نندم لاننا لم ننتبه الى نوايا السوء فلم نر الا ووطننا خسرناه وضاع منا وشباننا لم يعودوا شبانا بل صاروا مثلنا يا للاسف

لكننا نثق بعدل الله وعدل حقوقنا ولذلك لا يجب ان نيأس ويصبح رجالنا نساء بل يتحد الجنسان اي الرجل والمرأة لانقاذ البلاد وقد جرتني الثقة بالله والامة الى طرح هذه المباراة عسى تكون سببا في رجوع الروح التي نتأسف جميعا على ضعفها بل زوالها

ثلاث جوائز

١ — حركتنا الوطنية: جائزة مقدارها خمسة وعشرون جنيها للفائز الاول في وضع برنامج لانقاذ البلاد على شرط ان يكون هذا البرنامج عمليا يمكن تطبيق كل مادة من مواده وفي البرنامج المذكور خطط يتبعها الاحزاب والهيئات والشبيبة اذا عرضت عليهم

٢ — فرق كشافتنا: جائزة قدرها عشرون جنيها لاحسن فرقة كشافة او رياضية تلفت نظر لجنة التحكيم عند ماتمر امام الراية العربية تحييها وتستوجب الاهتمام بهيئة ملابسها ونظافتها وترتيبها وصحة افرادها. وللفائز الاول، من الفرقة الفائزة جائزة قدرها خمسة جنيهات

٣ — شعر الشباب: الجائزة الثالثة وقدرها خمسة عشر جنيها للشاعر الذي ينظم اقوى نشيد يلائم روح شبيبتنا وتتخذه فرق الكشافة والرياضة والاندية نشيدا بعد ان يلحن على اصول الموسيقى التي تناسب روح الشبيبة ورجولتها

موعد

المباراة الاولى

آخر موعد لتقديم المسابقات للجائزة الاولى ١٥ ايلول سنة ١٩٣٥

موعد

المباراة الثانية

تعينه لجنة التحكيم فيما بعد

موعد

المباراة الثالثة

في ١٥ ايلول سنة ١٩٣٥

ارسال

غلافات المسابقة

ترسل المسابقات في ظروف مختومة بالشمع الاحمر تعنون باسم قسم المسابقات ص. ب. ٢٥٥ يافا ولا تفتح هذه الظروف الا بيد لجنة المباراة نفسها

لجان التحكيم

ذكرت السيدة الفاضلة اسماء اعضاء كل لجنة. وسترسل كتب خاصة الى حضراتهم بذلك — حسب رغبتها في كتمان اسمائهم موقتا

صميم آسيا

بلاد التركمان

اهل الخيل والفروسية القديمة

«بقلم الطبيب مارك دينلي»

انشأ الكابتن دينلي هذا المقال في المجلة الجغرافية نترجمه للقراء فيما يلي:

لا اتوخى في هذا المقال ان اذكر اصل تاريخ التركمان باسهاب لان المقام لا يتسع لذلك وعليه اقول تسكن قبائل التركمان الرحل ارضاً واسعة تحدها بحر قزوين من الغرب واستراباد وكراسنا فود سك من الجنوب ونهر مورغب من الشرق وصحراء ترانسقزبيا من الشمال.

تقع هذه البلاد بين روسيا وايران فاذا اراد سائح ان يجول في ارض التركمان عليه ان يكون حاملا جوازي سفر وورقتي شهادة من الحكومتين. حتى انه مع حصوله على هذه الاوراق يبقى في حاجة الى معونة البوليس، ولذلك المضيف يقول له الاوفق ان يحرسك احد رجال الشرطة

ويرى بعضهم ان افضل طريقة لزيارة التركمان ان يدخل البلاد متخفياً كما فعل فامبري ولكن هذا يحتاج الى ذلاقة وحسن تدبير

لازمت مدة زيارتي التركمان القسم الواقع منها على حدود ايران لانها كانت اقرب مسافة الي، واسهل مطلباً. وحاولت التخلص من عبء حراسة البوليس

وكان معي طاه ايراني وخمسة رؤوس خيل لحمل الحاجات مع خمسة خدام وحصان مسرج واسلحة، والسلاح افضل ذريعة للبحث مع التركمان لانهم شديدو الكلف به

يعرف الناس ان ايران بلاد هضبات عالية سافة الجو وفيها بقعة خضراء حيث الينبوع يروي الحقول. وبين جبال اليورز وبحر قزوين يمتد لسان من الارض مكسو بالشجر المتكاثف كثير الرطوبة تشيع فيه الملاريا. واما السهول الواقعة بين نهر اترك وآكام الجنوب فطيبة المناخ معتدلة الجو تشابه بطقسها سهول رومانيا والمجر. وتزهو الآكام بالاعشاب ولكنها ليست كثيرة كما هي جنوبي بحر قزوين والطقس في بعض الاماكن العالية يشابه طقس بريطانيا وهي تضم من اشجار السنديان وزهر الربيع ونبات الاجراس الزرق ما تراه في ارض انكلترا

والسهول الخصبة عند التركمان الرحل كميراث ثمين، ومع ان الارض غنية زرعها أتى بغلال طيبة فانهم لا يحملون انفسهم مؤونة حرثها ويكتفون برعي الماشية وتربيتها. وهذه البقعة من اخصب بقاع ايران وشواهد غنى ارضها ظاهرة وآثار الخراب الباقية من معاهد عمرانها تدل على انها كانت آهلة بالسكان، ومتوفرة فيها اسباب الازدهار. ومن الغريب ان يهمل التاريخ وكتب السياحة هذه الناحية ولعل سبب هذا عدم تشجيع التركمان السياح وعدم وجود خرائط صالحة عن البلاد وآثارها الجديرة بالاهتمام. ومن اعظم تلك الآثار البرج الشامخ في جومباتي قابوس والسور الصيني الشهير الملقب بسد الاسكندر والارجح انه بني بعد الاسكندر لصد غارات العصابات الزاحفة من الشمال

وبعد الحرب اخذ سلطان روسيا تتقلص من تلك الربوع

عرف التركمان بشدة المراس والبسالة وبقي ذكرهم في الفروسية ذائعاً الى ان دحرهم الروس في سنة ١٨٧٠ بقيادة سكوبالاف ادرك التركمان الشهرة بالبسالة لسببين الاول خيلهم المشابهة بشكلها الجياد الانكليزية فانها سريعة الجري شديدة القوة، واصبر على التعب من خيل اعدائهم. ولذلك كان التركمان اسرع الفرسان حركة في ساحة القتال وهذه السرعة ساعدتهم مساعدة كبيرة الى ان جاءت السيارات فخفضت شأن سرعة الخيل. والسبب الآخر طريقة التركمان في المحاربة ولقد فاق رجال التركمان اعداءهم في ميدان النزال وتعلموا مزايا الفروسية عن البارتينز ولكن اختراع البندقيات اضاع مواهبهم الحربية وسرعة التفافهم حول الاعداء ورشقهم اياهم بالنبال

ومن الامور الغريبة عقلية التركمان في الحرب فأنه يركب جواده ويجري نحو خصمه بوثبة جنون ويطلق عليه رصاص بندقيته فاذا لم يأخذه برعب ويحمله على الهزيمة، اعتبر نفسه غير موفق في القتال ورجع الى بيته دقاً، وهذه الطريقة الغريبة سيئة المغبة فانها تشجع احيانا العدو على تعقبه ومطاردته. ولا تنتهي المسألة عند هذا الحد فان التركمان اذا نظر عدوه هاجما على خيامه هد المضارب ورحل عن داره بعياله وماشيته الى ان يصل الى موقع حصين فيرفع فيه خيامه ويحارب بمنتهى قوته

وينتقلون بمساكنهم مرتين في الصيف والشتاء. واما مسألة عصبية القبائل وسفك دماء بعضهم بعضا فنادرة الوقوع. ورجال التركمان شديدو الانقياد لرئيسهم وتعرف المساكن عندهم بخيام يومود دوجو كلان

وهم يزرعون قليلا من الافيون ولكنهم لا يدمنون هذه المخدرات وقلما يدخنون التبغ والترف عندهم ان يشربوا الشاي ويقتنوا السكر

والنقود نادرة الوجود والتجارة عبارة عن تبادل البضائع وتحوك النساء الملابس ويتقن التركمان حياكة السجاد وتعرف في انكلترا بسجاد بخاري

وتتمتع المرأة بحرية واسعة فالخيام لا تقسم الى قسمين قسم للنساء وقسم للرجال والنساء يلبسن فقط نقابا بسيطا. ولما زرت التركمان في خيامهم جلست النساء واشتركن بالحديث. واذا اتفق وجاء زائر والرجال خارج المنزل فان المرأة تستقبل الضيف

وسلاح التركمان بندقيات روسية رخيصة ومسدسات وباتوا يحبون السلاح الجديد ويهملون القوس والنبال واغلب المدى تصنع في مدينة استراباد ولكن رئيس القبيلة يقتني الشفرات الدمشقية بانصبة العاج ويغالون بدفع ثمن هذه المدى ويشترونها واحدة منها بعشرين جنيها والسيوف قليلة الوجود

والتركمان مسلمون سنيون ويقومون بفروض الصلاة في اوقاتها، وشيوخ الدين محترمون كل الاحترام.

ويرجع هذا الشعب باصله الى عرق طوراني وفيه مزيج من الدم المنغولي وشواهد ذلك المزيج تظهر في انحراف العينين ونتوء اعالي الوجنتين وشعر اللحى القليل ويتكلمون التركية وبعضهم يتكلمون الفارسية وعدد قليل منهم يتكلم الروسية وحديث التركمان لذيذ فانهم يحدثون الضيف عن الصيد وركوب الخيل والمعارك وضروب الفروسية

مكافحة التهريب في تركيا

من بين التدابير التي تفكر فيها الحكومة التركية مكافحة التهريب واستعمال السيارات المدرعة في الحدود الجنوبية والطيارات والزوارق البخارية وستشتري الحكومة التركية ١٥ سيارة مدرعة و٢٠ طيارة لهذا الغرض

كلمة العدد

الروليت المخربة

موقفنا من تكذيب الحكومة

لماذا لا يجيء التكذيب على لسانها هي ؟

في ٣٠ حزيران نشرنا تحت عنوان: «هل هذا صحيح يا حكومة فلسطين ؟ معلومات عجيبة عن الروليت المخربة» رسالة تلفونية لمراسلنا القدسي خلاصتها ان صاحب لعبة «الروليت» يهودي ومن التبعة الانكليزية، وان بينه وبين الحكومة اتفاقية مدتها ثلاث سنوات تتضمن ادخال هذه الآلة للبلاد، وان استعمال الآلة برخصة تصدر من الحكومة، وانه دخل البلاد من هذه الآلات حتى الان ٢٠٠، وانه يتقاضى اصحابها ٥٠ في المئة من واردها، وان الحكومة تأخذ عليها رسما معينا «ربما» بلغ النصف...»

هذا مضمون الرسالة. ومن قبل اكدنا للسلطات ان بقاء الروليت عمل غير لائق، وضار بالامن العام. وضربنا لها الامثال، وذكرنا بعض ما اتصل بنا، وما شهدناه رأي العين من فواجع الروليت. ولم نك نسمع الا ان هناك «خطة» تنظم «لتعديل القانون العثماني لاجل منع هذه الماكنات في المستقبل» كما ورد في بلاغ الحكومة لنا على ان حكومة لها سمعة، ويهمها حفظ الامن العام، تسارع الى الغاء هذا «القمار العلني» الذي من اجله هاجمتها الصحافة بشدة اسابيع، بل شهورا. ولكن ماذا فعلت ؟ طلعت علينا في ٢٢ تموز، اي بعد مضي اثنين وعشرين يوما على نشر رسالة القدس، بتكذيب على لسان الجريدة طالبة الينا نشره

كنا نفهم ان تبعث الحكومة بما تشاء من تكذيب فننشره لان الواجب يقضي بذلك فوق ان قانون المطبوعات يحتم علينا النشر. لكن الذي لم نفهمه ان يجيء التكذيب على لسان الجريدة.

اننا نأسف على نشر كل خبر غير صحيح. ولكننا نأسف ايضا لاهتمام الحكومة البالغ لان يجيء التكذيب على لسان «الدفاع»

ربما تكون المعلومات التى جاءت في رسالة القدس غير صحيحة، وعندئذ تستطيع الحكومة تكذيبها وننشر التكذيب على لسانها. ونستطيع استمرارا فى محاربة الروليت، او القمار العلني، لا استناداً الى معلومات قد تكون صحيحة او غير صحيحة، ولكن استناداً الى القيمة الاخلاقية في الموضوع، واستناداً الى الآلام والفواجع التى تنشأ عن هذه اللعبة المخربة ـ واستناداً الى ان «الرليت» عنصر خطر على الامن العام

فرصة سعيدة فما رأى الاحزاب

استقبال شعبي ثم اطلاع على الحالة

حوالي منتصف الشهر القادم يهبط البلاد ضيف عربي كريم، هو سمو الامير سعود، ومعه حاشيته وبعض رجال الدولة السعودية. ونرى فى هذه الزيارة فرصة سعيدة يستطيع العرب انتهازها، واطلاع سمو الضيف على الحالة السيئة التى وصلت اليها فلسطين في ظل الوضع الحاضر. ونرى فيها سانحة قل ان تعود، يستطيع فيها عرب هذه البلاد ضم الدولة السعودية الى صفوف الحق التى تناصرهم، ضما عمليا الى حد تستعمل فيه نفوذها لانقاذ سكان البلاد المقدسة

وليس من سبيل لذلك، غير ان يرى سمو الامير جبهة موحدة امامه. وان يرى نفسه يستقبل استقبالا شعبيا، فلا تنفرد الحكومة بمظاهر الحفاوة به. وعار كل العار ان يكون الطابع لهذه الزيارة رسميا اكثر منه شعبيا، بمعنى ان يكتفى باستقبال سمو الامير في دار الحكومة وكفى

وبصراحة اكثر نريد ان نرى رؤساء الاحزاب، والشخصيات المعروفة، صفاً واحدا في استقبال سمو الامير، وصفاً واحدا فى التحدث اليه. وصفاً واحدا في مبايعته بالعمل لخير فلسطين والقضية العربية جمعاء. فمن العبث ان نظل العمر نستغيث بأخواننا من العرب والمسلمين ـ وموقفنا شائن كما نرى ! من العبث ان نضرم النار في بيتنا ثم نطلب الغوث من الاخوان واهل الجوار ! ام ترى لم يحن موعد التضافر في انقاذ البلاد ـ وقد صار الماء الى الاعناق ؟

زيارة هامة، ينبغي ان تستفيد منها البلاد. وفي عمان يكون الجو اكثر ملاءمة من القدس للتحدث

المسابقــــة الوطنيـــــة

رجـــاء الى القـــراء

يرى القراء فى غير هذا المكان المسابقة الوطنية التي كنا نشرناها فى عددين ماضيين ونود ان نلفت نظر حضرات المتسابقين الى ضرورة ختم الرسائل بالشمع الاحمر ومن المستحسن جداً لو ان حضرات القراء يمعنون النظر في شروط المسابقة للعمل بموجبها، وقد رأينا ان ننشر المسابقة اكثر من مرة لتسنح الفرصة لاكبر عدد من القراء للاشتراك فيها

اقرأ الاذاعة على الصفحة السابعة

سفر

مساعد رئيس الديوان العراقي

يسافر سعادة عبد الكريم بك الازري مساعد رئيس الديوان الملكي فى العراق صباح اليوم الى حيفا، رافقته السلامة.

هدم

عمارات الهريش

باشر العمال نهار امس فى هدم العمارات التى اخلاها سكانها في حي الهريش بيافا تمهيدا لوصل شارع فيصل بشاطيء البحر بعد ان تحل عقدة مقبرة الارمن.

المهاجرون والنازحون

وصل الثغر قبل ظهر الامس مع الباخرة اندروس اليونانية ٨٥ مهاجرا منهم ٢٠ من المهاجرين العرب الذين عادوا الى وطنهم واكثرية الباقين من يهود سلونيك

وسافر عن طريق البحر نهار امس مع الباخرة جليلي ٧٥ اكثرهم من اليهود المهاجرين

فى دوائر الجمرك

قررت رئاسة دوائر الجمرك نقل الموظف النشيط السيد اميل سلعون من دائرة جمرك يافا الى حيفا حيث يتسلم مهام وظيفة مفتش رصيف مكان المستر بنكس وكان نقله بغتة دون سابق انذار اذ تسلم بذلك صباح الامس اشارة تلفونية من حيفا بضرورة مغادرة العمل فى يافا والتوجه الى حيفا

حركة الميناء

انزلت البواخر نهار امس الى البر الفا وتسعماية طن من البضائع المختلفة الواردة برسم التجار، ولم تزد زنة البضائع المصدرة الى الخارج عن طنين فقط لا غير

ولا تزال الباخرة (باسيلجكا) تفرغ الاسمنت مع الباخرة (ادومانتش) التى تحمل، عدا الاسمنت، بضائع مختلفة

وتعمل الباخرتان «ليبولد الثانية» و «كرستيان ماري» في تفريغ القضبان الحديدية وغيرها من مواد الحمل الثقيل

وقد غادر الميناء البواخر التالية:

كارلوفاسي، ايطاليان برنس، جليلي اندروس، سيتي اوف لانكستر

حادث اصطدام

وعدة اصابات

وقع بعد ظهر الامس اصطدام مابين سيارتين للعفش بالقرب من القطرون، ورقم السيارة الاولى ٤٠٣٢ وهي التى كان يسوقها المدعو سليم عمر حسن حسين من الخليل والثانية ورقمها ٤٥٢ كان يسوقها المدعو نايف توفيق محمد من اهالى عمان، ونتج عن الاصطدام ان انقلب (التراك) الاول فاصيب شحاده بجراح بليغة والسائق سليم عمر وعبد الرحمن سليمان المصري بجراح خفيفة ونقلوا جميعا الى مستشفى الرملة

اما سائق التراك الثاني فقد اصيب بجراح طفيفة وبعد ان اسعف قبض عليه رهن اتمام التحقيق. وسبب الاصطدام لا يزال حتى الان مجهولا ودائرة البوليس ترجو من كل من شاهد الحادثة ان يعلم بذلك اقرب نقطة بوليس اليه.

موعد وصول سمو الامير سعود

نص البرقيتين المتبادلتين بين الرياض وعمان

« فيما يلي صورة البرقيتين المتبادلتين بين حضرة صاحب الجلالة الملك عبد العزيز آل سعود وبين حضرة صاحب السمو الملكى الامير عبد الله بن الحسين المعظم »

الرياض فى ٢٢ـ٧ـ١٩٣٥ صاحب السمو الاخ الامير عبد الله — عمان

ارجو ان يكون سمو الاخ بخير وعافية، وسرنا ان نخبر سموكم بعزم ولدكم الابن سعود على تلبية دعوتكم في عودته، وينتظر وصوله القدس حوالى ١٥ جماد الاول سنة ٣٥٤ ومنها لعمان وسنخبر سموكم بتحديد الوقت بالضبط عند ما يصل الديار المصرية حفظكم الله.

«عبد العزيز»

عمان فى ٢٢ـ٧ـ١٩٣٥ جلالة الاخ الملك عبد العزيز — الرياض —

لجلالتكم مزيد الشكر بالسماح لسمو ولدنا الامير سعود بقبول دعوتنا، واننا ننتظر وصوله فى الوقت الذي يتحدد ان شاء الله وانه سيحل محل الكرامة والاكرام واننا بخير سائلين البارى تولي الجميع بعين عنايته

« عبد الله »

اجتماع

عمال المطابع

سيعقد اجتماع لعمال المطابع في بيت السيد نادر المولوي فى محلة العجمي يوم الجمعة الواقع في ٢٦ تموز الجارى وذلك للبحث في شؤون عمال المطابع ولانتخاب هيئة جديدة للنقابة وذلك في الساعة التاسعة صباحا

مؤتمر

الصحافة الزراعية

يعقد المؤتمر الدولى الاول للصحافة الزراعية فى بروكسل يومي ٢٦ و ٢٧ تموز عام ١٩٣٥ ويمكن الحصول على البيانات عن هذا المؤتمر من دائرة المطبوعات في دوائر الحكومة

فى دائرة المهاجرة

وصل الثغر قبل ظهر الامس المستر ادوين صموئيل مساعد مدير دوائر المهاجرة والسفر فزار دائرة المهاجرة بيافا للتفتيش والمراقبة كما توجه الى مكتب دائرة المهاجرة والسفر في الميناء مطلعا على سير العمل.

اجتماع

بيت جبرين

يعقد اجتماع في منزل آل العزة فى قرية بيت جبرين وذلك للبحث في الحالة الحاضرة والسعى لتوحيد الكلمة والجهود لمصلحة الوطن في صباح يوم يوم الجمعة الموافق ٢ آب عام ١٩٣٥

فروع الحزب العربي

قال مراسلنا فى حيفا: وصل حيفا مساء امس الاستاذ جمال الحسيني رئيس الحزب العربي في القدس يصحبه السيدان يوسف ضيا الدجاني وفريد افندي عنبتاوي وقد اجتمعوا الى بعض الوطنين ليأخذوا رأيهم في تشكيل فرع للحزب في حيفا ولم ينتخب بعد الاشخاص وسيسافر الاستاذ في الغد الى الناصرة لتشكيل فرع فيها ومنها الى مدن الشمال الاخرى

حفلتا اكليل

سيجري في يوم الاحد في ٢٨ تموز الجاري في الساعة العاشرة صباحا في كنيسة القديس نقولاوس فى بيت جالا حفلتا اكليل السيدين جبرا الخوري صليبا، وجميل جاد الله زيدان على الآنستين ميليا يعقوب حزبون وهيلانه قمبر

الى دائرة الجمارك

لا تقطعوا

ارزاق الفقراء

زارنا وفد يربو عدده على العشرة اشخاص من رؤساء جمالة يافا يتقدمهم الشيخ السيد على بنات وابدوا ظلامتهم من احتكار اعمال النقل والتحميل في منطقة جمرك يافا وحصرها بالسيارات في حين ان يافا منذ عشرات السنين تعودت ان تحمل جميع البضائع المصدرة والمستورة الى منطقة الميناء بالجمال، كما انها كانت تنقل اخشاب صناديق البرتقال وغيرها والذى نعرفه ان هذه الجمال مورد الرزق الوحيد لكثير من العائلات من رجال ونساء واطفال لا يعرفون حرفة غيرها ولكن هذا الرزق الوحيد حصر في رجل يهودى واحد اسمه بنى صاحب سيارات النقل في منطقة جمرك يافا يستغل هذا المورد دون هذه العائلات الفقيرة البائسة وكان قد صدر من ادارة ميناء يافا قرار هذا نصه:

بمقتضى السلطة المخولة لى بمقتضى المادة ١٤ فقرة ٢ من قانون الموانيء عام ١٩٢٨ قد امرت بمنع دخول الجمال لمنطقة الجمرك ابتداء من ٦ــ٩٣٥١

مدير ميناء يافا

نعرف ان هناك جمعيات للرفق بالحيوان غايتها رفع الحيف والقسوة الواقعين عليه فاذا فرضنا جدلا ان هؤلاء الجمالة لا يستحقون عطفا ولا رعاية فلننظر الى حالة العدد الكبير من الجمال التى لا يجد اصحابها طعامهم حتى يقوموا بطعامها، ان الجمال لا تنطق بجوع ولا قلة، ان اصحابها مسؤولون عن القيام باودها

رجاؤنا ان تعنى السلطة ذات الاختصاص بامر هذه الجمال واصحابها من الجمالة المعوزين وتخصص منطقة لجمالة الجمرك الذين كانوا وما زالوا من قديم الواسطة النشيطة الصابرة في النقل. يؤسفنا ان يكون هناك احتكار في هذا المورد من الرزق فيمنح لواحد ويحرم منه مئات ونرجو ان يعالج علاجا عادلا يتفق مع مصلحة الجمالة التى نعدها مصلحة محلية هامة

عقد قران

سيجري عقد قران السيد سعد نزيه بن المرحوم احمد عارف افندي الحسيني في يوم الاحد الواقع فى ٢٨ ـ ٧ ـ ٣٥ الساعة الرابعة بعد الظهر في ديوان الاسرة الحسينية في غزة

كيف يدخلون الاسلحة الى فلسطين

يتخذ من المسدس حزاما للفتق

ويضع الرصاص فى نعل الحذاء ...!

.. لم يتركوا وسيلة الا وتذرعوا بها لادخال الاسلحة الى فلسطين، وهيهات ان ينتبه موظفو الحكومة لكل الطرق، بل للابتكارات التى تتفتق عنها ادمغة اليهود المهاجرين الداخلين الى فلسطين من اجل ادخال الاسلحة معهم

امس عند ما حملت الصحف العربية على تهريب الاسلحة قامت الحكومة ببلاغ سريع اذاعته لاسكاتها. ولاتهام الرأي العام العربي انها يقظة ساهرة، وانها لن تغفل عن امور مثل هذه من شأنها ان تكون واسطة لتسرب الاسلحة الى فلسطين، فما قولها الان، بعد هذه الحادثة:

مهاجر يهودي يضع ضمن المسدس حزام جلدي يتمنطق به في موضع حساس من جسمه، قل ان يشك به احد، ولما فتش ادعى المرض، فهل هنالك ماهو ادعى من هذا المكر

ثم الرصاص، لم ينسه، بل جلب منه كمية كبيرة، قيل لنا ان عددها يربى على الخمسين طلقاً، واين وضعها ؟ في داخل حذائه.

ضبط هذا كله قبل ظهر الامس اثناء نزول المهاجرين اليهود من الباخرة اندروس اليونانية الى الثغر، ويعود الفضل فى ذلك الى نباهة احد الموظفين في الجمرك السيد ابراهيم الحلبي الذي لاحظ ان سير هذا المهاجر غير متزن فراقبه مراقبة شديدة الى ان طلب اليه ان يفتشه فامتثل هذا بطيبة خاطر وبرباطة جأش لا تترك مجالا للشك في صدق براءته ولكن عين الموظف اليقظة النابهة لاحظت اختلاس نظرات الشخص الى حذائه فطلب اليه خلعه، ففعل.

وهنا، بعد تفتيش دقيق، وجد داخل الحذاء «ضبانين» سميكين من الداخل وبينهما رصت الطلقات الواحدة جانب الاخرى، بحيث اربى عددها على الخمسين

ولما فتشت ثيابه ولم يكن ضمنها اثر للاسلحة طلب اليه ان يخلع ثيابه ليفتش، واستمر يخلع القطعة تلو القطعة حتى لم يبق عليه الا حزام من الجلد تمنطق به في موضع الفتق

كاد الموظف ان يطلق سراحه ولكن الهاما داخلياً دفعه لان يستوثق من اصابة الرجل بالفتق فرفع عنه الحزام ليرى، واذا بالحزام ثقيل الوزن، واذا بداخل (طابة مسك الفتق) مسدس جديد من حجم الرصاصات التى ضبطت داخل الحذاء،

اين السبيل مع هذا الى اطمئنان النفوس العربية ؟

اذا استطاع احد موظفي الجمرك ان يضبط هذا المهاجر اليهودي المحتال متلبسا بالجرم فكيف يستطيع ضبط غيره مادام وصل بهم المكر الى هذا الحد البعيد ؟

نريد ان نرى ونشاهد اجراءات من شأنها ان تشل حركة تهريب الاسلحة الى اليهود فى فلسطين.

اعلان مناقصة

شركة السينما الفلسطينية الوطنية المحدودة تعلن للعموم بانها كانت اعلنت بالصحف مناقصة بناء دار السينما الوطنية التى ستقام على ارض الشركة في شارع الملك جورج بيافا وعينت يوم ٣٠ حزيران سنة ١٩٢٥ آخر موعد لقبول العطاءات وفي اليوم المعين وجدت الظروف الواردة للشركة الباحثة فى امر المناقصة ثلاثة فتحت بحضور مهندسى الشركة السيد الياس سعد المر ولدى بحث الاسعار الواردة فيها والشروط التى تحتويها وجدت غير مطابقة للشروط التى اعلنتها الشركة وتبين ان الاسعار المثبتة فيها عالية جدا بصورة لا تتفق ومصلحة الشركة لذلك تقرر تمديد مدة المناقصة الى ١٥ ايار سنة ١٩٣٥ املا في الحصول على عدد كاف من المقاولين وعلى تقدير اسعار توافق مصلحة الشركة على ان تكون المناقصة على اساس السعر المقطوع كما هو مبين في شروط المناقصة

فكل من يرغب بالاشتراك فى هذه المناقصة عليه ان يطلع على خرائط وشروط البناء في مكتب الشركة بيافا او مكتب تلحمي اخوان القدس او فى مكتب مهندس الشركة السيد الياس اسعد المر فى بناية روكس ببيروت

وكل عطاء يجب ان يرفق بشهادات فنية ومالية وبشك لامر الشركة بمبلغ ٢٠٠ جنيه فلسطيني على البنك العربي بالقدس ضمن الغلاف المختوم معنون باسم عطوفة رئيس مجلس ادارة شركة السينما الفلسطينية بالقدس وتحتفظ الشركة لنفسها رفض اي عطاء دون بيان الاسباب

مدير الشركة
ممدوح النابلسي

اعلان

ليكن معلوماً ان محكمة بداية المركزية قررت بجلستها المنعقدة فى ٢١ ـ ٧ ـ ٩٣٥ اشهار افلاس الخواجة مندر دروكمان تاجر الاخشاب سابقا المقيم بتل ابيب، وعينت سعادة القاضى عزت بك نمر بصفة جورج كومسير والافوكاتو البرت شكرون سنديكا موقتا والخواجة شلوم بجبوط (كاتب المحكمة المركزية) سكرتيرا للطابق. وحددت تاريخ ١٨ ـ ٩ ـ ٩٣٤ كتاريخ موقت لمبدأ العجز

وبناء على هذا القرار فسوف تعقد جلسة بيوم الاحد الموافق ٤ ـ ٨ ـ ٣٥ الساعة ٤ بعد الظهر بقاعة محكمة مركزية يافا لاجل انتخاب سنديك دائمي للطابق المذكور فعلى كل رب دين ان يقدم جميع اوراقه وطلباته ومستنداته اما لسنديك الطابق المذكور المقيم بمكتبه الكائن بعمارة سوق هورد، او الى سكرتير الطابق بالمحكمة المركزية. وذلك قبل ٤٨ ساعة من تاريخ انعقاد الجلسة المذكورة، مع العلم بان كل من لا يقدم اوراقه لا يكون له حق التصويت لانتخاب السنديك ولاجله اقتضى اعلان الكيفية بامر الجوج كومسير المحامي البرت شكرون السنديك الموقت

تلفونات الدفاع وبرقياتها الخاصة

اعلان

صادر من دائرة اجراء يافا عدد ٢٢٧٦ سنة ٩٣٥

المدعي: الخواجه حنامتري - يافا

المدعى عليه: وقف الحاج حسن اغا العزوني بواسطة المتولي موسي افندي الكيالي - يافا

مصدر الحكم: محكمة صلح يافا

الملك: حوش مبني على قطعة رض من ضمن البيارة المشتركة فيما بين المدعي والمدعى عليه حكم بتقسيمها مؤخرا من قبل محكمة صلح يافا وحيث ان الحوش ومحتوياته غير قابلة للقسمة تقرر ازالة الشيوع عنها ببيعها بالمزاد العلني يحتوى هذا الحوش على غرفتين وليوان وبئر وبركة وموتور ماركة كروسلي وطلومبة ماء وشجرة توت وابنية قديمة

مقداره: كاملا

تاريخ سند الطابو في: ٢٢-١١-٢٩ صره نومرو سجل ٢٣ صحيفة ٨٠ عقد ٥٣ - ٤٣

حدوده في الطابو: قبلة وقف الطيبي وممر شمالا وشرقاً صاحب سند غرباً احمد السكسك وشركاه

حدوده الحاضرة: قبلة ممر ووقف الطيبي والممر المخصص للمقسم الشرقي نمره ٢ خاصة حنامتري شمالا مقسم نمرة ١ خاصة وقف الحاج حسن العزوني شرقاً مقسم نمرة ٢ المذكور غربا احمد السكسك وشركا

ملاحظات - ان مساحة الحوش بما عليه من المحتويات اصبحت بعد حكم القسمة ٤١٧ مترا كما هو موضح بالخارطة المحفوظة بهذه الدائرة والتي ستصير ارفاقها بقائمة المزايدة ومشار اليها بحرف «أ» مع العلم بأنها كانت قبل حكم القسمة ٥٠٤ امتار غير انه فتح منها طريق بلغت مساحته ٨٧ مترا للوصول الى القسم نومرو ٢ من البيارة

بناء على قرار رئاسة اجراء يافا سيطرح في ميدان المزايدة العلنية بعد نشر هذا الاعلان الاملاك المبينة اعلاه خاصة المدعي والمدعى عليه تنفيذاً لحكم ازالة الشيوع الصادر من محكمة صلح يافا ٨-٤-٩٣٥

فمن له رغبة في شراء الملك المذكور فليتقدم الى المزايدة ويضع اسمه ومقدار المبلغ الذي يدفعه ودبيوزيتو عشرة في المائة او كفالة من احدى البنوكة في ذيل القائمة التي ستعطى للدلال والاحالة الوقتة تكون بعد مضي ثلاثين يوما من تاريخ القائمة المذكورة ثم تعاد المزايدة ثانية على ان يقبل الضم عليها في المائة خمسة لمدة خمسة عشر يوما وبعده تحال هذه الاملاك قطعيا لاسم المزاود الاخير وتجري المعاملات اللازمة حسب الشروط المبينة في قائمة المزايدة ولاجله صار اعلان الكيفية توفيقا للمادة ١٠٢ من قانون الاجراء

تحريراً في ٢٤-٧-٣٥

مأمور اجراء يافا

يقع فيموت

وقع المدعو نسيم خراش من سطح منزله فاصيب بعدة رضوض نقل على اثرها الى مستشفى هداسا في تل ابيب حيث توفي ظهر الامس.

القدس

مأدبة المندوب السامي لكبار الموظفين

القدس في ٢٤ تموز - لمراسل الدفاع الخاص - اقام فخامة المندوب السامي مأدبة عشاء فخمة اليوم في قصره دعا اليها كبار موظفي الحكومة وعقيلاتهم وبعض كبار الجالية الانكليزية

فحص افراد البوليس الانكليز بالعربية

ابتدأت اليوم ادارة الامن العام بفحص افراد البوليس الانكليز باللغة العربية لمنح الفائزين منهم علاوة اللغات. وقد كان هذا الفحص تحت اشراف الاستاذ احمد سامح بك الخالدي مدير الكلية العربية

صدام عنيف بين الشيوعيين والبوليس

في الساعة السابعة من مساء هذا اليوم او حواليها لم يشعر المارون في شارع يافا الا وجمهور كبير من اليهود يتجاوز عدده الثلاثمائة شاب يحملون علما شيوعيا مكتوب عليه باللغتين العربية والعبرية العبارة التالية:

ليحيى ابن السعود ليحيى محمد المغربي!

ويشدون اناشيدا باللغة العبرية لم نستطع ان نفهم منها شيئا وظل موكبهم سائراً دون ان يتعرض به احد او لعدم وجود من يتعرض له حتى قارب دائرة البلدية وهناك صادمتهم قوة من افراد البوليس البريطاني والعربي وارادت تفريقهم فتجمهروا عليها وانهالوا ضربا بالعصي.

وقد سمعنا عند اشتداد المعركة عبارات شديدة، وشاهدنا الدم يسيل على الارض وقد جاءت قوة اخرى من البوليس فتمكنت من القاء القبض على زعيم العصابة واعتقال «حامل العلم» وبعض اشخاص. اما من هو الذي اصيب او الذين اصيبوا بالعبارات النارية فلم نتمكن من مشاهدتهم ولعلهم فروا من المعركة وقد كان المتظاهرون يوزعون نشرات شيوعية. ابعث لكم بواحدة منها وغدا اوافيكم مفصلا عن هذا الحادث الذي اعتقد بانه الاول من نوعه في هذه المدينة

شجار بين عائلتين واصابة بجروح

جاء في نشرة دائرة الامن العام انه وقع شجار في قرية المسمية بين عائلتي دياب وحملام فاصيب عدة اشخاص بجراح بالغة وكسرت ذراع احدهم وباشر البوليس التحقيقات

حيفا

اضراب الشيوعيين المعتقلين عن الطعام

حيفا في ٢٤ تموز - لمراسل الدفاع الخاص - اضرب امس الشيوعيون الذين اخبرتكم نبأ القاء القبض عليهم، قبل ايام عن تناول الطعام سائرين بذلك على خطة مساجين شيوعيي القدس وسيقدم في الغد عدد منهم الى المحاكمة امام القاضي البريطاني

محكمة الجنايات تؤجل النظر في قضية

انعقدت محكمة الجنايات الكبرى امس ونظرت قضية الادون يعقوب لاوي جنسكي المتهم بقتل زوجته، وقد قال محامي الدفاع ان المتهم مصاب بالجنون وقد اقر هذا بعض الاطباء الذين احضرتهم المحكمة، لذلك فقد اجلت الدعوى الى شهر اكتوبر «اي بعد ثلاثة اشهر» للتأكد من جنون المتهم بعد مرور هذه المدة.

تنفيذ مشروع انشاء القرية

باشر العمال المساهمون في مشروع انشاء القرية بالتوقيع على صكوك تضمن انشاءهم براكات على اراضي العوارنة لمدة سنتين ريثما تفصل المحاكم في اراضي عرب العوارنة المتنازع عليها بين العرب واليهود، فتغير تلك الصكوك وتصبح دائمية. وقد بدأ العمال في «تشريط» الارض المتفق عليها فتهنىء العمال لفوزهم بعد عناء.

انعقاد محكمة الجنايات في الناصرة

تنعقد محكمة الجنايات في الناصرة يوم الاثنين في ٢٩ تموز الجاري لمحاكمة المتهم في قتل الضابط شعيب بك من قوة حدود شرق الاردن وسيرافع في هذه القضية النائب العام

قضية مزوري الجوازات بطبريا

كانت المحكمة المركزية قد نظرت في يوم ١٨ تموز الجاري في قضية مزوري الجوازات بطبريا وهم الادون ابراهام كولدرنيك ورفقاه «وقد اخبرتكم قبل ثلاثة اشهر عن تفاصيل هذه القضية» الا انها لم تنه السير في تلك القضية واجلتها الى هذا اليوم «٢٤ تموز» وقد نظرت فيها اليوم ولم تنته منها بعد وساوافيكم بالنتيجة غدا

ايطاليا تثير حربا اساسها اللون

حملات الصحف اليابانية. جمعية التنين الاسود. اقدام بريطانيا برقية الامبراطور للنجاشي. لحماية المفوضية الانكليزية

القاهرة في ٢٤ تموز — لمراسل الدفاع الخاص —

اليابان

ايطاليا تثير حربا اساسها اللون

صدرت الصحف اليابانية اليوم طافحة بحملات عنيفة على ايطاليا. وتفنيد اقوال الصحف الايطالية عن موقف اليابان من المشكلة الحبشية. وقالت جريدة «اساهي شمبون» ان ايطاليا هي التي تتحرش بالحبشة لاستفزاز الشعوب «الملونة». ولتجعل من المشكلة الحبشية مشكلة عالمية بين الشعوب «الملونة» والشعوب «البيضاء» حتى تستميل فرنسا وانكلترا الى جانبها. غير ان اليابان لن تسكت عن اعتداء ايطاليا الغربية على الحبشة الشرقية لقد حان الوقت لذلك

وقد قالت الجريدة نفسها: «ان الصراع بين الشرق والغرب موجود منذ قرون، غير انه كان يجري من وراء ستار. والذي يظهر ان مغامرة ايطاليا في الحبشة ستكشف الستار عن هذا الصراع فينتقل هذا الى الميدان الحقيقي حيث يلتقي الشرق بالغرب وجها لوجه. والظاهر ان الوقت قد حان ليعرف كل من الاثنين نفسه»

جمعية التنين الاسود تنذر موسوليني

ارسلت جماعة «التنين الاسود»، وهي الجماعة التي حملت اليابان على مغامرة الصين، ومغامرة منشوريا، واستطاعت بقوة نفوذها حمل حكومة طوكيو على الانسحاب من عصبة الامم حينما حاولت اوروبا التدخل في شئون الصين ومنشوريا، والتي حملت حكومة اليابان على القيام بمغامرة شمال الصين - برقية الى موسوليني بوجوب سحب جميع القوات الايطالية من شرق افريقيا، والكف عن حركاته العسكرية فيها، ووقوفه عند حده تجاه المشكلة الحبشية. وقد اوفدت وفداً عنها قابل وزارات اليابان الخارجية والحربية والبحرية ورئيس الوزارة والبارون «هيروتا» طالبة اليها بالحاح ان تتدخل في المسألة الحبشية والعمل لايقاف ايطاليا عند حدها. وقد خاطب الوفد البارون «هيروتا» وزير الخارجية قائلا له: «لقد اصبحت مشكلة الحبشة مشكلة شعوب «ملونة» و«بيضاء» فمن العار على اليابان ان تقف مكتوفة الايدي تاركة ايطاليا تلتهم الحبشة، واليابان اليوم بفضل مركزها الدولي الممتاز هي زعيمة الشعوب «الملونة»»

تعيين سفير في أديس ابابا

عزمت حكومة اليابان على تعيين سفير لها في اديس ابابا. واصبح من المنتظر ان يتسلم السفير مهام هذا المنصب في اول يناير القادم

الحبشة

برقيه امبراطور اليابان وموقف ايطاليا

احتفل امس ببلوغ جلالة الامبراطور هيلا سلاسي سن الثانية والاربعين واقيمت مأدبة شائقة في قاعة العرش حضرها الامراء والوزراء ووزراء الدول المفوضون ولم يحضرها وزير ايطاليا المفوض ولا القنصل ولا اى موظف ايطالي في المفوضية او القنصلية

مغزى البرقية السياسي

وقد ارسل جلالة امبراطور اليابان برقية تهنئة الى جلالة امبراطور الحبشة وترى الدوائر السياسية ان لهذه البرقية مغزاها السياسي.

وقاية المفوضيه البريطانيه من الغازات

اتخذ ولاة الامور في المفوضية البريطانية في الحبشة الاحتياطات اللازمة للوقاية من القنابل الملقاة من اعالي الجو في حالة هجوم ايطالي جوي

زفاف مبارك

تجري حفلة زفاف السيد مطيع افندي احمد عمري في الساعة الثامنة من مساء يوم السبت الواقع في ٢٦ ربيع الثاني عام ١٣٥٤ الموافق ٢٧ تموز الجاري في دار الوجيه سليم افندي العمري الكائنة امام المحطه. فنرجو له حياة زوجية موفقة وسعيدة

عقد قرانه

يعقد قران السيد عبد القادر افندي علي الجاعوني على كريمة عمه المرحوم عبد السلام بدر افندي الجاعوني وذلك يوم الجمعة الواقع في ٢٦ تموز عام ١٩٣٥ الساعة الرابعة بعد الظهر في دار السيد ابراهيم ابو طه في محلة المنشية بشارع العالم بيافا

الامبراطور يستعرض وحدات جيشه

استعرض الامبراطور بحضور الامراء والاعيان ورؤساء الدين القوات الحبشية وكان جلالته يحيي كل مفرزة من هذه الجيوش تحية حارة وبعد نهاية العرض جمع اليه قواد هذه الجيوش وصافحهم الواحد تلو الآخر

ايطاليا

دعوة الحكومه الفنيين للخدمه العسكريه

دعت الحكومة الايطالية عدة اصناف من صف الضباط وجنود الطيران والاخصائيين والفنيين والمهندسين الى الخدمة العسكرية

حرب الصحف الايطاليه على بريطانيا

عادت الصحف الايطالية تجدد حملتها على انكلترا على اثر ما يشاع من ترخيص الحكومة البريطانية باصدار السلاح الى الحبشة وعدت الصحف الايطالية هذا عملا عدائيا ضد ايطاليا

انكلترا

بلاغ الى الارساليات في الحبشة

ارسلت الحكومة الانكليزية الى جميع القساوسة واعضاء الارساليات والاطفال تطلب اليهم عدم مغادرة الحبشة وان يتجمعوا بالقرب من مدينة اديس ابابا فان ذلك امن لهم اذ انها هي اتخذت جميع الاحتياطات اللازمة لحمايتهم في حالة نشوب الحرب الحبشية الايطالية

تحرج الموقف بعد تصلب ايطاليا

تصرح الدوائر السياسية الرسمية في لندن انه لم يعد هناك امل في الوصول الى حل سلمي للمشكلة الحبشية قبل اجتماع مجلس العصبة وذلك لتشديد ايطاليا في مطالبها وهي ترفض اي اتفاق لا يكون اساسه ضم الحبشة اليها او بسط الحماية الايطالية المطلقة عليها ولذا فقد اصبح الموقف حرجاً للغاية

اقامة تمثال نصفي للورنس

تقرر اقامة تمثال نصفي من البرونز في كنيسة القديس بولس في لندن للكولونيل لورنس

الاتفاق مع فرنسا بالحل السلمى

نشر في بيان رسمي ان بين الحكومتين الفرنسية والانكليزية اتفاقا على المساعي التي تبذل لحل النزاع الحبشي حلا حاسما سلميا والمرجح ان مجلس العصبة سيبحث اولا في مسألة حادث والوال ثم يتدرج منها الى الحوادث الاخرى.

لبنان

الحكم في قضيه كوكب الشرق

اصدرت محكمة الاستئناف المختلطة قرارها النهائي في قضية كارثة كوكب الشرق وقد قضى بسجن ابي عفيف مدة شهرين فقط، اما التعويضات فقد ابقيت ١٣ الف ليرة سورية على حالها

مهرجان الاحتفال بذكرى ميسلون

احتفلت دمشق اليوم بالذكرى الخامسة عشرة لموقعة ميسلون وقد استعدت المدينة استعدادا كبيرا وهرعت الوفود من جميع الجهات الى قبر شهيد ميسلون يوسف بك العظمة

العراق

سفر نوري باشا السعيد الى ايران

غادر فخامة نوري باشا السعيد وزير خارجية العراق بغداد الى طهران لتسوية مسألة الخلاف بين الدولتين والمفهوم انه وضعت الخطط اللازمه لحل المسألة حلا وديا يكفل مصالح الجارتين

صاحبة الجوائز الثلاث

حمية سيدة تهز شعور فلسطين

« بقلم الاستاذ صاحب التوقيع »

هزت الحمية الوطنية نفس سيدة فاضلة من سيدات فلسطين الى القيام بعمل يشق غبار العزائم ، ويبعث الهمم من مراقدها ويحيي عاطفة وطنية اخمدت جذوتها التفرقة ، وجنى عليها التواكل ، فأحسنت بعملها الصنع ، وبرهنت على ان في السيدات من يرفعن لواء القومية خفاقا ، ومن لا يغفلن عن خدمة الوطن بما أوتينه من فضل وايمان وهمة وليست هذه اول مرة نسمع فيها صوت المرأة الفلسطينية يتصاعد في فضاء الوطن ، ويتردد صداه في النفوس . فلقد سمعنا صوت المرأة في عدة حركات وطنية ورأيناها تؤاسي المنكوبين وتقيت البائسين وتكفكف بيد الرحمة والعطف دمع المرزوئين فأكبرنا صنيعها وقلنا ان الجراح التي يبعث الله لها من كرام السيدات من يضمدها تخف وقعها ويهون الما . وقرأت اليوم في هذه الجريدة نداء سيدة ناهضة عينت ثلاث جوائز في سبيل نصرة الوطن فقلت ان وطنا فيه من فاضلات النساء هذه السيدة وانداداها لن تخمد جذوة حميته ولا تركد ريح قوميته ، ولن تموت قضيته . جرى هذا الاقتراح في نفوس الاهلين كما تجري الكهرباء في اسلاكها فهزها هزا يجدير به ان يحرك المشاعر لانه نداء القومية والحق وصوت الحمية واباء النفس

بالامس هاجت الحماسة الوطنية نفس فتاة من حسان اثينا وحفيدة الشاعر الكبير بيرون فانضمت الى الثوار الذين حاولوا اسقاط الحكومة واقامة حكومة جديدة على انقاضها وقادت الشجعان الى خوض غمرة القتال وهي تصول صولة الليث المهصور وتصارع الابطال كأن ساحة الموت روضة انس ! وما اروع بسالة فتاة جمعت بين رقة القلب ورباطة جأش الاسد

وما احرى سيداتنا الفاضلات بروح اخلاص كروح تلك الفتاة التي قامت بواجبها خير واجب

نعم ان قضيتنا لا تحتاج الى شيء من اسباب العنف ولكنها بحاجة الى ايمان واخلاص وعمل مواظب لا يقف دون المصاعب ولا يهن ازاء الشدائد لقد شعرت بتأثير اقتراحات هذه السيدة يبعث على الامل ، ولكننا مع هذا نود ان نرى للعمل بوادر وان نسمع للوطنيين الاحرار كلاما يسدد الخطوات وينير السبل

وليس بالغضاضة على الوطن اذا أهاجت روح كبريائه سيدة ودعته لحفظ الكرامة والقيام بالواجب امرأة وانما الغضاضة ان تذهب الدعوة للمكرمات كصرخة في واد ، وان تثبط العزائم وان يهون الشمم وان لا يؤدي الرجال امانة وطنية في اعناقهم غارت عليها السيدات ، واساطتها بهالة من المهجات . فحري بالرجال وهم حماة العرين، واحفاد غطارفة شادوا اسؤدد الوطنية على الحمية والاخلاص واباء النفس ان يكونوا انصار هذه الغاية واخلص حماتها فمعاذ الله ان يرضى الرجال بالتخاذل عن نداء القومية والنساء يرفعن لواء العمل خفاقا ويظهرن من الايمان ما يستفز الخامل ويهيج حفيظة الخنوع

احسنت ايتها السيدة الى وطنك واظهرت من الشمم والشعور القومي ما يهيب بكل وطني للقول : لبيك يا فتاة الحمى فكلنا على الوطن غيور وكلنا ازاء الواجب صادق الايمان راسخ الوطأة وكلنا اشم الانف ندي

واما المبلغ الذي تبرعت به ايتها السيدة الكريمة فكبير القيمة نبيل المغزى وهو خير من الالوف المدخرة في الصناديق التي لا تسمع لنداء الرحمة صوتا ولا تحس بشدة الوطن الما . فانها في البلاد كالصخور الصلدة لا تنفس كربة ولا خير منها يرجى وما نفع مال لا يبذل بعضه او جله في سبيل الاوطان والغربيون يبذلون ارواحهم من اجل مجد الامة وسؤدد الوطن . ان من يغار على بلاده ويعرف قيمة القومية لا يضن بالمال ولا يبخل بالعمل فاين هم الرجال الذين سيحققون املا بعثته سيدة ونفحته باريج الوطنية وزانته بعقد من جمان الاريحية ونضار الشمم

سليم حمدالله

مركز فلسطين الجوي

قالت دافار : ذكرنا قبل مدة عن تعيين موظف بريطاني خاص في وظيفة جديدة بحكومة فلسطين هي مديرية الطيران المدني .

وقد اتصل بنا الآن بعض تفصيلات عن اعمال الحكومة في هذا الشأن :

انشأت الحكومة في فندق الاوقاف الذي استأجرته لبعض دوائرها هذا العام مكاتب للطيران يديرها موظف انجليزي هو المستر نمابملي الذي قدد اه وقد الحقت هذه المكاتب بالسكرتارية العامة لحكومة فلسطين ولكنها في الحقيقة دائرة مستقلة بذاتها ومديرها موظف عال من رتبة مستشار

واتصل بنا من مصدر موثوق به ان اعمال هذا المكتب الرئيسية هي انشاء مطارات خاصة (مدنية) لان المطارات الموجودة خاصة بالدوائر العسكرية

وسينشأ مطاران جديدان الاول في اللد والآخر بالقرب من حيفا . وقد حصلت هذه الدائرة على الارض للطول المطار الثاني اذ اخذت من جمعية كيرن هاكيمت قطعة ارض في خليج حيفا واعطتها بدلا عنها ارضا على شاطىء البحر

واتصل بنا ايضا ان الحكومة ستشرع في هذا العام في انشاء هذين المطارين وانها سوف تنفق عليهما مالا يقل عن ربع مليون جنيه . وستأخذ غالبا هذا المبلغ من الوفر الذي في خزينة الحكومة

ويقال ان فلسطين ستصبح بعد انشاء هذين المطارين مركزا للطيران التجاري البريد الجوي وستمر الخطوط الجوية المركزية عنها

• • • •

وتعاونوا على البر والتقوى

هذه قطرة من بحر القرآن الزاخر بامثالها من الحكم والمواعظ والاوامر الالهية التي تكفل الفرد والمجتمع الانساني السعادة والهناء والحضارة التي لا تندك اركانها ولا ينهار بناؤها وهي ترمي الى تعاون مقيد بالبر والتقوى ووجوه الخير والفلاح والتعاون كلمة صغيرة ولكن بين لفظها ومعناها من الفرق ما بين الشمس في منظرها والشمس في حقيقتها وهو ذلك المبدأ الذي يدفع الافراد لان يساعد بعضهم بعضا حتى تنبزغ فيهم شمس الحضارة وتزركش سماؤهم وتتألق بها نجوم المعارف وهو تلك الغاية النبيلة التي ترفرف فوق سماء الفضيلة والاخاء والتي من اجلها لا يرى المرء نفسه سعيدا الا بسعادة بني جنسه ولا شقيا الا بشقاوتهم

مبدأ جميد ونفس طماحة الى الخير والاحسان والمروءة والنجدة وعمل بسببه تكشف الحرية النقاب عن وجهها باسمة ضاحكة والفوز والرقي ، كزوجي طائر يحلقان فوق الربى ويتناغيان بين الخمائل والزهور يحملان بين اجنحتهما سيادة وتقدما وذلك مصداق قوله صلى الله عليه وسلم (لا يؤمن احدكم حتى يحب لاخيه ما يحب لنفسه) اجل ان نفس المؤمن مطبوعة على الخير وممزوجة بالاحسان والمروءة ومن سنن الله في خلقه ان اوجد رجالا لا يرون لانفسهم قيمة ولا اعتبارا ولا يرتاح لهم ضمير ولا تطمئن لهم نفس اذا هم لم يمدوا يد المساعدة بالفعل او القول فاوقفوا انفسهم لخدمة غيرهم وانفقوا لذلك المال الكثير وانشأوا المنتديات وفتحوا المدارس والمصانع والفوا الجماعات لا حبا في الجاه والسيطرة بل كل ذلك ثمرة ما جبلت عليه نفوسهم ونتيجة ما قاموا به من الخدمات الجمة والفوائد الجليلة فكان ذلك سببا في انتشار المودة والاخاء بين افراد الامة وداعيا من دواعي الالفة والمناصرة وعلما من اعلام الفضيلة وضربا من ضروب الكمال والانسانية فمثلهم كمثل حبة انبتت سبع سنابل في كل سنبلة مئة حبة وما بلغ الاسلام اوج العظمة والرقي والمدنية والعمران الا بتلك الرابطة الاخوية والانسانية الصادقة ، ولن تبلغ امة رقيا ولا تعانق مجدا وتقطف ثمرة الاستقلال ومعظم افرادها من ذوي الاثرة والانانية . وما نراه في الكون عبرة لمن اعتبر او القى السمع وهو شهيد ان السماء تبكي بدموع الغمام وتخفق قلبها بلمعان البرق وتصرخ بهدير الرعد وان الارض تئن بحفيف الريح وتضج بامواج البحر وما بكاء الارض وانين السماء الا رحمة بالانسان ونحن معاشر المسلمين بلا نجاره في بكائه وحنينه ونكون كاولئك الرجال الذين سموا بالفضيلة ونكبوا عن الرذيلة وابغضوا الانانية التي ارتضاها كثيرون ممن لا خلاق لهم فقصمت ظهورهم حتى وصلوا الى حضيض الضعف والفقر والذلة والهوان وهووا من دوحة العلياء ونكسوا على رؤوسهم كما قال الشاعر

من يزرع الخير يحصد ما يسر به
وزارع الشر منكوس على الراس

فجدير بنا ان نعظم امثال هؤلاء الرجال رجال التعاون والنجدة وخليق بنا ان ننحوا نحوهم ونسلك الطريق الذي عبدوه ونتبع الذي اتبعوه فعندئذ نكون قد قمنا بواجبنا نحو الله ورسوله والوطن ونحو بعضنا بعضا

القدس جميل بدر الكالوتي ، بدار العلوم العليا

انباء شتى

فشل الدعاية الايطالية

قامت القنصلية الايطالية في سوريا ولبنان ببث دعاية واسعة لجمع اكبر عدد ممكن من شبان سوريا ولبنان لالحاقهم بالقافلة الثانية المسافرة الى ايطاليا في ٤ آب القادم بقصد السياحة وزيارة ايطاليا غير ان هذه الدعوة خفضت ولم تلق الرواج الذي كانت الدوائر الايطالية تنتظره فاعرض الشباب عن تلبيتها ولم يذهب سوى عشرة اشخاص بين شاب وفتاة . والسبب المباشر في فشل الدعاية هو الموقف الذي تقفه ايطاليا من الحبشة ذلك الموقف الذي لم يرق لشباب البلاد

الحاجة للمال

اوقفت الحكومة الايطالية العمل بالنص القاضي بتغطية اوراق النقد بنسبة ٤٠ في المئة من الذهب وهذا تدبير نشأ عن الحاجة الملحة للمال ومعنى هذا الخروج عن قاعدة الذهب

اكتشاف مؤامرة

اكتشفت الحكومة البلغارية مؤامرة على حياة الملك بوريس تديرها جمعية فينوس والقي القبض على عدد من المتآمرين منهم المسيو لورجيس رئيس الوزارة الاسبق

اكبر مظاهرة

قرر المؤتمر الارلندي الجمهوري اقامة اعظم مظاهرة ارلندية في لندن يوم الاحد القادم للاحتجاج على حوادث بلفاست وسوء معاملة الكاثوليك وسن قوانين الكراهية في برلمان ارلندا الحرة والشمالية

ابقاء مفوضية

جاء من واشنطن ان وزارة الخارجية ستبقي مفوضيتها في الحبشة بصرف النظر عما يقع فيها

اليابان تعين سفيرا

أعلن سفير اليابان في رومان ان حكومته ستعين سفيرا لها في الحبشة

المؤتمر البلقاني

تقرر عقد المؤتمر البلقاني القادم في استامبول في شهر اكتوبر القادم

اقصد
محل
نجيب القطان
سوق الدير يافا
واطلب زيت الزيتون للمونه
والسمن الحلبي الحديدي
الممتاز
ماركة
كامل هيكل

حاكم اللواء الجنوبي وشاطىء العجمي

« قد » تكون زيارة واحدة يقوم بها المستر كروسبي حاكم اللواء الجنوبي لشاطىء العجمي خير من عدة مقالات تحبرها الجرائد بضرورة الاعتناء بهذا الشاطىء وهو المنتزه الوحيد للمدينة خلال فصل الصيف !

وبالفعل شاهدنا حضرته مساء يوم السبت يسير على الشاطىء المذكور ، ويتوغل بالسير متفقدا باهتمام فيكثر من الالتفات يمينا ويسارا

ثم يخفف السير كلما وصل الى صخور تعيقه او غير ذلك من الاقذار التي تتراكم على الشاطىء فتبعث في الجو رائحة كريهة .

وكان المستر كروسبي يتكىء على عصاه لكي يتقي بذلك العثور ، ويلوح بيده الى رفيق معه بين الفينة والفينة

ونحن بعد هذه الزيارة التي نعتقد ان القصد منها تفقد حالة الشاطىء الوقوف على صحة شكاوي الاهلين ، نرجو ان نرى عملا اصلاحيا سريعا يحفظ لهذا الشاطىء العربي سمعة طيبة ، وان تتعهده الايدي بحيث يصبح منتزها

سحب يانصيب

قد جرى يوم الاحد الماضي سحب اوراق يانصيب الجمعية الخيرية الارثوذكسية في الثغر بحضور هيئة الجمعية ولجنة خاصة للاشراف على السحب مؤلفة من السادة نصري طلاماس ، جورج صباغه وعبد الله قدسي وكانت النتيجة كما يلي :

نمرة ٢٩٥ ربحت ١٥ جنيها

نمرة ٥٠٦ ربحت خمسة جنيهات

نمرة ١١٧٢ و٧١٩ ربحت كل واحدة جنيهين

نمرة ١٣٤٨ـ١٣٤٤ـ٦٣٨ ـ ٧٦٦ ـ ٧١٥ـ٥١٤ـ١٨٩٥ـ١٢٩٤ ربحت كل واحدة جنيها واحدا

نمرة ٥١٦ـ١٩٤٨ـ٨٧٧ـ١٤٠٨ـ ١٩٨٠ـ١٩٧٤ـ١٢٥٠ـ١٨٢٦ـ١٩٣٤ ١٦٠٠ ـ١٤١٧ـ٢٣٢ـ١٢٩٧ـ٥٤٢ ـ ٢٦٨ـ١٨٢٠ـ٥٦٨ـ١٨٠٧ ربحت كل واحدة نصف جنيه

نمرة ٦٠٨ـ٧٥٣ـ٩٤٦ـ١٣٣٢ـ ١٩٢٤ـ١٣٥٧ـ١٩٤٥ـ١٠٣٤ـ٤٥٠ـ ٦١٨ ـ ١٢١١ ـ ٩٠٦ـ٩٢٥ـ١٩٠٤ـ ٨٩٦ ـ ١٠٤ـ٤٧٠ـ٢٣ـ٩٨٠ـ١٦٩٣ ١٤٦٣ـ١٢٢٩ـ١٤٧٤ـ٨٢١ـ١٩٩٢ـ ١٩١٩ ـ ٥٠٢ـ١١٧٣ـ٢٤٢ـ٩٨٧ . ١١٨٠ـ١٠٣ ربحت كل واحدة ربع جنيه .

فعلى اصحاب هذه التذاكر مراجعة مبز صندوق الجمعية خلال ٣٠ يوما من تاريخ نشر هذا الاعلان لاجل قبض القيمة الرابحة .

مستشفى جديد

في جانب الكرخ من بغداد

قال مراسلنا في بغداد :

وسيرا وراء الخطة المثلى في سبيل السهر على الصحة العامة قررت وزارة الداخلية تأسيس مستشفى جديد في جانب الكرخ من بغداد يعالج المرضى ويكفل لهم الراحة والشفاء والمقرر ان يكون في هذا المستشفى ١٥٠ سريرا عدا العيادات الخارجية المجهزة باحدث الالات الطبية والتي ستقوم بخدمة المجتمع البغدادي خدمة لها التأثير الحسن في الصحة العامة .

وقد ارصدت لهذا المشروع الصحي المبالغ الكافية لانفاقها على انجازه .

صدور مراسيم ملكية

وعلى ذكر بعض المشروعات التي قررت الوزارة الهاشمية القيام بها وانجازها للنهوض بالشعب اقتصاديا وصحيا وتثقيفا نقول انه قد صدرت امس مراسيم ملكية تقضي بتخصيص مبالغ كبيرة لانفاقها على هذه المشروعات وعليه فان دوائر الحكومة منشغلة الآن بتهيئة ما يلزم للبدء في العمل قريبا

زيت الكوكو زيت النخيل
زيت الزيتون

هذه هي الوصفة الطبية لتجميل الوجه وتحسينه لان مزج هذه الزيوت مع بعضها بطريقة علمية فنية يعطيك احسن غذاء للجلد لانه يكسبه الطلاوة والنعومة والرفاهة ويزيد جماله جمالا

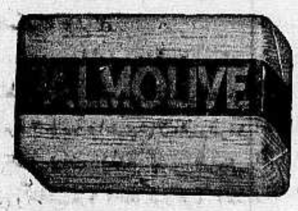

وصابون بالموليف هو الصابون الوحيد المركب من هذه الزيوت الثلاث وهو الصابون الوحيد الذي يجب عليك ان تستعمله في منزلك وفي غرفة نومك

احترس من انواع الصابون الرخيصة التي تضر الوجه وهي تقليد لصابون بالموليف لكنها مركبة من شحوم قذرة وزيوت مضرة تضر جلدة الوجه ضررا عظيما

الوكلاء والمستودع العام : الشركة المصرية البريطانية التجارية
مصر : شارع سليمان باشا ـ الاسكندرية : شارع طوسن باشا
وللشركة فروع في يافا بيروت وطرابلس ـ نمرة التلفون بيافا ١٠٦٢
شارع ظريفة عمارة الطابو سابقا

الحاجة الى كاتب

تعلن شركة الشيت بالرمله حاجتها الى كاتب يجيد اللغة العربية ومسك الدفاتر وله المام باللغة الانكليزية فمن يجد في نفسه الكفاءة فليخابر :
شركة الشيت بالرمله ـ شارع عمر بن الخطاب

زوروا
صالون الحلاقة الحديث المجهز بافخر الاثاث
للسيدين احمد ومصطفى الجندي
عمارة الاوقاف ـ امام ساحة الشهداء

المراوح الكهربائية
اشهر المراوح الكهربائية الممتازة
والصامتة في سيرها تجدها معروضة عند وكلائها
السادة دجاني اخوان
يافا تليفون ٧١٦ ص.ب ٣٥٥

بعد جهود عظيمة ومصاريف هائلة استحصلت

اخيرا سينما أبولو الوطني على أجمل فلم

في تركيا وهو فلم

على شواطئ البسفور

فلم غنائي ومتكلم باللغة التركية

بشرى عظيمة لاهالي يافا الكرام

تقدمها

سينما أبولو الوطني المتكلم

هي

عرض أهم فلم غنائي تركي

على شواطئ البسفور

ابتداء من الاثنين فى ٢٢ - ٧ - ١٩٣٥

بدون مبالغة ايها الشعب الكريم انه بحضوركم هذا الفلم الوحيد من نوعه يغنيك عن زيارة تركيا وجميع بلادها

لان فى هذا الفلم ترى وتسمع الجمال التركى الفتان والغناء التركى من اشهر مغنيات العالم وترى ايضا الرقص التركى الجميل

مناظر طبيعية خلابة

مفاجآت مدهشة

الناصرة

بعد

الانتخاب البطريركي

طالع ابناء الطائفة الارثوذكسية انتخاب البطريرك رغم مقاطعة الشعب له بكل اسف واستياء مما يدل على تعنت الاكليروس اليوناني وضربه بمصالح ابناء الطائفة عرض الحائط. كأنه حكومة مستقلة. ومما زاد الطين بلة فوز المطران «تيموثيوس» وهذا سيعمل على تنفيذ البرنامج الذي يضعه في مخيلته غير آبه لمطالب الشعب الحقة. والله ان العمل لا ينتج عن اي شعب، كل هذا والحكومة لا تبدي ولا تعيد كأنها امام رواية هزلية لا أثر للحياة فيها. نرجو اللجنة ان تبادر حالا الى وضع حد لهذا الامتهان الذي يدل على عدم احترام اليونان لطوائفهم وان تعمل بجد. فقد آن الاوان لان تعمل. متكلة فى ذلك على الله وتضامن الشعب وكفى والموضوع عودة . . .

قدوم فاضل

قدم البلدة الاستاذ وديع افندي حنا صاحب مجلة المعارف الغراء البيروتية لاشغال خاصة فاهلا وسهلا

الخليل

حفلة

مدرسة الهداية الاسلامية

وزعت مدرسة الهداية الاهلية الامس بطاقات الدعوة لحضور حفلتها السنوية بمناسبة انتهاء عامها الدراسي وقد لبى الدعوة عدد كبير من الاهالي وكانت الحفلة موضع اعجاب الجميع لما قام به الطلاب بالادوار والقطع التمثيلية البديعة، وقد تكلم فيها السيد مصباح عابودي الموظف بفرع البنك العربي بالخليل وحث على تربية النشء وتعليمهم فى المدارس الوطنية التى تخلق فى الجيل روحا دينية ووطنية

وقد تبرع فضيلة الشيخ عبد الله افندي طهبوب مفتي الخليل (بعشرة اقلام حبر ثمينة) للطلاب المتفوقين، كما ان السيد شاكر القواسمه تبرع بعشر بدلات لعشرة من التلاميذ الفقراء وتبرع اشخاص آخرون باشياء مختلفة.

القدس

تخفيض الكهرباء

لا تزال المفاوضة والمكاتبة جارية بين البلدية وشركة الكهرباء لاجل تخفيض الاسعار. والمجلس يدرس الان الاتفاقية المعقودة بينه وبين الشركة

وقد علمت من بعض المشتركين انهم يرفعون مضبطة للبلدية يطالبونها فيها الاصرار على طلب تنزيل الاسعار من اربعين ملا سعر الكيلو واط الى ثلاثين ملا وفي حالة عدم موافقة الشركة على هذا الطلب يفكر المشتركين في تنظيم حركة الاضراب عن التنوير لسأوافيكم بما يتم بهذا الموضوع

شكر

على تعيين

قدم وفد من آل طهبوب في الخليل لزيارة سماحة المفتي افندي وتقديم الشكر لسماحته على تولية الافتاء في الخليل الى فضيلة الشيخ عبد الله افندي طهبوب

الانتخاب

الارثوذكسي

اهتم الحزب العربي الفلسطيني بالقضية الارثوذكسية وسيضع مذكرة لرفعها لفخامة المندوب السامى لانه يعتبر هذه القضية فرعا من القضية الفلسطينية العامة وقد انهى مذكرته السياسية وارسلها الى الشعب البريطاني والبرلمان ودول العالم الاسلامي والعربي. وقد اهتم في ترجمتها للعربية لارسال نسخ عنها للصحف العربية.

حفلة كشفية

انتدبت فرقة كشافة المهد البيتلحمية وفداً لمقابلة سعادة رئيس البلدية ودعوته لترأس حفلة كشفية عامة ستقام في بيت لحم يوم الاحد الواقع في ٤ آب القادم وقد وافق سعادته ولبى الدعوة

عطل وضرر

نظر امس القاضي البريطاني المستر كيري فى قضية اسماعيل عواد من اهالي قرية عين كارم الذي استنكف عن فراغ قطعة ارض باعها من يهودي وتوش من اصل ثمنها ٣٠ جنيها فبعدان استمع بيان الطرفين ودقق عقد البيع قرر الحكم عليه بدفع مبلغ ٢٣٠ جنيها لعطل وضرر

عودة من اجازة

عاد من اجازته وباشر عمله امس الاستاذ طاهر بك الافغاني وقد حقق حضرته اليوم في قضية اسعد الدويك المتهم بارتكاب جرم اطلاق الرصاص على هاشم المامو ولضيق الوقت اجل اتمام التحقيق لنهار الغد

صدام عنيف

امس فى منتصف الساعة الواحدة وبالقرب من الكيلو ٢٩ حصل اصطدام عنيف بين سيارتين من نوع «التراك» اسفر عن اصابة بعض الركاب باصابات مختلفة ومن بينهم السيد شحاده بزبزت فقد اصيب بجراح خطرة ونقلوا جميعهم الى مستشفى الرملة.

اللد

مدرسة الاناث

الاميرية

كان اليوم موعد عرض اشغال تلميذات مدرسة اناث اللد الاميرية وانه لحقيق ان يذكر ان المعروضات التي هي من اشغال تلميذات لا يتجاوز عمر اكبرهن الرابعة عشرة كانت متقنة مما يدل على الهمم التى تبذلها حضرات معلمات المدرسة اللاتي عرفن واجبهن فقمن بتأديته احسن اداء

ومما سر الحاضرين بنوع خاص نماذج معروضة من انشاء بعض التلميذات باللغتين العربية والانكليزية وبعض اوراق الامتحانات العامة مسجل بها الاسئلة والاجوبة وعلى الاغلب ان حضرات المشرفات والمشرفين على ترتيب المعروضات ابتكرن هذا النوع من المعروضات ابتكارا. وحبذا لو حذى حذوهن غيرهن وغيرهم من المشرفين والمشرفات على ترتيب امثال هذه المعارض

وانه من دواعي فخر هذه المدرسة ان المعروضات بيع ثلثاها بالرغم من ان عدد الحضور كان قليلا.

وفي هذه الكلمة العجلى لا يسعنا الا تقدير حضرات مديرة ومعلمات مدرسة اناث اللد على مجهوداتهن ونرجو ان يداومن على القيام بواجبهن كما قمن به حتى الآن بارك الله فيهن

طولكرم

انقاذ من الغرق

في يوم امس ذهب قسم من شباب طولكرم الى مستعمرة ناتانيا بقصد الاستحمام في مياه البحر وكان عددهم يربو على العشرة اشخاص فنزلوا البحر واشرف اثنان منهم على الغرق وهما السيد كامل بشيتي احد موظفي دائرة الطابو بطولكرم والسيد مدحت المسلماني صاحب سيارة من طولكرم ايضا وقد هب لانقاذهما السيد رفعت افندي الخيري من موظفي دائرة الطابو وانقذهما من غائلة الغرق

قلقيلية

موقف شائن اذا صح!

فريق من عرب البدو والفلاحين يعتاشون من وراء بيع الزفزف حتى كاد ان يكون مورد رزقهم الوحيد في حياتهم البائسة، بقي هؤلاء المساكين في شغلهم هذا طيلة سنين الاحتلال البريطاني الى سنتين خلتا من هذا التاريخ، ففي السنة الماضية حظرت الحكومة نقل الزفزف على اصحاب الجمال الا برخص، وقد كتبنا عن ذلك في «الدفاع» بحينه، الا ان ذلك التحظير لم يبلغ درجة ما بلغ في هذه السنة، اذا صح من الصعب ان يشتغل اصحاب الجمال بنقل الزفزف وكنا نحسب ان تشدد بوليس المستعمرات اليهودية على هؤلاء الجمالة العرب من اجل واجب وظيفتهم، ولكن ما لاح لنا في حادثة نثبتها في رسالتنا هذه جعلتنا نشك فى امر هؤلاء ونظن انهم يستفيدون منها استفادة طيبة فوق راتبهم الشهري

٧٠ جملا

قطر من الجمال يا سيدي يبلغ عدده السبعين يقوده اصحابه الى احدى المحلات اليهودية في مستعمره كفرسابا اليهودية لبيع الزفزف، رآه ناطور المستعمرة «موسى» فأوعز هذا الى البوليس اليهودي رقم ١١٧٥ فاعترض هذا البوليس القطر مع بوليس عربي بحجة ان نقل الزفزف ممنوع الا برخصة، ولدى ذلك ابرز الجمال المدعو محمد بركات من كفر سابا ورقة ترخيص باسمه فأجابه البوليس اليهودي ان هذا مصرح لك بتعاطي بيع الزفزف فى طولكرم وقضائها وليس في المستعمرات اليهودية هذه التابعة ليافا

غريب

نعم هذا شيء غريب اذ لا نعرف كيف ان تاجراً يحمل بضاعته المرخص له بنقلها ليبيعها في قضاء يافا فيأتيه هذا البوليس ويقول ممنوع بيعها الا في قضاء طولكرم

محاولة فاشلة

وامرهم البوليس اخيراً بسحب القطر الى مستعمرة هرتسيليا لمحاكمتهم، ولكن على ما فهمنا ان هناك محاولة، ولكن الجمالة ابوا دفع شيء!

الجزاء

وصل القطر في مسيره الى هرتسيليا مستعمرة رعنانا، وكان لحق به مختار قرية عربية واحد اصحاب الجمال الذي استجار به كي يقيه شر هؤلاء وبعد الرجاء رضي البوليس على شريطة تفريغ الزفزف في المستعمرة، ونقلهم نقلة ثانية (جزاء)

بيع الزفزف

وافرغ هؤلاء المساكين حمولة جمالهم وباشر البوليس في بيع الزفزف لاحد اليهود بسعر المد ٥٠٠ مل ثم قبض ثمنها وذهب وهو يوصي الجمالة على النقلة الثانية

انتفاع الزفزف

وهناك اكثر من هذا يا مستر سبايسر اذ تبلغ الاحاديث حداً كبيراً عن انتفاع البوليس عن هذه الطرق، فقريب جدا ان يتمادى البوليس بمثل هذه الاعمال يشاركه نواطير المستعمرات دون ان يحسب حساب المسؤولية!

الضرب

وفوق صنع البوليس كان ضرب المدعو محمد بركات لتمسكه بالرخصة، ضرباً مؤلما اذ كان ينهال عليه الكما بيديه ورجليه، كأن هذا البوليس اصبح امينا ان يأتيه مسؤولا اكبر منه في اخذه!

الشكوى

اجتمع هؤلاء الجمالة وقرروا اقامة الدعوى على البوليس، وبكتابة عريضة الى رئيسه المسؤول عنه. وكما علمنا انهم ذهبوا ليافا وقدموا استدعاءهم لضابط بوليس القرى صادق افندي فرحة

الصحف اليهودية

دائرة الاشغال

اتصل بدوار هايوم ان دائرة الاشغال العامة فى حكومة فلسطين ستشرع قريباً في بناء عمارة كبيرة لدوائر الحكومة تتألف من عشرة ادوار وستضم هذه العمارة جميع دوائر الحكومة

السجناء الشيوعيون

تقول الصحف اليهودية ان السجناء السياسيين الشيوعيين في سجن القدس لا زالوا مضربين عن الطعام احتجاجاً على مساواتهم بباقي السجناء وقد اصيب احدهم بالحمى وسينقل قريبا الى المستشفى وقد وزع احد هؤلاء السجناء الذي خرج مؤخراً من السجن مناشير في شوارع القدس امس طلب فيها من الجمهور مساعدة المساجين

اختلاف احزابهم

عقد حزب الصهيونيين العموميين مساء امس الاول اجتماعا انتخابياً برئاسة الادون اوسشكن في مدرسة ليمل خطب به الخطباء من اعضاء الحزب عن المؤتمر الصهيوني القادم ولكن العمال الحاضرين كانوا يقاطعون المتكلمين برفع اصواتهم وحاولوا ان يشاغبوا لاحباط الاجتماع

غلمان اليهود

وصلت ميناء حيفا الباخرة «الجليل» وعليها ٣٨ فتى من فتيان يهود المانيا وقد استقبلهم الادون سولد والدكتور لاندور وأرسلوهم لمستعمرتي جينجر وتل حاي ليتعلموا العلوم الزراعية

المؤتمر الصهيوني

جاء لدافار من لندن ان حزب الصهيونيين العموميين في انكلترا فاز بستة مقاعد في المؤتمر الصهيوني القادم وحزب «فلسطين العاملة» بثلاثة مقاعد فقط

ماذا تسمع اليوم

عن محلات السادة دجاني اخوان

يافا - تلفون ٧١٦

الخميس في ٢٥ تموز

٦ر٣٠ صباحا تمرينات رياضية - عبد المنعم مختار افندي
٦ر٤٥ قرآن كريم - الشيخ محمد السيسي
٧ر١٥ ختام
١٠ر٠٠ موسيقى - مغنى وآلات - محمد صادق - (شريط ماركوني المسجل) ليالي وقصيدة غفرانك
١٠ر٣٠-١٠ر٤٠ - اسطوانات - أدر بكأسي - الشيخ على محمود
١٠ر٤٠-١١ر١٠ موسيقى - مغنى وآلات - الشيخة سكينة حسن (شريط ماركوني المسجل) ليالي وموال وقصيدة ارتنى محيا
١١ر١٠ ختام
٢ر٠٠ مساء اسطوانات - منتخبات أوديون طقطوقة يا للي شغلت البال للآنسة ام كلثوم - طقطوقة والله يا ربي الحب مرار لعبد الغنى السيد - منولوج فكاهي الجنس اللطيف لحسين ونعمت المليجي - موال بلدي ما تزمر وتقول لنا طيط لمحمد الصغير
٢ر٣٠ النشرة التجارية الاولى
٢ر٣٥ ختام
٦ر٣٠-٧ قرآن كريم الشيخ طه الفشني
٧ر٣٠ نشرة الاخبار
٧ر٥٥-٨ النشرة التجارية الثانية
٨ر٥-٨ر٣٠ حديث - ابطال العرب - الاستاذ عبد الرحمن عزام
٨ر٢٥ موسيقى - فرقة موسيقى اليد المصرية برئاسة محمد بدوي ومحمد الصبان مارش فتوح مكة - الملكة بلقيس - حجبوك يا بدر التمام العزيزي
٨ر٥٥-٩ر٢٥ موسيقى - مغنى والات - محمد صادق (شريط ماركوني المسجل) ليالي وقصيدة غفرانك
٩ر٣٠-١٠ر٠٠ موسيقى فرقة اليد المصرية برئاسة محمد بدوي ومحمد الصبان - سكانس جديد منتخبات من محمد بدوي ومحمد الصبان - فريد المحاسن بان - سمير العاشق قطعة شرقية تأليف محمد بدوي ومحمد الصبان - بشرف البلبل العربي
١٠ر٥-١٠ر٥٠ قصائد وتواشيح الشيخ على محمود ومذهبجية
١٠ر٥٥-١١ر٥ موسيقى - كمان منفرد - فاضل شوا دموع الكمان قطعة موسيقية من تأليف فاضل شوا
١١ر١٠ قصائد وتواشيح الشيخ على محمود ومذهبجية
١٢ سلام الملك -- ختام

فرع فنادق

الطرابلسي الشهيرة (في بيروت وعاليه) آخر ما وصل اليه الفن الحديث بتنظيم الفنادق

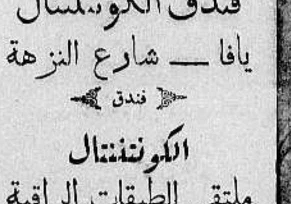

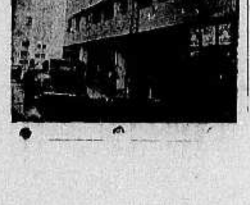

فندق الكونتننتال

يافا ـــ شارع النزهة

فندق

الكونتننتال

ملتقى الطبقات الراقية

لاصحابه

كمال الزعيم

ومكرديج مصرليان

يافا — يوم الخميس في ٢٤ ربيع ثاني ١٣٥٤ — الموافق ٢٥ تموز ١٩٣٥
صاحب الامتياز والمحرر المسؤول: ابراهيم الشنطي
مدير الادارة: شوكت حماد
رقم التلفون ١٠٧٥ و١١٨٧

الله لم تشهد الغارة الشعواء مفتحما، فدافع

الدفاع

﴿ العدد — ٣٨١ — السنة الثانية ﴾
ادارة الدفاع في عمارة حزبون، شارع جمال باشا — يافا
العنوان البرقي: الدفاع يافا — ص. ب ٢٥٥

	عن سنة	عن نصف سنة
قيمة الاشتراك في فلسطين	١٥٠	٨٠
في الخارج	٣٠٠	١٦٠

صور عالمية على هامش الحوادث

استطاعت انكلترا بالمناورات الحربية التي جرت مؤخرا من استعمال طائرة تسير بقوة اللاسلكي وبدون مساعدة انسان فتطير وحدها على علو ستة عشر كيلومترا وترى في الصورة ضباط الطيران يسلطون عليها اللاسلكي الذي بواسطته يستطيعون توجيهها كيفما يريدون

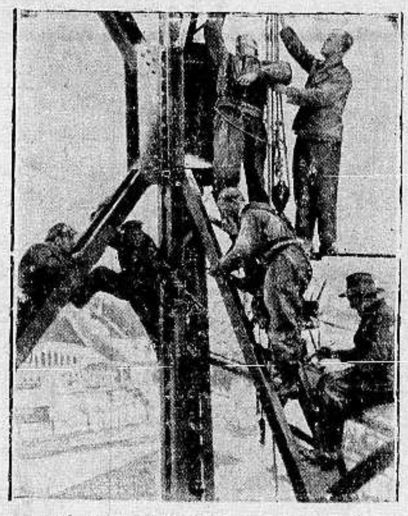

العمال في المانيا يدهنون عمارة الاذاعة اللاسلكية في برلين وقوتها تضاهي اكبر قوة في المحطات الاخرى وهي ادق وامتن عمل ميكانيكي في العالم اجمع

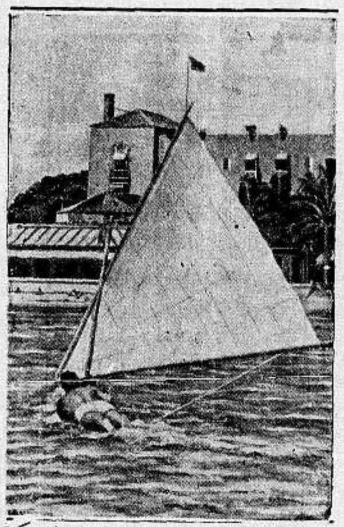

ابتكر اللاعبون والرياضيون في جزيرة هواوي الاميركية لعبة جديدة وهي ان يربط الانسان نفسه فوق خشبة عريضة ربطا محكما مع شراع فيسير مع الرياح بسرعة هائلة كما ترى بالصورة

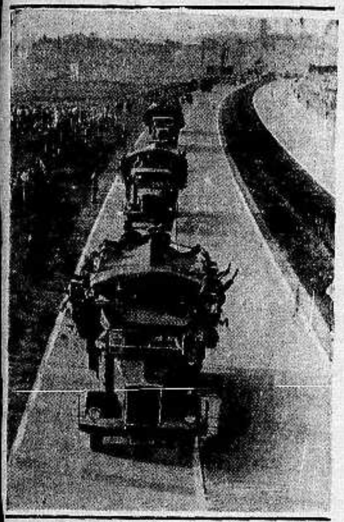

افتتاح خط المواصلات الجديد في مدينة مونيخ بالمانيا حيث دشنها الزعيم هتلر وترى في الصورة العربات الاولى تسير في ذلك الشارع مزينة ووقفت على الجانبين فصيلة من جيوش الصاعقة

منظر من سباق دربي الالماني في مدينة هامبورغ رهورن وقد فاز في هذا السباق شتورم فوكل وتبعه كلوكس الى اليمين ولمبادلسيوس (الى اليمين في المؤخرة) وقد حضر هذا السباق قرابة المائة وعشرين الف نسمة

الانسة هيلين جاكوبس الاميركية لاعبة التنس المشهورة اثناء المباراة بملعب ومبلدون بانكلترا

مطبعة الدفاع التجارية
في عمارة « بوست »
خير مطبعة يمكن الاعتماد عليها
لطبع جميع لوازمكم التجارية
☪ حروف جديدة - ادوات فنية ☪
أتقان فائق نظافة وسرعة بالعمل
مع أسعار معتدلة للغاية
المخابرة مع ادارة الجريدة
في عمارة حزبون تلفون ١٠٧٥

الانسة ويلس مودي الاميركية وستتبارى مع الانسة جاكوبس الاميركية

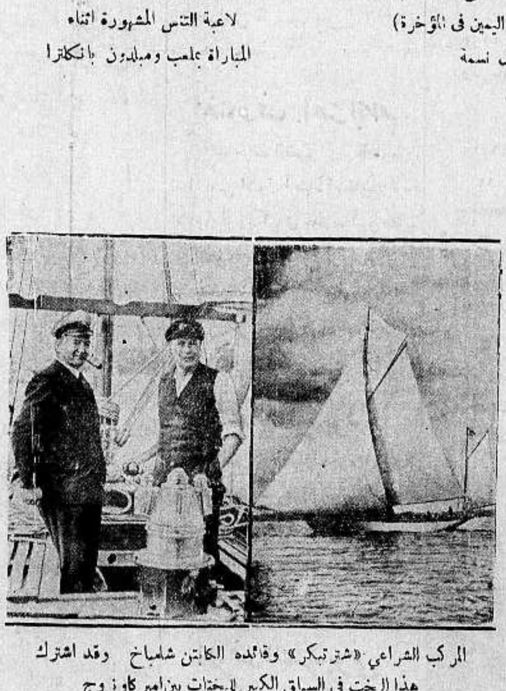

المركب الشراعي «شترتبكر» وقائده الكابتن شامباخ وقد اشترك هذا اليخت في السباق الكبير لليخوت بين اميركا ونروج

الدفاع ـ يوم الجمعة في ٢٥ ربيع الثاني سنة ١٣٥٤ و ٢٦ تموز ١٩٣٥

صاحب الامتياز والمحرر المسئول ابراهيم الشنطي

مدير الادارة : شوكت حماد

رقم التلفون ١٠٧٥ و ١١٨٧

أن لم تُسِنّ لغارة الشعواء مُقتحماً فدافع

الدفاع

(العدد ٣٨٣ — السنة الثانية)

ادارة الدفاع فى عمارة حزبون شارع جمال باشا ـ يافا

العنوان البرقي : الدفاع يافا : ص. ب ٢٥٥

	عن سنة	عن نصف سنة
قيمة الاشتراك في فلسطين	١٥٠	٨٠
فى الخارج	٣٠٠	١٦٠

اتساع الجبهة المعادية لايطاليا. موقف تركيا مع اليابان. مظاهرات كبيرة ومطاليب الجمعيات. تنظيم التطوع والاعانات. تصريح خطير لوزير الحبشة. برقية روزفلت

الخطيئتان . . . !

عار الروليت والزواج الصوري

ياسيدى القانون تقدم من غير تردد

آفتان ـ هل عجز القانون ان يمتد اليهما بقوته، وعدالته، وهيبته، فيريح البلاد منهما ويرتاح هو ؟ هل عجزت عقول المشرعين فى فلسطين عن وضع تشريع مستعجل لمكافحة الآفتين ـ وهي العقول التي عرفت بالخصب والانتاج، فى سرعة سن القوانين ؟ هل خفت صوت الحق، والخلق، والشرف امام الروليت والزواج الصوري، فلم يستطع ان يزحزحهما عن هذا البلد؟

مع الاسف تجد الجواب على كل هذه الاسئلة : نعم ، نعم ، نعم ! فقد ملأت الشكوى مسامع الحكومة ، الشكوى القائمة على ارقام من الاموال، والآلام ، والودائع ، والروليت لا زالت حصنا نهاجمه فلا نستطيع له فتحا ولا اخضاعا . وناشدنا الحكومة بلغة دموع المقامرين امام الروليت مرة ، واثنتين ، وثلاثا ، ولكننا كنا نجد هذه « الآفة » راسخة القاعدة في المحال القائمة فيها . وناشدنا الحكومة بلغة الاخلاق ، والشرف ، والتهذيب العام ، ولكننا كذلك كنا نصحو على صوت الروليت يحصد الاموال ، ويبتلع الجنيهات ، والمقامرون امام « أمل » الكسب ، يفرغون ما فى جيوبهم ، ولا يجدون تعويضا عنه لا قليلا ولا كثيراً ! والمرة الاخيرة حدثنا بلغة المصلحة العامة ، وسمعة الحكومة ، وحفظ الامن العام ، فلم يفد ذلك شيئا إلا ان هناك خطة « لتعديل القانون العثماني لاجل منع هذه الماكنات في المستقبل »

باية وسيلة تقنع الحكومة فتحارب هذا العدو ، عدو الطبقات الفقيرة ، الطبقات العاملة التى تنثر عرق جبينها امامه وراءامل . الربح؟ أية وسيلة تتعاون مع حفظ الامن العام على إزالة ما من شأنه ان يسيء الى الامن العام ؟ أية وسيلة تقنع الحكومة ان تحافظ على سمعتها من ان تلوكها السنة الشعب ـ وقد بدأت ذلك منذ زمن ؟ ان الذي يفعل هذا ، يا حكومة فلسطين ، لا ينبغي ان يجد منك الالهجة القاسية في تكذيب « معلومات » تحتمل الصدق والتكذيب ان الذي يحاول هذا الخير لك وللبلاد جمعاء ينبغي ان يسمع صوته ، على انه سوف لا يسكت إلا اذا سكت صوت الروليت ، وحفظت اموال الفقراء للفقراء !

والآفة الثانية هذا الزواج « الصوري » الذي ان دل على شيء فالغفلة ، وسوء الاحدوثة ، وشذوذ الحال واضطرابه — يكون ذلك الشيء ! باسم القانون يملأ البلد بالنساء المشبوهات ، النساء الساقطات في سوريا ، ومصر ، واليونان ، يؤتى بهن كزوجات ليحترفن المهنة المعروفة في المقاهي ، والمراقص ، والحانات . وباسم القانون يستطيع خادم وضيع لا يفهم شيئا من الدنيا ، السفر الى بيروت وإحضار « زوجة » معه ، وصلت يافا فنقدته عشرين جنيها جراء كذبه على القانون وتمثيله رواية الزواج الكاذب المحتال . وباسم القانون يقيم اليوم هذا « السرب » من النساء ، السرب الخطر على الاخلاق ، والاموال ، وصحة الجمهور !

متاجر بالنساء سافر الى بيروت واجرى عقداً صوريا على راقصة مريبة . وادعى امام القنصل البريطاني في تلك المدينة انه جاء ليتزوج ، وان هذه هي . . . زوجته الجديدة . وعلى الفور يتناول القنصل ورقة ، يؤشر عليها ، وتتم الخديعة ، ويجيء ذلك التاجر او الخادم بـ « الزوجة » المحترمة يضعها في « بيت الزوجية » النقي الطاهر ، الذي من الليلة الاولى او الثانية تبدو امام الجمهور على حقيقتها الاولى

هل للحكومة ان تتصل بالقنصلية المصرية لتسأل عن التعليمات التى لديها حين يذهب مصري للتزوج من سورية او فلسطينية . هل لها ان تسأل عن الشروط الكثيرة والضمانات الكثيرة ، والعقبات الكثيرة ؟ اذا فعلت رأت على الفور فارقاً كبيراً بين نظام مدقق صارم ، وحالة شاذة مهملة . اذا فعلت رأت البون شاسعا بين حكم وحكم ، وقانون وقانون .

الذي نقوله لحكومة فلسطين هو ان تعالج هذه المشكلة قبل استفحال ضررها . فهذا الخادم او المتاجر بالنساء الذي يذهب الى بيروت او القاهرة او اثينا ينبغي ان يحمل معه شهادات بحسن السلوك ، وبحالته المالية ، وبمقامه الاجتماعي . وهذه وسيلة سهلة عليها . بذلك لا يوقع القنصل على « تأشير » قبل ان يرى الضمانات المذكورة امامه . ومن الخير ان تدعم هذه بضمانة مالية

آفتان يعجز عنهما القانون ، فى بلاد القوانين — وأسفاه !

ابراهيم

تعليقات سريعة

مقالات تطالعها في سطور وكلمات

ابحثوا عن السبب الاول

وقعت امس الاول مصادمة بين البوليس والشيوعيين اضطر فيها الاول الى اطلاق النار وكان هذا فى القدس ، بلد الاقصى والقيامة

والشيوعية تنشأ على الفقر ، وتتغذى بالانتقام، فما حال السياسة عندما تجد امامها مئات التشكيلات الشيوعية عند وقوع الازمات ؟ ذلك قريب . نؤكده لها . وخير ان نعود الى سنوات ١٩٢٦ و ٢٧ و ٢٨ وتقرأ تاريخ الحركات الشيوعية في فلسطين .

كدنا نلمس الازمة الجائحة . فهل تضطر السياسة حين تقع هذه الازمة ، وتقوى الشيوعية — الى تخصيص اكثر مما خصصته لدائرة الامن العام ، لتحفظ الحال ، وتصون النظام ؟

والشيوعية داء جاء مع جملة « الواردات » من اوروبا ، وحمله اليهود الى هذه البلاد والسياسة تؤيد الصهيونية الى ابعد حد ، كما نرى . اذن فعلى نفسها جنت براقش !

بيت « الزوجية » المحترمة

وهذا خادم آخر ، حمل نفسه وسافر الى بيروت ليحضر معه « الزوجة » المحترمة ، ربة الصون والعفاف وفى الليلة الثانية لوصولها كان « بيت الزوجية » احدى تلك البؤر القذرة ! وحين تنتقد البوليس يقول لك : القانون ! أين هذا وذاك تضيع اقتصاديات البلاد والاخلاق؟ لقد امتلأت يافا بنساء مريبات وجودهن سبب في سوء الحال ، ومجلبة للامراض لكنه الوضع الذي حدثناك عنه ، مستمر في شذوذه ، غير مستقر على شيء ، فترى ما ترى من اضطراب ، و . خراب !

البلاد

عند وصول الامير

بعد ايام يصل الى هذه البلاد امير من امراء الجزيرة وفارس من فرسانها ولعل هذه الفرصة لا تكون الاخيرة ، ولكن الزمن ، على كل حال ، لا يضمن ذلك . إذن واجب فلسطين ان تستقبل سمو الامير استقبالا شعبيا حماسيا . واجبها ان تبدو امامه متحدة . فأن العرب خارج بلادنا لا يمدون لنا يد المساعدة اذا لم يروا اننا نساعد انفسنا قبلهم ! والذي نرجوه ان تكون الشخصيات المعروفة واحدة في استقبال ولي عهد الدولة السعودية ، حتى اذا رجع الامير الى بلاده

قال : هؤلاء قوم « يعرف بعضهم بعضاً » فى المسائل العامة — وهو اقل ما ينبغي ان يقال !

كم مثل

هذا كثير ...؟

دخل يهودي البلاد امس الاول ومعه فكرته عن الوطن القومي ، وعداؤه للعرب من اجل الوطن القومي ، ومسدسه الذي يحمله في حزام « الفتق » في سبيل الوطن القومي !

ووضع المسدس في ذلك المكان خبث نادر عجيب ومن يدرينا ان عشرات غيره يفعلون نفس الشيء ، ويلجأون الى اخبث من هذه الوسيلة و « الابتكار » ؟ ان همسات كثيرة يصغي اليها الشعب عن تسلح اليهود لانحب ان نأتي عليها ولكن الذي نقوله لسياسة آخر الزمان ، : الايام تتبدل ، والدهر يتحول ، وغداً يكثر الاعداء ، ويبحث الانكليز عن الاصدقاء ، فهل يجدون الا الساخر ، الذي « يشتف » ، ويضرب بالكف . والدف؟

يفكر

ولكن ... بماذا؟

يرى المار في شارع جمال باشا قرب ادارة هذه الجريدة « ورشة » تشتغل من الصباح الى المساء . ويرى بين العمال والمهندسين عمامة الاستاذ المظفر ، تراقب وتحاسب . واذا تقدمت الى فضيلة الاستاذ محدثا رأيته ضاحكا ، فى نفس مسرور . لكني وقفت ارقبه من غرفة التحرير مرة ، وكان وحيداً ، فوجدت رجلا اطرق برأسه الى الارض مفكراً ، كل دلائل الحزن مرتسمة على وجهه أكان يفكر بالقضية؟ اكان يحسب تكاليف العمارة ؟ لا ادري والله ، ولو انني أرجح واحدة .

طغوا

حتى على الدين !

تم الانتخاب البطريركي فجاء مثل قضيتنا ، مثل وضعنا ، مثل حالتنا : شذوذ في شذوذ ! انتخاب لم تشترك فيه الاكثرية . وتنصيب لا تقره « الرعية » وحكومة تقول : القانون ، ولا تقول : الشعب ! ورحمة الله على زمان عند ما كان رجل الدين يفر من امام رعيته وهى تحبه فكيف به يطيق اليوم البقاء بينها وهى تكرهه ! لكنها قسوة القرن العشرين تناولت بالانقلاب كل شيء حتى الدين !

مراحل المغامرة الحبشية

اتساع الجبهة التى وقفت في وجه الاستعمار الايطالي

برقية رئيس الولايات المتحدة بعد برقية الميكادو

اتسع نطاق الجبهة التي وقفت تصد مطامع ايطاليا ، وتحول دون وقوع الحرب . وقد جاءت برقية الرئيس روزفلت الى النجاشي يهنئه فيها بمناسبة عيد مولده ، صدمة اخرى لا تقل عن صدمة برقية الميكادو ، ودليلا على ان الولايات المتحدة ستحافظ على ميثاق كيلوغ الى حد كبير وبلغت روما اخبار تطوع الطيارين الاميركيين الاثنى عشر وازماعهم السفر عند نشوب المعارك ، او في اواخر آب

انكلترا تهدد باللجوء الى مقاطعة ايطاليا

وتقدمت بريطانيا خطوة جديدة فهددت واعلنت انها لا تجد ما يسوغ اعلان حرب مع الحبشة . وزودت مستر انتوني ايدن « وزير العصبة » بأوامر تنطوي على الخطة النهائية التى سيبسطها في جنيف واهم ما في هذه الخطة اللجوء الى المادة ١٦ من عهد العصبة والتي تقول بانه اذا اعلنت دولة الحرب على دولة اخرى (في العصبة) غير عابئة بتعهدات تنص عليها المواد ١٢، ١٣، ١٥ اعتبر عملها هذا عدائياً وعلى سائر الاعضاء اللجوء الى قطع العلاقات التجارية معها

السماح بتصدير الاسلحة للحبشة وتعليق صحيفة ايطالية

وسمحت الحكومة بتصدير الاسلحة للحبشة وهو ما تعتبره جريدة تيفري وجريدة ستامبا « عملا عدائيا محضا » يجب ان يقابل بحزم شديد من حكومة موسوليني . وقد ناصرت المانشستر غارديان والتايمس الرأي القائل بسماح تصدير الاسلحة لدولة عزلاء تقف امام اخرى غارقة فى السلاح

بريطانيا تهدد فرنسا اذا اصرت هذه على موقفها

واكدت بريطانيا بما لا يقبل الشك انها ستتولى بنفسها حماية العصبة ، وان الدول اذا لم تساعدها في ذلك فانها لا تحفل شيء اسمه تعهدات دولية تصبح عديمة القيمة بزوال جامعة الامم . وفي هذا تهديد الى فرنسا بقلب « الحالة الراهنة » وعصف بسياسة المواثيق التي ترتكز عليها السياسة الفرنسية

ضمانه تأييد العرب حين نشوب الحرب فى الحبشة

وتذكر جريدة « ستامبا » بمرارة ما تفعله انكلترا في ميدان مجاور للحبشة : فقد ضمنت — كما تقول الصحيفة الايطالية — تأييد الدولة السعودية ، وامارة شرق الاردن ، وطمأنت الى ان العرب سيكونون في جانب الاحباش اذا اتسع نطاق الخطر . وتبذل بريطانيا مجهودات خفية اخرى فى البحر الاحمر . وقال بان اتفاقيات وقعت تسامح فيها الجانب الانكليزي مع سلطات عربية لقاء ذلك التأييد

الهيئات الدينية وهيئة العمال تحمل على ايطاليا

وجاء عنصر ثالث يقاوم ايطاليا له قيمته الاجتماعية . فقد اعلن « اتحاد الكنائس » ان وقوع حرب بين ايطاليا والحبشة مخالف للشرائع وللتعاليم الانسانية المهذبة . وقال الاتحاد بان كل المسيحيين المتدينين في العالم يؤيدونه فى ذلك . وقرر « مؤتمر العمل » وهي هيئة تضم تحت جناحها ملايين العمال فى بريطانيا ، انه يعارض كل المعارضة اعلان الحرب ، ويصف حملة ايطاليا بانها « غزوة تريد اشباع معدتها من اسلاب قوم ابرياء عزل » . وبدأ العطف على الحبشة يتجلى فى محاولة المستر مارتن ، سفيرها المفوض ، بعقد قرض كبير .

رئيس جمعية التنين الاسود يذيع نداء حاراً

والح المستر « ميتسورا » رئيس جمعية « التنين الاسود » فى اليابان على حكومته بوجوب اتخاذ اجراءات فعالة تقف ايطاليا عند حد . وقد وجه هذا الشيخ نداء الى اعضاء جمعيته ، ويبلغون الملايين ، يدعوهم فيه الى مناصرة الحبشة عندما يقع الاعتداء عليها وخطب في طوكيو يقول بان حملة الصحف الايطالية لا تحرك فينا الغيظ وانما تبعث فى نفوسنا الاشمئزاز والسخرية . وأوعز الى جريدة « ازاهي شيمبون » ان ترد على تلك الصحف التى تعبر عن رغبة فرد واحد (موسوليني)

موقف تركيا مساند لموقف اليابان النهائى

وقد استقبل البارون هيروتا القائم باعمال المفوضية التركيه في طوكيو واطلعه على خطة اليابان في هذا النزاع ويقال ان هذه المقابلة استغرقت وقتا طويلا وان الحديث فيها شمل فكرة عقد « عصبة امم شرقية » وودع الموظف التركي الكبير باحترام . وصفق له بعض الشبان الذين كانوا مجتمعين حول وزارة الخارجية ، وهتفوا للعلم التركي الذي كان مغروسا على مقدمة سيارته . وسوف تشتد اليابان صلابة اذا وقعت الحرب ، وعندئذ تسمح لالوف المتطوعين بالسفر الى الحبشة وتتخذ اجراءات فعالة

روسيا البلشفية عدوة الاستعمار تنقلب مؤيدة له

وتستغرب الدوائر الحرة في اوروبا من موقف روسيا البلشفية فان الفرصة سانحة امامها لوقف الاستعمار الايطالي في آخر دولة سوداء حافظت مئات السنين على استقلالها . ويقارنون بين روسيا في عام ١٩٣٥ وروسيا عندما تقدمت لمساعدة كل حركة ضد الاستعمار قبل انضمامها الى عصبة الامم

البقية على الصفحة الخامسة

دنيـــــــا العرب والاسلام

العراق

مدرسة عراقية لتعليم فن الطيران

على اثر تسليم دائرة المطار المدني للحكومة العراقية بموجب المعاهدة العراقية الانكليزية والحاقها بوزارة الدفاع العراقية اخذت الوزارة الهاشمية تفكر بتأسيس مدرسة للطيران بالقرب من المطار المدني يتدرب فيها الشباب العراقي على الطيران. وستضم هذه المدرسة جميع الآلات الفنية وغيرها مما يحتاج الطيار العصري الاطلاع عليه والغاية من ايجاد هذه المدرسة تدريب اكبر عدد ممكن من شباب الوطن على الطيران للاستفادة منهم عند الحاجة

شركة طيران أهلية

لدى الحكومة فكرة جديدة ستخرجها قريباً الى حيز العمل. والفكرة ترمي الى تأسيس شركة اهلية للطيران تقوم بنقل البريد الجوي وحمل الركاب بين كافة المدن العراقية والبلاد المجاورة. والمفهوم ان جماعة من هواة الطيران كانوا قدموا طلبا الى الدوائر المختصة بتأسيس مثل هذه الشركة . والذي يؤكده المطلعون ان تلبية هذا الطلب بات في حكم المقرر، حيث تظهر هذه الشركة الى حيز الوجود في اقرب وقت

رئيس لجنة

ترحيل الاشوريين

بمناسبة اشتداد الحر وتأجيل ترحيل بقية الاشوريين الى الخريف القادم فقد سافر الى لندن الميجر طومسن رئيس لجنة تسفير الاشوريين

تحطيم طائرة

هولندية

تلقت الشركة الهولاندية في بغداد برقية عن الطائرة العظيمة «كي . ل . ام» التي تأخرت عن موعد وصولها . والمفهوم ان الطائرة تأخرت في قضاء ابي شهر. وقد دلت الاخبار الاخيرة من ابي شهر ان الطائرة الهولاندية قد تحطمت وقتل كافة ركابها وعددهم سبعة كما قتل ايضا ربان الطائرة وعامل اللاسلكي فيها

قنصل للعراق

في حيفا

صدرت ارادة ملكية بتعيين كاظم الدجيلي نائب قنصل العراق في مدينة دمشق نائب قنصل من الدرجة الاولى للعراق في حيفا

نصب تذكاري

للشهيد العراقي

تقرر مبدئيا اختيار ساحة مناسبة في المحلة الجديدة في بغداد تكون مناسبة لاقامة النصب التذكاري للشهيد العراقي الذي تألفت لجنة لنظر في هذا الموضوع وستكون هذه الساحة الواسعة المتخذة واسعة ومحاطة بحدائق على طراز جميل منسق

من لا ارض له لا وطن له

تركيا

لترقية شؤون البلاد

تعتبر تركيا من البلاد التي اخذت بالنظرية القائلة بضرورة تدخل الدولة في الاشراف على الحياة الاقتصادية في البلاد بدل تركها الافراد احراراً يعملون ما يشاءون

ولذلك تحدد ساعات العمل فلا تجيز لصاحب المصنع تشغيل العامل اكثر من خمسة وثلاثين ساعة في الاسبوع، وكذلك وضعت تركيا صيغا محدودة لمقاولات الشغل التي تعقد بين العامل وصاحب العمل وضمنت للعمال والفلاحين التعويض في حالة وقوع اية كارثة او ضرر بهم او تسريحهم بغير انذار او سبب مقبول

اما الزراعة فلا يقل نصيبها من عناية الدولة عن الصناعة لان سبعين في المائة من الشعب التركي يحترف الزراعة . وقد استطاعت الدولة رفع مستوى حياة الفلاحين وتنشيط الصناعات الزراعية وحماية اسعار المحصولات من التدهور الفجائي وذلك بايجادها نسبة ثابتة وعادلة بين ارباح اصحاب المعامل والزراع وذلك باشرافها على تحديد الاسعار وبذلها المساعدات المادية وغيرها للزراع المحتاجين حتى لا يبيعوا محصولاتهم بثمن بخس ووضعت فوق ذلك مشروع قانون يرمي الى منح كل فلاح قطعة ارض او نصيبا من ملكيتها ، ويمكن القول بوجه الاجمال ان حالة الفلاحين والزراع في تركيا تتقدم بسرعة زائدة ، يضاف الى ذلك الاصلاحات الثقافية والاجتماعية والصحية التي تقوم بها الدولة قياما متواصلا. والمرأة التركية تتمتع بجميع الحقوق التي يتمتع بها الرجل ، فلها حق الانتخاب والاشتغال في اية صنعة تريدها ، كما ان النساء المتزوجات يتمتعن بحقوق ممتازة

والعمال العاطلون في تركيا قليلون جداً لا يكاد يكون لهم نسبة بالنظر لغيرهم في البلدان الاخرى ويرجع الفضل في ذلك الى الدولة نفسها التي تهتم كثيراً بايجاد الاعمال لهم ، وتهتم الحكومة بالمواصلات لدرجة قصوى فقد مدت في وقت وجيز ثلاثة آلاف كيلو متر من الخطوط الحديدية ، وفتحت تسعة آلاف كيلو متر من الطرق الجديدة للسيارات

وفوق ذلك فقد انشأت الدولة معامل للمصنوعات التي لم يكن لها وجود في تركيا ، وعملت بجهد كبير في سبيل تحسين الطرق الزراعية واخذت تسعى في سبيل زراعة المواد الاولية التي كانت تجلبها من الخارج وذلك لكي لا تحرم منها تركيا في حالة مقاطعة الدول الخارجية لها في حرب مثلا ، او فرضها الرسوم الجمركية الباهظة على حاصلاتها منعاً لتصديره

الثورة السورية وتطوراتها

أهدانا المجاهد محمد سعيد بك العاص كتابه عن الثورة السورية وتطوراتها «صفحة من ايامنا الحمراء» والعاص اذا كتب عن الثورة السورية فانما يكتب بقلم من مارسها ومن ركب فيها الخطب مرات ، وقد عرض في كتابه لحوادث الثورة مفصلة في سلاسة وحسن اسلوب تسنده الوقائع والحقائق التي رآها رأي العين . وفيما يلي فصله الذي كتب عن دخول الثوار حاصبيا :

دخلت طلائع الثوار حاصبيا سلما يوم ٩ نوفمبر عام ١٩٢٥ مساء بينما كانت الشمس ترمي هزمات اشعتها المتضائلة الصفراء الممتزجة بلون اللهيب الناري تمازجه الاشعة الحمراء القائمة على مشاهقة جبل حرمون والشيخ المكتسية بلباس الثلج الابيض الناصع من تراكم الثلوج فوق هامة شيخ جبال سوريا الذي شهدت وقائعها التاريخية منذ القدم فاشتعلت هامته شيبا ناصعا لا يغادره مدى الدهور . فيكون من هذه القمة البيضاء منظر جذاب يأخذ بمجامع الالباب في وقت الشروق وحين الغروب وتحدق به اكوام السحب المتلبدة فتشاهد هذه الغيوم كالدخان المتصاعد وهو الطود الشمخر والمتمرد على عواصف الدهور فقد شاهد عظمة بني العباس ورمق بعيون شواهقه معالم اندراس ملك امية ورأى اندحار جيوش الصليبيين تحت شدة وقع سيوف جيوش صلاح الدين

واتاح الدهر له ان يشاهد دولة المماليك من الشراكسة واندحار الملك قانصا غوري السركسي في مرج دابق امام جيوش ياووز ودفاع البطل طومانباي كما انه مرت من امامه جيوش ابراهيم باشا الظافرة زاحفة نحو الاناضول وفي اخر وقت شاهد جيوش الترك المندحرة امام جيوش الملك فيصل العربية وكان من فوق قمته الشاهقة يشاهد بطولة ابناء سوريا في الغوطة وحوران وفي سهول النبك ويرى كتائب المجاهدين تتمتع بمناظر بدائع شاهقه البيضاء المرتفعة عن سطح البحر ٣٣٠٠ متر فكانت اشعة الشمس الصفراء تمثل لون اللهيب القاني وتمتزج ذراتها الراديومية بذراته الثلجية لكي يلقى بنفوس الشباب السوري العربي روح البسالة ويدعوهم لانقاذه من براثن المستعمرين. وما كاد يسدل الليل سجوفه وترحف كتائبه السوداء حتى كانت بقية جيوش المجاهدين تتسلق سفوحه الجميلة وتصل فوى زيد بك الاطرش تصحبه ابطال حملته ورؤساء حركته وقد اصدرت السلطة في ١٣ منه بلاغا رسميا تعترف به بانسحاب حاميتها

بعثة تجارية من روسيا

تواصل البعثة التجارية الروسية التي وصلت العاصمة مؤخرا اعمالها في بغداد ومن اهم المواد التي ستصدر من العراق الى روسيا الصوف والقطن والجلود وينتظر ان تنتعش تجارة الصوف العراقي في هذا العام بفضل الطلبات الخارجية عليه

***

شركة المعامل العربية

ان من دواعي الفخر لهذه البلاد ان نرى اهتمام ابنائها وانصرافهم الى النواحي الاقتصادية المفيدة مما يجعلنا نتأكد بانه لا يمضي وقت حتى نرى المصانع والالات ودور العمل العربية قائمة فتستغني الامة بجهود ابنائها عن المصنوعات الاجنبية ومما تثلج صدورنا ان نرى كلمة العمال الميكانيكيين والمهندسين تتحد وتتجمع وتخرج للامة شركة المعامل العربية المحدودة الاسهم

هذه الشركة النظامية من كبريات الشركات العربية التي تأسست في هذه البلاد حتى اليوم لان القائمين بها من امهر العمال الميكانيكيين والمهندسين العرب الذين قرروا خدمة امتهم عن طريق الشركات الصناعية المساهمة حتى يستفيد كل مساهم بتعليم ابنائه الصناعة وبما تدر عليه اسهمه من ربح ورأس مال هذه الشركة ٢٠ الف جنيه فلسطيني مقسومة الى عشرة آلاف سهم كل سهم جنيهان كما سبق ونشرنا

واننا نرحب بهذه الشركة والمجهود الذي يبذله الاعضاء ونشرناه في عدد ماض واصبح مكتب الشركة الكائن في شارع القدس امام النوفرة الجديدة يغص كل مساء بالجمهور من المشجعين المساهمين ويقابلهم العمال بباشة ورحابة صدر جبل عليه الخلق العربي والكل ينتظر يوم عرض اسهم هذه الشركة للبيع حتى يقبلوا عليها ويساهموا في بناء استقلال الوطن الاقتصادي ونرجو ان يكون قريبا كما واننا نأمل ان لا يتوانى اي فرد من افراد الامة عن الاستفادة من هذا المشروع .

وقد علمنا ان مكتب الشركة مفتوح للزائرين والمستفسرين يوميا وعند الاعلان عن بيع الاسهم يصبح للمكتب مواعيد للعمل وستذيع ادارة الشركة بيانها للامة عن اعمالها وغاياتها. فالى العمل المثمر ندعو الامة فلا انجح للبلاد من ان تكون عماد نفسها فالى الالتفاف حول شركة المعامل العربية ومساعدتها حتى يتم برنامجها الصناعي كاملا وعندما نرى من اي الطرق استفادت البلاد وستطلع الادارة في عدد قادم بنظام الشركة وقوانينها

آبار ارتوازية

تعنى الحكومة العراقية عناية فائقة في حفر الابار الارتوازية في جميع انحاء القطر المحتاجة الى المياه والمفهوم ان مجلس الوزراء قد قرر ارصاد خمسة عشر الف دينار لهذا المشروع

١٥ الف دينار

لانشاء مفوضية عراقية في انقرة

قرر مجلس الوزراء العراقي ارصاد خمسة عشر الف دينار لتشييد بناية فخمة للمفوضية العراق في انقرة تكون لائقة بسمعة ومكانة العراق الفتية

وقد اشيع ان الحكومة التركية تبرعت لحكومة العراق بقطعة ارض في اجمل موقع من مواقع انقرة لتشاد عليها هذه البناية

اعلان مناقصة

شركة السينما الفلسطينية الوطنية المحدودة تعلن للعموم بانها كانت اعلنت بالصحف مناقصة بناء دار للسينما الوطنية التي ستقام على ارض الشركة في شارع الملك جورج بيافا وعينت يوم ٣٠ حزيران سنة ١٩٣٥ آخر موعد لقبول العطاءات وفي اليوم المعين وجدت الظروف الواردة للشركة الباحثة في امر المناقصة ثلاثة فتحت بحضور مهندس الشركة السيد الياس سعد المر ولدى بحث الاسعار الواردة فيها والشروط التي تحتويها وجدت غير مطابقة للشروط التي اعلنتها الشركة وتبين ان الاسعار المثبتة فيها عالية جدا بصورة لا تتفق ومصلحة الشركة لذلك تقرر تمديد مدة المناقصة الى ١٥ ايار سنة ١٩٣٥ املا في الحصول على عدد كاف من المقاولين وعلى تقدير اسعار توافق مصلحة الشركة على ان تكون المناقصة على اساس السعر المقطوع كما هو مبين في شروط المناقصة

فكل من يرغب بالاشتراك في هذه المناقصة عليه ان يطلع على خرائط وشروط البناء في مكتب الشركة بيافا او مكتب تلحمي اخوان القدس او في مكتب مهندس الشركة السيد الياس اسعد المر في بناية روكس ببيروت

وكل عطاء يجب ان يرفق بشهادات فنية ومالية وبشك لامر الشركة بمبلغ ٢٠٠ جنيه فلسطيني على البنك العربي بالقدس ضمن الغلاف المختوم معنون باسم عطوفة رئيس مجلس ادارة شركة السينما الفلسطينية بالقدس وتحتفظ الشركة لنفسها برفض اي عطاء دون بيان الاسباب

مدير الشركة
ممدوح النابلسي

بلدية حيفا

تعلن بالمناقصة العمومية الاشغال الآتي بيانها :

توسيع شارع هرتسل وشارع شابيرو وشارع جول الكرمي الرئيسي وتعبيد العطفة من شارع يافا الى شارع الملوك وشوارع الحليصة ووادي الصليب وحشرون في بيت كاليم وارض البلان وجلعاد والحديقة وارض البلان الى شارع هرتسل ويهودا شوعلم وهاكيدم وشارع قريات الياهو

فالراغبون يمكنهم مراجعة دائرة الهندسة في البلدية والاطلاع على الخرائط والشروط والتفصيلات الموجودة لديها عن هذه الاشغال وتقديم عطاآتهم على النماذج المخصوصة بالظرف المختوم المعنونة باسم سكرتير البلدية لغاية ظهر يوم ١٠ آب سنة ١٩٣٥

رئيس البلدية
حسن شكري

* * *

بلدية حيفا

عملا بقانون بيع المسكرات لسنة ١٩٣٥ جئت معلنا طلب رخصة بيع مسكرات بالجملة لمحلي دكان بقالة في شارع المحطة بمحل لون ليفي

باسيلي كادوش

المسكب العربي اليافي
والفابريكة الميكانيكية لصاحبهما
محمد صالح عطية
شارع يافا — القدس بجوار مطحنة الجلاد
استعداد تام . لتركيب وتصليح جميع انواع الموتورات ، طلمبات للبيارات بمقاييس مختلفة ، طواحين ، مكابس الزيت ، ماكنات للثلج والكازوز
اخصائيون فنيون يقومون بكافة ما لزم بدقة وعناية ، اسعار متهاودة
لا تقبل المزاحمة ، الدفع بالتقسيط
زيارة واحدة
تثبت نجاح الاعمال العربية الوطنية

تلفون وكالة الدفاع في حيفا ١٢٥٨

أفخر أنواع الصابون النابلسي
له شهرة واسعه
« ماركة مسجلة »
مصنوعات معامل أحمد الشكعه
بنابلس
أنقى صابون يستعمل في البيوتات الكبيرة
نظيف يطري البشرة ويجعلها بضة لامعة
نال الجائزة الاولى في معرض نابلس سنة ١٩٢٤
رائحته جميلة لأنه مصنوع من زيت الزيتون النقي
لا تدخل الى بيتك صابونا سواه
الوكلاء
محمود كمال قطان : يافا
كرمان وحنيني : حيفا
محمود فيضي أخوان : القدس

اكبر فيلم مصري مضحك وناطق
— فيلم —
الدكتور فرحات
يعرض ابتداء من يوم السبت ٢٧ تموز ولمدة اسبوع واحد في :
سينما عين دور بحيفا
وهذا الفيلم من اقوى الافلام المصرية الناطقة الذي يثير الضحك في النفوس لما فيه من ابطال التمثيل الى جانب الاخراج الفني الرائع حتى غدا درة الافلام المصرية
لا تحرموا انفسكم من مشاهدته وهي فرصة كبيرة حري بعشاق السينما ان يقبلوا على مشاهدته
كل من شاهده عاد الى رؤيته
اكثر من مرة واحدة لما فيه من روعة واخراج عظيم وضحك متواصل
وساعة سرور خير من قنطار دواء

صفوة ما يحمله بريد الشرق والغرب

تاريخ سريع

كيف ارتقى الطيران الدولي

الصعاب في الجبال والغيوم وحدود الدول

بدأ الانسان يطير منذ ما ينيف على ثلاثين سنة ، ومع ان الوقت الذي مضى على هذا الفن قصير ولا يزال في طفوليته فانه تقدم تقدما سريعا وكانت الحرب الكونية ، مع ما جلبته من النكبات ، السبب الاكبر في تقدمه . وخطا الطيارون خطوات واسعة في السنين الاخيرة بالطيران الى شواسع الامصار : واول طيارين اجتازوا الاقيانوس الاتلانتيكي دون توقف كانوا بريطانيين . فانهم نجحوا في هذه المغامرة سنة ١٩١٩ ووصلوا الى استراليا بمدة ١٢٤ ساعة في سنة ١٩٢٠ وفي تشرين الاول سنة ١٩٣٤ اجتازوا المسافة من لندن الى ملبورن « استراليا » ، ٧٢ ساعة واسست الشركات الجوية ومن جملتها الشركة الامبراطورية فنظمت خطوطاً جوية يومية بين لندن وباريس وسيرت خطا آخر من العاصمة الانكليزية الى مدينة الرأس واستراليا

واسست شركة هولاندية في سنة ١٩١٩ وطائراتها تسافر كل يوم من لندن الى جميع المدن الهولندية ونظمت خطا جوياً طوله ٩٠٠٠ ميل من امستردام عاصمة هولاندة وبتافيا في جزر هولاندة الشرقية ، وعند فرنسا شركة تسير خطوطها بين باريس ومدن اوربا الكبيرة عدا خط اسبوعي يسير بين العاصمة وسايجون في الهند الصينية الفرنسية . وقد اصبح الطيران اسلم عاقبة من السير في شوارع لندن . والطيران على عتبة تقدم خطير بالرغم عما يعترض حرية الطيران المطلقة من العقبات كحدود البلدان . فان الطائرة تستطيع اجتياز اربعمائة ميل دون ان تضطر الى الوقوف من اجل تعبئة الوقود وانتظام حركة السفر تماماً يحتاج الى محطات تجهز الطائرات بجميع حاجاتها وتكون مواقعها في مواضع مناسبة

واما الجبال الشامخة فعقبة في طريق الطيران لان الطائرة تحتاج الى وقت وقوة لترتفع عن قممها وتعاكس الطوائف في الصحاري والبحار والعواصف فانها تحول الطائرة عن مجراها . وفي مثل هذه الحال يستعين الطيار بالراديو على معرفة الجهة ليستطيع التغلب على المصاعب . واذا كثط الجو بالسحب تمكن الطيار من الارتفاع الى ما فوقها ولكن النزول الى الارض يبقى صعباً لكثرة الغيوم ولا بد لهذه المسألة من تحسين آلات الطائرات من مغالبة المصاعب

ولا يسمح مديرو المطارين في كرويدون بلندن ولا بورجيا في باريس للطائرة بالنزول وقت تلبد الجو بالسحب الا باذن من ادارة المطار اجتنابا للوقوع في الحوادث . ووزارة الطيران تعني بدرس الطقس وطبيعة الجو وتعطي بها علماً ليعلم قائد الطيارة حالة الطقس وهو يستطيع ايضا اخذ المعلومات عن الجو في كل يوم من ايام سفره

تعترض حرية الطيران الحدود الجغرافية والمواقف السياسية ولذلك عقد الحلفاء مؤتمراً في سنة ١٩١٩ من اجل تنظيم الاسفار الجوية ، وعقب المؤتمر اجتماعات لتعديل الاتفاق الذي ابرموه ، وحضر الاجتماع ممثلو ثلاثين حكومة ومن مواد قانون الطيران الاولى الذي وضعوه مادتان رئيسيتان وهما

الاولى لكل حكومة سيطرة تامة في جو بلاده سواء اكان جو ما تملكه من الارض ام من الماء . الثانية لا يجوز لحكومة ما ان تسير طائراتها في جو حكومة اخرى بلا اذن من حكومة البلاد . حاولت شركة الطيران الامبراطورية تسيير خط جوي في سنة ١٩٢٦ من القاهره الى كراتشي في الهند فاعترضت حكومة ايران ولم يجر اتفاق بين الحكومة والشركة الا في سنة ١٩٢٩ واذ لم تعط ايران تلك الشركة بعض امتيازات تطلبها فاضطر الشركة الى تحوير الخط والسفر فوق الشاطيء العربي وتسير في هذا الخط طائرات الحكومة الانكليزية . ولم يكن اعتراض ايران العقبة الوحيدة فان ايطاليا ايضا رفضت دخول الطائرات الانكليزية ارض ايطاليا من فرنسا فوق الشاطيء ، واما فوق جبال الالب فلا يتفق الطيران مع المصلحة التجارية والاقتصادية وان سمحت به الحكومة ولم توافق ايطاليا على مرور الطائرات البريطانية في جوها الا في سنة ١٩٣٤

وطائرات الشركة تسافر كل يوم الى انحاء اوربا ومرتين بالاسبوع الى الهند والى مدينة الراس كل تسعة ايام وتستغرق المسافة ٩ ايام وكل اسبوع الى استراليا ويستغرق السفر ١٢ يوما . وتبذل وزارة الطيران جهدها لتحسين حالة الطيران وزيادة سرعتها ووضعت برنامجاً في سبيل ذلك ومن جملة محتوياته ان تجتاز الطائرة المسافة الى الهند بيومين وبيومين ونصف اليوم الى شرقي افريقيا وباربعة ايام الى مدينة الراس او الى سنغافورة وبسبعة ايام الى استراليا . وسيصبح الطيران الى الهند اربع او خمس مرات في الاسبوع ستنفق حكومة الهند نصف مليون جنيه جنيه من اجل هذا المشروع

سيارات غزة
الوطنية
سفريات يومية
بين غزة ويافا
وبالعكس
سيارات فخمة
سائقون ماهرون
***

مضاربات الدول

المغزى السياسى لاتفاقية بحرية

الاستعداد للقضاء على روسيا والتوسع شرقا

في الصحف الانكليزية لمحرريها السياسيين ما نلخصه كله فيما يلي ، فهو فيها كلها بمعنى واحد :

ابدى الخبراء الفنيون البحريون في المانيا كل ابتهاج بالاتفاقية البحرية الانكلو ـ المانية ، فهذه الاتفاقية تعد من وجهة نظر المانيا ذات مغزى سياسي اهم بكثير من مغزاها البحري ، فالمانيا مصممة تمام التصميم ، مهما كلفها الامر على ان تتحاشى اغضاب بريطانيا او معاداتها في اي امر من الامور .

ذلك لان بريطانيا العظمى اذا لم تكن صديقة لالمانيا او على الاقل واقفة منها موقف الحياد ، فان الحكومة الالمانية يتعذر عليها ان تمضي طويلا في تنفيذ سياستها الخاصة بشرق اوروبا ، (اي الاستعداد للقضاء على روسيا) ولا سياستها الاخرى الخاصة بالنمسا « اى اخراج النمساويين من تحت النير الذي يرزحون تحته الان بتأييد من ايطاليا لحكومتهم ، وضمهم بعد ذلك الى اخوانهم النازيين بين احضان الريخ »

وفي هذا الموضوع تقول المانشستر غارديان : في عددها الاخير .

.. وفي الحق ان المانيا لا يمكن ان تكون لها اية سياسة خارجية على الاطلاق اذا كانت بريطانيا العظمى تعاديها ، ولذلك قبلت المانيا بان تكون مرتبتها في البحر دون المرتبة البريطانية بمراحل وان تصبح صديقة لبريطانيا فهذه هي سياستها النهائية الحاسمة التى رسمها لها الهر هتلر نفسه وشرع بتنفيذها

على ان هنالك فريقا من البحريين الالمان ما يزال غير راض عن هذه الاتفاقية البحرية ، وهو ينظر فى ذلك الى البحر وحده دون ان يتعداه الى السياسة ، وكان يلح فى المطالبة بجعل الاسطول الالماني بنسبة ٥٠ في المئة من الاسطول البريطاني ، ليتساوى بذلك مع الاسطول الفرنسي ولكن المفاوضين الانكليز اقنعوا اخوانهم الالمانيين بجعل هذه النسبة ٣٥ في المئة فهي تكفى ما دام الاسطول الافرنسي لا يمكنه قط ان يحتشد كله في مكان واحد في وقت واحد

اضف الى ذلك ان هنالك نصا فى الاتفاقية على ان لالمانيا حق التساوي تمام المساواة مع بريطانيا العظمى فى بناء الغواصات عند اللزوم !

***

لاصحاب البيارات والعمارات
وتجار الحديد
لاتفتش على ما يلزمك فانك تجده
في مخزن
يعقوب بوتكوفسكى
تل ابيب — شارع يافا تل ابيب — رقم ٨
ص.ب ٢٩٦ تلفون ٦٢١
كل انواع المواسير الحديدية ولوازمها
مواسير مانيسمان ولوازمها
مواسير الابار الحنفيات بانواعها ساعات الماء مع الضمان
لوازم البيارات والزراعة لوازم المصانع الميكانيكية
صاجات حديدية — وزينكو مسطح ومثني —
ادوات الصحية والمجاري — حمامات ، مغاسل وبلاط صيني
البيع بالجملة والمفرق
اسعار رخيصة جدا ومحدودة — الطلبات تقدم بسرعة

اعــــلان
مكتب الهندسة الجديد بحيفا
لصاحبه المهندس المعماري محمد طارق صونغور
يقع تجاه جامع الاستقلال قرب المحطة فى عمارة محمد شريف
مستعد لتخطيط الاراضى وتنظيم خرائط الدور والحوانيت والدكاكين وكافة انواع العمارات وملاحقة اجراء المعاملات وانهائها فى الدوائر الرسمية على الوجه المطلوب
اوقات العمل ★ من الساعة السابعة صباحا الى الساعة الثانية عشرة ظهرا ومن الساعة الثانية والنصف بعد الظهر الى الساعة السادسة

اطلبوا جوارب شوربجى المصرية
أجمل وأمتن جوارب في العالم
اعظم مزاياها انها مصنوعة فى بلاد عربية ومن منتوجات عربية وبايد عربية هي الجوارب التى لا مثيل لها والتى نالت ثقة جميع من استعملوها فشهدوا لها بالمتانة والجمال وحسن الذوق استعملها ولو مرة واحدة تعرف مقدار جودتها وتعرف انه لاغنى لك عن استعمالها
صناعة فابريقة
شوربجى اخــــوان
تباع بالجملة
في محل السادات
حمدي النابلسي وزكي كنعان
وبالمفرق فى أشهر المحلات

استانبول
ماتوسيان

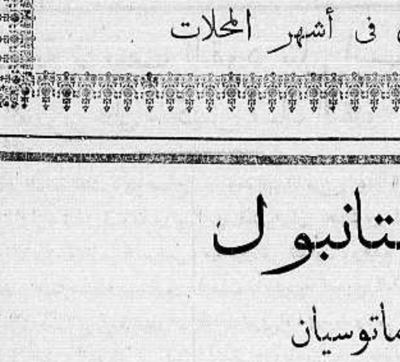

السجاير المصنوعة
من أفخر أنواع التبغ
الشرقي خصيصا
للمدخن الذي يميز
جربوها ولا ترضوا عنها بديلا
٢ سيجارة ثخينه ب ٦٠ مللا
سجاير دى لوكس الجديدة

معمل كازوز واكنر بحيفا

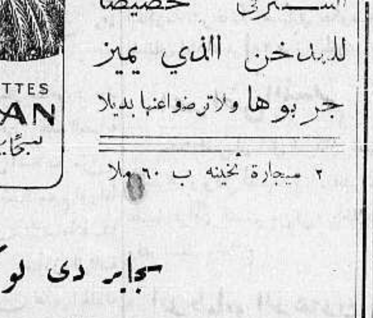

امتاز هذا الكازوز
بأنه خير كازوز عرف منذ خمسة وأربعين عاما حتى هذه الايام
عماله جميعهم عرب
فاقبلوا على شربه في هذا الفصل الحار

وكذلك عصير البرتقال
الذي فكر اصحاب هذا المعمل فى اضافته الى الكازوز
هو خير عصير يحسن شربه
لنقاوته وجودته

اشربوا كازوز وعسيس واكنر ، ففيه انعاش نفوسكم وصحة اجسامكم

كلمة العدد

نصف مليون جنيه لبلدية يافا

يافا الجديدة بعد صرف القرض على وجه حسن

يظهر ان النية استقرت على عقد قرض بمبلغ نصف مليون جنيه لاصلاح هذه المدينة . ونصف مليون جنيه مبلغ يجعل من يافا مدينة تتناسب مع السمعة والمكانة التي لها . ذلك اذا احسن التصرف به على وجه مرض . ونرى انفع طريقة لذلك المضي في مشروع الخمس سنوات الذي عرضناه مرة قبل اليوم . به تستطيع البلدية انجاز مراحل الاصلاح عاما فعاما ، الى ان تمضي الخمس سنوات فاذا يافا الجديدة غير تلك القديمة !

الشكوى من البلدية عامة . تقدمت المدينة ، وتقدم السكان ، ولكن البلدية جامدة لم تستطع مجاراة ذلك التقدم . يريد السكان ان يروا شاطىء البحر مكانا نظيفا يستطيعون التخلف اليه ليلا وفي النهار هربا من شدة القيظ . يريدون ان يروا الشوارع معبدة ، فلا رمال ولا اتربة ولا حفر . يريدون ان يروا حدائق جديدة تتناسب مع سعة هذه المدينة . يريدون ان يروا شوارع مضاءة واسعة . بكلمة واحدة : يريدون ان لا يروا مدينتهم شبه مستنقع في الشتاء، وشبه صحراء في الصيف !

تستطيع البلدية ان تقوم بانفع الخدمات لهذه المدينة اذا احسنت استغلال ذلك القرض الكبير . وليس من بأس ان تستنير باراء كثيرين من السكان في ذلك الاصلاح المرجو ، فتدعو اليها بعض الاشخاص وتستشيرهم في الموضوع

عصابة تزييف النقود بتل ابيب

العثور على مكبس لسك النقد

ذهب في الساعة العاشرة من صباح امس هذه مخبر الجريدة المحلي بصحبه مندوب عن (الجامعة الاسلامية) الى مركز بوليس تل ابيب فقابلا المستر ستافورد مستفهمين عن صحة الاشاعات التي راجت بخصوص عصابة تزييف النقود اليهودية التي قيل انه قبض عليها وان لبعض موظفي بنك اشرائي دخلا بالموضوع

وبعد حديث طويل مع المستر ستافورد قومندان بوليس تل ابيب المسؤول وجوابا على الاسئلة العديدة التي القيت عليه اجاب :

للخبر اساس من الصحة ولكن الاجراءات الاولية التي قمنا بها بادىء بدىء كانت تتعلق بمسألة السرقة التي وقعت في بنك اشرائي وهي عبارة عن مبلغ ١٤٢ جنيها التي سبق ان كتبنا عنها وتفاصيلها هو ان مدير البنك المذكور فقد من بيته في احدى الليالي مفتاح البنك الذي يحتفظ به بصفته مدير البنك وفي اليوم التالي لسرقة المفتاح سرق المبلغ المذكور من خزنة البنك

وقد ظهر لنا من هذا التحقيق الذي قمنا به ان هنالك بين الايدي عملة مزورة تتداول ، ولهذه الغاية ارسلت لنا مديرية التحري العامة في القدس شوقي افندي سعد وناظم افندي الحشيمي وروبنسون من ضباط قسم التحري للقيام بالتحقيق الدقيق الذي ادى الى الاشتباه باربعة او خمسة اشخاص القي عليهم القبض لاتمام التحقيق

كما ان البوليس وفق للعثور على مكبس لسك النقد الفضي من فئة العشرة قروش

وقد استغرب المستر ستافورد جد الاستغراب لما قيل عن هذه العصابة حول اعتقال البوليس اشخاصا من بنك اشرائي وانه ضبط معهم اوراقا نقدية مزيفة اذ ان لا صحة لهذا الخبر » ووعدنا ان يستأذن الرئاسة في اصدار بيان عن هذه الحادثة ينشره على الصحف قريبا

في يافا

زار هذه المدينة امس الدكتور عبد المسيح محفوظ وشقيقه سليم محفوظ يرافقهما الاستاذ بولس شحادة صاحب جريدة مرآة الشرق الغراء ، وقد زاروا ادارة هذه الجريدة

والدكتور عبد المسيح من ادباء لبنان المعدودين في الشعر والادب والفلسفة ، وهو الذي نال الجائزة الاولى في المسابقة الشعرية التي وضعتها ادارة تحت رعاية وزير المعارف ووزير الداخلية في الجمهورية اللبنانية ، وقد اطلع شاعر الشرق الكبير طاغور على هذه القصيدة مترجمة الى الانكليزية فكتب الى صاحبها يقول : لقد اطلعت على عدد كبير من هذا النوع من القصائد في الشرق والغرب فاهنئك على قصيدتك لانني لم اجد لها مثيلا في معانيها وسموخيالها » ووضعت جائزة قدرها ١٥٠ ليرة سورية لمن يجد لهذه القصيدة شبيها في اللغات الاجنبية

وقد تناول الدكتور عبد المسيح محفوظ طعام الغداء مع شقيقه والاستاذ شحادة وغيرهم على مائدة السيد تيودور صروف ، فنرحب بالضيوف

أسعار الحاجيات

من محل راشد كنعان

بيافا

		قرش
الرز الرشيدي	الشوال	١٤٢
» الانكليزي	»	١٠٢
» الدمياطي	»	١٣٠
» الهندي	»	١٠٥
السكر الناعم	»	١٦٣
		مل
السكر	الصندوق	٥٠٥
الصابون النابلسي	الرطل	١٢٥
الملح	الشوال	٥١٠
البن	الرطل	١٣٠
		قرش
الطحين الاميركي	الشوال	١٠٢

منع لعبة الروليت في روبين

رجاء الى المجلس الاسلامي الاعلى

علمنا ان عدداً كبيراً من اصحاب المقاهي سيحمل معه آلات الروليت الى روبين . هذه اللعبة أخطر ما تكون على الطبقات العاملة ، والمتوسطة الحال ، والفقيرة . فان الامل الخداع يبعث في تلك الطبقات الطمع بالربح ، مع انها صنعت باسلوب يكفل الخسارة ، بل النكبة ، للاعبين المقامرين . اذن سيكون خطرها في روبين بالغا . وستؤدي الى احوال ربما اخلت بالامن العام . وعلى هذا جئنا نرجو المجلس الاسلامي الاعلى عدم السماح لهذه الالات بدخول روبين . ونرجوه ان يتخذ الاجراءات من الان لمحاربة هذه الافة الخطرة

لقد اتصل بنا كثيرون، لكي نقول هذه الكلمة ، ، وسنظل نحارب الروليت الى ان تنقذ طبقات الشعب منها.

وفي رأينا ان المجلس الاسلامي سيجيب هذا الرجاء ، وسيبادر الى طلب منع دخولها ، نزولا على مصلحة الشعب ، وقياما بالواجب الاخلاقي في الموضوع

* * *

عودة شاب من انكلترا

عاد من انكلترا الشاب الاديب السيد عوني حنون احد الابناء الذين يدرسون الطب في معاهدها العلمية بمناسبة العطلة الصيفية. والسيد عوني ينتسب للجمعية الطبية الملكية ويدرس في مستشفى جلاسكو فنهنئه ونرحب به

فرقة مصعب المتجولة في لفتا

تقيم فرقة كشافة مصعب المتجولة في لفتا في الساعة الثامنة والنصف من مساء الجمعة الواقع في ٢٦ تموز الجاري « اليوم » حفلة تدعو اليها لفيفاً من شباب واهالي القرية ، والغرض من هذه الحفلة الدعاية وبث الروح الكشفية بين شباب القرية ، وتقوية روح الرابطة بين الاهاين

تعيين تشريفاتي

عين المستر هنري كاروفتش محامي الحكومة تشريفاتيا رسميا في حكومة فلسطين ابتداء من ٢٤ تموز الجاري

اعراض التسمم

حدث امس ان اكل السيدان نعيم الاحوش وبولس أسعيد جبنا ، فظهرت عليهما اعراض التسمم من قيء وخلافه وقد اسعفا بالعلاج

الاطباء والاعلان

تطبع الحكومة قريبا القانون الجديد المعدل لمهنة الاطباء في فلسطين وهو اشد صرامة من القانون السابق بحيث يحرم على الاطباء حتى الاعلان عن محلات عياداتهم اوقات النقل قبل الحصول على اذن بذلك

عصير الاثمار الحمضية والرسوم

اجاب وزير المستعمرات امس في مجلس العموم امس على اسئلة القيت عليه بخصوص عصير الاثمار الحمضية والرسوم فقال :

ان الرسوم التي فرضت على عصير الاثمار الحمضية الفلسطينية كانت بناء على اشارة اللجنة الاستشارية المالية للصناعة الداخلية. ولكنه لم يجب على سؤال المستر ستركلاند فيما اذا كان لا يزال من الضروري ان تعامل فلسطين كبقية البلدان الخارجية .

من لندن

يصل اليوم في قطار الصباح القادم من مصر الاستاذ احمد افندي خليفة بعد ان اتم تحصيله العالي في فن التربية والتعليم في لندن ، وتفوق تفوقا ممتازا فاهلا وسهلا

مدرسة الرابطة الاسلامية

اقامت فرقة كشافة مدرسة الرابطة الاسلامية استعراضا في محلة المنشية سر له الحاضرون وقد انشد التلاميذ الاناشيد الوطنية

انتقال من المعارف للزراعة

انتقل السيد منير عرفات من معلم للزراعة في مدرسة قلقيلية الاميرية الى مفتش زراعي في بيسان

* * *

منع صوت الاحرار

اسفنا لصدور قرار بمنع الزميلة جريدة صوت الاحرار البيروتية من الدخول الى فلسطين ابتداء من ٢٢ تموز الجارى حتى ٢١ ايلول عام ١٩٣٥

قدوم من مصر

وصل من مصر امس الى نابلس التاجر المعروف شريف افندي الحنبلي احد ابناء نابلس الذين يقيمون بالقاهرة وقد حل ضيفا على حضرة الحاج سعيد افندى عبد المجيد

الى رحمة الله

انتقل الى رحمة الله « فاروق » بن السيد فؤاد عباد وله من العمر ثمانية اشهر فشق ذلك على والديه الهمهما الله جميل الصبر والعزاء

محاضرة

قال مراسلنا في القدس : يلقى الاستاذ توفيق معلوف في الساعة الثامنة من مساء الغد الجمعة في ٢٦ الجاري محاضرة باللغة الانكليزية في قاعة جمعية منع المسكرات موضوعها : « وجهة الانسان » او « الى اين المصير » فنحث الجمهور على حضور وسماع هذه المحاضرة القيمة بالنظر لمقدرة المحاضر العلمية والادبية

اقرأ الاذاعة على الصفحة السابعة

٤٦٦٠ في شهر واحد !

بلغ عدد المهاجرين الذين دخلوا فلسطين خلال شهر حزيران الماضي ، كما جاء في سجلات دائرة المهاجرة والسفر ، ٤٨٣٠ مهاجراً ، وبلغ عدد اليهود الذين اقاموا في البلاد منهم ٤٦٦٠ مهاجراً .

تشخيص في الساحة العامة

لاول مرة نشاهد البوليس يقيمون تشخيصا للمجرمين بقصد تعرف المدعين عليهم على مرأى من الجمهور وفي ساحة حافلة بالسكان

ذلك انه سبق الى الساحة الرملية التي تقع بجانب سينما ابولو فريق من المجرمين المقبوض عليهم بالشبهة وبعد أن سوى الاثر بقجي بقصاص الاثر وجعل الاشخاص المشتبه بهم يسيرون على الرمل لكي يتعرف على اثره ، وقد تجمهر الشعب لرؤية هذه العملية

علاوات غلاء المعيشة للموظفين

وزعت ادارة المعارف على معلمي المدارس منشوراً عاما تقول فيه ان الحكومة قررت ان تعيد علاوة غلاء المعيشة الى ما يقرب من المستوى الذي كانت عليه في سنة ١٩٣٠، وستدفع هذه الزيادة ابتداء من اول نيسان سنة ١٩٣٥ اما علاوات السكن المؤقتة التي منحت لبعض الموظفين الذين يسكنون حيفا وتل أبيب ، فستنقص بمقدار الزيادة في علاوة غلاء المعيشة ، ولكن فخامة المندوب السامي سيقترح على وزارة المستعمرات ان لا تقطع في الوقت الحاضر علاوات السكن المؤقتة هذه من علاوة غلاء المعيشة بعد الزيادة

انتهاء الدورة الرياضية

انتهت عصر امس «الخميس» الدورة الرياضية لمعلمي المعارف وتشكر الادارة لانها سرحت المعلمين في ذلك اليوم بدل تسريحهم ظهر ٢٦ الجاري كما كان مقرراً لانه يقع يوم جمعة ، وهو عيد رسمي

الى رحمة الله

قال مراسلنا في القدس : انتقلت بالوفاة الى رحمته تعالى الحاجة منيرة عطا عمة السادة الحاج . سليم والحاج خالد والحاج فوزى عطا . وقد شيعت جنازتها باحتفال مهيب رحمها الله رحمة واسعة

سعر الجنيه عن بنك باركليس

٢٦ — ٧ — ٣٥

الدولار	٤ر٩٥-٣-٨
المارك الالماني	١٢ر٣٥
الفرنك الفرنساوي	٧٥ر٠٠
الفرنك السويسري	١٥-٢٢
الفرنك البلجيكي	٢٩ر٢٤
الليرة الايطالية	٦٠ر٣-٤

جمعية اتحاد القرى العربية

مقررات هامة في سبيل القرى والفلاح

في الساعة ١١ صباحا من يوم الاربعاء الواقع في ٢٤ - ٧ - ٣٥ عقدت جمعية اتحاد القرى العربية جلستها في مدينة لد . وقد حضر من اعضائها ما يزيد على الستين عضوا يمثلون اكثر قرى قضائي يافا والرملة وترأس الجلسة الشيخ امين الخواجه ، وكان يقوم بضبط محضرها سكرتيرها شحادة افندي حسونه وحسني افندي يانس وعند افتتاح الجلسة اظهر احد سكرتيري الجمعية ، السيد شحاده حسونة ، الغاية من هذا الاجتماع ، والغاية الموجبة اليه . وبعد البحث والمناقشة فيما يلزم العمل به لمعالجة احوال القرى وما وصلت اليه من غاية الحكومة بها تقرر ما يلي :

١ — الطلب من الحكومة توسيع مدارس القرى وتأسيس مدارس ذات فيها ، والاحتجاج على عدم تصديق ميزانية الصرف على مدارس القرى في هذه السنة .

٢ — طلب توسيع القسم الداخلي في مدرسة اللد لاستيعاب العدد الكافي من ابناء القرى ولكي يتسنى للطلاب اكمال تعليمهم الابتدائي

٣ — طلب اعفاء القرى من الاموال المتأخرة من ضريبتي الاعشار والويركو ، والقروض الزراعية ايضا

٤ — طلب التنزيل من ضريبة الاراضي في القرى عن الاشجار الحمضية في هذه السنة لما حصل لهذه الاشجار من لفحة الحر الشديد الذي اتلف اكثر محصول هذه الاشجار كما ثبت من تقارير الخبراء الزراعيين الذين انتدبتهم الحكومة للكشف والتنزيل عن الاشجار الاخرى كالزيتون والفواكه الصيفية حيث نالها من الضرر ما نال الاشجار الحمضية من الحر ايضا

٥ — طلب تخفيض ضريبة الاراضي في القرى من الاشجار الحمضية حيث وضع الضريبة من اساسها عن كل دونم مل ٨٣٥ هي فاحشة وظلم .

٦ — طلب تأسيس مصرف عقاري في البلاد . بالنظر لعدم فائدة نجاح الجمعيات التعاونية .

٧ — طلب تلافي ازمة المياه في القرى الجبلية والقيام بتعمير الابار الموجودة فيها ووضع ماتورات وطلمبات عليها

٨ — تعبيد الطرق بين القرى العربية لتسهيل المواصلات وفتح وتعبيد طريق تمر بين القرى العربية من رام الله لديانا

وقد انتخب المجتمعون من بينهم لجنة لكي تعمل على تنفيذ هذه القرارات مشتركة مع هيئة المكتب مؤلفة من سبعة اشخاص وهم السادة احمد يونس مصطفى ابو اجبارة ، مصطفى ابونجم فارس امين الخواجة ، محمود الحاج محمد ، مصطفى عمر محمد عبد الرحيم . وفي الساعة ١٢ والدقيقة ٣٠ اعلن الرئيس انفضاض الجلسة فذهب المجتمعون لزيارة مدرسة اللد الاميرية ولتفقد القسم الداخلي لابناء القرى فيها بناء على دعوة حضرة مديرها السيد توفيق افندي ابو السعود وقد سروا مما شاهدوا ومن النظام والترتيبات والنظافة في هذه المدرسة وشكروا حضرة المدير وسائر معلمي المدرسة على عنايتهم واجتهادهم وبعدها توجه المجتمعون كل الى قريته

سكرتير لجنة مؤتمر الشباب

. . . .

١٢ صفحة

عدد الاثنين الاسبوعي المصور

بحث شائق في موضوع يشغل الاذهان

صور لاشهر حوادث الاسبوع العالمية والمحلية

تحديد عدد الاطباء

اصدرت الحكومة قراراً تحدد فيه عدد الاطباء الذين يمارسون مهنة الطب في فلسطين . جاء فيه ان الدكاترة الذين يحق لهم ممارسة فنهم في هذه البلاد ينقسمون الى قسمين ، الاطباء الذين يتمتعون بالجنسية الفلسطينية او لهم حق الاقامة في فلسطين على شرط ان يكون تاريخ الجنسية او حق الاقامة صادراً في اول كانون الاول سنة ١٩٣٥ او قبله . او ان يكونوا مولودين في فلسطين

اما الذي يتجنس او يحصل على حق الاقامة بعد التاريخ المذكور فانه يعطى حق ممارسة الطب اذا كان المقدم ذا اخلاق طيبة ودرس الطب في جامعة معترف بها لا اقل من خمس سنوات ويجب ان يكون في يده شهادة المدرسة ولفخامة المندوب السامي الحق بتحديد رخص ممارسة الطب لاطباء القسم الثاني

نادي الرملة الرياضي

قام لفيف من الشباب في ...
بتأسيس نادي رياضي اسلامي ...
السادة : يعقوب الفاروقي ورا...
الزعبي ومحمد عبد اللطيف وعبد ال...
سلام وصبحي الطباع وخليل ال...
وغاية هذا النادي بث الروح الري...
في الناشئة . وعلمنا ان ادارة الا...
قد ساعدت المشروع بتقديمها مك...
مناسب يشاد عليه صرح النادي ...
فنتمنى للنادي التوفيق والنج...

امرأة محتالة

قبض نهار امس على امرأة ...
وهي تحاول صرف نقد مزيف من ...
المئة مل والخمسين ملا في بنك الرهوا...
بتل ابيب . ثم اخلي سبيلها بالكفالة

تلفونات الدفاع وبرقياتها الخاصة

مراحل المغامرة الحبشية

«بقية المنشور على الصفحة الاولى»

اول اعراض الفشل

تبدو في سقوط الليرا

وظهرت اول اعراض الفشل في المغامرة الحبشية اذ سقطت الليرا الايطالية في بلاد البطالة بها منتشرة وتؤلف مشكلة اجتماعية خطيرة. وتؤكد بعض الدوائر المالية بان هذا السقوط سيعيد قريبا الى الاذهان مأساة المارك الالماني بعيد الحرب العالمية.

فشل مناورة موسوليني

في استثارة غضب النجاشي

ومع كل هذا لا يزال السنيور موسوليني مصراً على مغامرته. وهو يترقب انصاراً جدداً. ويلوح لفرنسا بان فشله في الحبشة معناه ان يعود فيطالبها بقسم من مستعمراتها. وتستمر جرائد: ستامبا تنفرى، المساجرو، جورنالي ديتاليا كوريري دي لاسيرا - في الكلام عن الشعوب الملونة وخطر الجنسين الاصفر والاسمر على الحضارة الاوروبية. وفشلت مناورة موسوليني في الايعاز الى سفيره في اديس ابابا بعدم حضور الاحتفال بعيد النجاشي لكي يضطر هذا الى قطع العلائق الرسمية مع ايطاليا - فشلت هذه التي كان موسوليني يظن انها ستضم اليه انصاراً من الذين خسرهم. وقد وردت تقارير عسكرية جديدة فيها خطط تجعل القتال على وجه آخر.

اعلان

تعلن لجنة المناقصات في بلدية يافا عن رصف الارصفة في منطقة بلدية يافا وفقا للشروط المحفوظة في دائرة البلدية «قسم الهندسة» مع العلم ان الكميات التي تحتاج اليها البلدية هي «٥٠٠٠» متر من حجارة الشك وسمنت و٢٠ الف مترا مربع من البلاط وعلى الطالبان يشير في طلبه لما يلي:

اولا — انه اخذ الشروط ودرسها وفهمها.

ثانيا — ان يشرح في طلبه رقم وصل الصندوق اشعارا بدفعه الديبوزيتو المقدر

تقبل الطلبات لغاية الساعة الحادية عشرة من صباح يوم الخميس الواقع في ١٥-٨-٩٣٥ معنونة لاسم رئيس بلدية يافا ورئيس لجنة المناقصات

للجنة الخيار بقبول اي طلب او رفضه مع بيان الاسباب

في ٢٥—٧—١٩٣٥

رئيس بلدية يافا ولجنة المناقصات

عاصم السعيد

حركة الميناء

نشطت امس حركة المشحونات من صناعات البلاد فبلغ وزن ما صدر منها ٢٢ طنا. اما الوارد فقد بلغ وزن ما انزل منه الى البر الفين ومئة طن!

ولا تزال بواخر الاسمنت تفرغ حمولها ويليها البواخر التى تفرغ الحديد لان هذين الصنفين اول الاصناف البرزة

القدس

سفر الامير عبد الاله لبغداد

القدس في ٢٥ تموز — لمراسل الدفاع الخاص - عاد سمو الامير عبد الاله من القاهرة وذهب الى عمان وبعد ان مكث سموه هناك ضيفا على عمه سمو الامير عبدالله سافر امس الى بغداد والمفهوم ان سموه عدل عن التحاقه بسفاره العراق في لندن

اجتماع حزب الاصلاح بغزة

غادر القدس نهار امس الى غزة سعادة الدكتور الخالدي رئيس البلدية وعضو حزب الاصلاح، مع بقية اعضاء الحزب وعقدوا اجتماعا في بيارة فهمى بك الحسيني بحثوا فيه برنامج الحزب وموقفه من الاحزاب الاخرى ومن الحالة السياسية الحاضرة. وما انتهت اليه اعمال اللجنة المنتدبة لمباحثات الاحزاب في تأليف اللجنة العليا وقد عادوا جميعهم مساء امس

اجراءات قد تتخذها اللجنة الارثوذكسية

اصبح في حكم المقرر ان تتخذ اللجنة التنفيذية الارثوذكسية في اجتماعها الذي سيعقد يوم السبت القادم الواقع في ٢٧ تموز الجاري قراراً باقامة الدعوى لدى محكمة العدل العليا طالبة فسخ الانتخاب البطريركي الاخير وان تدعو الطائفة الارثوذكسية في فلسطين وشرق الاردن الى عقد المؤتمر الثالث، وان تقرر اغلاق الكنائس لمنع الكهنة من الدعاء للبطريرك الجديد وسيعقد ابناء الطائفة الارثوذكسية في القدس اجتماعا عاما صباح يوم الاحد في كنيسة مار يعقوب الكاتدرائية لتنفيذ قرار اغلاق الكنائس

احتجاج على الانتخاب البطريركي

ورد على وكالة هذه الجريدة البرقية التالية: حزب النهضة الارثوذكسية يحتج بشدة على هذا الانتخاب غير القانوني ولا يعترف بالبطريرك مطلقا الشعب يريد حقه المغتصب وسيقيم الدعوي حالا في محكمة العدل العليا

عن حزب النهضة الارثوذكسية

السكرتير سليمان ابو شر

البطريرك المنتخب من الرهبان غير قانوني لا نعترف به مطلقا نطالب عدل فخامتكم باعطائنا حقنا المغتصب

عن الجمعية الخيرية الارثوذكسية

السكرتير سليمان ابو شر

جنازة المرحوم شكري بك الغصين

ذهبت امس وفود كثيرة للاشتراك في تشييع جنازة المرحوم الوجيه شكري بك الغصين مثلما اعتذر برقيا كثيرون عن عدم تمكنهم من تشييع الجنازة رحم الله الفقيد رحمة واسعة والهم آله جميل الصبر وانا لله وانا اليه راجعون.

«الدفاع» تقدم خالص تعازينا لآل الغصين داعين الى الله ان يسبغ ثوب رحمته على الفقيد، ويلهمهم جميل الصبر وحسن العزاء

الفحص العالي لاساتذة المدارس

بوشر اليوم باجراء الفحص العملي العالي لاساتذة المدارس الاميرية في المدرسة الرشيدية في القدس باشراف الاساتذة: فضيلة الشيخ حسام الدين افندي جارالله الاستاذ احمد سامح الخالدي، الاستاذ حبيب الخوري، المستر فرمل، الاستاذ جبرائيل كاتول، الدكتور اسحق فهمى الحسيني، الاستاذ وصفى العنبتاوي ومواضيع الفحص: اللغة العربية، والجغرافيا، والرياضيات، وغيرها من الدروس وهو فحص اختياري للاساتذة الذين يودون الترقى الى الدرجة الثانية التي يبتدىء راتبها من ١٨٠ جنيها — ٢٧٦ جنيها، وتنتهي مدة الفحص في ٣٠ تموز الجاري

نابلس

وصول الاستاذ عبد الكريم الازري

قدم اليوم الاستاذ عبد الكريم بك الازري مساعد رئيس الديوان الملكي ببغداد وحل في فندق فلسطين فأقبل الشباب للسلام عليه وقد زار الاماكن الاثرية يصحبه لفيف من الشباب وزار نادي الاتحاد الرياضي فرحب به اعضاؤه وغادرنا الى حيفا

بعد اطلاق سراح ابن تشمبرلن

عمان في ٢٥ تموز — لمراسل الدفاع الخاص - وصل الزرقا «شرق الاردن» اللفتنانت جوزيف تشمبرلين من قوة حدود الشرق العربي والذي اوقف في الاسبوع الماضي عند الحدود النجدية، والذي ذكرت عنه انباء روتر ان سمو الامير سعود ولى عهد المملكة العربية قد ابرق من لندن لجلالة والده الملك بمجرد سماعه بالخبر لاخلاء سبيله

ستكون هذه الحرب مجزرة هائلة

تصريح وزير الحبشة. لامناص من الحرب. حملة مشتركه. برقيه التنين الاسود جمعيات اليابان. تنظيم المتطوعين. حملة الصحف الايطالية

القاهرة في ٢٥ تموز — لمراسل الدفاع الخاص —

انكلترا

ستكون حربا علامتها اختلاف اللون

صرح الدكتور مارتن وزير الحبشة المفوض في لندن ان الحرب بين الحبشة وايطاليا ستكون علامة اتحاد الشعوب الملونه على الشعب الابيض

سندافع حتى الرمق الاخير

كما قال ان ايجاد حل سلمي للمشكلة اصبح خارجا عن دائرة التصور لانه اصبح عسيرا على ايطاليا ان تتراجع. اما نحن فمصممون ان ندافع الى الرمق الاخير وستكون الحرب مجزرة هائلة وستخرب الحبشة اذا قدر لها ذلك ولكن في السماء ربا ويوم العقاب والظفر قريب ثم قال اذا ارادت انكلترا او فرنسا منح ايطاليا اقاليم فليفعلا ذلك من ممتلكاتهما، اما الحبشة فلن تتنازل عن شبر من اراضيها

اليابان

برقية التنين الاسود الى موسوليني

ارسل رئيس حزب «التنين الاسود» وهو من الاحزاب السياسية السرية الخطيرة في اليابان وكان هذا الحزب هو العامل الاكبر في اعلان الحرب الروسية عام ١٩٠٤ برقية للسنيور موسوليني يطلب اليه فيها ان يعيد جنوده الى ايطاليا وان يعدل عن حملته على الحبشة

حماسة الشعب للحبشه واجراءات جمعياتــه

لا زالت حماسة الشعب الياباني في انتصاره للاحباش شديدة ويزيدها قوة موقف الصحافة الايطالية وتهجمها على الصحافة اليابانية والحكومة: ولا تزال مظاهرات الانتصار للحبشة تقام في شوارع طوكيو، والمناشير التحريضية المثيرة توزع في انحاء البلاد بكثرة وقد ارسلت اليوم شحنات كبيرة من الاسلحة الى الحبشة تحت اشراف جماعة «التنين الاسود». والمنتظر ان تعلن الحكومة في هذين اليومين موقفها الرسمي من المشكلة الحبشية. ويستفاد المصادر الشبيهة بالرسمية ان موقف حكومة طوكيو سيكون انتصاراً للحبشة على طول الخط

اخوان الحبشة وجمع التبرعات

وستجتمع غدا عصبة «اخوان الحبشة» لبحث النزاع الحبشي الايطالي والموقف الذي يجب ان يقفه الشعب الياباني تجاه هذه المغامرة. وقد اشيع ان جماعة من بين هؤلاء تألفت للطواف في انحاء اليابان لجمع التبرعات المادية تشتري بها كميات كبيرة من الاسلحة لارسالها الى الحبشة

الجمعات تنظم ارسال المتطوعين

وتد قررأي جماعات: «عصبة اخوان الحبشة» و «جماعة آسيا للآسيوين» و «جمعية التنين الاسود» على اتخاذ التدابير اللازمة لارسال المتطوعين من شباب اليابان للحبشة في اول فرصة تظهر حكومة اديس ابابا فيها انها في حاجة الى مساعدة من الرجال

مصر

حملة مشتركة الى بحيرة تانا

تروج اشاعة في مصر انه اذا نشبت الحرب بين الحبشة وايطاليا فان مصر وبريطانيا ستعدان حملة عسكرية مشتركة تحتل منطقة بحيرة تانا وتشرف عليها العلمين المصري والانكليزي حتى اذا وصل الايطاليون هناك، على فرض ذلك وجدوها محتلة من المصريين والانكليز

هذا قول سابق لاوانه

وقد ادلى بعض كبار الانكليز في حديث لهم بهذا الشأن فلم يقولوا ان الفكرة غير معقوله بل قالوا ان الكلام في هذا الامر سابق لاوانه

ايطاليا

غارة صحفية على اليابان وتهم كثيرة

لا تزال الصحف الايطالية على شدتها في مهاجمة اليابان، حكومة وشعبا، للموقف العدائي الذي وقفته بصدد مشكلة الحبشة وتقول ان موقف اليابان غير موجه لايطاليا وانما هي تهدد بانتصارها للحبشة البربرية، الاستعمار الاوروبي قصد اضعاف نفوذه في بلدان الشرق بالتدريج، وفي النهاية تريد القضاء عليه لاشباع مطامعها على حساب ايطاليا وتحت ستار الانتصار لدولة شرقية كالحبشة

اليابان تريد الشرق لها

وقد ناشدت هذه الصحف الصحافة الاوروبية وحكومات اوروبا الحذر من اليابان زعيمة (الخطر الاصفر) مستدلة على ذلك باعمال اليابان في الصين الشمالية ومغامرة منشوريا قائلة ان اليابان لم تنتصر للحبشة هذا الانتصار الفجائي حبا بها كما تدعي، وانما تنوي بذلك تقوية نفوذها في الممالك الشرقية كنصيرة للضعيف، لكي تستقل وحدها باستعمار الشرق بعد ان تكسب عطف شعوبه

الصحف تصارح بريطانيا بعدائها لايطاليا

قالت جريدة الجورنالي ديتاليا انه لا فائدة من قول المسالمين الانكليز ان انكلترا تنوي سلوك مسلك مجرد، وانها لا تعمل بما يوحي اليها صالحها الخاص بل نزولا على مبادىء جامعة الامم، فالتاريخ الحديث يثبت لنا ان انكلترا هي اليوم ضد ايطاليا اكثر منها في اي وقت آخر ولن تنسى ايطاليا ذلك

الحبشة

نجاح المفاوضات فى قرض المليونين

من انباء لندن ان الحكومة الحبشية قررت عقد قرض مالي بمبلغ مليوني جنيه مع الولايات المتحدة وانكلترا وقد وافقت الاندية المالية مبدئيا على هذا القرض

حيفا

تقدم مشروع المستوصف والشروع بالبناء

حيفا في ٢٥ تموز — لمراسل الدفاع الخاص — عادت خريطة المستوصف الجراحى من دائرة الصحية في القدس مصدقة وقدمت الى البلدية، فصدقت ايضا وباشرت الجمعية في البناء. وقررت جمعية التعليم والارشاد دعوة «الحجارة» في حيفا الى اجتماع يعقد في الساعة الرابعة من بعد ظهر يوم الاحد القادم للتبرع بما تجود نفوسهم مساعدة لبناء المستوصف. وستقام حفلة تدشينية لوضع الحجر الاساسي في الاسبوع القادم. وقد كثرت الاشغال مما اضطر جمعية التعليم والارشاد تقرير زيادة قابلة وممرضة، كما انها اتفقت مع الدكتور محمد سليم العجه الذي سيباشر العمل في المستوصف بعد انجازه معاملة الاقامة الدائمة في فلسطين وانهاء الرخصة الرسمية من دائرة الصحة

الاستغناء عن انفار بوليس الجمرك

قدم عدد من انفار بوليس الجمرك الذين استغنت عن خدمتهم ادارة الجمارك، استدعاء الى المستر ستيد مدير الجمارك العام يسترحمون العمل على انصافهم مما لحقهم من حيف وظلم. ويبينون في الاستدعاء ان الذي كان السبب في اخراجهم من وظائفهم التى يعيلون منها عائلاتهم هو المستر بكس الذي كان يشي بهم الى الادارة، والذي نقل الآن الى ادارة الصحة في القدس. فعسي ان يهتم جناب المدير بطلبهم

قدوم مساعد رئيس الديوان العراقى

قدم حيفا بعد ظهر اليوم الاستاذ عبد الكريم بك الازري مساعد رئيس الديوان الملكي في العراق. فاهلا وسهلا

تأجيل قضية والنظر في اخرى

تأجل النظر في قضية الشيوعيين امام القاضي البريطاني الى الغد، كما ان قضية تزوير الجوازات بطبريا لا تزال المحكمة المركزية تنظر بها، وحتى كتابة هذه السطور ومحامي الدفاع يرافع في تلك القضية الهامة وسأوافيكم بنتيجة الحكم غدا

الصحراء العربية

عادات العرب وايام الخلفاء والقياصرة

يعني الغربيون بدراسة شؤوننا اكثر منا — مع الاسف . وفيما يلي مقال للسيد فيلبس غرانت عن شؤون جزيرة العرب التاريخية والاجتماعية رأيناه جديرا بالترجمة واطلاع القراء عليه :

تقسم الصحراء احيانا البلدان الى اقسام وتفرق بين مدنيات ابنائها بفوارق وحواجز ، واحيانا تكون صلة تربط البلدان بعضها بعضا ومن جملة هذه الصحارى الصحراء السورية فانها تربط البلدان المجاورة بعضها بعضا فهي من الوجهة الجغرافية الطريق العظيم الذي يصل الشرق بالغرب . فلقد مضى الف عام وهذه الصحراء تربط شواطيء البحر المتوسط ببلاد الرافدين والخليج الفارسي والطريق لنقل الثقافة والتجارة والدين ما بين الشرقين الادنى والاوسط . ان هذه الصحراء جعلت سوريا والعراق وفلسطين الموقع الفكري والتجاري بين الشرق الاقصى والغرب الاقصى . وليستطيع القاريء ان يفهم تماما درجة التأثير التى يؤثرها موقع الصحراء السورية عليه ان يعرف جغرافية بلاد العرب وموقع هذه الجزيرة بين افريقيا وآسيا وناحيتها الجنوبية الؤلفة من عمان وحضرموت واليمن . وتقسم داخلية الجزيرة الى ثلاثة اقسام : الصحراء الجنوبية وهى عبارة عن رمال حمراء محرقة لا يجتاز اليها سبيل وتعرف عند العرب بالربع الخالي ، وهضبات نجد العالية وبطاحه الوسطى الخصبة ، والقسم الشمالي الذي يضم صحراء النفود حيث تكثر الكثبان الرملية ويبلغ علوها ١٥٠ قدما او اكثر وبعد النفود تجيء صحراء سوريا المثلثة الزوايا وتمتد طرف منها شرقا شمال نحو آسيا الصغرى وهذا القسم يضم اخصب الاراضي السورية والعراقية ويحد هذه الصحراء من الناحية الغربية شرق الاردن وجبال لبنان ومن الجهة الشرقية نهر الفرات وينتهي القسم الشمالي من صحراء سوريا الى حلب وترتفع هذه البطاح السورية ٢٠٠٠ قدم عن سطح البحر

كان علماء الجغرافية العرب يدعون القسم الجنوبي من الصحراء السورية السماوة وعرفت منذ اواسط القرن الثامن عشر بالصحراء العظيمة ، وهذا القسم معروف بميزتين الاولى خلوه من الماء الا بعض ما تتركه امطار الشتاء من احواض وقتية ، والثانية حجار رماله الجبلية والبقع المركبة من مقذوفات البراكين ولذلك لم تصلح لسير القوافل التجارية . وان كان بعض الناس يمرون بها احيانا . والطريق الوحيد في القسم الجنوبي من الصحراء يمتد من جنوبي شرق الاردن ويبرا الى جنوب ما بين النهرين والخليج الفارسي الذي يشطر الجوف شطرين ومع ان هذا الطريق يسلك فانه لايخلو من المخاطر لبعد شقته . واما القسم الشمالي فيدعى الصحراء الصغيرة فانه سهل المسلك للقوافل والسيارات ومياهه كثيرة وهي قريبة من سطح الارض في كل واد ومنخفض عدا الآبار والينابيع . والسهول والمنخفضات زاهية بالعشب والنبات العابق الارج وتسرح هناك الغزلان اسرابا وتكثر الارانب والذئاب والحبارى والحجال وتنزح القبائل بكثرة الى هذه الناحية طلبا للمرعى يقيت حيواناتها وبعض القبائل تسكن هناك الخيام السود طول السنة

ويدعى سكان الصحراء الرحل البدو ولقد مضت قرون والعرب يتنقلون في هذه الانحاء . واما قبيلة شمر فقد جاءت في اواسط القرن السابع عشر وبعد انقضاء قرن على وجود هؤلاء الظافرين هناك اتت قبائل عنزه واجلتهم عن مواقعهم الى الى ما بين النهرين . ولا تزال عنزة اقوى القبائل في تلك الاصقاع الى يومنا هذا ومن بطون هذه القبيلة الرولا فانها اغنى البطون واكثرها عددا . وتشبه هذه القبائل ببطونها وافخاذها عشائر السكوتش . وشيخ القبيلة يحكم في شؤونها ويقرر الحرب والسلم والعدل وشن الغارات ويحكم في الشؤون الشخصية وقضايا الانتقام والاخذ بالثأر

والعرب فرسان حرب اشداء صعاب المراس ولا سيما منهم العرب الرحل . وعمل هؤلاء الصيد والغزو وتربية الخيل والجمال . ولقد تعودوا صيد الحباري والارانب البرية والغزلان بواسطة الصقور وكلاب الصيد . ويشنون الغارات على القبائل . وبما ان احوال العيش في الصحراء صعبة المراس فلا يستطيع ان يعيش هناك الا اقوياء البنية وذوو الجلد والصبر على شظف الحياة ومتاعب الصحراء

لقد علم الدين الاسلامي العرب الصبر على الخصاصة وفقد اسباب الرخاء وساعدت البيئة الدين على تقوية هذه المزايا في نفوسهم وقواعد الدين الاسلامي تعنى بتربية الاخلاق والاجسام . والبدو ليسوا متعصبين والعادة والعرف عند الرجل منهم قانون الحياة . واعتدال البدو في المعيشة ظاهر لا يحتاج الى برهان فطعامهم يقتصر على حليب الجمل والتمر والقهوة عندهم شيء من الترف واما التدخين فالنعاس باللذة

واذا ما اشتد القحط وامحلت المواسم كثرت بينهم الغزوات . وهم بالفطرة احباء الحرية ، شديدو الغيرة على الحقوق التى يتمتعون بها في الصحراء . وهذا ما حملهم على مقاومة آل عثمان ومحاربة كل سيطرة اجنبية

ويقال ان الصحراء العظمى لم تكن في يوم من من الايام صالحة لسير القوافل واما طريق الجزيرة الوسطى فبعيدة ومحفوفة بالخطار . ولكن الصحراء الصغيرة او سوريا الشمالية طريق آمن اجتازته القوافل منذ اكثر من ٣٠٠٠ سنة . فراجت تجارة كبيرة بين تدمر وايران والعراق وراجت ايضا التجارة الشرقية مع الغرب ونقلت البضائع وانواع البهارات والخردل والطيب ومنسوجات الحرير والشاش وكانت تمر القوافل من تدمر قاصدة الى الغرب.

افتتح هذا الطريق في الصحراء الصغرى في القرن الثامن قبل المسيح لما ادخل العرب الجمل ذات السنامين الى صحراء شمالي سوريا . وقبل القرن التاسع ق. م. كانت التجارة بين سوريا والعراق تنقل على الحمير

وبما ان تدمر كانت مركزا عظيما للتجارة في العصور القديمة فلا بأس من ايراد كلمة عنها فاقول : ان اسمها يعنى « مدينة النخيل وهي التى مرت بها القوافل الفينيقية حاملة بضائعها الى بابل . وشهدت هذه المدينة عزها التجاري في عهدي اليونان والسلوقيين وبلغت ذروة مجدها ما بين القرن الاول والثالث بعد المسيح وبقيت آثار تدمر وعادياتها الخطيرة خفية لا يعرفها الناس الى سنة ١٩١٨ فنقبت آثارها . ومن اكبر المدن التجارية في ذلك التاريخ « بترا » ووجرش وبصرى اسكي شام وكان في تدمر حجر كبير محفورة عليه القوانين التجارية واسعار البضائع ورسوم المكوس

وكان لحكومة تدمر عز باذخ واستقلال حقيقي اعترفت به مملكتا الرومان والبارتيانز ، وشاهدت تدمر عزها في عهد الملكة زنوبيا التي طمحت بعرش امبراطوري يضارع عروش القياصرة . فوقعت حروب بينها وبين الامبراطور الروماني اورليان في مصر وآسيا الصغرى وانطاكية وحمص وتدمر فقهرت المملكة العربية في عاصمة ملكها سنة ٢٧٢ مسيحية وسيقت اسيرة بالسلاسل الى روما وهدمت معاهد تدمر ودكت دعائم عمرانها وعنى ملوك بيزنطيه بارجاع تدمر الى عزها التجاري فزهت منذ القرن السابع الى القرن الخامس عشر ايام خلفاء دمشق وبغداد وسلاطين المماليك في القاهرة ولكنها لم تسترجع مجدها في عهد الملكة زنوبيا

لقد اضطربت المواصلات التجارية يوم هاجم التتر بغداد وقضوا على عمرانها سنة ١٢٥٨ وهدموا مشروعات الري فيما بين النهرين

واما الطرق التجارية الكبرى في زمن الامبراطورية العربية فكانت عبارة عن طريقين الاول من دمشق الى مدينة الرحبة على الفرات وتعرف اليوم بالميادين ويمر هذا الطريق في تدمر والسخنة وطريق ديوكليت الذي ربط دمشق بتدمر واجتاز الرصافة والرقة

اعلان

تعلن لجنة المناقصات في بلدية يافا عن تقديم (٢٥٠) قنطارا من الشعير لحيوانات البلدية فمن شاء فليقدم طلبه بظرف مختوم بعد ان يطلع على الشروط المحفوظة في قلم صحية البلدية في المبصة

على الطالب ان يشرح في طلبه بأنه اطلع على الشروط

تقبل الطلبات لغاية الساعة الحادية عشرة من صباح يوم الخميس الموافق ١٥-٨-٣٥ وللجنة الخيار بقبول اي طلب او رفضه مع بيان الاسباب .

رئيس بلدية يافا
ورئيس لجنة المناقصة
عاصم السعيد

تحريرا في ٢٣-٧-١٩٣٥

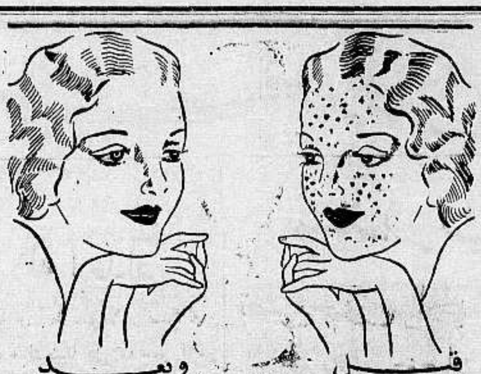

قبل وبعد
أن استعملت كريم راديو كريم

راديو كريم هو الكريمة العلمية الطبية المضمونة بانها تزيل من الوجه جميع الحبوب والبثور والكلف وضربة الشمس والنمش والبقع السود وتجعل بشرة الوجه نظيفة ناصعة كالمرآة .

فالسيدة التى تشكو من وجود بقع سوداء او حبوب على وجهها عليها ان تستعمل هذه الكريم فترى الفرق العظيم بوجهها في مدة ايام قليلة

انظر الى الصورة اعلاه وهى صورة سيدة جميلة معروفة لدينا ، انظر الى وجهها قبل ان استعملت راديو كريم وبعد ان استعملت راديو كريم فتعرف بنفسك قيمة هذا الكريم المشهور

Radio Cream Medicated

تحضير الشركة الكيماوية الانكليزية — لندن — انكلترا

الوكلاء والمستودع العام : الشركة المصرية البريطانية التجارية
مصر : شارع سليمان باشا — الاسكندرية : شارع طوسن باشا
وللشركة فروع في يافا بيروت وطرابلس — نمرة التلفون بيافا ١٠٦٢
شارع ظريفة عمارة الطابو سابقا

اطلبوا الشمنتو الممتاز
ماركة الحمامة
وارد
درويش يوسف حداد
فقد برهنت مدة عشرين سنة
على انها الاحسن والاقوى

من العرب والى العرب
ارض صالحة للبنيان مقسمة الى قطع معروضة للبيع باسعار متهاودة جدا فمن أراد فليراجع محمد زكي عبده

تشرف

تنظيف صباغة
كوي متقنة

مصبغة الشرق الكبرى لصاحبها
امين البديري

باعلان الجمهور الكريم انها انتقلت من محلها الكائن امام الساعة الى بناية جمعية الاسعاف العربية شارع البرية الجديد المؤدي الى المنشية تلفون ... والمصبغة تنتهز هذه الفرصة وتعلن الجمهور انها قد استحضرت امهر العمال واحدث الادوات

فرع فنادق
الطرابلسي الشهيرة
(في بيروت وعاليه)
آخر ما وصل اليه الفن الحديث بتنظيم

فندق الكونتننتال
يافا — شارع النزهة
فندق
الكونتننتال
ملتقى الطبقات الراقية
لاصحابه
كمال الزعيم
ومكرديج مصرليان

اقصد الطاهر الاسعار معتدلة

روائح . كلسات . اخروجه
اشكول . بودره . مناديل وجه
محارم . فانيلات ... الخ

سوق البلابسة جوار السبيل

إقتصد فالمال يعز الرجال ..
وأشتر البدلة الرجالي العراقية
« بجنيه واحد »

من

محلات عيسى فريج واولاده

القدس باب الخليل - يافا عمارة الاسعاف . او من الوكلاء

عمان	غزة	نابلس	حيفا	عكا	طولكرم	سلط	صفد	كرك	الخليل
وديع اسعد	صبحي رزق	عادل التميمي	نبيه انابري	ديمتري حباب	فريد مزبر	عبد الله المشيني	سعيد الاموي	صالح الصناع	ابراهيم ابو غريبه

تشكيلة كبيرة من البدلات الكتان
باسعار
٧٠ و ٨٠ و ٩٠ و ١٠٠ و ١١٠ و ١٢٠

حفلة الوداع

هذا المساء في ٢٦ تموز سنة ١٩٣٥

سيعرض هذا الفلم

هذا المساء

لآخر مرة على مسرح

« سينما سيون »

فلم بواب العمارة

مفخرة الافلام العربية الناطقة

ملك الكوميدي الاستاذ على الكسار

للاستاذ على الكسار

ملك الكوميدى فى الشرق وبربرى مصر الوحيد

مساء الجمعة في ٢٦ تموز الساعة الثالثة بعد الظهر

ضحك متواصل غناء من أشهر مغنين مصر

رقص أوريغتال من أشهر راقصات مصر

تباع التذاكر في محل المتعهد الوحيد لفلسطين:

السيد داود عمر الدجاني تلفون ٥٥٠ وفي شباك السينما

اغتنموا هذه الفرصة الثمينة وشاهدوا آخر حفلة

من حفلات هذا الفيلم البديع

تأجل عرض الفيلم في مدينة نابلس انتظار الوصول

فيلم مؤتمر الوفد المصري

على ان يعلن عن مواعيد العرض قريبا

الناصرة

الحجز على البيادر

في قضاء الناصرة

لم يقتصر حجز الحكومة فقط على ...يادر قرية عصفورية كما اشرنا قبل مدة ...ى صفحات هذه الجريدة بل تعداه الى ...ة قضاء الناصرة . وهذه حركة ...شديدة من الحكومه نحو المزارعين فاذا ...حجز عليها لبيعها وتسديد الضرائب ...متراكة خرج منها الفلاح خالي الوفاض ...الك ضرائب منذ ثماني سنوات ...الحكومة جادة في تحصيلها باية طريقة ...ي هذه السنة لا تشعر بالازمة الخانقة ...فلاح . ان الفدان الواحد بعد كافة ...مصاريفه يبقى لصاحبه مبلغ ثلاثة ...جنيهات ونصف فقط . والضريبة على ...فدان ثلاثة جنيهات فيبقى نصف جنيه ...ط فاذا تحدي هذه القيمة الضئيلة . ...الضريبة التى اقرتها الحكومة مؤخرا ...بأس بها الا انها لم تكمل معروفها باعفاء ...وم الفلاحين من الرسوم المتأخرة . ...بدأت في تحصيل الضريبة الجديدة التى ...تدور الفلاح نوعا ما دفعها . اما ان ...ب دفعة واحدة لتحصيل القديم مع ...جديد في سنى المحل والجدب فهذا ما ...يتحمله الفلاح . وعلى هذه الوقائع ...م بعض المزارعين يوم السبت ٢٠ ...اري عريضة لفخامة المندوب واخرى ...سادة حاكم اللواء . وثالثة لحضرة ...قام الناصرة . يبينون الضرر الذي ...هم من جراء الحجز . والى ماهنالك ...اخطار تنجم في المستقبل ان القارىء ...على هذا الخبر مروراً ، ولو امعن ...الرأى في المسألة خطراً يدركه بعد ...ان النظر . فان الحجز على البيادر فى ...قضاء الناصرة يهيىء الخطوة الاولى ...مطامع الصهيونية . فالايدي الصهيونية لم ...تطع نصب شباكها فى قضاء الناصرة لكن ...تشديد الخناق على دفع الضرائب يضطر ...فلاح لبيع ارضه ودفع ما عليه من ...رسوم والعرب بصورة اجمالية فقراء ولا ...قدم في مثل هذه الاحوال احد للشراء ...سوى ابناء صهيون وبهذا تأتيهم ...الاراضي . ان هذا لا يحلو لاحد ولا ...ب كائنا من كان

...يهمنا جدا ايجاد حل لهذه ...المسألة التى يتفاقم خطرها يوما عن يوم ...ا ننتظر وكانا امل ورجاء

المحكمة المركزية

تشكلت يوم الاربعاء في الناصرة المحكمة المركزية برئاسة المستر كراسل وعضوية محمد سعيد بك الخالدى وسعيد بك طوقان وقد فصلت في عدة جنح

اللد

حرق مزروعات

في الجهة الشمالية من المدينة وفى بعض الكروم هناك طرحة قمح احرقت امس الاول للمدعو ابو حمده كوبك والاستاذ نعمان افندي المهتدي وقد اتهم في هذا الحادث شخص من عائلة جروان قيل انه الفاعل والتحقيق جار

كمية الدخان المسروقة

من محطة اللد

عثر حضرة مفتش بوليس اللد على جانب من كمية الدخان المسروقة من محطة لد وذلك في قرية كفر عانة بحيازة عدة اشخاص وقد جرى التحقيق مع اشخاص آخرين وفي اثناء التحقيق اعترف البعض بصحة ذلك والتحقيق يجرى بنشاط لمعرفة الباقين من مرتكبي الجريمة

حادث سرقة

اخبر السيد عبدالله فارس الهنيدي من لد مركز البوليس صباح يوم الثلاثاء بان بعض اللصوص سطوا على محزنه الكائن بالقرب من المركز وسرقوا منه تسعة جنيهات ونصف فاهتم البوليس الامر وجرى الكشف على محل الحادث والتحقيق جار

حفلة

مدرسة الاناث

كان مساء يوم الثلاثاء موعد حفلة عرض الاشغال اليدوية في مدرسة الاناث الاميرية وقد حضرها معظم المدعوين من اولياء الطالبات تشجيعاً منهن لهذه الحفلة وبيع الجانب الاكبر من المعروضات وظل منها القسم المعد للعرض فقط وقد عجب المدعوون من صنع الاشغال اليدوية المتقنة لمتانتها ودقتها الامر الذي اوجب الثناء على حضرات مديرة المدرسة ومعلماتها

مفاوضة الحكومة

لبعض الملاكين

ابلغت الحكومة كتابة السيد حسن افندي دهمش واخوانه والخواجه الياس الحلته واخوانه رغبتها فى شراء راضيهم الواقعة بجانب محطة الطيران وطلبت اليهم مفاوضتها في وقت معين

القدس

نظر قضايا

نظر امس الاستاذ طاهر بك الافغاني قضية اسعد الدويك المتهم باطلاق الرصاص على هاشم المانو وبعد ان استمع اقوال شهود النيابة والدفاع اجل القضية لنهار الغد للنظر فيما اذا كان الجرم الذى ارتكبه المشتكى عليه ينطبق على التهمة التي وجهتها النيابة النيابة ضده وقد لاحظت النيابة ان احد الشهود المدعو سعيد غير شهادته فطلبت محاكمته . بتهمة اعطاء شهادة كاذبة

ونظر ايضا قضية رشاد مرشد صندوقه المتهم بضرب وجرح احمد الطحان الموجود في مستشفى الحكومة فقرر تأجيل القضية الى تاريخ ٢٧ تموز الجاري

الكشافة وروبين

اخذت فرق الكشافة العربية تستعد منذ الآن لموسم روبين وقد اتصل بنا انه سيقام مخيم كشفي عام لسائر فرق الكشافه فيه وستعقد هناك اجتماعات عديدة للبحث في الاستعراض الكشفي العام الذي ذكرت لكم خبره في رسالة سابقة

الشفاء المدهش

باستعمال الكاليفلويد

كتبت قرينة الجنرال كازانوفتش المشهور في يوغوسلافيا تقول « بدأت اشعر بضعف في قوة الابصار بعيني اليسرى ، واحسست في هذه العين بالام شديدة ، فلم يكن في استطاعتي ان اقرأ او اشتغل او انام على جنبي الايسر وبعد فقد ظهر ان هناك تورما في الرأس يضغط على العصب البصري ويتهددني بفقد الابصار وقد صرح لي طبيب عيون مشهور جدا باني لا بد ان اصاب بالعمى في مدة تتراوح بين ٦ و٨ شهور وكان هذا داعيا الى استيلاء اليأس علي. ولكي اتقوى بعض الشيء وينشط الجهاز العصبي نصح لي بعضهم باستعمال الكاليفلويد وبعد ان كشف علي بالاشعة تبين اني من الزجاجة الاولى لم اشعر فقط باني تحسنت كثيراً بل احسست ايضا بمنتهى الفرح والدهشة لان عيني اخذت تسير نحو الشفاء وبعد ثلاث زجاجات زال الاحتقان والالم فاسمح في استطاعتي ان اشتغل كسابق عهدي وقد نصحت الكثيرين باستعمال الكاليفلويد فابدوا لي فيما بعد شكرهم واعترافهم بجميلي »

نال الكاليفلويد ٥ جوائز كبرى و ٥ مداليات ذهبية من معارض مختلفة بباريس ولندن وبروكسل وروما وفلورنسا ويباع فى جميع الاجزاخانات

الرجوع الى الشباب

بدون عملية ! ! !

لقد ثبت لالاف الملايين من الناس في الشرق والغرب ان الرجوع الى الشباب ميسور اجراءه بدون عملية . الدكتور فورنوف لا يكلف الانسان اكثر من ٥ قروش في اليوم بواسطة دواء الكاليفلويد المصنوع من خلاصة الغدد الحيوية وحدها الحائز على الجوائز الكبرى والمداليات الذهبية من معارض اوروبا الصحية

★ ★ ★

ماذا تسمع اليوم

عن محلات السادة دجاني اخوان

يافا ـ تلفون ٧١٦

الجمعة في ٢٦ تموز

١٠ صباحاً قرآن كريم ـ الشيخ محمد السيسي

١١ ختام

٠٠ ر ١ مساء موسيقى ـ اوركسترا محمد حسن الشجاعي تحية الملك مارش تأليف مدحت عاصم ـ زهور الورد (دور تركي) نسيان (تانجو) لوفيري ـ بنت الحاوي (موسيقى مسرحية للشيخ سيد درويش ـ اقتباس وتوزيع الشجاعي) ـ ملك المغاور افتتاحية بيزاني ـ في هواك (دور عربي) ـ الدف الصيني ـ كرايزلر ـ شهرزاد ريمسكي كورسكوف ـ التونسي (دور تونسي) دورية الفجر (لينك) — ذكرى (موسيقى حديثة للشجاعي) ـ العودة (سيد)

٣٠ر٢ النشرة التجارية الاولى

٣٥ر٢ ختام

٣٠ر٦ـ٥٥ر٦ ـ حديث اخلاقي ـ الاستاذ محمد هاشم عطية

٧ـ٢٥ر٧ حديث الى الاطفال ـ الآنسة سنية محمد على

٣٠ر٧ نشرة الاخبار

٥٥ر٧ النشرة التجارية الثانية

٨ـ٣٠ر٨ موسيقى ـ مغنى وآلات ـ نادرة (شريط ماركوني المسجل) قصيدة سابق الريح

٣٥ر٨ـ٥٥ر٨ حديث ـ اجتماعى ـ الاستاذ عبد العزيز البشري

٩ـ٥٠ر٩ قرآن كريم ـ الشيخ محمد رفعت

٥٥ ر ٩ موسيقى ـ مغنى والات ـ ابراهيم عثمان ـ فاصل موسيقى مقام جهار كاه ـ مقدمة موسيقية يتخللها تقاسيم على الوحدة ـ موشحة وتقاسيم قانون ـ تقاسيم ليالي وموال ودور القلب سلم من زمان امره اليك للمرحوم محمد عثمان

٥٠ر١٠ اذاعة خاصة

١١ـ١٠ر١١ ـ اسطوانات ـ فكاهية

١٠ر١١ موسيقى ـ مغنى والات ـ ابراهيم عثمان فاصل موسيقى مقام صبا ـ مقدمة موسيقية ـ تقاسيم كمان ـ موشحة وتقاسيم قانون ـ تقاسيم ليالي وموال ودور اعشق الخالص لحبك للمرحوم محمد عثمان

١٢ سلام الملك — ختام

يوم السبت في ٢٧ تموز سنة ١٩٣٥

٣٠ر٦ صباحا تمرينات رياضية ـ عبد المنعم مختار افندي

٤٥ر٦ قرآن كريم ـ الشيخ محمد السيسي

١٥ ر٧ ختام

٠٠ر١٠ اسطوانات منتخبات اوديون كم بعثنا قصيدة للانسة ام كلثوم ـ اهلا بغزال للشيخ على محمود ـ كادني الهوى موسيقى اليد ـ منولوج أمانة يا بلبل لاحمد عبد القادر ـ قصيدة يا قاضي الحب للشيخ ابراهيم الفران ـ طقطوقة لبسي من صنع بلادي لسيدة حسن ـ طقطوقة هجرني محبوبي وطيفه لعبد الغني سيد ـ قصيدة حرمت عيني منامى لخيرية ـ قصيدة اه من هواه لسكينة حسن ـ (رومبا) بلدي حمامة بيضة لاحمد شريف

١٠ر١١ ختام

٠٠ ر ٢ مساء اسطوانات منتخبات اوديون ـ قصيدة هيا ايا شمس الكمال للشيخ سلامه حجازي ـ منولوج الجنيه لكريمة احمد ـ طقطوقه نورث يا قطن النيل لمحمد صادق ـ لونجا من اوركسترا الحدائق

٢ـ٣٠ النشرة التجارية الاولى

٣٥ر٢ ختام

٦ـ٣٠ر٦ قرآن كريم الشيخ طه الفشنى

٣٥ر٦ـ٥٥و٦ نتائج سباق الخيل ـ وصف تفصيلي لها ـ ستابامو ـ مذاعة من مضمار اسبورتنج بالاسكندرية

٧ـ٢٥ر٧ حديث الى الاطفال ـ بابا صادق

٣٠ر٧ نشرة الاخبار

٥٥ر٧ـ٨ النشرة التجارية الثانية

٥ر٨ـ٣٠ر٨ حديث التدبير المنزلي ـ الانسة اقبال حجازي

٣٥ ر ٨ موسيقى ـ مغنى وآلات حياة محمد ـ تقاسيم عود ـ مقدمة موسيقية ـ تقاسيم كمان ـ ليالي وموال ـ دور الفؤاد يوم ما شافك تلحين داود حسنى

٢٥ ر ٩ حديث ممتاز

٤٥ر٩ـ٣٥ر١٠ موسيقى ـ مغنى والات حياة محمد مقدمة وتقاسيم ـ طقطوقة القلب يحتار على الحبيب تأليف رياض السنباطي

٤٠ر١٠ـ١٠ر١١ موسيقى ـ عود منفرد ـ رياض السنباطي تقاسيم حجاز كار ـ منولوج هل علمتي تلحين رياض السنباطي (مذاعة من استديو الاسكندرية)

١٥ر١١ موسيقى ـ مغنى والات ـ حياة محمد ـ مقدمة وتقاسيم قانون ـ ليالي ـ شغلت فؤادى بالصبابة تأليف اسماعيل صبري وتلحين عبده قطر

١٢ سلام الملك — ختام

تكبير ميناء حيفا

بدأ مهندسو ميناء حيفا يدرسون الاعمال المنوي انجازها فى القسم الغربي من الميناء وسيضعون تقديرا بنفقات المشروع وقد فكرت الحكومة منذ وقت بتوسيع الميناء وستتخذ بخصوص هذه الغاية قرارا بعد ان يقوم المهندسون الخبراء بالاعمال التمهيدية .

ايرادات المكوس

في يافا وحيفا

ورد في البيان الذى نشرته دائرة الجمارك ان ايرادات المكوس التي دخلت مينا يافا في السنة الماضية اكثر من خمسين بالمئة من ايرادات حيفا . هذا بالرغم من ان يافا دون ميناء وان حيفا تملك احسن ميناء في البحر المتوسط فبلغت ايرادات يافا ١،٦٠٠،٣٦٣ جنيها واما في حيفا فبلغت فقط ٨٦٢١٦٣ جنيها وفى سنة ١٩٣١ كان دخل ميناء يافا ٥٣٥،٦٨٠ جنيها وحيفا ٣٢٩٧٦٤ جنيها وبلغ مجموع ايرادات المكوس فى سنة ١٩٢٤ للبلاد جميعها ٢،٩٣٦،٥١٢ جنيها اي عبارة عن ضعفي الدخل في سنة ١٩٣٢

وكان مجموع الاثقال التى انزلت في ميناء يافا ١٢٠٩٦٧ طنا اكثرها اسمنت وفحم ومواد بناء وسيارات . هذا عدا الاطنان التي نقلت الى حيفا بسبب سوء الطقس واشتداد العواصف وهيجان البحر .

والاطنان التى انزلت في ميناء يافا سنة ٤٨٦٩٧٤،٩٣٤ وفي حيفا ٥٨٩٢٠٣

المؤتمر الصهيوني

جرت امس فى جميع المستعمرات اليهودية الانتخابات المؤتمر الصهيوني واقبل اليهود على الدوائر الانتخابية لاعطاء اصواتهم

يافا — يوم الجمعة في ٢٥ ربيع ثاني ١٣٥٤ — الموافق ٢٦ تموز ١٩٣٥
صاحب الامتياز والمحرر المسؤول: ابراهيم الشنطي
مدير الادارة: شوكت حماد
رقم التلفون ١٠٧٥ و١١٨٧

الدفاع

امة لم تشنه الغارة الشعواء مقتحما، فدافع

العدد — ٣٨٢ — السنة الثانية
ادارة الدفاع في عمارة حزبون، شارع جمال باشا — يافا
العنوان البرقي: الدفاع يافا — ص. ب ٢٥٥

	عن سنة	عن نصف سنة
قيمة الاشتراك في فلسطين	١٥٠	٨٠
في الخارج	٣٠٠	١٦٠

صور عالمية على هامش الحوادث

قدم برلين بضعة اشخاص من امهر اللاعبين الرياضيين جاءوا من اسوج للاشتراك في دورة الالعاب الاولمبية القادمة

ابتدأ فصل الحصاد في جهات فرنسا والمانيا وفي الصورة احد فلاحي الالمان اثناء الحصاد

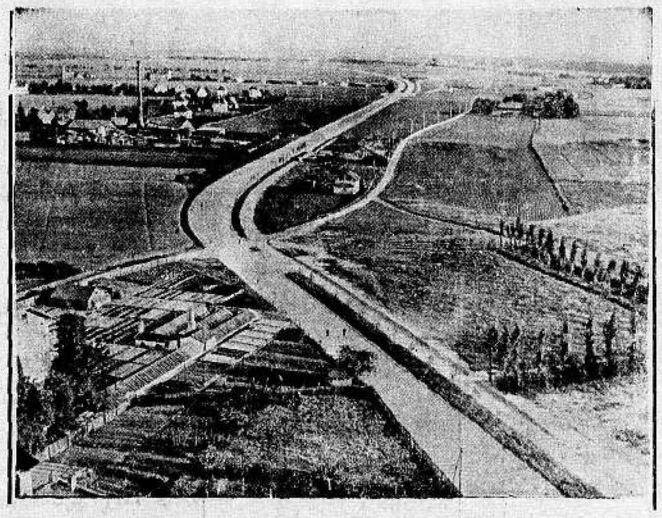
ضاحية رامرز دورف بالقرب من ميونيخ حيث افتتح هتلر طريقاً جديدة للمواصلات انشئت على احدث الطرق الهندسية

مطبعة الدفاع التجاريه

في عمارة «بوست»

خير مطبعة يمكن الاعتماد عليها

لطبع جميع لوازمكم التجاريه

حروف جديدة - ادوات فنية

اتقان فائق نظافه وسرعة بالعمل

مع أسعار معتدله للغايه

المخابرة مع ادارة الجريدة

في عمارة حزبون تلفون ١٠٧٥

ثلاجات بوتاجي تقدم الدندرمه اللذيذة في جميع الاوقات

تمثل الصورة العريس والعروس يتفرجان على ثلاجة هيز ماسترز فويس الجميلة

سؤال كما تعلمون سوف نفرح بعرس اولادنا لاثنين بيوم واحد والعريس الاول دكتور والثاني محام وصار لي مدة محتار ماذا اهديهم على العرس وارغب ان تكون هديتي حزلة الفائدة للعرس والعروس على مدى الايام فهل يمكن ان تتحفونا برأيكم ودمتم:

لصديقكم لويس

الجواب — لاحظ انكم تشترطون ان تكون الهديه جزيلة الفائدة للاثنين العرس والعروس فنصيحتنا لكم ان تهديهما ثلاجه ماركة هيز ماسترز فويس His Master's Voice وارد محلات بوتاجي لان فائدتها تشمل عموم العائلة والضيوف ايضا وهذه الثلاجة العجيبة تقدم خدمة صامتة كل ايام حياتك في الليل وفي النهار فاذا رجع المحامي الى البيت متأخرا بعد جلسة في المحكمه احتدم فيها الجدال، دام ساعات طويلة يجد الطعام بانتظاره طازجا على حالته الاصلية ويتناول المرطبات الباردة التي تنعش النفس التعبانة ولا سيما في فصل الحر واما الدكتور فاذا تأخر عن ميعاد الغداء لاضطراره لعيادة مرضاه بحال رجوعه الى البيت وبمجرد فرك زر الثلاجة الصغيرة يفتح امامه فردوس الجنة المملوء من كنوز الطعام الشهي فيتناول ما يشاء ويبارك لبوتاجي وثلاجاته وعليه لا تترددوا ولا تحتاروا بل قرروا من الان على ثلاجة كهربائية ماركة هيز ماسترز فويس لان منافعها جزيلة لا تعد ولا تحصى وعندما يذهب الاصدقاء لتقديم فروض التهاني والتبريك تجدون الدندرمه اللذيذة جاهزة في قوالب صغيرة في جميع الاوقات. اذهبوا الى محلات بوتاجي اليوم وعاينوا الثلاجات الكهربائية العجيبة فالاسعار من ثلاثين جنيها فصاعدا والاقساط على معدل جنيه واحد كل شهر ولكل زبون هدية ومن لا يشتري يتفرج

الوكلاء: اللد سليم ومحمد الخالدي. غزه: الحاج عبد الرؤوف البورنو نابلس: عادل التميمي. طبريا: ابراهام كوبي

بوتاجي يعرض موتورسيكل باسعار رخيصة

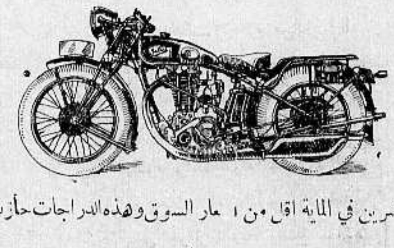

معروض في محلات بوتاجي دراجات موتوسيكل ماركة جيليت Gillet باسعار رخيصة

عشرين في المائة اقل من اسعار السوق وهذه الدراجات حازت شهرة واسعة في جميع انحاء المعمورة وبمجرد تجربتها يتضح جليا تفوقها عن جميع الماركات الاخرى

ثمن الموتوسيكل الواحد قوة ٥ احصنة ٨٥ جنيها كامل العدة مع ساعة لمقياس السرعة وساعة للوقت مع تسهيلات في الدفع افحصوها في محلات بوتاجي في حيفا ويافا والقدس

الدفاع-يوم الاحد في ٢٧ ربيع الثاني سنة ١٣٥٤ و٢٨ تموز ١٩٣٥

صاحب الامتياز والمحرر المسئول ابراهيم الشنطي

مدير الادارة : شوكت حماد

رقم التلفون ١٠٧٥ و١١٨٧

أنْ لم تَسْتَنِ لَغَارةُ الشَّعْواء مُقْحِمًا فَدَافِعْ

الدفاع

{ العدد ٣٨٤ — السنة الثانية }

ادارة الدفاع فى عمارة حزبون شارع جمال باشا - يافا

العنوان البرقي :الدفاع يافا : ص. ب٢٥٥

	عن سنة	عن نصف سنة
قيمة الاشتراك في فلسطين	١٥٠	٨٠
فى الخارج	٣٠٠	١٦٠

تصريح النجاشى عن مصاعب الجيوش الايطالية. تقريره الزحف على رأس جيشه. نيات الانكليز في إغلاق القناة. مظاهرات روما العدائية

أعمدة الحكمة السبعة

أو الثورة العربية كما يراها لورنس

بذلنا جهدا طائلا للحصول على كتاب « اعمدة الحكمة السبعة » لمؤلفه الكولونيل لورنس الذي طبع ونشر بعد وفاته، والذي خرج في انكلترا وسائر بلدان العالم فى يوم واحد . وفيما يلى قطعة مترجمة عن الفصل الاول ، ثم نوالي الترجمة في غير هذا المكان ولا ريب ان هذا الكتاب القيم يهم جدا قراء «الدفاع» ،ولذا سنأخذ في ترجمته تباعا

عشنا اعواما معاً في الصحراء الجرداء تحت سماء صافية لا يتغير اديمها : ففي النهار تكاد حرارة الشمس تحرقنا، وعصف الريح يدوخنا . وفي الليل يطل الندى مضاربنا ، وتطلع علينا النجوم التي لا يحصى لها عدد ، وهي ساكنة لا يسمع لها صوت.

وكنا افراد جيش عسكر في الرمال بارادة نفسه ، دون موكب او مظهر ، ونحن منقطعون لطلب الحرية بكليتنا ، والحرية امل جميل لامع ، يخفت دون لمعانه لون الطمع

وتوالت الايام فلجت بنا الحاجة للمحاربة في سبيل تلك الغاية ، وركبنا من اجلها صهوات الخيل مغامرين.

لقد بعنا انفسنا من عبودية الحرية وكبلنا اجسامنا باصفادها واخذنا على انفسنا خدمة قداستها بكل ما اوتيناه من صلاح ورضاء

وعقلية العبيد فى الناس عقلية فظيعة لقد فقدوا العالم واما الاحرار فسلموا انفسهم واجسادهم لسلطان الطمع الظافر فانضوا بعملهم ماء الخلق وقوة الارادة التبعة واصبحوا اشبه باوراق يابسة تنثرها الرياح حرمنا هذا العراك المستمر في الحياة المفاية بانفسنا والاهتمام بغيرنا واعناقنا مكبلة بالحبال والعدو يغري الناس بالجوائز لقطع رؤوسنا

وهذه الجوائز تدل على مقدار بغضاء العدو ودرجة العذاب الاليم الذى يعتزم انزاله بنا اذا وقعنا في اسره

وكانت تمر الايام وفي كل يوم يقتل منا اناس ، واما الذين ينجون من اشراك الموت فهم اشبه بتماثيل منصوبة على مسرح الخالق وفيها فقط ظواهر الحياة وكان واجبنا فى هذه الدنيا قاسيا لا يقبل الشفقة ، فعلينا ان نتابع السير في الطريق ، وان تهشمت الاقدام ، وناءت بحمل الاجسام . ان الضعيف في هذه المواقف يحسد الذين ارهقهم النصب وماتوا لان دلائل النجاح كانت ضعيفة والفشل محتم قريب الوقوع ، والموت سبيل للخلاص من اعياء التعب ، فكنا دائما في حالة شديدة من تأثر الاعصاب آنا يكون الشعور فى اعلى مده واونة في اضعف جزره والاحساس بالضعف مر المذاق يعيش الانسان معه ضيق المدى قريب الافق غير مبال ارزح تحت اعباء كيد الزمان ، ام قدر على حملها لا سيما وهو يعلم ان الوجد الجسماني امر زائل لا يخلد له بقاء.

وهكذا مرت عاصفات القسوة والمفاسد والشهوات والطمع في سطح الارض دون ان تزعجنا اوتهيج شعورنا لاننا نعلم ان قانون الاخلاق الذي يرف باجنحته حول هذه الحوادث لا يزال عبارة عن كلمات ضعيفة . وعلمنا ان الاكثرية شديدة ،وان الاحزان بلغت اعماق النفس ، وان صفو السرور شاسع البعد عن حدود مقدورنا وايان انتهى الالم بالانسان الى هذه الهوة خبا نور الفكر ، وابيض لوح الذاكرة الى ان تحدث امور جديدة

ان هزة السرور التى تنتاب الافكار وتسبح بالروح الى اجواء غريبة تفقد السلطة القديمة المرضية التى كانت لها على الجسم ، لان الجسم خشن الطبع لا يستطيع ان يحس اشد الالم ، وابعد غاية الفرح ، ولذلك هجرت الارواح والاجسام كانها من المهلات ، وذهبت الى الاعالى وتركتها في الارض معرضة لامور كانت تتأثر لها غرائزنا في اعصر غابرة يوم كان الانسان فى الطفولية قويا قاسيا يسفك الدم ويفترس الاجسام ويبقر البطون دون تفكير. ايام كانت الحاجة والاخطار توقد في صدره عزائم الرجولية ، يوم كان يسكن مسارح الطبيعة حيث لا باب ولا نافذة ولا ملابس رقيقه او سميكة تستر جسمه .

شب العربى بطبيعته عفيفا ولقي بتعدد الخروجات له عونا على محاربة الزناء بين قبائله كنا يوما نجوب الانحاء فرأينا فى رجالاتنا نساء عموميات في بعض مضارب نائية فاحرقهن رفاقي وشعرت كأنهم يريدون اكل لحومهن انتقاما واحتقاراً لهذه الحرفة الدنيئة . ومع ان الاقاليم الحارة تحرك الشهوات الجنسية فالعرب يميلون الى محاربة هذه اللذات انهم فاخروا باحتقار الجسم، وتمسكوا بكل عادة تولد الآلام الجسمانية

«البقية على الصفحة الخامسة »

مراحل المغامرة الحبشية و السلام العالمى

الجبهات الثلاث. مصير العصبة . مظاهرات عدائية. عزلة موسولينى . بضاعة الكلام الجنوي الحبشى. تصريح الامبراطور. موقف غاندي . تقارير خطيرة

انتظار الاجتماع الاستثنائى الخطير لعصبة الامم

دعى مجلس العصبة لاجتماع استثنائى يعقد في ٣١ الشهر الجاري . وفى ذلك اليوم يقرر انتصار العصبة وحياتها ، أو انهزامها وموتها . وستقف العصبة موقف المحافظ على «عهدتها» وسيكون لقرارها صداه الادبى البعيد، وموافقة الدول عليه

الجبهات الثلاث فى الاجتماع والقوات التى تساندها

ويدخل هذا الاجتماع ثلاث جبهات : بريطانيا — وهذه لا تدع وسيلة لفض النزاع الحبشى . يؤيدها الرأي العام الشرقى ، وجماعة الكنائس ، واحزاب العمال، وجمعيات السيدات ، ومن ورائها اليابان ، واميركا ، والدول التى تتأثر بسياستها وفى حالة ما اذا اصرت ايطاليا على خططها اتخذت بريطانيا (اجراءات صارمة) واعلنت الحصر الاقتصادي

بريطانيا فى موقف المنتظر والتهديد باغلاق القناة

ولدى بريطانيا وسيلة قوية هى قناة السويس فحالا تغلقها وتأذن لمعامل الاسلحة فيها بتصدير كميات كبرى للحبشة . وهى الى الان تقف من ايطاليا موقف الناصح ، وامرت معاملها بعدم تصدير اسلحة الى ان تيأس في اجتماع يوم ٣١ وعندئذ تتخذ طريقة حاسمة فى الموضوع

موقف فرنسا من الجامعة بعد مظهر اليابان

والجبهة الثانية تتألف من فرنسا وحدها ، وهي تريد من ايطاليا ان تتروى في الموضوع وان لا تثير عليها سخط بريطانيا والعالم ، خصوصا بعد موقف اليابان والولايات المتحدة . وسوف تحافظ فرنسا في الاجتماع على عهدة العصبة، وتصون للجامعة كيانها ، لان قوة فرنسا متوقفة على قبول «الحالة الراهنة» والمحافظة عليها

اتفاق سري يتعلق بالحالة فى اوروبا وافريقيا

والظاهر ان هناك اتفاقاً سريا «جريئاً» بين فرنسا وايطاليا كفلت به الثانية سكوت الاولى عن مغامرتها الحبشية ، وعدم معارضتها في الاستعمار . وتقول الدوائر السياسية العليا بان ثمن هذا الاتفاق لا بأس به ، إذ وعد السنيور موسولينى فرنسا بمساعدتها في اوروبا وبالتخلي عن اطماعه في تونس

فرنسا تخشى الانحراف ومصالحها الفنية لايطاليا

ورأت فرنسا وعد موسولينى ضروريا لها بعد التقرب السريع الذى وقع بين انكلترا والمانيا في الاتفاق البحري . وبعد ان شعرت بانحراف الاتجاه في البلقان ، والخوف من الانقضاض على النمسا . وقد ارسلت رئيس اركان حرب جيوشها العام الى روما ، وهناك وضعت خطط واسعة. واخذ رأي الجنرال بيتان في موضوع المغامرة فنصح بوجوب التريث « لان حرب المستعمرات طويلة وشاقة ومبهظة للخزينة »

مذكرة سرية ترسلها الدولتان الى موسولينى

ومن جهة اخرى وقع تقرب محسوس بين بريطانيا وفرنسا خلال هذا الاسبوع اتفقتا فيه على امرين : عدم السماح بحرب الحبشة ، وحفظ كيان عصبة الامم . وعلى هذا الاساس ارسلت الدولتان مذكرة سرية الى السنيور موسولينى حملها معه الى قصره فى الضواحي لانه يدرس في عزلته الآن الحالة الخطيرة التى نجمت عن تطور شعور العالم ازائه مقدمة لاصدار بيان خطير كعادته

التهديد بتصدير الاسلحة بلا قيود الى الحبشة

وفي هذه المذكرة تنصح له الدولتان بوجوب القاء المسئلة كلها على كاهل العصبة ، وبالرضاء بقرارها في ٣١ الجاري اوالايام التى تتبعه اذا طال البحث وهو مالا ترجحه الدوائر العليا . وتمضي بريطانيا بوجهة نظرها فى الموضوع وفي سلوكها حتى الآن مسلكا مرضيا مع ايطاليا اذا منعت توريد اسلحة اليها والى الحبشة على السواء واوقفت قرض الثلاثة ملايين جنيه الذي يسعى المستر مارتين لعقده . حتى اذا لم تجب الى مطاليبها لوحت بالاجراءات « الخطيرة » التي ستتخذ «لحفظ هيبة العصبة وكيانها والسلام العالمي »

ايطاليا بين الخروج من العصبة والبقاء فيها

والجبهة الثالثة مؤلفة من ايطاليا فقط . وهي فى حيرة ماذا تصنع بعد التقرب الذي وقع بين فرنسا وانكلترا . وفي حيرة من قيام الدول الكبرى ضدها . وفي حيرة رابعة لارسال ٢٠٠ الف جندي لا تدري كيف تعود بهم امام العالم بعد تلك التصريحات الملهبة . وتقول بعض الدوائر الفاشستية بوجوب الخروج من العصبة كما فعلت اليابان ، وعلى رأس القائلين بذلك السنيور «اوراتزي» سكرتير الحزب الفاشستى . وتعارض الدوائر المعتدلة وعلى رأسها السنيور سوفتش وكيل الخارجية قائلة : لا نريد ان نخسر كل حليف ومحايد .

هل تذهب العصبة «شهيدة» المطامع الدولية

وتؤكد دوائر «حماية السلم فى اوروبا» ان العصبة اذا فشلت في اجتماع ٣١ الجاري راحت شهيدة المطامع لانها ماتت وهي تناضل عن ملاك السلام في عالم غارق بالاسلحة . ويقول البعض انها اذا خرجت ظافرة قويت اكثر من ذي قبل وحفظت السلام مدة اخرى من الزمن ولو انها لا تطول .

كلمتا لا ونعم بيد انكلترا على كل حال

وتختم جريدة الاوفر الفرنسية قولها عن المغامرة « ان ختام الحديث يكون دائما لبريطانيا فهي التى تستطيع اعطاء كلمتى : لا ، نعم » وقد اخذت لهجة الصحف الفرنسية في اللين والمهاودة مع فرنسا . وفي مقدمة هذه الصحف: الايكو دى باري، والاكسيور، والجورنال، والبتي باريزيان— وكلها تدعو الى الامل، وتقدم لايطاليا النصائح متخذة من حروب مراكش والجزائر وتونس عظة

الصحف الايطالية تقذع فى نقدها الى حد الشتائم

اما الصحف الايطالية فبرزت جامحة مثل شعور الرأى العام في بلادها . وحتى الان لا تزال ترسل المقالات المطوله عن الخطرين : الاصفر ، والاسود . وتكيل الشتائم لموقف اليابان الاخير · وتقذع في نقدها موقف بريطانيا ومساعدتها الدولة « السوداء » وتأليبها الولايات المتحدة عليها

بقاء المظاهرات كبيرة فى روما الى اليوم

ولا تزال المظاهرات فى روما ، حتى كتابة هذه السطور ، تقام بشدة ، وتغشي فيها الالوف ، من الجند والاهالي واولئك الاحداث الذين لا يزالون تحت سن الخدمة . وتنظم المواكب على اشكال غريبة رافعين صور النجاشي ، وبعض الشخصيات الانكليزية ، على شكل غير لائق ، وكاتبين كتابات مثيرة للغاية كقولهم: الى الحبشة ، واسحقوا الزنوج ! الى الحبشة — لتغيظوا الصفر !

هذه حرابنا ستبقر بطون السود والبيض والصفر

وتلقى في هذه المظاهرات خطب حظر على الصحف نشرها . ومنع المراسلون الاجانب من التلميح اليها في برقياتهم ورسائلهم . وفرضت رقابة شديدة على المكاتبات التى تذهب للخارج خوفاً من ان يسمع العالم بشيء عن هذه الخطب المهيجة . والقي السنيور موسوليني خطابا في مظاهرة حماسية جامعة ندد فيها فيها بموقف بريطانيا وقال : هذه حرابنا ستبقر بطون البيض والسود والصفر — مشيرا بذلك الى الانكليز ، والزنوج ، واليابانيين

بضاعة الكلام التى لا تصدر و« مساخر » دولية

وبضاعة الكلام في ايطاليا تقسم الى قسمين: احدهما يصلح للتصدير ،والآخر يبقى مكتوما في البلاد ، وعرض اهاجة الخواطر فى ايطاليا وحدها. وكان السنيور «اوراتزي» سكرتير الحزب الفاشستى اكبر شخصية خطبت في مظاهرات الامس، ومنع المراسلون الاجانب حتى من الاشارة الى خطبته والمفهوم انها كانت تعريضا قاسيا بموقف بريطانيا . وبعض هذه المظاهرات جاء مثل « عيد المساخر »ا و الكرنفال ، لكثرة ما فيها من « التقاليع » الانكليزية واليابانية والحبشية

تقارير خطيرة

ترسل الى موسولينى في عزلته

ووردت على روما تقارير جديدة من القيادتين في الاريتريا والصومال ، ارسلت الى السنيور موسولينى في قصره في «روكا دي لاكميتيا» الذي اعتزل فيه العمل اياما وانكب على دراسة اخطر المشاكل واعقدها بعيداً عن الضوضاء ، ومقدمة لاصداره اوامر على جانب كبير من الاهمية

النجاشى يكرر قوله

فى حضور ميدان القتال

واعتزت الحبشة بموقف امبراطورها الاخير وعطف الرأي العالمى عليها . وبوالي انضباط تعليم الجنود الجدد القادمين من الاقاليم وقد ادلى النجاشي بتصريح خطير ذكر فيه انه مطمئن الى حالة الدفاع العام ، ومستعد لان يمشى على رأس جيشه كاي جندي آخر ،لان قبله سار كذلك اباطرة الحبشة وكبار رؤوسها

العطش والحرارة

والملاريا وبعد الشقة

ويذكر الامبراطور فى حديثه المصاعب الكبرى التى ستقوم فى وجه الجيش الايطالي واهمها بعد الشقة بين ايطاليا والميدان الافريقى ، ثم شدة الحرارة فى صحاري الاريتريا وسهول الحبشة . ثم قلة الماء فى اماكن هائلة المساحة وكثرة الامراض لاسيما الحميات فى السهول والمستنقعات .

الجندى الحبشى باسل

يحتاج الى سلاح

وحملت تقارير لدول محايدة عن حالة الجيش الحبشي جاء فيها وصف رائع لصبر الحبشي وبأسه واحتماله المشقات . وتقول هذه التقارير ان الاحباش لا ينقصهم شيء خلا الاسلحة . واحب هذه اليهم البنادق والرصاص . والحبشي جندي بارع في رمي الحربة ، والسهم المسموم . وقد اشيع تصريح الامبراطور رغبتهم في ملاقاة الايطاليين ، لكن النجاشي كثير الصبر لانه يريد ان يظهر ايطاليا امام العالم بمظهر المعتدي

غاندى يدعو الهند

لمعاونة الاحباش السود

وجاءت الهند تعرب عن شعورها في تصريح للمهاتما غاندي وجه فيه نداء « الى الهنود السود والسمر ليقوموا بالواجب الادبي والانساني نحو امة تحاربها ايطاليا باسم اللون والتفريق الجنسي ! » ودعا المهاتما الى جمع الاعانات وتشكيل لجان من الاطباء والممرضات تكون على استعداد للسفر الى الحبشة اذا اعلنت الحرب

«البقية على الصفحة الرابعة»

دنيـــــا العرب والاسلام

تركيا

الجنسية التركية

من انباء انقره انه تقرر اخيرا اعتبار المسلمين الموجودين فى البلاد الاوروبية التى كانت تابعة للامبراطورية العثمانية القديمة من الجنسية التركية وبعد هذا التقرير فأن الالبانيين والبشناق القادمين الى تركيا من يوغوسلافيا سيقبلون في التابعية التركية

مؤتمر الامراض العقلية

اوفدت الحكومة التركية الدكتور مظهر اوزمان الاستاذ بجامعة استانبول وكبير اطباء مستشفى المجاذيب لتمثيل وزارة الصحة التركية وجامعة استانبول فى مؤتمرى الامراض العقلية اللذين سيعقدان فى بروكسل ولندن

المهاجرون

الوافدون الى تركيا

اجتمعت في الاسبوع الماضى اللجنه المؤلفة للنظر في اسكان المهاجرين الذين ستعطى لهم قطع من الارض في تركيا وقد تقرر الاسراع في بناء المساكن اللازمة قبل حلول فصل الشتاء وقد فتحت الحكومة الاعتمادات اللازمة لذلك في ميزانية التفتيش العام وقد وصلت الى تركيا القافلة الاولى من المهاجرين الذين تقرر حضورهم في خلال هذا الصيف ويربو عددهم على ١٣٠٠ ، كما انه في الموانيء الرومانية اربع بواخر اخرى لنقل بقية الافواج ويزيد عدد هؤلاء عن خمسة آلاف نسمة وقد اتخذت الحكومه التدابير اللازمة لاسكان المهاجرين الوافدين في انحاء مختلفة وينتظر ان يبلغ عدد المهاجرين في نهاية هذا العام ٤٠ الفا وكان عدد الذين وفدوا في العام الماضي ٣٢ الفا

مهمة وزير الاقتصاد

التركي في روسيا

سافر وزير الاقتصاد التركي الى روسيا لشئون اقتصادية وقد قوبل في موسكو بحفاوة كبيرة والمفهوم انه سيزور هناك جملة مصانع كبرى ومنشئات اقتصادية وسيتباحث مع كبار رجال الاقتصاد في الشئون المتعلقة بحركة تركيز الحياة الصناعية في تركيا

بين تركيا والمجر

انتهت المفاوضات التى كانت دائرة فى انقرة بين تركيا وبلاد المجر بشأن عقد اتفاق تجاري الى نتيجة مرضية وستسافر الى مدينة بشته هيئة من الحكومة التركية لتثبيت المباديء التى اتفق عليها الطرفان والموافقة على الاتفاق التجاري بصفة نهائية .

شبكة

المواصلات التلفونية

تواصل وزارة الاشغال العامة جهودها في تعميم خطوط التلفون في عموم انحاء البلاد بحيث تكون القرى الصغيرة ايضا متصلة بمراكز الولايات وقد تم حتى الان توصيل التلفون الى ما يقرب من مئة قرية نائية في الاناضول تنفيذاً لهذا المشروع الجديد

. . . .

العراق

ميناء البصرة

شرعت ادارة ميناء البصرة في انشاء قاعدة فخمة ينصب عليها المدفع الذي يتبادل عادة التحيات الرسمية مع البوارج والبواخر الاجنبية التي تزور مياه البصرة وسيصرف على هذه القاعدة وتوابعها نحو عشرة الاف دينار وقد صدر مرسوم ملكي باعتماد صرف هذا المبلغ

الشباب

والتجنيد الاجباري

يجري تسجيل المكلفين لخدمة العلم في بغداد يوميا والشباب يسيرون نحو دائرة التجنيد بمظاهرات حماسية رائعة وقلوب عامرة بالايمان ولا شك ان هذه الظاهرة تبشر بمستقبل زاهر للبلاد العراقية التي تسير نحو المجد بخطى وئيدة متزنة لتأخذ مكانتها اللائقة بين الدول الحية الناهضة وفى الجهات لا يقل حماس الشباب عن اخوانهم فى بغداد

النظام الجديد

لوزارة المعارف

انهت وزارة المعارف العراقية نظامها الجديد الذي اشتغلت بوضعه منذ مدة وقدمته الى مجلس الوزراء للنظر فيه واقراره وفي النظام تشكيلات جديدة في المعارف ومن جملتها انشاء مديرية للادارة ودائرة للتفتيش ودائرة للابحاث العربية الاسلامية وغيرها

الاعمال الرئيسية

والمبالغ المرصدة لها

تبلغ قيمة المبالغ المرصدة للاعمال الرئيسية في عام ١٩٣٥ مبلغ ١٢٣٣٠،٠٠٠ دينار

منع بيع الافيون

في البلاد العراقية

يعد العراق فى مقدمة البلاد العربية التى لا يكاد يذكر فيها عدد مدمني الافيون وقد قررت الحكومة منع بيع الافيون في العراق حرصا على صحة السكان وستذيع مديرية الجمارك بيانا بهذا الخصوص

اعمال العمران

في بغداد

نشطت امانة العاصمة في الآونة الاخيرة وانصرفت بكليتها الى الاعمال العمرانية البارزة النفع فمن تشجير جوانب الشوارع وغرس الحدائق في اهم الاماكن وسعى حثيث لتجفيف المستنقعات وردمها وتبليط اهم الشوارع وغير ذلك من الاعمال التى تعود على بغداد بالنفع

توسيع نطاق

الصحات والمستشفيات

يبذل اولياء الامور الهمة الى توسيع نطاق الصحات والمستشفيات العامة ولقد بدأوا العمل لتحويل بناية مدرسة دار المعلمين بالكرخ الى مستشفى عام مجهز بجميع آلات الطب الحديثة وستعمل الحكومة على انشاء غيره في مختلف البلاد العراقية

محلية وخارجية

شهيد ميسلون

اقام الشباب العربي في نابلس حفلة كبرى لذكرى استشهاد المرحوم يوسف بك العظمة فى قاعة نادي الاتحاد الرياضي مساء امس حضرها جمهور كبير ثم افتتحت الحفلة بكلمة من الاستاذ ممدوح افندى السخن بين فيها الغاية من احياء ذكرى بطل ميسلون وطلب من الحاضرين الوقوف دقيقتين احتراما لروح الشهداء وقراءة الفاتحة ثم انشد اعضاء النادي نشيدا قوميا كان وقعه حسنا . ثم قام الاستاذ اكرم زعيتر وارتجل خطبة فياضة شرح فيها التضحية العربية وعلاقتها بميسلون واثر استشهاد الشهيد يوسف بك العظمة . وتحدث عن اهداف العرب اليوم وعن اليقظة القومية في الاقطار العربية . وقد استغرقت المحاضرة ساعة انتهت بالتصفيق والهتاف لذكرى الشهيد . وفى نهاية الحفلة تقرر ابراق البرقية التالية باسم الشباب المجتمعين الى شباب دمشق :

الشباب العرب المجتمعون فى نادي الاتحاد الرياضي فى نابلس لاحياء ذكرى البطل العربي الخالد يوسف بك العظمة يبعثون بتحيتهم الى اخوانهم الشباب المؤمنين فى دمشق ويعاهدونهم على الجهاد المشترك لتحقيق الهدف القدس الذى استشهد من اجله البطل يوسف ، ويعلنون ان الايام لن تبدل ايمانهم الراسخ بحق العرب في استقلالهم التام ووحدتهم

الانتخاب البطريركي

ابرقت اليوم الطائفة الارثوذكسية برقية الى فخامة المندوب السامي هذا نصها :

فخامة المندوب السامي — القدس :
انتخاب بطريرك بدون ارادة الشعب الارثوذكسي لا نعترف به
الطائفة الارثوذكسية

قنصلية العراق

يظهر ان الحكومة العراقية قررت تأجيل افتتاح قنصليتها في دمشق بدليل ورود برقية الى سعادة كاظم بك الدجيلي الذي يقيم بلبنان منذ اكثر من شهر بتعيينه قنصلا في حيفا

مصادرة

بضائع مهربة

بينما كانت الدورية تقوم بواجبها على حدود فلسطين شعرت بقافلة من المهربين تحاول اجتياز الحدود فتعقبتها وتمكنت من توقيف افرادها وصادرت منهم ١٢٠ كيلو من البضائع المهربة

الدفاع

في بيت لحم

تباع جريدة «الدفاع» في بيت لحم في محل وكيلها السيد بشارة الراهب تجاه دائرة البريد . كما ان السيد الراهب هو معتمدنا في بيت لحم لقبول الاعلانات والاشتراكات

اعلان

صادر من دائرة اجرا نابلس
دوسيه ١٠١٢ سنة ٩٣٤

نومرو ٤٧ ، تاريخ ٩٩ كانون ثاني قرية كفر سابا ، موقع ارض حاكورة الامير ، جنس ترلا ، نوع ميري ، مساحة ٣ دونم ، مقدار الحصص المحجوزة سالم ١٣٩٢ من ٢١٥٠٤ ، حدود طريق وخليل المحمد وخلة دير عشاير واحمد الموسى وطريق

ملاحظات وضع اليد : وجدت محدودة شمالا وشرقا وغربا سعيد افندي العمر وقبلة طريق مشجرة مقدار خمسين شجرة مشمش غرس جديد وزيتون ولوز وتفاح ومساحتها ١٠ دونم وتقدرت قيمة الحصص المحجوزة بمبلغ ٣ جنيه و ٤٠٠

نومرو ٤٥ ، تاريخ ٩٩ كانون ثاني قرية كفر سابا ، موقع ارض حمارة التين جنس ترلا ، نوع ميري مساحة دونم واحد ، مقدار الحصص المحجوزة سالم ١٣٩٢ من سالم ٢١٥٠٤ ، حدود خليل المحمد وبودخى وبودخى ترلا صاحبي

ملاحظات وضع اليد محدودة حاليا شمالا سعيد افندي العمر واولاد الحاج عثمان الدرويش احمد غربا سعيد العمر بعني ارض البدر وشرقا وجنوبا اولاد الحاج عثمان الدرويش احمد وهذه الارض سليخ حمراء مساحتها ٨ دونم تقدرت قيمة الحصص المحجوزة بمبلغ ٢ جنيه و ٦٠٠

نومر ٤٦ تاريخ ٩٩ كانون ثاني قرية كفر سابا ، موقع كرى جوارنده جنس ترلا ، نوع ميري مساحة دونم واحد سالم ١٣٩٢ من سالم ٢١٥٠٤ ، حدود جدار البلد ومحمود عبد الحافظ والهداوي بودخى

ملاحظات وضع اليد : محدودة شمالا وشرقا وغربا سعيد افندي العمر وقبلة طريق مساحتها ١٢ دونما ويوجد بها شجرة زيتون واحدة وهذه الارض ملساء وممدة للزراعة وقدرت قيمة الحصص المحجوزة بمبلغ ٣ جنيه و ٤٥٠

لقد جرت الاحالة الموقتة على الحصص المبين مقدارها واوصافها اعلاه خاصه المديون سعيد افندي العمر من دين المصون المحجوزة لقاء ما يطلب منه المحكوم له عمر القاسم من القرية المذكورة بقدره خمسة وعشرين جنيه فلسطيني والمصاريف القانونية . وذلك لعهدة المزاود عادل رشيد العبد الله من القرية المذكورة بمبلغ ثلاثة عشر جنيه فلسطيني كما مبين مفردات ذلك اعلاه وعليه صار وضع الحصص المذكورة بالمزاد العلني مرة ثانية فعلى من يرغب الشراء عليه مراجعة دائرة اجرا طولكرم والدلال المختص للدائرة المذكورة او مراجعة دائرة اجرا نابلس مستصحبا التأمينات القانونية بخلال خمسة عشر يوما على ان يكون ابتداء المدة المذكورة بعد مضى اسبوع من تاريخ نشر هذا الاعلان بالجريدة ولا يقبل ضم اقل من خمسة بالماية بنسبة البدل المقرر بالاحالة الموقتة لذلك صار نشره

٢١ـ٧ـ٩٣٥
مأمور اجرا نابلس

شجعوا مصنوعاتكم
الوطنية

اعلان

تقدم للمحكمة الشرعية بنابلس مضبطة حصر ارث تتضمن ان حسين بن سليمان بن احمود الهوس من قرية اللبن الشرقية توفي سنة ٣٢٤ هـ وانحصر ارثه في امه امنة بنت محمد اواعراق وفي شقيقته سعدة وفي اخويه لامه احمد واغريب ولدي محمد الهدي ثم توفي اغريب المذكور سنة ٣٢٨ هـ وانحصر ارثه في زوجته عيشة بنت اسماعيل الجودالله وفي بنته منها جميلة وفي والدته امنة المذكورة وفي شقيقه احمد المذكور ثم توفيت جميلة المذكورة سنة ٣٢٩ هـ وانحصر ارثها في امها عيشة المذكورة وفى عمها شقيق ابيها احمد ثم توفيت امنة المذكورة سنة ٣٣٤ هـ وانحصر ارثها فى ولدها احمد المتولد لها من زوجها محمد الهندي المتوفى بحياتها وفي بنتها سعدة المتولد لها من زوجها سليمان بن احمود الهوس المتوفى بحياتها ثم توفيت سعدة المذكورة سنة ٣٣٥ هـ وانحصر ارثها في زوجها احمد بن عقل الصالح وفي ولدها يوسف منه ثم توفى احمد بن عقل المذكور سنة ٣٣٧ هـ وانحصر ارثه في ولده يوسف المذكور ولا وارث لهم غير من ذكر فكل من له اعتراض على مضمون هذه الضبطة عليه ان يقدم اعتراضه للمحكمة المشار اليها بظرف شهر من تاريخ النشر .

قاضي
عبد الحميد السائح

اعلان

مدعى عليه

(دعوى حقوقية)

دوسيه ٣٣٠٠ سنة ٩٣٥
محكمة صلح القدس

الى احمد منيمنة متعهد مطبعة دار الايتام الاسلامية سابقا والان مجهول محل الاقامة

يقتضي حضورك المحكمة المذكورة كمدعى عليه يوم الاربعاء الموافق فى ١٨ ـ ٩ ـ ١٩٣٥ الساعة ٨ صباحا

المدعي كامل وكيله المحامي الخواجه يوسف كوشنير

يطالبك بمبلغ اربعين جنيها ونصابة ملا والرسوم

وان تخلفت تنظر دعواه بحقك غيابيا ولا يقبل اعتراضك الا اذا اثبت ان تخلفك كان لعذر معقول

٢٢ ـ ٧ ـ ٩٣٥

كاتب الضبط
الامضاء

سيارات غزة
الوطنية
سفريات يومية
بين غزة ويافا
وبالعكس
سيارات فخمة
سائقون ماهرون

من لا ارض له
لا وطن له

ماذا تسمع اليوم

عن محلات السادة دجاني اخوان

يافا ـ تلفون ٧١٦

يوم الاحد في ٢٨ تموز سنة ١٩٣٥

١٠ـ٣٠ر١٠ صباحاً قرآن كريم ـ الشيخ علي الحزين
٣٥ر١٠ موسيقي ـ فرقة موسيقى بلوك الخفر مارش البرنس داود ـ مليكي انا عبدك ـ يا عيني دواعى الحب ـ ان كنت اسامح (ام كلثوم) ـ دنس افغاني ـ ليالى الافراح ـ شفتوش على ياناس ـ قطعة اسنا اسيم ـ افراح القبة ـ هربرت سمايل ٤٥ر١١ ختام
٢ مساء اسطوانات ـ برنامج تركي ـ منير نورالدين باشا وطنبوري جميل بك
٣٠ر٢ النشرة التجارية
٣٥ر٢ ختام
٦ـ٣٠ر٦ قران كريم ـ الشيخ محمد السيسي
٣٥ر٦ـ٥٥و٦ نتائج سباق الخيل مذاعة من الاسكندرية
٣٠ر٧ نشرة الاخبار
٥٠ر٧ـ١٠ر٨ حديث صحي ـ الرمد الحبيبى المصري ـ الدكتور محمود عزمى القطان
١٥ ر ٨ اسطوانات ـ منتخبات اوديون قصيدة ألا ان ديني للشيخ ابراهيم الفران ـ موال بلدي امانه يا طبيب لسيد درويش الطنطاوي — قصيدة اكذب نفسي للآنسة ام كلثوم ـ منولوج هجرني محبوب فؤادى لمحمد صادق ـ منولوج ـ سوداني مبروك يا بخيت لسيد مصطفى ـ طقطوقة حبوبتي الامورة لسيدة حسن ـ مين فى السكه زيي لكريمة احمد
٩ـ٥٥ر٩ موسيقى ـ مغنى والات الشيخ على الحارث ـ تقاسيم عود (سيكا مقام خزام) ـ مقدمة موسيقية ـ تقاسيم كمان ـ موشحة غزال تركي ـ ليالي ودور الفؤاد حبك للمرحوم ابراهيم القباني
١٠ موسيقى ـ ـ فرقة موسيقى اليد المصرية برئاسة محمد الصبان ومحمد بدوي (شريط ماركوني المسجل) سكلانس جديد ـ فريد المحاسن بان سمير العاشق ـ بشرف البلبل العربي
٢٥ر١٠ـ٣٠ر١٠ موسيقى ـ مغنى والات الشيخ على الحارث ـ فاصل مقام بياتي ـ تقاسيم عود ـ مقدمة موسيقية ـ تقاسيم كمان ـ موشحة بياتي ـ دور المحاسن واللطافة تلحين المرحوم ابراهيم القباني
٣٠ر١١ موسيقى ـ اوركسترا محمد حسن الشجاعي (شريط ماركوني المسجل) تونسي ـ الفجر ـ ذكرى ـ العودة
١٢ سلام الملك — ختام

المسكب العربي اليافي
والفابريكه الميكانيكية لصاحبهما
محمد صالح عطية
شارع يافا — القدس بجوار مطحنة الجلاد
استعداد تام
لتركيب وتصليح جميع انواع الموتورات ، طلمبات للسيارات بمقاييس مختلفة ، طواحين ، مكابس الزيت ، ماكنات للثلج والكازوز
اخصائيون فنيون يقومون بكافة ما يلزم بدقة وعناية ، اسعار متهاودة لا تقبل المزاحمة ، الدفع بالتقسيط
زيارة واحدة
تثبت نجاح الاعمال العربية الوطنية

اطلبوا الشمنتو الممتاز
ماركة الحمامة
وارد
درويش يوسف حداد
فقد برهنت مدة عشرين سنة
على انها الاحسن والاقوى

صفوة ما يحمله بريد الشرق والغرب

نبلاء العرب

شاعر يرثي يزيد بن المهلب

الشاب الذي تصدى للخليفة يقاومه !

اذا احببنا من احاديث البراعة كلاما كان حديث الصوارم والبسالة والانفة ومضاء العزم اعذب هذه الاحاديث لفظاً واجملها مغزى وبيانا ولا سيما في زمن اسلافنا العرب

ومن اولئك الابطال الفارس يزيد بن المهلب الذي قمع الفتنة في طبرستان وكوهستان الواقعة غربي جنوبي بحر قزوين. ان يزيد بطل اروع اشم الانف راسخ العزم وان كنا نأخذ عليه ثورته ضد الخليفة يزيد بن عبد الملك وجريه على اعراق الحجاج بن يوسف في اضرام نار العصبية والبغضاء بين المضريين واليمنيين وزرع روح التفرقة وتمزيق شمل الامة وأخطب بصدع الصفوف وهدم الاركان. ولعمر ان ليزيد هفوات فان له حسنات وكفى منها بسالته وانفته. من الواجب ان يكون باعث الشجاعة والاباء ما يؤول الى خير الامة وعزة الوطن غير هذه الشيم باروع جلالها. ولكن وجدنا ان البسالة نفسها حرية بالاطراء وصاحبها افضل بكثير من رجل سليم الطوية خائر العزيمة ولا سيما اذا كان ذو ثورات وهازم جيوش كيزيد بن المهلب. هاجت بسالة بن المهلب نفس الشاعر ثابت بن قطنة. فنظم فيها ابياتا وقبل ان نورد الابيات لا بد من توطئة نظهر فيها بسالة يزيد والموقف الذي استفز شاعرية ثابت

كان الحجاج بن يوسف الخطيب المفوه والظالم العتي عامل العراق في ايام الخليفتين عبدالملك بن مروان واخيه الوليد وكان ثقيل الوطأة على اليمنيين وشديد التعصب للمضريين فأذاق الحميريين من العذاب ومرارة الظلم الوانا فحقد عليه يزيد بن المهلب حقداً شديداً وانطوى على بغضاء للخلفاء الذين شدوا أزره وعززوا شأنه. ولما مات الوليد بن عبد الملك وانتهت الخلافة الى اخيه سليمان لمع نجم سعد يزيد بن المهلب واولاه الخليفة عطفه، وعينه عاملا في العراق وفوض له الاحكام وتذكر مظالم الحجاج فهاج غيظاً وتمنى الانتقام منه ولكن انى له ذلك والحجاج صريع الموت دفين الثرى. انقذ الموت الحجاج من طائلة انتقام يزيد ولكن ذلك لم ينقذ اصدقاءه وذوي قرباه فأخذهم بالشدة الى ان وصل الدور الى زوجة يزيد بن عبد الملك وابنة شقيق الحجاج فجرد يديها من الحلى ونصحه يزيد بالكف عن عمله وان يتذكر انه سيصبح غداً خليفة ويناله يومئذ بشر انتقام فقال له يزيد ما معناه اجرد سيوفك يوم تصبح امير المؤمنين واعلم اني على تمام الاهبة لمنازلتك فانا ابن المهلب واي شر اخاف، واي خطر اتهيب! ومضت الاعوام ومات سليمان بن عبد الملك التخمة وولي العرش بعده الخليفة الراشد عمر بن عبد العزيز فطلب من يزيد بن المهلب ان يؤدي حسابا عن الاسلاب التي غنمها في مطاردة العصاة ايام سليمان بن عبد الملك فلم يؤد يزيد جوابا مقنعا فأمر الخليفة عمر بسجنه في قلعة حلب. وانقضت اعوام ويزيد في اسره يعاني وحشة الحبس ويتألم من ازورار وجه الزمان. الى ان بلغه نبأ وفاة الخليفة عمر في دير سمعان قرب حمص ففر من القلعة لعلمه ان عدوه يزيد اصبح خليفة وانه اذا ادركه في السجن انتقم منه شر انتقام. وهكذا اغتنم الفرصة وجاء الى العراق وحرض انصاره على الثورة فساق عليه الخليفة يزيد جيشاقويا بقيادة بطلين من بني امية مسلمة وعباس وحمي وطيس القتال فدارت الدائرة على يزيد واتباعه وخر يزيد واخوه حبيب في ساحة البسالة قتيلين ولكنهما بعد ان ابديا من الحماسة والاقدام بطولة الليث الاروع.

واثر مصرع يزيد في نفس الشاعر ثابت بن قطنه فرثاه بهذه الابيات

كل القبائل تابعوك على الذي
تدعو اليه وبايعوك وساروا
حتى اذا حمس الوغى وجعلتهم
نصب الاسنة سلموك وطاروا
ان يقتلوك فان قتلك لم يكن
عاراً عليك وبعض قتل عار

مصادمات دموية

« اللاسامية » تعم جميع انحاء بولونيا

ولكن الصحف التي تكتب عنها.. تصادر !

نشرت « المانشستر غارديان » في عددها الاسبوعي الاخير رسالة لكاتبها في وارسو عاصمة بولونيا. هذه خلاصتها.

اشتدت وطأة « اللاسامية » مؤخرا في كثير من الانحاء الشمالية الشرقية في بولونيا. ونشأ عن اشتدادها ان قامت الفتن والاضطرابات ضد اليهود فهوجموا يوم ٧ حزيران الماضي في مدينة جرودنو مهاجمة عنيفة، وتلا ذلك ان هوجموا مرة اخرى يوم ١١ من الشهر نفسه في مدينة سوالكي وهي مدينة يقطنها من السكان ٢٤٠٠٠ نصفهم من اليهود

ويقال ان تصفير احدى مصانع هذه المدينة كان هو العلامة على بدء الثورة ضد اليهود، اذ لم يكد يسمع صفير هذا المصنع حتى حطم البولونيون منافذ المخازن والدور اليهودية وهجموا على اليهود فجرحوا منهم اثنى عشرة شخصا بينهم الدكتور ستاروبولسكي نائب رئيس الطائفة اليهودية في هذه المدينة

ويقال ايضا ان الشاب البولونيين في كلتا هاتين المدينتين قد لعبوا دورا هاما في هذه الفتن (اللاسامية)

وفي مدينة (راسيونذز) احدى المدن التي وقعت فيها هذه الفتن سقط من اليهود ثمانية من الضحايا، وكان الذين اسقطوهم هم العمال البولونيون الذين يقيمون هناك في معسكرات.

ونشرت خمس صحف يهودية وعدد آخر من الصحف غير يهودية تفاصيل انباء هذه الفتن فصودرت اعدادها في الحال قبل ان تنتشر

وقد اطلعت في جريدة « ناز برزنجلوند » وهي من الصحف اليهودية الصادرة ان اضطرابات مدينة جرودنو كانت اخطر من غيرها، ان جرحى اليهود فيها كانوا احدى عشر جريحا جراحهم من طعنات الخناجر

اما اسرائيل بيروزوسكي وهو شاب في الواحدة والعشرين من عمره فقد قضى نحبه في المستشفى الذي كان دخله هو وغيره من جرحى اليهود الذين عثر عليهم البوليس

وتقول جريدة « جرودونو مومنت » ان اطباء اليهود في انحاء المدينة قد عالجوا ٢٤ يهوديا من الجرحى الذين لم يدخلوا المستشفيات

ولقد كان البوليس وحده في مبدأ الامر هو الذي يقوم باخماد هذه الاضطرابات ولكن اضطر في النهاية الى الاستنجاد بجنود الجيش !

ولم يستطع اليهود الا بعد مرور ثلاثة ايام على وقت قتيلهم بيروزوسكى ان يجسروا على الظهور في الشوارع

ومع ان دفن هذا الشاب كان محددا له ان يجري في الساعة السادسة من الصباح فان الوفا من اليهود مشوا في الجنازة الى وصلوا بها الى القبر وهناك خطب كيرنسكي زعيم الطائفة اليهودية ثم انهمرت الدموع من عينيه فابكى معه الوف المشيعين

وقد استتب النظام الآن في جرودنو واكدت السلطات لليهود انها اتخذت الاجراءات اللازمة لعدم عودة الاضطرابات

على ان « اللاسامية » ما تزال منتشرة سائدة بين تلاميذ المدارس بوجه خاص، فقد نمت عقول هؤلاء الاطفال بالكره لليهود

حلم ذهبي

رؤية الكنز الدفين

عاشت سيدة فرنسية اسمها ميليس بريع ثروة خلفها لها اهلها وكانت تقيم منفردة في بيت ابائها ولم تتزوج لانها لا تحب الرجال، اتفق يوما ان دفع لها رجل في البيت ثمنا كبيراً فرضيت ان تبيعه وكتبت سندات البيع واخذت تحزم الامتعة ومواعين البيت لاخلائه. ومن غرائب الاتفاق انها رأت بنومها في آخر ليلة قضتها في البيت رجلا لا تعرفه تقدم من سريرها وقال اياك ان تخرجي من المنزل قبل ان تفتشي في مخابيء القبو عن كنز دفين فان هنالك صندوقا من المال ملقى في الجانب الشمالي. ومع ان السيدة ميليس عاشت اعواما طويلة في البيت فانها لم تدر قط ان في قبوه مخبأ وصندوقاً ولكن الحلم اثر في نفسها فقامت باكراً واخذت تفتش عن ضالتها ومن غرائب الحظ ان تجد في اليقظة هناك نفس ما رأته في الحلم. ولما فتحت الصندوق رأته مملوءاً ذهبا ونقوداً وهكذا خرجت من المنزل ومعها الكنز الدفين بفضل هذا الحلم فما الذ الاحلام اذا فسرتها الحقائق

رجل

يمسخ قردا

وقعت حادثة غريبة في احدى مدن كليفورنيا اذهلت الناس وهاجت استغرابهم ومآل الحادثة ان اميركيا شعر بظواهر غريبة فتضخم رأسه وزاد طول زراعيه وبرز له ذنب في اسفل جسمه واصبح اكثر تكوينه قردا مما هو انسان. وتقول الصحف الاميركية ان تطور هذا المخلوق الغريب سائر في طريق الكمال السعداني فيمسي قردا تاما لا ينقصه من بنية القردة شيء. فكأن هذا الرجل جاء لينتقم من العالم الشهير داروين ويبرهن ان القرد متسلل من الانسان لا كما يزعم داروين ان الانسان تسلسل بالتطور من القرد ويتوافد العلماء والاطباء الى كليفورنيا من جميع انحاء العالم لدرس هذه الحالة الغريبة وهي الحادثة الاولى من نوعها على الاطلاق

في جوار جبال همالايا

شيء عن بلاد بوتان المقدسة

نبذة تاريخية عن ارض النمور والافيال !

من البلدان الغريبة التي يود القراء سماع اخبارها ومعرفة اشياء من اسرارها وعاداتها بلاد بوتان الواقعة قرب جبال همالايا فهي كبلاد التيبت لا يجوز لغريب دخولها. تمتد بوتان لمسافة ٢٠٠ ميل ازاء الحدود الشرقية الشمالية في الهند وتحدها من الشمال جبال همالايا الشامخة القمم ومنها قمة كوهلا كانجري التي ترتفع ٢٤،٧٤٠ قدما عن سطح البحر. وشمالي هذه السلسلة تقع هضبات تيبت العالية، ويحدها من الغرب وادي شومبي في تيبت

يسكن اهل بوتان على الجانب الجنوبي من جبال همالايا ولا ينخفضون عنازلهم الى ما دون ٤٠٠ قدم لانهم يعتبرون الهبوط عن هذا المستوى امر خطر فهم من حيث توطن المرتفعات كسكان تيبت الذين لا يسكنون الاماكن المعتدلة بعلوها ولذلك تروها مكسوة بالغابات الكثيفة حيث تكثر الافيال ووحيد القرن والانمار

وسكان بوتان الاصليون يشابهون جيرانهم اللبخاس في « سكيم » وايضا قبائل اسام العديدة في همالايا

اعتنق سكان بوتان البوذية في القرن الثامن يوم جاءهم « بادماسامبهافا » القديس الهندي، وله عندهم اسماء احترام مختلفة قدم بوتان في القرن السادس عشر راهب لامى من تيبت اسمه « شابدرونج رمبوش » فوجدها مسلوبة الامن تزقها حروب القبائل فسكن الخواطر ووقف القتال واقام لهم حكومة متحدة وحفظ السكان له هذه اليد البيضاء فوضعوا له تماثيل صغيرة في الهياكل. ولم تشأ البلاد لهذا الكاهن فراقاً فتوهمت لشدة تعلقها به ان روحه تجسدت في ولد عندهم وانها اخذت تنتقل من جسد الى جسد ولا تزال موجودة بينهم واعتقادهم بذلك الراهب ادى الى شيوع روح الدين في البلاد.

بدأت العلاقة بين الانكليز وبوتان في النصف الاخير من القرن الثامن عشر يوم اضطرت بريطانيا لحماية الحكومة في « كوش بهار » من غزوات الزنوج في الجبال. فأن حرج الحالة حمل سكان بوتان على ان يطلبوا من الكاهن ناشير في تيبت ان يتشفع لهم عند بريطانيا. فكتب الكاهن الى « وورن هاستنج » وهذا بدوره ارسل « جورج بوجل » سنة ١٧٧٤ في مهمة الى الكاهن تاشي. وذهب جورج الى تيبت ومر في بوتان وزار تراشي شو دزونج عاصمة البلاد الشتوية. وتفقد المكان المدعو « ارو تودروكجي » ومعناه مكان الانتصار على تيبت وادخل البطاطا الى بوتان وفي سنة ١٩٠٤ جاء السير فرنسس يونغ زبند في مهمة الى لاساولقي هناك صديقا اسمه اوجين وانجشوك حاكم (بنلوب) ترونجسا

عانت بوتان الامرين من شر الاضطرابات الداخلية فعالج السير روجين وانجشوك هذه المشاكل سنة ١٩٠٧ وانتخب مهراجا على البلاد بصفة وراثية وابرمت سنة ١٩١٥ معاهدة بين بوتان وبريطانيا على ان تتولى حكومة الهند ادارة الشؤون الخارجية على شرط الا تتدخل في الامور الداخلية

يحب اهل بوتان ان تتقدم البلاد بايدي ابنائها. ولذلك ارسلوا اربعين تلميذاً الى كالمبونج ليتلقوا علومهم وعاد هؤلاء الاطباء والجراحون والمعلمون والمهندسون قيام بشؤون بلادهم

تقسم بوتان الى ثلاث مناطق: المنطقة الجنوبية هي شديدة الحر لا يسكنها الا عدد قليل من الاهلين في نيبال وتكثر في هذه الناحية الحيوانات البرية وصيد الفيل مورد مال للحكومة والمنطقة الوسطى التي تتراوح بارتفاعها عن سطح البحر من ٤٠٠٠ الى ١٠٠٠٠ قدم وهذه الجهة مأهولة وتضم سواد السكان والمنطقة الشمالية ويكثر فيها الرعاة الذين يسرحون اقطعات من البقر الوحشي والغنم والماشية وموارد البلاد الزراعية كافية لحاجة السكان وهم يبنون منازلهم ويصنعون مواعينهم من خشب الخيزران الهندي ويغزلون الصوف ويحوكونه ملابس والعملة قطع كبيرة من النحاس ويتداولون النقود الفضية التي سكت في كلكتا ووسائل النقل التي يقوم بها الرجال والسياح يركبون البغال والخيل الصغيرة « بوني » وفي المحلات العالية البقر الوحشي والطرق وعرة المسالك واذا ما جاءهم ضيف اقاموا له زينة من الازهار والاثمار والشجيرات على بعد اميال من المنزل القادم اليه ويجلس الزائر على وسائد ملونة ويشرب ويأكل ما يقدم اليه من شراب وفاكهة. ويكرمون خادم الضيف ايضا بزينة من الازهار واذا قدموا الخمر شرب الساقي نقطا منه يسكبها على كفه قبل ان يقدم الكاس للزائر. وهذه العادة من بقايا العادات التي يلجأون اليها حذرا من دس السم في المشروب ويلبس الحكام جلابيب حرير ووشاحات من الحرير او الصوف ولا سيما في الحفلات ولا يحق لاحد ان يلبس الوشاح القرمزي سوى المهراجا.

ويحب سكان بوتان اقتناء السيوف وسيوفهم من الفولاذ المصقول وانصبتها واغمادها ايضا من الفضة

وطعام الحفلات يكون من الارز الممزوج بالسمن وقليل من السكر ويطيبونه بالزعفران ومتى انتهت الحفلة وجاء وقت الانصراف تبادلوا الوشاحات ولوحوا بها لبعضهم بعضا وفاهوا بكلام عال تتجاوب صداه الآكام ويبقون على هذه الحالة الى ان يتوارى فريق منهم عن الابصار وهم يشيعون المهراجا ايضا على هذه الصورة ولباس الرأس الاحمر عندهم هو الدين وفي البلاد عدة لغات واكثر هذه الجهات تيبتية

وتكثر في بوتان بساتين الفاكهة من الرمان والليمون والبرتقال ويميل السكان الى استعمال بخور نبات العرعر والخترف

ومن الحيوانات الغريبة في هذه البلاد التاكين وهو حيوان غريب الشكل من فصيلة الماعز يسرح في الجبال الصخرية وله قرنان كقرني الثيتل الافريقي. اهدى المهراجا واحدا من هذه الحيوانات الى حاكم انكليزي هناك فقدمه هذا الى حديقة الحيوانات في لندن

واقدس مكان في بوتان هيكل كوجا زاره سائح انكليزي وذهب منه الى المنطقة الشمالية فركب بقرة وحشية ليصعد الجبال وهذا الحيوان تعب الركوب بطيء لا يريح الانسان ولكنه راسخ الخطوة في الطرق الوعرة والارض المكسوة بالجليد والثلج فان قدمه لا تعثر وراكبه وان تعب فانه يجد نفسه في امان

وبوتان على الاجمال بلاد جميلة للنزهة والسياحة لا يفد اليها زائر الا تركت في نفسه اجمل اثر

ومما يؤثر بالذكر سفح الجبال حيث تكثر المضارب والاكواخ الحشيشية وينصرف السكان الى الغناء ويكرمون وفادة الضيف كل الاكرام. فيرى حسن الضيافة مع جمال الطبيعة وما فيها من احراج الصنوبر ومروج خضراء وازهار غضة واودية ظليلة وما يسرح في احراجها من انمار وافيال. فاعالي الجبال لابسة من الثلج حلة بيضاء ومنخفضات الاودية زاهية بالحلل الخضراء

سوء

تربية الاحداث

من القضايا التي عرضت في الاسبوع الماضي على احدى محاكم الاحداث في لندن قضية طالب صغير في الرابعة عشرة من عمره، اتهم بأنه وضع السم لاساتذته في القهوة حتى يصابوا بمرض يقعدهم عن العمل بضعة اسابيع فيتوقفوا عن العمل في المدرسة طوال هذه المدة فتغلق ابوابها وبذلك يحصل هو واخوانه التلاميذ على اجازة مدرسية

وقد اعترف التلميذ اثناء المحاكمة بجريمته وعلل سببها بانه لم يقصد من وراء ذلك الا الدعابة، اما الطريقة التي لجأ اليها لانفاذ فكرته فهو انه ابتاع من احد الصيادلة سما للقطط وكان يعرف ان الاساتذة يتناولون القهوة في فترة الاستراحة في غرفة خاصة بهم، فتسلل الى الغرفة ووضع سم القطط في اقداح القهوة قبل حضور الاساتذة ولكن احد المدرسين لفتته رائحة السم الموجود في القهوة ومن سوء حظ الغلام انه كان قد صارح بعض رفاقه بما في نيته فوشوا به الى الاساتذة وكانت نتيجة ذلك ان المحكمة امرت بارساله لاحدى اصلاحيات الاحداث حيث تقرر ان يقضي هناك سنتين

من لا ارض له
لا وطن له

...رع فنادق

...الطرابلسي الشهيرة
(في بيروت وعاليه)
...خر ما وصل اليه الفن
الحديث بتنظيم

فندق الكونتننتال

يافا ــ شارع النزهة

فندق

الكونتننتال

ملتقى الطبقات الراقية

لاصحابه

كمال الزعيم
ومكرديج مصرليان

كتاب اعمدة الحكمة السبعة

يرى القراء افتتاحية هذا العدد مترجمة عن كتاب «اعمدة الحكمة السبعة» للكولونل لورنس. وهذا الكتاب طبع منه ولورنس حي، بضع نسخ بيعت بمئات الجنيهات. ولا نعلم ان هناك نسخة في الشرق العربي الا واحدة كان يمتلكها فقيد العرب المرحوم الملك فيصل، ويليك باشا في شرق الاردن. وهما مهداتان من مؤلفهما. ثم كتب لورنس في وصيته باعادة طبع هذا الكتاب النفيس بعد وفاته وان يسمح بذلك ما بقي حياً. وقد كان، وتوفي رفيق فيصل في حادث الاصطدام المعروف. وطبع الكتاب على نوعين من الورق والتجليد، احدهما تساوي النسخة منه ١٥٠ قرشا، والثانية — وهي مزينة برسوم زيتية بديعة التصوير والصنع تساوي خمسة جنيهات

وسيرى القراء ترجمة دقيقة في الفصول الآتية لهذا الكتاب القيم، الى ان نأتي على نهايته. وبذا يطلعون على وجهة نظر في الثورة العربية الكبرى وجميع النسخ التى ارسلت الى الشرق العربي كانت — كما علمنا — مباعة. ولعلنا بذلك نكون قد قمنا بشيء من الواجب نحو القراء

١٥ مليون الداخل

والصادر ثلاثة ملايين!

اجاب وزير المستعمرات في لندن على اسئلة وجهها اليه انصار الصهيونية من اعضاء البرلمان البريطاني، ان قيمة الوفر في خزينة حكومة فلسطين بلغت في نهاية شهر حزيران الماضي ٥٥٨٧٨٣٧ جنيها

واجاب على سؤال المستر جانر عن قيمة البضائع الصادرة والواردة من فلسطين واليها خلال السنة الماضية بان الواردات بلغت قيمتها ٢٠٠٠٠٠ و ١٥ جنية والصادرات ٢٥٠٠٠٠ر٣ جنيه وان انكلترا صدرت الى فلسطين بضائع بقيمة ثلاثة ملايين جنيه واستوردت منها برتقالا بقيمة ٠٠٠ر٧٥٠ر١ جنيه

عصابة

تزييف النقود

لم يجد بعد الذي كتبناه في العدد الاخير عن اعمال افراد هذه العصابة التى قبض عليها مايستحق النشر، وحتى الآن لم تصدر ادارة المباحث تقريراً عما توصلت الى اكتشافه عدا مانشر في الصحف مع ان الاشاعات التى تلوكها الالسنة في الاسواق حول الموضوع كثيرة جدا

النقص

فى الماء

جاء وكالة الدفاع بحيفا هذا البيان: بالنظر الى النقص العظيم في الماء في حيفا وجدت من الضروري ان اتداخل في الامر وقد اجريت الترتيب اللازم مع جمعية هدارها كرمل التعاونية لتوريد الماء و الهيئات الاخرى لاجل توزيع الماء على جهات المدينة المختلفة لحين اشعار آخر

واني اعتمد على مساعدة جميع سكان المدينة الشخصية بان لايدخروا وسعا في الاقتصاد في استعمال الماء

حيفا في ٢٣ تموز سنة ١٩٣٥

حاكم اللواء

ا. كيت روتش

سعر الجنيه

عن بنك باركليس

٢٦ — ٧ — ٣٥

الدولار	٣ـ٨ـ٤٩ر٤
المارك الالماني	٣١ر١٢
الفرنك الفرنساوي	١ـ١٦ر٧٥
الفرنك السويسري	٢١ـ١٥
الفرنك البلجيكي	٢٤ر٢٩
الليرة الايطالية	٧ـ٨ر٦٠

عطلة المحاكم

والاجراء

تبتدي عطلة المحكمة المركزية في يافا من اليوم السادس من شهر آب القادم وتستمر حتى اليوم الخامس من شهر ايلول الذي يليه

وكذلك دائرة الاجراء فى يافا سوف تعمل اثناء المدة المذكورة يومين في الاسبوع فقط، مع الاحتفاظ ببعض الموظفين للاشغال الطارئة فوق العادة

الى

دائرة البلدية

جاءتنا شكاوى عديدة على البوليس رقم ١١٣٢ ومع اننا لانحب ان نتسرع فى النشر الا اننا نلح في وجوب معالجة هذه الحالة . فان الغرامات التى تدفع من اجل تقاريره كثيرة ومتعددة وفي الساعة العاشرة ليلا يطارد الباعة ويعطى تقارير° توطئة للمحاكمات

ويقول اصحاب هذه الشكاوى حبذا لو نرى مثل هذا نشاطاً في ميدان آخر لمحاربة البيوت السرية الكثيرة والتى يعادها، ومحاربة « غرز » الحشيش!

نرجو البلدية ان تنظر في الامر، فاننا لم نكتب هذا الا لان الشكاوي كثرت واضطرتنا الى هذه الكلمة فعسى البلدية ان لاتهملها لئلا نعود الى كلمة اشد واقسى. والبلدية لاتحب لهؤلاء الفقراء المساكين ان يتركوا مهنتهم التى يربحون فيها من عرق الجبين ويصبحوا متشردين في الشوارع

كلمة نرجو ان نكتفي بها لا نضطر لسواها

حادثة

دهس مؤلمة

بينما كان التراك رقم ٤٢٢٥ الذي يسوقه عبد القادر ريحان سائراً من شارع الملك جورج الى حي النزهة بيافا اذ صدم صونيا بنت علي الترك ومرعنها قبل ان يستطيع ربط « فرامله »

وحالا تجمهر الشعب مكان الحادثة واسرع اصحاب صيدلية زخريا القريبة فاسعفوا المصابة بما يلزم الا ان الصدمة كانت شديدة فلم يمض اكثر من بضع دقائق على المصابة حتى اسلمت الروح متاثرة من الجراح والصدمة التى اصابتها

والقى البوليس القبض على السائق كما انه اخذ افادات عدة شهود عيان للحادثة، وشكر اصحاب صيدلية زخريا على سرعة نجدتهم المصابة

نشاط الشيوعية

العلم الاحمر قرب السراي!

نشطت في الايام الاخيرة حركة الشيوعيين في فلسطين نشاطا ملحوظا ادى في مدينة القدس الى استعمال البوليس الرصاص كما ذكرنا في حينه

اما في يافا فقد اصبح السكان نهار امس فوجدوا ان الايدي الشيوعية لعبت اثناء الليل ما تريده في شوارع يافا الوطنية العربية، من ذلك رفعها العلم الاحمر بحجم كبير على عمارة بنك الباركلس الملاصق لبناية دار الحكومة وفي نقطة لا تبعد اكثر من بضع خطوات عن مركز رجال الامن!!

ولم يقتصر عمل الشيوعيين فى يافا على رفع هذا العلم فقط، بل عمدوا الى الكتابة على اماكن مختلفة من عمارات المدينة

اما البوليس فقد نشط بدوره، ليس للقبض على هؤلاء ناشري الفساد في البلاد، وانما لغسل وطمس معالم كتاباتهم ولازال العلم الذي رفعوه فى غفلة رجال الامن ..!

اننا نترك التعليق على هذه الحوادث لنرى اجراءات البوليس فى هذا الصدد

مراحل المغامرة

الحبشية والسلام العالمى

«تابع المنشور على الصفحة الاولى»

تدهور الليرة

الايطالية ومحاولة عقد قروض

وقد اخذت سمعة النقد الايطالي في الشهور، فتدهورت الليرة. وتؤكد الديلي تلغراف ان محاولات كبيرة تقوم بها ايطاليا في اميركا لعقد قرض كبير، حتى الآن لم تنجح. ومن المؤكد ان الخزينة الايطالية شعرت بالتقلقل من الآن. ويقول نقاد الماليين بأن هذه الخزينة لا تستطيع ان تسند حرباً تجيء على شكل عصابات وطويلة الامد جداً وقد بدأت الدوائر الرأسمالية تتذمر — لكن همساً اذ الحكم الآن « لمجد الدوتشي ولبندقية الفاشستي »

فلسطين اهم مراكز

للطيران في المستقبل

وتؤكد الدوائر الايطالية العسكرية ان بريطانيا لم تنتصر للحبشة الا لخشيتها على فلسطين، ذكر المركز الهام لطيران بل اهم مركز على الارض. حين تصبح المواصلات للطيارة، وتكون فلسطين «حظيرة الطيارات العالمية» ويقولون انها خشيت ذهاب اليمن ايضا وقيام حركة التطويق في المستقبل على مصر التي نكره السياسة المسيطرة من وراء حجاب.

عدم

الدعاء للبطريرك

ابرق نادي الشبيبة الارثوذكسية بيافا الى اللجنة التنفيذية الارثوذكسية بالقدس البرقية التالية: السنودس اوعز للكهنة بالدعاء للبطريرك المنتخب. الخواطر هائجة: نرجو تقرير عدم الدعاء وابلاغ ذلك لعموم الكهنة اليوم

نادي الشبيبة الارثوذكسية بيافا

في حوادث اعتداءات اليهود

شجار بين العرب واليهود فى المنشية

اذا تتبعنا الحوادث التي تقع يوما فيوما في جهات مختلفة بين العرب واليهود لا سيما بين اهالي تل ابيب وسكان مدينة يافا العرب، وجدنا انها اعمال خطرة تعود بنا الى ايام خلت

في الاسبوع الماضي ذكرنا بعض الشيء عن اهتمام الرأي العام العربي بقضية اعتداء اليهود على الخفراء العرب وما كاد هذا الاهتمام يتفجر عنه في المحكمة يوم المحاكمة ما يدل صراحة على ان الشعور القومي في غليان

وسبق لنا قبل ذلك ان نبهنا الحكومة مراراً لما يقع على شاطيء المنشية من اعمال اليهود المستحمين، تلك الاعمال التى يعدها العرب خارجة عن الحشمة وعن الشرف وطالبنا بضرورة الانتباه الى ذلك خشية وقوع ما قد وقع

وتفاصيل الامر ان شجاراً نشب بين الشبان العرب والشبان اليهود على شاطيء المنشية حمي وطيسه فتراشق الفريقان بالحجارة وأدى ذلك في النهاية الى تقهقر شبان اليهود حتى الكازينو من داخل حدود منطقة بلدية تل ابيب

ويقال ان السبب الاساسي لهذا الشجار هو ما وقع في اليوم السابق له، اذ بينما كان بعض الشبان والشابات اليهوديات يلعبون على الشاطيء بلباس الحمام (اذا جاز لنا ان نسميه لباس حمام) وكان بالقرب منهم بعض الفتيان العرب تقدم احد شبان اليهود وبيده كرة ضرب بها الشاب العربى على عينه ثم لحق به بقية الشبان والشابات اليهود وما زالوا بالعرب ضربا، (وكانوا أقلية) حتى هزموهم الى داخل المنشية، وهذا حمل العرب في اليوم الثانى لان ينتقموا من المعتدين

وليس هذا فقط بل ان هناك عراكا آخر نشب بين العرب واليهود في محلة ابو كبير (التى يريد اليهود ضمها لتل ابيب) وكان السبب بطيخة اختلف المشترى والبائع العربي على سعرها فأدى الى تدخل البوليس وقبض على ثلاثة من العمال اليهود

هذه حوادث قد تكون طفيفة لكنها في مثل هذا الفصل من ايام الحر وفي هذا الجو. فهل يتدبر الامر المسئولون ويكسرون من حدة اليهود وغطرستهم؟

١٢ صفحة

عدد الاثنين الاسبوعى المصور

أهم حوادث الاسبوع مصورة

بحث طلى شائق فى موضوع العالم

أعمدة الحكمة السبعة بقلم الكولونل لورنس

نجاح أسهم

شركة المعامل العربيه

طرحت شركة المعامل العربية المحدودة اسهمها للبيع وهي تلاقى الاقبال الشديد من كافة الهيئات، فلم يفاتح اعضاء الشركة احدا الا واقبل على المساهمة بصدر رحب وروح متحفزة لانجاح المشروع العربى الخالص وكان امس اول يوم طرحت فيه الاسهم فبيع منها ٥٧٨ سهما فى يوم واحد وفى هذا دليل واضح على اقبال الهيئات على تعضيد المشروع كما ان ذلك يعد فاتحة خير لنجاح الشركة والسير بها بخطى وئيدة مطمئنة في بناء استقلال البلاد الاقتصادي

أسعار الحاجيات

من محل راشد كنعان

بيافا

		قرش
الرز الرشيدي	الشوال	١٤٢
» الانكليزي	»	١٠٢
» الدمياطي	»	١٣٠
» الهندي	»	١٠٥
السكر الناعم	»	١٦٣
		مل
السكر	الصندوق	٥٠٥
الصابون النابلسي	الرطل	١٢٥
الملح	الشوال	٥١٠
البن	الرطل	١٣٠
		قرش
الطحين الاميركي	الشوال	١٠٢

التبادل التجارى

بين رومانيا وفلسطين

وافقت الحكومة البريطانية على المحادثات التى قامت مؤخراً بخصوص التبادل التجاري بين فلسطين ورومانيا وقررت ان تعلم قناصلها وسفرائها في البلاد الرومانيه ان يمنحوا التجار فى حالة طلبهم شهادة عن المصنوعات الرومانية التى يريدون تصديرها الى فلسطين دون مقابل، اي بلا رسوم البتة

وكذلك اعلمت الحكومة الرومانية قنصلها فى فلسطين ان يفعل نفس الشيء مع التجار الذين يودون تصدير بضائعهم اما من المصنوعات او المزروعات الفلسطينيه الى رومانيا، ولكنها خولتهم فى هذه الحالات ان يتقاضوا رسما لايزيد عن (ليو ذهب) واحد عن كل شهادة

نجاح أديب

فى المحاماة

قال مراسلنا فى حيفا — نجح الاستاذ فائز سبع العيش فى امتحان المحاماة الذي جرى قبل اسابيع فى عمان بتفوق فنهنئه

غريق

غرق نهار امس بينما كان يستحم في النهر العوجاء عبد الشاوي من عرب نشوا ركة.

اعلنوا في الدفاع

في ميدان الزواج الصوري

فصول وقائع صادقة نعتذر اذا كتمنا ابطالها

كتبنا كثيرا قبل اليوم عن « الزواج الصوري » وساهمنا الى حد بعيد فى ارشاد الحكومة ... نعم الحكومة لا البوليس ... في يافا الى بعض الحوادث التي وقفنا عليها في هذا النوع من الزواج الذي كان القصد منه دخول فلسطين فقط والعمل فيها!

اننا لا نتهم احدا وانما نروي وقائع فمن كان باستطاعته تكذيبها فليتقدم بشجاعة

الهمس شديد في يافا حول هذا الموضوع ولكننا لا نريد ان نسمم ما دامت الحكومة لا تريد ان « تقشع » ...

اللغط كثر وعم، ولكننا نتغاضى عن فهمه، ما دامت الحكومة لا تفهم، او لا تريد ان تفهم ...

سنبدأ من اليوم بتسجيل وقائع فقط تاركين لهذه الوقائع ان تتكلم عن نفسها وان تشرح المقصود منها

١ — اشرنا الى حسناء غربية دخلت البلاد بصفة زوجة شرعية لخادم فندق من الفنادق المشبوهة الخ .. فاسفر عن ذلك:

الفصل الاول

ان اهتم الرجال المسئولون بالامر وسواء اكان اهتمامهم هذا من تلقاء انفسهم او نتيجة اوامر تلقوها من الرئاسة فسيان عندنا، انما الاهتمام وقع، والبحث جرى، وتوصل الباحث الى معرفة الحقيقة. وهنا وقف الامر بنية رفع التقرير

الفصل الثانى

الحسناء اياها تتصل بحسناء اخرى من زميلاتها اللواتي دخلن البلاد على الصورة التى دخلتها بها، فتشير عليها « بكيت وكيت » وبضرورة سرعة الانجاز، وتعد هي من جانبها ان تساعد:

الفصل الثالث

تجتمع الحسناء « المساعدة » بصديق لها ... فتقص عليه الحكاية وتطلب اليه العمل مهما بلغت ... مزودة « الصديق » بمعلومات اهمها الحسناء الغربية « مقتدرة » ولها املاك وفوق هذا لها صديقة مصرية ذات ... دلال!

الفصل الرابع

هنا تظهر لنا تدابير « الصديق » فى حلقة ممتازة من الاشخاص الذين اظهروا اولا اهتمامهم بالامر، يتوسطهم حول مائدة حوت ما لذ شربه وطاب اكله الغادة الغربية وصديقتها المصرية وهات يا كيف، وعلى فلسطين ال[...] خير ..!

الفصل الاخير

وشاعت عين « الجاسوس » الذ[...] وقف على جلية الامر الا ان [...] فصول اليوم في نزهة برية حيث الت[...] بالغادة مع من كان يرجى منه عك[...] ذلك

ولهذه الرواية المتسلسلة تتمة و[...] اختلفت الاشخاص

* * *

اعلان

صادر من دائرة اجرا طولكرم

نمرة القضية الاجرائية ٦٦٧ـ٣٤

محكوم له: محمد كامل افندي السخن طولكرم

محكوم عليه: حلوة بنت مصطفى الاشقر من طولكرم وعبد الكريم بن مصطفى الحمدان الخولي وفاطمة ديب المصطفى من ارتاح

اسم الارض: ارض التلحم من اراضي طولكرم مسجلة رقم ٢٩٨ و٢٩٩ حزيران ٣٠٧

حدود الارض الحالية: شرقا ميخائيل الساب ومصطفى حدوق غربا عائلة داريجي شمالا طريق جنوبا شكيب عطعوط

حصص المحكوم عليهم المطروحة للبيع ١٢ حصة من ٢٤ حصة

القيمة المخمنة لحصص المحكوم عليهم اثنان وعشرون جنيها ونصف باعتبار لحصة كل منهم ٧ جنيهات و٢٥٠ ملا

ملاحظات وضع اليد: ان هذه الارض هي سليخ معدة الزراعة مساحتها نحو خمسة عشر دونما وجدت مزروعة ذرة من قبل صالح الموسى بطريق المزارعة من اصحابها المحكوم عليهم وشركاءهم

ان اتفاق المحكوم عليهم في الارض المذكورة احيل موقتا بمبلغ اثنين وعشرين جنيها وخمسماية مل لاسم المحكوم له محمد كامل افندي السخن وعليه اعلان تحديد المزايدة خمسة عشرة يوما من مرور خمسة ايام على تاريخ نشره في الجريدة على ان الا يقل الضم اقل من خمسة بالمائة على بدل الاحالة الموقتة مع العلم ان رسم الدلالة والبيع على المشتري فمن كان له رغبة [...] مراجعة هذه الدائرة مصحوبا بعشرة [...] تأمينات تحريراً.

٢٦ـ٧ـ٣٥

مأمور اجرا طولكرم

المراكب الشراعية

وصل فى اليومين الماضيين الى ال[...] المراكب الشراعية الاتية اسماؤها:

اسمى لريسها سمعان البرشة قاد[مة] من بيروت وحمولتها بطاطا

ناجية لريسها محمد حمتو قادمة [من] بور سعيد وحمولتها خليط من البضائع المختلفة

توفيق الرحمن لريسها على الهندا[وي] قادمة من بور سعيد وحمولتها بصل

السيدة لريسها عوض ابو متى قاد[مة] من الاسكندرية وحمولتها دقيق

هداية الرحمن لريسها ابراهام الو[...] قادمة من رشيد وحمولتها ارز

عوفه لريسها اسماعيل عيسى الشه[...] قادمة من رشيد وحمولتها ارز

قاصد كريم لريسها على شعبان قادمة من المأسون وحمولتها خليط [من] البضائع

محاضرة طبية

القى الدكتور كورنيه مح[اضرة] طبية مساء يوم الخميس الماضى في [...] الدكتور فؤاد الشهابي حضرها ا[...] الجمعية الطبية اليافية

تلفونات الدفاع وبرقياتها الخاصة

اعمدة الحكمة السبعة

« بقية المنشور على الصفحة الاولى »

دخلت بين العرب غريبا ، غير متفهم افكارهم وغير قادر على مشاركتهم باعتقاداتهم ولكن الواجب دعاني لقيادتهم وعمل ما يستطاع لادخالهم في الحرب خدمة لبريطانيا فقلت لنفسي اذا لم اتخذ صفاتهم وعاداتهم فعلى الاقل يمكنني ان اخفي الفوارق التي بينهم وبيني او اكون عندهم صاحب نفوذ

خضنا ساحة الحرب وكانت الدماء تضرج ايدينا . وبتنا نرى آلام الجراح والقتل سريعة الزوال وان الحياة ايام قصيرة محفوفة بالالم . ولا شك ان الانسان الذي ينظر الى الحياة هذه النظرة يكون انتقامه في ساحة القتال دون شفقة وهكذا كنا ننتقم بالمدفع او السوط لان السجون ووسائل العقاب البطيء غير متوفرة في الصحراء

وكنا نشعر بالسرور ساعة الظفر ولكنني كنت اجد المصاعب شديدة لان الطرق المتبعة عند البدو شاقة على العرب انفسهم فكيف على غريب ! انها لا شك حياة قاتلة صعبة الاحتمال . ولذلك كنت لما انتهى متاعب يوم الحرب والعمل اشعر بتعب شديد ، ولا احس بميل للذة والطرب . وكنت لا اجد فراغا لاسباب بهجة احيانا تسنح بسبب كثرة الشواغل . لقد تمتعت ساعات السلم باللذات ولكنني مع ذلك اكثر تذكراً لايام الالم والرعب والنوائب والهفوات وليست حياتنا عبارة عما كتبت ، فأن هنالك اموراً لا يجوز ذكرها ، ويندى لها جبين الكتب خجلا واني اضرع الآن الى الله ان يلهم الرجال الذين يطالعون كتابي الصواب فيتورعون عن تلويث انفسهم ومواهبهم من اجل خدمة شعوب غريبة حباً للمجد والشهرة العربية

كان الانسان الذي يقف نفسه لخدمة الاجانب يعيش حياة صعبة ويسلم نفسه لسيد قاس لا يشفق عليه ، لانه ليس منهم وعليه اذا اخذ على نفسه القيام بالمهمة ان يحاول اقناعهم بامور لا يريدونها وبطرق صعبة المسلك مرة المذاق . وعليه ان يقلدهم حتى يتبعوه بدورهم فيما يتوخاه فيكون بعمله مطلقا ما شب عليه ليتظاهر بعاداتهم وشعورهم ولذلك لا يكون في حال من هذه الحالات مجاريا لطبعه

نعم ان الاعوام التي قضيتها بلباس عربي ومحاولة تقليد عقلية العرب الاصلية جعلتني اهجر تفكيري الانكليزي وانظر الى الغرب ومعاهده باعين جديدة لان ذاك قتل تفكيري الاصلي ، وزاد المسألة تعبا وارهاقا اني لم استطع ان اتخذ تلك الطرق العربية عن اخلاص واعتقاد فكنت بها متكلفا تكلفا ربما يسهل على الانسان ان يصبح كافرا ولكن يصعب عليه التحول عن دينه لاعتناق دين آخر ! واما انا فاضعت اعتقادي ، ولم استطع اتخاذ دين اخر . فامسيت كـكفن الرسول محمد صلى الله عليه وسلم في القصة الخرافية التي تروى عندنا . وشعرت بوحشة شديدة في الحياة . واحتقرت الناس وازدريت اعمالهم . وعدا هذه المصاعب شعرت بتعب مرهق ووحشة شديدة ، وكان فكري آنا يسبح في عالم الخيال وآونة اشعر ان الجنون مني على كثب . وهذه لا شك عاقبة الامور مع رجل يرى الاشياء المتناقضة في نفس الوقت بين شعبين مختلفين بالبيئة والعلم والعادات

القدس

تأجيل اجتماع المحامين العرب

القدس في ٢٧ تموز — لمراسل الدفاع الخاص — اجتمع اليوم فريق من المحامين العرب في القدس بناء على دعوة وجهت اليهم من قبل الهيئة العاملة لجمعية محامي العرب وذلك في فندق القلعة . وبعد البحث رأوا ان هناك بعض زملاء لم يحضروا بسبب تأخر وصول الدعوات اليهم ، ولما كانت الرغبة تدعو الى العمل بحزم واتقان ، لهذا قرر المجتمعون ارسال الدعوات مرة اخرى الى الذين لم يحضروا اجتماع اليوم وسيجتمعون مرة اخرى في اليوم العاشر من شهر آب القادم

كتاب المطران الى اللجنة الارثوذكسية

بينما كانت اللجنة التنفيذية الارثوذكسية في اجتماعها الذي عقدته اليوم اذ بكتاب يصلها من سيادة المطران تيمو شاوس يطلب فيه من اللجنة ان تبحث في طلبات الطائفة وتقدمها له واظهر استعداده لتلبية هذه الطلبات وعلى اثر ذلك قررت اللجنة التنفيذية ارسال كتاب لسيادته بصفته مطرانا ، لتوافقه فيه على المفاوضة معه وانتخبت ثمانية من اعضائها لمواجهة سيادته وهم : سلطي باشا الابراهيم ، يعقوب بك جيمان ، يوسف افندي عوده عن شرق الاردن ويعقوب افندي فراج ، وعيسى افندي العيسى ، وانطون افندي عطا الله ، وميخائيل افندي توما وعيسى افندي البندك عن فلسطين ، وقررت ايضا في حالة عدم التفاهم مع المطران اقامة قضية لدى محكمة العدل العليا ودعوة الامة للمؤتمر الثالث وقد ابرقت اللجنة لسائر الابرشيات في فلسطين وشرق الاردن تطلب من الكهنة العرب ان لا يذكروا اسم سيادته في صلواتهم .

بيان ودعوة الى الطائفه الارثوذكسيه

اذاعت هيئة نادي الشبيبة الارثوذكسية الدعوة التالية على الشعب : نظراً لاقدام الرهابين اليونان على انتخاب بطريركا للكرسي الاورشليمي بدون اشتراك الطائفة الارثوذكسية العربية في فلسطين وشرقي الاردن وقبل ان تعطى الطائفة حقوقها رأت هيئة نادي الشبيبة الارثوذكسية دعوة الطائفة العربية لاجتماع عام في كنيسة مار يعقوب الساعة العاشرة من صباح الاحد الموافق ٢٨ ـ ٧ ـ ٣٥ للبحث في ما يجب عمله ازاء هذا التحدي واخذ قرارات حاسمة لانالة الطائفة حقوقها المهضومة ولاظهار استياء الشعب من الانتخاب والاحتجاج لدى المراجع الايجابية . وللهيئة الامل بان تلبي الطائفة دعوتها هذه وان لا تتأخر عن هذا الاجتماع المهم .

اجتماعات من اجل القضية الارثوذكسية

اجتمع فريق كبير من وجهاء الطائفة الارثوذكسية في دار الدكتور فوتي افندي فريج للبحث في الخطة التي ستسير عليها الطائفة بعد ظهور نتيجة اجتماع اللجنة التنفيذيـة .

وسيعقد غداً اجتماعا آخر في كنيسة مار يعقوب الكاتدرائية للغاية التي كنت ذكرتها لكم برسالة سابقا .

نقل قنصل مصر في القدس

تلقى الاستاذ محمد حامد بك قنصل المملكة المصرية في القدس امرا من الحكومة المصرية تعلمه فيه انها عينته سكرتيراً ثانيا للمفوضية المصرية في الافغان ، وقد خلفه في القدس الاستاذ احمد رمزي ميحق المفوضية المصرية في تركيا

« الدفاع » نأسف جدا لفراق الاستاذ محمد حامد فقد كان محبوبا من اهل البلاد قائما بواجباته على احسن وجه

قنصل عام للعراق في فلسطين

عينت حكومة العراق الاستاذ كاظم الدجيلي بك قنصلا عاما لها في فلسطين وسيكون محل اقامته مدينة حيفا . وقد تلقى امرا من حكومته ورد عليه في لبنان تعلمه فيه عن تعيينه وتطلب منه ان يسافر الى حيفا لافتتاح القنصلية

حفلة سمر وتعارف والعاب رياضية

يقيم النادي الرياضي الاسلامي في القدس حفلة سمر وتعارف بين الاعضاء تتخللها العاب رياضية واناشيد وذلك يوم الجمعة في ٢ آب القادم

تلقيح الوف من الاغنام والماعز

تلقينا من قلم المطبوعات البلاغ التالي : علمنا انه جرى تلقيح اكثر من ٤٠٫٠٠٠ رأس من الاغنام والماعز ضد مرض الجمرة الخبيثة « انثراكس » في شهر حزيران في لواء القدس وقد تم التلقيح دون ان يحدث اصابات او مضاعفات وقد عرض اكثر اصحاب المواشي حيواناتهم للتلقيح بمحض ارادتهم وقدموا المساعدات الممكنة ـ وحصل رسم قدره عشرة ملات عن كل رأس لتغطية نفقات « الطعم » (اللقاح) . والمأمول ان يصبح في الامكان توسيع نطاق هذا المشروع على ضوء نجاح التجربة الاولى

. . . . . .

تصريح النجاشي عن الجيش الايطالي

غقبات . الغارة . الصحاري الجرداء . نيات انكلترا . غرق ١٠٠ ألف . اذا يئست بريطانيا . ملك الانكليز . الخطة الحاسمة

القاهرة في ٢٧ تموز — لمراسل الدفاع الخاص —

انكلترا

نيات الحكومة في اقفال القناة

عادت الدوائر السياسية في لندن من جديد الى بحث قضية احتمال اقفال قناة السويس ، على ان نيات الحكومة البريطانية لا تزال مجهولة

مراحل المشكلة الحبشية وملك بريطانيا

توجه المستر بلدوين صباح امس الى قصر بكنجهام وعرض على جلالة الملك مراحل المشكلة الحبشية وبسط لجلالته تطورات النزاع .

اذا يئست لجأت الى تدابير

اذيع ان البيان الذي ادلى به السير صموئيل هور في مجلس العموم البريطاني بعد ظهر امس وقررت فيه انكلترا منع مرور الاسلحة الواردة الى الحبشة اعتبر في نظر الدوائر السياسية انه تدبير من شأنه ان يثبت ان نية الانكليز لا تزال منصرفة الى حل المسألة حلا سلميا ، حتى اذا يئست اطلقت لاصحاب المصانع العنان

غضب النواب الانكليز والمشكلة الحبشية

غضب عدد كبير من النواب الانكليز على الحكومة لانها منعت اصدار السلاح الى الحبشة وهي دولة عزلاء لا مصانع للذخيرة لديها ، بينما تمتلك ايطاليا عشرات المصانع وتستورد من دول كثيرة .

موقف الحكومة وردها على ذلك

على ان الدوائر الحكومية تقول ان قضية اصدار السلاح او منعه سوف يفصل فيها مجلس العصبة ، كما انه لا لزوم لتصدير السلاح مادام هنالك امل في حل النزاع سلميا .

الحبشة

تصريح للنجاشي عن جيش ايطاليا

صرح جلالة الامبراطور هيلا سلاسي لمندوب جريدة باري سوار بانه عظيم الثقة بجامعة الامم وانه لن يمنح ايطاليا اى امتياز عقارى او اقتصادى .

الحرب تكون فشل ايطاليا

ثم قال جلالته انه في حالة الحرب سيكون على رأس جنوده وستكون نتيجة هذه الحرب فشل ايطاليا فالاسلحة الحديثة لا تجديهم شيئا وصحراء او جادين منطقة جرداء لا ماء فيها

ايطاليا

مظاهرات كبيره موجهة ضد دول

قامت مظاهرات كبيرة يوم الخميس ضد الحبشة واليابان وبريطانيا وكان المتظاهرون يحملون حملة شديدة على سياستي اليابان وانكلترا والخطة التي تتخذها كل واحدة منهما ازاء ايطاليا

استمرار شحن الجنود والذخائر الحربية

ابحرت الى الاريتريا الباخرة يانكومانو وعليها ١٨٠ ضابطا و١٩٠٠ جندي و٦٠٠ عامل فني وكمية كبيرة من الذخائر وستحمل من مسينا ٢٠٠ ضابط و٣ الاف جندي كما قامت ١٤ باخرة تحمل كمية كبيرة من الذخائر

اليابان

الخطة الحاسمة في مناصرة الحبشة

بسطت وزارة الخارجية اليابانية موقف حكومة اليابان من النزاع الحبشي الايطالي وقد جاء فيه ان الحكومة اليابانية تشد ازر الحبشة لاسباب معنويـة تتعلق بنفوذ اليابان تجاه الشعوب الاسيوية والافريقية وتجاه الشرق بصورة عامة

الصين

سقط سد يغرق مئة الف

سقط سد بحيرة توشان بصورة مباغتة وانطلقت المياه بشكل كارثة وقد لجأ ٤٠٠ الف شخص الى الجسور والاشجار . وقد جمع الصليب الاحمر اكثر من ثلاثين الف جثة من وادي يانغتس ، ويقال ان عدد الغرقى يربو على مئة الف شخص

حيفا

قرارات المجلس البلدى وتشكيل بوليس

حيفا في ٢٧ تموز ـ لمراسل الدفاع الخاص ـ قرر المجلس البلدى في جلسته المنعقدة اول امس القرارات التالية :

١ : تشكيل فرقة بوليس بلدى تقوم بالواجبات المتطلبة منها وتقدم بذلك تقارير ترفعها الى المجلس . وقد الف لهذا الغرض لجنة قوامها : حسن بك شكرى (رئيس البلدية) والاستاذ المحامي بدرى العابدى والادون شبتاى ليفي ، وستعمل هذه اللجنة بجد لاخراج هذا القرار بعد درسه لحيز العمل

٢ : الموافقة على نظام خزن الاخشاب في المدينة ، ومراجعة اللجنة المختصة لذلك الغرفتين التجاريتين : العربية ، والعبرية لتعيين الاماكن الموافقة لخزن الاخشاب .

٣ : تعيين لجنة مؤلفة من السادة : رئيس البلدية ، عبد الرحمن الحاج ابراهيم شحاده شلح ، الادون اردشتين للبحث في موضوع العريضة المقدمة من موظفي البلدية والتي يطلبون فيها اجور بدل علاء المعيشة اسوة ببقية الدوائر الحكومية

٤ : تأليف لجنة من الادون شبتاى ليفي والسيد بدرى العابدى لتقديم تقرير مفصل عن امكنة مواقف السيارات .

٥ : الموافقة على مقررات لجنة المناقصات للقيام بقسم كبير من الاشغال العموميـة .

٦ : تعيين الادون دافيد هاكوهين ليكون رئيسا للجنة تسمية الشوارع بدلا من السيد ابراهيم صهيون المتغيب في لبنان

الحكم الرادع في قضية مزورى الجوازات

نطق جناب رئيس محكمة مركزية حيفا بالحكم في قضية مزورى الجوازات بطبريا ، تلك القضية التي اخذ التحقيق فيها شوطاً بعيداً وكانت الاحكام كما يلي : ابراهام غولدرنغ بالسجن ست سنوات ، يعقوب بلفانوف ٦ سنوات ايضا جورج حداد ٤ سنوات ، يوسف نجم ٣ سنوات ، يعقوب ادلر سنتين ونصف وصفي زهدى ٣ سنوات يوسف كاتس سنتين نصف شموئيل ميكال ستة اشهر

الاستاذ الازري في وكالة الدفاع

زارنا في وكالة هذه الجريدة سعادة الاستاذ عبد الكريم بك الازري مساعد رئيس الديوان الملكي في العراق وقد طاف به مراسل هذه الجريدة وبصحبته السيد عارف المصري ، في انحاء مدينة حيفا وغادرنا في الساعة العاشرة من صباح هذا اليوم الى بيروت .

قدوم جمعية الشبان المسلمين باسكندرية

يصل يوم ٣١ تموز الجاري ميناء حيفا اعضاء جمعية الشبان المسلمين بالاسكندرية مع بعض افراد فرقة كشافتهم ، وسيخرج لاستقبالهم اعضاء جمعية الشبان المسلمين بحيفا مع بعض فرق الكشافة ، وسيمكثون مدة قليلة ثم يسافرون في نفس اليوم الى بيروت .

مباراة كبرى بكرة القدم

تجرى المباراة الكبرى بين الناديين العربي القدسي وشباب العرب الحيفاوى في الساعة الخامسة بعد ظهر غد على ملعب النادي الساليسي بحيفا .

اطفال الصحراء في حالة مؤسفة

زار وكالة هذه الجريدة محمد باشا عز الدين الحلبي المقيم في البنك ـ وادى السرحان ـ مكان نفي مجاهدى الثورة السورية وحدثنا عما يلاقيه المجاهدون من اعراض الامة عنهم وتركها لهم يبيتون معظم اهاليهم على الطوى ، ناسية ما قاموا به من خدمات في سبيل حريتها ونهضتها وقد كان حديثه مؤثراً للغاية ونحن نأمل من المواطنين الكرام مد يد المعونة الى اخوانهم اطفال الصحراء والمسابقة في التبرع ولكى تصل التبرعات بطمأنينة وسرعة ترسل بواسطة البنك العربى في عمان باسم اطفال الصحراء او باسم معتمد لجنة اعاشة النبك ـ فهل يتقدم الوطنيون بهذا العمل الانساني

حرب المنافسة

موجة تجارية جامحة

ملايين الجنيهات تصرف فى حرب البرتقال

كتب المستر الكسندر المحرر المالى للدلي اكسبرس مقالا عن البرتقال وعن الاموال التى تستثمر في هذه الحرب قال ، يحمل شجر البرتقال في ولاية كاليفورنيا بالولايات المتحدة الاميركية على مدار السنة وهو نوعان، نوع معروف بابي صرة والنوع الثاني معروف باسم فلنسيا ويقطف من البرتقال سنويا هنالك ثمانية مليارات برتقالة .

شجرة الام

بالقرب من كاليفورنيا شجرة الام لجميع اصناف « ابو صرة » في العالم ويحرس هذه الشجره حرس شديد حتى لا يؤذيها احد ولا يتعرض لها انسان وتؤخذ براعم هذه الشجرة ويطعم بها شجر الليمون الحلو فينتج البرتقال ابوصرة الذى لا بذور فيه. على ان صنف الفلنسيا ينبت من البذور وهو ذو بذور ومسابق في وجوده للاخر وقد كثر الاقبال في السنين الاخيرة على البرتقال عديم البذور حتى صار هذا النوع من البرتقال ملك الفاكهة المفضل في كل مكان .

موجة البرتقال الجامحه

كثر الاقبال في السنين الاخيرة على زراعة البرتقال وقد خصص في اسبانيا والصين وكاليفورنيا وجنوب افريقيا والبرازيل وفلسطين مئات الملايين من الافدنة لزراعة البرتقال وقد زاد عدد المشتغلين بهذه الزراعة عشرة اضعاف في الخمسة عشر سنة الماضية ، كما بلغ عدد صناديق البرتقال التى دخلت انكلترا وحدها في السنة الماضية ١٣ مليونا تحوي ٣ مليارات برتقالة

والمعروف انه كلما كبرت شجرة البرتقال صغر ثمرها ورقت قشرتها واشتدت حلاوتها

اقدم اشجار البرتقال

ان اقدم شجر البرتقال موجود في اسبانيا والصين وجنوب افريقية وكاليفورنيا الامريكية واحدث اشجار البرتقال موجودة في فلسطين بدايل سمك القشرة ، وفي الصين شجرة برتقال قيل ان عمرها ٦٠٠ سنة وثمرها احلى ثمر البرتقال في العالم وهو صغير الحجم في الامكان ان توضع ٤٠٠ برتقالة منه في صندوق واحد حجمه قدمان مكعبان وقد اختص ثمر هذه الشجرة بزوجات امبراطرة الصين فلم يصدر منها الى الخارج واشتهرت ايضا اسبانيا بقدم اشجارها وصغر حجم برتقالها ويسع الصندوق ٢٢٠ برتقالة ، اما البرتقال الفلسطيني فاكبر حجما حتى ان الصندوق لا يسع احيانا اكثر من ٨٠ برتقالة منه (نحن نخالف الكاتب في ذلك في برتقال فلسطين الصغير والكبير ويسع الصندوق في كثير من الاحايين ٢٤٠ حبة واكثر من ذلك ايضا) وفي جنوب افريقيا شجر عمره مئة سنة

حرب البرتقال

الاهتمام عظيم بزراعة البرتقال والتجارة في هذا الصنف يزداد التنافس فيها وهي قائمة بين خمسة بلاد هي اسبانيا وجنوب افريقيا والبرازيل وكاليفورنيا وفلسطين وكان نتيجة هذه الحرب التجارية ان رخص البرتقال في الاسواق الانكليزية ولم يعد يدر الارباح التى كان يدرها قبلا

تجارة البرتقال

في انكلترا

اشترى الانكليز في السنة الماضية ثمارا بمبلغ ٢٤ مليون جنيه منها ٧،٦٦٠،٠٠٠ جنيه ثمن برتقال و ٥،٦٢٦،٠٠٠ ثمن تفاح و ٤،٥٧١،٠٠٠ ثمن موز و ١،٤٠٠،٠٠٠ ثمن كريب فروت ، كما استوردت في السنة الماضية ٧ ملايين صندوق برتقال من اسبانيا و ٥ ملايين من فلسطين ومليونين ونصف من جنوب افريقيا ومليون وثلاثة ارباع من البرازيل وثلاثة ارباع مليون من كاليفورنيا

وقد تضاعف صادر البرتقال من فلسطين الى بلاد الانكليز في بحر سنتين، اما البرازيل فكان متوسط ما تصدره منها ١٨ الف صندوق في كل سنة حتى عام ١٩١٩ فازداد هذا الصادر حتى بلغ مليونين ونصف مليون في عام ١٩٣٣

اسبانيا وفلسطين

معظم برتقال جنوب افريقيا وفلسطين يصدر في الوقت الحاضر الى انكلترا والمنافسة فى اصدار البرتقال بين فلسطين واسبانيا من جهة وبين البرازيل وجنوب افريقيا من جهة اخرى وسبب هذا التنافس بين اثنتين لا بين اربع هو توافق الفصول . وقد عدت اسبانيا فى الآونة الاخيرة الى ابقاء محصولها على الشجر حتى تنافس به محصول جنوب افريقيا بعد ان تكون قد فرغت من منافسة محصول البرتقال الفلسطيني الذي يشترك معها في الموسم

على ان هناك ميزة لمحصول البرتقال وتجارته فى جنوب افريقيا فهي تنعم بمقتضى الاتفاق الذي عقد في مؤتمر اتاوه بالتخفيض في الرسوم الذي يؤخذ على البرتقال المصدر من هناك الى انكلترا . لكن اسبانيا انتقمت لنفسها من هذا الاتفاق بمنح المصدرين اعانة قدرها شلن ونصف على كل حال صندوق من مليون الصندوق الاولى ، كما ان لالمانيا مزية على جنوب افريقيا ناشئة عن نزول قيمة نقدها . كما اننا نلاحظ ان المنافسة اشتدت بين فلسطين واسبانيا على اثر اقفال الاسواق الالمانية فى وجه البرتقال الفلسطيني

ويقدر العارفون قيمة الاموال التي تستثمر في هذه الحرب التجارية العالمية بنحو ٢٠٠ مليون جنيه ويستهلك الانكليزي من البرتقال نحو ٧٥ في السنة منها عشرة من برتقال الامبراطورية مقابل ١٠٠ يستهلك الفرد في امريكا

بعثات

اقتصادية وصناعية

تشتغل اليوم وزارتي الاقتصاد والمواصلات بوضع خطة حكيمة لايفاد بعثات اقتصادية وصناعية الى اوروبا واميركا يسد حاجة البلاد للتخصص بما يتعلق بهذين الوزارتين من الاعمال التي تفتقر الى احصائيين

الصحف اليهودية

رؤساء الاحزاب

اتصل بدوارها يوم ان فى نية سمو الامير عبد الله جمع رؤساء الاحزاب الفلسطينية لازالة سوء التفاهم من بينهم وتوجيههم لمقاومة الهاجرة اليهوديه وبيوع الاراضي لليهود .

التطوع

مع الحبشة

وجاء لدافار من مراسلها في عمان ان بعض شبان شرقى الاردن عرضوا على قنصل دولة الحبش في فلسطين رغبتهم في التطوع فى الجيش الحبشى في حالة وقوع حرب بين ايطاليا والحبش

مكيدة يهودية

جاء فى دافار ان المجلس المركزي لجمعية اغودات اسرائيل في فلسطين اتخذ مقررات عديدة في اجتماع جديد عقده مؤخراً ، ومن ضمن هذه المقرارات قرار خاص بالمجلس التشريعي القادم هذا نصه :

تعترف جمعية اكودات اسرائيل بفائدة التفاهم الودي بين سكان فلسطين اليهود والعرب ولذلك تطلب من ذوي النفوذ في البلاد من عرب ويهود ان يسعوا في تقرب القلوب والعمل المشترك والاتحاد الاقتصادي فى فلسطين لخير السكان ، وتعترف الجمعية بان في تأسيس المجلس التشريعي فى فلسطين قبل تقارب القلوب بين زعماء العرب واليهود وقبل اعتراف زعماء العرب بفائدة الهجرة اليهودية للسكان ما يضر بالبلاد ولذلك تطلب الجمعية من الحكومة ان تعدل عن عزمها في تأليف هذا المجلس .

المهاجرون

في شهر

دخل البلاد خلال حزيران الماضى كما في احصاءات الحكومة ٤٣٤٣ مهاجرا من اليهود و ٥٨ من العرب و ٦٣ مختلف الطوائف ومن ضمن المجموع ٣٦٦ دخلوا البلاد كسياح وسجلوا كمهاجرين ومن هؤلاء ٣١٧ يهوديا و ١٧ عربيا و ٢٣ من شتى الطوائف

وقد بلغ عدد مهاجري اليهود فى الشهر المذكور ٤٦٦٠ منهم ١٦٣١ من الرجال و ١٩٧٧ من النساء و ٥٣٦ من الاولاد و ٥١٦ من الفتيات

اجازة

يسافر في نهاية هذا الشهر الادون روخكين عضو محكمة العدل العليا الى بلاد الانكليز وسويسرا لقضاء اجازته فيها

متهم بتزييف

احال قاضي التحقيق فى يافا المدعو عقوب مخور بغدادي اليهودي المتهم بتزييف سند بمبلغ ١٧٠٠ جنيه على المحكمة المركزية والمتهم يتعاطى سمسرة الاراضي بين اليهود في تل ابيب كما يهمنا

من لا ارض له لا وطن له

مسابقة وطنية عامة

الى الفرق الكشفية والشعراء واصحاب الاقلام والفكر

الجائزة الاولى ٢٥ جنيها والثانية عشرون جنيها والثالثة ١٥ جنيها

نعود مرة أخرى لنشر هذه المسابقة الوطنية واملنا وطيد في الاقبال عليها والاشتراك فيها حتى تؤدي الغرض المطلوب لها من تحفيز الهمة وبعث الروح وتقوية العزم

ورد علينا كتاب من سيدة بتوقيع « عربية » استبقت اسمها مكتوما الى حين ونضع نص الكتاب الحرفي محتفظين بنسخته الاصلية ، ومستثنين منه ما خصت به « الدفاع » بكلمة طيبة .

ان عمل السيدة « عربية » يعود بنا الى الايام السعيدة حين كانت المرأة العربية تخلع عن جيدها العقد، وعن معصمها السوار ، تتبرع بهما لوفد لندن . لقد شاهدنا ذلك باعيننا ، ولا سبيل الى محوه من الذاكرة . ونرجو ان يكون هذا العمل الكريم حافزا للروح ، مشحذاً للعزائم ، فاذا بنا نعانق سنوات ما بعد الاحتلال بجيشانها وروحها القوي الفائر ، والامها التى كنا نرضى بها مستعذبين . وفيما يلي صورة خطاب السيدة :

حالة البلاد تعسة تتطلب من كل رجل وامرأة ان يشتغل جهد طاقته في اخراجها من الضيق الشديد الذي سقطت فيه من جراء مؤامرات خصومها الكثيرين . واننا نندم لاننا لم ننتبه الى نوايا السوء فلم نر الا ووطننا خسرناه وضاع منا وشباننا لم يعودوا شبانا بل صاروا مثلنا يا للاسف

لكننا نثق بعدل الله وعدل حقوقنا ولذلك لا يجب ان نيأس ويصبح رجالنا نساء بل يتحد الجنسان اي الرجل والمرأة لانقاذ البلاد وقد جرتني الثقة بالله والامة الى طرح هذه المباراة عسى تكون سببا في رجوع الروح التى نتأسف جميعا على ضعفها بل زوالها

ثلاث جوائز

١ — حركتنا الوطنية : جائزة مقدارها خمسة وعشرون جنيها للفائز الاول في وضع برنامج لانقاذ البلاد على شرط ان يكون هذا البرنامج عمليا يمكن تطبيق كل مادة من مواده وفي البرنامج المذكور خطط يتبعها الاحزاب والهيئات والشبيبة اذا عرضت عليهم

٢ — فرق كشافتنا : جائزة قدرها عشرون جنيها لاحسن فرقة كشافة او رياضية تلفت نظر لجنة التحكيم عند ماتمر امام الراية العربية تحييها وتستوجب الاهتمام بهيئة ملابسها ونظافتها وترتيبها وصحة افرادها. وللفائز الاول ، من الفرقة الفائزة جائزة قدرها خمسة جنيهات

٣ — شعر الشباب : الجائزة الثالثة وقدرها خمسة عشر جنيها للشاعر الذي ينظم اقوى نشيد يلائم روح شبيبتنا وتتخذه فرق الكشافة والرياضة والاندية نشيدا بعد ان يلحن على اصول الموسيقى التى تناسب روح الشبيبة ورجولتها

موعد

المباراة الاولى

آخر موعد لتقديم المسابقات للجائزة الاولى ١٥ ايلول سنة ١٩٣٥

موعد

المباراة الثانية

تعينه لجنة التحكيم فيما بعد

موعد

المباراة الثالثة

فى ١٥ ايلول سنة ١٩٣٥

ارسال

غلافات المسابقة

ترسل المسابقات في ظروف مختومة بالشمع الاحمر تعنون باسم قسم المسابقات ص . ب . ٢٥٥ يافا ولا تفتح هذه الظروف الا بيد لجنة المباراة نفسها

لجان التحكيم

ذكرت السيدة الفاضلة اسماء اعضاء كل لجنة . وسترسل كتب خاصة الى حضراتهم بذلك — حسب رغبتها في كتمان اسمائهم موقتا

اعلان مناقصة

شركة السينما الفلسطينية الوطنية المحدودة تعلن للعموم بانها كانت اعلنت بالصحف مناقصة بناء دار للسينما الوطنية التى ستقام على ارض الشركة في شارع الملك جورج بيافا وعينت يوم ٣٠ حزيران سنة ١٩٢٥ آخر موعد لقبول العطاءات وفي اليوم المعين وجدت الظروف الواردة للشركة الباحثة فى امر المناقصة ثلاثة فتحت بحضور مهندسى الشركة السيد الياس سعد المر ولدى بحث الاسعار الواردة فيها والشروط التى تحتويها وجدت غير مطابقة للشروط التى اعلنتها الشركة وتبين ان الاسعار المثبتة فيها عالية جدا بصورة لا تتفق ومصلحة الشركة لذلك تقرر تمديد مدة المناقصة لى ١٥ اب سنة ١٩٣٥ املا في الحصول على عدد كاف من المقاولين وعلى تقدير اسعار توافق مصلحة الشركة على ان تكون المناقصة على اساس السعر المقطوع كما هو مبين في شروط المناقصة

فكل من يرغب بالاشتراك فى هذه المناقصة عليه ان يطلع على خرائط وشروط البناء في مكتب الشركة بيافا او مكتب تلحمي اخوان القدس او فى مكتب مهندس الشركة السيد الياس اسعد المر فى بناية روكس بيروت

وكل عطاء يجب ان يرفق شهادات فنية ومالية وبشك لامر الشركة بمبلغ ٢٠٠ جنيه فلسطيني على البنك العربي بالقدس ضمن الغلاف المختوم معنون باسم عطوفة رئيس مجلس ادارة شركة السينما الفلسطينية بالقدس وتحتفظ الشركة لنفسها برفض اي عطاء دون بيان الاسباب

مدير الشركة

ممدوح النابلسي

* * *

احسن صابون في العالم

صابون

ماركه مسجلة

ممدوح بن عبد اللطيف بن حسن نابلسي

أثبت التحليل الكيماوي ان هذا الصابون الفاخر من زيت الزيتون النقي ، لا يحوى مواداً غريبة أو مضرة ، يطري البشرة ويفيدها ، لا تأثير له على الملابس ، تجربة واحدة تثبت ما لهذا الصابون من الشهرة والجودة والنقاوة.

« حاذروا التقليد ، الختم على كل قطعة »

يباع في جميع محلات البقالة في فلسطين وسوريا ومصر ويطلب من المعمل بنابلس تلفون رقم ٧٣ صندوق البريد رقم ٣٥

اجتماع

الغرفة التجارية

عقدت الغرفة التجارية في القدس اجتماعها السنوي بعد ظهر الثلاثاء في فندق الملك داوود بحضور اكثر من مئة عضو من اعضائها ورئيسها ونوابه وسكرتيري الغرفة وعدد من الصحافة وقناصل دول امريكا ، ومصر ، والنمسا واسبانيا . ومن اعضائها من كبار موظفي الحكومة :

مدير الخزينة المستر جونسون ، والكولنل هدسون ، ومدير دائرة البريد العام ، والمستر اولدهاب من دائرة السكة الحديدية ، المستر كينكزى هيث ، والمستر كيسكب وكيل حاكم اللواء لغياب سعادة الحاكم بسبب مرضه

وافتتح الاجتماع رئيس الغرفة التجارية المستر شيلى ، وتكلم عن اعمال الغرفة فى هذه السنة ، وتلاه المستر جونسون مدير الخزينة فى حكومة فلسطين عن الهجرة اليهودية واثرها فى مالية الحكومة (ك.ا) وازدياد الايرادات منها .

وتلاه المستر هدسون عن البرق والبريد والتلفون ثم الشيخ محمود افندي الدجاني عن عدم انتظام العمل فى دائرة البريد .

وفى الساعة السادسة انتهى الاجتماع بعد ان انتخبت هيئة جديدة مؤلفة من الرئيس المستر شيلى ونوابه الحاليين والمستر كلارك ، وليوبيا ، وجراسيمو وايزنشتات وغوردون وكابسي والشيخ محمود افندي الدجاني وروفوسبانيولو ودعا الرئيس الحضور الى زيارة مكاتب الغرفة التجارية الجديدة في عمارة حرالي وشكر في هذه المناسبة الاعضاء الذين ساعدوا الغرفه في تأثيث مكاتبها .

ضمانة العودة

جاء لدبار هايوم من فينا ان القنصل نيها اجاب على سؤال وجهه اليه مراسل شركة الترقيات عن الستين جنيها التى تتقاضاها القنصلية من سياح اليهود ضمانا لعودتهم وكيف انها لا تتقاضى مثل هذا المبلغ من سياح المسيحيين فاجابه القنصل بان القنصلية واثقة من المسيحيين الذين يسافرون سياحا الى فلسطين سيعودون الى بلادهم وانها مع ذلك لا تسمح للعمال والصناع منهم بالسفر دون ان تأخذ منهم مثل هذه الضمانة ايضا .

وزاد على ذلك ان القنصلية لا تتقاضى من اليهود الذين لهم مصالح في النمسا مثل هذه الضمانة لانها واثقة من عودتهم كذلك وانها فقط لا تسمح بدون ضمانة للعمال والصناع ومن على شاكلتهم من مسيحيين ويهود هؤلاء الذين لا يمكنهم ان يطلبوا اعمالا في فلسطين ويبقو فيها .

اعلان

تقدم للمحكمة الشرعية بنابلس مضبطة حصر ارث تضمن ان :

خضر بن محمد بن قاسم البار من قوصين مات سنة ١٣٣٧ هـ وانحصر ارثه في زوجتيه حلوة بنت محمد الشنطي وخضرة بنت عبد الرحمن الحجى وفي اولاده احمد وعزيزة وحليمة من زوجته حلوة وصبحه من زوجته خضره المذكورتين ولا وارث له غيرهم فكل من له اعتراض على مضمون هذه الضبطة عليه ان يقدم اعتراضه لهذه المحكمة بظرف شهر من نشره

قاضي

عبد الحميد السائح

***

عظة الشباب

خواطر سانحة

فى شؤون الزراع العامة

بقلم محرر «الدفاع» الزراعى

١ قصة بائع

عرفته منذ بضع سنوات على جانب متوسط من وفرة العيش وهدوء البال، فلديه ما يزيد عن المئتي دونم من الارض، كان يستغلها كل عام في زراعة الحبوب والخضار، فتعطيه من المدخول ما يكفيه ويكفي عائلته الكبيرة ويجعله في غنى عن الاستدانة. ثم شاء ربك فانقلب الزمان، فاذا العقليات تتبدل، واذا الزعامة تلهو وراء مصالحها الشخصية واذا الهيئات المرشدة تغفل عن القيام بمهمة الهدى والارشاد المنوطة بها فاذا الشعب لا يستطيع تحمل هذه عبء مغريات المدنية الجارفة وطبيعي ان يكون الفلاح الضحية الاولى فاخذ العدو يغتنم الفرص — فرص الانشغال بالشخصيات — ويغري جهرة الزراع البسطاء .. فلم تكد تمضى مدة يسيرة حتى اصبح البيع مهنة والسمسرة على اراضي الوطن صناعة لها ممارسوها

وبديهي ان يكون صديقي الذي احدثك عنه ممن جرفهم السيل فباع من المئتين ثلاثة ارباعها. ونجاح «ابناء العم» في استرجاع بعض المبلغ او معظمه من الرسائل المشروعة وغير المشروعة امر مفروغ منه، وفى المبلغ الباقي اخذ صاحبنا ينشيء له بيارة صرف عليها مالديه من مال. وبما ان البيارات تحتاج الى صرف دائم فلقد لجأ الرجل الى البنوك الاجنبية ليأخذ منها حاجته، والبنوك هذه لا تعطى الا برهون على املاك فرهن البيارة وتكاد الاموال الآن تستحق، ولهذا انذرت المصارف المدين ليسارع الى تسديد دينه والا كان لها الحق فى تسلم البيارة، وقد لا يمضى اكثر من شهرين حتى يكون كل شيء قد انتهى وتختتم المأساة بان تصبح البيارة في حوزة الغرباء

هذه قصة رجل واحد هي بالحقيقة قصة كل مزارع باع واستدان، وقد يأخذ العجب القاريء العزيز حين يعلم انه لو سأل في اية قرية من قرى الجنوب عن مقدار مالم يصله الرهن من اراضيها لوجد ان النتيجة صفراً وان الخطر على قاب قوسين او ادنى، تلك لعمري حالة مؤلمة تحتاج الى حل حاسم سريع، فهل يتقدم الشباب بعد ان عجزت هيئات البلد وشاخت؟

٢ علاج

لحفظ الاراضي

اما ان خطأ الآباء لا يغتفر، واما خيانتهم للابناء اسوأ خلقة، فامر لا يحتاج الى برهان او دليل، فالاب في قرية باع معظم ما يملك، وهو الآن يرزح تحت عبء ثقيل من الدين، قد قضى على حياة اولاده الذين من جنوه سيتجرعون كؤوس المرارة والشقاء عندما يبلغ الواحد منهم الحلم ويفتح عينيه على ويلات تنصب على رأسه، فلا يرى ما يسكت بطعمه، ولا كرامة يعتز في ظل وجودها ولهذا اتقدم باقتراح عملي الى ابناء الجيل الناشيء، راجيا ان يعملوا على تحقيقه، ففيه شفاء وفيه عزاء. ويتلخص هذا الاقتراح فى ان يتقدم كل ولد الى والده، اذا سام منه ضعفا في العقيدة الوطنية — فيسأله تسجيل كل ما تبقى من الملك باسم الابن — رجل الحاضر والمستقبل — حتى ينقطع كل امل ومسعى للوالد في البيع وبذلك تحفظ الارض ويزول عنها خطر البيع.

ايها الجيل الناشيء! ان الايام لك لا لابيك انت وحدك ستكون مسؤولا امام المستقبل والايام السوداء التى تنتظرك، فاذا رأيت هناك نية للبيع فافسدها وقف دون اتمامها حائلا منيعا، وبرهن على ان فيك الخير والرجاء

٣ — باع ليحج

بالامس قبل سنتين باع لينشيء بيارة، واليوم يبيع ليذهب ويحج حقا انها المأساة المؤلمة والحادثة المؤسفة: وصاحبنا الذي سيحج يعتقد ان بيع الارض جريمة وان البائع كافر، ولكنه مع ذلك باع ليؤدي فريضة الحج. هذه حادثة تكررت في العام الفائت، وكان موقف الملك المعظم «ابن السعود» تجاهها موقفاً مشرفا، حين رفض قبول حج تلك الشرذمة الحقيرة التى بلغه خبرها الا اذا اثبتت عكس ذلك. وفعلا وصلت عدة رسائل من الحجاز الى فلسطين يطلب اصحابها من اهليهم مضابط تثبت انهم ابرياء شرفاء، وكان الامر فدبر المسائل المدبرون...

ولهذا اقترح على احدى الهيئات العاملة في البلد ان تتولى تسجيل اسماء الباعة والسماسرة فتضمنها كتابا مطبوعا ترسل نسخة عنه الى جلالة الملك المسلم في الحجاز ليتولى بدوره رفض حج تلك الفئة الخائنة. فيكون بعمله ذلك قد ادى للحركة الوطنية في فلسطين خدمة جلى فيها نفع لا شك انه عظيم وجزيل

٤ — الرجل المخنث

كان لما نشرته الدفاع عن الرجل المخنث — الذي حدثنا القاريء عنه في اكثر من مناسبة، ذلك الذي يأتي باليهودية الى قريته ليغازلها على مرأى من بني قومه — اكبر الاثر في نفسه، وظهر ان ضميره الذى كان نائما قد تحرك فشعر بالخجل وبعظم الجريمة، فراح يقسم الايمان المغلظة على انه سيكون من الآن الرجل الذي تنشده «الدفاع» ويرجوه الوطن. فاللهم حقق العهد

«ابو العبد»

من لا ارض له لاوطن له

المجدل

نقابة لعمال النسيج

يفكر لفيف من عمال حياكة النسيج فى تأليف نقابة عمال تقوم بمناصرتهم وتدافع عن حقوقهم ومن المأمول ان يعقد الاجتماع الاول يوم الجمعة القادم

فتح شوارع

وموقف رئيس البلدية

ذكرنا في رسالة امس خبراً حول اجتماع حضرة رئيس البلدية ومدير المساحة لتخطيط شوارع فسيحة في داخل المدينة وخارجها. وقد تأكدنا اليوم ان حضرة الرئيس يحبذ هذه الفكرة بانشاء شوارع فسيحة وانه من اجل ذلك يضحي بجميع املاكه التي تقع على جانبي الشارع المراد تنظيمه، فنشكر حضرته ونرجو تحقيقه

المطالبة بتعيين طبيب

رفع الاهالي عريضة لفخامة المندوب السامي وجناب مدير الصحة العام يطلبون فيها تعيين طبيب آخر لمساعدة الطبيب الحاضر لاسيما وهو يعالج اهالي المجدل وقضائها مرتين فقط من كل اسبوع، نأمل من المسئولين تلبية هذا الطلب او تمديد مدة المعالجة الى اكثر من يومين فى الاسبوع

الطيبة

احكام ادارية

حوكم امام حضرة قائمقام طولكرم بعض اهالي كفر صور وقضى عليهم بغرامة قدرها ثلاثة وخمسون جنيها فلسطينيا بموجب قانون العقوبات المشتركة على اثر فساد وقع فى القرية وقطع اشجار وبقر بطون الحيوانات ونتمنى ان تكون هذه القضية خاتمة النزاع في القرى التى هى اشد ما تكون حاجة الى الصلاح والاتحاد

مأمور التسوية

وصل الى طيبة بني صعب ظهر يوم الاربعاء الماضى كل من المستر ايبوزي مأمور التسوية المركزي بيافا للنظر في بعض قضايا ادعاءات واعتراضات قدمها اصحاب الاراضى والملاكون وقد تأجل الفصل فيها للاسبوع القادم

حول

الكشافة المحمدية

قدم فريق من الشباب طلباً الى الحكومة المحلية بطولكرم بتشكيل فرقة كشفية تجمع تحت لوائها كلمة الشباب ونشر العلم والفضيلة وتحارب الامية وقد مضى على هذا الطلب مدة طويلة. نرجو الحكومة ان تعمل على تلبية طلبهم

القدس

الاهتمام الشديد

بعد انتخاب البطريرك

اخذت مسألة انتخاب البطريرك دورا هاما لدى اخواننا ابناء الطائفة الارثوذكسية. وقد وزع نادي الشبيبة الارثوذكسية هنا رقاع الدعوة على شباب الطائفة لعقد اجتماع عام للبحث فى هذه المسألة وذلك يوم الاحد الواقع في ٢٨ تموز الجارى

في دور القضاء

نظرت محكمة الاستئناف العليا فى قضية اسعد خليل المحكوم عليه بالسجن ثلاث سنوات لارتكابه جرم القتل فقررت رد الاستئناف وتصديق الحكم.

— نظر القاضي البريطاني المستر كيري في قضية ولد يهودي يدعى نحاميم شلومو متهم بجرم سرقة فحكم عليه بالسجن لمدة ثلاث سنوات في اصلاحية الاحداث

— نظر الاستاذ طاهر بك الافغانى في قضية اسعد الدويك المتهم باطلاق الرصاص علي هاشم المامو ولعدم وجود ادلة ضده قرر براءته

— ونظرت المحكمة المركزية المؤلفة من اصحاب السعادة المستر كراسل وعلى بك حسنا والمستر واليرو في قضية عبد الغفور الدجاني وابراهيم رشدي الدجاني المتهمين بضرب وتشليح الياس قطورة فى النصارى فبعد ان استمعت اقوال الشهود قررت تأجيل القضية الى يوم الاثنين الواقع في ٥ آب القادم. وكان يدافع عن المتهمين المحاميان سليمان افندي ابو غزالة. وراشد افندي الحداد

فحص علاوة

الكفاءة للبوليس

اجرى اليوم في مدرسة البوليس في القدس فحص علاوة الكفاءة لموظفي البوليس

الناصرة

الى دائرة الصحة

تمر ببعض شوارع المنازل يوم الجمعة او يوم السبت حيث يكون يوم غسيل. فتجد المياه الكثيرة ولا يستطيع المرء اجتياز الشارع بسهولة رغم البعوض والذباب الذي يتراكم هناك ناهيك عن بعض اماكن تنبعث منها الروائح الكريهة كما توجد روائح تشمئز منها النفوس وفوق كل هذا كثرة الاقذار التى توجد بصورة دائمة.

وشاهد حضرة رئيس بلدية الناصرة ذلك واستغرب وجود مثل هذه الاوساخ التى تجلب الامراض. فكيف والحالة هذه في الحارات النائية.

رجاؤنا الى دائرة الصحة بالناصرة ان تعمل على ازالة مثل هذه القاذورات الضارة وان يهتم بها قبل كل شيء

حادث شجار

حصل شجار قبل مدة في قرية ...ورية بين اربعة اشخاص، نقل بسببه المدعو محمد علي الحنفي من كثرة الضرب للمستشفى الانكليزي بالناصرة للمعاينة واستبق الثلاثة للسجن رهن التحقيق

التشدد

في تحصيل الضرائب

بما انه يوجد علي المزارعين رسوم ضرائب متأخرة ورغم ان الحكومة حجزت على البيادر ولم تكتف بذلك بل عمدت الى المستأجرين لعدم دفع شيء لصاحب الملك حتى تستوفي ما لها من ضرائب متراكمة من عدة سنوات كانت كلها مجدبة.

الاستاذ جمال

في الناصرة

قدم الناصرة قبل ظهر اول امس الاستاذ جمال بك الحسيني وبرفقته السيد ضيا افندي الدجاني وفريد افندي عنبتاوي وكان في استقباله لفيف من اهالي الناصرة وبعد تناول الغذاء على مائدة المرحوم عثمان آغا عون الله. عقد اجتماع تكلم فيه الاستاذ جمال والسيد حنا افندي الخليل وصالح افندي الصفدي ونصرى افندى قعوار وبعدها انتخبت لجنة فرعية قوامها السادة حنا الخليل رئيسا ويوسف الفاهوم نائب رئيس وسليم فرح واهور كامل الحاج طاهر سكرتيرين ونصري قعوار امينا للصندوق وحسني الزعبي ومحمد عبد الخالق وموسى شيخ عوده عرب نصار وديم كركبه ومحمد عون الله ومحمد نمر ابو محمد اعضاء وتناولوا طعام العشاء بدعوة من آل خليف فى امليبس المساوى وقد تكلم كل من السادة الاستاذ جمال حنا افندي خليل وقدس الاب جريس الخوري ويوسف افندي ضيا الدجاني

عكا

يأتيها طفلها

بعد ثمانية اشهر

فقد طفل من آل عواد من الناصرة والقاطنين عكا منذ ثمانية شهور وقد اعلم اهله البوليس الذي اهتم بالامر واخذ يبحث بحثاً جديا كما اعلم جميع دوائر بوليس فلسطين للتحري عن الطفل ولكنهم حاولوا عبثا وكانت ام الطفل طوال هذه المدة قلقة حزينة لانها لا تعرف مقره وقد جاءها اخيرا البوليس بعكا وسألها عن علامات الطفل المفقود اذ عثر علية فى طولكرم. اما تفصيل العثور عليه فهنالك غجر (نور) خيامهم بالقرب من طولكرم. نزلوا المدينة ليشتروا ما يحتاجونه وعند مرورهم بالسوق بطولكرم اشتبه البوليس بولد صغير معهم يختلف عنهم فالتبس بالامر واقترب من الطفل وسأله عن اهله وبلده لم يقو الطفل على الاجابة لصغر سنه ولكنه كان يلفظ كلمة عكا. وفى الحال اتصل بوليس طولكرم ببوليس عكا وقص عليه الحادث وفي الحال اسرع بوليس عكا واعلم والدة الطفل التي تعرفت على طفلها بعلامة على ثديه من جراء عملية جراحية ولم تستلم طفلها الا بعد التشبيه اذ اوقفوا الطفل بباب دائرة بوليس عكا وامروه بالذهاب الى البيت فهرول الطفل الى بيته دون ان تخونه الذاكرة واستلمت الام طفلها الذي كأنه ولد جديد

قضية الانتخاب

الارثوذكسي

استاء الروم الارثوذكس بعكا لانتخاب المطران دميانوس اليوناني بطريركا وسيبرقون محتجين على ذلك

استغلال الفرصة

تؤكد جريدة بيسا لسان حال الحكومة الالبانية ان الحكومة عزمت الى الشروع بمفاوضات جديدة مع ايطاليا لتحرير بلادها من السياسة الايطالية الحاضرة مغتنمة فرصة مشاغل ايطاليا في شرق افريقيا الاعلان استقلالها التام

ربط

العراق بسوريا

المفهوم ان مشروع ربط سوريا بالعراق بخط تلفوني يكاد يتم ويحتفل بتدشين هذا الخط في اوائل ايلول القادم

قبل وبعد ان استعملت كريم راديو كريم

راديو كريم هو الكريمة العلمية الطبية المضمونة بانها تزيل من الوجه جميع الحبوب والبثور والكلف وضربة الشمس والنمش والبقع السود وتجعل بشرة الوجه نظيفة ناصعة كالمرآة.

فالسيدة التى تشكو من وجود بقع سوداء او حبوب على وجهها عليها ان تستعمل هذه الكريم فترى الفرق العظيم بوجهها فى مدة ايام قليلة انظر الى الصورة اعلاه وهى صورة سيدة جميلة معروفة لدينا، انظر الى وجهها قبل ان استعملت راديو كريم وبعد ان استعملت راديو كريم فتعرف بنفسك قيمة هذا الكريم المشهور

Radio Cream Medicated

تحضير الشركة الكيماوية الانكليزية — لندن — انكلترا

الوكلاء والمستودع العام: الشركة المصرية البريطانية التجارية
مصر: شارع سليمان باشا — الاسكندرية: شارع طوسن باشا
وللشركة فروع فى يافا بيروت وطرابلس — نمرة التلفون بيافا ١٠٦٢
شارع ظريفة عمارة الطابو سابقا

في سينما عين دور بحيفا

ابتداءاً من يوم السبت القادم الواقع في ١٧ تموز الجاري
يعرض الفلم المصرى: مفخرة الافلام المصرية

الدكتور فرحات

اكبر واعظم فيلم ناطق مضمون
ظهر حتى الان

اخراج فنى رائع، ممثلوه اقوياء ممتازون!

من يشاهد هذا الفلم مرة فلا يكتفي بذلك بل يعود ويشاهده مرتين وثلاثة مرات!
فهلموا اذن لمشاهدته لتجدوا فنا، ابداعا، قوة اخراج، سحراً !!

تجدوا كل شيء!

اقصد الطاهر الاسعار معتدلة

روائح. كلسات. اخروجه
اشكول. بودره. مناديل وجه
محارم. فانيلات ... الخ

سوق البلابسة جوار السبيل

تتشرف

صباغة متقنة تنظيف كوي

مصبغة الشرق الكبرى لصاحبها
امين البديرى

باعلان الجمهور الكريم انها انتقلت من محلها الكائن امام الساعة الى بناية جمعية الاسعاف العربية شارع البرية الجديد المؤدي الى المنشية تلفون ... والمصبغة تنتهز هذه الفرصة وتعلن الجمهور انها قد استحضرت امهر العمال واحدث الادوات

يافا — يوم الاحد في ٢٧ ربيع ثاني ١٣٥٤ — الموافق ٢٨ تموز ١٩٣٥

صاحب الامتياز والمحرر المسؤول: ابراهيم الشنطي

مدير الادارة: شوكت حماد

رقم التلفون ١٠٧٥ و١١٨٧

الله لم تشهد الغارة الشعواء مقتحماً، فمدافع

الدفاع

المدد — ٣٨٣ — السنة الثانية

ادارة الدفاع في عمارة حزبون شارع جمال باشا — يافا

العنوان البرقي: الدفاع يافا — ص. ب ٢٥٥

	عن سنة	عن نصف سنة
قيمة الاشتراك في فلسطين	١٥٠	٨٠
في الخارج	٣٠٠	١٦٠

صور عالمية على هامش الحوادث

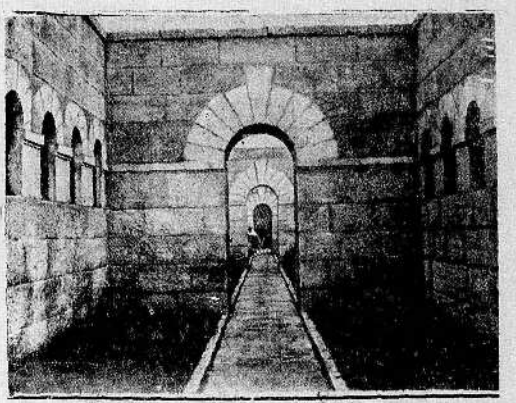

صورة مقبرة جنود الالمان الذين قتلوا في الحرب العالمية في مدينة الناصرة وقد دشنت مؤخراً من اعضاء الجالية الالمانية الفلسطينية

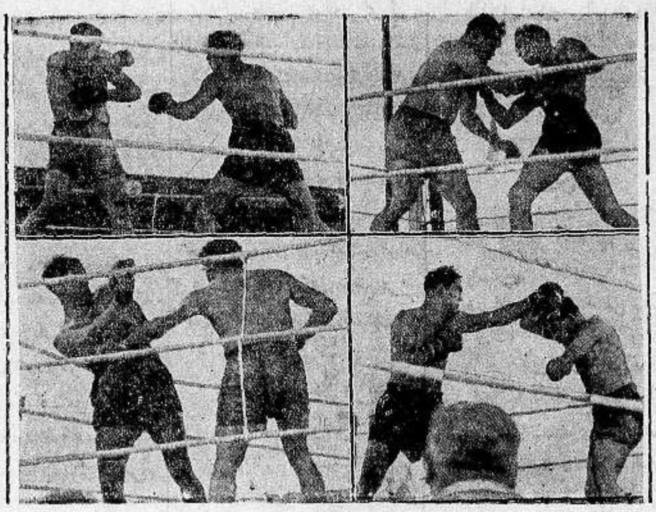

صوره بعض مناظر اخذت فلما سينمائيا للمباراة الكبرى التي جرت بين الملاكم الالماني مكس شميلنج وبين السنيور باولينو الاسباني

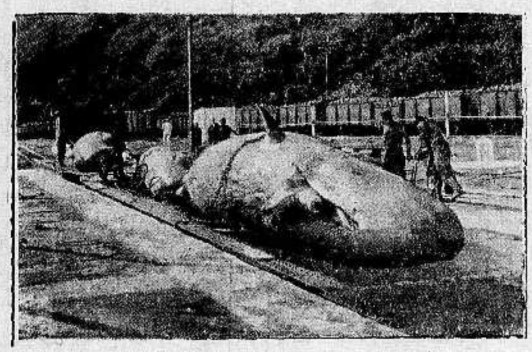

صورة بعض الحيتان التي صيدت من بحار المانيا الشمالية مؤخرا وشحنت بالسكة الحديدية الى المعامل الطبية والكيمائية حيث يستخرج منها زيت الحوت

مطبعة الدفاع التجاريه

في عمارة «بوست»

خير مطبعة يمكن الاعتماد عليها

لطبع جميع لوازمكم التجارية

حروف جديدة - ادوات فنية

اتقان فائق نظافه وسرعة بالعمل

مع أسعار معتدله للغايه

المخابرة مع ادارة الجريدة

في عمارة حزبون تلفون ١٠٧٥

اعلنوا في الدفاع

حيث يوجد ثـــلاجة بوتاجي فلا بكاء ولا صرير اسنان

هدية بوتاجي اليوم قلم حبر جميل مع كل ثلاجة

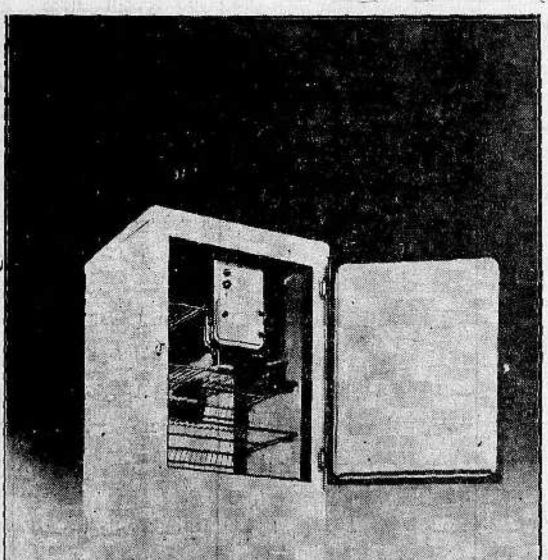

سؤال — قد بددت ثروتي على الاطباء والادوية وذلك لان في صيف كل عام الحميات على انواعها تفتك في افراد العائلة ورغم الاحتياط والابر والوقاية والتطعيم والحبوب الخ

فالحميات لا تزال متسلطة علينا ولا سيما حمى التيفوئيد وقد يئست من الحياة لا سيما بعد ان ارى احبائي اينقلون الى فراش المرض اشهر طويلة فهل لكم ان تعطونا وصفة لنتخلص من هذه النكبات ودمتم

لصديقكم: متري

الجواب — يوجد وصفات للتخلص من هذه المتاعب فاما ان تهجر بيتك واما ان تقتني ثلاجة كهربائية ماركة هيز ماسترز فويس "His Master's Voice" وارد بوتاجي لانك بهذه الوسيلة تصون نفسك وجميع افراد العائلة من كل خطر لانه كما هو معلوم الميكروبات على انواعها ولا سيما ميكروب حمى التيفوئيد تنقل بواسطة الثلج الذي يباع في الاسواق لانه معروض للميكروبات والاوساخ ولا سيما اثناء النقل من مكان الى اخر فوجود ثلاجة كهربائية في البيت تغنيك عن ثلج الاسواق حيث ثلاجة هيز ماسترز فويس تصنع لك الثلج النقي الصافي من الماء المغلي المطهر في بيتك وذلك في وقت سريع — فالثلاجة تودي خدمة صامتة ليلا نهارا على مدى الايام وتقدم لك الثلج والبوزه في اي وقت تشاء كما وانها تحفظ المأكولات على حالتها الاصلية سليمة من كل عطب مدة طويلة وبمجرد فرك زر الثلاجة الصغير تنفتح امامك وتتناول ما تشاء من الطعام الطازج اللذيذ الخالي من المكروبات لان درجة التبريد في الثلاجة تبيد الميكروبات عن بكرة ابيها — اذا عوض ما تبدد ثروتك على الادوية والاطباء اشتر ثلاجة كهربائية ماركة هيز ماسترز فويس اليوم من محلات بوتاجي وسدد ثمنها اقساطا شهرية جنيه واحد كل شهر وامن على حياتك وحياة جميع اعضاء العائلة فحيث يوجد ثلاجات بوتاجي فلا بكاء ولا صرير الاسنان بل هناك ترى الهناء والسعادة ترفرف على اهل البيت جميعا — اذهبوا الى محلات بوتاجي اليوم وتفرجوا عليها وتذكر ان محلات بوتاجي بيافا قد انتقلت الى مخازن الاوقاف امام سراي الحكومة

بوتاجي يقدم هدية لكل زبون من لا يشتري يتفرج

بوتاجي يعرض موتور سيكل باسعار رخيصة

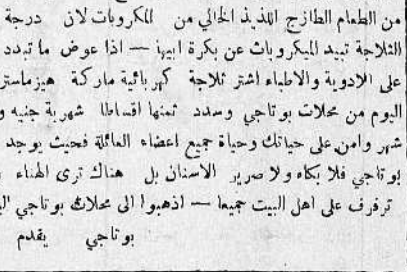

معروض في محلات بوتاجي دراجات موتورسيكل

ماركة جيليت Gillet باسعار رخيصة

عشرين في المائة اقل من اسعار السوق وهذه الدراجات حازت شهرة عالمية واسعة في جميع انحاء المعمورة وبمجرد تجربتها يتضح جليا تفوقها عن جميع الماركات الاخرى

ثمن الموتورسيكل الواحد قوة ٥ احصنة ٨٥ جنيها كامل العدة مع ساعة المقياس

السرعة وساعة للوقت مع تسهيلات في الدفع افحصوها في محلات بوتاجي في حيفا ويافا والقدس

يافا — الاثنين ٢٨ ربيع ثاني سنة ٥٤ الموافق ٢٩ تموز ٣٥

١٢ صفحة

الدفاع

عدد الدفاع الاسبوعي

العدد ٣٨٥ (السنة الثانية)

٥ ملات

اهم صور الاسبوع العالمية

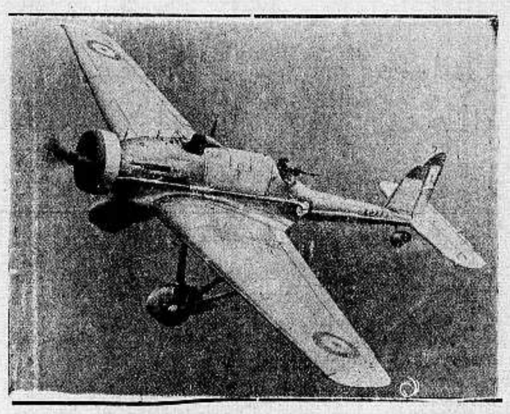

توصلت انكلترا الى اختراع جهنمي هائل وهو طائرة حربية من المعدن الصلب تمتاز بانها تحمل قنابل كثيرة عدا عن المدافع التي فيها يتمالك الطيار بضرب المدافع على الطائرات الاخرى .

آخر صورة للنجاشي ممتطيا صهوة جواده الابيض في حفلة استعراض عسكري قبيل ان يلقي تصريحه الخطير في مجلس النواب الحبشي

اخذت هذه الصورة لزيارة قنصل المانيا العام في اديس ابابا لجلالة الامبراطور هيلاسلاسي مع عائلته بمناسبة التوتر الحربي بين ايطاليا والحبشة وترى في الصورة من اليمين الى اليسار سفير المانيا العام كيرشهولتس فجلالة الامبراطور هيلاسلاسي فالقيصرة اتجه مانن فالبرنس جهاي فزوجة هرتل المرأة البيضاء الوحيدة في القصر الامبراطوري في اديس ابابا ، والى اليسار تماما زوجة السفير الالماني

الصحافي الاميركي المشهوط المستر هالبورتن راكبا فيله المدعو « دولي » يقطع فيه جبل سانت برنار في جبال الالب مقلدا تجربة هنيبال القائد القرطاجني

الجيش الياباني يتقدم الى الحدود السوفياتية وراء منشوريا ومعه دباباته ومدافعه الضخمة استعدادا للمفاجآت . وترى في الصورة فصيلة من ابسل الجنود اليابانيين الذين سافروا على ان لا يحسبوا لعودتهم حسابا

صورة رمزية تمثل الجندي الانكليزي وتحته قناة السويس يهدد ايطاليا باغلاقها عند الضرورة

وقعت اضطرابات في مدينة بلفاست بارلندا الشمالية بين الحزب الوطني الحروبين الارلنديين المحبين الانكليز . ولم تهدأ المعارك الدموية الا بقدوم الجيش المسلح وترى في الصورة استعدادات الحكومة في احد شوارع بلفاست الرئيسية بعد اخماد الفتنة

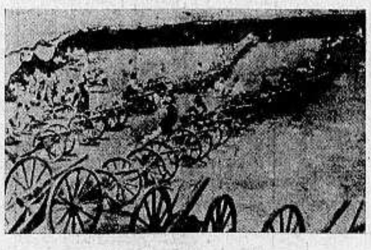

مدفعية خفيفة وصلت حديثا الى اديس ابابا واستعرضت امام القصر الامبراطوري مقدمة لنقلها الى الحدود

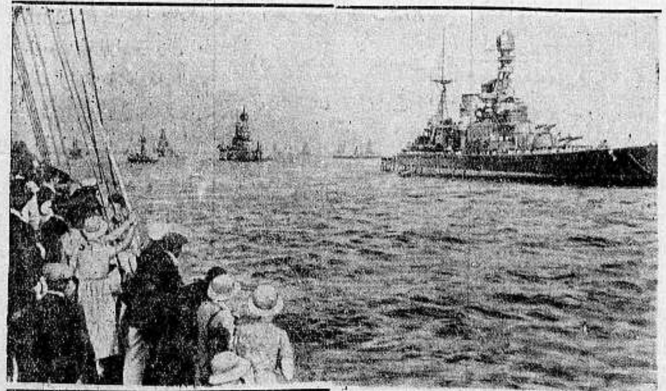

صورة اخذت لاستعراض الاسطول الانكليزي البحري امام الملك جورج الخامس في مدينة بورشموث بانكلترا بمناسبة اليوبيل وقد اشتركت في هذا الاستعراض مئات من المدرعات والنسافات وكل القوى البحرية الانكليزية وترى في المقدمة المدرعة « بريطانيا »

السنيور موسوليني بين ولديه وقد سافر احدهما الى الصومال الايطالي والاخر على وشك السفر متطوعين في الجيش الذي سيحارب الحبشة

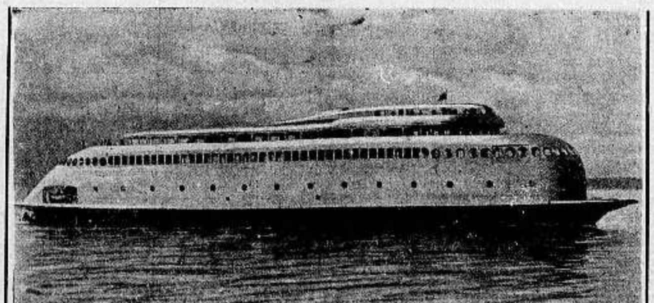

الباخرة الجبارة ابتكار مخترع اميركي في الولايات المتحدة وهي تجري بقوة الكهرباء ومصنوعة كلها من الفولاذ الخالص وتسير بسرعة ١٨ عقدة بحرية في الساعة ومقسمة في داخلها ٢٥ قسما

صورة رمزية لموسوليني يقذف بفتيانه الى « فرق الحبشة » اشارة الى عاقبة تلك الغارة السيئة

رسالة الولايات المتحدة

فلسطين فى الصحف الاميركية

معارضة اليهود للمجلس التشريعى واقوالهم عن الهجرة

موقف الرئيس روزفلت – شرق الاردن – اجتماع صهيونى
التبرعات للهجرة – نصف مليون ريال – نداء الى الشاب العربى

وافانا مراسلنا بهذه المعلومات الخطيرة وختمها بنداء عاطفى مؤثر نقره عليه كل الاقرار، ونرجو من شبابنا ان يستيقظوا على عثرات بلادهم قبل ان يعمهم الطوفان والرسالة تحمل تاريخ ٤ تموز سنة ١٩٣٥

مقدمة:

اليوم الخميس ٤ تموز، وكل دوائر الحكومة والجامعات، والناس جميعا متوقفون عن العمل لان اليوم اكبر عيد للولايات المتحدة، عيد ليس له مثيل فى فلسطين. الشوارع والابنية العمومية والمنازل والمحلات التجارية – كلها مزينة بالزهور والاعلام والشوارع مزدحمة بافراد هذا الشعب السعيد، فرق الجنود والبوليس تعزف على الموسيقى الحان الاناشيد الوطنية المختلفة، ويتبع هذه الفرق فرق الكشافة المختلفة، فابناء وبنات المدارس وفي مقدمة كل منها علم الولايات المتحدة وفرقة موسيقى، وكلما مر ذلك العلم اوعزفت بعض الفرق الموسيقية «مارش» الولايات المتحدة الوطنى يرفع الرجال والشبان قبعاتهم، ويقف الجنود وقفة استعداد احتراما للعلم، ذلك الذي يمثل ٤٨ ولاية، وذلك النشيد الوطني الذى كلما عزفته فرقة موسيقية ترى ابتسامة صادقة تعلو وجه كل فرد من افراد هذا الشعب، وتعبر عن السرور الذى يطفح من افئدتهم. منظر جميل جدا، منظر يؤلمنى، منظر تتأثر منه الحجارة. مافى البيوت فالافراد الذين لم يغادروا منازلهم تراهم يستمعون الى الراديو وكل ما تذيعه محطات الراديو فى هذا اليوم هو الموسيقى والاناشيد الوطنية والخطابات الحماسية. والشعب الاميركي شعب يتأثر كثيرا بمثل هذه الحالات اما فى المساء فتظهر المدينة كأنها شعلة مادية، واما الصواريخ والمفرقعات فيعجز عن وصفها القلم، كل هذا لان اليوم ٤ تموز، يوم عيد الاستقلال، استقلال الولايات المتحدة.

فهنيئا لك يا اميركا. أما انت يافلسطين فليس لك نشيد وطنى، ليس لك علم، ليس لك شبان مثل شبان الولايات المتحدة، وسوف تبقى حالك هكذا طالما ابناؤك لا يعرفون شيئا غير غير حب الذات، وطالما هذه حالتك فسوف لا ترين ذلك اليوم «يوم الاستقلال»

فلسطين فى الصحف الاميركية

لم افكر ايها القارئ العزيز ان ابدأ هذه الرسالة بمثل المقدمة التي قرأت، لكن المحيط الذي اعيش فيه اثر على تأثيراً عظيما، ومع انه يوم عيد عند الامة الاميركية فهو يوم يذكرنى باحوال فلسطين البائسة. اما الان فامامى ماينيف على ٢٥ قصاصة من الجرائد الامريكية المختلفة التى تبحث عن فلسطين، وربما تحب ان تطلع على ما تنشره الصحف الاميركية عن بلادك فهاك بعض الاخبار المحزنة فعسا تغير سياستك العمياء

المجلس التشريعى

النقطة الاولى هي ان الجمعية الصهيونية الاميركية احتجت بشدة على المجلس التشريعي الذي تفكر فيه حكومة فلسطين. فقال رئيس هذه الجمعية ان الصهيونين ينظرون الى فلسطين كوطن قومي ليس لليهود الذين يسكنون فلسطين فقط بل وليهود العالم باجمعهم! ان اليهود الذين يسكنون فلسطين فى الوقت الحاضر ليسوا الا جزءا صغيرا من اليهود الذين سيسكنونها عن قريب، والانتداب لم يسن ليهود فلسطين فقط بل لكل اليهود، وتأسيس مجلس تشريعى يكون فيه اليهود الاقلية شيء مخالف لصك الانتداب، اذ يجب ان تكون النيابة في المجلس عن كل اليهود في العالم وليس عن يهود فلسطين فقط، اي ان تكون اكثرية الاعضاء منهم. هذا ما نشرته اكثر الصحف الاميركية اول البارحة، وهذا ما يصدقه معظم الاميركان امثال هذه الدعايات الباطلة؟ لان اليهود يدعون ان العرب منقسمون متوحشون، لا تهمهم الوطنية ولا الحضارة والرقي، اما اليهود فقد عمروا فلسطين لذلك يجب على كل الامم المتمدنة ان تساعدهم

شرق الاردن

وفى اجتماع آخر قال ذلك الشخص، موريس روزنبرغ، رئيس الجمعية الصهيونية الاميركية، ونشرت معظم الصحف اقواله، وانقل منها ما يلى:

«لاتنتهي وسوف لاتنتهي حدود فلسطين عند نهر الاردن بل يجب على الحكومة ان تفتح ابواب شرق الاردن للمهاجرين اليهود، ويجب ان تسمح الحكومة بسبعة او ثمانية ملايين يهودي للسكن في شرق الاردن خلال العشر سنوات القادمة»

هل تفهم ايها القارئ معنى ذلك؟ هل هذه العبارات لها وقع فى نفسك أم هي فقط كلمات لامعنى لها؟ افق من سباتك ايها الشاب، وقم بواجبك الوطني!

جمع التبرعات لشراء الاراضى

وفي ولاية غربية صغيرة من الولايات المتحدة اجتمع سكانها اليهود وقرروا جمع «الريالات» لتتمكن الجمعية الصهيونية من ابتياع اراضي العرب في فلسطين، والجمعية الصهيونية في اميركا عينت المبلغ اللازم الذي يجب على كل ولاية جمعه لشراء اراضي العرب اما هذه الولاية الصغيرة فسكانها نحو مليون نسمة، أي اقل من سكان فلسطين ونسبة سكان اليهود بها ٩ في المئة أي نصف نسبة السكان اليهود في فلسطين، ومع صغر عدد اليهود في هذه الولاية فهل تعلم المبلغ الذي تعين جمعه على يهودها؟ نصف مليون ريال! نعم نصف مليون ريال! يقدم اليهود هذه التبرعات بطيبة خاطر مع ان معظمهم لا يحلم حتى بزيارة فلسطين لكنهم يقدمون هذه التبرعات لابناء جنسهم لان هذا واجبهم الوطني والانساني اما انتم يا اغنياء العرب الذين اصبحتم ترون بام اعينكم شبح الطرد من بيوتكم عن قريب فلا نجد تبرعاتكم الا بالملات ان هذا عار، يجعل الاجانب يحتقرون هذه الامة اما مدينة نيويورك نفسها فالمبلغ المطلوب جمعه من سكانها مليون ونصف ريال وليس مل ونشرت الصحف الاميركية ان مبلغ التبرعات التى جمعت لاسكان اليهود في فلسطين منذ سنة ١٩٢٠ قد بلغت سبعة وعشرين مليون ريال نصفها كان من الولايات المتحدة

المهاجرة

اما بخصوص المهاجرة فهاك مانشرته جريدة النيويورك تايمس قبل يومين: ان الخمسين الف يهودي الذين دخلوا فلسطين خلال السنة الماضية ليسوا الا بدء مشروع الهجرة باعداد كبيرة جداً، المشروع الذي بدأ العمل به حديثا لاسكان مئات الالوف من اليهود في فلسطين وحفظهم من الاخطار السياسية والاقتصادية في اوروبا وفلسطين اليوم في حالة يمكنها بسهولة اسكان خمس مئة الف يهودي في السنين القليلة القادمة وهذا القول مأخوذ عن روزنبرغ رئيس الجمعية الصهيونية الاميركية

ونشرت اكثر جرائد الولايات المتحدة في ٢ الجاري ما يلى «ان عدد اليهود الذين دخلوا فلسطين اثناء الستة اشهر الماضية قد ازداد على اي عدد دخل البلاد في الماضي، اذ دخلها خلال هذه الاشهر ثلاثون الف يهودى، وهذا العدد اكثر من العدد الذي دخل فلسطين خلال ذات الستة اشهر من العام الماضي بتسعين فى المئة!

الرئيس روزفلت يهنىء اليهود بفلسطين

وقبل انتهاء الاجتماعات التي قامت بها الجمعية الصهيونية الاميركية بحضور مندوبين من انحاء العالم قرأ رئيس الحزب تلغرافا من المستر روزفلت، رئيس الولايات المتحدة يقول فيه «ليهود الولايات المتحدة الفخر والشرف على الجزء الذي لعبوه في انعاش وانشاء الاراضي المقدسة من جديد.» وهذه التهنئة من الرئيس روزفلت ليست غريبة اذ معظم رجالات اميركا يشعرون نفس الشعور فيعتقدون ان عرب فلسطين لم يقوموا بعمل مهم ذي فائدة على البلاد، بل بالعكس تراهم ذاهبين كل منهم يمص دم اخيه لتحسين شؤونه الخاصة الذاتية، وفي هذا العصر من يتأخر عن السير مع الامم المتمدنة يجب ان يزول ويعوض عنه شعب آخر يستطيع السير بجد ونشاط. ان الشباب العرب فى الولايات المتحدة واصدقاءهم من الاميركان يبذلون كل ما فى وسعهم لبسط حقوق العرب وابطال الدعايات الصهيونية الباطلة، لكنهم لا يستطيعون القيام بهذا العمل لوحدهم اذ يحتاجون الى معاضدة عرب فلسطين لنجاح دعاية العرب في اميركا متوقفة على اعمال العرب فى فلسطين. كيف يكون موقف الشاب العربى هنا بعد القاء محاضرة عن احوال فلسطين ومطالبته بحقوق العرب وان العرب يطلبون الاستقلال والحكم الذاتي وغيره اذا نشرت الصحف في اليوم التالى ان احزاب العرب منقسمة، وان كلا منصرف لمنفعة نفسه، لا يهمه من امور امته شيء، وانه لا يوجد ادارة حقيقية تطالب بحقوقهم وتتكلم بالنيابة عنهم، وانهم يختلطون مع اليهود في المنتزهات والمراقص والمحلات التجارية وغيرها، وانهم يبتاعون من اليهود ما يمكنهم ابتياعه من بعضهم البعض؟؟ مثل هذه الامور وغيرها لا تجعل من يدافع عن حقوق العرب يظهر بمظهر الكاذب، بل ويعتقدون ان كل ما ذكر في حق العرب كذب، وبذلك تكون قد ذهبت اتعابنا سدى، وكثير من الاميركان الذين يحبون العرب يمتنعون عن التكلم في حق العرب والمدافعة عنهم لخجلهم من ان تناقض اعمال عرب فلسطين اقوال هؤلاء الرجال الكرام!! هكذا تخسرين يا فلسطين كل يوم مئات من الرجال الذين يدافعون عنك، وهكذا تكثر الاشاعات الباطلة التي تنشرها الصهيونية فتتأثر بها طبقة كبيرة من السكان الاميركان وسوف لا تمضى مدة طويلة حتى تفقدين معظم اصدقائك الاجانب الذين يحبون مساعدتك كثيراً، لكن من لا يساعد نفسه لا يستحق مساعدة الغير وهكذا ستصيرين يتيمة ويقضى عليك، اما الخطر الاكبر في القضاء عليك فيكون من ابنائك فلا يجب عليك ان تلومي غيرهم!

المقاطعة

اما انتم ايها الشبان فهاكم درس عساه يؤثر عليكم فتعملون كما يعمل خصمكم. لقد اجتمع في اواخر الشهر الماضي في مدينة نيويورك ٩٨٣٤ ولداً يهودياً وهذا العدد انتدب (٣٠٠) منهم ليظهروا في اجتماع كبير جداً، وكان هؤلاء الشبان لا يتجاوزن التاسعة عشر من العمر وينوبون عن ٣٦ ولاية من الولايات المتحدة. قرر هؤلاء بذل كل ما في وسعهم لنشر الدعاية لمقاطعة البضائع الالمانية واقسم كل منهم ان يقوم بواجبه هذا. كلكم يعلم ان مقاطعة اليهود للبضائع الالمانية مدهشة وتامة ولا يمكن تحسينها لكن رغماً عن ذلك فقد قرر هؤلاء ان يجربوا كل ما فى وسعهم لجعل المجموع يقاطع البضائع الالمانية. انهم اولاد صغار يقومون بمثل هذه الاعمال، فما بال مؤتمر الشباب في ذلك! لا حاجة لاعضاء مؤتمر الشباب لهم في نشر الدعاية لمقاطعة البضائع اليهودية بل يكفى اذا هم انفسهم قاطعوها وجربوا ان يؤثروا على عائلاتهم لتقاطعها ايضا اذا تمكن اولاد اليهود من القيام بمثل هذا المشروع النبيل فما بال الشبان العرب لا يتمكنون؟ ان فى وسعكم ذلك يا شباب، انكم لا تحتاجون الى رئيس لعمل مثل هذا. ان هذا واجبكم الانساني الوطن فاحملوا حملة واحدة. ولا تخضعوا للشهوات، اذ ذلك يدل على ضعف الارادة، ومن ضعفت ارادته فليس رجلا ويحق تلقيبه «ابن الميتة» لان هذا اللقب لم يعد ينطبق على اولاد اليهود

يا اهالي عمان الكرام!

ان هذا الفلم درة ثمينة اذ تشاهدون فيه الغناء التركى العذب الملائكي، جمال فتيات تركيا الحديثة الساحر، الرقص التركى القديم والحديث. هى فرصة وحيدة لاهالي عمان الكرام وندعو جميع الطبقات لحضور هذا الفلم الشرقى الممتاز. بشرى هامة لاهالي عمان وشرق الاردن باجمعها بقرب عرض افخم فلم عالمى شرقى فى مدينة عمان العامره

على شواطىء البوسفور

متكلم ومغني باللغة التركية

هى فرصة سعيدة التى ستتاح لاهالي عمان الكرام برؤية هذا الفلم الوحيد الذى سيغنيك عن زيارة تركيا باجمعها. سوف لا تتمالكون عواطفكم من البكاء عندما تشاهدون فيه عظمة تركيا وترون الدردنيل، ذو المواقع المشهورة

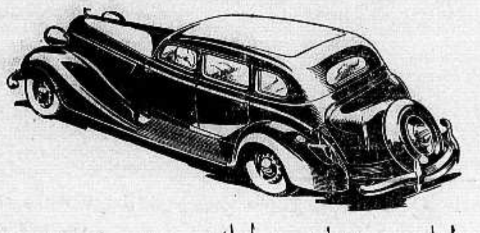

فرامل حره هايدروليك — ستيرنج متوسط
سطح مائل مع محرك كهربائى
سيارة الركوب العجيبة
ستوديبيكر المتفوقة ١٩٣٥

تركات ستوديبيكر
حمولة ١١٤٠٠ الى ١٨٢٠٠ LB.
مرخص رسميا لحمولة
٦ اطنان صافى

الوكلاء المفوضون
شركة سيارات اسكا ليمتد
تل ابيب ٦١ شارع محلات بنيامين
القدس: ج. ن. أجيو
٨٠ شارع مأمن الله

احسن اصناف الموبيليا
تجدونها فى محل
انطون يوسف تبللو السريانى اخوان
اشغال متقنة وفاخرة
موبيليات جاهزة وتحت الطلب
عاضدوا هذا المحل الوطنى الشهير
الذي يقدم لكم احسن اصناف الموبيليا
القدس – شارع مأمن الله
شعارنا الصدق وحسن المعاملة

اقصد
محل
نجيب القطان
سوق الدير يافا
واطلب زيت الزيتون للمونه
والسمن الحلبي الحديدي
الممتاز
ماركة
كامل هيكل

المطبعة العصرية
شارع جمال باشا – عمارة الاستاذ المظفر
اقصدوها لطبع مطبوعاتكم فانها إشتهرت:
بسرعة الانجاز
ونظافة الطبع
والاعتدال بالاسعار
وذلك بفضل إستعدادها وحداثة ماكناتها وأحرفها العربية والافرنجية والعبرية

اعمدة الحكمة السبعة

او الثورة العربية كما يراها لورنس

فيما يلي ترجمة الفصل الثاني لهذا الكتاب القيم وهو يبحث في هجرة القبائل العربية وجغرافية بلاد العرب تمهيداً لبحث الثورة العربية بحثاً مفصلا سننشره ومع الرسوم

قبل التحدث عن الحركة العربية لا بد لنا من توطئة لتعريف عن العرب. فبصفتهم امة تقلبت عليها الاحوال فأن اسمهم اخذ يتغير مع توالى السنين بالمعنى شيئاً فشيئا. كانت في سالف التاريخ بلاداً تسمى جزيرة العرب، ويدل اسمها على المسمى من جملة وجوه. واما اليوم فأن هذه اللفظة لا تؤدى الصورة المطلوبة عن الممالك والامارات الموجودة فيها، واما العربية فانها تعني اللغة الجارية في سوريا وفلسطين وما بين النهرين وشبه جزيرة العرب. وسكن هذه الاصقاع قبل الفتح الاسلامي شعوب مختلفة تكلمت لغات من اخوات العربية تعرف عند الناس بالسامية ولكن هذه النسبة من الوجهة العلمية ليست بصحيحة وعلى كل ان صلة القربى بين العربية والاشورية والبابلية والفينيقية والعبرية والارامية والسورية موجودة، ويدل على صحة القول ما هنالك من تشابه في العادة والشكل بين متكلمي العربية في قارة آسيا. فهم اشبه برجمة من ازاهر الخشخاش متشابهة تماما بالجوهر وان اختلفت في الحجم العرض ولذلك نستطيع ان نقول ان تلك اللغات واصحابها ابناء اعمام ووشائج ارحام

تسكن الشعوب المتكلمة العربية اصقاعا متحاذية في آسيا بشكل قسمين، فالقسم الشمالي يمتد من الاسكندرونة على شاطىء المتوسط ويجتاز ما بين النهرين شرقاً الى نهر الدجلة. والقسم الجنوبي على جانب الاوقيانوس الهندي من عدن الى مسقط ويحد هذه البلاد العربية من الغرب البحر المتوسط وقناة السويس، والبحر الاحمر الى عدن ومن الجهة الشرقية نهر الدجلة والخليج الفارسي الى مسقط وهذه المساحة من الارض باتساع ارض الهند وهي موطن الساميين الذي لم ترسخ فيه لشعب اجنبي قدم زمنا طويلا. لقد زحف عليها من الغزاة جيوش عديدة من المصريين والحثيين والفلسطينيين والفرس واليونان والرومان والترك والفرنسيون وحاولوا ذلك مرارا لكنهم لم يفلحوا، فتحطمت مساعيهم بقوة شكيمة الشعب السامي. وهذا لا يمنع من القول ان الساميين نفسهم حاولوا اخضاع امصار خارج اوطانهم ولقوا النتيجة نفسها. فمصر والجزائر ومراكش ومالطة وصقلية واسبانيا وكيليكيا وفرنسا كانت من البلدان التي دخلها الساميون ولكنها تغلبت على هذه العناصر وعلى مزاياها الظاهرة ولم يحتفظ شعب سامي في بلد من هذه البلدان بمزاياه السامية الا شعب يهودي في طرابلس الغرب. وان اصل الساميين بحث يحتاج الى استقراء علمي امسك عنه واقول ان درس ثورتهم وحالتهم السياسية والفوارق الاجتماعية بينهم امر جدير بالاهتمام ويستطيع المرء فهمه بدرس جغرافيتهم. والآن اذكر شيئاً عن هذه البلدان فأقول ان سوريا تقع في الشمال من القسم الغربي الممتد من الاسكندرونة الى عدن وتقع جنوبي سوريا فلسطين وبعدها مديان فالحجاز فاليمن. ويتراوح العلو في هذه البلاد بين ثلاثة آلاف وعشره او اثنى عشر الف قدم. ويقابل الاوقيانوس الهندي القسم الجنوبي الذي سبقت الاشارة اليه. وحده الشرقي سهل غني بالماء يدعى ما بين النهرين ويقع جنوبي البصرة بلاد سهل ساحلي تدعى الكويت والحسا والجنار ومعظم هذا السهل كان مأهولا ويكثر السكان في الآكام والسهول حول صحراء قاحلة تدعى القاسم والعريض غير انها كانت في الماضي ريانة الصدر فيها واحات مأهولة موقعها وسط الجزيرة العربية وموطن حفظ الروح القومية والحرية الشخصية. فأن الصحراء التي تحيط بهذه الواحات صدت الشعوب الطارئة عن مداخلة سكانها. وتختلف هذه الصحراء بطبيعتها وان كانت لعبت دورها ازاء صيانة الواحات وجعلت للبلاد العربية مزايا خاصة. فأنها في جنوبي الواحات بحر من الرمال لا يشق له عباب ولا يجتازه سالك يمتد بمساحته تقريباً الى القسم المأهول من الاوقيانوس الهندي وبما ان هذه البقعة محاصرة بالرمال فليس لها من شأن يذكر في تاريخ العرب، او من تأثير يظهر في اخلاقهم وتاريخهم وسياستهم. واما تاريخ حضرموت فله صلة وثيقة بتاريخ جزر الهند الهولندية كأنها كانت جزيرة جاوي اكثر منها بلاداً عربية. واما صحراء نجد فتقع بين الواحات وآكام الحجاز. والى شمالي الواحات تقع منطقة رملية وبعدها سهل حصى مترامي الاطراف فسيح الجوانب ممتد الى جانب سوريا الشرقي وضفاف الفرات. وهذه الصحراء الشمالية صالحة لمرور الناس والسيارات وهذا ما ساعد الثورة العربية على النجاح

واعظم المناطق المأهولة في الجزيرة العربية الآكام الغربية والسهول الشرقية ولا سيما في الناحية الغربية من جبال سوريا وفلسطين والحجاز واليمن. فأن هذه البلدان لامست زمنا بعد زمن الحياة الاوروبية، فحول العرب طرفهم شطر اوروبا من اجل العلم والثقافة والمشروعات العمرانية ولم يحولوه شطر الاوقيانوس الهندي. ولا سيما في ايام الهجرات العربية التي كان لها في تاريخهم عظم تأثير.

كان معدل المواليد في سوريا هابطا في المدن، ومعدل الوفيات مرتفعاً بسبب عدم توفر النظافة والشروط الصحية فأدى هذا الى توافد الفلاحين الذين دون عمل في المزارع الى المدن. وبما ان حالة المعيشة والنظافة تحسنت في لبنان فأن عدداً كبيراً من شبانه كانوا يهاجرون الى اميركا في كل سنة وكادوا لاول مرة بعد عصر اليونان في سوريا ان يغيروا مظهر لبنان الى طراز غربي

واما في اليمن فكانت الحالة على العكس ولم يكن للغرب تجارة هناك. ولم تقم معامل تؤوله الى ازدحام الناس في مساكن غير صحية. فكانت المدن اليمنية نظيفة وبسيطة كالقرى العادية. وزاد عدد السكان زيادة تدريجية. وهبط معدل نفقات المعيشة واخيرا ازدحمت البلاد باهلها ولم يتمكنوا من الهجره وركوب البحر وكانت السودان بحالة اسوأ من البلاد العربية. ولذلك ترى ان القبائل التي لم تتمكن من المغامرة وركوب البحر اضطرت الى تعديل معيشتها وثقافتها السامية لتستطيع البقاء. ولم يتمكنوا من النزوح الى الشمال نحو آكام الحجاز لان مكه المكرمة وميناء جدة وأصدتا هذا الباب

وقامت هناك منطقة اجنبية قوية يعززها الغرباء الوافدون من الهند وجاوى وبخارى وافريقية، وناوأت الساميين مناوأة شديدة وشادت بالرغم من العقبات الاقتصادية والجغرافية لها على اساس الدين فاشتد الازدحام لدرجة متناهية في اليمن ولم تجد البلاد مخرجاً للخلاص من هذه الورطة الا بالنزوح شرقاً. فانحدروا على جوانب الآكام وفي (الوديان) واودية بيشا والدواسر ورنيا وطربه التي تجري سيلها نحو صحراء نجد. وسطت القبائل القوية على البطون الصغيرة وارغمتها على النزوح عن الينابيع العذبة والنخيل الزاهي الى مواضع اقل ماء ونخيلا وبقيت هذه العشائر الصغيرة تنتقل من مكان الى مكان الى ان انتهت الى موضع لا يصلح البتة للزراعة واضطرت الى رعى الغنم والجمال في سبيل تحصيل معيشتها ولما ازداد الازدحام دفع الضغط سكان الحدود في الواحات الى داخل الصحراء واصبح هؤلاء مع توالى الايام عرباً رحلا. ولو تتبع مؤرخ خطوات الاسر والقبائل وعلم الاسم المطابق لزوجهم وتاريخ انتقالهم في الصحراء لتأكد ان ذلك بدأ منذ ازدحام سكان اليمن ازدحاماً شديداً. فالوديان تحت مكة والطائف حافل باسماء اماكن وحوادث تشير الى خمسين اسما من اسماء القبائل التي نزحت عن اليمن. وامثال هذه الاسماء موجود الى اليوم في نجد وجبل شمر وحماد وفي حدود سوريا والعراق

قامت الحياة الاقتصادية في الصحراء على الجمال وما تنتجه وكان الرعاة يجدون اخصب مرعى للجمال المواضع المرتفعة التي ينبت فيها عشب ذو اشواك. وعدد الجمال التي كانت تروح وتغدو في اسواق سوريا وما بين النهرين ومصر دل دلالة واضحة على عدد السكان الذين كانت تقوم بأودهم الصحراء ولقد غصت هذه البلاد الرملية بسكانها يوما في التاريخ فطلبوا من الشدة مخرجا ولكنهم لم يذهبوا جنوبا نحو الرمال المحرقة ولا الى الغرب نحو آكام الحجاز المنحدرة حيث تسكن قبائل عزيزة الجانب لا يوطأ لها حمى. وانما اضطروا الى الذهاب نحو الواحات الوسطى في العريض والقاسم حيث القبائل القوية استطاعت ان تجد لها وطنا فلو لم تتسع الصحراء بموارد رزقها لكان اضطر سكانها الى النزوح شيئا فشيئا نحو الشمال الى ما بين المدينة المنورة في الحجاز وقاسم في نجد الى ان يصلوا الى مفرق طريقين ولكانوا رحلوا شرقا الى وادي الرمح او جبل شمر ولازموا طريق البطن الى شامية حيث يصبحون من سكان عرب الانهر في الفرات، ولكانوا صعدوا الى الواحات الغربية حيث تسكن قبائل كنيكع وخيبر وتيما والجوف

(البقية على الصفحة العاشرة)

مجموعة شفروليه

سعة ٧ ركاب

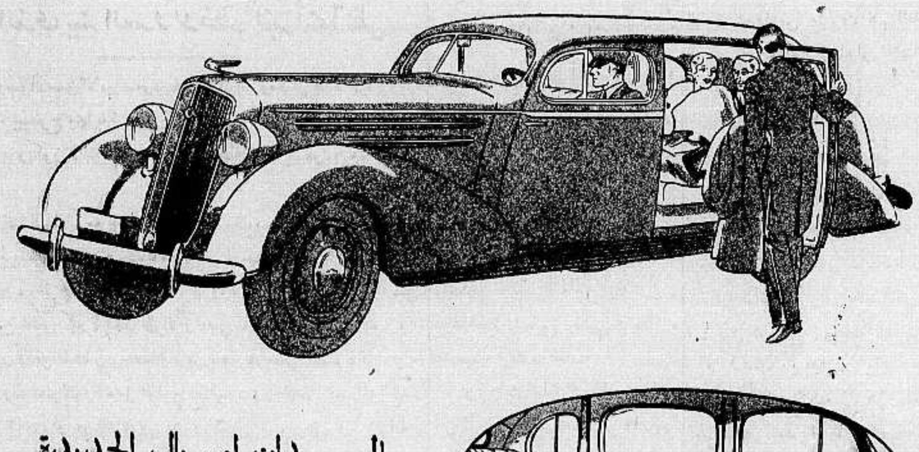

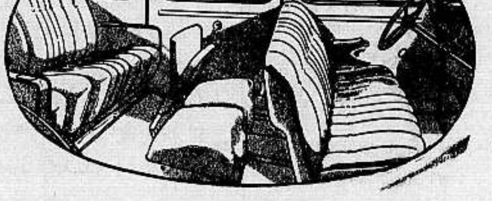

السيدان امبريال الجديدة
سعة ٧ ركاب
طول ١٢٥ بوصة

صنعت السيدان امبريال والبعد بين عجلاتها ١٢٥ بوصة أي اطول من كل شفروليه أخرى بمقدار ١٢ بوصة وهي تسع ٧ ركاب وتضم كل الاتساع والفخامة في الفرش والراحة والميزات المعروفة في اغلى أنواع السيارات فقط - ولكن اسعارها اسعار شفروليه المعتدلة

وتمتاز الاجسام التي تصنعها مصانع فيشر باتساع مدى مجال الارجل وعرضها وبسقفها البرج المصنوع من الفولاذ الواقي وفرشها من النوع الخاص - وقماشه من اعلى الانواع والمقعدان الاضافيان يختفيان عند عدم الحاجة اليهما.

ومحركها هو محرك شفروليه ذي الشرارة الزرقاء وهكذا تجمع الامبريال سيدان بين فخامة وراحة اعلى انواع السيارات وبين تكاليف شفروليه الاولية ووفرها

ليموزين
سعة ٧ ركاب

يوجد ليموزين أيضاً بفاصل زجاجي متحرك ومسند في منتصف المقعد الخلفي

امبريال

سيارة سعة ٧ ركاب فاخرة

باسعار شفروليه

طنوس اخوان

القدس — حيفا — يافا — تل ابيب

إقتصد فالمال يعز الرجال . .

واشتر البدلة الرجالي العراقية

« بجنيه واحد »

من

محلات عيسى فريج واولاده

القدس باب الخليل - يافا عمارة الإسعاف. او من الوكلاء

عمان	غزة	نابلس	حيفا	عكا	طولكرم	سلط	صفد	كرك	الخليل
وديع اسعد	صبحي برزق	عادل التميمي	نبيه ابابري	ديمتري حبايب	فريد مزبر	عبد الله المشيني	سعيد الاموي	صالح الصناع	ابراهيم ابو غ. ه

تشكيلة كبيرة من البدلات الكتان

باسعار

٧٠ و ٨٠ و ٩٠ و ١٠٠ و ١١٠ و ١٢٠

قبيل وصول الامير

فلتكن البلاد مظهراً واحداً في الاستقبال

انه الذي بيته العدو لاخطر كثيراً مما نظن

ينتظر وصول سمو الامير سعود بعد ايام قليلة . ومع ان هذه مجرد زيارة الا ان سموه سيخرج منها بفكرة على كل حال . وسيفضي الى جلالة والده بما رأى وسمع ، ويكون ذلك الموقف الفصل في خطة الدولة السعودية تجاه فلسطين في المستقبل

كان موقفنا الى الآن مع العالمين العربي والاسلامي موقف النادب وطنا ، اللائم اهلا لم يسعفوه في محنته . ذلك مع نقيض غريب في واقع الحال يلمسه الذي يزور فلسطين ، ويخرج منها وهو يقول : بها وباهلها يا رب ! وقد والله سمعت هذا الدعاء من مخلص كبير ، يبذل الى الآن اقصي ما يبذله عربي في بلاده ، في سبيل فلسطين واهل فلسطين . وهذا النقيض يبدو في مظهر الحشود التي نراها في تل ابيب والمستعمرات والتعامل الواسع مع اليهود ، وجلوس الخصم الى الخصم حول مائدة شاي ، او غير الشاي من مشروبات تل ابيب . حتى لقد بلغ الحال بانصارنا في اميركا فراحوا يذوبون الماً للفرق البعيد بين القول والعمل ، وحتى ، لقد اختفوا من الميدان ، او كادوا . ومن يطلع على رسالة اميركا في هذا العدد يقدر سوء السمعة التي اصبناها في الخارج وبين جماعة محترمة من العلماء والانصار ذلك ، وقبل الاستغاثة بالجار والاهل ينبغي ان نبذل المال وغير المال في سبيل الوطن . حتى اذا رآنا العرب والمسلمون شهداء بلادهم المقدسة هبوا متنكرين لسياسة الانكليزية ، وقالوا في نفوسهم اولئك قوم يستأهلون النجدة .

جيء بالهندي من بومباي ، وبالعربي من نجد ، الى هذه البلاد ، وسلهما حين يريا ما يشاهده كل زائر : اهذه بلاد اهلها كما سمعتم وقيل لكم ، ونحن نؤكد لك بان الجواب سيكون سلبا ، وبأن العرب كانوا « ممثلين » في استغاثاتهم اكثر منهم « واقعين » هل يلام روزفلت اذن حين يبرق الى الجمعية الصهيونية الاميركية مهنئا اليهود الذين « انعشوا » فلسطين بمشاريعهم الانشائية العظيمة؟ الرجل لم يسمع شيئا عن الجانب العربي ، واذا كان فسيء جدا ما قد سمع

حينما عانقتنا سنة ١٩٢٩ بنوائبها هب العرب والمسلمون من اقاصي الأرض لمناصرتنا . ووقف العالم مبهوتا امام وطنية تسترخص الحياة في سبيل بلدها . لو اتخذنا تلك السنة فقط بدءاً في حياة الكفاح الوطني لكان حلما ذلك الوطن القومي الذي يهددنا اليوم لكان خرافة ، لكان لا ... شيء ! وقل ذلك واكثر عن سنة ١٩٣٣ ثم نكس الرأس بعدئذ .

وقائل يدعي بان الانكليز سيقضون في وجه اليهود متى ما تساوى العنصران هذه خدعة الضعيف والجبان معاً . خدعة العاجز يعيش على الاحلام والاماني . خدعة العقل الضيق ، والساعد الهزيل ، والقلب الفارغ . ان الذي يريده اليهود لأضخم مما نتصور . ان بصرهم يمتد الى حفافي الفرات والدجلة . الى حدود المملكة التي رسموها في مؤتمراتهم . وانهم لعلى علم ان فلسطين وحدها لاتكفيهم ، وان الخطوة الثانية ستكون في شرق الاردن

الم يصرح مندوب حكومة فلسطين امام لجنة الانتدابات بذلك حين قال ان اعتبارات سياسية تقف « موقتا » دون هجرة اليهود ؟ هذه الاعتبارات غير مخلدة ، وربما زالت غداً او بعد غد

فلتكن من زيارة الامير سعود مناسبة سعيدة يظهر فيها هذا الشعب موحد الجبهة ، مستعدا لمصافحة الاهوال في سبيل انقاذ وطنه . موطنا ، العزم على تناسي السخائم والاحقاد من اجل حفظ كيان الوطن . وليذهب الامير ومعه عقيدة ان فلسطين العربية ينبغي ان تنقذ ، وان تكون ضمن برنامج المستقبل وان اهلها كرماء الى حد انهم ينبذون كل شقاق في سبيلها عند الضرورة

وليكن استقبال سمو الامير شعبيا بالمعنى الكامل . فموتي يا سياسة الحزبية موتي ولو عاماً واحدا . ليخرج اليه رؤساء الاحزاب والهيئات ، فيرى الامير فلسطين العربية في استقباله لا الحزب الفلاني ، ولا الحزب الفلاني . يرى البلد الشهيد فاضلا اليه جموعه . شيوخه ، رجاله ونساءه ، وشبابه ليؤول هذا الشعب الذى يستقبل ضيفه مجتمعاً ، يستقبل حتفه مجتمعا ايضا هذا الشعب الذى يخرج لمصافحة امير عربي مجتمعا ، يخرج استنكارا لقدوم خصم اجنبي ، مجتمعا ايضا

والذي نرجوه ان يكون ذلك المظهر بدء عهد جديد من الاتحاد فيسمع سمو الامير من رئيس الحزب الفلاني عين ما يسمعه من رئيس الحزب الآخر . وتكون الشكوى ، من جهة واحدة فقط هي : الانكليز أصدقاء العرب الذين غدروا بالصداقة ، الذين باعوها . الذين اشتروا بها عطف اليهود الذين اجترموا الخطيئة الكبرى فأرادوا طمس معالم فلسطين العربية وانشاء وطن قومي لليهود على خرائبها

واذا استطاعت الاحزاب توجيه جبهة الكفاح ، او عقد هدنة عام على الاقل ، سهل الالتفات لاولئك الذين يجيئون على الامواج اسرابا اسرابا فيبلغون الستين الفا في سنة واحدة . ويبلغ ما يشترونه من اراض المئة والستين الف دونم — في سنة واحدة كذلك . لقد نامت الوطنية العربية فلتستيقظ اليوم على اصوات المؤذن والناقوس ، قبل ان تستيقظ غداً على صوت صفير الرمال على القبر بعد قدر الله

ابراهيم

تعليقات سريعة

مقالات تطالعها في سطور وكلمات

الاعتزاز في حديث النجاشي

في حديث خطير للنجاشي مع صحيفة « الباري سوار » الفرنسية ذكر أنه لا يريد ادخال سائر عناصر المدنية الاوروبية الى بلاده بالقوة . وانه اذا اراد ان ينقل شيئا عنها ، فبالسلم وتدريجيا . ويفسر النجاشي قوله بان ذلك يحفظ للشعب الحبشي اعتزازه كشعب له اوضاعه الخاصة

وكيفما كان الحال في هذا التصريح فان الشيء الذي يهمنا منه هو « المحافظة على اعتزاز الشعب » وهذه المحافظة دفعت الحبشة الى تجنيد مليون جندي ودفعت الامبراطور الى التصريح بانه سيكون على رأس جيشه ، ودفعته اخيرا الى القول بان ايطاليا قبل ان تحكم بلادنا عليها ان تسفك اخر قطرة في اخر حبشي !

هذه هي لغة الاعتزاز . لا تعبأ الموت ، ولا وسائل الموت . بل تقابل المدفع بالرمح ، والمتراليوز بالسهم . وتستعد لسفك اخر قطرة في دمها . لكن الذي نؤكده للقراء ان الحبشة — اذا وقعت الحرب — ستكون مقبرة لاعدائها لاسباب ذكرناها من قبل ، وبسطناها في هذا العدد

ليس زعيم عصابة ..!

وصف مراسلنا القدسي رئيس المتظاهرين الشيوعيين في القدس بانه « زعيم عصابة » وقد اسفنا لمرور هذا الوصف ، وطبعه في الجريدة قبل ان يتناوله القلم « بالتصليح » . فمع الفارق بين الشيوعية وبين ما ندعو اليه لا يجوز بتاتا اطلاق هذا الوصف على جماعة لها مبادئها التي تضحي من اجلها . واحترام المبدأ شرف وسجية كريمة . يجب ان يتحلى بها كل انسان . فالشيوعي الذي صبر على الجوع ، ويضرب عن الطعام — كما فعل هؤلاء بعد صدام القدس وسجنهم — ينبغي ان ينظر اليه على انه انسان يحمل عقيدة ، وانه خير من هؤلاء الذين يعيشون بلا عقائد ولا مبادىء ، ومستعدون دائما لحياة من النفاق والتلون .

ان نقبل مبادي الشيوعية لاعتبارات وفوارق كثيرة ، ولكننا نعتبر المبدأ من حيث انه مبدأ وكفى

هذا ملك وأولئك ملوك ?

زار مستر بلدوين جلالة ملك الانكليز ليطلعه على آخر مراحل المغامرة الحبشية . اذن فذلك الشيخ المتربع على كرسي العرش ، والذي يبدو غير حاكم الا رمزا ، يهتم اكبر الاهتمام بشؤون بلاده وموقفها . ذكرنا هذا بملوك يعيشون في القصور غير مبالين بشقاء شعوبهم ، بملوك يحكمون رغما عن شعوبهم ، ويضعون الاطواق في اعناقها اذلالا ذكرنا هذا بما قلنا فاسفنا جداً ان في الشرق عددا من هؤلاء ، هم اثقال في جسمه تغرقه في الماء الى الاعناق

يا دائرة الصحة!

توفي طفل لصديق ، فجاء دائرة الصحة امس لاخراج « ورقة الوفاة » لم يجد فيها طبيبا الى ساعة متأخرة والطفل امام امه واقاربه يستبكيهم ، ويزيد في احزانهم ، ووالده شديد الالم كذلك ، يريد ان يخطفه من امامهم فلا يستطيع . هل تقرأ الحكومة هذا ؟ ألا ترى هذا الاهمال غير لائق ، وشائنا ايضا ؟

في الانتخابات الارثوذكسية

عجبنا جداً من موقف الحكومة في الانتخابات الارثوذكسية شعب اسره لا يريد هذه الانتخابات ، ويطلب حقوقه ، والحكومة تقاوم رغبة الشعب ، حتى في ناحية الضمير من الانسان ، الضمير المتصل بالله وحده ، ولا ندري كيف تريد الحكومة ان توفق بين كرسي يجلس عليه رجل غريب ، وبين شعب يريد حالة غير هذه الحالة ، ويريد اعطاء صوته في موضوع له كل المساس به؟ لكن مهلا ، انه مظهر من المظاهر الشاذة في هذا العهد الشاذ ؟

شائنة الزواج الصوري

يتحدث الجمهور كثيرا عن الزواج الصوري وعن ...الجيوب ايضا ! ويقول في ذلك ويأتي بارقام ووقائع لا تشرف . وقد عرضنا على الحكومة ما لدينا من ذلك فظلت ساكنة . وعجب الجمهور لهذا السكوت ، ثم خف عجبه لعلمه بان كل شيء في هذه البلاد موضع ... العجب ! تجارة « آدمية » تمشي تحت سمع الحكومة وبصرها ، وهي تجارة شائنة . مع ذلك الطرف « الكليل » لا يرى او لا يريد ان يرى . وغداً تمتلىء البلاد بهذا الجنس وتمتلىء الجيوب بيضاً ، في زمان « أغرش » الحكومات!

هذا الذي يسمونه (اعتداء)

كثرت الشكاوى من اعتداءات اليهود على العرب . ومع كرهنا لهذا النوع من الشكاوى نجد لزاماً أن نلفت اليه نظر الحكومة . ففي حادث الشجار الذي وقع في حي المنشية تجلى العداء بين العنصرين ، العداء الذى سوف لا يزول . وقص علينا أصدقاء كثيرون أعمالا مثيرة.

ونسائل الشعب الان ، هل اعتدت سماع مثل هذه الشكاوى بعد ان كنت لا تطيق ذلك؟ اننا نبرأ من الوجه الذي يحتمل الصفعة . ومن الجسم الذي يحتمل الضربة نبرأ الى الله منه ، ولا نسمى صاحبه عربيا بوجه من الوجوه .

قبيل الرحيل الى المعسكر

حديث بين ضابط حبشي وآخر ايطالي في جنيف

العطش والصحارى وشياطين الليل ثم جهنم النهار وغازاتها السامة

في احدى مقاهي جنيف ، الساعة العاشرة ليلا ، جلس شابان ، احدهما اسمر اللون ، براق العينين ، كثيف الحاجبين ، تشم من وجهه دلائل العزم الصادق ، والقوة . والى جانبه رجل ابيض الوجه في سمرة تضرب عادة وجوه سكان البحر الابيض المتوسط ، تلوح على وجهه مخايل الشجاعة ، في شيء من التصنع والتمثيل ضغط بنيو الابيض على زر كهربائي فجاء الخادم اليهما ، وطلب اهراز الاسود الوجه شيئا من الشاي مع اللبن ، وسأل الابيض كأساً من الوسكي .

الاسود لم يبق لي بد من الرحيل فقد قنعت بان هذه المدينة مجتمع سماسرة اكثر منها مجتمع قضاة اتقياء وفي هذه الناحية نلتقي معكم ونصافح السنيور موسوليني الذي وصفها بانها « اليت اليت يدخله الانسان جسما بلا روح ولا .. ضمير » وتناول جرعة من الشاي ، ثم اشعل سيكارته

الابيض : واظن هذا راي جدكم « منليك » صاحب « عدوة » لو كان موجودا هذه الايام . اما الامبراطور الحالي فصديق للبيت الميت !

ـ ولكنه غير منقلب الهمة مثل ... الدوتشي لي كل حال . والشرق يخدع كثيرا بالاسماء : السلام العالمي ، جامعة الامم ، حضارة البيض ، حماية الاجانب وبقية هذه المصائد التى غزتنا بها اوروبا

ـ غير ان الدوتشي صريح ، وربما كان الرجل الاول الذي فضح العصبة ولو كان الامبراطور هيلا سلاسي عاقلا لرمى بها واتقدم اليه « نصنع » امبراطورية من مزيج جديد ، ترهب العالم : عزيمة الايطالي سليل القيصر تمزج بصلابة الحبشي ، سليل سبأ ، والاسد الغالب ـ كما يقول الامبراطور في ختام رسائله

ـ غير ممكن . اذا مزجت هذا الشاي القاتم المؤثر بشرابك الاشقر المسكر ، هربت منه انا ، وهربت انت ثم انا درست على كبلنغ شاعر الانكليز قوله : الشرق شرق ، والغرب غرب ، وهل يلتقي التوأمان ! »

ومن قبل حاولتم ذلك فتزوج انطونيوس كليوباتره ، ولكن هلك القائد ، وانتهت مأساة الملكة الجميلة بلسعة ... افعى وعندكم ، يا صديق كلمة « البرابرة » فنى تمثال يوليوس وهذه الكلمة لم تضن بعد!

واذن فسنفترق بعد ايام . انا الاخر طلبت من السنيور موفتش نقلي وكما كرهت المستر مارتن لحلمه الطويل فقد كرهت مفاوضنا الشاب .. وقل لي اذا سافرت الى الاريتريا هل ابقى فيها ام اطلب النقل الى الصومال؟ انا لا اريد محاربة التلميذ القديم الذي درست معه ست سنوات كاملة

خذ الصومال انه ميدان الرجولة وانتم معشر الفاشست تنشدونها . اريد ان احدثك عن الاريتريا ، عن الشمس المحرقة ، عن الصحارى المضللة ، عن المستنقعات الرهيبة . عن العطش القاتل خلف مصوع واسمرة تجدون كل هؤلاء الاعداء . ولا تنفعكم هناك مصانع الثلج ، بل تريدون قطعة من القطب الشمالي ! اذا اجتزتم هذه كلها ودخلتم الآكام والمرتفعات هل تنتظرون ان تروا امامكم جيشاً بالمعنى الفني ؟ ابداً

ستجدهم طياراتنا . ستهوي متفجراتها على الجبال تنسفها فكيف بها على الآدميين . بعض قوادها طلبوا استعمال الغازات . وأؤكد انهم سيستعملونها لا تقل هذه همجية ولا يقل ذلك صمويل هور وزير خارجيتهم ايضا فلقد اقروا ضرب قبائل الحدود الهندية بالقنابل رغم شكوى العالم المتمدن ولدينا الغاز المحرق ، والغاز الخانق ، والغاز المبكي . لدينا الضباب الصناعي نضرب به نطاقا حولنا . لدينا الدبابات تتسلق الجبال وتهبط الوديان . لدينا النظارات الكبيرة تري النمل دابا على الارض . لدينا المتراليوز يقذف بالدقيقة الواحدة ٣٠٠ طلقة لدينا القنابل اليدوية نضرب بها فاذا تنشق غازاتها التى لا ترى منه ، فتلت المئة . وماذا اقول لك لدينا جهنم تزحف بها على امة عزلاء من غير سلاح . اراك تشرب الشاي هادئا ، الا تصدق الذي لم يكذب عليك مرة في حياته

— معاذ الله ! ولكن جهنم هذه لا تشتغل الا في ... النهار ! ومعنا ١٢ ساعة من ساعات الليل تخرج العيون الحمراء من اوكارها . فلا تراها نظارات « جهنم النهار » وهي شديدة الفتك مثل غازاتكم ، لو لا انها تكون قريبة منكم ، وتلك الغازات لا تجد مدنا ، بل قرى تعزوها وتميتها . ليس عندنا برلين ، ولا نيويورك ، ولا لندن . عندنا صحراء او غادين تعوذ بها الجن قبل الانس . عندنا آكام هرر . عندنا غابات الدنقلة ، عندنا نيفري والاحمرة وكوجام — اين ترى تعتقد ان « جهنم النهار » تستطيع عملا . وتأمل الجيش الذي يختبىء طول يومه تحت حجر لا وراءه ، او في مغارة كتلك التى ستراها في الدنقلة ، هو وزوجته لا يأكلان الا الفول الناشف من جراب طويل . هذا الحبشي اذا لدغته افعى في قدمه يكتفي بوضع « ريقه » عليها ، في الليل يخرج ماردا مع مئات من جماعته ، والويل لمن تكن الغزوة منصبة عليه ، وهل تحسب الامبراطور يحكم بالعنف كل ارجاء مملكته ؟ انت لم تسمع بان قبيلة الارجز ظلت مستقلة ، والى الآن . لكنها بمجرد ان رأت حملة العصا ذات الشعب الكثيرة علمت ان حفيد سبأ في حاجة لمساعدة ، فارسلت اليه اقوي فرسانها ، بلاد الاسود ، والنمور ، وبلاد الحر القاتل والعطش المميت لا تنفع فيها « جهنم النهار »

— ومن حسن حظكم ان الاسطول البحري لا يستطيع عملا انا اصدق ما تقول : بل ان القيادة في اسمرة دفعت الينا بعشرات التقارير في ذلك لكنني لست متشائما ان كلمة « مستحيل » حذفها الدوتشي من القواميس في سنة ١٩٢٤ فهل نعود نؤمن بها ؟ ارجو ان تخبرني تحت اي حجر ستختبىء ايها الصديق لاجل ان لاالقى عليك قنبلة

— شكراً . وحين تعطش او تجوع ادعو الى الله ان اراك . عمرك الآن ثلاثون دعائي ان تجيء السنة الواحدة والثلاثون وانت حي . ساقص حديث «جهنم النهار» على الرفاق ، ولكن اخشى ان يهزأوا بي . وساعود الآن الى موقعي لان قرية «الصبح» التى تسكنها قبيلتنا قد هجرت كما علمت . انكم يا صديق ستحاربون جيشاً لا تبصرونه . اما نحن فسنحارب جيشا نعلم ابن يبتدي وكيف ينتهي . وهذا الشراب الاشقر ـ اتجده في صحراء اوغادين ؟ اشرب يا عزيزي فانك ستشتهي جرعة الماء في بلاد الصحاري اشرب ما تستطيع فغداً يعز على ان اراك ظمئا الى ماء ... المستنقعات ! والسنيور هل اعتزم ان يقود جيوشه ؟

— سيذهب ليلقي خطابا حماسيا ملهبا

— كخطابه في صقلية او نابولي فوق دبابة . السنيور رجل ممتاز اخلاقي ولكنه ـ معذرة ـ ابن هوليوود اكثر منه ابن روما . ها قد دخل السماسرة الى مقهانا هذا ، استودعك الله ، فمسيو مارتن سفيرنا معهم . نلتقي ، ولكن على الحدود

— بعد شهر اكون في الصومال

— وبعد شهر اكون في اوغادين . الى اللقاء

— الى اللقاء يا صديق ، وسنرى بقية (الدرامة) في الميدان

« طبق الاصل »

***

أصحاب العقائد والذكريات الماضية

اضرب العمال الشيوعيون في سجن القدس احد عشر يوما لم يتناولوا خلالها طعاما . اننا كما اسلفنا نكره هذا النظام الشيوعي كل الكره . ولكننا نعجب دائما لحرارة المبدأ كيف تجعل صاحبه يسخر من الجوع ، والشدة ، والعيش الخشن احد عشر يوما تشبع فيها بطون كثير غمائرهم خالية من كل شيء اسمه عقيدة ولا فضل للانسان ان يكون شيوعيا من ان يكون انسانا بلا عقيدة

تذكرنا هذه الحوادث التافهة وغيرها من الحوادث المهمة التى تقع الان في انحاء شتى من العالم بتضحيات ابائنا في سبيل مبادئهم كبلال حين كانت توضع البلاطة على صدره في القيظ المحرق وهو ينادي: احد ، احد ! احمل عقيدة في صدرك والا فلست ... بانسان !

العالم في اسبوع

ظاهرة الاسبوع في المغامرة الحبشية والموقف الحاضر

حرب الالوان دليل على تأخر عقلية المدنية وسوءنية الاستعمار

موقع فلسطين الجوي واثره في المغامرة الحبشية وموقف بريطانيا

ظاهرة الاسبوع في المغامرة الحبشية

كان اظهر شيء خلال هذا الاسبوع موقف اليابان وعطفها الشديد على الحبشة. والذي تؤكده ان مخابرات سرية تمت بين طوكيو ولندن قلبت الموضوع من التفرج الى حد التهديد. وقامت مظاهرات كبيرة في طوكيو وزع فيها اكثر من ١٥ مليون نشرة كتبت بلغة نارية. وكانت اشد النشرات حماسة تلك التي اصدرتها جمعية التنين الاسود ورئيسها الشيخ ميتسورا وهو يعتبر من اكبر زعماء السياسيين في اليابان واقواهم. وارسل برقية الى موسوليني كان لها اثرها الشديد في الشعب الياباني

والذي اثار اليابان الى حد اعظم اقوال الصحف الايطالية عن اليابان ووصفها بانها دولة « القرصان واللصوص » و « زعيمة الخطر الاسود » . ومع ان الصحف اليابانية لم تقابل هذه الحملة بالمثل لقولها عن حكومة موسوليني انها هيئة دكاتور « مهرج معربد » الا ان شحنات كبيرة من الاسلحة ارسلت الى جيبوتي ، واستعد مئات من الشبان للتطوع . وجارى جلالة الميكادو شعبه فطير برقية تهنئة الى النجاشي لمناسبة الاحتفال بعيد مولده . واعتزمت اليابان تعيين سفيرها في اديس أبابا. واذا اعلنت الحرب انهالت التبرعات على الحبشة ورأينا الوف الشبان اليابانيين يتطوعون في جيشها

وجاءت برقية الرئيس روزفلت الى النجاشي ضربة اخرى على موسوليني . وموقف اميركا منذ البدء الى الآن مع الحبشة . انها تريد المحافظة على ميثاق كلوغ . الشعور الشعب الاميركي مع الحبشة الى حد بعيد . واذا اعلنت الحرب مضى عشرات الطيارين عبر المحيط الى الحبشة ، وارسلت جمعيات الصليب الاحمر اطباءها الى هناك

ووقفت انكلترا موقف حزم في الموضوع . وظلت تعمل طيلة الاسبوع لضم فرنسا لها وسلخها عن ايطاليا . وقد استطاعت ذلك تحت التهديد بأن عصبة الامم تهم فرنسا اكثر مما تهمها لان « الحالة الراهنة » لا شيء يحميها مثل وجود العصبة . والظاهر ان هناك اتفاقاً بين ايطاليا وفرنسا ، لكن الاخيرة استطاعت ان توفق بين عطفها على الاولى والاخذ بنصائح بريطانيا . وهددت هذه بالحصر الاقتصادي اذا اضطرتها الظروف ذلك غير اجراءات ربما اعتبرت عدائية كاغلاق القناة فوراً ، وكالسماح لاكبر شحنات من الاسلحة بأرسالها للحبشة . وجاءت النتيجة بتغيير لهجة الصحف الفرنسية التي بدت في صورة الناصح لايطاليا بأن تتريث قبل الاقدام على حرب طويلة المدة ، مبهظة التكاليف

وقام في انكلترا عنصران قويان مع الحبشة هما الكنيسة وهيئات العمال تظاهرهما الجمعيات النسائية . وتحدثت الدوائر العليا عن مذكرة سرية ارسلتها بريطانيا وفرنسا الى ايطاليا تنصحان فيها، وتنفرد بريطانيا بلغة تشتم منها رائحة التهديد. وتحدثت ايضا عن حملة عسكرية مشتركة بين بريطانيا ومصر تحتل بحيرة تانا اذا اصرت ايطاليا على الحرب فلا تستطيع عندئذ الجيوش الايطالية التقدم لاحتلالها

وجاء خطاب النجاشي ضربة اليمة موجهة لايطاليا . ومع انه وزع باللغة الفرنسية على السفارات الا ان البوبولو ديتاليا وتيفري والماجيرو تؤكد ان النص الاصلي لم يوزع . وفشلت مناورة موسوليني في اثارة النجاشي لقطع العلاقات السياسية على اثر رفض السفير الايطالي حضور حفلة الامبراطور . فبدت ايطاليا معتدية الى ذلك الحين والى الآن . واكد الامبراطور انه سيمشي على رأس جيشه الى الميدان وانه ان يأخذ بأسباب المدنية الاوربية بالقوة لان في ذلك جرحاً لاعتزاز شعبه

واختلى موسوليني في قصره ببلدة « روكا دي لاكيمينا » يدرس تقارير سرية ارسلت اليه. واشتدت وطأة ضربة الشمس على جنود الاريتريا والعالم الآن ينتظر نتيجة اجتماع العصبة ، فأما سلام واما حرب

سلاح الشعوب الملونة

لاول مرة منذ عشرات السنين تقوم مجادلة عالمية حول « حرب الالوان » والذي اثار هذا الجدل ايطاليا، وكانت فيه فاشلة اذا ربحت منه شيئا فذلك سخط العالم عليها . بدت الصحف الايطالية طوال هذا الاسبوع والاسبوع الفائت تحمل على « الشعوب الملونة » وتريد بذلك الشعوب السوداء كالزنوج والاحباش ، والشعوب الصفراء كاليابان والصين ويدخل ضمن ذلك الهنود والجاوانيون واكثر افريقيا وآسيا بوجه عام . وهذا الجدل الى جانب عقمه وجفافه مظهر من مظاهر الانحطاط الخلقي والانانية البشعة . فانه في الوقت الذي يدنو فيه العالم من حظيرة « العالمية » تكشف دولة اوروبية القناع عن وجهها وتروح تستثير ما اسمته الدول البيضاء على الشرق لا سيما اليابان التى لقبتها « زعيمة الخطر الاصفر » وذهبت ايطاليا الى ابعد من ذلك فحرضت دول اوروبا على نبذ « دوله الزنوج » واخراجها من العصبة ، تريد بذلك الحبشة . وهذا اثار عليها اليابان بوجه خاص وحرض كل افريقي في الدنيا على ايطاليا ووقف العلماء ، والهيئات الكنسية ، ودعاة السلم يطعنون فى ايطاليا ، ويرمونها بالتأخر

واقع الامر انه ليس هناك قضية اسود ، وصفر ، وبيض ، بل هناك قضية اوروبا تريد استعمار الشرق ، وقضية الشرق يريد التخلص من اوروبا. والحبشة مثلا ترفض ان تحكمها اليمن ، واليمن ترفض ان تحكمها الحبشة — وهما في اللون سواء . اذن الموضوع قضية استعمار فقط وهذا يلبس لكل حالة لبوسها فيدعو الى السلام والاخاء والمحبة حين يكون فى مصلحته ، ثم يدعوا الى الحملة على (الامم المتأخرة) وحمل (رسالة الحضارة) والرضا بـ « عبء الرجل الابيض » حين يكون ذلك فى مصلحته ايضا . والعراك الذي نشب في الحرب الاميركية كان بين انكليز وانكليز ، وبيض وبيض ، وبه استقلت الولايات المتحدة . كذلك الحال في الثورة الارلندية . حينئذ لم تقل ايطاليا ولا غير ايطاليا الشعوب الملونة والشعوب المتأخرة .

لقد كان درسا قاسيا على الشرق ، لا ريب استفاد منه كثيرا واشتدت قسوته على اليابان التى اذا قيست ايطاليا بها اعتبرت متأخرة . ولذا رأيناها تشتد في عطفها على فكرة « اسيا للاسيويين » و « الشرق للشرق » فلتحذر الشعوب الشرقية هذا الاستعمار ، انه حين يجوع ويريد الافتراس لا يتورع عن مثل هذا السلاح الشائن

خطورة موقع فلسطين الجغرافي

ذكرنا فى مرات عديدة اهتمام بريطانيا بالمشكلة الحبشية قائم على اساسين معارضتها لحرب عالمية ، وخوفها من اتساع نفوذ الطليان ان يمتد الى مصر واليمن و ... فلسطين !

واليوم تتيح جريدة « ستار » لنا بحثا خطيرا في الموضوع ، لا سيما القسم المتعلق ببلادنا منه . فقد عقدت هذه فصلا بقلم المستر « بوجيت » جاء فيه ان غزو الحبشة ورسوخ قدم ايطاليا في استعمارها معناه تطويقها قسما من الامبراطورية البريطانية بما يشبه الخناق فانها بذلك تستطيع الانقضاض على مصر واذا شاءت السودان ايضا . اما اليمن فيكون موقفها اشد خطراً وايطاليا من ناحية اخرى تحلم باستعمار فلسطين فان هذه البلاد سيكون لها مستقبل باهر في الطيران ، بل تؤكد انها ستكون مكان صلة الوصل في المواصلات الجوية.

ترى هل لهذا المركز علاقة بالاستعمار الصهيوني ؟ نعم . واليهود يمتدون ببصرهم الان الى شرق الاردن كما تقرأ في رسالة اميركا المنشورة على الصفحة الثانية . واذا ظل موقف العرب خامدا كما هو اليوم فسوف تقع عيونهم بعد عشر سنوات على اكثر من نصف مليون يهودي فى فلسطين ، واكثر من عشرين مطارا عسكريا شيدت فيها

انا نضع هذه الحقائق امام هذا الشعب عساه يستيقظ قبل ان يرى كل الخطر قد تجمع امامه نصفها ونرجو ان يهب من الان فأن الدفاع عن البلاد فى المستقبل اصعب منه الان واشد خطرا ونرجو ان نعود الى هذا الموضوع الخطير بتفصيل اكثر في الاعداد القادمة فحياة البلاد اصبحت مهددة اذا لم يهب ابناؤها للانقاذ والعمل اليوم اسهل من العمل غدا وهكذا .

***

مراحل المغامرة الحبشية والسلام العالمي

صدى الخطر . استعدادات أوروبا . حياد اميركا . اعلان روزفلت
أين تلتقى العصابات بالجيوش . احتلال المواقع . استدراج حربي . حرب فظيعة

اللجوء الى اقفال القناة عند اعلان الحرب

تستقبل اوروبا يوم الاربعاء القادم خائفة . فقد اصبح ميدان النزاع فى ثلاث جبهات : جنيف ، وروما ، وأديس ابابا . والمفهوم ان موقف بريطانيا صريح فى هذا النزاع ، فهي تريد اقرار السلام بكل وسيلة ، وترى في الفشل انهيار عصبة الامم وتسابق العالم في السلام ، ثم دخول حرب عالمية . وتخشى من جهة اخرى على مستقبل امبراطوريتها ولا تطيق منافسا جديدا في البحر الاحمر وستلجأ الى اقفال القناة كوسيلة تمنع استمرار الحرب اذا وقعت .

ملك الانكليز يطلع بنفسه على آخر المراحل

وقد اطلع الملك على تفاصيل الموقف الحاضر . وايد اجراءات وزارة مستر بلدوين فى سبيل اقرار السلام . وخطة الحكومة الانكليزية بحث جميع المشاكل بالمرة عكس خطة فرنسا التى تريد حصر الموضوع في حادث والوال. ولا يزال موقف حكومة باريس غامضاً الي هذه اللحظة ، لكنها لن تسلم بهدم عصبة الامم وتمزيق المعاهدات

صدى الخطر فى اوروبا الوسطى والدول الصغيرة

وكان صدى المسئلة الحبشية اقوى ما يكون فى اوروبا الوسطى وتركيا . فقد اخذت الدول تتأهب للدفاع عن استقلال النمسا ، وعلى رأسها فرنسا وايطاليا في ميثاق الدانوب . واعطيت اوامر سرية باحصاءات الجيوش ، والذخائر ، والاستعداد لحالات شاذة . واشتد قلق الدول الصغرى التي ستروح فريسة الدول الكبرى في الحرب القادمة . وحصنت تركيا حدودها بالقرب من بلغاريا واعطيت اوامر بصنع السلاح . وبدت روسيا اكثر وضوحا من ذي قبل ، فاظهر اتفينوف استعدادا لتأييد نظام العصبة . ان دولته لا تطيق ان تشتبك فى حرب اوروبية تنتظرها اليابان يوما بيوم

اميركا تتحفظ من الان فتعلن حيادها فى الحروب

وتطلع العالم الى قرار اميركا فى الحرب المقبلة ، فاذا الرئيس روزفلت يفاجيء الدول بمشروع اعلان حياد اميركا فى الحروب المقبلة التى تشتبك فيها دول اوروبية

ولم تضمن الحكومة للبنوك تحصيل ديونها اذا أقرضت دولة من الدول الاوروبية . وبذلك تفشل مساعي ايطاليا في عقد قرض كبير. ويهم اميركا في هذه الحالة الموقف في الشرق الاقصى ، وميول اليابان اكثر مما تهمها حالة اوروبا القلقة

اين تلتقى عصابات الحبشة المنظمة بالجيوش الايطالية

وينتظر الامبراطور ومجلس الرؤوس السبعة قرار العصبة بفارغ صبر . وهو مطمئن الى الحالة المعنوية في بلاده . وقد وزعت الاسلحه الى آخر مرة ، ووضعت الكشوف باسماء العصابات . والمنتظر ان تتلاقى هذه العصابات بالجيوش الايطالية في فلوات أوغادين القاحلة. واما الفرسان فستذهب البقية منهم الى الحدود

الفوضى ضاربة اطنابها فى المستعمرتين الايطاليتين

وان خمسين الف جندى فى الصومال الايطالي على استعداد للزحف ، وكذلك في الارتيريا . لكن الحالة المعنوية هناك تفرق كثيرا عنها فى ايطاليا . وجاءت تقارير الى روما بوجوب توحيد القيادة فى المستعمرتين ، لان الفوضى ضاربة اطنابها . ولا تؤمن القيادة للجنود الوطنيين الذين يخشى انقضاضهم ، ولذا تشكلت محكمة مستعجلة فى الارتيريا سيتبعها محاكم اخرى لمواجهة احوال الانتقاض

درس الموقف وارسال عصابات ام جيوش منظمة

والاسلحة الموجودة كثيرة لكن الاحباش يمنون النفس بربح كميات كبيرة منها . وهي مبعثرة على غير نظام كما اتلفت كميات كبيرة من مواد التغذية التى تعرضت طويلا لاشعة الشمس المحرقة . والمفهوم ان الدرس في الاسبوعين الماضيين كان حول أيهما افضل البدء بحرب عصابات ، ام تسيير ستين الف جندى الى الحدود

حرب نظامية تطير فيها الطائرات قبل مسير الجيوش

وفى النهاية تقرر ان تكون الحرب نظامية ، فتطير اسراب الطيارات والدبابات متقدمة الجيش تهيء له احتلال مواقع عسكرية في حدود الصومال والاريتريا . ثم تتقدم فصائل خمسين الى ستين الف جندى ومعها المدافع السريعة والمدافع الخفيفة ، وتبدأ الغارة قوية لكنها لا تستعين بالمواد المتفجرة الحديثة . وترى القيادة نوع الحرب التى سيلجأ اليها الاحباش لاتخاذ التدابير السريعة لها

احتلال المواقع الضرورية تمهيداً لهجوم عام

والمهم في هذه الحالة احتلال مواقع ضرورية للقيام بهجوم عام كبير يبدأ من الاريتريا والصومال ، ويسير بشكل مثلث زاويته اديس ابابا نفسها . وفي هذه الحالة تكون الكلمة للطيارات اولا . ولا بأس ان تلجأ الى الادوات الحديثة وبعد احتلال اديس ابابا يقبض بيد من حديد على سكة حديد جيبوتي ثم تشن الغارات على اطراف الامبراطورية المختلفة . وسيكون الهجوم الاول في سبتمبر والهجوم الكبير بعد ذلك بوقت طويل

اخلاء مدن المستعمرات من النساء والاطفال

وقد اخليت مدن الصومال والاريتريا من الجاليات الايطالية . ونقلت النساء والاطفال في بواخر سريعة الى ايطاليا وهم القيادة الايطالية معرفة الطرق التى سيلجأ اليها الجيش الحبشي .

اللقاء سيكون فى صحراء اوغادين بغارات ليلية

والظاهر ان مجلس الحرب الاعلى فى أديس أبابا اوصى باحتلال المواقع الحصينة فى الجبال ، ومعرفة اكبر عدد من الآبار ثم وضع صخور فوقها . ويؤكد الاحباش ان عصاباتهم ستبدأ شن الغارات الليلية فى صحراء اوغادين . وتكون مهمة هذه العصابات الفتك بالجيوش الايطالية للحصول على ذخائرها. وقد وضع ابسل رجالات هذه العصابات فى هرر وآكام اوغادين الخالية من قطرة ماء

متى يستدرج الامبراطور خصمه الى موقعة حاسمة

والمفهوم ان الامبراطور سيستدرج الايطاليين الى نقطة معلومة ، وهناك يتصدى لهم على رأس جيش يبلغ مئة الف ، مسلح باحدث البنادق والترالبوز ، وتكون المواجهة مباغتة . وقد نظمت المواقع وسيكون « الكمين » اول هم العصابات الحبشية

حرب وحشية يلجأ الخصمان فيها الى القوة والفظاعة

وبحث من الآن عن المغاور والاقبية الكبيرة الواسعة التى ستتخذ ملاجيء للشيوخ والاطفال . والحماسة بالغة اشدها في القبائل . واقسم الجميع اليمين على المحاربة حتى آخر قطرة من آخر جسم امرأة لا رجل فقط وستكون الحرب وحشية بين دولة مسلحة ستلجأ الى افظع ضروب القتل ، ودولة للشرف عندها اكبر اعتبار فاذا وقع في قبضة يدها عدوها مزقته ارباً ارباً

منع الموظفين من اذاعة انباء الصحف الايطالية

ومنع الموظفون ، لا سيما في محطات اللاسلكى اذاعة ما تكتبه الصحف الايطالية من شتائم للسود والزنوج لئلا تكون الحرب « امتصاص دماء وانتقام رهيب » ويقوم الضباط برحلات بعيدة لتدريب شبان الرؤوس . والعمل مستمر في الليل والنهار على السواء . والاضواء لا تخفت في القصر الامبراطوري ، وجلالة النجاشي دائم الجلوس الى التلفون

اوروبا فى ميزان القضاء والقدر بعد ايام

هذه هي الحالة الحربية في الجبهتين الى اليوم . ويخشى ان تنتقل العدوى الى اوروبا اذا فشل مجلس العصبة ، وعندئذ تمضي الدول في ميدان واسع من التسلح ينتهي بها عند هوة الحرب والدمار

رقم تلفون وكالة الدفاع فى القدس ١٤١٣

الجامعة الاميركية فى القاهرة

يسر الجامعة الاميركية فى القاهرة ان تعلن ما ادخل حديثا في نظامها :

١ — افتتاح فرع حديث كامل للصحافة يمنح درجة بكالوريوس

٢ — تنظيم قسم خاص في الكلية يهيء الطلاب لنيل شهادة جامعة لندن London Matriculation مباشرة

٣ — تخفيض قسطها من ٦٠ جنيها ونصف الى ٤٥ جنيها ونصف وذلك يشمل رسم التعليم والقسم الداخلي معا

٤ — يضاف الى ذلك ما يشمله منهاجها من درجات علمية اخرى وانظمة جديدة يمكن من يشاء الاطلاع عليها

ورغبة في حث الطلاب على اتمام دراستهم العالية يقدم لهم

الدكتور اسحق موسى الحسيني

« البقعة الفوقا — القدس »

ما يرغبون من معلومات عن هذا المعهد وعن غيره في مصر والخارج

بالرغم عن انهـــا تنزيـــلات حقيقية

فان محل المهتـــدي بالقدس

يقـدم ثلاثـــة جوائز ثمينـة

الجائزة الاولى: راديو فاخر ماركة « EMERSON » ثمنه ٣٠ جنيها

الجائزة الثانية: تعاد جميع المبالغ التي تشتري بها اثناء التنزيل

الجائزة الثالثة: شنتة جلد اصلي تحتوي على ادوات التواليت

تنزيـــل من ١٥ بالمئـــة الى ٢٥ بالمئـــة على جميع البضائع ابتـــداء من ٢٨ تموز لغـــاية ١١ آب

لكل مشتر بقيمة جنيه واحد الحق لاخذ تذكرة يا نصيب تؤهله لربح احدى الجوائز الثلاثة

يصير السحب بعد انتهاء مدة التنزيل بيوم تحت مراقبة لجنة من كرام الزبائن وسيعلن عن اسماء اللجنة والرابحين في الجرائد

الشيوعيون الذين اضربوا عن الطعام

مظاهرة تقام في تل ابيب يتقدمها العلم الاحمر !

تطور حادث مسجوني القدس الشيوعيين تطوراً غريبا وسريعا فنشط الشيوعيون في مناصرة رفاقهم المضربين عن تناول الطعام لسوء المعاملة وانهم يريدون معاملة ممتازة عن السجناء العاديين وان لا يلبسوا لباسهم او يأكلوا من طعامهم ورغبوا في ان يعاملوا معاملة السجناء السياسيين

ولقد مضى اليوم الثاني عشر على هؤلاء السجناء وهم مضربون عن تناول الطعام ، وكان اخر ما اتصل بنا انهم ما زالوا في اضرابهم ، وان لجنة طبية من السجن تفحصهم كل صباح ولم يسمح للاطباء الخارجين بزيارتهم . كما تقدم في يوم الخميس الماضي ثلاثة من اعضاء الجمعية الطبية في تل ابيب هم الاطباء كوتين ويوروسلافسكي وليتفاك وطلبوا من السلطات المحلية في القدس ان تسمح لهم بفحص السجناء المضربين فحصا طبيا فلم يسمح لهم بذلك اكتفاء باطباء السجن الذين يفحصون المضربين كل يوم

وقد نصح لهذا الوفد بان يقدم كتابا الى فخامة المندوب السامي يشرح فيه لفخامته المسألة ويطلب العلاج لها ، كما اجتمعوا الى الدكتور ماجنز وغيره وبحثوا في امكان تأليف لجنة دائمة للدفاع عن حقوق الانسان لا دخل للمسائل السياسية فيها .

وجاء في جريدة «البالستين بوست» ان المناوشات التي وقعت في مساء الاربعاء بين افراد البوليس والشيوعيين والتي سمعت فيها طلقات نارية ، أدت الى اصابة اثنين ، احدهما في ذراعه والثاني في ساقه

كما القي القبض على احد عشر شخصا اول امس في تل ابيب لانهم حاولوا الاخلال بالامن العام بسيرهم في مظاهرة غير مشروعة غرضها مناصرة سجناء الشيوعيين المضربين عن تناول الطعام في سجن القدس .

وحاول بعض الشبان والفتيات اليهود القاء الخطب على الجموع التي تسير في الطرقات يوم السبت في تل ابيب في شارع اللنبي وعند شاطىء البحر وفي شارع يافا - تل ابيب وقد قبض على ستة اشخاص بينهم اربعة اولاد لا تزيد سنهم على السادسة عشر واستأنف الشيوعيون محاولاتهم هذه مرة اخرى فسار حوالي المائة يهودي يحملون علما شيوعيا في شارع اللنبي واعترضهم المارة في الطريق حتى جاء البوليس وفرقهم .

الصفحة الادبية

اضطرتنا ظروف قاهرة الى ارجاء هذه الصفحة ونشرها في عدد الغد بدل عدد اليوم فنعتذر لذلك للشعراء والكتاب ونعدهم بالا يتكرر هذا التأجيل

سعر الجنيه

عن بنك باركليس

٢٧ — ٧ — ٣٥

الدولار	٨-٣-١٩ر٤
المارك الالماني	٣١ر١٢
الفرنك الفرنساوي	١-١٦ر٧٥
الفرنك السويسري	٢١-١٥
الفرنك البلجيكي	٢٤ر٢٩
الليرة الايطالية	٧-٨ر٦٠

أسعار الحاجيات

من محل راشد كنعان

بيافا

		قرش
الرز الرشيدي	الشوال	١٤٢
» الانكليزي	»	١٠٢
» الدمياطي	»	١٣٠
» الهندي	»	١٠٥
السكر الناعم	»	١٦٣
		ميل
السكر	الصندوق	٥٠٥
الصابون النابلسي	الرطل	١٢٥
الملح	الشوال	٥١٠
البن	الرطل	١٣٠
		قرش
الطحين الاميركي	الشوال	١٠٢

أعمدة

الحكمة السبعة

ترجمنا في عدد امس الفصل الاول من كتاب اعمدة الحكمة السبعة . وترجمنا الفصل الثاني في هذا العدد . وقد يكون البحث في الفصلين اوليا في شيء من كد الذهن . لكن القراء سيرون في الاعداد التالية فصولا رائعة حين يتناول الحديث وقائع الثورة العربية ، ونسف الجسور ، والغارات الليلية الخ وسنوالي ترجمة هذا الكتاب حتى نأتي على نهايته وهو يعتبر بحق « كتاب العام »

المسابقة

الوطنية العامة

بعث الينا كثير من الاصدقاء والاخوان يسألون عن لجان التحكيم في جوائز المسابقة الوطنية . وقد ذكرنا في الرسالة ان السيدة المتبرعة هي التي تعهدت بتعيين هذه اللجان ، واننا نرجو حضرتها ان تعلن عنها . اما الرسائل فتجيء معنونة باسم « قسم المسابقات ص . ب ٢٥٥ » ومختومة بالشمع الاحمر لكي تفتحها اللجنة المختصة بها

وقد جاءتنا كلمات ثناء طيبة على حضرة السيدة التي تبرعت بخمسة وستين جنيها حفزا للهمم . ويسأل المرسلون عن اسم حضرتها فنعتذر عن التصريح به موقتاً نزولا على رغبتها

توسيع

ميناء حيفا

وافقت وزارة المستعمرات البريطانية على مشروع توسيع ميناء حيفا حتى يصبح فيه مكان لرسو عشر بواخر بدلا من اربع كما هو الحال في الوقت الحاضر وينتظر ان يجري هذا التوسيع في اواخر هذه السنة .

مطاران

في اللد وحيفا

ستشرع الحكومة في الوقت القريب في انشاء مطارين في فلسطين احدهما في اللد والثاني في خليج حيفا . وتقدر نفقات الانشاء بربع مليون جنيه وسيفتح الاعتماد اللازم لهما من وفر الخزينة العامة

مثال

التحدي المثير !

قال مراسلنا في حيفا . حادث جرى صباح امس . عند ما كان السيد جبران خوري يسوق « باصا » رقم ٣٩٠ من شفا عمر الى حيفا اذ اعترضه عند منعطف السعادة - طريق حيفا ، سبع فتيات يهوديات واربع اشخاص يهود فاصطفوا في عرض الطريق ومنعوا السيارة من السير قائلين للسائق : «أوصلنا الى هدار الكرمل لان اليوم يوم سبت ولا يوجد باصات يهودية » فأفهمهم السائق بان سيارته غير مرخص لها بالمسير في تلك الجهة فلم يأبهوا بقوله فارجع سيارته الى الخلف وسار بقوة الى الامام الا ان اليهود لم يتحركوا عن عرض الطريق — الامر الذي اضطر السائق الى ايقاف السيارة ، وجرب هذه الطريقة ثالثة ورابعة واليهود صامدون وبعدئذ نزل من السيارة نفر من العرب واخذوا يبعدون اليهوديات واليهود عن الطريق فتمكن السائق بمهارته ان يتخطى الجميع دون اي اصابة وهكذا تخلص ونترك هذا الحادث يرون تعليق .

موقف تركيا

ازاء اليهود

قررت الحكومة التركية مصادرة املاك المجلس الملي اليهودي وضمت هذه الاملاك الى املاك الحكومة وكانت حجة الحكومة التركية في هذه المصادرة ان المجلس الملي اليهودي كان ينفق ايرادات هذه الاملاك على الامور الطائفية ، قررت لذلك اغلاق المدارس اليهودية جميعها لان اليهود رفضوا ان تكون اللغة التركية لغة التدريس في مدارسهم :

جمعية

المحاربين القدماء

عزم فريق من الضباط الذين اشتركوا في الثورة العربية تأليف جمعية يطلقون عليها اسم « جمعية المحاربين القدماء » وان تضم اليها جميع الضباط والجنود العرب الذين اشتركوا في الحرب العامة في فلسطين وهم يجرون في ذلك على نهج جمعيات تألفت من المحاربين القدماء في العراق وسوريا .

تجار

سوق الاسعاف

بلغنا ان تجار سوق الاسعاف وكلوا عنهم احد المحامين لرفع دعوى على لجنة الاسعاف يطالبونها فيها بعطل وضرر

وحين علمنا الخبر اسفنا جداً لذلك ورجونا ان يصل الفريقان الى نتيجة تحفظ لصاحب الحق حقه . وليكن التسامح من الجانبين موجوداً ، وعندئذ تنتهي الحال بحل مرض . اما الوقوف امام القضاء في مسئلة كهذه فنرجو ان لا يقع ، وان يفصل في الموضوع بطريقة حبية

كلمة

الى دائرة الصحة

حاجة مدينة يافا الى صيدلية ليلية حاجة ماسة ، فلا نعرف الا واحدة تتأخر في الليل عن الساعة التاسعة مساء وبعضها يغلق قبل هذه الساعة ، قد تحدث حوادث مفاجئة في ساعة متأخرة من الليل ويحتاج فيها الى اسعافات اولية هامة او الى تحضير دواء يرى في تحضيره في ساعته ضرورة ملحة فلا يكون في متناول اليد ذلك .

نعرف ان في كثير من البلاد ، في غير فلسطين طبعاً ، صيدليات ليلية تقوم بتقديم الادوية والاسعافات طيلة الليل ولكن قد يحتج اصحاب الصيدليات بان طلبات الليل لا تحتاج الى ان يسهروا ويكلفوا انفسهم مصاريف قد لا يحصلونها ونتمشى معهم في ذلك ونوافقهم عليه ، الا ان دوائر الصحة في البلاد الاخرى تلافت هذا النقص فهي تتقدم لاصحاب الصيدليات الذين يتبرعون بابقاء صيدلياتهم مفتوحة في الليل باعانات مالية تساعدهم على موازنة مصاريفهم ، كما تتولى المصلحة الاعلان عنهم وتزويدهم بكافة ما يريدون خدمة للجمهور

فهل نرى في يافا اقدام احد اصحاب الصيدليات على هذه الخدمة الانسانية وهل نرى من دائرة الصحة بذل يد المعونة وسند صاحب الصيدلية الذي يتقدم الى ذلك ؟

دار لدوائر الحكومة

المفهوم انه استقر قرار الحكومة على انشاء دار لها تضم مختلف الدوائر المشتتة هنا وهناك ، وان هذه الدار ستكون فخمة حتى تستوعب المصالح العديدة وقيل انها ستكون مؤلفة من عشرة طوابق

حيفا

تأسيس فروع الحزب العربي

حيفا في ٢٨ تموز — لمراسل الدفاع الخاص — عاد الاستاذ جمال الحسيني من الناصرة بعد ان الف فرعا للحزب العربي فيها وذهب امس الى عكا لتأليف فرع هناك .

لجنة انشاء القرية والمساهمون

دعت لجنة انشاء القرية العمال المساهمين في مشروعها الى اجتماع عام يعقد في ١١ آب المقبل في بستان كراكين بحيفا للمداولة في توزيع قطع الارض على المساهمين .

القاء القبض على شيوعي

القى البوليس القبض على احد الشيوعيين قرب نهر المقطع بينما كان يوزع مناشير شيوعية على المستحمين .

شجار على شاطىء العزيزية

بينما كان السيد امين صالح ابو حنا احد موظفي المساحة يستحم عصر امس « السبت » على شاطىء العزيزية اذ لمس وهو يستحم - كما يقول تقرير البوليس فتاة يهودية كانت تسبح بجانبه فنظر ذلك يهودي اسمه شاوول ابراهام دالي واعتدى على السيد امين بالضرب فقابله ذلك بالمثل ، ولما رأى اليهود ذلك هجموا على العربي واوسعوه ضربا ولكما فتدخل البوليس الموجود هناك وعددهم ثلاثة اثنان عربيان وواحد بريطاني ، في الحادث ، الا ان اليهود تكاثروا واعتدوا عليهم بالضرب وبعد جهد تمكن البوليس من القاء القبض على خمسة اشخاص من اليهود وعلى السيد امين ابو حنا واودعهم السجن حيث اخرج اليهود بكفالة مالية قدرها عشرون جنيها واخرج العربي بكفالة وقدرها اربعون جنيها . وقد كان عدد اليهود الموجودين على الشاطىء كما يقول التقرير الفين ولم يكن من العرب الا بضعة اشخاص . وسار اليهود من العزيزية الى حيفا مشيا على الاقدام واضربوا عن الركوب في السيارات العربية .

« الدفاع » نستغرب اخراج البوليس العربي بكفالة اربعين جنيها واليهود بعشرين مع ان المعتدين هم اليهود ونؤكد ان العربي لا يمكن ان يلمس بفتاة متعمداً وامامه الفا يهودي . ونامل ان يجري البوليس تحقيقاً عادلا .

مفاجأة جديدة الى اهالي حيفا والبلدان العربية الاخرى

فتح مطعم

باريزيان

بحيفا

قرب دائرة البوليس — لاصحابه مقبول وهدبه

على الطراز الباريسي الرائع : في شكله وادواته وخدمه ونظافته ومعاملته وفي كل ما يرضى عنه الزائر الكريم

مأكولات فذة فاخرة ممتازه

مبردات منعشة فتانة رائعة

تسر الناظرين !

هيا اليه ايها المواطن الكريم تجد ايناسا لطفا . خدمة . راحة . تجد كل شيء

تجد مبتغاك

تلفونات الدفاع وبرقياتها الخاصة

حوادث الطرق
مثال من تخفيضها

تكثر حوادث الطرق ونسمع كل يوم عن حوادث متعددة من صدم ودهس وانقلاب، ويصاب بسبب ذلك الكثيرون من الركاب كما يبلغ فى كثير من الاحايين المارة سوء الحظ دون ان يكون لهم اي نصيب، فلا هم من الراكبين ولا من السائقين. ولسنا في مجال التساؤل عن اسباب هذه الحوادث وتقرير نوع هذه الاسباب، أهى اسرعة القيادة، ام لجهل السائقين، ام غير ذلك

قرأنا في البريد الاوروبي ان مصلحة البريد في لندن بدأت توزع على كل منزل في انكلترا نسخة مما سمته «قانون الطرق» وهي نسخة تتضمن ارشادات بسيطة للعمل بموجبها فى سبيل منع حوادث الطرق فى بريطانيا وعدد النسخ ١٥ مليونا وينتظر ان توزع فى خلال خمسة ايام. والمراد من هذه الحركة الواسعة النطاق المساعدة على منع حوادث الطرق فى بريطانيا بجميع الوسائل الممكنة

يهمنا ان تعمل الحكومة سواء بالطريقة التى اتخذتها بريطانيا او باية طريقة اخرى تراها كفيلة بمنع وقوع حوادث الطرق التي تكرر فى كل يوم مرة ومرتين ومرات فى المدينة الواحدة

فتح مدرسة
في بلد الشيخ

قال مراسلنا في حيفا: سيفتتح الشاب السيد سيف الدين الشيخ امين مدرسة في ابتداء شهر آب في قرية بلد الشيخ بقرب حيفا، وقد دفعه عدم وجود مدارس في تلك القرية التى هي في حاجة قصوى الى مدرسة

المخزن
العربي الجديد

قال مراسلنا في حيفا: عاد الساده عادل جردانه وصالح خملان وفتحوا المخزن العربي الجديد الذي التهمته النيران قبل اسابيع وتكبد اصحابه خسارة كبيرة، وجهزوه بادوات الموبيليا الحديثة

نقابة البنائين
وجمع التبرعات

قال مراسلنا في حيفا:

اجتمعت اول امس نقابة البنائين بحيفا وبحثت امر الحالة التي وصلت اليها من مقاسمة الاجانب ارزاقها. وقد جمعت من الاعضاء نحو سبعين جنيها وتملك الان في صندوقها ١٦٠ جنيها، وستكون هذه النقابة هى المسيطرة على جميع البنايات بفضل تضامنها

تسمم حيوانات
اهالي طبعون

اصيب بعض حيوانات ومواشي اهالي طبعون بالتسمم من جراء شربها من «خوابي» ماء وقد اخبروا البوليس بذلك فحقق هذا بالحادث ولا يزال التحقيق جاريا

القدس

فخامة المندوب في المسجد الاقصى

القدس في ٢٨ تموز — لمراسل الدفاع الخاص — زار فخامة المندوب السامي صباح هذا اليوم الحرم الشريف وكان يرافقه ياوره الخاص فاستقبلهما على باب الصخرة سماحة الحاج امين افندي الحسيني رئيس المجلس الاسلامي الاعلى، الذي اخذ يشرح لفخامته تاريخ هذا المكان المقدس، وقد اعجب فخامته بما شاهده كثيراً.

صحافي فرنسي يزور فلسطين

وصل القدس المسيو جاك باو كيلو من محرري جريدة «البوبل» التى تصدر فى باريس مندوبا عن جريدته لموافاتها باخبار فلسطين وقد زار سماحة الحاج امين افندي الحسيني ودار الحزب العربي الفلسطيني حيث قابله سكرتير الحزب الاستاذ اميل الغوري.

الاحتجاج على الانتخاب البطريركي

وردت على هذه الوكالة البرقية التالية: انتخاب المطران تيموتاوس للكرسي البطريركي بغير رضاء الشعب الارثوذكسي فيه مخالفة للاصول والعدالة والقوانين نرفض الاعتراف ونحتج بشدة للحكومة ونؤيد لجنتنا التنفيذية بمقرراتها

الطائفة الارثوذكسية

اجتماع للنظر فى القضية الارثوذكسية

ذكرت لكم عن الاجتماع الذي عقده اخوات وجهاء الطائفة الارثوذكسية في بيت الدكتور فوتى افندى فريج، وقد حضر هذا الاجتماع السادة مع حفظ الالقاب: الدكتور فوتى فريج. انطونى افندي عطاالله. الاستاذ اميل الغوري نصري افندى تيودورى. حنا عطا الله، مينا الحلبي، صليبا الجوزي، حنانيا حنانيا. الياس سلطي. عطا الله فريج. ابراهيم الخوري. وقد اتفقت كلمتهم على تأسيس هيئة وطنية ارثوذكسية تأخذ على عاتقها الدفاع عن حقوق الطائفة وكذلك قرر شباب الطائفة في بيت لحم ان يعقدوا مؤتمراً عاما للشبيبة الارثوذكسية باسرع ما يمكن. وقد اخذوا بمراجعة اخوانهم فى القدس وغيرها

قضايا محكمة الاستئناف العليا

تنظر غدا محكمة الاستئناف العليا قضية عوض مفلح الخضر واخيه يوسف من سويلم المحكوم عليهما بالاعدام لارتكابهما جرم قتل احد اليهود. وتنظر ايضا في قضية محمود علي ابو سعد من يافا المحكوم عليه بالاعدام ايضا

حول حادث الشيوعيين في السجن

على اثر مظاهرة الشيوعيين الاخيرة اهتمت دائرة الامن العام واخذت تراقب بعض المشبوهين الذين ينتسبون للحزب الشيوعي الى ان تمكنت من اعتقال اكثرهم وبعد ان اوقفتهم مدة قليلة اخرجتهم بتعهدات وكفالات حسن سلوك. ومن بين هؤلاء شاب يحترف مهنة الحدادة روعي فى اطلاق سراحه مركز والده الديني، وحمل صباح هذا اليوم جريدة عبرية ورد فيها بعض اخبار عن المظاهرة الاخيرة وذهب بها الى السجن المركزي يريد اعطاءها الى الشيوعيين الموجودين داخل السجن ولما اراد الحارس منعه هجم عليه وضربه الامر الذي اوجب اعتقاله رهن التحقيق.

حيفا

تاجيل قضية عرب الزبيدات ايضا

حيفا فى ٢٨ تموز — لمراسل الدفاع الخاص — تأجل النظر في قضية عرب الزبيدات التى نظرتها المحكمة المركزية اليوم الى يوم الاحد الواقع في ٤ آب القادم.

الشباب العرب يلبسون الاقمصة الزرقاء

اخذ الشباب العرب فى حيفا يكثرون من لبس الاقمصة الزرقاء مقلدين بذلك اليهود فنحن نأسف ان يمتد هوس الشباب الى هذا الحد، ونأمل ان يقلعوا عن تقليد الغير.

عمال البلدية يؤسسون صندوق احزاب

قرر عمال البلدية — القسم الصحي تأسيس صندوق احزاب ووافقوا مبدئيا على ان يتبرع كل عامل منهم بيوم كامل من اجرته لهذا الصندوق، وقد قدموا المطالب الى المجلس البلدي فنظر فيها المجلس واحال درسها الى لجنة خاصة.

براءة شيوعيين والحكم على آخرين

اتم امس القاضي البريطاني بحيفا النظر في قضية ثمانية اشخاص من الشيوعيين فحكم على خمسة منهم بالسجن لمدة تتراوح بين السنة والاربعة اشهر وبرأ الثلاثة الباقين.

العالم يستقبل اخطر اجتماع بعد الحرب

تصريح النجاشي. اغلاق القناة. استعدادات البحر الاحمر
موقف تركيا. البلشفية تنتقم. لا امل بمصر. خطبة جعفر باشا العسكري

القاهرة فى ٢٨ تموز — لمراسل الدفاع الخاص —

فرنسا

تصريح للنجاشي عن السلام والحرب

تحدث الامبراطور الى صحافي فرنسي فقال ان الحبشة ترى ان عصبة الامم تستطيع فض النزاع، ولكنها في ذلك لا تسمح لاي اجنبي ان يستولي على جزء ضئيل من اراضيها. وحين تيأس من «عدالة» العصبة تهب للدفاع عن بلادها من اصغر طفل الى اكبر شيخ. اننا في حاجة الى الاموال غير ان المدين — كما يقول مثلنا — غارق في الهموم. سننتظر، وها اننا نستعد

تركيا

تحظر بيع البواخر لايطاليا

كان موقف الحكومة حاسما بصدد شراء ايطاليا بواخر تركية فقد حظرت بيع اية باخرة لايطاليا ورفضت ارجاع باخرتين اشترتهما منها قبلا باثمان عالية. وقد عاد الوسطاء ادراجهم ورأوا فى ذلك اعلانا لنية تركيا نحو ايطاليا اذا وقفت الحرب الحبشية.

ايطاليا

لا امل في حركة عنف مصرية

نزع الساسة الايطاليون كل امل علقوه على ثورة تشب فى مصر اذا اعلنت الحرب مع الحبشة. وقد كانوا يحسبون العناصر المتفرقة تستنتج فرصة انشغال بريطانيا لتقوم بحركات عنيفة تلهيها فخاب الحسبان

الهند

تصريحات موسوليني واثارة النفوس

لاتزال تصريحات السنيور موسوليني تحز في نفوس الهنود. فان تنديده بالشعوب الملونة حمل كثيرين من الشبان والزعماء على البدء بجمع الاعانات والاستعداد للخدمة الطبية في الجيش الحبشي. وقد نشرت الديلي تلغراف رسائل لاذعة لبعضهم، ووقف الرأى العام على اتجاه غاندي في الحرب اذا وقعت

الرجل الذي يخيف الامبراطورية

عرضت التايمس فى مقالاتها للرجل «الذي تعتبره اشد خطرا على الامبراطورية من غاندي وهو «الفقير» الذي يستطيع الهاب قبائل الحدود والاندفاع بها الى الموت ووسائله لبلوغ غاياته السياسية القتال بينما وسائل غاندي سلمية محضة

العراق

خطبة حماسية لجعفر باشا العسكري

اجتمع شباب بغداد في مظاهرة حماسية يحبذون الخدمة العسكرية الالزامية وسارت الجموع الى وزارة الدفاع فألقى عليهم فخامة العسكري باشا وزير الدفاع كلمة بليغة وارسلت فيهم الشعور الوطنى الفياض فقال «ان امتنا لها مقدسات ولها اماني سامية ولا يتيسر لامة حماية مقدساتها وتحقيق امانيها الى بدماء ابنائها»

مناظر سينمائية لاستعراض الجيش

المفهوم ان مناظر سينمائية ستؤخذ لاستعراض الجيش العراقي فى الديوانية الذي سيجري قريبا لكافة وحداته، وعرضها في دور السينما في خارج العراق وقد وافق مبدئياً سعادة رئيس اركان الجيش على ذلك

تسجيل النفوس والرقم الذى سيبلغه

سار تسجيل النفوس في جميع انحاء العراق خلال الشهرين الاخيرين سيراً سريعاً ويقبل الاهلون من سكان المدن والقرى والعشائر علي التسجيل اقبالا جديرا بالغبطة والمأمول ان يبلغ عدد المسجلين اربعة ملايين فى وقت قريب

٢٣٠ الف جنيه للاعمال الهامة

صدر مرسوم ملكي يقضي بارصاد مبلغ ٢٣٠ الف دينار للاعمال الرئيسية في خلال عام ١٩٣٥ وهذه الاعمال لتعبيد الطرق واقامة الجسور وتشييد المدارس والمباني الرسمية

حماسة الشبان للتجنيد الاجباري

من انباء محلة المشاهدة بجهة الكرخ ان شبابها المكلفين ويبلغ عددهم ١١٨ شابا ساروا في موكب يحف بهم جمهور غفير من ذويهم بمظاهرة حماسية شهرت فيها المسدسات والخناجر واطلقت فيها عدة طلقات نارية وذهب الموكب الى دار وزارة الدفاع لتسجيل اسمائهم في دفتر الخدمة العسكرية.

انكلترا

اغلاق القناة واستعداد البحر الاحمر

لا تزال الصحف الانكليزية وفي مقدمتها، التايمس والديلي تلغراف، تبحث موضوع اغلاق القناة. وترى هذه الصحف وكتابها ان ذلك ادعى الى وقف الحرب، فان لم يكن فحصرها وتضييق الخناق عليها. وقد بلغ ما انفقته ايطاليا بشكل رسوم على البواخر التي مرت في قناة السويس تسعين الف جنيه. وتتحدث الصحف الايطالية عن استعدادات بريطانيا في البحر الاحمر ولكن هذا من قبيل الرجم

موسوليني لا يخطىء والقسم لهتلر

اخذت الصحف تبحث مسألة الدكتاتورية بمناسبة الازمة الحبشية فقالت ان على الايطالي ان الدوتشى (موسوليني) لا يخطىء وحين يقسم الجنود والموظفون الالمان يمين الولاء للفوهور «هتلر» يقولون: احلف هذه اليمين المقدسة باسم الله بالطاعة المطلقة للفوهور بلا قيد ولا شرط

الاهتمام بحماية الرعايا فى الحبشة

اهتمت وزارتا الحربية والخارجية الانكليزية بمسألة حماية الرعايا البريطانيين في الحبشة والظاهر ان في النية تعزيز حرس المفوضية البريطانية فى اديس ابابا حتى تكفل سلامة رعاياها

الانتخابات الا اذا اعلنت الحرب

ستجرى الانتخابات الجديدة للبرلمان الانكليزي فى فصل الخريف الا اذا نشبت الحرب بين الحبشة وايطاليا فستكون فى فصل الربيع.

روسيا

البلشفية تنتقم من النظام الفاشستى

ظهرت الحكومة اليوم بمظهر جديد اذ صرح الرفيق لتفينوف بان غرض روسيا فى الاجتماع المقبل المحافظة على كيان عصبة الامم الذي اذا انهار اصبح العالم في حالة فوضى تدفع به الى هوة الحرب المحتمة. والظاهر ان البلشفية رأت الوقت المناسب الذي تنتقم فيه من النظام الفاشستى. ولولا حالة التوازن لكانت روسيا عاملة ضد ايطاليا رأسا وبتطرف

ايران

محصول النفط في زيادة مستمرة

يظهر من الاحصاءات الرسمية ان محصول النفط فى ايران بلغ عام ١٩٣٤ سبعة ملايين و ٥٣٧ الف و ٣٧٣ طنا وقد زاد محصول السنة المذكورة عن السنة التي قبلها

الحبشة

الحرب لن تكون لمصلحة ايطاليا

صرح الامبراطور هيلا سلاسى انه يشك فى اخلاص الوطنيين الذين جندتهم ايطاليا لسد النقص فى رجالها الذين فتكت بهم الامراض فى اريتريا لانهم يعلمون ان ايطاليا تسوقهم لمحاربة أبناء جنسهم. وقد اكد جلالة الامبراطور بان الحرب لن تكون لمصلحة ايطاليا.

اليونان

الشرط فى عودة النظام الملكي

صرح محافظ اثينا الذي قابل جلالة ملك اليونان في لندن ان الملك لم يقبل العودة الى العرش الا اذا ضمن اغلبية ٦٠ في المئة.

خشية الحرب الجوية

ذهب الولايات المتحدة

تحت حصن لايصل اليه الفكر

مجهز بآلات الموت والابادة في مكان سحيق

لو زرت الولايات المتحدة قبل خمس سنوات ، ثم مضيت الى ولاية كنتالي ، تتغلغل فى صميمها لرأيت سلسلتين من الجبال ، وحصنا قائما وسطهما ، ثم نهراً صغيراً يجري فى منحدر . ولو وقفت في ذلك المكان المنيع قبل ان تجتاز « الالاشيان » لابصرت بعشرة من المهندسين يضعون تصميم اعظم خزينة ذهبية في العالم لتتسع لنقد الولايات المتحدة وذهبها الهائل

فى ذلك المكان وتحت حصن « نوكس » المنيع ، بل ربما كان امنع حصون الدنيا اخذت الولايات المتحدة تفكر في صنع مخزن لاتصل اليه يد بشرية وجاء دور العلم يقدم خدماته الجلى ، فمر على الكهرباء والهندسة والصناعة واخذ منها جميعا

لقد وردت التقارير الفنية بامكان وقوع الحرب. وجاء بعض هذه التقارير يقول انه بعد عشر سنوات تستطيع اليابان غزو الولايات المتحدة، كما تستطيع هذه غزو اليابان واذن فلا مفر من تخبئة ذهب البلاد ، قبل ان تسطو عليه عين الجاسوس ، ثم قنبلة الطيارة

والغزو الجوي عادة يكون اخطر على الساحل منه على داخل البلاد . ومن اجل ذلك اختار الخبراء البحريون والعسكريون ولاية كنتالي ، وحصن « نوكس » من هذه الولاية ، لانه مجهز باروع ضروب التحصين ، لايمكن لعدو ان يطأ ارضه ولو من بعد اميال ويحد ذلك المكان المنيع جبال يصعب جدا على الطيارات ان تبصر ماتحتها من مسالك متعرجة صعبة . عدا عن الخطر الذي يبادرها فجأة ، وهي لاتشعر ان العين التي تكبر النجوم تستطيع ان ترى قوادها ماذا يفعلون في طياراتهم

وجاء دور البناء ، فاتخذت لذلك قطعة من الارض مساحتها عشرة الآف قدم مربع وجيء بكميات هائلة من الاسمنت والفولاذ تكلفت بمناعة بعض الجوانب ، وجعلت الجوانب الاخرى من الصخر القوى الطبيعي . ثم جاء دور الكهرباء والكيمياء فاذا الذي يدنو من الحصن الحصين يصبح فحمة بمجرد ان يطل على بعض المسالك ويطأ ارضها بقدمه . واذا كميات هائلة من المنفجرات في انتظار المغامرين وكل ماهمهم من من سبيل الفتح والغزو

ولهذا الحصن الارضي مفاتيح لا يستطيع احد ان يفحم اسرارها . وفيها من وسائل الانارة ما لا سبيل الا لاشخاص معروفين في الدولة معرفة طرقها وتجد الدهاليز على صورة تحير العقول واذا جاءت مئة طيارة بغزوة هائلة ثم تضاعفت الى ان بلغت الالاف والقت متفجراتها على ذلك المكان سخر منها وهزيء ، وظل قائما لم يصب بسوء

والآن ماذا بلغت التكاليف الطائلة؟ مليون وربع مليون دولار انفقت على طرق جعل هذا الحصن « منيعا » وخصصت ٥٠٠ الف دولار لاعمال البناء فقط . وسيتم ذلك قريبا جداً واليه يؤتي بذهب اميركا ، بسبائك الذهب الضخمة ، لتستقر فيه . وتقوم على جانبي المكان ابراج موزعة لا تراها العين لانها صنعت بطارق غريبة ترى فيها ولا ترى (التاء بالضمة) وفي هذه الابراج آلات حساسة تصور قدوم انسان او طيارة . او اي طائر وطاريء غريب . وعندئذ يصحو الحراس على ذلك ، وتستعد الالات للعمل ، وياويل من تسول له نفسه الدنو من حصن الذهب؟

هكذا اضطرت اميركا الى خزن اموالها لانها وثقت من ان الحرب المقبلة ستكون جوية . وستكون دماراً على المدن فلا تصلح لنيويورك ولا شيكاغو ولا فيلادلفيا لخزن دولار واحد . واذن لا بد له مكان امين تستقر فيه خزائن الذهب وسبائكه ،، وان يكون هذا المكان بعيداً عن متناول الطيارات وبعيداً عن الساحل ، وفى منطقة جبلية عسيرة المسالك ، واذن فليس الا ولاية كنتالى تصلح لهذا الغرض وليس الاحصن نوكس الكائن ضمن سلاسل يتعذر جداً اجتيازاحداها ثم جاء دور العلم يجهز الحصن بآلات الموت والفناء لكل من تحدثه نفسه بالدنو واصابة مخزون الولايات المتحدة بسوء!

احاديث العمال

« بقلم خبير في شؤونهم »

اتينا فى مقال سابق ان مشاريع عديدة سوف يقوم بها العمال بعد الانتهاء من مشروع القرية العربية الذي دخل في دور التنفيذ فاستلم العمال الارض وسيعقدون اجتماعاً عاماً فى الحادي عشر من شهر اب القادم لتقسيم الارض وهذا انتصار آخر يحرزه العمال في سنة واحدة اما الاول فكان يوم فوز احدهم بعضوية المجلس البلدي بحيفا وكانت الحادثة الاولى من نوعها كما ان انشاء قرية عربية نموذجية للعمال على الطرز الحديث هو الحادث الاول من نوعه بفلسطين عند العرب من مظاهر اتحاد العمال ما حدث يوم انتخابات بلدية حيفا فقد خطر لي انه يجب ان يكون جميع اعضاء المجلس العرب ممثلين لكافة طبقات السكان العرب بحيفا فاجتمعت الى الكثيرين واقترحت انه يجب ان يكون فى المجلس البلدي عضو عن المستأجرين لانهم الاكثرية في البلد لتمثيل مصالحهم والدفاع عن حقوقهم وعضو اخر عن العمال لانهم يؤلفون ٩٥ بالمئة من السكان وعضو طبيب وعضو مهندس وعضو محامي وعضو عن ارباب الاملاك وهلم جراً وبذلك تتمثل كافة مصالح السكان فى المجلس البلدي وهذه اعدل طريقة السير بامور البلدية على اتم وجه واكمله فلم يوافقني احد من الذين باحثتهم في هذا الامر فتمسكت بترشيح عامل عن العمال العرب بحيفا وفاتحت بذلك السادة الياس النحاس وحنا برو خلافهم لترشيح انفسهم للمجلس البلدي فلم يرضوا فتكاتفت مع الاخ شحاده شلح الذي رفض فى ابتداء الامر وبعد اقناعه بذلك صرت انشر بين جميع العمال الموظفين وافهمتهم ان حقوقهم مهضومة وما جاء يوم الانتخاب الا والعمال على تمام الاهبة والاستعداد لتأييد مرشحهم العامل الدقاق شحاده شلح الذي فاز بـ ٥٠٠ صوت فهذه نتيجة من نتائج اتحاد العمال ذاقوا حلاوتها فكم تكون نتائج اتحاد العمال في كل مدن فلسطين اذا اجمعوا امرهم وخاضوا ميدان الجهاد متحدين؟؟ افلا يكون لهم شأن يذكر ؟؟!! هذا مما لا شك فيه لكنهم لم يفطنوا الى انهم قوة عظيمة في البلاد كما ان المشتغلين في القضية الوطنية لم يفطنوا لغاية الآن لاستقلال قوة العمال الكبيرة لصالح الحركة الوطنية رغم ان الزعيم يجب ان يعبر عن رأي شعبه و يمثل مصالحه اتم التمثيل وهذا ما نراه مفقوداً بالمرة في لادنا مثال ذلك ان الاستاذ جمال الحسيني حضر الى حيفا لتأليف فرع للحزب العربي لكنه لم يدر بخلده ان يجعل للعمال نصيباً من الاعمال الوطنية بل لم يذكر له الذين اجتمعوا به شيئاً عن اشراك العمال في فروع الحزب مع ان العمال هم الذين ضحوا وسجنوا افلا يحق لهم الاشتراك فى الاحزاب التى تتألف لقيادة الحركة الوطنية فى البلاد ؟؟...

واختم كلمتي بتوجيهها لاخواني العمال قائلا لهم :

انه يجب عليكم ان تتفقوا وتتحدوا يداً وانا الكفيل بأنه سيأتي الوقت الذي تستلمون فيه زمام الحركة الوطنية فى البلاد

حنا خميسه

اعـــلان

مبيع املاك ومعامل ثلج وطحين

بالاشارة الى الاعلانات المنشورة فى الجرائد المحلية في شهر حزيران ١٩٣٥ بخصوص مبيع محلات شركة المطاحن العربية لاصحابها زخريا ودعدس ليمتد تعلن انه تقدمت لنا العروض الآتية مشفوعة بالديبوزيتو بمعدل عشرة بالماية : ولذلك قرر المصفون للشركة المذكورة اعلان هذه الاسعار في الجرائد لالفات نظر الراغبين لهذه الفرصة المناسبة .

١) معمل الطحين والثلج بيافا حسب المفردات المبينة ادناه ـ العرض مقدم من السيد عبد الحميد بيبي بمبلغ ١٧،٠٠٠ (سبعة عشر الف) جنيه

٢) معمل ثلج بالقدس حسب المفردات المبينة ادناه ـ العرض مقدم من الحاج طاهر بك قرمان بمبلغ ٤،٠٠٠ جنيه (اربعة الاف) جنيه

٣) حصة الشركة في معمل الثلج بحيفا حسب المفردات ادناه ـ العرض مقدم من الحاج طاهر افندي المصري بمبلغ ٦٠٠٠ (ستة آلاف) جنيه

٤) ارض في شرقي حيفا شمالي محل كهرباء روتنبرغ حسب المفردات ادناه ـ العرض مقدم من الحاج طاهر افندي المصري بمبلغ ١٥٠٠ جنيه (الف وخمسماية) جنيه

فكل من له رغبة في الزايدة عليه تقديم العرض مصحوبا بالديبوزيتو بمعدل ١٠ في الماية من القيمة التى يعرضها . وفي ١٢ آب ١٩٣٥ الساعة العاشرة صباحا سيعقد المصفون اجتماعاً في مكتب الشركة بيافا بحضور جميع المزاودين لاعطاء القرار النهائي في امر مبيع الموجودات المذكورة .

ان مفردات الموجودات المذكورة حسب اقسامها اعلاه هى كما يأتي: —

القسم الاول — موقعه بيافا الشارع العام يافا ـ تل ابيب قرب مصانع واكنر ويشمل ما يأتي :

ا) ارض قائمة عليها المعامل المذكورة ادناه مساحتها ١٥٩٠ متر مربع و٦ سانتمتر مربع مسجلة بالطابو بموجب كوشان جلد ٢٤ صحيفة ٢٣٨

ب) بناء مؤلف من مخزنين كبيرين وفوقهما دار مؤلفة من سبعة غرف ومنافعها ودار اخرى فوقها مؤلفة من غرفتين وحمام

ج) بناء ضمنه (١) معمل طحين بجميع ما كيناته وادواته واجهزته يطحن ٢٥ طن قمح كل يوم (٢) معمل ثلج بجميع ما كيناته وادواته واجهزته يصنع عشرة اطنان ثلج كل يوم

د) اثاث مكاتب من خزائن جديدة وطاولات وما كينة كتابة

هـ) سيارتان شحن وعربية لنقل الطحين واربعة عربات لنقل الثلج وزوج خيل

و) مواد اولية من حنطة وشوالات فارغة وزيوت (الكميات حسبما تكون يوم التسليم)

ز) بضائع مصنوعة من طحين ونخالة وزيوان (الكميات حسبما تكون يوم التسليم)

ملاحظة — يجب ان يعطى سعر واحد يشمل جميع ما ذكر اعلاه ماعدا ما ذكر في الفقرتين (و) و(ز) الخ وهذه يجب ان يعطى السعر بالطون لكل صنف منها .

القسم الثاني — موقعه فى القدس على الطريق العام بيت لحم . ويشمل ما يأتي —

ا) ارض قائمة عليها معمل الثلج المبين ادناه مساحتها ٢٨٨٢ متر مربع و٨٨ سانتمتر مربع مسجلة بالطابو بموجب كوشان جلد ١٠ صحيفة ٤٣

ب) بناء ضمنه معمل ثلج مع جميع ما كيناته وادواته واجهزته يصنع ثمانية اطنان كل يوم

ج) سيارة واحدة لنقل الثلج

د) موتورسيكل

القسم الثالث — موقعه حيفا شارع الناصرة امام روتنبرغ القديمة ويشمل ما يأتي .

أ) ارض ملساء مساحتها ٣٥٠٥ امتار مربعة و ٦٣ سانتمتر مربع مسجلة بالطابو بموجب كوشان جلد ٣٩ صحيفة ١٩٩

القسم الرابع — موقعه حيفا (حيفا العتيقة) ويشمل ستة عشر قيراطا من ٢٤ قيراط مما يأتي

١ ـ ارض قائم عليها معمل الثلج المعروف بمعمل شركة الثلج كرمل والمبين ادناه مساحتها ٢٢٤٣ متر مربع و٩٦ سانتيمتر مربع

ب ـ بناء ضمنه معمل ثلج مع جميع ما كناته وادواته واجهزته يصنع عشرين طون ثلج كل يوم

ج ـ غرفتان تبريد مع اجهزتهما

د ـ حصة كاملة في جميع ما يأتي ـ سيارة قديمة لنقل الثلج تسعة عربات لنقل الثلج مع تسعة رؤوس خيل .

فمن يرغب زيادة ايضاح او معاينة المحلات المذكورة يمكنه مراجعة احد المصفين السادة عبد الحميد بيبي او داود عدس بيافا او السيد فؤاد سابا بالقدس او الحاج طاهر المصري بنابلس او امين افندي حداد بحيفا

فؤاد صالح سابا

عن المصفين

تلفون وكالة الدفاع في حيفا ١٢٥٨

زيت الكوكو زيت النخيل

زيت الزيتون

هذه هي الوصفة الطبية لتجميل الوجه وتحسينه لان مزج هذه الزيوت مع بعضها بطريقة علمية فنية يعطيك احسن غذاء للجلد لانه يكسبه الطلاوة والنعومة والرفاهة ويزيد جماله جمالا

وصابون بالموليف هو الصابون الوحيد المركب من هذه الزيوت الثلاث وهو الصابون الوحيد الذي يجب عليك ان تستعمله في منزلك وفي غرفة نومك

احترس من انواع الصابون الرخيصة التى تضر الوجه وهي تقليد لصابون بالموليف لكنها مركبة من شحوم قذرة وزيوت مضرة تضر جلدة الوجه ضرراً عظيما

الوكلاء والمستودع العام : الشركة المصرية البريطانية التجارية

مصر : شارع سليمان باشا ـ الاسكندرية : شارع طوسن باشا

وللشركة فروع فى يافا بيروت وطرابلس ـ نمرة التلفون بيافا ١٠٦٢

شارع ظريفة عمارة الطابو سابقا

احسن صابون نقى فاخر

مصنوع من زيت الزيتون الممتاز

ماركة الزيتونة

احذروا التقليد،

ماركة الزيتون الصابون النابلسي الاصلي

حسن نابلسي فخري

الصابون المطهر ذو الرائحة الزكية

ماركة شجرة « الزيتون »

من مصنوعات معمل علي وسالم النابلسي — بنابلس — يكفي تجربته مرة واحدة لتتعلقوا به الى الابد

يطري البشرة وينعش الجسم ويكسب الرائحة الطيبة

اطلبوه من الباعـــة

الوكلاء

السادة : نجيب القطان يافا

: حسن قليبو القدس

: فريد حسن فرحات عمان

: قسطندي بجالي حيفا

: سامي ومهدي القباني الشام

زوروا

صالون الحلاقة الحديث المجهز بافخر الاثاث

للسيدين احمد ومصطفى الجندى

عمارة الاوقاف ـ امام ساحة الشهداء

في سينما عين دور بحيفا

ابتداءاً من يوم السبت القادم الواقع في ٢٧ تموز الجاري

يعرض الفلم المصرى : مفخرة الافلام المصرية

الدكتور فرحات

اكبر واعظم فيلم ناطق مضمون

ظهر حتى الان

اخراج فنى رائع ، ممثلوه اقوياء ممتازون!

من يشاهد هذا الفلم مرة فلا يكتفي بذلك بل يعود ويشاهده مرتين وثلاثة مرات! فهلموا اذن لمشاهدته لتجدوا فنا ، ابداعا ، قوة اخراج ، سحراً !!

تجدوا كل شيء !

في القضية الارثوذكسية

يا كنيسة اورشليم طالت تجربتك !

« بقلم الاستاذ عيسى السفري »

اذا تم الانتخاب البطريركي، تحرس اجراءاته القوة المسلحة. وانتخب السينودوس تيموثاوس بطريركا ليجلس على عرش يعقوب الرسول. فلتهنأ اخوة القبر المقدس ببطريرك تنتخبه القوة، وبراع « تحوطه الجند بدل الرعية ! وما عسانا نقول، والدهر يأبى الا ان ينحني كنيسة اورشليم، فتطول تجربتها. وتأبى اخوة القبر المقدس الا ان تطلق في صميمنا، آخر سهم في قوس نزعتها الجنسية ! ...

ان هذه التجربة الخطرة التي قام بها الاكليروس، وتحديه شعور الطائفة بهذه الصورة المستهجنة، سيؤول حتما الى خلق مشاكل جديدة، غير محمودة النتائج. عدا عن انه ينزع، بلا شك من ابناء الطائفة ما تبقى في قلوبها من حب لرجال طغمته !..

ولكن، لم يكن هذا غير المنتظر من بطريركية غريبة مستبدة، فقدت كل ما يحبب الطائفة بها، من علم ومال وتقوى !.. ولم يكن في عملها هذا الذي اتته، ما يدعو الى السلام ولا هو باول سهم اطلقه، لتمزيق وحدة كنيسة اورشليم الارثوذكسية ؟!...

لقد كان عدد من تضمهم هذه الكنيسة التاريخية من ابنائها، ما يزيد عن المائة الف ارثوذكسي. فما ان تولت اخوية القبر المقدس اليونانية رئاستها حتى اخذ هذا العدد يتناقص الى ان بلغ النصف. ومن نراهم بين ظهرانينا من ابناء الطوائف الاخرى، هم اخوة لنا، كانوا فيما مضى اعضاء عاملين في جسم الارثوذكسية، ولكن السياسة اللئيمة التي سارت عليها هذه الاخوية اضطرتهم الى الانفصال عنها والانضمام الى الكنائس الاخرى المختلفة !..

نترك هذا الان، اذ ليس في اعاد ذكره، وبحث عوامله، ما يشرف مهمة هذه الاخوية. ونعود الى بحث موقفها الاخير ممثلا بانفرادها بانتخاب البطريرك والضرب بكرامتنا عرض الحائط !

فما ان اول عمل يجب ان تقوم به لجنتنا التنفيذية هو رفع الدعوى امام محكمة العدل العليا بالطعن في هذا الانتخاب المزيف.

واولى النقط المهمة في هذه الدعوى هي ترشيح من لا يجوز ترشيحهم للانتخاب البطريركي، والترشيح جرى يوم ٤ تموز، والانتخاب تم يوم ٢٢ تموز والمدة التي حددها قانون انتخاب البطريرك الجديد للطعن فيه هي ثلاثون يوما من تاريخ انتخاب البطريرك، الجاري بمقتضى احكام المادة التاسعة من القانون الاساسي العثماني

كما ان النقطتين الثانيتين وهما :

« ١ » انفراد السينودس بانتخاب البطريرك دون كهنة الشعب « ٢ » ووضع حكومة فلسطين قانونا للانتخاب، لا صلاحية لها بوضعه، كما ينص على ذلك المادة ١٤ من صك الانتداب، والمادة ٨٢ من دستور فلسطين، لا يقلان اهمية عن النقطة الاولى.

فاذا لم تقرر لجنتنا التنفيذية رفع الدعوى في الحال تكون قد خسر نا حق رفعها في المده القانونية. وحينئذ تكون اللجنة مسؤولة امام الله وامام التاريخ.

وهناك طرق اخرى سلبية، من الضروري ان نرد بها على عمل البطريركية غير الشرعي فتعلم عندئذ ان في الميدان رجالا يعرفون كيف ينتزعون من جرح كرامتهم الدامي ذلك السهم، ويضربون به اصحابه !..

ان اول خطوة نخطوها في هذا السبيل يجب ان ترتكز على تقرير ما يأتي :

١ — امتناع كهنتنا الوطنيين من الدعاء للبطريرك المنتخب في الكنائس ومن يخالف منهم يقاطع. ولسنا نعتقد ان احدا من الكهنة، فيه ذرة من الكرامة وعزة النفس، يخرج على هذا القرار.

٢ — مقاطعة الاكليروس اليوناني مقاطعة تامة. فلا نحن ندعوهم الى حفلاتنا في الاعراس والعماميد والجنازات، ولا هم يشتركون معنا في مواسمنا واحتفالاتنا الدينية.

٣ — عدم الالتجاء للمحاكم الكنسية في القضايا التي تتعلق باحوالنا الشخصية، والتي يمكن الفصل فيها في المحاكم المركزية. وهذا القرار عدا عن عن انه يحفظ كرامة الطائفة، وانه يضمن لها نزاهة الحكم في مثل هذه القضايا. ويخفف عن عاتقها عبء الكثير مما تدفعه للمحاكم الكنسية من الرسوم غير المحدودة

هذا ما يجب علينا عمله اذا كنا نريد صون كرامتنا المهانة، والدفاع عن حقنا المستباح. لا سيما وقد صدرت اوامر المجمع المقدس، اول امس الى رؤساء الاديرة في المدن والقرى، بالايعاز الى كهنتنا بذكر البطريرك في الكنائس والدعاء له.

ولسنا ندري باي حق يصدر المجمع المقدس مثل هذه الاوامر، والبطريرك لم تعترف به الحكومة رسميا بعد. ان انتخابه لا يزال في معرض الطعن فيه، لعدم قانونيته.

فاذا كانت هذه هي الحال في كنيسة اورشليم، فما ذلك الا ليتم فيها القول : يا كنيسة اورشليم طالت تجربتك ! والى الاثنين القادم

يافا . عيسى السفري

سيارات غزة
﴿ الوطنية ﴾
سفريات يومية
بين غزة ويافا
﴿ وبالعكس ﴾
سيارات فخمة
﴿ سائقون ماهرون ﴾

محمد مصطفى شاهين
متعهد بيع جريدة الدفاع في طولكرم
ومستعد لتصليح الدراجات
ويبيع جميع القطع الجديدة اللازمة لها
باسعار رخيصة جدا

حول الرخاء في فلسطين

جاء من سكرتيرية لجنة مؤتمر الشباب ما يلي :

صورة الكتاب الذي بعث به مكتب الشباب الى صحف مصر وسوريا

عاد حضرة رئيس اللجنة التنفيذية لمؤتمر الشباب العربي الفلسطيني من لبنان بعد ان قضى بضعة ايام في زيارة خاصة وقد اتصل اثناء وجوده هناك بكثير من الشخصيات الرسمية وغير الرسمية في لبنان وبعض المصطافين السوريين ايضا وقد لمس في احاديث هؤلاء الاخوان دعاية سيئة تسربت اليهم فجعلتهم يعتقدون ان عرب فلسطين يعيشون في بحبوحة من العيش ورغد بفضل الاستعمار الصهيوني والهجرة وبيوع الاراضي لدرجة انهم يحسدون عرب فلسطين على هذ النعمة ويتمنونها لهم وما هي الا اشد نقمة عرفها التاريخ. واتضح لحضرته ان هؤلاء الاخوان (وغيرهم كثيرون) غير واقفين على مدى الخطر الذي يهدد عرب فلسطين ذلك الخطر الذي لم يصب به اي قطر في العالم اذ جعلهم عرضة للجلاء والتشرد فضلا عن كونهم اصبحوا من من جراء هذا الاستعمار الصهيوني الفظيع يحيون اسوأ حياة ويعيشون اشقى عيشة في حاضر تعس ومستقبل مظلم.

ولهذا كله يرى مكتب الشباب ان يرجو حضرتكم بان تعيروا هذا الموضوع جل عنايتكم في جريدتكم الغراء وبكافة الوسائل الاخرى ويأمل المكتب ان تواصلوا حملتكم في محاربة هذه الدعاية الخاطئة وان تعودوا الى كشف النقاب عن حقيقة ما يجري في فلسطين الشهيدة المعذبة

والمكتب مستعد لان يمدكم بجميع المعلومات اللازمة كما وانه سيظل على اتصال بكم ليتماوزوا ايا كم على قتل هذه الدعاية الخبيثة المضرة

سكرتير لجنة مؤتمر الشباب
سعيد الخليل

قضية ارث ضخم

توفي الكونت سرج ستروجانوف في قصر (ازسيرمير) في الريفييرا سنة ١٩٢٣ والكونت من اشراف الروس وورث اسرة ستروجانوف الوحيد، ومع ان الثورة البولشيفية نالته بضرر كبير فصادرت الحكومة جميع املاكه المنقولة وغير المنقولة فانه بقي غنيا كبيراً لسعة املاكه، فكان له قصر فخم في روما ومجموعة صور نادرة لاشهر المصورين وعدة منازل في ايطاليا وله فوق هذا ٦٠٠ الف جنيه في مصارف الولايات المتحدة وعدة منازل في فرنسا

واوصى الكونت بجميع ثروته الى زوجته التي تعرف اليوم بمدام ليوبيز، واوصى ايضا بهبات من التركة الى اكبر الاسرة سنا وكان يومئذ هذا الوريث الامير جورج شرباتوف ابن شقيق الكونت. وبعد انقضاء اعوام على وفاة الكونت ادعى الكونت نقولا ستروجانوف انه الوريث الشرعي وابدعواه بمستندات فدخلت الدعوى دار القضاء وتنظر فيها اليوم محكمة نيس التي ستقرر من هو اكبر اعضاء الاسرة سنا وتقول مدام ليوبيز والاميرة اولغا شرباتوف والدة جورج شرباتوف ان الكولونل الكونت نقولا ستروجانوف لا يمت الى اسرة ستروجانوف بنسب

فرصة ثمينة لا تجعلها تفوتك
وبادر حالا للاكتتاب في أسهم
شركة المعامل العربية
المحدودة الاسهم
في مكتبها بشارع يافا - القدس (أمام النوفرة الجديدة)
التي تتعاطى كافة الاعمال الحديدية والصناعية والخشبية وتقوم ببيع وتصليح وتركيب وسكب جميع انواع الآلات والموتورات والماكنات والسيارات وتمارس اشغال النواسير والثلج والكازوز والطحين وخلافها
وتذكر أن
شركة المعامل العربية
المحدودة الاسهم
١ - رأس مالها عشرون الف جنيه مقسومة الى ١٠ آلاف سهم . فهي شركة قوية ذات استعداد كبير للقيام بهذه الاعمال العظيمة وتضمن لك الارباح الوفيرة
٢ - إنها عربية وتغنيك عن احتياج الاجانب
٣ - تديرها سواعد عربية فتية فنية . وتغذيها اموال عربية
٤ - يتمرن فيها النشء العربي .
٥ - يعتاش منها كثير من العائلات العربية العزيزة
فعليك ان تسارع حالا للاكتتاب في أسهم
شركة المعامل العربية المحدودة
في مكتبها بشارع يافا - القدس (امام النوفرة الجديدة)
المواعيد كل يوم ٨ — ١٢ صباحاً ٢ — ٦ مساء « الاسهم محدودة »

مدرسة سوق الغرب العالية لبنان
هي مؤسسة وطنية عالية
عريقة في عالم التهذيب جديرة بالاهتمام لمميزات
اخلاقية — وصحية — وعلمية — واقتصادية
اقسامها : عربي، انكليزي، افرنسي
دوائرها : ابتدائية، استعدادية، علمية، تجارية
ولها فرع خاص بالذكور ومثله للاناث يطلب بيانها من وكلائها :
حيفا ☆ وكالة جريدة فلسطين
يافا المكتبة العصرية شارع بسترس
القدس محل داود افندي ناصر ابي جضم
الايضاح الكافي عنها من معتمدها العام
الاستاذ أسكندر أسعد كنعان
الذي سيزور هذه الانحاء من اول ايلول وصاعدا

اطلبوا الشمنتو الممتاز
ماركة الحمامة
وارد
درويش يوسف حداد
فقد برهنت مدة عشرين سنة
على انها الاحسن والاقوى

تتشرف

صباغة متقنة تنظيف كوي
مصبغة الشرق الكبرى لصاحبها
امين البديري
باعلان الجمهور الكريم انها انتقلت من محلها الكائن امام الساعة الى بناية جمعية الاسعاف العربية شارع البرية الجديد المؤدي الى المنشية تلفون ... والمصبغة تنتهز هذه الفرصة وتعلن الجمهور انها قد استحضرت امهر العمال واحدث الادوات

اقصد الطاهر الاسعار معتدلة
روائح . كلسات . اخروجه
اشكول . بودره . مناديل وجه
محارم . فانيلات ... الخ
سوق البلابسة جوار السبيل

الاعلان في الدفاع
خير واسطة لرواج التجارة

ريـــو

كان الوف الزبائن يرغبون دائما شراء عربات ريو السريعة المحببة لعلمهم بانها منيعة وتعيش طويلا ولكنهم احجموا عن شرائهـا لغلاء اسعارها .

وقد وقعت اعجوبة الان وخفضت الاسعار

عربة ريو سريعة وجديدة ذات ٨٥٠٠ مجهزة بفرامل هدرولية . مشدودة باطار فضي قوي . وقد تحققت شركـة ريو من متانة بنائها

سعرها رخيص بصورة خاصة

الاطار الفضي عني بتركيبه مهندس فنان والغاية من وضعه التوفير فى نقل البضاعة . البستون LO - EX

اجزاء الماكنة جيدة لها تأثيرها الحسن

عربات ريو بنيت بصورة خاصة لمرضاة الزبائن الذين يدققون كل التدقيق

عربات ريـو تستحق الاهتمام

توجد عندنا جميع لوازم الماكنات الخارجيه

اسعار مخفضة في ماكنات النقل السريعة

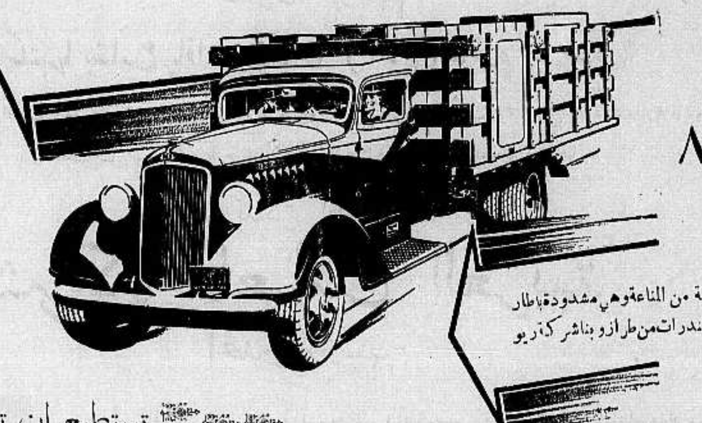

سيارات
جديدة
ذات ٨٥٠٠
ليبرا

هذه السيارات على غاية من المناعةوهي مشدودة باطار فضي مدهش ذات ٦ سلندرات من طراز وبناشركة ريو

تستطيع ان تؤدي اعمالك بماكنات ريو الجديدة ذات السعر المخفض

اشتر ماكنات ريـو للنقل فهى تلزم لكافة حوائجك

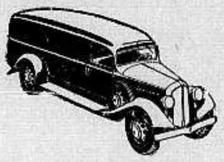

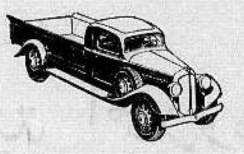

وكلاؤها فى فلسطين وشرق الاردن

سكوروخود ودودين وهولاند

ص.ب ٣٤٥ شارع سلمة تل ابيب ٩٠٦ تلفون

حيفا شارع الجمرك عمارة عزيز خياط تلفون ٥٠٣ ص ٤٦٧٠

القدس شارع ماملا تلفون ٦٠١ يافا سفيرد وبرويس وشركاه طريق القدس صندوق البريد ٦٧٣

عربات نقل منوعة سريعة : ماكنات . اتوبوسات . محاريث من وزن نصف طن الى ٨٥٠٠ ليرا . عجلات ذات ٣٢ انشاً

محاضرة قيمة

« بقلم الانسة الفاضلة صاحبة التوقيع »

« وثبة الشباب » هذا هو عنوان المحاضرة التى اتحفنا بها الدكتور عبد المسيح محفوظ فى قاعة جمعية الشبان المسيحية ،وماذا ينقصنا نحن الشرقيين؟ بل ماذا ننتظر ؟ الا ننتظر هذه الوثبة الرائعة من الشبان ؟

لقدوثب الدكتور في نفوذسامعيه وحفز الحضور الى ان يثبوا وثبات في الجهاد فى هذه الحياة.. اسمع اليه يقول

« الشباب .. كلمة ملأى بكل معنى جديد.. هو عالم فسيح الارجاء يقف عند حدوده الخيال وتقصر عنه العاطفة ويكبوا دونه الفكر ...

الشباب والحياة شيء واحد وكم من المعاني ... تذوب في معنى الحياة ... عبثا نفتش فى رياض الشعر عن تحديد الشباب ... ونستقصي جوهرة في حقول الفلسفه ... فان رياض الشعر والفلسفة عاجزة عن الباسه المعنى اللائق به . . . انما .. نستاف من تلك المعاني الواسعه عبقة فياحة تنبئنا ان الشباب شيء جميل وانه دنيا خصبة يموج فيها الجمال والخيال والحياة والقوة والامل ... هو شعلة سرية من النار العظمى التى تحيي الوجود وتحرك الملأ الاعلى »

بل اصغ اليه وهو يقول :

« هكذا ايها الشبان انتم جمال الامة وثمارها وقوتها وحياتها... انتم يا شباب اليوم ورجال الساعة ... انتم دعامة مجدها وركن مستقبلها وزهرة آمالها تذكرون كلمة فرنسوا الاول عند ماخسر المعركة وفقد صفوة جنوده قال: « لقد خسرنا كل شيء ما عدا الشرف » ونحن امة العرب ... لقد خسرنا كل شيء .. نعم كل شيء ما عدا الشرف وما عدا الامل.. نعم الامل الذي قال فيه الشاعر

اعلل النفس بالآمال ارقبها
ما اضيق العيش لو لا فسحة الامل

ولله كم اجاد اذ قال :

« انكم تجابهون اليوم فى فلسطين اعظم قوة اقتصادية عالمية فلا بدع اذا كانت جهودكم مضاعفة وعزائمكم فى اشدها ... ان نابليون لما وقف امام الاهرام لفظ جملته الخالدة : ايها البواسل ان اربعين جيلا تنظر اليكم من هـذا البناء الشامخ : واليوم ايها الاخوان يشخص اليكم العالم العربى باسره عاجزاً عن نصرتكم لان اغلال المدنية والقوة قد طوقت جميع اعضائه ويردد عبارة القائد الاكبر : ايها الشبان البواسل ان الاجيال الغابرة تنظر اليوم اليكم »

واني المحاضر كلمته الثائرة الحرى بهذه الذكري الحلوة المريرة معاً :

لا بدع اذا انبعثت كلمتى عن شعور صادق وحب خالص فقد غرست مثلكم في هذه البقعة المقدسة زهرة حياتي .. الحياة العزيزة بكل معانيها وذكرياتها .. لقد صرفت على مقاعد المدرسة بينكم بضعة اعوام هي انقى وابهى صفحات العمر ..

والمحاضر رغما عن ان في نفسه ثورة سببها الالم من الحياة الحاضرة وقد تمكن من تصويرها لنا نثرا يستطيع ان يرسم لنا اروع منها نظما فهو شاعر نال الجائزة الاولى وقدرها ١٥٠ جنيها في المباراة الشعرية وموضوعها « فضل الطب على العالم » التي اقامتها وزارة المعارف السورية.وقد وزع هذه الاموال على الفقراء والايتام

وبهذه المناسبة اقول ان الصلة بيننا وبين ادبائنا فى سوريا الشمالية معدومة الاثر فلا نكاد نسمع عنهم ولا يكادون يسمعون عنا شيئا وهذا ماأشار اليه المحاضر الكريم .... والاسباب تعود كما أشار باختصار :

(لكل مشاغله في هذه الحياة)

ثم القى حضرته قصيدته الرائعة القدس مدينة الاسرار :

اقتطف منها الابيات الآتية :

يارومة الغرب .. ويامكة الشرق
ويانجوى ابي القاسم
تلاقت الاديان فى مهدك الس
امي فصرت قبلة العالم
كانما الارض غدت خاتما
وانت فيهـا درة الخاتم
ان سادك الغرب فقد سدته
بنفحه من شرعك الراحم
كم ودت الاحياء لو ظللوا
رفاتهم في صرحك القائم

***

ياجنة الاحرار مالي ارى
سحائبا في جوك الغائم
في نبرة القوم ضجيج الاسى
وفي فم الارض بقايا الدم
دم كريم في ضمير الثرى
يشهد للدهر على الآثم

***

تحية الارز بشم الربي
محمولة فى عطرها الناسم
وفي فم الهيكل من ارزنا
شهادة في حبها الدائم

ولم يكد ينتهي من هذه الابيات الرائعة حتى علت الاكف بالتصفيق طالبة المزيد من الشعر فالقى عندها قصيدة رائعة عنوانها : قيثارتي منها :

قيثارة الروح ردي انة العاني
ورتلي بالاماني وهج نيراني
ورددي همسات الروح في لغة
خرساء يصبو اليها كل ولهان
تسير فى الجسم سيرالماء في غصن
خصب الحياة ندي العمر ريان
تغلغل الوجد في نفسي فغالطها
عن الوجود فوجدى عالم ثان
واظلم الضوء فى جفني فانعكست
اشعة النور اسقاما لاجفاني
قطفت ورد الهوى بكراً فانبت لي
شوكا تبدد فى نفسي فادماني
تحن نفسى الى اشواك لذته
ويستطيب فؤادي ورده الجاني
فذوبي واسيلي مهجتى نغما
وارسلي من شظايا القلب الحاني

وقد قدم المحاضر الاستاذ بولس شحاده صاحب مرآة الشرق فكان موفقا فى كلمته ولا عجب فهو صديقه ونزيله اثناء اقامته القصيرة في القدس

القدس **سعاد الخورى**

الدفاع
فى بيت لحم

تباع جريدة « الدفاع » في بيت لحم في محل وكيلها السيد بشارة الراهب تجاه دائرة البريد ، كما ان السيد الراهب هو معتمدنا في بيت لحم لقبول الاعلانات والاشتراكات

اعمدة
الحكمة السبعة

« تابع المنشور على الصفحة الثالثة »

والسرحان الى ان يصلوا اخيرا الى قرب جبل الدروز في سوريا . او انهم كانوا يريدون تدمر في الصحراء الشمالية بطريقهم الى حلب واشوريا . واشتد ضغط الازدحام في الصحراء الى ان اكره القبائل الى النزوح الى الارض الزراعية فى سوريا والعراق حيث وجدوا الفرق بين الزراعة ورعي الماشية واخذوا يزرعون الحبوب فانتقلوا من حياة البادية الى حياة القرى . فتأمل ايها القاريء كيف اقصت القبـائل القوية والقبائل الصغيرة عن اليمن وحولتها الى عرب رحل يجوبون الصحراء . وكيف ان ازدحام الصحراء ايضا ادى الى نزوح قسم من العرب الرحل الى الشمال حيث اصبحوا زراعين وفلاحين . فهذه الرحلات المتوالية ابقت النشاط حيا في الجسم السامي . ولا اظن ان هنالك ساميا واحدا في الشمال لم يمر اسلافه فى عصور الجاهلية وسط الصحراء فان البداوة بطابعها الاجتماعى من حيث الطاعة والنظام ظاهر على كل منهم بحسب درجته

من لا ارض له
لا وطن له

* * *

ماذا تسمع اليوم
عن محلات السادة دجانى اخوان
يافا — تلفون ٧١٦

يوم الاثنين في ٢٩ تموز سنة ١٩٣٥

٦ر٣٠ صباحا تمرينات رياضية — عبد المنعم مختار افندي
٦ر٤٥ قرآن كريم — الشيخ محمد السبيسي ٧ر١٥ ختام
١٠ موسيقى — مغنى وآلات — صالح عبد الحي (شريط ماركوني المسجل) دور مليك الحسن
١٠ر٣٠ موسيقى — بيانو منفرد — فؤاد حلمي — مارش العيون الزرقاء تأليف فؤاد حلمي — دولاب ثم توشيح لما بدا يتثنى
١٠ر٤٠ موسيقى — مغني والات — صالح عبد الحي (شريط ماركوني المسجل) قصيدة يا ساقي اخمر في كؤوسكما
١٠ر١١ ختام
٢ مساء اسطوانات منتخبات اوديون — طقطوقة انا بس سكتالك لفاطمة سري — فكاهة زار لمصطفى امين — طقطوقة يا تسمحى بقربك مني لمحمد صادق — منولوج اخلاقي يا فريدة لسيد مصطفى
٢ر٣٠ النشرة التجارية الاولى
٢ر٣٥ ختام
٦ر٣٠—٧ قرآن كريم الشيخ على حزبن
٧ر٥ حديث الى الاطفال — العم سوسو
٧ر٢٠ نشرة الاخبار
٧ر٥٥—٨ النشرة التجارية الثانية
٨ر٥—٨ر٢٥ حديث رياضي — المشي — الآنسة نفيسة الغمراوى
٨ر٣٠—٩ر٤٠ اسطوانات — منتخبات اوديون قصيدة لي من هواك للشيخ على محمود — طقطوقة هجرني محبوبي وطيفه لعبدالغنى السيد — ديالوج فكاهي السكران لاحمد شريف — طقطوقة زفة العروسة لسيدة حسن — قصيدة دام لنا سلطان الوجود للشيخ سلامه حجازي — موال غير اهل بلدك السيد درويش الطنطاوي — منولوج سوري شيء بيحير لعمر الزعني
٩ر٤٥—١٠ر٥ قراءة منتخبات من اشعاره — الاستاذ احمد رامي
١٠ر١٠—١٠ر٥٠ موسيقى — مغنى والات — الآنسة ليلى مراد مقدمة توشيح احن شوقاً — دور ياما الفؤاد تأليف داود حسني
١٠ر٥٥—١١ر١٥ موسيقى — بيانو منفرد — مدحت عاصم مارش النيل — شكوى — سماعي عجم عشيران مدحت — تقديم
١١ر٢٠ موسيقى — مغنى والات الآنسة ليلى مراد طقطوقة حبيت وشفت كتير تلحين زكريا احمد
١٢ سلام الملك — ختام

بلاد بأس اهلها شديد

شيء مترجم عن الحبشة
هل تستطيع جيوش ايطاليا التقدم

نشر المستر فرنسيس هايد في مجلة ...تري بوديز مقالا بمناسبة الاختلاف ...القائم بين الحبشة وايطاليا والاستعدادات ...ي يتخذها كل من الفريقين لاعلان ...الحرب جاء فيه ان الاحباش يعتقدون ...انهم من سلالة الملك سليمان وملكة سبأ ...وانهم يفخرون بهذا النسب والحبشي ...يغضب اشد الغضب اذا قلت له يا حبشى ...ان معنى كلمة حبشى « خليط » ...والطالب اليك ان تقول له يا ايتوني نسبة ...الى ايتونيا

وبالرغم من مضى اربعة الاف سنة ...على وجود هذه الامةفلا يزال الاحباش ...يبدو على الفطرة ولا اثر من آثار ...المدنية الا في العاصمة اديس ابابا حيث ...تشاهد بعض الطرقات المرصوفة تجري ...فيها السيارات والعربات وبعض القصور ...والمنازل المشيدة علي الطرق الحديثة

ومعظم الاهالي يشتغلون بالزراعة ...حيث الارض خصبة ولا تحتاج الى عناء ...

...عرض لطبيعة الاحباش الحربية فقال ...ان فطرتهم الحرب وانهم ضخام الاجسام ...ذوو بنية قوية صحيحة ولهم جلد ...عجيب على تحمل الشاق ومواجهة الصعاب. ...والنفوس مطمئنة كما ان لهم الدراية كلها ...بمسالك الجبال والمرتفعات وهم يسيرون ...حفاة عراة فوق الصخور الحادة وتحت اشعة الشمس المحرقة

ويتساءل الانسان هل تعتمد هذه الامبراطورية فى الحرب امام دولة غربية كايطاليا مجهزة باحدث معدات الحرب ؟ وهل نخشى على مصيرها ؟ فنقول ان الحرب في الحبشة من اخطر ما يكون على غير الاحباش فالارض وعرة المسالك وتفشي الامراض والحميات فيها وخاصة امراض الملاريا وغيرها التى تفتك فتكا ذريعا وقد تدرب الاحباش على اساليب الحرب الحديثة وكذلك جميع معدات الحرب علي احدث ما تخرجه مصانع الزخيرة في اوروبا ويتولى تدريب جيوش الحبشة ضباط خبيرون من الاجانب ويطيعهم الاحباش طاعة يجدون انها من الواجبات عليهم

***

مسابقة
بين الامهات الولادات

توفي احد كبار الاغنياء من محامي تورنتو بكندا فى عام ١٩٢٦ واوصى بمبلغ مئة الف جنيه ليمنح بعد عشر سنوات لاكثر امهات تورنتو نسلا في خلال هذه المدة

وتستعد الآن امهات تورنتو لدخول هذه المسابقة بغية الحصول على هذه الجائزة الكبيرة ويتنافس على الحصول على المئة الف جنيه أمان احداهما مسزمانيو كين وهي زوجة احد العمال العاطلين ويقيم في كوخ حقير فى احدى ضواحي تورنتو فقد ولدت ثلاث ازواج من التوائم ولها تسعة اولاد احياء من الاربعة عشر الذين ولدتهم وهي الآن حبلى وينتظر ان تلد عما قريب توأمين آخرين

اما الام المنافسة الاخرى فهي مسز امبروز هاريسون التى ولدت منذ عهد قريب طفلها التاسع منذ عام ١٩٢٦ ويبلغ عدد اولادها كلهم بما فيهم التسعة الذين ولدتهم خلال المدة من عام١٩٢٦ حتى الآن ثمانية عشر ولدا

هل تعلم هذا؟

راجت انواع كثيرة من المودة في العالم وغويت بها السيدات وبعضها عاهة او دمامة شكل . ومن جملة تلك الموض الرداء الطويل فان سبب انتشاره ابنة الملك لويس التاسع فانها كانت ضخمة القدمين ولا تحب ان يقع الطرف على كبر حجمهما فلبست الثوب الطويل لتحجب منظر ضخامة قدميها فاخذت السيدات يلبسن البرد الطويلة وهن لا يعلمن ان السبب فى ظهور هذه الموضة كبر القدمين !

واصيبت المحظية الفرنسية قيرونيير بحرق في جبينها الناصع فاخفت هذا الحرق بحجر جميل من الاحجار الكريمة وربطته بعصابة من الحرير فتوهمت السيدات ان الزي موضة ابتكرها الدوق الظريف لا حرق حمل المحظية على اتخاذ طريقة لحجبه ! وكذلك قطع الشعر على موضة شاليش فان سبب شيوع هذه الموضة ان صبياً ما ذهب بقسم من شعر احدى الاوانس فاخذت تفكر بطريقة لستر عيبه فذهبت الى بهو حلاق وطلبت منه ان يجم شعرها ففعل وما كادت عيون النساء تقع على هذا الشعر المجموم حتى اعجبن بهذه المودة كل الاعجاب واخذن يتسابقن الى ذاك الحلاق ليجم الشعر الذي كانت تفاخر به المرأة وتعده من اجل اسباب زينتها وابهى مظاهر دلالها هذا ما عرفت عن منشأ هذه الموض ولعل انواعا اخرى غيرها نشأت على هذه الصورة .

اعجوبة الجو
الجديدة

قريبا يتم بناء منطاد ضخم في فريدر كشافن اكبر بكثير من سائر الطيارات الموجودة يبلغ طوله ٢٤٨ مترا ومستودع الغاز يسع ٢٠٠ و ١٩٠ مترا مكعبا . ومن المؤسف الا تطول حياة جراف زبلين ليرى ان منطاده ل. ز ١٢٥ اصبح اعجوبة الهواء . فما كان ذلك الشيخ الوقور يقول لو تسنى له ان يبقى حيا ليرى ان تدخين اللفائف حتى تدخين السيجار اصبح في الطائرات ممكنا دون نجوم خطر . لان المخترعين اعدوا طباقا خاصة للفائف التبغ تمنع الالتهاب .

ويجهز هذا المنطاد الضخم بغرف للنوم توفرت فيها اسباب الراحة وما يريد وجوده المسافر من ماء ساخن وبارد وحمامات واسرة للنوم قابلة التحويل الى مقاعد وثيرة في النهار . وعلى ظهر كل طابق من طابقي المنطاد صالة فسيحة طولها ١٥ مترا يطل الراكب منها على اجمل المناظر واكثرها بهجة ورونقا ويصونه من الوقوع زجاج سميك قوي صافى الديباجة

وفي الطابق الاول موائد الطعام حيث يجتمع الركاب من بلدان متفرقة . والالوان التى تقدم كالما كل التى يجدها الانسان في احسن الفنادق ويطبخ الاكل بواسطة الكهرباء . واما اسباب البهجة والسرور فتوفرة ففيه بيانوا وراديو وغرفة مكتبة للمطالعة والكتابة ويحاول الخبراء اعداد جهاز يستطيع ان يأخذ من الهواء ماء بقدر الوقود الذي ينقص بالاستعمال فى نجح السعي قدر المنطاد ان يأخذ حاجته من الماء وهو طائر في الفضاء . وهو اسرع طائرة ومع سرعة طيرانه تراه هادئا لا يسمع له صوت وبذل الخبراء الكيمياويون جهدهم لاختراع وعاء منيع للغاز لا ينفذ منه اوالية شيء ولقد نجحوا بسعيهم وهذا الوعاء مصنوع من امعاء الثيران والمجول وهو كما اثبت الاختبار افضل شيء لمنع اخطار الغاز

شدة الحر
فى فصل الصيف

كثيرا ما يسبب التهاب العيون ولا سيما فى الارياف . . . . ولاتقاء ذلك يجب استعمال بعض نقط من

قطرة باير وتارجول

يوميا — فهي تمنع عن العينين كل عاقبة وخيمة الهامن مستحضرات باير...

من لا ارض له لا وطن له

اصيبت بالسمنة
بعد حادثة سيارة

وقمت لها كروشن ازال سمنتها

اصيبت سيدة في حادثة سيارة وارسلت الينا الرسالة الآتية شرحا لنتائج اصابتها قالت :

« اصبت منذ سنة فى حادثة مريعة من حوادث السيارات ، فاصبحت مقعدة كسيحة . ونظراً لانى اصبحت طريحة الفراش ولا اقوى على الحركة ، بدأت ازداد لحماً وشحما . ولما نهضت من فراشي بعد ان شفيت من اثر الصدمة وجدت وزني صار ٧٢ كيلوا . ففكرت فى تجربة املاح كروشن والحق يقال انها افادتنى من جميع الوجوه ، ولا سيما في ازالة شحمي ، ففي ثلاثة اشهر نقصت ٤ كيلو ولما انقطعت بعد ذلك عن تناول كروشن عاد وزني الى ٧١ كيلوا فرجعت الى تناوله ، فعاد وزني الى النقص حتي بلغ فى الشهر الاوير ٦٧ كيلوا » مسز و. هـ م

املاح كروشن تقاوم السمنة لانها تساعد الاعضاء الداخلية على القيام بعملها بنظام وذلك بان تقوم هذه الاعضاء بطرد الفضلات والمواد السامة التي اذا تجمعت فان الجسم يحللها تحليلا كيماويا ويحولها الى مادة شحمية مضرة

محمد مصطفى شاهين

متعهد بيع جريدة الدفاع فى طولكرم ومستعد لتصليح الدراجات ويبيع جميع القطع الجديدة اللازمة لها باسعار رخيصة جدا

اعـــلان

مكتب الهندسة الجديد بحيفا

لصاحبه المهندس المعمارى محمد طارق صونغور

يقع تجاه جامع الاستقلال قرب المحطة فى عمارة محمد شريف

مستعد لتخطيط الاراضى وتنظيم خرائط الدور والحوانيت والدكاكين وكافة انواع العمارات وملاحقة اجراء المعاملات وانهائها فى الدوائر الرسمية على الوجه المطلوب

اوقات العمل ★ من الساعة السابعة صباحا الى الساعة الثانية عشرة ظهرا ومن الساعة الثانية والنصف بعد الظهر الى الساعة السادسة

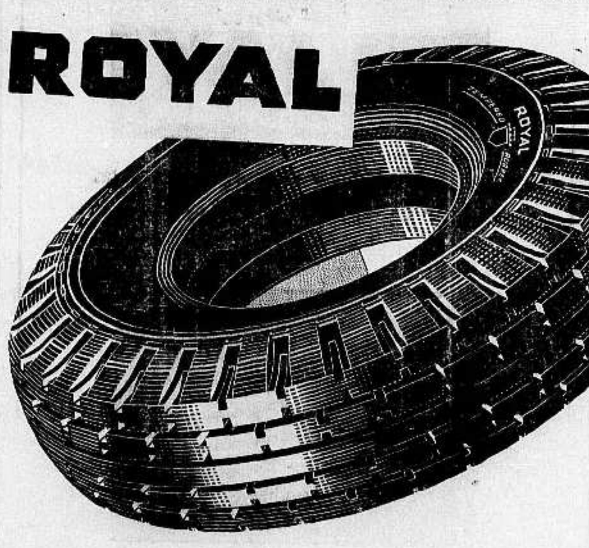

طاير اليوم

رويال ... نتيجة درس واختبار

مائة سنة فى صناعة الكوتشوك

وهو الوحيد الذي يؤمن لكم

طاير اليوم

اكثر عددا من الكيلو مترات

واكثر طمأنينة فى اوعر الطرق

ولكنه لايكلفكم اكثر من خلافه

دائما ستوكات جديدة

دائما ستوكات جديدة

فاشتروا رويال تأمنوا من الاخطار

— وتستخدموا اموالكم في احسن طاير —

الوكـــــلاء العموميون

طنوس اخوان

القدس — حيفا — يافا

وكلاء في جميع مدن فلسطين وشرق الاردن

يافا — يوم الاثنين في ٢٨ ربيع ثاني ١٣٥٤ — الموافق ٢٩ تموز ١٩٣٥

صاحب الامتياز والمحرر المسؤول: ابراهيم الشنطي

مدير الادارة: شوكت حماد

رقم التلفون ١٠٧٥ و١١٨٧

امه لم تشهد الغارة الشعواء مقتحماً فدافع

الدفاع

﴿العدد — ٣٨٥ — السنة الثانية﴾

ادارة الدفاع في عمارة حزبون، شارع جمال باشا — يافا

العنوان البرقي: الدفاع يافا — ص. ب ٢٥٥

	عن سنة	عن نصف سنة
قيمة الاشتراك في فلسطين	١٥٠	٨٠
في الخارج	٣٠٠	١٦٠

مستشفى عموم السيارات خاصة شعيا

يشفي عموم الامراض والعلل في الداخل والخارج على اختلاف أنواعها نظرا لوجود الآلات الحديثة على الكهرباء

منظر كاتب الكراج المسئول السيد فريد قمر

منظر المحل الوحيد في فلسطين لصنع راديوتر جديد وتصليحه على أحدث الطرق الفنية المتبعة في أميركا

منظر الرفاع الذي يحمل كما يرى سيارة كبيرة وباستطاعته حمل سيارتين حينما يكون عمل التشحيم متواصل وبهذه الكيفية لا يؤخر اصحاب السيارات عن شغلهم

منظر لفرع المحل الذي يصلح عموم اجسام وجنحان السيارات وتلحيمها بالاكسجين

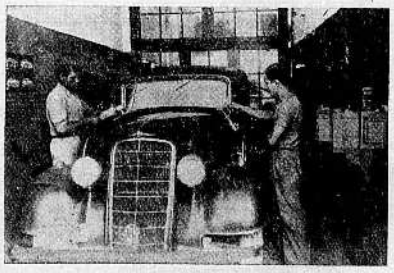

منظر لفرع المحل الذي ادخل عليه تحسينات متبعة الان في اميركا وذلك لنحت الدهان ودهنه وتلميعه وهذا غير موجود في المحلات الاخرى

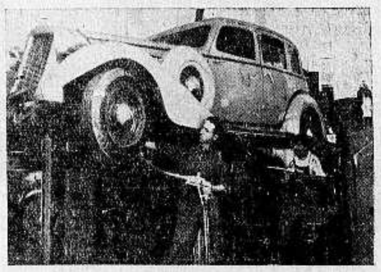

منظر فرع التشحيم الثاني وقد احضر آلة جديدة كذلك غير متبعة في جميع جهات فلسطين ووظيفتها ان تمنع صوت السيارة الذي يزعج السائق والركاب

صاحب المحل وعماله وموظفيه وكلهم عرب وطنيون

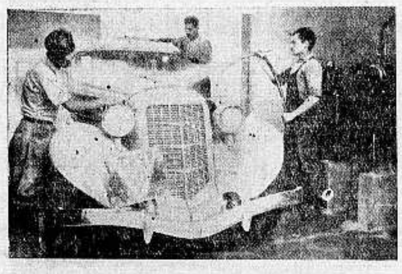

منظر فرع المحل ويرى سيارة تغسل وذلك باحدث الطرق الفنية وقد ينجم عن هذه العملية الغسل وتلميع السيارة باجرة كالاجرة التي تتقاضاها الكراجات الاخرى

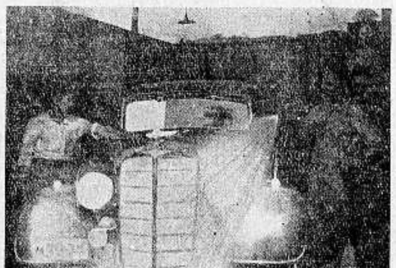

منظر لفرع المحل ويرى الآلة التي بها تغسل الماكينة اي المحرك بالهواء والكاز المضغوط آخر اختراع في اميركا وهذه الآلة الوحيدة الموجودة في فلسطين

وصايا شعيا العشر

أولا : حافظ على سيارتك كما تحافظ على نفسك

ثانياً : اذا وقع اي خلل في سيارتك يجب عليك اصلاحه باسرع مايمكن بواسطة خبير ذي مقدرة

ثالثاً : اذا لزم تغيير بعض قطع بالسيارة يجب ان تكون القطع جديدة اصلية

رابعاً : لا تستعمل الاصناف الرديئة من الزيت لانها تسبب ضررا كبيراً في السيارة

خامساً : استعمل احسن انواع الزيت والشحم

سادساً : لا تقود سيارتك الا عندما تكون على احسن حالة

سابعاً : اتخذ لنفسك جميع الاحتياطات اللازمة

ثامناً : لا تحمل السيارة زيادة عن الحد اللازم

تاسعاً : اعتن بنظافة السيارة وعدم السرعة في الطريق

عاشرا : كل من يعمل بموجب هذه الوصايا يحفظ سيارته من كل ضرر وتخدمه مدة طويلة

تأليف كتاب

ان ما رأيته من شيوع استعمال السيارات واقبال الناس على اقتنائها وتهافت الشبان على تعليم قيادتها حتى اصبحت مهتما لتأليف كتاب عن ذلك ونظرا لعدم وجود كتاب في اللغة العربية يبحث في كل ما يتعلق بالسيارات والمحركات على اختلاف انواعها رأيت ان اعتني بوضع هذه الكلمات باختباراتي ودروسي عدة سنوات اتمرن في اشهر معامل فلسطين وسوريا وقصدي التسهيل على الطلاب في درس المحركات ووظيفة كل قطعة فيها حتى يتسنى لهم التعلم والحصول على الشهادة في مدة قصيرة ومن جهة ثانية خدمة سائقي السيارات اذ ان كثيرين منهم يتعذر عليهم اصلاح خلل قد يطرأ على السيارة اثناء سفرهم فيجدون عن قريب مرشداً الى مواضع الخلل وطرق اصلاحها .

* * * *

الدفاع - يوم الثلاثاء في ٢٩ ربيع الثاني سنة ١٣٥٤ و ٣٠ تموز ١٩٣٥

صاحب الامتياز والمحرر المسئول ابراهيم الشنطي

مدير الادارة : شوكت حماد

رقم التلفون ١٠٧٥ و ١١٨٧

أن لم تشن الغارة الشعواء مقتحماً فدافع

الدفاع

(العدد ٣٨٦ — السنة الثانية)

ادارة الدفاع فى عمارة حزبون شارع جمال باشا — يافا

العنوان البرقي : الدفاع يافا : ص . ب ٢٥٥

	عن سنة	عن نصف سنة
قيمة الاشتراك في فلسطين	١٥٠	٨٠
فى الخارج	٣٠٠	١٦٠

لجنة عربية عليا لمساعدة الحبشة. المركز فى مصر والفروع في البلاد العربية. مظاهر الحرب والاستعدادات. نساء الحبشة في الميادين. فرنسا تحشد جيوشها وتزيدها

من أعماق القلب

اسمعوهم لا يتكلمون بسوى الملايين

الذى يجبن عن انقاذ وطنه له الفناء مصيراً

فى رسالة اميركا التي اطلع عليها القراء امس نقاط تلفت النظر وتسترعي الاهتمام . واولى هذه النقاط معارضة الجمعية الصهيونية الاميركية الشديدة للمجلس التشريعي وقول رئيسها ان اليهود ينظرون الى فلسطين كوطن قومي لا يشمل اخوانهم الموجودين فيها ، بل يشمل كل يهودي في العالم وان اليهود الذين هبطوا فلسطين « ليسوا الا جزأ ضئيلا من الذين سيهبطونها في السنين القادمة . وعلى ذلك يكون تشكيل هذا المجلس التشريعي مدعاة لاثارتهم لان لا يطيقوا ان يروا اقلية يهودية في هيئة اكثريتها من العرب » .

والنقطة الثانية تتعلق شرق الاردن حين اعلن موريس روزنبرغ ، رئيس تلك الجمعية « ان حدود فلسطين سوف لا تنتهي عند نهر الاردن بل ينبغي ان تفتح الحكومة ابواب شرق الاردن للمهاجرين ، وتسمح لثمانية ملايين يهودي بالسكن في تلك المقاطعة خلال السنوات العشر القادمة »

والنقطة الثالثة تتعلق بشراء الاراضي . فقد تقرر ان تقدم كل ولاية قسطها في التبرع ، وان يبلغ ما يجمع من اصغرها نصف مليون ريال ، تقدم « هدية » للوطن القومي اليهودي ، لا ينتظر المتبرع من اجل ذلك جزاء ولا شكورا . وفرض على مدينة نيويورك وحدها مليون ريال ونصفاً . وذكر المراسل ان مجموع التبرعات التى تدفقت من اميركا سنة ١٩٢٠ بلغ ثلاثة عشر مليون ريال ونصف المليون

والنقطة الرابعة تدور حول المهاجرة . وقد نشرت النيويورك تايمس في ٢ تموز تقول : « ان الخمسين الف يهودى الذين دخلوا فلسطين خلال السنة الماضية ليسوا الا بدء مشروع الهجرة ، ذلك المشروع الذى بدىء به لاسكان مئات الالوف من اليهود في فلسطين ، لوقايتهم من تقلبات السياسة والاقتصاد في اوروبا . واضحت هذه البلاد اليوم فى حالة تستوعب معها خمس مئة الف يهودي يهبطونها في السنوات القلائل القادمة »

وآخرها في الرسالة برقية الرئيس روزفلت التي يهنىء بها اليهود لجهودهم العظيمة في بناء الاراضى المقدسة

هذا هو مضمون رسالة الامس . وفيها تتجلى المطامع اليهودية في تشييد دولة من العاو ان تدخل معها في جدل سقيم معلول كبحث الاكثرية والاقلية . وان الذي يطلب ان تتسع فلسطين وشرق الاردن لثمانية ملايين يهودى لا أحق حين يرضى بوجود العرب في بلادهم هذه ، فكيف بجعلهم اقلية ، يصبر على نضالها معه . وهذا هو الخطر الذى نبهنا العرب اليه فقيل : حركة يأس تقتل الشعور . معاذ الله ! بل همنا كان في اثارة النفوس ، والعودة بها الى روح سنة ١٩٢٠ همنا كان في تنبيه الغافلين الى الخطر الدافق ، حين لا يستطيع عربي واحد ان يقول : هذه بلادي ! بل كان همنا ان نقول للعرب ان ما تسمونه اليوم « اعتداءات » ستصبرون عليه ذلة وخفض نفس ، بعد ان يكسر الزمن من حدة نفوسكم ، بل كان همنا ان نقول للعرب : استبسلوا اليوم ، فان الغد قاتم ، وبعده اشد قتاما ، وبعد هذين — اذا ظللنا ساكنين — صرنا ندير الخد الايسر لمن يضربنا على الخد الايمن !

اقد شهدنا فورة ١٩٢٠ وشهدنا ركود اليوم ، فقلنا وماذا يكون حال فلسطين العربية بعد عشر سنوات . اقسم بالله ان العربى سيكون في بلده غريبا اذا ظل الحال كما نرى ، وان يافا والقدس وحيفا — المدن الثلاث المهددة الآن والمطوقة ، لا تصلح واحدة عندئذ لسكنى عربي لانه يكون غير آمن على نفسه ، وماله ، وعرضه ! وهذه « الاعتداءات » التى تطالعون تفاصيلها في الصحف امر لا بد منه لمن يولي ظهره للخصم بدل صدره ، ويجبن عن انقاذ نفسه وبلده ، ويبخل عن انقاذ اهله وشرفه .

ما نزال اكثرية فى البلاد الى الان . وما تزال لنا اكثر الاراضي والمواقع . واذا كانت الاراضى التي بيعت الى اليوم تقتطع من لحومنا ، فان الاراضى التى ستباع من اليوم انما تقتلذ من اكبادنا . اننا دعاة قوة في العمل ، لا نبالي بشيء اسمه الضعف ، والقلة ، والفقر — اذا البلاد اتحدت في وجه اخصامها ، بل نؤكد انها ستعصف بما شيدوا حتى الان ، وترجع فلسطين عربية اصيلة ، لا تسلخ عن جسم امها الجزيرة ، واخواتها العربيات الاخريات . واذا تمادى اهلها في الشقاق والوقيعة والاستخذاء المتخنث الهزيل ، استيقظوا غداً على اصوات الرحيل والعياذ بالله !

ابراهيم

تعليقات

جواب الاستاذ المظفر

« ... لم اكن افكر لا بتكاليف العمارة ، ولا بالقضية عندما كتبتم تلك القطعة في التعليقات بل كان هناك ما هو اشد وامضى . فان ثلاثة من الشبان الاغنياء ، ابناء الذوات والعائلات ، جاءوا الي يطلبون ثلاثة جنيهات « قرضة » لانهم امضوا يوما في تل ابيب ، صرفوا فيه ما معهم . اليس هذا يدعو الى تنكيس الرأس والتفكير ؟ بهذا كنت مشدوها ، يا منحوس لا بالبناية ولا بالفلوس ! »

كان هذا جواب استاذنا المظفر والذي نرجو ان يكون قد رفض اقراض شبان ، آخر الزمان !

كتبت فاصابت واخطأت

زارت الاميرة « نرجاددي ترهوت » فلسطين ، ودرست الحالة العامة فيها ، ثم عادت الى فرنسا فعقدت في جريدة الجرنال البارسية فصولا متسلسلة عن القضية الوطنية فى هذه البلاد . وحين تقدمت لبحث المشكلة اليهودية اعترفت الاميرة بانها عاجزة عن حل العقدة ما دام ان العرب الذين يحتجون على دخول اليهود بلادهم هم الذين يتقدمون لهم باراضيهم بائعين ! في رأينا ان الاميرة معذورة . ولكن حبذا لو تغلغلت في الموضوع اكثر مما كان منها ، اذن لعرفت ان السياسة هي « السمسارة » الكبرى . لكنها رأت ما عرض عليها ، ولم تبصر ما اخفي عنها ، فكتبت ، واصابت واخطأت . !

نرجو ان تكون اشاعة!

سمعنا ان هناك لجنة تقترح اطلاق اسماء بعض « الزعماء الاحياء » على شوارع يافا لم نصدق الاشاعة ، لانها غريبة ونهاية فى الهزل . ونحب ان لا يصل الغرور بزعيم فيقارن نفسه بخالد ، وطارق ، والمتنبي ، وابن خلدون — وفينك يا ايام الحياء !

الاحتمال فى سبيل الفكرة

اعجبنا موقف الشيوعيين : صبر على الالم فى سبيل الفكرة . ومع شدة نفورنا لهذا المبدأ على شكله الحالي ، فاننا نحترم اصحاب العقائد والذين يبذلون في سبيل عقائدهم وفى رأينا ان ذلك الموقف كان درسا لمن يقول عن نفسه انه وطني ، وانه « شعلة من نار » لا تخمد لها أوار ، واذا جد الجد ، كان الهراب الفرار !

لهفى عليك يا ايام بعد الاحتلال ، كان العمل يتبع القول ، وكان العربي يتكلم يومئذ بفمه ، وجيبه ، وقلبه ، و... يده ايضا !

مراحل المغامرة الحبشية والسلام العالمى

حلم موسوليني . امبراطورية رومانية . تصميم قديم . تطويق مصر . جمعية التنين الاسود . موقف تركيا . حيرة القيادة . الثكنات العسكرية . عيون الجاسوسية

تصميم سابق تكشف عنه الحوادث الجارية

تنتظر الدولتان ، ايطاليا والحبشة ، قرار عصبة الامم بصبر واهتياج . ومع كل ذلك فلا تزال الاستعدادات العسكرية قائمة على سـ ق وقدم واتسم برنامج ايطاليا لخطط سريعة اشتغل في وضعها المجلس الحربى بعد اطلاعه على تقارير القيادة فى مصوع واسمره . وهذا البرنامج وضع على اساس « تصميم » سابق كشفت الحوادث الجارية عنه القناع

بعد فشل المؤآمرة على اقتسام الحبشة بين الدول

فقد كان موسوليني يرسم خارطة لامبراطورية واسعة تساوي الامبراطورية الرومانية القديمة أو تفوتها في الاتساع . وجعل من الظروف والحوادث سبلا لتحقيق حلمه . وحين اخذ ينفذ المادة الاولى سكتت بريطانيا عنه ، فظنها لا تعارض . وفشلت « مؤآمرة » اقتسام الحبشة بين الدول الثلاث لسببين : الخلاف بين فرنسا وايطاليا وبريطانيا على الاسلاب — وهذا الاهم . والخوف من حرب عالمية لا ترضى بها الدول المذكورة

الخارطة التى تتعلق بالبحرين الاحمر والابيض

وعرضت على موسوليني حلول كثيرة رفضها جميعها املا في ان تطلق يده في الحبشة ينتزع منها اقساما مقدمة لاستعمارها كلها . وفى ازمة عالمية يقف على الحياد ، ويعرض على بريطانيا مساعدته اذا حققت له جانباً من بقية « الخارطة » كأن تطلق يده فى اليمن . وبهذا يستولى موسوليني على البحر الاحمر . ويكون الاسطول الايطالى قد بلغ الاوج .

التصميم وكيفية تطويق مصر والتطلع الى فلسطين

واذا ثبت على الحياد في حرب عالمية تشتبك بها بريطانيا وخسرت هذه الحرب انقض على مصر من ناحيتين : تونس والحبشة فاحتلها . ويبقى السودان موضع مساومة . وفي هذه الحالة يهدد فلسطين بالاحتلال ، وفعلا يحتلها . تهيتمم حدود « الخارطة » الامبراطورية التى يصبح بها البحر الابيض والبحر الاحمر بحيرة ايطالية

وزارة الخارجية تلغى اجازات كبار الموظفين

وبريطانيا واقفة على هذه النيات تمام الوقوف ولذا كان تصلبها واضحا فاخذت فرنسا الى جانبها بعد مناورة اسبوع وهددت باغلاق القناة اولا ، وبالحصر الاقتصادي ثانيا ، وبالنزول عند دستور العصبة ثالثا ومعاقبة الدولة المعتدية . وكانت وزارة الخارجية في شغل شاغل مدى شهر ترقب الحالة وتقدم التقارير . والغيت اجازات موظفين كبار عسكريين ومدنيين .

محاولة اثارة اوروبا وسطوة جمعية التنين الاسود

وسبق موسوليني حملته هذه باثارة اوروبا « البيضاء » على الخطر الاصفر والاسود . فقامت اليابان تخاصمه بشدة . ونزلت عند رغبة جمعية « التنين الاسود » ورئيسها « ميتسورا » الذي اثار الحرب اليابانية الروسية سنة ١٩٠٤ والذي يتمشى فى نظم جمعيته العظيمة على سنن السلف والتقاليد اليابانية العسكرية والمغامرة المنشورية كانت من فعل الرئيس ميتسورا والجنرال اراكي الذي يلعب الآن من وراء حجاب

تركيا تقف بصراحة الى جانب اليابان ضد ايطاليا

وهبت تركيا تسفر عن وجهها فايدت اليابان بلسان القائم باعمال مفوضيتها فى طوكيو ، في حديث مع البارون هيروتا وزير الخارجية . وحصنت حدودها المغاربة ، وضمنت تأييد البلقان اذا جرت الحال الى حرب عامة . ورفضت بشدة بيع اية باخرة الى ايطاليا فاعربت بذلك عن سخطها على حكومة روما ، او موقفها « المتشدد » كما وصفته جريدة الاكسبرس

لافال على اتصال دائم بمستشاريه وزارة الحربية

وانشغلت وزارات الدول الخارجية الى حد ان اعلن المسيو لافال رسمياً تأجيل الانتخابات البرلمانية التي كان مقدرا لها ان تقع في الخريف . ذلك اذا اشتدت الازمة . ولا يفارق مسيو لافال مكتبه ويظل على اتصال دائم بمستشاريه . واشتد في وزارات فرنسا نشاطا الحربية ، فان الجنرال فيغان لا يفتأ يضع التصميمات الوضعية والعامة .

خيبة المحاولات في مصر وهرر واوغادين وفلسطين

وكان موسوليني يأمل ان يجد تعضيداً من المتطرفين فى مصر ، والمسلمين فى هرر واوغادين . ولكن يظهر ان محاولات ايطاليا فى المقاطعتين الحبشيتين لم تنجح بعد ضروب كثيرة من الوعود والخديعة . وسبق هذا دعاية واسعة النطاق في فلسطين وسوريا ، واهتمام كبير من محطة باري بتزويد البلاد العربية باخبار ايطاليا « صديقة العرب والمسلمين »

فلسطين اكبر محطات الطيران العالمى فى المستقبل

وهذه المعلومات تؤكدها مصادر واقفة على مجرى التيارات الدولية . وتبدأ اهميتها بالنسبة لفلسطين التي ستصبح قريبا محطة طيران بين الشرق والغرب . ومستقبل الحروب قائم على هذا السلاح العظيم فاية دولة استولت عليها « فلسطين » كانت قابضة على زمام الجو وهناك مشاريع بحرية كوصل البحر المتوسط بالاحمر عن طريق فلسطين ، وهو ما وضع تصميمه فعلا

السفير الايطالى يرحل الايطاليين والرعايا

واصدر السفير الايطالى في اديس ابابا آخر اوامره لكل « ايطالى او من التابعية الايطالية بوجوب مغادرة اراضي الحبشة على الفور » كما تقول النيوز كرونكل وكان ذلك بمقتضى آخر التعليمات التى وردت عليه من روما في بريد الاسبوع الحالي

اهم ما شغل بال القيادة فى أسمرة

وكان اهم ما يشغل بال القيادة في اسمرة كيفية الزحف والتقدم . فقد دلت التقارير الفنية على وجوب بناء ثكنات كلما تقدم الجيش عشرة اميال وفي صحراء اوغادين يقتضي بناء هذه الثكنات المسلحة على بعد خمسة اميال من بعضها البعض . ويقتضي ذلك نفقات ومجهودات كبيرة ، وتخصيص عدد كبير من الجند لحراستها

النيوز كرونكل تقول بالحرب فى منتصف آب

ومع ان الخطة العامة وضعت للهجوم الاول والاخير الذي يلتقي فيه الجيشان في اديس ابابا الا ان الفوضى الضاربة اطنابها في المستعمرتين لا تشجع على البدء حتى في شهر آب وذكرت النيوز كرونكل أن الهجوم العام ربما بدأ فى النصف الاخير من الشهر القادم — فيما اذا فشلت الحلول السلمية

اليأس يبدو على وجوه الجنود الوطنيين

وحالة الخمسين الف جندي الذين على الحدود مستعدين للتأهب - تدعو الى التفكير . فأنهم لا يقفون امام عدو يشتبكون معه في قتال . ومع ان الدبابات جاثمة في الطليعة واسراب الطيارات فى حظائرها الا ان دلائل اليأس تبدو على وجوه الوطنيين من اهل الاريتريا والصومال . واذا سئلوا عن ذلك اجابوا : كل هذا حسن . ولكنه لا ينفع في الغابات والليل والصحارى » ولذا اعلنت الاحكام العرفية حالا

« البقية على الصفحة الخامسة »

دنيـــــا العرب والاسلام

في دور المحاكم

معلومات تهم القراء والجمهور

« بقلم الاستاذ محمود جودت حبيب »

فيما يلي اولى مقالات متسلسلة عن المحاكم يهم القراء ان يطلعوا عليها وقد كتبت باسلوب سهل قريب المأخذ جداً :

توطئة

كنت ارغب التحدث عن القانون وما يجب على الفرد معرفته ، وعن حقوق الفرد والجماعة مقارنة بحقوق الحكومة وأبين جهد الطاقة بعض نطاق قانونية اعتقد ان الجمهور في حاجة الى معرفتها ولكن على اثر زيارتي المحكمة المركزية في يافا وملاحظتي بعض النقاط الهامة التي تقع فيها يوما بعد يوم ، رأيت ان اكتب في موضوع آخر يظهر انه الذ واكثر فائدة للقارىء الذي لا يعرف الان عن القانون الا القليل راجيا ان تسنح لي الفرصة فاكتب عن الحقوق القانونية في وقت آخر

متابعة القضايا الهامة

اظهر القراء فيما مضى ، ليس في هذا البلد فحسب ، بل في جميع بلدان العالم المتمدن ، رغبتهم في مطالعة ومتابعة القضايا ، وخصوصا نوع « الدراما » في القضايا الهامة التي يتعلق بها مصير وسمعة وحياة شخص من ابناء الامة . والتنويه باسم قضية واحدة يكفي ليثير اهتمام القراء في متابعة حوادث القضايا الهامة ولا نبرح نذكر قضية خطف ابن الطيار العالمي الاميركي الشهير « لندبرغ » الذي لم تبق جريدة في العالم المتمدن الا وتابعت حوادث المحاكمة تاركة للشعب الحكم من تسلسل الحوادث ، ما اذا كان المدعي عليه مجرما حقا ام لا . ويمكنني القول بان جميع صحفنا اليومية تنشر اخبار اهم القضايا التي لها علاقة بالشعب وتهمه ، حتى قبل سماع تفاصيل القضية في غرفة المحكمة بزمن طويل .

اساليب المحامين

اغلب رؤساء المحال التجارية الكبرى والنوادي ، والشركات ، والجمعيات ، وكذلك المدارس يطلب منهم بين آونة واخرى ان يحكموا في مسائل هامة ، لا يرغب اصحابها في ايصالها للمحاكم وليس لديهم سوى بينات سطحية متضاربة ومخالفة لبعضها البعض . وكل طرف من المتخاصمين ، يذكر الحوادث في شكل مخالف لما يذكره الطرف الاخر . كذلك نواجه في اعمالنا اليومية الخصوصية مسائل كثيرة يتطلب منا ان نحكم فيها حسب البينات الظاهرة المتضاربة ، وحكما يتطلب انتباها دقيقا نستطيع ان نصل به الى الحقيقة المحتجبة في كثير من الاحيان وراء حجاب الخبث ، والتحيز والحسد . اذن لا غرابة ان نرى الشعب شغوفا بتتبع القضايا الهامة ليرى الجسم السبل وافضلها التي تستعمل في المحاكم للوصول الى الحقيقة

في جميع المحاكم الاميركية والانجلوسكسونية ، يمثل المحامون الدور الاول في « دراما » المحاكمة ، وبما ان محاكمنا هي صورة عن المحاكم الانجلوساكسونية ، فمحامونا يمثلون نفس الدور ، وعليه اصبح من الضروري للقراء ان يعرفوا الاساليب والطرق التي يتبعها هؤلاء المحامون في معالجة قضاياهم حتى يتسنى للقراء ان يستعملوا نفس الاساليب حين يطلب منهم ذلك .

الشاهد في غرفة المحكمة

ومع ان الشاهد في غرفة المحكمة يسر جدا بذكاء المحامي ولعبه بشعور الجمهور وتمثيلة دوره بهدوء مستخلصا الحقيقة من افواه الشهود مخبرا اياهم تفاصيل الحادثة وكيف ارتكبت الجريمة كأنه كان حاضرها ، الخ ، الا انه ليس لديه (الشاهد) سوى صورة بسيطة عن الجهد الذي بذله المحامي — او محامي الحكومة والبوليس ، للوصول الى ما يقولون له في غرفة المحكمة واكثر زوار المحاكم يخدعون ويحسبون ما يرونه من ذكاء في المحامي ان هو الا الهام رباني جاء بلا تعب او تدقيق قليل منهم يستطيع ان يقدر الزمن الذي استغرقه ذلك المحامي في الدرس والتنقيب حتى وصل الى ما وصل اليه من الاقناع والحجة

اذن الغرض الذي أرمي اليه من رسائلي هذه ، ومن احاديثي القادمة هو ان اقدم لاخواني قراء (الدفاع) اهم الطرق العملية التي يتبعها كبار المحامين في الوصول الى الحقيقة هذه الطرق سيكون منها ما يستعمله المحامون الكبار في محاكمنا المحلية . وساضيف الى ذلك بعض الطرق التي يستعملها كبار المحامين في محاكم العالم المهمة ولا ادعي باصليتها بل ستكون من محادثات ومحاضرات القيت علينا في المدرسة حين كنا في اميركا

وارجو ان لا تعتبر مقالاتي هذه والقواعد التي تحويها قواعد قانونية تامة ، بل كل ما ارجوه ان تكون ذات فائدة يرجع اليها عند الضرورة . وختاما ارجو ان يكون عملي هذا نافعا ان لم يكن مسليا

جودت حبيب

جواب مدهش

اجاب وزير المستعمرات البريطانية على سؤال القي في مجلس العموم يتعلق بالمدارس العربية في فلسطين فقال : ان زيادة اعانة الحكومة للمدارس العربية سترغمها على زيادة اعانتها للمدارس اليهودية

نداء

الشاعر لقومه

الناس تمشي للامام
ونحن نمشي للورا
حال تذوب لها قلو
ب المخلصين تحيرا

ياهاميم العرب ويا أهل النخوة والحمية يا أيها الغيورون على العزة والكرامة اين انتم مما اصابكم من فرقة وتدابر ، ومن هضم حقوق وضيم لا يصبر عليه الا الاذلاء ؟ اين انتم من السعي المجدي والعمل المفيد والاستماتة في سبيل رفع لواء المجد واستعادة الحقوق المهضومة

اين انتم من السماسرة الذين يأتمرون بالوطن ويعملون على افنائنا طمعا بزخرف الدنيا وبالحكام . الزائل راضين بانفسهم ولانسابهم عار الدهر وذل الابد فقد طفح الكيل وبلغ السيل الزبي ولم يبق في قوس الصبر منزلها ؟

لقد ملكت علينا ارضنا واصبحنا على شفا الجلاء عن اوطاننا ، واصبحنا من خيرها وميرها صفر الايدي كالقابض على الماء باليد !

يجتهد غيرنا ونحن كسالى ويتضافر اعداؤنا ويتألبون علينا ونحن اوزاع متباينة ، وشيع متنافرة متعادية كأن اسباب قد صبت على غيرنا ، وكاننا قد فقدنا الشعور فلا نحس بما هنالك من حالة نكراء ، وخطر محدث ونوم عميق

زعامات موهومة تمت في عرضنا وحزازات اليمة تحول دون اتحادنا . عصبيات اقليمية وعائلية قد مزقتنا شذر مذر . فاصبحنا كبيت العنكبوت ، وان اوهن البيوت لبيت العنكبوت لو كانوا يعلمون !

احتجاجات فارغة وجعجعة لا طحن بها واجتماعات تتآخى فيها الاجسام والقلوب كما هي متعادية متخاصمة وحفلات متوالية وخطب حماسية لو ان بها الغناء لاصبحنا سادة الدنيا واهل النهي والامر فيها

ايها القوم لقد اعنتم العدو على انفسكم وكفيتموه مؤنة الكيد لاضعافكم فهل انتم من غفلتكم منتبهون ؟ .

ايها الناس اطرحوا الاوهام عن انفسكم وتصافحوا بالقلوب ودوسوا هذه الضغائن باقدامكم واعتصموا بحبل الله جميعا ولا تفرقوا فتفشلوا وتذهب ريحكم . المجد يناديكم ، الوطن يستنجدكم العزة العربية تصرخ باكية شاكية من تدابركم وانقسامكم .

الاباء والشمم يستصرخان بما فيكم من شعور ونخوة فهل من سميع وهل من مجيب .

أقول لمعشر ناموا وناموا
افيقوا من سباتكموا افيقوا
ظننتم لا يزال الليل ليلا
وهذا الليل يهزمه الشروق
سواكم فوقه رايات عز
لها في كل منزلة خفوق
وانتم في هوانكم اسارى
يميت شعوركم قيد وثيق
افيقوا يابني امي وجدي
فان العيش للعلياء سوق

اربد — شاعر اليرموك
مصطفى السكران

بئر السبع تحتضر ، فأين المجير

اين انت ايها (الشعب) الامين ...

لا شك ان كل عربي تجري في عروقه ذرة من الدم العربي الصحيح يتألم كل الالم حين يرى قضاء بئر السبع القضاء العربي الصميم ، قد اصيب بذلك الداء الوبيل ، داء السمسرة والبيوع ، اصابة حادة كادت تؤدي بحياته ومستقبله الى الهلاك . وان من يذهب اليوم الى بئر السبع ويشاهد جماعات اليهود الغفيرة واعوانهم الكثيرين ليفزع ايما فزع من هول ما يرى لا سيما وقد وقع عدد كبير من البدو ومشايخ العربان وقضاة العشائر والاهالي والتجار في حمأة السمسرة والبيوع من غير خجل او حياء

أجل ، هاهي اراضي بئر السبع تتسرب بسرعة البرق . وبآلاف الدونمات صفقة واحدة الى حظيرة الوطن القومي للاعداء بفضل السياسة الاستعمارية ومهارة الذين ينفذون صك الانتداب . وها ان الجميع قد اخذ يشعر بهول العاقبة وشر المصير . فالي من نشتكي ، وبمن نستجير ؟!

الى الحكومة نفسها ؟ .. رب لا

الى موظفي الحكومة افرادا ؟ ايضا لا

الى الاحزاب ؟ ... حبذا ،

اذن .. الى من ؟ .. الى الشباب ؟ . وأي الشباب ؟

إلى الاغنياء ؟ ربما ، ولكن هل يسمع الاغنياء هذا النداء ؟

الى الزعماء ؟ .. هؤلاء ايضا لا .

الى العلماء ؟ . وماذا تجدينا خطابات العلماء وكتابات العلماء ان لم تقترن بالاعمال ؟

إلى من إذن ؟ ... أنستسلم ؟ ... أنموت هكذا ؟ ...

لا ... ، لا ... ، لا ... ، فهناك من ينقذنا لو ناديناه ... هناك من يجيرنا اذا قصدناه .. هناك .. « الشعب » .. المخلص الامين ، « الشعب » المضحي المسكين ، « الشعب » الذي بذل ومازال يبذل الكثير والكثير ، الذي وأدى بكل غال عنده وما زال يفادي بالنفس والثمين ، « الشعب » البريء الذي لم يعرف دوران السياسة وزهد في الدنيا

الى هذا الشعب العربي الكريم توجه بئر السبع صرختها العالية تقول : « انا احتضر ، فأين المجير ؟ اين انت ايها الشعب الامين .. اسرع الي قبل الفوت وانت حماي وملاذي ، انت حصني ومعاذي . ايها الشعب العربي الامين » .

فيا ايها « الشعب » الذي لا يوثق الا بك ، ولا يؤمن الا اليك ، ولا يتكل الا عليك ، قم فحقق لبئر السبع املها فيك وتقدم لاغاثتها واجارتها وقليل من التضحية كفيل بان يبلغك ما تريد ، وما ذلك عليك بعزيز

انهض حالا ، ايها الشعب ، والف شركة عربية لانقاذ الاراضي يساهم فيها عموم افرادك كل على قدر طاقته فلا يمضي شهر الا وتكون قد اديت الرسالة واوفيت الواجب وابرأت ذمتك من حق بلادك وامتك ووطنك عليك ولقيت وجه ربك غدا هانيء البال مرتاح الضمير .

ابو عصام

اقصد — الطاهر — الاسعار معتدلة

روائح . كلسات . اخروجه
اشكول . بودره . مناديل وجه
محارم . فانيلات ... الخ

سوق البلابسة — جوار السبيل

رقم تلفون وكالة الدفاع في القدس ١٤١٣

مفاجأة جديدة الى اهالي حيفا والبلدان العربية الاخرى

فتح مطعم

باريزيان

بحيفا

قرب دائرة البوليس — لاصحابه مقبول وهدبه

على الطراز الباريسي الرائع : في شكله وادواته وخدمه ونظافته ومعاملته وفي كل ما يرضى عنه الزائر الكريم

مأكولات فذة فاخرة ممتازة
مبردات منعشة فتانة رائعة
تسر الناظرين !

هيا اليه ايها المواطن الكريم تجد ايناسا لطفا . خدمة . راحة . تجد كل شيء

تجد مبتغاك

اعـــلان

مبيع املاك ومعامل ثلج وطحين

بالاشارة الى الاعلانات المنشورة في الجرائد المحلية في شهر حزيران ١٩٣٥ بخصوص مبيع محلات شركة المطاحن العربية لاصحابها زخريا ودعدس ليمتد تعلن انه تقدمت لنا العروض الآتية مشفوعة بالديبوزيتو بمعدل عشرة بالماية . ولذلك قرر المصفون للشركة المذكورة اعلان هذه الاسعار في الجرائد لالفات نظر الراغبين لهذه الفرصة المناسبة .

١) معمل الطحين والثلج بيافا حسب المفردات المبينة ادناه — العرض مقدم من السيد عبد الحميد بيبي بمبلغ ١٧،٠٠٠ (سبعة عشر الف) جنيه

٢) معمل ثلج بالقدس حسب المفردات المبينة ادناه — العرض مقدم من الحاج طاهر بك قرمان بمبلغ ٤،٠٠٠ جنيه (اربعة الاف) جنيه

٣) حصة الشركة في معمل الثلج بحيفا حسب المفردات ادناه — العرض مقدم من الحاج طاهر افندي المصري بمبلغ ٦٠٠٠ (ستة آلاف) جنيه

٤) ارض في شرقي حيفا شمالي محل كهرباء روتنبرغ حسب المفردات ادناه — العرض مقدم من الحاج طاهر افندي المصري بمبلغ ١٥٠٠ جنيه (الف وخمسماية) جنيه

فكل من له رغبة في الزايدة عليه تقديم العرض مصحوبا بالديبوزيتو بمعدل ١٠ في الماية من القيمة التي يعرضها . وفي ١٢ آب ١٩٣٥ الساعة العاشرة صباحا سيعقد المصفون اجتماعاً في مكتب الشركة بيافا بحضور جميع المزاودين لاعطاء القرار النهائي في امر مبيع الموجودات المذكورة .

ان مفردات الموجودات المذكورة حسب اقسامها اعلاه هي كما يأتي : —

القسم الاول — موقعه بيافا الشارع العام يافا — تل ابيب قرب مصانع واكنر ويشمل ما يأتي :

ا) ارض قائمة عليها المعامل المذكورة ادناه مساحتها ١٥٩٠ متر مربع و٦ سانتمتر مربع مسجلة بالطابو بموجب كوشان جلد ٢٤ صحيفة ٣٣٨

ب) بناء مؤلف من مخزنين كبيرين وفوقهما دار مؤلفة من سبعة غرف ومنافعها ودار اخرى فوقها مؤلفة من غرفتين وحمام

ج) بناء ضمنه (١) معمل طحين بجميع ما كيناته وادواته واجهزته يطحن ٢٥ طن قمح كل يوم (٢) معمل ثلج بجميع ما كيناته وادواته واجهزته يصنع عشرة اطنان ثلج كل يوم

د) اثاث مكاتب من خزائن جديدة وطاولات وماكينة كتابة

هـ) سيارتان شحن وعربية لنقل الطحين واربعة عربات لنقل الثلج وزوج خيل

و) مواد اولية من حنطة وشوالات فارغة وزيوت (الكميات حسبما تكون يوم التسليم)

ز) بضائع مصنوعة من طحين ونخالة وزيوان (الكميات حسبما تكون يوم التسليم)

ملاحظة — يجب ان يعطى سعر واحد يشمل جميع ما ذكر اعلاه ماعدا ما ذكر في الفقرتين (و) و(ز) الخ وهذه يجب ان يعطى السعر بالطون لكل صنف منها .

القسم الثاني — موقعه في القدس على الطريق العام بيت لحم . ويشمل ما يأتي —

ا) ارض قائمة عليها معمل الثلج المبين ادناه مساحتها ٢٨٨٢ متر مربع و٨٨ سانتمتر مربع مسجلة بالطابو بموجب كوشان جلد ١٠ صحيفة ٤٣

ب) بناء ضمنه معمل ثلج مع جميع ماكيناته وادواته واجهزته يصنع ثمانية اطنان كل يوم

ج) سيارة واحدة لنقل الثلج

د) موتورسيكل

القسم الثالث — موقعه حيفا شارع الناصرة امام روتنبرغ القديمة ويشمل ما يأتي .

أ) ارض ملساء مساحتها ٣٥٠٥ امتار مربعة و ٦٣ سانتمتر مربع مسجلة بالطابو بموجب كوشان جلد ٣٩ صحيفة ١٩٩

القسم الرابع — موقعه حيفا (حيفا العتيقة) ويشمل ستة عشر قيراطا من ٢٤ قيراط مما يأتي

١ — ارض قائم عليها معمل الثلج المعروف بمعمل شركة الثلج كرمل والمبين ادناه مساحتها ٢٢٤٣ متر مربع و٩٦ سانتيمتر مربع

ب — بناء ضمنه معمل ثلج مع جميع ما كناته وادواته واجهزته يصنع عشرين طون ثلج كل يوم

ج — غرفتان تبريد مع اجهزتهما

د — حصة كاملة في جميع ما يأتي — سيارة قديمة لنقل الثلج تسعة عربات لنقل الثلج مع تسعة رؤوس خيل .

فمن يرغب زيادة ايضاح او معاينة المحلات المذكورة يمكنه مراجعة احد المصفين السادة عبد الحميد بيبي او داود عدس بيافا او السيد فؤاد سابا بالقدس او الحاج طاهر المصري بنابلس او امين افندي حداد بحيفا

فؤاد صالح سابا
عن المصفين

صفوة ما يحمله بريد الشرق والغرب

القضية التي شطرت فرنسا نصفين الى جزيرة الشيطان حيث العذاب المقيم

سبع سنوات امام المحاكم لتبرئة دريفوس

لمحة اولى موجزة

نمت البرقيات في الايام الاخيرة الكولونيل دريفوس اليهودي الفرنسي المشهور عن ستة وسبعين عاما.

وطارت بعد ذلك الاسئلة في الجو، هل كان دريفوس خائنا ام بريئا؟ وعلى ذلك ثبت ان لبعض القضايا ذيولا وانها لا تموت، ولو رفعت من المحاكم ولا يستقر الرأي فيها حتى ولو لفظت المحكمة حكمها النهائي على ان معظم الناس الى حد ما جرى في قضية دريفوس وكان اكثرهم في نعومة اظفارهم لم تؤهلهم سنهم الى تتبع حوادث القضية، ووقائعها والذي نعرفه عن هذه القضية، ان المحاكم الفرنسية طوت صفحة الاعمال المتعلقة بها عام ١٩٠٦ لكنه بقيت مع كل هذا بعض النقط غامضة مبهمة، واذا بها تنجلي منذ خمس سنوات فقط بزيارة قام بها الفرد دريفوس لبرلين وهو اذ ذاك في سن الحادية والسبعين ومعلوم ان دريفوس كان متهما ببيع اسرار عسكرية فرنسية لالمانيا

تفصيل القضية

في يوم من ايام عام ١٩٨٤ كان في سفارة المانيا في باريس خادمة، لكنها كانت تتجسس لحساب فرنسا وحدث انه بينما كانت تنظف معطفا يخص الكولونيل شوارتز كوبن الملحق العسكري الالماني لتلك السفارة عثرت في احدى جيوبه على اوراق ممزقة

حملت الخادمة هذه الاوراق الى الكولونيل هنري رئيس البوليس السري الفرنسي، فاخذ الاوراق ورتبها جنبا الى جنب حتى جاءت في وضعها الاصلي وقام منها دليل واضح لا شك فيه ان هناك ضابطا فرنسيا يفشي لالمانيا اسرار فرنسا الحربية

الشبهات تحوم

حامت الشبهات حول ضابط يدعى الفرد دريفوس له من العمر ٣٥ سنة وله زوجة شابة وعدة اولاد كما يقوم على أود اسرة كبيرة، وهو يهودي واصله من الالزاس والمعروف عنه انه يميل الى المانيا ويعطف عليها عطفا شديداً استدعاه رئيس البوليس وفاجأه بتهمة الخيانة العظمى وجيء بشهود الاثبات فكانت قوية، بعضها ساحق، وتلعثم دريفوس وارتبك للمباغتة ارتباكا شديدا ولم يستطع الانكار المحض ولا ان يدحض بالبراهين التهم الموجهة وكان هذا التقصير في الدفاع سببا من اسباب التأييد فارسله المحققون الى السجن واحيلت اوراق قضيته الى المحكمة العسكرية

في المحكمة

مثل دريفوس امام المحكمة بعد شهرين في جو قاتم مكفهر. وكان القضاة مقتنعين بوجوب ادانته قبل الاستماع الى ما يقول دفاعا عن نفسه. وكان اشد ما في الامر جلوس وزير الحربية اذ ذاك، الجنرال مرسيه، على كرسي الشهادة واقسم ان الجريمة الموجهة لدريفوس ثابتة لا تحتاج الى برهان لمعلومات سرية لديه، ورجا المحكمة ان تقبل كلامه عنها وان لا تطالبه بالتصريح عنها حرصا على العلاقات السياسية الدولية

اصدرت اذ ذاك المحكمة العسكرية حكمها بالادانة لكنها لم تحكم عليه بالموت نظرا للظروف المحيطة بالحادث وما اكتنفها من امر اخففت الاسباب وقضت بتجريده من رتبه والقابه والنفي المؤبد الى جزيرة بعيدة يعتقل فيها كبار المجرمين

يريدون له الموت

وسيق دريفوس الى المدرسة الحربية حيث اوقف امام صفوف العساكر فكسر سيفه، ونزعت اوسمته وارسل على بارجة حربية الى جزيرة الشيطان في امريكا حيث عومل بشدة، فقيدت رجلاه ويداه بالاصفاد، وكان يترك ساعات طوالا في كل يوم طريح الارض، مشدود الوثاق يحوم عليه الذباب. وارادوا ان يموت حتى تنتهي صفحة قضيته التي قسمت فرنسا الى شطرين فلم يمت، فنقلوا اليه كذبا ان زوجته خانت عهده ونكثت وده فلم يصدق، ووضعوا المسدس الى جواره وفي متناول يده محشوا فلم ينتحر ولم يقدم على الموت، بينما الناس في فرنسا كانوا ينتحرون او يقتلون بسبب علاقاتهم المتنوعة بقضيته عندما فضحت اكاذيبهم ومنهم مدير البوليس الكولونيل هنري

الرجوع مهين بشرف الجيش

بلغت انباء الارهاق والتعذيب مما يلاقيه دريفوس في جزيرة الشيطان مسامع انصاره في اوروبا، فهبوا حملة شعواء على الحكومة الفرنسية وتوالت الاحتجاجات فاصدرت الحكومة امرها بالتخفيف عنه في الجزيرة مع تشديد المراقبة. وكان انصاره قد اقاموا الارض والسماء واقعدوها يبحثون عن ادلة تثبت براءة دريفوس وانه مظلوم فعثروا عام ١٨٩٦ على كتابات تثبت الجريمة على ضابط اخر يدعى استرهازي، على ان المحكمة العسكرية وجدت ان الرجوع مهين بشرف الجيش الفرنسي فأصر خصومه وعاندوا الى النهاية. ولم يكن بد من اهاجة التعصب المذهبي فحاول خصوم دريفوس مرات التهجم على اليهود فهجموا على بنك روتشيلد مرارا.

تطور الحوادث

تولى رئاسة البوليس الكولونيل بيكار وقامت زوجة دريفوس بنشر رسالة نارية في الصحف وجهت فيها التهمة الى استرهازي وطلبت عقابه، وان زوجها بريء مما نسب اليه من الخيانة وحقق الكولونيل بيكار في الاوراق وقوبل خط دريفوس، فثبت ان الاوراق مزورة وان المزور هو استرهازي، بيد ان الافكار كانت متسممة ووجهات النظر متباينة وشاءت الظروف ان يطرد بيكار من وظيفة مدير البوليس ونفي الى خارج فرنسا ثم اعيد الى باريس وزج في غيابة السجن وبرئت ساحة استرهازي.

انا اتهم

اقتنع اميل زولا الكاتب الكبير ببراءة دريفوس وثارت نفسه فنشر مقالا «انا اتهم»، فدوى في آفاق فرنسا كالرعد القاصف، ورجعته جميع اوروبا وهب لنصرته كليمنصو وقامت البلاد وقعدت وزج اميل زولا في السجن واحيل الى المحاكمة فبرأته واعادت الحكومة اتهامه واحيلت اوراقه الى محكمة اخرى وشاء انصار زولا ان ينصرف عن فرنسا ما دامت النية معقودة على الانتقام منه فقبل النصيحة وفر الى انكلترا. وقام بعد زولا الكاتب الفرنسي الشهير اناتول فرانس فتولى زعامة انصار دريفوس وانتقد الامور الجارية انتقادا لاذعا مرا في كتاب نشره عن جزيرة بنجوين

سلسلة حوادث غامضة

حدث بعد ذلك ان تلا وزير الحربية بيانا في مجلس النواب الفرنسي دال فيه على صحة الحكم على دريفوس وانه خائن وهتف اذ ذاك خصوم دريفوس ودوى التصفيق في قاعة المجلس، بيد ان الكولونيل هنري رئيس البوليس السري السابق اعترف بانه زور الاوراق التي قوبلت بخط دريفوس لتقوية التهمة عليه واعتقل هنري ونفي الى قلعة فاليران ولم ينم هناك سوى ليلة واحدة ووجد منتحرا في الصباح بموسى حادة

وحوكم الكولونيل بيكار الذي خلف هنري في منصبه وذكر عندما صدر الحكم عليه بالسجن «اذا وجدتموني غدا مقتولا بموسى مثل الموسى الذي قتل به هنري فلا يدور بخلدكم اني انتحرت فلست عازما على الانتحار»

تصريح خطير

وفي شهر يناير من عام ١٨٩٨ صرح الهر فون بيلوف وزير خارجية المانيا اذ ذاك امام لجنة الميزانية في مجلس النواب الالماني في برلين فقال «لم تكن هناك اية علاقة مباشرة ولا غير مباشرة بين الحكومة الالمانية او احد وكلائها بين دريفوس الضابط الفرنسي» وسمع خصوم دريفوس هذا التصريح فهزوا رؤوسهم واعتقدوا انه من الخدع السياسية

تغير وجهة النظر

لم يسمع اخصام دريفوس التمادي في حكمهم عليه ولم يسعهم التحكم في حظ هذا الرجل فجاءوا به في عام ١٨٩٨ الى فرنسا واعادوا محاكمته في مدينة رن اجتنابا لاثارة الخواطر وحكم عليه المرة الثانية بالسجن ولكن لعشر سنوات في هذه المرة حكما قابلا للاستئناف فاستأنف دريفوس الحكم وقبل تحديد موعد المحاكمة اصدر رئيس الجمهورية امره بالعفو

يرفض العفو

لم يرض دريفوس بالعفو ولم يرض انصاره ايضا فانما كان يريد ويريدون البراءة، ونقم الخصوم على العفو وانتقدت احدى جرائدهم المرسوم الجمهوري وذكرت ان انامل الرئيس لا تزال ملطخة بالحبر الذي امضى به مرسوم العفو عن دريفوس

ظل دريفوس وانصاره يكافحون سبعة اعوام اخرى وفي عام ١٩٠٦ نظرت محكمة النقض في امر قضيته وكانت مؤلفة من ٤٧ قاضيا وظلت في بحث المستندات عدة اشهر واستمعت الى الشهود وفحصت الاوراق السرية التي اشار اليها وزير الحربية وحكمت اخيرا بان دريفوس بريء

ثائر او مجنون

يطعنه من اجل قلم رصاص وفي سجن بيروت يشج رأس الضابط

في نهاية عام ١٩٣٤ حدث شجار بين دلال ارمني يبيع الملابس العتيقة في سوق من اسواق بيروت وبين دلال آخر من عائلة عربية فطعن الاول الثاني بمدية حادة عدة طعنات اصابته بجراح ثخينة نقل على اثرها الى المستشفى حيث بترت يده وكان الخلاف على قلم رصاص وجده الدلال العربي في جيب رداء اشتراه من زميله الارمني وجاء الاخير يطالب بالقلم المذكور بحجة انه لم يدخل في صفقة البيع ورفض العربي التنازل عنه باعتبار انه ليس له وقال للارمني انه يعيده اليه شفقة منه عليه

عز على الارمني ان يتناول حسنة من واحد فشهر مديته وطعنه بها عدة طعنات وقبض في ذلك الوقت على المعتدي وحكم عليه بالسجن ثلاث سنوات

وحدث في الاسبوع الماضي ان ارسل السجين كتابا الى ضابط السجن يطلب فيه مقابلته لامر هام، فأذن له الضابط بذلك واختلى به في غرفته الخاصة وسأله ما به فقال السجين ان لديه ثلاث عرائض يريد ان يرفعها الى المفوض السامي رأسا فأفهمه الضابط ان نظام السجن يقضي بتسليم العرائض الى المدير وهو يتولى رفعها الى مديرية الداخلية لكن الارمني اصر على رفعها رأساً الى المفوض الفرنسي بواسطة البريد المسجل عند ذلك امر الضابط باعادته الى السجن فلم يكن من السجين الا ان تناول عصا الضابط الموضوعة امامه وهي من عصي البوليس الغليظة وهوى بها على رأس الضابط فشجه واسرع الجند على صراخ رئيسهم وحاولوا القبض على السجين المعتدي، فانقض عليهم كذلك ولكنهم تغلبوا عليه وكبلوه في السلاسل ووضعوه في السجن الانفرادي ثم احيل الى المحكمة

وكان من اربعة ايام موعد محاكمة هذا الارمني الثائر فجيء به في الصباح تحرسه قوة من الجند ولما سأله الرئيس عن سبب اعتدائه على الضابط انكر بوقاحة ورأت المحكمة ان تقابل المتهم بالشهود في جلسة اخرى واجلت القضية الى موعد آخر

وماكاد الرئيس يعلن التأجيل حتى قفز الارمني من قفص الاتهام واتجه نحو الباب يحاول الهروب فلحق به الجند وكبلوه بالسلاسل فانهال عليهم بالشتائم واللعنات واعمل اسنانه في يد احد الجنود حتى ادماها.

اطلبوا جوارب شوربجى المصرية

أجمل وأمتن جوارب في العالم

اعظم مزاياها انها مصنوعة في بلاد عربية ومن منتوجات عربية وبايد عربية هي الجوارب التي لا مثيل لها والتي نالت ثقة جميع من استعملوها فشهدوا لها بالمتانة والجمال وحسن الذوق استعملها ولو مرة واحدة تعرف مقدار جودتها وتعرف انه لاغنى لك عن استعمالها

صناعة فابريقة

شوربجى اخوان

تباع بالجملة

في محل السادات

حمدي النابلسي وزكي كنعان

وبالمفرق في أشهر المحلات

احسن صابون في العالم

صابون

ماركة مسجلة

أثبت التحليل الكيماوي ان هذا الصابون الفاخر من زيت الزيتون النقي، لا يحوي مواداً غريبة أو مضرة، يطري البشرة و يفيدها، لا تأثير له على الملابس، تجربة واحدة تثبت ما لهذا الصابون من الشهرة والجودة والنقاوة.

«« حاذروا التقليد، الختم على كل قطعة »»

يباع في جميع محلات البقالة في فلسطين وسوريا ومصر ويطلب من المعمل بنابلس تلفون رقم ٧٣ صندوق البريد رقم ٣٥

معمل كازوز واكنر بحيفا

امتاز هذا الكازوز

بأنه خير كازوز عرف منذ خمسة وأربعين عاما حتى هذه الايام

عماله جميعهم عرب

فاقبلوا على شربه في هذا الفصل الحار

وكذلك عصير البرتقال

الذي فكر اصحاب هذا المعمل في اضافته الى الكازوز

هو خير عصير يحسن شربه

لنقاوته وجودته

اشربوا كازوز وعصير واكنر ففيه انعاش نفوسكم وصحة اجسامكم

من لا ارض له لا وطن له

اسماء جديدة لشوارع يافا

اجتمعت صباح الامس لجنة الطرق البلدية يافا ودرست بعض تقارير واقتراحات بخصوص تغيير اسماء شوارع قديمة باخرى جديدة وتسمية بعض الشوارع الجديدة التي فتحت مؤخرا والتى جدت نتيجة توسع العمار وقد فوضت اللجنة الاستاذ المحامي سليمان ابو غزالة وفضيلة الشيخ عيسى ابو الجبين مع حضرة مساعد المهندس ليقوموا بالاشتراك مع مختار كل محل في تسمية الشوارع الباقية ثم رفع تقرير بعملهم الى الاجنة التى سترفعه بعد تعديله والموافقة عليه الى هيئة المجلس البلدي ليقره حسب الاصول المتبعة

لجنة المناقصات وتعبيد طرق يافا

اجتمعت قبل ظهر الامس لجنة المناقصات لبلدية يافا وفتحت صندوق العطاءآت التى قدمت بخصوص تعبيد بعض الشوارع التي اعلنت عنها البلدية وبعد درس الطلبات اوصت اللجنة باعطاء الشغل مقسما الى شركة شل والسيدين موسى بركه ومحمد سليمان داود وقد رفعت بذلك تقريرا الى هيئة المجلس البلدي لكي يقرن بموافقتها في جلسة يوم الخميس القادم

ضابط البلدة

تسلم الضابط السيد شوقي افندي عبد الهادي الذي كان مسؤولا عن مركز سكنة ابو كبير منطقة البلدة فى المدينة، وهى الوظيفة التى كان يشغلها سابقا الضابط محمد افندي السعدي قبل ان يتسلم مهام القرى.

مثل من اعمالهم

زيف احد يهود دانتسيك في ايام الانتخابات للمؤتمر الصهيونى تواقيع مديري ثلاثة مصارف يهودية في تل ابيب وقبض منها مبلغ (٨٠٠) جنيه تقريبا واختفى. واتصل بدائرة البوليس ان الرجل قرر السفر على ظهر باخرة ابحرت من حيفا يوم الجمعة الماضي، فاسرع رجالها مع مديري المصارف اليهودية الى حيفا للقبض على الرجل قبل سفره ولكنهم حاولوا عبثا لعدم عثورهم عليه بين الركاب

عصابة التزييف

القبض على اربعة اشخاص

علمنا ان دائرة التحري في القدس وتل ابيب تمكنت من اعتقال اربعة اشخاص من عصابة تزييف النقود، وافراد هذه العصابة ينتسبون للعصابة الشهورة بالسطو وكسر الخزائن الحديدية في تل ابيب وتزييف الصكوك (الشيكات على بنك (اشرالي) اليهودي. ولا يزال البوليس جاداً في القاء القبض على باقي افراد هذه العصابة الذين يقدر البوليس عددهم بعشرة اشخاص

اقرأ الاذاعة

اللاسلكية على الصفحة الثالثة

اقرأ الاذاعة اللاسلكية على الصفحة الثالثة

طريقة مبتكرة للسرقة

حنا جورج تركمان معروف لدى صاحب معمل للحلويات اسمه مصطفى الخفرة، وقد حضر المشار اليه في ذات يوم الى المحل المذكور وطلب من صاحبه ان يسمح له بكتابة رسالة

وافسح له صاحب المحل مكانا على الطاولة وقدم له ورقاً فجلس ليكتب. ولكنه بينما يكتب بيده اليمنى كانت يده اليسرى تلعب بدرج الطاولة حتى تمكن من فتحه واخذ يلعب بداخله للعثور على النقود

وفى اثناء ذلك دخل عليه صاحب المحل واحد عماله فشاهدوه يرتكب جرم محاولة السرقة وقدقدم للمحاكمة نهار امس فحكم عليه بالسجن لمدة شهرين

ومن سير التحقيق ان المذكور (حنا جورج تركمان) قد دخل البلاد بصورة غير مشروعة لذلك اوصى حضرة حاكم الصلح موسى افندي نمر بابعاده من البلاد بعد انتهاء مدة سجنه

محاكمة سارق

قبض على المدعو انطون اسراهداخل مخزن عزرا شالوم وهو يحاول السرقة فحكم عليه نهار امس بالسجن لمدة شهر ثم ابعاده من فلسطين اذ ثبت ان دخوله اليها كان دون ان يحمل جواز سفر يسمح له بالدخول.

مرض الجمرة الخبيثة

ترامى الى اصحاب الخراف ان مرض الجمرة الخبيثة قد تفشى بين الخراف فأسرعوا الى تلقيح قطعانهم خشية انتشار العدوى وقد اتصل بنا انه فى يوم واحد تم تلقيح اكثر من ٤٠ الف خروف بجوار القدس

سعر الجنيه عن بنك باركليس

٢٩ — ٧ — ٣٥

الدولار	٨ـ٥ـ٩٦ر٤
الفرنك الفرنساوي	٨ـ١ ر٧٥
الليرة الايطالية	٧ـ٨ر٦٠
الفرنك البلجيكي	٢٤ر٢٩
المارك الالماني	٣٠ر١٢
الفرنك السويسري	١٩ـ١٥

أسعار الحاجيات من محل راشد كنعان

يافا

		قرش
الرز الرشيدي	الشوال	١٤٢
» الانكليزي	»	١٠٢
» الدمياطي	»	١٣٠
» الهندي	»	١٠٥
السكر الناعم	»	١٦٣
		مل
السكر	الصندوق	٥٠٥
الصابون النابلسي	الرطل	١٢٥
الملح	الشوال	٥١٠
البن	الرطل	١٣٠
		قرش
الطحين الاميركي	الشوال	١٠٢

الهجرة الصهيونية في مجلس العموم البريطاني

جاء من لندن ان الادون جيمس روتشيلد القى فى مجلس النواب البريطاني خطابا عن المهاجرة اليهودية الى فلسطين ووجوب توسيعها لمناسبة اضطهاد اليهود فى المانيا ! وطلب ادخال تعديل على الانتداب لمنع بعض الممالك كاليابان من بيع بضائعها في فلسطين وتكلم عن دخول جوع العرب الى فلسطين من البلدان المجاورة لها وذكر اثر اليهود في الحالة الاقتصادية ! وحمل النائب ودجوود على منهاج المهاجرة الحاضر وادعى النائب جانر ان اليهود لا يضرون بالعرب ولا يزاحمونهم !

واعلن في الختام وزير المستعمرات ان المهاجرة يجب ان تكون على اساس قوة الاستيعاب ثم قال ان عدد المهاجرين الذين دخلوا فلسطين خلال الستة اشهر الاولى من عام ١٩٣٥ بلغ اكثر من ٢٨ الف مهاجر من اليهود

المهاجرون

وصل الثغر نهار امس ٣٦٩ مهاجراً منهم ٣٦٣ مع الباخرة جروزا لم التابعة لشركة اللويد ترستينو، وستة مهاجرين مع الباخرة فستا من بواخر الشركة ذاتها.

بواخر تحمل مهاجرين بالجملة

وصلت الباخرة الروسية (تشيشرن) يوم السبت الماضي الى ميناء يافا وعليها عدد من مهاجري اليهود الكهول

ووصلت امس الباخرة (بولونيا) من (كوستنزا) وعليها ٥٠٠ مهاجر وسائح من اليهود، دخل بعضهم البلاد بجوازات من جمعية اتحاد المزارعين اليهود في فلسطين

ووصلت الباخرة «اكسكاليبور» تحمل عدداً من المهاجرين ايضا

ووصلت يوم الاثنين (امس) الباخرة الايطالية (اورشليم) وعليها عدد من مهاجري يهود المانيا وبولونيا والحبل على الجرار ...

حركة الميناء

نشطت امس حركة تفريغ الاسمنت من البواخر الراسية في الثغر فاخذ العمال يعملون على التفريغ من ثلاث بواخر في آن واحد هى : باسيلجكا ـ كارمن ـ ستوارت برنس. وذلك لانه وصلت الميناء باخرة جديدة هي براكات تحمل ايضا اسمنت كما انه ينتظر ان تصل غدا باخرة ثانية. وقد بلغ زنة مافرغ امس من مختلف البضائع الواردة الف و ٦٥٠ طنا كما انه صدر الى الخارج عشرون طنا من مصنوعات البلاد

حفلة زفاف

اقيمت حفلة زفاف السيد عبد الغني يوسف شهاب الدين فى بيت عمه الحاج ابراهيم شهاب الدين الكائن فى محلة النزهة امام بيت السيد عارف السكسك في الساعة السابعة و النصف مساء فنرجو للعروسين حياة سعيدة.

دعوة سمو الامير سعود

والحفاوة بسموه حفاوة شعبية

جاءنا من اللجنة التنفيذية لمؤتمر الشباب ما يلى :

عقد مكتب اللجنة التنفيذية لمؤتمر الشباب جلسة في الساعة الحادية عشرة من قبل ظهر يوم الاثنين الواقع في ٢٩ تموز سنة ٩٣٥ وبحث في موضوع استقبال سمو الامير العربي سعود نجل حضرة صاحب الجلالة الملك عبد العزيز آل سعود المعظم بمناسبة تشريفه الى فلسطين وشرق الاردن وقد اتخذ القرارات الآتية

١ ـ بمناسبة مرور حضرة صاحب السمو الملكى الامير سعود ولى عهد المملكة العربية السعودية بفلسطين قرر مكتب الشباب دعوة سموه لحفلة تكريمية يقيمها لسموه شباب فلسطين العرب

٢ ـ الابراق الى جلالة والده المعظم الملك عبد العزيز الاسترحام من جلالته بان يأذن لسمو نجله بقبول هذه الدعوة

٣ ـ ايفاد وفد من مكتب الشباب الى عمان لمقابلة صاحب السمو الملكى الامير عبد الله المعظم واستئذانه بدعوة سمو ضيفه الامير سعود المعظم

٤ ـ الاتصال بالمسؤلين عن البرنامج الرسمي لتنظيم الاحتفال بصورة تتفق مع كرامة المحتفى به وعواطف البلاد نحو سمو الامير الكريم

٥ ـ ايفاد وفد من مكتب الشباب لاستقبال سموه في القنطرة يوم وصوله اليها

٦ ـ تقرر دعوة رجالات البلد واعيانها وفرق الكشافة واعضاء مؤتمر الشباب ولجانه الفرعية لاستقبال سموه فى المحطات التى يمر منها على ان يكون الاستقبال الشعبي الكبير في محطة اللد

٧ ـ يصير تنظيم البرنامج الاخير واذاعته قبيل تشريف سموه المنتظر ان يكون في يوم الاربعاء الواقع في ١٥ جماد الاول سنة ١٣٥٤ وفق ١٤ اغسطس سنة ٩٣٥

حمالة ميناء يافا

المعنا في عدد ماض الى تظلم عشيرة الجمالة وعائلاتهم الفقيرة، وعددهم كبير جدا. وقد اتصل بنا ان وفدا منهم قدم مضبطة بعث بنسخ عنها الى حضرة مدير ميناء يافا ومدير الجمارك العام بحيفا واننا نأمل من الحكومة ان تنظر بعين العدالة الى مطاليبهم الحقة المشروعة

قضاء جنين والمدارس

قال مراسلنا في القدس : وردت على هذه الوكالة من جنين البرقية التالية: بعد ان رجوناكم زيارة المدارس لقضاء جنين راجت اشاعة برفض مساعدة القرى بنصف مصاريف البناء ان صح ذلك فمعناه تجهيل السكان وقتلهم ادبيا نرجو فخامتكم نفي هذه الشائعة

سكرتير نادي آل جرار
محمد المسعود جرار

لا وطن له من لا ارض له

المباراة على كأس جلالة الملك غازي

تجري بعد ظهر يوم الاحد القادم مباراة هامة بين منتخب المنطقة الشمالية المؤلف من فريق النادي الرياضي الاسلامى الحيفاوي ونادي شباب العرب بحيفا وبين منتخب المنطقة الجنوبية المؤلف من النادي الرياضى الاسلامى اليافى ونادي الروضة المقدسي على ملعب النادى الرياضي الاسلامي بيافا للحصول على كأس جلالة الملك غازي الاول والمنتظر ان تكون هذه المباراة من اهم مباريات الموسم الرياضي نظرا لمكانة المنتخبين ولاهمية الكأس المتبارى عليها

لا يشغلون العربى الا اذا اضطروا له

اذاع الادون ليفين فى دافار بيانا ذكر فيه ان مستعمرة نحلات غاليم لا تشغل العمال العرب كما نشرت بعض الصحف واذا شغلت بعضهم ذات يوم مضطرة لعدم وجود عمال من اليهود فانها لا تشغلهم الآن وهي محافظة على العمل العبري ووجوب تشغيل العامل اليهودى فقط فى كل ادوارها

حفلة غناء

يحيي المطرب الشهير الاستاذ الشيخ امين حسنين في بيت السيد سالم افندي ابو النيل حفلة مساء يوم السبت الساعة السابعة والنصف وذلك بمناسبة زفاف ولده السيد محمد ابو النيل

خروج ابا اخيماير

سيخرج الثوري المشهور ابا اخمايز من سجنه فى الرابع من آب القادم

نادي الشبان العرب

قال مراسلنا في المجدل : اجتمعت الهيئة لنادي الشبان العربى فى دار النيدي وبعد البحث فى امور كثيرة قررت ما يأتى :

١ — فتح مدرسة ليلية لتعليم الاميين فى المجدل مجانا

٢ ـ فتح مدرسة ثانية لتعليم الناشئة من ابناء الفقراء الذين لا يستطيعون التعليم فى المدارس الاخرى

٣ ـ تقرر تخصيص يوم في كل اسبوع لتلقى فيه المحاضرات الادبية والعلمية والخطب المفيدة

٤ ـ مطالبة الحكومة بفتح مدرسة صناعية لا سيما وان المجدل من اشهر مدن فلسطين فى صناعة النسيج وتعيين عضوي البعثة الفلسطينية التى ارسلتها ادارة المعارف الى المحلة الكبرى بمصر لتعليم فن النسيج

وقد اصاب نادي الشباب في اختيار هذه القرارات وتفضيلها على غيرها واننا نرجو من هيئة النادي الادارية ان تسعي الى تنفيذ هذه القرارات الهامة التى يغبط القائمون بها فيما لو قاموا على تنفيذها واظهارها من حيز القول الى حيز العمل

فى سبيل الاخلاق والجمهور

رواية اخرى في الزواج الصورى

وقائع ذات سبعة فصول ختامها مفاجأة !

اغفلنا الاسماء في مقالنا السابق، ولو انها اصبحت معروفة في المدينة لاننا نطلب اصلاحا عاما ولا نريد فردا او جماعة ونحمل على هذه الفئة من النساء لانها افسدت جو المدينة ونشرت سمومها الفتاكة وامراضها

وكنا نأمل من المسئولين ان يعملوا على ما فيه المحافظة الفعلية لسمعة المدينة وسلامة السكان، الا ان الدلائل تشير الى عكس ذلك

ولكن الهمس في المنتديات العامة وحملة الصحف على هذه المفاسد وكتب الوشايات ـ وهذا مالا نحبذه ـ كل هذه الاعمال اثارت حب الاستطلاع في نفوس بعض كبار المسئولين فوفقوا الى نتائج باهرة كما سيرى القارىء ضمن الفصول التالية التي تنطق عن فحواها

الفصل الاول

نحن الان على سطح منزل في وسط المدينة، نسق تنسيقا بديعا حتى اصبح يحاكى الحدائق الحلوية وكان عدد الجلوس ثلاث فتيات ورجلين، وانسحب احد الرجلين فبقيت الفتاة ورفيقها

وبعد نصف ساعة دخلت عليهما فتاة ثانية من اللواتى دخلن فلسطين بطريق «الزواج الصوري» ثم دفعت ٣٠ جنيها لزوجها «الصوري» ايضا حباً بالخلاص منه كما جرى الاتفاق بينهما فأشارت الاولى بيدها الى رفيقها وقالت له : ها هي ... والآن اجبناء اتصدقنى القول ؟

الفتى : سترين غداً

الفصل الثانى

قروي ساذج دخل المدينة فساقه بعض (السماسرة) الى مرقص من هذه البؤر. حيث اخذت احدى الراقصات تلعب بلبه وبعقله وبمساعدة (بنت الحان) وفقت الى ابتزاز ما في جيبه وقدره ١٤ جنيها فقط لا غير، فى مدة ساعتين، ثم اهملت شأنه وانصرفت الى غيره !

وغاظ الفتى ان يرى هذه المرأة تتركه ذاهبة الى غيره فحاول ان يعيدها ولكن عبثا واخيراً هددها برفع امره الى البوليس

وهنا الضربة القاسية قالت الفتاة : تشكوني الى البوليس . . . واستغرقت في الضحك !

الفصل الثالث

القروي المسكين يشكو امره والمسؤول يجيبه انه سوف يبحث عن «سارقته» وانه لن يتأخر عن معاقبتها لفعلتها الشائنة ثم يستدرج القروي الى وصف الفتاة ولونها وقامتها، ويصرفه بأمان

الفصل الرابع

الساعة الواحدة بعد منتصف الليل تشاهد الفتاة التى سلبت القروي نقوده على (الحديقة السطحية) تداعب شخصا وصاحب المحل يسعى لراحتها

وفي اثناء ذلك يدخل زميل اخر للجالس مع الفتاة فتدب في نفسه الغيرة ولاسباب ما، بقيت مكتومة بين الزميلين وصاحب المحل المشار اليه، وقع خلاف بينهما ادي الى انسحاب من حضر متأخراً وبقاء السابق.

الفصل الخامس

في اليوم التالي لهذه السهرة استدعت الفتاة التي يشكو منها الجمهور للقاء واحد من الذين تقدم لهم الشكاوي ساخرة من كل ما يحيط بها، وماذا يهمها ان كان دخولها البلاد بزواج شرعى او غير شرعي (اى صورى) ما دام لها من يحميها ؟ وفي الوقت المعين حضر المنتظر الى حيث تواعدا في محلها الخاص ودخلا الى غرفة حجزت لهما.

الفصل السادس

وصل تقرير او بالحري (كتاب وشارته) لكبير من رجال البوليس المسئولين يشير الى ماورد في (الفصل الخامس) فخف مسرعا ليرى، اكانت الحملة الصحفية صادقة ام لا وليتأكد من صحة الاشاعات وما يدور على السنة الجمهور في المنتديات العامة والخاصة، وفي اقل من نصف ساعة كان وجها لوجه امام الحقيقة. وهنا وقف المرؤوس امام رئيسه منكس الرأس !

هذه هي وقائع الفصول الستة، اما السابع فلا تزال وقائعه سرية سوف يأتى يوم تنكشف فيه للجمهور. وبعد الا يحق لنا ان نطالب الحكومة لتقوم بعملية التنظيف والتشديد بأمر السماح في ادخال هؤلاء النسوة ؟

الجامعة الاميركية فى القاهرة

يسر الجامعة الاميركية فى القاهرة ان تعلن ما ادخل حديثا في نظامها :

١ — افتتاح فرع حديث كامل للصحافة يمنح درجة بكالوريوس

٢ — تنظيم قسم خاص في الكلية يهيء الطلاب لنيل شهادة جامعة لندن London Matriculation مباشرة

٣ — تخفيض قسطها من ٦٠ جنيها ونصف الى ٤٥ جنيها ونصف وذلك يشمل رسم التعليم والقسم الداخلي معا

٤ — يضاف الى ذلك ما يشمله منهاجها من درجات علمية اخرى وانظمة جديدة يمكن من يشاء الاطلاع عليها

ورغبة في حث الطلاب على اتمام دراستهم العالية يقدم لهم

الدكتور اسحق موسى الحسيني
« البقعة الفوقا — القدس »

ما يرغبون من معلومات عن هذا المعهد وعن غيره في مصر والخارج

مراحل المغامرة الحبشية

« بقية المنشور على الصفحة الاولى »

عيون الجاسوسية اليقظة

بين اديس ابابا واسمرة

وتلعب الجاسوسية اليقظة دوراً هاما بين اسمرة واديس ابابا. والتقارير الواردة تشير الى ان « معنوية » الاحباش قوية ، وان حركة التعبئة قائمة على ساق وقدم ' وان الآكام التى تحيط بأديس ابابا امتلأت بحملة البنادق والحراب والتمرين على استعمال المتراليوز قائم على ساق وقدم . وعاد رسل الامبراطور يلوحون بعصيهم الشعبية التى ترمز الى رسالتهم المقدسة في استثارة القاطنات . والجميع في انتظار اوامر الزحف . والفت اكثر من ١٥ الف عصابة من اقوى سكان دنقلة ، وهرر ، وغارا ، وشكالا وتيغرى . ولا يرى هؤلاء يحملون من اوعية الطعام غير جراب فيه حب الفول الناشف

وفاة البطريرك ميلاتيوس متكساكى

وصل الثغر نهار امس نبأ وفاة غبطة البطريرك ميلاتيوس متكساكي بطريرك الروم الارثوذكس في القطر المصري بالسكتة القلبية فأسف لوفاته ابناء طائفته وعموم معارفه

والمرحوم البطريرك متكساكى من عشيرة رهبنة اخويه القبر في القدس وكان المزاحم الاخير للبطريرك المنتخب تيموساوس فى الانتخاب الاخير في القدس وحصل على خمسة اصوات والبطريرك المتوفى من رجال الكهنوت الاشداء النشيطين الذين خلدوا لهم تاريخا حافلا بعظائم الامور منذ ان كان السكرتير الاول لمجمع اخوية القبر في القدس « والسنيودس » الى ايام تسلمه زمام البطريركية في القطر المصري وهو من جزيرة كريت وكان لغبطته انصار عديدون في فلسطين من ابناء الطائفة ومن رجال الدير

أبقصد السرقة أم الانتقام ؟

حاييم بورلونسكى مهنته الاشغال الميكانيكية كان يشتغل في بيارة على حسن بالقرب من بيت دجن فى تركيب وتصليح الة المياه في البيارة ، ولسبب ما ، بعد ان انهى عمله وترك المكان ، رجع في اليوم الثاني الى البيارة وطلب من زوجة البياري ان تفتح له غرفة « الماكينة » حتى يأخذ « لمبة الآلة » بحجة ان زوجها ارسله لهذه الغاية

ولما عاد الزوج البياري وشاء ادارة الآلة اخبرته زوجته بما كان . وقدرفع المذكور امره الى القضاء وكان امس موعد النظر فى هذه القضية التى قرر الحاكم ، سواء كان القصد من عمل الميكانيكى السرقة ام الانتقام ، ارساله للسجن لمدة شهر رغم المحاولات الكثيرة التى بذلها محاميه لاستصدار الجزاء مكان الحبس

شجعوا مصنوعاتكم الوطنية

تلفونات الدفاع وبرقياتها الخاصة

القدس

الاستعدادات لاستقبال سمو الامير سعود

القدس في ٢٩ تموز — لمراسل الدفاع الخاص — اصبح من المؤكد بأن زيارة صاحب السمو الملكي الامير سعود ، ولي عهد المملكة العربية السعودية الى شرق الاردن ستكون في يوم الاربعاء الواقع في ١٣ جمادى الاولى المصادف ١٤ آب القادم . والاستعدادات جارية بهمة ونشاط لاستقبال سموه في القطر الشقيق استقبالا شعبيا عظيما حافلا منقطع النظير

فحص معلمى المدارس الاميرية

بوشر اليوم باجراء فحص معلمي المدارس الاميرية ، الفحص التحريري الاختباري العالي ، والذي يجتازه يبتدىء راتبه من ١٨ جنيها شهريا ، اما شهادته فتعادل شهادة (ب . ع) ويستمر الفحص ستة ايام اعتبارا من ٢٩ تموز الجارى اليوم ، وينتهى في ٣ آب القادم .

قدوم حسين صبري باشا لفلسطين

يصل الى حيفا على ظهر الباخرة « اسبيريا » صباح يوم الخميس الواقع في اول آب القادم سعادة حسين صبري باشا شقيق جلالة ملكة مصر ، ومحافظ الاسكندرية والقطب الاعظم للمجلس السامي المصري ، على رأس وفد ماسوني مؤلف من فهمي بك ويصا . سعيد بك طلامات . رفائيل توربيل . احمد مصطفى . آطناس جاروفالو ، لكي يدشن المجلس السامى الفلسطينى فى القدس وينصب القطب الاعظم والموظفين ويحل جميعهم في فندق الملك داود . وسيتوجه الى حيفا يوم الاربعاء او صباح الخميس وفد لاستقبالهم

زيارة مجاهد لوكالة الدفاع

زارنا في هذه الوكالة المجاهد على بك عبيد من زعماء مجاهدي الثورة السورية فآنسنا بلقائه

فحص طلاب مدرسة الحقوق

باشرت اليوم ادارة مدرسة الحقوق في فحص الطلاب ويستمر الفحص الى ٢٠ آب القادم .

محكمة الاستئناف تصدق حكما بالاعدام

نظرت محكمة الاستيناف العليا المؤلفة من اصحاب السعادة المستر كوري والمستر كراسل وماجد بك عبد الهادي ، وعلى بك حسنا والمستر فرومكين قضية محمود على ابو سعد من اهالى يافا المحكوم عليه بالاعدام فقررت رد الاستئناف وتصديق الحكم . اما قضية عوض مفلح الخضر ويوسف مفلح الخضر من سولم المحكوم عليهما بالاعدام ايضا فقررت تأجيل النظر فيها الى نهار الغد

اين غرفة القدس التجارية العربية

لمدينتى حيفا ويافا غرفتان تجاريتان ، احداهن عربية ، والاخرى يهودية عكس هذه المدينة التي ليس فيها سوى غرفة تجارية واحدة خليط من الجنسين ورأسها انكليزي واكثر اعضائها من اليهود والانجليز . وقد حدثنا اليوم احد العرب عن هذا الامر ولفت نظرنا الى ضرورة دعوة التجار العرب لتأسيس غرفة مستقلة اسوة بزملائهم في حيفا ويافا تعمل على حفظ مصالح التجار العرب وقد اعلمنا بانه على اتم الاستعداد للقيام باكبر مساعدة لهذه الغرفة في حالة اتفاق كلمة التجار العرب على تأسيسها ولما كان حضرته من ذوي المكانة التجارية فاننا ننشر اقتراحه على صفحات هذه الجريدة ، وندعو امواطنينا العرب لدرس هذا الموضوع درسا وافيا ، لاننا نرى ان المصلحة الوطنية تقضي بتأسيس هذه الغرفة المستقلة ونصارح تجارنا العرب ، بانه لا يوجد في البلاد هيئة عربية تعمل مع الهيئات اليهودية سواهم . و « الدفاع » مستعدة لنشر ما يردها من اقتراحات التجار العرب ومناصرتهم في هذا المشروع الوطنى

حيفا

التبرع لاطفال الصحراء

حيفا في ٢٩ تموز — لمراسل الدفاع الخاص — على اثر ما نشر في الدفاع حول مساعدة اطفال الصحراء في النبك فقدت هزت الغيرة النادي الرياضى الاسلامي بحيفا للمساهمة فى التبرع لاولائك الاشبال باقامة بعض مباريات رياضية يرصد ريعها لهم .

مباراة رياضية يتغلب فيها نادي الشباب

جرى بعد ظهر امس مباراة كبرى بين النادي العربي المقدسي وبين نادي شباب العرب على ملعب الاتحاد فتغلب نادي شباب العرب على النادى العربي باصابتين مقابل واحدة ، وكان اللعب حماسيا دل علي مكانة الفريقين

لجنة عربية عليا لموآزرة الحبشة

الحركة في مصر . الفروع في الاقطار العربية . دلائل الحرب

استمرار شحن القوات نساء الحبشة وراء الرجال . جماعة انصار الحبشة . اجتماعاتهم فى انكلترا . فرنسا تزيد جيوشها . لحماية الصومال . موقف البابا . تدابير في مالطة

القاهرة فى ٢٩ تموز — لمراسل الدفاع الخاص —

ايطاليا

دلائل الحرب في الشعور العام

يلوح من الشعور السائد في روما الان ان الحرب قريبة . وفي موانيء ايطاليا عشر بواخر محملة اسلحة وذخيرة والوف الجنود على اهبة السفر الى الاريتريا

الحبشة

النساء وراء الرجال في الحرب

قررت لجنة السيدات مساعدة الجنود فى الحرب المقبلة والسير خلفهم الى ميادين القتال تبعاً للتقاليد المعروفة فى البلاد

الصومال

اسلحة ومدافع لحماية السلطات

ارسلت فرنسا الى ميناء جيبوتى مدافع واسلحة كثيرة لانها تخشى انقضاض الوطنيين لشدة ميلهم الى الحبشة

فرنسا

حشد الجيوش وزيادتها بسرعة

زادت فرنسا جيشها الايين من المدفعية وخمسة الايات من الجنود المشاة وسبع اورط من الالب للهندسة واورطة سيارات مدرعة

مصر

لجنة عليا لمؤآزرة الحبشة

تؤلف في اول اغسطوس القادم لجنة عليا من عظماء المسلمين والاقباط لمؤآزرة الحبشة والدفاع عنها ، وستكون لهذه اللجنة فروع تتبعها في جميع انحاء القطر وفي البلاد العربية المجاورة لمصر

العراق

جلالة الملك يستعرض الجيش

الغت الوزارة العراقية الاحكام العرفية من لوائى الديوانية والمنتفك ، وسافر جلالة الملك غازى الى الديوانية لعرض الجيش بمناسبة ختام الاعمال العسكرية .

سفر فخامة جعفر العسكري الى لندن

سيسافر فخامة جعفر باشا العسكرى في هذا الاسبوع الى لندن للبحث مع حكومتها في بعض الشئون المتعلقة بالعراق وبريطانيا وربما يمثل فخامة العسكري باشا العراق في مناورات الجيش الانكليزى

سويسرا

ايطاليا لن تجيب على الدعوة

ابلغت ايطاليا عصبة الامم اليوم انها لن تجيب على الدعوة التى وجهت اليها بحضور العصبة قبل ان تجيب الحبشة على مذكرتها بموافقتها على ان تنحصر مهمة العصبة في تسهيل لجنة الصلح

مذكرة الحبشة ومهمة لجنة التحكيم

ارسلت الحبشة مذكرتها للعصبة ايضا ويفهم منها موافقتها على ان تنحصر مهمة العصبة في تسهيل مهمة لجنة التحكيم وهكذا سيكون على العصبة البحث فى مسألة تعيين حكم خامس فقط ثم تؤجل المناقشة الى اخر شهر اغسطس القادم

انكلترا

مع الحبشة ولو في الميادين

يبذل جماعة اصدقاء الحبشة كل مجهود لمناصرة الاحباش والوقوف الى جانبهم في كل خطة يختطونها ولو احتاج الامر الى الاشتراك معهم في ميادين القتال وقد رفعوا عريضة الى عصبة الامم وناشدوها ان تقوم حائلا بين وقوع الحرب الحبشية الايطالية وقد ناشدوا انكلترا ايضا ان تستعمل نفوذها بالحيلولة دون وقوع الحرب وان لا تساعد ايطاليا على الحبشة

عمل بربرى خال من الشرف

وقد وصف جماعة اصدقاء الحبشة بان ايطاليا فى امر اختلافها مع الحبشة وتعديها الظاهر عليها إنما تقوم بعمل بربري خال من الشرف وقد رأست هـذا الاجتماع الكبير سيدة من جزر الهند الغربية

ايران

انشاء قنصلية فى القدس

صدر مرسوم ملكي من جلالة شاه ايران يقضي بانشاء قنصلية ايرانية فى فلسطين وسيكون مقرها القدس

الفاتيكان

البابا يثق بان للسلام الظفر

صرح قداسة البابا انه لا يزال يأمل بسلامة المسيح وانه واثق كل الثقة بأن كل شيء يجري طبقا لمبادىء العدل والحق والمحبة

مالطة

تدابير لقمع كل فتنة وتدخل

يستعد البوليس لمقاومة كل حركة او مظاهرة يراد بها تدخل ايطاليا فى شؤون الجزيرة وقد اخذت التدابير والاحتياطات الشديدة لذلك .

هولندا

تأليف الوزارة وعرض الاسماء

استدعت جلالة الملكة الدكتور كولين وعهدت اليه امر تأليف الوزارة الهولندية وقد امهلته بضعة ايام لاختيار الوزراء وعرض الاسماء على جلالتها

الدنمارك

المزارعون يريدون ابعاد رجال السياسة

احتشد اربعون الفا من المزارعين وقاموا بمظاهرة امام القصر الملكي وهتفوا هتافات عدائية وقدموا طلباتهم واهمها اقصاء رجال السياسة عن المناصب الحكومية . وقد اطل عليهم جلالة الملك من شرفة القصر ونصح لهم بالهدوء وانه سيعنى بطلباتهم .

بئر السبع

منع كشافة الصحراء زيارة العقبة

بئر السبع في ٢٩ تموز لمراسل الدفاع الخاص :

اصدر اليوم مفتش بوليس بئر السبع امره الى كشافة الصحراء المتجولة بمنعها فيه من القيام برحلتها الى العقبة قائلا في ذلك انه اوعز اليه من محافظ سيناء بعدم السماح لزيارات الكشافة والمرور على طريق العقبة

« الدفاع » : لقد استعد لهذه الرحلة زهاء ١٢ فرقة من الكشافة وعلمنا ان الفرق اتصلت امس برقيا مع السلطات في سيناء عساها تعدل عن المنع

صفحة ادب وعلم واجتماع

وقفة على اليرموك

« بقلم الشاب الشاعر صاحب التوقيع »

قال لي صديقي الشاعر محمد الحوت :
«دع الهوى والنوى وارسم لنا صوراً مأخوذة عن بلاد النوق واللبن »

على الربى ، بل على طود من الكرم وقفت استقبل اليرموك من امم
يا باعث الشعر هل فى القلب من قطع الاوذات من الاهواء والالم
يا الحياة ! أأبكي فوق رابية جنى الجمال لها طوعا ولم يقم
يا للقريض ! اجوي كل بارقة هناك ، من خالد الاجيال والامم
يا للفؤاد ! أيذوي عند عاصفة من البها ، وبنات البدو ، والخيم
يا الذي يبصر الانوار مظلمة ويبصر النور فى داج من الظلم

* * * *

هناك ثارت بي الاشجان تصرعني أردها برقيق الشعر والكلم
حيران ، اي المعاني الغر ارسمها من باسم فى «اللوا» (١) او غير مبتسم
طيف يمرغ في قلبي وفي بصري عن شادن واثب علوا الى القمم
مرخي الذوائب والاردان متزن في هزة الجيد ، والاعطاف ، والقدم
طلق المحيا، كعاب، من «بني حسن» (٢) عف الضمير ، ربيب النوق والغنم
سعى الى النهر يطفي في الحشا ظمأ يا وارد الماء اني في هواك ظمي
تعال نحوي ، عجل ، واعطني نبأ عن القبائل ، والاردن ، والنعم
عن البداوة ، عن معنى الحياة وعن تلك السماحة في الاخلاق والشيم

* * * *

عذب الحديث تدلى من مباسمه ريان بالفخر والادلال والشمم
ما اجمل الفخر من ظبي به غنج واقبح الفخر فى الاساد والرخم
نحن القبائل في صحرائنا شرف منا تسلسل في الانساب والرحم
انا لنؤثر عيش الفقر عن ضعة (ونكتفي بالدم الجاري عن الديم)
رمز الشهامة باد في مضاربنا والعز فوق متون الخيل والاجم
لا أشهر السيف الا عند نخوتنا ونغمد النصل في الأحشاء واللحم
اذا اغار علينا الخصم يسلبنا لا نبتغي بدلا الا دما بدم
خلق بريء باهل البيد مرتعه هو الحياة وأصل الدين والنظم

* * * *

وقام يسحب اذيالا فقلت له مهلا : اتلك معاني الجود والكرم ؟
لي عند ثغرك شيء انت تدركه اقبل علي وودعني فما لفم
فاهتز للقول من ذعر ومن عجب والظبي اضحى لباة الغاب والاجم
وقال أقصر فان الجرد في شرعي أن أجعل العرض مني غير منثلم
اما الهوى فبنات البدو تألفه لما يصان بحفظ العهد والقسم
انت امرؤ علمتك المدن مهزلة في الحب ، اذ تحسب اللذات في اللثم
كم عاشق مات في صحرائنا وابى لهوا يضل عن العادات والذمم

* * * *

يا «نهر خالد» (٣) كم اوحيت لي عبراً حتى سلكت طريق الخلد في الشمم
هات الحديث ، وصف لي وقعة نشبت بين العروبة والرومان فى القدم
او قص لي خبرا عن قائد عظمت في عينه الحرب بين الذل والعظم
فقال من اجل رب الناس اضرمها لا للخليفة والسلطان والحكم (٤)
هات الحديث ، وطف فى امة خنعت واجرف خلائقها فى سيلك العرم
وقل : هو الموت داء للورى ودوا دفنت شعباً قضى الايام فى سقم

عمان

عبد المنعم الرفاعى

(١) لواء عجلون
(٢) قبيلة اردنية
(٣) خالد بن الوليد
(٤) اشارة الى قول خالد

شاعر العرب

بقلم الاستاذ الشيخ درويش الدباغ

ذكرت في مقالى السابق ان شاعر العرب لم يدع نبوة الدين وانما ادعى نبوة الشعر اي زعامته وسردت ادلة مقنعة على ذلك واذكر الآن ان ما اسندوه اليه من صدحة المطر التى هي (عزائم وعزائمات متى قرأها — من يعرفها عند هطول المطر الشديد انحسر الماء عن بقعة خاصة) وهذه ان صحت لا تصلح ان تسمى معجزة لانهم قالوا ان رعاة الغنم من اهل «السكون» التى هي بلدة في حضرموت يصدحون لمواشيهم فينحسر عنها المطر. على ان اساس المعجزة التحدي القرون بادعاء نبوة الدين. واما الاخبار عن الكلب الذي نبحه انه سيموت فمات فهو من باب المصادفات او من الفراسة استدل عليها المتفرس من صوت الكلب او من حالات اخرى دلته على موته واما تذليل الناقة الشرود فهو من شأن مروضي الدواب والانعام فمن له المام ومعرفة بذلك ذلل الصعاب وهم اكثر من ان يحصى لهم عدد في كثير من البلاد العربية المترامية الاطراف

اسباب حبسه

ادعى اولا ان سلالة نبيه موصولة بالاسرة العلوية المحمدية الطاهرة. وذلك ليرفع من شأن نفسه تمهيداً لاستحقاق تبوء الحكم والتحكم في رقاب العباد برهان ذلك انه قام يهيء معدات الثورة الموقعية مغتنما فرصة الاختلالات المتتابعة وذلك ان ابا الطيب حينما ترعرع كانت البلاد في بركان من الفوضى والثورات الداخلية فقد هوى نجم الخلافة العباسية واصبحت البلاد نهباً مقسما بين الامراء والولاة والقواد وكان ذلك ايام الخلفاء الراضى والمتقى والمستكفى والمطيع وهذا الضعف سببه الخليفة المعتصم وابنه الواثق لتهاونهما في العصبية العربية واقصاء العرب اصحاب البلاد عن المناصب الحكومية الهامة وابدا لهم شيئاً فشيئاً بأتراك ودلم وفرس الى ان وصلت الحالة لان يكون امير الامراء في بغداد هو الامر الناهي يصرف الامر كيف شاء هواه ولا شأن للخليفة الا ان يتلى اسمه على المنابر وتضرب السكة باسمه ويترأس حفلات الاعياد والمراسم. هذا بعدما ظلت بغداد اكثر من مئة وخمسين سنة رمزاً للسيادة السياسية والادبية والفكرية فضعف الخلفاء فتح باب الآمال لكل طامع في تبوء مراكز الحكم وكان شاعر العرب كبير المطامع واسع مدى الآمال من الذين لا يشفي غليلهم سوى الفتح والاستيلاء فشمر باهلية لا تقل عن هؤلاء الطامعين المتغلبين واحس في نفسه قدرة ومضاء عزم ورأى في بني سلميه من اعمال حمص من بنى عدى سذاجة في الطباع فأجمع امره مع اصدقائه واشياعه واتباعه وحرض القوم للقيام على الحكومة وترأس الجماعة واضرم نار الثورة لكنه كان حدث السن تنقصه المرانة قبل الاقدام على العمل ومع ذلك فقد الهب الثورة وكاد يتم له الامر لولا ان خبره نمى الى والي حمص ابى لؤلؤة الذي طارده وفرق جماعته وحبسه مدة مديدة

واما باقي الامثلة على كون اللقب يعلق بالانسان لاقل ملابسه فمن ذلك ان ابا هريرة الصحابى العظيم كان اسمه قبل الاسلام عبد العزى . فلما تشرف بالاسلام اسماه النبي صلى الله عليه وسلم عبد الله وصادفه يوما يحمل تحت ابطه هريرة فقال له ما هذا يا عبد الله فقال هريرة يا رسول الله فقال له «لاطفاً» انت ابو هريرة فعلق به هذا الاسم حتى عرف به

وكتلقب ابن شهاب الشاعر المشهور بالممزق وما ذلك الا لقوله هذا البيت الذي فيه لفظة ممزق وهو

فان كنت مأكولا فكن انت آكلي والا فادركني ولما أمزق

وعلى ذلك امثلة كثيرة يضيق المقام عن سردها وفيما ذكرناه كفاية

درويش الدباغ

اليمامة وحياة الريف

« للشاب الشاعر صاحب التوقيع »

جاءت الربوع وما فى الربوع من غدر
تطلب الحياة بها والجمال ، في السحر
فالرياض مثقلة من نواضج الثمر
والحقول ضاحكة من بواسم الزهر
والخمائل ازدهرت في ثيابها الخضر
فالطيور صادحة بين وارف الشجر
والحفيف مع نسم مثل رنة الوتر
والغصون مائسة والزهور في خفر
هام نحلها طربا والفراش في الاثر
يجنيان من عسل في الصميم مدخر
والجداول اتصلت بانعطافة النهر
فالحجلات ترى فى اوائل البكر
كالشموس ساطعة اين طلعة القمر ؟
والظباء راتعة يا لشدة الحور !
غير . انها مرحا لا تسير في حذر
تملأ الجرار ضحى كالملاك لا البشر
ثم تنثني خطرا والدلال في الخطر
لا تصان كارهة فى الخدور كالحضر
فالحرائر احتجبت بالقصور والحجر
تقضي الحياة بها فى الفراش والسرر
عيشها بها ضجر ليس بعد من ضجر
يا مرابعا ضحكت ليس فيك من كدر
المياه صافية فالسماء في الخفر ! ؟
كم بدت لها صور والجمال في الصور
جل شأن خالقها ذي القضاء والقدر
كم له بها سورا والخلود في السور
هكذا الحياة هنا فكرة من الفكر
فاليمامة انطلقت بعد طيله السفر
تنشد الفراخ ضحى والفراخ في الوكر
رفرفت محلقة فوق غصنها النضر
ما رأت لهم اثرا اين حدة النظر ؟
صبية الحمى فتكت بالفراخ والذكر
قد اصابه حجر والقلوب كالحجر
طار منهم هاما راجفا من الذعر
ثم عاد محتضرا فهو جد محتضر
قال وهو ذو خور مشرفا على الخطر
اسكنى الحقول ولا تقربى من البشر
سوف لا ترين لهم غير شيمة الغدر
فالمدينة امتلأت من وسائل الضرر
انما الحياة بها عبرة من العبر :
ثم كان مصرعه حيث طاعة القدر
يا لقلب صاحبة في الضلوع منفطر
قد اطل مستعرا من نوافذ البصر
ثم عاد فانطلقت للحقول والغدر
فالحياة خالية من بواعث الغرر (١)

(١) الخطر

يافا

محمود الحوت

خواطر وتأملات

دمعة على الوطن

« بقلم الشاعر الاديب صاحب التوقيع »

دمعة بالدم قد مزجت فاستحالت عبرة الزمن !
دمعة ، الطهر لحمتها وسداها الحب للوطن !
(الناظم)

دمعة حرى على وطن خطبه ، والله ، آلمني
كلما حاولت اندبه خانني دمعي فلم يعن
تنضب العين اذا غشيت ها قطوب الحزن والشجن
ويجف الدمع في المقل مثل ماء المزن فى القنن
فكأن العين ماوجدت وكأن الدمع لم يكن !

* * *

وطني ، والله اعبده وافديه مدى الزمن
بالذي احويه من ألم والذي القاه من محن
بفؤادي ، بالحشا ، بدمي بأماني — بلا ثمن ! ...
ماؤه عذب ، واربعه غضة بالمنظر الحسن
والنسيم الطلق منتشيا بأريج الزهر ، ينعشني
ورباه فى مرابعها حلوة في العين والاذن
والمواشي في مراتعها ثرة بالصوف واللبن !
نفحات الشعر شائعة في حواشيه بلا هدن ..
يطبيني همس طائره سحرا ، يشدو على فنن
وشعاع الصبح يطربني وظلام الليل يؤنسني
كل مافي موطني فتن ... هو حقا فتنة الفتن !
انا فيه هائم دنف دنفي بالفرض والسنن

* * *

وطني اقوت مرابعه وعرته هزة .. الوهن
كل مايحويه ، ملتفع بدثار البؤس والحزن
سكرة الموت وحشرجة الـ روح ادرجتاه في الكفن !
هو حي ميت ... ولقد فارقته سورة الارن
انظروه كيف تصرعه نزعات الروح في البدن !
غاله من صحبه فئة اعجبتها خضرة الدمن ..
الاماني فيه ضائعة ! والمنايا فيه لم تهن !

* * *

وطني اصباحه ظلم واماسيه تؤرقني
والدراري فى مجرتها خفيت ... فى حلة الدكن
فبدت فى الليل قاتمة كقتام السهل والحزن !
وشخوص الحي جامدة ... فى ظلام الليل كالوثن
خرست ... لاصوت تسمعه غير صوت القيد والرسن ! ..
كل ماتطويه ناصرتي دجن تختال .. في دجن !!
فاصطفق ياقلب من الم واصخبي ياروح من شجن
واذرفي ياعين من حرق ادمعا كالعارض الهتن
أدمعاً ، البأس رائدها لادموع اليأس والجبن !

* * *

دمعة ياعين اذرفها شجوا .. في السر والعلن
لاتضني وارفقي بفتى بالحمى المنكوب مفتتن
أرق ... قد حار في وطن ساغب حران ممتهن
دمعة بالدم قد مزجت فاستحالت عبرة الزمن
دمعة ، الطهر لحمتها وسداها الحب للوطن

القدس — **مطلق عبد الخالق**

سرعة البرق

يدل التسجيل الذي ضبط به معدل سرعة البرق على ان وميضه فى افريقية الجنوبية يسير نحو ٢٩٠٠٠ ميل فى الثانية . وهذه السرعة الشديدة تعادل نحو سدس سرعة النور. واجرى مهندسوا الكهرباء في الولايات المتحدة اختبارات فعرفوا ان معدل سرعة البرق الذي يجوب فضاء اميركا يتراوح بين ١٣٠٠٠ و ٣٥٠٠٠ ميل فى الثانية

ويدرس العلماء مسألة استخدام البرق والرعد ويظن بعضهم ان ذلك ممكن ومنهم الدكتور سكوفلاند مدير المختبر الكهربائي في افريقيا الجنوبية

فرسان الله

عنوان كتاب اصدره الاخوان جيروم وجان تارو تناوله الكاتب المعروف اندره تاريف بالتقريظ والنقد لا سيما الفصل الذي يتعلق بالنبي « صلعم » ويقول الناقد ان ذلك السياسى العظيم عاش قبل زمنه بقرون واستطاع ان يخلق مدنية رائعة ، وامة موحدة الصفوف والغايات وسط صحراء وظلام ، والكتاب يبحث تاريخ العرب على نسق روائي

* * *

الدفاع في بيت لحم

تباع جريدة «الدفاع» في بيت لحم في محل وكيلها السيد بشارة الراهب تجاه دائرة البريد . كما ان السيد الراهب هو معتمدنا في بيت لحم لقبول الاعلانات والاشتراكات

داران للاجار بحيفا طابق ثالث

يقع في شارع الراهبات قرب « مدفن عباس » في موقع الكرمل بحيفا ، داران تحتوي كل واحدة منهما على ثلاثة غرف وصالون مع منافعهما ، مجهزتان باحدث الادوات الصحية الممتازة ، وبالاحرى فهما مصيف فتان يطل على مدينة حيفا معروضتان للايجار والمراجعة مع الحاج حسين افندي باكير — ساحة الجرينة حيفا

زوروا

صالون الحلاقة الحديث المجهز بافخر الاثاث

للسيدين احمد ومصطفى الجندى

عمارة الاوقاف — امام ساحة الشهداء

شكوى

عرب الرمل

حيفا لمراسلنا الخاص: جاء وكالة هذه الجريدة بعض افراد عرب الرمل وسلمونا هذا الاستدعاء

سعادة قائمقام حيفا المحترم

المستدعين: محمد بن ابراهيم الصديق ورفقاه من عرب الرمل التابع الى حيفا محمود المحمد وعلي الحمد وزيدان الخلف ومحمود قاسم ازريقة واسماعيل الصالح ابو صهيون وحسين محمد الخلف وخضر الوسى

المدعى عليهما: شركة كارن كايمت وشركة حيفا بي بحيفا

الموضوع: استرحام بطلب حماية العائلات التى اصبحت معرضة للبؤس والشقاء من جراء تنفيذ احكام التخلية ونزع اليد عن اراضيهم والقائهم في الشوارع وتحت حر الشمس

المعروض: نحن وجوه عرب الرمل بالاصالة عن انفسنا وبالنيابة عن عموم عرب الرمل المخيمين باراضي جدرو والدار البيضاء نعرض لسعادتكم ما يأتي:

اولا — اننا نقارب الثمانين عائلة كنا ولا نزال نتصرف بأراضي جدرو والدار البيضاء المشهورة باراضي الرمل الكائنة ما بين عكا وحيفا منذ القديم، ونحن واضعو اليد ونعتاش نحن وذرارينا ومواشينا في الاراضي المذكورة، ونرعى «مواشينا» بها وبما ان المدعى عليهما شركة الكارن الكايمت وشركة حيفا بي قد اقاما علينا قضايا بنزع يدنا عن الاراضي المذكورة واخذت احكاما بها لدى محكمة صلح حيفا

وقد بدأ المستر هركاي بتنفيذ الاحكام الصادرة بحقنا فقسم منها قد تنفذ بمعرفة مامور اجراء حيفا واخرج من كان بها والقى في الشارع، وليس فوق رأسه ما يقيه حرارة الشمس وبرد الشتاء، مع اشيائه واطفاله ومواشيه. وقسم منا لم ينفذ بعد بحقه الا ان امر التنفيذ سار بالتتابع. فعليه وبما اننا ليس لنا ما نعتاش منه وما نستوطن به سوى الاراضي المذكورة، وخروجنا من اراضينا معناه القضاء علينا بالتشرد والبؤس والشقاء الدائم اذ ليس لنا ملجأ سوى هذه الاراضي التي هي مدار معاشنا ومرعى لابقارنا ولذا فقد تجاسرنا بتقديم عريضتنا هذه لسعادتكم مسترحمين التوسل بابقائنا باراضينا وارجاع من اخرج من ارضه منا لما كان عليه سابقا اذ اصبحنا معرضين للامراض الفتاكة والبؤس والشقاء، وحاشا وجدانكم الطاهر النزيه يرضى بما وصلت اليه حالتنا التعيسة وتفضلوا بقبول فائق احترامانا

٢٥-٧-٣٥ المستدعى

محمد ابراهيم الصديق

من عرب الرمل

حول خبر

جاءنا ما يأتي: نحن اعضاء هيئة ادارة جمعية العمال العرب في قرية عنبتا قرأنا الاعلان المنشور في جريدتكم الغراء رقم ٣٧٥ والموقع بامضاء ابراهيم افندي نصار رئيس الجمعية المتضمن اقامة حفلة افتتاح الجمعية تحت رعاية واشراف (سليم عبد الرحمن) الى آخر ما جاء فيه اننا نعلن ليس لنا علم بذلك مطلقا واننا لا نوافق على تدخل جمعيتنا بالحزبيات

التعليم في القرى

جاءتنا الكلمة التالية: رئيس حزب الدفاع الوطني المحترم، رئيس الحزب العربي الفلسطيني المحترم. رئيس لجنة مؤتمر الشباب المحترم:

لا شك انه بلغكم الخبر الذي تناقلته الصحف وهو عدول الحكومة عن توسيع مدارس القرى في هذا العام وشطب المبالغ المخصصة لها لا غرابة في صدور مثل هذا العمل الشاذ من الحكومة التي طالما رأينا منها مثل هذا الشذوذ الغريب اخذ كل قروي يتساءل ماذا يجب عليه ان يعمل حيال هذا الامر الذي تجلى فيه عدم اهتمام الحكومة بالقرويين واهمالها تعليم ابنائهم. ضاق ذرع الحكومة بمبلغ زهيد تخصصه لتعليم ابناء القرى في حين ان في خزانتها قرابة الخمسة ملايين جنيه امتصتها من هذا الفلاح المسكين

ان جهل الفلاح وفقره المدقع يحولان دون المطالبة بحقوقه ورفع هذا الحيف عنه. وقد اجتمعت بكثيرين من امثالي القرويين وتذاكرنا في عمل الحكومة هذا فاتفقت كلمتنا على استصراخ زعماء الهيئات الوطنية في البلاد ومطالبتهم بما لهم من الحق بان يحتجوا لدى الحكومة ويعملوا على ردعها عن هذا العمل وعلى حثها في نشر التعليم باوسع ما يمكن لهذا جئت بهذه الكلمة واملا وطيد بان يلقى هذا الامر اهتماما زائدا لديكم وتفضلوا بقبول احترامنا:

«ابن القرية»

انباء محلية

تفوق ميناء يافا

على مرفأ حيفا

ورد في العدد الاخير من مجلة دائرة الجمارك والمكوس والتجارة ما يشير الى ان دخل ميناء يافا من الرسوم قد زاد ٥٠ بالمئة عن دخل مرفأ حيفا للمدة عينها في عام ١٩٣٤ رغم ان مرفأ حيفا يفوق على ميناء يافا من جميع الوجوه

بلغ صافي الايرادات التى تستوفي من الرسوم الجمركية لعام ١٩٣٤ من جمرك يافا فقط ١٤٠٠،٣٦٣ جنيه مع ان دخل جمرك حيفا ذات المرفأ الذي يعد اهم مرفأ في البحر الابيض لم يزد عن ٨٦٢،١٦٢ جنيها فقط

وكانت الزيادة في دخل الجمارك فلسطين زيادة مضطردة تدريجية تضاعفت خلال السنوات الثلاث الاخيرة في عام ١٩٣١ بلغ دخل جمرك يافا ٥٣٥،٦٨٠ جنيه وحيفا ٣٢٩،٧٧٤ جنيه

ولم يقتصر تفوق ميناء يافا على الرسوم الجمركية من الداخل اليها فقط، بل ان المصدر منها قد فاق على مرفأ حيفا ايضا بموجب الاحصاء الرسمى اذ بلغ زنة ما شحن من يافا خلال عام ١٩٣٤ من الاطنان ١٢٠،٩٦٧ مقابل ٩٩،٧٥٦ اطنان عن مرفأ حيفا

اما معدل زنة الوارد من الخارج فقد زاد ما انزل منه في حيفا عن يافا ولكن ذلك يعزى لمنع الحكومة خلال ثلاثة اشهر من العام المذكور تفريغ البضائع الثقيلة في يافا كالحديد والخشب والسيارات والاسمنت وغيرها هذا عدا عن اضطرار عدة بواخر للتفريغ في حيفا بدل يافا اثناء فصل الشتاء بسبب هياج البحر، وانعدام وجود مرفأ تأوي اليه

اعلان

صادر من دائرة اجراء يافا

عدد ٣٢٣٢ سنة ١٩٣٥

المدعي: احمد افندي ومحمود افندي ويوسف افندي والسيدة فاطمة اولاد المرحوم الحاج محمد احمد الشيخ علي والسيدة هيجر بنت حسن ابو حمام من يافا

المدعي عليه: عبد القادر ابن الحاج محمد احمد الشيخ علي من يافا

باعتبار جميع المدعين المذكورين مالكين للعقار المطروح للبيع

مصدر الحكم: محكمة صلح يافا

تاريخ ونمرة الحكم: ٢٧-٤-٩٣٥

دوسيه ١٨٦٨-٣٥

الملك المطروح لبيع عمارة واقعة في تل ابيب بمركز مسحاري على مفرق شارعي هرتسل - يافا تل ابيب قرب موقف بوليس حركة المرور معروفة بعمارة الشيخ علي وهي مقيدة في خارطة المدينة بلوك - ٥٦٢١ - قسيمة (١)

اوصاف الملك بحسب قيد الطابو

كامل قطعة ارض ملك مساحتها دونم واحد و ٥٠٩ امتار و ٩٦٥ ساتي وعليها دار من طابقين الطابق الارضي من احدى عشر مخزنا مع ثلاث غرف ومخزنين صغار في الخلف وغرفتين آخريتين ومدخل والطابق الاول مؤلف من خمسة غرف وصالون ومطبخ وحمام وهي محدودة بحسب قيد الطابو «شمالا طريق جنوبا. دافيد سميلانسكي ويهودا حتسروني شرقا بلدية تل ابيب. غربا طريق.

تاريخ سند الطابو - عقد ٤٢٥ مجلد ٥٢ صحيفة ١٢١ تاريخ ١-٢-١٩٢٩

اوصاف وحالة الملك الحالية بحسب رابور وضاعة اليد

كامل قطعة ارض ملك وعليها «عمارة» دار من طابقين الطابق الارضي مؤلف من احد عشر مخزنا مع ثلاث غرف ومخزنين صغار في الخلف وثلاث غرف اخري ومدخل درج والطابق العلوي مؤلف من دارين الاولى في الجهة القبلية ومؤلفة من خمسة غرف وصالون ومطبخ وحمام كما هو مذكور بقيد الطابو والدار الثانية واقعة في الجهة الشمالية ومؤلفة من اربع غرف وسالون ونافع وهي غير صالحة للاستعمال لانها غير تامة من جهة القصارة والتبليط والخرافات وغيره وهي محدودة حاليا شمالا طريق يافا - تل ابيب قبلة داويد سميلانسكي وتمامه يهودا حتسروني شرقا يهودا حتسروني غربا شارع هرتسل

ملاحظات - ان الملك المبين اعلاه مؤجر لنهاية سنة ١٣٥٤ هجرية الحالية وقد تخمن هذا الملك بمبلغ ثلاثين الف جنيه فلسطيني وهذا الملك مطروح المزايدة لازالة الشيوع بين الشركاء لعدم قابليته القسمة

ان الملك المبين تفصيلاته اعلاه المعلن عنه بجريدة فلسطين عدد ٨٩-١٩٧٣ ومؤرخة (١٦ حزيران سنة ٩٣٥) والمطروح للمزاد العلني بلغت اخر قيمة دفعت ثمنا له مبلغ واحد وعشرون الف جنيه فلسطيني عهدة احمد افندي محمد الشيخ على لذلك اعطيت الاحالة الوقتية بالبدل المذكور لعهدة الطالب الاخير احمد افندي المذكور لذلك اعلن للعموم بان هذا الملك طرح مرة ثانية بالمزاد العلني لمدة خمسة عشر يوما اعتبارا من تاريخ نشر هذا الاعلان فمن له رغبة بالضم عليه مراجعة دائرة الاجراء بيافا او الدلال بشرط ان لا يقل الضم عن خمسة بالمائة لذلك اقتضى اعلان الكيفية توفيقا للمادة ١٠٦ من قانون الاجراء.

مأمور اجراء يافا

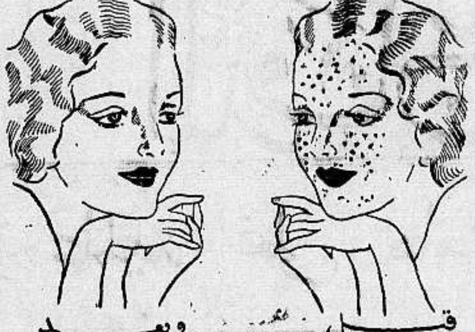

قبل وبعد

أن استعملت كريم راديو كريم

راديو كريم هو الكريمة العلمية الطبية المضمونة بانها تزيل من الوجه جميع الحبوب والبثور والكلف وضربة الشمس والنمش والبقع السود وتجعل بشرة الوجه نظيفة ناصعة كالمرآة.

فالسيدة التى تشكو من وجود بقع سوداء او حبوب على وجهها عليها ان تستعمل هذه الكريم فترى الفرق العظيم بوجهها في مدة ايام قليلة انظر الى الصورة اعلاه وهي صورة سيدة جميلة معروفة لدينا، انظر الى وجهها قبل ان استعملت راديو كريم وبعد ان استعملت راديو كريم فتعرف بنفسك قيمة هذا الكريم المشهور

Radio Cream Medicated

تحضير الشركة الكيماوية الانكليزية - لندن - انكلترا

الوكلاء والمستودع العام: الشركة المصرية البريطانية التجارية

مصر: شارع سليمان باشا - الاسكندرية: شارع طوسن باشا

وللشركة فروع في يافا بيروت وطرابلس - نمرة التلفون بيافا ١٠٦٢

شارع ظريفة عمارة الطابو سابقا

اطلبوا الشمنتو الممتاز

ماركة الحمامة

وارد

درويش يوسف حداد

فقد برهنت مدة عشرين سنة

على انها الاحسن والاقوى

الخليل

الى ادارة المعارف

تكلمنا كثيرا عن حالة مدارس الخليل الاميرية وما هي عليه من التأخر العلمي والاداري. وقد قدمت عدة مضابط في العام الماضي، ولكن ادارة المعارف لم تصغ لشكوانا.

واليوم قدم الاهلون مضبطتين موقعتين من جميع الطبقات، واحدة لفخامة المندوب السامي، والاخرى لحضرة مدير معارف فلسطين فعسى ان تلبي ادارة المعارف طلب الاهلين، وان لا تحرم قضاء واسعا كقضاء الخليل من صف ثاني ثانوي واننا لمنتظرون

بلاء

موسم الاصطياف

ابتدأ المصطافون يفدون الى الخليل لنقاوة هوائها الذي يفوق هواء لبنان ولا شك ان المدينة في هذا العام ستكون ملأى بالمصطافين جعله الله عام خير وبركات

حفلة زفاف

جرى زفاف الشاب الاديب عبد الغفار افندي كاتبه المعلم بمدرسة (العباسية) الاميرية وقد خف اصدقاؤه ومعارفه للاشتراك في حفلة الزفاف، فبالرفاء والبنين

ذكرى

اللورد هدلي

اعتزمت الجالية الاسلامية في لندن بناء نصب تذكاري للمرحوم اللورد هدلي اعترافا بخدماته للشرق والاسلام

البصل المصرى

والحرب الحبشية

من انباء مصر ان الباخرة الايطالية «كافرو» وصلت وعليها ثلاثة آلاف جندي ايطالي. واشترت ٣٠٥٠ شوال بصل و ٨٠٠ شوال بطاطس وهي في طريقها الآن الى مصوع.

سيارات غزة

الوطنية

سفريات يومية

بين غزة ويافا

وبالعكس

سيارات فخمة

سائقون ماهرون

ماذا تسمع اليوم

عن محلات السادة دجاني اخوان

يافا - تلفون ٧١٦

يوم الثلاثاء في ٣٠ تموز سنة ١٩٣٥

٦٫٣٠ صباحا تمرينات رياضية - عبد المنعم مختار افندي

٦٫٤٥ قرآن كريم الشيخ علي حزين

٧٫١٥ ختام

١٠ موسيقى - مغنى والات - حياة محمد (شريط ماركوني المسجل) دور الفؤاد من يوم ما شافك

١٠٫٣٠ موسيقى - كمان منفرد - فاضل شوا بشرف البلبل تقاسيم سيكاه

١٠٫٤٠ موسيقى - عود منفرد رياض السنباطي (شريط ماركوني المسجل) تقاسيم حجاز كار - منولوج هل علمتني

١١٫١٠ ختام

٢ مساء اسطوانات منتخبات اوديون - قصيدة بالله يا بهي الشيم للشيخ علي محمود - موال سايت ودادي لعبد الغني السيد - ساعي نهاوند من اركسترا الحدائق - قطعة مسرحية مكبث لجورج ابيض

٢٫٣٠ النشرة التجارية الاولى

٢٫٣٥ « ختام

٦٫٣٠-٦٫٥٥ حديث - في التصوف الاسلامي (٢) الآنسة سهير القلماوي

٧ اسطوانات - منتخبات اوديون - دور الحب ايه طبعه كده انجاة علي - قصيدة اصبحت من وجدي بعدك للشيخ سلامه حجازي - منولوج فكاهي المدل لاحمد شريف - طقطوقة وصل الحبيب لاحمد عبد القادر

٧٫٣٠ نشرة الاخبار

٧٫٥٥-٨ النشرة التجارية الثانية

٨-٨٫٣٠ موسيقى - مغنى والات - ابراهيم عثمان (شريط ماركوني المسجل) ليالي وموال ودور القلب سلم

٨٫٣٥-٨٫٥٥ حديث - نكبة البرامكة - الاستاذ محمد سعيد لطفي

٩-٩٫٥٠ - قرآن كريم - الشيخ محمد رفعت

٩٫٥٥ اسطوانات - ما يطلبه المستمعون

١٠٫٤٥ موسيقى - مغنى والات - حياة محمد (شريط ماركوني المسجل) طقطوقة القلب احتار على الحبيب

١١٫١٥ اسطوانات - ما يطلبه المستمعون

١١٫٣٠ موسيقى - مغنى والات - عبد الغني السيد (شريط ماركوني المسجل) طقطوقه هجرني محبوبي وطيفه

١٢ سلام الملك — ختام

فرع فنادق

الطرابلسي الشهيرة

(في بيروت وعاليه)

آخرما وصل اليه الفن الحديث بتنظيم

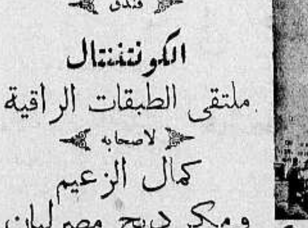

فندق الكونتننتال

يافا — شارع النزهة

فندق

الكونتننتال

ملتقى الطبقات الراقية

لاصحابه

كمال الزعيم

ومكرديج مصرليان

تتشرف

صباغة متقنة

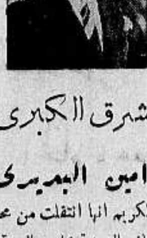

تنظيف كوي

مصبغة الشرق الكبرى لصاحبها

امين البحيرى

باعلان الجمهور الكريم انها انتقلت من محلها السكائن امام الساعة الى بناية جمعية الاسعاف العربية شارع البرية الجديد المؤدي الى المنشية تلفون . والمصبغة تنتهز هذه الفرصة وتعلن الجمهور انها قد استحضرت امهر العمال واحدث الادوات

يافا — يوم الثلاثاء في ٢٩ ربيع ثاني ١٣٥٤ — الموافق ٣٠ تموز ١٩٣٥

صاحب الامتياز والمحرر المؤول: ابراهيم الشنطي

مدير الادارة: شوكت حماد

رقم التلفون ١٠٧٥ و١١٨٧

انه لم تشهد الغارة الشعواء مقتحماً، فدافع

الدفاع

﴿ العدد — ٣٨٦ — السنة الثانية ﴾

ادارة الدفاع في عمارة حزبون، شارع جمال باشا — يافا

العنوان البرقي: الدفاع يافا — ص. ب ٢٥٥

	عن سنة	عن نصف سنة
قيمة الاشتراك في فلسطين	١٥٠	٨٠
في الخارج	٣٠٠	١٦٠

صور عالمية على هامش الحوادث

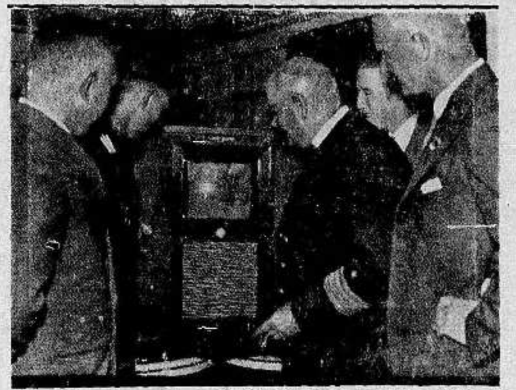

صورة قبطان وبعض ربان الباخرة كاريا الالمانية الذين استطاعوا بواسطة آلة التلفزيون رؤية فلم ناطق في هامبورغ وهم في عرض البحر

زار ٢٢ شاباً هتلرياً دار الهر ماكس شيلنج بطل المانيا في المصارعة وقد قابلهم ماكس بكل سرور وترحاب وتراه في الصورة وقد احمل احدهم مسروراً كأنه كرة قدم

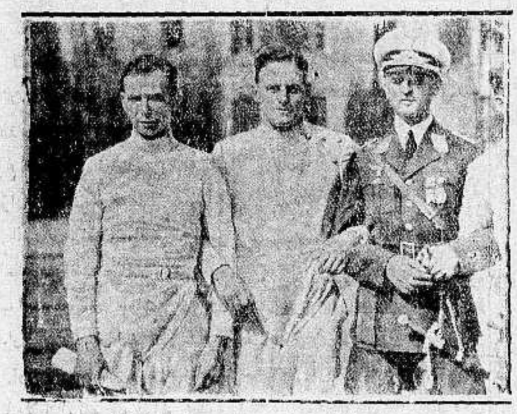

مندوبو المانيا الرياضيين في بودابست عاصمة بلاد المجر وقد تباروا في مختلف الالعاب

مطبعة

الدفاع

التجاريه

في عمارة « بوست »

خير مطبعة يمكن الاعتماد عليها

لطبع جميع لوازمكم التجاريه

حروف جديدة - ادوات فنية

اتقان فائق نظافه وسرعة بالعمل

مع أسعار معتدله للغايه

المخابرة مع ادارة الجريدة

في عمارة حزبون تلفون ١٠٧٥

هديـــــة بوتاجى اليوم (شنتة سفر جميلة) لكل من يبرز هذا الاعلان

ويشتري راديو جرامافون بوتاجي يعطى مع كل راديو ضمانة مجانية لمدة سنة كاملة

سؤال — صار لي سنوات اتألم من مرض العصبي « الروماتزم » وقد بددت ثروتي وبعت املاكي بدون ادنى فائدة وقد جربت الابر — والاشعة — وحمامات الحمه وطبريا والزرقا — وما كان ذلك الا ليزيد الطين بلة — وقد اصبحت حياتي لا تطاق وكنت افكر ان اذهب الى تل ابيب لالقى بنفسي في البحر لاتخلص من آلام هذه الحياة فهل عندكم نصيحة ودمتم

لصديقكم

فايز

جواب — بحر تل ابيب لا يفيدك مطلقاً لان مغناطيس الشاطىء يعود فيبذف لك الى البر — انما يوجد طريقة ثانية للتخلص من مرض الاعصاب وهي ان تقتني راديو جرامافون " ماركة

"His Master's Voice" هيز ماستر فويس وارد محلات بوتاجي لانه آية من ايات الفن الحديث والاختراعات العصرية وهذا الراديو العجيب يخدر الاعصاب بطريقة مدهشة فانه يسمعك موسيقى جميلة جدا تأخذ بمجامع القلوب فتنتعش النفس وتزيل الالام وتشفي المرضى وتقوي الضعفاء — فبادر يا عزيزي الى شراء راديو جرامافون في الحال ولا تشتره سوى من محلات بوتاجي التي تضمنه لك على مدى الايام — وذلك لان بوتاجي اكبر اختصاصي لبيع الراديو في الشرق وهو المحتكر الوحيد لماركة هيز ماستر فويس الاصلية ويستورد جميع الراديات من الفابريكة بدون واسطة السماسرة والكومسيونجية وقد ورد لبوتاجي في الاسبوع الماضي على ظهر الباخرة الاميركية مئات من الراديات لتوزيعها على الجمهور الكريم باسعار رخيصة وتمثل الصورة الى جانبه الباخرة رابطة الى رصيف الميناء في حيفا اثناء تفريغ حمولتها من الراديات ماركة هيز ماستر فويس الشهيرة اذا اعتمدوا بوتاجي دون غيره ومع كل راديو هدية ومن لا يشتري يتفرج

بوتاجى يعرض موتور سيكل باسعار رخيصة

معروض في محلات بوتاجى دراجات موتورسيكل

ماركة جيليت Gillet باسعار رخيصة

عشرين في المائة اقل من اسعار السوق وهذه الدراجات حازت شهرة عالمية واسعة في جميع انحاء المعمورة وبمجرد تجربتها يتضح جليا تفوقها عن جميع الماركات الاخرى

ثمن الموتورسيكل الواحد قوة ٥ احصنة ٨٥ جنيها كامل العدة مع ساعة المقياس

السرعة وساعة للوقت مع تسهيلات في الدفع افحصوها في محلات بوتاجي في حيفا ويافا والقدس

الدفاع - يوم الاربعاء في ٣٠ ربيع الثاني سنة ١٣٥٤ و ٣١ تموز ١٩٣٥

صاحب الامتياز والمحرر المسئول ابراهيم الشنطي

مدير الادارة : شوكت حماد

رقم التلفون ١٠٧٥ و ١١٨٧

أن لم تشن الغارة الشعواء مقتحماً فدافع

الدفاع

﴿ العدد ٣٨٧ — السنة الثانية ﴾

ادارة الدفاع في عمارة حزبون شارع جمال باشا - يافا

العنوان البرقي : الدفاع يافا : ص. ب ٢٥٥

	عن سنة	عن نصف سنة
قيمة الاشتراك في فلسطين	١٥٠	٨٠
في الخارج	٣٠٠	١٦٠

جمعية التنين الاسود تهيىء المتطوعين. السفارة التركية في الحبشة. فرنسا تستعد للطوارىء وتحشد الجنود. سفر الاحباش الى الشمال. القضية الارثوذكسية

عظة الحبشة

أمة مهددة مثلنا ولكن هيهات

خذوا من نسائهم على الاقل درساً وعبرة

رجونا ان يكون لنا من موقف الاحباش عظة قوية. فقد استعد ذلك القطر الشرقي لتضحية مليونين على عتبة استقلاله. ويستعد — اذا اقتضى الامر — لسفك آخر قطرة من نجيعه. ورجونا ان يكون لنا من نساء الاحباش — على الاقل — عبرة. فقد ودعن آباءهن، وازواجهن، وأبناءهن، ثم وجدن ذلك قبلوا على حياة الاستقلال والعيش الحر، فسرن وراءهم الى طيارات الطليان ومتفجراتهم، الى روقهم ورعودهم، الى دباباتهم ومدافعهم.

يا حبذا جهل الحبشة ولا علم هذه البلاد، يا حبذا المرأة الحبشية التي لاتعرف شيئا غير وطنها، ولا رجالنا الذين اصابوا كثيرا من علم الحضارة. في بلد مثل ذلك البلد ترخص النفوس في سبيل الشرف والعرض والوطن. في بلد مثل ذلك نصافح الحياة الموت في سبيل الحق والمثل الاعلى. وسنسمع عن الفصيلة الحبشية تبتلعها الارض من فعل متفجرات الطليان. وعن الجريح الذي نجا من شظية القنبلة، او رصاصة الترالبوز، ولكنه لم ينج من النمر الجائع، والضبع المفترسة، والصقر الجارح. ولكن سنسمع ايضا بوقائع البطولة والغارات الخاطفة تشن في فروسية، وشجاعة، وضرب من الجنون. كل ذلك لان الحبشة لا تريد عبودية لا تريد اسرا لا تريد مدنية، وحضارة، مغموستين بالعار والذل المقيم

أفلا لنا من كل هذا عظة؟ افما لنا منه سبيل يدعو الى الالتفاف حول راية الوطن. والحبشة مؤلفة من شعوب وعناصر، وقبائل وافخاذ — لكنها صارت «الحبشة» عند ماصار الخطر امراً واقعاً. وهذه البلاد يسكنها شعب واحد، تتجلى لحمته في اللغة، والعادات، والمصلحة العامة والشخصية. اذا ظهر اليهود عليه ظهروا على كل فرد منه. واذا انهزموا تساوى في الظفر الجميع

وفي فلسطين سياسة في مثل نعومة الحرير. تستمع للخصمين، وتصافح الخصمين، وتواكل الخصمين. لكنها تسير على نهج لها، وهذا النهج، مع الاسف، ينتهي بقلب فلسطين بلداً يهودياً، ومستعمرة انكليزية. فمن مواده الرئيسية ان يفتح الابواب للمهاجرين باسم منطق الاستيعاب. ومن مواده ان تظل سوق المزاد في الاراضي قائمة حتى يبسط اليهود ظلهم على كل شبر عربي. ومن مواده كذلك فصل الفلاح عن ابن المدينة، واظهار العطف عليه — طريقة لم تبتكرها السياسة الا في هذه الليالي السود!

وفي بريطانيا يفسح الميدان جنباته لليهود وحدهم. وتتألف عصبة في البرلمان على رأسها ودجوود وجانر لحماية «جمل» الوطن القومي ان يبهظه الحمل، وللسير بالقافلة الى ان تنشر الراية اليهودية على آخر نقطة في بئر السبع وآخر نقطة في شمال صفد! وهذه العصبة وجدت من ركود العرب مجالا واسعاً للمتاجرة الالفاظ، والاستجوابات، حتى كأنها دخلت البرلمان باسم... اليهود!

ذلك والبلاد مفسخة الجسم. ممزقة الاوصال. فأية هيئة تتقدم لاستنتاج الفرصة اذا بدرت بادرة الحرب في الحبشة، ثم بعدئذ في العالم اية هيئة تستطيع المفاوضة والمساومة لاسترداد الحقوق من الذين هضموا هذه الحقوق؟ في مصر على جودها اليوم، كان اجتماع زعيم الاغلبية ورئيس الحكومة يوم الثلاثاء الماضي، وفي ذلك الاجتماع تقرر مبلغ ما تقدمه مصر - شرط استرداد حقوقها. اما هنا فنزل في هزل ما يكون منا، ومالا يدفع في نفوس الانكليز واليهود غير السخرية ويقولون الصحافة. فنقول لا، هذه لا تكفي. انها «سجل» للاعمال. اعمال الاحزاب والرجال هذه الصحف تكره على النشر اذا رأت اعمالا مجيدة تتم امامها، فاين الاعمال، واين العاملون؟ هذه الصحف في انتظار اشغال احمدتها بالانباء المشرفة التي ترفع الرأس امام ما تنشره الصحف اليهودية من انباء الغزو وسلخ الاراضي منا.

أن البرنامج الذي وضعه الخصم لأجل من ان يمر امام ضحكنا وسخرنا. لأجل من ان يواجه غير العزم الفولاذي والرأس المدبرة، والقلب المشع بالايمان، والساعد المفتول بالعضل. ولقد مضى زمن المعجزات، وولى عهد المفاجآت، ووضعت الامانة في اعناق كل عربي، قبل ان يلاحظ الوطن نفسه ونحن على مائدة اللهو غافلين عنه!

زيدي يا ازمة الحبشة تعقدا، زيدي. عسى ذلك يبعث في النفوس الفاترة وقدة العزيمة، وشعلة الحياة. عساه يعلم الذين نسوا اوطانهم، كيف تعبد الاوطان.

اللهم بيدك الامر، فاما بطشة بمن دعوته فلم يستجب، واما يقظة تهدم ما بنى الاخصام!

ابراهيم

تعليقات

يارواد تل ابيب اشربوا!

امس الاول في تل ابيب، وفي شارع حاشد، شوهدت جماعة من اليهود تنهال بالضرب على سائق عربي لانه كان يوصل يهودية الى بيتها. وهذا الامر العادي جعل سائقا يهوديا يحنق عليه لانه اولى بالشان. وخرج السائق العربي من معركة «الابطال» منهك النفس، خائر القوى! فتى تكون لنا من هذه الاعتداءات عظات بالغات! ويارواد تل ابيب اشربوا الكأس حتى آخرها، ستصحون غداً على اللطمات، وتعلمون انكم منبوذون لسبب واحد هو: عربيتكم!

ابعثوا اسماء الخالدين!

تشكلت لجنة تسمية الشوارع في البلدية، فنرجو ان تنهج اسلوبا ساميا في التسمية. وكفانا ما عندنا من اسماء: شارع ابو نبوت، وزقاق البطمة، وشارع السبيل. اقتبسوا ايها السادة عن «جيرانكم»، واذكروا ان لنا رموزا واسماء تحلي الشوارع اذا اطلقت عليها. سموا: شارع خالد، وشارع طارق، وشارع الاندلس، وشارع غرناطة، وشارع المأمون

تلك العصبة الصفيقة!

في مجلس النواب البريطاني عصبة صفيقة مؤلفة من ودجوود، وجانر، وشركائهما. هذه ليس لها عمل الا تطبيق وعد بلفور بنصه الكامل. وغزو المجلس باسئلة سمجة من مثال: «هل يعلم جناب الوزير متى يخرج ابا اخيابر؟ وهل يعلم جناب الوزير ان البضاعة اليابانية تنافس المصنوعات اليهودية» — من هذا المثال وتازل. ولا تخرس السنة هذه العصبة الا عمل باهر يقوم به العرب ردا على هذه الشخصيات الثقيلة، فمن لنا بمن يتقدم؟

ايتها العدالة اذا كنت موجودة فاقتحمي!

يشغل حديث «الرشوة» الناس مجتمعين ومتفرقين. وهناك تأكيدات حول اعمال لا تشرف، ولكننا حين نطلب البينات يقال لنا: «الراشي والمرتشي سواء امام القانون» اذن اقتحمي ايتها العدالة حصون الرشوة وحدك، فالشبهات تحوم حول بعض جنودك، وهي شبهات قوية ولا تلوموا العهد التركي، فالناس يقولون هذا العهد «اسخم» كثيرا منه!

مراحل المغامرة الحبشية والسلام العالمي

السرعة والتسويف. خطط الدول. موقف تركيا. تصريح موسوليني. تصريح النجاشي. لمن الفوز. الغارات الليلية. الغارات الجويه. النمر والضبع. الزحف ليلا

الحبشة تنشد السرعة وايطاليا تطلب التسويف

يصل اليوم الى جنيف ساسة الدول، فالمستر ايدن عن بريطانيا، والمسيو لافال عن فرنسا، والبارون الوازي عن ايطاليا وهؤلاء هم رؤساء الوفود. وسيكون هم الحبشة انجاز الحالة بسرعة لان الشعب لم يعد يستطيع صبرا. وربما اضطر الى الاعتداء فتظهر حينئذ الحبشة بمظهر المعتدي، وهو ما لا يريده الامبراطور. اما خطة ايطاليا فبالتأجيل والتسويف لتتمكن من شحن الجنود والذخائر، ولتكون في موقف المهدد للحبشة

خطة بريطانيا وخطة فرنسا في هذا الاجتماع

وخطة بريطانيا في تقوية العصبة، والاعتماد على قرارها في الموضوع. ووقف كل محاولة لامتشاق الحسام. وتوافقها فرنسا على حفظ هيبة العصبة لان ذلك في مصلحتها كدولة قائمة على «قداسة» المعاهدات والمواثيق والحالة الراهنة بوجه عام، لكنها تخشى انسحاب ايطاليا كما انسحبت اليابان من قبل. وتخشى ان تطالبها (ايطاليا) بتنفيذ الاتفاق السري الذي قطع موسوليني هذا الشوط محتميا به وايطاليا الآن «ضرورية» لفرنسا اذا هبت ريح الحرب في اوروبا.

موقف تركيا واليابان ثم موقف الولايات المتحدة

وتجيء ثلاث دول في موقف متشابه هي: تركيا، واليابان، واميركا. والدولتان الاوليتان وقفتا موقفا «شبه عدائي» من ايطاليا حتى ان هذه سحبت كل بواخرها الموجودة الآن في مياه تركيا. أن تركيا اعلنت رسميا افتتاح مفوضيتها في اديس ابابا في «شهر الخطر» كما تقول المساجيرو واي في منتصف آب. اما اليابان فلا تطيق ان ترى اصبع ايطاليا في الحبشة، وستطلق للمتطوعين العنان اذا وقعت الحرب وهي في ذلك متفقة مع بريطانيا. وتخشى اميركا حربا تساق اليها ولذا سوف تظل ترفض عقد قروض مع ايطاليا وتحظر شحن الذخائر لها. وبقيت قوة معنوية ثالثة تكتفي بالدعاء بمنع الحرب وهذه القوة هي قداسة البابا. وقد سافر الوزير التركي المفوض ومعه «كتب خاصة» الى جهات تعطف عليها تركيا كل العطف. ولديه برنامج مقتضب. وسيتصل الوزير حال وصوله ديس ابابا بدولته وجهات عليا في الحبشة

تصريح موسوليني وتهديده قبيل اجتماع المجلس

ووقعت آخر مناورة لموسوليني امس اذ صرح بانه اعتزم امرا ان يرجع عنه وانه في ذلك يؤدي واجبا ساميا. وفي هذا ينذر الدكتاتور لدول بانه سيتقدم الى انجاز مشروعه اذا وقفت ضده. على ان الدوائر الانكليزية قابلت التصريح ببرود واعتبرته جريا على سياسة المناورات الاولى.

تصريح مقابل للنجاشي فيه دبلوماسية لبقة

وكان النجاشي اشد حكمة في تصريحه الاخير قبيل انعقاد المجلس اذ قال: اننا ننشد السلام: ونرضى بحكم العصبة وقرارها، ولكن عار على الحبشة ان تنكمش امام غزوات عدوها اذا وقع شيء من ذلك، بل ينبغي ان تلجأ حالا الى وسائل «الدفاع» ولم يقل الهجوم. وبذا لجأ الى الطرق الدبلوماسية الناعمة وفي نفس الوقت اعلن استعداده لمواجهة الامر الواقع. ولكي يبدي استعداد شعبه قال: «اعتبر التقاعس عن العمل عند الضرورة ضربا من الجنون. اننا امة تحترم المعاهدات وتثق بان الدول الاوروبية تنظر اليها نظرة تقديس، ولذا نستغرب ان لا تسير بمقتضاها» فظهر بتصريحه هذا على خصمه.

خطر بقاء جيشين مسلحين وجها لوجه

وتبذل ايطاليا جهدها لجعل الجلسة سرية، ولا يعلم حتى الآن رأي لتفدرن رئيس الدورة الحالية ولكن الاغلب ان بريطانيا تقر ايطاليا وتلبي رجاءها. وبلغت الحالة على الحدود حدا مخيفا. فان بقاء جيشين متواجهين يحملان وسائل الانتقام لأخطر جدا على السلام من تصريحات موسوليني والنجاشي ولذا لا يبعد ان تكون برقية النيويورك تايمس صحيحة، مع ان الدوائر الرسمية تنتظر تفصيلات اكثر.

الغارات الليلية والجوية وطبيعة الحرب القادمة

والبرقية تصور حالة الحرب القادمة عندما تغزو سرية حبشية المعسكر الايطالي الذي يتقدم في بلادها ويكون الغزو ليلا كما وقع على ما تقوله النيويورك تايمس وقتل فيه اربعون ايطاليا وعشرون حبشيا. وهذه الغارات الليلية ستتكرر جدا وستكون اشد فتكا من غارات الطيارات. لان الاحباش سيبقون طول النهار تحت الارض وفي الغابات والمستنقعات.

بلاد فيها الصحراء والمستنقع والاجمة وفظاعة القتال

وقد وصفت المانشستر غارديان الاعمال العسكرية في المسكرين بشيء كثير من الدقة فلامت ايطاليا كيف تطوح بابنائها في «صحراء ومستنقع واجمة» وهو الوصف الذي اختارته للحبشة. واكدت ان الطيارات ستلجأ الى اقسى ضروب الفظاعة والفتك حين تشن غاراتها نهاراً وتلقي بمقذوفاتها الرهيبة. وختمت وصفها هذا بحملة قاسية على موسوليني الذي ضاع منه اكبر اصدقائه (بريطانيا)

تقدم الجيوش الحبشية تحت سيول من الامطار

ولا تزال الجيوش الحبشية تتقدم الى الحدود تحت وابل المطر المنهمر واكثر الحشود تقع في الشمال حيث ينتظر ان يكون القتال، لا سيما في خوندار ودابات والزحوف تتم في الليل والنهار. والذي يبصر بهذه القوافل تسير تحت سيول المطر وفي بقاع تسكنها النمور والضباع - تسير بأهازيجها تباعاً يدرك حماسة الاحباش ومعنويتهم السليمة

الصراع مع النمر والضبع بعد الصراع مع الجندي

ومن جهة اخرى ستصيب هذا الجيش المتوقد خسائر فادحة حين لا يستطيع اسعاف جرحاه والمصابين من وحداته. وهو يسير الى الحرب ويعلم انه اذا جرح او اصيب بشظية بدأ العراك يتحول من العدو الى عدو وحشي آخر هو النمر او الصقر او الاسد الذي يهبط الآجام ليلا على رائحة الدماء. ولكنه مع ذلك مفعم بالحماسة الى حد الجنون وتزيد هذه الحماسة النساء اللواتي سرن بالالوف خلف جموع الرجال يوقدن في صدورهم نيران الانتقام. وقد رفع الدكتور «هكمان» رئيس الارسالية الاميركية مذكرة مملوءة بعبارات الاشفاق على هذه الحالة

احتشاد الجموع في ولايات الجنوب المتطرفة

والجموع تجيء من اقاصي الحبشة لاسيما من الجنوب متجهة ليلا نهاراً الى الشمال ومارة بالنجاشي الذي يستقبلها ويأكل بيده معها، ثم يدعو لها في سفرها. والائمة في هرر ودنقلة وأوغادين، كما ان القسوس في كولو وغوجام وتيغري وشوا - يسيرون بالادعية والصلوات خلف الجيش الى الجنوب حيث ولايات هرر وغالا وشنكالا ودنقلة التي ينتظر ان يكون الهجوم عليها

تقدم الجيش ثم اطلاق اسراب الطيارات

وخطة موسوليني الآن تنحصر في تقدم الخمسين الفا ولو بضعة كيلومترات ثم اقامة معسكرات وثكنات خاصة وتحصينها، واخيرا اطلاق اسراب الطيارات نهارا باكبر المتفرجات واقواها حتى تنقلب الميدان الى زلزال. والغرض من ذلك اضعاف معنوية الاحباش كما تؤكد ذلك الايكو دي باري

الجواسيس يتحدثون عن رجال سريين

وفي خلال هذه الاستعدادات لحظ الجواسيس الايطاليون ان هناك بعض الانكليز يعملون ليل نهار في اثارة القبائل وجمع شملها، وان اكبر هؤلاء رجل طويل القامة ناحل الجسم، ملفوح الوجه حتى لتخاله حبشيا لولا زرقة عينه. وهذا هو الكابتن بريملي (سنتحدث للقراء عنه مفصلا في اعداد قادمة) وتؤكد الصحف الايطالية ان هناك اجانب آخرين يعملون سراً.

﴿ البقية على الصفحة الخامسة ﴾

دنيـــــا العرب والاسلام

الحبشة

مشكلة الحبشة بين السلم والحرب

المشكلة الحبشية فى الوقت الحاضر تتأرجح بين السلم والحرب. والواقع ان الاخبار التى تتصل بكلتا الحالتين لم يكن فيها ما يبعث على الدهشة ، فأذا كانت الازمة قد اشتدت في الآونة الاخيرة فان هذه الشدة كانت منتظرة ومتوقعة نظرا للموقف العدائى الذي تقفه ايطاليا والمسلك الذي سلكته من التهديد والوعيد واذا كانت الحالة قد خفت نوعا ما فأنما ترجم هذه الخفة على الارجح الى الموقف الذي وقفته الدول ازاء المسألة حتى تجلى انفراد ايطاليا امامها

على ان كلا الحالتين فيهما امر جدير بالعناية وابحث ذلك ان الموقف الذى يقفه السنيور موسوليني فى الآونة الحاضرة ازاء لجنة التحكيم يناقض مرقفه بالامس كل المناقضة ، فقد صرح السنيور منذ ايام قليلة بانه لم يبق مجال لعمل هذه اللجنة وكان المقصود من هذا ان يقول ان ايطاليا لن يكون للجنة بعد فشلها شأن في النزاع

وذكرت الانباء الاخيرة ان الحكومة الايطالية ابرقت الى سكرتير عصبة الامم المسيو افينول تخبره برغبتها فى مواصلة المباحثات التى بدأتها لجنة التحكيم على قاعدة القرار الذى اتخذه مجلس العصبة واخراج مسأله تعيين الحدود من البحث وان هذا الاقتراح الذى اقترحته الحكومة الايطالية ابلغ الى الحبشة

وعلى ذلك اصبح الموقف محصورا بين احد امرين ، فاما ان توافق الحبشة على هذا الاقتراح وعند ذلك تستأنف اللجنة اعمالها واما ان ترفضه حكومة اديس ابابا وعندئذ يصبح من المحتم عقد هذا المجلس

هذان هما السؤالان اللذان يعرضان وكل منهما مرتبط بالآخر لان الحبشة قبل البت بالموافقة على اقتراح ايطاليا او رفضه ستبحث حتما فى غاية حكومة ايطاليا والذي يظهر الآن ان السنيور موسوليني يجري في هذا الوقت على قاعدة الخطة المكشوفة والغرض الاول الذى يقصده موسوليني من الاقتراح الذي قدمه لكي يحول دون اجتماع مجلس عصبة الامم في هذا الاسبوع وفقا للقرار الذى اتخذ في شهر مايو الماضي وكل ما يفهم من ذلك ان السنيور موسوليني يحاول اكتساب الوقت بالتأجيل والمماطلة في تقديم الاقتراحات واغلب الظن ان الحبشة لا تقبل ان تعطى الوقت الذي يشتد فيه ساعد عدوها وهي اذا عرفت ذلك ولا نشك فى انها تعرفه ، فهى دون شك لا تقبل هذا التسويف ولا تقبل التأجيل باى حال وترفض الاقتراح الذي قدمه الدوتشي ويكون في رفضه رجوع الى الاجراءات التى كانت متخذة قبل تقديم هذا الاقتراح

لا وطن له
من لا ارض له

ايران

الاوقاف في ايران

اصدرت وزارة الاوقاف في الحكومة الايرانية تعميما صرحت فيه ان نظارة وزارة الاوقاف على الموقوفات في ايران لا تخص موقوفات جماعة من الملل والمذاهب دون اخرى وانما تشمل موقوفات جميع الملل والمذاهب على اختلافها

تأسيس فروع
للبنك الاهلي

تم اخيرا تأسيس فروع جديدة للبنك الاهلي والملي الايراني في مدن مختلفة من ايران وبذلك صار للبنك الوطني في ايران في الوقت الحاضر ٢٧ فرعا يتعاطى كل منها جميع المعاملات المختصة بالبنوك .

نوري باشا السعيد

ينتظر ان يصل فخامة نوري باشا السعيد وزير خارجية العراق الى طهران في الايام القريبة للدخول مع الحكومة الايرانية في مفاوضات مباشرة لحل الخلاف العراقي الايراني الخاص بمسألة الحدود بين الدولتين وتشتغل وزارة الخارجية الايرانية الان في اعداد دار مناسبة في شمران مصيف طهران لنزول فخامة نوري باشا السعيد فيها

اهتمام الحكومة
بمصايد الاسماك

تهتم الحكومة الايرانية بامر مصايد الاسماك وهناك شركة شيلات وهي الشركة الوحيدة المؤسسة من قبل الحكومتين الايرانية والروسية لصيد الاسماك من بحر خزر الواقع على حدود ايران وروسيا ولهذه الشركة اهمية عظيمة في عملها ويبلغ رأس مالها عشرين مليون ريال ايراني دفع مناصفة من الحكومتين الايرانية والروسية ورئيس الشركة ايراني معين من قبل الحكومة الايرانية وبالنظر لتوسع اعمال الشركة المذكورة فقد اضيف في هذه السنة مليون ونصف مليون ريال ايراني على ان يدفع المبلغ مناصفة ايضا بين روسيا وايران .

فرع جديد
في كلية العلوم

قررت وزارة المعارف فى ايران تأسيس فرع جديد فى كلية العلوم لتعليم شؤون معرفة الارض لطلاب الكلية الذين يرغبون التخصص فى هذه العلوم وسوف يدرس في هذا الفرع قبل كل شيء معرفة منطقة الموت المهمة وقد اوفدت الكلية اثنين من الاختصاصيين من اساتذتها الى المنطقة المذكورة لتهيئة خريطتها ودرسها حتى يحصلا كل ما يمكنهما الاطلاع عليه وتدريسه في الفرع المذكور ابتداء من السنة الدراسية القادمة

محمد مصطفى شاهين
متعهد بيع جريدة الدفاع فى طولكرم
ومستعد لتصليح الدراجات
ويبيع جميع القطع الجديدة اللازمة لها
باسعار رخيصة جدا

تونس

التنقلات الادارية

كان الشهر الماضي مفعما بالتغييرات الادارية واتجه القصد لاحداث بعض تغييرات في الشكل الاداري التونسى فأحيل وزير الداخلية على المعاش وعوض بوزير العدلية معالي السيد علي السقاط وعين بدله معالي السيد سالم عامل مدينة صفاقس ، كما نقل عمال المدن وأجريت تنقلات اخرى كان النصيب الاوفر فيها المدرسين

عودة
ممثل الباي

عاد من اوروبا الجنرال السيد سليم الجزيري ممثل سمو الباي مع الوفد الموسيقي التى صحبه الى تلك البلاد وقد اقيمت له عدة احتفالات فى المرس مقر الباي

تغييرات جديدة

افتتح شهر يوليو بعدة تغييرات واحداث جديدة ابرزها الغاء اسماء الادارات العامة من تونس وقد اصدرت السفارة الفرنسية بلاغا فى الموضوع جاء فيه ان الظروف الجديدة التي اقتضتها المصاعب الاقتصادية مع اتساع نطاق بعض فروع النشاط والتنسيقات التى توجبها المصالح المختلفة العامة وواردات البلاد اظهرت جميعها وجوب اجراء تنقيحات ذات بال في الهيكل الاداري للبلاد وينبغي ان تتألف منها حياة عليا للمراقبة والتنفيذ كانت متقلة الجناح في حركاتها بعدة مصالح تنفيذية ليس لها من الآن فصاعدا تسييرها

واصبح التونسيون ينظرون لهذه المفاجاءات بعين الحذر وما سيكون لها من نهاية

سفر العميد

ابحر من تونس في الاسبوع الماضي العميد الفرنسي المسيو بيروتون وقد سافر الى فرنسا والمفهوم انه سيقيم هناك نحو الشهرين لانجاز بعض البرامج التى يتطلب تنفيذها اخذ رأى الحكومة الفرنسية

مأساة مؤلمة
فى مسرح تمثيل

اخذت فرقة من الممثلين فى احياء بعض الحفلات في مدينة بال وفيها كان التمثيل يجري ذات ليلة وقع احد الممثلين مغشيا عليه بسبب اصابته باحد الاسلحة التى كان يستعملها في تمثيل دوره وانقطع التمثيل وانقلبت الحال الى مأساة ونقل الممثل الى المستشفى في حالة تنذر بالخطر وقد اخذ فى التحقيق لمعرفة الاسباب التى ادت الى وقوع الحادث المؤسف وقد ذكر بعض الممثلين ان الحادث وقع القضاء والقدر كما يقول غيرهم ان في الامر سرا لا يلبث ان يكشفه التحقيق

حاميات ضدهم

جاء لها آرتس من باريس ان حاميات تألفت فى مدينة رينو الصحية القريبة من باريس لمنع اليهود من النزول فيها

فى دور القضاء

معلومات تهم القراء والجمهور
«بقلم الاستاذ محمود جودت حبيب»

اعداد القضية

سألت سيدة انكليزية احد رؤساء القضاة رأيه فى الشروط اللازمة للمحامى لكي يربح دعواه فاجاب : اولا ، يحتاج المحامى ان «يحضر» دعواه جيدا

ثانيا ـ يحتاج المحامى الى بينات قوية

ثالثا ـ « « « شهود اقوياء

رابعا ـ « « « قاض قوي

خامسا ـ « « « حظ حسن

فالقاضي يرى ان من شروط النجاح في القضايا هو الحظ ، ولكن مع الاسف لم يجد القاضي من يوافقه على رأيه من كبار المحامين . فالحظ ليس له مكان في مهنة المحاماة ، ولكن اذا اردنا استعمال هذه الكلمة فيمكن ان نقول ان الحظ يكون دائما حليف المحامي الذي صرف اكثر وقته في تحضير قضيته والذي يستطيع ان يقدم للمحكمة نتيجة اجتهاده بوضوح وبينة .

وقد سألت يوما احد اساتذة القانون الامير كان رأيه في الموضوع فاجاب : الحظ ليس له مكان في مهنتنا فالشرط الاساسي لربح القضايا هو « زيت منتصف الليل » اى الدرس المتواصل حتى منتصف الليل واضاف : التفكير الدقيق ، الاستعداد التام ، الالقاء الجيد ، الوضوح ، الاعتدال ، « اي عدم التحيز » في غرفة المحكمة »

فاذن التحضير الدقيق الكامل هو اهم شروط النجاح ، وحين تسمع ان فلانا المحامي قدير ، فنعني انه يحضر قضيته حسب الاصول ويعطي وظيفته حقها . وحين نقول ان فلانا المحامى او المدعي العام غير مقتدر نريد بذلك ان حضرته لا يعرف كيف يحضر قضيته ولا يعطي وظيفته وعمله حقهما

النظرة للقانون

نظرة الانسان للقانون على العموم كنظرته الى معدته . لا يفكر فيها الا حين تؤلمه ، ومتى آلمته يريد ان يعرف ماذا اكل حتى انها آلمته ثم بعد ذلك يريد ان يعرف الدواء وهكذا في القانون حين يتألم الانسان ويقع في حيرة يسأل عن خطئه ، وهل قام بعمل ما كان عليه ان يقوم به ، وماذا سيحدث له كنتيجة لما عمل ، واخيرا يفكر فى الدواء وفيما يجب عليه عمله . ومتى وصل الى فكرته الاخيرة يذهب الى المحامي الذي يريده ، طبيبا وشريكا ومدافعا . وعندئذ تصبح المحاكمة اكبر واهم شيء لديه . فتمضي الاسابيع وربما الاشهر وهو لا يفكر بشيء سوى دعواه ، يحمل وقائع قضيته في عنقه اينما ذهب ، يفكر بها في اوقات فراغه ، في بيته ، في عمله حتى في احلامه لا يفوه ولا يتذكر الا قضيته ، ومتى انتخب المحامي فانه يريده رجلا يمثله امام القضاء ، رجلا يعرف مقدار المسئولية الملقاة على عاتقه ، رجلا يحارب من اجله بكل ما اوتي من قوة وذكاء .

في غرفة المحامى

يذهب صاحب الدعوة « الزبون » الى مكتب المحامي متهيجا كالمريض افكاره مضطربة كله حماس او غيظ لا يريد ان يقول شيئا او يعترف بشيء ليس من صالحه ، فالمحامي الماهر عادة ، يضع موكله في حالة طبيعية ، يجلس معه بهدوء ولطف ثم يسأله ان يقص عليه قصته دون ان يقاطعه او يقترح عليه كيف يجب ان تكون القصة حتى تطابق آخر الانظمة التى « طبخت » او القضايا التى قررت . بل يسمع حججه والاسباب التي تدعوه ليعتقد انه على حق وانه يجب ان يربح دعواه وان خصمه على غير حق ثم يسأمه ان يقدم له جميع الاوراق الرسمية والعقود « الكونتراتات » والرسائل وكل ما له علاقة بالقضية وذات اهمية. ثم بعد ذلك يسأله ان يقص عليه قصة خصمه وادعاءاته ، دون مقاطعة ايضا ثم لما ينتهي يسؤاله باسهاب عن جميع المسائل التى لها اهمية ولم تذكر بعد واخيرا يصرفه بعد ان يطلب اليه العودة اليه في اليوم الثاني .

وقد وجد المحامون الكبار بعد الاختبار ان هذه الطريقة مفيدة جدا لان صاحب الدعوى حين يذهب الى بيته يتحدث مع عائلته ، واصدقائه ومعارفه ، وعندما يرجع في اليوم الثانى يكون هادئا ولديه افكار جديدة تساعد المحامي على معرفة حقائق الدعوى ، وفيما اذا كان يجب عليه ان يستلم وكالة الدعوى او يرفضها

جودت حبيب

اقصد
محـــل
نجيب القطانه
سوق الدير يافا
واطلب زيت الزيتون للمؤونه
والسمن الحلبي الحديدي
الممتاز
ماركة
كامل هيكل

اعـــلان
مبيع املاك ومعامل ثلج وطحين

بالاشارة الى الاعلانات المنشورة فى الجرائد المحلية في شهر حزيران ١٩٣٥ بخصوص مبيع محلات شركة المطاحن العربية لاصحابها زخريا ودعدس ليمتد تعلن انه تقدمت لنا العروض الآتية مشفوعة بالديبوزيتو بمعدل عشرة بالماية . ولذلك قرر المصفون للشركة المذكورة اعلان هذه الاسعار في الجرائد لالفات نظر الراغبين لهذه الفرصة المناسبة .

١) معمل الطحين والثلج بيافا حسب المفردات المبينة ادناه ـ العرض مقدم من السيد عبد الحميد بيبي بمبلغ ١٧،٠٠٠ (سبعة عشر الف) جنيه

٢) معمل ثلج بالقدس حسب المفردات المبينة ادناه ـ العرض مقدم من الحاج طاهر بك قرمان بمبلغ ٤،٠٠٠ جنيه (اربعة الآف) جنيه

٣) حصة الشركة في معمل الثلج بحيفا حسب المفردات ادناه ـ العرض مقدم من الحاج طاهر افندي المصري بمبلغ ٦٠٠٠ (ستة آلاف) جنيه

٤) ارض في شرقي حيفا شمالي محل كهرباء روتنبرغ حسب المفردات ادناه ـ العرض مقدم من الحاج طاهر افندي المصري بمبلغ ١٥٠٠ جنيه (الف وخمسماية) جنيه

فكل من له رغبة في المزايدة عليه تقديم العرض مصحوبا بالديبوزيتو بمعدل ١٠ في الماية من القيمة التى يعرضها . وفي ١٢ آب ١٩٣٥ الساعة العاشرة صباحا سيعقد المصفون اجتماعاً في مكتب الشركة بيافا بحضور جميع المزاودين لاعطاء القرار النهائي في امر مبيع الموجودات المذكورة.

ان مفردات الموجودات المذكورة حسب اقسامها اعلاه هى كما يأتي : —

القسم الاول — موقعه بيافا الشارع العام يافا ـ تل ابيب قرب مصانع واكنر ويشمل ما يأتي :

ا) ارض قائمة عليها المعامل المذكورة ادناه مساحتها ١٥٩٠ متر مربع و٦ سانتمتر مربع مسجلة بالطابو بموجب كوشان جلد ٢٤ صحيفة ٢٣٨

ب) بناء مؤلف من مخزنين كبيرين وفوقهما دار مؤلفة من سبعة غرف ومنافعها ودار اخرى فوقها مؤلفة من غرفتين وحمام

ج) بناء ضمنه (١) معمل طحين بجميع ما كناته وادواته واجهزته يطحن ٧٥ طن قمح كل يوم (٢) معمل ثلج بجميع ما كيناته وادواته واجهزته يصنع عشرة اطنان ثلج كل يوم

د) اثاث مكاتب من خزائن جديدة وطاولات وماكنة كتابة

ه) سيارتان شحن وعربية لنقل الطحين واربعة عربات لنقل الثلج وزوج خيل

و) مواد اولية من حنطة وشوالات فارغة وزيوت (الكميات حسبما تكون يوم التسليم)

ز) بضائع مصنوعة من طحين ونخالة وزيوان (الكميات حسبما تكون يوم التسليم)

ملاحظة — يجب ان يعطى سعر واحد يشمل جميع ما ذكر اعلاه ماعدا ما ذكر في الفقرتين (و) و (ز) الخ وهذه يجب ان يعطى السعر بالطون لكل صنف منها .

القسم الثاني — موقعه فى القدس على الطريق العام بيت لحم . ويشمل ما يأتي —

ا) ارض قائمة عليها معمل الثلج المبين ادناه مساحتها ٢٨٨٢ متر مربع و٨٨ سانتمتر مربع مسجلة بالطابو بموجب كوشان جلد ١٠ صحيفة ٤٣

ب) بناء ضمنه معمل ثلج مع جميع ماكيناته وادواته واجهزته يصنع ثمانية اطنان كل يوم

ج) سيارة واحدة لنقل الثلج

د) موتورسيكل

القسم الثالث — موقعه حيفا شارع الناصرة امام روتنبرغ القديمة ويشمل ما يأتي .

أ) ارض ملساء مساحتها ٣٥٠٥ امتار مربعة و ٦٣ سانتمتر مربع مسجلة بالطابو بموجب كوشان جلد ٣٩ صحيفة ١٩٩

القسم الرابع — موقعه حيفا (حيفا العتيقة) ويشمل ستة عشر قيراطا من ٢٤ قيراط مما يأتي

١ ـ ارض قائم عليها معمل الثلج المعروف بمعمل شركة الثلج كرمل والمبين ادناه مساحتها ٢٢٤٣ متر مربع و٩٦ سانتيمتر مربع

ب ـ بناء ضمنه معمل ثلج مع جميع ما كناته وادواته واجهزته يصنع عشرين طون ثلج كل يوم

ج ـ غرفتان تبريد مع اجهزتهما

د ـ حصة كاملة في جميع ما يأتي ـ سيارة قديمة لنقل الثلج تسعة عربات لنقل الثلج مع تسعة رؤوس خيل .

فمن يرغب زيادة ايضاح او معاينة المحلات المذكورة يمكنه مراجعة احد المصفين السادة عبد الحميد بيبي او داود عدس بيافا او السيد فؤاد سابا بالقدس او الحاج طاهر المصري بنابلس او امين افندي حداد بحيفا

فؤاد صالح سابا
عن المصفين

صفوة ما يحمله بريد الشرق والغرب

اعمدة الحكمة السبعة

او الثورة العربية كما يراها لورنس

«عالج لورنس فى هذا الفصل الوضع الذي سبق الحرب العامة وهبوب الثورة العربية . وبذا بدأ البحث يبدو طليا شائقا» :

ظهرت في المعارك العظيمة الاولى التى نشبت حول البحر المتوسط قوة شعب عربي متحمس اشترك في الحرب لمدة قصيرة ببطش ونشاط . ولكن بعد جهود شدد بنفوسهم ما كان يعروها من ضعف الثبات والجلد واكمل ما فى افكارهم السامية من نقص النظام . لقد اغفل العرب البلدان التى اكتسحوها لعدم تذوقهم حلاوة النظام واضطرارهم للاستعانة بالشعب المغلوب او باجانب حازمين ليتولوا ادارة شؤون امبراطوريتهم المرتبطة بعضها بعضا بنظام فاتر الصلات

دخل الاتراك في اوائل القرون الوسطى البلاد العربية اولا مماليك ومن ثم اعوانا للحكام وبعد ذلك باتوا مستغلين نفقات غيرهم كالحشرات التى تعيش بامتصاص دم مخلوقات اخرى دون تعب . فقتلوا روح السياسة العربية واخمدوا انفاسها

وانتهت المسألة بين الشعبين بعداوة فغزا هؤلاء وتيمورلنك الامصار العربية ورويا غليلهما من سفك الدماء ودمرا المدن والحقول واحرقا كل شيء ازعجهما واعتبرا انفسهما اعلى جبلة واعظم شأنا

كانت مدنية العرب معنوية وتصورية اكثر منها عملية . وجهلهم الروح العامة او نقصها بينهم اضاع مواهب افذاذهم وجعلها عقيمة دون نفع . وخدمهم الزمن فظهروا فى عصر سادت البربرية خلاله اوروبا«١» وتلاشت من الافكار تأثيرات المدنيتين اليونانية والرومانية . ولكن العرب اخذوا بالاقتداء فاوجدوا ثقافة ونهضوا نهضة فكرية زاهرة واقاموا حكومة ناجحة واحسنوا الى المجتمع الانساني باستبقائهم حسنات من المدنية القديمة للعصور الوسطى

جاء الترك فتقوض مجد العرب واصبحت السعادة التى توقعوها حلما واهيا ونجحوا بحروبهم فاخضعوا اسامي آسيا واماتوا روحهم القومية واغتصبوا اشباههم واخمدوا انفاس معنويتهم بوطأة الاحكام العسكرية . لان نظام الحكم عند الترك عسكري . ولانهم يكرهون فكرة السياسة ويمقتون استعمالها . علم الترك العرب ان المصالح الطائفية فوق المصالح القومية وان الشؤون التافهة من شؤون الحكومة اشد خطورة من الوطنية . وغرسوا بينهم روح التفرقة بمكر ودهاء وعلموهم الا يأمن الواحد منهم الاخر . حتى انهم اقصوا العربية عن المحاكم ودوائر الحكومة وعن المدارس العالية . وفرضوا على العرب سياسة خدمة الحكومة بتضحية مزاياهم القومية الظاهرة . فلم يرض العرب عن هذه الخطة . فوقعت ثورات عديدة في سوريا والعراق وجزيرة العرب ضد سياسة الترك ومحاولة توسيع سلطاتهم الى داخل البلاد . ولم يقاوم العرب احكام الترك فقط ولكنهم قاوموا ايضا المساعي الماكرة التي بذلها الترك لاضاعة اللغة العربية ومعنويات اهلها . غير ان العرب تمسكوا بلسانهم وابوا ان يهجروا هذه اللغة الفصحى من اجل لغة لا تزال خشنة النشأة لم تهذب وجاءت النتيجة بالعكس واضافوا الى التركية الفاظا عربية زانت بيانها وكانت ذخر آدابها وديباجة نثرها وشعرها

فقد العرب فى زمن الترك معنى جغرافيتهم والشعور بتأثير اللغة من الوجهتين السياسية والقومية . وتحولوا مع تمسكهم باللغة الى هدفها الاول وهو الدين . فمن واجبات المسلم الاولية ان يدرس القرآن الكريم الكنز الاعظم للعربية وآدابها . والعربى يشعر ان الدين دينه قبل الترك وغيرهم . وانه اكثر استعدادا وكفاءة لفهم فروضه ، ولذلك كانوا يعتبرون ما ادركه الترك من هذه الناحية تافها

شبت نار الثورة التركية سنة ١٩٠٨ وآلت الى سقوط عبد الحميد وتولي تركيا الفتاة زمام السلطة

كانت ثورة تركيا الفتاة مسوقة ضد السلطة الزمنية والدينية المحصورة بالسلطات ولما نجحت جمعية تركيا الفتاة بمسعاها زجت السلطان بالسجن وسنت قانونا للحكومة ملكيا دستوريا مقيدا . واتفق يوم كانت اوروبا الغربية تحاول ان ترتفع من معبد القومية الى ما هو اوسع واسمى ، اي الى ذروة التعاون الدولي ، اذ كانت آسيا الغربية تبذل السعي للصعود من مستوى الطائفية الى سنام السياسة القومية . ووضعت فى فكرها اقامة حكومة استقلالية بالحروب عوضا عن الايمان الوطني وقوة الحجة . وظهرت هذه الحركة بشدة وعنف في الشرق الادنى وفى بلاد البلقان ، وانتهت الحال الى انفصال الشعوب البلقانية عن سلطنة آل عثمان . وبعد ذلك ظهرت الحركات القومية في مصر والهند والفرس واخيراً في الآستانة حيث قويت هذه الافكار والنزعات بشيوع الافكار الاميركية والتعليم الاميركي ولا عجب فان الآراء الاميركية اذا انتشرت في جو شرقي ، وفهم ابناؤه روحها اشعلت فيها المنفجرات . فطبيعة المدارس الاميركية بالتساؤل والتعليل بحرية وصراحة علمت الشرقي الثورات من حيث لا تقصد ذلك . فالتركي لم يستطع ان يكون من شبان العصر الحديث ويبقى فى نفس الوقت مخلصا لسلطانه ولا سيما اذا كان الانسان منهم ينتمي الى شعب من الشعوب الخاضعة لسلطة غيرها كاليونان والعرب والاكراد والارمن والالبان الخاضعين لحكم الاتراك

واعتقدت تركيا الفتاة انها نجحت بمساعيها فنشرت الدعوة لمبادئها واحتجت على التعاون باسم الوحدة الاسلامية واخذت تبث الدعوة للاخاء العثماني في جميع انحاء المملكة وكانت الشعوب الخاضعة لتركيا اكثر عددا بكثير من الترك انفسهم ، ولكنهم اعتقدوا ان الغاية من سعي تركيا الفتاة ان يتعاون العثمانيون ورعاياهم لاقامة حكومة شرقية جديدة . وهزت آراء هربرت سبنسر والكسندر هاملتون نفس رعايا الاتراك وملأت فلسفتها افكارهم فوضعوا برامج لمبادىء جديدة وآراء جارفة لما فسد من القديم وحبوا الاتراك كرفاق لهم واعوان . فاستاء الترك من حركاتهم وهالهم ان يروا النهضة بين الرعايا ظاهرة البوادر فضربوا على ايديهم بالشدة وحاربوهم بالسيف والنار . واخذوا يقولون ان تركيا للاتراك . وانصرف الترك للتفكير بالطرق التى تمكنهم من تطهير تركيا من الشعوب المشاغبة الثائرة وبما ان العرب اكبر من تلك الشعوب عددا واقواها فانهم فكروا بمعالجة مشكلتهم اولا وشرعت تفرق نواب العرب وتمنع الجمعيات العربية من العمل واقصت اعيانهم . وضيق انور باشا الخناق على اللغة العربية وما يكتب بها فكان بعمله اشد وطأة على العربية من السلطان عبد الحميد

«١» الزمن لم يخدم العرب ولكنهم ارغموه . واوروبا كانت متوحشة بطبيعة الحال . اذا هنا نخالف لورنس ، ولولا ضيق المقام لتوسعنا في الموضوع

بلاد الثروات

حراسة الذهب في الولايات المتحدة

السبائك الذهبية والفضية فى حصن منيع

لقد اتخذت ادارة بنك الحكومة فى الولايات المتحدة اعظم الاحتياطات لحراسة صناديق الذهب التي تضم من النقود الفضية والذهبية ١٨٠٠٠٠٠٠٠٠ جنيه فانفقت ٣٠٠٠٠ جنيه من اجل المولدات الكهربائية للنور وغيره من وسائل الصيانة وجهزت المكان ايضا بالغازات التى تنزل الدموع والمدافع الرشاشة .

ولما كان النواب في مجلس الامة يبحثون مسئلة حراسة الخزانة المالية وقال احدهم «يظهر انكم تتوقعون هجوم الجيش على «صناديق المال» فقال مستشار المالية «لا نعلم بأية طريقة يهاجم البنك فلربما هاجمه الرعاع فأن المبالغ الضخمة الموجودة في الصناديق شديدة الاغراء»

أفخر أنواع الصابون النابلسي

له شهرة واسعه

« ماركة مسجلة »

مصنوعات معامل أحمد الشكعه

بنابلس

أنقى صابون يستعمل في البيوتات الكبيرة

نظيف يطري البشرة ويجعلها بضة لامعة

نال الجائزة الاولى في معرض نابلس سنة ١٩٢٤

رائحته جميلة لانه مصنوع من زيت الزيتون النقى

لا تدخل الى بيتك صابونا سواه

الوكلاء

محمود كمال قطان : يافا

كرمان وحنيني : حيفا

محمود فيضي أخوان : القدس

رقم تلفون وكالة الدفاع فى القدس ١٤١٣

ماذا تسمع اليوم

عن محلات السادة دجانى اخوان

يافا – تلفون ٧١٦

يوم الاربعاء في ٣١ تموز سنة ١٩٣٥

- ٦ر٣٠ صباحا تمرينات رياضية – عبد المنعم مختار افندي
- ٦ر٤٥ قرآن كريم الشيخ محمد السيسي
- ٧ر١٥ ختام
- ١٠ر٠٠ اسطوانات – منتخبات اوديون – دور كلما يزداد رضا قلبك علي للآنسة ام كلثوم – موال الاغيد الى انشغل لسكينة حسن – موال بلدي يا ريتنى لم حبيت لاحمد شريف – موال بلدي النخل مايل ليه لمصطفى أمين – مالى يا يما مالى موسيقى يد – منولوج سوري فكاهي ماشي الحال لعمر الزعني
- ١٠ر٤٠ موسيقى – مغنى والات – حياة محمد (شريط ماركوني المسجل) قصيدة شغلت فؤادي بالصبابة
- ١١ر١٠ ختام
- ٢ر٠٠ مساء اسطوانات منتخبات اوديون – قصيدة يا من هواه للشيخ علي محمود – قطعة من فيلم سلمى – يا محلا شهد الغرام لاحمد عبد القادر دوريا قلبي زيادة لمحمد صادق – منولوج خاصمتني للآنسة ام كلثوم
- ٢ر٣٠ النشرة التجارية الاولى ٢ر٣٥ ختام
- ٦ر٣٠–٧ قرآن كريم الشيخ علي حزين
- ٧ر٥ حديث الى الاطفال – الآنسة زيزيت حسن في مملكة الطيور
- ٧ر٣٠ نشرة الاخبار
- ٧ر٥٥–٨ النشرة التجارية الثانية
- ٨ر٥–٨ر٢٥ حديث رسمي – وزارة الزراعة
- ٨ر٣٠–٩ر٤٠ موسيقى مغني والات – صالح عبد الحي – مقدمة وتقاسيم – توشيح – ليالى وموال ودور يا وصل شرف
- ٩ر٤٥–١٠ر٥ حديث اسكندر دماس السيدة عائشة فهمي الخلفاوي
- ١٠ر١٠ اسطوانات – منتخبات اوديون طقطوقة فكاهية جديدة سامى يا سلامه لاحمد شريف – ديالوج فكاهي جديد الجنس اللطيف لحسين ونعمة المليجي – رقص الهوانم لسامى شرا
- ١٠ر٣٠ موسيقى – قانون منفرد – كامل ابراهيم
- ١٠ر٥٠ موسيقى – مغني والات صالح عبد الحي – مقدمة وتقاسيم – توشيح – ليالى وموال ودور متع حياتك
- ١٢ سلام الملك — ختام

فرع فنادق

الطرابلسي الشهيرة

(في بيروت وعاليه)

آخر ما وصل اليه الفن

الحديث بتنظيم

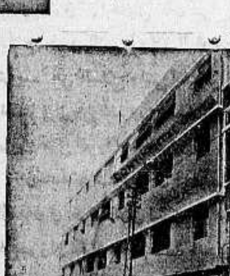

فندق الكونتننتال

يافا — شارع النزهة

فندق

الكونتننتال

ملتقى الطبقات الراقية

لاصحابه

كمال الزعيم

ومكرديج مصرليان

لمدة ثمانية ايام فقط

تنزيلات عظيمة في محلات

عيسى فريج واولاده

يافا	القدس
عمارة الاسعاف	باب الخليل

زيارة واحدة تكفي لترواصحة ما نقول

ابتداء من ٢٨ تموز الى ٤ آب سنة ٩٣٥

كلمة العدد

مطالب اخواننا الارثوذكس الحقة

هذه القضية وطنية ليست بطائفية !

جاءنا في آخر موعد لقبول المقالات ، مقال الاستاذ عيسى السفري عن مطالب اخواننا ابناء الطائفة الارثوذكسية . فرأينا ان نقتصر على نشر هذه المطالب التي تهم الطائفة والعرب جميعا، والتي ينبغي ان تطلع عليها اللجنة التنفيذية، على ان ننشر المقال كله غدا . ويحصر الاستاذ السفري هذه المطالب في المواد الخمس التالية :

١ ـ اشتراك الكهنة ممثلي الشعب بالترشيح في الجلسة الاولى للانتخاب البطريركي

٢ ـ تشكيل مجلس مختلط ذو اكثرية علمانية « له صلاحية نذكرها في عدد الغد »

٣ ـ تشكيل مجالس محلية يتوقف عليها تنظيم امور الطائفة

٤ — حق قبول ابناء الطائفة اعضاء في الاخوية، وترقيتهم الى سائر درجات الكهنوت

٥ — انتخاب الاساقفة الرعوية شعبياً

وننشر هذه المطالب في الظرف التي تجري فيه المفاوضة بين الشعب والبطريركية وستتوسع غدا فى هذا الموضوع الذي لا تقتصر اهميته على اخواننا الارثوذكس بل تمس كل عربي في هذه البلاد ، وكل خطوة يتوفق اخواننا فيها انما يكون خيرها عائد على العرب جميعاً لا فرق فيهم بين مسلمين ومسيحيين ان القضية الارثوذكسية وطنية اكثر منها طائفية ، انها صراع بين عرب واجانب ، والعرب فيها يعدون يداً ويطلبون حقا ، والحكومة مع ذلك لا تلبي طلباتهم المشروعة . والذي نقوله لاخواننا ان وحدة الجبهة والغاية ، ثم الامانة لهذه القضية عابثين بالاغراءات — يوصلهم الى ما يصبون اليه ان شاء الله .

اتلاف اعشاش الدبابير

جاءنا من حضرة مدير الزراعة والغابات ما يلي :

نحذر مربي النحل واصحاب البساتين ان موسم الدبابير قد قرب ونحثهم ان يعدوا انفسهم لمكافحة عدوان هذه الحشرة التي تسبب خسائر لا بأس بها لبيوت النحل وللاثمار

٢ — ولقد ثبت ان مسحوق غاز السيانو هو افضل علاج لاتلاف اعشاش الدبابير وقد اتلف بضع مئات من اعشاش الدبابير بهذا العلاج في الموسم الماضي

٣ ـ ننصح مربي النحل واصحاب البساتين بان يستحصلوا على مسحوق غاز السيانور مع التعليمات المفصلة لاستعماله مجانا بمجرد تقديم طلب بواسطة القائمقام او مفتش البيطرة

٤ ـ وعلى الطالبين ان :

(أ) يعينوا مواقع اعشاش الدبابير الواقعة ضمن مسافة ٣ ـ ٤ كيلو مترات من المناحل والبساتين ويذكروا في طلبهم عدد الاعشاش التي اكتشفت

(ب) ان يحصلوا على شهادة من المختار تفيد انهم حقيقة من مربي النحل او اصحاب البساتين

٥ ـ موظفي مصلحة البيطرة سيوضحون بقدر الامكان طرق استعمال غاز السيانو في اتلاف اعشاش الدبابير

غريق

غرق عادل احمد ناصر من نابلس بينما كان يستحم فى البحر بالقرب من المنشية فصرعته الامواج ولم يستطع المقاومة وقد انتشلت جثته ونقل الى المستشفي .

***

تهريب الاسلحة

طريقة اخرى لادخالها

ليس مثل المال يغري ضعيف الايمان لاسيما اذا كان فقيرا ، وهذا ما عمد اليه بعض من يهمهم ادخال الاسلحة الى فلسطين من الغرباء فأغروا احد البحارة الفقراء من طبقة العمال فى ان يحمل لهم صندوقين صغيرين دون ان يعلم نوع محتوياتها كما اتصل بنا من علمه انها مهربات

وقد اشتبه بهذا البحار واسمه خطاب جيلاوي فقبض عليه وفتش الصندوقان ووجد بداخلهما ٥٠ رصاصة لمسدس اوتوماتيكي و ٥ غرامات حشيش والمظنون ان الحشيش دس بين السلاح قصد التورية ، لان المراد من التهريب هي السلاح وليس الحشيش ، ونعتقد ان من الضروري البحث عن المهربين الذين اغروا هذا المسكين

ان حادثة تهريب الرصاص فى الحذاء والمسدس في حزام الفتق ليست ببعيدة؛ افلايجوز ان تكون هذه الحادثة احدى تدابير من سبق له اختراع الحيلة السالفة الذكر . ؟

مسألة خطرة ، ليس على فئة معينة من مسكان وانما على سلامة الامن العام بصورة اجمالية ، فأرونا حزما بشأنها ؟

حوادث السيارات

صدم التكسي رقم ٣٢٨ الذي كان يسوقه ابن زيون كاستينا المدعو درويش مصطفى من الرملة فنقل الى المستشفى حيث تبين انه مصاب بكسر في فخذه وانه في حالة خطرة فالقى القبض على السائق رهن اتمام التحقيق

وصدم التراك رقم ٨١٩ الذي كان يسوقه يشوعا راع من هرزيليا المدعو مسعود سان بينما كان سائراً على طريق ملبس فسبب له جراح غير خطرة نقل على اثرها الى المستشفى وقبض على السائق

تشريع جديد

لمنع لعبة الروليت

جاءنا من مكتب مؤتمر الشباب ما يأتي : كان مكتب الشباب قد رفع مذكرة احتجاجية على لعبة الروليت المنتشرة فى البلد ومبلغ الاضرار التى تنجم عن هذه اللعبة وقد طلب سن قانون لمنعها وشفع مذكرته حينذاك بالمضبطة التى قدمها الاهلون لمكتب الشباب هذا وقد بعث فخامة المندوب بواسطة حضرة قائمقام يافا الى مكتب الشباب الجواب الآتي :

يافا في ٣٠ تموز سنة ١٩٣٥ رقم ٤٧٩٤

حضرة سكرتير اللجنة التنفيذية لمؤتمر الشباب بيافا . عطفاً على الكتاب المرسل الى سعادة حاكم اللواء الجنوبي، بخصوص لعبة الروليت لي الشرف ان اخبركم ان فخامة المندوب السامي قد نظر الى الامر بعين الاهتمام وعما قريب سيصدر تشريعا بهذا الخصوص

وتفضلوا بقبول فائق الاحترام

قائمقام يافا

دائرة المالية

ورواتب الموظفين

شكا الينا بعض الموظفين الذين اعتادوا تحويل معاشهم الى البنوك بان دائرة المالية تتأخر فى ارسال القائمة برواتبهم الشهرية ولا سيما الاشخاص الذين يتعاملون مع البنك العربي بيافا فانهم يقبضون رواتبهم بعد مرور بضعة ايام من الشهر الجديد ، وهذا يسبب لهم متاعب جمة خصوصا الموظفين الذين يأتون من محلات بعيدة

فيضطرونا الى المبيت فى يافا وقضاء يوم او يومين ريثما تصل القائمة من دائرة المالية.

وقد فهمنا ان اكثر الموظفين الذين لم يحولوا معاشاتهم يقبضون رواتبهم قبل نهاية الشهر. مرادنا نسأل دائرة المالية ان تعمل على ارسال القائمه قبل نهاية الشهر لكي يتمكين الموظفون من قبض رواتبهم فى اقرب وقت .

الملاعب والحدائق

نشرنا منذ مدة ان المجلس البلدي بيافا قرر عقد قرض بمبلغ نصف مليون جنيه ومع انه لم يعرف حتى الان المشاريع التى تنوى البلدية القيام بها او الوجه الذي سيصرف فيه هذا المبلغ فانا نأمل ان يهتم المجس البلدي بايجاد ملاعب للرياضة وحدائق عامة على اختلاف انواعها

فمدينة يافا ، رغم توسعها ، ورغم وجود نواد كثيرة فيها تفتقر الى امكنة يتربص فيها السكان جماعات وافراد ونعتقد ان الكثيرين يضطرون الى الجلوس في المقاهي وقتل الوقت فيها وذلك لعدم وجود منتزهات او محلات للرياضة كما هي العادة في سائر بلدان العالم

تغيرات

تقرر ان يتسلم المستر هراكابى حاكم صلح حيفا وظيفة حاكم صلح في تل ابيب ابتداء من يوم الاحد القادم مكان المستر زكرمان الذي يسافر بالاجازة

اعلنوا
في الدفاع

في سبيل الاخلاق والجمهور

رواية اخرى في الزواج الصوري

جاءوا بها من اليونان باسم الغنى والجاه

قلنا في مستهل كلمة عدد يوم الاحد الماضي اننا نروي حقائق فمن كان باستطاعته تكذيبها فليتقدم

اما ارسال الاتباع، والرسل، والخدم، واما وساطة الغير تارة باللين وطوراً بال... واخرى بالتشديد والوعيد ، فتلقوا انها اعمال لن تبرهن على شجاعة بل بالعكس هي عين الجبن ، واكثر منه

ليس المسؤول عن هذه الحملة شخصا من محرري هذه الجريدة بل ان الجريدة كمجموع هي المسؤولة، وان سائر محرريها متضامنين في هذا العمل الذي يعتقدن فيه اصلاحا عاما للمدينة ومحافظة على الاخلاق وعلى السمعة الادبية القومية، وعلى اخلاق الشبيبة من التدهور المشين

كفوا عن هذه الخطة فهي مضرة بصالحكم ايها « الابطال »..

اما حادثة اليوم فمن نوع (التراجيدى) وابطالها ثلاثة رجال فلسطينيين وفتاة يونانية من اهالى قبرص

الفصل الاول

ان رواج سوق ذلك النوع من النساء في فلسطين لا سيما في مدينة يافا حمل اثنين من ذوي النفوذ على التفكير باحضار « شحنة » للاستفادة منها، ولكنهما عدلا عن ذلك وعمدا الى التجربة اولا قبل المخاطرة

ونراهما في هذا الفصل يفاوضان احد اتباعهما بالسفر الى قبرص وعقد زواجه فيها على احدى الحسان شرط ان يمتثل لاوامرهما بعد رجوعه ، ويتم الاتفاق ويدفعا لهذا (التبع) المبلغ المتفق عليه ، وهو فقير عامل لاغير ... فيقبل ويسافر

الفصل الثانى

يصل الذي سندعوه هنا « بالسفير » الى قبرص ، ويشاء حظه ان يتعرف في الليلة الاولى بعائلة ارستقراطية من اثرياء اليونان ، فيقع في شرك فتاة هذه العائلة ، وفي سبيل غرامه ينسى وظيفته الحقيقية ، فأخذ يتقرب من هذه الفتاة. ولكنه فطن في اليوم التالي الى انها لن تكون له وذلك بعد ان تحقق من مركز العائلة وثروتها فأخذ يفكر

الفصل الثالث

دعا « السفير » والد الفتاة المشار اليها والفتاة نفسها الى وليمة عشاء فى حديقة فاخرة واخذ يتظاهر امامهما بالجاه وبالغنى وانه صاحب املاك واراضي (ومتى سمع الغريب عن فلسطين انه صاحب اراض سالت لعابه) ولم ينفك طيلة ليلته يتقرب الى الفتاة محاولا استمالتها اليه

وفي اليوم التالي زار (السفير) الفتاة في بيتها وفاتحها بأمر حبه وانه يريدها زوجة له ترحل معه الى فلسطين فكان بينهما حديث واخذ ورد ، وعدت الفتاة في نهايته ان تعطيه الجواب بعد الاستفسار عنه وعن مركزه

الفصل الرابع

قام والد الفتاة بالاستفسار عن الشخص بواسطة العناوين التى قدمها له الطالب (السفير) وهي لاتترك مجالا للشك لان اصحابها اصحاب مكانة معروفة

وفى اثناء ذلك وردت على (السفير) برقية اطلعت عليها الفتاة فاذا هي تشير الى ان اليهود دفعوا في قطعة من اراضيه عشرة آلاف جنيه ويطلبون جواب تفويضه بالبيع فارسل جوابا بعدم القبول

وساعدت هذه البرقية مع ماورد من تقرير عن شخصية الطالب بان رضيت الفتاة به عريسا لها ، واقترنت به فعلا ، ثم ابحرت برفقته الى فلسطين

الفصل الخامس

وصلت الباخرة الى يافا فكان في انتظار العروسين على الميناء لا اقل من عشر سيارات بقيادة خفية من الشخصين المار ذكرهما في الفصل الاول ، وكان ركاب السيارات من الشبان الذين ارسلوا (للاستطلاع) ولم يغفل « المدبران » امر ايجاد فتيات مع الشبان فى استقبال (العروس) انما منظر الفتيات ادخل الى قلب العروس بعض الشك الذي قوى عندما اعلمها زوجها انه سيرحل بها فوراً الى القدس لزيارة والدته اولا

الفصل السادس

تصل السيارة بالعروسين الى القدس ويذهب الفتى بعروسه الى بيت والدته فأذا به حقير لا يدل على الجاه ،ولا على ذلك المركز السامي الذى تسربل بهمدة وجوده فى قبرص (وهذا خطأ من المدبرين) عندئذ تطلب العروس العودة الى فندق بينما يستقل زوجها عن والدته، ولاندري لعله اذعن ، ولعله لم يذعن ...

الفصل السابع

فى صباح اليوم التالي للوصول تهرب العروس وتبحث عن قنصلية اليونان حتى تهتدي اليها وهنالك تشكو امرها وما تتخوف منه بعد ان رأت الفرق الشاسع بين المناظر الخلابة في قبرص وبين الحقائق المرة في فلسطين

ويهتم القنصل بالامر ويتسم التحقيق ويستمر من قبل الحكومة ، ثم يستحصل على نسخة البرقيات المتبادلة من فلسطين الى قبرص فتكون حجة دامغة ، ولا زال التحقيق مستمراً

والى هنا ننتظر قليلا قبل كشف الستار عن بقية فصول الرواية المحزنة

فاتحة خير

للمشاريع الوطنية

كان من نتيجة الاقبال العظيم الذي حازته اسهم شركة المعامل العربية ان اعتبر ذلك اكبر العوامل للسير في هذا المشروع بخطى واسعة جداً ، وقد علمنا ان العمل في بناء مصانع الشركة سيبدأ قريبا واخذ العمال في رفع الرمال عن الارض بهمة ونشاط وتوطئة لمباشرة البناء

• • • •

سمو الامير سعود وحاشيته

يغادرون باريس الى فلسطين فشرق الاردن

يغادر سمو الامير سعود اليوم باريس الى جنيف ومنها الى جنوى فيستقل وحاشيته باخرة الى مصر . ثم يستأنف سموه السفر براً الى القدس ، فعمان ، فالحجاز حيث تنتهي هذه الرحلة

وفي باريس اقام محمود فخري باشا وزير مصر المفوض ، مأدبة غداء لسموه حضرها فؤاد بك حمزه وكيل الخارجية السعودية وسفراء تركيا وايران واليابان والقائم باعمال المفوضية العراقية والافغانية ومن الاجانب عدد كبير ايضا

وسيكون استقبال سموه في القدس رسمياً ، وفي عمان كذلك . وننتهز هذه الفرصة لمواصلة حثنا على تمثيل فلسطين العربية في الحفاوة بالامير العربي . ويسرنا ان نرى عناية فائقة من سائر الاحزاب والاوساط وسيكون لهذه الزيارة الاثر المحمود .

سفر المندوب البريطاني فى مصر

علاقة ذلك باحتمال اعلان الحرب الحبشية

يقابل السر مايلز لمبسون المندوب السامي البريطاني اليوم جلالة ملك مصر بمناسبة سفره السريع الى انكلترا يوم السبت . وقد اتصل بسمو الامير طوسون في زيارة طويلة . ونشرنا في مكان آخر من هذا العدد البواعث التي حثت المندوب السامي على الاسراع لتقديم تقاريره عن حالة مصر والسودان اذا اعلنت الحرب بين ايطاليا والحبشة . والمفهوم انه وقف على آراء محددة فى هذا الموضوع . وربما كان لزيارته الامير عمر صلة كبيرة بذلك. وقد وقف على رأي نسيم باشا رئيس الوزارة والنحاس باشا زعيم الاغلبية ، وها هو يقف على رأي كبير امراء البيت المالك. وفى « مراحل المغامرة الحبشية » يعثر القراء على تفصيلات أوفى

في قضية تزييف النقود

التحقيق يجرح سمعة البوليس الى حد

يؤسفنا ان يكون الرجال الذين انيطت بهم حماية القانون هم اليوم عرضة للشبهات التى لا تشرف سمعة هذا السلك

فن قضية اخلاقية الى قضية اشتراك بتزييف النقود ، اذا ثبتت التهمة ، الى غير ذلك من الاعمال التى قد حان الوقت لان يطهر هذا السلك منها مرة ، ومرة واحده

لقد وصل رجال التحري الذين حضروا من القدس الى معلومات اضطرتهم الى كف يد ثلاثة ضباط عن العمل بتهمة الاشتراك مع الاشخاص الذين سبق وقبض عليهم بتهمة تزييف النقود وهم : جوفر ،سبكتور، ومتنيك ويقال انهم يساعدون في تصريف النقد المزيف وفي ستر اعمال المزيفين

ودائرة البوليس متشددة في عدم اعطاء الصحف اخبارا عن سير التحقيق ولذا فان كثيرا مما ينشر احيانا مبالغ فيه

ومع ان الضباط نفوا الينا هذه الاشاعة ، وحصروا التهمة فى الاشخاص الذين سبق وقبض عليهم ، فاننا لا نبرر عمل البوليس من منع الاخبار عن الصحف

نعتقد ان رأي المستر ستافوردهو الصواب ، وذلك ان يذاع على الصحف بيان بما وصل اليه التحقيق فى هذه القضية الا ان الرئاسة مانعت فى هذا العمل فلم ينفذه حضرته

***

أسعار الحاجيات

من محل راشد كنعان

بيافا

		قرش
الرز الرشيدي	الشوال	١٤٢
» الانكليزي	»	١٠٢
» الدمياطي	»	١٣٠
» الهندي	»	١٠٥
السكر الناعم	»	١٦٣
		مل
السكر	الصندوق	٥٠٥
الصابون النابلسي	الرطل	١٢٥
الملح	الشوال	٥١٠
البن	الرطل	١٣٠
		قرش
الطحين الاميركي	الشوال	١٠٢

من لا ارض له
لا وطن له

في تل ابيب

سرقات الليل

٥٥٠ ملا

سطا لصوص على مخزن في تل ابيب وسرقوا ٥٠٠ مل وهو كل ما وجدوه من نقود والتحقيقات جارية .

— اما في يافا فقد ادعى عبد الرؤوف يوسف السمان ان جاكتته قد سرقت من بيته وبداخلها خمسماية وخمسين ملا وذلك من حي المنشية

سعر الجنيه

عن بنك باركليس

٣٠ — ٧ — ٣٥

الدولار	٤٫٩٦ـ١ـ١٦
المارك الالماني	١٢٫٢٩
الفرنك الفرنساوي	٧٥
الفرنك السويسري	١٧ـ١٥
الليرة الايطالية	٦٠٫٣٣
الفرنك البلجيكي	٢٩٫٢٩

مراحل المغامرة الحبشية

« بقية المنشور على الصفحة الاولى »

حاكم جيبوتي يستعد لمفاجأة تثيرها الحرب

وشعر حاكم جيبوتي بحركة غير عادية في الصومال الفرنسي فامر حالا بتعبئة الجنود في مواقع خطرة فقد اقيمت اجتماعات « قبائلية » في سنالو وتاجورا وامبادو كان الوطنيون يصيحون فيها بعبارات الثورة على ايطاليا. وربما طلب الحاكم بضع قطع من الاسطول، وذخائر حربية للمفاجآت. اذ الناس يتحدثون عن الحرب كأنها وقعت، ولصعوبة المواصلات البريدية، اخذوا يتخيلون معارك نشبت

احاديث النحاس باشا ونسيم باشا

وسفر السرلمبسون

وفجأة اعلن سفر السر مايلز لمبسون بعد اجتماع طويل بنسيم باشا. وتلا هذا الاجتماع اجتماع نسيم باشا بالنحاس باشا، والبحث في كلا الاجتماعين كان عن موقف مصر ازاء الحرب والمفهوم ان رأى زعيم الاغلبية ورئيس الوزراء استقر على عدم رفض مساعدات تقدمها مصر لبريطانيا شرط ان تسترد حقوقها

ويحمل السرلمبسون معه هذه المطاليب وتقارير مفصلة عن نفسية المصريين والسودانيين وحالة البلدين. وكان سفره مقررا في سبتمبر فاستدعي على وجه السرعة

معتوه خطر

في يافا رجل معتوه خطر على الامن لانه يتجول في شوارع المدينة فيدخل المخازن ويكسر مايشاء دون ان يستطيع احد ردعه وقد دخل هذا المعتوه نهار امس احد مخازن بيع الزجاج في سوق الدير وهو هائج يصيح ويشتم ثم اخذ في رشق البضائع ورميها الى الشارع ولم يستطع احد ان يردعه وغاية مافعلوه ان اخذوا في تهدئته وحملوه الى خارج المخزن ثم ابتعدوا به عن سوق الزجاج

وترى لو كان مجلسنا البلدي يهتم بمصالح السكان اكان من المعقول يبقى مثل هذا المعتوه متجولا في الاسواق يعيث في المدينة خرابا

اليس من الضروري، لمدينة مثل يافا في حجم مساحتها وعدد سكانها وفي مركزها المالي والاجتماعي، ان يكون فيها مأوى لامثال هذا؟

ومتى نباشر بالتفكير الفعلي لمصالح المجموع ونعمل افرادا لما فيه راحة المجموع وخيرة؟

شجار وطعن

وقع شجار في صرفند بين مصريين يدعيان عبد اسماعيل محمد واحمد بيومي طعن الآخر على اثره طعنة في جنبه الايمن فنقل الجريح الى مستشفى الرملة وهو الآن في حالة خطرة والقى القبض على المتهم عبد اسماعيل محمد

تنزيلات

المهتدي

فرصة عظيمة

يلزم ان تستفيد منها

القدس

جلستان يعقدهما المجلس البلدي

القدس في ٣٠ تموز — لمراسل الدفاع الخاص: يعقد المجلس البلدي جلسة للنظر في عطاءات اصلاح الطرق التي تقرر اصلاحها، ويعقد جلسة اخرى يوم الخميس القادم الواقع في اول آب للنظر في شؤون اخرى.

مدرسة الحقوق ترفض طلبات الالتحاق

قدم كثيرون من متخرجي جامعتي بيروت ومصر الاميركية، من حملة شهادة « البكالوريا » طلبا الى مدرسة الحقوق بقيد اسمائهم كطلاب في هذه المدرسة الا انها امتنعت عن قبولهم دون بيان الاسباب الموجبة لذلك مع ان الشهادة التي يحملونها تؤهلهم لدخول المدرسة بموجب قانونها والغريب ان تقبل المدرسة قيد اسماء الطلاب اليهود الذين هم اقل من الطلاب العرب كفاءة وتعليما واستعدادا فهل يفهم من هذا ان المدرسة اصبحت مقتصرة على اليهود دون العرب، او ماهو السر في ذلك، فهل لسعادة قاضي القضاة ان يعلمنا ماهي الاسباب الموجبة لهذا؟

وصول بريطاني كبير الى القدس

وصل القدس هذا اليوم السير ارشيبالد كلارك كر وحل ضيفا على فخامة المندوب السامي. وحضرته سفير حكومة لندن في العراق وقد اردنا ان نتأكد من صفته الرسمية باتصالنا مع قلم المطبوعات فلم نتمكن من اخذ جواب من المكتب ولا من غيره من المحلات التي طلبناها

المفاوضات بين اللجنة التنفيذية والبطريرك

ارسل المطران ثيموساوس اليوم كتابا الى اللجنة التنفيذية يقول فيه انه مستعد ان ينفذ ما وعد به اللجنة في المقابلة الاولى التي جرت امس وهي:

تأليف مجلس مختلط. تسليم ادارة المدارس. تسليم المحاكم الكنائسية للعرب الوطنيين. تأسيس مدرسة اكليركية كبرى وقبول الوطنيين في سلك الرهبنة

وزاد عليها عهدا آخر يعد فيه بتأسيس مستشفيات ومستوصفات وكنائس جديدة وطلب جواب اللجنة على ذلك

وعلى اثر وصول هذا الكتاب عقدت اللجنة اجتماعا قررت فيه ان تطلب الاعتراف بتقرير برترام مع تعديلات اللجنة التنفيذية كأساس تجري المفاوضة عليه بقبول هذه الشروط وغيرها. وامهلته اللجنة الى يوم السبت الواقع في ١٠ آب القادم لاعطاء الجواب النهائي.

القضية الارثوذكسية بين السرعه والتسويف

اخذت قضية الانتخاب البطريركي الاخير دورا هاما في الاوساط الارثوذكسية الاخيرة المطران ثيموساوس ويرى اخواننا وجهاء هذه الطائفة ان ما تم حتى الان بين وفد اللجنة وبين المطران ثيموساوس ليس الا من قبيل تخدير الاعصاب واطالة الوقت للحيلولة دون اقامة القضية امام محكمة العدل على الانتخاب الاخير

وهذا الفريق يرى ان كل محاولة يقوم بها السينودوس خلافا لتقرير برترام ستكون نتيجتها الفشل ما لم يتقدم السينودوس بتأمينات وافية تعتمد عليها الطائفة على ان تؤيد هذه التأمينات من قبل المؤتمر الثالث، ومعنى هذا ان الطائفة مصرة على عقد هذا المؤتمر. ويظهر الكثيرون تأييدهم للجنة التنفيذية لطلبها بأن يكون تقرير برترام اساسا لكل مفاوضة

سفر قاض الى بئر السبع

سافر اليوم الى بئر السبع جناب القاضي البريطاني للنظر في عدة قضايا جزائية ستعرض عليه.

اقرأ الاذاعة على الصفحه الثالثه

جمعيه التنين الاسود تهيء المتطوعين

موقف الصحف اليابانيه والاحزاب. سفارة تركيا. مقال لموسوليني تطوع الفاشست. اجتماع وزاري خطير. فرنسا تستعد. نساء الاحباش

القاهرة في ٣٠ تموز — لمراسل الدفاع الخاص —

اليابان

حملة الصحافه على مطامع ايطاليا

لا تزال الصحافة اليابانية تحمل على سياسة ايطاليا تجاه الحبشة داعية اليابان حكومة وشعبا الى مناصرة الاحباش وتقديم المساعدات اللازمة في حربهم ضد ايطاليا المعتدية على حريتهم واستقلالهم الذي استطاعوا المحافظة عليه من فجر التاريخ حتى اليوم

غاية ايطاليا من الحملة

وتقف صحافة اليابان من مهاجمة الصحافة الايطالية لحكومة طوكيو والشعب الياباني موقف الساخر قائلة ان صحف ايطاليا تنوي من هذه الحملة اثارة مشكلة عالمية بين الشعوب: « البيضاء والملونة » غير ان اليابان لاتعبأ بكل ذلك وستمضي في الخطة التي ارتسمتها لنفسها في مساعدة الدولة الشرقية المعتدى عليها باسم الحضارة والمدنية

خطه سريه تجاه الخلاف الحبشي

اتخذ رؤساء الاحزاب اليابانية السياسية خطة تقرر السير بموجبها في مساعدة الحبشة في حالة نشوب الحرب بين هذه وايطاليا. وتقرر ان تبقى هذه الخطة طي الكتمان لا يعرف احد شيئا عنها الا افراد قلائل من اقطاب الاحزاب الذين وكل اليهم تنفيذ هذه الخطة دون الافضاء لاحد بشيء عنها.

اعداد المتطوعين وارسالهم لافريقيا

والاحزاب اليابانية شديدة الحماسة لمعاونة الاحباش. واشد هذه الاحزاب حماسة «جماعة اخوان الحبشة» وجمعية «التنين الاسود». وقد تولى رئيس الحزب الاخير تنظيم حركة الدعاية وجمع الاعانات وارسال الذخائر الحربية للحبشة. وشكل هيئة شبه حربية تقوم باعداد المتطوعين وتدريبهم لارسالهم افواجا الى افريقيا عند نشوب القتال

الصومال

بيان لتهدئه الوطنيين المتذمرين

اذاع الجنرال دلبونو المفوض السامي الايطالي لشرق افريقيا رسالة موجهة للاهلين يطمئنهم فيها الى ان نيات ايطاليا حسنة نحوهم وانها تبذل المساعي لتحسين احوالهم واحوال بلادهم

فرنسا

اجتماع خطير بحضره وزير بريطانيا

يعقد اليوم مجلس الوزراء الفرنسي اجتماعا في قصر الاليزة لبحث الخلاف الحبشي قبل سفر المسيو لافال الى جنيف لحضور مجلس العصبة، والمأمول ان يحضر هذا الاجتماع المستر ايدن ممثل بريطانيا في عصبة الامم وينتظر وصوله مساء اليوم الى باريس لمفاوضة رجال الحكومة الفرنسية في امر هذا النزاع لمعرفة موقف فرنسا في المجلس من المشكلة الحبشية.

زيادة القوات الحربيه خوف المفاجآت

اعتزمت الحكومة الافرنسية زيادة قواتها الموجودة في الصومال الافرنسي فقد تقرر ان تكون القوة الافرنسية هناك الايا كاملا بعد ان كانت مؤلفة من فيلق واحد فقط كما تقرر تعزيز هذه القوة بعدد كاف من الطائرات الحربية، وذلك استعداداً لمواجهة الطوارىء التي قد تنجم عن نشوب الحرب الحبشية نظراً لاربداد الجو السياسي بين الدولتين.

ايطاليا

الشبان المتطوعون بمئات الالوف

اذاع سكرتير الحزب الفاشستي ان عدد الشبان المتطوعين قد بلغ في ٢٧ تموز الجاري مليونا ومائتي الف جندي وقد سافرت اليوم من ميناء نابولي باخرتان تحملان ٥٥ ضابطا و١٦٠٠ جندي وعدد من الاطباء قاصدتين شرق افريقيا

مقال مطاعن يعزى لموسوليني

نشرت جريدة البوبولو ديتاليا مقالا بامضاء مجهول يتساءل فيه كاتبه اذا كان من حق العصبة الوقوف موقف الدفاع عن الشعوب السوداء الهمجية ضد الشعوب البيضاء المتمدنة التي تحمل رسالة المدنية وحضارة القرن العشرين. وقد عزي هذا المقال الى موسوليني نفسه

شراء عشر بواخر لاستعمالها نقالات

قررت البعثة الايطالية في اثينا شراء عشر بواخر لاستعمالها في نقل المواد الحربية الى الاريتريا

الحبشة

النساء يمشين الى الميادين

عقدت لجنة النساء الحبشيات لمساعدة الجيش اجتماعا بحضور قواد الجيش وقررت ان تساعد الجرحى والمرضى اثناء الحرب بأقصى طاقتها، وتسير وراء الجنود الى الميادين

تسفير جاليه خطرة على السلام

امرت المفوضية الايطالية في اديس ابابا الرعايا الطليان من سكان جزائر الدود يكانيز بمغادرة الحبشة وهم يؤلفون جالية كبيرة. ولذلك اسباب سياسية لان هذه الجزر احتلتها ايطاليا من اليونان بالقوة

مرور المقاتلين الى المواقع الهامة

يمر في اديس ابابا يوميا الرؤوس ومعهم جنودهم فيكرمهم الامبراطور هيلا سلاسي ثم يستأنفون السير الى شمال الحبشة وقد مر اخيرا ٥٧٠٠ مقاتل من مقاطعة كولو بقيادة حاكمها فاولم لهم الامبراطور وليمة فاخرة وقد استأنفوا السير الى الشمال وسيمر قريبا ٧٠٠٠ مقاتل من مقاطعة سيدامو في طريقهم الى الحدود.

مركز الخطر في الشمال

والذي يفهم من هذه الحركات وارسال الجنود الى المناطق الشمالية من الحبشة ان الاحباش يرون ان مركز الخطر من هذه الجهة لذلك يحشدون الجنود ويعدون العدة هناك

مصر

الاقباط يهبون لمساعدة الحبشة

اجتمع امس في دار البطريركية اعضاء المجلس الملي بدعوة من البطريركية للنظر فيما يجب عليهم عمله لاظهار شعورهم نحو الحبشة

مرور بواخر تحمل ذخائر وطيارات

مرت ببور سعيد ١٤ باخرة ايطاليه محملة ذخائر وطيارات وجنود الى الاريتريا ومرت بالميناء ايضا الباخرتان افنتينو وكونتي اجليو وعليهما عدد كبير من المرضى في طريقهم الى ايطاليا

تركيا

اوامر باللاسلكي لعودة البواخر والبوارج

تلقت البواخر الايطالية الراسية في الموانيء التركية امراً بالعودة حالا الى موانيء ايطاليا كما تلقت البوارج الحربية التي كانت ذاهبة لزيارة الموانيء التركية امراً باللاسلكي بالرجوع في الحال

اسوج

ترجيح استمرار استقلال الحبشة

سيسافر وفد من اسوج الى اديس ابابا للمفاوضة في عقد معاهدة تجارية ومعنى هذا ان حكومة اسوج ترجح استمرار استقلال الحبشة.

اميركا

الدعاية ضد النازية حركة عنف

تألب الف رجل من خصوم النازي وصعدوا الى الباخرة بريمن الراسية في الميناء واعتدوا على الراية النازية ومزقوها عند ما كانت الباخرة متأهبة للسفر وقد اطلق عياران ناريان واصيب اثنان من رجال البوليس وعدد كبير بجراح خفيفة، كما تجددت الاضطرابات بعد ابحار الباخرة.

انكلترا

استقبال امير الكويت وسفره

سافر سمو امير الكويت امس الى باريس وكانت زيارته القصيرة الى لندن زيارة خصوصية محضة ومع هذا فقد استقبله جلالة الملك ودعته الحكومة الى مأدبة خاصة كما اجتمع اليه وزير الهند

مجد الخلود هو الشعر

سيروا الى العلياء صفا واحدا
وابنوا على العلياء مجدا خالدا
ماالمجد الا ان يكون مؤبدا
تمضي السنون ولا يزال ممائدا
هذا هو التاريخ يعرض نفسه
فيه المواعظ جلة وفرائدا
لاتتركوه فليس فيه سوي الذي
ينشي لكم نشئاً جديد سائدا
كم ذا اود لكم زعيما مرشدا
كم ذا اود لكم حكيما ناقدا
ماهم كل منهما الا العلى
لجموع شعب قد تطوح راقدا
اقدم بربك يازعيم مخلصا
وانثر على الشعب المصيخ شواردا
اقدم اليه وفي فؤادك وجفة
من حبه تغدو لهيبا واقدا
ولدى حجاك مناهج رقراقة
تشتف فيها النجح بدلف وافدا
اقدم اليه ففي قدومك راحة
للشعب ان كنت الصفى الزاهدا
اما الحكيم فشأنه فى رفعة
فهو الذى يجفي الليالي جاهدا
مابين اوراق وبين محابر
يعلي نداء العقل حرا صاعدا
يعليه بين دواته وكتابه
فاذا به ينساب لحنا شاردا
إن الحكيم اخ الزعيم لدى الهدى
وكلاهما يرعى قطيعا واحد
وكلاهما ينفي الذئاب ولا يني
يصلي الذئاب براقاوروا عدا
حتى يزح الذئب كلكله الذي
ماكان الا للمصائب قاعدا
اين الزعيم لامة عربية ؟
اين الحكيم له يروح مساعدا ؟!
راحت او يقات الزعامة والحجى
وغدا القطيع عن الكلا متباعدا
ياويح شعبي من طول سباته
ايان ياشعبي تهب مجاهدا ؟!
ايان ترفع للمآثر صرحها
وتذود عن شأن الحمى متساندا ؟!
وطني بعثت بي الشجون فسرت في
وادي الاسى وحدي افكر كامدا
ومضيت والليل البهيم مخيم
وحدي الى الينبوع اندب واجدا
وهناك فاضت بي الشجون جديدة
وهناك اطلقت الدموع شواهدا
ا دمع سر في دمع خالك وانطلق
تشكو مع الينبوع خصما ماردا
ياايها الينبوع تسري والاسى
يسري بصوتك في الخرير مساندا
لي فيك ياينبوع خل لاينى
يعطى الوداد مقاربا ومباعدا
مها تدأبنا فودك مائل
اصغي له همسا لروحي رائدا
اما ودادي فهو دوما راسخ
بل مايزال على المدى متزايدا

الرملة محمد حسن علاء الدين

قال شوقي طيب الله ثراه: « انتم الناس ايها الشعراء » وكلام شوقي حق لا غبار عليه ، فان المرء في ساعة طربه يأنس بأبيات من الشعر تصف الروضة الخضراء ، والجدول المترقرق ، والهزار الشادي ، أو يبيت ليلة كما قال النابغة

كليني لهم يا اميمة ناصب
وليل اقاسيه بطيء الكواكب
تطاول حتى قلت ليس بمنقض
وليس الذي يرعى النجوم بآيب

ولا يقضي نهاراً كما فعلت حمامة ابن الجزرى القائل

تنوح بلا الف وتعلي غرامها
على ورق الاشجار والظل يرقم
وتغرب فى الحانها وفنونها
فتعرب عن اشجانها وهي تعجم
ترامت بها ايدى النوى عن ركونها
فلا عيشها يصفو ولا يتصرم
باكثر مني لوعة وصبابة
سوى انها تبدى الغرام واكتم

ولا عجب اذا اتخذ الناس الشعر وسيلة لبث الشكوى وزيادة البهجة ومجاراة العواطف في مختلف انفعالاتها ، فالانسان منذ فطرته احب الشعر وتغنى به في البادية وهو يحدو العيس كما تغنى به اليوم وهو يسوق السيارة ويركب متن الطائرة والقواد العظماء الذين قادوا الجيوش الى ساحة القتال وحببوا الى الجنود ورود الموت كانوا يستفزون شعورهم وحميتهم بكلام ان لم يكن الشعر وزنا وقافية فهو الشعر معنى وبيانا . فلا غرابة اذا اقدم الفرسان تحت قيادة عقبة بن نافع على خوض غمرة الحرب ، وصادموا الاعداء في ساحة ... والنجدة خلتهم والبسالة شيمتهم ، وفوق هذا فان كلام البطل عقبة كملك كهرباء يهز النفوس ويهيج العواطف ولكم من شعر حمل الناس على الموت كما ادى بيت المتنبي التالي الى لقاء حتفه

الخيل والليل والبيداء تعرفني
والسيف والرمح والقرطاس والقلم

ويوم حمى الوطيس في معركة صفين وبلغ القتال اشده فى ليلة الهريرة فهم معاوية رضي الله عنه بالفرار ولكنه تذكر قصيدة حماسية لاحد شعراء العصر الاموي فرجع عن رأيه وثبت في ساحة الهيجاء . واذا كان الناس خاصة وعامة يشعرون بتأثير الشعر فما احرى فحول الشعراء بمعرفة شأن القريض ، وفاتنات معانيه ، وزاهيات قوافيه . ولاسيما منهم ابو تمام الذى قال

ان القوافي والمساعي لم تزل
مثل النظام اذا اصاب فريدا
هى جوهر نثر فان الفته
في الشعر كان قلائداً وعقودا
من اجل ذلك كانت العرب الالى
يدعون هذا سؤددا محدودا
وتند عندهم العلى الاعلى
جعلت لها غرر القصيد قيودا

وابن الرومي الذى انشد

ارى الشعر يحيى الناس والمجد بالذى
تبقيه ارواح له عطرات
وما المجد لولا الشعر الا معاهد
وما الناس الا اعظم نخرات

اجل لقد قال الحقيقة ابن الرومى فكم من ممالك دالت وملوك وقياصرة غيبتهم الرموس وانطوى ذكرهم من صفحات التاريخ كأنهم لم يتسنموا عرشا ولا ساسوا رعية ولا خفقت فوقهم بنود . بينا الشعراء لا يزالون خالدين في صفحة الذكر . وليس هذا يعني ان خالد الذكر وعاطره قسمة الشعراء في هذه الدنيا وانما هو نصيب كل رجل يحس قلبه الرحمة ويملك وجدانه الاخلاص فيبر اليتيم ويواسي المحزون ويخدم بنفسه وماله وطنا استظل بسمائه . فرجال الوطنية والاخلاص هم انداد الشعراء في بقاء الذكر وخلود الفخر فأولئك يعيشون بفضل النبوغ وبروعة الشعر وسحر بيانه وهؤلاء يعيشون بالاعمال الصالحة وخدمة الامة والوطن فى ايام المحنة وليالي البلوى

« حمدان »

الصحف اليهودية

غرق ودهس

صدمت دراجة نارية كهلا يهوديا في تل ابيب مساء امس وكسرت رجليه الاثنتين فنقل الى المستشفى بحالة خطرة وغرق شخص اخر مساء امس ايضا في بحر تل ابيب ولا يزال مجهول الهوية

حفلة يهودية

اقامت الوكالة اليهودية حفلة تكريم لزعيم صهيوني اميركا الادون ستيفان وايز فى دارها حضرها عدد من كبار موظفي الحكومة وقنصل دولة اميركا ورؤساء المؤسسات اليهودية المختلفة .

طبعاً

جاء في دوارهايوم : ان دائرة الاشغال العامة شرعت فى رصف الشارع الكبير بين (رعنانا وتل موند) وقد تعهدت جمعية الاشغال المركزية بالعمل لرصف هذا الشارع

سرقات الليل في تل ابيب

هاجم اللصوص صيدلية اهرانوفتش الواقعة في شارع الملك جورج في تل ابيب ، وبعد ان اقتحموا ابوابها لم يجدوا فى درج مكتبها حيث تحفظ النقود سوى جنيهين فلاذوا بهما كما ادعت في الصباح التالي ابنة صاحب الصيدلية المدعوة راحيل لمركز بوليس تل ابيب ، ولا تزال التحقيقات مستمرة

أدوات زراعية

وفي الليلة ذاتها هاجم اللصوص مخزن المدعو نحوم فيلدمان الكائن في شارع هرتسل رقم ٢٦ تل ابيب ، فبعد ان كسروا صندوق النقد وجدوا بداخله مبلغ جنيهين ونصف جنيه اخذوها مع عده ادوات زراعية ولاذوا بالفرار دون ان يحدث ما يعكر عليهم العمل .

ولما اتصل الخبر برجال البوليس في الصباح التالي قام بالتحقيقات التى لا تزال مستمرة .

سارق يقبض عليه

وفق البوليس امس للقبض على سارق (غلام) هو المدعو نسيم بن يوكانون من شارع يافتس فى تل ابيب بتهمة سرقة مبلغ جنيه و ٣٠٠ ملامر مخزن (هافزي باه) الكائن فى شارع النبي فعساه يوفق للقبض على اللصوص الكبار ..!

فرصة ثمينة لا تجعلها تفوتك

وبادر حالا للاكتتاب في أسهم

شركة المعامل العربية بيافا

المحدودة الاسهم

فى مكتبها بشارع يافا - القدس (أمام النوفرة الجديدة)

التى تتعاطي كافة الاعمال الحديدية والصناعية والخشبية وتقوم ببيع وتصليح وتركيب وسكب جميع انواع الآلات والموتورت والماكنات والسيارات وتمارس اشغال النواسير والثلج والكازوز والطحين وخلافها

وتذكر أن

شركة المعامل العربية

المحدودة الاسهم

١ - رأس مالها عشرون الف جنيه مقسومة الى ١٠ آلاف سهم . فهي شركة قوية ذات استعداد كبير للقيام بهذه الاعمال العظيمة وتضمن لك الارباح الوفيرة
٢ - إنها عربية وتغنيك عن احتياج الاجانب
٣ - تديرها سواعد عربية فتية فنية . وتغذيها اموال عربية
٤ - يتمرن فيها النشء العربي .
٥ - يعتاش منها كثير من العائلات العربية العزيزة

فعليك أن تسارع حالا للاكتتاب فى أسهم

شركة المعامل العربية المحدودة

في مكتبها بشارع يافا - القدس (امام النوفرة الجديدة)

المواعيد كل يوم ٨ - ١٢ صباحا ٢ - ٦ مساء « الاسهم محدودة »

يا اهالي عمان الكرام !

ان هذا الفلم فرصة ثمينة اذ تشاهدون فيه الغناء التركي العذب الملائكي ، جمال فتيات تركيا الحديثة الساحر ، الرقص التركي القديم والحديث . هى فرصة وحيدة لاهالي عمان الكرام وندعو جميع الطبقات لحضور هذا الفلم الشرقي الممتاز . بشرى هامة لاهالي عمان وشرق الاردن باجمعها بقرب عرض افخم فلم عالمي شرقي فى مدينة عمان العامره

على شواطىء البوسفور

متكلم ومغني باللغة التركية

هى فرصة سعيدة التى ستتاح لاهالي عمان الكرام برؤية هذا الفلم الوحيد الذى سيغنيك عن زيارة تركيا باجمعها . سوف لا تتمالكون عواطفكم من البكاء عندما ستشاهدون فيه عظمة تركيا وترون الدردنيل ، ذو المواقع المشهورة

اعلان

بتاريخ ٢٠ نيسان سنة ١٩٣٥ نشر فى جريدة فلسطين بالعدد ٢٧ - ٢٩١٠ اعلان ببيع ملك المحكوم عليه يوسف ابراهيم التمتم من قرية حمامه الواقع فى القرية المذكورة والمقيد في الطابو وهو عبارة عن اربع قطع مسجلة تحت بلوك ٤١٦ قسيمة ٦٠ و٢٥ و٥٢ و٧٨ فى موقع صند حنه الشالي ومساحة القسيمة ٦٠ - ١٠ متر - ٢ دونم والقسيمة - ٢٥ - ٣٩٦ مترا - ٢ - دونم والقسيمة - ٥٢ - ٩٦٩ مترا و - ١ - دونم والقسيمة - ٧٨ - ٣٥٧ مترا و - ٥ - دونم

وذلك لاداء الذمة المطلوبة منه الى المحكوم له سليم افندي كانول بالقضية رقم ٢ - ٩٣٥ البالغة ماية جنيه فلسطيني عدا الرسوم والمصاريف الخ

وذلك لمدة شهر وحيث مضت المدة ولم يوجد راغب سوى وكيل المحكوم له العمومى بمبلغ ماية وعشرة جنيهات فتقرر الاحالة الموقتة لاسمه على ان طرح الملك بالمزاد مرة ثانية لمدة خمسة عشر يوما وقد طرح للمزاد ثانيه ومضت المدة المذكورة ولم يوجد راغب سوى المذكور فتقرر تمديد المزاد شهراً واحداً

لذلك فعلى من له رغبة بالشراء مراجعة دائرة اجراء المجدل او دلال البلدية ليشترك بالمزاد على ان لا يتم ضم اقل من خمسة بالمئة

مع العلم ان الرسم واجرة الدلال على المشترى . وذلك خلال مدة الشهر المذكور على ان تبتدىء من تاريخ نشر هذا الاعلان في الجريدة وعليه صار اعلان الكيفية

٢٧ - ٧ - ٩٣٥

مأمور اجراء المجدل

المجدل

التفتيش الصحى

زار المجدل امس حضرة الطبيب الاول المستر فارغسون . في دورة تفتيشية على مستوصفي العيون والاولاد . ودائرة الصحة وبعد ان تفقدها غادرنا في المساء الى يافا

نجاح طالب

وردت برقية من القدس على السيد مدحت شبلاق ، احد تلامذة الكلية العربية في القدس ، تشعر بنجاحه في « المتريكوليشن » وترقيته الى الصف الخامس (صف التربية والتعليم)

نادي الموظفين

اتخذ نادي الموظفين مكانا جديدا له يقع في احسن بقعة في البلد ولقد سد هذا النادي فراغا كبيرا ، فقد اصبح يؤمه كل قادم للمجدل من كبار الموظفين والمحامين وغيرهم

★ ★ ★

سيارات غزة

الوطنية

سفريات يومية

بين غزة ويافا

وبالعكس

سيارات فخمة

سائقون ماهرون

بيان جمعية الاصلاح في عصيرة الشمالية

«جاءنا البيان التالي من رئيس جمعية الاصلاح في قرية عصيرة الشمالية نلفت اليه الانظار لاهميته ولبحثه موضوعا يشغل الان القرية الان»

وصف مراسلكم الاديب كيف ان قوة البوليس مكتب جمعية الاصلاح في عصيرة الشمالية وفتشت اوراقها ونزعت سجلاتها ثم قال « وقد وجد جناب القائمقام في دفاتر الجمعية مقررات تخل بالامن العام وتعرض القرية الى الاضطراب فقرر اقفالها وسجن اعضائها ومحاكتهم » وكنا نود لو تفضل المراسل فتروى في كتابته وذكر قراراً واحدا من هذه القرارات التى تخل بالامن العام والتى اوجبت اغلاق الجمعية وسجن اعضائها ومحاكتهم . وقد طلبت الصحف الوطنية ايضاحا حول ذلك من مراسلها فلم تظفر به ، ورأت الجمعية من واجبها ان تذيع هذا البيان لافتة اليه انظار المخلصين ، راجية من الصحافة الحرة ان تأخذ بيدها وان تطلب الى مراسليها ان لا يكونوا عونا للسلطة عليها . قررت الحكومة صرف مبلغ مئة جنيه للذين اصابهم ضرر بسبب السيول في قرية عصيرة الشمالية فاستلم مختار القرية المبلغ المذكور وتصرف في توزيعه تصرفا اوجب سخط القرية التى لم تنس انه قد حكم عليه سابقا عدة مرات بالسجن وغيره لاسباب تنافي الامانة ولما اشتدت شكوى القرية من مختارها تجمهر اهالى القرية وساروا الى جمعية الاصلاح التى اولوها ثقتهم ليبثوها شكواهم فهدأت الجمعية من روعهم ورجتهم الانصراف بسلام وقررت ان توفد وفدا من اعضائها يقدم الشكوى لدائرة القائمقام على المختار . وقصد الوفد نابلس ولكنه لم يوفق الى الاجتماع بجناب القائمقام وحدث ان جمهورا من اهل القرية قد نزلوا لمقابلة جناب القائمقام والشكوى على المختار ابراهيم الدرويش لعدم انصافه لهم ، فلما وصلوا الى سراي الحاكم لم يجدوا القائمقام فانتظروا ولكن احد المراسلين اعتدى على احدهم دون سبب فهاج القرويون وطلبوا اليه الكف عن الاعتداء فانتصر له بعض الخدمة والكتاب فاشتبك الفريقان ثم انصرف القرويون دون ان يتمكنوا الاتصال بالقائمقام ولكن ما اسرع ما بدأ البوليس يقبض على كل قروي من عصيرة ، وجد في ذلك اليوم في المدينة سواء اشترك اولم يشترك وما اسرع ما بدأت الاحكام تصدر بالغرامات المتفاوتة على اهالي القرية ولم يقتصر الامر على هذا فان القوة صعدت الى القرية واستولت على سجلات الجمعية واغلقتها دون سبب فأين هي القرارات التى يدعون انها مخلة بالامن العام ؟ وكيف يجوز اغلاق جمعية كل اعمالها خير وبر واصلاح ومحاكمتهم بتهمة هي بريئة منها كل البراءة ؟ وما ذنب الجمعية القانونية في شجار وقع بين الفلاحين وبعض المراسلين والموظفين ؟ لقد كنا نأمل من جناب القائمقام ان يطالب الجمعية بصفتها انشئت للاصلاح وفض الخصومات ان تساعده في تهدئة الحال وازالة البغضاء ، بدلا من اغلاقها ! ان الجمعية ستتصل بالمراجع العليا وهي موقنة

الناصرة

الى دائرة البريد

كل قانون فى حكومة فلسطين له شروط وقيود فاذا ماوضع قانون وكان لينا من جهة شدد من جهة اخرى . فالحكومة مثلا ترغب في مساعدة الصحافيين وتسهيل معاملاتهم ولذا صرحت لهم باستعمال التليفون للمكالمة ليلا ١٢ دقيقة بدلا من ست دقائق بذات الاجرة . وهذا التصريح لا يسري الا من نمرة واحدة الى نمرة واحدة . مثلا لا يستطيع الصحافي الا ان يتكلم من نمرة تلفون واحدة في الناصرة تسجلها دائرة البريد في دفاترها الرسمية . كما انها تسجل نمرة الجريدة التي يرغب في مخاطبتها

ويظهر هذا لاول وهلة انه امر في غاية التساهل والتسامح .. وكثيراً ما يحتاج الصحافي لان يوافي جريدته فى ساعة متأخرة من الليل وتكون النمرة التى يستعملها مقفلة .. فيضطر لان يتكلم من اي تلفون يجده في ذلك الوقت لكن الحكومة لا تعد طلبه صحفيا بل تعده طلبا عاديا

لا بأس ان تحدد دائرة البريد النمرة التي يجب ان يخاطبها الصحفي وان لا تحصي عليه من اي مكان يرغب ان يستعمله لان حوادث كثيرة كهذه تقع وهذا ما وقع لي فى هذا الاسبوع ولم ترض دائرة البريد ان تسجل الطلب كالعادة بل راحت وقيدته حسب ما يسنه القانون فالافضل عدم منح هذا الامتياز وليبق كل شيء على ما هو عليه من ان تقول الحكومة اودائرة البريد ان هنالك تساهلا

اما اذا طلبت طلبا والحت في السؤال عليه فيقال لك انتظر . حتى انطلب الطلب وتبقى وقتا طويلا وانت فى الانتظار . نرجو دائرة البريد العامة ان تنظر هذه المسألة وتعمل ما يناسب دون ان تحدد نمرة المخاطب منها وان تصرح بعدة نمر بمقدور الصحافي المخاطبة منها . وهنا تكون قد قامت بتسهيل ، ولعلها مصغية لهذه الشكوى البريئة

الانتخاب البطريركي

دل الانتخاب البطريركي الذي جرى مؤخرا ولم يشترك فيه الشعب على ان جماعة اليونان لا تؤمن بوجود طائفة بفلسطين حتى راحت وعملت ما عملت والطائفة بفلسطين وشرق الاردن ناقمة عليها لهذه الخطة التي راحت في سلوكها ولم تقدر تنصيب بطريرك لا يقره ولا يعترف به سوى عشرة او خمسة عشر شخصا . كلن من واجب الحكومة ان توقف الانتخاب لدى رؤيتها مقاطعة الشعب له لتحافظ على حقوقه مؤتمنة على مصالحه . نعم هنالك مدة الاعتراض وهي شهر ومن شاء فليتقدم ويعترض وكان الاجدر ان يوقف الانتخاب اولا لتحقيق رغبات الطائفة المهضومة منذ سنوات عديدة

ايتها الطائفة اياك ثم اياك ان يدخل الوهن الى صفوفك ويعمل على تفريق شملك فاذا كان هنالك ثمة رجاء او بصيص أمل ، فهو في اتحادك الذي تظهرين به وهو اجمل مظهر اجتماعي وقروي واتقذي

ولا يضيع حق وراءه مطالب ، فلا نعدم ان نجد في فلسطين بقية باقية يقال لها «عدل» كوني كتلة متراصة ازاء هذا الخطر وان لا يكون من بين افرادك بعض اشخاص لهم مطامع خاصة يستغلونها في هذه البرهة العصيبة . الى الاتحاد وتنظيم الصفوف وتقوية الجبهة واسترجاع حقوق سليبة مهضومة تكاد تندثر . والله وحده نعم النصير .

ان اغلاقها لا يبرره سبب معقول والسلام عليكم ورحمة الله وبركاته

بيان رئيس الجمعية

طه محمد احمد

صفد

عودة من بعثة

عاد من لندن اول امس الاستاذ احمد افندي خليفة بعد ان مكث سنة للتخصص في فنون التربية والتعليم موفدا من قبل ادارة المعارف العامة . وقد استقبلته المدينة احسن استقبال

السجين

احمد طافش

ورد اليوم على جمعية الشبان العرب بصفد جواب كتابها الذي رفعته الى الحكومة بشأن السجين احمد خليل طافش من المستر ستيل وكيل المفتش العام هذا نصه :

اوعز الي ان افيدكم بان عريضتكم التى رفعتموها بشأن السجين احمد خليل طافش الى فخامة المندوب السامي وصلته وقد نالت التفات فخامته ومرضع نظره التام

تبرع

لصندوق الاحسان

تبرع الاستاذ نورالدين العباسي بجنيه واحد لصندوق الاحسان بصفد وليست هذه هي المرة الاولى التى يتبرع بها لهذه المؤسسة الخيرية

واعظ الحولة

باشر واعظ الحولة الاستاذ الشيخ عزالدين عبد اللطيف عمله في تلك المنطقة وقد قضى جولته الاولى اسبوعا كاملا بين القرى

محصول الدخان

محصول الدخان في هذا العام ضئيل نظرا لما اصاب الشتل من الامراض وموجات الحر الشديدة التى اثرت فى الزراعة وكل ما نرجوه من الشركات هو ان تترأف بحالة المزارع سيما وان ثلاثة ارباع المزروعات تلفت ولم يستفد منها

غزة

طريق البحر

كتبت « الدفاع » حول رداءة طريق البحر وكان لذلك اثره في الدوائر الرسمية فرأينا اخيراً ان دائرة الاشغال العمومية اهتمت كثيرا ورأينا متعهدي الصرار يجلبونه من وادي غزة لرصف الطريق ورأينا امس ما يقرب من ١٥ سجينا ينقلون الرمال التي في وسط هذه الطريق الى جانبيها . وعلمت ان دائرة الاشغال العمومية سترصف ثلاثة كيلوا مترات خارجة عند منطقة البلدية تؤدي الي البحر وربما يبدأ العمل في هذه الطريق في اول اغسطس

حاكم

صلح نابلس

قدم المدينة فضيلة الاستاذ الشيخ محي الدين افندي الملاح حاكم صلح نابلس لقضاء اجازته السنوية بين اهله واصحابه .

مدير الصحة

قدم المدينة اليوم حضرة مدير الصحة بيافا للتفتيش على اعمال الصحة في غزة .

المستر كروسبي

قدم المدينة امس سعادة المستر كروسبي حاكم اللواء الجوي بدورة تفتيشية .

٢٠٠٠ كيلو ملح

قبض ضابط جمرك غزة السيد شمس الدين الدجاني ٢٠٠٠ كيلو ملح مهرب محملة على جمال يصحبها بعض البدو وقد القى القبض عليهم لمحاكمتهم

شهامة عربية

ذكرت فى رسالة سابقة عن بسالة السيدين انعام الخلفاوي وعادل السوسي لانقاذهما بعض الاطفال الذين اشرفوا على الغرق وازيد بان هذين الشابين انقذا رجلا وسيدة كادا ان يشرفا على الغرق ولا يفوتنا ان نذكر انهما من اعضاء النادي الرياضي .

عودة

عاد اليوم حبيب افندي الصائغ كاتب دائرة الطابو بعد ان قضى مدة اجازته السنوية متنقلا فى لبنان

عنبتا

ضيق

مدرسة الذكور

مدرسة عنبتا تضيق الان بما فيها من تلامذة ونؤكد صادقين ان لا متسع فيها لاكثر من عشرة بسدون فراغ تلامذة الصف النهائي . ولا ندري ماذا يكون موقف ادارة المعارف في اول السنة الجديدة حينما يأتي المدرسة اكثر من مئة طالب يأملون التعليم في مدرستهم ناهيك عن طلاب القرى العديدة المجاورة كما حصل في العام الماضي

مدرسة عنبتا لا تستطيع قبول اكثر من عشرة طلاب وذلك لضيق غرف المدرسة كما اسلفنا ، فأين تذهب البقية ؟ تعليم اولادنا واجب وفريضة ويؤلمنا حرمانهم هذا النور المذهب الذي ينقلهم من الظلمات الى النور ، ويؤلمنا ايضا ان تترك ادارة المعارف العمل عن ملافاة هذا الامر

اعانة الفيضان

خصت الحكومة عنبتا بمبلغ خمسماية جنيه نصفها مساعدة ونصفها الآخر قرضا للذين خربت ارضهم . ورغم ان هذه القيمة لم تكن كافية تجاه الضرر الواقع فانها لا تزال محفوظة دون توزيع رغم انه عمل جدول باسماء المتضررين ولا ندري سبب ارجاء هذا الجدول من يوم لآخر وبما ان الوقت وقت التصليح فالاهالي يرجون الاسراع ليتسنى للمتضررين العمل قبل فوات الوقت .

قدوم

قدم عنبتا السيد فائق افندي العارف مدير مدرسة صفورية وقد عاد ايضا السيدان رؤوف افندي حمزة من عنبتا ومحمد افندي العارف من طولكرم من دورة الرياضة البدنية التى اقامتها ادارة المعارف العامة بالقدس والتى دامت احد عشر يوما فعسى ان تقيم ادارة المعارف مثل هذه الدورة كل سنة لما فى ذلك من العوائد للمدارس وخاصة القروية منها

حاكم نابلس

قدم علينا المستر فوت حاكم نابلس وبصحبته مدير اشغال السامرة وقائمقام القضاء واجتمعوا بالاهلين وحدثوهم عن مشروع المياه وانه سينتهي في مدة اسبوع ثم طلب اليهم اعادة المجلس المحلى لاتساع مشاريع البلد العمرانية ولفت الاهالي نظره الى مساعدتهم فى تعيين معلم جديد لمدرستهم وبناء غرفة اضافية فيها .

حفلة زفاف

احتفل اهالي عنبتا في يوم الخميس الماضي بزفاف السيد فارس افندي حسين مدير مدرسة الطيرة على كريمة عمه بعنبتا

أنا أحب زوجي!

الوكلاء والمستودع العام : الشركة المصرية البريطانية التجارية

مصر : شارع سليمان باشا – الاسكندرية : شارع طوسن باشا

وللشركة فروع فى يافا بيروت وطرابلس – نمرة التلفون يافا ١٠٦٢

شارع طريفة عمارة الطابو سابقا

مدرسة سوق الغرب العالية لبنان

هي مؤسسة وطنية عالية

عريقة في عالم التهذيب جديرة بالاهتمام لميزات اخلاقية — وصحية — وعلمية — واقتصادية

اقسامها : عربي ، انكليزي ، افرنسي

دوائرها : ابتدائية ، استعدادية ، علمية ، تجارية

ولها فرع خاص بالذكور ومثله للاناث يطلب بيانها من وكلائها :

حيفا ☆ وكالة جريدة فلسطين

يافا المكتبة العصرية شارع بسترس

القدس محل داود افندي ناصر ابي جضم

الايضاح الكافي عنها من معتمدها العام

الاستاذ أسكندر أسعد كنعان

الذى سيزور هذه الانحاء من اول ايلول وصاعدا

مفاجأة جديدة الى اهالي حيفا والبلدان العربية الاخرى

فتح مطعم

باريزيان

بحيفا

قرب دائرة البوليس — لاصحابه مقبول وهدبه

على الطراز الباريسي الرائع ، في شكله وادواته وخدمه ونظافته ومعاملته وفي كل ما يرضى عنه الزائر الكريم

مأكولات فذة فاخرة ممتازة

مبردات منعشة فتانة رائعة

تسر الناظرين !

هيا اليه ايها المواطن الكريم تجد ايناسا لطفا ، خدمة ، راحة . تجد كل شيء

تجد مبتغاك

اطلبوا الشمنتو الممتاز

ماركة الحمامة

وارد

درويش يوسف حداد

فقد برهنت مدة عشرين سنة

على انها الاحسن والاقوى

تتشرف

صباغة متقنة

تنظيف كوي

مصبغة الشرق الكبرى لصاحبها

امين البديري

باعلان الجمهور الكريم انها انتقلت من محلها السكان امام الساعة الى بناية جمعية الاسعاف العربية شارع البرية الجديد المؤدي الى المنشية تلفون ... والمصبغة تنتهز هذه الفرصة وتعلن الجمهور انها قد استحضرت امهر العمال واحدث الادوات

يافا — يوم الاربعاء في ٣٠ ربيع ثاني ١٣٥٤ — الموافق ٣١ تموز ١٩٣٥
صاحب الامتياز والمحرر المسؤول: ابراهيم الشنطي
مدير الادارة: شوكت حماد
رقم التلفون ١٠٧٥ و ١١٨٧

ان لم تشهد الغارة الشعواء مقتحماً، فدافع

الدفاع

العدد — ٣٨٧ — السنة الثانية
ادارة الدفاع في عمارة حزبوز، شارع جمال باشا — يافا
العنوان البرقي: الدفاع يافا — ص. ب ٢٥٥

	عن سنة	عن نصف سنة
قيمة الاشتراك في فلسطين	١٥٠	٨٠
في الخارج	٣٠٠	١٦٠

مستشفى عموم السيارات خاصة شعيا

يشفي عموم الامراض والعلل في الداخل والخارج على اختلاف أنواعها نظرا لوجود الآلات الحديثة على الكهرباء

منظر كاتب الكراج المسئول السيد فريد قمر

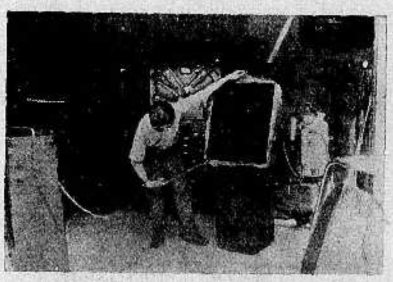

منظر المحل الوحيد في فلسطين لصنع راديوتر جديد وتصليحه على أحدث الطرق الفنية المتبعة في أميركا

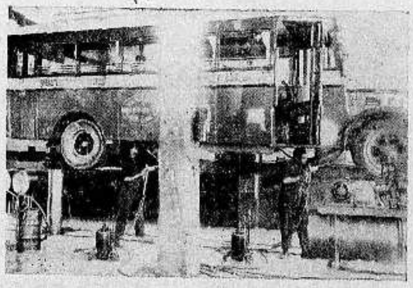

منظر الرفاع الذي يحمل كما يرى سيارة كبيرة وباستطاعته حمل سيارتين حينما يكون عمل التشحيم متواصل وبهذه الكيفية لا يؤخر اصحاب السيارات عن شغلهم

منظر لفرع المحل الذي يصلح عموم اجسام وجنحان السيارات وتلحيمها بالاوكسجين

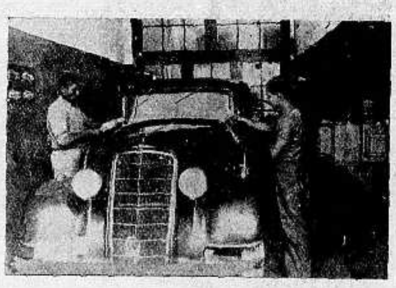

منظر لفرع المحل الذي ادخل عليه تحسينات متبعة الآن في اميركا وذلك لنحت الدهان ودهنه وتلميعه وهذا غير موجود في المحلات الاخرى

منظر فرع التشحيم الثاني وقد احضر آلة جديدة كذلك غير متبعة في جميع جهات فلسطين ووظيفتها ان تمنع صوت السيارة الذي يزعج السائق والركاب

صاحب المحل وعماله وموظفيه وكلهم عرب وطنيون

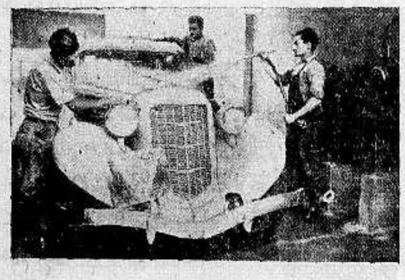

منظر فرع المحل ويرى سيارة تغسل وذلك باحدث الطرق الفنية وقد ينجم عن هذه العملية الغسل وتلميع السيارة باجرة كالاجرة التي تتقاضاها الكراجات الاخرى

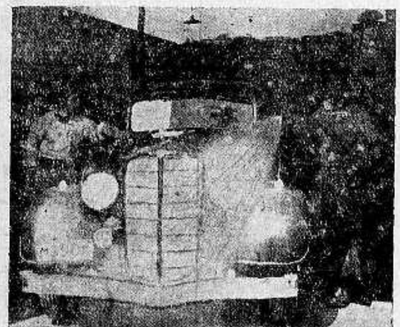

منظر لفرع المحل ويرى الآلة التي بها تغسل الماكنة اي المحرك بالهواء والكاز المضغوط آخر اختراع في اميركا وهذه الآلة الوحيدة الموجودة في فلسطين

وصايا شعيا العشر

أولا : حافظ على سيارتك كما تحافظ على نفسك
ثانياً : اذا وقع اي خلل في سيارتك يجب عليك اصلاحه باسرع ما يمكن بواسطة خبير ذي مقدرة
ثالثاً : اذا لزم تغيير بعض قطع بالسيارة يجب ان تكون القطع جديدة اصلية
رابعاً : لاتستعمل الاصناف الرديئة من الزيت لانها تسبب ضررا كبيراً في السيارة
خامساً : استعمل احسن انواع الزيت والشحم
سادساً : لا تقود سيارتك الا عندما تكون على احسن حالة
سابعاً : اتخذ لنفسك جميع الاحتياطات اللازمة
ثامناً : لا تحمل السيارة زيادة عن الحد اللازم
تاسعاً : اعتن بنظافة السيارة وعدم السرعة في الطريق
عاشرا : كل من يعمل بموجب هذه الوصايا يحفظ سيارته من كل ضرر وتخدمه مدة طويلة

تأليف كتاب

ان ما رأيته من شيوع استعمال السيارات واقبال الناس على اقتنائها وتهافت الشبان على تعلم قيادتها حتى اصبحت مهنتها لتأليف كتاب عن ذلك ونظرا لعدم وجود كتاب في اللغة العربية يبحث في كل ما يتعلق بالسيارات والمحركات على اختلاف انواعها رأيت ان اعتني بوضع هذه الكلمات باختباراتي ودروسي عدة سنوات اتمرن في اشهر معامل فلسطين وسوريا وقصدي التسهيل على الطلاب في درس المحركات ووظيفة كل قطعة فيها حتى يتسنى لهم التعلم والحصول على الشهادة في مدة قصيرة ومن جهة ثانية خدمة سائقي السيارات اذ ان كثيرين منهم يتعذر عليهم اصلاح خلل قد يطرأ على السيارة اثناء سفرهم فيجدون عن قريب مرشداً الى مواضع الخلل وطرق اصلاحها .

* * * *

الدفاع - يوم الخميس في ١ جمادى الاولى سنة ١٣٥٤ و ١ آب ١٩٣٥

صاحب الامتياز والمحرر المسئول ابراهيم الشنطى

مدير الادارة : شوكت حماد

رقم التلفون ١٠٧٥ و ١١٨٧

أن لم تشن لغارة الشعواء مقتحماً فدافع

الدفاع

{ العدد ٣٨٨ — السنة الثانية }

ادارة الدفاع فى عمارة حزبون شارع جمال باشا ـ يافا

العنوان البرقي : الدفاع يافا : ص. ب ٢٥٥

	عن سنة	عن نصف سنة
قيمة الاشتراك في فلسطين	١٥٠	٨٠
فى الخارج	٣٠٠	١٦٠

الاخ ادرادم

الاستعداد للحفاوة بسمو الامير سعود. تخفيض الرسوم الجمركيه على السكر
الاحباش يعيدون ذكرى عدوه. طيارو امريكا يساعدون النجاشي

خديعة الوضع

بعض معاقل سياسة الوطن القومى

اذا سألتها الحق تذرعت بالخداع والمراوغة

يعتقد العرب ان النظام القائم انما وجد لغاية سياسية اكثر منه لهدف عمراني ويقولون ان الذي يسبغ على البوليس اضخم اجزاء الميزانية انما غايته الاولى والاخيرة حماية ذلك النظام، توطئة للانقلاب العتيد في انشاء الوطن القومي. ويؤكدون، كذلك، ان التشريع في اكثر من ناحية وضع لحراسة هذا النظام، ومن اجل هذا تعددت القوانين وتضاربت مع مصلحة المجموع في اكثر من موضع، لتداوي حالات شاذة اوجدتها سياسة شاذة وان القانون الذي سمح لاراضي مرج ابن عامر ان تباع الى اليهود لهو عينه الذي يسمح الان ببيع فلسطين كلها لليهود

والنسير بالقارىء الى اوضاع وظواهر خاصة. فدائرة المهاجرة مثلا لا يعلم العربي إلا انها اقيمت لانشاء الوطن القومي من ناحية السكان. وهذه الدائرة «منطقة مجهولة» لا يكاد سواد العرب يعلم عنها شيئا، وانما تأخذهم الريبة والشك في سائر ما يكون منها. والدائرة التى اقيمت لمصلحة شعبية ـ استغفر الله، بل التى كان من الواجب ان تقام لمصلحة شعبية، جاءت وليدة السياسة، السياسة التى تقول بوضع البلاد في «حالات اقتصادية وسياسية تمكن من انشاء الوطن القومي اليهودي». ولو دفع اليهود رواتب موظفيها من جيوبهم الخاصة وقدموا بعد ذلك لها الاكثير للحكومة جزاء لما قاموا بواجبهم معها في شيء، ولكانوا... مقصرين! وجاء اليوم الذي قدمت هذه الدائرة «رخصاً» بمجيء خمسين الف مهاجر في العام.

نجيء بعد ذلك الى دائرتين اخريين: المساحة والتسوية، ويهمنا الدائرة الاخيرة اكثر من الاولى فهذه ايضا من مبتدع السياسة التى تمشي الى تهويد البلاد. كانت تتنقل من بقعة الى بقعة، ممهدة لليهود سبل الشراء. انها «حلالة المعضلات» كالجيش يتقدم الحكم المدني الثابت في بلاد ما، فبعد فتحها تنتهي مهمته ويتقدم للامام، تاركا البلاد في حالة استعداد للانقلاب الجديد. ومن التناقض الظاهر ان تحشر الحكومة فى حظيرة هذه الدائرة شبانا من اكبر العائلات العربية جريا على سياسة «الرهائن» التى تحدثنا عنها مرة. وحيثما نصبت خيام تلك الدائرة قل انتهى الامر، وجاء الزحف الاخر ومعه المال يشتري الوطن بالذهب والفضة، وساء ذلك ثمناً!

ودائرة البوليس. كانت البلاد زمن الاتراك لا تفرغ جزءاً ضئيلا من هذا المبلغ الكبير الذي يقفز فوق الخمسمائة الف جنيه. ذلك لان الغاية كانت توطيد دعائم الامن العام، وليست قلب البلاد من عربية الى يهودية. فسياسة الوطن القومي كانت جنايتها ما ترى من انفاق هذا المبلغ الضخم لمعالجة حالات شاذة، وبصراحة اكثر لاخماد انفاس العرب اذا هم خافوا على الادهم، فاحتجوا، واخذتهم طبيعة الخائف على بيته، وشرفه، ومصيره. ولولا هذه السياسة لاكتفت فلسطين بمئتي الف جنيه تخصص لدائرة الامن العام، وربما باقل، ومرت بالمال الباقي وهو فوق الثلاثمائة الف تضعه في ميزانية المعارف والتعليم، وفى تشييد ملاجىء للفقراء او مستشفيات للمرضى، فان مخصصات دائرة الصحة تكاد لا تبلغ ربع مخصصات دائرة الامن العام

هذه بعض معاقل السياسة. السياسه التى وضعت البلاد، فعلا، في حالات اقتصادية وسياسية واجتماعية ضمنت بها الوطن القومي. والسياسة التي ستظل تضع البلاد في تلك الحالات جريا مع «تصميم» واسع وضعه اليهود واخذوا يطبقونه شيئا فشيئا في فلسطين، ثم سيطبقونه شيئا فشيئا في شرق الاردن — لا قدر الله

ومن البدء لو تقدمت لهذه السياسة تطلب معنى للوطن القومي لعجزت عن التفسير ولقامت تراوغ، وتخادع، وتكذب ايضا! وان التفسير الرسمي الذي اعاد قوله رجال رسميون في الوزارة الانكليزية يقول بانشاء وطن قومي في فلسطين لاجعل فلسطين وطنا قومياً. وكان هذا جوابا على تصريح للدكتور وايزمن قال فيه نريد جعل فلسطين كلها يهودية مثلما ان انكلترا انكليزية. نعود ثانية الى القول بان السياسة لا تطيق تفسيراً لهذا الوطن القومي، والا افلا يكفي اليهود ان يكون لهم في البلاد عدد يقارب الاربعمائة الف او يزيد؟ افلا يكفيهم ان يكون لهم من اكرم اراضيها مليونا دونم ونصف تمتد من اقصى شاطىء حيفا الى يافا، ثم تستمر الى اراضي غزه وبئر السبع ـ ذلك عدا ما لها من اجود الاراضي في صميم البلاد؟ اليس معنى هذا انشاء وطن قومي لهم ضمن وطن عربي؟ بلى، ولكن الغاية لما تبلغ ابهم بعد. الغاية التى تدفعهم بين الحين والآخر فى التلويح بضم شرق الاردن لفلسطين والسماح لليهود باستعمارها لان البلدين يتسعان لثمانية ملايين يهودي ـ كما يقول رئيس الجمعية الصهيونية في اميركا

وتتذرع السياسة بذرائع مراوغة كقولها: تظل الهجرة هجرة، والبيوع بيوعا تمشياً مع قوة الاستيعاب في البلاد. هذا قول مبهم مراوغ ليس على ذرة من الحق، والشرف ايضا. بل انه الخديعة التي يخدعون بها بلدا رزىء بانظمته الوطنية التي عجزت ان تتصدى لهم في هذه اليوم. لكن زمن السحر والتمائم قد ولى، ولا بد ان يتحفز النائم تحت اثقال الخوف من التشريد، والجلاء، والفناء، وعندئذ تفهم السر في تخصيص اكثر من خمسمائة الف جنيه لدائرة «الامن العام»!

ابراهيم

تعليقات

اعشاش الدبابير

ونريد بهذه الاعشاش تلك التى يكمن فيها من انيط به السهر على الاخلاق فاستبد بالاخلاق، وتناولتها يده بالتجريح. نريد ذلك الذى يتحدث عنه الجمهور في انه «يطلب» وعندما «يقبض» يغض الطرف. وامثال هذا كثيرون، حتى تناولهم بمهادة قاضى المركزية فى قراره وتحدث عن «الرشوة التي توغلت في بطن دوائر الحكومة»

ومن مصلحة الحكومة ان تطلعها على تذمر الجمهور وهمسه، وقوله: رحم الله عهد الاتراك، فقد رميناه ظلماً بانه عهد الرشوة وسوء التدبير. واذا شاءت الحكومة وثوقاً مما ننقله اليها فلتجد لها طريقة تتصل بالجمهور، وحينئذ تسمع ما يدور على الالسنة، همساً وصراحة!

هزيمة
الروليت ومصرعها

واخيراً أعلنت الحكومة عزمها على وضع تشريع لمنع الروليت. ومع ان اعلانها جاء متأخراً، الا اننا نقابله بالرضا والاطمئنان. فان الرجوع الى جادة الصواب امر لا تعاب عليه هذه الحكومة. وكان الاولى بها ان لا ترتكب الخطأ، ويقوم الجمهور يطلب منها اصلاحه لحماية الاخلاق والنظام ـ مع انها اولى بهما منه.

انما الذي نرجوه ان لا يطول بنا الانتظار لنشهد مصرع الروليت بعد ان استبدت طويلا، وتكبرت وانتفخت، لاسباب كثيرة. والى الحصن الآخر، وهو تطهير البلاد من محنة «الزواج الصوري» وعاره!

قبر
الجندية المجهولة

اعادت المرأة الحبشية للاذهان نساء اليرموك، وخرافة «بطلات اليونان» فانها سارت في اثر زوجها واخيها وشقيقها الى ميدان القتال، غير خائفة من مخترعات الحرب الرهيبة، او خائفة ولكن حب الوطن يسبغ عليها من القوة ما لا تعرف بعدها شيئا اسمه الخوف. ولسوف نسمع عن فظائع هذه الحرب، ما سمعناه عن فظائع طرابلس، وربما اكثر كثيراً. ونرى المرأة تقتلها الشظية، او تقطع رجلها، او تبتر عضوا من اعضائها، فاين ايها الشرق قبرا جديدا لـ «الجندية المجهولة» الى جانب قبر «الجندي المجهول» وضع على رأسك غار الشرف في العمل المشترك بين الرجل والمرأة، لا في الموت في سبيل الوطن!

مراحل المغامرة الحبشية والسلام العالمى

تخوف فرنسا. اشتداد القلق. التنين الاسود. حكام الممتلكات. شراء البواخر. استدعاء الاسطول. الاستعدادات قديمة. اخطاء موسولينى. موقف مصر

اتصال الوفد الايطالى الوثيق بموسولينى

سيكون موقف الوفد الايطالى في جنيف سلبيا لا يتقدم لمهاجمة، ولا يعنى بسط شكوى. وسيكون على اتصال دائم بموسولينى ينقل اليه الاخبار نقطة نقطة، ويتلقى منه التعليمات. ومع التقرب الشديد بين بريطانيا وفرنسا فان خطة الاخيرة تتلخص فى تأجيل اجتماعات مجلس العصبة

فرنسا تخشى عواقب المغامرة لا سيما المالية منها

والمفهوم جيدا الآن ان تقارير ضافيه ارسلت من باريس الى روما وفي هذه التقارير تبدى فرنسا تخوفها من عواقب المغامرة، لا سيما جانب المال منها. وقد اعطيت ارقام رسمية عن المبالغ الهائلة التى انفقت فى اخضاع تونس والجزائر ومراكش اخضاعا دامت عمليته في الجزائر وحدها اكثر من مئة سنة

اشتداد القلق من ناحية نقطتين فى اوروبا

ومن جهة ثانية ترى فرنسا ان اوروبا لم تكن اشد قلقا منها بعد الحرب العالمية مثلها اليوم فان دولا كثيرة تتحفز للوثوب وهذا ما دعاها الى اجراء زيادات عسكرية في جيشها ومحافظتها على اموالها ان تتسرب للخارج، وعدم دفعها لاميركا القسط الذي عليها وترى مواطن الانفجار في اوروبا من نقطتين: النمسا ودول البلقان

المورننغ بوست تبحث موقف جمعية التنين الاسود

وبحثت المورننغ بوست موقف اليابان فافاضت فى شأن البارون ستيمورا رئيس جمعية «التنين الاسود» وحماسة الشبان المتطوعين. ثم عطفت على خطة «غاية في الخطورة ابقتها الوزارة مكتومة الى ان تعلن الحرب» وتقول الجريدة الانكليزية ان اليابان ذات مصالح واسعة في الحبشة، وهي مقدمة على غيرها من الدول الاوروبية

حكام الممتلكات البريطانية عند وزير الخارجية

واستقبل المرصموبل هور، وزير الخارجية، حكام الممتلكات المستقلة. وبسط لهم الموقف الحبشي، والموقف الدولي كذلك. والظاهر ان الموضوع بحث اكثر من ناحية الاستعدادات وموقف الممتلكات فى حالة اعلان حرب عالمية. وسيكون الاسطول البريطاني والاسترالي والكندي قوة فعالة في تلك الحرب الى ستشمل بحارا غير البحر المتوسط والاحمر. ومن المؤكد ان بريطانيا ستلجأ الى اغلاق القناة في حالة الحرب باسم منع الكارثة، والحقيقة لعرقلة اعمال ايطاليا العدائية

شراء باخرة واحدة بثلاثين الف جنيه

ولا تزال ايطاليا تبذل اموالا ضخمة فى الاستعدادات العسكرية. وتهتم الان بشراء البواخر. وقد لجأت الى تركيا تشتري من بواخرها، فمانعت الحكومة في ذلك بشدة. واخيرا لجأت الى اليونان ودفعت في الباخرة «اديسون» وحدها ثلاثين الف جنيه. ومن ذلك يفهم ان ايطاليا ستنقل كميات كبيرة من الذخائر للحبشة منتهزة الفرصة

الاستعدادات من سنة ونصف خشية منافسة اليابان

ويخشى موسولينى ضياع الفريسة منه. فان عين اليابان لا تنام عن الحبشة. كذلك الحال مع بريطانيا وفرنسا. وهو لا يحتمل سباقا يجري بينه وبين بعض الدول، وخصوصا اليابان. ولذا كانت حملته من سنة ونصف شديدة على الخطر الاصفر ـ في نفس الوقت الذي كان يستعد فيه لغزو الحبشة

اتخاذ حادث والوال ذريعة لخطة الغزو

وحادث والوال كما تقول مجلة النيويورك تايمس ليس من شأنه ان يثير هذه الاستعدادات الهائلة فأن اكثر من مئة وخمسين حادثا مثله وقعت على حدود السودان في السنوات العشر الاخيرة، وكانت المسائل تفض بسلام بين حكومة اديس ابابا وحكومة الخرطوم. لكن موسولينى اراد ان يتخذ منه ذريعة للغزو الذى بدأت بوادره قبل سنة ونصف

رضاء فرنسا عن ايطاليا وضمانه هذه تأييدها

ورأى موسولينى الظروف مواتية لانه ارضى فرنسا في اوروبا، ووعدها بمساندتها الى النهاية حتى ولو كانت بريطانيا فى جانب اعدائها. وأعلن لها هجره فكرة غزو تونس ومضايقتها في مستعمراتها الافريقية بعد ذلك اعتقد انه يستطيع البدء بمشروعاته الهائلة فى ظل من غفلة الدول وتأييد فرنسا القوي له

خطأ موسولينى فى بحثه الفروق بالالوان

لكن فرنسا توجه اليه لوماً شديداً لانه تسرع فى مغامرته واسترعى انتباه العالم. وحديثه عن الخطر الاصفر انقلب وبالا عليه فأن العالم لا يقره على مبدأ «الشعوب الملونة» بل يرى في ذلك رجعية خطرة. خصوصاً وان اليابان صديقة لبريطانيا مهما اسرفت في غزو الصين

محاولة تقليده مغامرة اليابان فى منشوريا

وكان الخطأ الثاني فى تقليده مغامرة اليابان فى منشوريا. فأنه لم يحسن المقارنة بين تلك الغارة البعيدة والتى استعدت لها اليابان امام شعب اعزل بالمرة لا يقاومها. وذكره تعبيرات البطش والاخذ بالارهاب والعنف استثارت مخاوف العالم الذي تعارض شعوبه فى اثارة حرب عالمية كل المعارضة. وقد نصحته فرنسا بالتغلغل السهل المقنع، لكنه لم ترق له الخطة واستدعى امس الاول الاسطول الايطالى فى المياه التركية مناورة قبيل انعقاد مجلس العصبة، وخوفاً من مفاجآت عالمية

عودة المندوب السامى البريطانى فى مصر

وسافر السر مايلز لمبسون الى بلاده بعد اجتماعات طويلة عقدها مع نسيم باشا وحمل معه تقارير على غاية من الخطورة والاهمية. واستقر الرأي على ان تتكتم الحكومة المصرية الى ابعد حد فى الموضوع ما دام ان الحرب لم تعلن بعد، ولكن خططاً بسيطة اتخذت من الآن

الخطط التى اتفق عليها بين مصر وبريطانيا

من ذلك ان تسمح للبعثات الطبية بالسفر حالما تطلب اليها هذه ذلك. وان تسمح بالاعانات المرسلة للحبشة عن طريق الصومال البريطاني. وان لا تعارض مطلقاً فى سفر الضباط المتقاعدين الذين يتطوعون في جيش الحبشة وان تمنع شراء ايطاليا بعض المواد كالذره والجمال والبصل، واما الخطة النهائية فستكشف عنها الايام قريباً حين امتشاق الحسام

رومانيا

طائرة المانية في طريقها الى الحبشة

ظهرت في جو بولاندا ليلة امس طيارة كبيرة متجهة الى رومانيا واختفت عن الانظار فى جنح الليل غير عابئة بانذارات الحكومة لها فابلغت حكومة بولونيا حكومة رومانيا بذلك فبثت هذه طائراتها تبحث عن هذه الطائرة العجيبة وبعد قليل التقت بها واضطرتها الى النزول. وقد ظهر من التحقيق انها طائرة المانية قوة محركها سبعمائة حصان وهي من النوع الكبير من قاذفات القنابل تحمل خمسين قنبلة وبرجين للمدافع.

وبعد مراجعة المفوضية الالمانية للسلطات المختصة سمح لها بمتابعة السفر نحو استانبول في طريقها الى اديس ابابا.

دنيـــــــا العرب والاسلام

العراق

الاستقرار في العراق
بعد الغاء الاحكام العرفية

بغداد في ٢٨ تموز بالبريد الجوي

بالامس صدرت الارادة الملكية بالغاء الاحكام العرفية في المناطق التى حدثت فيها الحركات الاخيرة من لوائي الديوانية والمنتفك . وصباح الجمعة الماضية استعرض صاحب الجلالة الملك غازي الاول قطعات الجيش المرابطة في الفرات واذا تم هذا الاستعراض عن شيء فانه ينم عن هذه الخاتمة الحميدة التى ختمت بها الاضطرابات الاخيرة ودلت على ان الوزارة الهاشمية التى تولت قمع هذه الفتنة النكراء كانت وزارة عرفت كيف تنتشل البلاد من هذه المحنة وتبرهن للعالم بان العراق قمين بادارة استقلاله ادارة لا تقل حكمة عن ادارات الشعوب الراقية

وهذا الشعب العراقي الذي خرج من هذا الظرف العصيب موفور الكرامة عالي الرأس بما اظهره من تراص الصفوف ووحدة الـكلمة عرف كيف يناصر وزارته الوطنية ويؤازرها في اضطلاع المسئوليات الخطيرة . وما هذا المظهر الوطني الذي ظهر به سكان الفرات في يوم الاستعراض الا دليل قوي على يقظة الامة ، فقد وفد على الديوانية جميع رؤساء القبائل في انحاء الفرات منتهزين حضور صاحب الجلالة الملك المعظم الى تلك الجهات وعرضوا اخلاصهم لرب التاج وتمسكهم بعرشه المفدى . وهذه فرسانهم رافقت قطار جلالته عند عودته الى عاصمة ملكه الى مسافة بعيدة تعلو منهم الهتافات بحياة جلالته وحياة الوزارة الهاشمية الوطنية .

وقد شرعت وحدات الجيش المرابطة فى الفرات في العودة الى مقراتها فوصل القسم الاول منه اليوم الى العاصمة . وبهذا انتهى كل شيء في تلك الجهات وعادت الامور الى مجاريها الطبيعية واستقرت الحالة تمام الاستقرار

والآن وبعد هذا كله نود الرجوع الى خطط الوزارة الهاشمية التى رسمتها لبعث عراق جديد يتمتع بعهد خير ورفاه فى جميع مناحي حياته . رأينا هذه الوزارة قوية في ادارتها دفة الحكم فى الظرف العصيب الذي مر وولى ولم تشغلها تلك الحركات عن الالتفات الى ما تحتاج اليه البلاد من مشروعات عمرانية واقتصادية . فقامت باقرار الكثير منها وارصدت لها المبالغ الكافية . وها ان الاعمال جارية بنشاط فى انجازها . ولهذا لا نرانا بحاجة الى تكرار ذكر ماحواه منهاجها فى الامور الخطيرة التي لها مساس قوي بحياة الشعب وترقية حاله . غير اننا لا بد لنا من الاشارة الى ان البعض اخذ يتقول ان منهاج

الوزارة اغفل نقاطا هامة ولم يتطرق اليها وهي قضية الخلاف العراقي — الايراني

وهذه قضية معلومة اطلع الـكل على مراحلها منذ ان احالتها الحكومة العراقية على عصبة الامم وهذه اجلت النظر فيها الى ان تجري مفاوضات مباشرة بين رجال الحكومتين وهذه المفاوضات قد قرب موعدها وان الوفد العراقي سيسافر الى طهران بعد يومين او ثلاثة للدخول في هـذه المفاوضات

هذه امور معلومة ليست بحاجة الى شرح وتعليق ، كما ان القضية لا يصح ذكرها في المنهاج الوزاري مادامت معروفة وما دام العراق متمسكا بنظريته في هذا الخلاف الذي خرج من ايدي رجال الحكومتين المتخالفتين واصبح الحكم فيه يعود الى عصبة الامم وحدها . وهذه العصبة التى تثق بها الحكومتان العراقية والايرانية ليس من المعقول ان تتجاهل الحق في هذا الخلاف . كما انه يستبعد جداً ان يكون موقف الوزارة الهاشمية المعروف اعضاؤها بقوة الشكيمة وبوطنيتهم موقف المتساهل بحقوق العراق في هذا الخلاف .

المعاهدة العراقية — وقضية معاهدة ٣٠ حزيران ١٩٣١ المعقودة بين العراق وانكلترا يعرف الـكل موقف اركان لوزارة الهاشمية منها ، اما عدم ذكرها او ذكر تعديلها في المنهاج الوزاري فمن الامور البديهية ايضا . اذ ان هذه المعاهدة اصبحت نافذة بحكم تصديق مجلس البرلمان العراقي . وامر رفع الغبن الذي لحق العراق منها مرهون بالظروف والاوقات . وهذه الظروف لا يقدرها الا من مارس السياسة واطلع علي كنهها وفخامة الهاشمي باشا وزملاؤه الذين اعترفوا بما فيها من غبن للعراق ويعترفون بهذا الغبن يتحينون الفرص الملائمة لمفاتحة الحليفة بهذا الامر . وهذا مما لا يصح ان يكون شرطا في المنهاج الوزاري

ويمكننا القول في هذه العجالة انه بعد ان مر هذا الدور العصيب على العراق وخروجه منه ظافراً منتصراً لا بد للوزارة الهاشمية من ان تلتفت الى نواحي سياسة العراق الخارجية وعلاقاته بالدول الاجنبية وهي اذا ما رأت الوقت قد حان لتصفية المشاكل الموجودة بين العراق والكلترا فسوف لا تتردد ابدا من الدخول في مفاوضات تكون نتيجتها الفوز لها في حفظ حقوق العراق كاملة

وهكذا نقول عن علاقات العراق بالدول الاخرى التي ينتظر ان يعقدمعها معاهدات ودية وتجارية تنهض بحاصلات العراق وتوجد لها اسواقاً كثيرة في بلدان العالم .

ولا نريد ان نستبق الحوادث ونتكهن بالامور سوى اننا نقول ان الوزارة الهاشمية التى جاءت الى الحكم في مثل هذا الظرف العصيب ولم يمر علي توليها شؤون المملكة اربعة شهور ينتظر منها الشعب — وهو كله ثقة بهذا الانتظار — لحل ما يعلي شأنه ويرفع مقامه الى مصاف الدول العصرية الناشئة ولا بد لابناء العراق ان يقطفوا ثمار هذا الانتظار ناضجا معسولا .

***

الانتخابات النيابية

ينتظر ان تدعو الحكومة المنتخبين الثانويين يوم الجمعة القادم لانتخاب نواب المجلس الجديد ويعتقد الكل في العراق ان المجلس القادم سيضم عناصر تمثل جميع طبقات الشعب

تخطيط المدن والقرى

تهتم حكومة العراق اهتماما كبيراً بتنفيذ المشروعات العمرانية والاقتصادية التى ذكرها منهاج الوزارة . وقد انتهى مجلس الوزراء من ارصاد المبالغ الكافية لهذه المشروعات وشرعت الدوائر المختصة بتهيئة ما يلزم لذلك

وتنفيذاً لما جاء فى المنهج الوزاري بشأن تنظيم القرى والقصبات وتنويرها وتجهيزها بالماء النقي طلبت الحكومة الى المفوضية العراقية في القاهرة بان تختار اثنين من الفنيين الاخصائيين المصريين الواحد منهما في تخطيط المدن وتنظيمها والثانى في الهندسة الكهربائية والمائية للاتفاق معهما على الخدمة في العراق مدة ثلاث سنوات للقيام بمهمة تخطيط المدن والقرى وتنويرها وتوفير المياه الصالحة للشرب لها . وينتظر ان يتم اختيار هذين الاخصائيين قريباً

طارق بك العسكري

عين حضرة الشاب طارق بك العسكري خريج جامعة كمبردج فى الهندسة العليا بدرجة ممتازة مهندساً فنيا في مديرية الري العامة براتب قدره خمسة وعشرون ديناراً . وطارق بك من الشباب المثقف الذى أبدى تفوقا في جميع ادوار دراسته

سفر العسكري باشا
الى اوروبا

سافر اليوم الى اوروبا عن طريق بيروت فخامة جعفر باشا العسكري وزير الدفاع وسيزور فخامته فينا عاصمة النمسا وتشيكوسلوفاكيا وسيعرج على كارلسباد للاستحمام . وفي اليوم الاول من الشهر القادم يصل لندن لحضور مناورات الجيش البريطاني التى ستدوم نحو اسبوع . ثم يعود بعد ذلك الى العراق

سيارات غزة
الوطنية
سفريات يومية
بين غزة ويافا
وبالعكس
سيارات فخمة
سائقون ماهرون

من لا ارض له
لا وطن له

اعــــلان
مبيع املاك ومعامل ثلج وطحين

بالاشارة الى الاعلانات المنشورة فى الجرائد المحلية في شهر حزيران ١٩٣٥ بخصوص مبيع محلات شركة المطاحن العربية لاصحابها زخريا ودعدس ليمتد تعلن انه تقدمت لنا العروض الآتية مشفوعة بالديبوزيتو بمعدل عشرة بالماية . ولذلك قرر المصفون للشركة المذكورة اعلان هذه الاسعار في الجرائد لالفات نظر الراغبين لهذه الفرصة المناسبة .

١) معمل الطحين والثلج بيافا حسب المفردات المبينة ادناه — العرض مقدم من السيد عبد الحميد بيبي بمبلغ ١٧،٠٠٠ (سبعة عشر الف) جنيه

٢) معمل ثلج بالقدس حسب المفردات المبينة ادناه — العرض مقدم من الحاج طاهر بك قرمان بمبلغ ٤،٠٠٠ جنيه (اربعة الاف) جنيه

٣) حصة الشركة في معمل الثلج بحيفا حسب المفردات ادناه — العرض مقدم من الحاج طاهر افندي المصري بمبلغ ٦٠٠٠ (ستة آلاف) جنيه

٤) ارض في شرقي حيفا شمالي محل كهرباء روتنبرغ حسب المفردات ادناه — العرض مقدم من الحاج طاهر افندي المصري بمبلغ ١٥٠٠ جنيه (الف وخمسماية) جنيه

فكل من له رغبة في الزايدة عليه تقديم العرض مصحوبا بالديبوزيتو بمعدل ١٠ في الماية من القيمة التى يعرضها . وفي ١٢ آب ١٩٣٥ الساعة العاشرة صباحا سيعقد المصفون اجتماعاً في مكتب الشركة بيافا بحضور جميع المزاودين لاعطاء القرار النهائي في امر مبيع الموجودات المذكورة .

ان مفردات الموجودات المذكورة حسب اقسامها اعلاه هى كما يأتي : —

القسم الاول — موقعه بيافا الشارع العام يافا — تل ابيب قرب مصانع واكنر ويشمل ما يأتي :

ا) ارض قائمة عليها المعامل المذكورة ادناه مساحتها ١٥٩٠ متر مربع و٦ سانتمتر مربع مسجلة بالطابو بموجب كوشان جلد ٢٤ صحيفة ٣٣٨

ب) بناء مؤلف من مخزنين كبيرين وفوقهما دار مؤلفة من سبعة غرف ومنافعها ودار اخرى فوقها مؤلفة من غرفتين وحمام

ج) بناء ضمنه (١) معمل طحين بجميع ما كيناته وادواته واجهزته يطحن ٢٥ طن قمح كل يوم (٢) معمل ثلج بجميع ما كيناته وادواته واجهزته يصنع عشرة اطنان ثلج كل يوم

د) اثاث مكاتب من خزائن جديدة وطاولات وماكنة كتابة

هـ) سيارتان شحن وعربية لنقل الطحين واربعة عربات لنقل الثلج وزوج خيل

و) مواد اولية من حنطة وشوالات فارغة وزيوت (الـكميات حسبما تكون يوم التسليم)

ز) بضائع مصنوعة من طحين ونخالة وزيوان (الكميات حسبما تكون يوم التسليم)

ملاحظة — يجب ان يعطى سعر واحد يشمل جميع ما ذكر اعلاه ماعدا ما ذكر في الفقرتين (و) و(ز) الخ وهذه يجب ان يعطى السعر بالطون لكل صنف منها .

القسم الثاني — موقعه فى القدس على الطريق العام بيت لحم . ويشمل ما يأتى —

ا) ارض قائمة عليها معمل الثلج المبين ادناه مساحتها ٢٨٨٢ متر مربع و٨٨ سانتمتر مربع مسجلة بالطابو بموجب كوشان جلد ١٠ صحيفة ٤٣

ب) بناء ضمنه معمل ثلج مع جميع ماكيناته وادواته واجهزته يصنع ثمانية اطنان كل يوم

ج) سيارة واحدة لنقل الثلج

د) موتورسيكل

القسم الثالث — موقعه بحيفا شارع الناصرة امام روتنبرغ القديمة ويشمل ما أتي .

أ) ارض ملاء مساحتها ٣٥٠٥ امتار مربعة و ٦٣ سانتمتر مربع مسجلة بالطابو بموجب كوشان جلد ٣٩ صحيفة ١٩٩

القسم الرابع — موقعه حيفا (حيفا العتيقة) ويشمل ستة عشر قيراطا من ٢٤ قيراط مما يأتي

١ — ارض قائم عليها معمل الثلج المعروف بمعمل شركة الثلج كرمل والمبين ادناه مساحتها ٢٢٤٣ متر مربع و٩٦ سانتيمتر مربع .

ب — بناء ضمنه معمل ثلج مع جميع ما كيناته وادواته واجهزته يصنع عشرين طون ثلج كل يوم

ج — غرفتان تبريد مع اجهزتهما

د — حصة كاملة في جميع ما يأتي — سيارة قديمة لنقل الثلج تسعة عربات لنقل الثلج مع تسعة رؤوس خيل .

فمن يرغب زيادة ايضاح او معاينة المحلات المذكورة يمكنه مراجعة احد المصفين السادة عبد الحميد بيبي او داود عدس بيافا او السيد فؤاد سابا بالقدس او الحاج طاهر المصري بنابلس او امين افندي حداد بحيفا

فؤاد صالح سابا
عن المصفين

زيت الكوكو زيت النخيل
زيت الزيتون .

هذه هي الوصفة الطبية لتجميل الوجه وتحسينه لان مزج هذه الزيوت مع بعضها بطريقة علمية فنية يعطيك احسن غذاء للجلد لانه يكسبه الطلاوة والنعومة والرفاهة ويزيد جماله جمالا

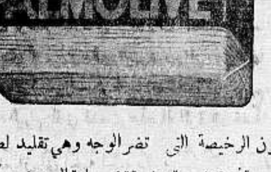

وصابون بالموليف هو الصابون الوحيد المركب من هذه الزيوت الثلاث وهو الصابون الوحيد الذي يجب عليك ان تستعمله في منزلك وفي غرفة نومك

احترس من انواع الصابون الرخيصة التى تضر الوجه وهي تقليد لصابون بالموليف لكنها مركبة من شحوم قذرة وزيوت مضرة تضر جلدة الوجه ضرراً عظيما

الوكلاء والمستودع العام : الشركة المصرية البريطانية التجارية
مصر : شارع سليمان باشا — الاسكندرية : شارع طوسن باشا
وللشركة فروع فى يافا بيروت وطرابلس — نمرة التلفون بيافا ١٠٦٢

شارع ظريفة عمارة الطابو سابقا

اقصد **الطاهر** الاسعار معتدلة

روائح . كلسات . اخروجه
اشكول . بودره . مناديل وجه
محارم . فانيلات ... الخ

سوق البلابسة جوار السبيل

رقم تلفون وكالة الدفاع فى القدس ١٤١٣

فرع فنادق
الطرابلسي الشهيرة
(في بيروت وعاليه)
آخر ما وصل اليه الفن الحديث بتنظيم

فندق الكونتنتال
يافا — شارع النزهة
فندق
الكونتنتال
ملتقى الطبقات الراقية
لاصحابه
كمال الزعيم
ومكرديج مصرليان

صفوة ما يحمله بريد الشرق والغرب

اعمدة الحكمة السبعة

الثورة العربية كما يراها لورنس

لقد مرت ازمنة بالعربي ذاق فيها طعم الحرية ، ولذلك صعب على العرب ان يغيروا افكارهم بالسرعة التي تغيرفيها ا.لكهم وليس من السهل اخضاع النفوس الابية وضيمها: كان العرب يطالعون الصحف التركية ويرون ان حملة الاقلام يستعملون لفظة عربي بصورة استصغار لاستفزاز شعور الترك واثارة نخوتهم الوطنية ويشعرون ان الترك شددوا الضغط عليهم وحرموهم الحقوق الدستورية فازداد الشعور بالثورة عليهم قوة . وتحولت الجمعيات العربية بالارهاق من اندية ظاهرة حرة الى اندية دسائس تشتغل في الخفاء والفت الحكومة التركية جمعية « الاخوة » العربية وهي من اقدم جمعياتهم فشكل العرب جمعية عوضا عنها في العراق باسم (العهد) وكانت جمعية اخاء سرية تألف اعضائها من ضباط من العرب الذين كانوا في الجيش التركي واخذوا على نفسهم عهدة الامانة بدرس الفنون العسكرية على يد حكامهم لا ليستعملوها بعد ذلك ضدهم خدمة للامة العربية . وجاء وقت الثورة فشق اعضاء الجمعية عصا الطاعة .

وكانت الجمعية كبيرة لها مركز في بربة العراق الى الجهة الجنوبية ورئيس حركتها سعيد طالب (جون ولكيس الثورة العربية) فانضم اليها سبعة ضباط من كل عشرة من الضباط المولودين في العراق واحسن اركان الجمعية اداراتها الى درجة تمكنوا معها من ابقاء اعضاء موظفين في الدولة العثمانية ذوي مكانة عالية حتى الى الساعات الاخيرة من ايام المملكة التركية فانه لما وقعت الكارثة وركب اللورد اللنبي جواده مجتازا (ارماجدون) بعد سقوط تركيا كان نائب رئيس الجمعية يقود فلول الجيش التركي المنهزم في فلسطين وكان قائد عربي آخر يقود الجيود الترك في منطقة عمان ليجتاز بهم شرق الاردن . حتى انه بعد انتهاء الحرب وعقد الهدنة وجد في الجيش التركي ضباط عرب على تمام الاهبة للانقلاب على اسيادهم ايان وردت عليهم اشارة من القواد العرب ولكن اكثر الضباط لم يتلقوا كلمة من اخوانهم لان هذه الجمعية عربية صرفا وشكلت للمحاربة في سبيل الامة العربية واستقلالها واعضاؤها لا يتوسمون خيرا في معونة الاحلاف لقهر الاتراك لانهم لم يصدقوا وعودنا لهم واننا سنعطيهم الحرية وكان عدد كبير منهم يعتقدون ان وحدة تجمع بين العرب والاتراك على ما يتحيف العرب بها من بؤس وشقاء افضل بكثير من وجود العرب مقسمين ضعفاء تحت سلطة دول اوروبية مختلفة وان كان حكمهن اهون مراسا واخف ظلا

وقامت جمعية اخرى اعظم شأنا من جمعية العهد اسمها جمعية الفتح وهي جمعية الاحرار في سوريا . ضمت الملاكين والكتاب والاطباء وخدام المصلحة العامة ووضعوا لها قانوناً وكلمة سرية وقسما مغلظة . ومطبعة وصندوق مال . واما غاية هذه الجمعية فمقاومة تركيا وهدم اركانها . والسوريون كثيرو الكلام يصعدون الاصوات ويقلدون كالقرود فتشبهوا باليابانيين بسرعة العمل ولكن تقليدهم سطحي فبنوا بسرعة جمعية قوية وانتظروا لها المساعدة من الخارج وظنوا ان الحرية تدرك بالاستعطاف لا بالتضحية . فكتبوا الى مصر والى جمعية العهد فاحتقرهم اعضاؤها ولاسيما منهم ذوي الانفة والعزم . وكاتبوا ايضا شريف مكة وبريطانيا العظمى وكل مكان يأملون ان يلقوا منه مساعدة . وكانت جمعيتهم سرية فاشتبهت الحكومة بامرها واعتقدت انها موجودة ولكنها لم تستطع العثور على بينة ضد احد من رؤسائها واعضائها . ولذلك رفعت يدها عن اخذهم بالشدة الى ان يكون عندها من البينة ما يقنع به الساسة الانكليز والفرنسيين الذين لهم نفوذ في تركيا. لكن لما وقعت الحرب في سنة ١٩١٤ انسحب الممثلون السياسيون الانكليز والفرنسيون وحينئذ صفا الجو للاتراك فبطشوا بالذين وقعت عليهم شبهات

واستأثر انور وطلعت وجمال بقوة تركيا وتولوا زمام امورها . وهؤلاء كانوا اعقل رجال الترك واشدهم قسوة واكثرهم طموحا فقرروا استئصال كل وطنية تخرج عن التركية ولا سيما القومية العربية والارمنية . فوجدوا في الوثائق السياسية الموجودة في القنصلية الفرنسية في سوريا سببا وسلاحا لاخماد تلك الروح . وكيف لا يجد الاتراك بهذه الاوراق السياسية سبيلا لتحقيق غاياتهم وهي منطوية على الرسائل التي تبادلها القنصل واعضاء الجمعية من اجل حرية العرب ولكن هذه الرسائل لم تنطو على اسم الجمعية (الفتح)

ووقعت مظالم في شمالي افريقيا فسر الترك بالاعتداءات الاستعمارية التي قامت بها فرنسا ضد المسلمين في شمالي افريقيا لان ذلك نشر لها ذكراً سيئا في العالم الاسلامي الناطق بالضاد . واتخذ جمال الحادث فرصة ليبرهن لانصار الرابطة الدينية الاسلامية ان الوطنيين العرب لقد كفروا بكرامة الاسلام ومصلحته وآثروا فرنسا على تركيا . ولكن بياناته لم تؤثر في سوريا لان اعضاء الجمعية معروفون ولهم حرمة بنظرة المجموع وان كانوا من الطبقة المتعلمة

ولذلك كان لما انزلته الحكومة التركية من ضروب العقاب بالسجن والنفي والتعذيب والاعدام اعظم تأثير في نفوس المجموع وتعلم في هذه النوازل اعضاء جمعية الفتح عبرة مصير الزعماء الارمن فادركوا انه سيصيبهم ما اصاب هؤلاء اذا هم لم ينتفعوا من الفرصة . كان الارمن مسلحين من اجل ثورتهم الوطنية ومستعدين ولكن زعماءهم خذلوهم

فصبت تركيا عليهم نار غضبها وانزلت بهم الفوادح وجردتهم من سلاحهم وذبحت الرجال وشردت النساء والاطفال فهاموا على وجوههم يلتمسون الطرق الشتوية الى الصحراء وهم عراة جياع فوقعت النساء فريسة في يد المراودين المارين في الطرق وبقي المتشردون على هذه الحال الى ان نولتهم المنون . لقد قتلت جمعية تركيا الفتاة الارمن ولكن ليس لانهم مسيحيون وانما لانهم ارمن . وزجت العرب من مسلمين ومسيحيين في السجون على السواء ورفعهم على اعواد المشانق لانهم عرب . ضرب جمال السوريين بيد من حديد فوحد بالمصائب والظلم بين جميع طبقات الشعب وابناء اديانه المختلفة وحملهم على الاتحاد في سبيل الثورة تخلصا من الشقاء والبؤس والخطر

ارتاب الاتراك بالضباط والجنود العرب في الجيش وعللوا النفس بان ينصبوا لهم من الاشراك ما نصبوا للارمن ولكن اعترضت قصدهم مصاعب وعقبات منها عدم وجود التسهيلات للنقل وكثرة العرب في الجيش التركي فانهم كانوا تقريبا ثلث عدد الجنود الذين عسكروا في شمالي سوريا في اوائل سنة ١٩١٥ ولكنهم مع ذلك وجدوا فرصا مناسبة وهم زاحفون بالجيش الى اوربا والى الدردنيل وجبال القوقاس او ترعة السويس فانهم وضعوا العرب في وجه خطوط النار ومقدمة الجنود المعرضين للهلكة حيث لا تتهيئ لهم معونة من ابناء وطنهم ولا يقع عليهم طرف محب ، وتوخت تركيا اثارة عواطف العالم الاسلامي فاعلنت الجهاد الديني ونشرت علم الجهاد وهو رمز مقدس في نظر المسلمين يرجع الى عهد الخلفاء . واشارت الى شريف مكة ان ينشر الدعوة للحرب المقدسة بين العرب

***

عهد وعهد

وذاك بفضل القوم في الدين اخواني

«للاستاذ الشاعر صاحب التوقيع»

عليك سلام الله يا عهد عثمان
فهل انت يا عهداً مضى عائد ثاني؟

بعثت مع الاتراك خمسين حجة
وخمسا عزيز النفس والدين غساني

طليق عنان الفكر، لاهم لي سوى
القريض لعلي بالغ شأو حسان

وعشرين الاثنين بعد انصرافهم
اسائل فيها هل انا بعد نصراني؟

فلا (مهد) لي باق ولا لي (قيامة)
وذاك بفضل القوم في الدين اخواني

على قدس عسان اغاروا وصحبهم
واني لاخشاهم على قدس عدنان

برئت من الغر الميامين ان أنا
وثقت بذي دين، فرنجي، عبراني

بني وطني العاني سماعا فديتكم
لشيخ ينوب اليوم عن قس نجران

وياجيرة الاقصى حماة البلاد وال
مريقين في الانساب من كل ذي شان

اذا انتم لم تجمعوا امركم غدا
ولم تنتهوا من حرب (عبس) و(ذبيان)

ولم تسلكوا سبل الرشاد وتعلنوا
براءتكم ياقوم من دم اوطاني

عينا بطه والمسيح بن مريم
لذبيان عبري وعبس بريطاني!

يافا — شيخ مخضرم

الصابون النابلسى

الممتاز

مصنوع من الزيت النقى الخالص

الصابون النابلسي الممتاز ماركة النعامة — استعملوه فلن نقيا — ماركة طاهر المصري نابلس مسجلة

ذائع الشهرة عبق الرائحة
يباع بالجمله فى محلات

الوكلاء

السادة وردة وكباب وشركاهم: حيفا
مصطفى ومحمد الجبشة: القدس
السيد عبدالله الصوراني واولاده: يافا
محمد رفعت الاتوني: الشام

اطلبوا الشمنتو الممتاز

ماركة الحمامة

وارد

درويش يوسف حداد

فقد برهنت مدة عشرين سنة

على انها الاحسن والاقوى

تتشرف

صباغة
متقنة

تنظيف
كوي

مصبغة الشرق الكبرى لصاحبها

امين البديري

باعلان الجمهور الكريم انها انتقلت من محلها السكائن امام الساعة الى بناية جمعية الاسعاف العربية شارع البرية الجديد المؤدي الى المنشية تلفون ... والمصبغة تنتهز هذه الفرصة وتعلن الجمهور انها قد استحضرت امهر العمال واحدث الادوات

مفاجأة جديدة الى اهالي حيفا والبلدان العربية الاخرى

فتح مطعم

باريزيان

بحيفا

قرب دائرة البوليس — لاصحابه مقبول وهدبه

على الطراز الباريسي الرائع : في شكله وادواته وخدمه ونظافته ومعاملته وفي كل ما يرضى عنه الزائر الكريم

مأكولات فذة فاخرة ممتازه
مبردات منعشة فتانة رائعة
تسر الناظرين !

هيا اليه ايها المواطن الكريم تجد ايناسا لطفا . خدمة . راحة . تجد كل شيء

تجد مبتغاك

لمدة ثمانية ايام فقط

تنزيلات عظيمة في محلات

عيسى فريج واولاده

القدس
باب الخليل

يافا
عمارة الاسعاف

ابتداء من ٢٨ تموز الى ٤ آب سنة ٩٣٥

زيارة واحدة تكفي لترواضحة ما نقول

برقية
مؤتمر الشباب العرب

الى حضرة صاحب الجلالة الملك عبد العزيز آل سعود المعظم — مكة المكرمة

شباب العرب بفلسطين يسترحمون من جلالتكم السماح لحضرة صاحب السمو نجلكم الامير سعود المعظم بان يتفضل بقبول دعوتهم توثيقا لعرى التآلف العربي الشامل آملين التشرف بالحصول على موافقة جلالتكم. دمتم مؤيدين

٣١ تموز سنة ١٩٣٥

رئيس مؤتمر الشباب العرب
محمد يعقوب الغصين

الاحتفال
بافتتاح مسجد البحر

يحتفل اليوم في الساعة الثالثة بعد الظهر بافتتاح مسجد البحر في يافا الذي تم تصليحه بجهود رؤساء جمعية بحارة يافا تحت اشراف المرشد الشيخ الهلالي محمد المغربي

معتوه خطر

ذكرنا في عدد الامس ان في يافا معتوها خطرا يتجول في شوارعها يتلف للتجار ما تصل اليه يداه دون ان يستطيع احد ردعه. وفهمنا ان هذا المعتوه مشهور، وانه اصبح في المدينة «علما» وان تقارير كثيرة قدمت بخصوصه الى المراجع المختصة وكلها تشير بضرورة ارساله الى مستشفى المجاذيب لرفع اذاه عن الجمهور

وقيل لنا امس ان هذا المعتوه اعتدى في الاسبوع الماضي على حوذي لسبب تافه ولما حضر احد رجال البوليس وشاء صرفه اعتدى عليه وهاج بصورة جنونية جعلت الاهالي يبتعدون خوفا من اذاه او ان يصيبهم بمكروه

لا نرى ضرورة ان يظل مثل هذا المعتوه الخطر طليق الحرية يمرح في الاسواق يفعل ما يبدو في نفسه ويسبب اضرارا جسيمة للغير

ونعرف انه قدمت تقارير بشأنه الى المراجع المختصة وصودق عليها من قبل البوليس ورغم هذا لا يزال هذا المعتوه يسرح ويمرح في شوارع المدينة

نرجو ان تعمل الحكومة على حجزه وارساله الى مستشفى المجاذيب اتقاء لشره.

سرقه
مصاغ وثياب

ادعت صباح الامس الى مركز بوليس تل ابيب روزه مزراحي من سكان شارع يهودا هاليفي رقم ٨ تل ابيب ان احد اللصوص سطا على بيتها في الصباح وسرق لها مصاغا وثيابا تقدر قيمتها بستة جنيهات والتحريات جارية

اعلان

مطروح للبيع فرن يحوي بيتين نار للخبيز ومخزنين وسلم للصعود الى سطحه على الطرز الحديث واقع في قرية بلد الشيخ التابعة قضاء حيفا مبنى على قطعة مساحتها (١١٥٤) مترا مربعا مع كافة دوات وتوابعه

فمن له رغبة في الشراء فعليه مراجعة السيد يوسف حسن الكرد في قرية بلد الشيخ او عبد الرؤوف قرمان في حيفا.

الضريبة الجديدة على الحنطة
اجتماع تجاري لبحث المسألة

ذكرنا في «الدفاع» في الاسبوعين الماضيين عن هبوط اسعار الدقيق ووقف حركة تصريف الحنطة بسبب الضريبة الجديدة التى فرضت عليها ولتهريب الحنطة بكثرة من حوران عن طريق شرقي الاردن الى الاسواق الفلسطينية. وقد احتج التجار لدى المراجع المختصة وطلبوا اعادة النظام القديم، ثم اجتمع على اثر ذلك فريق من التجار لبحث المسألة فرأوا ان يعهدوا لاحدهم بمفاوضة المسؤولين فكتب السيد وهبه تماري التاجر في الثغر الى المستر جونسون مدير المالية بصفته رئيس لجنة الصناعة والتجارة الدائمة ولفت نظره الى الامور التى مر ذكرها، وكتب الى المستر ستد مدير الجمارك في نفس الموضوع واهتمت الحكومة للامر واخذت تدرس المسألة بسرعة لتدارك الحالة

ورغبة في الوصول الى حل مرض دعا المستر ستيد مندوبين عن الغرف التجارية في فلسطين الى اجتماع عقد في مكتبه في حيفا حضره السادة وهبه تماري عن غرفة تجارة يافا، انيس الخوري محمد شريف شفيق المراقبي وجاد سويدان عن غرفة تجارة حيفا العربية وعن الغرفة اليهودية الادون لينجرى والادون زمبرج والادون كاتس عن غرفة تجارة تل ابيب، المستر شيلي عن غرفة تجارة القدس وقد دام هذا الاجتماع من الساعة العاشرة صباحا حتى الواحدة والنصف بعد الظهر ولم يتعد البحث موضوع الحنطة والتعريفة ومسألة التهريب مما كان له اثره في الاسواق المحلية وجعل التجار يضجون ويطلبون من الحكومة ان تهتم للامر.

وقد اقترح ضرورة وضع المراقبة على حدود حوران من جهة شرقي الاردن بعد الاتفاق مع حكومة الشرق العربي واقترح اذا تعذر ذلك ان يمنع استيراد الحنطة من شرقي الاردن الى فلسطين الا باذن خاص كما هي الحالة مع بقية البلدان لا سيما وقد نفذ ذلك مع سوريا.

وقبل انفضاض الاجتماع اظهر المستر ستيد تقديره للحالة وانه يوافق التجار ووعد ان يرفع تقريرا الى الحكومة حتى تعمل على حماية التجارة الفلسطينية ومصالح التجار.

اسماء جديدة
لشوارع يافا

عين المجلس البلدي في يافا لجنة لتسمية الشوارع مؤلفة من فضيلة الشيخ عيسى ابي الجبين والمحامي الاستاذ سليمان افندي ابي غزالة ومساعد المهندس ومختار المحلة وباشرت اللجنة العمل البارحة في ضاحية المدينة الجنوبية فانتهت الى الشوارع التجارية واطلقت الاسماء التالية على عدد من الشوارع وهي ابو بكر وعمر ابن الخطاب وصلاح الدين الايوبي وهرون الرشيد والمأمون وخالد بن الوليد وابو عبيدة وطارق بن زياد والملك غازي والامير عبد الله والامير عبد الكريم وسعد باشا زغلول ومصطفى باشا النحاس وسلطان باشا الاطرش والشهيد عمر المختار واسمت ساحة الساعة بساحة الشهداء وشارع البرية بشارع الاسعاف

واطلقت ايضا بعض اسماء الاسر في يافا من اسلامية ومسيحية على بعض الشوارع وستستمر اللجنة في عملها

مدير الجمرك

سافر نهار امس على الباخرة جروزالم الى قبرص بالاجازة المستر سميزارس مدير الجمرك وسيتولى ادارة الجمرك مدة غيابه المستر بن دافيد.

حركة الميناء

ظهرت بوادر نشاط في الصادر من المصنوعات المحلية اذ بلغ ما شحن منها من ميناء يافا نهار امس ١٣٥ طنا وهو رقم كبير بالنسبة الى الارقام التى كنا ندونها في السابق ولقد بلغ ما فرغ من الوارد الفين ومئتين طن

ولا تزال بواخر بلجيكا، كارمن ولانيكوس تفرغ الاسمنت واكبر الواردات بعد الاسمنت الحديد ويليهما الخشب كما رست الباخرة (براكات) وتنتظر دورها لتفريغ محمولها من الاسمنت ايضا

مرة اخرى
الى دائرة البلدية

ذكرنا في عدد سابق من «الدفاع» عن الشكاوى العديدة التى جاءتنا على البوليس رقم ١١٣٢ وطلبنا معالجة الحالة، فان الغرامات التى تدفع من اجل تقاريره لا تزال كثيرة ومتعددة، ان الغرامات التى يدفعها الباعة ثقيلة العبء لا تحتمل ولا يربح هؤلاء في اغلب الاوقات مقدار هذه الغرامات.

نعيد الرجاء الى دائرة البلدية ان تنظر في الامر، لاننا لم نكتب الكلمة الاولى ولم نعد الكتابة مرة ثانية الا لكثرة الشكاوى واغلب ظننا ان البلدية لا يروقها ان يترك هؤلاء الفقراء المساكين مهنتهم التي تسد اودهم واود عائلاتهم ويصبحوا متشردين في الشوارع.

المهاجرون

وصلت قبل ظهر الامس الى الميناء الباخرة «بلسنا» التابعة لشركة اللويد تريستينو وانزلت ٣٣٥ مهاجرا يهوديا

المسافرون
الى قبرص

ابحرت الباخرة جروزالم نهار امس وعليها ١٣٦ مسافرا معظمهم من سكان يافا يقصدون جزيرة قبرص لقضاء فصل الصيف فيها.

سعر الجنيه
عن بنك باركليس

٣١ — ٧ — ٣٥

الدولار	٤ر٩٦–١–١٦
المارك الالماني	١٢ر٢٩
الفرنك الفرنساوي	٧٥
الفرنك السويسري	١٥–١٧
الليرة الايطالية	٦٠ر٣٣
الفرنك البلجيكي	٢٩ر٢٩

قضية تزييف النقود
التحقيق مع ضباط البوليس المتهمين

لا يزال رجال التحري يعملون في جمع الادلة والمعلومات عن قضية تزييف النقود التى ضبط من عصبتها ٤ اشخاص وامرأة في تل ابيب، كما اشتبه في اثناء التحقيق باعمال ٣ ضباط فاقفوا عن العمل اداريا ريثما ينجلي الموقف كما ذكرنا في عدد الامس

والبوليس يجد في الوصول الى القبض على اشخاص اخرين يعتقد انهم مازالوا يعملون على تصريف النقد المزيف الذي سك قبل ضبط المكبس ومصادرته

ويقال ان الضباط الثلاثة: جوفر - سبتكور ومتنيك الذين اوقفوا عن العمل جيء بهم نهار امس الى جناب القاضي البريطاني بصفته قاضي تحقيق ليرى التهمة حتى اذا ثبتت عليهم استصدر الامر بتوقيفهم

وقيل بان التحقيق جرى بصورة سرية خشية عرقلة سيره ولم تنف دائرة البوليس اشاعة توقيف الضباط او تثبيتها لذلك نرويها على علاتها

***

تخفيض الرسوم الجمركية على السكر

جاءنا من قلم المطبوعات ما يلي:

قرر فخامة المندوب السامي تخفيض الضريبة الجمركية على السكر من ١٠ ملات الى خمسة ملات على الكيلو غرام الواحد اعتبارا من ١٥ ايلول القادم. ويأمل فخامته ان يساعد هذا التخفيض نسبيا في تنزيل ثمن هذه السلعة الاساسية للمستهلك. وبهذا يفرج عن قسم كبير من السكان

بالنظر لوجود كميات كبيرة من السكر المخزون في الوقت الحاضر في فلسطين فقد اعلن تخفيض الضريبة مقدما بصورة خاصة لمعلومية الموردين الذين يجهلون التسهيلات التى تقدمها دائرة الجمارك لهم عندما يتركون بضائعهم في مستودعات البوندد وفي حالة نقصان الكميات المخزونة من السكر عن الطلب فان فخامة المندوب السامي سينفذ الضريبة الجديدة في الحال

٣١ تموز سنة ١٩٣٥

مطلوب

وظيفة كتابية او ادارية لشاب متعلم خريج الجامعة المصرية ومدرسة التجارة العليا بمصر ويجيد اللغات العربية والانجليزية والافرنسية والالمانية ويحسن مسك الدفاتر التجارية والحساب التجاري على احدث الطرق والكتابه على الآلة الكاتبة باللغات الاربعة المتقدمة ولديه شهادات من محال عمل بها تثبت مقدرته وحسن سيره في العمل فمن لديه فراغ لهذا الشاب فليتفضل بمراجعة وكالة هذه الجريدة بالقدس

حاجة يافا
الى تليفونات عمومية

لا نعلم ما هو حظ مدينة يافا من عناية دائرة البريد، ولا نعلم ما هو السبب في عدم النظر بالشكايات التى ترفع لها آنا على صفحات الجرائد وآونة بواسطة الجمهور فان الاهلين يطالبون بشيء يكون فيه ضرورة ومصلحة عامة ورغم كل هذه الشكايات فاننا لا نرى اهتماما من دائرة البريد بينما نرى ان الدائرة في غير يافا تسعى الى زيادة وسائل تسهيل المخابرات للجمهور وتقيم لهم اكشاك في الطرق العامة للمخابرات التلفونية كما فعلت في القدس فعلا. توصد ادارة البريد في يافا ابوابها في الساعة التاسعة مساء ومع هذا فان الطلبات تكون كثيرة بعد هذا الميعاد ونحتاج ايجاد تلفونات عمومية في الشوارع وهي ضرورية لازمة.

لقد سبق وطلبنا من الحكومة الاهتمام بهذا الامر ولكنه لا يزال ضمن نطاق البحث...

لاشك ان يافا مدينة تجارية كبيرة واهلها كثيرو الاشغال والصلات مع الخارج وعلى ذلك اصبح وجود تلفونات عمومية في الشوارع او في محلات خاصة من اسواق المدينة امرا ضروريا. فمتى تجيب الحكومة هذا الطلب؟

الشيوعيون المضربون
عن الطعام

يشاع ان صحة اثنين من الشيوعين المضربين عن الطعام في سجن القدس زادت اعتلالا وان احدهما نقل الى مستشفى الحكومة والثاني الى مستشفى السجن المحلي وصدر بذلك تقرير ثان من قبل ادارة السجن وقد انقضى امس اليوم الخامس عشر على الاضراب عن تناول الطعام

وقد بلغ الآن عدد المضربين عن الطعام في جميع سجون فلسطين ٥٣ شخصا بين رجل وفتاة

واعتقل البوليس نهار امس ارمنيين ويهوديا في شوارع القدس لاتهامهم بالاخلال بالنظام.

أسعار الحاجيات
من محل راشد كنعان

بيافا

الصنف	الوحدة	السعر
		قرش
الرز الرشيدي	الشوال	١٤٢
» الانكليزي	»	١٠٢
» الدمياطي	»	١٣٠
» الهندي	»	١٠٥
السكر الناعم	»	١٦٣
		مل
السكر	الصندوق	٥٠٥
الصابون النابلسي	الرطل	١٢٥
الملح	الشوال	٥١٠
البن	الرطل	١٣٠
		قرش
الطحين الاميركي	الشوال	١٠٢

اعلنوا
في الدفاع

عمان

انشاء خزانات لفائدة الري

عمان في ٣١ تموز — لمراسل الدفاع الخاص — تدرس الحكومة الان تقرير مدير دائرة الري الذى وضعه بشأن انشاء خزانات مختلفة لجمع مياه الامطار للشرب والري في فصل الصيف ويؤكد واضع التقرير ان في هذا المشروع ما يفيد الحالة الاقتصادية ويزيد في دخل الحكومة

انشاء فندق كبير في عجلون

ينوي بعض اصحاب رؤوس الاموال في عمان انشاء عمارة لفندق كبير في مقاطعة عجلون في مكان عال نقي الهواء وقد شرع هؤلاء في مفاوضة الحكومة لتأليف شركة مساهمة يشترك فيها سكان بلاد الامارة

التخفيف عن كاهل القرويين

شرع المصرف الزراعي في عمان في اقراض القرويين بشروط سهلة ولمدد طويلة كي يتمكنوا من دفع الديون التى عليهم للحكومة دون ان يضطروا لبيع عقاراتهم، ويعقد البنك قروضه على اساس الرهنيات

على شواطىء البسفور

عمان في ٣١ تموز — لمراسل الدفاع الخاص — عرض الليلة فيلم «على شواطىء البسفور» في سينما البتراء وقد كان الاقبال عليه عظيما جدا. وقد سر جمهور المتفرجين من المناظر التى عرضت والاغاني التى سمعوها، وقد اعلمنا متعهد الفلم السيد سليمان وهبه بانه ازاء تشجيع الجمهور واقبالهم على هذا الفيلم سيعرض كل ليلة مرتين المرة الاولى في الساعة السابعة والمرة الثانية في الساعة التاسعة. وقد علمت بان سمو الامير سيشرف البتراء لمشاهدة هذا الفلم الفريد ذى المناظر البديعة فنحث اخواننا على مشاهدته

حيفا

شركة المعامل العربية والنادي الرياضي

حيفا في ٣١ تموز — لمراسل الدفاع الخاص — ورد على النادي الرياضي الاسلامي بحيفا القانون الاساسي لشركة المعامل العربية التى تألفت حديثا في يافا، وقد قرر مجلس ادارة النادي القيام بدعاية واسعة بين اعضائه وفي الخارج للمساهمة في هذا المشروع الحيوي المفيد

اللجنة الصحية للمستوصف الجراحي

انتخبت جمعية التعليم والارشاد لجنة صحية في ادارة المستوصف لانجاز ادارته والاشراف عليه وهي مؤلفة من السادة الاطباء سعيد عوده، وطه خليل وامين المفتي والصيدلي عمر افندي ابو غزاله...

المباراة لنيل درع الملك غازي

حيفا في ٣١ تموز لمراسل الدفاع الخاص: تقرر ان يسافر فريق منتخب المنطقة الشمالية المؤلف من فريقي النادي الرياضي الاسلامي في حيفا ونادي شباب العرب يوم الاحد القادم لمنازلة منتخب الجنوب المؤلف من النادي الرياضي الاسلامي بيافا ونادي الروضة المقدسي لاحراز درع جلالة الملك غازي

الناصرة

في محكمه الجنايات

الناصرة في ٣١ تموز — لمراسل الدفاع الخاص — حكمت محكمة الجنايات المشكلة في الناصرة على الجندي الذي قتل ضابطه بالاعدام وقد دامت هذه المحاكمة ثلاثة ايام، وكان يمثل النيابة حضرة مساعد مدير بوليس الشمال..

قاضي بريطاني
لمحكمة صلح تل ابيب

يشاع انه سيعين قريبا حاكم صلح بريطاني للمحكمة صلح تل ابيب وذلك لكثرة الاشغال التى تنهال على المستر بودلي حاكم صلح يافا البريطاني واضطراره الى زيارة الرملة مرة او مرتين في الاسبوع.

الملاريا

تقول الجرائد اليهودية ان الملاريا انتشرت في سهل (هاشارون) وان ٦٠ شخصا اصيبوا بهذا المرض خلال الاسبوع الماضي بموجب سجلات الصحة ففي هرزيليا وحدها قد وقع عشر اصابات في الاسبوع الماضي

حسين صبري باشا

يصل صباح يوم الجمعة الى يافا عن طريق حيفا حسين صبري باشا حافظ الاسكندرية وسيتوجه صباح اليوم الى حيفا لاستقباله كل من الدكتور يعقوب نزهه والسيد وهبة تماري

اجازة
مساعد حاكم اللواء

قال مراسلنا في القدس: — اجيز سعادة نصوحي بك بيضون مساعد حاكم اللواء مدة ثلاثة اشهر وقد غادر القدس الى اوروبا لتمضية مدة اجازته فيها رافقته السلامة.

. . . .

الاتفاق التجارى

بين مصر وفلسطين

عقد اتفاق تجاري بين مصر وفلسطين عقب مفاوضات البعثة التجارية الفلسطينية التى سافرت الى مصر قبل مدة. وقد علمنا ان وزارة الخارجية المصرية ابلغت دار المندوب السامي في مصر ان الحكومة المصرية قررت من جانبها تنفيذ الاتفاق التجارى الذي عقد بين البلادين. والذى نذكره بهذه المناسبة ان الاتفاقية نفذت فعلا من الجانبين الا ان رد الحكومة الفلسطينية تأخر حتى عرض الامر على وزارة المستعمرات وقد ورد هذا الرد بالموافقة فعلا.

اطفال اليهود

يدخلون بالمئات

وصل فلسطين خلال شهر تموز المنصرم ١٥٠ طفلا يهوديا

واقد بلغ عدد الاطفال الذين دخلوا فلسطين في النصف الاول من هذا العام ٦٥٠ طفلا

حادث دهس

بينما كان محمد ناصر قديد من اهالي الخليل سائراً في طريق يافا ـ القدس بالقرب من حدود بلدية يافا اذ دهمته «الكارة» التى يسوقها حسن الحاج محمد دسوقي فجرحته ونقل المصاب الى المستشفى فظهر ان جروحه غير خطرة والقي القبض على الحوذي رهن التحقيق

حادث شجار

قد يكون لحرارة الجو تأثير فيما نراه من اختلافات تقع فى القرى فتجر المتخاصمين الى شجار يذهب ضحيته بضعة انفار باصابات مختلفة. ولقد كثر في الايام الاخيرة هذا النوع من المشاجرات وكان اخر ما اتصل بنا من اخبارها الخصام الذي وقع في قرية بيت عطاب امس الاول واسفر عن اصابة بعضهم بجراح وهم محمود محمد، ابراهيم مصطفى، حسن حسين محمد ونقلوا على اثر ذلك الى المستشفى للمعالجة

طفل مهمل

بينما كانت مريم موردو خارجة من بيتها في شارع هاليتشوف رقم ٦٧ بتل ابيب عثرت على طفل صغير عمره لا يتجاوز سنة او سنة ونصف في عنقه سلسلة معلق فيها رقعة تشير الى ان اسمه اليازار بن الياهو يشوع فحملته وسلمته الى دائرة البوليس الذي باشر البحث عن اهله

حول خبر

ذكرنا فى عدد سابق من (الدفاع) ان المستر هنري كاتروفتش محامي الحكومة قد عين تشريفاتيا رسميا لحكومة فلسطين على اننا تحققنا ان المستر كاتروفتش لم يعين فى هذه الوظيفة ولكنه عين فى وظيفة اخرى فى الحكومة.

البقاء لله

قال مراسلنا في القدس — انتقل اليوم الى رحمة الله تعالى المرحوم السيد سعيد الكاظمي عن عمر لا يتجاوز الاربعين سنة وقد شيعت جنازته باحتفال مهيب سار فيه وجوه واعيان القدس

تلفونات الدفاع وبرقياتها الخاصة

القدس

الاستعدادات لاستقبال سمو الامير سعود

القدس في ٣١ تموز ـ لمراسل الدفاع الخاص ـ عقد مساء هذا اليوم اجتماع في دار المجلس الاسلامي الاعلى قوامه السادة مع حفظ الالقاب:

احمد حلمي باشا. الحاج راغب افندي الخالدي. امين بك عبد الهادي. الشيخ محيي الدين افندي عبد الشافي. الاستاذ جمال الحسيني. سليمان بك الصلاح. الشيخ حسن افندي ابو السعود. فهمي بك الحسيني. محمود بك ابو خضرا. الشيخ مصطفى افندي الخيري. يوسف ضيا افندي الدجاني. يعقوب افندي فراج. رشيد افندي الحاج ابراهيم عزة افندي دروزة. موسى افندي الصوراني جميل بك الخالدي. ابراهيم افندي درويش، يعقوب افندي الغصين اسعد افندي حجازي هنري افندي كتن. وتباحثوا فيما بينهم عن وضع برنامج استقبال صاحب السمو الملكي الامير سعود

بعثة امريكية لدرس حالة فلسطين

وصلت القدس بعثة امريكية مؤلفة من اربعين تلميذا واستاذا لقضاء مدة من الزمن فى فلسطين لدرس حالة البلاد السياسية والاجتماعية والاقتصادية. وقد اتصل الحزب العربى الفلسطيني برؤساء هذه البعثة وتحدث اليوم عن حالة البلاد الحاضرة واتفق معهم على عقد ثلاثة اجتماعات تلقى فيها ثلاث محاضرات عن القضيه الفلسطينية »

وسيكون الاجتماع الاول يوم الجمعة في ٢ آب القادم وسيلقى المحاضرة الاول الاستاذ اميل الغوري سكرتير الحزب.

سفير انكلترا في العراق يغادر القدس

غادر القدس صباح هذا اليوم السير ارشيبالد كدر سفير حكومة لندن في العراق

فى محكمه الاستئناف العليا

استأنفت محكمة الاستئناف العليا، المؤلفة من اصحاب السعادة المستر كوري والمستر شرول وماجد بك عبد الهادى وعلي بك حسنا والمستر فرومكن، النظر في قضية عوض مفلح الخضر واخيه يوسف المحكوم عليهما بالاعدام. وبعد مرافعة النيابة ودفاع المحامي الاستاذ عونى بك عبد الهادي نطقت المحكمة بقرارها القاضى بفسخ الحكم الابتدائى وتبرئة المحكوم عليهما واطلاق سراحهما حالا

وقد لاحظنا اليوم ان عدد اليهود الذين حضروا المحاكمة كان كبيرا جدا وشوهدو منتشرين في اروقه المحكمة وخارجها

فى سجلات الامن العام

جاء في نشرة ادارة الامن العام انه وردت اخبارية من نابلس تفيد بان كلا من راضي عبد الرحيم مصطفى وعمره ١٥ سنة واخيه محمد حسن هندية وعمره ١٦ سنة قد قتلا اخاهما محمد عبد الرحيم الصلاح وعمره ١٣ سنة بفرع شجرة واسباب هذا الجرم هو شجار عائلي وقد اعتقل المتهمين وبوشر باجراء التحقيق معهما

ووردت اخبارية من حيفا مفادها ان يهودية تدعى بديعة يوسف مزراحي وعمرها ١١ سنة قد سقطت من درج دارها فماتت على الفور. وقد اعلم مأمور الوفيات المشتبه بها

الاجحاف بحقوق التجار العرب

بموجب القانون الاخير لا يحق لاي تاجر ان يأخذ دقيقا من الجمرك الا بوثيقة من غرفة التجارة. وقد حدثنا اليوم تاجر من كبار التجار العرب عن تحيز هذه الغرفة، التى اكثرية اعضائها من اليهود والانكليز، فى توزيع الدقيق وكيفية ذلك انها تستورد كمية من الدقيق الى تجار القدس فتعطي التاجر العربي مثلا ٢٥ طنا لمدة ثلاثة اشهر في حين انه يصرف هذه الكمية باقل من شهر ويأتيها يهودي يدعى بانه تاجر فتعطيه وثيقة بعشرين طنا فى حين انه لا يمت للتجارة بصلة وهذه الكمية التى يأخذها يتناول عليها عمولة من تاجر يهودي آخر يكون قد اخذ الحصة المخصصة له وعلى هذه الصورة. وبتساهل الغرفة مع اليهود يستهلكون اكبر كمية من الدقيق الوارد الى القدس باسم عموم التجار فالتاجر العربي الذي بامكانه لوجرى التوزيع بنسبة عادلة، ان يأخذ ضعف ما يعطى اليه يكون نصيبه كمية بسيطة يبيعها في مدة شهر ويبقى في الشهرين الاخرين بدون دقيق

وقد ضرب لي المثل على ذلك قائلا انه يدفع لادارة الجمارك في كل شهر ما لا يقل عن الف جنيه فى حين ان التاجر اليهودي الذي تعطى له كمية تعدل الكمية التى اعطيت للعربي لا يدفع لادارة الجمرك مئة جنيه في الشهر الواحد وزاد على حديثه هذه قائلا: ألا يحق للتجار العرب بعد هذا ان ينسحبوا من هذه الغرفة الاجنبية ويؤسسوا لهم غرفة تجارية مستقلة تعمل على حفظ حقوقهم، وضاما صوته الى صوت المقترح الاول ومستعدا لتقديم كل مساعدة مادية ومعنوية فيما لو اجمع التجار العرب رأيهم على الانسحاب من هذه الغرفة وتأسيس غرفة مستقلة للتجار العرب

الحبشة تعيد ذكري عدوه

المباحثات خارج العصبة ـ الامبراطور يستعد للهجوم ـ حلم موسوليني لا يتحقق النجاشى يقاوم لاخر قطرة ـ طيرو امريكا ينتصرون للحبشة ـ اقباط مصر الى جانب الاحباش ـ جعفر باسا العسكري فى طريقه الى لندن

القاهرة فى ٣١ تموز — لمراسل الدفاع الخاص —

الحبشة

اقتراح غريب يعرض على النجاشي

عرض على الامبراطور اقتراح مقدم من مصدر لم يذكر اسمه مؤداه ان يقبل بوضع الحبشة تحت انتداب عصبة الامم دون المساس بسلطة حكومة اديس ابابا السياسية على ان تعطى ايطاليا امتيازات اقتصادية وتجارية وفي ذات الوقت تصان الحبشة من اي اعتداء خارجى عليها

النجاشى يقاوم لآخر رمق

وقد صرح الامبراطور بانه يمانع ان يكون لاية دولة اوروبية ما غير ايطاليا نفوذ في بلاده على ان لا يتعدى ذلك الشؤون التجارية، وانه لن يسمح لاية دولة ان تحاول بسط نفوذها السياسي على بلاده واذا حاولت ذلك دولة ما فانه لن يتأخر عن مقاومتها الى آخر لحظة من حياته فالحبشة التي صانت استقلالها مدى التاريخ يجب ان تحافظ عليه وتصونه من عبث الطامعين الى آخر قطرة من دم آخر حبشى وحبشية.

زعيم من زعماء (عدوة) يتحدث

صرح اليوم الرأس «ايوم» احد كبار زعماء «عدوة» فى حديث له مع مراسلة الديلي تلغراف في الحبشة، قال:

«ان الاوربيين والافريقين لا ينظرون الى الحرب من جهة واحدة، فالاوربيون يحتاجون الى تمرين الجنود وتهيئة الجيوش، اما نحن الاحباش فكل منا عسكري بطبيعة الحال والاحباش لايحتاجون الى غير كلمة واحدة تذاع فى البلاد او سماع «طبلة الحرب» فتقوم الحبشة عندئذ عن بكرة ابيها نساؤها قبل الرجال للدفاع عن الوطن ومواجهة الخطر دون خوف»

الرأس يلوح بعدوه وينذر ايطاليا

وسوف ترين كيف تتجدد كارثة «عدوة» التاريخية وستحل كوارثها بالايطاليين رغم انوفهم.

اما اذا استعمل الايطاليون في حربهم معنا الغازات السامة فاننا ننذرهم من الان بالانتقام الشديد من اسراهم الذين سيقعون فى ايدينا بكثرة فنشوه اجسامهم تشويها افظع مما استعمل بنا هذه الغازات

ومن الحكمة ان يبقوا غازاتهم فى روما لانها تعود عليهم باضرار اشد من اضرارها بنا.

جهود ايطاليا لا تفزعنا

وزاد الى محدثته قائلا: «وأؤكد لك اننا لا نعبأ كثيرا بالجهود العظيمة التى تبذلها ايطاليا في الاريتريا، لاننا نتأكد بان معظم هذه الاستعدادات ستكون فائدتها النهائية فى جانبنا، لاننا سنعتمد في حربنا مع الايطاليين لدرجة ما على الاسلحة والذخائر التى سنكسبها منهم»

انكلترا

الامبراطور يستعد للهجوم

نشرت الصحف الانكليزية لمراسلها فى القاهرة ان الامبراطور هيلا سلاسي ارسل جواهر تاجه لتحفظ امينة فى لندن لحين انتهاء الحرب لان الامبراطور يعتقد ان الهجوم الايطالى سيبدأ بعد بضعة اسابيع وسيشترك فيه ٧٠ الف جندي محشودة على الحدود.

جنيف

مباحثات الساسه قبل اجتماع العصبه

بدأت اليوم المباحثات بشأن النزاع الحبشى الايطالى بين مندوب بريطانيا لدى العصبة المستر انتونى ايدن والسنيور الوازى ومندوب الحبشة. ولعدم انتهاء المفاوضة بينهم فقد تأجل اجتماع المجلس الذى كان من المقرر عقدة في الساعة الخامسة من مساء اليوم «الاربعاء» الى حين انتهاء مباحثات المندوبين الثلاثة اذ انه من المأمول الوصول الى حل قبل انعقاد المجلس، لان المسيو لافال يبذل جهودا كبيرة لتمكين لجنة التحكيم من متابعة عملها على ان يضاف اليها عضو خامس

لبنان

جعفر باشا العسكري في بيروت

وصل اليوم من بغداد فخامة جعفر باشا العسكري في طريقه الى لندن وقد صرح بان فخامة نوري باشا السعيد سيلحق به قريبا في لندن

ايطاليا

ايطاليا تشتط في الطلب

جاء من روما ان الحكومة الايطالية لا ترى فى اعطائها امتيازات اقتصادية في الحبشة حلا كافيا ولكنها تريد ان يكون لها فيها جيش احتلال

ايطاليا فى موقف التجدي للعصبة

نوهت الدوائر الرسمية الايطالية بانه نظرا للعداء الذي يضمره الاحباش للجنس الايطالي فانه من المتعذر على ايطاليا ترقية المدارك الحبشية واحتلال البلاد بلا جيش كبير لان ايطاليا تنتظر ان يكون نفوذها لا سيما الاقتصادي هو المسيطر الاكبر على الحبشة فاذا سمح لايطاليا ان تدخل الحبشة دون حرب او مقاومة وتسيطر عليها كان به، والا فانه لا حل للنزاع القائم غير الحرب وامتشاق الحسام. وليتخذ مجلس العصبة حينئذ مايشاء من المقررات التي سوف لا تعبأ بها ايطاليا ولا تقيم لها اي وزن

حلم ايطاليا فى الحبشة

كتب السنيور بولفيريلي مقالة فى جريدة البوبولو دي ايطاليا قال «يجب ان تكون الحبشة في مركزها السياسي والعسكري لايطاليا كمركز مصر لبريطانيا وزاد قائلا «وجعل الحبشة في هذا المركز يجعل لايطاليا الفخر على زميلتها بريطانيا لان مصر بلاد متمدنة في حين ان الحبشة بلاد وحشية بربرية همجية منذ اقدم العصور حتى الآن»

ايطاليا تهدد بالحرب

وترى الدوائر الايطالية الرسمية انه اذا لم تذعن الحبشة لمطاليب ايطاليا فيصبح الحل الوحيد لانهاء المشكلة هو الحرب وبذلك تصبح الحبشة مستعمرة ايطالية

امريكا

فصيلة من الطيارين تنتصر للحبشه

تألفت في شيكاغو فصيلة لطيران مؤلفة من ١٢ طيارا اجنبيا بقيادة طيار اميركي للسفر الى الحبشة

فرنسا

ايدن ولافال يبحثان المسألة الحبشيه

اجتمع المستر انتونى ايدن والمسيو لافال اجتماعا دام اربعين دقيقة بعد ظهر اليوم بحثا فيه المسألة الحبشية من جميع وجوهها ويقال ان من ضمن مابحثاه اقتراح حل المسألة الحبشية الايطالية

التكهنات عن فحوى الاقتراح

وقد قيل ان فحوى هذا الاقتراح انشاء انتداب اوروبى دولى على الحبشة برعاية جامعة الامم وبمقتضى هذا الانتداب لا تعطى دوله من الدول امتيازا تفوق به زميلاتها ولكن تعطى ايطاليا امتيازات اقتصادية

افريقيا الجنوبية

التجنيد للحبشه من جنوب افريقيا

تلقى السيد احمد برهان الدين اشعارا من جلالة الامبراطور هيلاسلاسي يفيد بتعيينه مندوبا رسميا للحبشة فى مدينة «رأس الرجاء الصالح» للاشراف علي تجنيد المتطوعين الذين يودون الالتحاق بالجيش الحبشي

وقد بدىء باتخاذ الترتيبات اللازمة لارسال اكبر عدد من الضباط والجنود واكثرهم من البريطانيين وذوي التابعية البريطانية، وقد بلغت تكاليف نقل كل فرد من هؤلاء الى الحبشه مائتين جنيه

مصر

المجمع الاكليركي يؤازر الحبشه

اجتمع اليوم ايضا المجمع الاكليركي والمجلس الملى العام والمجلس الروحي بدار البطريركية بمصر وقرر ما يأتي:

اولا ـ توجيه نداء من البطريرك لجامعة الامم لمصلحة السلام العام

ثانيا ـ توجيه نداء من البطريرك الى جميع دول العالم بشأن المشكلة الحبشية الايطالية. ثالثا ـ تأليف لجنة لاعداد بعثة طبية ترسل للعناية بجرحى الميدان

اليونان بين الملكية والجمهورية
معلومات وافيه بقلم سائح فيها

بعث الينا صديقنا الاستاذ البير حمون بهذه الرسالة لمن يهمه الاطلاع الدقيق على بلاد يتنازعها نوعان من انظمة الحكم

اثينا في ٢٣ ـ ٧ ـ ٩٣٥ :

استقالت امس وزارة المسيو تسلداريس واعاد المسيو تسلداريس نفسه تأليفها بعد ان اقصى عنها العناصر التي كانت تعارض في عودة الملكية الى اليونان

وكان هم المسيو تسلداريس في الايام الاخيرة ينحصر في التفاهم مع زملائه الوزراء على اساس قلب النظام الجمهوري الحاضر واعادة الملكية ، ولكنه قوبل بمعارضة شديدة لم ير ازاءها بدا من حل وزارته واعادة تأليفها من الرجال المعروفين بميلهم لارجاع الملك جورج الثاني

وقد كان لاستقالة الوزارة على هذا النحو ولهذا السبب اثر بعيد في الرأي العام الذي بدأ يخامره الشك في صحة التصريحات المتوالية التي كان يدلي بها رئيس الوزراء في الايام السابقة عن نزاهة الاستفتاء وحرية ابداء الاراء فيه ، واصبح من الجلي امامه ان ولاة الامور يقومون بحركة واسعة النطاق لتطهير المراكز الحكومية العليا من معارضي الملكية ويضغطون على الشعب بعدة وسائل لحمله على الاعتراف بالامر الواقع وهو عودة الملكية على اثر الاستفتاء

والرأي السائد هو ان ارجاع الملكية سوف لا يحدث بدون معارضة شديدة ومصادمات عنيفه قد تؤدي الى حرب اهلية . لان هناك مايقرب من ثلاثة ارباع الشعب يعارض . ليس في قلب النظام الحاضر فحسب بل وفي اجراء اي تعديل فيه .

وتعتقد احزاب المعارضة ان عودة الملكية الى اليونان تهدد النظام البرلماني كما تهدد دستور البلاد لانها بمثابة خطوة واسعة في طريق الديكتاتوريه المطلقة التي يريدها الجنرال كونديليس واعوانه

على ان الجنرال كونديليس لا يتمتع بحب الشعب وثقته الى الحد الذي يجعل من السهل عليه ان يكون ديكتاتورا ، بالرغم من انه اخمد ثورة المسيو فنزيلوس في شهر مارس الماضي. وقد كان في غير استطاعته اخمادها لولا تصريحاته المتوالية للجيش بان في خنق هذه الثورة حياة للديمقراطية وضمانا لبقاء النظام الجمهوري . فانقلابه اليوم على النظام الذي كان يدعي بالامس المحافظة عليه افقده كثيرا من نفوذه وسلطته .

والشعب اليوناني في الاجمال لا يميل الى الاسرة المالكة لانه يعتقد انها كادت تجر على البلاد اشر الويلات واشد النكبات في ابان الحرب العالمية بتحيزها الى الالمان والترك ، ولولا حكمة المسيو فنزيلوس الذي ادرك انه لو لم ينحاز الى جانب الحلفاء لاستولت انجلترا على جميع الجزر اليونانية في ٢٤ ساعة ، فخرج على الملك وانضم الى الحلفاء ووقف وقفته المشهورة التي ادت الى خلع الملك قسطنطين وابعاده عن اليونان .

ومعلوم ان الحزب الملكي في اليونان لا يستند الى اغلبية ولا تؤيده اكثرية وما كان له ان يتولى مقاليد الحكم في البلاد لولا مقاطعة احزاب المعارضة للانتخابات ، فتولية الحكم لم يجيء عن الطريق المشروع ، بل كان نتيجة ظروف سياسية شاذة ، ، اضف الى ما تقدم عدم ارتياح دول الحلفاء السابقين الى عودة الملكية الى اليونان

ويقال ان زيارة الجنرال كونديليس الاخيرة لايطاليا وبوغوسلافيا ومباحثاته مع السنيور موسوليني والبرنس بول ، كانت تدور حول عجم عود بعض الدول الاوروبية في مسألة عودة الملكية الى اليونان على الرغم من معارضة الشعب وموقف هذه الدول بازائها

ومع انه لم تعرف حتى الآن نتيجة مباحثات الجنرال كونديليس ، الا انه في استمرار وزارة المسيو تسلداريس في دعايتها للملك جورج واقصاء العناصر المعارضة عنها ما يدل على نجاح هذه المباحثات .

ومعلوم ان اليونان تقلبت بين النظامين الملكي والجمهوري ست مرات من قبل ، فاعلنت الجمهورية ثلاث مرات ، واعادت الملكية ثلاثا اخرى ، ولم يحدث انقلاب من هذه الانقلابات الستة كنتيجة لارادة الشعب ، بل جاء كل منها على اثر اضطرابات داخلية وثورات اهلية ، فلم تكن تعبر عن رأي الاكثرية على الاطلاق ، وهذا ما يحملنا على الاعتقاد بان الحركة القائمة الآن في سبيل اعادة الملكية ستواجه بتيارات عنيفة من المعارضة ربما تؤدي الى عكس النتيجة المرجوة منها ، اي الى سحق الحزب الملكي واعادة المسيو فنزيلوس من منفاه

على انه اذا نجحت وزارة المسيو تسلداريس في اعادة الملك جورج الثاني الى عرش اليونان ، فليس هذا معناه استتباب الامن واستقرار الحال ، ولا شك انها ستجد صعوبات متواصلة متلاحقة في سبيل تهدئة الخواطر واستمالة الرأي العام اليها .

والاعتقاد السائد هو ان الاستفتاء التي تطلبه الوزارة في مسألة نظام الحكم لا حاجة اليه بتاتا ، وانه اذا فرض وجرى هذا الاستفتاء في نزاهة الحرية فستكون نتيجة اندحار الحزب الملكي وخذلانه كما يكون ذلك اكبر مشجع لاحزاب المعارضة على دخول الانتخابات النيابية والاستيلاء على مقاليد الحكم في البلاد محافظة على النظام الجمهوري الديموقراطي الذي تؤيده اكثر من ثلاثة ارباع الشعب

اثينا ٢٣ـ٧ـ١٩٣٥ البير حمون

محمد مصطفى شاهين
متعهد بيع جريدة الدفاع في طولكرم
ومستعد لتصليح الدراجات
وبيع جميع القطع الجديدة اللازمة لها
باسعار رخيصة جدا

في القضية الارثوذكسية
مطالبنا !
« بقلم الاستاذ عيسى السفري »

الآن وقد دخلت لجنتنا التنفيذية في مفاوضة مع البطريركية بشأن مطالب الطائفة وحقوقها ، فمن واجب الامانة ان نضع امام الطائفة بيانا بالمطالب الرئيسية مع الشرح اللازم على ضوء تقرير برترام ـ يونغ تنويراً للاذهان .

المطلب الاول

« اشتراك الكهنة ممثلي الشعب بالترشيح في الجلسة الاولى للانتخاب البطريركي »

ان المادة السادسة من القانون الاساسي العثماني لم تبين بصراحة ، هل للكهنة المتزوجين المطلوبين بصفة كونهم ممثلين ، من نصيب في الاجتماع الاول الذي توضع فيه قائمة المرشحين ام لا .

وقد اتخذ الاكليروس هذا الغموض في المادة ، واسطة لحرمان الكهنة من حق الترشيح والاكتفاء بحضورهم الجلسة كشهود فقط

وفي انتخاب بطريرك جرى في ١٣ نيسان شرقي سنة ١٨٧٥ اعترض الكهنة على عزلتهم عنه . فرفعوا احتجاجا برقيا الى الاستانة ، لم يجب عليه على الفور وجرى الانتخاب مجراه ، والكهنة المتزوجون بمعزل عن اجتماعه الاول

وفي ٣٠ نيسان ورد جواب برقي على برقية الكهنة المتزوجين ، مصرحا بانه قصد ان يكون لهم مشاركة في الاجتماع الاول وهذا نص البرقية :

« انه لما كان الاجتماع الثاني اهم من الاول ، ولما كان للكهنة المتزوجين مشاركة في الاجتماع الثاني نفسه ، وجب ان يكون لهم مشاركة في الاجتماع الاول ايضا »

واشتراك الكهنة في الترشيح ضروري جداً للتعبير عن ثقة الطائفة بالبطريرك المنتخب لان من الشروط المطلوبة فيه ان يكون اهلا لثقة الطائفة واحترامها (المادة ١١) وكيف يكون البطريرك المنتخب اهلا لهذه الثقة ، والكهنة ممثلو الطائفة محرومون من حق تسميته ؟ .

المطلب الثاني

« مجلس مختلط ذو اكثرية علمانية »

سبق ووعد البطريرك هيروثاوس سنة ١٧٨٥ بانشاء هذا المجلس في القدس وبقي وعده وعداً . وفي سنة ١٩١٠ صدر القرار التركي بانشاء هذا المجلس . الا انه لما كان حسب القرار التركي ذا شطرين متوازيين علماني وكنسي ، والصوت الراجح فيه للبطريرك ، فلما خرج عن كونه مجلسا استشاريا . وقد عقد هذا المجلس ١٨٤ جلسة . ولكن اعماله آلت في مجرى الحرب العظمى الى انقضاء ولا تزال ! وقد طلب المؤتمر الارثوذكسي الاول ان يكون هذا المجلس ذا اكثرية علمانية

وتقرير برترام ـ يونغ يوصي بأن يؤلف هذا المجلس من البطريرك رئيسا ومن اربعة اعضاء كنسيين يعينهم البطريرك حينا بعد حين ، ومن سبعة اعضاء علمانيين ينتخبهم اهالي فلسطين ، ومن ثلاثة اعضاء ينتخبهم اهالي شرق الاردن

ولهذا المجلس ، ويسمى مجلس البطريركية الارثوذكسية الاورشليمية المختلط ، ان يملك المنقول وغير المنقول من الاموال . وان يتسلم خيريات واوقافا وان يتصرف بصفة المتولي لاية غرض ناشيء عن صلاحياته وواجباته

ويجعل في تصرف هذا المجلس ثلث دخل البطريركية العام ومن صلاحياته وواجباته :

١ ـ تعليم ابناء الطائفة في مدارس البطريركية الابتدائية والثانوية

٢ ـ تسيير امر التعليم في هذه المدارس والاشراف عليه

٣ ـ تعيين المعلمين وسائر الموظفين في هذه المدارس او في مايتعلق بها وتدبير رواتبهم واحالتهم على التقاعد

٤ ـ انتقاء كهنة البطريركيه وتعيينهم ودفع رواتبهم

٥ ـ عمل كل ما في وسعه للسير الى الامام في تعليم اولاد الطائفة وتقدمهم الروحي والخلقي ولا سيما من منهم يرغبون في الانتظام في سلكي الكهنوت الرهبني والرعوي

٦ ـ التبصر في مصالح الطائفة العامة وتنشئة تلك المصالح

٧ ـ تمثيل جميع الامور المتصلة بخير الكنيسة بوجه عام

٨ ـ تنظيم المحاكم الكنسية بالاشتراك مع المجمع المقدس

المطلب الثالث

« مجالس محلية »

ان انشاء المجلس المختلط يستلزم انشاء المجالس المحلية ايضا وهذه المجالس المحلية موعود بها في كتاب الدستور الذي صدر عن البطريرك هيروثاوس . ولذلك القرار التركي نص على مجلس ملية تلقى اليها الواجبات المفروضة بالمادة ١١١ من الدستور العثماني

وعلى هذه المجالس وحدها يتوقف تنظيم امور الطائفة لان صلاحيته تشمل :

١ ـ تعهد بناء كنيسة او كنائس رعوية في الابرشيات

٢ ـ تعيين وكلاء الكنيسة

٣ ـ ممارسة جميع الصلاحيات المفوضة اليه من المجلس المختلط

٤ ـ تدبر جميع الاموال المجعولة في تصرفه من قبل المجلس المختلط اوغيره

٥ ـ التبصر في مصالح الطائفة المحلية العامة وتنشئتها

(٦) الاشراف على منشآت الطائفة التعليمية المحلية وادارتها

(٧) القيام بتمثيل جميع الامور المتصلة بخير الكنيسة

المطلب الرابع

« حق قبول ابناء الطائفة اعضاء في الاخوية وترقيتهم الى جميع درجات الكهنوت »

في سنة ١٨٧٥ اعلن البطريرك هيروثاوس باوضح العبارات ان الكنيسة ليس فيها ادنى تمييز بين ابنائها . وان كلا منهم على حسب كفاءته وجدراته واستحقاقه رقى الى جميع الرتب الكهنوتية حتى المجمع نفسه .

ولكن هذا الوعد لم ينفذ ، لان البطريركية مع عدم نكرانها هذا الحق ابتكرت اسلوبا للدخول يتذرع به للحيلولة دون تسرب اي عنصر الى الاخوية غير مرغوب فيه

فقد كان ايام مدرسة دير الصليب اللاهوتية جملة طلبة من ابناء الطائفة يطلبون العلم فيها . ولكنهم كانوا يحملون الشعور بان دخولهم في الاخوية لا يرغب فيه فيعدلون عن رغبتهم الاصلية من ابتغاء المسلك الرهبني . ويقنعون بوظيفة معلم في مدينة ، او كاهن في قرية .

وبمرور الزمن اصطبغت البطريركية بالصبغة اليونانية ، ولذلك لا تجد فيها اليوم مطرانا او اسقفا عربيا ، او ارشمندريتا ، او شماسا ، حتى ولا راهبا بسيطا !...

المطلب الخامس

« انتخاب الاساقفة الرعوية شعبيا »

للشعب ان يملك حق انتخاب اساقفه وهذا الانتخاب هو السبيل الذي عنه تأمل الطائفة ان يتوصل اولادها فيما بعد الى مناصب الكنيسة العليا .

وقد كانت البطريركية احيانا تستقل بانتخابه وقد نجم عن هذا الامر عدة مشاكل كان آخرها مشكلة انتخاب مطران الناصرة سنة ١٩٣٢ وكانت هي الشرارة الاولى في اشتعال النهضة الحاضرة وقيام الطائفة من جديد بمطالبتها بحقوقها ، بواسطة المؤتمر الارثوذكسي الاول ، الذي عقد في مدينة حيفا تلك السنة

هذه هي المطالب الرئيسية للطائفة بسطناها امام ابناء الطائفة في فلسطين وشرق الاردن ليكونوا على علم منها في هذا الظرف الذي تجري فيها المفاوضة بيننا وبين البطريرك

يافا ـ عيسى السفري

★ ★ ★

شدة الحر
في فصل الصيف

كثيرا ما يسبب التهاب العيون ولا سيما في الارياف . . . ولاتقاء ذلك يجب استعمال بعض نقط من

قطرة باير وتارجول

يوميا — فهي تمنع عن العينين كل عاقبة وخيمة انها من مستحضرات باير...

المعاهدة
بين تركيا وايران

جرت في يوم ١٤ الجاري في ديوان وزارة الخارجيه الايرانية حفلة تبادل المعاهدة الودية المنعقدة عام ١٩٣٢ بين كل من الحكومتين الايرانية والتركية والتي صادق عليها البرلمان الايراني والمجلس الوطني التركي الكبير وقد جرى هذا التبادل بصورة رسمية بين كل من وزير الخارجية الايراني وبين سفير تركيا في طهران والمعروف ان هذه المعاهدة عقدت بين الحكومتين في انقرة ونظمت بموجبها العلاقات الودية بين المملكتين المتجاورتين

شجعوا مصنوعاتكم الوطنية

فرصة عظيمة تذكروها

تنزيل

٢٥ بالمئة على جميع البضائع الممتازة عند

المخازن الانكليزية الاميركية ☆ حيفا

Anglo - American Stores - Haifa

لا تضيعوا هذه الفرصة انها لا تعوض — لدينا اجمل البدلات ـ والقمصان ـ والربطات ـ والبرانيط ـ والملابس الداخلية ـ والمحارم ـ والكلسات

اجمالا جميع انواع البضائع الرجالية تباع عندنا بنصف الثمن عن اسعار غيرنا

لدينا

بدلات كتان مصنوعة في اشهر الفبارك الارلندية

١٥٠٠ مل ـ ١٧٥٠ ملا ـ ٢٠٠٠٠ مل

اسرعوا وانتقوا حاجتكم قبل أن تضيع الفرصة

ولا تنسوا ان الذى يقدم لكم هذه الفرصة

هم اصحاب

المخازن الانكليزية الاميركية ☆ حيفا

The Anglo American Stores - Haifa

ريو

كان الوف الزبائن يرغبون دائما شراء عربات ريو السريعة المحبية لعلمهم بانها منيعة وتعيش طويلا ولكنهم احجموا عن شرائها لغلاء اسعارها

وقد وقعت اعجوبة الان وخفضت الاسعار

عربة ريو سريعة وجديدة ذات ٨٥٠٠ مجهزة بفرامل هدرولية مشدودة باطار فضي قوي . وقد تحققت شركة ريو من متانة بنائها

سعرها رخيص بصورة خاصة

الاطار الفضي عني بتركيبه مهندس فنان والغاية من وضعه التوفير في نقل البضاعة . البستون LO-EX

اجزاء الماكنة جيدة لها تأثيرها الحسن

عربات ريو بنيت بصورة خاصة لمرضاة الزبائن الذين يدققون كل التدقيق

عربات ريو تستحق الاهتمام

توجد عندنا جميع لوازم الماكنات الخارجية

اسعار مخفضة في ماكنات النقل السريعة

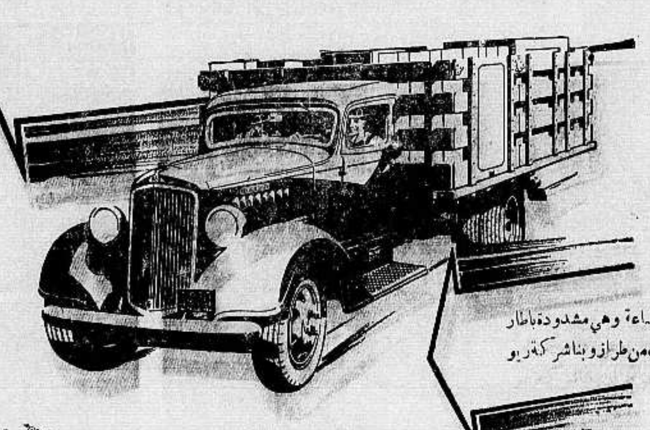

سيارات جديدة ذات ٨٥٠٠ ليبرا

هذه السيارات على غاية من المتانة وهي مشدودة باطار فضي مدهش ذات ٦ سلندرات من طراز و بناشر كة ريو

تستطيع ان تؤدي اعمالك بماكنات ريو الجديدة ذات السعر المخفض

اشتر ماكنات ريو للنقل فهي تلزم لكافة حوائجك

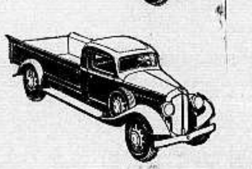

عربات نقل منوعة سريعة : ماكنات اتوبوسات ، محاريث من وزن نصف طن الى ٨٥٠٠ ليبرا ، عجلات ذات ٣٢ انشاً

الوكلاء في فلسطين **شركة ريو لفلسطين** وشرق الاردن

اخوان سكوروخود ودودين وهولاند

ص . ب ٣٤٥ شارع سالمه تل ابيب - تلفون ٣٠٦

حيفا شارع الجمرك عمارة عزيز خياط تلفون ٥٠٣ ص ب ٤٦٧ — القدس شارع مامن الله تلفون ٧٥١

يافا طريق القدس **سبيرو بروليس وشركاه** صندوق البريد ٦٧٣

اعلان

صادر من دائرة اجراء الناصرة في القضية الاجرائية رقم ٨٣١ سنة ٩٣٣

عدد ١ صحيفة ٨٢ القرية طمرة الموقع الظهر الشرقي المساحة ٥٨٨ دونما و٣٥٢ مترا الحدود بالطابو شمالا المسرب جنوبا ارض الطيبة شرقا وادي ماء الخشابات غربا حجر المنشور الحدود الحاضرة شمالا جنوبا شرقا غربا موافقة للطابو الحصة المطروحة للبيع ٣٢١٣ من ١١٥٢٠٠ القيمة المخمنة ٤١ جنيها و٨٦ ملا ملاحظات من المواقع السهلية ولا يوجد اي علامات فارقة

عدد ٢ صحيفة ٨٣ القرية طمرة الموقع الظهر الغربي المساحة دونم ٢٠٥ و٩٢٣ مترا الحدود بالطابو شمالا ارض الناعورة جنوبا المسرب شرقا وادي ماء الخشابات غربا حجر المنشور الحدود الحاضرة شمالا وادي ماء الخشابات جنوبا حجر المنشور شرقا المسرب غربا ارض الناعورة الحصة المطروحة للبيع ٣٢١٣ من ١١٥٢٠٠ القيمة المخمنة ١٤ جنيها و ٣٦٣ ملا ملاحظات من المواقع السهلية ولا يوجد اي علامات فارقة

عدد ٣ صحيفة ٨٤ القرية طمرة الموقع الحريقة المساحة دونم ١٤٧٠ و٨٨٠ مترا الحدود بالطابو شمالا طريق الطيبة جنوبا وادي ماء الخشابات شرقا طريق الظهر غربا وادي ماء الدر الحدود الحاضرة شمالا وجنوبا وشرقا وغربا موافقة للطابو الحصة المطروحة للبيع ٣٢١٣ من ١١٥٢٠٠ القيمة المخمنة ١٠٣ جنيها و٥٦٨ ملا ملاحظات من المواقع السهلية ولا يوجد اي علامات فارقة

عدد ٤ صحيفة ٨٥ القريـة طمرة الموقع العاصي المساحة دونم ٩٧٠ و ٧٨٠ مترا الحدود بالطابو شمالا طريق الطيبة جنوبا ارض الربيضة شرقا طريق الطيبة غربا طريق الظهر الحدود الحاضرة شمالا وجنوبا وشرقا وغربا موافقـة للطابو الحصة المطروحة للبيع ٣٢١٣ من ١١٥٢٠٠ القيمة المخمنة ٦٧ جنيها و٧٠٤ ملا ملاحظات من المواقع السهلية ولا يوجد اي علامات فارقة .

عدد ٥ صحيفة ٨٦ القرية طمرة الموقع تل الفول المساحة دونم ٧٣٥ و ٤٤٠ متر الحدود بالطابو شمالا طريق الطيبة جنوبا طريق الطيبة شرقا ارض الطيبة غربا طريق الظهر الحدود الحاضرة شمالا وجنوبا وشرقا وغربا موافقة للطابو الحصة المطروحة للبيع ٣٢١٣ من ١١٥٢٠٠ القيمة المخمنة ٥١ جنيها و ٣١٩ ملا ملاحظات من المواقع السهلية ولا يوجد اي علامة فارقة

عدد ٦ صحيفة ٨٧ القرية طمرة الموقع عيون الرز المساحة دونم ٥٨٨ و٣٥٢ مترا الحدود بالطابو شمالا وادي عرار جنوبا طريق الطيبة شرقا طريق الظهر غربا واد السدر الحدود الحاضرة شمالا وجنوبا وشرقا وغربا موافقة للطابو الحصة المطروحة للبيع ٣٢١٣ من ١١٥٢٠٠ القيمة المخمنة ٤١ جنيها و ٨٦ ملا ملاحظات من المواقع السهلية ولا يوجد اي علامات فارقة

عدد ٧ صحيفة ٨٩ القرية طمرة الموقع خلفة البستان المساحة دونم ٤٧٠ و ٦٨١ مترا الحدود بالطابو شمالا طريق الطيبة جنوبا وادي عرار شرقا تل المحرقة غربا ارض اندور الحدود الحاضرة شمالا طريق الطيبة جنوبا وادي عرار شرقا تل المحرقة غربا واد السدر الحصة المطروحة للبيع ٣٢١٣ من ١١٥٢٠٠ القيمة المخمنة ٣٢ جنيها و ٨٤١ ملا ملاحظات قسم منه وعري والباقي سهلي ومارا منه خط شركة بترول العراق

عدد ٨ صحيفة ٩٠ القرية طمرة الموقع الصيوان المساحة دونم ١١٧ و ٦٧٠ متر الحدود بالطابو شمالا طريق اندور جنوبا طريق نهير شرقا البيادر غربا امقاب الماء الحدود الحاضرة شمالا وجنوبا وشرقا وغربا موافقة للطابو الحصة المطروحة للبيع ٣٢١٣ من ١١٥٢٠٠ القيمة المخمنة ٨ جنيهات و٢٢٨ ملا ملاحظات قسم منه وعري والباقي سهلي

عدد ٩ صحيفة ٩١ القرية طمرة الموقع عين الجندي المساحة دونم ٤٧ و ٨٨ متر الحدود بالطابو شمالا طريق طمرة جنوبا ارض الناعورة شرقا طريق طمرة غربا اندور الحدود الحاضرة شمالا وجنوبا وشرقا وغربا موافقة للطابو الحصة المطروحة للبيع ٣٢١٣ من ١١٥٢٠٠ القيمة المخمنة ١٠ جنيها و ٢٥٦ ملا ملاحظات من المواقع السهلية ولا يوجد فيه علامات فارقة

عدد ١٠ صحيفة ٩٢ القرية طمرة الموقع زنار المعمر المساحة دونم ١١٧ و ٦٧٠ مترا الحدود بالطابو شمالا البيادر جنوبا طريق الناعورة شرقا واد السدر غربا طريق الناعورة الحدود الحاضرة شمالا وجنوبا وشرقا وغربا موافقة للطابو الحصة المطروحة للبيع ٣٢١٣ من ١١٥٢٠٠ القيمة المخمنة ٨ جنيها و ٢٢٨ ملا ملاحظات من المواقع السهلية ومارا منه خط شركة بترول العراق

عدد ١١ صحيفة ٩٣ القرية طمرة الموقع الفاتي المساحة دونم ١٦٦ و٨٥٢ متر الحدود بالطابو شمالا ارض اندور جنوبا طريق اندور شرقا ارض اندور غربا جدار البلد الحدود الحاضرة شمالا المراغة جنوبا طريق اندور شرقا حواكير غربي البلد غربا ارض اندور الحصة المطروحة للبيع ٣٢١٣ من ١١٥٢٠٠ القيمة المخمنة ١١ جنيها و٦٤٥ ملا ملاحظات من المواقع السهلية مارا منه خط بترول العراق ومزروع خمسين دالية عنب منطرف المختار احمد قدورة

عدد ١٢ صحيفة ٩٤ القرية طمرة الموقع حسونة المساحة دونم ٩٨١ و٨١٢ متر الحدود بالطابو شمالا ربيضة جنوبا واد الخشابات شرقا ارض الطيبة غربا طريق الظهر الحدود الحاضرة شمالا وجنوبا وشرقا وغربا موافقة للطابو الحصـة المطروحة للبيع ٣٢١٣ من ١١٥٢٠٠ القيمة المخمنة ٦٨ جنيها و ٦٤٥ ملا ملاحظات من المواقع السهلية ولا يوجد فيه علامات فارقة .

عدد ١٣ صحيفة ٩٥ القرية طمرة الموقع المسرارة المساحة دونم ١٩٧ و ٦٤٩ مترا الحدود بالطابو شمالا طريق جنوبا العين الفوقة شرقا طريق غربا طريق الحدود الحاضرة شمالا وجنوبا وشرقا وغربا موافقة للطابو الحصة المطروحة للبيع ٣٢١٣ من ١١٥٢٠٠ القيمة المخمنة ١٣ جنيها و ٧٨٨ ملا ملاحظات من المواقع الوعرية ولا يوجد فيه علامات فارقة .

عدد ١٤ صحيفه ٩٦ القرية طمرة الموقع حواكير شرقي البلد المساحة دونم ١٢ و ٤١٠ مترات الحدود بالطابو شمالا طريق العين الفوقة جنوبا طريق الرجادات شرقا عين الماء غربا جدار البلد الحدود الحاضرة شمالا وجنوبا وشرقا وغربا موافقة للطابو الحصة المطروحة للبيع ٣٢١٣ من ١١٥٢٠٠ القيمة المخمنة ٩٠٦ ملات ملاحظات من المواقع الوعرية ولا يوجد فيه علامات فارقة

عدد ١٥ صحيفة ٩٧ القرية طمرة الموقع حواكير غربي البلد المساحة دونم ١٢ و ٤١٠ مترات الحدود بالطابو شمالا المسرارة جنوبا البيادر شرقا جدار البلد غربا طريق الحدود الحاضرة شمالا وجنوبا وشرقا وغربا موافقة للطابو الحصة المطروحة للبيع ٣٢١٣ من ١١٥٢٠٠ القيمة المخمنة ٩٠٦ ملات ملاحظات من المواقع الوعرية ولا يوجد فيه علامات فارقة

المحكوم له : المرتهن حبيب الخوري من يافة الناصرة

المحكوم عليه : الراهن : عائشة بنت حسن محمد البيك من طمرة

كان طرح قبلا للبيع بالمزاد العلني كما نشر بجريدة فلسطين عدد ٢٩١٨ — ٣٥ مؤرخ في ١١ ـ ٤ ـ ٣٥ حصة الراهنة عائشة المذكورة اعلاه في المواقع المبينة رقم قيدها بالطابو ومواقعها وانواعها ومساحتها وحدودها وقيمتها المخمنة اعلاه وذلك تسديدا لبدل الرهن المطلوب الى المرتهن حبيب الخوري المذكور البالغ مايتين جنيه فلسطيني عدا الرسوم والمصاريف والفائدة القانونية من تاريخ ٢٠ حزيران سنة ٣٢ حتى الدفع التام والمرهونة هذه الحصة بموجب عقد الرهن سجل ١ عقد ١٩١ ـ ٣١ بتاريخ ٢٠ ـ ٦ ـ ٣١ وحيث كانت تقررت الاحالة الموقتة لجميع هذه الاملاك لعهدة المرتهن حبيب الخوري بمبلغ مايتين وخمسة وثلاثين جنيها وتسعماية مل فلسطيني وتقرر مؤخراً منطرف الرياسة تمديد المزاودة شهر آخر فعليه ليكن معلوما ان الحصة المرهونة مطروحة للبيع بالمزاد لمدة ثلاثين يوما تبدأ بعد مضى خمسة ايام من تاريخ نشر هذا الاعلان في الجريدة فمن كان له رغبة بالشراء عليه ان يراجع دائرة اجراء الناصرة والدلال سليمان رفيدا حامل قوائم المزاودة مصحوبا بالتأمينات القانونية وقدرها عشرة بالماية من القيمة المخمنة مع العلم بان حصة المحكوم عليه الوريث احمد العبد الله مؤجرة الى اسعد احمد الاسعد على ربع الناتج سنويا وانه كان بالعام الماضى زارعها صيفى وله الحق فى كراب الشتوي في هذه السنة ولكنه لم تعقد معه ورقة آجار للسنه القادمة وان جميع المواقع المذكورة بشكل اراضى القرية باعتبارها اربعين فدانا مشاعة بين المالكين وان رسوم الفراغ واجرة الدلال عائدة على المشتري

تحريراً في ٢٩ ـ ٧ ـ ٩٣٥

وكيل مأمور اجراء الناصرة

ادوار قطران

ماذا تسمع اليوم

٢ مساء ـ اسطوانات ـ منتخبات اوديون منولوج عيني فيه ادموع الآنسة ام كلثوم ـ منولوج يا جفوني لنجاة علي ـ بلدي حاجه يا حاجة لمحمد احمد الصغير

٢٫٣٠ النشرة التجارية الاولى — ٢٫٣٥ ختام

٦٫٣٠ـ٧ قرآن كريم ـ الشيخ علي حزين — ٧٫٣٠ نشرة الاخبار

٧٫٥٥ـ٨ النشرة التجارية الثانية

٨٫٠٥ـ٨٫٣٠ موسيقى ـ مغنى وآلات عبد الغني السيد ـ (شريط ماركوني المسجل) دور مااليش غنى عنك

٨٫٢٥ موسيقى ـ فرقة موسيقى مزمار بلدي ـ حافظ علي وفرقته طبل ومزمار بلدي

٨٫٤٥ موسيقى ـ ناي منفرد بمصاحبة بيانو ـ « اتناسا » ـ فالس الزهور ـ احلام الصحراء (قطعة تصويرية شرقية)

٩ سطوانات ـ منتخبات اوديون ـ انشودة حيرانة مش راضية تقولي لاحمد عبد القادر طقطوقة اللي حبك الآنسة أم كلثوم ـ سماعي شط عربان من امين بك المهدي ـ قصيدة فؤادي تحكم للشيخ ابراهيم الفران

٩٫٣٠ موسيقى ـ مزمار بلدي ـ حافظ علي وفرقته ـ طبل ومزمار بلدي

٩٫٤٥ـ١٠ موسيقى ـ ناي منفرد بمصاحبة بيانو ـ « اتناسا » ـ نزهة في قارب

١٠٫٠٥ موسيقى ـ موسيقى مغنى وآلات ـ نادرة ـ تقسيم عود قطعة استهلالية . تقسيم كمان ـ ليالي ومنولوج ياحبيبي انت ري تأليف عباس محمود العقاد وتلحين رياض السنباطي

١٠٫٥٠ حديث ـ دولة المالك ـ صاحب العزة ابراهيم جلال بك

١١٫١٠ موسيقى ـ مغنى وآلات ـ نادرة ـ فاصل صبا ـ تقسيم آلات ـ ليالي وقصيدة باليل كم سئمت نجواك عشاق تأليف الدكتور خالد الخطيب وتلحين الدكتور صبري

يافا — يوم ١ الخميس في ١ جمادى الاولى ١٣٥٤ — الموافق ١ آب ١٩٣٥

صاحب الامتياز والمحرر المسؤول: ابراهيم الشنطي
مدير الادارة : شوكت حماد
رقم التلفون ١٠٧٥ و ١١٨٧

ان لم تشبه الغارة الشعواء مفتحما، فدافع

الدفاع

﴿ العدد — ٣٨٨ — السنة الثانية ﴾
ادارة الدفاع في عمارة حزبون، شارع جمال باشا — يافا
العنوان البرقي : الدفاع يافا — ص . ب ٢٥٥

	عن سنة	عن نصف سنة
قيمة الاشتراك في فلسطين	١٥٠	٨٠
في الخارج	٣٠٠	١٦٠

صور عالمية على هامش الحوادث

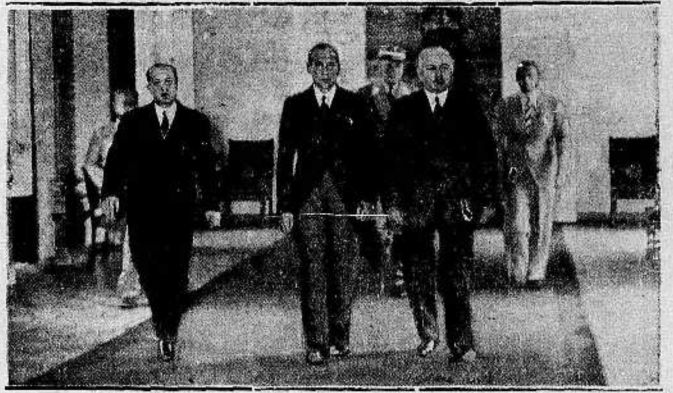

صورة استقبال المسيو بيك في دار الوزارة الالمانية في برلين وترى من اليسار الى اليمين المسيو ليبسكي سفير بولونيا في برلين فالمسيو بيك فالهر فون نوراث وزير خارجية المانيا وفي المؤخرة الهر برگنر مرافق الزعيم هتلر

احتفل يوم ١٩ يوليو الماضي بمرور ١٢٥ سنة على وفاة لويسة قيصرة بروسيا وترى في الصورة القيصرة لويسة وولديها الى اليسار ولي العهد الملك فردريك ولهلم الرابع والى اليمين البرنس ولهلم الذي اطلق عليه القيصر ولهلم الاول

صورة المسيو بيك وزير خارجية بولونيا اثناء زيارته الاخيرة لبرلين وقد زار المستشار هتلر وقد استقبله الهر فون نوراث وزير خارجية المانيا باسم الحكومة الالمانية نظراً للصداقة بين المانيا وبولونيا وقد جلست بالقرب منه زوجته

مطبعة الدفاع التجاريه

في عمارة « بوست »

خير مطبعة يمكن الاعتماد عليها

لطبع جميع لوازمكم التجارية

حروف جديدة - ادوات فنية

اتقان فائق نظافه وسرعة بالعمل

مع أسعار معتدله للغايه

المخابرة مع ادارة الجريدة

في عمارة حزبون تلفون ١٠٧٥

بوتاجي يعرض بيانو جميل ومضمون باسعار معتدلة مع تسهيلات بالدفع

تفرجوا عليها في عموم محلات بوتاجي

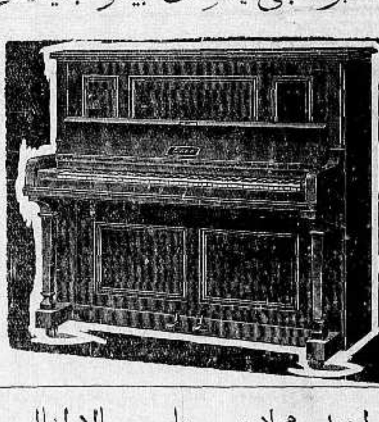

ليس البيانو صنفاً يبتاعه الانسان كل يوم وعليه فقد اصبح من الضروري التأني والتثبت من الحصول على بيانو متضمن مزايا تجعله صالحاً للخدمة لمائة عام حتى يتمكن الانسان ان يورثه لابنائه وحفدته على مدى الاجيال ويسر بوتاجي ان يقول انه استحصل على بيانات جميلة مضمونة لاجل غير محدود ومصنوعة للخدمة في البلاد الحارة لكي لا يطرأ عليها عطب او خلل او شيء من حشرات او تقلبات الطقس وبالاختصار انه استحضر افخر بيانو من افخر مصانع انكلترا والمانيا من فبارك صرفت عشرات من السنين في صناعة البيانات. اما الاثمان فهي بغاية الاعتدال مع تسهيلات بالدفع لسنتين او ثلاثة كرغبة المشتري وقد صار بامكان معاينتها في محلاتنا بحيفا والقدس وكذلك في محلنا الجديد في عمارة الاوقاف في يافا

اهتمام محلات بوتاجي بالاطفال والاستحضار على مئات من العربيات المضمونة

اسعار رخيصة مع تسهيلات بالدفع

عربيات بوتاجي تكفل الراحة للطفل الذي لا يقدر ان يعرب لوالديه عن امتنانه لهم سوى بابتسامة لطيفة ناشئة عن شغف وحب ذلك الجسم الصغير وعشقه لعربته المريحة وهي تكفل راحة طفلين معا لدى الاقتضاء ولما كانت حقيقة ما نقدم ثابتة لدى العموم لذلك كنت لا ترى في الشوارع بين ايدي الامهات المحبات حقيقة لاطفالهن سوى عربات TAN SAD وارد محلاتنا ولا يرضون بغيرها بديلا فطفلك ايتها السيدة ينمو ويترعرع في هذه العربية التي لا يكلفك اقتناؤها الشيء الكثير . بدفعة صغيرة على الحساب يمكنك استلامها

اطلبوا هذه الاصناف الفاخرة عند الخواجا ابراهيم كبى بطبريا

"His Master's Voice"

اذا فحصتم ارقام الجمارك تتحققون ان راديو هيزماسترز فويس يباع منه تسعين في المائة من المستهلك في الاسواق. اصغوا اليه واشتروه من رأس النبع ومع كل راد و هدية اسعوا في محلات بوتاجي حيفا . يافا . والقدس . الوكلاء : نابلس عادل التميمي . طبريا ، ابراهام كوبي الاد سليم ومحمد الخالدي . غزه الحاج عبد الرؤوف البورنو الناصرة . فرع بوتاجي بالناصرة

بوتاجي يعرض موتور سيكل باسعار رخيصة

معروض في محلات بوتاجي دراجات موتوسيكل ماركة جيليت Gillet باسعار رخيصة

عشرين في المائة اقل من اسعار السوق وهذه الدراجات حازت شهرة عالمية واسعة في جميع انحاء المعمورة وبمجرد تجربتها يتضح جليا تفوقها عن جميع الماركات الاخرى

ثمن الموتورسيكل الواحد قوة ٥ احصنة ٨٥ جنيها كامل العدة مع ساعة لمقياس السرعة وساعة للوقت مع تسهيلات في الدفع افحصوها في محلات بوتاجي في حيفا ويافا والقدس

الدفاع - يوم الجمعة في ٣ جمادى الاولى سنة ١٣٥٤ و ٢ آب ١٩٣٥
صاحب الامتياز والمحرر المسئول ابراهيم الشنطي
مدير الادارة : شوكت حماد
رقم التلفون ١٠٧٥ و ١١٨٧

أن لم ترتشن الغارة الشعواء مقتحماً فدافع

الدفاع

{ العدد ٣٨٩ — السنة الثانية }
ادارة الدفاع فى عمارة حزبون شارع جمال باشا — يافا
العنوان البرقي : الدفاع يافا : ص . ب ٢٥٥

	عن سنة	عن نصف سنة
قيمة الاشتراك في فلسطين	١٥٠	٨٠
فى الخارج	٣٠٠	١٦٠

برنامج استقبال سمو الامير سعود فى شرق الاردن، اضراب السائقين في يافا، صوت من اليابان يدوي في العصبة ، اجتماع سري يبحث فيه النزاع

١ - أحقاد مئات السنين ينفثها في يوم
٢ - مقدمات لاستدرار عطف العالم
٣ - متى كان العربى معتدى عليه

احقاد مئات السنين تنفثها الصهيونية اليوم في هذه البلاد . لقد ظلت طوال دهرها مسكينة صاغرة، حتى فى اعرق الدول ديموقراطية ، مثل انكلترا. فضاقت آفاق نفسها ، وتجمعت كما يتجمع الثعبان في برد الشتاء ، حتى اذا احست بشيء من الحرارة ، تمطت وبحثت عن فريسة.

وهذا الذي كان لا يجد له مسكنا يأوى اليه ، قالوا له اليوم : هلم اعطيناك فلسطين كلها ، انشر فيها نفوذك ، واستعرض تلك الآمال التى تضاءلت تحت مطاوي الزمن ، فاذا هو يشعر انه طالب ملك ، لا طالب بيت . وقد قرأنا امس لعالم يقول : « ان اليهودى يفقد توازنه فى الحال عندما يستحوذ على قليل من السلطة » وقد فقد فعلا ذلك التوازن ، وراح يتخبط فى الشرق العربي ، لا يعيش في الواقع الذي يقول له انت « بركة » ماء في محيط عربى هائل ، بل يعيش فى احلام ارهقتها اجيال الاسر حين لا يزال تنظر شعوب اوروبا اليه كانه من طبقة دون البشر .

هذه النفسية المريضة التى نعني ونحسبه عاد الى الشرق بنفس تلك العقلية التى عاش فيها في أوروبا ، وذاق من اجلها مرارة الاضطهاد .

أليس من الحكمة أن يفكر اليهود أنهم وسط خضم عربي تفنى الدهور ولا يفنى . أليس من الحكمة أن يذكروا كم لابست الاحداث بلاده ، فظل جوهره صافيا لم يتغير ؟ إن هذا العربي مستعد لان يغالب الازمنة من جديد، لان طبيعته رحبة ، صبير علي الغير ، مهما كان هائلا في قوته أن ينتقص من قدرها . إننا أمام تجربة ، أكبر الظن أن تجربة ألمانيا اللاسامية لا تقاس بها ، مادام أنهم جاءوا طالبين ملكا ، في شعب اذا غفل عن مجده يوما قدم غدا الارواح في سبيل ذلك المجد .

***

تكثر الصحف اليهودية من تكرار اضطهاد اليهود فى شتى انحاء الدنيا . فتقول ان شأنهم في روسيا على اسوأ حال . وان حالهم في المانيا ردىء . وانهم فى بولونيا عرضة لعاصفة . وقد تكون هذه الانباء صحيحة ، لان الصهيونية اذا كانت تنبت في كل تربة فانها نبتة تؤذي المزروعات التى حواليها . ولا يستطيع اليهودى ان يعيش فى بلد وله قلب ابناء ذلك البلد، يقدمه عند الضرورة شمعة تضيء ما حواليها لتفنى هى لا تكسب روح الايثار ، والفناء في سبيل الغير . هكذا قالت المانيا، وهكذا قالت بولونيا ، وروسيا من قبلها . وستقوله كل دولة اوروبية يوم يزول ذلك النفوذ الثل ، النفوذ اليهودى ، المخيم على لندن، وباريس ، لان مفاتيح العاصمتين في يديه ! والظاهر ان هذا قريب ، فقد اخذت اللاسمية تبدو ، على كل حال ، فى شيء من القوة .

لكن ما هذا الذي تريده الصحف اليهودية من نشر اخبار تلك الاضطهادات؟ التمهيد للهجرة الى فلسطين ! البكاء ، والعويل ، والنواح — تسبق الاقتراحات والعروض ، والمطالب يريدون استدرار العطف عن طريق استبكاء بقية المخدوعين من الناس ، والمخدوعات من الدول . وهكذا يسلكون كل سبيل لمأربهم لكن هذه السبيل ستفضي بهم حتما الى الفشل ، فيرون الخطيئة مجسمة، وعندئذ يعدون اليد لمن سيرفضها ولو كان في النزع الاخير.

***

من اكثر من اسبوع ، ونحن نقرأ انباء هذه التي سموها (اعتداءات). وقد كنا نكره نشر تلك الوقائع ، لانها ازدلت على شيء ، فذلك هو الاستكانة — نقولها بصراحة مع الاسف ! والا ، فليس من كرامة الرجولة ، اذا لم تكن كرامة القومية ، ان نكون شهرا او اسبوعا موضع لطمات، ولكمات . والقد نرى الان امامنا، كثيرا من تلك الاخبار كنا نعلم ان في نشرها ايلاما للنفس العربية المتعبة . كنا ونحن صغار نقرأ حديث « النار ولا العار » كنا نقرأ :

اذا ما الملك سام الناس خسفا
أبينا ان نقر الذل فينا

هذا الذي نقرأه — اتراه مجرد قصص نرويها كما نروى وقائع عنترة والهلالي ؟ لا ! ان النفس الكبيرة ، لأعز من ان تشكو للناس اذى الحقه بها اعداؤها . اذا هي استطاعت دفعه ، والا سكتت عنه راغمة . هذا هو الخلق الانسانى مجردا عن الطبائع المكتسبة ، والوراثة ، فكيف به ووراءه تاريخ ينفرد من بين تواريخ الدنيا، يقيم البرهان على ان العربى لا يصبر على عدوان ! معذرة ايها القراء ، اذا تهاونا في نشر تلك الاخبار ، فقد كنا حفاظا على ان لا تستسيغ الاذن العربية سماع انباء الاعتداء على العرب، فيذهب ذلك مألوفا لديها — وهنا موضع الخطر ! متى كان العربي معتدى عليه ؟ اننا ، بالله ، اشباه العرب ، لا نسل اولئك الذين تغنى فتاهم على ظهر ناقته :

ولو مد نحوي حادث الدهر كفه
لحدثت نفسي ان امد له يدا

فى سطور

طيارات مائية
لحراسة فرنسا

امر المسيو بيتري وزير البحرية الافرنسية بصنع ثلاث طيارات مائية جديدة حمولة الواحدة منها ٣٧ طنا . سينفق على صنعها في ميزانية قوة الجو البحرية الملحقة بوزارته ، وسيخصصه لحراسة الشواطيء الافرنسية

وستستطيع الطيارة من هذه الطيارات الثلاث ان تبقى في الجو ٣٠ ساعة متوالية وستكون سرعتها ١٢٥ ميلا فى الساعة .

حديث الجنرال غيرنغ
مع ضيوفه الانكليز

في يوم ١٩ تموز الماضي غادر الجنود الانكليز القدماء برلين فوصلوا في صباح اليوم التالي الى « بادرنختهال » على جبال الالب في بافاريا وذهبوا توا الى برختسجادن لمقابلة الجنرال غيرنغ ، وهناك نزلوا ضيوفا عليه في قصره البديع الواقع فى ناحية اوبرسالزبورغ بالقرب من المنزل الخلوي الذي للهر هتلر

وتحدث الجنرال الالماني الى ضيوفه المحاربين القدماء احاديث طويلة ، قالت عنها الصحف الانكليزية انها كانت عن الصيد والقنص وتسلق جبال الالب... فقط لاغير !..

من الآن
تخفض ايطاليا النفقات

واية نفقات هذه هي التى تخفضها ايطاليا من الآن ؟

هي النفقات المخصصة للحملة العسكرية المقيمة في شرق افريقيا !

وفي ذلك تقول لنا الصحف الانكليزية ان ايطاليا عندما شعرت بدنو اجل الليرا الايطالية خفضت النفقات التى كانت مخصصة لشرق افريقيا عن شهر حزيران من ٣،٣٠٠،٠٠٠ جنيه انكليزي الى ٢،١٦٠،٠٠٠

وبلغ العجز في الميزانية الايطالية فى العام المالي المنتهي يوم ٣٠ حزيران الماضى ٤٠،٤٦٦،٠٠٠ جنيه انكليزي لا اكثر ؟

ولولا ما ينفق الان في شرق افريقيا لما بلغ هذا النقص الا ٢٤،٢١٦،٠٠٠ جنيه فقط لاغير !

***

مراحل المغامرة الحبشية والسلام العالمى

حلم موسولينى فى طريق آخر الى الحبشة - انكلترا تحول دون مطامع ايطاليا

كلمة المستقبل - تهديد الرؤوس والزعماء - الاحباش كلهم جنود
اتجاه العصابات - النجاشى يفحص طلبات التطوع - فرنسا تحجم عن المغامرة
اقتراح بسط السيادة - موقف مصر من المسألة

شيء من التسامح مع ايطاليا

ابدت السياسة الانكليزية نشاطا خاصا فى دوائرها والممتلكات ايضا . وقد بحثت مليا امر « التسامح » مع ايطاليا في اخذ قسم من الحبشة ، هذا اذا رضى الاحباش . لكن الصحف وفي مقدمتها التايمس وصنداي ويوركشاير بوست تؤكد ان هذا التسامح يسيء كل الاساءة الى الامبراطورية

موسولينى يرسم طريقا بريا يوصله بالحبشة

وان موسولينى لا يعقل ان يرضى بقناة السويس طريق المواصلات الوحيد بينه وبين الامبراطورية الافريقية . ولذا فمن المؤكد انه سيطمع في طريق آخر تؤكد الدوائر الفنية العسكرية انه لا يتم الا عن طريق طرابلس — مصر — السودان . وبذا تهدد اكبر اقسام الامبراطورية واغناها . وبريطانيا لا تطيق ان ترى شبح يوليوس قيصر يظهر في مياه البحر الاحمر ، ولذا فسيكون موقفها سلبيا بالمعنى التام

مطامع موسولينى تجعل بريطانيا تقف فى وجهه

والواقع ان حلم موسولينى في امبراطوريته الافريقية لا يتم الا بالاستحواذ على السودان للاتصال المباشر بالحبشة لا سيما وانه يرغب فى استعمار دنقلة وهرر واوغادين ثم يقفز الى بحيرة تانا وهذا وحده كاف لان يجعل بريطانيا تسعى دائما لعرقلة مسعاه والغريب ان موسولينى لم يكتم اطماعه هذه ولم يكن ابدا فى سياسته الخارجية

الخوف على منابع النيل الازرق وثروة السودان

وتضع ايطاليا مسألة صداقتها لانكلترا في كفة ومسألة غزوها الحبشة فى كفة اخرى ومن المؤكد ان بريطانيا ستفرط بهذه الصداقة لانه من غير المعقول ان تسمح لاي دولة اجنبية القبض على زمام منابع النيل الازرق . وتقول المانشستر غارديان : « اذن فبريطانيا مضطرة ان يكون موقفها كاظهر ما دامت مطامع ايطاليا ستطوق عنق امبراطوريتها بسلسلة من فولاذ »

ترك الامور تسير حرة وللمستقبل الكلمة النهائية

وفي السياسة البريطانية تعبير تقليدي هو « ترك الشئون تسير حرة والمستقبل يتولى تدبير نفسه » ومعنى ذلك ان تظل الحالة الراهنة فيما يتعلق ببحيرة تانا على ما هي عليه . اما مجيء ايطاليا فمعناه مجيء طياراتها ودباباتها وحصونها وفي ذلك الخطر كل الخطر على مورد حياة السودان

تهديد ايطاليا بتجويع جنودها والتمثيل بهم

ويخطب الزعماء والرؤوس فى قبائلهم بلغة من نار . وكان اجرأ هؤلاء زعماء الجنوب . فانهم صرحوا علانية ان الغارات السامة التى تعتقد ايطاليا انها تفسد بها جو الحبشة يقابلها منا ابتكار جديد من المؤسف ان نلجأ اليه وهو تجويع الاسرى، وتعذيبهم فى الغابات ووضعهم ساعات طويلة في المستنقعات . ان استعمال الغاز القاتل والخانق والمحرق عمل وحشي من دولة متمدنة، اذن فلنقابل ذلك العمل بآخر من جنسه

كل رجل وشاب وولد تحت السلاح

ويشع الايمان من وجوه هؤلاء الزعماء لانهم يعتقدون بان الظفر لهم في النهاية . ويقولون قد تتقدم ايطاليا فى النهار ولكن الويل لها ، الليل عندما يكون الانسان بين عدوين : وحش الفلاة ، والمغير تحت جنح الظلام . وقد اصبح كل رجل وشاب وولد تحت السلاح الآن ، وتعاون نساء الجنوب الرجال في استعمال النبال المسمومة والحراب

اتجاه اقوى العصابات الى مقاطعة اوغادين

واكثر سكان الحبشة حماسا اهل مقاطعات الشمال هؤلاء يؤكدون ان الغارة ستبدأ على ولاياتهم واذن فستكون كل الغنائم المهمة لهم وعصابتهم : سنقاتل الايطاليين بسلاح الايطاليين . واتجهت اقوى العصابات شكيمة الى دنقلة وهرر واصرها على الجوع والعطش الى اوغادين

طلبات التطوع يشرف عليها النجاشى بنفسه

ولا تزال طلبات التطوع ترد من مفوضيات الحبشة الى اديس ابابا . ويعني بالفرز هناك سكرتيرون تحت اشراف النجاشى ، فانه يكاد يطلع على كل ورقة . وقد وردت امس اولى تطوعات اليابانيين واجيب المتطوعون الانكليز الى مطاليبهم ، فقيل لهم في اجوبة خاصة : « على الرحب والسعة » . ويريد الامبراطور بذلك كسب عطف الرأي العام الانكليزي بجعل ابنائه اعضاء عاملين فى الجيش . وسيرى العالم اشخاصا كثيرين يلعبون دور لورنس

فرنسا لا تغامر فى فتح مجهول المصير

وتحرج موقف فرنسا جدا في هذين اليومين فانها وثقت بمعارضة بريطانيا لخطة ايطاليا في الفتح الى النهاية ومعني ذلك ان تقف فرنسا لحظة تختار بين بقاء صداقة بريطانيا التي لا مندوحة لها عنها وبين الجري مع موسوليني فى خطة مجهولة المصير جدا . ان دوائر روما لم تتلق نصائح فرنسا العسكرية على وجه حسن ، فقامت الصحف وفى مقدمتها (الايكو دي باري » تصارح موسولينى الموقف وتهدده بعاقبة المضي منفردا مغضب الانكليز والرأي العام

اقتراح ببسط السيادة الاسمية على الحبشة

وترى دوائر باريس انه باستطاعتها اذا تعاونت مع بريطانيا ان تحول دون وقوع الحرب ومن المؤكد ان موسوليني مشغول اليوم بدرس الموقف . لكنه مازال يساوم . ويشاع انه قدم اقتراحا للدولتين ببسط سيادته الاسمية فقط على الحبشة لانقاذ الموقف . وحتى الآن لم توضع خطة نهائية . لكن بريطانيا ستعارض خوفا من امتداد مطامع ايطاليا الى وراء المعنويات .

موقف مصر لا يزال غامضا ولكنه تقرر

ولا يزال موقف مصر غامضا في الموضوع . لكنه مطابق تمام المطابقة لموقف بريطانيا . فان التايمس وهي لسان حال الحكومة تؤكد ان عطف مصر ومن ورائها العالم الاسلامي سيضع ايطاليا في موقف حرج . وقابل امس السر لامبسون جلالة الملك ولكن المؤكد انه في حالات نشوب حرب سيكون الوضع في مصر غيره الآن

العراق

حريق هائل يسبب خسائر فادحة

شب حريق هائل فى مخازن الشركة الانكليزية ومخازن الغاز فى المحمرة . وتقدر الخسائر المادية الناتجة عنه ما بين خمسماية الف ومليون دينار ولم تقع اية خسارة في الارواح وقد انقذت القنصلية البريطانية القريبة من مكان الحادث من اللهيب

دنيـــــا العرب والاسلام

العراق

شباب سوريا والجيش العراقي

تلقى البلاط الملكي عريضة من شباب الشهباء «سوريا» مسلميهم ومسيحييهم يطلبون فيها (الانضمام الى فرقة جيش الوحدة العربية في) الجيش العراقي تضامنا مع اخوانهم شباب انطاكية، وهذا نص العريضة:

جلالة مولانا الملك غازي المعظم

ان الحلبيين شباب العرب يحبذون كل التحبيذ الحركة القومية التي قام بها شباب انطاكية من تأليف فرقة في الجيش العراقي باسم «جيش الوحدة العربية» فالشباب في الشهباء ينتظرون بفارغ الصبر صدور ارادة جلالتكم المطاعة بتأليف الفرقة المذكورة. وثقوا يا جلالة مولانا المعظم باخلاص هؤلاء الشباب لجلالتكم وللدولة العراقية العربية

التواقيع ...

طابع الجندي العراقي

اقترح ضباط الجيش العراقي اصدار طابع مالي بقيمة فلسين عليه رسم الجندي العراقي بملابسه العسكرية حاملا بيده العلم العراقي المحبوب على ان يستعمل هذا الطابع في جميع العرائض التي ترسل من قبل الاهلين الى الدوائر الحكومية ويعود ريع هذه الطوابع الى جمعية الطيران العراقية.

توسيع

ثكنات الجيش

طلبت وزارة الدفاع العراقية الى الدوائر المختصة الاحتفاظ بالساحات الموجودة بالقرب من ثكنات الجيش في جميع الالوية. والغرض من ذلك هو توسيع هذه الثكنات وجعلها تستوعب عدد وحدات الجيش الجديدة التي ستستحدث قريبا بحكم تطبيق قانون الخدمة الالزامية

للقضاء

على عصابة خوشوي

من انباء شمال العراق ان القوات التركية التي اوفدتها حكومة انقرة الى الحدود العراقية للتعاون مع قوات العراق للقبض على عصابة الشقي خليل خوشوي قد وصلت الحدود

وتعمل القوتان الآن على تطويق هذه العصابة وقطع دابرها. والمنتظر ان لا تمر ايام قلائل قبل ان تصبح العصابة في قبضة رجال السلطتين

مندوب تجاري

عن فلسطين

وصل العاصمة من حيفا احد التجار الفلسطينيين موفدا من قبل غرفة حيفا التجارية ومعه بعض النماذج من منسوجات فلسطين. وقد اتصل حضرته بغرفة تجارة بغداد حيث زودته بكافة المعلومات التجارية كما انها قدمت له نماذج من التبغ العراقي والسجاير المصنوعة في العراق والتمور العراقية. وسيبقى في العاصمة ثلاثة ايام يغادرنا بعدها الى فلسطين

ايران

استبدال النقود من نيكل الى نحاس

عزمت الحكومة الايرانية على استبدال نقودها المصنوعة من النيكل الى نقود نحاسية وقد قدم وزير مالية ايران مشروعا لقانون في هذا الصدد الى البرلمان الايراني ويؤلف هذا القانون من مادة واحدة تتضمن لزوم قيام وزارة المالية باستبدال نقودها النكلية البيضاء بنقود نحاسية صفراء على ان يسك من هذه النقود الجديدة مبلغ خمسة ملايين ريال. وتسك النقود الايرانية الفضية والنحاسية في طهران في معمل سك النقود لذلك لم يكد يبرم القانون حتى شرع العمل في سك النقود وقد تمكن في مدة قليلة من تزويد الاسواق بالعملة الجديدة.

اعمال العمران

في ايران

ما زالت شركة اشكودا التشكوسلوفاكية المتعهدة بناء قنطرة «سفيدور» او النهر الابيض والتي هدمها الفيضان في السنة الماضية، تشتغل في بناء هذه القنطرة الواقعة بالقرب من مشهد سر وتربط هذه القنطرة المنطقتين الشماليتين ويبلغ طولها ١٥٣ مترا وقد بنيت على عواميد من الاسمنت ذات اربعة عيون يبلغ عرض الواحد اربعين مترا تقريبا اما بقية القنطرة فقد بني من الحديد وهي تعد من اكبر القناطر واهمها في المنطقة الشمالية الايرانية التي تعد منطقة الانهر والقناطر وذلك لكثرة ما يجتازها من الانهر والترع التي تبتدىء منابعها من الجبال الواقعة هناك وتصب في بحر الخزر كما تروي تلك المناطق الخصبة الواسعة التي تجد فيها الغابات العظيمة والمزارع المهمة والبساتين والمفهوم انه ستنتهي الاعمال من هذه القنطرة في الثلاثة الاسابيع المقبلة وسيحتفل رسميا بافتتاحها ويسمح بالمرور عليها.

السياسة التجارية

للحكومة المصرية

ذكر مكاتب جريدة التايمس في برقية ارسلها الى جريدته من القاهرة ان الحكومة المصرية غير مستعدة لقبول كل ما اوصت به البعثة التجارية التي سافرت الى لندن ورأسها حافظ عفيفي باشا ومع ذلك فانها تنوي بلا شك ان تتخذ سياسة تبنيها على القواعد المجملة التي وردت في تقرير البعثة واخص هذه السياسة فرض زيادة في الرسم الجمركي بصفة عامة يكون الغرض منها المساواة وجنى النتائج المطلوبة من دون افراط في قلقلة الاتفاقات التجارية الحالية، اما نقض الاتفاق التجاري بين مصر واليابان فانه يتيح الفرصة للمفاوضة في عقد معاهدة تجارية جديدة تكون اكثر ملائمة واتساقا مع الاحوال الحاضرة وهذا يدل على سياسة الحكومة المقصودة

مصر

موقف مصر من الحرب المنتظرة

موقف مصر من الحرب المتحملة بين الحبشة والطليان موقف دقيق يستلزم من المسؤولين الرسميين وغير الرسميين اليقظة التامة حتى لا تظل مصر تكأة تصل الدول منها الى اغراضها وعلى الوزارة الحاضرة في مثل هذه الظروف الدقيقة ان تحمي مصالح البلاد وان تعمل على الفوز بغنم سياسي وان لا تنتظر ل عليها ان تتقاضى المنفعة بالمنفعة والمصلحة والذي يظهر في مصر في الوقت الحاضر ان الفرصة فرصة كسب لا خسارة

المحاكم المختلطة

ان اعز ما يتمناه المصريون هو الغاء المحاكم المختلطة بتاتا حتى تخطو البلاد ذلك خطوة حاسمة في سبيل توحيد القضاء وللحكومة المصرية الحق في هذا الالغاء في اي وقت بعد التنبيه اليه بمدة سنة وذلك بحسب قانون تشكيل هذه المحاكم، على اننا كذلك نقدر الصعاب التي تعترض الحكومة في سبيل هذا الالغاء ونقدر الوقف الذي تقفه وقد اقترح على الحكومة ان تبحث فكرة تعديل شكل المحاكم المختلطة وتحويلها الى دوائر مختلطة في المحاكم الوطنية المصرية وتطرح هذه الفكرة على اساس ما يجب ان يتجه اليه الاصلاح القضائي في مصر من توحيد القضاء

اعلان مناقصة

يعلن لجميع المقاولين ذوى الكفاءة المالية والفنية انه موضوع للمناقصة بطريق الظرف المختوم بناء عمارة اي طابق علوي فوق الدكاكين المجددة في باب الخليل العائدة لوقفي العنبوسي وهندية اعتبارا من اول يوم آب لغاية الساعة الثانية عشرة من ١٥ الشهر المذكور الذي يكون آخر موعد لتقديم العطاءات فمن يرغب في الدخول بالمناقصة المذكورة على الطريقة اعلاه عليه مراجعة مكتب المهندس رشدي بك الامام الحسيني في باب العامود في عمارة هندية اعتبارا من ذلك اليوم خلال اوقات العمل للاطلاع على الشروط الفنية والخرائط مع العلم بان لجنة المناقصة لها الحق باعطاء الشغل لاي كان بدون بيان الاسباب والمكاتيب ترسل معنونة باسم متولي وقفي العنبوسي وهندية بالقدس - باب الخليل تحريرا في ٢٩ تموز سنة ١٩٣٥ موافق ٢٨ ربيع الثاني سنة ١٣٥٤

متولي وقف العنبوسي
كمال الدين الخطيب
متولي وقف هندية
موسى هندية

من لا ارض له لا وطن له

***

الحبشة

الحبشة في رأى كاتب انكليزي

كتب المستر جون ميلي في جريدة الديكتاتور الانكليزية في عددها الاخير مقالا عن جلالة الامبراطور هيلاسلاسي قال عن اليوم الذى ارتقى فيه النجاشي عرش الحبشة كان يوما ميمونا وذكر عنه انه احكم الاباطرة الذين تولوا العرش في تلك البلاد ومع قصر المدة التي مضت من يوم تقلده السلطة فان الثمرات الاولى لحكمه من شأنها ان تدهش حتى اقل الناس تأثرا، فاهتم بادخال اساليب الغرب ونظمه الى بلاده وتبدو ظواهر التقدم جلية في المناطق الخاصة بالعشيرة الابرية التي منها الاسرة الحاكمة ولا سيما في اديس ابابا، فقد كانت المنازل والحوانيت هناك مبنية كلها الى عهد قريب بالخشب وجدرانها بالطين، اما اليوم فقد حلت محلها ابنية بالحجر واخص المباني الحجرية القصر الملكي والبرلمان والكاتدرائية الفخمة

وفي اديس ابابا تجد التلفون والتلغراف والنور الكهربائي وتجد عددا كبيرا من الفنادق الفخمة وفيها دور السينما ومحال كبيرة للتجارة وفي مستشفيات اديس ابابا من الاسرة عدد اذا حسب ما يخص كل مئة الف من السكان منه زاد على مثله في معظم المدن الانكليزية واعظم المستشفيات استعدادا في العاصمة هو المستشفى الذي بناه الامبراطور واثثه من ماله الخاص وهو يسع ٣٠٠ سرير وفي النية انشاء كلية للطب الى جانب هذا المستشفى

وانتشر التعليم في الحبشة انتشاراً كبيرا وسريعا وفي العاصمة مدرسة باسم الامبراطور، كما تدير الامبراطورة ملجأ لليتيمات، كما اسست مدارس حكومية في كثير من انحاء البلاد يعنى فيها بالاولاد عناية شديدة حتى ان الذين يتكلمون بالانكليزية والفرنسية بطلاقة ليسوا قلائل.

على ان هناك اصلاحات اخرى في تنظيم القضاء والغاء عقوبة قطع يد السارق والجهود التي بذلها الامبراطور وحكومته في سبيل مكافحة تجارة الرقيق ومن كثير من الطرق داخل البلاد.

ويمكن القول بصورة موجزة ان مراحل واسعة في سبيل الاصلاح قطعت في حكم الامبراطور هيلا سلاسي حتى انه ليصعب على اي انسان ان يساوره شك في اخلاص النجاشي ومقدرته في ادارة الحكم وزائر الحبشة في الوقت الحاضر يغادرها وهو يشعر بانه شاهد منظراً عجبا وهو منظر نظام تام محكم انبثق من فوضى كانت غالبة.

محمد مصطفى شاهين

متعهد بيع جريدة الدفاع في طولكرم
ومستعد لتصليح الدراجات
وبيع جميع القطع الجديدة اللازمة لها
باسعار رخيصة جدا

احسن صابون في العالم

صابون

ماركه مسجلة

أثبت التحليل الكيماوي ان هذا الصابون الفاخر من زيت الزيتون النقي، لا يحوي مواداً غريبة أو مضرة، يطري البشرة ويفيدها، لا تأثير له على الملابس، تجربة واحدة تثبت ما لهذا الصابون من الشهرة والجودة والنقاوة

« حاذروا التقليد، الختم على كل قطعة »

يباع في جميع محلات البقالة في فلسطين وسوريا ومصر ويطلب من المعمل بنابلس تلفون رقم ٧٣ صندوق البريد رقم ٣٥

رأى خبير

استاذ في الطب يبدي رأيه في مفعول «الكاليفلويد» على الجهاز البشري

في رأيي ان الكاليفلويد دواء قوي منشط ومجدد لقوي الانسان ولاعصابه وقد جربته في ثلاثة احوال اذ وصفته لرجل يبلغ من العمر ٦٠ سنة خائر القوى منحط الهمة فبعد ان تناول زجاجة واحدة منه استعاد قواه وعاد الى عمله كانه في ريعان الشباب اما الاخران فشابان كانا مصابين بانحلال نسلي فشفاهما الكاليفلويد من هذا الداء واصبحا يثنيان على مخترع هذا الدواء الدكتور م كافرس الاستاذ في كلية اثينا. استعملوا اذن (كاليفلوآيد) (الدكتور كالنشنكو) فيتضح لكم ما يحدثه من انقلاب وتجديد في حياة الجسد والنفس فيبدل اصفرار اللون باحمرار ويشد الجلد وينشط العروق وينير العقل ويزيل الانحطاط العصبي

اشهر معجزة

في هذا العصر

مريض عمره ٥٥ سنة كان يشكو جفاف العروق (يبس العروق) المختلط بالتهاب كلوي ورواسب فوسفاتية فبعد استعمال الكاليفلويد ازدادت شهوته للطعام واصبح نومه هادئا وقوي نبضان قلبه فالكاليفلويد هو من اقوى الادوية في العوامل الفوسفاتية العضلية

الدكتور توفيق واحيد بالاستانة

كراج صالح عبده

القدس باب العامود تلفون ٤٩٣

مستعد لتشحيم وتزييت وغسيل السيارات بانواعها والشغل ممتاز تشحيم السيارة الصغيرة ١٢٠ ملا وغسيلها ٦٠ ملا وتشحيم السيارة الكبيرة الباص والتراك ١٥٠ ملا

والتجربة اكبر برهان

افلاس تاجر

اصدرت محكمة يافا المركزية قراراً اعلنت فيه افلاس الاودن سامر سانور دردكمان احد تجار تل ابيب

. . . .

لاصحاب البيارات والعمارات وتجار الحديد

لا تفتش على ما يلزمك فانك تجده

في مخزن

يعقوب بوتكوفسكي

تل ابيب — شارع يافا تل ابيب — رقم ٨
ص ب ٢٩٦ تلفون ٦٢١

كل انواع المواسير الحديدية ولوازمها

مواسير مانيسمان ولوازمها

مواسير الآبار — الحنفيات بانواعها — ساعات الماء مع الضمان
لوازم البيارات والزراعة — لوازم المصانع الميكانيكية
صاجات حديدية — وزينكو مسطح ومثني —
ادوات الصحية والمجاري — حمامات، مغاسل وبلاط صيني

البيع بالجملة والمفرق

اسعار رخيصة جدا ومحدودة — الطلبات تقدم بسرعة

اعـــلان

مكتب الهندسة الجديد بحيفا

لصاحبه المهندس المعماري محمد طارق صونغور

يقع تجاه جامع الاستقلال قرب المحطة في عمارة محمد شريف
مستعد لتخطيط الاراضي وتنظيم خرائط الدور والحوانيت والدكاكين وكافة انواع العمارات وملاحقة اجراء المعاملات وانهائها في الدوائر الرسمية على الوجه المطلوب

اوقات العمل ★ من الساعة السابعة صباحا الى الساعة الثانية عشرة ظهرا ومن الساعة الثانية والنصف بعد الظهر الى الساعة السادسة

مفاجأة جديدة الى اهالي حيفا والبلدان العربية الاخرى

فتح مطعم

باريزيان

بحيفـــا

قرب دائرة البوليس — لاصحابه مقبول وهدبه
على الطراز الباريسي الرائع: في شكله وادواته وخدمه ونظافته ومعاملته وفي كل ما يرضى عنه الزائر الكريم

مأكولات فذة فاخرة ممتازة
مبردات منعشة فتانة رائعة
تسر الناظرين!

هيا اليه ايها المواطن الكريم تجد اينما اطفا · خدمة · راحة. تجد كل شيء

تجد مبتغاك

صفوة ما يحمله بريد الشرق والغرب

مغامرات الشباب

بعثة لاكتشاف مجاهل البرازيل

شاب يتحدث عن سفرته الى بقاع مجهولة

سيذهب ثلاثة شبان المان من مدينة هامبورغ في بعثة استكشاف منطقة غير معروفة في مجاهل الامازون . ورئيس هذه البعثة شاب يدرس علم الحيوان اسمه شولتز كامبفهنل وعمره ٣٤ عاما .

واما السبب الذي حمله على القيام بهذه المهمة ملاحظته ان خرائط البلاد الحديثة تدل على ان هنالك منطقة كبيرة من الارض غير معروفة . وشولتز محب للمغامرات وله ولع باكتشاف المجاهل . فانه قاد بعثة منذ سنتين الى الغابات المستنقعة في ليبيريا عملا بطلب المديرين في حديقة حيوانات برلين

اخذ شولتز معه في هذه السفرة ٣٠ حمالا من الزنوج وكان هو الاجنبي الوحيد بينهم . فاصطاد واوقع في الشرك عدة حيوانات . وتبين له بالاختبارات ان هذه البعثات والمغامرات الاكتشافية تكون اسهل مراسا اذا استعمل الانسان الطائرات المائية وحقق الفكرة بعد رجوعه الى اوروبا بدرسه فن الطيران

وقال شولتز عن رحلته الى البرازيل « ان صديقي جورت كاهل الذي يحسن قيادة الطائرة كما احسن قيادتها ، صياد وخبير بالاكتشاف ، واما جرهار كروز فيكانيكي يتمكن من مساعدتنا وطائرتنا البحرية المسماة (هيكل سيكادت) مجهزة بماكنة من طراز (سيمن) وقوتها ١٥٠ حصانا . احكم الذين تولوا شحنها مسألة وضعها في صندوق وشحنت من هامبورغ قبل مغادرتنا المدينة وشحن معها ايضا محركات من اجل الزوارق لنقل حاجاتنا

وقال ايضا : سنبدأ عملنا في اوائل آب في منطقة (جازوا) احد فروع الامازون في غربي البرازيل . وسنبقى في ارض مجهولة تسعة او اثني عشر شهراً . وسنكتب كل يوم بيانا باعمالنا واختباراتنا واكتشافاتنا الفنية والعلمية وسندرس بتدقيق عادات الحيوانات في اقاصي تلك الغابات وننتبه انتباها خاصا للحالة الجغرافية هناك ولحياة النبات وربما نجد قبيلة جديدة من الهنود واذا تعذر علينا اجتياز الشلالات اخذنا معنا ثلاثة حمالين من الزنوج لحمل حاجاتنا وان اقتضت الحال زيادة عدد البعثة زدناها . ويساعدنا على النجاح بمهمتنا تعضيد الحكومة لنا بكل ما تستطيع واما اغراضنا فتتألف من جميع المعدات التي نحتاج اليها في البلدان الحارة ومن جملتها صندوق الادوية ومظلات النزول من الطائرات وافلام سينما وآلات تصوير واقفاص لنقل الحيوانات النادرة التي تقع في ايدينا . والسلاح مسدسات وبنادق مزدوجة وطعامنا ارز وخضروات مجففة

وابصار الناس متجهة باهتمام نحو هذه البعثة مترقبة اخبارها لترى ما سيكون من امرها في تلك المجاهل السحيقة

اوروبا الهائجة

استعراض الدبابات سرا في المانيا

منع الصحف من نشر أخبار هذا الاستعراض

اوروبا في الوقت الحاضر فوق تنور هائج يغلي غليانا شديداً ، فكل دولة تقوم باستعدادات وتدابير حربية ترى ان الحاجة ماسة اليها ، فترى الدول مقبلة على زيادة قوات اسلحتها الجوية والبحرية والبرية وكلها تخشى حدوث الطوارىء وقد روى مكاتب الديلي اكسبرس في برلين ان الحكومة الالمانية عرضت دباباتها لاول مرة وبالغت في كتمان امر هذا العرض ولكنها قررت ان تعلن للعالم وجودها رسميا ولم يسمح لصحافي ما بحضور الاستعراض .

وحظرت الحكومة نشر شيء عن تفاصيل هذه الدبابات وطريقة بنائها وعددها ، على انه عرف ان اظهر صفات هذه الدبابات السرعة لا كبر الحجم لان الخبراء الفنيين رأوا انه خير لالمانيا ان يكون لديها عدد كبير من الدبابات السريعة من ان يكون عندها عدد قليل من الدبابات الضخمة الثقيلة .

حرب في الجو وشقوق الارض

النساء الحبشيات وراء رجالهن في القتال

جراب مع الفول الناشف مؤونة للجندي الحبشي

كتبت جريدة الديلي اكسبرس مقالا عن مشكلة الحبشة فذكر الكاتب ان السنيور موسوليني بعدما يوجه جيشه الى الحبشة كامل العتاد والعدة لمقاتلة الاحباش سيجد ان لا جيش امامه لان الجيش الحبشي ، فيما ذكر ، دون الحملة الايطالية نظاما واستعدادا للحرب ولكن الاحباش ادهى من ان يواجهوا جيشا نظاميا لا قبل لهم بمقاتلته فلذلك سيقاتلونه من مكامن ومخابىء يعرفون كل شبر ارض منها ويجهلها الايطاليون وان الاحباش يعتمدون على اشياء كثيرة في مكنتها مقاومة الايطاليين

وذكر ان الجيش الايطالي اذا حدثته نفسه بالزحف فانه سيضطر الى مقاتلة جيش لا يراه وينتقل من جهة الى اخرى بسرعة لا تصدق واذا التقى فسيلتقي برجال غاية امانيهم ان يموتوا في القتال فهم يؤمنون بالقضاء والقدر ايما ايمان وعقيدتهم في ذلك راسخة والقسيسون يغفرون لهم جميع خطاياهم قبل ذهابهم الى ساحة الحرب وعندهم ان الموت في هذه الساحة طريق مختصر الى السماء وهؤلاء القسيسون يتبعونهم في زحفهم ليعزوهم ويتبعهم نساؤهم ليخدمنهم ويقضين لهم كل ما يحتاجون اليه ولا يعرفون شيئاً عن مسألة الطعام والمهمات لان كل جندي منهم يحمل جرابا يحفظ فيه الفول الناشف الذي يكفيه شهرا على الاقل ويحمل سكينا يقتلع بها الشوك من قدميه الحافيتين كما يستعملها في ذبح الحيوانات التي يلتقي بها في طريقه ويأكل لحمانيئة

وفي امكان الجيش كله بما فيه من رجال ونساء وقسوس ان يركض اميالا في الاصقاع الجبلية الوعرة بلا انقطاع ودون شعور بكلل وهم يختبئون في شقوق الجبال والمغاور والكهوف وبين الصخور وفي كل مكان وهم يختفون ويظهرون باسرع مما اختفوا لتجديد الهجوم بسرعة ليس في الامكان تصديقها

والاحباش ماهرون في الرماية الى ابعد حد والجندي ، وكلهم جنود ، الذي لا يحمل بندقية يحمل حربة يحسن استخدامها ولا يثنيهم عن القتال خسارة مهما جلت ، فما عسى ان تنفع الطائرات في جيش خيالي كجيش الاحباش ! وما عسى ان تنفع الدبابات في ارض جبلية وعرة المسلك صعبة المنال ؟ وللاحباش في الحرب لعبة لا يجارون فيها وهي لعبة الهجوم آنا والاختفاء اونة اخرى وهي لعبة لا يبلغ احد مبلغ الاحباش فيها

***

رقم تلفون وكالة الدفاع في القدس ١٤١٣

زواج الملوك

طلاق ملكة اليونان من زوجها

تصريح الملكة ورفضها العودة الى اليونان

كثر التحدث في الآونة الاخيرة عن قضية طلاق الملك جورج ملك اليونان السابق من زوجته الملكة اليزابث واهتزت اسلاك البرق بأنبائها وقد زار صحافي ملكة اليونان في قصرها في بخارست وسألها عن سبب اصرارها في طلب الطلاق فقالت « انه من العسير ان يعيش زوجان مختلفا الخلق والمزاج اذا لم يكن هناك شعور قوي يغطي على هذا الاختلاف في اخلاقهما ومزاجيهما . ومن الحقائق الثابتة المعروفة ان لكل بلد طباعا تختلف عن غيرها في البلاد الاخرى ، فاذا اقترن اثنان من جنسيتين مختلفتين ادركا بعد الشقة بينهما واذا دب الخلاف كان سوء التفاهم شديدا والجرح عميقا لا يندمل »

واكدت الملكة انها لن تعود بحال الى اليونان حتى ولو في حالة نجاح الاستفتاء ورجوع الملك جورج الى العرش لانها تكره ان تكون ملكة وهذا الكره متأصل في نفسها منذ الصغر لانها كما ذكرت ، تبغض الرياء والتجمل والاعجاب المزيف الذي يبادر به الناس الملكات وقالت : « انى افضل ان اكون كناسة في الشوارع على ان اكون ملكة » وقالت ان كل سعادتها هي ان تتوفر لديها الناحية الفلسفية وهي لا تستطيع ان تعيش بلا كتب او رسوم او موسيقى

اطلبوا جوارب شوربجى المصرية
أجمل وأمتن جوارب في العالم

اعظم مزاياها انها مصنوعة فى بلاد عربية ومن منتوجات عربية وبايد عربية هي الجوارب التى لا مثيل لها والتى نالت ثقة جميع من استعملوها فشهدوا لها بالمتانة والجمال وحسن الذوق استعملها ولو مرة واحدة تعرف مقدار جودتها وتعرف انه لا غنى لك عن استعمالها

صناعة فابريقة
شوربجى اخوان
تباع بالجملة
في محل السادات
حمدي النابلسي وزكي كنعان
وبالمفرق فى أشهر المحلات

استانبول
ماتوسيان

السجاير المصنوعة
من أفخر أنواع التبغ
الشرقي خصيصا
للمدخن الذي يميز
جربوها ولا ترضوا عنها بديلا

٢ سيجارة ثخينه ب ٦٠ ملا

سجاير دى لوكس الجديدة

معمل كازوز واكنر بحيفا

امتاز هذا الكازوز
بأنه خير كازوز عرف منذ خمسة وأربعين عاما حتى هذه الايام
عماله جميعهم عرب
فاقبلوا على شربه في هذا الفصل الحار

وكذلك عصير البرتقال
الذي فكر اصحاب هذا المعمل فى اضافته الى الكازوز
هو خير عصير يحسن شربه
لنقاوته وجودته

اشربوا كازوز وعسيس واكنر ففيه انعاش نفوسكم وصحة اجسامكم

اقصد الطاهر الاسعار معتدلة
روائح . كلسات . اخروجه
اشكول . بودره . مناديل وجه
محارم . فانيلات ... الخ
سوق البلابسة جوار السبيل

في سينما عين دور بحيفا
ابتداء من اول الاسبوع الواقع في ٣ آب الجاري تعرض الرواية التاريخية العظيمه
مدام دي باري
يتخللها مناظر رائعه وفصول مدهشة

زوروا
صالون الحلاقة الحديث المجهز بافخر الاثاث
للسيدين احمد ومصطفى الجندى
عمارة الاوقاف – امام ساحة الشهداء

بالرغم عن انهـــا تنزيـــلات حقيقية

فان محل **المهتـــدي** بالقدس

يقـدم ثلاثـــة جوائز ثمينـة

الجائزة الاولى: راديو فاخر ماركة « EMERSON » ثمنه ٣٠ جنيها

الجائزة الثانية: يعاد جميع المبالغ التي تشتري بها اثناء التنزيل

الجائزة الثالثة: شنتة جلد اصلي تحتوي على ادوات التواليت

تنزيـــل من **١٥** بالمئـــة الى **٢٥** بالمئـــة على جميع البضائع ابتـــداء من **٢٨** تموز لغـــاية **١١** آب

لكل مشتري بقيمة جنيه واحد الحق لاخذ تذكرة يا نصيب تؤهله لربح احدى الجوائز الثلاثة

يصير السحب بعد انتهاء مدة التنزيل بيوم تحت مراقبة لجنة من كرام الزبائن وسيعلن عن اسماء اللجنة والرابحين في الجرائد

عماله

برنامج زيارة صاحب السمو الملكي

الامير سعود بن عبد العزيز
ولى عهد المملكة العربية السعودية

لامارة شرق الاردن

بمناسبة زيارة صاحب السمو الملكي ولي عهد المملكة العربية السعودية لبلاد الامارة الجليلة بناء على قبول سموه دعوة صاحب السمو امير البلاد المعظم تعلن رئاسة الوزراء البرنامج الاتي لهذه الزيارة الكريمة:

١ — يتحرك سموه الملكي من دار الحكومة في القدس الى عاصمة الامارة الجليلة صباح يوم الجمعة بتاريخ ١٦ـ٨ـ١٩٣٥ بالسيارة الاميرية الخاصة التى سيوفدها صاحب السمو امير البلاد المعظم مقلة سمو الامير جميل رئيس الديوان الاميري العالي والشيخ قبلان من الحاشية السنية وستذاع ساعة حركته من القدس فيما بعد .

٢ — يستقبل سمو الضيف الكريم على الحدود قرب جسر اللنبي من قبل سمو الامير طلال ولي عهد الامارة باسم صاحب السمو امير البلاد المعظم وسكرتير الحكومة باسم الحكومة ومساعد قائد الجيش العربي للامن العام

٣ — تنتظر عند جسر اللنبي فئة حرس من قوة البادية في سيارتين لتواكب السيارة التي تقل الضيف الكريم

٤ — يستقبل سمو الضيف الكريم في السلط عند (مخفر البياضة) من قبل متصرف لواء البلقاء وقائمقام السلط وقائد المنطقة وتقف ثلة من الجنود لتأدية التحية اثناء مرور سموه

٥ ـ تنتظر في مدخل العاصمة امام دار المجلس التشريعي كوكبة من الفرسان وتحف بسيارة سمو الضيف الكريم عند وصوله حتى القصر الاميري العالي

٦ ـ يقف افراد الشرطة على جوانب الشوارع التى سيمر منها الموكب العالي على مسافات ابتداء من دار المجلس التشريعي الى القصر الاميري العالي

٧ ـ يمنع مرور السيارات والعربات من الشوارع التي سيمر منها موكب الضيف الكريم من الوقت الذي يتحرك فيه من صويلح الى حين وصوله القصر الاميري العالي

٨ ـ تصطف جموع الاهلين على اطراف الشوارع وتهتف بحياة صاحب السمو امير البلاد المعظم وضيفه الكريم عند مرور الموكب

٩ ـ تصطف في باحة القصر الاميري العالي ثلة من الجنود المشاة مع موسيقى الجيش لتأدية التحية العسكرية عند وصول سمو الضيف الكريم

١٠ ـ يستقبل سمو الضيف الكريم في قصر رغدان العامر من قبل صاحب السمو امير البلاد المعظم وفخامة رئيس الوزراء ودولة المعتمد البريطاني واعضاء المجلس التنفيذي والمجلس التشريعي ووكيل قائد الجيش العربي وضباط الجيش ورؤساء الدوائر ورئيس بلدية العاصمة وبعد تقديمهم لسمو الضيف الكريم يغادر الجميع القصر العالي

١١ ـ تقام بعد ظهر يوم الجمعة (اي يوم وصول سمو الضيف الكريم) حفلة شاي في القصر الاميري العالي حسب البرنامج الخاص المنظم للتشريفات

١٢ ـ وفى مساء اليوم المذكور تقام لشرف الضيف الكريم وليمة رسمية في القصر العامر حسب برنامج التشريفات

١٣ ـ يقضي سمو الضيف الكريم صباح يوم السبت بتاريخ ١٧ـ٨ـ٩٣٥ حسب برنامج التشريفات وتقام ظهر ذلك اليوم وليمة غداء طبقا لبرنامج التشريفات المشار اليه .

١٤ ـ ابتداء من الساعة الرابعة بعد ظهر يوم السبت تجرى حفلة استعراض خاصة يستعرض فيها سمو الضيف الكريم قسما من قطعات الجيش العربي في ميدان المسكر طبقا للبرنامج الحاضر الموضوع من قبل قيادة الجيش العربي . وعند انتهاء الاستعراض يعود سموه الى القصر العامر وتقام في المساء وليمة عشاء حسب برنامج التشريفات .

١٥ ـ يقضى سمو الضيف الكريم يوم الاحد بتاريخ ١٨ـ٨ـ١٩٣٥ حسب برنامج التشريفات وتقيم بلدية العاصمة على شرف سموه وليمة غداء في (مزرعة الحمر) التابعة للاملاك والمزارع السنية . وفي المساء تقام وليمة خاصة فى المضرب الاميري العالي يحضرها شيوخ العشائر طبقا لبرنامج التشريفات

١٦ ـ في صباح يوم الاثنين بتاريخ ١٦ ـ ٨ ـ ١٩٣٥ تنتهي زيارة سمو الضيف الكريم فيغادر عاصمة الامارة مودعا بالاجلال والاكرام الى فلسطين حيث يقضي ليلته في دار الحكومه في القدس ثم يغادرها الى المملكة العربية السعودية بطريق السويس . وتطبق في وداع سموه عين المراسم المعينة للاستقبال

١٧ — مبالغة في اكرام سمو الضيف الجليل وزيادة في الحرص على راحتـه وضع برنامج خاص بالتشريفات اثناء اقامة سموه الكريم فى بلاد الامارة وبما ان البرنامج المذكور سيطبق بعناية تامة يعلن للجميع ان تأدية الزيارة للقصر الاميري العالى اثناء قيامة سمو الضيف الكريم ممنوعة بتاتا . ولا تقبل زيارة ما للقصر العامر خلال المدة المبحوث عنها الا ببطاقة دعوة خاصة من مدير التشريفات

١٨ — يقوم سكرتير الحكومـة بمرافقة سمو الضيف الكريم مدة اقامته في بلاد الامارة الجليلة ويؤدي بنفس الوقت مهام مدير التشريفات في القصر الاميري العالي

وبصفته هذه يكون مسؤولا عن تنفيذ برنامج التشريفات الخاص .

فى ٣١ـ٧ـ١٩٣٥

تنبيه

١ ـ يجري الاستقبال المشار اليه في الفقرة (١٠) من هذا البرنامج بالالبسة الرسمية والاوسمة

٢ ـ الالبسة الواجب ارتداؤهـا في الولائم تعين في بطاقات الدعوة التى ستوجة الى المدعوين

٣ ـ جميع الذين سيدعون لحضور حفلة الاستعراض المشار اليها في الفقرة (١٤) من هذا البرنامج يرتدون الملابس العادية ما عدا ضباط الجيش العربي فأنهم يتبعون البرنامج الذي ستقرره قيادة الجيش

* * *

أنشودة الحبشة

لم تزل عدوة القديمة ذكراً ...

« بقلم الشاعر الشاب صاحب التوقيع »

أي شعب أضحى رهين المنايا — والردى ورده وبعض نواله
برهب الحرب والأعادى، إذا ما — هب مثل الهزبر من أدغاله ؟
أي شعب تضيق عنه البوادي — وتئن الجبال من أقياله
برهب النسر(١) إن تحفز يوماً — وافتراس النمور من أعماله ؟؟
أي شعب يهاب سود الليالى — وهو كالحق واضح في فعاله ؟
سير الباطل الجيوش عليه — (لحوتوا، فليرتجع عن ضلاله)
لم تزل عدوة القديمة ذكراً — داوياً في جنوبه وشماله
يا لصرعى نسائه ورجاله — في سبيل الجهاد واستقلاله

* * *

قل لمن جيش العرمرم مهلا — لم شمت الخميس في صومالك(٢) ؟
وأرك الشرق إن في الشرق ليثاً — أسوداً قد قضى على آمالك

يافا — **محمود الحوت**

(١) النسر : هو النسر الروماني!!
(٢) الصومال الايطالي الواقعة بين الصومال البريطاني والحبشة غربا ، والمحيط الهندي شرقا

حركة الميناء

ازدحمت الميناء بالبواخر التى تفعل الاسمنت والحديد الى التجار ، ولايزال بعضها منذ ٢٨ للشهر الماضي ينتظر دورة فى التفريغ

وقد بلغ زنه ما افرغ نهار امس ٣٢٠٠ طن وشحن من الميناء ما زنتـه ١١ طنا ونصف

اعلان

مطروح للبيع فرن يحوي بيتين نار للخبيز ومخزنين وسلم للصعود الى سطحه على الطرز الحديث واقع في قرية بلد الشيخ التابعة قضاء حيفا مبنى على قطعة مساحتها (١١٥٤) متراً مربعا مع كافة ادوات وتوابعه

فمن له رغبة في الشراء فعليه مراجعة السيد يوسف حسن الكرد فى قرية بلد الشيخ و عبد الرؤوف قرمان في حيفا .

أسعار الحاجيات

من محل راشد كنعان

بيافا

		قرش
الرز الرشيدي	الشوال	١٤٠
» الانكليزي	»	١٠٠
» الدمياطي	»	١٢٨
» الهندي	»	١٠٠
السكر الناعم	»	١٦٣
		مل
السكر	الصندوق	٥٠٥
الصابون النابلسي	الرطل	١١٢
الملح	الشوال	٥١٠
البن	الرطل	١٢٥
		قرش
الطحين الاميركي	الشوال	١٠٥

اقرأ الاذاعة
على الصفحة السادسة

قطـــع ارض للبيـــع

ارض مقسمة اقطع ومصدق عليها من دائرة البلدية يافا في حي العجمي في نقطة جميلة معروضة للبيع باسعار متهاودة المراجعة مع السيد محمد زكي عبده

اضراب السائقين
يجب ان يسود جو المصلحة العامة

اضرب سائقو باصات خط المنشية وخط العجمي وخط النزهة وخط سكنة ابي كبير امس وقد اذاعوا بيانا ضمنوه مطاليبهم وهي :

١ — ان يكون العمل ثماني ساعات

٢ — زيادة المعاشات لسد حاجات السائق بالنسبة لغلاء المعيشة وارتفاع اجور المساكن

٣ — منح السائق يوم عطلة في الاسبوع كما هي العادة بين العمال وغير العمال في انحاء العالم

٤ — اعتراف الشركات بجمعية عمال النقل فى اللواء الجنوبي فرع السائقين»

٥ — ان لا تطارد هذه الشركات سائقا بدون مبرر او سبب معقول

والذي يهمنا ان يعمل اصحاب الشركات على اجابة مطاليب العمال وان يقف السائقون موقف حزم وان يسود بين الشركات والسائقين جو من المصلحة العامة الخالصة وان لا يجعلوا في صفوفهم اي ثغرة لغميزة من يد اخرى لا تقدر المصلحة العربية التى هي فوق كل مصلحة

* * *

السجناء المضربون عن تناول الطعام
بلاغ الحكومة الرسمى

جاءنا من قلم المطبوعات ما يلي :

يرى فخامة المندوب السامى مما نشرته الصحف ومما تسلمه من رسائل ان الرأي العام اساء بعض الاساءة فهم الاسباب التى حملت بعض الاشخاص الموقوفين في السجن الى اقرار الاضراب عن الطعام ويرغب فخامته تجاه ذلك ان يحيط الجمهور علما بحقيقة الواقع

ان قانون فلسطين وكذلك قانون المملكة المتحدة لا يفرق بين السجناء المدعوين بالسياسيين وبين بقية السجناء الاخرين . وبناء على ذلك فلا توجد في فلسطين معاملة خاصة بالسجناء السياسيين لعدم وجود هذه الطبقة من السجناء

وبموجب النظام الصادر فى كانون الثانى سنة ١٩٣٥ ، والمنشور في الجريدة الرسمية بعددها المؤرخ في ٢٤ كانون الثانى بمقتضى قانون السجون لسنة ١٩٢١ تمنح معاملة خاصة لاي سجين تشير المحكمة بمنحها له

لموظف السجن المسؤول ان يعامل اي سجين معاملة خاصة خلال المدة التى يقضيها موقوفا في السجن قبل مثوله امام المحكمة لاول مرة . ولا يطالب السجناء الموقوفون بحال من الاحوال ان يرتدو ملابس السجن او يقوموا باي عمل

اما السجناء المحكومون فمن المستحسن ان تقرر المحكمة وحدها المعاملة الخاصة بشأنهم وليس من المستحب ان يغير موظف السجن قرار المحكمة .

ومن التسعة والخمسين شخصا المعنيين ثلاثة طلب اليهم ان يلبسوا لباس السجن من بينهم امرأة حكم عليها في حادث سرقة) والبقية وهم يجاورون الشخصين المحكومين بموجب قانون الجزاء المعدل (جرائم الفساد) لسنة ١٩٢٩ في عمامهم احرار فى لبس ملابسهم الخاصة اما لان الحكم عليهم ابتدأ قبل تنفيذ الانظمة الجديدة او لانهم في انتظار المحاكمة او الابعاد .

اذا حكم على احد الموقوفين بالسجن لمدة ما فله الخيار ان يطلب منحه المعاملة الخاصة من المحكمة التى تتولى محاكمته والشخصان اللذان استأنف احدهما الحكم ولم يبت في استئنافه بعد ورفض استئناف الاخر .

لم تمنع سلطات السجن في وقت ما الاشخاص المذكورين من استلام الكتب والمجلات على ان هذه الكتب والمجلات يجب ان يفتشها الموظف المختص قبل السماح بادخالها

ويتولى اطباء الحكومة العناية بجميع السجناء الممتنعين عن الطعام باستمرار ، ولم تتعرض صحة احدهم الى القلق وجميعهم يتناول الماء

وهناك اثنان في غرفة المرضى بالسجن المركزي في القدس وواحد كان على ما يظهر مصابا بالسل قبل القاء القبض عليه وهو في مستشفى الحكومة تحت الملاحظة يتناول الغذاء الصحي المناسب

٣١ تموز سنة ١٩٣٥

تلفونات الدفاع وبرقياتها الخاصة

السجناء المضربون عن الطعام

في مجلس العموم البريطاني

طلب المستر وليامز من نواب العمال عن مقاطعة يوركشير الى المسير مالكولم ماكدونلد وزير المستعمرات البريطانية ان يقوم باجراء التحقيق عن حالة السجناء المضربين عن الطعام في سجون فلسطين وسأل المستر وليامز وزير المستعمرات اذا كان بلغه انه يوجد بين المساجين من الفتيان والفتيات من هم دون سن السابعة عشرة وان ثلاث نساء يشكون من السل فاجاب وزير المستعمرات انه لم يصل ذلك الى علمه ووعد بأنه سيطلب الى فخامة المندوب السامي البريطاني لفلسطين تقديم تقرير عن هذه الامور كلها

الموقوفون في المظاهرة الشيوعية

احتفظت دائرة الامن العام في تل ابيب بسبعة اشخاص فقط بين فتى وفتاة من الذين قبض عليهم يوم مظاهرة الشيوعيين الاخيرة في تل ابيب في اواخر الاسبوع الماضي . اما الاشخاص الذين لا يزالون موقوفين فهم هاياماتوس — فروماكرناك — نسيم ابو طيول — مشبل سيجال — يوسف هرشليكوفتش — ابراهام سيمون — وماير سليم نيم

مبارة رياضية كبرى

يجري في الساعة الخامسة بعد ظهر يوم الاحد الواقع في ٤ آب سنة ١٩٣٥ على ارض ابي غوص قرب الملكان مباراة بكره القدم لنيل درع جلالة الملك غازي بين منتخب الجنوب المؤلف من فريق النادي الرياضي الاسلامي بيافا وفريق نادي الروضة القدسي وبين منتخب الشمال المؤلف من فريق النادي الرياضي الاسلامي بحيفا ونادي شباب العرب بحيفا ولا شك ان هذه المباراة ستكون حاميه الوطيس وذلك لشرف الحصول على درع جلاله الملك غازي المعظم

سعر الجنيه عن بنك باركليس

٣١ — ٧ — ٣٥

الدولار	٤٫٩٩٥-٨-٥
المارك الالماني	١٢٫٢٦
الفرنك الفرنساوي	٧٤٫٤٦-١٣
الفرنك السويسري	١٥-١٣
الفرنك البلجيكي	٢٩٫٣٢
الليرة الايطالية	٦٠٫٢٥

اعلان

صادر من المحكمة الشرعية بالقدس

ابرزت الينا مضبطة مؤرخة في ١-٩-٣٥ من مختار محلة باب العامود تتضمن ان لمعتى بنت عيسى بن محمد القباني من القدس توفيت منذ عشرة اشهر وانحصر ارثها في زوجها جودة ابن مصطفى علي السلطاني وفي اولادها منه فوزي وعاهد وافتخار وفي ابويها عيسى المذكور ولطيفة بنت محمود درويش آغا ولا وارث لها سوى من ذكر فمن له اعتراض على هذا الارث عليه ان يراجع المحكمة خلال اربعين يوما اعتبارا من تاريخ النشر

قاضي القدس الشرعي
محمد سليم الغصين

القدس

مقررات المجلس البلدي في جلسته الاولى

القدس في ١ آب — لمراسل الدفاع الخاص — اجتمع المجلس البلدي بعد ظهر هذا اليوم وقرر ما يلي : تعيين المستر ليو بومرانس رئيس مفتشين الابنية وعبد الرازق افندي الجاعوني وفائز افندي يونس الحسيني مفتش ابنية وروحي افندي رصاص وشمويل عزرا وليون ناتان مساعدي مفتش الابنية تحت التجربة لمدة ستة اشهر وان يعلن عن وظيفتي مفتش المجاري ومد الانابيب مرة ثانية براتب عشرين جنيها لكل منهما وقرر احالة طريق باب الاسباط للمتعهد محمد مشعل وطريق اغريبا للمتعهد ابراهيم افندي حقي وطريق القطامون لمحمد مشعل وشراء سيارة التنظيفات للسادة طنوس اخوان بمبلغ ١٨٥ جنيها

وعهد الى لجنة الانظمة والقوانين مراجعة مسودة نظام المحاسبة على الشوارع ومراقبة الابنية واسواق الحيوانات والابنية الموقتة ومناطق خزن الاخشاب ورسوم مد انابيب المياه لوضعه في صيغة قانونية وعرضه على المجلس للمصادقة عليه ثم نشره في الجريدة الرسمية وقرر ان لا يجري تسجيل عقود الايجار فيما بين صاحب الملك والمستأجر واخذ الرسوم عنها واحال المجلس الى لجنة خاصة درس بنود العقد بين المجلس وشركة الكهرباء لتقدم تقريرا عما اذا كان الرجوع الى التحكيم لتحصيل الوسوم التي تدفعها البلدية الى الشركة لتنوير الشوارع والتي يدفعها سكان المدينة عموما

نظرا لحالة الاحتياط الموجود من المخزون من المياه في برك سليمان وزيادة القطوعية اليومية التي تصرف بالقدس بالنسبة للسنة الماضية قرر المجلس ان تعطى المياه كل خمسة ايام بدلا من اربعة وتقرر تجديد عقد ايجار التل الافرنسي مكان وجود خزان المياه لسنة اخرى باجار سنوي قدره ٦٨ جنيها وتقرر تجديد العقد بين البلدية واصحاب وادى القلط لمدة سنة اخرى بمبلغ ٢٥٠٠ جنيه وقرر عدم اعفاء اصحاب الاملاك من دفع الضريبة لاسباب مختلفة يقدمونها طالما ان لهم املاكا وتقرر ان يدفع جنيها واحدا يوميا من صندوق البلدية لكل عضو من مجلس التخمين والاستئناف مقابل تخمين الاملاك بضريبة البلدية .

تقرر عمل ختم رسمي لهيئة البلدية للقدس في وسطه صورة بناء البلدية واسم البلدية باللغات الثلاث .

تقرر اعتبار شهر آب الحالي عطلة صيفية للمجلس على ان تدعى الهيئة اذا اقتضت الحال في هذه المدة لجلسات فوق العادة علي ان تبقى لجان المجلس تشتغل حسب العادة في هذا الشهر .

تقرر احالة الخلاف بين الاوقاف والبلدية بخصوص ملكية محل نقطة بوليس باب الخليل للجنة الانظمة والقوانين لدرسها واعطاء ملاحظاتها وتقرر طرح مناقصة مد مواسير مشروع المياه العمومي من خزان روميما الى باب الخليل ومن خزان روميما الى شنلر فميشورم للمناقصة ونشره بالجرائد المحلية .

١٢ صفحة

عدد الاثنين الاسبوعي المصور
أهم حوادث الاسبوع مصورة
بحث طلي شائق في موضوع العالم

قضية الشيوعيين امام القاضي البريطاني

كان اليوم موعد النظر في قضية الشيوعيين الذين اعتقلوا على اثر مظاهرة مساء يوم الاربعاء الماضي الواقع في ٢٤ تموز امام القاضي البريطاني المستر كري ولكنه اجلها الى نهار الغد دون ان ينظر فيها .

اجتماع للبحث في الحالة الحاضرة

يجتمع غداً في بيت جبرين بدعوة من الاستاذ رشدي الشوا والشيخ خليل افندي العزة وجوه واعيان البلدان الفلسطينية للبحث في حالة البلاد الحاضرة وسأوافيكم مفصلا عما يتم فيه من الابحاث .

الاحتفال بعيد مار الياس

تحتفل الطوائف الشرقية اليوم بعيد مار الياس ، اعاده الله على العرب وهم بحال احسن من هذا الحال

سفر فخامة المندوب السامي

سافر الى حيفا فخامة المندوب السامي واستعرض هناك فرقة الجيش المعسكرة في مستعمرة بيت كاليم . ثم توجه الى صفد ومنها تفقد الحدود وقد وافاه الى هناك جناب المستر كيث روتش حاكم اللواء الشمالي ثم عاد الى القدس

النزاع الحبشي بين طوكيو وجنيف

موسوليني لا يطمئن لحل العصبة — ايطاليا بين فكين قويين
مساعي المستر ايدن — رد العصبة على بطريرك الاقباط في مصر
جمعية الشبان المسلمين تنتصر للنجاشي

القاهرة في ١ اب — لمراسل الدفاع الخاص —

ايطاليا

الحرب هي الحل الوحيد

نشرت جريدة البوبولو ديطاليا مقالا عزي للسنيور موسوليني جاء فيه : ان ايطاليا لا تنوي التنازل عن اي مطلب من مطالبها في الحبشة وتعتقد انه من واجبها افتتاح الحبشة . وليس من السهل اثناؤها عن عزمها ، وتري ايطاليا انه لا حل للنزاع غير الحرب ولا تريد حلا آخر للمشكلة

ايطاليا لا تركن لحل العصبة

وزاد على قوله أنه : « لا تستطيع ايطاليا الركون الى الحل الذي يراه مجلس العصبة لانها اذا وافقت على الحل الذي يصل اليه المجلس فانها تعتقد بانها ستمنى بالفشل المريع وتقع في مأساة مفجعة »

ايطاليا بين فكي اوروبا وافريقيا

واستطرد قائلا : سيكون لدى ايطاليا في شهر سبتمبر ثمانمئة الف جندي موزعة على حدود ايطاليا الاوروبية واذا رؤى ان الاحوال تقضي الى اكثر من هذا العدد زيد عدد الجنود الى مليون فنأمن بذلك ما قد يحصل على حدودنا الاوروبية ونتفرغ حينئذ للميدان الافريقي الذي سنبدأ هجومنا فيه في ذلك الشهر »

اتحاد الاحباش يفزع موسوليني

صرح موسوليني لمراسل جريدة الديلي اكسبرس في حديث له قال : « في حالة نشوب الحرب مع الحبشة فأن اصعب ما يقوم في وجهي هو اتحاد الاحباش ذلك الاتحاد العجيب الذي لم يكن منتظرا واضطرارنا الى محاربتهم متضامنين متحدين تحت قيادة امبراطورهم »

الحبشة

الحبشة لاتزال في موقف السلم

كذبت وزارة الخارجية الحبشية رسميا الاشاعة القائلة بان مصدرا عرض على جلالة النجاشي مشروع انتداب عصبة الامم على الحبشة . وقالت ليعلم العالم بان الحبشة لن تقبل ذلك باي حال . والحبشة على استعداد للاشتراك في اية مباحثة ترمي الى حل المشكلة بطريقة سلمية عادلة لا تمس سيادة الحبشة بصورة ما

مصر

البطريرك يتلقى الرد من العصبة

تلقى غبطة البطريرك ردا من سكرتير عصبة الامم يفيد استلام العصبة للنداء الذي وجهه غبطته اليها يناشدها فيه المحافظة على السلام في المشكلة الحبشية الايطالية وعقد اليوم الاجتماع الكبير الذي دعا اليه السيد محمد الغنيمي التفتازاني لتأييد الحبشة ومؤازرتها .

جمعية الشبان المسلمين تنتصر للحبشة

واجتمعت اليوم ايضا جمعية الشبان المسلمين برئاسة الدكتور عبد الحميد سعيد رئيس جمعية المسلمين بالقاهرة للبحث فيما يجب ان تظهر به مصر للدفاع عن استقلال الحبشة . وقد حضره عدد كبير من عظماء المسلمين والاقباط

سويسرا

صوت خفي من اليابان يؤازر الحبشة

اثار دهشة عصبة الامم النداء التلفوني من طوكيو الى جنيف الى مندوب الحبشة يسأله فيه الطالب الياباني عن موقف دولته من مباحثات المجلس وعما اذا كان يؤمن بمساعدة انكلترا للحبشة في المجلس ، وعن موقف حكومة اديس ابابا من محاولة فرض ايطاليا انتدابها على الحبشة

هل المتكلم وزير الخارجية

ولصعوبة الحديث لم يستطيع المندوب الحبشي معرفة هوية المتكلم ، الا انه اجابه بأن الحبشة لن توافق على اي حل لا يضمن سيادتها واشيع ان المتكلم الياباني هو البارون « هيروتا » وزير الخارجية اليابانية

اجتماع سري لبحث المسألة الحبشية

دعى اليوم مندوبو الحبشة وفرنسا وانكلترا والرفيق لتفنوف الى اجتماع خاص وذلك بالرغم من ان الحبشة ليست من اعضاء مجلس العصبة . وكان الاجتماع سريا عقد في غرفة مقفلة الابواب لم يسمح لاحد بحضوره عدا المندوبين الآنف ذكرهم

اهم ما دار في الاجتماع

وافتتح الرفيق لتفنوف الاجتماع بقراءة جدول اعمال المجلس ، كما قرأ برقية موسوليني التي ابدى فيها تحفظاته فيما يتعلق بدائرة اختصاص البحث الا ان المستر هاوريات مندوب الحبشة قام وبسط قضية الحبشة مصرا على وجوب ادخال مسألة الحدود في دائرة البحث وقال ان الحبشة تحتفظ بحقها في اثارة المسألة برمتها ، وهي لن تتراجع عن هذا الاصرار مطلقا . وقد وافقه على ذلك المستر انتوني ايدن مندوب بريطانيا في المجلس .

وقال المستر ايدن ايضا ان للعصبة حق التوسع في مواد المناقشة في هذا النزاع كلما رأت او ظهر لها ان ذلك ضروريا ومما يساعدها على الوصول الى حل المشكلة حلا يحول دون الحرب .

ايدن يقدم مشروعا لحل المشكلة

وتجري الآن المباحثات بين المستر انتوني ايدن والمسيو لافال والرفيق لتفنوف في شأن حل الحبشة وايطاليا على الموافقة على مشروع فرضه المستر انتوني ايدن ووقعه معه المسيو لافال والرفيق لتفنوف . ويتألف هذا المشروع من النقاط الاربع الآتية .

١ — ان توافق الدولتان المتخاصمتان على استئناف لجنة التحكيم لاعمالها

٢ — ان لا تبدأ دولة منهما القتال اثناء المباحثات والمفاوضات في سبيل احلال الصلح بينهما

٣ — تعيين عضو خامس ينضم الى لجنة التحكيم على ان لا يتأخر عن تقديم تقريره النهائي بخصوص الخلاف قبل ٢٥ اغسطس الجاري

٤ — ان تقوم جميع الدول الداخلة في حظيرة العصبة والموقعة على معاهدة عام ١٩٠٦ ببذل كل ما تستطيع بذله من الجهود للحيلولة دون وقوع الحرب بين الحبشة وايطاليا

نائب قائد القوات البريطانية

وصل القدس على قطار مصر نائب قائد القوات البريطانية في مصر تصحبه كريمته وحلا ضيفين على فخامة المندوب السامي

الدورة التعليمية في مدرسة البوليس

انتهت الدورة التعليمية في مدرسة البوليس وقد انتخبت مدير المدرسة ٢٩ نفرا وزعوا على الاقضية .

حيفا

فخامة المندوب السامي في الشمال

حيفا في ١ آب — لمراسل الدفاع الخاص — زار اول امس فخامة المندوب السامي بعض الدوائر الحكومية في حيفا ، وكان يرافقه سعادة حاكم اللواء الشمالي وسيزور بعض مدن ومستعمرات الشمال متفقداً

سعادة حسين صبري باشا في فلسطين

ذكرنا بالامس نبأ وصول سعادة حسين صبري باشا محافظ الاسكندرية الى فلسطين وقد روجعنا بشأن هذه الزيارة من فريق من رجال الاسون في فلسطين مما لا نتعرض فيه لسعادته بحال ونعتقد جازمين ان سعادة صبري باشا يؤمن ايمانا وثيقا بالروابط المتينة بين مصر وفلسطين وانه سيعمل في زيارته بما يوائم الروح السائدة في فلسطين ، فينقذ بحكمته موقفا قد يكون له اثره في الشعور

الاستاذ احمد حسين

قال مراسلنا في القدس: وصل القدس وزارنا في وكالة هذه الجريدة الاستاذ احمد حسين المحامي رئيس جمعية مصر الفتاة وسيمكث حضرته في القدس ثلاثة ايام ثم يغادرها الى سوريا رافقته السلامة

المهاجرون .

وصلت امس الى ميناء يافا الباخرة الايطالية «فلسطين» وعليها بضع مئات من المهاجرين والسياح من بولونيا

اعمدة الحكمة السبعة

او الثورة العربية كما يراها لورنس

كان جمال يأتي بالامير فيصل الى المشانق ليرى كيف تزهق ارواح اصدقائه السوريين على اعوادها فكان هؤلاء الضحايا يخافون ان يظهروا اقل كلمة يأنهم منها انهم يعرفون شيئاً عن اماني فيصل كما انه هو بدوره كان يحاذر ان يبدر كلمة منه تنم عن فكره وكيف يجرؤ على ذلك التصريح بكلمة من النوع يجعله وأهله العربي مجرمين ويجر عدداً منهم الى مصارع الردى. غاظ فيصل مرة لشدة تأثره من اجل الشهداء الذين قتلوا ظلما وقال: «ان هذه المشانق ستكلف جمالا كل ما يحاذر اجتنابه» فغضب جمالا واحتاجت المسألة الى شفاعة اصدقاء الامير وارباب السلطة في تركيا لانقاذه من ورطة هذه الكلمات النامة عن حدة. ان مراسلة الامير فيصل الى والده كانت تجد نفسها خطرا تحذر شره وان كانا عهدا بحمل الرسائل الى اصدقاء للاسرة اوفياء لا تحوم على اخلاصهم شبهة ولا تشوب اماناتهم شائبة فكانوا يروحون ويغدون في قطار السكة الحجازية ويحملون الرسائل في انصبة السيوف وفي قطع من النسيج توضع بين نعلي الاحذية. وكان الامير يكتب ما يريد ذكره عن سوء الحال في سوريا ويلتمس من ابيه ارجاء اعلان الثورة الى وقت انسب

ان كتابة الامير فيصل لم تثلم عزمة والده ولم تهبط همته. وكيف يتوانى بالمسأله وهو يرى ان الاتراك حكام ظالمون يسيئون الى ابناء دينهم والى الواجبات الانسانية وانهم غمطوا حق العصر وروح رقيقوا اساءوا الى مصالح الاسلام الخطيرة ومع انه شيخ في الخامسة والستين من عمره فانه اعتزم شهر الحرب ضد الترك وهو يقول ان عدل الله يعوض عبء النفقات والخسائر. وكان الملك حسين شديد اليقين بالله ويقول ان الله لا يريد التخاذل عن فكرة الحرب والحجاز قادر على خوض غمرته ومقابلة الترك وجها لوجه. ومن اجل تحقيق هذه الغاية ارسل عبد القادر عبده الى الامير فيصل بكتاب يقول فيه ان الجيوش مستعدة في المدينة وهي تنتظر قدومك لتفتيشها قبل الزحف فجاء الامير الى جمال وقال له انه ذاهب الى المدينة لتفتيش الجيش واعداده من اجل الجهاد فساورت فكر جمال المخاوف وقال له ان القائد العام انور باشا قادم الى سوريا وانه سيذهب لزيارة المدينة والاولى ان ينتظره ليذهبا معاً ويتفقدا حالة الجيش

وعزم فيصل على الذهاب الى الحجاز ورفع لواء والده القرمزي ساعة وصوله الى المدينة وان يأخذ الاتراك بجرمه على غرة. وزاده رغبة بالذهاب علمه ان البقاء في دمشق من اجل اكرام ضيفيه يؤخر نشوب الثورة الى درجة تعرض سرها الى الاذى والافشاء. ومع ذلك لم يجد سبيلا للتملص فبقي وذهب الثلاثة انور وفيصل وجمال لاستعراض الجيش وتفقد شؤونه. فراقبوا الجنود يسيرون في السهل الكثير الغبار خارج بوابة المدينة وهم يهاجمون بعضهم بعضا في مناورة على ظهور الجمال. ويعملون المهامز بشوا كل الجياد وهي تصول جارية كالعقبان فسر انور بمشاهد الفروسية وتلفت نحو الامير فيصل وقال اجميع هؤلاء المتطوعين سيشتركون في حرب الجهاد. فاجاب فيصل نعم. انهم سيحاربون حتى الموت ضد اعداء المؤمنين. ومن ثم تقدم شيوخ العرب ليتعرفوا بانور وجمال واقترب احدهم من الشريف علي وقال: له يا مولاي اقتلهما الآن؟ فقال فيصل لا. لا. هذا لا يجوز فانهما ضيفان. والح شيوخ العرب من اجل قتلهما قائلين اننا نستطيع انهاء مسألة الحرب بضربتين تطيران رأسيهما وحاولوا جهدهم اقناع الامير فيصل ليوافق على قتلهما. فاضطر الامير لمجادلتهم في هذا الموضوع وهم في مكان لا يسمع منه انور وجمال صوتهم ولكنهما يبصران ما يجري من حركات واخيراً انسحب فيصل من بينهم وذهب مع ضيفيه بسرعة الى المدينة. واقام خدمه الخاص على حراستهما وذهب بهما الى دمشق مع قوة حامية لينقذهما من عطب الجماهير التي اعتزمت قتلهما وقال فيصل لانور وجمال ان من طبع العرب ان يكرموا الضيف بكل ما يستطيعونه وان حركة العرب كانت مظهراً حماسياً من مظاهر كرم الوفادة. ولكن انور وجمال كانا على ريبة شديدة مما رأياه وللحال ارسلا قوة للمرابطة على الحدود الحجازية وحاصروا الحجاز حصاراً قويا واراد انور وجمال ابقاء فيصل في دمشق لكن وردت برقيات من المدينة تطلب رجوع فيصل في الحال لقمع الفتن وحفظ النظام فسمح له جمال ولكن بغير ارادته واشترط عليه ان يبقي حاشيته في دمشق رهائن

ولما وصل فيصل الى المدينة وجدها غاصة بالجنود الترك. ومعهم اركان حرب القسم الثاني عشر من الجيش بقيادة فخري باشا الدموي السفاح الذي اباد الارمن في مقاطعتي زيتون واورفه. فوجد فيصل الاتراك على حذر وان اخذهم على غرة اصبح امرا محالا واما حاشيته فغادرت دمشق بعد براحه اياها باربعة ايام فركبوا الخيل وذهبوا شرقا الى الصحراء ولجأوا الى نوري الشعلان احد زعماء البدو وفي نفس ذلك اليوم رفع فيصل راية الثورة العربية ولما خفقت هذه الراية تبددت امال الامبراطورية الاسلامية الكبرى التي من اجلها عمل عبد الحميد وخابت ايضا امال الخطط التي وضعها قيصر المانيا ليربح تعاون العالم الاسلامي

نشبت الثورة فقضت على هذين الاملين. وكانت تجربة صعبة المراس خطرة المسالك لا يهون التنبؤ عن مصيرها ولكن احيانا يرافق السعد الفاتك الجسور وهذا ما كان نصيب الثورة العربية فان هذه العاصفة التي ولدها الالم في يوم الضعف مشت الى الظفر المضرج بالدماء ربح العرب الثورة ولكن عقب هذا الظفر زمن تضليل ومن ثم جاءت ليلة رأى فيها المحاربون خيبة الامل والان وقد وضعت الحرب اوزارها فهل مطون الحقوق التي حاربوا من اجلها واعتبروها اعلى اماني اجدادهم

* * *

الابحاث

المتعلقة بالطيور

جاءنا من قلم المطبوعات ما يلي: بموجب ترتيبات بين محطتين للابحاث المتعلقة بالطيور في هيلجولاند HELGOLAND وروزيتين ROSSITTEN في المانيا تربط حلقات مكتوب عليها عنوان احد المرصدين مع ارقام فارقة الى ارجل اكثر من ١٦٠ر٠٠٠ من الطيور البرية في السنة وتحتوي هذه الحلقات اجمالا على اسم (VOGELWARTE HELGOLAND) او (VOGELWARTE ROSSITTEN) وتضاف عادة كلمة جرمانيا (GARMANIA) وكلمة (RETOUR) او (URGENT) دلالة على انه يرغب الى واجدها ان يعيدها. ويرغب المرصدان ان يتسلما تحارير عن وجود هذه الطيور في اية ناحية من نواحي فلسطين بقصد الحصول على معلومات جديدة عن هجرة الطيور والظواهر الاخرى في حياتها. وسيجيب المرصدان بالشكر على كل التقارير المرسلة كما انهما على استعداد لتقديم المعلومات الوافية ليس فقط عن الطير المكتشف بل عن الاعمال التي يقومان بها بوجه الاجمال.

تمنون المراسلات عند اكتشاف الحلقات باسم:

VOGELWARTE ROSSITTEN
GERMANY
أو:
VOGELWARTE HELGOLAND
GERMANY

٣٠ تموز سنة ١٩٣٥

الناصرة

زيارات

فخامة المندوب السامي

زار فخامة المندوب السامي قرية فراده وبمعيته سعادة حاكم اللواء الشمالي وسيزور يوم الجمعة قرية نهلال اليهودية ومن المحتمل ان يتوجه من هناك الى قرية معلول العربية لنظر في الخلاف الناشب بين القريتين.

فى محكمة الجنايات

تنظر محكمة الجنايات الكبرى في الدعوى المتهم فيها احمد الحسن بقتل الضابط شعيب بك ولم تنته منها حتى الآن

تحصيل الضرائب

في الناصرة

ان سني المحل التي مرت على المزارعين احوجتهم الى حد بعيد الجوء للتجار والبنوك وتراكمت عليهم الديون وعجزوا عن دفع ضرائب الحكومة وبدلا من ان تنظر الحكومة لمصالح الفلاح والملاك وتذلل العقبات حتى يصبح في الامكان فلح الارض في السنة المقبلة ومساعدة الفلاح المسكين بدأت الحكومة تحجز جميع محصولات المزارعين بالناصرة وقضائها وعينت عليها الحراس باجار تضيفها على دينها السابق حتى اذا نضجت الحاصلات استوفتها وقيدت ما يبقى من ضمنها بعد خصم اجار الحراس من اصل دينها ان هذه الديون التي تحصلها الحكومة الحالية هي بقايا ضرائب باهظة استبدلتها الحكومة بضرائب اخف منها بعد ان تأكدت من فداحتها وعجز المزارع عن دفعها فهل من الرحمة ان تحصل هذه البقايا، في مثل هذه الظروف الحرجة؟

الناصرة (مزارع)

فرصة ثمينة لا تجعلها تفوتك

وبادر حالا للاكتتاب في أسهم

شركة المعامل العربية بيافا

المحدودة الاسهم

فى مكتبها بشارع يافا - القدس (أمام النوفرة الجديدة)

التى تتعاطي كافة الاعمال الحديدية والصناعية والخشبية وتقوم ببيع وتصليح وتركيب وسكب جميع انواع الآلات والموتورات والماكنات والسيارات وتمارس اشغال المواسير والثلج والكازوز والطحين وخلافها

وتذكر أن

شركة المعامل العربية

المحدودة الاسهم

١ - رأس مالها عشرون الف جنيه مقسومة الى ١٠ آلاف سهم. فهي شركة قوية ذات استعداد كبير للقيام بهذه الاعمال العظيمة وتضمن لك الارباح الوفيرة

٢ - إنها عربية وتغنيك عن احتياج الاجانب

٣ - تديرها سواعد عربية فتية فنية. وتغذيها اموال عربية

٤ - يتمرن فيها النشء العربي.

٥ - يعتاش منها كثير من العائلات العربية العزيزة

فعليك ان تسارع حالا للاكتتاب فى أسهم

شركة المعامل العربية المحدودة

في مكتبها بشارع يافا - القدس (امام النوفرة الجديدة)

المواعيد كل يوم ٨ — ١٢ صباحاً ٢ — ٦ مساء

«الاسهم محدودة»

ماذا تسمع اليوم

عن محلات السادة دجاني اخوان

يافا - تلفون ٧١٦

يوم الجمعة ٢ آب سنة ١٩٣٥

١٠ صباحاً قران كريم - الشيخ محمد السيسي

١١ ختام

٠٠ ر ١ مساء موسيقى - فرقة مدرسة البوليس بقيادة الملازم الثاني محمد صديق افندي مارش فاراوى - زلف سياه - اوبرا «كفاليرا روستيكانا» - غرام الملك - سامت روحك يا فؤادي - مزمار بلدى لمحمد صديق افندي - دليل الحب سلكشن «تروفاتوري نمرة ٢» مالي يا امة مالى - مارش النادور - النشيد المصري

٣٠ر٢ النشرة التجارية الاولى

٣٥ر٢ ختام

٣٠ر٦-٥٥ر٦ - حديث اخلاقي - وزارة الاوقاف

٧-٢٥ر٧ حديث الى الاطفال - الآنسة سنية محمد علي

٣٠ر٧ نشرة الاخبار

٥٥ر٧ النشرة التجارية الثانية

٨-٣٠ر٨ موسيقى - اوركسترا محمد حسن الشجاعي (شريط ماركوني المسجل) مارش تحية الملك - زهر الورد - نسيان (تانجو) - بنت الحاوي

٣٥ر٨-٥٥ر٨ حديث - اجتماعي - الاستاذ عبد العزيز البشري

٩-٥٠ر٩ قران كريم - الشيخ محمد رفعت

٥٥ ر ٩ موسيقى - مغنى والات - حسن اللواني تقاسيم عود - مقدمة - تقاسيم كمان - توشيح قد حركت ايدي النسيم - تقاسيم قانون - ليالى وموال الحب م الحب - دور رضيت بحكم الهوى تلحين حسن اللواني

٥٠ر١٠ اذاعة خاصة يعقبها فاصل موسيقى (اسطوانات)

٠٠ر١١ موسيقى - مغنى والات - حسن اللواني تقاسيم عود - مقدمة موسيقية - تقاسيم كمان - تقاسيم قانون - ليالى وموال يا قلبي امرك عجيب - طقطوقة بياتى الدنيا لعب ونوح تلحين محمد حلمي - استراحة - قصيدة يا آسي الحي

١٢ - سلام الملك - ختام

السبت في ٣ آب سنة ١٩٣٥

٤٥ ر ٦ قران كريم - الشيخ محمد السيسي

١٥ ر ٧ ختام

٠٠ر١٠ اسطوانات منتخبات اوديون طقطوقة تبعيني ليه للآنسة ام كلثوم - منولوج شكيت يا قلبي لعبد الغني السيد - قده المياس زود وجدي للشيخ سلامه حجازى - رقص الغزلان من اوركسترا جميل عويس

٤٠ر١٠ موسيقى - مغنى والات - الشيخ على الحارث (شريط ماركوني المسجل) - دور الفؤاد حبك

١٠ر١١ ختام

٠٠ ر ٢ مساء اسطوانات منتخبات اوديون - قصيدة انعم بوصلك للشيخ على محمود - منولوج سورى لو كنت حصان لعمر الزعني - طقطوقة ان بكيت لك تضحكي لاحمد عبد القادر - طقطوقة العزول فايق ورايق للآنسة أم كلثوم

٣٠ ر ٢ النشرة التجارية الاولى

٣٥ ر ٢ ختام

٦-٣٠ر٦ قران كريم - الشيخ على الحزين

٣٥ر٦-٥٥ر٦ نتائج سباق الخيل - مذاعة من الاسكندرية

٧-٢٥ر٧ حديث الى الاطفال - بابا صادق

٣٠ر٧ نشرة الاخبار

٥٥ر٧-٨ النشرة التجارية الثانية

٥ر٨-٢٥ر٨ حديث التدبير المنزلي - الآنسة دولة الصدر (مذاعة من استديو الاسكندرية)

٣٠ر٨-١٥ر٩ موسيقي - مغنى والات محمد صادق - مقدمة وتقاسيم ليالي وموال بشراك يا قلبي - دوديا قلبي بزيادة تلحين محمد صادق

٢٠ ر ٩ حديث - ذكريات موظف - الاستاذ محمود شكرى

٤٥ر٩ - ٣٠ر١٠ موسيقى - مغنى وآلات محمد صادق - تقاسيم ومقدمة موسيقية - منولوج يا حياتي تلحين محمد صادق

٣٥ر١٠-٠٥ر١١ موسيقى - عود منفرد - رياض السنباطى (مذاعة من الاسكندرية) تقسيم نا كريز - قصيدة من شعر امير الشعراء المرحوم شوقي بك وتلحين رياض السنباطي «تعالى نعش يا ليالى» يغنيها رياض السنباطي

١٠ر١١ موسيقى - مغنى والات - محمد صادق - مقدمة وتقاسيم - ليالى - قصيدة هل رأى الحب تأليف الدكتور ناجي وتلحين محمد صادق

١٢ سلام الملك - ختام

لمدة ثمانية ايـام فقط

تنزيلات عظيمة في محلات

عيسى فريج واولاده

القدس
بـاب الخليل

يافا
عمـارة الاسعاف

ابتداء من ٢٨ تموز الى ٤ آب سنة ٩٣٥
زيارة واحدة تكفي لترواصحة ما نقول

المدارس الاهلية بفلسطين

جاءنا من مكتب مؤتمر الشباب ما يلي :

الى فخامة المندوب السامي المحترم بواسطة سعادة حاكم المنطقة الجنوبية المحترم

الموضوع: المدارس الاهلية الخصوصية بفلسطين

سيدي

اتشرف بأن الفت نظركم الى ان الاقبال على التعليم في فلسطين يزداد ازديادا مطردا ومدارس المعارف اصبحت لا تكفي لجميع الراغبين فى العلم فهي لا تتسع لاكثر من ثلث الطلاب. وتجاه هذه الحالة اصبحنا نرى المدارس الاهلية الخصوصية تنتشر انتشارا كبيرا فى البلاد فلا تكاد تخلو منها مدينة اوقرية واقد ساعدت هذه المدارس كثيرا في محاربة الجهل ومقاومة الامية وتعاونت مع مدارس المعارف على نشر العلم في البلاد وآوت ذلك العدد الكبير من الطلاب لذين حرموا دخول تلك المدارس واستطاعت ان تؤدي اجل الفوائد

ولكن من المؤسف جدا ان هذه المدارس الخصوصية ظلت حتى الآن تسير لوحدها معتمدة على موازرة الشعب وحده وهذا لم يعد كافيا في هذه الظروف لان شدة اقبال الشعب على التعليم وعدم اتساع المدارس الرسمية وضرورة تقدم المدارس الخصوصية والحاجة الماسة الى توسيعها كل هذا يوجب على الحكومة ان تهتم بامرها اهتماما جديا

ان المساعدة التى تقدمها الحكومة لهذه المدارس قليلة جدا لا تكاد تذكر فهي لا تتجاوز العشرين قرشا في السنة عن كل تلميذ وهذا مقدار ضئيل بالنسبة لما تقوم به ولما تحتاج اليه هذه المدارس . . . . ان آلافا من ابناء العرب يعيشون فى ظلمات الجهل لانهم لا يجدون لهم في مدارس الما فى متسعا وان آلافا اخرى تؤيها المدارس الخصوصية فلا تجد من الحكومي عناية بينما وفر الحكومة بلغ الخمسة ملايين من الجنيهات تقريبا والضرائب الكثيرة تجبى من الاهلين والمصاريف المتنوعة تصرف فى بعض امور لا تفيدهم شيئا لهذا كله تطلب لجنة مؤتمر الشباب العرب اليكم زيادة المخصصات المالية للمدارس العربية الخصوصية بحيث يدفع عن كل طالب فيها جنيه كل عام دراسي ولقد تصل بنا ان هناك تواص رسمية من لجان مختصة عينتها الحكومة تقترح كلها وجوب زيادة هذه المساعدة ومع ذلك فالحكومة لا تبالي بها

ولجنة مؤتمر الشباب تأمل ان تهتموا لهذا الطلب اهتماما سريعا وترجو ان لا تضطروها الى دعوة المدارس الاهلية الى اتخاذ موقف حازم يكفل لها حقوقها وانا بانتظار جوابكم وتفضلوا بقبول فائق الاحترام

رئيس اللجنة التنفيذية لمؤتمر الشباب
محمد يعقوب الغصين

المجدل

فتح الشوارع

قلنا في رسائل سابقة ان المجدل فى حاجة الى تنظيم شوارعها ورصفها وذكرنا ان جميع السيارات الكبيرة ، اصبحت تمر من خارج البلد ، لضيق شوارعها وعلما من الاخطار التي تحدث وان سعادة رئيس البلدية يحبذ فكرة فتح الشوارع وتنظيمها وتعبيدها

وقد نمي الينا ان البلدية ستشرع في فتح الشوارع بعد التصديق على ميزانية البلدية الجديدة

بوليس اضافى

لحراسة الشواطيء

علمنا ان حضرة مفتش بوليس المجدل السيد خيرالدين بسيسو استحضر بعض الشبان وتباحث معهم بخصوص تعينهم في خدمة البوليس الاضافي لحراسة الشواطيء

قضايا المخالفات

قدم المدينة اليوم حضرة قائمقام غزة عبدالرزاق افندي قليبو ونظر في المخالفات المقدمة من النيابة وجاويش البلدية . وقد نظر في حوالى عشرين مخالفة اصدر فيها احكاما مختلفة .

اجتماع هيئة

نادي الشباب

تجتمع الهيئة الادارية لنادي الشباب العرب فى دار النادى يوم الجمعة الواقع في ٢ الجاري

طريق البحر

يشكو اصحاب الكروم والبساتين والبيارات التى تقع على جانبي طريق المجدل — البحر لرداءتها وعدم ترميمها وقد قلنا في رسالة سابقة ان اجتياز هذه الطريق شاق وان عدم تعبيدها واصلاحها معناه القضاء على اولئك البؤساء والمحتاجين من اصحاب الكروم الذين ينتظرون موسم الصيف بفارغ صبر حتى يعتاشوا من انتاج ثمار كرومهم ومزروعاتهم الصيفية

غزة

كشافة

عمر الفاروق

خيمت فرقة كشافة عمر الفاروق على شاطىء غزة مدة ثلاثة ايام كانت خلالها تقوم بالالعاب الرياضية والتمرين على الموسيقى

عطلة المحكمة

تبدأ عطلة محكمة صلح غزة في اول شهر اغسطس ولا تنظر في الدعاوي الحقوقية

انقاذ غريق

انقذ امس السيد فتحى نوفل احد الفتيان بعد ان كاد يشرف على الغرق

المحكمة المركزية

تشكلت امس المحكمة المركزية بغزه برآسة المستر ادواردز وعضوية عزت بك غر والدكتور ماني وكان يقوم بالترجمة السيد حبيب الحمصى وكاتب الضبط السيد سليمان عنصرة وبعد ان حكمت فى عدة قضايا جزائية غادرتنا الى يافا

الطيبة

مأمور التسوية

المركزى

وصل لطيبة بنى صعب ظهر يوم الثلاثاء الماضي المستر بيوزي مأمور التسوية المركزي بيافا وذلك لاتمام النظر في الادعاءات والاعتراضات المقدمة من اصحاب الاراضي والملاكين

اقصد
محـل
نجيب القطان
سوق الدير يافا
واطلب زيت الزيتون للمونه
والسمن الحلبي الحديدي
الممتاز
ماركة
كامل هيكل

* * *

المسكب العربي اليافي
والفابريكة الميكانيكية لصاحبهما
محمد صالح عطية
شارع يافا — القدس بجوار مطحنة الجلاد
استعداد تام . لتركيب وتصليح جميع انواع الموتورات ، طلمبات للبيارات بعقاييس مختلفة ، طواحين ، مكابس الزيت ، ماكنات للثلج والكازوز
اخصائيون فنيون يقومون بكافة ما يلزم بدقة وعناية ، اسعار متهاودة لا تقبل المزاحمة ، الدفع بالتقسيط
زيارة واحدة
تثبت نجاح الاعمال العربية الوطنية

في سينما الشرق المستعمرة الالمانية القدس
ابتداء من ٢ اب الى ٨ منه ما عدا يومي الاثنين والثلاثاء
تعرض رواية
ابن مصر
وهي رواية رائعة ، تتخللها الاغاني الشرقية ويشترك في تمثيلها
جنان رفعت واحمد المشرغى
تبدأ الحفلات المسائية من الساعة ٧ الى الساعة ٩ في يومي السبت والاحد حفلات نهارية من الساعة الثالثة والنصف
ملاحظة : تعاد اجرة الباص في شباك التذاكر عند الدخول
بصات منظمة لنقل المتفرجين بعد انتهاء العرض

اطلبوا الشمنتو الممتاز
ماركة الحمامة
وارد
درويش يوسف حداد
فقد برهنت مدة عشرين سنة
على انها الاحسن والاقوى

تلفون وكالة الدفاع في حيفا ١٢٥٨

انا أحِبُّ زوجي!

في كل مرة انظر الى وجهه اراه نظيفا طريا . والمسه بيدي فاراه ناعما مثل القطيفة — ان زوجي يستعمل صابون بالموليف للحلاقة يوميا لان زيت الزيتون المكرر علميا والداخل فى تركيب هذا المعجون يفيد البشرة فائدة عظيمة ويعطيها رونقا وطلاوة وبهاء هذا الصابون للحلاقة بما فيه من مواد يجعل الشعر ينتصب بسرعة فتمر الموسى فوقه وتقطعه بسهولة
الوكلاء والمستودع العام : الشركة المصرية البريطانية التجارية
مصر : شارع سليمان باشا — الاسكندرية : شارع طوسن باشا
وللشركة فروع فى يافا بيروت وطرابلس — نمرة التلفون بيافا ١٠٦٢
شارع ظريفة عمارة الطابو سابقا

شركة التمدن الصناعية
حسين فهمى المهندس وأولاده
شارع محمد علي نمره ١٤٦ بمصر تلفون ٤٤٨٨٧
مسبك التمدن تطبع بحروفه الجميلة جميع الجرائد والمجلات المصرية كالمقطم والبلاغ وكوكب الشرق والجهاد والاتحاد والشعب والسياسة والثغر والكشكول والبصير والوادي والنظام والجامعة العربية والجامعة الاسلامية والدفاع وفلسطين والتجارية المصرية ومصر والمنار والثغر ببغداد والمجلة الجديدة والصباح وأبو الهول والصريح والعروسة ومجلات روزاليوسف والجامعة والمرشد واللطائف وغيرها من الجرائد والمجلات الذائعة الانتشار . ولدى المسبك كميات وفيرة من جميع أنواع الحروف العربية والافرنجية وجميع لوازم الطباعة ويقدم جميع الطلبات بسرعة فائقة بأسعار متهاودة مع سهولة الدفع وحسن المعاملة
وكيل الشركة : أحمد فهمى

مطلوب

وظيفة كتابيه او ادارية لشاب متعلم خريج الجامعة المصرية ومدرسة التجارة العليا بمصر ويجيد اللغات العربية والانجليزية والافرنسية والالمانية ويحسن مسك الدفاتر التجارية والحساب التجاري على احدث الطرق والكتابة على الآلة الكاتبة باللغات الاربعة المتقدمة ولديه شهادات من محال عمل بها تثبت مقدرته وحسن سيره في العمل فمن لديه فراغا لهذا الشاب فليتفضل بمراجعة وكالة هذه الجريدة بالقدس

يافا — يوم الجمعة فى ٣ جمادى الاولى ١٣٥٤ — الموافق ٢ آب ١٩٣٥

صاحب الامتياز والمحرر المسؤول: ابراهيم الشنطي

مدير الادارة: شوكت حماد

رقم التلفون ١٠٧٥ و ١١٨٧

الله لم تشهد الغارة الشعواء مفتحها، فدافع

الدفاع

﴿ العدد — ٣٨٩ — السنة الثانية ﴾

ادارة الدفاع فى عمارة حزبون، شارع جمال باشا — يافا

العنوان البرقي : الدفاع يافا — ص . ب ٢٥٥

	عن سنة	عن نصف سنة
قيمة الاشتراك في فلسطين	١٥٠	٨٠
فى الخارج	٣٠٠	١٦٠

معلمو المدارس العربية يتوسطهم الاستاذ الشيخ محمد السباعي مدير تلك المدارس وتلامذة الصف المنتهي . وسيدرس معظمهم فى كلية روضة المعارف في القدس

اللجنة الفاحصة للمدارس العربية وهم السادة (من يمين الصورة) الجالسون : شريف النشاشيبي ، الشيخ محمد هاشم الخطيب ، الشيخ توفيق عنبتاوى ، الشيخ محمد السباعى (ناظر المدارس) الواقفون صبحي عبد الخالق (مراسل هذه الجريدة) سعيد جدعان ، محمد الشهابي ، احمد الحاج

السيد مصباح درويش الشريف الذى التحق بالبعثة الصناعية وقضى فى مصر اربع سنوات وهو يتعلم اصول الحياكة والنسيج على الطرق الفنية الحديثة وقد نال شهادته في فنه بتفوق

صورة ملك السيارات في فرنسا المسيو اندريه لشترين الذى توفي مؤخرا بعد احدى العمليات التى اجريت له لقتل السرطان وقد ساءت صحته منذ سنة تقريبا الى ان توفي مؤخرا

مطبعة

التجاريه

الدفاع

في عمارة « بوست »

خير مطبعة يمكن الاعتماد عليها

لطبع جميع لوازمكم التجارية

حروف جديدة - ادوات فنية

اتقان فائق نظافه وسرعة بالعمل

مع أسعار معتدله للغايه

المخابرة مع ادارة الجريدة

في عمارة حزبون تلفون ١٠٧٥

امين
ابو
رحمـــه

الوحيد في فلسطين

الذى خفض اسعار راديات ماركه

His Master's voice ، هيز ماسترز فويس

عما تباع به فى جميع المحلات الاخرى

من يبتاع راديو ، او راديو ـ غرامافون ، او غرامافون شنته ماركة هيزماسترزفويس من محلات ابو رحمه يوفر نقوده ويكسب خدمة متواصلة وعناية فائقة بما كسنه ، كما انه يحصل على شروط حسنة للدفع لا يجدها خارجا

محلات ابو رحمه الجديدة فى يافا
شارع بسترس تلفون ١٧٣٩

محلات ابو رحمه فى حيفا
شارع مدخل المرفأ

قبل الشراء من الخارج عاينوا بضائع ابو رحمه

الاعلان في الدفاع

خير واسطة لرواج التجارة

الدفاع–يوم الاحد في ٥ جمادى الاولى سنة ١٣٥٤ و ٤ آب ١٩٣٥
صاحب الامتياز والمحرر المسئول ابراهيم الشنطي
مدير الادارة : شوكت حماد
رقم التلفون ١٠٧٥ و١١٨٧

أنْ لم تَستَسْنِ لِغارَمِ الشَّعْواءِ مُقتحِماً فدافعْ

الدفاع

{ العدد ٣٩٠ — السنة الثانية }
ادارة الدفاع فى عمارة حزبون شارع جمال باشا – يافا
العنوان البرقي : الدفاع يافا : ص. ب ٢٥٥

	عن سنة	عن نصف سنة
قيمة الاشتراك في فلسطين	١٥٠	٨٠
فى الخارج	٣٠٠	١٦٠

المساعى لحل النزاع الحبشى بشكل سلمى. توالي حملات الصحف الايطالية على بريطانيا والعصبة. الزنوج يظاهرون النجاشي. موقف تركيا من النزاع

مظهر خير وأمل

أيكون استقبال الامير سببا في البعث

يا أيام بعد الاحتلال عودى بقوتك و بسالتك

هل لعربي هذه البلاد يستعرض موقفه فى مدى ستة عشر عاما ليرى مراحل الهزيمة تنتهي به اليوم الى شفا الهوة ؟ ثم هل له بعد ذلك ان يهب لدفع الاذى على الاقل ، وينتهز فرصة اعتكار الجو العالمي ، فيتقدم متحدا باحزابه ، متحدا باساليبه متحداً باهدافه؟ اقدار تكس الحال وجاء اليوم الذي يصاب بالخزي احدانصارنا في لندن او نيويورك وغيرهما من العواصم ، اذا ما هب لتبيان الحقيقة ، وفضح الدعاية الصهيونية . ذلك لانه يجد القول غير مقفى بالعمل. لانه يجد نفسه يقظا في مقبرة ... أموات !

بالله لانزال نعتقدان في الاماكن كل الامكان عزيق وعد بلفور. فما زال العرب اكثرية في كل شيء . لكن الشرط الاساسي لذلك ان تعود الامة الى مواقعها من الخطوط الامامية وليس في صفوفها ثلمة ، ولا موضع اقدم . وان تعود الامة الى مواقعها الاولى وفى نفسها ما كان فيها ايام ما بعد الاحتلال . حينئذ نسخر من هذا البحث الهزل : اكثرية واقلية ! ولو حسب الارلنديون لهذا البحث حسابا ما قاموا بأمجاد اعمالهم وهم يواجهون امبراطورية قرص الشمس لا ينحجب عن املاكها . لو حسبوا لذلك الحساب لكانوا امة مستضعفة بين الامم ، لا بلادا تصر على قطع الشعرة الاخيرة التى تربطهم اسميا بالامبراطورية

مظهر بارع الجمال والروعة ان نجتمع لاستقبال امير عربي . وان نتحد فى هذا الاستقبال . وان تكون لجنة مؤلفة من عناصر مختلفة من رجل اقتصاد، الى رجل دين ، الى رجل علم ، الى رجل بلدية . ومن حزب المجلسين الى الدفاعيين الوطنيين الى العرب الفلسطينيين الى الاصلاحيين الى المستقلين المحايدين . وابرع من هذا المظهر ان يكون هو حافزا لاجتماع كل هؤلاء على انقاذ البلد من الآلام ، والكوارث ، واخطار الفناء . فقد مضى الذي مضى ، وعاش الوطن اليوم غارقا فى طوفان لا ينقذه منه الاول وهلة غير مروءة ابنائه وشهامتهم؛ ولقد سمعنا ان بعض الانكليز يحبذون الاسترسال في الاحتراب الحزبي . ويرون فيه مجالا لنجاح السياسة التى تتغذى على سيئات هذا الاحتراب الوخيمة . وسمعنا انهم يستفزون بعض المرموقين بضرب الامثال على ركودهم و نشاط سواهم وبالعكس . فآلمنا جدا ان يكون للسياسة دروب حتى في اخص الخصوصيات . وآلمنا اكثر ان نرى الاذن المصغية لهذا التحريض .

بنفس مطمئنة الى المستقبل نسطر كلمة شكر الى لجنة استقبال سمو الامير . ولقد نجحت الدعوة الى ذلك بعد نداء حار ارتفع ثلاث مرات . وعلى الفور تألفت لجنة نستطيع ان نسبغ عليها صفة الشعبية لتضاؤل العنصر الحزبي فيها، بل لانعدامه . وزال الخوف الذي كان يساورنا من جعل الاستقبال رسميا تنفرد به الحكومة في بلد عربي

ان طاريء الزيارة السعيدة الذي الف بين القلوب الى حد ما ، ينبغي ان يؤلف بينها الى الابد ، ذلك لان حالة البلد تستدعي اتفاقا معصوما عن زلات التفرقة واسبابها فلقد هبت رياح الحرب العالمية تصفع الوجوه . ومن يدري لعل الزوبعة تعقبها في خلال سنة او اكثر . وربما هدأت الريح كذلك . فتصطلى البلاد بهبوب الهجرة والبيوع ومكائد السياسة . اذن سواء اعلنت الحرب ام لم تعلن ، يظل واجب العرب في هذه البلاد محتوما في الاتحاد. المروءة وحدها تقضي علينا اغاثة الوطن الذي يعاني شدائد الخطرين : خطر الانكليز واليهود

افما يكفي ان نرى مليونين ونصفا يسلخوها عن فلسطين العربية في مثل الاغفاءة السريعة ؟ افما يكفي ان نشهد اليوم الذى نخشى ان يصبح اليهود فيه اكثرية بعد ان بلغ تعدادهم اربعمائة الف ؟ افما يكفي ان نرى مستعمراتهم تطوق المدن، وتفصل بين القرى ، وتحصر عن « الداخل » العربي كل الساحل أو أكثره ؟ وتصوروا اياما مثل ايام ١٩٢٩ ، تعود على هذه البلاد، ثم تصوروا عندئذ حالة العرب فى دفع الخطر الرهيب . اتستطيع يافا انقاذ نفسها والسلسلة تطوق عنقها من كل جانب خلا جانب البحر ؟ قل نفس الشيء عن القدس وحيفا قله تعلم سوء وضع العرب . ثم تقدم الى خارطة فلسطين ، وضعها امامك ربع ساعة هل ترى الا ان الطرق كلها استولى عليها اليهود؟ هل ترى إلا أن المفارق المهمة بيدهم؟

انقلب صاحب البلاد مهددا فى بلاده صار يفكر فى انقاذ نفسه اذا اعتسف الزمن . وتلك حالة المفرط بحق وطنه ، وحق نفسه أيضا . وقد استولوا على مقومات البلاد الى حد عظيم ، فشعر العربي انه محتاج حين يأكل، ويلبس، ويبني الى اليهود . بل شعر ان زمام تجارته بيدهم قابضين على عنقها ، فأن شاءوا ازمة كانت ازمة ، وان شاءوا رخاء كان الرخاء !

مرة اخرى . نحيي لجنة الاستقبال . وندعو البلاد الى الحفاوة البالغة بالامير العربي . وندعوها لأن يكون هذا المظهر الكريم سبيلا الى الوحدة والتكاتف . ونختم هذه الكلمة بتفاؤل باسم بالمستقبل ، مهما قوى الخصم ، واشتد ، واخذت السياسة بيده – شرط أن نعوذ بالله من التفرقة ، والبغضاء ، وان نبرأ من روح الاستخذاء ، والحيرة ، والرضا بالهوان

ابراهيم

تعليقات

فقيد الشباب

انتقمت الايام من سوريا العزيزة رجلين : فوزي الغزي ، وعبد الرزاق الدندشي . فقد صرعت في الاول عنصر الرجولة المفكرة الوفية . وصرعت في الثاني عنصر الشباب القوي الباسل . ومات الغزي فى مأساة تصدع الوجدان. ومات الدندشي فى مأساة تمزق القلب . اطل برأسه من عربة الترام ، واطل بعيداً فاذا عمود الكهرباء يضرب الرأس التى شغلتها قضية بلادها . واصبحت دمشق على نداء : مات الدندشي ! مات الشباب ! مات الفكر ، والقلب، والساعد وورثت في الثرى ابنا ولا كالابناء، وهى مواصلة السير الى هدفها ، حققه الله

ظاهرة على كل حال

تبرأت ساحة الاخوين عوض ومصلح الخضرا بعد مظهر لا نقول عنه شيئا الا انه استرعى الانتباه فقد كان اصحاب السعادة المستر كوري ، والمستر شرول، وعلى بك حسنا فى صف القائلين بالبراءة وعارض سعادة ماجد بك فى براءة احد الاثنين . واما الادون فرمكين فان قراره كان باعدامهما معاً . ظاهرة لا نعلق عليها بشيء ، ولكننا نقول انها استرعت التفات الجمهور

عطف الشرقي

من طوكيو ، من بقعة بعيدة نائية جداً يتصل شخص يابانى بمندوب الحبشة فى عصبة الامم بالتلفون . وظل الشخص مجهول الهوية ، ولكن سؤاله كان هاماً جعل الصحف الايطالية تعلق على هذ السؤال مرات . فقد قال « المحدث » المجهول : هل تقبل الحبشة بانتداب او شبهه ؟ وكان الجواب بالسلب طبعا . ومن الآن تؤكدان المخاطب شخص متحمس في جمعية او حزب قد تكون على الاكثر جمعية التنين الاسود . عطف الشرقي على الشرقي ، والاسمر على الاسمر — كما تشاء الثقافة الايطالية

والبادى اظلم

هددت الحبشة بالتمثيل بالاسرى الايطاليين اذا لجأ موسوليني الى استعمال الغازات السامة . وعمل الحبشة هذا ليس فظيعا بالنسبة لعمل الغازات السامة والمحرقة، والكاوية ، وكل دولة تلجأ الى السلاح الذي بيدها . وليس لدي الحبشة همجية الغازات ولكن بيدها فظاعة التشويه والتمثيل : والبادي اظلم !

مراحل المغامرة الحبشية والسلام العالمي

اهتمام تركيا – مطالب بريطانيا – امران اثنان – موسوليني يرضي الرأي العام – تخوف فرنسا – الدعاية الحبشية – تهديد بتهديد – نظام عسكري – كيف تكون الهجوم – انتشار العصابات – تشويه الاجسام

تركيا معذورة فى الاهتمام بالمسألة الحبشية

يظهر ان دولة رابعة اخذت تهتم بالخلاف الحبشي اهتماما بليغا الى جانب بريطانيا واليابان وفرنسا . ونعني بها تركيا . والاتراك يتأكدون ان انتصار ايطاليا على الحبشة وهزيمة هذه في الحرب معناه نجاح موسوليني في تأسيس الامبراطورية والمضى شرقا للحصول على ساحل الاناضول . ولولا موقف تركيا القوي في ظروف كثيرة لكانت اليوم مغامرة ثانية الى جانب مغامرة الحبشة تجري في هضاب آسيا الصغرى

بريطانيا تطلب الكف عن الاستعدادات الحربية

وتصر بريطانيا على الكف عن حشد الجيوش واستمرار الاستعدادات الحربية وتطلب المباحثات في جو هادىء فاذا فشلت هذه المباحثات اضطرت لاتخاذ اجراءات صارمة، اذ بات من الثابت لديها ان مقاومتها ايطاليا بكل قوة خوف استيلائها على منابع النيل ، وتوسعها في الشرق فتهدد عدن واليمن في وقت واحد . والظاهر ان المستر ايدن اعلن في جنيف هذا الموقف الصريح النهائي

الاتصال تلفونيا بين موسوليني ولافال

وتأبى ايطاليا الا بحث المسألة على انفراد بينها وبين فرنسا وبريطانيا . لكن بريطانيا ترفض هذا بشدة وتقول لا بد للعصبة ان تبت فى الموضوع . والمفهوم ان فرنسا مضطرة الرضوخ بدليل اتصال المسيو لافال تلفونيا بالسنيور موسوليني ورجائه اليه قبول المقترحات الانكليزية .

امران لا ثالث لهما والجواب مع الحبشة

واذن فالموقف لا يزال حرجا ، بل ان هذه الحلول الفقهية القانونية لا تفيد . وليس هناك الا امران اما ان ترضخ الحبشة لحماية ايطاليا واما ان ترفض هذه الحماية والامر الثاني هو المرجح

بقي موسوليني هل يمضي فى استعداداته الحربية ويعلن القتال ام يتساوم على أقل القليل ؟

موسوليني يرضى الرأى العام ويسخط العالم

والظاهر انه اميل الى ارضاء الرأي العام في بلاده . ولذا يصرح بقوة انه ماضي في التعبئة . وانه من اجل ذلك اوجد شبه وزارة لاخراج اكبر كمية من السلاح في اقصر وقت ولكن اقوال السنيور هذه اشبه بضاعة تصدر للخارج ليس الا

فرنسا تخشى اختلال التوازن وذهاب النمسا

وتأتي فرنسا والخوف علأ قلبها من هذه المغامرة . انها واثقة ان الحرب الحبشية معناها حرب عالمية . وان انشغال ايطاليا في افريقيا يتيح الفرصة لالمانيا فتنقض على الفور على النمسا . فليس من دولة فى اوروبا تستطيع ضمان التوازن الا ايطاليا . ومجرد انشغال هذه معناه اختلال التوازن الدولي .

واجب بريطانيا ازاء الامبراطورية الرومانية

وتؤكد جريدتا التايمس والنيوز كرونيكل ان الموقف معقد ، وان موسوليني لا يفرط بحلم الامبراطورية ان يذهب سدى . اذن فمن واجب بريطانيا أن تهب حالا لدرء خطر امبراطورية رومانية تقوم فى صدر الامبراطورية البريطانية ووجود نظام دمقراطي صعب جدا ازاء النظام الفاشستي الذي لا يقر المعاهدات ويميل الى التبدل والتحول العاطفيين

نشاط الدعاية الحبشية وبرقية من النجاشي

وقد نشطت الدعاية الحبشية في الخارج الى ابعد حد . فقامت المظاهرات في امريكا انتصارا للدولة (التى حلت عليها ايطاليا والبت العالم عليها من اجل اللون والسياسة الرجعية المسرفة في الغرور والاختيال) كما تقول لجنة الدفاع وقد وردت برقية من النجاشي نفسه على مركز هذه اللجنة في الولايات المتحدة كتبت بلباقة اذ يقول ان نية الحبشة مسالمة . فاذا يئست هبت لدفع الاذى عنها

تهديد بتهديد والقول بالتشنيع والتمثيل

ونشط الرؤوس وعلى رأسهم الرأس (سيم) صاحب عدوة في اتخاذ طرق الحيطة . والظاهر ان خطط صارمة قوية عرضت على النجاشي فأقرها . من ذلك ان تقابل او قنبلة غاز بأول تشويه بجسم الجنود الايطاليين . ثم استمرار القاء القنابل السامة معناه التجوء الى اعمال قاسية تبررها (الضرورة العسكرية)

ارغام الايطاليين على سلوك طرق معلومة

وسدت افواه الاعذار من الآن . ووضعت خطط مدهشة لجعل كل الارتريا صحارى ليست فيها قطرة ماء . ثم ارغام الجيش الايطالى على سلوك سبيل واحد بين المستنقعات . بعدئذ تحول مجاري انهر صغيرة واقعة على الحدود تغرق اراضي الصومال ، وهذه المسالك في الارتريا . واول هذه الانهر (دبي وشنيسبلي)

نظام عسكرى وثلاثة اقسام من الجيوش

ومن المنتظر ان يكون هنالك نظام عسكري يشمل ثلاثة اقسام من الجيوش . أولها يقوده الرؤوس ، والثانى يقوده الوزير (شوا) ويبلغ عدده خمسمائة الف . والثالث بقودة النجاشى بنفسه ويبلغ عدده كل متسلح في الحبشة ذكرا وانثى .

صاحب عدوة يقترح تشويه الاجسام

والمفهوم تماما ان الذي اقترح تشويه الاجسام ليس بعض المفوضين الاحباش في اوروبا ، ولا الحكومة فى اديس ابابا . بل الرأس (سو) صاحب عدوة لان بلاده ستكون القفزة الاولى للايطاليين . وقد امر الامير على اقتراحه باعتبار ان عمل ايطاليا فى الغازات ينطوي على وحشية اكثر من تهديد الجنود البيض البطش وبالتمثيل فى اجسامهم وهذا الرأس اكثر الرؤوس حماسة وصلابة . وهو الآن يرى واقفا فوق سدة يستقبل المتطوعين ويخطبهم فى الليل والنهار

انتشار العصابات وسفر اهل الجنوب الى الشمال

وقد انتشرت العصابات فى كل قسم من المقاطعات والجنود توالى السفر من الجنوب الى الشمال . وليس من احد في الحبشة يهتم لعصبة الامم لان ذلك من اختصاص النجاشى فاذا يئس هذا وقال الحرب – هبت مئات الالوف في اثره .

ايطاليا

موسوليني لا يزال يهدد

دعى موسوليني فرقتين من ذوي القمصان السوداء من شباب الفاشست الى حمل السلاح قبل انتهاء عصبة الامم من المفاوضات فى امر النزاع الحبشي الايطالي . وقد صرح ان ايطاليا لا تنوي الاقلاع عن الخطة التي رسمتها من تجريد القوات العسكرية وارسال الذخائر الى افريقيا الشرقية حتى تستكمل حملتها العسكرية المطلوبة

الجنود والذخائر في طريقها الى شرق افريقيا

وتؤكد الدوائر العلمية فى روما ان ايطاليا قد حشدت لغاية الآن نحو تسعمائة الف جندي . وقد ابحر امس من ميناء نابولي ثلاث بواخر تحمل جنودا وذخائر الى افريقيا الشرقية . وهناك اثنى عشرة باخرة تتهيأ للسفر شاحنة جنودا آخرين ومعدات حربية اخرى

• • •

دنيـــا العرب والاسلام

في الشرق الاقصى

اليابان تقوم بمناورات حربية عندما تطفأ الانوار تنطلق قوة الدفاع

كتب مراسل احدى الصحف الامريكية من طوكيو الى جريدته يصف مناورة قامت بها السلطات الحربية في اليابان اخيراً للدفاع عن عاصمة بلادهم ضد الغارات الجوية قال :

لم يكد قومندان حامية طوكيو يتلقى في الساعة الحادية عشر مساء اشارة بقدوم بارجة حربية من بوارج الاعداء تحمل ١٢ طيارة للاغارة الجوية على المدينة حتى ضغط على زر كهربائي ، فانطلقت الى الحركة قوة الدفاع عن المدينة بمختلف اسلحتها وسرعان ما نشط خمسون الفاً من الاهالي غير المرتدين ازياء رسمية الى احتلال المواقع المختصة بهم

ولقد تبين جلياً ان التمرينات التي قاموا بها كانت اكثر جدية واشد التصاقاً بالحقيقة في هذا العام منها في العام الماضي. ومما هو جدير بالذكر ان مخافر الاغاثة السريعة قد انشئت في مواطن جمة بحيث تكون اسهل تناولاً لاهالي المدينة وبعض قوات هذه المخافر قد دربت افراده على تبديد دخان الغازات باسرع ما يمكن وآخرون مهمتهم المبادرة الى اطفاء النيران وبعد ان خيم ظلام الليل على طوكيو نشطت حركة مراقبة الاضواء بدقة شديدة ، فاطفئت في الساعة الثامنة جميع الانوار الخارجية بسرعة غريبة وما هي الا دقائق معدودة حتى كانت المدينة في حلكة تامة وفي هذه الاثناء اوقفت جميع وسائل المواصلات ، ولم يبق غير السكك الحديدية للاغراض الحربية وسيارات الموظفين في قوة الدفاع وكلها تسير بدون ضوء .

ويرجع تأهب اليابان في الدرجة الاولى في قوة دفاعها ضد الغارات الجوية الى قلقها المتزايد منذ العام الماضي الى احتشاد الاسطول الجوي لروسيا السوفيانية في ميناء فلاديفستك ولو ان الكتمان الشديد يحيط بهذا الاسطول ومبلغ قوته ، الا ان المعروف عنه ان عدد الطائرات الحربية الضخمة فيه تبلغ مئات كثيرة ومن بينها طائرات لالقاء القنابل ذات قوة مدهشة والمسافة من ميناء فلادفستك حتى طوكيو والى المراكز الصناعية المحيطة باقليم اوزاكا لا تزيد عن ٧٠٠ ميل وهي بمثابة نزهة ميسورة لقاذفات القنابل

***

البرنس اوف ويلز يلبي الدعوة لزيارة البلاد النمساوية

نشرت « الديلي ميل » لمراسلها الخاص في فينا ما يلي :

علمت ان البرنس اوف ويلز (ولي عهد انكلترا) قد قبل الدعوة لحضور المؤتمر الدولي لجمعيات البناء ، وهو سينعقد في مدينة سالزبورغ من اليوم الاول الى اليوم الخامس من شهر ايلول القادم

على أن البرنس سيأتي الى النمسا في آب ، وفي هذا الشهر يقوم بزيارة انزبروك وكتزبوهل ، وقد سبق له ان زار هذه المدينة الاخيرة في شهر شباط من هذا العام ، وقبل ان يغادر البرنس البلاد النمساوية سيقوم برحلة في غابات جموندن للصيد والقنص

ويقال هنا ان الدوق والدوقة كنت (البرنس جورج وعقيلته) سيزوران البلاد النمساوية ايضاً اثناء الحفلات الموسيقية الكبرى التي ستقام في مدينة سالزبورغ في شهر آب الحالي .

والبرنس اوف ويلز معروف هنا بانه ممن يهتمون بمسائل البناء ، ومما سبق له ان قام به في زيارته للنمسا في شهر شباط من تفقد الكثير من العمارات والحدائق في فينا ، وهو في هذه الزيارة قد عرف الشعب النمساوي حق المعرفة كما عرفه هذا الشعب ايضاً وابدى نحوه من ضروب الحفاوة مالم يبده لاية شخصية اخرى غيره من الشخصيات المالكة ، ومما لا شك فيه انه سيقابل في الزيارة القادمة بمنتهى الحفاوة والتكريم من النمسا كلها شعباً وحكومة

« الدفاع » تعمل الحكومة النمساوية الآن على اعادة آل هابسبورغ الى عرشهم الاول ، فلا بد قبل اعادة الملكية من العمل على تحبيب الشخصيات المالكة الى نفوس النمساويين لئلا ينسوا ان الارشيدوق اوتو ينتظر ؟!

اقصد الطاهر الاسعار معتدلة

روائح . كلسات . اخروجه
اشكول . بودره . مناديل وجه
محارم . فانيلات ... الخ

سوق البلابسة جوار السبيل

العراق

نادي المثنى شبل فيصل

يعز القومية

المثنى بن حارثة الشيباني ، اسم اختاره دعاة الفكرة القومية وانصار العروبة في بغداد لناديهم الذي اسسوه ليكون ملتقى المؤمنين بالفكرة القومية وملاذ شبان العرب في العراق ومبعث القوة في تشكيلات الشباب القوميه .

وقد ضم هذا النادي القومي العربي نخبة ممتازة وصفوة مختارة من مثقفي العرب في العراق فيهم الاطباء النطاسيون ، والمربون القديرون وفيهم التجار والوجهاء والموظفون المفكرون ويتولى رئاسة النادي الجراح العربي الدكتور صائب بك شوكت جراح المستشفى الملكي في بغداد والحركة الدائمة التي لا تكل ولا تمل يعاونه في ادارته فريق ناهض من حملة الفكرة القومية وذادتها ، اخوان العروبة وعبادها ...

لقيت هذه المؤسسة القومية في بادىء تأسيسها عقبات ذللتها همم القائمين بامرها ثم علمنا اخيراً ان صاحب الجلالة شبل فيصل وحفيد الحسين غازي الاول قد عطف على هذه المؤسسة فقرر ان يمنحها قطعة ارض واسعة نافت مساحتها على الخمسة الآف متر مربع في مكان جميل وموقع ممتاز ليشاد عليها نادي المثنى ويكون فيها ملعبه الواسع وساحته الرحبة وقد قوبلت هذه الهبة الملوكية بالشكر الجزيل والابتهال الى الله ان يديم جلالته ذخراً للعروبة وظهيراً للقومية

واجتمع اعضاء النادي على اثر بلوغ خبر الهبة اليهم فقرروا رفع شكر العرب والعربية الى جلالة الملك والمباشرة فوراً بجمع ما يجب للبناء وقد دفعوا من جيوبهم سلفة اولى للنادي خمسماية جنيه . وهكذا تعز القومية العربية بانصارها وبتأييد مليكها .

« الدفاع » نحيي رئيس النادي الدكتور صائب بك شوكت واخوانه المخلصين من انصار القومية وذادة العروبة ونتوجه بالشكر الى جلالة الملك المفدى راجين لهذا النادي توفيقاً في اعلاء شأن العروبة

الوفد العراقي الى طهران

يسافر فخامة نوري باشا وزير الخارجية العراقية الى طهران على متن طائرة في اليوم الخامس من الشهر الجاري بصحبه معالي زكي بك وزير العدلية لمعالجة قضايا الحدود المختلف عليها بين القطرين ويسافر اليوم بالسيارة معالي نصرة بك الفارسي مدير الخارجية ويصل في نفس اليوم الذي يصل فيه فخامة السعيد باشا وقد اشيع ان دولة رئيس الوزراء سيلحق بهم للاشتراك في المفاوضة . وسيمكث الوفد العراقي في طهران مدة اسبوعين

مهرجانات التجنيد في دور السينما

اخذ المواطن الفاضل حافظ افندي القاضي مناظر مهرجانات الشباب التي اقاموها ابتهاجاً بتنفيذ قانون الخدمة الالزامية بآلة السينما التي استحضرها خصيصاً لهذه الغاية . وسيرسلها الى المانيا لغسلها ويعرضها بعدئذ في بغداد ليطلع عليها الجمهور العراقي ، ومن ثم توزع على دور السينما في العالم للاعراب عن مبلغ حب العراقيين للروح الجندية

لبنان

توزيع نشرات شيوعية

بينما كان رجال التحري يتجولون بالقرب من حرش بيروت شاهدوا شخصاً يدعى سعد سليمان عوف يوزع نشرات على المارة ولدى مصادرة هذه الاوراق تبين انها نشرات شيوعية .

وقد ادعى سعد المذكور ان أرمنياً استأجره ليوزعها مقابل خمسة وعشرين غرشاً دفعها له اجرة على توزيعها . وقد اتصل بالحكومة ان الشيوعيين سيعقدون اجتماعاتهم بالقرب من طرابلس ليوزعوا مناشيرهم في قرى الشمال فأمرت الشرطة بمراقبتهم ، وقد ضبطت شرطة طرابلس كثيراً من النشرات ولم تتمكن من معرفة موزعيها .

حركة التهريب على الحدود

اعتقل مخفر الناقورة ستة اشخاص اجانب كانوا يحاولون الدخول الى فلسطين بدون جوازات .

واعتقل مخفر علما الشعب اربعة من اليهود بينما كانوا يحاولون الدخول الى فلسطين بصورة غير قانونية !

وأعتقل مخفر بنت جبيل ايضاً يهوديين احدهما بلغاري والآخر اسباني بينما كانا يحاولان اجتياز الحدود الى فلسطين . وقد ارسل جميع هؤلاء الى مديرية الشرطة في بيروت لاجراء المقتضى بحقهم .

انهيار مستودع للفحم

بينما كان ٢٣ عاملاً من عمال مستودعات السيد فريد اده ينزلون الفحم من داخل المستودع ، انهار المستودع الثالث بصورة مفاجئة فاحدث دوياً هائلاً تراكض على اثره الناس ورجال الانقاذ والاطفاء

وقد تبين انه اصيب سبعة من العمال خمسة منهم من مصر واثنان من لبنان ، بجراح وأحدهم ألحاج عبد الراضي من أهالي مصر قد توفي وآخر يدعى محمد قاسم الجمال من لبنان كسر عموده الفقري وحالته تنذر بالخطر . وقد بوشر باجراء التحقيق مع السيد فريد اده صاحب المستودع ومع رؤساء العمال الذين يتولون ترتيب الفحم . ووجد جريح آخر يدعى محمد الجمال اشتد عليه المرض وحالته تنذر بالخطر الشديد . وقد نقل جميع المصابين الى المستشفى

تركيا

احتفال تركيا بذكرى معاهدة لوزان

اعتادت الامة التركية ان تحتفل احتفالاً شائقاً في يوم ٢٤ تموز من كل عام ، وهو اليوم الذي وقع فيه الجنرال عصمت اينونو على معاهدة لوزان، هذه المعاهدة التي تعتبر بحق اساس الاستقلال السياسي للجمهورية التركية ، وليدة الثورة التركية الكبرى ولم يقتصر هذا الاحتفال على الدوائر الرسمية بل تعداه الى الشعب والهيئات الرسمية واندية حزب الشعب وقد انبرى الخطباء يخطبون في الشعب التركي مبينين اهمية هذه المعاهدة التي تعد من اجل الاعمال التي قام فيها بطل تركيا الكبير الجنرال عصمت اينونو رئيس الوزارة التركية

سن قانون يمنع الربا

استفحل امر الربا استفحالاً عظيماً مما ادى الحكومة التركية لسن قانون صارم جداً ضد الذين يتناولون ارباحاً فاحشة عن الدراهم التي يقرضونها المحتاجين والعامل الاكبر في سن هذا القانون هو المحافظة على الفلاح التركي وحمايته من شر هؤلاء المرابين الذين انتزعت الشفقة من قلوبهم فيقرضون الفلاح المسكين ما يحتاجه من الدراهم بارباح فاحشة جداً . وقد حكمت محكمة الجنايات في انقرة على مرابي يدعى فوندوق زاده بالسجن ثمانية اشهر وبغرامة مالية قدرها ثمانون الف جنيه لتناوله ارباحاً اكثر من التي نص عليها القانون

الاستعداد للوقاية من الغازات السامة

قررت بلدية استامبول درس حالة المخازن والصهاريج الموجودة في المدينة والتي تصلح لتكون اماكن يلتجيء اليها الشعب عند وقوع حرب. والسبب في ذلك الوقاية من الغازات السامة ، وقد انتدبت لهذه الغاية احد الفنيين والحقته بالقسم الصحي التابع للبلدية ليقوم بتفتيش هذه المخازن والصهاريج وتقديم تقرير عما اذا كانت تصلح للالتجاء اليها عند الحاجة وما تكلف من نفقات

التبرعات لسلاح الجو الجمهوري

اظهر الشعب التركي عامة واهالي استانبول خاصة اقبالاً عظيماً على المساهمة والاشتراك في تأسيس الاسطول الجوي ، اما اهالي استانبول فكان نشاطهم في التبرعات يفوق سائر المدن التركية . وقد بلغ مجموع الذين اشتركوا في التبرعات من اهالي استانبول نحو ٥٠ الف شخص في خلال خمسين يوماً.

انشاء منطقة عسكرية في تراقيا

قرر مجلس الوزراء في انقرة ، عملاً باقتراح رئاسة اركان الحرب العامة انشاء منطقة عسكرية ثانية في تراقيا التركية امام الحدود البلغارية .

عدن الواقعة تحت الحماية البريطانية يتحدثون عنها بمناسبة المطامع الايطالية !...

كثر اللغط في الصحف الانكليزية عن مطامع ايطاليا في جزيرة العرب ، لاسيما في بلاد اليمن السعيدة ، وتحتها تقع عدن الداخلة تحت الحماية البريطانية وكنتيجة طلب اللورد لامنجتون نائب الملك في الهند من مجلس اللورد ان تتكلم باسم الحكومة عما ينير الرأي العام ويوقفه على حقيقة الحال في حماية عدن ، وفي ذلك تقول لنا مجلة « النيرايست » المعروفة في عددها الصادر في لندن بتاريخ ٢٥ تموز الماضي ما يراه القراء .

« المحرر »

بعد معاهدة الصداقة كل شيء على ما يرام!

استطاع اللورد بليموث ان يتحدث عن عدن في مجلس اللوردات ، نزولاً على ماطلبه منه اللورد لامينجتون حديثاً ذا اهمية ليست بالقليلة . فهو يقول انه منذ معاهدة الصداقة والتعاون الودي التي امضيت مع الامام يحيى امام اليمن في شباط ١٩٣٤ وصودق عليها في ايلول من هذا العام نفسه اصبحت العلاقات بين اليمن وبين حماية عدن وهي احسن جداً مما كانت عليه في اي وقت مضى

ماذا على الحدود!

وهناك الآن على الحدود ضابط مرتبط بحاكم حماية عدن يتعاون مع موظفي الحدود اليمانيين وبهذه الطريقة امكن حل المسائل المتعلقة بالحدود

ويذهب ضابط الحدود البريطاني هذا في كل آونة واخرى الى صنعاء فيتناقش هناك مع كبار الموظفين اليمانيين في اية مسألة تحتاج الى التحوير والتبديل

طرق التجارة

اضف الى ذلك ان جميع الجهود منصرفة الآن الى تأمين طرق التجارة المؤدية الى حماية عدن ليتسنى بذلك انماء التجارة بينها وبين اليمن

اما المواصلات مع المناطق الثانية فتسهيلها يجري عاماً بعد عام بالطرقات او بالطيارات التي تصل الآن الى اقصى الجهات بسهولة تامة

تمدين القبائل

وكذلك تبذل الجهود الان في تحضير القبائل وتمدينهم ونشر الافكار الراقية بينها ، فقد افتتحت كلية في عدن لتعليم ابناء رؤساء العشائر أو أقرب الاقارب اليهم ، ووضع نظام خاص لتدريب الوطنيين على الشؤون الصحية

وفي النهاية؟

وأخيراً جداً ، وبعد ان اجيز قانون الهند الجديد ، قد صح العزم على ان تسند الى وزير المستعمرات نفسه مسؤولية الادارة والحكم في « مستعمرة عدن » ! التي ظلت تديرها الى الآن حكومة الهند كجزء من اجزاء الهند البريطانية

وعند ما يتم ذلك تصبح حكومة صاحب الجلالة البريطانية ، بعد ان كانت مسئولة منذ عام ١٩٢٧ عن حماية عدن والدفاع عنها وتولى الشؤون الخاصة بعلاقاتها السياسية ، وهي مسئولة تمام المسؤولية عن كل شيء في منطقة عدن كلها

« الدفاع » فليسترح بال اللوردات !.

* * *

تدهور سعر النقد في ثلاث ممالك

ايطاليا تؤكد مقدرتها على سداد الديون

يتدهور سعر النقد منذ اسبوع في ثلاث ممالك اوربية : هي ايطاليا وهولندا ورومانيا . فكان لهذا التدهور اثره على البورصات الاجنبية

اما في هولندا فقد ظلت وزارة الدكتور كولجن تحتضر على اثر الضربة القاسية التي اصيب بها سعر النقد الهولندي الى ان سقطت يوم ٢٤ الماضي بعد مناقشات عنيفة في البرلمان حول ما كانت تريده وزارته من انقاص باب النفقات في الميزانية

واما رومانيا فتحاول الآن ان تعقد من القروض ما توطد به سعر نقدها ومن الطبيعي وهي تعمل ذلك ان تولي وجهها شطر فرنسا قبل غيرها من البلدان الاوروبية. ففرنسا صاحبة الحلف الصغير والحلف البلقاني ورومانيا من دول هذين الحلفين !

واما ايطاليا فقد خصصت ٨،٣٣٣،٠٠٠ جنيه مما في خزائنها من الذهب الاحتياطي لتدعم به سعر الليرا الايطالية التي ظلت بالرغم من هذا الذهب وهي في تدهور مستمر ؟!

واخيراً لجأت ايطاليا الى صحافتها — وكلها كما نعلم « شبه رسمية » فشرعت هذه تكتب المقالات الطوال تؤكد فيها لاصحاب الديون من الافراد ومن الدول ان ايطاليا ما تزال قادرة تمام القدرة على سداد اقساط ما عليها من الديون في استحقاقها ... بكل دقة !

وتبلغ اقساط الديون الايطالية التي استحقت او ستستحق بعد بضعة ايام ٨،٠٠٠،٠٠٠ من الجنيهات الاسترلينيه ستسددها الحكومة الايطالية على آخر « بنس » كما تؤكد ذلك الصحف الايطالية. اما الديون التي على الافراد الايطاليين وعلى الشركات الايطالية فلم تقل لنا هذه الصحف عنها اي شيء

« الدفاع » ان الله مع الصابرين !..

شجعوا مصنوعاتكم الوطنية

صفوة ما يحمله بريد الشرق والغرب

ولع شاذ

جماعة مولعين بالاحصاءات الغريبة

الانسان ينطق يوميا بـ ١٤ الف كلمة

يطلع علينا البريد الاوروبي في كل يوم باحصاء غريب يدل دلالة واضحة على ان صاحب الاحصاء قضى وقتا طويلا حتى اتم الاحصاء الذي اقدم عليه. ومن اغرب هذه الاحصاءات ما قام به احد « الفاضين » الذين لا عمل لهم فذكر انه اذا عاش رجل وامرأة عاديان سبعين سنة فان الواحد منهما يقضي ٢٣ سنة في حالة نوم و٢٠ سنة متنزها و١٣ سنة متكلما و٦ سنوات آكلا و٣ سنوات دارسا وسنة ونصف سنة مستحما وسنتين مصابا باوجاع خفيفة لا تضطره الى ملازمة الفراش او الامتناع عن اداء عمله

وزاد في احصائه على ان الكلمات التي يفوه بها هذا الرجل خلال الثلاث عشر سنة تملأ ٤٦٢٠ مجلدا كل منها يحوي ٣٩٠ صفحة وذكر ان الانسان العادي يلفظ كل يوم نحو ١٨ الف كلمة او ٤٥٠ مليون كلمة طوال عمره واثبت ان الرجل العادي لا يقرأ جزء من مئة من الكلمات التي ينطق بها وانه يقضي من الثلاث عشرة سنة ست سنوات في الكلام اثناء عمله وسنتين اثناء الاكل وخمسا في التحدث الى اصحابه

كما حسب الوقت الذي يقضيه الانسان في الكلام فوجده خمس الوقت الذي يقضيه صامتاً واستنتج من ذلك على حد اجتهاده، ان الانسان مخلوق صامت يقضي ثلاث سنوات من صمته يزور معارفه، كما يقضي سنتين اثنين في الملاهي الصامتة كالسينما والالعاب المختلفة

***

الجمهور الحانق الغاضب في لاهور

يرمي الجند بالحجارة فيرمونه بالرصاص!

اسمع اولا هذه العناوين:

١) ١٠ قتلى في يومين

٢) اطلاق النار على الغوغاء من الجنود

٣) لاهور في حالة حصار

٤) استدعاء فرق اخرى من الجند

٥) البوليس والجنود يرجمون بالحجارة

٦) الاسواق تغلق والمخازن تحرس

ثم اقرأ بعد ذلك ما نشرته « الديلي ميل » يوم ٢٢ الماضي تحت هذه العناوين كلها لمكاتبها الخاص في لاهور:

الثوار المسلمون

لاهور - يوم الاحد في ٢١ تموز

وجد رجال فرقة « رويال سكوتس » انفسهم مرغمين اليوم ثلاث مرات على اطلاق النار على جمهور عظيم من ثوار المسلمين الذين كانوا السبب في وقوع اعمال كثيرة من اعمال العنف في هذه المدينة منذ ليلة الجمعة الماضية، والذين لم يفرقهم الرصاص الذي اطلق عليهم بالامس

والحالة متحرجة غاية التحرج هذه الليلة، فالمدينة في حالة حصار وقد استدعت الى هنا فرقة خيالة البنجاب والفرقة (٦) من حملة الرماح ومفرزة من الفرقة السادسة من فرق السيارات المدرعة فوصلت كلها وعسكرت في حدائق لورنس

القتلى والجرحى

وفي بلاغ اليوم اربعة قتلى وجرحى كثيرون، ويقدرون عدد من قتلوا منذ بدأ البوليس باطلاق النار امس بعشرة فقط، وقد مات الفارس الهندي الذي اصيب امس متأثرا من الجراح التي اصيب بها على اثر سقوطه من على ظهر حصانه

بدء الاضطرابات

ولقد ابتدأت هذه الاضطرابات يوم ٨ تموز عندما اقدم السيخ على هدم مسجد قديم للمسلمين فكاد هؤلاء يتميزون من الغيظ، وشنوها غارة شعواء على السيخ وما يزالون يشنونها الى الان!...

جزاء المسلمين اذا حملوا النبابيت

ولقد اجتمع المسلمون اليوم الوفا مؤلفة مسلحة بالنبابيت فسدوا مسالك جميع الطرقات وجعلوا يصيحون بهتافات عدائية ضد البوليس ويحقرونه ويشتمونه ويقذفون رجاله بالحجارة وبالطوب

مجازر؟!

ولما ان عيل صبر البوليس، ولم يبق مناص من الضرب عاد البوليس الى اطلاق النار، بعد ان انذر الثوار الانذارات اللازمة فلم يصغوا اليها، وكان كل ما اطلقه البوليس في الظهر ست رصاصات

ومع ذلك استمر الجمهور الهائج يتقدم ويحاول اختراق الحصار، ويرجم الجنود بالحجارة، وعندئذ اطلقت فرقة (رويال سكوتس) رصاصتين في الساعة ٢:٣ واربع رصاصات في الساعة ٣:١٥ بعد الظهر

« الدفاع » بالضبط ؟..

ولقد ظلت مئات من الثوار وهي في العراء في الشوارع يومين وليلتين، متحدين بذلك قانون منع التجمهر

وبدأت اعمال العنف امس في الصباح الباكر، ولم يبال الجمهور بالانذارات التي وجهت اليه بل تقدم يقصد بوابة دلهي ويرمي البوليس بحجارة بلغت زنة واحدة منها اربعة ارطال؟

وجرح الثوار بذلك ٥٠ ضابطا بينهم خمسة من البريطانيين

ولما اعيت الجنود الحيل اطلقت فرقة (رويال سكوتس) ست رصاصات (فقط لا غير ؟!) فتفرق الثوار ولكنهم لم يلبثوا ان عادوا الى التجمع وهجموا في هذه المرة على الجنود بالحجارة وبالنبابيت

والحالة حرجة جداً والاسواق الان كلها مغلقة، وقد وضعت القوى الكافية على المخازن لحراستها، وليس ثمة بارقة امل في ان تستقر الامور بالسرعة المطلوبة

« الدفاع » ودمتم انتم ايها المستعمرون سالمين!...

الوراثة

سبب في طول العمر

يدرس الاطباء اسباب طول الحياة والطرق التي يتبعها المعمرون وتتبعوا بالبحث العلمي تاريخ ستة وستين انسانا من الذين عاشوا مئة سنة فما فوق في فرنسا فتبين لهم ان معظم اباء هؤلاء المعمرين عاشوا حياة طويلة وان ١٢ انسانا منهم بلغوا العقد التاسع

ومدام مونتريل في المئة من عمرها وابنها البكر في الحادية عشر من عمره ولها ١٢ ولدا غيره صغيرهم في العقد السادس وعدد النساء بين هؤلاء المعمرين ٥٦ امرأة وهنالك عجوز بيتهن بات وزنها وهي في السنة المائة والواحدة اكثر مما كان وهي صبية وقت زواجها وهذا شذوذ غريب لان وزن الانسان يهبط بين العقدين السادس والثامن

طبائع الحيوانات

في البر والبحر

اكثر الذين يحسنون السباحة سمينون لان الانسجة الدهنية تزيد نشاط المرء وهو في الماء. وهذه القاعدة تجري سواء على الانسان والحيوان وقال المستر بولنجر مدير حوض الاسماك في حديقة الحيوانات ان كثيراً من المخلوقات التي ليست مرنة الحركة في البر تكون رشيقة الحركة في الماء وهي تعوم. ومن هذه الحيوانات الفيل والبرنيق (هيبوبوتوموس) والفقمة وفيل البحر فهذه الحيوانات غريبة الحركة مضحكة في اليابسة ولكنها لطيفة الحركة في الماء. وتصبح سمنتهم الهائلة باعث خفة ونشاط

ويقول المستر بولنجر ان الحيتان تحتاج الى نوم قصير جداً وان الحيتان الصغيرة كالدلفين وخنزير البحر لا تنام مطلقاً. ويستدل على هذا بخنزير بحري اسر ووضع في الحوض فمشى مسافة ٢٥،٠٠٠ ميل في مدة سنة بقيها في حوض الحيوانات البحرية في بريتون وقال ايضا ان معدل سرعة الخنزير البحري لا تزيد عن خمسة اميال في الساعة.

وتسبح الحيتان بطريقة تختلف عن الاسماك فان ذنب الحيتان لا يكون عمودياً وهي تعوم كما هي الحالة مع السمك وانما يكون افقيا. وسبب تحريك الفيل ذنبه بطريقة افقية احتياجه الى قوة تدفعه

مشروع مارد

يلعبون الجولف على قمم الجبال

ويحفرون تحتها نفقا لسير السيارات!

افتتح في آخر تموز المنصرم اغرب ملعب من ملاعب الجولف، فهو يقع على ارتفاع ٣،٦٠٠ قدم من المنحدرات الواطئة لجبل « مونت بلانك » بالقرب من شامونيه، فهو لهذا السبب قائم على اعلى قمة من قمم جبال الالب، فعلى من يريد ان يلعب ان يتسلق!

ولكن هناك مشروعا آخر يتعلق بجبال الالب، هو مشروع مد نفق تحتها يصلح لسير السيارات ويقرب المسافة بين ايطاليا وفرنسا، ومن المنتظر ان لا تقل تكاليف هذا المشروع عن ٢،٥٠٠،٠٠٠ جنيه

والمعروف عن حفر الانفاق تحت الجبال انه عمل من اشد الاعمال خطرا بسبب المياه التي تتفجر من الصخور اثناء الحفريات فقد حدث ان تفجرت المياه مرتين اثناء حفر نفق سمبلون الشهير، وهو النفق الذي يوصل ما بين سويسرا وايطاليا، فبعد ميلين ونصف من مدخل النفق من الناحية الايطالية انفجرت عين من الماء كانت مياهها تتدفق بمعدل ١٠،٥٦٤ غالونا في الدقيقة

اما العين الثانية فكان ماؤها حارا تبلغ في حرارتها درجة ١٢٣ فهرنهايت وكان ماؤها يتدفق بمعدل ١،٦٠٠ غالون في الدقيقة

وليست هذه الارقام الحد الاعلى للمياه المتدفقة، اذ ان العين الحارة في بعض الايام كانت تقذف ماؤها بمعدل ٤،٣٣٠ غالونا في الدقيقة والعين الباردة بمعدل ١٧،٠٨١ غالونا في الدقيقة، اي بزيادة اربعة اضعاف عن العين الحارة

وهناك نفق اخر تحت الالب هو نفق لوتيسشبرغ كان هو السبب في اهلاك ٢٥ عاملا وتدمير الكثير من الآلات والمعدات التي كانت معهم في وسط هذا النفق عندما ضرب العمال بمعاويلهم صخرا صلدا ازالوه عن مكانه فاذا تحته نهر « كاندر » العظيم

ولقد فكر الانكليز والافرنسيون طويلا في حفر نفق تحت المانش، وبدأوا بهذا التفكير من قبل الحرب العظمى الماضية وهم وقد اصبحت الحرب العظمى الثانية على الابواب ما يزالون يفكرون فيه!.

الغاء العبودية

في جزر الهند الغربية

الغيت العبودية من الجزر الهندية الغربية فاستقبل الاهلون هذا القرار بالبهجة والحبور واصبح عملا بقرار مجلس العموم الف زنجي وزنجية احرارا ويتساءل الناس عن الصورة التي سيظهر فيها هؤلاء الزنوج حريتهم افيسرفون بشرب الخمر ام يركنون الى ثورة او عصيان ويقضون على الاعمال التي قام بها المزارعون الانكليز

ولكن الحرية لم تخرج بالزنوج عن دائرة السكينة والقانون فالامن مستتب والامانة شائعة والسكان يغدون الى المعابد ويصلون حامدين الله على نعمة الحرية. ويداخلهم المزارعون البيض وكلا الجنسين على وفاق تام تسودها المحبة والسلام

رجل

يداعب قاضيا

اعتقل البوليس رجلا ايطاليا اسمه فرنك كانورا وابنه في نيويورك واحضرهما امام القاضي لقتلهما الطيور بمقلاع يقذف الحصى ولما سألهما القاضي لم خالفا القانون وقتلا الطيور! قال الرجل اننا اشتهينا لحم الحمام فصدنا بعض الطيور لطعام الغداء. ووجد الشرطة في كيس الصيد للوالد حمامتين وشحرورا وابا الحن. ولقد دهش البوليس من براعة الوالد وابنه بقتل الطيور بالحصى وقال « انني لم ار شيئا اغرب من هذه الطريقة فانها تقتل الطير على مسافة مئة قدم دون ان تخطيء المرمى مع ان الصياد ربما يخطيء الهدف على هذا البعد بالرصاص »

***

نصب تذكاري لانتصار ١٩١٨

تقيمه فرنسا الان وهي تمتدح الانكليز؟...

في الصحف الانكليزية ما نجمله فيما يلي:

ليبرون يخطب ويثني على الانكليز

احتفلت فرنسا يوم ٢١ تموز الماضي بتدشين النصب التذكاري الهائل الذي اقيم في ناحية « اولشي - برني » بالقرب من سوسون، وقد ازاح الستار عن هذا النصب المسيو البرت ليبرون رئيس الجمهورية الافرنسية نفسه، وخطب في هذه الحفلة خطبة رائعة امتدح فيها الشجاعة التي ابداها الجنود الانكليز اثناء الحرب العظمى، واطراهم لما قاموا به من الاعمال المجيدة التي ادت الى انتصار الجيوش الافرنسية مع جيوش الحلفاء في معركة شامبانيا، في شهر تموز عام ١٩١٨

ولقد اشار رئيس الجمهورية في خطبته هذه ايضا الى تحرج الحالة السياسية الآن في اوروبا وتنازع الاحزاب في فرنسا ثم ناشد الافرنسيين ان ينسوا ما بينهم من الاختلافات في المذاهب السياسية، وان يتعاونوا جميعا على التخلص من هذه الازمة الحالية ليتسنى لفرنسا بذلك ان تتخطى جميع الصعاب المالية والاقتصادية التي تواجهها في هذه الايام.

ماذا انفقت فرنسا على ما دمرته الحرب؟

ويقوم المسيو ليبرون في هذه الايام برحلته الاولى الى الجهات التي كان « الاعداء » قد احتلوها ودمروا منها ما دمروا في الحرب، وفي يوم ١١ آب سيذهب الرئيس الى جهة متز ومنها سيسافر يوم ١٨ الى فردون

ولقد بلغ ما انفقته فرنسا على اصلاح هذه الجهات المخربة ١،٢٣٠،٠٠٠،٠٠٠ من الجنيهات الاسترلينية دفعت ثلاثة ارباعها من رؤوس الاموال الافرنسية، اما الربع الباقي فكان من اموال التعويضات

جيش ١٩٣٥

ويرافق الرئيس في رحلته هذه الكولونيل فابري وزير الحربية الافرنسية، وقد خطب هذا في حفلة ازاحة الستار عن النصب التذكاري فكان مما قاله:

« ان جيشنا جيش ١٩٣٥ لا يتهدد احداً بالاخطار، ولكنه ما يزال قادرا على ان يبذل نفس الجهود ويضحي نفس التضحيات التي طلبت من جيش ١٩١٤ - ١٩١٨ فاداها احسن الاداء ».

« الدفاع » زعم الفرزدق ...

المسكب العربي اليافي

والفابريكه الميكانيكية لصاحبهما

محمد صالح عطية

شارع يافا — القدس بجوار مطحنة الجلاد

استعداد تام . التركيب وتصليح جميع انواع الموتورات، طلمبات للبيارات بمقاييس مختلفة، طواحين، مكابس الزيت، ماكنات للثلج والكازوز

اخصائيون فنيون يقومون بكافة ما يلزم بدقة وعناية، اسعار متهاودة لا تقبل المزاحمة، الدفع بالتقسيط

زيارة واحدة

تثبت نجاح الاعمال العربية الوطنية

سيارات غزة

الوطنية

سفريات يومية

بين غزة ويافا

وبالعكس

سيارات فخمة

سائقون ماهرون

من لا ارض له

لا وطن له

سينما عدن

برنامج السبت ٣ آب وبقية الاسبوع

المخاطرات والاهوال والعواصف والثلوج والمأساة العظيمة في الفلم الروسي الرهيب

الباخرة شيرونسكي

هو فلم كله مخاطرات واهوال وقد اقامت الصحف العالمية في العام الماضي الضجة الكبرى عن المخاطرات والاهوال التي لاقتها الباخرة

الحفلات النهارية ابتداء من الاحد ٤ اب وبقية الاسبوع

نزولا على طلب الاهالي الكرام يعاد عرض الفلم الحربي الكبير

«الحرب بين الاميركان والهنود الحمر»

ذات ٢٤ فصلا كبيرة

اضراب السائقين
ضرورة العمل على اتفاق الفريقين

اضرب السائقون منذ ثلاثة ايام ووقعت في هذه الايام الثلاث اشياء لا تحمد واضرابهم يمس حاجة الجمهور مسا شديدا وذكرنا في عدد الدفاع يوم الجمعة ان الذي يهمنا في موضوع الاضراب ان يعمل السائقون واصحاب الشركات على توحيد وجهات النظر وان يقف كل فريق موقف الحزم وان يسود بين الفريقين من المصلحة العامة الخالصة وان لا يجعلوا في صفوفهم العربية المتحدة اي مكان لغمز من يد لا تقدر مصلحة هذا البلد الذى رزىء في كثير من شؤونه

انا لا نميل الى نصرة فريق دون فريق ولكننا نميل الى اصلاح ذات البين بين الفريقين، نعم جو للسائقين مطاليب، ذكرناها في عدد سابق، الا اننا نأخذ عليهم انهم لم يطالبوا الى اصحاب الشركات النظر في مطاليبهم ولم يعرفوا رأيهم في هذه المطاليب، أيعملون على اجابتها ام يرفضونها، لكنهم اضربوا دون أي علم وارسلوا مطاليبهم بعد اضرابهم بست ساعات، فيما قيل لنا، والذى يغلب على ظننا ان السائقين كان في امكانهم نيل مطاليبهم بصورة هادئة اذا عمدوا الى التفاهم مع اصحاب الشركات بطريق ودي تسوده روح المصلحة العامة

اننا لا نحب ان تدخل الايدي الاجنبية وهي ايد ظاهرها الرحمة وباطنها العدوان، الى صفوف العمال العرب مهما كان نوعهم والحرفة التى ينتمون اليها، ففي ذلك ما فيه من سوء الاثر والسمعه على المؤسسات الوطنية التى يجب ان يكون الحرص عليها من فريق العمال قبل اصحابها، وثمة مسألة اخرى نعرض لها وهي لزم العمل على اجابة العمال الى مطاليبهم وتسوية الامور التى يشكون منها، فهم حيوية هذه الشركات والروح التى تنفخ فيها، املنا كبير في الفريقين

الحركة الشيوعية
الاخيرة

دب النشاط في الآونة الاخيرة بين صفوف الشيوعيين في جميع انحاء فلسطين حتى اصبحت اعمالهم في البلاد شغل البوليس الشاغل في الايام الاخيرة . ولم يقتصر اعمال هؤلاء ضمن المناطق اليهودية بل تعدتها الى بعض الاحياء العربية .

من ذلك اعتداء بعضهم ليلة الجمعة «امس الاول» على محال هيئات سياسية وقد كتبوا على محلات بارزة من الشوارع عبارات شيوعية مهيجة وسارع البوليس في الصباح الباكر الى طمس معالمها

وقد شغل نشاط حركة الشيوعيين في فلسطين في الآونة الاخيرة مجلس العموم البريطاني اذ سأل اكثر من واحد من نواب العمال وزير المستعمرات عما حل بالسجناء المضربين عن الطعام

في سبيل الاخلاق والجمهور
رواية اخرى في الزواج الصوري
التغرير بولد قاصر — تزوير سند مالى
وصول شحنة اخرى - فتح تحقيق جديد

تحقيق يجر تحقيق وقضية تتلوها قضية . وجميعها تسيء الى سمعة من تقترن اسماؤهم بها

رواية اليوم قديمة العهد وشاءت الظروف ان يسدل عليها الستار مدة وتبقى طي الكتمان، مع ان الضرورة كانت تقضي غير ذلك والمحافظة على الاخلاق والحرص على الصالح العام كانا يفرضان النقيض

تفاصيل الامر ان غلاما صغيراً لا يزال قاصرا ورث عن والده املا كا تقدر بمبالغ كبيرة فحام حوله بعض من ساقه الى بؤرة من بؤر الفساد وهناك سلموه لايدى واحدة ممن دخلن فلسطين زوجة شرعية لاحد خدم الفنادق ولكنها منذ وصولها وهى مصدر رذيلة وفساد

وقع هذا الغلام وهو كما ذكرنا طفل قاصر ولم يستطع الفلات الا بعد ان سلم بما طلب اليه فعله وهو تبديل سند بامضائه بطيبة خاطر وظهر فيما بعد بعد ان السند زور فيه وانه تغير حتى اصبح بمبالغ كبيرة قيل انها تربو على الف و ٤٠٠ جنيه كما قيل انها تزيد عن هذا المبلغ مع تنازل شرعي بطريقة البيع عن بعض الاملاك، ولما احست المرأة (والابطال) افتضاح الامر اسرعت لمن يستطيع حمايتها فكان لها ما ارادت من (طي الاوراق والشكايات) ووقف التحقيق

ظهر هذا كله امس من سير التحقيق حول القضية السابقة التى اشرنا اليها عن (الزواج الصوري) فكان ظهوره فضيحة جديدة اضيفت الى قائمة الفضائح الاخرى الكثيرة التى ظهرت في الاسابيع الاخيرة

ومن المؤسف حقا ان يصل في هذه المدة التى يفتح فيها التحقيق الجديد بصورة واسعة ويستجوب خلالها عدة رجال من المسؤولين وقد وصل الى فلسطين دفعة واحدة القطر المصرى ٧ فتيات ليعملن في هذا (الحقل) الخصب . والاهتداء الى هذه (الشحنة) الجديدة ليس بالامر الصعب فدونكم الفنادق (الشهيرة) في المدينة ترون فيها العجيب وتسمعون ما هو اعجب وسنمسك الكلام حفظا لمصلحة التحقيق الجديد الذى الكشف الستار عن مآسيه

***

مات عبد الرزاق الدندشي
في حادث اليم روعت به سوريا

روعت دمشق في مساء امس الاول بوفاة شاب من خيرة شبابها، كان اشد ما يكون قوة وعنفوانا، تتفتح امامه ابواب المستقبل بابا بابا، فاذا القدر يقف به في طريق هذا الصعود ويختطفه اختطافا من بين رفاقه المعتزين به، الفخورين برجولته. واذا بالرفاق يقفون امام هول الفاجعة في صديقهم محسوري الرأس، منحدري الدموع لا يحيرون

نشأ الفقيد الدكتور عبد الرزاق الدندشي في حمص واستكمل رجولته في دمشق، وهذب سريرته تحت رعاية المغفور له جلالة الملك فيصل. فكان للوطن في هذا الشباب الوارف كل امانيه في المناضلة وفي النصر والخلود. ولم يكن من اطماعه اصطناع الفكرة التى اعتنقها في سبيل شهرة او مجد او منصب يستعبد الحس ويذل النفس وانما كان قصارى همه ان يكون الجندي البسيط الذى يعمل في الميدان بصدق العزيمة وراسخ الايمان

مات الدندشي في الثانية والثلاثين من عمره في حادث اليم، كان يركب حافلة من حافلات الترام في طريقه الى «المرجة» وهى ساحة دمشق وكان يدخن اثناء الطريق سيجارة، حتى اذا انتهى منها، اطل من النافذة ليلقيها، فاذا هو يلاقي حتفه، اذ اصطدم رأسه بعمود من اعمدة الكهرباء اصطداما عنيفا في مؤخرة الجمجمة ادى الى كسر عظم الرأس واحداث نزيف دموى داخلى

نقل الفقيد على اثر الحادث الى المستشفى فلم ينفع فيه اسعاف والتف حوله الاطباء فلم يلبثوا طويلا حتى سمعوا حشرجة الموت، ولم يدم احتضاره اكثر من دقائق . ونقل الجثمان من المستشفى الى الدار وهناك احتفل بتشييع الجنازة احتفالا مهيبا سارت فيه الهيئات على اختلافها وقدمت مئات الاكاليل، كما ابنه الاصدقاء والمتاعين، أرحم الله الفقيد رحمة واسعة

الزنوج يظاهرون النجاشي والحبشة
العنصر الزنجي يرد على تهديد موسوليني

لا تزال مظاهر العطف على الحبشة قائمة في كل مكان وهى في الزنوج اشد منها في غيرهم، لان «اللون» اثر فيهم بعد التنديد الذي كان من الصحف الايطالية، والذي يعتبر عاراً على المدنية الحاضرة .

وقد ابرقت جمعية اتحاد العمال الزنوج في غينيا البريطانية الى النجاشي النص الحرفي التالي :

«زنوج غينيا البريطانية في اميركا الجنوبيه يهتفون لتصريحكم بالدفاع عن وطنكم الى ان يموت اخر رجل منكم ضد التعدي الاجنبي . ونحن نعتبر تهديد موسوليني لكم بانه يتحدى به العنصر الزنجي برمته ونتضامن ونتعهد بتأييدكم بكل قوانا»

وقد اتخذت قرارات كهذه من زنوج سان لوسيا (وهي جزيرة من جزر الانتيل تخص الانكليز في اميركا الوسطى)

شؤون فلسطين
في مجلس العموم

نشرت جريدة النيرايست الاسبوعية التى تصدر في لندن مقالا في عددها الصادر في الشهر الجارى عن النقاش الذي جري في مجلس العموم البريطاني عن شؤون فلسطين وقالت ان اعضاء المجلس تمكنوا من اثبات لزوم اعادة البحث في بعض بنود صك الانتداب وذلك لمنع دخول البضائع الاجنبية الى الاسواق الفلسطينية

تعدد
حوادث السرقات

قال مراسلنا في القدس : سطا سطا اللصوص ليلة الخميس الماضي على دكان تاجر وخياط ارمني فكسروا باب الدكان وسرقوا من داخلها دراهم واقمشة بقيمة ١٨٠ جنيها وحتى الآن لم يعثر البوليس على اللصوص، مع ان المسافة بين نقطة البوليس والمكان المسروق لا تتجاوز المئة متر .

ومنذ مدة سرق مجهول مبلغ ٦٢ جنيها من السيد اذيب العريان صاحب لوكندة العرب الذي اعلم البوليس بالحادث في حينه ولكن بالرغم عن مرور مدة طويلة على وقوع الحادث في لم يتمكن البوليس من معرفة السارق ومنذ يومين وصلت اخبارية للبوليس جاء فيها ان السارق يدعى صالح القره كالى وقد اعتقله البوليس وعلى اثر التحقيق اعترف بانه هو السارق وانه قد ابتاع بالدراهم اثاث وموبيليا ولا يزال موقوفاً رهن التحقيق .

سعر الجنيه
عن بنك باركليس

— يافا —

٣ — ٨ — ٣٥

الدولار	٤٫٩٥-٨-٥
المارك الالماني	١٢٫٣٠
الفرنك الفرنساوي	٧٤٫٣٢-٢٥
الفرنك السويسري	١٥-١٣
الفرنك البلجيكي	٢٩٫٣٤
الليرة الايطالية	٦٠٫١٦-٧

حوادث السرقات
في تل ابيب

كسر مخزن وسرقته

اعلم كرشون دروكر من سكان شارع ولفسون بتل ابيب مركز البوليس انه في الليلة الماضية سطا على مخزنه الواقع في شارع هاليا رقم ٢٨ وسرق منه مبلغ اربعة جنيهات كانت في درج الطاولة وقد تمكن اللصوص من دخول الدكان بعد ان كسروا باب الدكان الخلفي بآلة حادة ولا تزال التحريات جارية

سيارة

ادعى قبل ظهر الامس روبين اشروف من شارع اللنبي رقم ١٠٠ تل ابيب الى مركز البوليس بان سيارته ماركة «هامان» ذات لون احمر رقمها ٣٣٦٨ سرقت من خارج بيته في الليلة السابقة

جواهر ثمينة

تمكن بعض اللصوص في الليلة الماضية من ولوج بيت زيتا استوبرون الساكنة في شارع هاخشمونيا رقم ١ تل ابيب وسرقوا منه، كما ادعت جواهر يقدر ثمنها بمئة جنيه ولا يزال البوليس يتعقب الاثر للوصول الى السارق

بضائع وثياب

ادعى موشه ارون من بني براك الى مركز بوليس ملبس بان لصوصا سطوا على مخزنه الكائن في المستعمرة وسرقوا منه بضائع بقيمة ستة جنيهات والتحريات جارية

مصاغ

ادعى كارك هولتزر في ريشون لوزيون بانه سرق من بيته مصاغ قيمته ٨٠ جنيها وقد تمكن السارق من دخول البيت من نافذة كانت مفتوحة

اقرأ الاذاعة
على الصفحة السابعة

قضية الطعن
في انتخاب بلدية

خانيونس

نظر جناب المستر ادواردز، رئيس المحكمة المركزية في قضية الطعن المتقدمة من الاستاذ فهمى الحسيني بالوكالة عن السيد راغب شراب ضد ترشيح وانتخاب الحاج سليم الآغا . وقد اخذ الاستاذ فهمي الحسيني يشرح الى المحكمة عن الاسباب الموجبة لفسخ هذا الحكم وعدم قانونيته . وبعد ان استمع جناب الرئيس اقوال وكيل المستأنف عليه قرر تأجيل القضية لاجل غير معين . وقد حضر الجلسة كثيرون من اهالي غزة وخان يونس .

أسعار الحاجيات
من محل راشد كنعان

يافا

		قرش
الرز الرشيدي	الشوال	١٤٠
» الانكليزي	»	١٠٠
» الدمياطي	»	١٢٨
» الهندي	»	١٠٠
السكر الناعم	»	١٦٣
		مل
السكر	الصندوق	٥٠٥
الصابون النابلسي	الرطل	١١٢
الملح	الشوال	٥١٠
البن	الرطل	١٢٥
		قرش
الطحين الاميركي	الشوال	١٠٥

امام
محكمة الاستئناف

جاءنا من مراسلنا في القدس: نظرت اليوم محكمة الاستئناف العليا المؤلفة من اصحاب السعادة المستر كوري والمستر بيكر وماجد بك عبدالهادى في قضية خليل عبدالله خليل من قرية ارطاس المحكوم عليه بالسجن ١٥ سنة لارتكابه جرم القتل فاجلت القضية لوقت اخر

ونظرت الهيئة نفسها في قضية حنا لطفى حبش المحكوم عليه بالسجن ١٥ شهرا لارتكابه جرم اساءة استعمال اساءة الامنية فاجلت القضية الى يوم الاثنين القادم الواقع ٥ آب وكان يتولى الدفاع عنه الاستاذان حنا عطا الله وهنري كتن

١٢ صفحة
عدد الاثنين الاسبوعى المصور
النجاشى امام منليك في عدوه
موسوليني يتحدث عن الامبراطورية الفاشستية
مواضيع طليه شائقة تهم الجمهور

اعلان

تعلن شركة «صالح وعبده وعوده» وكلاء ومتعهدين شركة شل بيافا بأن الخواجه وهبه ميخائيل الصائغ قد استقال من وظيفته من تاريخ ١-٨-٣٥ في مكتبنا ولم تعدله ايه علاقه في اشغالنا ولذلك صار اعلان الكيفية

هلموا
لمشاهدة المباراة الكبرى في كرة القدم
لنيل درع جلالة الملك غازي

بين منتخب الشمال المؤلف من النادي الرياضي الاسلامي بحيفا ونادي الشباب العرب الحيفاوي

وبين منتخب الجنوب المؤلف من النادي الرياضي الاسلامي بيافا ونادي الروضة المقدسي

وذلك في الساعة الخامسة من بعد ظهر اليوم «الاحد» على ملعب ابى غوص بالمكان

«اعظم مباريات الموسم الرياضى»

اعلان

مطروح للبيع فرن يحوي بيتين نار للخبيز ومخزنين وسلم للصعود الى سطحه على الطرز الحديث واقع في قرية بلد الشيخ التابعة قضاء حيفا مبنى على قطعة مساحتها (١١٥٤) متراً مربعا مع كافة ادوات وتوابعه

فمن له رغبة في الشراء فعليه مراجعة السيد يوسف حسن الكرد في قرية بلد الشيخ و عبد الرؤوف قرمان في حيفا .

مكتب لندن
في الصحف اليهودية

جاء في دافار ان محامى الحكومة الاستاذ موسى بك العلمى سيعود الى فلسطين في الاسبوع القادم بعد ان قضى مدة ٦ اشهر في سويسرا المناسبة مرضه بالملاريا وتقول الجريدة ان الدوائر العربية المهتمة في تأسيس المكتب العربي في لندن قد اقترحت على موسى بك ان يستقيل من منصبه ليستلم ادارة المكتب العربي المنوي انشاؤه في لندن فرفض لان صحته لا تساعده على ذلك .

امام
القاضى البريطاني

جاءنا من مراسلنا في القدس، حقق القاضى البريطاني المستر كري في مقتل امرأة من اهالي قرية بيت سوريك متهم فيها كل من زوج المغدورة المدعو ديب ابراهيم عبدالله وابراهيم عبدالله عبدالرزاق ومحمد عبدالله وسليمان عبدالرزاق وحسين عبدالرزاق كلاهم من بيت سوريك فسمع شهادة شهود النيابة واجل القضية الى يوم السبت القادم الواقع في ١٠ آب الجاري

حيفا

صرف علاوات غلاء الاجور
لموظفى البريد

صرفت علاوات غلاء الاجور والمعيشة لموظفي دائرة البريد ابتداء من اول نيسان من هذه السنة، وقد لحقت هذه الزيادة دائرة سكة الحديد وبقية الدوائر الاخرى . وكان الموظفون مسرورين لهذه الزيادة التي خففت شيئا من الحمل عن كواهلهم

صدى وفاة الدكتور الدندشي بحيفا

قابل الاهالي في حيفا وفاة الدكتور المعروف عبد الرزاق بك الدندشي بمنتهى الاسف والحزن، لما كان يتحلى به من وطنية صادقة، رحم الله الفقيد واسكنه فسيح جنانه

معلومات جديدة عن قضية تزييف النقود

تروج سوق الاشاعات في المنتديات عن سير التحقيق في قضية التزييف ويغلب على ظننا ان هذه الشائعات وصلت الى الدوائر الرسمية وفحواها ان رجال التحري تمكنوا من ضبط كمية كبيرة من (النقد المزيف) من فئة العشرملات وانهم يعتقدون ان جزءا من هذه النقود المزيفة قد تسرب الى الاسواق وتداولتها الايدي وقد كان لهذه الاخبار ضجة في السوق التجاري

وقد اتصلنا برئاسة مركز بوليس تل ابيب لاستطلاع المعلومات عن سير التحقيق في هذه القضية فقابلنا احد المسؤولين وكان اول همه ان نفى صحة هذه الاشاعة نفيا باتا واكد لنا بان البوليس لم يضبط اي شيء من النقود المزيفة وكل ما تلوكه الالسنة الان ما هو الا من قبيل الشائعات

وقد انتهزنا هذه الفرصة فسألنا محدثنا عن ما توصل الى ضبطه في القضية فقال بعد التحري الدقيق ووقوع الشبهة على الاشخاص الذين قبض عليهم وذكرتهم الصحف توصلنا الى (مكبس سك النقد) ولكننا لم نجد معه نقدا مسكوكا ، كما سألناه عن النقد الذي وجد بحيازة المرأة التي قبض عليها متهمة في بنك اشراقي قال ان اتهام هذه المرأة في قضية التزييف شائعة اخرى من الشائعات فالمرأة لم يقبض عليها كما ذكر في الصحف ، ولم تسجن مع المتهمين وغاية ما هنالك انها حضرت الى البنك المذكور لتضع فيه مبلغاً من المال وجد بينه قطعة او بعض قطع مزيفة فأخذت افادتها عما تعرفه من امر هذه القطع وعما اذا كانت تذكر من اين قبضتها كما يقع لاى فرد أخر يوجد معه نقود مزيفة

وعلى ذلك وهذا كل ما كان من شأنها لا دخل لها بتاتا بقضية التزييف

ولم ينس محدثنا أن يذكر أن عدم تزويد الصحف بالمعلومات المضبوطة يسبب رواج هذه الاشاعات ولم يشأ ان يذكر لنا بعض معلومات اخرى حفظاً لسير التحقيق .

أما المتهمون في هذه القضية فمن المنتظر أن يأخذ في استجوابهم ادارياً وقد علمنا ان الشخص الذى تسلم وظيفة الضابط سبكتور الموقوف هو مساعد المفتش المستر سودنيك الذى جيء به من صفد والذي تسلم مكان الضابط متنيك الموقوف ايضا هو المستر كلاو ورتبته مساعد مفتش و الاثنان انكليزيان وقد انفردنا أثناء سير محاكمة اليهوديين اللذين حاولا الاعتداء على فتاة يهودية الى احد المتهمين فى قضية التزييف المدعو بنكوفتش فأخذ يخرج من جيبه خبزاً اسوداً ويلتهمه وقال هل من كان غنيا عن تزييف النقد يأكل مثل هذا ؟...

الدفاع في بيت لحم

تباع جريدة «الدفاع» في بيت لحم في محل وكيلها السيد بشارة الراهب تجاه دائرة البريد . كما ان السيد الراهب هو معتمدنا في بيت لحم لقبول الاعلانات والاشتراكات

تلفونات الدفاع وبرقياتها الخاصة

القدس

اجتماع بيت جبرين لبحث الحالة

القدس في ٣ آب — لمراسل الدفاع الخاص — ذهب امس الى بيت جبرين بعض المشتغلين في القضية الوطنية بدعوة من الاستاذ رشدي افندي الشوا والشيخ خليل افندي العزة وبحثوا حالة البلاد الحاضرة

وفهمنا من احد الذين حضروا هذا الاجتماع ان البحث كان حول توحيد الكلمة بين الاحزاب والعمل على ازالة سوء التفاهم بينها والسعي لتوقيف بيوع الاراضي في فلسطين وتأسيس بنك زراعي عربي ليقوم على مشروع القرش وتقوية البنك الزراعي العربي الحالي وغير ذلك من الامور

قضية شيوعية امام القاضي البريطاني

نظر امس القاضي البريطاني الاعلى المستر كري في قضية تسعة اشخاص من الشيوعيين المتهمون بالسير في مظاهرة غير مشروعة وقدمثل النيابة الضابط هاشم افندي نجم الذي طلب توقيفهم ثلاثة ايام اخر وبعدان استمع القاضي اقوال الضابط المذكور واقوال احد المتهمين بنحاس حينفس قرر تمديد توقيفهم لمدة ٣ ايام على ان ينظر في قضيتهم يوم الثلاثاء القادم الواقع في ٦ آب الجاري

من ذيول حوادث الزواج الصوري

« لولا » هي اليونانية التى مثلت معها المأساة التى نشرتها (الدفاع) فى عدد يوم الاربعاء الماضي ، وقد بحثنا عن هذه المسألة لاخذ معلومات وافية عنها :

الزوج المزعوم يدعي اسطفان اسطفان فقير لا يملك شروى نقير، وقد توصل الى عقد اكليله على « لولا » بوسائل ذكرتها الدفاع بالعدد المذكور . ولما وصلت العروس الى القدس وشاهدت الحالة فرت الى القنصلية اليونانية وشكت مصيبتها الى القنصل فطلبت منه الطلاق وخابر القنصل قبرص طالبا ارسال اوراق الاكليل ، الا ان الجواب كان بعدم امكان البحث في امر طلاقها من زوجها الا في محكمة البلد التى عقد فيها الاكليل وعليه اضطر القنصل لارسالها الى قبرص بواسطة البوليس وبتذكرة مرور بعد ان نزع اسمها من الجواز الفلسطيني

برقية احتجاج على اضراب المساجين

ابرق الاستاذ حمدي الحسيني الى وزارة المستعمرات البرقية التالية :

وزارة المستعمرات – لندن :

اليوم الثامن عشر لاضراب المساجين السياسيين عن الطعام اننا نحتج بشدة ضد سلب المساجين السياسيين حقوقهم المعتادة نطلب سن قانون يقضي بمعاملة المسجونين السياسيين معاملة خاصة

حمدي الحسيني

محاكمة اعضاء جمعية غير مشروعة

نظر اول امس سعادة حاكم اللواء في قضية كل من : عادل الخطيب ، صالح الشاويش ، اشحاده شمس . على نجيب وغيرهم من المتهمين بانتمائهم لجمعية غير مشروعة . ولضيق الوقت اجل النظر في قضيتهم هذه الى بعد غد الاثنين الواقع في ٥ آب الجاري

محاكمة احد المتهمين فى قضية التزييف

سيق امس الى يافا المدعو جيكوب نيخوبيج وهذا احد الافراد المتهمين في قضية تزييف النقود الشهيرة وقد قدمه البوليس الى القاضي البريطانى طالبا تمديد توقيفه وهذا اصدر مذكرة توقيف بحقه لمدة ١٥ يوما ريثما تنتهي اجراءات البوليس واعيد بذات اليوم الى سجن القدس المركزي

مأدبة غداء لسعادة صبري باشا

ادب صاحب الفخامة المندوب السامى مأدبة غداء شيقة اليوم فى قصره على شرف حضرة صاحب السعادة حسين صبري باشا وقد دعى اليها سعادة الدكتور حسين بك الخالدي رئيس بلدية القدس والاستاذ محمد حامد بك قنصل مصر فى القدس وسعادة روحي بك عبد الهادى وجناب السكرتير العام واحسان بك هاشم

حيفا

مقابلة عمال سكة الحديد للمدير العام

حيفا في ٣ آب – لمراسل الدفاع الخاص – قابل اول امس قسم عمال الحركة في سكة الحديد بحيفا جناب مدير السكك العام فى مكتبه ، وبحثوا معه امر الغبن والحيف اللاحقين بهم الى الان ، رغم بيانات الحكومة التي جاءت نوعا ما في صالحهم ، ولم يجر تطبيقها . فوعدهم جناب مدير السكك بالاهتمام بطلباتهم التي سيضعها في ملف خاص وترسل الى فخامة المندوب السامي في القدس

اجتماع عام لجمعية الهلال

اجتمعت هيئة ادارة جمعية الهلال بحيفا اجتماعا حضره اكثرية اعضائها وقرروا عدة قرارات منها فصل نائب رئيس الجمعية السيد عارف شويكة من منصبه

آخر انباء المشكلة الحبشية

انكلترا تستدعى مندوبيها – مظاهرات الزنوج وانتصارهم للنجاشي

صحف ايطاليا توالي حملاتها

القاهرة فى ٣ اب — لمراسل الدفاع الخاص —

جنيف

هل تحل مشكلة الحبشة سلميا

قرر مندوبو الدول الثلاث بريطانيا وايطاليا وفرنسا فى محادثاتهم امس ان لا يصدر مجلس الجامعة قرارا عند اجتماع اليوم صباحا بل يعقد ليتلقى البلاغ من المندوبين الذي يفيد انهم عازمون على الشروع فى محادثات لحل المشكلة سلميا وانهم سيبلغون المجلس نتيجة مباحثاتهم فى دورة سبتمبر المقبل

ايطاليا تأخذ بوجهة نظر فرنسا وانكلترا

تم الاتفاق بين مندوبي الدول من جهة وبين مندوبي ايطاليا والحبشة من جهة اخرى على مشروع المستر ايدن القاضي باستئناف المفاوضات ، اذ ان ايطاليا اخذت بوجهة نظر فرنسا وانكلترا فى صدد هذا المشروع. لذلك فقد اتفق الطرفان على

اولا – استئناف لجنة التحكيم لاعمالها

ثانيا – تعيين عضو خامس للجنة

ثالثا – ان يجتمع المجلس فى اليوم الرابع من شهر سبتمبر للاطلاع على التقرير الذي يقدمه العضو الخامس في شأن النزاع واعمال لجنة التحكيم .

ابتداء المفاوضات بين مندوبى الدول

بات فى حكم المقرر ابتداء المفاوضات بين مندوبي الدول الثلاث الكبرى في النزاع الحبشي الايطالي على اساس معاهدة عام ١٩٠٦ وقد صرح الرفيق لتفنوف بان ذلك سيتم قريبا في باريس.

امكان الوصول الى اتفاق سلمى

لم ينعقد المجلس للبحث فى النزاع الحبشي الايطالي خلافا للمنتظر واصبح من الممكن الوصول الى نتيجة للمفاوضات الفردية ، وتقول الدوائر الرسمية فى جنيف ان الخلاف بين الدول الثلاث الكبرى اخذ في التناقص الى حد بات يبعث على الامل فى الوصول الى اتفاق تام

فكرة جديدة حول اجتماع النجاشى بالدوتشي

جرى بحث فى فكرة جديدة وهى ان يجتمع جلالة الامبراطور بالسنيور موسوليني فى ارض محايدة ليتناقشان فى المسائل المختلف عليها

انكلترا

انكلترا تدعو مندوبيها للبحث

سافر وزير بريطانيا المفوض في العراق الى لندن وجاء سفره في نفس الوقت الذي يسافر به المندوب السامى فى مصر والمندوب السامى فى فلسطين ويصرح بعض المطلعين ان الوزارة الانكليزية دعت مندوبيها للبحث فيما يجب اتخاذه من تدابير عسكرية فيما لو نشبت الحرب بين الحبشة وايطاليا

مؤتمر شبه عسكري في لندن

وسيعقد في لندن مؤتمر شبه حربي يشترك فيه هؤلاء المندوبين وهيئة اركان الحرب ووزير بريطانيا المفوض في الحجاز

البحث يتناول مقررات هامة

والمفهوم ان البحث سيتناول توحيد قوات الشرق الادني واسناد القيادة العليا الى اللورد اللنبي واقفال خليج العقبة وخفر الحدود للحيلولة دون وصول المواد الغذائية الى الجيش الايطالي

زنوج غينيا البريطانية ينتصرون للحبشة

جاء من جورجتون في غينيا البريطانية ان جمعية تقدم الزنوج عقدت مؤتمرا هناك وقررت فيه مناشدة بريطانيا الحيلولة دون وقوع الحرب الايطالية الحبشية . وقد ارسلت برقية لجلالة الامبراطور تؤكد له فيها عطف الزنوج هناك على جهوده النبيلة في سبيل استقلال بلاده ، مظهرة استعداد الزنوج جميعهم للتطوع فى جيش جلالته دفاعا عن الحبشة المعتدى عليها

اقتراح بريطانيا بحماية الارتيريا والصومال

اقترح زعيم الاحرار السير هربرت صموئل في مجلس النواب ان تضمن انكلترا وفرنسا حماية المستعمرات الايطالية فى افريقيا لان ايطاليا تدعى ان الارتيريا والصومال مهددتان بغزو الاحباش وايد هذا الاقتراح السير صموئيل هور وزير الخارجية البريطانية فأبلغته وزارة الخارجية البريطانيه الى المستر ايدن في جنيف .

النمسا

المانيا تؤازر الحبشة وتساعدها

روت جريدة (داسيشو) رواية لم تصرح بمصدرها مؤداها ان المانيا فتحت اعتمادا للحبشة قدره عشرة ملايين جنيه لكى تبتاع به الحبشة اسلحة، وان حكومة برلين اعدت ثلثمائة الف بندقية حديثة الصنع والف مدفع رشاش ومئتي مدفع قصير ومئة طيارة كبرى من قاذفات القنابل وكثيرا من الذخائر لارسالها فى الحال الى الحبشه

الحبشة

الخوف من وقوع حوادث جديدة

بعث مرسل جريدة « الجورنالي ديطاليا » فى اديس ابابا الى جريدته متخوفا من وقوع حوادث جديدة على الحدود نظراً للجنود الكثيرة التى حشدتها الحبشة قرب « ولكيت » بقيادة الرأس الشهير « ايلو » ويتكهن المراسل ببدء المعارك بين الجيشين فى شهر اكتوبر القادم.

ايطاليا

صحف ايطاليا لا تزال توالي حملاتها

حملت جريدة « تريبونا » على جمعية الامم بلهجة شديدة لاذعة . وقد وصفت هذه الجريدة صحافة انكلترا بانها « بنات عوانس » وقد صرحت قائلة بان مجلس العصبة لن يستطيع بتاتا اصدار حكم فى النزاع تخضع له ايطاليا المتمدنة وتحنى رأسها امام الحبشة البربرية المتوحشة

الهند

الزنوج ينتصرون لجيش الحبشة

جاء فى اخبار بورتسبان فى ترينداد من جزر الهند الغربية ان مئات الالوف من الزنوج هناك يبدون اهتماما عظيما بالموقف الحبشي . وقد عقدت عشرات الاجتماعات ولا زالت تعقد فى كل جزيرة . وقد اصدر المجتمعون قرارات يلحون فيها على بريطانيا باستخدام كل مافى وسعها لتدعيم السلم . وقد عرض الكثيرون من هؤلاء الزنوج تطوعهم فى الجيش الحبشى

امريكا

روزفلت يتمنى الوصول الى حل ودي

اصدر الرئيس روزفلت بيانا عد كمحاولة لمساعدة بريطانيا بصفتها فى مقدمة الدول الساعية لتدعيم السلام وقد صرح الرئيس فى بيانه قائلا : « فى هذه اللحظة التى يجتمع فيها مجلس العصبة للنظر فى النزاع الحبشى الايطالي وفض الخلاف بطريقة سلمية اود ان ارفع صوتى معربا عن رجاء الشعب الاميركى وحكومته في الوصول الى حل ودي يكون من جرائه تعزيز السلام العالمى» وان دل هذا البيان على شيء فهو تأييد اميركا تأييدا معنويا لجهود عصبة الامم وبريطانيا فى هذا الصدد

وقد تباحث المستر لندسي ، سفير بريطانيا ، امس مع موظفى وزارة الخارجية طويلا فى هذا الشأن

لن ينسى المسلمون عطف الاحباش

« انهم كانوا لاصحابنا مكرمين وانى احب ان اكافئهم »

بقلم الاستاذ الكبير عبد الرحمن عزام

يظهر ان النزاع الايطالي الحبشى يسير بأربابه حثيثا الى سفك الدماء ويدنو باصحابه الى الهاوية

وسواء كان موسولينى حين استفتح هذا النزاع يقصد الى اظهار ايطاليا في حالة من التكبير والتعظيم او كان يقصد الى لفت نظر العالم الى المقام السامي الذي اوصلها اليه بعد ان وقعت فريسة للفوضى عقب الحرب العامة . او كان يريد ان يحول نظر الطليان انفسهم عن الحالة المالية السيئة التى كان يترقبها في هذا الصيف وما بعده ، او اراد ان يصرف مواطنيه عن الموازنة بين ما كسبوا من النظام وما خسروا من الحرية بسبب الفاشستية . سواء اكان بعض هذه الامور او كلها او الرغبة الصادقة في ايجاد منفذ فى افريقيا الشرقية للفضلة المتزايدة من سكان ايطاليا ، فان السنيور موسولينى قد جر - بلا ريب - بلاده الى موقف لا رجعة لها منه الا بالحرب او الفضيحة

ومتى صارت الامور الى هذا المقام ، واصبح امبراطور الحبشة نفسه يخطب في مجلس النواب مثل خطبته في الاسبوع الماضي فلنا ان نفرض ان الحرب آتية ولو بقي شعاع من الامل يضيء من ناحية المناورات البريطانية فى جمعية الامم . فاذا وقعت الحرب غدا او فى الخريف الاتى فمن ينبئنا بمصيرها؟ نحن المصريين اقرب الامم في افريقية الى ساحتها واحق الناس بالنظر فى عواقبها وواجبنا ان نحيط باحوالها وان نختط لانفسنا سياسة صريحة تنطبق على مصلحتنا وتتناسب مع شعورنا

فاما شعورنا وعواطفنا فواضح مع الحبشة وذلك لاسباب قديمة واخرى حديثة . والتاريخي منها يرجع الى ظهور الاسلام نفسه والى عهد انتشار المسيحية في افريقية وشقا هذه الامة من المسلمين والاقباط سواء فى هذا العطف وذلك الشعور

لن ينسى المسلمون عطف الحبشه على دينهم وقد حمته فى المهد ولن ينسوا انها البلاد التى هاجر اليها اسلافهم فوجدوا فيها المنعة والرعاية ولن ينسوا ان النبي شعر بهذا الدين فخدم بنفسه وفد النجاشي ولما اراد اصحابه ان يكفوه ذلك ابى وقال : « انهم كانوا لاصحابنا مكرمين وانى احب ان اكافئهم » كما لا ينسون انه لما مات النجاشي نعاه النبي لاصحابه وصلى عليه غائبا

كل ذلك ثابت فى تاريخ المسلمين وكل ذلك كان سببا فى بقاء الحبشة مستقلة وسط الامبراطوريات الاسلامية مئات السنين لا يباح حماها

كذلك الاقباط تربطهم بالحبشة احسن العلائق الدينية كما ربطت المسلمين احسن الذكريات ولا تزال هذه العلائق على ما كانت عليه منذ انتشار المسيحية

ويزيد فى هذه الصلاة التاريخية والواقعية ويحرك شعور الناس فى مصر وفى غير مصر ان الحبشة معتد عليها وانها الدولة الشرقية التى بقيت سليمة في افريقيا وان الطليان لا يزالون ينفخون فى بوق الاستعمار بانكر ما سمع الشرق من اصوات .

كل هذا يذكي الحماسة في الاحباش ويبرر هذا الشعور الطبيعى الذي يبدو في الشرق كله

اما الناحية الاخرى للسياسة التى يجب ان تختطها مصر صريحة لنفسها كدولة فتلك هي ناحية المصلحة . وتلك هى المسألة التى تستحق عناية وتوضيحا ولا يمكن اتفاق الآراء عليها الا اذا برزت من جميع نواحيها

ليس النزاع الحبشي الايطالي الآن خالصا بين فريقين فقد تحركت المطامع من اقصى الغرب واقصى الشرق فبريطانيا واليابان تعارضان في التوسع الايطالي على حساب الحبشة فاذا استعرضنا الموقف انهتدي الى اقوم سياسة تنطبق على مصلحة مصر وحدها ولا تتنافى مع شعورها بعد ان اندست كل الايدي فى المشكلة ، وجب ان ننظر في اركان هذا النزاع .

منذ زحف الفاشستي الى روما وموسولينى ينفخ فى بوق المجد ويبعث امالا كبارا فى نفوس النشء ويحيي ذكريات روما القديمة ويوجه الهمم الى امبراطورية افريقية ، وقد مضى على ذلك الزحف ثلاث عشر سنة بلغ فيها الصبى رشده والشاب دور الرجولة واصبحت ايطاليا تترقب نتائج هذه الدعوة وتتهيأ لرسالة الفتح التى هي لب الدعوة الفاشستية

والان ها هي طلائع الامال تتقدم الى شرق افريقيا بعد عزف الموسيقى وتهليل الشعب فماذا ينتظرها ؟

اما نصر يطغى على استقلال الحبشة ويتجاوزها الى ما بعدها واماخيبة تنصرع لها الآمال

هذه الامال تخرج الآن الى الفعل ضد الحبشة ولكنها تنطوي كذلك على تهديد لمن حول الحبشة فبريطانيا ترى فيها نذيرا باخلاء الطريق للامم الجديدة

فانتشار الطليان في افريقيا ليس له معنى الا طي البريطانيين فيها . وهكذا تتطور الامور فنشهد بريطانيا التي عارضت في دخول الحبشة جمعية الامم تدافع عن استقلال الحبشة باسم عضويتها في جمعية الامم وتصبح جبال الحبشة كجبال الافغان من قبل مصدرا لعواصف الاستعمار الاوربي .

فكما احتفظت بريطانيا باستقلال الافغان في وجه التوسع الروسي قبل امبراطوريتها الهندية ستحاول الاحتفاظ باستقلال الحبشة في وجه التوسع الطلياني قبل امبراطوريتها الافريقية .

والفرق بين هذا النزاع وشبيهه في الماضي في الوسيلة وحدها ، فجمعية الامم لم تكن موجودة ايام التوسع الروسي وهي اليوم اداة للتهدئة في السياسة الدولية وتكأة للسلم العالمي

نعم ان بريطانيا هي اخلص الامم لمبادىء الجمعية واكثرها استعدادا لنصرتها ولكن بريطانيا كذلك هي اكثر الامم انتفاعا بالسلم وحفظ الحالة الراهنة في افريقيا واسيا . اما ايطاليا فلا تستطيع ان تحقق شيئا من آمالها العريضة الا بالقوة فماذا تكسب من بقاء الحالة الراهنة ! وماذا تفيد من احترام عهد جمعية الامم وعهد كيلوغ ! اذا لم تتخذ الحرب اداة للسياسة القومية

وبعبارة بسيطة تريد بريطانيا ان تتخذ من جمعية الامم « فرملة » لسياسة القوة التي لجأ اليها موسوليني فهل تنكسر « الفرملة » ام ينكسر موسوليني؟ ذلك ما سيكشف لنا قريبا

تلك هى بعض الاغراض الاساسية التى تكون لب النزاع الايطالي البريطاني على الحبشة . فما هو موقف مصر من هذه الاغراض وما هي مصلحتها ؟ وما هي المضار التي يجب ان تتقيها ؟ ذلك ما سنتوسع في بحثه بعد . فنحن لا يحركنا في هذا النزاع شيء غير المروءة والحق تحركنا عواطفنا التى اشرت الى بعض اسبابها ، لا منافع كالتي حركت ايطاليا او مضار كالتي تثير بريطانيا او مطامع كالتى تحرك اليابان ، فتجارتنا فى الحبشة زهيد التجارات وليس لنا هناك جالية ما ولا اطماع لنا آمال في اي نفع مادي ولذلك بقيت الحبشة جارة صديقة لمصر مئات السنين وبقيت هذه الصداقة بريئة من جميع الاغراض خالصة من كل الشوائب فقويت على ممر القرون ودامت على مدى الايام

عبد الرحمن عزام

اعمدة الحكمة السبعة

أو الثورة العربية كما يراها لورنس

ان المكانة المعنوية التي يتمتع بها شريف مكة شديدة التأثير في نفوس الناس سامية الذروة لانه متحدر من اصلاب النبي محمد صلعم ومن سلائل فاطمة الزهراء وابنها الاكبر حسن والشرفاء الحقيقيون مذكورون في شجرة الدوحة الهاشمية ولائحة اسمائهم محفوظة فى مكة بحراسة سدن الكعبة وامير مكة . واما الشخص الذي ينتخب شريف الشرفاء فيكون اكبر اعضاء الاسرة مقاما واشرفهم خلقا . فلقد مضت تسعة قرون واسرة الرسول صلعم تتمتع بسلطة زمنية على مكة ويناهز عدد الاشخاص الذين تولوا هذه السلطة الفي رجل

وكانت الحكومة العثمانية تنظر الى عشيرة هؤلاء الامراء نظرة احترام مازجها الريبة وعدم الائتمان وبما ان مكانتهم عالية وجانبهم عزيز تحاول القضاء عليهم وحافظ سلاطين بني عثمان على مكانتهم عند العرب بتثبيت شريف مكة في مقامه . ومع ان الاعتراف بامارة مكة كان شيئا اسميا فان شريف مكة اخذ يشعر بان هذا الاعتراف اضاف وزرا الى انتخابه . واخيرا احتاج الترك الى ان يضموا الحجاز الى جسم الدولة العثمانية تحقيقا لفكرة الرابطة الاسلامية

الجديدة واتفق ان شركة فرنسية انكليزية فتحت ترعة السويس فوجدت تركيا بذلك فرصة لتحصين المدينتين المقدستين فمدت سكة الحديد الحجازية وزادت الغدر بين القبائل ببذل الفلوس وتدبير الدسائس وسوق الحملات المسلحة

ولما اشتد ساعد السلطان في تلك الاصقاع حاول مغامرا تثبيت مكانته ورفعها الى مستوى مكانة الشريف حتى في مكة نفسها . ولم يكتف بهذا فزينت له نفسه خلع الشريف الذي لا يروقه وتعيين شريف آخر مكانه من اسرة مناوئة لينتفع من الشقاق الذي يقع بين الاهلين . واخيرا استقدم السلطان عبد الحميد افرادا من الاسرة الهاشمية الى الاستانة وابقاهم فيها اسرى مكرمين وكان بينهم المغفور له الملك حسين بن على شريف مكة يومئذ المقبل . فان عبد الحميد ابقاه فى الاسر تقريبا ١٨ سنة فاغتنم الشريف حسين فرصة وجوده في الاستانة ولقن ابناءه العلوم الحديثة ليتمكنوا من قيادة الجيش العربي الى مواطن النجاح

ثم سقط السلطان عبد الحميد وتولت جمعية تركيا الفتاة مقاليد الدولة فجرت على عكس سياسة عبد الحميد واطلقت الشريف حسين من اسره وارجعته الى مكة اميرا . فاخذ للحال يقوي الامارة ويعزز جانبه مستندا الى الاسس القديمة وبقي في نفس الوقت على اتصال ودي وثيق مع الاستانة بواسطة ابنيه الامير عبد الله نائب الرئيس في مجلس المبعوثان والامير فيصل نائب جده . فكانا يطلعان والدهما على جميع الشؤون السياسية والحوادث الجارية في العاصمة الى ان وقعت الحرب الكونية فاسرعا بالعودة الى مكة

نشبت الحرب في اوروبا فاثار نشوبها في الحجاز مشاكل فانقطع الحجاج عن زيارة مكة ونقصت ايرادات الحج . واصبح هناك سبب لاثارة الهواجس والتخوف من ان تكف المراكب الهندية المشحونة مواد غذائية عن المجيء الى الحجاز لان الشريف من رعايا الدولة العثمانية المحاربة بريطانيا . وبما ان الحجاز قطر لا يستطيع ان يقوم بأود سكانه فان مصيره اصبح متوقفا على ارادة تركيا التي تستطيع اهلاك سكانه جوعا باقفال سكة الحديد الحجازية . فشعر الشريف حسين لاول مرة في حياته انه تحت رحمة الترك وطلب الترك في هذا الموقف الحرج من شريف مكة تأييد الجهاد « الحرب المقدسة » التى شهرتها تركيا ضد الاحلاف

اذ لا بد للجهاد من مصادقة شريف مكة ليصبح دينا شرعيا فاذا اجاب الشريف طلب الاتراك وايد اعلان الجهاد عرض الشرق الى الانغماس بحرب ضروس تضرج ارضه بالدماء وكان الشريف رجلا شريفا سلب الرأي عاقلا وشديد التقوى فادرك بان الجهاد امر لا يتفق مع حرب اعتدائية ولا يكون بمساعدة حليفة مسيحية لتركيا اي المانيا . فرفض طلب تركيا ولم يعلن الجهاد المقدس تأييدا لدعوتها وفى نفس الوقت طاب من دول الاحلاف الا يمتن بلاده جوعا لوقوع حرب ليس لشعبه فيها ضلع

فحاصرت تركيا للحال الحجاز لرفض الشريف اعلان الجهاد ومنعت الحجاج من دخول مكة . واما انكلترا فابقت الشواطئ البحرية مفتوحة للبواخر الحاملة موادغذائية . وبعد تمنع الشريف عن تأييد طلب تركيا كتب ياسين باشا الهاشمي رئيس ضباط ما بين النهرين وعلي رضا باشا رئيس الضباط فى دمشق وعبد الغني العريسي قائد الشباب السوري فى كانون الثاني سنة ١٩١٥ الى الشريف يقترحون عليه برنامج مقدم للقيام بثورة في سوريا ضد تركيا . وكان الشعب في سوريا والعراق واعضاء جمعيتي العهد والفتح يلتمسون المعونة منه ويدعونه ابا العرب واكبر امراء الاسلام واشرفهم ويطلبون منه انقاذهم من سياسة طلعت وجمال المشؤومة .

وبما ان الشريف حسينا امير مسلم ووطنى مفكر اضطر الى تلبية طلبهم فأرسل الامير فيصلا ابنه الثالث الى دمشق ليدرس المسألة بالنيابة عنه وطلب منه ان يوافيه باخبار القضية . وارسل ابنه عليا الاكبر الى المدينة المنورة ليقوم بالعمل على هدوء وينظم جيشا من القرويين ورجال القبائل فى الحجاز وان يكون مستعداً للحرب ساعة يطلب الامير فيصل قدوم الجنود . وكتب ابنه الثاني الامير عبد الله الى بريطانيا كتابا سألها فيه عن موقفها ازاء ثورة عربية ضد الترك .

وجاء كتاب من الامير فيصل فى كانون الثاني سنة ١٩١٥ الى والده يقول فيه ان استعداد الشعب حسن فى سوريا ولكن سير الحرب الكونية ليس على ما يأملون وعلى ان في دمشق ثلاثة فيالق عربية مستعدة لشق عصا الطاعة وان في حلب فيلقين تهزهم النخوة العربية للاشتراك بالثورة حتما اذا ثارت اولا جنود دمشق وكان للاتراك يومئذ في سوريا فيلق فقط في طرطوس وهذا يعني ان الثوار فى هذه الحال يتمكنون من الاستيلاء على سوريا دون ابطاء غير ان الرأي العام كان ضد الثورة ولا يريدون معاداة تركيا الى هذا الحد واما القسم العسكري فكان يعتقد ان المانيا ستربح الحرب دون تأخير لكن اذا انزل الاحلاف الجيش الاسترالي المعدل للحرب في مصر في الاسكندرونة وحاربوا في الجهة الاخرى من سوريا زالت اسباب التخاوف وبات من الرأي المخاطرة لربح الحرب وعقد اتفاق سلمي بعد ربحه مع الترك .

وتأخر الانكليز عن اتمام هذه الحركة وارسال عسكر الى الاسكندرونة لاضطرارهم الى ارسال جيش يساعد احلافهم فى مضيق الدردنيل وذهب الامير فيصل على اثر سفر الجيش الى غاليبولي ليدرس الحالة وليعطي اشارة للعرب عن تداعي قوة الترك . فعقب هذه الحركة جمود استمر طول الاشهر التى هاجم فيها الاحلاف الدردنيل . وذبح قسم كبير من الجيش التركي فى غاليبولي ورأى الامير فيصل هول خسارة الاتراك فرجع الى سوريا ليقول ان الفرصة للقيام بالثورة قد سنحت ولكنه وجد الحالة غير موافقة والفى ان اعوانه السوريين رهن الاعتقال وان عددا منهم مستترلا يقع عليه نظر وان عشرات من اصدقاء انصاره رفعوا على اعواد المشانق لتهمات سياسية . وان القسم الميال بالدرجة الاولى للثورة شرده الترك بالنفي الى مواضع شاسعة . وكان الفلاحون العرب في الخدمة العسكرية بقبضة الترك . وسوريا ترزح تحت مظالم جمال باشا الفظيعة . وان الامور التى كان يعول الامير فيصل عليها قد ضاعت فكتب الى والده يطلب منه تأخير موعد اعلان الثورة الى ان تصبح بريطانيا مستعدة وعسى تركيا في حالة متناهية من الضعف . ولسوء الحظ جاءت الامور بالعكس فامست بريطانيا فى حالة يرثى لها فقواتها هزمت من الدردنيل وجيشها فى كوت العمارة كان فى اسوأ الحالات هذا عدا الثورة التى قام بها السنوسي فى نفس الوقت التي انضمت فيه بلغاريا الى المانيا وحليفاتها

كان موقف الامير فيصل فى غاية الخطر والصعوبة وتحت رحمة اعضاء الجمعيات السرية التى كان هو رئيسها قبل اعلان الحرب . ونزل الامير ضيفا عند جمال باشا في دمشق يأخذ منه معلومات عسكرية وكان يقول لجمال ان اخاه عليا يعبيء جيشا فى الحجاز ليقوده الاميران الشقيقان الى ترعة السويس نجدة للاتراك ضد الانكليز . انف الامير فيصل وهو فى مركز قيادة الجيش العليا مما كان يسمعه من الاهانات المؤلمة التى كان الضباط الاتراك يوجهونها للشعب العربي وشعر بالم شديد

مشروع البطيحة

استاءت الهيئات الوطنية فى دمشق وسوريا من محاولات آل اليوسف الفاشلة لعرقلة سير مشروع البطيحة الوطني واتفاقهم مع شركة اخرى لم تؤلف الا لمعاكسة الوطنيين فى اعمالهم اما الغاية التى الفت لاجلها الشركة فظاهرها استرهان اراضي البطيحة واستثمارها تسديداً لديون آل اليوسف . ولكن هذه حيلة لم تخف على الوطنيين الذين عرفوا فيها انها وسيلة من الوسائل لوضع اليد على هذه الاراضي الى ان يتمكنوا من ازالة الخطر القانوني المانع من بيعها للصهيونيين وبعد ذلك يبيعونها اليهم والذي يؤيد هذا عدم قبول آل اليوسف عقد اية اتفاقية مع شركة مشروع البطيحة الوطنية التي تقدمت اليهم بشروط احسن من شروط اليهود . ولكن الوطنيين المخلصين فى دمشق سيقضون على هذه المناورات الفاشلة

شائعة

عودة الدستور

راجت اشاعة في دمشق عن احتمال قرب عودة الدستور السوري واعطاء القوة التنفيذية صلاحية اوسع من الصلاحية التى كانت تتمتع بها سابقاً

احتجاج الكتلة

على مشروع قانون الجمارك

احتجت الكتلة الوطنيه في دمشق على مشروع قانون ضريبة الجمارك الجديد وذكروا في احتجاجهم ان هذا القانون يؤثر على البضائع الوطنية

حيفا

جنود فاشست

تجول فى انحاء المدينة بعد ظهر اول امس عدد كبير من الجند الفاشستي وهم ينشدون نشيدهم القومى

جمعية

التعليم والارشاد

وجهت جمعية التعليم والارشاد دعوة لجميع الحجارة للبحث معهم في امر بناء المستوصف وكيفية مساعدتهم لهذا المشروع الخيرى ، وستذيع الجمعية منشوراً يبين جميع الجهود التي تمت في مشروع المستوصف وفروعه

اعتداء

ولد على والدته

عرضت في محكمة الصلح فى يافا قضية اعتدى فيها ولد على والدته بفظاعة ولكن حضرت الوالدة المسكينة والتى اعتدي عليها وطلبت اسقاط الدعوى عن ولدها ، والصفح عنه . مثل هذا من القصاص الصارم ورغم هذا كله لم يجد حضرة حاكم الصلح بد من ارسال المتهم الى السجن لمدة شهر واحد ولولا أن الوالدة وقفت هذا الموقف من ولدها الذي اعتدى الحكم عليه بعدة اطول ، لانه ليس أشد من ان يعتدي أحد الاولاد على والده او والدته وهما السبب الاول في وجوده ،

من لا ارض له لا وطن له

اطلبوا الشمنتو الممتاز

ماركة الحمامة

وارد

درويش يوسف حداد

فقد برهنت مدة عشرين سنة

على انها الاحسن والاقوى

لم يبق سوى اليوم
تنزيلات عظيمة في محلات
عيسى فريج واولاده

القدس — بـاب الخليل

اغتنموا هذه الفرصة

يافا — عمـارة الاسعاف

أرخص الاسعار وامتن الاقمشة

زيارة واحدة تكفي لترواصحة ما نقول

رحلة مدرسة دار العلوم الاسلامية

تقوم مدرسة دار العلوم الاسلامية بيافا برحلة في القسم الجنوبي من فلسطين الغاية منها استطلاع احوال هذا القسم وزيارة بعض الاماكن الاثرية والجغرافية الهامة وفيما يلي برنامج الرحلة :

برنامج دار العلوم الاسلامية
الى القسم الجنوبي من فلسطين

يوم الثلاثاء

١ — الخروج من يافا الساعة السادسة صباح الثلاثاء الموافق ٦ اب

٢ — الوصول للمجدل الساعة الثامنة صباحا ـ زيارة مقام الحسين ـ عسقلان — بساتين الجورة — المجدل معامل النسيج

٣ — الخروج من المجدل الساعة الثانية عشر ظهرا

٤ — الوصول لغزة الساعة الواحدة بعد الظهر :

٥ ـ استراحة وتناول طعام الغداء من الواحدة للثالثة

٦ ـ زيارة الاماكن الاثرية ومعامل النسيج والفخار والمنطار والمطار من الثالثة للسابعة

٧ ـ تناول طعام العشاء واستراحة من السابعة للعاشرة

(المبيت في مدرسة الفلاح)

يوم الاربعاء

٨ ـ الخروج من غزة الساعة السابعة صباحا لخانيونس ـ زيارة تل العجول ـ بلدة خانيونس

٩ ـ العودة من خانيونس الساعة الثانية عشرة الى غزة

١٠ ـ استراحة وتناول طعام الغداء

١١ ـ الخروج من غزة الساعة الثانية بعد الظهر ـ زيارة منجم الكبريت

١٢ ـ الوصول الى بئر السبع الساعة الرابعة بعد الظهر

١٣ ـ الخروج من بئر السبع الساعة الخامسة بعد الظهر

١٤ ـ الوصول للخليل الساعة السابعة

١٥ ـ استراحة وتناول طعام العشاء في الخليل من السابعة للعاشرة

(المبيت في بيت جبرين في الخليل)

يوم الخميس

١٦ ـ الساعة الثامنة صباحا زيارة الاماكن الاثرية في الخليل ومعامل النسيج والزجاج الى الثانية عشر ظهرا

١٧ ـ استراحة وتناول طعام الغداء من الثانية عشر الى الثانية بعد الظهر

١٨ ـ الخروج الى بيت جبرين الساعة الثانية بعد الظهر

١٩ ـ العودة منها الساعة السادسة الى مكان في الخليل يشرف على مناظرها الطبيعية الجميلة

٢٠ ـ من السابعة مساء للعاشرة استراحة وتناول طعام العشاء

(المبيت في الخليل)

يوم الجمعة

٢١ ـ من الساعة السابعة للتاسعة نزهة خلوية في بساتين الخليل

٢٢ ـ من التاسعة للحادية عشر صباحاً استراحة

٢٣ ـ من الحادية عشر تجول في المدينة وصلاة الجمعة الى الثانية عشر والنصف

٢٤ ـ من الثانية عشر والنصف الى الثانية بعد الظهر تناول طعام الغداء واستراحة

٢٥ ـ الخروج من الخليل الساعة الثانية بعد الظهر

٢٦ ـ زيارة برك سليمان ـ بيت لحم

٢٧ ـ الوصول للقدس الساعة الخامسة

٢٨ ـ (اذا امكن) الساعة السادسة الخروج من القدس للبحر الميت والعودة الساعة التاسعة (المبيت في دار الايتام في القدس)

يوم السبت

٢٩ ـ زيارة مدينة القدس والاماكن الاثرية فيها

٣٠ ـ العودة ليافا : الخروج من القدس الساعة الخامسة بعد الظهر الوصول ليافا الساعة السابعة والنصف مساء

عطف

الاتراك على الحبشة

ليس الشعب التركي باقل من بقية الشعوب الشرقية عطفا على الحبشة ، فالاتراك حكومة وشعبا وصحافة يعطفون على هذه الدولة عطفا عظيما وينتظرون بفارغ صبر القرار النهائي الذي ستتخذه عصبة الامم في اجتماعها الاخير حول هذا النزاع الذي يعدون ايطاليا فيه معتدية اعتداء ديدا على حرية الاحباش

سكة

حديد الشرق

تنوي الحكومة التركية شراء سكة حديد الشرق في بلادها ، وهي السكة التي تمتد بين استامبول وادرنه على طول امتداد اكسبريس الشرق الذي يصل اوروبا باستامبول

اعلنوا في الدفاع

عكا

مخيمات

الفرق الرياضية الكشفية

خيمت على الشاطيء الغربي لمدينة عكا الفرق الرياضية الكشفية الاتية فرقة الاتحاد العربي ، فرقة طارق بن زياد ، النادي الارثوذكسي . وتقوم الفرق المذكورة في آخر كل نهار بتمرينات رياضية وكشفية

خلافات

تؤدي الى الانتقام

بسبب الخلاف الذي حصل بين اهالي قرية المنشية على جداول توزيع الضريبة القريتهم قام مجهولون واحرقوا بيادر المدعو حسن دعبس من القرية نفسها وفي الحال علم البوليس بذلك واسرع والقى القبض على ما يقرب من الستين شخصاً وقدمهم للقائمقام للمحاكمة التى اجلت لمدة ١٤ يوماً ولا يزالون موقوفين

اعلان

محكمة صلح القدس

١٣٩٤ ـ ٣٥

المدعى ـ يونس ابراهيم ومصبح عبد الحميد بواسطة وكيلهم ابو العافية ومستر حشمن

المدعى عليه ـ علي صالح من عين كارم والمجهول الاقامة

حكم

بناء على الفواتير والافادة باليمين المبرزين والمؤشر عليهما (ى م ـ ١ ى م ـ ٢ ى م ـ ٣) وعملا بالمواد ١٦٠٦ ـ ١٦٠٩ من المجلة اقرر الحكم بالزام المدعى عليه بان يدفع للمدعي مايتين وثلاثة وعشرين دولارا واربعة وتسعين سنتا (٩٤ـ٢٢٣) بعد تحويلها الى العملة الفلسطينية حين الدفع مع الزامه بالرسوم والمصاريف والفائدة القانونية من تاريخ الدعوى الواقع في ١٨ ـ ٢ ـ ٣٥ وجنيه اجرة محاماة . قرارا غيابيا قابلا للاعتراض اعطي وتفهم علنا في ٧ ـ ٧ ـ ٣٥

كبير حكام الصلح
محمد برادعي عباسي

بناء على طلب وكيل المدعي اقيد تقرر من صاحب العزة كبير حكام الصلح اعلان هذا الحكم في جريدتين على ان يحق للمدعى عليه ان يعترض خلال شهرين من تاريخ هذا الاعلان

٣١ ـ ٧ ـ ٣٥

كبير حكام الصلح
محمد برادعي عباسي

طبق الاصل
موسى شنيه

ماذا تسمع اليوم
عن محلات السادة دجاني اخوان

يافا ـ تلفون ٧١٦

يوم الاحد ٤ آب سنة ١٩٣٥

١٠ ـ ١٠٫٣٠ قرآن كريم ـ الشيخة منيرة عبده

١٠٫٣٥ موسيقى ـ سيد مصطفى و كورس صباح الخير تأليف وتلحين سيد مصطفى ـ الدنيا تأليف زكي ابراهيم وتلحين سيد مصطفى غرام حمدان تأليف ابراهيم فوزي وتلحين سيد مصطفى ـ البحرية تأليف زكي ابراهيم وتلحين سيد مصطفى ـ استراحة ـ كفر زعرب تأليف وتلحين سيد مصطفى ـ الغريب تأليف سيد مصطفى كيد الستات تأليف وتلحين سيد مصطفى

١١٫٤٥ ختام

٢ مساء ـ اسطوانات ـ برنامج تركي

٢ ر ٣٠ النشرة التجارية

٢ ر ٣٥ ختام

٦ ـ ٦٫٣٠ قرآن كريم ـ الشيخ علي الحزين

٦٫٣٥ ـ ٦٫٥٥ نتائج سباق الخيل ـ مذاعة من الاسكندرية

٧٫٣٠ نشرة الاخبار

٧٫٥٠ ـ ٨٫١٠ حديث طبي ـ الدكتور يوسف زكي

٨٫٢٠ اسطوانات ـ منتخبات اودبون ـ مغني بلدي ماتزعليش يامقطقطة لسيد درويش الطنطاوي ـ موسيقى بلدي رقص عشرة بلدي لحسن وحسين

٨٫٣٥ ـ ٩٫٢٥ موسيقى ـ مغني وآلات احمد عبد القادر تقسيم عود ـ قطعة استهلالية ـ تقسيم كمان ـ توشيح ـ تقسيم قانون ـ ليالي وموال يا قلبي قولي تأليف حسين الماسترلي ـ منولوج مناجاة عاشق تأليف حسين المناسترلي وتلحين رياض السنباطي

٩٫٣٠ موسيقى ـ مزمار بلدي، ثنائي اتناسا (شريط ماركوني المسجل) مزمار وطبل بلدي ، موسيقى من اتناسا

١٠ ـ ١٠٫٤٠ موسيقى ـ مغني والات احمد عبد القادر ـ تقسيم عود ـ قطعة استهلالية ـ تقسيم كمان ـ منولوج الليل تأليف عبد الباسط عبد الرحمن وتلحين زكريا احمد ـ طقطوقة طال على البعد تأليف حسين المناسترلي وتلحين زكريا احمد

١٠٫٤٥ موسيقى ـ مغني و آ لات حسن المواني (شريط ماركوني المسجل) دور رضيت بحكم الهوى

١١٫١٥ موسيقى ـ مغني والات احمد عبد القادر تقسيم عود ـ قطعة استهلالية ـ تقسيم كمان ـ منولوج العيون تأليف عبد الباسط عبد الرحمن وتلحين احمد عبد القادر ـ قصيدة عناء الحب تأليف عبد الباسط عبد الرحمن وتلحين احمد عبد القادر

١٢ ـ سلام الملك ـ ختام

اعلان مناقصة

يعلن لجميع المقاولين ذوي الكفاءة المالية والفنية انه موضوع للمناقصة بطريق الظرف المختوم بناء عمارة اي طابق علوي فوق الدكاكين المجددة في باب الخليل العائدة لوقفي العنبوسي وهندية اعتبارا من اول يوم آب لغاية الساعة الثانية عشرة من ١٥ الشهر المذكور الذي يكون آخر موعد لتقديم العطاءات فمن يرغب في الدخول بالمناقصة المذكورة على الطريقة اعلاه عليه مراجعة مكتب المهندس رشدي بك الامام الحسيني في باب العامود في عمارة هندية اعتبارا من ذلك اليوم خلال اوقات العمل للاطلاع على الشروط الفنية والخرائط . مع العلم بان لجنة المناقصة لها الحق باعطاء الشغل لاي كان بدون بيان الاسباب والمكاتيب ترسل معنونه باسم متولي وقفي العنبوسي وهندية بالقدس ـ باب الخليل تحريرا في ٢٩ تموز سنة ١٩٣٥ موافق ٢٨ ربيع الثاني سنة ١٣٥٤

متولي وقف العنبوسي
كمال الدين الخطيب
متولي وقف هندية
موسى هندية

قبـل وبعـد أن استعملت كريم راديو كريم

راديو كريم هو الكريمة العلمية الطبية المضمونة بانها تزيل من الوجه جميع الحبوب والبثور والكلف وضربة الشمس والنمش والبقع السود وتجعل بشرة الوجه نظيفة ناصعة كالمرآة .

فالسيدة التي تشكو من وجود بقع سوداء او حبوب على وجهها عليها ان تستعمل هذه الكريم فترى الفرق العظيم بوجهها في مدة ايام قليلة انظر الى الصورة اعلاه وهي صورة سيدة جميلة معروفة لدينا ، انظر الى وجهها قبل ان استعملت راديو كريم وبعد ان استعملت راديو كريم فتعرف بنفسك قيمة هذا الكريم المشهور

Radio Cream Medicated

تحضير الشركة الكيماوية الانكليزية ـ لندن ـ انكلترا

الوكلاء والمستودع العام : الشركة المصرية البريطانية التجارية
مصر : شارع سليمان باشا ـ الاسكندرية : شارع طوسن باشا
وللشركة فروع في يافا بيروت وطرابلس ـ نمرة التلفون بيافا ١٠٦٢
شارع ظريفة عمارة الطابو سابقا

أفخر أنواع الصابون النابلسي
له شهرة واسعه

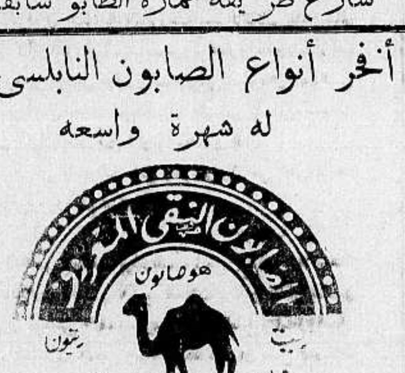

« ماركة مسجلة »

مصنوعات معامل أحمد الشكعـه
بنابلس

أنقى صابون يستعمل في البيوتات الكبيرة
نظيف يطري البشرة ويجعلها بضة لامعة
نال الجائزة الاولى في معرض نابلس سنة ١٩٢٤
رائحته جميلة لانه مصنوع من زيت الزيتون النقي
لا تدخل الى بيتك صابونا سواه

الوكلاء
محمود كمال قطان : يافا
كرمان وحنيني : حيفا
محمود فيضي أخوان : القدس

قطـع ارض للبيـع

ارض مقسمة لقطع ومصدق عليها من دائرة البلدية يافا في حي العجمي في نقطة جميلة معروضة للبيع باسعار متهاودة المراجعة مع السيد محمد زكي عبده

٩٩ — يوم الاحد في ٥ جمادى الاولى ١٣٥٤ — الموافق ٤ آب ١٩٣٥

صاحب الامتياز والمحرر المسؤول: ابراهيم الشنطى
مدير الادارة: شوكت حماد
رقم التلفون ١٠٧٥ و١١٨٧

ان لم تنشه الغارة الشعواء صفتهما فدافع

الدفاع

« العدد — ٣٩٠ — السنة الثانية »

ادارة الدفاع فى عمارة حزبون، شارع جمال باشا — يافا
العنوان البرقي: الدفاع يافا — ص. ب ٢٥٥

	عن سنة	عن نصف سنة
قيمة الاشتراك في فلسطين	١٥٠	٨٠
فى الخارج	٣٠٠	١٦٠

صور عالمية على هامش الحوادث

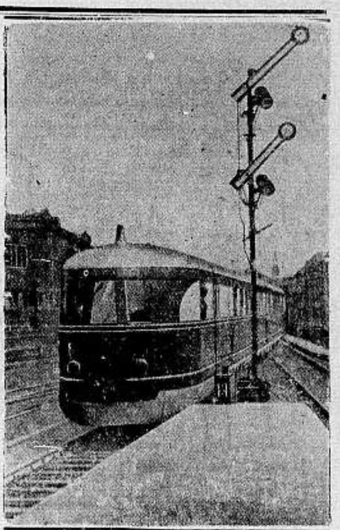

تعد قاطرة « هامبور جر الطيار » فى المانيا اسرع قاطرة في العالم ولكن بنى في المانيا قطار جديد يضارع القطار الاول ويدعى « راسنده تنيس » ويسير بين برلين — كولونيا ويقطع ١٨٦ كيلو مترا فى الساعة وقطع مسافة ٦٧٩ كيلو مترا في خمس ساعات و٣٠ دقيقة ويعد اسرع قطار في العالم

صورة سفير ايطاليا في موسكو

حضر ٢٣ عضوا امير كيا فى اللجنة الزراعية التجارية مؤتمر التجارة في باريس برئاسة المستر توماس واطسون وبعد المؤتمر رحلوا الى برلين وزاروا الغرفة التجارية فيها

صورة الملاكم الالماني المشهور ماكس شميلنج الذي فاز في الملاكمة على السنيور باولينو الاسباني

قامت الحكومة الالمانية بمشروع هائل من جرائه تشغيل الوف العمال وقد استطاع العمال تجفيف ٩ كيلو مترا ونصف بالقرب من ساحل المانيا الشمالي في مقاطعة شليسفغ هولشتين وقد اصبحت تلك الاراضي صالحة للزراعة واشتغل فيه مئات الالوف من العمال

* * *

الاعلان في الدفاع

خير واسطة لرواج التجارة

اعلان محلات بوتاجى الوطنية — حيفا — يافا — القدس — نابلس — تل ابيب — الجرامافون الاصلى المكفول الابد وارد محلات بوتاجي الوطنية بيافا

اطرب اهل بيتك بشراء فونوغرافات جرامافون اصلى وارد محلات بوتاجى الوطنية بيافا

عزيزي اميل

اقترب العيد يااميل واهل البيت صار لهم مدة طويلة يلحوا على باحضار جراموفون "His Master's Voice" مطرب الملوك والامراء في جميع انحاء العالم وعليه بعد الاتكال عليه تعالى عزمت على رأي المثل ان اضرب عصفورين بحجر واحد وعليه ارغب بشراء بيانو وجراموفون بوقت واحد وترانى مستعدبان اسدد الثمن اقساطا شهرية على معدل خمس جنيهات كل شهر كما وانى مستعد ان اقدم لكم كفيلا زمبى لكى تكونوا مطمئنين البال

فاذا ينا سبكم ان تقدموا لنا بيانو وجراموفون من اعلى صنف تسلم محطة غزة ودمتم لصديقكم

« عزمى »

ترد لبوتاجى الطلبات بهذه الصورة من جميع انحاء البلاد وهذا يدل على مقدار ثقة الشعب الكريم بمحلات بوتاجى فالكل يعلمون علم اليقين ان بوتاجى لا يقدم سوي البضاعة الفاخرة الممتازة باسعار معتدلة مع تسهيلات بالدفع. وبوتاجى قد عزم ان يعمل تسهيلات خصوصية في هذا العام ليتسنى لكل فرد مهما كانت منزلته ان يتمتع بفوائد الجراموفون فى شبابه عوضا ان ينتظر الى ايام الشيخوخة وتمثل الصورة فريقا من الشبان يرقصون على انغام الموسيقى الجميلة الصادرة من جراموفون موديل ١٤٥ الذي يمكن شرائه على طريقة الاقساط الشهرية

عاينوها في عموم محلات بوتاجى او الوكلاء

نابلس — عادل التميمي
طبريا — ابراهام كوبى
اللد — سليم ومحمد الخالدي
غزه — الحاج عبد الرؤوف البورنو
الناصرة — فرع بوتاجى بالناصرة

زوروا محلات بوتاجى الجديدة بيافا — عمارات الاوقاف امام دار الحكومة

مطبعة

التجاريه

في عمارة « بوست »

خير مطبعة يمكن الاعتماد عليها

لطبع جميع لوازمكم التجارية

حروف جديدة — ادوات فنية

اتقان فائق نظافة وسرعة بالعمل

مع أسعار معتدلة للغاية

المخابرة مع ادارة الجريدة

في عمارة حزبون تلفون ١٠٧٥

بوتاجى يعرض موتورسيكل باسعار رخيصة

معروض فى محلات بوتاجى دراجات موتورسيكل

ماركة جيليت Gillet باسعار رخيصة

عشرين في المائة اقل من اسعار السوق وهذه الدراجات حازت شهرة عالمية واسعة في جميع انحاء المعمورة وبمجرد تجربتها يتضح جليا تفوقها عن جميع الماركات الاخرى

ثمن الموتورسيكل الواحد قوة ٥ احصنة ٨٥ جنيها كامل العدة مع ساعة لمقياس السرعة

وساعة للوقت مع تسهيلات في الدفع افحصوها فى محلات بوتاجي فى حيفا ويافا والقدس

يافا — الاثنين ٦ جمادى الاولى سنة ٥٤ الموافق ٥ آب ٣٥

١٢ صفحة

الدفاع

عدد الدفاع الاسبوعي

العدد ٣٩١ (السنة الثانية)

٥ ملات

صور نادرة لاهم احداث الاسبوع

احد الرؤوس السبعة في اديس ابابا يبدو في لباسه الحربي الوطني ومن حوله معاونيه وتلوح على وجهه دلائل الصلابة والاطمئنان

اربعة من كبار الرؤوس في الحبشة وقد ظهروا في استعراض الجيش بملابسهم الوطنية الكاملة . والرؤوس الكبار سبعة يؤلفون مجلسا حربيا تكون له قيادة ابسل الجنود

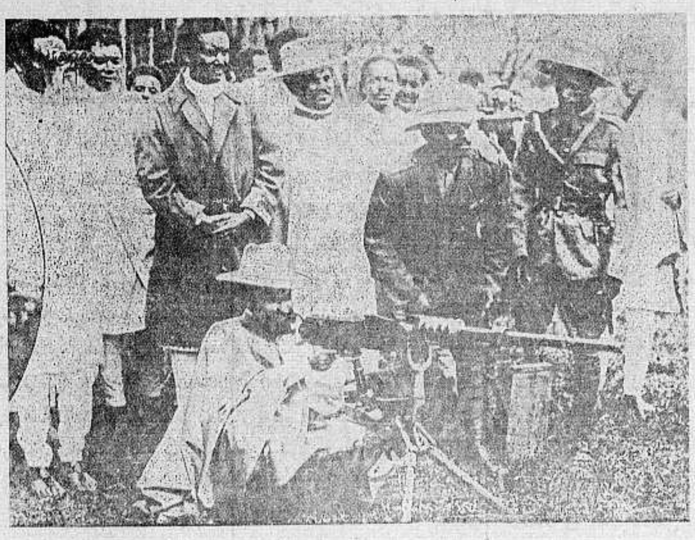

النجاشي يجرب مدفعا من المدافع السريعة التي وردت حديثا على اديس ابابا وحوله هيئة اركان حربه وبعض كبار الموظفين

جلالة الامبراطور هيلاسلاسي
في احدث صورة اخذت له
وهو في لباسه الرسمي
وعلى رأسه التاج

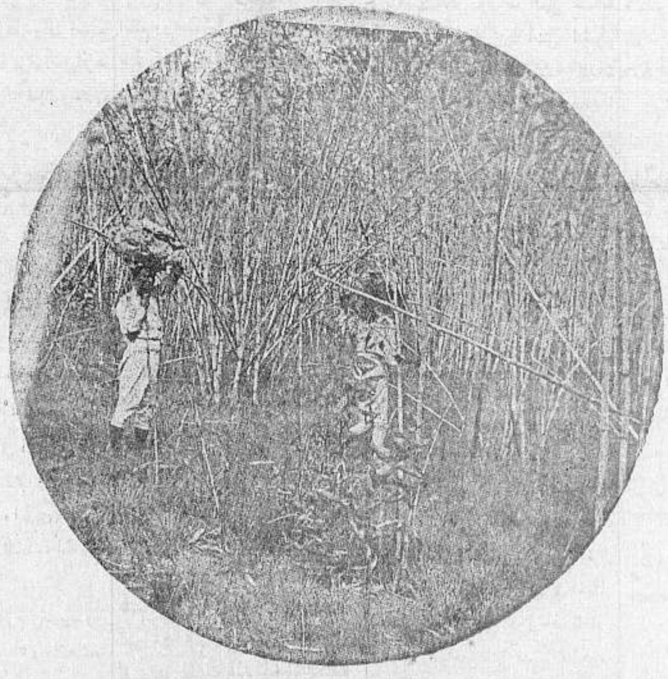

منظر من مناظر الغابات الكثيفة في مقاطعة اوغادين حيث تكمن عصابات الاحباش نهارا وتبرز في الليل مهاجمة المعسكرات الايطالية

جلالة امبراطورة الحبشة
في لباسها الرسمي
وعلى رأسها
تاج سبأ

سيادة الشيخ احمد الصباح امير الكويت يناول كأسا فضية للفائز الاول في لعبة البولو في لندن

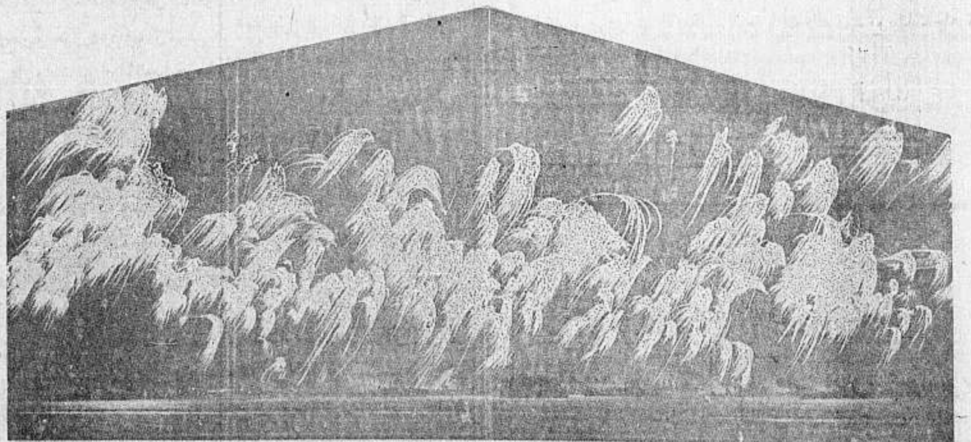

منظر يحسبه القارىء لاول وهلة نوعا من النبات ذي الورق المنتشر وهو في الواقع منظر للسواريخ النارية التي اطلقتها عشرات البوارج الانكليزية في الاستعراض العظيم حتى بدأ البحر كأنه وهجة اشعاع . وارسلت اشعاعات جميلة ذات اشكال هندسية أضاءت البحر الى ما بعد منتصف الليل في ذلك الاستعراض الهائل

جموع من الاحباش امام قلعة يرجع تاريخها الى القرون الوسطى ولقد لبت نداء النجاشي فبادرت للحاق بالتعبئة والاستعداد للاعمال الحربية العظيمة .

رسالة الولايات المتحدة

فلسطين في الصحف الامريكية

٥٠ مليون ريال لتعليم الفقراء. ٢٥ الف ريال يرثها كلب ابنا الرئيس روزفلت. الاشتراكية في الولايات. حوادث الخطف ضحايا يوم الاستقلال. ٢٧ يوما في الجو

بوسطن في ١١ تموز — لمراسل الدفاع الخاص

الاشتراكية في الولايات المتحدة!

قرأتم على صفحات (الدفاع) قبل ثلاثة اسابيع ان الرئيس روزفلت ساع في سن ضريبة مالية كبيرة على اصحاب الثروات الطائلة ،، ومن يفرغ من من قراءة الاسطر التالية عن هذا الموضوع يسأل: نفسه هل بدأت الولايات المتحدة تتبع قوانين الاشتراكية تحت ستار الديمقراطية ؟ وسأترك الجواب على ذلك للقاريء نفسه. لقد جرب الرئيس روزفلت جميع طرق الانعاش لازالة الازمة الاقتصادية والاجتماعية في الولايات المتحدة ولكن لسوء الحظ رغما عن المصاريف الباهظة التي تكبدتها الحكومة في سبيل الانعاش فلا وجد فرق محسوس، يبرر كل هذه المصاريف والصعوبات التي قابلها الشعب بكل هدوء راجين ان تكون العاقبة خيراً. واخيراً وجد الرئيس انه كما يستحيل استخراج العسل من الصخر فكذلك يستحيل الحصول على مساعدة مالية من طبقات الشعب المتوسطة والفقيرة ولذلك صمم على ان يفلك باصحاب الثروات فيأخذ منهم ما أمكن ويوزعه على المعدمين وبذلك يحصل تساو في توزيع ثروة البلاد فسن الرئيس قانونا لا يزال في مجلس الكنغرس تحت البحث والمحاورة وينتظر ان يوافق عليه قريبا. ويتلخص هذا القانون في ثلاثة اقسام: القسم الاول يتعلق بالمواريث وهو مثابة ضريبة متسلسلة على المخلفات، فاذا ورث شخص مبلغ ثلاث مئة الف ريال مثلا تأخذ الحكومة اربعة بالمئة من هذا المبلغ، وتزاد النسبة التي تأخذها الحكومة بازدياد مبلغ الارث حتى يصل الى درجة الارث الذي يساوي سبعة ملايين او أكثر فحينئذ تأخذ الحكومة خمسة وسبعين في المئة من تلك الثروة. والقسم الثاني يتعلق بارباح الشركات (النقابات)، وهنا ايضا توجد ضريبة متسلسلة تتراوح ما بين ١٠ و ١٧ ونصف في المئة والقسم الثالث، وهو القسم الرئيسي والذي يعود على الحكومة باكبر المبالغ، ويتعلق هذا بالدخل الخاص لكل فرد، وهو ايضا مبني على الضريبة المتسلسلة، فمن كان دخله السنوي مليون ريال تأخذ منه الحكومة ستين بالمئة وتزاد النسبة حتى تصل الضريبة الى ثمانين بالمئة على أي مبلغ فوق العشرة ملايين ريال. فيرى القاريء ان الحكومة بدأت تشعر ان طبقات الشعب غير متساوية ولذلك يجب على من لديهم زيادة عن حاجتهم ان يقدموا جزءا من ثرواتهم الى الحكومة تقدمها للذين لا دخل ولا ثروة لديهم، فهل هذا المشروع ديمقراطي او شيوعي او اشتراكي ؟!

٢٥ الف ريال يرثها كلب

توفيت قبل اسبوعين سيدة في مدينة شيكاغو وكان عمرها خمساوستين سنة. ولما فتحت الوصية وجد انها تركت معظم ثروتها وقدرها ٢٥ الف ريال لكلب ابيض صغير شكله بشع جداً والغريب في القصة هو ان هذه المرأة تذكر في وصيتها ان هذا الكلب يجب ان يعيش في بيت سيدة تحب الكلاب على شرط ان لا يكون لديها اطفال، حتى تعتني بهذا الكلب عنايتها باطفالها فيما اذا كان لها اولاد. فلا يعجب القاريء من هذه القصة فهي حقيقية ويوجد الكثيرات والكثيرين من نوع هذه المرأة ممن يفضلن الكلاب على اي انسان اخر فليت بعض النساء الفقيرات تصبح كفيلة هذا الكلب فتكسب الخمسة آلاف جنيه فلسطيني، وعلى هذا المنوال واميركا لا تزال بلاد العجائب والغرائب!

ابنا الرئيس روزفلت يعملان ليتعلما

ذكرنا في عدد سابق عن شجاعة الشبان الاميركيين الادبية وانصرافهم الى الاعمال التي تعود عليهم وعلى وطنهم بالفوائد، وفي الحق يجب ان يفتخر الاميركيون بشبانهم اذ تراهم متواضعين للغاية وكل منهم مستقل يقوم بكل مصاريفه، فترى الشاب الاميركي الذي لا يتجاوز السادسة عشر من العمر يقضي فصل الصيف لا في المقاهي ولعب القمار لانه لا توجد ملاهي في الولايات المتحدة ومقاهي الطلبة هي المكاتب العامة بل يذهب كل تلميذ ليجد عملا اثناء العطلة الصيفية يكتسب منه المصاريف اللازمة للسنة المدرسية التي تليها. ولا يفكر الطالب في نوع العمل الذي يعمله او العائلة التي ينتسب اليها، طالما يحصل من ذلك العمل على نقود تكفي مصاريف دراسته للسنة القادمة. فمثلا الشاب (حنا) ابن الرئيس روزفلت لا يتجاوز عمره الثامنة عشر، فهل تعلم كيف يصرف العطلة الصيفية ؟ انه يعيش مع العمال الذين يعبدون الطرق فيقضي ثماني ساعات كل يوم في حفر الخنادق على جوانب الطرق. اما ابن الرئيس الاكبر واسمه جيمز فهو يشتغل في المزرعة يطعم البقر ويحرث الارض الخ. هاهما ابنا رئيس الولايات المتحدة يشتغلان في احط الاشغال مع انهما ينتسبان لاشرف عائلات الولايات المتحدة وهل هما في حاجة الى النقود ؟ كلا، لكن عارا على الشاب ان يعتمد على والديه طالما بوسعه الحصول على مصاريفه بنفسه. فهل لابناء عائلاتنا الكريمة من يفكر في كسر نفسه والاعتماد عليها! استغفر الله ياشيخ، ابناء عائلاتنا يخافون ان تتوسخ ايديهم النحيفة واللطيفة فيخرب (المنكيور)، انا لله وانا اليه راجعون، اننا لا نتمسك لا باحط مواد المدنية، فبينا الاجنبي يجلس على رأس الثور ويتمسك به نحن نتمسك بالذنب فارفق بحالك ايها الشاب العربي وان كنت مصما على الاحتفاظ بالقبيح من بهرج هذه المدنية فاقتبس مع ذلك على الاقل شيئا من مفيدها

ضحايا يوم الاستقلال ٣١ شخصا يقتلون

تحدثنا في الاسبوع الماضي عن اليوم الذي حرمت منه فلسطين، يوم استقلال الولايات المتحدة، وذكرنا سرور الشعب في ذلك اليوم الخ، لكن لسوء الحظ تقع في كل سنة حوادث غير محمودة تنتج عن استعمال المفرقعات وغيرها. ولقد اصيب ٣٨ فردا باصابات مختلفة توفوا على اثرها وكل اكثرهم من ضحايا المفرقعات وبعضهم غرق اثناء الاستحمام، لان عددا كبيرا من الناس يفر الى البحيرات والشواطيء للسباحة، وبعضهم توفي على اثر جراح نشأت من اصطدام بعض السيارات التي يكثر عددها في الطرق. اما المصابون بجروح خطرة وغير خطرة فكثيرون جدا في مدينة نيويورك وحدها بلغ عدد المصابين ١٠٦٥ شخصا، ولقد اذاعت المستشفيات ان هذا العدد صغير جدا بالنسبة لعدد المصابين في نفس اليوم من العام الماضي، إذ كان عددهم ٢٦٠٠ شخص ولا حاجة لوصف اشياء اخرى عن هذا اليوم الذي حرمتنا منه السياسة الحاضرة، فقلوبنا دامية دون ان نتحدث عنه، فيا ليت لنا مثل هذا اليوم السعيد ولا بأس اذا كانت ضحاياه ٣٨ رجلا فالثمن زهيد ليوم عظيم كهذا.

٥٠ مليون ريال لتعليم الفقراء

لا يستطيع احد نكران الاعمال العظيمة التي يقوم بها الرئيس روزفلت لانقاذ الانسانية من براثن الجهل والامية وذكرنا في الماضي الكثير من اعمال الرئيس التي يقوم بها لتحسين المعيشة وترقية الشعب الاميركي. واحدث هذه المشاريع هو مشروع التعليم الذي صدر قبل اسبوعين وخلاصته ان الرئيس قد عين مبلغ ٥٠ مليون ريال لتعليم التلاميذ الذين يودون اتخاذ بعض الحرف ولمساعدة التلاميذ الذين يودون متابعة دروسهم في المدارس والجامعات، والقصد من ذلك تعليم كل فرد من افراد الامة، ومع ان نسبة الاميين في الولايات المتحدة اقل من ثلاثة في المئة فالولايات المتحدة تعرف ان كل فرد امي ليس الا حمل ثقيل على عاتق الامة يعيقها عن التقدم ولذلك فقبل عمل اي شيء يجب تعليم افراد الامة حتى يستطيع متابعة اخبار العالم والتقدم مع تقدم الايام وزيادة الاختراعات. وهذه الخمسين مليون ريال ليست موجودة في خزانة الولايات المتحدة ورغما عن عدم وجود المبلغ اقترضت الحكومة لتعلم ابناءها اما فلسطين فعليها السلام! خزانتها مليئة، سكانها معظمهم اميون، والتعليم مضر بالصحة فالافضل المحافظة على ابقاء الشعب في ظلام الجهل كي لا يطلع على تقدم الامم الاخرى لئلا يفيق من سباته هذا فيقلق سياسة الاستعمار!

فلسطين في الصحف الاميركية

ذكرنا في الاسبوع الماضي الاشاعات الصهيونية الباطلة في اميركا علها تؤثر على بعض (الزعماء) فيفيقون من سباتهم ونذكر خبرا جديدا بهذا الخصوص عسى ان نرى في «الاعادة افادة». فلقد عقدت اخيرا في مدينة نيو يورك حفلة عشاء فخمة حضرها خمسمئة من كبار اليهود كان منهم الدكتور اينشتين. ولقد القى الدكتور اينشتين محاضرة في هذا الاجتماع بين فيها الخطر المحدق باليهود واشار الى الحاجة للتعاون والابتعاد عن حب النفس. اما بخصوص فلسطين فقال جنابه لولا لكانت فظائع هذا القرن التي حلت باليهود افظع ووجب شكر تيودر هرزل البادي بالحركة الصهيونية والذي رأى الخطر المحدق بالصهيونية فأفدى نفسه للمحافظة على ابناء امته. وتبع المستر اينشتين المستر روزنبرغ الذي ذكر ان ٣٠٠ الف يهودي سيتركون المانيا عن قريب ومقرهم الوحيد سيكون فلسطين هذه الاخبار يا (زعماء) وبالإشباب تنشر في معظم الصحف الاميركية فيقرأها الشعب ويصدقها ويعاضد رؤساء هذه الحركة في اعمالهم الانسانية!! وطالما تتابع الدول المختلفة اضطهاد اليهود فسيرحلون الى فلسطين لان سكانها العرب ليسوا كبقية الشعوب التي تطرد اليهود، فالظاهر ان العرب يحبون اليهود ويعيشون معهم وفي وئام تام!! هكذا الاشاعات والا فلا، ايا انت ايها العربي فداوم معاملة اليهود واشتر حوائجك منهم حتى يشفقوا عليك نوعا ما حينما نصير عبدا لهم في القريب العاجل ان بقيت على حالتك هذه المخجلة الكئيبة

حوادث الخطف

بينا لقراء الدفاع (التقلبات) التي حصلت في جريمة خطف الطفل الصغير جورج ويير هوزر، وذكرنا ان البوليس قبض على واحد من افراد العصابة وهو (ويلي) وعمره ٢٤ سنة وان البوليس استرجع ١١٥ الف ريال من المئتين الف التي اخذها اللصوص، ثم بينا ان هذا المجرم اعترف باشتراكه بالجريمة فحكمت المحكمة عليه بالسجن خمسا واربعين سنة اما اول البارحة فلقد اصدر رئيس دائرة العدل تقريرا يذكر فيه انه بعد مضي خمس عشرة سنة يمكن ان يخرج هذا المجرم (ويلي) من السجن تحت الكفالة اما زوجة هذا اللص وعمرها تسعة عشر سنة فهي الآن في دور المحاكمة، والحكومة تحاول اثبات اشتراكها مع العصابة في خطف الولد وبقية الجريمة واما زوجها فيقول انه لم يكن لها يد في الجريمة وانها لا تعرف شيئا عنها الا بعد ان اطلق سراح الولد. غير انه لا يوجد لديها اي شهود سوى زوجها وشهادتها نفسها بينما لدى الحكومة ٧٣ شاهداً وبراهين عديدة. ولقد بدأت محاكمتها قبل يومين وينتظر ان تستغرق الحكومة اسبوعا أو أكثر في احضار الشهود وبعدها يأتي دور هذه المرأة، أما البراهين التي قدمتها الحكومة اليوم لتبين اشتراك المرأة في الجريمة، أخذت الحكومة بصمة اصابع هذه المرأة اكثر من ١٦ مرة على ادوات مختلفة في المنزل الذي سجن الولد به، هذا دليل على انها كانت في المنزل وستقدم الحكومة افادات اخرى سنوافي بها قراء (الدفاع)

٢٧ يوماً في الفضاء

ذكرنا سابقا خبر الاخوين (كي) اللذين يجربان ضرب الرقم القياسي في البقاء في الجو دون ان يهبطا الى الارض وبعد ان قطعا الرقم الرسمي وغير الرسمي هبطا الى الارض في الاسبوع الماضي بعد ان صرفا ٢٧ يوما وخمس ساعات ونصف في الهواء ولقد اطلق اسمها على مطار المدينة تشجيعاً لهما وذكرى لعملهما الباهر الذي جلب الشهرة لتلك البلدة الصغيرة.

٤٠٠٠٠ من العمال من الاميركيين المضربين

يفرقهم الحرس... بالغازات!؟

في الصحف الانكليزية لمراسليها في نيويورك ما نجمله فيما يلي:

تصادم جنود الحرس الوطني يوم الثلاثاء في ٢٣ تموز المنصرم مع ٤٠٠٠٠ من العمال الاميركيين المضربين في (تيرا هوتي) في ولاية انديانا التي اعلن فيها العمال الاضراب العام ابتداء من يوم الاثنين ٢٢ تموز.

ولقد بدأ هذا الاضراب كاحتجاج على احدى الشركات التي تدير مصانع الزخارف في هذه الولاية لانها امتنعت عن سحب ٥٠ حارساً من حراسها وضعتهم على مصنع كان يشتغل فيه ٦٠٠ عامل اضربوا منذ اربعة اشهر وما يزالون مضربين الى اليوم، وما الحراس الذين وضعتهم الشركة على المصنع الا ليحموا من فيه من العمال الجدد من غضب العمال المضربين الذين لهم دوريات منظمة تحاول ان تصد العمال الجدد عن العمل مكانهم في المصنع

وجاءت دوريات قوية من هذه الدوريات فعسكرت على باب المصنع تنتظر خروج من فيه من العمال لتنقض عليهم، فاستنجد رؤساء المصنع بفرقة من الحرس الوطني فجاءت وتصادمت مع دوريات العمال صداما عنيفا ادى الى ان اطلق الجنود على العمال قنابل الغازات المدرة للدموع، وبهذه الطريقة وحدها استطاع الحرس تفريق جموع الدوريات.

وفي هذا الصدام اصيب المارة بضربات قوية انهالت على رؤوسهن من عصي رجال الحرس وحجارة العمال، وفي النهاية لم يستطع رجال الحرس القاء القبض الا على ٧ من العمال، اما الباقون فلاذوا باذيال الفرار...

من عجائب العلم

عملية جراحية غريبة يعيش بقلب صناعي من الكاوتشوك

تقدم فن الجراحة في الاعوام الاخيرة تقدما لا ينكر وكان انشط اساتذة هذا الفن على الاطلاق هم اساتذة الجراحة في روسيا، فقد نجح بعضهم في اجراء عمليات كان يظن ان نجاحها ضرب من المستحيل من ذلك ان الاستاذ سميرنوف رئيس معهد عمليات نقل الدم في موسكو تمكن في الشهر الماضي من رد الحياة الى رجل كان قلبه كف عن النبض منذ ساعة، وقد استطاع هذا الاستاذ ان يسجل معجزة اخرى في الاسبوع الماضي، فقد جيء اليه ببحار اصيب بطعنة خنجر في شجار وكان البحار في حالة خطرة ولا أمل في نجاته باي حال، بيد ان الدكتور سميرنوف شرع في الحال في رتق الجرح وفي اثناء ذلك كان الرجل يحيا بفضل قلب اصطناعي من الكاوتشوك يتحرك بواسطة محرك كهربائي وقد نجحت العملية نجاحاً باهراً ونجا البحار من موت محقق وينتظر ان يغادر المستشفى قريبا.

***

شفاء الامراض العصبية بتأثير الحاكي استعمال الاسطوانات بدل الدواء

يقيم في انجلترا في الوقت الحاضر طبيب من اكبر علماء النفس في فينا اسمه الدكتور دي رادوان وله نحو عشرين عاما وهو منكب على الاشتغال بشفاء الامراض العصبية وامراض ضغط الدم بالتأثير النفسي والتنويم المغناطيسي. واستطاع هذا الطبيب ان يشفي الكثيرين من المرضى المصابين بالمرض المعروف «بالنورستانيا» وذلك بالتأثير عليهم بقوته المغناطيسية وقد اتبع في ذلك احدث الطرق العالمية النفسية

وقد فكر اثناء اشتغاله بابحاثه المغناطيسية والنفسية في طريقة يستعيض بها المريض عن الطبيب، فعمد الى تسجيل الكلام الذي يقوله للمرضى للتأثير عليهم في اسطوانات الحاكي «الفونغراف» ثم صور عينيه، عيني الدكتور واستخرج من هذه الصورة طبعات كثيرة وبواسطة هذه الاسطوانات والصور الفوتوغرافية يتيسر لبعض المرضى العلاج من امراضهم العصبية دون حاجة الى الطبيب.

وطريقة الاستعمال هي ان يعلق المريض صورة عيني الطبيب امامه او يمسكها بين يديه ويحدق فيها، بينما يدير على الحاكي الاسطوانة اللازمة للمصباح ويشترط ان يكون ضوء الغرفة احمر، فما تكاد تنتهي الاسطوانة حتى يحصل التأثير المطلوب في نفس المريض وتهدأ اعصابه ويعود اليه نشاطه وينشرح صدره

وعندما يعود المريض من عمله في حالة متعبة، يجلس في حجرته ويضيء مصباحا ازرق ويدير الاسطوانة الخاصة بوقت الغروب او الليل ويحدق النظر في الصورة وعندئذ يذهب عنه التعب الذي كان يحسه ويسترد نشاطه، وقبل ان يذهب المريض الى النوم يدير الاسطوانة الثالثة وهي الخاصة بوقت النوم، فيسمع صوت الدكتور هادئا منخفضا يأمره ان ينام باطمئنان ويصحب هذا الحديث قطع موسيقية تهديء اعصاب المريض ويستقبل النوم وهو في غمرة من السرور

وقد اعترف علماء النفس بهذه الطريقة واقروها وهي تستعمل في الوقت الحاضر في بولندا والسويد والنرويج والمانيا وهولنده.

***

رقم تلفون وكالة الدفاع في القدس ١٤١٣

معمل النهضة الصناعية العربية

لصاحبه فهمي ابراهيم اللفتاوي

القدس - باب العامود تجاه موقف السيارات

محل مبيع وتصليح جميع انواع الموبيليا والخيزران والفراشي - الوان ثابتة اتقان في العمل - مهاودة في الاسعار - البيع بالجملة والمفرق - موبيليات جاهزة وتحت الطلب - شعارنا الصدق والاتقان.

زيارة واحدة تظهر صدق قولنا

من لا يشتري يتفرج

اعلان

مكتب الهندسة الجديد بحيفا

لصاحبه المهندس المعماري محمد طارق صونغور

يقع تجاه جامع الاستقلال قرب المحطة في عمارة محمد شريف

مستعد لتخطيط الاراضي وتنظيم خرائط الدور والحوانيت والدكاكين وكافة انواع العمارات وملاحقة اجراء المعاملات وانهائها في الدوائر الرسمية على الوجه المطلوب

اوقات العمل ★ من الساعة السابعة صباحا الى الساعة الثانية عشرة ظهرا ومن الساعة الثانية والنصف بعد الظهر الى الساعة السادسة

العالم في اسبوع

المغامرة الحبشية فى آخر مراحلها

اليابان تدعو الشرق الى تشكيل عصبة امم شرقية

اوضاع مضطربة تدنو بالعالم الى ساعة تقرير المصير

١ ـ تدنو المشكلة الحبشية قليلا قليلا من نقطة الغليان . وليست اجتماعات العصبة الا مناورات دولية للتخويف ، والارهاب ، والمساومة . فترى بريطانيا فى المؤسسة كفيلا يقضي على مطامع ايطاليا دون اضطرارها الى اطلاق رصاصة واحدة . وتحافظ فرنسا عليها لتكفل بقاء الحالة الراهنة ، واستمرار النظر الى المعاهدات والمواثيق بشيء من الاحترام عن رغبة او رهبة

وواقع الامر انه ليس في الموضوع الا امران اثنان لا ثالث لهما : فاما ان ترضخ الحبشة لمطالب ايطاليا ، واما ان ترفض هذه المطالب . والقضية ، بعبارة صريحة ، تتلخص في استعباد دولة ومحاربة هذا الاستعباد . اذن فما دامت الحبشة ترفض السيادة الايطالية فوقوع الحرب امر غير بعيد الاحتمال رغم اجتماعات العصبة

والجديد فى هذا الاسبوع تصريح الامير «سيوم» صاحب عدوة بالجوء الى تشويه اجسام الاسرى اذا لجأ الايطاليون الى الغازات السامة . والظاهر ان النجاشي اقر هذا الاقتراح وان يكن لم يظهر ذلك ، لانه فى الاناة والتجمل بالصبر اطول باعا من خصمه على ما يظهر

وقد هب الزنوج في سائر اقطار العالم يناصرون الحبشة . وهذا خطأ موسوليني في استثارة الشعوب الملونة . ولا يبعد ان تثير هذه الناصر فى اميركا وانكلترا وجنوب افريقيا حربا معنوية شعواء على ايطاليا تجعلها متهمة امام الرأي العالمي . وقد اقيمت مظاهرة في نيويورك قابلها الاميركيون بحماسة قوية . والظاهر ان سكان الاريتريا تحركوا ايضا . ولذا وجه الجنرال دبلونو نداءه في وجوب المحافظة على السكينة ، واذا شئنا الحق قلنا وجه انذاره فى وجوب بقاء الوطنيين مخلصين لايطاليا . وصرح النجاشي من جهة اخرى ان العناصر الوطنية ، إن في الصومال الايطالي وان في الاريتريا ، سوف لا ترضى ابدا عن هذه الحرب . وكان تصريح الرأس سيوم اوضح إذ قال : سوف تثور هذه العناصر عند تلاقينا في الميدان ، ثم تأتي الى صفوف اخوانها الاحباش

ونحت وابل الامطار والسيول ينتقل سكان الجنوب الى الشمال لوقاية مقاطعاته من هجوم الطليان . والتنقل يجري بسرعة ليلا نهارا . ومع الرجال تسير النساء الى الميادين ليساعدنهم ، وليكن معهم محاربات كذلك . والحبشة اليوم عبارة عن بلد باع نفسه فى سبيل استقلاله . وبقيت الكلمة الان لعصبة الامم فاهل يرضخ موسوليني لها ويزول خطر الحرب ، ام يغامر اكثر ويقذف بالعالم فى البركان

***

٢ ـ انبثقت المشكلة الحبشية عن شيء جديد يهم الشرقيين الى حد بعيد . فقد همست الافواه بكلمات مثل «عصبة الامم الشرقية» و«آسيا للآسيويين» الى هذين التعبيرين اللذين يدلان على ثورة فكرية جامحة . ومصدر هذه الفكرة اليابان ولا شك . ومشت معها تركيا خطوة كبيرة الى حد ربط موقفها من المغامرة الحبشية بموقف حكومة طوكيو . وكانت مقابلة القائم باعمال المفوضية التركية للبارون هيروتا وزير خارجية اليابان شاهداً قويا على ميل الدولتين الى العمل المشترك في مشكلة تهمهما كثيراً ، بل وتهم الشرق كله

وقد برزت تركيا مرة بهذه الفكرة وحبذتها فارس وافغانستان ، لكن تحقيقها تأجل لاسباب يطول شرحها . وجاء اليوم موقف الحبشة يثير قضية ماسموه «عصبة الدول الشرقية» من جديد . ولنؤكد للقاريء ان ذلك يرجع لاسباب منها :

١ ـ ان الدول الشرقية يئست من عصبة الامم فهذه قوتها معنوية اكثر منها مادية وواقعية . فهي فى يد دولتين كبيرتين ، وهمهما دائما رعاية النظام القائم بعد الحرب العالمية بكل ما فيه من خطأ ، وظلم ، وشذوذ .

٢ ـ ان الدول الشرقية استيقظت الآن ، وهي تريد ان تجمع نفسها في صعيد واحد يقف في وجه مطامع الغربيين . لماذا لا تكون الهند دولة مستقلة ؟ لماذا لا تكون الجزيرة ، داخلها وشاطئها ، مستقلة ، كذلك ؟ لماذا لا يساعد الشرقيون الحبشية في محنتها ؟ ان الاستعمار الاوروبي لا يقضي عليه غير اتحاد الدول والشعوب الشرقية في مؤسسة قوية . هذه المؤسسة تستطيع مكافحة الاستعمار الغربي او التقليل من اضراره البالغة

٣ ـ لقد شاخ نظام العصبة فى اوروبا واصبح تقليديا اكثر منه حيويا مفيدا لتجديد الدول . فلولا معاهدة فرساي لما وجدت هذه العصبة . ولولا الطمع في بقاء الدول المهزومة ، مهزومة فى ميادين خاصة بها لما ظلت العصبة الى اليوم . والعالم فى حاجة الى مؤسسة اخرى تنظر الى الدول الصغرى والكبرى على مساواة تامة .

وهذه ايطاليا تدعو العصبة الى نبذ الدولة «السوداء» كأن مجرد اللون يكفي لاخراج دولة من حظيرة الدول زميلاتها

واذا تشكلت هذه العصبة — والارجح ان يكون ذلك على اثر ازمة عالمية — فاننا نكاد نسمي من الان الدول التي ستنضوي تحت لوائها حالا وفى المستقبل وهى : اليابان ، الصين ، تركيا ، ايران ، افغانستان — وفى المستقبل القريب لا يبعد ان تلتحق بها دول عربية كالعراق ، واليمن ، والدولة السعودية .

قلنا ان هذا البحث يشغل اليابان الان ، واذا جاء اليوم فكرة فسيجيء غدا حقيقة .

***

٣ ـ يرى العالم نفسه من غيرما تعمد يدنو قليلا قليلا من المصير الرهيب ، او الحرب القادمة . وليس دولة فى اوروبا تريد الحرب الان ، ولكن كل دول اوروبا تنتظر المفاجأة بين ساعة وساعة !

ويرجع ذلك في الغالب الى مطامع مستعجلة تدني ساعة الفصل فهذه المشكلة الحبشية قد تكون سببا لفورة البركان . بل هنالك من يؤكد انها ستكون كذلك عندما تقع . واستعدادات الدول على الشكل الذي نراه يبهظ خزائنها الى حد بعيد . وهى مع ذلك مستمرة فى الاستعدادات لا تعبأ بالتكاليف والخسائر

والظاهر ان العالم سيكون امام اختيار نظام من الانظمة الآتية : الفاشستية ، الشيوعية ، الرأسمالية ، وربما اعتدل فاختار الاشتراكية مثلا . لكن الذي نؤكده ان الشعوب بعد الحرب القادمة ، سوف لا يرضيها شيء دون التطرف . فاما شيوعية واما فاشستية واما عودة الى النظام الدائم والاكثر شيوعيا اليوم ، وهو النظام الرأسمالي

وسوف تستفيد الدول الصغرى ، والشعوب الضعيفة من الحرب اكبر فائدة . شرط ان تنظم نفسها وتوحد جبهاتها من الآن . اما الدول الكبرى فستخرج مجروحة في ماليتها ، ومعنوياتها ، وكيانها بوجه عام . وكما ان المانيا تقاسي الى الآن ألم الهزيمة فكذلك فرنسا تقاسي الآن ألم الظفر ، سواء بسواء

واذا أحسن اقوام كالعرب استغلال الظروف ، واستنتاج الفرص ، اقاموا لهم الامبراطورية التي رسموا حدودها في الحرب الماضية . وهم اقرب الى بعضهم البعض من شعوب اخرى مزيج بين عناصر متنافرة . مثال ذلك التشك والسلاف فى تشكوسلوفاكيا ، او الكرواتين والسلاف في يوغوسلافيا . يستطيع العرب ان يضمنوا هذه الامبراطورية من الان . فعندهم الدولة السعودية والعراق ، واليمن . امابولونيا فلم تكن معروفة الاسم قبل الحرب حتى اذا وقعت الواقعة وقام بلسودسكى ينشيء هذه الدولة ، ظهرت الى العالم دولة تعداد سكانها ثلاثون مليون نسمة

ومن الآن نجزم ان كل الاضرار او اكثرها ستقع فى القارة الاوروبية وسيكون مصير لندن ، وباريس ، وبرلين ، وروما ، وفينا ــ بيد القضاء والقدر . فالطيارات ستجعل من هذه المدن الكبيرة الهائلة صحاري ليس فيها شيء قائم . هل يستنتج الشرق الفرصة ؟ وهل يستيقظ العرب ويبدأون ؟

مراحل المغامرة الحبشية والسلام العالمى

تأجيل الخطر . عودة مؤآمرة الاقتسام . ننتحر ولا نموت . تخوف العصبة . سلامة الامبراطورية . حالة المرضى الايطاليين . موقف مصر اجتماعات سريعة . استعدادات الحبشة

بعد اربعة اسابيع يبدو الخطر واضحا

وفي ٤ سبتمبر سيواجه مجلس العصبة يوما عصيبا جدا . فمن المحتمل ان لا تنتهي الدول الثلاث الى اتفاق بينها ، وفى هذه الحالة يلقى العبء على المجلس كله ليفصل فى اخطر موضوع ربما عصف بالسلام العالمي . وتخشى عصبة الامم موقف الحبشة التى ستلجأ الى كل وسيلة فى دفع الخطر عن نفسها . وتميل دوائر لندن الرسمية الى تفادي وقوع الخلاف كائنة ما كانت النتائج .

مستر ايدن لم يزحزح خطرا واحدا

والى الان وبريطانيا ترفض عقد قرض المليونير للحبشة املا فى ان ترضي بذلك ايطاليا الحانقة عليها . لكن من يضمن ان استمرار العناد فى روما يدفع بلندن الى عقد هذا القرض ، والسماح لشحنات كبيرة من الاسلحة بالمرور فى القناة والصومال الى اديس ابابا . وقد اثبت الديلى تلغراف على موقف مستر ايدن «المحفوف باخطار عظيمة لم يستطع حتى الان زحزحة اقل القليل منها»

الوزارة المحافظة تخشى على سلامة الامبراطورية

وتشير النيوز كرونيكل الى خطورة الموقف وتصرح ان الحرب امر لابد منه . اما المانشستر غارديان فانها تثير حماسة الحكومة في اتخاذ موقف الصلابة مع ايطاليا . وهى الاخرى لا تستبعد نشوب القتال بين اسبوع واخر . وعلى العموم تقف الوزارة الحاضرة من الخلاف الحبشي موقف الما لس لايطاليا الى ابعد حد وهى ترى نفسها امام اطماع كبيرة تهدد سلامة الامبراطورية

الرجلان اللذان تصديا لانقاذ الموقف الدولى

وتوافق الصحف الفرنسية زميلاتها فى انكلترا على خطورة النزاع وتشهد ان الحرب محتملة جدا ، وان على مسيو لافال والمستر ايدن ان يكونا فى رباطة جأش الساسة العالميين . وتعرب صحف الدولتين عن وشائج الصداقة القوية التى ستنقذ العالم من مستقبل قاتم مريد ينتظره ساعة ساعة

تاجيل الخطر لبضعة اسابيع اخرى

لم تستطع الدول عمل شيء خلا تأجيل الخطر بضعة اسابيع الى الرابع من الشهر القادم . وهذه سياسة تقليدية في دفع الاخطار المستعجلة املا في الاتفاق . واستغرق موضوع بحث (المشكلة) اياما اشتغلت خلالها البرقيات والتلفونات بين روما واديس ابابا وباريس ولندن

العودة لموضوع اقتسام الحبشة بين الدول

وكانت اهم الاجتماعات تعقد خارج اروقة العصبة واخيرا انتهى الامر ببحث المشكلة الحبشية على اساس معاهدة ١٩٠٦ القائلة بتقسيم الحبشة الى ثلاث مناطق نفوذ تستولى عليها بريطانيا وفرنسا وايطاليا بالتتابع . وقد رضي موسوليني بهذا الحل ورضاه يعتبر منه تراجعا اذ كان يرفض دائما اشتراك الدول معه فى تقسيم الغنيمة

نموت انتحارا بخناجرنا ولا نرضى بهذا الحل

وجاء موقف مندوب الحبشة المسيو هواريات ضربة على هذا الاتفاق . فقد صرح بالحرف الواحد : «اذن يريدون تجزئتنا ما ابعد ما يطلبون . اسوف نمسك بالخنجر نغرس نصله فى قلوبنا ونموت انتحارا على ان نسلم بهذا التقسيم الذي رفضناه قبل ست وعشرين سنة !» وطير برقية خطيرة الى الامبراطور وهو الان فى انتظار جوابها

الحل يخلق مشاكل تدنى ساعة الحرب

وترى دوائر العصبة ان من العبث ان تعمد الدول الثلاث الى هذا الحل «العنيف الصارم» لانه سيدني اوربا والعالم من هوة الحرب وسيكون سببا لخلق مشاكل صعبة جدا لا يستطيع العقل البشري تصور حدتها في هذه الايام . ذلك الى ان نظام التعاون الدولي سينهار من اساسه لان معنى وجود العصبة هو محو الاستعمار . وهناك دول شرقية لا تطيق مثل هذه الحلول بل تعارضها كل المعارضة . وترى فيها نوعا من المتاجرة المشوبة بكثير من فساد الضمير

مبدأ جديد في الصداقة والعداء لموسولينى

وقد وضعت ايطاليا مبدأ عاما للصداقة . فقالت ان كل دولة تتصدى لها تعتبر عدوة ، ومن اجل ذلك صار ينظر الى بريطانيا كخصمة «ليس لها من ايطاليا اقل رجاء في المستقبل المليء بالمفاجآت» ويكتب السنيور موسوليني بقامه عدة مقالات لا يوقعها ، وهي عادته منذ تولى السلطة . والصحيفة التى يكتب فيها اكثر من غيرها وتكاد تعتبر رسمية هى البوبولو ديتاليا . ويبحث الدوتشى هذا المبدأ بحماسة فيقول : «عرفت ايطاليا الآن اية الدول تصادق واية تخاصم لا «والتى تنتهى الى شيء» ولكنها ستتخذ الاسابيع الاربعة فرصة في الاستعدادات .

استمرار الاستعدادات لولا صعوبة المال

ولا تزال الاستعدادات الحربية قائمة . من ذلك ان مواليد سنة ١٩١٢ دعوا الى التجنيد وينتظر ان يكون لها منهم بعد بضعة اسابيع من ١٠٠ ـ ٢٠٠ الف . وتمت تعبئة عدة فصائل تبلغ من ٧٠٠ ـ ٩٠٠ الف . لكن هذه الاستعدادات لا تتم الا بالمال ، والخزانة الايطالية تشكو عجزا وعسرا شديدين

ولم تنجح ايطاليا في عقد قروض خارجية ، وهذا ما جعل موسوليني يرضى بتأجيل العصبة على امل ايجاد حلول مستعجلة وتدابير ضرورية

عودة الى التهديد بالخروج من العصبة

وبرز السنيور غايدا مرة اخرى يهدد بريطانيا بالخروج من جامعة الامم كما فعلت اليابان وترجم مقالا فى الصحف الانكليزية فلم يتصدى له احد بالرد لان هذا التهديد اصبح بعيد الوقوع . ولا تستطيع ايطاليا ـ مثل فرنسا ـ ان تستغنى عن وجود عصبة الامم . لا سيما وانها محتاجة الى رضا جاراتها اللاتينية .

البواخر تنقل المرضى ليلا الى ايطاليا

ولا تزال البواخر الايطالية تصل نابولي تحت جنح الظلام ، وتلقى بالمرضى فى مستشفياتها . وهؤلاء عادوا من الاريتريا والصومال وعلى وجوههم شيء كثير من خيبة الامل ومجرد انتشار اخبارهم يقلل من حماسة زملائهم لا سيما مواليد ١٩١٢ و ١٩١٦ و ١٩١٤ الذين لم يشهدوا المعارك بعد

المرضى من العمال وانتشار حالة التذمر

ولا تعلم امهات هؤلاء المرضى بهم . والذين عادوا يتراوح عددهم بين ثلاثة آلاف الى اربعة . واما المرضى من العمال فانهم يقيمون في مستشفيات من الخيام نصبت على تلال اسمرة ومصوع . ونشأت حالة من التذمر بين الجنود الوطنيين وبعض الايطاليين فاتخذ الجنرال غراسياني عدا عن المحكمة المستعجلة تدابير شديدة لحفظ معنوية جيش يحارب بعيدا جداً عن وطنه

خطاب وزير خارجية بريطانيا رياء وخديعة

واستمرت الصحف الايطالية فى حملتها الشديدة على بريطانيا . وترسم هذه الصحف صورا هزلية حراً على مظاهرات «الساخر» التى وقعت فى روما خلال هذا الاسبوع . واشد هذه الصحف تهجماً المساجيرو التي وصفت خطاب السر صموئيل هور ، وزير خارجية بريطانيا ، بانه مزيج من الرياء والمخادعة . وتظاهرها فى حملتها هذه الجورنالى ديتاليا والبوبولو ديتاليا وكثيرات غيرها

سجان الحبشة يجب ان تقاومه مصر

وكتبت جريدة الجورنالي دوريئتي التى تصدر فى الاسكندرية مقالا تستهوي فيه المصريين وتحمل على بريطانيا شدة حتى لتصفها بانها «سجان الحبشة» الذي يعيش على مصالحها ومنافعها وثمرات البلاد . وترجو هذه الصحيفة من وراء ذلك استمالة مصر بعد ما بدر منها من ميل شديد العطف على بلاد النجاشى .

اجتماع النحاس باشا مع نسيم باشا

بقيت الآن مصر تحاول ان تستفيد ما امكن من هذا الموقف الطاريء . وقد اجتمع فى يوم الاربعاء الماضى دولة النحاس باشا بدولة نسيم باشا اجتماعا طويلا كان موضوعه المشكلة الحبشية وموقف مصر منها . وهذا الاجتماع جاء على اثر اجتماعات كثيرة بين نسيم باشا والسر مايلز لمبسون المندوب السامى . والذى ظهر ان كلا زعيم الاغلبية ورئيس الحكومة مرتاح الى الاجراءات التى اتخذت . والرئيسان متفقان على وجوب الاستفادة من الموقف الحاضر الى ابعد حد

مصر تدخل الحرب على شرط عقد محالفة

واتفق الرئيسان على ان تدخل مصر الغمرة كبلد حر من شأنه ان يعقد المحالفات ويرضى بها او يرفضها . اما دخولها كما وقع فى الحرب الماضية فامر لا تقره ابداً . واذا رضيت بريطانيا بشروط مصر فى الموضوع ، ودخلت معها على اساس «حلف مشترك» مدت اليها هذه يدا ، وقاومت معها المفاجآت والتطورات القادمة والمفهوم ان رئيس الحكومة مرتاح الى الخطط التى وضعت وقبل بها السر لمبسون مبدئياً

انفاق آخر قرش فى شراء الاسلحة

ولا يزال نزوح اهل الجنوب الى الشمال مستمرا . والاحباش يؤكدون ان الحرب القادمة امر لا بد منه . وانه اذا فرض المستحيل وتفادت الدول وقوعها فان على الحبشة ان تبذل كل مجهوداتها . واول قرش واخر قرش فى خزانتها على شراء الاسلحة الجديدة . وهى ترى فى تأجيل الحلول ضربا من سياسة التسويف

صفحة ادب وعلم واجتماع

النسوة الحبشية

للشاعر الشاب صاحب التوقيع

برن للحق وباهين الرجالا   وتلاحقن الى الحرب صيالا
امهات وعذارى ، يالها   صورة تبعث في النفس القتالا
هن ، ماهن؟ لبوءات الوغى   وظباء السلم ان شئت الجمالا
لايغرنك بياض وطلى   وابتسام راق غنجا ودلالا
ماالجمال العف لونا ابيضا   هو حسن الخلق قولا وفعالا
نسوة الاحباش لايعرفن ما   ينعش الابدان او يسبي الرجالا
قدور دن الحرب يشربن الدما   هن يحسبن الدما راحا حلالا
ثم يرضعن الوليد المنتقى   من حليب العزم معطارا زلالا

* * *

يالها غمرة حر خضنها   في صميم الموت يبغين النضالا
اي صدر ذاك منهن بدا   اترا ه الطرس يستلقي النصالا
قد تركن الولد رهنا للقضا   لاتخافن ! هو الحق تعالى !
ان شعبا عززته نسوة   لايرى في ذروة المجد محالا

عمان   عبد المنعم الرفاعي

أنشودة الحبشة

— ٢ —

«للشاب الشاعر صاحب التوقيع»

زلزل السهل والربى زلزالا   ثم دك الجبال واذر الرمالا
واخسف الارض والسماء نهارا   وانشر الغاز فانكا قتالا
وابعث الريح في البلاد سموما   حيث تفني الشيوخ والاطفالا
واذا رمت للنساء حياة   فاجعلنها اراملا وثكالى
سوف تلقى النساء مقتحمات   ساحة الحرب يستثرن الرجالا
« يالثارات عدوة » اخل عنها   فيها تبدل السلام قتالا
نحن لانرهب الحروب ولكن   نرغب السلم لانريد النزالا
فاذا ساءنا العدو صرخنا   ايها الانتقام صب الوبالا

* * *

قل لمن جيش العرمرم مهلا   لم شمت الخميس في صومالك
واترك الشرق ان في الشرق ليثا   اسودا قد قضى على آمالك

يافا   محمود الحوت

الجامعة الاميركية فى القاهرة

يسر الجامعة الاميركية فى القاهرة ان تعلن ما ادخل حديثا في نظامها :

١ — افتتاح فرع حديث كامل للصحافة يمنح درجة بكالوريوس
٢ — تنظيم قسم خاص في الكلية يهيء الطلاب لنيل شهادة جامعة لندن London Matriculation مباشرة
٣ — تخفيض قسطها من ٦٠ جنيها ونصف الى ٤٥ جنيها ونصف وذلك يشمل رسم التعليم والقسم الداخلي معا
٤ — يضاف الى ذلك ما يشمله منهاجها من درجات علمية اخرى وانظمة جديدة يمكن من يشاء الاطلاع عليها

ورغبة في حث الطلاب على اتمام دراستهم العالية يقدم لهم

الدكتور اسحق موسى الحسيني

« البقعة الفوقا — القدس »

ما يرغبون من معلومات عن هذا المعهد وعن غيره في مصر والخارج

اقصد **الطاهر** الاسعار معتدلة

روائح . كلسات . اخروجه
اشكول . بودره . مناديل وجه
محارم . فانيلات ... الخ

سوق البلابسة   جوار السبيل

الى صديق شهم

جرح العفاف الحر لا يلتام

الليل ساج ، والانام نيام   والبدر يحجب ناظريه غمام
والبرق يخطف والرعود قواصف   والغيم محتبس الدموع ، جهام
فكأنه والريح تعبث حوله   غمد وذاك البرق فيه حسام
فكأنه الثكلى يئن توجعا   والزهر من خلف له الايتام
رقصت على عزف الرعود وكم بكت   فانهل دمع للسحاب سجام
هزم ابن آدم فالازقة اقفرت   ماكان فيها للشريد مقام
تالله ياخلي لقد روعتني   هلا على دمعي الهتون الام ؟
تلك العشية ذكرها متعلق   بالقلب تذكي ، ناره الايام
افكلما خمدت بقلبي جذوة   امسى بها للذكريات ضرام ؟
افكلما رددت ياورق اسجعي   ناحت فاخنى في الضلوع سقام ؟

* * *

قد سرت وحدك في العشية آمنا   مافي فؤادك لوعة وغرام
بل فيه ايمان بعصمة خالق   ومبرة ، ومحبة ، وسلام
ابصرت غانية تألب حولها   نفر من المستعبدين — لئام
فمشت تعثر بالمخاوف والحيا   وبنفسها تتعثر الآلام
ان الكريم الحر ليس بصابر   مادام احرار هناك كرام
ماكان يوما للدنيا مطية   او كان يوما طبعه الاحجام
هيهات ! لو عبثوا بشعرة مفرق   منها لافسد ما نووه وراموا
هيهات ! لو ضيمت لكنت اريتهم   ان الكريم الحر ليس يضام

* * *

صرخت اليك تروم منك معونة   وبنفسها في عجزها استسلام
فاهتجت اذ صرخت هنالك مثلما   يهتاج دون اللبوة الضرغام
اقبلت يحفزك العفاف وعزة   في النفس سعرها الابا ، وذمام
وصرخت في وجه اللئام معنفا   لم يبد منك اليهم استرحام
لوحت في ذاك الظلام بقبضة   لو اخرست لتحدث الصمصام
من جندل قدت ، اذا ما اطلقت   اهوت ومن تحت الهوي حطام
ولغادرت فيهم لئاما سجدا   بجباههم تتعثر الاقدام

* * *

شهروا عليك ، ويعلمونك اعزلا   موسى فحز بحده الابهام
فرضيت بالجرح البليغ سماحة   جرح المبرة ماله ايلام
والجرح ملتئم بكفك انما   جرح العفاف الحر لايلتام
وكفاك انك قد هزمت جماعة   جهلوا بان لايستحل حرام
فتعال كفكف عبرة مسفوكة   فيها اليك تحية ، وسلام

يافا   سعيد العيسى

المطبعة العصرية

شارع جمال باشا — عمارة الاستاذ المظفر

اقصدوها لطبع مطبوعاتكم فانها إشتهرت :

بسرعة الانجاز

ونظافة الطبع

والاعتدال بالاسعار

وذلك بفضل إستعدادها وحداثة ماكناتها وأحرفها العربية والافرنجية والعبرية

قطـــع ارض للبيـــع

ارض مقسمة لقطع ومصدق عليها من دائرة البلدية فى يافا فى حي العجمي في نقطة جميلة معروضة للبيع باسعار متهاودة المراجعة مع السيد محمد زكي عبده

الاعلان في الدفاع

خير واسطة لرواج التجارة

ابغض الشعر لدى المبتذل

للشاعر الشاب صاحب التوقيع

القيت في الحفلة التكريمية التي اقيمت في دار الرابطة الاسلامية بيافا

رتل الشعر وغرد طربا
ياراعي في اولاء الاوفياء
وانظم الشكر قصيدا فيهم
انت عندي في عداد الشعراء
يا يراعا علم اللحن الهزار
مثلما علمني الشجو الحمام

***

كرموني لا لشخصي انا
فطر العرب على حب الكرم
كرموني لوفائي لهم
ووفاء الحر دين ملتزم
ولجهدي فى الذي يرجونه
من فتى اولع في خلق الهمم
والشعري ولي الشدو به
ولمثلي ان شدا الشعر نغم
ولحزمي فيهم او شممي
مايغير الحزم ذكرى والشمم
ولما استله من مصلت
مصلت الشاعر — لو تدري — القلم
ولما اورثته من ادب
عن اب اكبره الشرق ، وعم
للنهى تكريمهم او للهدى
لا لاني انا من لحم ودم
فطرة فيهم وما اروعها
تحمل النشء على رعي الذمم
ذاك عندي مبعث النبل وما
مبعث النبل سوى حسن الشيم
ماأراك كالشيم الغراء في
هؤلاء النبلاء الاذكياء
سدد الله خطاهم وخطى
كل من يعمل في غير رياء
من شباب لهم الخلق دثار
ودثار الخلق حب ووئام

***

كرم الاخلاق اولى بالالى
نهضوا بالعلم في غير ملل
انما العلم حياة لهم
وحياة العلم زجيها العمل
علموه النشء في مدرسة
حقق الله له فيها الامل
فتغنى في فلسطين به
غرد جدد من لحن الاول
انما الفرد ويشجى لحنه
شاعر ابدع في الشعر ، فجل
ذاك من جود فيهم شعره
ولو ان الشعر فيهم مرتجل
معهد انظم دري كالما
فيه نظم الصب في الغير الغزل
لم يكن شعري به مبتذلا
ابغض الشعر لدى المبتذل
انني لم الف في رواده
كهلا ماالشر الا في الكسل
فيه مرمى النشء من عهد الصبا
وبه يضرب في النشء المثل

***

يا لها مدرسة تخلق في
نشئها المولع بالعلم الذكاء
تلك للمجد منار وصوى
ولمن يعتز بالمجد مضاء
وبنوها من معد ونزار
احسن الله اليهم والسلام

يافا   ابو المحاسن اليعقوبي
بدار العلوم العليا بمصر

في دور القضاء

معلومات تهم القراء والجماهير

بقلم الاستاذ محمود جودت حبيب

— ٣ —

موقف المحامي

للقانون وللمحامين آداب وقواعد يجب التمسك بها . والمحامى عند اخذه رخصة المحاماة يقسم يمينا اثبت منه القطعة التى لها علاقة بموضوعنا .

« أقسم . . . ، ان لا اتوكل او ارافع فى اية قضية يظهر لى انها على غير حق وان لا استعمل اي دفاع لا اعتقد بشرفي انه يحتمل الجدال تحت قانون البلاد » (١)

فى الدين الاسلامى

« يا ايها الذين آمنوا لا تأكلوا اموالكم بينكم بالباطل وتدلوا بها الى الحكام لتأكلوا فريقا من اموال الناس بالاثم وانتم تعلمون » (٢)

فى آداب المحامين

« للمحامي ان يمتنع عن مرافعة اي قضية ، وعن اي دفاع ، اذا كان متأكدا ان الغرض من الادعاء او الدفاع هو انزال الضرر بالطرف الآخر او ازعاجه او اتلاف امواله ، وفيما عدا ذلك فمن حقه ، ومتى قبل الوكالة فمن واجبه ، ان يثبت للمحكمة بالحقائق والبينات صدق دعواه او دفاعه . وان ظهور المحامي في غرفة المحكمة يجب ان يعتبر برهانا على انه — كما يعتقد — يمثل قضية صادقة وانها تستحق ان يحكم ويفصل فيها قانونا

رأي احد اساتذة القانون

للمحامى الحق في ان يرفض وكالة اية قضية تأتيه سواء كان ذلك كمدعى او كدافع . وللمحامى الحق في امتياز القضايا التى يريد ان يرافع فيها ، وله ان ينتقى البراهين والبينات التى يريدها وكل مايظن انه يساعده في دفاعه والمحامي وحده المسؤول عما يسأله في غرفة المحكمة وعن جميع الوثائق التى يبرزها كبينات ولا يمكن للمحامي ان يتنصل من المسؤولية على انه كان في حوادث وتسلسل القضية متبعا تعليمات موكله ومن رأيى انه من حق المحامي ان يتوكل في دفاع اي شخص متهم بجريمة بغض النظر عن رأي المحامي الشخصي في اجرام المظنون والاكثير من الابرياء الذين تحوم عليهم الشبهات والبينات الحديثة يحرمون من حق الدفاع القانوني .

مدى المحامى فى الدفاع

لا شيء يمكن ان يضر او يسبب سيئة للمحامين ، كجماعة ويجردهم من شرف مهنتهم ومن ثقة الناس بهم اكثر من اتخاذ المحامى دفاعا فاسدا يسبب من اجله اعتقاد الناس بان من واجبات المحامى ان يستعمل في دفاعه او دعواه كل شيء من شأنه ان يساعده على ربح دعوى موكله .

والبحث فى عقاب من يحنث بيمينه ويقبل القضايا التى على غير حق ، قد شغل وقتا واساتذة في المدارس العالية وحلقات القضاء . وفيما لى بعض النظريات تاركا للقراء حرية التفكير فيها

قال الفيلسوف الكبير افلاطون : من يرافع في قضية ، عالما بانها على غير حق يحرم من المرافعة امام المحاكم . واذا ثبت انه توكل فى قضية وكان قصده ربح المال فقط ، عالما بكذب دعواه يحكم عليه بالاعدام

وفى هولندا — المحامي الذي يرافع في قضية ويظهر للمحكمة انها كانت قضية على غير حق ، يغرم مصاريف الدعوى

في انكلترا — في خطاب الى اللورد « بروجهام » في مجلس اللوردات حين كان يدافع عن احد موكليه قال : بفضل العلاقة المقدسة التي بين المحامي وبين موكله ، يجب على الاول ان لا يعرف في عمله سوى شخص واحد هو موكله واول واجبات المحامي هي انقاذ موكله مهما كلف الامر وليس له ان يراعي الشعور والالام التي يسببها للآخرين . يجب عليه ان يدافع باحسن ما عنده ولو ان سوء الطالع يسبب شقاقا بين افراد الامة من اجل موكله » وبالطبع ما قاله اللورد « بروجهام » هو قول المتطرف ولكن اليس من المنطق والحق ان يدان المحامي لموكله ، بفضل مهنته بكل ما لديه من ذكاء وحماسة في الدفاع عن حق موكله ؟ اليس من واجب المحامي ان يستخدم ذكاءه ومنتهى مقدرته وان لا يبقي او يؤخر اية بينة يمكن ان تحتمل الجدال تحت قوانين البلاد ؟

حدث في الاسبوع المنصرم ان كان احد محامينا الشباب يرافع في قضية — اتهام قطع اشجار — وكان محضرا قضيته « بالتطويل » وقد حدث اثناء المرافعة ان تململ القاضي في كرسيه ونظر الناس الى بعضهم ، ولاحظ ذلك محامينا ، وسأل القاضي المعذرة وابان السبب في ذلك ، فسمح له ، وبعد قليل تململ القاضي مرة ثانية وسأل الاختصار والتزام حوادث القضية ، فاجاب محامينا بنباهة « بس شو بقدر اعمل ، يجب ان اقوم بواجبي نحو موكلي » فسمح له مرة ثانية ان يسأل ما يشاء ويعترض ما اراد . واخيرا ربح محامينا الشاب دعواه وبرأ موكله . فمحامينا عرف واجبه ولم يدع بينة تفوته . يمكن ان

البقية على الصفحة السابعة

---

(١) قطعة القسم معربة عن القسم الذي يأخذه المحامون في امريكا عند اخذهم الرخصة .
(٢) قرآن كريم

النجاشي يتحدث لجده

باسم الحضارة يفنون الشعوب والامم

ستكون حربا يرى العالم فيها اهوالاً مرعبة

« ... وأي فرق بين غاز سام يحرق الجسم ، وعمل فظ يشوه الجسد ؟ »

علمنا اجدادنا ان نكون في ساعة البأس على شيء كثير من رباطة الجأش والتعاليم السامية لا تغيب عن الفكر الحبشي ، بل يذكرها ليله ونهاره وعلمونا ايضا ان نتخوف من نعومة هؤلاء الاوروبيين . انهم اذكياء اصحاب اختراعات ، وقدرة ، ونبوغ . لكن اخلاقهم ضعيفة . فلقد ابتلعوا افريقيا على اتساعها تارة باسم الحضارة ، واخرى باسم الحماية ، وثالثة باسم التمدين فاذا اخذت الخارطة ونظرت الى اي قطر افريقي استعمره « البيض » الفيته يئن ويتألم ، ويحتضر ويموت ، باسم الحضارة والحماية والتمدين !

وهبت العاصفة التي كنت اقدر لها هبوبها من زمان طويل . فلقد بقيت بلادي الوحيدة في افريقيا تستنشق الهواء الطبيعي ، لا يكدره غبار العبودية واوروبا لا تصبر طويلا على هذه الحال بل لا بد من يوم احاسبها كما حاسبها الطيب الذكر منليك . ومع انني زرت روما ، واجتمعت بموسوليني ، وفي اديس ابابا رجعت اثني وامتدح ، واكرم الايطاليين فان عين الرجل كانت لا تفتر تنظر الى اثيوبيا (الحبشة) وفيها نظرة المتحفز الطامع ، اذن فلاستعد للمستقبل ، كما علمنا هؤلاء الاوروبيون

وقبل سنة وقعت حوادث على الحدود ، بل حادثة واحدة ، فتمثلت لي حكاية « المروحة » الحربية التي ضرب بها باي الجزائر او ملكها سفير فرنسا ، وحالا سافر الاسطول الفرنسي في مايو سنة ١٨٣٠ ... لينتقم ! ومن يومئذ كانت المروحة ذريعة لاستعمار الاقطار ، فلماذا لا يكون بئر والوال ذريعة في استعمار السهول ، والوديان والجبال ؟ وشرع موسوليني يلوح ، وشرعت اصمد ، واريه ان دون المخاطرة صراعاً عنيفا بين الأسد والنسر (شارتا الدولتين)

حدثونا عن الحضارة التي يجب ان تسبغ على البلاد الجاهلة . وحدثونا عن الرقيق الذي يجب ان يمنع في البلاد « المتأخرة » ، لماذا لا يحدثوننا عن الحضارة التي تفني الالوف في الهند وطرابلس ، واطلس ؟ لماذا لا يحدثوننا عن الرقيق الذي يفرد جناحيه على الملايين يسخرهم لاشباع الشهوات ، والمطامع ، والنزوات ؟ لماذا لا يحاربون الرقيق الاشد بشاعة ، ذلك الذي اتت به مدنيتهم فاذا ربع نساء الحضارة ... رقيق ولكنه ... أبيض ! حكاية الرقيق هذه مثل حكاية المروحة ، وحرب الافيون ، واحتلال مصر « لمدة معينة قصيرة تنتهي بانتهاء مهمة بريطانيا فيها » !

وارادوا اثارة العالم علي باسم اللون . وهم الذين يقولون بالدولية ، والعالمية ، وزوال الفوارق بين الشعوب والممالك . وهم الذين ينادون بحقوق الانسان ، وحرية الامم ، وتقدموا إلي يضمونني الى العصبة . أيجرد ان لون الحبشة اسود يكفي لتجريمها ؟ هل الجناية التي اقترفتها ان يجملها الله بذلك اللون النحاسي ؟ بئست هذه الحضارة التي يراغمونني على نقلها الى بلادي انني لا ازال اذكر وتذكر معي زوجتي « اصفاومن » كيف كان يحترم قرصان البرتغال والاسبان في اميركا . ولا اجد فرقاً اليوم الا في الاساليب فقط . فصاحب « الكيرو » الذي طلبوا اليه ملء بيت ذهبا يفتدي به نفسه ، حتى اذا جاءهم بالذهب ، قالوا له كن مثلنا دينا ، وهم يعلمون ان الرجل لا يبدل شريعته بل اتخذت تلك ذريعة لقتله ، وعلقوه في حبل على غصن ، وقبل البدء بالحركة وقف قسيس يناشده ذلك ، فيجيب الرجل : « ايها الاب المسكين ! كيف ترضى ان اكون على مبدأ هؤلاء وهم على هذا المستوى الاخلاقي ؟ كنت وثنيا شريفا وسأظل وثنيا شريفا » مثل هذا الرجل كمثلي تماما ، يضعون لي قواعد الاخلاق وهم المجردون من كل شيء اسمه اخلاق

اطمئني يا بلادي . اقسم بالله سوف لا ادعهم يستولون حتى على « تيغري » التي تقع على حدود مستعمرتهم . بل سأري العالم جناية كبرى المتلون فيها ملايين ! سأريهم الحضارة والتمدين يطلبان استعبادنا وأبى الا ان ندفع عن الحرية انهارا من الدماء ، وآكاما من الجثث ، وبلادا من الضحايا . اطمئن ايها الامير « سيوم » فقد نزلت على اقتراحك بالتمثيل والتشنيع بهؤلاء المعتدين . واي فرق بين غاز سام يحرق الجسم وعمل فظ يشوه الجسم سوى ان الاول ارغمنا على الثاني ، واضطرنا اليه ؟

ابدأ ايها الامير برنامجك فانك اول مستهدف للخطر

القيت الاوامر الى اهل الجنوب ليحتشدوا في الشمال . سأزحف باثيوبيا كلها الى حرب المتمدنين — سأجرد السماء الا من الاسلحة ، وسأجعل العالم يذهل امام بطولة الحبشية ، واريه كيف تفتك طيارات المتمدنين ، المتحضرين ، اعداء الرقيق ، بالعشرات والمئين ! ابتكروا اساليب كثيرة لحروبهم ، وعندي انا الآخر الاساليب الهائلة . من الآن سكنت المغاور التي سوف لا تؤثر فيها قنابلهم من الان وضعت الخطط لتحويل الانهار ، ولغمر السهول والمستنقعات بمياهها . من الان نشرت العصابات في اعالي الجبال مثل النسور ، لا بل مثل الجن . انا وحدي سأحرق اديس ابابا قبل ان يستولوا عليها . سأنصب الكمين اثر الكمين ، وفي كل مكان سأقيم « عدوة » جديدة .

اطمئني ايتها الشعوب الملونة سوف لا يرضى الله ان يزول آخر ظل للحرية من افريقيا كلها ودون ذلك قبر يتسع لعشرة ملايين حبشي . واكون انا آخر من يحطم بلاده ويدمرها قبل ان يستولي عليها البيض . لكن ثقي ايتها الشعوب الطيبة انني الظافر في النهاية ليس فقط بحرارة الايمان ، بل وبالخطط المحكمة التي وضعتها ، وسهرت عليها كل الليل وطول النهار . وستعلم الدول المتمدنة ان سبط يهوذا والاسد الغالب ، لا يسلم مفاتيح بلاده الى اليد التي تخيفه وتستولي بالقوة على تلك المفاتيح

ويسألنا الاصدقاء عن عدد جيوشنا اطمئنوا وايارعاكم الله . كل حبشي يحمل السلاح ، ثم كل حبشية . وكل حبشي يستقبل الحرب على انها امتحان من الله القدير للواثق به . فاذا هو قتل فالى دار الخلود ، واذا هو عاش فلحرية بلاده وحراستها من المعتدين . هل يغلب شعب هذه صفاته ؟

لقد اسمع بالدعوات والصلوات تقام في كل مكان من بلادي . واسمع بالهتافات من طوكيو الى نيويورك وجنوب افريقيا فلكي نكون اهلا لهذا العطف يجب ان نكشف للعالم عن نوع جديد من الفروسية . لسنا في مقدرة الاعداء الحربية الجديدة إذن فلنتقدم اليهم بيارع من الفنون الاولى . فأما عرس يقام في الشرق كله بانتصار الحق على الباطل ، والاسود على الابيض واما مناحة تنصب في ربوع الشرق على آخر دولة احتفظت بحريتها واستقلالها

وخذ علي العهد يا جدي العظيم منليك ان تراني على رأس الجيش الثالث ادخل معهم في « عدوة » هائلة رهيبة ، وأوقد النار في ايثوبيا كلها ، واجعل من طقسها الحار جحيما يصطلي به كل معتد

لقد تسمم الجو كثيراً . وبات العالم يرقب منا يوما ، فخذي يومك يا ايطاليا !

« طبق الاصل »

موسوليني في حلمه

سأكون مثل يوليوس قيصر واعظم

وسأدخل أديس أبابا

وأرغمك ياهلاسلاسي على الانتحار

« وتحدثي ياروما عن قيصر العشرين ، ومعجزات الفتح المبين »

كانت لطمة الاوروبيين على وجهي اشد من لطمة السود والصفر . وجاءت هذه العجوز الهرمة « عصبة الامم » بل عصبة السماسرة العالميين تقف في وجهي ، بعد ان امتلأت بطون اصحابها الى درجة ... التخمة . وأردت ان اصورلها خطر دولة القرصان « اليابان » وتحدثت ثانية عن الطوفان الاصفر ، فما سمعت ، بل سكتت عن مغامرة منشوريا سكوت الجبان ، وتقدمت الي تمنعني الوصول الى الثمرة الدانية

وافهم ان يقاومني روزفلت ومن ورائه الولايات المتحدة . ولكن الذي لا اطيق صبراً على احتماله معارضة هذه الجزائر البريطانية التي سببت نكبة نابليون واخشى ان تكون السبب في نكبتي . لم تخجل الدولة التي لا يغرب عن املاكها قرص الشمس ان تناشدني باسم السلام ، والحق ، والعدالة ، وهي التي حاربت الصين من اجل انهم لا يريدون ... الافيون !

وهذه فرنسا الجاثية وراء جبال الالب ، انها مثل ملوكها الاولين آل بوربون لم تتعلم شيئا ولم تنس شيئا ! لقد وعدتها بحشد مليونين على الحدود النمسوية وبالمضي معها الى ابعد حد في الوقوف امام جحافل المانيا و... انكلترا عند الضرورة وطلقت محاولات الاستيلاء على تونس . ولكنها ها هي تمشي وراء الذين نفوا لها بطلها في سانت هيلانة (نابليون) وحرقوا لها شهيدتها جان دارك . إن هؤلاء الانكليز فوق البشر وتحت البشر ولكنهم على كل حال من البشر !

حسبت الثمرة في طول الباع فقط ومن ثم افعل بالاحباش ما فعله يوليوس قيصر جدي بالجرمان ، وادخل روما ، روما العظيمة الخالدة ، كما دخلها هو فاتحا واغسطوس نفسه ، لماذا لا اكون اسمى منه فنا في بناء الامبراطوريات ؟ لقد نشأ الاول والثاني في ظلال القصور ، اما انا فحدثهم يا جسر روما كم حاولت النوم تحت اعمدتك لكي لا ابكي من وطأة الجوع ! ومن احقر طبقات ايطاليا سموت عاليا عاليا الى ان اشرفت على عتبة ... الالوهية الرومانية القديمة فهل يفضلني يوليوس واغسطوس ، وبومبي وانطونيوس صاحب كليوباتره . بعض هؤلاء صرعهم الغرور والشهوة ، اما انا فقد سموت بعواطفي ، وحتى لقد هجرت زوجتي في سبيل ايطاليا وقدمت لها ولدي ادفع بهما الى جهنم الحبشة كأصغر جنديين في الجيش

اجل ، بنى يوليوس قيصر امبراطورية واسعة ، وانا سأبني كذلك مثله امبراطورية . لم تكن يومئذ بريطانيا ولا فرنسا ، ولا هذه الدولة الشرقية العاتية – اليابان ، بل كان في العالم شيئان اثنان ، او جنسان لا ثالث لهما : الرومانيون ، والبرابرة . فالسكسون ، والغال « فرنسا » والجرمان ، كل هؤلاء وغيرهم من شعوب الارض كانوا برابرة من تربة ثانية غير تربة ابناء التيبر (نهر قرب روما) المقدس

سأبني هذه الامبراطورية ، وانافس الانكليز . ستكون لي الحبشه ، واليمن ، وسأصل طرابلس بالسودان ، بالحبشة مع الزمان . واذا فاتني الاناضول فسوف لا تفوتني بلاد الكنوز ، والمصادر البكر .

وعند نشوب حرب عالمية ادخل في مساومة جديدة ، وابسط الظل على قسم من اوروبا . واعيد الى الدنيا عظمة الرومان ، واضع تاج الحضارة على روما تفاخر به لندن ، وبرلين ، وباريس . هذا الذي يسميه الناس حلما سيكون حقيقة مثلما كان حقيقة ان يلعب بمقدرات العالم شخص كان من سطوة الجوع يأكل ، يأكل .. حشيش الارض !

ازعجتني هذه التي في جنيف . انها شمطاء داهية ، لكنني لا استطيع وضع العالم في كفة ميزان وانا في كفة اخرى . لقد هدموا نابليون عند ما حاول ذلك . ولقد اذلوا بلاده ، وانا لا احتمل احداً يذل ايطاليا

وهؤلاء الاحباش سكارى من ذكرى عدوه ، سأجعلهم سكارى كذلك من أجلها . تبا لك « بادوبني » كيف قبلت ان تتخلى عن المطامع ، و ذا كان فكيف قبلت ان تتخلى عن الثأر ! لقد كان دمك مزيجا من الدهاء ، والجبن ، وهذا الذي يسمونه « رجل الامر الواقع » واكثر من ذلك ، دفعوا مليوني دولار للاحباش تعويضات – واذلاه ! ثم بعد هذه الآلام يحاول ايدن ولافال ان يثنياني عن اخذ الثأر ...

يا عدوة : ساعيدك الى الدنيا في ثوب من الغار ، فوق رأسك النسر جاثما ، لن اتخلى عن اخذ الثأر . وسأكون – اذا اقتضى الامر – مثل قيصر قائدا للجيش بنفسه ، فارجع الى روما تستقبلني كما استقبلته حين عودته من وراء الالب ومعه مفاتيح بلادي الغال ، والجرمان . واذا كان لهذا الرجل عشرة تماثيل ، فسيكون لي تمثال في كل منعطف وميدان

وجاء اليوم الذي تقول « التيمس » فيه : « ان ايطاليا بلجوئها الى الغازات تثير سخط العالم وتقترف اثما لا يكفر عنه » فهل صحيح هذا يا لندن ؟ ألم تستعملوا ايها الاوروبيون الغازات سنة ١٩١٧ في حربكم مع بعض ؟ ألم تفتك بالحلفاء غازات الالمان وبالالمان غازات الحلفاء ؟ اذن لماذا لا استعمل نفس السلاح مع السود ؟ اردتم الظفر وانا اريد الظفر ، ام يحل لهم ما لا يحل لي ؟

الفرق الوحيد بيني وبين ساسة العواصم الثلاث : لندن ، وبرلين ، وباريس ، ان أولئك يعتبرون السياسة فنا من الكذب والتدجيل ، والخداع فعبء الرجل الابيض سلاح بيد بريطانيا في استعمار المغموس بالآلام و « رسالة الحضارة » وسيلة تنكب بها فرنسا ما تشاء من مستعمرات . واذا انا قلت شيئا من ذلك قالوا : يا مفرق الشعوب بالالوان ! ايها العابث بسلام العالم وطمأنينته ! يا ضاربا بالاخلاق عرض الحائط — وهم المفرقون العابثون الضاربون ، لقد جعلت من السياسة في هذا العصر صراحة لا نهاية لحدودها . وفاجأت اساطين مدرسة القرن التاسع عشر ، والعشرين بفن قائم على الصدق في القول ، والشرف في المعنى التام الصريح . فانا لم الجأ الى وسائلهم في المغامرة الحبشية ، ولم اتقدم اليها بما تقدمت بريطانيا الى مصر في قناع الحماية . بل صارحت العالم بانني اريد الحبشة مثلما ارادت بريطانيا الهند ، ومصر ، والسودان ، وفلسطين . ومثلما ارادت فرنسا الجزائر ، وتونس ، ومدغشقر ، وسوريا ، ولنفس الاسباب انني ابدو على المسرح في لباس موسوليني ، وأولئك يبدون في جلود ... الثعالب !

***

غدا نلتقي في الميدان يا صديقي هيلا سلاسي . سترى النسور والبعث والنشور : ستسمع بالوابل المدرار من القنابل . ستبصر بالطيارات والسيارات والدبابات سأسير اليك بحرا وبراً ، ثم جواً . سأجعل من اديس ابابا قرطاجنة الثانية . ومنك هنيبال . تلك ادمرها بمدافعي وانت احملك الى الاسر ، او تنتحر كما انتحر ذلك الاسد . ولاجبال الالب تعبرها بل سأعبر اليك الصحارى الاريتريا ، وتحدثي يا روما عن قيصر القرن العشرين ، ومعجزات الفتح المبين

« طبق الاصل »

***

انتصار أميركا للحبشة

يعتقد الساسة في امريكا وغيرهم من متتبعي النزاع الحبشي ان اصرار موسوليني على البطش بالحبشة سيؤدي به حتما الى نكبة جسيمة وانه يتعرض اذا اقدم على المغامرة الى اشد الاخطار مهما كانت نتيجة الحرب . وفي اعتقاد ساسة امريكا والرأي العام هناك ان المسيطر الايطالي يلجأ الى الحرب لالهاء المتذمرين من الايطاليين ، الذين تعالت اصواتهم على الرغم من التضييق الشديد على الصحف والالسنة

وعلى ما تذكر ان هذه هي المرة الاولى التي تهب فيها دولة ، وتآزرها الدول الاخرى في هذا الهبوب للاحتجاج على اكتساح أمة شرقية والوقوف في سبيل العدوان الظاهر اللهم الا مرة واحدة اعترضت فيها الدول على اليابان عندما تهجمت على الصين وكان ذلك من سبيل الانتصار للحق دون غيره

وثمة حركة اخرى لاست الموقف الامريكي وهي تحمس رجال الدين في جميع الولايات ودعوتهم الى الاخذ بناصر الحبشة ، واذا بنا نشهد تحولهم عن العظات الدينية وحصرهم الكلام في في الخلاف الحبشي الايطالي ، منددين بالسياسة التي يجري عليها موسوليني ، ومظهرين العطف الشديد على النجاشي ولرجال الدين في كل صقع تأثير على الاذهان وخاصة على اصحاب رؤوس الاموال ، الذين بدونهم لا تدور رحى الحرب ، من ذلك ما ذكره القس اموري روس سكرتير مجمع الكنائس العام في عظة من عظاته (ان من واجب الكنيسة ان تقف موقف الصديق المخلص بجانب الشعب الحبشي الذي اصبحت حقوقه مهضومة واراضيه معرضة لمطامع دول الغرب وان تثابر الكنيسة على هذا الجهاد الى ان يصبح العالم مكانا امينا يعيش فيه الناس بطمأنينة وسلام)

ونستمع مرة اخرى الى القس اموري روس الذي عاش بين الاحباش ٢٣ سنة اختبر في غضونها عادات الاحباش وتقاليدهم وحياتهم بصورة عامة ويقف من ايطاليا موقف المتسائل عن المدنية التي يريد ادخالها السنيور موسوليني على الشعب الحبشي (البربري) كما يقول ، فترى وجهة نظر اخرى ، يقول القس اموري « ان الرقي الافريقي في نظر اوروبا واميركا هو اشبه ميدان لمصالح الحكومات وارباب المتاجر والمغامرين على اختلافهم . كل هؤلاء يعالجون المصادر والسوانح الاقتصادية التي لا حد لها ولا نهاية ، اما الكنيسة فيجب عليها ان تنشر عمل التمدين والتطور الاجتماعي في قارة تحدجها عيون الطامعين من كل صوب وحدب »

ويختتم القس اموري عظته الدينية عن الخلاف بانه « ظلم بحت يهدد السلام العالمي ويدل في جلاء ووضوح على ان الدول العظمى ما برحت تجري على خطة من الخديعة والرياء وهي تدعو من جهة الى السلم ولكنها من جهة اخرى تتأهب للحرب اما عصبة الامم فهي في النفس الاخير ، تنتظر حشرجة الموت ولم يبق في الميدان الا ميثاق كيلوغ والامل كبير في اتحاد الدول على وقاية العالم من ويلات مجزرة عالمية ثانية ، لا تقاس الى جانبها المجزرة الاولى ، لان حياة اقدم امة لم تقهر في حرب ولم تعرف بالعدوان اصبحت معرضة للانقراض »

اطلبوا جوارب شوربجي المصرية
أجمل وأمتن جوارب في العالم
اعظم مزاياها انها مصنوعة في بلاد عربية ومن منتوجات عربية وبايد عربية وهي الجوارب التي لا مثيل لها والتي نالت ثقة جميع من استعملوها فشهدوا لها بالمتانة والجمال وحسن الذوق استعملها ولو مرة واحدة تعرف مقدار جودتها وتعرف انه لاغنى لك عن استعمالها
صنع فابريقة
شوربجي اخـــوان
تباع بالجملة
في محل السادات
حمدي النابلسي وزكي كنعان
وبالمفرق في أشهر المحلات

تعليقات سريعة

مقالات تطالعها في سطور وكلمات

الجيش
مستأجر للصهيونية !

لاول مرة نسمع فيها عبد الله فلبي يخطب بصراحة عن الصهيونية . ويخطب في جمعية محترمة كجمعية الشرق الادنى والاوسط في لندن. وفي غير هذا المكان يجد القاريء اسهابا للموضوع نلحف عليه الرجاء ان يطلع عليه لاهميته

يقول عبد الله فلبي ان الجيش البريطاني في الشرق ـ وربما يريد بذلك فلسطين — ليس الا اداة استأجرها اليهود لتنفيذ برنامج الوطن القومي . وهذا ينطبق على نفس ما كنا ننتقد الحكومة من اجله في جعل نظام الامن العام قائما على حماية فكرة الوطن القومي ، والاضطرار الى تخصيص اكبر ابواب الصرف في الميزانية لذلك . وجاء اليوم من يقول اصرح مما قلنا ، ويتهم السياسة باستخدامها الجيش في سبيل الوطن القومي !

كل
شيء مزيف!

كنت مارا في الشارع فاذا اثنان في حديث جدي ، واذا بي امر بالقرب منهما عن غير تعمد . واذا الاول يقول للثاني : لو كانت المسئلة تزييف نقود فقط لهان الامر ، ولكن كل شيء مزيف في هذه البلاد . وحينما ابصر بي احدهما ، قال على الفور : الست موافقا يا .. ؟ قلت واكثر من هذا — صدقني اننا نحن مزيفون كذلك . فلا الى العرب ، ولا الى غيرهم ، ويا ويح بلاد كل شيء فيها مزيف حتى .. اهلها !

يا لجنة
التسمية تراجعي

اذا كان صحيحا ان لجنة التسمية في البلدية اختارت اسماء بعض العائلات لتطلقها على الشوارع فاننا ومعشر الشباب نستنكر هذا العمل . من الان نؤكد للجنة ان عملها سوف لا يقابل بسوى الامتعاض . فلم تضق بها اسماء رجال لهم امجاد الاعمال ، ولا اسماء مواقع تذكر العربي بها . واين اسماء كهذه : شارع غرناطة ، شارع اليرموك ، شارع حطين ، شارع الوليد ، شارع معاوية ، شارع زنوبيا ، شارع المهلب ؟ نرجو اللجنة ان تعاود النظر ، وفي نفس الوقت نشكرها على الاسماء الاولى التي اختارتها

اتبقى
تنالي الحقوق

لا تزال القضية الارثوذكسية معقدة الجوانب. والواقع انه لاتزال وجهة النظر الرسمية معقدة . اما الشعب فقد وقف من الانتخاب موقفا شريفا اذ قاطعه ، واذ بلغ به التسامح مع ذلك ان يرضى بكل مفاوضة تنيله حقوقه. وما نحسب الا في حكومة فلسطين تنقطع الصلة بين الشعب ورجال الدين . ان اخواننا الارثوذكس لا يطلبون مستحيلا، بل يطلبون امراً ممكنا . والذي نخشاه ان تكون هناك يد لبقة ناعمة تلعب من وراء ستار ولا نحب ان نقول تساوم في وضح النهار. فاليك ايتها الطائفة الكريمة نهاية الامر اذا شئت، وصبرت ، وثابرت

طابع
الجندي العراقي

اقترح الضباط العراقيون صنع طابع يرسم عليه الجندي العراقي حاملا العلم . اقتراح جميل من غير شك . وسنرى قريبا ان شاء الله هذا الطابع على الكتب الواردة من بغداد . لقد حرمنا طويلا المناظر التي تغذي جانب رغبة الرجل في ان يكون رجلا والفنا كل منظر ناعم حتى تغذت فينا ناحية الرقة من الرجال، وخشينا ان نفقد معها عنصر القوة. اكرم باقتراح العراق اقتراحا نقابله من الان بخالص التهنئة

اقتراح
كان له اثره

الظاهر ان اقتراح الرأس (سيوم) او الامير سيوم، قد فعل فعله في دوائر روما وجنيف . وهال السلطات في الاولى ان تلجأ الحبشة الى التمثيل والتشنيع في الجنود الايطاليين . ولم تستطع ان تستنكر هذا التهديد لانه وسيلة تلجيء اليها الضرورة، كاستلجيء ايطاليا المتمدنة المهذبة ، الراقية ، البيضاء ـ الى استعمال الغازات المحرقة والخانقة ، والقاتلة على الفور ، والتي تقتل في اسابيع. وستكون الصفوف الامامية في الجيش الايطالي اشد الصفوف خوفا من تنفيذ التهديد!

انصفوا
جماعة عرق الجبين!

لم يكن اضراب السائقين مستهجنا. بل سيألف الناس اضراب كل طبقة من طبقات العمال . فان حركة العمال في فلسطين تقوى يوما عن يوم . وقد كان مقدرا لها ذلك من شهور طويلة. والعمال في فلسطين طبقة مظلومة على كل حال، والاصرار على ايقاع الظلم بها سينتهي الى انفجار، او تطرف . فأنصفوا جماعة « عرق الجبين » انصفوهم، انهم يؤلفون السواد ، ولهم المستقبل من الان

الاساءة
الى شعائر الفروسية

في ايطاليا مصارع بالغ الطول حتى لقد اطلقوا عليه لقب « العملاق » واسمه الاصلي « كرنيرا». هذا المصارع تبارى مع مصارع زنجي فصرعه الزنجي . وكان من المنتظر ان يغض الجمهور الايطالي نظره عن هذا الفوز المشروع . لكنه في الحال لجأ الى مقاطعة كرنيرا ومقابلته بهزء وسخرية لان احد « الملونين » غلبه. هذه هي العقلية التي تسيء الى اخلاق الشعوب حتى لتفتك بشعائر « الفروسية » او روح « اللعب » اذا ترجمناها عن الانكليزية حرفيا

ستقع الحرب في سبتمبر او...

وسينغمر العالم في طوفان من الحروب والثورات

ضحايا القتال اكثر من اربعين مليون نسمة..!

« تعنى هذه الصحيفة اكبر العناية بانباء الحبشة . وذلك منها قديم لم تتلون عليه ولم تتقلب. وستظل ما ظل هناك مطمع لايطاليا او دولة اخرى غيرها . وفيما يلي تنبوءات خطرة جدا للاستاذ الشيخ علي صالح الاسيوطي ، الفلكي المعروف ، ادلى بها في حديث صحفي »

« نعم ستقع الحرب ولكنها لا تقع في هذا الشهر لما تبذله الدول من النشاط للاحتفاظ بالسلام العالمي . غير ان تلك المساعي ستذهب ادراج الرياح وستقع مصادمات متوالية تسوق الى الالتحام وقيام الحرب فيعجز الساسة عن وقف رحاها وذلك في المدة من اواسط سبتمبر الى منتصف اكتوبر حتى تتأجج تلك النار ويصطليها كل من المتحاربين ومن العجيب ان الطبيعة تساعد الاحباش على الايطاليين فيفتك الوباء فتكا ذريعا بالجيش الايطالي ويفت في عضده ردحا من الزمن»

ـ لمن تكون الغلبة

« تكون الغلبة في البداءة للطليان حتى يظن كثير من الناس وقوع الاندحار بالاحباش ثم لا يلبث الحال ان يتغير ويظهر الاحباش من الحيل الحربية والدهاء الفطري ما يكون سببا في الاندحار الطليان نهائياً »

ـ هل يكون لمصر نصيب من تلك الحرب ؟

« سيضغط الطليان على حدود مصر من ناحية طرابلس ويعبثون بها وببعض الواحات لاعتبارات تكون موضع استيائهم تحول بينهم وبين نقل مهمات للجيش عن طريق مصر ، اضف الى ذلك اعتقادهم عطف الانكليز على الاحباش ومدهم يد المعونة لهم وسيكون ذلك سببا لاهتمام الانكليز بالحدود اهتماما ينكمش له المغيرون عليها»

ـ هل تقع حروب اخرى بسبب هذه الحرب ؟

« ان الحرب العالمية واقعة لا محالة وهذه شرارتها. وستكون فتيلا لاشعال الحروب بين الدول في خلالها تقع حرب بين اليابان والروس وبين الاولى والصين ثم تنتهي الحربان بعقد اتفاق بين الدول الثلاث على تأييد المبدأ القائل بان آسيا للاسيويين

وتبدأ حرب ايضا بين اليوغوسلافيين وبين بعض جيرانهم وتطمع دويلات صغيرة في استرداد مقاطعات نزعت من املاكها وتضم المانيا النمسا عنوة ومن هذا الحادث تتأجج نيران الحرب بين المانيا وفرنسا وتتمشى في الامم كالنار في الهشيم .

وستكون هذه الحرب تدميرا لهذه المدنية وقيام مدنية دينية فاضلة على انقاضها ويكون للمصلحين من زعماء الامم قسط في الدعاية الى ما فيه الخير والسلام الدائم لبني الانسان »

— وهل تطول هذه الحرب ؟

« نعم لان الحرب تبدأ في مارس سنة ١٩٣٦ وتنتهي في فبراير سنة ١٩٣٧ وتخرج منها الامم منهوكة القوى والشعوب منكسرة القلوب في بحيران من الذكريات الموجعة والاحزان العامة .

ومن العجيب ان الطبيعة ستلعب دورها في محاربة الانسان وتصب جام غضبها، فمن زلازل مدمرة الى براكين محرقة ومن فيضانات مغرقة الى انهيارات ساحقة اراد الله سبحانه وجلت قدرته ان يملي على الظالمين درسا قاسيا فيسلط الانسان على الانسان ويقع الاقوياء بالاقوياء ولا حول ولا قوة الا بالله

وقد وقفت من البحث والاستقراء العلمي على ان الفناء في هذه الحرب العالمية والطبيعية يأتي على نيف واربعين مليونا من الانفس تبيدهم الحرب وتشوههم ولله في خلقه شؤون

ويقوم بعد ذلك، المثل الاعلى للنوع البشري مؤيداً بالايمان والخلق المستقيم»

***

بلاغ رسمي عن السجناء

العدول عن الاضراب وتناول الطعام امس

اصدرت دائرة المطبوعات البلاغ الرسمي الاتي : قابل بعد ظهر نهار السبت موظف من السكرتارية بامر من فخامة المندوب السامي جميع اولئك الذين اضربوا عن الطعام في سجن القدس المركزي، واوضح لهم شخصيا الوضعية القانونية بخصوص منح المعاملة الممتازة اثناء السجن ، والطرق الصحية التي يمكن اتباعها في تقديم الطلبات الى المحاكم لمنح مثل هذه المعاملة

وقد ارسلت نسخة من هذا الايضاح بعد ذلك الى المحامين نوهين واشتين الوكيلين القانونيين عن اولئك الذين اتهموا بموجب قانون جرائم الفساد وقد زار هذان المحاميان اليوم السجن المركزي ونصحوا جميع المضربين بان يكفوا عن الاضراب عن الطعام . وقد بلغت هذه النصيحة كذلك الى جميع السجون الاخرى وقبلت ويتناول الان جميع الساجين الطعام ٤ آب ٩٣٥

اعلان

تعلن جمعية الاسعاف العربية بيافا رغبتها في بناء طابق ثان فوق عمارتها الحالية الواقعة في المقبرة الاسلامية بطريق المناقصة بموجب خرائط وشروط موجودة في مكتب الجمعية فمن اراد الاطلاع على ذلك ويرى فيه الكفاية فليراجع مكتب الجمعية يوميا من الساعة الثانية عشر صباحا وستعطي الجمعية الاحالة بذلك يوم الثلاثاء الموافق ٢١ جمادى الاولى سنة ٣٥٤ و ٢٠ اغسطس سنة ٩٣٥ وللجمعية الحق برفض او قبول اي طلب كان

السكرتير : عبدالله ثريا الدجاني

نتيجة المباراة بين منتخبي الشمال والجنوب

حادث مؤسف ينافي الروح والتقاليد الرياضية

اقيمت بعد ظهر امس المباراة الاولى بين منتخبي الشمال والجنوب لكرة القدم للحصول على درع جلالة الملك غازي وقد انهي الشوط الاول بسلام دون حادث ما بعد ان احرز منتخب الجنوب اصابة واحدة ثم استؤنف الشوط الثاني وبعد مضي بضع دقائق سجل منتخب الجنوب الاصابة الثانية

وفي الساعة السادسة والربع سجل منتخب الجنوب الاصابة الثالثة بتوزيعه مشتركة بين السيدين اكرم ويعقوب

وكانت هذه الاصابة سببا في ان يغضب منتخب الشمال ، وفجأة قذف احد اللاعبين بالكرة خارج الملعب وانسحب لاعبو منتخب الشمال محتجين

هذه هي الحادثة كما وقعت ، وان كنا نأسف لشيء فهو لانسحاب فريق الضيوف مهما كانت الاسباب الداعية الى ذلك

اننا لا ننكر بان الحكم لا يخطيء او ان يغبن فريق في مباراة ، ولكن هذا لا يكون مدعاة للانسحاب واثارة البغضاء والكراهية بين اللاعبين فتنعكس الغاية المنشودة من اقامة المباريات

وفي مباراة امس لم يكن هناك سبب قوي للانسحاب ، لا سيما وانه لم تتح فرصة للوقوف على السبب وقد فوجيء الجمهور بانسحاب منتخب الشمال احتجاجا على « حسبان » الاصابة الثالثة ، مع انه كان بالامكان التريث وايجاد حل يرضي الفريقين

ولا يفوتنا ان نسجل لرئيس منتخب الشمال محاولة تهدئة اللاعبين والحيلولة دون خروجهم ولكن بكل اسف لم يتمكن من ذلك ورأينا لاعبي منتخب الشمال ينسحبون الواحد تلو الاخر

وقد اتصل بنا ان احتجاجهم بني على ان الحكم يهودي فسألنا عن اسم الحكم فتبين لنا انه انكليزي من قوة الطيران الملكية في القدس واسمه جورج هيوبرت انتخب برضا الفريقين معا!

نرجو ان لا تتكرر هذه الحادثة ، وان تكون « روح الرياضة » دائما اكثر تمكنا من نفوس اللاعبين ، وادعى الى تضامنهم وتسامحهم

* * *

تعزية النادي الرياضي

بفقيد الشباب السوري

ابرق النادي الرياضي الاسلامي بيافا البرقية التالية الى عصبة العمل القومي وجريدتي الايام والف باء الدمشقيتين للتعزية بوفاة الفقيد الدكتور الدندشي من الاعضاء العاملين في العصبة

عصبة العمل القومي ، الايام ، الف باء ، دمشق

فاجعة العرب بوفاة الفقيد الدندشي لا تعوض ، ادخله الله فسيح جنابه

النادي الرياضي الاسلامي بيافا

اجتماع اصحاب الشركات مع السائقين

روح الوفاق وتقدير كل فريق مجهودات الآخر

اجتمع بعد ظهر امس في مقهى الظريفية اصحاب شركات البصات والسائقون المضربون عن عملهم منذ اربعة ايام لكي يتوفقوا الى حل يضمن مصالح الفريقين وقد حضر عن اصحاب الشركات السادة : بطرس الوهاب عن شركة بصات العجمي ، وسعيد عرفات وسعد الدين الصاوي عن شركة بصات المنشية ، وتوفيق ابو غزالة عن شركة بصات سيدنا علي وحضر الاجتماع السيد زكي افندي بركات لكي يصلح بين الفريقين كما حضر فريق كبير من السائقين المضربين وقد تكلم باسمهم رئيس جمعية الترانسبورت السيد محمود القار وسكرتير الجمعية السيد حسين البياري ودام الاجتماع حتى الساعة السادسة مساء ذكر فيه كل فريق وجهة نظره

وطرحت مطاليب السائقين على بساط البحث فتناقشوا فيها على ضوء المصلحتين المرتبطتين ببعضهما اشد الارتباط

ويسرنا جدا ان نذكر ان الفريقين في اجتماعهما كانا افراد عائلة واحدة ، فلاحظنا على اصحاب الشركات انهم يعطفون كثيرا على مطاليب العمال وانهم يقدرون عملهم والمشقة التي يكابدونها ، كما قدر السائقون شعور القائمين على شركات البصات . واقر كل فريق ان المصلحة العامة يجب ان تفضل ، وان يكون لها الاعتبار الاول فلا السائقون يريدون ان يشتطوا في طلباتهم ، ولا اصحاب الشركات يريدون هضم حقوق السائقين ، وانفض الاجتماع على ان يعقد اليوم « الاثنين » بعد الظهر اجتماع آخر يعرض فيه كل فريق الحل النهائي الذي يرى فيه ضمان المصلحة .

بيد ان لنا كلمة نريد ان نكررها مرة اخرى وهي الحرص على عدم تدخل الايدي الغريبة التي لا تنظر الى العامل العربي بعين الرحمة مطلقا، ولو تظاهرت بذلك ، انما الحقيقة غير ما تظهره ، فان اهم ما يصبو اليه الغرباء والذين يقفون بالمرصاد هو الاساءة الى كل ما هو عربي واظهاره بمظهر النقص لكي يظفروا بمارب يضمرونها نريد من العمال واصحاب الشركات على السواء ان يبرهنوا غير ذلك وان يثبتوا في حزم انهم اذا قاموا بعمل من الاعمال فانما يحسنونه ويتدرجون به في مدارج النظام والنجاح عربا مستقلين

رقم تلفون وكالة الدفاع في القدس ١٤١٣

الى

دائرة البريد

لا نريد اليوم ان نتعرض لشيء يسمونه (فوضى) او نقصا في العمل الناتج عن قلة عدد الموظفين ، ولا لغيره من الامور ، وانما نريد ان نقدم لحضرة مدير البريد العام شكوى جمهور من الاهالي او طلبهم الذي نرجو ان ينظر اليه بعين الاعتبار .

في يافا شارع يقع بين موقف بوليس البوابة (ساحة الشهداء) وعمارات بوست من شارع العجمي . وهذا الشارع مركز سائر اصحاب الاعمال وفئة كبار التجار واصحاب المصالح

والطلب هو ان تضع دائرة البريد في هذا الشارع صندوقا للتحارير بحيث يستطيع هؤلاء وضع رسائلهم فيه دون الاضطرار الى الذهاب لجانب القشلاق

نرجو ان يحقق هذا الطلب وهو لا يكلف المصلحة شيئا

اليهود

وشاطيء المنشية

منذ المناوشات الاخيرة التي وقعت بين العرب واليهود على شاطيء المنشية وفي غير المنشية من الشوارع المتصلة بالاحياء اليهودية واليهود لا يكفون عن استفزاز العرب بشتى الوسائل

وامس الاول حضر الينا جماعة من سكان المنشية وشكت الاعمال الاباحية التي يأتيها اليهود على الشاطيء العربي

اننا نطلب من دائرة البوليس وقد وقفت على مجرى الحوادث بين العرب واليهود في الشهر الاخير ان ترسل من قبلها ، لا سيما في ايام السبت « دورية » لمراقبة شاطيء المنشية خشية تكرار وقوع مثل هذه الاعمال المراد منها إثارة النفوس

دعوة

الى عمال القرية العربية

جاءنا ما يلي : تدعو لجنة انشاء القرية العربية سائر العمال المساهمين سواء فيهم الذين وصلتهم رقاع الدعوة ام الذين لم تصلهم ـ الى الاجتماع العام الذي سيعقد في يوم الاحد القادم في ١١ الجاري الساعة الثالثة بعد الظهر في بستان كراكين لعرض ما قامت به اللجنة ولاخذ اراء العمال المساهمين فيما ستقوم به في المستقبل من ناحية تقسيم الارض على العمال وكيفية انشاء البراكات عليها وغير ذلك من المسائل .

عن اللجنة

الياس ابو جمعه الحداد

سعر الجنيه

عن بنك باركليس

— يافا —

٣ — ٨ — ٣٥

الدولار	٥ـ٨ـ٤٫٩٥
المارك الالماني	١٢٫٣٠
الفرنك الفرنساوي	٢٥ـ٣٢ـ٧٤
الفرنك السويسري	١٣ـ١٥
الفرنك البلجيكي	٢٩٫٣٤
الليرة الايطالية	٧ـ١٦ـ٦٠

***

شؤونات الدفاع وبرقياتها الخاصة

محاكمة شيوعيين

امام القاضي البريطاني

قدم اول امس السبت الى المحاكمة امام القاضي البريطاني المستر بودلي اثنان وعشرون فتى وفتاة من الشيوعيين الذين اتهموا باحداث اخلال بالامن العام في نهاية الاسبوع الماضي في انحاء مختلفة من تل ابيب وقد اطلق سراح اربعة منهم لعدم وجود الادلة التي تثبت ادانتهم ، كما اعيد توقيف ثلاثة منهم لدخولهم البلاد بصورة غير مشروعة .

وسيوالي المستر بودلي اليوم الاثنين النظر في قضيتهم لسماع اقوال شهود الدفاع ، كما اعلن ان بعض المتهمين قبلوا اطلاق سراحهم بعد ربطهم بكفالة

نداء عام
الى فرق الكشافة

المتجولة في فلسطين

جاءنا من لجنة المخيم الكشفي ما يلي :

قرر رؤساء فرق الكشافة في الاجتماعين المنعقدين في مكتب الشباب بتاريخ ٢٦ تموز سنة ٩٣٥ وبتاريخ ٢ اغسطس سنة ٩٣٥ اقامة مخيم ومهرجان كشفي كبير في روبين يشترك فيه اكبر عدد ممكن من الكشافة العرب في فلسطين لذلك فاننا ندعو جميع الفرق التى لم تمكنها ظروفها من حضور احد الاجتماعين المذكورين ان تعلمنا عن رغبتها في الاشتراك في هذا المخيم وعن عدد افراد كل فرقة حتى نتمكن من تسجيلها وادخالها في البرنامج المعد لهذه الغاية ونأمل ان يصلنا الجواب بواسطة مكتب الشباب بيافا خلال خمسة عشر يوما من تاريخه وسنواصل هذه اللجان بجميع المعلومات اللازمة

في ٣ اغسطس سنة ١٩٣٥

عن لجنة المخيم الكشفي

محمد علي الغصين

أسعار الحاجيات
من محل راشد كنعان

بيافا

		قرش
الرز الرشيدي	الشوال	١٤٠
« الانكليزي	«	١٠٠
« الدمياطي	«	١٢٨
« الهندي	«	١٠٠
السكر الناعم	«	١٦٣
		مل
السكر	الصندوق	٥٠٥
الصابون النابلسي	الرطل	١١٢
الملح	الشوال	٥١٠
البن	الرطل	١٢٥
		قرش
الطحين الاميركي	الشوال	١٠٥

الدفاع
فى بيت لحم

تباع جريدة «الدفاع» في بيت لحم في محل وكيلها السيد بشارة الراهب تجاه دائرة البريد . كما ان السيد الراهب هو معتمدنا في بيت لحم لقبول الاعلانات والاشتراكات

اعلنوا في الدفاع

القدس

الاستعدادات لاستقبال الامير السعودي

القدس في ٤ اب — لمراسل الدفاع الخاص — الاستعدادات سائرة بنشاط لاستقبال صاحب السمو الملكي الامير سعود عند وصوله الى القدس وقد علمنا ان برنامج زيارته يحتوي على زيارة الحرم الشريف وضريح المغفور له جلالة الملك حسين . ويقوم الشباب من ناحيتهم ايضا باستعداد كبير لاستقبال سموه ومرافقته من القدس الى عمان يتقدم سموه راكبو الدراجات النارية يحملون اعلام الحكومة العربية السعودية

النائب العام في قضية الغوارنة

علمنا ان جناب النائب العام قد طلب قضية الغوارنة الذين اتفق معهم المجلس الاسلامي على الدفاع عن اراضيهم الكائنة بين حيفا وعكا ، وهذه القضية هى التى ادعى اليهود على عرب الغوارنة بانهم تجاوزوا على حقوقهم ونصبوا في اراضيهم «تخاشيب» وزرعوها. وبالنظر لوجود قضية حقوقية بين هؤلاء واليهود كان قاضي حيفا الادون هراكابي اوقف السير في القضية الجزائية ريثما تنتهي القضية الحقوقية . ولكن اليهود والبوليس ادعوا بان القضية الحقوقية حذفت موقتاً وطلبوا من القاضي المذكور السير فى الدعوى الجزائية وعلى اثر ادعاء وكلاء العرب واثباتهم بوثائق ان القضية الحقوقية لا تزال قيد النظر فقد طلب النائب العام اوراق القضية كما ذكرنا وسأوافيكم عما سيقرره جناب النائب العام بعد تدقيقه اوراق الدعوى

وصول الاستاذ عبد العزيز الثعالبي

وصل القدس صباح هذا اليوم الزعيم التونسي الاستاذ عبد العزيز الثعالبي وحل ضيفا على السيد عرفات سليم البيطار . وقد توافد وجهاء واعيان القدس الى دار مضيفه للترحيب بالضيف فنرجو له طيب الاقامة

تخفيض الحكم على احمد طافش

على اثر المساعى التى بذلها الوطنيون للعفو عن السيد احمد طافش المحكوم عليه بالسجن سبع سنوات وخمس عشرة سنة بسبب اضطرابات سنة ١٩٢٩ فقد اسفرت النتيجة عن تنزيل الحكم الثاني عنه وهي مدة الخمس عشرة سنة والاكتفاء بحكم السبع سنوات وعند انتهائها يغادر السجن .

تزييف النقود وانتظار بلاغ رسمى

احدثت مسألة تزييف النقود تأثيراً كبيراً في الاوساط التجارية ، وكادت تشل حركة الاخذ والعطاء والبيع والشراء لان التجار على الخصوص، والجمهور على العموم ، اصبحوا يخشون ان يقبضوا اي مبالغ من العملة الفضية خوف ان تكون هذه من النقود المزيفة . والحكومة مسؤولة بالدرجة الاولى ، عن هذا الان لعدم اصدارها بلاغا رسمياً يطمئن الجمهور ، واذا ظلت الحكومة ساكتة ازاء هذه القضية الهامة فلا شك بتحرج الحركة التجارية كثيراً . فهل لفخامة المندوب السامي ان يأمر باصدار بلاغ رسمي عن هذا الحادث وقد اشيع ايضا ان كميات كبيرة من ورق النقد المزيف تتداولها الايدي في الاسواق التجارية . اصدار البلاغ يطمئن الجمهور ويريح الخواطر

عطلة المحاكم تبدأ اليوم

تبتدي عطلة المحاكم الصيفية اعتبارا من نهار الغد الاثنين وتستمر الى ٥ ايلول القادم ولن تنظر المحاكم الجزائية في القضايا الهامة

خروج الثوري اليهودي من السجن

صباح الغد تنتهى مدة الحكم على الثورى الصهيونى المعروف ابا خيماير وقد اخذ حزب الاصلاحيين في اعداد العدة للاحتفال باستقباله لدى خروجه من السجن

بين الرياضى العربي وجمعية الشبان

اقيمت مباراة امس في لعبة كرة القدم بين فريق النادي الرياضى العربي وفريق جمعية الشبان المسيحيه وقد اسفرت النتيجة عن تغلب الفريق الاول على الثانى بثلاث اصابات ضد اصابة واحدة

سفر نادي الروضة الى يافا

غادر القدس بعد ظهر اليوم فريق نادي الروضة في لعبة كرة القدم للاشتراك مع النادي الرياضي الاسلامى اليافى الممثل لمنتخب الجنوب المباراة مع منتخب الشمال المؤلف من النادي الرياضي الاسلامى بحيفا ونادي الشباب العرب بحيفا ايضا . وهذه المباراة للحصول على درع جلالة الملك غازي

اقرأ الاذاعة على الصفحة الثامنة

سفير تركيا يقول بانتصار الحبشة

طبيعة البلاد . نساء طرابلس لخدمة الايطاليين . تعيين سفير امريكا
مظاهرات للشرقيين . انزال المرضى سرا

القاهرة فى ٤ اب — لمراسل الدفاع الخاص —

مصر

ارسال النساء المسلمات ليخدمن الضباط

اشيع ان باخرة ايطالية تحمل ٥٥٠ امرأة طرابلسية تسلمة مرت ببورت سعيد في طريقها الى الارتريا والغرض من ارسالهن الى هناك هو ان يقمن بخدمة الضباط الايطاليين

اجتماع جمعية الشبان المسلمين

كما اشيع ان ايطاليا ستوالي ارسال غيرهن الي الارتريا للغرض نفسه ، وقد احتجت جمعية الشبان المسلمين على ذلك وابرقت باحتجاجها الى الدوائر السياسية المسؤولة

الحبشة

سفير تركيا يقول بانتصار الاحباش

صرح سفير تركيا في الحبشة بانه يرجح انتصار الحبشة على ايطاليا في الحرب لما سيكون للاحوال الجوية وطبيعة البلاد الوعرة المسالك من الاثر على الرجل الاوروبي الذي لم يألفها .

مظاهرات وهتافات للشرق والشرقيين

تلقت حكومة الحبشة كتبا عديدة من بلدان الشرق تتضمن تقديم المساعدات اللازمة لها في حالة الحرب وقد تلقت المشروعات القائمة فى مصر الان من تطوع واكتتاب لمساعدتها بحماسة شديدة وقامت مظاهرات هائلة هتف فيها لمصر والمصريين وللشرق والشرقيين

تعيينات فى الدوائر السياسية والعسكرية

عينت الحكومة الايطالية الكولونيل كالدريني ملحقا حربيا لمفوضيتها في اديس ابابا بدل الكولونيل روجيرو الملحق الحربي الحالى

قدوم سفير امريكا واوراق اعتماده

قدم سفير امريكا المفوض الجديد في الحبشة اوراق اعتماده لجلالة الامبراطور هيلاسلاسي وقد اتخذت المراسيم المعتادة فى مثل هذه المناسبات

ايطاليا

استمرار ابحار البواخر المشحونة

ابحرت الباخرة نازار يساورو وعليها ١١٠٠ جندي ومهمات حربية وذخائر الى شرق افريقيا .

حملة الصحف لتعبئة سكان الجزر

نشرت الصحف الفرنسية ان ايطاليا استأنفت حملتها ضد جزر الدوديكانيز بقصد حملهم على الانخراط في سلك الجنود الذين ترحلهم ايطاليا الى شرق افريقيا

انزال المرضى فى جنح الظلام

قيل ان باخرتين ايطاليتين وصلتا الى ميناء نابولي بعد ان ارخى الليل سدوله وانزلت الى البر ثلاثة آلاف جندي ايطالى مرضى وزعوا على المستشفيات اوامر شديدة واحتياطات بالغة

كما انزلت الباخرتان بضعة مئات من العمال وادعوا ان عشر شلنات لا تكفى العامل هناك وان هذه الاجرة تخصم من العامل اذا اصابه مرض وان الاوامر التى تلقى عليهم في المستعمرات شديدة قاسية وهى اشد من اوامر الفاشست

حدوث رد فعل سيء

وقد كان لوصول العمال المرضى المتوالى رد فعل في حماسة الشبان الفاشست الذين كانوا ا مزمعين الرحيل الى شرق افريقيا وهم الآن بين الاقدام والاحجام وفى حالة تردد شديدة

الموقف العام لا يزال خطرا

عندما تلا الرفيق ليتفينوف رئيس مجلس العصبة القرارين اللذين اتخذا بشأن المشكلة الحبشية في جلسة مساء امس التي لم تدم اكثر من ثلاثة ارباع الساعة قال المسيو لافال رئيس الوزارة الفرنسية ان هذين القرارين من شأنهما الوصول بالمسألة الى طريقة ملموسة ، كما ذكر ان الموقف لا يزال خطيرا وسوف تسير لجنة التحكيم في مهمتها الى النهاية

بريطانيا تقدر الحالة الراهنه

وقد عضد المستر انتونى ايدن القرارين على امل الوصول الى حل سلمى يجلو الموقف وقال ان بريطانيا تقدر الموقف الراهن ومبلغ خطورته وناشد المجتمعين على احترام مباديء العصبة والمحافظه على السلام العالمى

حسن نيات النجاشى

ولم يفت الدكتور جيز الذي حضر اجتماع مجلس العصبة عن الحبشة ان ينوه بحسن نيات النجاشي ورغبة جلالته الصادقه فى المحافظة على السلام العام

الحالة بعد وصول برقية النجاشى

سادت روح الاطمئنان دوائر جنيف عقب وصول برقية من جلالة الامبراطور هيلاسلاسي اذاعها روتر ويرى مندوبو انكلترا وفرنسا وايطاليا ان المفاوضات المنتظرة ستتم في فرنسا قبل انعقاد مجلس العصبة في ٤ سبتمبر القادم والمفهوم انه سيؤخذ قرار المشكلة قبل اجتماع المجلس اي قبل يوم سبتمبر على الاكثر وستتم هذه المفاوضات على ضوء معاهدة عام ١٩٠٦ ولا علاقة بينها وبين اعمال لجنة التحكيم .

تراجع الهيئات والاندية السياسية

كان السائد لدى الرأي العام فى ايطاليا ان النزاع لا يمكن حله الا بطريقة واحدة وهي اللجوء الى قوة السلاح ، غير ان الموقف فى الوقت الحاضر قد تغير تغيرا ملحوظا ، فعادت الانديه السياسيه الى التحدث عن امكان الوصول الى حل المشكله حلا سلميا

حيفا

تشدد البوليس فى اخذ المخالفات

حيفا في ٤ آب — لمراسل الدفاع الخاص - يسير بين حيفا - طبريا والبلدان الاخرى التابعة للواء الشمالي ثلاثون « باصا » اصحابها وسائقوها من العرب ويعتاش من ورائها عدد كبير من العائلات العربية . ولكن البوليس البريطاني رقم ٤٠٥ بدأ يأخذ المخالفات تلو المخالفات على اصحاب هذه « الباصات » وقد شاهدنا في طبريا هذا البوليس وهو يأخذ مخالفات عن خدش صغير فى السيارة او ثقب غير منظور في غطائها فيلزم صاحبها بطلائها وبتركيب غطاء جديد لها غير حاسب ما يتكبده صاحبها من المصاريف الجمة والعطل الطويل وقد اثار عمله هذا اصحاب السيارات فاخذوا ينظمون استدعاءات لتقديمها لسعادة حاكم اللواء الشمالي وللدوائر المختصة شارحين ما يلحقهم من جراء سيل المخالفات ، ومظهرين ايضا انهم سيعلنون اضرابهم فيما اذا ظل الحال على هذا المنوال . فنأمل النظر في طلباتهم

انتشار الجراد فى عكا

انتشر الجراد انتشاراً واضحا في سهل عكا وتطور فدخل المدينة ، وقد علمت دائرة النباتات بالامر فاوفدت لجنة مختصة على رأسها السيد بنى خرج الله فاخذت تكافح هذه الآفه الخطرة بجد ونشاط حتى كادت تقضى عليها والمظنون ان الجراد سيتلاشى ، بفضل المجهودات المتواصلة للقضاء عليه ، في هذين اليومين

الحكم على قاتل بعشر سنوات

التأمت المحكمة المركزية بحيفا اول امس ونظرت في قضية احمد سعيد الناطور المتهم بقتل احدى المومسات في حيفا فحكمت عليه بالسجن عشر سنوات مع الاشغال الشاقة .

تاجيل قضية عرب الزبيدات ايضا

تابعت المحكمة المركزية اليوم النظر فى قضية عرب الزبيدات ، ولما لم تنته من اخذ افادات بقية الشهود اجلت النظر فيها الى يوم ٢٦ آب الجاري

المعضلات العربية والصهيونية والحبشية والايطالية

يحللها عبد غابي في محاضرة امام جمعية الشرق الادنى والاوسط

الجيش البريطاني في الشرق اشتراه اليهود لتنفيذ برنامجهم

ومن الغريب ان تنسى «النيرايست» وهي تنقل لقرائها بعض ما تحدث به فلبي الى جمعية الشرق الادنى والاوسط في لندن، ان فلبي هذا «حاج» وانه مسلم الآن فتقول لنا عنه انه المستر م. سانت جون فلبي، كما كان اسمه قبل ان يسلم وقبل ان يحج! والى القراء الان خلاصة ما كتبته «النيرايست» في هذا الموضوع:

«المحرر»

الفضل يعرف ذووه!

في مساء الاثنين «٢٢ تموز الماضي» لبى المستر سانت جون فلبي دعوة جمعية الشرق الادنى والاوسط ليتحدث اليهاعن «معضلات المملكة العربية السعودية» وفي هذا الاجتماع وقف اللورد لامنجتون نعرف الحاضرين بالخطيب قائلا ان المستر فلبي سبق له مرة قبل هذه ان تحدث الى هذه الجمعية في عام ١٩٣٢ عن المملكة العربية السعودية التي اتخذ من بلادها موطنا ثانيا له فهو احسن من يعرف هذا القسم من اقسام العالم.

معضلتان هامتان

هل لهما حل؟

وبدأ المحاضر محاضرته بقوله: ان في بلاد العرب معضلتين هامتين جد الاهمية اولاها معضلة شرق الاردن وهي معضلة اصبحت الآن ولا حل لها على الاطلاق بعد تلك السياسة التي رسمتها الحكومة البريطانية منذ بضع سنوات وما تزال تمشي عليها الى الآن.

«الدفاع» نرجو ان يذكر القراء ان المستر فلبي كان هو رئيس المعتمدين البريطانيين في شرق الاردن منذ خلقت السياسة هذه الامارة الى ان خلفه في منصبه الكولونيل كوكس المعتمد البريطاني الحالي في عام ١٩٢٥، وكان فلبي تابعا لوزارة المستعمرات رأسا، اما كوكس فتابع لحكومة فلسطين».

ثم ان حكومتنا البريطانية اصبحت الآن وهي غير قادرة على ان ترمي بالحركة الصهيونية عرض الحائط في فلسطين، فلتتحمل نحن نتيجة سياستها الخاطئة، ان لم يكن لسبب آخر فلان هذه الحكومة، على ما يحتمل، لا تستطيع الآن ان تبدل من هذا الموقف.

اللورد ملتشت والحنث بالعهود

واستطرد المحاضر قائلا:

لقد اصبح اللورد ملتشت وهو رئيس هذه الحركة الصهيونية ومن العرب ان ينظر الى الحالة الاقتصادية التي تعقدت بفعل الصهيونية في فلسطين فلا يرى لحل تعقدها هذا حلا الى ان يجد للصهيونية منافذ تنفذ اليها في شرق الاردن.

والمعروف لنا جميعا هو ان صك الانتداب قد استثنى شرق الاردن من المواد الصهيونية الخاصة بانشاء الوطن القومي اليهودي، وكانت بريطانيا العظمى ترى في مبدأ الامر الى ان تتوسع شرق الاردن التوسع اللازم لها كمملكة عربية بحتة، لا اثر فيها للصهيونية. ولقد غضى خطيبكم هذا (اي المستر فلبي) نفسه على هذه السياسة ثلاث سنين لما قطعته حكومتنا للعرب من عهود، ولكي تبين في النتيجة ان هذه الحكومة لا تريد ان تقف الى جانب هذه العهود!

«الدفاع» يالعار!.

لست من «اللاساميين» ولكنني محب للعرب

واذن فلنقف كما نحن الان، ما دامت الحكومة البريطانية ولا الحكومة الفلسطينية تستطيعة ان تبدل من هذا الموقف.

انقف كما نحن، فلا نصبح سمعا الى ما يقوله امثال اللورد ملتشت، وما يخرجه لنا من المشاريع عاما بعد عام

انني لست «لا ساميا» ولكني محب العظيم للعرب لا يقدر، فلم يستولي جنس من الاجناس الموجودة في النبأ مثل ما استولى الجنس العربي العظيم على فؤادي.

الحركة الصهيونية حركة مدمرة

على من واجبي المفروض علي ان اقول لكم الان ان الصهيونية ان هي الا الحركة مدمرة للعرب ولليهود معا والسؤال الان هو:

– هل وقت الحكومة البريطانية بوعودها للعرب امام هذه الحركة؟

ليس الرد على هذا السؤال بما يحتمل هنا اي نقاش ولا اي جدال

الجيش البريطاني يستأجره اليهود

ذلك لان اليهود يعتزمون استخدام الجيش البريطاني كقلعة يقف وراءهم لتحميهم اثناء توغلهم في شبه جزيرة العرب.. ولان الحكومة البريطانية قد «اجرت» لهم هذا الجيش لهذه الغاية مرحى يا مستر فلبي!

حالة العرب في شرقي الاردن

ثم ان عرب شرق الاردن قد اصبحوا الان في حالة يرثى لها من البؤس والشقاء لسبب واحد، هو انهم اقسم لا يملكون رؤوس الاموال اللازمة لتقدمهم، ولان رؤوس الاموال البريطانية لم ترد بعد ان تدخل الى تلك البلاد!

نبوءة!..

ولقد حان الوقت لوضع حد لتوغل الصهيونية في بلاد العرب، وانتهاء هذا التوغل الذي هو مسبة الدنيا وعارها، ومع ذلك فالان العرب سيبيعون الى اليهود، وهناك تجري الذبائح بالجملة

لا بالقطاعي!

«الدفاع» هذه الجملة مترجمة ترجمة حرفية فلتقل حكومة فلسطين عليها السلام فلبي فلا لوم علينا نحن...

ايطاليا والحبشة

وانتقل المحاضر من هذا الكلام عن الصهيونية واخطارها الى المعضلة الحبشية فقال ان آراء الناس قد تضاربت فيها مع انها لا تخرج عن شيء واحدهو ان ايطاليا تصبو الى اخذ الحبشة.. بالاختصار!..

ولقد انتهزت ايطاليا لتحقيق هذه الغاية فرصة وقوع بعض الحوادث على الحدود اتخذتها ذريعة تتذرع بها الى اشهار الحرب التي لم يعد عنها مناص!

العدل وبريطانيا

فاذا مضى موسوليني في تنفيذ مارسمه، فان العدل وان الامبراطورية البريطانية، لا بد لها من العمل على وقف هذا التنفيذ؟

ذلك لان مصير عصبة الامم يتوقف نهائيا على هذه المعضلة الحبشية، فالحبشة اذا هوجمت من قبل ايطاليا، واذا سمحت العصبة لايطاليا بان تمضي في هذا الهجوم، فقل على هذه العصبة السلام، لان الحبشة من اعضائها ولان بريطانيا لا تريد من ايطاليا اي توسع في الشرق، تحقيقا لحلم الامبراطورية الرومانية

اذا ايها السادة على ابواب حرب اوروبية اخرى، فالحبشة اذا وقعت تحت النير الايطالي، فهذا يستطيع ان يصد اليابان عن ان توقع آسيا كلها تحت نيرها؟

لا بل وهذا يستطيع ان يحول بين المانيا وبين ضم النمسا اليها تحقيقا لمبدأ «الوحدة الجرمانية»!

المملكة العربية

وانتقل المحاضر بعد ذلك الى التكلم عن المملكة العربية السعودية فقال: انه سبق للحكومة البريطانية قبل عشرين سنة ان صرحت بان لا مطامع لها في شبه جزيرة العرب، ان لم يكن فيها كلها ففي مناطق معينة من بلادها.

ثم قال:

«وانكم ايها السادة الا تستطيعون ان تتناسوا ان هذه الحكومة قد وافقت على السماح للعرب بان يستقلوا في بلادهم الاستقلال التام، فاذا صنع الله بهذا الوعد؟

«الدفاع» من يدري؟..

مصلحة واحدة هي التي لبريطانيا

ان لبريطانيا مصلحة واحدة في بلاد العرب هي «عدن»!

اما ان تقوم نحن (بحماية) شبه الجزيرة العربية كلها، فهذا ما لا فائدة لنا منه على الاطلاق.. فحماية الصحراء الجرداء القاحلة حماية لا تجدي نفعا ولا تستحق تلك الجهود التي نبذلها ليكون لنا (الهواء) في بلاد العرب!

«الدفاع» يقصد فلبي هنا بكلمة «الهواء» تلك المطارات الجوية المنتشرة من غزة الى كراتشي!

البترول، البترول

ولكننا نرى الذين واقفون الحكومة الانكليزية على سياستها الحالية يقولون لنا ان هنالك اكتشافات عظيمة اكتشفت، وُخرا في بلاد العرب واهمها البترول الذي يكاد يكون من الثابت انه موجود بغزارة في شبه الجزيرة العربية

ولكن هؤلاء ينسون ان بيننا وبين جميع الامارات القائمة في الجزيرة معاهدات تنص على ان لا تعطي هذه الامارات اية امتيازات لاية دولة اخرى الا بموافقة بريطانيا العظمى، فهلا نكتفي بهذه المعاهدات

وهلا يكفينا نحن ان نكون الحراس الامينين على الحدود التي بين كل امارة من هذه الامارات وبين اختها؟

«الدفاع» لا يكفي يا مستر فلبي! فانت من العالمين بـ «بلدوين» الذي تتحدث اليه من «المحافظين» من رجال الاستعمار الذي تثن منه الدنيا باجمعها، لا جزيرة العرب وحدها ولا قارة واحدة من القارات.

محمد مصطفى شاهين

متعهد بيع جريدة الدفاع في طولكرم ومستعد لتصليح الدراجات ويبيع جميع القطع الجديدة اللازمة لها باسعار رخيصة جدا

زيت الكوكو زيت النخيل زيت الزيتون

هذه هي الوصفة الطبية لتجميل الوجه وتحسينه لان مزج هذه الزيوت مع بعضها بطريقة علمية فنية يعطيك احسن غذاء للجلد لانه يكسبه الطلاوة والنعومة والرفاهة ويزيد جماله جمالا

وصابون بالموليف هو الصابون الوحيد المركب من هذه الزيوت الثلاث وهو الصابون الوحيد الذي يجب عليك ان تستعمله في منزلك وفي غرفة نومك

احترس من انواع الصابون الرخيصة التي تضر الوجه وهي تقليد لصابون بالموليف لكنها مركبة من شحوم قذرة وزيوت مضرة تضر بجلدة الوجه حضر أعظمها

الوكلاء والمستودع العام: الشركة المصرية البريطانية التجارية
مصر: شارع سليمان باشا – الاسكندرية: شارع طوسن باشا
وللشركة فروع في يافا بيروت وطرابلس – نمرة التلفون يافا ١٠٦٢
شارع ظريفة عمارة الطابو سابقا

كيف نقص هذا الرجل

٩ كيلو من الدهن

ولماذا اصبح يشعر بتقدم صحته من جميع الوجوه

يظن الناس ان الرجل البادن لابد ان يكون رقيق الطبع، قوي على السير ولكن كم من رجل بادن يجد الصعوبة كافي المشي. ولنضرب لك مثلا في الخطاب الآتي:

«بدأ وزني يزداد في هذه السنة، فازداد ايضا تضخم البطن بشكل بغيض. فواظبت على تناول كروشن مدة شهر. ثم لم يلبث وزني ان نقص ٦ كيلو وثلث وثارت على خطتي حتى نقصت الان ٩ كيلو. وفضلا عن ذلك فقد شفيت من الصداع، واصبحت اشعر في كل صباح بتقدم صحتي من جميع الوجوه، واني على اهبة تامة للعمل اليومي مهما كان شاقا. ه. م.»

ماذا اخذت املاح كروشن في كل صباح فانها تصرف من المعدة جميع المواد والاغذية العسرة الهضم والفضلات المائية الزائدة لانه بدون افراز هذه المواد واخراجها تتجمع وتظهر في شكل سمنة بغيضة. ولكن اذا تشبثت بدلك باملاح كروشن ظهرت دلائل الصحة على وجهك وتلاشت الغضون امام مظاهر الشباب واعتدل قوامك واختفى بروز بطنك.

شجعوا مصنوعاتكم الوطنية

في دور القضاء

«بقية المنشور على الصفحة الرابعة»

تساعده وتحتمل الجدال تحت قانون البلاد. اما تعامل القاضي في كرسيه الم يكن من رأيي «لتطويل» المرافعة بل لعدم وجود بينة تابعة وقوية في الطرف الاخر، ولذا اصبح التطويل في نظر القاضي غير ضروري لعدم اثبات الجرم

المحامي المخلص

لا يخاف احدا!

ولا يجب على المحامي المخلص ان يخاف كدر القضاة وتململاتهم واعتراضاتهم، او عدم محبة بعض الناس له لعدم فهمهم قبل قصده بالمرافعة وان لا يسبب ذلك منعه من اعطاء موكله حقوقه. وقد فهمنا من القانون «اليمين» على ان صاحب الدعوى له الحق في ان يطالب من المحامي الاخلاص في القضية واستعمال كل بينة ودفاع يحتمل الجدال تحت قوانين البلاد وله الحق ايضا ان ينتظر من المحامي القيام بهذا الواجب وتقديم ذلك الحق بغض النظر عن اي مؤثرات اخرى

القانون وضمير المحامي

الامانة والعلاقة المقدسة التي بين المحامي وبين موكله والتي تحتم عليه اللورد «بروجهام» في دفاعه في مجلس اللوردات وجعله صاحب الدعوى يحق الاول في الاهمية في كل قضية والدفاع عنه الخ

يجب ان يكون كل هذا ضمن القانون وان لا يخالف ضمير المحامي وعباراتي الاخيرة (لا يخالف ضمير المحامي) لا اعني انه على المحامي ان يبين اعتقاده في الموضوع ورأيه فيما اذا كان موكله مذنبا ام لا. اذ ان ذلك من وظيفة القضاة الذين لديهم القوة في اعطاء الحكم، ولهم وحدهم ان يعطوا رأيهم فيما اذا كان المتهم مذنبا ام بريئا.

اما المحامي فمن واجبه ان يقدم حجة وقصد موكله بوضوح واخلاص تاركا اهمية اقواله وصدق روايته لاولي الامر بالطبع اذا ظهر للمحامي ان القضية ردية ولا اساس لها فمن اولى واجباته، قبل البدء في اي عمل ان يقنع موكله بالصلح مع خصمه او ان يتنازل عن رفع قضية ولكن متى قبل المحامي الوكالة في قضية ما، وجب عليه، كما قال احد الاساتذة، ان يعتبر تلك القضية «كأنها القضية الاخيرة في حياته وكأنه سوف لا تتاح له الفرصة في ان يبني لمجدا، مرة ثانية واجب ان اثبت في ذاكرة القراء ان في مهنة المحاماة»

ماذا تسمع اليوم

عن محلات السادة دجاني اخوان

يافا – تلفون ٧١٦

يوم الاثنين ٥ آب سنة ١٩٣٥

٦ر٣٠	صباحا تمرينات رياضية
٦ر٤٥	قرآن كريم – الشيخ علي حزين
٧ر٣٥	ختام
١٠	موسيقى مغني والات – صالح عبد الحي (شريط ماركوني المسجل) دور يا وصل شرف
١٠ر٣٠	موسيقى بيانو منفرد – اوجيني طرابلسي دور زهر الربيع – بعرف شمير الحجاز
١٠ر٤٠	موسيقى – مغني وآلات – صالح عبد الحي «شريط ماركوني المسجل» دور متم حياتك
١١ر١	ختام
٢	مساء – اسطوانات منتخبات أوديون – قصيدة يا معتدل القد الشيخ علي محمود – طقطوقة ذلك على جنبك لمفيدة احمد – عاشورة لاحمد شريف – سعد اليتيم لمصطفى امين
٢ر٣٠	النشرة التجارية الاولى
٢ر٣٥	ختام
٦ر٣٠–٧	قران كريم – الشيخة منيرة عبده
٧ر٠٥	حديث الى الاطفال – العم سوسو
٧ر٣٠	نشرة الاخبار
٧ر٤٥–٨	النشرة التجارية الثانية
٨ر٠٥	حديث فشيخة مالية في القرن الثامن عشر – الاستاذ مصطفى فهمي
٨ر٢٥	اسطوانات – منتخبات اوديون – الآنسة ام كلثوم دور هو ده يخلص من الله – طقطوقة ايه عزيزدمعي تذله – منولوج شجاني نوحي بكيت – دور يا قلبي كان مالك – اداكعبي الدمع (قصيدة)
٩–٩ر٤٠	موسيقى – مغني والات – عبد الغني السيد مقدمة وتقاسيم – طقطوقة يا نادي من كتر جفاكي تلحين رياض السنباطي
٩ر٤٥–١٠ر٠٥	ازجال – ابو لبينة
١٠ر١٠–١٠ر٥٠	موسيقى – مغني والات – عبد الغني السيد مقدمة موسيقية تقاسيم – منولوج لاك في الهوى قاسي تلحين رياض السنباطي
١٠ر٥٥–١١ر١٥	موسيقى مغني والات – اغاني شعبية – سيده حسن – القلب طول عمره تلحين محمد اسماعيل – الود ودي تأليف احمد شريف وتلحين زكريا احمد – وان طبعه غير الاول تأليف احمد شريف وتلحين زكريا احمد
١١ر٢٠	موسيقى – مغني والات – عبد الغني السيد تقسيم عود – مقدمة تقسيم قانون ليالي ومَوال – طقطوقة والله يا رب الحب مراد تلحين رياض السنباطي
١٢	سلام الملك – ختام

في القضية الارثوذكسية

رواية يعاد تمثيلها!

«بقلم الاستاذ عيسى السفري»

وفي هذه المرة ايضا تلبي لجنتنا التنفيذية نداء السلام . ويذهب وفدها لمفاوضة البطريركية في النزاع القائم بيننا وبينها . بناء على الطلب الكتابي الذي بعث به تيموثاوس المطران والمنتخب من الاكليروس كبطريرك. فيفتتح المفاوضة بالصلاة ويصرح بانه مستعد مع بعض اعضاء المجمع الموجودين في الجلسة لتنفيذ وعود ننشرها فيما يلي وبجانبها المطالب الرئيسية للطائفة للمقابلة :

مقابلة

مطالب الطائفة	وعود البطريركية
١) حق قبول ابناء الطائفة اعضاء في الاخوية وترقيتهم لجميع درجات الكهنوت	١) قبول دخول ابناء الطائفة الوطنيين في سلك الرهبنة
٢) تأليف مجلس مختلط ذي اكثرية علمانية	٢) اعادة تأليف الهيئة المختلطة
٣) تأليف مجالس محلية	٣) توسيع اختصاص الوطنيين في المدارس
٤) حق انتخاب الاساقفة الرعوية شعبيا	٤) توسيع اختصاص الوطنيين في المحاكم الكنسية
٥) حق اشتراك الكهنة في ترشيح البطريرك	٥) تأسيس مدرسة اكليريكية

قرأنا هذه الوعود ، فلم نجد فيها شيئا جديدا ! عددناها خمسة ، واذ هي تنحصر في اثنين فقط ! قابلناها بوعود وتصريحات سبق ان عرضها علينا البطريرك هيروثاوس قبل ستين سنة ، فوجدناها اقل سخاء واطلاقا ! ...

واذا كانت البطريركية في شك من هذا ، فلتراجعه في سجلاتها الرسمية تحت اسم (كنستاتيكون) وجهه البطريرك المذكور في ٦ كانون الاول سنة ١٨٧٥ الى متصرف القدس حلا المشكل !

هذه الرواية مثلت امامنا في الماضي البعيد ، ومثلت امامنا في الماضي القريب . واليوم تعيد علينا البطريركية تمثيل نفس الرواية ، لتخدع بها كما خدعنا في الماضي . والمؤمن لا يلدغ من جحر مرتين ! ...

مالنا وذكر الماضي ، والماضي لا فائدة من اعادة ذكره . وهلم نستعرض اليوم ما وعدتنا البطريركية بتنفيذه ، على ضوء النور والحق ، لنكون على علم بما نطالب ، وعلى حذر مما نوعد به !

اما الوعد الاول ، فهو مطابق لمطلبنا الاول ، وقد نفذ هذا المطلب اثر نهضة الطائفة سنة ١٩٠٨ ولكن البطريركية عادت فاستعملت طرقا معوجة اوقفت استمراره . فهو اذن ليس بالشيء الجديد !

والوعد الثاني يختلف اختلافا بينا من مطلبنا الثاني ، فالبطريركية تقصد بالمجلس المختلط — او الهيئة المختلطة — ان يكون كسابقه ذي اكثرية اكليريكية بينما نحن نطالب ان يكون ذا اكثرية علمانية ، ليكون مجلسا فعالا ، لا مجلسا استشاريا فقط . ومجلس مختلط كالذي تعدنا به البطريركية ، سبق وان انشيء قبل الحرب وعقد ١٨٤ جلسة

ولم يقف في سبيل استمراره سوى دخول الحرب العظمى . واذن فلا فضل للبطريركية علينا بهذا الوعد ! ...

والوعدان الثالث والرابع ، يدخلان مع الوعد الثاني تحت معنى المجلس المختلط، ومن صلاحياته العديدة الاشراف على مدارس البطريركية وادارتها . كما وتنظيم المحاكم الكنسية .

والوعد الخامس بتأسيس مدرسة اكليريكية ، لما لم تفهم عدته البطريركية وعداً . اننا نعلم ان المدرسة الاكليريكية موجود بنائها ومقاعدها وكتبها واوقافها الخاصة بها، التي اوقفها المرحوم افتيميوس وليست هي الآن بحاجة الى انشاء وتأسيس

وقد كانت قبل الحرب مفتوحة الابواب للطلاب ، تخرج لنا منهم في كل سنة كتلة طيبة من رجال الدين . وقد اقفلها البطريرك داميانوس لاسباب لا نعلمها . ودخلت الحرب وهي مقفلة . ثم ان وقوف حركة الزيارة للاراضي المقدسة وانقطاع الموارد الخارجية عن البطريركية كل هذا أوقعها تحت طائلة الديون ، واضطرها الى ابقاء هذه المدرسة مغلقة حتى بعد انتهاء الحرب ، والى الآن !

وهذه المدرسة الاكليريكية ، وتدعى «المصلبة» او «مدرسة دير الصليب» لا مندوحة للبطريركية من اعادة فتحها ، إن آجلا او عاجلا . لان ذلك من مصلحتها هي اولا ، وعليها وحدها يتوقف دوام استمرارها . وفي كل بطريركية من البطريركيات الارثوذكسية الاربعة مدرسة مثل هذه لتخريج رجال الدين .

* * *

هذه هي وعود البطريركية لوفد لجنتنا التنفيذية يحسبها الظمآن ماء وهي سراب عدا عن انه لم يرد فيها ذكر لمطالبنا الثلاثة الاخرى ، وهي المجالس المحلية ، وانتخاب الاساقفة الرعوية شعبيا واشتراك الكهنة في ترشيح البطريرك . وهي من الاهمية بمكان ! ..

وقد حافظت لجنتنا التنفيذيه على الامانة الملقاة في عنقها ، باشتراطها على البطريركية ان يكون بحث هذه المطالب على ضوء تقرير برترام — بونغ لان وعود البطريركية هذه ، فيها من النقصان والغموض ما يجعلنا نشك في رغبة البطريركية في نجاح المفاوضة

فيجب علينا والحالة هذه ، ان نتخذ مما مر بنا درسا، وهو ان لا نستسلم لوعود مهما كان نوعها وشكلها ، ما لم تكن واضحة ، صريحة مضمونة !

ان المفاوضة وان انقطعت الان ، فلا يزال مجال لان تعود واننا نرجو ان تنتهي كما ابتدأت بالصلاة ، لا بشيء آخر والسلام

والى الاثنين القادم

يافا — عيسى السفري

تأثير المرأة على النظام الاجتماعي

«بقلم الشاب الاديب صاحب التوقيع»

نظرة في التاريخ، ومعاودة الماضي ، وتأمل في الحاضر ، وتنبؤ في المستقبل ، وما التاريخ الا رواية يمثلها اثنان على مسرح واسع رحب لا نهاية لها ، وما هذان الممثلان سوى : رجل وامرأة ، ثانى الجنس ، وان اختلفا في الشخصيات ـ امرأة ورجل صنوان لا بقاء لاحدهما مالم يذق الاخر . فهما شيء واحد شطر شطرين وتسيطر الاول في عرف قوم واستبد الاخر في عادات اخرين . ولا غرابة في هذا القول بعد ان قرأنا عن « المقنعين » في افريقيا حيث السلطة للمرأة بكل ما في الكلمة من معنى

قضت المرأة حينا من الدهر وهي تنقص الرجل في كل شيء ولا يمكنها ان تقوم بأي عمل سوى التدبير المنزلي وذلك ناجم عن جهلها بالامور الدنيوية والعلوم والفنون على اختلاف انواعها ، وما حرمها كل ذلك الا متممها الرجل . اضطهد الرجل هذا المخلوق واعني المرأة اضطهادا عظيما فاعتبره كالشيطان يثير كل فساد في اي مكان حل فيه فهضم كل حقوقها ونبذها من كل هيئة نبذ النواة كما كان عند اليونان . ابعدوها عن التثقيف ومعاهده واقصوها عن الآداب والفنون واكتفوا بها ان تكون لاولادهم منشئاً ولشؤونهم المنزلية مدبرا وأنى لهذه المظلومة ان تعرف كيف تنشيء طفلا او تدبر منزلا ما لم تكن تعلم ما يحتاج اليه كلا الامرين من قواعد صحية وطرق علمية لا يتأتى لها الالمام بها الا بتنشئتها هي نفسها التنشئة المنشودة . ولعمري ايتها السيدات الكريمات ان الشاعر احسن وصف المرأة اذ قال :

الام مدرسة اذا اعددتها
اعددت شعبا طاهر الاعراق

واية مدرسة احرى بتربية الطفل من احضانها ـ مرتعه الاول ، ومن هو المسؤول قبلها ومن دمها يرتشف طعامه ومن اخلاقها يكتسب عاداته ، فهي امه واستاذه وصديقه وليس الاستاذ في المدرسة الابتدائية او الثانوية الا منميا للغسيل الذي دسته الام في تربة خصبة قابلة لانبات اي نوع من النبات : الغث والسمين . الضار والنافع ، الحلو والحامض اللذيذ والكريه ، فهو يتعهد النبات المزروع ولا يتعهد التربة المستثمرة . وعليك يا صاحبة التربة عبء الخطأ في انتخاب الغرس وكيفية غرسه وانت انت المسؤولة عن بعض امور تنميته ان لم تكوني مسؤولة عنها كلها . الام تنتخب لابنها الصديق والمحيط فان صلح فلها الفضل وان فسد فعليها اللوم لا على الاب كما يتوهم البعض ولما كانت الامة بافرادها والافراد امهاتهم اذاً لا تحيا امة ماتت نساؤها ولا يعلو شعب هوت امهاته ، ولا ترتقى بلاد انحطت فتياتها ، واستعبدت الخلاعة نفوس بناتها فاغفلن كل شأن الا التبرج والزينة ونسين كل امر عدا انفسهن وليتهن اهتممن باخلاقهن المعنوية لا بمظاهرهن الخارجية

ايتها الانسة اللطيفة ، نريد فتاة صالحة واختا عاملة ، واما مدبرة ، وعندئذ رجلا عاملا نشأ على الفضيلة واستمرأ حرية الضمير ، وطهارة الوجدان والاخلاص في العمل مع الحليب الذي ارضعته اياه امه صغيراً وبين ثنايا تلك الكلمات التي لقنته اياها ايام نمومة اظفاره . نريد المرأة الادبية ، نريد المرأة المفكرة نريد المرأة البانية ، ولا نريد المرأة الهدامة التي تثقل كاهل الرجل بطلباتها الشخصية نريد الكاتبة والمؤلفة والشاعرة والممثلة والمغنية الفنانة لا الفتنة الشيطانة

لم تجسر المرأة على خوض الغمار الذي طالما خاض فيه الرجل فبقيت عاجزة عن مباهاته ومباراته في مواقفه المتعددة في هذه الحياة : العقلية منها واليدوية وطار الرجل وتعددت اعشاشه واختلفت مروجه والتنقل من غصن الى غصن ومن منهل الى منهل ولم تجرؤ صاحبته المرأة على صحبته بل ظلت قابعة في عشها الاول تطمع في نفس المرج وتشرب من ذات المنهل وتغرد على عين الفنن ليس لها من هم الا تنمية فراخها وحشو حواصلها الصغيرة بما يجنيه الاب وبما تجنيه هي لاخرى في بعض الاحيان كما هي الحال مع المرأة المعروفة (بالفلاحة) في عرف تلك الحاسلة الخامدة التي تلقب نفسها (المدنية) . نعم قضت وقتا طويلا لا تقوى على التأليف والكتابة ، والانضواء تحت راية التمثيل او الانضمام الى سلك المغنين والمنشدين لم تقو تلك المسكينة على ان تظهر في هذا العالم بمظهر علمي او ادبي او فني ومن فعلت ذلك تقاذفتها الالسن ورميت بما يعرفونه بقلة الحياء فأمست ويا للاسف اذا كتبت مقالة بسيطة في احدى الصحف تنسبها الى رجل خيالي لا وجود له البتة حتى تقصي القوم عنها ولا تتعرض الى اذاهم وقذفهم . ومضت الايام واقبلت البنات على المدارس الابتدائية ولكن من لا يخشى ارسال ابنته الى معهد عالي أعلى ؟ وظن بعض الناس ان فعلا كهذا يخل بشرفه فأمسك عليه ابنته واحتفظ بها شريفة جاهلة وبفعلته هذه قضى عليها وعلى جم غفير من مثيلاتها كان بامكانها ان تبعث بهن الينا ، ولم يخطر له ببال انه لو ارسلها لاصبحت عالمة وظلت شريفة وما اعظم من توفرت به هاتان الخصلتان ولا شك انهما مصاغ الفتاة وحلاها وزينتها التي يجب ان تهتم لها قبل كل شيء وبعد كل شيء ، لا الذهب في المعصم ولا العقد في النحر ولا الصبغة على الشفاه . ولا الكحل في العين !

تطورت حياة المرأة تطورا محسوسا وكانت الغربية اولى النساء تطورت فسارت مع الرجل جنبا الى جنب في كل اعماله ثم تبعتها الشرقية ـ وهذا ما يعنينا ـ ودخلت هذه حياة العمل ونهضت نهضتها في السنين الاخيرة فصار لدينا الكاتب والكاتبة والشاعر والشاعرة والخطيب والخطيبة وصار عندنا المفكرات يجرين مع المفكرين وعندنا العاملات تسير مع العاملين فالطبيبة والمهندسة و..و.. ليس هذا فحسب بل اصبحت بعض النساء تدخل المعامع السياسية مع الرجال ان لم تكن قبل بعضهم ولا ننسى موقف الفلسطينيات الكريمات في المظاهرات المنصرمة ذلك الموقف الذي كان له اثره المعنوي وان نقصه الاثر المحسوس لا حول ولا قوة الا بالله

وتعدت المرأة تلك المخلوقة الضعيفة البنيان ذات الاحساس الرقيق والاعضاء الواهية كل هذا الى الاعمال الخشنة الشاقة التي كان يجب ان تبقى مقصورة على رفيقها الرجل فطالبت بكل الحقوق التي يمنحها الرجل سواء أكانت في القانون ام في الدستور ام في التصويت في البرلمانات ام لاشتراك في اللجان والجمعيات الخيرية أم الانخراط في الوظائف المتعددة . واظهر ما يكون ذلك في تركيا حيث لا فرق اليوم بين رجل وامرأة وليس اغرب على السمع من خبر ايجاد فرقة من الجند تقوم باعمالها على الدراجات النارية الفها موسوليني دكتاتور ايطاليا من الجنس اللطيف وهناك اعمال كثيرة زاحمت المرأة فيها الرجل مع انها لم تخلق لها .

والعالم الان ياحضرات السيدات بين رأيين وامام املين : الاول بقاء المرأة متأخرة عن الرجل والثاني تفوقها عليه واني لا اكاد اسمع قولا وسطا بين هاتين النهايتين كمساواتها للرجل مثلا والحق ان الميدان مفتوح والفوز حليف الجاد ولو انتبهت المرأة لكان لها السبق رغم كل معارضة وها هي الانسة مي في جواب لها على مقالة كتبها أحد الناس ضد المرأة تقول للكاتب « انك لم تزل على ما انت عليه مع المرأة من القسوة والظلم واني احب ان افهمك انت ومن يقول ان المرأة مخلوق قاصر حقير لا يجاري الرجل ولا يبلغ مبلغه ـ انها مثله لا فرق بينها وبينه بل ربما تفوقه في الازمنة المقبلة » وما قالت ربما الا تواضعا فهي وطيدة الامل بهذا التفوق المنتظر فالى الامام يا أختاه وليتحقق هذا القول والله الموفق .

الجامعة الاميركية — محمد الطاهر

معمل كازوز واكنر بحيفا

امتاز هذا الكازوز

بأنه خير كازوز عرف منذ خمسة وأربعين عاما حتى هذه الايام

عماله جميعهم عرب

فاقبلوا على شربه في هذا الفصل الحار

وكذلك عصير البرتقال

الذي فكر اصحاب هذا المعمل في اضافته الى الكازوز

هو خير عصير يحسن شربه

لنقاوته وجودته

اشربوا كازوز وعصير واكنر ففيه انعاش نفوسكم وصحة اجسامكم

مطبعة الدفاع التجاريه

في عمارة « بوست »

خير مطبعة يمكن الاعتماد عليها

لطبع جميع لوازمكم التجارية

حروف جديدة - ادوات فنية

اتقان فائق نظافه وسرعة بالعمل

مع أسعار معتدله للغايه

المخابرة مع ادارة الجريدة

في عمارة حزبوز تلفون ١٠٧٥

الفصل السادس

اعمدة الحكمة السبعة

أو الثورة العربية كما يراها لورنس

الفصل السادس

قضيت اعواما طويلة قبل وقوع الحرب وانا رائح غاد فى انحاء الشرق السامية ادرس عادات اهل القرى ورجال القبائل وسكان سوريا والعراق. واضطررت لفقري ان امتزج بالطبقات الحقيرة التي قلما يداخلها سائح اوروبي، وفهمت بالاختبار حالة الاهلين. واستطعت ان اتصور موقف المجموع الجاهل ووجهة نظر الطبقة الراقية ومقدار تأثير آرائهم في الزمن الحالي وفي المستقبل. وعدا هذا فانى ايضا فهمت شيئا عن الحركات السياسية القائمة في افكار سكان الشرق الاوسط ولاحظت بصورة خاصة دلائل تداعي الامبراطورية العثمانية

شأن السيف

تلاشى

ولا عجب اذا بدت شواهد احتضار الدولة العثمانية وهي ترهق نفسها باعمال شاذة لاستبقاء تقاليد الامبراطورية وهيبتها الموروثة وزاد الطين بلة ان موارد رزقها كانت تتناقص

قامت سلطنة بني عثمان بالسيف ولكن شأن السيف اليوم قد تلاشى وقامت مقامه اسلحة حديثة اشد فتكا واقوى منه بطشا واطل العلم بمدهشات اختراعه على هذا الشعب الذي اصبح بالنسبة الي المدنية الحديثة طفلا فحار في امره ووجد ان قوته الحربية مقتصرة على جلده ومقدار استعداده للتضحية ان الاتراك ابطأ شعوب آسيا الغربية باقتباس العلم واقل استعدادا لتلقن معارف الحكومات الحديثة ومستحدثات العصر، واضعفها قدرة على الاختراع ولذلك كانت الحكومة عبارة عن ادارة مستندة الى القوة ودوائر سجلات وبرقيات واوراق مالية وتوالت الاعوام فانتقلت مناصب الدولة من يد الحكام الاميين الذين كانوا يحكمون على الشعب بقوة الضغط او قوة الاخلاق الى رجال غيرهم اكثر نشاطا ومرونة لمجاراة مقتضى الحال

حالة مرض

وكان الاعضاء القائمون بامر جمعية تركيا الفتاة واعمالها من احفاد الالبان والجركس والبلغار والارمن واليهود وهم رجال طائشو الاحلام ناقصو التثقيف وانضمت الى هذه الجمعية جميع العناصر الا السلاجقة والعثمانيين وانقطعت بايام هذه الجمعية الصلة بين المجموع وحكامه لانهم كانوا ذوي ثقافة شرقية وآراء سياسية فرنسية، هذه حالة تركيا المريضة التي كانت في حاجة الى مبضع يبتر العلة من جسمها.

اختلال التوازن

تمسك الاناضولي اشد التمسك بعاداته القديمة فعاش في قريته تحت عبء الاعمال وفي خارج بلاده الجندي المتحمل المشاق دون تذمر. واما الشعوب الخاضعة لامبراطورية تركيا وتبلغ سبعة اعشار من مجموع الرعايا العثمانيين فكانت تتقدم تقدما مطردا بقوتها ومعارفها وساعدها على سرعة التقدم عدم وجود تبعة سياسية تعرقل مساعيها وايضا استعداد عقولها لقبول الاراء الجديدة واخذت هيبة السلطنة المخيفة تتلقص من الافكار. واختل التوازن في تركيا واحتاجت المسألة الى تعزيز قوة الجند في البلدان الخاضعة لها لتتمكن من استبقائها تحت سلطانها. فزادت عسكرها في طرابلس والبانيا وتراقيا واليمن والحجاز وسوريا والعراق وكردستان وارمينيا. فزادت هذه الامصار الاعباء على فلاحي الاناضول واصاب جلها القرى الفقيرة فانضبت موارد رزقها وزادتها خصاصة سنة فسنة

جندي الاناضول

وجاء التجنيد الاجباري فقضى على الاناضوليين القضاء المبرم انهم اذا تركوا وشأنهم قعدوا في مواضعهم لا يعملون امرا. واذا امروا بالمعروف كانوا احسن الاصدقاء واذا دعوا للشر كانوا اسوأ الاعداء، واذا امرهم قائدهم بارتكاب الفظائع ضد ابائهم وامهاتهم فعلوا ذلك دون تردد كأنهم لم يأتوا شيئا فريا. والغريب من امرهم انهم ذوو حماسة ولكن افتقارهم للعلم الاولي جعلهم اضعف جنود العالم نفسية واكثرهم طاعة واشدهم جلدا على المصاعب.

كان هؤلاء الاناضوليون ضحايا رجعية لضباط شرقيين آثمين احبوا الشهوات والظهور، فساقوهم للموت واوردوهم موارد الاهمال.

واستمرت الخدمة الاجبارية سبع سنوات واودت بحياة كثير منهم واما الذين بقوا احياء فكانوا بين فئتين فئة انتمت الى بيوتات شريفة وخجلت ان تعود مسودة الى منازلها فذهبت تلتمس عملا في المدن او بقيت في الجندية وفئة منحطة لم تأبه لما اصابها في هذه الحياة. وسقط عدد المواليد لكثرة الموتى والمرضى وهذا بعض ما جنته الخدمة العسكرية على الفلاحين الترك في الاناضول.

علمت ان الشرق في حاجة الى باعث جديدة ؟! بالاحرى الى قوة شعب يزيد عن الترك في عدده، وعلمنا من حوادث التاريخ الجارية ان القوة المنشودة غير متيسر تجهيزها من اوروبا. فان الدول الاوروبية توخت جهدها من تستبقي قدمها راسخة في آسيا ولكن النتائج كانت هائلة النكبات. ولذلك لم تكن يومئذ دولة غربية تحب ان تتورط في الامر والحل الوحيد الذي بقى للمشكلة التركية ان يضرب بشعب شرقي.

دور العرب

وظن بعضنا ان في العرب قوة كامنة كافية وانه من الممكن جمع قوة سامية من العرب الذين يؤلفون اكبر شعب فى الامبراطورية العثمانية وعلمنا انهم عظماء بافكارهم الدينية ومجتهدون الى حد في صناعتهم وتجار وذوو ميل للسياسة. وذكرنا انه انقضت عليهم خمسة قرون وهم تحت نير الترك وانهم شرعوا اليوم يحلمون بالحرية ويفكرون فيها. ولذلك لما وقعت الحرب بين بريطانيا وتركيا واندلعت السنة لهيبها الى الشرق اعتقدنا ان الحوادث ستحمل بريطانيا على بذل مجهودها لمعونة العرب فى آسيا ولم يكن يومئذ عددنا كثيراً فالتففنا حول كلايتون رئيس دائرة الاستخبارات ورئيس المصالح العسكرية والمدنية فى مصر. والحقيقة ان كلايتون كان احسن ضابط لقيادة فرقة جامحة كفرقتنا. لانه هادىء الاعصاب راجح العقل بعيد النظر رابط الجأش يتحمل التبعات الملقاة على عاتقه. فاعطى مرؤوسيه حرية واسعة. وشاركهم بالرأي

وادار الامور بتأثيره فى نفوس الجنود اكثر منه بسلطة المرتبة العالية. وليس من السهل ان تدرك انه كان يحاول ان يكون صاحب نفوذ فهو لطيف المدخل ناعم الملمس يؤثر في نفس الانسان دون تكلف او اظهار قصد. فلا تظهر عليه كبرياء القائد وهو ابداً يدلي بآرائه لرجاله. ولا بد لعارفه من ان يحترم رصانته وعلى الاجمال فانه قائد عاقل لا يقيد جنوده في الامور العملية بدقة القانون وهذا ما زاد الرجال الاحرار حبا به

اعلان

صادر من دائرة اجراء يافا دوسيه ١١٢١-١٩٣٤

الدائن: موسى سعيد الحاج سعيد احمد الشامي

المديونة: عائشة بنت حسين علي مشه

مصدر الحكم: محكمة مركزية يافا

الملك: قطعتي ارض واقعتين في قرية سلمة احداهما مقيدة في بلوك ١١ قسيمة ٣١ مساحتها ٥ دونمات و٣٨٦ مترو الثانية مقيدة في بلوك ١٦ قسيمة ١٨ مساحتها ٥ دونمات و٦٤٠ مترا ارضها مفتلح

ملاحظات: ان حصة المديونة المطروحة للبيع في هذه الاراضى هي دونم و٣٤٦ مترا من بلوك ١١ قسيمة ٣١ ودونم ٢ و١١٥ مترا من بلوك ١٦ قسيمة ١٨.

ان الملك المبين تفصيلاته اعلاه المعلن عنه بجريدة الدفاع المؤرخة ٢١-٥-٩٣٥ والمطروح للبيع بالمزاد العلني بلغت المزايدة عليه عهدة الطالب الاخير موسى سعيد بمبلغ ثلاثماية جنيه واعلنت الاحالة الموقتة عليه بجريدة الدفاع المؤرخة ١٥-٧-٣٥ وحيث وجد ان القيمة المدفوعة بالمزاد العلني تنقص عن قيمة التخمين لذلك تقرر من طرف رياسة الاجراء بيافا تمديد المزايدة لمدة ثلاثين يوما لذلك اعلن للعموم بان هذا الملك طرح للمزاد العلنى لمدة ثلاثين يوما المذكورة اعتبارا من تاريخ نشر هذا الاعلان فمن له رغبة بالمشترى عليه مراجعة دائرة الاجراء بيافا او الدلال بظرف المدة المذكورة وذلك توفيقا للمادة ١٠٨ من قانون الاجراء

٤-٨-٣٥ مأمور اجراء يافا
حسني

احاديث العمال

بقلم خبير في شؤونهم

لم نأت في مقالاتنا الاخيرة على ذكر عمال السكة الحديدية لانهم نالوا بعد اتحادهم ومجهودهم الكبير بعض الطلبات التى طالبوا بها اما الذين نالوا طلباتهم، فهم عمال الورشة وعمال الجر وبقي عمال الحركة الذين يتقاضون رواتبهم على معدل الحساب الشهري محرومين من العلاوات والزيادات

وفي مقالنا هذا نأتي على شرح موقف عمال الحركة من ادارة السكة وهم: التلفونجي والمناورجي والقمرجي ويادفورمن ومقيد ارقام العربيات واللامبجي والفورماجي

هؤلاء هم عمال الحركة الذين يبلغون حوالى الـ ٧٠٠ عامل فى سائر خطوط فلسطين. وكانت ادارة السكة قد صرفت علاوة السكن وغلاء المعيشة من شهرين لعمال الورشة، ومن شهر لعمال الجر، ولم تصرفها لعمال الحركة مما اضطر هؤلاء الى عقد الاجتماعات العديدة والتشاور فيما يقومون به من العمل لنيل حقوقهم اسوة بعمال الورشة والجر وقد تجمهروا صباح الخميس الفائت في محطة حيفا الكبرى وطلبوا مواجهة المدير العام وبعد اخذ ورد مع رؤساء قسم الحركة وافقوا على ارسال وفد منهم لمقابلة المدير. وقد تألف من العمال، رشيد بطحيش، يوسف عبد الفتاح، محمد عبد القادر، الياس عبود، محمود سالم

ذهب الوفد وقابل سعادة المستر سامبكلي وعرض عليه مطاليب عمال الحركة التي اهملتها الادارة وقد طلب سعادته رفع طلباتهم خطيا فقدموها وهي:

١ — الاعتراف بجميع عمال الحركة مستخدمين شهريين

٢ — ايصال معاشاتهم للحد الاعلى

٣ — طلب زيادة من ٤ الى ٨ فى المئة بموجب بلاغ فخامة المندوب السامي رقم ٢٩ ـ ٣٥

٤ تحديد ساعات العمل بـ ٨ ساعات فى اليوم مع يوم راحة فى الاسبوع

٥ ـ تحسب الاوقات الاضافية الساعة بساعة ونصف

٦ ـ صرف علاوة السكن من سنة ١٩٣٤

٧ ـ تعيين عضوين من عمال الحركة عند محاكمة اي عامل منهم

٨ ـ مكافأة العمال الذين امضوا في الخدمة اكثر من ١٥ سنة بثلاثين يوما عن كل سنة وما دون ذلك بخمسة عشر يوما عن كل سنة

٩ ـ تعويض مادي لكل عامل يتضرر اثناء قيامه بعمله

١٠ ـ اجازة ٢١ يوما عن كل سنة

١١ ـ عند تشغيل عمال «البلوك» كنظار محطات تعطى لهم ماهيات النظار

وقد وعدهم سعادة المدير ان يعطيهم الجواب فيما يختص بالطلب الثاني والثالث والسادس بعد عشرة ايام بالقبول ام بالرفض وفيما يختص بباقي الطلبات سيعطيهم الجواب بعد مراجعة المراجع الايجابية هذا ما حصل مع عمال الحركة في هذا الاسبوع وبنوال هؤلاء العمال طلباتهم تنتهي تقريبا مشكلة عمال السكة ولا نقول ان العمال في السكة الحديدية نالوا جميع ما طالبوا به لكنهم علي كل حال استفادوا من اتحادهم ومجهودهم فائدة كبيرة كما انهم غمطوا من ناحية معاملتهم معاملة بين الحساب الشهري واليومي فللعمال الشهريين فوائد لم يحصل عليها العمال اليوميون من جهة المرض والاجارات السنوية والمكافأة عند الانتهاء من الخدمة وهلم جرا...

وهذه كلها داخلة ضمن الوعود التى وعدهم بها فخامة المندوب وسعادة مدير السكة بان يلبياها بعد موافقة وزير المستعمرات وعسى ان لا يطول جواب الوزير في هذا الشأن

واما شؤون باقي العمال فى البلدة فهي سائرة سيرا حسنا فيما يختص بعمال البناء وعمال القصارة لانهم الفوا لهم نقابات مستقلة ضموا اليها جميع ابناء حرفتهم واستولوا على الاعمال بطريقة التعهدات كما تعمل جمعيات المستدروت تماما واصبحوا بذلك المسيطرين علي كافة اعمال البناء والقصارة في المدينة وبذلك صانوا حقوقهم من الامتهان وحموا مصالحهم من الضياع والامل كبير في بقية ارباب المهن الاخرى بان يؤلفوا لهم نقابات تجمع شملهم وتوحد مساعيهم على مثال نقابة البنائين ونقابة القصارين وعندئذ يمكننا الاعتراف بان العمال بدأوا حقيقة في دور التنظيم العملي هداهم الله ووفقهم الى السير في الطريق السوي.

حنا خميسة

المجدل

فتح مدرسة صناعية

قدم المجدل يوم امس الاول المستر ستيوارت مفتش التعليم الفني في المدارس الاميرية، يرافقه السيد منسي حنوش، وكان في انتظارهما حضرة رئيس البلدية وعموم موظفيها، وحضرة قائمقام المجدل السيد بطرس ناصر، وفضيلة الشيخ سليم افندي الشريف عضو المجلس البلدي، وبعد ان زارا جمعية الشبان المسيحية فى القدس المخيمة على ساحل بحر الجورة، نزلا فى دائرة البلدية

وقد تحدث حضرة رئيس البلدية واعضاء المجلس الذين استقبلوا الزائر، حول فتح مدرسة صناعية فى المجدل، للحاجة الماسة اليها، واخيرا قرر المجلس فتح هذه المدرسة على ان يجمع ١٥٠ جنيها من الاهالي ونصفها الآخر من الحكومة على ان تحضر الحكومة جميع المعدات اللازمة لهذه المدرسة، من ماكنات واثاث واساتذة متعلمين اصول الحياكة على الطرق الفنية الحديثة: وبعد تنظيم القرار اعترض عليه حضرة قائم مقام غزة قائلا ان مبلغ مئة وخمسين جنيها لا تكفي لهذا المشروع، فنهض حضرة رئيس البلدية وقال انبرع بجميع المصاريف التي تلزم بعد نفاذ المبلغ المكرس لتلك المدرسة، ثم توجه الزائر بعدئذ الى منزل السيد مصباح درويش الشريف احد طلاب البعثة الفلسطينية لمدرسة النسيج بالمحلة الكبرى في مصر. وبعد ان مكث زهاء نصف ساعة اعجب فيها باشغاله، توجه الى منزل حضرة الرئيس لتناول طعام الغداء، ثم غادرنا بعد ذلك الى غزة

مساعد حاكم اللواء

وزار المجدل في نفس هذا اليوم مساعد حاكم المقاطعة الجنوبية المستر بولاك حيث اجتمع مع حضرة رئيس البلدية، لاجل توسيع منطقة البلدية، بمناسبة ازدياد العمارات، وبعد ان اطلع على خريطة المدينة وعد بارسال الجواب بعد مذاكرة حاكم اللواء بهذا الخصوص ثم قفل راجعاً

كشافة

صقر قريش

خيمت فرقة كشافة صقر قريش على ساحل بحر الشيخ عوض. وقد التحق بهذا المخيم عموم افراد الفرقة ويتمرنون على الالعاب الرياضية والحركات الكشفية يوميا ... وستمكث الفرقة مدة شهر

الى دائرة الاوقاف

يحتاج المسجد في المجدل الى مفروشات وقد شاهدنا اكثر من مئة شخص واقفين على بلاط المجلس في الحر الشديد لهذا نرجو من دائرة الاوقاف ملاحظة ذلك.

لاستقبال سمو

الامير سعود

يستعد اهالي المجدل على اختلاف طبقاتهم لاستقبال سمو الامير سعود نجل الملك عبد العزيز آل سعود استقبالا باهراً يليق بسموه وستخرج هيئة نادي الشبان العرب الادارية الى المحطة لاستقباله ومرافقته الى محطة اللد، كما انه ستخرج فرق كشافة صقر قريش بالبستها الكشفية لاستقباله وسيرافق سموه قائد ومساعد الفرقة الى اللد.

موعد

هدم الشوارع

علمنا ان دائرة البلدية ستباشر بهدم الابنية الواقعة على جانبي الشارع المراد فتحه فى اوائل الشهر الخامس من السنة القادمة وقد خصصت دائرة البلدية مبلغ خمسين جنيها للمهندس الذي يقوم بتخطيط الشوارع في داخل المدينة وخارجها وقد صدقت الحكومة على صرف هذا المبلغ

غزه

استيراد الاسمنت

رست اليوم الباخرة سلامه المصرية على شاطيء البحر وافرغت مئتى طن اسمنت وكذلك رسا المركب الشراعي سالم وافرغ ١٥٠ طنا من الاسمنت ويستهلك اهالي هذه المدينة مقداراً كبيرا من الاسمنت بمناسبة انشاء مدينة غزه الجديدة.

علامات للسيارات

رأينا امس الضابط الانكليزي المستر شارلتن يضع براميل كبيره مدهونة بالجير في كثير من منعطفات الشوارع وذلك لتسهيل سير السيارات خوف الاصطدام.

طريق السبع

ابتدأ عمال دائرة الاشغال العمومية برصف خمسة كيلو مترات من طريق غزه بئر السبع. وبلغت المسافة التى عبدت حتى الان حوالى ثماني كيلومترات

شركة التمدن الصناعية

حسين فهمى المهندس وأولاده

شارع محمد علي نمره ١٤٦ بمصر تلفون ٤٤٨٨٧

مسبك التمدن تطبع بحروفه الجميلة جميع الجرائد والمجلات المصرية كالمقطم والبلاغ وكوكب الشرق والجهاد والاتحاد والشعب والسياسة والثغر والكشكول والبصير والوادي والنظام والجامعة العربية والجامعة الاسلامية والدفاع وفلسطين والتجارية المصرية ومصر والمنار والثغر ببغداد والمجلة الجديدة والصباح وأبو الهول والصريح والعروسة ومجلات روز اليوسف والجامعة والمرشد واللطائف وغيرها من الجرائد والمجلات الدائمة الانتشار. ولدى المسبك كميات وفيرة من جميع أنواع الحروف العربية والافرنجية وجميع لوازم الطباعة ويقدم جميع الطلبات بسرعة فائقة بأسعار متهاودة مع سهولة الدفع وحسن المعاملة

وكيل الشركة: أحمد فهمى

اطلبوا الشمنتو الممتاز

ماركة الحمامة

وارد

درويش يوسف حداد

فقد برهنت مدة عشرين سنة

على انها الاحسن والاقوى

تركيا الفتاة تنهض نهضة صناعية

تقض بها مضاجع «لانكشاير» وغير «لانكشاير»

كانت «لانكشاير» التي هي مهد صناعة المنسوجات القطنية في انكلترا نكبة على الدنيا، فالاستعمار البريطاني لم يغز الهند الا ليأخذ منها الاقطان الخام اللازمة لصناعة لانكشاير، وليصرف في اسواقها الشاسعة بعد ذلك ما تنتجه لانكشاير من المنسوجات القطنية

وكذلك نكبت لانكشاير مصر والسودان وهي ترتعد فرقا الآن لان الاستعمار الايطالي يريد ان يسبق الاستعمار البريطاني فينكب هو وحده الحبشة!

وكانت لمصنوعات لانكشاير اسواق كبيرة في تركيا، اما الآن فاسمع من فم «النيرايست» ما تقوله عن النكبة التي توشك تركيا الفتاة الناهضة ان توقعها هي بدورها بمصنوعات لانكشاير وغيرها

«المحرر»

مصنع لا مثيل له في الشرق الادنى كله!

لتركيا مشروع صناعي عظيم لخمس سنوات. يتقدم العمل فيه الآن تقدما رائعا. فتركيا وهي من البلدان التي تزرع القطن قد التفتت التفاتا خاصا لمصانع القطن عندها، واهم هذه المصانع هو مصنع (قياصيري)

وكنتيجة لتعاون روسيا مع تركيا على تزويد ما كان يلزم هذا الصنع من المعدات اصبح (قياصيري) وهو اكبر واعظم مصنع في الشرق الادنى كله، اذ انه سيتمكن من استهلاك ٢٥,٠٠٠ بالة من القطن سنويا او ربع ما تنتجه تركيا في الوقت الحاضر

مصنع ثان لا تحبه لانكشاير!

وهناك مصنع ثان في جهة اريجلي سيكون على استعداد للبدء بالعمل في العام المقبل وبه ١٦٢,٠٠٠ مغزل و٢٥٠ نولا من انوال النسيج، واهم ما سينتجه هذا المصنع هو الباتستا والساتان والزفير وغير ذلك من المنسوجات الرقيقة

مصنع ثالث أهم من الثانى

وهناك مصنع ثالث اهم من مصنع اريجلي ولكنه اصغر من مصنع قياصيري وهو مصنع نازيللي الذي سيتم صنعه عام ١٩٣٧، فانه سيكون مزودا بـ ٢٥٠٠٠ مغزل و٧٣٠ نولا

صناعة الصوف تتحرر من الغزل الاجنبي

اما مصانع الصوف فانها كثيرة جدا في تركيا، والموجود منها الآن كاف للاحتياجات المحلية

على ان معظم هذه المصانع تستورد الاصواف التي من نوع (ميرينو) من الخارج، فهذا النوع الذي موجودا في تركيا، وستضطر المصانع الجديدة التي انشئت في بروصة الى استيراده في مبدأ الامر الى ان تتم الحكومة ما شرعت به من ادخال الاغنام التي من نوع (ميرينو) الى البلاد التركية، والى ان يتكاثر نتاجها فتحرر بصوفها صناعة الصوف التركية من غزل الصوف الذي تستورده من البلدان الاجنبية

مصانع اخرى تكاد تكفى تركيا

وفي ازمير مصنع جديد للورق سيبتدىء العمل فيه في شهر ايلول القادم، والمحتمل ان يسد ٦٠ في المائة مما تحتاج اليه تركيا من الاوراق

ولم يفتح مصنع النحاس في آركانا ابوابه بعد ولكنه سيفتحها قريباً بعد ان تمد اليه الخطوط الحديدية اللازمة لنقل الالات الثقيلة

وهناك مصنع للزجاج في باشا باهشتي على البوسفور قد ابتدأ في اعماله منذ ايام، ثم ان هناك مصانع اخرى كثيرة هي الآن في دور التأسيس لتسد تركيا بها جميع حاجاتها فتستغني عن الخارج.

«الدفاع» وعما قريب ستحار انكلترا في الصعوبات التي ستنزل عليها في الاسواق من اين تأتيها، امن تركيا التي كانت تزرع ولا تصنع ام من اليابان؟

★ ★ ★

في دوائر السياسة

المشكلة الحبشية تسود الجو

روسيا السوفياتية قليلة الاهتمام بها

نشرت «مجلة المجلات الانكليزية» في عددها الاخير المقال التالي عن الاحوال السياسية في اوروبا واظهر المشاكل التي تسود الدوائر:

علقت الصحف الالمانيه على الحالة السياسية وجاءت تعليقاتها على عكس ما ظنه الناس. فانها دافعت عن المعاهدة البحرية واعربت عن ارتياحها لعقدها. ولكن باقي الكلام كان جامعا بين الاعتدال والجفوة. فان المانيا رفضت قبول ما اقترحه السير صموئيل هور عليها من اجل اتخاذ الخطوة الثانية بشأن المعاهدتين الشرقية والدانوب ولا شك ان الغاء النمسا القوانين الموضوعة ضد اسرة هابسبورغ شدد موقف المانيا في الدانوب وباتت سياستها اقل احتمالا للموافقة على ما تتوخاه فرنسا وايطاليا من المانيا وعدم تدخلها في شؤون النمسا

واما في الجهة الشرقية فان الامور لا تزال على حالها ولم يجد ما يحمل الهر هتلر على تغيير موقفه ازاء روسيا السوفياتية

وتناولت الصحف الايطاليه هذه الموضوعات بالتعليق واظهرت رضاها عن اعتراف هتلر بحق ايطاليا بتوسيع ملكها ولكنه اقلق بالها تأكيدان المشكلة الايطالية الحبشية لا تحل الا بالحرب فان خطابات موسوليني ولسونا وغبريل دينانزيو مشاغبة تدعو للحرب. وقال الأخير منهم انه من جيل الجنود الذين حضروا معركة عدوة وان هذا الجيل يتوهج بنار الحماسة والالم الى ان يغسل لوثة العار التي لحقته في تلك الحرب

وأما روسيا السوفيتية فانها أقل الدول اهتماما بالمغامرة الحبشية. ويهمها اختراق اليابان حدود الصين اكثر مما تهمها القضية الحبشية. ومن مساعي ستالين الاخيرة عقد معاهدة تجارية مع الولايات المتحدة وتتوخى روسيا زيادة مقدار ماتشتريه من البضائع الامريكية في السنة القادمة دون أن تطلب سوى منافع بسيطة في مقابلة ذلك. والمفاوضة لا تزال في بدئها. والمعروف لدى الدوائر التجارية ان مقدار البضائع التي استوردتها روسيا من امريكا منذ بضع سنين ستكون اكثر من البضائع التي ينتظر استيرادها في السنة المقبلة بعد الاتفاق.

ومسألة الدين عقدة صعبة المراس وكان الفريقين متشبث برأيه.

فرصة ثمينة لا تجعلها تفوتك

وبادر حالا للاكتتاب في أسهم

شركة المعامل العربية بيافا

المحدودة الاسهم

في مكتبها بشارع يافا - القدس (أمام النوفرة الجديدة)

التي تتعاطي كافة الاعمال الحديدية والصناعية والخشبية وتقوم ببيع وتصليح وتركيب وسكب جميع انواع الآلات والموتورات والماكنات والسيارات وتمارس اشغال المواسير والثلج والكازوز والطحين وخلافها

وتذكر أن

شركة المعامل العربية

المحدودة الاسهم

١ ـ رأس مالها عشرون الف جنيه مقسومة الى ١٠ آلاف سهم. فهي شركة قوية ذات استعداد كبير للقيام بهذه الاعمال العظيمة. وتضمن لك الارباح الوفيرة

٢ ـ إنها عربية وتغنيك عن احتياج الاجانب

٣ ـ تديرها سواعد عربية فتية فنية. وتغذيها اموال عربية

٤ ـ يتمرن فيها النشء العربي.

٥ ـ يعتاش منها كثير من العائلات العربية العزيزة

فعليك ان تسارع حالا للاكتتاب فى أسهم

شركة المعامل العربية المحدودة

في مكتبها بشارع يافا ـ القدس (امام النوفرة الجديدة)

المواعيد كل يوم ٨ — ١٢ صباحاً ٢ — ٦ مساء «الاسهم محدودة»

احسن اصناف الموبيليا

تجدونها فى محل

انطون يوسف تبللو السرياني اخوان

اشغال متقنة وفاخرة

موبيليات جاهزة وتحت الطلب

عاضدوا هذا المحل الوطني الشهير

الذي يقدم لكم احسن اصناف الموبيليا

القدس ـ شارع مأمن الله

شعارنا الصدق وحسن المعاملة

احسن صابون نقى فاخر

مصنوع من زيت الزيتونه الممتاز

ماركة الزيتونة

احذروا التقليد

الصابون المطهر ذو الرائحة الزكية

ماركة شجرة «الزيتون»

من مصنوعات معمل علمي وسالم النابلسي — بنابلس — يكفي تجربته مرة واحدة لتتعلقوا به الى الابد

يطري البشرة وينعش الجسم ويكسب الرائحة الطيبة

اطلبوه من الباعة

الوكلاء

السادة نجيب القطان: يافا

حسن قليبو: القدس

فريد حسن فرحات: عمان

قسطندي بجالي: حيفا

سامي ومهدي القباني: الشام

مفاجأة جديدة الى اهالي حيفا والبلدان العربية الاخرى

فتح مطعم

باريزيان

بحيفا

قرب دائرة البوليس — لاصحابه مقبول وهدبه

على الطراز الباريسي الرائع: في شكله وادواته وخدمه ونظافته ومعاملته وفي كل ما يرضى عنه الزائر الكريم

مأكولات لذة فاخرة ممتازة

مبردات منعشة فتانة رائعة

تسر الناظرين!

هيا اليه ايها المواطن الكريم تجد ايناسا لطفا. خدمة. راحة. تجد كل شيء

تجد مبتغاك

شدة الحر

فى فصل الصيف

كثيرا ما يسبب التهاب العيون ولا سيما فى الارياف... ولاتقاء ذلك يجب استعمال بعض نقط من

قطرة باير وتارجول

يوميا — فهي تمنع عن العينين كل عاقبة وخيمة انها من مستحضرات باير...

مدرسة سوق الغرب العالية لبنان

هى مؤسسة وطنية عالية

عريقة في عالم التهذيب جديرة بالاهتمام لميزات اخلاقية — وصحية — وعلمية — واقتصادية

اقسامها: عربي، انكليزي، افرنسي

دوائرها: ابتدائية، استعدادية، علمية، تجارية

ولها فرع خاص بالذكور ومثله للاناث يطلب بيانها من وكلائها:

حيفا ✡ وكالة جريدة فلسطين

يافا المكتبة العصرية شارع بسترس

القدس محل داود افندي ناصر ابي جضم

الايضاح الكافي عنها من معتمدها العام

الاستاذ اسكندر أسعد كنعان

الذى سيزور هذه الانحاء من اول ايلول وصاعدا

الاعلان فى الدفاع

خير واسطة للتجارة

يافا – يوم الاثنين في ٦ جمادى الاولى ١٣٥٤ – الموافق ٥ آب ١٩٣٥
صاحب الامتياز والمحرر المسؤول: ابراهيم الشنطي
مدير الادارة: شوكت حماد
رقم التلفون ١٠٧٥ و١١٨٧

الله لم نشهم لغارة الشعواء مقتحماً فدافع
الدفاع

العدد – ٣٩١ – السنة الثانية
ادارة الدفاع في عمارة حزبون شارع جمال باشا – يافا
العنوان البرقي: الدفاع يافا – ص. ب ٢٥٥

	عن سنة	عن نصف سنة
قيمة الاشتراك في فلسطين	١٥٠	٨٠
في الخارج	٣٠٠	١٦٠

مستشفى عموم السيارات خاصة شعيا

يشفي عموم الامراض والعلل في الداخل والخارج على اختلاف أنواعها نظرا لوجود الآلات الحديثه على الكهرباء

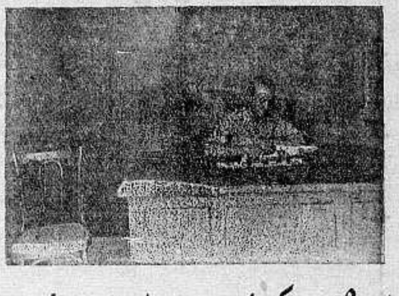

منظر كاتب الكراج المسئول اسيد فريد قمر

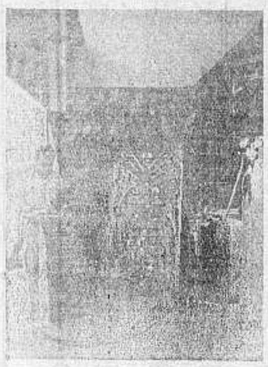

منظر لفرع المحل الذي يصلح عموم اجسام وجنحان السيارات وتلحيمها بالاوكسجين

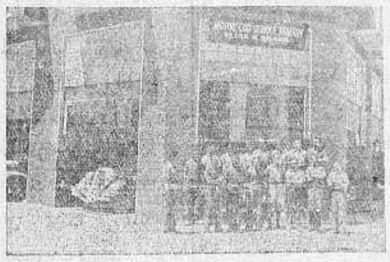

صاحب المحل وعماله وموظفيه وكلهم عرب وطنيون

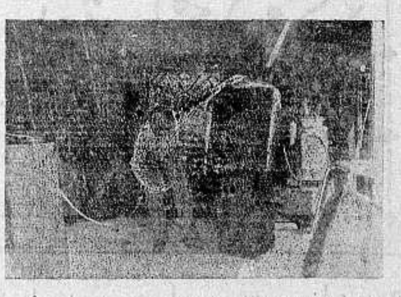

منظر المحل الوحيد في فلسطين لصنع راديوتر جديد وتصليحه على أحدث الطرق الفنية المتبعة في أميركا

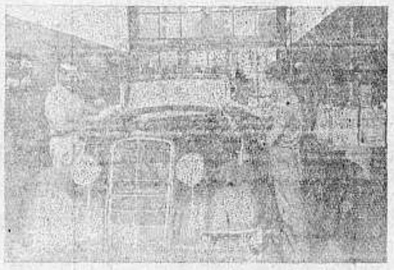

منظر لفرع المحل الذي ادخل عليه تحسينات متبعة الان في اميركا وذلك لبحث الدهان ودهنه وتلميعه وهذا غير موجود في المحلات الاخرى

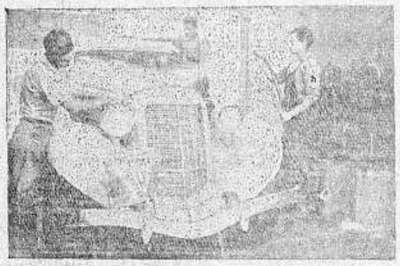

منظر فرع المحل ويرى سيارة تغسل وذلك باحدث الطرق الفنية وقد ينجم عن هذه العملية الغسل وتلميع السيارة باجرة كالاجرة التي تتقاضاها الكراجات الاخرى

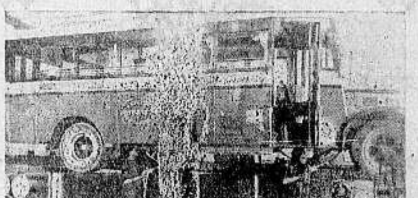

منظر الرفاع الذي يحمل كما يرى سيارة كبيرة وباستطاعته حمل سيارتين حينما يكون عمل التشحيم متواصل وبهذه الكيفية لا يؤخر اصحاب السيارات عن شغلهم

منظر فرع التشحيم الثاني وقد احضر آلة جديدة كذلك غير متبعة في جميع جهات فلسطين ووظيفتها ان تمنع صوت السيارة الذي يزعج السائق والركاب

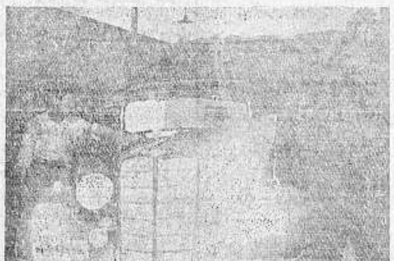

منظر لفرع المحل ويرى الآلة التي بها تغسل الماكينة اي المحرك بالهواء والكاز المضغوط آخر اختراع في اميركا وهذه الآلة الوحيدة الموجودة في فلسطين

وصايا شعيا العشر

أولا : حافظ على سيارتك كما تحافظ على نفسك
ثانياً : اذا وقع اي خلل في سيارتك يجب عليك اصلاحه باسرع ما يمكن بواسطة خبير ذي مقدرة
ثالثاً : اذا لزم تغيير بعض قطع بالسيارة يجب ان تكون القطع جديدة اصلية
رابعاً : لا تستعمل الاصناف الرديئة من الزيت لانها تسبب ضررا كبيراً في السيارة
خامساً : استعمل احسن انواع الزيت والشحم
سادساً : لا تقود سيارتك الا عندما تكون على احسن حالة
سابعاً : اتخذ لنفسك جميع الاحتياطات اللازمة
ثامناً : لا تحمل السيارة زيادة عن الحد اللازم
تاسعاً : اعتن بنظافة السيارة وعدم السرعة في الطريق
عاشرا : كل من يعمل بموجب هذه الوصايا يحفظ سيارته من كل ضرر وتخدمه مدة طويلة

تأليف كتاب

ان ما رأيته من شيوع استعمال السيارات واقبال الناس على اقتنائها وتهافت الشبان على تعلم قيادتها حتى اصبحت مهنة لتأليف كتاب عن ذلك ونظرا لعدم وجود كتاب في اللغة العربية يبحث في كل ما يتعلق بالسيارات والحركات على اختلاف انواعها رأيت ان اعتني بوضع هذه الكلمات باختباراتي ودروسي عدة سنوات اتمرن في اشهر معامل فلسطين وسوريا وقصدي التسهيل على الطلاب في درس المحركات ووظيفة كل قطعة فيها حتى يتسنى لهم التعلم والحصول على الشهادة في مدة قصيرة ومن جهة ثانية خدمة سائقي السيارات اذ ان كثيرين منهم يتعذر عليهم اصلاح خلل قد يطرأ على السيارة اثناء سفرهم فيجدون عن قريب مرشداً الى مواضع الخلل وطرق اصلاحها

* * * *

الدفاع ـ يوم الثلاثاء في ٧ جمادى الاولى سنة ١٣٥٤ و ٦ آب ١٩٣٥

صاحب الامتياز والمحرر المسئول ابراهيم الشنطي

مدير الادارة : شوكت حماد

رقم التلفون ١٠٧٥ و ١١٨٧

أن لم تستَنْ لغارةِ الشعواءِ مُقتحماً فدافعْ

الدفاع

{ العدد ٣٩٢ — السنة الثانية }

ادارة الدفاع فى عمارة حزبون شارع جمال باشا ـ يافا

العنوان البرقي : الدفاع يافا : ص. ب ٢٥٥

	عن سنة	عن نصف سنة
قيمة الاشتراك في فلسطين	١٥٠	٨٠
فى الخارج	٣٠٠	١٦٠

مظاهر الحرب وامتشاق الحسام. خطط الهجوم والتطويق. مظاهرات محاربي عدوة
تصريحات احد كبار الرؤوس. خمسون طائرة ايطالية. زحف سكان الجنوب للشمال

عاقبة هذا الركود

الخطر الصهيوني فى صورته الحقيقية

لنا الموقف اليوم ولكن هل نجزم بذلك غداً

لا نتخلى عن قولنا بسوء عاقبة هذا البلد اذا ظل اهله على الركود الذي نرى ومنذ نشأة هذه الجريدة وهي تصور الخطر الصهيوني بحدوده ومراميه، ضارعة الى كل ذي قلب حي ان يهب لانقاذ البلد. حتى لقد اتهمت بالاسراف في وصف الخطر، وهي تهمة تقبلناها راضين في هدوء واطمئنان. ذلك اننا كنا على ثقة بان الوصف الذي نرسله لم يجيء الا دون الدليل من الامر الواقع.

امامكم صهيونية عالمية، ذات برنامج واسع، واهداف بعيدة، ووسائل قوية. وشيء من هذا البرنامج أعلنه الزعماء اليهود اكثر من مرة. حتى بات كل عربي يثق ان الخطر اذا تفاقم امتد الى اكثر من حدود فلسطين وشرق الاردن ومذ الآن يتحدث اليهود عن استعمار الضفة الثانية من نهر الشريعة لتسع الملايين القادمة من اميركا واوروبا.

وامامكم سياسة يصفها عبدالله فلبي بانها من الضعف بحيث « يعتزم الصهيونيون استخدام جيشها كقلعة يقفون وراءها لتحميهم اثناء توغلهم في جزيرة العرب ولان الحكومة البريطانية قد اجرت لهم هذا الجيش ». وهذه السياسة تخدع العرب بين الحين والآخر باقوال تحتمل شتى التفاسير. وتجيء احيانا غاية في صفاقة الوجه لتفسر استمرار الهجرة بما اسمته خديعة وتغريراً: القوة على الاستيعاب

ويتحدث اليهود عن الازمة في شرق الاردن ولا يرون لذلك حلا الا بهجرة اليهود اليها كما هاجروا الى فلسطين. ذلك مع ان صك الانتداب حصر الوطن القومي في فلسطين وحدها، ولم يذكر شرق الاردن بكلمة. وعلى ذلك يتنبأ عبد الله فلبي بمستقبل قاتم يكون فيه توغل الصهيونية في جزيرة العرب «عار الدنيا وسبتها، لان العرب سيمشون الى اليهود وهناك تجري المذابح بالجملة لا بالقطاعي »

اذن احد من العرب لا يرتاب في سوء المصير اذا بقي هذا الجمود الوطني على ما هو عليه واذا لم يقف العرب سورا منيعاً يحوط بلادهم، او ما تبقى من بلادهم. وتعتبر فلسطين الآن الطليعة في صفوف البلاد العربية. فأية هزيمة تصيبها ستصدع الصفوف التي تليها وهكذا

وقد تسلح اليهود لبرنامجهم هذا بسلاحين: الدعاية الواسعة، والمال. فأما السلاح الاول فقد اشهروه على العرب في اوروبا. ومضوا يخدعون العالم بان واجبه الانساني الاول ينحصر في عودة الصهيونية الى وطنها التاريخي القديم. واستولوا على امهات صحف عالمية كجريدة المانشستر غارديان في انكلترا، والنيويورك تايمس في اميركا، وغير هاتين في بلدان كثيرة. وجاء اليوم الذي اعتبرت فلسطين يهودية بالمرة، حتى ليجد العربي في انكلترا واميركا وفرنسا صعوبة شاقة في اقناع محدثيه انه عربي، وانه فلسطيني. وضربنا لذلك الامثال ببرقية الرئيس روزفلت التي هنأ بها روزنبرغ رئيس الجمعية الصهيونية في اميركا، وبالعلم اليهودي الذي وجد تحت خارطة فلسطين في اشهر معجم فرنسي هو معجم لاروس، وباحتفال انصارنا في اميركا وانكلترا من الدفاع عنا حين يجد العالم اقوالا منا غير مقفاة بالاعمال، واخيراً بما يحدثنا عنه اصدقاء في انكلترا واميركا وفرنسا حين يجدون الصعوبة كل الصعوبة في افهام الاوساط التي يعيشون بينها ان فلسطين بلاد لا تزال عربية!

اذن خديعة كل الخديعة ان لا نقدر عظم الخطر الذي يحوطنا ويحوط وطننا ولكن الجبن كل الجبن أن نخشى من مجابهته بل لا ينقذ هذا البلد الا روح الاستبسال في مقابلة الامر الواقع وارغام اليهود، ومن ورائهم الانكليز، على محو وعد بلفور والتخلي عن فكرة الوطن القومي. بل اننا نصور هذا الخطر ثم نتبعه بالدعوة القوية الى تدارك الامر قبل ان يجيء اليوم الذي نرضى فيه بتجزئة فلسطين الى قسمين احدهما عربي، والآخر يهودي!

وطريقة الانقاذ تتلخص في حلين: اما ان يكتسح حزب واحد سائر الاحزاب ويكون له ميثاق وطني جريء ـ وهذا مع الاسف لم نره في خلال السبعة عشر عاما. واما ان تتفق الاحزاب الموجودة على اساس واحد هو انقاذ فلسطين ـ وهو السبيل الذي نضطر اليه بحكم التخوف من عاقبة الاحتراب الداخلي. ففي الوقت الذي كنا نتناحر فيه على كراسي المجالس البلدية كانت شحنات اليهود ترد على البلاد بشكل طوفان غامر

ان اساس دعوتنا تتلخص في امرين: عدم تغافل الخطر، ثم مجابهته بقوة وبسالة. ولا زلنا على ثقة تامة بان الموقف لنا، ولكن الذي نخشاه ان يكون الموقف غدا لغيرنا. ان هذه البلاد وديعة في اعناقنا، ولتذهب الاعناق قبل ان تذهب الوديعة

ابراهيم

تعليقات في سطور

وزير مالية فلسطين!

عرفنا كثيراً من قصص الدعاية اليهودية، ولكننا من جديد عرفنا القصة التالية. فقد وافانا صديق في النمسا، يرى القراء رسالته في غير هذا المكان، بنبأ على غاية من الغرابة. فأن صحيفة تصدر في فينا نشرت ذات يوم من ايام الاسبوع الاسبق ان وزير مالية فلسطين (كذا) زار النمسا لاشغال هامة ويهمك ان تعرف هذا الوزير العتيد بالطبع، فهو . . . « الياعازار كابلان »! اما هذا الشخص فلا نعرفه تماماً ولكننا نظن بأنه صياد ماهر، يصيد بالجملة والمفرق على السواء. ويا ما نسمعين، يا حكومة فلسطين

نوع من الشعور المتحجر

تدعو جريدة الجورنالي ديتاليا الايطالية الى عدم تقديم اية مساعدة للحبشة، ولو كانت مساعدة طبية ومعنى ذلك ان الجريدة الايطالية تستكثر على اعدائها ان يجدوا حتى الادوية الطبية يوقفون بها نزيف الدماء من جسومهم. ان هذا لغاية في الشعور المتحجر، وهل بعد ذلك يلومون الاحباش اذا هددوا بالتمثيل والتشنيع؟

نساء طرابلس في الصومال الايطالي

اذا كان صحيحاً ان ايطاليا ارسلت خمسة آلاف امرأة عربية من طرابلس الى الصومال والاريتريا لخدمة الضباط الطليان ـ اذا صح هذا الخبر كانت جناية ثانية تضاف الى سلسلة الجنايات الاولى. وبالطبع سافرت النسوة المسكينات مرغمات او مغرراً بهن. ولو خيرن لاخترن القبر على ركوب هذا الامر. لكن هات السياسة التي تفهم هذا القول!

استغلال اضراب الشيوعيين

استغلت الدعاية اليهودية اضراب الشيوعيين فنشرت جريدة «فاتاجسي بوست» في فينا الخبر تقول فيه ان « مظاهرات الشيوعيين والعرب انتهت بنجاح » والغريب انها لم تذكر اي نوع من الشيوعيين تريد، بل تجاهلت الاسم وارادت ان تدلل للعالم على اتحاد « العرب » مع الشيوعيين، وهم بالطبع من اليهود، او اكثرهم وهكذا الدعاية الصهيونية كثيرة الاستغلال، طويلة حبل القيل والقال!

مراحل المغامرة الحبشية والسلام العالمي

خطاب موسوليني. استعمار متأخر. رأي المانيا. مشكلة الزيت والنار

مصالح ايطاليا في مصر. جو مكهرب. ذريعة الشعور الانساني. تصريح لمندوب الحبشة

قرار العصبة ليس الا تأجيل وقوع الكارثة

لم تتفاءل دوائر العصبة من تأجيل اجتماع المجلس الى ٤ سبتمبر، ولكنها رأت في ذلك تأجيل الكارثة فقط وكان نشاط « الثلاثة المنهوكين »: ايدن، ولافال، والبارون الوازي ملحوظا ورغم هدوء الاول فانه اشتبك في جدل حاد مع مندوب ايطاليا سوي فيه بينهما مسيو لافال. واخيرا ظفرت النية الانكليزية بمطلبها في بحث المشكلة الحبشية برمتها في ٤ الشهر القادم. وكان لموقف لتفينوف، مندوب روسيا، اثر في الوصول الى هذه النتيجة

حملة الصحف الايطالية على انانية بريطانيا

ولا تزال الصحف الايطالية، رغم هذا الحل، توالي حملاتها على بريطانيا، فكتبت المساجيرو اكثر من مقال واحد عن « خبث السياسة الانكليزية وانانيتها » لان ايطاليا، كما تقول الجريدة، لا تستطيع ان تتصور دولة استعمارية كبيرة كبريطانيا تعارض دولة حليفة في حاجة شديدة الى مستعمرات

ايطاليا ستلجأ الى اساليب بريطانيا وفرنسا

وتعلن هذه الصحف ثقتها بموسوليني وقالت جريدة تار دوني ان ايطاليا كلها تمشي وراء الرجل الذي انقذها ولا تزال تحفظ له الجميل وتذكر جريدة ناجسيون ان مهمة ايطاليا في التوسع تشابه مهمة بريطانيا. وستلجأ الفاشستية الايطالية الى عين ما لجأت اليه الدمقراطية الانكليزية والجمهورية الفرنسية، وليس في عرف الدول تمييز يفاضل بين دولة واخرى

مزاعم اعتداء الاحباش ودعاية الحرب العظمى

وتنشر الصحف الايطالية انباء غير موثوق بها عن (اعتداءات) يقوم بها الاحباش. وترى الدوائر العليمة ان هذا اسلوب في الدعاية الغاية منه اثارة شعور الرأي الاوروبي العام. فالاعتداء المزعوم الذي وقع على الارساليات التبشيرية في « دوو » و« سيدامو » ليس الا من قبيل الدعاية التي برزت في الحرب العظمى على شكل اكثر وضوحا وجلاء

حرابنا تخترق صدور الذين يعارضوننا

ومن جديد نشرت الصحف فقرات قصيرة من خطاب القاه السنيور موسوليني على شبان الفاشستية ذوي الاقمصة السوداء في ايبولي. والغرض من هذا النشر المتأخر ابراز عزيمة ايطاليا وتبليغها لكل من بريطانيا وفرنسا. وهو على نمط الخطاب الذي القاه سكرتير الحزب الفاشستي الاول الذي قال فيه: « هذه حرابنا تخترق صدور الذين يقفون في وجوهنا من السود والبيض على السواء »

خطاب موسوليني لم يصدر للخارج بل كذب

وهذه بعض جمل من خطاب موسوليني المذكور: «ايها الرفاق! غداً تسافرون والسرور يغمركم. ان ايطاليا الجديدة ستحيي مجد ايطاليا القديمة، وستريد الحصة كلها لا قسما منها. اما أولئك الذين يتصدون لمعارضتنا فليس لهم الا السيف والنار. وأولئك الذين يمدون للحبشة يد المساعدة من ذوي الوجوه الشقراء لا نبالي بهم. انظروا الى اسلحتكم فقد خلعت عليكم الدولة احدث انواعها واقواها. وستجيء الساعة التي ترون فيها العالم بقاراته الخمس منحنيا امامكم، وعندئذ يرتعد كل شيء فرقاً من الفاشستية » على ان حكومة روما كذبت الخطاب لانه من البضاعة التي لا تصدر للخارج ـ كما تقول جريدة « ستار » الانكليزية

الدكتاتور لا يستطيع رجوعا عن مغامرته

وترى فرنسا الحالة خطرة وان يكن توصل المندوبون الى شبه اتفاق وهي تتساءل في كثير من الدهشة اين تذهب تلك الاستعدادات التي قام بها موسوليني وتؤكد البتي باريزيان ان الدكتاتور سوف لا يستطيع رجوعاً عن عزمه. وتقول ان العالم سيصادف في الشهر المقبل اصعب مرحلة اجتازها بعد الحرب

استعمار جاء متأخراً خمسة عشر عاما

وترى جريدة التربيون دي ناسيونال استعمار ايطاليا طبيعياً لولا انه جاء في ظروف حالكة السواد. فلو تقدمت هذه الى عصبة الامم قبل اليوم بخمسة عشر عاماً لكانت وجدت جواً يساعدها في مغامرتها. اما اليوم فأن اوروبا تعيش كما كانت تعيش في سنة ١٩١٣ ـ قبيل الحرب بسنة واحدة. وتجمع الصحف الفرنسية على ضرورة ايطاليا لفرنسا كما كانت ضرورية قبيل الحرب العامة. ولكنها لا ترضى بأي حال ان تغضب بريطانيا

المانيا لا ترى فائدة من الحلول السلمية

وقد بدا اليوم رأي الماني في الموضوع. فاعلنت جريدة تاجبلاط التي تصدر في برلين ان الحلول السلمية لا تفيد في المشكلة الحبشية. وهذه ليس لها الا طريقان على موسوليني ان يسلك احدهما: اما ان يتراجع وفي هذا ما فيه من اخطار، واما ان يتقدم ويكون السبب الاول لحرب عالمية

قبيل معالجة المشكلة المحاطة بالزيت والكبريت

وتشتد حملة المانشستر غارديان على ايطاليا الى حد تهدد فيه مستر ايدن من قبول اية حلول « تضر بالامبراطورية وسمعتنا في اوروبا وما وراء البحار » وهي تجزم ان الاسابيع الاربعة ليست اكثر من تخدير لحالة مستفزة متوترة. وبعدئذ تعود العصبة من جديد لمعالجة المشكلة المحاطة بالزيت والكبريت وتثني الديلي تلغراف على حزم المستر ايدن لكنها تحمل على ايطاليا والعصبة، وتخاطب هذه بان واجبها وقف موسوليني عند حده فاذا لم يرض فواجبها ان تلقي عليه تبعة عالمية. وتشاركها في ذلك النيوز كرونيكل والمانشستر غارديان

الديلي ميل تنفرد في مخالفة زميلاتها

وانفردت الديلي ميل وحدها بتأييد ايطاليا. وكانت حملتها على العصبة التي تناصر دولة « متأخرة » شديدة. حتى انها وصفت العصبة بانها « مجمع اضرار » ليس من ورائها الا المشقة واطنبت بصراحة موسوليني وناشدته ان يفتك بالعصبة ويخلص اوروبا من شرورها والديلي ميل في ذلك لا تعرب الا عن رأي صاحبها رغم مكانتها الصحفية

مصالح ايطاليا في مصر والجو العدائي المكهرب

وتتحدث الدوائر السياسية عن مصالح ايطاليا في مصر. ويؤكد كتاب خبراء قضوا مدة طويلة في مصر والشرق ان الجالية الايطالية تبذل اقصى جهودها في القاهرة والاسكندرية لتلطيف جو الكراهية الذي نشأ اخيرا نحو الطليان. ويتحدث هؤلاء الخبراء عن خطط وخرائط بقيت الى الان مكتومة ولكنها تفضح مطامع ايطاليا في مصر والسودان وبلاد العرب

لا تتخذوا الشعور الانساني ذريعة لمساعدة الحبشة

وعلى اثر ذلك نشرت جريدة الجورنالي ديتاليا مقالا خصت فيه مصر بقسم وافر من مادته. فطلبت اليها ان تقف على الحياد وان لا تتخذ من « الشعور الانساني » سبيلا تمد به يدها للحبشة فتساعدها. وقالت ان المبدأ الذي وضعه موسوليني هو الذي ينبغي ان يتبع. وهذا هو: « معيار صداقتنا ان تكون معنا او علينا »

منع ارسال بعثات الطب الى الحبشة

وتريد الصحيفة الايطالية بقولها هذا منع الدول من مساعدة الحبشة ولو ببعثات الطب والهلال او الصليب الاحمر. وان الدولة التي تقدم على ذلك تكون عرضة لعداء ايطاليا لان « الحياد الصحيح » ان تقف الدول متفرجة فقط

دنيـــــا العرب والاسلام

ماذا بين البانيا وبين اليونان
الدرك الالباني — الميزانية الالبانية

نشرت مجلة «التيرايست» المعروفة في عددها الاخير رسالة مطولة لمكاتبها الخاص في تيرانا عاصمة البانيا، نجملها فيما يلي:

بين البانيا واليونان

ليس صحيحا ما قيل من ان البانيا اصبحت الآن وهي تعترف بحق الاقليه اليونانية في ان تدير بنفسها مالها من المدارس والكنائس والمؤسسات الخيرية فالمفاوضات بين الدولتين في هذا الموضوع ما تزال مستمرة، وليس ثمة ما يدل على قرب انتهائها او على انها ستأتي بنتيجة سارة. فالحكومة الالبانية، في مقابل هذا الحق الذي تطلبه لها الاقليه اليونانية في بلادها، تريد من الحكومة اليونانية اولا ان تمنح الالبانيين المقيمين في الابيروس — وهذه هي منطقة شاموريا الالبانية القديمة — مثل هذا الحق الذي تطلبه لنفسها الاقلية اليونانية، وليس في نية اليونان ان تنزل عن هذا الحق لمن في بلادها من الالبانيين!

على ان هناك، بالرغم من ذلك، آمالا كبارا في امكان حل هذه المعضلة طبقا لما توحي به الاحتياجات الاقتصادية للبلدين. فالاسواق الايطالية تكاد تكون مغلقة الآن في وجه البضائع الالبانية، اما اليونان فكانت دائما من اهم البلدان التي تشتري هذه البضائع، فلماذا لا تصبح كما كانت وهي احسن عميلة لالبانيا، ما دامت هذه هي السوق الطبيعي لكثير من المنتجات اليونانية؟

ان جنود الدرك الالباني — مثلا — يرتدون الآن بذلات شهباء — خضراء من الطراز الايطالي. ولكنها من صنع اليونان، ويؤثر الالبانيون الكونياك والبسكوت والشوكولاته اليونانية على غيرها، فاذا افتتحت اسواق اليونان للحاصلات الالبانية امكن التفاهم على حل معضلة الاقليتين!

على ان اليونان قد وجدت آلات تستخدمها الآن في اغراضها في البانيا وما هذه الآلات الا لبعض اليونانيين الذين كانوا في اميركا واكتسبوا هناك الجنسية الاميركية. فهؤلاء يروحون ويجيئون الآن بين اليونان وبين البانيا وهم يحملون الرسائل والاموال والتعليمات التي لا تحب اليونان ان يكون ارسالها الى اليونانيين الالبانيين عن طريق البريد ولا تستطيع الحكومة الالبانية ان تتعرض لهؤلاء اليونانيين — الاميركيين الا بعد انقضاء عامين كاملين على وجودهم في البلاد الالبانية... وعندئذ لا تعدم اليونان وسيلة في استخدام غيرهم من اميركا!

الدرك الالباني

استقال من منصبه في الدرك الالباني في آخر العام الماضي المتفقات — كولونيل ك. رنزي مارتن الانكليزي حامل وسام الخدمات الممتازة D. S. O، وكان من المنتظر ان لا تجدد الحكومة الالبانية عقدي استخدام ضابطين بريطانيين غير هذا، بسبب قلة الاموال، ولكن بما ان ايطاليا قد مدت يدها الى البانيا بقرض قدره ٣٠٫٠٠٠٫٠٠٠ من الفرنكات الذهبية، فالمفروض الآن هو انه لا تقدم الحكومة الالبانية هذه «التضحية» التي اصبحت غير ضرورية!

ولقد حدث في العام الماضي ان ارادت الحكومة الالبانية تلافي النقص في ميزانيتها فانزلت معاشات جميع الموظفين الى نحو الثلثين مما كانت عليه ولكنها لم تمس معاشات الضباط البريطانيين لانها كانت لا تستطيع ذلك بسبب عقود الاستخدام المعقودة بينها وبين هؤلاء الضباط.

وانتظر الضباط عند ما يحين موعد تجديد هذه العقود ان تنزل الحكومة رواتبهم، ولكن كلا! — فان هذه الرواتب قد بقيت كما كانت تماما!.

الميزانية الالبانية

في يوم ٢٩ الماضي تقدم المستر (عبد الرحمن دبرا) وزير المالية بميزانية ١٩٣٥ الى البرلمان فاجازها ولكن بعد مناقشة حادة غاضبة

ولقد نشرت الجريدة الرسمية الآن هذه الميزانية وفيها بلغت مقدرات الواردات مبلغ ١٧٫٢٣٧٫١٩١ فرنكا ذهبا (نحو ٦٨٩٫٥٨٠ جنيها انكليزيا) اما النفقات فبلغت ١٨٫٠٣٥٫٥٦٣ فرنكا ذهبا (نحو ٧٢١٫٤٢٢ جنيها انكليزيا) فالعجز كما ترى هو ٧٩٨٫٣٧٢ فرنكا ذهبا (اي نحو ٣١٫٩٤٢ جنيها انكليزيا)

وفي هذه الميزانية زيدت مخصصات وزارات العدلية والاشغال العمومية والاقتصاد الوطني زيادات طفيفة، اما الذي يستحق الذكر هنا حقيقة فهو توالي النقص في مخصصات الجيش الالباني الذي كانت ميزانيته من قبل ان تستنزف ماء الحياة من البلاد الالبانية، فهذه المخصصات كانت ٩٫٢٣٦٫٢٢٩ فرنكا ذهبا في ميزانية ١٩٣٣ — ٣٤ فاصبحت ٤٫٨٩٠٫٠٠٠ في ميزانيا ٩٣٤ — ٣٥ ثم اصبحت الآن وهي ٣٫٥٥٠٫٥٠٠ فرنك ذهب ولا بد لكل صديق من اصدقاء البانيا ان يبتهج بهذا النقص في مخصصات جيشها، ان هذا الجيش قليل العدد جدا فهو لا نفع منه في المنازعات الدولية فمن اللازم ان يخصص لحفظ السلام الداخلي، وميزانيته الحالية تكفيه جد الكفاية لهذه الغاية

«الدفاع» من هذه الرسالة نفهم ان البريطانيين ما يزالون مسيطرين على قوة الدرك (الجندرمة) الالبانية، وانهم اذ يبتهجون لذلك فلأن الجيش اليوغسلافي الكبير يكفي في المنازعات الدوليه، لا سيما اذا حدثت هذه المنازعات ضد ايطاليا.. واذا قلب هذا الجيش الالباني الصغير ظهر المجن للطليان وطاع وعلى رأسه ضباط البريطانيين مع اليوغسلافيين

اضف الى ذلك ان مجد البانيا العسكري لا يقوم على الجيش... وانما على النسور من رجال القبائل الالبانية...

العراق

زيادة ١٥ نائبا
في مجلس النواب العراقي

كانت وزارة الداخلية العراقية قد اوعزت الى كافة متصرفي الالوية باجراء احصاء عام دقيق يشمل جميع النفوس.

وقد دلت الاحصاءات الاخيرة على تزايد كبير في عدد السكان وقد ادت هذه الزيادة الى وجوب تزايد عدد النواب في المجلس النيابي العراقي وسيكون عدد النواب ١٠٣ اي بزيادة ١٥ نائبا

بقايا العصابات
تسلم وتركن الى السكينة

من انباء كركوك والسليمانية ان مفارز الشرطة التي وزعت في القرى الكائنة في المناطق التي يتردد عليها رجال العصابات الذين اشتركوا ببعض الجرائم قد تمكنت من اخضاع هؤلاء واخذوا يولون التسليم الى امراء المفارز وبهذه الصورة يعتبر ان هذه العصابات اصبحت في حكم المقضي عليها وان تلك المناطق اضحت خالية مما يكدر صفو الامن العام في البلاد

توزيع السلفات
على ملاكي التمور

اعلمت متصرفية لواء البصرة جميع الملاكين المتضررين بحشرة المن والذين يحتاجون الى مساعدة مالية ان يقدموا طلباتهم متضمنة قيمة الاضرار والمبالغ التي يريدون ان تسلفهم الحكومة وقد باشرت متصرفية اللواء بتأليف لجان من جميع نواحي البصرة وقراها لتوزيع السلفات المالية المقرر للملاكين الذين اصابت نخيلهم حشرة المن وقد ارصد في الميزانية مبلغ عشرين الف دينار لهذا الغرض.

وزارة الداخلية
وصيانة الاخلاق

اذاعت وزارة الداخلية المراقية على كافة الدوائر المنشور التالي حول منع المقامرة والمجاهرة بتعاطي المسكرات وهذا نصه:

علمنا ان بعض الموظفين لا يزالون دائبين على اتيان اعمال لا تأتلف مع السلوك الحسن الذي يجب ان يحافظ عليه الموظفون خارج الوظيفة ولا سيما تجنب المقامرة والمجاهرة بتعاطي المسكرات وغير ذلك مما اشارت اليه المناشير الاخيرة وعليه نطلب اليكم تشديد المراقبة على الموظفين التابعين لكم وايقاع العقاب بحق من يخالف ذلك ولنا الامل الوطيد ان يكون رؤساء الدوائر احسن قدوة لمرؤوسيهم في هذا الخصوص

المظاهرات الشعبية
لقانون الدفاع الوطني

تموج شوارع الموصل بمظاهرات الابتهاج بتنفيذ قانون الدفاع الوطني، فسارت الالوف تتقدمها الاعلام العراقية الخفاقة والطبول الداوية وهي تنشد اناشيد البطولة والاعتزاز والتضحية تخالطها زغاريد النساء وهتافاتهن وتجمع المتظاهرون امام البلدية وطافوا على دور الحكومة وهم اشد ما يكون غبطة وحماسة

الحبشة

الشرق والحبشة
جنوب افريقيا ينتصر للنجاشي

اغلب الظن ان ايطاليا ستعلم فيما بعد انها كانت من مكافحتها الحبشة في مغامرة وخيمة العواقب وان هذا الصوت الذي نادى به الدوتشي في جموع اصحاب القمصان السوداء وفي رجال الجيش الايطالي ولكنه سيعلم ان هذا الصوت قد آذاه اكثر مما افاده حين يعود من الميدان الافريقي وقد اختزلت القوات الافريقية الملونة السوداء حشود الجيش الايطالي.

قد يكون السنيور موسوليني لا يعرف هذا الآن او يعلمه ولكنه يريد ان يمضي في مغامرته الى منتهى الشوط وتلك ولا ريب مغامرة فادحة سيكون لها مالها، وقد كانت ايطاليا اول ما تحدثت عن الحبشة تحسب ان كل شيء هادىء من حولها وان الجو سيساعدها وان الشعوب باجمعها ستكون الى جانبها ولكنها عندما تحركت لحشد جنودها في شرق افريقيا اخذت الشعوب الاوروبية تنتصر لها في بادىء الامر، ثم ما لبثت ان خذلتها

ومع ذلك رأت ايطاليا ان تمضي في المهمة في طريقها المتعثر، لان الدوتشي يؤمن ان الشرق لن يكون من النضوج الى حد يدفعه الى نصرة امة من صميم قلبه، فان بلغ من النضوج الى هذا الحد فلن يزيد عن اقتصار بالقول، الا ان الدوتشي يسمع اليوم انباء المتطوعين للحبشة في مصر فيضيق صدره لذلك ثم يسمع انباء المتطوعين للحبشة في سوريا وفلسطين فيتأذى لها ويهلع، ثم يسمع الى انباء التبرعات التي يقوم على جمعها في الهند المهاتما غاندي فيتألم ويندفع في حدة الى شن الغارة على الشرق.

وثمة كلمة نعتقد ان الشرقيين نجحوا في توجيهها، فهذه الجرأة من جانب ايطاليا اتاحت للشرق ان يقول لاوربا كلمة من كلماته الصريحة

ونجد الفرصة سانحة لان نذكر كيف كانت مظاهر الانتصار للاحباش في جنوب افريقيا، فأخذت الطلائع تبدو في الافق حين تقدم الطيار الافريقي «دوا توكبت» الى النجاشي بالبرقية التالية: «اتشرف بأن اعرض خدمتي على جلالتكم للاشتراك في الدفاع عن بلادكم واني في مدة سبع سنوات قطعت ثمانين الف الكيلومترات في جو الصحراء وفي اجواء البلدان الافريقية الحارة واني الآن اضع طيارتي رهن امركم في اديس ابابا»

والبرقية رمز صادق لشعور السكان في جنوب افريقيا نحو الحبشة ولا نظن انها من النوع الذي تقبله ايطاليا او تسر بسماع انبائه

من لا ارض له لا وطن له

ايران

الثورة
علي لباس الرأس

جاء في الانباء الايرانية عن الاضطرابات التي ذكرت البرقيات انها وقعت في مشهد من اعمال خراسان وان الشيخ بهلول نامي اخذ يلقي مواعظ في جامع من جوامع مشهد، يحرض فيها الاهلين على مقاومة الحكومة بشأن تبديل البهلوية بالقبعة، فأرسلت الحكومة قوة من الشرطة لتحول دون مواصلة القاء المواعظ المهيجة والتي توجب النفرة من اعمال الحكومة، فثار ثائر الجمهور ضد رجال الشرطة وأدى الامر الى حدوث مصادمة قتل فيها شرطي ورجل من الاهالي ولما لم يتمكن رجال الشرطة من التغلب على الجماهير طلبوا المعونة من الجند فارسلت الحكومة قوة الى مكان الحادث، فقابلتها الجماهير بالمدى والخناجر ورشق الحجارة، فاستعملت القوة النار ضد المتظاهرين ففرقتهم وقبضت على عدد كبير منهم وكان عدد القتلى والجرحى كبيرا، أما الشيخ بهلول فقد فر ونجا.

ومن المؤسف ان يبقى الشرق عرضة للمذابح لاي سبب كان

وقد كان بوسع علماء ايران ان يعملوا على اقناع حكومة الشاه بالعدول عن تبديل البهلوية بالقبعة، كما كان بوسع الحكومة الايرانية ان تعمل للاصلاح الجدي عن غير هذا الطرق، فالذي نعرف ان الرداء والكساء لا يبدلان من نفسية الشعب شيئا، اذا لم يحمل على الاصلاح الحقيقي حملا، على ان لبس القبعة في بلاد مستقلة لا يؤثر ولا يضير الدين بحال، بل ما تضيره الاغراض الخاصة واتخاذه احبولة من شراك هذا الزمن للاصطياد في الماء العكر والاعتقاد ان المذهبية فوق كل شيء وان التساهل مع المذاهب الاخرى امر مستنكر او غير مقبول

ووقوع الحادث في مشهد يدل على ان الذين يحاولون تحريك الفتن باسم الدين يريدون الاستفادة من بعض الاماكن التي يعتقد فريق من المسلمين بتقديسها ولكن الحكومة الايرانية البهلوية، رغم انها قامت على انقاض حكومة تعترف بقدسية هذه الاماكن، قد القت درسا بليغا على الذين يحاولون جعلها مكانا للدسائس والمؤامرات ضدها، واثبتت ان الجريمة في مثل هذه الاماكن افظع منها في غيرها

ومثل هذه الحوادث التي تقع في الشرق تستغل استغلالا ظاهرا مفضوحا لمسه الجميع وكثيرا ما يكشف الحادث عن اثر للدعايات الاجنبية.

كراج
صالح عبده

القدس باب العامود تلفون ٤٩٣

مستعد لتشحيم وتزييت وغسيل السيارات بانواعها والشغل ممتاز وتشحيم السيارة الصغيرة ١٢٠ ملا وغسيلها ٦٠ ملا. وتشحيم السيارة الكبيرة الباص والتراك ١٥٠ ملا

والتجربة اكبر برهان

الجمعية العربية الفتاة
وكتاب أعمدة الحكمة السبعة
«بقلم الاستاذ صاحب التوقيع»

... الدفاع ...

سلاما واحتراما وبعد فاني اعتب مترجم المقال المدرج في عدد يوم الخميس من الدفاع تحت عنوان «اعمدة الحكمة السبعة» فلقد قرأ اسم الجمعية العربية الفتاة خطأ فجاء اسمها في صحيفتكم «جمعية الفتح» وهو اسم لجمعية موهومة لم يكن لها وجود في تاريخ العرب الحديث

والجمعية العربية الفتاة هذه تشكلت سنة ١٩١١ اي بعد اعلان الدستور العثماني بثلاثة اعوام على يد طائفة مختارة من شباب العرب المثقفين تثقيفا عاليا وكانت الغاية من تأليفها ايقاظ العرب من خمولهم الذي طال امده وتنبيههم الى الاخذ باسباب الرقي والتمدن الحديث وجعلهم في مصاف الامم الحية التي يشعر ابناؤها عادة بتبعة الواجبات الوطنية نحو بلادهم. ثم تطورت الغاية بعد اعلان الحرب فرأى رجال الجمعية ان الدولة العثمانية آخذة بالتقهقر السريع الذي سينتهي بها الى الفناء فخافوا على بلادهم من ذلك اليوم العصيب الذي ستكون دخلت الدولة فيه في خبر كان واخذوا يفكرون في اثارة الرأي العام وتوجيهه الى مناشدته الاستقلال

ان ما قاله لورنس من ان الجمعية قد ضمت الملاكين والكتاب والاطباء وخدام المصلحة العامة صحيح الا انه اخطأ حين اراد الاستهزاء بهذه الجمعية وقال. ان السوريين كثيرو الكلام يصمدون الاصوات ويقلدون كالقرود فتشبهوا باليابانيين بسرعة العمل ولكن تقليدهم سطحي»

لقد كنت احب ان اناقش المؤلف على صفحات الجرائد حول هذا النقد اللاذع، اما وقد ذهب الرجل الى لقاء ربه فليس لدي الا ان اقول بان الجمعية العربية الفتاة كانت على نقيض ما جاء في ذلك النقد فكانت تعمل بجد ونشاط لم يعرف لهما مثيل في تاريخنا الحديث بدون ضجة ولا ثرثرة وقال لورنس ان هذه الجمعية كانت تظن بان الحرية تدرك بالاستعطاف لا بالتضحية وان اعضاءها كتبوا الى مصر والى جمعية العهد فاحتقرهم اعضاؤها...

ان شيئا من هذا لم يحصل قط وكان الاعضاء يعرفون جيدا ان الحرية لا تؤخذ الا بالتضحية فتقدموا الى ميادين العمل بلا خوف ولا وجل وذهب فريق منهم شهيداً في سبيل مبدأ استقلال العرب اما شنقا بيد رجال جمال السفاح. او في ميادين القتال. واما احتقار رجال جمعية العهد للجمعية فهو افتراء وكذب محض لم يكن له وجود الا في مخيلة المؤلف

وقبل الانتهاء من هذه الكلمة احب ان انفي تهمة اخرى وجهها الكولونيل لورنس الى هيئة الجمعية العاملة بقوله انها كانت خابرت كل هيئة او شخصية معنوية تأمل ان تلقي مساعدة منها وانها كاتبت بذلك بريطانيا العظمى فالذي اعرفه ان شيئا من هذا لم يقع وجل ما في الامر ان لواء الثورة العربية الكبرى لم ينشره المرحوم الملك حسين الا بعد ان تم الاتفاق بينه وبين الجمعية العربية الفتاة بواسطة فقيد العرب الاكبر المرحوم الملك فيصل

«الدفاع» لقد آثرنا ترجمة هذا الكتاب القيم حرفيا بقدر الامكان ليطلع العرب على وجهة نظر لورنس في الموضوع ولان لورنس سطر فيه ما يعتقده. ونرحب دائما باي تعليق واستدراك يبادر الى تسجيله اولئك الذين اشتغلوا في الحركة الوطنية اول ايامها كما فعل الاستاذ «د»

رقم تلفون وكالة الدفاع في القدس ١٤١٣

معمل النهضة الصناعية العربية
لصاحبه فهمي ابراهيم اللفتاوي

القدس — باب العامود تجاه موقف السيارات

محل مبيع وتصليح جميع انواع الموبيليا والخيزران والفراشي — الوان ثابتة اتقان في العمل — مهاودة في الاسعار — البيع بالجملة والمفرق — موبيليات جاهزة وتحت الطلب — شعارنا الصدق والاتقان.

زيارة واحدة تظهر صدق قولنا
من لا يشتري يتفرج

اعلان

تعلن جمعية الاسعاف العربية بيافا رغبتها في بناء طابق ثان فوق عمارتها الحالية الواقعة في المقبرة الاسلامية بطريق المناقصة بموجب خرائط وشروط موجودة في مكتب الجمعية فمن اراد الاطلاع على ذلك ويرى فيه الكفاية فليراجع مكتب الجمعية يوميا من الساعة الثانية عشر صباحا وستعطي الجمعية الاحالة بذلك يوم الثلاثاء الموافق ٢١ جمادى الاولى سنة ٣٥٤ و ٢٠ اغسطس سنة ٩٣٥ وللجمعية الحق برفض او قبول اي طلب كان

السكرتير: عبد الله ثريا الدجاني

صفوة ما يحمله بريد الشرق والغرب

رسالة النمسا

مدى الدعاية اليهودية في أوروبا

الياعازار كايلان وزير مالية فلسطين ...!

استغلال اضراب الشيوعيين وبرقيات اليهود

« بقلم الاستاذ سليم الدمياطي »

«وردت علينا هذه الرسالة الهامة صادرة بتاريخ ٢٩ يوليو نرجو ان تطلع عليها السلطات لترى من هو وزيرها المحترم الذي زار فينا ورحبت به صحفها . ونرجو ان يقرأها العرب عبرة لهم وذكرى»

تمكن اليهود من السيطرة على الصحافة العالمية لانها وسيلة من وسائل التضليل وقلب الحقائق الى اضدادها ، ولذا تراهم اليوم لا تحدث حادثة دولية كانت أم فردية ، الا وسيروها نحو الخطة التي تعينها اليد المليئة بالذهب

وأوضح مثال على ذلك ما حدث ابان الحرب الكبرى وبعدها حين خروج اليهود منهم وهم متخومون بالذهب والفضه بينما الشعوب الاخرى كانت تعاني مرارة الجوع وألم الذكرى المحرق، وحين كانت الامهات وقد ادمى جفونهن فقدان فلذات اكبادهن . لقد كانت الصحافة اليهودية وما تزال عونا لكل تآمر يهودي يعود على اليهود بالمال ولو كان حراما .

ان الصحف اليهودية ما تركت سبيلا للنيل من الامة العربية الا سلكته . ولقد كنت اود ان اصرف معظم وقتي في ترجمة ما يكتبه هؤلاء اليهود وزعماؤهم من الامة العربية ولكن واجبي الاول يحول لي دون هذه الرغبة الملحة ولعله يتاح الي قريبا عن أقوم بهذه المهمة اذا اسمح الوقت

نشرت جريدة « درفيز تاج » التي تصدر في فينا في عددها الصباحي يوم ٢١ مايو سنة ٩٣٥ مقالة استوعبت نهرين تحت عنوان !

(وزير مالية فلسطين اتى فينا)

وانا كعربي قرأت المقالة فأذا الوزير المحترم اسمه « الياعازار كايلان » وهو ربما كان من جماعة الوكالة اليهودية في القدس . كانت المقالة تبحث عن هذا اليهودي - الياعازار « وزيركم يا عرب فلسطين » وتبحث عن الدعاية اليهودية للمؤتمر اليهودي التاسع عشر كما اذكر

اما انا فقد علمت انه تضليل من الجريدة اليهودية المذكورة . فبعثت اليها تكذيبا بنيته على الحقيقة التالية : انه لا يوجد وزارة في فلسطين فمن اين لها الوزير المالي ! ولكن هذه الجريدة اهملت الرد

والياعازار كايلان يقيم اليوم في القدس فلنعرض عليه ما كذب في صحف النمسا .

هل صحيح انك وزير مالية في فلسطين ؟

وكيف تجرأ على ان تدلي الى الصحف الكبيرة باحاديث تحت لقب وزير مالية في فلسطين ؟

ام ترى خدعت الصحف بمركز وهمي لك كنت كاذبا في اسناده اليك ؟ ثم هل تبيح قوانين فلسطين لاي كان ان يسند اليه ما اسند اليهودي كيلان الى نفسه ؟

نعم ، اذا لم تكن ذئبا اكالك الذئاب فاليهود وهم لا يزيدون على ثلث سكان فلسطين بدأوا يتلاعبون ويتآمرون فكيف بهم حين يكونون والعرب سواء في العدد؟ والويل لكم ايها العرب مما ستواجهون حين يصبح اليهود كالعرب عدداً ، وحين يواجه العرب هذه الجماعات بطيبة عنصرهم وكرم طباعهم ، عندما يكون اليهود في مؤامراتهم ودسائسهم سائرين

المستقبل مظلم والاجيال القادمة لا بد وان تلاقي شر المحن عن طريق العنصر اليهودي .

* * *

نشرت جريدة « فيتزجورنال » مقالة ليهودي يحث فيها امر الهجرة اليهودية ووجوب فتح ابواب فلسطين فقال في مقاله:

لماذا يحضر الى فلسطين اعراب من الجنوب ومن الشرق يعملون فيها ويجنون الارباح الطائلة ثم يعودون الى اوطانهم يحملون المال الذي جمعوه . ثم تساءل : كيف تصرح حكومة فلسطين لهؤلاء « الاغراب » من العرب ان يحضروا اليها للعمل ؟ يجب علي حكومة فلسطين ان تفتح ابواب البلاد لليهود لانهم اصحاب الحق فيها

اسمعوا : ايها العرب ما يريده اليهود اليوم . اليهودي صاحب حق والعربي لا حق له قط ولكن مصير بلادنا في ايدينا لا في ايدي الانكليز ولا في ايدي اليهود هذا ما يجب ان يعرفه كل عربي في البلاد

قرأت اليوم التلغراف التالي في جريدة « تاجس بوست » المسائية التي تصدر في مدينة جراتس (النمسا) تحت عنوان

مظاهرات من اجل المقبوض عليهم

من الشيوعيين في القدس

القدس في ٢٥ يوليو سنة ٩٣٥

« تلغراف كومياتي » كنتيجة لاضراب الشيوعيين المقبوض عليهم والمسجونين في سجن القدس المظلم عن الطعام قام الشيوعيون والعرب مساء البارحة بمظاهرات احتجاجية ، لان الذين القي القبض عليهم لم يعاملوا معاملة سجناء سياسيين . وفي هذه الفرصة خرجت من بين الجموع المحتشدة طلقة نارية واستعد البوليس للسلاح الناري الذي قابل الجموع بناره ، وفي زمن قصير تشتت شمل الجموع المحتشدة وحتى الآن لا نعلم ان هناك اصابات وقعت »

التعليق : ان ناشرة هذه البرقية هي الشركة اليهودية المعروفة . وقارئ البرقية في اوروبا لا يعلم ان المقبوض عليهم يهود بل عرب لعدم ذكر اليهود فيها وذكر الشيوعيين والعرب فقط .

هذا اسلوب يهودي جديد . يريدون الصاق تهمة الشيوعية بالعرب . واليهود هم رسل الشيوعية والفوضوية في العالم ولكنه تضليل يهودي في ربوع ما زالت تجهل العرب والقضية العربية .

نعم ان اليهود ما زالوا يختلقون الاكاذيب ويدسون الدسائس على الامة العربية بصورة لم تصدر من انسان قط فاسمع ما نشرته فتاة يهودية في جريدة « تاجس بوست » بعد زيارتها فلسطين بثلاثة ايام تحت عنوان :

ثلاثة ايام في فلسطين

... ان الزائر ليافا يجدها مدينة قذرة لا يستطيع الانسان المتمدن العيش فيها وهي مسكونة من العرب . ان سلسلة اقذار يافا تنتهي عند حدود تل ابيب المدينة اليهودية الجميلة التي تعد من اجمل مدن الدنيا وانظفها »

فاسمع ايها العربي هذا الفم اليهودي القذر . والان نكتفي بهذا وسأحاول في المستقبل ترجمة ما يكتبه اليهود عن العرب افكا وزورا سيما وقد بدأوا يعرضون مسألة شرق الاردن وسوريا كحق يهودي يجب ان يرد لهم لكي يسكنه اليهود ويهاجرون اليها من اطراف الدنيا

اننا على مفرق الطرق فأما الجلاء والهزيمة فأثرهما واضح ، ولا تثبت في فلسطين للعرب قدم الا اذا عرفوا سبيل النفاذ الى الجبهة الآثمة التي صمدت لهم وحملت سلاحها في ائتلاف حصانة الجماعة العرب وافنائها

هل يصح قول ذلك الزعيم اليهودي ان العرب هم الكنعانيون فيجب ان نبيدهم كالكنعانيين ؟

النمسا — سليم الدمياطي

تلفون وكالة الدفاع في حيفا ١٢٥٨

زوروا

صالون الحلاقة الحديث المجهز بافخر الاثاث

للسيدين احمد ومصطفى الجندى

عمارة الاوقاف — امام ساحة الشهداء

على طرف الصحراء

تاريخ المدينة الوردية الحمراء

بترا في عظمتها وموقعها الجغرافى

« كتب جون هو بتنغ المقال التالي عن بترا عاصمة الانباط نترجم منه القسم التالى ونتبعه بالقسم الآخر . وسيكون بحثه القادم اروع واجمل لان هذه كلمة تمهيدية »

تراخت القرون على المدينة التجارية بترا ، ودالت ايام عزها فتناستها الافكار واصبحت مكانا صامتا في عزلته بين البحر الميت والعقبة . فاذا ما ذهب سائح الى موقع هذه المدينة سار في ممر عميق وسط الصخر طوله ميل ، وابصر نحو الفا من الهياكل محفورة في الصخور ، وفيها اثار ملوك بابل ومصر واليونان والرومان . ورأى الاماكن العالية والدور والمذابح حيث كان يصلى القدماء ويعبدون . وابصر الالوان المدهشة وعمل يد الطبيعة وما فيه من الوان حمر مختلفة وهذه المدينة الوردية الحمراء تاريخ يسبق باعصر طويلة ما دونه التاريخ فلقد وجد قربها احجار صوانية معمولة في عهد « كلينا » الاخير اي بالوف السنين قبل تدوين حوادث التاريخ

تدهور المدينة

مضت قرون وبترا مدينة تجارية غنية ، ومحطة للقوافل وملتقى طرق العالم القديم. كانت الجزيرة العربية حافلة بطرق القوافل تخترقها طرق عديدة وتمر فيها الحاصلات والمصنوعات الافريقيه والعربية والهندية الى وادي النيل وفلسطين وفينيقيا ووادي الرافدين . وكانت البضائع تحمل الى بترا فتودع في مخازنها او لتشحن الى اية بلاد اخرى . وبلغت المدينة من العظمة التجارية ما حمل الرومان على بناء طريقين مجاراة لازدهار اشغالها ولما سقطت رومه دالت ايام بتراء على الاثر . فهجرتها الشعوب الا بعض قبائل في عرض الصحراء عاشت حياة بؤس وشظف في مغاورها ، كما يعيش قسم من البدو في ايامنا هذه . فنسي الناس بترا وسدلت عليها سجف الظلمة لمدة تنيف عن الف سنة . وارتدى جون لويس بوركهاردت السائح السويسري في سنة ١٨١٢ لباس شيخ بدوي ودخل المدينة متخفيا ودرس آثارها ورجع يتكلم عما شاهده فيها من الاسرار . والمدينة مقدسة عند العرب ودخول الاجانب اليها خطر كبير . ولذلك ندر عدد المكتشفين الذين حاولوا زيارتها في القرن الذي عقب زيارة بوركهاردت. وبقيت منيعة الجانب ، خطرة المسالك ، لا يطأ ارضها من الاجانب الا البحاثة المقدام الى ان وضعت الحرب الكونيه اوزارها حتى انها الى اليوم لا تخلو من مخاطر ولا بد لزائرها من حرس مسلح يرافقونه ويسهرون على سلامته

خلاف على الطريق

تستغرق السفرة من القدس الى بترا ذهابا وايابا شهرا ولكنها سفرة قوافل كثيرة المشقات ومعرضة للاعتداءات . عصابات من البدو لا يعرفون القانون ولا يتقيدون بنظام واعظم وسيلة ساعدت الناس على زيارة تلك الاصقاع السكة الحديدية التى مدت من دمشق الى المدينة المنورة وايضا الطريق المؤدي من القدس الى معان واما طريق السيارات الممتد من معان الى ألجي فتمر على مسافة ميلين من المدينة القديمة وتعرج الطائرات على بترا وهي ذاهبة الى معان . ولما شرعت بريطانيا بتمهيد الطريق للسيارات من معان الى ألجي ثار البدو عليها وقالوا ان طرق السيارات تحرمهم الدخل الذي كانوا يحصلونه من تأجير خيلهم وغيرها الى زائري بترا .

فوقعت معارك بين البدو وعمال الطريق وسقط من الفريقين عدد من القتلى فاضطرت الحكومة الى قمع الثورة بالشدة واكدت للبدو ان الطريق ينتهي الى ألجي فقط ولن يجتازها وان خيلهم وبغالهم تؤجر تحت مراقبة الحكومة ولا شك ان هذه الوسائل منعت وقوع الاعتداءات التى كانت تكثر سابقا

يستطيع الزائر الوصول الى بترا بالسفر في القطار من دمشق او بركوب السيارة من القدس وهذا افضل طريق، او بركوب الطائرة السافرة الى معان . ومعان قرية رائجة التجارة والاعمال تكتنفها البساتين المحاطة بالاسوار حيث ينمو النخيل والتين والخضراوات. وتحيط بهذه البقعة المرعة الخضراء صحراء ذات رمال بيضاء وفيها مدرسة لتعليم اللغة الانكليزية والزائرون يعجبون لوجود عدد من الفتيان العرب يفهمون الانكليزية ويتكلمونها

ومن الطرق التى يجد بها الزائر لذة وسلوة ان يركب السيارة من معان ويذهب غربا بشمال الى ان يصل الى عين موسى ومنها الى ألجي حيث السائح يجد خيلا مسرجة هزيلة وبغالا معدة لنقل الركاب عملا بطلبات تلفونية وركب مرة مارك توابن حصانا ضعيفا فسماه بعلبك لانه بين الحيوانات مثلها بين المباني حيوان جميل خربت جسمه اعباء الايام كما خربت طوارئ الازمان اعجوبة الزمن القديم

« للبحث صلة »

الاعلان في الدفاع
خير واسطة لرواج التجارة

محاولات بريطانيا

الاستفتاء في عودة الملكية لليونان

هل يجري او لا يجري في هذا العام ؟

تهتم الصحف الانكليزية على اختلاف الوانها السياسية بكل صغيرة وكبيرة مما يجري في بلاد اليونان ، فهذه اذا عادت اليها الملكية انفصلت في الحال من الحلف البلقاني الواقع تحت كنف فرنسا الفضالة مع ايطاليا في هذه الايام

واليونان من الدول البحرية ، ولها اسطول وله جزر الدوديكانيز وعددها ١٢ جزيرة موجودة كلها في قبضة ايطاليا ، ولا بد من استردادها منها ... ولكن بعد ان تعود الملكية ولا الى اليونان وبعد ان تنفصم عرى الاتحاد البلقاني ، فهل ستعود الى اليونان هذه الملكية ؟ اسمع هنا ما تقوله « المانشستر غارديان »

« المحرر »

بين الحيرة والتردد

ما تزال اليونان حائرة مترددة في هل تقرر اجراء الاستفتاء في عودة الملكية اليها او لا تقرر ، فمع ان الجمعية الوطنية التأسيسية اليونانية قد صوتت باغلبية الآراء في صالح الاستفتاء ، لا بل وقررت ان يجري هذا الاستفتاء قبل يوم ١٥ تشرين الثاني القادم ، نرى ان انصار الملكية قد بدأوا يتخوفون من ان لا يجيء هذا الاستفتاء في صالحهم، ومن هنا جاء الرأي القائل بان استفتاء كهذا يجب ان لا يجري على الاطلاق

معتدل ومتطرف

وينقسم الملكيون في اليونان الى فريقين اولها معتدل يرى ان لا تعود الملكية الى اليونان الا بعد الاستفتاء وبعد ان تكون الفكرة الملكية قد ظفرت باكثر من ٦٠ في المائة من الاصوات ، وثانيهما متطرف يرى ان تعود الملكية في الحال ولو باحداث انقلاب في نظام الحكم الجمهوري الحالي ، واقامة دكتاتورية موقتة مكانه ، تتولى هي اعادة الملكية بغير استفتاء

ويترأس الفريق المعتدل الجنرال كونداليس الذي يحاول الآن ان يرغم حكومة تسالداريس الحالية على التصريح بانها تحبذ عودة الملكية الى البلاد اليونانية ، او انها على الاقل تعطف على هذه الفكرة !

ولكن تسالداريس بعد عودته من زيارتيه اللتين قام بهما لايطاليا وبوغسلافيا رفض ان يدلي بتصريح كهذا ، لا بل

البقية على الصفحة السادسة

المحاربون الانكليز القدماء في المانيا

من اجاز لهم وضع اكاليل الزهور

على قبر الجندى « النازى » المجهول ؟

نظن ان قراءنا قد عرفوا مما كتبناه لهم في اعدادنا السابقة ان « المانشستر غارديان » هي أول الصحف التي استولت عليها « اليهودية العالمية » في انكلترا ، ونظنهم قد ادركوا الى الآن ان هذا التقرب الخبيث الذي يجري الآن بين الامتين الانكلو-ساكسونيتين لا يرضى تلك الى تنطق « المانشستر غارديان » باسمها ، فكدليل جديد على هذا الغضب الذي تغضبه هذه الجريدة الانكليزية اليهودية لهذا التقرب ، ننقل للقراء عنها ما كتبته في عددها الاسبوعي الاخير عن الزيارة الاخيرة التي قام بها المحاربون الانكليز القدماء لالمانية وكان منها ما كان من التقريب بين الاثنين ومان منها ما كان من اثارة شعور الحقد والبغضاء لدى ابناء « شعب الله المختار .

« المحرر »

الجندى « النازى » المرعب المخيف

قال لنا مكاتبنا في ميونيخ ان المحاربين الانكليز القدماء وضعوا يوم ٢١ تموز الماضي اكاليل من الزهور على قبر الجندي النازي المجهول ، الذي يمثل ضحايا النازيين الذين قتلوا عام ١٩٢٣

ولقد سألنا نحن الميجور - جنرال السر فردريك موريس رئيس جمعية الجنود القدماء في لندن عن رأيه في هذا الذي عمله رجاله في المانيا فصرح لنا عما يلي :

اقد اطلعت جمعيتنا على نبأ وضع الاكاليل على قبر الجندي « النازي » في الصحف قبل أن يستشيرها الوفد البريطاني الموفد الي المانيا فهل كان له او لم يكن له ان يعمل ما عمل ؟

وانني اقول لكم باننا نبهنا على رجال وفدنا قبل سفرهم الى المانيا ان لا يقوموا باي عمل تشتم منه رائحة التحيز السياسي لاية جهة من الجهات ، فهذا الذي عمله الوفد من وضع الاكاليل على القبر « النازى » يعد تحيزا صريحا للنازية !

ثم قال السير فردريك موريس بعد ذلك:

« ولقد اتصلت بالامس تلفونيا بالميجور فذرستوت جودلي رئيس هذا الوفد فقال لي انه عندنا وصل الى ميونيخ وجد الناس جميعا ينتظرون منه ومن رجاله زيارة قبر الجندى « النازى » المجهول ، ووضع الاكاليل عليه ، فلم يجد مناصا من الخضوع لرأي الاكثرية من المحاربين الانكليز القدماء ، مع ان في هذا العمل « مظاهرة » سياسية لصالح النازية .

كلمة العدد

سؤآل مستهجن في مجلس العموم

الدولة السعودية وشرق الاردن شقيقتان

نريد حاجزاً يقف في وجه الخطر الخارجي

لقد كان غريبا ان يقف الكابتن هيلغارز في مجلس العموم طالباً اسكان الاشوريين شرق الاردن لكي يكونوا بمثابة حاجز في وجه الوهابيين. واغرب منه ان لا يرد عليه السر صمويل هور، وزير الخارجية، بكلمة زاجرة. ذلك في الوقت الذي ودعت فيه انكلترا سمو الامير سعود اجمل وداع، كما استقبلته اجمل استقبال

لن تكون ثمة غارات بين الدولة السعودية وشرق الاردن. فالبلدان العربيان توصلا الى اتفاق ودي يحول دون هذه الغارات الفردية. وهما الآن يستقبلان عهداً سعيدا من الوفاق، والاخاء، والقرابة. فذريعة اسكان الاشوريين للسبب السالف الذكر اسوأ ما ستقدم عليه بريطانيا ـ اذا هي اقدمت

ان شرق الاردن لا تسمح بصورة من الصور ان تكون سكنا لاقلية تستخدم في سبيل اهواء وغايات ضارة. وعلائقها مع جارتها العربية كاحسن ما تكون هناك علائق ود وقرابة. وكان في وسع الوزير البريطاني ان يشرح ذلك في مجلس العموم، لا ان يسكت على سؤآل منفر كذلك السؤآل

اننا نجزم باستحالة اسكان الاشوريين شرق الاردن. ولكن نستهجن ان تكون هنالك عقول في مجلس العموم البريطاني لا تزال تتحدث بالغارات

ان شرق الاردن لا تخشى سوءاً يصيبها عن طريق شقيقتها العربية. ولكنها تخشى السوء من السياسة التي تحاول فتح ابوابها في وجه الصهيونية، كما فتحت من قبل ابواب فلسطين. فليسترح السائل، وليعتقد ان العرب اشد يقظة من ايام سلفت، وانهم الآن يفكرون في درء الخطر الخارجي اكثر من تفكيرهم في اي شيء آخر.

ليست الصهيونية سوى حركة مدمرة

استخدام الجيش الانكليزي كقلعة تحتمي وراءها

القى عبدالله فلبي محاضرة قيمة امام جمعية الشرق الادنى والاوسط في لندن اجتمع فيها نخبة من كبراء الانكليز. وفيما يلي قطعة من محاضرته نرجو ان يقرأها الجمهور وتقرأها الحكومة

« ولقد حان الوقت لوضع حد لتوغل الصهيونية في بلاد العرب، وانهاء هذا التوغل الذي هو سبة الدنيا وعارها... وما ذلك الا لان العرب سيمشون الى اليهود، وهناك تجري المذابح بالجملة والقطاعى.

« .. على ان من واجبي ان اقول ان الصهيونية ليست سوى حركة مدمرة للعرب واليهود معا. ويعتزم اليهود استخدام الجيش البريطاني كقلعة يقفون وراءها لتحميهم اثناء توغلهم في شبه جزيرة العرب ..ولان الحكومة الانكليزية قد « اجرت » لهم هذا الجيش

أهمية الحكمة السبعة

جاءتنا تعليقات على كتاب لورنس القيم، ننشرها في اعداد قادمة. وفي هذا الكتاب الثمين يتكلم لورنس بما يعتقد فليست المعلومات الواردة فيه من طراز معلومات « ثورة في الصحراء » ونعتقد انه يهم قراء هذه الجريدة الاطلاع على وجهة نظر الكاتب، ولذا آثرنا الامانة في الترجمة الى حد بعيد

وسنوالي ترجمة الكتاب الذي يعتبر بحق « كتاب العام » والذي وزع على سائر انحاء المعمورة في يوم واحد واشتريت منه اكبر كمية اشتريت من اي كتاب آخر. وسيتاح للقراء الوقوف على وجهة نظرها اعتبارها وقيمتها مهما كانت مسرفة في ناحية واحدة او اكثر

الى القراء

نلفت نظر القراء الى رسالة فينا التي بعث بها الينا الصديق الاستاذ سليم الدمياطي ففيها معلومات هامة عن الدعاية الصهيونية، ومدى تضليلها الدول والشعوب الاوروبية

الى رحمة الله

انتابت فضيلة القاضي الشرعي في بئر السبع الشيخ سيف الدين افندي الخماش نوبة تشنج عصبي شديدة الوطأة وما لبث طويلا حتى اسلم الروح في الساعة الثالثة بعد الظهر. وقد نقل الجثمان الى نابلس حيث يحتفل بدفنه صباح اليوم « الثلاثاء »

ونتقدم لآل الفقد بجميل العزاء اسبغ عليه الله اثواب رضائه

حركة الميناء

ما تزال حركة تفريغ الاسمنت ابرز حركة في الميناء منذ شهور، وكان العمل امس ناشطا جدا اذ ان ثلاث بواخر تتسابق في تفريغ مشحونها لكي تفسح لغيرها مجال العمل، وهي بستالجوكس وكارمن، ورمسيس

وفي الميناء باخرتان تنتظران الدور لتفريغ الاسمنت. والى جانب الاسمنت افرغ امس اخشاب لصناديق البرتقال استعدادا لموسم العام القادم كما ان كمية كبيرة من الحديد الذي يستعمل للبناء ورد على يافا

وبلغ زنة ما افرغ نهار امس الفين و٢٥٠ طن، ونهار امس الاول ٢٢٠٠ طن وشحن من يافا الى الخارج ما زنته حوالي ثلاثة اطنان!

المندوب السامي في يافا

قدم يافا بعد ظهر امس فخامة المندوب السامي في طريقه الى نابلس ومنها الى البيارة التي دعي اليها لتناول الشاي

دوائر البوليس وموظفو التلفونات

اعتزمت ادارة البوليس استبدال سائر الانفار الذين يعملون حاليا على التلفونات في شتى دوائرها ليلا ونهارا باشخاص لا ينتمون الى سلك البوليس

ولما تقدم عدة انفار من البوليس يطلبون هذه الوظائف اجيبوا بان الراتب الاعلى الذي حدد لها هو خمسة جنيهات فقط مع العلم ان ابتداء العمل سيكون بين ثلاثة جنيهات واربعة. ولا ندري الحكمة في هذا التغيير!

عودة القائمقام

عاد صباح امس من رحلته في اوروبا عزمي بك النشاشيبي القائمقام الاداري ليافا وعقيلته. وقد استقبلهما على الميناء رهط من اصدقائهما.

سفر مدير الزراعة

سافر امس بالاجازة لمدة ثلاثة اشهر المستر دو مدير دائرة الزراعة

قطرة من سيل

داهم رجال بوليس المنشية نهار امس الاول بيت (اتفنكنت) الكائن على شاطيء البحر بناء على اخبارية وصلتهم عن اشخاص يسكنونه من دخلاء البلاد عن طريق التهريب.

وقد اعتقل البوليس منه ثمانية اشخاص ظهر فيما بعد من التحقيق انهم دخلوا فلسطين دون جوازات بواسطة جماعة تعمل على ادخال المهاجرين بشتى الوسائل في غفلة من البوليس فساقهم جميعا الى سجن يافا المركزي انتظاراً ليوم محاكمتهم.

المستر بودلي يحقق في الرملة

توجه قبل ظهر امس المستر بودلي القاضي البريطاني الى الرملة ليحقق في قضية جنائية فيها.

المراكب الشراعية

وصل الثغر في اليومين الماضيين المراكب الشراعية التالية:

نورية لريسها متري غابي قادمة من بيروت ومحمولها بطاطا

الامل بالله لريسها السيد دولة قادمة من بور سعيد ومحمولها بالات منيفاتورة

توكلت على الله لريسها محمد المرشدي قادمة من بور سعيد ومحمولها شوالات فول

باب الفتوح لريسها طه محمد القاشاوي قادمة من دمياط ومحمولها ارز

محروسة قادمة من الاسكندرية بمحمول مختلط

المتولي لريسها محمد شعبان قادمة من رشيد ومحمولها ارز

اسكان الاشوريين شرق الاردن

اي خطر هذا الذي يتحدثون عنه!

اثيرت مشكلة اسكان الاشوريين في مجلس العموم البريطاني وقد اقترح النائب الكابتن هلجرز اسكانهم في شرق الاردن على الحدود بين امارة الاردن والمملكة العربية السعودية لكي يكونوا حائلا دون تقدم الوهابيين كما جاء في الاقتراح الذي قدم!!

وقد سأل النائب الكابتن كازالت وزير الخارجية البريطانية السير صوئيل هور، هل وصلته نتيجة المباحثات التي تدور بين الحكومتين العراقية والافرنسية بشأن اسكان الاشوريين في سوريا، وهل اتخذت الحكومة الانكليزية قرارها النهائي بشأن تقديم المبالغ اللازمة لهذا الترحيل

فرد السير صمويل هور ان المباحثات ستبدأ في اوائل شهر آب الحالي في بيروت، كما فهم ان الحكومة الفرنسية وافقت على اقتراح مجلس عصبة الامم وان المسألة سيبحث فيها محليا هناك من جميع وجوهها.

وذكر السير صمويل هور: ان طلب تغطية المبالغ التي تصرف في سبيل اسكان الاشوريين الذي وجه الى الحكومة من اللجنة التي عينتها العصبة لم يؤخذ فيه قرار نهائي بعد

وقد اعترض النائب كازالت على المسلك الذي تسلكه الحكومة في تأخير حل المشكلة بحجة تغطية المبالغ اللازمة لهم. ورد السير صمويل هور على ذلك بان الحكومة ستعمل على حل المشكلة بصورة سريعة ومرضية، وقال ان هناك اعتراضات غير الاعتراضات الانكليزية، كما رد على النائب مورغان بان الحكومة البريطانية سوف تشترك مع الحكومتين العراقية والفرنسية للوصول الى حل المشكلة

واثيرت المسألة ايضا في مجلس اللوردات ولم تخرج المناقشة فيها عن ما جرى في مجلس العموم

ولاهمية هذا الموضوع رأينا ان نقدم الخبر للقراء اولا ثم نعلق عليه

***

لاستقبال الامير سعود

خصصت حكومة شرق الاردن مبلغ الفين وخمساية جنيه للاحتفالات التي ستقام لاستقبال سمو الامير سعود ولي عهد المملكة العربية الحجازية السعودية.

فقيد الشباب السوري

ارسلت البرقية الاتية: عصبة العمل القومي ـ الايام ـ الف باء ـ دمشق

الخسارة بالدندشي فادحة لروحه الرحمة وللامة العزاء

علي الدباغ ـ حمدي الحسيني ـ عجاج نويهض

تعطيل مركزية يافا

اغلقت نهار امس المحكمة المركزية في يافا وعطلت الاشغال لمناسبة عطلة الصيف التي ستستمر حتى اليوم الخامس من شهر ايلول القادم

وقد اجيز معظم القضاة وسافر اكثرهم لقضاء عطلة الصيف كما ان الكتبة اجيزوا بالتتابع بحيث يبقى منهم في الدائرة من يستطيع القيام بعمل مستعجل اذا طرأ

المهاجرون

وصل الثغر قبل ظهر امس مع الباخرة جليلي التابعة لشركة اللويد ترستينو ٣٤٠ مهاجراً يهوديا نوزعوا بعد نزولهم على تل ابيب والمستعمرات المجاورة

برتقال جنوب استراليا وليفربول

جاء في البالستين بوست انه ينتظر ان تصبح ليفربول المركز الرئيسي لتوزيع برتقال جنوب استراليا الى بلدان المملكة المتحدة

الترحيب بسمو الامير

وردت علينا البرقية التالية التي ارسلت الى جلالة ابن السعود:

باسم مشائخ بئر السبع نرجو جلالتكم ان تتفضلوا فتأمروا بزيارة صاحب السمو الملكي لنقوم بالواجب ايدكم الله.

فريح ابو مدين، حسين ابو ستة

اليوم محاكمة الشيوعيين

في الساعة التاسعة من صباح اليوم (الثلاثاء) يحضر الى قاعة محكمة الصلح امام القاضي البريطاني المستر بودلي الشيوعيون الموقوفون في سجن يافا منذ الاسبوع الماضي لمحاكمتهم بموجب التهم التي يسندها الى كل فرد منهم رجال البوليس

وقد حسبت دائرة الامن لهذا اليوم حسابا فخشيت من حركات قد يقوم بها جماعة الشيوعيين لاسيما في حالة اصدار الاحكام بحق الموقوفين، ولذا قام بضعة انفار من الامس بدرس قاعة المحكمة والاروقة المجاورة لها مع الطرقات والازقة لكي يبث فيها اليوم رجال الامن خشية الطوارىء.

ولما كان ينتظر ان يكون الاقبال على حضور هذه المحاكمة شديدا لا سيما من قبل اليهود كما كانت الحالة ايام سير محاكمة المتهمين بقتل الدكتور ارلزروف، فستتخذ الاحتياطات والترتيبات لان يراقب كل داخل الى قاعة المحكمة وان لا يسمح بالدخول لعدد اكثر مما تستوعب القاعة

هذا فيما يتعلق بقاعة المحكمة التي ستجري فيها المحاكمة. اما في تل ابيب فان رجال البوليس والدورية على اتم استعداد للطوارىء ولقمع كل حركة ينتظر ان تبدو من الشيوعيين فيها.

وسنأتي في عدد الغد على وصف المحاكمة ونتيجة الاحكام

***

اجتماع السائقين باصحاب الشركات

المرتب ٧ جنيهات وساعات العمل تسعا

عقد امس في الساعة الرابعة بعد الظهر الاجتماع الذي اتفق عليه بين اصحاب الشركات والسائقين المضربين عن اعمالهم، فلم يحضر من مديري الشركات سوى السيد سعيد عرفات من شركة بصات المنشيه وحضر عن السائقين السيد محمود القار وبعض زملائه من السائقين، كما حضر ايضا السيد زكى بركات الذي توسط بين الفريقين امس واليوم وقد كان لمساعيه التي بذلها للتوفيق بين وجهتي النظر اثرها في الاجتماع الذي عقد اليوم

وكان كما ذكرنا في « الدفاع » امس الجو مشبعا بروح الود وتبادل المصلحة بين الفريقين، فقد قدر السائقون المضربون موقف السيد سعيد عرفات ازاء اضرابهم وتلبيته الدعوة التي وجهت اليه بالرغم من ان شركة بصات العجمي تسير من يوم الاضراب سيراً منتظما اعتياديا وبالرغم من تأمينه حاجته من السائقين في حينه، فقد قبل بروح من التسامح الرجاء الذي وجه اليه باعادة السائقين الذين اضربو في الشركة التي يديرها، كما انه، كعامل يقدر المجهود الذي يبذله السائق، قبل ايضا ان يشتغل السائق مدة تسع ساعات وان يكون الحد الادنى للراتب الذي يتقاضاه السائق في شركة بصات المنشية سبعة جنيهات وقد اعلن السائقون انضمامهم الى السيد سعيد عرفات لما ابداه من عطف عليهم وعلى مطاليبهم

* * *

شركة المعامل العربية

تلاقي اسهم شركة المعامل العربية منذ طرحت للبيع اقبالا كبيرا ويحرص الكل على اقتناء بعضها وفي هذا دليل على ثقة الاهلين بالشركة والقائمين عليها والشركة لا تألو الجهد في سرعة انفاذ مشروع بناء معاملها التي اختارت لها قطعة ارض في بيارة العزة والعمل هنالك قائم بجد ونشاط وستكون الارض معدة للبناء في بحر اسبوع واحد على الاكثر.

طوع امرك!

طير ابا اخيمايير برقية الى جابوتنسكي فور خروجه من السجن هذا نصها:

طوع امرك!

ابا اخيماير

تطوع اليهود ضد الحبشة!

جاء من روما ان كثير من يهود فاويندسا تطوعوا في الجيش الايطالى لمحاربة الحبشة ومن ضمن هؤلاء ولد لشماس كنيس يهودي اسمه الدو سيديسكو.

حفلة رسمية

دعا حضرة قنصل جمهورية بوليفيا في الثغر السيد جورج بيطار قناصل الدول وكبار موظفي الحكومة ورجال الدين لعموم الطوائف والصحافيين الى حفلة رسمية يقيمها في دار القنصلية اليوم (الثلاثاء) من الساعة ١١ الى ١٢ صباحا بمناسبة عيد جمهورية بوليفيا واعلان الهدنة ووقف القتال بين باراغواي

سعر الجنيه عن بنك باركليس

— يافا —

٥ — ٨ — ٣٥

الفرنك الفرنساوي	٥ـ٧ـ٧٤ر
الدولار	٨ـ٥ـ٩٥ر٤
المارك الالماني	١٢ر٢٧
الفرنك السويسري	١٣ـ١٥
الفرنك البلجيكي	٢٩ر٢٣
الليرة الايطالية	٨ـ٣ ر٦٠

تعزية الشباب بوفاة الدكتور الدندشي

جاءنا من لجنة مؤتمر الشباب ما يلي: حضرة الشهم الفاضل محمد بك الخالد الرستم الدندشي المحترم

السلام عليكم ورحمة الله، وبعد فان شباب العرب في فلسطين هالهم ان تنزل صرعة الموت بالشاب المقدام الجريء المرحوم الدكتور عبدالرزاق الدندشي وان تحرم البلاد العربية من مواهبه واخلاصه في وقت هي في امس الحاجة الى امثاله عوض الله الامة عنه خيرا وتغمد فقيدنا العزيز برحمته ورضوانه والهمكم الصبر الجميل

رئيس لجنة مؤتمر الشباب العربي
محمد يعقوب الغصين

جمعية العمال العرب

يعقد مساء يوم السبت القادم اجتماع في دار جمعية العمال العرب لانتخاب هيئة ادارية جديدة والبحث في امور تتعلق بالجمعية

محاكم الصلح

خفت الحركة نهار امس في شارع المنشية والمحطة لاغلاق محاكم الصلح مدة شهر ابتداء من نهار امس لعطلة الصيف ولن تنظر خلال هذا الشهر سوى القضايا الجزائية المستعجلة التي لا يمكن ارجاؤها او التي ينتج عن تأخيرها ضرر ما

وسيتولى النظر في هذه الدعاوى احد حكام الصلح الثلاثة في يافا كل بدوره بالتتابع

فتح عيادة

افتتح الدكتور حنا حبيب قبالة عيادته في عمارة روك وسيباشر اعماله ابتداء من اليوم الثلاثاء صباحا

مباراة بكرة القدم

قال مراسلنا في حيفا: تبارى بكرة القدم الساعة الخامسة من بعد ظهر امس فريق جمعية العمال العربية مع منتخب الجيش على ملعب النادي السالزي واسفرت النتيجة عن تعادل الفريقين

تلفونات الدفاع وبرقياتها الخاصة

اقصد
محل
نجيب القطانه
سوق الدير يافا
واطلب زيت الزيتون للمونه
والسمن الحلبي الحديدي
الممتاز
ماركة
كامل هيكل

شكر واجب

مدرسة دار التربية والتعليم بمناسبة انتهاء عامها الدراسي الخامس بتفوق ونجاح بفضل الله وحسن رعاية الجمهور الباقي وسماحة رئيس المجلس الاسلامي الاعلى وحدبهما عليها تتشرف بان تتقدم بواجبات الشكر والامتنان من حضرات السادة اصدقائها ومناصريها والقائمين على رأس الصحافة العربية واولياء تلامذتها وكل من تفضل بمساعدتها ماديا او معنويا والذين تفضلوا بتقديم الهدايا لحفلتها السنوية حامدة لهم حسن صنيعهم شاكرة لهم حسن مبراتهم سائلة الله سبحانه وتعالى ان يجزل في اثابتهم ويتولاهم بعين عنايته ورضوانه

مدير المدرسة
حسني الاسمر

يشرفان على الغرق

بينما كان مسعود الحنبلي وشقيقته يستحمان بعد ظهر يوم الاحد على شاطىء عاصم بك في العجمي اذا بالامواج تسحب الفتاة الى الداخل ، فتأخذ هذه في الصياح طالبة النجدة

وحالا لحق بها اخوها مسعود الى الداخل لمساعدتها الا ان قوة التيار جذبته هو الاخر فاشرف بدوره على الغرق

وقد يسر الله لهما ساعتئذ شهما جازف بحياته بين الامواج المتلاطمة والبحر الهائج هو السيد عمر الحاج عبدو ما زال نجد حتى اخرج الفتى اولا ثم الفتاة وهي على اخر رمق من الحياة

أسعار الحاجيات
من محل راشد كنعان
يافا

		قرش
الرز الرشيدي	الشوال	١٤٠
« الانكليزي	«	١٠٠
« الدمياطي	«	١٢٨
» الهندي	«	١٠٠
السكر الناعم	»	١٦٣
		مـل
السكر	الصندوق	٥٠٥
الصابون النابلسي	الرطل	١١٢
الملح	الشوال	٥١٠
البن	الرطل	١٢٥
		قرش
الطحين الاميركي	الشوال	١٠٥

القدس

موعد سفر المندوب السامي

القدس في ٥ آب — لمراسل الدفاع الخاص — علمنا بان فخامة المندوب السامي سيغادر فلسطين بالاجازة الى لندن يوم الاثنين القادم وسينوب عن فخامته جناب السكرتير العام المستر هول وسيستقبل جنابه صاحب السمو الملكي الامير سعود بالنيابة عن فخامة المندب السامي

اجتماعان لبحث القضية الارثوذكسية

يعقد اخواننا المسيحيون مساء الغد الثلاثاء اجتماعا من وجهاء الطائفة واعيانها لابحث في القضية الارثوذكسية وسيعقد يوم الاحد القادم الواقع في ١١ آب الجاري اجتماع في كنيسة مار يعقوب الكاتدرائية . وهذا اليوم هو اليوم التالي للموعد الذي ضربته اللجنة التنفيذية الارثوذكسية للمطران تيموساوس ليجيب الطائفة على مطالبها وسأوافيكم بما يتم في هذين الاجتماعين مفصلا

قضية الانتساب لجمعية غير مشروعة

نظر اليوم سعادة حاكم اللواء في قضية كل من السادة عادل الخطيب وصالح الشاويش وشحاده شمسي وعلى نجيب وغيرهم من المتهمين بالانتساب لجمعية غير مشروعة ، وقد كان يتولى الدفاع عن احدهم صالح الشاويش ، الاستاذ حسن صدقي بك الدجاني فقرر سعادة الحاكم ربط كل منهم بكفالة خمسين جنيها لمدة سنة .

مأدبة غداء للاستاذ الثعالبي

دعا اليوم سماحة الحاج أمين افندي الحسيني رئيس المجلس الاسلامي الاعلى سيادة الاستاذ عبد العزيز الثعالبي لتناول طعام الغداء على مأدبة مع لفيف من وجهاء واعيان القدس

شيوعيون امام القاضي البريطاني

سيحاكم غدا الثلاثاء امام القاضي البريطاني المستر كري الاشخاص التسعة الذين اعتقلوا لسيرهم في مظاهرة غير مشروعة وتوزيعهم نشرات شيوعية كما ذكرته الدفاع في حينه .

دعوى يهودي على بلدية القدس

نظرت المحكمة المركزية المؤلفة من صاحبي السعادة المستر كراسل وانطون افندي عطا الله قضية ادون كوخ على بلدية القدس بطلب تعويض ١٠٠٠ جنيه والادعاء باخراجه من وظيفته بدون موجب قانوني

وبعد ان جرت مناقشة طويلة بين وكيلي البلدية سابا افندي سعيد ووكيل المدعي الادون هيروفتش الذي طلب استماع بيناته على دعوى موكله قررت المحكمة استماع بينات البلدية على ان تسمع اعتراضات المدعى عليها وقد تأجلت القضية الى وقت اخر

دعاوى مختلفة امام المحاكم

نظر جناب القاضي البريطاني قضية نحله موسى زرزر من بيت لحم المتهم بسوق سيارة في حين انه ممنوع عن السوق وقد قدم البوليس عدة اسبقيات المتهم فقرر الحكم عليه بالسجن ثلاثة اشهر وبتغريمه ٥٠ جنيها .

— تأجل اعطاء القرار في قضية حنا لطفي الحبش المتهم بارتكاب جرم اساءة استعمال الامانة الى يوم الاربعاء في ٧ آب الجاري .

نظرت المحكمة المركزية المؤلفة من صاحبي السعادة على بك حسنا والادون واليرو قضية عبد الغفور الدجاني ومحمد على الدجاني المتهمين بجرم تشليح الياس منطورة فقررت براءتهما وقد كان يدافع عنهما الاستاذ جورج صلاح

حيفا

اضراب اصحاب (الكارات والطنابر)

حيفا في ٥ تموز ـ لمراسل الدفاع الخاص ـ أضرب صباح اليوم اصحاب « الكارات والطنابر » اضرابا بسبب ارغام الحكومة لهم بوضع عجلات جديدة « لكاراتهم وطنابرهم » بدل العجلات الحاضرة التي تكلفهم نفقات طائلة لا يستطيعون تحملها ، وقد أحدث اضرابهم شللا في حركة المدينة ولم يستطع التجار جلب بضائعهم المكدسة في دائرة الجمرك الامر الذي بسبب وضع ضريبة الارضية عليها وقد قاموا اليوم بتنظيم كتاب رفعوه الى غرفة تجارة حيفا لكي تعقد اجتماعا ولبحث الموضوع

وسيعقد الاجتماع بعد ظهر اليوم « الثلاثاء » وقد وضعت الحكومة حرسا على مدخل الجمرك ولفت النظر اضطرار بعض التجار الى استئجار الحمير لنقل بضائعهم من الجمرك

اجتماع لجنة ضريبة الاملاك

عقدت لجنة استئناف ضريبة الاملاك لحيفا المؤلفة من حضرات السادة : القائممقام توفيق بزبي رئيسا توفيق الخليل ، ميخائيل توما ، الادون شتاى ليفي ـ اعضاء ، جلسة في دار الحكومة ونظرت عدداً من طلبات المعترضين على تخمين املاكهم لهذه السنة

قدوم أمين العاصمة في الحجاز

وصل حيفا مساء امس الاستاذ الشيخ عباس قطان امين العاصمة في مكة المكرمة وحل ضيفا على الاستاذ الشيخ يونس الخطيب قاضي مكة الاسبق وغادرنا بعد ظهر اليوم الى القدس وسيسافر منها الى القاهرة فالاسكندرية حيث يقوم بواجب استقبال سمو الامير سعود المعظم

مظاهر الحرب وموعد امتشاق الحسام

محاربو عدوة . اضربوا الاعداء . رأس عظيم . زحف سريع
خطط الهجوم . التعبئة والتطويق . طائرات ايطالية . الجيش الاول والثاني والثالث
تصريحات الرأس بكسهات

القاهرة في ٥ اب — لمراسل الدفاع الخاص —

الحبشة

مظاهرة حماسية وجنود عدوة

قامت مظاهرة حماسية كبيرة في اديس ابابا زادها حماسة حضور ١٥٠٠ رجل من قدماء المحاربين الذين حضروا معركة عدوة وهزموا فيها الايطاليين وكانوا يتقلدون سلاحهم الذي حاربوا به في تلك المعركة

اضربوا الاعداء ضربة قاضية

وقد خطب قدماء المحاربين خطبا حماسية في الشبان الاحباش وحضوهم ان يضربوا الاعداء ضربة اخرى قاسية كضربتهم لهم في موقعة عدوه

وصول رأس ومعه ١٥ الفا

وصل من جنوب الحبشه رأس يعد من اكبر رؤوس الحبشة واسمه بكسهات ميخائيل ومعه ١٥ الف جندي للخدمة في جيش النجاشي وذكر أنه وجنوده على استعداد تام لملاقاة الموت في سبيل حفظ الكرامة والبلاد الحبشية .

لن تخفق لهم راية اجنبية

وصرح الرأس بكسهات ميخائيل لمكاتبي الصحف بان رجاله لا يسمحون بان تخفق راية اجنبية على قصر الامبراطور .

لو حاول ذلك الطليان

ثم قال ان رجالي لايخافون الرصاص ولا القنابل وقد قطعوا المسافة من بلادهم الى العاصمة في ثلاثة اسابيع ولو حاول الايطاليون ذلك لما وصل عشرهم احياء

ايطاليا

تدابير لارسال خمسين طائرة

اتخذت التدابير اللازمة لارسال خمسين طائرة من قاذفات القنابل الى الاريتريا في اوائل شهر سبتمبر وهي من احدث واسرع الطائرات

العراق

فوز الوزارة الهاشمية في الانتخابات

تمت الانتخابات النيابية في العراق فنالت الوزارة الهاشمية اكثرية ساحقة وسيفتتح البرلمان في ٨ الجاري

حريق كبير خسائره مليون جنيه

شب حريق كبير في مستودعات الشركة البريطانية اتصل منها الى مستودعات الجمارك العامة وقد استمر الحريق ١٢ ساعة ، تقدر الخسارة بمليون جنيه تقريبا .

سفر الوفد العراقي الى ايران

سافر الوفد العراقي برياسة فخامة نوري باشا السعيد وزير الخارجية العراقية الى ايران للمفاوضة في الشؤون المعلقة بين البلدين

اليونان

مرور طائرات ايطالية الى افريقيا

سمحت الحكومة اليونانية لست طائرات ايطالية بالمرور في جو اليونان متوجهة الى شرق افريقيا .

فرنسا

خطة الزحف على اديس ابابا

نشرت جريدة (الاوفر) الخطة التي تنوي ايطاليا اتباعها في حربها مع الحبشة فقالت ان خمس فرق ايطالية ستزحف من الصومال الى ولاية اوغادا متتبعة مجاري خمسة انهر وستجتاز ٥٠٠ كيلو الى ان تصل الى اديس ابابا حيث يقدرون انها تلتقي بعشرين الف جندي

جيش يلتقي بجيش الصومال

وزادت الجريدة على قولها بانه سيزحف ايضا من مدينة عطب في الاريتريا جيش آخر مهمته الالتقاء بالخمس فرق الزاحفة من الصومال وسيجتاز هذا الجيش صحراء بكاري حيث يقدرون انه سيلتقي باربعين الف جندي من الاحباش بقيادة ولي العهد

جيش ثالث يلتقي بـ ٧٠ الفا

كما ان جيشا ثالثا في المنطقة الشمالية يخترق سهول مولويت ويتقدم نحو جوندا ويقدر عدده بسبعين الف جندي برئاسة الرأس تاسا .

مصر

وصول قائد القوات الايطالية بطائرة

وصل الجنرال فالي على طائرة ايطالية الى مصر قادما من ايطاليا في طريقه الى الاريتريا لتولي قيادة الجيش الايطالي هناك .

مرور باخرتين محملتين جنودا وذخائر

مرت ببور سعيد باخرتان ايطاليتان وعليهما ١٨٠٠ جندي و ١٦٠ ضابطا ومهمات وذخائر حربية في طريقهما الى الاريتريا .

انكلترا

تعليقات الصحف على حوادث الحبشة

علقت جريدة التيمس على النتائج التي توصل اليها مجلس العصبة في الاجتماع القصير الذي عقد للبحث في المشكلة الحبشية فقالت ان القرارين اللذين اتخذهما في مجلس العصبة يبعثان الامل في امكان وصول لجنة التحكيم الى حل يرضى به الفريقان في تعيين تبعة الحوادث التي وقعت على الحدود

التأجيل ليس الا احبولة

على ان جريدة المانشستر غارديان تناولت قرار مجلس العصبة بيد غير اليد التي تناولته بها « التايمس » فقالت ان الاتفاق على تأجيل البحث في المشكلة الحبشية مدة اربعة اسابيع اخرى تنقضي في الاخذ والرد انما هو احبولة تحاك ولو ان الدول الكبرى ترى في اطالة المدة فرصة سانحة للعمل بصورة حاسمة على حل الخلاف

امريكا

انتحار حفيد السلطان عبد الحميد

انتحر الامير عبد الكريم حفيد السلطان عبد الحميد في غرفة باحد الفنادق وقال في كتاب تركه ، انه انتحر لانه لم يوفق في الزواج بامريكية غنية يستعين بمالها على تجنيد جيش من مرتزقة الصين لاستعادة عرش تركيا

المانيا

استقالة الجنرال فون ما كنزن

استقال المارشال فون ما كنزن من جمعية تنظيم فرق الخوذ الفولاذية وقال انه لم يبق هناك ما يبرر بقاء الجمعية

استئناف النضال بين اليهود والكاثوليك

صرح الجنرال غورنغ ان الحكومة استأنفت النضال لمقاومة اليهود والكاثوليك واحزاب اليمين ، كما خطب الهر غيرينغ وزير الدعاية الالمانية منددا باليهود وبحزب الكاثوليك .

الفصل السادس

اعمدة الحكمة السبعة

أو الثورة العربية كما يراها لورنس

مزايا ستورس

وكان اكبر ضباطنا بعد القائد كلايتون الضابط رونالد ستورس السكرتير الشرقي في دار الاعتماد الانكليزية. وهو من انجب اذكياء الانكليز في الشرق الادنى. ومع علو مزاياه العسكرية ومضاء همته فانه شديد الولع بالموسيقى والاداب والفنون والنحت والتصوير. وحصد ستورس ما زرع من بذور نشاط ومقدرة فكان له بيننا السيف والقدح المعلى. ولو استطاع اعتزال مباهج الدنيا وصرف قوى فكره وجسده في سبيل الحرب فقط لكان حجب بعظمة اعماله كل اعمالنا ولكان فاقنا بشوط بعيد

رجل كثير الخيال

وكان من جملة الذين اشتغلوا معنا جورج لويد. وبالنسبة لمقدرته بالامور المالية اوليناه الثقة، وكان موضع الامل فبرهن على سداد رأي وحسن تصرف في السياسة والشؤون التجارية حتى انه كان يتنبأ عن سير هذه المصالح في الشرق الاوسط ولا شك اننا مدينون له بقسط من نجاحنا. لانه كان نفسا منصرفة للعمل لا يهدأ لها قرار، ولا تعرف النصب والملل ومع شدة محبتنا له فانه كان لا يطيل البقاء بيننا لانهماكه باعمال عديدة واعتقاده انها امور ضرورية لا بد من قضائها

ومن رفاقنا ايضا ماركس سيكس الكثير التصور دون مراعاة حقيقة الاحوال العالمية. فان آراءه كانت بديهية ناقصة العلم وغير خلو من التحيز وكان يعوزه ايضا التروي لامتحان المواد المعدة لبناء عمله قبل ان يختار الشكل لهندسة بنائه. فهو يتصور الحق ويجرده من الاحوال التي تكتنفه ومن ثم يضخمه ويحوره الى ان يستخرج منه صورة مضحكة. ومن فطرته مزج الجد بالهزل وهو بالنزعة ميال للفكاهة اكثر منه الى الجد حتى في السياسة. فكان يرى غرابة في كل امر ويلتيه عن الصواب واعماله بصورة عامة كانت مضرة وغير نافعة

وحاول في آخر اسبوع قضاه في باريس ان يكفر عن هفواته لانه عرف الحقائق بعد عودته من سوريا بمهمة سياسية نيطت به وتأكد حين انقشعت غيمة الخيال انه مخطيء فحاول ان يعمل بجد ولكن اصدقاءه لم يصدقوا كلامه وظنوا انه مخطيء متقلب الطبع فساورته الهموم ومات للحال.

بعض رفاق لورنس

وكان المرشد الامين بيننا هو جارث فانه علمنا عظات التاريخ والبسالة والاعتدال في الرأي وكنا نحترم سداد رأيه وبعد نظره فهو الذي عرف القوة الكامنة في الجزيرة العربية وهو الذي افهمنا ان تحت اسمال العرب وطي جلودهم المشوبة بالدمامل قوة كبيرة. وكان كورنواليس عونه وهو رجل خشن المظهر فاتر الحركة ولكنه في الحقيقة شديد الحماسة والنشاط كانه جذوة من نار. وكان من رفاقنا ايضا الضابط نيوكوم وباركر وهربرت وجرافس.

دائرة الاستخبارات

هؤلاء افراد العصبة التي نظمت من اجل خوض الغمرة السياسية الاجنبية والنهوض بشعب جديد في الشرق. لقد مهد لنا اسلافنا السبيل الى هذه الغاية واتخذنا من دائرة الاستخبارات في القاهرة المؤلفة من انكليز واجانب مستندا لبدء العمل وشرعنا بمداخلة رؤساء القبائل البعيدين منهم والقريبين

الهاشمي وعزيز المصري

وكان من اوائل انصارنا السير هنري مكمهون المندوب السامي في مصر فانه واسع المدارك وسياسي محنك، فاستصوب رأينا وكذلك ومیس وتامل ملكولم ووينجايت فانهم ساعدونا حين رأوا طلائع نفع الحركة. ووطد المساعي اللورد كتشنر لان ميله اتجه نحو هذه القضية منذ استنجد به الامير عبدالله في مصر وشاد مكمهون حجر الزاوية في بناء التفاهم بين شريف مكة وبيننا فبنينا عليه

وكان لنا امل ايضا في العراق لان الحركة الاستقلالية العربية بدأت هناك بمساعي صاحب الهمة الشماء والبسالة التي لا تعرف التهيب سعيد طالب وبعده ياسين باشا الهاشمي والجمعية العسكرية وعزيز المصري خصم انور الذي كان يحب ضباط العرب محبة اشبه بالعبادة كاشف اللورد كتشنر الضابط عزيز في هذا الصدد على امل ان يستميلوا القوات التركية من العرب الموجودة في العراق ولسوء الطالع انتصرت يومئذ بريطانيا انتصارا بسيطاً على الاتراك فتوهمت ان سحق تركيا أشبه بفسحة. وعاكست الحكومة الهندية التي ارسلت جنودها الى العراق لمحاربة الاتراك فكرة اعطاء الوطنيين العرب عهودا تخمد جذوة مطامحهم الاستقلالية. وتوخت بذلك لئن تحمل العراق على تضحية نفسها في سبيل خير المجموع كما فعلت بورما. فادى موقف حكومة الهند الى انقطاع المفاوضة بين كتشنر وعزيز ورفض الاول طلب الثاني واعتقل سعيد طالب الذي وثق بالانكليز واستسلم اليهم.

صمود الاتراك

وزحف الهنود على البصرة بقوة كبيرة. وكان جيش الاتراك من العرب الذين ساءهم ان يحاربوا في صفوف حكامهم الظالمين ضد بريطانيا الامة التي نظروا اليها منذ زمن كنصيرة للحرية وبذلك حاربوا بتكلف وبفتور نية فربحت جيوشنا الحرب معركة في اثر معركة وبتنا نظن ان الجيش الهندي اشد بأسا من الجيش التركي. ومن ثم هجمنا هجمة قوية على المدائن فقابلنا الجنود الاتراك الوطنيون بمنتهى البسالة والبأس فتراجعنا حائرين وهنا بدأت الايام السوداء في حصار

قوت العمارة

فندمت حكومتنا على ما عملته ازاء العراق ولسبب ليس له بسقوط ارضروم صلة اوفدتني الى العراق لارى ما يمكن عمله بطرق غير مباشرة لتخفيف الضغط عن الجند في قوت العمارة المحاصرة فاستاء ضباط الانكليز في العراق من قدومي واعرب اثنان من القواد عن استيائهما بصراحة وقالا لي «ان المهمة التي جئت بها وهي غير معلومة لديهما ليست شريفة والحقيقة ان محاولة انقاذ الجنود في قوت العمارة جاءت متأخرة ولذلك لم اقم بشيء مما كان في فكري وضمن سلطتي

غير ان الاحوال كانت شديدة المناسبة لحركة عربية ضد الترك. وكان سكان النجف وكربلاء قائمين بثورة وراء مؤخرة جيش خليل باشا واما الجنود الباقون من العرب في جيشه فغير واثقين به ولقد اعترف بهذه الحقيقة فقال ان الجنود العرب غير محبين لتركيا.

خطأ الانكليز

وكانت قبائل الفرات و«هاي» ميالة للانضمام الينا لو انها رأت شواهد فضل في الانكليز. فلو كنا نشرنا الوعود التي اعطيناها الى شريف مكة او على الاقل نشرنا الاذاعات التي علقت في بغداد بعد سقوطها وثبتنا عليها لكان انضم الينا من المحاربين عدد كاف لتحطيم خط المواصلات التركية بين بغداد وقوت. ولكان العدو بعد حصار اسابيع اضطر اما الى تسليم قوت العمارة او التعرض لحركة تطويق واندحار هائل كما اصاب جيش توشند فان الوقت كان يتسع للقيام بحركة جديدة لو كانت القيادة الانكليزية العليا في العراق استحضرت يومئذ ثماني طائرات وامدت القوة المحاصرة في قوت يوميا بالطعام لكان استطاع توشند الثبات على المقاومة زمنا اطول. فان الحصن منيع ولم يكره على التسليم الا بغلطات ارتكبت في داخل المعقل وخارجه

أثر المعاكسة السياسية

وبما ان القيادة العليا لم تؤيد هذه الفكرة فقد رجعت بالحال الى مصر. وهكذا بقي الانكليز في العراق الى وقت انتهاء الحرب جيشاً عدوا بغزو بلاد عدو شعبها ضدهم الى ان دخل الجنرال اللنبي سوريا كصديق ساعده اهلها. غير ان المدد والطقس وحالة المواصلات كانت لو تسنت اشد عونا لنا من عدد ابناء سوريا وطقسها واسباب مواصلاتها. فان قائدنا العام لم يكن اقل خبرة وقوة من قائد القوات السورية. ولو قابل المرء بين عدد الضحايا التي سقطت في ساحة العراق وعدد القتلى التي خرت في سوريا وبين الحركات العسكرية العادية في سوريا والادوار الهائلة التي مثلت في العراق لعلم تأثير المعاكسة السياسية بعرقلة الحركات العسكرية المنظمة.

محمد مصطفى شاهين

متعهد بيع جريدة الدفاع في طولكرم

ومستعد لتصليح الدراجات

ويبيع جميع القطع الجديدة اللازمة لها

باسعار رخيصة جدا

***

اجتماع فرقة الكشافة واستقبال

سمو الامير سعود

جاءنا من مكتب الشباب ما يلي:

عقد رؤساء فرق الكشافة العرب اجتماعين في دار مكتب الشباب بناء على دعوة وجهها قائد الفرقة العباسية السيد محمد علي الغصين وكان الاجتماع الاول بتاريخ ٢٦ تموز سنة ١٩٣٥ والاجتماع الثاني بتاريخ ٢ اغسطس سنة ٩٣٥ وبحثوا موضوع اقامة مخيم ومهرجان كشفي كبير في موسم النبي روبين في هذا العام مدته ثلاثة ايام وقد وافق المجتمعون بالاجماع على هذه الفكرة وانتخبوا لتنفيذها لجنة يساعدها مكتب مؤتمر الشباب مؤلفة من السادة توفيق عبد الرازق. هاشم السبع. محمد علي بك الغصين، السيد رشيد الشريف. السيد محمد عيسى ابراهيم. وستشرع هذه اللجنة حالا بتنفيذ مقررات رؤساء الكشافة التي اتخذت في الاجتماعين المذكورين

اما الفرق التي تمثلت في الاجتماعين المذكورين فهي فرق المتجولة الاسلامية بيافا حضر عنها السيد عزمي الدباغ وفرقة جزو المتجولة حضر عنها السيد محمد عيسى ابراهيم

وفرقة عمر الفاروق غزة حضر عنها السيد خضر الجعفراوي. وسعد بن ابي وقاص غزة مثلها السيد فائق بسيسو وفرقة صقر قريش المجدل مثلها السيد رشيد الشريف. وفرقة اسامة قلقيلية مثلها السيد ابراهيم الشنطي. وفرقة ابي عبيدة مثلها السيد توفيق عبد الرازق وكشافة المهد مثلها السيد حنا البطارسة وفرقة غازي الاول بسلوان مثلها السيد حسن الغول. وفرقة مصعب بالفتا مثلها السيد عبدالرحمن علي. وفرقة العباسية الرملة مثلها السيد محمد علي بك الغصين واما الفرق التي لم تمكنها ظروفها من الاشتراك فقد ابرقت تؤيد المقررات وتوافق عليها فهي الفرقة السعودية صفد. وفرقة الصحراء بئر السبع

وقد قرر المجتمعون من رؤساء الكشافة الاشتراك في استقبال سمو الامير سعود طبقا للبرنامج الذي سيذيعه مكتب مؤتمر الشباب

محاولات بريطانيا

بقية المنشور على الصفحة الثالثة

واقدم على وزارته نفسها فعدلها تعديلا ظن منه انه سيكون في صالح الجمهورية اكثر مما هو في صالح الملكية، وذلك بادخاله اليها ثلاثة من كبار الجمهوريين

ولكن هذا التعديل، لما لم يعجب كونديلس استقال وحمل معه وزيرا آخر ملكيا على ان يستقيل، وكونديلس هو «رجل اليونان القوي» كما يصفونه، لذلك تراجع الرئيس تسالداريس واسترجع الى وزارته هذا الجنرال القوي، لا بل وعهد اليه بمنصب وزير الحربية، وبذلك فازت الفكرة الملكية بعض الفوز

وبعد ذلك تساءل المهتمون بشؤون اليونان! هل يجري الاستفتاء او لا يجري هناك في هذا العام، وفي موعده الذي حددته الجمعية؟

والرد هو ان من المحتمل جد الاحتمال ان يجري، وان يرجع جلالة الملك جورج اليوناني الى عرشه عما قريب

«الدفاع» وان ينتصر رأي «جون بول»!..

موسم الزواج بالقبرصيات

في فلسطين، على ما نعتقد، مشكلة اجتماعية يهمنا ان نلفت اليها النظر وخاصة في مثل هذه الآونة من السنة، اذ ان هذه الآونة يحق موسم هذه المشكلة، تلك هي مشكلة الزواج من القبرصيات ودفعنا الى الكتابة عنها ما لمسناه من انتقال هذا الزواج من المدنيين الى القرويين وتفشيه بصورة تحتاج الى علاج حاسم وسريع

في الزواج من الفتيات القبرصيات ما فيه من جرح لشعور الفتاة العربية، مسلمة كانت ام مسيحية، اضف الى ذلك ما يجره هذا الزواج من قضايا تنشأ عن اختلاف في العادات والتقاليد واللغة في كثير من الاحايين. ان الشرط الاساسي في الزواج هو الوفاق، فان لم يتوفر هذا الشرط فهذا الزواج وقتي، ولا شك ينهار في يوم من الايام.

حل واحد لهذه المشكلة، نعتقد ان ذنب الآباء فيها اولى وعليهم تبعته وهو الشطط في طلب المهور لبناتهم، ان اهم ما يجب ان فكر فيه الاباء عند زواج بناتهم ان يضعوا نصب اعينهم انهن لسن سلعة تباع في السوق يأخذها من يبذل العطاء ويزيد السعر، بل يجب ان يتوفر في الزوج من يحفظ الزوجة ويصون كرامتها وعندئذ نرى ان مشكلة الزواج من القبرصيات قد حلت، وان كرامة الفتاة العربية لاتزال محفوظة، وشعورها لم يمس

الدفاع في بيت لحم

تباع جريدة «الدفاع» في بيت لحم في محل وكيلها السيد بشارة الراهب تجاه دائرة البريد. كما ان السيد الراهب هو معتمدنا في بيت لحم لقبول الاعلانات والاشتراكات

سيارات غزة

الوطنية

سفريات يومية

بين غزة ويافا

«وبالعكس»

سيارات فخمة

سائقون ماهرون

أنا أحب زوجي!

في كل مرة انظر الى وجهه اراه نظيفا طرياً. والمسه بيدي فاراه ناعما مثل القطيفة - ان زوجي يستعمل صابون بالموليف للحلاقة يومياً لان زيت الزيتون المكرر علمياً والداخل في تركيب هذا المعجون يفيد البشرة فائدة عظيمة ويعطيها رونقاً وطلاوة وبهاءً هذا الصابون للحلاقة بما فيه من مواد يجعل الشعر ينتصب بسرعة فتمر الموسى فوقه وتقطعه بسهولة

الوكلاء والمستودع العام: الشركة المصرية البريطانية التجارية
مصر: شارع سليمان باشا - الاسكندرية: شارع طوسن باشا
وللشركة فروع في يافا بيروت وطرابلس - نمرة التلفون بيافا ١٠٦٢
شارع ظريفة عمارة الطابو سابقا

الجامعة الاميركية في القاهرة

يسر الجامعة الاميركية في القاهرة ان تعلن ما ادخل حديثا في نظامها:

١ — افتتاح فرع حديث كامل للصحافة يمنح درجة بكالوريوس

٢ — تنظيم قسم خاص في الكلية يهيء الطلاب لنيل شهادة جامعة لندن London Matriculation مباشرة

٣ — تخفيض قسطها من ٦٠ جنيها ونصف الى ٤٥ جنيها ونصف وذلك يشمل رسم التعليم والقسم الداخلي معا

٤ — يضاف الى ذلك ما يشمله منهاجها من درجات علمية اخرى وانظمة جديدة يمكن من يشاء الاطلاع عليها

ورغبة في حث الطلاب على اتمام دراستهم العالية يقدم لهم الدكتور اسحق موسى الحسيني «البقعة الفوقا — القدس» ما يرغبون من معلومات عن هذا المعهد وعن غيره في مصر والخارج

اقصد — الطاهر — الاسعار معتدلة

روائح. كلسات. اخروجه
اشكول. بودره. مناديل وجه
محارم. فانيلات ... الخ

سوق البلابسة — جوار السبيل

احسن صابون في العالم

صابون

ماركه

صابون مفرح بن عبد اللطيف حسن نابلسي

مسجلة

أثبت التحليل الكيماوي ان هذا الصابون الفاخر من زيت الزيتون النقي، لا يحوي مواداً غريبة أو مضرة، يطري البشرة ويفيدها، لا تأثير له على الملابس، تجربة واحدة تثبت ما لهذا الصابون من الشهرة والجودة والنقاوة

«حاذروا التقليد، الختم على كل قطعة»

يباع في جميع محلات البقالة في فلسطين وسوريا ومصر ويطلب من المعمل بنابلس تلفون رقم ٧٣ صندوق البريد رقم ٣٥

عنبتا

التبرعات

لمكتبة النادي الرياضي

اهدى السادة الآتية اسماؤهم الى مكتبة النادي الرياضي بعنبتا الكتب التالية ، كما تبرع البعض الاخر بمبالغ لنفس المشروع :

اسم الكتاب	اسم المهدي
فيصل	عبد الله فياض طولكرم
ولدي	فريد حمد الله عنبتا
رسالة التوحيد	عبد الله زيد طولكرم
فحول الشعراء	طاهر حنون «
تاريخ الطب العربي	احمد كمال اسماعيل عنبتا
سيدنا محمد صلعم	«
المزيج القومي العربي	«
حركات الشباب في العالم	«
مصطفى كمال	«
ابن السعيد	«
مجنون ليلى	«
الف ليلة مجلد ٢	عبد الفتاح الكرمي طولكرم
النجاح	«
الاقتصاديات	«
تعليم الانشاء	عبد الرحمن عواد طولكرم
بين الجزر والمد	«
ترجمة الشيخ عبد الله الرافعي	
	محمد زكي السفاريني طولكرم
غاريبلا الحسناء	«
ديوان خير الدين الزركلي	«
مطالب الشعب المغربي	علي كمال اسماعيل عنبتا
مؤتمر جمعية شبان المغرب	«
عمر بن الخطاب	حافظ حمد الله عنبتا
ابو بكر الصديق	راسم كمال اسماعيل
خالد بن الوليد	شفيق بركه طولكرم
مالك القرصان	سعيد نافع عنبتاوي
فاجعة فوق كنز	«
سارقة الشرف	«
الجاسوسية البارسية	«
حضارة العرب	«
القضاء بين البدو	صادق ابو الرب طولكرم
ممالك الطبيعة	سليم مصطفى عنبتا
حياة محمد صلعم	فريد بركه طولكرم
الجامعة المصرية عدد ٢	شريف قمبج عنبتا
العالم الاسلامي	عبد الله سماره
نور الاسلام	عبد العزيز حنون

مل	اسم المتبرع
٢٥٠	السيد رفيق حمد الله
٢٥٠	« فارس حسين
٢٠٠	« سليمان خضر
٢٠٠	« عيسى قاسم
٢٥٠	« احمد حامد
٢٠٠	« الشيخ عبد الله حنون

هيئة جديدة

للنادي الرياضي

تقرر اجراء انتخاب هيئة ادارية جديدة للنادي الرياضي بعنبتا وقد تم الانتخاب وارسل الكتاب التالي الى حضرة قائمقام طولكرم :

بناء على طلب الهيئة العامة للنادي الرياضي في عنبتا تقرر انتخاب هيئة ادارية جديدة لسبب تغيب اكثرية هيئة النادي ولهذا اجري الانتخاب القانوني وكانت نتيجة الانتخاب كما يلي :

السادة

رفيق حمد الله سكرتيرا

عبد الكريم احمد عمر امينا للصندوق

موسى حاج قاسم محاسبا

عبد العزيز حنون نائب للسكرتير ومديرا للمكتبة

وكل من عبد الكريم جابر وجميل علي وعبد الرحيم عون : اعضاء

سكرتير النادي

رفيق حمد الله

نابلس

فقيد شباب سوريا

كان لنبأ وفاة الفقيد المرحوم الدكتور عبد الرزاق الدندشي وقع سيء في مدينة نابلس وقد اسف لذلك الكثيرون وابرق الكثيرون من نابلس عدة برقيات يعزون فيها بالفقيد

نار في عريشة

اشعل مجهولون النار في عريشة المدعو يوسف ارسلان من نابلس الواقعة في بستانه وقد التهمت النيران العريشة وكادت تتصل باشجار البستان لولا ان اسرع الجيران وقوة من البوليس فحصروا النيران والتحقيق يأخذ مجراه

شجار

الصغار بالخناجر

تشاجر عبد الله حسن السعيد وهو ولد يبلغ من العمر ١٢ سنة مع ولدين مشاجرة عنيفة وقد طعنه احدهم بخنجر في جسمه عدة طعنات فهرعت داورية البوليس الى مكان الحادث والقت القبض على المعتدين ونقلت الجريح للمستشفى الوطني بحالة خطرة

يطلق

عليها النار

اطلق محمود الفارس من قرية عنزة عيارا ناريا من بندقية على زوجة العبد القاسم من القرية المذكورة ونقلت الجريحة للمستشفى والقى البوليس القبض على المعتدي واوقف رهن المحاكمة

اعلان مناقصة

يعلن لجميع المقاولين ذوى الكفاءة المالية والفنية انه موضوع للمناقصة بطريق الظرف المختوم بناء عمارة اي طابق علوي فوق الدكاكين المجددة في باب الخليل العائدة لوقفي العنبوسي وهندية اعتبارا من اول يوم آب لغاية الساعة الثانية عشرة من ١٥ الشهر المذكور الذي يكون آخر موعد لتقديم العطاءات فمن يرغب في الدخول بالمناقصة المذكورة على الطريقة اعلاه عليه مراجعة مكتب المهندس رشدي بك الامام الحسيني في باب العامود في عمارة هندية اعتبارا من ذلك اليوم خلال اوقات العمل للاطلاع على الشروط الفنية والخرائط . مع العلم بان لجنة المناقصة لها الحق باعطاء الشغل لاي كان بدون بيان الاسباب والمكاتيب ترسل معنونة باسم متولي وقفي العنبوسي وهندية القدس ـ باب الخليل تحريرا في ٢٩ تموز سنة ١٩٣٥ موافق ٢٨ ربيع الثاني سنة ١٣٥٤

متولي وقف العنبوسي

كمال الدين الخطيب

متولي وقف هندية

موسى هندية

شجعوا مصنوعاتكم الوطنية

الصحف اليهودية

خروج ابا اخيماير

يخرج اليوم من سجن القدس المركزي ابا اخيماير الثوروي المشهور بعد ان قضى فيه مدة طويلة لانتسابه الى الجمعية الارهابية الاصلاحية

السجناء الشيوعيون والاضراب

اصبح من المرجح عدول المساجين الشيوعيين الذي في سجن القدس عن الاضراب عن الطعام اليوم بعد ان اخلي سبيل احدهم امس وقد علمنا ان بعضهم تناول الطعام يوم السبت الماضي

اجتماعات وحملات

جاء في هآرتس ان الحزب الاصلاحي عقد صباح السبت الماضي اجتماعا عاما في بيت عام بتل ابيب لمناسبة المؤتمر الصهيوني الهرتسلي الذي سيعقد قريبا في فينا ، تكلم فيه الدكتور لوبتسكي عن الحالة الصهيونية وحمل على المؤسسات اليهودية والصهيونية التي بيدها زمام الحركة حملة شعواء وقال انها لا تنفذ وصية هرتسل القائلة بادخال « ملايين » من اليهود الى فلسطين في مدة قصيرة بل انها تنظر الى ادخال مواليها وانصارها فقط مما ينافي المبادىء الهرتسلية ! وذكر في خطابه ان الحل الوحيد لهذه الحالة هو تأسيس جمعية صهيونية جديدة تنظر بعين الاعتبار في مطالب يهود المهجر .. وتكلم بعده الدكتور فردليج الذي عاد مؤخرا من اوربا عن محادثاته مع زعيم الاصلاحيين . وفي نهاية الاجتماع انشد المجتمعون نشيد الامل الصهيوني « هاتكفا »

لتنظيم الهجرة

يعقد مدير وموظفو المكاتب اليهودية في اوربا ورؤساء دوائر المهاجرة وؤساء جمعيات الحلوتس فيها اجتماعا في ١٤ او ١٥ الجاري في انجلبرغ بسويسرا لبحث مسائل المهاجرة الى فلسطين من جميع وجوهها وكيفية تنفيذها لتتمكن دائرة المهاجرة في الوكالة اليهودية من تقديم تقرير عنها للمؤتمر الصهيوني القادم

اجتماع تمهيدي

يعقد اعضاء المؤتمر الصهيوني عن فلسطين اجتماعا في قاعة « اوهل شام » بتل ابيب مساء غد يحضره اعضاء المؤتمر من كافة الاحزاب ورؤساء المؤسسات الصيونية واساتذة المدارس اليهودية وادباء اليهود وكتابهم

تركيا واليهود

قالت دوارهايوم : تلقت شركة الاخبار (ايتنا) برقية من الاستانة تفيد ان البوليس يفتش حقائب المهاجرين اليهود الذين يغادرون تركيا تفتيشا دقيقا وراجت اشاعة ان في نية الحكومة التركية منع يهود بلادها من المهاجرة لمدة معينة . وجاء الجريدة المذكورة من الاستانة ان الحكومة التركية عينت قوة جديدة لمراقبة اليهود الذين يودون السفر الى فلسطين وتعقيب اثارهم واعتقالهم في المخافر لاعتقادهم ان المهاجرين يحملون اموالا من ذهب وفضة الى فلسطين حيث يشؤون المعامل والمصانع وقد وقعت اضطرابات جديدة في تركيا ضد اليهود

حتى في الصين

جاء لدافار : من شنغاي انه قد عقد هناك الاجتماع التأسيسي الاول لتأسيس حزب عمال صهيوني يرتبط بحزب عمال اليهود في فلسطين ويطلق عليه اسم (جمعية العمال) وغرضه القيام بدعاية واسعة لانشاء جمعية عمال صهيونية في بلاد الصين والشرق الاقصى وقد انتخبت لجنة لتنفيذ هذه الفكرة وبثها بين الشبان وقررت هذه اللجنة فتح صفوف ليلية لتعليم اللغة العبرية واذاعة اخبار فلسطين

القدس

قضية عرب الغوارنة

علمنا بان جناب النائب العام قد طلب القضية المتكونة بين عرب الغوارنة واليهود لاجل النظر فيما اذا كان هنالك قضية حقوقية ام لا وهذه القضية كانت نظرت من قبل القاضي اليهودي الادون هاركابي الذي اجل النظر فيها ريثما تنتهي المحكمة الحقوقية من النظر فيها وقد قدم وكلاء الدفاع وثائق رسمية ومستندات تتضمن ان القضية الحقوقية لا تزال تحت النظر وانه لم يقرر اسقاطها كما ادعى اليهود والبوليس وسأوافيكم عما يقرره النائب العام مفصلا .

لجنة انشاء القرية العربية

فيما يلي صورة الدعوة التي وجهت الى العمال المساهمين :

حضرة الفاضل : ان لجنة انشاء القرية العربية تدعو حضرتكم لحضور الاجتماع العام الذي سيعقد في بستان كراكير يوم الاحد الواقع في ١١ آب سنة ١٩٣٥ الساعة الثالثة بعد الظهر تماما لتبين لكم اللجنة عمالها في المدة التي مضت على المشروع وتبين لكم الميزانية ونتيجة مباحثاتها مع المجلس الاسلامي الاعلى وتأخذ رأيكم في تقسيم الارض التي استلمتها في الشهر المنصرم . والرجاء عدم التخلف عن الحضور واقبلوا فائق الاحترام

شكر وتقدير

زار حضرة المحامي الشرعي ضيا افندي الدجاني مدرسة التقدم الاسلامية السعودية بيافا وفحص طلابها وقدم كلمة شكر وثناء وسجلها في دفتر الزيارات شكر فيها القائمين على المعهد وقد تبرع للطلاب بثلاثة جوائز قيمة تقدم لمن يجيد الخط العربي الواضح على اصول اسلوب الرقعه المتين وقد فاز بالدرجة الاولى التلميذ احمد السوافيري والدرجة الثانية حسن السموي والدرجة الثالثة محمد الهبي وعبد الكريم السطل لذلك فان ادارة المدرسة تسجل لحضرته تبرعه وتشجيعه

عمان

١ ـ في السينما

« بقلم الاديب صاحب التوقيع »

في بلاد البشر الذين يبنون الحياة بالعزيمة والسداد والخلق القويم . السينما من عوامل التقدم ونشر الثقافه . والشرق منذ القدم مجلبة نظر الغير ، وساحة مطامع لغير سكانه ، ينشر عنه اوفيه كل ما يسيء الى حاضره او مستقبله ، ويفسد عليه عقيدته ...

حضرت لعمان ، وقد قال لي بعض من اعرف ... الليلة في السينما فلم مدهش الا تذهب ؟ فكرت ، والامر بحاجة للتفكير ، لا من اجل ثمن التذكرة ، وانما من اجل ما سنخسر من خلقنا من وراء هذه المآسي ، قلت ، على رغمك ياصاح هيا بنا ! دخلنا الدار والتذاكر بايدينا وجلسنا . وبدأ المنظر تلو الآخر ، ومعظمها والحمد لله مناظر فيران وسعادين وللناس ملذة ـ وبعد قليل جاء القسم المقصود وهدية الغرب الى الشرق ... رجل وفتاة يقضيان أيام غرام وحب ، هكذا العرض والمعروض ولكن شد ما غيب صوابي عند ما اخذ جل من في البهو يصفق ويهلل ... وهكذا المثل للفتيات والسيدات والشباب وفي البلاد معارف وشرطة والبلاد عربية اسلامية لها عاداتها وعقائدها وتقاليدها

٢ ـ في المقاهي

كما يقول ـ الحراث رحم الله جده ـ غلال والحمد لله في العاصمة انى سرت وحيثما مشيت تجد مقهى ، لا موضع لقدمك فيه والشكل لاه في اللعب والغيبة والنميمة والمنافرة ، والمقامرة والعلة في ذلك ان الشباب الذى يعتقد بنفسه الثقافة ، قد انغمر فيها اكثر ما يعقل . وسمعت بربك اسماء لالعاب ما عرفتها وليس في امكاني اعلمها رغم مشاركتي لعارفيها ومتقنيها من الشباب ، اهذه نوادي العاصمة ؟ مثل البلاد الاعلى ،وعنوانها ومحجة العرب والمسلمين

نحن بحاجة لنوادي شريفة للرياضة ، والفروسية ، للخطابة ، المحاضرات والكتابة ، للسياحة في بلاد العرب وبلاد الاردن للتعرف على شباب العرب وتشكيلاتهم ، ولم الجزول وغدا امور ، فاين هم شباب العاصمة وشباب البلاد فيها ، من هذا ؟!

٣ ـ حكومة العقيدة

الناس ليلا في المقاهي يلعبون النرد ويستمعون القيل والقال ونحن في المحلات الوطنية لاصحابها حايك وابو الهوى ، نستمع الى المذياع الى محاضر العالم العربي في مصر يكلم عن حكومة العقيدة ، او العسكرية المحمدية ، ويحلل شخصية قائدها ابن عبد الله صلى الله عليه وسلم ، ويصف اقوال الخبراء فيها من الصحابة والتابعين ، ويعلن ان الجيش القليل اصاب نصرا وفتحا مبينا بقوة العقيدة العسكرية ، ويضرب المثل ببطولة محمد (صلعم) والعسكرية العربية في أحد واجنادين والخندق وبدر والحنكة في الحديبية ، المثل عسكرية محمد (صلعم) يتيم الوالدين طيب الاصلين والذكرين ، محاضرة سامية خير من تعليم عشر سنوات للشباب والشيوخ ومثل اعلى في القول والموضوع ، وشبابنا في المقاهي والحانات او في المخازن يشترون الحرير والجرابات للزينة ويحرمون حمل المسدس او شراء البندقية .

ايها القوم اقتنوا وسائط الدفاع ووسائل الثقافة فهما من زينة الخلق واستغنوا عن سهرة ليلة او اسبوع في السنة من سهراتكم كاغنياء وزينة اسبوع او شهر كاثاث ، او رحلة من رحلاتكم لقد ان نشعر بمسؤوليتنا ، اقلعوا عن مآسي اليوم لتجنب مآسي الغد .

عمان

« وائل » .

* * *

ماذا تسمع اليوم

عن محلات السادة دجاني اخوان

يافا ـ تلفون ٧١٦

يوم الثلاثاء ٦ آب سنة ١٩٣٥

٦ر٣٠	صباحا تمرينات رياضية
٦ر٤٥	قرآن كريم ـ الشيخة منيرة عبده
٧ر٣٥	ختام
١٠	موسيقى ـ مغنى والات ـ الشيخ علي الحارث (شريط ماركوني المسجل) دور المحاسن واللطافة
١٠ر٣٠	اسطوانات منتخبات اوديون ـ فاضل شوا
١٠ر٤٠	موسيقى ـ مغنى وآلات ـ محمد صادق « شريط ماركوني المسجل » دور القمر طالع
١١ر١٠	ختام
٢	مساء ـ اسطوانات منتخبات أوديون ـ دور فؤادي ياجميل يهواك المرحوم الشيخ سلامة حجازي موال بلدي يا طير ياللي انت طاير لمحمد الصغير ـ منولوج خلي البلابل تشجيني لاحمد عبد القادر
٢ر٣٠	النشرة التجارية الاولى
٢ر٣٥	ختام
٦ر٣٠ـ٦ر٥٥	حديث ـ الملاحظة والانتباه وعلاقتهما بنمو العقل ـ الآنسة بهيجة بيومي سليمان (مذاعة من استوديو الاسكندرية)
٧	اسطوانات ـ منتخبات اوديون ـ منولوج فكاهي تقليد المغنيات لبديعة مصابني ـ طقطوقة اورت يا قطن النيل لمحمد صادق قصيدة خطرت وقد خطرت للشيخ علي محمود ـ مغنى بلدي سلمى يا سلامة لاحمد شريف
٧ر٣٠	نشرة الأخبار
٧ر٥٥	النشرة التجارية الثانية
٨ـ ٨ر٣٠	موسيقى فرقة مدرسة البوليس (شريط ماركوني المسجل) مارش فاراويني ـ زلف سياه ـ اوبرا كافلير رستيكانا
٨ر٣٥ـ٨ر٥٥	حديث ـ العلوم المبسطة الاستاذ فؤاد صروف
٩ـ ٩ر٥٠	قران كريم ـ الشيخ محمد رفعت
٩ر٥٥	اسطوانات ـ مايطلبه المستمعون
١٠ر٤٥	موسيقى مغنى والات ـ نادرة (شريط ماركوني المسجل) منولوج يا حبيبي انت ري
١١ر١٥	اسطوانات ـ ما يطلبه المستمعون
١١ر٣٠	موسيقى ـ مغنى والات ـ (شريط ماركوني المسجل) منولوج يا حياتي
١٢	سلام الملك ـ ختام

قطع ارض للبيع

ارض مقسمة لقطع ومصدق عليها من دائرة البلدية في يافا في حي العجمي في نقطة جميلة معروضة للبيع باسعار متهاودة المراجعة مع السيد محمد زكي عبده

اطلبوا الشمنتو الممتاز

ماركة الحمامة

وارد

درويش يوسف حداد

فقد برهنت مدة عشرين سنة

على انها الاحسن والاقوى

يافا — يوم الثلاثاء في ٧ جمادى الاولى ١٣٥٤ — الموافق ٦ آب ١٩٣٥

صاحب الامتياز والمحرر المسؤول: ابراهيم الشنطي

مدير الادارة: شوكت حماد

رقم التلفون ١٠٧٥ و١١٨٧

ان لم تشهد الغارة الشعواء مقتحماً فدافع

الدفاع

العدد — ٣٩٢ — السنة الثانية

ادارة الدفاع في عمارة حزبون، شارع جمال باشا — يافا

العنوان البرقي: الدفاع يافا — ص. ب ٢٥٥

	عن سنة	عن نصف سنة
قيمة الاشتراك في فلسطين	١٥٠	٨٠
في الخارج	٣٠٠	١٦٠

صور عالمية على هامش الحوادث

صورة الجنرال جورجس الذي عين مؤخراً نائباً للجنرال غاملين رئيس الجيوش الافرنسية العام

المسيو دبلاديه رئيس الوزارة الفرنسية السابق ورئيس حزب اليسار ننشر رسمه بمناسبة استعداد الاحزاب السياسية في فرنسا ليوم ١٤ تموز الماضي

صورة المسيو او برست دي لا روكيه رئيس الحركة النازية المعروفة بحركة الصليب النازي ننشر صورته بمناسبة يوم ١٤ تموز الماضي

صورة الامبراطورة زيتا

صورة اخرى اخذت اثناء زيارة المسيو بيك وزير خارجية بولونيا لبرلين وقد حل ضيفاً على الجنرال غيرنغ وترى في الصورة من اليسار الى اليمين المسيو بيك وزوجته وابنته فالجنرال غيرنغ وبعض الضباط

يقوم الايطاليون بتنظيم مظاهرات في روما ضد البلاد التي تنتصر للاحباش وقد رفعوا صوراً هزلية للاشخاص والدول التي تؤيد النجاشي في كفاحه ضد ايطاليا وترى صورة جون بول رمز انكلترا وصورة جندي ياباني وصورة تمثل الهند واخرى تمثل تركيا ومصر

استعدت الاحزاب الافرنسية من يسار ويمين واشتراكيين وراديكاليين وشيوعيين ليوم ١٤ تموز الماضي استعداداً هائلاً وقد اشيع بانه ستقوم حرب اهلية بين جمعية الصليب النازي وبين الاحزاب الثلاثة الاخرى وترى في الصورة الاعلانات والدعايات التي قامت بها الاحزاب على الجدران

ولي عهد النمسا البرنس اوتو

مطبعة

الدفاع

التجاريه

في عمارة «بوست»

خير مطبعة يمكن الاعتماد عليها

لطبع جميع لوازمكم التجارية

حروف جديدة - ادوات فنية

اتقان فائق نظافه وسرعة بالعمل

مع أسعار معتدله للغايه

المخابرة مع ادارة الجريدة

في عمارة حزبون تلفون ١٠٧٥

اعلنوا في الدفاع

الدفاع ـ يوم الاربعاء في ٨ جمادى الاولى سنة ١٣٥٤ و ٧ آب ١٩٣٥

صاحب الامتياز والمحرر المسئول ابراهيم الشنطي

مدير الادارة : شوكت حماد

رقم التلفون ١٠٧٥ و ١١٨٧

أن لم تشن الغارة الشعواء مقتحماً فدافع

الدفاع

{ العدد ٣٩٣ — السنة الثانية }

ادارة الدفاع فى عمارة حزبون شارع جمال باشا ـ يافا

العنوان البرقي : الدفاع يافا : ص. ب ٢٥٥

	عن سنة	عن نصف سنة
قيمة الاشتراك في فلسطين	١٥٠	٨٠
فى الخارج	٣٠٠	١٦٠

تصريح النجاشي و تصريح موسوليني. استعدادات بريطانيا. الجاسوسية في البحر الاحمر. اشاعة حياة لورنس. زوجة رأس وقائده. وهيب باشا

بوادر المستقبل القاتم

نذير ثان بعد عبد الله فلبي

العرب يرجحون كفة على أخرى فى الازمات العالمية

كلما حاولنا ابتعادا عن طرق هذا الموضوع وجدنا دافعا يقربنا منه ، او قرأنا مقالا يصور لنا الخطر المقبل ، او وقفنا على ظاهرة او حادثة تشير بصراحة الى ايام نكداء قادمة وقد طالعنا اليوم مقالا جديداً رائعا للمستر اشبي في مجلة آسيا الانكليزية المشهورة ، فرأيناه شبيها بمحاضرة عبد الله فلبي التي القاها في جمعية الشرق الادنى والاوسط وترجمتها « الدفاع » . ورأينا الشبه كل الشبه في قول يكاد يكون واحدا ذلك هو التصريح بان الحراب الانكليزية اليوم تخدم السياسة الصهيونية ، او السياسية « التجارية » كما وصفها المستر أشبي وكاتب المقال رجل عاش طويلا فى فلسطين مستشارا فى الشئون المعارية . وكتب مقاله فى شيء كثير من الصراحة ، ونشدان الحقيقة . وقد نشرنا الجزء الاول منه في غير هذا المكان وننشر غدا بقيته

يجمع عبد الله فلبي والمستر اشبي على ان المستقبل خطر كل الخطورة . وعلى ان السياسة الانكليزية تمشي مترنحة الى غير ما هدف ، او الى هدف ينتهي بمذابح دموية ، كما يقول فلبي ، وبانفجار مفاجيء كما يقول أشبي . ونستغرب جدا كيف لا تستمع الحكومة الانكليزية الى اقوال حكيمة مثل هذه ، إلا ان تكون هناك خطة مشتركة يمثل الطرف الاول منها « شخص » وزارة المستعمرات ، ويمثل الطرف الثانى منها اللورد ملتشت ، باسم يهود العالم . وهذه السياسة قائمة على نظام من المراحل ، بدأ بهجرة خفيفة الحمل ، ثم تقدم ، وتقدم ، الى ان جاء اليوم الذي وجدناه لا يقنع معه بفلسطين ، بل يريد من ورائها شرق الاردن بحجة « انقاذها من الضائقة المالية » كما يقول لورد ملتشت

ويشير مستر أشبي الى ان ذلك الانفجار لا تجد في وجهه من يحول دون وقوعه غير شخص فخامة المندوب السامى . ونحن كذلك من رأي الكاتب الصريح . ونزيد عليه قليلا فنذكر ان السياسة التي اتبعها الوضع الحاضر هى وحدها التى تؤخر كل تفجر اورجفة . لكن هذه السياسة سوف لا تظل مأمونة الريح الطيب بل ربما لم ترحمها الايام فتعصف بها الظروف القاسية ، وعندئذ تتحقق نبوءة فلبي ثم تشاؤم زميله

ونجد من المصلحة المشتركة لنا وللحكومة ان نصارح فخامة المندوب السامى بان العرب واليهود على السواء يعتقدون بان هناك « امراً » من وراء هذه السياسة المتبعة . فأما العرب فيعتقدون بأن الرجل الذي تحقق اهمية المجلس التشريعي لبلد يمشي مغمض العين دون ابداء رأيه في شئونه الخاصة — لا بد ان يتحقق خطورة الموقف الناجم عن هذه الهجرة الطاغية ، وعندئذ يتبدل الحال . واذا جاء المستقبل معاكساً لظنهم فأن تفسيرهم عندئذ يتبدل ، وهو التفسير الذي نحب ان تسمعه الحكومة من افواه الناس ، لا من اقلام الصحافيين .

ويؤكد مستر اشبي ان حماسة اليهود المتطرفين و « رعونتهم » هي السبب الاول والاخير فى ذلك الانفجار الذي ربما تغلب على عناصر الهدوء والاخلاد الى السكينة . ونعقب على هذا القول الصادق ، بأن استمرار السياسة الانكليزية في مساندة هذه الحماسة وبرنامجها ، هو السبب الاول والاخير في تعقد الحالة اليوم ، وسيكون كذلك السبب الاول والاخير فى حدوث الانفجار الذي تنبأ به الموظف الانكليزي الكبير . وهذه السياسة لا تسير على تقاليد موضوعة الامبراطورية ، وإلا لكانت اجفلت من معاداة عنصر عظيم فى الشرق الادنى يرجح عند الازمات الدولية كفة على اخرى . بل انها تسير طبق برنامج جديد قد عصف بالتقاليد التى اشرنا اليها . وهذا البرنامج يتلخص في استيلاء اليهود على هذه البلاد ، ثم بالتوسع شرقاً الى شرق الاردن ، وشمالا بشرق الى سوريا — في المستقبل البعيد . ومن المؤسف جداً ان لا تسمع السياسة الانكليزية لمخلصين من ابنائها خبروا فى مدد اقامتهم بين العرب ، ان العاصفة فى الشرق العربي تهب دائما على حين فجأة . أم تراها وازنت بين ان تكون عربية مع الحق ، او يهودية مع الباطل ، واختارت بعد ذلك الثانية؟

ووصف مستر اشبي صادق شريف حينما قال عن هذه السياسة القائمة انها تجارية . فقد تاجرت بمستقبل امة وحياة شعب ونزولها الى ميدان الاراضي لا يعتبر منها النزول الى سوق تجارة تشتري فيها البضائع وتبيع بل انها تنزل الى سوق من الالام والمآسي والكوارث تشري وتبتاع في ظل من التشريع الذي يتذرع بمختلف الذرائع والحجج ، والذنب في ذلك ذنب السياسة التى تسيره وفق اهوائها هذه السياسة التجارية التى يستفيد منها كبار الرأسماليين اليهود ، ستكون ضربة اليمة لا على الثقافة وحدها ، كما يقول المستر اشبي ، ولكن على الانكليز ايضا . فقد بدا العالم في الاسابيع الاخيرة مسرحا لفتن وحروب وثورات من مصلحة بريطانيا كل المصلحة ان تضمن لها تأييد العرب ، فان لم يكن فسكوتهم . ولكن هات الاذن المصغية

ابراهيم

مراحل المغامرة الحبشية والسلام العالمي

التشاؤم و التخوف. خطة موسوليني. رأي النجاشي. حكاية الهجوم. البحر الاحمر لورنس ثانية. أسلحة اليابان . الجنرال وهيب باشا. مناورات الصحراء او الهجوم على القاهرة

كل شيء يدعو الى التشاؤم والتخوف

كل شيء في جنيف يدعو الى التشاؤم . فالعقدة لا تزال على ما كانت عليه شدة . وجاء التأجيل في مصلحة ايطاليا من ناحية انها تترقب انقضاء فصل الامطار والوحول فى الحبشة ، وموسم الحصاد فى بلادها . والشعور السائد في روما ان هذه الحرب لا بد منها . وتشاركها هذا الشعور دوائر سياسية عالية واقفة على تفاصيل الوضعية وملابساتها

موسوليني يخشى ذهاب الغنيمة الى غيره

وتقول هذه الدوائر ان موسوليني صرح مرارا ان لا احد في الدنيا يرجعه عن عزمه . وعندما سئل عن السبيل الذي يحل هذه المشكلة عاود القول بانه استعمار الحبشة ، وبسط السيادة الايطالية عليها . وموسوليني واثق بان هذه الغنيمة المدهشة ستفوته او تنتقل الى غيره اذا هو لم يضرب ضربته الان . وهو معروف بالصراحة ، والى الان يصرح بانه لن يرجع إلا اذا بسط نفوذه على بلاد النجاشي

الغزو فى المستقبل اصعب منه الان

وترى هذه الدوائر ان موسوليني يعتقد ان خير وقت لاكتساح الحبشة هو هذا الوقت لانه اذا لم تقم حرب الان ، بادرت الحبشة في المستقبل لانفاق اموالها وخزائنها على الاستعدادات العسكرية . وعندئذ يجد الغزاة صعوبات واهوالا دون الوصول الى امانيهم . والنجاشي رجل عاقل وسياسي داهية سوف لا يترك بلاده من دون « سور » من الاسلحة يحميها شر المطامع

خطة النجاشي فى كلمات حرفية من خطابه

هذا شأن موسوليني فما هو شأن النجاشي . لقد صرح صاحب ايثوبيا في خطابه المدهش المعروف انه يسفك آخر قطرة من دمه قبل ان يرى بلاده مستعمرة . وقال فى ذلك الخطاب بالحرف الواحد : « اننا معشر الاحباش الذين يتهموننا بالتأخر والهمجية نعرف كيف نحترم كلمتنا ونضعها بمنزلة الشرف . ها نحن نريد السلام لكن اذا ارغمونا على القتال دافعنا عن بلادنا وسوف نجد جيوش الاعداء ومعها مستحدثات القتال شعبا قويا في انتظارها . فلا تذوبوا حزنا ايها الجنود اذا قتل رؤساؤكم ، ان الموت يحصد النفوس في الحرب والسلم على السواء . كونوا مثل اجدادكم ، ودافعوا ، مسيحيين ومسلمين عن الوطن ، وسيكون مليككم هذا على رأس جيشه ، واول من يفتدي بدمه بلادكم »

الصحف تقول بخطورة الموقف وتبحث الخطط

ومن ذلك يفهم ان النجاشي سوف لا يسلم باستعمار ايطاليا بلاده بل يهب للدفاع عنها كما قال ولا تقل تصريحات موسوليني عن هذه التصريحات شدة ، وان كان قول النجاشي اقرب الى الحقيقة . وبلغ الامر من الخطورة الى حد تسابقت معه الصحف في ذكر الخطط العسكرية . فتحدثت عن طريقة الاحباش في الدفاع عن بلادهم ، وتحدثت عن طريقة الايطاليين في الغزو

حكاية الهجوم على أديس ابابا وتطويقها

وقالت الاوفر الفرنسية ان موعد القتال آخر سبتمبر او اوائل اكتوبر . وان الطيارات ستلعب فيه دوراً هاماً . وسوف يكون للغازات السامة نصيب كبير . واما هجوم الجيش فيكون من مكانين : الصومال والاريتريا ، والالتقاء في العاصمة . ويقدر الايطاليون الصعوبات التى سيلاقونها في طريقهم ويرون في صحارى « دانكالي » وآكام (مولا) وسهول (مولويت) حيث يربض الرأس تاسا ـ أماكن من الصعب جداً الاستيلاء عليها واتخاذها خطوطا امامية

جنود الاريتريا عنصر خطر على ايطاليا

وذكرت « ستار » ان تهديد الاحباش بتنفيذ اقتراح الرأس « سيوم » اثر جداً فى معنوية الصفوف الامامية وقد بلغها التهديد ليس عن الصحف ، ولكن بطريق الجنود الوطنيين من كلتا الاريتريا والصومال وهؤلاء عنصر خطر في الجيش الايطالي يعتقد الاحباش انه سينزل خسائر فادحة بذلك الجيش عند اطلاق الرصاصة الاولى . وتدابير الجنرال غراسياني وتنبيهاته لم تفد كثيراً فى تبديل هذه النفسية

كلمات التذمر من افواه العمال فى الاريتريا

ويشهد هؤلاء الجنود مئات المرضى الذين ينقلون الى البلاد الى الواخر ، ويسمعون باذانهم كلمات التذمر التي يفوه بها العمال ومهما كانت المغريات في الاكل والمرتب قوية ، فان التعب والمرض والتشاؤم اثر كثيرا في نفوسهم ويخشى ان ينقلب هذا التذمر الى غليان . ولذا تبودلت المذكرات بين القيادة وروما في الموضوع . واستقر الرأي اخيرا على استئجار عمال من بلدان مجاورة . وهكذا انبث العملاء في اليمن على الاخص يبذلون جهودهم وحتى الان لم يوفقوا وفي عدن ترقب السلطات الانكليزية الحال باهتمام

البحر الاحمر ميدان للجاسوسية والدعاية الواسعتين

وقد اصبح البحر الاحمر مظهر نشاط عجيب ، لكنه خفي . فالجاسوسية فيه قائمة قاعدة فى الشواطيء والجزر وداخلية البلدان والدعاية تبث في كل مكان لايطاليا ومع ان موقف الانكليز سلبي حتى الان فان الجو لا يساعد ايطاليا على نجاح دعايتها وقد كانت الخطة القديمة استمالة مصر ، والحجاز ، واليمن واكثر بلاد العرب . ولكن هذه الجبهة من البرنامج الايطالى لا تقول بنجاح

اسم لورنس يبرز ثانية الى الوجود

وكان من جراء نشاط الدعاية ان عاد الى المسرح اسم لورنس من جديد . وأن اصر الايطاليون على ان واقعة موت الرجل كانت تمثيلا . وتشارك صحف فرنسا فى ذلك الصحف الايطالية حتى الصحافة في نيويورك وواشنطن كادت تقع في الشك بموت لورنس . ومن اجل ذلك تقدمت احداها بدفع جائزة مالية كبيرة لمن يدلها على لورنس او يثبت حياته . ومهما كان الامر فان هناك اشخاصا متنكرين يلعبون دورا خطيرا ولا تصل اسماء هؤلاء الاشخاص الى العالم الآن

امبراطورية قديمة تخشى امبراطورية جديدة بقربها

وكان من جراء موقف بريطانيا ان رضيت ايطاليا بما يسمى « اقتسام الحبشة » على ان يكون لها حصة الاسد . لكن مستر ايدن يؤكد ان شيئا من هذا اذا وقع قلب سلام العالم الى حرب دموية ، ولبريطانيا مآرب في الحبشة تريد قطافها لوحدها . وهي كما رددت الصحف الاجنبية لا تطيق بحال ان ترى امامها نواة امبراطورية رومانية ترنو دائما الى الاتساع

فرنسا تميل الى تأييد ايطاليا فى مغامرتها ولكن

بقي اذن موقف فرنسا لانه سيكون حاسما كما تقول « ستار » ففي وسعها اذا ايدت ايطاليا ان تشجعها على مغامرتها . وان دوائر روما الآن فى انتظار ما عسى تستقر عليه دوائر باريس في الموضوع وفرنسا ، مع شدة ميلها الى تأييد ايطاليا في مغامرتها الى ستنافس الامبراطورية البريطانية ، تظل خائفة على زوال نظام العصبة ، ومن ثم من الحركات المريبة التى تمثل الآن على مسرح اوروبا الشرقية

أسلحة هائلة ستصل الحبشة من اليابان

وعرفت الحبشة ان التأجيل جاء في مصلحة ايطاليا لتستعد ، فقامت هى الاخرى باوسع مجال في التهيؤ للخطر العظيم ووقع العقد بينها وبين اليابان على تورد احدث انواع الاسلحة واقواها . وسيرى الايطاليون بذلك بنادق مثل بنادقهم ومتراليوزات مثل مدافعهم السريعة ، وقنابل غازات سامة مثل غازاتهم . وهناك اوراق سرية خطيرة تبودلت بين الدولتين كان التسامح المشترك رائدهما فيها وظن ان اليابان سوف لا تقف ابداً على الحياد في الحرب القادمة وتبذل جهوداً قوية لعقد معاهدة هجومية دفاعية فى آن واحد

دعاة السلام فى الولايات المتحدة يتذمرون

وهناك دولة ثانية تؤيد الحبشة معنويا : فان الولايات المتحدة ستكون على المعتدي . والى الان والرئيس روزفلت ومن ورائه دعاة السلام ومؤسساته القوية تصر على منع تصدير الاسلحة للدولة المعتدية . ولا ترى الدوائر البعيدة النظر محيصا عن تورط اميركا في حرب قادمة لكنها مع ذلك تبذل جهودا كبيرة في التحفظ والاحتياط . وقد اقيمت مظاهرات هائلة في نيويورك ضد موسوليني والحكم الدكتاتوري بوجه عام . وانصار السلام فى الولايات المتحدة عنصر لا يجرؤ حتى الرئيس روزفلت على اغضابه

معلومات خطيرة

تصل الجنرال وهيب باشا

وتقدمت تركيا خطوة ثانية في الموضوع . فقد وصلت الجنرال وهيب باشا اوراق مختومة بالشمع الاحمر يقال انها على اكبر جانب من الخطورة . وهذه الاوراق منها ما يتعلق بوهيب باشا وحده كقائد عظيم الخبرة واسع الاقتدار ، ومنها ما يتعلق بتركيا كدولة تعطف على الحبشة ، وتسود البلقان وتقوده في سياسة ضد اطماع موسوليني . وقد كان لتصريح قنصلها في ادس أبابا بانتصار الحبشة فى النهاية صدى قوي فى دوائر روما سكتت عليه

الجاليات الاجنبية

عنصر قوة مع الحبشة

وكان موقف الجاليات الاجنبية في الحبشة مدهشاً حين اعلنت ارتياحها التام الى موقف النجاشي وشعور الاحباش . وطيرت برقية وصلت موسوليني تؤكد له فيها انه ماض الى خطر . وكانت مظاهرة هذه الجاليات التى تضم اكثر عناصر العالم قوة جديدة جعلت الرأي العام في اوروبا واميركا يقف الى جانب الحبشة او يعطف عليها ، وجاءت برقية النجاشي امس مدهشة حين قال : « ها هي الحبشة الى الآن تنشد السلام » ودعا فيها الى العصبة بالتوفيق

قول بريطانيا

بانزال العقوبة بالدولة المعتدية

ولا تقف بريطانيا عند الحد الذي كان منها . بل ان تصريح وزيرها المستر ايدن يكشف عن نيتها ليس فقط في الاخذ بمباديء العصبة بل وفي انزال العقوبة بالدولة المعتدية . وهى ترى ان الخروج عن هذه النقطة يجعل الحرب امراً لامفر منه . وقال وزيرها بصريح العبارة اننا بتأجيلنا اردنا السلام اما التسويف فلا نريده . واذن فواجب ايطاليا الآن ان تتروى فى اخطر موضوع امامها او امام العالم

صحيفتان تشددان

النكير على العصبة وبريطانيا

وتقدمت صحيفتان احداهما الايكو دي باري الفرنسية تحمل على العصبة التي ضعفت فلم توقف ايطاليا عند حد بل خرجت من اجتماعها مسلوبة الشجاعة . والثانية والاوبزرفر تقول : « لا يقطع لسان هذه العصبة غير ذبالة السيف ، او طلقة النار . ومن العار جداً ان نخدع معشر الانكليز اصدقاءنا وراء السودان (الاحباش) ونغرر بهم ان واجبنا الآن الدفاع عن الحق والشرف . وموسوليني لن يرجع عن عزمه ، لان اخلاقه واستعداداته القوية تقول بذلك . اذن تدبري يا بريطانيا موقفك »

البقية على الصفحة الخامسة

دنيـــــا العرب والاسلام

تحرج الموقف السياسي في فلسطين
نظرة خبير انكليزي الى الحالة الحاضرة
الحراب الانكليزية تحمي سياسة تجارية خالصة

«فيما يلي ترجمة مقال هام خطير بقلم رجل انكليزي عاش طويلا في هذه البلاد، وعمل فيها كمستشار مهاري هو المستر آشبي . ويا حبذا لو يقرأه الموظفون الانكليز في مجلة «آسيا» الانكليزية ، ليعرفوا طيش السياسة المتبعة في هذه البلاد. وللمقال تتمة ننشرها في عدد الغد»:

نشرت سلسلة مقالات عن فلسطين في هذه المجلة خلال الثلاث عشرة سنة الاخيرة ،أخوذة عن كتاب ملاحظاتي في فلسطين . سكنت البلاد المقدسة اربع سنوات ونصف السنة فجاءت تلك الابحاث نتيجة ما خبرته ورأيته مدة نجاحها الغريب. ولقد انتهى طبع ذلك الكتاب . ولكن المشاكل الفلسطينية لا تزال باقية والآن اورد للقراء ما شاهدته هذه المدة هذه السنة رجعت الى فلسطين لارى انية تلك البلاد التي اعرفها واشاهد الطرق التي فتحتها والاشجار التي غرستها والبنايات التي شادها الاهلون والتي وضعت بعضها طراز الهندسة . وتأملت ما تم من الابنية مدة براحي البلاد وما سيبنى من المنازل والمعاهد في المستقبل .وساءات نفسي عن التباين والاختلاف بين اعمال سنة ١٩٣٥ ومشروعاتها واحلام سنة ١٩١٨-١٩١٩ وذكرت ازاء هذا التساؤل ما قاله لي السير ارثور موني كبير الحكام الاداريين في سنة ١٩١٨ : قل عن اي امر نعجز اذا اطلقت يدنا في فلسطين عشر سنين ؟»

توالت ايام القتال ووضعت الحرب اوزارها وانتصر اللورد اللنبي وخلال انتصاره اعلن وعد بلفور لليهود فتفاءل الناس به خيرا قبل ان يعرفوا تماما مآل هذا الوعد . فاشتغلنا كلنا معا في سبيل الامل العظيم . وبعد العمل وجدت ان الامل لم يحقق . ومع ان الازدهار الاقتصادي في فلسطين خطير فأني اشك بدوامه ولا بد ان يعقبه تعب شديد لا جدل ان السكان قاموا باعمال حسنة ولكن الانكار يتساءل في مسألة صلاح الحال بشيء من الريبة

واتماما للموضوع اقصر بحثي واعتقادي على النقاط الخمس التالية :

اولا - ان القوى المادية والمعنوية في فلسطين اصبحت في موقف عسر يصعب حله ، ومع ان للمادة قوة لا يستهان بها فأن القوة الروحية كانت اعظم شأنا في فلسطين فقهرت القوة المادية

ثانيا - ان تحرج الموقف بين القوتين المتصارعتين يؤول الى تحطيم اسمى خصائص الثقافة واكثرها نفعا . ويصح القول في الارض المقدسة العبارة القوية التي استعملها صيون روسكن في العقد السابع من القرن الماضي . وهي «ان البلاد مهددة بالشر لا بل واقعة في براثن خطر المنفعة الخاصة الدنيئة»

ثالثا - ان زعماء الاديان الثلاثة الاسلامي والمسيحي واليهودي يعلمون جيدا هذه الحقيقة . ويعرفون ان ذلك المزيج يولد حزازات ضغن وثورة حرب في القلوب

وينمو الاتحاد وطيدا بين المسلمين والمسيحيين وهم يعلمون ان سياسة السلطة المنتدبة غير عادلة ازاءهم في نواح معينة كما انهم يعرفون انهم لم يعاملوا اليهود بالعدل في الايام الغابرة . وهم يرون اليوم في حركة اليهود الصناعية خطرا يدك بناء ثقافتهم التقليدية

رابعا - شراء الارض بالرشوة والاغراء وحمل الملاكين العرب بالاسعار الباهظة امر يعني بالحركة الصهيونية اضاعة ارضه الى الابد . ولكن رجال قبائل البدو والفلاحين العرب غير راضين عن الحال ، وهم قوة لا تقاوم . وشراء الارض على هذه الصورة ليس من الاصول الاقتصادية وفوق هذا فأنه يولد بغضاء نفسانية لا تحمل ابدا ويوجد بين الحكام الانكليز تشاؤما شديدا ويزيد في وجوههم مصاعب ادارة الامور بامانة

خامسا : ان الموقف الحالي يعمل لهدم بناء الصهيونية التي لم تقم على اساس سياسي . فالامور جارية اليوم بقوة سياسية تجارية صناعية ينتفع بها كبار المتمولين الذين يستخدمون الحمية الصهيونية والنخوة «البروتستنتية» كوسيلة تجارية . ويجد وكلاء بيع الارض واصحاب البنايات الذين يبنون طمعاً بارباح وفيرة الفرصة سانحة ويقولون ان فلسطين بلاد مستعدة للاستثمار والنجاح ويحمي هذه السياسة التجارية حراب الانكليز ولا شيء يلطف امرها سوى اهتمام المندوب السامي وبعض الحكام الذين يعملون بحسب ما يؤمرون

من يدرس حالة فلسطين ويتعرض لذكر الحسنات والسيئات يعترف ان الفضل بقيام البنايات العالية وبناء الطرق الجليلة والادارة الحازمة وتوفر الاحتياطات الصحية وخدمة البوليس النظامية يعود للسلطة المنتدبة والحركة الصهيونية المدعومة باموال طائلة واليها يرجع الفضل ايضا بانشاء المستعمرات الزراعية اليهودية . واذا شكرنا السلطة البريطانية على حسن ادارتها ونشرها التعليم في فلسطين فلا بد لنا من القول ان قضية الاراضي لا تزال مضطربة ولم تحل وعجزت السياسة الادارية عن معالجة هذه المشكلة حتى لا يحرم الفلاحون العرب ارضا يزرعونها ويحصلون بحراثها على قوت عيالهم . والآن اضع مقابلة بين (داجانا) المستعمرة الشيوعية وتل ابيب فكلاهما من حيث الحجم والتجارة متشابهتان غير ان داجانا تدل لنا بعد النظر في الهندسة واستقرار الحال وحسن النظام وحسن النتائج الزراعية واما الثانية فلا تمثل لنا شيئا من تلك الامور فاذا لاحظ الانسان طريقة هندسة المدينة في الجو رآها مضطربة ويشاهد ذلك حين يسير في شوارعها . وهذا الخطأ في وضع الاشكال الهندسية يبدو ايضا في غيرها من مشروعات اليهود المدنية . فاذا تأمل المرء طراز هندسة حيفا والقدس علم انها من نفس الشكل وعرف ان اليهود حملوا معهم تلك النواقص الهندسية الى هنا . كانت مرتفعات الكرمل مسرح جمال وروعة فشوهوه وبشعوا في نضارته وزحموا المنازل بعضها بعضا فسدوا دونها النافذ والمناظر وهم اليوم يجرون على الطريقة نفسها في القدس ، واذا لم تصدهم الحكومة عن هذا المنهج اصبحت العاصمة في سنين قليلة شكلا مشوها وتشوب جماله سمعة الادارة البريطانية . فلقد أثرت فيها الاكواخ والمنازل الحقيرة ومن العجب ان تسمح الحكومة ببناء مساكن قذرة وهي امور عائرة لا تساعد على عمران المدينة

(يتبع)

سوريا

مؤتمر ماوراء البحار

عقد مؤتمر ماوراء البحار منذ مدة ولم تذكر الصحف الفرنسية شيئا عن تفاصيل اعمال المؤتمر على الرغم من الاهتمام العام الذي صحب هذا المؤتمر وكل ما ذكرته صحف باريس عن هذا المؤتمر ان الذين اشتركوا في اعماله من اكابر الساسة في فرنسا الذين درسوا شؤون الشرق احسن دراسة ونالت الصحف ان الغاية التي توخاها المسيو لافال من وضع هذا المؤتمر تحت رعايته كانت مقصورة على تعرف منابع الازمات السياسية والاقتصادية في البلاد الآسيوية والافريقية حتى يتاح له ان يتفرغ لاستئصال هذه الازمات والقضاء عليها بحيث لا تعود الى الاشتداد مرة اخرى وقد اشارت الصحف الفرنسية في نفس الوقت الى ان المسيو لافال قد استمع باصغاء الى الآراء التي ابداها الكونت دي مارتيل المفوض الفرنسي في سوريا والمسيو هنري بونسو المقيم العام في مراكش وزادت على ذلك ان المسيو لافال يقدر الازمة السورية ويرى من المصلحة الاسراع في تسويتها على احسن حل .

والذي يتضح من الانباء الاخيرة ان رئيس الوزارة الفرنسية يعلق اهمية كبرى على مشروعات الكونت دي مارتيل الاقتصادية ، وهو من هذه الناحية محبذ لجميع الاعمال التي قام بها المفوض السامي ودليل ذلك تدخل المسيو لافال الودي لدى الحكومة التركية بقصد الاسراع في عقد اتفاق تجاري ثابت ومكين بين سوريا والجمهورية التركية وقد قيل ان هذا الاتفاق قد وضع نهائيا وصدقته فرنسا وتركيا

مندوب تجاري

جاءنا من غرفة تجارة حيفا ما يأتي:

ذكر مراسلكم العراقي في مقاله المنشور في العدد ٣٨٩ من جريدتكم الغراء الصادر في ٢ آب الجاري ان مندوبا تجاريا وصل بغداد وقدم من قبل هذه الغرفة ومعه بعض النماذج من منسوجات فلسطين . فلسطين . فهذا الخبر ليس له نصيب من الصحة لان هذه الغرفة لم توفد احدا عنها الى بغداد وتفضلوا ....

غرفة تجارة حيفا

مصر

موقف مصر من المسألة الحبشية

اتجهت الانظار في الآونة الى ما يحتمل ان يكون موقف مصر ازاء النزاع بين الحبشة وايطاليا والسياسة التي يتعين على مصر ان تختارها حرصا على مصالحها والاحتمالات المنتظرة في حالة وقوع الحرب هي اما ان تتفق مصر مع بريطانيا في الانحياز الى الحبشة او الانحياز الى ايطاليا مثلا او ان واحدة منهما تنحاز للحبشة وتنحاز الاخرى لايطاليا او انهما تقفان موقف الحياد معا او تقف واحدة منهما هذا الموقف

وفي حالة اذا لزمت مصر الحياد وجهرت به رأت بريطانيا ان تحارب وتذرعت بالتحفظ الوارد في تصريح ٢٨ فبراير وهو تأمين مواصلات الامبراطورية البريطانية في مصر ، واذا لزمت انكلترا الحياد واختارت مصر ان تنحاز الى احد الفريقين المتحاربين ففي وسع انكلترا ان تعترض على هذا الامر لانها كفلت الدفاع عن مصر من اعتداء الدول الاجنبية

واقدام مصر على نصرة احد الفريقين المتنازعين انما هو من قبيل الافتراض لانه ليس لمصر اي دخل ولا مصلحة في خوض غمار الحرب في شرق افريقيا ، على انه اذا استهدف ماء النيل الازرق لخطر ما فان مصر وبريطانيا تنظران في الامر معا وتقرران ما من شأنه درء الخطر

وقد لا تنشأ الحالة التي تقضي على مصر بسلوك سبيل من سبل الانتصار لفريق الاحباش او فريق الايطاليين، فان المساعي، كما تقول الانباء الاخيرة الواردة من اوروبا تدل على ان هناك بوادر سلم تظهر في الافق وان يكن هذا الامل لا يزال ضعيفا ، فاذا قبلت ايطاليا التريث حتى اول سبتمبر فقد يكون في هذه الفترة مجال آخر للوصول الى حل يضمن مصالح الفريقين

الا ان القوات والمعدات الحربية والبواخر التي تمر كل يوم في طريقها الى شرق افريقيا في المياه المصرية والجو المصري ، مما يدل دلالة صريحة على تصميم موسوليني وعلى انه لا ينثني عن عزمه مهما كان ثمن السياسة التي يجري عليها ولو انه يعرف تمام المعرفة ان الدول متألبة عليه وغير مرتاحة الى المسلك الذي يسلكه في مغامرة لا يعرف مدى هاويتها السحيق، اضف الى ذلك الموقف الذي يقفه شبان الفاشست والروح التي قيل انها ظهرت فيهم في الآونة الاخيرة صورة مريعة ، وهي انهم انما يساقون الى شرق افريقيا حيث يلاقون حتفهم في بلاد لا يعرفون طبيعتها وليس في مكنتهم تحمل مشاق هذه الرحلة المليئة بالاشواك والمصاعب ، كما يقدرون انهم اذا سلموا من الاحباش فانهم لا يسلمون من المرض الذي يقضي على حياتهم

محمد مصطفى شاهين

متعهد بيع جريدة الدفاع في طولكرم

ومستعد لتصليح الدراجات

وبيع جميع القطع الجديدة اللازمة لها

باسعار رخيصة جدا

الحبشة

حديث جديد للامبراطور هيلاسلاسي

اوفدت جريدة «باري سوار» الفرنسية احد محرريها الى اديس ابابا وقد بعث هذا المحرر الى جريدته بحديث لجلالة الامبراطور هيلاسلاسي ، اول ما عرض فيه جلالته الى مهمة الصحفيين فذكر انه اوعز الى جميع الدوائر في حكومة الحبشة ان تسهل مهمة الصحفيين الى ابعد حد لكي يطلعوا على المعلومات التي يهمهم الاطلاع عليها واطلاع العالم عن موقف الاحباش فليس لدى الحبشة ما تبغي اخفاءه فكل الاعمال جلية واضحة.

وقال جلالته ايضا ان مدنية الحبشة قديمة ليس في الامكان ابطالها دفعة واحدة دون ان يحدث هذا الابطال رد فعل وضرر يقسم بعضه على الدول الاجنبية ذاتها كما ان الذي يوافق الحياة في اوروبا قد يكون وبالا على الحبشة والاحباش وعلى ذلك يجب ان نسير على اسلوب معتدل من التحول يصطحب بكثير من التأني والروية ودقة التفكير.

ان الحبشة قامت بالشيء الكثير من التقدم لكنها تريد ان تنتظر نتائج هذه التجاريب وهل ادت الى الغرض الذي قصد منها حتى تنتقل الى ادخال غيرها ام انها لم تؤد فيعدل عنها الى غيرها مما يلائم الحياة الحبشية والعادات والتقاليد التي تسير عليها منذ القدم . والذي اعتقد انه ليس لدولة من الدول ان تتدخل في شؤون هذا التحول او تعمل على التعجيل فيه لان في ذلك تهجما وافتئاتا على حقوق الاحباش

وقد عرض النجاشي في حديثه على موقف ايطاليا من الحرب فقال: واؤكد ان الحرب ستكون وبالا على ايطاليا ، فجيش السنيور موسوليني متفرق في نواح متباعدة عن بعضها والقوات منفصلة عن بعضها بالصومالين الانكليزي والفرنسي ، كما ان الايطاليين لا يعرفون مسالك البلاد الحبشية وليس في استطاعتهم تحمل المشاق التي يتحملها الاحباش بطبيعتهم ، فالاراضي الحبشية وعرة وتلاقي الجيوش الايطالية مصاعب متعددة في الجبال حيث لا تستطيع استعمال السلاح العصري وليس في صحراء اوغادين ماء صالح للشرب وقد حشدت ايطاليا رعاياها في الصومال ولكن هل تثق ايطاليا كل الثقة بهؤلاء الجنود وهل يحاربون ابناء جنسهم

ونوه النجاشي بعدالة جامعة الامم مرة اخرى ولا سيما اذا وقفت انكلترا وفرنسا في جانب الحق اي في جانب الحبشة وختم حديثه بقوله «وعلى كل حال فلست مستعدا لمنح ايطاليا امتيازات ما واذا قامت الحرب كنت في طليعة جيوشي»

من لا ارض له
لا وطن له

ماذا تسمع اليوم
عن محلات السادة دجاني اخوان

يافا - تلفون ٧١٦

يوم الاربعاء ٧ آب سنة ١٩٣٥

٦ر٣٠ صباحا تمرينات رياضية
٦ر٤٥ قرآن كريم - الشيخ علي حزين
٧ر٣٥ ختام
١٠ر٠٠ اسطوانات - منتخبات اوديون - طقطوقة يا كروان والنبي سلم للآنسة ام كلثوم - منولوج فكاهي يا فريدة لسيد مصطفى - منولوج فكاهي العبيط وخطيبته لحسن صالح - منولوج دلالك في الهوى لعبد الغني السيد - منولوج شرفي الشفق لنجاة علي - موال بلدي مسكين وحال الغريب لاحمد شريف
١٠ر٤٠ موسيقى - مغنى وآلات - حسن المليجي (شريط ماركوني المسجل) وحقق انت المنى والطلب
١١ر١٠ ختام
٢ر٠٠ مساء اسطوانات منتخبات اوديون - قصيدة فيا جيرة الشعب للشيخ علي محمود - منولوج فكاهي البوليس النسائي لحسن صالح - رقص المنديل من اوركسترا جميل عويس - موال ان غبت تعتب رياض السنباطي
٢ر٣٠ النشرة التجارية الاولى
٢ر٣٥ ختام
٦ر٣٠-٧ر٠٠ قرآن كريم - الشيخة منيرة عبده
٧ر٥ حديث الى الاطفال - في مملكة الطيور الآنسة زيزيت حسن
٧ر٣٠ نشرة الاخبار
٧ر٥٥ النشرة التجارية الثانية
٨ر٥-٨ر٢٥ حديث رسمي - وزارة الزراعة
٨ر٣٠-٩ر٤٠ موسيقى مغنى وآلات - صالح عبد الحي - مقدمة موسيقية وتقاسيم - توشيح - ليالي وموال ودور ما هو انت الى جايبه تلحين زكريا احمد
٩ر٤٥ حديث - اجتماعيات - الاستاذ فكري اباظة
١٠ر٠٥ اسطوانات - منتخبات اوديون رقص الهوانم لسامي الشوا - رومبا فكاهية حمامة بيضة لاحمد شريف - لبسني من صنع بلادي لسيدة حسن - الشارلستون لبديعة مصابني
١٠ر٥٠ موسيقى مغنى وآلات - صالح عبد الحي - مقدمة وتقاسيم - توشيح - ليالي وموال وقصيدة اراك عصي الدمع
١٢ سلام الملك - ختام

رقم تلفون وكالة الدفاع في القدس ١٤١٣

أفخر أنواع الصابون النابلسي
له شهرة واسعه

«ماركة مسجلة»

مصنوعات معامل أحمد الشكعه
بنابلس

أنقى صابون يستعمل في البيوتات الكبيرة
نظيف يطري البشرة ويجعلها بضة لامعة
نال الجائزة الاولى في معرض نابلس سنة ١٩٢٤

رائحته جميلة لانه مصنوع من زيت الزيتون النقي
لا تدخل الى بيتك صابونا سواه

الوكلاء
محمود كمال قطان: يافا
كرمان وحنيني : حيفا
محمود فيضي أخوان: القدس

صفوة ما يحمله بريد الشرق والغرب

الفصل السابع

اعمدة الحكمة السبعة

أو الثورة العربية كما يراها لورنس

تراجعنا في العراق

صدنا الجيش التركي في العراق وكانت الصدمة خيبة امل واستمر مكمهون يفاوض مكة واخيراً نجح فى قصده رغم انسحاب قواتنا من غليبولي وسقوط قوت العمارة في يد الاتراك وتجهم وجه الحرب نحونا في تلك الاوقات ومع ان بعض رجالنا اطلعوا على المفاوضة الجارية بيننا وبين شريف مكة فان عدداً قليلا منهم صدق بان الشريف سيشترك في الحرب، وعندما اعلن الثورة وفتح الشواطيء لمراكبنا وامدنا بالنجدات دهش من حركاته الجميع

القائد الحسود

ويومئذ وجدنا ان مصاعبنا قد بدأت وان الفضل في حركة العرب الجديدة كان لمكمهون وكلايتون . واخذ الحسد بين رجالنا يذر قرنه . فان السير ارتشيالد موراي قائد القوات الانكليزية العام في مصر لا يحب مطلقا ان ينافسه احد او ان يسبقه قائد الى عمل ناجح في منطقته . وهو لا يحب الحكام الملكيين وزاده غيظا منهم انهم منعوا وقوع الخصام بينه وبين الجنرال ماكسويل . وهذا الجنرال على شذوذ افكاره غير كفء نيؤمن على تولي قيادة الحركة العربية لانه غير واقف على طباع القبائل وسلائل انسابها . وكذلك ار كان حربه فلم يكونوا ذوي المام بهذه الامور . وهو عصبي المزاج غريب الاطوار شديد الحسد لقي في رئيس اركان حربه الجنرال لندين بال عونا فهو جندي قاسي القلب سليم الطوية ينفر بفطرته من السياسة

وانتصر ضابطان من اركان الحرب لرأي رئيسهما وعاكسا مكمهون فأحرجا موقفه ولم يجد له في الجيش نصيرا . واضطر الى الاعتماد فى ايقاد نار الحرب فى الجزيرة العربية على معونة الملحقين بالوزارة الخارجية

وكان بعض هؤلاء الضباط يتذكرون نشوب حرب تفتح مجالا لغيرهم بالتدخل فى شؤونهم العسكرية . وتجعل التدريب الحربي شديد الوطأة . وغبط اللثام عن سوء تصرفهم وتحويلهم الامور الجوهرية الى مسائل سخيفة . وكنت اكره هذه الآراء وامقت عدم وفاء الواحد منهم للآخر والمظهر المستنكر الذي صوروا به الكرامة العسكرية وليس يصعب عليهم ان يكونوا مسيئين الينا ما دام انهم اساءوا الى المندوب السامي وهم لا يصلحون لمسح حذائه !

كان « ونجايت » تام الثقة بامتلاكه زمام الموقف في الشرق الاوسط . وتوسم خيراً في الحركة العربية، ولكن كثرة الانتقادات التي وجهت الى مكمهون جعلته يفترق عنه . وكانت اندية لندن تقول ان الخبيرين وذوي الفطنة والدهاء اكثر نفعا للقيام بالعمل

مكائد

البعثة العسكرية

وسارت الامور فى الحجاز من سيء الى اسوأ . فلم يكن هنالك اتصال منظم بين القوات العربية فى ميادين القتال . ولم ترسل معلومات عسكرية الى الشريف ولم تبذله نصيحة فنية ولا مكيدة حربية ولا بذل سعي من اجل درس الحالة هناك ولا بدرت محاولة من اجل اتخاذ الطرق التي يستعملها الاحلاف مجاراة لمقتضيات الحاجة . واحب كلايتون ان تذهب بعثة عسكرية افرنسية الى الحجاز لتشاهد الحال وتبدد من فكرها سحب الريبة . وهكذا سمح للبعثة الفرنسية ان تنصب المكائد ضد الشريف حسين في جدة ومكة . واقترحت عليه وعلى ممثلي السلطة الانكليزية اقتراحات لو عمل بها لكانت قتلت القضية العربية وهاجت ضده وضدها نفور المسلمين واقنع بعضهم « ونجايت » قائد الجنود الذين جاءوا البحار بوا مع جيش الشريف بأن ينزل عساكر اجانب في « رابغ » اواقمة فى منتصف المسافة بين المدينة ومكة من اجل حماية مكة وصد جيش الترك الذي عزز بالنجدات عن التقدم من المدينة المنورة . وكثر المستشارون حول مكمهون فشوشوا فكره واشار الى « موراي » بمعاكسة ذلك الرأي لعدم موافقته . وضاعت الثقة بالثورة العربية وتنبأ اركان الحرب في مصر فرحين بأخفاقها السريع وقرب صلب الاتراك عدوهم الشريف حسين على المشانق

بدء ظهور لورنس

كانت التبعة الملقاة على عاتقي غير سهلة . فكنت كابتن ومن ضباط اركان الحرب التابعين لقيادة كلايتون وفي قسم دائرة الاستخبارات التابعة للسير « ارتشيبالد موراي » وكنت مسؤولا عن معرفة حركات الجيش التركي واعداد الخرائط الحربية . واضفت الى عملي هذا بعامل الميل الطبيعي اعداد محضر عن الجيش العربي وسير الحرب مع تقرير اسبوعي عن حالة السياسة في الشرق الاوسط . وتوالت الايام فازدادت حاجة كلايتون الى لمعرفة اخبار الجناح العربي من الجيش واحتاج الى ايضا من اجل دائرة الاستخبارات واركان الحرب فى المصالح الخارجية اللتين حاول الضابط المذكور تنظيمها اجابة لطلب مكمهون . واخيرا طرد من حلقة اركان الحرب وتولى القيادة مكانه الكولونول « هولدنش » ضابط دائرة الاستخبارات في الاسماعيلية وهو من الضباط التابعين لقيادة موراي

اغاظة ضباط

الاستخبارات

وكان قصده الاول ان يصدني عن خدماتي وعلمت انه لايريد وجودي ولم اتوسم بعمله صداقة وعرفت ان القصد مما حاوله ابعادي عن القضية العربية . فعزمت على التخلص منه باسرع ما يمكن . وطلبت من القائد شيئا يمكنني من ذلك فرفض طلبي وركنت الى الحيلة فدخلت دائرة التلفونات في مركز القيادة العليا بين الاسماعيلية والقاهرة . واشتغلت في القاهرة . وكنت ثقيل الظل على الضباط في ترعة السويس فلم يطيقوني ولم اضع فرصة لاظهر جهلهم وعدم فهمهم لدائرة الاستخبارات دون ان القي بذلك صعوبة . وزدتهم غيظا بما ابديته من ملاحظات تتعلق بآداب اللغة وما اصلحته لهم من اغلاط بمصادر الكلام واشتقاقاتها ومن تكرير في الالفاظ لتأدية المعنى الواحد

مكتب

الدائرة العربية

ولم تمض ايام قليلة على عملي هذا حتى ضج مني الضباط هناك وقالوا انهم لا يستطيعون احتمالي بعد ذلك مطلقا فاغتنمت الفرصة وطلبت منهم اجازة عشرة ايام وقلت لهم ان ستورس ذاهب الى جدة لشغل له مع الشريف حسين واني بحاجة لمقابلته وقضاء ايام معه في البحر الاحمر . وكانوا يكرهون ستورس وفي نفس الوقت يحبون ان يتخلصوا مني للحال . فاجابوا طلبي واخذوا يبدون الاسباب لمنعي من الرجوع اليهم ولما عرفت نياتهم ازائي وما ينطوون عليه من بغضاء صممت الفكر على مقاومتهم وخذل مساعيهم فذهبت الى كلايتون واعترفت له بكل اموري ففاوض دار الاعتماد وطلب منها ان تطلب برقيا من الوزارة الخارجية نقلي الى مكتب الدائرة العربية . واخذت المراسلات تجرى بين مكتب الوزارة الخارجية والدائرة الحربية دون ان يعلم القائد العام في مصر بما يجري الا بعد اتمام المفاوضة .

وسرت مع ستورس وانا شديد الفرح . وعندئذ امنت بنجاح الثورة العربية وانها جل ما تحتاج اليه ادارة مخلصة حازمة فانصرفت للعمل غير تارك زمام الامر للقضاء والقدر وكيف اتغاضى عن العمل وادع اناسا لا يهمهم هذا الامر شيئا ولا يدرون له كنهاً يخربون شغلي ويهدمون ما بنيت

سنغافورة الثانية

ماهى ؟

هي سفينة طائرة جديدة ، ومن اسمها تعلم ان هناك سنغافورة اولى ، وربما ثالثة ورابعة الى آخره !

غادرت هذه السفينة الطائرة مضيق جبل طارق يوم ٢٥ تموز الماضي قاصدة الوصول الى سنغافورة دون ان تمر باى طريق لا يكون لبريطانيا بحتا ولكنها لم تستطع حتى الوصول الى مالطة اذ ارغمتها النقليات الجوية على العودة الى جبل طارق ، فهى الآن هناك تنتظر تحسن الاحوال !

شجعوا مصنوعاتكم الوطنية

دروس جوية يتلقاها الانكليز

من مناورات جوية هجومية - دفاعية

تستغرق سبع ليال وثمانية ايام ...!

قام سلاح الطيران البريطاني بمناورات جوية استغرقت سبع ليال وثمانية ايام انتهت ليلة ٢٦ تموز الماضي ، وكتب عنها « الكابتون الجويون » للصحف الانكليزية مقالا مطولا نجتزيء منها ما يلي :

سرب يعجز كله

عن النهوض من الارض

كان لا بد لسرب مؤلف من ١٢ طيارة من ان يقوم من مطار هيكن هيل في مقاطعة « كنت » الانكليزية فيشترك في هذه المناورات فى موعده المحدود له ، وكان كل شيء على ما يرام وجاء الموعد المحدد ، وارادت طيارات هذا السرب ان تنهض من الارض وان تطير ولكنها لم تنهض ولم تطر ، وثبت من التحقيق ان انبوبة من الانابيب التي تزود طيارات هذا المطار بالبترول كانت قد استعملت لمد الماء اليه فبقي فيها شيء من الماء اختلط بالبترول فافسده واعجز السرب عن ان يطير في وقت الضيق ليشترك في الدفاع الجوي ضد المغيرين !

صعوبة الدفاع الجوي

ضد الطيارات الصامتة

وفي بيان رسمى اذيع بعد انتهاء المناورات قال المارشال الاول للجو وهو السر روبرت بروك - بوفام ان هذه المناورات التي اشتركت فيها مع فرقة الجو الملوكية اسلحة « المراقبة الجوية » قد اظهرت لنا صعوبة جمة لم نكن نتوقعها في مسألة الدفاع ضد الطيارات الانكليزية حتى ولو كان هذا الدفاع على ابعد ارتفاع في الجو

طرق جديدة

للهجوم والدفاع

ومما قاله « الكابتون الجويون » ان طرقا جديدة للهجوم والدفاع من الجو قد جربت اثناء هذه المناورات ومنها طيران الطيارات في الاجواء الامينة فوق السحب الكثيفة ، كما ان منها تدريب رجال اسلحة « المراقبة الجوية » على تعقب طيارات العدو واكتشاف اماكنها حتى وان كانت تطير على ارتفاع ٢٠,٠٠٠ قدم

اي الطيارات اقدر

على الفتك والتدمير؟

وهناك درس آخر تلقاه رجال « المراقبة الجوية » وتعلموا منه ان الطيارات المتوسطة في حجمها من الطيارات قاذفات القنابل قد برهنت على انها اشد انواع الطيارات فتكا وتدميراً ... فهي لذلك احسن سلاح من اسلحة « الدفاع الجوي »

« الدفاع » هذا حرفيا هو ما قاله « الكابتون الحربيون ... بلا خجل ولا حياء

الطيارات الغائصة

تظفر بالنجاح

ومما ثبت ايضا فى هذه المناورات ان الطيارات التي تطير بالنهار وتغوص هابطة من اعالي الجو الى ان تتبين مواقع الاهداف على الارض مقدر لها ان تظهر بالنجاح فى اعمالها ، فان السرب المسمى « هارت » وهو من اسراب هذا النوع قام بثلاث هجمات جوية كانت الهجمة منها تستغرق من الوقت بين ١٥ و ٢٠ ثانية فقط . وفي هذه الهجمات اصابت من ٨٠ الى ٨٥ في المائة من الاهداف فى ناحية نورثولت بينما قام سرب آخر من هذا النوع بهجمات على نورث ولد اصاب فيها الاهداف كلها مائة في المائة !

« الدفاع » فمن كانت له اذنان للسمع فليسمع ... يا ايطاليا !

تكذيب رسمى

عن حقائب وكلاب !

قالت « الديلي ميل » في عددها الصادر بتاريخ ٢٦ الماضى : بعث الينا وزير خارجية المهراجا باتيلا من باريس يكذب ما سبق لنا ان نشرناه عن هذا المهراجا نقلا عن بعض الصحف الافرنسية من انه في زيارته الحالية لباريس اشترى زخارف ومجوهرات ثمينة للتزيين ملأت ١٧ حقيبة ضمت الى الحقائب الاخرى التي له في هذه الرحلة ، ومن انه اشترى ٣٠ كلبا جديدا من انواع متعددة، فلا المهراجا اشترى اى شيء من ذلك كله . ولا هو قد اعتزم مغادرة باريس في القريب العاجل ، اذ انه ينوي البقاء فيها اكثر من شهر آخر ... للتداوى !

« الدفاع » المهراجا باتيلا هو رئيس مجلس امراء الهند ومن اغنى الاغنياء بعد نظام حيدر اباد

★ ★ ★

فرصة ثمينة لا تجعلها تفوتك

وبادر حالا للاكتتاب في أسهم

شركة المعامل العربية بيافا

المحدودة الاسهم

فى مكتبها بشارع يافا - القدس (أمام النوفرة الجديدة)

التى تتعاطى كافة الاعمال الحديدية والصناعية والخشبية وتقوم ببيع وتصليح وتركيب وسكب جميع انواع الآلات والموتورات والماكنات والسيارات وتمارس اشغال المواسير والثلج والكازوز والطحين وخلافها

وتذكر أن

شركة المعامل العربية

المحدودة الاسهم

١ - رأس مالها عشرون الف جنيه مقسومة الى ١٠ آلاف سهم . فهي شركة قوية ذات استعداد كبير للقيام بهذه الاعمال العظيمة وتضمن لك الارباح الوفيرة

٢ - إنها عربية وتغنيك عن احتياج الاجانب

٣ - تديرها سواعد عربية فتية فنية . وتغذيها اموال عربية

٤ - يتمرن فيها النشء العربي .

٥ - يعتاش منها كثير من العائلات العربية العزيزة

فعليك أن تسارع حالا للاكتتاب فى أسهم

شركة المعامل العربية المحدودة

في مكتبها بشارع يافا - القدس (امام النوفرة الجديدة)

المواعيد كل يوم ٨ — ١٢ صباحاً ٢ — ٦ مساء « الاسهم محدودة »

قضية ال رعد

كان امس موعد النظر في قضية نجيب رعد الموقوف من قبل حكومة فلسطين بناء على طلب سلطات سوريا وقد حضر من القدس للدفاع عنه المحامي عوني بك عبد الهادي والاستاذ أفت الدجاني

وبما ان قضية الشيوعيين استغرقت طيلة ساعات الصباح وحتى الساعة الخامسة من جلسة بعد الظهر امام القاضي البريطاني المستر بودلي فقد قرر حضرته تأجيل النظر فيها لوقت اخر. واحتج الاستاذ عوني عبد الهادي على هذا التأخير لا سيما ونجيب رعد موقوفا منذ ثلاثة اشهر تقريبا ومحاميه يعتقد ببراءته ولذا يطلب بالحاح ان تنظر المحكمة في دعواه وان كان الوقت مساء لاعتقاده بعدم الاحتياج لاكثر من ربع ساعة

فقام سليم افندي جنا مخالفا رأي المحامي واعلن انه لا يوافق على نظرية الدفاع وان لديه عدة شهود من قبل النيابة يجب ان تستمع افاداتهم قبل الوصول الى نتيجة القرار في هذه القضية

وبعد جدال طويل تمكن عوني بك من الحصول على اقرب يوم ممكن لرؤية هذه القضية وذلك يوم ١٣ الجاري

متهمان

بناء على شكوى حميد على الطنطور الى مركز بوليس يافا القى القبض على كل من محمد البطران وعلى حمادي بتهمة الاعتداء على المشتكى

حركة الميناء

خفت قليلا حركة التفريغ نهار امس فهبط معدل زنة البضائع التى انزلت الى البر الى الف و٤٠٠ طن بعد ان تمسكت مدة من الزمن بمعدل فوق الالفي طن وقد بلغ زنة البضائع التى شحنت ٤ اطنان ونصف الطن

يصدم فيموت

صدم الباص الذي كان يسوقه حسني يوسف الكي المدعو علي احمد مصطفى وذلك بالقرب من مستشفى الدحاني في حي النزهة فأصيب بجراح خفيفة، ولكنه توفى فى اليوم الثاني «صباح الامس» فالقي القبض على السائق رهن اتمام التحقيق.

المواليد في شهر

اعتمادا على سجلات دائرة الصحة نثبت فيما يلي كشفا عن عدد المواليد خلال شهر تموز المنصرم. والارقام هي:

١٧٧ في يافا
٣٢٤ « تل ابيب
٢٣٥ « القضاء

ويرى القارىء فرقا بعيدا بين رقم يافا وتل ابيب كما كانت الحالة في لائحة الشهر الاسبق

ومن الموسف اهمالنا مسألة تسجيل المواليد حال ولادتهم. والبعض لا يزال حتى يومنا هذا يخشى التسجيل ولذا يعهد الى القابلة محلفا باغلظ ما لديها ان لا تبعث باشارة في ولادة الطفل الى الحكومة. وهذه بدورها، مادام رزقها مربوطا بهذا الكتمان ترضخ صاغرة

هذا هو السبب الذي من اجله ترون دائما زيادة كبيرة في عدد مواليد اليهود في تل ابيب كل شهر عن مواليد يافا العرب.

دخيلك يا حاكم خدعوني فجئت

فلسطين!

ذكرنا في عدد الامس ان البوليس داهم بيتا (بانسيون) على شاطىء المنشية حيث قبض فيه على ثمانية من اليهود دخلوا فلسطين عن طريق التهريب دون جوازات رسمية

وقد سيق المقبوض عليهم نهار امس الى محكمة الصلح امام القاضي البريطاني المستر بودلي وهم: طوروس ازربيل، موشه يعقوب، نسيم كوهن، ايزلماز، شموئيل روبين، حاييم كوهن، اوريه ياسف، صموئيل، وسليمان العراقي

وبعد سماع اقوال المتهمين انفسهم اصدر المستر بودلى حكمه القاضي بسجن كل واحد منهم شهراً ثم ابعاده من البلاد

ومن الطف ما وقع في اثناء سير محاكمتهم قول احدهم (اوريه ياسف) عند ما سئل عن سبب دخوله البلاد بلا جواز سفر «دخيلك يا حاكم رجاني اعدني لبلادي، لقد غرروا بي فحملوني الى هذا البلد» وكان جواب القاضي له انه مضطر اولا ان يرسله الى السجن الذي منه ينقل رأسا الى الباخرة فتقله الى حيث يشاء.

سائق ارعن

اروني كوهن سائق تراك بينما كان سائرا على طريق ملبس — تل ابيب دهس طفلا فقتله لساعته

وقد ظهر من البينات التى ادلى بها الشهود انه كان سائقا الى الجهة اليسرى من الشارع ولذا عندما اقترب من شارع فرعي خرج الطفل منه متجها نحو التراك فلم يستطع السائق تلافي الخطر فدهسه وسبب وفاته.

وفي النتيجة اصدر الحاكم البريطاني قراره فاذا هو ارسال هذا السائق الارعن الذي لم يحافظ على انظمة السير والنقليات الى السجن ثلاثة اشهر.

الامراض

كان التيفوئيد ابرز الامراض السارية في الشهر الماضي، ولذا نشطت دائرة الصحة لمكافحته بشتى طرق الوقاية وكان رجالها واطباؤها يطوفون على المستعمرات لا سيما بجوار ملبس حيث تفشى هذا المرض بكثرة ويعملون بجد للحيلولة دون تسرب العدوى الى بقية الجهات.

ورغم هذه الاحتياطات كلها فقد بلغ عدد الاصابات في تل ابيب ١٥ وفي يافا ٣٧ وفي القضاء ٤٣

وحدث الى جانب ما تقدم بضع اصابات بالبراتيفوئيد منها ٥ اصابات في يافا، و ٥ اصابات في تل ابيب و ٣ اصابات في القضاء.

تسقط عن حمار فتموت

عثر في اراضي البصة بالقرب من مستعمرة ملبس على جثة امرأة تدعى سعده بنت عليان وقد تبين من نتيجة البحث ان الوفاة كانت نتيجة سقوطها عن حمار.

الملاهي في يافا وتراجع دائرة البوليس!

ذكرنا قبلا ان بعض اصحاب الملاهي في يافا اضربوا عن العمل احتجاجا على تطبيق القانون الجديد الذي يحتم عليهم الحصول على رخص دورية تنتهي بانتهاء المدة التي تمنح لها هذه الرخص. وان بعضا منهم سيق للمحاكمة لمخالفته القانون والاستمرار في العمل كالسابق

وقد اتصل بنا امس انه على اثر اجتماع الماجور فولي ببعض من بيدهم الامر. اقروا ابقاء الحالة الراهنة، اي التى كان معمولا بها حتى الآن في يافا، وهذا معناه السماح لدور الملاهي بالعمل المطلق بموجب السماح لها فقط دون ضرورة الالتجاء من وقت الى آخر للحصول على رخص دورية موقتة

فرحى لك يا دائرة البوليس، اسهري على الاخلاق، وعلى المشاغبات التى تنتج من هذه الدور، وراقبي الزواج الصوري ثم انتظري منا حملة خالصة لمصلحة هذا البلد

نبع مياه معدنية بجوار اللد

اتصل بنا ان شخصا من اللد باشر في حفر بئر ماء لبيارة جديدة وبعد ان نزل الى عمق ٧٠ مترا فجرت المياه ولكنه لم يقتنع بها اذ كانت قليلة غير كافية فاستمر الحفر حتى بلغ عمق ١٣٠ مترا وبغتة تفجرت عدة عيون تدفق ماؤها بغزارة مدهشة

وبعد البحث وجد ان هذه المياه التى تفجرت انما هي ينابيع مياه معدنية وانها تحتوى على كمية من الكبريت تفوق كثيرا مياه طبريا

وقيل لنا انه ما كاد الخبر ينتشر حتى تهافت الناس الى مكان النبع للوقوف على جلية الامر وانه كان من جملة من ذهب امرأة مصابة بوباء جلدي في يدها فما ان اغتسلت بالمياه المعدنية هذه حتى زالت اعراض المرض

نروى هذا الخبر بكل تحفظ وعلى علاته كما بلغنا ريثما نصل الى معرفة الحقيقة ونرى بانفسنا هذه المياه قبل ان نسترسل في سرد ما قيل لنا عنها وعما ينوي صاحب النبع فعله

نزلة الميناء

شاع في الاندية المحلية أن الحكومة وافقت مبدئيا على بناء سد في آخر منحدر (نزلة «الميناء» من شارع الخضرا لكي تحول السير الى الشارع الجديد الذى ينتظر اتمامه وهو شارع فيصل، فأساء ذلك السكان لانه سوف يلحق بالاملاك الواقعة في هذا الشارع اضرارا كبيرة.

وعلمنا أن مضبطة رفعت من اصحاب الاملاك ومن التجار وأصحاب المصالح ومن الجمعيات الخيرية التي تملك اكثر البنايات فى هذا الشارع الى المراجع المختصة طالبة فيها عدم إقامة السد في حالة منع النقليات من هذا الشارع

محاكمة الشيوعيين

غصت قبل ظهر الامس قاعة المحكمة باليهود لحضور محاكمة الشيوعيين الموقوفين فى سجن يافا. وفي الساعة التاسعة والنصف افتتح المستر بودلي القاضي البريطاني الجلسة وتولى اعمال النيابة الضابط السيد سليم حنا مساعد قومندان اللواء وكان يدافع عن المتهمين المحامي شتاين.

واستمرت المحاكمة حتى الساعة الواحدة والنصف ثم رفعت الجلسة نصف ساعة واعيدت ثانيه واستمرت حتى الساعة الخامسة مساء.

اما المتهمون فهم خمس فتيات وتسعة شبان، بعد ان اطلق سراح فتاتين وثلاثة شبان قبل ذلك وبين الموقوفين شخص واحد عربي

وبعد المحاكمة اصدر القاضي حكمه وهو يقضي ببراءة فتاة من الفتيات الخمس لعدم وجود ادلة كافية تثبت اشتراكها فى الموكب الذي كان غير مشروع، وباحكام تتراوح بين شهر واربعة اشهر على بعض المتهمين وبين ٥ و١٠ جنيهات جزاء للبعض الاخر او حبسهم شهراً او شهرين فى حالة عدم الدفع

وقام محامي الدفاع بعد ذلك يطالب المحكمة ان توصي بمعاملتهم معاملة خاصة في السجن اعتمادا على بيان فخامة المندوب السامي الاخير الا ان القاضي لم ير في بيان فخامته نقطة صريحة بهذا الخصوص، ولم يجد مايبرر توصيته هذه فرد الطلب

اللصوص في العجمي

سطا ليلة امس الاول لص على بيت السيد ابرهيم العتال الكائن في حي كرم الزيتون فسرق من غرفة نوم والدته، وهي الغرفة الوحيدة التى تمكن الدخول اليها، جميع الثياب التى وجدها في طريقه

وفي اليوم التالي (أمس) حضر الى المكان رجال التحري فاخذوا افادات اهل البيت والجيران وفحصوا المكان جيداً. ولما كان بجوار بيت السيد العتال يشاد الان خزان لمياه العجمي يشتغل فيه نفر من الحورانيين الذين ينامون بجواره في العراء فقد اصطحبهم رجال البوليس جميعا مع امتعتهم الى المركز حيث فتشوا واستجوب كل واحد منهم على حدة

أسعار الحاجيات من محل راشد كنعان

بيافا

		قرش
الرز الرشيدي	الشوال	١٤٠
« الانكليزي	«	١٠٠
« الدمياطي	«	١٢٨
« الهندي	«	١٠٠
السكر الناعم	«	١٦٣
		مل
السكر	الصندوق	٥٠٥
الصابون النابلسي	الرطل	١١٢
الملح	الشوال	٥١٠
العن	الرطل	١٢٥
		قرش
الطحين الاميركي	الشوال	١٠٥

اقرأوا الاذاعة على الصفحة الثانية

مساعد قومندان البوليس

اجيز حضرة الضابط السيد سليم حنا مساعد قومندان بوليس اللواء الجنوبي شهرا اعتبارا من آخر هذا الاسبوع وقد علمنا انه تقرر ابقاء وظيفته شاغرة مدة غيابه دون اسنادها الى ضابط آخر الا في بعض قضايا مستعجلة يجب ان يرافع حضرته فيها سيقوم مقامه الضابط عزة طبارة

اليهودي مخبىء المسدس!

شبتاي ليفي المهاجر اليهودي الذى ضبط قبل اسبوع في ميناء يافا وضبطه المأمور السيد ابراهيم حلبي يخفي في موضع الحياء، داخل حزام الفتق مسدسا اوتوماتيكيا، وفي داخل حذائه بين النعل ونعل آخر، ٥٠ رصاصة لذلك المسدس — احضر نهار امس امام القاضي البريطاني لمحاكمته

١ـ المتهم لا يتكلم لغة من اللغات الثلاث الرسمية

٢ـ بوشر في الترجمة منه واليه بالافرنسية الضعيفة المكسرة التي لم تكشف الحقيقة لا للمتهم ولا للقاضي

٣ـ كان موعد محاكمته الساعة الخامسة مساء على اثر الانتهاء من قضية الشيوعيين مباشرة بعد ان استمر القاضي في كرسيه من الصباح الى تلك الساعة

٤ـ اعترف المتهم بالذنب متجاهلا ان السلاح ممنوع ادخاله الى فلسطين

هذا كله حدث فيما لا يزيد عن العشر دقائق فاصدر سعادة القاضي قراره بتغريم المتهم ١٥ جنيها او ارساله الى السجن شهراً واحداً

سعر الجنيه عن بنك باركليس

— بيافا —

٦ — ٨ — ٣٥

الفرنك الفرنساوي	٥ـ٧ر٧٤
الدولار	٨ـ٥ـ٩٥ر٤
المارك الالماني	١٢ر٢٧
الفرنك السويسري	١٣ـ١٥
الفرنك البلجيكي	٢٩ر٣٣
الليرة الايطالية	٧ـ٣ ر٦٠

عبرة الى شباننا

قال مراسلنا في حيفا: منذ ايام نشرت هذه الجريدة حادث الشجار الذي جرى في (العزيزية) وكان على اثره اعلان اضراب اليهود عن الذهاب الى ذلك الشاطىء. وبالفعل فانك تكاد لا ترى يهوديا فى ذلك المكان. وقد قر رأي اليهود على الذهاب الى الشاطىء الشرقي قرب نهر المقطع حيث حمامات البلدية التي يديرها (ابي نقور) وهناك تجد مئات اليهود مع انك قبل اسابيع لم تجد يهوديا اوردنا هذا كمثال ليكون عبرة ودرسا لشبابنا.

الوفيات

بلغ عدد الوفيات خلال شهر تموز المنصرم:

١٦٥ في يافا
٦٢ في تل ابيب
٦٤ القضاء

عدوان ودجوود على الاطباء العرب

يريد امتلاء البلاد بالاطباء اليهود المهاجرين

لا يجد النائب ودجوود فرصة يثبت فيها انه بوق الصهيونيين بحق الا انتهزها. وآخر ما جاء من هذا القبيل احتجاجه فى كتاب ارسله الى جريدة التيمس يحتج فيه على القرار الذي نشرته الجريدة الرسمية الخاص بتحديد عدد الاطباء فى فلسطين، وجاء في كتاب النائب ودجوود ان احصاء كانون اول عام ١٩٣٣ ذكر ان في فلسطين ١٠٤٣ طبيبا، الوطنيون منهم ١٦٥ طبيبا، كما ذكر ان عدد الذين دخلوا من هذا التاريخ حتى الآن يقرب من ٣٠٠ طبيب من المهاجرين واحتج على هذا القرار، لانه يحدد عدد الاطباء اليهود الذين ينتظر دخولهم الى فلسطين في المستقبل وقال ان هذه هي المرة الاولى التي يمنع فيها الاطباء من مزاولة مهنتهم وتحديد عددهم، فالمعروف ان الاطباء يمنعون من تعاطى مهنتهم في حالتين، الاولى عدم الكفاءة والثانية اذا لم يكن لديهم المؤهلات الجامعية التى تثبت اهليتهم

والاغرب من كل هذا ان النائب ودجوود قال ان هذه المسألة «انما هي صحيفة انتزعت من كتاب الهر هتلر، وليس امامنا الا حالة واحدة يمكن تعليلها بها وهى التفريج عن ازمة الاطباء الوطنيين، بيد ان هذا التعليل لا يقبل باي حال لانه ليس فى الامكان مقارنة الاطباء الوطنيين بالاطباء اليهود النازحين من المانيا، وقال ان الاطباء اليهود الذين يدخلون فلسطين لا يوجد اي مبرر لمنعهم طالما لا يطلبون اجرا من الحكومة على اعمالهم ولا يضايقونها في شيء ولكنهم يأتون الى فلسطين للعمل والحياة من وراء هذا العمل (كذا)

وختم ودجوود كتابه بسؤاله: (هل حكومة بريطانيا هى التى تسير السياسة اليهودية فى فلسطين ام تسيرها سياسة النازي الالمانية)؟

***

موقف الحجاز في حرب الحبشة

في الاستقبال الحافل الذي جرى لسمو الامير سعود في باريس حاولت جريدة الايكودي باري ان تظفر من سعادة فؤاد بك حمزة بتصريح عن موقف الدولة السعودية اذا اعلنت الحرب بين ايطاليا والحبشة. وبالفعل وجهت هذا السؤال الى سعادته فتخلص منه بلطف، ولم يشأ ان يدلي بشيء من المعلومات وسط هذا الجو الدولى الاكدر

الى رحمة الله

توفي ظهر امس الى رحمة الله الرجل الصالح المرحوم السيد خليل وفا بعد مرض لم يمهله طويلا. وقد شيعت جنازته في احتفال مهيب. نقدم لآله خالص العزاء ونرجوه تعالى ان يسبغ عليه ثوب رضوانه فى فسيح جنانه

لتشييع جنازة المرحوم السيد الخماش

قال مراسلنا في القدس: سافرت هذا اليوم وفود كثيرة من القدس للاشتراك في تشييع جنازة المرحوم صاحب الفضيلة الشيخ سيف الدين افندي الخماش، ومن هذه الوفود وفد عن المجلس الاسلامي الاعلى مؤلف من اصحاب الفضيلة: الشيخ امين العوري والشيخ موسى افندي البديري والشيخ حسن افندي ابو السعود والشيخ احمد افندي العوري. رحم الله الفقيد رحمة واسعة والهم آله جميل الصبر وانا لله وانا اليه راجعون

تصحيح خبر

سقط سهوا فى خبر اجتماع السائقين باصحاب الشركات الذي نشر امس فى الدفاع ان شركة بصات العجمي تسير من يوم الاضراب سيرا منتظما اعتياديا والصحيح انها شركة بصات المنشية لا شركة باصات العجمي فاقتضى التنويه

اعلان

تعلن ادارة اوقاف يافا عن رغبتها في اجراء مناقصة بطريقة الظرف المختوم لانشاء مخازن جديدة على قطعة من ارض المقبرة المندرسة بيافا واقعة على شارع بسترس مقابل محل بنك باركليس الحالى فعلى من يريد الدخول في هذه المناقصة ان يراجع دائرة اوقاف يافا للاطلاع على خرائط العمارة وشروط المناقصة خلال واحد وعشرين يوما تنتهي يوم الثلاثاء في ٢١ آب سنة ١٩٣٥

في ٧ جمادي الاولى سنة ١٣٥٤ — ٦ آب سنة ١٩٣٥

مأمور اوقاف يافا

حيفا

حل اضراب أصحاب «الكارات» «والطنابر»

حيفا في ٦ تموز — لمراسل الدفاع الخاص: قابل بعد ظهر امس الاستاذ رشيد الحاج ابراهيم رئيس الغرفة التجارية بحيفا، مدير البوليس ومأمور المواصلات وبحث معهما امر اضراب اصحاب «الكارات والطنابر» وتأثير ذلك على حركة المدينة التجارية. وبعد نقاش حول القانون الصادر وافق مدير البوليس على ابقاء كل شيء على حالته وتأجيل تنفيذ القانون ريثما تتم المباحثات بهذا الصدد وسيقدم الاستاذ رشيد بصفته رئيس الغرفة التجارية اعتراضا حول تصحيح القانون، كما ان اجتماعا عقد بعد ظهر اليوم في غرفة تجارة حيفا بحث فيه هذا الامر

وقد اخبر اصحاب الكارات والطنابر بنتيجة المقابلة فعادوا ظهر اليوم الى اعمالهم

تلفونات الدفاع وبرقياتها الخاصة

مراحل المغامرة الحبشية

« بقية المنشور على الصفحة الاولى »

حملة اخرى

القصد منها تشجيع بريطانيا

وكانت حملة الهرالد والغارديان اشد. ولم تشذ الا الدبلي ميل كالعادة فقد نصحت الصحيفة المحافظة لدولتها بالاقتداء باليابان والانسحاب من عصبة ضعيفة. وحملت الدبلي تلغراف على بريطانيا اذ سمحت بمرور خمسين طائرة حربية ايطالية من جو مصر وقالت ان حجة تجريدها من السلاح لا يؤيدانتاقنا بواجب ما نحو الحبشة الدولة التي هي عضو فى العصبة ولا تخجل هذه ان ترمى بهذه العضوة التى عدوتها

المواصلات المصرية

تحت امرة الانكليز في الحرب

وستكون المواصلات المصرية كلها تحت تصرف بريطانيا اذا وقعت الحرب بمقتضى التحفظ الاول من تصريح ٢٨ فبراير ١٩٢٢ وهو القائل بتأمين مواصلات الامبراطورية واتخذت كافة الاحتياطات للدفاع عن مصر . وتوسعت ثكنات سيوه والسلوم وجملت على أحدث طراز . ويقوم مركز الاسماعيلية بدور هام نشيط

فحص تربة الاراضى

من القاهرة الى الخرطوم

وقد فحصت تربة مصر من القاهرة الى الخرطوم ، وفي كل مكان . وعرفت الطرق التى يجب ان تسلكها السيارات في المفاوز والصحارى . ووضعت هذه في خطوط على خرائط سرية محفوظة في مراكز القيادة . وأغرب ما فى الامر ان بريطانيا كانت تقدر هذه النتيجة من سنوات عديدة فاعدت الامر لحالة مشتركة بينها وبين مصر تحتل بها الجبرة تانا قبل توغل ايطاليا

مناورات الهجوم

على القاهرة من طرابلس

وقام جيشها بمظاهرات حربية واسعة في سيوه وحواليها . واغرب ما في هذه المظاهرات « الخطة الفنية » التى رسمت فيها . ذلك ان الجيش الانكليزى افترض ان العدو سيكون « ملك » سيوه « الخيالي » وأن الجيش سيتقهقر امامه الى ما وراء القاهرة وهناك ينهزم هذا الملك . والملك بالطبع هنا قائد الجيوش الايطالية . ولذا كانت المناورات دائما على الحدود الغربية اذ يبدأ الهجوم من طرابلس جواً وأرضاً

حفلة
جمعية الاصلاح

الاسلامية

قررت جمعية الاصلاح الاسلامية في محلة ابي كبير بيافا اقامة حفلة تدشين لبناية مدرستها الجديدة تحت رآسة سماحة الحاج امين افندي الحسيني رئيس المجلس الاسلامي الاعلى وسيخطب فيها عدد من الخطباء وستكون الحفلة كبيرة عامة وموعدها في يوم الجمعة القادم الواقع في ٩ الجاري والدعوة عامة .

القدس

شيوخ القبائل واستقبال الامير سعود

القدس في ٧ اب — لمراسل الدفاع الخاص — قرر عموم مشايخ بدو شرق الاردن الاشتراك في حفلات استقبال وتوديع صاحب السمو الملكي الامير سعود المعظم من جسر النبي حتى عمان وبالعكس . وسيكون استقبال سموه في شرق الاردن بالغا منتهى درجات العظمة والرونق . والاستعدادات قائمة على قدم وساق لاستقبال سموه . وسيكون يوم وصوله الى عاصمة شرق الاردن يوما تاريخيا عظيما

الشيوعيون التسعة امام القاضى البريطاني

استأنف جناب القاضي البريطاني المستر كيري نظر قضية الشيوعيين التسعة الذين اعتقلوا لسيرهم في مظاهرة غير مشروعة وتوزيعهم نشرات شيوعية ، وفي جلسة قبل الظهر استمع شهود النيابة وفي هذه الجلسة قرر براءة اربعة من المتهمين بينهم فتاة واحدة وهم : اسحق موشه بنكر ، يعقوب شين ، يائيل كيرزون الفتاة وابراهام اشتوكيستل

وفى جلسة بعد الظهر طلب وكيل المتهمين الادون كوهين ان تسمع المحكمة اقوال موكليه فوافقت المحكمة على طلبه واستمعت شهادتهم مع القسم وكلهم افاد بانه لم يشترك بالمظاهرة وانما اندمج مع الجمهور السائر فى الطريق دون ان يعرف الى اين هو سائر ولماذا ، وقد ردت النيابة قائلة بانهم كانوا يتظاهرون دون تصريح ومظاهرتهم هذه مخلة بالامن العام وكان عددهم يزيد على الخمسة والستين شخصا وانهم كانوا يحملون ويوزعون نشرات شيوعية ، وابرزت هذه النشرات التى وجدتها فى بيت امرأة منهم . وانهم اعتدوا على البوليس بالضرب وطلبت في النتيجة الحكم عليهم . غير ان المحكمة قررت براءة شخص آخر وفتاة وحكمت على كل من بنحاس حاييم بالسجن اربعة اشهر وقررت ربط كل من تسفى حوش بادر وحاييم يعقوب وساطي واليزا واسرائيل موشه بكفالة حسن سلوك بمبلغ ٢٥ جنيها لمدة سنتين

الحكم على البلدية وقضية المهندس

استأنفت المحكمة المركزية المؤلفة من صاحبي السعادة المستر كراسل وانطون افندي عطا الله النظر فى قضية ادون كوخ مهندس البلدية السابق المقامة على البلدية وبعد ان استمعت بينات الطرفين قررت الحكم على البلدية بدفع راتبه من تاريخ كف يده عن العمل الى غاية سنة ١٩٣٤ وباربعين جنيه اجرة المحامي الذي رافع عنه

حزب الدفاع الوطني في دورا

تلقى سعادة راغب بك النشاشيبي ، رئيس حزب الدفاع الوطنى ، واعضاء الحزب رقاع دعوة من الوجيه السيد عبد الله بشير عمرو من الخليل يدعوهم فيها لتناول طعام الغذاء فى قرية دورا يوم الجمعة القادم الواقع في ٩ آب الجاري . وقد وزع مثل هذه الرقاع على اعضاء هذا الحزب في البلاد الفلسطينية .

وصول أمين العاصمة الحجازية

وصل اليوم الى القدس الوجيه الكبير السيد عباس القطان امين العاصمة فى مكة المكرمة وحل بفندق فاست وقد زار الحاج امين افندي الحسيني في دار المجلس الاسلامي وعزا سماحته بوفاة شقيقه فشكره وغادر المجلس مودعا بالاجلال وبعد الظهر رد سماحته الزيارة لحضرته في الفندق، وقد توافد وجهاء القدس للسلام على حضرته وسيزور غداً مدينة الخليل وبعد الظهر يقيم له سماحة المفتى حفلة شاي فى كلية روضة المعارف الوطنية ويوم الخميس يتوجه حضرته الى القاهرة ومنها الى الاسكندرية لاستقبال صاحب السمو الملكي الامير سعود ، ثم يرافق سموه الى فلسطين .

والمفهوم ان من الاسباب قدوم حضرته الى فلسطين للاطلاع على الترتيبات التى ستجرى استقبال سمو الامير سعود .

حول ارسال المسلمات الى الاريتريا

اذاعت دائرة قلم المطبوعات بيانا على الصحف جاء فية : استنادا الى تعليمات من مصادر موثوقة أن ما أذيع من الاخبار ونشرته بعض الصحف الفلسطينية عن ارسال سيدات مسلمات الى المستعمرات الطليانية فى مستعمرات افريقيا الشرقية غير صحيح .

« الدفاع » وقد كذبت هذا مصادر رقية . اما الخبر فقد نشرته سائر الصحف التى تصدر داخل فلسطين وخارجها ونشر في صحف اجنبية كبيرة

شكوى اصحاب الاملاك ولجان التخمين

للحكومة عادة ان تعين لجانا لتخمين الاملاك واراضي البناء الواقعة ضمن منطقة بلدية القدس ، وفي السنة الماضية تعينت هذه اللجان وقامت بعملها وخمنت الاملاك بالقيمة التى قررها الخبراء في هذه اللجان وحسب القانون للاهالى الحق في ان يعترضوا على التخمين في اول كل سنة والسبب في هذا الكي لا يغدر اصحاب الاملاك الذين تعطل املاكهم او اراضيهم او تبقى دون تأجيرها ان لمدير المالية ان يعترض اذا رأى ان القيمة المخمنة لا تتناسب مع قيمة الاملاك المخمنة . ومع انه يجب ان يدوم هذا التخمين المدة القانونية الا ان الحكومة التى شاهدت ارتفاع اسعار الاراضي قد انتخبت هذه السنة ثلاثة لجان لتخمين الاملاك واراضي البناء . وكيفية التخمين هي بنسبة قيمة الاراضى المباعة . مثلا لزيد ارض فى محلة الشيخ جراح باع الذراع منها بـ جنيه ونصف فتأتي هذه اللجنة وتخمن كافة الاراضي بمعدل جنيه ونصف سعر الذراع ولو ان هذه الارض لا تساوي نصف هذه القيمة . وقد شكا الينا كثيرون من اصحاب الاملاك في محلة الشيخ جراح هذا التخمين الفاحش الذي اذا اصرت الحكومة على اجرائه فستكون النتيجة اجبار اصحاب الاملاك العرب ان يدللوا على اراضيهم ليبيعوها والمشتري طبعا هم اليهود

والغريب فى هذا التخمين انه اذا وجد لزيد فى محلة الشيخ جراح مثلا قطعة ارض مساحتها الف ذراع وبسبب فتح الشوارع اخذ منها ٤٠ ذراع او اكثر او اقل فان هذه المأخوذة من الاراضي المسجلة عليه للشارع العام لا تنزل من اصل الاراضي المخمنة بل يجري التخمين بموجب القيد الاساسي ويعترض اصحاب الاملاك على بعض اعضاء اللجان الذين لا يعرفون قيمة الاراضي في داخل منطقة القدس لانهم ليسوا من القدس . وقد ضربوا لنا مثلا السيد انسطاس حنانيا وهو غير المحامي انسطاس حنانيا ، فهو انه غريب عن القدس فقد عينته الحكومة مخمنا للاراضي فى منطقة القدس . فهل للحكومة ان تصغي لشكاية هؤلاء الملاكين وتعمل على انصافهم ؟ هذا ما يطلبه اصحاب الاملاك منها .

حماسة النساء وتطوعهن في الجيش الحبشي

مناورات سريعة . فتيات عسكريات . زوجه وقائدة

مظاهرة بليغة . تبرع السيدات . اهتمام امريكا . موقف مصر

القاهرة فى ٦ اب — لمراسل الدفاع الخاص —

الحبشة

مناورات عسكرية على غير موعد

جرت في العاصمة تمرينات عسكرية غير عادية اشتركت فيها القوات الحبشية من مدفعية وفرسان ومشاة وغيرهم وقد كان الجند متحمسين حماسا شديدا

النساء يتطوعن فى خدمة الجيش

تتوالى طلبات النساء على المراكز الحكومية طالبات التطوع في جمعيات الصليب الاحمر وخدمة الجيش . وقد بلغت بهن الحماسة اذ كان اول المتطوعات نساء كبراء الدولة . اما نساء القبائل فسيمشين مع رجالهن الى الميدان . وتشاهد اديس ابابا افواجا منهن زاحفات مع ازواجهن الى الشمال

تطوع الفتيان والفتيات كذلك

تطوع ١٣ الف رجل من داخل البلاد الحبشية الى الانخراط في سلك الجنود الواقفين فى خط القتال وقد شوهد بين هؤلاء الرجال فتيان في سن الثانية عشرة لابسين الملابس العسكرية

زوجة راس تتولى قيادة النساء

رؤيت نساء مسلحات يسرن في شوارع العاصمة متحمسات وقد طلبت زوجة الرأس ازاكا كاتشس كاباد ان تتولى قيادة النساء المجندات وينتظر موافقة جلالة الامبراطور على ذلك

تبرع النساء بـ ٧٥٠ الف فرنك

تألفت جمعية من النساء الحبشيات بلغ عددها ثلاثة آلاف في عشرة ايام وجمعت في اجتماع عقدته في سينما اولمبيا مبلغ ٧٥٠ الف فرنك من تبرعات الحاضرين والحاضرات

مظاهرة سبعة الاف جندي وهتافهم

تظاهر سبعة الاف جندي امام كنيسة القديس جورج في اديس ابابا وهتف عدد كبير من الجنود امام القصر الامبراطوري بحياة مصر .

توطيد العلاقات وجمعية الشبان المسلمين

تسعى جمعية الشبان الاحباش فى انشاء علاقات بينها وبين جمعية الشبان المسلمين بالنسبة لما تبديه الثانية من عطف نحو قضية النزاع الحبشى

فشل سلاح الدعاية الايطالية

ظهر في النهاية ان السلاح الاخير الذي لجأت اليه ايطاليا قد فشل ايضا . وهو سلاح اتهام الحبشة باضطهاد الارساليات الدينية ويؤكدون ان الدينيين امثال السيد محمد او غازغاش زعيم قاطمة اوغادين والانبا كيرلس لهما نفس الحقوق التي هى للمنسنيور غراسو ممثل الارساليات الدينية . وينظر الاحباش بسخرية الى سلاح آخر قد تبتدعه الدعاية الايطالية .

بيان وزارة الخارجية للجنة التحكيم

نشرت وزارة الخارجية الحبشية بيانا جاء فيه انه ليس في استطاعة لجنة التحكيم ان تغض الطرف عن الخرائط الايطالية الرسمية التى تجعل والوال داخل حدود الحبشة .

مصر

وضع البلاد فى الحرب المقبلة

لاول مرة يعترف دولة رئيس الوزراء بان استعدادات « وتحوطات » تقام على الحدود . والدوائر الوطنية تصر على انه ليس من حق بريطانيا ان تضع مصر فى صفها اذا لم تكون هذه موافقة وطبق معاهدة تكون فلها بريطانيا فى موقف الند للند او الحليف للحليف مع مصر

تطوعات شبان الجزر

توالت طلبات مقدمة من شباب الدوديكانيز وهي الجزر التى اقتطعتها ايطاليا عنوة من اليونان ، يطلبون فيها التطوع مع الحبشة .

امريكا

الاهتمام البالغ بقضية الحبشة

سيسافر السناتور بوب من لجنة الشؤون الخارجية الى لندن وجنيف وروما واديس ابابا ويفهم من هذه الزيارة رغبة امريكا في ان تظل على صلة تامة بحوادث الحبشة

حياد اميركا في الحرب القادمه

تملأ اعمدة الصحف ، لا سيما ذات الانتشار الواسع منها ، انواع شتى من ضروب الاستفتاء في هل ترضى الولايات المتحدة بالتدخل في المستقبل ام تظل على الحياد والاتجاه قوي الى المصير الثاني ولكن يخشى اذا اتسع نطاق الحرب ان لا تستطيع حكومة واشنطن البقاء على الحياد طويلا

بلجيكا

عداء الشيوعيين لسياسة ايطاليا العسكرية

على الرغم من ان البوليس فرق مظاهرة امس الشيوعية التى اقيمت بصورة عدائية على ايطاليا فان جماعة الشيوعيين سينظمون مظاهرات اخرى ولا تزال النشرات توزع حاملة على السنيور موسوليني . واشتدت نبرة الصحف الشيوعية التى اخذت تندد بسياسة الدماء والمفرقعات .

ايطاليا

حملة الصحف وعداء الشعوب الملونه

اشتدت حملة الصحف الايطالية على بريطانيا وقد شرعت تطرها بسلسلة مقالات كانت اشدها لذعا ما جاء في (الكوريري دلاسيرا) عن العداء بين الشعوب الملونة اذ تقول الصحيفة بان هذه النعرة الخبيثة غرست في ارض سكسونية ثم صارت بضاعة تصدرت للخارج

فرنسا

الحل الوحيد يعنى استعباد الحبشه

الشعور السائد في مقامات باريس ان الحل الوحيد لمشكلة الحبشة هو اما وضعها تحت انتداب بعض الدول او تحت حماية عصبة الامم مع مراعاة ما لايطاليا من المصالح المشروعة

حكام الصلح في عطلة المحاكم

حيفا فى ٦ آب — لمراسل الدفاع الخاص

لم تشمل، كما بلغنا ، عطلة المحاكم فى هذا الشهر حكام الصلح والكتبة وبقية الموظفين الصغار هذه السنة ، مع انهم كانوا يتمتعون بها في السنين الغابرة

الدعاية الصهيونية في أوروبا

أفلام يهودية تعرض في بلاد الغرب

« بقلم الاستاذ سليم الدمياطي »

اعلنت ادارة شركة سينما اونيون في مدينة جراتس (النمسا) خبر عرض اكبر رواية شرقية أوربية يعرفها الناس كلف اخراجها مليونا من الجنيهات، واسم الرواية (بنغالي) وقد احسنت ادارة السينما الدعاية لها حتى ان عرضها على الشاشة البيضاء دام شهرا كاملا كانت قاعة السينما خلاله تمتلىء يوميا ثلاث مرات بصورة منقطعة النظير، لانها كانت رواية الموسم كما قال لي مدير السينما اخيراً.

رواية شرقية ثورية بطلها شاب مسلم اسمه « محمد خان » تعرض ويقبل عليها الناس هذا الاقبال الرائع ولا يراها شاب شرقي مسلم هذا لا يجوز: افن سأذهب.

اتفقت مع رفيق طالب على الذهاب معا لرؤية الفلم المذكور في يوم معين. وفي الوقت المضروب تلاقينا وذهبنا لدار السينما حيث اشترينا تذكرتين للدخول « بتخفيض كطالبين » وانتظرنا في قاعة السينما الخارجية موعد العرض المحدد وبدأنا نتحدث عما سمعناه من افواه الناس عن هذا الفلم وفيما نحن كذلك اذا مدير العمل في السينما المذكورة يأتي الينا مصافحا ومحييا (وهو صديق للطلاب جميعا) وقد قدم الينا فتاتين تعرفتا بنا ثم قال لي:

هاتان فتاتان يهوديتان تريدان التحدث اليك كعربي من فلسطين لانهما مزمعتان السفر الى فلسطين قريبا فهل تسمح بذلك.

اما انا فكنت افضل ان اكون خالي الذهن استعدادا لرؤية هذه الحرب الضروس بين الاستعمار والحرية لكني احدى الفتاتين بادرتني بالسؤال التالي

هل انت عربي من فلسطين فقلت نعم، وطلبت الي الفتاة معلومات اسديها اليها لانها مزمعتان السفر الى فلسطين

ـ ان في هذه المدينة جمعية صهيونية تمد المهاجرين والمهاجرات من اليهود بكل المعلومات اللازمة عن الهجرة فلماذا لا تذهبين اليها وتستقيان المعلومات اللازمة منها ؟

ـ اننا من اعضاء الجمعية المذكورة ولكننا احببنا ان نسألك كعربي لعله يوجد لديك ما يساعدنا في هجرتنا غير الذي علمناه.

ـ انني اتأسف لانني لا استطيع اسداء فكرة ما في هذا الموضوع اليكما.

وبعدئذ نظرت الي في وجوم:

ـ هل انت عدو الساميين.

ـ لا

ـ هل انت خصم اليهود كالنازي في المانيا ؟

ـ لا

ـ هل تحب الصهيونية وتشجعها

ـ لا. بالعكس خصم لها

ـ ولماذا العرب يحاربون الصهيونية ويقاومونها.

ـ لانها تحاول سلب ملك شرعي لهم يفتدونه بدمائهم وارواحهم. ان الصهيونية اعلنت خصومتها للامة العربية فلماذا لا يعلن العرب الحرب عليها؟

ـ اي انكم ستعيدون ذكرى آب سنة ٩٢٩ حين ذبحتم اليهود مرة اخرى

ـ سنحارب اليهود ما داموا في تآمرهم علينا مصرين وسنحاول اخراجهم من البلاد بكل وسيلة ممكنة ما داموا يحملون فكرة الوطن اليهودي في البلاد العربية والجيل القادم سيكون بين يديه الصبر اللامع

ـ سنحاربكم اذا حاولتم مقاومتنا ونحن (اي اليهود) اكثر منكم مالا وافضل منكم تنظيما.

ـ نحن اصحاب البلاد واليهود دخلاء علينا وكان الاجدر باليهود ان لا يقابلوا العرب بهذه الاساءة حين يقولون « هذه البلاد بلادنا فليرحل عنها العرب » او ليكونوا حطاما لنيران اليهود اذا حالوا دون تأسيس حكم اسرائيل في البلاد ». واعلمي يا سيدتي ان اليهود سيرون منا ما لا مفر لحي ذي تاريخ وامال وثقافة من عمله اذا حاول سالب ان يسلبه. في الدنيا عرب كثيرون هم الذين سيحاربهم اليهود في محاولتهم هذه

ـ لماذا لا تتفقون معنا على تأسيس حكم صهيوني في البلاد ونطرد الانكليز منها ثم تربحون انتم لاننا اصحاب اموال كثيرة ومشاريع ضخمة لا سيما وللعرب اراض كثيرة ودول لا حاجة لان تتمسك بفلسطين ويقاوم اليهود هذه المقاومة

ـ ان هذه البلاد جزء متمم للكيان العربي العام. بل هي جوهرة في جيد البلاد العربية وسكانها مرتبطون بها ارتباط الامم الاخرى باوطانها. والذي يظهر ان اليهود يستسهلون نزع الوطنية من صدور الناس لانهم (لا وطنيون) فبينما اليهودي من المهاجرين من الروسيا روسي اذا به في النمسا نمساوي وفي شيكوسلوفاكيا (شيكي) فهو والحالة هذه لا يحمل حبا وطنيا لبلاد ما بل هو يحمل عطفا اشتراكيا دوليا ويصعب عليه ان يقدر الروح الوطنية حق قدرها.

ـ ليس لليهود دولة يلجأون اليها وهم مطاردون في انحاء الدنيا فلماذا (لا سيما وهم ساميون مثلكم) لا يعطف عليهم العرب ويفتحون ابواب فلسطين لهم ولا يضطروننا لان نتمشى مع الانكليز في كل عمل يوصلنا للهدف المذكور؟

فقلت: لليهود ان يفعلوا ما شاءوا اليوم. اما نحن العرب فسندافع عن بلادنا ويستحيل اليوم بعد ان عرفنا نيات اليهود ان نتفاهم معهم على العيش في بلادنا حدة هي ملك شرعي وتاريخي لنا.

يريد اليهود ان يبيع العرب تاريخهم وعطفهم الوطني بالمال يريدون العرب سائمة تخدم فكرة يهودية منبوذة، هذ يستحيل انكم لا تفهمون معنى الوطنية الصحيحة ولن تفهموا انكم ابدا تجار متاع ومال.

ـ لا تغضب ياسيدي فان اليهود مصممون على السير في طريقهم في فلسطين واننا ذاهبتان الى فلسطين ولعلنا سنكون بين الجنود اليهود يوما ما أولئك الذين سيحاربون العرب في سبيل الفكرة الصهيونية والوطن القومي.

ـ ارجو ان تعفي المجال لانني لا استطيع سماع ما تعرضين ياسيدتي.

ـ يظهر لي ان الروح النازية الالمانية البغيضة انتقلت الى بلاد العرب وشبابهم فانتبه رفيقي وقال لها: انا أسف بانك تعرضت لي باهانة ويؤلمني جدا ان اقول انني لا استطيع غسل الاهانة في براز معك لانك يهودية ولانك فتاة.

وقلنا لهما: « ادبو » اي وداعا ثم دخلنا الى قاعة اخرى تخلصا من هذا الحوار البغيض

جاء الي مدير العمل وقال: اعتذر لك ياسيدي عما حدث لانني ما كنت اعلم ان هناك نضالا في فلسطين بين اليهود والعرب على الصورة التي سمعتها بل ان الذي اعلمه ان العرب يرحبون باليهود ويتعاونون معهم وقد نشرنا افلاما قصيرة لفلسطين تبين نواحي العمل اليهودي الباهر فيها وعمل العرب معهم. ان الصحافة هنا تنشر لناحية واحدة فقط ولا تتعرض للناحية الاخرى.

كنت اظن ان اليهود يحملون اموالهم الى فلسطين فيسر لذلك العرب فيها. فانا اصبحت اعلم بعض الشيء الآن عن الحالة في فلسطين ثم حيانا وانصرف

انتهت هذه الحادثة العنيفة وبعد دقائق معدودات ابتدأ عرض رواية بنغالي الثورية وها انا مقدم بعض ما برز فيها من الحوادث في مقالة تالية.

النمسا سليم دمياطي

وصف رحالة

تاريخ المدينة الوردية الحمراء

مساكن الذين كانوا ينحتونه من الجبال بيوتا

« فيما يلي القسم الاخير من وصف مدينة بتراء التي نحث شبابنا على زيارتها في الشتاء القادم بعد ان سبقهم اليها شباب الاجانب »:

مشينا ومعنا بوليس فارس ودليل من العرب وهبطنا الى وادي موسى الى ان وصلنا الى ممر صخري يعرف بالشق يؤدي الى بترا دخلنا هذه المدينة القديمة فأبصرنا بقاياها واجدرها بالذكر اضرحة مقطوعة من الصخر وغرف عديدة محفورة بالصخور يعتقد المؤرخون انها كانت مساكن الشعوب القديمة التي سكنت في جبل سير قبل ان جاءها احفاد يوشع

ورأينا عند باب الشق بقايا نفق حفر في الجبال واتجه شمالا من اجل تصريف المياه التي تنحدر الى وادي موسى لان فيضان المياه في ايام الشتاء كان يملأ الشق ويوقع خرابا في المدينة. وكانت المياه وانا اجتاز الشق تطاول ركبتي الحصان يمتد الشق الى مسافة ٦٠٠٠ قدم وكان في الزمن القديم مرصوفا بالبلاط. وفيه مجار لتصريف المياه لتصل الى المدينة وعرضه نحو ٢٠ قدما. وكنا في كل لفتة نتصور القوافل التي تجتاز الانحاء واصوات الجلاجل تملأ المكان وعلى ظهور الجمال انواع الطيب وغيرها من البضائع

ورأينا في الجدران مذابح صغيرة يتعبد المسافرون لآلهتها بعد العودة من الاسفار. وكان رفقاؤنا البدو يذكرون اسم الله اذا عثرت الخيل. وينشدون اغاني الحب والفرح وكان البوليس يحرك المهماز ليجري جواده الخبب في طريق وعر لو جرى فيه جواد غيره لعثر في مسالكه ودق عنقه ومن ثم وصلنا الى (الخازنة) وهو هيكل لاحد الآلهة القدماء. ولا أنسى زيارتي الاولى لهذا الهيكل يوم جئت الى بترا من القدس.

ومررت ببير شبا مجتازا العربة الى جبل هرون وكان الحر شديداً وشمس الصيف محرقة الضياء وكانت الينابيع جافة ومع هذا لم نجرؤ على شد خيامنا قرب الآبار خوفاً من غزوات البدو

وزادنا ريبة في امر مهاجمتهم الآبار الآثار التي شاهدناها من بقايا جمالهم واحمالها ورماد النار. واخبرنا المارة في الطريق عن عين الطيبة فبتنا نترقب الوصول اليها وقد انهكنا التعب. ولسوء الحظ ادركنا ذلك المكان فوجدناه ناضب الماء لا تجري منه قطرة تبل الظمأ فنزلنا الى بطن وادي رسبت فيه مياه الشتاء وسقينا الخيل والبغال فانها كانت على آخر رمق من الحياة لمرور يوم كامل عليها دون ان تشرب جرعة

وبعد مسير ١٥ ساعة لقينا خلالها عذابا وتعبا لضيق الطريق في بعض المواضع واضطررنا مرارا الى انزال الاحمال عن ظهور البغال وتحميلها. وصلنا الى بترا وسقت جملين الى مضرب شد في المسرح الروماني وكنت على غاية من العطش الشديد فاسرعت الى الوادي لانقع غلة الظمأ وابصرت وانا اشرب هيكل الخازنة فدهشت لما رأيت ووقفت اتأمل في ذلك الهيكل.

ان الآثار الموجودة في بترا لا تقل عن ١٠٠٠ اثر اكثرها من اعمال الانباط و٢٥ منها من بقايا الفن اليوناني والروماني لقد لعبت بترا في التاريخ القديم دورا كبيرا وبقت نحو الف سنة عاصمة التجارة في الشرق وملتقى طرق القوافل ولذلك كثرت فيها الآثار واسباب العمران واحب ان اذكر احسن الاشياء الباقية فيها

رأيت المسرح الروماني قبل ان اجتزت الشق ولاحظت مقاعده المبنية على شكل نصف دائرة وكبره الذي يتسع لخمسة الاف شخص بني هذا المسرح بعد اضرحة الانباط وتلوح عليه بعض ظواهر الهندسة النبطية.

وذهبت من المسرح غربا الى موقع بترا القديم فرأيت فيها الاطلال الدارسة من بقايا جدران متداعية تشير الى المنازل المتهدمة. وبدت لنا على ضفاف وادي موسى بقايا الشارع الرئيسي وفيه قنطرة رومانية مثلثة الاركان ومشيت في مكان ذلك الشارع فرأيت بناية تدعى قصر البنت وهو البناء الوحيد القائم. ومع ان توالي القرون ذهب بسقفه الخشبي فان جدرانه القوية لا تزال راسخة الدعائم وفيه اربع اعمدة ضخمة تهزأ متانتها بعوادي الايام. نصبت خيامي بين قصر البنت واكمة مهجورة تدعى « الحابس » ونظرت الى المدينة من مرتفع وموقعها المحاط بجبال عالية سلسلة منها تسير شرقا بشمال واخرى تسير غربا بجنوب وشطرت الطبيعة السلسلة الشرقية الى قسمين وكونت وادي الصباغ. واما فيضان المياه في وادي موسى فيسير في هذين النفذين ويضيع ماؤه قبل ان يصل الى « عربه »

بنى سكان بترا الاقدمون بين سلاسل الجبال سورين للمدينة من الشمال والجنوب فكانت البوابات في هذه الجدران العالية المدخل الوحيد للمدينة بعد الشق في وادي الصباغ ومر اعلى القمم في السلسلة الجنوبية زب عطوف حيث كانت تقدم الضحايا. وفي سفح الجبل يبدو هيكل الخازنة والمسرح وعدد من اضرحة الانباط الاقدمين وتدعى السلسلة الغربية جبل الدير الذي اتخذه المسيحيون فيما بعد مكانا للعبادة

ومن اصعب تلك الجبال مسلكا واشقها مرتقى جبل ام البيارة وكان في القديم معقلا حصينا للانباط وفيه احواض لجمع المياه وتزويد الحامية في ايام الحصار الطويلة

وقال المؤرخ اليوناني ديودوروس سيسولوس قبل العصر المسيحي « انه لم يكن عند الانباط منازل مبنية وانما كانوا يربون الغنم والجمال عوضا عن الخيل ويتنقلون احرارا فرحين بافخر انواع البخور والطيب وقال ان انتيجونوس ساق عليهم حملتين ولكنه لم ينجح. والانباط ذوو خدع في الحرب ودهاء »

حارب الادوميون دفاعا عن ام البيارة قبل الانباط وصدوا اسرائيل عن دخول الحدود. وارسل موسى رسالة من قادش الى ملك ادوم قال فيها:

« اتوسل اليك ان تدعنا نمر في البلاد وثق اننا لا نسير في الحقول او الكروم ولا نشرب من مياه الآبار ولكننا نتبع الطريق السلطاني دون ان نحيد يمنة او يسرة الى ان نجتاز الحدود. »

الصحف اليهودية

طوع امرك

ذهب ابا اخيماير بعد خروجه من السجن امس لزيارة الحاخام كوك وسجل اسمه في سجل الزائرين ثم زار حائط المبكى واستقبله عند خروجه فريق من الاصلاحيين على باب السجن.

وتقول دافار ان ابا اخيماير ورفاقه صلوا امام حائط المبكى للحاخام كوك والمحامي هورس صموئيل ورئيس الاصلاحيين فلادمير جوبوتنسكي ولاوري تسفي غريبرغ

وعقد رؤساء الحزب الاصلاحي بعد خروج ابا اخيماير اجتماعا فوق العادة بحضوره واقيمت له حفلة تكريمية وقال ان ابا اخيماير سيعتزل السياسة مدة ثلاثة اشهر للتفرغ للكتابة والاداب فقط!...

وقد ابرق عقب خروجه جابوتنسكي يقول: طوع امرك ابا اخيماير!...

سيارات غزة
الوطنية
سفريات يومية
بين غزة ويافا
وبالعكس
سيارات فخمة
سائقون ماهرون

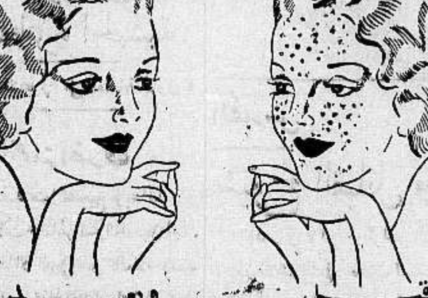

قبل وبعد
أن استعملت كريم راديو كريم

راديو كريم هو الكريمة العلمية الطبية المضمونة بانها تزيل من الوجه جميع الحبوب والبثور والكلف وضربة الشمس والنمش والبقع السود وتجعل بشرة الوجه نظيفة ناصعة كالمرآة.

فالسيدة التي تشكو من وجود بقع سوداء او حبوب على وجهها عليها ان تستعمل هذه الكريم فترى الفرق العظيم بوجهها في مدة ايام قليلة انظر الى الصورة اعلاه وهي صورة سيدة جميلة معروفة لدينا، انظر الى وجهها قبل ان استعملت راديو كريم وبعد ان استعملت راديو كريم فتعرف بنفسك قيمة هذا الكريم المشهور

Radio Cream Medicated

تحضير الشركة الكيماوية الانكليزية ـ لندن ـ انكلترا

الوكلاء والمستودع العام: الشركة المصرية البريطانية التجارية
مصر: شارع سليمان باشا ـ الاسكندرية: شارع طوسن باشا
وللشركة فروع في يافا بيروت وطرابلس ـ نمرة التلفون بيافا ١٠٦٢
شارع ظريفة عمارة الطابو سابقا

اطلبوا الشمنتو الممتاز
ماركة الحمامة
وارد
درويش يوسف حداد
فقد برهنت مدة عشرين سنة
على انها الاحسن والاقوى

مدرسة سوق الغرب العالية لبنان
هي مؤسسة وطنية عالية
عريقة في عالم التهذيب جديرة بالاهتمام لميزاتها
اخلاقية ـ وصحية ـ وعلمية ـ واقتصادية
اقسامها: عربي، انكليزي، افرنسي
دوائرها: ابتدائية، استعدادية، علمية، تجارية
ولها فرع خاص بالذكور ومثله للاناث. طلب بيانها من وكلائها:
حيفا ٭ وكالة جريدة فلسطين
يافا المكتبة العصرية شارع بسترس
القدس محل داود افندي ناصر ابي جضم
الايضاح الكافي عنها من معتمدها العام
الاستاذ اسكندر اسعد كنعان
الذي سيزور هذه الانحاء من اول ايلول وصاعدا

تلفون وكالة الدفاع في حيفا ١٢٥٨

زوروا
صالون الحلاقة الحديث المجهز بافخر الاثاث
للسيدين احمد ومصطفى الجندي
عمارة الاوقاف ـ امام ساحة الشهداء

المجدل

تعبيد شارع البوليس

— تباشر دائرة البلدية باصلاح وتعبيد شارع البوليس . وهو الشارع الرئيسي الذي تمر منه السيارات وقد استحضرت الادوات اللازمة كالحجارة والاسمنت ، ومن المنتظر ان تباشر العمل في الاسبوع القادم .

ارحموهم !

احمد محمود عيسى ابو لحمظات ، طفل لا يتجاوز السادسة من عمره . توفى والده منذ ستة اشهر تقريبا ، وترك ثلاثة غلمان وزوجته . وليس من يساعدهم ويعدم بالمال — حتى بل بالقوت الضروري الا احدهم احمد المذكور ، اذ تشاهده ، كما يشاهده غيرنا يتجول في المقاهي والاسواق يستجدي من هذا وذاك ، من اهل الخير والاحسان حتى يسد حاجته وحاجة والدته العجوز واخوانه الصغار الذين لا يستطيعون العمل بتاتا حتى لقد قيل لنا ان والدة واخوان هذا الغلام يقضون اياما كثيرة بدون طعام .

نرجو سماحة رئيس المجلس الاسلامي الاعلى ان ينظر الى هذا البائس ، بعين الشفقة والاهتمام والعمل لادخاله مدرسة الايتام الاسلامية ، حتى يتمكن من تعلم حرفة تعينه على مستقبله ، كما نرجو من سماحته مساعدة والدة هذا الغلام واخوانه الصغار البؤساء الذين لا يستطيعون العمل لحداثة سنهم واعمارهم

نرجو رجال الخير والاحسان في هذه المدينة ، ان يتفضلوا بتقديم ما يجود به نفوسهم الكريمة ، لاعانة هؤلاء الفقراء المحتاجين

موسم العنب

اتصلنا بكثيرين من تجار العنب في المجدل والجورة واستوضحنا منهم عن موسم هذا العام ، فادلوا الينا بالمعلومات الآتية نسجلها ليطلع المسؤولون عليها :

١ — ان انتاج العنب في هذا العام ضعيف وقليل جدا ، لكثرة الرياح التي هبت قبل نضوج الثمر

٢ — ان الرسوم الجمركية باهظة جدا زد على ذلك طمع السماسرة والقومسيون في بور سعيد واسكندرية

٣ — تصدير العنب بكثرة وبدون ترتيب مما يخفض في اسعاره

٤ — مضاربة التجار في الاسعار ، ومزاحمة بعضهم بعضا سبب الخسارة

نصيحتنا الى تجار العنب ان يتريثوا في شحن وتصدير عنبهم ، وان يبحثوا عن اسواق اخرى للتصدير فيها ، فذلك خير لهم ، واحسن من اضاعة منتوجاتهم وبضائعهم سدى

حيفا

بيان

جمعية التعليم والارشاد

اذاعت جمعية التعليم والارشاد الاسلامي بحيفا بيانا وزعته على الاهالي يتضمن خلاصة ما تقوم به هذه الجمعية من اعمال في سبيل انجاح المستوصف الجراحي وفروعه الثلاثة :

التمريض والتوليد وصحة الطفل

طبريا

تأسيس فرع لحزب

وصل طبريا السادة الفضلاء جميل الحسيني وفريد العنبتاوي ويوسف ضيا الدجاني واجتمعوا مع فضيلة المفتي ومع الوجيه الفاضل صدقي الطبري وبعدها تباحثوا في شؤون تأسيس فرع للحزب بطبريا وفي صباح اليوم عقدوا اجتماعا في ديوان الشيخ الطبري حضره لفيف من الوجوه والاعيان وانتخب من بين الحاضرين هيئة ادارة للحزب مؤلفة من السادة الشيخ امين العبد الله رئيسا وعبد الرزاق مطر واسماعيل القرشولي مراسل هذه الجريدة امناء سر واحمد منصور امينا للمال وصدقي الطبري وعبدو افندي العايدي ومحمد قاسم شاهين واسماعيل العبدالله ومحمد السخنيني والشيخ علي المصطفى ومصطفى القهوجي والشيخ محمد توفيق الخالد اعضاء .

وفي اثناء الاجتماع قرر رأي عموم المجتمعين على انتخاب الوجيه صدقي المشار اليه رئيسا للفرع ولكنه تنازل وقدم نفسه كجندي لهذه الغاية وشكره جميع الحاضرين واثنوا على اخلاصه ووطنيته اكثر الله من امثاله

وقد انتخب ايضا ثلاثة من السادة المذكورين اعضاء في اللجنة التنفيذية لهذا الفرع عن طبريا هم السادة خليل الطبري محمد السخنيني وعبد الرزاق مطر

وتناول الضيوف طعام الغداء على مائدة فضيلة المفتي الشيخ طاهر الطبري وغادروها الى بيسان

الطيبة

تشكيل كشافة

كتاب مفتوح لسعادة حاكم اللواء الشمالي بواسطة حضرة قائمقام طولكرم نعرض لسعادتكم بانه كنا قدمنا طلبا بالترخيص لنا بتشكيل فرقة كشافة سلامية غايتها نشر العلم ومحاربة الامية في بلدتنا الطيبة وبما انه قد مضى على طلبنا المقدم لسعادتكم مدة من الزمن وبما ان بلدتنا في حاجة الى مثل هذا العمل الخيري ، لذلك جئنا بكتابنا هذا راجين تلبية طلبنا الحق اسوة بالفرق الكشفية الاسلامية والسماح لنا بعمل هذا والسير فيه نحو الغاية الشريفة المنشودة وانا في انتظار صدور امركم بالترخيص لنا وتفضلوا بقبول فائق الاحترام

عن سكرتير فرقة الكشافة العربية المحمدية بالطيبة

نمر حامد

الخليل

مدرسة الخليل

وحاجتها الى صف ثانوي

شكونا كثيرا الى ادارة المعارف بضرورة الاعتناء بمدرسة الخليل وان قضاء واسعا كقضاء الخليل يجب ان لا يحرم من (صف ثانوي ثاني) ولكن ظهر ان ادارة المعارف في هذه المرة كما هي في السابق لم تجب طلبنا فنوجه نظرها مرة اخرى الى ذلك

قلقيلية

الطريق

باشر العمال العرب بتكملة تعبيد الطريق العامة وذلك من حدود بيارة سلامه افندي الحاج ابراهيم الشرقية وذلك بعد ان لعبت الصهيونية دورها في هذه الطريق نثبته في هذه الرسالة

محاولات

حاول اليهود وكانت محاولتهم قوية شديدة في اقناع ادارة النافعة بعدولها عن تعبيد هذه الطريق وايصالها الى قلقيلية من مكانها الحاضر متخذة من تعصب سلامه الحاج ابراهيم معها ذريعة ، بدفع مبلغ خمسة آلاف جنيه تعويضات اليه مع استعداد صاحب مستعمرة كلمانيا بدفع مبلغ خمسة الاف جنيه اعانة للدائرة

حيرة

وتوقفت ادارة النافعة امام مغريات الصهيونية اذ امامها مبلغ عشرة الاف جنيه سوف توفرها في الخزينة ، واذ وقفت العمل لمشورة ذوي الكلمة .

الموقف الحازم

ووصل الامر لمدير الاشغال العامة بيافا المستر نوبل ، فرفض على اقوال اليهود ووقف موقفاً حازما قائلا ، سوف لا نغتصب حق العرب في هذه الطريق . مهما تكلفت الميزانية وسوف نمر الطريق بمحالتها الحاضرة ، وانا مستعد باقناع سلامه بقبول تعويضات الحكومة

الاجتماع

وعقد الاجتماع الذي قرره المستر نوبل في بيت الحاج نمر افندي السبع رئيس مجلس محلي قلقيلية بحضوره وحضور حضرة قائمقام طولكرم ، وسلامه الحاج ابراهيم ، وبعد مباحثات وافق سلامه على تعويضات الحكومة وهو مبلغ ٦٠٠ جنيه فلسطيني مع مد الاسلاك الشائكة للبيارة وموافقة اهل البلد بقبول ٣٠٠ جنيه كتعويضات لبياراتها .

فشل

وعمد اليهود بكيدهم يغرون سلامة كما فهمنا بالدراهم ، كي يتشدد بموقفه امام النافعة دافعين اليه مبلغ الف جنيه ولكن سلامة كما فهمنا مر عر هذا في سبيل منفعته ومنفعة كثير من اخوانه العرب

مصدر الحديث

ومتفرقات

هذا ما حدثنا به احد الحضور ولقد تكشفت لدينا في هذه الطريق نوايا الصهيونية وطمعها في القضاء على كل مصلحة فيها الخير للعرب يبذلون ويضحون وكادت الصهيونية تنجح في مسعاها لولا الموقف الذي وقفه الانكليزي المستر نوبل اذ لم يجز له ضميره بان تعمد ادارة حكومته لها فائدتها الكبيرة من العرب باغتصاب حقهم

فبلسان اهالي القرى العربية اجمالا نشكر ايادي المستر نوبل البيضاء وموقفه المشرف ، وعطفه على خير العرب ، ولا ننسى حضرة قائمقام طولكرم اذ بذل في ذلك جهودا كانت واجبة عليه

من لا ارض له
لا وطن له

نابلس

حادث سرقة

سطا لصوص على حانوت فتوح الكوني وسرقوا منه دراجة نارية مع كمية من القطع ولاذوا بالفرار وقام البوليس بالتحقيق

مصادرة خرطوش

صادر دورية البوليس من المدعو عبد الله اليوسف من قرية حوارة كمية من خرطوش البنادق واعتقلته رهن المحاكمة

حاكم

صلح نابلس

عاد فضيلة حاكم صلح نابلس محي الدين افندي الملاح من عطلته السنوية التي قضاها . في بلده غزة

اعتداء على مار

بينما كان سالم افندي الحسيني من القدس مارا ليلة امس من حارة السمرا فاجاءه شخص مجهول وضربه بعصا على رأسه وهدده بالقتل وشلحه ما كان يحمله من نقود وعصا وساعة وفر هاربا فذهب المعتدى عليه الى دائرة البوليس واعلمها بالامر فهرعت قوة من البوليس الى مكان الحادث وقامت بالتحقيق

حادث مشاجرة

تشاجر المدعو موسى الصانوري من قرية صانور قضاء جنين مع عبد الكريم الهر مشاجرة عنيفة ادت الى ان طعن الثاني الاول بخنجره في ظهره طعنة خطرة نقل على اثرها للمستشفى الوطني والقى البوليس القبض على المتهم

فرقة

الكشافة المحمدية

قام فريق من شباب طيبة بني صعب بتقديم طلب الى الحكومة بتشكيل فرق كشافة جديدة اسموها الكشافة العربية المحمدية وقد مضى على هذا الطلب مدة كبيرة ولم يصل لاعضاء هذه الفرقة اي خبر يفيد الترخيص لهم بتشكيل الفرقة .

طولكرم

محاربة القمار

بينما كان البوليس السيد عبد السلام محمد رقم ١٧٣٧ في دورة تفتيشية حوالي طولكرم شاهد جماعة من لاعبي القمار في الزيتون منهمكين في اللعب فهاجمهم احضرهم لنقطة البوليس توطئة لاحالتهم الى المحاكمة

نداء

الاتحاد النسائي المصري

الى الشعب الايطالي

اذاعت السيدة هدى هانم شعراوي رئيسة الاتحاد النسائي المصري النداء التالي من نساء مصر الى الشعب الايطالي عرضت فيه الى الاضطراب والقلق الذي يسود العالم بسبب الموقف الذي تقفه ايطاليا من الحبشة ، قالت :

في الساعة التي عرا فيها الاضطراب والقلق الرأي العام في العالم كله بسبب موقف العناد الذي تقفه ايطاليا وهي تتهيأ لان تهاجم الحبشة مهما كلفها هذا الهجوم غير مراعية حرمة الاتفاقات المبرمة ولا مكترثة لمساعي الصلح التي تبذلها الدول العظمى ولا حاسبة حسابا لحكم جامعة الامم وهذا مع كل ما تبديه اثيوبيا من دلائل حسن النية والميل الخالص الى السلام — ان حربا تدور رحاها في هذه الساعة الدقيقة — اذا لم تلق استهجانا عاما — قد يكون لها اوخم العواقب على المثل الاعلى للسلام وعلى امنية العدل والاخاء وهي التي تعاهدت نساء العالم على نصرتها وخدمتها — في هذه الساعة لا يسعنا نحن نساء مصر رغم ما يربط مصر بايطاليا من عرى الصداقة والمودة ان نقف وقفة غير المكترث امام هذا الانتهاك الجديد لحق الشعوب في الحياة

ونحن مقتنعات ان الشعب الايطالي لم ينس فظائع الحرب الاخيرة واهوالها وقد انحاز الى جانب الحلفاء لاعتقاده بانه يدافع عن الحق والعدل — هذا الشعب الايطالي لا ينبغي ان يحمل امام التاريخ تبعة ان يطلق من عقالها اعتداء غير مبرر ولا مسوغ حربا قد تكون افظع من الحرب السابقة

فنحن نناشد في الشعب الايطالي هذه العواطف الطبيعية عواطف الانصاف والانسانية لكي يلزم حكومته بعقد اتفاق ودي مع الحبشة برعاية جامعة الامم

ان الشعب الايطالي باظهار رغبته الصريحة الشديدة في السلام واحترام حق الشعوب في الحياة والحرية يثبت حقا انه لم ينس التقاليد المجيدة تقاليد الحرية التي حررته فعلا من سلطة اجنبية ، الى اكسبته في نضاله الذي استبسل به في طلب الاستقلال عطف العالم كله واعجابه

هدى شعراوي

رئيسة الاتحاد النسائي المصري

شركة التمدن الصناعية

حسين فهمي المهندس وأولاده

شارع محمد علي نمره ١٤٦ بمصر تلفون ٤٤٨٨٧

مسبك التمدن تطبع بحروفه الجميلة جميع الجرائد والمجلات المصرية كالمقطم والبلاغ وكوكب الشرق والجهاد والاتحاد والشعب والسياسة والثغر والكشكول والبصير والوادي والنظام والجامعة العربية والجامعة الاسلامية والدفاع وفلسطين والتجارية المصرية ومصر والمنار والثغر ببغداد والمجلة الجديدة والصباح وأبو الهول والصريح والعروسة ومجلات روز اليوسف والجامعة والمرشد واللطائف وغيرها من الجرائد والمجلات الذائعة الانتشار . ولدى المسبك كميات وفيرة من جميع أنواع الحروف العربية والافرنجية وجميع لوازم الطباعة ويقدم جميع الطلبات بسرعة فائقة بأسعار متهاودة مع سهولة الدفع وحسن المعاملة

وكيل الشركة : أحمد فهمي

في جبال لبنان

اقصد **الطاهر** الاسعار معتدلة

روائح . كلسات . اخروجه
اشكول . بودره . مناديل وجه
محارم . فانيلات ... الخ

سوق البلابسة جوار السبيل

الاحداث

حول البحر الاحمر

حول البحر الاحمر في الوقت الحاضر احداث هائلة وخطيرة ، فالاستعدادات قائمة هناك بكل همة ونشاط لاضرام نار حرب من اعظم الحروب ، وبالرغم من الاخذ والرد في احلال السلم وتهدئة النفوس ، فان شبح الخطر لا يزال يلوح في الميدان ، فتذكر الانباء ان في الاريتريا والصومال ١٧٠ الف ايطالي بينهم الجند والعمال وغيرهم من الفنيين .

وثمة ظواهر اخرى حول البحر الاحمر وهي محاولة ايطاليا استمالة العمال من اليمن وافناعهم بالسفر الى شرق افريقيا والعمل في صحاريها المحرقة ، فالعمال الايطاليون يتذمرون تذمراً شديداً ويلقون عناء كبيراً ، فليس في استطاعة العامل الايطالي الذي اعتاد على الجو الاوروبي ان يعمل في مثل الجو الذي نقل اليه فجأة وعلى ذلك تدفق ايضا سماسرة الايطاليين على مدينة « كسلة » وبايديهم الذهب يبذلونه لعمال ينقلونهم الى الاريتريا لتعبيد الطرق وانشاء المواصلات .

ويقول العارفون ان مشكلة العمال تعد من اعظم المشكلات التي تواجهها ايطاليا في حملتها ، فهم في اشد الحاجة الى بناء مساكن ومستشفيات يأوى اليها الجند وقد اصيب عدد كبير من العمال الذين جاءوا من ايطاليا بامراض المنطقة الحارة وهنالك ايضا مشكلة الماء ومشكلة تأمين الطعام اللازم الى جانب مشكلة قسوة الجو الاولى

واخبار المغامرة الايطالية يرقبها العرب بكل اهتمام ففي الانباء ان الدعاة العرب انبثوا في انحاء اليمن والسودان والحجاز يدعون الناس الى تأييد الحبشة والانتصار لها والدفاع عنها اذا دعت الحال الى ذلك

اما موقف الحجاز واليمن فلا يزال موقف حياد بالرغم من الانباء التي اذيعت عن ارسال عمال من اليمن يناصرون ايطاليا ، وعن عقدها معاهدة بين المملكة العربية السعودية وايطاليا ، على ان الحقيقة غير ذلك ، فلم يسافر عمال من اليمن ولم تعقد اي معاهدة بين الملك عبد العزيز والسنيور موسوليني

ونعرض بعد كل هذه الى تأثير هذه الاحداث التي تقع حول حوض البحر الاحمر ، لانه مهما يكن من الامر ، فلا ريب انه سيكون لهذه الحوادث اثرها في البلاد العربية التي تتاخم حوض البحر وسيكون لها رد فعل ظاهر من شأنه ان يوقظ النفوس ويعيد اليها النشاط للدفاع عن حقوق ومصالح نظن انها استبيحت بدون حق

رحلة كشفية

قامت كشافة التهذيب والمؤاساة الاسلامية في حيفا برحلة الى شفا عمرو وبعض القرى الاخرى مشيا على الاقدام ، وقد استغرقت رحلتها ٢٤ ساعة

الدفاع

في بيت لحم

تباع جريدة « الدفاع » في بيت لحم في محل وكيلها السيد بشارة الراهب تجاه دائرة البريد . كما ان السيد الراهب هو معتمدنا في بيت لحم لقبول الاعلانات والاشتراكات

يافا — يوم الاربعاء في ٨ جمادى الاولى ١٣٥٤ — الموافق ٧ آب ١٩٣٥

صاحب الامتياز والمحرر المسؤول: ابراهيم الشنطي

مدير الادارة: شوكت حماد

رقم التلفون ١٠٧٥ و١١٨٧

الا لم تشهد الغارة الشعواء مقتحما، فدافع

الدفاع

﴿ العدد — ٣٩٣ — السنة الثانية ﴾

ادارة الدفاع في عمارة حزبون، شارع جمال باشا — يافا

العنوان البرقي: الدفاع يافا — ص. ب ٢٥٥

	عن سنة	عن نصف سنة
قيمة الاشتراك في فلسطين	١٥٠	٨٠
في الخارج	٣٠٠	١٦٠

صور عالمية على هامش الحوادث

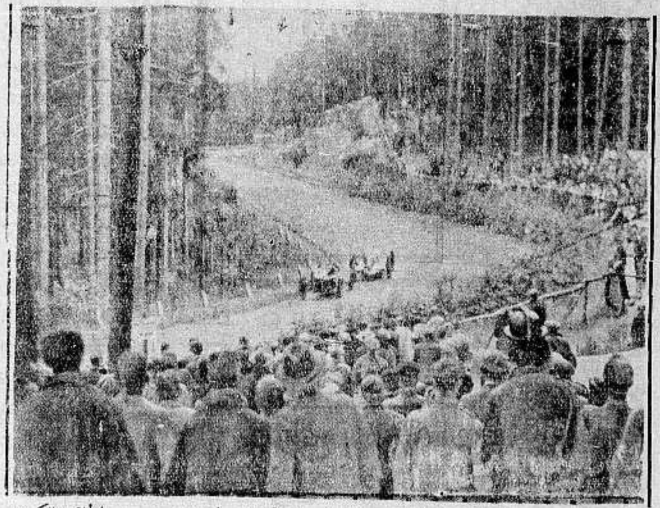

اخذت هذه الصورة باللاسلكي لسباق السيارات في مدينة نيرنبرغ للحصول على الجائزة الكبرى

المخترع الاميركي والكيماوي الشهير وبلي ارتس الذي صنع الواحا كيمائية توضع فوق الاحراض الزراعية لكي النباتات بسرعة

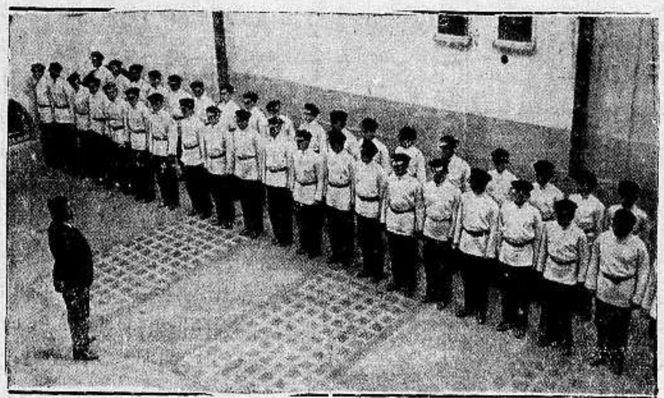

بعض الشبان الروس في لباسهم المعروف قبل الثورة يتدربون على الالعاب الرياضية في بلغراد عاصمة يوغوسلافيا

فرصة سانحة قد لا تتجدد

في محلات

امين ابو رحمه

لمبيع كافة انواع الراديات

والغرامافونات

مجموعة فاخرة من اصناف

مجموعة ممتازة من راديات وغرامافونات

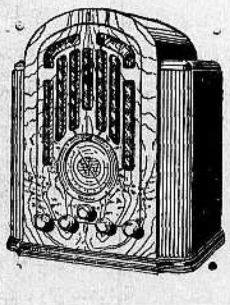

His Master's voice هيز ماسترز فويس

تباع لمدة معينة باسعار

مخفضة

تخفيضا كبيرا عن اسعار الغير

زوروا محلات

ابو رحمه

يافا شارع بطرس

تلفون ١١٣٩

وتحققوا من جودة اصناف البضائع ومن المعاملة الحسنة وقبول الاقساط الشهرية رغم التخفيض الهائل بالاسعار

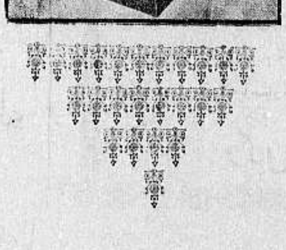

زوروا محلات

ابو رحمه

حيفا شارع المرفأ

وتفقدوا المجموعة المعروضات التي خفض سعرها عن اسعار الغير بنسبة كبيرة مع ضمان البيع ودوام تفقد الماكنات وقبول الاقساط رغم التخفيض

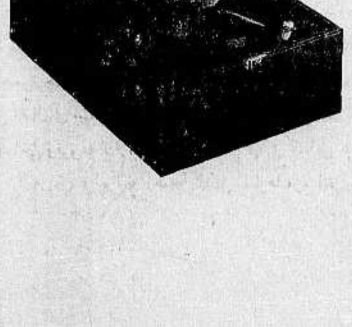

الدفاع-يوم الخميس في ٩ جمادى الاولى سنة ١٣٥٤ و ٨ آب ١٩٣٥

صاحب الامتياز والمحرر المسئول ابراهيم الشنطي

مدير الادارة : شوكت حماد

رقم التلفون ١٠٧٥ و ١١٨٧

أن لم تشن الغارة الشعواء مقتحماً فدافع

الدفاع

{ العدد ٣٩٤ — السنة الثانية }

ادارة الدفاع في عمارة حزبون شارع جمال باشا ـ يافا

العنوان البرقي : الدفاع يافا : ص. ب ٢٥٥

	عن سنة	عن نصف سنة
قيمة الاشتراك في فلسطين	١٥٠	٨٠
في الخارج	٣٠٠	١٦٠

السيف يصبح سيد الموقف الحاسم . لامناص من الحرب . التعبئة تمهيدا للزحف

احتجاج بريطانيا الرسمي . موقف تركيا الشديد . سفر الفيالق والطيارات

ذكرى الحرب

لاتزال الاسباب كما كانت قوية

فلسطين بين شقي الرحى في العاصفة القادمة

في مثل هذه الايام من سنة ١٩١٤ كانت رعود المدافع تقصف في اوروبا ، ثم بعد ئذ في آسيا . فقد انتصرت يومئذ « رسالة الحسام » في فض الخلافات ، ولم يعد المنطق يجدي لا قليلا ولا كثيرا . وفي ٢٨ يوليو اعلنت النمسا الحرب على الصرب . وفي ٣٠ من الشهر نفسه امر قيصر روسيا بالتعبئة والزحف على حدود المانيا والنمسا معا . وفي اليوم الاول من شهر آب تحركت القوى الالمانية والفرنسية في وقت واحد . وفي الرابع من مثل هذا الشهر اعلنت بريطانيا الحرب ومشت بفيالقها واساطيلها وطياراتها . وفي نوفمبر سنة ١٩١٤ تقدمت تركيا تشد ازر المانيا . وهكذا طوح العالم بنفسه في جحيم لا تشبع نارها بل تجوع

وقد اوردنا هذه التواريخ لترى كيف ان الحرب مع الدولة يجر الحرب مع اخرى ثم مع أخريات . فقد كان النزاع مقصورا على النمسا وصربيا ، ولو وقفت الدول على الحياد ، لما رأينا ملايين الضحايا ، وملايين المشوهين ، وملايين الذين نكبوا بالحرب . لكن شبكة المعاهدات والمواثيق ، والمناورات السرية ، كانت تقيد كل دولة . فاذا انتصرت واحدة لهذا الطرف ، انتصرت ثنتان وثلاث للطرف الثاني ، وهكذا تجر الدول بعضها بعضا الى القتال ، وسفكت الدماء

ويتحدث الناس اليوم بالحرب وامكان وقوعها او عدمه . فالذي نراه ان هذه الحرب واقعة على كل حال ، وان الخلاف في متى تكون الواقعة ، والقارعة . قبل الحرب العظمى كان في اوروبا اشخاص سيطروا على مقدرات الشعوب والملايين . كان بينها غليوم ، والقيصر ، وامبراطور النمسا جوزيف . فهل تبدل اليوم شيء من ذلك ؟ عندك موسوليني ، وهتلر ، وستالين ، والى جانبهم آخرون . وفي آسيا عندك كذلك ملوك وحكام يبسطون ظلمهم على شعوبهم . اذن ساطة الفرد لم تنهزم . وفي وسع موسوليني وحده . او هتلر وحده ، او ستالين وحده ، ان يثير حربا عالمية تورث شرورها ومصائبها بالحرب التي كابدت منها الدنيا ، ولا تزال الى الآن تئن تحت اثقالها

والنفسية البشرية لم تتغير كذلك . كانت اوروبا تطمع في بقاع وبلاد شرقية . وكانت تتنافس في التجارة ، وفي الاستعدادات . وكانت اوروبا في حرب طبقات عاتية . فهل تبدل شيء من تلك النفسية ؟ الا تزال الاطماع اطماعا ، والتنافس تنافسا ـ ولكن على شكل اشد وادعى الى الخوف .

وفي الحرب الماضية اعلنت النمسا القتال وتبعتها ، كما رأيت ، دول عديدة . ونؤكد ان دولة واحدة تعلن اليوم الحرب لترى اوروبا وقد انقسمت الى جبهتين متعادلتين تبطش الواحدة بالاخرى من غير وازع ، وبلا حساب . بل الآن نرى اوروبا منشطرة الى معسكرين من القوى يقف في الصف الواحد روسيا ، وفرنسا ، وايطاليا في كفة . وفي الصف الآخر تقف المانيا وبولونيا ، وهنغاريا — الى حد ، في كفة اخرى . واما بريطانيا ففي سبيل السلام تضحي بكل شيء . ومن الآن يظاهر عصبة الامم دول كفرنسا وبريطانيا ، وتشكوسلوفاكيا ، وتحنق عليها دول اخرى كاليابان والمانيا — وقد انسحبتا ، والنمسا ، وهنغاريا ، وبلغاريا .

اذن الجو ملائم لهبوب العواصف . وقد سئمت الدول هيئة عامة تحد من سلطاتها . وكان اول من هجرها اليابان ، ثم المانيا . ولا يبعد ان تهجرها ايطاليا في الوقت القريب . وبذلك يتهدم الصرح الذي اقامته حالة ما بعد الحرب ، بل يتهدم النظام الذي شيد لحماية السلام

ولا عبرة ان تجنح الشعوب الى السلم . فقد كانت هذه طبيعتها قبل ١٩١٤ لانها التي تنكب في شبابها ، واراضيها ، واموالها . ولكن متى ما اطلق المدفع الاول قذيفته استبدلت النفسية الخائفة الهادئة نفسية جريئة شيطانية لا تفكر بسوى البطش ، والقتل ، والدماء . ومن الآن نقدر ان النكبة ستصيب القارة التي كأنها ارض « ملغومة » تنسف من الاول عند اشعال اول عود من الكبريت . لكن الشرق ماذا سيكون شأنه ؟ بل العرب ماذا سيكون موقفهم ؟

مناورات كبيرة تجري على سواحل البحر الاحمر . خرائط وتصميمات توضع لبلاد العرب ، لفلسطين والحجاز وشرق الاردن واليمن . الاولى قدروا لها ان تصبح اكبر مركز للطيران في العالم . وفي خارطتها خطوط تشير الى مشاريع مائية . واليمن لا تزال ايطاليا تنظر اليها كمرحلة ثانية في سفرتها الاستعمارية الطويلة . اذن ستنالنا النكبة برشاشها اذا لم نستعد من الان . وستكون فلسطين العزيزة بين شقي الرحى : الانكليز من هنا واليهود من هناك . ثم بعد ذلك نبقى منقسمين . نبقى ممزقين احزابا وشيعا . نبقى ولا هيئة عامة تمثل البلاد حين تريد التعبير عن ارادتها . في ذلك لا نلوم الانكليز ، ولا نلوم اليهود ، بل نلوم انفسنا . ها نحن وسط العاصفة ، ومع ذلك نضع اصابعنا في آذاننا لكي لا نسمع نداء الواجب ، والعياذ بالله

ابراهيم

تعليقات في سطور

معجزات

صحافة... الكرامات !

لاحدى الزميلات حماسة في « المعجزات » فقد رآها الجمهور تنشر برقيات لمراسليها في اديس ابابا ، وروما ، ولندن ، وطوكيو . . . كان ! وبذلك شغلت دائرة البرق ، ونافست برقيات « الاهرام » . واوفدت الزميلة مندوبا خاصاً الى الحبشة امس الاول

ونشرت امس ان اولى رسائله قد . . . وردت ! قلنا نرجو ان لا تكون من نوع كتب التأييد من أديس ابابا وطوكيو التي نشرت وليس عليها . . . تاريخ ! . وقد اراد « ظريف » ان يتبرع بعشرين جنيها اذا ابرز له احد الكتاب الوارد من طوكيو فقلنا له : انت ايضا صاحب معجزات فهل بعد اللاسلكي بيننا وبين الحبشة مسافات ؟ ثم لبعض الناس « كرامة » ، وربما طيرت هذه الكرامة مندوبي الصحف فاذا هم بين طرفة عين وانتباهتها في . . . اديس ابابا كالحمامة !

انا

متهيء كما ترى !

في سنة ١٩٣٢ القى موسوليني خطابا لمح فيه بطمعه في اقتطاع اطنه وشواطيء الاناضول الجنوبية من تركيا . وهنا بدأت الرجولة تتكلم . فقد استدعى مصطفى كمال سفير ايطاليا في انقره بعد ان لبس بذلة المارشال والسيف على جانبه الايمن . وحين دخل السفير قال له الغازي : « قل للسنيور انني متهيء كما ترى ، واذا اراد ! » وكان الاعتذار ، امام الرجولة والاقتدار !

لا

فلسطين تتبرأ !

قرأنا في المقطم ان بعض الشبان والشابات سافروا من حيفا الى ايطاليا وهم في اللباس الفاشستي . تألمنا لذلك وقلنا : لو يبتلعهم البحر ! ففي الوقت الذي يهب الشرق مؤيداً دولته الحرة المظلومة تطغى النوازع على بعض الشبان وبعض الفتيات ـ واكثرهن لا تتجاوز الخامسة عشرة ، كما تقول المقطم ، ويذهبون برهاناً على نذالة البلد الذى سافروا منه . لا افلسطين من اصغر صغير فيها الى اكبر كبير مع الحبشة ، مع الدولة المظلومة ، مع الحق . وفي كل بلد تجد امثال اولئك « الشبان » و « الشابات » .

مراحل المغامرة الحبشية والسلام العالمي

العاصمة الحربية . سهر النجاشي . اسرار الدولة . ازمة السيف

استمرار الاستعدادات . الهجوم الجوي . برقية مفاجئة . موقف الاتراك . خطوة جريئة

اديس ابابا غاصة بالصحافيين من اوروبا

امتلأت اديس ابابا بالاجانب الوافدين عليها بسرعة . واكثر هؤلاء مراسلون للصحف الاميركية والانكليزية والفرنسية . ويجدون تسهيلات في كل شيء ويجتمع بهم النجاشي في اوقات معينة . ويصرح دائما بان لا اسرار للحبشة تخفيها عن العالم . ودائرة البرق والتلفون تظل مفتحة الابواب ليل نهار . والاتصال بالعواصم الاوروبية ميسور جدا

العاصمة شبه ميدان حربي مملوء بالجنود

والعاصمة الآن شبه ميدان حربي يمر منه الرؤوس وزعماء القبائل ووحدات الجنود . وتعسكر هذه القوى على حدود اديس ابابا ثم تذهب لمقابلة النجاشي فتأخذ سلاحها وما تحتاج اليه من العتاد . وتتغذى على مائدته . وتسمع اقواله . والاحباش يعتقدون ان المستقبل لهم لاسيما وان بريطانيا حافظت على موقفها . وينظرون الى اليابان نظرة منتظر مساعدات حربية . وتسمع الخطب في سائر احياء العاصمة وحواليها

النجاشي يرأس اول اجتماع للصليب الاحمر

وتؤكد الديلي تلغراف ان حبشيا يعتقد بفوزه في حرب مقبلة لا بد وانه واثق من نفسه وطبيعة بلاده . ولاول مرة يرأس النجاشي اجتماع جمعية الصليب الاحمر ويوسد وظائف معينة الى فريق من السيدات المتطوعات . وهو يصرح بهدوء انه سيكون حتما على رأس الجيش في المعركة الفاصلة

سهر النجاشي والمامه باوضاع الدولة والجيش

ويعتبر ذلك منه واجبا كما كان يفعل جدوده . وهو قليل الاكل في هذه الايام ، قليل النوم ايضا اذ ساعات الراحة لا تكاد تبلغ الست من الـ٢٤ ساعة . وهو واثق من سرية التدابير والاحتياطات لانه لا احد في الحبشة يعلم من امر هذه شيئا خلا افراد لا يتجاوزون الخمسة . وهناك اسرار خطيرة احتفظ بها الامبراطور لنفسه حتى ان بعض الكتب يفضها بيده ، ويتلقى احيانا البريد والحاشية ورجال القصر نيام

تكذيب اقتضته الظروف والملابسات السياسية فقط

ومع ان الحكومتين اليابانية والحبشية كذبتا الاتفاق على شحن الاسلحة ، فالمفهوم تماما ان هذا التكذيب اقتضته الظروف والملابسات الرسمية . وتشعر جريدة « ستار » بتحرج موقف ايطاليا اذا اعلنت الحرب ، اذ تجد الشرق جبهة موحدة ضدها وتقود زعامته اليابان وتركيا معاً . ولا تنسى الدوائر الايطالية بسرعة مغزى برقية الميكادو الى النجاشي

شراء البصل والبطاطس من الموانيء المصرية

ويحاول مستر ايدن ارضاء ايطاليا بامتيازات اقتصادية . وقد ارسل آراء مستعجلة الى وزارة الخارجية . وهو الآن في انتظار تعليمات جديدة . وتؤكد الحكومة انها ستقف من المتطوعين الانكليز موقف المحايد . وتشير الديلي تلغراف الى شراء ايطاليا مواد اغذية من موانيء مصر وبلاد القنال اهمها البصل والبطاطس . وطلعت التايمس بمقال موجم ردت به على لهجة الصحف الايطالية « التي لا تخلو من الطيش وتستدعي السخرية »

هذه ازمة لا تحل الا بالمدفع

ويصر موسوليني على العبث بلجنة التحكيم . ويقول هذه اجراءات عقيمة وكل ما هو جار الآن في ايطاليا لا يدل على غير الحرب ، والحرب القريبة . والصحف الايطالية ملأى بأقوال : السيف هو الحكم ! لا تحل الازمة إلا بالمدفع ! ان ترجع ايطاليا عن عزمها ! وهذه الاقوال مطابقة لتصريحات موسوليني نفسها .

ارسال فرق الى الاريتريا وايجاد اخرى

ونشط موسوليني كوزير للقوات المسلحة فأمر بتعبئة جديدة اشرف عليها بنفسه وكلما سافرت فرقة الى شرق افريقيا اعد مكانها فرقة جديدة لتحمي الموقف في اوروبا ومع ان كثيرين يفرون الى النمسا عن طريق التيرول فأن تطوعات الايطاليين من الخارج كثيرة . وتؤلف فرق الطلاب مجموعة كبيرة من الجيش . لكن هؤلاء لم يشهدوا الحرب العالمية . وهم شغوفون بسماع الخطب والهتافات

المدارس تتسع لتدريب الطلاب العسكري

وهناك مئتا الف على استعداد للسفر وتحت السلاح . وهم خليط بين المحاربين القدماء ، واصحاب الاقمصة السود ، والطلاب . أما مواليد ١٩١٢ فلم يؤخذ احد منهم لان خبرتهم لا تساعد . واتسعت المدارس العسكرية لتدريب اكبر عدد من الطلاب . ويمكن ان يقال ان التعبئة الآن جزئية . وستكون قوية عند اعلان الحرب ، وعامة في الحرب الاوروبية حيث تصبح البلاد كلها في حالة تعبئة وزحف وعدد الاحتياطي الرابط لا بأس به وهو في ازدياد

موسوليني يدرس خارطة الحبشة للهجوم الجوي

ويدرس موسوليني خارطة الحبشة الطبيعية و « التصميمات » التي ترد اليه من القيادة . وقد استعد وقرر بدء الهجوم فجأة بالطيارات المزودة بالغازات . وغرضه من ذلك القاء الرعب في قلوب اعدائه . وبعد الهجوم الجوي اما ان تطلب الحبشة الصلح واما ان يزحف الجيش . ومصانع الطيارات الايطالية مشغولة ليل نهار . والكلمات التي تدور على الالسنة هي : ان نرجع ، سنثابر . الى ٤ سبتمبر !

وصول كميات من الاقنعة الى مصوع

ولا تزال الحالة في الاريتريا والصومال على ما كانت عليه . والحاجة الى العمال قصوى . ولم تستطع كل تلك الاستعدادات الا تمهيد الطريق من اسمرة الى مصوع . والتذمر شديد جدا . والاعمال توقفت لقلة العمال . ويرتقب الجنود في معسكراتهم في الروبي نتيجة تمرينات الطيارات في جزيرة صقلية . ووصلت مصوع كميات وافرة من الاقنعة الواقية ، والميناء مملوء بانواع البضائع والذخائر ولكن ليس هناك ايدي تنقلها

برقية مفاجئة تثير دهشة الدوائر الرسمية

ولفتت الانظار برقية ارسلها المارشال بيتان الى المارشال بادوغليو قائد القوات الايطالية . فقد هنأه فيها بوسام الليجيون دونور وحمل اليه اعجاب الجيش الفرنسي بقائد الجيوش الايطالية في شرق افريقيا . وامتعضت الدوائر الانكليزية من هذا العمل . واتخذ دليلا على ان هناك اتفاقا معقودا بين فرنسا وايطاليا يبذل مسيو لافال جهده للتخلص منه فلا يستطيع بل يبدو متهربا كما تقول الجورنال دي جنيف

لن يمنعنا أحد عن التقدم والبدء

واستمرت حملة الصحف الايطالية لا سيما الجورنال ديتاليا التي اوضحت بصراحة خطة ايطاليا في الاستعمار وحملت على العصبة « المؤسسة الهرمة » التي تحاول بهذر منع « الفاشستية من التقدم الى مكانها في النظام الدولي » ويقول السنيور غايدا : « لن يمنعنا احد عن التقدم ، فتأخروا انتم ، اما نحن لقد قررنا ان نسير الى النهاية . وعبثا ما تحاولون »

النظام المسلح بالنار يغزو بلادا مطمئنة

ونشطت عناصر السلام في العواصم ضد ايطاليا . وقامت مظاهرات كبيرة في نيويورك سارت فيها الالوف . وخطب « لاهوت » النائب الشيوعي البلجيكي فحمل على « النظام المسلح بالنار والذي يغزو بلادا مطمئنة » . وزاد اهتمام الولايات المتحدة بتخويلها السناتور « بوب » التكلم عند الضرورة باسمها حين وصوله الى جنيف

البقية على الصفحة الخامسة

دنيا العرب والاسلام

الحبشة

مجرى الحوادث الاخيرة في الحبشة

يكاد يكون من المؤكد لدى الاحباش ان السنيور موسوليني بعد التصرفات التي يصرفها في حشد الجنود والمعدات الحربية وموالاة ارسالها بالرغم من المساعي التي تبذل في لندن وباريس وجنيف حول حل النزاع بصورة سلمية، يقصد قصدا لا رجوع عنه وهو الاستيلاء على الحبشة واستعمارها تحت ستار خدمة المدنية وامام ذلك قرر الامبراطور هيلاسلاسي المجاهرة بان الحبشة لا تبيع استقلالها رخيصا وانها تقف حكومة وشعبا في سبيل الذود عن حياضه والدفاع عنه لآخر نقطة من دم آخر حبشي وعقد النية على انهاض واثارة حماسة الشعب الحبشي حتى يتغذى الشعب بروح الوطنية وبعد ان عرض جلالته التحمس الامبراطوري القى في دار البرلمان خطابا مؤثرا وقد نشرته الدفاع في حينه » عدد فيه الحوادث التي مرت، كما بسط مطامع ايطاليا في استعمار الحبشة والغرض الذي ترمي اليه ايطاليا منذ شهر اغسطس عام ١٩٣٤، وتساقطت الدموع من عيني الامبراطور وهو يلقي خطابه على النواب فبكي السامعين ودبت على اثر ذلك روح الحماسة في صدور الاحباش واحتشدت الجموع في ساحات العاصمة لتسمع الخطب التي القاها بعض الرؤوس والزعماء ورجال الدين يناشدون الشعب ان يكون على اهبة الاستعداد للدفاع عن كيان الحبشة واستقلالها

وقامت النساء يطلبن التطوع في جمعية الصليب الاحمر وبعضهن يستعدن الى خوض ساحات القتال واوصت نساء كبار رجال الحكومة على اللباس الخاكي كي تشبها بالرجال وانضمت الحبشة رسميا الى جمعية الصليب الاحمر

وكان من مظاهر الحماسة البالغة احتفال ٢٣ يوليو الماضي وهو يوم ميلاد النجاشي، فاستقبل الامبراطور الرؤوس والزعماء ورجال الحكومة الحبشية والجماهير وممثلي الدول الاجنبية ولم يحضر هذا الاحتفال ممثل ايطاليا وقيل انه ابلغ وزير الخارجية الحبشية انه لا يحضر هذا الاحتفال احتجاجا على خطاب جلالة الامبراطور المشير في دار البرلمان وان هذا الامتناع كما قال ليس بناء على اوامر صدرت له من حكومته ولكنه يتخذ على نفسه المسؤولية بصفة خاصة وفي نهاية الحفلة الحماسية قامت المظاهرات واشتد الهتاف

بقيت مسألة احتجاج الحبشة على منع تسليم الاسلحة التي اوصت عليها في اوروبا، وامام ذلك لم ير الامبراطور بدا من الاحتجاج وبين في هذا الاحتجاج ما للحبشة من حقوق وقد ارسل هذا الاحتجاج الى العصبة والدول والى وزراء الدول الممثلة في الحبشة وقد جاء في الاحتجاج ان اتفاق اغسطس عام ١٩٣٠ يقضي على الحكومة الحبشية بمراقبة تجارة الاسلحة في بلادها

وفي مقابل ذلك سمحت حكومات فرنسا وانكلترا وايطاليا لامبراطور الحبشة بان يجلب الاسلحة اللازمة للدفاع عن بلاده ضد كل هجوم خارجي او حركة داخلية وابان في هذا الاحتجاج اعتداء الايطاليين على الاملاك الحبشية والوقف السلمي الذي تقفه الحبشة منذ بدء النزاع حتى الان

العراق

حفلة الجيش الكبرى في الديوانية

انتهت الفتنة في الديوانية وعلى ذلك قررت الحكومة العراقية إقامة حفلة عرض لرق الجيش العراقي تحت رعاية جلالة الملك غازي، على ان يكون العرض قاصرا على الفرق التي اشتركت في اخماد الحركة والضرب على ايدي الثائرين وقد تحرك الركاب الملكي في قطار خاص متوجها الى الديوانية يحف بجلالته رجال الديوان الملكي والوزراء ورئيس اركان الجيش وامراؤه

ووصل جلالة الملك الى الديوانية فاستقبل استقبالا منقطع النظير وقصد الموكب الملكي الى ساحة العرض وعند ما وصل جلالته اليها اطلقت المدافع ٢١ طلقة التحية وتعالى الهتاف للملك والجيش

ونزل جلالة الملك من سيارته ثم امتطى جواده وتوجه يحف به رئيس اركان حرب الجيش الفريق طه باشا الهاشمي وامير اللواء بكر صدقي باشا إلى القوات المنتظمة واخذ جلالته بعد التفتيش على فرقه قول الشرف في استعراض الجيوش فسارت امامه قوات حامية الديوانية ثم سرية المخابرة، ثم سرية الدراجات البخارية ثم مرت افواج المشاة، ثم المدفعية الجبلية، فمدفعية الصحراء، فالسيارات المدرعة ثم استعرض بعد رتلها الثاني.

وقد اشترك في هذا الاستعراض افراد الشرطة وكانت اسراب الطيارات الثلاثة المؤلفة من ٢١ طيارة تحلق في الجو اثناء العرض وقامت ببعض الحركات البهلوانية.

كما اشتركت في الاستعراض الوفود من جميع الانحاء لاستقبال جلالة الملك والهتاف بحياته وحياة الجيش وفي الحق فان حفلة الجيش في الديوانية كانت مظهرا من مظاهر هتاف البلاد باجمعها بمليك البلاد

الابتهاج بالتجنيد

انقضت عدة ايام وبغداد تموج بمظاهرات الشباب لمناسبة اخذ الحكومة في تسجيل مواليد عام ١٩١٤ و ١٩١٥ والشباب كلهم حماسة يسيرون في الشوارع حاملين الاعلام العراقية والرايات، يرددون الاغاني الوطنية والاهازيج القومية ثم يختمون كل هذا بحياة الملك غازي الاول وحياة الوطن

جمعية الطيران العراقية

اعتبرت جمعية الطيران العراقية مرتبطة ارتباطا مباشرا بوزارة الدفاع وان تكون ادارتها العامة تحت اشراف سعادة رئيس اركان حرب الجيش العراقي

تركيا

موقف الاتراك من النزاع الحبشي

المعروف عن الاتراك انهم يحاولون ان يقطعوا حبل الوصل بينهم وبين الشرق وانكار عهده والابتعاد عنه الا ان تيار الحوادث في الشرق لا يزال يجذبهم اليه ويضطرهم الى الاندماج به واصدق شاهد على بقاء الاتراك في « الحظيرة الشرقية » وعلى تأثرهم بما يجري من احداث في الشرق هو هذا الاهتمام الزائد الذي اظهروه ولا زالوا يظهرونه حكومة وشعبا وصحافة في الخلاف القائم بين الحبشة والطليان وهذه الدعاية التي تقوم ببثها الصحافة التركية في جميع الاوساط للعطف على الاحباش والقضية الحبشية باعتبار هؤلاء شرقيين معتدى عليهم من قبل احدى الدول الاستعمارية الاوروبية.

والذي يتتبع سير الحركة السياسية في البحر الابيض المتوسط ويعرف ما بين الترك والايطاليين من تنافس على السيادة والنفوذ لا يستغرب هذه الحركة التي تبدو في تركيا من عطف تام واهتمام عظيم بالقضية الحبشية والنزاع القائم بين هذه وايطاليا بل يعدها حركة طبيعية عادية لان وجود ايطاليا في جزر الدودكانيز المواجهة لشاطئ الاناضول واتخاذ الايطاليين لبعض هذه الجزر قاعدة حربية وعسكرية لاسطولهم وجيوشهم وما يردده بعض رجال ايطاليا الرسميين عن رغبة توسع ايطاليا وايجاد املاك خارج بلادها ان هذه الامور والاعتبارات قضت مضجع ساسة الترك ومفكريهم وجعلتهم يحسبون الحساب لكل حركة تظهر من ايطاليا وغيرها على مسرح الضفة الشرقية من البحر الابيض المتوسط خوفا على كفة التوازن من الاضطراب

وبالرغم من المساعي التي بذلها ولا زال يبذلها موسوليني ورجال حكومته في ظروف شتى لتسكين بال الاتراك واجتثاث ما يخامرهم من الافكار والهواجس فان الاتراك لم يطمئنوا ولم يسترح بالهم الى اعمال وحركات ايطاليا التي تقوم بها في انحاء شتى، لا سيما وان ذكرى غارة ايطاليا على طرابلس الغرب لا تزال ماثلة في اذهان الترك ـ تلك الغارة التي شنتها ايطاليا على طرابلس بينما كان سفير ايطاليا في « الآستانه » يردد على مسامع الباب العالي « التأكيدات الرسمية » باسم حكومته بان ايطاليا ليس لها مأرب في تلك النواحي وليس لها مطامع. وان كل ما اشيع عن تحفز ايطاليا واستعدادها للغارة عليها انما هو مجرد اقاويل واشاعات لا يعول عليها

فالاتراك الذين تعلموا ذلك الدرس القاسي لا ينسونه وانهم يرقبون بعين يقظة كل حركة تبدر من ايطاليا في شرق البحر الابيض المتوسط

ويعتقدون ان كل فوز تحرزه ايطاليا فهو خطر كبير عليهم وعلى مستقبلهم. لذلك فلا غرابة في ان يتتبع الاتراك تطور الازمة القائمة في شرق افريقيا بين الحبشة وايطاليا، وكذلك ما يقام من حركات على ضفة البحر الاحمر لارتباطها ارتباطا وثيقا بمصالحهم. اذ ان ذهاب الحبشة ـ لا قدر الله ـ وسقوطها انما يؤلف خطرا جديدا على سواحل الاناضول الغربية لا سيما وقد لوح موسوليني منذ امد بمطامع ايطاليا في الاناضول

وقد انشأ الترك في الشهر الماضي مفوضية في اديس ابابا كما ان الامبراطور هلا سلاسي انشأ مفوضية لحكومته في استانبول. واذا علمنا ان هذا التبادل السياسي لم يكن موجودا قبل حلول ازمة افريقيا الشرقية ادركنا المغزى من ايجاده في هذه الآونة وعرفنا مبلغ اهتمام تركيا بالنزاع الحبشي

والآن فان الاحداث التي تقوم على ضفة البحر الاحمر هزت جميع الشرق من اقصاه الى ادناه مما يدل دلالة واضحة على وحدة شعور شعوبه قاطبة وتعاونها واثبتت ان في الشرق الآن رأيا عاما موحدا يقظا. كما انها اثبتت ان الزمن الذي كان الغرب يستعين فيه بالشرقيين على الشرقيين والاستيلاء على بلاد شرقية قد ولى

وقد اصبح الشرق الآن وهو في طليعة نهضته يأبى ان يسمح لاوروبا ان تقتطع جزءاً من اراضيه او قطراً من اقطاره. وقد بات ذلك اليوم الذي تتحد فيه امم الشرق ودوله وتنادي فيه بان الشرق للشرقيين قريبا

ايها الانكليز!

لقد قرأتم التوراة خطأ

سياسة هي سفيرة الشر والشقاء

انذار مستر اشبي قبيل وقوع الانفجار

« فيما يلي الجزء الثاني من مقالة المستر اشبي عن فلسطين. وقد حذفنا منها ما يختص ببناء المدن وهندستها، واثبتنا بقية ذلك المقال القيم الذي كتبه قلم حر منصف شريف »

سفيرة الشر

.. وحدثني رجل مسيحي هو احد المالكين الذين يملكون ارضا في جبل الزيتون ويتوخون صيانتها. قال: « ان السياسة المتبعة شريرة كأن الله استخدم بريطانيا لتكون سفيرة الشر. فان الامم العظمى كن في التاريخ وسيلة عقاب والله في بعض ايامه يبعث الشر على يد سفيره وهذا ما نراه ان بريطانيا اليوم صماء عمياء عن العدل التي تعودته. وهكذا الله من قبل قسى قلب الفراعنة وليست المسألة في هذا الموضوع مصلحتي الخاصة وانما الضرر العام الذي اصاب البلاد واضاع الحق والعدل »

هذا ما قاله المالك المسيحي المشار اليه وعلى كل ان الحالة تطلب من ساسة اليهود المتوخين وطنا قوميا ان يكونوا اقل اعجابا ومباهاة. ولا يتمسكوا بالقسم الثاني من وعد بلفور لانه غير منصف للعرب ولا يوافق مصلحة البلاد فاذا راعت السلطة المنتدبة وزعماء الحركة الصهيونية هذه النقط استقام وزن الامور ورضي الاهلون عن تغيير يتناول النفسيات قبل الاقتصاديات

نصيحتي لزعماء اليهود

ان المنافع الخاصة الدينية تهدد البلاد بالخطر، وان السلطة المنتدبة والحركة الصهيونية من الوجهة النفسانية فاجعة كبيرة تصدع بنيان البلاد. ومع ان الموقف حرج فان وقت معالجته لم يفت. فعلى زعماء اليهود ان يكونوا اكثر رغبة بالنزول على ارادة السلطة المنتدبة لانقاذ فلسطين مما يتهددها من شر البؤس والاضطراب. فالحالة تطلب من السلطة عزيمة امضى لصد الضغط التجاري الذي يلعب ادواره لان الحرب والثورة نتيجة لهذه السياسة وطلب مني المسيحي بعد الكلام الصريح الذي فاه به ان اعرض عن ذكر اسمه لان ظهور ذلك يعرض مصلحته للضرر. والشعور بالاستياء شديد ولا تكلم انسانا في فلسطين باستثناء الصهيونيين الا شعرت بشدة التعصب القومي وألم العرب ضد اليهود وادركت التفاوت الكبير بين حالة البلاد الاقتصادية وحالتها النفسانية. ربما تكون الاعمال رائجة ولكن الانسان لا يعيش بالخبز فقط. فانك اذا كلمت ارقى انسان في رام الله او اشد متدين في فلسطين اتضح لك من كلامه الالم النفساني السائد البلاد

الذي يمنع الانفجار

يسكن فلسطين شعبان يختلفان في المصلحة والدين ثم سطت السياسة السيئة فاكرهت الواحد منهما على البعد عن الآخر ونتيجة هذه السياسة وقوع حرب. ولا بد من نشوب قتال بين الشعبين في وقت ليس ببعيد اذا لم يسد الاتحاد. والامر الوحيد الذي يمنع حاليا وقوع الخصام حكمة المندوب السامي وحزم ادارته فانه ينظر نظرة حق للجميع على السواء دون تمييز بين لون ولون ودين وآخر. ولذلك يقول الناس ان الحرب لن تقع بين العرب واليهود في ايام وجود هذا المندوب السامي

دع بريطانيا!

فاذا كنا لا نستطيع دفع الارزاء التي جرتها الحرب افلا نقدر ان ندفع الشر الموجود ونضع دستورا صالحا في اسرع ما يمكن يساعد الشعبين على معالجة المشاكل والتخلص من هذه المصاعب بالاتحاد والولاء كما عاشوا في سابق التاريخ. نعم ان هذا اجدر ببريطانيا من استمرار حالة غير مستقرة بقوة الحراب

البقية على الصفحة السابعة

أنا أحب زوجي!

في كل مرة انظر الى وجهه اراه نظيفا طريا. والمسه بيدي فاراه ناعما مثل القطيفة ـ ان زوجي يستعمل صابون بالموليف للحلاقة يوميا لان زيت الزيتون المكرر علميا والداخل في تركيب هذا المعجون يفيد البشرة فائدة عظيمة ويعطيها رونقا وطلاوة وبهاء. هذا الصابون للحلاقة بما فيه من مواد يجعل الشعر ينتصب بسرعة فتمر الموسى فوقه وتقطعه بسهولة

الوكلاء والمستودع العام: الشركة المصرية البريطانية التجارية
مصر: شارع سليمان باشا ـ الاسكندرية: شارع طوسن باشا
وللشركة فروع في يافا بيروت وطرابلس ـ نمرة التلفون بيافا ١٠٦٢
شارع ظريفة عمارة الطابو سابقا

تلفون وكالة الدفاع في حيفا ١٢٥٨

ماذا تسمع اليوم

عن محلات السادة دجاني اخوان

يافا ـ تلفون ٧١٦

يوم الخميس ٨ آب سنة ١٩٣٥

٦ر٣٠	صباحا تمرينات رياضية
٦ر٢٥	قرآن كريم ـ الشيخ على حزين
٧ر٤٥	ختام
١٠	موسيقى ـ عود منفرد ـ رياض السنباطي ـ « شريط ماركوني المسجل » تقسيم نكريز ـ قصيدة تعالي نعش بالليالي
١٠ر٣٠	اسطوانات ـ منتخبات اوديون ـ ديالوج صالح الحبيب لنجاة على ورياض السنباطي ـ طقطوقة حبوبتي الامورة لسيدة حسن بيانو كادني الهوى ليوسف شالوم ـ طقطوقة طال على البعد لاحمد عبد القادر ـ موال يا عيني صبرك لمحمد بخيت
١١ر١٠	ختام
٢	مساء ـ اسطوانات ـ منتخبات اوديون رقص اليشمك من اوركسترا جميل عريس ـ موال قم في دجى الليل للشيخ سيد الصفتي ـ منولوج آه يا قمر لاحمد عبد القادر ـ منولوج فكاهي الفيلسوف لاحمد شريف
٢ر٣٠	النشرة التجارية الاولى
٢ر٣٥	ختام
٦ر٣٠ـ٧	قرآن كريم ـ الشيخة منيرة عبده
٧ر٣٠	نشرة الاخبار
٧ر٥٥	النشرة التجارية الثانية
٨ر٠٥ـ٨ر٣٠	حديث ـ ابطال العرب الاستاذ عبد الرحمن عزام
٨ر٢٥ـ٩ر٢٥	موسيقى ـ فرقة موسيقى البد المصرية ـ محمد بدوي ومحمد الصبان سربناده تركي ـ ابتهاج قطعة شرقية من تأليف محمد بدوي ومحمد الصبان ـ كدني الهوى ـ تغريد البلبل ـ الليالي اسعفتنا بالمنى ـ تيهك على اليوم بسنين ـ سميحة تأليف متولي عبد الرحمن ـ مختارات مسرحية تأليف محمد بدو ومحمد الصبان
٩ر٣٠ـ١٠	موسيقى فرقة مدرسة البوليس (شريط ماركوني المسجل) منتخبات تروفاتوري نمرة ٢ ـ مالي يا عمالي ـ مارش المادور
١٠ـ١٠ر٥٠	قصائد وتواشيح ـ الشيخ على محمود ومذهبجية
١٢	سلام الملك ـ ختام

صفوة ما يحمله بريد الشرق والغرب

ما السر في المغامرة؟

الضابط الذي اجتاز حدود الحجاز بغير تصريح قد يحاكم امام مجلس عسكري

نشرت صحف الاحد الانكليزية الصادرة بتاريخ الاحد ٢٨ تموز الماضي برقيات لمراسليها في القدس لا تخرج كلها عن معنى ما يلي :

تقول المصادر المطلعة في القدس ان الكابتن جوزيف تشامبرلن ، نجل السر اوستن تشامبرلن ، ربما قدم للمحاكمة امام مجلس عسكري

ذلك لان هذه المحاكمة وحدها هي التي قد تميط اللثام عن السر في تلك المغامرة التي غامرها هذا الضابط بتجاوزه حدود شرقي الاردن الى داخل المملكة العربية السعودية

ويتحدث الانكليز في القدس الان عما عمله الكابتن تشامبرلن من رفضه لمدة يومين كاملين ما كانت تقدمه اليه القبائل العربية من الطعام وهو في اسرها احتجاجا منه على هذا الاسر ؟

على ان المفهوم الان هو ان اعتقال هذا الضابط لم يكن الا نتيجة لما حدث بينه وبين قائد جديد — للقوى الوهابية المعسكرة على مقربة من الحدود — من سوء التفاهم الذي لم يحدث قط ما يشبهه في زمن القائد السعودي السابق

ومن نكد الطالع الذي ما يزال الى الان لكابتن تشامبرلن انه بعد عودته الى شرق الاردن ، وبينما كان يستحم في البحر اصيب بعضة من سمكة سامة ، وكان على وشك ان يتعرض لفقد اصبع او اكثر من اصابع كفه المعضوض لولا انه اسعف بالعلاج فلم يعد ثمة الان اي خطر من الابقاء على اصابعه بغير بتر

والظاهر ان محاكمة هذا الضابط كانت شرطا اساسيا من شروط فك اعتقاله بعد تدخل سمو الامير سعود ولي عهد المملكة العربية في الموضوع

تقلبات الجو

نقودك ترد اليك في فرنسا اذا امطرت السماء ايام النزهات !

لا يجوز ان يقف تقلب الجو حائلا بعد الان بين من يريدون في فرنسا ان يتنزهوا وبين قضاء يوم بين باريس وبين بولون او لاتريبور او غيرها من المصايف البديعة الموجودة في شمال البلاد الافرنسية .

ذلك لان شركة سكة حديد شمال فرنسا قد اعلنت منذ ايام ان في استطاعة المتنزهين ان يؤمنوا بمبلغ زهيد جدا من المال ضد التقلبات الجوية ، فاذا امطرت السماء في يوم النزهة ، فان المسافر ان يسترجع منها كل ما يكون قد دفعه من المال .

على ان الدفع شرطا واحدا ، هو ان يكون مجموع ما نزل من المطر في ذلك اليوم بين الساعة ٢ر٣٠ والساعة الخامسة بعد الظهر لا يقل عن ثلاثة مليمترات !

ولقد صدر هذا الاعلان في باريس يوم ٢٥ تموز الماضي ، فهل تدري ما كانت درجة الحرارة في ذاك اليوم ؟

كانت ٨٨ درجة فهرنهايت بزيادة ثلاث درجات عن اليوم السابق ثم قفزت في ايام قلائل الى اعلى حتى بلغت الدرجة ٥ر٩١ ، وهي الدرجة التي سبق ان كانت عليها الحرارة في باريس يوم ١٢ تموز الماضي الذي عدوه اشد ايام العام حرارة في فرنسا

الحلفاء في صيف ١٩١٨

عزل الماريشال فوش عن القيادة

اصرار الانكليز على بقائه قائداً عاما

ستة اشخاص لا اكثر هم الذين اتيح لهم ان يعرفوا الاسرار التي تضمنتها المذكرات الشخصية للماريشال فوش وللنمر الافرنسي والمسيو كليمانسو ، وقد منعت الحكومة الانكليزية الآن نشر هذه المذكرات بمصادرتها وبعثت بها الى الحكومة الافرنسية لتحتفظ بها في خزائنها مختوما عليها بالشمع الاحمر الى ان يحين الوقت الملائم لاطلاع المؤرخين على ما فيها

ولكن شكراً ثم شكرا لاثنين من هؤلاء الستة ، فبواسطتهما استطاعت جريدة « ذي بيبل » الانكليزية ان تعرف سر الازمة السياسية الحادة الدقيقة التي كانت نتيجة ذلك الموقف الذي كان عليه الحلفاء في صيف عام ١٩١٨

كان فوش اذ ذاك مشغولا جدا بتفاصيل تلك الخطة العسكرية التي جاءت للحلفاء بالنصر ، ولكن اعداءه من الساسة الافرنسيين كانوا يفكرون في الوقت نفسه في كف يده عن القيادة وفي جلبه لمحاكمته امام مجلس عسكري بتهمة اسرافه في دماء الجنود اثناء الهجمات الاولى التي قامت بها الجيوش الالمانية وهي تقصد احتلال باريس

وكما كان الساسة يتهمونه بهذا الاسراف في الدماء وبالعجز في القيادة ، كذلك تماما كان يتهمه الكثيرون من رؤساء اركان الحرب ، ولكن كليمانسو وحده بقي وهو الصديق المخلص كل الاخلاص لفوش ، فلقد طالما دافع عنه قبل الآن اما في الوقت الحاضر وامام هذه التهم الذي اجمع على اتهامه بها رؤساء اركان الحرب والساسة معا فقد حار كليمانسو فيما عليه ان يعمله ، واعضاء الوزارة كلهم قد اصبحوا ضد فوش يرفضون الانصياع للنمر ؟

وزاد الطين بلة ان انضم المسيو بوانكاريه رئيس الجمهورية الافرنسية الى الجبهة المقاومة للمارشال فوش وبذلك اشتد ساعد الوزارة فطلبت من كليمانسو ان يستقيل ولكنه رفض الاستقالة واصر على البقاء ؟

وردت الوزارة على هذا الرفض بقولها ان بوانكاريه نفسه سيترك رئاسة الجمهورية ليتولى رئاسة الوزارة وعندئذ فقط تراخت اعصاب النمر ، فوافق على المرسوم الذي كانت الوزارة قد اعدته بتنحية فوش عن القيادة العليا للجيوش الافرنسية وتقديمه للمحاكمة امام مجلس عسكري يتولى رئاسته المارشال جوفر الرئيس السابق للمارشال فوش

نعم وافق كليمانسو على هذا المرسوم ولكن في ساعة متأخرة من الليل ، ولكنه لم يضع امضاءه عليه الى جانب امضاء رئيس الجمهورية ، بل اجل ذلك الى الصباح

وظل كليمانسو يفكر في الامر الى الصباح ثم نهض الى التلفون فتحدث الى القائد العام للجيوش البريطانية حديثا طويلا فهم في نهايته ان الحكومة الانكليزية قد وافقت نهائيا على توحيد القيادة في الميدان الغربي تحت امرة المارشال فوش اما اذا تنحى هذا المارشال عن القيادة لسبب من الاسباب فان « وحدة القيادة » لن تكون

وكان « توحيد القيادة » هذا التوحيد هو الامر الذي كانت فرنسا تسعى اليه منذ زمن طويل ، ولكنه لا يتحقق الان الا بشرط واحد ، هو ان يبقى فوش وهو القائد العام لجيوش الحلفاء

واذن فقد جاء الفرج من الله من تلقاء نفسه ، وعندئذ ذهب كليمانسو الى مجلس الوزراء وقد استرجع قوته ، وبدأ يعمل الى ان قضى على المعارضة التي كانت قائمة في وجه صديقه فوش

وهكذا انفرجت الازمة التي لم تسمع بها الدنيا كلها ابداً ، الا الان ، فيا ليتها تسمع باقي ما في مذكرات فوش وكليمانسو ؟

زيادة اوراق البنكنوت

اشتد اقبال الجمهور في انكلترا على المصايف البحرية وفي هذه المصايف يكون التعامل بورق النقد (البنكوت) لا بالحوالات المالية (الشيكات) كما في المدينة ، ولذلك ارتفع عدد اوراق البنكنوت المتداولة في البلاد الانكليزية في آخر تموز الماضي الى ما قيمته ٤٠٠ر٨٠٩ر٩٥٣ جنيها ، اي بزيادة ٠٠٠ر٠٠٠ر١٧ جنيه عما كان عليه عدد أوراق النقد المتداولة في تموز من العام الماضي .

ولم يسبق لهذا الرقم ان وصل الى هذا الحد الا مرة واحدة ، وذلك عند ما كانت القوة الشرائية للجنيه الانكليزي قد هبطت وضعفت قبل ان يتوطد سعر الاسترليني

اما والقوة الشرائية لهذا الاسترليني عظيمة الان ، ففي ازدياد اوراق النقد المتداولة ما يستدل منه على الرخاء الذي يعم البلاد الانكليزية ، ومن المنتظر في هذا الاسبوع الحالي — كما تقول الصحف الانكليزية — ان يزيد عدد اوراق البنكنوت مرة اخرى

وهناك ادلة اخرى على ان الانكليز ينفقون الآن اموالا اكثر مما كانوا ينفقونه منها في العام الماضي ، واظهر هذه الادلة موجود في الاحصاء الاخير الذي اصدره بنك انكلترا عن تجارة ادوات الترف والزينة فهذه قد زادت ٦ بالماية عما كانت عليه في مثل هذا الشهر من العام الماضي

« الدفاع » وهناك دليل اهم ، موجود في ان انكلترا ما يزال فيها نحو مليونين من العمال العاطلين الذين يتناولون الاعانات من حكومتهم الغنية جد الغنى بما تدره المستعمرات من الخيرات عليها هي وعلى الاغنياء من الانكليز الذين يستثمرون اموالهم وراء البحار !..

★ ★ ★

الغارات الوهمية على لندن

فشل مهمة الدفاع عن العاصمة

الطيارات المهاجمة ينجح منها الثلثان

عرف القراء مما نشرناه في اعدادنا الماضية انباء تلك المناورات الجوية التي استغرقت اسبوعا كاملا للدفاع عما وجه فيها من الغارات الجوية الوهمية على لندن ، واليوم تقول لنا جريدة « ذي بيبل » الانكليزية بقلم محررها السياسي في عددها الصادر بتاريخ ٢٨ الماضي ما يلي :

لقد فشلت مشاريع الدفاع الجوي عن لندن ضد حاملات القنابل المغيرات عليها فشلا تاما ، فوزارة الدفاع ستمزق الان معظم هذه المشاريع القديمة وتبحث في مشاريع اخرى للدفاع عن العاصمة

الطيارات المهاجمة ينجح منها الثلثان

ففي الهجوم الصوري التي قامت به الطيارات حاملات الغازات والمواد المدمرة ، استطاع ثلثا هذه الطيارات ان ينفذا وان يصلا الى ما فوق لندن ومن ذلك تعلمنا اننا مهما اكثرنا من صنع الطيارات ومهما كانت براعتنا في الجو ، فان واحدة من كل ثلاثة من الطيارات المهاجمة لابد لها من الوصول الى لندن ، الا اذا استنبط خبراء الجو عندنا وسائل جديدة للدفاع !

وزارة الجو

تقدح زناد الفكر

وتقوم وزارة الجو الان برسم مشروع جديد يختلف تمام الاختلاف عن مشاريع الدفاع الفاشلة ، وسيبنى هذا المشروع الجديد على الاسس التالية :

١) بدلا من الاحتفاظ بطيارات الدفاع راسية على الارض لا تتحرك الا عند اقتراب الخطر ، لابد من وجود دوريات جوية منظمة لهذه الطيارات في اعالي الجو ، فان وجودها على الارض كلها لا يمكنها من درء اخطار الطيارات المهاجمة في الوقت المناسب

٢) الاستزادة من الانوار الكشافة ومن المدافع المقاومة للطيارات ، وجعل هذه المدافع عصرية اكثر مما هي الان !

٣) لابد من تحسين نظام « فرق المراقبة الجوية » وتوسيع هذا النظام بتزويد هذه الفرق باكثر مما لدينا في الوقت الحاضر من الطيارات التي تطير مسافات طويلة دون ان تسمع لها ضوضاء

٤) لابد من تكبير حجم طيارات المطاردة ولابد من تزويدها لا بالمدافع الرشاشة فحسب بل ايضا بالمدافع التي تطلق القنابل

هذا وستطلب الوزارة من احد مصانع الاسلحة ان يقدم لها رسما جديدا لمدفع من هذا النوع الذي يمكن حمله على الطيارات وتشغيله في اطلاق القنابل وهو في الجو

وقد اتمت الحكومة الان ما كانت قد بدأت به من المفاوضات مع احدى الشركات الانكليزية الكبرى التي انيط بها عمل الكمامات الواقية من الغازات حتى يتسنى تزويد كل فرد من الجمهور بكمامة منها عما قريب وستعين الحكومة مفتشين خصوصيين للتفتيش على هذه الكمامات بين فترات منقطعة وهي موجودة في المخازن قبل التوزيع وذلك لمعرفة ما اذا كانت المواد الكيماوية الواقية الموجودة في هذه الكمات قد تبخرت منها ام ما تزال باقية فيها !

« الدفاع » ومما لا شك فيه ان هذه المشاريع الجديدة ستحتاج الى تجارب جديدة في مناورات جديدة... ربما منيت هي الاخرى بفشل جديد !

شجعوا مصنوعاتكم الوطنية

عمدة الحكمة السبعة

او الثورة العربية كما يراها لورانس

٨

الامير والقائد والزعيم

لاحظت ان العثرات التي انتابت الثورة العربية نجمت عن اغلاط القواد وعدم كفاءة القواد الانكليز والعرب فذهبت الى بلاد العرب لافاوض كبار رجالها واعرف مواهبهم وطباعهم فوجدت شريف مكة شيخا والامير عبد الله شديد النجابة والامير عليا عالي الخلق والامير زيدا شديد الفتور ، واجتزت مسافة واسعة من البلاد لاقابل الامير فيصلا فرأيت فيه الزعيم المتوهج بحرارة الهمة العسكرية ، والقائد العاقل الذي سيجعل نتيجة لما نريد عمله . ورأيت ان رجال القبائل شديدو الانقياد اليه . فتوسمت بما عرفته خيرا ورجعت الى مصر واخبرت رؤسائي عن حالة الدفاع في مكة وقلت ان القوة التي ستحميها ليست العقبات التي تعترض الترك في رابغ وانما حركة الامير فيصل الالتفافية في ناحية جبل الصبح

الفصل الثامن

كانت الدارعة «لاما» التي تحولت الى باخرة تنتظر في ترعة السويس فركبناها متنها وابحرنا مسرعين وشعرنا ببهجة الاسفار البحرية القصيرة على متن الدوارع وكنا مزيجا من جملة عناصر . ان الجمود في دماغ ستورس لا يسمح له بالتساهل ولكنه في ذاك اليوم كان اكثر فظاظة ونفوراً فمشى على متن الدارعة يتنشق الهواء كأنه لا يجد احداً يليق لمحادثته ثم جلس على كرسي وثير واخذ يحادث عزيز المصري الذي كان كولونل في الجيش التركي واصبح جنرالا في جيش شريف مكة واتفق انه كان ذاهبا الى شريف مكة ليفاوضه بشأن معدات الجيش العربي والقوة التي دربها واعدها في رابغ وبعد فترة قصيرة ترك « دبوسي » واخذ يذمان واجنر وكان عزيز يتكلم الالمانية بفصاحة واما ستورس فيتكلم العربية والفرنسية والالمانية . ولم يرق حديثهما ضباط الباخرة فنفروا منه وقالوا ان لا داعي لحديث من هذا النوع ومع ان الطقس حار في البحر الاحمر فان سير الباخرة كان يلطف الحرارة فلم نشعر بوطأتها ونحن ذاهبون الى جدة . وقضينا النهار في الظل وفي الليل كنا نروح ونغدو على متن البارجة نراقب النجوم الساطعة في الفضاء . والريح الجنوبية تهب بحر انفاسها ولما رست الباخرة في ميناء جدة اطلت علينا المدينة من تلك الناحية العربية المتسعرة حراً وهناك شعرنا بوطء الهاجرة والحرارة التي تنضب ماء الاجسام

القدوم الى جدة

وابصرنا في شمالي جدة عدداً من البيوت البيض السود اطلت علينا كقضبان في السراب . وملأت الحرارة الجو وكان تأثيرها شديداً وقلنا من المؤسف ان يكون الحر الذي جعل الحجاز منيعة ومسرحاً آمناً للثورة ان يكون سببا ايضا لصعوبة الطقس وعدم موافقته للصحة

وعلم الكولونل ولسون ممثل بريطانيا في حكومة الحجاز اننا في ميناء جدة فأرسل الينا قاربه التجاري ونزلت الى البر وانا متشوق لارى حقيقة الصور التي كانت ترتسم في السراب

وبعد ذلك بنصف ساعة كان روحي المعاون الشرقي في القنصلية يستقبل صديقه القديم ستورس وروحي رجل يتوقد ذكاء ويكاد يكون بذكائه مخدراً وكان رجال البوليس السودانيون وضباط الميناء مع فرقة من حرس الشرف مصطفين على رصيف الميناء لاستقبال عزيز المصري وفهمنا لما دخلنا المدينة ان الامير عبد الله وصل في الساعة نفسها ففرحت لقدومه لانني في حاجة لمقابلته

شخصيات شتى

وسرنا مجتازين سوق المأكل الى دار القنصلية وكانت جيوش الذباب الكبيرة كغيوم من الغبار تتطاير في الفضاء متنقلة من الحرارة من البلح الى الناس ومنهم الى اللحم . وكان الجو شديد الحرارة كأنه غرفة حمام وكان ستورس يتأمل ونحن سائرون الى القنصلية بالمسافة الممتدة اليها وهو يحسب حساب العرق الذي سيرشح من الاجسام

ودخلنا غرفة بعيدة عن اشعة الشمس المتوهجة وجلس ولسون ازاء نافذة يبعث منها النسيم واستقبلنا القنصل بجمود ، ولا عجب فانه من صميم الانكليز الذين تهزهم الكبرياء . وكان ستورس يحاول ان يقلد ابناء هذه الطبقة ولكنه ليس منهم . ولا ازال اذكر الخلاف بين رأيه ورأيي بشأن الملابس الوطنية واما ولسون فكان مخلصا كل الاخلاص للقضية بالرغم عما بدر منه من كبرياء وما ظهر من شعور شخصي فانه اتم جميع الاستعدادات لمقابلة الامير عبد الله وكان ابدا على تمام الاهبة لمعونته بما يستطيع . ولا انسى ان ولسون اكرم وفادتنا ولا عجب فانه يقيم في بلاد عربية فطرت على كرم الهزة وحسن الوفادة . وقدم الامير عبد الله ممتطيا صهوة مهرة شهباء ومعه حاشية من العبيد مدججون بالسلاح ، وكانت تلوح على محياه دلائل السرور لانتصاره في الطائف

جرى الحديث بين الامير وصديقه ستورس الذي عرفه قديما وكنت اراقب حركات كليهما وامارات وجوههما فرأيت ان دلائل الارتياح لم تبدو على وجه الامير بصورة مطردة وكان بريق الشباب ينبعث من عينيه ولا عجب فانه في الخامسة والثلاثين من عمره تبدو الحياة لديه ضاحكة مرحة . وكان الامير ربعة الطول قوي البنية حنطي اللون ذا لحية سوداء قصيرة ووجهه مستدير وشفتين قصيرتين . يرى من يلقاه رقة منه تأخذ بالنفس وهو مهيب المحضر وان كان يمازح مخاطبه بلطف ووداعة غير انه اذا بدأ الحديث الجدي هجر المزاح وبدت الرصانة باتم مظاهرها واستمر الحديث بينه وبين ستورس وانا اراقب ما يبدو بينهما

نظر العرب الى الامير عبد الله كسياسي بعيد النظر حاد الذكاء . وهو لا شك متوقد الذكاء عالي المطمح ولكنه ليس الى درجة يستطيع معها ان يقنعنا انه دائما على صواب وجرى له ذكر بعيد فعده الناس مستشار ابيه ودماغ الثورة وقصد الامير ان يدرك الاستقلال للعرب وينظم الامم العربية وحكوماتها ولكنه كان يتوخى ان يكون حكامها من الاسرة الهاشمية فقط

حملة تدبرها العصبة اياها
شؤون فلسطين فى مجلس العموم
الترحيب بالمهربين وليس انزال عقوبات بهم!

تقول جريدة البالستين بوست فى عددها الاخير ان شؤون فلسطين سوف تستغرق قسما كبيرا من اوقات مجلس النواب البريطاني في دورته القادمة فى الخريف

وان الحملة الجديدة التى سيقوم بها ودجوود حول اللاجئين من اليهود الى فلسطين لم يعين تاريخ المناقشة فيها بعد، وانما هذه تفاصيلها.

يجب ان يسن تشريع يحرم سجن كل يهودي ذكرا او انثى توفق في دخوله فلسطين هربا من اضطهاد الدول الاوروبية، وانه بعد ان يتمكن اليهودي اللاجيء من ذلك يجب ان يساعد ويسهل له امر الحصول على ارض يشتريها في فلسطين او في شرق الاردن ليقيم فيها امنا مطمئنا.

هذه هي ملخص حملة ودجوود بشأن الهجرة وهي طلب صريح لفتح ابواب الهجرة على مصراعيها، سواء منها «المشروعة» وغير المشروعة، بل الامر الجديد هو مساعدة الداخلين بطرق التهريب لا الاقتصاص منهم!

وفي يوم ٢٩ تشرين الاول يقوم باستجواب وزير المستعمرات عن تقاعس الحكومة فى نشر اللغة الانكليزية اكثر فى البلاد بواسطة دائرة المعارف لان المدارس الفرنسية ما زالت بموجب تقرير عام ١٩٣٣ الى ١٩٣٤ تخرج طلابا يعادلون تخرج ما المدارس الانجليزية والالمانية والايطالية والاميركية والسويدية مجتمعة

وسيتقدم المستر بولنغ سائلا عن المبالغ التي قررت الحكومة صرفها على تعليم العرب، والاخرى التى سوف تمنح للمدارس اليهودية، وغير ذلك من الاسئلة.

وسيحمل المستر مورغان على تأخر العمل في اصلاح ميناء يافا طالبا تحسين هذه الميناء لانه المرفأ التجاري الاول في فلسطين رغم وجود مرفأ حيفا بدليل ان دخل جمرك يافا في العام المالي الماضى فاق على جمرك حيفا بكثير

اما المستر غانر فسيوجه حملته على تأخر انتشار التلفونات ودوائر البريد فى المستعمرات اليهودية وسوف يستجوب وزير المستعمرات عن عدد الاشخاص الذين ينتظرون تلفونات جديدة اكثر من ستة اشهر.

واخذ السر ولفرد ساجدن على عاتقه اثارة مسألة حماية المصنوعات المحلية الفلسطينية «اليهودية» من مضاربة البضائع اليابانية لها، متخذاً سلاح خروج اليابان من جامعة الامم سببا يسوغ للحكومة وضع العراقيل التجارية في سبيل مصنوعاتها!

الجامعة الاسلامية
لا تصدر غدا

جاءنا من الزميلة الجامعة الاسلامية الغراء الاعتذار التالي:

بعد أن تهيأت مواد عدد الغد ووضعت الحروف على الالة الطابعة طرأ على الماكينة خلل فجائي اضطرها الى عدم الصدور فمعذرة لقرائنا والى الجمهور الكريم

وداعا ايها الليمون
الدم من التربة!

ظهرت في المانيا مؤخرا حملة المراد الاستغناء عن الليمون الاجنبي والاستعاضة عنه بصنف يدعى (روبارب) قريب من البرتقال او بين الكريب فروت و «الجوافا»

وقد حملت جريدة (فرانكيش تاجيز يتانج) على الليمون الاجنبي فكتبت تقول:

وداعاً أيها الليمون الى الابد المانيا اليوم غيرها بالامس، انها تفكر تفكيراً جديداً، وهذا التاريخ يحملها على الاعتقاد بأن (الروبارب) الالماني المنبت يقوم مقام الليمون الاجنبي

نريد ان نخلق شعبا المانيا صرفا يتغذى بما هو الماني لاننا نعلم ماهية «الدم والتربة» ونؤكد اليوم ان حاصلات التربة الالمانية وحدها هى التى تخرج دما المانيا صافيا نقياً.

وبهذا الدم الالماني الناتج عن غذاء الماني التربة، يستطيع ان يسري في جسم الالماني وعروقه ومفاصله غليان العاطفة القومية الالمانية التى تتأثر بسريان الدم. فوداعا اذن يا ليمون. والف وداع!

القرآن الكريم
فى اذاعة الراديو

خصت اللجنة الحكومية لاذاعة الراديو في مصر برنامج الاذاعة لشهر فقررت عدم اذاعة القرآن الكريم بعد الساعة الخامسة مساء

حوت كبير الحجم
يقذف ميتاً الى البر

من غرائب المصادفات ان تقذف الامواج الى الشواطيء الفلسطينية حوتا هائلا في حجمه، ولكنه خرج ميتا. وكان ذلك الى جهة شاطيء هرزليا ويقال بان طول الحوت بلغ ٢٤ مترا

والغريب في الامر ان شواطيء البحر الابيض خالية من هذا النوع حتى ان شواطيء اوروبا لا يرى فيها حيتان فى هذا الحجم

وماكاد الخبر ينتشر بين سكان هرزليا حتى خفوا الى مكان وجود الحوت والتفرج عليه

وقد اهتمت للامر الجامعة العبرية فاوفدت من قبلها المستر جوزف اهاروني مدير متحف الحيوانات فيها وباذن خاص من الحكومة تمكنوا من نقله الى الجامعة العبرية ليحفظ مصبرا بعد معالجة الاجزاء التى نزع عنها اللحم

ويعد الآن المستر اهاروني تقريراً عن دراسته لهذا الحوت «او الكنز» كما يسميه وسوف يذكر فيه نظرياته عن كيفية قذف الحيوان الهائل الى هذه الجهة من شواطيء البحر الابيض

مصر
فى الحرب الحبشية

اشتدت حملة صحف مصرية كالاهرام والبلاغ على تصريح دولة نسيم باشا الذي يقول فيه بان موقف مصر في حرب الحبشة سيكون مثيلا لموقف بريطانيا والرئيس يبرر قوله انه يسير طبقا للحقائق والامر الواقع، ولكن مصر مع ذلك يجب ان تستفيد من الحالة الراهنة

وقد تحادث دولته مع دولة النحاس باشا وتم الاتفاق على وجوب استفادة مصر من الحرب القادمة اكبر ما تستطيع ودخولها – اذا كان – كحليفة لبريطانيا وليس كتابع

رأس النجاشي

اجمل ما طالعناه ان شرابا ابتكر فى جنيف وفي اوساط عصبة الامم، اطلق عليه اسم «رأس النجاشي» وهو مركب من عصير البرتقال والليمون وشيء من «امير بيكون» وبذلك يخرج مركب اسمر اللون، قريب من سمرة الاحباش!

وفاة
قائد تركى عظيم

توفى فى قسطنجة برومانيا المرحوم احمد حمدي باشا امير اللواء واركان حرب الجيش العثماني الاسبق. وكان هجر الاستانة على اثر خروج الخلافة منها، وهو ياور للسلطان عبد الحميد ايضا، واشتهر في حروب اليمن واليونان وتقلد اعظم اوسمة الدولة واوسمة دول اجنبية كثيرة.

والفقيد عالم واسع الاطلاع له كتاب مصور «رجال الاسلام» و «الخلفاء العباسيون» و «الخلفاء الامويون» وكلاهما مصور. وله كتاب تاريخ آل عثمان واصهارهم» و «مناسبات سياسية – رومانيا وتركيا» بالفرنسية ومصور، و «تاريخ البانيا» و «جغرافية العالم الاسلامي» وهو مصور و «دور سلطنة السلطان محمد وحيد الدين السادس» مصوراً ايضا

وعاش الفقيد العظيم غريبا بائسا لانه احد الـ ١٥٠ الذين منعوا دخول تركيا

وننشر هذا الخبر ربما كان في فلسطين من عرف الفقيد قائدا او صديقا او رئيسا

حركة الميناء

زادت قليلا حركة التفريغ فى الميناء عن اليوم السابق فبلغ وزن البضائع التى تم اخراجها من البواخر الفا و ٩٠٠ طن كما انه شحن من البلاد حوالي الطنين من المصنوعات!

وقد اتمت الباخرة (بلجيكا) اليوغوسلافية تفريغ الاسمنت ورحلت امس من الميناء، وبهذا افسحت المجال لغيرها من البواخر التى وصلت ولا تزال فى انتظار دورها

وكذلك اتمت الباخرة (رديل) تفريغ محمولها من الحديد وخشب صناديق البرتقال، وتنتظر اليوم الاذن لها بالرحيل من الميناء.

اقرأوا الاذاعة
على الصفحة الثانية

تفجر المياه المعدنية قرب اللد
لها مفعول عجيب فى شفاء الامراض

تحقق لنا الخبر الذي رويناه امس عن تفجر عيون مياه معدنية بجوار اللد اثناء حفر بئر لبيارة، وعلمنا ان هذه العيون تفجرت في محلين مجاورين في بيارة ابي شنب على عمق ١٣٥ مترا كما ذكرنا امس وفي بيارة الياس شنودي على عمق ٢٥٠ مترا

وقد خف اطباء من دائرة الصحة فى القدس للكشف عنها فحملوا معهم كمية من الماء لتحليلها وقيل لنا انهم وجدوا فيها كمية كبيرة من الكبريت له مفعول مدهش في شفاء الامراض الجلدية

وعلمنا ان بعض المهندسين الاوروبيين خفوا كذلك الى مكان هذه العيون واخذوا في فحص المياه التى قالوا انه من السهل جعلها تصب في حوضين، حوض للمياه الكبريتية وحوض للمياه المعدنية ويقولون انه اذا اعتنى بها عناية كافية ربما تفوق فائدتها مياه (فيشى) التى يستعملها ملايين البشر فى شتى انحاء المعمورة

واطلعنا على حالة اصحاب هذه العيون، لكننا نشك في مقدرتهم على النهوض بمشروع من شأنه استغلال هذه المياه، فلماذا لا تؤلف شركة عربية برأس مال كبير لهذه الغاية بعد اقناع اصحاب هذه الآبار بفائدة المشروع؟ نرجو رجالنا الاهتمام بهذا الشأن

***

مغامرة لص
يطعن خصمه
ثم يجرح نفسه!

استيقظ المدعو سامي نسيم موسى القاطن في حى فلورنين بتل ابيب على صوت سير اقدام وحركة غير عادية في بيته ليلا وعندما اشعل الكهرباء شاهد لصا فى الغرفة الثانية. ولما رأى اللص ان اهل البيت قد استيقظوا هم بالفرار تاركا ما جمعه من امتعة لينجو بنفسه الا ان صاحب البيت خف للقبض عليه فتضايق هذا واخرج من حزامه سكينا لوح بها مهددا، ولما لم ينفع التهديد انقض على صاحب البيت فنشب بينهما عراك اسفر عن طعن اللص صاحب البيت طعنه طرحته ارضا ثم لم يجد امامه سوى نافذة الغرفة، وقد تألب عليه السكان، فرمى بنفسه منها محاولا النجاة

وشاء القدر ان يصاب اللص بجرح بليغ في رأسه يقعده عن السير فقبض عليه وارسل تحت الحفظ الى مستشفى هداسا للمعالجة انتظار اليوم المحاكمة،

كما ان صاحب الدار سامى نسيم موسى نقل ايضا الى مستشفى هداسا للمعالجة من الطعنة التى اصابته ويقال ان حالة الاثنين خطرة يخشى منها على حياتهما.

استعمال السكاكين

ضرب فضل عبد الرحيم الحاج واخيه عبد الرحمن حسني حسن من اهالي بيت دجن بسكين وقد قدما امس الى المحاكمة لاستعمال السكاكين والاعتداء بالضرب على المشتكي حسني حسن، فتبين للحاكم ان عبد الرحمن لم يكن له دخل في الحادثة فقرر براءته، اما الاول، فحكم عليه بدفع غرامة نقدية قدرها ثلاثة جنيهات بعد ان اسقط عنه المشتكي حقوقه الشخصية.

سعر الجنيه
عن بنك باركليس

— بيافا —

٧ — ٨ — ٣٥

الدولار	٨ـ٧ـ٩٥ر٤
المارك الالماني	١٢ر٢٩
الفرنك الفرنساوي	٨ـ٧ـ٧٤ر
الفرنك السويسري	١٠ـ١٥
الفرنك البلجيكي	٢٩ر٤٣
الليرة الايطالية	٧ـ٣ ر٦٠

بائنة كلبية
اول قضية من نوعها!

شهدت محكمة صلح يافا نهار امس قضية غريبة هى الاولى من نوعها فلم يسبق لمحاكم فلسطين ان سمعت بمثلها قبل اليوم

ذلك ان ابراهام هاكاني رفع قضية على البوليس البريطاني رقم ٢٤ يطالبه فيها بعشرة جنيهات هى حصته المناصفة من ثمن نسل الكلبة التى باعه اياها قبل ذلك على هذه الشروط

وعلمنا في المحكمة ان البوليس الانكليزي اشترى كلبة (اصيلة) من هذا الشخص لقاء مبلغ معين دفعه سلفاً وبائنة تدفع على اقساط كلما حملت الكلبة ووضعت بحيث يدفع عن كل جرو خمسة جنيها!

ولما كانت هذه الكلبة قد وضعت مؤخرا (جروين) ولم يدفع الشاري للبائع ثمنها، او حصته من ثمنها بمعدل عشرة جنيهات لكل جرو، فقد اقام عليه هذه القضية مطالبا بعشرة جنيهات

اما المحكمة التى اعترفت بان هذه هى اولى قضية من نوعها فلم تستطع الا رد دعوى ابراهام هكاناني لان البوليس ابرز شهادة تثبت بان الجروين ماتا على اثر الولادة، ولهذا فلا يحق للبائع مطالبة الشارى بثمن شيء غير موجود

وبدون تعليق يا ادون هكاناني!

أسعار الحاجيات
من محل راشد كنعان

بيافا

		قرش
الرز الرشيدي	الشوال	١٤٠
» الانكليزي	»	١٠٠
» الدمياطي	»	١٢٨
» الهندي	»	١٠٠
السكر الناعم	»	١٦٣
		مل
السكر	الصندوق	٥٠٥
الصابون النابلسي	الرطل	١١٢
الملح	الشوال	٥١٠
البن	الرطل	١٢٥
		قرش
الطحين الاميركي	الشوال	١٠٥

* * *

الزواج الصوري وتطوره السياسي
شهادات محامين وتقارير اطباء ...
التجارة العابثة بالاخلاق والقوانين و.. العبث

لدينا اليوم معلومات جديدة عن اعمال تتعلق فى تمهيد الطرق للفتيات اللواتي يتزوجن زواجا «صوريا» اما (للاتجار) فى هذه السوق الرائجة، واما في سبيل دخول فلسطين، للاقامة!

وقد كنا نميل الى عدم تصديق هذه الاخبار، لكن اطلاعنا على براهين محسوسة جعلتنا نرضخ يأسا امام الامر الواقع، فتبا لهذه الحياة التى اصبحت مرسحا للخداع والغش والتغرير بالغير، وتبا لمن اخذ شهادة شعارها: تخفيف ويلات الانسانية، فجاء يعمل على خلق الويلات والمصائب، لاضعف نوع فى البشر، هو نوع النساء.

١ـ امرأة تدعى ... حضرت الى فلسطين كزوجة شرعية لـ ... ولم يمض على وصولها زمن طويل حتى رفع الزوج دعوى على الزوجة، يطالبها فيها بمبلغ من المال. وقد تعين الموعد لهذه الجلسة ثم اقامت الزوجة دعوى مقابلة، فرأت المحكمة ان توحد القضيتين في جلسة تنظر يوم ١٤ الجاري. ولكن الزوجين، كما فهمنا، اتفقا بسعي (شلة التوفيق) واسقط كل واحد عن الثاني حقه، فهل للحكومة – لا البوليس – ان تدقق فى اوراق هذه القضية التى نعتقد انها ستقودها الى امور هامة تكشف لها الستار عن ناحية عملية تجارية من «الزواج الصوري»؟

***

٢ـ ايصدق هذا ...!

والدة، توافق زوجها، مع العلم انه زوج صوري كان الغرض منه دخول فلسطين فقط لا غير، على ارسال ولدها البالغ من العمر ١٧ سنة الى ازمير قصد احضار زوجة له — زوجة بالاسم لا بالفعل — تتحول حين وصولها فلسطين من طاعة الزوج الى طاعة من يدعى «زوج والدة الزوج» لتعمل في (حقل يافا الـ ...) كما يريد

لم هذا كله؟

ابحثوا كما بحثنا، تصلوا الى امور تقزع وتلوث سمعة اشخاص كثيرين كنا نود ان نجلهم او على الاقل ان نحترم المهنة «الشريفة» التى يتسربلون بجلالها.

لقد سافر الشاب بعد ان زود بـ ٨٠ جنيه فاستمدوا ايها «الابطال» لاستقبال العروسين...

* * *

٣ـ راقصة فى يافا، كان منا مدة وجودها في فلسطين اعمال لا تشرف، وارتكب بسببها حوادث تخل بالامن وبالراحة العامة، عندما انتهت مدة الترخيص لها حصلت، باسهل طرق، على تجديد مدة الاقامة

وكيف؟

بواسطة تقرير طبي «نزيه» يقرر ضرورة بقائها ثلاثة اشهر للمعالجة والاستشفاء دون سفر او تنقل من مكان الى آخر!

وكان لها ما ارادت... وفازت (الشهادة) على القانون.

* * *

٤ـ « ... من سقط المتاع كما فهمنا وكان البوليس – نعم البوليس – يطاردها ولذا لم تستطع المكوث في فندق واحد اكثر من يوم او يومين متتاليين. لكن الايام تغيرت، واصبح الذين يطاردونها يطلبون رضاها، ذلك لانها اخذت جواز فلسطني بشهادة احد المحامين الذي واسفاه ما زال يعد محاميا اذ شهد انها تزوجت بـ ...، وبمساعدة احد الاطباء الذي واسفاه شهد انها تحمل من ... والد رضي بالاقتران بها. وهكذا اصبحت فلسطينية تسرح وتمرح في المدينة، على عيني وعينك ...

فرحى لهذه المهن الحرة ...!

٥ـ ثم لدينا عدا عما تقدم معلومات

* * *

كثيرة عن الزواج الصوري التى لها علاقة بالناحية السياسية، لا تمس الاخلاق والسمعة الادبية، تلك التي يكون القصد منها ادخال الفتيات اليهوديات الى «ارض اسرائيل» او الفتيان اليهود بواسطة هذا الزواج الصوري، وقد عثرنا على اسماء صحيحة لمن رحل الى الخارج وراء هذه الغاية، ومن يتأهب للرحيل، سنفرد لها كلمة خاصة عن قريب.

نادي
طولكرم الرياضى

اقام النادي الرياضي بطولكرم حفلته السنوية، ومثل الاعضاء رواية عربية كان لها وقع حسن فى نفوس الحاضرين لاقت الاقبال والنجاح الذى كان متوقعا لها وقد حضرها الكثيرون من الوجوه والاعيان والموظفين، وستمثل الرواية مرة اخرى اليوم «الخميس» فى نابلس فنرجو ان تلاقي النجاح الذي لاقته في طولكرم.

عيادة طبية

قدم يافا الدكتور سعدى عرابي عضو الجمعية الجراحية الجرمانية ... افتتح عيادة موقتة في النزهة في دار الحاج حمزة ماص ريثما يتم انشاء البناء في طريق المنشية العام بجوار ... الانشراح وهو يقابل مرضاه من الساعة ٨ الى الساعة ١٢ قبل الظهر ومن الساعة ٢ الى الساعة ٥ مساء.

اعلنوا فى الدفاع

بلدية حيفا

تعلن بالمناقصة العلنية اشغال مجاري مياه المطر لوادي الصليب وشارعي ... والحديقة في هدار هكرمل فالراغبون يمكنهم الاطلاع على الخرائط والشروط الموضوعة لهذه الاشغال في دائرة الهندسة وتقديم عطاءاتهم بالظرف المختوم لغاية ظهر يوم الاثنين الواقع في ٢٦ اب سنة ١٩٣٥ معنونة باسم سكرتير البلدية

عن رئيس البلدية
جريس خوري

تلفونات الدفاع وبرقياتها الخاصة

مراحل المغامرة الحبشية

« بقية المنشور على الصفحة الاولى »

تركيا تتقدم خطوة

اخرى اكثر جرأة

ودهشت ايطاليا لموقف تركيا في الموضوع. فقد بسطت هذه يدها الى القائد وهيب باشا المقيم الآن فى عاصمة الحبشة. وبعد قطيعة طويلة بينه وبين مصطفى اتا تورك تقدم هذا الى مصالحته وخوله حق تقديم كل مساعدة للحبشة، لدرجة وضع نفسه تحت تصرف النجاشي.

انظر الى ملابسى

فها انا مستعد كما ترى

وذلك من تركيا تعمد اظهار العطف على الحبشة لانها لم تنس بعد خطبة موسولينى فى سنة ١٩٣٢ التى لمح فيها الى طمعه باطنه وشواطىء الاناضول الجنوبية. وعلى اثرها لبس الغازي بذلة مارشال واستدعى اليه سفير ايطاليا قائلا له: «انظر الى ملابسى وبلغ السنيور انني متهيء كما ترى»

الاتراك لم ينسوا

هجوم ايطاليا على طرابلس

ولا ينسى الاتراك هجوم ايطاليا على طرابلس. وهم لذلك يقودون الاتحاد البلقاني ويوغوسلافيا عدوة ايطاليا. ومن المنتظر ان يكون موقفهم اشد جلاء ووضوحا اذا اعلنت الحرب. لان التنافر بينهم وبين ايطاليا قوي جدا في هذه الايام

حول خبر

نشرنا امس نفيا لشائعة ارسال سيدات مسلمات من طرابلس الغرب الى افريقيا الشرقية لخدمة الضباط الايطاليين وقد نشر النفى على انه من قلم المطبوعات ولكن تبين بعدئذ انه صادر من القنصلية الايطالية في القدس

تصحيح خبر

ورد في اخبار مراسلنا المقدسي المنشورة بعدد يوم الثلاثاء الواقع فى ٦ آب الجاري ان المحكمة المركزية قد برأت السيدين محمد عبد الغفور الدجاني ومحمد على الدجاني والحقيقة ان السيد محمد على لم يكن متهما في هذه القضية والذي برأته المحكمة هو السيد رشدي الدجاني فاقتضى التصحيح

اعلان

من محكمة صلح يافا

دوسيه ٣١٣٥ سنة ٩٣٠

اعلان مدعى عليه الى: محمد شحادة الاهواني من يافا مجهول محل الاقامة

يقتضى حضورك لمحكمة صلح يافا بيوم الاثنين في ١٣ ـ ٩ ـ ٩٣٥ الساعة ٩ صباحا لرؤية الدعوى الحقوقية القامة ضدك منطرف داود محمد عنانى بمبلغ ثمانية جنيهات. والرسوم واذا لم تحضر ترى الدعوى بحقك غيابيا ولا يقبل منك اعتراض الا اذا كان تغيبك لعذر شرعي وعليه صار نشر هذا الاعلان حسب الاصول

تحريرا في ٦ ـ ٨ ـ ٩٣٥

محكمة صلح يافا

القدس

حفلات المندوب السامى قبل سفره

القدس في ٧ آب ـ لمراسل الدفاع الخاص ـ لمناسبة قرب سفر فخامة المندوب السامى بالاجازة الى لندن أخذ فخامته يقيم الولائم والحفلات للمعروفين من العرب وكبار الموظفين ورجال الجاليات الاجنبية. وقد دعا اليوم لتناول طعام الغداء على مائدته فريقا من الموظفين الانكليز، وبعض رجال الهيئات اليهودية والاستاذ احسان بك هاشم والاستاذ نجاتى بك النشاشيبى، ودعا فخامته ايضا لتناول طعام العشاء وعلى مائدته قائد قوة الطيران العام وعقيلته وكريمته وجناب قنصل فرنسا العام وعقيلته وسعادة راغب بك النشاشيبي وعقيلته والاستاذ جورج بك انطونيوس وعقيلته كما دعى غيرهم من كبار الموظفين واصبح مؤكداً ان فخامته سيغادر فلسطين يوم الاثنين القادم الواقع في ١١ اب الجاري على متن طائرة وسينوب عنه في مدة غيابه جناب السكرتير العام المستر هول.

موظف عربي لوظيفة قائمقام

كانت السكرتارية العامة قد اعلنت عن حاجتها لموظف عربي يشغل وظيفة القائمقامية الشاغرة وقد دعت اليوم نحو ١٥ شابا من الشبان العرب لاجل الوقوف على مؤهلاتهم العلميه والشهادة التى يحملونها والذي نرجوه ان توفق السكرتارية الى اختيار من هو اهل لها

بمناسبة ازمة القضية الارثوذكسية

يلقي الاستاذ ابراهيم الخوري مساء الجمعة الموافق فى ١٩ اب الجاري محاضرة في قاعه جمعية الشبان المسيحية بدعوة من نادي الشبيبة الارثوذكسية موضوعها تاريخ الطائفية الارثوذكسية وحقوقها وذلك بمناسبة الحوادث الارثوذكسية الاخيرة وقد وزع النادي رقاع الدعوة على طائفة كبيرة من الوجهاء والادباء

سفر أمين عاصمة الحجاز لمصر

توجه الى الخليل صباح هذا اليوم الوجيه الكبير السيد عباس القطان امين العاصمة في مكة المكرمة فتشرف بزيارة الحرم الابراهيمي الشريف وعاد في نفس اليوم. وبعد ظهر هذا اليوم اقام له سماحة الحاج امين افندي الحسينى رئيس المجلس الاسلامى الاعلى حفلة شاى فخمة في كلية روضة المعارف الوطنية دعا اليها فريقا من العلماء والوجهاء والاعيان، وسيغادر القدس صباح الغد « الخميس » الى القاهرة ومنها للاسكندرية لاستقبال صاحب السمو الملكى الامير سعود ومرافقه الى القدس فشرق الاردن.

اصحاب الاملاك ولجان التخمين ايضا

كان للكلمة التى نشرت بعدد الامس من (الدفاع) تحت عنوان شكوى اصحاب الاملاك ولجان التخمين تأثيرها المطلوب سواء من قبل الاهالي اصحاب الاراضي او من قبل الهيئات الرسمية. وقد جاءنا الى هذه الوكالة فريق من اصحاب الاملاك واعربوا لنا عن شكرهم لوقوف الجريدة مدافعة عن مصالحهم الرئيسية المهددة بالضياع. وقد علمنا منهم ان اللجان الثلاثة التى تعينت لتخمين الاراضى والاملاك مؤلفة من:

١ — الاستاذ عارف بك الترجمان رئيسا
المستر سود موريا مهندسا
السيد خليل قندلفت عضوا
الادون بنون عضوا

٢ — الاستاذ نعيم بك عبد الهادي رئيساً
السيد انسطاس حنانيا مهندسا (من بيت لحم)
السيد فؤاد عبد الغني الخالدي عضوا
الادون مايير الينار عضوا

٣ — المستر كنت رئيسا
المستر شوارتس مهندسا
عثمان افندي عمر عضوا
توفيق افندي بطاطو عضوا

والاعضاء ثلاثة منهم يمثلون البلدية وثلاثة يمثلون الحكومة

وقد قال لنا احد السادسة الذين زاروا هذه الوكالة بان اعتراضالدى الحكومة لا يكون له النتيجة المرغوبة لانها تقول لنا لماذا لا يدافع الاعضاء الذين انتخبتهم البلدية عن حقوقكم اذا كان هنالك اجحافا بالتخمين. وقد تم حتى الان تخمين نصف اراضى المدينة وفي كل بقعة من المحلات التي تم التخمين كان هناك غاية مقصودة من رفع الاسعار قبل التخمين لاجل ان تكون القيمة المخمنة هذه المرة اكثر من القيمة المخمنة في السنين السابقة

وحدثنا اخر قائلا بان هناك مراعاة في عمليات التخمين بين ملاك واخر بالنسبة لمركز الملاك الاجتماعي واموراً اخرى نضرب عن ذكرها مراعاة للظروف والحالة. فهل تتفضل الحكومة باجراء ما يتطلبه الحال من تحقيق وتدقيق حول هذا الموضوع

تعبئة الجيوش وارسال الفيالق والطيارات

الكلمة للسيف. الحرب واقعة. اغلاق القناة

احتجاج بريطانيا. حشد الجيوش. سفر الفيالق

القاهرة فى ٧ اب — لمراسل الدفاع الخاص —

انكلترا

التشاؤم من تعبئة الفرقتين الاخيرتين

بلغ التشاؤم بالمشكلة الحبشية اقصاه في دوائر لندن الشبيهة بالرسمية لان الانكليز يرون ان تعبئة ايطاليا للفرقتين الجديدتين يدل على عزم السنيور موسولينى على تنفيذ خطته بالقوة

الاحتجاج رسميا على صحف ايطاليا

قدمت الحكومة البريطانية احتجاجا رسميا الى الحكومة الايطالية تستنكر فيه شدة حملات الصحف الايطالية على انكلترا ولم يعرف بعد جواب موسولينى على ذلك.

طلب اغلاق القناة والاسطول الدولى

ترى دوائر لندن انه لا فائدة ترجى من المحادثات الثلاثية المقصود بها اعطاء امتيازات اقتصادية لايطاليا، ولذلك فستطلب بريطانيا اذا اعلن السنيور موسولينى الحرب من عصبة الامم غلق قنال السويس بواسطة اسطول دولى

ثمانية الاف يصابون بالامراض

قال مسافر عائد من مصوع ان عدد الذين اصيبوا بامراض من الجنود الايطاليين الموجودين في شرق افريقيا ٨ الاف جندي وعامل

مصر

مرور باخرة عليها جنود متمردون

وصلت الى بور سعيد الباخرة ارجنتينا عائدة من الاريتريا الى طرابلس وهى تحمل عددا من العساكر يقال انهم متمردون ويحرسهم بعض الجنود الايطاليين وينتظر مرور ٣٠ باخرة ايطالية ذاهبة الى شرق افريقيا فى شهر اغسطس الحالي

مرور ٨ بواخر تحمل جنودا

مرت ببور سعيد امس ٨ بواخر ايطالية تحمل سبعة آلاف من الجنود والعمال عدا الذخائر الحربية، ذاهبة الى الاريتريا.

لبنان

عدد المصطافين ٥٤٣٥

بلغ عدد المصطافين في ربوع لبنان حتى اخر تموز الماضي ٥٤٣٥ وكان في السنة الماضية من التاريخ نفسه ٤٨٦٧ مصطافا، فيكون مقدار الزيادة ٥٦٨ نفسا

نفى القنصلية الايطاليه خبرا

نفت القنصلية الايطالية في بيروت ما اشيع عن مهمة مزعومة عهدت بها الحكومة الايطالية الى اشخاص في لبنان ليختاروا عددا من العمال المتطوعين لافريقيا الشرقية

الحبشة

لا مناص من الحرب والبدء بالزحف

ترى دوائر اديس ابابا ان لا مناص من الحرب وان الجيش الايطالي سيهاجم الحبشة من الاريتريا متخذاً سكة حديد مصوع واسمره قاعدة له.

الزحف الى الحدود والاستمداد

والمفهوم انه سيكون غرض الايطاليين من هذا الهجوم الاستيلاء على (اكسوم) وعدوه وغوندار وميكاد ولذلك فأن الاحباش يحتشدون في جوجيام وغوندار والتفرة فى اريتريا وفي (ولو) وهرر (وسوه فى جنوب غرب اديس ابابا وقد اصدر جلالة الامبراطور امره بان يبقى الجنود على بعد ٣٠ كيلومترا عن الحدود.

٨٠٠ الف ريال لتوطيد النقد

ارسلت الحكومة الحبشية ٨٠٠ الف ريال حبشي الى باريس ولندن لتوطيد مركز النقد الحبشي.

ايطاليا

اختيار الطيارين للقيام بالهجوم الجوي

ينوي موسوليني ان يسبق هجوم الجيوش البري بهجوم جوي عنيف تشترك فيه اسراب الطيارات القائمة من حظائرها في الصومال والاريتريا وهذه الطيارات مسلحة بقنابل الغازات السامة والمبكية والقاتلة ليس بالحرق ولكن بالاختناق. وسينتقى لذلك امهر الطيارين الذين يبرهنون على كفاءة في المناورات الجوية التى تقام اليوم في جبال صقلية

سبعة فيالق الى افريقيا الشرقية

وبحسب التعبئة العسكرية التي جرت مؤخرا اصبح لدى ايطاليا تسعمائة الف جندي تحت السلاح وتوالى السلطات ارسال الجنود الى شرق افريقيا. فقد ركب البحر اليوم سبعة فيالق عدد افراد جنودها مئة الف جندي وصدرت اوامر مستعجلة باستدعاء سبعين الف اخرين للخدمة العسكرية في المستعمرات الايطالية في افريقيا

ويؤلف هؤلاء الجنود فرقتين من الجنود النظاميين وفرقة من ذوي الاقمصة السوداء وقد حشدت فرقتان أخريان لتحلا محل الفرقتين اللتين ستسافران في اليومين القادمين. على ان تكون هاتان الفرقتان على تمام الاهبة للسفر ايضاً الى شرق افريقيا عند صدور الاوامر بذلك

تجهيز ستين فيلقا اخر

والاجراءات الان تتخذ لتجنيد ستين فيلقا اخر عدد جنودها ثمانون الف عسكري من الجنود النظاميين وثلاثون الفاً اخرون من ذوي الاقمصة السوداء وعشرة الآف من اهالي المستعمرات الايطالية، و١٥ عشر الفاً. وسيتم تحضير هؤلاء الجنود واعدادهم للسفر الى افريقيا في الاسابيع القليلة القادمة

اضطرابات فى كريت والاحكام العرفية

وقعت اضطرابات شديدة فى جزيرة الكريت، فقد اعلن العمال الاضراب وهاجموا المعامل فاصطدموا بالبوليس المسلح ويقدر عدد الجرحى بثلاثين وفى اخر الانباء ان الاضراب قد استفحل امره واشتد وقد اضطرت الحكومة الى ارسال فرق جديدة من الجيش الى كريت واعلنت الاحكام العرفية اما سبب الاضطراب فسياسي وقد رجحت بعض الانباء ان الموعز بها هو المسيو فنزيلوس

حيفا

شكوى من مواعيد تسيير القطارات

حيفا فى ٧ آب — لمراسل الدفاع الخاص — راجعنا التجار واصحاب المصالح الذين يترددون بين حيفا ـ عكا، وشكوا تصرفات ادارة سكة الحديد المنصرفة الى ارضاء اهل المستعمرات اليهودية الواقعة على خط سكة الحديد بين حيفا ـ عكا وبأنها لا تألو جهدا في تسيير قطارات متواصلة بين حيفا وهذه المستعمرات وتحرم مدينة عكا من هذه المواصلات وتجعلها في معزل عن الاستفادة منها بترتيبها مواقيت السفر حسب رغبات اليهود دون النظر الى مصلحة العرب. فهي التى جعلت قطار الصباح يقوم من عكا في الساعة الخامسة والدقيقة الاربعين ارضاء للعمال اليهود الموجودين في الطريق ليصلوا حيفا فى الوقت المناسب لهم، وعلى هذا فهي تسبب الانزعاج للعمال العرب وموظفيهم وبما ان ورشة سكة الحديد تباشر اعمالها في الساعة السابعة صباحا فمن السهل على الادارة ان تؤجل سفر القطار من عكا الى الساعة السادسة والدقيقة العشرين فيربح العرب نصف ساعة زيادة في الوقت ولا يتضرر اليهود لان هناك قطارا اخر يأتي الى قرية حاليم ويستطيع العمال اليهود ان يسافروا فيه الى حيفا بسهولة. هذا والساعة السادسة في موسم الشتاء تكون معدودة من الليل لا النهار، لذلك فالعرب يطلبون بشدة تسيير القطارات بمقتضى العدل والمصلحة العامة وحسبما كانت تسير في الاوقات المعينة قبل وجود المستعمرات اليهودية. ونأمل من ادارة السكة ان تعير هذه الشكوى الاهتمام الزائد

تقديم ١٥ جنيه للفائز برسم

قرر المجلس البلدي بحيفا تقديم ١٥ جنيها للفائز الاول في وضع رسم لمدينة حيفا الطبيعية يوضع كشعار لبلدية حيفا فى ختمها القانوني. وسيعلن عن ذلك فى الصحف

الامير الذى طلب الحرية لبلاده
كيف يصورون الشرق على الشاشة الفضية
« بقلم الاستاذ سليم الدمياطى »

«نشرنا امس القطعة الاولى للاستاذ صاحب المقال وفيما يلي القطعة الثانية وعنوانها الاصلي حرب البنغال وهي مستقلة عنها تمام الاستقلال»:

تركنا الفتاتين اليهوديتين الثائرتين وذهبنا الى حيث تهدأ اعصابنا استعدادا لرؤية ثورة (محمد خان) على المستعمرين وناضله في سبيل حريته وقد ارادوا سلب شعبه المطمئن استقلاله فابى استبدال ما طبع عليه فاما حياة مليئة الجوانب زاخرة المعاني واما موت شريف لا سبة فيه.

وفتحت ابواب قاعة السينما الداخلية وابتدأ العرض بنشيد الحكومة النمساوية الرسمي وشعار الجمهورية منتصبا على الشاشة البيضاء وسط هالة من نور بديعة التكوين مع شعار الجمهورية وهو النسر المزدوج. ثم عقب ذلك اعلانات تجارية مختلفة ثم مناظر عالمية كالسباق البحري في انجلترا وسباق السيارات في فرنسا وغير ذلك، ثم اجتماعات رجال الحكومة النمسوية ومناظر للشباب وتشكيلاتهم الجديدة في النمسا الخ.

وبعد ذلك ابتدأ عرض الشريط الحربي (بنغالي) بذكر اسماء اشهر الممثلين فيه ثم تلا ذلك مناظر طبيعية ساحرة للهند وخصوصا مناظر الجبال الشاهقة في شمالها وممراتها الضيقة الصعبة كممر خيبر الذي وقعت على جوانبه هذه الحرب وعقب ذلك مناظر متعددة للجماعات الاسلامية في تلك الاصقاع في حالات مختلفة وقد لفت نظري ذلك الجزء الذي يتعلق بالصلاة والوضوء اظهروا الجماعات الزاخرة في جامع يصلون بصورة لا نظام لها ثم اظهروهم حين الوضوء بصورة لا حياء فيها وهذا الجزء كما ارى لعب في تكوينه التعصب الغربي الذميم الذي لا ينساه الاوروبيون. هذه النواحي يعرفها الجميع فلنترك التعليق عليها ولنسر مع الشريط الى حيث يظهرون (محمد خان) زعيم الشعب هناك في حالة المرصعة بالجواهر الثمينة جالس على اريكة باهرة مرصعة بالعاج تحيط به النساء جالسات على طنافس شرقية مزركشة في صالة شرقية بديعة تقابلها حديقة غناء تتوسطها بركة ماء هندسية الشكل وقد تصاعد منها الماء على اشكال مختلفة

ثم ينتقلون الى الشعب وقد اظهروه فقيرا عاريا جاهلا قذرا، اظهروا الزعيم كما تقدم واظهروا الشعب بالساغاية البؤس شقيا بزعامة رجله البطل الذي ابى الذل وفضل الموت على العبودية

قال (محمد خان) الى السفير الانجليزي الذي نزل ضيفا عليه: انني لا اسمح للجنود الانجليز ان يطأوا ارضي وملكي وان ابيتم فدونكم الحرب!

كانت حرب عصابات خسر الانجليز فيها ضحايا كثيرة وكان النصر فيها لاصحاب الحق. تمكن جنود (محمد خان) من اسر جماعات من الجنود الانجليز وسجنهم وهؤلاء الاسرى هم الذين ختموا النكبة كما سترى

كان جنود (محمد خان) يحاربون بينما النساء والاطفال والشيوخ يعدون لهم عتادهم الناري. ذلك ان لدى (محمد خان) آلات يضعون فيها الخرطوش والقذائف كما تحضر بعض اجزاء المسدسات والبنادق اذا اتلفت. فبينما كان الجندي من رجال محمد خان يكتفي بقطعة من الخبز يوميا اذا الجندي الانجليزي تأتيه خير المأكولات والوان المشروبات كما كان هناك فرق كبير في نوع السلاح الذي يستعمله كل من الطرفين. ان ذلك واضح في سير الرواية ولعلها الحقيقة الوحيدة التي عثاها الرواية وترويها عن جماعة (محمد خان)

كيف انتهت المأساة؟ اسر جنود محمد خان جماعة من الانجليز واودعوهم السجن وكان حارس السجن رجلا ظهرت بساطته في الحادثة التالية: دخل الحارس يحمل طعاما لضيوفه وقد كان شاكي السلاح فاندفع وراءه جندي تعمد الاحتكاك به وتعاركا وتمكن الجندي من ان يسلبه بضعة (خراطيش) وان يتظاهر بالهزيمة بان ارتمى على الارض كالميت.

خرج الحارس واغلق وراءه السجن ثم اجتمع الاسرى وتمكنوا من فتح هذه «الخراطيش» القليلة وان يجمعوا ما فيها من (بارود) ثم مزجوه بقليل من التراب ثم احضروا الشمع الذي كان ينير لهم السجن ليلا وانتزعوا قليلا منه وسحقوه ومزجوه مع البارود والتراب فتكونت لديهم مادة مفرقعة اشبه بمادة (الديناميت). ثم حفروا خرقا في الحائط وجعلوا هذه المادة فيه ثم اشعلوها فاذا هي تنسف الحائط وتدمر السجن واذا الاسرى يخرجون من سجنهم بسلام ثم يفرون الى مكان قريب يختبئون فيه بينما الناس في حيرة واضطراب ثم عمدوا الى مستودع الذخيرة الذي يخص (محمد خان) واضرموا فيه النار وحدثت الكارثة بان هربت الجموع من اماكنها وهجم الجنود الانجليز على القلعة واحتلوها وتمكنوا من اسر (محمد خان) وبعض اتباعه واما الاخرون فقد لجأوا الى الجبال يحاربون الظالم. بهذه الصورة المروعة انتهت المأساة وكان النصر فيها للمعتدي

نعم رأيت في قاعة السينما من بكى لهذه الخاتمة وان كان بكاء ترددت فيه ذكريات الحرب الماضية مثلوا الشعب المدافع عن حريته ووطنه حين ختمت المأساة يجتمع ويخر ساجدا امام الجنود الانجليز يطلب الرحمة وقد سمعت من قال من المنكوبين:

الله أكبر: الله اكبر: الله أكبر الله ارحم الراحمين - ثم سكوت

وان كانت لهجة غلبت عليها العجمة المنكرة الا انها صدرت عن صدور عامرة بالايمان خانها الدهر واوقعها بين ايدي الظالمين.

اعدم محمد خان رميا بالرصاص من جماعة من فرسانه حكم القدر على شعبه ان يكون ذليلا الى ان تخلق دنياهم امثال (محمد خان) ليأخذ بثأر امته ووطنه

النمسا

سليم الدمياطى

من لا ارض له لا وطن له

فى الحرب الحبشية

نداء بطريرك الكنيسة القبطية الحبشية
جلالة النجاشي وشعبه ينشدان السلام والكرامة

«فيما يلي نص النداء الذي وجهه غبطة الانبا يؤانس الى الحبشة وايطاليا وبعث بنسخ منه الى وزراء الدول المفوضين»:

لقد احزن نفسنا حزنا عميقا ما تواتر من الانباء عن اشتداد الازمة الخطيرة القائمة بين ايطاليا واثيوبيا ولاشك ان هذا الشعور يشاركنا فيه كل محبي السلام في العالم المتمدن فقد كفى العالم ما عاناه من سفك الدماء وما يقاسيه من التجاء الامم لفض مشاكلها الى اقسى الوسائل وهي الحرب. وقد اصبحت الحرب اليوم بسبب ما هو معروف من طرق القتال الحديثة وشدة فتكها طريقة من طرق الفناء لا رحمة فيها ولا هوادة ولا حكمة:

فهل قضي ان تذهب هدرا وهباء تلك الجهود التي بذلها ولا يفتأ يبذلها كبار الساسة والمفكرين لا سيما منذ الحرب الكبرى لتحقيق السلام ولوقاية الجنس البشري من فظائع الحروب واهوالها وهي تزداد كل يوم بشدة وقسوة. وهل قضي ان تكون تلك الجهود النبيلة كلها زاهية وحلماحاو باطلا ما طمحت اليه الانسانية من غير ان يكون مقرراً لها ان تصل اليه.

وهل بلغ من تعقد هذا الخلاف بين اثيوبيا وايطاليا ان اصبح من المحال وجود حل له انا نعتقد انه لو سلمت النيات وصحت العزائم فان من السهل الوصول الى تسوية ودية. فلسنا نريد ان نصدق ان سياسة البشر قد اصيبت بالعقم وانها اذا توسلت بروح المسألة ولم يكن لها من رائد الا الانصاف المجرد والمصلحة الصحيحة للامتين المتنازعتين على الخصوص وللبشرية على العموم تعجز عن تدبير حل للخلاف مهما يكن من خطورته فأنه اقل خطورة الى جانب تلك المشاغل الخطيرة المتعددة الاشكال التي تقلق بال اوروبا في الوقت الحاضر وليس مما يليق بتلك السياسة ان تسلم بعجزها وان تلقي بالالاف والالاف من الاسر والافراد في براثن البؤس والشقاء والدمار

واننا بما لنا من وثيق الصلات بابننا المحبوب حضرة صاحب الجلالة الامبراطور ميلا سلاسي نستطيع ان نؤكد بان جلالته وشعبه لا يضمران اي فكرة عدائية نحو ايطاليا وانهما لا يطلبان الا ان يعيشا في سلام وكرامة مع جيرانهما كما اننا من الجانب الاخر نعتقد اعتقادا راسخا بان الامة الايطالية الكبيرة العريقة في المسيحية روحها ومشاعرها التي يرعاها ملك عظيم ويتولى مصائر الحكم فيها سياسي قدير طالما خدم قضية السلام في الماضي لا ترضى ان تعتزم قلب هادىء مستريح على الحرب لحل خلاف من السهل حله من غير التجاء الى القوة العمياء الغشوم فان الحرب طامة على الغالب والمغلوب على السواء وهي على الدوام مغامرة حافلة بضروب المفاجئات وكثيرا ما خيبت احسن الامال وذهبت بخير الخطط ومتى اطلق شيطان الحرب من عقاله وهبت روح الشرفليس في استطاعة مخلوق ان ينبيء متى تنطفىء النيران ومتى تقف ثورة النفوس الجامحة وحين تضع الحرب اوزارها ويطفأ سعيرها ينجلي للعيان ما خلفته وراءها من اثار الفقر والبؤس والشقاء ومن بيوت خربت بعد العمار وبالاجمال حين يبدو كل ما تركته بعدها من دمار واطلال فحينئذ لا يسع الناس ومنهم المنتصرون الا ان يتأملوا ويطيلوا التأمل والا ان يتساءلوا اكانت هذه الحرب ضرورية وهل هناك تناسب بين الغرض المنشود والثمن المدفوع

هذا الى ان العالم كله قد اصبح الان وثيق الاتصال واصبحت مصالحه متشابكة متماسكة الى حد يدعو الى الاعتقاد بان اي حرب تنشب في مكان من المعمورة يخشى ان يتسع مداها وان يتطاير شررها فتصبح حربا عامة وحينئذ فان تلك الشبيبة الحلوة التي خلقت للحياة والامل والتي لم تكن ولدت يوم شبت الحرب الكبرى او كانت بعد في الاقماط تلقى بدورها في السعير وقودا. فيا لها من مسؤولية هائلة على الحكام الذين بيدهم اليوم الحرب والسلام ويا له من مشهد محزن مؤلم لمحبي السلام وهم الان الاغلبية العظمى من الجنس البشري كله - اذ يرون مثلهم العليا تبتلعها اللجج واذ يرون انهيار ذلك البناء الشامخ الذي بذلوا الجهد وما فوق الجهد لاقامته تحقيقا للسلام بين الناس والايمان بالعدالة السامية

فباسم سيدنا يسوع المسيح ملك السلام ورب المحبة وباسم الاخاء بين الشعوب وهو اخاء تمليه عليهم مصالحهم المشتركة وقد طالما سعى الى تحقيقه اصحاب النفوس الكريمة والعقول الكبيرة نطلب الى جميع ذوي الارادة الصادقة ان يوحدوا جهودهم للعمل على حقن الدماء. ومن جميع الصدور تنبعث هذه الصيحة السامية التي علمنا اياها السيد المسيح «طوبى لصانعي السلام لانهم ابناء الله يدعون» وان نبتهل الى العلي القدير بان يستجيب الى دعاء عبيده وان يبارك على السلام وان يشمل برحمته صانعي السلام فيكلل جهودهم بالنجاح آمين

بطريرك الكنيسة القبطية الحبشية

نادى آل عبد الهادى

عقدت عائلة آل عبد الهادي اجتماعا عاما في نابلس لانتخاب هيئة جديدة للنادي ففاز بالعضوية كل من السادة عارف عبد الحليم وعبد القادر اليوسف وفؤاد السعيد وعفيف الحسن وسليمان النمر وراشد الراغب وعلي خورشيد وانتخب السيد جميل رأفت امينا للصندوق والسيد راضي اليوسف سكرتيرا

السكرتير
راضي عبد الهادي

محمد مصطفى شاهين
متعهد بيع جريدة الدفاع في طولكرم
ومستعد لتصليح الدراجات
ويبيع جميع القطع الجديدة اللازمة لها
باسعار رخيصة جدا

اعلان مناقصة

يعلن لجميع المقاولين ذوي الكفاءة المالية والفنية انه موضوع للمناقصة بطريق الظرف المختوم بناء عمارة اي طابق علوي فوق الدكاكين المجددة في باب الخليل العائدة لوقفي العنبوسي وهندية اعتبارا من اول يوم آب لغاية الساعة الثانية عشرة من ١٥ الشهر المذكور الذي يكون اخر موعد لتقديم العطاءات فمن يرغب في الدخول بالمناقصة المذكورة على الطريقة اعلاه عليه مراجعة مكتب المهندس رشدي بك الامام الحسيني في باب العامود في عمارة هندية اعتبارا من ذلك اليوم خلال اوقات العمل للاطلاع على الشروط الفنية والخرائط مع العلم بان لجنة المناقصة لها الحق باعطاء الشغل لاي كان بدون بيان الاسباب والمكاتيب ترسل معنونة باسم متوليي وقفي العنبوسي وهندية القدس - باب الخليل تحريرا في ٢٩ تموز سنة ١٩٣٥ موافق ٢٨ ربيع الثاني سنة ١٣٥٤

متولي وقف العنبوسي
كمال الدين الخطيب
متولي وقف هندية
موسى هندية

يكفى ان يشعر بالم شديد فى رأسه..

لكي يدرك ان تعب عينيه ناشىء عن انمكافه الطويل على العمل بيد ان طبيبا صديقا له نصحه باستعمال

قطرة باير بروتا رجول

وبعد بضعة ايام شعر بارتياح عظيم وهو ما زال يستعمل هذه القطرة المفيدة

Tokalon

بودرة كريم

الوكلاء العموميين
لفلسطين

باروخ ر. وشركاه

القدس : شارع الشماعة
تلفون ٦١٤

من لا ارض له لا وطن له

اطلبوا الشمنتو الممتاز
ماركة الحمامة
وارد
درويش يوسف حداد
فقد برهنت مدة عشرين سنة
على انها الاحسن والاقوى

الصابون النابلسى
الممتاز
مصنوع من الزيت النقى الخالص

ذائع الشهرة عبق الرائحة
يباع بالجملة فى محلات
الوكلاء
السادة وردة وكباب وشركاهم: حيفا
مصطفى ومحمد الجشة: القدس
السيد عبدالله الصوراني واولاده: يافا
محمد رفعت الانوري: الشام

اقصد **الطاهر** الاسعار معتدلة

روائح . كلسات . اخروجه
اشكول . بودره . مناديل وجه
محارم . فانيلات ... الخ

سوق البلابسة — جوار السبيل

اعلان

صادر من دائرة اجرا غزة
بالقضية رقم ١٧٢ سنة ٣٥

الدائن: رنجس وربيحة بنتي الحاج احمد خلف من غزة

المديون: خالد محمد البدري من غزة

المبلغ المطلوب: مائة وستة عشر جنيها فلسطينيا مع الرسوم والمصارفات

نوع الملك ووصفه: دار ملك كائنة في محلة الدرج بغزة محدودة شمالا دار الحاج عثمان العلمي وجنوبا الشارع وشرقا دار ورثة عمر يوسف الحليس وغربا زقاق غير نافذ ودار احمد درويش الحليس مساحتها ١٢٩ مترا و٨٥ سانتي محتوية على اربعة غرف سفلية وليوان وساحة سماوية ودرج

الحصص المراد بيعها ١٢٠٥٢٨ حصة من اصل ١٢٤٤١٦ حصة في الدار المذكورة

القيمة المخمنة: ١٢٠ جنيها فلسطينياً

مطروح للبيع بالمزاد العلني حصص المديون خالد البدري المبينة في الدار الموصوفة اعلاه بظرف ثلاثين يوما اعتبارا من تاريخ قائمة المزايدة التي ستعطى الدلال بعد نشر هذا الاعلان وذلك لقاء المبلغ المطلوب منه للدائنتين رنجس وربيحة بنتي الحاج احمد خلف المبين مقداره اعلاه فمن له رغبة بالشراء عليه مراجعة هذه الدائرة لدفع التأمين وقدره عشرة في المائة بنسبة القيمة المخمنة والتوقيع على قائمة المزايدة مبينا الثمن مع العلم بان رسوم الطابو واجرة الدلال عائدة على المشتري ٦-٨-٣٥

وكيل مأمور اجراء غزة

***

نداء عام الى العرب والمسلمين
تأسيس مستوصف جراحي بفروعه الثلاثة
التمريض - التوليد - الصحة

جاءنا من مراسلنا في حيفا النداء والبيان التاليين:

وما تنفقوا من خير يوف اليكم وانتم لا تظلمون (قرآن كريم)

من اصبح لا يهتم بامر المسلمين فليس منهم (حديث شريف)

الصحة تاج على رؤوس الاصحاء لا يراه الا المرضى (النبي داود)

للحاجة الماسة والضرورة القصوى وبتشجيع المحسنين والمحسنات لجمعية التعليم والارشاد الاسلامي بحيفا قامت هذه الجمعية الخيرية فأسست هذا المستوصف الجراحي وفروعه الثلاثة . وبعد موافقة الجمعية الاسلامية على تشييد البناء فوق نادي جمعية العمال العربية الفلسطينية، وبعد انجاز التصميم (الخريطة) على احدث اصول فني صحي وتصديقه من قبل الصحة باشرت الجمعية في تشييد البناء وسيتم انشاء الله قريباً بمساعدة اهل الخير الطيبين

١ — الجراحة

وقد عينت الجمعية طبيباً جراحاً ماهراً هو مليم بك المعجة لدمشقي الحائز على الشهادات العاليه والممارسة الجراحية الطويلة اكثر من ثلاثين سنة في الجيش العثماني والجيش العراقي والمستشفيات الاوروبية والشرقيه ويمكن لكل مشترك وغير مشترك في هذا الوقت طلب هذا الجراح بواسطة الدكتور سعيد عوده بتلفون رقم ٨٤٤ وبواسطة الدكتور طه بتلفون رقم ٧٢٥ لبينما ينتهي المستوصف المذكور فيباشر العمل فيه وسيمارس هذا الجراح عمله طول النهار لخدمة العموم من جميع الطوائف وتقرر اعطاؤه الحق في الاستعانة بأي اخصائي آخر لقاء اجور تصرف من صندوق الجمعية

٢ — التوليد

كذلك فالجمعية قد عينت قابلتين قانونيتين حائزتين بالوقت نفسه على الرخصة القانونية في التمريض وهما السيدة نائلة ايراني والسيدة لطفية كنعان اللتان ستقوما في عملها طول النهار ومستعدتان لاجابة كل طلب صحي انساني اثناء الليل تحت اشراف طبيب المستوصف . وستسعى الجمعية لتوسيع المستوصف ببناء الطابق الرابع وغيره وحينئذ تستطيع تخصيص بعض السرائر للسيدات اللواتي يرغبن الولادة تحت اشراف القابلات والطبيب حيث يجدن العناية الفائقة والملاحظة التامة قبل الوضع وبعده . وان الاقبال العظيم من العرب والمسلمين دعا الجمعية لان تقرر تعيين اكثر من قابلتين وممرضتين وباشرت فعلا في انتقاء الاقدر والاجدر من الطالبات

وسيكون هذا المشروع الصحي العظيم للمسلمين والعرب الوسيلة الناجحة الفعاله لتخليصهم من الخطيئات والمخاطر الصحية القديمة التي كانوا ولا يزالون يسقطون فيها ، وسيكون اداة صالحة للاستغناء عن الاجنبي من الوجهة الصحية

٣ — صحة الطفل

من مقتضى هذا المشروع ومن وظيفته قيد كل طفل في سجل مخصوص وتسجيل عمره وطوله ومحيطه ووزنه . ونكرر هذه العملية في كل اسبوع مرة مع مراقبة تطوره الصحي ونموه وستزود القابلة ام الطفل بالمعلومات الطبية ليكون ارضاعه وتنظيفه ونومه وقيامه وكل ما يعود عليه بالصحة سائراً سيراً مطرداً بعيداً عن الاغلاط القديمة وسالم البنية في صحة تامة جيده

٤ — التمريض

هذا الفرع يتلخص بخدمة المريض او المريضة خدمة صحية فنية على احدث الاصول وارقاها . فخدمة المريض المأكل والملبس والنظافة واعطاء الدواء وعد النبض وكتابة درجة الحرارة واخذ المعلومات عن تطوراته المرضية كل ذلك مدون في فن اسمه فن التمريض فلتخليص المريض من مرضه وتخليص غيره من سريان ذلك المرض يجب اتباع الاصول الفني في التمريض

٥ — الدروس
والمحاضرات الصحية

ستعني الجمعية عناية فائقة بالقاء المحاضرات الصحية للنساء والرجال في مختلف المباحث الطبية النافعه وستهتم بصورة خاصة في فن التمريض واعطاء الدروس عنه الى النساء الفضليات حتى يصبح في كل بيت واحدة منهم خبيرة في التمريض ومهيأة لخدمة المريض خدمة فنية صحيه متقنه

٦ — اللجنة الطبية

انتخبت هيئة ادارة الجمعية لجنة طبية مؤلفة من الدكتور سعيد محمد عوده ، الدكتور طه والدكتور امين المفتي والصيدلي السيد عمر ابو غزالة لتشرف على انجاز المشروع وادارته

٧ — الاجور

١ . الفقير — يتداوى مجاناً على ان يأتي بشهادة من اي عضو (مؤسس ، اداري ، مشترك ، متبرع) يثبت فيها حالة فقره وأعضاء الجمعية نساء ورجالا ولله الحمد كثيرون تجاوز عددهم الثلاث وهم منتشرون في انحاء فلسطين وبالاخص حيفا ، وقد نشرت اسماؤهم على صفحات الجرائد وستطبع ايضا في رسالة مخصوصة وتنشر على الملأ

٢ : المشترك — يتداوى بنصف اجرة محسوبة على اشتراكه الشهري وبذلك يكون قد وفر النصف الآخر المسموح له فيه وادخر اشتراكه الشهري لحسابه ولامره في صندوق الجمعية ليستغله متى شاء ومهما طال الوقت على اداء الاشتراك خدمة لصحته او صحة اهله وذويه وبالوقت نفسه يكون قد ساهم في هذا المشروع الانساني الخيري وله الثواب والاجر يتداوي الفقير البائس مجاناً

٣ : المتبرع — له اعظم الثواب والاجر اكثر من اي شخص آخر لان عمله مجرد عن اية فائدة شخصية دنيوية وموقوف على خدمة الفقير البائس فقط

٤ : غير المشترك — يدفع اجرة معتدلة وترصد لصندوق الجمعية ويعود نفعها على الفقير المسكين

ويتضح مما ذكر بان مورد المشروع كله يرصد لخدمة الفقير المريض

فباسم هذا المشروع الخيري الانساني الصحي المفيد تناشد العرب والمسلمين المعاضدة المادية والادبية في الاقبال على التبرعات والاشتراك والدعاية انجازا للبناء ووفاء للمصرف والله لا يضيع اجر من احسن عملا . وقل اعملوا فسيرى الله عملكم ورسوله والمؤمنون

جمعية التعليم والارشاد الاسلامي

ايها الانكليز

بقية المنشور على الصفحة الثانية

يسود الاتحاد المسلمين والمسيحيين واراه صلاحا وان كانت فيه قوة ضد اليهود واتفاءل بولائهم خيرا . واذكر في الصدد ما كتبه الاستاذ هوكنج في جامعة هارفارد في الفصلين القيمين عن فلسطين وموضوعهما «فلسطين والسياسة الصهيونية» وهو ما يلي :

« دع بريطانيا العظمى تذعن للتيار الاقتصادي . ودعها تصد سير التغييرات التي لا بد منها عن الوصول الى المقتضيات العصرية . ودعها تغضي عن مراعاة حاجات الشعب الصارخة ، فان عملها ليس بصواب »

وقال لي احمد حلمي باشا رئيس البنك العربي : ان الحكومة المنتدبة مسؤولة عن اداء واجب وحماية حق فان سن القوانين التي تبيح للملاك الاقطاعي بيع ارضه باثمان غالية ووضع قانون ايضا لحماية الفلاح لا يكفي وانما عليها واجب ادبي وهو حماية حق الفلاح . فان هذه القوانين لا تحمي الفلاح مطلقا وهذا القانون سخيف لا يصون مصلحة الفلاح بل بالعكس يعرضه لفقد حقه المكتسب من الارض ويذهب بماله ويرجع المال بطريقة اخرى الى اليهود . والشيء الوحيد الذي يرجع للفلاح بعد ضياع الارض والمال البغضاء والالم والضغن وسوء النية »

وحدي بينهم

والحقيقة ان الحال ليست مبنية على اساس صحيح واليهود كثيرو الكلام دائما يطلبون اكثر مما يقدرون ان يأخذوا والعرب اقل مطالبة وغالبا يضحون بمبادئهم من اجل رشوة او منفعة . وهم على خلاف وليس من اصالة السياسة ان ترغمهم بالقوة على اجتناب بعضهم بعضا حتى لا يقع خصام وانما السياسة الرشيدة تقضي بان يرغموا على الاتفاق . وليس من مصلحة الحكومة ان تبقى على هذه الحال

ان تعصب المسلمين لارض مدافنهم واليهود لسبتهم ليس كله اخلاصا كما يبدو ولربما البخشيش كان علاج المسألة الاولى . ولكن مع هذا فان الحوادث الجارية تعرض البلاد لشر مستطير

وارادت السيدة الفاضلة مسز زمن ان تعلم شعبا امثولة في دماثة الخلق فقالت لهم انهم لن ينالوا الوطن القومي الا متى تعلموا هذه العبارات الثلاث : اشكرك ، تلطف ، لا تؤاخذني

اخطأنا في
قراءة التوراة !

قابلت المفتي مرة بعد الحرب فقال لي « لقد لقي العرب عدوين الانكليز واليهود » ان في القول قسوة ولكنه لا يخلو من الحق فاي حق يملكه الانكليز في بلاد العرب ليعطوا اعطاءها لليهود . ويزيد هذه المظلمة سوءا ان الانكليز فعلوا هذا بعد ان طلبوا من العرب مساعدتهم في الحرب الكونية والانتقاض على الترك . فالبلاد بلادهم وهي دائما بحيازة العرب ونحن الانكليز والامريكان اخطأنا قراءة التوراة في هذا الصدد فانها لا تستطيع ان تظل صابرة على عبء حفظ السلم بقوة الحراب وهذا رأي الدكتور وايزمن والدكتور ماجنس . واما المصاعب التي تبدو ازاء هذا القصد فهي ان العرب منقسمون في الرأي وجموع اليهود مأخوذ بالعناد والغرور لا يتبع زعماءه

حادثتان ..!

ومن دلائل تعصب الفريقين ضد بعضهما مسألتان شاهدت الاولى بنفسي واخبرني بالثانية صديق واما الاولى فتتلخص بما يلي :

علق اليهود اعلانين الاول لقهوة والثاني لاحد اعياد اليهود على ارض مقبرة واسعة للمسلمين تقع في قلب المدينة . وعرف المفتي الاكبر في المسألة فامر بانتزاعها للحال

واما الحادثة الثانية فان احد حكام الالوية ركب سيارته ليقوم بواجبه فاعترضه جمهور من شبان اليهود واوقفوا السيارة وحولوها عن وجهة سيرها لانها ازعجت بحسب زعمهم يوم سبتهم

فان فلسطين حتى في اوائل عهد اليهود وفتحهم هذه الانحاء كان جامعة بين العرب واليهود . ولا فرق عندي اقرأنا كتاب الانبياء او الانجيل ان الشعب الذي ندعوه عربا كان ساكنا فلسطين في تلك الازمنة وانما اتخذ اسماء مختلفة كالحبشيين والحابوسيين والفلسطينيين والسامريين والكنعانيين

يحللون ويحرمون

جاء اليهود الالمان فرارا من الحكم النازي الى فلسطين واخذوا ينتقدون القرار الآري بمقاطعة البضائع اليهودية ويقولون انه غير حق . فبأي حق هم اليوم يفرضون قرارات من هذا النوع ضد العرب . فلا شك ان هذه الاعمال اوجدت خلافا شديدا واستياء ظاهرا ولقد اشار سمسون في تقريره الى اعمال اللجنة اليهودية وسوء تأثيرها . وبالفعل فانهم لا يقبلون عربيا يشتغل في محلات يهودية وهذا هو الشطر الثاني من وعد بلفور الذي يحتج العرب بشدة ضده

يطلب العرب حقوقهم ويقولون انهم مظلومون ويبرهنون على كلامهم بما يجري في البلاد فانظروا حالة اليهود في فلسطين وحالهم في بقية انحاء العالم ولا سيما المانيا التي يكرهها اليهود لانها حملتهم على هجر البلاد مع انها خدمت بذلك الصهيونية

الطريقة الوحيدة

ان الطريقة الوحيدة لحل المشكلة الفلسطينية ان يسن دستور عادل يجمع بين الشعبين ويؤول الى الطمأنينة والاستقرار . والولاء جميل وان انسى يومين قضيتهما مع موسيقي يهودي اسمه هوسر وعواد عربي اسمه واصف جوهري . وسمعت ايضا الموسيقى الشهير سامي الشوا يعزف الحانا مطربة على كمنجة اليهودي المجري هوسر . وارى بالفنون الجميلة التي تجمع بين مختلف الشعوب والاديان وسيلة لتقريب القلوب بين العرب واليهود . فهل تصلح السياسة هذه الامور ، وهل يعتدل الصهيونيون المتطرفون ام يقذفون البلاد الى انفجار آخر؟

القدس

القضية الارثوذكسية

قابل امس سيادة المطران تيموثاوس فخامة المندوب السامي يرافقه سيادة المطران ميليتون القائمقام البطريركي وقد اجتهدنا كثيراً للوقوف على نتيجة هذه المقابلة فلم نتمكن من الحصول على اخذ اية معلومات عنها رغماً عن استعلامنا من مكتب الوجيه يعقوب افندي فراج، رئيس اللجنة التنفيذية الارثوذكسية

وكذلك لم نتمكن من معرفة نتيجة الاجتماع الذي عقده وجهاء الطائفة الارثوذكسية بالرغم عن اتصالنا تليفونيا مع اكثر من واحد من الذين حضروا هذا الاجتماع والذي يظهر ان اخواننا يودون السير في اعمالهم متكتمين

طعنة بسكين

طعن المدعو محمود المتولي السيد عبد محمود عكه من الخليل بمدية ثلاثة طعنات في ذراعه الايسر وكتفه وخاصرته وقد القي القبض على المعتدي واودع السجن رهن التحقيق

في المحاكم

نظر الاستاذ طاهر بك الافغاني قضية ديب صالح المغربي من القدس المتهم بجرم سرقة فقرر الحكم عليه بالسجن ستة اشهر وقرر الحكم على جميل ابراهيم مصطفى من لفتا بالسجن اربعة اشهر لذات الجرم

تعين يوم الاثنين الواقع في ٩ ايلول القادم موعداً للنظر في الاستئناف المتقدم من احمد نايف بلقيس من قرية جدرو التابعة لعكا المحكوم عليه بالاعدام ، واحمد حسين علي المحكوم عليه بالاعدام ايضا من محكمة مركزية نابلس

المجدل

فرع للتجارة
في المدرسة الاميرية

سهوت ان اذكر لكم في رسالتي السابقة ان المستر ستيوارت مفتش التعليم الفني في المدارس الاميرية قد اجتمع مع حضرة رئيس البلدية وباحث معه حول انشاء فرع لتعليم التجارة في المدرسة الاميرية وقد حبذ حضرة رئيس البلدية هذه الفكرة وتعهد باصلاح المكان الذي سيفتتح فيه هذا الفرع على نفقته الخاصة وقد كلف المستر ستيوارت الاستاذ احمد افندي برزق معلم الفنون في مدرسة المجدل باعداد خريطة هذا المكان الذي سيفتتح فيه قسم التجارة فنظمها وارسلها الى مكان اقامته في القدس وقد تأكدنا ان المستر ستيوارت تعهد ايضا بارسال جميع المعدات والادوات التي تلزم لهذا الفرع .

وبهذه المناسبة نذكر انه قد اصبح في مدرسة المجدل الاميرية ثلاثة فروع هامة هي فرع النسيج الذي سيتولاه الاديبان حسن افندي نجم ومصباح افندي الشريف وفرع الزراعة الذي يتولاه الاستاذ صائب افندي الناظر وفرع التجارة الذي سيتولاه الاستاذ محمد رزق ولا اكون مغاليا اذا قلت ان مدرسة المجدل الاميرية ستكون في القريب العاجل انموذجا للمدارس الابتدائية .

فحيا الله رجال العلم والعمل واكثر من امثالهم

فتح الشوارع

لا حديث للاهالي والسكان في هذه الايام الا حول فتح وتنظيم الشوارع وتعبيدها

وقد كلفني كثيرون من وجهاء المدينة واعيانها ان اعلن رغبتهم بفتح الشوارع وهم يأملون من المجلس البلدي تحقيق آمالهم وامانيهم التي تعود على المجدل بالخير والفائدة

ننتظر سرعة المباشرة في هدم الابنية وتنظيم الشوارع

حيفا

الى متى التأخير
يا ادارة المعارف ؟

كان قد تقرر فتح مدرسة في الحارة الشرقية من المدينة نظرا لحاجة حيفا الماسة الى مدارس وقد طلبت دائرة المعارف من بعض مخاتير المدينة البحث عن مدرسة صالحة فمر هؤلاء على بضعة محلات تقع في احسن المواقع واخبروا بذلك الادارة الا انه مع الاسف لم ترسل الادارة مندوبا ليرى تلك المحلات ويصادق عليها . وقد ضج الاهالي من تأخر المسؤولين عن العمل لافتتاح المدرسة

والآن نأمل من الادارة المسارعة بفتح المدرسة التي قررتها ونطلب فتح مدارس اخرى غيرها وانا ندل الادارة على محلات كثيرة تصلح لان تكون مدارس اذا ارادت فيها الى العمل النافع . هيا الى انتشال آلاف الاولاد الذين يتسكعون في شوارع حيفا نكتفي الان بالتذكير وسنعود الى بحث هذا الموضوع بايضاح قريبا

اخبار متفرقة

— احترقت (براكة) تخص شركة الكهرباء . في العفولة وكان بداخلها ادوات تقدر بمائة جنيه

— احترق ٢٩ طن حلفا للادون ابراهام طاشكي وتقدر الخسارة ب ٢٩ جنيها .

— سرق للسيد صالح قاسم بركات مجوهرات وحلي تقدر قيمتها ب ٣٦ جنيها واخبر البوليس بذلك وهذا بدوره قبض على ابراهيم خليل ابو جليل واخذ يحقق معه

الناصرة

الحجز على البيادر

قابلنا بعض اهالي قرية عيلوط وعلمنا منهم ان الحكومة قد وقعت الحجز على بيادرهم لتحصل باقي الرسوم المتأخرة وقد قدم الاهالي عريضة بهذا الشأن لفخامة المندوب السامي فعسى ان تعير الحكومة مثل هذه المسألة تستحقه من اهمية وعناية فالكل يشكو من هذه الحالة

دورة
في المدن

قدم الناصرة عصر الاحد من بيسان الاستاذ جمال الحسيني وبرفقته السيدين يوسف ضيا افندي الدجاني وفريد افندي عنبتاوي وقد باتوا ليلتهم في الناصرة وقد غادرونا ثاني يوم الى نابلس

التطوع
لمناصرة الحبشة

بالنظر لحالة الخلاف الحبشي الايطالي قدم فريق من الشباب كتبا الى القنصلية الحبشية في القدس يطلبون اليها ان توافيهم بالشروط الخاصة بالتطوع في جيش الحبشة لانهم على استعداد تام لتلبية كل ما يطلب منهم . وحتى الآن لم يأخذوا رداً من القنصلية ...

زفاف فاضل
في حيفا

جرى زفاف الشاب السيد رشاد غزال على كريمة المرحوم الحاج ابراهيم البشناق من حيفا . فنتمنى للعروسين الراحة والهناء

حتى بواخر الركاب
ترسل الى الحبشة

علمنا من مصدر ثقة أن اراد حجز محل له الى استانبول في الباخرة « فينا » من ميناء يافا ، فرفض طلبه وقيل له ان الباخرة المشار اليها ، وهي تابعة لشركة اللويد تريستينو ، ستبرح المياه الفلسطينية رأسا من حيفا الى تريستا دون اتمام رحلتها المعتادة ولما بحثنا عن الاسباب علمنا أن الباخرة جليلي التي وصلت يوم الاثنين الى يافا تسلمت امراً من الحكومة الايطالية بضرورة السفر رأسا الى الارتيريا

وتحقق لنا امام هذه الحالة الخبر الاول وهو طلب الباخرة فينا الى تريستا ليشحن عليها الجنود والذخيرة الى الى الاريتريا والصومال .

اعلان

دوسيه ٦٦٠ سنة ٩٣١

صادر من دائرة اجراء نابلس بحق عزت افندي بن عبد الكريم افندي اليوسف عبد الهادي من نابلس المجهول محل الاقامة

طبقا للحكم الصادر من محكمة مركزية نابلس بتاريخ ١-٣-٩٣١ نبلغك بان تدفع لدائرة اجراء نابلس من تركة مورثك يوسف عبد الكريم عبد الهادي ما يطلب للقاصرين ورثة المحكوم له المتوفي وجيه عبد الكريم عبد الهادي وهم اولاده القاصرين عبد الله ووجيه البالغ مقدار ذلك ٤٦ جنيها فلسطينيا و٦٩٤ ملا والمصاريف والرسوم القانونية بظرف شهر واحد من تاريخ نشر هذا الاعلان بالجريدة والان يصير السير بمعاملة بيع املاك مورثك المتوفي يوسف المذكور المحجوزة وهي كامل قطعة ارض في موقع حريقة جالية رقم ١ تاريخ كانون اول سنة ٣٢٧ واثنى عشر حصة من ٢٤ حصة في موقع ارض ابو دله رقم ٣ تاريخ منه الكائنة هذه الحصة في قرية جالود بلا حاجة لانذار مرة ثانية

٤-٨-٩٣٥ مأمور اجراء نابلس

من لا ارض له
لا وطن له

يافا — يوم الخميس في ٩ جمادى الاولى ١٣٥٤ — الموافق ٨ آب ١٩٣٥

صاحب الامتياز والمحرر المسؤول: ابراهيم الشنطي

مدير الادارة: شوكت حماد

رقم التلفون ١٠٧٥ و١١٨٧

ان لم تشنها الغارة الشعواء مقتحما، فدافع

الدفاع

العدد — ٣٩٤ — السنة الثانية

ادارة الدفاع في عمارة حزبون، شارع جمال باشا — يافا

العنوان البرقي: الدفاع يافا — ص. ب ٢٥٥

	عن سنة	عن نصف سنة
قيمة الاشتراك في فلسطين	١٥٠	٨٠
في الخارج	٣٠٠	١٦٠

صور عالمية على هامش الحوادث

صورة اول يوم للمباراة بالطيارات الشراعية وتبلغ المسافة ٥٠٠ كيلو مترا ويرى الجمهور يشاهد طيارة الهر هوفمان الذي ضرب الرقم القياسي العالمي والاهالي واقفة بالقرب من تمثال الطيران وهو الحد النهائي للطيران

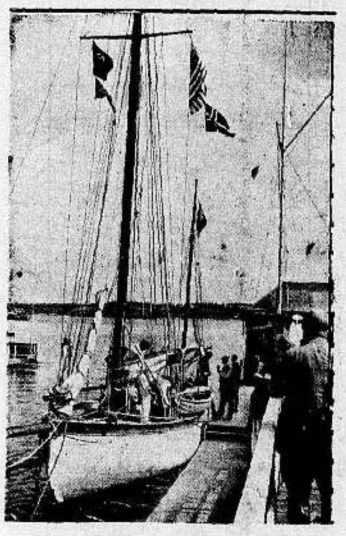

اليخت الالماني (تشتربكر) الذي قد اشترك في السباق الى امريكا وتعطل اثناء الطريق وتراه في ميناء كيل لاعادة اصلاحه

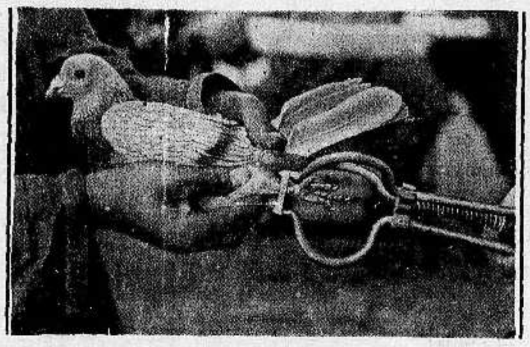

ارسلت بعض المعاهد العلمية في برلين الفي حمامة من نوع الحمام الزاجل الى مدينه هرك بهولاندا. وسيطلق هذا الحمام هناك وسينتظر رجوعه الى المانيا والمسافة بين البلدين ٦٥٠ كيلو مترا وفي الصورة احدى الحمامات الزاجلة وقد طبع عليها النمرة التي ستحملها في السباق

رقم تلفون وكالة الدفاع في القدس ١٤١٣

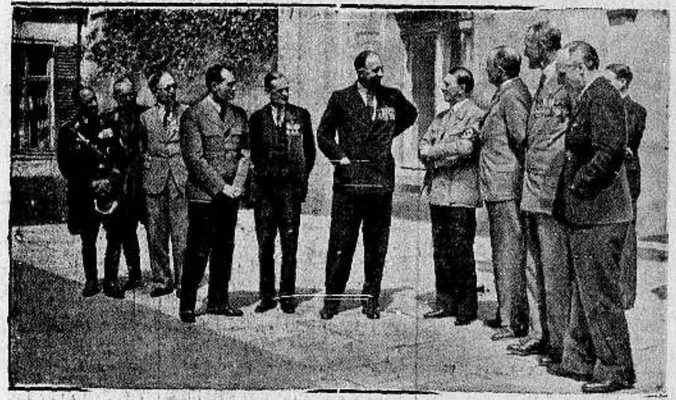

الهر هتلر يستقبل المحاربين الانكليز القدماء في دار الوزارة الالمانية

اخرج مصنع سياتل في الولايات المتحدة طائرة جديدة من نوع قاذفات القنابل لها اربع محركات وتقطع ٤٤٢ كيلومترا في الساعة وتحمل ١٥ قنبلة كل قنبله زنتها ١٥ قنطارا وطول جناحيها ٣٢ مترا

صورة المسيو رومين مايس البلجيكي الذي اشترك في سباق الدراجات في فرنسا وفاز بالجائزة الاولى

مطبعة

الدفاع

التجاريه

في عمارة « بوست »

خير مطبعة يمكن الاعتماد عليها

لطبع جميع لوازمكم التجارية

حروف جديدة - ادوات فنية

اتقان فائق نظافه وسرعة بالعمل

مع أسعار معتدله للغايه

المخابرة مع ادارة الجريدة

في عمارة حزبون تلفون ١٠٧٥

الدفاع-يوم الجمعة في ١٠ جمادى الاولى سنة ١٣٥٤ و ٩ آب ١٩٣٥

صاحب الامتياز والمحرر المسئول ابراهيم الشنطى

مدير الادارة : شوكت حماد

رقم التلفون ١٠٧٥ و١١٨٧

أن لم تستن لغارة الشعواء مقتحماً فدافع

الدفاع

﴿ العدد ٣٩٥ — السنة الثانية ﴾

ادارة الدفاع فى عمارة حزبون شارع جمال باشا ـ يافا

العنوان البرقي :الدفاع يافا : ص. ب٢٥٥

	عن سنة	عن نصف سنه
قيمة الاشتراك في فلسطين	١٥٠	٨٠
فى الخارج	٣٠٠	١٦٠

جنود الحبشة في الصومال والمقاطعات الشمالية. موسوليني والـ ٦٠٠ طيارة. تأليف عصابات كثيرة. عطف اليابان وبرقية التنين الاسود. خطط الهجوم والدفاع

فلسطين والسلم المسلح

الفضاء بعد الضيق والانفلات

ربما يكون من العرب غداً مالا تطيقه السياسة

أصبح اليهود وهم غير قانعين بهجرة اربعين الفاً ـ وتتجاوز الستين الفا اذا حسب معها أولئك المهربون الذين يدخلون البلاد في عدد وافر ـ فأوحوا الى عصبتهم ، او عصاباتهم ، فى البرلمان بمفاجأة . ذلك ان يتقدم وجوود بطلب السماح لكل يهودى تمكن من دخول فلسطين وشرق الاردن بالبقاء فيها ، ثم بايجاد قطعة ارض له يتخذ منها سكنا ومزرعة . وبالطبع يتقدم ذلك ، او يتلوه ، منح الجنسية الفلسطينية التي اصبحت ، بفضل السياسة ، سلعة ليس لها قيمة . ففى بلدان الدنيا المختلفة دون منح الجنسية شروط وواجبات ثقيلة ممضة . بل بعض هذه البلدان لا تكاد تمنح الاجانب جنسيتها ولو توفرت فيهم الشروط ، واقاموا امدة طويلة فيها . اما حكومة فلسطين فكثيرة السخاء والجود ، فى منح الجنسية للاجانب واليهود !

ويريد اليهود بهذا الطلب فتح ابواب الهجرة بالمرة على فلسطين وشرق الاردن ، وزوال ما سمي بحق او بغير حق : هجرة مشروعة ، وهجرة غير مشروعة . فأن مجرد « توفق » اليهودي فى دخوله فلسطين وشرق الاردن يعتبر كافيا لان يجعله فلسطينياً ، كذلك الذى ولد فى هذه البلاد ، وولد معه آباؤه واجداده ، سواء بسواء !

وقد ذكرنا اكثر من مرة ان نوعا من الغرور الطاغي قد لبس النفس اليهودية الى حد الهوس ، بل الى الطيش والرعونة . فنجاح خطوة فى نظر اليهودي معناه نجاح الف خطوة . وتدفق اربعين الف مهاجر يجب ان يكون تدفقا لمئة الف ، او يزيد . هذه النفسية التى عاشت في اوروبا منكمشة في عالم سمته سعة البيت الضيق الذى يعيش فيه اليهودي هناك ، جاءت فلسطين ، فالفت فيها شيئا اسمه « الوطن القومي » فى انتظارها . وتأمل عندئذ الضربة المجنونة التى تصيب تلك النفس التى حملت شارة العبودية ما يقرب من الفى . . . عام !

هذا الغرور الذي اشرنا اليه يحمل اليهودي على المطالبة ببناء وطنه القومي فى اقصر وقت ، ولو شاء واستطاع ، لانتزع منه عنصر الوقت بالمرة ، واراده اليوم ، والساعة ، و . . . الان ! وهو يرى العالم يتمخض عن شرور ومفاجآت لا يربح فيها الا اليقظ ، لذا تراه يستعجل الحوادث ، ويتقدم الى البرلمان الانكليزي بطلب مساعدة المهربين ، وايجاد الاراضي لهم في شرق الاردن وفلسطين ، على السواء .

وخطر هذا الغرور شديد على اليهود . فان النظام المسلح في فلسطين ، او « مبدأ حفظ السلم بالسلاح » على حد تعبير المستر اشبي ، لا يمكن بحال من الاحوال ان يكتب له البقاء . وانما وجد لمداواة حالة طارئة بعيدة عن الحق ، والرصانة ، وحسن التدبير . بل لا بد ان تكون هناك مفاجآت ليس من الضروري ان تنجم عن شعور العرب ، بل ربما نجمت عن شعور اليهود ، هذا الشعور الذى وصفناه بالطائش الارعن الذي خرج من دنيا بيت ضيق ، وخزانة معتمة ، ليرى امامه فضاء فلسطين ، وسماء فلسطين ، وملك فلسطين . ومن الان ونحن نرى بوادر هذا الغرور تلعب دورا غير مأمون العاقبة

واليهودي الذي ثار على المانيا معلناً سخطه لانها انتبذته ، وقاطعته ، لاعتبارات ليس هنا مجال ذكرها ، هو نفسه اليهودي الذي جاء فلسطين لا ليكتفي بمقاطعة اهلها ، واعتزالهم ، بل ولينتزع بلادهم من ايديهم باسم انها بلاده التاريخية ، وباسم انه الذي اضطهدته اوروبا ! منطق اعوج كتلك النفسية العوجاء التى افسد عليها الذل والاسر الطويل انسانيتها فخرجت مكبوتة تريد الانفجار . واذا اليهودي شاء ذلك الامر الصعب ، فما على العرب الا ان يذعنوا باسم انه جاء يسبغ الرخاء على هذه البلاد ، ولو كان هذا الرخاء السبب الاول والاخير فى جلاء العرب عن بلادهم

واعد اليهود لهذا الامر العدة في فلسطين ، وفى اوروبا على السواء . فأما هنا ففي وجهه سياسة حللت له شراء الاراضي ، او ما حرم بيعه والمتاجرة به في سائر بلاد العالم . وهذه السياسة صدئت ، وطال عليها الزمن ، فلم تعد تنظر لابعد من ارنبة انفها ! واما في اوروبا فقد وجد من امواله سلاحاً يشهره على العرب فيهدم سمعتهم ، ويهدم حقهم ، ويهدم كيانهم . وقد استطاع تضليل الدول والشعوب الاوروبية الى حد . لكن الذي نقوله لتسمع هذه السياسة ، وليسمع اليهود معها : ان نقطة الغليان لم تبلغ بعد . ان للعرب شأنا في بلادهم ، وشأنا فى خارج هذه البلاد . وان طبيعتهم السكوت ، حتى الى ماقبل العاصفة المفاجئة . ومن مصلحة اليهود قبل مصلحتهم ان يمشوا في سياستهم مرتدين اثواب الثعالب لا جلود النمور فأذا استيقظ العرب غداً على صفعة قوية ، كان منهم ما لا يطيق اليهود ، وما لا تحتمل السياسة . واننا فى هذا لا نتنبأ بمستقبل ، ولكننا نسترشد بماض .

ابراهيم

تعليقات فى سطور

رجولة

فتاة وفتيات!

لاحظنا في الشيوعيات اللواتي قدمن الى المحكمة « رجولة » مدهشة . فأن احداهن رفضت تقديم كفالة ، وهي لا تتجاوز التاسعة عشرة . وثانية سرد البوليس « اسبقياتها » في دخول السجن مرتين وثلاثاً ، في خدمة مبدأها . واذا الانسان تجرد الا من الحق ابى ان يعتبر تلك « اسبقيات » بل ربما كان هناك من يعتبرها اوسمة شرف فى سبيل الثبات على المبدأ . ومع كرهنا للشيوعية التى نرى فى موسكو ، الشيوعية التى تستخدم المجتمع لمنفعة طبقة من طبقاته ، فأننا لا نتمالك عن ابداء اعجابنا الشديد ، بمن دخل السجن ولبس الحديد !

تجارة

التغرير بالفتيات والنساء!

امرأة تزوجها فلان زواجاً صوريا ، ثم زود ابنها البالغ من العمر ١٧ سنة بمال ليأتيه بعروس من ازمير تكون في الظاهر للصبي ، وفي الواقع (للمهنة) الشقية التى تنتظرها . هل بعد هذا الانحطاط الخلقي انحطاط ؟ ستجيء البنت المسكينة حاسبة انها ستجد زوجاً ، وبيتا ، واشد ما يصيبها من حزن حين تعلم ان « ازواجاً » فى انتظارها ، و (بيوتاً) اعدت لسكناها ! وسيكون مصيرها مصير من سبقتها الى الهاوية . هذا والقانون قانون ، والنظام نظام ، يا زمان !

حفظ السلام

عن طريق السلاح!

فى مقال المستر اشبي الذي ترجمه « الدفاع » ملاحظة لها قيمتها ، وتتضاعف هذه القيمة لان الملاحظة من رجل انكليزي اشتغل فى حكومة فلسطين ، ورأى بعينه مأساة الوطن القومي تمثل مدعومة بقوة بريطانيا . ويتساءل الرجل الشريف : كيف تستفيد فلسطين شيئا وفيها « مبدأ حفظ السلام بقوة السلاح » ؟ ومع ذلك فهذه القوة لم تستطع فى ماضيها ان تحتفظ بالسلام الدائم . اما في المستقبل فليس من يعلم ماذا يكون . انما المهم في الموضوع ان « السلام المسلح » دائم العثرات ، كثير الكبوات

الملابس

قذرة جدا

قرأنا تعبيرا بليغا لصحافي انكليزي عن تعقد مشكلة الحبشة ، ومداورات الدول ومساوماتها . وقد وصف الرجل صعوبة حل العقدة بقوله : « الملابس قذرة جدا ، لا تنظف بسهولة » فاية ملابس يريد الصحافي : اتلك التي لايطاليا ، ام لايطاليا ومعها . . . الزميلات ؟

مراحل المغامرة الحبشية والسلام العالمى

موسوليني يتقدم . قاعدة القوات . مراقبة الحبشة . شحنات الاسلحة . اتفاق عسكري . الموقف الدولي . الخطط الحربية . تأهب الحبشة . اقفال القناة . الخبراء العسكريون

موسوليني يتقدم بـ ٦٠٠ طائرة لجيوشه

تصف الصحف الانكليزية جيش ايطاليا في افريقيا بانه اكبر جيش اوروبي ارسل الى القارة . وفي افريقيا الشرقية الان ٣٠٠ طائرة سوف تعزز بـ ٣٠٠ اخرى كما يقول سكرتير وزارة الطيران . وعلى هذه القوة الجوية يعتمد موسوليني في حربه الخطرة . وستطلق اول رصاصة عند انحباس المطر . وعين موسوليني الجنرال « ده بونو » حاكم طرابلس سابقا قائدا للهجوم لانه من المخلصين له والذين دخلوا معه روما فى سنة ١٩٢٠ حين زحف عليها واعلن الحكم الفاشستى . ومع ان هذا ضئيل الجسم الا انه شديد البأس ، ظاهر النشاط والحركة

قاعدة القوات والاعمال العسكرية هى اسمرة

وربما يقوم موسوليني بزيارة شخصية قبيل الهجوم العام . وستكون القاعدة اسمره عاصمة الارتريا وهي تبعد ١٠٠ ميل عن شاطيء البحر وارتفاعها ٥٧٠٠ قدم . والعمال يعملون من سنة لمد الطرق الى حدود الحبشة . ويقدر موسوليني احتلال اديس ابابا قريبا ، ويقدر ان المعركة الحاسمة ستكون فى هرر حيث ينتظره النجاشي هناك

مراقبة الاحباش لحركات الحدود على ٣٠ كيلومتراً

وشدد الامبراطور اوامره على جيوشه لتكون على بعد ثلاثين كيلومترا من الحدود . وهى الان تحتشد قرب غندار ، وسوه ، والثغرة محاذية سكة حديد رانكالي ، وكذلك في هرر وولو . لكن المفهوم ان اشد الجنود بأسا سيكونون على حدود الصومال الايطالي لا الارتريا . ويقدر النجاشي ان جيشه في الشمال سيصاب بهزيمة ضئيلة يقابلها انتصار جيشه في الجنوب . وعدد الجيش الان ٨٠٠ الف جندي تحت السلاح . وطلبت بالبرقيات عدة الاف من الاقنعة الواقية تلبسها الفرق المنظمة . وقد وردت كمية منها تبلغ الاربعة الاف عن طريق المانيا . والنجاشي الان فى انتظار شحنة اخرى من اليابان

القول بارسال شحنات الاسلحة من اليابان

ولا عبرة للتكذيب الذي نشره البارون هيروتا ، وزير خارجية اليابان ، عن عقود السلاح الموقعة مع الحبشة . فالواقع ان هذه ضمنت كميات مدهشة تصلها من اليابان . وتؤكد الديلي اكسبرس ان شحنات كبيرة ستنزل قريبا في الصومال البريطاني لتنقل منه الى اديس ابابا

المصاعب التى تصادف الجنود الايطاليين

وعدا عن مصاعب الطرق وايجاد العمال لها فى الارتريا هناك صعوبات كثيرة في نقل الماء والثلج الى الجنود الذين لم يألفوا جو الارتريا الملتهب . حتى ان دوائر عليمة تؤكد ان اكثر من خمسة عشر جنديا من هؤلاء يموت يومياً . واما المنقولات التى ترد كالاسمنت والسكر وبعض المؤن والذخائر فانها بحالة لا يرتاح اليها ، واكثرها يتلف بفعل انكشافه لشمس المحرقة

اتفاق عسكرى فى فرنسا يؤمن ايطاليا

وايطاليا تحتاج الى مواد تستوردها من الخارج كالحديد والبترول والفحم ، والى التموين الطويل . ومن اجل ذلك تؤكد دوائر لندن الشبه رسمية ان هناك اتفاقا عسكريا بينها وبين فرنسا ، ولا يبعد ان تمدها الاخيرة بمقتضاه بالمال اللازم لشراء ذلك . ويؤيد وجود هذا الاتفاق برقية المارشال بيتان الى المارشال بادغليو التى يهنئه فيها بوسام الليجون دونور ، وبسحب ايطاليا بعض الفرق المعسكرة في حدود بلادها الشمالية

ضمان رد مفاجآت مهاجمة على الحدود الشمالية

وقال انها ضمنت كل مفاجأة هجوم تأتيها من الشمال اذا طالت الحرب الحبشية ، وادى ذلك الى وقوع حرب اوروبية . وهذا الضمان من فرنسا التى تتصدى لكل معتد على ايطاليا . وتوازن فرنسا الان بين اسنادها العصبة والجري مع ايطاليا . ومن المرجح عند وقوع ازمات انها تميل الى تنفيذ الاتفاق مع ايطاليا ، وعندئذ تكون الحرب العالمية واضحة

تراجع الصحف الايطالية وتغيير لهجتها الناقمة

واتخذت بريطانيا خطة شديدة وسريعة بعد الاجتماع الهام الذي عقده الرجال الثلاثة : ماكدونالد ، وصموئيل هور ، وايدن . فقد انجلى الموقف الان وتبين ان ايطاليا سوف لا ترجع بسهولة . وكان من نتيجة احتجاج بريطانيا على لهجة الصحف الايطالية ان تراجعت هذه . وبعد ان صدرت التريبونا تقول : « سنرسل الجند والسلاح ونحارب رغما عن الذين يمنعوننا » وصدرت الجورنالي تقول : عبثاً نرجع — اخذت لهجتها تخف على اثر الاحتجاج

ارسال اذكى الخبراء الى الحبشة

وسوف تتخذ بريطانيا من اقفال القناة سببا لاذعان موسوليني ورضائه بالقليل . والمفهوم رغم التكذيبات الكثيرة انها تمد الحبشة بالسلاح . وانها ارسلت اذكى خبرائها الشرقيين الى الحبشة . وتدرس الآن خرائط وتقارير مسهبة . وقريبا تحصن باب المندب لا سيما بعد ان ارسلت المستر سنجر الى جلالة الامام للاتفاق معه على ذلك . ويؤكدون ان اشخاصا كثيرين يلعبون دور لورنس الآن فى اديس ابابا . وسيكون الدفاع عن السودان سهل للاحتياطات التى اتخذت هناك

ايطاليا تبذل جهوداً لابقاء القناة مفتوحة

وتبذل ايطاليا جهوداً قوية لترك القناة مفتوحة . ويتصل سفيرها في القاهرة بجهات رسمية كثيرة طالباً حياد مصر ، او حياد مائها « القنال » ولكن هذا كله بيد بريطانيا ، وهذه تخشى حرباً عالمية تؤثر على وضعية ممتلكاتها في الشرق . ولذلك تبين موقفها المعارض لايطاليا وفرنسا معاً .

الموقف الدولى ووجهات كل دولة على حدة

والموقف الدولي الآن هو ان فرنسا تميل الى مظاهرة ايطاليا وامدادها بالمال والعتاد . وان المانيا تتربص منتظرة . وان بريطانيا معارضة ، ثم تخطو خطوة اشد فى الموضوع . وان اميركا تطلب السلام ، وقد ارسل الرئيس روزفلت المستر ويلز سكرتير الشئون الخارجية ليوافيه بتقارير من اوروبا للرئيس شخصيا عدا عن سفر مستر « بوب » . وان الدول الصغرى والساخطة على العصبة تؤيد الحبشة . وان تركيا واليابان وشعوب الشرق تنتصر كلها لحكومة اديس ابابا

ايطاليا تصمم والحبشة تعتزم الدفاع حتى النهاية

ولم يبق الآن الا استعدادات الدولتين . وتتوقف النتيجة على خطة الحبشة وبراعتها في الدفاع وفي شحن اسلحة تستوردها من دول كاليابان والمانيا وبريطانيا . وقد اظهرت ايطاليا عدم مبالاتها بمعارضة العصبة ، واظهرت الحبشة ازماعها الدفاع الى الموت ، واذن فكل دلائل الحرب قائمة الآن .

كل ما نشر عن الخطط الحربية سابق لاوانه

وتؤكد صحف كبيرة ان ما نشر عن الخطط الحربية الى الآن فهو من قبيل الرجم بالغيب . اذ المفهوم ان هذه الخطط في الحبشة لا يطلع عليها غير النجاشي ومجلسه الحربي ، وفي ايطاليا لا يطلع عليها غير موسوليني ومجلسه الاعلى لكن المؤكد ان عصابات تعد بالالوف تشكلت فى انحاء الحبشة . وان ايطاليا عرفت ذلك . والمفهوم ان موسوليني يريد نصراً سريعاً ، يحتل العاصمة ثم يتبع النجاشي الى هرر او الجنوب البعيد والمفهوم انه سيعتمد فى نقل جيوشه عند اغلاق القناة على الطائرات

شواهد الحال فى اديس ابابا والحبشة عموما

وقد وقفت الاعمال في اديس ابابا والولايات إلا شراء الاسلحة . ودخل فى الجيش متطوعة كبيرة من ضباط الاتراك ، واليونان ، والارمن . وانخرطت عشرات من السيدات فى سلك الصليب الاحمر . وشوهد المستر جيتاهيروي ، وزير الخارجية ، يتنقل مرات فى سيارته بين وزارة الخارجية ومقر الامبراطور . ومصالح البريد والبرق لا تقفل . والسفر الى الحدود قائم على ساق وقدم وفى اديس ابابا اكثر من عشرين صحافى اجنبي . ونشط قنصل تركيا نظام الدين فى هذه الايام . وحالة الحبشة الآن فى حرب ستتناول كل بقعة من اراضيها . واعطيت كشوف بالآبار والمغاور . ونفسية الشعب مستعدة لمواجهة الخطر مهما عظم . وهناك اطمئنان الى سبل التزود بالاسلحة

دنيـــــا العرب والاسلام

الهند

النزاع الحبشي في الهند

ترقب المقامات الهندية على اختلاف نزعاتها ولهجاتها انباء الحبشة باهتمام زائد وقد ابرق السير برشوتا مداس تيكرام عضو المجلس التشريعي في بمباي الى حكومة الهند في دهلي يطلب منها الضمانات الكافية ، لصيانة ارواح الهنود الذين يعيشون في الحبشة واموالهم وقدردت الحكومة الهندية عليه، بان سفير بريطانيا في الحبشة يعد في مثل هذه الظروف مسئولا عن كل ما يقع

الدعاء للحبشة

تبدى صحف الهند الاسلامية الكبرى عطفها الشديد على الحبشة ، فالكل يعتقد ان الاحباش معتدى عليهم وانهم انما يردون عدوانا ظاهرا وقد اخذ العلماء في حث المسلمين على الدعاء للحبشة في المساجد والاضرحة وعقب كل صلاة جمعة .

الحرارة الشديدة

تفتك بالايطاليين

كتب احد تجار مدينة جيبوتي الى عميل له في مدينة بمباي قال « تفد البواخر الايطالية في كل يوم على مدينة جيبوتي لشراء الماء والثلج وشحن كميات كبيرة منه للفرق الايطالية ويقول تجاره الصومال ان شدة حرارة الجو تؤثر تأثيرا كبيرا في الايطاليين الذين لم يتعودوا الجو الافريقي الشديد الوطأة عليهم وذكر الكاتب ان الشبان الايطاليين الحديثي السن في الاريتريا قاسون اشد الاهوال وذكر انه يموت منهم في كل يوم ما لا يقل عن عشرين شابا، كما ان الكثيرين منهم اصيبوا بامراض المناطق الحارة

قنصل العراق

في بمباي

وصل الى مدينة بمباي سعادة قنصل العراق الجديد ابراهيم الحذيري بك وقد تعين خلفا للقنصل السابق احمد زكي بك الخياط وقد رحب بالقنصل الجديد التجار العرب في بمباي والجمعية العربية هناك

انشاء مطار

في حيدر اباد

تهتم جمعية الطيران الاهلية في مملكة حيدر اباد بانشاء مطار جديد وقد قررت الحكومة انشاءه في « بيجم بث » ويهتم في اعداده قبل حلول شهر ديسمبر وربما انتهت الاعمال منه في شهر يناير وسيفتتح رسميا بحضور سمو نظام حيدر اباد

الدفاع في بيت لحم

تباع جريدة « الدفاع » في بيت لحم في محل وكيلها السيد بشارة الراهب تجاه دائرة البريد . كما ان السيد الراهب هو معتمدنا في بيت لحم لقبول الاعلانات والاشتراكات

بلاد العرب والحرب المقبلة

لا ريب ان قضية الحبشة اصبحت تشغل افكار العالم. فما من دولة الا ولها علائق وصلات في هذا الصراع المقبل وهناك في عزلة عن بهرجة هذه الحضارة يعيش شعب باسل شرقي تستعد الآن دولة مستعمرة لاكتساح وطنه بعدوان جديد وهو اداء رسالة الحضارة!

ونحن الآن في عجالتنا نضرب صفحا عن الخوض في المباحث الاخلاقية والمادية وحتى المعنوية ونكتفي بحصر مقالنا هذا في ما ذا تجابهه بلاد العرب لو تغلب الطليان على الحبشة لا سمح الله مع ان هذا الانتصار يعد من المستحيلات نظرا لاندفاع الاحباش وحملهم التضحية نبراسا في ايديهم كما يحمل التائه المصباح في الليالي المظلمة ليشق لنفسه طريق

ان البحر الاحمر هو الآن مفتاح الصراع بين الشرق والغرب بل هو الآن روح السياسة الانكليزية لانه اقرب الطرق الموصلة للهند ، وعلى ضفافه الجيلة تقع بلاد العرب وفيه يقع باب المندب وقناة السويس والعقبة وحتى عدن . ان بلاد العرب بلاد بكر غنية فيها مستودعات البترول التي لم تمسها يد البشرية بعد وفي جبالها المعادن الطبيعية وكنوز اليمن السعيدة . فايطاليا تطمع للسيطرة على هذا البحر واحتلال بلدانه كما ان انكلترا تسعى منذ عصور لجعل نفسها المهيمنة على بلاد العرب

واذن فبلاد العرب من اهداف ايطاليا . واستعمارها هدف جميع الدول الكبرى وبالاخص بريطانيا . وستكون في المستقبل القريب عرضة لمهاجمة ايطاليا اذا رسخت قدمها في الحبشة لا قدر الله او فيما اذا عدلت الآن حتى عن مهاجمتها فاليمن العربية التي عقدت معاهدة صداقة مع ايطاليا اول ما تكون عرضة للمفاجآت ولنا من تعرض ايطاليا على طرابلس العربية اعظم درس ، وابلغ عظة فبينما كان رجالات ايطاليا يصرحون بانهم على ولاء مع وزارة حقي باشا العثمانية كنا نرى جيوش ايطاليا تحتل الساحل الطرابلسي العربي في اليوم الثاني من هذا التصريح . اذن قضية الحبشة بعجرها وبجرها هي قضية شرقية ، لها مساس كبير في مستقبل بلاد العرب . فعلى ملوك الجزيرة ان يتيقظوا ليهتدوا الى طريق الدفاع عن اليمن بوجه خاص وعن الجزيرة بوجه عام ، وان يحموا ضفاف معتقلهم الذهبي وهو البحر الاحمر فالمعونة التي ستسدى الى ايطاليا من قبل العرب هي حراب موجهة الى صدورها والعامل العربي الذي يمهد طريق اريتريا الايطالية انما يمهد طريق معاقل وطنه العربي لدخول ايطاليا فيه. فواجب العرب القومي التريث في الامور والاستعداد لحمى الوطن وواجب امام اليمن فوق كل واجب

« ابو سماد »

كبرياء الهوى

« للشاعر الشاب صاحب التوقيع »

لست اهواك ، فكوني مطمئنه   سوف لا تأتيك بعد اليوم انه
إن نورا في الهوى ابصرته   سوف تمحوه دياجير الدجنه
ان شعراً غرد القلب به   سوف القي في صميم القلب دفنه
لم اعد انظر صبحا للهوى   صبحه يبدو اذا ما الليل جنه
رمت هجرا فليكن ماشئته   لست ابغي منك احسانا ومنه
ليس يحلو الحب الا حينما   يسمع الحبان في القلبين رنه

* * *

طيفك المحبوب يبقى مؤنسي   هو للصب المعنى ، ما احنه !
هو بر ووفي لفتى   من حواشي القلب اعطاه مجنه
هو في عيني ساه طرفه   هو كالحر غدا جفناي رنه
اطبق الجفنين كي احضنه   ينعم الجفن به ان كان حضنه
فدعيه ودعيني اننا   قد سكنا في ذرى العزلة جنه
فسحة الآمال ضاقت بي وما   ضيقها إلا لما ابديت ضنه
ولقد يبسم للعمر الفتى   اذ يرى اليأس يغني فيه لحنه !

* * *

انت قد علمتنيها آية   هي في الاحباب قانون وسنه:
لا تهب للغيد قلبا هائما   خوف ان تلقى جزاء كبر هنه

عمان

عبد المنعم الرفاعي

انشودة الحبشة -٣-

« للشاعر الشاب صاحب التوقيع »

سوف لا تلتقي بانس ولكن   في سواد الظلام تلقاك جن
تختفي في النهار والجن لما   يحتويها الظلام لا تستكن
ياالصبيان موسوليني وروما   كيف جئتم وقلبكم مطمئن
نحن نخشى عليكم من عذاب   وأخف العذاب ضرب وطعن
كلما خيم الظلام عليكم   راح تحت الظلام جيش يئن
ايه ياعصبة السلام إلاما   يعتريك بدار جنيف جبن
سددي سهمك الاخير بحق   واطلقيه لعلنا نطمئن
كيف لا والرؤوس تطلب حربا   عند ما يختفي بدارك أمن

* * *

قل لمن جيش العرمرم مهلا   لم شمت الخميس في صومالك
واترك الشرق ان في الشرق ليثا   أسودا قد قضى على آمالك

« يافا »

محمود الحوت

لاصحاب البيارات والعمارات

وتجار الحديد

لا تفتش على ما يلزمك فانك تجده

في مخزن

يعقوب بوتكوفسكي

تل ابيب — شارع يافا تل ابيب — رقم ٨

ص.ب ٢٩٦   تلفون ٦٢١

كل انواع المواسير الحديدية ولوازمها

مواسير مانيسمان ولوازمها

مواسير الابار   الحنفيات بانواعها   ساعات الماء والضغط
لوازم البيارات والزراعة   لوازم المصانع الميكانيكية
صاجات حديدية — وزينكو مسطح ومثني —
ادوات الصحية والمجاري — حمامات ، مغاسل وبلاط صيني

البيع بالجملة والمفرق

اسعار رخيصة جدا ومحدودة — الطلبات تقدم بسرعة

اعادة الصحة

وتجديد الشباب واطالة الحياة

كل من استعمل « الكاليفلويد » يخبرك عن النتائج المدهشة التي حصل عليها بواسطة هذا الدواء العجيب ويقول لك انه ما كاد يبتدىء في العلاج حتى شعر بان الحياة اخذت تدب في جسمه السقيم وان قواه عادت اليه ومعها المرح والغبطة والسرور

فاقتد به انت اذا كنت تشعر باي شيء من الضعف او السقم فترى حالا ان ضعفك يزول وان شهيتك للطعام عادت مع سهولة الهضم وراحة المعدة وعاد اليك النوم المنعش بعد ان امضك واضناك الارق وتلاشت عنك جميع الالام والاسقام وصار يجري في عروقك دم مطهر من سائر الادران

ذلك لان « الكاليفلويد » يبعث التجديد والحرارة والقوة في الدم والاعصاب فيشفي الانيميا « فقر الدم » والنورستانيا « ضعف الاعصاب » والضعف العام والصداع الناتج عن سوء الهضم واسقام الشيخوخة المبكرة ومضايقاتها

يرد كل يوم الوف من رسائل الشكر تضيق عن نشرها صفحات الجرائد ونكتفي عنها بعبارة جاءت في خطاب الدكتور ترنيس ٢٥ شارع قصر النيل بمصر تقول « تحصلت على نتائج باهرة بوصفي الكاليفلويد لمرضاي » واخرى من مسيو جان فز يقول « من يوم بدأت استعمال الكاليفلويد شعرت برجوع قواي وازدياد انشراحي وعود الشباب الى دمي واعصابي فاشكركم على هذا

اعلان

تقدم لدى مضبطة مؤرخة في ١٠ - ٦ - ٩٣٥ مختومة من مختار واختيارية قرية سلوان تتضمن ان عطاالله ابن محمد زياده من القرية المذكورة توفي منذ سبع وعشرين سنة وانحصر ارثه في زوجته خديجة بنت محمد شرف وفي بنته منها فاطمة وفي زوجته الثانية فاطمة بنت محمود صباح من ابي ديس وفي اولاده منها شحاده ومحمد وخضره ثم منذ عشرين سنة توفيت خديجة المذكورة وانحصر ارثها في بنتها فاطمة المذكوره وفي اخيها لابيها يعقوب ثم منذ تسع سنين توفي محمد عطاالله المذكور وانحصر ارثه في امه فاطمه محمود المذكوره وفي شقيقيه شحاده وخضره المذكورين وفي اخته من ابيه فاطمة المذكورة ثم منذ سنة توفي يعقوب محمد المذكور وانحصر ارثه في زوجته محمدية بنت محمد صمرين وفي اولاده منها وهم موسى ومحمد ويوسف واحمد وفاطمه وشيخة ولا وارث لهم غير من ذكر فمن له اعتراض على هذا الارث عليه ان يراجع المحكمة خلال ثمانية اشهر تمضي من تاريخ النشر

قاضي القدس الشرعي

من لا ارض له لا وطن له

زيت الكوكو   زيت النخيل

زيت الزيتون

هذه هي الوصفة الطبية لتجميل الوجه وتحسينه لان مزج هذه الزيوت مع بعضها بطريقة علمية فنية يعطيك احسن غذاء للجلد لانه يكسبه الطلاوة والنعومة والرفاهة ويزيد جماله جمالا

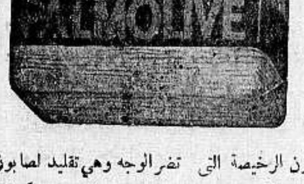

وصابون بالموليف هو الصابون الوحيد المركب من هذه الزيوت الثلاث وهو الصابون الوحيد الذي يجب عليك ان تستعمله في منزلك وفي غرفة نومك

احترس من انواع الصابون الرخيصة التي تضر الوجه وهي تقليد لصابون بالموليف لكنها مركبة من شحوم قذرة وزيوت مضرة تضر جلدة الوجه ضررا عظيما

الوكلاء والمستودع العام : الشركة المصرية البريطانية التجارية

مصر : شارع سليمان باشا - الاسكندرية : شارع طوسن باشا

وللشركة فروع في يافا بيروت وطرابلس - نمرة التلفون بيافا ١٠٦٢

شارع ظريفة عمارة الطابو سابقا

تلفون وكالة الدفاع في حيفا ١٢٥٨

اطلبوا الشمنتو الممتاز

ماركة الحمامة

وارد

درويش يوسف حداد

فقد برهنت مدة عشرين سنة

على انها الاحسن والاقوى

اعـــلان

مكتب الهندسة الجديد بحيفا

لصاحبه المهندس المعماري محمد طارق صونغور

يقع تجاه جامع الاستقلال قرب المحطة في عمارة محمد شريف

مستعد لتخطيط الاراضي وتنظيم خرائط الدور والحوانيت والدكاكين وكافة انواع العمارات وملاحقة اجراء المعاملات وانهائها في الدوائر الرسمية على الوجه المطلوب

اوقات العمل ★ من الساعة السابعة صباحا الى الساعة الثانية عشرة ظهرا ومن الساعة الثانية والنصف بعد الظهر الى الساعة السادسة

صفوة ما يحمله بريد الشرق والغرب

استرداد الرقم القياسي

ايطاليا وفرنسا تتسابقان في الجو

مرة الى شرق افريقيا واخرى الى غربها!..

نشرت « التايمس » لمراسلها الخاص في روما مايلي:

يدعى الطيار الايطالي الشهير السنيور ماريو ستوباني بانه قد استرد لايطاليا من فرنسا الرقم القياسي للمسافات الطويلة التي تقطعها الطيارات المائية بلا توقف

ذلك لان هذا السنيور غادر مطار منفالكون بالقرب من ترسينا في شمال ايطاليا صباح يوم فوصل في اليوم التالي الى بربارا في الصومال البريطاني فيكون بذلك قد قطع نحو ٣٫٠٥٠ ميلا بلا توقف

اما الطيارة التي استعملها في هذه الرحلة فقوة آلتها ٧٥٠ حصانا ومن نوعها صنعت وزارة البحرية الايطالية الى الآن ١٠٠ طيارة الحقتها بالاسطول

واما الطيارة الافرنسية التي تحداها هذا السنيور فكانت « كروادي سور » التي طارت في الشهر الماضي ٢٫٧٠٠ ميل بلا توقف من مطار شربورغ في فرنسا الى مطار زوينكيشور على ساحل مستعمرة غرب افريقيا الافرنسية، وبذلك ضربت الرقم القياسي الذي كان قد احرزه السنيور ستوباني عندما قطع مسافة ٢٫٥٨٠ ميلا في قفزة واحدة من تريستا الى ميناء مصوع في مستعمرة الاريتريا الايطالية في شرق افريقيا

هذه هي الطيارات المائية، اما الطيارات الارضية فالرقم القياسي الذي تقف عنده الآن فهو ٦٠٠٠ ميل بلا توقف

وصدق المعري :

قد زعتم السارح في وكره
وزعتمو في الجوذوات الجناح
هذا وانتم عرضة للفنا
فكيف لو خلدتمو اياو تاح .:.

جيوش صينية تنقلب الى عصابات

وتخطف السكرتير السابق للمستر لويد جورج

ثم تطالب بفدية قدرها ٨٫٠٠٠ جنيه

نشرت « الديلي ميل » لمكاتبها الخاص في بكين (العاصمة الصينية القديمة) البرقية التالية .

الفدية اولا ؟

تطالب العصابات الصينية اليوم (٣٠ الماضي) بفدية قدرها ٨٫٠٠٠ جنيه لاطلاق سراح المستر جاريث جونس السكرتير السابق للمستر لويد جورج الذي خطفته العصابات من سيارته التي كان فيها مع الدكتور هربرت موللر احد الصحفيين الالمان وهي تسير بهما بالقرب من ناحية بوانشانغ الواقعة على بعد ٢٠٠ ميل من هنا

لماذا كانا هناك ؟

ولقد كان الرجلان هناك في بعثة موفدة (من اوفدها ؟) لدرس احوال مدينة كالجان الواقعة على السور العظيم واستطاع اللصوص خطفهما بعد ان اطلقوا النار على سيارتهما فعطلوا آلتها ثم تقدموا فاخذوا الرجلين وحدهما الى الجبال، ولكنهم اطلقوا سراح السائق ليرجع فلا يعود الا بالفدية اذا كان من اوفدوا الرجلين يريدون لهما النجاة!

السفارة البريطانية

تقيم الدنيا وتقعدها !

وثارت ثائرة السفارة البريطانية فاقامت الدنيا واقعدتها الى ان قامت السلطات المحلية هنا في بكين بارسال حملة عسكرية مؤلفة من ٥٠٠ جندي لتتعقب اللصوص وتنقذ المخطوف البريطاني وزميله الالماني

ولكن، ولكن !

ولكن المنطقة التي وقع فيها الخطف هي من المناطق التي جردت من السلاح وسحبت منها الجنود الصينية، ؤخراً يطلب من السلطات العسكرية اليابانية فاذا لم تتعاون اليابان مع الصين عسكريا على تطويق هذه العصابات لتنقذ المقدور فـ المخطوفين .

وفي استطاعة اليابان دون شك ان ترسل بضع طيارات من طياراتها في جيهول لاكتشاف مقر العصابات، فالاراضي هناسهلا مكشوفة ومتى عرف مقر العصابات استطاعت السيارات المدرعة ان تلاحقها بسهولة

كانوا جنودا

فاصبحوا لصوصا ؟!

وينتشر في تلك الناحية التي وقع فيها الخطف عدد ضخم ممن كانوا فيما مضى من جنود الجنرال سانغ - شن - يوان فلما انحل جيش هذا الجنرال وسرحت جنوده انقلبوا جميعا الى عصابات لصوص !

الالماني ينجو

اما الانكليزي ففي خطر

نشرت « الديلي ميل » ما تقدم في عدد ٣٠ الماضي، اما في عدد ٣١ منه فنشرت علي صفحتها الاولى ما يلي لمكاتبها في بكين بالتلغراف أيضا :

يخشى اليوم على حياة المستر جاريث جونس السكرتير السابق للمستر لويد جورج، فقد وصل الى هنا تلفون محزن مع الدكتور هربرت موللر الصحفي الالماني الذي كان اللصوص قد خطفوه مع المستر جونس وهذا التلفون يقول ان الصحفي المذكور اطلق سراحه وهو الآن في طريقه الى مدينة كالجان وقد صرح في بوانشانغ بانه يخشى على حياة المستر جونس وانه يأمل من السلطات البريطانية ان تسرع في انقاذه بدفع الفدية المطلوبة

ولقد سافر الى كالجان الليلة الملازم مثر مساعد الملحق العسكري في السفارة البريطانية فهو خبير بشؤون العصابات الصينية وسبق له ان عمل على انقاذ فريق من المبشرين الاستراليين من ايدي العصابات الشيوعية الصينية في الصين الوسطى

وكان مما تحدث به الدكتور موللر في بوانشانغ ان زميله المستر جونس قد عراه اللصوص من لباسه اما هو فلم يمسه بسوء

وتكلم الدكتور موللر اللغة الصينية بطلاقة اما المستر جونس فلا يعرف منها حرفا، فهل هذا هو السبب في اطلاق سراح الاول وابقاء الثاني محجوزا عليه بغير لباس الى ان تصل الفدية ؟

هذا هو الذي يحار هنا فيه الناس - ونحن ايضا...

سبعة اشقاء

اعمارهم ٥٠٤ سنوات

كانت في ناحية جرنيفور في انكلترا عائلة مؤلفة من تسعة اشخاص يعيش منهم الان علي قيد الحياة في ضواحي لندن سبعة اشقاء مجموع اعمارهم ٥٠٤ سنوات، اما اكبرهم فعمره ٨٠ سنة.. واما اصغرهم ففي الثالثة والستين !

ويرزق من يشاء بغير حساب

هناك ست عائلات في مدينة مونة يال في كندا وعائلة واحدة في نيويورك كلها فقيرة لا تظفر بالدولار الواحد الا بشق النفس

ومجأة قيل لهذه العائلات كلها ان تتفضل لتتسلم ٣٫٣٠٠٫٠٠٠ جنيه انكليزي تركها في وصيته لهذه العائلات السبع احد الاعمام الذين اثروا بعد فقر... وما تزال هذه العائلات تعتقد ان السلطات « تمزح » معها، مع ان الامر جد لا مزاح فيه، وستتعب السلطات نفسها الى ان تقنع هذه العائلات بان الله يرزق من يشاء بغير حساب !..

من لا ارض له لا وطن له

خبير افرنسي يقول

بريطانيا العظمى وراء الدول في الجو

وان تكن امامها كلها في البحار ...!

بمناسبة المناورات الجوية الهجومية - الدفاعية التي قامت بها الاساطيل الجوية البريطانية في اواخر الشهر الماضي ولم تسفر الا عن فشل « وسائل الدفاع الجوي » عن لندن كما كتبنا عن ذلك في اعدادنا الماضية، تناول هذا الموضوع في مجلة « انترانسجانت » الافرنسية نقادة جوي خبير بالجو اسمه المسيو بيرونيه دي توريه بمقال طويل نقلته الصحف الانكليزية عن هذه المجلة، ونحن عن هذه الصحف نجمل النقد فيما يلي :

لبريطانيا العظمى ابدع اسطول جوي من طيارات المطاردة بينما ليست لالمانيا طيارة واحدة من هذا النوع لانها تعتقد ان لا نفع منه على الاطلاق، وهو اعتقاد في محله !

وبينما لا ترمي بريطانيا الا الى هدف واحد هو امتلاك احسن اسطول جوي قوي كفء للدفاع عن لندن لا تسعى المانيا الا الى ان يكون لها اقوى اسطول جوي من اساطيل الهجوم!

والمعنى المفهوم من ذلك هو ان بريطانيا ما تزال تحت رحمة المغيرين عليها من الجو. اما المانيا فقد استعدت منذ زمن طويل لصد اي هجوم جوي يوجه اليها ثم شرعت تمتلك من القوى الجوية ما ستستطيع به عما قريب ان تهاجم ما تشاء من البلدان وراء الحدود الالمانية، وبذلك يتسنى لاسطولها الجوى ان يسدي لجيشها البرى اجل الخدمات في حركاته العسكرية !

اما فرنسا فاختارت الحل الوسط لمعضلة الجو، فهي تخصص كل ما تستطيع تخصيصه من مواردها المالية لبناء طيارات المطاردة اللازمة للدفاع ثم تبنى في الوقت نفسه ما تستطيع بناءه من اسراب الطيارات قاذفات القنابل المعدة للهجوم

ولا تسير بريطانيا الا على مثل البرامج الجوية التي وضعتها اميركا لنفسها، اما فرنسا فتخرج كل يوم طيارة من طيارات الهجوم ذات ماكنتين يستطاع استعمالها للاستكشاف ولقذف القنابل في وقت واحد وفي عام واحد ستصبح فرنسا ولها احدث اسطول جوي في الدنيا !

اما بريطانيا العظمى ففي عام واحد ايضا، ستعترف بان خططها الجوية التي حذت فيها حذو اميركا ان هي الا خطط فاشلة

ومن يعش ير ...

نقابة بلقانية

لتربية الدواجن

اشتركت يوغوسلافيا وبلغاريا ورومانيا في تأليف نقابة بلقانية تعاونية لتربية الدواجن، وتعمل هذه النقابة الان على اقامة معرض للدواجن تدعي اليه ايضا البانيا وتركيا واليونان

رسل الموت

في طرقات انكلترا !

اعلنت وزارة المواصلات في لندن ان حوادث الطرقات في الاسبوع الثالث من شهر تموز بلغت ١٢٣ وفاة و٥٢١٣ اصابة بالجروح . وكانت هذه الارقام في الاسبوع نفسه من العام الماضي هي ١٤٤، و ٥٢٦٨ فالنقص في الوفيات كما ترى نقص يسير

بلدية حيفا

اعلان مسابقة

ان مجلس بلدية حيفا قد قرر اعلان مسابقة لتقديم رسم يرمز الى وضعية حيفا الطبيعية بين جبل الكرمل والبحر لاجل وضع هذ الرسم كشعار لبلدية حيفا في ختمها القانوني . وتقبل الرسم لهذه المسابقة لغاية يوم الخميس الواقع في ٢٩ - ٨ - ١٩٣٥ بعنوان سكرتير البلدية مع وضع كلمة (شعار) في طرف الغلاف وستفحص هذه الرسوم من قبل لجنة مخصوصة يعينها المجلس البلدي ويعطى للفائز الاول في هذه المسابقة مبلغ ١٥ جنيها كتقدمة

عن رئيس البلدية

جريس خوري

اعلان مناقصة

يعلن لجميع المقاولين ذوي الكفاءة المالية والفنية انه موضوع للمناقصة بطريق الظرف المختوم بناء عمارة اي طابق علوى فوق الدكاكين المجددة في باب الخليل العائدة لوقفي العنبوسي وهندية اعتبارا من اول يوم آب لغاية الساعة الثانية عشرة من ١٥ الشهر المذكور الذي يكون آخر موعد لتقديم العطاءات فمن يرغب في الدخول بالمناقصة المذكورة على الطريقة اعلاه عليه مراجعة مكتب المهندس رشدي بك الامام الحسيني في باب العامود في عمارة هندية اعتبارا من ذلك اليوم خلال اوقات العمل للاطلاع على الشروط الفنية والخرائط مع العلم بان لجنة المناقصة لها الحق باعطاء الشغل لاي كان بدون بيان الاسباب والمكاتيب ترسل معنونة باسم متولي وقفي العنبوسي وهندية القدس - باب الخليل. تحريرا في ٢٩ تموز سنة ١٩٣٥ موافق ٢٨ ربيع الثاني سنة ١٣٥٤

متولي وقف العنبوسى
كمال الدين الخطيب
متولي وقف هندية
موسى هندية

اعمدة الحكمة السبعة

او الثورة العربية كما يراها لورنس

-٩-

الحاجة

الى حماسة ووقيعة

هذا ما اراده الامير عبدالله واما انا فاردت ان يكون لعملي تأثير فكنت اراقب وانتقد ولاحظت ان موقف ثورة الشريف حسين لم يكن مرضيا في الاشهر الاخيرة. فالجيش كان واقفا في مواقعه، والمعارك غير منتظمة والامور تدل على حلول نكبة قريبة . فتأملت في الحالة ورأيت ان السبب في ذلك نقص في القيادة لا من جهة الفهم او تقدير الامور والحنكة السياسية وانما من روح الحماسة والنخوة فان الحالة احتاجت الى نشاط يوقد ضرمه رمال الجزيرة نارا ووعا ان القصد الرئيسي من زيارتي معرفة حقيقة الروح المسيطرة على الاحوال ومعرفة حقيقة قوتها واستعدادها ليتسنى ايصال الثورة الى الهدف الذي اعلنت من اجله وبعد استطراد البحث عرفت ان الامير عبدالله متوازن الذكاء متأن يجدر بان يكون رمز الثورة وان حقيقة شأنه ستظهر بعد نجاح الحرب . ونجاح المصالح في ايام المعارك يحتاج الى التضحية والاخلاص والتجرد وهذه المزايا متوفرة في الامير عبدالله ولكن المقاصد الصغيرة بحاجة الى سواه

حدثنا الامير عن حالة جدة فقال اننا نعاني مصاعب في الثورة في سبيل الحكومة التي ننوي تشكيلها . ان العرب ورثوا نظام الحكم في المدن عن تركيا واحتفظوا به . وتركيا لم تكن شديدة الوطأة على ارباب القوة والوجاهة فاعطتهم براءات وميزات وقسم منهم راضون عن تركيا ولا يحبون ان يحل الحكم الوطني مكان حكمها في الحجاز ولا سيما في مكة وجدة فان الرأي العام كان ضد قيام حكومة عربية ومعظم السكان كانوا من الاجانب مصريين وهنودا وجاويين وافريقيين وغيرهم، فلم يشاطروا العرب شعورهم ولم يشاركوهم امانيهم القومية ولا سيما على الصورة التي يريدها ابناء البادية . فالبدو عاشوا بما كانوا يأخذونه من الغرباء في الطرق او الاودية ولذلك كان سكان المدن والبدو يضمرون الحقد ضد بعضهم بعضا

البدو

في الثورة

كان البدو رجال القتال الذين استطاع الشريف حسين اعدادهم للثورة وهم القوة التي اعتمد عليها لايقاد نار الحرب فقدم لهم السلاح ودفع مرتبات الى عدد كبير منهم وقام بأود عيالهم مدة غيابهم عن المنازل واستأجر جمالهم لنقل حاجات الجيش فراجت الاعمال في البلاد وكان الناس في راحة من العيش الا سكان المدن فانهم كانوا في شدة

الغلاء

القانون العثماني

وعانى ابناء المدن عدا الضائقة المالية ايضا مصاعب تغير القوانين فألغي القانون العثماني وقامت مقامه الشرائع الدينية القديمة التي كان يحكم بموجبها القاضي العربي فافاد الغاء القوانين البدو واساء الى سكان المدن ووافق الشريف على الغاء القانون العثماني والعمل بموجب الشرائع الدينية، واخذ علماء الشرع ينظرون في القضايا ومنصب القضاء كقاعدة ينتقل بالارث من آباء بيوتات عريقة الى ابنائهم والناس يحترمون دار القضاء وكل بيت منهم يقدم ماعزاً في السنة برهاناً على احترامهم ارباب الدار واذا شجر خلاف بين رجلين من قبيلتين مختلفتين اتفق الفريقان على تسمية الحكم وتصدر الاحكام دون بدل . واذا كانت القضية خطيرة جيء باربعة محلفين لمعونة القاضي، اثنان يسميهما المدعي من صف اسرة المدعى عليه واثنان يسميهما المدعى عليه من طبقة اسرة المدعي. والاحكام دائما تكون باجماع الرأي

الاهتمام

بالحالة اكثر

تكلم الامير عبدالله عن جنة عدن وعن حواء المضطجعة في رمسها ومن ثم ادخلني ستورس في الكلام وقال للامير اعكن اعداد حملة يتولى امرها لورنس ويقوم في نفس الوقت بمفاوضة القيادة العليا في مصر. فأظهر الامير اشد الاهتمام لهذه المسألة. وقال سأطلب من الانكليز بالحاح ان يتناولوا القضية باهتمام جدي سريع وذكر الاسباب الموجبة قائلا: « اذا تكاسلنا في قطع السكة الحديدية تمكن من ان يجمعوا الذخائر والمؤونة والجنود لتعزيز قواتهم في المدينة فلقد اخرج الاعداء فيصلا من المدينة وهم اليوم يعدون قوة سريعة الزحف على رابغ

صعوبة

الموقف الحاضر

ولقد ضعف العرب المرابطون في الآكام عبر الطريق ونقصت كثيراً الذخائر والمدافع الرشاشة والمدافع الثقيلة وغير ذلك من الاشياء التي تمكنهم من الدفاع طويلا

وانضم الى الاتراك حسين مبيرج زعيم قبيلة مسروح حرب واذا تقدم عسكر الترك المرابط قرب المدينة نحونا فان قبيلة حرب ستنضم ايضا الى الاتراك وعندئذ لا يبقى لدينا سوى ان يسير الشريف حسين بنفسه على رأس شعبه في مكة وان يموت في ساحة الذود عن حمى المدينة المقدسة

اموت ولا

يحتلون مكة

وفي هذه الدقيقة من حديثه قرع جرس التلفون وكلم الشريف حسين ابنه الامير عبد الله فأكد للحال انه سيعمل غاية ما يصل اليه المجهود وان الاتراك لن يدخلوا مكة دون ان يسقط صريعا في ساحة القتال . فتبسم الامير عبد الله وقال لا تدعو المسائل تصل الى هذا الحد وامنعوا وقوع الكارثة : فان الحالة تستوجب ابقاء لواء انكليزي من الجنود المسلمين اذا امكن في ترعة السويس وان تعد وسائل نقله ليرسل بالحال الى رابغ لدى خروج الاتراك من المدينة ليطاردهم . وسألنا رأينا في هذا الاقتراح فقلت اولا ان الشريف حسين طلب منا الا نقطع خط الحجاز الحديدي لانه يحتاج اليه من اجل نقل جيشه الظافر الى سوريا . وثانيا ان الديناميت الذي ارسل من اجل نسف الطريق وغيره ارجع الينا مع كلمة مؤداها ان استعمال الديناميت خطر جدا على العرب. ثالثا اننا لم نتلق من فيصل طلبا لارسال ذخيرة ومؤونة

***

لجنة الدفاع عن الحبشة

وزعت لجنة الدفاع عن قضية الحبشة تحت رعاية الامير عمر طوسون ورياسة النبيل اسماعيل داود البيان الآتي :

تتسلم لجنة الدفاع عن قضية الحبشة من البريد يوميا عدة مئات من الكتب يتطوع فيها اصحابها للدفاع عن الحبشة في حالة اعلان الحرب عليها من الدولة الايطالية ويطلب حضرات المتطوعين من لجنة الدفاع ان تجيب على كتبهم ولما كان هذا يستنفد وقتا طويلا ومجهودا كبيرا من اللجنة ترجو المتطوعين ان يتأكدوا من قيام اللجنة بتسجيل اسمائهم في سجل خاص الى جانب ما تتخذه من الاجراءات الكفيلة بتحقيق رغبات المتطوعين في الوقت المناسب وستكتب اللجنة بذلك الى كل متطوع في اقرب فرصة

ويهم اللجنة ان تكون طلبات التطوع وافية المعلومات عن نوع العمل الذي يحذقه كل متطوع ويؤهل نفسه له

وقد تلقت اللجنة من جهات عدة اخبارا عن تأليف لجان فرعية فيها وستنظر اللجنة في اجتماعها القادم في موضوع هذه اللجان

نائب رئيس اللجنة
عبد الحميد سعيد

من ثلاثين الى ستين الفا

بيد المندوب تقرير مسألة الهجرة !

اوقفت مجلة «الشرق الادنى والهند» الانكليزية المقال الافتتاحي لعددها الاخير لشؤون فلسطين ومادار حولها من النقاش في مجلس العموم البريطاني خلال الاسبوع المنصرم ، جاء فيه ان المستر مالكولم وزير المستعمرات لم يلق بيانه باسهاب عندما عرضت المسألة الفلسطينية للبحث ، ولكنه عرض للهجرة اليهودية فذكر الزيادة المطردة في عدد المهاجرين وصرح بان عدد الذين دخلوا فلسطين من اليهود خلال عام ١٩٣٤ يبلغون ستين الف يهودي ، مع انهم في عام ١٩٣٣ لم يزيدوا على ثلاثين الفا وقال ان هذا يرجع الى التشجيع الذي تلاقيه الهجرة والسبل التي تهيء للمهاجرين الدخول الى فلسطين ، بيد ان الآراء تختلف في قدرة استيعاب البلاد المهاجرين من الوجهة الاقتصادية والمسألة تتعلق بما يقرره فخامة المندوب عن قدرة الاستيعاب «وسيرحب» باليهود بقدر لا تنوء معه اقتصاديات البلاد

وقد اثيرت في مجلس العموم مسائل اخرى عديدة واقتنع بعض نواب المجلس بما وعد بالاجابة عليه وزير المستعمرات بعد تلاوة التقرير الرسمي ، كما رؤي ان ينظر في هذه الامور مؤخرا عند قدوم فخامة المندوب السامي الى لندن بالاجازة والاستفسار من فخامته عن النقاط التي يرى حاجة الى اخذ معلومات فخامته عنها بصورة مفصله

والذي لوحظ في هذه المناقشات ان واحدا من المتكلمين لم يلق شعاعا جديدا على مشاكل فلسطين او يجد الحل الموافق لها ، بالرغم من كثرة المناقشات التي تثار حولها ولم يتقدم احد بمناقشات لم تتردها اركان مجلس العموم من قبل ولم يكن هناك اي سؤال عن اقرار المصير في فلسطين والذي يحتاجه مجلس العموم هو ان يعمل في جو هادىء على حل مشكلات فلسطين لا أن يجعل من نصيبها المناقشات فقط .

سوق عوض

وشارع الاسعاف

مضى شهر كامل على اختراق شارع بسترس وهدم احدى عماراته توسيعا لمدخل الاسعاف الجديد دون ان نرى حركة او بوادر عمل من جهة الجانب الاخر اي عمارات وقف عوض ، وهي التي تقرر هدمها مع ما هدم من عمارات بسترس للغاية المار ذكرها

ويقال ان وكلاء وقف عوض لا يزالون مصرين على رأيهم الذي كان سببا في تأخير الشروع بالعمل لان الطرفين لم يصلا بعد الى حل نهائي وهو قول ضعيف التصديق امام القانون وارادة المجلس البلدي اذا شاء التنفيذ .

وقد بقي مدخل الشارع مشوها اعوج حتى الان مع انه اصبح من اهم الاسواق التجارية في المدينة وهذه نتيجة تباطؤ المجلس البلدي • يؤكد لنا ذلك عدم ورود ذكر لهذا العمل ضمن قرارات المجلس في جلسته الاخيرة

لا نريد ان نستمع لما يقال حول هذا الموضوع ، ولا ان نصغي الى تكهنات قد يكون لها اساس من الصحة وقد لا يكون ، وانما المهم هو ان المشروع تقرر، وتقرر من زمن طويل ، ثم نفذ نصف المشروع وطال الانتظار في تنفيذ النصف الاخر ، فالى متى ..؟

قريبا ينتهي فصل الصيف ويدخل الشتاء فيتعذر القيام بالاعمال التي تتم عادة في الصيف فعسى ان يكون من ضمن هذه الاعمال اتمام فتح شارع الاسعاف الذي يرقبه الاهلون بفارغ صبر .

القائمقام الاداري

استلم نهار امس عزمي بك النشاشيبي القائمقام الاداري في يافا مهام اعماله بعد عودته من الاجازة

نشاط الصهيونية

ومشروع المجلس

التشريعي

جاء لدوارها يوم من مراسلها في لندن ان في نية القائمين بعقد المؤتمر الصهيوني القادم ارسال وفد خاص من اعضاء المؤتمر اثناء انعقاده على متن طائرة الى لندن لمقابلة وزير المستعمرات المستر ملكولم مكدونلد وفخامة المندوب السامي السر ارثور واكهوب اثناء وجوده في لندن لمفاوضتهما في شؤون صهيونية هامة وعلى الاخص بشأن المجلس التشريعي الذي سيبت الوزير والمندوب في امره ابان انعقاد المؤتمر الصهيوني بحيث يصبح شغل المؤتمر والحكومة الشاغل .

واتصل بالمراسل ايضا ان الحكومة ربما تساهلت في بعض المسائل اليهودية « ماهي ؟ » ولكن مسألة المجلس التشريعي ستبقي حجر العثرة في طريق المسائل الاخرى مع ان مجلس اوكالة اليهودية لا يزال واثقا من ان جميع الاحزاب الصهيونية في المؤتمر الصهيوني واليهود في فلسطين والعالم اجمع ستؤيد اعماله بشأن المشروع المذكور

ما فعلت الحكومة بلعبة الروليت

يتساءل الشعب في كثير من الاستغراب ماذا فعلت الحكومة بالروليت . لقد طال التنفيذ على وعدها بمنع هذا القمار العلني وحفظ الجمهور من اضراره ويقول آسفاً لولا ان هناك صعوبات تحول دون منع هذه اللعبة ، لكان المنع وشيكا عاجلا على اننا ننتظر . ولولا جناية هذه اللعبة على السذج نؤكد للحكومة اننا كنا نؤثر السكوت . لكننا الآن لا نستطيع ذلك والامر كما ذكرنا

تعزية افاضل

بفقيد شباب سوريا

ارسل السادة الاساتذة عزة دروزة واكرم زعيتر وواصف كمال البرقية التالية للتعزية بوفاة الفقيد الدكتور الدندشي هذا نصها :

عصبة العمل القومي ، صبري بك العسلي . الايام . القبس . الجزيرة . الشام

بحزن الاليم نشاركم بخسارتنا القومية بفقدنا الدكتور الدندشي . الهمنا الله الصبر واسكنه فسيح الجنان

عزة دروزة . واصف كمال . اكرم زعيتر .

لم هذا ؟

قال مراسلنا في حيفا :

تقيم نقابتا المهندسين العرب واليهود بحيفا الساعة ٤ بعد ظهر غد « الجمعة » حفلة شاي في اوتيل سافوي للبحث في شؤون تتعلق بمصلحة النقابتين . وقد دعي مراسلو الصحف لحضور الاجتماع . ولا نود الآن التعليق على هذا الاجتماع والمكان اليهودي الذي سيعقد فيه بل نرجىء ذلك الى غد عند حضور الحفلة واطلاعنا على منهاجها !

شكوى

من بوليس تل ابيب

رفع فريق كبير من العرب اصحاب دكاكين « وبسكات » في شارع هكارمل ضمن منطقة بلدية يافا وهم باعة الخضر والفواكه ، مضبطة يشكون الى سعادة حاكم اللواء الجنوبي من معاملة افراد منطقة بلدية تل ابيب ، اذ يأتي هؤلاء الى الباعة ويدعون انهم مأمورون بطردهم بداعي ان هذه المنطقة ضمن الى تل ابيب ، كما ذكروا في المضبطة عن تعدي البوليس عليهم واحالة بعضهم الى محكمة بلدية تل ابيب ، وقد طلبوا في نهاية مضبطتهم انصافهم ومراعاة حالتهم وايقاف افراد البوليس عند حد

ضبطوه

ومعه مفاتيح وقدوم

بينما كان الضابط لانجر ورفيقه بوليس التحري السيد كامل طهبوب يتجولان في دورة تفتيشية ليلية ضبطا عطا الله شلبي في الساعة الثالثة والنصف من صباح امس وقد وجد معه عدة مفاتيح و « قدوم » لخلع الابواب ونحوها سيق الى مركز البوليس لاجراء التحقيق معه

موسم روبين

ازدحمت «مدينة» روبين التي تنشأ ثم تهدم في كل عام بالزوار وغصت مضاربها بالعائلات التي نزحت اليها باكراً هربا من الحر في يافا ، وقيل لنا انه بلغ عدد العائلات هناك اكثر من الف

محصول اثمار فلسطين

واسبانيا

ورد في تقرير لجنة الاقتصاد والتجارة الدولية عن قسم الاثمار ان شحن الاثمار من فلسطين الى انكلترا زاد من ٧٢٠٠٠ طن في عام ١٩٢٧ الى ١٤٧٠٠٠ طن في عام ١٩٣٣

ويشير التقرير ايضا الا ان هذه الزيادة طرأت على حاصلات جنوب افريقيا فقد بلغت الزيادة من ٢٥٠٠٠ طن في عام ١٩٢٧ الى ٦٧٠٠٠ طن في عام ١٩٣٣

ويقول التقرير انه رغم هذه الزيادة في حاصلات الاثمار الفلسطينية والاسبانية وجنوب افريقيا فان بلاد المملكة المتحدة بقيت اروج الاسواق للاستهلاك

وذكر أن فلسطين وحدها شحنت خلال موسم العام الماضي وحتى ١٤ نيسان ١٩٣٥ الى انكلترا سبعة ملايين صندوق .

يغتالونه

في بيته

اتصل بالبوليس ان اشخاصا مجهولين اطلقوا النار في الساعة الواحدة من بعد منتصف ليلة امس الاول على احمد شحادة وعمره ٢٥ سنة فقتلوه

وكان المغتال نائما في بيته في قرية بيرماعين من قضاء الرملة

واهتم رجال التحري لهذا الحادث وباشروا بالتحقيق ولا يزالون يجدون في القرية المذكورة وفي القرى المجاورة لها لمعرفة القاتل او القتلة

شجعوا مصنوعاتكم
الوطنية

شركة

المعامل العربية

ارسلت شركة المعامل العربية نشراتها التي اذاعتها بخصوص القيام بمشروعها وعرض اسهمها للبيع الى النادي الرياضي الحيفاوي والى الجمعية الاسلامية بحيفا والشعور عام نحو الشركة من جميع طبقات الشعب وقد ساهم سعادة رئيس بلدية يافا بعدد من اسهم الشركة اما مشروع بناء الشركة والمعامل فالهمة مبذولة لاتمام بنائه في اقرب فرصة ممكنة

اصبح

جثة هامدة

نزل صبحي ديب الحكيم في فندق الظريفية بيافا وبعد ان سهر ليلة امس الاول دخل الى غرفته لينام وكان في تمام صحته لا يشكو ألما او مرضا ، وفي الصباح وجد في سريره جثة هامدة . وتبين من الفحص الذي اجري له انه مات موتا طبيعيا .

حركة الميناء

دب النشاط نهار امس في حركة التفريغ وفي مقدمتها انواع الاسمنت وخشب صناديق البرتقال حتى بلغ وزن ما انزل من البواخر الى البر ٢٢٠٠ وطن وبلغ وزن ما شحن الى الخارج اكثر من ٣٠ طن

وقد ابحرت الباخرة (رمسيس) بعد ان مكثت في الميناء تسعة ايام الى حيفا لاتمام تفريغ محمولها فيها وتبعتها الباخرة (زعفران) بعد ان مكثت يومين و (زمالك) بعد قضاء يوم واحد ، وهذا خشية الانتظار الطويل ما دام في الميناء بواخر تنتظر دورها للتفريغ .

١٦٢ الف جنيه

ثمن بضائع يابانيه

بلغ معدل ما ورد فلسطين من البضائع اليابانية خلال الربع الاول من العام الحالي ما قيمته ١٦٢ الف جنيه مع انه قبل بضع سنوات كانت المعاملة التجارية مع اليابان امراً مهملا بالمرة واستوردت اليابان ١١٩ جنيه فقط .

المصارف

وضريبة التحصيل

تم الاتفاق بين دور المصارف في الثغر على رفع ضريبة التحصيل بحيث زيد ٢٠ ملا على التحصيل الداخلي (المحلي) و ٤٠ ملا على التحصيل الخارجي ، داخل فلسطين .

وقد قابل التجار هذا العمل الذي بوشر في تطبيقه باستياء ، وكذلك اصحاب المصالح لا سيما في مثل هذه الظروف التي انتشر فيها بيع التقسيط بالكمبيالات التي تودع عادة في المصارف برسم التحصيل

وقد افهمنا احد التجار انه شخصيا يتأثر بما لا يقل عن جنيهين ونصف الى ثلاثة جنيهات في الشهر من رفع هذه الضريبة ، او رسم التحصيل الذي لا مبرر له مطلقا

ومن المعلوم ان اكثر المصارف لا تعطى فوائد على الاموال المودعة لديها وبعضها تتقاضى عليها رسما سنويا ، وهذا دليل امتلائها بالنقد وميزانيتها السنوية تشير الى زيادة في الارباح من وقت لآخر ، فما هو السبب والحالة هذه في رفع هذا الرسم ؟

يطعنه بسكين

على اثر خلاف بسيط نشب بينهما طعن محمود محمد عفيفي خصمه سعيد احمد شكري من مصر ، فنقل الجريح الى المستشفى حيث تبين ان حالته خطرة ، والقي القبض على المعتدي

يموت في الشارع

وجد رجل بغدادي ميتا في شارع جمال باشا بيافا والموت كما جاء في تقرير البوليس طبيعي

ومن معلوماتنا الخاصة ان هذا الشخص الذي عثر على جثته كثيرا ما كان الاولاد يرشقونه بالحجارة ويضايقونه فهل اتصل علم ذلك بمأمور الوفيات المشتبه بها ليجرى كشفا دقيقا اذا كان الموت طبيعيا او نتيجة ضربة حجر او غير ذلك من الاعتداءات

قدوم

ملاكم مصري

قال مراسلنا في حيفا : وصل حيفا قادما من القاهرة السيد حسين صبري رئيس فرقة الملاكمة في جمعية الشبان المسلمين هناك . وقد اتصل بنا انه مستعد لمنازلة ابطال الملاكمة في فلسطين ويدعو تحديد الوقت والمكان

اجتماع

لتنظيم العمال

قال مراسلنا في حيفا : عقدت لجنة مؤتمر الشباب الفرعية بحيفا مساء امس اجتماعا حضره ثلاثة مندوبون عن جمعية العمال العربيه ودار البحث فيه حول مشاكل العمال وتنظيمها وتقرر تأليف نقابات للعمال على اختلاف حرفهم ومهنهم كما تقرر تأليف لجنة مختلطة من جمعية العمال وفرع مؤتمر الشباب مؤلفة من ستة اشخاص للاشراف على سير وتنظيم تلك النقابات

الخزانة

المتخمة بالاموال

بلغ دخل الحكومة الفلسطينية من شهر مايو الماضي ٥٢٦١٧١ جنيها . وبلغ مجموع الدخل في الشهرين المذكورين ١٠٠٥٩٣٤ جنيها فلسطينيا

وبلغت النفقات في شهر مايو ٢٨٣٢٦٢ جنيها ، وفي الشهر الذي سبقه ٢١٥٤٣١ جنيها ، وبلغ المجموع في الشهرين المذكورين ٤٩٨٤٩٤ جنيها اي ان مجموع الدخل قد زاد على الخرج بنصف مليون جنيه !

وبلغ الوفر العام في خزينة الحكومة في اواخر شهر مايو المذكور الى ٥٧٣٩٤٨٩ جنيها

فتح عيادة

قال في مراسلنا في القدس : منذ مدة استقال الدكتور خليل البديري من ادارة الصحة العامة وافتتح عيادة طبية جهزها باحدث الادوات الطبية وحضرته متخصص في طب وجراحة العيون فنرجو له التوفيق

مشاجرة دامية

تشاجر محمود ابو حنيفة المصري مع السيد سعيد الصعيدي في قهوة الميناء وسبب خلاف نشب بينهما فضرب محمود سعيدا بموسى حلاقة مما سبب له اصابة في كتفه ادت الى نزيف دم شديد فنقل المصاب الى المستشفى بحالة خطرة واعتقل الضارب والتحقيق جار

قداس وجناز

يقام قداس وجناز في يوم الاحد ١١ الجاري في الساعة السابعة والنصف صباحا في تربة الروم الارثوذكس وذلك لذكرى مرور الاربعين على وفاة الاب الخوري الياس القنواتي

١٢ صفحة

عدد الاثنين الاسبوعي المصور

زاخر بالمادة المنتقاه واهم صور الاسبوع

أبحاث طلية رائعة على هامش الحوادث العالمية

حفلة افتتاح

مدرسة الاصلاح الاسلامية

يحتفل اليوم الجمعة في الساعة الخامسة عاما في مركز جمعية الاصلاح الاسلامية الكائنة في كرم الشيخ رسلان قرب المسكوبية بافتتاح نهاية المدرسة وستكون تحت رئاسة سماحة الحاج امين افندي الحسيني وستبدأ بعشر من القرآن الكريم من الشيخ اديب الطريفي وكلمة الجمعية للاستاذ رفيق شهاب الدين وكلمة مدير المدرسة الاستاذ هاشم السبع وخطاب الاستاذ عزة دروزة وخطاب الاستاذ اكرم زعيتر وخطاب الاستاذ حسن ابو الوفا الدجاني وخطاب الاستاذ عمر المصري وكلمة العلامة الاستاذ الشيخ عبد العزيز الثعالبي وكلمة سماحة الحاج امين افندي الحسيني . ويتخلل الاحتفال اناشيد الفرق الكشفية وموسيقى جمعية الشبان المسلمين

المخاطبات

التلفونية مع العراق

بات من المنتظر قريبا ان تتصل العراق بفلسطين بالتلفون ، وتصبح من المخاطبات بين مدن القطر الشقيق وجارته فلسطين في وسع كل انسان

سعر الجنيه

عن بنك باركليس

— بيافا —

٨ — ٨ — ٣٥

الدولار	٤ـ ١ـ ٩٦
المارك الالماني	١٢٫٢٩
الفرنك الفرنساوي	٣٢ـ ٢٩
الفرنك السويسري	١٦ـ ١٥
الفرنك البلجيكي	٢٩٫٣٦
الليرة الايطالية	١٦ـ ٧ـ ٠

اعــــلان

في شارع تجاري مرغوب وفي نقط مهمة في البلدة تقم عمارتان كل منهما مؤلفة من عدة مخازن على حدة ويطلب انشاء بناية فوقهما على سنين معينة (طابق ثاني) فمن يرغب بذلك فليراجع هاشم عبد الرحيم واولاده تحت البنك العربي بيافا

تلفونات الدفاع وبرقياتها الخاصة

البواخر الايطالية والقناة

بلغ مجموع البواخر الايطالية التي اجتازت القناة بسبب استعدادات ايطاليا ٣٠٠ باخرة في ستة اشهر ، وهو رقم عال جداً

التأمين على الحياة

جاءنا كراس عن « مزايا التأمين على الحياة في شركة الشرق » سنفرد له كلمة خاصة

الى لبنان

غادرنا الى لبنان الوجيه محمود بك ابو خضرا لقضاء هذا الشهر مصطافا

صاحب كراج ومعاملة البوليس

جاءنا من مراسلنا في القدس : السيد صالح عبده صاحب اكبر كراج في القدس ونابلس وعمان ويدفع للحكومة لا اقل من ثلاثمائة جنيه سنويا رسوما عن هذه السيارات عما تستهلكه من البنزين والزيت والشحم والكاوتشوك وغير ذلك من الادوات والمواد التي تتقاضى عنها الحكومة ضرائب جمركية باهظة ومثل هذا الرجل لا نقول يجب على الحكومة ان تراعيه وتعامله معاملة ممتازة لان هذا لا يهمه كثيرا ولكن يجب على بوليس المرور ان يعامله كباقي اصحاب السيارات من اليهود والاجانب . وقد حدثنا امس ليلا عن المعاملة التي عامله بها بوليس المرور رقم ٧٩٨ والفاظه الشديدة التي كان يوجهها اليه ! فهل لسعادة وكيل مدير الامن العام ان يوعز الى افراد البوليس ان يعاملوا ارباب المصالح معاملة حسنة لا معاملة قاسية كما عومل السيد صالح عبده؟ لنا كلمة مطولة عن بوليس المرور نرجئها لوقت آخر .

يضبط ومعه نشرات شيوعية

بينما كان بوليس التحري السيد كامل طهبوب يتجول ليلا في شارع العالم في حي المنشية ضبط محمود عبدالله خليفة في الساعة الواحدة والنصف من صباح امس ومعه ٧٠ منشورا شيوعيا جاء فيها عبارات مثيرة ومخلة بالامن العام . وقد سيق الى مركز البوليس للتحقيق معه توطئة لمحاكمته .

أسعار الحاجيات من محل راشد كنعان

يافا

		قرش
الرز الرشيدي	الشوال	١٤٠
« الانكليزي	«	١٠٠
« الدمياطي	«	١٢٨
« المندي	«	١٠٠
السكر الناعم	«	١٦٣
		مل
السكر	الصندوق	٥٠٥
الصابون النابلسي	الرطل	١١٢
الملح	الشوال	٥١٠
البن	الرطل	١٢٥
		قرش
الطحين الاميركي	الشوال	١٠٥

القدس

قدوم سماحة المفتي لتدشين بناية

القدس في ٨ آب ـ لمراسل الدفاع الخاص ـ يتوجه غدا الى يافا سماحة الحاج امين افندي الحسيني لتدشين بناية جمعية الاصلاح الاسلامية وسيرافقه سعادة الاستاذ عبد العزيز الثعالبي وآخرون من وجهاء القدس

حزب الدفاع الوطني في دورا

تلبية لدعوة الوجيه عبد الله افندي بشير عمرو يتوجه غداً الى دورا سعادة راغب بك النشاشيبي رئيس حزب الدفاع الوطني وكثير من اعضاء الحزب ويتناولون هناك طعام الغداء وتلقى خطب في الحالة العامة

حوادث اعتداء تتفرع عن حادثة

ذكرت لكم في رسالة امس ان محمود المتولي قد طعن عبد محمود عكة من الخليل عدة طعنات وان البوليس اعتقل الضارب وباشر التحقيق معه . وقد خرج محمود المذكور بالكفالة . ومساء امس بينما كان توفيق المرلي شقيق المذكور مارا في محلة باب السلسلة اذ تجمهر فريق من اهالي الخليل وانهالوا عليه بالضرب الى ان جاء البوليس فانقذه من بين ايديهم واعتقل بعضهم . اما توفيق المذكور فقد نقل الى مستشفى الحكومة. وهذان الحادثان من ذيول مقتل سليمان قويدر وعرابي متولي ، وهي حوادث مؤسفة يجدر بكبار العائلتين وغيرهم من ذوي الكلمة المسموعة ان يضعوا حداً لها

سفر امين عاصمة الحجاز الى مصر

غادر القدس الى القاهرة صباح هذا اليوم بقطار مصر حضرة الوجيه السيد عباس القطان امين عاصمة الحجاز وسيذهب الى الاسكندرية كما ذكرت سابقا

المجلس الزراعي يعقد جلسة

عقد المجلس الزراعي العام اليوم جلسة وحضرها اكثرية الاعضاء وقد جرى البحث في هذه المسألة عن شئون زراعية كثيرة وتداول الاعضاء في بحثهم بعض ابحاث زراعية كانت « الدفاع » كتبت عنها في اعدادها الماضية وسأوافيكم غدا مفصلا عما تقرر بهذا الاجتماع

تنقلات جماعة من الفاشست

شوهد اليوم في شوارع القدس فريق كبير من الفاشيست الطليان بالبستهم الرسمية واقمصتهم السوداء يسيرون بنظام عسكري يتقدمهم قائدهم ، وعلى اثرهم مرقت مفرزة من الجنود البحرية يتقدمها ضابط ايضا وسار الجميع الى كنيسة القيامة وبعد زيارتها طوفوا ببقية الاماكن الدينية الاخرى في القدس وبيت لحم وغيرها ولا يزالون حتى هذه الساعة في القدس ، ولم تعرف وجهة سفرهم بعد

لانتخاب هيئه ادارية لجمعية المحامين

وجهت جمعية المحامين العرب دعوة الى المحامين لحضور الاجتماع الذي تقرر عقده في فندق القلمة ، في الساعة الرابعة بعد ظهر يوم السبت القادم الواقع في ١٠ آب الجاري لانتخاب هيئة اللجنة الادارية لجمعية المحامين العرب

اوقات معاينة الدكتور منشيني

القدس في ٨ آب — لمراسل الدفاع الخاص — فهمنا ان الدكتور س ، منشيني مدير وجراح المستشفى الايطالي سابقا والاختصاصي بامراض الاذن والحلق والانف يعالج مرضاه في منزله الكائن على طريق نابلس بالقرب من مدرسة المطران من الساعة الثامنة الى العاشرة صباحا ومن الثانية الى الرابعة مساء يوميا

حيفا

الاستعداد البالغ لاستقبال سمو الامير

حيفا في ٨ آب ـ لمراسل الدفاع الخاص ـ تستعد الهيئات الوطنية استعدادا كبيرا للاشتراك في استقبال سمو الامير سعود وهي تعقد الاجتماعات المتوالية لهذا الخصوص وسيكون استقبال سموه يوما من ايام فلسطين

استدعاء مختار طبعون لرئيس المركزية

قدم مختار قرية طبعون السيد مفلح الاحمد استدعاء لجناب رئيس مركزية حيفا يطلب فيه توقيف تنفيذ الحكم الصادر من محكمة صلح حيفا القاضي بتسليم بيوت القرية البالغ مساحتها عشرين دونما الى شركة « شك » اليهودية ويخبره ايضا ان دعوى حقوقية قد تقدمت من اشخاص اخرين اعتراضاً على حكم الغير وتعين يوم رؤيتها في ١٢ــ٩ــ٣٥ وهي مدونة تحت رقم ٥٠٤٧ــ٣٥ . فنأمل من جناب الرئيس ان يعير طلب المختار اهتماما

حشود الاحباش في الصومال والشمال

عدد الجنود. تصريح حبشي. الصليب الاحمر. انكلترا والصحف الايطاليه عطف اليابان. التنين الاسود. ارسال الاسلحة برقية للميكادو

القاهرة في ٨ اب — لمراسل الدفاع الخاص —

الحبشة

ازدياد الحشود في مقاطعات الشمال

يزداد عدد الجنود الاحباش في المقاطعات الشمالية باطراد بفضل تدفق المحاربين الذين يذهبون من تلقاء انفسهم الى الاماكن المهددة

٧٠٠ الف جندى و ٢٠٠ مدفع

يبلغ عدد الجيش الحبشي الان حوالى ٧٠٠ الف رجل ويملك بين نصف مليون ومليون بندقية و ٢٠٠ مدفع و ٨٠٠ مدفع رشاش وبعض طائرات

لا سيطرة لعصبة الامم علينا

صرح جلالة امبراطور الحبشة بان الحبشة لا تقبل رقابة او سيطرة من جامعة الامم ولا تمنح امتيازات اقتصادية خاصة تفضل بها ايطاليا لان ذلك يخالف المعاهدة المعقودة بين الحبشة وفرنسا

الطرق ولا السكك الحديدية

وزاد الامبراطور على تصريحه انه لا ينوي منح امتيازات بانشاء سكك حديدية لانه يرى ان انشاء الطرق تفي بالحاجة

الاكتتاب لجمعية الصليب الاحمر

بلغ الاكتتاب لفرع جمعية الصليب الاحمر في الحبشة نصف مليون ريال حبشي حتى الان

الحشود على حدود الصومال الايطالي

استطاع مندوب روتر من مصدر شبه رسمي محترم الاطلاع على خطة الحبشة الحربية في الوقوف في وجهة القوات الايطالية وتتخلص هذه الخطة في ان الامبراطور اصدر اوامره بحشد جميع جنود جيشه النظاميين والفيالق الممتازة على حدود الصومال وليس على حدود الاريتريا . اما العصابات فقد امر بان تعم جميع نواحي البلاد وخصوصا في الجنوب والجنوب البعيد ، وهو يعول على اعمالها كثيراً ويؤكد انها ستأتي باعمال عسكرية باهرة

ايطاليا

وصول جنرال الماني الى الحبشة

ذكرت الصحف الايطالية ان الجنرال كندت الالماني وصل الى اديس ابابا لدخول الجيش الحبشي . والجنرال من مدينة دانزيغ ثم تجنس بالجنسية البوليفية عند اشتراكه بحرب بوليفيا وباراغواي

مصر

سفر ١٢ طبيبا الى الاريتريا

سافر ١٢ طبيبا ايطاليا في مصر الى الاريتريا على الباخرة (ارناري) التي كانت تقل ٤٥٠ جنديا و ٢٠٠ عامل ومقادير كبيرة من مهمات الاسعاف

انكلترا

اجراءات ضد الصحافيين الايطاليين

تنتظر الحكومة البريطانية وصول رد ايطاليا على احتجاج انكلترا على مطاعن الصحف الايطالية ، واذا لم يكن الجواب مرضيا فستمنع الصحفيين الايطاليين المقيمين في انكلترا من مراسلة صحفهم

الحكومة لم تتسلم جواب الاحتجاج

ولم تتسلم الحكومة الانكليزية حتى الآن جوابا من حكومة روما على احتجاجها على لهجة الصحف الايطالية ، ولكن هذه الصحف كفت عن حملاتها وبدت في لهجة عتاب ودي

اليابان

الاهتمام البالغ بمشكلة الحبشة

يوالي رجال الاحزاب السياسية في اليابان عقد اجتماعاتهم لبحث المشكلة الحبشية وتقرير الموقف النهائي الواجب اتخاذه عند نشوب الحرب بينها وبين ايطاليا . والمفهوم ان الرؤساء قد اكثروا من مقابلاتهم لرجال الحكومة طالبين اليوم بالحاح شديد اعلان موقف الدولي من المشكلة الافريقية والمجاهرة به

جميع التبرعات للحبشة وجهود الزعماء

تم جمع مبالغ كبيرة من الاموال التي تبرع بها الشعب لنجدة الحبشة . وقد وضعت هذه الاموال تحت امرة الزعيم الخطير رئيس جمعية « التنين الاسود » وسيشتري بها اسلحة وعتاداً حربية ترسل حالا الى اديس ابابا

شدة عطف الحكومة

اما الحكومة اليابانية فانها تعطف كثيرا على هذه الحركات النشيطة وتقدم للقائمين بها المساعدات اللازمة . حتى انه اشيع انها وعدت بتقديم كميات من الاسلحة

برقية رئيس التنين الاسود

اشيع مساء هذا اليوم ان رئيس جمعية « التنين الاسود » ابرق الى جلالة الميكادو يرجوه التدخل الفعلي في النزاع الحبشي لوقف ايطاليا عند حدها في مغامرتها الحبشية

رئيس جمعية التنين الاسود

واكثر رؤساء الاحزاب نشاطا واشدهم حماسة للاحباش رئيس جمعية « التنين الاسود » . وقد بلغت اجتماعات هذا الزعيم الخطير برؤساء الاحزاب الاخرى نحو الثلاثين عدا كان البحث في جميعها يدور حول مشكلة الحبشة ووجوب الوقوف الى جانبها في حربها مع ايطاليا

قرارات طي الكتمان

ونتيجة لهذه الاجتماعات والمقابلات المتعددة اتخذت قرارات هامة خطيرة بشأن النزاع الحبشي والمظنون انها ستبقى طي الكتمان في الوقت الحاضر

تشكيل فرق المتطوعين من الشبان

وقد انتشر رجال الاحزاب في الايام الاخيرة في انحاء اليابان يعملون على تشكيل فرق من الشباب الياباني للتطوع في جيش النجاشي . وتألفت جمعيات كثيرة لاطلاع الشعب الياباني على تطور النزاع الحبشي الايطالي وتشكيل رأي عام ياباني يناصر الحبشة .

تشكيل جمعيات باسماء شرقية

ويستفاد من بعض المصادر ان بعض جمعيات تم تشكيلها حديثا باسماء : (شباب الشرق) و (اشبال آسيا) و (جمعية متطوعي الحبشة) وغيرها من الجمعيات التي اخذت تنتشر بسرعة في انحاء اليابان

تركيا

الجنرال وهيب باشا يعمل مستقلا

تبين ان وهيب باشا ، القائد التركي المشهور ، يعمل الآن في الحبشة مستقلا عن حكومة انقرة ، وكل مركز او مقام يتخذه القائد التركي يكون بصفته الشخصية كرجل عسكري لا كرجل تابع لحكومة انقرة

سويسرا

موقف الدولتين وفشل لجنة التحكيم

اعترض طريق لجنة التحكيم في النزاع الحبشي صعوبات قد تحول دون اتمام عملها . والعقبة التي وقفت من وجهها ان ايطاليا لا تريد من اللجنة ان تبحث مسألة الحدود بين مستعمراتها والاراضي الحبشية ، بينما ترى الحبشة ان مسألة الخلاف على الحدود هي اساس النزاع القائم ، وتعتقد انه من المستحيل الوصول الى حل مرض تنصاع اليه ما لم يبت في مسألة الحدود نهائيا على اعتبار ان كل الخلافات القائمة انما هي فرعية ناشئة عن عدم استقرار الحدود بين اراضي الدولتين ولذلك فقد بات من المنتظر فشل اللجنة وتوقف اعمالها .

المباراة بين فريقي الشمال والجنوب

تجرى بعد ظهر الاحد في ١١ آب الجاري المباراة النهائية بكرة القدم بين منتخبي الجنوب والشمال لاحراز درع جلالة الملك غازي ، وذلك على ملعب النادي الرياضي الاسلامي بحيفا وستكون المباراة هامة فنحث على حضورها

ماذا تسمع اليوم

عن محلات السادة دجانى اخوان

يافا ـ تلفون ٧١٦

يوم الجمعة ٩ آب سنة ١٩٣٥

١٠ صباحا قرآن كريم ـ الشيخ على حزين   ١١ ختام

٠٠ ر ١ مساء موسيقى ـ فرقة موسيقى اوركسترا محمد حسن الشجاعي ـ عش الكروان رمبا للشجاعي ـ بعد الخصام ـ سوما (تانجو) فكتوريا ملحمة ـ شهرزاد (موسيقى مسرحية) للشيخ سيد درويش (اقتباس الشجاعي) ـ الفراشة (فلوت منفرد بمصاحبة الاوركستر ميسيه) مولد الحب (موسيقى تصويرية للشجاعي) ـ حبك يا سلام (دور عربي) ـ هملت (افتتاحية تشكوفسكي) ـ قربان الآلهة (صلاة سيرانو) ـ كادنى الهوى (دور عربي) ـ اجراس المعبد ـ يأس (فندن) ـ لو يعلموا (فكس تروت شرقي) (باديلا)

٣٠ر٢ النشرة التجارية الاولى   ٣٥ر٢ ختام

٣٠ر٦ـ٥٥ر٦ ـ حديث اخلاقى ـ الاستاذ عبد الغنى المنشاوي

٧ـ٢٥ر٧ حديث الى الاطفال ـ الآنسة سنية محمد على

٣٠ر٧ نشرة الاخبار   ٥٥ر٧ النشرة التجارية الثانية

٨ـ٣٠ر٨ موسيقى ـ مغنى وآلات ـ «نادرة» (شريط ماركوني المسجل) قصيدة (يا ليل كم سئمت نجواك عشاقي)

٣٥ر٨ ـ ٥٥ر٨ حديث اجتماعي ـ الاستاذ عبد العزيز البشري

٩ـ ٥٠ر٩ ـ قرآن كريم ـ الشيخ محمد رفعت

٥٥ر٩ موسيقى ـ مغنى والات ـ ابراهيم عثمان فاصل مقام راست كردان ـ مقدمة موسيقية ـ تقسيم كمان ـ موشحة ـ وتقاسيم قانون ـ موشحة ـ ـ تقاسيم ليالي وموال ـ دور عشنا وشفنا سنين (تلحين المرحوم محمد افندي عثمان

٠٠ر١٠ اذاعة خاصة   ١١ اسطوانات فكاهية

١٠ر١١ موسيقى مغنى وآلات ـ ابراهيم عثمان ـ فاصل موسيقى مقام سيكا ـ مقدمة موسيقية ـ تقاسيم على الوحدة من بعض الالات ـ موشحة ـ تقاسيم ليالى موال ودور (القلب داب) للمرحوم محمد افندي عثمان

١٢ سلام الملك ـ ختام

يوم السبت في ١٠ اب سنة ١٩٣٥

٣٠ر٦ صباحا تمرينات رياضية

٣٥ر٦ قرآن كريم ـ الشيخ على حزين

٤٥ر٧ ختام

١٠ موسيقى ـ مغنى والات ـ محمد صادق (شريط ماركوني المسجل) قصيدة ـ هل رأى الحب

٣٠ر١٠ اسطوانات شافت عيونى (قصيدة) ـ خيرية ـ لي لذة (قصيدة) ام كلثوم الزاد (فكاهة) احمد شريف ـ الوجه مثل البدر (دور) الشيخ سلامة حجازي

١٠ر١١ ختام

٠٠ ر ٢ اسطوانات ـ خاباني ولوعتي (قصيدة) الشيخ على محمود راجل له بيت (موال بلدي) سيد درويش الطنطاوي ـ تقسيم محاملي (الدخاخني) ـ الحب له جنة ونار (طقطوقة) عبد الغنى السيد

٣٠ر٢ النشرة التجارية الاولى

٣٥ر٢ ختام

٣٠ر٦ـ٧ قرآن كريم ـ الشيخة منيرة عبده

٣٥ر٦ـ٥٥ر٦ نتائج سباق الخيل ـ مذاعة من الاسكندرية

٧ـ٢٥ر٧ حديث الى الاطفال ـ بابا صادق

٣٠ر٧ نشرة الاخبار

٥٥ر٧ النشرة التجارية الثانية

٥ر٨ـ٢٥ر٨ حديث التدبير المنزلي ـ الآنسة نظيرة نقولا

٣٠ر٨ـ١٥ر٩ موسيقى ـ مغنى والات حياة محمد ـ تقاسيم عود ـ مقدمة موسيقية ـ تقاسيم كمان ـ تقاسيم قانون ـ ليالى ودور ـ كل يوم ابكي من صدود حبي ـ تأليف احمد الالفي عطية وتلحين زكريا احمد

٢٠ر٩ـ٤٠ر٩ فرقة هواة الاذاعة اللاسلكية المصرية للتمثيل

٤٥ر٩ـ٣٠ر١٠ موسيقى ـ مغنى والات حياة محمد ـ مقدمة موسيقية وتقاسيم ـ طقطوقة يا الهي اشتريت قلبي بنظرة تأليف على الجبلاطي تلحين محمد بخيت

٣٥ر١٠ـ٥ر١١ موسيقى ـ عود منفرد رياض السنباطي ـ تقسيم بياتي ـ منولوج يا نجوم الليل تلحين رياض السنباطي

١٠ر١١ موسيقى ـ مغنى والات ـ حياة محمد ـ مقدمة موسيقية وتقاسيم ليالى ـ منولوج بحب نور القمر تأليف على الجبلاطي وتلحين داود حسنى

١٢ سلام الملك ـ ختام

فرصة ثمينة لا تجعلها تفوتك
وبادر حالا للاكتتاب في أسهم
شركة المعامل العربية بيافا
المحدودة الاسهم
فى مكتبها بشارع يافا ـ القدس (أمام النوفرة الجديدة)
التى تتعاطى كافة الاعمال الحديدية والصناعية والخشبية وتقوم ببيع وتصليح وتركيب وسكب جميع انواع الآلات والموتورات والماكنات والسيارات وتمارس اشغال النواسير والثلج والسكاروز والطحين وخلافها
وتذكر أن
شركة المعامل العربية
المحدودة الاسهم
١ ـ رأس مالها عشرون الف جنيه مقسومة الى ١٠ آلاف سهم . فهي شركة قوية ذات استعداد كبير للقيام بهذه الاعمال العظيمة . وتضمن لك الارباح الوفيرة
٢ ـ إنها عربية وتغنيك عن احتياج الاجانب
٣ ـ تديرها سواعد عربية فنية . وتغذيها اموال عربية
٤ ـ يتمرن فيها النشء العربي
٥ ـ يعتاش منها كثير من العائلات العربية العزيزة
فعليك ان تسارع حالا للاكتتاب فى أسهم
شركة المعامل العربية المحدودة
في مكتبها بشارع يافا ـ القدس (امام النوفرة الجديدة)
المواعيد كل يوم ٨ ـ ١٢ صباحا ٢ ـ ٦ مساء «الاسهم محدودة»

عهود لم تنجز

مذكرة لاعضاء البرلمان البريطانى

«جاءنا من سكرتارية الحزب العربي الفلسطيني فى القدس ترجمة المذكرة التى قدمها الحزب لاعضاء البرلمان البريطاني وهذا نصها»:

لقد اصبح من المعلومات السائرة ان الكولونيل لورانس الذي قضى اخيراً قد ترك ميادين السياسة التى فتحت ابوابها لغيره ورفض قبول الاوسمة التى رغبت بلاده ان تحليه بها اعترافا بخدماته الثمينة ابان الحرب العظمى بذلك لانه رأى ان الحكومة البريطانية التى كان يتكلم ويعمل باسمها قد تناست العهود والوعود التى اعطاها هو وغيره من كبار الموظفين للعرب باسم بريطانيا العظمى .

وفيما يلى خلاصة من هذه العهود والالتزامات التى تناستها انكلترا في معاملتها مع عرب فلسطين الذين قاتل الكثير منهم مع الكولونيل لورنس من اجل استقلال بلادهم .

١ — ذكر السر هنري مكماهون المندوب السامي البريطاني في مصر في كتابه الذي ارسل به الى شريف مكة بتاريخ ١٤ اكتوبر سنة ١٩١٥ ما يلى « لقد عهدالي ان اعطي التوكيدات التالية باسم حكومة بريطانيا العظمى: ان بريطانيا العظمى مستعدة للاعتراف ولتأييد استقلال البلاد العربية الواقعة ضمن الحدود التى اقترحها الشريف .» وان هذه الحدود كما جاءت في كتاب الشريف حسين الى السر هنري مكماهون المؤرخ في ١٤ يوليو سنة ١٩١٥ هي « شمالا ادنه ومرسينا الى الدرجة ٣٧ من خطوط العرض شرقا حدود فارس الى الخليج الفارسي . جنوبا الاوقيانوس الهندي ما عدا عدن . وغربا البحر الاسود والبحر المتوسط الى مرسين . » الا ان السر هنري مكماهون استثنى من ذلك «اقضية مرسين والاسكندرونة واقضية سوريا الواقعة غربى اقضية دمشق وحمص وحما وحلب والتى لا يمكن القول بانها خالصة العروبة ولذلك يجب اخراجها من الحدود المقترحة» وان نظرة مجردة الى الخارطة كافية لتظهر جليا ان فلسطين لا تقع غرب الخط الذي تؤلفه هذه الاقضية الاربعة الا اذا كانت كلمة قضاء تعني ولاية ولكن مثل هذا التفسير بقطع النظر عن الخطأ اللغوي هو غير معقول للاسباب التالية :

١ـ لو كانت كلمة « قضاء » تعنى «ولاية» لما ورد ذكر حمص وحما التى هي اقضية داخلة ضمن ولاية حلب فى القيد ومن جهة اخرى فلو كانت فلسطين هي المقصودة فى ذلك القيد لذكرت اقضية عجلون والسلط والكرك الواقعة في شرق الاردن والتى تقع فلسطين فى الغرب منها والتى هي اقضية ضمن ولاية سوريا التي عاصمتها دمشق . ولم يكن هناك اي ولاية تدعى ولاية دمشق

ب ـ ان هذا القيد اتخذ كما صرحوا بذلك بعدئذ لان فرنسا كان لها مصالح في المنطقة المقصودة بالقيد وان فرنسا كانت تدعى بمصالح فى لبنان منذ سنة ١٨٦٠ وبما ان تلك المنطقة تقع في الغرب من اقضية لا من ولاية دمشق وحمص وحما وحلب فان هذا القيد انما قصد مراحة لبنان مع مرسين والاسكندرونة ولا شيء غير ذلك.

٢ـ فى ٧ نوفمبر سنة ١٩١٨ صرحت الحكومتان الافرنسية والبريطانية تصريحا مشتركا جاء فيه مايلى: « ان الغاية التى قصدتها فرنسا وبريطانيا العظمى من ادخال الشرق في الحرب التى اشعلت الاطماع الالمانية نيرانها هي تحرير الامم التى كانت راضخة تحت ظلم الاتراك منذ امد بعيد تحريراً نهائيا وان تؤسس حكومات وادارات وطنية تقتبس سلطتها من رغبات الاهالى واختيارهم الحر»

ان فلسطين كانت احدى هذه المقاطعات المحررة من الحكم العثماني ولذلك يجب ان تتمتع بالفوائد المنصوص عنها اعلاه وهي : « الحكومة الوطنية المقتبسة سلطتها من رغبات الاهالى واختيارهم»

٣ـ في ١٩ سبتمبر سنة ١٩١٩ قال رئيس وزارة بريطانيا العظمى في الاجتماع المنعقد في نمرو ١٠ داونن استريت مشيرا الى العهود المقطوعة للعرب ما يلى « ان العرب قد قاموا بتعهداتهم التى قطعوها لبريطانيا العظمى فعلينا ان نقوم بتعهداتنا»

وفى ١٤ حزيران سنة ١٩٢١ قال وزير المستعمرات في مجلس النواب ما يلى : « لكي نتمكن من مساعدة العرب ضد الاتراك قطعنا لهم اثناء الحرب العظمى وبالاشتراك مع حلفائنا عدة وعود لاعادة كيان الامة العربية»

ولكن كم نفذ من تلك التعهدات المعطاة للعرب الفلسطينيين ؟

٤— لما صودق على معاهدة فرسايل في سنة ١٩٢٠ اصبحت المادة ٢٢ من عهد العصبة معمولا بها وتبدأ تلك المادة بالنص الواضح التالي : « اما تلك المستعمرات والمقاطعات التى لم تعد كنتيجة للحرب الاخير ملكا للدول التى كانت تحكمها سابقا والتى يقطنها سكان لا يستطيعون بعد ادارة شئونهم بدون مساعدة فسيطبق عليها المبدأ بان صالح الشعوب وتقدمها هما امانة فى عنق المدنية » وتنتهي تلك المادة بما يلى « وهناك بعض الجماعات التى كانت جزءاً من الامبراطورية العثمانية قد وصلت الى درجة من التقدم يجيز الاعتراف معها باستقلالها على ان تقدم لها المساعدات والنصائح الادارية من قبل منتدب الى الوقت الذى تتمكن من الوقوف بدون معين »

ان هذه التصريحات والضمانات الواضحة التى تشير للعرب الفلسطينيين الذين كانوا يمثلون فى ذلك الحين اكثر من ٩٣ بالمئة من مجموع السكان تتعارض كل المعارضة مع وعد بلفور هذا الذى يقول « تنظر حكومة جلالة الملك البريطانية بعين الرضا الى انشاء وطن قومي للشعب اليهودي في فلسطين وتبذل الجهود في سبيل ذلك على ان لا يجرى ما يضر بحقوق غير اليهود في فلسطين الدينية والمدنية او ما يضر بما لليهود من الحقوق والمقام السياسي في ماسواها من الممالك»

فاي عهد من العهود يجب ان يزول امام الآخر بما ان وعد بلفور هذا يتناقض مع منصوص المادة ٢٢ من عهد عصبة الامم تلك المادة التى كانت تفسيرا لمبدأ تقرير المصير فيجب ان يزول من الوجود بموجب المادة ١٩ من عهد العصبة التى تحتوي على النص التالي . « في حالة قيام اي عضو من اعضاء العصبة قبل صيرورته عضوا فى العصبة بتعهدات تتناقض مع منصوص العهد فيجب على ذلك العضو ان يتخذ الاجراءات السريعة ليتخلص من نقل تلك التعهدات » وبدلا من ان تقوم انكلترا وحليفاتها باتخاذ الاجراءات السريعة للتخلص من وعد بلفور قد اتت عملا جديدا يتناقض مع منصوص المادة ٢٢ من عهد العصبة كما ان ذلك العمل غير منطقي ذلك انها جمعت بين مبدئين متناقضين منصوص عليهما في المادة ٢٢ من العهد ووعد بلفور وجعلت منهما نصا للمادة ١٩ من عهد عصبة الامم التى تنص على ان الدول العالية المتعاقدة تطبيقا لمنصوص المادة ٢٢ من عهد العصبة تستأمن بريطانيا العظمى على ادارة فلسطين .. . وتكون الدولة المنتدبة مسئولة لتنفيذ الوعد المعطى في الاصل في ٢ نوفمبر سنة ١٩١٩ من قبل الحكومة البريطانية والمتفق عليه من قبل الدول المتحالفة ذلك الوعد الذي يقول بانشاء وطن قومي لليهود في فلسطين

ولكن كيف تقوم الدولة المنتدبة بتنفيذ هذين البندين المتناقضين او المساواة بين منصوصها فذلك امر غير مذكور .

٥ ـ وهكذا اعطي الانتداب على فلسطين لبريطانيا العظمى مع وجود هذه المسئوليات المتناقضة ليصير تطبيقها . وانتخب السر هربرت صموئيل سنة ١٩٢٠ ليكون اول حاكم مدني لفلسطين

ويقول السر هربرت صموئيل في تقريره لسنة ١٩٢٠ ـ ١٩٢١ « ان التدابير التى يجب علينا القيام بها في فلسطين لمصلحة العرب وتقدمهم هى نفس التدابير التى يجب ان نقوم بها في فلسطين لو لم تكن في الوجود المسألة الصهيونية او وعد بلفور » الا ان وزير المستعمرات اعلن سنة ١٩٢٢ الوفد العربي الفلسطيني ان الموقف هو ان حكومة جلالته مربوطة بعهد سبق هو عهد عصبة الامم ولذلك لا يمكنها ان تسمح بانشاء وتطور حالة دستورية في البلاد التى اخذت على نفسها عهدا تجاه الدول المتحالفة للمحافظة عليها قد تؤدي تلك الحالة التى تجعل متعذرا تطبيق التعهد الخطير المعطى من قبلها ومن قبل الدول المتحالفة (الكتاب الابيض سنة ١٩٢٢ ص ٦٠)

ان التناقض بين تصريح الوزير وتصريح السر هربرت صموئيل ومنصوص المادة ٢٢ من عهد عصبة الامم ظاهر جلى وطبق السر هربرت صموئيل اثناء ادارته لفلسطين سياسة كان قد وضع اساسها بطريق غير رسمى في اليوم الثاني من شهر نوفمبر ١٩١٩ عندما صرح فى حفلة اقامها اتحاد الصهيونيين الانكليز في لندن « ان السياسة التى طرحت امام مؤتمر السلام وهى السياسة التى لا يتزحزح عنها زعماء الصهيونية هي سياسة الاكثار من الهجرة اليهودية وامتلاك اليهود للاراضى واعطاء الجماعات اليهودية الكثير من الاعمال العمومية التى تحتاج اليها البلاد حاجة قصوى وترقية الثقافة اليهودية والحكم الذاتى لكي تصبح البلاد في اقصر وقت مستطاع دولة مستقلة باشراف اكثرية يهودية »

وفي سنة ١٩٢٢ صادقت عصبة الامم على انتداب بريطانيا على فلسطين ذلك الانتداب المحتوي على المبادىء المتناقضة المذكورة اعلاه . اما الانتداب فمفهومه خال من المبدأ الاساسي الذي يجب ان يقوم عليه كل انتداب ، ذلك بدء وجود شخصيتين قانونيتين شرعيتين المرشد، هو المنتدب ليقوم بتعليم القاصر اي المنتدب عليه الى الوقت الذي يستطيع فيه ذلك القاصر من الوقوف بدون معين واما في الانتداب البريطاني على فلسطين فليس هناك الا شخصية قانونية واحدة وهي الدولة البريطانية مما الذي يتحمل لنفسه صفة المرشد وصفة القاصر اما السكان فليس لهم كيان شرعي بموجب هذه الطريقة .

٧ — كذلك الضمان الطفيف الموجود في المادة الثانية من صك الانتداب والذي ينص عليه ان : « حكومة الانتداب مسؤولة عن ترقية معاهد الحكم الذاتي » فانه لم ينفذ اثناء الخمسة عشرة سنة الاخيرة والسبب في ذلك ان العرب لا يزالون مؤلفون اكثرية السكان فاذا ما اسست مثل تلك المعاهد فانها ستكون عربية اكثر منها يهودية وهذا ما لا يرضاه اليهود وبالتالي لا تحبذه حكومة الانتداب

ولما كانت الهجرة اليهودية في فلسطين في تدفقها الحالي تعجل مجيء اليوم الذي يصبح فيه اليهود الاكثرية في البلاد فان الحكم الذاتي سيؤجل الى ذلك اليوم الذي ستصبح فيه فلسطين كما قال السر هربرت صموئيل « دولة ذات حكم ذاتي تحت اشراف اكثرية يهودية » .

ولكن الى اين يجب ان يذهب العرب ؟ واين هي العهود التي قطعتها بريطانيا العظمى لهم تلك العهود التي حاربوا لاجلها ؟

جمال الحسيني

رئيس الحزب العربي الفلسطيني

اعلان مدعى عليه

صادر من محكمة صلح نابلس بالقضية الحقوقية رقم ٩٨٥ ـ ٣٥

الى : رشيد درويش المعاني من اهالي نابلس المجهول محل الاقامة الآن يقتضي حضورك للمحكمة المذكورة كمدعى عليه يوم الاحد في ٨ ايلول سنة ١٩٣٥ الساعة ٨ صباحاً

المدعيان : سعاد بنت سليمان الضامن وابنتها كريمة بنت سليم ابو شخدم من نابلس

تطلبان : تقسمة الدار المشتركة بينكم الكائنة بتل أكدريم بمحلة الحبلة بنابلس او بيعها ان لم تكن قابلة للقسمة

وان تخلفت عن الحضور تنظر دعواها بحقك غيابياً ولا يقبل اعتراضك الا اذا ثبت ان تخلفك كان لعذر معقول تحريراً في ٦ ـ ٨ ـ ٩٣٥

وكيل رئيس الكتبة

يوسف نجم

الناصرة

نريد مصلحتك

بلغنا انه وقعت في هذا الاسبوع عدة منافسات بين اعضاء مجلس ادارة شركة الدخان العربية وذلك لغايات شخصية تعود على الشركة بالخراب فنأمل من الذين يقومون بمثل هذه الحركة الضارة ان يكفوا عنها والا سنضطر لذكر اعمال كل واحد منهم في رسالات قادمة .

ان الشركات ايها الاعضاء لا تقوم على المشاغبات وكثرة الكلام بل تقوم على النية الحسنة وعلى التضحية في سبيل المصلحة . هل من الحرام ان يقال في بلاد الله الواسعة ان الناصرة فيها معملا للدخان ؟ ان الذين فكروا بهذه الفكرة الحسنة كانوا يأملون ان تكون الارباح قصرا عليهم ولما لم يجدوا احدا يوافقهم على خطتهم هذه قاموا بالسعي في دمار الشركة .. نتريث الآن قليلا لعل الوفاق يكون رائد الجميع ، والا عدنا

عقد

قران مبارك

سبصير عقد قران السيد توفيق عصفور على الآنسة المهذبة ندى سبع يوم الاحد في ١١ الجاري بدمشق في حفلة تقتصر على الاهل . ويقضي العروسان اسبوعا للنزهة هناك . ومن ثم يعودان لاستقبال المهنئين في ١٧ و١٨ منه فنتمنى للعروسين كل توفيق في زواجهما وان يكون فاتحة خير لحياتهما المقبلة وان يمتعهما ببنين صالحين . وعمر طويل

مع التوصية

كنت ذكرت بانه القي القبض في العفولة على احد عشر مهربا يهوديا بين رجال ونساء وقد جرت يوم الاربعاء من هذا الاسبوع محاكمتهم امام قاضي بريطاني في محكمة صلح الناصرة . وبعد اسناد التهمة لهم بدخولهم فلسطين بدون جواز سفر اقروا بذنبهم فحكم عليهم بالابعاد من فلسطين مع التوصية لفخامة المندوب السامي ان ينظر في امرهم وله الصلاحية بابعادهم او ابقائهم لوجود اطفال صغار معهم . وهم من مدينة « تفليس » بروسيا . ولا نعلم للآن ما رأي فخامة المندوب بهذا الامر

المجدل

مدرسة دار العلوم

زارت المجدل يوم ٦ الجاري مدرسة دار العلوم بيافا التي يديرها الاستاذ احمد الكيالي وفي تمام الساعة الثامنة صباحا ذهبت لزيارة قرية الجورة ومنها الى مقام سيدنا الحسين فمدينة عسقلان التاريخية ثم عادت بعد ذلك الى المجدل حيث شاهدت مغازل ومعامل النسيج على اختلاف انواعها وبعد جولة قصيرة في المدينة غادرتها الى غزة فخانيونس فبئر السبع ثم القدس .

هذا وقد تحدثنا الى بعض اساتذة هذه المدرسة عن الغاية من هذه الرحلة فافادوا ان غايتهم زيارة الاماكن الاثرية المقدسة ومشاهدة منسوجات المجدل الوطنية وهذه نفس الغاية التي من اجلها سيذهبون الى زيارة باقي المدن الاخرى وفقهم الله لما فيه الخير والفلاح

موزع بريد آخر

نمي الينا ان ادارة البريد هنا عازمة على تعيين شخص اخر يساعد الموزع الحالي الذي سيرقى الى وظيفة كاتب في نفس هذه الدائرة

بالاجازة

غادرنا بالاجازة حضرة مفتش بوليس المجدل السيد خير الدين بسيسو لمدة شهر فعلى الطائر الميمون

هذا صحيح

كانت دائرة البلدية ارسلت الى جناب حاكم اللواء الجنوبي قراراً مصدقا من اكثرية اعضاء المجلس البلدي الموقر بشأن عمل مجاري في شوارع المدينة وطلبت من جنابه تصديق هذا القرار ورفعه الى فخامة المندوب السامي ليصدق بدوره عليه

ولكن جناب الحاكم رد على دائرة البلدية قائلا ان الحكومة لا توافق على عمل مجاري في المجدل الا بعد تنظيم وتخطيط شوارع فسيحة في داخلها وخارجها . هذا صحيح وقد اصاب جناب حاكم اللواء في رده الذي جاء في غاية من الدقة والفائدة

نرجو دائرة البلدية ان تسعى من الان لتنظيم الشوارع وتعبيدها ونعاود القول مرة اخرى راجين من المجلس البلدي الموقر ان يوافق على اقتراح حضرة الرئيس القائل بلزوم فتح شوارع فسيحة في المجدل تنتظرا آملين سرعة المباشرة في العمل

قلقيلية

همة مشكورة

ولفت نظر المجلس الاسلامي

زرنا محكمة طولكرم الشرعية لمراجعة اشغال تتعلق بنا مع العلم ان لها اكثر من عشرين يوما ولما تنتهي وكان الوعد الاخير الذي قطعه لنا باشكاتب المحكمة النشيط عبد الرحمن افندي الدجاني يوم الاثنين الماضي وانتظرنا في قاعة المحكمة مع المنتظرين الكثيرين نرقب بفارغ صبر دورنا .

وكان يعلمنا الدور حوالي الساعة الثانية عشر بعد ان مضى على انتظارنا اربع ساعات الا ان الباشكاتب خرج من غرفة عمله الى غرفة فضيلة القاضي ليقوم بضبط محضر جلسة شرعية وما انتهى الحكم فيها الا وانتهى معها وقت المحكمة المحدد لمراجعة الاشغال اي الساعة الثانية بعد الظهر

ونادى مباشر المحكمة اصحاب المصالح لتأجيل قضاياها الى غد فهب في وجه الباشكاتب المنتظرون . عطلنا اشغالا لنا واعمالنا لمراجعة علاقة بسيطة ما انتهينا منها طول هذا اليوم ؟ ورأينا من الباشكاتب الا ان ضحى برقته المخصص براحته من عناء العمل فاستأنف العمل

وكنا الاخيرين فما انتهينا من قضاء شغلنا الا الساعة الثالثة والنصف وكنا في حيرة من اللوم في هذا التعطيل الكبير

وكنا نحب لو ان المجلس ابقى وظيفة الباشكاتب الثاني لتفادي هذا التعطيل الذي يجر الضرر الكبير على اصحاب المعاملات من تأخيرهم وتأخيرها واما الباشكاتب الذي رأيناه يقوم بعمله خير قيام فيجب ان نقول ان عمله شاق وكبير ومتعب

ولا ننسى ان نأخذ في هذه الرسالة فضيلة القاضي اذ لولا تضحيته بوقته لما انجزت اعمال الكثير من الناس ، انني بلسان ارباب المصالح في المحكمة الشرعية بطولكرم نشكر فضيلة القاضي الشيخ مصطفى العوري والباشكاتب عبد الرحمن افندي الدجاني لخدماتهما وتضحياتهما باوقاتهما في سبيل مصلحة الجمهور .

ونرجو سماحة رئيس المجلس الحاج امين افندي الحسيني بضرورة تعيين الباشكاتب الثاني حتى لا يقع هذا التأخير الذي يصير في كل الايام والذي لا يريده سماحته بل يبذل جهده لتلافيه

اعلان

صادر من دائرة اجراء نابلس

دوسيه ١٠٠٤ سنة ٩٣٢

صحيفة ١٦٦ تاريخ شباط سنة ١٢٩٥ قرية عصيرة الشمالية موقع حاكورة بير الشمرة جنس نوع ايكي عوذ زيتون الناجي مقدار الحصص المحجوزة سهم ١٠٠٧٢٤ من سهم ٣٩٩١٦٨ حدود ياسين حمران وسليمان وطريق وخراب ملاحظات وضع اليد :

الحدود حسب القيد . وقائم علي هذه الارض اربعة شجرات زيتون وثلاث شجرات تين ومساحتها نصف دونم تقريبا وتقدرت قيمة الحصص المحجوزة بمبلغ جنيهين

صحيفة ١٦٦ نمرو ٩٧ تاريخ شباط سنة ١٢٩٥ قرية عصيرة الشمالية موقع حاكورة تين جنس نوع انجير بعجه سي سهم ١٠٠٧٣٤ من سهم ٣٩٩١٦٨ حدود طريق وعبد القادر النصر وياسين العمران بودخي محدودة الان قبلة طريق شرقا مسعود بن صالح الجراعي شمالا حسن بن مصطفى النصر غربا ياسين محمد ياسين العمران وقائم على هذه الارض مقدار ثمانية عشر غرسة زيتون وشجرتين تين وقدرت قيمة الحصص المحجوزة بمبلغ ١٠ جنيهات

صحيفة ١٦٦ نمرو ٩٨ تاريخ شباط سنة ١٢٩٥ قرية عصيرة الشمالية موقع مقيم العلام جنس نوع زيتونلك سهم ١٠٠٧٣٤ من سهم ٣٩٩١٦٨ حدود طريق ومحمد ابو حمدان وطريق بودخي ان الحدود حسب القيد ومساحة الارض دونم تقريبا وقائم بالكرم المذكور مقدار ١١٤ شجرة زيتون تقريبا وثلاثة شجرات تين : وان المحكوم عليه اختص بسبعة وعشرين شجرة زيتون من هذا الشجر وشجرة تين واحدة وذلك بنسبة حصصه بحدود مستقلة وهما شرقا محمود ابو عوض شمالا طريق غربا امينة بنت احمد الناصر وقبلة طريق وتقدرت قيمة الحصص المحجوزة بمبلغ ٣٥ ج بما فلسطيني

بناء على القرار المعطى من جانب الرياسة وضع بالمزاد العلنى الحصص المبينة مقدارها وموقعها اعلاه خاصة المحكوم عليه عبدالله بن احمد النصر من عصيرة الشمالية المحجوزة لقاء ما يطلب منه للمحكوم له فريد افندي التميمي من نابلس المبلغ وقدره واحد وعشرون جنيه فلسطيني والفائدة من تاريخ ٥ ـ ٧ ـ ٩٣٢ والمصاريف والرسوم القانونية فعلى من يرغب شراء الحصص المذكورة عليه مراجعة دائرة اجراء نابلس والدلال امين اسمه من نابلس مستصحبا التأمينات القانونية بخلال ثلاثين يوما مدة المزاودة الاولى على ان يكون ابتداء المدة المذكورة بعد مضى اسبوع من تاريخ نشر هذا الاعلان بالجريدة

٤ ـ ٨ ـ ٩٣٥ ، مأمور اجراء نابلس

احسن صابون في العالم

صابون

ماركه

ممدوح بن عبد اللطيف حسن نابلسي

مسجلة

أثبت التحليل الكيماوي ان هذا الصابون الفاخر من زيت الزيتون النقي ، لا يحوى مواداً غريبة أو مضرة ، يطري البشرة ويفيدها ، لا تأثير له على الملابس، تجربة واحدة تثبت ما لهذا الصابون من الشهرة والجودة والنقاوة

« حاذروا التقليد ، الختم على كل قطعة »

يباع في جميع محلات البقالة في فلسطين وسوريا ومصر ويطلب من المعمل بنابلس تلفون رقم ٧٣ صندوق البريد رقم ٣٥

الحبشة

قبيل المعركة

عزاء : جيره الوادي الخصيب
فقد ضاعت مواثيق الشعوب
وحزما : ياأسود الغاب حزما
وعزما . للنوازل والخطوب
وصبراً . ان بعد العسر يسراً
وتطلع آية الفرج القريب
قد انبعثت ذئاب الغرب تترى
تجوس جوانب الشرق السليب
وتقذف جوفها . حمماً ثقالا
تمزق حرمة الحق الرهيب
وتحصد انفسا عذلاء كانت
تعش على المحبة الغريب
وتترك كل حاضرة يبابا
تؤنس . بالنحيب وبالنعيب
وتحرق نارها حرثا ونسلا
بلا خوف الحسيب او الرقيب
الا فاسمع رسالة «موسوليني»
وما اوعت من الزعم العجيب
يرى «الاحباش» في مرض خطير
فياول المريض من الطبيب
ويسأل : هل في الاستعمار اثم
وهل : قتل الضعيف من العيوب
ويبتكر الحضارة باسم « روما »
ويلتمس التمدن بالحروب
لعمري فالحضارة في « احتضار »
وبات الشرق في شك مريب
أمن بعث «البوارج» مثقلات
تحاط « بعزرائيل » من قريب
دعاء العدل يذكر في «جنيف»
لانتم نجدة الظرف العصيب
يقول الناس في شرق وغرب
اما « بجنيف» من رجل مصيب
فتنقذ أمة ويصان عرش
وتهدأ ثورة الظلم المعيب
فأن النصر مكفول لقوم
مليكهمو على رأس الحروب
مليك في الجهاد يقود شعبا
قوي البأس جبار القلوب
مضاء شكيمة وصفاء نفس
وفي الهيجاء كالليث الغضوب
سيهزم كل مغتصب مغير
ويحمي الارض من بطش الغرب
تداعت امة اغرت بنيها
والنت بالشباب الى المشيب
ارى الدنيا تسير الى انقلاب
يغير وجه تاريخ الشعوب
فان الشرق بات على شروق
وان الغرب بات على غروب

* * *

المسكب العربي اليافي

والفابريكة الميكانيكية لصاحبهما

محمد صالح عطية

شارع يافا — القدس بجوار مطحنة الجلاد

استعداد تام

لتركيب وتصليح جميع انواع الموتورات ، طلمبات للبيارات بمقاييس مختلفة ، طواحين ، معاصر الزيت ، ماكنات للثلج والكازوز

اخصائيون فنيون يقومون بكافة ما يلزم بدقة وعناية ، اسعار متهاودة

لا تقبل المزاحمة ، الدفع بالتقسيط

زيارة واحدة

تثبت نجاح الاعمال العربية الوطنية

معمل النهضة الصناعية العربية

لصاحبه فهمي ابراهيم اللفتاوى

القدس ـ باب العامود تجاه موقف السيارات

محل مبيع وتصليح جميع انواع الموبيليا والخيزران والفراشي ـ الوان ثابتة اتقان في العمل ـ مهاودة في الاسعار ـ البيع بالجملة والمفرق ـ موبيليات جاهزة وتحت الطلب ـ شعارنا الصدق والاتقان .

زيارة واحدة تظهر صدق قولنا

من لا يشتري يتفرج

في سينما عين دور بحيفا

ابتداء من يوم السبت القادم الواقع في ١٠ آب الجاري تعرض الرواية العظمى :

طريق المجد

يتخللها مفاجئات مدهشة وابتكارات رائعة

يقوم بتمثيل اهم ادوارها : جورج وراكستون

مستحضرات صيدلية الحنفي بحيفا

البوابة الشرقية تلفون ٨٣٢

هي مستحضرات قامت على اسس تجارب واختبارات عديدة يدعمها فكر ثاقب ، وتعليم راق ، وتمرين طويل ، فانتجت للاهالي الكرام ادوية فيها شفاء لهم ، لم تكن معروفة من قبل ، وقد بذلت جهودا جبارة في استحضارها وذلك اكراما للاهالي وحاجتهم الماسة لها وهذه هي :

١ ـ قطرة اللؤلؤ واللؤلؤة الزرقاء

تحافظ على قوة البصر وتشفى امراض الجفن والعين تأثيرها فعل مضمون

٢ ـ مرهم نوفا اكزيما

يشفي جميع الامراض الجلدية ويستعمل لشفاء الحروق والجروح وحب الشباب والتسميط . خير مرهم يستفاد منه

٣ ـ معجون خليلوس

هو معجون الاسنان الوحيد مركبا من انقى المواد الطبية يطهر الفم وينظف الاسنان ويشفي اللثة

خابروا ـ صيدلية الحنفي بحيفا

يافا — يوم الجمعة في ١٠ جمادى الاولى ١٣٥٤ — الموافق ٩ آب ١٩٣٥

صاحب الامتياز والمحرر المسؤول: ابراهيم الشنطي
مدير الادارة: شوكت حماد
رقم التلفون ١٠٢٥ و ١١٨٧

ان لم تشنها الغارة الشعواء مقتحما فدافع

الدفاع

العدد — ٣٩٥ — السنة الثانية

ادارة الدفاع في عمارة حزبون. شارع جمال باشا — يافا
العنوان البرقي: الدفاع يافا — ص. ب ٢٥٥

	عن سنة	عن نصف سنة
قيمة الاشتراك في فلسطين	١٥٠	٨٠
في الخارج	٣٠٠	١٦٠

صور عالمية على هامش الحوادث

صورة تمرين الجنود الانكليز اثناء المناورات البحرية التي جرت في انكلترا مؤخراً على استعمال القنابل الضخمة

قدم الى برلين ٢٧ شابا اميركيا يتدربون على الشؤون البحرية وقد جاءوا من أميركا على ظهر باخرتين رأسا الى كوبنهاغن في الدنمارك ومن هناك الى برلين وسيقضون فرصتهم وهي ثمانية ايام في برلين وبوتسدام وبعض المدن الاثرية

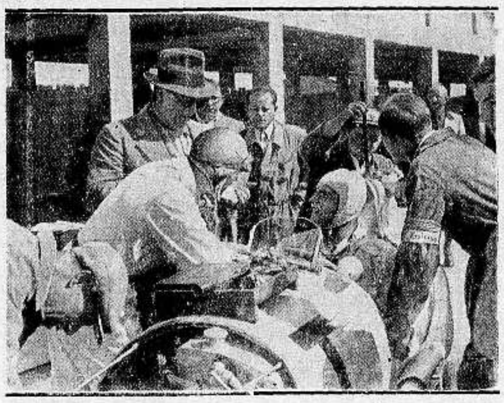

صورة بعض سائقي السيارات قبل المباراة للحصول على الجائزة الكبرى في سرعة السير وترى في الصورة المهندس نيوبور (لابسا نظارته) يتحادث مع كابر (الراكب في العربة) وهو سائق مشهور حاز على جوائز كثيرة في سباقات مختلفة والى اليسار الهر انكه فيشيه.

سئل ٢٥٠٠ شخص من مالكي سيارات موديل ١٩٣٥
كم من الاميال تقطعون بغالون من الكاز

وهذه هي النتائج المدهشة: —

اصحاب دودج معدلهم ١٨،١٣ ميـــلا (٢٩ كيلو مترا) بالغالون

شفروليه (ماستر)	معدلهم	٦٦ر١٦ ميلا	بالغالون	بونتياك سكس	معدلهم	٧٢ر١٥ ميلا	بالغالون
فورد 8 V	«	٩٩ر١٥ ميلا	بالغالون	اولد سموبيل سكس	«	٩٢ر١٤ ميلا	بالغالون

هـــذه الحقائق لا سبيل للطعن فيهـــا

منذ ابتداء ١٩٣٥ قمنا بتجارب كثيرة بشأن السير بالغازولين في الدودج والسيارات المنافسة وقد تبين لنا ان دودج يقدم اميالا للغالون اكثر من السيارات الاخرى وهو في الواقع يقدم اميالا للغالون اكثر من السيارات الصغيرة ايضا

على اننا طلبنا دليلا اوفى من نتائج تجاربنا فارسلنا بطاقة الى ٥٠٠ر٢ شخص يملكون سيارات دودج ١٩٣٥ وسيارات منافسة موديل ٩٣٥ خمسمائة لمالكي كل جنس من السيارات وسألناهم (كم من الاميال تسيرون بغالون الغاز ؟) وقد اخترنا الاسماء بدون قصد وحصلنا عليها من شركة ر. ل. بولك وجميعهم من جهة واحدة حتى لا يكون هناك فرق في الطقس او في حالة السوق ومعدل الاجوبة هو كما ترى اعلاه الدليل ثابت على ان دودج يقدم في الواقع اميالا للغالون الواحد اكثر حتى من السيارات الرخيصة الصغيرة

الوكـــلاء ★

حمصي وسلامـــه

القدس: ص.ب ٦٤٣ شارع يوليان تلفون ١٠٤٩
يافا ص.ب ٣٦ شارع البطمة تلفون ٧٨٠
حيفا شارع الناصرة

وكلاء فرعيون

تل أبيب
هـ. شختر وشركاه
شارع يافا تل ابيب ٧٦

حيفـــا
ج. ميفر شارع المحطة
ص ب ٣٩ تلفون ١٣٩

عمان: شرق الاردن
عبد الفتاح ملحس
تلفون ٤٨

الخليل
محمود سليم حجازي

الدفاع ـ يوم الاحد في ١٢ جمادى الاولى سنة ١٣٥٤ و ١١ آب ١٩٣٥

(العدد ٣٩٦ ـ السنة الثانية)

أن لم تستن الغارة الشعواء مقتحماً فدافع

الدفاع

صاحب الامتياز والمحرر المسئول ابراهيم الشنطي

مدير الادارة : شوكت حماد

رقم التلفون ١٠٧٥ و ١١٨٧

ادارة الدفاع فى عمارة حزبون شارع جمال باشا ـ يافا

العنوان البرقي : الدفاع يافا : ص . ب ٢٥٥

	عن سنة	عن نصف سنه
قيمة الاشتراك في فلسطين	١٥٠	٨٠
فى الخارج	٣٠٠	١٦٠

برنامج استقبال الامير سعود . اجتماعات في يافا والقدس . فاجعة الطيارة الايطالية العسكريه . تفاصيل الذكبة . اجتماع لندن الخطير

قبيل سفر فخامتكم

لمن الكلمة الاولى في الهجرة

حالة شاذة بقاؤها يمرض البلاد بصعوبات كثيرة

للمرة الثانية ، او الثالثة ، لا ندرى ، يقف المستر مالكولم مكدونالد وزير المستعمرات ، ليؤكد لنا ما كان يؤكده سلفه السر كونلف لستر من قبل بان تقدير «قوة الاستيعاب» منوط بفخامتكم ، وانه فى انتظار قراركم حين الاجتماع في لندن . وهذا مطابق تمام المطابقة لما خاطبنا به فخامتكم من عهد قريب قائلين: « ولبث العرب شهوراً طويلة وهم يسمعون تلك المناجاة بين القدس ووزارة المستعمرات . فمراراً مراراً صرح السر كونلف لستر ، وزير المستعمرات السابق ، بان لكم حق تقرير شئون خطيرة ، منها الهجرة . ومراراً مراراً ، ذكر الوزير ، ان له ثقة لا حد لها بفخامتكم ... فماذا رأينا ؟ كنا نسمع من فخامتكم القول المعاد بان هذا من شأن وزارة المستعمرات . وضاعت الحقيقة بين هذا القول وذاك ... وكان استغرابنا من القدس اشد لانها استطاعت ان تقف على احوال مؤسفة رأتها ، وسمعتها ، ولمستها» .

كان هذا التساؤل ، يا فخامة المندوب ، قبل اكثر من شهر ونصف . فها وزير المستعمرات يحملكم تبعة الفصل في موضوع الهجرة ، وهو تحميل يعرب عن مبلغ الثقة الواسعة بفخامتكم . وليس للعرب فى لندن دعاة ، ولا السنة تتكلم باسمهم . بل ربما لا تلاقى فخامتكم احدا منهم هناك . على حين شد اليهود الرحال للاستقبال ولاتمام المحاولات ، والمناورات . اذن يكفي فخامتكم ما رأيتموه في فلسطين وما سمعتموه . يكفي فخامتكم حوادث النزاع الدامي على الاراضي . يكفي التخوف الذي لمستموه فى قرى العرب ومدنهم . اننا ما نبرح نصر على ان السياسة القائمة اليوم من شأنها ان تكدر الجو الصافي . وننقل لجنة التحقيق في قولها : « ويظهر لنا انه من الواضح ان موقف العرب الناجم عن اقتران السخط بالخوف اقترانا خطرا قد يكون سببا لاضطرابات مستقبلة ، ما لم يبين لهم بان المخاوف التى تساور ، بدون شك ، كثيرين منهم مبالغ فيها جدا ، او يثبت لهم بان لا اساس لها ، وما لم يقتنعوا بانه سيحافظ عليهم عام المحافظة من سيطرة شعب آخر عليهم او اخراجهم من اراضيهم» تقرير شو الترجمة العربية ص ١٢٧ طبعة ١٩٣٠

ويكون اسف العرب اشد اذا ظنت السياسة انهم لا يظهرون تخوفهم المغيظ الا في احوال عنيفة ، كاضطراب او شبهه . فليست سكينة العرب الان بدالة على اطمئنان . ولكنها سكينة منتظر مترقب ، ماذا عسى يكون من سفرة فخامتكم . فان شؤوننا خطيرة ستقرر في لندن . وهذه الشؤون تستدعي ان يكون العرب في حالة انتظار . لكن ما يبدو على الصحف اليهودية وغير اليهودية بين الحين والاخر يحرك من غضبهم ، ويستفزهم . من ذلك ما يحاوله الكولونل ودجوود وعصبته في عدم التمييز بين الهجرة « المشروعة » وغير المشروعة واطلاق العنان لليهود ليدخلوا شرق الاردن . وما جاء من عمل الحكومة في التصديق على دستور « حزب المملكة اليهودية » فأن هذا التصديق ينطوي على شيء من الاقرار بمستقبل اذا بدى الان غامضا ، فسيبدو غدا واضح الحدود .

ومن المؤسف ان يلاقى العرب في هذا العهد اعناتا ومشقات كثيرة صعبة فقد توسعت حدود الهجرة في هذا العهد ، حتى جاوزت ، في سنة ما وقع منها طيلة ايام السر هربرت صموئيل . واما بيوع الاراضي فلا نقول الا انها استمرت على شكل لم يسبق له مثيل . واما مظاهر الوضع الاخرى فقد لحظ العرب توسع اليهود في الحكومة ، وفى الاستعمار بوجه عام . واشارة اخرى الى الخزينة ، فقد اصبحت في هذا العهد متعبة بما فيها من ملايين ـ في حين تقتضي الحالة تحسين شؤون اهل البلاد ، وايجاد اراض الذين طوحت بهم السياسة

وفي هذا العهد طبقت سياسة « سلاح من التشريع ، وتشريع من السلاح » اوضح معانيها . وهي السياسة التى يصفها مستر اشبي بانها قائمة على « مبدأ حفظ السلم بالسلاح » كما يقول ذلك الموظف البريطانى الذي قضى شطرا من حياته فى فلسطين يعمل بنزاهة ، واخلاص ، وضمير حي . وان ذهاب القوانين مع السياسة في مراميها يعرضها للنقد ، وللاقذاع فى النقد . فالقانون يقوم على اسس مكينة ، وتجارب ، وحاجات . والسياسة تقوم دائما على اهواء ، ومنافع ، وميول ـ وهذه كلها عرضة للتقلب ، بين لحظة ولحظة .

« البقية على الصفحة الرابعة »

تعليقات فى سطور

يا عاقلة

هذا خروج عن التقاليد!

واخيراً نزلت الحكومة ـ كما تقول دوائرها يوم ـ على رغبة حزب المملكة اليهودية ، فأقرت دستوره ، وصار الحزب بحكم ذلك ، موجوداً ومشروعاً . وهذا الحزب يرمي الى ايجاد اكثرية يهودية ، والى بناء مملكة ـ كما هو مفهوم من اسمه . فماذا ارادت حكومة فلسطين بهذه الخطوة الجديدة ! كان ذلك كثيراً منها ، لانها تمشي في سياسة ناعمة ، مستورة ، فقامت اليوم تخالف تقاليد الخفاء بالعمل جهراً !

الا

هذا الادعاء !

النيرايست ذات وجوه كثيرة . لكنها على كل حال لسان لوزارة المستعمرات ومهما يقال لها تسطره بدون سؤال . صاحبتنا هذه اخذت تتحدث اليوم عن « الرخاء الاقتصادي » واثر اليهود فيه ، و ... تعاون العرب مع اليهود ! ونعم الادعاء بهذا الرخاء ، وان يكون كنعيم الشرقصير البقاء . نعم ذلك من « مظاهر » الغنى الفاني . اما « تعاون » العرب واليهود فمعذرة اذا قلنا للصحيفة الحصيفة بانه « كذب وبهتان وزور » ما دام فى الدنيا شيء اسمه وعد بلفور !

التلميذ الاقتصادى

صاحب : انا طوع امرك

حين خرج ابا اخيماير اليهودى من سجنه ، طير برقية الى جابوتنسكى جاء فيها . « انا طوع امرك » واوامر جابوتنسكى مثل اوامر نيرون تنتهي باحراق « روما » لو يستطيع . والغريب في الامر ان « التقي الورع » ابا اخيماير يعلن انه سيعتزل السياسة للتفرغ لدرس الاقتصاد واعمال الصالحين والزهاد ! ولعل اول درس تلقاه فى حياته الجديدة من كتب الاقتصاد المفيدة : انا طوع امرك !

عشرات

من هذه المآسى !

نشرت صحيفة « تيفري » الايطالية صورة لزنجي من افريقيا موثق الى جذع شجرة والى جانبه انكليزي ينهال عليه بسوطه ونشرت تحت الصورة كلاما خلاصته : « لقد مدنا مستعمراتنا ، واسبغنا عليها خيرات الحضارة » والكلام طبعا بلسان الانكليزي الضارب . وفي وسعنا ان نترجم انواعا من المآسي وقعت في افريقيا واسيا تدل على قسوة الاستعمار جميعه وسنبدأ ذلك في اعداد قادمة ، وعن الانكليزية لا عن العربية

مراحل المغامرة الحبشية والسلام العالمى

فتك الملاريا . شراء البواخر . رفض اميركا . مركز العرب . بدء المساومة . سقوط طائرة . اتفاق عسكري . مناورات هائلة . ورود اسلحة . اجتماع لندن

الملاريا تفتك بالجنود فى مستعمرة الاريتريا

لا يزال جنود الاريتريا يعانون شقاء وعذاباً شديدين من وطأة الحر ، وقلة الماء ، ومرض الملاريا . وينقل كثير من المرضى الى مستشفيات ايطاليا . وبلغ من كثرة هؤلاء المرضى ان الباخرة الواحدة تحمل احيانا اكثر من الف مريض ، وتدخل بهم الموانيء ليلا . وقدم بعض السائقين المصريين يعملون باجور باهظة ، لكن هذا لا يفسر بشيء عطف مصر المنصرف الان للحبشة وحدها .

الاستمرار فى شراء البواخر لنقل الجنود

وقد اعتذر موسوليني عن مقابلة السر اريك درموند دمراراً ، وافهم حكومة الوزير البريطاني المفوض انه لن يدخل في مفاوضات معه ، بل يرضى بحصر هذه المفاضات مع وزير الخارجية او نحوه . والحكومة مستمرة فى شراء البواخر من سائر الدول وبطرق غامضة . وسيكون لايطاليا اسطول من هذه البواخر يساعد في نقل الوف الجنود الى الصومال والاريتريا . وهذا الشراء بدأ قبل اليوم بسبعة اشهر ، وبدأ سراً تحت حجاب التجارة

اميركا ترفض بيع القطن لاغراض حربية

ورفضت بنوك الولايات المتحدة بيع بالات القطن لايطاليا . ولهذا الرفض معنى سياسي صريح . فان حكومة واشنطن ترفض بيع بضائع تستعمل لاغراض حربية . وهناك ما يشجعها على الرفض بنص قانوني يقضى على الولايات المتحدة ان لا تبيع صفقات كبيرة لدولة عجزت عن سداد ديونها . ويظن ان المستر هول يدآ كبرى في ذلك . وسبق هذا الرفض تصريح المستر كيلوغ صاحب الميثاق المشهور باسمه ، الذي قال فيه بان لا مبرر يدعو الدولتين « ايطاليا والحبشة » الى خوض غمرة الحرب . وذكرهما بانهما قد وقعتا ميثاقه

العرب فى الازمة القادمة ونظرة الدول

وتنوه القامات السياسية بفشل محاولات ايطاليا في التقرب من العرب والشرق الادنى ، عدا تركيا ، على اعتبار ان هذا الشرق مجال عظيم لتغيير وجهة الحرب القادمة وتعتقد دوائر روما ان العرب سيلعبون دوراً هاما في الازمات المقبلة ، ولذا أبدت اسفها لفشل محاولة التقرب بعد ما خطت فى ذلك خطوة لا بأس بها .

المساومة على بحيرة تانا فى المؤتمر القادم

وتعتقد الدوائر السياسية فى روما ان نيات الانكليز ستنكشف في المؤتمر الثلاثي المقبل . وهي تتشاءم من هذا الاجتماع كما تتفاءل في وقت معا . والمفهوم تماما ان اقتراحا عرض على بريطانيا خلاصته التخلي لها عن بحيرة تانا بالمرة اذا هي اطلقت يد ايطاليا فى جزء من الحبشة ، مقابل ذلك . وتخشى دوائر السلم فى الولايات المتحدة واوروبا ان يخرج موضوع تقسيم الحبشة من جديد فى ذلك المؤتمر

صدى سقوط الطائرة الحربية فى اراضى مصر

وقد كان لنبأ سقوط الطيارة الايطالية الحربية فى مصر رنة اسى في نفوس الشعب الايطالى وحكومته . وابرق موسوليني بنفسه الى عائلة وزير الاشغال السنيور رازا الذى قتل في ذلك الحادث واحترق معه ركابها السبعة جميعا . وستجعل الحكومة من الاحتفال بالجثث حين وصولها ايطاليا عرضا شعبيا وطنيا . وسافر الجنرال بلغريني على متن طيارة لفحص الحادث والتحقق من اسباب الكارثة .

اتفاق عسكرى مع فرنسا واجتماع قائدين كبيرين

ومن الدلائل التى لا تقبل الجدل على ان هناك اتفاقا عسكريا مشتركا بين فرنسا وايطاليا قرب اجتماع الجنرال بادليو ، رئيس هيئة اركان حرب الجيوش الايطالية ، بالجنرال غاملان ، رئيس اركان حرب الجيوش الفرنسية . وسيكون الاجتماع فى باريس لانجاز ما لم يتم في روما حين سافر اليها الجنرال غاملان . والمفهوم ان ابحاث الاجتماع ستشمل اوروبا والشرق معها . وسيكون لاستمرار بقاء النمسا مستقلة نصيب كبير من البحث

مناورات هائلة على الحدود تمنع عن الاجانب

وتؤكد الدوائر الايطالية ان معاونة يوغوسلافيا ضرورية لحفظ التوازن الاوروبي . لان حركة عدائية تقوم بها يوغوسلافيا تجعل المشروع المشترك فاشلا ، ثم انها عنصر خطير في بقاء استقلال النمسا وعدمه . وستجري مناورات كبرى على الحدود يحضرها جماعة من اركان حرب الجيش الفرنسي لتظهر منها قوة ايطاليا فى العمل فى اوروبا اذا تفرعت المشكلة . وقد حظر على الاجانب والصحافيين حضور هذه المناورات وستقام رقابة دقيقة . ولا يجوز لاحد كان اجتياز منطقتها الواسعة

المظاهرات فى اديس ابابا واستمرار زحف الجنود

ولا تزال المظاهرات تقام في عاصمة الحبشة . واهمها وادعاها الى تقدير الاجانب مظاهرات السيدات . اذ يخرجن فى ملابس وطنية مزركشة ويصحن : « نطلب السلم ، ولكننا لا نهاب الحرب » وهي عين سياسة النجاشي . وقدوم سكان الجنوب الى الشمال متواصل لا يكاد ينقطع . وتقطع المسافات الشاسعة بين الولايات في وقت قصير كان يقتضي قطعها وقتا مضاعفا

الاحباش يقدرون للحرب عدة سنوات قبل انتهائها

وقد قابلت الدوائر الرسمية مزاعم ايطاليا عن تمرد ولي العهد بفتور ، واكتفت بتكذيب بسيط له . فان الحبشة اليوم رجل واحد في الدفاع عن مستقبلها . ومع اطمئنان الاحباش الى الفوز فى النهاية فانهم يقدرون ان الحرب ستجيء طويلة . وعلى ذلك ستكون اموال الخزينة مخصصة لها . كما ان المخزون من المؤن والذخائر بلغ حدا يطمئن رجال الدولة الى المستقبل . وستفشل كل محاولة ترمي الى فض الزعماء عن الامبراطور . وتقابل استعدادات بريطانيا على السودان بحماسة واطمئنان .

كميات كبيرة من الاسلحة ترد من اليابان

وستصل قريبا كميات من الاسلحة من اليابان . ومن نحو عشرة ايام سافر احد اليابانيين الثلاثة المقيمين في الحبشة ، ويظن ان لسفره مهمة خطيرة .

وعزم الامبراطور على ارسال احد رجاله الى طوكيو لاغراض عسكرية وسياسية . والارتياح الى مناصرة اليابان عام . وكل ما يخشاه الاحباش تبدل موقف بريطانيا . على ان المفهوم جيدا استنادا على معلومات قوية ان هذا الموقف لن يتبدل . وقد اخرج الرعايا الانكليز اليوم نساءهم واطفالهم ، وذهبوا بهم الى الصومال البريطاني

اشارة صحيفة الى استدعاء سفير مصر

واشارت الايكودي باري الى عزل سفير مصر في روما بلباقة . فقالت ان هذا العزل جاء قضاء على التقرب ، ومعنى هذا ان السفير المصري كان يشعر مع موسوليني ، كما تقول الصحف الانكليزية ، ولذلك رأى موسوليني بنفسه حفلة وداعه حين سافر . وتميل مصر الآن الى الحبشة . وتصف « ستار » هذا الميل بانه « زاخر وشديد » وتؤكده كذلك صحافة المانيا مثل « برت شفتس ونت » وجريدة « انغريف » وغيرهما

تنديد صحيفة انكليزية بحملات الصحف الايطالية

وغمزت « ستار » بالصحافة الايطالية وسألتها : « هل صحيح ان ايطاليا تنسى بسرعة المواقف المجيدة التى اغاثت فيها جيوشنا جيوش روما ؟ وهل يمكن ان تنسى ايطاليا ملايين الجنيهات التى خرجت من الحرب مدينة بها لنا فسامحنا الدين ؟ وهل تحتمل ايطاليا ان يغلق السياح الانكليز جيوبهم ولا يجتازون جبال الالب ؟ » ويظن ان مذكرة رسمية ستسلم لسفير ايطاليا في لندن ، او لسفير انكلترا فى باريس احتجاجا على الصحافة الايطالية

البقية على الصفحة الخامسة

دنيـــــا العرب والاسلام

رسالة العراق الجوية

جلالة الملك يلقي خطاب العرش

قانون الدفاع الوطنى واخماد الفتنة

القى حضرة صاحب الجلالة الملك غازي خطاب العرش فما كاد جلالته ينتهي من تلاوته حتى درت قاعة مجلس النواب بالتصفيق والهتاف، وبالدعاء بحياة جلالته. وقد جاءنا صورة عن الخطاب الملكي على عجل بالبريد الجوي. وفيما يلي نصه الحرفي:

«حضرات الاعيان حضرات النواب: نفتتح باسم الله تعالى مجلسكم، مرحبين بكم ومتمنين التوفيق فى اعمالكم. تعلمون ان الوزارة الحاضرة اضطلعت باعباء الحكم فى ظروف ظهرت فيها بوادر عدم الطمأنينة، وفقدان الثقة من جهة والرغبة الشديدة في اصلاح الادارة والاعمال من جهة اخرى. ولما كانت قد شعرت بانها لا تستند الى اكثرية تؤازرها في تنفيذ خططها حل المجلس وجرت الانتخابات بعد ان اذيع منهاج الوزارة. والآن وقد فزتم بتمثيل الامة على ذلك الاساس الاصلاحي فانا واثقون بانكم ستقومون بما يترتب عليكم من الواجبات احسن قيام

يقظة الشعب وبسالة الجيش

ايها السادة: مرت بالبلاد اثناء هذه الفترة حوادث اخلت بالامن والنظام في بعض انحاء الفرات مما اهاب بالحكومة الى استعمال القوة العسكرية واعلان الادارة العرفية. الا ان التيقظ الذي اظهره شعبي المحبوب قد سهل اعمال قوات التأديب فاعيد الامن الى نصابه، واستتب النظام خلال برهة قصيرة جداً. واني لاشكر شعبي النبيل على حسن تقديره للواجبات المترتبة عليه فى الساعات الحرجة كما اني آسف على النفوس التي ذهبت ضحية الطيش والجهل. وقد امتاز جيشنا الباسل اثناء هذه الحركات بتوخيه الى اقصى حد ممكن صيانة الانفس وحقن الدماء. وستقدم حكومتنا باقرب وقت الى مجلسكم لائحة قانون العفو العام

مفاوضات الحدود مع ايران

ايها السادة: من دواعي سرورنا ان نرى صلاتنا مع الدول الاجنبية مستمرة على اسس المودة والصداقة. ان حكومتنا باذلة جهدها فى انماء هذه الصلات وتعزيزها. كما انها مهتمة في حسم المسائل المعلقة وفق ما تقتضيه مصلحة البلاد اما قضية الخلاف على الحدود المعروضة على عصبة الامم فقد انتقل البحث فيها بيننا وبين جارتنا الصديقة ايران الى طهران. ولنا وطيد الامل بان المداولة الجارية مباشرة الان بين الوفد سوف تثمر ثمرتها المرجوة من اتفاق المملكتين حول جميع النقاط التى تجعل روابط الصداقة والاخوة التى تربط المملكتين وثيقة مستديمة.

تنفيذ قانون الدفاع الوطنى

لقد اعلنا ارادتنا الملكية في تنفيذ قانون الدفاع الوطنى وفقا للخطة المقررة لتقوية الجيش. فقوبل من شعبنا المحبوب بابتهاج وسرور فى جميع انحاء المملكة. مما دعانا ان نتأكد من ان التآزر بين الحكومة والشعب في تنفيذ الاصلاحات المقررة سيكون على اتم ما يرام وان بلادنا ستتبوأ مكانتها المنتظرة بين الامم في القريب انشاء الله

مشروعات الحكومة واصطلاحاتها

باشرت حكومتنا في اعادة تنظيم الدواوين لتسهيل ادارة شؤون المملكة ولتأمين مراقبة اعمال الموظفين وتزييد كفاءاتهم، وهي مهتمة بصيانة الاداب العامة وتنظيم القرى والقصبات وتأمين حاجاتها من مياه الشرب النقية، كما انها وضعت منهجاً صحيا ليطبق خلال خمس سنوات لمكافحة الامراض ولتوسيع نطاق الاسعاف. وهي باذلة المساعي لمكافحة حشرة المن وتقديم السلفات للمنكوبين بها وبغيرها من الافات ولتحسين الانتاج ونشر الصناعة. كما انها قد سارت في تعديل قانون المشروعات العمرانية على اساس تأمين حاجات الجيش من التوسع وادماج الاعمال العمرانية في الميزانية الاعتيادية او فى الملاحق المربوطة بها مع الاحتفاظ بالمشروعات الرئيسية الهامة. هذا وان حكومتى تفكر الآن في مشروع المصرف الوطني وتطبيق اصول المحاصصة لتأمين التوازن التجاري وهي قائمة بوضع تشريع لضريبة الارث والوصاية وآخر لتأمين تعاون الحكومة والاهالي في انشاء المساكن الصحية خاصة في القرى والارياف كما انها آخذة فى تعديل قانون الانتخاب ليكون اكثر شمولا لتنفيذ طبقات الامة ومهمته فيما عدا ذلك بالامور التى ورد ذكرها في منهاج الوزارة مما يساعد على السير بالامة سيراً حثيثا نحو التقدم المنشود.

العناية بشؤون البلاد العامة

هذا وان الجهود لا تزال متواصلة لتنظيم شؤون المعارف وتحسين التعليم وانشاء المؤسسات الضرورية لتوسيع نطاقه. كما ان العناية متجهة لتأمين العدل وحسن توزيعه وذلك باستكمال المؤسسات القضائية وتبديل بعض القوانين القديمة بتشريع يجاري التطور الحاضر وحاجات الشعب.

ايها السادة: اننا لواثقون بانكم ستعالجون كل هذه الامور وامثالها مما ستعرضه حكومتنا بدراية واخلاص كما اننا ندعو المولى ان يكلل اعمالكم بالنجاح. وهو ولي التوفيق»

جهود عربي فى بلاد الانكليز

الميدان الذى ظل حتى الان خاليا

الرأى العام الانكليزى لولا الدعاية اليهودية

« يقيم الاستاذ رشيد الرياحى الآن فى ادنبرو عاصمة اسكتلندة داعيا للقضية العربية عامة، وقضية فلسطين على الخصوص ويبذل الاستاذ جهوداً موفقة فى بث الدعاية الحقة لبلاده. وقد ورد علينا هذا الكتاب الذي كنا نتوقعه من حضرته. وفيه عظة للشباب الذين يسافرون الى بلاد الانكليز واوروبا ثم لا يكلفون انفسهم واجبات الدعاية لبلادهم.

نشكر الاستاذ رشيدا، ونرجو له التوفيق فى مهمته، وننتظر منه رسائل اكثر تنير لمواطنيه جانبا ظل الى الآن غامضاً ومهملا، وهو جانب الدعاية للقضية في بلاد يسيطر اليهود على ميدان تلك الدعاية:

... ابراهيم ...

من عاصمة اسكوتلندا ادنبرو: منذ وطئت قدماي بلاد الانكليز لم ادع فرصة تمر دون القيام ببعض ما يحتمه علي الواجب نحو بلاد العرب العزيزة. اجتمعت بكثير من رجالات الانكليز في منشستر حيث عاش اكثر اليهود فى المناطق الصناعية فوجدت كما كنت اتوقع ان اكثر الانكليز لا يميلون لليهود ولكن الكثير منهم واقع تحت نفوذهم اقتصاديا، وخصوصا من العمال. معظم المحلات التجارية فى منشستر تجد لليهود فيها اصبعا كبيراً واعظم محل تجاري فيها يدعى «لويس» وله فروع في كافة المدن الانكليزية الكبرى، يملك اليهود معظم اسهمه. ومحل آخر يدعى (ليونز وبتشمب) في اكثر مدن انكلترا تملك اكثريته اليهود. واثناء وجودي في ليفربول اجتمعت مع كثير من الانكليز من تجار وساسة فوجدت الميل في ليفربول ضد اليهود اكثر منه في منشستر وقد تحدثت عن القضية العربية في كل مكان حللت به ووجدت آذانا صاغية سيما وقد انتهزت فرصة الاقبال العظيم على كتاب لورانس «اعمدة الحكمة السبعة» اذ الانكليز شغوفون لدرجة الهوس بهذا الكتاب. حدثت الكثير وكلهم وافق ان لورانس رفض جميع ما عرض عليه من اوسمة ورتب لان انكلترا اخيبت آماله بعدم تنفيذها الوعود التى وعدها للعرب وكل انكليزي وانكليزية يعرف لورانس ويكبرونه ويحبون التحدث عن العرب بسببه. مثال ذلك انى رأيت رواية سينمائية فى ليفربول اسمها «لورانس العرب» فكان الاقبال عليها كبيراً لدرجة ان الرواية كانت تمثل ليلا نهارا وبقيت عدة اسابيع. ولما كان يعلم بعض الناس انى عربي يجتمعون حولي لاتحدث لهم عن العرب وجيادهم وشيوخهم وكرمهم وكم من آنسة تمنت لو اتيح لها ان ترى بلاد العرب

اثناء وجودي في ليفربول اجتمعت مع رئيس جمعية الفاشست في تلك المدينة وحدثته مليا في موضوع البلاد العربية واري ان هذا الحزب هو الحزب الذي يستطيع العرب ان ينتظروا منه مساعدة علنية ضد اليهود، اذ من مبادئه العلنية تخليص انكلترا من النفوذ المالي اليهودي ولهم جريدة سأرسلها لك من لندن اسمها «الاقمصة السوداء» قرأتها فوجدت فيها حملات كبرى ضد اليهود والسياسة الانكليزية الحاضرة وسأكتب فيها مقالا عن العرب فى لندن

في قضاء البحيرات اجتمعت مع نبيل انكليزي يسكن تلك المقاطعة الجميلة ودون ان اعرف مركزه رأيته يتجول فى حديقة واسعة طلبت منه الاذن بدخولها لارى بعض الاشجار والزهور الغريبة. فكان كريما جوادا دعانى للجلوس والسؤال عن البلاد التى انا منها، وبعدها ناولنى بطاقة واذا بها اللورد فلان...

فحدثته عن قضية العرب وفلسطين فأصغى جيدا وأدلى ببعض الكلمات الطيبة عن العرب وماضيهم وسجاياهم الحميدة

وفى غلاسكو تكلمت في جمع على نهر الكليد ثم اخذوا صورتي ونشرت معها الكلمة التى قلتها عن العرب فى جريدة اسمها «نشرة غلاسكو» متداولة كثيراً.

عدت الآن من اجتماع كبير لجمعية تدعى «جمعية اسكوتلندا القومية» كان عدد الحضور يربو على العشرة آلاف فوقفت خطيبة تدعى «مس وود» تكلمت ما ينوف عن الساعتين ضد الحرب ورجت الاسكتلنديين ان يحتفظوا بعزتهم القومية كقومية لا تربطها بانكلترا غير روابط الجوار. وعندما جاء دور الاسئلة وقفت وقلت «انني عربي من فلسطين وقد حارب العرب مع الانكليز كما فعل الاسكتلنديين جنبا الى جنب ضد اعدائهم الترك الذين ما كانوا يحكمون العرب بل كانت علاقتهم بالعرب كعلاقة الاسكتلنديين بالانكليز شركاء في الحكم، فامنهم ان الانكليز سيبرون بوعودهم للعرب، تلك الوعود التى من اجل عدم تنفيذها رفض لورانس كل ما عرض عليه من اوسمة وشرف ولكنهم بعد الحرب وجدوا انفسهم عبيداً لسياسة غايتها اليهود وغايتها النهائية محو العرب من فلسطين التى مضى على العرب فيها أكثر من ١٣٠٠ سنة، والتي هي عربية بلغتها وتقاليدها وعاداتها فما ضمير الاسكتلنديين الذين يحترمهم العرب نحو تلك السياسة؟» فلم استطع انهاء السؤال حتى نظر الجميع الي يودون ان يروا هذا العربي. فأجابت السيدة بما هو بالحرف الواحد «انا هنا في اسكتلندا نبرأ من كل سياسة استعمارية تدار باسمنا، وارجو منك ان تبلغ اخوانك العرب ان السياسة التي تنفذ في فلسطين لا يعلم عنها الشعب الاسكتلندي شيئاً، وان الاسكتلنديين يحترمون العرب ويريدون لهم الاستقلال والخير»

وبعد الانتهاء من دور الاسئلة وقف احد الحضور وهو انكليزي من بركنهيد مهندس في الغواصات وثنى على قول السيدة بان الانكليزي الخالص لا يعلم عن العرب الا النزر اليسير فهل لي ان اطلب من ضيفنا العربي ان يقول كلمة في الموضوع

وقفت في مكاني فابى الجمع الا ان اقف على المنبر، وشرحت كافة وجهة نظر العرب وامانيهم وتاريخ العرب باختصار، وما قاموا به بنصيبهم فى تمدين البشرية، وذكرت لهم الحمراء لانه توجد باسمه تياترو في ادنبرو ولندن فقلت لهم ربما الكثير منكم لا يعلم ان هذا التياتر وهو باسم القصر العربي البديع الذى هو آية فى الهندسة في اسبانيا، ثم ذكرت شيئا عن ابن رشد وابن سينا وغيرهم وفضل العرب على المدنية. وبعدها ذكرت شيئا موجزا عن تاريخ قضية العرب واتصالهم بانكلترا وكيف خابت آمال العرب وان عدد العرب ستون مليونا وانكلترا قد جازفت بصداقتها بمثل هذه الامة اكراما لعيون اليهود، او تحت ضغط الرأسمالية اليهودية في لندن وختمت قولي ان العرب يحترمون الاسكتلنديين ايضا ويبادلونهم صفات الفروسية التى هي غريزة في العنصرين عنصر الجنوب وعنصر الشمال ولما انتهيت من كلامي وقف الجميع وصافحني الكثير فردا فردا وسترسل الى هذه الجمعية جريدتها الى يافا حيث اخذوا عنواني. وكان الجميع موافقين معي على ان العرب قد غدرت بهم انكلترا. واستحلفت الحضور آخر الخطاب بضميرهم ان لا ينسوا العرب وفلسطين اثناء الانتخابات أرى كما علمت من الانكليز المخلصين للعرب والاسكتلنديين ان العرب يجب ان تكون لهم دعاية كبرى اثناء الانتخابات قادمة وان يتصلوا بالاحزاب فى البلاد كلها ويخطبوا في قضيتهم وان يتصلوا بالناخبين والمنتخبين وهذا اضمن شيء للقضية

الرأي العام الانكليزي اكثريته في جانب الحبشة ضد ايطاليا. لويد جورج غير محبوب في انكلترا واظن ان الاحرار والمحافظين آخذون في الضعف والمستقبل لحزبي العمال والفاشست وهما اضداد

سأرسل لك جريدة الاحزاب من لندن وسأتكلم في لندن عن القضية في اجتماعات وسأقابل بعض الصحف كما فعلت في غلاسكو، وسلامي ...

سيارات غزة
الوطنية
سفريات يومية
بين غزة ويافا
وبالعكس
سيارات فخمة
سائقون ماهرون

سبـــع جوائز ماليـــة

قيمتها ستون جنيهاً فى السنة لتلامذة المدارس

بما ان كثيرين من الطلبة خصوصاً طلبة المدارس الاهلية والاميرية لا تسنح لهم الفرصة ان يداوموا على التعليم العالي فى المدارس الثانوية فقد تبرع احد الغيورين بسبع جوائز مالية تدفع سنوياً للطلبة الذين اكملوا التعليم الابتدائي والصف الاول او الثاني الثانوى ليتمكنوا من الانتساب الى المدارس الداخلية الثانوية وقد اختار المتبرع الكريم مدرسة بيرزيت خصيصا لهذه الغاية اما الجوائز فهي كما يلي:

المدرسة	الصف	قيمة كل جائزة	عدد الجوائز
		تدفع للطالب المنتخب حتى انهاء المدرسة	
مدرسة الذكور	الاول الثانوى	٨	٢
»	الثانى الثانوي	٨	٢
»	الثالث الثانوي	٨	١
مدرسة الاناث	الاول الثانوي	٥	٢
»	الثاني الثانوى	٥	٢

تمنح هذه الجوائز للذين ينتخبون بعد امتحان فى اللغة العربية والرياضيات والمعلومات العامة وسيجرى هذا الامتحان في بلدية يافا يوم ٢٦ ـ ٨ ـ ٣٥ الساعة التاسعة صباحا

على الطلاب الذين يرغبون الاشتراك فى الامتحان ان يسجلوا اسماءهم في مدرسة بير زيت العليا «تلفون ٢٨ رام الله» قبل ١٨ ـ ٨ ـ ٣٥ وان يدفعوا عند التسجيل جنيهين ديبوزيتو. يعاد هذا الديبوزيتو لجميع الذين يدخلون الامتحان سواء ربحوا ام خسروا

مستحضرات صيدلية الحنفى بحيفا
البوابة الشرقية تلفون ٨٢٢

هى مستحضرات قامت على اسس تجارب واختبارات عديدة يدعمها فكر ثاقب، وتعليم راق، وتمرين طويل، فانتجت للاهالي الكرام ادوية فيها شفاء لهم، لم تكن معروفة من قبل، وقد بذلت جهودا جبارة فى استحضارها وذلك اكراما للاهالي وحاجتهم الماسة لها وهذه هي:

١ – قطرة اللؤلؤ واللؤلؤة الزرقاء
تحافظ على قوة البصر وتشفى امراض الجفن والعين تأثيرها فعل مضمون

٢ – مرهم نوفا اكزيما
يشفي جميع الامراض الجلدية ويستعمل لشفاء الحروق والجروح وحب الشباب والتسميط. خير مرهم يستفاد منه

٣ – معجون خليلوس
هو معجون الاسنان الوحيد مركبا من انقى المواد الطبية يطهر الفم وينظف الاسنان ويشفي اللثة

خابروا ـ صيدلية الحنفى بحيفا

أفخر أنواع الصابون النابلسى
له شهرة واسعه

« ماركة مسجلة »

مصنوعات معامل أحمد الشكعة
بنابلس
أنقى صابون يستعمل في البيوتات الكبيرة
نظيف يطري البشرة ويجعلها بضة لامعة
نال الجائزة الاولى في معرض نابلس سنة ١٩٢٤
رائحته جميلة لانه مصنوع من زيت الزيتون النقى
لا تدخل الى بيتك صابونا سواه

الوكلاء
محمود كمال قطان: يافا
محمد حمدي المصري: حيفا
محمود فيضي أخوان: القدس

صفوة ما يحمله بريد الشرق والغرب

مؤتمر امبراطوري لتقرير اشهار الحرب

على . . . الحشرات والادبئة التي تقتل الناس بالملايين!

كم تخسر الهند وحدها من الناس والمواشى

قالت «الديلى ميل» من مقال بقلم عالم انكليزي اسمه ف. ج. برنس وايت:

مؤتمر عظيم
سيكون مجلس حرب

في شهر ايلول القادم سيجتمع في لندن عدد من العلماء يأتون اليها من مختلف انحاء الامبراطورية البريطانية ليحضروا مؤتمر علم الحشرات الذى سيلتئم فيها، وسيكون هذا المؤتمر مجلس حرب يبحث في طرق وقاية الجنس البشرى وهو يكافح كفاح الحياة والموت مع الوف لا تعد ولا تحصى من مختلف انواع الحشرات

الجراد المنتشر
ماذا يعمل بافريقيا ؟

ان اعداء هذا الجنس البشري من الحشرات ذوات الاجنحة يكبدونه كل عام خسائر فادحة في النفوس وفي المحاصيل الزراعية وفي كل ما له من الاشياء المادية

وسيكون بين اعضاء مجلس الحرب هذا خبراء من دوائر الصحة فى بلدان الامبراطورية ومن دوائر الزراعة والمعامل والمختبرات الكيماوية يتنافسون جميعا في افضل الطرق التى تتخذ لمحاربة هذه الحشرات، لا سيما منها الجراد المنتشر فالتكاليف التى تتكلفها حكومة اتحاد جنوب افريقيا على محاربة هذه الآفة وحدها لا تقل كل عام عن ٢،٠٠٠،٠٠٠ من الجنيهات، وما انفاق مثل هذا المبلغ الضخم الا ضرورة من الضرورات، لان هذه الآفة لو تركت وشأنها بضع ساعات لدمرت من المحاصيل الزراعية ما تزيد قيمتها اضعافا مضاعفة على هذين المليونين

الذباب المنوم
مشاريع جديدة

وستعرض على هذا المؤتمر مشاريع جديدة يتسنى بواسطتها استمرار العلماء على مكافحة الذباب المسمى (تستسي) وهو كثير الانتشار في اصقاع افريقية كثيرة فاذا لدغ انسانا او حيوانا استغرق الملدوغ في نومة لا يصحو منها الا الى القبر

كم تخسر الهند
من النفوس؟

وما تزال الهند وهى اول بلد فى العالم من جهة ما تتكبده من الخسائر فى النفوس بسبب الجراثيم التى تولدها اعداء الانسان من الحشرات فتنشأ عنها الاوبئة الفتاكة، فبعد الجهود الهائلة التي بذلت في الهند في الاعوام الاخيرة لمكافحة الحشرات والجراثيم والاوبئة ما تزال قوائم الخسائر في النفوس مرتفعة جداً، وكان اروع عام مر على الهند هو عام ١٩٢١ الذي خسرت فيه من النفوس نحو ١،٦٠٠،٠٠٠ نسمة بسبب الاوبئة المتولدة عن جراثيم الحشرات

وكم تخسر الهند
من الاموال؟

اما الخسائر التي منيت بها البلاد الهندية بسبب اوبئة الاحراج والآفات التى تصيب المحاصيل الزراعية فانهم يقدرونها الآن بما لا يقل عن ١٥٠،٠٠٠،٠٠٠ من الجنيهات سنويا

وما حال كندا
والولايات المتحدة؟

اما كندا فتخسر سنويا من محاصيلها الزراعية ما قيمته ١٢٥،٠٠٠،٠٠٠ دولار واما الولايات المتحدة فلا تقل خسارتها في كل عام عن ... مليارين من الدولارات ا

وفي عام ١٩٣٠ اصيبت زراعة الذرة في الولايات المتحدة بآفة كبدت الزراع من الخسائر ما قيمته بالجنيهات الاسترلينية لا بالدولارات ٢،٧٥٠،٠٠٠ جنيه !

وماذا تخسر الدنيا

من محاصيلها الزراعية ؟

في ذلك يقول لنا الدكتور س. أ. نييف مساعد مدير المؤسسة الامبراطورية لعلم الحشرات في لندن ان الدنيا تخسر من محاصيلها الزراعية كل عام عشرة في المائة بسبب الآفات التى تصيب المزروعات فلو امكن ابادة الحشرات لاستطاعت الامبراطورية البريطانية بمحاصيلها الزراعية ان تعيل ٤٥،٠٠٠،٠٠٠ من البشر فوق من تعيلهم من ابناء هذه الامبراطورية وعددهم يبلغ حوالي ٥٠٠،٠٠٠،٠٠٠ من البشر

مقر القيادة العليا
لمحاربة الحشرات

وقد اخبرنا الدكتور نييف ايضا ان المؤسسة الامبراطورية التى يعمل مساعدا لمديرها هي التى دعت الى عقد المؤتمر فى ايلول القادم وهي التى اعدت معداته والاموال اللازمة له فهذه المؤسسة بمثابة مقر القيادة العليا لقوى الامبراطورية تعمل على محاربة الحشرات واليها ترد في كل عام الوف من النماذج لما يظهر من الحشرات الجديدة، فتدرسها هذه المؤسسة وترسمها وتضع لكل حشرة منها تعريفا ثم تعمم المعلومات اللازمة عنها على جميع انحاء الامبراطورية البريطانية مع بيانات بالطرق الواجب اتباعها فى مكافحتها والقضاء عليها

ماهى نسبة الحشرات
الى جميع المخلوقات ؟

ثم استطرد الدكتور قائلا .

اني واثق من ان الجمهور لا يستطيع ان يدرك ما نعانيه من الصعوبات فى مكافحة الحشرات، ولا يعلم ان اعداء الجنس البشري من هذه الحشرات يؤلفون ٦٠ في المائة من جميع المخلوقات التى تدب فيها الحياة على هذه الارض وينافسون الانسان منافسة قوية فيما يجب ان يكون له وحده من السيطرة على الطبيعة

واقد استطاع الانسان فى الحق ان يخضع لسلطان بعض الحشرات ويستفيد منها كما يستفيد الان من النحل، ولكنه اذا تراخى فى كفاحه لا بد له من يوم تكون اليد العليا فيه للحشرات !

وتكلم الدكتور بعد ذلك عن ان للحشرات اعداء طبيعيين في الطيور بانواعها التى لولاها لما تركت لنا الحشرات على الارض شيئا اخضر العود، ولامكنها ان تدمر ما على الارض من خضرة في ستة اشهر

«الدفاع» شكراً للطيور اولا، اما بعد ذلك فنحب ان نتساءل ما ذا عملت هذه المؤسسة الامبراطورية لمكافحة الحشرات من اجل البلاد المقدسة ؟

ومن هو الذي سيكون مندوبا عن فلسطين فى مؤتمر ايلول .. اللهم الا حشرة من الحشرات ؟..

لمن يحب السفر فى الجو

سرعة في الجو والبر لم تكن تصدق
اجتياز اميركا بـ ١٤ ساعة و ١٠ دقائق

لا يمر اسبوع واحد دون ان نسمع فيه تقدما جديدا في سرعة المواصلات الجوية بالطيارات والبرية بقطارات السكك الحديدية، اما آخر ما نسمعه الآن من هذا القبيل فهو ان في الامكان الان قطع الولايات المتحدة الاميركية كلها من طرف الى طرف فى ١٤ ساعة و١٠ دقائق، فالمسافر الذي يصل في النهار الى نيويورك يمكنه ان يسافر بالجو من مطار نيويورك في ضاحية نيوجرسي النيويوركية في الساعة الخامسة من المساء فيصل الى لوس انجليس في الساعة ٧:١٠ من صباح اليوم الثانى بعد ان يكون قد قطع في هذه الليلة الواحدة ٢٦١٢ ميلا وهو طائر نائم، مستريح !

هذا لمن يحب السفر في الجو، اما من يفضل السفر بالسكة الحديدية على السفر فى الطيارة فلديه قطار «الخط المتدفق» وعرباته كلها مصنوعة من الحديد روعى فى صنعها ان تكون ملأى بالهواء وهي مغلقة فالقطار المسمى بهذا الاسم يسير بسرعة ١٠٥ اميال فى الساعة وله قاطرة قوتها ١،٢٠٠ حصان، وهو يقطع المسافة التى تقطعها الطيارة في ليلة واحدة في ٣٩ ساعة و٤٥ دقيقة، وهذا هو اسرع ما عرف عن السكك الحديدية الاميركية الى الآن.

وهناك خط جوي آخر .. هو من شيكاغو الى مدينة المكسيك وطوله ٢٢٢٠ ميلا تقطعه الطيارة في ١٣ ساعة !

وخط من واشنطن الى شيكاغو وطوله ٧٨٧ ميلا تقطعه الطيارة في ٣ ساعات و٣٥ دقيقة

وخط من نيويورك الى شيكاغو وطوله ٩٠٩ اميال يقطعه المسافر في الجو في ٤ ساعات و١٧ دقيقة

وانما خلق الانسان من عجل ...

* * *

قطار سكة حديد
يحتفل بعيد ميلاده !

احتفل قطار ـ او الاصح احتفلت شركة سكة حديد كندا الوطنية بعيد ميلاد احد قطاراتها واسمه «الزحاف الدولي» الذي مضى من عمره الى الآن ٣٥ سنة، اذ انه بدأ حياته في اول آب عام ١٩٠٠ وهو من ذلك التاريخ يشتغل (بجد ونشاط) على الخط ما بين مونتريال وشكاغو، بلغ طول هذا الخط ٨٥٤ ميلا وقد سافر هذا القطار الى الآن ٢٥،٥٦٦ مرة قطع فيها كلها ٢١،٧١٥،٧٦ ميلا وحمل اكثر من ٢،٠٠٠،٠٠٠ مسافر وما يزال هذا القطار فى نضارة الصبا

* * *

رئيس قبائل الزولو

من ادغال افريقيا الى افخم فندق
سئمت هذه السيارة والمبانى الشاهقة

«هل تعارض روح المرحوم عمى في ان اقوم بتمثيل دور من ادوار حياته في فلم بريطانى ؟»

هذه هي المعضلة التى كان على (ندو ناسي كومالو) احد رؤساء قبائل الزولو في مستعمرة روديسيا البريطانية ان يحلها قبل ان يتفق مع المسيو جيوفرى باكاس مدير شركة براموت السينمائية البريطانية على تمثيل عمه لوبنغولا في دور من ادواره التي قام بها وهو يحارب البريطانيين في زولولاند قبل ٤٠ سنة

وتردد الرجل في قبول ما عرضه عليه المستر باكاس في مبدأ الامر . ولكنه قبل بهذا العرض مؤخرا بعد ان زار الساحر الاعظم القبيلة واستشاره فى الامر فاستشار هذا الطوالع والنجوم ثم افتاه بان روح عمه تكون راضية مسرورة لو انه قام بتمثيل الدور الذي يطلب منه

ويبلغ ندوناس لومالو هذا من العمر الآن ٦٥ سنة وهو طويل القامة ينزل الآن في لندن في فندق شبرد .

ولقد تحدث اليه الصحفيون بواسطة ترجمان لم يجدوا غيره فى لندن كلها من يفهم لغة الزولو فقال لهم هذا الزعيم الافريقي

« لقد سئمت عيناي النظر الى هذه السيارات المسرعة ذهابا وايابا والى هذه المباني الشاهقة التى تضارع في طولها الجبال فى بلادي »

وسأله الصحفيون عن زوجته فقال لهم انه لا يفهم ان للمرأة مكانا في الدنيا غير الحقل ... فهي هناك الآن تزرع وتحصد ...

بريطانيا فى جنيف
فى شهر ايلول

مما يدل على شدة اهتمام الحكومة البريطانية بالجلسات التى سيعقدها مجلس العصبة في شهر ايلول الذي تقرر فيه انهاء المعضلة الحبشية ـ الايطالية بالتي هي احسن او بالتي هي العن، ما صرح به السر صموئيل هور وزير الخارجية البريطانية من ان الوفد البريطاني الذي سيصحبه في رحلته الى جنيف في هذا الشهر سيتألف منه ومن :

٢) المستر ادن وزير العصبة

٣) الدكتور بودعن السكرتير البرلماني لجنة التجارة

٤) اللورد وات السكرتير البرلماني لوزارة الزراعة

٥) الكونت كرانبورز، سكرتير وزارة عصبة الامم التي يترأسها المستر ادن

٦) المسز ف م. جريفز العضوة في البرلمان عن المحافظين

٧) السر وليام مالكن المستشار القضائي لوزارة الخارجية

— فقط . . .

اعطنى عمرا
وارمنى من السماء ؟

منذ ايام كانت احدى طيارات الجيش الاميركي تطير فوق صحراء سليجمان فى كاليفورنيا عندما شبت النار فيها، وعند ذلك قفز منها الجنرال جورج ليش وبيده الباراشوت (مظلة النجاة) فوصل الى الارض سالما من ارتفاع ١٠،٠٠٠ قدم !

من لا ارض له
لا وطن له

اعمدة الحكمة السبعة

او الثورة العربية كما يراها لورنس

ـ ١٠ ـ
نقاش عسكرى

وبشأن ارسال لواء من الجند الى رابغ اقول ان المسألة معقدة . فوسائل النقل عزيزة ولا نستطيع ان نترك معداتها دون عمل الى وقت غير محدود في ترعة السويس وليس لدينا فرق اسلامية فى جيشنا . ولذلك اقول ان ارسال لواء من الجيش امر صعب المنال وفوق هذا يحتاج الى وقت من اجل نقل الجنود وارسالهم . اضف الى هذا ان موقف رابغ صعب يحتاج الى اكثر من لواء لحمايته . لان قوة اللواء غير كافية لتقود منها جندا يمنع عسكر الترك من الافلات الى داخل الجزيرة . وجل ما تستطيعه هذه الفرقة من الجند ان تحمي الشاطىء بمعونة مدافع البوارج حتى ان المراكب الحربية لا تقدر ان تعمل هذا لوحدها دون مساعدة الجيش .

فقال الامير عبد الله ان البوارج غير كافية من الوجهة المعنوية فان حرب الدردنيل هدمت الاوهام القديمة التى كانت تسود الافكار عن الاسطول البريطاني وعظمة قوته . والاتراك على كل لن يستطيعوا اجتياز رابغ لانها الطريق الوحيد الذي فيه ماء فى هذه الناحية . ولا بد لهم ان يعولوا على آبارها لارواء عطشهم . ومسألة نقل لواء يعزز القوة وقتية لان الجيش العربى المنتصر في الطائف زاحف على الترك من الطريق الشرقي من مكة الى المدينة

وحالما اعزز انا مركزي هناك اطلب من علي وفيصل ان يطبقا على الترك من الناحيتين الجنوبية والغربية . ولا بد ان قوتيهما المتحدتين تكونان حملة قوية كبيرة تمكننا من احتلال المدينة . وفي نفس الوقت اقول ان عزيز المصري يدرب المتطوعين من العراق وسوريا لينظم منهم لواء يزحف على رابغ واذا اضفنا الى هذا اسرى العرب من الهند ومصر الذين سينضمون الينا بات عندنا قوة تستطيع ان تقوم باعمال اللواء البريطاني المنشود »

السعى
لمقابلة فيصل

فقلت لهم سأبلغ آراءه لذوي الشأن في مصر . وان كنت اعلم ان الانكليز يأبون ان يأخذوا جندا من الجيش المدافع عن مصر . على ان هذا لا يعني ان هناك خطرا على الترعة من الترك . وعدا الاسباب المذكورة ارى ان ارسال جيش من المسيحيين المدافع عن المدينة المقدسة لا يوافق . لان بعض المسلمين الهنود يعتقدون ان للحكومة التركية حقا في رعاية الحرمين لا يمكن الغاؤه وهؤلاء لا شك يعاكسون رأينا وعملنا

واحببت ان ارى الامير فيصلا لاطلع على آرائه وموقفه وعن امكان حماية الآكام بقوة البدو الى وقت طويل اذا هم جهزوا بما يحتاجون اليه من اسلحة وذخيرة ومؤونة واردت ان اركب جوادا من رابغ الى معسكر الامير فيصل في انحاء المدينة

الشريف
يتمعض من الطلب

وجاء ستورس ودعم رأيي قائلا ان الاطلاع على حقيقة الحال امر ضروري وشديد الخطورة فان القائد العام في مصر بحاجة الى معرفة هذه الامور عن طريق ضابط خبير . وان قيامي فى هذه المهمة موافق لانى من خيرة ضباطه واكثر اركان حربه كفاءة وهذا برهان على اهتمام السير ارتشيبالد موراي الشديد بالقضية العربية . فكلم الامير عبد الله والده الشريف حسين بالتلفون وسأله الموافقة على ذهابي الى داخلية الحجاز . فنظر الشريف الى هذا الطلب بعدم ثقة واتهام . ولكن الامير عبد الله الح عليه وردد الكلام الذي قال عني ستورس . وكان ستورس يصغي الى الحديث الجاري بينهما بالعربية ويقول لنفسه ان فى ما سمعه عبرة لكل انكليزي يشتغل مع شرقي مرتاب او غير راغب فى العمل . ولم يستطع الامير عبد الله مقاومة ابيه وعلم انه لا بد من السكوت، فسكت . وبعد قليل خاطب الشريف الامير عبد الله وقال له اكتب الى علي مقترحا عليه ذلك الاقتراح فاذا رآه موافقا

وكانت احوال الجيش العربي منتظمة فلا بأس من ان اذهب الى فيصل فى جبل الصبيح . ومجاراة لارادة ستورس ونفوذه ارسل الامير عبد الله رسالة الى اخيه الامير علي وطلب منه فيها ان يركبنى جوادا دون تأخير وان يرسلنى بطريقة آمنة الى معسكر فيصل، وهذا ما اراده ستورس واردته وذهبنا لتناول طعام الغداء وانا مسرور بقرب موعد السفر

الفصل التاسع

مررت بما رأيته من جدة وانا ذاهب الى القنصلية لتناول طعام الغداء وانتظرت الى ان هبطت الشمس من ذروتها وخفت وطأة حرارتها فخرجت امتع الطرف بمناظر المدينة ومعي معاون ولسون وهو شاب احب الاشياء القديمة وتوسم بها خيرا دون ان يرى صلاحا فى الاشياء الجديدة . وجدة مدينة جميلة واسواقها التجارية مسقوفة بالخشب والباقى منها مكشوف . والمنازل تعلو الى اربعة او خمسة طوابق . تمسكها اعمدة مربعة، وتزينها نوافذ كبيرة خضراء اللون . وليس في جدة زجاج ويستعيضون عنه بالشعريات . وطراز الهندسة شبيه بالهندسة في عصر اليصابات يوم كانوا يكثرون استعمال الخشب في البناء .

وصدور المنازل منقوشة عديدة الثقوب كأنها الالواح الكثيرة الخروق في بعض المسارح

والابنية منحنية الجدران والمدينة هادئة نظيفة الشوارع ولا تمر فيها عربات الشحن لضيقها . ولم نسمع نباح كلاب او بكاء اطفال ولم نر فى الطريق سوى عدد قليل من السكان فالفيناهم هازلي الاجسام، مضنتهم الامراض، وتركتهم غائري العيون بوجوه خلت من الشعر وخدشتها علامات فارقة واما رؤوسهم فمحلوقة واقدامهم فعارية، وهم يلبسون الجلابيب البيض وكان الجو رطبا يخنق الانفاس وان كانت الحرارة غير مرتفعة وظهرت على المدينة شواهد الاعصر القديمة . ولم ار فيها ما يراه المرء من مظاهر الشباب فى ازمير ونابولي ومرسيليا .

★ ★ ★

برنامج استقبال سمو الامير سعود

القدس في ١٠ آب ـ لمراسل الدفاع الخاص ـ بذلت جهودا عظيمة لاخذ تفاصيل عن البرنامج الذي وضعته لجنة استقبال سمو الامير سعود المعظم فتوفقت بعد هذه الجهود لاخذ المعلومات التالية :

١ — تذهب الوفود من سائر انحاء فلسطين مؤلفة من جميع الاحزاب لاستقبال سموه فى القنطرة ورفح وخانيونس وغزه ويبنا واللد والرملة والقدس يصل الصالون الخاص الذي يقل سموه الى محطة القدس في الساعة ٩٫٤٥ وعلى هذه يكون قد تأخر عن ميعاده المعين ساعة واحدة

٢ — يقف القطار فى محطة خانيونس (٢٠) دقيقة يشاهد خلالها سموه الالوف من عرب سيناء وفلسطين يلعبون على ظهور جيادهم العاب الفروسية

٣ — يتشكل وفد لاستقبال سموه في القنطرة ثم يستقبله وجوه واعيان البلاد على اختلاف احزابهم في جميع المحطات وخاصة فى محطات غزة، اللد، الرملة

٤ — يكون في استقبال سموه ايضا في محطة غزة كشافة يافا وجوارها في محطتي اللد والرملة كشافة غزة

٥ — تكون فرقة موسيقى دار الايتام الاسلامية في طليعة فرق الكشافة

٦ — عدا هذه الاستقبالات الرسمية يستقبل سموه استقبالا شعبيا حافلا في كافة المحطات التى يمر بها القطار

٧ — لدى وصول الامير المحطة تقله سيارة الى الحرم الشريف وبعد ان يؤدي الواجبات الدينية بين الالوف من جماهير الشعب يغادر الحرم الشريف تنقل سموه سيارة خاصة الى دار فخامة المندوب السامي فيحل ضيفا رسميا فيتناول هناك طعام الغداء

٨ ـ بعد تناول سموه طعام الغداء يتوجه الى الخليل لزيارة الحرم الابراهيمي ويعود بنفس اليوم .

٩ — في الساعة الخامسة مساء تقام لسموه حفلة شاي في كلية روضة المعارف يجتمع اثناءها الى ٥٠٠ شخص من وجهاء واعيان فلسطين على اختلاف احزابهم ، وبعد تناول الشاي يتوجه سموه الى قصر فخامة المندوب السامي

« الدفاع » ذكرنا في المحليات بقية البرنامج

١٠ يوم الجمعة صباحا يغادر سموه القدس ويرافقه وفد الى شرق الاردن ، ولدى وصول سموه جسر الشريعة يستقبل استقبالا رسميا

العراق

جلالة الملك غازي يفتتح المجلس

بغداد في ٩ آب ـ بالبريد الجوى ـ جرى امس احتفال شائق بافتتاح مجلس الامة العراقي. وقد شرف صاحب الجلالة الملك غازي من البلاط الملكي الى دار البرلمان في موكب فخم ، وادى له فوجان من الجيش ، مشاة وفرسانا ، التحية . وهتفت لجلالته الجموع المزدحمة على طول الطريق هتافا طويلا دل على اخلاص وفي للعرش المفدى

وحينما وصل موكب جلالته باب البرلمان استقبله صاحب الدولة رئيس الوزراء واصحاب الدولة والمعالي الوزراء . وبعد ما استراح قليلا في الغرفة الملكية ذهب الى قاعة الاجتماع الكبرى، فلما اقبل عليها وقف النواب والاعيان اجلالا واحتراما .

وبعد ما استوى على منصة الرئاسة ناوله صاحب الدولة رئيس الوزراء خطاب العرش فالقاه جلالته بصوت جهوري رنان ؛ وما كاد ينتهي من تلاوته حتى دوت القاعة بالهتاف الشديد

« الدفاع » يرى الخطاب في مكان آخر من هذا العدد

انتخاب رئيس مجلس النواب

وكانت مقاصير المجلس مكتظة بالوزراء المفوضين ورؤساء الشركات وكبار موظفي الدولة وامرائها العسكريين . وعلى اثر مغادرة صاحب الجلالة دار البرلمان بعدما ودع وداعا حافلا ، غادر الاعيان قاعة النواب الى قاعة اجتماعهم واخذ النواب ينتخبون الرئيس . وقد فاز بالرئاسة محمد زكى بك وزير العدلية ـ وهو الان احد اعضاء الوفد العراقي في طهران ـ بـ ١٠٣ اصوات من ١٠٨ اصوات وهي عدد النواب الكامل . وانتخب سعادة محمد على بك محمود نائبا اول للرئيس ، وانتخب الاستاذ محمد باقر افندي الشبيبي نائبا ثانيا

مجلس خال من الروح الحزبية

وقد دلت انتخابات الرئاسة وفوز مرشحي الحكومة على ما بين الوزارة الحاضرة ومجلس النواب من تآزر وتضامن . وعلى ذكر المجلس النيابى نقول انه اول مجلس انتفت منه الروح الحزبية وهذا سيمكن الوزارة من تطبيق منهاجها الواسع الذي جملته قاعدة دارت عليها الانتخابات الاخيرة

وقد تجلت فى المجلس الرابع الحزبية بعد التآمه بقليل مما ادى الى حله واجراء انتخابات جديدة

والمأمول ان يكون المجلس الحالي اطول المجالس السابقة عمرا بالنظر الى الشخصيات البارزة التى يضمها ، والى سياسة الوزارة الحكيمة وهي ترمى الى اجراء اصلاحات واسعة النطاق من مختلف مناحى الحياة العراقية وهذا لا يتم الا بالتآزر مع مجلس كالمجلس الحالي الذي انتخبته البلاد على الحرية وقابلت تأليفه بارتياح عظيم

من برنامج زيارة الامير السعودي

تستعد البلاد استعداداً عظيما لاستقبال سمو الامير، وقد لحظنا اهتماما كبيراً بهذه الزيارة الطيبة ، فتعقد الاجتماعات فى كل مكان ولا حديث للناس الا هذا اليوم المشهود الذي فيه يتمكن الجمهور من اظهار عواطفه نحو ملوكه وامرائه العرب . ومما يسر انه سيشترك الجميع فى استقبال سمو الامير لا فرق بين حزب وآخر، وهي بادرة طيبة نسجلها مغتبطين . وفيما يلى ننشر برنامج زيارة سموه:

يصل سموه الى محطة اللد صباح يوم الاربعاء القادم ، وسيكون في استقباله مندوبو جميع الهيئات فى فلسطين وفرق الكشافة وبعد ان يحيوا سموه يستقل السيارة الى القدس حيث يستقبل استقبالا رسميا يشترك فيه رجالات البلاد ثم يزور الحرم الشريف ويتناول طعام الغداء فى دار الحكومة ، ثم يزور مدينة الخليل وبعدها يعود سموه لتناول الشاي فى قاعة كلية روضة المعارف الوطنية بحضور الوجوه والاعيان ، وفى صباح الخميس يسافر سموه الى يافا

زيارة سمو الامير سعود

جاءتنا « اللاحقة » التالية لزيارة سمو الامير سعود من رياسة الوزراء بعمان : تنتهى زيارة سمو الضيف الكريم بعد ظهر يوم الاثنين بتاريخ ١٩ـ٨ـ٣٥ بدلا من صباح اليوم المذكور بحسب ماجاء فى الفقرة (١٦) من البرنامج

في ٨ـ٨ـ١٩٣٥

موعد زيارة سمو الامير يافا

نشرنا في غير هذا المكان برنامج زيارة سمو الامير الى فلسطين وقد علمنا انه سيزور مدينة يافا صباح يوم الخميس وستهرع اهالى القرى لاستقبال سموه على طول الطريق اما وفود يافا فستكون في استقبال سموه في جمعية الشبان المسلمين في الرملة ، وبعد ان يتناول طعام الغداء يغادر يافا في الساعة الثانية والنصف الى طولكرم حيث يتناول القهوة في بيت حضرة رئيس البلدية ، ومن ثم يذهب الى نابلس حيث تقام له حفلة شاي في حديقة البلدية ومن ثم يعود سموه الى القدس

لدعوة سمو الامير سعود

فيما يلى صورة البرقية المرسلة من الوجيهين الشيخ شاكر ابي كشك والسيد عبد الرحيم بيدس الى سمو الامير عبد الله

سمو الامير عبد الله المعظم ـ عمان

لقد تعودت العرب ان تدعو الضيف الكريم من مضيفه . نلتمس من سموكم المعظم دعوة سمو الامير من صاحب الجلالة الملك عبد العزيز المعظم لتشريفنا بضيافته منتظرين امر سموكم العالى

عبد الرحيم بيدس . شاكر ابو كشك

اعلنوا فى الدفاع

سماحة المفتى فى يافا
افتتاح مدرسة الاصلاح الاسلامية

دعت جمعية الاصلاح الاسلامية بيافا سماحة الحاج امين افندي الحسينى رئيس المجلس الاسلامى الاعلى ليرأس حفلة افتتاح مدرستها الكائنة في سكنة ابي كبير ، فحضر سماحته في الموعد المعين

وقد اقيمت الحفلة في الساعة الخامسة من بعد ظهر يوم الجمعة حضرها جمهور كبير في مقدمته سيادة الاستاذ الثعالبى الذى جاء برفقه سماحة المفتى ، الشيخ راغب ابو السعود الدجاني ، جمال باشا الغزي ، يعقوب الغصين ، عزة دروزة ، اكرم زعيتر ، منيف الحسينى ، كامل الدجاني ، عبد الرحمن حماد ، صليبا عريضة ، سعيد الخليل ، وغيرهم كثيرون

وكان باب المدرسة مجللا بستائر من « اطلس » جدل فى وسطها حبل من الحرير مؤلف من الوان العلم العربي

فتقدم سماحته منه وقصه معلنا افتتاح المدرسة

ولما جلس الحضور وقف الاستاذ رفيق شهاب الدين وافتتح الحفلة بالنيابة عن جمعية الاصلاح ثم عقبه بالترتيب كل من الاساتذه عزة دروزة ، عمر المصرى الشيخ راغب ابو السعود الدجاني كامل الدجاني ، أكرم زعيتر .

ثم وقف سماحة الحاج أمين افندي بين التصفيق فذكر في خطابه الجامع ضرورة موآزرة المدارس الاهلية الوطنية

وقد تبرع الحضور بمبلغ ٨٧ جنيها ونصف .

فنرجو لهذه المدرسة النجاح الذي يتكافأ مع جهود الجمعية العاملة التى ذللت كل صعوبة من اجل تأسيسها .

عودة سماحة المفتي من يافا

القدس فى ١٠ آب — عاد مساء من يافا سماحة الحاج امين افندي الحسيني رئيس المجلس الاسلامي الاعلى بعد ان ترأس حفلة تدشين مدرسة جمعية الاصلاح الاسلامية وعاد معه حضرة ضيف فلسطين سيادة الاستاذ عبد العزيز الثعالبي

الاقبال على شركة المعامل العربية

وردت لشركة المعامل العربية المحدودة رسائل كثيرة من حيفا وغزة وخانيونس والمجدل والخليل ونابلس من كرام الوطنيين يطلبون الى الشركة ان ترسل وفدا عنها لتسجيل المساهمين الذين يرغبون المساهمة في الشركة وقد فهمنا ان شركة المعامل العربية ستلبي هذه الطلبات في اقرب فرصة ممكنة وبهذه المناسبة نذكر ان الاقبال على شراء اسهم الشركة يطرد يوما عن يوم ويدل ذلك على تقدير الجميع للمشروع الوطني ويعتقد الاهالى فى نجاح الشركة ويتوسمون الخير لها للثقة في القائمين عليها

تبرع لمدرسة

تبرع مؤسسو شركة المعامل العربية المحدودة بيافا بمبلغ ثلاثة جنيهات لمدرسة لاصلاح الاسلامية بسكنة ابي كبير بيافا

وفاة فاضلة

انتقلت الى جوار ربها ظهر امس (السبت) رقية بنت المرحوم الحاج يوسف القطان ووالدة السيد محمد امين افندي سرحان عن عمر يناهز المائة سنة وقد صلي عليها في الجامع الكبير ثم دفنت في مقبرة الجبلية . رحمها الله رحمة واسعة .

شكر على تعزية

عموم آل الخماش يشكرون من واسوهم فى مصابهم بعميد عائلتهم المرحوم الشيخ سيف الدين الخماش سواء حضرات الذين حضروا بأنفسهم وحضرات الذين ارسلوا تعازيهم وان يعتبروا هذه الكلمة بمثابة شكر لكل منهم ويسألون المولى عزوجل ان لا يريهم مكروها بعزيز

آل الخماش

ونجل الفقيد

حادث
انقلاب سيارة مؤسف

حدث بينما كان السيد عونى حنون يقود سيارة فى طريق الرملة يافا امس اذ فاجأه شخص يريد اجتياز الطريق ولكن عندما اراد السيد عونى مفاداة اصابة الشخص اختل توازن السيارة فلم يعد في امكانه ضبط قيادتها فقد تهورت في خندق مما ادى الى اصابته بجروح نقل بسببها الى المستشفى كما اصيب الشخص الاخر ونقل الى المستشفي ايضا .

صدام مؤسف

بينما كان السيد زكي النابلسي راكبا دراجة في سوق اسكندر عوض صباح امس اذ صدمته عربة من الخلف اوقعته على الارض في حالة غيبوبة وقد نقل الى المستشفى لاسعافه .

تأجيل اجتماع

ذكرنا في عدد سابق من الدفاع عن اجتماع جمعية العمال العرب الذي حدد له مساء امس السبت ووزعت الدعوة لحضوره لانتخاب هيئة ادارية جديدة والبحث في امور تتعلق بالجمعية ولكن علمنا ان هذا الاجتماع لم يعقد ولم تحدد جلسة لاجتماع اخر بعد

غرق عريس

شاب فى شرخ الصباقوي العضلات رياضي ممتاز وسباح بارع . شاء ان ينازل الامواج ويغالبها وهي ثائرة فى بحر العجمي (الجون) فغلبته وصرعته بعد ان كافح كثيرا للخلاص حتى خارت قواه فاستسلم

واسم الشاب عبد العزيز سدر من اهالى الخليل القاطنين بيافا وهو عريس لم يمر على زفافه ١٧ يوما قبل الحادثة وقد كان وقع الخبر شديدا على عروسه التى اسرعت الى المستشفى البلدي حيث نقلت جثة عريسها

لاستقبال سمو الامير سعود
اجتماع فى دار النادي الرياضى الاسلامى

اجتمعت بعد ظهر امس في قاعة النادي الرياضي الاسلامي بيافا لجنة استقبال سمو الامير سعود وكانت مؤلفة من السادة مع حفظ الالقاب : يوسف عاشور ، عمر البيطار ، الشيخ راغب ابو السعود ، يعقوب الغصين ، يوسف ضيا الدجاني ، جورج صباغه ، عبد القادر بيدس ، على الدباغ ، صليبا عريضة ، الياس برتقش ، عبد الرحمن حماد، سعيد بيدس ، عبد الحميد بيبي ، مشيل عازار، داوود الحسينى ، كامل الدجاني، ممدوح النابلسي ، احمد ابو لبن . وبحثت امر تنظيم استقبال سمو الامير سعود عند زيارته يافا يوم الخميس القادم ، فقررت ما يلى :

١ — يتناول سموه طعام الغداء في بيت الوجيه الحاج يوسف افندي عاشور باسم المدينة ، وقد وضع البيت تحت تصرف اللجنة :

٢ ـ تألفت لجنة تنظيم البيت وترتيبه من السادة ،

يوسف عاشور ، على الدباغ، الياس برتقش ، ممدوح النابلسي مشيل عازار، سعيد بيدس ، احمد ابو لبن .

٣ — لجنة الدعوة مؤلفة من السادة: يوسف عاشور ، عمر البيطار ، يوسف ضيا الدجاني ، جورج صباغة ، كامل الدجاني ..

٤ — لجنة تنظيم الاستقبال وطريق السير مؤلفة من مندوبي الهيئات والجميات والاندية الاتية : مكتب مؤتمر الشباب ، جمعية الشبان المسلمين النادي الرياضي الاسلامي، نادي الشبيبة الارثوذكسية ، فرقة الكشافة المتجولة جمعية البحارة ، الحاج عبد الرحمن حماد، جمعية تعاون العمال المسيحية والمسئول عن مكتب مؤتمر الشباب وانفض الاجتماع في الساعة السادسة من مساء اليوم.

وقد تبرع الوجيه الحاج يوسف افندي عاشور بجميع المصاريف المطلوبة غير ان اللجنة رأت ان يساهم فى ذلك الجميع نظراً لان الدعوة موجهة باسم مدينة يافا . اما الهيئات والاندية فقد اخذت تستعد استعدادا كبيراً لاستقبال سمو الامير والاحتفاء به. وستزين المحلات بالاعلام العربية والسعودية كما انه ستنصب اقواس النصر في محلات عديدة

عدد الاثنين المصور

حافل بأنفس الصور والابحاث

صحيفة كاملة لمجموعة من الصور الحبشية النادرة

كيف يكون الهجوم على الحبشة موضحا بالرسوم

معركة عدوة التى يريد موسولينى الانتقام لها

ممثلو بريطانيا فى الشرق يجتمعون فى لندن.

١٢ صفحة ـــ زاخر ـ

فيه أمتع المواد البارعة

قبيل سفر فخامتكم

« بقية المقال الافتتاحي »

ان المجلس التشريعي الذي يتحدث عنه اليهود بتهيب لا يرضي العرب بصورة من الصور . وربما كان تكأة لتلك المجالس التى تذهب بذهاب الحاجة إليها . وانما يرضيهم عودة السياسة الى رشدها في وقف الهجرة ، ومنع البيوع . ثم بعدئذ يلتقي العرب على مائدة مع الحكومة البريطانية لتصفية الحساب ، تصفية ودية شريفة . اما بقاء الهجرة والبيوع وسائر هذه الحالات ، فامر يقوم معه المجلس التشريعي اعترافا ضمنيا منا على بقاء ذلك الامر و«شرعيته» وننهي كلمتنا بما قاله عبد الله فلبي ، الرجل الذ لا يرتاب احد فى اخلاصه للامبراطورية، امام جمعية الشرق الادنى والاوسط : «... ولقد حان الوقت لوضع حد لتوغل الصهيونية في بلاد العرب ، وانهاء هذا التوغل الذى هو سبة الدنيا وعارها ، وما ذلك الا لان العرب سيمشون الى اليهود ، وعندئذ تجري المذابح بالجملة والقطاعي»

فهل تسترشد السياسة بعبر الماضي لتفادي سيئات المستقبل ؟ نرجو

ابراهيم

الاعلان في الدفاع

خير واسطة لرواج التجارة

مراحل المغامرة الحبشية

« بقية المنشور على الصفحة الاولى »

نفي استدعاء كبار

الموظفين في الشرق الادنى

وتنفي التايمس بشدة استدعاء وزارة الخارجية للسر مايلز لمبسون المندوب السامي في مصر ، وارثر واكهوب ، المندوب السامي في فلسطين ، وسفيريها في بغداد ومكة . وتقول ان هذه « المصادفة » في اجتماع الموظفين الكبار جاءت لافتة للانظار ، مع انها امر عادي . ولكن المرجح ان هذه « المصادفة » تأييد لسياسة بريطانيا في خطب ود العرب ، لا سيما في الدولة السعودية والعراق بدليل ان بقاء وزيرها المعوض في مكة ـ في لندن لم يعد مبررا بعد سفر سمو الامير سعود . وبدليل استعجال سفر السر لمبسون ، والسر ارثر واكهوب .

بريطانيا تصفي

اهم مشاكلها في الشرق

وبريطانيا تريد ان تصفي أهم مشاكلها في الشرق قبل دخول حرب اوروبية : لذلك كانت خطتها نحو الدول العربية خطة « تقريب » ، وكانت خطتها نحو اليابان اوضح واشد جلاء . فقد اتفقت معها على التعاون القوي في سياسة الدولتين في الشرق الاقصى . ومعنى ذلك تأييدها في وضع حد لنفوذ البلاشفة . وفي هذا تفسير لما تتحدث به الصحف عن الاستعداد الهائل للحرب الكبرى ، والمناورات البحرية والجوية والبرية ، وعمل مصانع الاسلحة ليل نهار .

اكتشاف قيم

قامت البعثة الفرنسية في القدس بحفريات في الناصرة في جبل القفزه فاكتشفت هيكل رجل يرجع تاريخه الى ستين الف سنة او يزيد ويتراوح طوله بين ٢٨٠ سنتمترا الى ٣ امتار ، وهو اقدم من الهيكل الذي اكتشف في وادي الحمام بالقرب من الطابغة ، واقدم من الهيكل الآخر الذي اكتشف في جبل الكرمل بحيفا . وهذا الاكتشاف ينافي ما قيل من ان اوروبا هي اصل الانسان وليس آسيا وقد حمل الهيكل الى القدس ولم يتمكن احد من رؤيته

قندلفت ونشاشيبي

تألفت في القدس شركة باسم قندلفت ونشاشيبي تتعاطى تجارة القومسيون والتعهدات ووكالة الشركات والمصانع ومكاتب السياحة والنقل وهم الآن وكلاء (شركة يونيون دي باري) المعروفة للتأمين على انواعه وغير ذلك من الاعمال التجارية ومما يسر ان عوامل النجاح متوفرة في اعضاء هذه الشركة السادة قندلفت اخوان المعروفين بامانتهم ومؤهلاتهم التجارية ، وفخري بك النشاشيبي المعروف بنشاطه الذي كان ٩ سنوات نائبا للرئيس ببلدية القدس ومؤسس نادي السيارات ، ومؤسس جمعيات العمال ورئيسها والخبير بحاجات البلاد وسكانها والمتصل بمختلف الطبقات . وقد اتخذت الشركة مقرها في طريق جوليان بالقدس

تلفونات الدفاع وبرقياتها الخاصة

القدس

سعادة راغب بك في دوره

القدس ١٠ آب ـ لمراسل الدفاع الخاص ـ دعا الوجيه عبد الله افندي بشير عمرو بالنيابة عن آل عمرو سعادة راغب بك النشاشيبي وزملاءه اعضاء حزب الدفاع الوطني الى مأدبة غداء ظهر الجمعة في قرية دوره . وقرية دوره ربما كانت في طليعة قرى فلسطين المنيعة التي لم يطمع فيها اليهود ولم يجدوا في سورها ثغرة يدخلون منها .

وغادر القدس رتل السيارات يقل سعادة راغب بك النشاشيبي والسادة مع حفظ الالقاب :

الشيخ اسعد الشقيري . عاصم السعيد ، عمر البيطار ، يعقوب فراج ، الشيخ مصطفى الخيري ، عيسى العيسى ، مغنم مغنم ، حسن صدقي الدجاني ، الدكتور حسام الدين ابو السعود ، الشيخ عبد القادر ابو رباح ، فخري النشاشيبي ، عبد الله القلقيلي ، عبد الرؤوف البيطار ، عادل الشوا ، سعيد الشوا ، ومن مراسلي الصحف مراسل الجامعة وفلسطين والدفاع وفريقا من اهالي رام الله وبيت جبرين .

وفي غوطة الخليل كانت سيارة في انتظار المدعوين يركبها من وجهاء الخليل صاحب الدعوة وناصر الدين ناصر الدين وراشد عرفه ومحمود حجازي

واستقبل الفرسان الضيوف ووفود كبيرة من اهالي القرى واقبل وجهاء الخليل والقرى المجاورة يصافحون سعادته ويرحبون برفاقه

وفي صلاة الجمعة التي كان الاستاذ الشقيري اماما فيها القى خطابا حث فيه على الاتحاد والعمل الطيب والتمسك بالاراضي . وبعد ادائها مدت الموائد فتناول الجميع طعام الغداء ، اما سعادة راغب بك النشاشيبي فقد تناول طعامه مع القرويين واخذ يتنقل من مائدة الى اخرى

وقد القى السيد عبد الله بشير عمرو كلمة ترحيب وبعده وقف الاستاذ حسن صدقي بك الدجاني سكرتير الحزب والقى خطابا تناول فيه بعض مبادىء الحزب وغاياته ، ورجع الى ما كان قد صرح به في اجتماع رام الله من انه مستعد للسير كجندي في صفوف العاملين لخدمة الوطن معترضا على بعض ما ورد في جريدتي الجامعة الاسلامية والدفاع فيما يتعلق بسياسة العائلات كما ورد في الجامعة وتصريحه في اجتماع رام الله اذ علقت الدفاع عليه تحت عنوان : شرط ينبغي ان يفي به المشترط اولا الخ ..

ثم وقف الاستاذ مغنم مغنم سكرتير الحزب والقى كلمة موجزة عن اعمال حزب الدفاع الوطني وضرورة الاتحاد والاتفاق والعمل للمحافظة على اراضي البلاد .

ووقف على اثره سماحة الاستاذ الشقيري والقى كلمة مسهبة شكر في اخرها آل عمر ودوره والخليل وقضائها

وبعده وقف سعادة راغب بك فارتجل خطابا شكر فيه آل عمر والخليل والقضاء طالبا من الجميع ان يعملوا يدا واحدة قائلا ان ساعة الخلاص اتية لا ريب فيها . نافيا مزاعم الصحف اليهودية القائلة بامكان اتحاد اليهود والعرب ، محذرا القوم لكيلا يخشون احدا غير الله منوها بشجاعة العرب الادبية والروحية والخلقية ، لا بشجاعة الاجرام والفتك . واختتم خطابه بالآية الكريمة « ولا تهنوا ولا تحزنوا وانتم الاعلون ان كنتم مؤمنين »

وبعد انتهاء الحفلة عادت الوفود الى بلدانها مشيعة بالتحية والاحترام

اجتماعات لحل القضية الارثوذكسية

يعقد في منتصف الساعة التاسعة من مساء هذا اليوم اجتماع خاص في بيت الدكتور فوتي افندي فريج بحضره وجهاء واعيان الطائفة الارثوذكسية للبحث في شؤون القضية وما يترتب على الطائفة القيام به بعد مرور المدة التي ضربتها اللجنة التنفيذية الارثوذكسية لسيادة المطران تيموساوس . وفي الساعة الثامنة من مساء الاثنين الواقع في ١٢ الجاري يعقد اجتماع عام في نادي الشبيبة الارثوذكسية يحضره جميع الاعضاء ووجهاء الطائفة للغرض نفسه

دعوة حزب الدفاع الوطني

دعا اهالي ووجهاء بيت ريما التابعة لرام الله سعادة راغب بك النشاشيبي واعضاء حزب الدفاع الوطني لمأدبة غداء يقيمونها لهم غدا « الاحد » في القرية المذكورة . وقد لبى سعادته الدعوى وسيتوجه مع اعضاء الحزب اليها غدا قبل الظهر .

وقد وجهت دعوات الى الحزب لاجتماعات تعقد في اقضية القدس ويافا وغزه والخليل وبئر السبع والناصرة ونابلس وحيفا وجنين وغيرها من البلدان والغاية هي لاجل التعارف وبحث حالة البلاد الحاضرة

اهتمام فخامة المندوب بمشروع المياه

الذي يظهر ان فخامة المندوب السامي مهتم جدا لمسألة الماء وسرعة وصوله القدس . فقد دعا فخامته رئيس ادارة الاشغال العامة وتباحث معه في الموضوع واظهر رغبته في سرعة انجاز العمل ، وقد اخذ فخامته وعدا قاطعا من رئيس رئيس دائرة الاشغال عن وصول المياه الى القدس في شهر اكتوبر القادم

تفاصيل لفاجعة الطيارة الايطالية العسكريه

الطيران من روما . وصول الماظة . اختفاء الطائرة . رؤية النكبة

معارضة ومساومة . وفد حبشي . اجتماع لندن . مستشفى رودس

القاهرة في ١٠ اب — لمراسل الدفاع الخاص —

مصر

فاجعة الطيارة الايطالية العسكرية

في صباح يوم الثلاثاء عادت طيارة حربية ذات ثلاثة محركات روما الى اسمرة . (الاريترا وعليها السنيور وزير مدير لاشغال والبارون فرنكيتي الرحالة المشهور . وستة اخرون بين موظفين عسكريين وبحارة للطائرة . ووصلت الطائرة مطار الماظة عصاري ذلك اليوم ثم قضى وزير الاشغال والركاب ليلتهم على ان يبرحوا المطار صباحا

٨ طائرات تقوم بالبحث

واتخذت الاحتياطات اللازمة . وابرق مطار الماظه الى مطار اسمرة . وسافرت الطائرة الهائلة في الساعة الخامسة والنصف . ووردت برقية من اسمره تقول بتأخر وصول الطيارة ، وتتساءل عن ذلك . وقامت الابحاث وخرجت ثماني طائرات من شركة مصر وسلاح الطيران البريطاني . وكان البحث واسعا جدا وصل الى حدود السودان .

العثور على حطام واشلاء

وعثر على الطيارة في الساعة الخامسة والنصف من بعد ظهر الخميس على بعد ، ٢٥ كيلو مترا من مطار الماظة . وتبين انه لم يمض على طيرانها خمس دقائق حتى وقع الانفجار الفجائي فهوت الطائرة متناثرة ، وهوى الركاب اشلاء محترقة وقد جاء الجنرال بلغريني الخبير في الطيران على متن طائرة مائية . واتسع نطاق التحقيق

تشييع الضحايا وانتظار قدوم بارجة

شيعت اليوم في مصر جنازة ضحايا الطيارة الايطالية في مشهد حافل . من ميدان باب الحديد الى كنيسة القديس جوزيف ومنها الى مقابر اللاتين وينتظر قدوم البارجة الحربية الايطالية « دياز » الى الاسكندرية لنقل جثث القتلى الى ايطاليا

انكلترا

بين المعارضة والدخول في مساومة

الظاهر ان انكلترا ان تتساهل في منح ايطاليا امتيازات سياسية وستؤيدها فرنسا في ذلك وربما يعطى انتداب اقتصادي على الحبشة لبريطانيا وفرنسا وايطاليا .

العراق

سفر العسكري باشا وحالة الحرب

يقال ان لسفر معالي جعفر باشا العسكري وزير الدفاع الى لندن في نفس الاسبوع الذي سافر فيه السفير البريطاني في العراق مغزى سياسي كبير وقد قيل ان هناك اشياء سيدور عليها البحث في هذه الزيارة تتعلق بسياسة الشرق الادنى في حالة نشوب الحرب الحبشية الايطالية

حادث تزوير النقود واجراءات البوليس

بيان دائرة الامن العام وكف ايدي الضباط

ضجت البلاد للاخبار التي نشرتها الصحف عن حادثة تزوير النقود وعن افراد العصابة الذين قبض عليهم في تل ابيب وقد رغب الناس في ان تطلع عليهم ادارة الامن العام ببيان عن اعمال البوليس وما توصل الى العثور عليه في هذه القضية واخيرا اصدرت دائرة الامن العام بيانا مقتضبا بامضاء المستر رايس جاء فيه ما يلي :

« كانت نتيجة التحريات التي قامت رئاسة دائرة الامن العام في القدس موالاة بحث ملفات بعض القضايا والشكايات القديمة الجنائية التي نظر فيها في مركز بوليس تل ابيب وادى ذلك الى ضرورة كف يد الضباط المذكورين عن العمل وهم المفتش الثاني باروخ جوفر والمفتش الثاني بالنيابة بهوشاع متنيك والمفتش المساعد ماير سبكتور »

ولم تزد دائرة الامن العام في بيانها عن ذلك بالرغم من ان الاهالي ينتظرون بفارغ الصبر نتيجة التحقيقات التي عملت وما توصل اليه المحققون في امر هذه العصبة ، وما ضبط مع افرادها من الآلات التي استعملت في التزييف قطعا للاشاعات التي تتوارد على الالسن ، والتي كانت نتيجتها تبلبل الافكار وتظن ان دائرة الامن لا تبخل بمثل هذا البيان

فرنسا

المؤتمر الثلاثي والوفود الممثلة فيه

ارسل المسيو لافال رئيس الوزارة الفرنسية يدعو الحكومة البريطانية والحكومة الايطالية ان المؤتمر الثلاثي الذي يعقد في ١٦ الجاري وسيمثل ايطاليا البارون الوازي وتقول جريدة الماتان ان اللورد كرن بورن وكيل وزارة الخارجية البريطانية وخمسة من كبار موظفي وزارة الخارجية سيمثلون انكلترا

مدبرو الاضطرابات من الشيوعيين

ظهر من التحقيق الذي يجري الان في حوادث الاحزاب في مينائي برست وطولون ان مدبريها من الشيوعيين

بولنده

وفد حبشي يشتري البسة للجيش

وصل الى بولنده وفد حبشي اشترى مقادير كبيرة من الملابس العسكرية والانسجة اللازمة للجيش

ايطاليا

مستشفي رودس لجنود الاريتريا والصومال

حولت ايطاليا جزيرة رودس الى مستشفى للجنود الايطالية القادمين من افريقيا الشرقية ، والحكومة الايطالية مسرعة في اقامة الحصون والاستحكامات في جزيرة (ليروس) الواقعة شمالي جزيرة رودس .

دعوة مواليد سنتين لحمل السلاح

دعت الحكومة الايطالية جميع صف الضباط من مواليد عام ١٩٠٩ وعام ١٩١٠ الذين تدربوا فنيا على اعمال الطيران لحمل السلاح

سفر سمو الامير سعود

ابحر سمو الامير سعود ولي عهد المملكة العربية السعودية من جنوا الى الاسكندريه في طريقه الى فلسطين فشرق الاردن فالحجاز

السيف وحده يحل مشكلة الحبشة

سيرأس السنيور الوازي ، مقرر عصبة الامم ، الوفد الايطالي الذي يسافر الى باريس لحضور المؤتمر الذي تقرر عقده يوم ١٦ من الشهر الجاري القادم بين الدول الثلاث : بريطانيا وفرنسا وايطاليا . وسيكون محور اعمال المؤتمر بحث المشكلة الحبشية على ضوء معاهدة عام ١٩٠٦

تشاؤم دوائر ايطاليا من المؤتمر

الا ان الدوائر السياسية في روما لا تعلق اي امل بنجاح هذا المؤتمر وتكاد تجزم من الان بان مصيره الفشل التام وتعتقد هذه الدوائر بشيء من الاصرار ان لا امل في الوصول الى حل يرضي الطرفين المتخاصمين ، وان السيف سيكون الحكم الفاصل في المشكلة

سوريا

العمل للعفو عن المبعدين

صرح مرجع كبير في الحكومة السورية ان رئيس الوزراء لا يعود الى سوريا الا ومعه قرار بالعفو عن المبعدين السياسيين

تركيا

نقل موظف الى الحبشة

قررت الحكومة التركية نقل مستشارها التجاري في الاسكندرية الى وظيفة قائم باعمال المفوضية التركية في اديس ابابا وهذه هي المرة الاولى التي يذهب فيها ممثل تركي الى الحبشة منذ الحرب .

الحبشة

حشد الجيوش لحماية حدود السودان

تصرح الدوائر الحبشية الرسمية ان الغرض من حشد الجنود الانكليزية ليس لمساعدة الحبشة ضد ايطاليا بل لحماية الحدود السودانية من الطوارىء

ايخادعون انفسهم ام يخادعون الهند؟
لقد اصبح دستور الهند الهزيل قانونا
فيالضيعة «التاج» من يدى بريطانيا!..

ماذا نقول؟

لقد اصبحت الهند كلها الا امراؤها والاقطاعيون من اغنيائها ورجال الدين - نستغفر الله بل الاديان الكثيرة من بينها على مشروع قانون الدستور الهندي الجديد، ولكن مشروع القانون هذا قد اجازه نهائيا يوم ٢ آب الجاري مجلس اللوردات بعد ان كان مجلس العموم قد اجازه فهو اليوم قانون لابد من البدء بتنفيذه بمجرد عودته من سراي سان جيمس موقعا عليه من جلالة الامبراطور - الملك

واليوم نتصفح عدد ٢ الجاري من «الديلي ميل» فاذا بالمحرر السياسي واذا برئيس التحرير لهذه الجريدة يذرفان معا الدمع السخين على نفاذ هذا القانون الاول في كلمة نشرها على الصفحة الاولى، والثاني في مقاله الافتتاحي، فالى القراء الان خلاصة موجزة لهذه الكلمة وهذه الافتتاحية

«المحرر»

كلمة المحرر السياسي

سيصبح مشروع قانون الهند الذي سنته الحكومة قانونا اليوم وفي ذلك النهاية المحزنة للحكم البريطاني الذي نفع هذا القسم الهام من اقسام الامبراطورية اكبر النفع ازمانا طوالا؟

وما اصبح هذا المشروع قانونا الا لان من في وستمنستر (دار البرلمان) لم يريدوا ان يطلعوا الى مستقبل الهند التي هي نصف قارة، بعد ان توضع مسئولية الحكم فيها بين ايدي كتلة صغيرة من الرجال السياسيين الهنود الذين لايجرون الاوراء مصالحهم الخاصة!

ان حكومتنا برغم مشورة الحكماء المجربين من ساستنا ترغم الهند الان على قبول نظام غربي من انظمة الحكم الديموقراطي، تشعر حكومتنا من اعماق قلبها بانه لن ينجح في الهند!

لقد جاء هذا القانون نتاجا لمفاوضات استمرت سبع سنوات ونصف سنة بين ساستنا وساسة الهند، وفي هذه الفترة القى المستر ونستن تشرتشل اكثر من ١٠٠ خطبة حمل في كل منها حملات شعواء على مشروع القانون هذا الذي اصبح اليوم قانونا ويا للاسف الشديد؟..

الكلمة الافتتاحية

تمزيق اوصال الامبراطورية

اليوم ينال مشروع القانون الهندي المصادقة الملكية واليوم يصبح هذا المشروع المدمر قانونا ويكون السياسيون قد اتموا اعمالهم السيئة

وليس في نفاذ هذا القانون الامعنى واحد هو اننا نقول «وداعا يتها الهند!» فاننا نمزق تمزيقا اوصال الامبراطورية بما عملناه مع مصر وارلندا وسيلان!

لقد القينا الى الارض الان بجرود قررت وهذا هو العمى في السياسة

ان بريطانيا العظمى لاتركن الا على ممتلكاتها فيما وراء البحار في تأمين حياتها وفي رخائها، وهي لاتستطيع بغير هذه الممتلكات ان تتطلع الى شيء آخر غير الفقر وغير الخراب، اما بهذه الممتلكات فكل شيء ممكن فتجارتها تتسع وتمتد في امبراطوريتها مرتين اكثر من اتساعها وامتدادها في البلدان الاجنبية، اما بعد ان يتولى مقاليد الحكم في الهند رجال مؤتمر الامة الهندية فمصير هذه التجارة الى البوار

ان ايطاليا واليابان تدركان هذه الحقائق وتعلمان ان التجارة تتبع العلم اينما رفرف فهي لاامان لها الا تحت ظلال هذا العلم، ولذلك نرى هاتين الدولتين تبحثان لنفسيهما عن امبراطوريات في الوقت الذي نعمل فيه نحن على تمزيق اوصال امبراطوريتنا

والخلاصة هي ان في اجازة قانون الهند هذا مايعد خيانة لبريطانيا العظمى وللهند معا فقد ثبت ان الحكم النيابي الديموقراطي لايتلاءم مع العقلية الشرقية ولم يسبق له قط ان توطد له ركن في آسيا

«الدفاع» لارد لنا على هذا الهراء كله الا ماقاله رئيس تحرير «الديلي ميل» نفسه في هذه الافتتاحية وهو:

ان بريطانيا العظمى لاتركن الا على ممتلكاتها فيما وراء البحار في تأمين حياتها وفي رخائها، وهي لاتستطيع بغير هذه الممتلكات ان تتطلع الى شيء آخر غير الفقر وغير الخراب

اما بعد ذلك فالدستور الهندي الجديد ليس فيه للهند الا برلمان مزيف اما السلطات الحقيقية كلها فباقية بيد نائب الملك - الامبراطور...

اقصد
محل
نجيب القطان
سوق الدير يافا
واطلب زيت الزيتون للمونه
والسمن الحلبي الحديدي
الممتاز
ماركة
كامل هيكل

أعجوبة الجو

غراف زبلن رقم ١٢٩
طوله ٢٤٨ مترا وارتفاعه ٤١ مترا

تسابقت الدول الاوروبية والاميركية للفوز بسيادة الجو وكانت امنيتها الوحيدة التغلب على قوى الطبيعة الجبارة. وبعد كفاح سنين طويلة استطاعت المانيا ان تفوز وتحقق امنية العالم واصبحت الاعمال وتجارب الطائرات التي تسير بقوة الالات والمحركات وبالشراع الهوائي اعمالا عادية لا تسترعي النظر، ولكن البطولة هي في صنع المناطيد الجوية الجبارة فقامت الدول الاخرى بقسطها في صنع المناطيد وكلفتها مبالغ طائلة ولكنها فشلت وتحملت مصائب وخسائر فادحة في الارواح وفي الاموال

بينما المانيا كانت على طريق النجاح واستعملت المناطيد الهوائية، في الحرب العظمى، وقامت بغزات جوية ذاقت فرنسا وبريطانيا منها الويل، وكانت تصب قنابلها الضخمة فوق لندن وباريس وهدمتها عدة مرات، عدا نقلها الجنود الى ساحة الحرب او من المانيا الى المستعمرات للقتال

وقات معاهدة فرساي باعطاء فرنسا وانكلترا واميركا وايطاليا مناطيد كتعويض لها مما اصابها من الخسائر وحصلت ايضا بموجب هذه المعاهدة المذكورة على نماذج صنع هذه المناطيد ومعلومات اخرى تمكنها من صنعها واستعمالها ولكن فاجعة تلو فاجعة كانت تقع بهذه المناطيد ودفع الثمن غاليا واصيبت كلها بالفشل، وآخرها المنطاد «ماكون» الاميركي الذي غرق في الاوقيانوس حتى يئست الدول من صنعها

وتنفرد مدينة فريدريكسهافن الواقعة على بحيرة «بودنسي» باخراج «جراف زبلين» الذي طار هذا حول العالم عدة مرات، وسار هذا المنطاد كرقاص الساعة بدقة ومهارة، وكان يحمل طرود البريد والركاب من اوروبا الى اميركا الشمالية، والجنوبية دون انقطاع. واليوم اخرجت تلك المدينة اعجوبة اخرى لا مثيل لها وهو المنطاد «تسبلين» رقم ١٢٩: زميل المنطاد الحالي «جراف تسبلين» وسينتهي من صنعه قريبا وبعد عمل متواصل وكفاح ثلاث سنين.

وهيكله ازرق لامع مصنوع من مادة «الدور الومينيوم» ويدور حول هذا الجسم الهائل قماش مشدود تغطيه حلة زاهية اثناء تحليقه في الجو

وطوله ٢٤٨ مترا، وعلوه ٤١ مترا ويسع داخله ١٩٠ الف متر مكعب اي ضعفي المنطاد «جراف تسبلين» الحالي و٢٠ ضعف المنطاد الاول الذي صنع قبل نحو ٣٠ سنة تقريبا ايام مخترعة «الجراف تسبلين» ويحمل هذا المنطاد الجديد ٢١٠ اطنان ويسع ٤٥ بحارا ومن ٥٠ - ١٥٠ راكبا ويحمل عدا هذا ٢٥ الف كيلوا غرام بضاعة من جميع الانواع ويزود هذا المنطاد الجبار بـ ٦٠ طنا من الغاز الثقيل الذي هو مؤونة المحركات الاربعة التي تحركه وقوتها ٤٨٠٠ حصان ويقطع من ١٥٠ - ٢٠٠ كيلو متر في الساعة وبسفرة واحدة يستطيع ان يقطع ١٣٠٠٠ كيلو متر دفعة واحدة بدون انقطاع، اي في استطاعته قطع الاوقيانوسات كلها دفعة واحدة لا ينزل في مطاره لاخذ الوقود

والراكب يحس فيه بتمام الراحة ففيه احدث الفنادق في العالم واجملها تجرى فيه المياه الباردة والمياه الحارة ومجهز بمطابخ كهربائية تحضر اشهى انواع الاطعمة. وبضغط زر الكهرباء يحضر الطعام امام الطالب بسرعة البرق وهو في جالس مكتبه او في اي محل آخر والغريب ان النوافذ مصنوعة من زجاج خاص يكبر المناظر التي يراها الراكب اثناء السفر ويرى السماء والطبيعة باجلى مظاهرها. وفيه غرفة للتدخين بينما التدخين في المناطيد السابقة ممنوع قطعيا ويجرى الدخان في انابيب خاصة لا تعرض السفينة الهوائية للخطر.

وفيه ايضا مكتبة وغرفة للمطالعة وصندوق بريد يضم الراكب رسائله وجرائده من المنطاد وفيه غرفة يستطيع الراكب ان يخابر العالم اجمع باللاسلكي منها ويرسل البرقيات المستعجلة الى جميع انحاء العالم وهو جالس فيها ويستلم الردود المرسلة من شتى بقاع الارض.

وهذا المنطاد مملوء بغاز الهيليوم الغالي الثمن والذي يستخرج من شمال امريكا، وهو غير قابل الاحتراق بينما كان المنطاد السابق «جراف تسبلين» يدار على غاز النتروجين وهو سريع الالتهاب. وسينتهي من صنعه كما يقول الدكتور ديرر مهندسه في اوائل الخريف من هذه السنة، وقد فاقت آلات هذا المنطاد كل تصور حتى اذانها كاملة وسيتغلب هذا الجبار الهائل على قوى الطبيعة ويسجل فوز عقلية الانسان، وسيبدأ رحلته الاولى الى اميركا الشمالية فاميركا الجنوبية، ومن ثم يدور حول العالم مرة واحدة كما سبق للمنطاد السابق ان عمل

عن الالمانية
تعريب سبيرو الخوري - يافا

اعلان مناقصة

يعلن لجميع المقاولين ذوى الكفاءة المالية والفنية انه موضوع المناقصة بطريق الظرف المختوم بناء عمارة اي طابق علوي فوق الدكاكين المجددة بباب الخليل العائدة لوقفي العنبوسي وهندية اعتبارا من اول يوم ابلاغه الساعة الثانية عشرة من ١٥ الشهر المذكور الذي يكون اخر موعد لتقديم العطاءات فمن يرغب في الدخول بالمناقصة المذكورة على الطريقة اعلاه عليه مراجعة مكتب المهندس رشدي بك الامام الحسيني في باب العامود في عمارة هندية اعتبارا من ذلك اليوم خلال اوقات العمل للاطلاع على الشروط الفنية والخرائط مع العلم بان لجنة المناقصة لها الحق باعطاء الشغل لاي كان بدون بيان الاسباب والمكاتيب ترسل معنونة باسم متولي وقفي العنبوسي وهندية القدس - باب الخليل تحريرا في ٢٩ تموز سنة ١٩٣٥ موافق ٢٨ ربيع الثاني سنة ١٣٥٥

متولي وقف العنبوسي
كمال الدين الخطيب
متولي وقف هندية
موسى هندية

ماذا يقولون
استيقظي يا نائمة!

«نشرت مجلة «النير ايست» الكلمة التالية دعاية يهودية واستعمارية ورأينا من الواجب ان يطلع القراء على ما تكتبه صحيفة وزارة المستعمرات ذات الوجوه والاقنعة الكثيرة»

القي السير روبرت كوهين في الاجتماع الذي عقدته غرفة الاقتصاد الفلسطينية خطابا ذكر فيه ما يبعث على التفاؤل ويعرب هذا الخطاب عن الحقيقة المنوي معالجتها لايجاد توازن اقتصادي في البلاد على مقياس كبير يزيل الاسباب الاساسية التي تسبب الضائقة الاقتصادية التي يعاني العالم بؤسها ومن وسائل تلك السياسة الاقتصادية رفع مستوى المعيشة الذي هبط في بلدان عديدة الا فلسطين.

ولقد تصاعدت اجرة الفلاح الفلسطيني في الخمس عشرة سنة الاخيرة بفضل سياسة الانكليز ونشاط اليهود «كذا» والحقيقة ان اهمية هذه الاعمال لاتقتصر بتأثيرها على فلسطين وانما امتدت بفضل تحسين المواصلات بين الشرق والجنوب ووصلت وفقا للطبع الانكليزي الذي تعود نشر المدنية والنجاح الى الجهات الشرقية والجنوبية، واحيا روح التبادل التجاري والنجاح في البلدان وجعل الازدهار والتقدم ينتشران حتى في بلد كان فقيرا يائسا على شفا المجاعة. والمنحى الرئيسي في هذه السياسة توخى الحرية وهذا ما يتفق مع مناحي الحكومة المنتدبة والسلطة المنتدبة حرية بالشكر «كذا» على ما فعلته في فلسطين وانها لا شك ستكون اجدر بالشكر و... زاياها العادلة اذا الغت الحواجز التي تعترض الهجرة الصهيونية وتعوق الوكالة اليهودية عن انفاق المبالغ المدخرة من اجل مصالح عامة «كذا يا صحيفة الاستعمار!»

هذا ما يجدر بالسلطة عمله الى تسود روح التعاون بين العرب واليهود (كذا) فان الحالة تستوجب هذه المعاملة. وعلى كل فأن كلام اعضاء الغرفة الاقتصادية الفلسطينية يبعث على الامل. لان دلائل التعاون الاقتصادي بين العرب واليهود تزداد قوة وظهورا وكلما ازداد هذا التعاون الاقتصادي شيوعا بين الفريقين ازداد زوال الخلاف سرعة بين العرب واليهود وساعد على التفاهم الكلي بين الطرفين وعلى تدبير المصالح المشتركة

«الدفاع» احلام استعمارية وآمال متآمرة على العرب، فاستيقظي يا فلسطين

الدفاع
في بيت لحم

تباع جريدة «الدفاع» في بيت لحم في محل وكيلها السيد بشارة الراهب تجاه دائرة البريد كما ان السيد الراهب هو معتمدنا في بيت لحم لقبول الاعلانات والاشتراكات

أنا أحب زوجي!

في كل مرة انظر الى وجهه اراه نظيفا طريا، والمسه بيدي فاراه ناعما مثل القطيفة - ان زوجي يستعمل صابون بالموليف للحلاقة يوميا لان زيت الزيتون المكرر علميا والداخل في تركيب هذا المعجون يفيد البشرة فائدة عظيمة ويعطيها رونقا وطلاوة وبهاء. هذا الصابون للحلاقة بما فيه من مواد يجعل الشعر ينتصب بسرعة فتمر الموسى فوقه وتقطعه بسهولة

الوكلاء والمستودع العام: الشركة المصرية البريطانية التجارية
مصر: شارع سليمان باشا - الاسكندرية: شارع طوسن باشا
وللشركة فروع في يافا بيروت وطرابلس - نمرة التلفون بيافا ١٠٦٢
شارع ظريفة عمارة الطابو سابقا

تلفون وكالة الدفاع في حيفا ١٢٥٨

اطلبوا الشمنتو الممتاز
ماركة الحمامة
وارد
درويش يوسف حداد
فقد برهنت مدة عشرين سنة
على انها الاحسن والاقوى

في جبال لبنان

البلد

الى المجلس البلدي

لفتنا غير مرة نظر المجلس البلدي الى ما يثيره شارع سوق الجاووز الموصل الى محطة الطيران من الغبار المؤذي لعدم تصليحه فما صنعت به البلدية شيئا ، واصحاب المخازن والدكاكين يشكون مر الشكوى مما لحق بهم من اذى واتلاف بضاعة وقد ازداد هذا الغبار لكثرة مرور السيارات منه . فعلى البلدية ان تعمل على ازالة اسباب الشكوى وتبادر الى تصليح الطريق

مرور دبابات

مرت في المدينة قبل ظهر الاربعاء الماضية اربع سيارات مصفحة بالمتراليوز وطافت في بعض الشوارع وحول المدينة ثم عادت متجهة نحو الرملة

اخطارات نزع اليد

مازالت الحكومة توالي ارسال الاخطارات لشراء قطع الاراضي المجاورة لمحطة الطيران من ذلك انها ابلغت اخيرا الوجيه اسعد افندي حجازي وشركاءه في اراضي (ارزيا) بوجوب الدخول معها في مفاوضة لشراء جانب منها ، وهذا ما يدل على عظم مركز محطة الطيران في المستقبل

اجازة شهر

اجيز حضرة شاويش التحقيق في مركز بوليس الدهاشم افندي الصفدي مدة شهر ، وقد غادرنا للقدس لتمضية مأذونيته السنوية بين اهله وذويه مصحوبا بالسلامة

الناصرة

مكان المستر فوت

سيعود الى نابلس المستر فوت مساعد حاكم اللواء الشمالي الموجود الان في الناصرة لان مدته انتهت وسيحل مكانه المستر بلاك برنت

اعداد

جداول الضرائب

لما قدم الاستاذ جمال الحسيني الى الناصرة ، راجعه بعض المزارعين ورجوه بشأن الضرائب وتخفيفها عنهم فوعد خيرا . ويظهر انه قابل سعادة السكرتير العام الذي بدوره خابر حاكم اللواء الشمالي . وعلى الاثر جاء المستر كيث روتش باشا الى الناصرة وطلب جداول مفصلة بقيمة التخمين والضرائب المدفوعة والتي لم تدفع وشدد بوجوب تحضيرها خلال يومين لانه سيحملها بنفسه الى القدس صباح امس السبت ليطلع عليها السكرتير والمندوب لذلك فان الموظفين يشتغلون يوميا الى ساعة متأخرة من الليل في تحضير هذه الجداول فنأمل ان يصدر العفو شاملا جميع الضرائب

الى لبنان

غادرنا الى لبنان السيد سري كيلاني رئيس دائرة اجراء الناصرة لتمضية بضعة ايام طلبا للراحة رافقته السلامة

من لا ارض له
لا وطن له

الجمعية المشتركة

لاقامة مساكن لسكنى العمال

العرب بحيفا

تم تأسيس هذه الجمعية الموفقة وجاء الاذن التالي بذلك :

حضرة سكرتير اللجنة المشتركة لاقامة مساكن لسكنى العمال العرب — حيفا

اتشرف ان اشعركم بوصول البيان المبين ادناه بشأن تأسيس الجمعية الاتي ذكرها كما هو مطلوب بموجب المادة السادسة عشر من قانون الجمعيات العثماني

١ اسم الجمعية . اللجنة المشتركة لاقامة مساكن لسكنى العمال العرب بحيفا

٢ عنوان الجمعية . بواسطة ورش سكك الحديد

٣ مركز الجمعية . جمعية العمال العربية

٤ غرض الجمعية . مشترى ارض مناسبة لاقامة دور عليها لاعضائها

٥ المديرون المسئولون :

جميل رغوث . بني كولونيا . عقل اسعد . الياس ابو حيدة الحداد . خليل محمد ندام . حمدي مقصود . الياس نصار الدوفي . شفيق راشد النملي . سلمان ابو زيد . سمعان شوتي . اديب سميون واني الفت نظركم الى المادة السادسة من قانون الجمعيات العثماني التي تتطلب منكم نشر هذا الاعلام

وتفضلوا بقبول فائق الاحترام

حيفا في ٣١ تموز سنة ١٩٣٥

عن حاكم اللواء

القائمقام . توفيق يازدي

اليمن

تحصين خليج باب المندب

خليج باب المندب من اهم المواقع الحربية وهو المركز الذي تعتمد عليه بريطانيا في الدفاع عن الهند ، وتاريخ باب المندب في الامور الحربية تاريخ قديم ، وقد كان في سنة ١٣٣٠ هجرية في يد الدولة العثمانية في قبضة جلالة الامام يحيى حميد الدين وحاولت الحكومة الانكليزية الاستيلاء عليه بوسائل شتى ولكنها لم تفلح في ذلك اي فلاح لان الخلافات القائمة بينها وبين جلالة الامام بشأن المحميات التسع وقفت حجر عثرة في سبيل التفاهم على خليج باب المندب

على ان حالة الحرب المتوقعة اليوم بين الحبشة وايطاليا قد اثارت عند الحكومة الانكليزية المخاوف على هذا الخليج وقد قيل ان مفاوضات تجري بين جلالة الامام وبين مندوب عن بريطانيا للتفاهم مع جلالته على ما يجب ان يكون عليه خليج باب المندب في حالة وقوع الحرب بين الحبشة وايطاليا

وقد قيل ايضا ان الحكومة البريطانية تقدمت الى جلالة الامام بثلاثة امور وهي

اولا : ان تحصن حكومة اليمن باب المندب تحصينا حربيا قويا

ثانيا : ان تشترك الحكومتان اليمنية والبريطانية في تحصين هذا الخليج

ثالثا . ان تتولى الحكومة البريطانية وحدها تحصينه وطبيعي ان الشرطين الاخرين يعطيان الحكومة البريطانية او يفرضان لها حقوقا على ساحل باب المندب يكون لها اثرها في مصيره السياسي

على ان المفهوم ان جلالة الامام لا يقبل هذين الشرطين بأية حال ، فمن المنتظر ان يعلن جلالته عدم قبول حكومته

ماذا تسمع اليوم

عن محلات السادة دجاني اخوان

يافا — تلفون ٧١٦

يوم الاحد ١١ آب سنة ١٩٣٥

١٠-٣٠ر١٠ صباحا قرآن كريم الشيخة منيرة عبده

٣٥ر١٠ موسيقى — فرقة بلوك الخفر — مارش روما — رقص الزغاليل — اللى حبك يا هناه — دموع الحب — ياما ناديت من اساي — الكنال في الملاح صدف — فالس ريف بالو — على روحي انا الجاني — رقص بلدي — يا شقاي (محمد عبد الوهاب) — مارش القديسة سيسيليا

٤٥ر١١ ختام

٢ مساء اسطوانات برنامج تركي منتخبات اوديون

٣٠ر٢ النشرة التجارية الاولى

٣٥ر٢ ختام

٦-٣٠ر٦ اذاعة ممتازة

٣٥ر٦-٥٥ر٦ نتائج سباق الخيل — مذاعة من الاسكندرية

٣٠ر٧ نشرة الاخبار

٥٠ر٧-١٠ر٨ حديث صحي — الآنسة هانم محمد علي الحكيمة

٢٠ ر ٨ اسطوانات — منتخبات اوديون — قصيده يا نسيم الصبا للشيخ علي محمود قصيدة شافت عيوني الخيرية — افراح القبه ، الا يا من بسيف اللحظ . موسيقى اليد — طقطوقة بلدي نقيها حلوة لسيد درويش الطنطاوي

٥٠ر٨-٢٠ر٩ سيد مصطفى وكورس (شريط ماركوني المسجل) صباح الخير — الدنيا — غرام حمدان البحرية

٢٥ ر ٩ موسيقى — مغنى والات محمد اسماعيل — تقسيم عود — مقدمة موسيقية — تقسيم كمان — توشيح انا من وجدي — تقسيم قانون — ليالي وموال خايف فؤادك — دور ما فيش لحظة تدوق النوم جفوني تلحين محمد اسماعيل

٢٥ر١٠-٥٥ر١٠ موسيقى — فرقة موسيقى اليد المصرية بقيادة محمد بدوي ومحمد الصبان (شريط ماركوني المسجل) الليالي اسمعتنا بالمنى — تيهك على اليوم سميحة

١١ موسيقى مغنى والات — محمد اسماعيل — تقسيم عود — مقدمة موسيقية — تقسيم كمان — موشحة يا غصن البان تقاسيم — قانون ليالي وموال بين الرضا والغضب — طقطوقة من كتر حبي لقيت قلبي تأليف حسام الدين منصور وتلحين محمد اسماعيل — طقطوقه في القرب والبعد خيالك تأليف حسام الدين منصور وتلحين محمد اسماعيل

١٢ سلام الملك — ختام

الجامعة الاميركية في القاهرة

يسر الجامعة الاميركية في القاهرة ان تعلن ما ادخل حديثا في نظامها :

١ — افتتاح فرع حديث كامل للصحافة يمنح درجة بكالوريوس

٢ — تنظيم قسم خاص في الكلية يهيء الطلاب لنيل شهادة جامعة لندن London Matriculation مباشرة

٣ — تخفيض قسطها من ٦٠ جنيها ونصف الى ٤٥ جنيها ونصف وذلك يشمل رسم التعليم والقسم الداخلي معا

٤ — يضاف الى ذلك ما يشمله منهاجها من درجات علمية اخرى وانظمة جديدة يمكن من يشاء الاطلاع عليها

ورغبة في حث الطلاب على اتمام دراستهم العالية يقدم لهم الدكتور اسحق موسى الحسيني « البقعة الفوقا — القدس »

ما يرغبون من معلومات عن هذا المعهد وعن غيره في مصر والخارج

اقصد — الطاهر — الاسعار معتدل

روائح . كلسات . اخروجه
اشكول . بودره . مناديل وجه
محارم . فايلات ... الخ

سوق البلابسة — جوار السبيل

زوروا

صالون الحلاقة الحديث المجهز بافخر الاثاث

للسيدين احمد ومصطفى الجندى

عمارة الاوقاف — امام ساحة الشهداء

المسكب العربي اليافي

والفابريكة الميكانيكية لصاحبهما

محمد صالح عطية

شارع يافا — القدس بجوار مطحنة الجلاد

استعداد تام

• لتركيب وتصليح جميع انواع الموتورات ، طلمبات
• لابيارات بمقاييس مختلفة ، طواحين ، مكابس الزيت ،
ماكنات للثلج والكازوز

اخصائيون فنيون يقومون بكافة ما يلزم بدقة وعناية ، اسعار متهاودة

لا تقبل المزاحمة ، الدفع بالتقسيط

زيارة واحدة

تثبت نجاح الاعمال العربية الوطنية

اعلان

تعلن ادارة اوقاف يافا عن رغبتها في اجراء مناقصة بطريقة الظرف المختوم لانشاء مخازن جديدة على قطعة من ارض المقبرة المندرسة بيافا واقعة على شارع بسترس مقابل محل بنك باركليس الحالي فعلى من يريد الدخول في هذه المناقصة ان يراجع دائرة اوقاف يافا للاطلاع على خرائط العمارة وشروط المناقصة خلال واحد وعشرين يوما تنتهي يوم الثلاثاء في ٢١ آب سنة ١٩٣٥

في ٧ جمادي الاولى سنة ١٣٥٤ — ٩ آب سنة ١٩٣٥

مأمور اوقاف يافا

المجدل

مسجد جديد

سيباشر السيد يوسف عبد الفتاح عناية من المجدل في بناء مسجد على نفقته الخاصة في ارضه الواقعة قرب مركز البوليس وقد عقد الاتفاق بين البنائين والقصارين

موظف للتليفون

علمنا من مصدر وثيق ان ادارة البرق والبريد العامة في فلسطين عازمة على تعيين شاب في بريد المجدل يكون خاصا بطلبات التليفون وقد قدم لهذه الوظيفة اكثر من عشرين شابا

محمد مصطفى شاهين

متعهد بيع جريدة الدفاع في طولكرم ومستعد لتصليح الدراجات وبيع جميع القطع الجديدة اللازمة لها

باسعار رخيصة جدا

من لا ارض له
لاوطن له

اطلبوا جوارب شوربجى المصرية

أجمل وأمتن جوارب في العالم

اعظم مزاياها انها مصنوعة في بلاد عربية ومن منتوجات عربية وبايد عربية هي الجوارب التي لا مثيل لها والتي نالت ثقة جميع من استعملوها فشهدوا لها بالمتانة والجمال وحسن الذوق استعملها ولو مرة واحدة تعرف مقدار جودتها وتعرف انه لاغنى لك عن استعمالها

صناعة فابريقة

شوربجى اخوان

تباع بالجملة

في محل السادات

حمدي النابلسي وزكي كنعان

وبالمفرق في أشهر المحلات

معمل كازوز واكنر بحيفا

امتاز هذا الكازوز

بأنه خير كازوز عرف منذ خمسة وأربعين عاما حتى هذه الايام

عماله جميعهم عرب

فاقبلوا على شربه في هذا الفصل الحار

وكذلك عصير البرتقال

الذي فكر اصحاب هذا المعمل في اضافته الى الكازوز

هو خير عصير يحسن شربه

لنقاوته وجودته

اشربوا كازوز وعسيس واكنر ففيه انعاشة نفوسكم وصحة اجسامكم

يافا — يوم الاحد في ١٢ جمادى الاولى ١٣٥٤ — الموافق ١١ آب ١٩٣٥
صاحب الامتياز والمحرر المسؤول: ابراهيم الشنطي
مدير الادارة: شوكت حماد
رقم التلفون ١٠٧٥ و ١١٨٧

ان لم تشنها الغارة الشعواء مقتحماً، فدافع

الدفاع

﴿ العدد — ٣٩٦ — السنة الثانية ﴾
ادارة الدفاع في عمارة حزبوز، شارع جمال باشا — يافا
العنوان البرقي: الدفاع يافا — ص. ب ٢٥٥

	عن سنة	عن نصف سنة
قيمة الاشتراك في فلسطين	١٥٠	٨٠
في الخارج	٣٠٠	١٦٠

صور عالمية على هامش الحوادث

المستر جون كوب السائق الانكليزي الشاب الذي ضرب ٢٠ رقماً قياسياً وهو يقطع ٢٤٨ كيلو متراً في الساعة و٥،٢٠٠ كيلو متر في ٢٤ ساعة

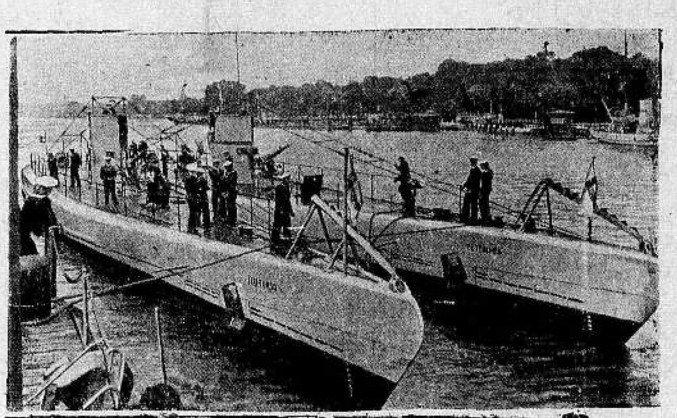

قامت اربع قطع حربية فنلندية بزيارة الميناء البحري والحربي لالمانيا ميناء مدينة كيل وبقوا عدة ايام هناك وقد تقابلت فرق البحرية الالمانية والفنلندية مع بعضهما البعض نظراً للصداقة الوثيقة بين المانيا وفنلندا الموجه ضد روسيا الشيوعية ونرى في الصورة الغواصتين الفنلنديتين (بتهنن) و (ايكوتورسو) وهما من اقوى الغواصات لتلك الحكومة

صورة بعض عمال شبكة المواصلات التلغرافية للقنال في مدينة هامبورغ الالمانية وعملهم هو تحت الارض حيث يعيشون ويديرون حركة المواصلات في قنال ميناء هامبورغ في المانيا ويبلغ طول القنال ٨٠٠ كيلو متر وهي اكبر شبكة المواصلات الارضية بواسطة الاسلاك الكهربائية الى جميع اقطار العالم

فرصة سانحة قد لا تتجدد

في محلات

امين ابو رحمه

لمبيع كافة انواع الراديات والغرامافونات

مجموعة فاخرة من اصناف

مجموعة ممتازة من راديات وغرامافونات،

His Master's voice هيز ماسترز فويس

تباع لمدة معينة باسعار

مخفضة

تخفيضاً كبيراً عن اسعار الغير

زوروا محلات

ابو رحمه

يافا شارع بسترس

تلفون ١٧٣٩

وتحققوا من جودة اصناف البضائع ومن المعاملة الحسنة وقبول الاقساط الشهرية رغم التخفيض الهائل بالاسعار

زوروا محلات

ابو رحمه

حيفا شارع المرفأ

وتفقدوا المجموعة المعروضات التي خفض سعرها عن اسعار الغير بنسبة كبيرة مع ضمان البيع ودوام تفقد الماكنات وقبول الاقساط رغم التخفيض

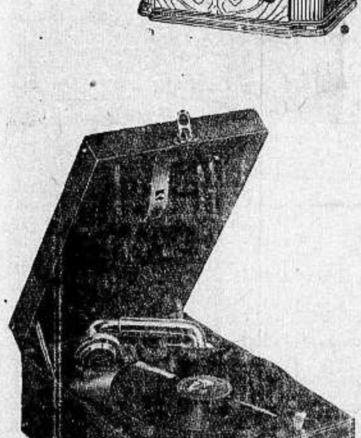

يافا الاثنين ١٣ جمادى الاولى سنة ٥٤ الموافق ١٢ آب ٣٥

١٢ صفحة

الدفاع

عدد الدفاع الاسبوعي

العدد ٣٩٧ (السنة الثانية)

٥ ملات

صفحة الحبشة في أندر صورها وابرعها

الطيار الزنجي الاميركي الكولونل هوبرت جوليان، ويسمى في اميركا «النسر الاسود» وله شهرة عالمية ، تطوع مع الحبشة ووصل اديس ابابا وتراه راكباً طيارته بعد أن كتب عليها اسم ملك الحبشة

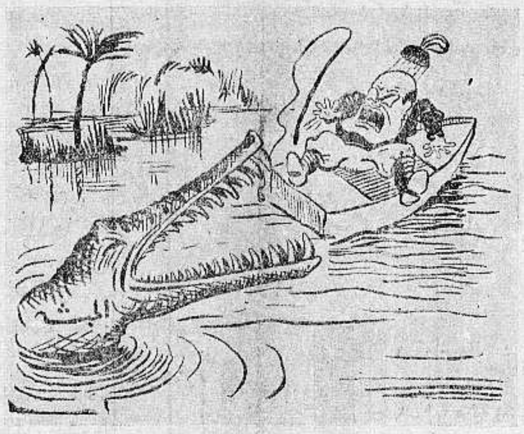

صورة كاريكاتورية فذة تمثل الحبشة في شكل تمساح هائل فاغراً فاه يهم بابتلاع موسوليني الذي جاء على زورق يعكر صفو بحيرة التماسيح الجبارة « الحبشة»

هاجت الجماهير في نيويورك وفي سائر انحاء الولايات المتحدة من جراء عدوان ايطاليا على الحبشة . وترى في الصورة شباناً من الزنوج يفرزون اوراق التطوعات الكثيرة مع الحبشة بعد توقيعها كل بدوره

صورة تهكم بارعة على «عبء الرجل الابيض» و« رسالة الحضارة » وبقية هذه الاحابيل التي تستعمر بها اوروبا الشرق ، وتستعبده . وهي ترينا صناديق الاسلحة والمفرقعات يحملها الاحباش على ظهورهم كعبء الرجل الابيض ورسالة الحضارة !

مظاهرة كبيرة من سلسلة مظاهرات عدائية قام بها الزنوج في جنوب افريقيا ضد موسوليني وايطاليا. وقد كتب على احدى اليفطات التي كانوا يحملونها: « كفوا الايدي! » وعلى اليفطة الثانية اسم الحزب الشيوعي

صورة كاريكاتورية تمثل موسوليني في هيئة زعيم زنجي دافعا بجنوده الى المغامرة بينا اوروبا تقول له اقرأ مواثيق السلام التي وقعتها ضد الحرب ياموسوليني!

القرويون الاحباش يجتمعون في شكل حماسي مثير ، يسيرون في الشوارع حاملين الاسلحة ومن خلفهم النساء الحبشيات يعملن على تشجيعهم للانضمام الى جيش الامبراطور وقد سافر اكثر هؤلاء الى مقاطعات الشمال انتظاراً لزحف الايطاليين

شارة الموت الهائلة قائمة فوق قناة السويس وتحتها البواخر الايطالية تمخر عباب القناة في رحلتها الى حيث الحر ... والعطش ... والخراب !

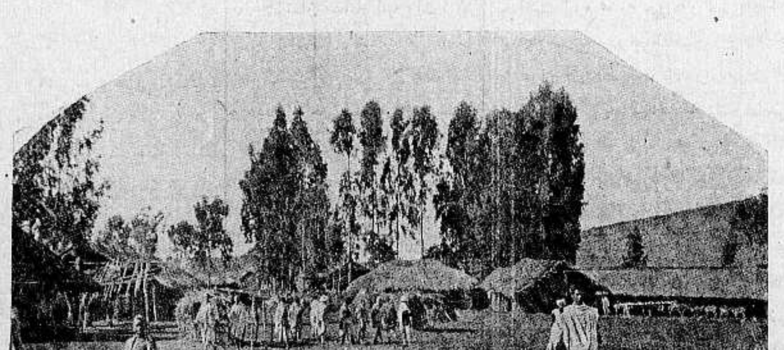

احدى القرى الحبشية وقد هجرها سكانها الى مقاطعات الشمال وعلى الحدود، ولم يبق فيها غير هذا العدد الضئيل ، وبعضه يهم بالرحيل ايضاً

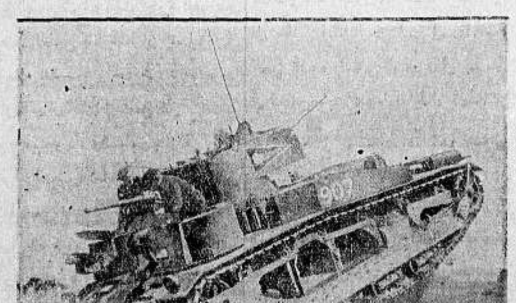

احدث انواع الدبابات اعدت للحرب القادمة ، وكان اول من قادها السر ارشيبالد مونتغيوري ، قائد قوات الامبراطورية البريطانية وهي تتسلق الجبال وكل شيء امامها ، وهي احدث وسائل الموت الحاصد وربما الاختراع الوحيد الذي برز جديدا في خلال هذا الشهر

رسالة الولايات المتحدة

حملة الصحافة على موسوليني

مأساة انفجار اكبر منطاد ارتفع على وجه الارض في العالم

ينكمش جسمه عاما بعد عام ويقصر طوله سنة بعد سنة

طيارة جديدة تسير بالراديو من غير قائد فيها

« بوسطن في ١٧ تموز – لمراسل الدفاع الخاص »

انفجار اكبر منطاد عالمي

مرة اخرى تفشل الولايات المتحدة في صنع البالونات . اذ في مثل هذا الشهر من العام الماضي جهزت منطاداً مستديراً من الجنس الذي يرتفع ارتفاعا عظيما في الفضاء بدون اي محركات بل تسيره الرياح ، وفائدته الوحيدة هي الارتفاع في الجو لدرس التقلبات الجوية ورسم الخرائط . علا ذلك المنطاد مسافة ٦٠ الف قدم ثم انفجر وسقطت الكرة الحديدية التي كانت معلقة به وفيها جميع الآلات والادوات اللازمة لدرس التقلبات الجوية ، وكان في تلك الكرة ايضا ثلاثة رجال فنيين سقطوا مع الكرة لكنهم نجوا من الهلاك بان قفزوا من الكرة قبل وصولها الارض واستعملوا مظلات الهبوط . اما هذه المرة فلقد اخذت كل التدابير للوقاية من طارىء غير منتظر ولذلك صنع القماش وغطي بالمطاط ووضع مسحوق داخله لكي لا يحصل احتكاك باطراف المنطاد اثناء طيه وكانت مساحة القماش ثلاثة افدنة وكان العمال يشتغلون وهم حفاة لكي لا يؤثر ذلك شيئا على المطاط . وجهزت الكرة المعدنية بالادوات والماكنات والمقاييس الفنية ، ولم يبق شيء الا انتظار جو ملائم . وفي منتصف الليل اعلنت ادارة تقلبات الجو ان الطقس خلال الاربعين ساعة القادمة سيكون مدهشا ، وعلى ذلك بدأ الاختصاصيون يملأون المنطاد بغاز الهيليوم ، وكان ذلك في الساعة الثانية صباحا ، ثم ترك المنطاد لكي يتمدد الغاز فيه . وما ازفت الساعة الرابعة صباحا حتى سمع دوي عظيم واذا بالمنطاد قطعة قماش تغطي بقعة كبيرة من الارض ويبلغ مقدار الغاز الذي تسرب منه ٣٧٥ الف قدم مكعب ، اما ثمن القماش فكان ٤٠ الف ريال . وكانت حيرة الضابطين الفنيين اللذين كانا ينتظران التحليق في الفضاء بعد ساعة واحدة شديدة خصوصا وان القماش الذي استعمل كان احسن نوع موجود ، والتدابير جارية الآن لمعرفة السبب . اما هذا المنطاد فهو اكبر منطاد من نوعه في العالم ، واشترك في مصاريفه كل من فرع الجمعية الجغرافية وادارة الدفاع في الولايات المتحدة . وكل من هذين الحادثين وقع في ولاية «سوث دكوتا» فخاب امل الفنيين الذين كانوا ينتظرون نتائج اكتشافات جديدة ، لان القائمين بهذه الرحلة كان غرضهم الارتفاع في الجو الى اعلى درجة ممكنة ، ودرس الحالات الجوية في تلك الطبقة التي لا يعرف عنها الانسان الا اليسير . وتقول الشركة الجغرافية بانها ستحاول مرة اخرى ، فلا شيء احسن من التجربة في سبيل العلم ، وحمداً لله انه لم يصب احد باذى من نتيجة هذا الانفجار

ينكمش جسمه ١١ بوصة

تحدثنا مرة عن الصديق الذي اخذ جسمه يتحول الى حجر ، ولفائدة قراء (الدفاع) فسأبحث في امر عجيب آخر نشرت بعض الصحف المحلية خبراً غريبا جدا عن رجل دخل المستشفى حديثا ولغرابة الامر وحب الاطلاع حاولت ان ازور هذا الرجل في المستشفى ، ولحسن الحظ كان في مستشفى الجامعة . وجدت ان الطبيب الذي يعتني به من اصدقائي الاعزاء ، فرجوته ان يأخذني الى الرجل المريض ، ودخلنا غرفة الرجل فاذا به حوالى الخمسين من العمر ، وفي تمام الصحة ولا يصدق احد بانه مريض لكن بعد ان تحدثنا قليلا رجا الطبيب الرجل ان يسرد لي قصته فقال : كان طولي قبل خمس عشرة سنة خمسة اقدام وعشر بوصات ونصف ، واليوم طولي فقط خمسة اقدام ، اي انني قصرت خلال هذه المدة القصيرة عشر بوصات ونصفا (نحو ٢٥ سنتمترا) ! ولم اشعر بذلك الا قبل عشر سنوات حينما تبينت ان طولي قد قصر بوصة ونصف ، ولكنني لم اعر الامر اي اهتمام وبالتدريج اخذ جسمي يتقلص شيئا فشيئا حتى اصبحت في هذه الحالة . وشكى لي (المستر هانس نلسن) بانه صار لا يستطيع ان يسير مسافة ٢٠ مترا دون ان يجلس للراحة بضع دقائق . وسألت الطبيب عن سبب ذلك وهل ينتظر ان يشفى الرجل من مرضه فقال ان اكثر الاطباء استغربوا الحادث ، وهم معتقدون ان هناك علاجا لكنهم لا يعرفون بالتأكيد اذا كان من الممكن شفاءه وبعد ان شرح لي بالتفصيل فنيا عن هذا المرض تبينت انه يشبه مرض صديقي الذي حدثتكم عنه والذي بدأ جسمه يتحول الى حجر . فهذا الرجل ليس في عظامه كلس كاف ، والكلس الموجود في عظامه في تناقص مستمر ، ومادام الحال كذلك فستتقلص العظام شيئا فشيئا حتى تضعف لدرجة تصبح عندها لينة فيتهدم جسم الرجل كما يتهدم البناء العادي وسيقوم هذا الطبيب مع بعض الاختصاصيين الآخرين باجراء عملية جراحية بعد الغد ويأملون ان عاقبتها تكون حسنة ، فارجو الله ان يشفي المسكين لانه انسان حديثنا معه اطلعنا على مصائبه المديدة ، ورغما عن ذلك فكان غاية في اللطف.

الطوفان يغمر ولاية

مع ان اكثر دول العالم تنظر الولايات المتحدة بعين الحسد لما انعمه الله عليها من الخيرات الطبيعية فأن حالتها لا زالت محزنة ، اذ في يوم تهب عواصف الغبار فتقتل الناس وتقتلع الاشجار ، وتطمر الوديان ، وتبني الجبال ، وفي يوم آخر تكثر الامطار ، وتفيض الانهار ، وتغرق السكان ، ويجتاح الطوفان المدن فتصبح بحيرات وجزائر ! ومع ان الولايات المتحدة كانت تشكو قلة الامطار خلال الثلاث سنين الماضية فقد كثر هطول الامطار هذه السنة ، واحدث طوفانا في عدة اماكن . اما احدثها واكثرها خسارة فهو الطوفان الذي وقع في ولاية نيويورك والذي اغرق اربعين شخصا ، وهدم قرى وبيوتا عديدة . حتى ان الخسائر التي نجمت عن ذلك بلغت الملايين من الريالات وكان هطول الامطار بغزارة في الجهات المتوسطة والشمالية من هذه الولاية ففاضت الوديان والانهار وصار ارتفاع الماء في في كثير من المدن يتراوح ما بين قدمين الى احد عشر قدما ، فصارت الشوارع كالانهار ، واستعيض بالقوارب عن السيارات وفي المدن التي لم تنغمر جميعها بالماء صار الناس يلبسون ملابس الاستحمام عوضا عن الملابس العادية لان ارتفاع الماء في المنازل والحوانيت كان نحو قدمين منظر مضحك نوعا ما ، لكنه محزن ومؤلم في نفس الوقت اذ اصبحت الوف العائلات بدون مأوى لان الطوفان ازال اساس الابنية الخشبية ، وسحب ابنيتها كالسفن واما المزارع والمواشي فخسارتها جسيمة جدا لكن اعتناء الحكومة بسكانها في مثل هذه الحالات وغيرها مدهش للغاية ولا يمكن التفوق عليه اذ حالا هبت في وشنطن وفي الولاية الجمعيات الخيرية لارسال الاطعمة والملابس ، وبناء اماكن موقتة لهم . اما الان فقد خفت الامطار وهبط مستوى المياه

اغنى رجل في العالم

في ٧ الشهر بلغ « جون روكفلر » اغنى اغنياء العالم السنة ٩٦ من عمره وكان في صحة جيدة . وخلافا للعادة المتبعة في الولايات المتحدة فلم يكن هناك اي احتفال بعيد ميلاد ملك الثروات ؛ حتى ولم يكن هناك « الكعكة » المعتادة . فبقي هذا الرجل الشهير في منزله طول النهار وقال طبيبه الخاص بان صحته احسن منها في اي وقت آخر خلال الثلاث سنوات الماضية . والكل يعرف الاعمال الخيرية التي قام بها هذا المثري الشهير حتى بلغ ما انفقه في سبيل المشاريع الخيرية ما يقرب من الثلاثة بلايين ريال ، انه رجل بطل انسان فاتعظوا يا بخلاء فلسطين ليتك عربيا يا مستر روكفلر ، ليت لدى اغنيائنا ذرة صغيرة من فضيلتك ، فلقد حرمت فلسطين من الفضيلة لانها لا تلائم مزاج الاثرياء البخلاء ، ولان مزاجهم غير طبيعي !

طيارة من غير قائد

لا يمر اسبوع في اميركا الا ونسمع ان بعض الفنيين قد اخترع شيئا حديثا او اكتشف شيئا مهما . ومن يمعن في تطور الولايات المتحدة يجد انها تحاول في جعل اعمال الانسان ميكانيكية جداً ، وبذلك لا تحتاج ليد شرية . هذا بالطبع يزيد في وقت فراغ الانسان فيصبح لديه وقت اكثر للتمتع والمطالعة والتفكير في تحليل العقد المتعددة التي تكثر في هذه الدنيا واحدث الاختراعات هي الطائرة التي تسير بدون قائد ، بل تسير تبعا لاشارات لاسلكية ترسل بواسطة الراديو ففيها راديو من الجنس الذي يأخذ ويرد الاشارات اللاسلكية ، ويكون في محطة الطيران راديو آخر وترسل اشارة من المطار تشير الى الطائرة بالطيران . وحالا تصل هذه الاشارة الى آلة الراديو الموجودة في الطائرة فيسلط شعاع كهربائي على نور صغير ، وهذا يتأثر من الشعاع فيضغط على المحرك فتشرع الطائرة في السير ولا تلبث ان تصبح محلقة في الفضاء . ثم ترسل اشارة من المطار بان تدور الطائرة الى اليمين في زاوية قدرها ٤٥ درجة ، وحالا ينعكس شعاع كهربائي في الطائرة فيصيب قضيبا حساسا فيميله الى اليمين بمقدار قوة الشعاع (أي ٤٥ درجة) ، وهكذا .. ثم تأتي اشارة بارتفاع الطائرة الى علو معلوم واسقاط قنبلة أو اخراج غيوم من الدخان الخ وعلى هذا الحال ليصبح من الممكن ارسال عدة طائرات في الجو ايام الحرب للقيام بكل الحركات دون تعريض حياة أي طيار للخطر

في باب الخطف

انتهت اليوم محاكمة زوجة ولي المتهمة بالاشتراك مع زوجها بخطف جورج ويرهوزر الولد الصغير ، فلقد قدم محامي الحكومة كل ما لديه من افادات وبراهين على ان هذه المرأة اشتركت في الجريمة . وكان اخر الشهود الذين قدمتهم الحكومة الولد جورج نفسه ، فلما سأله النائب العام فيما اذا كان قد رأى هذه المرأة سابقا ، نظر اليها مليا ، وفكر قليلا ثم قال « كلا » . لكن النائب لم يقتنع بهذه الشهادة ، وختم خطابه الذي وجهه للمحكمين بان هذه المرأة مجرمة ووجودها بين الشعب خطر على الهيأة الاجتماعية ، ولذلك يجب ارسالها للسجن . اما محامي الدفاع فلم يأت بشهود غير المتهمة نفسها ، وانتهت المحاكمة قبل الظهر من هذا اليوم ، وقدم القاضي القرار للمحكمين فاخبرهم تحت اي اثباتات يتم ارتكاب الجرم وتحت اي حالات تكون الافادات غير تامة وطلب اطلاق سراح المتهمة ، وانفضت المحكمة على ان يعود المحكمون بقرارهم حالما يصلون الى نتيجة ، وسنقدم لقراء (الدفاع) تفاصيل النتيجة في حينها

غضب اميركا على موسوليني

لم يبق فرد في الولايات المتحدة الا وعرف بتفاصيل الوقائع بين ايطاليا ، والحبشة ، وليس فرد واحد في الولايات المتحدة يعاضد موسوليني في اعماله التي هي اقرب للهمجية منها للمدنية واصبحت الحبشة وموسوليني حديث كل الطبقات ولا تصدر جريدة في اية مدينة الا وتجد على الصفحة الاولى شيئا يتعلق بالحبشة اما محررو الجرائد فكلهم حاملين حملة واحدة على الدكتاتور الايطالي ، والجميع غاضب من معاملته هذه التي لا سبب لها . اما الطبقة الراقية فاصبحت تبغض الرجل كانما هو مشهر حربا على الولايات المتحدة والطلاب هنا ، بدون استثناء ، يلقون المحاضرات ويكتبون المقالات احتجاجا على اعمال موسوليني المخالفة لروح السلم والمدنية ، ويذكرون على الاخص سلوكه قبل عدة اشهر حينما كان يحاول توطيد السلم الدائم في اوروبا ، ويضع حدا نهائيا للحرب ، فعمله الان بالطبع مناقض لقوله السابق ، مما يدل على سوء نيته وحبه للشهرة فقط !

* * *

في كلمات

غيري جنى وانا الذي اعتذر!

اعتذرت الحكومة الاميركية رسميا للحكومة الالمانية عما قام به الغوغاء من اليهود والشيوعيين من اهانة الراية الالمانية التي كانت مرفوعة على سارية الباخرة بريمن وفي ميناء نيويورك

كم انفقت اميركا على مشروع الانعاش؟

بلغ ما انفقته حكومة الولايات المتحدة من اول تموز ١٩٣٣ الى الآن على تنفيذ المشروع الانعاشي الذي وضعه الرئيس روزفلت مليارين من الجنيهات لا من الدولارات !

يحتفل بعيد ميلاده في طي الكتمان

في « الديلي ميل » بتاريخ ٣٠ تموز الماضي ما يلي :

(بلغ السنيور موسوليني امس الثانية والخمسين من عمره ولم يحتفل احد بهذا اليوم اي احتفال من اي نوع تنفيذا لرغبته)

من لا ارض له لا وطن له

فرصة ثمينة لا تجعلها تفوتك
وبادر حالا للاكتتاب في أسهم
شركة المعامل العربية بيافا
المحدودة الاسهم
في مكتبها بشارع يافا - القدس (أمام النوفرة الجديدة)
التي تتعاطى كافة الاعمال الحديدية والصناعية والخشبية وتقوم ببيع وتصليح وتركيب وسكب جميع انواع الآلات والموتورات والماكنات والسيارات وتمارس اشغال المواسير والثلج والكازوز والطحين وخلافها
وتذكر أن
شركة المعامل العربية
المحدودة الاسهم
١ – رأس مالها عشرون الف جنيه مقسومة الى ١٠ آلاف سهم . فهي شركة قوية ذات استعداد كبير للقيام بهذه الاعمال العظيمة . وتضمن لك الارباح الوفيرة
٢ – إنها عربية وتغنيك عن احتياج الاجانب
٣ – تديرها سواعد عربية فتية فنية . وتغذيها اموال عربية
٤ – يتمرن فيها النشء العربي .
٥ – يعتاش منها كثير من العائلات العربية العزيزة
فعليك ان تسارع حالا للاكتتاب في أسهم
شركة المعامل العربية المحدودة
في مكتبها بشارع يافا – القدس (امام النوفرة الجديدة)
المواعيد كل يوم ٨ – ١٢ صباحا ٢ – ٦ مساء
« الاسهم محدودة »

بلاد لا تقتحمها الجيوش

جريدة فرنسية تنشر تفاصيل خطة الهجوم على الحبشة

خطة عقيمة اذا اتبعتها ايطاليا قبرت جيوشها فى الصحارى والادغال

من نحو اسبوع اخذت الصحف الاوروبية تتحدث عن كيف سيكون هجوم ايطاليا، وكيف سيكون دفاع الحبشة. وطالعت جريدة «الاوفر» على العالم بخطة الهجوم الايطالي مفصلة. فسنتحدث الى قراء الدفاع عن هذه الخطة، ثم نبدي رأيا فنيا لكبراء العسكريين الذين عرفوا الحبشة شبراً شبرا وقدروا مناعة هذه البلاد.

خلاصة الخطة العسكرية

تقول جريدة الاوفر – وقد نشرت البرقيات خلاصة اقوالها – ان جيشا ايطاليا سيذهب الى الصومال. وهذا الجيش مؤلف من خمسة فرق «يشار اليها في الخارطة بخمسة سهام» ويستمر فى زحفه الى ان يصل اديس ابابا بعد ان يكون قد قطع ٥٠٠ كيلو مترا، ويجتاز هذا الجيش اوغادآ محاذيا لانهارها ويلتقى هذا الجيش فى عدوة بالرأس «سيوم» ومعه عشرون الف جندي، فيحتل عدوة واكسوم.

والجيش الثاني يقوم من مدينة «عصب» فى الاريتريا ويجتاز صحراء دانكاري ثم يلتقى قرب اديس ابابا بجيش يقوده ولى العهد عدده اربعون الف مقاتل

واما الجيش الثالث فيقوم من «مصوع» فى الاريتريا فيجتاز جوندارا وسهول «مولوبت» ويلتقى بسبعين الف جندي تحت قيادة الرأس تاسا

وقدروا الى عدد فرق هذه الجيوش الثلاثة بسهام. وبقى السهم الابيض المقطع فأنه يشير الى الحملة المشتركة بين الجيشين المصري والانكليزي التى تتقدم لاحتلال بحيرة تانا حالما تبدأ ايطاليا هجومها.

استعدادات حربية ولكن ...!

هذا خلاصة ما نشرته «الاوفر» واذاعته شركات البرق فهل ينطبق على الواقع؟ اننا فى جوابنا نستعين بادق المعلومات التي نضعها امام القراء ليفصلوا فيها

لا ينكر احد استعدادات ايطاليا الحربية الهائلة. وهذه الاستعدادات، او اكثرها، ظاهر فى «اسمرة» مدينة الاريتريا الداخلية، ذات المنازل المصنوعة من اللبن، والتى اصبحت الان معسكرا حربيا. لكن ثقاة العسكريين يسألون: ما شأن هذه الاستعدادات بالحرب القادمة؟ كيف تستطيع ايطاليا الاستفادة منها؟ خذ الصومال مثلا لترى مناعة الحبشة. فاذا اجتزتها قليلا التقيت بمنطقة «هو» ذات الادغال الكثيفة. وبصحراء اوغادين الجافة التى تتحرق لقطرة ماء. بعيدا عن مدينة «عصب». اشترى جندي كأس ماء بريال! هكذا تقول التقارير الفنية. واذا اجتزت نهري «وابي» و «شبل» دخلت سهولا بل صحارى قاحلة. ثم فجأة ترتطم بشيء مخيف جدا حينما ترى منحدرا عاليا كأنما سكين هائلة قطعته فبرزت حافته دقيقة المضاء. هذا المنحدر يذهب الى علو اربعة آلاف قدم. وهو طويل جدا وهيهات لاحدث الدبابات ان تستطيع نواله! فاذا نجوت من الادغال لا تنجو من الصحارى، واذا نجوت من هذه لا تنجو من المنحدر

الاقتحام ضرب من الجنون!

وخذ الاريتريا، وتقدم فيها قليلا حتى تشرف على بلاد «سيميان» هذه منطقة خطرة، ونكاد نجزم ان قدما بيضاء لم تطأها. اين الماء فيها؟ اين الوحوش؟ بل اين الطيور؟ لها منحدرات من السخرية ان نقارنها بمنحدرات الالب، او حتى هملايا. واذا اجتزت هذه المنحدرات اعترضك بين الحين والآخر هوة لا ترى لها قرارا. واذا اشتد الحر فى هذه المنطقة شعرت انسلك وقد اصبحت قطعة من ... الفحم! ومن العبث جدا، بل من الجنون ان يفكر قائد الاريتريا الجنرال «دلبونو» باختراقها

وهذا غار جهنم!

وتعال الى «غار جهنم» او «بئر جهنم» او «غيابة جهنم» الواقعة في الشمال الشرقى لبلاد «الدناكيل». فى هذه المنطقة الشاسعة ترتفع الحرارة الى اكثر من ١٦٠ درجة فهرنهايت. وهى غور هائل فيه ماء ولكنه مر ومالح، يعتبر ماء البحر ازاءه حلوا مستساغا بعدئذ تتقدم الى مرتفع يليها ثم منطقة بعيدة الغور من الوديان العميقة التى تذهب الى اكثر من ستة الاف قدم. وفى هذه المنطقة منطقة اخرى تسمى «ام النيل الازرق» من الجنون ان يدنو الانسان منها

اذن اسراب الطيارات!

هذه امثلة من المصاعب التى تعترض الايطاليين في غزوتهم. فالحبشة كما رأيت بلاد يحدها هذا السور العالي من «الصعوبات» المتكونة من منحدرات، وادغال، وصحارى، واغوار، ووديان. اضف الى ذلك كله العدوين اللدودين: العطش، والحر

اذن خطة الاوفر بعيدة عن التصديق والنجاشي لا يبوح باسرار قيادته. وايطاليا كتومة جدا. واذا قلنا لك ان موسوليني يعد ٦٠٠ طيارة لاقتحام الحبشة، ادركت انه علم بهذه الصعوبات. وان سفر عشرة الاف مهندس لم يكن عبثا، وان هناك خطة اخرى لاقتحام الحبشة، موعدنا بها العدد القادم

***

مراحل المغامرة الحبشية والسلام العالمى

الجيوش والخطط. تكتم شديد. احد افتراضين. بعثة لليابان
مؤتمر فاشل. دوام الاستعدادت. عرض فرنسا. اقتراح اقتصادي. اتصال الحدود

معلومات عن الجيوش والخطط تعتبر سابقة لاوانها

مضت الحبشة فى استعداداتها الحربية. ولكن الخطط النهائية تحاط بتكتم ملحوظ. وكل ما يسعى اليه الامبراطور ان لا يبقى احد في بلاده غير مستعد. وتتحدث الصحف الانكليزية عن جيوش الحبشة السبعة التى يقود احدها ولي العهد، وكيفية توزع هذه الجيوش. على ان كل معلومات من هذا القبيل تعتبر سابقة لاوانها. فقد عرف النجاشي بالتكتم الشديد فى خططه الخطيرة

خطط الحبشة العسكرية
لا يعرفها غير النجاشى والرؤوس

ويقولون ان للحبشة نحو ٨٠٠ الف بندقية و ٢٠٠ مدفع و ٤٠٠ متراليوز. وربما كانت هذه الاحصاءات التقريبية اصدق من ابحاث خطط الهجوم والدفاع. والمفهوم تماما ان الحبشة ستعمد الى خطة (المفاجئات) فى الوقت الذي تعمد فيه ايطاليا الى خطة (السرعة). وقد صرح الامير «سيوم» صاحب عدوة ان خطة كل قائد او «رأس» لا يعرفها الا ذلك القائد والامبراطور. وقال في حديث صحفي له: سأتلقى الصدمة الاولى، ولكن سأفوز واحمي بقية البلاد

اللجوء الى وسائل الانتقام انتقاما من الغازات

وبات من المحقق ان يلجأ الاحباش لوسائل الانتقام اذا لجأت ايطاليا لوسائل الابادة. وهم يقولون اننا احق باللجوء اليها ما دمنا في موقف دفاع، على حين لم تكن منا الا جوابا على وسائل الموت التى سيلجأ اليها اعداؤنا

أحد افتراضين والاستعداد لمواجهة كل منهما

والمفهوم الان ان رؤساء الاحباش يقررون افتراضين: احدهما ينتهي بهزيمة ايطاليا والاخر يقول بفوز في الموقعة الاولي ودخولها الحبشة. ولا يبيح احد من هؤلاء الرؤوس السبعة ذكر ما ستعمد اليه الحبشة اذا نجح الافتراض الثاني. لكنهم يقولون بان ايطاليا الخاسرة، ويكتفون بذلك. والذي يستنتج من ذلك انهم سيلجأون الى حرب عصابات تشغل الطليان تمهيداً للمفاجأة

بعثة حبشية الى اليابان ومهمتها الحقيقية

وقد ابحر «دابابيرو» علي رأس بعثة الى اليابان ومهمة هذا الشاب المتعلم توطيد العلاقات مع اليابان، والمكوث هناك كقنصل فيها. ثم بعدئذ يأخذ في عقد صفقات كبيرة من الاسلحة. وقد زود بكتب عالية الى الميكادو والبارون هيروتا. وتؤكد الديلي هرالد ان كل تكذيب يدور حول عقود الاسلحة بين اليابان والحبشة انما تقتضيه الظروف والملابسات. وتكتفي التايمس بأن تثبت نفي اليابان غير معلقة عليه شيئا. وابرمت عقود مع بولونيا لنفس الغرض

استعدادات فى المستقبل لاحتمال طوارئ، ومفاجآت

والحبشة واثقة ان انتهاء الازمة الحاضرة لا يعنى انتهاؤها الى الابد. فلا بد ان تعاود ايطاليا الكرة. وهي كذلك اخذت تبني طريقا يصلها بالسودان طوله ٥٠٠ ميل. ولا تفرغ منه الشركة الاسوجية التي نالت امتيازه قبل آخر السنة القادمة. ولهذا المشروع معنى سياسي ينطوي على تأييد بريطانيا الحبشة فى خطتها ضد ايطاليا

مؤتمر يقوم على اساس تقسيم الحبشة

وتنتظر الدوائر البريطانية والايطالية على السواء فشل مؤتمر ١٦ آب لانه سيبحث المشكلة من غير برنامج يرتكز اليه، وعلى اساس مريب هو معاهدة ١٩٠٦ التى قسمت الحبشة مناطق نفوذ بين الدول الثلاث: بريطانيا وايطاليا وفرنسا وكان رفض الحبشة لهذه المعاهده شديدا قويا يومئذ

اهم مظاهر فشل المؤتمر استعداد الدولتين

وعلى الرغم من كثرة الحلول فان ايطاليا ترفضها الواحد تلو الاخر لانها لا تفي بمطاليبها. فليست تريد ثأرا من الحبشة ولا تعويضا، ولكنها تريد مستعمرة تتسع لعدد سكانها الكبير، وتكون جزءاً من الامبراطورية الافريقية المنتظرة. واظهر مظاهر الفشل على هذا المؤتمر استمرار استعدادات الدولتين كاقوى ما يكون من ايام سابقة

فرنسا تعرض انتدابا ثلاثيا فترفضه بريطانيا

وعرضت فرنسا اقتراحا رفضته بريطانيا بشدة. فقد دعتها الاولى لفرض انتداب ثلاثي على الحبشة يكون بمثابة العودة الى معاهدة ١٩٠٦. وعلى اثر ذلك قامت النيوز كرونيكل تندد بحكومتها قائلة: لقد غررنا بالاحباش حين وقفنا ندافع عن الحق. ان مجرد موافقة بريطانيا على خطة فرنسا معناه يأس افريقيا الى الابد من شرف اوروبا البيضاء

اقتراح مع المستر ايدن لا يزال خفيا

وتشير المورننغ بوست الى اقتراح سيقدمه المستر ايدن في اجتماع ١٦ الجاري، ولكنها تتشاءم من كل اقتراح، وتقول مثل «ستار» كل ما استطاعت الدولتان «فرنسا وانكلترا» صنعه هو تأجيل وقوع الكارثة. وترى الدوائر المطلعة ان هناك اقتراحا يحمله مستر ايدن ولا يذاع الا في المؤتمر وانه اخذ موافقة مستر بلدوين عليه. ولكن من يضمن لهذا الاقتراح التوفيق

اميركا ترفض عقد قروض او بيع اقطانه

وتشيع بعض الدوائر ان بريطانيا استوضحت اميركا بشأن عقد قروض مع ايطاليا او بيعها قطنا، على ان هذا الاستيضاح لم يكن رسميا بصورة من الصور. والمفهوم ان اميركا رفضت بالمرة عقد مثل هذه القروض، بل سارت فى سياستها على ميثاق كيلوغ الذي يقول بانزال العقوبات والقصاص بالمعتدي

اقتراح اقتصادى بعيد جدا عن السياسة

ونستطيع ان نشير الى اقتراح مستر ايدن ونصفه بالاقتصادي. اذ المحقق ان بريطانيا سوف لا تخيب سعي ايطاليا اذا قنعت هذه بامتيازات اقتصادية. لكنها لن تقرها مطلقا على حلول سياسية بصورة من الصور. بل تعارضها اشد المعارضة. ولايطاليا ان تختار بين قبول ربح مادى، او المغامرة بمنافسة لا قبل لها بها

وضع اليد على البواخر الايطالية وشراء أجنبية

واستمرت الحكومة الايطالية في الاستعدادات. وكان اظهر هذه وضع يدها على بواخر ايطالية وشراء اكبر عدد من البواخر الاجنبية. وفجأة وضعت يدها على الباخرتين «حلوان» و «فينا» وكان فى الاولى الوفد الماسوني الذي يرأسه حسين صبري باشا، فتأخر وصول الوفد المياه المصرية من اجل ذلك. ويقوم سماسرة البواخر بتوقيع عقود للغرض نفسه

الضربة الاولى واللجوء الى أحدث المخترعات

وصمم موسوليني على ان تكون الضربة الاولى من الجو. وهو ان يحجم عن التوسل باي مخترع حديث اعد لازمات اوروبا الشديدة. ومعنى ذلك اطلاق انواع الغازات التى ابتكرت واكتشفت بعد الحرب العالمية. وتقوم وزارة الحربية بتسجيل اسماء اقدر الطيارين استعدادا للغارة الجوية

الصحف الايطالية تؤبن ضحايا الطائرة المنكوبة

وكان لنكبة الطائرة الايطالية قرب مطار الماظة فى مصر، صدى اليم. وعزي بالضحايا ملك ايطاليا وموسوليني. واوصى الدوتشي باستقبال حافل يجرى في روما ويكون هو فى طليعته. وانطلقت الصحف الايطالية تشيد بوزير الاشغال احد الضحايا الثمانية فوصفته المساجيرو بانه الرجل الذي «قضى وهو يكافح»

جزر برمتها تتحول الى مستشفيات موقتة ودائمة

ولم يقتصر تشييد المستشفيات على جزيرة رودس وحدها بل شمل جزر الدوديكانيز كلها. واكدت الديلي هرالد ان الفنادق في هذه الجزر تحولت كذلك الى مستشفيات. واصبح بعض هذه الجزر يشبه مدينة اسمرة في الاريتريا التي تحولت مدارسها ومقاهيها وحتى كنائسها الى مستشفيات. ويستدلون من ذلك على وطأة الامراض الحارة، وغارة الملاريا

التحدث باحتمال زيارة موسولينى للاريتريا

واطنبت الصحف الاجنبية عن ايطاليا من قبل بزيارة موسوليني الاريتريا وقد عاد بعض هذه الصحف يؤكد ان الزيارة ستكون في سبتمبر، ونفى بعضها الاخر وقوع الزيارة بالمرة. وذهبت صحف ثالثة الي ان الزيارة ستكون اعلانا للغارة الجوية الكبري. والواقع ان احدا لا يستطيع ان يجزم باحتمالات تتغير بين ساعة واخرى

اتصال مراكز الحدود بعضها ببعض

وعززت الحكومة الانكليزية الرقابة على الحدود الغربية. فعينت موظفين جدداً، واوصلت المراكز بعضها ببعض باللاسلكي. وهذه الحدود على مقربة من طرابلس الغرب. والعمل في نفسه استعدادا للمفاجئات. وجاء ذلك على اثر المناورات التى اقيمت على الحدود واعتبار القاهرة نقطة حربية تجتاحها الغارة ثم يكون وراءها خط الدفاع القوى والمعركة الفاصلة بين المهاجين والمدافعين

صفحة أدب واجتماع وتاريخ

خواطر وتأملات

طلاسم ...

« للشاعر الاديب صاحب التوقيع »

طلاسم فيها بحار النهى ... طلاسم .. مرصودة .. خافية !

« الناظم »

الى اين في هذه الفانية ... نروح ونغدو ؟وماذا هيه ؟
ونحن الاناسي عبدانها ... اسارى هوانا بني الهاويه
لماذا خلقنا ؟ وماذا ترى ... نكون ؟ وهلا نجيي ثانية ؟
وفيم نجيء : اني طائر ... يغرد ، ام زهرة فاغية
والا ففيم : اني حية ... تنضنض ، امشو كةجاسية؟
وبعد ؟ — انفنى والا نعد ... كنشأتنا في الحالة الماضية ؟
ونخلد ام اننا لا نرى الـ ... خلود على ارضنا الفانية؟
وهبنا خلدنا .. اليس الخلود ... تغير اجسادنا البالية ؟
فطوراً تكون اواني الخمور ... واخرى هي الخمر في الآتية
وآناً تكون قبوراً لها ... ركائزها الرأس والناصية
ففي كل ناحية حفرة ... وفي كل حفرة ناحية

* * * *

نحب ونكره في لحظة ... ونشقى ونسعد في ثانية!
ونرتاب فى الامر حين اليقين ... ونوقن في الريبة الطامية ..
ونأمل واليأس مستحكم ... ونيأس حين المنى راضية
وتضحكنا مبكيات الحياة ... ونبكي على الضحكة الداوية
وابصارنا لا ترى في الضياء ... وتبصر في الحلكة الداجية

* * * *

نذم الحياة وانا بها ... لاصبى من الزاني بالزانية !
ونغالب الموت فان يقترب ... نلاقيه بالادمع القانية
ونسعى الى المجد حتى اذا ... بلغناه .. نبغي ذرى الرابية!
ونغفي .. ويمضي بنامسرعا ... هوانا .. فندرج في الهاوية
ويفنى الطموح،وتذوي المنى ... وندفن في حفرة نائية ..
اناس نشاوى بحب الحياة ... ودنيا .. على اهلها باغية

* * * *

مراد النفوس بلهنية ... وكأس .. من الخمر او غانية
وبعض النفوس ، سنى حكمة ... وفلسفة فذة .. عالية
وتخدعنا بارقات الاماني ... وتخلبنا العيشة الهانية
ونغدو نشاوى «متاع» الحياة ... وتضطرم الشهوة .. الجانية!
فيوف رغائب طي الثرى ... ومقبرة قفرة خالية

* * * *

كواكب تملأ رحب الفضاء ... نراها ولا نعلم ما هيه
وتذهلنا موجة في الاثير ... تنير وتظلم في ناحية
فيبدو نهار .. ويتلو دجى ... .وتطويهما الموجة العاتية..
ويستوي اليوم وما قبله ... وتستوي الليلة والماضية

الشرق للشرقيين — عصبة امم شرقية

الشرق الواثب

« للشاب الشاعر صاحب التوقيع »

كلنا للشرق جند ... انه مهد ولحد
صرخة الغرب تلاشت ... مذدوى في الشرق رعد
لم يعد يرضى هوانا ... ذلك الشرق الالد
كفكف الدمع وامسى ... بالابا والعزم يشدو
هكذا الظلم اذا ما ... اشتد فالحق اشد

* * * *

ايها الشرق ! حياة ! ... ليس فيك اليوم عبد
ان عهد الذل ولى ... وانجلى للعز عهد
ثرت للحق وهاجت ... فيك اشياخ وولد
ثورة اذكت لظاها ... فكرة في «الشمس (١)» تبدو

* * * *

ايها الغرب كفانا ... ليس بعد اليوم قيد
يا (امام العدل) مهلا ... هل على الحق مرد؟
ان عدل الخصم ظلم ... انت قاض مستبد
فاترك الشرق وحيدا ... ان اهل الشرق اسد
كنت تلقى منه جزرا ... سوف يطغى منه مد

عمان ـ شرق الاردن

عبد المنعم الرفاعى

(١) « الشمس » تعني اليابان

و«امس» مثل الغدو«اليوم»ما ... بينهما في حيرة .. طاغية
ونحن نروح ونغدو على ... طيوف . من الذكر الواهية
ونبكي على ذكريات مضت ... ونخشى من الذكر الآتية
ونلهو بنا حادثات الزمان ... وايدي القضاء بنا لاهية

* * * *

ومالي انا ذاهل حائر ... وماذا عراني ، وماذا بيه؟
افكر فى مبهمات الوجود ... ولغز حياة الورى الفانية
وسر الخلود بعيد الممات ... واحوال .تلك القوى الخافية!
وأسأل فى وحدتي : من انا ... وماذا علي ، وماذا له ؟
فاحتار فى حل هذه الرقى ... واصدم بالخيبة القاسية
فاذ بفكري قبس مظلم ... واذ بذهني شعلة .. خابية
وازداد علما بجهلى وما ... اراني سوى ذرة هابية ...
يسيرها كيف شاء القضاء ... فتذعن مضطرة .. راضية
كما موجة تلتقي صخرة ... فتكسرها صخرة ثانية
طلاسم فيها بحار النهى ! ... طلاسم مرصودة خافية !

القدس

مطلق عبد الخالق

«انشودة الحبشة» ٤

هي روما تستكبر استكبارا

« للشاعر الشاب صاحب التوقيع »

قال شعب يرى الحياة جهادا ... اوقدت رومة الحكيمة نارا
قلت : أين السعير ؟ قال بلادي ... اصبحت للسعير دارا قرارا
قلت : رمت الحروب ؟قال معاذا ... هي روما تستكبر استكبارا
قلت : يا للسلام من نار حرب ... اوقدت والشرار منها استطارا
قال : مهلا ! أمالها من وقود ؟ ... هم وقود السعير ليلا نهارا
قلت : يا للوفاء ! هل من نصير ... ام ترى الشرق كله انصارا
قال : نعم النصير ربي وسيفي ... ولنوسا ترى المذلة عارا
قلت : نحيا ـ وشرقنا ـ مستقلا ... قال : بئس الهوان، قلت جهارا

* * *

قل لمن جيش العرمرم مهلا ... لم شعث الخميس في صومالك
واترك الشرق ان في الشرق ليثا ... اسودا قدقضى على آمالك

يافا **محمود الحوت**

سبع جوائز مالية

قيمتها ستون جنيها فى السنة لتلامذة المدارس

بما ان كثيرين من الطلبة خصوصاً طلبة المدارس الاهلية والاميرية لا تسنح لهم الفرصة ان يداوموا على التعليم العالي فى المدارس الثانوية فقد تبرع احد الغيورين بسبع جوائز مالية تدفع سنوياً للطلبة الذين اكملوا التعليم الابتدائي والصف الاول او الثاني الثانوى ليتمكنوا من الانتساب الى المدارس الداخلية الثانوية وقد اختار المتبرع الكريم مدرسة بيرزيت خصيصا لهذه الغاية اما الجوائز فهي كما يلي :

عدد الجوائز	قيمة كل جائزة	الصف	المدرسة
	تدفع للطالب المنتخب حتى انهاء المدرسة		
٢	٨	الاول الثانوى	مدرسة الذكور
٢	٨	الثاني الثانوي	»
١	٨	الثالث الثانوي	»
٢	٥	الاول الثانوي	مدرسة الاناث
٢	٥	الثاني الثانوى	»

تمنح هذه الجوائز للذين ينتخبون بعد امتحان فى اللغة العربية والرياضيات والمعلومات العامة وسيجرى هذا الامتحان في بلدية يافا يوم ٢٦ ـ ٨ ـ ٣٥ الساعة التاسعة صباحا

على الطلاب الذين يرغبون الاشتراك فى الامتحان ان يسجلوا اسماءهم في مدرسة بير زيت العليا « تلفون ٢٨ رام الله » قبل ١٨ ـ ٨ ـ ٣٥ وان يدفعوا عند التسجيل جنيهين ديبوزيتو . يعاد هذا الديبوزيتو لجميع الذين يدخلون الامتحان سواء ربحوا ام خسروا

تشعر كانها نقصت ٢٥ كيلو

مع انها فقدت ٣ كيلو فقط

كتبت الينا فتاة تقول .

« بدأت اتناول املاح كروشن منذ شهر . فنقص وزني ٣ كيلوفشعرت كانني نقصت ٢٥ كيلو وانا اشعر بقوة ونشاط مع انني كنت اشعر قبل ذلك بخمول . وكنت انزعج لاقل الامور اما الان فمهما تراكمت على المتاعب فانها لا تقلقني ولا تزعجني ـ شكرا لاملاح كروشن . الانسة ـ ف . ب »

وها هي الوصفة الطبية التى تلاشى الشحم . تناول نصف ملعقة من املاح كروشن في كوب ماء ساخن قبل الفطور ثق بذلك وواظب عليه في كل صباح « فهي تلك الجرعة اليومية التى تزيل الشحم والسمنة » فاذا تناولت هذه الاملاح يوميا فمعنى ذلك ان كل ذرة من الفضلات السامة والاحماض المضرة والغازات تزول من الجسم

نظم غذاءك وقم بتمرين رياضي معتدل وبذلك تنتظم المعدة والكبد والكلى والاوعية والدم النقي الجديد المحتوى على املاح كروشن الستة يتسرب في كل عضو من جسمك وبعد ذلك يتجلى تأثير كروشن في الاجسام القوية النشيطة ، وينم على هذه الصحة انعكاس وميضها فى بريق العينين وصفاء البشرة والحيوية المرحة والطلعة المشرقة المستبشرة

سيارات غزة

اوطنية

سفريات يومية

بين غزة ويافا

وبالعكس

سيارات فخمة

سائقون ماهرون

. . . . . .

اعمدة الحكمة السبعة

او الثورة العربية كما يراها لورنس

— ١١ —

اسمعوا الموسيقى التركية

ولما كان المساء قرع جرس التلفون وخاطب الشريف حسين ستورس وسأله اذا كان يحب سماع الموسيقى فاستغرب ستورس الخبر وشكره على هذا التنازل بالتلطف وسأله اي موسيقى يعنى فقال الشريف كان للقيادة التركية العليا في الحجاز موسيقى تعزف كل مساء للحاكم العام ولقد اسر عبد الله هذا الحاكم في الطائف واسر معه الموسيقى العسكرية واما بقية الاسرى فارسلوا الى مصر ليسجنوا هناك ، وابقيت الموسيقى فى مكة لتعزف المنتصر . وسمعنا بالدور بواسطة التلفون عزف الموسيقى في قصر مكة على مسافة ٤٥ ميلا . وقال الشريف حسين ان الجيش سيزحف بالموسيقى مخترقا بالقوة طريقه الى جدة لنسمع عزف الظفر في ساحة قصرهم

وفي اليوم التالي زار ستورس الامير عبد الله فى خيامه قرب ضريح حواء . وفتشا معا المستشفى والثكنات العسكرية ودوائر الحكومة ، فأكرم الوالي والحاكم وفادتهما . وفي خلال الاحاديث التى دارت بينهم تكلموا عن المال ولقب الشريف حسين وصلاته بباقي الامراء ومجرى الحرب من وجهة عامة الى غير ذلك من ابحاث تهم ممثلي الحكومتين في المهمة الخطيرة . كان العمل شاقا وعذرت نفسي بعد تبادل الحديث «الى هنا ابدى لورنس رأينا في سمو الامير »

خطة للامير عبد الله

سألنا الامير عبد الله ان يرسم لنا صورة لدعائم الحركة العربية واصولها فظهرت بالجواب مزاياه العسكرية واستهل الكلام ببحث مستفيض عن طلعت وقال انه الرجل المسؤول بالدرجة الاولى عن اضطراب حال الحجاز ، لانه توخى اخضاعها وفرض الخدمة العسكرية على ابنائها اسوة بغيرها من بلدان الامبراطورية التركية

فقاوم الامير عبد الله مقصد طلعت وبذل الجهد لاقامة ثورة فكرية ضده فى الحجاز وبما انه لم ينجح في المفاوضة التي اجراها مع كتشنر فانه وضع بفكره البدء بالعمل في سنة ١٩١٥ . فاعتزم دعوة القبائل الى مأدبة في ايام العيد وضبط الحجاج الذين يغدون الى مكة ومن جملتهم كبار ضباط الاتراك واعيان السلامين في مصر والهند وجاوى والاريتريا والجزائر . لانه باعتقال هذه الرهائن يستطيع ان يلفت نظر الدول العظمى التى لها علاقة بالامر . وان الدول عندئذ تشدد الضغط على الباب لتضمن الافراج عن هؤلاء الرهائن وبما ان الباب ضعيفة لا تستطيع حمايتهم فلا بد لها في هذه الحال من احد امرين اما اعطاء الشريف الامتيازات التى يريدها او اعترافها للدول بانها عاجزة . وفي الحالة الثانية يتمكن الامير من مخاطبة الاحلاف مباشرة ومراعاة مطالبهم مقابل تحرير الحجاز من نير تركيا . فلم ترقني آراء الامير عبد الله وسررت عند ما سمعته يقول ان فيصلا لم يستحسن هذه الطريقة والتمس من ابيه باهتمام الايقنعها واستدللت بما سمعته ان الامير فيصلا قائد عظيم

اجتماع ممثلي الدولتين

جاء الامير عبد الله فى المساء لتناول طعام العشاء عند الكولونيل ولسون ومعه حاشيته من خدم وعبيد . واستقبلناه في ردهة الدار الداخلية . واخذت الموسيقى تعزف الحانا تركية تنم عن الالم والوجد ، وحول افرادها قوة من جند الامير بالبندقيات والسيوف .

وحضر الاجتماع في دار القنصلية الامير عبد الله نائب رئيس مجلس المبعوثان فى تركيا سابقا ووزير خارجية الثورة العربية حاليا ، وولسون حاكم البحر الاحمر والسودان ومندوب صاحب الجلالة الملك جورج في الحجاز . وستورس السكرتير الشرقي خلف جورست وكتشنر ومكمهون في القاهرة . وبونغ كوشراين وأنا أحد ضباط اركان الحرب ، والسيد على جنرال في الجيش المصري وقائد القوة التى ارسلها السردار لمساعدة العرب فى خطوات الثورة الاولى . وعزيز المصري الذي كان سابقا خصم انور باشا وقائد الجيش التركي وجنود السنوسي ضد ايطاليا ورئيس اركان الحرب فى الجيش العربي حاليا وهو اول الذين قاموا بالدسائس بين ضباط العرب ضد جمعية الاتحاد والترقي . فحكم الترك عليه بالموت لمراعاته معاهدة لوزان وانقذه من التهلكة اللورد كتشنر واصحاب جريدة التايمس وملنا سماع الالحان التركية فطلب عزيز من العازفين ان يسمعونا انغاما غربية فعزفوا وطربنا لما سمعناه من الانغام الالمانية وقال السيد على للامير عبد الله ان ما يعرفونه هو السير الى الموت وركبت الباخرة في صباح اليوم التالي قاصداً رابغ .

الفصل العاشر

على ظهر الهجين

القت الباخرة الهندية (نورث بروك) مراسيها في رابغ وكان على متنها الكولونيل باركر ضابط الارتباط عند الشريف علي ، وكنت فرحا بوصولي لانقل الكتاب المرسل الى الامير علي من اخيه الامير عبد الله والمنطوي على امر من الشريف حسين الى الامير على ليرسلني دون تأخير الى معسكر الامير فيصل . واستنكر الامير علي الامر ، ولكنه لم يبد اعتراضا الى ابيه ضد ما طلب لانه لا طريق لارسال البرقية اللاسلكية الا بواسطة الباخرة ولم يستحسن ارسال كلام لوم لابيه حياء منا ، ولذلك عالج الموقف بالتي هي أحسن واعد لي هجينا كريما عليه سرج لركوب الامير نفسه ووسائد وثيرة صنعت من جلد فى نجد وتزينها الالوان المختلفة والوشي والتخريج وغير ذلك من وسائل الزخرف

وارسل معي رجلا امينا يعول عليه اسمه ط . الرشيد من قبيلة هوزام حرب ومعه ابنه .

اكرمني الامير علي الى هذه الدرجة اكراما لنوري باشا السعيد احد ضباط اركان الحرب فى بغداد . لقيت هذا الرجل في القاهرة يوم كان منحرف الصحة وتوثقت بيننا عرى الصداقة .

★ ★ ★

العالم في أسبوع

المشكلة الحبشية بين التسويف والاستعدادات الحربية الهائلة

صيحة اليابان الاولى تعقبها صيحتها في أن آسيا للاسيويين

البحر الاحمر ميدان للنشاط والجاسوسية ولمنافسة استعمارية

لم يكن قرار التأجيل الى سبتمبر غير مضيعة للوقت، وتفادي وقوع الحادثة حالا. هذا ما تذهب اليه التايمس التي تكاد تكون جريدة الوزارة البريطانية دائما. واستمرت حملات الصحف الايطالية على المغالاة رغم احتجاج بريطانيا. ومن رأي الصحافة الفرنسية، وفي مقدمتها تريبون دي ناسيونال، ان استعمار ايطاليا جاء متأخرا. لكن هذه ترد بان قوة الحبشة في المستقبل ستكون اشد، ولذا فيحسن بها ان تضرب الضربة الكبرى الآن. وترى المانشستر غارديان ان هناك مشكلة من العسير جداً حلها الا ان تتوسل بريطانيا بالشدة. فأن «النار لا يمكن أن تقترب من الزيت» على حد تعبير الصحيفة. وزادت قسوة الصحف الايطالية، فقالت الجورنالي ديتاليا: لا نقبل من احد ان يمد المساعدة للحبشة باسم الصداقة عندما: من لم يكن معنا فهو ضدنا! ويخشى موسوليني ان تذهب الحبشة غنيمة لغيره في المستقبل.

ووجهة النظر الايطالية في ان تكون الحرب قصيرة الاجل. ولذلك تعتبر الطيارات اهم سلاح فيها. واهم ما في الاسبوع من حوادث مفاجأة فرنسا للعالم ببرقية المارشال بيتان التي طيرها الى المارشال بادغليو مهنئا ومحمسا. فقد كشفت هذه البرقية عن اتفاق عسكري بين الدولتين ساحته: الحبشة واوروبا معا

وقام جنود عدوة بمظاهرة في اديس ابابا فألهبوا الجنود الذين لم يحضروا المعركة التاريخية. وتعج العاصمة اليوم بالاجانب، وانشط هؤلاء فيهم جماعة الصحافيين. وقد صدرت الاوامر لجنود باستمرار السير نحو الشمال في جو جيام وغوندار والدفرة وفي ولو وهرر وسوه جنوب العاصمة. ويعسكر هؤلاء في اماكن منيعة على بعد ثلاثين كيلومترا من الحدود، كما تقول اوامر الامبراطور. وتشارك الجاليات الاجنبية الاحباش في شعورهم. وقد اصدرت نداء تعرب فيه عن شكرها حكومة أديس أبابا.

ويعتقد الاحباش، من وجهة عسكرية ان الحرب ستبقي عدة سنوات. وهم في هذه الناحية يخالفون الايطاليين ويرون ان الظفر سيكون لهم لاعتبارات اهمها: وحدة السكان، وطبيعة البلاد، وصبر الجندي الحبشي على شتى عوارض الطبيعة. وهم مطمئنون الى شحنات كبيرة من الاسلحة ستصلهم. وان اليابان سوف لا تكتفي عند حد الاسلحة. ويقابلون انباء جمعية التنين الاسود والشعب الياباني عامة بالفرح وهم راضون عن موقف الانكليز معتقدين انهم لا يترجرحون عنه ما دام ان وجود دولة قوية الى جانبهم يكون خطرا على امبراطوريتهم، وكما افسح مجال التأجيل لايطاليا فأخذت تستعد، كذلك الاحباش يستعدون في جمع المؤن وخزنها، وتوزيع العصابات، واحتلال المواقع المهمة التي تفصل في المعارك الحاسمة

...

تؤكد اكثر الصحف الكبرى ان وجهات نظر تبودلت بين طوكيو ولندن جاء على اثرها موقف كل من اليابان وبريطانيا شديداً في المشكلة الحبشية. وواقع الامر ان بريطانيا ظلت حتى الان مسالمة في سياستها نحو اليابان. وبدا على هذه السياسة في الايام الاخيرة شيء من التقرب السريع، بل الاتفاق. ذلك ان بريطانيا اعترفت بسيادة اليابان على الصين والشرق الاقصى بوجه عام. وكان هذا الاعتراف مشافهة، و«ضمنيا». وفيه استراحت بريطانيا نهائيا من منافسة دولة لا تستطيع لها مقاومة في الشرق الاقصى. وضمنت بذلك تأييد حكومة طوكيو الادبي والمادي في حرب عالمية لا ترى بريطانيا انها بعيدة الوقوع مطلقا. ثم ان الغزو الياباني في الصين وقع في الشمال واستمر الى الان في الشمال. ومصالح بريطانيا هناك ضئيلة جداً. لان رؤوس اموالها محصورة في منطقة لا تتعداها وفي مدن مثل شنغهاي وكانتون في الجنوب

عرف الانكليز ان من العبث مقاومة اليابان في فتحها، فاستمروا على الصداقة التقليدية لها. ويهمهم جدا ان تكون بلاد المحيط الهادي معهم في وئام. وبذا ربحوا عطفها في الازمات العالمية التي ستقع مهما طال عليها الزمن

إذن اطلقت يد اليابان في غزوها فما شأن الدولة الثانية؟ ما شأن حكومة الولايات المتحدة؟ اختط الرئيس روزفلت لدولته خطة الابتعاد عن مشاكل اوروبا المعقدة. مع ذلك لا يتوانى لحظة واحدة في بذل نفوذه ومساعدته لاقرار السلام العالمي. لكن استدراج اميركا الى حرب اوروبية مقبلة صار متعذرا، خصوصا وان الرأي الاميركي العام يقاوم كل شيء من هذا القبيل، ويريد ان يعيش بعيدا عن متاعب اوروبا واطماعها. بقيت اليابان في الصين تغزو، وتتقدم والظاهر ان حكومة واشنطن رأت عبثا وضع حد لهذا الغزو والتقدم فآثرت السكوت عنه لا سيما وان اوروبا تتخبط في مشاكل داخلية من الصعب جدا التغلب عليها، وهي غير مستعدة لان تقف في وجه اليابان وهذه حالتها. إذن ترك هذه التوسع اولى من الوقوف في وجهها واخذت الولايات المتحدة في نفس الوقت تستعد فشيدت امنع الحصون على شاطئها الغربي لدرء الغارات الجوية

قبل سنوات صرخت اليابان في وجه اوروبا: كفوا الايدي عن الصين! وفعلا كفت اوروبا ايديها. وها هي الآن تقول: آسيا للآسيويين، فهل تراها تنجح؟ وهل يكفي تأييد تركيا وايران وافغانستان لها؟

تردد اسم البحر الاحمر كثيرا في هذه الايام، وتردد مع اقتحام ايطاليا الحبشة. وهذا البحر تقع على شواطئه بلدان سيكون لها اثر عظيم في الازمة القادمة: ومنذ عام وهو ميدان للنشاط والجاسوسية، لكن على وجه لا يكاد يلاحظه احد. فقد كانت ايطاليا ترمي الى مغامرتها الحبشية من سنوات، واشتد اهتمامها بذلك من نحو سنة او يزيد قليلا، لذا راحت تحسب ما ذا عسى يكون موقف مصر والحجاز، واليمن، ماذا عسى سيكون موقف البحر الاحمر والبلاد التي تتصل ببلاده

وبريطانيا لا تطيق منافسة في هذا البحر، وهي قابضة على رأسه وذيله من قناة السويس الى باب المندب. واستطاعت ان تهزم الدعاية الايطالية بنعومة. والنجاشي نفسه عرف اهمية البلدان الواقعة على شواطئه فاوفد من شهور وفدا الى صنعاء ومكة، وقابل الامام وابن السعود. وتقرب موسوليني الى حكومة مكة كل التقرب

بحر تريده بريطانيا «قناة» من اقنية امبراطوريتها القديمة، بل اهم اقنيتها ما دام انه طريق الهند. وتريده ايطاليا «بحيرة» رومانية، كما كان في عهد يوليوس قيصر، واغسطس امبراطورية قديمة تكره ان تجد لها منافسا في مجالها

لكن ما شأن العرب في الموضوع؟ اليس هذا البحر لهم اكثر من غيرهم؟ ربما، ولكن ... !

لمكافحة الضوضاء

يهتم العلماء في اوروبا في الوقت الحاضر بدراسة مشكلة الضوضاء التي تؤثر كثيرا في صحة الانسان وخاصة في اعصابه ويريد العلماء ايجاد طريقة للتخلص منه باية وسيلة. وقد وصل بعضهم في انكلترا الى بناء نوع خاص من الجدران يمنع تسرب الصوت الى الداخل، لدرجة ان اذا ادير جهاز راديو في غرفة ما لا يسمع في الغرفة المجاورة وقد شرعت بعض شركات البناء في استخدام هذا النوع من الجدران في تشييد الفنادق والعمارات الكبيرة ويبلغ سمك هذا النوع من الجدران ثماني بوصات ونصف بوصة وقد نصحت وزارة الصحة البريطانية باستعمال هذا النوع من الجدران في تشييد المباني الحديثة لان الضوضاء من اهم الاسباب التي تؤثر في صحة المرضى باعصابهم

من لا ارض له لا وطن له

قرب مطار الماظة

فاجعة الطيارة الايطالية العسكرية

تناثرت أجزاؤه بعد انفجار في الجو

اتصل بنا مراسلنا في القاهرة وافضى الينا بالمعلومات التالية الخطيرة عن نكبة الطائرة الايطالية: قبل عشرين يوما مر السنيور لويجي رازا، وزير الاشغال في ايطاليا، بمصر عائداً من الاريتريا. والظاهر انه حمل معه تقارير، ثم عاد يوم الثلاثاء مساء الى مطار الماظة للاشراف على حالة الجيوش الايطالية في الحبشة

ركاب الطائرة

وكان معه في الطائرة الكبيرة ذات المحركات الثلاثة: سكرتيره الدكتور ميناسي، والبارون فرنكيتي الرحالة المشهور الذي وصفته الافننغ ستاندرد بانه اعظم جواب ايطالي واوثق من يعرف معلومات دقيقة عن منابع النيل، وبحيرة تانا. وفي الطيارة الماجور بوتاني سائقها الاول، والملفتنانت لافاجي سائقها الثاني وعامل اللاسلكي، والميكانيكي

الوصول الى الماظة

غادرت الطيارة العظيمة روما صباح يوم الثلاثاء ووجهتها اسمرة الاريتريا عن طريق طرابلس، ووصلت بعد ظهر اليوم نفسه مطار الماظة في حالة طبيعية. ورأى ركاب قضاء ليلتهم، ثم استئناف الطيران في الصباح. وبالفعل عند الساعة الخامسة والنصف سمع ازيز المحركات الثلاثة، وانطلقت السفينة في الفضاء الى وجهتها

برقية الى اسمرة

وفي مثل هذه الاحوال تتخذ الاحتياطات اللازمة، فقد ابرقت ادارة المطار الى مطار اسمرة بموعد قيام الطيارة وانها في حالة جيدة. وتوقع مطار اسمرة قدوم الطائرة في وقت معين بالتخمين الصحيح. ومضى الوقت، وساعات معه والطيارة لم تظهر. فأبرق حينئذ الى المفوضية الايطالية يسألها عما حدث للطائرة وهذه اتصلت على الفور بالسلطات الحكومية

ثماني طائرات تبحث

وخرجت ثماني طيارات. اربع من شركة مصر، واربع من سلاح الطيران البريطاني. واستغرق البحث ساعات. حتى ان بعض هذه الطائرات اقترب من حدود السودان. ومضى صباح الخميس وظهره، ولم تعثر طائرة على الطيارة الضالة رغما عن كثرة البحث ودقته

اكتشاف النكبة

وفي الساعة الخامسة والنصف بعد ظهر الخميس اكتشفت النكبة، وحالا اتصلت الطائرة بالسلطات والمفوضية. فقام رجال رسميون من السلطات المدنية والعسكرية ومعهم قنصل ايطاليا واستقلوا ثماني سيارات ومعهم الاسعاف الى الجهة المعينة. وعلى بعد ٢٥ كيلومترا شرق مطار الماظة وجد حطام الطائرة عند الكيلو ١٦ والتوغل يمينا في الصحراء عشرة كيلو مترات، في وادي منبسط. واطل القادمون على هضاب، ومرتفعات عسيرة، ثم اعتلوا ربوة، ورأوا الفاجعة في منبطح من الارض

حطام واشلاء

اما الطيارة فلم تكن مجتمعة، بل تناثرت اجزاؤها في شدة وعنف. واما الجثث فكذلك كانت في حالة شوهاء، لا يكاد يظهر معها شيء خلا بقايا جماجم محروقة، وبعض اشلاء هنالك وهنالك كقطع الفحم. ومنظرها مثير للغاية، اجفل منه الناظرون لاول وهلة

تعليمات من روما

وكان وزير ايطاليا المفوض الكومندور لمغرينو جيجي في اسكندرية، فحضر الى القاهرة على تلقيه النبأ. وطير الخبر الى وزارة الحربية في روما، فكان له صداه الؤسف. حتى ان موسوليني نفسه ابرق الى السنيورة رازا معزيا. ووردت تعليمات صارمة من روما بكتمان اسم الطيارة ورقمها. ونقلت بقايا الجثث الى المستشفى الايطالي لعملية التحنيط. ومنه تنقل الى ايطاليا فيحتفل بها احتفالا رسميا عظيم الظاهر

قدوم قائد الطيران

وعلى جناح السرعة قدم الجنرال بلغريني اكبر فني في الطيران والقائد الثاني للسرب الايطالي الذي قطع المحيط بقيادة الجنرال بالبو الى الولايات المتحدة. وكان مجيئه على متن طائرة مائية قوية، فامر بان لا تصاب احدى قطع الطائرة بسوء او تنقل من مكانها تمهيدا للتحقيق الذي سيدوم

معلومات دقيقة

وعلى شدة تكتم الدوائر فقد تبين ان الطائرة غادرت مطار الماظة في حالة حسنة جدا ولكن لم يمض على رحيلها اربع او خمس دقائق حتى اختل توازنها، وانفجرت فجأة ومن ارتفاع هائل، سقطت على الارض اجزاء. ومن المحقق ان الانفجار لم يحدث على الارض والا لما وجدت هذه الاجزاء المبعثرة. وتبين كذلك ان النكبة حلت ولم يعلم بها احد حتى الساعة الخامسة والنصف من بعد ظهر الخميس اي انه مضى عليها ما يقرب من ٣٦ ساعة وهي في مكانها، بدليل انه كان ينبعث من الجثث رائحة شديدة

تقرير مطول

ويقال بان للطائرة ثلاثة محركات وانها من اقوى طائرات ايطاليا العسكرية. ويظن انها الطائرة التي وقف موسوليني قبل اسبوعين على جناحها الايمن والقى خطابه المثير على جماعة المتطوعين. وحتى هذه الساعة من الليل والدوائر متكتمة في ذكر شيء عن الطائرة تبعا لتعليمات وزارة الحربية الايطالية. وقام الجنرال بلغريني بالمعاينة الدقيقة، وسيقدم تقريره المطول للدوائر ذات الاختصاص في روما

المعركة الحاسمة

موقعة عدوة التي تتجدد قصتها الآن

قد ملأ نا البر من اشلائهم فدعوهم يملأوا الدنيا... كلاما!..

لموقعة عدوة التاريخية قصة تتجدد الآن باقلام فطاحل الكتاب الاوروبيين، فقد وصفتها من جديد بقلمها البارع الصحفية المشهورة روزيتا فوربس ونشرت زميلتنا الجهاد المصرية هذا الوصف. ووصفها بقلمه الابرع الكاتب الاشهر مارسال وستون، وفيما يلي ننقل نحن هذا الوصف عن مجلة «آنسرز» الانكليزية

«المحرر»

الخطابة في الجنود

عادة ايطالية قديمة

هذا هو الرجل منتصب القامة يمشي بين الصفوف يتطلع اليها بعيني جندي. انه مايزال في اوائل العقد السادس، عرف اخطار الحرب واخطار السلم معا، وسبق له في شجاعة ورباطة جأش ان قابل العدو في الميدان والمقتال يبرز اليه من بين الجمهور الذي يحييه ويهتف له

ومال الرجل برأسه الى الوراء وبدأ يخطب الجنود الذين كانوا على اهبة الاقلاع الى الحبشة

«ايها الجنود! ان الارض التي انتم ذاهبون اليها قد قدستها دماء اخوانكم، ان لم تعد غريبة عنكم الآن فانكم هناك ستجدون صدى انتصاراتنا مايزال داويا حيا، وهناك ستجدون ذكريات الفضل والبسالة والتضحية مازالت قائمة. وان عليكم انتم ان تثابروا في احراز ما امامكم من امثلة العظمة والمجد. ان ايطاليا دفاعا عن رايتها تجد جميع ابنائها متحدين»

وما كاد يفرغ الرجل من خطبته حتى تجاوبت اصداء المكان بالهتاف يرن فوق الهتاف من الصفوف التي امامه

قد يكون هذا قد حدث في عام ١٩٣٥ وقد يكون الخطيب هو السنيور موسوليني؟

كلا! انه حدث عام ١٨٩٦، وكان الدوتشي اذ ذاك مايزال ولدا في سن الثانية عشر يشرب من التعاليم الاشتراكية التي لابيه الحداد

اما الخطيب فكان هو الملك همبرت واما القوة الحقيقية واما الزعامة على ايطاليا وكانتا بين يدي فرانسسكو كرسبي الثائر الاول

وبينما كان الملك همبرت يستعرض النجدة المرسلة الى جيشه في الحبشة، كان الجنرال براتيري القائد العام للقوى الايطالية في افريقيا الشرقية يعقد هناك مجلسا حربيا

ياللهول! ياللهول!

جنود يمقتون الحرب

كان الاحباش يحتلون مركزا قويا في عدوة ولكن براتيري كان يتلقى طلبات غاضبة من كرسبي يريد بها «نصرا محققا ثابتا» وكان يعرف ان جنرالا آخر قد ارسل ليخلفه، واتضح ايضا انه ما كان ليستطيع ان يبقى حيث كان فقد كانت مؤنه وذخائره تتناقص وكان مايرسل اليه منها تسطوا عليه عصابات قوية من القبائل المعادية فتسلبه، ولذلك قرر مجلس الحرب الهجوم

وبدأ الزحف في الساعة التاسعة من ذاك المساء فتقدم الايطاليون في ثلاث قوى قوة الجنرال دابرميدا من اليمين وقوة الجنرال اريموندي من الوسط وقوة الجنرال البرتون من اليسار، وفي المؤخرة سار الجنرال الينا ومعه الاحتياطي، وبلغ مجموع هذه القوى ٢٠٫٠٠٠ جندي كان نصفهم من الاهالي الوطنين المساعدين للطليان

وكان بين الجنود البيض عدد عظيم من غير المدربين الذين وصلوا مؤخراً من ايطاليا فكانوا يمقتون الحرب ويمقتون افريقيا معا ويتحينون كل فرصة تسنح امامهم للفرار فكانوا بذلك ممن لا يركن اليهم قط في الميدان

وسارت الامور في مجرى حسن في اللحظات الاولى اذ لم يطلع النهار حتى كان الجنود قد وصلوا الى الهدف الاول واحتلوا مرتفعين من المرتفعات المطلة على عدوة

ولما لم يجد الايطاليون اية مقاومة تشجع البرتون فاندفع متقدما الى الامام من المرتفع الذي كان عليه دون ان يتلقى الاوامر بهذا الاندفاع وبذلك اصبح بعيدا عن الموقف الذي رسم له وظلت هذه هي حاله عند ما واجه العدو.

أرأيت عفاريت الجن

كيف تحارب

ولقد حارب الجنود الوطنيون الذين كانوا تحت قيادة هذا الجنرال الايطالي كمحاربة عفاريت الجن ولكنهم لم يلبثوا ان رأوا من امامهم من الاحباش قد تفوقوا عليهم في العدد، وبعد هجمتين عظيمتين تكلفتا ما تكلفتا من الضحايا تقهقرت الفرقة ولكن في نظام حسن

وكان البرتون قد بعث في طلب النجدة من القائد العام قبل ان يتقهقر الى المضيق الذي لجأ اليه وها هو الان يرى الاحباش محدقين بهذا المضيق

وتجاهل براتيري هذا الطلب لسوء الحظ في مبدأ الامر ولكنه فيما بعد وجه اريموندي ليساعد البرتون فاضاع اريموندي وقتا ثمينا في التقدم بجنوده الى الامام وعجز القائد العام عن ان يدرك ان المرتفعات المتحكمة في المضيق هي مفتاح الموقف

ورأى البرتون نفسه وحيدا مع القوة التي تحت امرته فعدل عن القيام بهجوم جديد، ولكن الاحباش كانوا قد احتلوا المرتفعات كلها وبدأوا يتدفقون من شقوق الجبال وما هي الا لحظات حتى استطاعوا ارغام القوة الايطالية السوداء على التقهقر فتقهقرت

« البقية على الصفحة العاشرة »

فلسطين

واستعدادات بريطانيا

الجو ملائم لانتهاز الفرص البخيلة

لا نريد بلادنا قيداً في عنق العالم العربي

في ٢٦ شباط ، وفى العدد ٢٥٩ ، ذكرنا تحت عنوان «في اجواء السياسة العليا» شيئاً عن استعدادات بريطانيا في الشرق ،واوردنا يومئذ ما يأتي بالحرف الواحد: «وسر هذا النشاط البادي على الانكليز فى السودان والحدود الغربية ومنطقة القناة والسلوم ومرفأ حيفا وشرق الاردن ، والعقبة ـ لا يفسره غير هذا القول وهو ان بريطانيا تخشى المفاجآت ، وانها ترى في هذه الاستعدادات درأً لاخطار كبيرة قد تستهدف لها» واشرنا الى حركات السر مايلز لمبسون وتنقلاته، والى زيارة السر آرثر واكهوب لمصر ، والى مجيء السر ارشيبالد مونتغيوري ، رئيس اركان حرب الجيوش الامبراطورية

كان ذلك قبل خمسة اشهر من اليوم . وفى العدد الصادر في اول آذار اشرنا الى نشاط ايطاليا في انهاء طريق طرابلس ـ مصر واعتزامها افتتاحه في سنة ١٩٣٦. وقلنا ان نشاطا ظهر من السر مايلز لمبسون ، المندوب السامي في مصر ،في السودان، والحدود الغربية ، والسلوم ، ربما كان جوابا على عمل ايطاليا. والآن دعنا نتوسع في هذا الموضوع الخطير ، في بحث هادىء

يجتمع قريبا في لندن المندوب السامي في مصر، والمندوب السامي في فلسطين، وسفير بريطانيا في بغداد، ووزيرها المفوض في جدة . والذي يظهر ان هذا الاجتماع سيكون اكثر من «مصادفة» ، وان خطة مرتبة قد وضعت من قبل استهلها هؤلاء الموظفون الكبار بنشاطهم فى التنقل والاسفار وقد برز هذا النشاط اقوى ما يكون في مصر وفلسطين حتى ان السيارات لم تعد تلائم طبيعته فاستعيض عنها ... بالطيارات . ولم يكن يترك السر مايلز لمبسون فرصة تمر دون ان يتنقل فيها طائراً بين مختلف الواحات ،وعلى الحدود ، وفى السلوم، وفى السودان كذلك. ومن قبل سنوات ربما لا تتجاوز الثلاث فحصت تربة مصر في اكثر من موضع واحد الي حدود السودان ، وعرفت «صلابة» التربة ، واين تكون الطرق القوية التى تحمل الدبابات ووسائل الحرب والنقل الثقيلة

كذلك اجريت مناورات في الحدود الغربية على اعتبار ان عدواً غازيا جاء منها لاحتلال القاهرة . ووضعت «تصميمات» الدفاع عن مصر . لان عين ايطاليا كانت ترنو الى الحبشة منذ وقت طويل . وقد جاءت استعداداتها في الاريتريا والصومال قبل سنة من هذا التاريخ ، وربما اكثر قليلا . وايطاليا دولة جوية عظيمة ، يكفي انها اقتحمت المحيط بسربها الذي كان يقوده الجنرال بالبو. وهذه الدولة ، ذات المطامع الاستعمارية ، لم تغفل عن معارضة بريطانيا فى غزو الحبشة ، وقدرت ان قناة السويس لا بد ستغلق في وجهها ،واذن لم يبق غير طريق الجو الذي يبدأ من حدود مصر الغربية — وكانت مناورات الحدود ، وفكرة الدفاع عن القاهرة !

وجاءت زيارة السر مونتغيوري،قائد جيوش الامبراطورية، قبل شهور معززة لفكرة توحيد القيادة فى الشرق الادنى . لقد كانت زيارة «فنية »،درس خلالها الرجل الوضع العسكري دراسة مستوفاة ساعدته فيها التقارير الضافية ، والملاحظات المدهشة ، التى اعدت من قبل زيارته . وعاد القائد الى لندن مزودا بفكرة عسكرية تامة . والان تجيء السياسة لدرس الموقف الحربي في الشرق ،وان شئت قل ، الشرق العربي . وعلى ذلك سيجتمع هؤلاء الموظفون الكبار بوزير الخارجية كما اسلفنا في اول المقال

وما مقام فلسطين من هذا الاجتماع ؟ هذه بلاد سيكون لها اخطر المستقبل. فمن الان قدر لها ان تصبح محطة طيران كبرى ، بل ستكون اكبر مركز للطيران في العالم . ويقدرون لذلك عشر سنوات فقط . ومركز هذه اهميته يحرص الانكليز على جعله في مأمن من جائحات المستقبل . ويتضاعف اسفنا حين نعلم هذه الحقيقة ثم لا نرى العرب يقدرون هذا الموقف فلا يضعون العراقيل فى سبيل السياسة الانكليزية لارغامها على الاذعان لمطالبهم ، وحفظ بلادهم من خطر التهود . واننا في هذا المقام نذكر جملة جارحة لجريدة التايمس فى موقف التأنيب: « ان العرب الفلسطينيين اثبتوا حتى الان عجزهم عن بلوغ اهداف سياسية معينة » وربما كان قول صحيفة الوزارة البريطانية حقا لو انها ارادت بذلك اختلاف الاحزاب . على ان قولها هذا يستحق القراءة الممعنة ، وربما اكثر من ذلك !

وكان من جراء غفلة عرب فلسطين ان استطاعت بريطانيا تحديد موقفها في مصر . واسترضت العراق حتى انها بقيت على الحياد في الفتنة الفاشلة الاخيرة . ومع الدولة السعودية نجحت فى حل اكثر من مشكلة واحدة وان تكن اهم المشاكل لا زالت « معلقة » . اما في فلسطين فقد جاءت سياستها فاشلة اثارت عليها احقاد سكانها العرب ، وبالطبع ستثير عليها احقاد كل عربي ، ومسلم . لكن السبب في هذا الفشل ضعف الجبهة الوطنية ، بل تصدعها فى هذه البلاد ، وقوتها في بغداد ومكة . ومن هذه الناحية اصابت التايمس في نقدها ، بل في تهكمها !

هذه كلمة هادئة ليس فيها اثر من العاطفة والكتابة الملتهبة . بل فيها البرهان تلو البرهان على خطورة موقف العرب فى فلسطين . وعلى ان الزمن معهم لو يريدون . اما بقاؤهم متفسخين، منقسمين شيعا واهواءً، فأدعى الى اقتحام اليهود الجهة الثانية ، على الضفة الاخرى . ذلك ، وحينئذ تكون فلسطين طوقا حديديا في عنق الوحدة العربية والعياذ بالله

لقد حفيت الاقلام وهي تنشر ما به فلسطين من موقف يذهب بها الى شاطيء السلامة ،او لجة الهلاك . فهل يجد سكانها من بقية اخلاصهم ورجولتهم سبيلا لانقاذها ؟ ان الوقت لم يضع بعد ، والفرص لا ينتهزها الا اليقظ ، المتربص ، المستعد . ونعتقد كل الاعتقاد ان يوما يمر علينا يكون غده اجل منه وانكد. ان فينا حياة ، فلتقل هذه الحياة كلمتها في موضوع الحياة والموت

ابراهيم

سفر المندوب السامي

طار فخامة المندوب السامي بعد ظهر امس الاحد على متن طائرة الى بور سعيد حيث يبحر منها الى لندن وسيقوم مقامه القائم باعمال الحكومة المستر هول مدة غيابه

سياسة

التهويد بصراحة

صحيفة المانشستر غارديان معروفة النزعة فقد اشتراها اليهود لبث دعايتهم في انكلترا. تقوم هذه الصحيفة اليوم فتنشر في عددها الاخير مقالا عن الحالة في فلسطين جاء فيه ان انتباه الحكومة فيما يتعلق بالهجرة اليهودية الى هذه الدرجة هو حق وطلبت من الحكومة ان تستعمل الوفر الذي في خزينتها لمضاعفة عدد المهاجرين من العمال لزيادة قوة الانتاج الدائمة في البلاد فنشكر للصحيفة اليهودية صراحتها في اطراء السياسة التى تعمل على تهويد هذه البلاد.

في

القضية الارثوذكسية

يسوءنا ان تضطر البطريركية اخواننا ابناء الطائفة الارثوذكسية لاقامة دعوى عليها : فقد كنا نحب ان تسوى هذه المسألة بما يحفظ لابناء الطائفة حقوقهم التى لا ينبغي ان يتنازلوا عن شيء منها

وبما ان اجتماعا سيعقده اعضاء اللجنة التنفيذية الارثوذكسية لتهيئة دعوى الطعن في انتخاب المطران تيموثاوس يوم الثلاثاء غدا فاننا نلفت نظر اللجنة الى النقاط القانونية الواردة في مقال الاستاذ عيسى السفري المنشور في هذا العدد

ونتمني لاخواننا ابناء الطائفة التوفيق في مطالبتهم بحق يهم البلاد جميعا ولا تقتصر اهمية عليهم وحدهم

كشافة

التهذيب والمواساة

قال مراسلنا في حيفا : على اثر استقالة جودت شعبان رئيس كشافة التهذيب والمواساة بحيفا جرى انتخاب لهيئة الفرقة في نادي الجمعية ففاز الدكتور رشدي التميمي بالرئاسة وخير في انتخاب اعضاء اخرين فانتخب السيد خليل فيضي نائبا له والسيد ناجي العقاد سكرتيرا والسيد خالد حبرمان قائدا فنتمني للفرقة تقدما ونجاحا

اقرأوا الاذاعة

على الصفحة الثامنة

البلدية

والملعب الرياضي

من اخبار لبنان ان الحكومة وافقت على انشاء ملعب رياضي في بيروت يكلف ٢٥ الف ليرة سورية تدفعها البلدية ونود بهذه المناسبة ان نسأل مجلس بلديتنا عما فعله بصدد انشاء ملعب رياضي،وهل ادرج هذا المشروع في ميزانية هذه السنة ام لا ! اننا نستغرب كيف يهمل مشروع مثل هذا ومدينة يافا في اشد الحاجة اليه، وليس احداً ينكر اهمية الرياضة وحاجة شبيبتنا لها .

ويوم كان للنادي الرياضي الاسلامي ملعب في ارض البرية كانت الحركة الرياضية في نشاط،وكانت الروح الرياضية آخذة فى القوة ومنذ ان اخذ الملعب ركدت الحركة الرياضية وقل الاهتمام بها ، الامر الذي يؤسف له كل الأسف والغريب ان في مدينة القدس اكثر من ملعب بالرغم من وعورة اراضيها ولا ندري ما الذي يمنع انشاء ملعب في ارض البصة ومساحتها واسعة جدا ولا تتطلب مصاريف باهظة

اننا نهيب بسعادة رئيس واعضاء مجلس بلدية يافا ان لا يغفلوا مشروعا حيويا كهذا ونأمل ان نسمع قريبا باهتمام جدي لتنفيذ هذا المشروع

المباراة

على درع غازي

غادر يافا صباح امس الى حيفا منتخب اللواء الجنوبي لكرة القدم لمباراة منتخب اللواء الشمالى في الحصول على درع جلالة الملك غازي . وقد نشرنا نتيجة المباراة فى مكان اخر .

كشافة

دار العلوم

كنا اشرنا منذ مدة خبر رحلة مدرسة دار العلوم الاسلامية بيافا الى الجنوب بقصد الاستطلاع والتفرج على الاماكن الاثرية وقد عادت مساء امس الاول بعد ان زارت المجدل وتفرجت على مصانع النسيج وعلى الاثار الموجودة في عسقلان وبساتين الجورة وفي مدينة غزة تفرجت على معمل الكبريت ومحطة الطيران واماكن اخرى في خانيونس

فزار التلامذة القلعة القديمة التى بنيت زمن المماليك ثم عادوا الى دير البلح ومنها الى بئر السبع فمدينة الخليل وبيت جبرين وبيت لحم والقدس والبحر الميت

وكان يرافق التلامذة كل من الاساتذة احمد الكيالي مدير المدرسة ، شعبان عمر، رشاد بيبي ،حمدي الدجانى ، الشيخ سعد الدين العلمي ، راشد العيسوي ، حلمى الشوا .

اقواس نصر

لاستقبال سمو الامير

استمدت منذ يوم امس لجنة استقبال حضرة صاحب السمو الملكي الامير سعود المؤلفة من جميع نوادي وجمعيات البلدة لاقامة معالم الزينة فى هذا البلد ، وقد قررت اقامة اربعة اقواس نصر الاول في مدخل المدينة بطريق يافا ـ القدس، والثاني في مدخل شارع بسترس ،والثالث بالقرب من مكتب مؤتمر الشباب ، والرابع امام منزل الوجيه الحاج يوسف افندي عاشور حيث يتناول سموه طعام الغداء

سرقة ...!

وفي سوق الاسعاف!

سطا اللصوص ليلة اول امس على مخزن السادة صالح ومحمد توفيق جبر الكائن في سوق الاسعاف الجديد .واذا قلنا سوق الاسعاف الجديد نعني ان اللصوص استهانوا بقوى الامن ، اذ ان هذا السوق يعد من اهم اسواق يافا التجارية التى يجب المحافظة عليها بما أوتي البوليس من جهد وفيما يلى التفاصيل :

حضر السيد صالح جبر صباح يوم امس الى مخزنه حسب عادته فاذا به يجد بوليساً يحرس الباب ووجد اقفال المخزن محطمة وملقاة مع آلة حديدية ضخمة فى وسط شارع الاسعاف،فسأل من البوليس الخبر فأجابه هذا: ان «الدورية» وجدت باب المخزن خاليا من الاقفال فاضطرت الى وضع احد افراد البوليس لحراسته ، وما عليك غير تفقد مخزنك فيما اذا عبثت به ايدي اللصوص ام لا

وفتح الرجل مخزنه فلشد ما دهش لدى رؤيته عددا كبيرا من بضاعته الحريرية وسواها ملقاة على الارض وتفقد ناحية كان وضع داخلها كيسا فيه ٦٣٢ قرشا نقودا فضية فلم يجده

وبعد هذا فقد حضر البوليس ومعه قصاص الاثر واحد موظفي الادلة الجنائية وآخرون وشرعوا يبحثون فاكتشف « ابو الرز »اثر قدم غلام واثارا اخرى لاصقة فى الخشب ، فاتخذت بصماتها جميعها واهتم البوليس بالامر ، وكانت النتيجة القاء القبض على فايز قادوري والدلال المسمي بكري ، ورباح الغزاوي،والطفل رمضان محمد ابو النور وعمره ١١ سنة ،واخر عمره ١٢ سنة واعترف الطفلان بوقوع الجريمة ، وان الدافع لهما هؤلاء الذين غرروا بهما ولا يزال التحقيق جاريا

من عمان

وصل يافا قادما من عمان التاجر علي افندي البلبيسي لبعض اشغال خصوصية ، وقد زارنا في ادارة هذه الجريدة

شكوى محقة

قدم الينا اصحاب الحوانيت امام النوفرة شكوى شديدة موقعة بامضاءاتهم لسبب ما يلحق بهم من الضرر الذي ينتج عن سيارات الشحن التى تأتي من الجمرك ويرجون البلدية ان ترش الشارع ليقلل من الغبار المتراكم على بضائعهم والذي يسبب امراضا فتاكة. فنأمل ان يلبى رجاؤهم

لجنة استقبال سمو الامير

اجتماعها فى دار النادي الرياضى الاسلامى

استأنفت لجنة الاحتفال العامة لاستقبال سمو الامير سعود اجتماعها في النادي الرياضي الاسلامي حضرها اكثر الاعضاء وهم السادة مع حفظ الالقاب : الحاج يوسف عاشور ،الشيخ راغب ابو السعود الدجانى ، الحاج علي بيبي، صليبا عريضة سعيد الخليل ، عبد الرحيم بيدس ، الدكتور داود الحسيني ،حمدي النابلسي الحاج مصطفى الدهشان ، الحاج عبد الرحمن حماد ، سعيد بيدس، كامل الدجاني

وقد بحثوا في ورود بطاقتين من لجنة الاحتفال العليا بالقدس الاولى مفادها :

« بمناسبة تشريف حضرة صاحب السمو ولى عهد المملكة العربية السعودية الامير سعود المعظم ، فان لجنة الاحتفال تدعو حضرتكم لحفلة الشاى التى تقام احتفاء بسموه الساعة الخامسة من مساء يوم الاربعاء الواقع في ١٤ جمادي الاولى سنة ١٣٥٤ الموافق ١٤ آب سنة ١٩٣٥ في كلية روضة المعارف الوطنية بالقدس»

والثانية مضمونها : «حضرة صاحب السمو ولى عهد المملكة العربية السعودية الامير سعود المعظم يزور هذه البلاد المقدسة والمسجد الاقصى المبارك فلجنة الاحتفال تدعو حضرتكم للاحتفال بسموه واستقباله في الحرم الشريف بالقدس يوم الاربعاء الواقع في ١٤ آب ٩٣٥ »

« يصل سموه محطة القدس الساعة التاسعة والنصف صباحا ويصل الحرم الشريف حيث يستقبل استقبالا شعبيا حوالي الساعة العاشرة »

وقد وزعت هذه البطاقات على اللجنة والبعض قرر الذهاب والاخر اعتذر لضرورة وجوده في يافا والاشراف على تنظيم الاحتفال

وقد اقترح الاستاذ صليبا عريضة عدم اهمال دعوة وجهاء القرى الى مأدبة الغداء التى ستقام لسمو الضيف الكبير وذلك لضرورة تمثيل قضاء يافا في هذه الحفلة ، فوافق المجتمعون على هذا الاقتراح

ومن ثم بحثت اللجنة امورا شتى تتعلق بتنظيم الاحتفالات لا تخرج عن الذي سبق واقرته في جلسة اول امس، ووافقت اللجنة ايضا على ان تشترك الخيالة في الاستقبال فتحيط بسيارة سموه عند دخوله يافا وخروجه منها

بيان

جاءنا ما يأتي : على اثر ما نشر فى جريدة « الدفاع » الغراء في الصفحة الرابعة من العدد ٣٩٦ تاريخ ١١ آب سنة ٩٣٥ بشأن استقبال صاحب السمو الملكي الامير سعود ، شاهدت جمعية رؤساء بحارة يافا قرب اسمها اسم الحاج عبد الرحمن افندي حماد ايهاماً كأنه يمثلها

وبعد ان اتصلت تلفونيا ببعض كبار الهيئات الوطنية وبالصحف المحلية عقدت جلسة سريعة فى مكتبها وقررت اذاعة البيان التالي على الصحف المحلية :

اولا ـ جمعية رؤساء اصحاب المواعين التعاونية التي تضم عموم رؤساء بحارة يافا وعمالها لا تتمثل الا بأشخاص رئيسها ونائبه واعضاء لجنة ادارتها وسكرتيرها فقط

وليس لكائن من كان ان يدعي صفة تمثيلها عنها . وهى شديدة الحرص على اظهار عواطفها فى استقبال سمو الضيف العظيم بقلبها وبنفوس اعضائها استقبالا منقطع النظير

عموم هيئة لجنة الادارة

« الدفاع » تنشر هذا البيان راجين ان يقفل الباب عند هذا الحد لا سيما والوقت وقت استقبال امير عربي محترم . ونؤكد لهيئة اخواننا البحارة ان اسمها نشر مستقلا عن اسم الحاج عبد الرحمن افندي حماد كبقية اسماء الهيئات الاخرى

غزه

السفر للاسكندرية لاستقبال سمو الامير

غزه فى ١١ اب — لمراسل الدفاع الخاص — غادرنا اليوم الاستاذ فهمي بك الحسيني الى الاسكندرية موفدا من لجنة الاحتفال المركزية لاستقبال سمو الامير سعود . وسيلحق به غدا الاستاذ جمال الحسيني وفضيلة الشيخ حسن ابو السعود فيستقبل الثلاثة سموه ويرافقونه من الاسكندرية الى فلسطين ويسافر الشيخ فريح ابو مدين والشيخ حسين ابو سته غدا لاستقبال سموه في القنطرة

استعدادات باهرة لاستقبال الامير

تبذل لجنة غزه جهودا كبيرة لجعل استقبال سمو الامير سعود بالغا ، وقد علمت انه سيستقبل سموه فى محطات خان يونس ودير البلح اكبر عدد من الفرسان . وستكون محطة غزه محتشدة ترفرف عليها الاعلام العربية والسعودية وستزحف المدينة كلها لاستقبال سموه . ويسير في طليعة الموكب فرق الكشافة وطلاب المدارس ، واعضاء المجلس البلدي ، وجمعية الامر بالمعروف والنهي عن المنكر ، وجمعية الهداية الاسلامية ، وجمعية الشبان المسلمين فى الفالوجة وبقية الجمعيات ووجوه واعيان القرى . وتعد اللجنة البرنامج الرسمي لاستقبال سمو الامير في غزه ، وهذا البرنامج سأبعثه لكم غدا

سيارات شركة البصات الوطنية

شركة البصات الوطنية تسير سياراتها ما بين يافا والقدس وحيفا بانتظام يوميا وقد جعلت الاسعار كما يلى :

يافا الى القدس ٧٥ ملا ـ يافا الى القدس (ذهاب واياب) ١٤٠ ملا

اما بعد الثامنة الى التاسعة فراحة الزبائن الكرام جعلت الاسعار ١٠٠ ملا

تلفونات الدفاع وبرقياتها الخاصة

اقصد
محل
نجيب القطانه
سوق الدير يافا
واطلب زيت الزيتون للمونه
والسمن الحلبي الجديدي
الممتاز
ماركة
كامل هيكل

ست قاطرات بخارية

وصل حيفا اول امس على الباخرة النروجية «بلنور» ست قاطرات بخارية ذات سرعة كبيرة تبلغ ٩٠ كيلو مترا . والمفهوم انها ستخصص للسير بين حيفا والقنطرة .

اعلان

صادر من دائرة اجراء الرملة
بالقضية الاجرائية رقم
٥١٧٠ – ٣٤

عدد	نوع المبيع
١	كسارة حجارة ماركة واكنر
١	موتور غير صالح للاستعمال
١	ماسورة ماء طولها اربعة امتار
٤	قزان ماء
٤	كراسي جلد
١	كنبه جلد
١	طاولة برجل
٢	طاولة صغيرة

بيوم الثلاثاء الواقع في ١٣ – ٨ – ٣٥ الساعة الثالثة بعد الظهر سيطرح بالمزاد العلني الاشياء المبينة مفرداتها اعلاه والتي تخص المحكوم عليه منيب الكيالي من اللد المحجوزة من دائرة الرملة لقاء المبلغ المطلوب منه الى حاييم سيمون وقدر ذلك مائة جنيه غير الرسوم والمصاريف

فعلى راغب الشراء الحضور الى بيت نبالا باليوم والوقت المعينين المذكورين للاشتراك بالمزايدة ، هذا مع العلم بان الدفع يكون مقدما وان رسم الدلالة عائد على المشتري . لذلك صار اعلان الكيفية حسب الاصول

٣١ – ٧ – ٣٥

مأمور اجراء الرملة

الجراد السوداني

قال مراسلنا في عكا : انتشر الجراد في سهل عكا انتشارا زائدا والمفهوم ان هذا الجراد غير النوع المعروف لنا اذان شكله اقرب الى الجنادب ويدعي بالجراد السوداني

تباع جريدة الدفاع
في العجمي في محل
السيد عبد الله ابراهيم

القدس

حزب الدفاع الوطني ببيت ريما

القدس في ١١ آب – لمراسل الدفاع الخاص – غادر القدس سعادة راغب بك يرافقه كل من السادة مع حفظ الالقاب : عاصم السعيد ، عمر البيطار ، حسين شهاب الدين ، عيسى العيسى ، عبد الرؤوف البيطار . فخري النشاشيبي ، حسن صدقي الدجاني ، مغنم مغنم ، ابراهيم مونس من يافا ، والياس مشبك ، يوسف عبده ، خليل قندلفت ، عيسى البطه ، اسماعيل جار الله ، رشدي المهتدي ، حسين النشاشيبي من القدس ، وعبد الله بشير عمرو ، مرشد شاهين من الخليل . وقد حضر ايضا الى القدس لمرافقة سعادته الشيخ محمود ابو كافية ، موسى عبد الجبار من وجوه قرية ترمسعيا والمشايخ : سعيد احمد رمضان . احمد عيسى عبد العزيز رمضان ، عبد المتعال رمضان من وجوه قرية بير نبالا . والشيخ عبد الله صالح مختار برفيلية وعبد العزيز رشيد من اجديره . ولدى وصول السيارات الى رام الله والبيره استقبلها هنالك وجوه اهالي البيرة ورام الله . ولما وصلت السيارات الى الطريق المؤدية الى قرية بيتين استقبلها اهالى القرية وحيوا سعادة الرئيس ثم واصلت السيارات سيرها الى محل الدعوة فكانت تستقبل في طريقها من اهالي القرى بالهتاف

وفي قرية النبي صالح استقبلها فريق من الفرسان وقاموا بالعاب الفروسية امام السيارات . وفى الطريق اخذ القرويون يهزجون باغانيهم الوطنية والفرسان يلعبون على ظهور خيولهم حتى وصلت الجموع الى الخيام التي نصبت لاجلهم

وبعد ان اديرت المرطبات والقهوة وقف مختار قرية دير غسانه السيد ضاهر عبد العزيز السيد والقى خطابا ترحيبيا ثم وقف السيد اسماعيل عبد وتلا كلمة ترحيبية وعاهد الرئيس ان يعمل تحت لوائه ثم وقف السيد شعبان عبد الله والقى كلمة ترحيبية ايضا . وبعد ان تناول الحاضرون طعام الغداء وقف سعادة راغب بك وارتجل خطابا بحث فيه حالة البلاد الحاضرة والغاية التي تأسس لاجلها الحزب والعهد الذي قطعه على نفسه من الدفاع عن القضيه الوطنية والعمل لنيل استقلال البلاد . ثم وقف الاستاذ حسن صدقي بك الدجاني وتلا خطابا ضافيا . ثم وقف فخري بك النشاشيبي وارتجل خطابا بحث فيه ادوار القضية الفلسطينية منذ الاحتلال حتى الآن

ثم وقف الاستاذ مغنم وارتجل كلمة جاء فيها على ذكر قدوم المستر شيلز وزير المستعمرات في سنة ١٩٣٠ الى فلسطين واجتماعه بزعماء البلاد وما تكلم به سعادة راغب بك بحضوره من مطاليب الامة وجواب المستر شيلز الى سعادة راغب بك قائلا :

« يا رئيس البلدية ! يا رئيس البلدية ! لم اسمع فى حياتي احدا تكلم معي بمثل هذا الكلام القاسي »

ثم غادروا القرية واثناء وصولهم الى بير زيت دعاهم السيد جريس حنا جابر الى داره فلبوا دعوته وهناك كان فى انتظارهم سعادة سليمان بك طوقان وبعد ان شربوا المرطبات والقهوة وتناولوا بعض الفواكه ودعوا بكل احترام

في انتخاب نقابة المحامين الجديدة

كانت الاصوات في انتخاب المحامين موزعة على الشكل الآتي : الاستاذ عوني بك عبد الهادي ٢٢ صوتا . مغنم افندي مغنم ١٥ صوتا . زكي افندي الاسطة ١٥ صوتا . فايز بك الحداد ١٤ صوتا . عمر افندي الصالح ١٠ اصوات

وعلى هذه الصورة يكون الاستاذ عوني بك عبد الهادي الذي حاز اكثرية الاصوات رئيسا لنقابة المحامين العرب فنهنئه على هذه الثقة ونتمنى للنقابة الجديدة فى عهده التوفيق والنجاح

تعيين الاستاذ الدباغ مفتشا للجنوب

علمنا من مصدر ثقة بانه تقرر نهائيا تعيين الاستاذ الفاضل مصطفى افندي الدباغ مفتشا للمعارف في اللواء الجنوبي

دعوى لفسخ الانتخاب البطريركى

تجتمع يوم الثلاثاء القادم اللجنة المؤلفة لدرس اقامة قضية في محكمة العدل العليا لفسخ الانتخاب البطريركي وهذه اللجنة مؤلفة من السادة انطون عطا الله ، شكري ديب ، سمعان داود ، والمفهوم انه يحق لكل عربي وطني ، ان يتقدم للدفاع في هذه القضية فنأمل ان يتبرع لهذا العمل المحامون الوطنيون

اجتماع يدوم ساعات طويلة

وعقد مساء امس اجتماع خاص في بيت الدكتور فوتي فريج حضره وجهاء الطائفة وشبابها وقد دام الاجتماع الى ما بعد الساعة الحادية عشرة والنصف ليلا ، وقد دار حول الحالة الحاضرة وموقف الطائفة العام وضرورة اتخاذ طرق حازمة لايصال الملة الى حقوقها وقرر المجتمعون تأليف الهيئة الارثوذكسية الوطنية بعد ادخال بعض الشبان على عضويتها وستعقد الهيئة اجتماعا خلال هذا الاسبوع

يربح فى يانصيب المؤاساة

عكا في ١١ اب – لمراسل الدفاع الخاص – ربحت النمرة رقم ٢٢٥٣٧٧ وهي احدى النمر الست التي اعيد عليها السحب في جمعية المؤاساة الاسلامية بمصر ٥٠٠ جنيه مصري ورابحها هو السيد محمود الامين وقد ابتاعها من محل السيد ميشيل عزام وكيل جريدة « الدفاع » بعكا

استعداد بريطانيا للطوارىء واقتراحها النهائي

اقتراحات نهائية . استمرار الزحف . موقف مصر . مندوب للامام . انشاء اورطة مصرية

القاهرة في ١١ اب — لمراسل الدفاع الخاص —

انكلترا

اقتراحات نهائية تقدم للمؤتمر

سيصل المستر انتوني ايدن الى باريس يوم الاربعاء القادم ليدير المحادثات التمهيدية مع المسيو لافال والبارون الوازي وهو يحمل اقتراحات نهائية لحل المشكلة الحبشية وهذا الاقتراح يحاط بالكتمان الشديد نظرا لما تعلقه عليه انكلترا من الاهمية

اشاعة ارسال مندوب الى الامام

يشاع ان بريطانيا ارسلت مندوبا خاصا الى صنعاء ليحصل على معاونة اليمن فى بناء حصون في جنوب بلاد العرب وبوغاز باب المندب

مصر

انشاء اورطة احتياطا للمستقبل

ستنشىء الحكومة المصرية قريبا اورطة جديدة من المشاة فى الجيش المصرى ويلوح ان السبب فى ذلك هو الاحتياط لما قد يحدث اذا نشبت الحرب الحبشية

بحث الموقف من المشكلة الحبشية

اجتمع اليوم بالاسكندرية مجلس الوزراء وبحث الاتفاق بين مصر والسودان بشأن مشروع خزان بحيرة تانا كما اشيع ان المجلس بحث موقف مصر من المسألة الحبشية فيما اذا تطور النزاع تطورا آخر

طلبات التطوع من سائر الاقطار

لا تزال طلبات التطوع تنهال على لجنة الدفاع عن الحبشة برياسة الامير عمر طوسن وقد تلقت امس البرقية التالية من الامير سعيد الجزائري : انا وجميع المغاربة مع مصر نفديها ومليكها بكل عزيز ، ونحن رهن الاشارة ، ومع طلبات التطوع رسائل كثيرة من اجانب المان ويونان وفرنسيين يلحفون فيها الطلب بالذهاب الى الحبشة ، ذلك عدا مئات الرسائل التي تردها من البلاد العربية والاسلامية

ايطاليا

موقف العرب والحملة على اليابان

صدرت بعض الصحف اليوم وفيها بحث في موقف العرب من الحرب الايطالية الحبشية لا سيما بلاد اليمن والحجاز ، وقد تجددت الحملة الصحفية ضد اليابان صاحبة مغامرة منشوريا وفاتحة الصين ، وزعيمة الخطر الاصفر » جريدة « الجورنالى ديتاليا » عبارات لاذعة ضد الشعب الياباني

استمرار ارسال شحنات الجنود

ابحرت من نابولي الباخرة « بلزديري » وتقل الف جندي ايطالي الى الاريتريا كما اقلعت من طرابلس ثلاث بواخر تقل ٦٠٠ جندي من فرقة الصباحى للخدمة فى شرق افريقيا .

الحبشة

استمرار الزحف الى المناطق الشمالية

لا تزال الجيوش الحبشية ترسل نحو الحدود الشمالية والجنوبية ولا يزال الاحباش في مختلف الجهات يتطوعون للخدمة العسكرية بحماسة بالغة

اتخاذ تدابير لا قيام باستعدادات

كذبت وزارة الحربية الحبشية انها تقوم باستعدادات هائلة للتعبئة وقالت انها ستتخذ تدابير دفاعية فقط انتظارا لقرار عصبة الامم

اليأس من العصبة والاستعداد للطوارىء

بات الاحباش لا يأملون خيرا من مجلس عصبة الامم في وقف ايطاليا عند حدها ويستدلون على ذلك من متابعة هذه ارسال القوات الهائلة الى الاريتريا والصومال وهم لذلك لا يركنون الا الى قوتهم ، والاستعدادات فى جميع البلاد قائمة على قدم وساق

اليابان

مد يد العون بقوة للحبشة

بدأ رئيس جمعية التنين «الاسود» اليوم بمفاوضة مصانع الاسلحة لارسال شحنات كبرى منها الى اديس ابابا والمفهوم ان ثمن هذه الاسلحة سيدفع من مبالغ التبرعات التي جمعت مؤخرا لامداد الحبشة بها ومساعدتها في حربها القادمة ضد ايطاليا

بعثة من ابرع القواد

ويستفاد من مصادر لا يشك فى صحتها ان بعثة حربية على اهبة السفر الى الحبشة فى الايام القليلة المقبلة ، وهى مؤلفة من رجال عسكريين مشهود لهم بالبراعة الحربية والخبرة الواسعة فى الشؤون العسكرية . وستتولى هذه البعثة حال وصولها الحبشة تنظيم فرق الجيش الحبشى واعداده على احدث الطرق العسكرية المتبعة فى اليابان

اشاعة ارسال سرب طيارات

ويقال ان رئيس جمعية التنين الاسود يفاوض حكومة طوكيو لارسال سرب من الطيارات الحربية الكبيرة الى النجاشي ليكون عونا له فى مقاومة الجيوش الايطالية المهاجمة

الرجل الحبشى فى اليابان

ولا يزال زعيم جمعية «التنين الاسود» يعمل بهمة فى جمع التبرعات واعداد المتطوعين لارسالهم الى الحبشة حين الحاجة ، وهو دائب الحركة يدعو الى مناصرة الاحباش بحماسة فائقة ، حتى انه اصبح يرمز اليه فى اليابان باسم (الرجل الحبشى) ، ويناصره فى دعوته هذه رجال بارزون لهم مكانتهم السياسية والشعبية . ويلقى تشجيعا كبيراً من جانب الحكومة

• • •

حيفا

مظاهر الترحيب بسمو الامير سعود

حيفا في ١١ اب – لمراسل الدفاع الخاص – تدل الدلائل على ان حيفا ستظهر بمظهر قومي عربي ، فاستعدادات الكشافة والاندية والجمعيات والهيئات الوطنية وطبقات الشعب قائمة على قدم وساق ، وستزين المدينة يومي الاربعاء والخميس باجمل حال الزينة وسترسل برقيات متعددة للترحيب

وسيذهب وفد برئاسة الاستاذ رشيد افندي الحاج ابراهيم مدير البنك العربي الى القدس يمثل هيئات حيفا الوطنية كما انه ستذهب وفود متعددة من حيفا وضواحيها لاستقبال سمو الامير الكريم والرجاء ان يشرف مدينة حيفا ليتسنى لها شرف التعرف بسموه والقيام بالواجب القومى العربي نحو سموه

اجتماع عام لمشروع القرية العربية

حيفا في ١١ آب – لمراسل الدفاع الخاص – عقدت لجنة مشروع انشاء القرية العربية اجتماعا عاما عصر اليوم فى بستان كراكين بحيفا حضره اكثر المساهمين . وقد قرأت اللجنة نتيجة اعمالها منذ البداية حتى الآن ، وكانت نتيجة سر لها المساهمون جميعهم . وقد تكلم في الاجتماع السادة : الياس الحداد ، حمدي مقصور ، عقل اسعد ، اديب سميون وكلهم حثوا العمال على الثبات والتنظيم . وقد عهدوا الى مهندس بلدية عكا تخطيط الارض وتقسيمها الى « نمر » حسب الحصص ، وارسلوا فى نهاية الاجتماع برقية الى سماحة الحاج امين الحسيني هذا نصها :

ابناؤكم العمال المجتمعون اليوم لتوزيع ارض القوارنة عليهم يشكرون سماحتكم ويقدرون عطفكم السابق واللاحق عليهم تمام التقدير ادامكم الله ذخراً للعرب

مباراة منتخبى الجنوب والشمال
وكلمة حق

جرت في الساعة الخامسة الا ربعا من بعد ظهر اليوم المباراة الرياضية النهائية لكرة القدم بين منتخبي الجنوب والشمال لاحراز درع جلالة الملك غازي على ملعب النادي الرياضي الاسلامي وكان عدد المتفرجين كبيرا وقد اسفرت النتيجة عن فوز منتخب الجنوب بثلاث اصابات مقابل اثنتين ومن المؤسف ان اذكر ان اللاعبين لم يبرهنوا على انهم يحافظون على روح الرياضة فقد حدثت امور عند اقتراب اللعب من النهاية نجد غضاضة فى ذكرها ونقول بصراحة وبحق انها بدت من منتخب الشمال وجميع المتفرجين يشهدون على ذلك

حادث فيه عبرة وموعظة

حادث جرى في الساعة الرابعة والربع بعد ظهر اليوم في المركز اليهودي نسوقه للقراء : اضطر الامر رجلا عربيا ان يطلب من سائق يهودي اخذه الى طبريا مع ركاب السيارة وكان مسرعا لقضاء حاجة اليه ، ولم يكن هنالك سيارات عربية يركبها . وحينما صعد الى السيارة ، قال له السائق اليهودي «انزل اما عربي» فثارت ثائرة الرجل وضرب السائق عدة لكمات فاجتمع عدد من اليهود واليهود كثيرون فى ذلك الحى – وارادوا الاعتداء عليه . وقد يستغرب القارىء حين يعلم ان العربي كان يضرب الاشخاص اليهود بعضهم ببعض فيتناول الشخص بين يديه ويضرب به الثاني حتى جندل ٢٠ يهوديا منهم وبعدئذ ركب بمساعدة بعض الاخوان العرب الذين حضروا العراك سيارة اقلته الى طبريا

هذا هو الحادث رويناه كما وقع ولا نعلق عليه بكلمة بل نقدمه عبرة وموعظة

في القضية الارثوذكسية

الدعوى رابحة!

مقدمة - نقاط الدعوى - ايضاح القانون
رجوع للماضي - شرح وتفسير - ما يقوله البعض

«بقلم الاستاذ عيسى السفري»

مقدمة

اما وقد فشلت المفاوضة بيننا وبين البطريركية، وقطع كل امل في السلام، فقد اصبحت لجنتنا التنفيذية مضطرة الى رفع دعوى الطعن في الانتخاب البطريركي الاخير، امام محكمة العدل العليا، قبل مضي الوقت المعين لرفعها لان الانتخاب جري في ٢٢ تموز، والمادة الثالثة من قانون انتخاب البطريرك تقول:

« لا تقدم اية عريضة الى اية محكمة بشأن انتخاب البطريرك او فيما ينشأ عنه، ولا تقام اية اية دعوى او يشرع في اية دعوى امام اية محكمة فيما يتعلق بذلك، بعد مضي ثلاثين يوما من تاريخ انتخابه الجاري بمقتضي احكام المادة التاسعة من القانون الاساسي العثماني »

وهذه المرة الثانية التي نلجأ فيها الى القضاء والقضاء كان ولا يزال ملجأ المظلومين، وموئل مهضومي الحقوق!

نقاط الدعوى

ونستند في دعوانا هذه المرة الى ثلاث نقاط، واحدة منها، إن ثبتت، تكفي لان تفسخ الانتخاب البطريركي، وتجعل انتخاب المطران تيموثاوس في خبر كان!..

والنقاط الثلاث هي:

١ — ان الترشيح الذي جرى في الجلسة الاولى للانتخاب هو غير قانوني لوجود ثلاثة بين المرشحين (بالفتح) غير تابعين للعرش البطريركي. خلافا لنص المادة السادسة من القانون الاساسي العثماني

٢ — ان الانتخاب البطريركي بكامل اجراءاته، قد تم بدون ان تشترك الطائفة فيه بواسطة كهنتها المتزوجين ممثليها في الانتخاب

٣ - ان القانون الذي وضعته الحكومة تفسيرا لبعض مواد القانون الاساسي العثماني لا صلاحية لها بوضعه. لانه يمس الحالة الراهنة (ستاتيكو) التي ينص عليها دستور فلسطين وصك الانتداب

ايضاح

ويظن البعض ان القانون الاساسي العثماني القديم قد اصبح لاغيا. وان القانون الجديد الذي وضعته الحكومة للانتخاب البطريركي قد حل محله والحقيقة ان القانون القديم كله لا يزال ساري المفعول، ولا سيما ما يتعلق منه بانتخاب البطريرك. وما القانون الجديد الا تفسير لبعض مواد القانون القديم، وهذا هو:

القانون

بما ان انتخاب البطريرك الارثوذكسي في القدس خاضع للنظم العثمانيه الصادرة في سنة ١٨٧٥ والمنوه عنها فيما بعد باسم «القانون الاساسي»

وبما انه يوجد هنالك شك في تفسير بعض مواد القانون الاساسي

وبما انه من المرغوب فيه ازالة مثل هذا الشك حتى يتسنى انتخاب البطريرك في القدس، يأمر فخامة المندوب السامي، بعد استشارة المجلس التنفيذي بما يأتي:

مادة (١) يسمى هذا القانون بقانون انتخاب البطريرك الارثوذكسي لسنة ١٩٣٤

مادة ٢ - في تفسير القانون الاساسي (ا) كل ما يشار به الى سلطان تركيا يعتبر بانه اشارة الى جلالة الملك (ب) كل ما يشار به الى الصدر الاعظم، والصدارة العظمى، والباب العالي، يفسر بانه اشارة الى وزير المستعمرات (ج) كل ما يشار به الى المتصرف، يفسر بانه اشارة الى المندوب السامي (د) عبارة (رعاية جلالته) تفسر على انها تعني كل الاشخاص الذين كانوا في او قبل سنة ١٩١٤ من رعايا جلالة سلطان تركيا

مادة ٣ - المجمع الروحي الكائن بموجب المادة السادسة من القانون الاساسي لترشيح من يتولى منصب البطريركية سيتألف الآن من المجمع المقدس (السينودوس) ومن المطارنة والاساقفة الذين يدعون عملا بالمادة ٥ من القانون الاساسي

مادة ٤ - ان عملية الترشيح التي يجريها المجمع الروحي بموجب المادة ٦ من القانون الاساسي يجب ان تتم بحضور الكهنة المتزوجين الآتين من كل مطرانية او اسقفية. وهؤلاء بموجب المادة ٥ من القانون الاساسي يجب ان يحضروا الى القدس في الميعاد المعين، حتى يمثلوا الشعب في مجلس الانتخاب

مادة ٥ - على الرغم مما ورد في المادة ١٢ من القانون الاساسي ليس من الضروري ان تتوفر في المرشح للبطريركية المؤهلات الآتية وهي ان يكون قد خدم عشر سنوات متتالية بجدارة وبدون انقطاع في احدى المطرانيات

رجوع للماضي

وقبل الشروع بتنفيذ نقاط الدعوى التي ذكرناها اعلاه، لا بد من الرجوع الى ذكر النقاط الاربع، التي استندت اليها محكمة العدل العليا، في وقف الانتخاب السابق بتاريخ ٢٢ كانون الثاني سنة ١٩٣٢ وهي:

آ - ان القائم مقام البطريركي لم يصادق على انتخابه من السلطة العليا

٢ - لا يجوز ترشيح من هو غير تابع للعرش البطريركي.

٣ - لا يجوز اشتراك الارشمندريتين في الترشيح

٤ - ان دعوة كهنة الشعب لحضور جلسة الترشيح لم يمض عليها ٢١ يوما حسب نص القانون

شرح وتفسير

والذي يهمنا نحن من هذه النقاط الاربع المذكورة، النقطة الثانية، لكونها تنطبق تمام الانطباق على دعوانا الحاضرة فيما يتعلق بالترشيح وقرار المحكمة بشأنها لا شك في ان سيكون كسابقه لان كل حكم تصدره هذه المحكمة بمثابة قانون ترتبط به، ولا يجوز لها مخالفته اذن، فدعوانا من هذه الجهة رابحة مائة في المائة..

نأتي الآن الى ذكر نقطة انفراد الاكليروس وحده بانتخاب البطريرك

ان المادة الرابعة من القانون الجديد كما مر بنا، تشترط وجوب مجيء كاهن متزوج من كل مطرانية او اسقفية في مدة ٢١ يوما، ليمثل الشعب في مجلس الانتخاب

فالكهنة وان دعوا الجلسة الترشيح ولم يلبوا الاحتجاجهم على صفتهم في حضور تلك الجلسة، لا كمرشحين بل كمتفرجين فقط! فهذا لا يحرمهم حق دعوتهم لحضور جلسة الانتخاب التي يشتركون فيها بالعمل. وبما انهم لم يدعوا للجلسة المذكورة، فقد اصبح عدم دعوتهم سببا في الطعن في صحة الانتخاب!..

عدا عن ان المادة ١٤ من القانون الاساسي تنص على ان البطريرك المنتخب يجب ان يكون حائزا ثقة الطائفة واحترامها وكيف يكون البطريرك كذلك، اذا لم تشترك الطائفة بانتخابه بواسطة ممثليها الكهنة الذين حرموا من حق دعوتهم للاشتراك في انتخابه، كما حرموا من حق ترشيحه ايضا ؟!..

اما النقطة الثالثة، وهي ان لا صلاحية للحكومة بوضع قانون يمس الحالة الراهنة، فيكفي ان نورد نص المادة « ٨٢ » من دستور فلسطين، ونص المادة « ١٤ » من صك الانتداب وهما:

« يحق لجميع السكان في فلسطين ان يتمتعوا بحرية الضمير التامة والحرية الدينية المطلقه، مع مراعاة حفظ النظام والادب العمومية ويحق لكل طائفة دينية معترف بها من الحكومة ان تتمتع بالاستقلال الذاتي لادارة شؤونها الداخلية، مع مراعاة اي قانون او اي امر يصدره المندوب السامي

— دستور فلسطين —

« تؤلف الدولة المنتدبة لجنة خاصة لدرس وتعيين الحقوق والدعاوى المتعلقة بالاماكن المقدسة والحقوق والدعاوى التي تختص بالطوائف الدينية المختلفة في فلسطين ويعرض الاسلوب الذي يتبع في تعيين هذه اللجنة وتأليفها ووظائفها على مجلس جمعية الامم ليوافق عليها ولا تعين اللجنة ولا تقوم بوظائفها من غير موافقة المجلس

— صك الانتداب —

مما تقدم، يجوز لنا ان نجزم بان حكم محكمة العدل العليا سيكون في جانبنا ان شاء الله. فتعلم البطريركية عندئذ ان للحق من يدافع عنه، وان للعدل قضاء يجريه!..

ما يقوله البعض

يقول البعض: لنفرض اننا ربحنا الدعوى، فان البطريركية تعيد الانتخاب ونعود الى حيث كنا.

اننا نجيب هذا البعض: كلا، ان رفع الدعوى واجب لا بد منه. وربحنا اياها يثبت عدالة قضيتنا، ويدنينا من نوال حقوقنا كاملة غير منقوصة!..

ويقول البعض: اننا نوافق على انه كان بين المرشحين افراد لا يحق لهم ان ينتخبوا « بالفتح » ولكن واحدا منهم لم ينتخب، اذن فالدعوى خاسرة

وهذا البعض نجيب: ان الخطأ في كيفية تنفيذ القانون، ولا ينى حكمه على النتائج فالذين رشحوا، ان انتخبوا او لم ينتخبوا، فترشيحهم فاسد والقاعدة الشرعية تقول. كل ما بني على الفساد فهو فاسد!..

ويقول البعض: وما هذا التشدد بوجوب المفاوضة بيننا وبين البطريركية على اساس تقرير برترام، وهل هذا التقرير انزل من السماء ؟..

وهذا البعض نجيب ايضا. نعم، ان هذا التقرير لم ينزل من السماء، ولكنه جاء مثبتا على مشروعية مطاليبنا التي مر عليها ستون سنة. اي قبل ان يخلق برترام. وقبل ان يضع تقريره! وما اشتراطنا مبدئيا، ان يكون بحث هذه المطالب على اساس التقرير المذكور الا حرصا على ان لا يعتور بحثها في المستقبل، ابهام وغموض!.

والى الاثنين القادم

يافا **عيسى السفري**

ماذا تسمع اليوم
عن محلات السادة دجاني اخوان

يافا - تلفون ٧١٦

بوم الاثنين ١٢ آب سنة ١٩٣٥

٦ر٣٠ صباحا تمرينات رياضية محمد شكري
٦ر٤٥ قرآن كريم - الشيخ علي حزين
٧ر٣٥ ختام
١٠ر٠٠ موسيقى - مغنى والات - صالح عبد الحي (شريط ماركوني المسجل) - دور هو انت اللي جايبه
١٠ر٣٠ موسيقى - بيانو منفرد - فؤاد حلمي بشرف راست عاصم بك - توشيح احن شوقا
١٠ر٤٠ موسيقى - مغنى والات - صالح عبد الحي (شريط ماركوني المسجل) قصيدة اراك عصي الدمع
١١ر١٠ ختام
٢ ر٠٠ مساء اسطوانات - منتخبات اوديون - قصيدة انا منك ذو وله للشيخ علي محمود - قصيدة يا للي اللظا فوق خدودك اسكينة حسن - موال يا عيني صبرك لمحمد بخيت - طقطوقة حبوبتي الامورة لسيدة حسن
٢ر٣٠ النشرة التجارية الاولى
٢ر٣٥ ختام
٦ر٣٠-٦ اذاعة ممتازة
٧ ر٠٥ حديث الى الاطفال - العم سوسو
٧ر٣٠ نشرة الاخبار
٧ر٥٥-٨ النشرة التجارية الثانية
٨ر٠٥-٨ر٢٥ حديث رياضي - الآنسة نفيسة الغمراوي
٨ ر٣٠ اسطوانات - منتخبات اوديون منولوج ياما ناديت للآنسة ام كلثوم - طقطوقة هجراني محبوبي وطبقه لعبد الغني السيد - منولوج سر السعادة لنجاة علي - منولوج خلي البلابل لاحمد عبد القادر - رقص بديعة تحت العريان
٩ر٠٥-٩ر٣٥ موسيقى - اوركسترا محمد حسن الشجاعي (شريط ماركوني المسجل) عش الكروان (رومبا) عبد الحصام - سومة (تانجو) شهرزاد
٩ ر٤٠ حديث - نظرات في شعر العصر الاموي - الاستاذ محمود ابو الوفا
١٠-١٠ر٤٠ موسيقى - مغنى وآلات ابلي مراد مقدمة وتقاسيم - ياهلالا - دور آه يا سلام تلحين زكريا احمد
١٠ر٤٥-١١ر١٥ موسيقى بيانو منفرد - مدحت عاصم مقدمة « غرام الشاعر » - رقصة الصحراء - سماعي نهاوند مدحت - تقسيم
١١ر٢٠ موسيقى - مغنى والات - ابلي مراد مقدمة وتقاسيم - طقطوقة القلب يختار تلحين رياض السنباطي
١٢ سلام الملك - ختام

الدفاع
في بيت لحم

تباع جريدة «الدفاع» في بيت لحم في محل وكيلها السيد بشارة الراهب تجاه دائرة البريد كما ان السيد الراهب هو معتمدنا في بيت لحم لقبول الاعلانات والاشتراكات

من لا ارض له
لا وطن له

زيت الكوكو زيت النخيل
زيت الزيتون

هذه هي الوصفة الطبية لتجميل الوجه وتحسينه لان مزج هذه الزيوت مع بعضها بطريقة علمية فنية يعطيك احسن غذاء للجلد لانه يكسبه الطلاوة والنعومة والرفاهة ويزيد جماله جمالا

وصابون بالموليف هو الصابون الوحيد المركب من هذه الزيوت الثلاث وهو الصابون الوحيد الذي يجب عليك ان تستعمله في منزلك وفي غرفة نومك

احترس من انواع الصابون الرخيصة التي تضر الوجه وهي تقليد لصابون بالموليف لكنها مركبة من شحوم قذرة وزيوت مضرة تضر جلدة الوجه ضررا عظيما

الوكلاء والمستودع العام: الشركة المصرية البريطانية التجارية
مصر: شارع سليمان باشا - الاسكندرية: شارع طوسن باشا
وللشركة فروع في يافا بيروت وطرابلس - نمرة التلفون بيافا ١٠٦٢
شارع ظريفة عمارة الطابو سابقا

اقصد **الطاهر** الاسعار معتدلة

روائح . كلسات . اخروجه
اشكول . بودره . مناديل وجه
محارم . فانيلات ... الخ

سوق البلابسة جوار السبيل

احاديث العمال

« بقلم خبير في شؤونهم »

نعرض في حديثنا اليوم الاسباب التي جعلت عمال حيفا على اختلاف زمانهم ارفع صوتا ، واقوى تنظيما من غيرهم في بقية المدن الفلسطينية حتى السورية والمصرية

اولا : ان حيفا مدينة تجارية موقعها مناسب للمواصلات

ثانيا : بسبب هذا الموقع اصبحت تتجدد وتتضخم واتسع عمرانها

ثالثا : وجود الشركات الكبيرة فيها امثال شركة العراق التي تضم ٧٠٠ عامل وشركة المرفأ التي تضم ٤٠٠ عامل وشركة شل التي تضم ٢٠٠ عامل والشركات الوطنية مثل شركة قرمان وديك وسلطي التي تضم ١٢٠٠ عامل وشركة سلوم وناجيا وخوري التي تضم ١٥٠ عاملا وشركة الطاحر والكلس وماشابه ذلك

رابعا : وجود مصلحة السكة الحديدية الرئيسية وورشتها الكبرى على طريق عكا وهذه الورشة وحدها تضم الف عامل مختلف المهن والحرف واكثر من ٥٠٠ عامل اخر يشتغلون في المحطة الكبري وبقية الخطوط ضمن المدينة ووجود ورشة السكة بحيفا هو العامل الرئيسي لنهضة العمال وتفتح اذهانهم وارتفاع اصواتهم للمطالبة بحقوقهم ويتمم ذلك وجود ميناء كبير ستلزم بحارة وحمالين يفوقون الخمسمائة عامل ما بين بحار وحمال

خامسا : وجود جمعية العمال العرب قوية في تنظيمها واساليبها منتبهة لما يجري من مشاكل وحوادث العمال العرب في حيفا ونهوضها وحدها لفض المنازعات والمشاكل بين العمال وارباب العمل مراعية مصلحة العمال كل المراعاة

سادسا : كثرة انشاء العمران وما تستلزمها من تعدد ارباب المهن كالبناء والدقاق والنجار والحداد والقصار والنقاش والبلاط وعامل الطوبار وهكذا

هذه هي الاسباب المهمة التي اوجدت حركة للعمال في حيفا تستلفت الانظار حتى انه لا يمضي اسبوع دون ان يكون هناك اضراب للعمال في ناحية من نواحي العمل وتجمع العمال في مكان واحد هو اقوى الاسباب التي تثبت العمال لحقوقهم ومصالحهم مثل عمال الورشة في السكة الحديد وعمال المرفأ وعمال البترول وشل لان القوة التي تحصل عليها ١٠٠٠ عامل مثلا لا يحصل عليها العشرون او العشرة عمال الذين يشتغلون في احدى ورش العمران في المدينة وقس على ذلك فتكتل العمال وتجمعهم للعمل في مكان واحد اولد عندهم عزة في النفس وهمة في الروح ونشاط في الجسم فيقرمون للمطالبة بحقوقهم المهضومة ، وعند اللزوم يجدون القوة المعنوية للاضراب فيضربون كما وقع في شركة شل وشركة العراق ومحجر الكلس لقرمان وعتالة الميناء حتى والحوارنة الذين يشتغلون في الاخشاب على رصيف الجمرك اضربوا ونالوا زيادة في اجورهم من ثلاثة اشهر

وصلنا لنتيجة ان القوة تحصل من تجمع العمال في مكان واحد او ورشة واحدة وكانت كل المطاليات التي طالب بها العمال وهم على تلك الكثرة تنال الفوز كما حصل لعمال سكة الحديد مؤخرا ولكن بقي علينا عمال ورش العمار فهؤلاء عدا عن كونهم متفرقين بطبيعة اعمالهم فهم متفرقون بالمصلحة اذ ان المضاربة بينهم تمنع تجمعهم وتنظيمهم ضمن نقابات او جمعيات لانه كما قلنا مرارا في مثل هذا المكان من الجريدة ان مصلحة البناء تقضي عليه ان يضارب زميله ليأخذ ورشة العمار وحده وهكذا الحداد والنجار والدقاق وماشابه . فكيف توثق بين هذه الجماعات وتنظمها ضمن نقابات وجمعيات ولتحفظ لها قوتها من ان تتوزع وتذهب اتعابها لاصحاب العمار من الملاكين وكبار المتمولين

امامنا طريقان لا ثالث لهما فاما ان نجمع ارباب كل مهنة ضمن جمعية مخصوصة ونعين لها رئيسا وسكرتيرا وامين صندوق وتكون الاعمال التي تأخذها الجمعية موزعة لعموم اعضائها كما تفعل الهستدروت اي ان يكون ناتج الارباح عائدا على العموم والعمل بالمناوبة دوريا او ان يكون العمل بالمناوبة على الاعضاء وناتج الارباح يوزع على الذين اشتغلوا فقط وهكذا ، وهذا ما اتبعته جمعية القصارين العرب من يوم تأليفها لهذا التاريخ ولو انها طريقة صعبة نوعا وعلى الاخص ان الصعوبة نصفها آتية من نفسية الاعضاء اكثر منها من طبيعة العمل لانه من الصعب جدا ان ينتظر كل عامل الى ان يلحقه الدور للعمل ليأخذ راتبا عن عمله بعد خصم مصاريف الجمعية هذه هي الطريقة الاولى . اما الطريقة الثانية فهي التي اتبعتها جمعية البنائين العرب في المدة الاخيرة وهي طريقة سهلة ميسورة لارباب كل حرفة من الحرف فهذه الجمعية التي تضم مئة وخمسين عضواً من معلمي البناء لا تأخذ الاعمال لشركة لعموم اعضائها ، بل ان كل عضو يقاول حرا لكنه مضطر عندما يتفق هو وصاحب العمارة على سعر العمار ان يعطي خبرا الى الجمعية بانه ارتبط بالقول مع فلان صاحب العمارة بسعر الـ كذا وكذا ، وبذلك لا يقدم بناء اخر من اعضاء الجمعية على مزاحمة المعلم المذكور وتتقيد الورشة باسم المعلم الذي قاول عليها سابقا ويدفع عليها شيئا بالمئة لصندوق الجمعية اما صاحب العمارة الملاك فيكون مرغما عندما لا يجد امامه مناقصا اخر من معلمي البناء ان يعطي مقاولة عمارته المعلم الاول الذي ارتبط معه سابقا ، وهذه طريقة نجحت وكان فيها حفظ الاسعار للعمال ، وبالتالي حفظ كرامتهم وتأمر ن تدوم وتتسع ليعلو شأن العامل لانه لا حياة للشعب الا بانهاض سواده الذي هو من العمال والفلاحين

فترى مما تقدم انه لا فضل لاحد على العمال الا العمال انفسهم اما الاغنياء فهم الطبقة التي تعيش على الرؤساء من العمال وتنكر وجودهم وتدعي عن نفسها انها الشعب العربي بفلسطين ، والحقيقة انها هي التي اوصلت البلاد الى هذه الحالة من التعاسة والشقاء والتدهور لكن عزائنا انه وصلنا لليوم الذي سيثبت وجودهم فيه العمال بكل الطرق المشروعة .

حيفا — حنا خميسه

اعلنوا فى الدفاع

المدرسة الوطنية العالية

في بيت لحم

لئلا تقع ادارة المدرسة الوطنية العالية في بيت لحم تحت اللوم بعد تلبية الطلب المتأخر لقبول الطلبة ، نرجوكم الاسراع الان لكتابة اسماء ابنائكم وبناتكم في سجل المدرسة قبل فوات الوقت وانتهاء الشهر الحالي

ولا تحتاج هذه المدرسة بعد الى تعريف وقد صار ماض على سيرها عشر سنوات متوالية والنجاح حليفها . وليكن معلوما ان الصبي يقبل من عمر ست سنوات للاحد عشر سنة . فيتأسس على اساس متين في اللغتين العربية والانكليزية وبعض العلوم المطلوبة متدرجا بالصفوف من التحضيري الى الثالث او الرابع ابتدائي بحسب مقدرته وعمره ومن ثم يتمكن من الدخول في اية مدرسة راقية للصبيان بدون تأخير وقد اتفقت ادارة المدرسة ان تتمم في مساق تدريسها مع مدارس فلسطين الراقية ومدرسة سوق الغرب العالية في لبنان التي يدخل الطالب منها الجامعة بيروت بدون امتحان . اما الابنة فتقدر ان تنهي دروس المدرسة المعينة لنهاية الصف الثاني ثانوي مع الالمام في بعض الشؤون الجميلة والحياكة والتفصيل وتدبير المنزل . وقد توفقت المدرسة بانتخاب المعلمات والمعلمين المشهود لهم في ادارة الصفوف وتدريب الطلبة على احدث الطرق لنوال العلوم بطريقة سهلة المأخذ والاستفادة . المدرسة داخلية ونصف داخلية وخارجية

ومن يرد زيادة الايضاح فما عليه سوى ان يطلب برنامج المدرسة من رئيستها في بيت لحم رتيبة خليل شقير

الرد خالص !

وقفت المعلمة تستحث التلاميذ والتلميذات على مشترى الصورة الفوتوغرافية التي اخذتها للصف قائلة :

— غدا ستعودون الى هذه الصورة للذكرى فتقولون : هذا ماري وهي الآن ممرضة . هذا جون وهو الآن محام . هذا جاك وهو الآن حلاق

واغتاظ جاك فقال :

— وهذه المعلمة ، وهي الآن ميتة ! .

يكفى ان يشعر بالم شديد فى رأسه ..

لكي يدرك ان تعب عينيه ناشىء عن انعكافه الطويل على العمل بيد ان طبيبا صديقا له نصحه باستعمال

قطرة باير بوتارجول

وبعد بضعة ايام شعر بارتياح عظيم وهو ما زال يستعمل هذه القطرة المفيدة

* * *

السباق بين الدول

شعاع جديد يكشف وجود البواخر في البحر ولو كانت على بعد خمسين ميلا !

اتخذت الحكومة الامريكية اشد الاحتياطات لمنع تسرب انباء التجارب التي تقوم بها الآن على شاطيء نيوجرسي سرا مكتوما وهذه التجارب تعمل في شعاع جديد من اغرب الاشعة وقيل عنه في الدوائر الرسمية انه يكشف وجود السفن في البحر ، ويعين مكانها على مسافة خمسين ميلا كما يكشف الطائرات المحلقة في الجو على ارتفاع عظيم

وقد روت جريدة (النيويورك تيمس) ان سلاح الاشارات في الجيش الامريكي حسن هذا الاكتشاف الغريب ، الذي سيكون له شأنه في المستقبل القريب وقد اعتمدت الحكومة الامريكية في ميزانيتها مئة الف دولار لمواصلة البحث في هذا الاكتشاف والوصول به الى حد الاتقان بالتعاون مع الشركة الكهربائية العامة وقد اوجد هذا الاكتشاف املا كبيرا في النفوس ، حتى ان ضباط الجيش اخذوا يصرحون بانه اذا تحقق هذا الاكتشاف وانتج نتيجته المطلوبة فأنه يحدث انقلابا تاما في الحرب بحرية كانت او هوائية ويؤكدون ان الشعاع الجديد يبين مكان اي سفينة حتى ولو وقفت آلاتها عن السير على بعد خمسين ميلا ويعين هذه المسافة بدقة يتمكن معها رجال المدفعية من اطلاق المدافع على الباخرة او الطائرة بالضبط .

رقم تلفون وكالة الدفاع فى القدس ١٤١٣

السجاير التركية الاصلية

المصنوعة فى ادارة الريجى فى استانبول

الجودة — الوجاهة — الاتقان

جميع هذه الاصناف تجدها في السجاير التركية :

الاصناف : جوكيه كلوب ٠ بافره ٠ يكي تورك ٠ غازي ذبيحه ٠ خانم اكسترا ٠ ايكنجي

الوكيل العمومي في فلسطين وشرق الاردن :

(يوسف البينا)

زوروا

صالون الحلاقة الحديث المجهز بافخر الاثاث

للسيدين احمد ومصطفى الجندى

عمارة الاوقاف — امام ساحة الشهداء

الجامعة الامريكية فى القاهرة

يسر الجامعة الامريكية في القاهرة ان تعلن ما ادخل حديثا في نظامها :

١ — افتتاح فرع حديث كامل للصحافة يمنح درجة بكالوريوس

٢ — تنظيم قسم خاص في الكلية يهيء الطلاب لنيل شهادة جامعة لندن London Matriculation مباشرة

٣ — تخفيض قسطها من ٦٠ جنيها ونصف الى ٤٥ جنيها ونصف وذلك يشمل رسم التعليم والقسم الداخلي معا

٤ — يضاف الى ذلك ما يشمله منهاجها من درجات علمية اخرى وانظمة جديدة يمكن من يشاء الاطلاع عليها

ورغبة في حث الطلاب على اتمام دراستهم العالية يقدم لهم الدكتور اسحق موسى الحسيني « البقعة الفوقا — القدس »

ما يرغبون من معلومات عن هذا المعهد وعن غيره في مصر والخارج

اعـــلان

في شارع تجاري مرغوب وفي نقطة مهمة في البلدة تقع عمارتان كل منهما مؤلفة من عدة مخازن على حدة ويطلب انشاء بنايات فوقهما على سنين معينة (طابق ثاني) فمن رغب بذلك فليراجع هاشم عبد الرحيم واولاده تحت البنك العربي بيافا

......

مدرسة سوق الغرب العالية لبنان

هي مؤسسة وطنية عالية

عريقة في عالم التهذيب جديرة بالاهتمام لميزاتها

اخلاقية — وصحية — وعلمية — واقتصادية

اقسامها : عربي ، انكليزي ، افرنسي

دوائرها : ابتدائية ، استعدادية ، علمية ، تجارية

ولها فرع خاص بالذكور ومثله للاناث يطلب بيانها من وكلائها :

حيفا ☆ وكالة جريدة فلسطين

يافا المكتبة العصرية شارع بسترس

القدس محل داود افندي ناصر ابي جضم

الايضاح الكافي عنها من معتمدها العام

الاستاذ اسكندر اسعد كنعان

الذي سيزور هذه الانحاء من اول ايلول وصاعدا

اطلبوا الشمنتو الممتاز

ماركة الحمامة

وارد

درويش يوسف حداد

فقد برهنت مدة عشرين سنة

على انها الاحسن والاقوى

شركة التمدن الصناعية

حسين فهمى المهندس واولاده

شارع محمد علي نمره ١٤٦ بمصر تلفون ٤٤٨٨٧

مسبك التمدن تطبع بحروفه الجميلة جميع الجرائد والمجلات المصرية كالمقطم والبلاغ وكوكب الشرق والجهاد والاتحاد والشعب والسياسة والثغر والكشكول والبصير والوادي والنظام والجامعة العربية والجامعة الاسلامية والدفاع وفلسطين والتجارية المصرية ومصر والمنار والثغر ببغداد والمجلة الجديدة والصباح وأبو الهول والصريح والعروسة ومجلات روز اليوسف والجامعة والمرشد واللطائف وغيرها من الجرائد والمجلات الذائعة الانتشار . ولدى المسبك كميات وفيرة من جميع أنواع الحروف العربية والافرنجية وجميع لوازم الطباعة ويقدم جميع الطلبات بسرعة فائقة بأسعار متهاودة مع سهولة الدفع وحسن المعاملة

وكيل الشركة : أحمد فهمى

تلفون وكالة الدفاع في حيفا ١٢٥٨

المطبعة العصرية

شارع جمال باشا — عمارة الاستاذ المظفر

اقصدوها لطبع مطبوعاتكم فانها اشتهرت :

بسرعة الانجاز

ونظافة الطبع

والاعتدال بالاسعار

وذلك بفضل استعدادها وحداثة ماكيناتها وأحرفها العربية والافرنجية والعبرية

طرائف وفكاهات

كم عدد الاجانب في بلاد الانكليز ؟

في انكلترا اليوم من الاجانب ٢٠٠،٠٠٠ اجنبي ولا يدخل في هذا العدد ابناء الممتلكات البريطانية من مستعمرات ومستعمرات مستقلة والبلدان الواقعة تحت الحماية البريطانية او الانتداب البريطاني

ويجيء البولونيون على رأس قائمة الاجانب في انكلترا – كما هي الحال في فلسطين – فعددهم هنالك ٤٣،٠٠٠ يشتغل معظمهم في مناجم الفحم .. لا مناجم النصب والاحتيال !

ولهؤلاء البولونيين مستعمرة واحدة في البلاد الانكليزية في منطقة لانا كشاير، ومنهم افراد قلائل من الاغنياء يشتغلون في تجارتي الفراء والماس .

ويلتجيء الى انكلترا ايضا ٣٦،٠٠٠ من الروسيين وهؤلاء هم الذين استطاعوا الفرار من روسيا قبل ان تحل بها النكبة الشيوعية ومعهم اموالهم التي ما يزالون يستثمرونها هناك الى الآن في تجارتي الخشب والقمح

وفي انكلترا ٣٧،٠٠٠ من الاميركيين الذين تحلو لهم الاقامة فيها عن الاقامة في اميركا

ومع انه ما من بلد تحت الشمس الا ومنه من يمثله في انكلترا فان اكثرية من فيها من الاجانب بعد من ذكرناهم هنا جاءت اليها من فرنسا وايطاليا واليونان والبلجيك والمانيا . ويشتغل معظم هؤلاء في اعمال الفنادق .

والمعروف هو ان الاجنبي لا يسمح له بالاقامة الدائمة في انكلترا الا اذا ايقنت وزارة العمال الانكليزية من ان العمل الذي يقوم به لا يحسن ان يقوم به انكليزي . او كان هذا الاجنبي يمتلك الشيء الكثير من « المصاري »

اين اطول بناء في الدنيا؟

اطول بناء في الدنيا موجود الآن في انكلترا ،ولكن روسيا قد قررت ان تبنى ما يفوق طولا عن كل بناء آخر على الارض . وان تدعوه « قصر السوفيات »

ولهذه الغاية عقدت الحكومة الروسية مؤتمراً دعت اليه عددا كبيرا من المهندسين المعماريين ومن اعظم خبراء الدنيا في فن المعمار ، وسيتألف هذا البناء من الفولاذ والرخام ويكون في شكله على شكل كعكة العرس ويقام في مدخله تمثال للدكتاتور الروسي الراحل لينين على قاعدة يبلغ ارتفاعها ٢٠٠ قدم

وسيبلغ ارتفاع البناء كله ١،٣٦١ قدماً، اي اطول ثلاث مرات من كاتدرائية سان بول في انكلترا. واطول ٣٧٦ قدما من برج ايفل في باريس، واطول ١١٥ قدما من بناء الامبراطورية في لندن وهو البناء الذي يعد في الوقت الحاضر اطول بناء في الدنيا

اقصر مخلوقة من هي ؟

هي لوسيا زاريتا ، ولدت في نيويورك عام ١٨٦٣ ، ولم يزد طولها بعد ان بلغت سن البلوغ عن ٢٠ بوصة « انش » فهي اقصر من اقصر قزم عرف في الدنيا والذي كان طوله ٣١ بوصة !

يقاسي الامرين !

– لقد قلت له انك اذا تزوجت تلك الفتاة فانك ستقاسي منها الامرين!

– وماذا حدث ؟

– تزوجها فولدت له توأمين !..

محسن مجهول !

ظن عليه انه رجل طيب وجيه محترم الخ ولذلك تقدم منه مندوبو احدى دور الاحسان الخيرية في لندن وطلبوا اليه التبرع لهذه الدار

وفي الحال اخرج الرجل دفتر « الشيكات » من جيبه وكتب شيكا بمبلغ ١٠٠ جنيه استرليني

– تفضلوا ، هذا هو تبرعي

– حسن جداً ، ولكن الشيك بغير امضاء !

– نعم ، فانا احب دائما ان اكون « المحسن المجهول » !

يالوعتي ، يا مراري ! « بل » في الصناديق

خرج قروي اسمه « بل سمث » من داره صباحا فتوجه الى المدينة واشترى منها الاشياء اللازمة لدكانه الصغير الموجود في القرية ، ، ثم انصرف الى اعمال اخرى كانت له في المدينة

ووصلت صناديق البضائع الى منزله قبل وصوله فتسلمتها امرأته وما كادت تطلع الى ما هو مكتوب عليها حتى اسرعت فجاءت بالفأس وشرعت تحطم بها الصادق وهي صارخة هائجة

وسمعها الجيران فجاءوا يسألونها ما الخبر ، ولماذا تحطم الصناديق

– لماذا احطمها؟تعالوا اقرأوا ما هو مكتوب عليها .. « بل » موجود في هذه الصناديق !

– و « بل » كلمة انكليزية معناها قائمة الحساب ... لا « بل سمث » الزوج!..

هذا حسن جدا ؟

في احدى المحطات القروية وقف ناظر المحطة في ملابس عادية غير رسمية على الباب عند وصول القطار وجمع التذاكر من المسافرين النازلين

وتقدمت فتاة جميلة جدا فمد يده اليها ، فمدت يدها اليه وصافحته ثم عانقته ثم انهالت عليه تقبيلا

وقال الناظر :

– هذا حسن جدا ، جدا ، ولكن اين التذكرة ؟

– التذكرة ! ، واذن ألست انت عمي جون ؟ ...

* * *

موقعة عدوة التي تتجدد قصتها الآن

« بقية المنشور على الصفحة الخامسة »

الى ان اختلطت بالجنود البيض

وعجزت المدفعية الايطالية عن صد زحف الاحباش ، وزاد الطين بلة ان قام الجنود الايطاليون السود فألهبوا برصاص مسدساتهم ظاطهم من البيض الايطاليين . ورأى الايطالي بعينه كيف يذبح اخوه الايطالي على مرأى منه فخاف وارتعد وصار الجنود الايطاليون البيض يجمعون انفسهم في مراكز واحدة ليحموا انفسهم من الجنود الايطاليين السود .

وتقدم كل من القائد العام برانيري والجنرال ارموندي فاشهرا مسدسيهما على الجنود الغضاب الثائرين ولكن الفساد الذي كان يدب دبيبا في مبدأ الاركان قد تحكم كل التحكم الآن

وكان البرتون قد نجح في لم شعث الباقين من جنوده السود ، كما كان دابر ميدا قد تبقى له شيء من قوته التي كانت في الاصل مؤلفة من ٦ اورطات من البيض و٤ بطاريات مدفعية واورطة من المليشيا (الاحتياطي) فاستطاع بهذا الباقي ان يثبت في مركزه بعض الثبات

وقام دابرميدا هذا بثلاث هجمات بالحراب ثم توقف لينظر فاذا به لا يرى امامه الا الجرحى يئنون على الارض والاجساد القتلى .

لقد انتصر الجنرال فوافرحاه .

عندئذ لوح هو وجنوده بالقبعات وبالمحارم في الهواء وصاحوا يعلنون هذا النصر الى ان تعالت اصوات اخوانهم الايطاليين المقيمين على اطراف الجبال وهم يهتفون (فيفا لا جلوريا) – ليحيى النصر .

ولكن واسفاه ! لقد تسرعوا في هذا الهتاف اعظم التسرع . فها هم الاحباش قد جمعوا جموعهم مرة اخرى واستعدوا للهجوم وتدفقوا وهي في شدة الظمأ الى الدماء ، لا الى الماء

وما هي الا لحظات حتى بدأ القتال من جديد

فرق تصبح حفنة

اما المدافع فكانت ذخائرها قد نفذت ، ولذلك استسلمت واستولى عليها الاحباش

واما المشاة فظلوا قادرين على الحرب كلما ضاع منهم صف حل مكانه صف وظل الجنرال دابر ميدا يتمشى بينهم كانه في استعراض عسكري يشجعهم على القتال ويستثير حماستهم ، ولكنه سقط في النهاية مثخنا بجراح الرصاص وتضاءلت فرقته حتى اصبحت حفنة من الرجال ولكن بعد ان اشغلت الاحباش زمنا ليس بالقصير ، ولولا ذلك لاستطاع الجيش الحبشي الرئيسي ان يحيط بالجيوش الايطالية كلها ويفنيها عن آخرها فلا ينجو منها هذا العدد الضئيل الذي نجا

والآن نرى الاحياء القليلين من جنود دابرميدا الايطاليين ومن جنود البرتون السود ينضمون الى باقي القوة الايطالية ويبقون معها اياما قلائل ثم يلجأون معها الى الفرار

ومثل الاحباش بمن وقع في ايديهم من الاسرى شر تمثيل وانتقموا من السود الذين كانوا تحت الراية الايطالية اشنع انتقام

اما من تبقوا من ذلك الجيش الذي كان كرسبي قد ارسله ليأتيه «بالنصر الحقيقي الثابت» فهم مسرعون الآن في فرارهم يقصدون الساحل الى غير رجعة

لقد تمت الكارثة

لقد قدر الايطاليون خسائرهم في مبدأ الامر بـ ١٠،٠٠٠ فقط ، ثم عادوا فاعترفوا بان من قتل من الضباط كانوا ٢٥٤ بينهم جنرالان ، ومن الجنود البيض الايطاليين ٤،٥٠٠ اما الاسرى منهم فكانوا ٤٥ ضابطاً و ١،٥٠٠ جندي

واما الجيش الحبشي الذي اوقع هذه الكارثة الكبرى بالجيش الايطالي فكان ذلك الجيش الذي سبق لاحد الاوروبيين قبل بضعة اشهر من تلك الحرب ان وصفه بانه « غبار من الناس تنفخه فيطير » !

جيش اذا مشى مشت معه امة

عندما كان ذلك الجيش الحبشي يمشي كانت امة باجمعها تمشي معه – مؤلفة من فرق من القسس والمشايخ ذوي العمائم البيضاء ، وعصابات ممن كانوا موظفين ، ورعاة معهم قطعان الاغنام وعمال تحمل للجيش معداته وآلاته، ومهرجون وموسيقيون ليطربوه ويفرحوه ، وجماعات من النساء بينها زوجات الجنود ومن لهن من القريبات والصاحبات

اما الجيش الايطالي المنتخب المختار فلا نصف هزيمته الا بما وصفها زميل من زملائنا الصحفيين الايطاليين اذ قال ان هزيمته لم تكن مجرد هزيمة ، بل كانت كارثة وطنية كبرى »

« الدفاع » هنا نسكت نحن ... مضربين اضرابا تاما عن التعليق ...

لم ينس شيئا ابدا ، ابدا ؟

تخطى العالم الفيلسوف باب المحطة وهو يحمل مختلف الحزم والحقائب الصغيرة الى ان وصل الى المخدع الذي كانت زوجته تنتظره فيه في القطار

– اياك ان تقولي في هذه المرة انى قد نسيت شيئا !

– ولكن يا جون ..

– ولكن ! لا تقولي ولكن ! ، هنا التفاح ، وهنا المحارم وهنا السبع ياردات من المخمل

– ولكن ..

– وهنا الثوب الحريري ، وهنا الكتاب الذي طلبته ابجين ، وهنا القبعة التي طلبتها امك ، فالقائمة التي كتبناها كلها قد نفذتها حرفا حرفا فاياك بعد ذلك ان تتهميني من جديد بالنسيان شيء !

– حسن جدا يا جون ... ولكن في اي مخزن نسيت قبعتك ؟..

شجعوا مصنوعاتكم الوطنية

اطلبوا جوارب شوربجي المصرية
أجمل وأمتن جوارب في العالم

اعظم مزاياها انها مصنوعة في بلاد عربية ومن منتوجات عربية وبايد عربية هي الجوارب التي لا مثيل لها والتي نالت ثقة جميع من استعملوها فشهدوا لها بالمتانة والجمال وحسن الذوق استعملها ولو مرة واحدة تعرف مقدار جودتها وتعرف انه لاغنى لك عن استعمالها

صناعة فابريقة
شوربجي اخوان
تباع بالجملة
في محل السادات
حمدي النابلسي وزكي كنعان
وبالمفرق في أشهر المحلات

طريقة صحفية في رد المقالات !

نقرأ في بعض الاحايين على صفحات الجرائد عبارة « الرسائل لا ترد نشرت ام لم تنشر » كما يتسلم احيانا رئيس تحرير الجريدة او المجلة مقالا غير جدير بالنشر فيهمله او يرده لصاحبه . على ان رؤساء التحرير في الشرق الاقصى لهم طريقة خاصة في رد المقال وشكر صاحبه ، وتدل هذه الطريقة على منتهى الادب والبراعة ففي بلاد الصين يرد رئيس التحرير المقال المردود مع بطاقة يكتب فيها هذه العبارات او ما معناها: « ان رئيس هذه الجريدة يحني قامته مائة المرة امام كاتب هذا المقال ، كما يعبر عن اسفه وحزنه العميقين لعجزه عن نشر هذا المقال الخالد ، لانه اذا تشرف بنشره في جريدته فانه يعجز في المستقبل عن تزويد قرائه بمثل هذه المقالات الخالدة ، واذا لم يقدم لهم هذا النوع فان القراء ينفضون من حوله ، وتعلمون ان الحصول على نوع هذا المقال يكاد يكون مستحيلا وامام ذلك لا يسع رئيس التحرير الا رد المقال مع الاعتذار لكاتبه واسلافه الامجاد . »

وطريقة رد المقالات في اليابان طريقة ظريفة ايضا وبالغة في البراعة ، فيكتب رؤساء التحرير ما يلي : « قرأنا مقالكم باهتمام عظيم ونقسم على قبور الاسلاف المقدسة اننا لم نقرأ مقالا من نوعه ولم نشعر بالمتعة التي شعرناها في تلاوته من مقال اخر بيد اننا اذا نشرناه طولبنا بامثاله ، ولكننا نعتقد ان عبقرية الانسان لن تجود في العشرة الاف السنة القادمة بمقال كهذا ، فاننا مضطرون الى رده اليكم مع الاسف والمعذرة وبهما ان ننال صفحكم وغفرانكم »

الظمأ الى الاستعدادات الحربية

ذكرت جريدة « سنداي اكسبرس » في عددها الذي صدر اخيرا ان الجيش الانكليزي الجديد جاء فيه (اننا نستطيع التصريح بكل الثقة ان النية قد عقدت على اعادة تنظيم (الجيش) الانكليزي في العام المقبل بحيث يصبح جيشا جديدا مع توسيع نطاق البحرية وتتضمن مشروعات وزارة الحربية البريطانية انشاء ازياء جديدة ووسائل حديثة للتجنيد العسكري واسلحة جديدة ايضا، وستبدل المدافع والبنادق الرشاشة باخرى مبتكرة الاختراع ذات مميزات جمة ، كما ستظهر ابان هذا التجديد سيارات مدرعة اشد قوة ودبابات اكثر سرعة من المعروفة في الوقت الحاضر بحيث تتراوح ما بين ٤٠ و ٥٠ ميلا في الساعة وتحمل الواحدة منها ما بين ٢ و ٧ جنود وبعضها بمدافع رشاشة للقنابل الصغيرة للرصاص

وتساءلت السنداي اكسبرس في آخر ما جاء فيها : هذا ما تفعله انكلترا للاستزادة في القوة وما يدرينا ما الذي تفعله الدول الاخرى ؟ يعملون هذا بينما يصبح الساسة والرجال المسؤولون في الحكومات المختلفة بالسلام وتوطيد اركانه »

دير سكانه لا يتكلمون

طاف سائح انكليزي انحاء اوروبا ورجع اخيرا الى لندن وروى في حديث صحفي انه حين كان في ايرلنده زار ديرا واقعا على جبل « ميلراي » وهناك رأى مئة راهب نذروا انهم يقضون طوال حياتهم صامتين لا ينبس احدهم بكلمة واحدة وقد فتح هؤلاء الرهبان ابواب ديرهم لكل زائر ووافد عليهم من اية دولة في العالم وينزل ضيفا عليهم طول مدة اقامته دون ان يدفع مقابل هذه الاقامة . ولاولئك الرهبان لغة خاصة فيما بينهم يتفاهمون بها على قضاء حوائجهم الضرورية، ولا يستخدمونها لمجرد الحادثة وبينهم كثيرون لم يسمعوا حتى اليوم بالحرب العالمية الكبرى حتى ولا بتأسيس الحكومة الايرلندية الحرة وان كان ديرهم واقعا في وسط ايرلندة

ومن الواجب على كل راهب ان يحفر قبره بيده والشهرة الذائعة عن هذا الدير ان المدمنين على المسكرات من ايرلندة وانكلترا واميركا الشمالية يقصدونه للمعالجة من ادمانهم والتوبة عن تجرع الخمر

مرض قصر الجوع

بالقرب من بلدة « ترنج » بانكلترا قصر يعرف عند سكان تلك النواحي بقصر الجوع ذلك لان المستر ستانلي ليفي او « رجل العجائب » كما يلقبه السكان هناك ، اتخذ من هذا القصر وسيلة لمعالجة المرضى فيه بالتضور جوعا ويقصد هذا القصر افراد الطبقات العالية وليس في حدائقه الا مقاعد متقابلة يجلس عليها المرضى ولا غذاء لهم ليلا ونهارا الا امتصاص البرتقال .

وفي طليعة من عولجو في قصر « الجوع » الوزير البريطاني المعروف « ارثر هندرسن » وغيره من الكبراء

ويقول صاحب القصر انه في غضون العشر سنوات الماضية عالج في قصره نحو العشرة آلاف من المرضى الذين اتبعو بدقة قواعد الصوم الذي فرضه عليهم المستر ليفي طبيب قصر « الجوع » ومما يذكر ان احدى المريضات وهي الليدي « فيشر » استطاعت الصوم ٤٣ يوما. ولو ان المستر ستانلي ليف مبتدع هذه الطريقة الجديدة في معالجة المرضى لم تبلغ سنه ٤٣ عاما الا ان اتباعه لا يحصيهم العد بالالوف وقد اقام حفلة شاي منذ اسبوعين في قصره حضرها الفان من مرضاه الذين سبق لهم أن عولجوا في قصره ويعيش المستر ليف على ٧٥ غرشا في الاسبوع

الاعلان في الدفاع
خير واسطة للتجارة

ماذا أعدت ايطاليا للانتقام من الحبشة

٦٠٠ طيارة لحمل الجنود الى ميادين القتال!

معلومات خطيرة لكنها ليست لرأى «مكاتب خاص» لنا فى أى مكان ...!

قالت «ذي نيوز اوف ذي ورلد» ـ اي اخبار العالم ـ وهي اوسع الصحف الانكليزية انتشارا على الاطلاق:

في عددنا الماضي اعطينا القراء صورة عن الاستعدادات التي تقوم بها الحبشة رسمها لنا مكاتب حربي خاص واليوم نعطيهم صورة اخرى عن الاستعدادات التي تقوم بها ايطاليا لغزو الحبشة رسمها لنا نفس هذا المكاتب وهو ثقة في هذه الشؤون

لقد نزل الى ميناء مصوع على البحر الاحمر اعظم جيش من الجيوش لم يرسل له مثيل من قبل الى افريقيا وهناك احتشدت جميع انواع الاسلحة الحديثة، وهنالك اسطول مؤلف من ستماية طيارة يعتمد عليه في احراز النصر المريع، والى القراء ما قاله هذا المكاتب الخاص:

متى يعتدل الطقس

تخرج الطلقة الاولى

قال موسوليني:

«لقد وزنت الامور باعتناء تام، وانني لست اعمى ولا اصم، وانني ارى الان ان ايطاليا واثقة من انها ستملي ارادتها بالقوة، فقد حان وقت العمل»

نعم! هذا هو ما صرح به موسوليني دكتاتور ايطاليا لاحد الصحفيين وليس ثمة سوى شك ضئيل فى ان «الدوتشى» برغم الجهود الدبلوماسية الطويلة قد اعتزم المضي فيما قرره من غزو الحبشة بمجرد اعتدال الطقس

واذا خالج الشك نفس انسان فى هذه الحقيقة فما عليه الا ان ينظر نظرة واحدة الى ما يجري في وضح النهار وتحت حرارة الشمس في مصوع، فان شكه بعد هذه النظرة لا يلبث ان يزول

ماذا فى مصوع؟

على رمال هذا المرفأ الذى لمستعمرة الاريتريا الايطالية يقيم الان اكثر من ٢٥٠,٠٠٠ من الجنود والعمال الذين ارسلوا من ايطاليا، وعلى هذه الرمال كذلك اكداس من معدات الحرب من مدافع ورشاشات وقنابل ملآى بالغازات واكوام من الاسلاك الشائكة والوف من صفائح البترول ومن اكياس الاسمنت

لقد ادركت الان لماذا انفق الايطاليون الملايين على تشييد هذا المرفأ ... انهم لم ينفقوها عليه الا لينفعهم في هذه الحرب الافريقية التى يعدون لها العدد من زمن طويل يرجع الى ما قبل سبع سنين، وقد ادركت الحبشة ذلك واستعدت هي الاخرى، اما موسوليني فلم ينتظر هذه المدة الطويلة الا ليوطد مركزه اولا في اوروبا، والا ليخضع مستعمرته الطرابلسية في شمال افريقيا لسلطانه تمام الاخضاع ثم يلتفت بعد ذلك الى شرق افريقيا، وقد تم اخضاع الشمال الآن وجاء دور الشرق وعلى اخضاعه يستعين الان برفيقه وزميله في ذلك الزحف الفاشستي التاريخي على روما، وهو الجنرال دي بونو الحاكم العام السابق لطرابلس الغرب

تجنيد المسلمين

ويقوم بمساعدة الجنرال دي بونو رجل استعماري مثيله هو الجنرال برسيلو بيرولي الذي انيط به تأليف قوة من الجنود الصوماليين قساة القلوب، حملة الخناجر، فهو يجندهم الان بالمئات ويحرضهم على محاربة الاحباش المسيحيين.. الذين يكرهون الصوماليين لانهم مسلمون ..!

نعم بهذا القول يستعينون على تجنيد المسلمين من الصوماليين، كما يستعينون على ذلك بالكرم الايطالي وبما يدفع من المعاشات الحسنة

نقل الجنود جوا

الى ميادين القتال

وهنالك الان على الحدود الحبشية نحو ٣٠٠ طيارة ايطالية من قاذفات القنابل تتطلع بشغف الى اليوم الذي تستطيع فيه ان ترى ملك الملوك من الجو وان تقذفه بما تحمل من الحمم

اضف الى ذلك ما اعلنه وكيل وزارة الطيران الايطالية مؤخرا من ان ٣٠٠ طيارة اخرى سترسل الى الميدان الافريقي عما قريب واعلم بعد ذلك ان هذا الاسطول الجوي المؤلف من ٦٠٠ طيارة لن تكون غايته عرض نفسه على الاسطول الجوى الحبشي المؤلف من ٥ او ٦ طيارات، بل ستكون غايته نقل الجنود باسلحتها في الجو وانزالها وراء النقط الضعيفة في جبهة القتال لتقويتها وانزال جنود اخرين في جهات جديدة لا يكون الاحباش قد حسبوا لها حسابا فيوجهون قواهم اليها وبذلك يسهلون للجيش الايطالى الرئيسى سبيل التقدم

حرب الغوريلا !؟

وفى ذلك يقول الجنرال دي بونو ان الاحباش يخادعون كالغوريلا فى حروبهم، فلا بد من مقابلتهم بمثل مخادعتهم، ولدينا الطيارات وهي نحسن حرب الغوريلا اكثر مما يحسنه الاحباش، اما تسيير الجيوش لمواجهتهم تمشيا مع القواعد الحربية القديمة فما يدفع بالايطاليين الى افدح الخسائر، لاسيما وان الاحباش «لن يسيروا الينا جيشا نحاربه وانما سيسيرون الينا عصابات»!

الامراض الفتاكة

عليها المعول!

على ان الحرارة هنا حتى فى مصوع الواقعة على البحر لا تقل عن درجة ١٢٢ فهرنهايت، ومما يلاحظ الان ان الايطاليين يصابون بمختلف انواع امراض المناطق الحارة وهم بعد في البواخر قبل ان تصل بهم الى الميناء

والحميات بانواعها منتشرة جدا الان بين الجيوش الايطالية وبين فرق العمال الايطاليين، وكذلك الاسهال والصداع، وعلى هذه الامراض الفتاكة يعول الاحباش!

ولقد انشأت القيادة الايطالية في مصوع مستشفيات كبيرة من الخيام، فيها يعالج المرضى من الجنود قبل نقلهم الى المستشفيات المبنية بناء صحيا وراء الجبال

المعضلة الكبرى

هي الماء

على ان المعضلة الكبرى التي يواجهها الايطاليون هنا ليست هي الامراض وانما هي الماء، ومنه لا يعطى الفرد الواحد من الايطاليين الان وقبل التقدم للقتال غير زجاجتين اثنتين لشربه وغسيله، وستظل هذه الحال الى ان تتم المصانع التي ينشئها الايطاليون على البحر لتكرير مياهه

كل الطرق توصل

الى ... جهنم الحمراء!

وليست مصوع هى الرتاج (البوابة) الواحد الموصل الى مقر الحملة الايطالية العسكرية فى افريقيا الشرقية فان المقر الحقيقي موجود في عاصمة الاريتريا وهي مكان صغير اسمه اسمرة يبعد عن الساحل مائة ميل ويستلزم الوصول اليه تسلق ٧,٥٠٠ قدم يعاني الجنود مايعانون من الصعاب والمشقات الى ان يبلغوا نهايتها

ووراء التلال المحيطة باسمرة ترى فرق كثيرة من العمال تشتغل الان فى مد الطرقات الى الحدود الحبشية، وقد مضى على هذه الفرق عام كامل الى الان وهي تقوم بهذه الاعمال، ثم انضمت اليها مؤخرا فرق من العمال الايطاليين ولكن بعد ان توقف العمال بسبب شدة الامطار المصحوبة بالرعد والعواصف

وينتظر الجيش الايطالي الان انقطاع هذه الامطار ليتقدم

وكذلك تنتظر القبائل الحبشية

وامام القوى الايطالية الان ثلاث طرق تستطيع ان تتقدم منها الى ميادين القتال في الحبشة، ولكن ما من طريق واحد من هذه الطرق الثلاث الا ويستحق الوصف الذي اطلقه عليه احد كتابنا الانكليز بعد زيارته لتلك البلاد ومعاينته طرقها، وهذا الوصف هو «فوهة جهنم الدنيا»

يظفر بالبطولة

فيسرق حتى ملابسه

دخل البارون جوتفريد فون كرام مسابقة دولية اقيمت في برلين للتنس ليظفر بالبطولة لالمانيا في هذه اللعبة، وقد ظفر بها ولما عاد الى الغرفة التي خلع فيها ملابسه فى نادي التنس الذي جرت فيه هذه المسابقة وجد اللصوص قد اخذوها كلها وفيها اوراقه ونقوده وساعة ذهبية مرصعة بالماس كانت قد منحت له فى العام الماضي من جمعية التنس الالمانية!

مواليد المانيا

فى تزايد مستمر

فى اكبر ٥٥ مدينة من المدن بلغ عدد المواليد في النصف الاول من هذا العام ١٦٢,٨٠٠ مقابل ٢٢,٨٠٠ في النصف الاول من عام ١٩٣٤

الرقص

والكنائس الانكليزية

على صفحتها الاولى نشرت الديلي ميل ما يلي:

تهتم اسكتلندة كلها اليوم بتتبع ادوار النزاع الذي وقع فى مدينة دوروخ (في مقاطعة ساذر لاند شاير الاسكتلندية) بسبب الامر الذي اصدرته الكنيسة هناك وحرمت به على احد قسيسيها وهو المستر جون موراي ان يعظ فيها لمدة ستة اشهر وذلك بسبب كونه سمح باقامة حفلات راقصة في منزله! وذلك بعد ٢٣ سنة قضاها هذا الرجل في الوعظ والارشاد وفي هذه الكنيسة

ولقد كتب الينا مراسلنا في دوروخ يقول:

يشمل امر الحرم الذي اصدرته الكنيسة المسز موراي كما يشمل زوجها، فهي وهو محرومان من الامتيازات الكنائسية ستة اشهر لانهما اقاما في منزلها حفلة راقصة تكريما لابنتهما هيلين البالغة من العمر ٢٠ ربيعا، وفي هذه الحفلة جرى الرقص كما جرت العاب الورق (الشدة)

والمعروف عن والد المستر موراي انه هو الذي اسس كنيسة ايفلكس هنا قبل خمسين عاما، ويصر المستر موراي الان على ان يقوم يوم الاحد القادم بما اعتاد ان يقوم به من الوعظ ولكن في مكتبة بريتشن اللهم الا اذا طلب منه اعضاء كنيسة ايفلكس قبل يوم السبت الى الوعظ في هذه الكنيسة

ويعطف الرأي العام المحلي هنا كثيرا على المستر موراي، فهو وان كان قد سمح بالرقص واللعب في منزله ارضاء لخاطر ابنته الا انه ما يزال يحتفظ برأيه الذي يستهجن به الرقص في حفلات عامة

ولقد اطلعت «الديلي ميل» القس م. دو سكرتير الكنائس المسيحية الحرة على هذه الانباء فصرح لها بقوله «ان الرقص لا يعد خطيئة من الخطايا»

وبمثل ذلك صرح القس مالدوين جونس السكرتير المساعد للمجمع الكنائس المتحدة لانكلترا وويلز

وبمثل ذلك تماما صرح «للديلي ميل» قسس كثيرون لا نرى لزوما لذكر اسمائهم هنا

سباق النعام

ستدخل حكومة اتحاد جنوب افريقيا الى بلادها سباقا من نوع جديد هو سباق النعام، وفيه سيكون كل «جوكي» ولدا صغيرا

اسبح سابح!

ظفر بحار مالطي اسمه كارميلو كربموتا وعمره ٦٤ سنة بلقب اسبح من يسبح في البحر لانه قضى ٢٤ ساعة متوالية وهو عائم على الماء!

الطيران

فى سن الثمانين

لكى يحتفل المستر آرثر بيك احد المهندسين المعماريين في استراليا ببلوغه سن ٨٠ سنة قرر ان يتعلم الطيران، وقد تعلمه فهو الآن يقود طيارته ويحلق بها في الفضاء ما شاء ان يحلق ثم ينزل سالما فرحا مرحا الى الارض!

دكتاتورية

بغير دكتاتور!

ترك الديكتاتور السابق المارشال بلسودسكي بلاده بولونيا لتجتاز التجربة الاولى لما يحدث للديكتاتوريات التى بغير ديكتاتورين، وقد دلت هذه التجربة الى الآن على صحة تلك النظرية القائلة بان النظام الديكتاتوري لا يمكن ان يستقر وان يستمر بعد ان يتنحى عنه صاحبه

وقبيل وفاة بلسودسكي كانت تصبح هذه الديكتاتورية بالصبغة الشرعية القانونية بواسطة دستور جديد، وبواسطة قانون جديد تسنه الانتخابات فجاء الاول وهو يزيد في سلطة الهيئة التنفيذية المجتمعة كلها الآن في شخص رئيس الجمهورية، بينما جاء الثاني وهو يقصر حق الانتخابات على جماعات دون جماعات

ولقد صادق «السجم» ـ اي مجلس النواب ـ على هذا القانون، فهو الآن بين يدي مجلس الشيوخ يلقى من المعارضة كل يوم اشكالا والوانا، وانما يقال ان هذا المجلس سيجيزه في النهاية وهو صاغر، كما اجازه المجلس الاول!

غير ان احزاب المعارضة كلها قد اجمعت امرها من الآن على مقاطعة الانتخابات، مقاطعة تامة اذا هي جرت طبقا لهذا القانون

ومن المقرر ان تجري هذه الانتخابات الجديدة في خريف هذا العام، فاذا قاطعتها احزاب المعارضة فان الحكومة ستربح ... ولكن على الورق، اما عمليا فان بولونيا ستبقى وسط اضطرابها الحالي، وتحت وطأة ازمتها الحالية. الى ان يحلها الله! ...

احسن صابون نقى فاخر
مصنوع من زيت الزيتونه الممتاز
ماركة الزيتونة
احذروا التقليد،
الصابون المطهر ذو الرائحة الزكية
ماركة شجرة «الزيتون»
من مصنوعات معمل علي وسالم النابلسي — بنابلس — يكفي تجربته مرة واحدة لتتعلقوا به الى الابد
يطري البشرة وينعش الجسم ويكسب الرائحة الطيبة
اطلبوه من الباعة
الوكلاء
السادة نجيب القطان: يافا
حسن قليبو: القدس
فريد حسن فرحات: عمان
قسطندي بجالي: حيفا
سامي ومهدي القباني: الشام

اعلان
مكتب الهندسة الجديد بحيفا
لصاحبه المهندس المعمارى محمد طارق صونغور
يقع تجاه جامع الاستقلال قرب المحطة فى عمارة محمد شريف
مستعد لتخطيط الاراضى وتنظيم خرائط الدور والحوانيت والدكاكين وكافة انواع العمارات وملاحقة اجراء المعاملات وانهائها فى الدوائر الرسمية على الوجه المطلوب
اوقات العمل ★ من الساعة السابعة صباحا الى الساعة الثانية عشرة ظهرا ومن الساعة الثانية والنصف بعد الظهر الى الساعة السادسة

مطبعة
الدفاع
التجاريه
في عمارة «بوست»
خير مطبعة يمكن الاعتماد عليها
لطبع جميع لوازمكم التجارية
حروف جديدة - ادوات فنية
اتقان فائق نظافه وسرعة بالعمل
مع أسعار معتدله للغايه
المخابرة مع ادارة الجريدة
في عمارة حزبون تلفون ١٠٧٥

يافا — يوم الاثنين في ١٣ جمادى الاولى ١٣٥٤ — الموافق ١٢ آب ١٩٣٥

صاحب الامتياز والمحرر المسؤول: ابراهيم الشنطي

مدير الادارة: شوكت حماد

رقم التلفون: ١٠٧٥ و١١٨٧

انه لم تشهد الغارة الشعواء مقتحماً، فدافع

الدفاع

العدد — ٣٩٧ — السنة الثانية

ادارة الدفاع في عمارة حزبون، شارع جمال باشا — يافا

العنوان البرقي: الدفاع يافا — ص. ب ٢٥٥

	من سنة	عن نصف سنة
قيمة الاشتراك في فلسطين	١٥٠	٨٠
في الخارج	٣٠٠	١٦٠

مستشفى عموم السيارات خاصة شعيا

يشفي عموم الامراض والعلل في الداخل والخارج على اختلاف أنواعها نظرا لوجود الآلات الحديثه على الكهرباء

منظر كاتب الكراج المسئول السيد فريد قمر

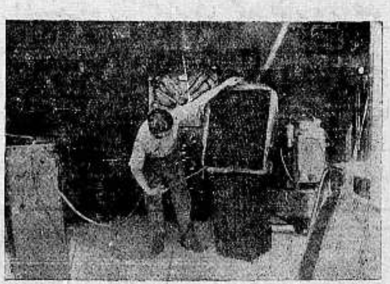

منظر المحل الوحيد في فلسطين لصنع راديوتر جديد وتصليحه على أحدث الطرق الفنية المتبعة في أميركا

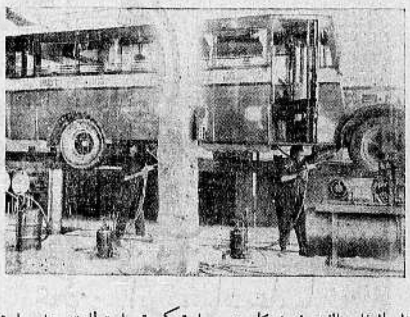

منظر الرفاع الذي يحمل كما يرى سيارة كبيرة وباستطاعته حمل سيارتين حينما يكون عمل التشحيم متواصل وبهذه الكيفية لا يؤخر اصحاب السيارات عن شغلهم

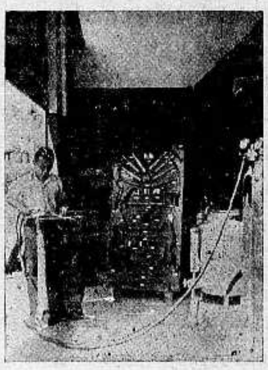

منظر لفرع المحل الذي يصلح عموم اجسام وجنحان السيارات وتلحيمها بالاوكسجين

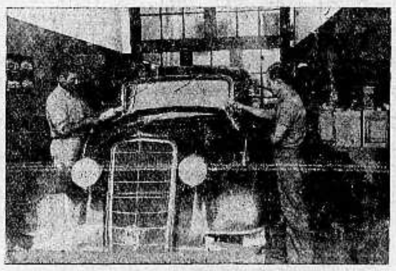

منظر لفرع المحل الذي ادخل عليه تحسينات متبعة الان في اميركا وذلك لنحت الدهان ودهنه وتلميعه وهذا غير موجود في المحلات الاخرى

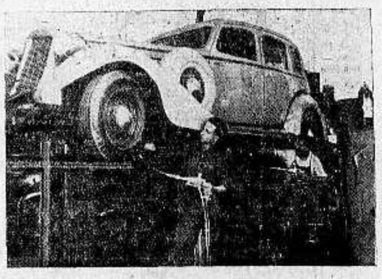

منظر فرع التشحيم الثاني وقد احضر آلة جديدة كذلك غير متبعة في جميع جهات فلسطين ووظيفتها ان تمنع صوت السيارة الذي يزعج السائق والركاب

صاحب المحل وعماله وموظفيه وكلهم عرب وطنيون

منظر فرع المحل ويرى سيارة تغسل وذلك باحدث الطرق الفنية وقد ينجم عن هذه العملية الغسل وتلميع السيارة باجرة كالاجرة التي تتقاضاها الكراجات الاخرى

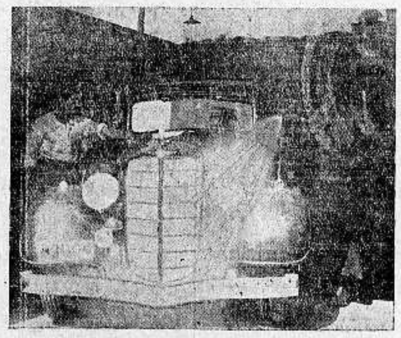

منظر لفرع المحل ويرى الآلة التي بها تغسل الماكينة اي المحرك بالهواء والكاز المضغوط آخر اختراع في اميركا وهذه الآلة الوحيدة الموجودة في فلسطين

وصايا شعيا العشر

أولا : حافظ على سيارتك كما تحافظ على نفسك

ثانياً : اذا وقع اي خلل في سيارتك يجب عليك اصلاحه باسرع ما يمكن بواسطة خبير ذي مقدرة

ثالثاً : اذا لزم تغيير بعض قطع بالسيارة يجب ان تكون القطع جديدة اصلية

رابعاً : لا تستعمل الاصناف الرديئة من الزيت لانها تسبب ضررا كبيراً في السيارة

خامساً : استعمل احسن انواع الزيت والشحم

سادساً : لا تقود سيارتك الا عندما تكون على احسن حالة

سابعاً : اتخذ لنفسك جميع الاحتياطات اللازمة

ثامناً : لا تحمل السيارة زيادة عن الحد اللازم

تاسعاً : اعتن بنظافة السيارة وعدم السرعة في الطريق

عاشرا : كل من يعمل بموجب هذه الوصايا يحفظ سيارته من كل ضرر وتخدمه مدة طويلة

تأليف كتاب

ان ما رأيته من شيوع استعمال السيارات واقبال الناس على اقتنائها وتهافت الشبان على تعلم قيادتها حتى اصبحت مهنتها لتأليف كتاب عن ذلك ونظرا لعدم وجود كتاب في اللغة العربية يبحث في كل ما يتعلق بالسيارات والمحركات على اختلاف انواعها رأيت ان اعتني بوضع هذه الكلمات باختباراتي ودروسي عدة سنوات اتمرن في اشهر معامل فلسطين وسوريا وقصدي التسهيل على الطلاب في درس المحركات ووظيفة كل قطعة فيها حتى يتسنى لهم التعلم والحصول على الشهادة في مدة قصيرة ومن جهة ثانية خدمة سائقي السيارات اذ ان كثيرين منهم يتعذر عليهم اصلاح خلل قد يطرأ على السيارة اثناء سفرهم فيجدون عن قريب مرشداً الى مواضع الخلل وطرق اصلاحها

* * * *

الدفاع - يوم في الثلاثاء ١٤ جمادى الاولى سنة ١٣٥٤ و ١٣ آب ١٩٣٥

صاحب الامتياز والمحرر المسئول ابراهيم الشنطي

مدير الادارة : شوكت حماد

رقم التلفون ١٠٧٥ و ١١٨٧

أن لم ترتشن الغامرة الشعواء مقتحماً فدافع

الدفاع

٣

العدد ٥٩٨

الادارة الدفاع فى عمارة حزبون شارع جمال باشا - يافا

العنوان البرقي : الدفاع يافا : ص . ب ٣٥٥

	عن سنة	عن نصف سنه
قيمة الاشتراك في فلسطين	١٥٠	٨٠
فى الخارج	٣٠٠	١٦٠

استعداد فلسطين لاستقبال سمو الامير سعود . سفر الوفود الى الاسكندرية

انتصار زنوج اميركا للحبشة . شباب الكويت يطلبون الانضمام الى العراق

جو اوروبا القاتم

موقف الشرق والبلاد العربية منه

شعور بريطانيا بعظم المسؤولية

«بقلم كاتب عربي كبير»

يواجه العالم الآن ازمة خطيرة من اشد الازمات التي عرفها في تاريخه الحديث ، وتمد شعوبه العدة لها باقصى ما يمكن من الهمة والسرعة والنشاط . ففى كل مكان استعداد هائل للحرب ، كالو كانت واقعة حتما ، معامل تعمل ليل نهار في صنع الاسلحة والذخائر والغازات وما شاكل ذلك من وسائل التقتيل والتدمير . وفرق شبان يجندون وفتيان يدربون على حمل السلاح ، وتدابير تتخذ لجعل جميع موارد البلاد في خدمة الجيش ، حتى اذا ما اطلقت اول رصاصة في جو اوروبا تحولت هذه القارة الجميلة الى ميدان حرب واسع ، واصبح كل حي فيها جنديا للوطن

ولا يقل اهتمام الدول بالاستعداد للحرب من الوجهة السياسية عن اهتمامها بالاستعداد لها من الوجهة العسكرية ، وما المحالفات التي عقدت او ينتظر عقدها قريبا ، وما التفاهم الذي نراه بين الدول ذات المصالح المشتركة او المتقاربة سوى مظهر من مظاهر هذا الاستعداد السياسي . فاذا وقعت الحرب ، انقسمت اوروبا حتما على نفسها الى فريقين متنافسين قد يكونان متكافئين ، وقد يكون في تكافئهما الطامة الكبرى على الحضارة الاوروبية

هذا ما نراه فى الغرب الآن ، مع ان الغرب يستطيع الحيلولة دون وقوع النكبة اذا شاء وحينئذ يشاء ، ومن ان بين رجاله من لا يعتقد بامكان وقوعها . اما الشرق فلا حيلة له فيها ولا رأي ، وهو فوق ذلك مستهدف لشا كل خطيرة خاصة به لا بد من ان تثور يوما ما ، سواء حلت الازمة الحالية اولم تحل ، فما هى الاستعدادات التى يقوم بها ، وهل هو يفكر جديا فى الموقف الحالي ام لا ، وما هو التأثير المنتظر ان تحدثه تطورات المشاكل الاوروبية في سياسة شعوبه ؟

هذه اسئلة تتردد على كل لسان ، وحسبنا اليوم ان نسجل بعض المظاهر التى يمكن ان تمهد لنا سبيل الاستنتاج او الاستقراء ، ان لم يكن الآن ففي المستقبل القريب

لقد احدثت المشاكل الاوروبية الحالية تطورا خطيرا في سياسة الدول العظمى تجاه الشرق ، ولو اردنا ان نصف هذا التطور في سياسة كل من هذه الدول لطال بنا المقام ، فنكتفى الآن بالاشارة الى بعض مظاهر السياسة البريطانية ، لانها اشد علاقة بالشؤون الشرقية من سواها . لقد ظهرت هذه السياسة في الاسبوع الحالى بمظهرين خطيرين تجلى احدهما في التقرير الذي ارسله سفير اليابان فى لندن الى حكومته واشار فيه الى اعتراف بريطانيا العظمى بنفوذ اليابان في آسيا ، ورغبتها فى التعاون معها على الدفاع عن حقوق بريطانيا ومصالحها فى الصين . وهذا عمل من انكلترا على اعظم جانب من الخطورة سواء فى دلالته على تأييد الانكليز للسياسة اليابانية فى آسيا ولو ضمنا ، او فى النتائج المنشودة منه واهمها تمهيد السبل لاستئناف التحالف بينهم وبين اليابانيين

اما المظهر الثاني للسياسة البريطانية فى الشرق ، فنراه فى الاجتماع الذي دعى مندوبا انكلترا الساميان فى مصر وفلسطين وسفيرها فى العراق ووزيرها المفوض فى الحجاز الى عقده فى وزارة الخارجية البريطانية فى لندن ولا عبرة بما قاله بعض الصحف الانكليزية من ان هؤلاء الساسة لم يذهبوا الى انكلترا الا لتمضية اجازاتهم فيها ، لان المعلومات التى لدينا تثبت عكس ذلك . فالسفير البريطاني فى بغداد والمندوب السامى فى فلسطين سافرا فجأة الى لندن ، والوزير البريطاني المفوض فى الحجاز أبقي فيها امرأن مهمته الرسمية انتهت بانتهاء زيارة الامير سعود لها . فممثلو بريطانيا فى الشرق العربي سيجتمعون اذن في لندن مع وزير الخارجية ، وسيكون الغرض من اجتماعهم وضع الخطة النهائية التى تسير عليها انكلترا في سياستها العربية

اما اتجاه هذه السياسة فلا نعرف عنه الآن الا ما يمكننا ان نستخلصه من تحسن العلاقات بين انكلترا والبلاد العربية ، ومن الرغبة التي تبديها حكومة لندن في التقرب من حكومتي بغداد ومكة بنوع خاص ، وهى رغبة ظهرت في الايام الاخيرة بمظاهر مختلفة محسوسة . هذا ما يتعلق بالسياسة الانكليزية ، ويسرنا ان نقول ان الحكومات العربية والشرقية شاعرة بخطورة الحالة فى اوروبا ومعظم التبعات الملقات على عواتقها . ومن اعظم الادلة على ذلك اعلان التجنيد الاجباري في العراق ، والتفاهم الذي اوشك ان يتم بينها وبين جارتها ايران على حل المشاكل التى عكرت صفو علاقاتهما في الاشهر الاخيرة واوشكت ان تدفع بهما الى الحرب

في كلمات

ايطاليا لن تشترك فى الالعاب الاولمبية ؟

في الصحف الانكليزية لمراسليها في روما ان الطلبة الفاشست فى الجامعات الايطالية مشغولون الآن جد المشغولية فى التدرب على الاعمال العسكرية ضمن الفرق التى تألفت لهذه الغاية ، ولذلك لا تجد الجامعات العدد الكافى من الطلاب لارسالهم لتمثيل ايطاليا في دورة الالعاب الاولمبية الدولية القادمة

وهذه هي اول مرة في تاريخ الالعاب الاولمبية لا يكون فى دوراتها ممثلون لايطاليا ؟

الانكليزي المخطوف فى بلاد الصين

سبق لنا فى اعدادنا الماضية ان نشرنا نبأ اختطاف العصابات الصينية المستر جاريث جونس السكرتير السابق للمستر لويد جورج وزميله الصحفي الالماني الدكتور مولر ، وقلنا ان هذا الدكتور قد اطلق سراحه اما زميله الانكليزي فبقى في اسر العصابة

والآن اليوم ان المفاوضات التى بدأت بها السلطات الانكليزية في بكين مع... رجال العصابات حول الفدية المقدرة بمبلغ ٨٠٠٠ جنيه قد بدأت تثمر ، ففي آخر برقية نشرتها الصحف الانكليزية يوم ٢ الجاري ان المستر جونس لن يمضي عليه في الاسر الا اسبوع واحد ، ثم يطلق سراحه ، اذ قد تلقت عائلته في لندن برقية من بكين بهذا الخصوص

وكان قد اشيع ليلة اول الجارى فى نانكنم العاصمة الصينية ان المستر جونس اطلق سراحه ، ولكن هذا النبأ قد كذب رسميا !

شفرات حلاقة من الزجاج !

نجح احد الصناع في مدينة جابلونو في بوهيميا في صنع شفرات للحلاقة من الزجاج ، ويقال عن هذه الشفرات انها تعادل الشفرات الفولاذية في رقتها وفي مضائها ان لم تكن ادق وامضى !

الماهيات والاجور فى المانيا فى نصف عام

بلغ مجموع ما دخل على الموظفين والعمال فى المانيا من ماهيات واجور في النصف الاول من هذا العام ٧٦٨٠،٠٠٠،٠٠٠ جنيه بزيادة ٤٥٤٥،٠٠٠،٠٠٠ جنيه عما كانت عليه الحال فى النصف الاول من العام الماضي

مراحل المغامرة الحبشية والسلام العالمى

خطة النجاشى - تقرير القيادة الايطالية - موقف الجنود الوطنيين - «أعمدة الدخان» واسطة التخاطب - حديث خطير لامير عدوة - ميناء مصوع تعج الجند والذخائر - خطة ايطاليا المرسومة - النجاشى يكرم رجال الصحافة ويسهل مهمتهم

لم تعلن التعبئة العامة الى هذه الساعة

تكذب دوائر الحبشة اعلان تعبئة عامة في بلادها . وتقول ان كل ما كان لا يتجاوز استعدادات يجب ان تقع لمجابهة الطوارىء . واكبر دليل على عدم المناداة بالتعبئة العامة ان القيادة العليا لا زالت في العاصمة ، ولم ترسل فروعها الى الاقاليم والمقاطعات كذلك عدد الجنود على الحدود فانه الى الآن لا يتجاوز المئة والعشرين الفا . ثم ان الحبشة سوف لا تحشد جيوشها في امكنة معلومة كما زعمت بعض الصحف

خطة النجاشي فى «تطويل» مدة الحرب

وقد يكون لها سبعة جيوش كما ذكرت الا كلسيور وبقية الصحف الايطالية والفرنسية ، ولكن هذا لا يعنى ان الجيوش معدة الآن فى اماكنها ، لان خطة النجاشي ستكون فى «تطويل» الحرب ومعنى هذا مداورة الجيش الايطالي ، وقد صرح الرأس «سيوم» انه على استعداد لمنازلة الجيش الايطالى الخارج من الاريتريا . فاذا انهزم الغزاة كان بها ، والا فهنالك خطط اخرى ستلجأ اليها البلاد فى الدفاع عن نفسها

تقرير مسهب من الاريتريا الى ايطاليا

والظاهر ان القيادة الايطالية وقفت على شيء من هذه التفاصيل ، فبعث الجنرال «دلبونو» قائد القوات الايطالية في الاريتريا بتقرير مسهب الى روما ، والمفهوم جيدا ان تعليمات هذا القائد الذي يثق به موسوليني شخصيا اكبر الثقة ستتبع الى حد بعيد ، ومن اجل هذا رأينا المناورات الجوية تقام فى صقلية تمرينا على اختراق الجبال والغزو الجوي

احتلال الكنائس واعمال الجنرال دلبونو

وتعج اسمرة ، عاصمة الاريتريا ، بالجنود والذخائر والمؤن ولكن كل هذا لا يسوده الترتيب على الرغم من الساعات الطويلة التي يقضيها الجنرال «دلبونو» وسكرتيريته الكثيرون في العمل . ولا تكاد تجد كنيسة لم تلجأ اليها الجيوش الجديدة ، لان الشبان الصغار لا يطيقون حرارة البيوت المصنوعة من التنك ، ومع ان هنالك خياما جديدة صنعت باسلوب يكفل تصفيق الرياح فيها على استمرار ، فان حرارة الجو شديدة جدا لا تكاد تطاق

تحريض جنود الاريتريا والصومال على الاحباش

ومصانع الثلج تشتغل ساعات محدودة في الاماكن التي تتلو اسمرة لقلة الماء بل لندرته ، وحتى هذه الساعة والقيادة لا تجد حلا لمشكلة الماء . وهناك مشكلة اخرى هي مسألة «ولاء» الجنود الوطنيين وعدمه ، ومع ان اكثر هؤلاء من المسلمين الذين تستثار حميتهم لمحاربة اخوانهم الاحباش ، فانهم ينفرون من هذه الحرب التى سيلتقون فيها بالمسلمين من سكان هرر واوغادين ، وباخوانهم المسيحيين الذين عاشوا معهم دهرا قبل ان تسلخ ايطاليا الاريتريا والصومال عن الحبشة

استمرار مجيء القوافل من الحبشة الى الاريتريا

ويؤكد الجنرال دلبونو ومعاونوه والجنود سواء منهم الايطاليون والوطنيون وقوع الحرب ، وان قيام جيش مسلح في وجه اخر مثله لا يترك مجالا للاعتداءات . ومجيء القوافل من الحبشة الى اسمرة حاملة الاغلال . ولكن الحالة لا تترك مجالا للشك ان الطوارىء ستقع بين لحظة واخرى . ولولا خوف السلطات فى مصوع واسمرة من الموت جوعا لمنعت هذه القوافل من عبور الحدود

اعمدة الدخان واسطة فى المخاطبات القادمة

وانبث القسس في داخل البلاد واطرافها يحثون الناس على التجمع والاستعداد . وحماسة هؤلاء القسس شديدة . وفي مناطق هرر واوغادين يخطب العلماء داعين الى الجهاد . والبلاد الآن في حالة غليان لكنها تنتظر الاوامر من اديس ابابا . وستكون «اعمدة الدخان» واسطة التخاطب بين ولاية واخرى . لان خطوط التلفون لا تستعمل لغير خط القيادة باهم مناطق الحدود الرئيسية . وينتظر الامير «شواء» وزير الحربية ورود اسلاك تلفونية بين يوم وآخر

امير عدوة يدلى بحديث صحفى خطير

وسيكون الامير «سيوم» صاحب «عدوة» اول من يعرض صدره للنار . وهو يؤكد ان الطيارات الايطالية سوف لا تعثر على احد حينما تشن غاراتها الاولى . وهذا الامير من الرؤوس العظام الذين يركن اليهم فى الملمات . وافضى مرة بحديث صحفي قال فيه : «اذا ارتدوا عن عدوة لا يدخلونها ثانية ، واذا دخلوها ففى هذا - واشار الى صدره - خطة عسكرية لا يعلم بها احد فى الوجود» وحينما سأله الصحفي عن امكان تغرير ايطاليا ببعض الرؤوس والزعماء قال ساخرا : «فليغرروا قبل ذلك بموسوليني ، واذا نجحوا هناك نجحوا هنا»

الطائرات تمهد سبل الغزو الاول

ومع ان الجيش الايطالي الذي يحتل مدن الاريتريا والصومال وشواطئهما هو اكبر جيش غزا افريقيا في التاريخ الحديث ، فان وجهة النظر الايطالية تبدلت الى حد بعيد . وتؤكد «النيوز اوف ذي وورلد» ان اعداد الحملة تبدل عن ذي قبل . اذ ستكون الطائرات هي المهد الاول للغزو . وسيكون عدد هذه ما بين ٤٥٠ - ٦٠٠ طيارة . وقد بلغ عدد الجنود الذين ارسلوا الى الاريتريا ٢٥٠ الفا مع كامل معداتهم الحربية . وارسل اكبر عدد من المدافع السريعة والقنابل اليدوية الخارقة ، واكداس من الاسلاك الشائكة ، والوف الاكياس من الاسمنت

ميناء مصوع تغص الآن بالجنود والذخائر

وميناء مصوع الآن غاصة بالجنود والذخائر بعد ان كانت هذه بلدة مهجورة ليس فيها احد غير المتشردين الذين يغوصون فى اعماق البحر لصيد اللؤلؤ . وحالا شيدت ايطاليا الارصفة على الميناء لتسهيل حركة النقل والمرور ولكن المؤن والذخائر لا تزال معرضة للشمس بصورة تتلفها

خطة ايطاليا مرسومة منذ سبع سنوات

وادركت الحبشة من سبع سنوات ان ايطاليا تعتزم غزوها لولا المشاكل المعقدة التي كانت تلبد الجو بالغيوم . وقبيل سنة واحدة اجتمع موسوليني الى اركان حربه ، وهم خليط من الضباط القدماء والجدد ، ففاجأهم بقول الحرب . اما القدماء فقد ابوا عليه ذلك . واما الجدد فانهم رضخوا واذعنوا . وكانت المعارضة من مستشاريه في وزارة الحربية فانهم يعرفون ما تقتضيه حرب المستعمرات من نفقات باهظة

حاكم طرابلس وصديق موسوليني يتولى القيادة

وحينما انتهى موسوليني من حملته في صحراء ليبيا كما تقول «النيوز اوف ذي وورلد» ولى وجهه شطر البحر الاحمر مستمداً القوة من رضاء فرنسا عن حملته مقابل تأييده لها فى اوروبا . وحينئذ استبد برأيه وقلد رفيقه في الحرب العامة ، وحاكم طرابلس ، والذي دخل معه روما حين الزحف الفاشستي عليها ، القيادة العامة ، وجعل مركزه اسمرة . وقلد قيادة الوطنيين من اهل الصومال والاريتريا الجنرال «بيرشيو بيرولي»

انتهاء ١٨٠ طيارة من مناورات والغرض منها

وفي امس انتهت مناورات ١٨٠ طيارة على الجبال وفي البندقية وبادوا . وكانت تجري فوق مرتفعات علوها خمسة الآف متر . والغرض من هذه المناورات مهاجمة مدينة ميلانو . واذا تناولت خارطة ايطاليا لتعرف سعة المناورات وشقتها ادركت ان الهجوم صورة عن الهجوم على اديس ابابا . ومع كل هذا فموسوليني فى حيرة من الامر ، يريد الحبشة ولكنه يخشى المستقبل كل الخشية.

البقية على الصفحة الخامسة

دنيا العرب والاسلام

الى خارج العراق!

الاشوريون يبتليهم الله بالشتات

لانهم ... شعب غير مؤتمن ناكر للجميل!

«في عددها الاسبوعي الاخير ، وهو الصادر بتاريخ اول آب الجاري نشرت « التايمس » بعنوان : (الشتات الاشوري — من العراق الى اورونتس — شعب غير مؤتمن) مقالا طويلا قالت انه لمكاتب (فقط) وفيما يلي اهم ما جاء في هذا المقال»:

وعد افرنسي
بحياة جديدة

اخر دور يمر به الان تاريخ الاشوريين هو ارتحال قسم منهم من شمال العراق الى منطقة نهر خابور، وما هؤلاء الذين يرتحلون الان الا الافراد الذين يظنون بان الحياة التي كانوا عليها في الموصل لن تتغير كثيرا بانتقالهم الى البلد المجاور لمقرهم الاول ، والمشمول بالانتداب الافرنسي .

ولكن ما من احد يعرفه بعد هل هذا الاستقرار الاشوري سيكون او لا يكون هو الاستقرار النهائي، وهل هذه الطائفة الاشورية المسيحية ستستطيع العيش في بلد اسلامي او لا تستطيعه ، وانما يمكن القول بوجه الاجمال بان الافرنسيين قد وعدوا الاشوريين ان يمكنوا لهم ما يريدونه من البدء بحياة جديدة !

تحت التجربة
وبعد نزع السلاح

وفي نية الافرنسيين ان ينزعوا سلاح الاشوريين او لا ثم يضعوهم بعد ذلك مدة من الزمن « تحت التجربة! » فاذا احسنوا سلوكهم في هذه المدة نقلوا من منطقة خابور الى وادي اورونتس الخصب المجاور للبحر في الشمال الغربي من سوريا ، فهناك يؤمل منهم ان يستقروا ويعيشوا عيشة زراعية فالمعروف عنهم انهم قبل الحرب كانوا زراع حبوب ورعاة اغنام ولولا المعضلة الدينية والجنسية لاستقر هذا الشعب الاشوري منذ زمن طويل في اية ناحية من النواحي بدلا من تشتته هذا الشتات في الشرق الاوسط

ومن يصنع المعروف
في غير اهله

لقد خسر الاشوريون وطنهم بعد الحرب وارغمتهم الظروف على ان يبحثوا عن ملاجيء لهم في البلدان المجاورة ، ولقد استطاع اناس منهم حينذاك ان يسافروا الى الولايات المتحدة وفيها اشتغلوا بجد حتى اثروا، اما الباقون المجأوا الى العراق فاستخدم البريطانيون هناك نساءهم في الاعمال المنزلية واتخذوا من رجالهم سائقين للسيارات وجندوا اشدهم واقواهم للجندرمة العراقية شبه العسكرية التي الفها البريطانيون وجعلوا اكثر وحداتها من الاشوريين وكانت هذه الوحدات في عام ١٩٢٢ مؤلفة من اربع اورطات من المشاة واثنتين من الفرسان وبطارية واحدة لمدافع الميدان

ولم يظهر الاشوريين اي عطف على العراقيين المسلمين الذين كانوا في ذلك الوقت معادين للبريطانيين، وزاد في الطين بلة ان حدث شجار في مقهى في كركوك عام ١٩٢٤ اهين فيه بعض الاشوريين مما كان من جنودهم الذين في هذه الجندرمة العراقية الا ان ابدوا ما اشتهر عن الاشوريين من الشجاعة والقسوة ، وجندلوا من اهالي كركوك بالرصاص ١٠٠ قتيل

جيش اشوري
يؤلفه البريطانيون

وكان دافع الضرائب البريطاني اذ ذاك قد بدأ يسأم من الاحتفاظ بقوة بريطانية كثيرة التكاليف في العراق فوجدت الحكومة البريطانية ان من الحكمة تأليف جيش اشوري يحل محل هذه القوة فالفته من ١٠،٠٠٠ جندي تحت امرة ضباط بريطانيين دربوهم على الاعمال الحربية فنجحوا في ذلك اتم النجاح !

وبعض الظن اثم

وظن كل اشوري بعد ذلك، وبسبب وجود هذا الجيش الاشوري ان بريطانيا العظمى لن تتخلى عن انتدابها في العراق ما دام الاشوريون على قيد الوجود ، ولكن هذا الظن كان خاطئا ، فبريطانيا كانت عليها التزامات للعراقيين وللعصبة ، وقد برت الآن بهذه الالتزامات !

منذ عامين

وظل الاشوريون بغيضين الى نفوس العراقيين وهم في الجيش كما كانوا في الجندرمة ولذلك لم تكد تقع تلك الفتنة في شمال العراق منذ عامين حتى محا العراقيون ٦٠٠ اشوري محوا تاما برصاص الرشاشات . وما كان هذا ليحدث لو ان الاشوريين قد تركوا وشأنهم يعودون الى ما كانوا عليه من الحياة الزراعية بدلا من الانتظام في سلك الجنديه !

بريطانيا ترد الجميل

والآن ترى بريطانيا نفسها ملزمة — كما اشار الى ذلك اللورد سسل — بان تؤمن حياة الـ ١٠،٠٠٠ اشوري الذين كانوا جنودا وان تعمل على اقرارهم قبل غيرهم في سوريا ، ولا بد لها من ان تتكلف في هذا السبيل ٣٠٠،٠٠٠ جنيه

شعب غير مؤتمن

ولقد اريد بالباقين من الاشوريين ان ينتقلوا ليستوطنوا في جنوب البرازيل، ولكن الحكومة البرازيلية بعد ان فكرت في الامر ورأت ان استيطان شعب محارب كهذا الشعب الاشوري في بلادها ان يكون الا شوكة في جانبها ، او هرة خائنة تنشب فيها مخالبها عند ما تريد، لم ترض بما طلب منها من قبول الاشوريين وكذلك قل عن روماتيا ، لا بل وعند اهالي مستعمرة غينيا البريطانية ، فان الاشوريين ليسوا في نظر الجميع غير شعب لا يؤتمن

اما زعيمهم مارشمعون الذي تركهم في وسط محنتهم وفر على متن طائرة بريطانية الى قبرص ، فيجب كما تشترط فرنسا ان لا يكون له نفوذ على من نزحوا من العراق من الاشوريين الى البلاد المشمولة بالانتداب الافرنسي ، فمن الخير له ولشعبه ان يبقى في منفاه الاختياري الحالي في جزيرة قبرص

« الدفاع » لم يذكر هذا الكاتب شيئا قط في مقاله هذا عما اشيع عن ان بريطانيا تفكر في اسكان قسم من الاشوريين في شرق الاردن فما هو السبب ياترى ؟

السبب واضح ، فقد عارض اليهود المسيطرون على لندن في هذا الامر لان شرق الاردن هي الضفة الثانية للمملكة اليهودية — كما يقولون !

الشفاء المدهش
باستعمال الكاليفلويد

كتبت قرينة الجنرال كازانوفتش المشهور في بوغوسلافيا تقول « بدأت اشعر بضعف في قوة الابصار بعيني اليسرى ، واحسست في هذه العين بالام شديدة ، فلم يكن في استطاعتي ان اقرأ او اشتغل او انام على جنبي الايسر وبعد فقد ظهر ان هناك تورما في الرأس يضغط على العصب البصري ويتهددني بفقد الابصار وقد صرح لي طبيب بيون مشهور جدا باني لا بد ان اصاب بالعمى في مدة تتراوح بين ٦ و٨ شهور وكان هذا داعيا الى استيلاء اليأس علي ولكي اتقوى بعض الشيء وينشط الجهاز العصبي نصح لي بعضهم باستعمال الكاليفلويد وبعد ان كشف علي بالاشعة تبين اني من الزجاجة الاولى لم اشعر فقط باني تحسنت كثيرا بل احسست ايضا بمنتهى الفرح والدهشة لان عيني اخذت تسير نحو الشفاء وبعد ثلاث زجاجات زال الاحتقان والالم فاصبح في استطاعتي ان اشتغل كسابق عهدي وقد نصحت الكثيرين باستعمال الكاليفلويد فابدوا لي فيما شكرهم واعترافهم بجميلي »

نال الكاليفلويد ٥ جوائز كبرى و٥ مداليات ذهبية من معارض مختلفة بباريس ولندن وبروكسل وروما وفلورنسا وبياع في جميع الاجزاخانات

الرجوع الى الشباب
بدون عملية . ! !

لقد ثبت للملايين من الناس في الشرق والغرب ان الرجوع الى الشباب ميسور بدون اجراء عملية . الدكتور فورنوف لا يكلف الانسان اكثر من ٥ قروش في اليوم بواسطة دواء الكاليفلويد المصنوع من خلاصة الغدد الحيوية وحده الحائز على الجوائز الكبرى والمداليات الذهبية من معارض اوروبا الصحية

في دور القضاء

ابحاث ممتعة وأمثلة وتجارب

« بقلم الاستاذ محمود جودت حبيب »

الاحاطة
بدقائق القضية

مازلنا نبحث تحضير القضية . وقد عرفنا من احاديثنا السابقة موقف المحامي وعلاقته بموكله ، ووجوب فهمه قضية موكله ، والحصول على جميع الاوراق والمراسلات اذا كان هناك شيء منها . وعرفنا ايضا مسؤوليته امام القانون وامام موكله وامام ضميره فلننتقل الان الى نقطة اخرى اعتقد انها مهمة جدا ، بل ربما تكون اهم نقطة يعتمد عليها في تحضير القضية وربحها

الشهود

العادة عند المحامين الاميركان ان يحضروا الشهود الى مكاتبهم لسماع شهاداتهم بالتفصيل وبكل تدقيق دون ان يقترحوا عليهم في اسئلتهم الاجوبة لان كثيرا من الشهود يجيبون على اسئلة المحامي في غرفته اجوبة يغيرونها في غرفة المحكمة امام القضاة وتحت ضغط محامي الطرف الاخر . هذه الاسئلة في غرفة المحامي مهمة جدا اذ بواسطتها يعلم مقدار معرفتهم بحوادث القضية، وكيف توصلوا الى تلك المعلومات ، اكانت مشاهدة العين ام سماع الاذن ، أيعرف الشيء ظنا ام هو متأكد مما يعرف . ويرى قوة ذاكرة الشاهد ومقدار الاعتماد عليه في غرفة المحكمة ،وكثير من الاحيان يعرف نوع الاسئلة التي يجب ان يسأله اياها

الشاهد
وقول الصدق

لشد ما نلاحظ ان احد الشهود يتكلم كثيرا واحيانا اكثر مما يعرف مع انه شريف ولا يريد الكذب . فأين الخطأ من هذا الرجل؟ الخطأ كما اعتقد هو ان الشاهد لا يعرف كل ما يظن انه يعرفه وقد ثبت بالاختبار ان من الصعب جدا ان يذكر الانسان الصدق كله وبتمامه ، ليس لرغبته في عدم ذكر الحقيقة بل لان العقل البشري معرض للنسيان والخطأ . وليست الذاكرة وحدها هي المسؤولة عن هذا الخطأ فهناك فرق عظيم بين قوة الذاكرة وقوة الحكم . ولاوضح هذا الفرق نأتي بمثل وببعض تجارب علمية قريبة المأخذ جدا :

منذ مدة قريبة حدث في يافا « المهرجان الرياضي » وحضره جمهور كبير من اهل البلاد وبعد انقضاض المهرجان سألني صديق لم يحضر الملعب : كم كان عدد النظارة هناك ، فاجبته نحو الاربعة آلاف ، وبعد نصف ساعة تقريبا سمعت شخصا يسأل نفس السؤال احد اصدقائي وكان الجواب من صديقي ان العدد كان يربو على الثمانية آلاف . استفزني حب الاختبار فذهبت اعيد السؤال نفسه على جمهور ممن حضروا ذلك المهرجان وصدقني ان اجوبتهم كانت تتراوح ما بين الالف والعشرين الفا فمن من هؤلاء الناس نسي العدد ؟ من من هؤلاء الناس كذب او كان يريد الكذب ؟ تصور انك في غرفة المحكمة وسمعت المحامي يسأل الشهود هذا السؤال ثم سمعت الاجوبة المختلفة فماذا كنت تظن بالشهود ؟

منذ امد غير بعيد قام احد اساتذة علم النفس بتجارب علمية شيقة مع مئة طالب من تلامذته ليمتحن فيهم قوة الملاحظة التي ينتج عنها الخطأ في الحكم وقد اكد الاستاذ على تلامذته ان ينتبهوا تماما ويلاحظوا بكل دقة ما يرون ويسمعون . ثم سألهم ان يكتبوا ملاحظاتهم واجوبتهم بكل دقة ايضا . جرب هذه الاختبارات مع اصدقائك واهل بيتك اذا اردت وانظر الفرق

احضر الاستاذ قطعة ورق من الكرتون الابيض وخط عليها بانتظام خمسين حلقة سوداء وعرضها على الطلبة خمس ثواني وسألهم ان يكتبوا كم حلقة سوداء على ورق الكرتون. وقد تراوحت الاجوبة ما بين ٢٥ — ٢٠٠ حلقة !

ملاحظة الوقت .

سأل الاستاذ تلامذته ان يقدروا مدة الثواني التي تمر بين الضربة الاولى والضربة الثانية . وجعل المدة بين الضربتين عشرة ثوان . تراوحت الاجوبة مابين نصف ثانية وستين ثانية والعدد الاكبر من الطلبة اجاب ان ٤٥ ثانية هي المدة الحقيقية !

احضر الاستاذ ساعة كبيرة بيضاء عليها عقرب اسود يدور حول حلقة الساعة بمدة خمس ثوان — اعني في الثانية الواحدة يسير العقرب مسافة طول الاصبع . ترك العقرب يدور مدة دقيقة وسأل التلامذة ان يلاحظوا سرعة العقرب كانت الاجوبة ان السرعة سبعة اميال في الساعة وخمسة عشر ميلا في الساعة واربعون ميلا بالساعة ! وفي الحقيقة كانت سرعة العقرب ثلث ميل في الساعة . ويمكن ان نلاحظ ان الاكثرية ضربت السرعة باكثر من مئة

ملاحظة الصوت ومعرفة نوعه وتعيين الجهة التي يأتي منها :

احضر الاستاذ شوكة تحدث انغاما وضرب عليها بمطرقة من تحت منضدته وسأل التلامذة ما هي الآلة التي استعملت ومن اي جهة اتى الصوت . فثلاثة طالب لم يعرف نوع الآلة الا اثنان واما جهة الصوت فعرفها ثلاثة وبقية الاجوبة كانت تدور حول ان الصوت انبعث من جرس ومزمار . ورنة سلك ، وصفارة وبعضهم قال :جاء الصوت من الغرفة المجاورة . ومن الغرفة الامامية ومن الخلف . وبعضهم قال ان الصوت خشن وفظ ، وناعم ولطيف وبعضهم قال انه موسيقى ! ورأيت عبارة الاستاذ التي ختم بها اختباراته قال « يكفي الآن تجارب مع تلامذتي . وانه لمن المحتمل ان لا تفيد هذه التجارب أولئك الناس الذين لهم اعتقاد اعمى بصحة ملاحظاتهم»

واحب ان اذكر القراء ان هذه الفوارق العظيمة في الاجوبة قد حدثت بعد تحذير التلامذة ان يلاحظوا الشيء بدقة ويجيبوا عليه بدقة ايضا . ومن المؤكد ان يكون الفرق أعظم لو ان الاسئلة القيت على الطلبة بعد وقوع هذه الاشياء بزمن . ومع هذا نرى الشهود في المحاكم ، يوما بعد يوم ، يسألون بعد القسم ان يقدروا الوقت والمسافة والسرعة ووجهة الصوت الخ وشهاداتهم يعتمد عليها في سائر المحاكم واذا اعتذر احد الشهود عن اعطاء التقدير المطلوب قوبل بجفاء او ارغم بان يقدر ذلك!؟

جودت حبيب
مجاز في الحقوق من جامعات اميركا

ماذا تسمع اليوم
عن محلات السادة دجاني اخوان

يافا — تلفون ٧١٦

يوم الثلاثاء ١٣ آب سنة ١٩٣٥

٦ر٣٠ صباحا تمرينات رياضية محمد شكري
٦ر٤٥ قرآن كريم — الشيخة منيرة عبده
٧ر٣٥ ختام
١٠ر٠٠ موسيقى — مغنى والات — حياة محمد (شريط ماركوني المسجل) دور كل يوم ابكي
١٠ر٣٠ اسطوانات
١٠ر٤٠ موسيقى — مغنى والات — احمد عبد القادر (شريط ماركوني المسجل) قصيدة عناء الحب
١١ر١٠ ختام
٢ر٠٠ مساء اسطوانات — منتخبات اوديون — دور قدك أمير الاغصان لعبد الحي حلمي — موال نوح يابلبل للشيخ ابراهيم الفران — بشرف عشاق البياتي لمحمد العقاد — طقطوقة ياتسمحي بقربك مني لمحمد صادق
٢ر٣٠ النشرة التجارية الاولى
٢ر٣٥ ختام
٦ر٠٠—٦ر٣٠ اسطوانات منتخبات اوديون — قصيدة يامائسة القد للشيخ علي محمود — مغنى بلدي — عديني يامعداوى لمحمد الصغير — مزمار تقسيم راصد للدخاخني — منولوج فكاهي العبيط وخطيبته لحسن صالح
٧ر٠٠—٧ر٢٥ حديث — الطفل الشاذ — الآنسة زاهية متولي
٧ر٣٠ نشرة الاخبار
٧ر٥٥ النشرة التجارية الثانية
٨ر٠٠—٨ر٣٠ موسيقى — مغنى وآلات — عبد الغني السيد (شريط ماركوني المسجل) طقطوقة ياناري من كتر جفاك
٨ر٣٥—٨ر٥٠ حديث الوراثة والوسط — الاستاذ سلامة موسى
٩ر٠٠—٩ر٥٠ اذاعة ممتازة
٩ر٥٥ اسطوانات — ما يطلبه المستمعون
١٠ر٤٥ موسيقى — مغنى وآلات — ابراهيم عثمان (شريط ماركوني المسجل) دور عشنا وشفنا سنين
١١ر١٥ موسيقى — قانون منفرد — مصطفى بك رضا
١١ر٣٠ موسيقى — مغنى وآلات — حياة محمد (شريط ماركوني المسجل) طقطوقة ياللي اشتريت قلبي بنظرة
١٢ر٠٠ سلام الملك — ختام

اعلان

تقدم لدينا مضبطة موقعة من مختار قرية بيت نبالة التابعة قضاء الرملة مؤرخة في ٨ — ٨ — ٣٥ تتضمن ان محمد سليمان احمد كسة من اهالي القرية المذكورة توفي منذ شهرين عن والدته زينب بنت عبداللطيف ايوب وعن زوجته هيجر بنت يوسف الشعراوي وعن ولديه اقطيفات وعائشة لا غير فمن له اعتراض على هذه الوراثة فليراجع المحكمة الشرعية لتسوية الاراضي في مدينة يافا خلال عشرين يوما تحريرا في ١٢—٥—٣٥٤ و١٢—٨—٣٥

القاضي الشرعي لتسوية الاراضي
محمد اللبابيدي

الدفاع
في بيت لحم

تباع جريدة « الدفاع » في بيت لحم في محل وكيلها السيد بشارة الراهب تجاه دائرة البريد . كما ان السيد الراهب هو معتمدنا في بيت لحم لقبول الاعلانات والاشتراكات

صفوة ما يحمله بريد الشرق والغرب

بلاد الجنيه الاسترليني

لاول مرة منذ خمس سنين
ل عدد العمال العاطلين... عن مليونين

بهذا العنوان الذي يدل على الابتهاج
رفشة» نشرت «الديلي ميل» على
حة الاولى من عددها الصادر بتاريخ
اري ما يلي

د العاطلين ينقص

وعدد «البنكنوت» يزيد!
لاقائمة العمال العاطلين ينزل الرقم
ى ماتحت ٢،٠٠٠،٠٠٠، واوراق
«البنكنوت» تزيد ٣،٠٩٨،٠٥٧
عما كانت عليه في شهر كانون الاول
عام الماضي» ـ هاتان هما الظاهرتان
تدلان وحدهما اكبر الدلالة على ما
به البلاد الانكليزية من الرخاء،
لك كتب محررنا السياسي يقول:
مرة منذ خمس سنين سنرى رقم عدد
العاطلين تحت المليونين، وبذلك
در الحكومة بيانا رسميا تنشره
لثلاثاء ٦ الجاري بعد ان تتسلم
دوائر العمال عن شهر تموز
والمعروف ان رقم المليونين هذا بدأ
د منذ ٢٨ تموز عام ١٩٣٠، ولم
ن من ذلك التاريخ يوما واحدا قط
يتزايد تزايدا مستمرا يوما ما بعد يوم
وما يبهج النفس اكثر من كل شيء
ان عمالنا العاطلين يتناقص عددهم
في نفس الوقت الذي تخرج فيه الكثيرون
فتيان والكثيرات من الفتيات من
س وانضموا وانضممن الى سوق العمل
ال
ويأمل الوزراء ان يستمر هذا النقص
د العمال العاطلين فهنالك دلائل كثيرة
على نشاط الصناعات كلها وعلى
س منها صناعات الفولاذ والحديد
لاتفاقيات الدولية التي عقدتها
نا في العهد الاخير تستلزم منها ان
منتجاتها وهذا لا يتم الا باستخدام

عدد من العمال الجدد علاوة على من يشتغلون فيها الآن

الثقة تعود

الى نفوس الانكليز

وكتب محررنا المالي يقول:

زادت اوراق النقد التي يصدرها بنك انكلترا ما قيمته ٣،٠٩٨،٠٥٧ جنيها منذ امس وبذلك اصبح ورق البنكنوت المتبادل وقيمته ٤٠٨،٢٦١،٨٢٧ جنيها بعد ان كان في كانون الاول من العام الماضي وقيمته ٤٠٥،١٦٣،٨٠٠ جنيه

والمعنى الواضح في هذه الزيادة هو ان الثقة قد عادت الى نفوس الناس فاصبحوا يقبلون على الشراء

ولقد وضع موضع التداول في هذا الاسبوع وحده ما قيمته ٧،٥٠٠،٠٠٠ جنيه زيادة عما كان الناس يتداولون من قبل ويرجع السبب في ذلك الى اقتراب العطلة التي تتعطلها البنوك لمدة اسبوع في شهر آب

«الدفاع» في هذه القطعة تخجل محرر الديلي ميل السياسي ومحررها المالي معا من ان يقولا ان السبب في الرخاء وفي زيادة منتجات مصانع الفولاذ والحديد وفي كثرة البنكنوت المتبادل لا يخرج عن امر واحد، هو ان انكلترا تعمل الان آناء الليل واطراف النهار في الاستزادة من التسلح لنفسها وفي صنع الاسلحة لغيرها طبقا للاتفاقيات «الدولية» التي عقدتها المصانع الانكليزية مع الدول التي يرجى منها «الخير» في الحرب العظمى التي اصبحت على الابواب!...

من لا ارض له
لا وطن له

ماذا بين الاشتراكية والاستعمار في مدارس انكلترا

البرلمان يقوم ويقعد لمقالة صغيرة كتبتها تلميذة صغيرة

وقالت فيها عن «الاستعمار» ما لم يعجب مفتش المعارف الاشتراكي

اشغلت الصحف الانكليزية اعمدتها كلها في ايام ٣٠ و٣١ الماضي و١ و٢ الجاري بقصة طريفة انتقلت من بين جدران وزارة المعارف الانكليزية الى البرلمان الانكليزي ها كم خلاصتها:

«المحرر»

وطني!

بطلة هذه القصة تلميذة عمرها ١٣ سنة واسمها مود ماسون من مدينة مانشستر، كتبت موضوعا انشائيا عنوانه «وطني» وسيراه القراء هنا فيما بعد ويرون فيه ان الفتاة نحت فيه منحى كبار رجال الاستعمار اذ يكتبون عن عظمة بريطانيا العظمى، وتصادف ان زار المدرسة اذ ذاك مفتش المعارف واطلع على هذه القطعة ووقف فيها عند قول الفتاة ان انكلترا هي اعظم مملكة في الدنيا، ثم نادى بالمعلمة فانبها على السماح لتلميذاتها بان يكتبن مثل هذه الاقوال وانذرها بان لا تعود فتعلمهن ذلك الطراز القديم من «التعاليم الاستعمارية»!

ووصلت المسألة الى علم وزارة المعارف فحققت فيها ولكنها لم تتخذ شيئا من الاجراءات الصارمة لا ضد المعلمة ولا ضد المفتش، وقيل ان المسألة قد وقفت عند هذا الحد

البرلمان الانكليزي يقوم ويقعد

ولكن كلا!

فقد عرف بها السر جرالد هرست نائب المحافظين عن احدى دوائر مانشستر فتكلم عنها في البرلمان يوم اول آب الجاري، ثم عاد ففتح باب البحث فيها من جديد في اليوم التالي، فلما سأله محرر «الديلي ميل» في صباح هذا اليوم عما ينوي ان يعمله في مجلس العموم قال:

اني لن اذهب في هذا الامر الى ابعد من الضغط على وزير المعارف حتى يؤكد لنا انه لن يسمح بان يجري شيء من مثل هذا الذي جرى في مدرسة مانشستر في اية مدرسة اخرى في البلاد، فقد كان لما قاله الوزير امس ردا على اسئلتي ما لا يرضيني ولا يرضي احد عنه يريدون المحافظة على الكبرياء الوطني وبث روح الوطنية في نفوس الاطفال، ليعتزوا وليفخروا بهذا الوطن، وكذلك سآخذ مقالة التلميذة معي اليوم الى البرلمان لاقرأها على النواب»

وبعد حديث طويل تحدث به هذا النائب «الاستعماري» ضد مفتش المعارف «الاشتراكي» ونشرته له برمته الصحف الاستعمارية كلها وذهب السر جرالد هرست الى البرلمان واخذ معه المقالة، وها هي بنفس العنوان الذي وضعته لها «الديلي ميل» بعد ان قالت ان الفتاة قد زادت عليها بعض ملاحظات

لماذا أحب انكلترا؟

بقلم مود ماسون

بعد اليوبيل الفضي لا يستطيع انسان ان يقول بان انكلترا ليست احسن بلد في الدنيا

فالطريقة التي زين بها الناس منازلهم ورفعوا بها الاعلام قد اظهرت لنا اي حب ذلك الذي يكنونه لملكنا ولملكتنا ولبلادنا

اني لم اسمع قط باي بلد آخر جرى فيه مثل هذا اليوبيل

واني لاظن ان من الواجب اخبار كل انسان بانه ينبغي عليه ان يكون فخورا بانكلترا

لقد حارب ابي في سبيل انكلترا في الحرب، ولي اخ موجود الآن مع الجيش في هونغ كونغ، فهما يحبان انكلترا الحب الذي يجعل منهما جنديين ولقد علمني ابي ان اكون دائما مخلصة لملكي وبلادي

اما هذه الثورة التي اثارتها مقالتي هذه، فان كانت تدل على شيء فهي لا تدل الا على ان كل انسان يحب انكلترا، ولولا هذا الحب لما بدا من الناس ذاك الذي بدا منهم في حفلات اليوبيل.

صغيرة لكنها عظيمة

يقول لنا المعلمون دائما ان من الواجب علينا ان نكن الولاء للملك والملكة، وفي الطريقة التي نتبعها نحن جميعا عندما نقف ويخلع الرجال قبعاتهم عند نشيد «اللهم خل الملك» ما يدل على ان الناس فخورون ببريطانيا

انني لا اظن ان هناك انسانا يكره بريطانيا كرها حقيقيا، لاننا دائما نحمي البلدان الصغيرة، ومع ان انكلترا بلاد صغيرة، الا انها ـ ما دام الملك والملكة يحكمان علينا ـ ستبقى دائما هي احسن بلاد الدنيا

وما اظن باقي الفتيات اللاتي معي في المدرسة الا قائلات مثل قولي هذا عن انكلترا وعن ملكنا وعن ملكتنا

«لدفاع» هذا درس من دروس الوطنية تلقيه فتاة عمرها ١٣ سنة لا اكثر.. فلعل شيوخنا وكهولنا ولا نقول شبابنا يستخرجون العظة التي فيه.

نعم لعل وعسى!

في الطب الحديث

معالجة الامراض بسم الافاعي

تجارب غريبة يقوم بها الاطباء

استخدم سم الافاعي في معالجة الصرع والفالج وفي انقاذ حياة الاشخاص الذين اذا اصيبوا بجراح وتعذر وقف نزيف الدم، فيهلكون بسبب النزيف لا بسبب الاصابة التي قد يسهل علاجها

وقد عني ثلاثة من اساتذة معهد الابحاث في بلتيمور الاميركية بدراسة تأثير سم الافاعي على الجهاز العصبي وقد اجروا تجاربهم على الفيران البيضاء وعملوا على تسجيل حظها من الذكاء والنشاط بالطرق المألوفة وهي وضع هذه الفيران في صندوق مقسم بحواجز خشبية، ثم منع الطعام عن الفيران يوما كاملا ووضع الطعام اخيرا في مكان من الصندوق الخشبي توصل اليه مسالك متعددة متشعبة، ثم معرفة الوقت الذي يستغرقه كل فأر حتى يصل الى الطعام، ويسجل الاطباء عدد الاخطاء التي يقع فيها كل فأ قبل الوصول الى الطعام، هذه هي الطريقة المعتادة التي يقاس بها ذكاء الفيران

وقد حقن العلماء الثلاثة بعض الفيران البيضاء بكمية مناسبة من سم الافاعي وقد اختير نوع السم من سم الافعى المعروفة «بالكوبرا» وهي اخطر انواع الافاعي، فكانت النتيجة ان الفيران وصلت الى طعامها في وقت اقصر وبعد اخطاء ومحاولات قليلة، وفي هذا دليل على ان سم الافعى قد نشط الجهاز العصبي في الفيران، ووجد العلماء ان هذا النشاط يستمر مقدار ساعة بعد الحقنة ثم يستولي على الفأر حالة خمول تستمر ٢٤ ساعة

اطلبوا الشمنتو الممتاز

ماركة الحمامة

وارد

درويش يوسف حداد

فقد برهنت مدة عشرين سنة

على انها الاحسن والاقوى

رقم تلفون وكالة الدفاع في القدس ١٤١٣

عمدة الحكمة السبعة

او الثورة العربية كما يراها لورنس

-١٢-

كان نوري باشا السعيد يومئذ
بط الثاني في قيادة الجيش النظامي
كان يدربه عزيز المصري. ولقيت
هناك صديقا آخر اسمه فائز الغصين
تير الامير علي، وهو شيخ عرب
حوران واحد الضباط الترك سابقا
رمينيا خلال الحرب الكونية وذهب
لآنسة «غرترود بل» في البصرة
انه الي مع توصية تنم عن اهتمام
ة.

صفات الامير علي

واحببت الامير عليا وهو رجل
دل الطول نحيف البنية، منحني الظهر قليلا تدل ملامح وجهه على انه فوق السابعة والثلاثين من عمره

شاحب اللون كبير العينين، اسود اللحية، دقيق الانف نحيف اليدين، نبيل الطبع والمظهر، قويم الخلق، تحمل شمائله من يعرفه على الاعجاب به. فاحترمته وعلمت انه امير دمث عاقل عصبي المزاج تلوح عليه دلائل التعب، ولكن اخلاقه العالية لا تنم عن قوة الشكيمة ولا شك ان اصابته بمرض التدرن اضعفت قواه، وجعلته عرضة لنوبات انفعالات يسبقها او يعقبها مزاج من صلابة الرأي غير مستقر، وكان الامير علي من ارباب العلم ا درس القانون والدين واسرف في التقوى الى حد التعصب.

وعرف حقا قيمة المحتد الشريف المتحدر من اصلابه فلم تظهر عليه أقل بادرة من بوادر تطلب الشهرة، وتكلف الرفعة، وكان طاهر الوجدان ناصع الصفحة فلم يسمح لاقل ريبة ان تحوم حول اعماله او مطامحه، وكانت سريرته الطيبة ومكارم اخلاقه تعرضه لتأثيرات من يلازمه، وتجعله شديد الانقياد لنصائح القواد الكبار. وشعر مرافقوه بطهارة طويته فأحبوه محبة خالصة.

ولو لم يكن الامير فيصل زعيما قديراً لكانت قيادة الثورة حولت وجهها شطر الامير علي. تبدو السحنة العربية على الامير اكثر من الاميرين عبد الله وزيد اخيه الاصغر الذي كان يساعده اولا في رابغ ومن ثم جاء عند الامير علي ورافقه هو ونوري باشا السعيد وعزيز باشا المصري الى غابات النخيل ليروني قبل بدئي بالمسير.

صفات الامير زيد

كان الامير زيد يومئذ في التاسعة عشرة من عمره خجولا هادئا، طلق اللسان، غير متحمس للثورة العربية ولا عجب فامه تركية وهو ابيض الوجه حليقه، ربي في الاستانة ولذلك لم يشعر بعطف على نهضة العرب ولكنه في هذا اليوم لم يظهر شيئا من قطوب الوجه، ولعله كان غير مستاء لدخول مسيحي الارض المقدسة برعاية امريكية. ومع اني لم اتوسم فيه القائد المنشود للثورة العربية فاني احببته، وعلمت انه سيكون رجلا ثابت العزم، اذا حانت الساعة

لم يسمح لي الامير علي بالسفر الا بعد غروب الشمس لكي لا يعلم احد من رجاله اني غادرت المعسكر. وكتم سر سفري الى مكة حتى عن عبيده واعطاني عباءة ولباسا عربيا للرأس ولم يكن معي زاد فاوصى صاحبي ان يعرج بي على بئر الشيخ التي تبعد ٦٥ ميلا من اجل تناول الطعام ونبه فكره الى عدم فتح سبيل للناس للتحدث معي. واوصاه باجتناب كل المسكرات والمضارب

الذي حسد الشريف

تسكن في رابغ قبيلة مسروح حرب التي شدت ازر شريف مكة بالكلام فقط ولكن معونتها الحقيقية كانت الى حسين شيخ القبيلة الطموح الذي حسد شريف مكة على رفعة مقامه فوهت بينهما اواصر الولاء. وكان يومئذ شريداً يأوى الى الآكام في الجهة الشرقية ويتصل بالاتراك ولم يكن رجال قبيلته مائلين الى الاتراك ولكن واجب الطاعة لرئيسهم حملهم على الانقياد له ولو انه عرف بسفري الى الامير فيصل لكان ارسل عصابة تكمن لي في الطريق وتعتقلني

وكان رفيقي طافش من فخذ هزيمة ومن بطن بني سليم احد بطون قبيلة حرب، ولا يحب مسروحا. ولذلك اظهر ازائي شعور الولاء. واهتم لسيري بي الى الامير فيصل بكل اخلاص. وامانة الرفقة من اغلى شيم العرب فيفادي العربي بروحه لحماية رفيقه. ومما يؤثر ذكره في هذا المقام ان رجلا من قبيلة حرب اعطى عهداً بمرافقة «هوبر» الى المدينة ولكنه اخلف وعد الامانة وقتله في الطريق قرب رابغ حين علم انه مسيحي. فنبذه المجموع ونفر منه رغم تعصبهم للدين فاضطر ان يعيش بعزلة في الآكام بعيدا عن الناس، وان يعاني اشد البؤس. حتى ان القبيلة رفضت ان تزوجه فتاة من فتياتها. ولا شك ان هذه الحادثة تجعلني اعول على نية طافش وابنه ولا سيما بعد الاوامر المشددة من الاميرين عبد الله وعلي

بين غابات النخيل

سرنا بين غابات النخيل التي بدت المنطقة قرب البيوت المتفرقة في قرية رابغ وكانت السماء صافية، والنجوم ترسل انوارها على انحاء تهامه والصحراء تمتد برمالها الى مسافة شاسعة على حدود الشاطيء الغربي بين ساحل البحر والآكامه، وكانت هذه السهول الرملية متوقدة الحر في النهار لا يطاق مسها، وخالية من الماء تكاد تكون مفازة من المفاوز. ولكن ما الحيلة وهي الطريق الوحيد بعد آكام صعبة المرتقى لا تسلكها الدواب المحملة.

لم نشعر بوطأة الحر لاننا كنا نسير ليلا، وكان طافش يقود الجمال ولا يتكلم، والعبس وراءه تطوي الرمال هادئة. وكنت اتأمل وانا في ذاك المكان الطريق الذي سلكه حجاج الناحية الشمالية الى مكة منذ مئات القرون وهم يحملون في صدورهم روح الايمان، وقلت لنفسي: حري بالعرب اليوم ان يحجوا شمالا الى سوريا حاملين ايمان الحرية ووحي الوجدان، لتصبح الثورة العربية حجا وطنيا وجهته الاستقلال. طوينا مسافة طويلة من الطريق، والرمال هي هي لا تتغير، واخيراً بدت لنا اعشاب متفرقة ومن ثم وصلنا الى مكان اظلمت فيه الطريق واخذت الجمال تتلمس مستريبة موطيء اخفافها فعلمت انها غير قادرة على رؤية طريقها فنزلنا عن ظهورها ولففت نفسي بالعباءة واضطجعت في حفرة على قدر جسمي

استعـــــــداد فلسطين

لاستقبـــــــال سمو الامـــــــير سعود

يافا

اجتمعت لجنة الاحتفال في النادي الرياضي الاسلامي بيافا بعد ظهر امس، وقد عرض البرنامج الذي وضع بشأن استقبال سمو الامير سعود فاقرته اللجنة وقد انتدبت هذه اللجنة السيدين الدكتور داود الحسيني وسعيد افندي الخليل لمذاكرة الحكومة لاتخاذ التدابير اللازمة من اجل المحافظة طبقا للاصول المرعية في استقبال الملوك والامراء؛ وستجري المقابلة مع حاكم اللواء ومدير البوليس في الساعة ٣٠ر٩ من صباح هذا اليوم

حفلة الغداء

وقد كان المقرر ان تقام حفلة الغداء في بيت الوجيه الحاج يوسف افندي عاشور على ان تقوم لجنة الاحتفال بالحفلة غير ان صاحب البيت ابى عليه الكرم العربي الا ان تكون الحفلة على نفقته واصر على ذلك ولم يسع اللجنة الا الموافقة على رغبة الحاج يوسف افندي عاشور . اما اللجنة فستقوم بالاتفاق على مظاهر الاستقبال والحفاوة وتنظيم الزينات في المدينة

ووزعت لجنة تنظيم الاحتفال بيانا هذا نصه :

قبيل ظهر يوم الخميس المقبل يشرف مدينة يافا قادما من القدس حضرة صاحب السمو الملكي

الامير سعود المعظم

ولي عهد المملكة العربية السعودية

وسيكون لهذه الزيارة الكريمة الاثر المحمود في تدعيم الروح العربية والاعتزاز القومي ، واننا نعتقد بان الامة النبيلة ستقوم بواجبها من الحفاوة بسمو الضيف الكريم ، بالمحافظة على الهدوء والنظام ، والاصطفاف على جانبي الشوارع الرئيسية التي يمر منها ، واعلان السرور والابتهاج ، برفع الاعلام على المخازن والمحلات ، واقامة مختلف الزينات في جميع اقسام المدينة . وفي ذلك تعبير صادق على ما تكنه الامة العربية في فلسطين من احترام لسمو ضيفها الكريم ، واعلان لارادتها الموجهة دائما نحو حريتها ووحدتها والسلام

فرق الكشافة تشترك في الاستقبال

وورد على مكتب مؤتمر الشباب انباء تلفونية وبرقية من الفرق التي اعتزمت الاشتراك في استقبال سمو الامير سعود المعظم وهي: فرقة كشافة ابي عبيدة طولكرم . كشافة طارق بن زياد ـ عكا الكشافة السعودية ـ صفد كشافة اسامة قلقيلية ، العباسية الرمله — الكشافة العباسية جمزو

وفد مشايخ الحولة يصل يافا

لاستقبال سمو الامير

وقد وصل ليلة امس وفد من مشايخ الحولة برئاسة كامل بك الحسين شيخ مشايخ الحولة ورئيس لجنة مؤتمر الشباب الفرعية مؤلف من السادة: الشيخ نمر الشحاده ، الشيخ محمد الحسن، سعد الحوراني ، الحاج صالح الموسى ، حسين علي الصالح ، الشيخ عثمان شلش للاشتراك في الاستقبال

القدس

الاستعداد لاستقبال سمو الامير سعود

تستعد القدس استعدادا بالغا للقيام بواجب الحفاوة بسمو الامير سعود ، فالهيئات الوطنية والاندية مهتمة بتنظيم حفلات استقبال سموه استقبالا شعبيا رائعا يتناسب مع المقام الكبير الذي يحتله في النفوس العربية وستذهب الوفود عن جميع الاحزاب لاستقبال سموه في القنطرة ورفح وخانيونس وغزة ويبنا واللد والرملة وستكون فرقة موسيقى دار الايتام الاسلامية في طليعة فرق الكشافة التي ستستقبل سموه

وقد سافر صباح هذا اليوم الى الاسكندرية وفد مؤلف من السادة: الاستاذ عزة افندي دروزة والشيخ حسن افندي ابو السعود والشيخ مصطفى فاضل العوري للاشتراك في استقبال صاحب السمو الملكي الامير سعود .

حيفا

اصبح شغل حيفا الشاغل امر استقبال سمو الامير سعود والاستعداد للحفاوة بسموه بما يتلاءم مع ماله من المكانة في النفوس وستظهر حيفا صباح غد مجللة بالاعلام العربية ومزينة باقواس النصر وبأبهى الحلل وستؤلف لجان من جميع الهيئات والاندية بحيفا للاشتراك في الحفاوة بقدم سمو الامير المعظم وستقوم فرق الكشافة بما يتطلب منها في هذا السبيل

والحقيقة ان جميع المظاهر تدل على ان يوم استقبال سمو الامير العربي سيكون يوما عظيما من ايام فلسطين النادرة

غزه

برنامج استقبال صاحب السمو

الامير سعود المعظم

ولي عهد المملكة السعودية العربية

غزه في ١٢ اب ـ لمراسل الدفاع الخاص — وزعت لجنة الاحتفال في مدينة غزة البرنامج الآتي :

بمناسبة مرور حضرة صاحب السمو الملكي الامير سعود المعظم ولي عهد المملكة السعودية العربية بغزة آلفت لجنة الاحتفال باستقبال سموه انظار اهالي غزة الكرام وقضاها الى واجبهم الوطني في مثل هذا اليوم المحجل الذي تتجلى فيه طلعة امير محبوب من كبار امراء العرب ذلك الواجب الذي يحتم علينا اظهار اقصى مظاهر الحفاوة بمقدم سموه وابداء شعورهم الطيب نحو شبل الجزيرة المفدى وانا ونحن معتقدون بان غزة المدينة العربية الابية وقضاها الكرام جميعهم سيذهبون الى محطة القطار عن بكرة ابيهم للاحتفاء بقدوم سموه نأمل ان يراعى الاهلون البرنامج الآتي —

١) يجتمع المستقبلون في المحطة وفي كل محطة يمر عنها القطار الذي يقل سموه في الصباح الباكر قبل مرور القطار بنصف ساعة على الاقل

٢) يقف المستقبلون على الرصيف الغربي حسب الترتيب الاتي: العلماء ، والوجهاء ، واعضاء المجلس البلدي، والغرفة التجارية ، والهيئات الرسمية، فالكشافة فالموسيقى فجموع المستقبلين .

٣) يقدم احد الاطفال باقة زهور لسموه باسم مدينة غزة .

٤) يلقي سعادة رئيس المجلس البلدي كلمة ترحيب باسم مدينة غزة .

٥) يتكلم فضيلة القاضي الشرعي باسم العلماء .

٦) كلمة الشباب يلقيها عاصم افندي بسيسو

٧) تعزف الموسيقى ويتحرك القطار بين تحيات الجمهور وهتافاته

ملاحظة — لا يجوز مخالفة البرنامج مطلقا .

لجنة الاحتفال

المجدل

الاستعداد لاستقبال سمو الامير

المجدل في ١٢ آب ـ لمراسل الدفاع الخاص ـ تستعد المجدل على اختلاف طبقاتها لاستقبال صاحب السمو الامير سعود المعظم استقبالا شعبيا حافلا . وقد ارسل سعادة رئيس البلدية اكثر من ٥٠٠ دعوة الى اهالي القرى المجاورة للاشتراك في استقبال سمو الامير والحفاوة به . وستقيم دائرة البلدية اربعة اقواس نصر تكون على رصيف المحطة . وقد ابرق اليوم سعادة الرئيس وفرقة كشافة صقر قريش الى جناب مدير السكك الحديدية العام ، طالبين ايقاف القطار في محطة المجدل ٢٠ دقيقة حتى يتمكن الاهلون من الحفاوة بسمو الضيف الكريم . اما استعداد الهيئات الوطنية فقد اقام نادي الشباب وفرقة كشافة صقر قريش اقواس نصر ترفرف فوقها الاعلام العربية والسعودية . وسيذهب وفد لمرافقة سموه الى محطة اللد والقدس برئاسة سعادة رئيس البلدية بالنيابة عن لجنة الاحتفال المركزية كما انه ستذهب وفود كثيرة تمثل نادي الشباب وفرقة الكشافة والمدارس الاهلية والعلماء .

اللد

برنامج الاستقبال في محطة اللد

وفيما يلي صورة برنامج استقبال سمو الامير في محطة اللد :

١ ـ لقد تألفت لجنة لتنظيم استقبال سمو الامير سعود المعظم في محطة اللد الكبرى ساعة تشريفه مؤلفة من السادة : اسعد حجازى . صليبا عريضة . احمد يانس . حسين يانس . حسن دهمش . حسن صالح صبح . حاج ابراهيم حمزة . سعيد الخليل . شحاده حسونة ، نمر المصرى . فؤاد الكرزون

٢ ـ تنتظر جماهير المستقبلين تشريف سمو الامير سعود المعظم منذ الساعة السادسة من صباح يوم الاربعاء الواقع في ١٤ اغسطس سنة ٩٣٥ على رصيف محطة اللد حسب الترتيب الاتي :

أ ـ تنتظم فرق الكشافة على طول الرصيف امام القطار بقيادة السيد توفيق عبد الرازق ومساعده السيد محمد على الغصين وضابط الايماز السيد فريد ابو العيون

ب ـ يقف مندوبو الهيئات والنوادي والجمعيات والمؤسسات الوطنية في نهاية صف الكشافة وفي الناحية الاخرى تقف موسيقى دار الايتام الاسلامية وغيرها من الفرق الموسيقية الكشفية

ج ـ تصطف جماهير المستقبلين خلف فرق الكشافة

٣ ـ حين وصول القطار تعزف الموسيقى محيية سموه ويصعد اثناء ذلك سماحة المفتي الاكبر ورؤوساء الهيئات الوطنية الى صالون سموه لتحيته والسلام عليه

٤ ـ يتفضل سمو الامير بعد ذلك باستعراض فرق الكشافة

٥ ـ عند انتهاء استعراض سموه للكشافة يلقي رئيس لجنة مؤتمر الشباب العرب محمد يعقوب بك الغصين كلمة ترحيبية بسموه باسم جماهير المستقبلين ووفود البلاد

٦ ـ يعود سمو الامير المعظم الى صالونه الخاص

٧ ـ بعد قيام القطار الذي يقل سمو الامير المعظم الى القدس تذهب فرق الكشافة والوفود المدعوة الى القدس لاستقبال سموه في الحرم الشريف

ان لجنة الاستقبال في محطة اللد ترجو المستقبلين الكرام ان يساعدوها على حفظ النظام وتنفيذ البرنامج بدقة تأمينا لراحة سمو الامير واظهارا لشعور الامة العربية الكريمة نحوه

لجنة الاستقبال في محطة اللد

قلقيلية

تستعد قلقيلة استعدادا بالغا لاستقبال سمو الامير سعود وقد تألفت لجنة احتفال مؤلفة من عشرين شخصا وقررت الابراق لسمو الامير عبد الله ان يتوسط لدى ضيفه المعظم للمرور بقلقيلية ودعوة عموم قرى قلقيلية للاشتراك في الاستقبال الشعبي العظيم

واقامة اقواس النصر عند مدخل البلدة وفي آخرها واقامة سرادق فخم وتخصيص جواد عربي لسمو الامير يمتطيه من مدخل البلدة حتى السرادق وملاقاة سموه بالخيول العربية على مسافة كيلو مترين من البلد . هذا وقد اخذت اللجنة تستعد لتحضير كافة لوازم الاحتفال حتى يبدو رائعا بديعا يليق بسمو الامير .

طول كرم

الحفاوة الكبرى بصاحب السمو الملكي

الامير سعود في بني صعب

طولكرم في ١٢ آب ـ لمراسل الدفاع الخاص ـ اذاعت لجنة الاحتفال في قضاء بني صعب بيانا عن برنامج الحفاوة بسمو الامير سعود التي ستقام عند زيارته لهذا القضاء وهي تتضمن استقبال لجنة الاحتفال والشعب لسموه في في جلجولية وقلقيلية وطيبة بني صعب ومحطة طولكرم وقد اعدت لجنة الاحتفال قاعة سينما طارق بن زياد لنزول سموه وفرشتها فرشا فاخرا ونصبت اقواس النصر من مدخل المدينة حتى مخرجها وسيستقبل سموه في عنبتا والقرى المجاورة

تكريم

الاستاذ الثعالبي

قال مراسلنا في القدس اقام فضيلة الشيخ سليم افندي الغصين ، القاضي الشرعي بالقدس ، مأدبة غداء لضيف فلسطين سيادة الزعيم التونسي الاستاذ عبد العزيز الثعالبي دعا اليها سماحة الحاج امين افندي الحسيني وغيره من افاضل وعلماء القدس

١٤١ عائلة يهودية

في طريقها الى فلسطين

جاء من براغ ان ١٤١ عائلة من مزارعي يهود روسيا في جبال الكاربات قد تلقت جوازات تخول لها دخول فلسطين . وان هذه القافلة هي الثالثة من نوعها التي سمح لها بدخول البلاد خلال العشرة الاشهر الاخيرة.

مسجل

دوائر العدلية

شرع المستر جاك ماراي المسجل الاول لدوائر العدلية في القدس بتنظيم اشغال المحاكم في القدس وسيدخل عليها بعض التغييرات وتنحصر وظيفته بتعيين مواعيد القضايا في محكمة العدل العليا والاشراف على موظفي المحاكم والمسجلين والكتبة الذين يعينون في محاكم يافا وحيفا ونابلس والقدس

المهاجرون

وصل الثغر قبل ظهر الامس مع الباخرة (جروزالم) التابعة لشركة اللويد تريستينو ٢٥٠ مهاجرا يهوديا

سفر

الاستاذ ابراهيم

غادرنا صباح امس الى الاسكندرية الاستاذ ابراهيم المحرر المسئول لهذه الجريدة للاشتراك في استقبال صاحب السمو الملكي الامير سعود ومرافقة سموه عند زيارته لفلسطين

حادث صدام

في منعطف خطر

في ساعة مبكرة من صباح امس حدث صدام فظيع بين احد بصات شركة العجمي وتراك ينقل الزفزف وذلك بالقرب من سينما ابولو بجانب دور الحاج ، في ذلك المنعطف الخطر الذي ذكرنا ضرورة توسيعه وهدم البناء القائم بعد ان قررت ذلك لجنة تنظيم المدن منذ اكثر من سنتين

كان باص شركة العجمي ذاهبا جهة كرم الزيتون واذا بالتراك يفاجئه في ذلك المنعطف فلم يستطع سائق الباص تجنبه ومع انه حاد عن طريق سيره الا ان مقدمة التراك صدمت وسط الباص فخرقته خرقا كبيرا وتكسر الزجاج وتعطلت مقدمة التراك وقد نجا سائق الباص من موت محقق ولحسن الحظ لم يكن في الباص ركاب ساعتئذ والا كانت الخسارة افدح لشدة الصدمة وتراشق الزجاج

نرجو من الجهات المختصة ان تعمل على توسيع هذا المنعطف الخطر كيلا تتكرر مثل هذه الحادثة

اعلان

يعلن للجمهور انه في نهار الاربعاء الواقع في ١٤ اغسطس سنة ١٩٣٥ سيكون محذورا على السيارات وجميع وسائط النقل المرور من ساحة المحطة حالا بعد مغادرة قطار الساعة التاسعة صباحا الى حين حضور سمو الامير سعود ومبارحته تلك الساحة

٢ ـ السيارات التي تقل المستقبلين لسموه في المحطة يجب ان تذهب اليها عن طريق بيت لحم

٣ ـ بعد مغادرة المحطة سيمر موكب سموه من الطرق الاتية :

ا ـ طريق جوليان
ب ـ طريق مارلويس
ج ـ طريق سليمان
د ـ طريق اريحا

وسيكون المرور محذورا لجميع وسائط النقل من هذه الطرق والطرق المتفرعة عنها اعتبارا من الساعة التاسعة والدقيقة الخامسة والاربعين صباحا الى حين مرور موكب سموه.

٤ . يلتمس من الجمهور ان يساعد البوليس اثناء قيامه بالمحافظة على هذه الطرق ومنع مرور وسائط النقل منها في الاوقات المحذورة خشية من عرقلة سير موكب سموه

١٢-٨-١٩٣٥

الامضاء

ا.ب كنجزلي هيـ[illegible]

مدير بوليس

مقاطعة القدس

تباع جريدة الدفاع

في العجمي في محل

السيد جبر[illegible] ابراهيم[illegible]

تلفونات الدفاع وبرقياتها الخاصة

مراحل المغامرة الحبشية

« بقية المنشور على الصفحة الاولى »

خشية سفر

المستشار الاقتصادي في الوزارة البريطانية وتخشى الدوائر الايطالية سفر السر فردريك ليث روس الى اليابان. وتؤكدان هذا المستشار الاقتصادي المعروف ربما قلب وجهة نظر دولية في سفرته الخطيرة. والتقرب القوي بين حكومتي طوكيو ولندن هو احد الاسباب التى عرقلت فتح ايطاليا الحبشة وبسط سيادتها على جانب من البحر الاحمر.

وقد سافرت بواخر ثلاث الى طرابلس على وجه السرعة. ويقال ان ذلك كان بقصد نقل بعض الذين تجندوا من طرابلس

اكرام

الصحافين الاجانب في الحبشة وتسهيل مهمتهم

ويلقى الصحافيون الاجانب في الحبشة كل رعاية واكرام. ويقابلهم الامبراطور في الوقت الذي يحدده لهم. واصبحت لهم امتيازات خاصة ويساعدهم الاحباش نزولا على ارادة النجاشى واعطي كل واحد منهم جهازاً لاسلكياً يستعمله حين نشوب القتال وسيوزع على الحدود، ورخص لهم باخذ صور الحرب والمعارك القادمة.

بين مصر وفلسطين

تتألف لجنة حكومية للنظر في في التسهيلات الجركية مع فلسطين حسبما تقرر في الاتفاق التجارى الاخير

حادث نأمل ان لا يتكرر

ذكرنا في عدد امس نتيجة المباراة التى اقيمت بين منتخبي الشمال والجنوب في حيفا وقلنا انه تخلل المباراة العاب خشنة ثار لها الجمهور كثيرا حتى ان البعض فضل ان يغادر الملعب، ونضيف اليوم الى ان بعض لاعبى منتخب الشمال لم يعاملوا افراد منتخب الجنوب معاملة الضيوف كما انهم قابلوا هتاف منتخب الجنوب بهتاف لا يليق ذكره على صفحات الجريدة. وانه ليؤسفنا ان تتكرر هذه الحوادث التى من شأنها ان توجد الضغائن والاحقاد بدلا من توثيق الصلة وتنمية الروح الرياضية.

اننا نأمل ان لا تتكرر مثل هذه هذه الحوادث وان يتكاتف الجميع فى سبيل انهاض الرياضة والعمل على نشرها على وجهها الاكمل.

حفلة مدرسية

قال مراسلنا في حيفا: اقامت اول امس مدرسة البنين والبنات الاسلامية بحيفا حفلتها السنوية وقد تكلم فيها بعض الخطباء ومثل التلامذة رواية « شهامة العرب » فاجادوا فى تمثيل ادوارهم.

القدس

عقد اجتماع للبحث فى القضية الارثوذكسية

القدس في ١٢ آب لمراسل الدفاع الخاص:

وزعت رقاع دعوة لعقد اجتماعات عامة للبحث في القضية الارثوذكسية صباح يوم الاحد القادم الواقع في ١٨ اب الجاري كل جماعة في مدينتهم والغاية من هذه الاجتماعات وضع قرار يكفل للطائفة الارثوذكسية جميع حقوقها

تعيينات وترقيات في ادارة المعارف

قررت ادارة المعارف تعيين الاستاذ احمد افندي طوقان خريج جامعة كمبردج مديراً لمعارف شرق الاردن بعقد لمدة خمس سنوات.

و كذلك قررت ترفيع الاستاذين عبد اللطيف افندي الطيباوي سكرتير مدير المعارف وابراهيم افندى صنوبر مدير مدرسة طبريا، الاول مساعدا لمفتش معارف اللواء الجنوبي والثاني مساعدا لمفتش معارف لواء الجليل.

وقررت ايضا تعيين الاستاذ شريف افندي النشاشيبي مساعد مفتش لواء الجليل مديراً لمدرسة عكاء وتعيين الاستاذ كاظم افندي عاشور مدير المدرسة الصلاحية الثانوية فى نابلس، مديراً لمدرسة طبريا الابتدائية. وقررت ارجاع الاستاذ احمد افندى خليفه الى وظيفته السابقة في معهد التربية والتعليم الملحق بمدرسة طولكرم الزراعية

فى دوائر العدلية

باشر المستر جالك ماراي، المسجل الاول لدوائر العدلية الجديد عمله وقد اتصل بنا انه سيعين اربعة مسجلين من حكام الصلح ورؤساء الكتبة: الاول في القدس والثاني في يافا والثالث في حيفا والرابع في نابلس.

منع كتاب من دخول فلسطين

الف احد الكتبة الالمان كتابا علي اثر القضية التي اقامها اليهود على الجالية الالمانية في مصر وانتهت بسقوط دعواهم. وقد اصدرت حكومة فلسطين اوامرها بمنع دخوله الى فلسطين.

فلم (المراسل الحربي) على مسرح جمعية الشبان المسيحية

يعرض على مسرح جمعية الشبان المسيحية مساء الغد الثلاثاء الواقع فى ١٣ اب الجاري فيلم ناطق اسمه «المراسل الحربي» وسيخصص ريع هذا الفيلم لمساعدة مدرسة النجاح في حيفا لصاحبتها الآنسة امينة شوفاني. ويتخلل العرض ادوار رقص وغناء.

اسماء رابحى هدايا مخزن المهتدي

تشكلة لجنة للاشراف على سحب يانصيب هدايا مخزن المهتدي مؤلفة من الخواجه فردبرك كبلر وعلي بك يونس الحسيني وقسطندي افندي لباط وحسن صدقى بك الدجاني وعند وقت السحب اعتذر العضو الاخير عن الحضور لانحراف صحته. وقد ربحت النمر الآتية:

الهدية الاولى: ـ نمره ٢١٢ ربحت راديو ماركة « اميرسون » لصاحبها الخواجه نصري اوهان

الهدية الثانية. ـ نمره ٤١٤ ربحت ١٢ جنيها لصاحبها حنانيا افندي حنانيا

الهدية الثالثة: ـ نمره ٥٩٦ ربحت شنتة تواليت لصاحبها الخواجه جورج حداد

حيفا

اضراب عمال ورشة نادي البحارة الانكليز

حيفا فى ١٢ آب ـ لمراسل الدفاع الخاص ـ اضرب عمال ورشة نادي البحارة الانكليز القائم فى مرفأ حيفا عن مواصلة العمل لتأخير المتعهد فى دفع اجورهم ولا يزال الاضراب مستمراً

المطبعة العصرية

يافا ـ شارع جمال باشا ـ عمارة المظفر

مستعدة لطبع كافة المطبوعات التجارية

انظف طبع باسعار معتدلة للغاية

اقرأوا الاذاعة

على الصفحة الثانية

زنوج اميركا ينتصرون للحبشة

الامير سعود في طريقه الى فلسطين

ايطاليا تشتري المهمات من الهند ـ شباب الكويت يطلبون الانضمام الى العراق

موسوليني يحشد الجنود ـ توالى طلبات التطوع لخدمة النجاشى

القاهرة فى ١٢ اب ـ لمراسل الدفاع الخاص ـ

مصر

موعد وصول سمو الامير سعود الى القنطرة

يغادر صاحب السمو الملكي الامير سعود الاسكندرية في الساعة الثالثة من بعد ظهر اليوم (الثلاثاء) فيصل القنطرة في الساعة التاسعة وفي الساعة الحادية عشرة والنصف يغادر القطار القنطرة بعد ان يلحق به صالون سمو الامير وعربة اخرى فاخرة اعدت خصيصاً لسموه وفي رفح يستمر القطار العادي فى سيره وتتخلف القاطرة التى تسحب صالون سمو الامير والعربة فتصل خان يونس الساعة الرابعة والنصف ودوير البلح الساعة ٥،١٠

الهند

ايطاليا تشترى مهمات الجند من الهند

تشتري ايطاليا مقادير كبيرة من المهمات لجنودها في شرق افريقيا وقد اشترت من احد المصانع فى الهند جميع المخزون فيه من الاحذية المصنوعة من القماش وقد ابحرت عدة بواخر من بمباي الى الاريتريا

اميركا

زنوج أميركا يملأهم الحماس

تقاتل عدد من الايطاليين والسود في شوارع جرسي ستى فى ولاية نيوجرسى الاميركية وتضاربوا بالمدي والعصي فهاجمهم البوليس بالغازات المسيلة للدموع وسبب القتال هو النزاع بين الحبشة وايطاليا وانتصار جولويس الزنجي على كارنيرا الايطالى فى الملاكمة

فرنسا

حديث مزعوم عن جلالة النجاشى

اشيع ان امبراطور الحبشة تحدث الى مندوب « هافاس » فقال انه على استعداد للتنازل عن قسم من اراضي الحبشة لايطاليا مقابل قرض مالى كبير، وان تمنح ايطاليا الحبشة منفذا بحريا فى ممتلكاتها. ويعتقد الامبراطور ان في هذا الحل ترقية لشؤون بلاده التجارية والاقتصادية

« الدفاع » لا شك ان هذا الخبر مختلق

شرط تنفيذ الاقتراح

كما قيل ان الامبراطور اشترط لتنفيذ هذا الاقتراح ان تعين الحبشة الاراضي التى سوف تتنازل عنها وان لا تكون حسب رغبة ايطاليا. اما المسائل الاخرى المتعلقة بالنزاع والامتيازات التجارية والاقتصادية التي تريدها ايطاليا في الحبشة فمن غير المعقول الرضوخ لها، ودون تنفيذها امتشاق الحسام

ايطاليا

ايطاليا توالى ارسال الجنود والذخائر

ابحرت امس من ميناء نابولى الباخرة « كولومبو » وعليها الفي جندي ايطالى في طريقها الى شرق افريقيا وتنتظر فى ميناء نابولى عدة بواخر اخرى لتعبئتها بالذخائر الحربية لشحنها الى الاريتريا والصومال

شراء باخرة لنقل الجنود الايطالية

اشترت الحكومة الايطالية الباخرة « ريزدابوت » من بواخر شركة هامبورغ ـ امريكا لاستعمالها لنقل الجنود الى شرق افريقيا وحمولة هذه الباخرة ٢٠ الف طن.

الجنود الايطالية تقوم بمناورة حربية

يشترك خمسمائة الف جندي ايطالي فى القيام بمناورة حربية في مضيق « برونر » يمارسون فيها اسلوبا جديدا للهجوم باسلحة خاصة وستبدأ هذه المناورة الهائلة في نفس اليوم الذي يفتتح فيه المؤتمر الثلاثى في باريس بين بريطانيا وفرنسا وايطاليا.

الحبشة

المتطوعون في جيش النجاشى

نشرت جريدة التايمس رسالة لمكاتبها في اديس ابابا يشير فيها المكاتب الى وصول قطار من ميناء جيبوتي وعليه عدد كبير من السوريين والمصريين الذين قدموا للتطوع في جيش النجاشي. ولكن الدوائر الرسمية متكتمة كثيرا حول تسرب الاخبار عن ذلك.

الحبشة تقدر شعور البلاد العربية نحوها

يشعر الاحباش شعور صداقة ومودة نحو مصر والبلاد العربية التى اظهرت عطفها على الحبشة كما ان النداء الذي وجهه جلالة الامبراطور الى المسلمين مستنجداً لقى الشيء الكثير من العطف في مصر وبلاد الشرق الادنى

المانيا

طلبات التطوع في خدمة الجيش الحبشى

تنهال طلبات التطوع على القنصلية الحبشية في برلين بكثرة اضطرت القنصلية الى مضاعفة موظفيها للرد على اصحاب الطلبات وهم من المانيا وبريطانيا واسوج واكثرهم من ايرلندا وتشيكوسلوفاكيا. وان رجلا من « الشاطيء الذهبي » ارسل للقنصلية يظهر استعداده لتجنيد عشرة الاف مقاتل في اسبوع يرسلهم الى الحبشة على نفقته الخاصة للدفاع عن الحبشة، وانه قد اعد مئة فتاة للعمل في خدمة « الصليب الاسود » للعناية بالجرحى

الكويت

شباب الكويت يطلبون الانضمام للعراق

قدم شباب الكويت الى المعتمد البريطاني عريضة يطلبون فيها الانضمام الى العراق ولكن يظهر ان انكلترا تريد ادخال الكويت في مشروع التحالف بين امارات الخليج الفارسي فتوضع بذلك تحت اشراف بريطانيا

من المناشير الشيطانية

جاء من الاستانة ان مناشير لاسامية وجدت ملصقة على جدران الشارع المركزي (باي اوغلي) وكلها تحريض على اليهود وعبارات شديدة ضدهم

واصدرت دائرة الامن العام على اثر ذلك بلاغا جاء فيه انها تتهم اليهود انفسهم بكتابة هذه المناشير لتنفيذ فكرتهم في حمل اليهود بتركيا على اعتناق المباديء الصهيونية والمهاجرة الى فلسطين

حركة الميناء

لا تزال الباخرة (براكات) اليوغسلافية تعمل في الميناء على تفريغ الاسمنت ولم تنته بعد، والى جانبها بواخر اخري منها ما بوشر في تفريغه ومنها ما ينتظر دوره وقد بلغت زنة ما افرغ الى البر نهار امس الف و٥٥٠ طنا وافرغ امس الاول الفان ومئة طن كما شحن طن ونصف الطن نهار امس وسبعة اطنان نهار امس الاول

وقد وصل الميناء عدة بواخر تحمل قضبان الحديد التى تستعمل في البناء وباشرت التفريغ منها الباخرة (هيرون) اليونانية.

تعدد حوادث السرقات

اثناء الليل

زادت حوادث السرقات في يافا زيادة مخيفة في المدة الاخيرة وخصوصا في المحلات التجارية التى يسرق منها ما تصل اليه ايدي اللصوص من نقد او متاع. والشيء الذي يخيف ان هذه السرقات تتكرر في ليالى متتابعة كأن اللصوص يتحدون الحرس ودائرة الامن فى عملهم

بالامس وقعت حوادث مخازن شارع العجمى ثم عقبتها مخازن شارع النزهة وقبل ذلك حادثة الاسبوع الماضى بسوق الدير ونهار امس الاول في شارع الاسعاف وامس ايضا بالقرب من المحطة وكانت حادثة الامس في مخزن توفيق جابر ويقع بالقرب من محكمة الصلح ومحطة يافا وتمكن اللصوص من سرقة ما وجدوه من النقود فى الدرج وهو مبلغ ١٣٠ ملا وثياب تقدر قيمتها بستة جنيهات فهل لدائرة الامن العام ان تحتاط للامر؟

***

ان كنت للحق فلتخضع لك الامم

« للشاعر القروى »

عصماء انشدها الشاعر القروي في حفلة تدشين العلم العربي في ولاية سان باولو بالبرازيل »

ان كنت للحق فلتخضع لك الامم — او كنت للظلم لاحييت ياعلم!
انى اعيذك من مجد يغض له — جفن الاباء ويستحي به الكرم
قد يحسب المرء نذلا وهو منتصر — وقد يعد شريفا وهو منهزم
كن رحمة وحنانا للاولى ظلموا — ونقمة وهوانا للاولى ظلموا
وانقذ الارض من زرق العيون فقد — اعيت بهم وتولى قلبها السأم
في جبهة الحق من راياتهم سقم — وفي عيون الهدى من ظلها ظلم
فأرأ بنفسك ان ترمى بعلتهم — تعالت العرب عما تصنع العجم!
اعد لنا دولة بالعدل زاهرة — عزت بمن حكموا فيها كمن حكموا
فى سلمهم غنم تخشى الاسود لهم — بأسا وفي حربهم اسد الشرى غنم
ايام كان مليك العرب خادمهم — والمالكون على الدنيا له خدم
لاقدر الله نشقى في هواك ولا — يبقى لنا منك الا الحزن والالم
قد نأتنا الليالي وهى صادقة — بأن بعض المنى تحقيقه ندم
حدث اخاك (١) عن الام الحنون وعن — ناس على ناسهم في حبها انقسموا
عدوا وصايتها من دابهم هبة — حتى محا الفجر ما قد زخرف الحلم!
كم ينسبون اليها الفضل من قدم — والفضل « لو فقهوا تاريخهم لهم »
سل بونابارت وسل حرب الصليب وسل — فردون عن فرق فى جيشها انتظموا
بل سل فتى الارز في ناووسه « كرما » — ألم يكن من ضحايا غدرها « كرم »؟
اين العلوج الاولى اتسامهم خدع — من ماجد « عربي » وعده قسم؟
انا لمن معشر حر اذا قطعوا — عهدا على الموت لم تخفر لهم ذمم

* * *

اخلق بمن شيدوا بالعدل مملكة — ان يعلموا انها بالبغي تنهدم
لكنه قدر يجري به قلم — ولا مرد لما يجري به القلم
ان الممالك مهما عمرت فلها — كالفرد شرخ شباب بعده الهرم
ان شاء ربك يبلى امة بعمى — زاغت بانوارهم ابصارهم فعموا!

* * *

يا أيها العلمان الخافقان معا — نجمين في افق الفجر يبتسم
تصافحا في سماء المجد واعتنقا — كما توائم في الأغرودة النغم
لازلتما رئة تهفو الى رئة — في صدرها وفما يدنو اليه فم!

* * *

قل للاولى رفعوا الرايات مائسة — عجبا بمن نثروا فيها ومن نظموا
هاتوا لنا عملا يحيى لنا املا — لن تنشيء الوطن الاعلام والحكم
شعارنا ورق راياتنا خرق — ان لم تعززها الاخلاق والهمم

* * *

وياهلالا تمت يوم مولده — سماء كل بلاد انها رحم
عش وانم في افق الفكر منطلقا — فى ظل « النجمه » (٢) والرأي محترم
حتى تعود كماضي العهد مؤتلقا — تمشي على ضوئك الاجيال والامم
ينشق عنك حجاب الغيب مكتملا — كما تفتق عن اجرامها السدم
فاخفق على شرفة العلياء مصطفقا — كموجة في بحار النور تلتطم
غصنا على هضبة الفردوس منغرسا — تناوبت هزك الارواح لا النسم
ماحال لونك والاعواد ناضرة — وفي العيون سواد والقلوب دم!

سان باولو . برازيل — الشاعر القروي

(١) العلم البرازيلي المرفوع الى جنب العلم السوري
(٢) شعار الراية الامريكية

تلفون وكالة الدفاع في حيفا ١٢٥٨

مستحضرات صيدلية الحنفى بحيفا
البوابة الشرقية تلفون ١٠٨٢

هى مستحضرات قامت على اسس تجارب واختبارات عديدة يدعمها فكر ثاقب ، وتعليم راق ، وتمرن طويل ، فانتجت للاهالي الكرام ادوية فيها شفاء لهم ، لم تكن معروفة من قبل ، وقد بذلت جهودا جبارة فى استحضارها وذلك اكراما للاهالي وحاجتهم الماسة لها وهذه هي :

١ – قطرة اللؤلؤ واللؤلؤة الزرقاء
تحافظ على قوة البصر وتشفي امراض الجفن والعين تأثيرها فعل مضمون

٢ – مرهم نوفا اكزيما
يشفي جميع الامراض الجلدية ويستعمل لشفاء الحروق والجروح وحب الشباب والتسميط . خير مرهم يستفاد منه

٣ – معجون خليلوس
هو معجون الاسنان الوحيد مركبا من انقى المواد الطبية يطهر الفم وينظف الاسنان ويشفي اللثة

خابروا – صيدلية الحنفى بحيفا

تقرير واف
عن حالة المدارس
فى القرى العربية

ارسلت جمعية اتحاد القرى العربية التقرير التالي نصه الى فخامة المندوب السامى لحكومة فلسطين بواسطة سعادة حاكم اللواء الجنوبي وقد استعرضت فيه حالة المدارس استعراضا وافيا وختمته بالمطاليب التي ترى ان الحاجة ماسة اليها

فخامة المندوب السامي لحكومة فلسطين المحترم
بواسطة حضرة حاكم اللواء الجنوبي المحترم

بلغنا بمزيد الاسف والالم ان الحكومة فى ميزانية ادارة المعارف لم تصادق على توسيع التعليم في القرى وصادقت عليه فى المدن ولذلك بتنا نرى اولادنا محرومين من نعمة التعليم بينما ابناء المدن تفتح لهم الصفوف وتبنى لهم المدارس مع ان القرويين يبلغون (٨٠ في المئة) من مجموع السكان العرب ومع ان قسما كبيرا من الميزانية المتحصلة من الضرائب والمكوس يدفعونها هم مباشرة او غير مباشرة ومع ان الوفر في ميزانية الحكومة ينوف عن الاربعة ملايين جنيه ومع كل ذلك فترى المدارس القروية في مستوى منخفض لا تلتفت اليها الحكومة بعين العناية واليكم ماتتكبده نحن في انشاء المدارس من الابنية والاثاث والحدائق امام معلم واحد تضن علينا به ادارة المعارف

١ – القرية حسب قانون ادارة المعارف المأخوذ اكثره عن القانون العثماني السابق مكلفة باقامة البناء وتأثيث المدرسة وتجهيزها بالماء واعطاء قطعة ارض للحديقة المدرسية والقيام بالتصليح والصاريف المدرسية كلها كاجرة خفير الحديقة وبواب المدرسة مثلا امام كل هذا ترسل لنا ادارة المعارف معلما وقليلا من الادوات والكتب المدرسية واذا ارادت التوسع فى التعليم تعين لنا معلمين اضافيين لايتجاوز راتب الواحد منهم ثلاثة جنيهات شهرية ولا يتجاوز تعليمه الصف السابع الابتدائي او الاول ثانوى والمعلمون غير المدربين من هذا النوع يكون ضررهم اكثر من نفعهم بينما هى في المدن تستأجر الابنية وتبنى بعضها وتعين المعلمين والمديرين والبوابين وتقوم بكل تصليح في الابنية وتدفع كل المصاريف مع ان القانون العثمانى السابق الذي ينص على ان المجالس المحلية تدفع نفقات التصليح الاولى كان يشمل المدن والقرى فجاءت الحكومة المنتدبة فرفعت ذلك فعليا عن كاهل المدن وابقته في القرى

٢ – المعلم فى مدرسة القرية مضطر لتعليم صفين او ثلاثة واحيانا اربعة بفرق في آن واحد بينما معلم المدينة يعلم الا صفا واحدا فيه الشيء الكثير من الفائدة لابن المدينة وقلتها لابن القرية

٣ – ان ادارة المعارف حينما وضعت البرنامج التدريسي لم تراع به حاجات القرى ومصالحها وجل ماعملته في اكثر الدروس ان جعلت مثلا برنامج الصف الرابع الذين فى المدن للصف الثالث في القرى وهكذا فى بقية الدروس ومن مقارنة بين البرنامجين يتضح لكم ذلك

٤ – جاء فى تقرير ادارة المعارف سنة ٢٣ و٣٤ ان في قضاء يافا يوجد ١٣ مدرسة ذكور ومدرسة اناث واحدة فيها ١٩ معلم ومعلمة و٨٧٢ طالبا و٣٣ طالبة بينما مدينة يافا فيها مدرستان للذكور فيهما ١٤ معلم و٧٠٣ طلاب وثلاث مدارس للبنات فيها ١٠ معلمات و٦٩٢ طالبة هذا غير المدارس الجديدة التي فتحت في السنة الدراسية سنة ٣٤ و سنة ٣٥ وقد ارفقنا بتقريرنا هذا قائمة باسماء قرى قضاء يافا والرملة وعدد سكانها حسب احصاء سنة ٣١ فعدد سكان قرى يافا المذكورة في التقرير تبلغ ٢٩٢٩٢ نسمة فيهم في سن التعليم على نسبة ٢٠ فى المئة حسبما يقول تقرير سمبسون ص ١١٧ الطبعة العربية (٥٢٥٨) طالبا لايوجد منهم في مدارس القرى غير (٩٠٦) من الطلاب الذكور والاناث اى نسبة الطلاب الذين يتعلمون للذين هم في سن التعليم (١٧) في المئة

٥ – كما انه جاء في ذلك التقرير ان في قضاء الرملة ٢٥ مدرسة ذكور و (٣٠) معلما و ١٢٤٧ طالبا وتسع طالبات بينما في مدينتي الرملة واللد مدرستان للذكور فيها ٢٢ معلما و٦٦٤ طالبا ومدرستان للاناث فيهما ١٢ معلمه و ٤٧٧ طالبة .

حسب التقرير المرفق بالقائمة يوجد (٢٨٦٨٧) نفسا في قضاء الرملة لا يوجد من ابنائهم في المدارس سوى ١٢٥٦ طالبا وحسب نسبة ٢٠ في المئة يكون عدد الطلاب الذين في سن التعليم (٧٧٣٧) طالبا وطالبة فاذا تكون نسبة الذين في المدارس للذين في خارجها نحو ٦ في المئة فمن هذه الاحصاءات ترون الغبن الشديد اللاحق في القرى من ادارة المعارف بالنسبة للتعليم من وجهة عامة اولا وبالنسبة للمدن من جهة اخرى ثانية .

٦ – في قضاء يافا يوجد ١٧ قرية تحتاج كل منها لمدرسة منها ١١ فيها مدارس لا تكفي لحاجة الطلاب . فبيت دجن مثلا فيها طلاب وطالبات في سن التعليم ٥٣٣ ولا يوجد فيها الا معلمان وواحد اضافي واليهودية فيها (٦٥٢) طالبا لا يوجد فيها الا معلمان وواحد اضافي وهناك يوجد (١١) قبيلة بدوية في قضاء يافا لا يوجد فيها الا مدرسة واحدة فى عرب ابي كشك ، أما مدارس البنات فجميع القرى تتطلبها ولا يوجد بها الا واحدة فى يازور .

٧ – ان ادارة المعارف نفسها بموجب المذكرة التي ارسلها مدير المعارف الى لجنة سمبسون والتي ذكرت فى التقرير تحت عنوان (ضرورة توسيع نطاق التعليم في ص ١١٨ تقول « ان توسيع المدارس حجما وعدداً في بلاد يتزايد فيها السكان بكثرة ويتوق اهلها الى تحصيل العلم ليس من الامور المرغوب فيها فقط بل هو ضروري جدا في سبيل الصلحة العامة ولم يكن في استطاعتنا سد هذه الحاجة بينما ان الشعب العربي الذي يدفع القسط الاوفر من ايرادات الحكومة اضحى بحق ساخطا على الحكومة لانها لم تنزل عن رغباتها لا سيما ان الوكالة اليهودية قد تمكنت بمساعدة جمعيات اخرى من اعداد التعليم العام لاولاد اليهود ويشاهد العرب فى كل مستعمرة يهودية مدرسة مجهزة تجهيزا وافيا بادارة معلم مدرب ويلاحظ ان التسهيلات فى التعليم ميسورة لكل ولد في سن الدراسة ولذا يتوجسون من التأخير بمصير الحياة الاجتماعية والاقتصادية لقلة التعليم .

اما نحن فقد اصبحنا مقصرين سنة بعد سنة الى رفض قبول عدد اكبر من الصبيان والبنات في مدارس المدن بسبب عدم اتساع ابنية المدارس وهذا ينطبق ايضا على مدارس القرى التي تخصص في الغالب للصبيان ، فان صفوفها غير كافية لاستيعاب الطلاب وفى البلاد الآن لا اقل من (٢٥٠) قرية يقطن كل منها لا أقل من (٣٠٠) نسمة ليس فيها مدرسة على الاطلاق

ان الطلب على انشاء مدارس للصبيان في المدن اشد الحاحاً من طلب انشاء مدارس للاناث اما فى القرى فأن الطلب على مدارس البنات يتزايد كل سنة وقد مضى على هذا القول مدة خمس سنوات لم نر فيها ادارة المعارف ولا الحكومة قد اجرت شيئا من الاصلاح الذي يتطلبه مدير المعارف نفسه مع ان في الميزانية وفر ينوف عن الاربعة ملايين جنيه

٨ – ان السير جون هوب سمبسون علق على قلة نسبة المتعلمين في ص ١١٨ – الطلبة العرب تحت عنوان « مدارس الحكومة » قائلا . (ولا يمكن تعليل هذه النسبة القليلة لان العرب يحجمون عن ارسال اولادهم الى المدارس فهذا التعليل مناف للحقيقة . لنجد فى كل قرية تظلما من الاهلين بسبب قلة التسهيلات التهذيبية ، والحافا في طلب زيادة عدد المدارس للصبيان وللبنات ايضا ، وقد اصبحت المدارس في الوقت الحاضر غير كافية لاستيعاب الطلاب الذين سيقدمون اليها فهذا السر جون يشكو من قلة المدارس وهو رئيس لجنة الحكومة ورفعت تقريرها الى وزير المستعمرات الذى رفع بدوره الى البرلمان وهذا مدير المعارف يشكو ويتذمر من قلة المدارس وهذا الشعب باجمعه يشكو ولم نر الحكومة تعمل أي شيء لتلافي الحالة امام كل هذا الاجحاف اللاحق بنا . ونتطلب ما يأتي

١ – توسيع مدارس القرى الموجودة وفتح مدارس بنات في الكبيرة منها

٢ – فتح مدارس في جميع القرى للصبيان وان يشترك معها البنات لسن معلوم – حسب القانون العثماني

٣ – رفع تكاليف ابنية المدارس واثاثها عن كاهل الفلاح ودفعها من الميزانية العامة اسوة بمدارس المدن

٤ – فتح مدارس مركزية ابتدائية كاملة الصفوف تكون فيها اقسام داخلية لابناء القرى كما هو جار في اللدفي اماكن متوسعة للقرى المجاورة حتى يتمكن القروي من دخول مدارس الزراعة والصناعة والمدارس العالية الاخرى اذا احب اكمال تحصيله

٥ – زيادة حدائق المدارس ودفع الحكومة لنفقاتها وجعل الاشراف عليها لمفتشين زراعيين فنيين لكل منطقة مر اطق لانه جاء فى تقرير سمبسون ص ١٢٠ تحت عنوان (المدرسة القروية الزراعية) تكلم عن حدائق المدارس (وقد انيط هذا الفرع من التعليم فى القرى لمفتش واحد وهو نفسه غير مدرب التدريب الكافي في هذه الامور

٦ – فتح مدارس للقبائل العربية الضاربة فى الاقضية المختلفة

سكرتير جمعية اتحاد القرى العربية
حسين ياسين

من لا ارض له لا وطن له

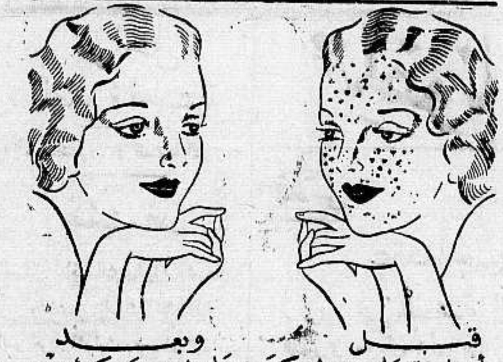

راديو كريم هو الكريمة العلمية الطبية المضمونة بانها تزيل من الوجه جميع الحبوب والبثور والكلف وضربة الشمس والنمش والبقع السود وتجعل بشرة الوجه نظيفة ناصعة كالمرآة .
فالسيدة التى تشكو من وجود بقع سوداء او حبوب على وجهها عليها ان تستعمل هذه الكريم فترى الفرق العظيم بوجهها فى مدة ايام قليلة
انظر الى الصورة اعلاه وهى صورة سيدة جميلة معروفة لدينا ، انظر الى وجهها قبل ان استعملت راديو كريم وبعد ان استعملت راديو كريم فتعرف بنفسك قيمة هذا الكريم المشهور

Radio Cream Medicated

تحضير الشركة الكيماوية الانكليزية – لندن – انكلترا

الوكلاء والمستودع العام : الشركة المصرية البريطانية التجارية
مصر : شارع سليمان باشا – الاسكندرية : شارع طوسن باشا
وللشركة فروع فى يافا بيروت وطرابلس – نمرة التلفون بيافا ١٠٦٢
شارع ظريفة عمارة الطابو سابقا

في جبال لبنان

مفاجأة جديدة الى اهالى حيفا والبلدان العربية الاخرى
فتح مطعم
باريزيان
بحيفا
قرب دائرة البوليس – لاصحابه مقبول وهدبه
على الطراز الباريسي الرائع : فى شكله وادواته وخدمه ونظافته ومعاملته وفى كل ما يرضى عنه الزائر الكريم
مأكولات لذيذة فاخرة ممتازة
مبردات منعشة فتانة رائعة
تسر الناظرين!
هلم اليه ايها المواطن الكريم تجد اينانسا لطفا ، خدمة ، راحة ، تجد كل شيء
تجد مبتغاك

زوروا
صالون الحلاقة الحديث المجهز بافخر الاثاث
للسيدين احمد ومصطفى الجندى
عمارة الاوقاف – امام ساحة الشهداء

المجدل

توزيع

ضريبة مدرسة النسيج

قدم المجدل حضرة بطرس افندي ...صر قائم مقام المدينة ودعا حضرات ...عضاء المجلس البلدي والمخاتير فحضر ...هم السادة مع حفظ الالقاب : ... يوسف نجم رئيس البلدية الشيخ ...ليم الشريف ، الحاج سليم ابو شرخ ...وسف عمر ابو سمرة ، وحضر من ...اتير المجدل السادة مع حفظ الالقاب ...شيخ ابراهيم مطر ، محمود ابراهيم ...و شرخ ، يوسف زقوت وتباحث ...هم حضرة القائمقام بخصوص توزيع ...لغ الـ٧٥١ جنيها التي ستجمع من ...اهالي لبناء فرع النسيج في المدرسة ...يرية وبعد اجتماع دام ثلاث ...ات قرر الحاضرون توزيع المبلغ ... الاهالي بصورة مرضية وعاد حضرة ...لمقام الى غزة وسيباشر المخاتير في ...يم هذه القيمة قريبا فنرجو من الاهالي ...دل سرعة دفع هذا المبلغ حتى تحضر ...كومة الات وماكنات وادوات ... المدرسة

...لاح طريق البحر

اهتم المسئولون لما كتب في الدفاع ...ن رداءة طريق البحر — المجدل وقد ... حضرة قائمقام غزة الى قرية ...رة وتباحث مع بعض مشايخها ...اليها بخصوص اصلاح وترميم ...ق الجورة المجدل واجمعت الاراء ...ان يكون عرض الشارع ثمانية ... وستمد الحكومة الطريق القوية ...سقلان ، كما انها فرضت على اهالي ...رة ، اصلاح الطريق من قريتهم ...رة الى بيارة سعادة رئيس البلدية ...ي من هذه الطريق ، سيكلف ... المجدل باصلاحه ونأمل سرعة ...رة باصلاح وترميم هذه الطريق ...انقضاء فصل الصيف اذ يكفي ما ... اصحاب الكروم والبساتين من ...ات ومشقات في هذا الفصل وبقية ...ل التي مرت وكفى ما حل ...اب السيارات من خسائر فادحة ... رداءة هذه الطريق وصعوبة ...ها

...رقية موظف

وتعيين اخر

...قي الشاب السيد عبد الله افندي ... الموظف لشركة سنجر الى رتبة ...قد خلفه في المجدل الشاب حسن ... رضوان :

عكا

...ضرور اصلاح

طريق عكا — صفد

...ل الرامي الزيتون اكبر سهول ...فلسطين اتساعا وتتعاطى الحكومة ... طائلة عليه ويخترق وسط هذا ...واسع طريق عكا صفد الغير معبدة ... الغبار يسبب اضرارا فاحشة ... الزيتون القريبة من الطريق فتري ... سوداء الكثرة ماالتقط بها من ...قد شكى اهالي قرية الرامة والقرى ...ا عدة مرات الى المراجع المختصة

يطلبون تعبيد هذه الطريق بالاسفلت منعا للضرر وحتى الآن لم تعمل الحكومة على اجابة شكاويهم .

حفلة اكليل

يصادف يوم الاحد المقبل اليل الخواجة جريس فريوات على كريمة الخواجه اسعد لديب فـ بالرفاء والبنين .

القدس

مؤتمر

للشبيبة الارثوذكسية

يقال أن النية متجهة لعقد مؤتمر عام للشبيبة الارثوذكسية قريبا في فلسطين وشرق الاردن والمفاوضة جارية بين القدس ويافا وحيفا وبيت لحم والناصرة لاظهار الفكرة الى حيز العمل.

اجتماعات

من اجل القضية الارثوذكسية

علمنا من مصدر ثقة يعول ان النية متجهة لعقد اجتماعات عامة للطائفة الارثوذكسية يوم الاحد القادم كل بلدة في كنيستها او ناديها اما اجتماع القدس فسيكون في كنيسة القديس يعقوب الوطنية وستوزع دعوة بهذا الخصوص في هذين اليومين وان الطائفة تنتظر مثل هذه الدعوة

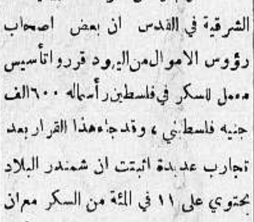

الصحف اليهودية

مصنع للسكر

اتصل بمراسل شركة البرقيات الشرقية في القدس ان بعض اصحاب رؤوس الاموال من اليهود قرروا تأسيس معمل للسكر في فلسطين رأسماله ٦٠٠ الف جنيه فلسطيني ، وقد جاء هذا القرار بعد تجارب عديدة اثبتت ان شمندر البلاد يحتوي على ١١ في المئة من السكر مع ان الشمندر الاوروبي لا يحتوي على اكثر من ٥ في المئة وتقول الجريدة ان هذا المشروع سيعيل اكثر من خمسة آلاف عائلة في البلاد

خط الى دير سيناء

اتصل بمراسل شركة البرقيات الشرقية في القدس ان شركة للسياحة قامت في المدة الاخيرة تنظيم خط سفر للسيارات بين القدس ودير سان كاترينا في صحراء سيناء ، وقد سافر في اول سيارة من هذا الخط مراسل الشركة المذكورة ومراسل شركة البرقيات اليهودية فوصلت الى الدير بعد يومين من تاريخ سفرها

المؤتمر الصهيوني

ذكرت دافار ان مكتب الجمعية الصهيونية العالمية نقل من لندن الى لوزان لمناسبة عقد المؤتمر الصهيوني فيها وتقول الجريدة ان ٤٠ عضوا من اعضاء المؤتمر الصهيوني عن فلسطين قد غادروا البلاد في اواخر الاسبوع الماضي على ظهر الباخرة «تل ابيب» لحضور المؤتمر وان ٢٥٠ غيرهم من يهود فلسطين سافروا ايضا لحضور جلساته

محليات

حتى الاولاد

يظهر ان عدوى استعمال السكاكين قد انتقلت من الكبار الى الصغار الذين لا يزيد عمر الواحد منهم على العشر سنوات الا قليلا وهي ظاهرة خطرة يجب تداركها بسرعة وبعناية

تشاجر فايز عبد الله السيد من قرية اليهودية ولا يتجاوز الحادية عشرة من عمره مع غلام اخر اسمه جمعة جبش ابو فرخ يبلغ من العمر ١٤ سنة وكان من الاول ان استل سكينا حادة طعن بها الثاني في ظهره بقوة نقل على اثرها الى المستشفى حيث تبين ان جرحه غير خطر

وقد القي القبض على الغلام المعتدي وارسل الى المدرسة الاصلاحية في طولكرم ريثما يتم التحقيق توطئة لاحالته الى المحاكمة

عجوز وعربة

كانت عجوز يزيد عمرها على الستين تريد قطع الشارع ساعة مرور عربة يسوقها عبد الرحمن بشناق فصدمتها ورمتها على الارض وتقول العجوز بان العربة صدمتها بغتة ويؤكد السائق ان العجوز فاجأت العربة فصدمتها وقد قبض على السائق ثم اخلى سبيله بالكفالة ريثما ينتهي التحقيق

شارع الجمرك الحالي

وكيفية سده

ذكرنا في اوائل الاسبوع الماضي ان لجنة تنظيم المدن قررت اغلاق شارع الجمرك الحالي (نزلة الخضر) لتستعيض عنه بشارع الملك فيصل الذي سيتم وصله بالبحر قريبا عن طريق سكة الهريش وقلنا ان في النية اقامة سد فيه ليحول دون المرور منه وقد اثار ذلك سخط اصحاب الاملاك القائمة على جانبيه وهي تابعة للجمعيات الخيرية فنظموا عريضة احتجاج رفعوها الى المراجع المختصة شرحوا فيها الاضرار التي تنتج عن هذا العمل وطلبوا العدول عنه .

ان فكرة سد شارع مثل هذا يعد من اوسع الشوارع في المدينة لما تقابل بالارتياح ، بغض النظر عن الاسباب التي تدعو الى ذلك ، وعن الاضرار التي تلحق باصحاب الاملاك

وقد تحدثنا الى بعض المطلعين على دقائق الامور ففهمنا ان الغاية من اقامة السد ليس ليحول دون المرور من الشارع المذكور وانما ليمنع مرور السيارات منه فقط ، وعلى ذلك فالسد سوف لا يكون سد بالمعنى المعروف ، اي اقامة سور في طرفه من جهة البحر كما اشيع ، وانما سيبنى درج مكان « النزلة » ليمنع مرور السيارات فقط وتترك الحرية للمارة

هذا ما اتصل بنا حول اغلاق الشارع نذكره لمن يهمهم الامر ليروا رأيهم فيه قبل تنفيذ المشروع حتى اذا لم يعترض عليه سارعوا اليه قبل فوات الفرصة

* * *

اعلان

صادر من دائرة اجراء يافا

عدد ١٤٤٧ـ٣٥

الدائن : سعد الدين بن احمد بك جبري من يافا

المديون : عاهد محمود طه من قرية مسكة

مصدر الحكم : مركزية يافا

الملك : كما يأتي

الرقم المتسلسل ١ الطابو ـ بلوك ٧٦٧٨ قسيمة ٦ الحدود شمالا عبد الفتاح الجلجولي غربا : الواد جنوبا : وادالسيل شرقا : رفيق الشيخ نجيب وشركاه المساحة ٩٦٠ متر و٣ دونم . الحصة ١ من ٢ نوع الارض ووصفها رملية زراعية مزروعة حنطة من المالكين منهم المحكوم عليه بنسبة النصف ، اسم الارض الخطية القرية مسكة القيمة المخمنة لكل دونم ١٥ جنيها مجموع القيمة المخمنة لحصة المحكوم عليه ٢٩ جنيه و ٧٠٠ مل

الرقم المتسلسل ٢ الطابو ـ بلوك ٧٦٧٨ قسيمة ١٣ الحدود شمالا طريق . غربا : ارض مصلح الجلجولي وشركاه جنوبا : طريق شرقا : طريق المساحة ٢٥٥ متر و١٨ دونما الحصة ١ من ٢ نوع الارض ووصفها رملية زراعية مزروعة حنطة وشعير من المالكين منهم المحكوم عليه بنسبة النصف اسم الارض الخطية القريه مسكة القيمة المخمنة لكل دونم ١٦ جنيها مجموع القيمة المخمنة لحصة المحكوم عليه ١٤٦ جنيها

الرقم المتسلسل ٣ الطابو ـ بلوك ٧٦٧٨ قسيمة ١٠ الحدود شمالا : طريق غربا : بنات اسماعيل الجلجولي وعامه سعيد عبد الحي جنوبا : طريق شرقا : عبد الفتاح الجلجولي المساحة ٢٣٠ متر و٤١ دونما الحصة ١ من ٢ نوع الارض ووصفها رملية زراعية مزروعة بطيخ من المالكين منهم المحكوم عليه بنسبة النصف اسم الارض الخطية القرية مسكة القيمة المخمنة لكل دونم ٢٠ جنيها مجموع القيمة المخمنة لحصة المحكوم عليه ٤١٢ جنيها و ٣٠٠ مل

الرقم المتسلسل ٤ الطابو ـ بلوك ٧٦٧٨ قسيمة ٣ الحدود شمالا عبد الفتاح الجلجولي شرقا : محمد ابو جندب جنوبا مستعمرة كان حايم غربا : بنات اسماعيل الجلجولي المساحة ٥٢٣ متر و٢١ دونما الحصة ١ من ٢ نوع الارض ووصفها رملية زراعية مزروعة من طرف المالكين منهم المحكوم عليه بنسبة النصف . اسم الارض الخطية القرية مسكة القيمة المخمنة لكل دونم ٢٠ جنيها مجموع القيمة المخمنة لحصة المحكوم عليه ٢١٥ جنيها و ٢٢٠ ملا

الرقم المتسلسل ٥ الطابو ـ بلوك ٧٦٧٨ قسيمة ١١ الحدود شمالا طريق شرقا عبد الفتاح الجلجولي جنوبا مستعمرة كان حايم غربا الجلجولي المساحة ٢٨ دونم و٣٣٣ متر الحصة واحدة من حصتين نوع الارض ووصفها رملية زراعية مزروعة حنطة من المالكين منهم المحكوم عليه بنسبة النصف اسم الارض الخطية القرية مسكة القيمة المخمنة لكل دونم ٢٠ جنيها جميع القيمة المخمنة لحصة المحكوم عليه ٢٨٣ جنيها و ٣٦ ملا

الرقم المتسلسل ٦ الطابو ـ بلوك ٧٦٧٨ قسيمة ١٥ الحدود شمالا طريق شرقا عبد الفتاح الجلجولي جنوبا عبد الفتاح الجلجولي غربا عبد الرحيم عبد القادر المساحة ٣٠ دونما و٩٩٦ متر الحصة واحدة من حصتين نوع الارض ووصفها رملية زراعية مزروعة حنطة وشعير من المالكين منهم المحكوم له بنسبة النصف اسم الارض الخطية القرية مسكة القيمة المخمنة لكل دونم ٢٠ جنيها مجموع القيمة المخمنة لحصة المحكوم عليه ٣٠٩ جنيهات و ٩٦٠ ملا

الرقم التسلسل ٧ الطابو ـ بلوك ٧٦٧٣ قسيمة ٤٨ الحدود شمالا حسن ابو طاحون شرقا محمد اليوسف جنوبا عارف محمود طه غربا الواد المساحة دونم و٧٤٤ مترا الحصة كاملا نوع الارض ووصفها كرم مشجر مشمش ولوز وتين وارضه مزروعة خضر متنوعة اسم الارض الارض الشرقية القرية مسكة جميع القيمة المخمنة لحصة المحكوم عليه ٥٠ جنيها

الرقم التسلسل ٨ الطابو ـ بلوك ٧٦٣٧ قسيمة ٦ الحدود شمالا يحيى المصطفى وشركاه شرقا ابراهيم الحسن جنوبا احمد اليوسف غربا ارض احمد الخلف المساحة ٣٠٥ متر ودونم ٢ الحصة ١ من حصتين نوع الارض ووصفها كرم بور مغروس فيه اربعة غرسات زيتون بري غير مثمر اسم الارض الارض الشرقية القرية مسكة القيمة المخمنة لكل دونم ٢٨ جنيها مجموع القيمة المخمنة لحصة المحكوم عليه ٨٠٠ مل و٢٨ جنيه

الرقم التسلسل ٩ الطابو ـ بلوك ٧٦٣٧ قسيمة ٣٠ الحدود شمالا حسن الجبر وشركاه شرقا عارف محمود طه جنوبا الحاج ابراهيم البنا غربا الحاج ابراهيم البنا المساحة ٩٢٣ متر و٢ دونم الحصة كاملا نوع الارض ووصفها ارض ملساء معدة للزراعة مزروعة بيكة من طرف المالك نفسه اسم الارض الارض الشرقية القرية مسكة مجموع القيمة المخمنة لحصة المحكوم عليه ٩٠ جنيها

بناء على قرار رياسة اجراء يافا سيطرح في ميدان المزايدة العلنية بدائرة اجراء يافا بعد مضي خمسة عشر يوما من تاريخ نشر هذا الاعلان الاملاك المبينة اعلاه خاصة عاهد محمود طه من قرية مسكة لقاء الذمة المطلوبة منه الى سعد الدين احمد بك جبري البالغة الفين وغ غ ية وثمانون جنيها فلسطينيا والفوائد القانونية اعتبارا من تاريخ الحكم المذكور الى حين الدفع التام والرسوم والمصاريف النظامية .

فمن له رغبة في شراء الملك المذكور فليتقدم الى المزايدة ويضع اسمه ومقدار المبلغ الذي يدفعه وديبوزيتو عشرة بالماية او كفالة من احد البنوك في ذيل القائمة التي ستعطى الدلال والاحالة الموقتة تكون بعد مضي ثلاثين يوما من تاريخ القائمة المذكورة ثم تعاد المزايدة ثانية على ان يقبل الضم عليها في المائة خمسة لمدة خمسة عشر يوما وبعده تحال هذه الاملاك قطعيا لاسم المزاود الاخير وتجري المعاملة اللازمة حسب الشروط المبينة في قائمة المزايدة وعليه صار اعلان الكيفية توفيق المادة ١٠٢ من قانون الاجراء

٥ـ٨ـ٣٥

مأمور اجراء يافا

احياء الجبلية والكهرباء

ما تزال احياء كثيرة جديدة في الجبلية « الفوفا » واراضي الرمل بين الجبلية وبيت فيجان ، بلا كهرباء رغم مراجعات سكانها للبلدية وللحكومة معاً مرات عديدة

وكان الشائع ان سبب حرمان هؤلاء السكان من الكهرباء هو عدم مد الاعمدة في شوارعهم ، لكننا فهمنا مؤخراً ان السبب الرئيسي هو عدم وجود محطة لتوزيع القوة الكهربائية في تلك الجهات بعد ان زادت « القطوعية » كثيراً عما تحتمل توزيعه المحطة الحالية التي لم تعد تسد حاجة الاهلين

واتصل بنا ايضا ان شركة الكهرباء لا تقوم من تلقاء نفسها ببناء محطة اخرى لهذه الغاية ما لم يطلب اليها ذلك من قبل المجلس البلدي

سوء استعمال الامنية

ادعى طه غابش لمركز بوليس العجمي بانه سلم خمسة جنيهات لعبد الكريم صداح لكي يشتري له كمية من البيرة وان المذكور لم يرجع اليه بالبضاعة كما انه لم يعد المبلغ الذي تسلمه لهذه الغاية وقد تمكن رجال البوليس من القاء القبض على المتهم بتهمة سوء استعمال الامنية والتحقيق جار

احسن صابون في العالم

صابون

ماركه

محمود بن عبد اللطيف بن حسن نابلسي

مسجلة

أثبت التحليل الكيماوي ان هذا الصابون الفاخر من زيت الزيتون النقي ، لا يحوى مواداً غريبة أو مضرة ، يطري البشرة ويفيدها ، لا تأثير له على الملابس ، تجربة واحدة تثبت ما لهذا الصابون من الشهرة والجودة والنقاوة

« حاذروا التقليد ، الختم على كل قطعة »

يباع في جميع محلات البقالة في فلسطين وسوريا ومصر ويطلب من المعمل بنابلس تلفون رقم ٧٣ صندوق البريد رقم ٣٥

معمل كازوز واكنر بحيفا

امتاز هذا الكازوز

بأنه خير كازوز عرف منذ خمسة وأربعين عاما حتى هذه الايام

عماله جميعهم عرب

فاقبلوا على شربه في هذا الفصل الحار

وكذلك عصير البرتقال

الذي فكر اصحاب هذا المعمل في اضافته الى الكازوز

هو خير عصير يحسن شربه

لنقاوته وجودته

اشربوا كازوز وعسيس واكنر ، ففيه انعاش نفوسكم وصحة اجسامكم !

يافا — يوم الثلاثاء في ١٤ جمادى الاولى ١٣٥٤ — الموافق ١٣ آب ١٩٣٥
صاحب الامتياز والمحرر المسؤول: ابراهيم الشنطي
مدير الادارة: شوكت حماد
رقم التلفون ١٠٧٥ و ١١٨٧

الله لم تنشه الغارة الشعواء مقتحما فدافع

الدفاع

العدد — ٣٩٨ — السنة الثانية
ادارة الدفاع في عماره حزبون شارع جمال باشا — يافا
العنوان البرقي : الدفاع يافا — ص . ب ٢٥٥

	عن سنة	عن نصف سنة
قيمة الاشتراك في فلسطين	١٥٠	٨٠
في الخارج	٣٠٠	١٦٠

صور عالمية على هامش الحوادث

تصاب بلاد الصين في كل سنة بفيضان تذهب فيه الضحايا الهائلة من الانفس والمال وقد كلفت الحكومة الصينيه قبل عدة سنوات معهد تجارب المياه في اوبرناخ لكي يسافر بعض مندوبيها للانضمام الي المهندسين الصينيين لحل هذه المسألة التي يتوقف عليها حياة الالوف من السكان وسيعمل على تغير مجرى نهر هوانغ وفي الصورة المهندس فو تولي والمهندس جورج فكن من رؤساء المعهد يدرسان الطريقة لانجاح المشروع الهائل

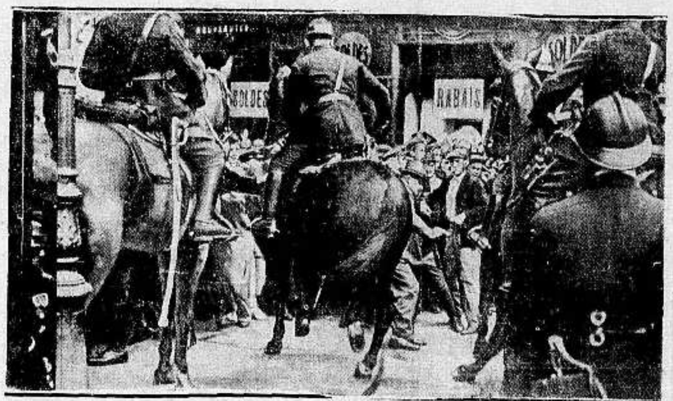

وقعت في مدينة نانت «فرنسا» اضطرابات خطيرة بسبب عزم الحكومة على تخفيض الرواتب ومخصصات المحاربين القدماء ففرق الجند والبوليس المظاهرات واعادوا السكينة الى المدينة

تتوتر العلاقات بين الحبشة وايطاليا وقد اخذ مركز انكلترا يتحرج ولم يمر على انكلترا مسألة معقدة منذ سنة ١٩١٤ كهذه المعقدة ويرى في الصورة المستر ونصابن من اليسار الى اليمين وهو وزير التجارة فالمستر هور وزير الخارجية واللورد هاليفكس وزير الحربية وتراهم ذاهبين الى الجلسة في البرلمان

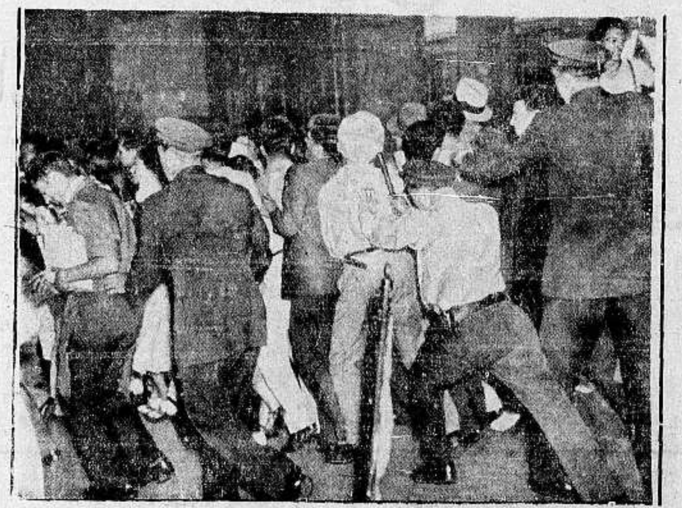

اول صورة اخذت للشيوعيين واليهود في مدينة نيويورك حيث هجموا على الراية النازية المعلقة فوق سارية الباخرة الالمانية الجبارة «بريمن» وانزلوا العلم ومزقوه فهاجمهم البوليس وترى في الصورة الجماهير الشيوعية بينما الجنود تفرقهم بالقوة

حدثت حادثة غريبة لقطار فرنسا السريع الذي يسير من جنيف - باريس فبينما كان سائرا اذ انفجر بغتة ولم يعرف السبب وقد تحطم الخزان وانفجر الى مسافة ٢٠٠ متر وترى في الصورة القطار بعد الحادثة

مطبعة الدفاع التجاريه

في عمارة « بوست »

خير مطبعة يمكن الاعتماد عليها لطبع جميع لوازمكم التجارية

حروف جديدة - ادوات فنية

اتقان فائق نظافه وسرعة بالعمل

مع أسعار معتدله للغايه

المخابرة مع ادارة الجريدة

في عمارة حزبون تلفون ١٠٧٥

الدفاع – يوم الاربعاء في ١٥ جمادى الاولى سنة ١٣٥٤ و ١٤ آب ١٩٣٥

صاحب الامتياز والمحرر المسئول ابراهيم الشنطي

مدير الادارة : شوكت حماد

رقم التلفون ١٠٧٥ و ١١٨٧

أن لم تشن الغارة الشعواء مقتحما فدافع

الدفاع

(العدد ٣٩٩ — السنة الثانية)

ادارة الدفاع في عمارة حزبون شارع جمال باشا – يافا

العنوان البرقي : الدفاع يافا : ص . ب ٢٥٥

	عن سنة	عن نصف سنة
قيمة الاشتراك في فلسطين	١٥٠	٨٠
في الخارج	٣٠٠	١٦٠

استقبال سمو الامير سعود على طول الخط من الاسكندرية الى القنطرة.
وصول سموه اليوم الى فلسطين . الجموع تهرع لاستقبال فارس الجزيرة .

مرحبا فارس الجزيرة

خذ هذه الحشود باقات زهر

هذه فلسطين تفضي الى الرجل بمكنون سرها

فتى الهيجاء

تهدت اليك فلسطين: شيوخها ، كهولها ، شبابها، يستشرفون طلعة الامير . طلعة الرجل . طلعة الفارس

حشود حشود ، على المحطات، وفي الطرق ، كباقات الزهر ، تزفها فلسطين ، العريقة، الاثيلة ، العربية ، الى فتى الجزيرة، شبلها ، فارسها .

هتافات هتافات، كصوت البشير ، ايذانا بالخير القادم، يستنفر الناس الى الامل، الى الحق، الى الخلاص.

فتى الهيجاء .

اسمك السعيد تسبيحة على كل شفة، يغمر كل جارحة، ويستقر رجاء وارفا في سويداء الفؤاد. والبلد اذ ينهد اليك، ينهد الى سليل امجاده، سليل الصحراء الخالدة التي خرج منها آية الله تهدي العالم الى الحق، والسعادة، والنبوغ.

فارس الصحراء .

بعثت في القوة الفاترة وقدة الشباب . ومررت عليها بنفحة الامل بعد قتام ايام ، واعوام . فدع فلسطين تأخذك بالصدر والذراع . دعها تعانق الصحراء في رجولتها، وفروسيتها، وخلقها الحر الكريم .

يا سمو الامير، أنت اكثر من «الامير سعود ولي عهد الدولة السعودية». أنت هنا رمز بعث ، رمز بناء ، رمز مجد انبثق من افق الصحراء ، كما انبثق ذلك المجد الضافي . ولا يتساءل الناس اهذا سمو الامير سعود ، بل يتساءلون أهذا وليد الفكرة الواثبة ، والبناء العتيد، والدولة التي ستحتضن بلادهم، لا تدعها فريسة المطامع، والاهواء، والمساومات.

يا سمو الامير .

اقرأ على هذه الوجوه قصة آلام شعب خنقوه يهفو اليك ، الى الفكرة البانية، الى الطموح القومي الذي لا تقف في وجهه حدود الخرائط السياسية. وحدثها تلقاها صابرة منتظرة ، تتوقع الخلاص في رباطة جأش ، وعزيمة ، وتلهف معا .

يا سمو الامير .

وما ترى من آيات الولاء والمحبة قد انفجر على سجيته، وانطلق من غير ما احد يسبب له الانطلاق . ومتى كان مثل هذا الوفاء يصطنع اصطناعا ؟ متى كان مثل هذه العواطف الدافقة لا تعدو حتى المظهر ؟ معاذ الله ! لقد أفضت اليك البلاد بمكنون سرها، كما تفضي ام منهو كة الى وليدها في شرخ الشباب، وعنفوان الصبا. وهذا السر لا يبهظ، وليس هو بذي شيء ثقيل ، بل انه القسم المقدس على ان فلسطين العريقة ، ستظل عند عهدها، الى ان يقول المجد العربي كلمته ، وتتوحد اقطاره في اقرب سانحة، حين لا نخدع كما قد خدعنا، بل نخرج الى الساحة ومعنا سلامة القلب ، والدهاء في آن واحد .

يا سمو الامير .

لو اطال الزمن ايامك بيننا تستمع فيها الى الامل مشوبا بالشجو والالم . اذن لتبينت امة عصفت بها الريح الزعزع فثبتت لانها تريد نفسها الامة العربية العريقة. الامة التي ظلت تتحدث مع الدهر عن الحياة والموت، فاستوى هذا في نظرها مع ذاك اذ الشرف يريد، واذ حرص الذمار يريد، واذ الدفاع عن الوطن يريد. وتقرأ على وجوهها نضرة الرجاء كما تقرأ غبرة الحمل الثقيل . وكما تقرأ هي على وجه سموك طلعة الفروسية، وخطة الرحل الذي لا يحد طرفه الطامح بحر ولا جبل .

فتى الهيجاء،

اذا تلقاك ، نلقى اسير الشابة، سطرت تربية الصحراء فيها كل حرف، فجاء كل حرف فيها آية . نلقى قصة الفتح، وحديث الطموح وكتاب تشييد الملك وبناء الدولة . فاحمل سموك من هذه البلاد حنين الظاميء الى مورده، وصبوة المشتاق الى اهله، وتلهف البعيد عن موطنه . احمل سموك تحية الحضارة المعجبة بالبداوة ، الحضارة التي ترنو الى ايام الصحراء، وليالي المجد. فما كل هذا الماء والسماء والخضرة الوارفة بذات قيمة اذا كان الوطن في محنة. والف سلام على النسمة المحرقة، وظمأ الصادي، والمعيشة الخشنة اذا كان الشرف مصونا، والوطن في امن، والطموح في نماء.

سمو الامير

هذه فلسطين قد التقت بشخصك روحا، وجسما، وحقيقة. فمتى، متى تلتقي بما يحتوي هذا الشخص من امل يدني:

يوم الوحدة ، يوم الخلاص، يوم العرب.

ابراهيم

في سطور

في صحة الدنيا !

قالت « الديلي ميل » :

استهلكت الدنيا ٢٫٠٠٠٫٠٠٠ غالون من البيرة الالمانية وحدها في في النصف الاول وحده من عام ١٩٣٥ بزيادة ١٠ في المائة عما استهلكته في النصف المقابل له من عام ١٩٣٤ ... ففي صحتكم !

فتاتان تقفزان من ارتفاع ٢٥٠٠٠ قدم !

قفزت فتاتان من الفتيات اللائي يتعلمن الطيران في مطار خيمكي الواقع على بعد ١٦ ميلا من موسكو، بواسطة « الباراشوت » من طيارة كانت على ارتفاع ٢٥٫٠٠٠ قدم فوق المطار فوصلتا الى الارض سالمتين

عجوز تدهش !

بدأت المسز جيان لوري هادجسون، وهي من حفيدات الدكتور ليفنجستون الرحالة الرواد الشهير — بدأت هذه السيدة تتعلم السباحة كما تقول برقية نشرتها صحف لندن من سان فرنسيسكو ، والخبر الى هنا لا غرابة فيه ... وانما الغريب المدهش هو ان هذه السيدة تبلغ من العمر الآن ٩٧ سنة ... لا اكثر ولا اقل !

١٠٠ جنيه كدليل على الحب

فتحت وصية المستر توماس روك احد زعماء العمال في اميركا ، وهو من اصل ارلندي فوجد فيها انه اوصى للمستر دي فاليرا رئيس دولة ارلندا الحرة بمبلغ ١٠٠ جنيه . . فالزعيم يستحق !

قارب نجاة لا يغرق ابدا

اخترع المستر هـ. أ. غاسكن الاميركي قاربا من قوارب النجاة يقول عنه غير انه قابل للغرق باي حال من الاحوال ، وسيجتاز الاطلنطيك بهذا القارب الى لندن

الاستاذ خير الدين الزركلي مستشار الوكالة السعودية في القاهرة وقد صحب سمو الامير في رحلته لفلسطين وشرق الاردن

بناة الملك العربي في الجزيرة

جلالة الملك

عبد العزيز آل سعود

ننشر صورة جلالته بمناسبة وصول صاحب السمو الملكي الامير سعود ولي العهد الى فلسطين في صبيحة هذا اليوم . وقد كان لسماح جلالته لسمو ولي العهد بزيارة فلسطين والشرق العربي أحسن الاثر في نفوس العرب .

صاحب السمو الملكي الامير سعود

ولي عهد المملكة السعودية العربية

سمو الامير

فيصل آل سعود

ننشر صورة سموه بمناسبة زيارة اخيه سمو ولي العهد . وقد زار سموه اوروبا وطاف جميع ممالكها في رحلة كان لها اكبر الاثر في حياته . وهو نائب جلالة والده الملك في الحجاز

سمو الامير سعود ولي عهد المملكة العربية في محطة فكتوريا اثناء زيارته الاخيرة لانكلترا يحف به كبار المستقبلين ويرى في الصورة ارل دومور يقدم لسموه تحية جلالة ملك انكلترا وتهنئته بسلامة الوصول

في الحبشة

النجاشي يخطب في قاعة العرش
ويوضح موقف الحبشة النهائي

لا يزال النجاشي في موقف يحسد عليه ، فهو لم يتقدم الى الهجوم ، بالرغم من مظاهر العداء التي تتكرر في كل يوم ، بحشد الجند والذخائر وارسال الطائرات والمدافع الى تخوم بلاده ، وهو لا يزال بعد في موقفه تجاه العصبة ويرى انها متضافرة مع بقية الدول قد تستطيع الوصول الى حل سلمي يضمن استقلال الحبشة ويحفظ كرامة شعب لم يبدأ بالعدوان .

وقد اوضح النجاشي موقف الحبشة النهائي بصراحة في خطاب القاه أمس في قاعة العرش وعرض فيه للنزاع القائم فقال : ان الذي نستخلصه من المشكلة هو العبرة والدرس الذي لا ننساه . فالحبشة تغلبت على كثير من الصعاب اعترضت طريقها وتخطت ازمات شديدة ولكنها صبرت واتبعت في سياستها الخارجية خطة من الصداقة والرغبة الاكيدة في السلم. ولم تتعمد ايقاع الضرر بمصالح ايطاليا. والاحباش يعتقدون بثباتهم ورباطة جأشهم ولهم من تاريخ اجدادهم ابلغ الدروس .

« البقية على الصفحة الخامسة »

دنيـــا العرب والاسلام

ايران

بين ايران والمانيا

اوفدت حكومة طهران وفدا الى برلين مؤلفا من ثلاثة اشخاص يمثلون وزارة المالية وشعبة الاقتصاد في الوزارة الخارجية ومصلحة التجارة العامة في ايران. والغرض من ايفادهم هو مفاوضة ولاة الامور في المانيا لعقد معاهدة تجارية اقتصادية بين ايران والمانيا.

وقد غادر هذا الوفد طهران في الاسبوع الماضي في طريقه الى برلين عن طريق موسكو. وهذا الوفد هو الثاني من الوفود التي ارسلتها حكومة طهران الى اوروبا والممالك الاجنبية وقد سافر الوفد الاول لمفاوضة ولاة الامور في بلاد السوفيات لعقد معاهدة تجارية كما ذكرنا ذلك في حينه

ايران

في معرض باري

انتدبت الحكومة الايرانية الميرزا هادي خان رئيس البعثة الاحصائية في مصلحة التجارة العامة للسفر الى ايطاليا ليمثلها في معرض باري اجابة لدعوة ايطاليا لحكومة ايران. وقد غادر المشار اليه طهران منذ يومين الى ايطاليا

وزارة الداخلية

والبس البرنيطة

كنا ذكرنا في اعدادنا السابقة عن اقبال الشعب الايراني على لبس القبعة الافرنجية التي عمت جميع الانحاء الايرانية ولما كان لبس البرنيطه يجر وراءه عادات ومراسيم يجب على لابسها اتباعها فقد اصدرت وزارة الداخلية مرسوما عممته على جميع الولاة والحكام لابلاغه الى عموم الموظفين وسائر افراد الشعب لرعاية الاداب والرسوم المتأتية من لبس البرنيطة.

فعينت الوزارة المذكورة لبس انواع البرنيطة عن فصول السنة كما هو جار في اوروبا. كما انها فصلت مايتعلق بالبرنيطة الرسمية ومواعيد استعمالها في النهار والليل، وشرحت كيفية رفع البرنيطة عند السلام والدخول الى البيت وعند زيارة كبار الرجال.

وافتقرت الاسواق الايرانية الى كميات كبيرة من البرانيط رغم الكميات التي تصنعها المعامل الوطنية، والحاجة شديدة الى استيراد الكثير منها من الخارج لان البلاد تحتاج لا لاقل من عشرة ملايين برنيطة مختلفة والخلاصة ان هذا اللباس الجديد قد عم ايران وصار الانسان اينما سار لايشاهد امامه من يرتدي على رأسه شيئا غير البرنيطة حتى ولا القبعة البهلوية القديمة

وزير خارجية العراق

في طهران

وصل طهران في الاسبوع الاول من الشهر الحالي وزير خارجية العراق نوري باشا السعيد، وباشر في محادثاته الرسمية مع ولاة الامور في حكومة طهران بشأن حل وتصفية قضية الخلاف العراقي - الايراني بشأن الحدود المختلف عليها بين المملكتين وقد اصبح من المأمول الوصول الى حل يرضى مصلحة الطرفين، وظهر الايرانيون من رجال رسميين وهيئات شعبية كل تسامح في سبيل حل الخلاف والوصول الى حالة ولاء ووئام بين القطرين الشقيقين

***

مصر

موقف مصر

اذا نشبت الحرب

لم يبحث مجلس الوزراء حتى الآن الموقف الذي تقفه مصر اذا نشبت الحرب بين الحبشة وايطاليا لان المسئولين يرون ان الحالة لم تبلغ المرحلة التي تقضي على الحكومة المصرية ان تعين الموقف الذي تقفه وقد صرح دولة نسيم باشا رئيس الوزراء انه لم يئن بعد اوان بحث الموقف ولكنه مع ذلك قال انه اذا اقتضت الظروف ان تقف مصر موقفا معينا ففي الغالب ان هذا الموقف يكون مماثلا لموقف انكلترا الذي تقفه ازاء المشكلة وقد اشيع ان مخاطبات جرت بين دولة نسيم باشا وبين دار المندوب السامي على الموقف في حالة الحرب واشيع ان دولة رئيس الحكومة سلم بكل ما طلب اليه في تلك المخاطبات دون قيد ولا شرط، بيد انه عادت مراجع اخرى شبيهة بالرسمية الى نفي وقوع هذه المحادثات وفي تصريح نسيم باشا ما يثبت ان الحكومة المصرية لم تعين موقفها بعد ولم يتقيد دولته بشيء وليس من المعقول ان يتعاقد مع السلطات البريطانية على شيء معين دون عرض الامر على بقية زملائه من الوزراء قبل البت فيه.

خزان تانا

بين مصر والسودان

تقدم البحث في مشروع خزان تانا تقدما كبيرا في اللجنة الوزارية المؤلفة لبحث مشروع الاتفاق بين مصر والسودان على كيفية توزيع مياه الخزان بعد اتمام بنائه ومن المنتظر ان يتم البحث بعد ايام ثم يعرض الامر على مجلس الوزراء وان البحث سيفضي الى قبول مشروع الاتفاق بعد تعديله تعديلا يسيرا.

قنصل الحبشة

يشكر جمعية الشبان المسلمين

ذهب سعاده قنصل الحبشة الى دار جمعية الشبان المسلمين وقابل رئيس الجمعية الدكتور عبدالحميد سعيد فأبلغه شكر جلالة امبراطور الحبشه على ما ابداه المصريون من شعور طيب نحو الحبشة وان جلالة الامبراطور عظيم الاغتباط بهذا الشعور وتقبل الدكتور عبد الحميد سعيد شكر جلالة الامبراطور بالارتياح والدعاء وقال ان العلاقات والمصلحة العامة المشتركة التي تربط بين البلدين هي التي اوحت الى المصريين ابداء هذا الشعور وهذا الاحساس نحو الحبشة البلاد الشقيقة

وسيزور سعادة القنصل سمو الامير عمر طوسون والنبيل اسماعيل داود وغبطة البطريرك اشكرهم على ما ابدوه نحو الحبشة وقضيتها من العطف والمناصرة

سوريا

مؤتمر عام

للشباب السوري

يفكر فريق من الشباب في عقد مؤتمر عام للشباب السوري ينظمون فيه اعمالهم على اساس مكين ويقترح ايضا ان يكون لشباب لبنان نصيب من هذا المؤتمر ليعمل شباب سوريا ولبنان يداً واحدة متكاتفين متآزرين، اما عقد المؤتمر فيماده في اواخر الشهر الحالي.

الوفود

لاستقبال سمو الامير سعود

يسافر فريق من الشباب والهيئات الوطنية الى عمان ليشتركوا في استقبال سمو الامير سعود ولي عهد المملكة العربية

تخمين الاعشار

ارتأى المستشار التشريعي فسخ القرار القائل بعدم تخمين اعشار بعض القرى وضرورة الالتجاء الى التخمير الجباية العشر وقد رفعت الاوراق الى مجلس الشورى لاخذ القرار النهائي

موازنة الاوقاف

تم تدقيق موازنة الاوقاف في المجلس الاداري بعد ٧٥ جلسة عقدت خلال ٧ شهور وقد بسط المجلس اقتراحاته بشأن تعديل رقم المصاروفات وجعله متناسبا مع الواردات لان الفرق بين الرقمين يبلغ مليون قرش سوري فالواردات سبعة ملايين والمصروفات ثمانية ملايين قرش.

وقد رفعت مديرية الاوقاف الموازنة الجديدة مع تقرير التدقيق والاقتراحات الى رئاسة الوزراء

انتشار الملاريا

في قرى الغوطة

صرح مفتش الصحة العام ان جميع قرى الغوطة والمرجة اصبحت موبوءة بمرض الملاريا وان دائرة الصحه مهتمه لابادة هذا المرض وانها تمكنت من معالجة ٢٥٠٠ مريض وان جميع هذه الاصابات قد انتهت بسلام واسباب انتشار المرض بهذه السرعة هو وجود المستنقعات التي رأت دائرة الصحة ان تعمل على ردمها اتقاء لاخطار انتشار المرض

اقصد
محل
نجيب القطانه
سوق الدير يافا
واطلب زيت الزيتون للمونه
والسمن الحلبي الحديدي
الممتاز
ماركة
كامل هيكل

تركيا

عودة الاتراك

من رومانيا

ينتظر ان يهاجر ٤٠٠ الف تركي من رومانيا الى تركيا واغتنموا حلول الصيف فاقبلوا اليها في سفن ممتلئة بهم وقد بعثوا من ايام بوفد الى انقرة ليتفق مع المسؤولين في الحكومة في على انشاء مدارس لتعليم اولادهم. والمسلمون من الترك المهاجرين من رومانيا يبلغ عددهم ١٥٠ الف تركي ومن المسيحيين ٢٥٠ الف مهاجر وقد مضت عليهم مدة طويلة وهم يعلمون اولادهم اللغة التركية مع انهم لا يملكون كتابا او مدرسة او صحيفة، اما القسوس المسيحيون فيرون في مقدمة اعمالهم حث شعبهم على تذكر اصله التركي.

تركيا تمد العدة

وقد اخذ ترك البلقان يعودون الى وطنهم واصبحت عودتهم القضيه التي يفكر فيها المسؤون في الحكومة التركية وقد كان ينتظر وصول اربع سفن ممتلئة بالمهاجرين وفقا لبرنامج موضوع ومتفق عليه مع الحكومة التركية فتأخر وصولها فابرق وزير الداخلية التركية الى كونستنزا وهو مرفأ رومانيا على البحر الاسود يسأل عن السبب في التأخير وهذا يدل دلالة واضحة على ان حكومة انقرة اعدت عدتها لاستقبال المهاجرين الترك من البلقان دون اي تدخل في شؤون اقليات البلدان الاخرى؛ وهذه المهاجرة اختيارية ولكن حكومة انقرة يسرها ان ترى جموعهم عائدة. بل هي تشعر شعورا رقيقا واعترافا بتركيا الجديدة وايمانا بالمستقبل. ويضاف ذلك الى ان زعماء انقرة يعلمون المدى الذي ستجنيه تركيا من هؤلاء المهاجرين وفيهم جموع كبيرة من الفلاحين والزارعين وما سيقومون به من عمل في تركيا بعد استقرارهم في داخل البلاد

والحكومة ترغب في ان يكون هؤلاء المهاجرين القادمين من رومانيا احسن استعداد لخدمة الزراعة من غيرهم وعلى ذلك لا يستغرب من الحكومة التركية ان تقوم بكل مساعدة لايوائهم الترحيب بهم في كل مكان، كما ان تركيا ليست مزدحمة بالسكان وهي تستوعب اكثر من هذا العدد حتى يشترك الاتراك جميعهم في انهاض البلاد النهضة التي تتطلبها الحالة الحاضرة وان ينهجوا متكاتفين في النهج على الطريق الذي رسمه الغازي كمال اتاتورك ليحل تركيا بين دول العالم المحل اللائق بها.

نقل جثث

قتلى الطائرة الايطالية

وصلت الى الاسكندرية الباخرة دياز وستنقل عليها غدا جثث قتلى الطائرة الايطالية لتنقلهم الى ايطاليا وسافر امس الجنرال بلجرني الى الاسكندرية وسيطير منها الى بنغازي ثم الى روما حيث يقدم تقريره عن سبب الكارثة.

جنود ايطاليا

لا تحتملون الحر في الحبشة

صرح الجنرال ستيفن ان الايطاليين اذا لم يقهروا الاحباش بصورة نهائية فلن يفيدهم اقتطاع قسم من اراضيهم وضمها لممتلكات ايطاليا فان الاحباش لن يقفوا عند ذلك الحد وقال: اظن ان اعصاب الجنود الايطاليين لن تتحمل حربا طويلة في بلاد صعبة كالحبشة

اعلان الحرب

على النظام الفاشستي

سيكون يوم الخميس القادم موضوع بحث هام في المؤتمر الشيوعي وهو انشاء جبهة موحدة في كل البلدان لمكافحة الفاشستية وسيكون الصراع بين النظامين شديدا في السنوات المقبلة. ويقال ان النمسا واسبانيا ويوغوسلافيا ذات تربة صالحة للنظام الشيوعي.

موسوليني

ووفد سلاح الطيران الياباني

استقبل السنيور موسوليني وفدا يابانيا من سلاح الطيران الحربي وخطب رئيس الفرق متمنيا لايطاليا ولدالسنيور موسوليني عليه شاكرا

اعلان

صادر من دائرة اجراء بيت لحم
رقم القضية: ٢٩٢٤ سنة ٣٤ اجراء القدس

المحكوم له: يعقوب شهوان من بيت جالا وكيله المحامي هنري افندي كتن من القدس.

المحكوم عليه: سليم ابو غوش من بيت جالا وكيله نقولا القدي من بيت جالا

مصدر الحكم: محكمة مركز القدس

فحوى الحكم: الزام المحكوم عليه بدفع مبلغ ٤٢٩ جنيها فلسطينيا و٨٥٢ ملا والرسوم والمصاريف والفائدة القانونية

مطروح للبيع بالمزاد العلني كامل الملك الآتي بيانه:

دار مؤلفة من غرفة سفلى وبستان غير مشجر مساحته ٦٢ مترا مربعا وغرفتان علويتان مع ايوان

هذا الملك مسجل في دائرة طابو القدس في سجل رقم ١ صحيفة ٧ بيت جالا واقع في محلة العراق داخل بلدة بيت جالا محدود شمالا ابو عبارة وطريق شرقا سالم حنا جنوبا عطالله ابو غوش واخوانه وغربا طريق

القيمة المخمنة: ٣٥٩ جنيها فلسطينيا و ٤٠٠ مل

فعلى كل من يرغب في شراء هذا الملك ان يراجع دائرة اجراء بيت لحم بظرف شهر واحد من تاريخ نشر هذا الاعلان في الجريدة على ان يكون مصحوبا بالتأمينات القانونية وهي عشرة بالمئة من نسبة القيمة المخمنة مع العلم ان رسوم الطابو والدلال والبلدية عائدة على المشتري

وعليه صار اعلان الكيفية حسب الاصول تحريرا في ١٢-٨-٣٥

مأمور اجراء بيت لحم
ابراهيم اورفلي

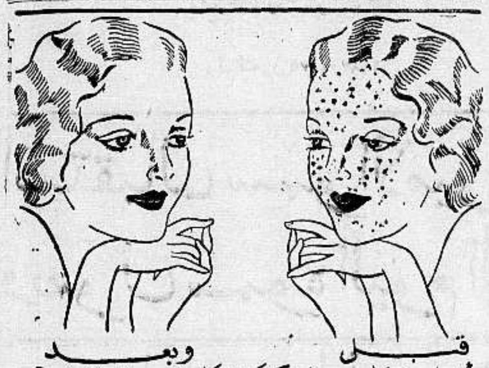
قبل وبعد
أن استعملت كريم راديو كريم

راديو كريم هو الكريمة العلمية الطبية المضمونة بانها تزيل من الوجه جميع الحبوب والبثور والكلف وضربة الشمس والنمش والبقع السود وتجعل بشرة الوجه نظيفة ناصعة كالمرآة.

فالسيدة التي تشكو من وجود بقع سوداء او حبوب على وجهها عليها ان تستعمل هذه الكريم فترى الفرق العظيم بوجهها في مدة ايام قليلة انظر الى الصورة اعلاه وهي صورة سيدة جميلة معروفة لدينا، انظر الى وجهها قبل ان استعملت راديو كريم وبعد ان استعملت راديو كريم فتعرف بنفسك قيمة هذا الكريم المشهور

Radio Cream Medicated

تحضير الشركة الكيماوية الانكليزية - لندن - انكلترا

الوكلاء والمستودع العام: الشركة المصرية البريطانية التجارية
مصر: شارع سليمان باشا - الاسكندرية: شارع طوسن باشا
وللشركة فروع في يافا بيروت وطرابلس - نمرة التلفون بيافا ١٠٦٢
شارع ظريفة عمارة الطابو سابقا

تلفون وكالة الدفاع في حيفا ١٢٥٨

سبع جوائز مالية

قيمتها ستون جنيها في السنة لتلامذة المدارس

بما ان كثيرين من الطلبة خصوصاً طلبة المدارس الاهلية والاميرية لا تسنح لهم الفرصة ان يداوموا على التعليم العالي في المدارس الثانوية فقد تبرع احد الغيورين بسبع جوائز مالية تدفع سنوياً للطلبة الذين اكملوا التعليم الابتدائي والصف الاول او الثاني الثانوي ليتمكنوا من الانتساب الى المدارس الداخلية الثانوية وقد اختار المتبرع الكريم مدرسة بيرزيت خصيصا لهذه الغاية اما الجوائز فهي كما يلي:

عدد الجوائز	قيمة كل جائزة	الصف	المدرسة
تدفع للطالب المنتخب حتى انهاء المدرسة			
٢	٨	الاول الثانوي	مدرسة الذكور
٢	٨	الثاني الثانوي	«
١	٨	الثالث الثانوي	«
٢	٥	الاول الثانوي	مدرسة الاناث
٢	٥	الثاني الثانوي	«

تمنح هذه الجوائز للذين ينتخبون بعد امتحان في اللغة العربية والرياضيات والمعلومات العامة وسيجرى هذا الامتحان في بلدية يافا يوم ٢٦ - ٨ - ٣٥ الساعة التاسعة صباحا

على الطلاب الذين يرغبون الاشتراك في الامتحان ان يسجلوا اسماءهم في مدرسة بير زيت العليا « تلفون ٢٨ رام الله » قبل ١٨ - ٨ - ٣٥ وان يدفعوا عند التسجيل جنيهين ديبوزيتو. يعاد هذا الديبوزيتو لجميع الذين يدخلون الامتحان سواء ربحوا ام خسروا

اقصد الطاهر الاسعار معتدلة
روائح. كلسات. اخروجه
اشكول. بودره. مناديل وجه
محارم. فانيلات ... الخ
سوق البلابسة جوار السبيل

اعلان

في شارع تجاري مرغوب وفي نقطة مهمة في البلدة تقع عمارتان كل منهما مؤلفة من عدة مخازن على حدة ويطلب انشاء بنايات فوقهما على سنين معينة (طابق ثاني) فمن يرغب بذلك فليراجع هاشم عبد الرحيم واولاده تحت البنك العربي بيافا

صفوة ما يحمله بريد الشرق والغرب

اختفاء غامض

طيارة اميركية تصنع في الخفاء وتطير للمرة الاولى.. فتختفى...!

ابرق مراسلو الصحف الانكليزية في نيويورك منذ ايام الى صحفهم بالنبأ التالي:

مما يشغل بال دائرة الاستخبارات التابعة لجيش الولايات المتحدة ويقلقها اشد القلق، ذلك الاختفاء الغامض الغريب لطيارة حربية انشئت في الخفاء وكانت تحاط اثناء صنعها بسياج من الكتمان حتى لا يتسرب اي سر من اسرار صنعها الى الخارج

انها غادرت مطار لوس انجيلوس يوم الجمعة في ٢ آب الجاري بقيادة الملازم ... سكاير وهي ذات آلة تبلغ سرعتها ٣٢٥ ميلا في الساعة، وهي تعد من اعظم ما صنع الى الآن من الطيارات ... فقد صنعت بشكل يجعل في استطاعتها ان تطير وعلى مقربة من الارض بسرعة ٢٠٠ ميل في الساعة بينما تكون الرشاشات التي فيها مصوبة الى الاهداف القائمة على الارض تغرقها بوابل منهمر من الرصاص

ولقد قامت اليوم ٤٠ طيارة لتبحث عنها في الخطوط الساحلية القريبة من لوس انجيلوس اذ المظنون هو ان الملازم سكاير لابد وان يكون قد هوى بهذه الطيارة الى البحر بينما كان يجرب الطيران بها وهي في اقصى سرعتها

اما زوجته، ولما يمض على اقترانه بها الا ثلاثة اشهر فقد استأجرت اليوم لنفسها طيارة من الطيارات الخاصة، وطارت لتشترك في البحث عن زوجها مع الباحثين

ذبابة مرض النوم

في تقرير الجمعية الطبية التي تشتغل في ابحاث مرض النوم في افريقيا الشرقية أن الدكتور كورزون تطوع عن طيب خاطر ان يحقن بمصل مرض النوم، حتى يقف بقية الزملاء على مدى تأثير هذا المصل في الانسان، بعد ان عرف مقدار تأثيره في انواع مختلفة من الحيوانات

والمعروف ان مرض النوم من أخطر الامراض التي لم يعرف لها دواء حتى اليوم ويصاب المريض به بالنوم الابدي وينشأ هذا المرض من لسع ذبابة حمراء تعرف باسم ذبابة «تسي تسي» ويجري الاطباء تجاربهم منذ عشرين سنة للوصول الى دواء يشفي المرضى بالنوم وقيل انهم توصلوا في المدة الاخيرة الى استكشاف مصل واف من هذا المرض وقد جربوه في الماعز والفيران والقردة والخنازير فأفاد بعض الشيء وعلى ذلك اتجهت الانظار الى تجربته في الانسان

ولكن من الذي يقبل ان تجرب فيه هذه التجربة غير المأمونة العاقبة ويعرض نفسه لنوم ابدي، عند ذلك تقدم الدكتور كورزون الى زملائه ليجروا فيه ما يشاءون من التجارب وابى المستر سميث، مساعد الدكتور كورزون الا ان تجرب فيه التجربة كي يحذو حذو استاذه فتطوع ايضا وشاركهما في هذه التضحية احد امراء تجانيقا وهي البلاد التي يقومون فيها بالتجارب. وقد اجريت التجربة الاولى في كل من هؤلاء الثلاثة ويقال انها اسفرت عن نجاح عظيم وان كادت تؤدى بحياة الابطال الثلاثة لولا ما بذله الاطباء الذين يقومون بالتجربة من همة في سبيل انقاذ حياتهم.

* * *

«تعدد الزوجات» لعل ذلك ما يخفف من شدة انتشار تجارة الرقيق الابيض «الجميل» ...في بلاد المدنية والحضارة

في بلاد العم سام

المحكوم عليهم بالسجن في بلاد الخطف يخطفون هم ايضا ... ويشنقون !..

بتاريخ السبت ٣ الجاري نشرت الصحف الانكليزية لمراسليها في سان فرانسيسكو البرقية التالية:

اليوم هاجمت عصابة قوية من الرجال المقنعين سجن اميركافي كاليفورنيا وخطفت منه رجلا متهما بالقتل، وتولت شنقه هي «بمعرفتها» على جذع شجرة

وليس هذا الرجل زنجيا بل هو ابيض اسمه ك. ل. جونسون وعمره ٢٣ سنة وهو مع ذلك من كبار رؤساء العصابات، متهم بقتل مدير البوليس في مدينة دنسموير المجاورة

اما العصابة التي خطفته من السجن فبعد ان صوبت مسدساتها على مدير السجن اخذت منه مفاتيح الزنزانات وتركته تحت الحراسة هو والسجانين جميعا ثم دخلت تفتش عن غريمها وفي ذلك يقول احد السجناء:

«لقد دخلوا الى زنزانتي فتفرسوا في وجهي ثم قالوا: كلا! ليس هذا هو الرجل، ثم ذهبوا الى زنزانة جونسون وهناك صاحوا هذا هو ال...»

ثم اخذوا غريمهم في سيارة وقتلوه شنقا على جذع شجرة تبعد عن السجن ثلاثة اميال كما جاء في بلاغ البوليس

والحكومة الاميركية حائرة الآن لا تدري ماذا تعمل لدرء هذه الآفة الجديدة، آفة خطف المساجين من السجون وقتلهم بلا محاكمة، فآخر ما حدث من هذا القبيل في كاليفورنيا ان الخاطفين الشهيرين جاك هولمز وتوماس ثرموند خطفتهما عصابة مسلحة من سجن سان جوس وقتلتهما شنقا على شجرتين بعيدتين عن السجن انتقاما منهما لخطفهما وقتلهما بروك هارت نجل احد التجار الاغنياء

وكان الحاكم رولف، حاكم كاليفورنيا قد حبذ عمل هذه العصابة وقال عنه:

«انه احسن درس تلقيه كاليفورنيا على البلاد الاميركية التي تعددت فيها حوادث الخطف التي لم تعد هذه الولاية التي احكمها تتحملها اكثر مما تحملتها الى الآن»

ولقد انبه الرئيس روزفلت على هذا التصريح، ولذلك لم ينتخب من جديد لحاكمية الولاية اذ ان في عودته الى الحكم ما كان لا بد من ان يشجع الناس على خطف المساجين الخاطفين من السجون.

من لا ارض له لا وطن له

بولونيا تضيق المسالك على دانزغ فتفتح هذه حدودها... للبضائع الالمانية!..

كانت مدينة دانزغ الحرة قبل الحرب الماضية جزا لا يتجزأ من البلاد الالمانية فجعلتها معاهدة فرساي وحدة قائمة بذاتها منفصلة عن المانيا، وسنت لها دستوراً والفت لها حكومة مستقلة تحت اشراف عصبة الامم

ولما كانت الحكومة الحالية في دانزغ حكومة نازية قلبا وقالبا، عمدت الى فصل نقد المدينة عن النقد البولوني وربطته بالمارك الالماني، وقد ردت بولونيا على ذلك بقرار اصدرته يوم ٢٣ تموز الماضي حرمت به دفع شيء لجمرك دانزغ عن البضائع الواردة الى بولونيا عن طريقها، وبذلك كادت تقتل المدينة قتلا اقتصاديا احياء لمدينة جيدنيا البولونية الواقعة على بعد ١٢ ميلا من دانزغ الى الشمال

وقد ردت حكومة دانزغ على هذا القرار بفتح حدودها للبضائع الالمانية تدخل اليها بلا قيد ولا شرط ولا دفع اي رسم من الرسوم الجمركية وكان ذلك بقرار اتخذته حكومة المدينة يوم ٣ آب الجاري وردت عليه الحكومة البولونية في اليوم نفسه بقرار اغلقت به الحدود البولونيه في وجه جميع البضائع التي تورد الى بلادها عن طريق دانزغ

وفي الحال قدمت حكومة دانزغ الى المسيو بابو ممثل بولونيا في المدينة الحرة مذكرة احتجاجية قالت فيها ان القرار الذي اتخذه مجلس شيوخها بفتح الحدود للبضائع الالمانية لم تكن الغاية منه الا تلافي وقوع كارثة من افدح الكوارث الاقتصادية التي تعرضت لها المدينة منذ ان انفصلت عن جسم الريخ وصارت مدينة حرة داخلة ضمن الحدود البولونية، اما ما عملته الحكومة البولونية من اغلاق حدودها في وجه البضائع المصدرة اليها بطريق دانزغ فليس له معنى الا ان بولونيا تريد ان تقتل المدينة الحرة انتقاما منها لربطها نقدها بالنقد الالماني

وتصف الصحف الانكليزية هذه الاعمال التي تقوم بها حكومتا بولونيا ودانزغ ضد بعضهما بانها معضلة يشتد ويتفاقم شرها يوما بعد يوم، فاذا لم يحلها مجلس عصبة الامم في دورته التي ستبدأ يوم ٢٥ الجاري فان العلاقات الودية القائمة بين بولونيا وبين المانيا في هذه الايام تتعرض لاشد الاخطار

هذا وبين بولونيا والمانيا معاهدة صداقة وحسن جوار وعدم اعتداء مدتها عشر سنين، قال عنها الهر هتلر زعيم الريخ الاكبر نفسه في احدى خطبه الاخيرة انه لا يتمنى اكثر من ان تكون هذه المعاهدة دائمية لا محدودة بعدد من السنين

اذاعة لاسلكية للمستر ايدن تحير الالباب

الحرب هي التي تنقذ نصوص ميثاق العصبة!?..

بهذين العنوانين نشرت «الديلي ميل» على الصفحة الاولى من عددها الصادر بتاريخ ٤ الجاري ما يلي:

اذاع المستر ايدن الوزير البريطاني لعصبة الامم وهو في جنيف اذاعة لاسلكية تحير الالباب حول النزاع المستحكم بين ايطاليا والحبشة قال فيها:

«لقد حددنا تاريخا لا بد فيه للمفاوضات اما ان تنجح فينتهي الاشكال، واما ان تفشل فيصبح مجلس العصبة ملزما بتنفيذ النصوص الواردة في ميثاقها»

والوزير بهذ الذي قاله لم يقصد غير الاشارة الى المادة ١٦ من هذا الميثاق وهي تنص على ما يلي:

«اذا لجأت دولة من دول العصبة الى الحرب بغير مراعاة للمادتين ١٢ و١٣ او للمادة ١٦ هذه فانها تعتبر في حكم المشهرة للحرب على دول العصبة كلها، وعندئذ يكون من واجب مجلس العصبة ان يطلب من الدول المختصة من القوى العسكرية او البحرية او الجوية ما تستطيع ان تشترك به في المحافظة على ميثاق العصبة»

هذا وتقول لنا البرقيات الواردة امس من اوروبا ان الدوائر الايطالية العليمة ببواطن الامور تصرح بان ليس هناك حل مرض للمعضلة الايطالية — الحبشية الا عن طريقة اتخاذ الاجراءات العسكرية ضد الحبشة، فبغير هذه الطريقة لا يمكن افهام الحبشة مبلغ ما لدى ايطاليا من القوة، اما الطرق الاخرى التي تتبع لحل هذه المعضلة فانها لا يمكن ان تؤدي الى تكرار ما سبق وقوعه ضد ايطاليا وشكت هذه وما تزال تشكو منه

وقد ردت ايطاليا على هذه الاذاعة اللاسلكية التي فهمت منها ان تنفيذ ميثاق العصبة ليس له معنى الا الاشتراك بريطانيا في الحرب ضد ايطاليا بان دعت لحمل السلاح ١٦٠،٠٠٠ جندي آخر. وبذلك يكون لدى ايطاليا الآن تحت السلاح في اوروبا اكثر من مليون من الجنود

«الدفاع» شدوا حيلكم!..

تجارة الرقيق الابيض في انكلترا تشهر عليها الحرب «سكوتلاند يارد»

في الصحف الانكليزية الواردة بالبريد الاخير ما نجمله فيما يلي:

طلب السر جون سيمون (وزير الخارجية السابق ووزير الداخلية الحالي) من اللورد ترنشارد مدير بوليس لندن ان يصدر الاوامر اللازمة لجميع من تحت امره من رجال التحري بان يقدموا اليه التفاصيل الثابتة عن كل ما يصل الى علمهم من انباء التجارة بالرقيق الابيض في البلاد الانكليزية، وان يقدم هو الى وزارة الداخلية جميع المعلومات الرسمية والشخصية التي يعلمها كل ضابط من ضباط دائرة تحري الجرائم «سكوتلاند يارد» — وعدد هؤلاء الضباط ٩٠٠ — عن حركة الاتجار بالرقيق الابيض

ولقد اكتشف البوليس مؤخرا ان هناك عصابة قوية من رجال الرقيق توفد رسلها الى القارة الاوروبية فينتقون منها اجمل الفتيات ويزوجوهن هناك من رجال يتمتعون بالرعوية البريطانية يأتون بهن الى انكلترا ثم يختفون وتتولى العصابة بعد ذلك التصرف بالفتيات كما تشاء

وتقول الصحف الانكليزية تعليقا على هذه الانباء ان اربح الاسواق لتجارة الرقيق الابيض في انكلترا موجودة في الطرف الغربي من لندن، وفي مدن مانشستر وبرستون وبرمنجهام وغيرها من المدن الكبرى

والمطلوب من رجال التحري الان هو ان يبحثوا عمن يشتبهون في انهم تزوجوا في الخارج اكثر من مرة واحدة وان يجمعوا الادلة ضدهم لمحاكمتهم بتهمة

عمدة الحكمة السبعة

او الثورة العربية كما يراها لورنس

—١٣—

مقذوفات البراكين الخامدة

واستيقظ طافش قبل طلوع الفجر فاستأنفنا السفر واجتزنا مسافة من المقذوفات البركانية المغشوة برمال سفتها الرياح. وهذا الطريق المفروش بما قذفه جبل النار يتصل ببقعة صغيرة قرب السهول الحجازية المغشوة بالمقذوفات البركانية، ويجمع من هذه الاحجار مقدار يمكن المرء اذا وقف عليه من مشاهدة مراكب جارية في البحر. ويظن بعضهم ان الحجاج جمعوا تلك الرجمة من الحجار

ولما اجتزنا هذه البقعة انحدرت الطريق الى سهل (المستراح) الذي يخترقه وادي الفرا ويجري منه الى البحر. ومن ثم وصلنا الى مكان قريب من قرية تدعى الخريبة يسكنها فلاحون

تقع قرية الخريبة المتقدم ذكرها قرب وادي الفرا الذي ينفجر ماؤه من آكام صوانية ويروي الارض المجاورة وفيها الآبار وغابات النخيل ولم ندر قبل ان وادي الفرا يؤدي رأسا من ضاحية المدينة الى رابغ ولم ينبه الامير عبد الله فكري الى قرية الخريبة مع ان موقعها يؤثر تأثيراً شديدا في مسألة رابغ لانه يجهز الاعداء بالماء دون ان تطاله مدافع بوارجنا ويساعد أيضا الترك على حشد قوة كبيرة ومهاجمة اللواء العربي المعسكر في رابغ.

...

اهمية موقع

فهمت الامر، واحببت زيادة الاطلاع فسألت طافشا عدة اسئلة وعلمت ان «هجر» تقع شرقي رابغ وان هذه ايضا قرية فيها مياه وهي في يد مسروح ومركز الرئاسة العليا لحركة حسين مبيرج زعيمهم التركي النزعة وتأملت الموقف فادركت ان الاتراك يستطيعون ان يقيموا لهم معسكرا في الخريبة يزحفون منه نحو مكة دون ان يهاجموا رابغ. فاذا تم هذا استحال على القوة الانكليزية المنوي احضارها لنجدة العرب ان تنقذ مكة من الترك. لان حماية مكة تحتاج الى قوة تشغل مساحة عشرين ميلا وتمنع على العدو ورود الماء في المواضع الثلاثة المذكورة

اكرم الهجن

واستأنفنا المسير بين الاشجار قاصدين الى بئر المستراح، الموقع المائي الاول من رابغ في طريق الحج، وكنت شديد السرور بالهجين الذي ركبته لانه من اكرم الجمال واصبرها على المشقة والتعب سريع العدو كاحسن المطايا التي يركبها الامراء. وهي غير الجمال الضعيفة الموجودة في مصر وصحراء سيناء

وكنت اجهل ركوب الجمال اثني الهجين عن سرعته وان كنت لم اخف الوقوع عن ظهره اذ من السهل على الانسان ان يمسك نفسه ثابتا على ظهر الجمال ولكن السر في ان يعرف كيف يستوي الراكب على متنه لكي لا يتعب الجمل، ولا يتولى الراكب النصب فعلمني طافش طريقة ركوب العيس، واسهب في الموضوع لانه من الموضوعات القليلة التي يستطيع فهمها.

واخيرا وصلنا الى البئر الواقع في الضفة الشمالية من المستراح ورأينا جنبه انقاض جدران تداعت من بقايا كوخ مهدوم، وحذاءه اشجار نخيل تظلل المستغيث من وهج الحر باغصانها، وتحتها رجال من البدو يستريحون فاقتربنا منهم دون ان نلقي عليهم السلام وقعدت اتأمل المكان وطافش وعبدالله ابنه اخذا يسقيان الجمال ثم جلبا ماء وسقياني والبئر واسع وفيه مدخل يمكن الانسان من النزول اليه وملء كيس الجلد دون تعب

قدوم رجلين

وجاء رجال من قبيلة حرب يردون الماء. ومعهم جماعات من الابل، واخذت اراقبهم دون الدخول معهم في حديث لانهم من فخذ مسروح ورفيقاي من بني سليم. ومع تباين النظر في السياسة بين رئيسي القبيلتين ترى ان الفريق منهما لا يعارض الآخر لولاء القبائل للشريف وحبهم لتسهيل حركته ضد الترك

وبينما نحن قاعدون هناك ابصرنا رجلين قادمين من الشمال على ظهر جملين يعدوان بسرعة. احدهما يلبس ثوبا نفيسا من الصوف وعلى رأسه كوفية وعقال من الحرير المزركش، والاخر مرتد جلبابا من القطن ابيض، وعلى رأسه لباس احمر، ومن ثم وقفا قرب البئر ونزل الاول منهما عن ظهر هجينه برشاقة مدهشة دون ان ينخه وقال لرفيقه: اسقه فانا ذاهب لاستريح. وقعد قربنا وقدم لي لفافة من التبغ لفها بيده وقال اجئتم من سوريا؟ فاجتهت الجواب بتأدب وقلت له اظن انك من مكة ومن ثم تحدثنا عن الحرب وعن تهاون مسروح ازاء الثورة العربية وكان رفيقه واقفا ينتظر الدور ليسقي الجملين فصرخ به صاحبه قائلا: «مالك يا مصطفى اسقهما دون تأخير» فاقترب الرجل منه وقال بتخوف ان رجال حرب لا يسمحون لي بسقي الجملين. فصرخ به سيده وضربه بالعصا اربع مرات على رأسه وكتفيه وقال له اذهب واطلب منهم ماء دون تأخير» فالتفت مصطفى نحو سيده بغضب ودهشة كانه يهم بضربه ولكنه عدل عن فكره وذهب الى البئر.

انه من اشراف مكة

واستاء رجال حرب من ذلك الحادث شفقة على الرجل، وللحال قدموا له الماء الذي جلبوه من اجل جمالهم وسألوه من يكون رفيقه فاجاب انه ابن عم مولانا في مكة. ولما عرفوا انه من اشراف مكة للحال انزلوا حملا من العلف عن ظهر احد الجمال ووضعوا للجملين منه ما يكفي. وبعد ساعة ركب الشريف هجينه وسار جنوبا، ونحن بدورنا ذهبنا شمالا، والتفت طافش نحوي وقال لي: اعرفت هذين الرجلين، فقلت نعم انه الشريف وخادمه

فقال لقد عرفت الحقيقة وفاتك النصف الاخر فان احدهما الشريف علي واما الاخر فابن عمه الشريف، وهما من سادة حارث اكبر اعداء مسروح. ولكنهما خافا ان يعاقا او يمنعا من ورود الماء اذا عرفهما العرب فادعيا انهما سيد من مكة وعبده. افلم تر كيف توجهت نفس محسن غضبا حين ضربه علي. ان علياشيطان سيء الخلق ترك بيت ابيه وهو في الحادية عشرة من عمره وذهب الى بيت عمه.

الحفاوة الشعبية البـــالغة

بسمو الامير سعود ولي عهد المملكة العربية

يافا

مدينة يافا تحتفى بسمو الامير

في ظهر يوم الخميس القادم الواقع في ١٥ اب سنة ١٩٣٥ يشرف مدينة يافا صاحب السمو الملكي المعظم الامير سعود. وليس غريبا ان تقوم هذه المدينة وقضاؤها بواجب الاحتفال بسموه احتفالا منقطع النظير يعبر عما لسمو الامير الكريم من مقام بين قومه وماله فى نفوسهم من اجلال واحترام ولكي يكون احتفال يافا الجبارة متناسبا مع وطنية اهلها رأت لجنة الاحتفال بسموه ان تضع البرنامج التالي آملة ان يسير عليه المحتفلون الكرام وان يحافظوا على تنفيذه بدقة وعناية حرصا على راحة الامير الكريم واظهارا لما تكنه القلوب نحوه.

البرنامـــج

١ ـ يذهب رتل من السيارات يقل رئيس البلدية واعضاء لجنة الاحتفال ووجهاء المدينة ومندوبو الهيئات الوطنية لاستقبال سموه الكريم في مدينة الرملة التى يصل اليها حوالي الساعة الحادية عشرة

٢ ـ يبرح موكب سمو الامير الرملة في تمام الساعة الحادية عشره والربع

٣ ـ يصل سموه لقرية بيت دجن حوالي الساعة الحادية عشرة والنصف وسيبرحها بعد خمسة دقائق من وصوله اليها

٤ ـ يصل موكب سموه مدخل مدينة يافا حوالي الساعة الحادية عشرة والدقيقة ٥٥ وتكون جماهير المستقبلين وفرق الكشافة تتقدمها الموسيقى في انتظار تشريف سموه في مدخل المدينة (طريق القدس) حيث يجري له استقبال شعبي فخم

أ ـ يواصل الموكب سيره من شارع جمال باشا الى شارع بسترس فشارع اسكندر عوض فساحة الشهداء فدار مكتب الشباب فشارع كرم الزيتون فدار الوجيه يوسف افندي عاشور التي يصل اليها الموكب حوالي الساعة ١٢ والدقيقة ٥

ب ـ اثناء مرور موكب سموه تكون جماهير المستقبلين وافراد الشعب واقفة على جانبي طريق الموكب لتحية سموه

ج ـ تزدان طريق موكب سمو الامير بمختلف انواع الزينة والاعلام العربية والسعودية وقد اقيمت اقواس نصر اربعة يمر منها الموكب وتستقبله عند كل منها فرقة كشفية ولجنة استقبال خاصة تحمل شارات معينة من قبل اللجنة العليا

د ـ يتناول سموه وبمعيته المدعوون بدعوات خاصة طعام الغداء على مائدة الكريم الوجيه الحاج يوسف افندي عاشور حيث يرحب بسموه باسم المدينة فضيلة الاستاذ الشيخ راغب افندي ابو السعود الدجاني والاستاذ صليبا افندي عريضة.

هـ ـ لجنة الاستقبال المحلية تستقبل سموه والمدعوين في بيت المضيف

٥ ـ فى تمام الساعة الثانية يغادر سموه البيت الى قضاء ابى صعب مارا بشارع كرم الزيتون فشارع العجمي فشارع اسكندر عوض فطريق طولكرم ويرافق سموه مندوبو الهيئات الوطنية.

٦ ـ اثناء مغادرة سموه يافا تودعه الامة على طول الطريق التى يعود منها.

لجنة الاحتفال فى يافا

التدابير الخاصة بوصول سمو الامير

اعدت دائرة سكة الحديد في حكومة فلسطين عربة خاصة من عربات الدرجة الاولى لتلحق بالصالون الخاص لصاحب السمو الامير سعود وستخصص هذه العربة للذين سيستقلون القطار مع سمو الامير وسيفصل الصالون الخاص بسموه عن قطار مصر العادى في محطة رفح ويصل قطار مصر الى محطة اللد فى ميعاده المعروف. اما صالون سمو الامير فستسحبه قاطرة خاصة ويصل الى محطة اللد عقب وصول قطار مصر بساعة واحدة.

ايقاف حركة المرور

وستوقف حركة مرور السيارات ما بين مفرق بيت دجن ويافا اثناء اجتياز موكب سمو الامير.

القدس

الاستعدادات لاستقبال الضيف الكريم

الاستعدادات عظيمة جدا للاحتفال باستقبال ضيف البلاد العظيم صاحب السمو الملكي الامير سعود المعظم وسيشترك الاهالى هنا على اختلاف احزابهم في استقبال سموه استقبالا شعبيا منقطع النظير، وقد اخذ اهالي القرى يفدون الى القدس بالمئات، وذهبت وفود تمثل كافة الاحزاب والاندية الى القنطرة واللد والرملة. وصباح الغد يتوجه الى محطة اللد ممثلو الاحزاب المختلفة لاستقبال سموه وقد بوشر اليوم باقامة معالم الزينة واقواس النصر البديعة في كافة الطرق التى سيمر بها ركاب سموه العالي وقد اخذ العرب يرفعون الاعلام العربية والسعودية على مخازنهم ومحلاتهم واخذت الحكومة تستعد استعداداً كبيرا لتأمين راحة سموه.

الوفود لاستقبال سمو الامير

وصل القدس اليوم فضيلة الاستاذ الشيخ كامل القصاب وخالد بك الحكيم مستشار صاحب الجلالة الملك ابن السعود والدكتور محمود حمودة بك مدير الصحة العامة والاستاذ محمد بك النحاس للاشتراك في حفلة استقبال صاحب السمو الملكي الامير سعود المعظم وحلوا فى الفندق العصرى وقد زارهم سماحة الحاج امين افندي الحسينى وعطوفة احمد حلمي باشا والاستاذ عوني بك عبد الهادي وسعادة نبيه بك العظمة، وامين بك عبد الهادي والاستاذ عجاج نويهض، وعبد الحميد افندي شومان والاستاذ عمر الصالح.

وستتوجه غدا ثلاث سيارات تقل كل من احمد حلمي باشا، عوني بك عبد الهادي، نبيه بك العظمة، فضيلة الشيخ كامل القصاب، خالد بك الحكيم، محمود بك حموده، الاستاذ عجاج نويهض الى محطة اللد للاشتراك في استقبال سمو الامير.

ويصل غدا كل من سعادة شكري بك القوتلي وارشيد باشا قنصل الحكومة العربية السعودية فى دمشق للاشتراك فى استقبال سمو الامير

حيفا

سفر الوفود لاستقبال سمو الامير سعود

تسافر غدا وفود عديدة تمثل الجمعيات والنوادي بحيفا لاستقبال سمو الامير سعود ضيف فلسطين الكريم عرفنا من هذه الوفود. وفد الجمعية الاسلامية، وفد جمعية الهلال العربية. وفد الحزب العربي الفلسطيني، وفد جمعية الشبان المسلمين. وفد كشافة التهذيب والمؤاساة الاسلامية ووفود اخرى لم نتمكن من معرفتها

الترحيب بسمو الامير سعود

صورة البرقية التى طيرها اعضاء جمعية الهلال العربيه لسمو الامير سعود المعظم:

زيارتكم لفلسطين هي فاتحة خير لها وللامة العربية ادامكم الله لتحقيق آمالنا بالوحدة العربية والله السميع المجيب

عمان

الاستعدادات لاستقبال سمو الامير سعود

الاستعدادات لاستقبال سمو الامير سعود ولى عهد المملكة العربية السعودية قائمة في بلاد الامارة على قدم وساق وستكون الحفاوة بالضيف الكريم بالغة حدها وقد ارصد المقر الاميري العالى على نفقته الخاصة جميع المصاريف التى ستصرف على الاحتفالات والمادب التى ستقام لسمو الامير

فرسان القبائل يشتركون فى الاستقبال

اوفد مشايخ القبائل في شرق الاردن فرسان قبائلهم الى عاصمة الامارة الاشتراك في استقبال صاحب السمو الامير سعود

الرملة

برنامج الاحتفال بسمو الامير سعود

تألفت في الرملة لجنة لاستقبال سمو الامير سعود المعظم قوامها السادة مع حفظ الالقاب: محمد على الغصين، وعزة التاجى، وعمر المصرى، عبد الرزاق الخيري، فوزي الخيري، فهمي الغصين، جورج كته، جبران شبيطة، الدكتور رشاد الطباع، محمد عيسى، ابراهيم محمود علاء الدين

وقررت ان يكون الاحتفال بسمو الامير (يوم الخميس القادم) وعلى الوجه الاتى:

١ ـ يذهب وفد من هيئة المجلس البلدي وهيئة مؤتمر الشباب الفرعية بالرملة وباقي مندوبي الهيئات والنوادي لاستقبال سموه في قرية القباب

٢ ـ ينصب قوسان الاول فى مدخل المدينة والثانى امام جمعية الشبان المسلمين بالرمله

٣ ـ تزدان الحوانيت على طول الشارع العام وتزدان نواحي المدينة بالاعلام

٤ ـ يستقبل سموه في حديقة البلدية ويعد فيها مالا يقل عن الف مقعد وتستقبله عند مدخلها فرقة الكشافة العباسية التابعة لجمعية الشبان المسلمين ولجنة الاستقبال

٥ ـ تقدم لسموه وللضيوف المرطبات والقهوة

٦ ـ تلقى كلمة ترحيب بين يدي سموه من عمر افندي المصري

٧ ـ بعد انتهاء الحفله يرافق الركب رتل من السيارات لوداع سموه حتى يافا

لجنة الاحتفال بالرمله

اقرأوا الاذاعة
على الصفحة السادسة

حديث خاص لسمو الامير
مع الاستاذ محرر «الدفاع» المسئول

يطالع القراء فى عدد الغد حديثا قيما شائقا مع سمو الامير سعود للاستاذ محرر «الدفاع» المسئول وحديثا آخر مع سعادة فؤاد بك حمزه وكيل خارجية الدولة السعودية فنلفت لهما الانظار.

غدا صفحة وصف كاملة
لرحلة سمو الامير سعود
بقلم الاستاذ محرر «الدفاع» المسئول

يطالع القراء غدا صفحة وصف كاملة لرحلة سمو الامير سعود من الاسكندرية الى حين وصوله محطة اللد، مع ملاحظات شائقة واحاديث طلية فقد اتيح للاستاذ ابراهيم محرر هذه الجريدة المسئول ان يتشرف بمرافقة سموه في صالونه الخاص وقتا غير قصير دون خلاله ملاحظات يسر لها القراء

وفود فلسطين
فى حضرة سمو الامير

استقبل سمو الامير سعود في فندق «سيسل» بالاسكندرية سعادة فهمي بك الحسينى وفضيلة الاستاذ الشيخ حسن ابو السعود والاستاذ عزت دوروزة والوجيه عادل بك الشوا وفضيلة الشيخ مصطفى الغوري والاستاذ ابراهيم المحرر المسئول لهذه الجريدة وكان يقدمهم خير الدين بك الزركلي مستشار الوكالة السعودية بالقاهرة، فاعرب الوفد لسموه عن ابتهاج فلسطين بهذه الزيارة السعيدة التى ارتقبتها منذ زمن طويل

وكان سموه يفوه بين الحين والاخر بكلمات تفيض عاطفة وبرا بفلسطين وسائر الاقطار العربية وقال «اينما ترحلت فانا بين اهلى واخوانى» ومكث السادة المذكورون قليلا لدى سموه، ثم استأذنوا لكثرة الوفود التى تنتظر دورها

قضايا المخالفات
وتكرر الشكوى من كثرتها

ذكرنا قبلا عن قضايا المخالفات التي تجاوزت الحد واصبح التجار لا يحتملونها ولفتنا النظر الى ما يلحق التجار من ضرر بالغ، وزيادة على ذلك فان اصحاب القهاوى والبسطات وغيرهم من اصحاب المهن البسيطة الذين لا يربحون الا القليل الذي يسد أودهم غصباء ليس في امكانهم ان يدفعوا كل يوم غرامات هذه المخالفات التى يؤخذون بجريرتها لاوهى الاسباب وقد قدمت اليوم مضبطة وقعها الكثيرون ممن لحقهم اضرارها لسعادة حاكم اللواء الجنوبي، كما ارسلوا صورة عنها لسعادة رئيس بلدية يافا وللجناب مدير بوليس اللواء الجنوبى انا نأمل ان تنظر الجهات المسئولة الى شكوى هؤلاء بعين العطف

وقد علمنا ان وفودا ستجتمع لمقابلة سعادة حاكم اللواء وسعادة رئيس البلدية ويشرحون ما وصلت اليه حالتهم بسبب هذه المخالفات المتكررة، عسانا ان لا نعود الى تكرار شكوى هؤلاء وفيما يلي نص المضبطة:

سعادة حاكم اللواء الجنوبي المحترم

سيدي

من مراجعة سجلات المحاكم يتضح لسعادتكم ان قضايا المخالفات قد تجاوزت حدودها الطبيعية حتى ليمكن القول بانها اصبحت شغل البوليس الشاغل

واذا تجردنا عن الغرض وحكمنا الضمير العادل نجد ان اكثر هذه القضايا تقدمت للمحاكم بصورة لا تتفق مع العداله ولا مع روح القانون. وكان الاجدر بالبوليس عدم اضاعة وقته ووقت المحاكم في تعقيبها. اللهم الا اذا كانت الغاية تفريغ جيوب هذا الجمهور المسكين لاملاء فراغ خزينة الحكومة من الغرامات

والامثلة في ذلك كثيرة

يرد لاحد التجار طرد بضاعة محمولا على عربة. وبالطبع لاجل ان يتمكن هذا التاجر المسكين من ادخال الطرد لمخزنه لا بد له في بادىء الامر من تفريغه من العربه الى الرصيف ومنه الى المخزن. ولكن البوليس وهو فى الغالب ينتظر مثل هذه الفرصة لاداء مثل هذه الوظيفة الرهيبة يبادر فى قيد المخالفة فمن اين يجب ادخال الطرد للمخزن والسقف مسدود ؟ والبلدية لم تستكمل التنظيم

اننا يا سعادة الحاكم اصبحنا مهددين ومعرضين لانتقام البوليس عن طريق هذه المخالفات الواهية اذا صح تسميتها مخالفات. مع ان للبوليس واجبات هامة تكفيه مؤونة الانهماك في مثل هذه الشئون

فنحن نرجو بالحاح حمايتنا من هذه الاضرار التى تستنفذ اكثر ارباحنا للغرامات المتكررة

وتفضلوا بقبول الاحترام

لبنان

عصابة فؤاد علامه على حدود فلسطين

ظهرت بالامس فى جنوب لبنان وعلى الحدود الفلسطينية عصابة الشقى فؤاد علامة التي اعتدت على بعض السيارات في وادى الحرير ظهر امس الاول وعلى اثر ورود هذا النبأ جردت السلطة قوة من الجند لمحاصرة هذه العصابة والقاء القبض على زعيمها. وقد وضعت جائزة مالية لمن يدل الحكومة على مخبئها

الاستاذ
احمد طوقان

انصل بنا صديق كريم واعلنا الاستاذ احمد افندي طوقان خريج جامـ كيردج لم يعين حتى الآن في منصـ غير منصبه.

جمعية
الهلال العربية

قال مراسلنا في حيفا

ذهب اول امس وفد من اعضـ جمعية الهلال العربية لزيارة اهالى قرية المغار بدعوة من اهاليها وقد عاد الو وكله السنة شكر لما رأوا من كرم خـ وحسن ضيافة

شجار

قال مراسلنا في حيفا: بينما اهالي شفا عمرو يضعون الاوتار حدود اراضيهم الملاصقة لقرية ابطـ تصدى لهم العمال الموجودون في الـ وارادوا ان يمنعوهم من القيام بمهـ وعلي اثر ذلك وقع بينهم عراك بـ وفى الحال حضر البوليس والقى القـ علي الطرفين المتشاجرين واوقفهم رهن التحقيق

سعر الجنيه
عن بنك باركليس

— بيافا —

١٢ — ٨ — ٣٥

الدولار	١٦ـ٣ـ١٧
المارك الالماني	١٢ر٢٩
الفرنك الفرنساوي	١٦ـ١٥ر
الفرنك السويسري	١٧ـ١٠
الفرنك البلجيكي	٢٩ر٤١
الليرة الايطالية	١٦ـ٧ر١

تاخر صناعة
الصابون الفلسطيني
وتأثير قلة الطلب

الخارجي عليها

اخذت صناعة الصابون في فلسـ تتأخر شيئا فشيئا ويؤثر عليها قلة الطـ من الخارج. وقد صدر من الصـ الفلسطيني في عام ١٩٣٠ بمبلغ ٢٥٩ر جنيها وفى عام ١٩٣١ بمبلغ ١٩٤١ر جنيها وفي عام ١٩٣٢ بمبلغ ١٠١ر وعام ١٩٣٣ بمبلغ ٣٤٢ر٧٩ جنيها عام ١٩٣٤ بمبلغ ٥٣٢ر٧١ جنيها

ومن مقارنة هذه الاحصاءات سنيها المتتابعة نلحظ تأخر هذه الصـ بسبب قلة الطلب عليها

كشافة اسامة
وابي عبيدة

قدمت مدينة يافا مساء امس من فرقة كشافة اسامة بقلقيلية وكـ ابى عبيدة بطولكرم للاشتراك فى اسـ سمو الامير سعود

المغامرة الحبشية

لم نتمكن من نشر مراحل المغا الحبشية في هذا العدد فنعتذر للقـ وموعدنا العدد القادم

★ ★ ★

تلفونات الدفاع وبرقياتها الخاصة

في الحبشة

« بقية المنشور على الصفحة الاولى »

الموقف يزداد تفاقما

ولم ينس الامبراطور ان يعرض اتفاقم الخطر وان الحرب اصبحت على الابواب ، فالايطاليون يوالون حشد الجنود ، وفصل الامطار يكاد ينتهي وعلى ذلك يزداد الخطر تفاقما. ولكن الحبشة مع كل هذا لا تزال في موقفها السلمي لا تحيد عنه ، على انه اذا وقعت الواقعة فليس في الحبشة الا جنود احب شيء لديهم ان يموتوا في سبيل الدفاع عن بلادهم .

الاحباش يعتمدون على الله

والاحباش يعتمدون على الله وسيخوضون غمار الحرب بكل ما لديهم من قوة وما في نفوسهم من عزم اذا اضطرهم التعنت الشديد الى خوض غمارها. وعند ذلك لا لوم عليهم ، فقد وقفوا موقفا شهدته الامم ولم يبدأوا مرة واحدة بالعدوان ، واذا استفزوا فلن يقف في طريقهم احد .

اعلان

دائرة بلدية نابلس

موضوع في المناقصة بطريقة الظرف المختوم تقديم عطاءات لتعبيد شارع البلدية وطريق رفيديا التحتا على ان تصل العطاءات لدائرة البلدية قبل الساعة الحادية عشر من يوم السبت الواقع في ١٤ ايلول سنة ٩٣٥

شروط التعهد يمكن الاطلاع عليها في قلم البلدية يوميا في اوقات العمل عدا ايام الجمعة والاعياد الرسمية وتسلم العطاءات لمن يطلبها من قلم البلدية

المجلس البلدي لا يتقيد باقل العطاءات قيمة وله الحق برفض او قبول اي عطاء بدون بيان الاسباب

في ١٣ اب سنة ١٩٣٥

رئيس بلدية نابلس
سليمان عبد الرزاق طوقان

أسعار الحاجيات من محل راشد كنعان

يافا

		قرش
الرز الرشيدي	الشوال	١٤٠
« الانكليزي	«	١٠٠
« الدمياطي	«	١٢٨
« الهندي	«	١٠٠
السكر الناعم	«	١٥٨
		مل
السكر	الصندوق	٥٠٠
الصابون النابلسي	الرطل	١٢٠
الملح	الشوال	٥١٠
البن	الرطل	١٢٥
		قرش
الطحين الاميركي	الشوال	١٠٥

تباع جريدة الدفاع في العجمي في محل السيد جبر الله ابراهيم

القدس

استقبال سمو الامير سعود في القدس

القدس في ١٣ اب ـ لمراسل الدفاع الخاص ـ اجتمع اليوم كل من وكيل السكرتير العام وحاكم اللواء ومدير بوليس اللواء وتباحثوا في اجراء الترتيبات اللازمة لاستقبال صاحب السمو الملكي الامير سعود المعظم اثناء وصوله الى القدس ووجوده فيها

وقد علمنا بان سموه سيمر من الباب الخصوصي الذي سيفتح لسموه في محطة القدس والباب العادي سيمر منه الاشخاص الذين سيكونون في معية سموه وستفرش ارض المحطة بالسجاد وستقف قطعة من الجيش البريطاني واخرى من من البوليس الاولى يستعرضها سموه والاخرى لاخذ سلامه والمحافظة على النظام

اجتماع للبحث في القضية الارثوذكسية

تجتمع غداً الهيئة الوطنية لطائفة الارثوذكسية في بيت احد اعضائها السيد سابا اليوسف للبحث في الحالة الحاضرة وتقرير ما يجب اتخاذه من الوسائل للوصول الى رغبات الطائفة ، خصوصاً وان المدة القانونية لتقديم القضية او شكت ان تنتهي لان نهاية المدة تكون في ٢١ آب الجاري

نابلس

نابلس تستعد لاستقبال شبل الجزيرة

بعد العصر من يوم الخميس القادم تجتلي نابلس طلعة امير عربي همام ، انبتته رمال الجزيرة التي انجبت فخر العالمين وسيد المرسلين صلى الله عليه وسلم

وتحتفل هذه المدينة العربية الاسلامية بشبل اسد الجزيرة وولي عهد الدولة العربية السعودية فتجدد في احتفالها عهد الولاء لجزيرة العرب وبطاح الحجاز ونجد مصدر القوة الدائمة ، ومبعث شعاع النور ، نور الامل بالخلاص

وحين تحتفل هذه المدينة باستقباله ، اروع احتفال ، وحين تبدو عروبتها جلية واسلاميتها نقية ، في يومها الاغر المحجل ، انما تعبر عن اجلالها واكبارها لامام الموحدين ، وقامع الفتن بسيفه الصقيل المتين ، ليث الجزيرة الاغلب ، وحارس الحرمين الشريفين ، وآية العدل العربي الاسلامي جلالة الملك عبد العزيز بن السعود متمثلا في شخص شبله ، وولي عهده ، فخر شباب العرب سمو الامير سعود ، ايدهما الله بالقوة والعزة والمنعة .

وحين تهرع الجموع الحاشدة الى القادم العظيم ، وحين تنطلق الحناجر بالهتاف للعرب ووحدتهم ، وحين ينشد الشباب اناشيد الوحدة القومية ، ويهزجون اهازيج الحماسة العربية ، فانما يعبرون بذلك عن ارادة العرب بالخلاص وعزمهم الاكيد على الجهاد للحرية والوحدة والاستقلال .

وقد اذيع برنامج الاحتفال لصاحب السمو الامير سعود ولي عهد الدولة العربية السعودية وسيستقبل سموه خارج المدينة عند مفرق دير شرف وتلتحق بالموكب سيارات المستقبلين الى نابلس حيث يجري الاحتفال الشعبي العظيم

حيفا

انتهاء اضراب عمال ورشة البحارة

حيفا في ـ ١٥ اب لمراسل الدفاع ـ الخاص . عاد عمال ورشة البحارة الانكليز لمزاولة اعمالهم بعد ان نالوا جميع مطاليبهم من المتعهد المسؤول وبذلك انتهى الاضراب الذي دام اكثر من عشرة ايام

مفاجأة جديدة

الى اهالي حيفا الكرام بفتح المسمكة العصرية

لاصحابها كساب اخوان

تقع في السوق العمومي تليفون رقم ٧٣٩

هيا اليها ★ ايها المواطن الكريم تجد الايناس واللطف والخدمة الممتازة والنظافة التامة

تجد فيها ★ الاسماك على اختلافها تغدو وتروح كانها في البحر ، علماها ولو مرة واحدة تتحقق ذلك كله

* * *

النقد المتداول في فلسطين

بلغت قيمة النقد المتداول في فلسطين في نهاية شهر تموز الماضي ٥.٥٦١.٢٢٨ جنيها منها ٤،٩٩٥،٩٩٦ جنيها من الورق و ٤٧٩،٥٠٠ جنيه من الفضة و ٧١٠ جنيهات من النيكل و ٨٥،٠٢٢ جنيها من البرونز

مظاهر وداع سمو الامير في الاسكندرية

مظاهر الحفاوة البالغة على طول الطريق

القاهرة في ١٣ اب ــ لمراسل الدفاع الخاص ــ

ظل فندق « سيسل » بالاسكندرية يعج طيلة اليوم بالوافدين من كبراء العرب المقيمين في مصر وقناصل الدول وكبراء المصريين . وقد جلس سمو الامير سعود في صالون الجناح الذي خصص لسموه على كرسي مذهب عال يستقبل هذه الوفود ببشاشته المعروفة ويتحدث الى كل منها بكلمة وهي تتوالى الواحد اثر الواحد

على مائدة سمو الامير

وتغدى على مائدة سموه عدد كبير من الوافدين على الفندق بينهم سعادة فؤاد بك حمزة وكيل الخارجية والشيخ محمد شيخو سكرتير سموه الخاص وسعادة الشيخ فوزان السابق معتمد الحكومة السعودية في مصر والشيخ سرور الصبان امين خزانة جدة والشيخ عباس قطان امين مكة والاستاذ خير الدين بك الزركلي مستشار الوكالة السعودية بمصر والسيد رشيد رضا والاستاذ التفتازاني وكثيرون غيرهم .

ومن الفلسطينيين سعادة فهمي بك الحسيني والاستاذ الشيخ حسن ابو السعود والاستاذ محمد علي الطاهر والوجيه عادل بك الشوا وفضيلة الاستاذ الشيخ مصطفى الغوري وسعدي افندي الشوا والاستاذ ابراهيم المحرر المسؤول لهذه الجريدة .

الجماهير تحيط بالفندق

وكانت الجماهير تحيط بالفندق الذي ترفرف عليه الراية السعودية

فلما اطل سمو الامير ليمتطي السيارة الى المحطة اخذت الجماهير تصفق هاتفة بحياة سمو الامير العربي وولي عهد الدولة السعودية

ذهاب سموه الى المحطة

ورافق سموه الى المحطة سعادة حسين صبري باشا محافظ الاسكندرية بالنيابة عن جلالة ملك مصر وتلا سيارة سموه رتل من السيارات وفي المحطة فرشت السجاجيد الحمراء الى مسافة بعيدة ، فمشى سموه يستعرض قره قول الشرف والى يساره سعادة حسين صبري باشا والمستر كيلر نائب المندوب السامي البريطاني وسعادة الدكتور عبد القادر الكيلاني القائم بالمفوضية العراقية وجمهور كبير من افاضل العرب وكان سموه يرد التحية على الجماهير بابتسامته التي لا تفارق ثغره وبرفع يده

سموه يدخل صالونه الخاص

واخذ سموه يصافح مودعيه واحدا واحدا بتواضع سمح ، ثم دخل صالونه الخاص في الساعة الثالثة في طريقه الى القنطرة وركب في العربات الاولى الباقية الوفود التي جاءت تودع سموه في بنها والقنطرة .

دمنهور تودع سمو الامير

وفي دمنهور استقبل سموه جمهور كبير ومعه علم المدينة الاخضر واخذوا يهتفون : « ليعش سمو ولي عهد الدولة السعودية ، ليعش سمو الامير » . وقد جاء هذا الجمهور تدفعه حرارة الاخلاص لضيف الكريم . ولم يكن ذلك عن سابق ترتيب ورد سموه التحية بكلمات رقيقة وصافح الذين استطاعوا مصافحته قبل مسير القطار .

سموه يوجه الشكر الى مصر وملكها

ولدى مبارحة سموه القطر المصري ، القى الى الصحف المصرية بكلمة وداع يشكر فيها مصر وجلالة ملكها وشعبها .

سمو الامير في بنها

وفي بنها وقف القطار طويلا فنزل سمو الامير لشرب الشاي الذي اعده الاستاذ توفيق دياب صاحب زميلتنا الجهاد فالتفت الجماهير حوله هاتفة مصفقة والقى الاستاذ دياب كلمة ترحيب حماسية ختمها بهتافات كثيرة متعددة وجاء كذلك الاستاذ حبيب جاماتي معه ، كل ذلك وسمو الامير يلقى محييه والملتفين حوله بعبارات الود وبابتسامات الرجل الطيب الخلق الكريم

سمو الامير في الزقازيق

وفي الزقازيق كانت مظاهرة حماسية رائعة سنأتي على تفاصيلها في عدد الغد .

سمو الامير في محطة القنطرة

ولدى وصول سموه القنطرة تقدم محافظ القنال باسم جلالة ملك مصر مستقبلا ومهنئا والتفت الجموع حول سموه هاتفة ومصفقة ، وحتى اعطائي هذا الخبر التليفوني وسموه بين الحشود المستقبلة يحييها بكلمات رقيقة

مصر

زيادة اورطتين في الجيش المصري

اعدت وزارة الحربية مشروعا بانشاء اورطتين جديدتين احداهما للسواري والثانية للبيادة وقد قدر المال اللازم لانشاء الاورطتين بمبلغ سبعين الف جنيه

وزير الحربية يتفقد الحدود الغربية

قرر سعادة وزير الحربية القيام برحلة الى حدود مصر الغربية والغرض من هذه الرحلة هو تفقد حالة الحدود في نقطة السلوم وهي اهم نقطة حربية في حدود مصر الغربية

الحبشة

خطاب جامع لامبراطور الحبشة

القى جلالة النجاشي خطبة في قاعة العرش جاء فيها على النزاع القائم بين الحبشة وايطاليا فكان مما قاله : « اننا لا نستخلص من تاريخنا حلا لهذه المشاكل وانما نستخلص منه عظة ودرسا . فالحبشة قد تغلبت على جميع المصاعب والازمات التي مرت بها واتبعت سياسة خارجية على خطة من الصداقة والرغبة لا تضر بمصالح احد » وقال : « واني كبير الامل بالله باننا بثباتنا ورباطة جأشنا سنتغلب على جميع المصاعب التي تعترض سبيلنا كما تغلب عليها اسلافنا »

الحبشة لا تزال حسنة النية

واستطرد في كلامه عن النزاع القائم بين الحبشة وايطاليا فقال : « ولكن الحبشة لا تزال بالرغم عن جميع ما توقع تعلق آمالها على اعضاء عصبة الامم في احقاق الحق . اذ ان حربا تقع تعرقل اعمال التعمير في العالم وتنزل المصائب والخسائر الفادحة في بني الانسانية »

امل النجاشي في قادة العالم

وان مجرد توقع الحرب يحدث تأثيراً عظيما في انحاء العالم . وانني اسأل الله ان اوحي ان يوفق قادة العالم لما فيه صلاح وخير الانسانية

الحبشة امينة على استقلالها وكرامتها

ثم قال : « ان الحبشة لن تقبل بصورة من الصور ان يمس استقلالها وان تداس سيادتها وكرامتها . وتمنى ان يسفر اجتماع المؤتمر الثلاثي عن تأييد السلم والا فأن الحبشة المعتدى عليها ستخوض غمار الحرب المشئومة بكل ما لديها من قوة معتمدة على الله وحده في الدفاع عن كيانها واستقلالها في كل بقعة وكل شبر من الجبال والصحارى التي هي قلاع طبيعية لها » .

ايطاليا

ايطاليا لا تزال عند رايها من النزاع

لا تزال دوائر ايطاليا العالمة تتشاءم من حصول اية فائدة من مباحثات باريس الثلاثية وتصرح بعض هذه الدوائر بان ايطاليا لا تفكر ان تعدل شيئا من موقفها الحالي من المشكلة الحبشية

الدوتشي يحلم بالاستيلاء على الحبشة

وينتظر السنيور موسوليني بان يستولي على الحبشة في اول هجوم دون ان يتكلف شيئا ، لذلك فهو لا يكترث لما قد ينجم عن مغامرته هذه من مشاكل مالية يوقع فيها بلاده

انكلترا

انكلترا قلقة على منابع النيل

اصبحت الدوائر السياسية في لندن قلقة جد القلق من استمرار استعدادات ايطاليا لا سيما حشدها الجنود في الاريتريا ، لانها تخشى ان يكون زحف الجيش الايطالي على منطقة تانا واستيلائه على البحيرة اول حركات ايطاليا الحربية . واذ ذاك تجابه بريطانيا حقيقة راهنة وهي احتلال ايطاليا لمنطقة منابع النيل

فرنسا

فرنسا تمنع القروض المالية لايطاليا

تصرح الدوائر السياسية في باريس ان التدابير اللازمة اتخذت في العاصمة تمنع بنك فرنسا من عقد اي قرض لايطاليا كما انه اوعز رسميا الى جميع البنوك الافرنسية الاخرى بما لا يشجعها على عقد اي قروض مالية مع ايطاليا

الحبشة بلاد صعبة المنال وتجربة الحرب فيها قاسية

«فيما يلي وصف بديع حقيقي لفاضل زار بلاد شرقي افريقيا ومكث فيها مدة طويلة من الزمن وركب اخطار هذه البلاد. ويصف لنا في مجالته هذه موقع ايثوبيا ومركز الحبشة الحصين وسكان هذه البلاد الذي عرف عنهم الصبر والجلد والدفاع عن الكرامة والاستماتة في الذود عن حياض ارض الوطن» :

موقع ايثوبيا

ايثوبيا : هو الاسم الذي يطلقه الميشان على مقاطعتهم وهي بلاد شاسعة ومساحتها نحو ضعفي مساحة مصر والشام اي « مصر والشام » واقعة في وسط طرف افريقيا الشرقي الى الجانب المحاذي للبحر الاحمر وخليج عدن من المحيط الهندي . وهي بلاد غنية بموادها الطبيعيه وامطارها غزيرة وانهارها عديدة وجبالها عالية ومناخها معتدل ، لا بل انه بارد قارس في الكثير من بلدانها المرتفعة... وغاباتها عذراء ولا زالت تلك الادغال كثيفة بالاشجار العظيمة والنباتات الافريقيه المختلفة التي منها المطاط المعروف علميا باسم لندولفيا ويكثر في هذه الغابات النخل ويجنى من عسله ما يقارب مائتي طن سنويا وكل اراضيها صالحة للزراعة وينبت فيها البن وباقي الحبوب على جميع انواعها وكلها تعطي غلات وافرة

ايثوبيا بلاد غنية

اما معادنها فهي ولا شك الاولى بين المقاطعات الافريقية. ففيها البلاتين والذهب والفضة والرصاص والنحاس والحديد والوفرم (وهو نوع من الفولاذ (والاثمد والبراق « ميكا » والكبريت وملح البارود « نيتر » والنوشادر والبزموت والفحم الحجري. والينابيع المعدنية لاعداد لها وهي على صفات مختلفة وواحدة منها في « اريركوتا » ووجد بالتحاليل الكيماوية انها اغنى مياه العالم بالراديوم وحيواناتها الداجنة ايضا عديدة ولا يقل مجموعها عن خمسة ملايين ويكثرون من استولاد البغال لانها اصلح الحيوانات للنقل في مسالكها الوعرة

مركز الحبشة الحصين

ومركز الحبشة الطبيعي في حصن حصين لصد هجمات مقتحميها. فانها محاطة بجهتها الشرقية بصحاري وقفار جافة محرقة ولباقي الجهات مستنقعات قاتلة وهي مأوى للناموس وذباب تسي تسي والساروث

لا نقول ان الوصول اليها مستحيلا ولكنه شاق ومتعب وربما عسر واكثر من ذلك على جيوش جرارة

فاذا اقدم جيش لاقتحام الحبشة من جهة البحر الاحمر ونذكر بهذا الموقف ايطاليا فالسبيل اليها من (اصعب) ومن مصوع عن طريق « اسمرة » فمن الطريق الاول يوجد الموت المحقق لان من هنالك الى اقرب نهر مسافة ٤٠٠ كيلو مترا كلها ميادين شاسعة رملية تتخللها تلول بركانية سوداء وتصل فيها درجة الحرارة الى حدها الاقصى . وقد سجل مقياس الحرارة مني مرة قرب السواحل ١٢٣ درجة فهرنهايت فاذا سيرنا الجيش الايطالي (اذا نشبت الحرب) من هذه الطريق فالامل بوصول افراده اطراف بلاد الحبشة ضعيفا جدا لانه عليه ان يقطع لا اقل من ٤٠٠ كيلو متر في قفار قاحلة واودية صخرية نارية لا تصلح لسير القوافل والسيارات ولا ماء فيها سوى بعض الحفائر الشحيحة ومستنقع نهر «اواش» في وسط مقاطعة « اوصي » الدنكلية والصحراء هذه جافة كما ذكرت ويكثر فيها الباعوض والعقارب والحيات السامة واشدها خطر القرادوا كثرها عددا وهو يلسع الجسم ويسبب تورما مؤلما ويسمم الدم ويحول لونه لاصفرار وتنتاب الملسوع عوارض حمى متعبة (وهذا ارويه عن ثقة واختبار » فانا لا اقول بالمستحيل ولكنه متعب ويكلف ارواحا بريئة عديدة ، واما اذا تقدم الجيش عن طريق مصوع — اسمرة فانه بعد مواجهة تلك الصعوبات ،واخصها العطش ـ فسينحدر الى « ادوى » « واكسوم » ويتقدم حتى الغوندار وولو ومنز وبلدة «وسي» بطريقه الى اديس ابابا . فقبل ان يصل الى هذا الحد ستقف الطبيعة بمناعتها امام اعظم جيش في العالم . فهناك اودية وشواهق وجروف لا يمكن عبورها بحالة حربية قط واني اقدر ان جروف نهر « اهيافج » يقف عندها عدد من خمسة الآف مقاتل مزودين باسلحة عادية ويمكنهم صد جيش مؤلف من خمسين الف مقاتل مزودين باحدث معدات الهلاك، فان جرف هذا النهر الممتد من الشرق الى الغرب يتراوح مابين ٣٠٠ الى ١٠٠٠ متر وكله على نسق واحد من الصعب عبوره وخلاف (اهيافج) هذا يوجد الكثير مما هو اشد منه وعورة واضيق مسلكا .

سكان ايثوبيا

هذه طبيعة البلاد ، اما سكانها فيمكن القول انهم اشد سكان الحبشة جلدا وطاعة وينظرون الى انفسهم انهم ارقى من باقي الشعوب الافريقية وهم « الامهار » ويرجعون بنسبهم الى سليمان (الحكيم) وتجرد تلك المقاطعات الحبشية لااقل من ٧٠ـ٨٠ الف مقاتل. فلو فرضنا ان جيشا غريبا هاجمهم وعدده ١٠٠٠٠٠ مقاتل وانتصر عليهم فلا يصل منه الى الجانب الآخر من تلك الحواجز اكثر من ٢٠٠٠٠ وهناك يقضي عليه اهالى شوا و(الجالا) من اهالي سلالي

واود ان اذكر ان الاهالي من الحيشان ممن تحت حكم ايطاليا في مستعمرة اريتريا حانقون على الايطاليين من سوء المعاملة التي يعاملون بها هناك فهم بلا شك سيكونون عونا عليها وليس مهما ولا احب في مثل الظروف الحاضرة ان اذكر ماوقفت عليه من العلاقات بين أولئك الحيشان واديس ابابا

الجهة الجنوبية من الحبشة

واعود وأسير بالقارىء الى الجهة الجنوبية من الحبشة الواقعة الى شمالي الصومال الايطالي واتقدم معه اولا في أوغادين فهناك ميادين تسع الملايين من الجيوش وليس من الصعب اختراق تلك الغابات من حيث مناعتها الطبيعية ولكن من الحمق التقدم فيها بجيش جرار ليحتل قفرا بلا ماء الى اخر مثله على دائرة قطرها ٨٠٠ كيلو متر على هذه الصفة

وقد قضيت بتلك الاصقاع سنة ونصف (عندما كنت احد اعضاء لجنة الحدود) واعلم ماهي عليه البلاد ويكفي ان اذكر ان من نقطة «دركنجابو» شرق (جيم مصريه) الى لاغلو (غربا) ومنهما الى الجنوب حتى والوال كانت الصعوبة التي وجدناها هي تزويد وحداتنا التي كانت نيفا و١٣٠ شخصا بالماء ، فقد كلفنا بعض الاحيان ٥٠٠ كيلو متر ذهابا وايابا لجلبه وكان مالحا كبريتيا اما ما كنا نشرب به نحن العمال البيض فكان نحو ٧٠٠ كيلو متر ذهابا وايابا . نعم ان في والوال وما جاورها يوجد ابار ماء ولكنها لاتكفي لا كثر من الفي نفر في الخريف وتجف معظمها في الصيف وكذلك برك مياه المطر كما في عدوة وهذه لاتدوم اكثر من شهرين بعد فصل الامطار فيكون الطريق الوحيد من الجنوب هو شاطىء نهري وابي شبلي وجوبا . وهذه الطريق الثانية. اما وادي وابى شبلى فهو الموت الاحمر. فالحمى والاوبئة احدى حسناته ولا يقدر اى جيش مهما كان يتوقاها وها قرأنا ان الجيوش الايطالية المرابضة في مقديشو على قرب وابى شبلى انهكها المرض والاوبئة الافريقية اما عن طريق جوبا فالبلاد اوعر مما ذكرت عن اهيافج والحيشان هناك محصنون وعندهم قوات لايستهان بها

صعوبة الحصول على الغذاء

عدا عن صعوبة المسالك وقلة الماء فأمر غذاء الجيش وكيفية نقله من اعقد المسائل ولا يمكن تموين الجند من تلك البلاد لانها فقيرة واذا افتتحوا بعض المقاطعات الحبشية فسوف لايحصلوا على مايقتاتون عليه فلا يوجد امام الجيش الايطالي سوى الهند واستراليا لتموينه فهل ياترى ميسور استجلاب التعيينات اللازمة منها طالما انجلترا على غير وفاق مع ايطاليا !

ابراهيم حسون

تجديد في المدارس العربية

قال مراسلنا في حيفا : عاد فضيلة الشيخ محمد افندي السامي من سياحته في القطر المصري بعد ان زود بكثير من الاصلاحات المفتقرة اليها مدارسه وعلمنا انه اتفق مع معلمين احدهما يحمل شهادة الازهر والآخر يحمل البكالوريا المصرية ، وانه جاء لاخذ التصاريح لهما بالاقامة في فلسطين مدة العام الدراسي القادم ، فعسى ان يلاقي الشيخ السباعي التشجيع من المختصين .

التجربة القاسية

مطامع ايطاليا وقوة الاحباش

«كتبت جريدة « الانباء العالمية » الانكليزية لمراسلها في اديس ابابا هذا المقال الذي يصف فيه استعداد ايطاليا لخوض الغمرة الحبشية ننشر منه هذا الجزء وسنأتي في عدد قادم على بقية رسالته»:

مطامع ايطاليا

اشرنا الى استعداد الحبشة للقتال المنتظر في سبيل دفع مطامع ايطاليا عن بلادها والآن نصف استعداد ايطاليا لخوض هذه الغمرة من مصدر عليم يعول عليه . انزلت ايطاليا جنودها في مصوع بالبحر الاحمر انتقل اكبر جيش ارسل الى افريقيا مع احدث المعدات والاسلحة الحربية . ويعول موسوليني على ستمئة طائرة تدمر الحبشة وتنال الظفر . ويقول مراسلنا ان ايطاليا ستقابل حرب العصابات بحرب عصابات مثلها وان حملة الطائرات المؤلفة من ستمائة طائرة ستجلو الطريق وتمهدها لزحف الجيش هذه لمحات عن استعدادات ايطاليا واما وصفها ففي الرسالة التي بعثها مراسل جريدة «اخبار العالم» في روما الى الصحيفة نفسها وهي ما يلي :

لقد درست حركات ايطاليا واستعدادها من اجل القضية الحبشية درساً وافيا وتأملت فيها مليا وخبرت كل امر واقول وأنا على ثقة اني لست اعمى ولا اخرس. ان ايطاليا عازمة على بلوغ غايتها بالقوة، ولقد قربت ساعة العمل . وهذا ما قاله ايضا السنيور موسوليني دكتاتور ايطاليا لرجل قابله مؤخراً فالسنيور موسوليني على الرغم من سعي الدول الشديد لمنع وقوع الحرب فانه اعتزم سوق حملة عسكرية على الحبشة في اول فرصة مناسبة . واذا كان احد على ريبة من عزم ايطاليا على الحرب فلينظر الى ما يجري في ميناء مصوع في البحر الاحمر وعندئذ تنقشع غيمة الشك ويتحقق ان ايطاليا غير مترددة فيما تتوخاه

ايطاليا توالى الحشد

ارسلت ايطاليا الى ارتيريا ٢٥٠٠٠٠ جندي مع معداتهم الحربية وفرق العمال لفتح الطرق وتمهيدها وارسلت كثيرا من المدافع الرشاشة والقنابل الغازية والشريط الشائك والوف الاكياس من الاسمنت وابحر اصحاب القمصان السود من نابولى وجنوى الى افريقية بحماسة شديدة ينشدون الاهازيج العسكرية ومع ذلك اظن ان حرارة نخوتهم ستبرد عندما ينشب العراك وتكشر المنايا والاهوال عن انيابها

في ميناء مصوع

ان مصوع ميناء مهجورة يتصور الانسان ان الموجودين فيها عبارة عن متشردين وبائسين . بقيت اسبوعا هناك فقاسيت اشد المصاعب . قضيت اليومين الاولين وكان الحر شديداً لا يطاق وغراصو اللؤلؤ يطلبون غايتهم من جوف البحر واطباق المكرونة تروح وتغدو بين العساكر والميناء غاصة بالمراكب بين بواخر وغواصات وسفن معدة لنقل الطائرات رأيت الارصفة التي بنتها ايطاليا في مرفأ مصوع والمعدات التي جهزتها لنقل العساكر والذخيرة فعلمت انها فعلت ذلك من اجل الحرب التي لا تلبث ان تتوقد . والآن اردد ما كتبته سابقاً فأقول ان الحبشة علمت ان لا مناص لها من هذه الحرب منذ سبع سنين ولكن القضايا الاوروبية أخرت موسوليني عن تنفيذ مقصده وقال منذ سنة لاركان حربه ان الحرب بين ايطاليا والحبشة قادمة فنظروا اليه ذاهلين لا يصدقون ما يسمعون

تجربة قاسية

واستنكر عدد من احسن الضباط الامر واقترعوا ضده وقالوا انهم غير مستعدين لهذه الحرب ولكن موسوليني استمر في عمله يستعد وكان اشد دهاء من جميع مستشاريه في الوزارة الحربية . فهو يعلم ان الحروب الاستعمارية التي عانتها بريطانيا وفرنسا تقوى الجند الايطالي وتربي فيه قوة حربية

وبما انه انتهى من حملته في صحراء ليبيا فانه حول وجهه شطر الاعالي الواقعة على جانب البحر الاحمر

يتولى القيادة العامة في الحرب القادمة حاكم طرابلس ورفيق موسوليني في حملته التاريخية على عاصمة ايطاليا الجنرال دابونو ذو اللحية المخطوطة بالشيب وهو محبوب بين الجنود . ويساعده الجنرال بيرشيو بيرولي قائد الجيش الوطني وهذا يعرف ان الصوماليين قوم شرسو الطباع اشداء البأس قساة القلوب يتقلدون الخناجر الماضية ويحسنون استعمالها

قوات ايطاليا

وعدا هذه القوة العظيمة المعبئة الان على الحدود الحبشية موجود هناك ايضا ٣٠٠ طائرة حربية من قاذفات القنابل وبعضها تحلق في الفضاء وقد اضاق ذرعها الصبر لتبصر منطقة ملك ملوك الحبشة. واذاع وكيل وزارة الطيران ان ٣٠٠ طيارة اخرى سترسل قريبا الى الصومال ليصبح المجموع ٦٠٠ طائرة وسيهجم هذا الاسطول الضخم بصورة مخيفة على جيش الاحباش المقسم الى خمسة او ستة اقسام

حرب العصابات

ويقول الخبراء العسكريون ان هذا الاسطول الجوي ليس بالدرجة الاولى من اجل قذف القنابل وانما من اجل نقل العساكر . ويعلم الجنرال دابونو ان هذه الحرب ستكون حرب عصابات هائلة . فينقض الاحباش من جنبات الهضبات على الطليان بعصابات قوية ويعرف قادة الطليان ان زحف صفوف جندهم بصورة منظمة يعرضهم لخسائر فادحة . ولذلك فكروا بان يستعينوا على حرب العصابات بجنود تقلها الطائرات فتمهد الطريق بهجماتها لتقدم الجيش. ويقال ان الجنرال بالبو حاكم طرابلس الحالي سيتولى قيادة حرب العصابات الجوية غير ان الخبر ليس بمحقق

اجتاز الجنرال بالبو بطيارته الاوقيانوس الاتلانتيكي واصبح منذ هذه المغامرة بطل الطيارين الطليان وغار موسوليني من التكريم الذي لقيه بالبو فاقصاه عن البلاد وعينه حاكما في طرابلس . ولا نعلم اذا كان يعطي فرصة للظهور في الحرب الحبشية الايطالية

واذاع الدوتشي انه سيحضر بنفسه الى جبهة الحدود الايطالية خلال الشهرين القادمين وتطوع ابنا موسوليني وجازا امتحان الطيران وسيشتركان في الحرب

جو البحر الاحمر

ملبك قاتم

ان جو البحر الاحمر صعب المراس، والذي حارب في معارك غاليبولي وعانى شدة الحر ووطاة المرض يجد شبها بين الموضعين . فالحرارة شديدة الوطأة ومن اصعب الامور ان يجد المرء مكان ظل حتى ان الكلب لا يستطيع ذلك . ودرجة الحرارة هناك غالبا ١٢٢ فهرنهايت

ميناء مصوع

تعج بالذخائر

ولقد كثرت الذخائر والاسلحة في ميناء مصوع . وتروح البغال وتغدو على الرمال وتقوم اعمال الاستعدادات نهارا على نور المصابيح لان وهج الشمس في النهار لا يطاق . ولقد مرض عدد كبير من العساكر قبل وصولهم الى مصوع ومن اشد الامراض النازلة بالطليان « الدوسنطاريا » الاسهال الشديد . فاستدعت الضرورة بناء مستشفى كبير هناك من قماش « الخيش » لايواء هؤلاء المرضى موقتا الى ان ينقلوا الى مستشفى يبنى على الآكام ولقد ارجع عدد ليس بقليل من المرضى الى ايطاليا .

ومن اعظم المشاكل التى يعاني صعبها الطليان المياه . فان العسكري الايطالي لا يعطى في اليوم الواحد اكثر من ١٢٥ درهما للشرب والغسيل . وبعد الطليان شرعوا ميكانيكيا لاستقطار ماء البحر بالماكينات ولكن الماء يستعمل ساعة يستقطر في الحال ولا يفضل منه شيء

ويزور الطليان الضباط الانكليز في بورسودان الواقعة على البحر الاحمر على بعد ٣٠٠ ميل الى الشمال ولا قصد لهم سوى شراء الماء بالثمن الذي يطلب والمياه في بورسودان غالية لانها تستقطر بالماكنات

ماذا تسمع اليوم

عن محلات السادة دجاني اخوان

يافا ـ تلفون ٧١٦

يوم الاربعاء ١٤ آب سنة ١٩٣٥

٦ر٣٠ صباحا تمرينات رياضية محمد شكري

٦ر٤٥ قرآن كريم ـ الشيخ على حزين

٧ر٣٥ ختام

١٠ر٠٠ اسطوانات منتخبات اوديون منولوج بكيت للآنسة ام كلثوم ـ منولوج اجتماعي الشاطر يسكت ويبص لسيد مصطفى ـ طقطوقة يانينه ليه لمفيدة احمد ـ منولوج اللي بتشكي لخيرية ـ مارش الامير فاروق لفيكتوريا ملحمة ـ مولد النبي (ص) للشيخ ابراهيم الفران

١٠ر٤٠ موسيقى ـ مغنى والات ـ عبد الغنى السيد (شريط ماركوني المسجل) منولوج دلالك في الهوى

١١ر١٠ ختام

٢ر٠٠ مساء اسطوانات ـ منتخبات اوديون ـ دور مين حبك لعبد الحي حلمي ـ قصيدة يامن هواه للشيخ علي محمود ـ تقسيم حجاز لابراهيم سهلون

٢ر٣٠ النشرة التجارية الاولى

٢ر٣٥ ختام

٦ر٣٠ـ٧ر٠٠ قرآن كريم ـ الشيخة منيرة عبده

٧ر٠٥ـ٧ر٢٥ حديث الى الاطفال في مملكة الطيور الآنسة زينب حسن

٧ر٣٠ نشرة الاخبار

٧ر٥٥ـ٨ر٠٠ النشرة التجارية الثانية

٨ر٠٥ـ٨ر٢٥ حديث رسمي وزارة الزراعة

٨ر٣٠ـ٩ر٤٠ موسيقى ـ مغنى وآلات ـ صالح عبد الحي مقدمة وتقاسيم توشيح ـ ليالى وموال ودور ياترى ايه انكتب لي

٠ر٤٥ حديث الفيلسوف الضحاك جحا الرومي ـ الاستاذ محمد هلال

١٠ر٠٥ اسطوانات ـ منتخبات اوديون فكاهة مشهد كعبلها من الثلاثة المضحكين ـ منولوج فكاهي يادللي وياتعتيري لحسن صالح ـ فكاهيات الجنس اللطيف ـ عبيطة لحسين ونعمة المليحى ـ غرام الملك ـ حب العاشق من فرقة حرس الملك

١٠ر٥٠ موسيقى ـ مغني وآلات ـ صالح عبد الحي مقدمة وتقاسيم ـ توشيح ـ ليالي وموال ـ طقطوقة لما انكويت تلحين رياض السنباطي افندي

١٢ر٠٠ سلام الملك ـ ختام

سيارات غزة

الوطنية

سفريات يومية

بين غزة ويافا

وبالعكس

سيارات فخمة

سائقون ماهرون

شجعوا مصنوعاتكم

الوطنية

زراعة البرتقال الفلسطيني

بلادنا السابعة فى الانتاج العالمى

ذكرنا في الاسبوع الماضى نقلاعن تقرير لجنة الاقتصاد الدولي فيما يتعلق بتجارة الاثمار الحمضية ، ان الصادرات الفلسطينية الى انكلترا زادت من ٧٢،٠٠٠ طن فى عام ١٩٢٧ الى ١٣٧،٠٠٠ طن في عام ١٩٣٣ ، وقد توصلنا الى ايضاحات مفصلة تشير الى ان الولايات المتحدة ـ اسبانيا والبرازيل وهي البلاد الكبرى التى تهتم بزراعة البرتقال وان ايطاليا في مقدمة البلاد التى تنتج الليمون

ويشير التقرير الى ان المساحة التى غرست بالاشجار الحمضية فى عام ١٩٣٢ بلغ كما يلي باعتبار الفدان :

٨٠٦،٠٠٠	الولايات المتحدة	الاولى
٢٨٠،٠٠٠	ايطاليا	الثانية
١٩١،٠٠٠	اسبانيا	الثالثة
	ثم البرازيل	الرابعة
	واستراليا	الخامسة
	واليابان	السادسة
	ويليها فلسطين	السابعة

على ان المساحة التى كانت مغروسة اثمارا حمضية فى فلسطين عام ١٩٣٢ بلغت يومئذ ٣٣،٠٠٠ فدان ، وانما ازدادت هذه المساحة زيادة ملحوظة في السنتين الماضيتين حتى ان العارفين قدروا المساحه المغروسة اثمارا حمضية عام ١٩٣٣ بما لا يقل عن ٤٢،٠٠٠ فدان وفي سنة ١٩٣٤ ما يعادل ٦٠،٠٠٠ فدان

اما ترتيب البلاد المصدرة للاثمار الحمضية فهى اسبانيا وتصدر وحدها ما يعادل مجموع ما تصدره بقية البلاد مجتمعة

وايطاليا تصدر ليمونا يعادل مجموع ما تصدره بقية البلدان مجتمعة ومع هذا فكل من اسبانيا وايطاليا تصدران جزءاً صغيرا فقط من محصولهما المحلي

اما فلسطين فهي البلاد الوحيدة في العالم التى تصدر الى الخارج اكثر من نصف حاصلات برتقالها . وقد جاء في تقرير هذه اللجنة ان اسبانيا كانت في المرتبة الاولى فى كمية الصادر الى الخارج عام ١٩٣٤ وكان مجموع ماصدرته ٨٧٠،٠٠٠ طن ، ثم تليها ايطاليا ويبلغ مجموع ماصدرته ٣٣٤،٠٠٠ طن ، ثم تأتى فلسطين في الدرجة الثالثة ومجموع ما صدرته ١٧٨،٠٠٠ طن وبعدها تأتى الولايات المتحدة ومجموع ما صدرته ١٣٩،٠٠٠ طن

ويشير التقرير ايضا الى نسبة ما شحن من البرتقال الاسباني الى مجموع الاثمار التى صدرت الى المملكة المتحدة بين اعوام ١٩٢٨ و ١٩٣٢ تبلغ ١٥ في المئة بينما بلغت نسبة تصدير فلسطين ٥٠ في المئة

ويختم التقرير شرحه عن اسواق البرتقال الرئيسية في العالم فيقول ان اروج اسواق البرتقال الاسباني والفلسطيني والليمون الايطالي هي اسواق انكلترا ثم تليها اسواق المانيا

محليات

سلاح جديد في المشاجرات

هذا نوع جديد من انواع السلاح في المشاجرات القروية لم يسبق ان سمعنا باستعماله من قبل ذلك ان نشب شجار في قرية سلمة بين ابراهيم حماري من جهة وبين ديب وشربان الكردي من جهة ثانية ، وفي اثناء المشاجرة تناول احد الشخصين الاخرين « قلة » ماء وضرب بها الاول ضربة قوية ادت الى اصابته وحصل بسبب ذلك على تقرير طبي لمدة اسبوعين

سرقة ثياب

اعلم شموئيل ستانفل مركز بوليس تل ابيب صباح امس ان لصوصا سطوا على منزله الكائن فى حي المنزلاي وسرقوا منه بعض ملابس تقدر قيمتها بعشرين جنيها فاهتم البوليس للامر واسرع لمكان الحادثة فظهر من التحقيق الابتدائى ان صاحب البيت قد نسي اثناء الليل اقفال احدى النوافذ فتمكن اللص من دخول المنزل ولا يزال التحقيق مستمرا .

مشكلة الحنطة وحالة التجار

راجعنا بعض تجار الحبوب في يافا عن ما تم بامر ضريبة الحنطة لاسيما بعد ان عقد اجتماع فى حيفا فى الشهر الماضي لهذه الغاية ووعد فيه المستر ستيد ان يطلع الحكومة على نظرية التجار ويطلب من ناحيته ضرورة تطبيق المراقبة على الاقل من حدود شرقى الاردن

والذي يتجول في السوق التجاري بيافا ويستطلع حالة التجار يشعر بحالة تجار الحنطة بعد ان اصبحت تهرب الى فلسطين عن طريق شرقي الاردن بكميات كبيرة فرجاؤنا الى المراجع المختصة ان تعمل على حماية هذه التجارة التى يعيش منها مئات العائلات .

وظائف جديدة

تسلم بعد الشبان فى دوائر البوليس بيافا العمل على التلفونات تحت اشراف رجال البوليس حتى نهاية هذا الشهر ليقوموا بانفسهم بعبء الوظيفة ابتداء من اول الشهر القادم

متشردو اليهود في زيادة مطردة

ذكرت دافار ان عدد الاولاد المتشردين عند اليهود يزيد عاما بعد عام حتى اصبح عددهم في مدرسة اصلاحية الاحداث بطولكرم في هذه السنة ٦ غلاما منهم ١٧ غلاما من يهود القدس والباقون من مختلف البلدان واكثر هؤلاء اتهموا بكسر الاقفال والسطو على الحوانيت ، كما ان هناك فتيات متهمات بالسطو على المنازل وتقول الجريدة ان التحقيقات اظهرت ان اولياءهم يشاركون اولادهم في مثل هذه الامور . ومما زاد الطين بلة فرصة المدارس في هذه الايام فازداد بذلك عدد المتشردين في القدس ازدياداً ظاهراً . وتقدر الجريدة عدد الاولاد المتشردين الذين تنفق عليهم اللجنة الاشتراكية بمائتى غلام .

الصحف اليهودية

انشاء مستعمرتين

ذكرت هاآرتس ان الحجر الاساسي لانشاء المستعمرتين « كفر نحمان » و « ميمونيا » على ضفاف نهر العوجا قد وضع امس وستخصص هاتان المستعمرتان لعمال يهود المانيا :

وتقول هاآرتس ان بناء البيوت لمئتى شخص في المستعمرتين المذكورتين سيتم فى الخريف القادم وينال كل شخص من السكان خمسة دونمات من الارض وستكلف هاتان المستعمرتان ١٧٠ الف جنيه يشترك فيها السكان وجمعية كيرن هاكييمت وشركة نى كفار في الوكالة اليهودية وجمعية مهاجري يهود المانيا

ذكرى هرتسل

جاء لدوار هايوم من فينا ان اعضاء مؤتمر الحزب الاصلاحي والترمبلدوريين والمدعوين لحضور المؤتمر واعضاء اتحاد الجنود ووفود المؤسسات اليهودية في بلاد النمسا سيقومون بمظاهرة كبرى في ٨ الجاري لزيارة قبر مؤسس الصهيونية الدكتور هرتسل وذلك بمناسبة عقد المؤتمر الاصلاحي في عاصمة بلاد النمسا

اللاسامية في سلانيك

جاء لدافار من سلانيك ان فريقا من اللاساميين اليونان فى مدينة كالمنى هاجم اعضاء النادي الصهيوني وجرح منهم ثلاثة اشخاص

فرصة ثمينة لا تجعلها تفوتك

وبادر حالا للاكتتاب في أسهم

شركة المعامل العربية بيافا

المحدودة الاسهم

في مكتبها بشارع يافا ـ القدس (أمام النوفرة الجديدة)

التى تتعاطي كافة الاعمال الحديدية والصناعية والخشبية وتقوم ببيع وتصليح وتركيب وسكب جميع انواع الآلات والموتورات والماكنات والسيارات وتمارس اشغال المواسير والثلج والكازوز والطحين وخلافها

وتذكر أن

شركة المعامل العربية

المحدودة الاسهم

١ ـ رأس مالها عشرون الف جنيه مقسومة الى ١٠ آلاف سهم . فهي شركة قوية ذات استعداد كبير للقيام بهذه الاعمال العظيمة ، وتضمن لك الارباح الوفيرة

٢ ـ إنها عربية وتغنيك عن احتياج الاجانب

٣ ـ تديرها سواعد عربية فنية . وتغذيها اموال عربية

٤ ـ يتمرن فيها النشء العربي .

٥ ـ يعتاش منها كثير من العائلات العربية العزيزة

فعليك ان تسارع حالا للاكتتاب فى أسهم

شركة المعامل العربية المحدودة

في مكتبها بشارع يافا ـ القدس (إمام النوفرة الجديدة)

المواعيد كل يوم ٨ ـ ١٢ صباحاً ٢ ـ ٦ مساء « الاسهم محدودة »

مدرسة سوق الغرب العالية لبنان

هى مؤسسة وطنية عالية

عريقة في عالم التهذيب جديرة بالاهتمام لميزاتها

الخلاقية ـ وصحية ـ وعلمية ـ واقتصادية

اقسامها : عربي ، انكليزي ، افرنسي

دوائرها : ابتدائية ، استعدادية ، علمية ، تجارية

ولها فرع خاص بالذكور ومثله للاناث يطلب بيانها من وكلائها :

حيفا ☆ وكالة جريدة فلسطين

يافا المكتبة العصرية شارع بسترس

القدس محل داود افندي ناصر ابي جضم

الايضاح الكافي عنها من معتمدها العام

الاستاذ أسكندر أسعد كنعان

الذى سيزور هذه الانحاء من اول ايلول وصاعدا

مستحضرات صيدلية الحنفى بحيفا

البوابة الشرقية تلفون ٨٣٣

هى مستحضرات قامت على اسس تجارب واختبارات عديدة يدعمها فكر ثاقب ، وتعليم راق ، وتمرين طويل ، فانتجت للاهالي الكرام ادوية فيها شفاء لهم ، لم تكن معروفة من قبل ، وقد بذلت جهودا جبارة فى استحضارها وذلك اكراما للاهالي وحاجتهم الماسة لها وهذه هي :

١ ـ قطرة اللؤلؤ واللؤلؤة الزرقاء

تحافظ على قوة البصر وتشفى امراض الجفن والعين تأثيرها فعل مضمون

٢ ـ مرهم نوفا اكزيما

تشفي جميع الامراض الجلدية ويستعمل لشفاء الحروق والجروح وحب الشباب والتسميط . خير مرهم يستفاد منه

٣ ـ معجون خليلوس

هو معجون الاسنان الوحيد مركبا من انقى المواد الطبية يطهر الفم و ينظف الاسنان ويشفي اللثة

خابروا ـ صيدلية الحنفى بحيفا

السجاير التركية الاصلية

المصنوعة فى ادارة الرجى فى استانبول

الجودة — الوجاهة — الاتقان

جميع هذه الاصناف تجدها في السجاير التركية :

الاصناف : جوكيه كلوب . يالوه . يكي تورك . غازي نبجه . نخانم اكسترا . ايكنجي

الوكيل العمومى فى فلسطين وشرق الاردن :

(يوسف البينا)

أفخر أنواع الصابون النابلسى

له شهرة واسعه

« ماركة مسجلة »

مصنوعات معامل أحمد الشكعه

بنابلس

أنقى صابون يستعمل في البيوتات الكبيرة

نظيف يطري البشرة ويجعلها بضة لامعة

نال الجائزة الاولى في معرض نابلس سنة ١٩٢٤

رائحته جميلة لانه مصنوع من زيت الزيتون النقي

لا تدخل الى بيتك صابونا سواه

الوكلاء

محمود كمال قطان : يافا

محمد حمدي المصري : حيفا

محمود فيضي أخوان : القدس

زوروا

صالون الحلاقة الحديث المجهز بافخر الاثاث

للسيدين احمد ومصطفى الجندى

عمارة الاوقاف ـ امام ساحة الشهداء

يافا — يوم الاربعاء في ١٥ جمادى الاولى ١٣٥٤ — الموافق ١٤ آب ١٩٣٥

صاحب الامتياز والمحرر المسؤول: ابراهيم الشنطي

مدير الادارة: شوكت حماد

رقم التلفون ١٠٧٥ و ١١٨٧

انه لم تشهد الغارة الشعواء مقتحما، فدافع

الدفاع

« العدد — ٣٩٩ — السنة الثانية »

ادارة الدفاع في عمارة حزبون، شارع جمال باشا — يافا

العنوان البرقي: الدفاع يافا — ص. ب ٢٥٥

	عن سنة	عن نصف سنة
قيمة الاشتراك في فلسطين	١٥٠	٨٠
في الخارج	٣٠٠	١٦٠

صور عالمية على هامش الحوادث

صورة نادرة للغوريلا « بوبي » في حديقة الحيوانات في برلين وهو اكبر غوريلا فيها وقد قضى على اثر مرض الم به لم يستطع اطباء برلين تخليصه منه

المسيو لافال وزير خارجية فرنسا ورئيس وزارتها في محادثاته الاخيرة مع رئيس الوفد الحبشي المستر هافاريات (الى اليسار) والبروفسور ليشه (في الوسط)

فرقة من فرق شبيبة هتلر الاجنبية التي وصلت الى المانيا مؤخرا من الخارج وتراهم يتمرنون على الاعمال العسكرية البسيطة

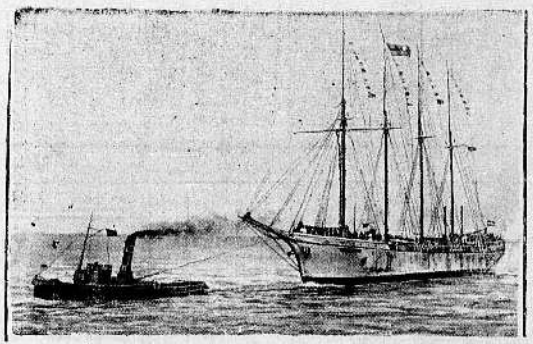

الباخرة « موبيليا » الالمانية ذات الاربع سواري خاصة الجراف واكر الالماني وقد احترقت مؤخراً في مدينة بريمن وحمولها ١٦١٣ طنا وقد قام صاحبها برحلات عديدة عليها الى اميركا وترى في الصورة الباخرة قبل احتراقها

سباق دربي الالماني في مدينة ميونيخ بالمانيا للحصول على « الشريط الني الالماني » وقد فاز في هذا السباق المهر اناسبوس المشار اليه بعلامة « اكس »

حدث زلزال باليابان تضررت من جرائه بلاد شيزوكا شيمزوو يربو عدد القتلى ١١٠ اشخاص وتسبب هدم حوالى ٦٠٠ بيت وترى في الصوره منظراً من مناظر هذا الزلزال

مطبعة الدفاع التجاريه

في عمارة « بوست »

خير مطبعة يمكن الاعتماد عليها لطبع جميع لوازمكم التجارية

حروف جديدة - ادوات فنية

اتقان فائق نظافه وسرعة بالعمل

مع أسعار معتدلة للغاية

المخابرة مع ادارة الجريدة

في عمارة حزبون تلفون ١٠٧٥

اعلنوا في الدفاع

الدفاع - يوم الخميس في ١٦ جمادى الاولى سنة ١٣٥٤ و ١٥ آب ١٩٣٥

صاحب الامتياز والمحرر المسئول ابراهيم الشنطي

مدير الادارة : شوكت حماد

رقم التلفون ١٠٧٥ و ١١٨٧

أنْ لم تَسْنَ لغارة الشعواء مُقْتحماً فدافع

الدفاع

(العدد ٤٠٠ — السنة الثانية)

ادارة الدفاع في عمارة حزبون شارع جمال باشا - يافا

العنوان البرقي : الدفاع يافا : ص. ب ٢٥٥

	عن سنة	عن نصف سنه
قيمة الاشتراك في فلسطين	١٥٠	٨٠
في الخارج	٣٠٠	١٦٠

مظاهر الحفاوة البالغة بسمو الامير بين اللد والقدس. حديث خاص لسموه

وصف شائق لرحلة الامير . مذكرة النجاشي للعصبة

مظاهر الاعجاب بسموك

انت رسالة المستقبل القريب الينا

فلسطين العريقة تصبر على اليوم رجاء بالغد

من رفح ، في اقصى الجنوب ، الى محطة اللد - وكل مدينة تأتى بسكانها وكل قرية تخرج بفلاحيها وبيوت الشعر جاءت سابحة على متون الخيل ، في الليل، من بئر السبع ودير البلح ، وخانيونس . ولم يكن في القدس غير المظهر البالغ ، وما سيكون في غيرها سيجيء ابلغ

شعور ضاف ، واسم المعاني . وعواطف امة ظلت حبيسة الاعوام ، فانفجرت اليوم تتحدث بلغة الفرح ، والامل ، والاشفاق . تتكلم بلغة الجموع والحشود ، والظاهرات . بين معجب بالامير العربي ، الامير المستقل الامير الفارس . وبين شاعر يرى في طلعة اليوم ، ضياء الغد ، وفجره ، ونوره .

اعوام تلو الاعوام ، وهذه البلاد تودع . حتى لقد اوشكت ان تودع ... نفسها . اتعبوها بالمراوغات ، وخنقوها بالوعود ، وقادوها الى الشقاء ، باسم القانون ! سنوات سنوات ، وهي لا تعرف غير الوداع ، اما الاستقبال فقد نسيته . فقد جهلته . غاب عنها ، وغابت عنه

فلما استروحت عبير نجد انتفضت من جديد ، فتاة الصبا وشرخ الشباب ، وجاءت ترى في الباني كيف يكون البناء . وفي الرجل كيف تكون الرجولة . وفي الامير المستقل كيف تكون نفس المستقلين

وها هم ينظرون الى سموك لا على انك شخص ، بل على انك معنى . معنى الذي اوجد من العدم وجودا . الذي ركب الهول في سبيل تأدية الرسالة ، الذي قال لبلاده : هذا سيفي فاما في عنق العدو ، واما في عنقي !

فرأوا عناية الدول الاوروبية بسموك ، فقالوا : هذي عزة الاستقلال . ورأوا هذه الدول لا توليهم غير الظهر ، فقالوا : ذا وضع الضعيف ، في دنيا القوة ، والزمن المستبد والعالم لا يفقه لغة المعاني ، ل يتحدث باسان المصالح . ناشدناه العدالة ، والشرف ، والانسانية . فلم يكن غير رجع الصدى اماذا تحدث فارس الجزيرة ، ولي عهد الدولة السعودية ، فآذان أولئك مرهفة ، حادة السمع . إذن تبارك الاستقلال تعالى عن الشكوى ، والمناجاة ، والاستغاثة - اسلحة الضعفاء المعزولين

سمو الامير !

حبذا خشونة بلادك . قيظها . بردها . حبذا كل هذا ، ما دام انه يجعل من صاحبه انسانا عالي الهمة ، مسموع الكلمة ، اذا قال تساءل الناس : ماذا يقول ؟

سمو الامير ! أقم بيننا اياما . فلقد يكون وجودك درسا ، من الآن لمسنا أثره ، وبيانه ، وعبره . تهامس الناس بين قائل : ليتني سعوديا . وآخر رأى قسوة التمني فلجأ الى المعقول ورجاان تكون له همة السعوديين ، اقاربه ، اهله ، سدنة جزيرته

كنت ارقب سموك ، وهذه الحشود تناشدك ، وتحييك ، وتشكو لك . فألحظ وراء النظارات البيضاء نورا يستشف من المستقبل شيئا . ولم تكن تبدو على محياك العواطف المختلفة ، لانه محيا رجل يحتفظ برباطة الجأش ، ويمثل للناس كيف يكون طراز الرجال . وكل ما في الامر ، انك تكتفي بتسريح البصر ، ثم يذهب النظر البعيد الى المستقبل البعيد ، فاذا الطمأنينة ، والامل ، والايمان تجتمع كلها في كلمة واحدة توجهها رسالة الى هذه الجموع : قريبا !

ويا سمو الامير . هذه بلاد تنتزع فؤادها لو يريده العرب حجرا في زاوية وحدتهم ، وتصد لهم من دمها ماء البناء ، ومن لحمها المادة التي تماسك الحجر بالحجر . وهذه العريقة ، فلسطين الصابرة المكافحة ، تنتظر شيئا من اخواتها . تنتظر « ضغطا » اذا لم يكن ينقذها وشيكا فلا اقل من ان يبقيها على حالتها الحاضرة لا تزداد سوءا وهي بعد ذلك التي تحتمل ، وترضى بالالم ، الى ان يتاح اليوم الذي يقول فيه العرب كلمتهم الى العالم ، لا يرجعون عنها

سمو الامير !

ان هذه المظاهر الجياشة زحفت اليك تتحدث عن ولائها ، وحبها ، ورجائها ، فلقد كانت رسالة اليها من المستقبل القريب من المستقبل الذي نثق به . من المستقبل الذي تسطره الهمم والعزمات . ولقد كانت هي قارئة الرسالة ، فعرفت ان للمؤمن بحقه ، الصابر ، لا على الضيم ، ولكن على الشقاء والمحنة ، يوما حافلا اذا تأخر سنة فلسوف لا يتأخر جيلا . وتعلمنا من بناة الملك جدك وابيك ، يا سمو الامير ، ان حياة الشعوب لا تقاس بالايام ولا الاعوام . انها حياة الاجيال ، حياة الدهور .

سمو الامير !

لكأنك : نطق بهذا : من خيمة شعر خرج جدي ، فانظروا اليوم « الخيمة » في اتساعها وترامها من البحر الى البحر ، ومن اقصى الشمال الى اقصى الجنوب . واذا سألتموني هل اتمت الخيمة حدودها ، اجبتكم : لا . اما انتم فبيدكم ملك ، وملك غني كريم . فصونوه الى ان تلتقي امانينا غداً عند ما تجيء السانحة العظمى ، ويسطر الزمن بحد الحسام ، لا بحد القلم !

ابراهيم

تعليقات في سطور

في رحلة سمو الامير

منظران في رحلة سمو الامير سعود كان لهما ابلغ الاثر في النفس اولهما وقع في محطة الزرقاء ، حين وقف القطار على محطتها ، وتقدمت الجماهير من صالون سموه محيية . ثم وقف شيخ جليل ، يناهز الثمانين ، يلقي كلمة باسم المدينة . وكان قريبا من سمو الامير ، على بعد ذراع . ووصل الى قوله : « يتهمونكم ، معشر الوهابيين ، بالغلو . اكرم به من غلو ما دام الانسان ثابتا على .. » وهنا خنقت العبرة الرجل فنثرها ونثر كلمة : .. مبدأ في زمن قليل فيه الذين يثبتون ! » واخذ في مناجاة اختلط فيها « الامل بالالم » ، والدمعة الصادقة بالابتسامة اللاحقة » وحملت الجماهير شيخها وهو يردد كلمة « المبدأ » في حرارة ، وايمان ، وتبشير بها

من نتائج زيارة الامير الموفقة

وكان المنظر الثاني في غزة خرج سكان البلدة الى المحطة متحمسين . ووقف خطباؤهم يلقون كلمات الترحيب . ثم جاءت الهتافات . فاذا واحد بين هذه الجموع الكثيرة يقول : سبعين الف مرحى للامير ! سبعين الف مرحى للامير ! فلتسقط السياسة » وسقطت دمعته . وكان الرجل يتحرق الما حتى رأيت احد حاشية سمو الامير يتأثر لتأثره . قلت في نفسي وغداً تتأثر نجد والحجاز ، وهكذا تكون هذه الزيارة فرصة لهذا الشعور الواحد الزاخر !

يئسوا من ... زمان !

انذرت « النيوز كرونكل » اوروبا بانصاف الحبشة مخافة ان « ييأس السود من عدالة البيض وتنشب في الانسانية المرة الاولى حرب بين الالوان . » والواقع ان يأس السود من « عدالة » البيض قد وقع . والمظالم في افريقيا واحدة لولا ان احداها تجيء اشد فتكا من الاخرى والفارق اذن بينها الامعان في القسوة والتخفيف منها ، انما الهدف واحد !

في حمامات البحر في انكلترا

انقذ الرجال المخصصون للانقاذ في حمامات السواحل الانكليزية ٢٠٤ اشخاص من الغرق في شهر تموز الماضي

مراحل المغامرة الحبشية والسلام العالمي

اصرار ايطاليا تخوف بريطانيا . موقف العرب . صراع استعماريين . البحر الاحمر . الصعوبات الفنية . معنى الحرب . استرضاء العرب . القوى الاوروبية . اقوال الصحف

ايطاليا تصر على انزال الضربة قبل الفوات

ترى فرنسا نفسها الآن امام نزاع هائل على الحياة والموت بين دولتين استعماريتين فمن جهة بريطانيا التى تنشد السلام خشية الخطر على حاضر الاستعمار البريطاني ومستقبله ومن الجهة الاخرى ايطاليا التي تؤكد ان فرصة اليوم مع الحبشة سوف لا تعود بسهولة ، وانه من الخير ان تضرب الضربة القاضية قبل ان تنجح بريطانيا في « شفعها » كما تقول لا فور فاشستيا . ثم ان كل تأجيل سيكون من مصلحة الحبشة ، لانه سبيل الى تقويتها داخلا وخارجا

بريطانيا لا تزج نفسها في حرب عالمية

ويرى موسوليني ان بريطانيا في موقف اشد خطورة من موقفه . فصحيح ان رجوعه عن حملته ضرب من العجز والخذلان ولكن رضا بريطانيا بوقوع حرب عالمية ضرب من الخيال ، والوهم الباطل وان دائرة الاستعلامات الايطالية بما تجمع عندها من مادة تجزم ان الحرب القادمة ستكون شؤما على بريطانيا تزلزل اقدامها من الشرق الادنى والاوسط بعد خضوعها لسيطرة اليابان في الشرق الاقصى

اطلاق يد موسوليني ولا اثارة حرب

وتؤكد هذه التقارير والمعلومات ان اكثر المستعمرات الخاضعة للحكم البريطاني سيهب بين مساوم في الحرب القادمة وثائر . وانكلترا تريد ان تتفادى باب المساومة الخطر الذي يجر عليها اضعاف ما تجره المغامرة الحبشية على ايطاليا . اما الحرب فان بريطانيا اهون عليها ان ترخي العنان لموسوليني في الحبشة من ان تقوم باي عمل عدائي يعرض السلام الدولي لخطر الانقلاب

موقف العرب في الحرب المقبلة ومطاليبهم

وتقول هذه المعلومات ان حالة كينيا والسودان والصومال البريطاني ليست حسنة . ومن المحتمل جدا قيام حركات عدائية ضد بريطانيا عند سنوح الفرصة . واما العرب فانهم يريدون دولة وامبراطورية ولا يهمهم اي الدول تتقدم لهم في انجاز مشروعهم هذا ، بل يهمهم اي الدول تكون اسخى في التقدمة والبذل ، ولذا من السهل قلب العرب على بريطانيا في الحرب القادمة وجعلهم عنصرا خطرا في جبهة الشرق الادنى

صراع بين الاستعماريين في البحر المتوسط

وتبحث التايمس الموضوع بصراحة فتقول ان المغامرة الحبشية وموقف انكلترا منها ليس اكثر من صراع دولتين استعماريتين على حوض البحر المتوسط . ومن هذا الصراع تقف فرنسا موقف غير المهتم الا بتوطيد السلام لا سيما وقد اخذت زوابع الحرب تنذر اوروبا الوسطى . وهذا الصراع على السيادة سينقلب صراعا على الاتساع الامبراطوري في حوض تقبض فيه بريطانيا على خناق جبل طارق وقناة السويس

انقلاب الصراع في البحر الاحمر بعد احتمالات

على ان بريطانيا تقدر تماما ان اتفاق فرنسا مع ايطاليا في حرب قادمة سيجعل نفوذها في هذا البحر مجرد خيال . وسينقلب الصراع الشديد في البحر الاحمر ، وفي هذا ما لا تطيق بريطانيا اذ يصبح طريق الهند مهددا بعد الاخطار في المستقبل واذا تغلبت الدولتان في هذا البحر وهزمتا بريطانيا كانت ثورة الهند وتحررها من النير البريطاني مؤكدة ، بل كان الاستعمار البريطاني قد تهدم من اساسه . وهذا ما تلمع اليه الفيغارو الفرنسية ، ولا تقوله صراحة

العودة الى موضوع الصعوبات الفنية في الحرب

وتعود الصحف البريطانية مرة ثانية الى موضوع الصعوبات التى تقوم في وجه ايطاليا . فتتحدث « النيوز أف ذي وورلد » عن طبيعة الحبشة ومناعتها من هذه الناحية وتتحدث الافننغ ستاندارد عن صعوبة ايجاد المؤن المستعجلة لحملة ايطاليا . وتضرب لذلك مثلين فتقول ان ايطاليا ارغمت على جلب الماء شراء من بور سودان وتجلب معها الحشيش من بلدان متعددة ، كما تشتري اللحم من كينيا وجنوب افريقيا وتقوم (ستار) من جهة ثالثة تنوه بالصعوبات المالية وبرفض البنوك عقد قروض لايطاليا

الحرب في الحبشة معناها الحرب في اوروبا

وقد تحدث اكثر هذه الصحف عن عاقبة المغامرة الحبشية ، وردد اقوال الجنرال سمطس في ان « نار الحرب القادمة لا تنحصر في ايثوبيا ، بل تندلع السنتها فتصيب بقاعا اخرى وتدنو من صميم اوروبا » وتقول المورننغ بوست اننا لا نخشى على استعمارنا كما نخشى على خطر السلام العالمي بالمرة وتؤكد الديلي هرالد ان الوزارة البريطانية انتهت من تحديد موقفها . وان ايطاليا ربما اذعنت تحت رقابة حكومة الولايات المتحدة الاحوال العالمية عن قرب

بريطانيا تحرص على استرضاء العرب في الحرب

وتذهب جهات انكليزية عليمة الى ان الحرب القادمة ربما تجعل فرنسا في كفة مع ايطاليا . وعندئذ فسيكون الميدان المضطرم في منطقة البحر المتوسط وستكون الميدان مثل فلسطين وشرق الاردن ومصر ، ميدانا لصراع عنيف جدا بين هاتين القوتين الهائلتين . ولذا حرصت دوائر لندن على استرضاء العرب في الحرب المقبلة لانهم يشكلون عنصرا يوجه قضية الظفر او الهزيمة ناحية بعيدة في النهاية .

للعنصر العربي كلمة حاسمة في الموضوع

وترى هذه الدوائر - بخلاف ما تراه ايطاليا - ان العرب من الآن سيكونون في صف واحد مع بريطانيا لان مصالحهم تقول بذلك . وعندئذ فسيكون لرأي العنصر العربي كلمة حاسمة في تقرير النصر او الهزيمة بسرعة فالعراق لا تأمن ان تكون ضد بريطانيا وعندها الخطر من جارتيها الكبيرتين .

ربما كانت مصر ميدانا لقتال عنيف

واما مصر فسيكون موقفها طبق الاصل لموقف بريطانيا كما تقول التايمس ، بل ربما كانت مصر اشد ميادين القتال صراعا فان اغلاق القناة معناه ان تقوم غارة جوية هائلة من طرابلس والحدود الغربية ، فتهدد القاهرة بالضرب ، وتحتل اجزاء مهمة في القطر المصري ، وعندئذ تصبح الحرب برية بعد ان كانت جوية ، على ان للجو الكلمة النهائية في الموضوع . وقد بديء في مصر من الآن باستعدادات لمواجهة الطوارىء

ما اتجاه القوى في القارة الاوروبية

اما في القارة الاوروبية فلا يعلم احد اتجاه بقية الدول . انما المهم ان نار الحرب ستتقد حينئذ في اواسط اوروبا ثم في اطرافها وعندئذ تفقد الحرب صبغتها الموضعية وتصبح عالمية ربما تأثر لها موقف الولايات المتحدة - وهو ما يخشاه المستر هول - وتأثر لها موقف اليابان . ولذلك جاء اتفاق بريطانيا مع البارون هيروتا في اطلاق يده في الشرق الاقصى حسابا دقيقا لهذه الاحتمالات التي تكاد تكون مؤكدة

النجاشي يربح ثقة الرأى العام الدولى

ومع ان الحبشة توالي استعداداتها الحربية الا انها اصبحت امام العالم دولة مظلومة خصوصا بعد الخطاب الذى القاه الامبراطور داعيا الى السلام . وتؤكد الدوائر المطلعة في جنيف ولندن وواشنطن ان الرأي العام الدولي منحاز الى الحبشة بكل قوته . ولكن ايطاليا لا تحفل بهذا الانحياز ما دام انه « سلبي » ولا يؤثر في غارتها تأثيرا ماديا

موقف الصحف الايطالية والصحف البريطانية

وتذهب الصحف الايطالية كالمساجيرو و « لافورو فاشستيا » والبوبولو ديتاليا الى ان هذا خير ظرف للتجربة العظيمة . وتقف امامها بالضد صحف انكليزية كالمانشستر غارديان والديلي تلغراف والديلي هيرالد التى تتنبأ باسوأ العاقبة لايطاليا وتدعو هذه الصحف حكومتها الى مقاومة الاستعمار الايطالي ولو بالالتجاء لما يلجأ اليه الذى يدفع اعتداء . وتريد الصحف بهذا الاعتداء المشار اليه احتمال وقوع اخطار على الامبراطورية

مظاهر فياضة في رحلة الامير السعودي من الاسكندرية الى فلسطين

الأمير البدوى . الفندق الحاشد . مجموعة شرقية مختارة . في حضرة الأمير . وصف شخص الأمير . وداع اسكندرية الحفاوة على المحطات . الوصول للقنطرة . رحلة فلسطين قبيل الفجر . استقبال غزة والمجدل محطة اللد تموج . الأمير يستعرض الكشافة . في رعاية الله الى القدس

« أتيحت للاستاذ محرر الدفاع المسئول مرافقة سمو الامير سعود في رحلته الى فلسطين من الاسكندرية الى اللد . وفيما وصف جامع لهذه الرحلة الموفقة :

النيل تبشر خيرا

اطلت « النيل » على الميناء ، رافعة العلم السعودي ، فقام اليها من الرجال الرسميين حسين صبري باشا مندوب جلالة ملك مصر الخاص ، والمستر كيلي نائب المندوب السامي وممثله بالنيابة والاستاذ محمد صادق المجددي وزير الافغان المفوض ، وعبدالقادر الكيلاني بك القائم باعمال المفوضية العراقية

في خدمة سموه

وانتحى المستر كيلي بسعادة فوآد بك حمزه وكيل الشئون الخارجية في الدولة السعودية ، فقال له : انا وسائر موظفي المندوب السامي تحت تصرف سمو الامير ، وفي خدمته . ورحب حسين صبري باشا بسموه باسم جلالة ملك مصر . وصعد الى الباخرة طائفة من كبراء الجاليات العربية واخواننا المصريين

ظهور الامير البدوي

وحين نزل سمو الامير ، بملابسه العربية ، وبرز الى الجماهير بقامته البدوية الطويلة ، تعالى الهتاف لولي عهد الدولة السعودية ، والامير العربي ، واستقبل بعاصفة من التصفيق الحاد . وكان سموه خلال ذلك يجيب على هذه العواطف الدافقة برفع يده مسلماً ، وبابتسامته التى لم تكن تعارق ثغره لحظة واحدة

الفندق يضيق بالضيوف

ونزل سموه في فندق « سسل » الفخم المطل على البحر ، وحجز جناح خاص به وبحاشيته ، ورفع العلم السعودي فوق البناء وعلى المدخل العام . واخذت الوفود بين رسمية وشعبية ، تتوافد على الفندق بشكل سيل لا ينقطع . كانت حفاوة بالغة ومظاهر قوية ، دلت على مكانة سمو الامير ، ومكانة الدولة التى سموه ولي عهدها

مجموعة شرقية مختارة

وكانت هذه الوفود تجتمع في ديوان الفندق الكبير المفروش . فتبصر بينها مجموعة مختارة من الشرقيين بين افغاني ، وتركي ، وايراني ، ثم مجموعة من الاقطار العربية بين حجازي ، ونجدي ، ومصري ، وسوري ، وعراقي وفلسطيني ، الخ ويقوم بالاشراف على حركة الزيارة فوآد بك حمزه ، والاستاذ خير الدين الزركلي ، مستشار الوكالة السعودية ، وآخرون كثيرون

ولم يكن الفندق يخلو ساعة واحدة من ممثلي الصحافة العربية والاجنبية بين مندوب الاهرام والجهاد والمقطم والبلاغ الى مندوبي الصحف الانكليزية والفرنسية والايطالية واليونانية التى تصدر في مصر والخارج . وبقي سمو الامير في الطابق الثاني ، في صالون اعد لاستقبال هذه الوفود ، يستقبل الوفد اثر الوفد ، بدون انقطاع ، وبصبر وصدر رحب ، مع انه كان متعبا ، لكن شيئا من دلائل التعب لم يكن يبد على سموه

اسماء بعض الفلسطينيين

واستقبل سموه السادة الآتية اسماؤهم مع حفظ الالقاب من فلسطين فهمي الحسيني ، الشيخ حسن ابو السعود عزة دروزة ، عادل الشواء الشيخ مصطفى الغوري ، سعدي الشواء الاستاذ محرر « الدفاع » المسؤول . وقدم الجميع الى سموه الاستاذ خير الدين الزركلي ، فكان يصافحهم في بشاشة ولطف

في جلسة الامير

وجلس سموه على كرسي مذهب مرتفع . ووقف عن يمينه ويساره حارسان نجديان تبدو عليهما دلائل الانتباه واليقظة في وسط كل منهما خنجر قبضته من ذهب وقد تقلد كل منهما سيفه على الجانب . كانت جلسة سموه طبيعية بسيطة ، ولا غرو فهذا ابن الصحراء تغلب الدمقراطية والبساطة دائما عليه

وصف شخص الامير

طويل ، ممشوق ، يرتدي اللباس العربي عن غير زخرفة ولا بهرجة . يضع على عينيه السوداوين نظارة بيضاء . طويل الشارب ، مرسل اللحية على الطريقة النجدية ، يلبس عقالا من قصب ، وكوفية بيضاء . وعلى بساطة ملبس الامير ، فان الذوق فيها بارز الجمال والهندام الانيق

في الصالون وفي الصحراء

كان سموه ينظر في حياء الى مستقبليه ، يقابلهم بابتسامته الطبيعية ، ثم يأخذ في نثر كلمات الترحيب . وانت اذ تراه على هذا الحال لا تكاد تعرف انك امام اشد فرسان الجزيرة براعة في الفروسية . لا تعلم ان هذا الوجه الباسم كان في غمرة الفتنة التى اثارها فيصل الدويش خير من ركب الجواد ، واقتضى الحسام ماهو فارس الجزيرة امامك في مظهر وديع برغمك على مقارنة شخصية الوداعة بشخصية القوة يوم البأس

بل أول هؤلاء الفرسان!

ووراء هاتين العينين السوداوين نور يشع بالحنين الى الصحراء . الى الوطن . واجزم منذ الساعة ان عشر سفرات يقوم بها سمو الامير سعود الى اوروبا لا تبدل من سجايا الامير البدوية شيئا . بل كل ما في الامر انه يقتبس ما يجب ان يدخله على بلاده من مظاهر القوة والتحسين ، واما شخصه فلا يزال كما كان احد فرسان الجزيرة ، بل اول هؤلاء الفرسان .

يعتقد ويقول ما يعتقد

بدوي على الفطرة ، واولى صفات البدوي الصراحة . فاذا قدمك احد حاشية الامير اليه ، وانس اليك ، سمعت من احاديث الرجل الذي يعتقد والذي يقول ما يعتقد لا يكتم منه شيئا « حنا والله ما نريد الا الخير للعرب والمسلمين فليعتقد هذا كبيرهم وصغيرهم . عايلاتهم عايلاتنا . لكن الزمن ! ربنا يوفق ، ونشوف ايش حنا نستطيع نقدمه » كشف عن نية هو صادق فيها كل الصدق . ثم جاء يقول لك ان الزمن قسا في الحيلولة ولو الى حد ما ، دون تحقيق هذه الامنية ثم عاوده امل الرجل المؤمن ، فاخذ يرجو

خلق لو صقلته الحضارة

أخذت اقول : ما احوج شبابنا الى هذا الخلق الصريح الذي يعتقد ، ويقول ما يعتقد . فلقد فسدت الطبيعة الانسانية في بعضهم الى حد ما فاذ الملق ، والمواربة ، و « التنازل » عند الضرورة عن المبدأ والعقيدة من اجل ان لا يغضب الذين نخشى غضبهم . وهذا الخلق اذا صقلته الحضارة بأسلوب مشوق في كيفية الاعراب عن العقيدة جاء ممتازا يمشي معراة في قافلتها الى الحياة الحرة ، حياة التشييد والبناء

نزول سموه الى المحطة

وكانت في الفندق صبيحة يوم الثلاثاء وظهرت حركة ناشطة فقد اقترب موعد مغادرة سمو الامير الاسكندرية في طريقه الى القنطرة ففلسطين . وضاق المكان على رحبه بجموع الوافدين وبينهم صحافيون من الاجانب ، وسيدات لاجئن يظرن هذا الامير العربي الذي زار اوروبا وعاد منها وهو لا يزال عربيا بدويا في مظاهره وحقيقته كما قرأن ذلك في الصحف . وفي الساعة الثانية والدقيقة الاربعين ، نزل سموه تحيط به حاشيته ، فوقف كل من في المكان واستقل سيارته الى المحطة بين هتاف الجماهير وتصفيقها

الامير يصافح مودعيه

واخلي الباب الكبير لدخول سموه ومن معه . وفرشت ارض المحطة بالسجاد الاحمر الى صالون الامير . وكان الى يساره حسين صبري باشا مندوب الملك الخاص والمستر كيلي نائب المندوب السامي ، وعبد القادر الكيلاني بك ، وجموع كبيرة من من الشخصيات العربية والشرقية التى يطول بنا المقام اذا اتينا على بعض اسمائها . وقد اعرب له مودعوه عن رجائهم في ان تكون سفرة الامير موفقة . واخذ يصافح كلا منهم مع كلمة وداع

وقلب السياسة كيف هو ؟

وقد سمعت ضابطا كبيرا ربما كان رئيس الحرس الذي اصطف على المحطة لتحية الامير يقول للاستاذ مستشار الوكالة : « ان قلوبنا معكم الى النهاية . نريد لكم الخير ، ونعمله » . فساءلت نفسي و « قلب » السياسة كيف هو ؟ هل يتغير .

كان القطار يقابل في كل محطة بجمهور من الاهلين يحمل العلم السعودي وكانت اكثر هذه المقابلات مظاهرات رائعة لحماسة . وفي دمنهور وبنها والزقازيق بلغت الحماسة حداً شديداً . وفي بنها جاء الاستاذ محمد توفيق بك دياب من القاهرة ومعه الاستاذ حبيب جاماتي ، فدعى سمو الامير الى شرب الشاي وسط حديقة انيقة . والقى كلمة حماسية . في الزقازيق سمعت ان « فوآد بك اباظة » ذلك الشيخ يتكلم باخلاص عجيب ، بكى معه وأبكى

القنطرة والى فلسطين

وفي القنطرة جاء محافظ القنال باسم جلالة ملك مصر يرحب بسمو الامير ويودعه . وقد مكث ومعه ضابط كبير خمس دقائق مع سموه . ثم نقل الصالون الخاص الذي اعدته الحكومة المصرية الى خط القنطرة ـ اللد وجاء الاستاذ احسان هاشم سكرتير المندوب الخاص ، مندوبا عن المستر هول القائم باعمال الحكومة ، يقدم لسمو الامير ترحيب حكومة فلسطين بسموه . وقد رافق سموه الى القدس . وفي الساعة الحادية عشرة ذهب سموه ليستريح وينام . وسار القطار في صحراء سينا والبدر مكتملا ، يكاد يكون الليل معه نهارا . واطبق الجفن المثقل ساعة . وفي محطة رفح فصل صالون الامير واحدى عربات الدرجة الاولى واستأنف القطار سيره وجاءت قاطرة اخرى لسحب العربتين اللتين ستتأخران في كل محطة لان الجماهير ستخرج لتحية الامير

فتنة منظر الخيل

وفي خان يونس خرج سكان البلدة والفجر لما يطلع بعد . ووقف القطار عشر دقائق كانت كلها هتافات وخطباً ومظاهر ترحيب وحفاوة وفي دير البلح خرج نحو مئة وخمسين فارسا والقيت خطب كثيرة ، واحتشدت جماهير البدو لتحية الامير البدوي . ولحظت بنتا انتحت ناحية وهي تبكي من شدة الفرح ان منظر الخيل لا زال محل فتنة للعرب فقد اخذ بعض حاشية سمو الامير ينقدونها « هذي زين . وهذي ما يماشي »

خروج غزة لاستقبال الامير

وخفض القطار من سرعته في غزة فقد خرجت المدينة الى المحطة وكان يحيط بهذه الجموع المتحمسة عدد كبير من الفرسان . والقي سعادة رئيس البلدية فهمي بك الحسيني كلمة الترحيب باسم المدينة . ثم عقبه آخر على جواده ولفت نظرنا بنوع خاص هذا الذي وقف يقول : « سبعين الف مرحى للامير ! سبعين الف مرحى لجلالة والده » تماما ، ثم صاح وصوته يتهدج « فليسقط . . . » وخرجت الكلمة الثانية مع دموعه فلم نسمعها ورأينا الدموع !

وفي سباق ايضا ؟

كانت غزة سخية في مظاهرها واخذ الفرسان في اللعب ، وكلمات « مع السلامة » تخرج من كل فم حين تحرك القطار . وتسابق خمسة فرسان ظلوا الى شوط بعيد محاذين القطار . ثم قالوا بصوت واحد : مع السلامة ! ارادوا التزود برؤية سمو الامير ، ولو على الخيل ، وفي سباق مع القطار !

حماسة الجمهور الحاشد

وكانت الحماسة في المجدل ملتهبة فقد تدافقت جموع المدينة الى المحطة فرسانا وجماهير . واحاطت بصالون سموه في شعور متدفق فياض القلب دت طلعة الامير في نفوسهم الحياة القوية . اعلام واقواس نصر . وهتافات واناشيد وخطب . جمهور يريد الخلاص من حياة نفسية قاسية اعترته ، فحاول ذلك ، فاظهر ولاءه لمن يجب ان يكون الانقاذ على يده

محطة اللد تموج بالجماهير

ولما اطل القطار على محطة اللد ، وجدناها تموج بالجماهير . والظاهر انه من الصباح الباكر وجموع الكشافة والجماهير تأتي الى المحطة لاستقبال الامير ورأينا هذه الجماهير تمثل مدن فلسطين على وجه الاجمال . ولحظنا النجديين المقيمين في هذه البلاد يشكلون فرقة منهم اخذتها الحماسة والشوق معا . وكانت السيارات بالعشرات واقفة في طريق المحطة . ولحظنا وفد البحارة بين هذه الجموع الحاشدة

الذين صافحوا سمو الامير

ولدى وصوله رفعت ايدي الكشافة بتحية الامير ثم انطلقت الهتافات والتصفيق . وصعد الى صالون سموه اصحاب السماحة والعطوفة والسعادة : الحاج امين الحسيني ، احمد حلمي باشا ، نبيه العظمة ، عوني عبدالهادي ، اسعاف النشاشيبي ، شكري القوتلي ، محمد النحاس الشيخ كامل القصاب . عبدالرحمن التاجي ادمون روك ، وموسى ناصر قائمقام طولكرم . ومن هؤلاء السادة من يمثلون هيئات اسلامية ووطنية ، وحكومية وكان الاستاذ خير الدين الزركلي مستشار الوكالة السعودية يقوم بتقديم حضراتهم الى سمو الامير الذى يصافح كلا منهم ببشاشة .

سموه يستعرض الكشافة

واعيد النظام لان سمو الامير نزل الى رصيف المحطة يستعرض هذا العدد الكبير من الكشافة التي جاءت من سائر انحاء فلسطين ، مدنها وقراها . وكانت موسيقى دار الايتام تعزف بالاناشيد الترحيب والحفاوة ويقوم النجديون بدبكة وطنية حماسية استرعت الانتباه

في رعاية الله الى القدس

واخيراً اخذ صفير القطار يعلو وكان في مقدمة القاطرة اعلام الدولة السعودية الخضراء ، واخذت الجماهير تهتف ، وتصفق ، وتلوح بايديها مودعة سمو الامير الذاهب الى القدس وانطلق قسم كبير من الكشاف والوفود الى سياراته مسافرا القدس . وكان المصورون خلال ذلك يأخذون المظاهر الهامة في رعاية المدمشى القطار الى بيت المقدس ، وسيتوجه الى الخليل كما ورد في برنامج هذه الزيارة السعيدة ، جعلها الله فاتحة خير لانقاذ هذا البلد

اقصد الاسعار معتدلة

الطاهر

روائح . كلسات . اخروجه
اشكول . بودره . مناديل وجه
محارم . فانيلات ... الخ

سوق البلابسة جوار السبيل

الصابون النابلسي

الممتاز

مصنوع من الزيت النقى الخالص

الصابون النابلسي الممتاز ماركة النعامة
استعملوه فائزتم
دار الطاهر المصري بنابلس
ماركة مسجلة

ذائع الشهرة عبق الرائحة
يباع بالجملة في محلات

الوكلاء
السادة وردة وكباب ـ حيفا
« مصطفى ومحمد الجبشة ـ القدس
السيد عبد الله الصوراني واولاده ـ يافا
« محمد رفعت الاتوني ـ الشام

صفوة ما يحمله بريد الشرق والغرب

في غير الشرق!

الخطف بين كندا والولايات المتحدة

خطاف شهير يعترف وينقذ الابرياء!

كثرت جرائم خطف الاغنياء كثرة عظيمة في السنوات الاخيرة على الحدود ما بين كندا والولايات المتحدة ، وبعد جهود جبارة بذلها بوليس مدينة لندن عاصمة مقاطعة انتاريو الكندية بالاشتراك مع بوليس الولايات المتحدة امكن القاء القبض على المجرم الشهير المسمى « بالنسناس ذي الاصابع الثلاثة » وهو رئيس عصابة قوية جريئة من عصابات خطف الاغنياء واطلاق سراحهم بعد دفع ما يطلب من اهلهم دفعه من المال

وكان بين الذين خطفوا في شهر آب من العام الماضي المستر جون لاباط احد اصحاب معامل البيرة فجيء به الى محكمة لندن ليشهد هل كان هذا « النسناس ذو الاصابع الثلاثة » بين من خطفوه ام لم يكن ، فلم يتركه النسناس يتكلم بل نهض هو من قفص الاتهام معترفا بانه هو وحده الذي خطفه ولم يطلق سراحه الا بعد دفع الفدية التي طلبت منه

واسم هذا النسناس الحقيقي هو ميشيل ملك كارول وعمره ٤٢ سنة ، وبعد ان استمعت المحكمة الى اعترافه والى افادات الشهود من رجال البوليس الكندي والاميركي ، وقف المستر نورمان النائب العام فطلب تأجيل النطق بالحكم اسبوعين قائلا: ان على القضاء واجبات لا بد له من ان يؤديها قبل صدور الحكم على هذا المجرم ، فهل تدري ما هي هذه الواجبات

هي العمل على اطلاق سراح دافيد ميستر واثنين من رفاقه اتهموا جميعا بانهم هم الذين خطفوا صاحب معمل البيرة ، وادينوا ظلما وبهتانا وحكم عليهم باحكام قاسية كان اشدها الحكم على دافيد ميستر هذا بالسجن ١٥ سنة

اما الآن والخاطف الحقيقي يعترف فقد جاء الفرج لدافيد ورفيقيه .

عار المدنية

عصابات المتاجرة بالرقيق الابيض

يحضرون لهن ازواجا ثم... مهنا!

نبهت التجارة بالرقيق الابيض افكار السير جون سيمون وزير داخلية بريطانيا فطلب من اللورد ترنشارد مدير البوليس ان ينبه كل بوليس سري تحت قيادته لموافاته بالاخبار عن التجارة بالرقيق الابيض وقال انه على الـ ٨٠٠ موظف الموجودين في دائرة تحري الجنايات ان يقدموا اليه تقارير بالمعلومات التي يعرفونها عن الاتجار بالرقيق الابيض

وعثر بعض التحري على معلومات تقول ان تجار الرقيق يجلبون فتيات من القارة الاوروبية ويدبرون لهن ازواجا موافقين ويكتسبون لهن الجنسية البريطانية . وبعد الزواج بايام يختفي الازواج ويتركون زوجاتهم دون معيل وعندئذ يأتي اليهن رجال عصابة التهريب والتجارة بالرقيق الابيض ويطلبون منهن مزاولة البغاء السري وبما انهن بائسات لا مال لهن ولا معين فانهن ينزلن مكرهات على ارادة رجال العصابة . وهؤلاء الفتيات كثيرات في « وست اند » بلندن ومانشستر وبرستول وبرمنجهام وغيرها من المدن الكبيرة

ودائرة الشرطة تتحرى على افراد هذه العصابة لتقضي على اعمالهم القضاء المبرم والمنتظر نجاحها كما ان الحكومة في نفس الوقت تتصفح سجلات زواج الاجنبيات في انكلترا لتعلم حقيقة افراد العصابة والرجال الذين يعددون الزوجات

التلميذة الصغيرة التي القت الدرس الوطني في انكلترا

تمشي على استحياء الى دار البرلمان مع امها لحضور المناقشة البرلمانية

وتستمع الى ما يقوله عنها وعن مقالتها الوزراء والنواب

«عرف القراء مما نشرناه لهم في عدد امس الاول قصة تلك التلميذة الانكليزية الصغيرة مود ماسون البالغة من العمر ١٣ سنة ، واطلعوا على مقالتها التي قالت فيها عن انكلترا انها احسن بلد في الدنيا ، مما اثار عليها وعلى معلمتها ثائرة مفتش المعارف « الاشتراكي » لاعتباره ان المقالة لم تكتب الا بوحي من التعاليم « الاستعمارية » القديمة وعرفوا ان النائب المحافظ « الاستعماري » السر جرالد هرست صرح بانه سيعرض امر هذا المفتش مرة اخرى على البرلمان لينال بذلك تأكيدا من وزارة المعارف بان لا تحدث مثل هذه الامور مرة ثانية في مدارس انكلترا

وقد تركنا هذا النائب في مقالنا الاول وهو ذاهب الى البرلمان ومعه مقالة التلميذة ، اما الآن وقد جاءنا عدد يوم ١٣ الجاري من « الدلي ميل » وفيه وصف شامل لما حدث في هذا الموضوع بين جدران مجلس العموم في اليوم السابق ، فاننا نجمل هنا هذا الوصف»:

« المحرر »

مناظر جديدة

و « فستان » جديد ؟

بكرت الجماهير في الذهاب الى محطة اوستن في لندن لمقابلة التلميذة الصغيرة مود ماسون وهي تنزل من القطار القادم من مانشستر صباح اول آب الجاري ، فلما وصل القطار واطلت الفتاة منه علا هتاف الجماهير . . . فخافت وارتعدت الفتاة .

ولقد جاءت معها امها وناظرة مدرستها واحدى المعلمات ، وكانت الفتاة وحدها هي التي ترى لندن الآن لاول مرة ، فلما هدأ روعها قليلا مشت على استحياء مع امها ومعلمتها الى الفندق ، وهناك احاط بها مندوبو الصحف فقالت لهم :

« لقد كنت اتوق كثيرا الى مشاهدة لندن ، وانا مبتهجة الآن لان والدتي ترافقني في هذه الرحلة الطويلة . . . ولانني لهذه المناسبة قد اشتريت « فستانا » جديدا من الحرير الاسود ، وقبعة جديدة بيضاء ، وانني احب ان اشاهد مجلس البرلمان واصغي الى ما يقولونه هنالك ، وسأكتب عن ذلك مقالات كثيرة عندما تنتهي العطلة واعود الى المدرسة »

وتخلصت الفتاة من مندوبي الصحف وودعتهم على امل اللقاء في اليوم التالي في دار البرلمان

افخري يا فتاة بالوطن

فما عليك جناح

جلست الفتاة وامها ومعلمتها في مقصورة الزوار الاجانب في مجلس العموم وانصتت الفتاة فاذا بها تسمع المستر اوليفر ستانلي رئيس لجنة التعليم يخطب قائلا: «اذا افتخر الاطفال بوطنهم فالمنتظر منهم ان يعملوا ما يجعلون من هذا الوطن مستحقا لان يفتخر به ، فاذا كان مفتش المعارف « الاشتراكي قد عنف الفتاة على اعتزازها بالوطن وانب معلمتها على بث هذه الروح الاستعمارية القديمة » في نفوس الناشئة ، فالموضوع الذي امام البرلمان الآن هو : هل يجب الاستمرار على انماء الروح الوطنية في المدارس او لا يجب

وظلت الفتاة ساعتين كاملتين وهي تصغي بانتباه الى ما يقوله الخطباء في الموضوع ، ولكنها كانت تحمر خجلا عندما يستشهد احدهم بفقرات مما جاء في موضوعها الانشائي البسيط

هدايا كثيرة

فتشجعي ، تشجعي !

ولما تطلعت المس هيلين ستون ناظرة مدرسة مانشستر الى الفتاة فرأتها مضطربة خجلة شجعتها بان قصت عليها الاشياء الصحيحة التي سمعتها قبل الدخول الى البرلمان وهي ان هدايا كثيرة ارسلت من جميع انحاء البلاد الى مود ماسون بعنوان المنزل والمدرسة ، وان فتيات كثيرات ممن لم يستطعن الآن ان يبعثن بشيء من الهدايا الى الفتاة كتبن الى الفتاة يعدنها بهدايا كثيرة ... عما قريب

الوطنية والاستعمار

واليوبيل الفضي

وجاء دور السر جرالد هرست النائب المحافظ الاستعماري القح فبدأ خطابه بقوله: « ان من مفاخر دستورنا ان كل فرد له مظلمة من اي موظف مهما كان كبيرا ، يستطيع ان يرفع مظلمته هذه الى البرلمان وان يتحدث عنها في هذه الدار »

وقامت معلمة الصف التي فيه مود ماسون ترد على اسئلة النواب فتقول : «انني حقيقة لم اعلم الفتيات الا ما يوحي الى نفوسهن ان انكلترا هي احسن بلد في الدنيا ، فانا اعتقد ذلك اعتقادا راسخا بالشرف ، وليس فيما لقنته للتلميذات اي شيء مما وضعه مفتش المعارف بانه « من التعاليم الاستعمارية القديمة »

وسألها المفتش ماذا كنت تعلمين تلميذاتك لو انك كنت في المانيا

وسكتت المعلمة لا تحير جوابا

وتكلم وزير المعارف فقال انه حقق في الموضوع وتبين له ان المفتش لم يتحدث قط الى الفتاة وانما تحدث على انفراد مع المعلمة فشرعت هذه تقص عليه اراءها في الوطنية وتشرحها له شرحا لم يعجبه فقال لها (هذا عود الى الطرق الاستعمارية القديمة . فهلا توافقين معي على ان الروح الاستعمارية هي التي كانت تؤدي الى الحروب في الماضي؟ » وهذا السؤال البسيط الذي جعل المعلمة ترفع شكواها من المفتش وتثير كل هذه الضجة

فرصة تنتهز

للتحدث عن الاستعمار

ورأى النواب المحافظون الفرصة امامهم سانحة للتحدث عن فضائل الاستعمار فتحدث منهم عن ذلك النائب المحافظ سومرفيل والنائبة المحافظة المسز رونيج ، وفي النهاية انتصر رأي وزير المعارف القائل بان السياسة يجب ان لا تدخل المدارس ، وان المفتش الاشتراكي كان على صواب عندما عنف المعلمة على تعاليمها الاستعمارية

وقد وقفت المسألة عند هذا الحد فقد كان اليوم آخر ايام الدورة البرلمانية الحالية ، والا لوجد المحافظون مجال القول ذا سعة فقالوا واطنبوا في فضائل الاستعمار

سيارات غزة

الوطنية

سفريات يومية

بين غزة ويافا

وبالعكس

سيارات فخمة

سائقون ماهرون

في سجون امريكا

آلة للراديو في كل غرفة

زار لندن اخيرا المستر لويس لاوس مدير سجن سنغ سنغ وهو اشهر سجون امريكا وكان غرضه من هذه الزيارة دراسة نظم السجون في بريطانيا ثم السفر الى برلين للاشتراك في مؤتمر السجون الدولي الذي سيعقد هناك

ومما ذكره المستر لويس لاوس في حديث له مع احد الصحفيين الانكليز انه يعطف على سجنائه عطفا كبيرا وهو لا يلجأ الى طريقة التضييق عليهم اذا ساء سلوكهم لانه يعلم ان الغرض من السجن هو الاصلاح وليس العقاب او الانتقام وان العطف على المسجون لا يجعله ينقم على المجتمع والعقاب الوحيد الذي ينزله بالسجناء اذا ساء سلوكهم هو ان يمنع عنهم الراديو والراديو موجود في غرفة كل سجين

ويقول المستر لاوس أنه يسمح لسجنائه بالقراءة وبالتحدث بعضهم الى بعض ولا يضن عليهم باستقبال زائريهم ويرى أنه من الضروري أخذ هؤلاء البؤساء باللين والهوادة لان بعضهم محكوم عليه بالسجن من ٢٥ الى ستين سنة وفي سجن سنغ سنغ وحده نيف ومئة سجين لا امل مطلقا في اطلاق سراحهم ومستر لاوس مكلف بحكم وظيفته بالاشراف على اعدام المجرمين على الكرسي الكهربائي وقد شهد حتى الآن اعدام ١٥٠ مجرما

دكتاتورية

بغير دكتاتور!

خطب اللورد آلف هرتوود في مدرسة الاحرار الصيفية في كامبردج فقال ان ازمة ١٩٣١ الاقتصادية بما تلاها من تآلف الاحزاب قد اعطت الامة البريطانية الحكومة القومية التي هي دكتاتورية بغير دكتاتور ... ما دام الدستور قائما لم يمسه سوء

« الدفاع » : وما دام الدم الانجلو ـ سكسوني هادئا باردا جدا ؟ . .

اعمدة الحكمة السبعة

او الثورة العربية كما يراها لورنس

— ١٤ —

وفوق هذا انه لص احترف سرقة الحجاج وبقي سالكا هذا النهج الى ان امسكه ابوه . ولقد رافق مولانا الامير فيصل في اول يوم من ايام المعارك في المدينة وقاد قبيلة العتيبة الى السهول حول (عار) وبئر درويش . وكانت الحركة على ظهور الجمال واظهر وفروسية مدهشة فهو من ابرع الفرسان في الحرب على متن الجمال ، سريع الحركة والوثب يضع يدا واحدة على الجمل ويثب الى السرج وهو حامل بندقيته وابناء الحارث رجال بأس وشدة وانجاد حرب

الطبيعة الخلابة

ومضينا نطوي الصحراء في بقعة ندر شجرها ، وقل ماؤها ، واخذت الرمال تزداد نعومة ، والحصى تقل بصورة ظهر الفرق فيها بين مكان احجاره بركانية سوداء وسماقية ، واخر ناعم الرمال ، ابيض الذرات تسكب عليها الشمس اشعتها فتلمع كانها قطع من الماس . وكاد لمعانها يبهر نظري فاسدلت حجابا على عيني وتأملت في المسافة الباقية من الطريق فعلمت انها لا تقل عن ٨٠ ميلا . واطلت علينا قمة رضوى ما وراء ينبع وآكام حسناء . ولاحت لنا عن الجهة اليمنى سلسلة بني ايوب من الجبال الواقعة بين تهامة وهضبات المدينة . وبدت لنا سلسلة أخرى تمتد الى القمم العالية في جبل الصبح

***

في طريق الحج

ومن ثم اتجهنا يمنة في طريق الحج واجتزنا ارضا فيها حجارة بركانية سوداء وشاهدنا هناك مراعي بسيطة وقليلا من الحيوانات السارحة من اجل قوتها .

وهناك اشار طافش الى حجر يعين حدود مقاطعة مسروح وقال مبتهجا: لقد اصبحنا الآن في ارض قبيلتنا.

لكل ارض مالك وزعيم

يظن الناس ان الصحراء ارض قاحلة سائبة النظام ، مفقودة الامن ، يفعل المرء في مسالكها ما يشاء . ولكن الحقيقة غير ذلك ، فان لكل اكمة وواد مالك وزعيم يثبت فيها حق ملكية قبيلته ، ويحميها من اعتداءات الناس . حتى ان الاشجار والآبار لها اصحاب يحافظون عليها . فانهم وان كانوا يسمحون للناس ايقاد نار هناك من حطب تلك الاشجار وشرب ما يحتاجونه اليه من ماء فانهم لا يسمحون لغيرهم باستغلال الماء والشجر لمنافع تجاوز هذا الحد . لقد سادت الصحراء روح شعبية غريبة طبقا لفطرة الطبيعة وعاداتها فاباحت لكل صديق ان ينتفع بموارد رزقها من اجل مصالحه الخاصة لا زيادة عنها . وبما ان حق الشخص في الصحراء العربية يبنى على حق صلته بالقبيلة فان حق الغريب غير مضمون وبما ان طافشا وصل الى منطقة قبيلته فانه قدر ان يحمل تبعة المحافظة على سلامتي دون صعوبة

في الطريق الى معسكر فيصل

مشينا في اودية كثيرة الرواسب الرملية ، ذات نبات طويل السوق يصلح للوقود ولا يناسب الرعي . ومن ثم صعدنا الى ان وصلنا طريق الحج الرئيسي وبقينا سالكين هذا السبيل الى ان اطلت علينا مزرعة بير الشيخ ولما دخلنا المزرعة ذهب طافش واشترى دقيقا وكلف امرأة يعرفها بعجنه فعجنته وخبزته لنا كعكا ، واما عبد الله فذهب يشتري تبغا .

وشعرت بتعب شديد والم في عيني من مشقات السفر وشعاع الشمس ومع انني كنت في مكتبي بالقاهرة ازعج باصوات عجلات الترام والسيارات وضجيج الشوارع ولكنني لم الق يوما شيئا من نوع هذا النصب المرهق للجسم وجاءت صدمة المشقات علي شديدة لانني لم اتعود احتمال وهج الشمس في الصحراء العربية وسير الابل الممل . فاسترحنا في مزرعة بير الشيخ وبقي لدينا سفر ليلة لنصل الى معسكر الامير فيصل

في وادي المارد

تناولنا الطعام واسترحنا ثم استأنفنا السير فاستسلمت للنوم على ظهر الجمل . وبعد سرى استغرق ثلاث ساعات اطل القمر وهو في الربع الاخير ووصلنا الى وادي المارد حيث تكثر الاشجار . وعند طلوع الفجر بدا لنا بير ابن الحسني وقربه بعض منازل حقيرة . واطلت علينا جرف عالية من الرمال وكانت الشمس عندئذ تسطع متلألئة الانوار تبهر النظر وانضم الينا ونحن نجتاز الوادي رجل بشوش الوجه اسمه «خلاف» وحاول ان يحملنا على محادثته اهداب الحديث وليجد السبيل الى غايته ركن الى اللباقة واخرج من على ظهر الجمل قطعة من خبز فطير وغمسها بالسمن وحلاها بالسكر وقدمها الينا فأكلت قليلا منها ، واما طافش وابنه عبد الله فالتهما ما وقع في يدهما التهاما ، ولم يبق منهما ما يكفي « خلافا » فبقي نصف جوعان .

حمل الزاد عند العرب

ويعتقد العرب ان حمل الزاد من اجل مسافة قصيرة لا تزيد عن مئة ميل تخنث ، وضعف همة . وبتنا بعد اكل الخبز اصدقاء واخذ « خلاف » يحدثنا عن المعارك الاخيرة وعن الصدمة التي لقيها الامير في يوم قبل اخر موقعة . فقال: « يظهر لي انه اخرج من الخيف في راس وادي صفره وانه اليوم في الحمراء القريبة منا ربما يكون « خلاف » مخطئا بتحديد المسافة ولكن هذا ما يظنه وفهمت اننا سنتحقق الامر في الوسطى القرية التالية في الطريق ثم قال ولم يكن العراك شديدا ولم يسقط فيه قتلى سوى عدد قليل من قبيلتي طافش وخلاف . وذكر لنا اسماء القتلى والجرحى

فرحة الوصول

وسررت لحلولي ارضا جديدة خالية من رمال بئر الشيخ وعفائه . وبدأنا نسير في واد يتراوح عرضه بين ٢٠٠ ـ ٥٠٠ باردة ، وفيه عدد من اشجار شائكة و « اكاسيا » الخضراء الفروع التي تعلو ٣٠ قدما ، وايضا بعض اشجار من الاثل . وكانت الحصى تلمع في بطن الوادي ، وتضيف الى جماله رونقا . وتصاعدت قمم الاكام الى علو الف قدم

***

مظاهر الحفاوة البالغة بسمو الامير سعود على المحطات وفي المدن والقرى

حديث سمو الامير

اينما تنقلت كنت بين اهلي

كلمات منثورة على سجيتها ودروس فى الوطنية

طويل ، مرهف ، بدوي روحاً ، وجسماً ، ومظهرا . باسم الثغر ، لا تفارق البشاشة اسارير ذلك الوجه القمحي المستطيل . فيه كل سجية شريفة ، وله اعرق اخلاق الامراء

وتتساءل : اهذا الذي يحدثك بصوت رقيق منخفض هو فتى الهيجاء ، وأول فرسان الجزيرة . عندئذ تخفض صوتك في حضرة الامير امام هذا التواضع ، والخلق الانساني الكريم

مدرسة الصحراء العريقة

وانك امام رجل ظاهره مثل باطنه يعتقد ، ويقول ما يعتقد . وامام شباب من طراز ذلك السلف المعتز بنفسه ، وقومه وجنسه ، اعتزازاً لا يشتم منه رائحة استعلاء على الغير شباب كانت الصحراء بخشونتها ، وخلقها ، وطبيعتها التى لا تتقلب — مدرسة نشأ فيها على غير ما ينشأ شاب ، مستقيا ، ومستقبل بلاده في حد سيفه ، وسيوف قومه . والشرف ، من بعد ، في الصحراء ، كل شيء

نفس لا تؤخذ بالمفاتن

امسك الاستاذ الزركلي ، مستشار الوكالة السعودية ، والمقرب المحبب لسمو الامير ، بيدي الى صالون سموه . فعاودت النظر مرة اخرى فى سموه ، وفي كل مرة يبدو لي ما يثير الاعجاب والاحترام من هذه الاخلاق التي لا تحفل بالمظاهر ، ولا يثيرها الهتاف . ولا تؤخذ بمفاتن الاستقبال . واذا قدم له فلان العظيم وفلان الذى شأنه في الحياة خافت الذكر ، كانت نفس تلك البشاشة تستقبل الاثنين ، وعلى قدر واحد

فلسطين المعجبة الشاكرة

قلت لسموه : ها نحن في طريقنا الى فلسطين ، البلاد العريقة التى تنتظر زيارة سيد عريق . البلاد التى ستزحف الى سموك مهنئة ، معجبة ، شاكرة فلسطين ، المنتظرة زيارة سموكم لتعرب عن رجائها ، وتقديرها ، وايمانها بالله ، وبالمستقبل ، وبملوك العرب وامرائهم «الاوفياء»

الشرف وحمل الشباب

كان وجه الامير طلقا . ادار نفسه قليلا ، واقبل يقول : «انا ما اشعر نفسي غريبا . سأكون ، لا ريب ، بين اهلي ، وقومي » ثم زاد الامير تدفقا في حديثه : «حنا كلنا اهل وبلاد العرب هم اخواننا . حنا ما نفرق بين واحد منا وواحد منهم . عايلاتكم عايلاتنا . وشرفكم شرفنا . واللي يتهاون في حقوق الله والوطن ما هو رجل ولا هو نافع . والعرب اذا تمسكوا بقوميتهم وشرفهم ودينهم ينجون . على شبابهم حمل ثقيل ، اذا يكونوا رجال برفعوه . الرجل الحر ما يضحي بمبدئه ، وعقيدته ، وبلاده . »

وسمعها من لسان بدوي

الشرف ، والحق ، والوطن ! ثم حمل الشباب ! كل قضيتنا تقوم على هذه الكلمات . فمن الشرف ان لا نحني الرأس لاجنبي . واذا ارغمت ، فمن الشرف ان تتخلص ، وتعمل لتتخلص ، لا تكتفي بالقول . والحق ، والوطن . دافع عنهما مستهينا بكل تضحية . وعبء الشباب ، واجب فتيان الجيل في انقاذ بلادهم ، واجبهم فى العمل الحثيث القوي ، بكل ما في كلمة الشباب من حيوية ، وتوقد ، وسطوة . ثم تسمع كل هذا من لسان بدوي ، أمير ، اذا قال كان مؤمنا بما يقول ، لا كأولئك الوعاظ في الوطنية الذين ينثرون النصائح من غير حساب ، وهم اسرع الناس الى صنم ما يخالفها !

أنا متفائل وعلى الله الاتكال

واستمر سمو الامير : «إذن إيش يهم النفس ، ما دام شرفها مصون . حنا العرب لينا تاريخ ، يعلمنا هذا التاريخ كيف يكون العمل لخير الوطن ، ولخير العقيدة والمبدأ . وما يجوز انا نيأس . الله يأمرنا بالصبر على البلوى ومستقبل العرب بايدهم ، ان شاءوا كانوا . وهذا تابع لارادة المولى عز وجل ، ولاعمالهم والاخلاص فى العمل زين . انا متفائل والاتكال على الله . » وقد كان الذي يثير في الاعجاب هذا الاسترسال الطبيعي ، لا اثر للكلفة فيه . ولم يتحدث سمو الامير عن نفسه ، ولا قال : أنا . بل استمر يتحدث عن العرب ويقول « حنا » . فيا حبذا لو نكون مثل سموه ، نقتل هذه الانانية المغرورة ، الانانية التي كادت تقيم في كل بيت زعيما !

ليتها صحراء اذن لو بحنا

هذه فلسطين في انتظار سموكم . في انتظار الامير العربي العريق . نرجو ، يا سمو الامير ، ان تسروا بزيارتها ، وان تولوها العطف والعناية » — وانسحبت مستأذنا لاننا وصلنا القنطرة ، وجاء محافظ القنال يرحب بسموه بلسان ملك مصر . وكلما عدت الى تلك الكلمات الاخيرة وددت لو ان هذه الدنيا الخضراء تصبح رمالا صحراوية ، فنكون قد ربحنا الخلق ، والشرف والدمقراطية الصحيحة .

***

استقبال حافل على محطة اللد

جموع زاخرة تموج على الارصفة تنتظر القطار

الى محطة اللد

في الهزيع الاخير من ليلة امس ، بلغت نشوة الفرح عند الناس حدها ، واستفزهم الشوق الى استشراق طلعة الامير ، فاخذوا يعدون الساعات القليلة الباقية ، وخيل لهم انها تطول ، حتى اذا حان الوقت ، هرع كل فركب طريقه ، ليلتقوا عند هدف واحد

شعور الاهلين وعواطفهم

سر فى طريق « اللد » في الصباح الباكر ، تر الناس مشاة وركبانا ، شيوخا وفتيانا واطفالا ، كلهم قرير العين مستبشر يفتقدون امرأواحداً ، تدفعهم اليه المحبة وبحدوهم العطف ، كلهم ابناء اسرة واحدة العروبة تجمعم ، والراية الكبرى تضمهم ادخل الى قلوب هؤلاء فرداً فرداً ان كان ذلك في ميسور بشر ، تر مبلغ الشعور المكنون جليلا ، فوق ما هو ممتع وجميل

الجموع الحاشدة على المحطة

ها انت قد وصلت الى محطة اللد ، تأمل مظهرها ، واقرأ عنوانها ، فكأن الله اكرم في هذا اليوم فلسطين . والق ببصرك على الجموع الزاخرة ، تر الناس كتلا متصلة فى صفوف متراصة ، لا محل فيها لقدم . الكشافة ، جنود المستقبل ، احتلوا اول الصفوف ، والبدو من عرب الحجاز ونجد في صفين يهللون ويكبرون ارتسمت على وجوههم امارات الاعتزاز لاستقبال سمو الامير فاذا جلت بطرفك وجدت الجند متهيأ لتحية الضيف العظيم

وصف اليوم الحافل

يوم « اللد » يوم حافل قد يطمع الطامع فى وصف مواقفه اذا صح له ان يطمع في ان تبدو القلوب ناطقة بعد ان يحس بها المحسون فياضة خافقة . لكن الالسنة موكلة ابدا بالتعبير مأخوذة ابدا بالتقصير وهذه المواقف العربية الحماسية التى شهدنا اليوم الحلقة الاولى من سلسلة متصلة الحلقات في كل مدينة كبيرة او صغيرة يسعدها الحظ فى استقبال فتى الجزيرة — هذه المواقف كلها سمو فوق مطمع الطامع فى الاحاطة والوصف والتصوير

ظهور العلم العربي

بقيت خمس دقائق على وصول القطار فاذا الاعناق تشرئب والابصار تجول فلا تسمع حركة ولا ضجيجا . ويشرف القطار واول ما يظهر العلم العربي يخفق فى المقدمة فترتفع الايدي بالتصفيق والحناجر بالهتاف ، حتى اذا وقف رجم من بداخل القطار التصفيق والهتاف ولوحوا بالاعلام العربية

سمو الامير يطل

وقف سمو الامير فى صالونه فاذا عيون العرب من فلسطين ترمقه واذا الناس تدفع بعضها بعضا كل يريد ان يسبق الى السلام والتهنئة . وكان سمو الامير يبتسم ابتسامته السمحة لهذه الجموع الزاخرة

كبار المستقبلين

وصعد الى الصالون الخاص كبار المستقبلين عرفنا منهم السادة : سماحة الحاج امين افندي الحسيني عطوفة احمد حلمي باشا الاستاذ عوني بك عبد الهادي سعادة نبيه بك العظمة شكري بك القوتلي محمد بك النحاس الاستاذ الشيخ راشد ناصر الدين الاستاذ سامي بك السراج فى دمشق خالد بك الحكيم امين بك التميمي الاستاذ اسعاف بك النشاشيبي عبد الرحمن بك التاجي الاستاذ عجاج نويهض فضيلة الشيخ كامل القصاب الاستاذ جمال الحسيني الحاج يعقوب بك الغصين فضيلة الشيخ راغب ابو السعود الاستاذ نصوح بابيل رئيس تحرير الزميلة الايام الدمشقية الاستاذ عمر الصالح ادمون بك روك الاستاذ سعيد الخليل الاستاذ صليبا عريضه الاستاذ اميل الغوري . وبعض هؤلاء السادة يمثلون هيئات وطنية ودينية

تحية فرق الكشافة

وثمة ظاهرة ، تجلت في جموع الكشافة التى احتشدت فرقها ، جاءت من البلاد والقرى المجاورة تحيي الامير العربي الكريم ، وعندما وقف القطار علا هتافها فحيت جلالة الملك عبد العزيز مرات متوالية ، كما هتفت لسمو ولي عهده هتافات قوية . وكانت جموع الكشافة مؤلفة من عصبة فتيان الجزيرة الحيفاوية ورئيسها السيد عاطف نور الله ، وفرقة ابي عبيدة ورئيسها السيد توفيق عبد الرزاق وفرقة السعودية فى صفد ورئيسها السيد نصوح منور وفرقة رأس الاحمر ورئيسها السيد مصطفى الشايب وفرقة اسامة القلقيلية ورئيسها السيد ابراهيم الداود ، وفرقة العباسية في الرملة ورئيسها السيد محمد على الغصين ، وفرقة العباسية في جمزو ورئيسها السيد محمد عيسى وفرقة نور الجزيرة التابعة لمدرسة دار الثقافة العربية فى يافا ورئيسها السيد شفيق الانصاري والجالية النجدية في سلمه ورئيسها الشيخ عبد الله الرميح وهناك فرق كثيرة لم يسمح لنا الوقت بمعرفة اسمائها .

سمو الامير يمشي بين الحشود

وتلطف سمو الامير ونزل من صالونه الخاص وسار بين جموع المستقبلين يبتسم لهم ويحيي بكلتا يديه ، حتى بلغ آخر رصيف المحطة ولما يبلغ آخر الجموع المحتشدة ، وقفل سموه راجعا الى الصالون ودوى التصفيق والهتاف من الخارج فأطل سموه مرة اخرى من نافذة صالونه ووقف يحيي الجماهير مرة اخرى وتقدم اليه فريق من المستقبلين فهنأوا سموه بسلامة الوصول واعربوا عن ولائهم فكان يقابل الامير كل ذلك بالشكر ، وتقدم الى سموه واحد من المستقبلين وقال لسموه ها نحن لبسنا لباس نجد ، فرد عليه سمو الامير بقوله « اذا اختلفت الالبسة ، فالقلوب متحدة »

سموه يتعرف على زواره

ووقف في داخل الصالون الخاص تحف بسمو الامير حاشيته الكريمة ، كما وقف الاستاذ احسان هاشم فعرفوا الى سموه كبار المستقبلين ، فكان يحيي كل واحد ويلاقيه ببشاشة وعطف وإيناس ويفوه بعبارات الشكر الرقيقة

تهافت المصورين

وتهافت المصورون كل منهم يريد ان يسبق في التقاط صورة سمو الامير في مواقف مختلفة ، وهو يبتسم ويحيي ويتحدث ، وشهدنا بعضهم وقد اعتلى بعض الامكنة حتى تتاح له فرصة تصوير سمو الامير ، لشدة الزحام .

مسير القطار

وتقدم موظف من محطة « اللد » واستأذن سمو الامير فى سفر القطار فاذن له وتحرك القطار والهتافات ما تزال تدوى والتصفيق متتابع حاد وارتفعت الحناجر بالاناشيد والاهازيج وكان القطار يسير والناس يتابعونه حتى مسافة بعيدة من المحطة وسمو الامير مطل من نافذته بتحيته الوادعة الرقيقة

الامير يحيي الجموع

واخلي صالون سمو الامير من المستقبلين الذين رافقوا سموه واعد طعام الافطار لسموه كما اعد للحاشية الكريمة وابلغ ما لاحظنا من الامير الطيب الكريم انه كان يطل على الجموع المحتشدة على طول الطريق فيحييها برفع اليد والابتسام

الرملة تستقبل الامير

واشرف القطار على الرملة . فاذ جموع الاهالى تتراكض الى جانب القطار قبل المحطة بمسافة كبيرة . واذا بهم يهتفون لجلالة الملك وولى العهد حتى اذا وقف القطار رأيت جموع الاهالى المتراصة يتدافعون لرؤية الامير واستقبلت سموه الوفود من القرى المجاورة وصعد الى الصالون الخاص كبار المستقبلين فحيوا سموه وهنأوه بسلامة الوصول وتقدم فضيلة قاضي الرملة الشرعي وحيا سمو الامير

العاب الفرسان والهجانة

هدأ القطار سيره بالقرب من «النعانة» فاذا الفرسان يتسابقون الى جانب الصالون الخاص والهجن تخبو حتى اذا جاء المحطة وقف فيها حوالى دقيقتين لعب فيها الفرسان والهجانة العابا مختلفة كما كانوا ينشدون ويهزجون وتابع القطار سيره وتابع الفرسان والهجانة الى مسافة بعيدة خارج البلد

في وادي الصرار

وفى وادى الصرار وقف القطار دقيقتين وطلع الفرسان والهجانة لملاقاة سمو الامير لما كانت جموع الاهالى منتظرة على رصيف المحطة ولما اشرف الامير دوت اركان المحطة بالتصفيق والهتاف وكانت النساء على سطوح المنازل يزغردن والاطفال الصغار يشقون النوافذ ويصفقون والامير الكريم يحيي الجموع الزاخرة برفع يده مع ابتسامة فيها اسمى معاني العطف ومن ثم تابع القطار سيره الى عرطوف

في عرطوف

قبل ان يصل القطار الى عرطوف شوهد الفرسان على مسافة بعيدة يتابعون السير الى جانبه يهتفون لجلالة الملك في الجزيرة ويحيون ضيف فلسطين العظيم حتى اذا وقف القطار فى المحطة لقيت سموه الجماهير بحماسة شديدة وبالغنا ووقف القطار دقيقة واحدة وتابع السير الى بتير

في بتير

اصطفت جموع الاهالى قبل (بتير) وكان كلما مر صالون الامير الخاص امام جمهور رفعوا ايديهم بالتحية وهتفوا لسموه وكانت النساء من سطوح المنازل تزغرد للامير الكريم ولما جاء القطار محطة بتير اطل سموه على جموع الاهالي المستقبلة وحياهم وهم يهتفون ويصفقون وتابع القطار السير الى القدس

يافا تلبس اثواب الزينة

تغييرات طفيفة في برنامج استقبال الامير

تصبح مدينة يافا اليوم لابسة حلة قشيبة من الزينة استعدادا لاستقبال سمو الامير سعود ولي عهد الدولة العربية السعودية

وقد ادخلت بعض تعديلات على برنامج السير بالاتفاق مع المشرفين من دائرة البوليس على الحركة والنظام فقد تقرر ان يشترك خمسون خيالا من عرب الجباره في موكب دخول سمو الامير الى يافا

يكونون فى انتظار موكب سموه خارج منطقة حدود بلدية يافا من جهة طريق القدس فيسيرون بخيولهم امام السيارات الى مدخل المدينة حيث يقام قوس النصر الاول بالقرب من ساحة شارع جمال باشا ثم ينسحبون الى شارع النزهه فسينما ابولو وهنالك ينتظرون الموكب الذي يتوجه الى شارع جمال باشا فشارع بسترس فشارع عوض فساحة الشهداء فشارع العجمي الى سينما ابولو ومن هنالك يعود الفرسان فيتابعون السير امام السيارات الى بيت الوجيه يوسف افندي عاشور

وستضع الحكومة امام موكب الامير اثنين من راكبي الدراجات النارية من البوليس الانكليزي كما انه سيشترك اثنان من كشافة الصاعقة التابعة لنادي الشبيبة الارثوذكسية بيافا وذلك منذ خروج الموكب من الرملة حتى وصوله بيت صاحب الدعوة في يافا . وكذلك عند خروج الموكب بعد الغداء من البيت حتى وصوله نقطة بوليس ساروتا

فى ساعات استقبال سمو الامير

بيان دائرة بوليس اللواء واغلاق الطرق

وزعت رئاسة بوليس اللواء الجنوبي على الصحافة نهار امس بيانا بخصوص اغلاق الطرق ووقف حركة المرور عند مرور موكب سمو الامير بيافا وهو كما يلي :

بمناسبة زيارة سمو الامير سعود يافا اليوم ينبغي العمل بمقتضى التعليمات الاتية بخصوص السير على الطرق

لا يجوز السير على الطرق المذكورة ادناه خلال الاوقات المبينة كما يلي :

شارع الملك جورج من ساحة النوفرة وملتقى شارع النزهة حتى نقطة الاتصال بشارع بسترس

شارع بسترس — عوض

شارع العجمي — كرم الزيتون وذلك بين الساعة ٤٥و١١ الى ١٥و١٢ ظهراً وبين ٥٠و١ الى ١٠و٢ بعد الظهر

لا يجوز للسيارات ان تقف على الطرق المبينة اعلاه ابتداء من الساعة ١ صباحاً حتى الساعة ١٠و٢ بعد الظهر

ولا يجوز وقوف السيارات او المرور من شارع يافا — تل ابيب ابتداء من الساعة ١٠و٢ وحتى نهاية حدود بلدية تل ابيب الشمالية الى ان يمر موكب سمو الامير

محظور قطعيا على السيارات ان تسير او تقف فى الشوارع المذكورة اعلاه وفي الاوقات المنوه عنها .

***

وصف رحلة سمو الامير

فى صفحة كاملة من هذا العدد

يرى القراء على الصفحة الثانية من هذا العدد وصفا شائقا لرحلة سمو الامير سعود من الاسكندرية حتى وصول سموه محطة اللد وفي هذا الوصف كثير من اللاحظات والطرائف الممتعة حرصنا على تدوينها ، واثباتها

وقد ارجأنا نشر حديث سعادة فؤاد بك حمزة الى عدد الغد ، فنلفت الى الانظار لانه يكشف عن ناحية من نواحي القضية العربية .

تلفونات الدفاع وبرقياتها الخاصة

لحفلة الغداء في القدس
ولحفلة الشاي

توجه قبل ظهر امس الى القدس سعادة عاصم بك السعيد رئيس البلدية لحضور حفلة الغداء التى دعا اليها القائم بادارة الحكومة وكذلك توجه من يافا المستر باد كوك حاكم اللواء الجنوبي بالوكالة وسافر رهط كبير من وجهاء المدينة ورجال الجمعيات فيها الى القدس لحضور حفلة الشاي التى اقيمت بعد ظهر امس في كلية روضة المعارف

قضية آل رعد

نظر القاضي البريطاني المستر بودلي في القضية المقامة على السيد نجيب رعد الموقوف في يافا وقد حضر من القدس سعادة الاستاذ عوني بك عبد الهادي ليرافع عن المتهم الموقوف. وافتتح دفاعه بالاحتجاج الشديد لابقاء السيد نجيب رعد موقوفاً او بالحرى مسجونا طيلة هذه المدة دون سبب يدعو الى ذلك ما دام في امكانه تقديم الكفالة لاطلاق سراحه

وبعد ان اخذ يحلل نقاط الاتهام الموجهة ضده ، والاوراق وكيفية اجراء المعاملات الضرورية في مثل هذا النوع من تسليم المجرمين لا سيما اذا كانت اجرامهم تمت الى السياسة بصلة ، وبعد ان فند اوراق الاتهام رأى سعادة المستر بودلي ان التهمة الموجهة ضده لا تشكل جرما كما وانه يعتقد بان الاوراق التى يطلب تسليمه بموجبها ليست مستندة الى اتفاق تبادل المجرمين بين البلدين وعلى ذلك قرر اطلاق سراحه

القائمقام المالي

سافر نهار امس بالاجازة لمدة ٤٢ يوما نظمي افندي عنبتاوي القائمقام المالي لمدينة يافا . وقد تسلم مهام اعماله مدة غيابه القائمقام الاداري عزمي بك النشاشيبي بالاضافة الى اعماله الادارية والمحاسبة .

المهاجرون

وصلت قبل ظهر امس الباخرة بالستينا التابعة لشركة اللويد تريستينو وعليها ٤٢١ مهاجرا نزلوا جميعا الى الثغر

وينتظر ان تصل صباح اليوم (الخميس) الباخرة اسبيريا وعليها ٦٠ مهاجرا .

حركة الميناء

كان الازدحام نهار امس في الميناء شديدا بسبب كثرة المهاجرين القادمين والمسافرين الى الخارج للاصطياف رغم ان حركة التفريغ بقيت مستمرة بنشاط كالعادة

وبلغ مجموع زنة البضائع التى افرغت نهار امس الفين و ٥٠٠ طن بزيادة عن اليوم السابق كما انه شحن الى الخارج ما زنته ٢٦٠ كيلو غراما

تباع جريدة الدفاع في العجمي في محل السيد جبر اله ابراهيم

القدس

استقبال سمو الامير في القدس

القدس في ١٤ اب — لمراسل الدفاع الخاص — احتشد منذ الصباح الباكر الالوف في محطة القدس منتظرين قدوم سمو الامير سعود وكان في مقدمة الحضور سماحة الحاج امين افندي الحسيني وسعادة راغب بك النشاشيبي وسعادة الدكتور الخالدي والاستاذ جمال الحسيني ويعقوب افندي فراج واصحاب السعادة سليمان بك عبد الرازق وعاصم بك السعيد ، حسن بك شكري ، الشيخ مصطفى الخيري عيسى افندي البندك ، سعيد بك الحسيني ، واسماعيل بك الحسيني والاستاذ اميل الغوري وكبار موظفي الحكومة وقناصل الدول الاجنبية

في ساحة المحطة

وكانت ساحة المحطة مفروشة بالسجاد ورفع على الباب العلمان السعودي والبريطاني واصطفت فرقة من الجيش البريطاني في ساحة المحطة مع الموسيقى وفرقة من فرسان البوليس العربي والبريطاني حاملين الحراب . ولما وصل القطار الى المحطة علا الهتاف بحياة سمو الامير وحياة جلالة والده وأخذ المصورون في التقاط الصور . ولما وقف القطار صعد فخامة وكيل المندوب المستر هول واستقبل سموه باسم حكومة فلسطين ولما خرج سموه عزفت الموسيقى بالنشيد الملكي السعودي كما عزفت وبعد ان استعرض سموه فرقة الجيش

في الطريق الى الحرم

استقل السيارة الى الحرم الشريف حيث كانت الالوف بالانتظار وما ان رأت سموه حتى اخذت تهتف وتصفق وفي باب الحرم استقبلته الفرق الكشفية وموسيقى دار الايتام الاسلامية وبعد ان طاف سموه داخل الصخرة ذهب الى المسجد الاقصى حيث صلى ركعتين تحية المسجد

سمو الامير يعتلي المنبر ويخطب

ثم صعد سموه المنبر والقى كلمة قيمة حض فيها على الاتحاد والتضامن وقال : « اشكر الله سبحانه وتعالى الذي اتاح فرصة زيارة هذا البلد المقدس والتعرف الى هذا الشعب العربي الباسل واني احثكم جميعا على الاتحاد والاعتصام بحبل الله وعدم التفرقة واطلب من الله ان يوفقنا جميعا الى ما يحبه ويرضاه »

في المتحف الاسلامي

ثم تجول سموه في المتحف الاسلامي ووقع بامضائه الكريم في السجل الذهبي وبعدها اقلته السيارة الى دار المندوب السامي ترافقه حاشية حيث تناول طعام الغداء وقد دعي اليها فريق من الوطنيين والاجانب

سمو الامير في الخليل

وفي منتصف الساعة الثالثة قصد سموه الى الخليل حيث جرى استقبال حافل (يرى القارىء وصفه في مكان آخر) والقيت الخطب وسننشرها في عدد قادم

حفلة روضة المعارف

ثم غادر سموه الخليل الى روضة المعارف الوطنية في القدس حيث اقيمت لسموه حفلة شاي دعي اليها السادة مع حفظ الالقاب : عبد العزيز الثعالبي احمد حلمي باشا راغب النشاشيبي امين عبد الهادي جمال الحسيني اسعاف النشاشيبي الشيخ سعود العوري الدكتور الخالدي الشيخ شاكر ابو كشك عجاج نويهض صبحي الخضرا عزة دروزة اكرم زعيتر جورج انطونيوس الشيخ اديب الخالدي يعقوب فراج عمر الصالح انطون عطاالله رشدي الشوا وجاء من شرق الاردن السادة مع حفظ الالقاب : طاهر الجقه علاء الدين طوقان نمر الحمود شمس الدين سامي وغيرهم كثيرون وحضرها من حاشية سمو الامير معالي فؤاد بك حمزه والاستاذ خير الدين الزركلي والدكتور محمود بك حمودة

بعد تناول الشاي

وبعد تناول الشاي القى سمو الامير كلمة قيمة حض فيها على جمع الكلمة والتضامن والاتحاد ودعا رجال فلسطين الى التكاتف ليكونوا يدا واحدة ثم وقف سماحة الحاج امين افندي الحسيني والقى كلمة ترحيب ذكر فيها مساعي جلالة الملك ابن السعود لتوثيق اتحاد امراء الجزيرة ثم القى الاستاذ عيسى السفري خطابا قيما ننشره في عدد الغد

ثم غادر سموه المكان بين هتاف الحاضرين ونشيد الموسيقى الى دار المندوب السامي حيث تناول طعام العشاء مع فريق من الوطنيين والاجانب

وقد قدم القدس وفود كثيرة لتحية سموه نذكرها في عدد الغد

نابلس

الاستعدادات لاستقبال سمو الامير سعود

عقدت لجنة الاحتفال مساء اليوم جلسة انجزت فيها الترتيبات اللازمة وقررت ان توفد وفدا الى طولكرم لاستقبال سمو الامير سعود ينوب فيه عن لجنة الاحتفال السادة مع حفظ الالقاب :

الدكتور مصطفى بشناق . فريد العنبتاوي . الشيخ عبد الحميد السايح . الحاج سعيد كمال وقررت اللجنة ان توفد وفدا مؤلفا من ثلاثة في سيارة تقابل سمو الامير على طول الطريق وترافقه حتى المدينة وينوب عن اللجنة في هذا الوفد السادة عبد الرحيم التميمي توفيق عرفات جمال القاسم وتقرر ان يتولى الاشراف العام على ترتيب المواسم الشعبية بنابلس واستقبال الوفود وتعيين اماكن المدعوين وينظم الاحتفال السادة الاساتذة اكرم زعيتر واصف كمال قدري طوقان . ويسير غداً مهرجان كبير تشترك فرقة كشافة الاتحاد الرياضي في المدرسة الصلاحية والمدرسه الهاشمية والمدرسة الخالدية . وقد اخذت ادارة فندق فلسطين تستعد استعدادا كبيرا لتكون الحفلة فيه متقنة

مذكرة النجاشي الى العصبة

الوقوف في وجه ايطاليا — نية بريطانيا — الف شخص ضحية سيل جارف
الامام يحيى يرفض امداد ايطاليا بالعمال

القاهرة في ١٤ اب — لمراسل الدفاع الخاص —

جنيف

مذكرة النجاشي الى عصبة الامم

ارسل جلالة النجاشي اليوم مذكرة جديدة الى مجلس العصبة اوتحاجا على امتناع الدول الاوروبية من تزويد الحبشة بالسلاح وهي الدولة العزلاء التى لا تصنع الاسلحة في بلادها وقال : « ان الدول بفعلتها هذه تعدم الحبشة من اية وسيلة من وسائل الدفاع عن بلادها تجاه ايطاليا المتدية وهذه غارقة في السلاح من رأسها الى القدم » وساءل جلالته المجلس قائلا « كيف يقف المجلس موقف المتفرج وهو يرى دولة عضوة فيه لا تترك وسيلة لاغراق نفسها بالسلاح تريد به الاعتداء على استقلال شعب اعزل وحرية امة مسالمة كالحبشة وهي عضوة في الجمعية ايضا ؟

في السكوت تشجيع للمعتدى

واستطرد قائلا : « ان سكوت المجلس عن حركات ايطاليا وتحرشها بالحبشة معناه تشجيع الدول القوية ذات الحول والطول . من العبث بدستور جامعة الامم التى خلقت لمحاربة هذه المطامع والمحافظة على حقوق الشعوب المستضعفة »

ومع ذلك فأننا ننتظر

وختم الامبراطور مذكرته قائلا : « . . . الا انه مهما بلغ من استعدادات ايطاليا وحشدها الجنود على تخوم بلادنا فاننا لن نعدم وسيلة الدفاع عن وطننا واننا لن نرضى عن احد كائنا من يكون مس استقلال بلادنا والقضاء على حريتها او مجرد محاولة الحط من كرامة شعبنا وجيشنا وسيرى العالم كيف يودعه آخر حبشي وآخر حبشية قبل ان يدوس ايطالي ارض وطننا »

مصر

العمال الايطاليون يعودون بسبب المرض

مرت ببور سعيد من الارتريا في طريقها الى ايطاليا الباخرة « تفري » وعليها ١١٠٠ عامل ايطالي مرضى يتسلخ من شدة حرارة الشمس في تلك الجهات

عدن

الامام يحي يرفض طلب ايطاليا

رفض جلالة الامام يحيى ملك اليمن الطلب الذي قدمه قنصل ايطاليا بان يسمح بترحيل فريق من العمال الفنيين اليمنيين الى الارتريا .

الخليل

سمو الامير سعود في الخليل

الخليل في ١٤ اب — لمراسل الدفاع الخاص — ما ازفت الساعة السابعة من صباح هذا اليوم الا وقد لبست المدينة حلة من ابهى الحلل رونقا وجمالا اذ ازدانت عموم الشوارع المؤدية للحرم الشريف الابراهيمي بالبنود العربية والاعلام السعودية عدا اقواس النصر العديدة التى ازدانت بابدع الازهار والرياحين ومن فوقها صورة صاحب الجلالة ابن السعود . وقد اكتظت الشوارع بمئات الرجال الذين وفدوا يشاركون المدينة في استقبالها اميرا عظيما من امراء العرب هو سمو الامير سعود

وفي الساعة الثانية بعد الظهر ذهب رتل مؤلف من ٢٥ سيارة يحمل وجهاء واعيان المدينة منهم حضرة قائمقام الخليل ونائب رئيس البلدية ناصر افندي ناصر الدين وفضيلة مفتش الخليل الشيخ عبد الله افندي طهبوب ومأمور الخليل ابراهيم افندي الحسيني لمقابلة سموه عن بعد ١٥ كيلو من المدينة

وفي منتصف الساعة الرابعة وصل سموه الى الحرم الابراهيمي يرافقه سعادة فؤاد بك حمزة وسماحة الحاج امين افندي الحسيني بعد ان اضطر الى الوقوف مرارا لتهافت الجمع على تحية سموه . وبعد اداء فريضة العصر القت بين يدي سموه الخطب ثم تناول سموه المرطبات وغادر المدينة مودعا بالاجلال والاحترام

انكلترا

الوقوف بشدة في وجه ايطاليا

تؤكد الدوائر الرسمية ان الحكومة البريطانية خولت المستر ايدن الصلاحية التامة في مفاوضات الدول الثلاث وفي اجتماع عصبة الامم بشأن المشكلة الحبشية. وتؤكد هذه الدوائر ايضا ان نية بريطانيا منصرفة لحل النزاع الحبشي الايطالي حلا اقتصاديا فقط وانها لن تسمح لايطاليا بان تفرض حمايتها على الحبشة سياسيا

ابلاغ نية انكلترا للدول

وقد اصبح في حكم المؤكد ان يصير ابلاغ نية بريطانيا هذه بخصوص المشكلة الافريقية الى كل من اليابان والولايات المتحدة وأسوج والنروج . وان تجعل هذه الدول على علم لاطلاع والصلة بتطورات المشكلة الحبشيه .

اقتراح بمنح ايطاليا امتيازات اجنبية

نشرت جريدة التيمس لمكاتبها في باريس بان هناك اقتراحا بان يعمل في الحبشة بنظام الامتيازات الاجنبية لمصلحة ايطاليا فقط

واذا رفضت الحبشة ذلك ذكروها بانها مسلمة الان بوجود ثمانية اقضية قنصلية فيها

منح امتيازات مع المحافظة على السيادة

جاء في جريدة التيمس ان انكلترا تؤيد منح ايطاليا امتيازات اقتصادية واسعة النطاق دون ان يمس ذلك بسيادة الحبشة

امتيازات قد تؤدي الى حق استعماري

وقالت الجريدة انه يمكن القول ان منح هذه الامتيازات الاقتصادية يمكن ان يبلغ حد حصول ايطاليا على حق استعماري في الاقاليم القليلة السكان في المنطقة العليا من الحبشة

ايطاليا

سيل يغرق فيه الف شخص

المعتقد ان الف شخص غرقوا في نواحي « اوغادو » من جراء فيضان هائل وقع هناك وقد طغى الفيضان بصورة مخيفة لدرجة انه جرف قرية برمتها وقبل اشتداده صعد الاهلون الى سطوح المنازل يحتمون بها من المياه الا ان قوة الفيضان ازالت البيوت وجرفتها بمن عليها من الادميين ولم تعرف الخسائر المادية الناتجة عن ذلك بعد الا انها تقدر بعشرات الالوف

نشرت جريدة « لا ابور فاشستا » ان دوائر باريس السياسية تتحدث بحل النزاع باعطاء ايطاليا انتداب على الحبشة كانتداب فرنسا على سوريا

برقيات الترحيب والتهنئة لسمو الامير

حيفا في ١٤ آب — لمراسل الدفاع الخاص — لبست حيفا صباح هذا اليوم ابهى حلة فقد رفرفت فوق ربوعها الاعلام العربية والاعلام السعودية ، ونصبت اقواس النصر في نواحي المدينة . وكان فرح الاهلين بقدوم سمو الامير سعود عظيما بالغا منتهاه وقد سافر صباح اليوم الباكر الى محطة اللد فالقدس عدة وفود للاحتفال بسمو الامير المحبوب وطير الاهلون على الاثر البرقيات التالية :

سمو الامير سعود المعظم — القدس

مرحبا يابن سيد الجزيرة ومعيد مجدها فارس العرب وفخر الاسلام وشبابه ومحط الامل والرجاء ورجل المستقبل الباسم النادي الرياضي الاسلامي

سمو الامير سعود المعظم — القدس

باسم العمال العرب نرحب بسموكم جمعية العمال العربية الفلسطينية بحيفا

صاحب السمو الملكي رجل الساعة الامير سعود — القدس

ناظر ومعلمو وتلامذة المدارس العربية بحيفا يرفعون لسموكم الشكر على زيارتكم هذه البلاد التى ازدادت بتشريفكم شرفا والتي يحمل اهلوها في افئدتهم المحبة والاخلاص لحضرة صاحب الجلالة والدكم المعظم ولسموكم سائلين الله لعرشكم المفدى الدوام والنصر فأن بنصره نصرة للاسلام والعرب قدم لنا فخراً وللاسلام ذخراً . السباعي

سمو الامير سعود المعظم — القدس

جمعية الشبان المسلمين بحيفا مغتبطة بزيارتكم بلاد المسجد الاقصى البائسة عسا كم ان تحملوا الى والدكم صاحب الجلالة المعظم ما نعانيه والجمعية لا يسعها الا ان تضع زمامها في عنق قائد الوحدة العربية حفظكم الله ذخرا للعرب والمسلمين .

انكليزية تزور الحجاز

غربية تصف بلاد النبي

الحج منذ دخول مكة حتى الخروج منها

«نترجم فيما يلي مقالا قيما عن الحج بقلم اللادي افلين كوبولد بمناسبة زيارة سمو الامير سعود، ولي عهد الدولة السعودية العربية»:

ظهر النبي العربي في القرن السادس للميلاد وادى الرسالة للعالم وجعل الحج من اركان الاسلام. ولذلك نرى المسلمين في مواسم الحج يتوافدون الى مكة المكرمة لتأدية هذا الفرض. وكان العرب في زمن الجاهلية يفدون لزيارة الاصنام في الكعبة من شواسع انحاء الجزيرة، ومع ان الرسول قد حطم الاصنام، ومزق حجب الخرافات فأنه ابقى الحج وفقا لاوامر الدين. فالحج عدا عن كونه فرضا دينيا فأنه اجتماعي يجمع مسلمي انحاء العالم كأنهم اخوة متساوون لا فوارق لون او طبقة او قومية تباعد بينهم، ويقول علماء القانون واللاهوت ان فكرة عصبة الامم ممثلة في الدين الاسلامي اكثر منها في سائر الاديان.

استأذنت يوم كنت في جدة اداء فريضة الحج وذهبت مع الوفود الكثيرة القادمة وعرفت ان بعضها اجتاز الصحراء الواسعة المحرقة في افريقيا وان غيرها جاء من بطاح آسيا وان بعضها جاء من جزيرة جاوى وسومطره والهند والصين. وعلمت ان بعض الحجاج يزورون مكة مشيا على الاقدام امالفاقة او لاعتقاد شديد كما فعل الخليفة العظيم هارون الرشيد يوم زار مكة. والهمة مبذولة لتحسين المواصلات، فافتتحت طريق جديدة للسيارات من النجف في العراق الى المدينة وتستغرق هذه المسافة خمسة ايام.

ومع ان الحكومة السعودية مهتمة للامور الصحية فالناس يتوقعون منها ان تبني محاجر جديدة اضافة للموجود منها في جدة وينبع.

يسود السلام المملكة السعودية بفضل سهر الملك السعودي. وتتوفر في الحجاز اسباب الصحة والراحة. ولا سيما طرق الحجاج حيث اقيمت المستشفيات واسباب المعالجة.

اجتزت بعد وصولي جدة سهول تهامة قاصدة الى مكة، فاستغرقت المسافة وهي ٥٠ ميلا ثلاث ساعات لان السيارة لم تستطع الاسراع لكثرة عظام الجمال المنتشرة في الطريق واكثر الناس يجتنبون السفر في النهار فيبقون في مساكنهم او في منازل في الطريق الى ان تغرب الشمس ليستأنفوا السفر.

يبصر الزائر في الآكام آثار الحصون التركية التي تداعت واخنى عليها الخراب ويبدو لناظره في ضواحي مكة عمودان يشيران الى مدخل المنطقة المقدسة وامثال ذين العمودين منصوبان في كل طريق تؤدي الى مكة اشارة الى المنطقة الآنفة الذكر. وكنا باقترابنا من هذه المدينة المقدسة نسمع اصوات الوف من المكبرين يتردد صداها في الآكام الجرداء. واخيرا دخلنا مكة التي اصبحت منذ ١٣٠٠ سنة عاصمة الاسلام الدينية وقبلة ابصارهم وصلواتهم وقدسية هذه المدينة قديمة العهد ترجع الى ما قبل ابراهيم. ولقد انقضت سبعة قرون وآل قريش يتولون سدانة الكعبة وقريش دوحة عريقة يحدر من صلبها النبي محمد (ص) ولكن وشاجة الارحام، وكلالة الاعمام، لم تمنعا القريشيين من مناصبته العداء فهبوا لمعاكسته حين دعا العرب لتحطيم الاصنام وعبادة الله وحده

ولما وصلت الى الكعبة رافقني مطوف وهو الرجل الذي يهدي الحجاج الطريق ويساعدهم على الطواف حول الكعبة. ودخلت المسجد بعد ان خلعت حذائي وبرقعي وذهلت بعظمة المكان وجلال هيبته عن نفسي ووقفت في الحرم وسرحت رائد الطرف في تلك القناطر الممتدة الى مسافة وطفت حول الكعبة سبع مرات، وكان المطوف يصلي بصوت متناسب النبرات وانا اردد بعده كلمة الله اكبر وابصرت في وعاء فضي في زاوية من زوايا الكعبة حجراً اسود يقبله الحجاج وهو رمز مقدس عند المسلمين واسمى اثر في الكعبة لانه قطعة من بناء اقيم لعبادة الخالق الذي لا ينظر ولقد هدم هذا البناء في زمن لا يعرف تاريخه والحجر حجر زاوية البناء القدس الذي جدد ابراهيم بناءه بامر الله. وهذا الحجر المقدس وبئر زمزم الذي انقذ حياة هاجر وابنها والسعي بين الصفا والمروة امور تشير الى منشأ الامة العربية. وبعد ان قبلت الحجر الاسود وشربت من بئر زمزم ركعت ركعتين في مقام ابراهيم وهنالك قبة صغيرة قائمة على اعمدة من حديد حذاء باب الكعبة الفضي تشير الى المكان الذي وقف فيه ابراهيم حينما جدد الكعبة وبعد ذلك خرجنا ولبسنا احذيتنا ومررنا في اربعة واربعين بوابة من ابواب المسجد وسعينا بين المروة والصفا سبع مرات، وهذا السعي فرض لاجلال هاجر لما كانت تبحث هناك عن ماء

وبعد انقضاء نصف الليل كنت قد تممت فروض العمرة اي الحج الاصغر وبقي لدي ثلاثة ايام لاتمام فريضة الحج وزيارة عرفات.

ولما اشرقت الشمس ذهبت مع المطوف ودخلت المسجد العظيم من بوابة ابراهيم وابصرت جماهير غفيرة محتشدة حول الكعبة والملك السعودي كان بلباس الاحرام يغسل الارض بماء زمزم ومن ثم يرشها بماء ورد من الطائف. وزرت ضريح سيدتنا خديجة وغيرها من رموس انسباء الرسول (ص) في مدافن المعلى ومشيت في الاخدود الذي فتحه الملك حسين لتسهيل طريق الحج، واقتربنا من مني، المدينة الصحراوية التي تبعد ستة اميال عن مكة. وفي اليوم الثالث صليت صلاة الفجر وذهبت الى عرفات حيث القى الرسول (ص) خطبته الاخيرة وبعد اتمام فريضة الحج

غادرنا مكة المكرمة واسترحنا في المزدلفة ساعتين. وهناك لاحظنا ان بعض الحجاج يأتون ومع كل واحد منهم سبعة احجار صغيرة من الصحراء ليرموا بها الشيطان الاكبر في منى فهناك اغرى الشيطان ابراهيم بعصيان الله بتضحية ابنه

وقد رشق ابراهيم وهاجر واسماعيل الشيطان بالاحجار واتخذ الناس ذلك عادة منذ يومئذ وبعد ذلك رجعت الى مكة من اجل الطواف الاخير فنظرت الكعبة لابسة حلة جديدة فاخرة سوداء موشاة بالذهب وغادرت المدينة المقدسة بعد اداء فريضة الحج وفي نفسي من روعة المشهد وعظمة الجماهير المحتشدة اثر لا يمحى

★ ★ ★

المدرسة الوطنية العالية

في بيت لحم

لئلا تقع ادارة المدرسة الوطنية العالية في بيت لحم تحت اللوم بعدم تلبية الطلب المتأخر لقبول الطلبة، نرجوكم الاسراع الان لكتابة اسماء ابنائكم وبناتكم في سجل المدرسة قبل فوات الوقت وانتهاء الشهر الحالي

ولا تحتاج هذه المدرسة بعد الى تعريف وقد صار ماض على سيرها عشر سنوات متوالية والنجاح حليفها. وليكن معلوما ان الصبي يقبل من عمر ست سنوات للاحد عشر سنة. فينشأ على اساس متين في اللغتين العربية والانكليزية وبعض العلوم المطلوبة متدرجا بالصفوف من التحضيري الى الثالث او الرابع ابتدائي بحسب مقدرته وعمره ومن ثم يتمكن من الدخول في اية مدرسة راقية للصبيان بدون تأخير وقد اتفقت ادارة المدرسة ان تتبع في مساق تدريسها مع مدارس فلسطين الراقية ومدرسة سوق الغرب العالية في لبنان التي يدخل الطالب منها للجامعة بيروت بدون امتحان. اما الابنة فتقدر ان تنهي دروس المدرسة المعينة لنهاية الصف الثاني ثانوي مع الالمام في بعض الشؤون الجميلة والخياطة والتفصيل وتدبير المنزل. وقد توفقت المدرسة بانتخاب المعلمات والمعلمين المشهود لهم في ادارة الصفوف وتدريب الطلبة على احدث الطرق لنوال العلوم بطريقة سهلة الأخذ والاستفادة. المدرسة داخلية ونصف داخلية وخارجية

ومن يرد زيادة الايضاح فما عليه سوى ان يطلب برنامج المدرسة من رئيستها في بيت لحم رتيبة خليل شقير

قد كان مضطرا الى العمل طوال ساعات من الليل

ولا شك ان شعاع النور الكربائي لا يخلو من تأثير سيء!

فهو يتعب العيون... والموظف في غالب الاحيان يشعر بحرقان في عينيه عند انتهائه من عمله في المساء

ولكنه باستعمال:

قطرة باير بروتارجول

يعمل على شفاء عينيه من ذلك الحرقان ويقيهما من الالتهاب انها من مستحضرات باير...

انباء خارجية

موعد الانتخابات في انكلترا

تقول الدوائر الرسمية ان الانتخابات العمومية ستقع في شهر يناير القادم الا ان بعض المصادر تقول بوقوعها في خريف هذا العام

تجديد سلاح الجيش البريطاني

سيسلح الجيش البريطاني ببندقية جديدة تطلق عشر طلقات في الدقيقه وهي اخف واسهل من النوع القديم ومعروف ان الجيش الانكليزي قد سلح بنوع جديد من المدافع الرشاشة.

حرب الحبشة

مغامرة خطرة وصعبة

صرح الجنرال «هنس ستيفن» ضابط الطيران الشهير والذي زار الحبشة مرارا ودرس احوالها ومواقعها والذي عينته حكومة النجاشي قنصلا عاما لها في المانيا واوروبا الشرقية بان حربا ايطالية تقع في الحبشة تقتضي على الاقل اربع سنوات متوالية يعمل فيها ار بعمائة الف جندي

الامبراطور يكرم الصحافة ويسهل مهمتها

الف الصحفيون الاجانب في الحبشة نقابة لهم تجمع شملهم وتسهل مهمتهم وقد انشأ الامبراطور هيلاسلاسي مكتبا للصحافة يتولى الاجابة على كل ما يطلبه الصحفيون

اغتيال جنرال ياباني كبير

فقدت اليابان شخصية من اهم شخصياتها العسكرية ففي مناقشة حادة وقعت في مجلس وزارة الحربية بخصوص بعض العناصر المناوئة للجيش استل ضابط برتبة كولونيل سيفه وقتل الجنرال الشهير «ناجاتا» والجنرال المذكور من ابطال مغامرة منشوريا ومن الشخصيات اللامعة، وكان من اكبر انصار وزير الحربية. وقد كان لمصرعه رنة اسى في عموم انحاء اليابان لمكانته الممتازة عند الشعب الياباني.

العلاقات

بين اليابان والحبشة

جاء من مدينة (دوربان) في افريقيا الجنوبية ان الجنرال سمطس قال في حديث له عن العلاقات اليابانية بالحبشة «إنه من الصعب ان تعرف بالضبط حقيقة علاقة اليابان بالحبشة. فكل ما نعلمه ان اليابان حاولت الحصول على امتيازات في الحبشة. ولكن لا يعرف احد مدى نجاحها. ومما لا ريب فيه ان هناك بعض نقاط لم تعلم بعد يحتمل ان تنجلي قريبا»

النزاع الحبشي الايطالي

يلوح ان موقف فرنسا سيكون العامل الحاسم في فصل النزاع الحبشي الايطالي. وتدل الدلائل على ان فرنسا تحتفظ احتفاظاً تاما بصداقتها لايطاليا وانها لا تنوي التضحية بها على مذبح الشكلة الحبشية

بنك باركلس

(للممتلكات البريطانية المستقلة والمستعمرات والخارج)

بنك حكومة فلسطين

وكلاء لجنة النقد الفلسطيني

عكا، غزة، حيفا، هدار هاكرمل، يافا، القدس، نابلس

الناصرة، تل ابيب

(لمندمج لباركليز بنك محدود الضمان)

مجموع واردات باركليز تتجاوز عن مبلغ

٥٠٠٦٠٠٠٦٠٠٠ جنيه انكليزي

مساعي لافال

الوصول الى حل سلمي

الا ان المسيو لافال سيبذل كل ما في وسعه في مباحثات الدول الثلاث للوصول الى تفاهم تقبله الدولتان المتخاصمتان ويحفظ لايطاليا سمعتها وكرامتها

موعد

اجتماع مجلس العصبة

نشرت «المانشستر غارديان» اليوم رسالة لمكاتبها في جنيف قال فيها ان مجلس عصبة الامم قرر ان يعود الى الاجتماع لبحث مشكلة الحبشة من جميع الوجوه في اليوم الرابع من الشهر القادم

تعليق صحيفة

انكليزية على قرار العصبة

وقد علقت الجريدة على رسالة مكاتبها في جنيف بمقال افتتاحي فقالت: اذا اتيح بان ليس لدى المستر انتوني ايدن ورجال الحكومة البريطانيه غير تنفيذ القرار الذى اتخذه المجلس في ٣ اغسطس بحروفه، وهو درس المشكلة الحبشية بجميع فروعها ضمن نطاق معاهدة ١٩٠٦ واذا لم تسو المشكلة بصورة ودية فيجب ان تعرض على بساط البحث في ٤ سبتمبر وان لا تتاخر الى ما بعد هذا التاريخ لان النزاع القائم بسببها مزعج يجب التخلص منه دون ابطاء والا فأنه يجر اوروبا والعالم الى اتون ملتهبة سيقاسي العالم كثيراً من ويلاتها

الالتحاق

بجيش النجاشي

تلقت مفوضية الحبشة الفا وخمسمائة طلب للالتحاق بقوات النجاشي حين نشوب الحرب بين الحبشة وايطاليا ولما كانت هذه الطلبات تتدفق بكثرة هائلة على المفوضية الحبشية فقد اعدت هذه تذاكر بريد مطبوعة ترسلها ردا على المتطوعين وفيها هذا الرد: لا يمكن المفوضية ان تعد باستخدام المتطوعين قبل وصول تعليمات الامبراطور بهذا الخصوص

الخطر

الذي ينتظر اوروبا

اعرب الجنرال سمطس عن رأيه في هذه الحرب فقال: ان ايطاليا عندما تنهمك في حرب الحبشة لا بد وان قواها ستتضعضع وتطول الحرب بينها وبين الحبشة ومما لا شك فيه ان خطرا شديدا ينتظر اوروبا من جراء ذلك لا مندوحة عن مواجهته اذا لم تعمل الدول موحدة على تلافي وقوع الكارثة الافريقية

ماذا تسمع اليوم

عن محلات السادة دجاني اخوان

يافا - تلفون ٧١٦

يوم الخميس ١٥ آب سنة ١٩٣٥

٦ر٣٠ صباحا تمرينات رياضية محمد شكري
٦ر٤٥ قرآن كريم - الشيخ علي حزين
٧ر٣٥ ختام
١٠ر٠٠ موسيقى - مغني وآلات - حياة محمد (شريط ماركوني المسجل) منولوج يحب نور القمر
١٠ر٣٠ اسطوانات - منتخبات اوديون - منولوج يا موج البحر لاحمد عبد القادر - الصبر طيب لمفيدة احمد - موال سعد اليتيم لمصطفى أمين قصيدة هزوا القدود لسكينة حسن - موال هجرني محبوب فؤآدي لمحمد صادق - منولوج فكاهي الراديو من الثلاثة المضحكين
١١ر١٠ ختام
٢ر٠٠ مساء اسطوانات - منتخبات اوديون - قصيدة فراق الروح لفتحية احمد - كادني الهوى - غرامك علمني النوح موسيقي اليد - نجبي على ناس - امرك الى الله لسيد درويش الطنطاوي - مالك بتبكي لعبد الحي حلمي
٢ر٣٠ النشرة التجارية الاولى
٢ر٣٥ ختام
٦ر٣٠-٧ر٠٠ اذاعة تمارة
٧ر٣٠ نشرة الاخبار
٧ر٥٥ النشرة التجارية الثانية
٨ر٠٠-٨ر٣٠ اسطوانات - منتخبات اوديون - منولوج الغنام لاحمد عبد القادر - طقطوقة الي حبك للآنسه ام كلثوم - حمامه بيضة - الساقية دايرة (رومبا) لاحمد شريف - مارش الجزائرلي - مارش عز الدين من فرقة مدرسة البوليس
٨ر٢٥ موسيقى مزمار بلدي حافظ علي وفرقته - طبل مزمار بلدي
٨ر٤٠ موسيقى - ناي منفرد بصاحبة بيانو - انتاسا - مارش النيل - «فاطمة» تانجو
٨ر٥٥ موسيقى - مزمار بلدي - حافظ علي وفرقته طبل ومزمار بلدي
٩ر١٠-٩ر٢٥ موسيقى - ناي منفرد بصاحبة بيانو - انتاسا - الصلاه
٩ر٣٠ موسيقى - مغني والات - ابراهيم عثمان (شريط ماركوني المسجل) دور القلب داب
١٠ر٠٠ موسيقى - مغني وآلات - نادرة تقسيم عود - مقدمة موسيقية تقاسيم - ليالي (حجاز) - دور الحبيب بعد الرضا تأليف حسين الماسترلي وتلحين زكريا احمد
١٠ر٤٠ حديث - دولة المالك صاحب العزة ابراهيم بك جلال
١١ر١٠ موسيقى - مغني وآلات نادرة مقدمة وتقاسيم - ليالي وموال ياقلبي لم تشتكي تلحين نادرة - طقطوقة نني عينيك علمني الهوى تأليف حلمي الحكيم وتلحين احمد شريف
١٢ر٠٠ سلام الملك - ختام

زوروا

صالون الحلاقة الحديث المجهز بافخر الاثاث

للسيدين احمد ومصطفى الجندى

عمارة الاوقاف - امام ساحة الشهداء

الحبشة

بلاد صعبة المنال

ان ايطاليا بجاورتها الحبشة لم تكسب محبة الشعوب فيها كما فعلت غيرها من الدول الاوروبية. وقد شاهدت وسمعت بعض عقلاء الصومال الايطالي يشكون معاملة الايطاليين لهم ويولولون من الفساد الذي نزل ما لاتهم وانغمست فيه شبيبتهم. ورأيت بام عيني اشياء من ذلك في معسكر الايطاليين في والوال فقد الحقت القوة الايطالية بضع نساء مع الجنود (الباندا) المرابطة هناك وقيل عنها انها احدى النساء المتطوعات للحرب والصوماليون احرار مسلمون ذوو غيرة حقة على الآداب والسجايا العربية فهم يئنون من هذه الموبقات بالاخص بعد مقارنة حالتهم مع مقارنة الصوماليين الذين تحت الحكم البريطاني وما يلاقونه من المحافظة على عقائدهم وآدابهم وعوائدهم القومية، لا بل انها تنزل اشد العقاب بمن خالفها.

نعم ان ايطاليا في حاجة الى المستعمرات لان شعبها يتزايد من يوم ليوم كما ان مستعمراتها من طرابلس الى الاريتريا فالصومال الايطالي بلاد فقيرة حقيرة التربة شحيحة الماء. وبودي شرح حالة كل مستعمرة على حدة لكن هذا موضوع يستوعب عدة صفحات، فلذا استغني عنه، واكتفي بما ذكرت

وهذه المستعمرات الثلاث في نظر كل عاقل لا توازي ما تتكبده ايطاليا المحافظة عليها. وبالقرب منها الجنة الحبشية في المعقول اذن ان تطمع ايطاليا بفتحها اذا امكنها ولكن استملاكها ليس من الهنات الهينات. واذا استطعنا القول عن مناعة الحبشة واستماتة الحبشان في الذود عنها فاننا نواجه عقبة اقتصادية مامية تصد ايطاليا الوف الكيلومترات عنها

ولا اظن اذا وقعت الحرب مع الحبشان ان ايطاليا تربح شيئا واذا فرضنا «المستحيل» وقلنا انها ستربح فان ما ستتكبده من الخسائر يفوق اضعاف ما ستناله. ستلاقي هناك الثورات ولدى الكتب الكثيرة التي تقول بذلك ارجىء درجها الى فرصة اخرى ولا يجب ان ننسى ما سوف تولده هذه الحرب من تشديد الرأي الالماني في اوروبا، وبما انني لست من بحاثة هذا الباب فاعود الى افريقيا

انجلترا امام هذه الازمة

اما انكلترا وموقفها فهو في نظر العالم قائم الى جانب الحبشان لا اقول ان ذلك بمجرد حبه لهم بل انه للمحافظة على ممتلكاتها ومن يمعن النظر في خارطة الحبشة يرى انها محاطة من كل جهاتها بالممتلكات البريطانية وان مستعمراتها هناك مشترك بمصالحها الاقتصادية مثال ذلك السودان فان حياته وحياة مصر من موارد النيل الازرق الصادر من الحبشة وليتصور القارىء، اذا وقعت هذه الموارد بيد ايطاليا ما تكون عليه حالة البلدين. فمن الحق وقوف بريطانيا امام هذا المشكل مكتوفة الايدي

وفي الكتب التي وردتني اخيرا من الحبشة ما يعلم منها ان كافة الحبشان راضون عن سلوك انكلترا واترجم ما يأتي عن واحد منها:

كنا فيما مضى نخشى صداقة بريطانيا لانها اقوى منا قائلا: ان قوة الله وروح قدسه التي رفعت هيلاسلاسي ليكون امبراطورا علينا سترافقنا وتنصرنا. وها جلالته ضم الينا من سائه اصدقاء من الخارج كثيرين فنحن نشكر كل من يشاركنا ونقدم لابناء وطنك عرب فلسطين مسيحيين ومسلمين اعز شكرنا

الشكر لعرب فلسطين هو المقالات التي درجتها جرائد فلسطين التي ترجمت للحبشة ودرجت بجرائدهم»

اما نحن الشرقيين فقد كاد يستولي على بعض جماعات منا الدعايات الشنيعة ضد الحبشة كما انه سبق الكثيرون من العرب الى ساحة الحرب كمال ليمهدوا الطرق او بالاحرى ليكونوا اول طعم تتناوله الامراض والحراب ليمر الجيش الايطالي على جثثه لكن لما كان شعورنا جميعا مسلمين او مسيحيين في سائر الاقطار العربية مع هذه الدولة المظلومة ونظرا لما نشعر بما ستكون عليه حالتهم اذا وقعوا فريسة الاستعمار نهضوا يعيرونا للذود عنهم. وكان لنهضة الجرائد العربية ولجهاد العقلاء من العرب تأثير عظيم في هدم تلك الحصون التي بناها الايطاليون وانسحب جميع العرب من القوات الايطالية بامر من جلالة الامام يحيى بن حميد الدين صاحب اليمن وكذلك تمرد العرب الطرابلسيون الملحقون بالقوات الايطالية في مقديشو. وآخر كتاب وصلني من احد زعمائهم قال: «وها نحن في الطريق عائدين الى اوطاننا وسوف لا نحارب الحبشان»

ابراهيم حسون

...

نابلس

استعداد نابلس لاستقبال سمو الامير

تألفت لجنة لاستقبال سمو الامير سعود اخذت توالي اجتماعاتها وهي مؤلفة من السادة مع حفظ الالقاب: فريد عنبتاوي عبد الفتاح اغا طوقان عادل زعيتر، الحاج سعيد كمال، الحاج عبد الرحيم نابلسي، الشيخ عبد الحميد السايح واصف كمال، اكرم زعيتر توفيق احمد عرفات، جمال العالم قدري طوقان ممدوح السخن وقد وزعت اليوم بيانات تتضمن المنهج واعدت الاعلام العربية السعودية واقواس النصر والزينات المختلفة وتألفت لجان فرعية للزينة والاستقبال وترتيب الاحتفال واعدت الطنافس والسجاجيد لتفرش على الطريق الى الفندق وقد تقرر ان يشترك في هذا الاحتفال جميع اهل المدينة وقراها وتسير فرقة كشافة خالد بن الوليد والمدارس: الصلاحية والهاشمية والخالدية والغزالية في موكب كبير ومهرجان عظيم يوم تشريف سموه

المجدل

الحفاوة البالغة بشبل الجزيرة

منذ اسبوع حتى صباح امس والمدينة تستعد بنشاط لاستقبال سمو الامير المفدى استعدادا باهرا يتناسب ومقام سموه العالي وقد اقفلت المدينة امس جميع محلاتها ومعاملها ومخازنها، وهرعت الى المحطة لاستقباله، حيث اقامت دائرة البلدية اقواس نصر كثيرة، كانت مجللة بالاعلام العربية والسعودية اما استعدادات الهيئات الوطنية والمدارس الاهلية فحدث عنها ما راق لك الحديث، فقد اقام نادي الشباب العربي وفرقة كشافة صقر قريش، والمدرسة الاسلامية الاهلية، اقواس نصر اخرى كثيرة نصبت على رصيف المحطة الغربي وزينت بالاعلام السعودية والعربية واكاليل الرياحين والزهور، وقد كان برنامج الاستقبال الذي اشرفت عليه دائرة البلدية في غاية من الدقة والتنظيم فقد كان كما يلي: اولا المجلس البلدي، ثانيا العلماء والوجهاء، ثالثا فرقة الكشافة رابعا ممثلو نادي الشباب العربي، خامسا المدارس الاسلامية الاهلية وباقي المستقبلين، وقد حضرت قوة من البوليس المشاة والفرسان للمحافظة على الامن والنظام.

وما كاد القطار الذي يقل سموه يطل على المستقبلين حتى أخذت الجماهير المحتشدة تصفق وتعالت الهتافات بحياة شبل الجزيرة وولي عهد المملكة الحجازية وما استقر وقوف القطار في المحطة حتى ادت فرقة كشافة صقر قريش التحية لسموه، وشرعت تنشد بعد ذلك الاناشيد الوطنية وقد كانت الجماهير الغفيرة تحيط بصالون سموه الذي كانت ترفرف فوقه الاعلام السعودية

وبعد ان ادت باقي الجماهير التحية لسمو الضيف القى السيد فؤاد ابو شرخ كلمة ترحيب حسنة بالنيابة عن لجنة مؤتمر الشباب الفرعية في المجدل، ثم تبعه السيد محمد محمود زغرب والقى كلمة ترحيب عذبة رحب فيها بسمو الضيف الكريم بالنيابة عن نادي الشباب العربي، ثم صعد سعادة رئيس البلدية وفضيلة الشيخ سليم الشريف والحاج خليل الخطيب الى صالون سموه وصافحوه بكل اجلال واحترام، حيث رافقوا سموه الى اللد والقدس، وقد سافر وفد مؤلف من جودت افندي شبلاق، شفيق افندي نجم، وعبد العزيز افندي داود الى اللد بالنيابة عن نادي الشباب العربي، كما ذهب الكشاف امين افندي شبلاق بالنيابة عن كشافة صقر قريش، وقد قدم له باقتي زهور احداها من فرقة الكشافة والاخرى من نادي الشباب العربي، ثم تحرك صالون سموه وغادرنا سمو الضيف مودعا بكل حفاوة واحترام

ولا يسعنا الا ان نقدم الشكر لاهم الهيئات الوطنية التي سعت سعيا متواصلا وتخابرت مع الحكومة حول وقوف القطار في المجدل ليتمكن المجدليون من استقبال سمو اميرهم المفدى شأن باقي الشقيقات الاخرى

عمان

سحب المياه

لقصر الامير عبد الله

خصصت الحكومة مبلغ ٤٠٠ جنيه فلسطيني لشراء محرك كهربائي لجر المياه القصر سمو الامير عبد الله وسيركب هذا المحرك قبل وصول سمو الامير سعود لعمان

موظفو شرق الاردن

ودروس الحقوق

من انباء شرق الاردن ان حكومتها قررت السماح لموظفيها بتلقي دروس المحاماة في مدرسة الحقوق بالقدس وسيحمل الطلاب من فخامة رئيس الوزارة ابراهيم باشا هاشم توصية لدخولهم المدرسة المذكورة وسيتناول الطالب شهادته بعد الانتهاء من المدرسة من حكومة شرق الاردن رأسا

بناء دار الحكومة

في السلط

خصصت حكومة شرق الاردن ١٤٠٠ جنيه فلسطيني من ميزانيتها لترميم دار الحكومة في السلط التي احترقت قبل مدة

بناء قلعة

في قرية الجفر

جاء من شرقي الاردن ان الحكومة قررت العمل باقتراح المستر كاوب قائد قوات الصحراء لبناء قلعة في قرية الجفر وستشرع الحكومة في بنائها بعد زيارة سمو الامير سعود لبلاد الامارة.

قطارات جديدة

لسكك حديد فلسطين

وصلت ميناء حيفا يوم الجمعة الماضي من انكلترا على ظهر الباخرة النرويجية ست قاطرات جديدة معدل سيرها ٩٠ كيلو متراً في الساعة وستبقى القاطرات في حيفا في مدة شهر ثم تبتدي في السير على الخطوط الفلسطينية وقد فهمنا انها ستسير على الخطين حيفا والقنطرة

يهود بولونيا

في برقية خاصة لدوارها يوم من وارسو تاريخها ١٢ الجاري ان اضطرابات شديدة حصلت ضد اليهود في سيليزيا البولونية جرح فيها عدد كبير منهم بجروح خطرة

اقصد

محل

نجيب القطان

سوق الدير يافا

واطلب زيت الزيتون للمونه

والسمن الحلبي الحديدي

الممتاز

ماركة

كامل هيكل

الصحف اليهودية

المؤتمر الصهيوني

جاء في الصحف اليهودية ان جمعية صهيونيي انكلترا سترسل الى المؤتمر الصهيوني القادم ٧ اعضاء وهم: بارنيط جانر. الحاخام برلنساويك، الدكتور ايدر، الادون هوروفيتش، الدكتور ريافه والادون غيتلر والمستشار غرينبرغ ويمثل الادون باول غولدمان الاتحاد العالمي للصهيونيين العموميين، ويشترك الدكتور وايزمن والحاخام كولدلوم باسم اللجنة التنفيذية الصهيونية العالمية. والرئيس ناحوم سكولوف والادون برودوتسكي باسم الجمعية الصهيونية العالمية

الوفر

في صندوق الحكومة

جاء بجريدة دافار من لندن ان الادون يوسف كرهين عضو حزب «بوعالي صهيون» نشر مقالا في جريدة النيرايست تحدث فيه عن الوفر في صندوق حكومة فلسطين واقترح ان تزيد الحكومة نفقاتها حيث يعتقد الادون المذكور ان هذه خير طريق لصرف الوفر.

وعلقت النيرايست على هذا المقال بقولها ان الطريق الوحيد الذي يجب على حكومة فلسطين اتباعه هو تخفيض الضرائب عن السكان

تفشي الملاريا

في تل ابيب

جاء في دافار ان الملاريا قد تفشت انتشاراً في تل ابيب في المدة الاخيرة

حاخام بولونيا

جاء لهارتس من وارسو ان الحاخام الاكبر في بولونيا المدعو ساغور قرر سكنى القدس وسيسافر اليها في ١٨ سبتمبر القادم

يهود بولونيا

جاء لدافار من التوارب ان في نية الحكومة البلجيكية منع البولونيين من تعاطي التجارة في الشوارع ببلادها واكثر هؤلاء من اليهود

مناشير لا سامية

جاء لدافار من كاتو بيتس ان مظاهرات جرت في بعض بلدان سيليزيا الشرقية ضد اليهود، ووجد البوليس يوم الخميس على الجدران مناشير لاسامية تحرض على اليهود ووزعت في شوارع كاتوبيتس مناشير تحض على مقاطعة التجار اليهود

انسحاب المزراحيين

جاء لدوارها يوم من وارسو ان اللجنة التنفيذية للحزب المزراحي في بولونيا اقترحت على مؤتمر الحزب المذكور في وارسو ان يقرر الانسحاب من المؤتمر الصهيوني القادم والجمعية الصهيونية العالمية اذا رفض المؤتمر قبول تنفيذ طلب المزراحيين فيما يتعلق بالمحافظة على الدين اليهودي في فلسطين

شجعوا مصنوعاتكم الوطنية

زيت الكوكو زيت النخيل

زيت الزيتون

هذه هي الوصفة الطبية لتجميل الوجه وتحسينه لان مزج هذه الزيوت مع بعضها بطريقة علمية فنية يعطيك احسن غذاء للجلد لانه يكسبه الطلاوة والنعومة والرفاهة ويزيد جماله جمالا

وصابون بالموليف هو الصابون الوحيد المركب من هذه الزيوت الثلاث وهو الصابون الوحيد الذي يجب عليك ان تستعمله في منزلك وفي غرفة نومك

احترس من انواع الصابون الرخيصة التي تضر الوجه وهي تقليد لصابون بالموليف لكنها مركبة من شحوم قذرة وزيوت مضرة تضر جلدة الوجه ضرراً عظيما

الوكلاء والمستودع العام: الشركة المصرية البريطانية التجارية

مصر: شارع سليمان باشا — الاسكندرية: شارع طوسن باشا

وللشركة فروع في يافا بيروت وطرابلس — نمرة التلفون يافا ١٠٦٢

شارع ظريفة عمارة الطابو سابقا

فتح مطعم

باريزيان

بحيفا

قرب دائرة البوليس — لاصحابه مقبول وهدبه

على الطراز الباريسي الرائع: في شكله وادواته وخدمه ونظافته ومعاملته وفي كل ما يرضى عنه الزائر الكريم

مأكولات لذيذة فاخرة ممتازة

مبردات منعشة فتانة رائعة

تسر الناظرين!

هيا اليه ايها المواطن الكريم تجد ايناسا لطفا، خدمة، راحة، تجد كل شيء

تجد مبتغاك

سحب الحرب

يستدل من اخبار الدوائر الرسمية في لندن ان سحب الحرب في افق افريقيا الشرقية هي اليوم اشد تلبدا من اي وقت اخر على الرغم من ان المؤتمر الثلاثي سيعقد اليوم في باريس لبحث المشكلة الحبشية املا في الوصول لحل سلمي

انذار

الجنرال سمطس

وقد كان لانذار الجنرال سمطس بان حرب ايطاليا مع الحبشة سيكون لها رد فعل خطير في ممتلكات بريطانيا الافريقية وانذاره اوربا من عواقب هذه المغامرة، اثره في الدوائر السياسية لما للجنرال من مكانة عسكرية ومعلومات شخصية واسعة

موقف

جنوب افريقيا

صرح الجنرال سمطس فيما يتعلق بموقف حكومة اتحاد جنوب افريقيا من النزاع الحبشي الايطالي انه يرى ان الكفاح في افريقيا سيكون له رد فعل خطير في مستعمرات بريطانيا الافريقية ومصر والسودان فيما اذا نشبت الحرب بين ايطاليا والحبشة. وقال انه لا يرتاب بان في اعتداء ايطاليا على الاحباش ما يثير شعور القلق والبغضاء في جميع انحاء افريقيا بين السود والبيض

من لا ارض له

لا وطن له

يافا — يوم الخميس في ١٦ جمادى الاولى ١٣٥٤ — الموافق ١٥ آب ١٩٣٥

صاحب الامتياز والمحرر المسؤول: ابراهيم الشنطي

مدير الادارة: شوكت حماد

رقم التلفون ١٠٧٥ و١١٨٧

ان لم تشنه الغارة الشعواء مقتحما، فدافع

الدفاع

« العدد — ٤٠٠ — السنة الثانية »

ادارة الدفاع في عمارة حزبون. شارع جمال باشا — يافا

العنوان البرقي: الدفاع يافا — ص. ب ٢٥٥

	من سنة	عن نصف سنة
قيمة الاشتراك في فلسطين	١٥٠	٨٠
في الخارج	٣٠٠	١٦٠

صور عالمية على هامش الحوادث

زار السفير الافرنسي في برلين المسيو فرنسيس بلانكت جمعية تفاهم الطلاب الافرنسيين والالمان في بلدة اسدوم وتراه جالسا في الوسط واشير اليه بعلامة (اكس) والى جانبه الهر شولتس رانكه والمسيو بودبير رئيس الفرقة الافرنسية هناك اثناء الزيارة

منظر جميل التقط يمثل انقضاض صاعقة على عمارتين من ناطحات السحاب وتدعى الاولى « امبيرستيت بلدنج » وعدد طبقاتها مائة وطبقتان وبلغ علوها ٣٦٠ مترا والعمارة الاخرى تدعى « كريسلر هوس » بمدينة نيويورك

ريال ماريا تريسيا قيصرة النمسا وهنغاريا في الزمن القديم ولا تزال الحبشة وجميع البلدان الواقعة على شواطىء البحر الاحمر تتعامل بهذه العملة القديمة

البروفسور ليوفروبنوس رئيس البعثة الالمانية في افريقيا وقد رجع الى وطنه المانيا بعد اثنا عشر رحلة قضاها في مجاهل افريقيا وقد استقبل بالترحاب وقدمت له باقة من الزهور والى جانبه زوجته التي رافقته في هذه الرحلة

جموع الشباب في العراق في مظاهرات حماسية بالغة يعربون فيها عن صادق اخلاصهم وولائهم واستعدادهم لخدمة العلم

منظر اخر من مناظر شباب العراق في مظاهرة من مظاهراتهم الحماسية في شوارع بغداد يهتفون بقانون التجنيد العام ويرحبون بالانضمام تحت لواء الجيش

مطبعة الدفاع التجاريه

في عمارة « بوست »

خير مطبعة يمكن الاعتماد عليها

لطبع جميع لوازمكم التجارية

☪ حروف جديدة - ادوات فنية ☪

اتقان فائق نظافه وسرعة بالعمل

مع أسعار معتدله للغايه

المخابرة مع ادارة الجريدة

في عمارة حزبون تلفون ١٠٧٥

اعلنوا في الدفاع

الدفاع ـ يوم الجمعة في ١٧ جمادى الاولى سنة ١٣٥٤ و ١٦ آب ١٩٣٥

صاحب الامتياز والمحرر المسئول ابراهيم الشنطي

مدير الادارة : شوكت حماد

رقم التلفون ١٠٧٥ و ١١٨٧

أن لم تشن الغارة الشعواء مقتحما فدافع

الدفاع

﴿ العدد ١٠٤ ـ السنة الثانية ﴾

ادارة الدفاع في عمارة حزبون شارع جمال باشا ـ يافا

العنوان البرقي : الدفاع يافا : ص . ب ٢٥٥

	عن سنة	عن نصف سنه
قيمة الاشتراك في فلسطين	١٥٠	٨٠
في الخارج	٣٠٠	١٦٠

صفحة خاصة بمناظر رحلة الامير السعودي

سمو الامير المعظم بين الجموع يسير في ساحة الحرم الشريف

سمو الامير

يرفع يده محييا الجماهير المحتشدة

في محطة اللد

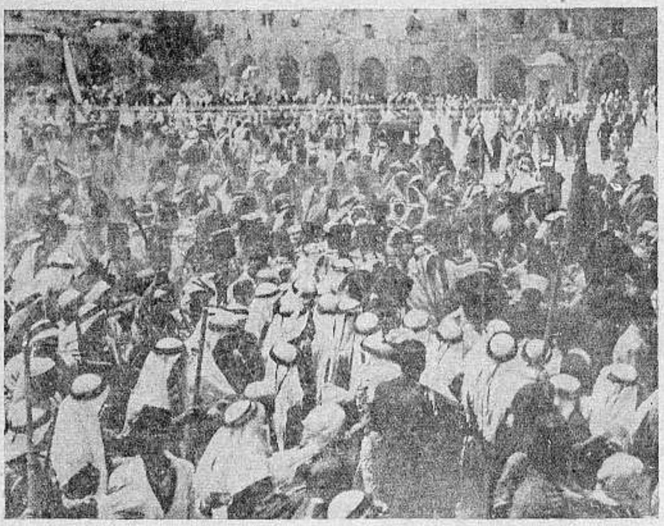

جمهور المستقبلين احتشدوا في صحن الحرم الشريف يحيون سمو الامير الذي يرى في وسط الجماهير يرد تحيتهم

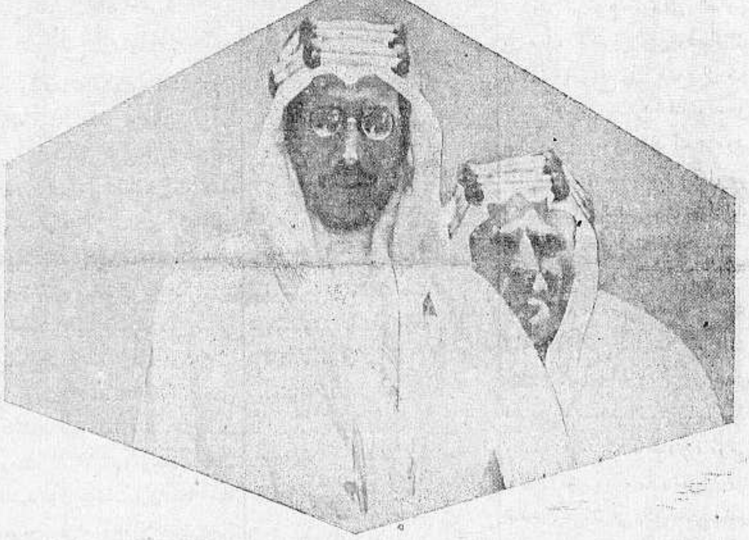

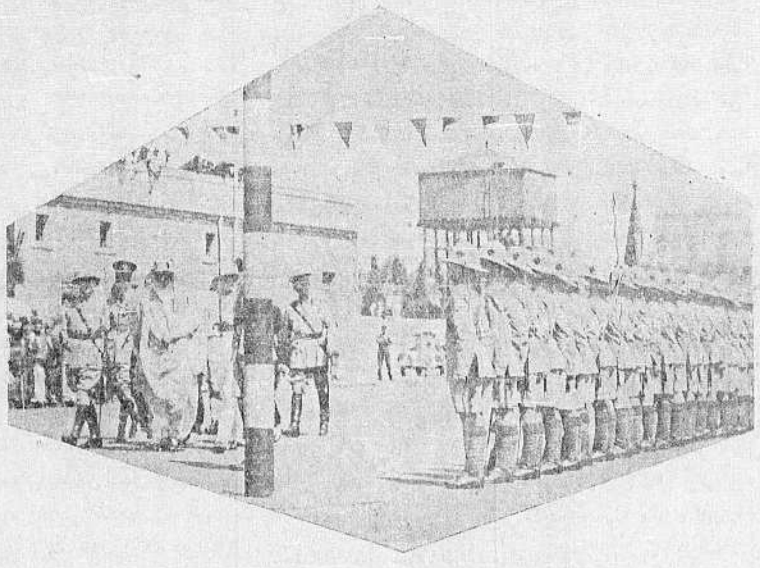

[illegible] صاحب السمو ضيف فلسطين العظيم والى ورائه قليلا سعادة فؤاد بك حمزة وكيل وزارة الخارجية [illegible]

سمو الامير [illegible] من القطار في القدس [illegible] قبول الشرف [illegible] يده الكريمة بالتحية

جانب من فرق الكشافة التي احتشدت لاستقبال سمو الامير في محطة اللد

سمو الامير والى يمينه سماحة الحاج امين افندي الحسيني والى يساره سعادة راغب بك النشاشيبي

الجموع الزاخرة في محطة غزة يحملون الاعلام العربية ويهتفون لسمو الامير العربي الكريم

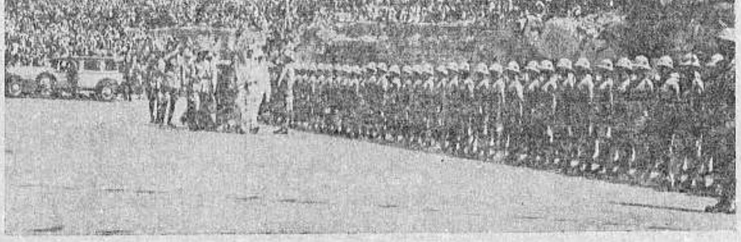

سمو ولي العهد في صورة اخرى يفتش الفرق العسكرية التي استقبلته لدى وصوله الى القدس وترى في الصورة الجماهير المحتشدة لاستقبال الامير والهتاف لسموه

فلسطين تخرج لاستقبال سمو الامير السعودي فارس الجزيرة

«نشرنا امس انباء زيارة سمو الامير سعود القدس وقد جاءتنا اليوم رسالة مستفيضة من مراسلنا القدسي ننشرها فيما يلي لاهميتها»

اسماء بعض الوفود

رافقنا سمو الامير في صالونه الخاص من اللد الى القدس وشاهدنا الاحتفالات الباهرة التي كان يقابل بها سموه في كافة المحطات وكانت جماهير الاهالي تهتف بحياته وترحب بسموه. وقد عرفنا من هذه الوفود: الشيخ فرح ابو مدين والشيخ حرب ابو رزق والحاج ابراهيم الصانع والشيخ ابراهيم العقبه والشيخ مرسي ابو شنار والشيخ موسى ابو راشد والحاج حسين ابو شارب والشيخ حسن ابو ستة من مشائخ عرب بئر السبع ورافق سموه ايضا تاج الدين افندي شمث رئيس بلدية بئر السبع ويوسف افندي السقا وكيل القاضي الشرعي فيها وكذلك رافق سموه من خان يونس الشيخ حافظ افندي البطه والشيخ سعيد افندي حمدان والسادة مصطفى الفرا وحافظ السقا ومحمد محمود كساب وعثمان العبادله

ومن غزة رافق سموه موسى افندي الصوراني، عاصم افندي بسيسو وفضيلة القاضي الشرعي الشيخ رامز افندي مسمار ومحمد افندي ابو شعبان، والسيد احمد عدس والسيد موسى خليل حلس

وكان يرافق سموه ايضا فضيلة الشيخ حسن افندي ابو السعود والاستاذ عزة افندي دروزة اللذان ذهبا الى الاسكندرية لاستقبال سموه فيها وعثمان افندي الطباع رئيس جمعية الهداية الاسلامية وتوفيق افندي فريج والشيخ اسماعيل افندي الخطيب

وكذلك رافقه بالوكالة عن المستر هول وكيل فخامة المندوب السامي الاستاذ احسان هاشم ومن ضباط البوليس حسن افندي الكاتب ومأمور البوليس محمد يوسف افندي الشركس

في محطة القدس

عشرات الالوف من العرب كانت محتشدة داخل محطة القدس وخارجها وبانتظار وصول سمو الضيف العظيم

وكانت ساحة المحطة مفروشة بالسجاد ومرفوع على ابوابها العلمان السعودي والبريطاني وكانت مفرزة من الجيش البريطاني مصطفة امام ساحة المحطة مع موسيقى الجيش وفرقة من فرسان البوليس العربي والبريطاني حاملين حرابهم ولدى وصول القطار الى المحطة علا الهتاف بحياة سموه وحياة جلالة والده المعظم عبد العزيز آل السعود واخذ المصورون بالتقاط المناظر المتعددة لسموه راكبا القطار ونازلا منه

النشيد الملكي السعودي

وقبل ان يخرج سموه من المحطة تقدم لسموه قائد القوات البريطانية وسار امامه وعندما خرج عزفت الموسيقى بالنشيد الملكي السعودي وخفض العلم الذي كان يحمله ضابطا انكليزيا وبعد الانتهاء من النشيد استعرض سموه فرقة الجيش ثم اقلته سيارة الى الحرم الشريف

في الحرم الشريف

وهناك كانت عشرات الالوف من اهالي القدس ومدن فلسطين بانتظار سموه عدا عن الجماهير التي كانت مصطفة على جانبي الطريق وكلها كانت تهتف بحياة سموه هتافا عاليا. وفي باب الحرم استقبلته فرق الكشافة التي كانت على محطة اللد واشترك معها فرقة كشافة دار الايتام الاسلامية وموسيقاها وفرقة كشافة حيفا وموسيقاها وفرقة كشافة المسجد الاقصى وفرقة كشافة عين كارم وفرقة لفتا ودير ياسين وبيت صفافا وبيت حنينا والرام والعيسوية وطولكرم ونابلس. وعزفت موسيقى دار الايتام وموسيقى حيفا بالنشيد الملكي وسار سموه بين عشرات الالوف من الجماهير الى الصخرة المشرفة

الى المسجد الاقصى

وبعد ان طاف سموه داخل الصخرة وحواليها صلى ركعتين تحية المسجد وبعدها وقف الشيخ فائق افندي الانصاري مطوف الحرم الشريف ودعا دعاء حارا لسموه وللجلالة والده امن عليه الحاضرون وبعده تلا المقرىء الشهير الشيخ محمد المصري عشرا من القرآن الكريم، ثم خرج سموه من الصخرة المشرفة وسار بين افراد الكشافة الى المسجد الاقصى وهنا ايضا صلى ركعتين تحية المسجد

كلمة سمو الامير

وبعد الدعاء صعد سموه الى المنبر والقى كلمة قيمة حض فيها المسلمين على الاتحاد والاتفاق. وقد قال فيها:

«اشكر الله سبحانه وتعالى الذي اتاح لي فرصة زيارة هذا البلد المقدس والتعرف الى هذا الشعب العربي الباسل واني احثكم جميعا على الاتحاد والاعتصام بحبل الله وعدم التفرق واطلب من الله ان يوفقنا جميعا الى ما يحبه ويرضاه..

في المتحف الاسلامي

ثم خرج سموه الى المتحف الاسلامي رافقه معالي فؤاد بك حمزة والاستاذ خير الدين بك الزركلي وغيرهما وبعد ان تجول سموه في انحاء المتحف قدم له السجل الذهبي فوقع امضاءه الكريم سعود سنة ١٣٤٥ ـ ١٥ جمادى الاولى

الى دار المندوب السامي

ثم خرج سموه من المتحف الى المحكمة الشرعية القديمة ومن احدى نوافذها اطل على البراق الشريف. وبعد ذلك خرج سموه وسار بين الالوف من الجماهير والكشافة التي كانت على طول الطريق تهتف بحياة سموه وخرج من باب «فيصل» وهناك عزفت موسيقى دار الايتام الاسلامية وموسيقى حيفا بالنشيد الملكي وبعدها اقلته سيارة الى دار المندوب السامي ترافقه حاشيته حيث تناول طعام الغداء هو وحاشيته مع المدعوين من اجانب ووطنيين نذكر منهم السادة:

الشيخ محيي الدين عبد الشافي وروحي بك عبد الهادي، واصحاب السعادة رؤساء بلدية يافا، حيفا، نابلس، الرملة واسماعيل بك الحسيني، واحسان افندي هاشم

سفر سموه الى مدينة الخليل

وفي منتصف الساعة الثالثة تحرك ركاب سموه العالي الى الخليل ترافقه حاشيته وسماحة الحاج امين افندي الحسيني وسيارة تقل الضابط حسن افندي الكاتب ومحمد يوسف افندي الشركس ويونس افندي غنانى من موظفي البوليس وبوليس انكليزي وسيارة اخرى فيها مراسلو جرائد فلسطين والجامعة الاسلامية و «الدفاع» ويتقدمه دراجتان ساريتان يمتطيها بوليسان انكليزيان وخلفه عشرة دراجات يركبها افراد فرقة كشافة يافا وفى العروب كان بانتظار سموه وفد من علماء وافاضل واعيان الخليل عرفنا منهم اصحاب الفضيلة الشيخ عبد الله افندي غرشه باشكاتب المحكمة الشرعية والشيخ صبري عابدين والشيخ حلمى افندي المحتسب والشيخ زكي افندي الخطيب والدكتور ابراهيم افندي نسيبه ومحمود افندي زايد وظافر افندي الشهابي وقد خطب الشيخ زكي افندي الخطيب والشيخ ملحم عبد الرحمن عيان من حلحول وفي حلحول اقيم قوس نصر بديع حيث كان في الانتظار فريق آخر من مشايخ حلحول والقرى المجاورة وفي بيت اومر اقيم قوس آخر اصطف الى جانبه وجوه بيت اومر والقرى المجاورة وكانت هذه الجماهير المحتشدة تهتف بحياة سموه على طول الطريق

وفي اول مدينة الخليل اقيم قوس نصر بديع ووضع عليه قطعة كتب عليها: «الخليل ترحب بسمو ضيف فلسطين العظيم سمو الامير سعود»

في الحرم الابراهيمي

وظلت السيارات سائرة الى قرب الحرم الشريف فنزل سموه ونزلت الوفود وسارت بين الالوف من المستقبلين الى الحرم الابراهيمي الشريف فزار هناك ضريح جد الانبياء سيدنا ابراهيم عليه الصلاة والسلام ومقامات الانبياء الاخرى وصلى ركعتين تحية المسجد ومن ثم انتقل الى محل اعد خصيصا لاستراحة سموه فرش بالسجاد وهناك اديرت المرطبات المستخرجة من العنب الخليلي والقهوة العربية السادة

باسم لجنة الاستقبال

وبعد ان استراح قليلا وقف فضيلة الشيخ صبري افندي عابدين ورحب بسموه وقدم فضيلة الشيخ محمد علي افندي الجعبري باسم لجنة الاستقبال فالقى الخطاب التالي:

يا صاحب السمو المعظم:

انني باسم مدينة جد الانبياء عليه وعليهم الصلاة والسلام. باسم اهالي هذا البلد المقدس وقضائه باسم البلاد الفلسطينية. باسم الاخوة الاسلامية والقومية العربية ارحب بسموكم.. واحيي شخصكم الكريم المحبوب.. واكبر في سموكم روح الشهامة والتضحية. روح النبل والاخلاص.

يا صاحب السمو

لقد جرت سنة الله في خلقه ان خاص الشعب ويتفانى في محبة واطاعة وخدمة ملوكه، وامرائه، وزعمائه العاملين على نصرة دين الله وتأييد شريعته، الدائبين على انقاذ شعبهم ورفع مستواه، المحافظين على حقوقه وتوفير سبل الراحة اليه واحاطته بسياج منيع، دون اصابته بما يعكر صفاءه، او يسبب ضرره، لذلك اسى بدعا يا سيدي الامير ان ترى هذه الجموع المحتشدة، والجماهير العديدة، مجتمعة هنا لتقوم بما يحتم عليها واجبها الديني والوطني. ويدفعها اليه شعورها الوطني، من الاحتفاء الباهر بسموكم، واستقبالكم استقبالا حافلا فيه كل الدلالة الواضحة على ما تحمله هذه الجموع بين طيات قلوبها. وتكنه في ضمائرها من التعظيم والاجلال والولاء والاخلاص لجلالة والدكم المعظم ولسموكم الكريم ولجميع ملوك العرب وكافة المسلمين الذين يسعون حثيثا جادين في تحرير بلادهم من سيطرة الاجنبي عاملين على ان تكون كلمة الله تعالى هي العليا

يا صاحب السمو

ان مدينتنا هذه تبتهج كل الابتهاج بزيارة سموكم لها وانها ستخلد ذكرى هذا اليوم السعيد الذي ترى فيه بين ظهرانيها شخصيا من اجل شخصيات العرب الافذاذ واميرا جليلا بارا بدينه وبلاده ولسوف تحيي ذكر هذا اليوم المجيد وتسطره في عداد اعيادها وفائه ايام سعادتها اسأل الله تعالى ان يقوي بكم شوكة المسلمين وان يؤيد جميع ملوكهم وامرائهم وزعمائهم المخلصين بروح منه وان يجمع كلمتهم ويؤلف بين قلوبهم لما فيه الخير والنفع للعرب والمسلمين والسلام عليكم ورحمة الله وبركاته.

الترحيب بسمو الامير

وبعده قدم فضيلة الشيخ صبري افندي عابدين السيد رشاد الخطيب لقي كلمة باسم شباب الخليل فالقى الخطاب التالي:

مرحبا بابن الجزيرة، مرحبا برسول الوحدة، مرحبا بالبطل السميدع

يا صاحب السمو: كلفني مكتب الشباب العربي في فلسطين لالقاء كلمة بين يدي سموكم فما عساي اقول، فلسطين الدامية، فلسطين المصفدة، فلسطين المهددة، فلسطين المنكوبة، تزحف لاستقبال سموكم الغالي، فهي ان استطاعت ان تهب من مضجعها الممض بما بها من مصاب ومحن فانما تنهضها من مرقدها جذوة الامل بابناء الجزيرة، بابناء الحرية، وابناء مهبط الوحي ومنبت الابطال، وملوك العرب والاسلام

يا صاحب السمو المفدى: ان في فلسطين وفي شبابها قوى مدخرة وجذوة مشتعلة يسعى الظالم في ابادتها وفي اطفائها (يريدون ليطفئوا نور الله بافواههم والله متمم نوره ولو كره الكافرون)

مولاي صاحب السمو: اننا لا نستطيع شرح ما بنا، اذ نظرة هادئة يرسلها صاحب السمو في تجواله بفلسطين بلاده وبلادنا كافية. وفي الخبر ما يغنيك عن الخبر.

لقد كنت ارغب في المزيد ولكن في فمي ماء وهل ...

وختاما فهذا سعود الخير قد حل بيننا
وقد حل ما قد كان من قبل يحرم
لنا امل فيكم وانتم رجاؤنا
وهذا صراط مستقيم تقدموا

العودة الى القدس

وبعدها خرج سموه والجماهير تهتف بحياته وحياة جلالة والده الى موقف السيارات فغادر الخليل الى القدس نحو الساعة الرابعة وفي الخامسة وصل سموه الى القدس على الترتيب الذي ذكرناه حين ذهابه يتقدمه راكبو الدراجات وخلف سيارة سموه سيارة تقل حاشية سموه ووراكبو الدراجات العرب وسيارة الصحافيين. وبقية الوفود وفي الروضة كان الاستعداد عظيما لاستقبال سموه وما كادت سيارة سموه تقف حتى عزفت موسيقى دار الايتام وموسيقى حيفا بالنشيد الملكي واخذت فرق الكشافة تسلم سموه وبعد ان استراح قليلا اخذت الوفود تتقدم للسلام على سموه عرفنا منهم غير الذين ذكروا بالامس: الشيخ احمد افندي النمور قاضي الناصرة سليم افندي بشارة. حنا افندي الخليل محمد افندي عون الله من الناصرة. محمد بك الحيسن من عمان، الحاج سعيد سحار حسن افندي حجاوي، محمد افندي عنبتاوي، سمع افندي العقاد، اسحق افندي البديري، علي بك الحسيني سكرتير المجلس الاسلامي الاعلى، سالم افندي ابو الغنم من مأدبا، ويدحكمت محمد افندي زغيميت، محمد سعيد حلاوه من شرق الاردن، وغيرهم من الذين لم نتمكن من اخذ اسمائهم

في حفلة الشاي

ومن ثم انتقل سموه الى قاعة المحاضرات في الروضة حيث اعدت موائد الشاي فجلس سموه في صدر القاعة وجلس عن يمينه سماحة الحاج امين افندي الحسيني فمعالي فؤاد بك حمزه وعن يساره الدكتور حسين بك الخالدي وامامه سعادة راغب بك النشاشيبي وبجانب الدكتور الخالدي احمد حلمي باشا، امين بك عبد الهادي، يوسف ضيا افندي الدجاني، الشيخ خليل العزة وبجانب راغب بك الاستاذ جمال الحسيني الشيخ شاكر ابو كشك والاستاذ خير الدين بك الزركلي والدكتور محمود بك حمودة وشقيق معالي فؤاد بك حمزه

كلمة لسمو الامير

وعرفنا من الجالسين على الموائد الاخرى الاستاذ جميل افندي القاسم، عبد الله افندي سارة، الاستاذ قدري طوقان، الدكتور مصطفى بشناق، الشيخ صبري عابدين، وصفي افندي عنبتاوي يعقوب بك الغصين، سعيد افندي الخليل احمد افندي الكيالي، طاهر بك الافغاني الشيخ سليم افندي الغصين، الشيخ عبد الباري افندي بركات وغيرهم ممن لم نتمكن من معرفة اسمائهم وبعد تناول الشاي القى سموه كلمة طيبة جاء فيها:

«اتوسل الى الله ان يجمع كلمة المسلمين في هذه الديار لانهم اذا كانوا متحدين فانني اضمن لهم النجاح باذن الله والله سبحانه وتعالى قال في كتابه العزيز: واعتصموا بحبل الله جميعا ولا تفرقوا ولان اتحدتم فالنجاح مضمون لكم حيث لا يخفاكم ان المسلم اذا لم يحب لاخيه ما يحب لنفسه، فلا يمكن ان يصل الى الغاية التي يتوخاها ودعا رجال فلسطين ان يتحدوا ويكونوا يدا واحدة

وبعده وقف سماحة الحاج امين افندي الحسيني والقى كلمة ترحيبية ذكر فيها مساعي جلالة الملك عبد العزيز ابن السعود لتوثيق اتحاد امراء وملوك الجزيرة وبحث فيها لجلالته من المنزلة في قلوب العرب والاسلام

كلمة ترحيبية حارة

وبعده وقف الاستاذ عيسى افندي السفري والقى خطابا فيما هذا نصه:

يا سمو الامير!

كل امة تحب الحياة، تسعى للحياة. وما الحياة الا تنازع بقاء، للقوي فيها حق التمتع بمجدها وسؤددها

وحياتنا نحن العرب، إن هي إلا مصباح، ينقصه شعلة، تلهبها شرارة ما في ايدي عواهل العرب من قوة ارادة، وما في قلوب ملوكها وامرائها من تضامن واخاء

ومصباح حياتنا في هذه البلاد يكاد ينضب زيته، يوم اصبح وطننا يسيطر عليه الغرباء، وتلعب بمقدراته ايدي المغيرين!

ولكن زيارتكم لنا في هذا الوقت العصيب، ملأت مصابيح حياتنا بزيت الامل والرجاء بعد نضوبها. وافعمت اعماق النفس بغبطة كانت بلسما لجراح قلوبنا المكلومة

وما هذه الزحوف التي تتوارد من عموم المدن والقرى لاستقبالكم، الا الدليل كل الدليل على شدة اخلاصها في حبها لسموكم. وللجلالة والدكم. ومقدار ما تعلق على زيارتكم هذه من توثيق عرى التضامن بين امراء الجزيرة وملوكها. لتخفيف الالام وتحقيق الامال واما لنا نحن العرب ان نعيش في بلادنا آمنين، حريصين على اماننا القومية في بقائها موحدة عربية مستقلة

يا صاحب السمو!

ان القلق الذي يسود العالم اليوم، يذكرنا بتلك الحالة التي سبقت الحرب العظمى والتي خضنا غمارها على امل لم يلبث ان خاب. وكانت النتيجة ما يراه سموكم.

فعسى ان نكون نحن العرب على استعداد لما يتمخض به القدر من احداث فنؤدي رسالتنا على الوجه الاكمل. وحينئذ لا نخرج من محنتنا الحاضرة باذن الله، الا وعلم الوحدة والاستقلال يرفرف، لا فوق قسم من الجزيرة فحسب، بل فوق الجزيرة كلها من اقصاها الى اقصاها

على هذا الامل نعيش، ولاجل تحقيق هذا الامل نستقبلك ونرحب بك يا سمو الامير. يا سليل بيت المجد. ويا ضيف نسل بيت الرسول

على مائدة المندوب

ومن ثم خرج سموه من الصالون بين هتاف الحاضرين الذين ودعوه الى السيارة بحماس بالغ وفي باب الروضة عزفت الموسيقى بالنشيد الملكي ثم استقل سيارته يرافقه معالي فؤاد بك حمزه وفي سيارات اخرى حاشيته الكريمة الى قصر فخامة المندوب السامي حيث تناول طعام العشاء مع السادة الآتية اسماؤهم:

نائب قاضي القضاة، مستر تراستد النائب العام، مستر جونسون مدير الخزينة، القاضي المستر بيكر. والمستر مكلارن، سماحة الحاج امين افندي الحسيني، اصحاب السعادة قناصل تركيا ومصر، ماجد بك عبد الهادي، موسى افندي العلمي، سعادة رئيس بلدية القدس، عبد الرحمن بك التاجي، امين بك عبد الهادي، روحي بك عبد الهادي الشيخ خليل افندي الخالدي، يعقوب افندي فراج، سعيد افندي الحسيني، احسان افندي هاشم

وفد يافا

وهذه الوفود التي تمكنت من معرفة اسمائها:

يافا: السادة محمد اديب محمد عمر عوده، عبد المحسن حجازي. احمد الكيالي، حسن حجازي، ميشيل علزر عيسى السفري، جودة بيبي، حسن ابو الوفا الدجاني، جورج صباغه، الحاج عبد الرحمن حماد

وفد اللد

عبد القادر الكيالي، اسعد حجازي حاج ابراهيم حمزه، حاج محمد علي دهمش عواد المداس، امين الهندي

وفد الرملة

علي علاء الدين، فهمي الغصين ومحمد علي الغصين

وفد حيفا

المهندس توفيق افندي منسي،

«البقية على الصفحة السادسة»

صفوة ما يحمله بريد الشرق والغرب

ايطاليا الفاشستية اذا انتصرت على الحبشة حربا وفتحتها هى الخطر الداهم على العصبة... وعلى الامبراطورية البريطانية معها

اذا كانت « النيراليست » هي اللسان الاسبوعي للاستعمار البريطاني فان مجلة المجلات الانكليزية (ريفيو اوف ريفيوز) هي لسانه الشهري ، فلنسمع الآن شيئا مما قاله هذا اللسان في عدد آب الجاري عن المعضلة الايطالية – الحبشية

« المحرر »

الاستقلال الحبشي

لا بد من صيانته

... ومهما كان الداعي لتحول ايطاليا عن حالة حشد الجنود في مستعمرتيها الافريقيتين للضغط بهم على الحبشة الى حالة حشد هؤلاء الجنود استعدادا للحرب فان هذا التحول قد وتر العلاقات الايطالية – البريطانية . وما من سبب هناك لتلك التوتر الا الاعتبارات المادية والادبية التي ترغم بريطانيا العظمى على المحافظة على الاستقلال الحبشي وصيانته من كل عدوان !

ايطاليا خطر

من الطراز الاول !

ذلك لان ايطاليا اذا تغلبت على الحبشة وفتحتها وسيطرت عليها ، تصبح خطرا من الطراز الاول نفسه على الامبراطورية البريطانية فبريطانيا العظمى ما زالت تؤمن بان العصبة هي الآلة السياسية النافعة اكثر من غيرها في السياسات الدولية ، فاذا لم تستطع هذه الآلة فض النزاع الايطالي الحبشي فقد تزعزع هذا الايمان بها وتداعى بناؤها ثم سقط سقطته النهائية الى الحضيض .

ومتى انهار بناء العصبة انهارت معه السياسة البريطانية التي كانت لا تقوم الا عليه من بعد الحرب الى الآن

ما للمحيط الهندي

والمعضلة الحبشية ؟

لدينا دوائر سياسية معينة تقول بان بريطانيا العظمى لا شأن لها بالعصبة سواء خربت او عمرت ، وان لايطاليا بعد حادث والوال ان تصنع بالحبشة ما تشاء ، ولكننا نقول لهذه الدوائر ان بريطانيا العظمى بعد العصبة وبعد الحبشة هي الدولة الاولى التي تتضرر اذا ما قامت حكومة ايطالية في اديس ابابا

لماذا بالله ، لماذا ؟!

ذلك لان الموقع الحربي المركزي للامبراطورية البريطانية قائمة في المحيط الهندي ، ولان اسرع الطرق الموصلة الى الهند هو الطريق الذي يمر بالبحر الابيض المتوسط والبحر الاحمر ، وايطاليا في اول هذين البحرين هي كالمارد الممتد فيه ، اما في البحر الاحمر فانها اذا فتحت الحبشة ووسعت مستعمرتيها الافريقيتين ، تصبح وهي المسيطرة على النصف الجنوبي منه ، وبذلك تصبح جميع السفن البريطانية الذاهبة الى الهند تحت رحمتها ، اذ ليس في الجانب الآخر من هذا البحر الا الدول العربية التي وان كانت مستقلة الا انها بغير اساطيل فلا خوف منها !

هناك ما هو اهم !

وليس هذا هو كل ما يحتمل ان يجيء به تغلب ايطاليا على الحبشة بل ان هناك ما هو اهم !

ذلك لان المحصول الرئيسي ذا القيمة الكبيرة في الحبشة هو الماء ، فبحيرة تانا هي منبع النيل الازرق ، وجبال الحبشة هي المورد الرئيسي للطمي الذي يدر الخصب على سهول مصر والسودان

وعلى هذا الخصب نفسه تعتمد انكلترا التي تأمل ان يجيء عليها اليوم الذي تستطيع فيه ان تستغني عن القطن الاميركي تمام الاستغناء

« الدفاع » ويبقى الجنيه الاسترليني مكانه ، فلا يتحول الى دولارات

عصفور في اليد

ولا ١٠٠ على الشجر !

وهناك معاهدة قائمة بين بريطانيا العظمى وبين الحبشة ، تضمن هذه بها استمرار تدفق مياه تانا الى النيل الازرق ، فاذا وقعت هذه البحيرة تحت اي حكم آخر غير الحكم الحالي في الحبشة فليس من المؤكد بتاتا ان تكون هذه الدولة الجديدة الحاكمة على البحيرة مصادقة للانكليز مثل مصادقة الاحباش لهم ، وهذا هو ما يدفع بانكلترا منذ الآن الى معاداة ايطاليا التي تعلن ان موقفنا في السودان قائم على شواطئ بحيرة تانا

البحر الابيض

مفتاحه في البحر الاحمر !

ولم تخف ايطاليا اطماعها القديمة في افريقيا ، وهي الاطماع التي تصبو اليها منذ زمن طويل يرجع الى الوقت الذي قام فيه السنيور مانسيني في اواخر القرن الماضي يخطب الايطاليين ويقول لهم ان يتطلعوا الى مفتاح البحر الابيض المتوسط فانهم انما يجدونه فيه اذ هو موجود في البحر الاحمر من الاريتريا الى الحبشة الى السودان الى طرابلس الغرب !

وعن مثل هذا العمل البراق اعرب ايضا السنيور فيلاري الخطيب المنوه لايطاليا الفاشستية الحالية ، فهو يقول الآن ان في الاستطاعة اقتطاع هذه الاراضي من جسم الممتلكات البريطانية في افريقيا بموافقة بريطانيا العظمى نفسها ، ومساعدتها لايطاليا على هذا الاقتطاع !..

بريطانيا تبرق وترعد

فاسمعي يا ايطاليا !

فاذا كان السنيور موسوليني نفسه يأمل ان يوطد مركزه في بلاده بالانتصار ينتصره على عدو اضعف منه ، فعلاج هذه الحالة في ايدينا نحن

اننا نملك مفتاح البحر الاحمر

ثم ان اغلاق القناة من الوجهة القانونية امر مشكوك فيه بسبب ما تعهدت به الدول من جعلها مفتوحة امام جميع السفن حربية كانت او غير حربية ، وبسبب اننا لم نغلقها حتى في وجوه السفن الروسية التي اجتازتها عام ١٩٠٤ لمحاربة حليفتنا اليابان ، الا اننا نستطيع ان نتفق مع باقي الدول على تنفيذ نصوص عهدة عصبة الامم .

وهي النصوص القائلة بفرض الحصار البحري والمقاطعة الاقتصادية على ايطاليا ومتى اعلنت الدول ذلك فقد انسد باب القناة من تلقاء نفسه !

بريطانيا تخاف

من ان تتهم بالخوف !

ان آسيا وافريقيا ترقبان الحالة عن كثب ، فاذا نحن سمحنا للدكتاتور الايطالي بان يفرض ارادته فرضا على بلاد شرقية مستقلة فالنتيجة الوحيدة التي لن تفهم آسيا وافريقيا نتيجة اخرى غيرها ، ستكون هي القول بان بريطانيا العظمى خائفة ، وان هذا القول من النتائج الخطرة ما فيه بما لا نحتاج هنا الى الاسترسال في شرحه

الشدة والصرامة

ولو غادرت ايطاليا العصبة !

لذلك لا بد لنا وللدول كلها من ان نتبع الشدة والصرامة في جنيف مع ايطاليا ، فاذا ادى ذلك الى انسحابها هي من العصبة ، فان هذا الا يوم ، فالعصبة بعد ان تفرض ارادتها على ايطاليا وبعد ان تنفذ بالدقة نصوص عهدتها ستصبح وهي اقوى وارسخ جذرا مما كانت عليه وايطاليا فيها ، لا سيما اذا تذكرنا ان هذه الدولة لم تفد العصبة في ماضيها ، لا في كثير ولا في قليل

(الدفاع) اما ماذا افادتها بريطانيا العظمى وفرنسا فامر نتمنى على الله ان تقول لنا لجنة الانتدابات الدائمة عنه اي شيء !

في كلمات

اربع جمعيات يابانية تحتج على ايطاليا

ابرق مراسلو الصحف الانكليزية في طوكيو الى صحفهم يقولون :

ذهب سبعة مندوبين عن اربع جمعيات يابانية الى دار السفارة الايطالية هنا وسلموها احتجاجا كتابيا على المظاهرات التي جرت في روما ضد اليابانيين ، وقد وعدهم السفير برفع احتجاجهم الى حكومته

اما هذه الجمعيات الاربع فهي :

١ » حزب الروح الوطنية
٢ » الجمعية التأسيسية الوطنية
٣ » جمعية حماة الوطن
٤ » عصبة الشباب الوطنية

عبيد بريطانيون ما يزالون في الحبشة

قال السر جون هاريس ، وهو من انصار « الديلي ميل » الجريدة الانكليزية الوحيدة التي تحبذ ابتلاع ايطاليا للحبشة في خطبة القاها في مؤتمر (كل الشعوب) الذي عقد في اكسفورد يوم ٣ الجاري ان في الحبشة ما بين ٦٠٠,٠٠٠ و ٢,٠٠٠,٠٠٠ من العبيد لم يتحرروا بعد ، وان بينهم عددا كبيرا من العبيد البريطانيين ... فتدخل ايطاليا في الحبشة قد يساعد هذا المؤتمر فيما يقوم به من الاعمال في سبيل تحرير العبيد

« الدفاع » ... واستعباد الاحرار

نصف الانكليز يفرون من الدور

اما اذا لمدن الحر ... او الشدة الرخاء في انكلترا يهرع الانكليز الآن الى المصايف الساحلية ، والى اوروبا حتى تقدر الصحف الانكليزية عدد من سيكونون في المصايف في شهر آب الحالي باكثر من ٢٠,٠٠٠,٠٠٠ مصطاف

وتقوم من انكلترا يوميا منذ اول الجاري ١٥٠ طيارة محملة بالمسافرين للاصطياف في القارة الاوروبية

معسكر الحرب

مصيف انكليزي اسمه معسكر السلام لا يصيف فيه فرد واحد من الطليان ...!

في انكلترا مؤسسة سياسية اسمها « حركة طلاب المدارس في سبيل السلام والحرية واخاء الثقافة » تفرعت من مؤسسة اخرى اسمها « الجمعية البريطانية لمقاومة الحرب » وقد سبق لهاتين المؤسستين ان اشتركتا في المؤتمر الدولي الذي عقد في بروكسل العاصمة البلجيكية في كانون الثاني من هذا العام لمقاومة الحرب .

ولقد اقامت جمعية الطلاب الانكليز مصيفا بديعا بالقرب من قرية بولكريف في مقاطعة دربشاير ، اسمته « معسكر السلام » ودعت اليه الطلبة الاوروبيين المنضمين في بلادهم الى الجمعيات التي تعمل في سبيل مقاومة الحرب

وفتح المصيف ابوابه يوم ٢٠ تموز الماضي وظل مفتوحا الى يوم ٢٧ الجاري وعرف الطلبة الاجانب الذين في انكلترا ان في استطاعتهم ان يصيفوا فيه هذه المدة مجانا على حساب جمعية « حركة الطلاب في سبيل السلام » او بعبارة اخرى على حساب الهيئات الاشتراكية الانكليزية التابعة للدولية الثانية الاشتراكية ، وفي هذه الفترة ذهب الى « معسكر السلام » هذا مندوبو الصحف الانكليزية ، فاذا رأوا هناك ؟

رأى مندوب (المانشستر غارديان) وهو الصحفي الذي زار المعسكر يوم ٢ آب الجاري قبل ان يغلق ابوابه بخمسة ايام ، ان الخيام التي فيه قد احتلها ستون طالبا بينهم طلاب من فرنسا وهولاندا والدانمارك والهند والصين واستراليا ، وهم جميعا من الطلاب الذين يتلقون العلوم في الجامعات الانكليزية

ورأى هذا المكاتب طالبا المانيا واحدا ، وتطلع ليرى هل هناك طلاب ايطاليون فلم يجد من هؤلاء طالبا واحدا في (معسكر السلام) هذا ... وكل طالب ايطالي لا يضمه الآن الا (معسكر الحرب) ..

مستحضرات صيدلية الحنفي بحيفا

البوابة الشرقية تلفون ٨٢٢

هي مستحضرات قامت على اسس تجارب واختبارات عديدة يدعمها فكر ثاقب ، وتعليم راق ، وتمرين طويل ، فانتجت للاهالي الكرام ادوية فيها شفاء لهم ، لم تكن معروفة من قبل ، وقد بذلت جهود جبارة في استحضارها وذلك اكراما للاهالي وحاجتهم الماسة لها وهذه هي :

١ – قطرة اللؤلؤ واللؤلؤة الزرقاء

تحافظ على قوة البصر وتشفي امراض الجفن والعين تأثيرها فعل مضمون

٢ – مرهم نوفا اكزيما

يشفي جميع الامراض الجلدية ويستعمل لشفاء الحروق والجروح وحب الشباب والتسميط . خير مرهم يستفاد منه

٣ – معجون خليلوس

هو معجون الاسنان الوحيد مركبا من انقى المواد الطبية يطهر الفم وينظف الاسنان ويشفي اللثة

خابروا – صيدلية الحنفي بحيفا

عمدة الحكمة السبعة

او الثورة العربية كما يراها لورنس

— ١٥ —

مررنا مسافة سبعة اميال في هذا الوادي الجميل امتم الظرف بحجر الغرانيت القاني اللون .

حديث « خلاف »

رأيت وسط الوادي جدارين كبيرين فسألت « خلاف » عن القصد من بنائها فاجاب جوابا مبهما لم افهمه وقال انه كان في دمشق والآستانة والقاهرة ، وانه يعرف كبار الرجال . وحاول ان يفهم اذا كنت اعرف بعض رجال الانكليز ، ولاحظت انه مستغرب امري لانه كان يخاطبني بلهجة حلبية ويذكر اسماء اعيان السوريين الذين يعرفهم وانا اعرفهم ايضا ، ومن ثم تحول الى السياسة الحالية . وسألني اسئلة محكمة بصورة غير مباشرة عن الشريف وابنائه . وعن رأيي بما سيفعله الامير فيصل . فاحرج موقفي بهذه الاسئلة ودخل طافش الحديث وانقذني بتغيير الموضوع واخيرا عرفنا ان « خلافا » مأجور للترك . وانه كان يبعث التقارير والاخبار عن الحرب الى الترك بواسطة بير ابن الحسين

في وادي صفره

ومن ثم وصلنا الى وادي صفره المؤدي الى مكان فيه عدد من اشجار النخيل يدعوه العرب (جديدة) وهي احدى قرى العبيد في وادي صفره ووصلنا الى اكبر قراه المسماة الوسطى . وكنا نسير في بطن الوادي حيث يجري تيار الماء في الشتاء ويجرف الصخور والحصباء ورأيت ماء صافيا في ساحة منه تقع بين غابتين من النخيل فوقفنا هنيهة لسقي الجمال العطشانة ومن ثم سرنا صعدا في الوادي الى بستان جرى فيه الماء ووصلنا الى مزرعة سقوف بيوتها ليست بعالية . فتقدم طافش نحو بيت كبير وقرع باب دار داخلية غير مسقوفة ، ففتح الباب زنجي فنزلت عن ظهر الجمل وحل طافش احزمة العيس ووضع العليق امامها ثم مشى بي الى غرفة الاستقبال وقعدت على حصيرة من ورق النخل مفروشة فوق مصطبة .

وسمعت صوت النحل في الخارج وصوت الذباب الحائم حول وجوهنا المقنعة فراودني النعاس ونمت

الفصل الثالث عشر

معسكر مصري

نظرت الى اشجار النخيل العالية وهي متدلية الاغصان منتصبة الجذوع بادية بشكل اروقة وارفة الظلال فوجدت بينها معسكر الجيش مصري بقيادة الماجور نافي بك الذي ارسله مؤخرا من السودان السير راجينولد ونجايت لشد ازر الثورة العربية . وكان الجيش مؤلفا من مدفعية جبلية . وفرق بمدافعها الرشاشة وهم في الحقيقة اقل نشاطا مما تدل عليه مظاهرهم وكان نافي بك رجلا كثير اللطف استقبلني بكرم وفادة ولياقة على الرغم من ضعف صحته وعدم رضائه عن ارساله الى الصحراء العربية للاشتراك في حرب كثيرة المشقات لا ضرورة لايقادها

طبيعة المصريين

فالمصريون من طبعهم يحبون ملازمة ديارهم وحياة الراحة الخالية من المتاعب وهم يجدون في الغربة نوعا من الشقاء . وجاءت وعرضتهم هذه الحال لمعاناة الشدائد في سبيل الناس لا في سبيل انفسهم فازدادوا بذلك غيظا وتألما . فهم يحبون الترك حبا ممزوجا بالاحترام وان كانوا يتكلمون لغة غريبة تشابه العربية ومع كل هذا فانهم حاربوا الترك من اجل العرب . وهم يرون العرب شعبا معاكسا للمدنية والاعمال المادية وصلاح امرها لا يقدر لها قيمة . ولا يرحب بعمل يصلح شؤونه ويخرجه من حال الجمود والقحط الى النشاط والرخاء

وكان الانكليز يقدرون على حمل المصريين على معونة العرب دون تعب واخذ ورد . ولكن الباعث الذي صعب الامر وجعل المصريين يتهاملون هو ضياع الامل . فلم يكن عندهم لذلك شعور عام للقيام بالواجب تجاه حكومتهم ووطنهم ولا اهتمام بالتبعة التي تدفع الانسان لمساعدة غيرهم خدمة للمجموع . ومع ان العساكر المصريين كانوا في حالة جيدة ويتمتعون بالعافية ويقدم لهم من الاكل ما يكفيهم فانهم كانوا متذمرين . ورأوا مساوىء في حالة الكون وتمنوا ان يكون الانكليز جاءوا لاصلاح الذوات

مولود المخلص

كان مع الامير فيصل مولود المخلص من تكريت العربي المعروف بحميته الذي خفضت رتبته مرتين في الجيش التركي من اجل وطنيته المتطرفة ، وبقي سنتين بعيدا عن العالم وسكرتيرا لابن الرشيد في نجد . وتولى قيادة الفرسان الترك قبل القائد شيبة . ولما سمع بثورة شريف مكة تطوع لخدمته وكان اول ضابط نظامي مع الامير فيصل .

شكا مولود حالة العسكر وقال انه غير مزود بما يكفيه وان هذا النقص في حاجاته سبب ما يعانيه الجيش من الشقاء فهم يتقاضون الشريف كل شهر ثلاثين الف جنيه . وقليلا من الارز والدقيق والبندقيات . وذخيرة غير كافية دون مدافع جبلية او مدافع رشاشة ولا مساعدة فنية ولا معلومات . فقاطعت مولودا وقلت اني جئت الجزيرة لاعرف ما يحتاج اليه الجيش ولارفع التقرير الى مرجعه واني استطيع ان اعمل وايامهما بشرط ان يصفوا لي الموقف العام بوضوح . فرضي الامير فيصل عن الطلب واخذ يسرد تاريخ الثورة من اول نشوبها .

الهجمة الاولى

كانت الهجمة الاولى على المدينة عمل يأس وعدم تبصر لان سلاح العرب كان ضعيفا والمؤونة والذخيرة قليلة بينما الاتراك كانوا اقوياء الجيش وفوق ذلك كان فخري جاءهم بنجدة مؤخرا وكانت العساكر التي يقودها فون ستوتزنجن لدخول اليمن لا تزال في المدينة وزاد الطين بلة انهزام بني علي . وتراجع العرب الى ما وراء اسوار المدينة وعندئذ اطلق الترك عليهم نار المدافع فتولى العرب خوف لانهم لا يعرفون شيئا عن السلاح الحديث وبقيت قبيلتا عجيل وعتيبة في مكان يحميها من نار المدافع ولم تعرضا نفسيهما للعطب .

★ ★ ★

مع سمو الامير في رحلته الفياضة الطويلة من القدس الى القدس

«فيما يلي وصف لرحلة سمو الامير الفياضة بقلم الاستاذ محرر «الدفاع» المسئول الذي رافق سموه من القدس الى يافا الى نابلس ثم عائدا الى القدس. وسنعود فى مناسبة ثانية فنذكر اسماء وتفاصيل لا يتسع لها المكان هذه الليلة».

يافا

يافا الخالدة

كنت مدهشة في امس ، كنت بليغة كنت المدينة «الشاعرية» الزاخرة بالعواطف ، الناطقة بالمشاعر ، كنت العربية تفصح عن مكنون وجدانها بابلغ البيان وارقى المظاهر . صانك الله للعرب ، حفظك مدينتهم البارزة في كل شيء وعند الاعراب عن قوميتها ، عن وطنها عنها كمدينة ، ذات تاريخ ، سطرته بتضحيات ابنائها وما بذلوا

لم تنم هذه المدينة الا بعد الاطمئنان على ان استقبالها الامير ، الفارس ، سيكون رائعا فياضا ، فنصبت اقواس النصر ورفعت مئات الاعلام واشتغلت محلات الخياطة ليلتئذ في صنع الاعلام العربية والسعودية واكتست المدينة حلة زاهية من الالوان . وحينما اطمأنت يافا الى روعة الاستقبال نامت مع الليل لتكون متأهبة في الغد

الاستعداد الباهر

وفي النهار «امس» لبست المدينة اجمل اثوابها واستعدت للقاء الامير ، للقاء فتى الجزيرة ، للقاء العربي البدوي الصحراوي ، ورأينا من الحق في نفس هذه المظاهر أن نخرج مع الخارجين لاستقبال الضيف الكريم ، فكانت الطريق في امكنة مختلفة حاشدة بالناس ، مقام عليها اعلام واقواس النصر

مع موكب الامير

وظهرت سيارة الامير ومن ورائها رتل من السيارات طوله كيلومتراً . وجلس الامير وعن يساره الاستاذ خير الدين بك الزركلي مستشار الوكالة السعودية . وفى سيارة ثانية سعادة فؤاد بك حمزة وكيل الخارجية السعودية ومعه سماحة الحاج امين افندي رئيس المجلس الاسلامي الاعلى وسيارة سعادة راغب بك النشاشيبي ووصل اول الموكب قرية القباب ، فاذا قوس نصر منصوب هناك يرفرف عليه العلم السعودي والعلم العربي . وترجل سمو الامير الى صيوان يشرب فيه بعض المرطبات ، وفي قرية عنابة نصب قوس نصر آخر واخذت النساء يزغردن

الوصول الى الرملة

ثم سار الركب الى الرملة وكانت المدينة محتشدة والشارع العام يموج بالناس القادمين من يافا وسكان المدينة نفسها واقواس النصر منصوبة ترفرف عليها الاعلام السعودية والعربية كل هذه المظاهر جاءت وحي الاخلاص والاعجاب وعرض حالة فلسطين ، فلسطين العربية الوفية المنهوكة ، على شبل الجزيرة

ووصل رتل السيارات تتقدمه سيارة الامير الى الحديقة فوكان الجمهور متجمعا ولا ترى الا كتلا بشرية من الصعب اختراق نطاقها

راحة عشر دقائق

وفي مدخل الحديقة وتحت قوس النصر الذي كتب عليه «مدينة الرملة ترحب بسمو الامير المعظم» وقف جمهور من وجهاء المدينة يتقدمه سعادة رئيس بلديتها فضيلة الشيخ مصطفى الخيري ومشى سمو الامير الى غرفة الحديقة المرتفعة ومع سموه صفوة من الركاب والقيت هناك بضع خطب وشرب كأسا من المرطبات ، ثم استأنف السير وسط الهتافات العالية والتصفيق الشديد وبلغ الرتل في طوله نحو الكيلومترين يسير حبلا متصل الحلقات الى يافا

الى يافا

وفي الساعة الثانية عشرة والربع وصل الركب بيت دجن فاستقبلته زغاريد النساء وهتافات الجموع على جانبي الطريق ، ومرت السيارة من تحت قوس نصر وضع على جانبيه علمان عربيان والعلم السعودي في الوسط وفى الطريق الى يافا كنا نلحظ جماعات العمال في العمارات يتركون اعمالهم ليستجلوا طلعة الامير ـ هكذا بلا سابق علم ولا ارشاد لكن الاخلاص والوفاء والاعجاب كل هذه خير من الارشاد والاعلام ، وفى قرية يازور وقف اهلها يستقبلون الامير السعودي .

عند مدخل المدينة

والى يافا !

جموع على الجانبين ، قبيل المدخل واذا قوس نصر عال مرتفع انيق كتب عليه «مدينة يافا ترحب بسمو الامير المعظم» وهناك سار السير بطيئا لكثرة الجماهير على الجانبين تنتزع اعجابها وولاءها الى سمو الامير فى شكل هتافات تنبعث قوية فياضة وسار الركب وسط هذا البحر الزاخر الى مكان الدعوة الى الغداء وهو دار الوجيه الحاج يوسف افندي عاشور .

المدينة تزحف لاستقبال الامير

وسارت يافا كلها لا الى المأدبة ولكن للتزود من طلعة الامير ، طلعة العربي الذي تستقبله يافا بعد ان ظلت هذه المدينة تودع سبعة عشر عاما ! زحفت الى مكان الدعوة شيوخها وشبابها ونساؤها بين الراكب على قدميه ، والراكب سيارة ، الى سينما «ابولو» حيث وقف نحو خمسين فارسا انتضوا سيوفهم تحية لامير السيوف .

فى الشوارع وعلى الاسطحة

وحول الدار تجمع الوف من الاهلين وكسيت الاسطحة حللا زاهية من الاعلام العربية والسعودية تتماوج فى الهواء في هذا اليوم الصافي ومعها جموع من الجماهير ضاقت بها الشوارع فاستجارت بالاسطحة تنظر منها ولي العهد العربي سمو الامير سعود . واخذت فرق الكشافة تهتف باسم سموه واخذت الجماهير تصفق ، منظر لم تشهده يافا من سنوات وسار موكب سموه الى الدار فاستقبلته هناك قوات الحكومة بعد فرق الكشافة ثم صفوة من وجهاء المدينة قابلته بالتصفيق والهتاف بحياة سموه

تعرف سموه على الزائرين

ودخل غرفة يستريح فيها وهناك على كرسي مرتفع اخذ سموه يستقبل الزائرين في بشاشة ورصانة وعطف شامل ، ثم دخل سموه صالونا كبيرا صفت عليه الموائد الطويلة ومائدة في صدره تصدرها سموه وكان الترتيب فيها هكذا :

ترتيب المائدة

جلس سمو الامير وعن يساره سماحة الحاج امين افندي الحسيني ومعالي فؤاد بك حمزة وسعادة رشيد باشا الناصر معتمد الحكومة السعودية في دمشق والاستاذ خير الدين بك الزركلي مستشار الوكالة السعودية في مصر وعزت بك عمرو وفضيلة الحاج راغب الخالدي وفضيلة الشيخ مصطفى الخيري رئيس بلدية الرملة . وجلس عن يمين سموه المستر بدكوك حاكم اللواء الجنوبي بالنيابة فسعادة راغب بك النشاشيبي فعبد الرحمن بك التاجي ، فعاصم بك السعيد ، فالاستاذ جمال الحسيني فالشيخ مطيم افندي احمد الدجاني فالاستاذ فهمي بك الحسيني فعمر افندي البيطار فالوجيه الحاج يوسف افندي عاشور ، صاحب الدعوة . على وموائد اخرى جلس المدعوون من مختلف انحاء البلاد عرفنا منهم السادة مع حفظ الالقاب :

يافا : الشيخ شاكر ابو كشك ، يوسف ضيا الدجاني ، محمد عبد الرحيم ، عبد الرحيم بيدس ، الشيخ راغب ابو السعود الحاج علي بيبي ، يوسف طالب ، الشيخ عبد القادر ابو رباح ، جودت بيبي ، يوسف حنون ، شاكر الغلاييني . ابو الاقبال اليعقوبي ، حمدي النابلسي ، ممدوح النابلسي ، محمد العفيفي ، موسي الكيالي ، علي الدباغ ، حلمي الدباغ جورج سباغه ، خليل جبري ، سعيد المدهون ، الشيخ فوزي الامام ، سعيد بيدس ، حنا صلاح ، عبد القادر بيدس عزت الكرزون مدير بنك دي روما .

مكتب الشباب : يعقوب الغصين ، سعيد الخليل ، صليبا عريضه

أعضاء البلدية : حسن ابو الوفا الدجاني ، الشيخ عيسى ابو الجبين ، عبد الرؤوف البيطار ، ادمون روك

الصحفيون : الشيخ عبد الله القلقيلي عيسى العيسى ، ابراهيم الشنطي ، طانيوس نصر ، داود العيسى ومندوبون عن كافة الصحف العربية

القدس : الشيخ حسن ابو السعود ابراهيم درويش ، اميل الغوري

صورة الملك السعودى

وتصدر الصالون صورة جلالة الملك عبد العزيز آل سعود وحولها الاعلام العربية والسعودية وعلقت على الجدران لوحات مكتوب عليها بخط انيق «اليمن ، سوريا ، الحجاز المغرب» وهو عمل له دلالة طيبة يشكر عليه صاحب الدعوة واللجنة

احاديث عن سمو الامير

وتناول الجميع الطعام وكلهم احاديث تدور حول سمو الامير ، حول هذه النفس الكريمة ، لا تعبأ بالمظاهر . البدوية تزينها البساطة والديمقراطية الكبيرة ذات التاريخ الحافل في الحروب والمعارك وايام البأس ، وكانت جلسة سموه طبيعية لا تصنع فيها شأن سموه فى كل شيء

الخطباء

وبعد الفراغ من تناول الطعام وقف السيد منيف عاشور نجل صاحب الدعوة فالقى كلمة ترحيب رقيقة ، ثم وقف فضيلة الشيخ راغب ابو السعود فرحب بسمو الامير ونوه باتحاد يافا وفلسطين مسلميها ومسيحييها فى مطالبتهم باستقلال البلاد

ونوه برجاء فلسطين لجلالة الملك السعودى وبمكانة ثالث الحرمين وانها جدير بمن حمى الاثنين ان يحمي الثالث وذكر استغاثة فلسطين بسيد الجزيرة ثم وقف الاستاذ صليبا عريضه فالقى كلمة طيبة حماسية وذكر امل فلسطين في الامير السعودي وجلالة ابيه وملوك العرب واشار بفضل جلالة الملك عبد العزيز فى توحيد الجزيرة ، واما فلسطين كبد البلاد العربية فلا ينبغي ان تنسى وقوطع الخطابان بالتصفيق والهتاف

الشعب المنتظر يهتف

كانت الكشافة خلال ذلك تلقي اناشيدها وكان الشعب المزدحم فى الخارج يصفق ويهتف ، فقد وقف طويلا ينتظر رؤية الامير ونظر الذين على الموائد الى سموه ، ماذا يقول ، فاذا الصراحة تتكلم على سجيتها وبساطتها لا تصنع فيها ولا حماسة ، بل قول محكم هادىء رصين

الاهل والواجبات

«انني بين اهلي واخواني ، اشعر بشعورهم واشار لكم العطف على هذه البلاد ، العرب والمسلمون الى خير اذا تمسكوا بحقوقهم وعرفوا واجباتهم . ولهم من دينهم وقوميتهم واخلاقهم ما يرفع شأنهم في الدنيا» بصوت هادىء لكنه واثق بما يقول ، يخلص اليه كل الاخلاص وصفق السامعون طويلا

لا وعود بل اعمال !

السعوديون لا ينثرون الوعود نثرا . انهم يعلمون ان كلمتهم اذا لم تتبع بالعمل كانت مزيفة ، ولذا قليلا ما يتكلمون . ويعملون ، وهذا حق ان خلاص العرب في محنتهم اذا شاءوا وعملوا لذلك فقلما اذن تسمع تصريحا ولكننا سنسمع عملا ان شاء الله لا سيما وحالة العالم المضطربة توائي العرب المواتاة المطلوبة

ألم يأت لانقاذنا

واخذت الكشافة في النشيد وفي الهتافات الملعلعة وقف سموه يستعد للسير في زيارته نابلس ، فوقف الحاضرون ومشى الامير الى سيارته ، فما ان ابصرت به الجماهير الكثيرة حتى اخذت تصفق وتهتف واخذت النساء يزغردن ، لمحت شيخاً طاعنا في السن يبكي فدنوت منه سائلا : ما يبكيك يا عم ؟ قال هزة من الفرح ، ألم يأت الامير لانقاذنا من اليهود ؟ قلت : نعم ، ومشيت مسرعا اعاود ترديد هذه الكلمة ، ناظرا الى المستقبل البعيد بعين السخط ، ثم بعين مطمئنة !

مظاهر حماسة فياضة

وسار الركب يخترق شوارع المدينة بين الوجوه الضاحكة والثغور الباسمة تكشف عن الم ثم عن امل بالمستقبل وهي تتصايح : يعيش الامير ، شبل الجزيرة . يحيا العرب ، يعيش ملوكهم . واينما تلفت وقعت عيناك على يد مصفقة او فم هائج ، او لسان مزغرد ، كانت السيدات اكثر حماسة من الرجال ولم لا ؟ اليست المصيبة اذا وقعت ـ لا قدر الله ـ مشتركة ؟ وكذلك الخلاص نتيجته الحسنة تسبغ على الجميع

تحت اقواس النصر

ومشى الركب تحت اقواس النصر والكتابات المرحبة واغصان الشجر الخضراء وظلال الاعلام العربية السعودية ومشى وراءه حبل نهايته بعيدة ، متصل السير والى طريق نابلس ، حيث المدينة العربية الخالصة تنتظر ضيفها العربي الخالص

زحام شديد

وسارت الدراجات النارية فى الطليعة الى طريق قلقيلية ، ثم الى قلقيلية نفسها فدفعت البلدة بسكانها ، فرسانا ومشاة . واخذت الخيل في الاعراب عما في الضمائر من امل ، ورجاء ، ووفاء ونصب قوس نصر الى جانبه صيوان كبير ، فألقيت الخطب وشربت القهوة والمرطبات وعز على الاهلين ان لا يروا طلعة الامير ، فحدث زحام شديد وبين مظاهر الحفاوة البالغة والشعور الفياض ، امتطى سموه سيارته يتقدم سربا طويلا من السيارات وجهته طولكرم

طلائع الفرسان

وظهرت الفرسان ، فرسان البلدة الطيبة والقرى المجاورة ، واقيم هناك قرب مدخل البلدة سرادق كبير ، تناثرت الاعلام حواليه ورأينا جمعا عظيما من النساء اخذ ينشد اغاني الامل الباسم والزغاريد متواصلة لم تنقطع وقام خطيبان يرحبان بسموه فى حرارة وقوة . وتحدث المشاعر عن ولائها واخلاصها فى صدق ، وعاطفة ، وحق

المدينة كلها مغلقة

ثم الى طولكرم . ازدحمت شوارع المدينة بسكانها وبسكان القرى المجاورة ولعب الفرسان دورهم في الاستقبال الشائق ونصب قوس نصر انيق عند مدخل المدينة «النادي الرياضي العربي» ولحظنا ان المدينة مغلقة ، لم يبق فيها احد لم يستقبل سموه ولفت نظري مقعد يزحف ليستشرف طلعة الزائر فدنوت منه قائلا : وانت ؟ فقال في القوة التى تكفي لان ارى الامير المنقذ !

اريكة سمو الامير

ونصبت اريكة عالية انيقة حسنة الترتيب جلس سموه عليها وحوله حارساه بسيوفهما المذهبة والقيت كلمات الترحيب الحارة والكشافة خلال ذلك قائمة بالنظام على اكمل وجه وقوى الحكومة تساعد في حفظ النظام ومكث سموه قرابة النصف ساعة حتى اذا خرج ، خرجت طولكرم بأسرها تودع الزائر الكريم

حماسة فياضة

ها انا اقترب عنبتا . هي ايضا مستعدة اقامت قوس النصر ومن حوله الاعلام وفروع الشجر الاخضر ووقفت كشافة امية في نظام عجيب ومن حولها سكان البلدة والقرى المجاورة وجاء الركب فكانت تحية حماسية فاضت بها النفوس المتعطشة للقاء الامير ، للقاء الفارس ، للقاء ابن سيد الجزيرة

نظام استقبال دقيق

وعلى المفرق الذي يوصل الى نابلس وجنين رأينا جمعا كثيفا فى انتظار سموه والركوب معه الى نابلس واسماء بعض هذا الجمع يراها القراء في تلفونات نابلس المقبلة وكان النظام في المدينة دقيقا مثل يافا ، سوى انه فى هذه الاخيرة اتسم بصورة عجيبة مدهشة ، تعطلت خلالها حركة المرور في الشوارع الرئيسية ولم يتعب سموه لا قليلا ولا كثيرا .

الصعود وسط الجموع الحاشدة

جموع ، جموع ، حتى وصول فندق فلسطين مكان المأدبة ، في انتظار سمو الامير ونابلس خالية من الاجانب ، لم تبصر اذن غير الوطنيين يرتقبون الزائر العربي فى المدينة العربية واطلت السيارة تتقدمها الدراجات النارية ومن ورائها رتل طويل جدا ، فدوى المكان بالتصفيق والهتاف وتكاثفت الجموع فاصبح السير صعبا جدا واقتضى وقتا طويلا صعد فيه سمو الامير الى الفندق فاستقبله الحاضرون وهم صفوة اهل المدينة بعاصفة من التصفيق والهتاف ومشى الى الصدر في رصانة ، بين الايدي المرتفعة لتحية سموه وتصدر مأدبة الغداء

على المائدة

وجلس الى يمين سموه سماحة الحاج امين افندى الحسيني وسعادة فؤاد بك حمزة وعن يساره سعادة سليمان بك طوقان وعلى المائدة جلس الاستاذ خير الدين بك الزركلي والاستاذ جمال الحسيني وفضيلة الشيخ محمد تفاحة والاستاذ رشيد الحاج ابراهيم والاستاذ سامي بك السراج وغيرهم كثيرون .

عمل له مغزى عال

ولحظنا على المائدة امام سمو الامير (كعكة) كتب عليها «لتحيا الوحدة العربية» (وكعكة) اخرى كتب عليها «اذكروا فلسطين» وهذا نهاية في الذوق وسرعة الخاطر من اللجنة المشرفة على الحفلة وابصرت بسمو الامير يقرأ ما كتب على الكعكتين ثم يذهب فى حلم ، لم يقطع عليه بل يستشرفه المرء من وراء هذه النظارات البيضاء التى تخفى بصرا حادا وبصيرة احد .

كلمة الاستاذ اكرم

ووقف الاستاذ اكرم زعيتر يلقي كلمته . بل خطابه الفياض الجامع فأجاد الى حد الابداع واستعرض القضية وكان موفقا حين قال «ومن حق الامة [illegible] تعقد آمالها عليكم ان تبثكم آلامها [illegible] يا سمو الامير حين نذيع ظلامتنا ونبث شكوانا نتخلى عن واجب ونتهرب من مسئولية ونفلت من جهاد . لسنا نتطلب عطف الغريب على الغريب ولا عطف القريب على القريب ، ففلسطين [illegible] الاحتلال المشئوم وهي تقارع اقوى [illegible] الارض واخبث شعوب الدنيا» وقوطع خطاب الاستاذ المتكلم مرارا بالتصفيق الحاد . كان موفقا في المعنى ، والالقاء والاسلوب .

برقية باسم المدينة

ثم وقف الاستاذ جمال القاسم فالقى كلمة حماسية ختمها بالهتاف لجلالة الملك

تلفونات الدفاع وبرقياتها الخاصة

ابن السعود وولي عهده والوحدة العربية. وقوطع الخطاب بالتصفيق . واخذت الكشافة تنشد نشيد فتيان الجزيرة بصوت حماسي وتليت برقية طيرتنا اللجنة باسم الحاضرين الى جلالة الملك ابن السعود

الحي الهاتف المصفق

وقال سمو الامير كلمة شكر قوية في روحها ، بسيطة في كلماتها ، ثم طلب الصلاة ، فمشى ومعه عدد من الحاضرين الى غرفة مفروشة ادى فيها واجب الله وبعد جلسة دقائق ، وقف فوقف الحاضرون ومشى بين التصفيق والهتاف وتجاوبت اصداء الحي بعد المكان وتلاصقت الحشود لتستشرف طلعة الامير وانتشرت النساء على الاسطحة

هذه المدينة العربية

كانت نابلس موفقة في استقبالها موفقة في كلمتها ، موفقة في نظامها ، ولا غرو انها العربية الخالصة ، تستقبل الامير العربي ، فهل عجب اذا فاض شعورها وحماستها واخرجت ابناءها يستقبلون الفارس ، الصقر ، يبثونه العاطفة النزيهة والود الوفي المكين ؟

وفاء الشباب

وسار الركب الى القدس وجاء الليل وطلع البدر وكان منظر السيارات بديعا باضوائها المنسابة كالشهب بيضاء وحمراء وبقي من راكبي الدراجات النارية ثلاثة تقدموا سيارة سمو الامير ، لقد لاقى هؤلاء الاوفياء عناء ومشقة كما لاقى زملاؤهم مثل ذلك ومع هذا ظلوا الى جانب سموه لا يريدون فراقا

استقبال الامير انيق في الليل

واجمل ما رأيناه سيارة تقف حالما تبصر الركب مفسحة المجال للسائر الكريم وصحبه ولحظنا كثرة الفرسان « الدورية » تسلم بينادقها وفي مرتفع « الان » جاء انكليزيان على دراجتيهما فتقدما الركب واشرفنا على « البيرة » فاذا كشافتها ثم اهلها واذا سيارة سموه تعرج على دار مزينة باقواس النصر والاعلام

سبق الركب

رأينا الوقت ضيقا فقلنا سنسبق الركب الى القدس لنكتب هذا ونلقى به الى مكتب الجريدة بالتلفون

رحلة فياضة

رحلة فياضة الشعور من طريق القدس الى قبيل القدس بعد مرور بالرملة ويافا وقلقيلية وطولكرم وعنبتا ونابلس والبيرة كانت اسارير سموه تعلوها نظرة البشر استئناسا بهذه العواطف الشريفة تجيء في استقبالات طبيعية لا تصنع فيها البتة. ومع كل ذلك فقد ظل محتفظا براصنته « بلا كلفة » بل خلقه الكريم الصافي ، لا يتأثر بسوى الحق والاخلاص والوفاء

يا فارس الجزيرة

سمو الامير

فارس الجزيرة

هذه فلسطين عرفتموها في ايام متعبة منهوكة ، استجمعت قواها وخرجت لاستقبالكم ، فكانت فياضة شريفة . مدوا لها يد العون ، لا في توسل وضعف ، ولكن عن واجب محتوم ، هو امانة في اعناقكم يا ملوك العرب وامراءهم — فلسطين انطوت على اخلاص شديد لكم تريد لقاء هذا الاخلاص القيام بواجبكم

القدس

وفود المهنئين عند سمو الامير

القدس في ١٥ اب — لمراسل الدفاع الخاص : — استقبل صاحب السمو الملكي الامير سعود المعظم صباح هذا اليوم وفود المهنئين في دار الحكومة حيث حل سموه وحاشيته ضيوفا على فخامة وكيل المندوب السامي وفي الساعة العاشرة تماما اقلتهم السيارات الى يافا لتناول طعام الغداء مع لجنة الاحتفال على مائدة الوجيه يوسف افندي عاشور باسم اهالى مدينة يافا الكرام

المدعوون الى حفلة يافا

وقد ذهب من القدس بدعوة من لجنة الاحتفال سماحة الحاج امين افندي الحسيني رئيس المجلس الاسلامي الاعلى وسعادة راغب بك النشاشيبي رئيس حزب الدفاع الوطني والاساتذة جمال الحسيني ، اميل الغوري ، خالد الفرخ رئيس وسكرتيرا الحزب العربي الفلسطيني. وفضيلة الشيخ كامل افندي القصاب ومحمد بك النحاس وارشيد باشا الـ.ـر وغيرهم ممن لم تتصل بنا اسماؤهم وسيرافقون جميعهم سمو سعود في زيارته يافا ونابلس ويعودون في معية سموه مساء هذا اليوم وسيقيم له وكيل فخامة المندوب السامي حفلة عشاء فخمة يدعى اليها كبار موظفي الحكومة وقناصل الدول ووجهاء البلاد

سفر سمو الامير الى عمان

يغادر صاحب السمو الملكي الامير سعود المعظم القدس في الساعة السابعة من صباح الغد الى عمان عاصمة شرق الاردن ترافقه حاشيته ومرافق المندوب السامي الخاص والسكرتير العربي الخاص وحرس من البوليس البريطاني حتى جسر اللنبي وهناك يستقبل استقبالا رسميا من قبل سمو الامير طلال ولي عهد امارة شرق الاردن بالنيابة عن صاحب السمو الامير عبد الله ، ومن فخامة رئيس الحكومة ابراهيم باشا هاشم واعضاء الحكومة الاردنية واركان الجيش العربي ووجهاء شرق الاردن ورؤساء العشائر والفرسان ويتمثل سمو الامير عبد الله وحكومة عمان والشعب الاردني باستقبال سموه استقبالا شعبيا حافلا منقطع النظير ، وسيستقبل سمو الضيف الكريم على طول الطريق بمظاهر الحفاوة والترحيب والاحترام وسأوافيكم عن تفاصيل الاحتفالات بسموه

مدة اقامة الامير في عمان

وسيمكث سموه في عمان ايام الجمعة والسبت والاحد ويغادر عمان في الساعة السادسة من صباح يوم الاثنين فيصل الى جسر اللنبي في تمام الساعة الثامنة حيث يكون في استقبال سموه المرافق الخاص والسكرتير العربي الخاص وفرقة من البوليس الفلسطيني وفرق الكشافة ووجوه البلاد الفلسطينية ويصل سموه الى المحطة في الساعة التاسعة والدقيقة الخامسة عشرة ويغادرها بقطار خاص في الساعة التاسعة والدقيقة العشرين تماما

نابلس

برقية نابلس الى جلالة الملك عبد العزيز

نابلس في ١٥ اب — لمراسل الدفاع الخاص — ابرقت لجنة الاحتفال في نابلس الى جلالة الملك المعظم عبد العزيز آل سعود لمناسبة زيارة سمو ولي عهده الى نابلس البرقية الاتية :

جلالة الملك المعظم عبد العزيز آل سعود :

الشعب العربي المحتشد لتكريم صاحب السمو المعظم ولي عهد جلالتكم الامير سعود تنتهز فرصة الابتهاج العام بسموه لتبعث الى جلالتكم اسمى شعائر الولاء والاخلاص

ان العرب بجلالتكم يعتزون وعليكم بعون الله يعتمدون عشتم موئل العروبة الحصين وسيف الاسلام الصقيل

فلسطين الشهيدة — لجنة الاحتفال بنابلس

نحوها ، هي بذلك انانية لم تقم بشيء . معاذ الحق ! لقد بذلت مهجا ، ومالا ، وولدا ، لكنها هي العليمة بان ضياعها ضياع لملك العرب — لاقدر الله —

فلسطين المرابطة الوفية

هذه فلسطين تودعكم باسمة الثغر ، آملة بالمستقبل ، سعيدة بهذه الزيارة الكريمة ، تستشرف طلعة ابن سيد الجزيرة ، ابن الصقر ، ابن الباني المشيد . ففي رعاية الله يا رجل السيف ، يا رجل الملك يا رجل الصحراء بلغ العاهل العظيم تحية هذا البلد وتفانيه في الدفاع عن وطنه فان مدت له اليد المنقذة شكر ، وقال : وفاء واذا هي لم تمد — وحاشا لله — ظلت مرابطة ، فاما صبر واما قبر !

اسماء الفائزين بالماتريكيولشن والشهادة الثانوية

اذيعت في ساعة متأخرة نتائج الامتحانات التي عقدت في شهر يوليو الماضي فيما يلي اسماء الفائزين مع اسماء الشهادات التي نالوها والمدرسة التي تقدموا منها

شهادة المتركيوليشن لحكومة فلسطين

مدرسة القديس جورج بالقدس :

السادة طاهر الدجاني ، نعيم القسوس ، ليفون مليكيان ، موسى سيمون ، جودا زرزار .

الكلية الاسكتلندية بصفد :

السادة رافائيل عبادي ، موريس شحابه عبد الله

كلية البنات في القدس :

الانسات شولاميت تولجان ، نجلا مرمورا ، ريفكا بانيكل

كلية ترسنطة بالقدس :

السادة حنا بشارة ، موشي كوهين ، شيلومو كوهين ، نهاد جاعوني

كلية الفرير بالقدس : السيد البرت كرمي

مدرسة لاسقف غوبات : السيدان طلعت شكري الدجاني وعلى الدقاق

مدرسة الفرندز للذكور برام الله : السيدان نور الدين عبد الهادي وافيدنس دو نابديان

وفاز من الخارج السيد مرتضى دوك

الكلية العربية بالقدس : السادة احمد عريقات . انور محمد طالب حديد ، بدر القاهوم ، نسيم عنبتاوي ، فريد عبد الرحمن بازاري ، حامد علي عطاري ، هاني هاشم ، حسن احمد النخال الغزي جميل خوري ، جودت قسطنطين شحيبر ومنح الداري وموسى الخوري وموسى قسطنطين بشوتي وموسى محمد سلوادي ورشاد عرفه وخليل صالح عويضه ومحمد بركات ابو رجب التميمي وصبحي دحله

كما نجح السيد خالد فضه في العلوم التي تقدم للامتحان فيها وهي الحرارة والضوء والصوت والميكانيكا والهدروستاتيكا

اما الذين فازوا في امتحان الشهادة الثانوية لحكومة فلسطين فهم السادة الاتية اسماؤهم:

مدرسة القديس جورج بالقدس :

شفيق اغاني ، توفيق جيمان وبتير كوليكوف وسليم زغلول

الكلية الاسكتلندية بصفد :

احمد محمد فوراني ، ابراهيم نامي حداد ، اميهاي هارلاب

كلية البنات بالقدس :

الآنسات سمحة كوهين . ملكة ليفين . ريفكا زيسكند

كلية ترسنطة بالقدس :

السيد داود وهبة

كلية الفرير بالقدس : روبرت هايرا ، وادمون سكاندار

مدرسة شميت للبنات بالقدس : الانسات مهيبه عكره ، رباب البديري ، ادما خوري ، مرغريت خوري وروجينا سقا

مدرسة بير زيت العالية للبنات : الانسة نجلا نجيب عودة

الكلية العربية بالقدس . السادة احمد مرعي منصور حسن محمود سلامة . حسن شكري فطاميطو ، احسان خلفاوي وجودة محمود الدوك ومدحت محمد شبلاق وميخائيل بشارة عودة ومحمد علي قاهوم ومحمد عارف يونس ويوسف يونس

من الجريدة

وزع الاستاذ سليم حمدان قصيدة مطبوعة في المأدبة التي اقيمت في بيت الوجيه الحاج يوسف عاشور موقعة باسمه كمحرر في جريدة الدفاع . وواقع الامر ان هذا العمل كان بدون علم من الجريدة ، ل اسفت له كل الاسف لانه خروج على تقاليدها

منتزه رام الله — بار ومطعم

شارع البوسطة : رام الله — لصاحبيه خليل باسيل وسليم عبود

(حفلات رقص على أنغام الاوركستر مساء السبت والاحد من كل أسبوع)

افتتح هذا المنتزه في اعلى بقعة من بقاع رام الله وذلك تأمينا لراحة زوار رام الله الكرام الذين سيجدون فيه افخر انواع الاطعمة العربية والافرنجية وجميع اصناف المشروبات الروحية والمرطبات والبوظة . وفيه آلة راديو يسمع منها الزبائن اخبار العالم واصوات اشهر الموسيقيين العرب والافرنج وله حديقة غناء ومنار بالكهرباء . عماله ماهرون متدربون على خدمة الزبائن . طهاته من اشهر الطهاة ، ابوابه مفتوحة للزبائن ليلا نهارا . اسعاره معتدلة . ولا يمكن للمصطافين وزائري رام الله الكرام الاستغناء عن زيارة هذا المنتزه البديع بالنظر لحسن موقعه وجودة هوائه النقي والخدمة الممتازة التي تقوم بها ادارته وعماله نحو الزبائن

زيارته مرة واحدة تجعلكم من زبائنه الدائمين

٤٥٠ الف حبشي

على اتم استعداد

تصريح خطير للنجاشي — نية ايطاليا من النزاع — الحبشة ترسل الذخيرة الى هرر — صحف ايطاليا توالي حملاتها على بريطانيا

القاهرة في ١٥ آب — لمراسل الدفاع الخاص

فرنسا

الحبشة ترسل الذخيرة الى هرر

نشرت جريدة الماتان لمراسلها في اديس ابابا ان الحكومة الحبشية ارسلت مقدارا كبيرا من السلاح والذخيرة الى مقاطعة هرر وسترسل مقادير اخرى اليها

٤٥٠ الف من الاحباش على اتم استعداد

وزادت الجريدة على ان الامبراطور هيلاسلاسي طلب الى حكام المقاطعات ان يخبروه عما يحتاجون اليه من المواد الحربية وان على الحدود ٤٥٠ الف جندي حبشي مستعدة للهجوم وان الفي مدفع « متراليوز » وصلت الى الحبشة امس من اليابان

الحبشة

تصريح خطير لامبراطور الحبشة

صرح جلالة النجاشي لمندوب « السنيور كرونكل » بان الحبشة لا يمكن ان تتخلى عن قطعة من الارض على حدودها الشمالية وستسير جميع القبائل والطبقات وراء الامبراطور لصد القوة التي تهاجم

سنصد جميع الهجمات بما نحمل من سلاح

ثم قال « اننا نأسف لعدم الترخيص في اعطائنا اسلحة ولكن مع ذلك فسنصد جميع الهجمات الايطالية بما عندنا من الاسلحة الآن »

الحبشة تحافظ على استقلالها

المعروف ان الحبشة سترفض كل اقتراح ترى ان فيه مساسا باستقلالها السياسي وكرامتها كدولة ذات سيادة واستقلال والامبراطور لا يسمح لاي تدخل اجنبي يرى ان فيه قيدا لحرية بلاده وكرامتها القومية

ايطاليا

نية ايطاليا من النزاع الحبشي

كشفت « النيوز كرونكل » في مقال افتتاحي عن نية ايطاليا فقالت ان النزاع الحبشي ينطوي على مشكلات ابعد مدى من خصام بين النجاشي والدوتشي وان ايطاليا تطلب ارضا لابنائها ، كما تعمل على ايجاد اسواق لمنتجاتها ، ونصحت « النيوز كرونكل » بان الوقوف في وجه ايطاليا بمثل الصورة التي تقف فيها الدول ، لا تكفي لردع ايطاليا واقناعها بخطورة المغامرة

حملة الصحف الايطالية على بريطانيا

حملت جريدة « افاري استيري » الايطالية والشبيهة بالرسمية حملة شديدة على بريطانيا ، فقالت ، لن تعطى الحبشة ميناء على البحر ولن تحدد الامتيازات الاقتصادية ولن تضمن جامعة الامم شيئا ، ولن يقام انتداب عام في الحبشة ليبتر الانتداب البريطاني فيها .

ايطاليا لا تخشى الوعيد ولا التهديد

وزادت الجريدة على قولها بان بريطانيا لا تريد استقرار ايطاليا في الحبشة لانها هي نفسها تريد الاستقرار هناك وختمت مقالها قائلة بان ايطاليا لا تخشى الوعيد ولا التهديد .

حيفا

استعدادات حيفا بسمو الامير

برقيات الترحيب بسموه

حيفا في ١٥ آب — لمراسل الدفاع الخاص — استطيع القول بان كل من يزور حيفا في هذا اليوم يحس ان حيفا في عيد ، اذ انها مشتركة الاحتفال بسمو الامير سعود قلبا وقالبا فكأنما سمو الامير المعظم قادم لزيارتها

واقواس النصر والبنود العربية والاعلام السعودية ودلائل البشر والسرور كل هذه تدل ابلغ دلالة على ان الجمهور الحيفاوي يتجه نحو الامير المحبوب اتجاه كل يقدر فيه البطولة والرجولة والاخلاص

والبرقيات لا تزال تطير الى سموه مشبعة بآيات التقدير والاكبار ولا يزال يرد وكالة هذه الجريدة عدد من هذه البرقيات

فلسطين تخرج

لاستقبال سمو الامير السعودي فارس الجزيرة

«بقية المنشور على الصفحة الثانية»

سليمان بك الصلاح ، احمد افندى الامام ، محمد افندى الطه الدكتور رشدى افندى التميمى الشيخ يونس افندي الخطيب ومحمد افندى مراد

وفد طبريا

صدقي افندى الطبرى ، الحاج خليل الخرطبيل ، اسماعيل افندى الحاج خليل .

وفد عمانه

طاهر بك الجمة ، محمد بك المحيسن الشيخ سالم ابو الغنم ،اسماعيل باشا السالم عمر بك حكمت ، شمس الدين بك سامى محمد سعيد افندى حلاوه ، سليم السودى محمد باشا السعد ، عبد القادر بك التل

وفد بيت لحم

صالح يعقوب نصار رئيس اللجنة الفرعية للحزب العربي جريس الزغبي نائب رئيس . خليل الوادى عضو السكرتيرية حنا البيطار موسى عايدة الاستاذ ايوب مسلم ونجيب الجمار اعضاء

كلمات الترحيب

كلمة الترحيب التى القاها يعقوب بك الغصين رئيس مؤتمر الشباب فى حضرة سمو الامير لدى استقباله في محطة لد :

يا صاحب السمو الملكي المعظم

ارحب بكم اجمل ترحيب واهنئكم بسلامة الوصول الى هذه الديار المقدسة التى لم يكد ابناؤها يسمعون بقدومكم حتى هرعوا من كل فج وصوب شيوخا وشبابا نساء واطفالا يحيونكم ويظهرون لكم عواطفهم الصادقة

ان هذه البلاد التى وطأتماقدما كم اليوم هي قلب البلاد العربية الخفاق وركن من اركان وحدتها المقدسة وقد باركها الله سبحانه وتعالى فى كتابه العزيز وخصها باولى القبلتين وثالث الحرمين ، ومحج العالمين . وهذه الجموع المحتشدة التى ترونها هنا وفي كل مكان هي جموع أولئك الذين اقامهم الله حراسا على هذه البلاد المقدسة التي ضحى اباؤنا واجدادنا العرب في سبيلها بارواحهم وانفسهم .

ان هذه البلاد يا سمو الامير قد استهدفت لاشد الاخطار فاصبحت نهبا مقسما بين الطامعين وان ابناءها يعتقدون بانه لا يدفع الخطر عن بلادهم وعن البلاد العربية الا تضافر القوى وتوحيد الجهود وتمتين الصلات بين ملوك العرب وامرائهم وبين افراد الامة كلهم . ولما كان جلالة والدكم المعظم وسموكم فى مقدمة العاملين على تحقيق هذه الغاية التى هى امنية كل عربى فتح لكم ابناء هذه البلاد وحراسها قلوبهم وافئدتهم لتحلوا منها حيث تشاءون

يا سمو الامير

انكم ستحملون عواطف هذا الشعب في قلبكم الكريم وستعملون ان شاء الله علي تحقيق اماله واننا واثقون بانكم ستكونون موضع الامل ومحط الرجاء . وانى لفخور جدا بان اقف مرحبا بكم باسم هذه الوفود الكريمة وباسم عرب فلسطين الذين يرفعون لجلالة والدكم المعظم ولسموكم ولى كل امير عربي عامل تحياتهم ودعواتهم الى الله بان يوفقكم لاعلاء شأن العرب ورفع لواء الاسلام

يافا فى ١٤ ـ ٨ ـ ٩٣٥

الاعلان عن الاثمار الحمضية

اقتراحات لموسم ١٩٣٥ ـ ٣٦

تلقينا من قلم المطبوعات ما يلى

نظمت دعاية لموسم البرتقال والكريب فروت اليافاوي حسب ارشاد لجنة الاعلان عن الاثمار الحمضية وقد كانت هذه الدعاية اتم من الدعاية فى السنة الماضية لانه تبين ان الصادرات ستزيد كثيرا عن صادرات موسم ١٩٣٣ ـ ٣٤ وكان من المعروف ان المانيا ستستورد كمية ضئيلة للاستهلاك فيها نظرا لقيود المالية وكان لا بد من حمل سوق المملكة المتحدة على استيعاب مليونين صندوق زياده عن ذي قبل ولهذا تقرر صرف معظم المال المخصص للدعاية في المملكة المتحدة

٢ ـ طلبت لجنة الاعلان عن الاثمار الحمضية قرضا من الحكومة قدره ٨٠٠٠ ج . ف . لتستطيع القيام بحملة فعالة من الدعاية ، وقد اجيبت اللجنة الى طلبها ، وكان دخل اللجنة من ضريبة الاعلان التى زيدت من مل ونصف عن كل صندوق الى ملين عن كل صندوق اعتبارا من ٧ يناير سنة ١٩٣٤ مقدار ١٣٫٤٥٠ جنيها اذا اضيف الى ذلك قرض الحكومة والرصيد الباقي من العام الماضي البالغ ١٢٠٠ ج ف كان المجموع ٢٢٫٦٥٠ جنيه

٣ ـ وقد شملت الدعاية في المملكة المتحدة الدعاية فى الصحف وفى دور السينما والمراسح والمخازن وقد استرعى انتباه الاهالي لقيمة البرتقال اليافاوي بواسطة الاحتفالات والمآدب التى اقيمت خصيصا لرجال الصحافه ، وكان من مظاهر هذه الحملة البارزة توزيع نماذج للعرض في حوانيت باعة الاثمار وتنظيم اسابيع للاثمار في المخازن الكبرى وكذلك الاذاعة اللاسلكية

٤ ـ نظمت الدعاية كذلك فى البلدان التالية ـ بلجيكا ـ فرنسا ـ النرويج السويد ـ الدنمرك ـ فلندا ـ هولندا بولونيا ـ رومانيا ـ النمسا ـ تشيكوسلوفاكيا وسويسرا . وقد خصص للدعاية في هذه الاقطار مبلغ ٢٠٠٠ ج ف . وذلك بنسبة ما تستهلكه من الحمضيات الفلسطينية وشملت طرق الدعاية على العموم الاعلان في الصحف اليومية والاسبوعية والنشرات التجارية وفى عرض اعلانات في الشوارع

٩ ـ وفى فلسطين نظمت على سبيل التجربة دعاية في الصحف وقاعات السينما وذلك بقصد تشجيع استهلاك عصير البرتقال والكريب فروت محليا

٦ ـ وعلى العموم فقد كانت الدعاية في العام الماضي وكان التصميم والتنفيذ ومع هذا لم يكن فى الامكان رفع او حتى المحافظة على مستوى السعر بسبب تعرض المحصول للتلف من جراء حالات الطقس الشاذ التي سادت فى فلسطين معظم فصل الشتاء الماضي وعلى كل حال كان من المحتمل جدا هبوط الاسعار كثيرا لولا الدعاية الواسعة

٧ ـ وقد بوشر بتنظيم الدعاية لموسم ١٩٣٥ ـ ٣٦ وبناء على الاضرار الاخيرة التى اصابت المحصول بسبب رياح الخمسين التى طال امدها في اوائل مارس فان لجنة الاعلان عن الاثمار الحمضية قدرت المحصول الذي يمكن تصديره في موسم ١٩٣٥ ـ ٣٦ بما لا يزيد عن ثمانية ملايين صندوق . وعلى هذا المقدار ستبلغ ضريبة الاعلان عن الكمية المصدرة بنسبة ملين عن كل صندوق مقدار ١٦٫٠٠٠ جنيها ، ويؤخذ منه قرض الحكومة البالغ ٨٫٠٠٠ ج . ف . ويبقى ٨٫٠٠٠ ج ف . فقط وهى غير كافية للقيام بدعاية منتجة . وعليه وافقت الحكومة على تسديد القرض على قسطين متساويين كل قسط ٤٠٠٠ ج . ف فى موسمي ١٩٣٥ ـ ٣٦ ، و١٩٣٦ ـ ٣٧ على ان تزاد ضريبة الاعلان من ملين الى الى ثلاثة ملات عن كل صندوق ابتداء من موسم ١٩٣٥ ـ ٣٦ وبهذا تبلغ القيمة المحصلة نحوا من ٢٢٫٥٠٠ جنيه يصرف منها على الدعاية ١٣٫٠٠٠ ج ف . في المملكة المتحدة ، ٨٠٠٠ جنيه في القارة الاوروبية و ٥٠٠٠ جنيه في الهند وسيلان و ٥٠٠ جنيه في فلسطين ويبقي بعد ذلك مبلغ ٥٠٠ جنيه تصرف للدعاية فى كندا

١٤ آب سنة ١٩٣٥

بلدية حيفا

بموجب قانون بيع المسكرات لسنة ١٩٣٤ جئت معلنا عن طلب رخصة مشروبات روحية في الجملة والمفرق فى خارج محلى « البقالة » الواقع في ملك السيد نخلة صادر بحيفا في وادى السناس

ارتين كريكيان

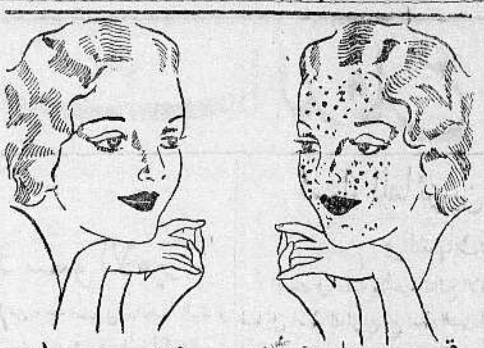

راديو كريم هو الكريمة العلمية الطبية المضمونة بانها تزيل من الوجه جميع الحبوب والبثور والكلف وضربة الشمس والنمش والبقع السود وتجعل بشرة الوجه نظيفة ناصعة كالمرآة .

فالسيدة التى تشكو من وجود بقع سوداء او حبوب على وجهها عليها ان تستعمل هذه الكريم فترى الفرق العظيم بوجهها فى مدة ايام قليلة انظر الى الصورة اعلاه وهى صورة سيدة جميلة معروفة لدينا ، انظر الى وجهها قبل ان استعملت راديو كريم وبعد ان استعملت راديو كريم فتعرف بنفسك قيمة هذا الكريم المشهور

Radio Cream Medicated

تحضير الشركة الكيماوية الانكليزية ـ لندن ـ انكلترا

الوكلاء والمستودع العام : الشركة المصرية البريطانية التجارية

مصر : شارع سليمان باشا ـ الاسكندرية : شارع طوسن باشا

وللشركة فروع فى يافا بيروت وطرابلس ـ نمرة التلفون بيافا ١٠٦٢

شارع ظريفة عمارة الطابو سابقا

في سينما عين دور بحيفا

ابتداء من يوم السبت الواقع في ١٧ الجاري تعرض الرواية الناطقة الصيت :

فصل العجائب

يتخللها رقص وغناء وموسيقى

السجاير التركية الاصلية

المصنوعة فى ادارة الريجى فى استانبول

الجودة — الاتقان — الوجاهة

جميع هذه الاصناف تجدها في السجاير التركية :

الاصناف : جوكية كلوب . يالوه . يكي تورك . غازي نيجه . خانم اكسترا . ايكنجي

الوكيل العمومى فى فلسطين وشرق الاردن :

(يوسف البينا)

اعـــلان

في شارع تجاري مرغوب وفي نقطة مهمة في البلدة تقع عمارتان كل منهما مؤلفة من عدة مخازن على حدة وطلب انشاء بنايات فوقهما على سنين معينة (طابق ثانى) فمن يرغب بذلك فليراجع هاشم عبد الرحيم واولاده تحت البنك العربي بيافا

مفاجأة جديدة الى اهالى حيفا والبلدان العربية الاخرى

اعـــلان

مكتب الهندسة الجديد بحيفا

لصاحبه المهندس المعمارى محمد طارق صونغور

يقع تجاه جامع الاستقلال قرب المحطة فى عمارة محمد شريف

مستعد لتخطيط الاراضى وتنظيم خرائط الدور والحوانيت والدكاكين وكافة انواع العمارات وملاحقة اجراء المعاملات وانهائها فى الدوائر الرسمية على الوجه المطلوب

اوقات العمل ★ من الساعة السابعة صباحا الى الساعة الثانية عشرة ظهرا ومن الساعة الثانية والنصف بعد الظهر الى الساعة السادسة

احسن صابون في العالم

صابون

ماركه مسجلة

أثبت التحليل الكيماوي ان هذا الصابون الفاخر من زيت الزيتون النقي ، لا يحوى موادا غريبة أو مضرة ، يطري البشرة ويفيدها ، لا تأثير له على الملابس ، تجربة واحدة تثبت ما لهذا الصابون من الشهرة والجودة والنقاوة

« حاذروا التقليد ، الختم على كل قطعة »

يباع في جميع محلات البقالة في فلسطين وسوريا ومصر ويطلب من المعمل بنابلس تلفون رقم ٧٣ صندوق البريد رقم ٣٥

معمل كازوز واكنر بحيفا

امتاز هذا الكازوز

بأنه خير كازوز عرف منذ خمسة وأربعين عاما حتى هذه الايام

عماله جميعهم عرب

فاقبلوا على شربه في هذا الفصل الحار

وكذلك عصير البرتقال

الذي فكر اصحاب هذا المعمل فى اضافته الى الكازوز

هو خير عصير يحسن شربه

لنقاوته وجودته

اشربوا كازوز وعصير واكنر ففيه انعاش نفوسكم وصحة اجسامكم

سيارات غزة

الوطنية

سفريات يومية

بين غزة ويافا

وبالعكس

سيارات فخمة

سائقون ماهرون

المسكب العربي اليافي

والفابريكة الميكانيكية لصاحبها

محمد صالح عطية

شارع يافا ــ القدس بجوار مطحنة الجلاد

استعداد تام . لتركيب وتصليح جميع انواع الموتورات ، طامبات للبيارات بمقاييس مختلفة ، طواحين ، مكابس للزيت ، ماكنات للثلج والكازوز

اخصائيون فنيون يقومون بكافة ما يلزم بدقة وعناية ، اسعار متهاودة لا تقبل المزاحمة ، الدفع بالتقسيط

زيارة واحدة

تثبت نجاح الاعمال العربية الوطنية

فتح مطعم

باريزيان

بحيفـــا

قرب دائرة البوليس ـ لاصحابه مقبول وهدبه

على الطراز الباريسي الرائع : فى شكله وادواته وخدمه ونظافته ومعاملته وفى كل ما يرضى عنه الزائر الكريم

مأكولات فذة فاخرة ممتازة

مبردات منعشة فتانة رائعة

تسر الناظرين !

هيا اليه ايها المواطن الكريم تجد ايناسا لطفا ، خدمة ، راحة ، تجد كل شيء

تجد مبتغاك

لبنان

حماية الموظفين من الربى الفاحش

راجت في الايام الاخيرة اشاعة مفادها ان فريقا من موظفي الحكومة يفكر في تأليف لجنة للدفاع عن حقوق الموظفين في حالة صدور مرسوم يقضي بفصل كل موظف عن منصبه اذا لم يسدد ديونه خلال عشرة اشهر، والمفهوم ان الحكومة منصرفة الان الى درس مشروع لحماية الموظفين من المرابين وقيل انها استعرضت انظمة مختلفة تتمشى عليها حكومات شرقية واوروبيا والتي جاء في بعضها انه لا يحق لاحد ان يحجز راتب الموظف الا تحت قوانين خاصة وتأمل الحكومة بانشاء هذا النظام ان تثبط همة المرابين فيمتنعون عن تسليف الموظفين بالربى الفاحش اتكالا على حجز مرتباتهم

خط الصحراء

والطريق الجديدة للسيارات

وصل بيروت اول امس الجنرال دا كو معاون المفوض السامي الفرنسي في لوائي الجزيرة والفرات فقابل رئيس دائرة العشائر ويقال انه بحث معه في المسائل المتعلقة بحماية خط الصحراء الى جانب انابيب النفط وطريق السيارات الجديدة كما انه سيعقد في اليوم الخامس والعشرين من شهر اب الحالي اجتماع عام في دائرة العشائر يحضره بعض زعماء القبائل في سوريا الشمالية لاتخاذ التدابير اللازمة لحماية لأمين حرام الطرق المذكورة.

نفقات المعرض

الزراعي الصناعي

وافق المندوب العام للمفوض السامي الفرنسي على مرسوم رئيس الجمهورية السورية الذي يقضي بفتح اعتماد موقت بمبلغ الف ليرة سورية يسدد منه رواتب الكتبة واثمان الادوات وغيرها من النفقات الضرورية للمعرض الصناعي في سوريا

الجباية في الملحقات

يبذل الجباة في الملحقات جهودا كبيرة في سبيل تحصيل الضرائب المتأخرة. ويقال ان المبالغ التي دخلت صندوق الحكومة ابتداء من اول آب بلغت ٣٥ الف ليرة سورية موزعة على محافظات جبل لبنان

مباخر جديدة

لمكافحة حشرة الليمون

ارسلت مديرية الزراعة والاقتصاد الى اصحاب بساتين الليمون عددا من المباخر الحديثة التي استحضرت من فرنسا لتبخير الليمون على انواعه وتطهيره من الحشرات. وقد عهدت المديرية الى بعض الخبراء من مهندسيها باجراء التجارب وتدريب الزراعين على مكافحة هذه الحشرة

تباع جريدة الدفاع في العجمي في محل السيد عبد الله ابراهيم

مصر

الجالية المصرية في الحبشة

ابلغت وزارة الخارجية القنصلية المصرية في اديس ابابا باتخاذ الاجراءات اللازمة لحماية المصريين في الحبشة ونقلهم منها عند وقوع حادث ينذر بالخطر ويبلغ عدد افراد الجالية المصرية هناك نحو المئة فيهم بعض السيدات

نقل ضحايا

الطائرة الايطالية

بقيت السلطات الايطالية في مصر مشغولة حتى ظهر امس باعداد المعدات لنقل جثث ضحايا الطائرة الايطالية من مقابر اللاتين بالقاهرة الى الاسكندرية لتقلها الدارعة ارمندو دياز الى ايطاليا وسيقتصر الاحتفال بتشييع هذه الجثث على المحاربين القدماء وبعض رؤساء الفرق الفاشستية

بين مصر واليابان

تدل الانباء على ان الحكومة اليابانية قررت مبدئيا ان تنتدب احد وزرائها المفوضين لمفاوضة الحكومة المصرية في مشروع الاتفاق التجاري الجديد والذي ينتظر ان يصل هذا الوزير من طوكيو.

الاحتياطات والتدابير

التي تتخذها حكومة السودان

نشرت جريدة الديلي تلغراف برقية جاء فيها ان المسئولين في السودان يرقبون باشد عناية واهتمام سير الامور على الحدود الفاصلة بين السودان والاريتريا وهم مستعدون للعمل اذا طرأ امر مفاجيء

شركة مصر للطيران

وافق مجلس الوزراء على ان تستغل شركة مصر للطيران بعض مشروعات الطيران وعلى منح مكافأة للمصريين الذين يتعلمون الطيران وكذلك منح اعانة للشركة عن كل خط منتظم

مياه النيل الازرق

بين مصر والسودان

ارسل مكاتب جريدة المورننغ بوست في باريس برقية لجريدته جاء فيها ان من اهم الامور الحيوية الاعتراف لانكلترا بحقها في منع اي دولة كانت من السيطرة على الماء وضبطه في اعالي النيل فلا ينقص مقدار الماء للري في مصر والسودان ولا الطمي اللازم لخصب التربة واقبال الزراعة في مصر والسودان

المتحف الاسود

في ادارة اسكتلند يارد متحف عجيب الشكل يطلقون عليه اسم المتحف الاسود لانه يحتوي على كل ماله علاقة بالمجرمين والقتلة والسفاكين ولا يسمح لاحد بدخول هذا المتحف الا اذا كان ينتمي لاحدى هيئات البوليس اوممه ما يثبت انه من المشتغلين بالابحاث الجنائية.

ومن بين المعروضات في هذا المتحف رأس مجرم خطير، حنطت بعد اعدامه وله شاربان طويلان متدليان على فمه وهناك كذلك مجموعة من الصور الفوتوغرافية اخذت لبعض القتلى عقب وقوع جرائم القتل مباشرة وهي بشعة النظر تبعث في نفس الناظر اليها الشعور بالخوف والاشمئزاز معا

العراق

وصول الوفد العراقي

الى طهران

في برقية من طهران ان الطيارة العراقية التي حملت فخامة نوري باشا السعيد وزير خارجية العراق ومعالي الاستاذ محمد زكي بك وزير العدلية قد وصلت الى طهران وان الوفد قد استقبل من الحكومة الايرانية بحفاوة بالغة وينتظر بدء المفاوضات قريبا. والامل كبير في الوصول الى حل يوفق بين مصالح البلادين

الهيئة النيابية

لمجلس الامة

اجتمع اعضاء مجلس النواب الجديد بدعوة من فخامة ياسين باشا الهاشمي رئيس الوزراء ونظروا في كيفية تنظيم الاعمال النيابية قبل انعقاد جلسات المجلس ولا سيما وان الانتخاب لم يجر على اساس حزبي فقرر النواب بالاجماع اتخاذ طريقة بان يدخل جميع النواب في هيئة واحدة باسم الهيئة النيابيه وان تجتمع هذه الهيئة قبل كل جلسة ليتنافس اعضاؤها في المواد المعروضة وقد قررت الهيئة انتخاب فخامة ياسين باشا الهاشمي رئيس الوزراء رئيساً لها ومعالي امين زكي بك نائبا للرئيس وسعادة الاستاذ علي محمود الشيخ سكرتيراً

التجارة الاجنبية

في العراق

يؤخذ من التقرير الذي وضعه السكرتير التجاري في السفارة البريطانية في بغداد ان مجموع الواردات في خلال الربع الاول من السنة الحالية المنتهي في شهر آذار قد انخفض قليلا عما كان عليه في عام ١٩٣٤، اذ بلغت الواردات في خلال هذه المدة ٩٣١ر٥٩٦ر١ دينارا غير ان حصة بريطانيا زادت بمقدار ٢٠ الف دينار وقد انخفضت الواردات من اليابان انخفاضا كبيراً بحيث اصبحت ٨٠٥ر٢٨١ دينار بعادلها في السنة الماضية ٣٦٤ر٨٧ دينارا وبلغت تجارة الصادرات من العراق ٤٥١ر٢١٣ر١ دينار يقابلها في السنة الماضية ٦٥٢ر٦٧٣ دينارا وهذه الزيادة تعزى الى صادرات النفط بقياس واسع.

انشاء مصح

قررت مديرية الصحة العامة نهائياً إنشاء مصح في قضاء العمادية وقد خصصت في ميزانيتها المبالغ اللازمة لهذا الغرض وسيكون هذا المصح مستكملا ومجهزا باحدث الوسائل لمعالجة الامراض السارية وبخاصة مرض السل

الدفاع في بيت لحم

تباع جريدة «الدفاع» في بيت لحم في محل وكيلها السيد بشارة الراهب تجاه دائرة البريد. كما ان السيد الراهب هو معتمدنا في بيت لحم لقبول الاعلانات والاشتراكات

***

فرصة ثمينة لا تجعلها تفوتك

وبادر حالا للاكتتاب في أسهم

شركة المعامل العربية بيافا

المحدودة الاسهم

في مكتبها بشارع يافا - القدس (أمام النوفرة الجديدة)

التي تتعاطي كافة الاعمال الحديدية والصناعية والخشبية وتقوم ببيع وتصليح وتركيب وسكب جميع انواع الآلات والموتورات والماكنات والسيارات وتمارس اشغال المواسير والثلج والكازوز والطحين وخلافها

وتذكر أن

شركة المعامل العربية

المحدودة الاسهم

١ ـ رأس مالها عشرون الف جنيه مقسومة الى ١٠ آلاف سهم فهي شركة قوية ذات استعداد كبير للقيام بهذه الاعمال العظيمة وتضمن لك الارباح الوفيرة

٢ ـ إنها عربية وتغنيك عن احتياج الاجانب

٣ ـ تديرها سواعد عربية فتية فنية. وتغذيها اموال عربية

٤ ـ يتمرن فيها النشء العربي.

٥ ـ يعتاش منها كثير من العائلات العربية العزيزة

فعليك ان تسارع حالا للاكتتاب في أسهم

شركة المعامل العربية المحدودة

في مكتبها بشارع يافا ـ القدس (امام النوفرة الجديدة)

المواعيد كل يوم ٨ — ١٢ صباحاً / ٢ — ٦ مساء «الاسهم محدودة»

ماذا تسمع اليوم

عن محلات السادة دجاني اخوان

يافا ـ تلفون ٧١٦

يوم الجمعة ١٦ آب سنة ١٩٣٥

١٠ر٠٠ صباحاً قرآن كريم ـ الشيخ علي حزين ١١ر٠٠ ختام

١ر٠٠ مساء موسيقى ـ فرقة مدرسية البوليس ـ مارش ذي ادفانس جارد الفؤاد حبك ـ روسيان فيلاج ـ ياحلو بالتيه والالحاظ ـ اليمنى ـ مزمار بلدي تأليف محمد صدقي ـ مليكي انا عبدك ـ اوبرا جيش ـ اليوم صفي ـ مارش سيفاد ـ النشيد المصري

٢ر٣٠ النشرة التجارية الاولى ٢ر٣٥ ختام

٦ر٣٠ـ٦ر٥٥ حديث رسمي وزارة الاوقاف

٧ر٠٠ـ٧ر٢٥ حديث الى الاطفال ـ الآنسة سنية محمد علي

٧ر٣٠ نشرة الاخبار ٧ر٥٥ النشرة التجارية الثانية

٨ر٠٠ـ٨ر٣٠ موسيقى ـ اوركسترا محمد حسن الشجاعي (شريط ماركوني المسجل) كادني الهوى ـ اجراس المعبد ـ يأس ـ لو يعلموا

٨ر٣٥ـ٨ر٥٥ حديث اجتماعي ـ الاستاذ عبد العزيز البشري

٩ر٠٠ـ٩ر٥٠ اذاعة ممتازة

٩ر٥٥ موسيقى ـ مغنى وآلات ـ السيدة سكينة حسن تقاسيم عود ـ مقدمة موسيقيه ـ تقاسيم كمان ـ تقاسيم قانون ـ وليالي ـ موال ازاي بتنكر فؤادي ـ دور الفؤاد حبك تلحين ابراهيم القباني

١٠ر٥٠ اذاعة خاصة تتبعها اسطوانات

١١ر١٠ موسيقى ـ مغنى وآلات ـ الشيخة سكينة حسن تقاسيم عود ـ مقدمة موسيقية ـ تقاسيم كمان ـ طقطوقة الشاطر يانينه حبيته ـ استراحة ـ ليالي وموال اناس انا. قصيدة اراك عصى الدمع

١٢ر٠٠ سلام الملك ـ ختام

يوم السبت ١٧ آب سنة ١٩٣٥

٦ر٣٠ صباحا تمرينات رياضية محمد شكري

٦ر٤٥ قرآن كريم ـ الشيخ علي حزين ٧ر٣٥ ختام

١٠ر٠٠ موسيقى ـ مغنى وآلات ـ عبد الغني السيد (شريط ماركوني المسجل) طقطوقة والله يارب

١٠ر٣٠ اسطوانات ـ منتخبات اوديون ـ دور اصل الغرام نظرة لعلي عبد الباري ـ الفجر شأشأ لسيد مصطفى ـ مارش قد علا للشيخ سلامة حجازي ١١ر١٠ ختام

٢ر٠٠ مساء اسطوانات ـ منتخبات اوديون ـ منولوج خايف يكون حبك الآنسة ام كلثوم ـ موال بلدي ياجميل لمحمد الصغير ـ تقسيم حجاز الدخاخني ـ بشرف الكوزم لمحمد العقاد

٢ر٣٠ النشرة التجارية الاولى ٢ر٣٥ ختام

٦ر٠٠ـ٦ر٣٠ اذاعة ممتازة

٦ر٣٥ـ٦ر٥٥ نتائج سباق الخيل ـ مذاعة من الاسكندرية

٧ر٠٠ـ٧ر٢٥ حديث الى الاطفال بابا صادق

٧ر٣٠ نشرة الاخبار

٧ر٥٥ـ٨ر٠٠ النشرة التجارية الثانية

٨ر٠٥ـ٨ر٢٥ حديث ـ التدبير المنزلي الآنسة اقبال حجازي

٨ر٣٠ـ٩ر١٥ موسيقى ـ مغنى والات ـ محمد صادق تقسيم عود محمد صادق ـ مقدمة موسيقية وتقاسيم قانون ـ ليالي وموال ومنولوج بعيد عن عيني تأليف خليل حمدي وتلحين محمد صادق

٩ر٢٠ـ٩ر٤٠ حديث ممتاز

٩ر٤٥ـ١٠ر٣٠ موسيقى ـ مغنى وآلات محمد صادق مقدمة ـ طقطوقة كدابه لازم فكراني تأليف مأمون الشناوي وتلحين محمد صادق ـ استراحة منولوج ساعة ما جاتني تودعني تأليف امين عزة الهجين وتلحين محمد صادق

١٠ر٣٥ـ١١ر٠٥ موسيقى ـ عود منفرد رياض السنباطي تقاسيم حجاز كار ـ سماعي شت عربان

١١ر١٠ موسيقى ـ مغنى وآلات ـ محمد صادق ـ ليالي وموال يتخللها تقاسيم «الغد» تأليف الدكتور ابراهيم ناجي وتلحين محمد صادق

١٢ر٠٠ سلام الملك ـ ختام

معمل النهضة الصناعية العربية

لصاحبه فهمي ابراهيم اللفتاوى

القدس ـ باب العامود تجاه موقف السيارات

محل مبيع وتصليح جميع انواع الموبيليا والخيزران والفراشي ـ الوان ثابتة اتقان في العمل ـ مهاودة في الاسعار ـ البيع بالجملة والمفرق ـ موبيليات جاهزة وتحت الطلب ـ شعارنا الصدق والاتقان.

زيارة واحدة تظهر صدق قولنا

من لا يشتري يتفرج

يافا — يوم الجمعة فى ١٧ جمادى الاولى ١٣٥٤ — الموافق ١٦ آب ١٩٣٥
صاحب الامتياز والمحرر المسؤول: ابراهيم الشنطي
مدير الادارة: شوكت حماد
رقم التلفون ١٠٧٥ و١١٨٧

ان لم تشعها الغارة الشعواء مقتحما، فدافع

الدفاع

العدد — ٤٠١ — السنة الثانية
ادارة الدفاع فى عمارة حزبون شارع جمال باشا — يافا
العنوان البرقي : الدفاع يافا — ص. ب ٢٥٥

	عن سنة	عن نصف سنة
قيمة الاشتراك في فلسطين	١٥٠	٨٠
فى الخارج	٣٠٠	١٦٠

صور عالمية على هامش الحوادث

الفيلد مارشال كونراد فون هتسندورف النمساوي الهنغاري وقد احتفلت النمسا وهنغاريا والمانيا بمناسبة مرور عشر سنوات على وفاته وقد اشترك فى الحرب العالمية وكان رئيس القوات المحاربة.

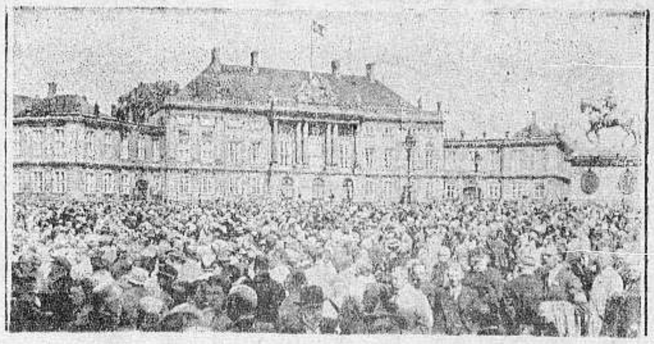

قام عشرات الالوف من فلاحي الدانمرك واجتمعوا امام قصر الملك فى مدينة كوبنهاغن ورفعوا ظلامتهم من كثرة الضرائب

البروفسور الدكتور هرمن شتجمان الكاتب والشاعر السويسري المشهور وقد منح جائزة نوبل العالمية

دعا رئيس نادي الطيران الهر فون غرونو بالمانيا طياري العالم المشهورين الى برلين لعقد مؤتمر للطيران وفى الصورة الهر غرونو رئيس نادي الطيارين وقد اشير اليه بعلامة « اكس » بصافح الضيوف

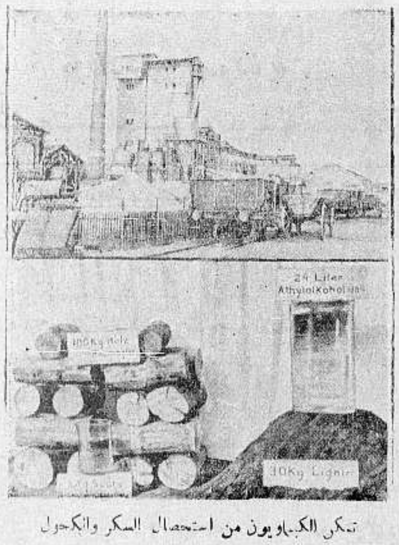

تمكن الكيماويون من استحصال السكر والكحول من الخشب الاعتيادي وفي الصورة احد هذه المعامل

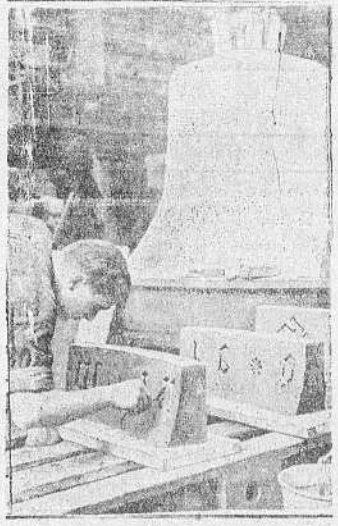

العمال الذين يشتغلون فى صنع اكبر جرس فولاذي فى معمل بوخمر اكبر مصانع الاجراس في العالم وسيوضع هذا الجرس فوق عمارة الالعاب الاولمبية القادمة في برلين

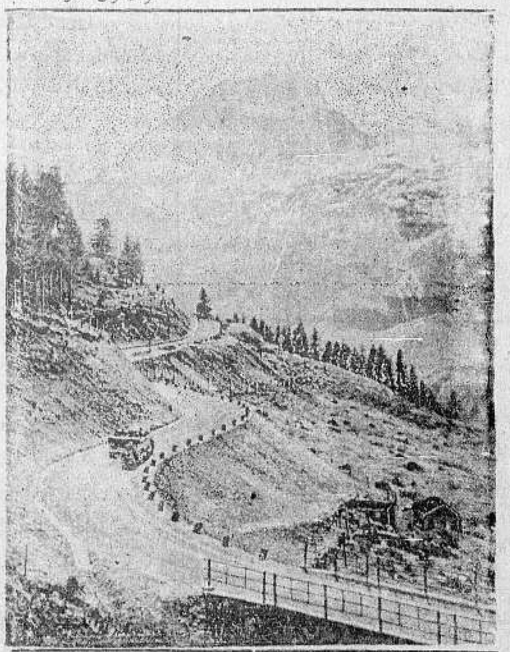

احتفلت المانيا يوم ٣ آب الجاري بافتتاح خط السيارات فوق جبال الالب وفي الصورة جانب من هذه الطريق الجميلة

مطبعة الدفاع التجاريه
في عمارة « بوست »
خير مطبعة يمكن الاعتماد عليها
لطبع جميع لوازمكم التجارية
حروف جديدة ادوات فنية
اتقان فائق نظافه وسرعة بالعمل
مع أسعار معتدله للغايه
المخابرة مع ادارة الجريدة
في عمارة حزبون تلفون ١٠٧٥

اعلنوا فى الدفاع

الدفاع – يوم الاحد في ١٩ جمادى الاولى سنة ١٣٥٤ و ١٨ آب ١٩٣٥

صاحب الامتياز والمحرر المسئول ابراهيم الشنطي

مدير الادارة : شوكت حماد

رقم التلفون ١٠٧٥ و ١١٨٧

أن لم تَسُنّ الغارة الشعواء مُقتحماً فدافع

الدفاع

(العدد ٤٠٢ — السنة الثانية)

ادارة الدفاع في عمارة حزبون شارع جمال باشا – يافا

العنوان البرقي : الدفاع يافا : ص. ب ٢٥٥

	عن سنة	عن نصف سنه
قيمة الاشتراك في فلسطين	١٥٠	٨٠
في الخارج	٣٠٠	١٦٠

استقبال بلاد الامارة لسمو الامير سعود . برقيات بين عمان والرياض . رسالة سموه الى الشعب الفلسطيني . قانون يمنع لعبة الروليت . توقع فشل المؤتمر الثلاثي

مستقبل العرب القريب

مع سعادة وكيل الخارجية السعودية

هل استعد الشرق العربي لليوم الخطير المحتوم

ربعة ، ليس بالطويل ، ولا القصير . ابيض الوجه والبشرة ، هادي، يتكلم بوضوح ، كسياسي رقيب على لسانه . تنم ملامحه اثناء حديثه عن صدق في اللهجة وايمان بما يقول . واقف على تطورات الحالة الدولية، ويزيده مركزه الخطير وقوفا وله من رحلاته الهامة الى اوروبا ما يكسب آراءه السياسية قيمة ثمينة . اضف الى ذلك ذكاء ، وسرعة خاطر ، وبعد نظر

جلست الى سعادته في القطار ، اسأله رأيه في الحالة الدولية العامة ، محاولا الوصول بها الى الحديث الذي اريد ، فلا اجابهه به رأسا ، وبلا تمهيد . وضع يده على مائدة العشاء الصغيرة ، واطرق قليلا ، بلا تصنع ولا كلفة ، ثم اخذ يتحدث في هدوء واطمئنان ، لان حديثه كان موزونا ليس من ورائه ما يحرج . قال: الحرب واقعة من غير ريب . والذي يظهر من شئون العالم السياسية ان وقوعها سوف لا يتأخر كثيراً . وما تراه اليوم من «جبهات» تظهر متماسكة صلبة في اوروبا غض عنها الطرف ، لانها سريعة التقلب ، وشيكة الانحلال . فهذه فرنسا خصيمة الروسيا ، وملجأ الجيش الابيض وبقايا رجال الحكم القيصري ، وعدوة الشيوعية الالد – تبذل قصارى نفوذها لدى العصبة ، ويتوفق وزير خارجيتها مسيو بارتو الذى اغتيل مع ملك يوغوسلافيا ، في ادخالها في عصبة الامم . ولا تقف عند هذا الحد بل تمد لها اليد ملأى بالذهب . وايطاليا كذلك تقلبت في سياستها . فبعد تقرب بالغ من المانيا ، وعداء شديد نحو فرنسا ، تغير موقفها من الدولتين ، واصبح معكوساً . قل نفس الشيء عن بولونيا صديقة فرنسا الى حد لم يكن يتصوره انسان : هذه صارت اليوم في طليعة اصدقاء المانيا ، حتى لقد عادت فرنسا ، واستعدت للذهاب اكثر من هذا الحد . وانظر الى التقرب بين بريطانيا والمانيا ، وكيف انه اغضب فرنسا ، الحليفة القوية . جبهات ما اسرع ما تتفسخ ، لان الدول تتحكم وتعمل بالمصالح لا بالعواطف ، وهكذا نحن العرب سنسير في خططنا جميعها بوحي من مصالحنا الكبرى ، لا تحت تأثير عواطفه او ميولنا »

وجدت الفرصة سانحة ، فقلت لسعادته ، ما دمتم تعتقدون بوقوع الحرب وبوقوعها قريبا كما يبدو من الافق الدولي ، فهل يستطيع العرب ان يطمئنوا الى استعداد دولهم ، واستناح الفرصة ، ثم مبادرتنا الى ما يدني يوم الوحدة ؟

توقف سعادته لحظة ، ثم قال : احسب ذلك . اننا قائدون بهذا ، واعتقد العراق مثلنا . وبرهان آخر على دنو يوم البشرى ، التقرب القوى الذى سيقع بين حكومة مكة وحكومة بغداد في وقت قريب . ولقد كان ثمة سعي موفق لذلك ، ارجأته حالة العراق الاخيرة ، لكنه سيستأنف ، وعلى شكل يرضي رغائب العرب . واتحاد سياسة دولتين كالدولة السعودية والدولة العراقية معناه كما ترى ، بلوغ بعض الغاية ، والذهاب خطوة بعيدة في تحقيق الاماني القومية وما ترى على هامش الجزيرة وحواشيها وشواطئها من امارات صغيرة سوف لا يثبت في وجه العاصفة الشديدة ، لان وجودها حينئذ يخالف لسنة العمل ، والعلاقة بيننا وبين صنعاء علاقة محبة وقرابة »

كان سعادته منطلق في حديثه هذا باسما في هدوء الرجل المفكر . وذهبنا معه الى ذلك اليوم الاغر ، حين يتصافح دجلة والفرات مع زمزم ، تلتقي العواصم التاريخية العظيمة مكة ، وبغداد ، وصنعاء . تحت راية موحدة الهدف ، تقود العرب الى يوم مابرحوا في انتظاره وترقبه ، الى يوم الوحدة العتيدة ، مطلب الجميع وهدف الستين مليونا . ولكن فلسطين ؟ أنها ليست في موقف المنتظر ، ما دامت تؤكل قطعة قطعه ، يبتلعها الاستعمار اليهودى ولم اشأ احراج سعادته في موضوع البلد المنهوب ، ولا احب اثبات ما قد صرح به . لكن نرجو ان يكتفي القراء بهذا:

لا يغفل العرب اية ارض لهم . وانهم ليعلمون ان فلسطين لها مكانة القداسة في دينهم ، ثم موضع الحق من قضيتهم . غير ان العرب في فلسطين يستطيعون عملا من انفسهم . لقد حدثني رئيس حكومة اوروبية معروف بالصراحة التامة في احاديثه وخطبه قائلا : ... والعصبة ايضا تحت نفوذ اليهود !» اذن حل قضية فلسطين في فلسطين نفسها . وبأساليب اجدى من التي اتبعها اهلها حتى اليوم ثم بعدئذ يأتي واجب العرب جميعا . وهذا لا يطول به الزمن ان شاء الله »وقد كان سعادته يقول هذا في تأثر عميق ، تأثر العربي لا يستطيع دهاؤه السياسى ان يحجب اشفاقه على البلد المنهوك . وما قاله سعادته لحق ، فهل يكون من ورائه عظة لمن طال عليهم الزمن وهم لا يتعظون ؟

ابراهيم

البلاد بلادكم

هذه فلسطين تماون المبطلون على الكيد لها

« خطاب الاستاذ اكرم زعيتر امام سمو الامير سعود المعظم ولى عهد الدولة العربية السعودية القاه باسم لجنة الاحتفال في نابلس . فكان بليغاً رائعا في الفكر والاسلوب ، وحسن الاداء . وقد خص الاستاذ اكرم به هذه الجريدة لينشر فيها:

باسم نابلس العربية ، باسم نابلس الاسلامية، باسم الجماهير المحتشدة والجموع المكتظة، باسم الشعب، باسم لجنة الاحتفال ارحب بصاحب السمو الامير العربي الهمام الموفق المقدام ، شبل اسد الجزيرة وولى عهد الامام . الامير سعود اعزه الله ونصره ، وابلغ العرب على يد آبيه ويده امانيهم في الحرية والوحدة والاستقلال .

هي الجزيرة منبت الابطال ، وتلك رمالها مبعث النور .

وهل شعاع ضوء الهادي الى الصراط السوى ! وهل نجم محمد (ص) الا بين وهادها ، وترعرع الا في بطاحها ؟

في رمالها عنصر عظمة للعرب، وبركة عليهم ، ان العرانين الصيد ، وقوافل الشهداء ومواكب الفاتحين ، حماة الدين واعلام اليقين ، من صميمها ، ان الرسول وابا بكر ، ان عمر وعثمان، ان عليا وعامرا ان سعداً وخالداً ابناؤها ...

ولن ينسى العرب والمسلمون يوم وهت العقيدة ، وخبا النور ، وتزعزت الضمائر وسخف اليقين ، وكاد اليأس يدب في النفوس ، يوم لاذ العرب بالقشور دون اللباب فقالت الجزيرة « لا تهنوا ولا تحزنوا ، خذوها يقظة اسلامية ، تعيد للدين جدته ، وتحفظ له روعته ، وتنزع عنه ما شوهه، وتعيده دين الفطرة خذوا ايها العرب وخذوا ايها المسلمون عبد العزيز يقيم حدود الله بسيفه ويقيه ويشيد العدل بقلبه وضميره وانتظروا ، انتظروا الوحدة المنشودة والامنية المرموقة المقصودة . واهتفوا ياعرب : عاش عبد العزيز ، وعاشت الوحدة العربية ، وعاشت الجزيرة . وليقل الناس بعد ذلك : انها رمال وفيها بداوة ولنقل : انها ايمان وفيها نور

ومهما يقل فهي الجزيرة امنا

ولا ينفع الانكار والقلب يشهد

لئن انكر الغربى منها رمالها

فللعرب ذاك الرمل تبر وعسجد

يا سمو الامير : هذه فلسطين العربية مفتاح الجزيرة ، وعنق العرب ، اليها اسرى الرسول ، وعلى حدودها استشهد ابطال مؤتة ، وفي جوار اردنها يرقد امين هذه الامة ابو عبيدة . هذه فلسطين اولى القبلتين وثالث الحرمين ، استبسل على يرموكها صناديد الآباء فارتوت بدماء كتيبة عكرمة واجتاحتها جحافل عمرو ، ودخلها الخليفة العادل عمر بن الخطاب ماشيا ، هذه فلسطين وسل عنها صلاح الدين رضى الله عنه فعنده عن الدماء التي سفكت من اجلها والصراع المحتدم بين الغرب والشرق في سبيلها ، الخبر اليقين

هذه فلسطين يراد بها ان تكون صهيونية ، كما ان انكلترا انكليزية وفرنسة فرنسية ، وقد تعاون الاقوياء المبطلون الجبارون على الكيد لها ، وليس خطبها خطب ذل طاريء او استعمار لا محالة زائل ، انما خطبها خطب فناء وابادة ومحو وجلاء واست اود ان اشرح لسموكم بلوانا وانما ابث سموكم الاماً يتنزى في الصدور ، وانا موقن انكم لمستم الامها في كل بلد نزلتموه وعلمتم ان في كل صدر زفرة ، وفي كل عين عبرة وفي كل فؤاد جمرة ، ومن حق الامة حين تفقد آمالها عليكم ان تبثكم آلامها ! نحنا يا سمو الامير حين نذيع ظلامتنا ونبث شكوانا لا نتخلى عن واجب ونتهرب من مسؤولية ، ونفلت من جهاد ، لسنا نتطلب عطف الغريب على الغريب ولا عطف القريب على القريب ففلسطين منذ الاحتلال المشؤوم وهي تقارع اقوى امم الارض واخبث شعوب الدنيا ، وسلوا عن جهادها الدماء المسفوحة واللحود المفتوحة ، وسجونا اكتظت ، واعوادا نصبت ، وثورات شبت ، واضطرابات اضطرمت ، انما نريد ان نقول ان خطر الصهيونية ليس فلسطينيا فحسب ، إنه خطر عربى عام ، إنها ستكون مبعث شقاء العرب كافة ، وسر هوانهم !

لا وحدة عربية وفلسطين صهيونية

لااماني للعرب . الشوكة في حلوقهم لا نور والقذى في عيونهم ، لاكيان والمدى تحز في عنقهم ، لاثقافة عربية لاثقافة اسلامية، لارسالة يؤديها العرب للكون ، والصهيونية مرفوعة العمد ، موطدة الاركان ، اذن من يدفع الخطر غير العرب ومن نلوذ ان لم نلذ بالعرب ومن يدفع العداة الاقوياء المتحدين غير العرب مجتمعين متحدين . الا ان فلسطين ياسيدي وطنكم ، انها بلادكم انها لكم والاسد الاسد لن يتخلى عن ركن من

البقية على الصفحة السابعة

مراحل المغامرة الحبشية

المؤتمر الثلاثي الذى يلعب فيه الذكاء السياسى دوره

اصبح واضحا ان السلام او الحرب يتوقف كلاهما على نتيجة مؤتمر باريس . والمحادثات بين ايدن ولافال ، والوازي — مندرو الدولى الثلاث سرية ، لكن وجهة نظر كل دولة معرفة وكل واحدة تلعب دورا هاما في هذا المؤتمر لان اجتماع ٤ سبتمبر سيتوقف على ما يقرر مؤتمر باريس الثلاثي

بريطانيا تهدد بالعزلة ونفض يدها من القارة الاوروبية

ويعارض المستر ايدن في اللجوء الى السلاح كل المعارضة . ويهدد ايطاليا باتخاذ خطوات شديدة كما تقول الديلي تلغراف . واما تهديده لفرنسا فبعزلة بريطانيا ونفض يدها من القارة الاوروبية واخلاء السبيل الى المانيا، وترك العصبة حجر الزاوية التى ترتكز عليه سياسة فرنسا من اولها لاخرها

الرأى العام مع المستر ايدن فى اقتراحه الاخير

والمفهوم ان بريطانيا عرضت قسما من مقاطعة اوغادين وبعض امتيازات اقتصادية تعطى لايطاليا مقابل ان يستولي النجاشي على ميناء زيلع وبذلك يزول خطر الحرب وتؤكد التايمس ان الرأي العام البريطاني مع المستر ايدن في اقتراحه، عكس ما يبديه الرأي العام الايطالي من رغبة في القتال . وفي رأي الجورنالي ديتاليا ان وقت المؤتمر فرصة للحبشة تراجع نفسها قبل الاقدام على الخطر

عدم التساهل فى اقتراح عرض الانتداب على المانيا وفرنسا

واقترح مستر دايال ستفنسون ان تتنازل بريطانيا في انتداباتها لالمانيا، وتتنازل فرنسا لايطاليا وهو رأي لا يرضى الرأي العام في البلادين . وهذا الرأى تؤيده جريدة الديلى ميل وحدها من بين سائر الصحف الانكليزية وحملت جريدة « ستار » على ايطاليا التى « تعرقل السلام وتضع اوروبا امام خطر الحرب » ونوهت بجهود ايدن وذكائه في حل اعظم مشكلة في الوقت الحاضر

فرنسا تخشى عزلة بريطانيا وتهدم بناء العصبة

وتخشى فرنسا تأييد ايطاليا الى الحد الذي يبعدها عن بريطانيا وعصبة الامم . فان الاولى ضرورية في سياسة القارة والثانية ضرورية لحفظ « السلامة » ولابقاء الحالة الراهنة ، واشل يد المانيا . ولذا عيل مستر لافال الى اقتراحات ايدن ، ويبذل نفوذه الشخصي عند موسوليني بقبول الاقتراح الانكليزي الذي اعربت عنه الصحف الفرنسية وفي مقدمتها الايكو دي باري عن ارتياحها اليه

الحالة فى الصومال الفرنسى تقتضى اليقظة والاستعداد

وتخشى فرنسا الانسياق الى حالة مؤذية في مستعمرتها « الصومال الفرنسي » فقد لحظت جوا مكهربا اثاره السكان لتأييد الحبشة ، والعمل ضد ايطاليا . وعلى الرغم من الدعاية الايطالية الواسعة فان الصوماليين اخذوا يتطوعون مع الاحباش بالمئات . وذكرت الديلى تلغراف الاستعدادات الكبيرة التى تقوم بها السلطات الفرنسية في جيبوتي واستحضارها كيات من الاملاك الشائكة

قدوم جماعات من جنود السنغال وارسال طراد للمياه

وذكرت الجريدة ايضا الجنود السنغاليين الذين جيء بهم لحماية النظام . وحتى الان لم تقرر حكومة باريس موقفها ازاء الدعاية الايطالية الواسعة التى تقام في الصومال في نشر انباء الاستعدادات الايطالية على الاهلين . وقد استقدمت السلطات في جيبوتي طرادا حربيا يجثم في الميناء للاشراف على الحالة التى تصفها الصحف بانها « نار مغطاة بطبقة من الرماد سريعة الزوال »

الصحف الايطالية تضرب على نغمة اكتساح الحبشة

دعت ايطاليا ستة من « امبرالية » البحريين . والمفهوم ان ذلك للبحر الابيض المتوسط اكثر منه لحرب الحبشة . واخذت تشترى الفحم من بولونيا وجنوب افريقيا وحكومات اميركا الجنوبية . وتستورد مواد الغذاء من روسيا . وذكرت جريدة (تريبونا) انه لا بد من اكتساح الحبشة . وايدتها الجورنالي ديتاليا . اما جريدة (اوسر فاتور) لسان حال البابا فتتوسل الى الله ان يوفق المؤتمر الثلاثي في محاولته

موافقة الوازى على اقتراح ايدن وقوله الاحتلال العسكرى

وكان موقف السنيور الوازي في المحادثات شديدا . لكن الصحف الانكليزية ترى فيه مجرد « مناورة » فانه رضي باقتراح ايدن شرط ان تضاف اليه جملة « وحماية هذه الامتيازات بالقوة المسلحة » وهذا لا يتيسر الا باحتلال البلاد عسكريا – وهو ما لا ترضى به بريطانيا . وتؤكد « ستار » ان المندوب الايطالي سيتراجع قليلا قليلا ويرضى بالعرض الاول

الاستعدادات فى المقاطعات الشمالية ونزوح الاجانب

ويكثر النجاشي من اجتماعاته بالقواد العسكريين . وهو واقف تمام الوقوف على ما يجري في المؤتمر الثلاثي . والذي يهمه منه خطة بريطانيا اكثر من سواها . ولم يبد رأيه باقتراح ايدن ، وكل ما قيل عن هذا الرأي فهو سابق لاوانه . والاستعدادات في المقاطعات الشمالية تامة . وفي هرر ناشد القنصل البريطاني الرعايا الاجانب بمغادرة البلاد على الفور . لذا اصبحت مدن الصومال البريطاني والفرنسى والايطالي تعج بالوافدين اليها من الحبشة

دنيـــــا العرب والاسلام

الحبشة

مفاوضات الدول

ان المفاوضات التى ستجرى بين ممثلي الدول الثلاث لمعالجة القضية الحبشية ستكون في بارس . وتقوم المفاوضة على اساس معاهدة سنة ١٩٠٦ وستتناول جميع العلاقات بين ايطاليا والحبشة . وتجرى هذه المباحثات مستقلة عن سلطة العصبة الدولية .

وفي نفس الوقت الذي تعالج به الدول الثلاث الانكليزية والفرنسية والايطالية المشكلة التى يتوقف عليها السلم او الحرب . يكون مجلس العصبة منصرفا لحل الخلاف على المسائل الصغرى ومنها تعيين تبعة الحادثة التى وقعت في الولوال على الحدود .

واتخذت اللجنة قرارين قدمها لمجلس العصبة ، الذي ترأسه ليتفينوف فالقرار الاول اصدار حكم فى حادث الولوال دون ان تنظر اللجنة في مسالة ملكية الولوال اذا كانت لايطاليا ام للحبشة والقرار الثاني تعيين ٤ ايلول موعدا لاجتماع المجلس من اجل النظر في جميع الامور المختلف عليها بين الحبشة وايطاليا

وقال البارون الوازي الايطالي ان ايطاليا توافق على القرار الاول ولكنها توافق على القرار الثاني المنطوي على تعيين اجتماع ٤ ايلول لتناول القضية من جميع وجوهها ومع ان الاعضاء وافقوا على القرارين بالاجماع فان البارون الوزي مندوب ايطاليا تمنع عن الاقتراع على القرار الثاني . وايطاليا تعارض مجلس العصبة وتعتبر عمله تدخلا

ويتفاءل المسيو لافال بسعى لجنة التحكيم ويعتقد انها ستنهي الخلاف على حادثة الولوال.

وفي نفس الوقت فالاستعدادات الايطالية للحرب قائمة على قدم وساق . فاذا اخفقت المفاوضات زحفت باسطول جوي مؤلف من ستماية طائرة وهي عازمة اولا على استعمال نوع من الغاز ليس من الغازات السامة حتى لاتخالف قوانين الحروب وتخرق حرمة الانسانيه لكن اذ تحرج موقفها ركنت الى استعمال الغازات السامة.

اقصد

محـــل

نجيب القطانه

سوق الدير يافا

واطلب زيت الزيتون للمونه

والسمن الحلبي الحديدي

الممتاز

ماركة

كامل هيكل

تركيا

كيف

يكتبون بأمانة !

تطلع صحف اوروبا علينا فى بعض الاحايين بافتراءات لا تستند على اي اساس والذي نستغرب له ان كاتبي هذه المقالات يقولون في اول ما يكتبون ان معلوماتهم صحيحة وانها مستقاة من مصادر وثيقة ومن ذلك ما نشره كاتب انكليزي فى صحيفة « ايفري بودي » فى مقال عن الغازى كمال اتاتورك ، ملاءه بالاكاذيب عن رئيس الجمهورية التركية قال ، « كانت تبدو على ديكتاتور تركيا مصطفى كمال باشا وهو طفل صغير علامات الثورة والتمرد والاعتداد بالنفس ولم يكد يبلغ العاشرة من عمره حتى خرج على والديه وفر من المدرسة . ولما توفي والده ، كفله عمه ، فأقام فى مزرعته وهو يحلم بالقوة والثورة . وعند ما كبر واشتد عوده التحق بالمدرسة العسكرية وهناك اخذ يجهر بأفكار ثورية واظهر التمرد والعصيان وقد ساقه ذلك فى النهاية الى السجن ، غير انه لم يمكث في السجن طويلا ، لانه تمكن من الفرار الى جزيرة سالونيكا وهناك عمل على تأليف جمعية سرية ثورية

وقد كان عاملا مهما فى الثورة التى اشتعلت نيرانها عام ١٩٠٨ والتى كان من نتائجها ان خلع السلطان . وفى الحرب العالمية برز مصطفى كمال وقاد الجيوش التركية فى غاليبولي والدردنيل وكانت البطولة والشجاعة من الاسباب الداعية لان يلقبه الاتراك « بالغازي » (وهنا ترجم كاتب المقال كلمة غازي ترجمة خطأ فقال ان معناها قاهر المسيحيين)

وفى عام ١٩١٧ أصبح مصطفى كمال اتاتورك ديكتاتورا فى تركيا واخذ يحيا حياة الترف ولما بلغ عمره احدى واربعين سنة تزوج من ابنة تاجر غنى ولكنه طلقها بعد زواجه منها بعامين ، مع انها انقذت حياته من مؤامرات دبرت لاغتياله واصابتها جروح من القنبلة التى كان المتآمرون يريدون بها القضاء عليه

وعرف عن مصطفى كمال اتاتورك انه سريع الغضب وعند ما يثور لا يقف غضبه عند حد وقد يقذف احيانا وزراءه بالقرآن (كذا) ويضربهم بعصاه

وهكذا يكتب بعض الكتاب الاجانب وهكذا مصادرهم ومعلوماتهم الوثيقة !

سيارات غزة

الوطنية

سفريات يومية

بين غزة ويافا

(وبالعكس)

سيارات فخمة

سائقون ماهرون

شجعوا مصنوعاتكم

الوطنية

يا صاحب

السمو المعظم

فيما يلى نص الخطاب الذي القاه الاستاذ صليبا عريضة فى مأدبة الغداء التي اقيمت لصاحب السمو الامير سعود ولي عهد المملكة العربية السعودية في دار الوجيه الحاج يوسف افندي عاشور :

يا صاحب السمو المعظم

لمن دواعي الفخر الوطني والاعتزاز القومي ان اقف مرحبا بشبل الجزيرة العربية وفارسها المغوار فى هذه المأدبة الفاخرة التي تضم هذه النخبة المختارة من رجالات البلاد التي ترمق سموكم بانظارها وتخفق قلوبها لرؤيتكم بهجة وحبورا وغبطة وسرورا بقدومكم الميمون الى هذا الجزء المقدس من الوطن العربي الكبير .

لقد رأيتم يا صاحب السمو في كل بقعة مررتم بها مظاهر الحفاوة البالغة وتحسستم بشعور المستقبلين الفرحين ويشهد الله ان هذه الحفاوة ليست بالحفاوة المصطنعة وانما هى منبعثة من صميم ضمير الامة صادرة عن نزعات نفسها مستمدة من عواطفها مرسلة من ميولها وتطلعها لاشواقها الوطنية تائقة على الحاضر مملوءة الرجاء بالمستقبل

لقد زحفت لاستقبال سموكم فلسطين المعذبة باسرها شيوخها وكهولها شبابها واطفالها رجالها ونساؤها لتستشرق طلعة الامير الخطير وفتى الجزيرة المقدام وهرعت للاحتفاء بكم وفود البلاد من انجادها واغوارها من سهولها وجبالها من وهادها ووديانها فاكتحلت عيونهم بمرأى هزبر العرب ومنارة آمالهم الوضاءة

يا صاحب السمو

ان اسمكم اليوم ترردده الشفاه العابسة بابتسام وتهتف به الحناجر الصامتة بحماس كل هذا تبسطا في التعبير عن صادق ولاء العرب في شتى اقطارهم وامصارهم ابيت البسالة والزعامة وتخفيفا لجور السياسة ونكبات الايام .

يا فارس الصحراء

ان هذه المدينة الجبارة التي سجلت في تاريخ العروبة بطولة واستشهادا لجد فخره تتشرف بكم لها في يومها هذا الاغر المحجل وقبولكم دعوتها المتواضعة لزيارتها ان هذه المدينة الرابضة على شاطىء بحر الروم لتذكرها زيارتكم بذكريات المفاخر والامجاد بتلك الايام البيض والليالي الغر حين كانت تطل عليها الامال العربية ماخرة في عباب اليم مترنحة في الجبيج الماء هازئة بالدهر ساخرة بالزمان متغلبة على الصعاب متنقلة من فتح الى فتح ومن مجد الى مجد رافعة علم العروبة خافقا في كل مكان نزلته من شواطىء هذه البحيرة حتى بحر الظلمات

ان هذه الزيارة لتذكى في النفوس شعور القومية الفياض وتثير حماس الشباب المندفع الى تأدية رسالة العرب في نصرة الضعيف واغاثة الملهوف وازالة الظلم وتوجيه الجهود لاعلاء كلمتهم ورفع شأنهم وتوحيد جبهتهم ليضمنوا حقهم تحت الشمس

اننا لمعتقدون يا صاحب السمو المعظم ان العرب ان يصلوا الى حريتهم المسلوبة وحقوقهم المهضومة والى ما يطمحون اليه من اعتراف غيرهم بذاتيتهم الخاصة اذا تضافر ملوكهم وامراؤهم وقوادهم على اختلاف نزعاتهم مستبسلين في خدمة مثلهم الاعلي وفي توحيد قواهم المبعثرة لتأييد استقلالهم ودرء الاخطار عن شعوبهم وقبائلهم وجماعاتهم

ومما يثلج الصدور وينعش النفوس ان حضرة صاحب الجلالة والدكم المعظم وسموكم في الصف الاول من العاملين المجدين على تحقيق ذلك

ونرجوا بخضوع ونتوسل بخشوع ان نلتمس من سموكم بان تسمحوا لنا بترديد عبارات الترحيب والتكريم بتشريفكم لنا في هذا اليوم الخالد مسترحمين ان تتكرموا فتوفروا عنا الى حضرة صاحب الجلالة والدكم المعظم اخلص تمنياتنا واصدق ولائنا امد الله تعالى فى بقاءه وبقاءكم وحقق بمساعيكم النافعة وجهودكم الجبارة رفع كلمة الله وبلوغ امانينا القومية في الوحدة والحرية والاستقلال

يافا في ١٥ - ٨ - ١٩٣٥

صليبا عريضة

عضو لجنة مؤتمر الشباب العرب

عظمة الاندلس

دنيا المجد والتاريخ !

كان المنصور الخليفة العباسى يعجب بعبد الرحمن يذكره في مجالسه ويسميه صقر قريش . ولما استقامت لعبد الرحمن الامور انه عن بعض من اعانه انه يقول لولاي لما توصل لهذا الملك وانما اعانه سعده لاعقله وتدبيره فحركه ذلك وكان شاعرا فصيحا فأنشأ يقول :

لايلف ممتن علينا قائل
لولاي مالملك الامام الداخل
سعدي وحزمي والمهند والقنا
ومقادر بلغت وحال حائل
ان الملوك مع الزمان كواكب
نجم يطالعنا ونجم آفل
والحزم كل الحزم الا يغفلوا
ايروم تدبير البرية غافل
ويقول قوم سعده لاعقله
خير السعادة ماحواها العاقل
ابنى امية قد جبرنا صدعكم
بالغرب رغما والسعود قبائل
مادام من نسلى امام قائم
فالملك فيكم ثابت متواصل

تبع عبد الرحمن عدد من امراء الامويين خطت البلاد بهم خطوة كبيرة نحو العلم والعمران الى ان بلغت اقصى درجات الحضارة خصوصا فى عهد عبد الرحمن الثالث اول من بويع له من الامراء الامويين بالخلافة وابنه الحكم الثاني وكان هذا العصر عصر الاندلس الذهبي . فكانت قرطبة مقعد الخلافة الغربية ومحور الدين وام الفلسفة وجامعة اوروبا . كانت تحتوي على ثلاثمائة مسجد ومأتي الف بيت وثلاثمائة حمام وخمسين مستشفى وثماني عشر ضاحية تحيط بالعاصمة فيها مليون ساكن وكانت مكتبة قرطبة تحتوى على اربعمائة الف كتاب وعدد طلبة العلم يقدر بالآلاف تؤهلهم بجميع العلوم وحق لشوقي ان يقول :

لم يعرفوا العلم الا من مدارسنا
ولا الفروسة الا من مجارينا
الشمس ما شرقت من علو طاقتها
الا رأتنا الى الاوطان ساعينا
في ارض افرنسة القصوى لنا اثر
قد زاده الدهر ايضاحا وتبيينا
وفى صقلية الآثار مابرحت
تبكى التمدن حينا والعلا فينا
في البرتغال واسبانية ازدهرت
آثارنا وسمت دهرا مبانينا
تلك البلاد استحت من حضارتنا
ماأبدعته واولته ايادينا

سر

يا امير !

نجم السعود وفي جبينك مطلعه
انى توجه ركب عزك يتبعه
سهلا وطئت ولو نزلت بمحمل
يوما لامرع في نزولك بلقعه
والقوم قومك يا امير اذا النوى
فرقته ، ارحام العروبة تجمعه
الوا اليك ، وكل قلب حبه
يحدو به شوقا اليك ويدفعه
ويرددون الطرف فيك محبة
فيغضه نور الجلال ويرجعه
يفضي لديك مهابة هيهات ان
يجد الشجاع لديك شيئا تشجعه
ان العفاة لهم بجودك مرتع
والسيف فى هام الاعادي مرتعه
كم خائن طلب الخروج فهاله
عزم الامير ولم يسعه موضعه
كالليل انت وليس من ادراكه
بد ، وليس لمنتأي ما يوسعه

العرب جيش لا يفل عرمرم
وابوك فى هذا العرمرم تبعه
علقت به الآمال هذا حبنا
هذا الوفاء الى سمائك نرفعه
شرع العروبة لاننى عباده
وسواه ، لا وجلالكم ، لا نشرعه

يا ذا الامير امام عينك شاعر
ضمت على الشكوى المريرة اضلعه
المسجد الاقصى ! أجئت تزوره
ام جئت من قبل الضياع تودعه !
حرم ، تباح لكل اركم آبق
ولكل افاق شرير اربعه
الطامعون ، وبوركت جنباته
ابناءه اعظم بطمن يوجعه !
وغدا ، وما ادناه ، لا يبقى سوى
دمع لنا يهمى وخد نقرعه
ويقرب الامر العصيب اسائل
عجلوا علينا بالذى نتوقعه
قوم تظل لدى الشداد حصاته
ويسيطر المادي عليه ويخضعه
صح يا اميريه فربت صيحة
من فيك تجدي ان تشاء وتنفعه
سل سادني الاقصى ايمهد لامريء
عهد امام الله ثم يضيعه
سل سادني الاقصى أقوم منجمع
في الحرب ام متنافر لا تجمعه

شكوى وتحلو للمضيم شكاته
عند الامير وان ترقرق ادمعه
سر يا أمير ورافقتك عناية
نجم السعود وفي جبينك مطلعه

عنبتا : عبد الرحيم محمود

ماذا تسمع اليوم

عن محلات السادة دجاني اخوان

يافا - تلفون ٧١٦

يوم الاحد ١٨ آب سنة ١٩٣٥

١٠٫٠٠ صباحاً قرآن كريم الشيخة منيرة عبده

١٠٫٥٠ سيد مصطفى و كورس - خضرة الفلاحة تأليف وتلحين سيد مصطفى غنيات تأليف وتلحين سيد مصطفي - يخيبت والبرغو تأليف حسين الماستيرلي وتلحين سيد مصطفي - استراحة - زفة مرجان تأليف وتلحين سيد مصطفى - الامل تأليف وتلحين سيد مصطفى - يغيظني تأليف وتلحين سيد مصطفى

١٢٫٠٠ ختام

٢٫٠٠ مساء اسطوانات برنامج تركي

٢٫٣٠ النشرة التجارية

٢٫٣٥ ختام

٢٫٣٥ نتائج سباق الخيل - مذاعة من الاسكندرية

٧٫٣٠ نشرة الاخبار

٧٫٣٠-٨٫٠٠ اسطوانات - منتخبات اوديون - منولوج عذاب غرامك لعبد الغني السيد - دور شربت الراح لعبد الحي حلمى - موال بلدي انا في وادي لسيد درويش الطنطاوي - مزمار بلدي رقص عشرة بلدي لحسن وحسين

٨٫٥٥ حديث طبي

٨٫٢٠ اسطوانات - طقطوقة تيعبني ليه للآنسة ام كلثوم - ديالوج عاشورا لاحمد شريف - دور سلمت روحك للشيخ سيد الصفتى - موال سبع سواقي لمصطفى امين - رقص البشمك اوركسترا جميل عويس - موال غنامه حلوة لرتيبة احمد

٩٫٠٠ موسيقى - مغنى وآلات الشيخ محمود صبح - تقسيم عود حجاز كرد - سماعى دارج حجاز كردي تأليف صبح - توشيح اقصاق - اسكر الاغصان - تقسيم قانون - ليالي وموال بشراك ياليل - دور قضيت حياتي في هواك

١٠٫٠٠ موسيقى - مزمار بلدي - حافظ على وفرقته ثم اتناسا (ناي وبيانو) (شريط ماركوني المسجل) مزمار بلدي - اتناسا مارش النيل - فاطمة

١١٫٣٠ موسيقى - مغنى وآلات - الشيخ محمود صبح - تقاسيم ناي راست قطعة جارگاه تأليف صبح - انشودة يا كناريا قومي غني (فالس) قصيدة ذكرتنا معاهد الاحباب تأليف احمد رامي

١١٫٣٠ سلام الملك - ختام

أفخر أنواع الصابون النابلسى

له شهرة واسعه

« ماركة مسجلة »

مصنوعات معامل أحمد الشكعه

بنابلس

أنقى صابون يستعمل في البيوتات الكبيرة

نظيف يطري البشرة ويجعلها بضة لامعة

نال الجائزة الاولى في معرض نابلس سنة ١٩٢٤

رائحته جميلة لانه مصنوع من زيت الزيتون النقى

لا تدخل الى بيتك صابونا سواه

الوكلاء

محمود كمال قطان : يافا

محمد حمدي المصري : حيفا

محمود فيضي أخوان : القدس

صفوة ما يحمله بريد الشرق والغرب

...ه الوقائع تؤيد!

...كيل وزارة المستعمرات الايطالية ...كر الامراض والوفيات... ويمتدح الجنود

...تحدث السنيور ليسونا وكيل وزارة ...عمرات الايطالية الى مندوب جريدة ...ورنال الباريسية حديثا طويلا نقلته ...يدة « الديلي ميل » المشايعة لكل ...عمار – للاستعمار الايطالي في افريقيا ...ستعمار الياباني في الصين، والاستعمار ...يطاني فوق كل استعمار آخر في كل ...ن في الدنيا ، والى القراء خلاصة ...ث وكيل الوزارة الايطالية :

١) انكر السنيور اولا وجود اي ...لاف بين الحكومتين البريطانية ...يطالية على مياه بحيرة تانا الحبشية ، ...عادت ايطاليا فاكدت لبريطانيا تمام ...كيد انها لن تبتعد في الحبشة عما هو ...وم في المعاهدة التي اشتركت هي في ...ئها مع بريطانيا وعظمى وفرنسا ...الحبشة

٢) انكر السنيور انكارا تاما تفشي ...راض بين القوات الايطالية المرسلة ...فريقيا من اجل الاشتراك في الحملة المعدة على الحبشة ، ثم قال ان لديه من الوثائق ما يستطيع ان يثبت به ان من ماتوا في الاريتريا والصومال الايطالي لم يزد عددهم عن ١١٣ عاملا و٧٧ جنديا اما المرضى الذين عادوا الى ايطاليا لقضاء دور النقاهة فيها فلم يزد عددهم عن ٢٤٠ مريضا

٣) قال السنيور انه لم يعد من مصوع الا منذ ايام قلائل ، فهو يستطيع ان يؤكد . . . ان الحالة هناك على ما يرام . . . وانني فخور جدا بروح الولاء والنظام السائدة على جنودنا الابطال الذين لم يبدوا اي تذمر وهم يشتغلون تحت درجة من الحرارة تبلغ ١١٣ في الظل

« الدفاع » بلغ عدد الذين ماتوا في الاريتريا والصومال ١١٣ ـ والعدد ينتهي كما ترى بالرقم المشؤوم

وبلغت درجة الحرارة في الظل ١١٣ ايضا . . فما رأى السنيور وكيل الوزارة وهلا آن له ان يتشاءم ؟..

...ركة السود

زنوج امريكا يغضبون للاحباش ...قية للنجاشي ووصف موسوليني بـ ... الخ

...نشرت الصحف الانكليزية الواردة ...يد الاخير برقية مرسلة لها من ...ة جورج تاون في مستعمرة غيانا ...طانية . هذه خلاصتها

...عقد حزب التقدم الزنجي مؤتمره ...وي هنا يوم ٢ اب الجاري فكان ...القرارات التي اتخذها المؤتمرون ...بالاستنجاد ببريطانيا العظمى لتمنع ...ع الحرب الايطالية ـ الحبشية ...اء على ما يبذله من الجهود في سبيل ...نقاذ حرية بلاده

وفي اليوم نفسه ارسلت نقابة العمال هنا البرقية التالية الى امبراطور الحبشة

« ان زنوج مستعمرة غيانا يكبرون فيكم تلك الروح التي ابديت عليكم تصريحكم الاخير بانكم ستدافعون عن امبراطوريتكم الى اخر رجل ضد العدوان الاجنبي واننا لا نفسر تهديد موسوليني لكم الا انه تحد لشعور جميع الزنوج وتتعهد بان البلد الام سنلقى منها كل تأييد »

وبعد ان نشرت الصحف الانكليزية هذه البرقية قالت ان اجتماعا عظيما عقد في مدينة ترينداد في جزر الهند الغربية البريطانية حضرته جماهير غفيرة من الزنوج احتجاجا على الموقف الذي تقفه ايطاليا الان من الحبشة

وهناك احتج القنصل الايطالي على مقال نشرته احدى الصحف الزنجية عن موسوليني ووصفته فيه بـ....

وفي سانت لوسيا اتخذت مقررات كهذه يستنجد فيها من اتخذوها ببريطانيا العظمى وبدول عصبة الامم ان تعمل جهدها على توطيد السلام في افريقيا .

« الدفاع » استبدلنا ذلك الوصف الذي اطلق على السنيور موسوليني واحتج عليه القنصل الايطالي في ترنداد باربعة اصفار فما نريد الا ان تكون اعلى كلما من الصحف الانكليزية التى اثبتته لا هو . وفى مقدمة هذه الصحف المانشستر غارديان « في عددها الاسبوعي الصادر بتاريخ ٩ الجاري

اما الكلمة التى نقولها تعليقا على هذه الانباء فهي . « ان بريطانيا العظمى في كفاحها للاستعمار الايطالي في شرق افريقيا ليست قط في حاجة الى ان يستنجد بها الزنوج . فقد كفاها ان استعمارها الانكليزي هو الذي بها يستنجد »..

٢٠ بوليسا على ثور واحد

فر ثور من احد عربات السكة الحديدية في نيويورك الى الشارع فلم تستطع وقفه عند حده الا قوة مؤلفة من عشرين رجلا من رجال البوليس تغلبت عليه بعد عراك طويل

ويزن هذا الثور ١٬٨٠٠ رطل انكليزي

من لا ارض له لا وطن له

ايطاليا تزيد قواتها وتضع تحت السلاح ١٠٠٠٠٠٠ في اوروبا ٣٠٠٠٠٠ في افريقيا

فماذا بعد ذلك الا الحرب او الخراب المالي ...؟

في الصحف الانكليزية الواردة في البريد الاخير ما نجمله فيما يلي :

ان هي الاسماء !

وضع السنيور موسوليني في اوروبا تحت السلاح نحو مليون من الجنود الايطاليين ، وامر بتجنيد ثلاث فرق جديدة لبضمها الى الحملة المسيرة الى الحبشة وبذلك تبلغ هذه الحملة اكثر من ٣٠٠٬٠٠٠ جندي

وقد بلغ عدد جنود هذه الفرق الثلاث التى تألفت يوم ٦ آب الجاري ٧٠٬٠٠٠ جندي ، ومن هذه الفرق فرقتان تابعتان للجيش النظامي ، اما الثالثة فمن المتطوعين ، وقد اطلقت على هذه الفرق الثلاث اسماء ١) امبريا ٢) ترنتو ـ ٣) كوسريا الثاني، وستزود اولى هذه الفرق باحدث وسائل النقل الميكانيكية من سيارات عادية واخرى مدرعة .

طلاب الجامعات

يصبحون ضباطا

وتبذل وزارة الحربيه الايطالية الجهود الجبارة في تدريب طلاب الجامعات وغيرهم من الشباب الراغبين في الخدمة ، وسيصبح هؤلاء جميعا وهم ضباط في فرق المتطوعين

وبهذه الاضافة الجديدة على القوه الايطالية المعدة لغزو الحبشة ستصبح ايطاليا ولها في شرق افريقيا

١) سبع فرق من الجيش النظامي

١) ست فرق من الفاشيست المتطوعين

٣) فرقتان من جنود المستعمرات

٤) ٤٠٬٠٠٠ من العمال الملكيين الذين يعملون الآن في رصف الطرق ، فاذا نحن لم نخرج هذا العدد الاخير من الحساب تصبح ايطاليا ولها في شرق افريقيا ٣٠٠٬٠٠٠ رجل بينهم ٢٢٥٬٠٠٠ من الجنود البيض

ومن هذا كله ، ومن استمرار ايطاليا على حشد الجنود وارسالهم الى شرق افريقيا يتبين ان ايطاليا مصممة على ان تشهر الحرب على الحبشة في منتصف شهر تشرين الاول . لا قبل هذا التاريخ كما كان الناس يظنون

الحبشة والسلام

هذا وايطاليا واثقة من ان الحبشة لن يتيسر لها ان تستورد خلال هذه المدة اي شيء من السلاح ، لا من اوروبا ولا من اليابان رغم توسلاتها بعصبة الامم ـ العصبة التى عجزت عن ان تصد ايطاليا عن الاسترسال في هذه المغامرة التى لا يعلم مصيرها الا الله !

اما اليابان، وكانت الحبشة تعلق عليها اكبر الآمال ، لما لها من الامتيازات الجديدة التى نالتها بزراعة القطن ، في مساحات شاسعة من الاراضي الحبشية ، فها هي برقية من طوكيو تقول بان الحكومة اليابانية قد اصدرت بلاغا رسميا نفت به ما اشيع من انها ارسلت او سترسل اي سلاح الى الحبشة ، التي لم يبق لها الا سلاح الطبيعة .

« الدفاع » واند يريك الدهر في حدثانه (١) ما للطبيعة فيه من سلطان فلو لا كل الويل للانسان

(١) البيتان للزهاوي

تباع جريدة الدفاع في العجمي في محل السيد عبد الله ابراهيم

في الشرق الاقصى

ماذا تصنع اليابان بشمال الصين

تخطف من لا ترضى عنهم من الموظفين...!

بعد ان ضمت اليابان اليها اقليم منشوريا الشاسع في شمال الصين واقامت فيه تلك الامبراطورية التابعة لها في كل شيء توغلت « قليلا » ففرضت حمايتها على قسم اعظم جدا من منشوريا وهو اقليم جاهار الذى تبلغ مساحته اكثر من ثلث مساحة اوربا وكان ذلك منها بان انذرت حكومة الصين انذارا نهائيا بان تسحب قواها العسكرية من هذا الاقليم وتسحب منه ايضا جميع الموظفين الذين لا يعطفون على اليابان وان تحل جميع فروع « الكومنتانغ » ـ الحزب الوطني الصيني ـ الموجود هناك واكتفت من الحماية بذلك تاركة ادارة الحكم في هذا الاقليم للصينيين

واليوم تروى لنا الصحف الانكليزية لمكاتبها في بكين حادثا وقع في مدينة لوانتشو من مدن ذلك الاقليم وادى الى قتل الكابتن ليو ـ تسر ـ تشو احد كبار ضباط البوليس وكان من الموالين لليابان والى جرح نفر من انفار البوليس الياباني ، وعندئذ زاد ثلاثة ضباط يابانيون المستر (وانج كيه ـ من) رأس المجلس السياسي الصيني في بكين وقالوا له ان السلطات العسكرية اليابانية ترى في هذا الحادث دليلا جديدا على ان « الكومنتانغ » في شمال الصين لا تزال ناشطة بالرغم من الاوامر التى صدرت بحلها ، وانها لم تزد عن ان انقلبت الى « جمعيات ارهابية سرية » بعد ان كانت هيئات سياسية معترف بها ... فاذا لم تستطع حكومة بكين ان تقضي على هذه الجمعيات الارهابية ، فان السلطات العسكرية اليابانية ستزيحها من الحكم وتتولاه هي بنفسها !

وهذا هو الذى تريده اليابان ، فخادمها المطيع الامبراطور الشاب بوري الموجود الان على عرش منشوريا كان هو امبراطور الصين وهو طفل ، وكانت عاصمته هي نفسها بكين هذه عاصمة الشمال الان في الصين ، وما تريد اليابان الا ان تزول الجمهورية الحالية من الصين الصين كلها ، وان تعود امبراطورية كما كانت .. ، على ان يكون امبراطورها هو بوري هذا الذى تسيره اليابان كيف تشاء ؟

وهناك من كبار موظفى حكومة الصين الحالية في بكين رجل اسمه المستر (توا شانغ ـ من) كان فيما مضى قائدا عاما لمنطقة من اقليم جاهار هذا الذي فرضت عليه اليابان حمايته وجردته من السلاح وطردت القوة الصينية التى كانت فيه وكان معها المستر (توا شانغ ـ من) فابقته حكومة بكين في السلك الاداري فهو بطبيعة الحال من الموظفين غير الموالين لليابان

لذلك استدعته السفارة اليابانية ذلك الحادث الذي جرح فيه نفر البوليس الياباني ، لتتحدث اليه في الموضوع فلبى هو الدعوة وكانت تلفونية مستعجلة ـ ولكنه دخل السفارة اليابانية فلم يخرج منها الا مع معسكر من معسكرات الاعتقال اليابانية !

وعلى هذه الشدة التى ينزلها اليابانيون باهالي الصين تريد بريطانيا العظمى ان تتعاون مع اليابان ، لتتعاون هذه معها في سياستها ضد ايطاليا ... وهكذا يكون الانصاف ..!

اين تصطاف ملكة هولندا

قررت الملكة ولهامينا ملكة هولندا ان تقضي هذا الصيف هي وابنتها وابنتها البرنسيس جوليان في احد مصايف اسكتلندا

...عمدة الحكمة السبعة

...او الثورة العربية كما يراها لورنس

—١٦—

...الاميران فيصل وعلي بن الحسين فسارا ...دة الجنود الى ساحة قتال تحميها ...قا واسوار ليشجعا العسكر وليفهماهم ...كرات المتفجرة ليست فتاكة كما ...ون وان سمعوا لانقضاضها صوتا ...زئير الرعد ولكن المخاطرة لم تنفع ...اد بالجيش وهن العزائم

...وافترت فرق من قبيلة بني علي من الجيش التركي ليسلموا على شرط ان ...ل الجند قراهم باذى . ولكن القائد ...ي خدعهم وطوق بجيشه ضاحية ...لي ، وامر الجيش ان يجتاحها بهجمة ...وان يذبح كل حي ضمن جدارنها ...ورا عليها واحرقوا البيوت وذبحوا ...ساء وطرحوا اجسام الموتى والاحياء في النار . ولا عجب فجنود فخري وجنوده رجال تعودوا سفك الدماء في الشمال لما ذبحوا الارمن

شرط الحرب عند العرب

وانتشر لقسوة الترك وشراستهم في الجزيرة العربية ذكر هالها وهاج نفوسها سخطا فالشرط الاول من شروط الحرب عند العرب ان تصان النساء ولا تهتك لهن حرمة وثانيا الا يقتل الاطفال فانهم لا يستطيعون الدفاع عن انفسهم: وثالثا ان الملك او الشيء الذي لا يستطاع نقله من مكان الى مكان لا يجوز تخريبه ولكن العرب شاهدوا امورا تخالف عاداتهم . وشعروا ان حادثة العوالي هاجت الاحقاد وهزت النفوس للانتقام والاخذ بالثأر والمحاربة حتى الدقيقة الاخيرة من الحياة عزموا على الحرب بكل قواهم ولكن نقص سلاحهم ازاء تلك المدافع القوية كان سببا لاطالة امد القتال وضياع ارواح عديدة ولاضعاف الامل بربح الحرب

الاميران يتقدمان

وتقدم الاميران فيصل وعلي من السهول القريبة من المدينة وعبروا الطريق السلطاني الى الاكام بالقرب من عار وراخه وبير عباس واستراح الجيش هناك هناك قليلا وارسل الاميران رسولا الى رابغ الوازع البحري لقوائهم ليستعلمهم متى تصل الدراهم والذخيرة والزاد. فجاء الجواب ان الموجود قليل من المؤونة

ذكاء فيصل وبعد نظره

وبعد ذلك بايام وصلت بندقيات يابانية اكثرها مكسر وحديدها كان ضعيفا ينفجر من تأثير اطلاق الرصاص

هذا ما وصل الى الامير من الذخيرة والسلاح دون شيء من النقود . وخاف الامير فيصل ان تثبط همة الجنود لعدم وجود دراهم وان يفقدوا روح عزيمتهم فملأ خفية صندوق المال حصى وامر عبيده بحراسته وادخله الى غرفته بغاية الاحتراس كل ليلة . وهكذا بهذه الطرق الغريبة حاول الاميران يومئذ دعم القوة المتلاشية

واخيرا ذهب الامير علي الى رابغ ليعلم الاسباب التى اخرت وصول المال وتشويش نظام العمل ، فعلم ان حسين مبيرج رئيس قبائل تلك الانحاءات يعتقد ان النصر للاتراك لانه حاربهم في موقعتين وخسر القتال ولذلك وجد تأييد غايتهم افضل امر يتبع وكان حسين مبيرج يتسلم الاشياء التي ترسل الى جيش الشريف ويضعها في بيوته الخاصة

* * *

الفصل الرابع عشر

مقدرة فيصل في الاقناع

كانت قوة العرب مؤلفة من مزيج ضم اشراف مكة والملكيين وشيوخ جهينة وعتيبه ، وسكان مابين النهرين وعجيل وكنت اذكر على مسامعهم موضوعات مثيرة تلهب العواطف لاختبر باسهم واعانهم بالثورة ، على البديهة دون ان يكون هنالك متسع للتصنع او التفكير وكان الامير فيصل يدخن بكثرة لفائف التبغ ويدير جلسة البحث في اشد ساعات الحدة والتأثر ، وكنت الاحظ اتجاهه وحركته . والحقيقة ان مشاهدته تترأس جلسة مناقشة من الطف الشئون فأنه يظهر لباقة تامة ومقدرة غريبة في اقناع اي شخص وتحويل افكاره الى ما يريده وكان ستورس شديد التأثير بشعور الناس ايضا ، ولكنه يركن الى اظهار مقدرته وكل ماعنده من براعة وصنعة وحركات يدين

تكاد ترقص محادثه . واما الامير فيصل فيملك مشاعر سامعه على غير علم منه ين يفعل ذلك وصفوة القول ان الامير فيصلا مثل ستورس يؤثر في افكار سامعه ولكن هذه المزية تظهر بمحاولة من ستورس وطبيعية من الامير لانه فطر عليها

الشريف السياسي

احب العرب الامير فيصلا حبا جما وظهر في الاجتماعات التى كانت تعقد على غير موعد ان رجال القبائل يعتبرون الشريف وابناءه ابطالا وكان الشريف حسين الذي يناديه العرب دائما بلفظة « سيدنا » لطيف المحضر لدرجة ربما توهم المرء انه ضعيف ، ولكن وراء هذه الظواهر الناعمة حنكة في السياسة ومطمحا عاليا، ونظرا بعيدا ، وقوة في الشكيمة وخلقا وصلابة في الرأي كانه غير عربي!

وكان ذا كلف في تاريخ الطبيعة فازدادت غرائزه الفكرية قوة وجعلته بين البدو اميرا صحيحا وان كان اخذ عن امه الجركسية مزايا بعيدة عن مزايا الترك والعرب . واظهر الشريف حسين فطنة عظيمة بتحويل مزاياه الموروثة من حال الى حال وفقا لمقتضى منفعة الساعة

الغيرة الدكناء

ان مدارس الاتراك السياسية ليست بنبيلة ، ولا يمكن لاحسن الناس خلقا اذا تدرب فيها ان يخرج منها دون ان يترك في نفسه من روحها اثرا . كان الشريف حسين في صغره امينا الى الدرجة القصوى . ولكن تعلمه السياسة التركية عوده ان يخنق حرية كلامه لا بل علمه ان يفوه بكلام مصطنع يخفي تحته حقيقة القصد وما يريد . ونشأت معه هذه العادة الى درجة لم يستطع تحرير نفسه منها

***

اربع سرقات في ليلة واحدة
وبعد هذا يقولون هم الصحافة مهاجمة البوليس

.. وبعد هذا الذى وقع ليلة امس الاول ، نبقى ساكتين لكي لا يقال : ليس للصحافة غير مهاجمة البوليس ? وهل تلام الصحافة في دفاعها عن حقوق الاهلين ، وطمأنينة المجموع ، اذا هي هاجمت دائرة حكومية خصت بالجزء الضخم من الميزانية بدعوى « الامن » مع ان الامن ، لا سيما في يافا وتل ابيب ، لم يكن في يوم ما مضطربا اضطرابه في هذه الايام ?

لا يمر يوم دون ان تقع فيه عدة حوادث سرقة ، لا حادثة واحدة . ولا تمر ليلة الا ويصبح في اليوم الثاني اكثر من واحد جاؤا يشكون وقوع سرقات في محالهم التجارية او بيوتهم ، فما يعمل رجال الخفر ليلا ?

في ليلة واحدة ، مساء امس الاول يقتحم اللصوص في يافا ، وفي شارع تجاري معروف اربعة مخازن بقصد السرقة فيخفقون في ثلاث حوادث اذ لم تصل ايديهم الى نقود عدا بضعة قروش ، ولكنهم يفوزون في الرابعة بمبلغ كبير يسجله البوليس بـ٣٨ جنيه مع انا فهمنا من اصحاب المحل انه حوالى الـ١٠٠ جنيه

١ — المحل الاول الذي اقتحم كان مخزن تاجر الاسمنت والاخشاب المعروف للسيد مصطفى ابو زيد في شارع الدرهلي تحت عمارة النادى الرياضي الاسلامي ، وهو شارع واقع على الطريق العام

وبعد دخول اللصوص المخزن ، وكسرهم درج الطاولة لم يجدوا فيه غير بضعة قروش تقارب الجنيه ، حملوها معهم

٢ — والمحل الثاني مخزن السيد توفيق المصري في الشارع نفسه وكانت النتيجة فاشلة اذ لم يجد اللصوص فيه سوى بضعة قروش اخذوها

٣ — وشاء الحظ ان يبسم للصوص في المحاولة الثالثة ، اذ انهم بعد اقتحامهم مكتب معمل الكازوز الوطني لاصحابه بوارشي ومناع ، تمكنوا كسر من خزانة النقود فحملوا منها ٣٨ جنيها كما يقول تقرير البوليس

هذه الحوادث الثلاث تقع في شارع واحد دون ان يظهر اثر للخفراء او ما يسمونه بالحرس الليلي !

اما الحادثة الرابعة فهي محاولة سرقة في الليلة نفسها ولكن في شارع من الشوارع العظمي بالقرب من الـ..ات

نعتقد ، بعد زيادة انتشار حوادث السرقات الليلة انه من الضروري جدا تغيير نظام الخفراء ليلا ووضع نظام اقوى واحدى بعد ذلك ينبغي زيادة عدد الخفراء ليلا بحيث يتناسب هذا العدد مع اتساع المدينة الجديد . وهذه ملاحظة نرجو دائرة الامن العناية بها

***

اتصل بنا بعد كتابة ما تقدم ان بعض الدورية اشتبهوا ليلا بشخصين كانا يتسللان في الشوارع فلحقوا بهما وما كان من احدهما الا ان قفز من فوق حائط بعد ان ترك وراءه وهو يقفز سلا في داخله ٣٨ جنيها ، يعتقد انها المبالغ التي سرقت من معمل الكازوز

وقيل لنا انه قبض على كل من عبده ابو وهاب وعبد صالح مشتبه بهما بجرم السرقة المشار اليها .

زفة
علم النبي روبين

احتفل الشعب اليافي نهار امس الاول (الجمعة) بالاشتراك مع سكان القرى المجاورة . بزفة علم النبي روبين احتفالا شائقا حماسيا .

وقد مشي في الزفة ما لا يقل عن الالفي نسمة فبعد صلاة الجمعة في الجامع الكبير توجهوا الى شارع البلدة القديمة ثم خرجوا من باب السباط مقابل عمارة بوست عائدين من شارع العجمي حتى وصلوا دائرة الاوقاف حيث اعتنى حضرة مأمور الاوقاف محمد افندي العفيفي بتقديم المرطبات لحملة العلم واعضاء فرق الكشافة المشتركين بالزفة

وكانت تعزف خلال ذلك بالتناوب موسيقى دار الايتام الاسلامية في القدس وموسيقى الفرقة المتجولة الاسلامية

اما اسطحة المنازل والشرفات والطرقات فقد كانت تغص بالمتفرجين رجالا ونساء . اعاد الله هذا الموسم على الشعب الفلسطيني وهو متمتع بتحقيق مطالبه

تزييف ورق
النقد بعد الفضة!

اتصل بنا ان دائرة البوليس اعلمت دائرة بوليس فينا بضرورة مراقبة شخصين سافرا اليها من فلسطين لانهما كانا في المدة الاخيرة موضع الشبهة وتحت المراقبة ، اذ يظن ان في حيازتهما اوراقا نقدية مزيفة ، ويظن ان سبب سفرهما الى فينا والخارج بقصد تصريف هذه الاوراق

اما بوليس فينا فقد اجاب بوليس فلسطين ، كما علمنا ، بانه اهتم للامر فبث رجاله في الموانى وغيرها لمراقبة (الضيفين) واسمهما رشاد غنيم ، ومحمد صالح

وهذان الشخصان من اهالى القدس وكان البوليس يراقبهما بدقة لكي يلقى القبض عليهما متلبسين بالجريمة الا انهما بطريقة ما ، تمكنا من السفر الى الخارج

وحين تصلنا معلومات جديدة عن هذه العصابة لتزييف ورق النقد نوافي القراء بها لتضاف الى سلسلة اعمال رجال عصابة تزييف قطع الفضة في تل ابيب !

أكان
ذلك ذنبه!

فلاح . قروى ساذج اوقعه سوء الطالع بين ايدى زمرة من غلمان اليهود على شاطيء تل ابيب ، اذ كان يقود جمله المحمل بطيخا ليبيعه في السوق

وما ان اقترب القروي من الاولاد حتى التفوا حوله وحالوا دون متابعة السير بجمله طالبين بطيخا ليأكلوا وحين رفض ذلك قالوا له : اذن سر !

ولحق الغلمان بالجمل من الخلف فزقوا الشوالات فسقط منها البطيخ الى الارض واضطر الجمال القروي ان يتركه لهم ليأكلوه دون ان يستطيع ردهم عنه !

وقد قدم الرجل شكواه الى البوليس فالقى هذا القبض على ثلاثة بالتهمة الا ان المستر بودلي القاضي البريطاني برأ نهار امس ساحتهم لان المشتكي — الفلاح الجمال القروي الساذج — لم يستطع اثبات التهمة عليهم ، أي انه ، بعبارة اصح ، لم يتمكن من تنظيم دعواه

اكان هذا ذنبه مذنب غيره وغادر المظلوم ساحة المحكمة وهو يتمتم بكلمات لا ندري .. ما هي !

تهريب
يبيحه القانون!

تشريع هذه البلاد عجيب . وهو في اكثر من ناحية يساعد في بناء الوطن القومي . من ذلك مسئلة الزواج الصوري ، الذي يستطيع فيه يهودي من فلسطين السفر الى اوروبا والعودة بفتاة « تزوجها » ثم لا يلبث حين عودته ان يطلقها ويسافر ثانية « ليتزوج » او ليقوم بتهريب علني يبيحه له القانون . وهذا ما حدث مع يهودي عني القت سلطات بولونيا القبض عليه بطلب من القنصل البريطاني الذي لاحظ ان هذا اليهودي « تزوج » ست مرات من بولونيا اي انه ، هرب ست يهوديات !

اجتماع
الهيئة الارثوذكسية

بلغنا ان الاجتماع الذي ستعقده الهيئة الارثوذكسية الوطنية سيحضره عدد كبير من ابناء الطائفة الشقيقة وسيرأس الاجتماع الدكتور فوتي افندي فريج ، وسيتكلم فيه الاستاذ اميل افندي الجوزي والسيد مينا الحلبي وغيرهم .

نرجو التوفيق والنجاح للطائفة العربية الشقيقة

يشكو البوليس
بعد ان شكاه هذا

القى البوليس القبض على محمد على عبد الله وساقه الى المحكمة بجرم انه غريب دخل فلسطين بلا جواز سفر

ولما تقدم المتهم امام المستر بودلي أخذ يستغيث من معاملة البوليس الشاذة وقال انه فلسطيني ابا عن جد وانه لم يغادر هذه البلاد ، ورغم هذا فقد رفض البوليس اطلاق سراحه بالكفالة لكي يأتيه بالاثبات والبينات على انه عربي فلسطيني ، فكيف يستطيع ان يحضر هذه البينات وهو بين جدران السجن لا يتصل باحد ولا احد يتصل به

وقد ثبت لحضرة القاضي البريطاني المستر بودلي ان المتهم طالب بالفعل اخراجه بالكفالة لهذه الغاية ، اي لاحضار البينات على انه فلسطيني ، الا ان البوليس رفض اجابة طلبه

وعلى ذلك قرر المستر بودلي اطلاق سراح المتهم بكفالة مالية قدرها خمسون جنيها ثم قرر ، بناء على طلب المتهم ان تحال اوراق محاكمته الى المحكمة المركزية ليحاكم فيها اذ يريد اطلاعها على معاملة البوليس الشاذة معه في ابقائه سجينا مع انه قبل تقديم الكفالة فقط لكي يستطيع جلبه ادلته وبراهينه

رسالة سمو الامير سعود وشكره
عواطف الامير النبيلة نحو الشعب

جاءتنا من قلم المطبوعات الرسالة التالية التى ارسلها سمو الامير سعود الى فخامة القائم باعمال الحكومة : ان اليومين اللذين مضيتهما في هذه البلاد المتقدة نشاطا وحياة قد ابهجاني واوجدا في نفسي عاطفة اقل ما يعبر عنها هو الشكر للحكومة وللشعب الكريمين العطوفين على ما غمراني به من مظاهر الحفاوة والاكرام .

واني على الخصوص لشاكر ما لقيته من عناية فخامة المندوب السامي بالنيابة واركان حكومته اليقظين ورجال البوليس النشيطين

اما الشعب العربي الذي ضمني اليه في زيارتي هذه كما يضم الوالد الحنون بنيه ، والاخ الشقيق اخوته ، هذا الشعب الحي الذي هو مني وأنا منه فانني أشعر بالعجز عن تقدير عاطفته الفياضة نحوي وعن شكري لما ابداه في خلال تنقلي بين بلدانه وربوعه ومعاهده . وليس لي الا الدعاء لله بان يبارك فيه ، وان يسدد خطواته الى السبيل الاقوم . كما انني اشكر كل الشكر الوفود العربية التي تجشمت المشاق للاشتراك في الحفاوة بي واشعاري بانني بين اهلي وعشيرتي ولا انسى ما لقيت من الصحافة ورجالها كافة جزاهم الله خيرا عني ، وعن الالسن التي ينطقون بلسانها ، ويعبرون عن مكنونات صدورها .

قانون منع استعمال آلات الروليت
الى حيث لا رجعة ايتها الاداة الهدامة

يسر « الدفاع » ان تعلن على صفحاتها التي طالما حاربت فيها انتشار الات القمار في القهاوي والمحلات العمومية ان الحكومة نشرت في العدد الاخير من جريدتها الرسمية (الوقائع الفلسطينية) قانونا جديدا تصبح هذه الالات بمقتضاه ممنوعة الاستعمال

وها نحن نرقب اليوم الذي يغدوا فيه هذا القانون نافذ المشروع ويسارع رجال البوليس الى ازالة هذه الماكنات من القهاوي فقد شبعت مما ابتزته من جيوب البسطاء واكتفت بشقاء كثير من البيوت والعائلات

وان الحملة التى بدأناها باعلان الحرب على الروليت قد نجحت ولم تذهب سدى مقالات ونداءات كانت في سبيل المصلحة العامة . ذلك بعد ان توسلت (الروليت) بشتى الوسائل وحاولت شراء ذمم بعد ان نجحت في شراء ...

فالى لا رجعة ايتها الاداة الهدامة الفا... والى لا لقاء !

مؤتمر
للشبيبة الارثوذكسية

فكر الكثيرون من شباب الطائفة الارثوذكسية بضرورة عقد مؤتمر عام يجمع بين شباب الطائفة في فلسطين وشرق الاردن ، ليختط خطة جديدة حازمة توصل الطائفة الى حقوقها الوطنية والدينية كاملة غير منقوصة .

وبعد ان جرى بحث طويل حول هذا الموضوع المفيد بين فريق الشباب الارثوذكسي ، قر الرأي على الاسراع في عقد هذا المؤتمر ، وقد تألفت لجنة تحضيرية من الشباب الارثوذكسي وستعقد هذه اللجنة جلستها الاولى في اواخر هذا الاسبوع وسنذكر فيما بعد اسماء اعضاء اللجنة

حفلة زفاف

يجري مساء اليوم في بيروت حفلة زفاف السيد حسني افندي القدادى على الانسة رضى عارف النعماني وسيقضيان المدة حتى ٣١ آب الجاري في ربوع لبنان ثم ينتقلان بعدها الى طولكرم ويستقبلان المهنئين حتى ٣ ايلول القادم

الذين رافقوا
سمو الامير للنهاية

عاد مساء اول امس الثلاثة ا... من الكشافة المتجولة الاسلامية ا... رافقوا سمو الامير سعود المعظم ... دراجاتهم النارية حتى حدود ... الاردن وهم السادة سعد الدين ابو... محمد عويس ، وسليم يوسف ... تكرم سمو الامير ونزل من سيارته و... بان يؤخذ لهم صورة بمعية سموه وشكر... تشجيعا لهم وودعوا سموه مسرورين

وفى مساء امس زاورا رفيقهم ... محمود صالح الذي سقط عن دراج... بحادث اصطدام مع سيارة في قرية ... قرب ملبس سببت كسرا بسيطا في ... اليمنى وهم يدعون له بالشفاء العاجل

زاره اول امس السادة جميل القدو... حلمي الدباغ ، محمود ابوضبه ، و... الدباغ قائد الفرقة الذي يثني الثناء المست... على همة الدكتور حسن افندي الـ... الذي اظهر عناية فائقة بتمريض الكـ... المصاب

عدد
الاثنين
المصور
حافل بانفس الصور والمواضيع

صفحة كاملة لمناظر رحلة الامير السعودى

١ — العالم في اسبوع
٢ — ماوراء رحلة الامير وكيف كان اثرها
٣ — مراحل المغامرة الحبشية واحدث انبائها
٤ — تعليقات سريعة فى ابحاث تهم القراء
٥ — تتمة الفصول القيمة من كتاب « اعمدة الحكمة السبعة »

١٢ صفحة زاخرة فيها امتع الابحاث والمواد

الدعاية
للاثمار الحمضية

تشتغل الدوائر المختصة من اليوم في تهيئة الوسائل لصرف ٢٢٫٥٠٠ جنيه على الدعاية في الداخل والخارج للاثمار الحمضية الفلسطينية ولكي يتوفر هذا المبلغ لدى لجنة الدعاية للاثمار الحمضية فسترفع الحكومة ضريبة الملين على كل صندوق مصدر الى ثلاث ملات .

١٧٤ جنيه

حسن حسين محمد من سكان قرية كفر عانه كان متجولا في يافا وفي جيبه ١٧٤ جنيه ، وبينما هو سائر في شارع جمال باشا اذ بيد مجهولة تنشل المبلغ كله فذهب المذكور الى مركز البوليس يشكو امره . وقد اهتم البوليس لحادث واخذ يبحث مع اثنين من الاشخاص المشبوهين بعد ان القى عليهما القبض .

لجنة الشباب

جاءنا من بعض الجهات انه مضى وقت طويل ينوف على الاربعة اشهر دون ان تجتمع لجنة الشباب التنفيذية ويلح بعض اعضاء اللجنة بضرورة عقد اجتماع لها في اقرب ما يمكن

الاسواق والحنطة
السورية — وقرار شرق الاردن

كتبنا قبل اليوم الشيء الكثير عن ركود حركة السوق فيما يختص بتصريف الحنطة بعد القرار الجديد الذي نفذ عن الدورة الحالية ، ذلك القرار الذي احتج عليه التجار ، ثم عقدت من اجله جلسة هامة في حيفا حضرها مندوبون عن سائر الغرف التجارية وعن الحكومة املا في الوصول الى حل يوافق الحالة الراهنة ولا يؤثر في عرقلة تجارة هذا الصنف (الحنطة) في فلسطين . لا سيما بعد ان اخذ المهربون يوردون الحنطة السورية عن طريق شرق الاردن تهريبا

وعلى اثر مخابرة المستر ستيد مع المستر جونسون في هذا الشأن بعد اجتماع حيفا الكبير اتصلت حكومة فلسطين بحكومة شرق الاردن رسميا وبحثتا معا مسألة وضع حد لتهريب الحنطة السورية التى اغرقت البلاد بعد وضع الضريبة الجديدة

وكان لهذا البحث المشترك بين الحكومتين اثره السريع اذ اصدرت حكومة شرق الاردن قانونا تمنع بمقتضاه استيراد الحنطة من سوريا خشية تدهور اسعار الحنطة المحلية لجودة الموسم وبهذا قضت من جهة اخرى على الاضرار التى كانت تلحق حتى اليوم بتجار فلسطين

وقد كان لهذا القرار الجديد الذي اتخذته حكومة شرق الاردن وقع على الحدود مخافة التهريب حسن في السوق التجاري هنا ، والتجار لا سيما تجار الحنطة يشكرون للمستر ستيد مدير الجمارك والمستر جونسون مدير الخزينة اهتمامهما الفعلي بهذا الموضوع . والتجار يأملون بقاء المراقبة

جنوب
البحر الميت

تقول الپالستين بوست ان اعمال شركة البوتاس الجديدة ابتدأت جنوبى البحر الميت في نقطة تاريخية يقال انها كانت في السابق في موقع مدينتي سادوم وعمورة

أسعار الحاجيات
من محل راشد كنعان
بيافا

		قرش
الرز الرشيدي	الشوال	١٤٠
« الانكليزي	«	١٠٠
« الدمياطي	«	١٢٨
« الهندي	«	١٠٠
السكر الناعم	«	١٥٨
		مل
السكر	الصندوق	٥٠٠
الصابون النابلسي	الرطل	١٢٠
الملح	الشوال	٥١٠
البن	الرطل	١٢٥
		قرش
الطحين الاميركي	الشوال	١٠٥

اعلان يهم الجمهور

قمصان الملوك ملوك القمصان

ان معمل قمصان وبيجامات ستندر والوطني يحوي أجمل اصناف القمصان جاهزة وتحت الطلب

شارع الاسعاف يافا

كما ان المعمل المذكور يحتاج الى عاملات يحسن الخياطة على الماكنة

تلفونات الدفاع وبرقياتها الخاصة

مراحل المغامرة الحبشية

« بقية المنشور على الصفحة الاولى »

الحبشة ترقب موقف بريطانيا في اللحظة الاخيرة

ويرى الكونت فنيش ، وزير ايطاليا المفوض ، مساء كل يوم ممتطيا جواده : وفي هذا اكبر دليل على رباطة جأش الاحباش وانتظارهم الكلمة النهائية دون اي اعتداء على الاجانب . ولا يتحدث الرؤوس ، كما تقول الديلي تلغراف ، باقتطاع اوغادين او قسم منها لايطاليا ، وانما حديثهم يدور حول موقف بريطانيا في اللحظة الاخيرة . وقد سروا بقول النجاشي الى مراسل النيوز كرونكل « ان كل محاولة لبسط الحماية على الحبشة لا تلقى منا غير الاعراض وعدم الاهتمام بها »

نوع من التحدى

للعالم وعبث بقضية السلام والحق

وترى الدايلى هرالد من الحيف الزائد عدم السماح للحبشة باستيراد حاجتها من السلاح ، ونشرت الديلى اكسبرس فشل ايطاليا فى شراء القطن المصرى واستعماله في المفرقعات والمواد المتفجرة وحملت النيويورك تايمس على محاولة موسولينى ووصفها بانها « نوع من التحدي للعالم وعبث بقضية السلام والحق ، وخطر جائح على مدنية القصر »

يشغل انتباه سائق فيقبض عليه

في ساحة الجمرك بيافا حيث تشتد الحركة بين نقليات الوارد والخارج صدم التراك الذي كان يسوقه المدعو هونكان من سكان تل ابيب الياس موسى باليس من اهالي القدس وقد كان واقفا في ساحة الجمرك لمراقبة بعض الاعمال فنقل حالا الى المستشفى البلدي حيث ظهر ان اصابته غير خطرة

اما الشيء الغريب والاول من نوعه منذ ان اخذنا نسمع بوقوع امثال هذه الاصابات يوميا ان يقبض البوليس على شخصين السائق وآخر كان الى جانبه اما على الاول فبتهمة صدم الياس موسى المذكور ، واما على الثاني واسمه عيسى ضهير فبتهمة اشغال السائق وصرف انتباهه بلا قصد

ولما تبين ان الاصابة غير خطرة اخلى سبيل الموقوفين بالكفالة

ما كنت أجهله !

يكتب (احدهم) في جريدة البالستين بوست بين آونة واخرى تحت العنوان المذكور اعلاه مواضيع شتى أقتطف من مقاله الاخير جملتين اثنتين فقط يشتم منهما غرض معين .

١ — ما كنت اجهله حتى الآن هو ان مساحة فلسطين ١٠,٠٠٠ ميل مربع حين في حين تبلغ مساحة شرق الاردن ٢٠,٠٠٠ ميل مربع .

٢ — ما كنت اجهله حتى الآن هو ان فى الحبشة ٥٠,٠٠٠ يهودي

فهل من يستطيع تفسير الغاية من الجملة الاولى ، ثم من الثانية ؟

بلاد الامارة تستقبل ضيفها الكريم

استعداد عمان. لقاء الاميرين. كلمات الترحيب. برقيات الى الرياض. جواب الرياض استعراض الجيش. استعراض الفرسان مظاهر عربية كريمة

عمان في ١٧ آب — لمراسل الدفاع الخاص : استقبل سمو الامير سعود رسميا على جسر الشريعة ، وكان فى طليعة المستقبلين الامير طلال والامير جميل رئيس الديوان . وسمير بك الرفاعي سكرتير الحكومة ، وعبد القادر الجندي مساعد قيادة الجيش . وقد جاء هذا الوفد صباح يوم سفر سمو الضيف الكريم الى عمان

وفد من فلسطين الى قرب الحدود

وصحب سموه وفد من فلسطين فيه سماحة الحاج امين افندى الحسينى ، والاستاذ عوني بك عبد الهادى ، والاستاذ احسان افندى هاشم عن حكومة فلسطين . وعند الحدود رجع الوفد الى القدس . واستمر ركب سموه المؤلف من سعادة فؤاد بك حمزة وكيل الخارجية ، والاستاذ خير الدين بك الزركلي مستشار الوكالة في القاهرة ، وسيادة رشيد باشا الناصر ، وغيرهم ومعهم الوفد الرسمي الذى اشرنا اليه

وصول الركب الى مدينة السلط

واستقبل سموه في السلط رئيس بلديتها والمتصرف ورؤساء القبائل والشيوخ والوجوه والاعيان . وكانت الحماسة بالغة . واخذ سموه يصافح مستقبليه ، وبعد شرب القهوة استأنف الركب السير الى عمان تتقدمه السيارات الخمس المصفحة التى رافقت سموه من جسر الشريعة وفي « صويلح » خرج الاهلون لتحية الضيف العظيم ، وحيا الجند ركب سموه

استعداد عمان لاستقبال ضيفها العظيم

واستعدت عمان لاستقبال ضيفها فوقف عدد كبير من رؤساء العشائر والاعيان والموظفين على مقربة من المجلس التشريعي ، وامامهم فرسان الحكومة والشراكسة بلباسهم الوطني الجميل . فتقدمت ركب سموه فرقة من الفرسان وسارت خلفه فرقة اخرى .

وصول سمو الامير الى قصر رغدان

وحينما اطل الركب على قصر رغدان صدحت الموسيقى بالنشيد السعودي ، وحيته فرقة عسكرية استعرضها سموه . وفى القصر تعانق الاميران ورحب سمو المضيف بضيفه الخطير ، وسارا معا الى قاعة العرش

اذ كان كبار الحكومة واعضاء المجلس التنفيذي والتشريعي ورجال القضاء وضباط الجيش في انتظار تشريف سمو الامير الضيف فأخذوا يفدون على سموه مسلمين

سمو الامير يتسلم سيفا مرصعا

واقيمت لسموه مادبة غذاء خاصة ، ثم وليمة عشاء حضرها عدد محدود من رجال الحكومة ثم قدم سمو الامير عبد الله الى سمو ضيفه سيفا مرصعاً وهدايا ثمينة اخرى

قابل الصحفيون صباح هذا اليوم سمو الامير عبدالله فى قصر رغدان فادلى اليهم بالتصريح التالي :

زيارة ليست ذات هدف سياسي

هذه زيارة غير سياسيه . انها زيارة حبية . وسمو الامير سعود اليوم يكرم في بيته كاحد ابنائي وسأعمل انشاء الله على الولاء والاخاء الدائم فى جزيرة العرب واشكر جلالة الملك عبدالعزيز على سماحه لنجله فاجاب دعوتي ، ووصل الى هنا ولا اقدر ان اكتم سروري مما رآه سموه في فلسطين من حفاوة بالغة تدل على كرم سجايا اهاليها واثناء تناول الطعام امس مساء قال سمو الامير عبدالله بهذه الكلمة البليغة على المائدة .

كلمة سمو الامير الترحيبية

حضرات اصحاب السمو الملكي الامراء واصحاب الفخامة والسعادة

انى كنت ولا ازال اتشوق الى هذه الليلة التي اتاحت لى فرصة اللقاء صاحب السمو الملكي الامير سعود الذي ارى من واجبي شكر جلالة والده الكريم على قبول دعوتى والاذن له بالقدوم ، ولا شك فى ان هذه الزيارة هي فاتحة عصر سعيد للامة التى نحب فى كل الاوان ان يكون التفاهم والوفاق رائدها واني لمغتبط جدا وبلادى لتمكننا من تحية النجل الاكبر لجلالة الملك عبدالعزيز في هذه البلاد واتمنى لجلالته ولسموه الصحة والرفاهية . ويسرني ان اقدم لسموه العالى تذكار هذه الزياره الميمونة هذا السيف الذى سيحمله ان شاء الله علامة الولاء والاخاء

فاجابه سمو الامير سعود بالكلمة التالية

جواب سمو الامير سعود

يا صاحب السمو

ان هذه الفرصة التي وفقني الله فيها لزيارة سموكم والاجتماع باصحاب السمو والفخامة والسعاده نجليكم واركان امارتكم الموقرة من اعظم الفرص عندي واحب ان اذكر لسموكم ان اعظم اماني مولاي الوالد صاحب الجلالة ملك المملكة العربية السعودية ، واماني الشخصية ، ان نرى الصداقة والاتفاق سائدين فى جزيرة العرب كلها وما يجاورها . واني بمزيد السرور والامتنان اتقبل هديتكم الغالية ، واشكر سموكم عليها ، وسوف تكون عندي تحفة عزيزة احتفظ بها شعارا دائما يذكرني بعطف سموكم والسلام عليكم »

وقد ابرق امس سمو الامير سعود الى جلالة والده البرقية التالية :

جلالة الملك مكة ، وصلنا عمان ولله الحمد براحة تامة وحظينا بمقابلة اخيكم الذي عاملنا بعطف الوالد وشملنا برعاية وعناية وقد قرت اعيننا برؤية نجليه الاخوين الاميرين طلال ونايف . ونحن هنا كأننا في ظلال جلالتكم اطال الله عمركم ووفقكم وسمو اخيكم الى ما يحبه ويرضاه . اما سفرنا من هنا ففي صباح الاثنين ان شاء الله الى القدس ، فمصر

سعود

برقية سمو الامير عبد الله

وابرق سمو الامير عبد الله الى جلالة الملك ابن السعود البرقية التالية :

صاحب الجلالة الاخ الملك عبد العزيز ـ الرياض

يهمنى ان ازف الى جلالتكم مع التحية خبر وصول النجل السعيد الينا بالصحة والاجلال عبد الله

الذهاب الى مادبا وحفلة شاى

وصباح هذا اليوم ذهب سمو الامير سعود وحاشيته الكريمة الى المشتى فمادبا حيث تناول الشاى بدعوة من رئيس البلدية مع القائمقام ووجوه المدينة وعاد عن طريق ناعور

برقية من جلالة ابن السعود

وقد تلقى الاميران ، سمو الامير عبد الله وسمو الامير سعود من جلالة الملك عبد العزيز البرقيتين التاليتين :

صاحب السمو الملكي الاخ عبد الله حفظه الله عمان :

نشكر سمو الاخ لابتهاجه بملاقاته ولدي . والحقيقة ان ابتهاجنا لعظيم باجتماع الكلمة واعادة عصر التآخي والصفاء وان ما لاقاه ولدكم سعود من حفاوتكم العظيمة ليس الا نتيجة لمكارم اخلاقكم وعلو شيمتكم حفظكم الله وابقاكم عبد العزيز

فرع الشجرة النبوية وبرقية نبيلة

الابن سعود عمان : تلقينا برقيتكم بوصولكم عمان ، وما لاقيتموه من عطف سمو الاخ الامير عبد الله الابوي ولا غرابة في ان تلاقو من فرع الشجرة النبويه الكريمة هذه العواطف العالية إذ لا يستغرب الفضل من معدنه وقدسرنا اجتماعكم باخويكم سمو الاميرين طلال ونايف على احسن ما نحب . نسأله تعالى ان يجعل من ذلك احسن النتائج لاتحاد العرب وجمع كلمتهم ، قدمو لسمو أخينا الامير ولنجليه الكريمين شكرنا وامتناننا لهذه المكارم العالية

عبد العزيز

على مائدة سمو الامير

وقد تناول سموه طعام الغذاء على مائدة سمو الامير مع رؤساء دوائر الحكومة .

اقامة استعراض عسكري ضخم

واقيم عرض عسكري فى منتصف الساعة الخامسة على ارض الجيش العربي بالقرب من المحطة احتفالا بمقدمة سمو الضيف الامير سعود ، دعى اليه اعضاء المجلسين التنفيذي والتشريعي والموظفون الاداريون والرؤساء الروحيون وهيئة المجلس البلدى ، ووجهاء واعيان المنطقة وقواد القوات البريطانية في فلسطين وحضره من قناصل الدول قنصل امريكا المستر بالمر ومندوبوا الصحف من عرب وأجانب .

قدوم سمو الامير سعود

وقبل الاستعراض حدثت ضجة تبعها اطلاق عيارات نارية كانت من فرسان البدو الذين حضروا من سائر انحاء المنطقة دامت عدة دقائق . وفي الساعة الرابعة ظهرت السيارة التى تقل الضيف الكريم ، وسمو الامير طلال تتبعها سيارات اخرى فيها قائد الجيش العربي عبد القادر بك الجندى ووكيل القائد العام كلوب بك تتقدمها سيارة مصفحة وسيارة حاشية سمو الامير سعود ولدى وصولهم الى المعسكر نزلوا من السيارة وامتطوا الخيول وساروا نحو ساحة العرض وبوصولهم اليها عزفت موسيقى الجيش بالنشيد الاميرى الهاشمى ، ونكس العلم ، وعلى الاثر حضر قائد المعسكر محمد جان بك وادي التحية العسكرية بسيفه ثم ابتدأ صاحبا السمو الاميران يستعرضان وحدات الجيش من فرسان ومشاة وهجانة ومصفحات

قدوم خمسة آلاف فارس

وبعد الاستعراض وقف الاميران فى صدر الساحة ، واخذت الجنود تمر على نغمات الموسيقى وكلما مرت فرقة كانت تؤدى السلام للاميرين وجرى استعراض اخر من الفرسان البدو الذين لا يقل عددهم عن الخمسة الاف وفدوا الى العاصمة صباح هذا اليوم وعلى رأسهم مشايخ القبائل وقد نصبت مضارب خيام وصيوان خاص لاصحاب السمو الامراء حيث صار استعراض الفرسان ، وقد تجلت الفروسية باجلى مظاهرها

الاكل على الطريقة البدوية

وقد صنعت المناسف « والاصدرة » وجلس سمو الضيف مع سمو الامير عبد الله ، كل وحاشيته وجلس على المنسف الثالث سمو الامير طلال مع شيوخ العشائر وعلى منسف آخر سمو الامير نايف وبعد شرب القهوة نزل الجميع الى المقر .

سفر سموه غدا الى جرش

وصباح الغد « الاحد » يتوجه سمو الامير سعود وحاشيته الى جرش لمشاهدة اثارها وعند الظهر تقام لسموه حفلة غذاء باسم بلدية عمان فى مزرعة الحمر بالقرب من صويلح دعا اليها اعضاء المجلسين التنفيذي والتشريعي وفخامه رئيس الحكومة وشيوخ العشائر

انكلترا

بلاغ رسمى فاتر اللهجة

صدر بلاغ رسمى بريطانى عن المحادثات الثلاثية جاء فيه ان المحادثات لم تقدم تقدما كافيا يحمل على التشاؤم . او التفاؤل وان المسألة التى تدور عليها صعبة ولكن قد تتمكن فرنسا وانكلترا بدرس خال من الهوى الوصول الى وسيلة لحل الاشكال

مقاطعة السفارة والجالية الانكليزية

نشرت جريدة «ستار» ان موظفى السفارة البريطانية والجالية الانكليزية فى ايطاليا يلقون مقاطعة تامة منذ قيام النزاع بين ايطاليا والحبشه

روما

اول وزير يدعى للخدمة العسكرية

سيكون الكونت جلياشوسياتو وزير الدعوة وصهر موسولينى اول وزير يدعى الى الخدمة العسكرية بموجب اوامر التعبئة الجديدة وسيتولى قيادة اربع طائرات لقذف القنابل في شرق افريقيا وسيبقى منصبه الوزاري فى انتظاره الى حين عودته من الخدمة العسكرية

باري

تساهل الحبشة وتعنت ايطاليا

عرض المستر ايدن والمسيو لافال امس اقتراحات لم ينقلها البارون الوازى الى روما وانتظر التعليمات بشأنها والمفهوم ان الحبشة مستعدة لمنح ضمانات وافية تضمن سلامة الصومال والاريتريا وسكان الايطاليين في الحبشة ومستعدة لمنح تسهيلات اقتصادية للحبشه من المناجم ومد سكك حديد وفتح طرق ومنح الايطاليين ارضى للزراعة ولكن ترى حماية والحبشة ترد على هذا المطلب بالدفاع عن اراضيها والاستعداد تبذل حتي النهاية

فرنسا

لا يمكن التوفيق بين وجهتي نظرهما

تقول الصحف ان درس المعاهدات في المؤتمر الثلاثي أظهر احد آراء بريطانيا وايطاليا لا يمكن التوفيق بينها ، ويقال ان السنيور الوازى اجتنب تحديد طلبات حكومته بالتفصيل مع الحاح المستر ايدن عليه فى ذلك ، وخاطب الوازى السنيور موسولينى بالتلفون ليبلغه طلب ايدن . ولكن موسولينى ابي ان سمح باذاعة مقاصد ايطاليا لانه كما تقول الصحف لا يرى سبباً يحمله على التعجيل اذ تقف الاعتراضات تعرض عليه يوميا ، والمجال واسع امامه من الآن الى ٤ سبتمبر

حيفا

اجتماع اشركات المياه العربية

حيفا في ١٧ آب — لمراسل الدفاع الخاص — يعقد بعد ظهر الغد (الاحد) اجتماع فى محل شركة مياه جدع اجتماع بحضره ممثلو جميع الشركات العربية للبحث في مسألة اعطاء رخص لشركة المياه العربية

الاستاذ الصالح

زارنا الاستاذ على افندي الصالح مدير المدرسة الاسلامية في حيفا ، أنسنا بلقائه وسيسافر اليوم عائداً الى حيفا رافقته السلامة

من كتاب «روح امة»

دين سلام في شعب كفاح
للشعب الجبان الفشل والهزيمة في الحياة!

« فصل مترجم عن كتاب « روح امة » بالانكليزية يصف جانبا من معارك دارت بين سكان بورما الواقعة ملاصقة للهند وبين الجيش الانكليزي الذى جاء ضيفا واستقر في البلاد

احبوا بعضكم بعضا وعيشوا بسلام « آمنين » – تلك آية من آيات بوذا يقوم عليها الدين البوذي بنيانا مرصوصا حتى اذا ما شئت ان تعطى وصفا محيطا لهذا الدين، لم تجد له غير (دين الاسلام) على ابرز ما يتصف اهل هذا الدين السالم المستسلم، الجرأة والكفاح!

ولقد بلغني من نبأ العلم ان الامة لا يكفل لها النجاح كمجموع شيء مثل الجرأة. اذ لا حظ لامة من النهوض فى المجتمع الا اذا كانت جريئة تدافع عن الحرية بالحياة. وتدفع الحياة للحرية ثمنا بديلا ... اما الشعب الجبان الرعديد فليس له مصير الا الفشل ثم الفناء

هذه امة البوذ قد اتخذت من دون دينها السالم دين الحرية الحمراء واستمرت تلك الحرب من سنة ١٨٨٥ الى ١٨٨٩ حين رأى اهل بورما ان الانكليز، الذي حسبوا انهم جاءوهم « ضيوفا كراما » اصبحوا محتلين! وما كادوا يتبينوا بوادر العدوان حتى قامت البلاد من اقصاها الى اقصاها قومة واحدة تعلن العصيان الحربي.. طالبة من الاعداء الجلاء قبل اية مفاوضة، وقد كان اقطع دليل على وحدة تلك الامة روحا واحدة ان اقام فيها « زعيم » كان « سلابا » يسلب الناس اشياءهم. فمشى في طليعة جيشه الصغير بالعدد والعدة، الكبير بالبأس والشدة، واعلن بين الملأ انه سيدمر البلد التى يرابط فيها المعسكر الانكليزي بالعدة والعتاد بمن فيها من (الوطنيين الخائنين) ولما بلغ النبأ القائد الانكليزي ضحك سخرية واستخفافا، غير ان الزعيم « مونج انج » سرعان ما نفذ ما وعد فدمر البلد تدميرا واشعل النار فيها فاندلعت السنتها تلتهم الاخضر واليابس وتلعلع بالويل بما تنهلع له قلوب الشجعان.

وباتت البلد قاعا صفصفا ولم يبق للعمران فيها اثر حتى ولا بيت واحد بعد ان فر ذلك القائد الانكليزي بمن استطاع من جنوده الى النجاة سبيلا وانقلبت ضحكاته الساخرة خوفا وانقلب ذلك « السلاب » البوذي قائداً مغوارا يرد عن بلاده كيد المعتدين ببأس وصلابة وفئة قليلة من (المجاهدين) المخلصين لا تتجاوز الثلاثمائة عدا غلبت فئة الانكليز الكثيرة بجنودها المجندة واسلحتها العديدة

الموت ولا العار

وقد قام فى الجهة الاخرى زعيم آخر يدعى « تاتي » ابلى بلاء حسنا لا يعرف له مثيل في غير تلك البلاد فقد ظل يحارب في معركة حامية الوطيس متقدما بجيشه القليل الى نار العدو يستقبلون الموت واحدا اثر واحدا حتى اوشكوا ان يفنوا عن بكرة ابيهم فاندفع (تاتي) وتسلق جدار السور فاخذ يقذف بالحجارة (الطوب) على جنود العدو

كان ذلك الرجل مثلا من الامثال سائرا بين الرجال، لا في القول ولكن في العمل اذا كان في بورما امثاله كثير بل كان يكون الجميع رجلا لا يعرف للتخاذل سبيلا، ولا للخوف معنى. وكأن الموت عندهم احلى من العسل اذا شيبت الحياة بعار العبودية!

الكاتب يقول

ولقد لقينا من محاربتنا مع البورميين نصبا شديدا وذقنا من جهادهم سوء العذاب. فقد احاطوا بنا في كل مكان بكل معركة من كل جانب.. واني لاذكر ان الجيش سار منظما مدججا يريد ان يخضع (عصابة) اقلقت القواد وصرنا نتعقب الفيافي نهارا وبعض الليل فلم نعثر لها على اثر ولما كان الهزيع الثاني عسكرنا بالجنود والخيول والاسلحة في ميدان واسع. فلم تكد تأخذنا سنة من النوم بعد تعب واذا بالعصابة تهاجمنا هجوم المستميت غير ان الحرس اسرعوا بايقاظ زملائهم ودارت المعركة بين الطرفين فسقط من البورميين كثيرا وصار يؤتى بالقتلى والجرحى حتى هدأت المعركة وحسبنا انها انتهت..

ولكن. لم يكد ينبلج الفجر حتى روعنا بهجمة اخرى مريعة لم نستطع الوقوف منها. فاخذنا نجر اذيال الاندحار حاملين معنا الخسران المبين في النفوس والنفائس..

المرأة البورمية

« وجنتاها اجمل من الفجر. عيناها اعمق من عيون النهر.. حين ترسل ذوائب شعرها على ظهرها كأنما الظلام يقبل على الجبال! »

تلك اغنية من اغاني البورميين الشعرية. اما اذا صورت لك المرأة البورمية فهي مخلوق يعرف قدر نفسه! تمثل الانوثة بجميع معانيها فاذا كان الامر ان تنوب عن قرينها الرجل في شأن اداته كاحسن منه. وهي تتمتع بالحرية التامة غير انها، اذ تعرف قدر نفسها، لا هي بالمسرفة في النفس والحس كالمرأة الغربية.. ولا بالمهملة كاختها الشرقية!

كذلك يعرف الرجل هناك قدر المرأة كما تعرف هي قدره، فيعطي كل منهما كل ذي حق حقه. ومن الامثلة على ان المرأة البورمية، كما انها دائما تحسن دورها، تحسن دور الرجل اذا اقتضى الامر القيام به عنه. ان صديقا لي من البورميين كان له نفوذ من عشيرته وحدث مرة ان سطت عصابة من السالبين على اهل البلد فذهب جماعة منهم يستنجدون بالرجل فخرجت لهم من البيت امرأة سمعت لشكواهم وما لبثت ان طلعت في طليعة فى فرقة من الفرسان وهاجموا العصابة فردوها مدحورة خاسرة. وشاع في الناس ان فلانا « الزعيم » الكبير قد انقذ البلاد من شر مستطير. فلما اجتمعت بذلك الصدق هنأته على بلائه الحسن فى دفع الدالين ولشد ما كانت دهشتي لشدة دهشته، بان قال لى انه لم يكن هو الذي فعل ذلك بل زوجته!..

غير ان المرأة كانت قد لبست ثياب زوجها وقامت بدوره دون ان يعرف الناس الا قليل منهم. وهكذا انتشر الخبر بان الزعيم ربح المعركة في حين الواقع كان ان « الزعيمة » هي التي كانت رجلا لا في ثوبها بل فى فعلها..

وبالاجمال، يقال ان البورميين امة تمشي الحياة على اركان الحرية في جميع اعمالها وعناصرها، ولا نفع عندها الدين السلام في دنيا الجهاد!

« الانسان الحكيم »

العبوديــــة

« للشاعر الانكليزي وليم كوبر »

لست ارغب ان يكون لي عبد يحرث لي ارضي
كلا ولا ارغب ان يحملني او يجلب لي الهواء وقت نومي
او يقوم بمثل هذه الامور التي لا قيمة لها

.....

أجدر بي ان اكون عبداً لنفسي
أقوم بخدمتي من ان يقوم بها احد غيري
ليس أغلى ولا أعز من الحرية،
ووحيهاني قلبى أعلى هدفاً وأسمى وحياً وشموراً

.....

ليس في اوطاننا عبيد أوعبودية.
فلماذا يكون عند غيرنا؟
لا حياة لعبيد في هذه البلاد
اذهم احرار منذ ان يستنشقوا نسيم أوطاننا
وعندما تطأ اقدامهم بلادنا فكل قيود تتحطم
وهذا دلالة على عظمة الشعب ورقيه
فالشر والحرية اذن ودعوها تتغلغل
في عروق سكان الامبراطورية
وليشعر كل انسان انه اين ما حلت
انكلترا ووجدت قوتها واسمها
فهناك ستعاف وهناك حريتها.

نابلس: موسى خماش

هل يسمع الاستعمار؟
هيهات!

الدفاع
في بيت لحم

تباع جريدة « الدفاع » في بيت لحم في محل وكيلها السيد بشارة الراهب تجاه دائرة البريد. كما ان السيد الراهب هو معتمدنا في بيت لحم لقبول الاعلانات والاشتراكات

تحذير

إني احذر كل شخص في فلسطين او غيره من اعتماد ولدي صبحي او اعطائه اي مبلغ او تأمينه على اي شيء مهما كان وكل من اعتمده او سلمه او ائتمنه على شيء فلا يلوم في ضياع حقه الا نفسه واني لست مسئولا عنه ولا يحق له مطالبتي بشيء

جولس. حسن الفصين

ذكرى بردى

« يترقرق نهر بردى وسط دمشق وفي غضون الايام القليلة التي أمضيتها في دمشق كنت اتردد على هذا النهر لابترد بنسيمه وانعم بمنظره »

بردى! ذكرتك والشجون ثوائر
في قلبي الهافي الى النسمات
فحسبت ماءك مجتاحا لما
قد حاطني من فادح النكبات
ومبردا من نار نفسي والهوى
يسطو على مدوع اللذعات
ما كنت الا مؤنسي في وحدتي
وسميري الساري لدى الخلوات
كم مرة عفت البرايا فانثنى
شخصي اليك باسرع الخطوات
وهناك اسند ساعدي واغوص في
بحر من الافكار والخطوات

***

بردى! حماتك اين غابوا؟ هل ترى
هم في الثرى كبقية الاموات؟!
ام هل ابوا الا السماء منازلا
تزهو بهم مخضلة الجنبات
ارواحهم تحيي على طول المدى
وتظل تنفح اطيب النفحات؟
طوبى لهم في عيشهم ومقامهم
ونعيمهم في جنة الجنات

***

تجري وصوتك زاخر فكأنه
يشكو شنارا او اذى لعتاة
وتسير ما بين الحقول مرنما
انشودة الحزن القوي العاتي
تسقي الحقول، وليس من سقيك ما
اندى فمالك! يا سمير شكاتي
سقياك يا بردى نضال صارم
وعزيمة تسمو الى الذروات
سقياك ان تضحى عزا نابضا
لا قيد في رجليك والعضلات
سقياك ان ينساب ماؤك منشدا
لحن الحياة موقع النغمات
سقياك ان تلقى قبيلك سائرا
صوت الحياة بعزة وثبات
سقياك اخلاق تقوم على الصفا
وكرامة تجتاح كل اذاة

***

لهفي عليك وقد ذرفت مدامعا
سالت على اعقابها عبراتي
عبرات قلب ليس فيه سوى الاسى
لمواطن ضاعت لدى الفتكات
يا قلب رتل شقوتي وتعذبي
يا قلب رتل حسرة الحسرات
رتل شجونك وارمها نحو الحمى
عل الحمى يصحو على النبرات
تفني ليحيي موطني، يا حبذا
موت يكون لانبل الغايات
ليس الفناء لغاية علوية
الا حياة فوق كل حياة

الرملة محمد حسن علاء الدين

بلدية حيفا

بموجب قانون بيع المسكرات لسنة ١٩٣٥ جئت معلنا عن طلب رخصة مشروبات روحية في الجملة والمفرق في خارج محل « البقالة » الواقع في ملك السيد نخلة صادر بحيفا في وادي النسناس.

ارتين كريكيان

***

اسد الجزيرة

« للشاعر الشاب صاحب التوقيع »

اسد الجزيرة بالحسام تقلدا
لبس الحديد وخاض معترك الردى
ودعا الى الموت الزؤام رجاله
الشم الغضاب ذوى المكارم والندى
فتنافروا والموت دون حوافر الا
جياد يستف التراب مصفدا
القوا مقاليد الامور لربهم
وتقدموا: ياهول ما لقي العدى
رب المنون اذا التقى الجمعان من
احلافنا الابرار ان عاد عدا
البأس من شيم العروبة والندى
والمجد في احسابنا قد اتلدا
هذي بقيتهم بنجد والكرا
قين وصنعاء وزمزم ذي الهدى
لله آساد الشرى ان ندعهم
يوما لنصر بلادهم لبوا الندا
ان الدم العربي حر خالص
كالنور لا يعروه خبث او صدا
تلقاه يزهو فى السعودي الذى
طلب السعادة في الجهاد مخلدا
ركب الخضم كأنه سيف نبا
عن غمده، عز الحسام مجردا!
ماغره حسن الفرنج وانما
قد غره حب الذي قد عودا
ان الابى اذا تضام بلاده
خاض المجاج وسيفه لن يغمدا
يأذل من رضي الحياة شقية
فى قومه يأذله مستعبدا

***

يا ابن السعود نزلت اقدس منزل
بعد الحطيم اما تراه مهددا
يجتاحنا سيل اليهود وامة الغر
بي نحوهم جهودكم سدى
انا نعيذك ان تنام عن الذي
اسرى اليه محمدا متهجدا
جدد مفاخر خالد فبخالد
جرح الجزيرة عله ان يضمدا

برهان الدين العبوشي – طبريا

رحلة جوية تفشل
وكانت ستمر بالقطب

قلنا في اعدادنا الماضية ان الحكومة الروسية قد اعدت عدتها لرحلة يقوم بها ثلاثة من طياريها البارعين من موسكو الى سان فرانسيسكو في الولايات المتحدة عن طريق القطب الشمالي وكندا، وقلنا ان الرحلة ستبدأ بمجرد اعتدال الطقس

واعتدل الطقس وقام الطيارون الثلاثة من موسكوا واجتازوا لينينغراد ثم تبين لهم بعد ذلك ان فى الطيارة خللا، وان بترولها لا ينفع، وهم لذلك « يحاولون » ان يعودوا الى لينينغراد من المكان الذي هم فيه الآن، كما تقول برقية نشرتها الصحف الانكليزية من موسكو يوم ٥ الجاري!

من لا ارض له
لا وطن له

***

قبل وبعد
أن استعملت كريم راديو كريم

راديو كريم هو الكريمة العلمية الطبية المضمونة بانها تزيل من الوجه جميع الحبوب والبثور والكلف وضربة الشمس والنمش والبقع السود وتجعل بشرة الوجه نظيفة ناصعة كالمرآة..

فالسيدة التى تشكو من وجود بقع سوداء او حبوب على وجهها عليها ان تستعمل هذه الكريم فترى الفرق العظيم بوجهها في مدة ايام قليلة

انظر الى الصورة اعلاه وهى صورة سيدة جميلة معروفة لدينا، انظر الى وجهها قبل ان استعملت راديو كريم وبعد ان استعملت راديو كريم فتعرف بنفسك قيمة هذا الكريم المشهور

Radio Cream Medicated

تحضير الشركة الكيماوية الانكليزية – لندن – انكلترا

الوكلاء والمستودع العام: الشركة المصرية البريطانية التجارية
مصر: شارع سليمان باشا – الاسكندرية: شارع طوسن باشا
وللشركة فروع فى يافا بيروت وطرابلس – نمرة التلفون بيافا ١٠٦٢
شارع ظريفة عمارة الطابو سابقا

تلفون وكالة الدفاع في حيفا ١٢٥٨

مستحضرات صيدلية الحنفى بحيفا
البوابة الشرقية تلفون ٨١٣

هى مستحضرات قامت على اسس تجارب واختبارات عديدة يدعمها فكر ثاقب، وتعليم راق، وتمرين طويل، فانتجت للاهالي الكرام ادوية فيها شفاء لهم، لم تكن معروفة من قبل، وقد بذلت جهودا جبارة فى استحضارها وذلك اكراما للاهالي وحاجتهم الماسة لها وهذه هي:

١ – قطرة اللؤلؤ واللؤلؤة الزرقاء
تحافظ على قوة البصر وتشفى امراض الجفن والعين تأثيرها فعل مضمون

٢ – مرهم نوفا اكزيما
يشفي جميع الامراض الجلدية ويستعمل لشفاء الحروق والجروح وحب الشباب والتسميط. خير مرهم يستفاد منه

٣ – معجون خليلوس
هو معجون الاسنان الوحيد مركبا من انقى المواد الطبية يطهر الفم وينظف الاسنان ويشفي اللثة

خابروا – صيدلية الحنفى بحيفا

اقصد الطاهر الاسعار معتدلة

روائح. كلسات. اخروجه
اشكول. بودره. مناديل وجه
محارم. فانيلات ... الخ

سوق البلابسة جوار السبيل

زوروا
صالون الحلاقة الحديث المجهز بافخر الاثاث
للسيدين احمد ومصطفى الجندى
عمارة الاوقاف – امام ساحة الشهداء

المطبعة العصرية
يافا – شارع جمال باشا – عمارة المظفر
مستعدة لطبع كافة المطبوعات التجارية
انظف طبع باسعار معتدلة للغاية

حيفا

الحكم

على العصابة اليهودية

حكم على الادونين دوف الياهو وشلوم اليوسف وهما فتيان صغيران بتقديم كفالة حسن سلوك لمدة سنتين وذلك لثبوت تهمة السرقة ضدهما وهما من افراد عصابة السرقات اليهودية التي قبض عليها في تل ابيب

القبض

على متهم فار

قبض بوليس التحري السيد محمد الاسطه اول امس على شاطىء بحر عكا على المجرم الفار حمدي الخليل المطلوب الى حكومة شرق الاردن وقد قدم الى القاضي البريطاني فحكم عليه بعدة خمسة عشر يوما ريثما تتم اوراق استرداده

الناصرة

الاطفال

يتنصرون للحبشة

من دلائل عطف الجميع على الاحباش انه حدث في الاسبوع الماضي ان تجول في الشوارع بعض اولاد صغار لا يتجاوز اكبرهم الثامنة وكتبوا على قطع اوراق صغيرة عبارات فيها انتصار للاحباش وهكذا نرى حتى الاطفال يهبون لنصرة الضعيف من براثن القوي. فهل يعمل رجال السياسة واقطابها هذا الحفظ ام يتركون السيف والغازات والدبابات تقول كلمتها في هذه المشكلة

الصلح بين العائلات

نسمع انه حدث خلاف بين عائلة واخرى وان بعض الناس عملوا للصلح وكللت مساعيهم بالنجاح. فلم لا نرى مثل هذه الاعمال بالناصرة حيث يوجد بعض عائلات متنافرة مع بعضها البعض. نلفت الى ذلك نظر المسئولين مثل رؤساء بعض الدوائر ومع بعض رجالات البلدة المعروفين ان يسارعوا لحل كل خلاف يجدونه حتى لا تتوسع بذلك شقة الخلاف ويستعصى حلها. فيكونوا بهذا العمل المحمود الفاقية قد قاموا بما يذكرون به ويشكرون عليه. والله لا يضيع اجر من احسن عملا

جنين

حريق

في قرية رمانة

شبت النار في بيارة قرية رمانة ولكن الله لطف اذ حضر الاهالي من القرى المجاورة وحصروا النار في بيدر واحد يملكه السيد سعيد افندي احمد ولم تحدث له اضرارا كثيرة وقد قدرت الخسارة بعشرين كيل حنطة

انارة جنين بالكهرباء

اصبح من المؤكد انارة جنين بالكهرباء رغم فقد حضر وكيل الشركة الى دار البلدية وعقدت هيئة المجلس جلسة وبعدها دعي وكيل الشركة وامضى العقد مع جميع الهيئة ما عدا فؤاد افندي القاسم واشترط في العقد ان تقدم البلدية الى الشركة في الابتداء خمسين بيتا

احمد حلمي باشا

في جنين

زار جنين عطوفة احمد حلمي باشا ملبيا دعوة مفتي جنين لتناول طعام الغذاء ولدى الوصول استقبله الحاضرون وتعرفوا عليه وبعدها قاموا الى الغذاء الذي حضره حضرة قائمقام جنين ومن ثم زاروا نادي ال جرار وبيت السيد نظمي عبد الهادي وبيت ال عبوشي وقد ذهبوا الى قرية رمانة بدعوة من الحاج المرحوم مصطفى الاحمد فجمعوا امقدار مئة وعشرين سهما وفي صباح الجمعة رجعوا الى جنين وواصلوا السير الى قرية الكفير تلبية لدعوة آل ارسيد وبعد تناول الطعام قاموا بجمع الاسهم للبنك الزراعي العربي وكانوا يقابلون في كل زيارة الحفاوة

القدس

موعد اجتماع

اللجنة التنفيذية الارثوذكسية

وجه حضرة الوجيه يعقوب افندي فراج، رئيس اللجنة التنفيذية الارثوذكسية، دعوة الى اعضائها الاجتماع يعقد بوم الثلاثاء القادم الواقع في ٢٠ آب الجاري لوضع الخطط اللازمة والبحث في الوقف الحاضر

انتخاب

الهيئة الوطنية الارثوذكسية

اجتمعت الهيئة الوطنية الارثوذكسية مساء امس في دار السيد سابا اليوسف وانتخبت السيد صليبا الجوزي سكرتيراً والسيد شكري سلمان امينا للصندوق وقررت عقد اجتماع في يوم الاحد الواقع ١٨ اب الجاري في كنيسة مار يعقوب تعلن الطائفة فيه احتجاجها وسخطها على الانتخاب البطريركي الاخير، والدعوة الى اجتماعات عامة تعقد في فلسطين وشرق الاردن بالتاريخ ذاته وتقرر ايضا اقامة قضية طعن ضد الانتخاب البطريركي وتوكيل الاستاذين حنا افندي عطا الله وهنري افندي كتن لاقامة هذه القضية

مؤتمر عام

للشبيبة الارثوذكسية

كان افكره عقد مؤتمر عام من الشبيبة الارثوذكسية في فلسطين وشرق الاردن موقفا حسنا في نفوس شباب الطائفة الارثوذكسية، وقد اخذت الطائفة تستعد لهذا المؤتمر وساوافيكم عن اسماء اعضاء اللجنة التحضيرية التي ستنتخب للقيام بتنفيذ هذه الفكرة

امام القضاء

نظر اول امس المستر شمس في قضية شوكت جبر من بيت اكسا وعمره ١٥ سنة المتهم بجرم السرقة فقرر ادخاله في اصلاحية الاحداث لمدة ثلاث سنوات

ويحقق جناب القاضي البريطاني المستر كيري في قضية خمسة اشخاص من قرية بيت سوريك متهمين بجرم القتل

الى الشعب

الارثوذكسي العربي

في فلسطين وشرق الاردن

ايها الشعب الكريم:

لقد وصلت قضيتك العادلة مفترق الطرق فاما لك واما عليك والنتيجة متوقفة طبعا قبل كل شيء عليك والكلمة الاخيرة هي كلمتك

لقد وقفت يوم دعيت للانتخاب موقفا مشرفا ورفضت الاشتراك في انتخاب البطريرك قبل ان تنال حقوقك واليوم وان كان الاكليروس قد انتخب البطريرك ومنه مشاركتك الان هذا الانتخاب لا يسري مفعوله ولا يصبح قانونيا ما لم تمنح المنتخب البطريركي ثقتك واحترامك فان من الاهليات المقتضى توفيرها في من ينتخب بطريركا ان يكون اهلا لثقة الطائفة واحترامها، ولا يمكن ان تمنح الطائفة ثقتها واحترامها لشخص لا يعترف بحقوقها وما دامت الطائفة لا تمنح ثقتها واحترامها للمنتخب الحالي فمن المفروض على الحكومة الا تعطيه البراءة احتراما لشعور الشعب وضمانا لحقوقه.

اما ما عرضه المنتخب البطريركي على لجنتك التنفيذية ورفضته فليس فيه اي اعتراف بحقك المشروع. ونحن نريد حقا لا منة والحق يؤخذ ولا يعطى وللاخذ وسائل واسباب اذا اتبعتها الطائفة نجحت لا محالة ومن اهم هذه الوسائل ان يرفض الشعب الاعتراف بالمنتخب البطريركي ويلح على الحكومة بعدم منحه البراءة الى ان يعترف بحقوق الشعب المشروع وتنفيذا لهذه الوسيلة قررت الهيئة التي اعتزمت الدفاع جهدها نحو حقوق الشعب مشتركة مع اللجنة التنفيذية وسائر الهيئات والوادي، الدعوة الى عقد اجتماع عام في كنيسة مار يعقوب يوم الاحد الواقع في ١٨-٨-٣٥ الساعة التاسعة والنصف صباحا اظهارا لاستيائها من موقف الاكليروس وعدم اعترافها بالبطريرك المنتخب وارسل وفدا من المجتمعين الى الحكومة يحمل اليها امنية الشعب وهي ان تمنع الحكومة اعطاء البراءة حتى يعترف الاكليروس بحقوق الشعب ويتفق معه.

فالهيئة الارثوذكسية الوطنية ترجو من جميع افراد الطائفة الارثوذكسية في القدس ان يحضروا اجتماع يوم الاحد كما وترجو الهيئات والجمعيات الارثوذكسية في سائر انحاء الابرشية ان تدعو الى اجتماع عام في نفس اليوم وتحتج للحكومة فلا اقل من ان يظهر الشعب استياءه ويجاهر بامانيه

ولنا ملء الثقة بان نتيجة هذه الاجتماعات ستكون مفيدة وتبين يقظة الشعب واتحاده

الهيئة الارثوذكسية الوطنية

بالقدس.

تسجيل

جمعية البنائين

ارسل سعادة حاكم اللواء الجنوبي بالنيابة الى السيد ابراهيم افندي الدوباني سكرتير جمعية التأمين الكتاب التالي:

لي الشرف بان اعرفكم عن وصول بيانكم المفصل ادناه بخصوص تأليف جمعية والمطلوب تقديمه حسب المادة السادسة من قانون الجمعيات العثماني

١ - اسم الجمعية: اتحاد البنائين والعمال العرب، ليافا وضواحيها

٢ - عنوان الجمعية: بواسطة علي زيدان الرئيس من اهالي محلة المنشية بيافا

٣ - مركز الجمعية: يافا

٤ - غرض الجمعية: الدفاع عن مصالح جميع الاعضاء والمحافظة على حقوقهم والتعاون لاصلاح شؤونهم الادبية والمادية وترقية حرفتهم

٥ - المديرون المسؤولون: علي زيدان محلة المنشية بناء رئيس ابراهيم الدوباني محلة العجمي مهندس سكرتير مصطفى ابو غن محلة العجمي بناء امين صندوق الحاج علي ابو غن محلة العجمي بناء وكيل رئيس

وارغب في لفت نظركم الى المادة السادسة من قانون الجمعيات العثماني التي تشترط نشر هذا الوصل في جريدة واحدة منتشرة في فلسطين على الاقل

لي الشرف الخ.

حاكم اللواء الجنوبي بالنيابة

نسخة لمدير البوليس والسجون بالقدس

نسخة لمدير بوليس اللواء الجنوبي بيافا

برقيات الترحيب

بمقدم الامير

فيما يلي صورة من البرقيات التي ارسلت من حيفا الى سمو الامير سعود ولي عهد المملكة العربية السعودية

سمو الامير سعود المعظم — القدس

الغرفة التجارية بحيفا ترحب بتشريف شبل الجزيرة العظيم وتدعو سموه لتشريف هذه المدينة

رئيس الغرفة التجارية بحيفا

رشيد الحاج ابراهيم

صاحب السمو الامير سعود المعظم

فرع مؤتمر شباب طيرة حيفا يرحب بتشريف شبل الجزيرة

بستوني

سمو الامير البطل سعود المعظم — القدس

اهلا اهلا ومرحبا هذه الجموع التي ترحب بك زائرا هي على اتم الاستعداد لان تلبي دعوتك غازيا

عادل الطاهر، حنا خميسه

سجن يحرق السجناء

ولكنهم لا ينجون منه

في سجن مارجيتني في مدينة بلوسكي الرومانية، قرر ٤٠٠ سجين ان يضرموا النار في السجن ليحرقوه على امل الافلات عنه، وقبل تنفذوا هذا القرار ولكن النار لم تكد تضرم في السجن حتى كان قد احيط بفرقة من الجندرمة مسلحة بالرشاشات واقفة على قدم الاستعداد لتتصيد برصاصها من تسول لهم نفوسهم الفرار... حتى من النار!

وقد اخمد الحريق... والخسائر طفيفة في الارواح: ولم يفر سجين واحد من اولئك المساجين المساكين!

البلاد بلادكم

« بقية المنشور على الصفحة الاولى »

اركان عروبتنا.

يا سمو الامير: ان هذه البلاد لم تر منذ الاحتلال المشؤوم الايام الغبراء العابسة النكراء، انها لا تعرف بشاشة الاعياد وهل في المحن اعياد؟

بيد ان تشريفكم كان والله عيدا فالدموع في المآقي عبرات سرور... لقد ذاقت الامة اليوم لذة الفرح واستشعرت البهجة وعرفت كيف تكون بشاشة الاعياد. ان قدوم سموكم كان مبعث اعتزاز قومي، احيا ميت الآمال القوية والمثل والاماني العربية وقال الناس: اعوث العرب ويذلون وفي الجزيرة القوي الابي عبد العزيز، ... و فلسطين صهيونية وفي العرب هذا الصقر ابطال الخصم ارهف المدية وبحز في العنق حتى بفصل الرأس عن الجسم وهنا الطامة وفي الدنيا عرب، وفي الدنيا موحدون

لماذا تنضو فلسطين اليوم لباس الحزن وتكتسي اثواب العيد؟ لماذا يحب الناس في هذه الديار جلالة والدكم ويفدونه بالمهج والارواح؟ لانه ملك وفي الدنيا ملوك وسلاطين كثيرون؟ انما يحبونه لانه ملك عربي مستقل لدولة عربية مستقلة حرة، ونحن عزب هذه الديار المحرومين نعمة الحرية والاستقلال نعشق الحرية ونقدس الاستقلال. يحبونه لانه حريص على استقلال بلاده من نفوذ الاجانب.

ونحن الذين ابتلينا بالاجانب وعلمنا من كيدهم ما علمنا انرى في حرص جلالته على استقلال بلاده اعظم ما يبهجنا ويعزينا ويقوي امالنا يحبونه لانه بطل في نفسه وهمته في خلقه وعزمته، في اقدامه وشجاعته عصامي عنصري، وحد الجزيرة واقام حدود الله

كان العربي يخاطب الخليفة بن الخطاب يا عمر، وبدوي الجزيرة ينادي خليفة عمر في عدله يا عبد العزيز فهلا يجرؤ عربي فلسطيني ان يهتف باسم عبد العزيز وان يصرخ ابن العربية الفلسطينية ترسلها من قيودها انات وتصعدها من اصفادها زفرات كل معناها. واعبد العزيزاه واعبد العزيزاه

ان الشعب العربي الفلسطيني ليرجو سموكم ان تحملوا الى اسد الجزيرة تحياته واحترامه وولاءه وان تعبروا له عن آلامه وامانيه وآماله. وان سألتم كيف كنتم في فلسطين فقولوا له. لقد دخلنا القلوب وسكنا الضمائر واوينا العيون.

يا امير: البلاد بلادكم، والاهل اهلكم، والعشيرة عشيرتكم، والربوع ربوعكم، فاهلا وسهلا والف مرحب

اكرم زعيتر

بواخر ايطالية

في طريقها الى اريتريا

وصلت اليوم الى بور سعيد بواخر ايطالية في طريقها الى الاريتريا تحمل خمسة آلاف جندي وعامل وكمية من الذخائر والمهمات و٥٥٠ حصانا، كما وصلت الباخرة (برنشا ترستي) وعليها ٢٠٠ مصابا عائدين الى ايطاليا من شرق افريقيا

بحث شائق

ايطاليا قبل المغامرة الحاسمة

أي طريق تتبع في مهاجمة الحبشة

عرف القراء مما نشرناه لهم في اعدادنا الماضية قصة المستر جارث جونس الذي كان السكرتير الخاص للمستر لويد جورج، والذي تقول لنا الصحف الانكليزية بعد حادثة اختطافه من قبل اللصوص في الصين انه لا يشتغل هناك الآن الا في « الصحافة » ! وعرفوا من هذه القصة ان اللصوص الخاطفين كانوا جنودا محاربين في الزمن الماضي وانهم اطلقوا سراح الدكتور مولر الصحفي الالماني الذي كان مع المستر جونس في سيارته ساعة الخطف، ليذهب فينبىء السلطات البريطانية في بكين ان زملاءهم لا يمكن ان يعيدوا اليهم الا اذا دفعوا عنه فدية قدرها ٨٠٠٠٠ جنيه

وقد ادلى هذا الدكتور برسالته وشرعت السلطات البريطانية تتفاوض مع اللصوص عن طريق حكومة جاهار الصينية وتعرض عليهم ان يقبلوا بمبلغ اقل مما طلبوه

واليوم تقول لنا آخر البرقيات من بكين، وهي منشورة في صحف لندن بتاريخ ٥ الجاري، ان تشنته تشاز حاكم جاهار قد استدعي الى بكين العاصمة المركزية للولايات الصينية ان من الواجب على حكومة جاهار مادام الخطف قد وقع في بلادها ان تدفع هي — لا السفارة البريطانية — الفدية التي يطلبها الخاطفون مهما كانت هذه الفدية!

وابرق الرجل الى نائبه في جاهار يأمره بأن يدفع مبلغ الثمانية الآف جنيه في الحال الى اللصوص الخاطفين انقاذا لحياة المستر جونس، فصدع نائب الحاكم هذا بالامر وارسل المال في سيارة مسلحة الى جيه كالجان يوم ٣ الجاري وبعد مفاوضات شاقة مع « مندوبين » عن اللصوص دفعت الفدية بتمامها، وقيل لرسول الحكومة ان يرجع الى جاهار وان ينتظر وصول المستر جونس اليها ظهر اليوم التالي

وبر اللصوص بالوعد، وفكوا اسر الاسير، ولكنهم لم يعلموا دون ريب ان مال الفدية قد اخذ من حكومة صينية ليدفع الى لصوص صينيين...

***

شركة التمدن الصناعية

حسين فهمي المهندس وأولاده

شارع محمد علي نمره ١٤٦ بمصر تلفون ٤٤٨٨٧

مسبك التمدن تطبع بحروفه الجميلة جميع الجرائد والمجلات المصرية كالمقطم والبلاغ وكوكب الشرق والجهاد والاتحاد والشعب والسياسة والثغر والكشكول والبصير والوادي والنظام والجامعة العربية والجامعة الاسلامية والدفاع وفلسطين والتجارية المصرية ومصر والمنار والثغر ببغداد والمجلة الجديدة والصباح وأبو الهول والصريح والعروسة ومجلات روز اليوسف والجامعة والمرشد واللطائف وغيرها من الجرائد والمجلات الذائعة الانتشار. ولدى المسبك كميات وفيرة من جميع أنواع الحروف العربية والافرنجية وجميع لوازم الطباعة ويقدم جميع الطلبات بسرعة فائقة بأسعار متهاودة مع سهولة الدفع وحسن المعاملة

وكيل الشركة: أحمد فهمي

انباء خارجية

ايطاليا تريد

اطلاق يدها في الحبشة

وانتقل حديث الدوائر الى الانتداب الاقتصادي المشترك في الحبشة تحت اشراف عصبة الامم وتشتط ايطاليا في الطلب فتريد انتدابا دون اشراف العصبة، بحجة ان الانتداب الاقتصادي وحده لا يكفي لاطلاق يدها في اسكان الايطاليين الزائدين على طاقة البلاد

حالة شاذة

في جزر الدودوكانيز

اعلنت ايطاليا حالة الطوارىء في جزر الدودوكانيز كلها فلا ينزل احد الا في جزيرة رودس حيث يستهدف لاسئلة دقيقة عن الغاية من سفره وصادرت السلطة جميع المركبات والسيارات والمنازل الخاصة لانزال جرحى ومرضى الجنود الذين يعودون من افريقيا الشرقية

لافال

يقف موقف الوسيط

تتطور المسألة الحبشية في كل يوم تشتد آونة وتلين اخرى، تبعا للظروف السياسية التي تحيط بالجو وينوه مكاتبو الصحف اللندنية في باريس بأن المسيو لافال رئيس الوزارة الفرنسية يقف في الوقت الحاضر موقف الوسيط وسيقف هذا الموقف ايضا في المؤتمر الثلاثي بين فرنسا وايطاليا وانكلترا. والمفهوم حتى الآن انه سيحافظ على موقفه الى اطول مدة يستطيعها. والمسيو لافال يقدر من جانبه ان صداقة انكلترا انفع وابقى من صداقة ايطاليا، بالرغم من ان السياسة الخارجية الفرنسية احب ما عليها ان تكون صديقة البلدين، لكنها اذا اجبرت تحت قوة الاحوال والظروف فان مقاومتها لايطاليا تكون شديدة

يافا — يوم الاحد في ١٩ جمادى الاولى ١٣٥٤ — الموافق ١٨ آب ١٩٣٥

صاحب الامتياز والمحرر المسؤول: ابراهيم الشنطي
مدير الادارة: شوكت حماد
رقم التلفون ٧٥ و١١٨٧

الله لم تشهد لغارة الشعواء مقتحماً، فدافع

الدفاع

العدد — ٤٠٢ — السنة الثانية

ادارة الدفاع في عمارة حزبون، شارع جمال باشا — يافا
العنوان البرقي: الدفاع يافا — ص. ب ٢٥٥

	عن سنة	عن نصف سنة
قيمة الاشتراك في فلسطين	١٥٠	٨٠
في الخارج	٣٠٠	١٦٠

صور عالمية على هامش الحوادث

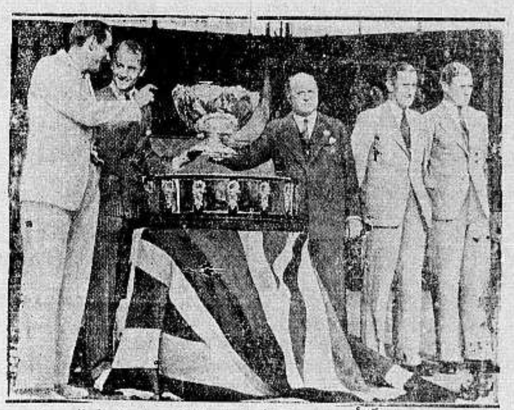

فازت انكلترا بكأس ديفس العالمي في لعبة التنس وترى في الصورة اللاعبين الانكليز الذين فازوا ضد اللاعبين الاميركيين بخمس نقط ضد لا شيء

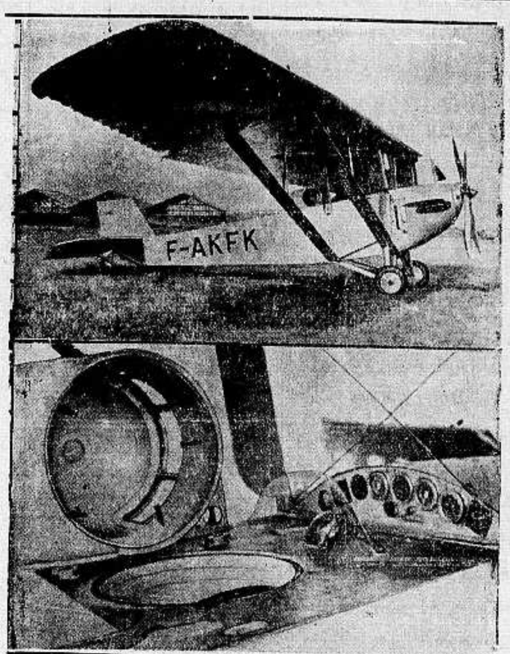

اخرجت المصانع الافرنسية طائرة جديدة خصصت لطبقات الجو العليا لها اربعة محركات قوة كل منها ٥٠٠ حصان ويوجد فوق مقعد جرس يجعل ضغط الهواء شديدا حول السائق حتى لا يسقط من طيارته

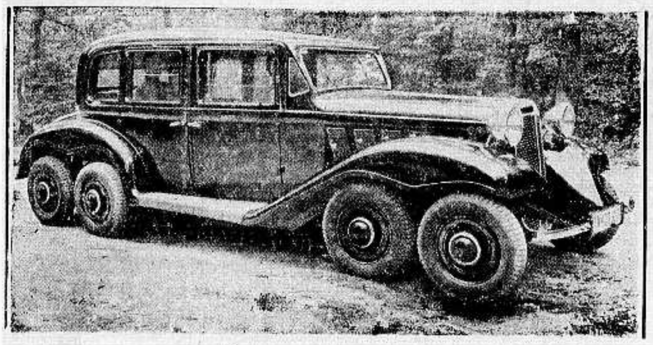

سيارة جديدة ذات ثماني عجلات، من ميزاتها تجنب الحفر والاخاديد وفي استطاعة السائق ان يسير على اربع او خمس او ست او سبع عجلات

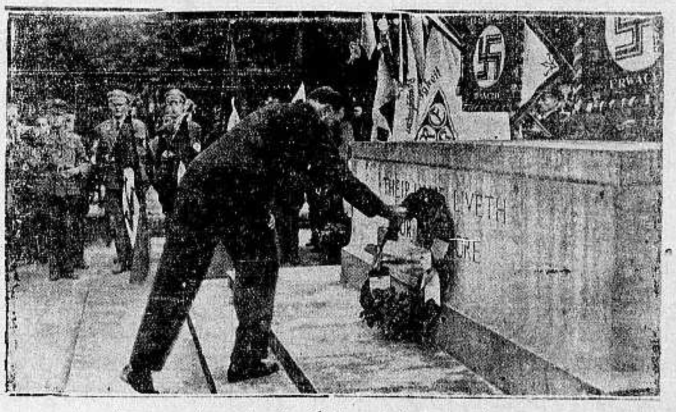

الماجور فدرستون غودلي رئيس المحاربين الانكليز القدماء يضع الزهور فوق قبر الجندي المجهول في برلين باحتفال عظيم اشتركت فيه المانيا وانكلترا

صيادو السمك في بلدة توتسنفر الواقعة على بحيرة شتار نبرجر يحتفلون بزواج احد الصيادين حسب عادتهم الدورية وترى الزوج وزوجته في مركب مزين وقد كانهم القس وهو خارج المركب واصطفت الجموع تشاهد هذا المنظر الجميل

مطبعة
التجاريه
في عمارة «بوست»
خير مطبعة يمكن الاعتماد عليها
لطبع جميع لوازمكم التجارية
حروف جديدة - ادوات فنية
اتقان فائق نظافه وسرعة بالعمل
مع أسعار معتدله للغايه
المخابرة مع ادارة الجريدة
في عمارة حزبون تلفون ١٠٧٥

يافا الاثنين ٢٠ جمادى الاولى سنة ٥٤ الموافق ١٩ آب ٣٥
الدفاع
العدد ٤٠٣ (السنة الثانية)
١٢ صفحة
٥ ملات
عدد الدفاع الاسبوعي

مظاهر الحفاوة الرائعة في أستقبال الامير السعودي

سمو الامير المعظم على المائدة في المأدبة التي اقيمت لسموه في يافا في دار الوجيه الحاج يوسف افندي عاشور

سيارة سمو ولي العهد تحف بها الفرسان والجماهير عند مدخل يافا

الجموع الزاخرة تحف بسمو الامير حين نزوله الى دار الضيافة

رتل من السيارات في سوق اسكندر عوض بيافا يسير وراء سيارة سمو الامير في الطريق الى نابلس .

الامير المعظم وسط جموع المستقبلين في القدس

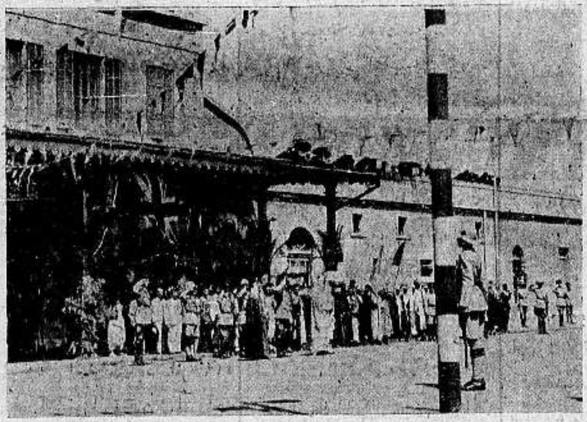

سمو ولي العهد اثناء نزوله الى محطة القدس وبرى الجند يؤدون التحية العسكرية لسموه

الجماهير المحتشدة تتراكض خلف سيارة سمو الامير للحفاوة والترحيب بسموه

ثلاثة جنود من حرس الامبراطور هيلا سلاسي الاشداء يحملون علم « ملك الملوك » حفاة الاقدام قساة القلوب .

قوس من اقواس النصر الكثيرة التي اقيمت ترحيبا بقدوم سمو الامير وقد كتب عليه « فلسطين الشهيدة ترحب برمز الوحدة العربية »

رسالة الولايات المتحدة

الجرائم في بلاد المدنية

الحكم بالسجن الطويل على خاطفة الغلام

حادث قتل رهيب يغرق فيه زوج زوجته ـ الرئيس يريد وفي صميم موجة الحر الطاغية . ابن رئيس حكومة الصين يتزوج فيطرد من البلاد

(بوسطن في ٢٤ تموز ـ لمراسل الدفاع الخاص)

الحكم على زوجة ويلى خاطف ابن ملك

الخشب

واخيرا اصدرت المحكمة قرارها في قضية زوجة «ويلى» الذي حكم عليه بالسجن اربعين عاما لاشتراكه في جريمة خاطف «جورج» الولد الصغير . وكان ذلك في الاسبوع الماضي بعد محاكمة دامت اسبوعين . والغريب في هذه القضية انه بينما المحكمون يدرسون الجريمة وما اذا كانت المرأة مجرمة او لا، سألها محاميها هل تظنين انهم سيقررون براءتك ؟ فكتبت باصبعها على الطاولة «كلا سيقررون باني مجرمة ! » وعندما اخذها البوليس الى السجن ريثما تصدر المحكمة قرارها كانت تقول هذه للحرس «ارجو ان تجدني المحكمة مجرمة وتعاقبني» . وقبل تسعة ايام قضى المحكمون بانها مجرمة لاشتراكها في جريمتين، الاولى جريمة التآمر على ارتكاب الجريمة ، والثانية تعرف بجريمة مخالفة «قانون لندبرغ» ، وهو قانون سنته الولايات المتحدة بعد خطف ابن الطيار ويقضي بالحكم على من يخطف اي شخص وينقله من ولاية الى اخرى بالسجن عشرين عاما . وبما ان هذه المرأة ارتكبت جريمتين فقد حكمت عليها المحكمة بالسجن عشرين عاما ، ولكن لصغر سنها اذ تبلغ «١٩» عاما قرر القاضي ان تسجن في آن واحد عن الجريمتين ، اي عشرون عاما بدلا من اربعين ! والذي يظهر ان هذه المرأة كانت تحب السجن لانها لا تريد ان تكون طليقة بينما زوجها فيه يقضي اربعين سنة، ومرت اليوم من هذه المدينة في طريقها الى سجن النساء في ولاية «مشجن» وعندما سألها مراسلوا الجرائد عن حالها اخبرتهم بانها لا تحب زوجها وسوف لا تقربه بعد خروجها من السجن وانها لا تحب الرجال مطلقا . وقالت بان زوجها هو سبب هذه الحال ، واظهرت اسفها لعدم اخبار البوليس بالامر حينما علمت ان زوجها اشترك في الجريمة . وبالمناسبة ايضا ، بينما كانت تتناول طعام العشاء مع الحرس في القطار ، قالت انها في مثل ذلك المساء قبل عشرين شهراً كانت على مائدة العشاء التي اعدت لزفافها على زوجها وهكذا تذهب هذه المرأة الصغيرة الى السجن لتقضي بين جدرانه مدة اطول من عمرها في الوقت اليوم ! وقد رجت ان تكون قصتها عبرة للنساء لكي لا يشتركن بمثل هذه الاعمال الفاسدة . وبما انها لم تظهر اى تأثير حينما اصدرت المحكمة قرارها فلم يجد محامي الدفاع ضرورة للاستئناف . واثناء المحاكمة ظهر انها تنتمي الى ديانة تضطر الزوجة طاعة زوجها مهما كان الامر ، ورغما عن هذا الدفاع فلم تجد المحكمة مبرراً لها من جرمها غير انه بعد ست سنوات وثمانية اشهر يكون في الامكان اطلاق سراحها مع الكفالة ، لكن زوجها سوف لا يكون كذلك قبل قضاء خمسة عشر عاما. والبحث جار للقبض على بقية افراد العصابة

حادث قتل رهيب

تعتبر الولايات المتحدة بلاد العجائب والغرائب . واحدث هذه الغرائب جريمة وقعت اول البارحة . وتتلخص وقائع الجريمة في ان شابا اسمه «نول شرمن» وعمره ستة وعشرون سنة ، وهو رئيس فرق الكشافة في المدينة التي يعيش فيها وهو موسيقي وعامل في بعض المعامل الصغيرة . لهذا الشاب زوجة وطفلان عمر الاول سنتان ونصفا والثاني ثمانية اشهر وعمر زوجته ثلاث وعشرون سنة . في الايام الاخيرة الح الشاب على زوجته بالذهاب معه في احدى الليالي الى زورق في مياه بحيرة جميلة ، ورغما عن ان الزوجة لا تحب الركوب في الزوارق فقد وعدت ان تصحب زوجها اكراما له كانت ليلة مقمرة خرج الزوجان فيها على زورقهم الصغير في مياه تلك البحيرة التي تحيطها الاحراش من كل جانب ولم تدر تلك الزوجة ما كان يدور في خاطر زوجها لكنها ايقنت ان عواطفه في مثل ذلك الوسط لا يمكن ان تفيض بغير المحبة لزوجته وخصوصا لانها كانت تشعر مثل ذلك نحوه غير ان افكارا شيطانية كانت تدور في مخيلة ذلك الشيطان اذ ما كاد يبعد ذلك القارب مسافة ٢٠٠ يارد عن الشاطئ حتى وضع الرجل المجذاف تحت القارب رفعه واذا به ينقلب رأسا على عقب . صرخت الزوجة المسكينة مستغيثة لكن لم يكن احد يسمع صراخها غير ذلك الوحش البشري الذي كان زوجها ، وبما انها لم تكن تعرف السباحة فقد امسكت بلباس سباحته عند الكتف . لكن ذلك الشيطان دفعها برجله وابعدها ، والبحيرة عميقة في تلك البقعة فسقطت المسكينة غارقة . اما زوجها فقد بقي فوق سطح الماء ولم يرد الابتعاد عن مكان وقوع الحادثة حتى يتأكد بان زوجته قد هلكت . ما اقسى ذلك القلب الذي بقي يشاهد فقاقيع الهواء تظهر على سطح الماء من جوف تلك المرأة المسكينة ! وعندما ايقن ان زوجته هلكت سبح حتى وصل الشاطئ ، واعلم دائرة البوليس بانقلاب القارب وبانه لم يتمكن من الوصول الى زوجته التي غرقت واطال البوليس الاسئلة على المجرم فاعترف هذا بجرمه ، واقر بالتفاصيل المذكورة مدعيا بانه قتل زوجته ليتزوج من فتاة صغيرة عمرها سبع عشرة سنة ، لكن هذه الفتاة اكدت انه لم يكن لها اية علاقة بهذا الرجل، وسيقاد المجرم للمحاكمة قريبا وسيجد القراء معلومات جديدة عن هذه الجريمة، ننشرها على صفحات الدفاع

وفي موجة الحر !

ينفض (الكنغرس) عادة في اوائل فصل الصيف ، وينصرف النواب كل الى ولايته طلبا للراحة بين افراد عائلته ، وللبحث مع افراد الولاية في الامور السياسية المهمة التي ستعرض على المجلس. اما هذه السنة فالرئيس روزفلت قد اعد عدة قوانين مهمة تتعلق بمواضيع مختلفة مثل مشروع الضرائب على اصحاب الاموال . وعدد هذه القوانين كبير جداً ، ولا يمكن العمل بها قبل ان يوافق عليها (الكنغرس) لذا لم يأذن الرئيس للنواب بالذهاب الى ولاياتهم الا بعد اتمام بحث القوانين والمشاريع التي اعدها لهم . والنواب لا يتكلفون كثيراً بهذا التأخير لكن المصيبة في شدة الحر ، فلقد اشتد الى درجة اذا اخذ احد بيضة دجاج في مقلاة ووضعها في الشمس ثلاث دقائق تجمد داخلها ، وهذا شيء لا مبالغة فيه اذ رأيت ذلك في عدة صور في الجرائد واكده لي بعض الاصدقاء الذين يسكنون مدينة «وشنطن» عاصمة الولايات المتحدة .

وهذه القوانين التي يرى الرئيس الموافقة عليها بسرعة مهمة ولا يتمكن (الكنغرس) من درسها درسا دقيقا في زمن قصير كهذا وفي جو حار مثل هذا الجو. من اجل ذلك نشبت حرب شديدة في وشنطن بين الرئيس واعضاء المجلس الموافقين والمعارضين وبعض السياسيين والحاليين . والظاهر ان المجلس سيبقى منعقدا مدة شهر اخر على الاقل والمنتظر ان يبحث نهائيا قانون الضرائب على الاغنياء .

محاربة السمنة

ذكرنا كثيرا عن الجرائم في بلاد العجائب والغرائب ، لكن هناك عجائب في بعض القوانين التي تسنها الولايات المتحدة فقد سنت مدينة نيويورك في الاسبوع الماضي قانونا يمنع الرجال السمان والضعاف وكذلك النساء من التعليم في مدارس الحكومة . وفي الاسبوع الماضي طردت ادارة المعارف فتاة وزنها ٢٠ رطل وطولها خمسة اقدام وبوصتان لان وزنها يزيد ثلاثين (بوند) عن الوزن المعتاد ، مع ان هذه الاستاذة لها سيرة حسنة جدا في المدارس ، رفضت الادارة ان تبقيها بدعوى ان الافراد المصابين بالسمنة او بالنحافة الزائدة معرضون لامراض مختلفة اكثر من غيرهم ، ولهذا السبب تضطر ادارة المعارف لان تدفع لهم التقاعد وهكذا يضيع كل من منحه الله سمنة زائدة او نحافة ظاهرة ضحية قانون لا معنى له سوى قطع رزق كثير ممن ليس لهم عمل سوى التعليم !

ابن رئيس حكومة الصين

(جيز لن) شاب صيني عمره ٢٤ سنة وهو ابن اخ (لن سن) رئيس الصين ، وهذا الشاب يدرس الان في جامعة «اهايوا» وله قصة وقعت حوادثها اخيراً وذات تأثير كبير على علاقة الحكومة الامركية بحكومة الصين ذهب هذا الشاب يوماً الى بعض المخازن الكبيرة ليبتاع بوصة صيد للسمك وقبل وصوله المنزل تبين انه فقد محفظة نقوده وبعد ان بحث عنها عبثا في كل مكان ذهب للمخزن الذي ابتاع منه البوصة وهناك اخبره مدير المخزن ان الفتاة التي باعته البوصة قد اعادت المحفظة اليه واعجب الشاب بامانتها ووعد الشاب بمساعدتها ، ثم دعاها لتناول طعام العشاء ... مرة ، وتبعت الدعوة دعوات انتهت بذهاب الاثنين الى كاتب العدل والحصول على اذن بالزواج . وحاولا ان يجعلا هذا الزواج سرا لكن اميركا ليست كفلسطين التي تستطيع السامرة فيها جعل البيوت سرية ، اذ لا يكاد يحدث في اميركا شيء حتى يظهر امام الشعب ، وهناك يقرر الرأى العام القرار الرسمي في الامر وما شاع خبر زواج هذا الشاب حتى وصلت الاخبار من الصين بان الشاب متزوج وله زوجتان واولاد في بلاده ، وبما ان عمه قد تبناه واصبح له ابوان فان الشريعة الصينية تبيح له التزوج باثنتين ، اذ لكل رجل الحق ان يتزوج زوجات بعدد الآباء الذي له غير ان هذه شريعة الصين ، اما في الولايات المتحدة فزواج هذا الشاب الصيني من الفتاة الامريكية ارتكب جريمة تعدد الزوجات وعقابها السجن خمسة عشر عاما الا ان حكومة الولايات المتحدة صنعت حسنا بعدم الاعتراض راجية من حكومة الصين ان تاخذ هذا الشاب الى بلاده حالا لان بقاءه يزيد في شدة الجرم، وتضطر الحكومة الى محاكمته وتحاول القنصلية في وشنطن ارسال الشاب الى بلاده حالا مع ان رئيس الصين وافق على زواج ولده بعد ان رفض ذلك سابقا)

الدعاية الصهيونية في مجلس الكنغرس

قبل اربعة ايام وقف المستر شدويل (احد نواب ولاية نيويورك في الكنغرس) في الكنغرس وطلب من حكومة الولايات المتحدة ان تقاطع المانيا وتتخذ الحيطة اسن مواد شديدة في المعاهدة التجارية التي ستعقد بين الطرفين عن قريب ،لان الالمان قد فتكوا اخيرا في اليهود ، لكن مندوب ولاية تكساس صاح : لا ينبغي ان نتدخل في شئون حكومة المانيا كما ان المانيا لا تتدخل في شؤوننا ، لا يجب ان نعترض على سياستها وخصوصا لانها لم تعتد على اي فرد من الاميركان « فوافق الجميع على ذلك .

فرصة ثمينة لا تجعلها تفوتك

وبادر حالا للاكتتاب في أسهم

شركة المعامل العربية بيافا

المحدودة الاسهم

في مكتبها بشارع يافا ـ القدس (أمام النوفرة الجديدة)

التي تتعاطي كافة الاعمال الحديدية والصناعية والخشبية وتقوم ببيع وتصليح وتركيب وسكب جميع انواع الآلات والموتورات والماكنات والسيارات وتمارس اشغال المواسير والثلج والكازوز والطحين وخلافها

وتذكر أن

شركة المعامل العربية

المحدودة الاسهم

١ ـ رأس مالها عشرون الف جنيه مقسومة الى ١٠ آلاف سهم . فهي شركة قوية ذات استعداد كبير للقيام بهذه الاعمال العظيمة وتضمن لك الارباح الوفيرة

٢ ـ إنها عربية وتغنيك عن احتياج الاجانب

٣ ـ تديرها سواعد عربية فتية فنية . وتغذيها اموال عربية

٤ ـ يتمرن فيها النشء العربي .

٥ ـ يعتاش منها كثير من العائلات العربية العزيزة

فعليك ان تسارع حالا للاكتتاب في أسهم

شركة المعامل العربية المحدودة

في مكتبها بشارع يافا ـ القدس (امام النوفرة الجديدة)

المواعيد كل يوم ٨ — ١٢ صباحا ٢ — ٦ مساء «الاسهم محدودة»

مدرسة سوق الغرب العالية لبنان

هي مؤسسة وطنية عالية

عريقة في عالم التهذيب جديرة بالاهتمام لميزات اخلاقية — وصحية — وعلمية — واقتصادية

اقسامها : عربي ، انكليزي ، افرنسي

دوائرها : ابتدائية ، استعدادية ، علمية ، تجارية

ولها فرع خاص بالذكور ومثله للاناث يطلب بيانها من وكلائها:

حيفا * وكالة جريدة فلسطين

يافا المكتبة العصرية شارع بسترس

القدس محل داود افندي ناصر ابي جضم

الايضاح الكافي عنها من معتمدها العام

الاستاذ اسكندر اسعد كنعان

الذي سيزور هذه الانحاء من اول ايلول وصاعدا

فتح مطعم

باريزيان

بحيفا

قرب دائرة البوليس ـ لاصحابه مقبول وهدبه

على الطراز الباريسي الرائع : في شغله وادواته وخدمه ونظافته ومعاملته وفي كل ما يرضى عنه الزائر الكريم

مأكولات فذة فاخرة ممتازة

مبردات منعشة فتانة رائعة

تسر الناظرين !

هيا اليه ايها المواطن الكريم تجد ايناسا لطفا ، خدمة ، راحة ، تجد كل شيء

تجد مبتغاك

الرأس سيوم سيد عدوه

يذكره الاحباش بالاحترام والطليان بالقلق

رحلة شاقة وسط المغامرات الى بلاد الخطر!

ذهبت الكاتبة «مارسيل برات» الى الاريتريا والحبشة، وتوالي نشر مشاهداتها عن هذه البلاد. وقد زارت النصب التذكاري لمعركة «عدوه» فقالت «من هو الرأس سيوم؟ سمعت الاحباش يرددون اسمه بكل احترام وخوف كما يردده الطليان بكل قلق وحذر، سألت عنه مرافقي الايطالي عندما وصلت الى «عدى اغري» في طريقي الى أسمرة فقال «لا اعرف شيئا عنه فهو محاط بالغموض والاسرار وعدوه تبعد عن اديس ابابا مسافة تستغرق شهراً على الاقل، لذلك لا يزوره سوى القلائل، وعلى كل حال، فان انتصار الحبشة يتوقف على انتصار جيوشه.

والواقع ان الرأس «سيوم» يكاد يكون شخصية خرافية عند السكان في الحبشة والاريتريا ويعدونه بطلا من ابطال الاساطير، وقد عرفت انه قوى النفوذ، وكان في يوم من الايام منافساً للامبراطور هيلا سلاسي نفسه

والرأس (سيوم) حفيد الامبراطور حنا الشهير، الذي تمكن من بسط نفوذه على الحبشة وتوج عام ١٧٨٩ امبراطوراً عليها باسم «ملك الملوك» وذكرت انه كان يستمد التأييد الخارجي من انكلترا.

وقد كان نظام وراثة العرش في الحبشة ضعيفا اذ ذاك والاقوى هو الذي يسود فقام (منليك) ملك مقاطعة (كوا) لمناوأة الامبراطور حنا، مستعيناً بالاموال والاسلحة من ايطاليا. وشاءت الظروف اذ ذاك ان تساعده، فقتل الامبراطور اثناء محاربته للدراويش وخلا العرش للملك الجديد، فأعلن نفسه امبراطوراً وعقد مع ايطاليا معاهدة صداقة عام ١٨٨٩

على ان الملك الجديد ادرك ان لايطاليا مطامع، وادرك انه لم يعد بحاجة لها. ولما رأى الايطاليون عقم الطرق الدبلوماسية احتلت جيوشهم اسمره وهرات واضافوا الاريتريا بكاملها الى املاكهم، ثم استأنفوا حملتهم قاصدين النفوذ الى قلب الحبشة فاصطدموا بالامبراطور منليك في (عدوه) ودارت الدائرة على ايطاليا

واقام الايطاليون في «عدى اغرى» نصبا تذكاريا لضحاياهم في معركة عدوه وهو عبارة عن صليب ضخم قائم على ربوة عالية

واسترسلت الكاتبة قائلة: سرت مع مرافقي نحو النصب التذكاري، فلما وصلنا اليه منعنا حارس من الاريتريا من الدخول قبل ان نخلع نعالنا، فأجبناه الى ما طلب ورقانا في سلالم منيعة متعرجة حتى وصلنا الى بقعة صغيرة عليها بضع هياكل عظيمة واوسمة وراية او اثنين. وتطلعت الى مرافقي فرأيت في عينيه بريقاً من الغضب والنقمة وتشنجت عضلات فكيه وبرزت شرايينه، واصبح كنمر يتحفز للوثوب وقال: لقد رفض الاحباش ان يسمحوا لنا بالتفتيش عن جثث قتلانا ونقلها الى هذا المكان وعلى ذلك اكتفينا بوضع هذه العظام القليلة التي تمكنا من الحصول عليها، وزاد على قوله: اما الآن فلا نريد البحث عن الرفات، بل نريد نصراً جديداً»

وقالت «انى لا استطيع ان اصف تأثير كلمة (عدوه) على الايطاليين انها تندفع كالصاعقة، الى اعماق قلوبهم ونفوسهم فتهزها هزا عنيفاً، وتوقظ فيها روح الانتقام الفظيع» وقدم لي مرافقي دفتر الزيارات لاوقع عليه، ولكنى قرأت في هذا الدفتر ما كتبه الكاتب الفرنسي «هنري دى مونفريد» ما يأتي «من فرنسي الى ابطال (عدوه) ليثأر الطليان باسرع وقت ممكن»

وختمت الكاتبة مارسيل برات مقالها: «ولا يسعني الا ان اعود بالذكرى الى اولئك الشبان من ايطاليا ممن وقع لى حديث معهم في «عدى كوي» ثم الى ذلك الفلاح الحبشي الطاعن في السن ساعة يقول: سأقتل كل من يجرأ على ان يجتزىء حصاة من ارض بلادي» وأقول هو ذا التاريخ يعيد الى الذاكرة مآسيه».

انتخابات انكلترا

قد تؤجل الى ...!

جاءت وزارة المستر بلدوين الحالية في انكلترا لتخلي وزارة المستر ماكدونالد — زعيم الاشتراكية الانكليزية الاكبر سابقا! — من مسئولية الحرب القادمة التى يعقتها الاشتراكيون ويحبها المحافظون

وقد جرت العادة في انكلترا ان يؤجل البرلمان الانكليزي دورته الحالية في اواخر شهر تموز، ليتفرغ اعضاؤه لعطلة الصيف، وكان من اللازم بعد الفراغ في هذا العام من هذه الدورة ان تجري الانتخابات العامة في انكلترا، وعلى ذلك اتفقت الاحزاب الانكليزيه كلها على اجراء هذه الانتخابات في تشرين الاول او في تشرين الثاني على الاكثر، وبدأ الاحرار تحت زعامة رئيسهم القديم المستر لويد جورج يستعدون لها، كما بدأ الاشتراكيون الحقيقيون برئاسة السير ستافورد كربسي يستعدون لها ايضا

ولكن حكومة المستر بلدوين، عندما واجهت البرلمان لاول مرة لم يكن منها الا ان طلبت تمديد الدورة البرلمانية الحالية الى اواخر الخريف، فاذا ارادت هذه الحكومة «القومية» في ظاهرها «المحافظة في حقيقتها بهذه الحركة» ارادت ان تؤجل الانتخابات العامة في انكلترا ... الى اجل غير مسمى ... والى ان تنتهى المشكلة القائمة بين الاستعمار البريطانى وبين اخيه الاستعمار الايطالي في افريقيا الشرقية

طيارة للبيع

فى المزاد العلنى

ستباع بالمزاد العلني في مطارسانت اومير فى فرنسا يوم ٢٢ اب الجارى طيارة خصوصية القى عليها البوليس الجوي فى فرنسا القبض وهي تهرب التبغ من بلجيكا الى فرنسا

فمن له رغبة في المشترى الخ ....

تعليقات

فى سطور

ملاحظة

فى محلها

ابدى الينا كثير من واحد ملاحظة هامة في زيارة سمو الامير سعود، ذلك انه كان من الخطأ عدم احضار سيارة «غير مكشوفة» ليرى فيها الشعب اميره اما السيارة التى امتطاها سموه فمغلقة. ولذا تعذر على جموع الشاهدين، لا سيما السيدات اللواتي ملأن الاسطحة مشاهدة سموه. فالى الزيارة القادمة حين تستقبل البلاد اميرها واستقلالها معا

العنصر الشعبى

فى استقبال الامير

وفي مقام الحديث عن سمو الامير نرتاح الى ان استقباله كان شعبيا اكثر منه رسميا، فقد خرجت فلسطين العربية تستقبل الامير العربي، وتضاءل العنصر الرسمي او الحكومي في الاستقبال الى حد ملحوظ، وكان تنقل سمو الامير في المدن والقرى التى مر بها ركبه برهانا قائما على هذا الرأي، واتاح الامير السعودي لهذه البلاد ابراز عواطفها في شكل لم نكن نتوقعه من قبل، فقد جاءت اسقبالا تهاغاية في الفخامة والرونق

نرجو لسموه اتمام رحلته الموفقة وفى رعاية الله يا فارس الصحراء

شعور

تلميذ صغير!

بعث الينا «شاب» من طلبة كلية الروضة يطلب وضع كلمة له في الصفحة الاولى، وضمن اطار، ويشدد في ذلك «ليراها الصغير والكبير» كما يقول وكلمة «شاب» والظاهر ان سنه لا يتجاوز الثانية عشرة، تدور حول اعلان المقاطعة «خير وسيلة لانقاذ هذه البلاد من براثن الصهيونية الطامعة» انك كبير ايها الشاب في شعورك، وعاطفتك، وكبير في السلاح الذي استطعت حمله؟ ولم يستطع ذلك ذوو السواعد المفتولة. بارك الله فيك، وفي سلاحك، وكن رجلا فى المستقبل يغمر نفسه الامل وحب العمل

سيدتى

واقولها شرف وفخار

عدنا من موكب سمو الامير ليلا الساعة الواحدة والنصف. وفي صعدة «القسطل» في طريق القدس - يافا شاهدنا فلاحات يحملن ما سيبعنه من فواكه، ولبن، وبيض في القدس ويصلن على ذلك السوق في الثالثة او الرابعة صباحا

نظرت اليهن مشفقا ثم معجبا. هذه ربة البيت التى تاخذ نصيب الرجل من الكفاح في الحياة، هذه التى تستأهل حقوقه وليس اولئك اللواتي لا يعنيهن من الحياة غير زينة الحياة! سيدتي — واقولها بشرف وملء وافر الفخار عشت ربة بيت، انك تستأهلين احناءة الرأس يا ساعية لرزق اطفالها قبل طلوع الشمس بساعات، ومشيا على الاقدام

مراحل المغامرة الحبشية والسلام العالمى

مخاطبات تلفونية - رأي موسولينى - امتيازات مسلحة - معارضة بريطانيا - تخوف فرنسا اتجاه لافال - نظام العصبة - تهديد سمطس - اعتبارات هامة - رفض الاقتسام - مغزى نشر بلاغ

استمرار المخاطبات التلفونية مع السنيور موسولينى

استمرت المخاطبات التلفونيه بين البارون الوازي والسنيور موسوليني وقد كان الاخير يتفلت من التقيد بواجباب واقوال، وما دام ان هنالك متسعا من الوقت في ٤ سبتمبر. والمفهوم ان الاجتماعات الثلاثة التى عقدت حتى الان لم تكن اكثر من «مشاورات» واعلنت الصحف الانكليزية وفي طليعتها «ستار» عدم ثقتها بمثل هذا المؤتمر لان فيه وجهتي نظر بعيدتين

غرض بريطانيا من طلب الاكثر للحصول على الكثير

وامام المستر ايدن خطة يلجأ اليها تنحصر فى اقطاع جزء من ولاية اوغادين والتسامح في امتيازات اقتصادية. اما الوفد الايطالى فليس امامه برنامج، بل موقفه فى المؤتمر طلب الكثير جدا للحصول على الكثير كما تقول الديلى تلغراف. ولهذا كان اتصال الوازي بموسوليني تلفونيا متكررا

امتيازات لا تطمئن ايطاليا عليها بغير السيطرة المسلحة

ويقدم الوفد الايطالى طلبه في بسط السيادة المطلقة على الحبشة لحماية الامتيازات الاقتصادية التى تنالها ايطاليا كبناء الطرق، وزراعة الاراضي، ومد الخطوط الحديدية. ويقول الوفد انه من العبث جدا الحصول على هذه الامتيازات ثم عدم حمايتها بالاحتلال المسلح. وهنا تظهر وجهة النظر البريطانية المعاكسة.

بريطانيا لا تريد منافسة تشتد فى المستقبل

فان الذي تتساهل فيه بريطانيا «اقتصادي» محض كما تقول التايمس، اما التساهل «السياسى» فيكاد يكون منه ما. وتشير الصحيفة الانكليزية الناطقة بلسان الحكومة الى صراع استعماري في البحر المتوسط. وخوف بريطانيا من منافسة قوية كايطاليا تسيطر على منابع النيل

الصحف الايطالية تحرض حكومتها على استمرار الاستعدادات

وفي هذه الحالة تبدي بريطانيا تشددا وصفه البارون الوازي للسنيور موسولينى وقالت عنه «تريبونا» انه لا مسوغ له واستمرت الصحف الايطالية وهي جميعها تنطق بلسان الحكومة او تذهب الى هواها، في اغراء الحكومة ببسط سيادتها على الحبشة لان ايطاليا في حاجة الى توسع يكفل لها حل مشكلة تزايد السكان كما تقول الجورنالي ديتاليا

فرنسا توافق بريطانيا وتبذل نفوذا لدى ايطاليا

والظاهر ان مسيو لافال يؤيد المستر ايدن في اتجاهه ويرى في تساهل بريطانيا السياسي بعض السخاء الذي يجب ان تقابله بريطانيا بالرضا ويبذل مسيو لافال جهودا شخصية لدى موسوليني لحمله على القناعة بما عرض عليه حتى الان. ويؤكد له ان الحبشة موافقة على هذه الامتيازات وانها ستضمن له حمايتها بضمان من بريطانيا وفرنسا معا

لافال يعرب عن اسفه للبارون الوازى

وحين لحظ مسيو لافال تشدد مستر ايدن في وجهة نظر حكومته اعرب عن اسفه للبارون الوازي لانه لا يستطيع معارضة بريطانيا في منحة يراها كافية لايطاليا وثمنا يجمل وقوفها عند هذا الحد لا غضاضة فيه البتة

اغضاب بريطانيا قضاء على نظام عصبة الامم

وفرنسا فى هذا ترمي الى شيئين: الاحتفاظ ببريطانيا في السياسة الاوروبية وعدم انعزالها عن القارة. والابقاء على نظام عصبة الامم ان ينهار بخروج بريطانيا منه فان المستر ايدن لوح بالتهديدين معا. ومعنى هذا ان بريطانيا التي تكره الخوض في حرب عالمية ستطلق يد المانيا في اوروبا. وستعيد التنافس الدولي الى اشده

اثر تهديد الجنرال سمطس فى فرنسا وايطاليا

وقد كان لتهديد الجنرال سمطس اثره فى نفس الرأي العام الفرنسي الذى وان يكن يجامل ايطاليا الا انه لا يرضى باغضاب بريطانيا. وقد اكد سمطس في تصريحه ان كل حرب حبشية معناها اشعال النار فى اوروبا وفي هذا التهديد الكافي لحكومة باريس التى تحافظ على الوضع الحالى

الفشل فى عقد قروض وبحث الصعوبات الفنية

وامضيت عدة عقود مع الخارج في جنوب افريقيا وجنوب اميركا وبولونيا لشراء الفحم والحديد والمواد الخام والمواد الغذائية ولا تزال حكومة روما تبذل جهدها للحصول على قروض كبيرة لكنها حتى الان لم تتوفق في شيء من هذا. واثيرت الصعوبات الفنية الكثيرة من جديد، واخذ موسوليني يفكر في الاقدام على عمل فيه النصر وفيه الهزيمة يتساويان

هناك اعتبارات هامة تحول دون الهجوم

ودرست القيادة موضع الهجوم الجوي المفاجيء على الحبشة بعد مناورات البندقية وبدوا. والظاهر انه ليس مجرد المطر يمنع موسوليني عن القيام بمغامرته وان هناك اعتبارات قوية ترجيء القيام بهذه المغامرة في الوقت الحاضر. ولا زالت الاريتريا والصومال فى حاجة الى معونة الحبشة في تغذية سكانهما، وكذلك استمر مجيء القوافل اليهما

بريطانيا ترفض اقتسام الحبشة لاسباب استعمارية

وعرض حل سري على مؤتمر باريس تتقاسم فيه الدول الثلاث الحبشة مناطق طبقا لمعاهدة ١٩٠٦ وشجعت الديلى ميل الاقدام على هذا العمل. لكن سببا قويا جعل بريطانيا تظهر بمظهر المخالف الغاضب للحق وحده كما تقول ستار والديلى تلغراف

متى تكون مصر والسودان ومنابع النيل عرضة للخطر

وعند هذا الحد يبدو لبريطانيا التنافس الاستعماري بينها وبين ايطاليا، خصوصا اذا استطاعت هذه ترسيخ اقدامها في البحر الاحمر والاتفاق مع فرنسا في مستقبل الايام عندئذ تكون مصر هدفا لغارة جوية من طرابلس، واخرى بحريه من شاطيء البحر الاحمر، ويصبح السودان في خطر بعد مصر، وتضع ايطاليا يدها على منابع النيل

مغزى نشر حكومة لندن بلاغها عن المحادثات

ولدى التفكير فى هذه الحالة تبرز معارضة ايدن قوية حتى لتخشى فرنسا ان يفض المؤتمر باعلان تشاؤم بريطانيا من كل حل سلمي. وتقول النيوز كرونكل ان لنشر الحكومة الانكليزية بلاغها الرسمي «غير المشجع» غرضا كبيرا ادركته حكومة باريس فورا. فقد اظهر البلاغ للرأي العام في انكلترا والخارج تعنت ايطاليا وتذرع بريطانيا وفرنسا معها بشتى الوسائل السلمية. وقد كان بمثابة تهديد لايطاليا ايضا

التايمس تصف الاجتماع بالجمود وتتمنى نجاحا للحنكة والوجدان

وترى التايمس رغم ما بدا من جمود على المؤتمر سبيلا الى «تغلب الحنكة السياسية والوجدان فى قضية الحبشة. وان بريطانيا سوف لا تهدم دولة تناصرها مثل فرنسا حتى النهاية ما دامت يدها السخية مبسوطة لحكومة روما» كما ورد في صحيفة الوزارة (اقرأ الانباء الليلية على الصفحة الخامسة)

بل

بناة امبراطورية!

يقول لورنس في كتابه «اعمدة الحكمة السبعة» وهو الكتاب الثمين النفيس لاعتبارات شتى - يقول ان العرب في ثورتهم «شاؤا هدم امبراطورية وليس بناء امبراطورية» اي انهم قاموا يخلعون النير التركي. ولا يقيمون بدلا منه حكما عربيا. ومجرد وجود ثلاث دول كبرى كالدولة السعودية والعراقية وحكومة صنعاء، برهان على خطأ ما ذهب اليه لورنس. وقد كانت هذه الدول من قبل تحت ظل الاتراك وكان بعضها ضعيفا ضيق الرقعة اما فلسطين وسوريا فقد تغلبت عليهما القوة، القوة التى سوف تتلاشى قريبا امام قوة الحق وعندئذ تنهدم جملة لورنس من اساسها ومذ بدء الثورة وضحت حتى حدود تلك الامبراطورية وهي الحدود التى ستتم فى الازمة القادمة ان شاء الله!

بلبل يتلو

على الاغصان فنه

قرأت قصيدة الشاعر السيد عبد المنعم الرفاعي فاوحت لي هذه الابيات

نوم الفجر على البدر الاسنة
فضى منكسرا جيش الدجنة
وانثني يسكب الحان الهدى
بلبل يتلو على الاغصان فنه
وخرير الماء انات امريء
ذاق من ايامه بؤس ومحن
وكان الزهر صب عاشق
دنف لم يغمض في الليل جفنه
والنسيم الغض يهفو سحرا
حاملا من قلب من اهواه انة

* * *

يا لها ذكرى شجون واسى
بعثت فى قلبي الخفاق رنة
ويح من لم يستطع كتم الهوى
كيف يخفي شجوه المضني وحزنه

السلط «متألم»

صفحة أدب واجتماع وتاريخ

يوم العروبة
بمناسبة زيارة سمو الامير السعودى لسمو الامير الهاشمى
«للشاعر الشاب صاحب التوقيع»

هل ماء زمزم فاض منه الاردن ... ام ماء زمزم عب فيه الاردن
ام تلك اخيلة المكارم والوفا ... تبدو على هام الملوك وتعلن
لله يوم في الحياة شهدته ... فيه القلوب تعانقت والالسن
فتجاوبت في العرب رنات الولا ... ومشى المخار على البلاد يؤذن

* * *

عمان ماذا في رباك ؟ اديمة ... بالنبل والحسنات باتت تهتن
ماالبشر؟ ماالبسمات ؟ ماوهج السنا ... امواكب جاءت بيومك تؤمن
نزل الامير سعود فيك ملبيا ... لأبي طلال مايجل ويحسن
فاذا المروءة عند هذا ترتمي ... واذا السماحة عند ذلك تقطن
واذاالجزيرة قد ترنح رمالها ... طربا، ورف بها النسيم اللين
خفقات حب في القلوب ترددت ... ستظل داوية وليست تسكن
واذا القلوب تمكنت في وصلها ... فالطامع العادي يضل ويوهن

* *

وطني، ولاسمك في فؤادي نشوة ... حتام يغريك الزعيم الارعن ؟
حتام ترضى ان تكون مقسما ... في قادة ان تستجرهم يجبنوا
لهفي على الايام كيف تصرمت ... والشعب شعبك، للمخاوف يذعن
حتى اذا ماالنائبات تألبت ... الفيت نفسك في النوائب تمعن..
دعني من الماضي ففيه كآبة ... بالذكر يسطع طيفها وتهيمن
وتعال نرقب في الحياة سوانحا ... فالدهر فيه تقلب وتلون
تلك الزعامة خلها في اهلها ... ان الملوك على الممالك أأمن

* * *

مهلا فتلك من الوئام بوادر ... امراء يعرب قد دعاها الوطن
في كل قطب للاباء مكانة ... والاصل فيه كرامة والمعدن
كم جاهدوا لبلادهم يوم الفدا ... وتألموا من اجلها واخشوشنوا
بذلوا الدماء رهينة استقلالهم ... ان الدماء لدى الاذى لاتحقن
بشراك ياوطني ففيك عواهل ... روح الشهامة دينهم والديدن
والآن ياضيف الامير تحية ... انا نكن لك الوداد ونكن

عمان

عبد المنعم الرفاعى

انشودة الحبشة
فلنكن كالرعود نقصف قصفا
«للشاعر الشاب صاحب التوقيع»

ايه يادولة الشروق (١) اعيني ... دولة لم تكن لروعة وقفا !
واصرخي في المحيط (٢): المشرق حام ... ليكف العدو ايديه كفا
نحن شرق، وليس للغرب فيه ... مأرب من أتاه نسقيه حتفا
سوف نمسي، وان تناثر حينا ... عقدنا فالتفطت ياغرب، حلفا (٣)
قد اهاب الاباء فينا افيقوا ... وانثني، لم نعد لنغمض طرفا
جردوا عنكم الخمول وهبوا ... مثل هوج الرياح تعصف عصفا
واذا ارعدت البرية حرب ... فلنكن كالرعود نقصف قصفا
ياطموح الفاشست ان كنت وحشا ... نحن لسنا بأرض «منليك» خشفا (٤)

* * *

قل لمن جيش العرمرم مهلا ... لم شمت الخميس في صومالك
واترك الشرق ان في الشرق ليثا ... اسوداً قد قضى على آمالك

«يافا» **محمود الحوت**

(١) دولة اليابان
(٢) المحيط الهادي : منطقة الجزر اليابانية
(٣) اشارة للنداء بعصبة شرقية
(٤) الخشف : ولد الظبية

مأساة فذة
بنى أسرع فقد عبثوا بشرف ابيك
باسم الفن ومسابقات الجمال هدموا بيتى و...عرضى!

«حياة هادئة شريفة، جاءتها الشهرة عفواً فشقيت بها، وأشقت غيرها. وهي تمثل كل يوم وفي كل مكان، فلست تقرأ غريباً فيها، ولكنك، مع ذلك تقرأ مأساة واقعية. وقد مثلت على الشاشة فخرجت قوية، شديدة، مثيرة :

تزوج بها، جميلة، هادئة، ذات قلب. ومضى يعمل من الساعة الثامنة صباحاً، الى الساعة الخامسة مساء. فاذا رجع الى البيت رأى كل شيء فيه ضاحكا واجتمع له ما يقارب الستين جنيها!

اذن لماذا لا يذهب الى احد المصايف، يستروح فيه الحياة الناعمة. وكان، وحمل معه زوجته البارعة في جمالها حملها الى اول درجات الهاوية، والمسكين لا يعلم ذلك وتناول واياها طعام الغداء فوردت عليه برقية من مكان عمله. وقام الى البريد يجيب عليها فوراً، تاركا زوجته وحدها خلال ذلك اقيمت مسابقة لاجمل وجه في الحاضرات، فكان وجه زوجة العامل، واخذت صورتها على الفور، وبرزت في صحيفة المساء. وهاج اهل المصيف، وتجمعوا ينظرون صاحبة اجمل وجه، والتي نالت الجائزة الاولى. وقدم الزوج، فاذا هو يبصر جمعا كبيراً محدقين بزوجته، بين معجب ناثر الزهر، وناثر ... القلب ايضا!

عرف كل شيء. وعرف ان زوجته لم تعد له وحده، بل اصبح لكل فرد من هذا الجمهور فيها حصة، باسم الفن واسم الحياة العصرية، واسم الجمال!

ودعيت زوجته الى حفلة في قصر رجل غني على ساحل الرفييرا. فحملها في سيارة فخمة، اخذت تلمس جلدها وتنظر الى اجزائها، وتشم رائحة العطر الشجي الذي غمرها. رأت دنيا جديدة حياة جديدة، رجلا.. جديداً!

وعلى شاطىء نحر مثل صفحة الفضة اقيمت الموائد نحو اشهى الاكل، وانعم الشراب، والزهر منثور عليها، بشكل انيق وانتهت الحفلة الانيقة، التي اقيمت «ذكرى جمال ملكة مصايف الرفييرا» وذهب المدعوون يمتطون اكرم السيارات واستشيرت صاحبتنا في نزهة بحرية، في قارب مفروش انعم فراش وانعمه. وكانت النزهة في جو هادىء، لطيف، ليس فيه غير النسمة الرائعة وفي الصباح، في الساعة الثالثة، حملت «زوجة العامل» الى حيث رقد القلب الشقي، ولكن القلب الشريف ايضا. ودخلت غرفة ليس فيها عين سرير بن، وطاولة، وما يراه المسافرون في غرف الفنادق المتوسطة عادة. انتقال مفاجيء! ونظرت السيدة الى صورتها الى مستقبلها، الى الرجل المثري الذي وضع ماله تحت تصرفها. ثم نظرت الى وجه زوجها، وجه الذي يشتغل ساعات النهار بطوله، من اجل ان يعيش وتعيش معه. ولعبت العواطف بنفسها، فصاحت بالسائق انتظر، سأذهب معك: الى.. القصر!

غرد الطير بصوته الشجي، فأخذ الزوج يتلمس بيده موضع زوجته. ونظر في ألم، وحرارة، وغضب الى السرير الآخر لم يلمس جسم انسان. ارتدى ملابسه بسرعة، وهرول الى مدير الفندق المسؤول فسأله : اين روزتا ؟ الم تأت بعد ؟ اننا في الساعة السادسة ؟ وحدثه المدير بمجيئها في سيارة خضراء للبارون لوسيان، ثم ترددها، ثم عودتها مع السائق الى ... القصر

وبحث طويلا، وسأل. فقيل له انها ذهبت في نزهة بحرية تستغرق اسبوعا. ومع من؟ مع البارون!

.....

سافر الرجل الى بلدته فأحضر ابنه معه، ابنه الذي اشرف على العاشرة وقص عليه نبأ امه، وان غنيا اخذها من ابيه، وانه سافر معها، وانها ستغيب اسبوعا وتصرم الزمن، وانتهى الاسبوع وذات يوم بينا كان الرجل يقص على ابنه حكاية العصفورة التي لا تفارق انثاها ولا «زوجها»، دخلت فجأة الام في فستان انيق فاخر، ومعها باقة زهر قالت ان النبيل استحضرها من اسكتلندة بالطيارة. اقنعته بالحديث الساحر انها نزهة بريئة هذه التي قضتها في البحار، وان نسيم البحر، والكوكتيل، وضوء البدر، لم تكن لتؤثر كلها في وفائها لزوجها، ولولدها وقبلت الاثنين، في شوق، مشوب الحزن الذي يشعر بعبء.. الخطيئة!

وفي المساء ضمت الغرفة الصغيرة هذه الاسرة الشقية. واغمض الزوج العامل عينيه كعادته واصاب الارق الزوجة راحت تتقلب على الفراش وفي العواطف الجامحة، الزاخرة. واطلت فاذا شعاع القمر، يسخر بالنائمين باكرا، ويدعو الى السهر، السهر الطويل. فقامت في رفق ولين، وارتدت معطفها، ونزلت الى التلفون: هالو بارون لوسيان! نعم انا روزتا، اريد السيارة على الفور شكرا»

ـ روزتا، هل افاق «جان» من ومه ؟ تحدثني يا روزتا. ان النعاس لا زال يغلب على

ـ ؟ ؟ ؟

ونظر الزوج الى حيث جسم زوجته ذا ورقة صغيرة فيها : لا استطيع ان احتمل كثيراً. انني اريد القصور، والسيارات، والموائد. وداعا ايها «الصديق» وداعا يا جان ـ روزتا»

وبعد الدمع، جاء الفكر يقول كلمته وفي المساء كان البارون جالسا امام الشاشة بيضاء، في قصره، يرى هو وروزتا «فلما» اخذت مناظره لها في نزهتهما البحرية. وكان شحاذ في ركن من المحل يجر معه عصاه وابنه الصغير. وتقدم هذا الشحاذ الى مكان البارون وصديقته، فأبصر بيده تعبث بشعرها، ثم بفمسه يهوى . فأخرج مسدسا من جيبه، وقال : باسم الشرف احكم عليكما بالاعدام . » واطلق رصاصتين اصابتا العشيق وعشيقته، ثم خاطب ابنه : لك هذا المال الذي جمعته طيلة اعوامي، عش به ايها المسكين مثل ابيك. اما انا يا بني فقد اصبحت . . . مجنونا!

...١

الدكتور زكي ابو شادي
« بقلم الاديب صاحب التوقيع »

اقدم اليوم الى صفحة الدفاع الادبية شخصية في الادب المصري الجديد، هي شخصية الدكتور الشاعر زكي ابى شادي.

عرفت الدكتور منذ عام تقريبا فألفيته يضم الى اباء كريم وخلق جميل نفسا عزيزة وقلبا طاهرا، بين جوانح ملؤها الصراحة، والرجولة الحقة.

شاعريته

ينزع الدكتور كثيرا الى الطبيعة وما حوت من بدائع فيتوغل في رياضها فيأخذ من ازهارها واطيارها وافلاكها مادة شعره. ثم يسكبها في قالب جديد فيصور لك العاطفة تصويرا يشهد بحسن ذوقه وعظيم فنه، فهو في ذلك اخو الرسام الذي يخرج لك بريشة تصويره صورة بديعة توضح المعنى المرموز اليه.

يستمد الدكتور شعره من الطبيعة كما قلت واذن فسوف لاينضب معينه يختار المنظر تلو المنظر والزهرة تلو الزهرة فيدمج مصطفياته آيات جديدات في الاسلوب، في المعنى، في التركيب وتجده قل ان يحاكي غيره في طرائقه النظمية بل يبتدع كل شيء ابتداعا ولا اريد ان اتقدم من اسلوبه فأفصل القول فيه تفصيلا بل ادع ذلك الى فرصة اخرى متوخيا الاجمال في هذه العجالة فأقول :

ان الرجل ينتحي طريقا جديدا في اسلوبه، فبينا تراه يستوحي الطبيعة تجده يستلهم العاطفة، ثم لايلبث ان تجاوزهما الى الحقيقة فصاغ شعر الحكمة بعد شعر الخيال والوجدان

واما اغراضه في شعره فقد تناول شأن الفحول من الشعراء، جميع متناولات السفر، بيد انه فاقهم في وصف الطبيعة والعاطفة كما بذهم بجديد اساليبه وعجيب تركيبه، الامر الذي تقرءه دواوينه الكثيرة مثل (الينبوع) و (الانداء)، ثم تجده بنفسه قد تعدى حدود الخيال والعاطفة الى المناضلة عن الربع والوطن فيهيب بالقوم صارخا مشيرا الى اخطار الغريب صراحة. واني اورد احسن ماقاله منددا في قصيدته «الصيد الحلال»

ركوا مطاردة الوحوش وآثروا
صيد ابن آدم مرهقا وذليلا
لم من جموع ليس تعرف عيشها
الا الاسى والموت والترميلا
ساد الجبابرة الطغاة وسلحوا
بالغدر وابتدعوا (السلام) دليلا
هم الذين نثات نعماؤهم
في الحرب تحصد امة وقبيلا
هذا هو الصيد الحلال بعرفهم
لم يصطنع شرحا ولا تأويلا
والناس تشكر ثم تشكر مالهم
عقل وهل تدري الجموع عقولا

قلقيلية «الملوم»

يوم كان الملك لهم
علم تحضير الادوية والنبات عند العرب
«بقلم الدكتور حسام وفا الدجانى»

ان اعظم المساعي والمجهودات الطبية التي قام بها العرب على الاطلاق كانت بدون جدال خدماتهم لعلم تحضير الادوية وعلمي النبات والكيمياء. ويعدهم تاريخ الطب آباء هذه العلوم ومبتكريها فاستحضروا لاول مرة الادوية من مركبات كيماوية ونباتية وكانوا قد استخدموا لها لاول مرة في التاريخ الماء المقطر وتركيبهم ... ولعلهم بايجاد المستحضرات الطبية الحديثة والبحث عن النبات ان يسافروا الى الاقطار المتعددة هائمين على وجوههم في الجبال والبراري المتقطعة للتنقيب والبحث عن النباتات والاعشاب الجديدة ويظلوا كذلك السنين الطوال فكان يخرج منهم الواحد من الاندلس قاصداً الدرس والبحث عن الاعشاب في المقاطعات المجاورة كمراكش والجزائر، فيجد نفسه في مصر او الحجاز او الشام وقد مضت عليه السنين دون ان يهتم بمرورها او سأل عنها فيرجع الى بلاده ليؤلف الكتب عما استحدثه من الادوية ووجده من الاعشاب والنباتات، وكان بعضهم يذهب مصحوبا برسام الى الاماكن التي يريدها نوعا من النبات فيصور الرسام هذه النبتة كلها بدقة ثم يصور كلا من اوراقها وسوقها وزهورها على حدة على غرار النموذج المتبع اليوم في علم النبات ثم يرفق العالم الصورة بتفاصيل ووصف دقيق مع ذكر جغرافية هذه النبتة وموقع نموها والمكان الذي وجدها فيه حتى اذا اخذ الواحد الصورة وقرأ كل ماكتب عنها امكنه ان يجدها بنفس قطعة الارض التي وطئها ذلك العالم.

وكان اول من اشتهر من علماء الاندلس بهذه العلوم الثلاثة اي جاجر الذي عاصر الراهب نقولا ثم ابن اوفيد اللخمي ثم ابو جعفر بن سعيد الرفيقي وابو العباس بن الرومية النباتي استاذ معلم ابن البيطري اكبر الشخصيات العربية في الصيدلة وعلم النبات

ولد ابن البيطر هذا سنة ١١٩٧ م وكان ابوه بيطارا فظهر من صغره رغبة كبيرة لدرس علم تحضير الادوية وعلم النبات ودرس على استاذه ابي العباس ابن الرومية وكان صغيرا يصحبه في رحلاته للبحث عن الاعشاب في ضواحي مدينة سيفليا

وما كاد يبلغ العشرين حتى اخذ ابن البيطري يجول ممالك شمالي افريقيا للبحث والدرس وحده حتى وصل الى الشرق واتصل بعلمائه. فسمع الملك الكامل الايوبي بروره بمصر فدعاه اليه واكرمه ولقبه برئيس العشابين واستاذ هذه العلوم في القاهرة واخذ يتقاضى على ذلك راتبا كبيرا.

وسافر ابن البيطري من الشام الى سوريا واسيا الصغرى وبلاد اليونان لقصد الدراسة واشتهر عند ظهور كتبه في هذه العلوم. أولها كتاب الجامع في الادوية المفردة والاغذية وهو كتاب جامع لمفردات الادوية في القارات الثلاثة مرتبا ذلك على حروف الهجاء تحتوي على الفين وثلاثمائة وثلاثين جملة موضوعة على اسس تجاربه الطبية واختباراته. فكان اهم واوسع كتاب عربي في هذا الباب وفيه ما يزيد عن ثلاثمائة نوع من المآكل ومائتي نوع من النبات عرفها لاول مرة

وكتاب ابن البيطر الثاني يحتوي على الادوية المفردة ويقسم الى عشرين قسما على حسب الامراض مثل مرض الرأس والاذن والعين والحرارة والتسمم وهذا الكتاب موجود في جامعة باريس في صورته الحقيقية القديمة وقد الف ابن البيطر كتابيه هذين للملك الصالح الايوبي في النصف الاول للقرن الثالث عشر. وألف كتاب الجامع اولا ثم المغني

واهتم ابن البيطر بوصف فاعلية العلاج واعطاء طريقة استعمالها وما يمكن ان يعوض عنها او يقوم مقامها بالفعل وكان اكبر وآخر الشخصيات البارزة في هذه الفروع الطبية

وبقى كتابه الجامع حتى القرن السادس عشر للميلاد اى مدة خمسمائة سنة اكبر واكمل كتاب من نوعه كان لا رجع الا اليه

رقم تلفون وكالة الدفاع فى القدس ١٤١٣

اعلان يهم الجمهور

قمصان الملوك ملوك القمصان

ان معمل قمصان وبيجامات ستندر والوطني
يحوي أجمل اصناف القمصان جاهزة وتحت الطلب

شارع الاسعاف يافا

كما ان المعمل المذكور يحتاج الى عاملات
يحسن الخياطة على الماكنة

الاسبوع العالمي

عن ماذا يعرب استقبال فلسطين الفخم لسمو الامير السعودي

موقف العرب من الحرب القادمة واين تكون ساحات القتال

صعوبات أساسية كيف تتغلب عليها ايطاليا الفقيرة المأزومة

دلالات

استقبال الامير الرائع

كان لاستقبال سمو الامير سعود في فلسطين دلالات يصح ان نبحثها في هذا المقام لانها تنطوي على اهمية بالغة. فلقد خرجت البلاد تزجي بنيها لاستقبال الضيف العظيم، على سجيتها من غير تصنع. ورأت فلسطين يوما قل ان شهدت له مثيلا، على شدةما بها من ازمة نفسية ووطنية اخفتت صوتها، وخنقتها. فماذا ارادت فلسطين بذلك ومن المستحسن ان لا نقول «ارادت» لان ذلك جاء انطلاقا منها دون سابق استعداد له، بل وحي الساعة.

انساقت فلسطين الى هذا الاستقبال الباهر الفياض بوحي من وفائها لامير من امراء العرب الاوفياء. ولو اتاحت لها الايام زيارة جلالة ابن السعود لها، او جلالة الملك غازي، لخرجت بعواطفها الى حد مدهش. انها فطرت على الوفاء للملك العربي الشريف الذي حفظ لبلاده استقلالها، وكافح مستبسلا في هذا الاستقلال. ولجلالة ابن سعود صفحة غراء في تاريخ القضية الوطنية، ولابنائه يد كبيرة في هذه الصفحة اللامعة. وشخصية ابن السعود وحدها عامل اساسي في هذا الملك الذي يترامى من من شاطىء البحر الاحمر الى الخليج، ومن صحراء سوريا الى نجران. والعرب قوم مطبوعون على تقدير الفعال المجيدة فليس عجيبا اذن ان يكرموا جلالة ابن السعود في شخص ولي عهده، وان يكرموا سمو ولي العهد، في شخص الامير الباسل الفاتح

فلسطين في ازمة قومية تعرضها الآن على امير عربي في شكل هذه المظاهرات والاستقبالات التي تخفي وراءها ضلوعا حطمها الظلم العاتي، ومن الحق اسماع هذه الشكوى ولي عهد مملكة عربية ذات قوة ومنعة، وسؤدد. فأن يد ابن السعود لو ضغطت على الانكليز، بها وبحق عرب هذه البلاد الجلى لغيرت مجرى السياسة الراهنة الى حد ما وتجد هذه اليد في الرافدين يد المليك الهاشمي الموفق. ورجال دولته، فتستطيع الثنتان نصرة عرب فلسطين الى حد يخشى منه اليهود انقلابا يعصف بنيانهم

وترى فلسطين الوفية لملوك العرب وبلادهم وجوب حركة يقوم بها اصحاب العروش لنصرة قضيتها. فالى الآن كان الاهتمام محصورا في البلاد التى يحكمها ملوك العرب، وانصرف همهم الى العناية بها دون هذه البقعة، بل الصخرة التى اذا اهملت كانت — لاقدر الله — مثل ذلك الركن الذي اهمله عرب اسبانيا، فاتخذ منه الاسبان معقلا هدم الملك العربي في يوم ما، وأتى على آخره. وتعتقد فلسطين العربية ان الازمة العالمية الحاضرة تسوغ مثل هذا التدخل، وترغم الانكليز على تغيير سياسة ستكون في النهاية شؤما عليهم

والدلالة الرابعة، وفاء هذا البلد لشقيقاته. فانه قاسى من كيد اليهود شيئا كثيرا. ورأى من اسراف السياسة الانكليزية، واغضاء الدول الاخرى، عن التوسع اليهودي ماخشي منه ان يمتد الخطر الى شرق الاردن، وسوريا وشواطىء العراق — وهي الحدود «التاريخية» التى بسطها حزب المملكة اليهودية في برنامجه

هذه دلالات الاستقبال المجيد الفخم الذى وهبت فيه فلسطين المخلصة عواطفها لامين، وفارس، وولي عهد، فكان له صداه البليغ عند اليهود، في ان هنالك من يسهر على صاحبة المسجد الاقصى والقيامة

العرب في الحرب القادمة

ويقودنا موضوع استقبال الامير الى بحث خطير جدا، نطرقه على ضوء الحالة الحاضرة، واتجاهات السياسة العالمية. فالذي لا يستطيع احد نكرانه ان السلام الدولي في ازمة خانقة، وان هذه الازمة ستنكشف في النهاية عن حرب عالمية، تكون الحرب الماضية بالنسبة اليها ... معركة فقط! والذى لا ينكر ايضا استعدادات الدول بالتسلح والاتفاقات، وضم احلاف جدد. ويقول الساسة ان الازمة الحبشية ربما انتهت الى حرب عامة. وفي هذه الحالة، ماذا يكون موقف العرب ؟

نفرض ان ايطاليا كانت في جانب وفي الجانب الآخر بريطانيا. فماذا يقع يكون من هاتين الدولتين ؟ تسابق في كسب ود العرب، هؤلاء الذين انضمامهم الى دولة ما وعدم انضمامهم، يؤثر في نتيجة الظفر والهزيمة معا. والسؤال الذي نريده: في اي الجانبين سيكون العرب ؟ أمع ايطاليا أم مع بريطانيا ؟ واذا قلنا العرب اردنا بهم الدولة السعودية والدولة العراقية، ثم حكومة صنعاء، وبقية الاقطار العربية في الجزيرة، وعلى شواطئها

الذي نراه ان العرب في هذه الازمة سيكونون اشد يقظة منهم في الازمة الماضية وانهم سينتهزون الفرصة لتحقيق الامنية الغالية التي اريقت في سبيلها اكرم الدماء وفي التقسيم الذي مر بنا سيكون موقفهم مسايرا لموقف الانكليز، كما نرى. لان وضعهم الجغرافي والسياسي يقضي بذلك الى حد بعيد. فلا يستطيع العراق مثلا السير في جهة معاكسة وعلى حدودها تركيا من جهة وايران من جهة اخرى

وفي حالة ستكون فلسطين ومصر مما ميدان قتال شديد. فطيارات ايطاليا تكتسح الاولى وتكون الحرب في بلاد النيل جوية. اما لمن الظفر فلا نستطيع الجزم به من الان. واما فلسطين فالحرب فيها ستكون بحرية وبرية. ولكن ناحية الجو سوف لا تهمل كذلك ولا ينبغي لاحد ان يعتقد بان للاسطول الانكليزي السيادة في البحر المتوسط، خصوصا اذا تعاون الاسطول الفرنسي مع الاسطول الايطالي

رأيت اذن اهمية العنصر العربي في بلاد ستكون ساحة قتال. ومن اجل هذا بذل الطليان مجهودا قويا لاستمالة العرب وحاولت السياسة البريطانية استرضاءهم. لكن الذي نريده من الدول العربية، السعودية والعراقية واليمنية، ان توازن بين المصالح، وان تختار الجانب الذي يحقق لها غاياتها. ولعل هذه تكون انسب فرصة لانقاذ فلسطين، ليس بمساومة ولكن بطلب و... امر معا!

والذي نراه ان العرب سيخرجون من هذه الغمرة وامامهم خارطة ذات خطوط تعين ملكهم الجديد، بل ملكهم الطبيعي الحق، فاذا هو يمتد من بحرهم في الجنوب والمحيط الى الهندي، الى البحر الاحمر غربا، والبحر المتوسط شمالا وخليج فارس، وماوراء حدود العراق شرقا. وحينئذ تكون دولة عربية مؤلفة من اقطار على نظام مثل نظام الولايات المتحدة، لها مجلس نيابي يحكم في شؤونها الرئيسية الهامة، ومجالس محلية تشرف على الشؤون التي تهم كل قطر على حدة

وسيرجح العرب في الحرب القادمة، كما اسلفنا، كفة على اخرى، ويكون لهم فصل الخطاب في كلمتي النصر والانكسار

صعوبات

كيف تذللها ايطاليا!

من خطة الحبشة في الحرب القادمة مع ايطاليا — اذا وقعت — اللجوء الى «تطويل» تلك الحرب. لان هذا التطويل يحمل الخزينة الايطالية مصاريف تعجز عنها، وفي النهاية تضطر الى القاء السلاح وليست ايطاليا من القوة بحيث تستطيع صبرا على الخسائر العظيمة من الاموال والارواح، فمن الآن وقبل خوض الحرب سقطت الليرة سقوطا ينبىء بمستقبل قاتم ومن الآن زادت الواردات على الصادرات واختل الميزان الاقتصادي من اساسه واذا كانت فرنسا قد صبرت على حرب الامير الجزائري، والحروب التى تلتها وحرب الامير عبد الكريم، فأن ايطاليا اعجز من ان تصبر على حرب طويلة مع الحبشة تبهظ خزائنها

وناحية نقص اخرى في ايطاليا كدولة، هي انها بلاد زراعية اكثر منها صناعية. فليس فيها مناجم للحديد ولا للفحم، واخذت من الآن تسعى لاستيراده من بولونيا وجنوب افريقيا واميركا الجنوبية بعد ان اغلقت بريطانيا في وجهها السوق بسبب عجز ايطاليا عن سداد ما عليها لاصحاب المناجم. واخذت تستورد مواد الاغذية من جنوب افريقيا والهند، واميركا الجنوبية. وهذا كله يكلفها اموالا طائلة جدا لاتستطيع بحال من الاحوال ان تتحملها، لا سيما وان حكومة الولايات المتحدة وبنوك انكلترا وفرنسا اغلقت في وجهها ابواب القروض

هذه ناحية هامة في الحروب لا تهملها الدول. فلولا كثرة الموارد الطبيعية في المانيا في الحرب العالمية، ونبوغ شعبها العلمي الى درجة اختراع الاغذية من المواد الكيماوية، لما استطاعت صبرا في قتال اغلقت في وجهها طيلة سنوات البحار ومنعت من استيراد المواد الغذائية والخام فماذا عسى تفعل ايطاليا ؟ اتراها اعتمدت على مناصرة فرنسا لها اذا وقعت الحرب؟ اثمة اتفاق بين القيادتين في البلدين ؟ نقول نعم جوابا على السؤال الاخير، ولكننا لا نذهب به بعيدا، فليست فرنسا بالدولة التى تستطيع اهمال جانب بريطانيا، لان معنى هذا القضاء على عصبة الامم، كما سنبينه في ابحاث في الاسبوع القادم

هذه اعتبارات فنية اساسية لا نحسب موسوليني من الغفلة بحيث يهملها. لكن ثمة شيئا في الافق، ستنحسر عنه الغيمة الكدراء قريبا، وينجلي الموقف.

في كلمات

نسافة للارجنتين تصنع في انكلترا

تفخر الصحف الانكليزية بان عدد العمال العاطلين في انكلترا لم يسبق له خلال السنوات الاربعة الماضية ان نزل عن مليونين الا في هذا الشهر فما السبب ؟

السبب هو ان انكلترا نفسها تسرع في صنع السلاح استعدادا للمجزرة العالمية القادمة والسلاح يحتاج الى الايدي العاملة بطبيعة الحال

وتقوم انكلترا في الوقت نفسه بصنع الاسلحة على انواعها الثلاثة لغيرها، وآخر ما في الصحف الانكليزية من هذا القبيل ان حكومة الارجنتين طلبت من مصانع اسلحة فيكرز واستروتغ في لندن (وهي المصانع التى فضحها مجلس الشيوخ الاميركي!) ان تصنع لها نسافة جديدة فلبت المصانع هذا الطلب (على الرأس والعين) واستخدمت لهذه الغاية ٣٠٠٠ من العمال الجدد، سيظلون يعملون في صنع هذه النسافة الهائلة عامين ونصف عام!

وليست الارجنتين وحدها هي التى تسلحها بريطانيا...

ارتياد القطب الشمالي

بالغواصات للمرة الثانية

اعلن السر هيوبرت ولكنز وهو من رواد القطب الشمالي المشهورين انه يعد العدة الان للقيام بارتياد القطب الشمالي بالغواصات للمرة الثانية لعله ينجح فيها وهو يأمل ان يبتديء برحلته هذه في ربيع ١٩٣٧

مخاطرات الجو

بمناسبة حادث الطيارة الايطالية

مغامرات الى منطقة جوية تجمد الاعضاء!

سقطت الطيارة الايطالية بالقرب من مطار الماظه بمصر فاعاد حادث سقوطها الى الاذهان ذكرى حوادث سقوط بعض الطائرات والمناطيد المنطاد «ر ١٠١» والمنطاد الامريكي «اكرون» والطيارة البولندية التي كانت تحمل البريد وراح ضحيتها ١١ شخصا

وهناك حوادث اخرى كثيرة وقعت لبعض الطيارين فلم يسلموا من موت محقق، كما ان بعضهم شهد حتفه بعينيه ولكن الاقدار هي التي عملت على انقاذهم من ذلك ما وقع للطيار الامريكي الماجور شرودر الذي ضرب الرقم القياسي في الارتفاع بطيارته الى اقصى حد وصلت اليه طيارة.

واحتاط الماجور شرودر للامر فجهز طيارته باحدث الاجهزة والآلات ووضع فيها جهازا كهربائيا لحفظ الحرارة واوصل الجهاز بملابسه التي اتخذها من الفراء لكي لا يؤثر البرد عليه او تجميد اعضاؤه فيقضي

وارتفع شرودر بطيارته حتى وصل الى مسافة ثلاثة اميال، اى ٣٠ الف قدم وعندئذ دخل في المنطقة التي يتجمد فيها الهواء، الا انه لم يعبأ لذلك لان الجهاز الكهربائي كان يمده بالحرارة اللازمة، وجهاز الاوكسجين كان يمده ايضا بما يحتاج من الهواء النقي

بيد انه تعطل فجأة جهاز الاوكسجين واحس شرودر بالاختناق، وكاد يغمى عليه واختل توازن القيادة واندفعت الطيارة من هذا العلو الشاهق نحو الارض وفزع من كانوا في مطار «ديتون» بالولايات المتحدة وتأكدوا من تحطيم الطيار. ولكن في اللحظة الاخيرة وعند ما اصبحت الطيارة على بعد ٣٠٠ متر من الارض استطاع شرودر بحكم العادة لا بحكم العقل ان يسيطر مرة اخرى على عجلة القيادة ويهبط الى الارض بسلام

وحدث للطيار نفسه في محاولة اخرى انه لما وصل الى ارتفاع ٣٦ الف قدم تعطل جهاز الاوكسجين ايضا، وتجمدت عينا الطيار واعضاؤه، ولكنه استطاع ان يسيطر على عجلة القيادة حتى اذا ما اوشكت الطائرة ان تقترب من الارض اغمي عليه واصطدمت الطيارة بالارض ولكنها لحسن الحظ لم تتحطم ونقل شرودر الى المستشفى حيث اسعف بالعلاجات اللازمة.

بعد ساعة وربع

حذت فرنسا حذو روسيا وصنعت طيارة واحدة تستطيع الطيران الى ما فوق طبقة الهواء وقد استغرق صنع هذه الطيارة الحديثة ثلاث سنوات

وعهد بادارتها الى الطيار الافرنسي الاشهر (كوجنو) ليقوم بالتجربة الاولى لها. وطار كوجنو الى ان ارتفع بطيارته الى علو ٣٠٫٠٠٠

وبعد ساعة وربع فقط من طيرانه اختل توازن الطيار وتبين لمن كانوا يراقبونه على الارض ان الجو لا بد وان يكون قد اثر على عقله فقد رأوا الطيارة وكانها لا طيار فيها، وما هي الا لحظات حتى كانت الطيارة التي استغرق صنعها هذه السنين الثلاث الطوال محطمة والطيار قتيلا

زعيمك لا يخطيء!

لاتعتقدوا ان السلم موجود

ايطاليا تغذى روح الجندية في شبابها

اذاعت الهيئة العليا للحزب الفاشستي الايطالي — ويشرف عليها موسوليني نفسه وصايا عشرا على شباب ايطاليا ويدرك القاريء من مطالعتها ان ايطاليا لاتريد ان تخدم قضية السلم العالمي لبثها هذه الاراء الحربية في شبابها، بل تنتظر اليوم الموعود لتنافس زميلاتها في قهر الشعوب واليك هذه الوصايا

١ — لا يجوز للفاشستي ان يعتقد بان هنالك سلاما

١ — ان الايام التي يقضيها الانسان في السجن هي عقاب حق

٣ — تقوم بخدمة وطنك بالعمل حتي ان حراستك لصفيحة من البترول تعد خدمة وطنية

٤ — رفيقك اخوك لانه اولا يعيش معك وثانيا لانه يفكر بما تفكر فيه انت

٥ — اعطتك الحكومة بندقية ورصاصا لا لتلهو بها وانما لتبقيها من اجل ساعة الحرب

٦ — لا تهمل العناية بالمحافظة على الاشياء التي تقدمها الحكومة اليك فانك تدفع ثمنها مع رفاقك من ابناء الوطن

٧ — النظام حياة الجيش فاغفاله يضيع الجيش ولا يلقى الجنود بدونه الا الفشل والانحدار

٨ — موسوليني دائما على صواب

٩ — لا عذر للمتطوع اذا لم يطع الامر.

١٠ — ان امرا واحدا يجب ان يكون عندك اغلى الامور وهو حياة الدوتشي (اي موسوليني)

من لا ارض له لا وطن له

كلية ترا سانطه

للآباء الفرنسيسيين

القدس — شارع الملك جورج

تلفون ٤١٦ — ص. ب ٤٥٥

موقع هذه الكلية من افضل المواقع الصحية وهي تقبل في قسميها الداخلي والخارجي الطلبة من اي مذهب كانوا وتعد طلابها لامتحان الشهادة الثانوية الفلسطينية والدخول في الجامعات المختلفة وتعنى عناية خاصة بصحة الطلبة وبممارسة الالعاب الرياضية. وقد اضافت الى صفوفها الابتدائية بستانا للاطفال «كندر كارتن» واعدت للراغبين من طلبتها سيارات خاصة تقلهم من منازلهم الى الكلية

وتبتديء امتحانات القبول في ١ تشرين الاول وتقبل الاكتتابات يوميا ومن شاء زيارة الكلية والاستيضاح يستطيع ذلك في كل حين

رئيس الكلية

وداعاً سمو الامير

على غير رغبة منا نصادقك

فلسطين توجه اللوم الى ملوك العرب وامرائهم

على غير رغبة منا نودعك ياسمو الامير. فلقد آثرنا ان تقيم بيننا اياما اطول مما أقمت ولولا اشفاقنا على اعتزازك الفطري ان يجرحه وضع قومك السياسي في هذه البلاد لسألناك اياما قلائل اخرى تقيمها في فلسطين، في البلد الفاني المكبل، المكافح عن حياضه الى النهاية بسلاح من الارواح ننثرها بين الحين والحين ثمن الحياة الشريفة.

سمو الامير!

ودعت بلداً زحف بنوه اليك حتى لقد بلغت بهم الحماسة، بل قل المحبة، في مكان من الامكنة ان لثموا رداءك لا عن تقديس، اذ القداسة لله وحده، ولكن عن عاطفة انحبست طويلا فانفرجت عن ذات نفسها في هذه الزيارة العابرة، زيارة الامير السعودي ولي عهد البيت الباني. وبلغت العزة من قومك هؤلاء ياسمو الامير ان كظموا غيظهم من السياسة الشقية الفاسدة وراحوا يخفون طي نفوسهم آلاما تميد بالرواسي وطلعو عليك بالوجوه الضاحكة المستبشرة. الشكوى الى احد من اولياء هذه الامة قد اخفتها متخذة من يوم قدومك عيداً وطنياً لا تعكر صفوه انة مشرقة ولا تنثر فيه الا عبرات الفرح، لا دموع الالم المبرح

سمو الامير!

خذ للقلم مسوغا من طبيعتك الخالصة المفطورة على الصراحة وقول الحق، وبعدئذ اسمح له ان يوجه كلمة لوم الى الملوك والامراء الاوفياء، اولئك الذين كان عليهم ان يقولوا كلمة وسهام الغزو تنغرس في جسم فلسطين العربية، حتى لقد صارت في حشرجة الموت! ان ترى يطلب من هذه الوفية لشقيقاتها ولملوك هذه الشقيقات وامرائهم ان تفني نفسها الما حين تتألم، وتشم من فرط الفرح حين وقوع ما يهز مشاعرها المتعبة؟ انه والله حين بصر ابوك الفاتح بالدويش وقمع الفتنة كادت تقتل نفسها فرحا حتى لتطير مصافحة «نجد» الغريرة مهنئة، معجبة. ولقد كانت حادثة الاشوريين في العراق فانخلع قلبها. وما كادت انباء النصر تطرق مسامعها حتى هدأت الحمى التي لبستها وراحت وهي في لباس الحزن والحداد تقتلها غمرة الفرح والبشرى السعيدة. واذا اصاب اليمن مكروه نامت على جفن مقروح تتمزق احشاؤها. ويوم عمر المختار، كانت فلسطين كيوم خرج الى العالم اظلم وعد واشرسه، واشده عبثا بحقوق البشر — وعد بلفور!

هذه فلسطين، يا سمو الامير، العربية العريقة، بنت الوفاء، الساهرة على اخواتها، تهنأ بهنائهن، وتذوب حين يصيبها اي مكروه، كل ذلك وهي المقيدة بالاصفاد، المكبلة بالقيود، المتعبة المنهوكة، يسلخون من جسدها القطعة تلو القطعة وهي صابرة تقول في ذات نفسها، وعلى مسمع من الدنيا: اللهم الصبر، او القبر، وطني او كفني! لم تنس شقيقاتها في يوم ما. وتابعت اخباركم يا ملوك العرب وامرائهم فطوت في مهجتها الحسين بن علي، لم تفرط فيه، ووضعته الى جوار مسجدها الاقصى، ضم الام الحنون ابنها البار في الحياة وبعد الممات

يا سمو الامير!

لا يستجدي هذا البلد الشريف، لكنه يطلب حقا من اولياء امره، يطلب انقاذه من الغرق. يطلب خلاصه من الموت. وفوق ذلك انه عليم ان الخطر الذي يجتاحه خطر على العرب جميعاً، مثله في فلسطين مثله في سوريا، والعراق سواء بسواء. ولو كان في مماته بقاء لاخواته، لارتضى التضحية، ولكنه يعلم ان تصدع جبهته معناه احتلال المعاقل الاخرى في شرق الاردن، والتطلع الى مرتفعات لبنان، وسهول سوريا، ثم شواطيء الفرات — لا قدر الله

سمو الامير!

ولقد ذاقت فلسطين من عبث السياسة فما جبنت، ولا تخاذلت، بل واجهت الهول تقيم في ذلك البرهان على انها الامة الحية لا تجبن عن حق امام القوة. وراغمت السياسة مرات على اعادة النظر في قضيتها، فحملوا اليها لجان التحقيق والخبراء. واقر هؤلاء مطالبها العادلة. ولكن السياسة الظالمة لم تأخذ المسألة على انها قضية عدل وظلم، بل اخذتها على انها قضية مصلحة وجلب منفعة، والواقع، والقول الصادق الشريف

سمو الامير!

علمتنا السنوات المليئة بالآلام ان لا نشكو امرنا لاجنبي، فقد فعلنا في يوم ما، ودفعنا الشكوى معززة بالتضحيات البالغة، غير ان الاجنبي لم يستمع. وله العذر في ذلك ما دام ان الاستعمار في نفسه، كما ذكرنا، قائم على مصالح ومنافع لا على النظر في شكوى والتحقق من مظلمة. اذن لمن نوجه الدمعة الحرى، والزفرة المحرقة، والوصف الصادق للخطر السابق واللاحق؟

الى جلالة والدكم الى جلالة الملك غازي، الى ملوك العرب الاوفياء وامرائهم، الى الشعوب العربية جمعاء في مشارق الارض ومغاربها

الى هؤلاء جميعا نوجه النداء. فالخطر ليس محليا، كما ذكرنا، بل يمتد ليشمل الهلال الخصيب، وشاطيء الجزيرة في البحر المتوسط.

سمو الامير!

في رعاية من الله تغادر بلدك واهلك وقد رأيت وسمعت وانت نعم الامير الذي يتحدث بما رأى وبما سمع. نثقلك باحمال السلام الى جلالة والدكم، الملك الباني، حامي الجزيرة. وننتظر ان يلتقي بسيد العراق مثل ما التقيت سموك، بسيد الاردن. وعندئذ تتصافح الايدي، لانقاذ فلسطين، سمو الامير... سلاماً!

ابراهيم

غارة جديدة

نريد احباط هذه الخطط!

يدبر اليهود حملة جديدة على هذه البلاد. والذي نريده ان يستيقظ العرب لدرء هذا الخطر الجديد الذي سينجلي عنه مؤتمرهم. ومن الخير ان يقف العرب على هذه التفاصيل، ليتخذوا الاحتياطات في احباطها.

وصفت جريدة هاآرتس مؤتمر «الكيرن هاكيمت» الذي عقد في هذه الايام في لوزان فقالت ان الادون اوسيشكن رئيس جمعية كيرن هاكيمت انتقد موقف الحكومة من اليهود في مسألة الاراضي كما انتقد اليهود لعدم مساعدتهم الجمعية المذكورة في ايجاد اراض احتياطية في وقت تزداد فيه المهاجرة من يوم الى آخر. وذكر ان الجمعية انشأت في المدة الاخيرة مستعمرات جديدة بالقرب من بيت الفا وبيسان.

وتلاه الادون برودتسكي فحث المؤتمر على العناية الكبيرة بمسألة الاراضي

وتلاه الدكتور غرونوبسكي من مديري الكيرن هاكيمت في القدس بخطاب ذكر فيه ان جمعية كيرن هاكيمت اضافت الى ممتلكاتها في الخمس عشرة سنة الاخيرة من ١٩ الف دونم من الاراضي الى ٣٥٢ الف دونم

وذكر ان الكيرن هاكيمت انفقت في البلاد حتى سنة ١٩٣٥ مبلغ ٢،٣٠٠،٠٠٠ جنيه فلسطيني، وان ممتلكاتها من الاراضي تساوي الآن خمسة ملايين جنيه ولذا اصبح من الضروري زيادة الدخل لتتمكن الجمعية من دفع فائدة القرض الكبير الذي تنوي عقده.

وافتتح بعده الدكتور غولدشتاين المناقشة في المؤتمر وقدم له ٢٥ الف دولار تبرع بها يهود اميركا وقال ان يهود اميركا سيتبرعون بمثل هذا المبلغ في كل سنة

وفي نهاية الجلسة الثانية خطب اوسيشكن ثانية فقال ان وجود اراض احتياطية للجمعية يمنع ضرر السمسرة

وانتقد بعض الخطباء في المؤتمر المذكور اعمال الجمعية لاعطائها اكثر اراضيها للعمال في فلسطين.

وتقول هاآرتس ان المؤتمر قرر طرح مسألة السمسرة في المؤتمر الصهيوني العام ومطالبته باتخاذ التدابير الفعالة ضدها

المجلس التشريعي

لا بد منه!

نقلت دافار رسالة مراسل جريدة التايمس في فلسطين عن المجلس التشريعي الذي ذكر فيها ان التجارب التي جرت في مصر وقبرص وسوريا ليس فيها ما يشجع الحكومة على انشاء المجلس التشريعي في فلسطين، ولكن المراسل يرى ان الحكومة لا بد وان تنفذ مشروعها وانها غير راغبة في تأجيل هذا التنفيذ مدة طويلة، ويقترح عليها ان تنزع من المجلس صلاحية النظر في بعض الامور للمحافظة على حالة اليهود في فلسطين!

***

اسمعوا

مسعد صباح رجل عربي من هذه البلاد اعتدت عليه جماعة من اليهود بالضرب المبرح لانه وجد، كما شهد اليهود في دائرة البوليس، في بيت احدهم في حي نفي شعنان بتل ابيب

هكذا يقول تقرير البوليس اما هذا الذي يقولون بانه كان داخل بيت احدهم فقد نقل الى المستشفى للمعالجة من شدة الضرب الذي اصابه عندما تجمهر عليه يهود الحي قاطبة، ولا يزال حتى كتابة هذه الكلمة في المستشفى يقاسي آلاما شتى.

ثم يقول تقرير البوليس: ولقد تمكن رجال البوليس من القبض على اثنين من المعتدين — اثنين فقط — والتحقيق لا يزال مستمراً.

ومن قول البوليس — انه قبض على اثنين من المعتدين وان التحقيق لا يزال مستمراً، نستنتج بان الشخص المذكور ليس لصا ولم تكن نيته السرقة، فعسى أن يكشف لنا التحقيق النزيه — ما وراء الاكمة — اذ ان الاعتداءات كثرت في الاونة الاخيرة

الفنادق

في يافا

اتصل بنا من مصدر ثقة ان تعليمات جديدة وصلت الى دائرة بوليس يافا من الرئاسة، على اثر ما كانت تكتبه الصحف عن الاعمال التي تجري في بعض الفنادق تقول فيها بضرورة التشديد والبحث الدقيق قبل منح اي شخص رخصة لفتح فندق في يافا

فاذا صحت هذه الاخبارية، ولا نخالها الا صحيحة، تأكد لنا ان بحث دائرة الامن حول ما كنا نكتبه عن «الفنادق المشبوهة» قادها الى الوقوف على الحقيقة المرة، الحقيقة التي يأسف لها كل رجل شريف

واننا بهذه المناسبة، نرجو ان لا يقف الامر عند حد التشديد في منح رخص جديدة، بل يجب ان يتعداه الى تطهير المدينة من القديم اذا كان منه ضرر على الامن والاخلاق والصحة

...!

زادت الحكومة اعانتها للمؤسسات اليهودية العلمية والصحية في فلسطين فاصبحت ٥٧٥٥٠ جنيها بعد ان كانت ٣٨٩٥٠ جنيها!

جثة مهملة

وجد على الطريق العام بالقرب من مستعمرة عيون قارة جثة شخص تبين فيما بعد انها جثة محمد عبد الفتاح من اهالي مجدل غزة. وحينما توجه البوليس الى ذلك المكان عمل على نقلها الى المستشفى في الرملة والتحقيق جار لمعرفة اسباب الوفاة.

حفلة تكريمية

قال مراسلنا في حيفا:

خف صباح اليوم اعضاء جمعية الهلال الاحمر بحيفا الى طريق الناصرة لاستقبال بعض افراد عائلة عبد الهادي وبعض وجوه قرية عرابة وقد اقامت لهم الجمعية حفلة تكريمية تكلم فيها عدد من الخطباء وتناول الضيوف الغداء على مائدة الجمعية

الصهيونية

في سوريا

جاء من جنيف ان المسيو روبر دي كيه ممثل سوريا في لجنة الانتدابات قال اثناء دراسة تقرير فرنسا عن سوريا ولبنان ان اصحاب الاراضي وغيرهم من اهالي سوريا مستاؤون لان الاموال اليهودية التي يتمتع بها العرب في فلسطين لا تأتي اليهم لان الوطنيين في سوريا يعارضون الصهيونية ويرفضون دخولها بلادهم

كيف

يجمعون المال

ذكرت الصحف اليهودية ان دخل جمعية كيرن هاكيمت في البلاد بلغ في شهر يوليو فقط ٣٥٠٣ جنيهات وبلغ من اوائل شهر اكتوبر حتى الشهر المذكور ٢٧،٢٤٣ جنيها مقابل ١٧٧٤ جنيها في ذات التاريخ من السنة الماضية

مدرسة

الحقوق العبرية

ذكرنا قبل شهر ان في نية اليهود فتح مدرسة لتعليم الحقوق في تل ابيب بالعبرية فقط، وها انه لم ينقض على فكرتهم اكثر من شهر حتى برزت الى حيز الوجود اذ افتتح نهار امس الاول في تل ابيب هذه المدرسة، والتحق بها اكثر من ٧٠ طالبا

رحلة

عصبة فتيان الجزيرة

قررت عصبة فتيان الجزيرة بحيفا في جلسة عقدتها امس القيام برحلة الى عتليت لتفقد اثارها وما تحويه من قبور عظماء العرب الذين استشهدوا في معارك تاريخية مشهورة في تلك الجهات وبعد دراسة الآثار والاطلاع عن جميع نواحيها فكرت في تقديم مذكرة بذلك الى المجلس الاسلامي الاعلى لتنظيم العمل المشترك دون تسرب تلك الاراضي التاريخية الخالدة الى ايدي اليهود

شكر

جمعية الاصلاح

الاسلامية

جاءنا ما يلي:

الان وقد تم بناء مدرسة جمعية الاصلاح الاسلامية بمحلة ابي كبير بيافا واصبح استمرار التعليم فيه مؤمنا موطدا فانه لا يسع الجمعية الا ان تتقدم بالشكر لجميع الهيئات والرجال والصحافة الذين اعانوا الجمعية على القيام بهذا المشروع الحيوي وتعتبر ان التشجيع الجميل الذي لاقته يلقى على عاتقها واجب الاطراد في القيام بكل مشروع يعود على المحلة بخير مهما قام في سبيله من الصعاب والسلام

يافا في ١٨ — ٥ — ١٣٥٤

السكرتير

رفيق شهاب الدين

اربعين

المرحوم ابي هنطش

جاء من مراسلنا في طولكرم: ستقام في هذا الاسبوع حفلة اربعين المرحوم عبد اللطيف افندي ابي هنطش

حفلة تكريم

للاستاذ احمد خليفه

اقيم في الساعة الثامنة من مساء يوم السبت حفلة تكريم في دار السيد ابي الفرج المفتي للاستاذ احمد افندي خليفه بمناسبة تفوقه في جامعة لندن.

افتتاح نادٍ

الشبيبة الارثوذكسية

جاءنا من مراسلنا في القدس. اقيمت ليلة الجمعة حفلة افتتاح نادي الشبيبة الارثوذكسية بالقدس في قاعة التمثيل التابعة لجمعية الشبان المسيحية. وقد اجاد الممثلون في الادوار الوطنية والاجتماعية المختلفة التي قاموا بتمثيلها وحضر الحفلة جمهور كبير من اهل القدس الذين سروا جدا من الحفلة والقائمين بها وغادروا القاعة وكلهم امل بنجاح هذا النادي الفتي.

حفلة زفاف

يجري في مساء هذه الليلة «الاحد» في اللد حفلة زفاف السيدين صالح ويحيي حماد حفيدي الشيخ خليل حماد فنتمنى لهما حياة زوجية سعيدة.

هيئة جديدة

لجمعية العمال العرب

جاءنا ما يلي:

بموجب تفويض الاكثرية من اعضاء الهيئة العامة الذي ارسل نسخة عنه الى سعادة مندوب اللواء الجنوبي وقع الاختيار على الشيخ علي نائبا للرئيس وجورج منصور سكرتيرا وشاكر جمعه محاسبا. وبشارة السفري امينا للصندوق وعلى النفار عضوا لادارة شئون الجمعية. وقد ايدت الهيئة العامة بالاجماع ذلك في الاجتماع الذي عقد مساء السبت الواقع ١٧ آب وقررت اعتبار السادة المذكورين اعضاء الهيئة الادارية الجديدة هم الذين لهم وحدهم الحق في تمثيل الجمعية لدى كافة المراجع والهيئات جمعية العمال العرب: يافا

عظة لنا

جاء في الصحف اليهودية ان دخل جمعية كيرن هايسود في السنتين الاخيرتين بلغ ٥٠٧٦٣٨ جنيها وبلغ مجموع ما جمعته الجمعية المذكورة منذ تأسيسها حتى اليوم ٥٣٢٩١٤٨ جنيها تبرعت منها اميركا بمبلغ ٢٥٢٣٥١ جنيها

وصول

وفد الكتلة الوطنية

وصل مساء اول امس الى القدس وفد الكتلة الوطنية في دمشق مؤلفا من السادة مع حفظ الالقاب: جميل مردم، عفيف الصلح، نسيب البكري، الدكتور توفيق الشيشكلي، فخري البارودي، شفيق جبري، الدكتور سيف الدين المأمون، الدكتور منير العجلاني، علي زلفو، تيسير المقاد، حسني الزين، اديب الصفدي، محمود البيروتي.

مشروع بناء

سينما يافا

عقد امس مجلس ادارة شركة السينما الفلسطينية جلسة للنظر في مشروع بناء السينما وفتح المظاريف التي قدمها اصحابها للمناقصة في مشروع البناء وبعد البحث احيلت مقاولة البناء على حضرة المهندس عبد الوهاب بك المالكي وعلمنا انه سيباشر في البناء في اوائل الاسبوع القادم.

انتهاء امتحانات

مدرسة الحقوق

قال مراسلنا المقدسي: انتهت يوم اول امس امتحانات مدرسة الحقوق وينتظر ان تعلن النتيجة في شهر نوفمبر القادم وبهذه المناسبة نقول ان الطلاب العرب يلاقون صعوبات كثيرة عند الالتحاق بهذه المدرسة

الانكليزي المخطوف

في الصين

يطالع القراء على الصفحة ١١ من هذا العدد قطعة عن الانكليزي المخطوف في الصين نقلا عن الصحف الانكليزية التي قالت انه اطلق سراحه او على وشك ان يطلق. ولكن الانباء البرقية الاخيرة تقول ان الفدية دفعت وانما تأخر وصولها لزعيم الخاطفين. فوجد الانكليزي المخطوف قتيلا وانتهى الامر

بضائع مفقودة

حضر لمركز بوليس تل ابيب الياهو اليمازر وادعى بسرقة بعض البضائع من مخزنه الا انه لم يستطع تحديد قيمة البضائع المسروقة ولا يزال البوليس يجري التحقيق عن الحادثة

دعوة عالم في المغناطيسية والرياضة

الى القدس

سمع غواة الرياضة وعلم المغناطيسية في القدس بوجود (البرفسور برناردو) في يافا فارسلوا وفداً يكلفه بان يحضر الى القدس ويقوم ببعض تجاربه العلمية على مشهد من علماء البلد وغواة الرياضة وعلم المغنطيسية

ومن المعلوم ان (البروفسور برناردو) قام بتجاربه الرياضية والمغنطيسية في اوروبا على مشهد من علماء اوروبا واميركا فقدروا جهوده التي كان من نتيجتها ان وضع حداً للمشعوذين والدجالين، ونال على ذلك لقب (بروفسور) وعدد من اوسمة الشرف والالقاب العلمية

اننا نرجو ان يتوفق المفاوضون في اقناع البرفسور ليتسنى لاهالي بيت المقدس ان يشاهدوا اعاجيب الرياضة وعلم المغنطيسية؟

شكر

يشكر مندوب هذه الجريدة الذي سافر الى عمان لاخذ تفاصيل حفلات سمو الامير سعود ، الفاضل محمد بك الانسي بالنظر للمساعدات العظيمة التي قام بها نحوه

مشروع المستوصف الجراحى

يتقدم مشروع المستوصف الجراحي بجنين تقدما محسوسا : وقد بلغت الاريحيه باعضائه ان استدانوا مبلغا من المال من البنك العربي بجنين لاتمام المشروع وليكونوا قدوة صالحة لمن يرغب في المساهمة في التبرع لهذه الاعمال الحيوية

تسيير قاطرات الاكسبريس

ذكرت (الدفاع) انه جلب ست قاطرات « اكسبريس » من بلاد الانكليز الى فلسطين لتسير بين خطوط المدن الكبرى فيها وقد بدىء تسيير هذه القطارات امس الاول

سرقات تل ابيب

على اثر انتشار حوادث السرقات في تل ابيب ارسلت ادارة الامن البها بوليسا عربيا من رجال التحري رقمه ٣١٠ ليساعد بوليسها في تعقب اللصوص الذين يسطون على المنازل والحوانيت

وقد استطاع بوليس التحرى هذا في وقت قصير حصر الشبهة بشخصين ثم قبض عليهما فحكم على الاول واسمه محمد النجار باربعة اشهر حبس وعلى الثاني معزاز النوفرى بشهرين حبس

المهاجرة في الصحف الانكليزية

عقد مؤتمر المكاتب اليهودية في لوزان اجتماعا بحضور ١٠٠ عضو كما تقول هاارتس لبحث مسألة المهاجرة فتكلم الادون غرينباوم مدير دائرة المهاجرة في الوكالة اليهودية وذكر ان الحكومة اعطت ١٥٠ جوازا لارباب الصنائع الذين يملكون ٢٥٠ جنيها وسمحت بدخول المهاجرين الذين يملكون ٥٠٠ جنيه و٢٠ دونما من الارض

اقصد محل
نجيب القطانه
سوق الدير يافا
واطلب زيت الزيتون للمونه
والسمن الحلبي الحديدي
الممتاز
ماركة
كامل هيكل

***

تلفونات الدفاع وبرقياتها الخاصة

مأدبة بلدية عمان لسمو الامير

عمان في ١٨ آب ـ لمراسل الدفاع الخاص :

وهذه حفاوة اخرى تقوم بها عمان بواسطة بلديتها التى دعت سمو الضيف الكريم لتناول طعام الغداء هذا اليوم في مزرعة «الحمره» وفي منتصف الساعة الثانية عشرة تحرك ركابه العالي في السيارة الاميرية الخاصة وبجانبه سمو الامير طلال يرافقهما سمير بك الرفاعي وفي سيارة اخرى سمو الامير نايف قاصدين الحمره يتبعهم رجال الحاشية والمعتمد البريطاني ورؤساء دوائر الحكومة وكبار الموظفين وشيوخ العشائر ووجهاء المنطقة

وفي اثناء الاستراحة في الصيوان الذي أعد خصيصا لسموه القي الاستاذ محمد بك الشريقي كلمة ترحيبية باسم رئيس بلدية عمان علاء الدين بك طوقان ننشرها في عدد الغد

الترتيب على مائدة الغداء

وفي هذه الاثناء كانت الموائد قد نصبت فتصدر سمو الضيف الكريم المائدة وسمو الامير طلال وسمو الامير نايف والمستر كيركبريد المعتمد البريطاني بالوكالة والمستر كلوب « ابو حنيك » وفخامة رئيس الحكومة ابراهيم باشا هاشم وسعادة علاء الدين بك طوقان رئيس البلدية وعبد القادر بك الجندي وفؤاد بك حمزة والاستاذ خير الدين بك الزركلي وسعادة قنصل المملكة العربية السعودية بدمشق رشيد باشا الناصر وخالد بك الحكيم وبقية المدعوين من موظفين وشيوخ عشائر ووجهاء وبعد تناول الطعام والحلويات والفاكهة وشرب القهوة والاستراحة قليلا تحرك الركب الى الفحيص لاجل التنزه في بساتينها

مغادرة الامير سعود عمان

يغادر صباح الغد سمو الامير سعود وحاشيته الكريمة عمان الى محطة القدس رأساً حيث يركبون القطار الى مصر وسأوافيكم عن تفصيلات حفلة الوداع

القدس

برقيات من سمو الامير سعود

القدس في ١٨ آب — لمراسل الدفاع الخاص — قبل مغادرته القدس ارسل سمو الامير المعظم برقيات الى السادة الذين رحبوا به برقيا والى لجان الاحتفال المركزية والمحلية وهذه عاطفة نبيلة يشكر عليها سموه

لص يطلق الرصاص على البوليس

حدث ليلة الخميس ان لصوصا سطوا على مقهى الخواجة نقولا زفير باديس الواقع بالقرب من دير الروم الارثوذكسي بالقدس فمرت اثناء ذلك دورية البوليس فلفت نظر رجالها النور الساطع داخل المقهى ، وجاء احد افراد الدورية ليرى سر ذلك الضوء في مثل تلك الساعة من الليل والظاهر ان اللصوص شعروا بالبوليس فلاذوا بالفرار ولكن احدهم خشية ان يلحق بهم البوليس صعد الى سطح المقهى واطلق نار مسدسه على احد رجال الدورية فجرحه في فخذه الايسر وفر

برقية جلالة الملك عبد العزيز لنابلس

نابلس في ١٨ اب — لمراسل الدفاع الخاص

وصل اليوم الى لجنة الاحتفال التي تألفت لاستقبال سمو الامير سعود ولي عهد المملكة السعودية عند تشريفه مدينة نابلس برقية من جلالة الملك عبد العزيز ال سعود جوابا على البرقية التى ارسلتها اللجنة الى جلالته وفيما يلي نص البرقية :

لجنة الاحتفال بنابلس : نشكركم وسائر آل فلسطين للشعور الذي اظهرتموه في استقبال اخيكم الابن سعود ولا غرابة في ان يلقى منكم ما لقي لان العرب امة واحدة نسأله تعالى ان يوفقنا واياكم لمرضاته

عبد العزيز

حيفا

برقيات شكر من سمو الامير سعود

حيفا في ١٨ آب ـ لمراسل الدفاع الخاص ـ رد سمو الامير سعود على جميع البرقيات التي طيرت لسموه من حيفا بكلمة : اشكركم ـ سعود

انقلاب قطار واصابة اربعة ركاب

انقلب بعد ظهر امس القطار القادم من ورشة سكة الحديد الى حيفا وهو يقل نحو ٥٠٠ عامل فاصيب اربعة عمال بجراح بليغة وقد نتج هذا الانقلاب عن خلل حدث في مقدمة القطار وخسارة سكة الحديد فادحة اذ تعطل صالون الدرجة الاولى كله واصيبت عربتان بالعطب والقطار لا يزال معطلا وادارة السكة جادة الآن في البحث عن السبب المباشر في وقوع هذا الانقلاب .

قضية تهريب الاسلحة

تنعقد المحكمة المركزية غدا لمتابعة النظر في قضية تازيك لودفيج المتهم بتهريب الاسلحة مع بعض افراد عصبته الذين حكم عليهم بالسجن لمدد مختلفة بعد ان ارجيء النظر في قضية المتهم المشار اليه

حديث جديد لامبراطور الحبشة

نفي وقوع حوادث جديدة على الحدود . مطامع ايطاليا في الحبشة الجند والذخائر الى الاريتريا . تأجيل المؤتمر الثلاثي ايطاليا تجند شبابها في مصر

القاهرة في ١٨ اب — لمراسل الدفاع الخاص —

الحبشة

حديث جديد لامبراطور الحبشة

نشرت جريدة « النيوز كرونكل » اليوم تلغرافا لمكاتبها في اديس ابابا ضمنه حديثا للامبراطور قال فيه : « اننا لا نتوقع ان تسفر هذه المباحثات عن وضع حد لخطط تقسيم بلادنا ، وان كل اتفاق يرمي الى بسط الحماية على الحبشة يكون خارجا عن الموضوع ولن نعيره اقل التفات وسوف لا نرضى باي حل يكون من شأنه مس السيادة الحبشية باية صورة كانت »

الحكومة الحبشية تنفي وقوع حوادث جديدة

انكرت الحكومة الحبشية علمها بالحادث الذي زعم الايطاليون وقوعه على حدود الصومال الايطالي والحبشة ، كما ان المفوضية الافرنسية لم يصلها شيء عن هذا الحادث المزعوم

الحبشة تعين مستشارين جديدين

عين كولونيل انكليزي مستشارا اداريا لحاكم احدى الولايات وعين الدجاجماتشي بايشا احد قدماء المحاربين في موقعة عدوه مستشارا للتاج .

فرنسا

المؤتمر الثلاثي يؤجل انعقاده

كان المنتظر ان ينعقد المؤتمر الثلاثي للبحث في مشكلة الحبشة صباح امس ، الا انه تأجل والسبب الذي دعا الى هذا التأجيل هو انتظار البارون الوازي لتعليمات جديدة من موسوليني ، جوابا على البرقية التى طيرها له عن نتيجة ما وصل اليه اتفاق وجهتي النظر الافرنسية والبريطانية بصدد النزاع :

في انتظار وجهة النظر الايطالية

وتؤكد الدوائر السياسية في باريس ان استمرار المفاوضات الثلاثية تتوقف على وصول رد السنيور موسوليني ، حيث ينتظر الوقوف على وجهة النظر الايطالية بجلاء اكثر وعندئذ يعلم هل تستمر المباحثات الحاضرة بين الدول الثلاث ام يجب تحويل النزاع الى عصبة الامم في الشهر القادم

اتفاق وجهتي النظر الانكليزية والفرنسية

اجتمع اليوم المستر ايدن بالمسيو لافال اجتماعا دام ٤٥ دقيقة اسفر عن اتفاق وجهتي النظر الافرنسية والانكليزية بوجوب حل المشكلة حلا سريعا . وقد صدرت اليوم جريدة الايكو دي باري تقول بان هذه المحادثات الجارية الآن انما هي تجربة صلابة كل منهما تجاه الاخرى وهذه مناورات تسود الجو دائما قبل وقوع حرب

اجتماعات متوالية حول المسألة الحبشية

اجتمع المسيو لافال نحو ساعة بالمسيو بوليتس وزير اليونان المفوض في باريس والذي عين عضوا خامسا في لجنة التوفيق وسيجتمع غداً المسيو لافال والمستر ايدن بالمستر هواريات وزير الحبشة المفوض

مصر

تجنيد الشبان الايطاليين في مصر

تلقت السلطات الايطالية في مصر امرا بتجنيد فرق معينة من الشبان الايطاليين ليكونوا على استعداد للسفر الى شرق افريقيا

البانيا

ثورة يقضى عليها في اولها

نشبت ثورة في « يانيا » و « دكورفو » ضد الملك احمد زوغو ، وقد استطاعت السلطات الحكومية قمعها والقضاء على الثوار . وقد تولت زعامة هذه الثورة اسرة « فليوبي » بك . وقد اعلن اليوم في « تيرانا » العاصمة الالبانية ان الثورة قمعت بصورة نهائية ، كما جاء في بلاغ رسمي ان زعيمي الثورة قد لاذا بالفرار الى خارج الحدود الالبانية

ايطاليا

مطامع ايطاليا في الحبشة

تقول الدوائر السياسية الايطالية هنا ان مطالب ايطاليا في حل النزاع الحبشي لا تتوقف عند منحها المناطق الاقتصادية المعروضة كاساس لحل سلمي ، الا انها تطمع في بسط نفوذها سياسياً على امور الادارة كأن يكون لها مستشار ورقابة واقعة على امور عدة اهمها الجيش الحبشي

الحالة يسودها جو من التشاؤم

اصبح الاعتقاد السائد هو ان مؤتمر باريس الثلاثي سينتهي بعقدة يقف عندها ويعقب ذلك ازمة في جنيف ثم تحدي ايطاليا للحبشة وبريطانيا معا اذا حاولت هذه البحث في المسألة برمتها وبقيت على اصرارها الحالي من الوقوف في وجه هذه المطامع الايطالية

مزاعم جريدة ايطالية نحو الحبشة

نشرت جريدة « تريبيون » مقالا عن الحبشة قالت فيه ان غزو الحبشه ضروري لايطاليا وهو من الضرورات الحيوية التى لا يمكن الاستغناء عنها

ايطاليا توالي ارسال الذخائر والجند

اعلن قرب سفر ثماني بواخر من نابولي تقل الجيوش والمهمات الى شرق افريقيا وقد سافرت امس الباخرة دراجا وعليها ٥٠ ضابطا و٥٥٢ جنديا

انكلترا

انكلترا تقف في وجه ايطاليا

صرح المستر ايدن رئيس الوفد البريطاني بان بريطانيا وان وافقت على الاساس الاقتصادي كحل للنزاع بطريقة سلمية الا انها لن توافق مطلقا على بسط النفوذ الايطالي سياسيا على الحبشة ، وانها تقاوم بشدة تعيين مستشار ايطالي في الادارة الحبشية ، وجعل الجيش الحبشي تحت رقابة ايطالية

المباحثات التليفونية بين لندن وباريس

وكان المستر ايدن اليوم على اتصال تلفوني مستمر بالحكومة البريطانية حتى انه اضطر السيد صموئيل هور ، وزير الخارجية الموجود الآن في اجازته ، ان يبقى الى جانب التلفون في مباحثات متوالية مع وزارة الخارجية من جهة والمستر ايدن في باريس من جهة اخرى

مقترحات فرنسا وانكلترا لحل النزاع

عرضت الحكومتان الافرنسية والانكليزية مقترحاتها لتسوية النزاع وتتضمن هذه المقترحات فيما يتعلق بوجهتي النظر الانكليزية والفرنسية ترك الحبشة مفتوحة في وجه المشروعات الاقتصادية الايطالية . والاتفاق تام بين المستر ايدن والمسيو لافال بشأن حل المشكلة على الاساس الاقتصادي

انكلترا تصر على وجوب جلاء الموقف

صرح المستر ايدن ان الوفد الانكليزي لا يستطيع انتظار ورود جواب موسوليني على المقترحات الانكليزية الى اكثر من يومين او ثلاثة ايام اخرى . والسبب في ذلك هو ان انكلترا تصر كل الاصرار على وجوب جلاء الموقف الدولي بشأن النزاع الحبشي قبل منتصف الاسبوع القادم

والشعور العام في الدوائر السياسية الانكليزية والافرنسية مشبع بالتشاؤم التام من الوصول الى اي حل سلمي

حول عودة آل هابسبورغ

وصل الى لندن امس الكونت بيتلن رئيس وزارة المجر وقد نفي انه موفد من قبل الارشيدوق اوتو للمباحثة في مسألة عودة اسرة هابسبورغ الى العرش .

المطبعة العصرية
يافا ـ شارع جمال باشا ـ عمارة المظفر
مستعدة لطبع كافة المطبوعات التجارية
انظف طبع باسعار معتدلة للغاية

الصحافة الاوروبية بين امس واليوم
هل تختلف فى البلدان الدكتاتورية
عما هى عليه فى البلدان الديمقراطية؟...

« نشرت المانشستر غارديان » في عددها الاسبوعى الاخير كلمة غير طيبة عن الصحافة فى روسيا والمانيا وايطاليا بمناسبة الحملات الاخيرة التى تقوم بها الصحف الايطالية على بريطانيا العظمى فالى القراء هذه الكلمة وهي لا تعليق عليها الدينا فكلنا يعرف موقف الصحافة الانكليزية « الحرة » من قضايا الشعوب التى تستعبدها بريطانيا العظمى

« المحرر »

الصحافة امس

كانت لروسيا وايطاليا والمانيا في وقت من الاوقات صحافة ذات مستوى راق رنيع فصحفها كانت ملأى بالحياة وبالمباحث التى تلذ للقراء وبالافكار النيرة ، لا بل ان روسيا القيصرية كانت في ذاك الوقت ذات صحافة حرة اذا هي قورنت بصحافتها الحالية ، ولكن الانقلابات الثوروية الوطنية حرمت صحف هذه البلدان كلها من صفاتها الحسنة كما حرمتها ما تتمتع به من استقلال

الصحافة اليوم

وما الصحف الان بغير استثناء في هذه البلدان كلها الا آلات لمظالم السلطات المطلقة في الداخل وإلا آلات للتعدي على الغير فى الخارج .

ذلك لان حرارة الحماس العسكري هي التى تسود الان هذه البلدان بصورة دائمة ، فصحفها لا بد لها دائما من ان تهاجم واحدا . ان لم يكن بالاسلحة فبالكلمات . وهذا الواحد لا يكون عادة الا بلدا اجنبيا

صحافة روسيا

فالصحف الروسية ظلت سنين وسنين وهي تقدم بالهجمة تلو الهجمة من تلكم الهجمات الشفوية على بريطانيا العظمى ، ولم يتحسن سلوك هذه الصحف الا منذ عام او نحو ذلك ، وكان هذا التحسن تجاه الدول التى خيل الى هذه الصحف انها قد تنفع وقد تساعد روسيا في يوم من الايام

صحافة ايطاليا

وظلت الصحف الايطالية هي الاخرى سنين وسنين وهى تحمل منكر الحملات على فرنسا الى ان استطاعت ان تخلق في بلادها روحا معادية تمام المعاداة الفرنسا ولو انها لم تستطع ان تخلق مثل هذه الروح في فرنسا لان الافرنسيين يعرفون رفقاءهم اللاتين حق المعرفة ، ولذلك لم يتأثروا قط بالدعاية الايطالية التى يعدونها مجرد « طق حنك » .. مجرد كلام فارغ

صحافة المانيا

واما الصحف الالمانية فكانت تقرض باطراف اسنانها كلا من النمسا ولتوانيا وروسيا ، محتفظة بانيابها ومخالبها الحادة لتقضم بها اية دولة اعظم من هذه الدول وهي ما تزال محتفظة بهذه الانياب وهذه المخالب الى الان

سبحان من يغير
ولا يتغير

والان وقد قررت ايطاليا ان فرنسا لم تعد عدوة كما كانت كذلك من قبل ، نرى ان صحفها قد اكتشفت واحدا اخرا تجعله اعدى الاعداء ، وهذا الواحد ، وهذه الضحية الجديدة للصحافة الايطالية الان هي بريطانيا العظمى التى لا بد من ان تسدد اليها الهجمات في هذه المرة

ولقد رأت هذه البلاد الانكليزية ان « تلفت النظر » فقط الى هذه الهجمات وان لا تحتج عليها احتجاجا رسميا .. وما ذلك الا لان صحف موسوليني لا تستحق حتى الاحتجاج على ما تقول

تباع جريدة الدفاع
فى العجمى فى محل
السيد جبر ابراهيم
تل العرقتنجى

القول موجه للشباب

لا تقل انا لا استطيع
أمثلة حية من الارادة اذا شاءت!

اكتشفوا استراليا قبل زمن طويل من اكتشاف الذهب الذي كان دفينا في باطن ارضها الجرداء

وكانت كلوزايك معدودة من مناطق القطب الجنوبي الى ان ذهب اليها احد المغامرين بفاسه ومجرفته فاذا به يجد التبر تحت مياهها المتجمدة

وكان الاهالي في بعض جهات افريقيا الجنوبية يكدون ويكدحون ليستخرجوا من الارض بالطرق الزراعية القطرية ما لا يكاد يبلغهم حاجتهم من القوت الضروري . بينما كان اطفالهم لا يلعبون الا بالحجارة الكريمة اللماعة التى منها صيغت تيجان الامبراطرة والقياصرة فيما بعد

وقس على هذه الامثلة امثلة اخرى اغرب منها كثيرا مما وقع في العصر الحديث ، ثم اعلم انك لا يجوز لك ان تقول عن امر انك لا تستطيعه الا اذا حاولته ، فانت لن تعلم ماقي نفسك من القوى الطبيعية الكامنة فيك الا بعد هذه المحاولة

ولقد ذهب منذ اعوام قلائل احد الكتاب الناجحين الآن الى محرر احدى المجلات الانكليزية فشكا اليه من انه خشي ان لا يستطيع ان يرتزق من الكتابة ، ويخاف ذلك اليوم الذي قد يرى نفسه فيه شريداً طريدا ينام على الارصفة ثم قال : « فها انت ترى انني لست مثلك استطيع ان اكتب عند ما اريد وفى اي مكان اريد ، اذ انني في كل مرة لا بد من ان انتظر ما يوحي الي بان اكتب »

ورد المحرر على ذلك الكاتب بقوله : اسمع مني ايها الصديق العزيز، اجلس الى مكتبك كل صباح وابدأ الكتابة ، فالمحاولة هي التى تخلق الايحاء وانك لن تستطيع ان تعرف ما في داخل نفسك من القوى الا اذا عملت انت بنفسك على « اظهارها من مكمنها »

والد عمل هو بهذه النصيحة فاصبح من مشاهير الكتاب !

ان ما يسعى اليه الانسان قد يكون ذهبا براقا او ماسا يبهر الابصار ، او فحما او حديدا يوقد باو لهما نيران الدنيا ويصنع من ثانيهما جسورها ويضخم باي شيء منهما جيوبه ، وهذا لا يكون الا بالسعي

ولقد تقابلت منذ ايام مع صديق لي في احد الشوارع . فرأيت في عروة سترته زهرة في غير اوان الزهور ، وبدأنا نتحدث عن الحدائق وزهورها فقلت له انني لا اعرف من امر الحدائق شيئاً ، وما اظني خلقت لذلك ، فرد على قائلا : « لقد كنت مثلك ، ولكنك لن تستطيع ان تعرف لماذا انت خلقت وما هي مواهبك الطبيعية الا اذا حاولت اخراجها . فلقد نشأت انا في مدينة صناعية يملأ جوها دخان المصانع ، فقلت فى نفسى ان لا شأن لي بالحدائق ، فما خلقت لها وماخلقت هي لي ولكنني بعدان اشتريت ضيعتي الحالية . وكان ذلك قبل عشر سنوات شغفت حباً بالحدائق وزراعتها فقرأت الكتب الخاصة بها ، وطلبت الكتالوجات الخاصة ببذور الزهور وصرت اقرأ ما تنشره الصحف الزراعية عن ذلك ، الى ان اصبحت حديقتي زينة الحدائق بيدي انا لا بيد غيري ، ومع ما للقراءة من فائدة الا انني اقول لك ان احسن ما تناله هو ما تناله بالاختبار ... بالعمل

...

وعليه فان على المرأ ان يبدأ بان يكتشف هو بنفسه ما فى نفسه ، فتى ستبدأ بذلك انت ايها الشاب ؟ قل سأبدأ في الحال ، ولا تقل لا استطيع ...

الدفاع
فى بيت لحم

تباع جريدة « الدفاع » في بيت لحم في محل وكيلها السيد بشارة الراهب تجاه دائرة البريد . كما ان السيد الراهب هو معتمدنا في بيت لحم لقبول الاعلانات والاشتراكات

نية الاجرام
عقابها الاعدام

« نية الاجرام » عقابها الاعدام !

هذا هو العنوان الذي اختارته (المانشستر غارديان) وهي من الصحف الانكليزية الخاضعة للسيطرة اليهودية لتنشر تحته ما يلى :

طبقا لقانون النازي الجديد الخاص (باعمال الخيانة) اصدرت محكمة الشعب في برلين يوم ٢٥ ع ز الماضي اول حكم بالاعدام على رجل غير متهم بالقتل وهو رودلف كلاوس الشيوعي البالغ من العمر ١٤ سنة

لقد كان هذا الرجل محاسبا لجمعية (المساعدة الحمراء) وهي جمعية اعانات شيوعية حلتها السلطات الالمانية ولكنها بالرغم عن ذلك ما تزال موجودة بصورة غير قانونية ، وقد اتهم محاسبها هذا بانه هرب الكثيرين من المجرمين من الحدود ومكن لهم من الافلات من يد العدالة ، كما اتهم بمساعدة عائلات المساجين الشيوعين

ولقد سبق لهذا المحاسب ان حكم عليه بالسجن مع الاشغال الشاقة لاشتراكه بالثورة الشيوعية التى نشبت في المانيا الوسطى عام ١٩٢١ ، فاتخذت محكمة الشعب من هذا الحكم مبررا لما قالته من ان هذا الشيوعي تدجل على الاجرام فهو من غرائزه التى لا يمكن ان تتبدل ، ثم قالت انه قد ابدى من العداء للاشتراكية الوطنية (النازية) ما يستحق عليه اقصى عقوبة ينص عليها قانون اعمال « الخيانة » الجديد ، ولذلك حكمت عليه بالاعدام

وفى اليوم الذي صدر فيه هذا الحكم ، حكمت محكمة الشعب ايضا على فتاة شيوعية (متعصبة لشيوعيتها) عمرها ٢٦ سنة واسمها ايضا ليتولد بالسجن عشر سنين مع الاشغال الشاقة كما حكمت على ثلاثة شبان اخرين ، بالسجن مع الاشغال الشاقة ٤ و٧ و ٦ سنوات

(الدفاع) ولن يضرب هؤلاء عن الاكل طبعا ...!

من لا ارض له
لا وطن له

ما ذا تسمع اليوم
عن محلات السادة دجاني اخوان

يافا ـ تلفون ٧١٦

يوم الاثنين ١٩ آب سنة ١٩٣٥

٦ر٣٠ صباحا تمرينات رياضية ـ محمد شكرى

٦ر٤٥ قرآن كريم الشيخة منيرة عبده

٧ر٣٥ ختام

١٠ر٠٠ موسيقى ـ مغنى وآلات ـ صالح عبد الحي (شريط ماركوني المسجل) ـ دور ياترى ايه انكتب لي

١٠ر٣٠ موسيقى ـ كمان منفرد ـ فاضل شوا لونجا نهاوند ـ تقسيم نهاوند

١٠ر٤٠ موسيقى ـ مغنى وآلات ـ صالح عبد الحي (شريط ماركوني المسجل) طقطوقة لما انكويت بالنار

١١ر١٠ ختام

٢ر٠٠ مساء موسيقى مغنى وآلات الشيخة سكينة حسن (شريط ماركونى المسجل) موال دور الفؤآد حبك

٢ر٣٠ النشرة التجارية الاولى

٢ر٣٥ ختام

٦ر٣٠ موسيقي ـ فرقة مدرسة البوليس (شريط ماركوني المسجل) مارش ذي ادفانس جارد ـ الفؤآد حبك ـ روسيان فيلاج

٧ر٠٥ حديث الى الاطفال ـ في مملكة الطيور الآنسة زيزيت حسن

٧ر٣٠ نشرة الاخبار

٧ر٥٥ النشرة التجارية الثانية

٨ر٠٠ موسيقى ـ بيانو منفرد مدحت عاصم (شريط ماركوني المسجل) غرام الشاعر ـ وقصة الصحراء ـ سماعي حجاز كار كرد عزيز صادق تقسيم

٨ر٣٠ حديث زراعي للدكتور محمد بهجت ـ عجائب الطبيعة في نشر البذور ـ

٨ر٥٥ اسطوانات هندية يشرحها مصطفى رضا بك

٩ر٤٠ موسيقى مغنى وآلات ـ الانسة ليلى مراد مقدمة وتقاسيم ـ توشيح غضي جفونك ـ تقسيم قانون ـ دور ما أحب غيرك ـ تلحين محمد عثمان

١٠ر٢٥ ازجال الاستاذ ـ رمزي نظيم

١٠ر٥٠ موسيقى ـ مغنى وآلات ـ ليلى مراد ـ مقدمة وتقاسيم ـ ليالي وموال ـ قصيدة اراك عصى الدمع

١١ر٣٠ سلام الملك ـ ختام

اقصد **الطاهر** الاسعار معتدلة

روائح . كلسات . اخروجة
اشكول . بودره . مناديل وجه
محارم . فانيلات ... الخ

سوق البلابسة جوار السبيل

اعمدة الحكمة السبعة
او الثورة العربية كما يراها لورنس

— ١٧ —

وكانت اشبه بغيمة دكناء تحجب حقيقة ما فى نفسه وما عنده من نور حكمة وقوة مواهب . ربما انكر عليه بعض الناس هذه المزايا ولكن التاريخ يبرهن على انها كانت من شيمه الظاهرة

هلموا
الى الصحراء!

ومن شواهد حكمته وطريقة تربيته ابنائه : اسكن السلطان العثماني الشريف حسيناً في الاستانة ليتلقن علمه بالتركية ورأى الشريف ان العلم صالح ونافع فعلم اولاده وعاد بهم الى الحجاز باثواب اوروبية وعادات ومظاهر تركية .فامرهم بعد الوصول ان يرتدوا الملابس العربية ، وان امهم مع رفاق لهم من المكيين وفرقة هجانة الى برية الصحراء لحماية طريق الحج ، وظن ابناؤه ان الرحلة وسيلة للمسرة والفسحة ، ولكن خاب املهم لما منع عليهم ابوهم بعض الاطعمة والفرش الوثيرة والسرج الناعمة المحشوة بالقطن . وابقاهم خارج مكة اشهرا من كل فصل لحراسة الطرق في الليل والنهار ، ولاختبار الناس على اختلاف اخلاقهم ونزعاتهم ولتعلمه اساليب جديدة لركوب الخيل والجمال وممارسة الحرب . فعودتهم هذه الامور شدة المراس والصبر على الشدائد والاعتماد على النفس وفيهم الروح القوية والشعور بعلو الهمة . ان افراد الاسرة الهاشمية العريقة رجال ذوو مواهب تدعو الى الاعجاب ، ولكنهم معزولون عن العالم فى صحرائهم . كأنهم ليسوا ابناء وطن من الاوطان ولا احياء منطقة خاصة من الارض ولم يكن عندهم وزراء او اشخاص مؤتمنون يعول عليهم . وكان الواحد من الاسرة يكتم باسراره عن الآخر حتى عن ابيه الذي يحترمه كل الاحترام .

محاورة
على العشاء

تناولنا طعام العشاء وبعده جرت مناقشة حامية ظهرت فيها العواطف والآراء فشمرت بالناحية السورية من القضية وذكرت بكلام مؤثر خطب الزعماء السوريين الذين شنقهم جمال باشا في دمشق فقاومني بعضهم وقالوا لقد تبين مما نشر في الصحف ان هؤلاء الرجال كانوا على اتصال بالحكومات الاجنبية وعلى استعداد لقبول الحكم الفرنسي او الانكليزى على بلادهم مقابل المعونة التى تمدهم بها احدى الدولتين . وهذه جريمة على القومية العربية ، لذا نقول ان جمال باشا حكم عليهم فقط بما يستحقون فابتسم الامير فيصل وتطلع نحوى باشارة وقال : لقد حملتنا الضرورة اليوم ان نتعاون والانكليز ونحن مغتبطون لانهم اصدقاؤنا ونشكر معونتهم لنا املا بنفعهم قادم ولكننا لعنا برعايا انكلز ولولا تفاوت بيننا وبينهم لكنا اشد ارتياحا لمحالفتهم مما نحن اليوم

الهذه مقارنة !

ومن ثم تلوت قصة وقعت معي وانا في طريقي الى الحمراء احادث عبد الله الرشيد . قال لي عبد الله المشار اليه انه مستاء وغير راض عن نزول بحارة انكليز كل يوم في شواطىء رابغ فانهم بعد قليل يبيتون هنا ومن ثم يسكنون مستقرين ويأخذون بعد ذلك البلاد » وحاولت ان اسري عن نفسه فقلت له ان ملايين من الانكليز موجودون في شواطىء فرنسا ومع ذلك فان الفرنسيين ليسوا خائفين فنظر الي باحتقار كأنه يقول اتقابل فرنسا بارض الحجاز !

كذا
قلتم عن السودان

وقال الامير فيصل « انا لست حجازيا من حيث التربية ولكنني احسدهم على هذه التربية ' ومع ان الانكليز لا يرمون الى اخذ الحجاز فاقول انهم اخذوا السودان وهم لا يريدونها ، فهم شديدو الطمع بارض موحشة ليعمروها ولذلك ربما جاء يوم تصبح الجزيرة العربية بنظرهم فيه غنيمة . انت طبيب القصدوا [illegible] ايضا ولكن هذا لا يعني ان ابناء وطنك هم كذلك . وعندي ان الخير الذى يدرك بالاكراه كالشر الذي ينجم عن الاكراه ايضا فانه يجر الشعب الى الالم فهو كالنار التى تحرق المعدن الممزوج بالتراب وتحوله من حال الى حال ، ولكن هذا التحول لا يروق المعدن لانه يحرقه فى لهب النار وكذلك الشعب لا يحب الاكراه فانه يحرقه بنار الغضب . لا ارى من اسباب للاعتداء منكم على العرب ، ولكن الشعب الضعيف عرضة لاضاعة حقه ، وبما ان شعبنا ضعيف فانه يبقى مضطرب الطبع الى ان ينهض من عثرته »

سلاح
الانكليز ونقودهم

وجلس معنا على المائدة رجال القبائل وعجبت لفهمهم السياسة القومية بصورة غريبة ، وعلمت ان هذه الافكار جاءتهم من الطبقات المتعلمة في مدن الحجاز اي من الهنود والجاويين والبخاريين والسودانيين والاتراك الذين لا يشعرون مع العرب في قضيتهم . فان هذه الروح الوطنية اخذت تثب صعداً حين افلتت من يد الاتراك . وبنى الشريف حسين العقيدة الوطنية على فكرة فطرية وهى ان العرب مكتفون في هذه الحياة وهم ملح الارض . وقال لهم اذا اردنا ان نحقق نجاح الاماني العربية علينا ان نستعين بسلاح الانكليز وفلوسهم

كان مجلس اعوان الشريف يضم غاغاية او تسماية من الذين يفهمون المبادىء الوطنية فكانوا سفراءه ونجحوا في مهامهم لان العرب شديدو الاحترام لاحفاد الرسول صلى الله عليه وسلم ولذلك تمكنوا من التأثير فى نفوسهم وافكارهم وحملهم على القبول بطاعة الشريف .

هدم امبراطورية
لابناء اخرى

وهاجت القبائل العصبية العربية ، واقتنعوا انهم يبنون حكومة عربية حرة وان تلك الحكومة حكومة كل فرد منهم . واما سكان المدن فكانوا يحنوا الى الحكم العثماني لامتيازات خاصة صرفتهم عن عيوبه .

.....

في القضية الارثوذكسية

عتاب...

«لاتخاصم انسانا بدون سبب. ان لم يكن قد صنع لك شرا. امثال ٣: ٣٠»

«بقلم الاستاذ عيسى السفرى»

سبق وحدث اثر الانتخاب البطريركي الاخير، ان ذهب سيادة الاسقف الانكليكاني في القدس، جورج فرنسيس مهنئا نيافة المطران تيموثاوس بانتخابه بطريركا!..

ولم تكن الظروف مسعفة لنا حينذاك للتعليق على تلك الزيارة التي جاءت ضربة في صميم الشعب الارثوذكسي العربي في فلسطين وشرق الاردن، والتي وجهت اليها بعض الصحف كلمة انتقاد في حينها لتسرع سيادة الاسقف بتهنئة بطريرك النزاع في انتخابه حقوق الطائفة الارثوذكسية الاكثر عددا في البلاد والتي هي جزء ممتاز من جسم اكبر واقدم كنيسة في العالم!...

وما كان بودنا ان نعود الى ذكر تلك الزيارة التي آلمت شعورنا ومست منا اعصاب كرامتنا. لولا ان طالعنا في احد اعداد جريدة مرآة الشرق الغراء، وكذلك جريدة الباليستين بوست الانكليزية منشورا لسيادة الاسقف يتعلق بتلك الزيارة اراد به ان يبرر موقفه. فجاء العكس دليلا على تحيزه!..

وهذا نص المنشور:

«انه في الاربع سنوات الماضية، منذ وفاة غبطة البطريرك ذاميانوس، قد كانت الكنيسة الانكليكانية في فلسطين، تصلى كثيرا من اجل شقيقتها الكنيسة الارثوذكسية في مدة ترملها. وعند دواع خصوصية قد طلبت ان تقدم صلاة خصوصية لاجل تلك الكنيسة في اوقات صعوباتها الداخلية»

وفي اثناء كل تلك المدة، قد تجنب بحرص ابداء اي رأي ما عن شؤون البطريركية الاورشليمية، من خارجية او داخلية. فان واجبنا المسيحي لم يكن ابداء الاراء، او اظهار التحيز بل ان نصلي بان تجري مشيئة الله في الارض، من قبلنا ومن قبل اخوتنا المسيحيين، كما تجريها ملائكته في السماء. وان صلاة كهذه ليست تحيزا وانما هي السعي لان نشترك مع الله في رفع القضية كلها فوق التحيز

«ووفقا لهذا المبدأ حالما تم الانتخاب للكرسي الخالي، زرت المنتخب البطريركي شاعرا ان ذلك فرض علي، لكي احقق له صلوات الكنيسة الانكليكانية من اجل بركة الله عليه وعلى جميع الشعب الذي تحت رئاسته الروحية. وان صلوات كهذه لهي التتمة المنطقية لتلك التي قد كنا نقدمها في السنوات الاربع الماضية.

«وقد اشترك معي في تلك الزيارة عدد من اعوان الاكليروس، من انكليز وفلسطينيين. وقد جاءوا بطلبي مؤيدين لي، وكممثلين في المدينة المقدسة، للكنيسة الانكليكانية في العالم. ولو انهم امتنعوا لكانوا مقصرين، ليس فقط في واجبهم القانوني نحو اسقفهم، بل ايضا في واجبهم المسيحي البسيط، كاعضاء في جسد المسيح.

وفي اثناء تلك الزيارة، تحدثت الى غبطته عن صلواتنا في الماضي، ووعدته بصلواتنا في المستقبل ووفاء بذلك الوعد انا كاتب موصيا بانه في الاحاد الثلاثة القادمة، تقدم الصلاة في جميع كنائسنا من اجل خير ومصلحة جميع المسيحيين في الارض المقدسة حاضراً ومستقبلا»

***

هذا هو نص المنشور، قرأناه اولا وثانيا وثالثا، فلم نجد فيه ما يبرر عمل سيادة الاسقف، او يخفف من تأثير زيارته هذه في نفوس خمسين الف ارثوذكسي. هم المادة الاساسية التي تتكون منها كنيسة اورشليم الارثوذكسية!...

اننا نعلم ان سيادة الاسقف قد مضى على وجوده في هذه البلاد نحو اربع سنوات. وانه لا بد قد اطلع خلالها على احوال الكنيسة الارثوذكسية وما تعانيه من الم التجربة في هذه الايام فتسرعه بتهنئة البطريرك المنتخب، والطائفة تعلن عدم اعترافها به، والحكومة لم تصادق على انتخابه بعد، لا نعده جهلا منه، بل تجاهلا بالنزاع القائم بيننا وبين رئاستنا الروحية، لانه يعلم، ولا شك، بان الطائفة الارثوذكسية في فلسطين وما وراء الاردن مهضومة حقوقها، مغلوبة على امرها، وان النتيجة التي انتهى اليها ذلك الانتخاب غير القانوني. كان ضد ارادتها، ومخالفا رغباتها على خط مستقيم!..

فكان المنتظر من سيادته، وهو الرجل المثقف ثقافة عالية، ان لا يتجاهل وجودنا. فيجاملنا. ويشعر معنا، ويتجنب ما يؤلمنا ويثير عواطفنا!

ولكن، يلوح لنا ان حرص سيادته على انتدابه الديني على طائفته الوطنية هو الذي دفعه الى ان يظهر بمظهر المؤيد للانتداب الديني اليوناني، على اكبر طائفة مسيحية عربية في البلاد!.

اما اذا كانت زيارته للبطريرك المنتخب مجرد تبليغه صلوات الكنيسة الانكليكانية للكنيسة الارثوذكسية، ووعده بالصلوات لها في الحاضر والمستقبل، كما جاء في منشوره، فذلك ما لا نستطيع فهمه. لان سيادته، على ما نعتقد، لا يحمل في صلواته روح الفريسي والانجيل المقدس يقول:

«واما انت فمتى صليت فادخل الى مخدعك واغلق بابك وصل الى ابيك الذي في الخفاء. فابوك الذي يرى في الخفاء يجازيك علانية «مت ٦: ٦»

ان من واجب الكنيسة الارثوذكسية ان تشكر للكنيسة الانكليكانية صلواتها لانقاذها من محنتها الحاضرة ولكن هذه الصلوات لم تستجب كما يظن سيادة الاسقف. والدليل على عدم استجابتها ان التجربة لا تزال حاصلة وان النزاع لا تزال مستحكمة حلقاته وسيبقى هذا النزاع الى ان تنال الطائفة جميع مطالبها التي يتوقف عليها لا على غيرها، سلام كنيسة اورشليم!.

والى الاثنين القادم

يافا **عيسى السفرى**

سيارات غزة

الوطنية

سفريات يومية

بين غزة ويافا

وبالعكس

سيارات فخمة

سائقون ماهرون

من لا ارض له

لا وطن له

مستحضرات صيدلية الحنفى بحيفا

البوابة الشرقية تلفون ٨٣٢

هى مستحضرات قامت على اسس تجارب واختبارات عديدة يدعمها فكر ثاقب، وتعليم راق، وتمرين طويل، فانتجت للاهالي الكرام ادوية فيها شفاء لهم، لم تكن معروفة من قبل، وقد بذلت جهودا جبارة في استحضارها وذلك اكراما للاهالي وحاجتهم الماسة لها وهذه هي:

١ - معجون خليلوس

هو معجون الاسنان الوحيد مركبا من انقى المواد الطبية يطهر الفم وينظف الاسنان ويشفي اللثة

٢ - قطرة اللؤلؤ واللؤلؤة الزرقاء

تحافظ على قوة البصر وتشفى امراض الجفن والعين تأثيرها فعل مضمون

٣ - مرهم نوفا أكزيما

يشفي جميع الامراض الجلدية ويستعمل لشفاء الحروق والجروح وحب الشباب والتسميط. خير مرهم يستفاد منه

خابروا - صيدلية الحنفى بحيفا

اعــلان

مطلوب وكلاء لشركة في يافا ونابلس وطبريا وغزه لبيع الثلاجات وماكنات الغسيل على الكهرباء والراديو صنع المعمل الشهير فاربانكس مورس فمن آنس في نفسه الكفاءة مع رأسمال فليراجع

صندوق البريد ٣٣٦

في تل ابيب لاجل توكيله

رجل التحري فاورو يذيع عليكم الحقائق

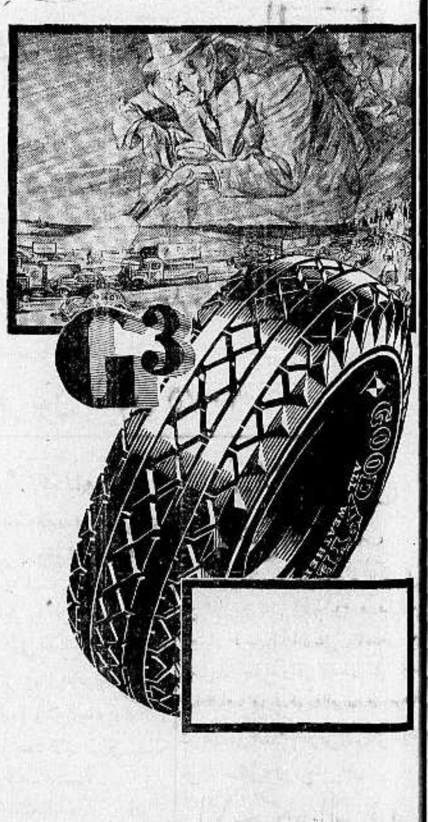

عن «ج ٣» الذى يمتدحه المئات من رجال السيارات لانه يعطيهم اكثر من ٤٣ بالمئة من الاميال اكثر من غيره دون تشقق

اذا اردت الحقائق الناصعة وانت تشتري «التايرز» فاقرأ الدلائل التي جمعها المفتش جوزيف فاورو صاحب الشهرة العالمية في التحري، والمرتبط في العمل مع اسكوتلاند يارد (دائرة التحري في لندن) ومع سورتيه جنرال (دائرة الامن العام في باريس)

لقد انتدبته شركة جوديير ليبحث عما اذا كان التايرز «ج ٣» الصالح لجميع الطقوس قد ظل محتفظا بشهرته العظيمة التى حصل عليها في تجربة السرعة التي جرت منذ عام فقام هذا القصاص العظيم للاثر فتتبع الذين يستعملون «ج ٣» ٧٠٠٠ ميل - واجرى مقاسات دقيقة واخذ بصمات المئات من التايرز

ولقد اثبتت تحرياته مرة بعد اخرى ان «ج ٣» على جميع انواع الطرقات — ومع كل انواع السواقة — قد تجاوز الشهرة التي نال في تجربة السرعة وصار يعطى حتى اكثر من غيره ٤٣ بالمئة من الاميال دون تشقق

ها هي الشهادة الصادقة الناطقة بتفوق الدوس الذي يدوسه تايرز «ج ٣» سواء في الاتساع او في التسطح او في النقل، فهو اعظم ما انتجته شركة جوديير — ومع ذلك فهو مع زيادته في التحمل والضمان لا يكلفك شيئا ازيد مما يكلفك غيره

GOODYEAR

4-35-17

(ج ٣) يكلفنا اكثر في انشائه — ولكنه لا يكلفك اكثر في مشتراه

الموزعون: لند وحلبى

القدس ص.ب. ٣٥٠ تلفون ١٣١٣	تل ابيب «هاتزيمك»
يافا ص.ب. ٦٢٨ تلفون ٤٤٨	الشركة التعاونية لملء التايرز رقم ١١ شارع
حيفا ص.ب ٤٥ المركز التجاري تلفون ٩٥٨	زيخوف هامشبير تلفون ٨٥٩

موقف المانيا في النزاع الحبشى

موقف المانيا من النزاع الحبشي الايطالى موقف محايد متفرج ، يرى من الكياسة وحسن السياسة ان يعمل على كتم عواطفه حتى لا يتهم بالتحيز لفريق دون اخر . والعوامل التى توقف المانيا هذا الموقف الحيادي ، ما ان النزاع لا يزال موضوع بحث فى عصبة الامم ولم يخرج عن دائرة المحاولات بين الدول والمانيا بصورة عامة منذ ان خرجت من عضوية عصبة الامم غير راضية عن التصرفات التى تجري بين جدران العصبة وهى بذلك تقف موقف الحياد ايضا ازاء المحادثات التى تجري هناك ، لا سيما اذا كانت هذه المحادثات دولية لا تمس مصالحها مباشرة

وقد يتسرب الى ان المانيا ترمي من وراء محافظتها على موقفها الحيادي ازاء ما يجرى داخل العصبة الى اعلان عدم موافقتها على بقاء هذه الهيئة بالاساليب والانظمة التى اوجدتها ظروف ، وترى من جانبها ان هذه الظروف قد انقضى وقتها وزمانها

والمتتبع لسير هذه الحوادث في المانيا يرى انها تعمل اولا لتنظيم الامور الداخلية ولرفع مستواها معنويا وماديا وتعتقد ان فى ذلك الاساس الاول لاسترداد مكانتها بين الدول

والصحف الالمانية تقف نفس الموقف الاجباري الذي تقفه حكومتها بازاء النزاع الحبشى الايطالي ، وامام ذلك لا يجد الشعب الالماني مجالا لاظهار عواطفه نحو الحبشة وبهذه المناسبة يمكن القول ان المانيا لم تشذ في عواطف شعبها هذه عن بقية الدول ، كما اننا لا نحسب نزاعا قام بين دولتين من الدول واجمع فيه العالم على الوقوف بميوله وعواطفه في جانب احد الفريقين دون الآخر كالنزاع القائم فى الآونة الحاضرة بين الحبشة وايطاليا

وقد نرى الشعب الالماني في استيلاء ايطاليا على الحبشة بسطا لنفوذها يمكنها في اوروبا من السيطرة على وادي نهر الدانوب حيث لالمانيا مطامع تنظرها وترقبها بعين كلها حذر .

والذي يلاحظ في الصحف الالمانية انها مقتصرة على ايراد الاخبار المتعلقة بالنزاع وخلاصة ما تكتبه الصحف الاجنبية دون اقل تعليق ، بيد ان الصحف الالمانية وحكومتها ايضا تهمتا من جانب الصحف الايطالية بانهما تساعدان على ارسال بعض الضباط لتدريب جيوش النجاشى ، وعند هذا فقط تحمل صحف المانيا حملتها على ايطاليا وكل ما تريد من هذه الحملة نفي الاخبار نفيا باتا .

قنصليات للشؤن التجارية

تدرس وزارة الخارجية مشروع املاء القنصليات والمفوضيات العراقية في الخارج بالموظفين والقناصل التجارية ، كما انها قائمة بفتح القنصليات التى وافقت وزارة المالية عليها في السنة الماضية والحالية .

* * *

عطف العالم على الحبشة

فيه عظة وعبرة

عطف العالم على الحبشة وتأييده لها تجاه مطامع ايطاليا خلق عند الشعوب المغلوبة على امرها الامل فى ايجاد انصار للحق لا يحجمون ، ولو في احرج الظروف ، عن الوقوف سدا دون تسلط القوي على الضعيف ، يبذلون اقصى جهودهم فى منع اي طمع بالشعوب الآمنة في اوطانها ، المطمئنة الى عدالة السماء بان لا توصل اليها مكروها ما دامت لا تمس طرف الغير ولا تبث الشره لاحد . ولا تضمر السوء ، ولقد كان في استماتة الحبشة فى حفظ كيانها وتصميمها على صون كرامتها من العبث والابقاء على استقلالها تاما غير منقوص ولا مبتور ابلغ الاثر في نفوس سكان الشرق قاطبة والتى كانت مجردة من الايمان بعطف العالم الشرقى وامكان نيل مساعدته وهذا ما حدا بها لان تظل دائما ابدا مكتوفة الايدي امام من يحكم ويضع الاغلال في اعناقها . نتيجة فكرة خبيثة تركت اليأس يستأصل من النفوس عوامل الرجاء ويمحو من المخيلات امكان النجاح : (العدو قوي ونحن ضعفاء ومن يتجاسر من الشعوب الشرقية وغالبها محكوم ان يناقش المستعمر الحساب او يقوى على الاقل على القول له ماذا تصنع)

ملات هذه العقيدة ادمغتنا حتى حالت بيننا وبين التفكير بشيء يقلق راحة (الاسياد) ويقض مضاجعهم ودرجنا على سياسة اكثر ملاءمة لرغبات الخصوم فى تحقيق مآربهم وقد لا يكون من المبالغة في القول بان حالنا لعلها قد كانت احسن منها الان لو تركنا الحبل على الغارب منذ الاصل وفى البداية وفوضنا الامر للعالم يشاهد اشد ما يهد من الغدر والظلم واستباحة الحقوق دون ان نحرك ساكنا وصحبتنا بذلك انا اعجز من ان نقاتل حكومة لها جيوشها واساطيلها ولديها من الوسائل ما تستطيع به ابادتنا فما يحل بنا الان من اعنات وارهاق سوف لا يسئل عنه غير المتندين اما الان وبعد ان جربنا ان نساير الامم التى حذقت طرق الخلاص وعجزنا عن ذلك لعدم كفاءة المتصدرين من رجالاتنا وخلوهم من المؤهلات المقتضية لتسلم زمام الامور سيقال لنا : تركنا باب الدفاع عن وطنكم مفتوحا امامكم على مصراعيه وغضضنا النظر عن تصرفات احزابكم وهيئاتكم وتركنا لوفودكم حرية الذهاب ان شرقا او غربا لبث ظلامتكم ولم تضق سياستنا ذرعا باجتماعاتكم التى تجاوزت اجتماعات اندادكم الى حد بعيد واذا ما قصرتم بعد ذلك او لم تقدموا شيئا لوطنكم فليس اللوم سواكم ثم انكم ضربتم وطنكم في الصميم ومنتم اعداءكم عليكم بتسليمهم امضى سلاح كان بيدكم وهو الارض فلا ينتظرن تكريم الناس لمن لا يوجد لديه كرامة » عطف العالم الشرقى على الحبشة قد لا يكون اضعف عن الآن لو كان المعتدي عليه غير الحبشة من شعوب الشرق تعامل الشرق وتحفزه للوثوب على امر كل حركة يقصد بها الاعتداء على احدى شعوبه عاطفة نبيلة تسجل بالفخار والاعجاب فكل ما تتمخض عنه السياسة من احداث ومفاجآت يزيد في الرسوخ العقيدة بان الكلمة في المستقبل ستكون للشرق ولو كره ذلك الغرب ذلكل اجل كتاب

يافا عبدالرؤوف عبد الرحيم

زيت الكوكو زيت النخيل زيت الزيتون

هذه هي الوصفة الطبية لتجميل الوجه وتحسينه لان مزج هذه الزيوت مع بعضها بطريقة علمية فنية يعطيك احسن غذاء للجلد لانه يكسبه الطلاوة والنعومة والرفاهة ويزيد جماله جمالا

وصابون بالموليف هو الصابون الوحيد المركب من هذه الزيوت الثلاث وهو الصابون الوحيد الذي يجب عليك ان تستعمله في منزلك وفي غرفة نومك

احترس من انواع الصابون الرخيصة التى تضر الوجه وهي تقليد لصابون بالموليف لكنها مركبة من شحوم قذرة وزيوت مضرة تضر جلدة الوجه ضررا عظيما

الوكلاء والمستودع العام : الشركة المصرية البريطانية التجارية

مصر : شارع سليمان باشا ـ الاسكندرية : شارع طوسن باشا

وللشركة فروع فى يافا بيروت وطرابلس ـ نمرة التلفون بيافا ١٠٦٢

شارع ظريفة عمارة الطابو سابقا

رجل وزنه ١٣٣ كيلو

اخذ ينحف جسمه حتى نقص ٢٨ كيلو فشعر بان صحته تحسنت كثيرا

كتبت سيدة عن زوجها تقول : « بدأ زوجي يتناول املاح كروشن لكي يشفى من الروماتزم وكان وزنه ١٣٣ كيلو وقد بدأ وزنه ينقص حتى بلغ الان ١٠٥ كيلو . وهو يشعر بتحسن صحته ، ويتناول نصف ملعقة من املاح كروشن مذابة في فنجان ماء ساخن كل صباح ، ولا يفتأ الناس يسألونه عما فعله حتى انقص وزنه ، فيجيبهم على الدوام بقوله « املاح كروشن » مسرا س الاف من النساء والرجال ذوي البدانة المفرطة يجدون وسائل النحافة متوفرة في املاح كروشن عن العقاقير الاخرى والجرعة الصغيرة اليومية لاملاح كروشن تجعل الاعضاء تؤدى عملها اليومي على احسن وجه . بل ان تأثير هذه الجرعة يغمر جسمك بالحيوية المتألقة التى تحس بها تتفشى في اعضائك ، وتشعر ايضا بالقوة والنشاط يتوثبان فى جسمك قبل ان تفطن اليهما — مع انك كنت تشعر بالكآبة تقبض نفسك والنحافة والخفة نتيجة جرعة كروشن

قد كان مضطرا الى العمل طوال ساعات من الليل

ولا شك ان شعاع النور الكربائى لا يخلو من تأثير سيء !

فهو يتعب العيون ... والموظف في غالب الاحيان يشعر بحرقان فى عينيه عند انتهائه من عمله في المساء

ولكنه باستعمال :

قطرة باير بروتارجول

يعمل على شفاء عينيه من ذلك الحرقان ويقيهما من الالتهاب ! انها من مستحضرات باير ...

المفاوضات

تسير بنجاح مع ايران

جاء من المفوضية العراقية في طهران ان المفاوضات بين الوفد العراقي وحكومة ايران تجري على احسن ما يرام ، ويؤمل ان تعقد قريبا معاهدة ودية بين العراق وايران وقد اقامت المفوضية العراقية فى طهران حفلة تكريم للوفد العراقي حضرها السفراء ومفوضو الدول وعدد كبير من الشخصيات البارزة فى طهران

منتزه رام الله ـ بار ومطعم

شارع البوسطة : رام الله — لصاحبيه خليل باسيل وسليم عبود

(حفلات رقص على أنغام الاوركستر مساء السبت والاحد من كل أسبوع)

افتتح هذا المنتزه فى اعلى بقعة من بقاع رام الله وذلك تأمينا لراحة زوار رام الله الكرام الذين سيجدون فيه افخر انواع الاطعمة العربية والافرنجية وجميع اصناف المشروبات الروحية والمرطبات والبوظة . وفيه آلة راديو يسمع منها الزبائن اخبار العالم واصوات اشهر الموسيقيين العرب والافرنج وله حديقة غناء ومنار بالكهرباء . عماله ماهرون متدربون على خدمة الزبائن . طهاته من اشهر الطهاة ، ابوابه مفتوحة للزبائن ليلا نهارا . اسعاره معتدلة . ولا يمكن للمصطافين وزائرى رام الله الكرام الاستغناء عن زيارة هذا المنتزه البديع بالنظر لحسن موقعه وجودة هوائه النقي والخدمة الممتازة التي تقوم بها ادارته وعماله نحو الزبائن

زيارته مرة واحدة تجعلكم من زبائنه الدائمين

مطبعة الدفاع التجاريه

الدفاع

في عمارة « بوست »

خير مطبعة يمكن الاعتماد عليها لطبع جميع لوازمكم التجارية

حروف جديدة ـ ادوات فنية

اتقان فائق نظافه وسرعة بالعمل

مع أسعار معتدله للغايه

المخابرة مع ادارة الجريدة

في عمارة حزبون تلفون ١٠٧٥

اعلان

اسم الجمعية : الجمعية الانطونية الخيرية الناصرية

غاية الجمعية : مساعدة الفقراء

مركز الجمعية : الناصرة

في ٢٨ تموز الفائت جرى الانتخاب السنوي للجمعية المذكورة فاسفر عما يلى

نديم نعمة بطحيش : رئيس

توفيق سلمان : نائب رئيس

شفيق سلمان . سكرتير

نايف اسبنيولي : امين صندوق

جريس الحل : مستشار

وللجمعية مدير هو حضرة الاب انطون خليل حنا ونائب مدير الاستاذ اسكندر شحتوت واننا طبقا للمادة السادسة من القانون العثماني ننشر هذا في الصحف السيارة .

الناصرة في ١٦ـ٨ـ٣٥

السكرتير الرئيس

شفيق سلمان نديم نعمة بطحيش

حمام مضخة للدماغ

تقدمت العلوم تقدما غريبا ومن جملتها علم الطب ففي كل مدة تظهر اكتشافات جديدة واختراعات غريبة ومن الامور الغريبة التى فكر بها الاطباء استعمال حمام المضخة الداخلي للدماغ ليذهب الحمام بالاقذار التى تؤدي الى الامراض وصاحب الرأي المعروف (بالحمام الدماغى) الدكتور جورج ريتان احد الاساتذة في جامعة سيركيوز الولايات المتحدة .

وطريقة استعمال هذا الحمام ان تؤتى بمحلول ملحي ويحقن به عرق الكاحل . وهذا المحلول يجمع الفساد الذى يصيب الدماغ والسلسلة الفقرية وتخرج هذه الاقذار من الجسم بواسطة ابرة تدخل فى السلسلة الفقرية . والحمام الدماغي يقوي الجهاز العصبي وجاء عدا ذلك بنتائج مدهشة في معالجة شلل الاطفال ومرض النوم وغيره من الحميات الدماغية

اصلاح طريق الحج للقوافل

تدل الانباء على رغبة الكثيرين من العازمين على الحج فى هذا العام باجتياز طريق العراق على اعتبار انه اسهل من سواه واقل نفقة . كما تبين انباء البادية ان الحكومة العربية السعودية شرعت فى اصلاح طريق القوافل سواء من « حائل » او من الرياض

الاحكام العرفية

في لوائى الموصل واربيل

صدر مرسوم ملكي باعلان الادارة العرفية في نواحى مزورى بالا وبارزان ومركز سور التابعة للواء الموصل ومنطقتي كاني رش التابعة لناحية برادوست الملحقة بلواء اربيل وبأن تكون الادارة الملكية في المناطق المذكورة ادارة عسكرية صرفة .

البقاء للعصبة او « للدوتشي » ... او عزاء « فالبقاء لله »

بريطانيا وفرنسا تكتمان السر ... ولا تذيعانه بالراديو ...!

يرى القراء مانشرناه لهم الى الآن رأي (النيرايست) ورأي مجلة المجلات «رفيو اوف رفيوز» في المعضلة الايطالية - الحبشية فاليوم يعرفون ما يلي رأي مجلة اخرى من ادهى المجلات السياسية الانكليزية، وهي «نيوستيتسمان آندنيشن» اي (السياسي الجديد والوطن) والمقال المعبر عن رأيها هذا منشور في عددها الصادر بتاريخ ١٠ الجاري بعنوان «العصبة او الدوتشي»

المحرر

العصبة في ايلول

هي العصبة في آب !

ازلت جنيف صاعقتها فاذا بهذه الصاعقة لا تحدث اي خدش، فالقرارات التي اتخذها مجلس العصبة يوم السبت ٣ آب تمد تسليم الموسوليني على طول الخط الا في نقطة واحدة

ستعود لجنة التحكيم فتعمل من جديد، ولكن عملها هذا سيقتصر على حادث الوال وحده كما امرت ايطاليا في ذلك

وسيعين لهذه اللجنة عضو خامس، ولكن العصبة ليست هي التي تعينه

وستعود بريطانيا العظمى وفرنسا وايطاليا للتفاوض من جديد، ولكن في غياب الحبشة

هذه هي القرارات وبها لم يتعهد موسوليني بالامتناع عن استعمال القوة ولم يأخذ على نفسه وقف الاستعداد الذي يقوم به للحرب، لا بل هو في الحقيقة مستمر في هذا الاستعداد كما كان وهو مسرع فيه الآن اكثر من اسراعه الاول

اما النقطة الوحيدة النافعة في قرارات مجلس العصبة فهي ان هذا المجلس قد احتفظ لنفسه بحق العودة الى بحث النزاع الحبشي - الايطالي بعد شهر من اليوم الذي اتخذ فيه قراراته وعندئذ سوف يكون امام هذا المجلس الا ان يبحث التقرير الذي سيرفعه اليه المستر ايدن عن نتيجة محادثات الدول الثلاث في باريس ولا نبأ تم من اعمال لجنة التحقيق، ولكن بما ان ايطاليا قد امتنعت عن اعطاء صوتها في الجلسة التي اتخذت فيها قرارات المجلس، فان موسوليني غير مرتبط لا بهذه النقطة ولا بغيرها من نقاط القرارات، ولذلك فالقرارات الجديدة التي سيصدرها المجلس يوم ٤ لا بد ان تكون من وجهة نظر ايطاليا كقرارات ٣ اب لا تربطها باي شيء

العصبة هي الخاسرة

على كل حال !

والآن نتساءل: ما معنى هذا الاستسلام من العصبة لموسوليني ؟

هل نحن مخدوعون فيما اعتقدناه من ان فرنسا قد اصبحت في جانبنا في جانب العصبة ؟

هل اخفى المستر ايدن الحقائق عن وزراء البريطانيين في روانتج ستريت؟

او ان قرارات السبت ٣ اب لم تكن الا تقهقرا حربيا منظما يراد به كسب الوقت للوصول الى حل المعضلة او للاستعداد لاصدار قرارات اقوى واشد في يوم ٤ ايلول من تلك القرارات التي صدرت يوم السبت الماضي ؟

اننا نطالب باجوبة صريحة على هذه الاسئلة قبل ان ينصرم الشهر

اما ما يقوله المتفائلون من ان العصبة قد كسبت وقتا فليس بالصحيح اذ ان العصبة في الحقيقة قد خسرت وتناطوله شهر، فالبرنامج الايطالي لشهر اب هو كبرامجها لاشهر تموز وحزيران وايار، لا بل ان برنامج اب ادهى وامر فهي في هذا البرنامج توسع الخطى في حشد الجيوش وفي ارسالها مزودة باحدث الات القتل الى الحدود الحبشية، فما هو اذن الموقف الذي تقفه بريطانيا العظمى وفرنسا من ايطاليا في مفاوضات باريس للحيلولة دون وقوع الحرب ؟

سر بريطانيا وفرنسا

لا يذاع بالراديو

اننا نرى موسوليني يصطدم اول ما يصطدم بالجناح الايسر المقاوم للحرب في فرنسا، ثم بالدول الصغرى التي تبذل النفس والنفيس في سبيل الابقاء على عصبة الامم وليس اغضاب فرنسا لايطاليا الا اسهل كثيرا عليها من اغضابها لهذا الجناح الايسر في بلادها ولهذه الدولة الصغرى الضالعة معها في السراء والضراء

ثم ان بريطانيا العظمى وفرنسا معا تدركان ما في اثارة العالم الاسود من خطر على امبراطوريتيهما، وهو خطر لا يمكن لها ان تتجاهلاه على الاطلاق

والان فليعلم الجميع ان سر بريطانيا العظمى وفرنسا، وهو السر الخاص بما اتفقتا على عمله ضد ايطاليا لا يمكن اذاعته بالراديو، وليعلم ان لا المسيو لافال ولا اي سياسي افرنسي اخر يمكنه ان يتردد لحظة واحدة في الجانب الذي يختاره اهو جانب بريطانيا العظمى ام جانب موسوليني !..

ميثاق عصبة الامم

ما معنى المحافظة عليه ؟

لا يعد موسوليني الحرب شرا من الشرور، وما تدمير الاستقلال الحبشي لديه الا من اسهل الامور، ثم هو بعد ذلك لا يريد ان يقربان مغامرته الحبشية ضم السلام الاوربي بين فكي الاسد، الى عهدة عصبة الامم والمبادىء التي تضمنتها هذه العهدة لم تضمنها من بعدها ميثاق كيلوغ فلا تساوي خردلة واحدة في نظره، وما دامت هذه هي حال هذا «الدوتشي» فلا مفر من اتباع احد امرين لا ثالث لهما معه :

١) مشتراه هو ببعض امتيازات يبيض له وجهه وتوفر عليه نفقات الحرب وتعطيه نصرا بغير اسالة نقطة واحدة من الدم، ولكن هذه السياسة لا يقول بها الا الساسة الذين لا يرون ابعد من انوفهم، فالحصول على مثل هذه الامتيازات لايطاليا لا يمكن ان يتم الا في اديس ابابا بارغام النجاشي ارغاما على النزول عنها، ومعنى ذلك - بالانكليزية الفصحى - هو ان علينا نحن ان نضحي بعهدة عصبة الامم وان نخون مبادئها وان نسلم الحبشة بايدينا الى ايطاليا

فهل يمكننا ان نعمل ذلك ونعتذر عنه بما هو وارد في معاهدة ١٩٠٦ من النصوص التي يتعارض معا ويقلبها رأسا على عقب ذلك النص الوارد في المادة الخامسة من مواد عهدة العصبة ؟

واليست هناك طرق اخرى للسلام؟

وماذا نعمل اذا رفضت ايطاليا ما يعرض عليها من الامتيازات، واذا صممت الحبشة كما هي مصممة الآن على ان تكون برتقالة يعصر الاجانب عنها ما فيها من شراب ؟

البقاء لله

٢) واذا فالامر الثاني هو الاقوم سبيلا، وهو ان تتعاون بريطانيا العظمى وفرنسا على الضغط على روما بدلا من الضغط على اديس ابابا

وهنا لا بد من القول بان هاتين الدولتين اذا استطاعتا ان تحملا موسوليني على التعقل فانهما تكونان قد جاءتا بمعجزة من المعجزات الكبرى !

على ان الواجب يقضي الان على الدولتين بان تنذرا ايطاليا ذلك الانذار الذي كان لا بد من ارساله اليها قبل الان بعدة اشهر، فاذا لم ينفع هذا الانذار فلا بد من تطبيق نصوص عهدة العصبة وفرض الحصر بن الاقتصادي والبحري عليها ! ثم الالتجاء بعد ذلك الى القوة المسلحة اذا لم يذعن موسولين او اذا لم ينفع الحصران،

وليس اسهل على بريطانيا من ان تتفق على الخطط اللازمة لذلك اذا لم نكون قد اتفقنا عليها من قبل فالبقاء يجب ان يكون للعصبة لا « للدوتشي»

« الدفاع » البقاء لله ...

دفع ستة الاف !

الانكليزي المخطوف في بلاد الصين

يطلق سراحه ... بعد الدفع سلفا !

«فيما يلي تتمة المقال الشائق التي ترجمناه امس وهذه بقيته :

لا يجد الطليان منفذا الى افريقية الشمالية الا من مصوع فهي الطريق الوحيد واما مركزهم الرئيسي ففي اسمرة عاصمة ارتريا التي تبعد مئة ميل عن الشاطىء وترتفع نحو ٧،٥٠٠ قدم عن سطح البحر والجند يمشون المسافة المتعبه الى هذه العاصمة التي اصبحت معقلا حربيا كبيرا بعد ان كانت قرية بسيطة هادئة. ومضت سنة والطليان يبنون طرقا من الآكام تجري نحو الجبهة الحبشية ويساعدهم اليوم العمال والجنود. ولقد وقفت اليوم حركة العمل بسبب كثرة الامطار. ويشتد هزيم الرعود في الليل ويلمع وميض البرق ويطغى النيل الازرق بتياره ويجرف التراب حاملا تلك الرواسب الى منخفضات السودان. وينتظر الطليان اليوم انقطاع السيول الجارفة. ويظن ارباب السياسة ان نار الحرب ستستعر في اوائل ايلول

تظهر الخارطة ثلاثة طرق يستطيع الطليان اجتيازها الى الحبشه. ويدرس الجنرال دابونو هذه الطرق باهتمام شديد وهي طريق من الجنوب عبر الصومال. وطريق من الشرق وسط ارض قبائل الدناقلة. وطريق من الناحية الشرقية الشمالية.

فزحف الجيش الايطالي من الجنوب يستوجب اجتياز مساحة شاسعة من صحراءي هاند واوجادين وطريق الشرق في بلاد الدناقلة لا تقل عن الطريق الجوية خطرا ومصاعب وقال «نسبيت» ان هذه الطريق شديدة المخاطر يهدد اجتيازها الجيش بالفناء ولذلك يبقى لديهم طريق واحد ممكن اجتيازه وهو من الجهة الشرقية الشمالية. وهذا نفس الطريق الذي حاول الطليان سلوكه منذ ٣٩ عاما حين ذبح الاحباش في معركة عدوه ١٣٠٠٠ ايطالي بقيادة الكولونل باراتيري. والمنتظر ان تدور معارك في نفس المكان لان ايطاليا تريد ان تغسل ذلك العار وربما حاول الطليان بخدعة التظاهر بالهجوم من طريق من الطريقين الآنف ذكرهما خدع الاحباش وتهاجمهم من جهة اخرى

وعلى كل سيهجم الطليان على اديس ابابا فاذا نجحوا في حركتهم انتقل الامبراطور هيلا سلاسي من العاصمة الى ضواحي «هرر» وهناك تقع الموقعة الفاصلة بين الاحباش والطليان. ويقول كتاب السياسة والحرب ان هذه الحملات العسكرية تحتاج الى نصف مليون جندي وتستغرق ثلاث سنين. واظن ان الاسطول الجوي الايطالي سيمكن العساكر الايطالية من الوثوب على بلاد الاحباش ولكن نزول الطائرات في بلاد مثل الحبشة عمل صعب المطاب. والطريقة الوحيدة التي تمكن الطليان من دحر الحبشة ان تخوض معارك دموية شديدة المصاعب كالتي حاربتها فرنسا في الريف

يبلغ عدد الجنود الطليان الموجودين في افريقية ربع مليون جندي واما الجيش الذي تستطيع تجنيده ايطاليا فيبلغ سبعة او ثمانية ملايين

وبما ان المناطق الانكليزية في السودان وكنيا قريبة من الحبشة نقلت السلطة البريطانيه قواتها من الخرطوم ونارووبي الى الحدود وظن الطليان ان هذه القوات تبلغ ٨٠٠٠ والحقيقة انها اقل من ذلك

***

زعيم ارهابي خطر

يقبض عليه في الهند

من انباء كلكتا المنشورة في الصحف الانكليزية ان البوليس الهندي وفق لالقاء القبض على « راتنسوار سيل » في البنغال التي اصبحت مركزا خطراً من مراكز الحركة الارهابية التي يقوم بها الهنود منذ زمن ضد الموظفين البريطانيين

فكان البوليس يبحث على هذا الارهابي الخطر ويتعقبه من مكان الى اخر طيلة السنوات الثلاث الماضية دون جدوى الى ان وشى به احد اصحابه فعرف البوليس مقره وهاجمه فيه ليلا ولم يكن الرجل مسلحا اذ ذاك الا بخنجر دافع به عن نفسه دفاعا طويلا ولكن البوليس في النهاية تغلب عليه وسيقدمه الى المحاكمة عما قريب ليحاكم طبقا لقانون الاعمال الارهابية الجديد

وتثني الصحف الانكليزية الآن اطيب الثناء على دائرة تحري المجرمين في الهند. وتقول انها تتبع الآن طرقا جديدة في تعقب رجال الحركة الارهابية. ولها اسراب جديدة من الطيارات يتنقل بها رجال التحري وهم متنكرون من مكان الى مكان

من لا ارض له

لا وطن له

المدرسة الوطنية

العالية

في بيت لحم

لئلا تقع ادارة المدرسة الوطنية العالية في بيت لحم تحت اللوم بعدم تلبية الطالب المتأخر لقبول الطلبة، نرجوكم الاسراع الان لكتابة اسماء ابنائكم وبناتكم في سجل المدرسة قبل فوات الوقت وانتهاء الشهر الحالي

ولا تحتاج هذه المدرسة بعد الى تعريف وقد صار ماض على سيرها عشر سنوات متوالية والنجاح حليفها. وليكن معلوما ان الصبي يقبل من عمر ست سنوات الى احد عشر سنة. فينشأ على اساس متين في اللغتين العربية والانكليزية وبعض العلوم المطلوبة متدرجا بالصفوف من التحضيري الى الثالث او الرابع ابتدائي بحسب مقدرته وعمره ومن ثم يتمكن من الدخول في اية مدرسة راقية للصبيان بدون تأخير وقد اتفقت ادارة المدرسة ان تتسع في مساق تدريسها مع مدارس فلسطين الراقية ومدرسة سوق الغرب العالية في لبنان التي يدخل الطالب منها الجامعة بيروت بدون امتحان. اما الابنة فتقدر بان تنهي دروس المدرسة المعينة لنهاية الصف الثاني ثانوي مع الالمام في بعض الشؤون الجميلة والخياطة والتفصيل وتدبير المنزل. وقد توفقت المدرسة بانتخاب المعلمات والمعلمين المشهود لهم في ادارة الصفوف وتدريب الطلبة على احدث الطرق لنوال العلوم بطريقة سهلة المأخذ والاستفادة. المدرسة داخلية ونصف داخلية وخارجية

ومن يرد زيادة الايضاح فما عليه سوى ان يطلب برنامج المدرسة من رئيستها في بيت لحم رتيبة خليل شقير

احسن صابون نقي فاخر

مصنوع من زيت الزيتونه الممتاز

ماركـــة الزيتونة

احذروا التقليد،

الصابون المطهر ذو الرائحة الزكية

ماركة شجرة « الزيتون »

من مصنوعات معمل علمي وسالم النابلسي — بنابلس — يكفي تجربته مرة واحدة لتتعلقوا به الى الابد

يطري البشرة وينعش الجسم ويكسب الرائحة الطيبة

اطلبوه من الباعـــة

الوكلاء

السادة نجيب القطان: يافا

حسن قليبو : القدس

فريد حسن فرحات : عمان

قسطندي بجالي : حيفا

سامي ومهدي القباني : الشام

السجاير التركية الاصلية

المصنوعة في ادارة الريجي في استانبول

الجودة | الاتقان | الوجاهة

جميع هذه الاصناف تجدها في السجاير التركية :

الاصناف: جوكيه كلوب · يالوه · يكي تورك · غازي بنيجه · خانم اكسترا · ايكنجي

الوكيل العمومي في فلسطين وشرق الاردن:

(يوسف البينا)

اعـــلان

في شارع تجاري مرغوب وفي نقطة مهمة في البلدة تقع عمارتان كل منهما مؤلفة من عدة مخازن على حدة وبطلب انشاء بنايات فوقهما على سنين معينة (طابق ثاني) فمن يرغب بذلك فليراجع هاشم عبد الرحيم واولاده تحت البنك العربي بيافا

معمل كازوز واكنر بحيفا

امتاز هذا الكازوز

بأنه خير كازوز عرف منذ خمسة وأربعين عاما حتى هذه الايام

عماله جميعهم عرب

فاقبلوا على شربه في هذا الفصل الحار

وكذلك عصير البرتقال

الذي فكر اصحاب هذا المعمل في اضافته الى الكازوز

هو خير عصير يحسن شربه

لنقاوته وجودته

اشربوا كازوز وعصير واكنر ففيه انعاش نفوسكم وصحة اجسامكم

يافا — يوم الاثنين فى ٢٠ جمادى الاولى ١٣٥٤ — الموافق ١٩ آب ١٩٣٥

صاحب الامتياز والمحرر المسؤول: ابراهيم الشنطي

مدير الادارة: شوكت حماد

رقم التلفون ١٠٧٥ و١١٨٧

الله لم تشهد الغارة الشعواء مقتحما، فدافع

الدفاع

﴿ العدد — ٤٠٣ — السنة الثانية ﴾

ادارة الدفاع في عمارة حزبون شارع جمال باشا — يافا

العنوان البرقي: الدفاع يافا — ص. ب ٢٥٥

	عن سنة	عن نصف سنة
قيمة الاشتراك في فلسطين	١٥٠	٨٠
في الخارج	٣٠٠	١٦٠

مستشفى عموم السيارات خاصة شعيا

يشفي عموم الامراض والعلل في الداخل والخارج على اختلاف أنواعها نظرا لوجود الآلات الحديثه علـى الكهرباء

منظر كاتب الكراج المسئول السيد فريد قمر

منظر لفرع المحل الذي يصلح عموم اجسام وجنحان السيارات وتلحيمها بالاوكسجين

صاحب المحل وعماله وموظفيه وكلهم عرب وطنيون

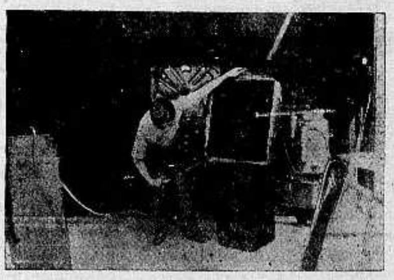

منظر المحل الوحيد في فلسطين لصنع راديو تر جديد وتصليحه على أحدث الطرق الفنية المتبعة في أميركا

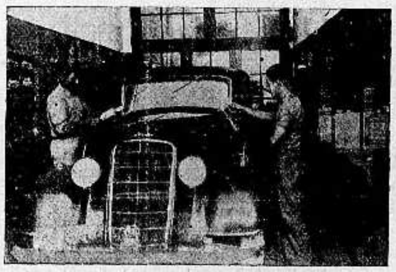

منظر لفرع المحل الذي ادخل عليه تحسينات متبعة الآن في اميركا وذلك لنحت الدهان ودهنه وتلميعه وهذا غير موجود فى المحلات الاخرى

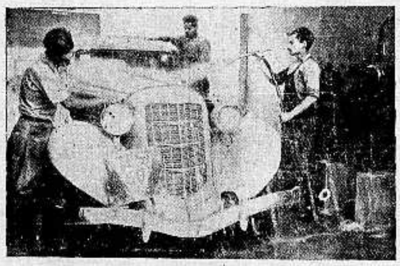

منظر فرع المحل ونرى سيارة تغسل وذلك باحدث الطرق الفنية وقد ينجم عن هذه العملية الغسل وتلميع السيارة باجرة كالاجرة التى تتقاضاها الكراجات الاخرى

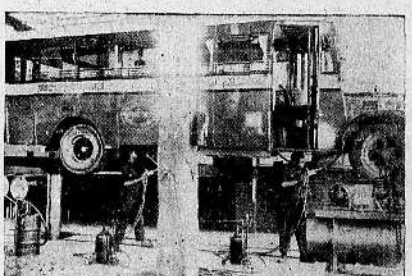

منظر الرفاع الذي يحمل كما نرى سيارة كبيرة وباستطاعته حمل سيارتين حينما يكون عمل التشحيم متواصل وبهذه الكيفية لا تؤخر اصحاب السيارات عن شغلهم

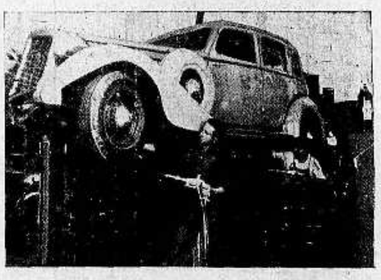

منظر فرع التشحيم الثانى وقد احضر آلة جديدة كذلك غير متبعة فى جميع جهات فلسطين ووظيفتها ان تمنع صوت السيارة الذي يزعج السائق والركاب

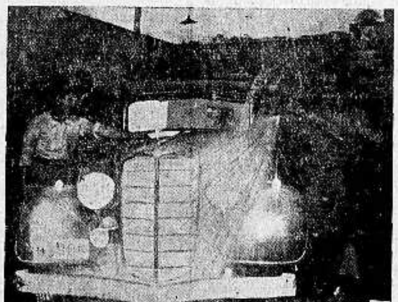

منظر لفرع المحل ونرى الآلة التى بها تغسل الماكنة اي المحرك بالهواء والكاز المضغوط آخر اختراع في اميركا وهذه الآلة الوحيدة الموجودة فى فلسطين

وصايا شعيا العشر

أولا: حافظ على سيارتك كما تحافظ على نفسك

ثانياً: اذا وقع اي خلل في سيارتك يجب عليك اصلاحه باسرع ما يمكن بواسطة خبير ذي مقدرة

ثالثاً: اذا لزم تغيير بعض قطع بالسيارة يجب ان تكون القطع جديدة اصلية

رابعاً: لا تستعمل الاصناف الرديئة من الزيت لانها تسبب ضررا كبيراً في السيارة

خامساً: استعمل احسن انواع الزيت والشحم

سادساً: لا تقود سيارتك الا عندما تكون على احسن حالة

سابعاً: اتخذ لنفسك جميع الاحتياطات اللازمة

ثامناً: لا تحمل السيارة زيادة عن الحد اللازم

تاسعاً: اعتن بنظافة السيارة وعدم السرعة في الطريق

عاشرا: كل من يعمل بموجب هذه الوصايا يحفظ سيارته من كل ضرر وتخدمه مدة طويلة

تأليف كتاب

ان ما رأيته من شيوع استعمال السيارات واقبال الناس على اقتنائها وتهافت الشبان على تعلم قيادتها حتى اصبحت مهتما لتأليف كتاب عن ذلك ونظرا لعدم وجود كتاب في اللغة العربية يبحث في كل ما يتعلق بالسيارات والمحركات على اختلاف انواعها رأيت ان اعتني بوضع هذه الكلمات باختباراتي ودروسي عدة سنوات اتمرن فى اشهر معامل فلسطين وسوريا وقصدي التسهيل على الطلاب فى درس المحركات ووظيفة كل قطعة فيها حتى يتسنى لهم التعلم والحصول على الشهادة في مدة قصيرة ومن جهة ثانية خدمة سائقي السيارات اذ ان كثيرين منهم يتعذر عليهم اصلاح خلل قد يطرأ على السيارة اثناء سفرهم فيجدون عن قريب مرشداً الى مواضع الخلل وطرق اصلاحها

* * * *

الدفاع – يوم الثلاثاء في ٢١ جمادى الاولى سنة ١٣٥٤ و ٢٠ آب ١٩٣٥

صاحب الامتياز والمحرر المسئول ابراهيم الشنطي

مدير الادارة : شوكت حماد

رقم التلفون ١٠٧٥ و ١١٨٧

أن لم تسن لغارة الشعوب مقتحماً فدافع

الدفاع

﴿ العدد ٤٠٤ – السنة الثانية ﴾

ادارة الدفاع في عمارة حزبون شارع جمال باشا – يافا

العنوان البرقي : الدفاع يافا : ص . ب ٢٥٥

	عن سنة	عن نصف سنه
قيمة الاشتراك في فلسطين	١٥٠	٨٠
في الخارج	٣٠٠	١٦٠

الحرب الحبشية على الابواب . ايطاليا مصممة على الغزو . انهيار بناء المؤتمر ضمان استقلال الحبشة للمستقبل . شرق الاردن وفلسطين تودعان ضيفهما

العالم والمشكلة الحبشية

الشرق والدول الصغرى في موقف ساخط

بريطانيا لا تريد الحرب وفرنسا تخشى انهيار العصبة

«بقلم الاستاذ الكبير اسعد داغر»

انجلت المشكلة الحبشية وزال كثير من غموضها وابهامها في اليومين الماضيين ، فلم يبق شك في ان الطريق التي تسير فيها الآن ستؤدي حتما الى الحرب ، وان الساعي التي ينتظر بذلها في هذا الشهر لا يمكن ان تحول دون وقوع النكبة . فلا القرار الذي تتخذه لجنة التحكيم ، ولا المباحثات التي دارت بين الدول الثلاث الموقعة على معاهدة سنة ١٩٠٦ ، ولا توسط عصبة الامم ، ولا غير ذلك من الوسائل التي يمكن التوسل بها لتوطيد السلم تمد كافية لتحويل الاتجاه الذي تسير فيه بعض الدول نحو الحرب وما الاستعدادات المتوالية التي تقوم بها كل من الدولتين المتنافستين ، والتدابير السريعة التي تتخذها الدول الاخرى اما للمحافظة على مصالحها او للاستفادة من نتائج الانفجار المنتظر وقوعه في هذا الخريف سوى ادلة قاطعة على صحة ما تقدم

فقد اصبح العالم الآن موقنا بان ايطاليا لن تتراجع عن رغبتها في الاستيلاء على الحبشة وان الاحباش عازمون على اراقة آخر قطرة من دمائهم في سبيل الدفاع عن حريتهم واستقلالهم ، وانه لا يرجى من عصبة الامم ان تقوم بعمل حاسم للحيلولة دون وقوع الحرب بين الدولتين

فالنتيجة المنتظرة من تطورات الازمة الحالية اصبحت والحالة هذه معلومة لا يختلف فيها اثنان ولا يمكن ان تتغير او تتبدل الا باعجوبة ، ونحن لسنا اليوم في عصر العجائب .

وقد اتضح موقف كثير من الشعوب بازاء هذه الحالة الخطيرة فالشعوب الصغيرة سواء في الشرق او في الغرب هالها ، وهذه المطامع في صدور الاقوياء وعجز جميع العهود والمواثيق السامية عن صدها او تخفيف وطأتها ، فأجمعت كلها على العطف على الضعيف وتمني الخير والنجاة له لا شفقة عليه او حبا به ، بل مخافة ان تستهدف في المستقبل القريب او البعيد لمثل الاخطار التي تهدده الآن فلا غرابة والحالة هذه اذا رأينا بعض الشعوب الصغيرة في اوروبا تتمنى الخير للحبشة ، ورأينا الشرق كله يحوطها بعطفه وعنايته .

اما الشعوب القوية فتنقسم بازاء المشكلة الحبشية الى فريقين ، الاول – وفي مقدمته فرنسا – يرى ان حرب الحبشة ستؤدي حتما الى انهيار عصبة الامم ودك نظام الضمان الذي يقوم عليه سلم اوروبا من اساسه . ولا يخفى ما لهذا الفريق من مصلحة حيوية في المحافظة على عصبة الامم والمواثيق القائمة في ظلها . فهو يحرص عليها بكل قواه من جهة ، ولكنه من جهة اخرى يتحاشى اغضاب ايطاليا ويهمه ان يخطب ودها لتكون الى جانبه في اثناء الاضطرابات السياسية التي تعتبرها مباشرة وتخشى وقوعها في اوروبا في المستقبل القريب

فاذا بلغت الازمة الحبشية مرحلتها الاخيرة فلا ريب في ان هذا الفريق من الدول سيقارن بين ما يجنيه من عصبة الامم اذا هو سار في الخطة المؤدية الى تعزيز هيبتها ونفوذها وبين الفوائد التي ينتظرها من ايطاليا اذا هو اقرها على سياستها الحالية وايدها فيها . وبعد هذه المقارنة سيضع خطته على ضوء مصالحه الحقيقية .

اما الفريق الثاني وفي مقدمته انكلترا فما ظهر من خطتها الى الآن يدل دلالة صريحة على انه يريد منع الحرب مهما كلفه الامر ، ويرغب في المحافظة على عهد عصبة الامم وتنفيذ المواثيق المعقودة في ظلها ولو اقتضت الحالة مناوأة ايطاليا وإغضابها . وقد تكون هذه الرغبة ناشئة عن مصالح استعمارية واسعة النطاق ، لا عن حب مجرد للحق والعدل ، ولكن النتيجة واحدة في الحالتين ، وهي ان هذه الدول لن تقف موقف الحياد بازاء المطامع الايطالية . وقد بدت بوادر ذلك في الخطة التي اتبعتها انكلترا واليابان واميركا وتركيا وغيرها الى الآن ، وفي التصريحات الخطيرة التي افضى بها المستر بلدوين والمستر ايدن ، وفي الجفاء الذي بلغ اقصى حدوده بين ايطاليا وبعض هذه الدول ، ولا سيما انكلترا .

على ان المدى الذي تبلغ اليه انكلترا والدول المؤيدة لها في انتصارها للحبشة سواء في عصبة الامم او ميادين القتال لا يزال مجهولا لدينا حتى الآن وقد يبقى كذلك الى ما بعد المعارك الاولى اذا لم تطرأ حوادث تستعجل اعلانه . ولذلك نقول ان مصير الحبشة يتوقف الآن على ما تبديه من الهمة والتضحية في الدفاع عن كيانها . فاذا كانت ، كما يقول النجاشي ، على استعداد

« البقية على الصفحة الخامسة »

في سطور

سباق الحمام
خمس كؤوس ملوكية

ونصف مليون جنيه !

ستنقل السكك الحديدية الانكليزية في هذا الصيف ملايين كثيرة من الحمام المعد للدخول في المسابقة الكبرى التي خصص لها من الجوائز المالية نصف مليون جنيه كما خصصت لها خمس كؤوس ملوكية يظفر بها اصحاب الخمس حمامات الاولى التي تنال قصب السبق في هذا السباق

اما طريقة هذا السباق فهي ان تعلق حلقة مختومة من المطاط في رجل كل حمامة تدخل السباق ثم تنقل بالقطار الى مسافة بعيدة عن منزلها . ثم يطلق سراح الحمامات كلها في لحظة واحدة لتعود الى منازلها ، فمتى وصلت الواحدة وفي رجلها هذه الحلقة المطاطية المطبوعة بطابع لجنة السباق ينزع منها في الحال وتوضع في ساعة خاصة اعدت لكل متسابق فتسجل هذه الساعة اللحظة التي التي وضعت فيها الحلقة ، ثم يأتي مفتشو لجنة السباق فيعملون حساب المسافة التي قطعتها كل حمامة ووقت وصولها ثم ينظمون جدولا بسرعة الحمام ، وطبقا لهذا الجدول يأخذ المتسابقون الجوائز والكؤوس

وليس هذا السباق خاصا بطبقة دون طبقة من الناس ، فعامل المناجم يستطيع ان يشترك فيه بحمامه مع حمام الشخصيات البارزة الكبرى من امثال القاضي سويفت واللورد لونسدايل ، لا بل والملك نفسه . . وهذه ديمقراطية في السباق لا غبار عليها !

الزنجي لا يكذب
اما المحامي ...

الزنوج بسطاء او قل بلهاء ، فهم لا يكذبون !

قدم الزنجي الاميركي جورج واشنطن جاكسون الى المحكمة بتهمة سرقة بعض الاشياء من احد المخازن فدافع عنه المحامي الاميركي الابيض دفاعا مجيدا ، وسأل القاضي صاحب المخزن اي دليل لديه غير قبعة الزنجي فهو يعرفها وهي التي وجدها في المخزن في الصباح عندما اكتشف امر السرقة

ولبراعة المحامي ، وعدم كفاية الادلة نطق القاضي بالحكم وهو يقضي ببراءة الزنجي جورج

وهنأ جورج محاميه على براءته ، ثم قال له بصوت سمعه الجميع :

– انتهى كل شيء الآن ، فمن فضلك قل لحضرة القاضي ... ان يرجع لي قبعتي ! ..

عندما تنطفىء الانوار

طائرات تهجم وأخرى تدافع
اعظم مناورة حربية عرفتها تركيا

من انباء تركيا ان هيئة اركان الحرب فرغت من وضع الخطط اللازمة لمناورة عسكرية كبيرة سيشترع فيها الجيش التركي في الوقت القريب ، وستكون هذه المناورات من اعظم ما عرفه تاريخ تركيا . وستشترك في هذه المناورة ٣٠٠ طائرة حربية ، كما ان وحدات الجيش والاسطول ستقوم في هذه المناورة بقسط كبير . وستكون مدينة استانبول هدفا لها فتهاجم المدينة ٢٠٠ طائرة وتدافع عنها ١٠٠ طائرة يسندها الاسطول والقلاع

وستلقي الطائرات المهاجمة قنابل مزيفة على المدينة ، تمثل قنابل الغازات الخانقة . وتطلق الصفارات اصواتها لانذار المدينة بالخطر ، ليسرع الجميع الى اماكن الوقاية ، وعندئذ تخلو الشوارع ويعم المرور .

والمفهوم ان هذه المناورة ستدوم ٢٤ ساعة ، وسيحضرها قادة الجيش التركي وكبار أركان الجمهورية .

لفيف من جنود ايطاليا في شرق افريقيا يحملون زملاءهم من المرضى والموتى ، ممن يقضي عليهم الجوع او قلة الماء او حرارة الشمس المحرقة

في شرق افريقيا

يصاب الجند الايطاليون ويموتون
ولكن ايطاليا ... تنفى .. !

نشرت جريدة (الدايلي تلغراف) برقية جاءتها من جيبوتي مفادها ان ما ظهره اهل الصومال من العطف وروح التضامن مع جيرانهم الاحباش قد حمل السلطة الفرنسية على اتخاذ تدابير عظيمة للمحافظة على النظام في حالة نشوب الحرب في الحبشة ، فزادت خطوط الاسلاك الشائكة حول الميناء واوعزت للطراد «دومون دوفيل» أن يبرح الى جيبوتي وستكون ١٤ طائرة على اهبة الاستعداد كما نصبت اربعة مدافع كبيرة عند «هيرون» التي تشرف على الميناء والصحراء التي تبدأ فيها وراء المدينة ، كما عززت حامية المدينة بألف جندي من الرماة السنغاليين

ويهتم الايطاليون هناك بنشر دعايتهم فيذيعون البرقيات التي ترسل من روما عن الاستعدادات العسكرية ولا يقتصر على تبليغ هذه الاخبار للفرنسيين ، بل يرسلونها الى قنصلية الحبشة في جيبوتي

على ان الذي تقاسيه ايطاليا في شرق افريقيا هو عدم ملاءمة الجو وشدة حرارة الشمس الى ليس في امكان الجندي الايطالي ان يتحملها بحال بالاضافة الى قلة الماء في تلك المناطق ، وعلى ذلك يصاب الكثيرون بضربة الشمس وقد قضي على الكثيرين منهم ورجعت البواخر الى ايطاليا تحمل المرضى والمتذمرين

ولكن السنيور موسوليني يقول انه لا موت هناك ولا مرض ، والماء والطعام زائدان عن الحاجة .

واذا قال السنيور .. ! .

بين السلام والحرب

آراء مندوبي الدول في اجتماع باريس

مضى يومان من ايام مؤتمر باريس التاريخية التي يتوقف عليها مصير السلم لا في افريقيا الشرقية فقط ، بل في اوروبا وربما في آسيا ايضا ولم ترد علينا حتى الآن تفاصيل رسمية عن نتيجة المباحثات التي دارت بين مندوبي الدول الثلاث . اي فرنسا وانكلترا وايطاليا لايجاد حل سلمي للمشكلة الحبشية على اساس معاهدة سنة ١٩٠٦ تراعى فيه مطالب ايطاليا المشروعة واحكام عهد عصبة الامم . وكل ما عرفناه في هذا الموضوع ان المباحثات بدأت في منتصف الساعة الحادية عشرة بين المسيو لافال والمستر ايدن والبارون الوازي في وزارة الخارجية الفرنسوية ، وان الخبراء لم يشتركوا فيها بل جلسوا في قاعة مجاورة للقاعة التي دارت فيها المباحثات . وكانوا يدعون اليها كلما اقتضت الحالة الاستشارة بآرائهم الفنية في شأن من الشؤون المطروحة على بساط البحث .

وقد احيطت هذه المباحثات بتكتم شديد فلم يتسرب الى خارج قاعة الاجتماع شيء عنها ولم يستطع الصحافيون ان يعرفوا من المقامات الرسمية غير شيء واحد وهو ان سير الامور لا يدعو الى المبالغة في التشاؤم .

على انه اذا فاتنا معرفة النتائج التي اسفرت عنها المباحثات ، وهل زادت المشكلة تعقدا ، ام سارت بها خطوة في طريق الحل ، لم تفتنا معرفة الآراء التي ابديت في اثنائها ، ولا خطورة الخلاف بين وجهات النظر البريطانية والايطالية والفرنسوية .

فانكلترا اعلنت ان معاهدة سنة ١٩٠٦ تكفل استقلال الحبشة سياسيا ، ولكنها تعترف لكل من الدول الثلاث المشتركة في المباحثات امتيازات اقتصادية في مناطق معينة . وهذه الامتيازات التي لا تتعارض ، في نظر الحكومة البريطانية ، وعهد عصبة الامم تمكن ايطاليا من سد الحاجة التي تشكو منها . فيجب ان تستعيض بها عن الاحتلال المسلح الذي تنكره العهود والمواثيق السابقة ولا تستطيع عصبة الامم السكوت عنه اذا شاءت ان تقوم بالواجبات الملقاة على عاتقها نحو السلم

ويحتمل ان المستر ايدن قد قرر اقتراحه السابق لحل المشكلة فعرض على البارون الوازي ضم قسم من مقاطعة اوغادين الى المستعمرة الايطالية في شرق افريقيا علاوة على الامتيازات الاقتصادية التي ستنالها في الحبشة بعد ان يسترضى النجاشي بميناء زيلع

وقد شفع المستر ايدن رأي بريطانيا هذا سواء في المباحثات التي جرت او في المباحثات التمهيدية التي سبقتها تصريح خطير مفاده ان انكلترا تتنصل من التبعات الملقاة على عاتقها في اوروبا بمقتضى عهد عصبة الامم واتفاقات لوكارنو والعهود والمواثيق الاخرى التي اشتركت في توقيعها بضمان اذا لم يكن حل المشكلة الحبشية حلا سلميا . وانها تنتظر من ايطاليا في حالة اقدامها على محاربة الحبشة ان تحترم حدود منطقة تانا وتجتنب الزحف اليها

اما رأي ايطاليا الذي ابداه البارون الوازي ولا يزال متمسكا به فتتلخص في ان الحكومة الايطالية لا يمكنها ان تكتفي بالحصول على امتيازات اقتصادية في الحبشة ما لم تكن في مركز يضطر الاحباش الى احترام هذه الامتيازات وهذا المركز لا يمكنها الحصول عليه الا باقامة قوة مسلحة ايطالية في البلاد تكفل لها التمتع بالامتيازات التي تنالها من جهة ، وحماية المستعمرات الايطالية من غارات القبائل الحبشية من جهة اخرى . وترى ايطاليا انه لا يزال من السهل اجتناب الحرب التي تريدها وذلك بأن تحتل الحبشة احتلالا عسكريا توافق عليه فرنسا وانكلترا وتكره النجاشي على قبوله فيتم بلا حرب ولا اراقة دماء

اما رأي فرنسا فيظهر انه كان اقرب الى الرأي الانكليزي منه الى الرأي الايطالي ، وانها استندت فيه الى عهد عصبة الامم ووجوب التقيد به محافظة على نظام التعاون والضمان الذي قام عليه سلم اوروبا الى الآن . ولا يبعد ان يكون المسيو لافال قد بسط للبارون الوازي خطورة الحالة التي تنشأ في اوروبا اذا نفضت انكلترا يدها من السياسة الاوروبية وانهارت عصبة الامم وانكرت المواثيق والمعاهدات الدولية واطلقت يد المانيا في اوروبا الوسطى ، واستأنف العالم التسابق في التسلح

هذه هي خلاصة الآراء التي تداولتها المباحثات في الاجتماعين الذين عقدها مندوبو فرنسا وانكلترا وايطاليا ، ويبدو ان هذه المباحثات لو اسفرت عن نتيجة مرضية لما كتمها المتباحثون حتى الآن . فهي والحالة هذه لا تزال في اول عهدها . ويكفي ان نعرف عنها اليوم انها تسير سيرا لا يدعو الى المبالغة في التفاؤل . اما الغد فعلمه عند علام الغيوب .

***

دنيـــــا العرب والاسلام

الحبشة

ذكريات (عدوه) وحديث الرأس سيوم

ترجمنا احدى مقالات الكاتبة مارسيل برانت التى زارت بلاد الحبشة والاريتريا وفيما يلي تذكر الكاتبة لمحة موجزة عن موقع « عدوه » قالت ان « عدوه » حصن قوي ، لم ار في حياتي امنع منه والطريق اليها وعرة صعبة ، كلما اقترب الانسان منها ازدادت الارض خشونة والجبال ارتفاعا والمهاوي انحدارا وعندما اشرفت قافلتنا على المدينة ، خيل لي ان بلاد النجاشي رابضة وراء درع نباتي لا يمكن اجتيازه بحال ، لان المدينة محاطة بسياج عريض من الاشجار الكثيفة المتماسكة والعليق المتشابك ، وهذا السياج لا يقل كثافة عن سياج الاسلاك الشائكة الذي استعمل في الحرب العظمى في هذه الفترة ساءلت نفسي كيف يتسنى نقل المدافع فوق جنبات هذه الوديان المجردية ، او على ضفاف الانهر الغاصة بالصخور الوعرة . بل كنت اتساءل كيف تستطيع المدافع ان تجتاز مثل هذه الاشجار الكثيفة او تقطع هذه الرمال

عند ذلك ايقنت ان الطبيعة تخلق هذه الخطوط الدفاعية عن الحبشة كانما تخلقها عن عمد للدفاع عن نفسها

وانتقلت بعد ذلك الكاتبة مارسيل برانت الى ذكر مشاهداتها عن مقر الرأس سيوم فقالت « دخلت الحبشة مع زوجة القنصل الحبشي مدينة اسمرة الى قاعة كبرى فارغة من شيء ، الا من كرسيين ، رتفعين جلس على احدهما الرأس سيوم وجلست زوجته على الثاني في لباس ابيض وبعد التحية جاء الخدم بالمقاعد ومدوا موائد الشراب ، وقد بدأ الحديث بيني وبين الرأس سيوم بواسطة مترجم فقال انت قادمة من اسمره ونحن نشكرك لانك تلفتين نظر الافرنسيين الى هذه البقعة من الارض ولكن ما ذا يحدث في الاريتريا ؟ فاجبته بانه يعرف عن البلاد اكثر مني فما رأيك في الحالة الحاضرة ؟ فأجاب « ان المستقبل بيد الله وارادته ستنفذ حتما ، اننا لا نخاف شيئا فالعناية الالهية احاطت الحبشة في كل عهودها وكتب على هذه البلاد ان تبقى مستقلة الى الابد

ولما سألته الكاتبة عن التدابير الحربية التى اتخذت والعدة التى اعدوها للحرب اجاب « ان الاوروبيين والافريقيين لا ينظرون للحرب من ناحية واحدة ، انتم بحاجة الى تدريب جنودكم واعداد هم للحرب اما الاحباش فكلهم جنود والبلاد كلها مسلحة ، ويكفي ان تشتعل مصابيحها واحدا حتى تهب الحبشة عن بكرة ابيها للدفاع عن كرامتها واستقلالها »

وزاد على قوله ان كارثة « عدوه » ستتجدد على رؤوس الايطاليين وسوف يلاقون الصعاب بين الادغال الحبشية اذا هم اقدموا ولا يفيد في الحرب الا الخديعة والمفاجأة وسوف ترى الجنود البيض يتساقطون من الملاريا والجوع والعطش بينما نحن صامدون على ارض بلادنا ، واذا هوجمنا بالطائرات ، فلا تفيد في غير تدمير المدن ، وعندنا ان المدن لا تذكر ، اما الكهوف فلا تحصى واذا استعملوا الغازات السامة بادرنا الى تشويه اسراهم وتعذيبهم اشد العذاب وتضطرهم عندئذ الى التوقف عن استعمال الغازات »

الحجاز

حفلة استعراض عام

كان عصر يوم الجمعة من الاسبوع الماضي معرضا عظيما في الميدان المعتاد شرفه صاحب السمو النائب العام الامير فيصل ولقد كان بديعا الى حد يفوق الوصف تجلى فيه الحماس وحمي وطيس الاستعراض وتحمس الفرسان وارتفع الغبار وظهرت الفرسان على الاصائل في ذلك الوادي الفسيح يشقون جلبات ذلك الغبار ويمثلون منظر البطولة والشجاعة باجلى مظاهرها واروعها

مدرستان ابتدائيتان

في العاصمة

افتتحت مديرية المعارف بناء على رغبة الاهالي مدرستين ابتدائيتين بكل من محلتي الشبيكة والمعلى

انتخاب هيئة

الاسعاف الخيري

وزعت امانة العاصمة في الاسبوع الفائت بطاقات دعوى على اعيان البلاد ووجهائها تدعوهم لانتخاب هيئة تتولى ادارة اعمال الاسعاف الخيري ، فلبى المدعوون الدعوة واجتمعوا بهو البلدية الواسع واجري الانتخاب السري ورفعت امانة العاصمة على اثر ذلك تقريرها بالنتيجة الى الجهات المختصة لاجراء ما يلزم

الاختبار

في المدارس الاميرية

شرعت المدارس الاميرية في اختبار ثالث السنة الاولى ابتداء من اول الاسبوع الماضي .

المنتخبون

للمطالبة بأوقاف الحرمين الشريفين

صدرت الارادة السنية بانتخاب فريق من قبل الحكومة العربية السعودية للسفر الى الاقطار الاسلامية والمطالبة بحقوق الحرمين الشريفين وقد ظهرت نتيجة هذا الانتخاب وقد حاز اغلبية الاصوات السادة صالح شطا ، السيد عبد الوهاب ائب الحرم ، الشيخ عبدالله الشيبى ، محمد شطا . وسيجري على اثر ذلك انتخاب شخصين من هؤلاء وسترفع النتيجة الى الجهات المختصة لاتخاذ ما يلزم بازائها

طريق الحج

النجدي العراقى

يرغب كثير من اهالي عباي و كراتشي و كابل وثغور الخليج الفارسي في اتخاذ الطريق النجدي العراقى الجديد الى الحج لسهولته وقلة تكاليفه ونفقاته . وقد شرع المكلفون بشؤون هذه الطريق في اصلاحه وتدل الدلائل على ان الحجاج الذين سيمرون من هذه الطريق سيبلغون ضعفي عددهم في العام الماضي .

اليمن

المواصلات الهاتفية والبرقية

لا يزال سمو الامير سيف الاسلام القاسم وزير المواصلات مجد في كل ما يكون به ازدياد الانتفاع من الاعمال التى يقوم بها وفتح مراكز للاعمال الجديدة وقد تم تمديد الخط التلغرافي الى مركز ناحية جبل برع وتشكيل مركز للبرق والبريد هنالك وتعيين مأمورين لذلك وقد بوشرت المخابرة التليفونية من هنالك وفي يوم افتتاح ذلك الخط جرى احتفال مناسب في مركز الناحية

امطار وبرد

في قضاء ريمة

تعيد انباء قضاء ريمة انه في العشرة ايام الاوائل من الشهر الحالي نزل المطر مصحوبا ببرد عظيم لم يعهد مثله كبير الحجم حتى ان صغاره في حجم البيضة فاجتاح ما بقي من المزروعات التى لم تحصد واتلفت ثمرة البن وغيرها من ثمار الاشجار وكان اغلب ذلك في عزلة بني بني احمد وعزلة سقبون وقعار ونزل ايضا في غير العزلتين المذكورتين برد لكنه خفيف بالنسبة الى ما مر ذكره

الحكومة اليمانية

تنفي التحاق جندها بالجيش الايطالي

نشرت الحكومة اليمانية بيانا جاء فيه انها متخذة خطة الحياد بازاء الخلاف الحبشي الايطالي ولا يوجد في الجند الحبشي لا آلاف ولا مئات من اهل اليمن وقد راجت الاشاعات قبل ذلك على اهل اليمن بانهم يلتحقون بالجند الايطالي في الارتيريا

حالة الامن

في اليمن

حالة الامن في اليمن على اتم ما يكون من الطمانينة ولقد اصبحت الحالة في سائر الانحاء امنة لا يعكر صفوها اي حادث ما واصبحت الطرق معبدة بحيث يسير البريد والقوافل حتى الارد من الناس في اي جهة كانت دون ان يتعرض له احد ما .

اقصد

محل

نجيب القطانه

سوق الدير يافا

واطلب زيت الزيتون للمونه

والسمن الحلبي الحديدي

الممتاز

ماركة

كامل هيكل

الثأر عند العرب

الملك النعمان وزيد بن عدي

نصائح متباينة

الحيرة ، ذات القصور الفناء وموئل الشعراء والادباء ، عاصمة المناذرة ودرة العراق العربي في القرن الثاني بعد الميلاد قد شهدت فتنة من اروع الفتن اثر وفاة اميرها وعظيمها الحقيقي المنذر الاكبر ، الامير الذي لم يكن ليذل او لتثلم ناحية من شممه العربي يوما من قبل الاكاسرة وان كانت لهؤلاء سلطة على الحيرة وما اليها من بلاد العراق . اما صديق الملك المنذر وهو كسرى ابرويز فانه راح يبحث عن اي اولاد المنذر يستطيع ان يخلف اباه في الملك ويمكن للفرس ان يستعينوا بقوته اخذ كسرى في استصفاء رأي شريف من اشراف الحيرة واسمه (عدى) عن ابناء المنذر الثلاثة عشر فامتدحهم الشريف لديه ، راخذ يعدد في مناقبهم ارتاح كسرى الى ما وصف عدى وطلب اليه ان يرسلهم جميعا الى قصره في المدائن . اما عدى فانه قد انفرد بأحب الاخوة اليه وهو النعمان وحدثه عما دار بينه وبين كسرى حول انتخاب خلف لابيه ثم اسر عدي اليه ما اسر بنقيضه الى الاخوة الباقين حيث كانت نصيحة النعمان ان لا يتنازل عن طباعه العربية قيد انملة اذا ما قابل كسرى رب الزهو والرفاهية بل وان من اوجب ما يذكر هو ان يأتيه شاكيا السلاح وغير ذلك مما قد عرفه كسرى في العرب واوصاه بان يجيبه اذا ما سأله عن اخوته انه هو المهيمن عليهم وان كلمته فيهم تحل في مطاويها الموت او الحياة وبعدئذ اخذ عدى باقي الاخوة واوصاهم ان يحاكوا العجم في تعاظمهم وبذخهم وان يلبسوا افاخر الثياب وترفهوا بالطعام كان ذلك وقد وفدوا على كسرى واقاموا في ضيافته اياما مكنته من ان يختبرهم بنفسه ويجزم بعدئذ في اصطفاء النعمان ملكا ، اذ اعتقد فيه انه خير اخوته ومن ذلك الوقت صار النعمان ملكا على الحيرة وصار عدي مستشاره الذي لا يبت في امر دونه

المنافس في البلاط

بلغت دولة المناذرة في زمن هذا الملك الملقب بابي قابوس اخر ما يتصور من العز والجاه وكان يدير دفة السفينة صديق النعمان الحميم الساعي له بالعرش وشاعره المجيد (عدى بن زيد) الا ان امر عدى هذا كان يقض من مضاجع احدهم واسمه (ابن مرينا) الذي وجد على عدي جد موجدة وصمم على ان يحيك له المكائد وذلك لانه اقصى صديقه الاسود ابن المنذر عن عرش الحيرة بسبب وصاياه التي كان قد خدعه بها واخوته دون النعمان ، فاتفق ابن مرينا مع صديقه الاسود على الدس لعدي بن زيد عند النعمان فصار لا يفتأ وهو في مجالس النعمان تبع الثناء على عدي قوله انه ذو دهاء وخديعة وان على من يتبين فيه صفاته هذه ان يكون حذرا منه دائم التحفظ . وكان كذلك من يطيف بالملك من اعوان ابن مرينا ينحون نحو هذا مغرقين في النيل من ابن زيد حتى دسوا عليه اخبرا كتابا اوصلوه الى النعمان فأثار فيه عاطفة حنق شديدة وامر بحبس عدي الصديق الصادق ولم يكتف النعمان بذلك بل اسرف في معاملته في سجنه وفي النهاية دس اليه من قتله وذلك حين علم بوفود رسول من كسرى يحمل اذنا باطلاق سراح عدي ولما حضر الرسول اخذ النعمان يظهر امامه كل تأثر وتحسر على فقده اعز عزيز لديه واته تأسف لوصول الرسول بعد ان حم القضاء ثم شيع الوافد بالهدايا النفيسة وبعث معه ايضا ابنا لعدي واسمه (زيد) قائلا ، ادام الله الملك . انه لم يكن ليفقد رجلا الا جعل الله منه خلفا وها هو ذا شبل ذلك الاسد ! . . .

الشبل المنتقم

ترعرع زيد في رحاب كسرى حتى شب وكبر واخذت بوادر النجابة والدهاء تبدو فيه على حال لا تند عما كان عليه ابوه عدي من قبل . وكان ذلك مما جعل كسرى ان يحله محلة ابيه ويحوطه بكل رعاية الى ان غدا زيد موضع ثقة الملك . ولكن زيداً ابن عدي المقتول غدراً هل ينام عن ثأر ابيه ، وهل تروق له الحياه ويتلمس لذة في هذا العز والجاه بينا هو لا زال يرى دم ابيه مسفوحا دون ثمن ؟ كلا . انه آلى على نفسه ان يرصدها للانتقام من النعمان مردى ابيه علام الموت ..

عيونه لها

كان من العادة عند ملوك الفرس طلب صفة خاصة من النساء وتكون مكتوبة لديهم فيبعثون بعونهم في نواحي الاقطار لاجل الحصول على من توافق صفاتهن تلك الصفة . وفي مرة اذ اراد كسرى ذلك هب زيد وقال له : اعز الله الملك ! ان تلك الصفات المنشودة نجدها في بلاد العرب وهناك هي على تمامها لدى عبدك النعمان في بنته الحرقاء وسائر كرائمه وقريباته حيث الجمال الرائع بيد ان هناك محذوراً واحدا . فقاطعه الملك قائلا : وما هو يا زيد ؟ ان العرب وان كانوا على ما عهدت من خشونة العيش يا مولاي فان انفتهم وعنجهيتهم لا ينكرها احد ، ولذلك فانهم يتعالون عن مصاهرة غير العربي حتى وان كان ملكا ومع هذا فاني اعتقد ان النعمان ، وهو الخاضع لسلطانك له من درايته ما يجعله ان يرحب بشرف المصاهرة .

قال زيد العربي هذا وهو يعلم حق العلم ان النعمان سيرد الطلب بكل اباء ان المرأة العربية مهما اتضعت عشيرتها فانها كانت تاج القوم ومبعث فخارهم وعليه

البقية على الصفحة السابعة

أنا أحب زوجي !

في كل مرة انظر الى وجهه اراه نظيفا طريا . والمسه بيدي فاراه ناعما مثل القطيفة —

ان زوجي يستعمل صابون بالموليف للحلاقة يوميا لان زيت الزيتون المكرر علميا والداخل في تركيب هذا المعجون يفيد البشرة فائدة عظيمة ويعطيها رونقا وطلاوة ويهيء هذا الصابون للحلاقة بما فيه من مواد يجعل الشعر ينتصب بسرعة فتمر الموسى فوقه وتقطعه بسهولة

الوكلاء والمستودع العام : الشركة المصرية البريطانية التجارية

مصر : شارع سليمان باشا – الاسكندرية : شارع طوسن باشا

وللشركة فروع في يافا بيروت وطرابلس – نمرة التلفون بيافا ١٠٦٢

شارع ظريفة عمارة الطابو سابقا

الجامعة الاميركية في القاهرة

يسر الجامعة الاميركية في القاهرة ان تعلن ما ادخل حديثا في نظامها :

١ — افتتاح فرع حديث كامل للصحافة يمنح درجة بكالوريوس

٢ — تنظيم قسم خاص في الكلية يهيء الطلاب لنيل شهادة جامعة لندن London Matriculation مباشرة

٣ — تخفيض قسطها من ٦٠ جنيها ونصف الى ٤٥ جنيها ونصف وذلك يشمل رسم التعليم والقسم الداخلي معا

٤ — يضاف الى ذلك ما يشاء منهاجها من درجات علمية اخرى وانظمة جديدة يمكن من يشاء الاطلاع عليها

ورغبة في حث الطلاب على اتمام دراستهم العالية يقدم لهم الدكتور اسحق موسى الحسيني « البقعة الفوقا — القدس » ما يرغبون من معلومات عن هذا المعهد وعن غيره في مصر والخارج

الاجار

شقة تحتوى على سبع غرف في الطابق الاول من عمارة تقع على زاوية شارع الملك جورج بيافا مقابل محلات سبنيز ليمتد . تنفع للمكاتب وتمنح باجرة رخيصة ابتداء من اخر شهر اب . المخابرة مع شركة شل لفلسطين ليمتد صندوق البريد ٩ يافا و تلفون ١٨٢

المطبعة العصرية

شارع جمال باشا - عمارة الاستاذ المظفر

اقصدوها لطبع مطبوعاتكم فانها اشتهرت :

بسرعة الانجاز

ونظافة الطبع

والاعتدال بالاسعار

وذلك بفضل استعدادها وحداثة ماكناتها وأحرفها العربية والأفرنجية والعبرية

صفوة ما يحمله بريد الشرق والغرب

الحبشة جنة مهربي السلاح والعتاد في هذه الايام

كان يشتغل فيها بتهريب الاسلحة والعبيد ... منذ سبع سنين

تجار من الانكليز، والالمان، والافرنسيين، والايطاليين

عاد من الحبشة — الامبراطورية السوداء — مؤخراً الكاتب الرحالة الكاتب الانكليزي و. ج. ماكن. وكان قد سبق له قبل هذه المرة ان زارها مرة في معية الدوق غلوسستر فهو اذ يكتب عن الحبشة يكتب عن بينة. وهذا هو آخر ما نشرته له مجلة «آنسرز» الانكليزية في عددها الصادر بتاريخ ١٧ الجاري «المحرر»

منذ سبع سنين

بعد مقدمة طويلة كتبها هذا الرحالة واثبت فيها حديثا جرى له مع احد البحارة الانكليز الذين يعملون في احدى السفن التي تروح وتغدو بين الواني الاوروبية وموانيء البحر الاحمر وقال فيه هذا البحار انه مع احتياجه الى بضعة جنيهات اضافية ينفقها فوق معاشه على تعليم ابنته. يرفض ما عرضه عليه الاحباش من نقل بعض صناديق كبيرة مقفلة من اوروبا الى ناحية معينة من الساحل الافريقي ويضعها هناك في الرمال لقاء اجر حسن جدا بعد هذه المقدمة قال الكاتب:

جرى هذا الحديث منذ عام، فيا ترى ما هي حالة تهريب الاسلحة الى الحبشة في هذه الايام؟

ترسل الاسلحة والذخائر الى الحبشة علنا الآن، ولكن الامبراطور هيلا سلاسي منذ ايقن قبل سبع سنين من ان ايطاليا تبيت له السر دأب على استيراد الاسلحة حتى اصبحت اراضيه الزرقاء الواقعة خلف الاراضي الصومالية وهي جنة المهربين

يالسخرية القدر!

واشتغل في هذا التهريب هناك تجار افرنسيون. والمانيون. واميركيون وبريطانيون، لا بل وايطاليون فيا لسخرية القدر

ومن عجب الايام ان الروسيين الشيوعيين المسالمين الكارهين الحرب. قد اشتركوا هم ايضا في تهريب الاسلحة الى الحبشة مؤخراً، فتجار «الموت الزؤام» هؤلاء ينالون مرابح طائلة لما يهربونه من سلاح وعتاد الى الحبشة من بلجيكا او من تشيكوسلوفاكيا

«الدفاع» لم يقل الكاتب هنا: «ومن انكلترا» !.

البيانو «المطرب» !

ولفرنسا مرفأ على البحر الاحمر هو مرفأ جيبوتي الذي منه تجري السكة الحديدية الافرنسية الموصلة الى اعالي البلاد الحبشية. فمن هذا المرفأ كم ارسلت طرود خشبية كبيرة مكتوب على كل طرد منها «بيانو» وما فيه في الحقيقة الا شحنة من البنادق

وتعرف السلطات الافرنسية ذلك حق المعرفة ... ولكنها تغض النظر، لاسيما وان المهربين جلهم تجار افرنسيون!

ووراء قصر الامبراطور مغاور واسعة، اللهم وحده يعلم كم الف الف «بيانو» فيها الآن!..

اين حراس السواحل

ولبريطانيا العظمى ثلاث سفن صغيرة من سفن حراسة السواحل في البحر الاحمر، ولكن عند ما تذهب سفينة او اثنتان من هذه السفن الى مالطا — القاعدة الحربية للاسطول البريطاني في البحر الابيض المتوسط — ينتشر الخبر بسرعة البرق على ساحلي البحر الاحمر من باب المندب. الى السويس وتنشط سفن التهريب في اعمالها على الساحل الافريقي. فاليه تنزل ما معها من الاسلحة، ومنه تأخذ من يسلمهم اليها تجار الرقيق من العبيد لنقلهم الى الساحل الآخر!

بنادق عتيقة جداً

ولكنها نافعة!

ولقد شاهدت اثناء الزيارة الرسمية التي كنت فيها مع الدوق غلوسستر في اديس ابابا، دلائل كثيرة تدل على نشاط تهريب الاسلحة والذخائر الى الحبشة، واصغيت الى الكثير مما قاله لي زعماء القبائل الحبشية عما لدى قبائلهم من البنادق فاذا ببعضها مما باعه الافرنسيون للاحباش بعد حرب السبعين!

صدقت انا هذه الاقوال فقد شاهدت بنفسي بعض هذه البنادق من قبل في الكونغو وفي تانجانيكا وعرفت ان فرنسا في تلك الحرب باعت بنادقها بالجملة لمن طلبها من الزعماء الافريقيين لانها قد استغنت عنها واستبدلتها بما هو اصلح؟ ومن هذه البنادق العتيقة في الحبشة الآن نحو ٢٥٠٠٠٠ بندقية، وهي تصلح كلها للعمل لان الاحباش ماهرون جد المهارة في الرماية، ولانهم ما يزالون يمتلكون الملايين الكثيرة من الرصاص لهذه البنادق، وسيتلقى الايطاليون درسا يعلمهم قيمة ما لدى الاحباش من اسلحة قديمة عما قريب!

تانك من ايطاليا

لحصد ارواح الطليان!

وفي الاستعراض الذي قام به الامبراطور للجيش الحبشي امامنا وامام بعض الزوار من كبار الاجانب شاهدت بطارية من المدافع تجرها البغال فلما تساءلت عنها قيل لي انها من البطاريات المدفعية الكثيرة التي تركها الجيش الايطالي وراءه بعد معركة عدوى قبل ٣٩ سنة، وما تزال الى اليوم صالحة للقتال يحسن استعمالها رجال القبائل الحبشية

ويبلغ عدد الجيش النظامي ١٢٠٠٠ جندي ممن يلبسون الخاكي وهم مدربون تدريبا حسنا جدا على فنون القتال العصرية التي تلقوها عن معلمين من البلجيك والسويديين

ولدى هذا الجيش بطاريات من المدافع الافرنسية عيار ٧٥ سنتيمترا ومن المدافع البريطانية عيار ١٨ بوصة (انش) ولديه ٣٠٠ مدفع رشاش ولديه — وهنا نقول مرة اخرى يا لسخرية القدر! — الا سيارات مدرعة من نوع «التانك» كان ملك ايطاليا قد قدمها هدية منه الى امبراطور الحبشة!

ما من سلاح جديد

الا وعلمه عند الحبشة!

وتعج اديس ابابا اليوم بتجار الاسلحة الذين جاؤا اليها من جميع اطراف الدنيا ولدى الامبراطور كتالوجات لجميع انواع الاسلحة الحديثة فهو يتخير منها ما يشاء ويطلبه من احد هؤلاء التجار فلا تمضي ايام الا ويتسلم طلبه، ولم يعد سراً مكتوما الآن ان احد مصانع الاسلحة في المانيا قد زودت الحبشة بكميات هائلة من قنابل الغازات السامة، وزودتها كذلك بعدد من الطيارات واخذت في مقابل ذلك كله شحنات من البن الحبشي

ولتجار الاسلحة الاميركيين ممثلون كثيرون في اديس ابابا. وقد باع هؤلاء ايضا بعض الطيارات للامبراطور وكان بين ما تعهدوا به له ان يعطوه ٥٠ طيارا مدربا من زنوج اميركا، ومعهم دكتور وقد بروا الآن بما تعهدوا به!

من كانون لنيسان!

ويمكنني الآن ان اقول اعتمادا على اوثق المصادر ان الحبشة قد استوردت من شهر كانون الثاني الى شهر نيسان الماضي ما يلي.

١٠٠٠٠ بندقية موزر و ٢٠٠٠٠٠٠٠ خرطوشة و ٢٠٠ مدفع رشاش و ٢٥ تانك

من لندن الى عدن

الى الحبشة!

ولقد ارسلت لندن الى البلاد اليمانية شيئا من التانك والسيارات المدرعة ولكن ما ارسلته لم يلبث ان وجه طريقه الى الحبشة!

«الدفاع» .. اذ لا بد وان تكون سفن حراسة السواحل البريطانية قد ذهبت اذ ذاك في بعض شؤونها الى مالطا اليس كذلك؟ ..

وصلنا نقطة الخطر

الاسطول البريطاني لابد من تجديده

وسائل الدفاع لدى بريطانيا «ضعيفة جدا» ..!

خطب اللورد داوستاس برسي الوزير بلا وزارة في الوزارة القومية البريطانية الحالية يوم ٥ الجاري في اجتماع عقد في صالة بلاجدن (في مدينة نوتمبرلاند) فكان مما قاله ان بريطانيا العظمى لا بد لها من تجديد اسطولها كله خلال السنوات القلائل الاتية، ولا بد لها كذلك من ان تضع برنامجا جديدا للدفاع وتنفذه بحذافيره مهما كلفها هذا التنفيذ من الاموال، فالمستقبل غير مأمون العواقب اذا ظلت وسائل الدفاع (ضعيفة جدا) كما هي الآن

ومثلما قال هذا اللورد قال ايضا السر بولتن ايرس مونصل وزير البحرية وهو يخطب في اجتماع اخر عقد في اليوم في مدينة بلنهايم (مقاطعة كسفورد) بل ذهب الى ابعد من زميله فانذر بريطانيا العظمى بالخطر المنصب عليها، ثم قال «اننا الى عهد قريب لم نكن نملك، بالنسبة للدول البحرية والبرية والجوية الاخرى غير «١» نصف اسطول و «٢» قوة جوية صغيرة و «٣» جيش صغير جدا»

واستطرد الوزير فقال اننا ما زلنا ننقص من تسلحنا حتى وصلنا الى نقطة الخطر، فلا بد لنا الان ان نعوض على انفسنا ما فاتنا من التسلح بان نسرع فيه كل الاسراع

وما دامت الامبراطورية البريطانية كلها لا تركن في الدفاع عن نفسها الا على الاسطول البريطاني فليكن الاسراع قبل كل شيء في تجديد ما قدم من سفن هذا الاسطول

ثم قال:

«اننا لا نريد الاعتداء على احد والدنيا كلها تعلم ذلك علم اليقين ولكننا بغير ان نكمل تسلحنا الى غايته القصوى لا نستطيع ان نشترك في ضمان «السلامة المشتركة»

«الدفاع» ولا نستطيع ان نملي (ارادتنا المطاعة) ....

محاربة الغنى المتحكم

قانون «اعصروا الاغنياء» في اميركا

يجيزه مجلس النواب باكثرية عظيمة

وضع الرئيس روزفلت مشروع قانون يزيد به ضريبة الدخل التي تؤخذ من كل من يزيد ايراده السنوي عن ١٠٠٠٠ جنيه، وهذا القانون هو الذي تطلق عليه الصحف الانكليزية اسم قانون «اعصروا الاغنياء»! ، فان الحكومة الاميركية تزيد على ايراداتها بهذا القانون ٤٠٠٠٠٠٠٠ جنيه سنويا تأخذها كلها من كبار الأغنياء

ولقد تناقش مجلس النواب الاميركي يوم الاثنين ٥ الجاري في هذا القانون واجازه باكثرية ٢٨٢ ضد ٩٦ صوتا، وسيعرض على مجلس الشيوخ بعد ايام. ولكن الفشل هو الذي ينتظره هناك منذ الآن فقد اتفق الجمهوريون والديموقراطيون على رفضه، ونشرت الصحف الاميركية اراء الكثيرين من رجال الحزبين عنه فكانت هذه الاراء كلها في جانب غير جانب الرئيس روزفلت وقانونه الذي اذا كان النواب «الفقراء» قد اجازوه فان الشيوخ وايراد الواحد منهم في السنة عشرات الالوف من الجنيهات، لا عشرة واحدة، لن يجيزوه

ولقد خطب الرئيس مدافعا عن قانونه هذا فسمى ٥٨ عائلة فقط من عائلات كبار الاغنياء قال عنها انها لو كان هذا القانون موجودا منذ عام ١٩٣٣ لدفعت من ايراداتها للدولة مبلغا ضخما من المال، فاذا اكتسبت منذ ذلك العام الى الآن ٧٫٤٠٠٫٠٠٠ جنيه!

وهناك في الولايات المتحدة غير هذه العائلات عائلات اخرى تمتلك الواحدة منها مليارات لا ملايين فقط من الدولارات ... فلا بد ان نعصر

واغلب الظن هو ان الشيوخ سينجحون في رد هذا القانون، وان الاموال ستبقى مكدسة في خزائن اصحابها لا في خزينة «العم قارون»!..

سيارات غزة

«الوطنية»

سفريات يومية

بين غزة ويافا

«وبالعكس»

سيارات فخمة

«سائقون ماهرون»

شجعوا مصنوعاتكم الوطنية

اعمدة الحكمة السبعة

او الثورة العربية كما يراها لورنس

— ١٨ —

وكان العرب يرون انفسهم احراراً ويتمتعون بالاعتقاد انهم زادوا باتحادهم روابط الولاء والود بين القبائل، وان هذا التضامن انقذ البلاد من شر الفوضى. وعلموا ان الشريف كان يستطيع ان يدرك عرشا عبر البحر اذا اراد، ولكن القضية الوطنية عنده اكثر خطورة. وكان الاجانب المتدخلون في القضية العربية على رأيين بين ان تحكم الحجاز على دمشق او تكون دمشق تابعة لسلطة الحجاز. ولكن هذه القضية لم تزعج العرب. والفكرة السامية بمسألة القومية عندهم عبارة عن استقلال القبائل والقرى والباعث الاعلى في اتحادهم الوطني كان عرضيا لمقاومة الدخيل. فالسياسة الرشيدة والحكومة المنظمة، والامبراطورية المترامية الاطراف، الواسعة السلطان، لم تكن مطمح ابصارهم فانهم حاربوا للتخلص من حكم الامبراطورية لا من اجل ربح امبراطورية!

انتقام للحقوق العربية

كان العراقيون والسوريون المحاربون في الجيش العربي لا ينظرون الى هدف وطني مباشرة. فقد اعتقدوا ان مجرد انضمامهم الى صفوف المقاتلين ضد الترك حتى في الحجاز هو انتقام عام للحقوق العربية، وفي نفس الوقت حجر في البناء الوطني دون ان يفكروا بقيام حكومة، او جامعة حكومات عربية، ولكنهم اخيرا فكروا بضم حكومتي دمشق وبغداد الى الاسرة العربية. ولكن هذه الحكومات فقيرة الموارد المادية، والمتأمل يعلم انها حتى بعد نجاحها في الحرب لا تكون غنية المصادر لانها لا تملك معادن او اسلحة حديثة فلو كانت ذات قوة لكان علينا ان نقف متأملين قبل اثارة حركة وطنية جديدة في الشرق الاوسط وفي اشد مواقعه الحربية خطورة.

حرب وطنية ليست دينية

لم ار للتعصب الديني سوى اثر ضئيل، ولم يشأ الشريف ان يلبس الثورة صبغة دينية. فابناء القبائل يعلمون ان الاتراك مسلمون وان الالمان اصدقاء مخلصون للمسلمين. ويعرفون ايضا ان الانكليز مسيحيون وانهم في نفس الوقت حلفاء العرب فالحالة لا تساعد على بث روح دينية لان المسيحيين كانوا المحاربون المسيحيين فلم المسلمون لا يعملون بنفس الشيء كان العرب مهتمين اشد الاهتمام لجعل حكومتهم عربية تنطق بلغتهم يعيشون في ظلها بسلام. ونحن كنا في نفس الوقت نكره الترك ولذلك جمعت بيننا المصلحة

الفصل الخامس عشر

للوقوف على الدقائق

استيقظت باكراً في اليوم التالي ومشيت منفرداً بين جنود الامير فيصل الى جهة الخيف، وحاولت ان اجس نبضهم، واعلم آرائهم للحال بالقاء عبارات على مسامعهم كالتي قلتها بحضور زعمائهم ليلة البارحة. وكان الوقت من اعظم الامور عندي لان الواجب يقضي علي بان أؤثر في افكارهم، واربح شعورهم خلال رجعتي التي لا تزيد عن عشرة ايام كنت افهم الامور بصورة مجملة ولكن الآن يهمني ان افهم دقائقها. فان الحال تستدعي وجود مقرر نشيط يدون الحوادث والحالات وغيرها من امور هذه الحرب وكان مكمنون شديد الاهتمام بمعرفة اسرار الضباط اركان الحرب في الجيش العربي وحقيقة شعورهم وكنت ذا يقين بالثورة العربية قبل ان جئت الجزيرة لان من اوائل قصدي تمزيق تركيا الى قطع، ولكن بعض الانكليز في مصر كانوا ضعيفي الثقة، ولم يعرفوا الحقيقة عن العرب في ساحة القتال: لذلك رأيت ان كتابة شيء عن الروح التي شعرت بها في الآكام قرب المدينة المقدسة ربما يغير شعور الضباط في القاهرة ويجعلهم من رأيي

جند الجنود

جلست بين الجنود كالمتقدم فاستقبلوني بابتهاج وكانوا منبطحين في الظل فرارا من وطأة الحر يستقبلون النسمات وعما اني كنت لابساً بذلة كاكي اعتقدوا انني ضابط تركي فر من عسكره وانضم اليهم وكان اكثرهم من الشبان وان كان قانون التجنيد في الحجاز ينص على ان كل انسان صحيح الجسم يقدر على حمل السلاح في سن يتراوح بين الثانية عشرة والستين يشمله التجنيد وهم خشنو المظاهر سمر الاجسام، رفيعو العود، نشيطو الحركة، ذوو جلد شديد يمشون اليوم تلو اليوم الى مسافات بعيدة فوق رمال الصحراء والصخور، عراة الاقدام، لا يشعرون بالم وطء الحر وخشونة الرمال والصخور، ويصعدون الاكام بسرعة المعزى وخفتها واما ملبسهم فكان قميصاً وسروالا من القطن وعلى وسطهم جرابات خرطوش يطلقونها ساعة الفرح وكانوا شديدي الحماسة يصرخون قائلين ان الحرب ستبقى عشر سنين

الشريف يدفع المرتبات

وعني الشريف حسين بدفع مرتبات للجنود وقام باعاشة عيالهم ايضاً ومرتب الرجل ليرتان ذهباً عن كل شهر، واجرة الجمل أربع ليرات. وهذه المرتبات كانت اعظم سبب لاستبقاء جيش مؤلف من القبائل في ساحة الحرب طوال الخمسة اشهر التي انقضت ومع ان الجندي الشرقي معروف بحبه للفلوس فان الحجازيين كذبوا هذا القول لانهم رفضوا ان يقبلوا الرشوة التي قدمها لهم الاتراك مقابل عمل سهل. والعرب يقبضون المرتبات ولكنهم يؤدون في مقابلها خدمات مخلصة. وكان الاتراك لشدة حقدهم على العرب يقتلون الاسرى كما يذبحون الاغنام. ووضع الامير فيصل ليرة ذهباً جائزة من اجل كل اسير تركي فجاءه العرب بعدد كبير منهم ولكنه لم يطالهم باذى. وكان يعطي جوائز ايضا من اجل غنم البندقيات والبغال فالبندقيات كانت قليلة والاسرة التي تملك بندقية يتناوب ابناؤها استعمالها في محاربة الواحد منهم فيها اياما قليلة ثم يعطيها غيره

كلمة العدد

يد الامير

لها الشكر على هذه الفرصة السعيدة

ايكون اذاك

خطوة لاجتماع ملوك العرب وامرائهم

كان استقبال سمو الامير سعود شعبيا في فلسطين ، فقد تلاشت انانية الحزبية وطمعها: هذه التي ينبغي ان تتلاشى في كل عمل قومي ، لتكون الهجرة لله وللوطن ، دون الاشخاص والجماعات . ففي اكثر من مناسبة رأينا سماحة الحاج امين افندي رئيس المجلسين ، وسعادة راغب بك ، عميد الدفاعيين الوطنيين ، مع سموه في مأدبة ، أو استقبال . وقد اعرب سموه عن ارتياحه لمظاهر الوحدة في الشعور ، ورأى في هذا العمل نوعا ساميا من الاخلاق

ومن الحق كل الحق ، ان نقدم حار شكرنا لسمو الامير عبدالله المعظم ، امير شرق الاردن ، فقد اتاح لهذه البلاد فرصة سعيدة لم تكن لتقع . لولا يد سموه في دعوة ولي عهد الدولة السعودية ، دعوة ابوية ، محوطة بالعطف ، والرعاية ، وصادق الاستقبال . وسبق سموه بذلك ملوك العرب وامراءهم الى عمل باهر في وجوب اجتماعهم ، ولو في زيارات ، لدرس موقف العرب ، والسعي لهدف الوحدة العربية ، هذه الامنية الغالية التي استشهد في سبيلها جلالة الحسين بن علي ، فنفي الى قبرص مفضلا حياة الاغتراب المؤلمة على ان يوقع صك تهويد فلسطين

وتناسى سمو الامير عبد الله وقتا عصيبا ، في سبيل فكرة الوحدة العربية ، فضرب بالذكريات المؤلمة جانبا ، وصافح ولي العهد السعودي مصافحة الوالد لولده. هذه كلمة شكر من الجحود ان لا تذكر لسموه ، إذ ، كما تقدم ، اتاح سموه لنا فرصة سعيدة لم تكن تتم لولا دعوته ، واذا كان الامير الذي تقدم الخطوة ، ليقتفي اثره كل ملك وامير

هل نأمل اذن خيراً بيوم مشرق قريب ، تتصافى فيه القلوب والنيات ، ويتقدم ملوك العرب وامراؤهم في مؤتمر لانقاذ فلسطين الشهيدة التي استشهد من اجلها سليل بيت النبوة ؟ لقد شقيت هذه الصابرة الشريفة من قسوة السياسة ، وملوك العرب وامراؤهم يستطيعون دفع الكارثة إذا شاءوا فهل يتقدمون ؟

« نحو » ١٤٨،٢٨٠ من يهود الدنيا

دخلوا فلسطين بصورة مشروعة في عشر سنين

منهم ٢٦٣١٨ من انحاء الامبراطورية البريطانية

قالت « النيرست » في عددها الاخير :

سأل البريجادير - جنرال نيش وزير المستعمرات ما عدد من دخلوا فلسطين من اليهود المتجنسين بالجنسية البريطانية ، وكم عدد من دخلوها من الجنسيات الاجنبية خلال السنوات العشر الاخيرة ، فرد المستر مالكولم ماكدونالد على ذلك بقوله ان من دخلوا فلسطين في السنوات العشر المنتهية بيوم ٣١ كانون الاول عام ١٩٣٤ بلغ عددهم « نحو » ١٤٨،٢٨٠ يهوديا منهم ٢٦٣١٨ من انحاء الامبراطورية البريطانية ، وهم اما من التابعية البريطانيه واما من البلدان الواقعة تحت الحماية البريطانية ، اما من دخلوا من اليهود المتجنسين بالجنسيات الاجنبية الاخرى فبلغ عددهم ١٤٥٩٦٢ يهوديا

وفي قول الوزير « نحو » كذا من اليهود ما فيه تلميح الى عدد من دخلوا فلسطين بالصورة غير المشروعة ، وهو عدد ضخم جدا كما نعرف ويعرف الوزير ! .

وفاة مشتبه بها

في تل ابيب طبيبة نالت شهرة لا بأس بها واصبحت معروفة في مهنتها لدى الاوساط اليهودية ، وتدعى أوشتين وفي مساء امس الاول وجدت هذه الطبيبة في داخل بيارة بالقرب من حدود بلدية تل ابيب لجهة ساروناً بحالة نزع فنقلت الى مستشفى هداسا حيث اسلمت الروح بعد دخولها بساعات قليلة ويظن ان الطبيبة المذكورة قد انتحرت بتجرعها السم والتحريات جارية لمعرفة الاسباب.

سرقة موتورسيكل

حضر الى مركز بوليس تل ابيب نهار امس نسيم كوهن وادعى انه ترك دراجته النارية ورقمها ٧٢٣-ب بالقرب من بيت هاعام في شارع شالوم عليخم وتفقدها عند رجوعه فلم يجدها والبوليس جاد لمعرفة الفاعل

حركة الميناء

خفت حركة التفريغ في اليومين الماضيين في الميناء ويعزى سبب ذلك الى عدم وجود بواخر الاسمنت والحديد من مواد البناء ، وقد هبط معدل البضائع التي افرغت في يومي السبت والاحد الى ١٥٠٠ طن في اليومين معا اما الصادر فبلغت زنته ١١ طنا

ووصلت الثغر نهار امس الاول الباخرة (اغيوس سبيريدون) اليونانية تحمل الاسمنت ، وستباشر التفريغ اليوم ، كما وصلت الباخرة (وستمنستر) الانكليزية تحمل حديدا للبناء ، وباخرة رومانية تنقل خشبا للبرتقال ، وهذه جميعها من شأنها ان تزيد في نشاط حركة التفريغ

***

سفر صاحب الايام

قال مراسلنا في القدس: غادر القدس الى دمشق الاستاذ نصوح بابيل رئيس تحرير الزميلة « الايام » الغراء بعد ان حضر حفلات استقبال سمو الامير سعود من اللد الى القدس فعان فاللد رافقته السلامة .

النظر في قضية دهس

قال مراسلنا في حيفا .

ينظر حاكم الصلح الاعلى يوم ٢١ آب الجاري في قضية حضرة وكيل قنصل هولاندا المتهم بدهس والد الشاب السيد عبد الله رحال الموظف في بلدية حيفا

بسبب اغلاق المحاكم

بسبب اغلاق المحاكم خلال هذا الشهر اضطر حضرة القائممقام الاداري عزمي بك النشاشيبي ان يقوم باعباء وظيفة اضافية هي من خصائص حكام الصلح ، ذلك انه اخذ يفصل في الدعاوي الكثيرة التي لا يمكن ارجاؤها حتى عودة المحاكم النظامية الى العمل وقد فصل نهار امس بعدد كبير من هذه القضايا التي عرضت عليه وهي خلاف قضايا المخالفات التي ينظر فيها كل يوم سبت

رحلة كشافة

الارز المارونية بحيفا

قال مراسلنا في حيفا : قامت كشافة الارز المارونية المخيمة الآن في جبل الكرمل في ليلة اول امس الى « عسفيا » مشيا على الاقدام وقد جاءونا الى وكالة هذه الجريدة واخبرونا ان السيدين صالح يوسف واندراوس قرادحي قد قاما بضيافتهم خير قيام وهم يشكرونهما على حفاوتهما.

تعيين الكولونيل هرن في المجلس التنفيذي

عين الكولونيل هرن مدير دوائر الصحية في فلسطين عضوا في المجلس التنفيذي لحكومة فلسطين

والمجلس التنفيذي هذا يؤلف عادة من فخامة المندوب السامي والسكرتير العام . والنائب العام ، ومدير المالية .

اما الان وقد اشغل النائب العام وظيفة السكرتير العام مدة غياب فخامة المندوب السامي وخلا هذا المنصب فاسند الى الكولونيل هرن

حادث تشليح

في ساعة مبكرة من صباح الامس هرع الى مركز بوليس اللد عثمان عبد الغني جابر مع ستة اشخاص اخرين جميعهم من قرية دير قديس وادعوا بانهم قد اوقفوا من قبل شخصين مجهولين وسلبا منهم تسعة جنيهات وذلك بينما كانوا سائرين في وادي نعلين حوالى الساعة الثالثة صباحا .

وقد توجهت الى محل الحادث قوة من رجال البوليس للبحث عن هذين اللصين اللذين قطعا الطريق العام بقصد التشليح ولا تزال التحريات قائمة على قدم وساق لمعرفة الفاعلين

وداع الامير على محطة اللد

عواطف الجمهور المحتشد وعواطف سموه

اسماء الوفود

بكرت الوفود منذ الساعة العاشرة والنصف من صباح امس الى محطة اللد لتوديع سمو الامير سعود بمناسبة مغادرته فلسطين بعد انتهاء زيارته التاريخية . تلك الزيارة التي جاءت اسطع برهان على الروابط القومية التي تجمع بين ابناء مختلف الاقطار العربية وقد كانت المحطة تموج بالجموع على اختلاف نزعاتهم ، وفرق الكشافة وممثلي الهيئات الوطنية ، فجاء من القدس سماحة رئيس المجلس الاسلامي الاعلى وسعادة نبيه بك العظمة والاستاذ اسعاف بك النشاشيبي وفضيلة الشيخ حسن ابو السعود وجاء من يافا الشيخ شاكر ابو كشك وشقيقه الشيخ شريف والسادة مع حفظ الالقاب: ابو عباس بيدس ، الشيخ راغب ابو السعود ، يوسف ضيا الدجاني . محمد عبد الرحيم ، على الدباغ حلمى الدباغ احمد الكيالي ، كامل الدجاني ، مصطفى الطاهر ، الياس برتقش ، وعن مكتب مؤتمر الشباب السادة مع حفظ الالقاب الحاج يعقوب الغصين ، سعيد الخليل ، صليبا عريضة ، محمد على الغصين ، نمر المصري عيسى دهمش

اسماء بعض الوفود

وجاء من نابلس الاستاذ اكرم زعيتر ومن اللد شحادة افندي حسونه عزت افندي الكرزون ، حسن افندي دهمش ، حافظ افندي المهتدي ، اسعد افندي حجازي ، الحاج صالح جودة ، ومن قلقيلية حسن افندي هلال ومثل الحكومة حضرة قائمقام الرملة موسى افندي ناصر ، ومن سوريا فخري بك البارودي ، وجاءت فرقة الكشافة المتجولة الاسلامية بقيادة السيد عزمي الدباغ ، ومن طول كرم السيد فريدا والعيون وقد رأينا السيد عبد الرحمن ابراهيم الفالح شيخ الفرقة النجدية التي رافقت سمو الامير من القدس الى يافا وكان عدد اعضائها يربو على الـ٧٥ شخصاً

الذين حضروا من الصحافيين

وحضر من الصحافيين الاساتذة : داود العيسى مدير ادارة فلسطين ، ابراهيم الشنطي محرر الدفاع المسئول ، شوكت حماد مدير ادارة الدفاع ، ومندوبون عن الصحف الاخرى

استقبال سموه بالهتاف

ولما وصل سمو الامير سعود قوبل بالتصفيق والهتاف وقد صعد سموه الى صالونه الخاص الذي الحق بقطار مصر تتبعه حاشيته الكريمة

الوفود تودع سموه

وعلى الاثر اخذت الوفود تودع سموه فكان سموه يصافح كل فرد على حدة بعد ان يقدمه الاستاذ خير الدين بك الزركلي مستشار الوكالة في القاهرة .

وحينما تقدم الاستاذ اسعاف بك النشاشيبي ، اديب العربية ، قال لسموه ما هو في المعنى التالي : « يصدر كتابنا « الاسلام الصحيح » وقت زيارة سموكم الى هذه البلاد ، وهذا من محاسن المصادفات ، ومن توفيق الله »

من مظاهر الوداع

وفي خلال الوداع كانت فرقة الكشافة المتجولة تنشد الاناشيد الوطنية بينما الجماهير تهتف بحياة جلالة والده وحياة سموه وحياة ملوك العرب وامرائهم

سموه يشكر الشباب

وقبل ان تحرك القطار اطل سموه من النافذة وشكر فرق الكشافة والاندية الرياضية والهيئات الوطنية ثم قال للحاج يعقوب بك الغصين كلمة شكر على المجهودات التي بذلها الشباب

تحرك القطار

وما كاد القطار يبدأ المسير حتى علت الهتافات واشتد التصفيق وتزاحم الجمهور نحو سموه مودعا واخذت فرقة الكشافة في النشيد فكان سموه يرد التحية برفع يده . وقد دام التصفيق والهتاف حتى غاب القطار عن الانظار .

وقد لازم سموه الضابط حسن افندي الكاتب

معروض للبيع حالا

بارخص الاسعار (لاسباب خاصة)

سيارات نقل شفروليت

٢ طن ونصف موديل سنة ١٩٣٤ ١٨ الف - ١٥ الف كيلو مترات بحالة حسنة ومحتوية ايضا على ادوات الوقاية من المطر وغيارات عجلات وغير ذلك يمكن مشاهدتها في جاراج « ارا » الواقع في سكنة ابي كبير والمخابرة بشأنها تجري مع المستر اود لسمن شارع هاشرون ١٢-١٤ عمارة بسترمان تل ابيب بين شارع هاجليل وشارع غوردون بين الساعة ٧-٨ صباحا و٧ ٨ مساء

زيارة فاضل

زارنا في ادارة هذه الجريدة الاستاذ نقولا افندي شاهين استاذ الرياضيات العالية بالجامعة الوطنية في عاليه فانسنا بلقائه

مأدبة غداء

اقام الوجيه علي افندي الدباغ مأدبة غداء خاصة لحضرة فخري بك البارودي الزعيم الدمشقي المعروف ، حضرها الاستاذ اسعاف بك النشاشيبي والاستاذ اكرم زعيتر وكان ذلك امس ، وفي منتزه جريشة

اعتذار

وقعت في افتتاحية امس اخطاء مطبعية لا تخفى على القراء . ومع اسفنا لوقوعها الا ان ارسالها من القدس بالتليفون في ساعة متأخرة من الليل ، يشفع لها امام حضرات القراء . ونجد انفسنا مضطرين الى تصحيح العنوان في المقالة : « على غير رغبة منا نصادقك » وصوابه « علي غير رغبة منا نفارقك »

التقرير المالى

اصدرت دائرة المالية امس الاول التقرير المالي لحكومة فلسطين عن العام المنتهي في ١٣ اذار ١٩٣٥ الذي يشير الى زيادة ٢٧ في المئة في الايرادات ، و١٩ بالمئة في المصروفات و٨٩ بالمئة في الاحتياطي ويشير التقرير المالي الى ضرورة تخفيض ضرائب .

الاستاذ فخري البارودي

نزل الثغر الاستاذ فخري بك البارودي لقضاء يومين . وقد اقام في فندق الكونتننتال فاخذ اصدقاؤه الكثيرون يفدون عليه للتحية

وصحبه صديقنا الاستاذ اكرم زعيتر في زيارته هذه وزارنا ليلة امس في ادارة هذه الجريدة فانسنا بلقائه

اصابة غلام ووفاته

من انباء غزه ان علي ابي علفة وعمره لا يتجاوز العشر سنوات بينما كان يقود ماكينة دراس اذ اشتبكت ملابسه في الماكنة فوقع تحتها واصيب باصابات خطيرة لم يلبث ان فارق الحياة من جرائها بعد مدة قليلة

حيفا

رحلة بحرية لنادى الكشاف البيروتى

حيفا في ١٩ آب — لمراسل الدفاع الخاص — قام بعض اعضاء نادي الكشاف البحري في بيروت بقيادة السيد فائز الفرخ بطل السباحة اللبناني ومعه السادة مصطفى بربير ، يحيى بعوت ، عبد الرحمن مرعي ، عبد القادر صقر ، سعد الله السباعي برحلة بحرية على زورق شراعي طوله سبعة امتار فوصلوا حيفا صباح اليوم وزارونا في وكالة هذه الجريدة ومعالم النشاط والرجولة بادية على اساريرهم وسيمكثون في حيفا يومين ومن ثم يعرجون الى يافا ومنها يبحرون الى الشواطئ المصرية . وتستغرق رحلتهم اسبوعين

تنقلات المعلمين وقبول طلاب

اتصلنا اليوم بحضرة مفتش لواء الجليل الاستاذ جميل افندي الزنانيري واستعلمناه عن التنقلات في ادارة المعارف وعن قبول الطلاب في الكلية العربية فاجابنا بانه لم يصله شيء من ادارة المعارف عن التنقلات وان ثلاثة طلاب قد تقرر الى الآن قبولهم في الكلية العربية وهم السادة : عزت داود وعبد اللطيف الفاهوم من المدرسة الثانوية بالناصرة وسامي ابو حمد من المدرسة الثانوية بعكا وسأوافيكم قريبا عن التنقلات التي ستجري في ادارة المعارف.

برقية الامير سعود للنادي الرياضى

ارسل سمو الامير سعود الى النادي الرياضي الاسلامي بحيفا برقية هذا نصها:
النادي الرياضي الاسلامي الزاهر — حيفا بارك الله فيكم — سعود

اجتماع اصحاب شركات المياه بحيفا

عقد امس اصحاب شركات المياه بحيفا في مكتب جدع اخوان اجتماعا بحثوا فيه بعض امور لها صلة بدائرتي البلدية والصحة وسيتم بقية البحث فيها اليوم

محكمة شرعية حيفا وحاجتها الى كاتب

لا تزال المراجعات والشكاوى ترد وكالة هذه الجريدة حول ضرورة تعيين كاتب للمحكمة الشرعية بحيفا بسبب تأخير مصالح الاهالي لوجود كاتب واحد فقط لا يستطيع القيام بمهام مدينة كحيفا . ويعجب الكثيرون كيف ان مدنا صغيرة كالناصرة وعكا يوجد فيها كاتب وباشكاتب مثل حيفا في حين ان حيفا اعظم اتساعا واكثر سكانا

الحكم على مهرب اسلحة الباخرة (نيوكت)

التأمت المحكمة المركزية بحيفا وتابعت النظر في قضية المدعو « لدفيك » المتهم بتهريب الاسلحة في الباخرة « نيو كت » المعلوم امرها فقضت عليه بالسجن سنة واحدة مع الاشغال الشاقة .

في تنقلات اساتذة المعارف

القدس — تبلغ الاستاذ ضياء الدين افندي الخطيب خريج جامعة « اكسفورد » ومعلم التاريخ في الكلية العربية ، امر تعيينه مديرا لمدرسة الخليل الاميرية الثانوية خلفا للاستاذ حسين افندي روحي الذي احيل على المعاش فنهنيء حضرته

تنقلات ادارة المعارف هذا الاسبوع

علمنا ان ادارة المعارف العامة ستنتهي من اجراء التنقلات بين معلمي المدارس الاميرية خلال هذا الاسبوع

نتيجة فحص المعلمين العالي

باشرت ادارة المعارف في تصحيح اوراق فحص المعلمين العالي وستظهر النتيجة في اواخر الشهر القادم على الاكثر

تلفونات الدفاع وبرقياتها الخاصة

تقدم فلسطين في تقرير لجنة الانتدابات

جاء للدوارها يوم من جنيف ان تقرير لجنة الانتدابات الذى ارسل الى عصبة الامم يشير الى تقدم فلسطين الاقتصادي «؟» والمالي والحكم الذاتي في البلديات والعمل المشترك بين العرب واليهود فيها . « كذا »

وطلبت اللجنة فى تقريرها المذكور معلومات واضحة عن الحالة السياسية وحرية الاديان وشروط العمل في شرقي الاردن ، كما اظهرت اللجنة املها فى حل مشكلة العقبة بصورة مرضية وان تتعهد الحكومة المنتدبة بعدم جعلها قاعدة حربية عسكرية

كما ان اللجنة تأمل بتوقيف المهاجرة غير المشروعة والبحث فى مسألة العرب الذين لا اراضي لهم

وطلبت اللجنة تقريراً عن قانون الاراضي والاشراف على المعامل وتخصيص يوم للاستراحة العالو وتنظيم عمال العرب

وتقول الجريدة ان المستر مودى صرح ان الحكومة تبذل الجهود لتحسين العلائق بين العرب واليهود فى فلسطين وانها وطيدة الامل بان العمل المشترك بين العرب واليهود في فلسطين في المجلس التشريعي سيكون سببا في تحسين هذه العلائق .

وجاء بالجريدة ايضا ان برنامج اعمال مجلس العصبة الذي سيعقد في ١٤ سبتمبر القادم نشر في ١٨ الجاري وهو مشتمل ايضا على تقرير لجنة الانتدابات فى فلسطين الى مجلس العصبة وعلى مضابط وتقارير مختلفة تتعلق بفلسطين .

وسيبحث المجلس في جلسته المذكورة تقرير يهود داترانغ وطلباتهم ايضا .

العالم والمشكلة الحبشية

بقية المنشور على الصفحة الاولى

للتضحية العظمى في هذا السبيل ، فقد تنقلب الحالة وتصير ملائمة لها فى المستقبل القريب ، والا فا من قوة خارجية مهما عظمت تستطيع ان تنقذها من الاخطار المحدقة بها

وقد وافتنا البرقيات عن الخطة العسكرية التى يحتمل ان يلجأ اليها الجيشان الايطالى والحبشي اذا وقعت الحرب ، ولكن هذه التكهنات سابقة لاوانها ، وقد تكون بعيدة عن الحقيقة ، لان الخطط العسكرية تبقى سرا من اسرار اركان الحرب الى ما بعد تنفيذها ولكننا نستطيع ان نقول استنادا الى حوادث الحروب والثورات الاخيرة ان الحبشة لا بد لها من ان تلجأ الى حرب العصابات بعد اشتباكها مع ايطاليا وان هذه الحرب تكون اكفل لمصلحتها من كل حرب اخرى ، وفي الحبشة قواد مشهورون لا يفوتهم خطر الاصطدام بالجيوش الايطالية وجها لوجه ، ولا يجهلون ما يكون لحرب العصابات من تأثير عظيم في استنفاد قوى الجيوش المنظمة وايجاد الخلل والاضطراب في صفوفها .

من لا ارض له لا وطن له

القدس

وصول سمو الامير سعود وسفره

القدس في ١٩ آب — لمراسل الدفاع الخاص — وصل القدس صباح هذا اليوم عائدا من عمان ضيف فلسطين وشرق الاردن الكريم صاحب السمو الملكى الامير سعود ترافقه حاشيته الكريمة ، وقد استقبل في رأس العامود استقبالا حافلا من قبل اهالى العيزرية وابي ديس وسلوان والطور اشترك فيه وجوه واعيان القدس ، وبعد ان صافح سموه المستقبلين تابع سيره الى المحطة حيث كان بانتظار سموه عدد كبير من الموظفين والاهالى واخذت التحية لسموه مفرزة من افراد البوليس العربى والبريطاني ، وقد ودع على المحطة وداعا حارا من الكثيرين الذين كانوا ينتظرون سموه فيها ، وقد غادر القدس قاصدا مصر ترافق سموه حاشيته اما معالي فؤاد بك فبعد ان ودع سموه عاد الى القدس

وداع سمو الامير سعود في محطة القدس

كان الاحتفال بوداع سمو الامير سعود على محطة القدس بالغا منتهى الروعة فقد ودع سموه فخامة القائم باعمال الحكومة وسماحة الحاج امين افندي الحسيني وسعادة راغب بك النشاشيبى رئيس حزب الدفاع الوطني وسعادة وكيل قاضي القضاة والحكام الاداريون ، وكبار ضباط البوليس وسعادة رئيس البلدية والاستاذ عجاج نويهض ويعقوب افندى فراج . واستعرض سموه مفرزة الجيش البريطاني التي ادت التحية . وفي تمام الساعة التاسعة والدقيقة عشرين تحرك القطار الى مصر

الامير عبدالله يودع ضيفه

ودع سمو الامير عبدالله صباح هذا اليوم ضيفه الكريم سمو الامير سعود وداعا حاراً وحمله تحياته وسلامه لجلالة والده وقد كانت عبارات سموه غاية في الرقة والعطف الاكيد وقد اجابه سمو الامير سعود شاكراً عواطفه هذه الشريفة وتمنى لسموه ونجليه الكريمين ولشعبه كل خير وسعادة في ظل سموه

وقد اهدى سمو الامير عبدالله الضيف الكريم وسام الاستقلال من الدرجة الاولى والى معالي فؤاد بك حمزه نفس الوسام من الدرجة الثانية والى محمد بك شيخو وتوفيق بك حمزة ذات الوسام من الدرجة الثالثة واهدى ايضا الى حاجبي سمو الامير السيدين صالح فهد مداليتين عسكريتين

الوفد السورى يقابل الامير سعود

واجه اليوم على محطة القدس سمو الامير سعود ، كل من شكري بك القوتلى ، جميل بك مردم ، محمد بك النحاس ، الشيخ كامل افندي القصاب ، الدكتور محمد بك حموده ، الدكتور توفيق بك الشيشكلي ، فخري بك البارودي ، على اغا زلعو ، محمود افندي البيروتي ، الاستاذ اديب افندى الصفدي ، فهنأوا سموه باسم الاحزاب السورية وحملوه تحيتهم وتحية الشعب السورى الى والده المعظم وقد غادروا اكثرهم القدس اليوم ولم يبق هنا سوى فخري بك البارودي وخالد بك الحكيم وياسين افندي ارواف

فؤاد بك حمزه يغادر القدس الى لبنان

غادر القدس سعادة فؤاد بك حمزة ، وكيل الخارجية السعودية ، قاصدا حيفا يرافقه الاستاذ عجاج افندي نويهض ، وسيوالي فؤاد بك حمزة سفره الى بيروت فلبنان لتمضية مدة بين آله واقربائه رافقته السلامة .

الحفاوة بالاستاذ فخرى بك البارودى

كان الاستاذ فخري بك البارودي عضو الكتلة الوطنية والمنتدب من قبل اخوانه اعضاء الكتلة لوداع سمو الامير سعود . موضع حفاوة الوطنيين وتكريمهم في اليومين اللذين قضاهما في القدس ، وقد ادب له الاستاذ عوني بك عبدالهادي مأدبة فخمة دعى اليها نخبة صالحة من الوطنيين . وكذلك ادب له الاستاذ اسعاف بك النشاشيبي مأدبة شائقة ثم غادرنا الى يافا وقد علمنا ان الاستاذ البارودى يدعو الى مشروع وطنى عملى مثمر لم نستطع الوقوف على تفصيل شأنه ولكننا ندعو له بالتوفيق في حله وترحاله

اجتماع الهيئة الوطنية الارثوذكسية

فى مساء الغد الساعة الثامنة والنصف تجتمع الهيئة الوطنية الارثوذكسية فى بيت الوجيه قسطندي افندي سلامة للبحث في الشؤون الارثوذكسية وسنوافيكم بنتيجة هذا الاجتماع

في دور القضاء

نظرت اليوم المحكمة المركزية المؤلفة من اصحاب السعادة المستر كراسل وعلى بك حسنا وانطون افندى عطا الله في القضية الجزائية المتهم فيها يوسف احمد نوفل من القدس ونظر الاستاذ طاهر بك الافغاني في القضية المقامة على كل من خليل محمد نصار من القدس ومناشة ميخايل صومه بجرم الاحتيال فقرر الحكم على الاول بالسجن لمدة ثلاثة اشهر وعلى الثاني لمدة شهرين وحقق حضرته ايضا مع اللصوص الثلاثة بجرم السطو على مخزن زافير يادبس في محلة النصارى وهم يوسف صليب الاجرب ويحي على حمودة وغالب عاطف البديري فقرر توقيفهم مدة اسبوع لاتمام التحقيق وقد قال وكيل النيابة ان لديه بينات كافية لادانتهم

الكلمة للسيف بعد فشل السياسة

كيف تقوض المؤتمر . العقبة الكأداء . محاولات فاشلة . متى تقع الحرب .

القاهرة في ١٩ اب — لمراسل الدفاع الخاص

فرنسا

كيف تقوض بناء المؤتمر الثلاثى

بدأت محادثات المؤتمر الثلاثي بين فرنسا وانكلترا وايطاليا في الساعة الثالثة والنصف ظهرا بعد ان تأجلت امس انتظار الورود رد موسوليني بخصوص مقترحات انكلترا لحل المشكلة دون الالتجاء الى الحرب . الا ان المحادثات توقفت بعد الساعة الخامسة بقليل على اثر وصول الرد المنتظر . وسيسافر كل من المستر انتوني ايدن والبارون الوازي ليقدما تقريرهما عن نتيجة المباحثات

رد موسولينى والغرض من التسويف

وكان رد موسوليني للبارون الوازي بصدد المقترحات البريطانية غير مرض فادى الى عرقلة المباحثات وفشل المؤتمر فشلا نهائيا . وقد دل الرد على سوء نية ايطاليا وعلى ان خطتها لم تكن سلمية البتة ، وانما كانت تسويفا لكسب الوقت وزيادة استعداداتها الحربية لغزو الحبشة

العقبة التى جعلت المؤتمر فاشلا

والعقبة الوحيدة التي اعترضت طريق المباحثات وادت الى فشل مؤتمر باريس هي طلب ايطاليا السيادة المطلقة على الحبشة من وجهتيها الادارية والعسكرية ، وعدم اكتفائها بما عرضته عليها بريطانيا

محاولات لانجاح هذا المؤتمر

وقد وقفت انكلترا في وجه مطاليب ايطاليا موقف المعارض المتشدد وطرقت جميع الوسائل السياسية والديبلوماسية فى سبيل اقناع ايطاليا بعقم مسلكها ومحاولة حملها على التخفيف من غلوائها والتساهل في مطاليبها . وقد بذل المسيو لافال جهودا كبيرة للتوفيق بين وجهتي النظر الايطالية والبريطانية فكان يرتطم دائما بصخرة عناد ايطاليا التى ادت الى فشل المؤتمر

التشاؤم بالحرب بعد فشل المؤتمر

اعربت جميع الصحف الافرنسية بدون استثناء عن اسفها التام لرد موسولينى ورفض المقترحات البريطانية لحل المشكلة الحبشية بصوره سلمية تحول دون وقوع الحرب . وقال بعض هذه الصحف ان السنيور موسوليني برده هذا قد تحدى العالم واظهر انه لا يكترث مطلقا للسلام العالمى

اصبحت الحرب امرا واقعا

وقد حددت هذه الصحف ، وفي طليعتها « الايكو دي باري » ، شهر سبتمبر القادم او اكتوبر على الاكثر موعدا لوقوع الحرب الحبشية الايطالية فقالت « الايكو دي باري » ان الفشل قد وقع بصورة لم تكن منتظرة وان شبح الحرب بات قريب الظهور وان موسولينى اذا كان يريد احراز نصر عسكري يضيفه الى ما احرزه من النصر السياسى فانه لا يوجد قوة في العالم تستطيع الوقوف في وجهه لتحول دون تنفيذ ما يريد .

ابلاغ خبر الفشل لمندوب الحبشة

وعلى اثر فشل المؤتمر قابل المستر انتوني ايدن المستر هواريات مندوب الحبشه لدى عصبة الامم ووزيرها المفوض في باريس وشرح له تفاصيل ما جرى في المؤتمر الثلاثي والاسباب التى ادت الى فشل المؤتمر ليقوم هو بدوره فى اطلاع حكومته على هذه التفاصيل ، ولم يبد المستر هواريات اية دهشة لفشل المؤتمر بل صرح قائلا بان حكومة النجاشي لم تكن تتوقع غير هذه النتيجة

ضمان استقلال الحبشة السياسي والاقتصادي

على اثر فشل المؤتمر الثلاثي اجتمع المستر انتونى ايدن بالمسيو لافال وقررا ان تقوم محادثات عصبة الامم في اجتماعها القادم على اساس ضمان استقلال الحبشة السياسي والاداري وان تحمل العصبة على الموافقة على ذلك والعمل على صيانة هذا الاستقلال .

وقف ايطاليا ولو بالقوة

واعرب المسيو لافال عن رجائه فى ان يكون مجلس العصبة فى اجتماعه القادم فى شهر سبتمبر اكثر توفيقا ونجاحا ، الا ان المستر ايدن لم يشاطره هذا الرجاء وصرح له بلسان حكومته بان الوسيلة الوحيدة لحل النزاع هى ان تقف الدولتان — فرنسا وبريطانيا — ومن ورائها العصبة موقفا حازما تجاه ايطاليا يكون من جرائه وقف ايطاليا عند حد ولو بالقوة لتفادي وقوع الكارثة التي ستقاسي اوروبا كثيرا من جرائها

ايطاليا

التصميم على الحرب وهجر العصبة

لم تبد الدوائر السياسية هنا اي اسف او دهشة لفشل المؤتمر الثلاثي لما ظهر انها لم تكن تتوقع للمؤتمر اي نجاح . حتى ان بعض هذه الدوائر صرح بان هذا الفشل هو النتيجة الوحيدة التى كانت تتوقعها دوائر ايطاليا السياسية

احتلال عسكري لا بد منه

وتقول هذه الدوائر ان ايطاليا لن يثنيها شيء عن الحرب ومهاجمة الحبشة حتى تحرز نصراً يمكنها من الاشراف على البلاد اشرافاً تاماً ، اي ان تحتلها احتلالا عسكريا ويكون لها فيها جيش احتلال مثل ما لبريطانيا فى مصر وفلسطين والهند جيش احتلال .

مغادرة عصبة الامم احتجاجا

والمرجح من المحتمل ان لا يكون نصيب مباحثات مجلس عصبة الامم فى اجتماعه القادم احسن من نصيب مباحثات باريس الفاشلة . ولما كانت ايطاليا ترى ان موقف فرنسا من المشكلة الحبشية قد تحول عن مناصرتها الى تأييد بريطانيا والجبهة المعاكسة لرغبات ايطاليا في الحبشة ، فانه ينتظر ان تنسحب من العصبة قبل يوم ٤ سبتمبر وهو اليوم المحدد لاجتماع المجلس لبحث مشكلة الحبشة

وداع سمو الامير فى المجدل

المجدل في ١٩ آب — لمراسل الدفاع الخاص — استعدت المجدل لوداع سمو الامير استعدادا باهرا لا يقل عن استعدادها حين استقبلت سموه وقد خرجت جماهير غفيرة لوداعه وكان في مقدمة المودعين حضرة رئيس البلدية وسائر الموظفين فيها ، وفرقة كشافة صقر قريش ، ونادي الشباب العربي والمدارس الاهلية ، وحضرت قوة من البوليس الراكب للمحافظة على النظام

واقامت دائرة البلدية وبقية الهيئات الوطنية اقواس نصر وجللتها بالاعلام السعودية والعربية وما كاد القطار يطل حتى اخذت الجماهير تصفق ، وتعالت الهتافات بحياة الامير

وبعد ان ادت فرقة الكشافة التحية لسموه القى السيد شفيق نجم كلمة وداع طيبة ثم قدم الطالب محمود نجم لسموه باقة زهور بالنيابة عن المدرسة الاميرية كما ان حضرة رئيس البلدية قدم لسموه هدية من منتوجات المجدل الوطنية فتقبلها سموه شاكراً

ثم تحرك القطار بين الهتافات العالية والاناشيد الحماسية وقد رافقته كشافة صقر قريش حتى غزة مع المودعين عن نادي الشباب العرب

وصول سموه الى غزة

وحين وصول القطار الى محطة غزة ادت لسموه فرقة كشافة صقر قريش تحية الوداع ثانية ، ثم القى السيد محمد الجردلى كلمة وداع حماسية

وفي غزة دعا الاستاذ رشدي الشوا فرقة الكشافة وممثلى نادى الشباب العرب لتناول طعام الغداء فلبوا دعوته شاكرين

وبعد جولة قصيرة في شوارع غزة تخللتها الاناشيد الوطنية قفلوا راجعين .

بلاد الامارة تودع ضيفها

مظاهر كريمة تصدر من الاميرين

عمان في ١٩ آب — لمراسل الدفاع الخاص — ودع سمو الامير سعود على الحدود الاردنية كما استقبل سموه الامير طلال ولي عهد الامارة وسمير بك الرفاعي ، وعبد القادر بك الجندي ، وحين وصول سموه الى جسر اللنبى ابرق لسمو الامير عبد الله المعظم البرقية التالية

برقية سموه للامير عبد الله

حضرة صاحب السمو الامير المعظم عمان

حيا الله العروبة التى حملتم لواءها في هذه الامارة الجليلة ، وحياكم وجزاكم عنى خيرا . فقد اجهوتم نفسي ، وشرفتم قدرى لما قابلتموني به من عطف وعناية واكرام وحفاوة

وانني ساذكر ما عشت هذه الايام التى مكثتها في رحابكم ، وهذه المكارم التي تمثلت في شخص سموكم ، فشكرا ثم شكرا لكم ، ولاركان حكومتكم العاملين تحت ظلكم ، ولرجال جندكم المتمثلة فيهم معانى الشجاعة والبراعة حفظكم الله وصان لكم حياتكم الكريمتين ، ورعي الجد الباسقين ولا حرمنا الله اخاءكم وولاءكم

سعود

برقية سمو الامير عبد الله

فاجاب سمو الامير المعظم بما يلى :

سمو الامير سعود بالقطار الخاص — القدس

تلقيت برقيتكم بكل سرور وتلوتها بكل غبطة . وما ذكرتموه ليس الا بعض الواجب علي . وانني واثق من وداد سموكم واتمنى لكم سفراً سعيداً ولوالدكم الجليل عمراً مديداً

عبد الله

كيف خسرت بريطانيا اصدقاءها
تركنا اليابان ونبذنا فرنسا وقاومنا ايطاليا

« كتب كولين بروكس هذا المقال في الصندي دسباتش منددا بسياسة دولته الحاضرة . وهو من جماعة انصار ايطاليا وفرنسا والنظام القديم . وتضم مقاله بيانا لوجهة نظر ليس غير مخالفه فيها روح السياسة الجديدة :

تناقلت المحطات اللاسلكية في لندن صدى الكلام الذي يردده رجال السياسة في اوروبا عن سياسة الوزارة الخارجية في بريطانيا ومآل كلامهم ان السر الاساسي في سياسة هذه الوزارة ، ان لا سياسة لها . فالمعنى المراد من السياسة والغاية الرئيسية من معاناتها الجري على خدمة مبادىء الامة ومصالحها بثبات وتروٍ كما كان يفعل الساسة العظماء بسمارك وكافور ومترنخ في المانيا وايطاليا والنمسا

وهذه السياسة الرشيدة غير مرعية في ايطاليا لانها تتوخى كما قال اللورد سالسبري « ان تحفظ توازن القوى بين الدول الاوروبية ولن تسمح لدولة ان تقوى لدرجة تجعلها سيدة القارة »

واما سياستها في خارج اوروبا فهي الا تدع دولة تسود المحيط الهادىء . لا شك ان سياسة بريطانيا الخارجية مشوبة بالخطأ خلقت لها اعداء وان كان القصد من عملها الا تخلق لها اعداء . والمسألة واضحة يدركها المرء ويعلم ان بريطانيا تخسر الآن اصدقاءها . مضت اجيال وهذه الدولة تتمتع بثقة غالية . ومكانة خطيرة ، والعالم يعدها نصيرة الشعوب الضعيفة وصديقة مرشدة للدول العظمى

وفي هذا المقام اورد الكلمة التي كتبها السير اوستن تشمبرلن عن وزارة اللورد بلفور : لا اغض من شأن الخدمات الكبيرة التي قام بها لانزدون في وزارة الخارجية اذا قلت ان اعماله الكبيرة نجحت بفضل معونة بلفور وسداد آرائه وتعضيده المستمر لذلك الوزير . فالى هؤلاء الوزراء والى نهج ابي في عهد سالف يعود الفضل بعقد الميثاق الانكليزي الفرنسي والتحالف البريطاني الياباني . ولا شك ان هاتين المعاهدتين كانتا الدعامة الوطيدة لاستقرار سياستنا الخارجية لمدة عشر سنين »

وعندي ان السر الخطير في عظمة بريطانيا بين الدول يعود لامرين . الاول قوتها الحربية ، والثاني محافظتها على مودة صديقاتها . فمذ عهد السياسي الكبير « وليم بت » رئيس الوزارة الائتلافية الى زمن « غراي » وبريطانيا تتوخى جهدها لخدمة السلم العالمي ، وواظبت على هذا المبدأ الانساني القويم الى سنة ١٩١٤ فانها بذلت قصارى المجهود لمنع وقوع الحرب ، وهذا اوجد لها اصدقاء كثيرين في العالم .

لماذا تخسر اليوم اصدقاءها وتصبح عنوان الانتقاد كانت بريطانيا بعد الحرب الكونية احدى الدول المحكمة في شؤون العالم ، والدول تود موالاتها وترغب في صداقتها واما اليوم فقد تبدلت الحال وبات الدول التي كانت تحترمنا وترغب في مودتنا قليلة الثقة بنا نافرة من اعمالنا

ظهرت الصحف الايطالية قبل زيارة ايدن المقيمة الى روما طافحة بروح العداء والسخط . حتى ان الدوتشي رفض قبول اقتراحات ايدن اساسا للمفاوضة . واما علاقتنا مع اليابان فآخذة في التوتر . وصفوة القول ان صلاتنا الخارجية مع الدول ليست حسنة وفي كلام السير صموئيل هور وزير الخارجية شاهد واضح على هذا . وهذا بعض ما ورد في خطابه في مأدبة غداء اقامتها له جمعية يابانية :

« ان العلاقات السياسية بين بريطانيا واليابان لم تسلم في الآونة الاخيرة من التشويش . ويكفي ان اذكر الآن المذكرة التي ارسلت الينا من شمالي الصين والطوارىء التي تحتمل الوقوع بين دولتين خطيرتين نشرتا منسوجاتهما ومصنوعاتهما في جميع انحاء المعمور »

لقد اساءت وزارتنا بتشويش العلاقات بيننا وبين فرنسا لان صداقتنا لالمانيا ضرب من المخاطرة فان الرأي العام ليس راضيا عن هذه الحال ولا يريدان تخسر بريطانيا اصدقاءها . فلقد غضبت اليابان ونفرت ايطاليا لمحاولتنا تعليمها ادارة شؤونها . واذا ما حاولت يوما دولة كبيرة قوية ان تصارع البربرية والفوضى في امة صغيرة فانها لا شك تكره ان تتدخل معها بهذا الشكل امبراطورية تاريخها حافل بحوادث من هذا النوع . فعلينا ان نبني سياسة على ما يتفق مع شؤوننا دون التدخل في مصالح الناس . لقد حان الوقت لبريطانيا ان تعلم انها لا تستطيع ان تستثمر احسن ما في العالمين القديم والجديد ولا تقدر ان تكون في الوقت نفسه حورية نزع السلاح العريانة المتفتحة ولا المعربدة التي تخوف الدول بالتهويل .

طوال الاعمار

قال الشاعر : ان البدور قصيرة الاعمار

وقالت مجلة « بيرسون الانكليزية » اتعرف عائلة تطول اعمار افرادها؟ اذا كنت تعرف مثل هذه العائلة فبماذا اعمار افرادها بلي :

زعمت عائلة نيوتليز في مقاطعة هامبشاير الانكليزية انها اطول العائلات اعماراً ، فمجموع اعمار عشرة من افرادها بلغ ٦٩٨ عاما ؟

وجاءت عائلة اخرى فضربت هذا الرقم القياسي وهذه هي احدى عائلات ناحية مورتنز في مقاطعة اسكس فان ١٢ فردا من افرادها بلغت اعمارهم ٨٤٦ سنه

ولقد كتب المستر هربرت بيكرمن هاليفاكس الى احدى الصحف يقول ان عشرة من عائلة ابيه ما يزالون على قيد الحياة واعمارهم هي ٨٠-٧٩-٧٣-٧١-٧٠-٦٩-٦٨-٦٦-٦٥ و٦٣ فالمجموع هو ٧٠٤ والمعدل هو ٧٠ ؟

ونعود فنكرر قول الشاعر :

ان البدور « البدور بس » قصيرة الاعمار ..

تباع جريدة الدفاع
في العجمي في محل
السيد جبر اله ابراهيم
تل العرقتنجي

من الحقوق الدولية

الجو المصري
واجتياز الطائرات الايطالية

بقلم الاستاذ يوسف هيكل

وصول الحبشة عن طريق الجو

من بين المشكلات العديدة التي تولدت عن الاختلاف الايطالي الحبشي ، مشكلة اجتياز الطيارات الجو المصري وقد هزت هذه المشكلة الرأي العام البريطاني ، ودليل ذلك الاسئلة العديدة التي وجهها اخيرا الى الحكومة الانكليزية عدد كبير من النواب

ومما لا شك فيه انه لا يمكن وصول بلاد الحبشة عن طريق الجو ، الا بعد التحليق فوق بلاد اجنبية ، اذ ان بلاد الامبراطور عديمة الشواطىء ومن الوجهة العملية لا يمكن الذهاب ، عن طريق الجو ، من اوروبا الى المستعمرات الايطالية في افريقيا الشرقية الا بعد اجتياز ، إما الجو المصري ، واما الجو السوداني ، واما الجويين معا . وعلى كل حال فليس هناك من تفريق بين الجويين من الوجهة العملية . لانه وان كانت مصر ذات سيادة قومية من الوجهة القانونية الا ان لطرق المواصلات شروط خاصة ولان من واجب مصر ، ، رغم صداقتها لايطاليا ، ان تشد ازر الحبشة لاسباب عديدة : قومية : وسياسية: واقتصادية

اذن الاجتياز لسفرة واحدة

ونرى من التصريحات الرسمية في مجلس النواب البريطاني ، ان ايطاليا هي الدولة الوحيدة التي قامت بسياحات جوية بين اوروبا وافريقيا الشرقية . وفي كل مرة طلبت ايطاليا من مصر الاذن باجتياز جوها ولقد حصلت على ذلك بعد ما ابانت عدد الطيارات التي من اجلها قدم الطلب وان اذن الاجتياز لم يمنح الا لسفرة واحدة فقط ورغم قلة الدلائل القطعية التي لدينا يمكن القول بان تلك الطيارات لم تكن حربية ، او على الاقل لم تكن محملة بمعدات حربية . على ان الاذن لا يتعرض فيما اذا كان من الممكن تحويل تلك الطيارات الى طيارات حربية .

الموقف وحالة التعقد الراهنة

على ان الحالة الراهنة يمكن ان تتغير من آونة الى اخرى ، والمسألة تزداد تعقيداً لا سيما فيما اذا ارادت الحكومة الايطالية ارسال طيارات حربية مجهزة بادوات التدمير وازهاق النفوس ، لشد ازر جيشها في افريقيا الشرقية ، وبالاحرى فيما اذا اشعلت نيران الحرب . فان كلا من المتحاربين سيبذل جهده في الحصول على ذخائر ومؤن عن طريق الجو . فماذا تكون اذ ذاك ، وضعية الحكومتين الانكليزية والمصرية ؟ اننا في هذا المقال لا نواجه المشكلة من الوجهة السياسية ، وكل ما هنالك اننا نحاول مناقشتها على بساط الحقوق الدولي

ان الحقوق الدولي غامض فيما تعلق بوضعية الطيران الدولي ، نظرا لحداثة انتشاره على انه يستدل من الاتفاقيين الدوليين لعام ١٩١٩ و١٩٢٩ انه لا يجوز لاي طيارة مدنية كانت ام تجارية ان تحلق في سماء بلاد اجنبية دون ان تطلب اذنا بذلك؟ وان على تلك البلاد الاجنبية ان تمنح ذلك الاذن الا اذا كان لديها عذر مشروع يمنعها من منحه . اما الطيارات الحربية فليس لها اي حق اولي لنيل اذن يخولها اجتياز بلاد اجنبية . وكل اذن يمنحها ذلك فما هو الا منحة غير عادية وليس حقا

هذا هو التشريع الدولي المعمول به في اوقات السلم . اما اثناء الحرب فان تطبيق مبدأ الحياد يؤدي الى منع اي طيارة تخص احد المتحاربين من اجتياز جو البلاد المحايدة . اما عمليا فان المحافظة على هذا الحياد التام . دون ان يؤثر في العلاقات الدولية ، فصعب جداً ، والحرب الاخيرة اثبتت ذلك

وضعية قناة السويس الدولية

اما مصر فأن حالتها شاذة ، وسبب ذلك وضعية قناة السويس الدولية . والتشريع الدولي يقضي بان تكون قناة السويس محايدة ومفتوحة لكل انواع الملاحة ، حتى لبواخر الدول المتحاربة تجارية كانت ام حربية ، ومهما كانت انواع محمولاتها .

ومما لا ريب فيه ان بواخر ايطاليا مثلا يمكنها ان تعبر قناة السويس حاملة الطيارات ، مفككة ام مركبة ، على اهبة الطيران عند خروج تلك المراكب من القناة وعبورها البحر الاحمر . وكل شيء تم كما لو كانت القناة جزءا من عباب البحر ، حيث الحرية التامة لمخور البواخر وتحليق الطيارات . ومن هنا يمكن القول انه مباح لسرب من الطيارات الحربية ان تجتاز جو القنال دون توقف حتى البحر الاحمر لان حرية مخور مياه القناة يؤدي منطقيا الى حرية المرور في القسم من الهواء الذي فوقها .

هذا الحل يزيل حرج مركز مصر وانكلترا فيما لو كانتا لا تريان خطرا عليهما وعلى جمعية الامم من تعدي ايطاليا على الحبشة

الكلمة للعصبة وبريطانيا

ولكن امام هذا الحل ، الذي ستتشبث به ايطاليا ، توجد ارادة جمعية الامم . فان كانت جمعية الامم تريد حقا منع ايطاليا من الاستيلاء على الحبشة وضربها مبدأ جمعية الامم عرض الحائط فان العصبة تستطيع بل من واجبها استعمال السلطة التي تخولها في مقاصصة المهاجم قصاصا معنويا واقتصاديا وسد طرق الخارج عنه .

ومن هذه الوسائل يكون سد قناة السويس امام بواخر ايطاليا في حالة اعلانها الحرب على الحبشة وبسد القناة يسد الهواء الذي فوقها امام الطيارات الايطالية .

فان سمت بريطانيا امام جمعية الامم الحصول على هذا القرار فانها تكون قد قطعت كل مواصلة بين روما وممتلكاتها في افريقية الشرقية ، دون ان يكون ذلك العمل صادرا عنها ودون ان تكون قد خالفت الحقوق الدولية فيما لو سدت قناة السويس من تلقاء نفسها ، ودون ان تكون قد تحملت مسؤولية ذلك

فلوراك (فرنسا) **يوسف هيكل**

حامل ديبلوم دكتوراه حكومة فرنسا في الحقوق ، وديبلوم عالي في العلوم الاقتصادية والمالية ، وديبلوم في العلوم الجزائية والطب الشرعي .

طرائف

طوابع البريد اخترعتها امرأة !

كان المعروف الى عهد قريب ان انجلترا هي الوطن الاول لطوابع البريد فهي التي اخترعتها واصدرت منها الطوابع الاولى في عام ١٨٤٠

ولكن فرنسا الان تزعم انها هي التي اخترعت هذه الطوابع وان ذلك كان في عام ١٦٣٢ وكانت الدوقة لانجفيل هي التي اخترعتها فاصدرتها الحكومة بالرسم الذي رسمته لها هذه الدوقة وهو يمثل ولدا صغيرا يمتطي حصانا وفي فمه بوق ينفخ فيه

ماعلينا !

اما اول مكتب بوستة انكليزي اسس خارج انكلترا فهو ذلك المكتب الذي اسس عام ١٨٥٤ في شبه جزيرة القريم واستعمله هناك رجال الجيش البريطاني الذي كان مشتبكا في الحرب مع روسيا

هذه هي الحياة فكيف تمضيها ؟

لم تنفق من اوقت في الكلام ... الفارغ او الملآن ؟

اذا نحن جعلنا معدل العمر ٧٠ سنة فاننا نمضي ١٣ سنة في احاطة الناس علما بما نعمله وما نفكر فيه ، ومن هذه المدة نخصص ٦ سنوات للكلام في شغل ، وسنتين في الكلام على موائد الطعام وخمس سنوات في الكلام العادي مع الغير .

هذا ما يختص بالرجال ، اما النساء فليس هنا مجال للتحدث عنهن

ويبلغ عدد ما ينطق به الانسان في اليوم ١٨٫٠٠٠ كلمة وفي العمر كله ٤٥٠٫٠٠٠٫٠٠٠ كلمة

فمن له « كلمة » في ذلك فيقلها !!

اما بعد فاننا نقضي في الفراش ٢٣ سنة وفي النزهة ٢٠ سنة وفي الاكل ٦ سنين ، وفي الدراسة ٣ ، وفي الغسل نحو سنتين وفي التفكير نحو ٥ سنين

وهذه هي الحياة « الدنيا » ...

من لا ارض له لا وطن له

ماذا تسمع اليوم
عن محلات السادة دجاني اخوان

يافا — تلفون ٧١٦

يوم الثلاثاء ٢٠ آب سنة ١٩٣٥

٦٫٣٠	صباحا تمرينات رياضية — محمد شكري
٦٫٤٥	قرآن كريم الشيخة منيرة عبده
٧٫٣٥	ختام
١٠٫٠٠	قرآن كريم الشيخ محمد رفعت
١٠٫٥٥	مغنى وآلات محمد اسماعيل (شريط ماركوني المسجل
١١٫٢٥	ختام
٢٫٠٠	مساء اسطوانات — منتخبات اوديون — قصيدة والله ما حداش جنى الآنسة ام كلثوم — ديالوج كفى الله الشر لاحمد شريف — طقطوقة والله يارب لعبد الغني السيد — رقص الرمان من اوركسترا اوديون
٢٫٣٠	النشرة التجارية الاولى
٢٫٣٥	ختام
٦٫٠٠	اسطوانات — منتخبات اوديون
٦٫٣٠	حديث رسمي وزارة الزراعة
٧٫٠٠	موسيقى — مغنى وآلات — نادرة (شريط ماركوني المسجل) دور الحبيب بعد الرضا
٧٫٣٠	نشرة الاخبار
٧٫٥٥	النشرة التجارية الثانية
٨٫٠٠	اسطوانات — ما يطلبه المستمعون
٩٫٢٥	مغنى وآلات — الاستاذ محمد عبد الوهاب (شريط ماركوني المسجل)
٩٫٥٥	حديث — ذكريات موظف الاستاذ محمود شكري
١٠٫١٥	موسيقى عود منفرد — رياض السنباطي — تقسيم شت عربان منولوج كنت فاكر تأليف احمد الامي عطية — وتلحين رياض السنباطي
١٠٫٥٠	اسطوانات فاصل موسيقى قصيد ختامها باهي الشيم للشيخ علي محمود
١١٫٠٠	موسيقى — مغنى وآلات — محمد صادق (شريط ماركوني المسجل)
١١٫٣٠	سلام الملك — ختام

مستحضرات صيدلية الحنفي بحيفا
البوابة الشرقية تلفون ٨١٣
هي مستحضرات قامت على اسس تجارب واختبارات عديدة يدعمها فكر ثاقب ، وتعليم راق ، وتمرين طويل ، فانتجت للاهالي الكرام ادوية فيها شفاء لهم ، لم تكن معروفة من قبل ، وقد بذلت جهودا جبارة في استحضارها وذلك اكراما للاهالي وحاجتهم الماسة لها وهذه هي :
١ — معجون خليلوس
هو معجون الاسنان الوحيد مركبا من انقى المواد الطبية يطهر الفم وينظف الاسنان ويشفي اللثة
٢ — قطرة اللؤلؤ واللؤلؤة الزرقاء
تحافظ على قوة البصر وتشفي امراض الجفن والعين تأثيرها فعل مضمون
٣ — مرهم نوفا اكزيما
شفي جميع الامراض الجلدية ويستعمل لشفاء الحروق والجروح وحب الشباب والتسميط . خير مرهم يستفاد منه
تجدون جميع مستحضرات الحنفي في صيدلية حلبي اخوان وصيدلية الحلبي بالقدس وفي مستودع الادوية قيالة وصباغة وعازار — شارع بسترس بيافا
خابروا — صيدلية الحنفي بحيفا

اقصدوا الطاهر الاسعار معتدلة
روائح . كلسات . اخروجة
اشكول . بودره . مناديل وجه
محارم . فانيلات ... الخ
سوق البلابسة جوار السبيل

زوروا
صالون الحلاقة الحديث المجهز بافخر الاثاث
للسيدين احمد ومصطفى الجندي
عمارة الاوقاف — امام ساحة الشهداء

مذكرة
الحزب العربي
بشأن الحواجز الجركية

لقد كشف تاريخ الصناعات في كل بلد على حقيقة اقتصادية رائعة وهي ان الصناعة لا تنجح الا في البلد الذي توجد فيه المواد الخام التي تتطلبها الصناعة وان وجود مولدات الحرارة الصناعية من زيت وفحم وقوة كهربائية رخيصة تساعد مساعدة محسوسة على انجاح المصنوعات

ولما كانت فلسطين خلوا من المواد الخام ومولدات الحرارة والصناعة فان ايجاد الصناعات الكبرى فيها امر مقضي عليه بالفشل الا اذا عمدت الحكومة الى وضع حواجز جركية عالية جدا لتمكين منتوجات هذه المصانع من منافسة المصنوعات الخارجية . ولو كانت الصناعة فيها راجعة الى عموم السكان او كان العمل فيها لعموم او كانت ملكا عاما لكان في وضع الحواجز الجركية لاجل حماية المصنوعات المحلية فوائد لا تنكر ، اما ما دامت هذه الصناعات الجديدة في يد بضعة من اليهود الذين لا يجيزون العمل فيها لغير ابناء جلدتهم فان حرمان اكثرية الاهالي وهم زراع من التمتع بالمصنوعات الخارجية من حيث جودتها ورخصها لاجل مصلحة الاقلية التي تتمتع بالربح والعمل في هذه المصانع هو ظلم فادح وغبن مبين

ان الحملة التي افتتحها اليهود في فلسطين وتابعوها في البرلمان الانكليزي وجمعية الامم من اجل وضع الحواجز الجركية على المصنوعات اليابانية المنافسة لمصنوعاتهم هي في هذه الظروف حملة موجهة ضد مصالح اكثرية السكان

لهذا فان الحزب العربي الفلسطيني مرددا اصوات الاكثرية الساحقة في البلاد يعرض لفخامتكم ان فرض الضرائب العالية على المصنوعات اليابانية وغيرها من البضائع الرخيصة الخارجية لاجل حماية البضائع اليهودية المقضي عليها بالفشل النهائي لانها لا ترتكز على اسس اقتصادية تؤهلها لمنافسة البضائع الاجنبية هو اجحاف لمصالح اكثرية السكان ونكبة على البلاد التي تئن من ارتفاع اسعار الحاجات فيها ويكفي ان الحكومة ضاعفت هذه المصانع من رسوم الواردات على المواد الخام المستوردة من الخارج فلا يجوز ان تعود فتضع لها الحواجز الجركية كي تستفيد من هذا الاعفاء وتلك الحماية على حساب اكثرية السكان الذين يتضررون من نقص الاموال العامة من الاعفاء وارتفاع اسعار الحاجات من هذه الحماية

وتفضلوا بقبول فائق الاحترام

١٨ آب سنة ١٩٣٥

رئيس الحزب العربي الفلسطيني

جمال الحسيني

المجدل
عودة رئيس البلدية

عاد اليوم الى المجدل سعادة رئيس بلديتها بعد ان رافق سمو الامير سعود في جميع زياراته في القدس ونابلس ويافا وشرع في القيام باعماله

***

الصحف اليهودية

لجان يهودية
لتنظيم الهجرة

جاء لدافار من لوزان ان اجتماع المكاتب الفلسطينية الذي عقد في لوزان انتخب ثلاث لجان لجنة لتنظيم توزيع الجوازات وثانية للتصدير وثالثة لفحص المهاجرين طبيا وسينفض الاجتماع غداً بعد خطاب يلقى عن تدريب الطلائع . وجاء لجريدة المذكورة ايضا ان المجتمعين بحثوا موضوع التدريب في المهجر ، وان عدد الطلائع الذين يتدربون الآن قبل ارسالهم الى فلسطين بلغ ٢٠ الف « حالوتس » ..

مساعدة
المؤسسات اليهوديه

جاء في دوارها يوم ان الحكومة خصصت مبلغ ١٥٩٤٤ جنيها لمساعدة الصحة اليهودية للسنة المالية الحالية ١٩٣٥-٣٦ كما خصصت ٣٦ الف جنيه للتعليم اليهودي وقد صودق على هذه الميزانية باجمعها

وقد كانت مخصصات الحكومة في سنة ١٩٣٤ المدارس اليهودية ٢٨ الف جنيه فزادتها ثمانية الاف جنيه في هذه السنة كما ازدادت مخصصات المستشفى بتل ابيب ٥٩١ جنيها في هذه السنة ايضا

انتخابات
المؤتمر الاصلاحي

جاء في دوارها يوم ان الاصلاحيين يبذلون الجهود لانتخاب المؤتمر الاصلاحي الذي سيعقد في فينا اليوم وقد وزع الحزب امس في القدس مناشير كثيرة تحث اليهود على الاشتراك في الانتخابات المذكوره وعقد الحزب عدة اجتماعات في القدس ويافا وحيفا وبعض المستعمرات تمهيدا للانتخابات حضرها جم غفير من اليهود والقيت فيها الخطب عن الجمعية الصهيونية الجديدة المنوى تأسيسها

حركات
الصهيونيين في الخارج

جاء لدافار من لوزان ان الاحزاب الصهيونية التي لها اعضاء في هيئة الادارة يحتلون ثلثي المقاعد في المؤتمر عقدت اجتماعا قررت فيه انتخاب الهيئة الجديدة على اساس تمثيل جميع الاحزاب المشتركة في المؤتمر فيها وجاء لجريدة المذكورة ايضا ان الجمعية الصهيونية عقدت في ١٥ و١٦ الجاري اجتماعا بحضور الاعضاء اللاصهيونيين بحثت فيه امر اشتراك اللاصهيونيين في الهيئة الجديدة وقد دامت المناقشات حتى مساء السبت الماضي

رئاسة
المؤتمر الصهيوني

جاء لهاارتس من لندن ان الاحزاب الصهيونية تردد اسم سكولوف لرئاسة المؤتمر الصهيوني وكابلانسكي وغولدمان للسكرتارية وذلك حلا لمشكلة الرئاسة وتقول الجريدة ان اتحاد الصهيونيين العموميين يقترح انتخاب الادون اوسيشكين رئيسا للمؤتمر وجاء هامن لندن ان الدكتور وايزمن سيحضر جلسات المؤتمر اعتبارا من ٢١ الجاري

اعادة الصحة
وتجديد الشباب واطالة الحياة

كل من استعمل « الكاليفلويد » يحدثك عن النتائج المدهشة التي حصل عليها بواسطة هذا الدواء العجيب يقول لك انه ما كاد يبتدىء في العلاج حتى شعر بان الحياة اخذت تدب في جسمه السقيم وان قواه عادت اليه ومعها الراحة والغبطة والسرور

فاقتد به اذا كنت تشعر باي شيء من الضعف او السقم فترى حالا ان ضعفك يزول وشهيتك للطعام عادت مع سهولة الهضم وراحة المعدة وعاد اليك النوم الهنيء بعد ان امضك واضناك الارق . وتلاشت منك جميع الآلام والاسقام وصار يجري في عروقك دم جديد مطهر من سائر الادران

ذلك لان « الكاليفلويد » يبعث التجديد والحرارة والقوة في الدم والاعصاب فيشفي الانيميا « فقر الدم » والنورستانيا « ضعف الاعصاب » والضعف العام والصداع الناتج من سوء الهضم واسقام الشيخوخة المبكرة ومضايقاتها

يرد كل يوم الوف رسائل الشكر تضيق عن نشرها صفحات الجرائد وهاك بعبارة جاءت في خطاب الدكتور ترنيس ٢٥ شارع قصر النيل بمصر يقول تحصلت على نتائج باهرة لوصفي الكاليفلويد لمرضاي واخرى من مسيو جان فريقول «من يوم بدأت باستعمال الكاليفلويد شعرت برجوع قواي وازدياد انشراحي وعود الشباب الى دمي واعصابي فاشكر لم على هذا الدواء الشافي العجيب

« الكاليفلويد » نال خمس جوائز كبرى وخمس مداليات ذهبية وهو يباع في عموم الاجزاخانات

تقرير
الحزب الاصلاحي

جاء لدوارها يوم من لندن ان الحزب الاصلاحي قدم لوزير المستعمرات والمندوب السامي في فلسطين تقريراً اعرب فيه عن تخوفه من المساعي الجديدة لأسيس المجلس التشريعي بفلسطين

انعقاد
المؤتمر الصهيوني

جاء للصحف اليهودية من لوزان ان المؤتمر الصهيوني سيعقد مساء الثلاثاء بحضور ممثلي معظم الدول ومن بينهم قنصل بريطانيا وممثلو لجنة الانتدابات وسكرتارية مجلس عصبة الامم وممثلو مكتب الاشغال الدولي

خطأ مطبعي

وقع خطأ مطبعي في اعلان محل بيع المسكرات لصاحبه ارتين تريكيان فورد ان البيع هو بالجملة والمفرق والصواب بالمفرق فقط لذلك اقتضى التنويه

القدس

اجتماع
الهيئة الارثوذكسية

كان الاجتماع الذي دعت اليه الهيئة الارثوذكسية الوطنية حافلا وقد حضره ما ينوف عن الثلاثة شخص بين شيوخ وشباب وقد افتتح الاجتماع السيد صليبا افندي الجوزي بكلمة عرض فيها الغاية من عقد هذا الاجتماع وهي الاحتجاج على الانتخاب البطريركي واعلان عدم اعتراف الطائفة بالانتخاب وتكلم بعده الاستاذ اميل افندي الغوري وبحث في الحالة الحاضرة ودعا الى العمل يداً واحدة لايصال الطائفة لحقوقها وتطرق الى بحث القضية المقامة من قبل اللجنة التنفيذية فقال انا اذا ربحنا القضية كان بها وشكرنا للعدالة موقفها وان لم نربح القضية فان ذلك لن يؤثر على موقف الملة الذي سيظل موقف عدم الاعتراف بالبطريرك المنتخب وتبعه السيد مينا الحلبي بكلمة توافق المقام وتكلم عن واجبات الملة للعمل على اخذ حقوقها ثم تلا الاستاذ الغوري نص الاحتجاج الذي وافق المجتمعون على تقديمه للحكومة وهو يتلخص في اعلان عدم الاعتراف بالمنتخب البطريركي وفي الطلب من الحكومة عدم اعطاء البراءة للمنتخب و بعدئذ انفض الاجتماع

موعد اجتماع
الهيئة الوطنية الارثوذكسية

تعقد الهيئة الارثوذكسية الوطنية اجتماعاً لها يوم الثلاثاء الساعة الثامنة والنصف مساء في بيت السيد قسطندي افندي سلامة للبحث في القضية الارثوذكسية

محاضرة
في الادب العربي

القى الدكتور اسرائيل ولفنسون استاذ اللغات السامية في دار العلوم العليا بالقاهرة محاضرة في قاعة نادي يشورون بالقدس في الساعة السادسة من مساء يوم السبت الواقع ١٧ الجاري موضوعها «مكانة العلامة احمد زكي باشا في الادب العربي الحديث » حضرها جمع كبير من اساتذة الجامعة العبرية وغيرهم من الادباء الذين يعنون بالادب العربي والثقافة العربية وقد القى حضرته كلمة موجزة عن حالة الادب العربي في عصر المرحوم احمد باشا الاخير وحياته ومؤلفاته وصلاته بالاقطار العربية وعلاقته بها والدكتور ولنسون يلقي في كل عام اثناء زيارته لفلسطين محاضرات ذات صلة وثيقة بالحضارة العربية الاسلامية

حفلة
ختم قرآن

جاءنا من مراسلنا في حيفا : اقامت مدرسة نادي العلوم العربية الذكور والاناث حفلة ختم قرآن كريم للطالب صلاح الدين عموره حضرها عدد من وجهاء البلد وقد قام فيها التلاميذ بأدوار تمثيلية والقاء بعض القصائد والخطب والاناشيد التي كان لها الاثر الحسن في نفوس الحاضرين

من لا ارض له
لا وطن له

احسن صابون في العالم

صابون

ماركه

مسجلة

أثبت التحليل الكيماوي ان هذا الصابون الفاخر من زيت الزيتون النقي ، لا يحوى مواداً غريبة أو مضرة ، يطري البشرة ويفيدها ، لا تأثير له على الملابس ، تجربة واحدة تثبت ما لهذا الصابون من الشهرة والجودة والنقاوة

« حاذروا التقليد ، الختم على كل قطعة »

يباع في جميع محلات البقالة في فلسطين وسوريا ومصر ويطلب من المعمل بنابلس تلفون رقم ٧٣ صندوق البريد رقم ٣٥

الناصرة

زيارة
الجمعية الانطوانية

زارت الناصرة في الاسبوع الماضي اعضاء الجمعية الانطوانية اليافية برئاسة الاب الروحي يونا فنتور عقيقي وبعد زيارة الاماكن المقدسة زاروا المدرسة الانطونية بالناصرة فاستقبلوا استقبالا حسنا وقد عزف على « البيانو » الاستاذ اسكندر شحتوت وبعده رحب بالحضور الاستاذ ، نديم بطحيش بكلمات تناسب المقام قوطعت بالتصفيق ، وبعده تكلم السيد انطوز حنا فرنجية نائب رئيس الجمعية المذكورة ، وبعد ان تفرج الزائرون على اقسام الجمعية وتسجيل كلمة في دفتر التشريفات غادرونا ليافا

شجار يعقبه صلح

كان قبل مدة حصل شجار بين اهالي المعبدية وكاد ان يحصل ما لا تحمد عقباه واخيرا توجه لهناك كل من امام الناصرة الشيخ عبد الله يحيي والسيد درويش سارة من كفر كنا حيث اجروا الصلح بين الاهالي وعادت المياه لمجاريها

حبشيان
يتعاونان على الحياة
في جرك حيفا

حبشيان يشتغلان بالعتالة احدهما مسلم والاخر مسيحي واخيرا لم يتمكن المسيحي من اخذ نمرة والشغل في الجرك خلاف رفيقه المسلم الذي كان يحمل نمرة الا انه اعطاه نمرته قائلا اذهب واشتغل انت اليوم لان عندي مايكفيني من الخبز اليوم اما انت فلا يوجد عندك شيء .

الحاجه
الى معلم ديانه

ذكرنا قبلا على صفحات هذه الجريدة بان مدرسة كفر كنا بحاجة ماسة لاستاذ ديانة في القرآن الكريم لكثرة الاولاد الموجودين هناك وهاان المدارس فتحت ابوابها ولم يجب الطلب فإلى لدائرة المعارف ان تعمل على انصاف اهالي قرية كفر كنا بهذا الطلب الذي يرقبونه بفارغ صبر .

الدفاع
في بيت لحم

تباع جريدة « الدفاع » في بيت لحم في محل وكيلها السيد بشارة الراهب تجاه دائرة البريد . كما ان السيد الراهب هو معتمدنا في بيت لحم لقبول الاعلانات والاشتراكات

الثأر عند العرب

تتمة المنشور على الصفحة الثانية

فقد كانوا حفاظا على ان لا يمازج انسابهم اي عنصر مهما طالت ارومته في ارضه وحسبك ماذكره ابن الاثير في تاريخه من ان احد زعماء الفرس العظام كان قد جهد في ان يتزوج من قبيلة باهلة اقل القبائل نسبا فردته خائبا وابت عليه ذلك اما زيد فهل كان يهمه غير ان يصل الى غرضه ، وهو الثأر عن اي طريق كان ؟ اجل ، انه بعد ان حدث الملك سمعت رجاليه ان يكون هو نفسه مع الرسول الذي سيوفده لهذه الغاية كي يقنع النعمان فيما اذا حدثته نفسه ان يرد الطلب واجابه كسرى الى ما طلب وشخص زيد مع الرسول الى الحيرة يحملان الهدايا الفاخرة . ولما مثلا بين يدي النعمان واطلعاه على ما ينشد كسرى من قلب قرباه اطرق ثم قال يخاطب زيدا : ان ما طلبه رأس فارس قد يعتز عليه ولكن في غير هذه الديار ، واني لاعجب من كسرى كيف هو لا يجد ضالته في (مها) السود وعين فارس ! .. وكان اراد النعمان من كلمة (مها) اي بقر الوحش ، لاتساع عيونها

طبخ المؤامرة

ولما خرج زيد والرسول مقنعين بالخيبة من لدن النعمان قال زيد للرسول وكان هذا قليل المعرفة بالعربية اوعيت ما قال ؟ قال ، سمعت كلمة « مها » فما معناها ؟ قال ، البقر ، وقصد النعمان ان يتخذ كسرى البقر بدلا من النساء .

وبعد الى مهد زيد مع الرسول « وفلفل وعصفر » ما يوافق اربه من الكلام دخلا على كسرى وتقدم زيد منه يتصنع الالم والخجل وذكر كسرى فيما حدثه به قبل ان يوفده للنعمان من ان العرب لا يرجون من الاعاجم وانهم يفضلون على ذلك ريح السموم الى ان قال ، وها انني اكرم الملك الاعظم عن محادثته بما قاله النعمان واترك ذلك للرسول ، فانشأ هذا يحدث كسرى عما قاله النعمان من ان في مها السواد وعين فارس ما يكفي جلالته ..

رأى حر

قامت قيامة كسرى واضطرمت في صدره جذوة الغضب وارسل يستقدم النعمان ، غير ان هذا ادرك ان الشرر يتطاير من صوب الدائن فترك الحيرة والتجأ باهله الى القبائل يستجيرها فلا تجير مخافة من بطش كسرى الى ان اجاره سيد بني شيبان « هانيء بن مسعود » فنزل في هذه القبيلة مكرما معززاً ثم قال له هانيء : قد لزمني ذمامك واني اقف منك ما اقف من اهل بيتي لا يخلص اليك ولي من بقية دماي قطرة . ولكن الرأي عندي ان تذهب وتستعتب كسرى فيعتبك والا فوتا شريفاً ، وان ذلك خير من ان تطوح بنفسك فتتنقل بين قبائل العرب وتصبح نهبا تتخطفك السفلة وتتكالب عليك صعاليك العرب

المسير
الى الموت

رضي النعمان بما ارتآه له زعيم شيبان وكان قبل ان يهم للمسير بعث الى كسرى بهدية من الخيل والحلل ثم قدم له كتاب اعتذار لتأخره عن الشخوص الى المدائن حين استدعي اليها وكان عذره ان يدا قد ابرمت له اشطان سخيمة لديه لضغنة يكنها له . سير ذلك امامه ثم يمم شطر كسرى بعد ان اودع سيوفه ودروعه بنته الحرقاء وآله عند هانيء الشيباني . وكان النعمان قد قابله زيد (صاحبه) قبل ان يواجه كسرى ، فنظر اليه زيد نظرة قد ارمضت جوانح النعمان ثم قال له هازئاً متهكما : انج (نعيم) ان استطعت ذلك . فاجابه النعمان : افعلتها يا زيد ، والله ان عشت لالحقك بابيك . فقال زيد : امضي لشأنك (نعم) فقد والله اخيت لك اخية لا يقطعها المهر الارن ..

تحت
اقدام الفيلة

وبعدئذ اخذ النعمان يعتذر لكسرى ويستعتبه فلم يقبل منه اي اعتذار او عتاب ولكنه امر بسجن النعمان ذلك السيد العظيم الذي كانت تراق في سبيله عبيط الدماء ، وتحتكم اليه القبائل في معقدات امورها . وهناك في غياهب السجن امر كسرى بطرح النعمان تحت اقدام الفيلة فمزقته اربا اربا ، وسوت معالم جسمه بالتراب

نابلس **أبو بامر ملحس**

★ ★ ★

يافا — يوم الثلاثاء في ٢١ جمادى الاولى ١٣٥٤ الموافق ٢٠ آب ١٩٣٥
صاحب الامتياز والمحرر المسؤول: ابراهيم الشنطي
مدير الادارة: شوكت حماد
رقم التلفون ١٠٧٥ و١١٨٧

اله لم تشهد لغارة الشعواء مقتحما، فدافع

الدفاع

﴿ العدد — ٤٠٤ — السنة الثانية ﴾
ادارة الدفاع في عمارة حزبون، شارع جمال باشا — يافا
العنوان البرقي: الدفاع يافا — ص. ب ٢٥٥

	من سنة	عن نصف سنة
قيمة الاشتراك في فلسطين	١٥	٨٠
في الخارج	٣٠٠	١٦٠

صور عالمية على هامش الحوادث

قام ٣٠ شابا المانيا وافرنسيا من طلاب الجامعات في المانيا بنزهة في جزيرة « انسلهوف » حيث يقضون اربعة اسابيع يحصدون ويتمرنون ويأكلون وينامون مع بعضهم البعض املا في تفاهم المانيا وفرنسا وترى في الصورة هؤلاء الشبان اثناء النزهة

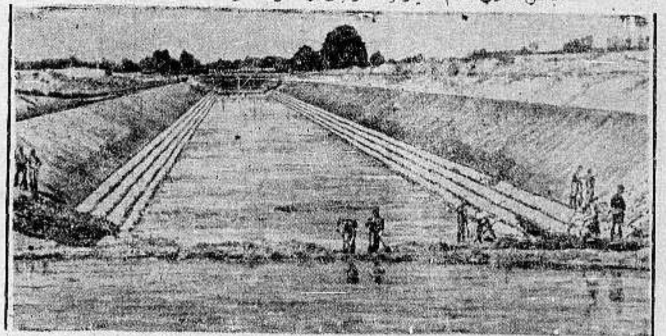

صورة نهر الايمس في ولاية وستفاليا بالمانيا ولوحظ ان سبب فيضانه في ايام الشتاء هو عدم انتظام مجراه وقد كلفت الحكومة الالمانية المهندسين والعمال في تصليح مجرى النهر

المسر هوفمان رئيس الزوار الامير كان الذين زاروا المانيا مؤخراً وقد زاروا قبر المارشال فون هندنبرج وتراه يقرأ على مسامع الزوار المحترمين من تاريخ المارشال

نشرت هذه الصورة جريدة نيويورك تايمس تمثل حفلة دفن ٥٥ شابا بحريا قتلوا في احدى الغواصات الروسية في بوغاز عند فنلندا وقد اصطدمت الغواصة بصخرة كبيرة فغرقت وقتل من فيها ٥٥ بحريا وترى في الصورة بحارة الغواصات الاخرى تسير في حفلة الدفن الرسمية

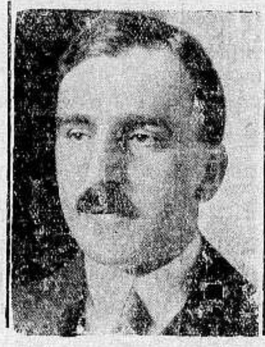

المسيو بوليتس سفير اليونان في باريس الذي انتخب كعضو خامس في لجنة التحكيم في النزاع الحبشي الايطالي

الوزير الهر كيرل الذي عينه هتلر وزيراً للشؤون الدينية في المانيا.

السنيور لبوجي رانسه وزير الاشغال في ايطاليا واحد ضحايا الطائرة الايطالية الحربية التي سافرت الى شرق افريقيا وسقطت على مسافة ١٤ كيلو متراً من مدينة القاهرة

المستر ويلي بوست الطيار الاميركي المشهور وقد طار من الولايات المتحدة الى ألاسكا ثم الى سيبريا والى القطب الشمالي فسقطت طيارته وقتل هو وتراه اثناء وجوده في الاسكا

مطبعة

الدفاع

التجاريه

في عمارة « بوست »

خير مطبعة يمكن الاعتماد عليها لطبع جميع لوازمكم التجارية

☪ حروف جديدة - ادوات فنية ☪

اتقان فائق نظافه وسرعة بالعمل

مع أسعار معتدله للغايه

المخابرة مع ادارة الجريدة

في عمارة حزبون تلفون ١٠٧٥

اعلنوا فى الدفاع

قدم على ظهر الباخرة « صونت باسكول » ٢٤ انكليزيا من المحاربين القدماء لزيارة المانيا وتراهم في الصورة اثناء ذهابهم الى مقبرة اولسدورف بالقرب من مدينة هامبورغ . بالمانيا لوضع اكليل من الزهور على قبر الجندي المجهول

الدفاع ـ يوم الاربعاء في ٢٢ جمادى الاولى سنة ١٣٥٤ و٢١ آب ١٩٣٥

صاحب الامتياز والمحرر المسئول ابراهيم الشنطي

مدير الادارة : شوكت حماد

رقم التلفون ١٠٧٥ و١١٨٧

أنْ لم تَسُنّ لغارة الشعواء مُقتحماً فدافعْ

الدفاع

(العدد ٤٠٥ — السنة الثانية)

ادارة الدفاع في عمارة حزبون شارع جمال باشا ـ يافا

العنوان البرقي : الدفاع يافا : ص. ب ٢٥٥

	عن سنة	عن نصف سنه
قيمة الاشتراك في فلسطين	١٥٠	٨٠
في الخارج	٣٠٠	١٦٠

قبيل امتشاق الحسام. استعدادات عسكرية. مغزي زيارة الاسطول البريطاني
تصريح للنجاشي وخطبة لموسوليني. ملك الانكليز يدرس الموقف

العرب في الحرب المقبلة

لماذا سيكون هبوب العاصفة قريبا

مستقبل الملك العربي امانة في اعناق ملوك العرب

بعض الدول يتعمها السلام . وبقاء الحالة هادئة نخص بالذكر تلك التي يقوم فيها نظام الحكم على أساس التمجيد العسكري، وتشريف عنصر على آخر، والدعوة الى عبادة الدولة وتاريخ الدولة العثمانية من اوله الى آخره سلسلة حروب ووقائع عسكرية بلغت الاوج في سرعة عجيبة لان النظام كان عسكريا محضا ، حتى لقد كان صغار الموظفين في الدولة يرون حرجاً لمعنويتهم ان يحترفوا التجارة . قل نفس الشيء عن الدولة الرومانية التي شرق فجرها على لون الحروب الدامية ، ورقدت وهي سابحة في الدماء ايضا . وان انشودة «المانيا فوق الجميع» ألبت العالم كله على المانيا لمنعها ان تكون ، في واقع الامر ، فوق الجميع ! ولا يختلف النظام الفاشستي عما مر ، لانه يقوم على عبادة الماضي ، وتمجيد الجنس ، والصولة العسكريه . ومثل هذا النظام اذا حصر جهوده ضمن نطاق داخلي : كاستتباب الامن في البلاد ، والقيام باصلاحات عمرانية ، وتحسين الموارد والمرافق الاقتصادية ، يكون قد ادى واجبه ، وأنهى رسالته . وعندئذ لم يبق من حاجة اليه ، وتشعر الامة بوجوب زواله ، تمهيدا لعهد جديد آخر ، يتمم ناحية من نواحي الحياة . وقد استطاعت ايطاليا ان تبلغ شأو الدول العظمى بفضل هذه السياسة الداخلية . ومضت السنوات تلو السنوات ، والنظام الفاشستي يعلم انه في خطر ، اذا لم يشغل الرأي العام في بلاده بجديد ، كما كان نابليون يشغل فرنسا كل يوم بامجاد الانتصار ، واخبار المعارك ، والوقائع الحربية . وايطاليا في حاجة ماسة الى مستعمرات تفرج عن نفسها بها ما دامت ارضها تضيق ذرعاً بالسكان وهي بلاد زراعية محضة ، لا تتسع لعدد كثيف من الملايين هكذا التقت طبيعة الحكم المطلق ، بضرورة الحياة ، وكانت المغامرة الحبشية.

ومنذ البدء والدول تحاول عبثاً « معالجة » الحالة ، لان ايطاليا في حاجة الى مستعمرات تجيء بها ولو كانت هذه المستعمرات مخضبة بالدم الشهيد وغارقة والنظام الفاشستي لا يستطيع رسوخاً في بلاده ، اذا لم تكن مثل هذه المغامرة ، ولن يكن قد صحبته سياسة طائشة ، وأقوال مثيرة ، اظهرت الدولة الاوروبية بمظهرها الحقيقي بعد ان كانت اخواتها تلبس في محاولاتهن مسوح الاتقياء ، وجلود الحملان !

و نقض مؤتمر باريس عن فشل ذريع وبادت اوروبا في دولها ان تستعد للعاصفة . ورن الصدى في الشرق ، فاستعدت اليابان ، وايران ، وتركيا ، والافغان غير ان العنصر الخطير الذي سيكون موضع الفصل في حرب الشرق الادنى ظل الى الآن غافلا الى حد ما . نريد بذلك العنصر العربي الذي ستكون بلاده ساحة قتال . لا سيما اذا وقعت الحرب وكانت ايطاليا في جانب ، وبريطانيا في الجانب الآخر . يومئذ ستكون مصر ، وفلسطين ، ميدان قتال للقوى الثلاث : البرية ، والبحرية ، والجوية ومن اجل هذا اخذت الدولتان تتقربان من العرب ، وتستعدان لخطب ودهم . لان العرب ، في الحرب القادمة ، « اساس » في حالتي النصر والهزيمة . فاذا كانوا مع بريطانيا على عدواتها ضاعفوا من قوة مركزها في الشرق . واذا كانوا عليها ، اوسعوا ثغرة في صفوفها ليس من السهل عليها املاؤها وعرفت الدول هذه الحقيقة اكثر من العرب انفسهم ، فرأينا نشاط الدعاية على سواحل البحر الاحمر ، وفي الجزيرة ، وعلى شواطيء الابيض المتوسط

لقد خدعنا في الحرب الماضية ، ولم نكن وحدة قررت الانضمام الى دولة دون اخرى بل كنا ثورة على دولة ، وكانت بقاع من بلادنا يحارب ابناؤها مع تلك الدولة ، لاطفاء نار الثورة اما الان فقد تغير الموقف بلونا من السياسة اساليب الثعالب في المكر والدهاء ، واساليب الافاعي في الليونة والنعومة وتهدمت الحواجز الاقليمية مام اعظم رقعة من دنيا العرب . فهذه اليمن تستطيع بالانضمام الى الدولة السعودية وحكومة بغداد ، تشكيل جبهة عظيمة في ارض عربية خالصة ، يرهبها الجانبان المتقاتلان

والتمهيد الى هذه الخطوة ينبغي ان يتفاهم ملوك العرب وامراؤهم . وينبغي ان تكون « الوسيلة » في ذلك عربية صميمة ، لا اجنبية تقرب بين الاخ واخيه ، والجار وجاره ! ومن هذه الناحية لم يتقدم العرب كثيرا مع الاسف فقد قامت « لندن » اليوم مقام « الآستانة » في العهد العثماني . وتشد الرحال الى هذه مثلما كانت تشد الى تلك ، على السواء نريد ارضا عربية ، او مدينة عربية ، قل مكة ، او صنعاء ، او بغداد ، يجتمع فيها الامام ، وابن السعود ، وغازي ليقرروا مستقبل امة أصبحت أمانة في أعناقهم . نريد ان ندخل الحرب قوة مجتمعة ، معها برنامجها ، وعهدها ، وخارطة ملكها الجديد . اذا وقع هذا استطعنا ان نأمل خيراً كل الخير ، وإلا فان العرب يضيعون فرصة لا يسمح بمثلها الدهر الا بعد اجيال . عند ازيز الرصاص ، وجلجلة المدافع ، لا تنفع غير الارادة الحازمة ، والفكر الثاقب ، والشجاعة الباسلة فهلموا يا ملوك العرب ، وتدبروا الموقف قبل هبوب العاصفة

ابراهيم

تعليقات

الوفد السوري
وزيارة الامير سعود

كنا نحب ان تكون عمان ملتقى الوفد السوري بسمو الامير سعود ، وفي رحاب سمو الامير عبد الله . واسفنا جدا لوقوع كل ما حال دون ذلك غير معينين شخصا مسئولا ، ولا هيئة مسئولة واطلعنا على البرقيتين ، برقية الوفد ، وبرقية الديوان ، فاسفنا لان « الصيغة » في الاثنتين لم تكتب ببراعة . فقد ظهر « انفعال » في الاولى ، انعكست « انفعالات » في الثانية . ومن عجب ان لا تتدارك الاقلام ذلك ، ونحن امام اجانب يرتقبون !

سياسة الدهاء
ذات الاثواب الكثيرة !

يضرب اليهود كثيرا على نغمة التعاون الوهمي بيننا وبينهم . ولهذا غرضان ، الاول في الخارج ، والثاني في فلسطين نفسها . فاما الذي خصوا به الخارج ، لا سيما اوروبا ، فقد كان لاظهارهم بمظهر « البريء » الذي ينشد سلما ، ويكره اللجوء الى العنف ـ ولو انه اعجز من ان يفعل ذلك وقصدهم ، كما ترى ، استدرار عطف الرأي العام الاوروبي واما الثاني فلان اليهود باتوا يخشون حربا عالمية ينهدم اول حجر من بناء وطنهم القومي في الساعة التي تنطلق فيها اول رصاصة .

سياسة ، دهاء ، تسير بمقتضى الضرورات ، وتلبس لكل حالة لبوسها !

المضيف يمتدح
نفسه وليس ضيفه !

زار سمو الامير سعود البلاد ، وكان المفهوم ان تمتدح الصحف الامير بما هو اهل لذلك . وسمو الامير شاب ممتاز في اخلاقه ، وفي رجولته كفارس . لكن الذي استرعى الانظار ان بعض الزميلات اخذت تمتدح نفسها بدل الامير الضيف ، بكلمات التعظيم ، والتفخيم ، والاجلال ! وتلجأ الى غير الحقيقة . و وسفاسطيماضرب الامثال : فالى متى الجمود مثل هذه الاساليب كل شيء من الدنيا تغير . لكن خلق حب المديح لا يريح صاحبه ولا هو يستريح !

شهيد
النخوة والمروءة !

اوشك اثنان على شاطيء غزة ان يغرقا فهب شاب لانتشالهما . وغلبته الامواج ، واسره التيار ، فقضى نحبه شهيد النخوة والمروءة . حياة مثل هذا الشاب ضرورية لوطنه ، اما حياة عشرات ، ومئات ، من الذين يغرق وطنهم وهم في غفلة عنه . فكلها ضرر لا نفع فيها .

عش في السماء آية ايها الشهم ، ولك التمجيد ممن لا يعرفك

الحبشة على ابواب حرب وكفاح

قصة الهدم . تهرب موسوليني . الحاح بريطانيا . موقف فرنسا . سابقة خطرة
استعداد عاجل . هل تنسحب . اقوال الصحف . انتصار ديفاليرا . اهتمام اميركا

فرنسا

كيف انهار بناء مؤتمر باريس

تجلى فشل مؤتمر باريس عندما طلب المستر ايدن من ايطاليا اطلاع المؤتمر على مدى طلباتها . وقد اظهر استغرابه لانه والمسيو لافال لا يعرفون الكثير عن هذه المطالب التي بقيت خفية . وقدم خطة لبحث المسألة لا تخرج عن شروط ثلاث : عدم المساس باستقلال الحبشة موافقة النجاشي على كل ما يتقرر . موافقة عصبة الامم

امتيازات اقتصادية وضمانات سياسية

ووافقت بريطانيا وفرنسا على اعطاء امتيازات اقتصادية لايطاليا ومعها ضمانات سياسية . وافهم ايدن البارون الوازي ان بريطانيا تتسامح في كل شيء يكون ضمن النطاق الاقتصادي شرط ان لا يتعدى ذلك النظام ويصبح سياسيا . وطلب اليه ان يبلغ ذلك للسنيور موسوليني ، فقد سئم من كثرة العقبات وعدم وجود اساس للبحث

موسوليني يتفلت من الاتصال بباريس

وانتقل السنيور يوم الجمعة الى ضواحي روما يحث شبان الفاشست ويخطب فيهم ويبتعد عن مخابرات الوازي في نفس الوقت . واخيراً ورد الجواب الذي كان قنبلة نسفت المؤتمر . وهو يقول بأن ايطاليا لا تتنازل عن الاحتلال العسكري والاشراف الحربي وعندئذ رفض ايدن متابعة البحث ، واستعد للسفر

الوفد الايطالي غيب عن الاجتماع

وكل ما جاء في البلاغ الفرنسي بعد ذلك عن المباحثات الدبلوماسية الخاصة فليس بذي اهمية ، اذ ان المؤتمر قد فشل وأهم ما لفت الانظار عقد مؤتمر على غير اساس يحثه مع توفر العقبات . وفي آخر اجتماع لم يحضر من الوفد الايطالي غير البارون ألوازي مع ان الوفدين البريطاني والفرنسي حضرا بكامل اعضائهما ، فعرفت حينئذ نية ايطاليا وكانت مطالب ايطاليا غير واضحة الا بعد مجيء جواب موسوليني

سابقة خطرة وتهدم عصبه الامم

واذا نشبت الحرب فستكون سابقة خطرة في نظام الدول الحديث بعد بناء عصبة الامم اذ الواجب بمقتضى ذلك النظام ، ودستور العصبة ، حل هذه المسائل بالطرق السلمية دون اللجوء الى العنف وستكون الحرب بين ايطاليا والحبشة رغم عصبة الامم

ايطاليا

لا بد من وقوع الحرب قريبا

ترى ايطاليا ضرورة ايجاد امبراطورية فاشستية مقابل امبراطورية فرنسا في المغرب ، ومستعمرات بريطانيا في افريقيا . واعتبرت بريطانيا هذه الخطة تهوراً من موسوليني . لكنه لم يتزحزح عن خطته حتى بعد فشل المؤتمر . وقد خطب موسوليني في الشبان المسافرين فقال لهم : «انتم ذاهبون لبناء مجد ، وبناء امبراطورية فاشستية» . وقد تأخر في ابلاغ خطته النهائية لمؤتمر باريس اشارة منه الى ان ابحاث المؤتمر صارت عقيمة بعد قراره

هل تنسحب ايطاليا من العصبة

والموقف الآن هو في هل تظل ايطاليا عضوة في عصبة الامم ام تنسحب منها . وفي حالة الجواب على الافتراض الاول يصبح النظام الدولي فوضى ، لان العصبة تعتبر الآن حامية السلام وحارسة « الحالة الراهنة » . وترى الايكو دي باري ان موسوليني عزم ، وان بناء العصبة سيضعف امام عزيمته

الاستعدادات وحركة الشحن الهائلة

ونشرت الجورنالي ديتاليا مقالا حرضت فيه حكومتها على ضرب الحبشة بدون حد . وطلبت المسارعة في ارسال الجيوش . وقالت في النهاية : «ان ايطاليا لا تقنع حتى بالاشراف على شئون الحبشة ، بل تريد هنالك ملكا» . وحركة الشحن قائمة على ساق وقدم ويظهر اثرها في قناة السويس التي تمر منها كل يوم بواخر عديدة . وبلغت رسوم هذه البواخر حتى الآن «٧٥٠» الف جنيه

انكلترا

الاستعدادات واتخاذ الاحتياطات لمواجهة الحرب

من المحتمل ان يجتمع مجلس الوزراء قريبا في لندن لبحث الموقف الحالي الخطر . وقد خرجت بريطانيا ظافرة من هذا المؤتمر بان اعلنت فرنسا انضمامها معها في حل المشكلة الحبشية . فصارت الدولتان تعملان معا لارغام ايطاليا على قبول وجهة نظرها . وقد تصل الخطورة الى دعوة البرلمان الانكليزي للاشراف على السياسة المستعجلة وتقرير الخطط اللازمة . واتفقت الصحف على ان هذا المؤتمر قد فشل ولم يؤجل

اقوال الصحف الانكليزية الهامة

وقامت التايمس بحملة قاسية على موسوليني ووصفت سلوكه بانه مغاير للنظم . وذكرت المورننغ بوست ان الحرب ستعلن ، وان بريطانيا ستضطر اليها اضطرارا . وتنوه النيوز كرونكل بجهود ايدن وبفوزه في ضم فرنسا الى بريطانيا بعد ان كانت بعيدة عنها . وسيدرس مجلس الوزراء الاحتياطات والتدابير ويضع قرار بريطانيا النهائي . وربما الح رفع منع تصدير الاسلحة الى الحبشة . وتقول الدلي هيرالد ان هجوم موسوليني سوف يسبق ٤ سبتمبر وهو موعد اجتماع العصبة . وذكرت النيوز كرونكل باستغراب نزاعا ضيقا سيصبح واسعا ويشمل دولا عديدة ، ثم يهدد قارة بشر عظيم . وطلبت المانشستر غارديان رفع الحجر عن تصدير الاسلحة للحبشة لان ذلك « حق وانتصار للعدالة » . واسهبت التايمس في الخطر الذي يهدد الآن عصبة الامم ، ويهدد غدا اوروبا كلها

تعليمات تصل الى ضباط الهند

وستبحث الوزارة « الوسائل » التي تقابل بها ايطاليا . مثل اغلاق القناة ، وحدود الصومال ، واصدار الامر بالاستعداد في السودان وعدن وكينيا . وقد وصلت الضباط الانكليز في الهند تعليمات بالغاء اجازاتهم واستعدادهم كل حين للسفر . ومن المنتظر ان تحتل الجيوش البريطانية بحيرة تانا وما حولها عند اعلان ايطاليا الحرب

ارلندة

ديفاليرا يهب لنصرة الحبشة

كان عزم المستر ديفاليرا على السفر الى جنيف في ٤ سبتمبر محل استغراب الدوائر كلها . وقد صرح الزعيم الارلندي ، ورئيس الحكومة الارلندية ، بأنه ذاهب لمناصرة الحبشة في قضيتها العادلة وسيكون لقرار ديفاليرا اثر بالغ في اوروبا والدول المحايدة الصغيرة

فرنسا

حملة الصحف على سياسة ايطاليا

وحملت الصحف الفرنسية ، ما عدا الطان ، على السياسة الايطالية وذكرت « الجور » الحرب بما يشتم منه صراحة انها واقعة . ونددت ببرامج موسوليني واغراضه . وجاءت الجورنال على وصف مسهب للخطر الذي تستهدف له اوروبا من جراء السياسة الايطالية وأشارت الاوفر بجهود لافال وحفظه اوروبا من الخطر . وانفردت «الطان» بتأييد ايطاليا في توسعها مقتفية بذلك اثر بريطانيا وفرنسا معاً ونددت بوسيلة الانكليز في اللجوء الى اغلاق القناة

الحبشة

مظاهرة يحضرها الامبراطور في كنيسة

صلى الامبراطور في كتدرائية سانت جورج من اجل السلام . وكان على يمينه المستر كرنيليوس القائم بأعمال المفوضية الاميركية . وحضر الصلاة عدد كبير من زعماء المسلمين لاول مرة منذ دخل الاسلام الحبشة ثم وقف المطران يحث الشعب على الالتفاف حول مليكه . وبعد ذلك القيت خطب حماسية مثيرة ، تبايع الموجودون فيها على الموت وحضر الصلاة وزراء الدول المفوضون والقناصل.

البقية على الصفحة الخامسة

دنيـــا العرب والاسلام

الى الامير

يقول للعلم الخفاق ياعلمي

« للشاعر الشاب صاحب التوقيع »

« قيلت بمناسبة زيارة الامير سعود هذه البلاد المعذبة »

من في فلسطين زار اليوم صخرتها ... فاهتز كل ارتكاز في فلسطينا
هبت باجمعها تبدي لزائرها ... ما كان في صدرها الاعوام مكنونا
هل فارس البيد وافانا بطلعته ... فاغرورقت عبرة أدمت ما قينا
الله اكبر ! والافراح شاملة ... نبكي ، وما كانت الافراح تبكينا
لم طالعتنا نحوس لا عداد لها ... حتى بزغت (سعودا) ساطعا فينا

* * *

مامن (رشيد) على الاوطان مؤتمن ... وان بدا اهلها غرا ميامينا
نريد من بينهم في الد (معتصما) « ١ » ... كما نريد غداة المجد (مأمونا)
لا نبتغي من هوى الاحزاب مملحة ... لفرد ، ندنو من القصوى فنقصينا
ندكها دخيل جامح شره ... وساسة امرها والله يكفينا
ان لم نكن وحدة ضاعت مرابعنا ... ولن ترى مسكنا بالعرب مسكونا

* * *

توسد العرب عزا حينما انجدوا ... وما توسد منهم معشر هونا
كان العلى دينهم ايان ما ارتحلوا ... انعم به بعد دين المصطفى دينا
ذل الملوك لهم يا نعم ذلتهم ... ان كانت العرب حكاما سلاطينا
كم ظللت مدن العمران رايتهم ... وزلزلت خيلهم تلك الميادينا
ارى لساني طليقا حين اذكرهم ... وان غدوت كسير القلب محزونا
لعم حزينا فما الاشعار تنفعنا ... ولا صدى ذكريات المجد تغنينا

* * *

زرت البلاد فشاهدنا يدا بيد ... تضامنا ، ورأينا الكل ممنونا
عد يا امير الى (ام القرى) وبها ... حدث فان كلام الحق يرضينا
واهتف باذان حامي البيت مندفعا ... الى متى واراضيهم اراضينا؟
تلك البلاد بلاد المقدسي امتلأت ... على قداسة (اقصاها) شياطينا
والعرب فيها وان هان الزمان بهم ... حينا فليس بهم من رهب الحينا (٢)
من كل ليث هصور راغب شرس ... تلقاه في عثير الهيجاء مجنونا
يقول للعلم الخفاق يا علمي ... رفرف وقل للعلى لا لا تعادينا
« بيض صنائعنا ، سود وقائعنا ... خضر مرابعنا ، حمر مواضينا »

« يافا » « محمود الحوت »

(١) ينطبق عليه قول الشاعر .
بصرت بالراحة الكبرى فلم ترها ... تنال الا على جسر من التعب
(٢) الحين الثانية بمعني الهلاك

اثنان وخمسون أسبوعا في تمام الصحة

لم لا ؟ لا يوجد اى سبب لعدم نشاطك ووجودك في تمام الصحة في مثل هذا الطقس . ومع هذا فكم من الايام غربك وانت خائر القوى لا تجد اي ميل للعمل او للمسرة

وكثيرا ما يكون سبب ذلك شعورك بالامساك . وعلى الاثر يصير جهازك بطيئا فى القيام بمهمته وفي حاجة الى تقوية وهي التي تقوم بها املاح اندروز للكبد

ان املاح اندروز للكبد لذيذة الطعم وهي شراب منعش يزيل جميع الادران والاوساخ . ملعقة او ملعقتا شاي مملوءتان في كوبة من الماء يفضل اخذها صباحا قبل كل شيء او مساء بعد كل شيء تظهر انك تقدما محسوسا في حالتيك الطبيعية والعقلية

وبهذه الطريقة المحمودة تضمن لنفسك صحة جيدة على مدار السنة

أملاح أندروز للكبد

ANDREWS LIVER SALT

٥٢ اسبوعا فى تمام الصحة

البيع بالجملة : الخواجات سلمون ليفين . وانشتين
البيع بالقطاعي : في جميع الاجزاخانات الجيدة

الوكلاء العموميون لفلسطين وشرق الاردن
بالمكس شارع يافا ٤٤ — تل ابيب ص ب ٢١٨

لبنانه

للاصطياف في لبنان

.. رئيس تحرير الدفاع ..

جاءنا الكتاب التالي : اتشرف بتقديم تحيات جمعية تنشيط السياحة الاصطياف راجيا ان تنال هذه المؤسسة المنشأة حديثاً لخدمة هذا الغرض الحيوي الذي تسمت به ما تستحقه من التشجيع وان تخصوها بالتعضيد الذي اتصفت به جريدتكم الغراء للمشاريع العمرانية والهيئات الشعبية النافعة

ان المزايا الفريدة والمحاسن الطبيعية الى اجتمعت في لبنان ما زالت تدعو من عرفها وسكن في كنفها وتمتع بجمالها ليفسحوا لها المجال للترقي والعمران وان يستزيدوا من نفعها العظيم وينشروا لها الدعاية المحكمة في الخارج لتعريفها للعالم الخارجي.

ومن بوادر اجابة هذه الدعوة التي تأخر بها الزمن تأليف هذه الجمعية التي اتخذت على عاتقها خدمه هذا المورد الكبير وتحسينه بشتى الوسائل الحديثة واذا كان تأليفها قد جاء متأخرا فسيكون لها من هذا التأخير ما يضاعف جهودها ويزيد في اهتمامها لتعوض على البلاد ، ما اتها في هذا المجال الذى اشتد فيه التنافس ولا يزال يشتد كلما ازدادت سبل المواصلات وارتقت وسائل الدعاية

وقد ضمت الجمعية نخبة من اعيان البلاد واعلامها العاملين على اختلاف نزعاتهم ومشاربهم فاتفقوا على صحة مبدئها ونفعها العميم وعدوا مسعاها عملا وطنيا عاما وقد عاون فيها اكثر الهيئات والبيوت المالية والتجارية الكبرى

تألفت هذه الجمعية في ايار (مايو) الماضي ، ولم يمض على تأليفها شهران حتى اسست مكتبا للاستعلامات في بيروت شارع اللنبي — تجاه بنك دي روما ويجد السياح والمصطافون في هذا المكتب كل ما يبتغونه من المعلومات ويحتاجون اليه من الارشاد والمعونة وكل ذلك دون ادنى مقابل كما ان هذا المكتب سيكون مشيرا خيرا ووسيطا نزيها نافعا بينهم وبين شركات السياحة وادارات الامن العام واصحاب الفنادق وبيوت السكن وسائر اماكن السياحة والاصطياف وساحات اللعب ومواسم الرياضة الشتوية المنوي ادخالها في الشتاء القادم . وترجو الجمعية في المستقبل ان توسع دائرة اعمالها في الخارج فتهيء الوسائل التى تمكن السياح والمصطافين من الحصول على المعلومات والارشادات التى يحتاجون اليها وهم فى بلادهم

ولا بد من اعادة القول عن ان غرض الجمعية ليس عملا تجاريا ولا هو مما يعود عليها بالنفع المادى فكل اعمالها مجانية وجميع ما تقوم به من الخدمات والارشادات لا تتقاضى عليه اي شيء مطلقا

وامام الجمعية مشاريع هامة واعمال عديدة للتحسين الداخلى في البلاد وتنظيم الدعاية فى الخارج . وتجدون كل ذلك موضحاً في نظامها الذي ارسلنا منه نسخاً مع الدليل الذي طبع على عجل في هذه السنة والمنوي تحسينه وزيادة معلوماته في السنة القادمة كما ان طبعه سيكون باللغة العربية والانكليزية والافرنسية وغيرها من لغات البلدان التي يرجى ان يأتينا منها سياح ومصطافون

الداعى
امين الجميل
السكرتير العام

الحبشة

ايطاليا تستعد لملاقاة حتفها

كتب مراسل احدى الصحف الانكليزية الكبرى من قرية على الحدود بين ايطاليا والنمسا الى جريدته يقول .

« لعل اوروبا لم تشهد حتى اليوم مناورات عسكرية ذات نطاق واسع كهذه التي شهدتها في الاسبوع الماضي اذ ان نصف مليون جندي ايطالي يقومون بتلك المناورات على اختلاف ضروبها بالقرب من نفق « برينيز » على الحدود النمساوية الايطالية ومن عجب ان يكون ابتداء هذه المناورات في اليوم الذى عقدت فيه فرنسا وبريطانيا وايطاليا المؤتمر الخاص بالبحث في النزاع القائم بين الحبشة وايطاليا »

وسائل حديثة للهجوم

ويقال في الدوائر الموثوق بها ان ايطاليا ستجرب وسائل حديثة للهجوم أسلحة خاصة في هذه المناورات وقد اعلن المسئولون في روما ان الصحفيين الايطاليين انفسهم منعوا من مشاهدة هذه المناورات او الكتابة عنها

والذي يلوح ان السنيور موسوليني شعر ان البحرية الايطالية ليست كافيه وانها غير مستعدة عددا وقوة بحيث يصح الاعتماد عليها في مداهمات الحرب المقبلة اذ فضلا عن الاوامر التى صدرت بانشاء عدد غير قليل من البوارج فان السنيور موسوليني عمد اخيرا الى الانتفاع بالبواخر القديمة

وقد اشترت احدى شركات البواخر الايطالية في جنوى في اوائل العام الحالي خمس بواخر قديمة ، منها اثنتان انكليزيتان بقصد تحطيمها وبيعها اجزاء ولكن موسوليني لم يكد يعلم بامر هذه البواخر حتى اصدر اوامره بنقل هذه البواخر الى احواض الاصلاح واستخدامها بعد ذلك في البحرين الابيض والاحمر وستخصص لنقل الجنود من ايطاليا الى شرق افريقيا .

حرب الغازات الخانقة

ويقول مراسل جريدة « الدلي اكسبرس » في رومانه « قد اعد مشروع ضخم من حرب الغازات الخانقة بحيث تقوم بتنفيذه اربعمائة طائرة من قاذفي القنابل على الحبشة . ومصانع الطيارات بايطاليا تواصل العمل ليلا ونهارا لصنع طائرات سريعة سرعة كل منها ٣٠٠ ميل في الساعة الواحدة وفي طاقتها ان تحمل ما زنته ٣٠٠ رطل انكليزي من الغازات السامة او المواد التى تسيل الدموع كما يتدرب في سلاح الجو الايطالي حوالي خمسين طيارا في كل اسبوع .

الحرب منتظرة

والذى يلوح الان ان الحرب باتت مرتقبة ففي نبأ ورد حديثا من اديس ابابا ان السفارة الانكليزية هناك اصدرت تعليماتها بجمع اعضاء الارساليات البريطانية من مختلف الانحاء ووضعهم في مدن معينة تحت حراسة جنود من الاحباش كما ارسلت مثل هذه التعليمات الى الارساليات التى مقرها على الحدود السودانية

الاقنعة الواقية

ولا ريب في ان السنيور موسوليني ، قد اعتزم استخدام الغازات الخانقة بدليل انه اوصى بعض المصانع بصنع عشرين الف قناع للوقاية من هذه الغازات وهي في طريقها الان الى روما

الاحباش اذا استفزوا

خرجوا عن حدود المعقول

وذكر مراسل انكليزي آخر من اديس ابابا قال « رأيت اليوم قناعا واحداً للوقاية من الغازات السامة موضوعا في احد دواليب مصلحة التموين في الحبشة ، بيد انى علمت ان جلالة الامبراطور هيلاسلاسي قد اصدر اوامره ايضا بضرورة تجهيز الجيش بالاقنعة الواقية وقد اوصى على عدد كبير منها ولكنها لم تصل بعد . وقد صرح احد الخبراء الحربيين الاحباش فقال ان استخدام ايطاليا للغازات الخانقة معناه خروج الاحباش عن صوابهم في الحرب في محاربة الجنود الايطاليين وقد يسوق هذا الجنود الايطالية الى مجزرة لم يشهدوها وافقد « عدوه بجانبها شيئا غير مذكور وخاصة في النواحي الجوبية اذ يبلغ عدد الجنود الاحباش في تلك المنطقة ٧٥٠ الف جندي »

انتخاب الاصلاحيين

عقد في تل ابيب بعد ظهر يوم الاحد اجتماع للاصلاحيين لانتخاب من يمثلهم في المؤتمر الاول لانتخاب لجنتهم التنفيذية العالمية وقد علا في هذا الاجتماع الصياح من الخارج من قبل رجال الاصلاحيين كما انه تجولت في شوارع تل ابيب سيارتان اخذ ركابها يصيحون حاثين الاهلين بضرورة الاسراع لانتخاب ممثليهم للمؤتمر وكانوا يصرخون بين الفينة والفينة بحياة جابوتنسكي

رفات هرتسل

جاء في دوار هايوم ان اللجنة التنفيذية الصهيونية العالمية ستبحث في اجتماعها يوم الاثنين القادم مسألة نقل رفات الدكتور هرتسل الى فلسطين والمكان الذي ستدفن فيه

اعـــلان

مكتب تسجيل الاراضى بيافا

دوسيه ١٢٣٢ سنة ٩٢٧ ١٣ — ٨ — ٩٣٥

الى جميع ورثة مخائيل بن موسى متري واخوانه عبد النور وفرحه ورفيقه وموسى بن حنا متري والى اي شخص آخر له علاقة بالارض التى وجدت مسجلة في الطابو سنة ١٣٠٣ على اسماء المذكورين والواقعة فى موقع طريق الطواحين المحدودة قبله كرم مخائيل متري وشرقا كرم يوسف مويال وشمالا كرم الشراكه والان بيد يوسف مويال وغربا طريق الطواحين

تقدم لهذه الدائرة معاملة تسجيل مجدد بحق التصرف بقطعة ارض مساحتها ٧٥ متراً و ٦ سانتي وعليها دار مؤلفه من غرفتين ومطبخين وساحة ونصف بئر منطرف الحرمه فطوم بنت أحمد العشي التى آلت اليها ورثا عن والدها أحمد العشي الآيله بالشراء العرفى من علي بن محمود ابو قاعود بموجب لوطة مؤرخة في ٢٤ صفر سنة ٣١٥ محدودة هذه القطعة مع الدار بموجب اللوطة المذكورة شمالا طريق جنوبا الحاج محمد الفلاح شرقا طريق غربا دار ابو عطية الغزاوي وبموجب الخريطة الرسمية محدودة شمالا ذيب الصبداوي الحلاق جنوبا دار الحاج محمد المغربي وشركاه شرقا طريق غربا الشيخ صالح المغربي وبعد التسجيل المجدد توكل السيد خليل ابو الهدى في بيع هذه الدار مع الارض الى المشترية مريم بنت أحمد البنا وحيث تبين لدائرة الطابو ان اساس ارض هذه الدار من اصل كرم مقيد بالطابو باسم مخائيل بن موسى متري ورفقاه وحيث ان الورثة المذكورين مجهولين اقتضى اعلان الكيفية حتى اذا كان لاى شخص من ورثة المذكورين ما يقال على امر تسجيل هذه القطعة مع الدار والساحة المذكورين عليه ان يراجع محكمة الاراضى او اي محكمة مختصة وذلك بظرف شهر من تاريخ نشر هذا الاعلان بالجريدة واستحصال منها ما يوقف معاملة الطابو واذا لم يتقدم احد بالاعتراض فتشرع الدائرة في امر تسجيل الارض مع الدار والساحة ونصف البئر حسب الطريقة الاعتيادية اقتضى اعلانه

مأمور تسجيل اراضي يافا

اعلان يهم الجمهور

قمصانه الملوك ملوك القمصانه

ان معمل قمصان وبيجامات ستندر الوطنى
يحوى اجمل اصناف القمصان جاهزة وتحت الطلب

شارع الاسكاف يافا

كما ان المعمل المذكور يحتاج الى عاملات
يحسن الخياطة على الماكنة

مستحضرات صيدلية الحنفى بحيفا

البوابة الشرقية تلفون ٨٣٢

هى مستحضرات قامت على اسس تجارب واختبارات عديدة يدعمها فكر ثاقب ، وتعليم راق ، وتمرين طويل ، فانتجت للاهالي الكرام ادوية فيها شفاء لهم ، لم تكن معروفة من قبل ، وقد بذلت جهودا جبارة فى استحضارها وذلك اكراما للاهالي وحاجتهم الماسة لها وهذه هي :

١ — معجون خليلوس

هو معجون الاسنان الوحيد مركبا من انقى المواد الطبية يطهر الفم وينظف الاسنان ويشفي اللثة

٢ — قطرة اللؤلؤ واللؤلؤة الزرقاء

تحافظ على قوة البصر وتشفى امراض الجفن والعين تأثيرها فعل مضمون

٣ — مرهم نوفا اكزيما

شفي جميع الامراض الجلدية ويستعمل لشفاء الحروق والجروح وحب الشباب والتسميط . خير مرهم يستفاد منه

تجدون جميع مستحضرات الحنفي فى صيدلية حلبي اخوان وصيدلية الحلبي بالقدس وفى مستودع الادوية قيالة وصباغة وعازار — شارع بسترس بيافا

خابروا - صيدلية الحنفى بحيفا

الرياضة المغناطيسية

منذ يومين ذهب وفد من القدس من غواة الرياضة وعلم المغناطيس الى يافا لدعوة (البروفوسور برناردو) الى القدس ليقرر نظرياته العلمية في علم المغناطيسية والرياضة على مشهد من محبي الاطلاع على سر المغناطيسية وما يصدر عن علمائها من اعمال يخالها البعيد عن اسرار هذا العلم ضربا من الخوارق اوطلاسم من الطلاسم وقد نجح هذا الوفد في مهمته وقبل البرفسور برناردو ان يحضر الى القدس وسينتخب محلا يمكنه من عرض نظرياته على الجمهور بشكل واضح جلي وقريبا سنوافى القراء الكرام بكل ما يتصل بنا عن هذا الرجل العجيب

صفوة ما يحمله بريد الشرق والغرب

معجزات الطب

قرد يموت ويدفن في صندوق ثلج
ثم يبعث حيا بعد ايام قلائل!

ـ وصبح اسم القرد «جيكال» علما من الاعلام في تاريخ الطب، فيما يختص على الاقل بمعالجة التدرن الرئوي انه الآن كما تقول «الديلي ميل» لمراسلها في نيويورك ـ قبلة الانظار في هوليوود، وانه حي نشيط بعد ان كان الدكتور رالف ويلارد قد ثلجه الى ان مات وظل ميتاً في صندوق الثلج خمسة ايام، ثم اخرجه الدكتور ليجري معه تجربة علاج جديد اخترعه للتدرن الرئوي

ويقضي هذا العلاج الجديد بتعريض جسم الميت لدرجة معينة من الحرارة لمدة عشر ساعات، وقد فعل الدكتور ذلك بالقرد، ثم حقنه بالمصل الخاص الذى اخترعه لشفاء التدرن الرئوي ثم انقل الى عروقه شيئا من دمه (دم الدكتور) فدبت الحياة في القرد الذي كان الثلج قد اماته، وما هي الا ايام قلائل بعد ذلك حتى قد عاد والنشاط قد رجع الى «جيكال»

ويقوم الدكتور رالف ويلاد بمثل هذه التجارب منذ ١٩٣١ ولكنه كان لا يجريها الا في الحيوانات الصغرى فلما نجحت تجاربه قام بهذه التجربة مع هذا القرد الكبير، توطئة للقيام بها بعد ذلك مع بني آدم

ـ فنهنىء الدكتور

ـ ونهنىء «جيكال»...

اعظم باخرة

من اول من سافر تهريبا
على الباخرة الافرنسية العظيمة «نورماندي»

ليس في الدنيا كلها سفينة واحدة لم تسجل لنفسها انها نقلت من مكان الى آخر مسافرين مهربين، فهل سجلت «نورماندي» لنفسها مثل هذا الامر مع انها لم تنزل الى البحر الا منذ شهرين اثنين؟

نعم سجلت!، واليك البيان:

وصلت «نورماندي» الى ميناء الهافر في الساعة السابعة من صباح يوم الاثنين ٥ الجاري وعلى ظهرها فتاة جميلة عمرها ١٤ سنة واسمها فيفا جوان ايلي اول من سافر تهريبا على ظهر هذه الباخرة، وفي ذلك تقول هي:

«لقد دخلت انا واخي الى نورماندي كزائرين بعد ان دفعنا اجرة هذه الزيارة وهي عشرة بنسات وكان ذلك في ميناء نويورك اما اخي فلم ينتظر الى النهاية بل خاف ورجع، واما انا فقد [illegible] حتى اقلعت الباخرة ثم ظهرت فصرت اتغدى مع الربان واراقص ضباط الباخرة، وقد سرتني هذه الرحلة غاية السرور»

وكان اهل الفتاة قد عرفوا امر هذا الهرب من اخيها فابرقوا الى الهافر بانهم وضعوا ٥٠ دولارا في مكتب شركة الملاحة التابعة لها نورماندي في نيويورك وانهم تعهدوا بدفع باقي الحساب عندما ترجع الفتاة

ولذلك وضعت الفتاة تحت عناية الربان الثاني لباخرة نورماندي، الى ان سلمها الى ربان الباخرة شامبليون التى اقلعت بعد ايام الى نيويورك

ولولا مغامرة هذه الفتاة لظل سجل نورماندي نظيفا ليس فيه اسم احد سافر عليها تهريبا...

ألزواج الصوري وعقم الاساليب المتبعة
تطرد من البلاد فتعود «زوجة» لاخر!

عاملان قويان يتنازعاننا ونحن نكتب هذه الكلمة، عامل السرور للاهتمام الجدي الذي بدا من الحكومة لما كتبناه في هذا الموضوع ورائدنا صيانة الاخلاق والمحافظة على سمعة المدينة وصحة المجموع

وعامل اليأس لاعتقادنا الجازم ان البحث بالكيفية التي يتم فيها لن ينتهي الى نتيجة مرضية. بل ربما لا ينتهي الى نتيجة ما

على الصحافة ان تنبه، وان تساعد بالاشارة الى الاخطار، وعلى غيرها التحري والوصول الى الوضع، هذا اذا ترك من يناط بهم الامر القشور وبحثوا اللباب.

كتبنا الشيء الكثير عن هذا الموضوع واتينا على معلومات نثق بصحتها كما نقول صراحة ان اشخاصا من دائرة البوليس يثقون بصحة ما كتبناه بدليل حديثنا لهم على اثر النزهة الخلوية، فلم يستطيعوا لذلك تكذيبا، وها نحن اليوم ننشر معلومات اخرى نرجو ان يكون من وراء نشرها فائدة للتحقيق

فتاة سام سلوكها في فلسطين بعد ان دخلت البلاد بواسطة هذا «الزواج الصوري». وبعد ان تركها زوجها الموهوم قدمت للمحاكمة لان الوسطاء فشلوا في المساومة على ما نعتقد ـ وحكم عليها بالطرد من البلاد ونفذ الحكم

الا ان هذه الفتاة عادت فدخلت البلاد ثانية بواسطة «زوج جديد» امره معروف مشهور.. فكيف انطلت الحيلة على المسؤولين وكيف لم يفطنوا لامرها

اما اليوم فاذا شئتم التحقق فابحثوا عن «الزوج» الجديد وهل هو في بيت زوجته ام ان في مكانه ازواجا عديدين.. ثم احكموا ان كنا صادقين او غير صادقين

وهذا عريس آخر يستعد للسفر اذا لم يكن قد سافر امس فعلا وهو خادم بسيط في فندق «معروف» اتفق مع سيدته لقاء مبلغ معلوم ان يرحل الى . ليعود بـ «زوجته»، وقد اخرجت له سيدته صاحبة الفندق جواز سفر جديد يتألف من خمسة ارقام. اخرج بتاريخ ٣ ـ ٨ ـ ١٥ فهل في هذا الكفاية للبحث والتدقيق؟

وبعد هل يزال الريب يخالج الحكومة بان البحث في هذا الموضوع الهام يجب ان يكون بغير الطرق المتبعة حاليا...؟

السلام مع الشرف
لا بأي ثمن كان!

في وليمة اقيمت للميجور فندرستوز كودلي رئيس وفد المحاربين البريطانيين القدماء الذي زار المانيا في الشهر الماضي خطب هذا الماجور في جمع كبير من الانكليز الذين حضروا هذه الوليمة في ضاحية من ضواحي مدينة نيوبوري الانكليزية فقال:

«لقد وجدنا الرغبة الجامحة في مصادقتنا، لا عند المحاربين الالمانيين القدماء وحدهم ولكن لدى الشعب الالماني كله، فاذا استطعنا ان نوطد علاقات الزمالة بين جميع هيئات المحاربين القدماء في البلدان الاوروبية فان ما من دولة تستطيع ان تدخل الحرب وتتحدى بذلك رغبات المحاربين القدماء

على اننا نحن الانكليز نريد السلام مع الشرف فقط، ولا نريد سلاما بأي ثمن كان

«الدفاع» حتى ولا باعطاء نقطة من الماء لايطاليا من بحيرة تانا الحبشية...

انقاذ حياة

البوليس لحاكم الصلح: انه كان يتخانق مع امرأته عندما قبضت عليه

المتهم: يا حضرة الكونستابل! لا تقل «عندما قبضت عليه» بل قل «عندما انقذت حياته»!..

ينقلون الاسلحة برا وفي البحر
البحر الاحمر زاخر بالتهريب للحبشة
بلاد النجاشي تسلحها دول اوروبا باسم الربح!

ذكرنا في اعداد سابقة وصفا مسهبا لاستعداد ايطاليا لخوض غمرة الحرب والامور الرئيسية التى تعول عليها لمهاجمة الحبشه والان نعرب مقالا ضافيا نشرته مجلة بيرسونز عن استعداد الحبشة هذا نصه:

كان رجل بريطاني يملك مركبا يجوب به البحر الاحمر وهو على متنه يشكو حرارة الجو ويمسح العرق عن جبينه. فتطلع نحوي وانا الراكب الوحيد في المركب وقال لي اجوب بمركبي البحار وفي كل مرة اجيء الى الشاطىء الافريقي اكلف بنقل صناديق من الخشب ادفنها في رمال الشاطىء وكان الاحباش يدفعون لي اجرة عالية على شرط الا اوجه اليهم سؤالات عن هذه المشحونات. ومع ذلك عرفت ان الصناديق تحتوي بندقيات وذخيرة وكنت عازما على ان ارفض نقلها ولكن تذكرت ان ابنتي تحتاج الى علم ونفقات ويجب الا احرمها هذه الفرصة الثمينة التي تستحقها. وقلت ان الرفض يخسرني مبلغا من المال انا في غاية الاحتياج اليه

سمعت هذا الحديث من الرجل المشار اليه منذ سنة وكنت يومئذ ذاهبا الى الحبشة وتأملت الحالة اليوم فرأيت ان الذخيرة والاسلحة ترسل الى بلاد النجاشي في العلانية. علم الامبراطور هيلاسلاسي منذ سبع سنين ان الحرب مع دولة اوروبية امر لامفر منه ولذلك انصرف لتعزيز القوة المدفعية في الجبال وراء صحراء الصومال،

اشتركت جماعات مختلفة بنقل المشحونات من افرنسيين وانكليز والمان واميركان وطليان واخيرا اشترك الروس في هذا العمل وشحنوا اشياء شريت من البلجيك وتشكوسلوفاكيا لقاء اجرة عالية وهكذا كانت الذخيرة والاسلحة تفرغ في مينا جيبوتي الفرنسية على البحر الاحمر ومن ثم تنقل في القطر الحديدية عبر الصحراء الى جبال الحبشة. وكان المأمورون الفرنسيون في الجمارك يرون على الصناديق لفظة «بيانو» وما الى هذا من الفاظ ويغضون الطرف عن تفتيشها ولاسيما يوم تكون المراكب الناقلة الشحن فرنسية

وكان مهربوا هذه الاسلحة يتخذون سبلا عديدة لنقل المشحونات ويرصدون الفرص ويبثون العيون على البحر. ويستعينون ايضا بالزوارق العربية لنقل البندقيات وغيرها من الاسلحة الى الشواطىء

ولما جئت الى السودان وكينيا سمعت من الناس تذمراً التسليح الحكومة الحبشية رجال القبائل. وكان الضباط الانكليز يحافظون على حدود البلادين المجاورة الحبشة ليمنعوا حوادث الاعتداء واطلاق الرصاص واحيانا كان يكمن هؤلاء الرجال لعدد من الجنود ويقتلونهم رميا بالرصاص.

لاحظت وانا اتجول في الحبشة مع دوق غلوستر ان الاحباش حاملون بندقيات فرنسية وهي من جملة السلاح الذي اغفلته فرنسا بعد الحرب الفرنسية الروسية وشحنت مقادير كبيرة منه الى افريقية. ورأيت امثال هذه البندقيات القديمة الطراز في كونجو وتانجانيكا.

ويبلغ عدد البندقيات الموجودة عند القبائل ٢٥٠،٠٠٠ بندقية ورأيت ايضا بندقيات لصيد الفيل

وشاهدت عند الاحباش مدافع جبلية تنقل على ظهر البغال. وهي المدافع التي غنموها من الطليان في وقعة «عدوه» سنة ١٨٩٦

يبلغ عدد الجنود اللابسين بذلات الكاكي في اديس ابابا ١٢،٠٠٠ رجل يدربهم ضباط من السويد والباجيك وعندهم مدافع فرنسية وانكليزية و٣٠٠ مدفع رشاش وثلاث دبابات. وتغص العاصمة الحبشية اليوم بتجار الاسلحة من جميع انحاء العالم. ويقال ان مصنعا المانيا شحن الى الحبشة قنابل تقذف الغازات السامة وعدة طائرات ورضي عن اخذ ثمنها بنا وتسعى شركات اميركية ايضا لبيع الاحباش طائرات وقالت انها تقدم لهم ٥٠ قائداً خبيرا بقيادة الطائرات وخبراء لتصليح الماكنات

واستوردت الحبشة خلال الاشهر المتراوحة بين كانون الثاني ونيسان في هذه السنة عشرة الاف بندقية موزر ومليوني خرطوشة ومئتي مدفع رشاش ومؤخرا شحن اليها ايضا ٢٥ دبابة صغيرة وسيارات مصفحة

وتحرس المراكب الايطالية البحر الاحمر ولكنها لم تستطع منع نقل الاسلحة لقاء الاجر العالية التي تدفعها الحبشة فان اصحاب المراكب الصغيرة يأتون بهذه الاسلحة من موانيء بين جدة والحديدة وجزر فاراسان وشواطيء السودان وافريقيا والصومال ويظن الطليان ان مهربين انكليز يشحنون الاسلحة الى مرفأ بربيرا وان المأمورين لا يعترضونهم مطلقا

صادق!

نشب حريق في فندق انكليزي فبعد ان سمع النازلون فيه جرس الخطر هرعوا من اسرتهم الى الفناء الواقع امام الفندق، وهناك تقدم رجل معجب بنفسه وبشجاعته فقال:

— لما سمعت جرس الخطر اشعلت سيكارة ومشطت شعر رأسي ثم خرجت الى هنا مطمئنا كأن لم يكن ثمة حريق

احد الزوار — واين البنطلون ؟..

من لا ارض له
لا وطن له

اعمدة الحكمة السبعة
او الثورة العربية كما يراها لورنس

— ١٩ —

وكان الجنود المتزوجون يقضون اياما في ساحة الحرب واياما في البيت مع عيالهم وزاد عدد الجنود الذين تناولوا مرتبات عن الذين جمعهم شيوخ القبائل، ومراعاة لمقتضى الحال قدم الشريف لشيوخ القبائل مالا بصورة لطيفة، مكافأة لهم على اخلاصهم

ثمانية آلاف محارب

بلغ عدد الجيش المحارب تحت لواء الامير فيصل ٨٠٠٠ واحد في العشرة منهم كانوا من فرق الهجانة والباقون من الجنود المحاربين في الاكام. خدم هؤلاء بالقرب من منازلهم، وبقيادة شيوخهم ورتبوا لانفسهم مسألة الطعام والنقليات وبلغ عدد الفرقة منهم مئة جندي، واما الهاشميون فكانوا قواداً كباراً احتراما لشرف محتدهم الذي رفعهم فوق تحاسد الشيوخ

مشاكل الثأر

وعالج الشرفاء مشاكل الثأر بالدم فاصلحوها ولكن بقي اصلاحها اسمياً فكانت قبائل جهينة وعتيبة وعجيل مع ما بينها من احقاد وثارات تقاتل بقيادة الامير فيصل جنباً لجنب. وفي نفس الوقت كان افراد القبيلة الواحدة لشدة الخصومة بينهم لا يأمن الواحد منهم الآخر فكان الواحد على شدة حقده على عدوه التركي لا يتوانى عن قتل خصم اسرته في ساحة النزال. ولذلك لم يستطيعوا مهاجمة اعدائهم خوفا من بعضهم بعضاً. ولذلك فان قوة من الترك محصنة في خنادقها تستطيع منازلة الجيش العربي المؤلف منهم بكامله. وكان همنا الا تنكسر هذه القبائل في ساحة القتال لان انكسارها نكبة تنهي الحرب بويل مستطير.

مزايا البدوي الحربية

وعلمت بعد هذا الاختبار ان رجال القبائل يصلحون فقط للدفاع لا للهجوم، وان ركوبهم الاخطار دون تهيب واقتحامهم غمرة الموت كانا في سبيل الغنم والسلب. وهذا ما كان يحملهم على تمزيق الخطوط الحديدية، ومهاجمة القوافل، ونهب ما يقع في ايديهم ومن الصعب ان يتقيدوا باوامر القيادة، لانهم تعودوا ان يعملوا بما يوحي اليهم الفكر، دون التقيد بنظام. وكان الرجل الذي يبلي في القتال وهو يحارب لنفسه لا يصلح للنظام العسكري وتبين لي ان أولئك الابطال الذين يحاربون في الاكام ليسوا مستعدين للتدريب الذي تعودناه وانهم اذا جهزوا بمدافع اوتوماتيكية من طراز لوس وتمكنوا من حماية الاكام، ويكونون سوراً تنظم من ورائه في رابغ جيشا متنقلا قادراً على مصادمة الاتراك وسلب راحتهم بحرب العصابات غير ان هذا الجيش لا يمكن جمعه من الحجازيين وانما من السوريين والعراقيين الموالين لنا واما قوادهم فعرب مثلهم تدربوا على الفنون العسكرية في الجيش التركي من طراز عزيز المصري ومولود. فان هؤلاء يرجون الحرب بهجومهم وفي نفس الوقت يشن رجال القبائل غارات العصابات ويضعضعون الاتراك.

اتقانه العرب الرمي بالرصاص

ان الحرب في الحجاز في حالتها هذه عبارة عن حرب دراويش ضد عسكر من الترك منظم في جبال صخرية جرداء يرابط فيها الجبليون الاشداء، واما منطقة الاكام فكانت خير مكان لاقتناص الاعداء على غرة بالرصاص، والعرب اقدر الشعوب على هذا النوع من الحرب ووضع ثلاثة من الرجال الاشداء في هذه الاكام كاف لحماية تلك المنطقة لان منحدراتها وعرة المسالك لا تصعد الا بالسلالم.

صعوبة الاودية

والطرق الوحيدة الممكن اجتيازها هي الاودية. وهذه الاودية تضيق في بعض الامكنة ويتراوح عرضها بين ٢٠ و٢٠٠ ياردة وتكثر فيها العطفات، ويتراوح عمقها بين الالف والاربعة آلاف قدم. وفيها كثير من الحجار الصوانية والبركانية القاسية الحادة تقريباً كالمعدن

فعلمت انه من المستحيل ان يجرؤ الترك على دخول الوادي الا بخيانة من القبائل النازلة في الجبال. حتى مع الخيانة فان دخول الوادي امر شديد الاخطار لان العدو يبقى خائفاً من انقلاب القبائل عليه.

ولا شك ان اتخاذ هذه المسالك الوعرة مقراً لمؤخرة الجيش اشد خطراً من اتخاذها مكانا لمقدمته ويعرض الجيش للتهلكة في وقت قصير لا يجاوز الاسبوعين

اثر دوي المدافع

ان المسألة التي اقلقت راحتي بصورة خاصة كانت نجاح الاتراك بترويع العرب بالمدافع. وهذا ما لاحظه عزيز المصري في الحرب الايطالية التركية في طرابلس الغرب، ولكن ذلك الخوف تلاشى اخيراً. ونرجو ان يحدث الشيء نفسه مع العرب فتزول المخاوف. واما في هذه الايام فان اصوات المدافع كانت تخيف العرب لان تدمير تلك الكرات كان شديداً بقدر صوتها. لا يخاف العرب الرصاص ولا الموت نفسه، ولكن هالهم الموت بنار القنابل فانه امر لا يطاق. وعلمت ان الطريقة الوحيدة لانعاش معنويتهم هي ان يكون لديهم مدافع هائلة الاصوات سواء كانت فعالة ام غير فعالة. ولذلك كان الصوت الصارخ بين العرب من الامير فيصل الى اصغر جندي مدافع ولما اخبرتهم انه وصل الى رابغ خمسة مدافع حصار فرحوا فرحاً شديداً وشد الخبر عزائمهم بعد الهزيمة التي هزموها مؤخراً في وادي صفرة. ومع ذلك رأيت ان المدافع اذا كانوا هم مستعمليها لا تنفعهم، لا بل تجر عليهم ضرراً شديدا لانها تضيع مزاياهم الحربية واعظم مزايا العرب العسكرية سرعة الحركة والادراك. فاذا اعطيناهم مدافع اضعفنا مواهبهم وقوتهم. والمشكلة في نفس الوقت انهم سيكونون عن القتال اذا لم يعطوا مدافع.

* **

كلمة العدد

المسلمون والدعاية الايطالية

المرحوم السنوسي وحرب طرابلس الغرب

يدفن المسلم في قبره ولا يساعد اجنبيا على جاره

رأينا ايطاليا منذ اكثر من عام دائمة السعي لبث دعايتها بين المسلمين . وقد نشطت هذه الدعاية فراحت محطة باري تعطر العالم العربي والاسلامي باحاديث مفهومة الغرض .

والذي ترمى ايطاليا اليه من وراء ذلك ، تأليب العرب والمسلمين على الحبشة ، صديقتهم التاريخية ، وموطن خمسة ملايين مسلم ، يشاركون اليوم اخوانهم الدفاع المجيد عن وطنهم .

ومن محاسن المصادفات ان تذيع الانباء البرقية امس ان المسلمين حضروا الصلاة التى اقيمت فى كاتدرائية سانت جورج في عاصمة الحبشة وحضرها الامبراطور نفسه . وان ذلك كان منهم لاول مرة منذ دخل الاسلام الحبشة . ففى هذا وحده دليل ساطع على كذب ما يشاع عن اضطهاد وهمى صبه الاحباش على اخوانهم المسلمين

وبهذه المناسبة ، حبذا لو يطلع مكتب المؤتمر الاسلامي بنداء عام الى المسلمين لكي لا ينخدعوا بالدعاية الايطالية التى تريدهم جنودا وعمالا فى الصومال والاريتريا . وقد نجحت في ذلك الى حد مع بعض اليمنيين لولا ان جلالة الامام تدارك الامر ، وحظر على كل يمنى ان يكون مستأجرا لايطاليا

نذكر بهذه المناسبة ان المرحوم السيد احمد السنوسي قال لاحد المشتغلين في القضية : «ان الطليان ما غلبونا في طرابلس . وانما اخواننا المسلمون الذين استطاع الطليان تجنيدهم علينا ، هم الذين قتلوا حركة الكفاح فى برقة والجبل الاخضر » نريد ان لا يقول حبشى مثل هذا القول فى المستقبل بل نرجو الله ان يقبر كل مسلم في وطنه على ان يساعد في فرض عبودية على امة حرة ، شرقية ، تربطنا بها اواصر قوية لا تنحل .

هذا اقتراح ، رجاؤنا من مكتب المؤتمر الاسلامى ان يدرسه على انه وحي القلب والضمير ، والعاطفة الشفوق على شعب كريم آثر الاستشهاد واحتمال اذى الطليان الرهيب الذى يجيء فى احدث ما ابتدعه الفكر من وسائل الابادة والهلاك حين لا يملك الاحباش غير الامل بالله ، وما تنطوى عليه جوانحهم من ثقة بان الامم الشرقية لن تتساهم ، وبان الموت فى شرف ، ولا ذل العبودية ، او كما يقول اباؤنا : النار ولا العار !

ونجد من اعمال ايطاليا في طرابلس مع شعب عربي خالص ، وما ستقدم عليه من اعمال فى الحبشة ، مبررا لهذا التحذير

وقريبا يسمع القراء بانباء التفظيع في الحبشة حين تصب المخترعات الحديثة غضبها على الصابرين المرابطين المنافحين عن وطنهم .

وفي قرارة كل عربي ومسلم ، وسرا وعلانية ، ينبغي ان يكون الدعاء للحبشة لكي يحفظها الله ويقيها شر القوم المعتدين

من مزاعم اليهود في افغانستان

ذكرت دافار ان كتابا ورد من افغانستان على يهودي في القدس يقول فيه ان يهود تلك البلاد في عذاب شديد وان المسلمين اتهموا اليهود في كابول بخطف طفل مسلم اختفى فاضطر اليهود الى التفتيش عنه . وتقول الجريدة ان المسلمين اختطوا خطة جديدة لاضطهاد اليهود فهم يدعون بانهم يهينونهم ويحتقرون الديانة الاسلامية فيضربونهم ضربا مبرحا ويعتدون عليهم اعتداءات متوالية .

وحدث قبل زمن قليل ان وقع نيف وثلاثماية مسلم على مضبطة قالوا فيها ان شابا يهوديا شتم دين محمد فاعتقل ويقال ان في النية رجمه حسب المتعاد في غابر الزمن

محطة باري تعود الى نشاطها !

عادت محطة باري الى نشاطها في نفث سمومها وقد كان موضوع الليلة يتعلق بالنزاع القائم بين الحبشة وايطاليا فعرض المذيع الى المسلمين في الحبشة وذكر انهم يعاملون هناك معاملة سيئة وان الحكومة الحبشية تحاكمهم امام قضاء خاص وتفرق بينهم وبين المسيحيين كثيرا .

والمذيع يريد منا ان نصدقه وهو يتكلم من وسط « باري » وان نكذب الاحباش المسلمين انفسهم الذين يقولون انه لا فرق بينهم وبين اخوانهم المسلمين وانهم يؤازرون الجيش النجاشي وعلى استعداد تام للخوض فى غمار الحرب والدفاع عن الاراضي الحبشية الى آخر قطرة من دم اخر مسلم فيهم .

انتظروا قريبا جدا

محمد العربي

مع فرقته

المطرب العربي الذائع الصيت

لاول مرة فى فلسطين

الامير سعود والكشافة

حين ودع الجمهور المحتشد في محطة اللد سمو الامير سعود ، ابلغنا الاستاذ خير الدين بك الزركلي مستشار الوكالة السعودية ، شكر سموه الخاص لسائر فرق الكشافة فقد ارتاح سموه لشعور البليغ الذي بدا من هذه الفرق الى درجة خصها بهذا الشكر والذكرى التى لا ينساها ما دام حيا .

ونحن نهنىء فرق كشافتنا بثقة سمو الامير التى جاءت فيمن هو اهل اليها

حديث سعادة فؤاد بك حمزة

ظن بعض القراء ان الحديث الذي نشرناه يوم الاحد الماضى لسعادة فؤاد بك حمزة رسمي وواقع الامر انه كان بين اصدقاءه ، ولم يتعد هذه الصفة الى الحد الذي يجعله رسميا

الاستاذ

فخري بك البارودي

زارنا مساء في ادارة هذه الجريدة الاستاذ فخري بك البارودي ومعه الاستاذ مصطفى الطاهر

ويسافر الاستاذ فخري بك غدا لانجاز مهمته الموفقة

السمسم العراقى في فلسطين

اقبل تجار فلسطين على شراء السمسم العراقي لجودة زيته ولكن المصدر منه الى فلسطين قليل لقلة محصوله في بغداد.

حادث اعتداء

ادعى أمس الى مركز بوليس يافا عبد الرحمن الغزاوي من محلة النزهة بان يوسف اسماعيل من محلة العجمي ضربه بقطعة حديد فنقل الجريح الى مستشفى الحكومة والقي القبض على المتهم رهن التحقيق .

حادث تشليح

قال مراسلنا في حيفا : سلب خمسة اشخاص من قرية طلطبه اول امس ثلاثة سوريين اتوا من ام جبيل واخذوا منهم خمساية غرش وري وعشرين قرشا فلسطينيا فذهب البوليس الى القرية وقبض على ستة اشخاص اشتبه بهم حين كانوا يحاولون تخليص المتهمين من يد البوليس والتحقيق جار لمعرفة الفاعلين الحقيقيين .

مصادرة مسدس

قال مراسلنا فى حيفا : صادر البوليس مسدسا اوتوماتيكيا من المدعو الفرد سبوبلا صباح هذا اليوم وقبض على حامله

نقل عيادة

نقل الدكتور سليم بك سلامة طبيب الاسنان الجراحي عيادته الى بناية السادة بدور وسلطي الجديدة فى شارع ستانتون تجاه البلدية وقد استحضر الالات اللازمة للفحص بالاشعة .

المخابرة تلفون رقم ١٣٢ حيفا

اخطار الطريق والحوادث المتكررة

كثرت حوادث اخطار الطريق ، فنسمع فى كل يوم بحادث صدام يروح ضحيته الركاب او بعض المارة الابرياء او يصابون. واسباب هذه الحوادث كثيرة بعضها ناشيء عن تصرف المارة وبعضها عن سلوك سائقى السيارات وبعضها عن اسباب اخرى متعددة .وقد اذاعت وزارة المواصلات في انكلترا احصاء نرى من الفائدة تسجيله ، فقد احصت الف وخمسماية حادثة من حوادث السيارات على الطرق فانتهت بموت ١٥٢٢ شخصا وعينت اسباب هذه الحوادث والوفيات بقدر ماوصل اليه بحثها وتحريها ، فتبين لها ان نحو نصف هذه الحوادث والصدمات اي ٤٩ في المئة ناشىء عن تصرف المارة والربع اي ٢٥ في المئة عن سلوك سائقى السيارات والربع الباقى عن اسباب اخرى وظهر ان ٦٥ في المئة من هذه الحوادث وقع في المدن او القرى

ويمكن ان يقال ان اسباب الحوادث التى تقع في فلسطين هي نفس الاسباب التى تقع في لندن. ولكن في فلسطين اسبابا اخرى يجب ان نضيفها الى اسباب هذه الحوادث وهي رداءة الطرق في بعض الامكنة مما يكون سببا مباشرا في انقلاب السيارات او اختلال توازن القيادة .

المواصلات التليفونية بين القدس وبغداد

جرت اخيرا التجربة الاولى المحادثة التليفونية بين القدس وبغداد فنجحت نجاحا كبيرا وتبادل مدير البرق والبريد العام في العراق الحديث مع مدير برق فلسطين وكان الصوت واضحا مسموعا والمنتظر ان يفتح هذا الخط للجمهور قريبا

اذاعة القرآن بالراديو

قررت ادارة محطة الاذاعة اللاسلكية بالقاهرة قصر اذاعة القرآن في الراديو على الصباح فقط دون اوقات العصر والمساء .

المهاجرون

وصل الثغر قبل ظهر الامس ٤١٥ مهاجراً مع الباخرة (جليلى) التابعة لشركة اللويد تريستينو

صدمة تسبب وفاة

توفيت فتاة اسمها اركية ابنة حسن محمد الغلباوي على اثر صدمة من دولاب « موتور » ماء في احدى بيارات مستعمرة رحبوط

سرقة نقود

ادعت لمركز بوليس تل ابيب طوبا فينكلشتين من شارع راشي رقم ٨ تل ابيب انه سرق لها من منزلها مبلغ ٦ جنيهات وستماية مل. والتحقيق جار

مليون ونصف مليون للمشروعات العامة

خصصت الحكومة مليون ونصف مليون من الجنيهات للمشروعات العامة كانشاء وتعبيد الطرق وانشاء دوائر للحكومة ومطارات وتحسين موانيء فلسطين .

مساعد مفتش معارف

الجنوب

ابلغت ادارة المعارف العامة موظفيها في اللواء الجنوبي بانه قد تم تعيين الاستاذ عبد اللطيف افندي الطيباوي مساعدا لمفتش المعارف فيها . وقد كان يشغل وظيفة سكرتير مدير المعارف فى القدس اما ابتداء العمل فموعده اليوم

رحلة كشفية

تنوي فرقة كشافة صلاح الدين الايوبي التابعة للمدرسة الفيصلية العربية في عرب الجماسين الغربية القيام برحلة كشفية الى سيدنا على بقيادة احمد افندي الهندي وسيرافقها في رحلتها السابقة جميل قدومي مفتش الاشبال في اللواء الجنوبي وشعبان سرور مساعد قائد فرقة الكشافة الاسلامية المتجولة في يافا وحافظ ابو بكر مدير المدرسة وذلك يوم الخميس الواقع في ٢٣ الجاري الهجري وستمكث في مخيمها ثلاثة ايام يتدرب فتيانها واشبالها على اعمال الرجولة خلال هذه المدة

يقتل امرأته ويعترف بجريمته

قال مراسلنا فى حيفا : قتل صباح اليوم محمود محمد ابو رضا من قرية حطين امرأته وذهب في الحال الى مركز بوليس طبريا واعترف امامه بجريمته الشنعاء وقد خرج البوليس لمحل الحادث للتحقيق

من اساليبهم في استدرار العطف

جاء في دافار ان ٢٥ الف عامل من اليهود يشتغلون في الصناعة اليهودية وان اصحاب المعامل يدفعون مليون ونصف المليون جنيه في كل سنة اجوراً لهؤلاء العمال: وان قيمة ما تصنعه هذه المعامل تقدر بسبعة ملايين جنيه وتشير دافار الى هذه الارقام والى تقدم الصناعة اليهودية في فلسطين قائلة ان على الحكومة ان تسمح في وضع الضريبة اللازمة على البضائع الاجنبية الرخيصة لحماية هذه المنتوجات

انتحار مهندس يهودى

انتحر في تل ابيب المهندس اليهودي لويطاس الذى جاء البلاد قبل سنتين موظفا في مخازن باتا بتل ابيب وقد بلغته الشركة خبر اقالته في الصباح فاقدم على الانتحار في المساء

اطلبوا جريدة الدفاع في روبين

من السيد محمد الناطور ومن ايدي الباعة

رسالة وزير المستعمرات للمؤتمر الصهيوني
عودة الى الاساليب اللولبية ذات المرمى

جاءنا من قلم المطبوعات ما يأتي : فيما يلى نص الرسالة التى بعث بها وزير المستعمرات للمؤتمر الصهيوني التاسع عشر والتى تلاها في جلسة الافتتاح الليلة السابقة ممثل حكومة جلالته في برن - سويسرا.

ان من دواعي اغتباطي العظيم ان ابعث بهذه الرسالة التى تعبر عن تمنياتي الطيبة للمؤتمر الصهيوني التاسع عشر.

ان على حكومة جلالته فى المملكة المتحدة بموجب صك الانتداب لفلسطين التزامان متساويان غير متناقضين : تسهيل بناء وطن قومي للشعب اليهودي في فلسطين من جهة والمحافظة على حقوق ووضع سائر طبقات السكان الاخرى فى فلسطين من جهة اخرى

واود ان انتهز هذه الفرصة لاوكد المؤتمر ثانية تصميم حكومة جلالته على القيام بكلا هذين الالتزامين . والقيام بهذه المهمة يتطلب روحا من التعاون الحقيقي بين جميع طبقات السكان في فلسطين وبين حكومة جلالته المستعدة دائما للعمل لمنفعة جميع السكان

« الدفاع » لنا كلمة على هذه الرسالة الغريبة ذات المرمى المفهوم ، ننشرها غدا

معرض تل ابيب الصهيوني

جاء في الصحف اليهودية ان لجنة تألفت في لندن للاشراف على معرض تل ابيب الصهيوني الذى سيقام في ابريل القادم برئاسة السير والتر ريتسهان وزير التجارة البريطانية والمستر مالكولم ماكدونالد وزير المستعمرات واللفتينانت كولفيل

تخفيض ضريبة السكر

يسري قرار تخفيض ضريبة السكر من عشر ملات الى خمس ملات على الكيلو الواحد اعتبارا من ١٥ ايلول.

الى لبنان

غادر القدس صباح اليوم الى لبنان التاجر المعروف حسن افندي قليبو لتمضية بضعة ايام في ربوعه

طريق جديدة

اتصل بنا ان دائرة الاشغال العامة بناء على تعليمات واوامر تسلمتها من الحكومة ، جمعت احسن واسرع ما كانت رصف الارض ، وارسلتها على الفور الى بئر السبع لتعمل مع الماكنات التي وصلت من مصر في تعبيد الطريق الجديدة من بئر السبع الى العقبة

وعلمنا ان العمل فى هذه الطريق مستمر ليلا ونهارا ، ويشتغل فيه ما يقرب من خمسين ماكينة رصف وكلما انتهى العمال من رصف قطعة من الطريق يوشر حالا بتغطيتها « بالزفت »

اما الغرض من هذه الطريق الجديدة فعسكري بحت ، ولا ندري بعد اكانت الحكومة الفلسطينية التى ستتكلف نفقاته من خزينتها ام ان السلطات العسكرية البريطانية تقوم بذلك

حفلة زفاف في عاقر

يحتفل يوم السبت القادم في عاقر بعقد قران الشابين يوسف ومحمد انجال السيد شحاده بلور صيام وقد اخذ الشيخ امين حسنين يحيي ليالي الافراح مع جوقه الموسيقى

الى رحمة الله

اتصل بنا ان السيد محمد افندي شبلاق ونعي الينا وفاة الوجيه نعمان بك العلمي فى غزة رحم الله الفقيد والهم آله الصبر والسلوان

مساحة الاراضى المزروعة برتقالا

بلغت مساحة الاراضي التى غرست برتقالا خلال هذه السنة ثمانية الاف دونم منها خمسة الاف دونم لليهود والمفهوم ان محصول البرتقال للموسم القادم سيكون اقل من الموسم الماضي فقد صدرت فلسطين فى الموسم الماضي ما يقارب الثمانية ملايين صندوق اما في هذه السنة فيقدرون ان المحصول سوف لا يزيد عن سبعة ملايين صندوق

طلاب مدرسة الحقوق

قال مراسلنا في القدس : اتفق اعضاء لجنتي الطلاب في مدرسة الحقوق على رفع تقرير الى جناب النائب العام يعلنون فيه شكرهم من المحاضرين ومحاضراتهم ويطلبون من جنابه ان تعتبر شهادة الحقوق الفلسطينية معادلة لشهادة الجامعات الاوروبية

رداءة موسم البطيخ والسمسم

جاءنا من مراسلنا في عكا : موسم البطيخ والسمسم في هذه السنة رديء للغاية حتى انه لا يعوض الفلاحين نفقاتهم ولم يكن سبب ذلك لقلة الامطار فقد كانت كثيرة ، بل لامراض اصابت المزروعات الصيفية

كتاب قيم

قال مراسلنا في القدس: تم كتاب الاسلام الصحيح ، الذي كان يطبع فى مطبعة « العرب » منذ مدة لمؤلفه الاستاذ الكبير محمد اسعاف بك النشاشيبي وسيظهر هذا الكتاب القيم الثمين في بحر الاسبوع

الحكم في قضية سرقة

قال مراسلنا في القدس : نظر اليوم القاضى اليهودي الادون شمس في قضية لطيفة سمعان من القدس المتهمة بجرم السرقة فقرر اخلاء سبيلها بكفالة حسن سلوك لمدة سنتين دون ان يعين قيمة هذه الكفالة على انها اذا ارتكبت ما يخالف القانون يحكم عليها بالسجن ثلاث سنوات

اعلنوا فى الدفاع

تلفونات الدفاع وبرقياتها الخاصة

الحبشة على ابواب حرب وكفاح

استعداد العصابات في الغابات والآكام

بقية المنشور على الصفحة الاولى

والمفهوم تماما ان الامبراطور يظهر دائما في مظهر المسالم كسبا لعطف الرأي العام. هذا من فعل مستشاريه الاوروبيين وتطمئن الحبشة الى ان عصاباتها التي تعسكر من الان في الاحراش والمرتفعات ستوقع اكبر الخسائر بالايطاليين ويؤكدون ان ايطاليا تتخوف من الجنود الوطنيين في الصومال والاريتريا لان دمهم حبشي : ويعطفون كثيرا على قضية اخوانهم

أميركا

الاهتمام البالغ

بتفاصيل المشكلة الحبشية

تعاظم اهتمام اميركا بمسألة الحبشة فاوفدت المستر سمرويلز سكرتير وزارة الخارجية ليقيم في اوربا شهرا يوافي حكومته بانباء التقلبات مفصلا ومما يدل على اهتمام الولايات المتحدة بالحالة الخطرة ان المستر ويلز القائم بأعمال سفارتها في باريس كان يطلب من مستر ايدن موافاته يوما بيوم بمراحل المؤتمر . وحين فشل ابرق الى حكومته باسهاب اسباب الفشل والمفهوم تماما ان اميركا تسير في شئونها الاروبية الى جانب بريطانيا. وقد اقيمت الصلاة في ٦٣٥٠ كنيسة لحفظ السلام

سعر الجنيه عن بنك باركليس

— يافا —

٢٠ — ٨ — ٣٥

الدولار	٤-٣-٩٧ر٤
المارك الالماني	١٢ر٣٢
الفرنك الفرنساوي	٧٥
الفرنك السويسري	١٥ر١٩
الفرنك البلجيكي	٢٩ر٤٣
الليرة الايطالية	٦٠ر٥٠

أسعار الحاجيات من محل راشد كنعان

يافا

		قرش
الرز الرشيدي	الشوال	١٤٠
» الانكليزي	»	١٠٠
» الدمياطي	»	١٢٨
» المندي	»	١٠٠
السكر الناعم	»	١٥٨
		مل
السكر	الصندوق	٥٠٠
الصابون النابلسي	الرطل	١٢٠
الملح	الشوال	٥١٠
البن	الرطل	١٢٥
		قرش
الطحين الاميركي	الشوال	١٠٥

عقد قران

احتفل امس بعقد قران الاديب محمد افندي المسلمي على كريمة السيد علي القدمي

القدس

موعد وصول مساعد السكرتير العام

القدس في ٢٠ آب — لمراسل الدفاع الخاص — يصل الى فلسطين في اوائل الاسبوع القادم جناب المستر مودي مساعد السكرتير العام عائدا من لندن بعد انتهاء اجازته وسيستلم جنابه مركز جناب السكرتير العام بالوكالة كما انه سيستلم مكان المستر مودي المستر ترستيد الذي يقوم الان بوظيفة السكرتير العام .

في اجتماع اللجنة التنفيذية الارثوذكسية

عقدت اللجنة التنفيذية الارثوذكسية اجتماعا بعد ظهر هذا اليوم في فندق القلعة برئاسة الوجيه يعقوب افندي فراج حضره اكثرية الاعضاء الفلسطينيين والاردنيين · وحضره ايضا قدس الاب الخوري نقولا الخوري سكرتير مؤتمر الكهنة العرب ، وقد شرح الرئيس للاعضاء وجميع ما حدث من المسائل بعد اجتماع اللجنة الاخير ، وعن مواد القضية التي اعتمدت اللجنة عليها لفسخ الانتخاب البطريركي الاخير . وجرت ابحاث اخرى في هذا الموضوع ثم قرر المجتمعون ما يلي:

١ـ ارسال كتاب لسيادة المطران المنتخب رداً على كتابه الى اللجنة ، لان اللجنة لا يمكنها الدخول مع سيادته في اية مفاوضة الا على اساس تقرير ترتام

٢ـ ان يقوم كل عضو من اعضاء اللجنة التنفيذية الارثوذكسية لجمع المال وارساله الى امين الصندوق

قضية لفسخ الانتخاب البطريركي

قدم اليوم الاستاذ حنا افندي عطاالله بصفته احد افراد الطائفة الارثوذكسية قضية لدى محكمة العدل العليا طالبا فيها فسخ الانتخاب البطريركي الجديد وهذه خلاف القضية الاولى التي رفعها هو وزميله السيد هنري كتن بالوكالة عن الطائفة ولم تعين الجلسة بعد للقضيتين

الانتهاء من فحص مدرسة الحقوق

قدم تلامذة مدرسة الحقوق في القدس مساء امس اخر موضوع من مواضيع الفحص للدورتين الثانية والرابعة ، وهو موضوع التجارة والبوالص والشكات وبهذا تكون الفحوص قد انتهت في هذه السنة باجمعها. وقد لفت نظرنا احد الطلاب الى الاسئلة التي وضعت وكثرة الاغلاط اللغوية الموجودة فيها مما يضيع على الطالب المعنى المقصود من السؤال اما النتيجة فلم يعين موعدها بعد ، وربما تكون في اواخر شهر اكتوبر

حيفا

مشاكل الاراضي بين العرب واليهود

ومصرع عربي

حيفا في ٢١ آب — لمراسل الدفاع الخاص — تكررت اعتداءات اليهود على الاراضي العربية حتى لا يمر وقت قصير دون ان يتلو الاعتداء اعتداء جديد من نوعه . وقد حدث في منتصف ليلة امس ان داهم بعض اليهود اراضي طبعون المتنازع عليها بين العرب واليهود والتي لا تزال قضيتها رهن المحاكم — وشرعوا يحرثونها الامر الذي اهاج ثائرة العرب فدافعوا عن حراثة اراضيهم فقابل اليهود هذا الدفاع باطلاق الرصاص على العرب فقتل عربي اسمه محمد عليان وتسرب خبر الحادث الى البوليس فاسرع الى مكان الحادث وقبض على المدعوين مردخان مزراحي واسحق حزقيل مانكين والتحقيق جار .

انتظار وصول وكيل الخارجية السعودية

من المنتظر ان يصل حيفا مساء اليوم سعادة فؤاد بك حمزة وكيل الخارجية السعودية وسيستقبله عدد من وجوه البلد

نتيجة اجتماع شركات المياه العربية

واصل اعضاء شركات المياه العربية بحيفا اجتماعهم مساء امس واقروا عدة مقررات مفادها ان شركات المياه العربية قد قامت بواجبها نحو مدينة حيفا وكان الواجب على البلدية ان تقوم به فاراحتها منه ، وان هذه الشركات لا تزال قادرة على تزويد المدينة بالماء الكافي التي اثبتت التجارب الفنية والتحليلات الكيمائية انه ماء صحي نقي صالح للشرب

وكان من ضمن هذه المقررات الاحتجاج على دائرتي البلدية والصحة لمانعتهما في اعطاء الرخص والوقوف في طريق هذه الشركات وعرض المسألة على الرأي العام المهتم بالنتيجة. واننا لنأمل من الدوائر الرسمية ان تعمل على مساعدة هذه الشركات العربية

الاذاعة اللاسلكية على الصفحة السابعة

قبيل امتشاق الحسام في الحبشة

احتياطات بريطانيا . قوى عسكرية . رحلة الاسطول . حديث موسوليني جيش حبشي . حركة الاستعدادات . ملك بريطانيا يدرس . تصريح النجاشي

القاهرة في ٢٠ اب — لمراسل الدفاع الخاص

الصومال

احتياطات بريطانيا فى الصومال

تلقى حاكم الصومال البريطاني امرا باتخاذ التدابير اللازمة فى حالة وقوع حرب وعلى الاثر دعى جميع الموظفين الانكليز الى الاجتماع فعقدوا اجتماعاً بعد ظهر اليوم ولا يزال مستمرا وقد اشتركت السلطات العسكرية فى الاجتماع

الحبشة

اجتماع في كاتدرائية القديس جرجس

اقيم امس في كاتدرائية القديس جرجس قداس حافل حضره الامبراطور والامبراطورة محاطين بامراء العائلة المالكة وبالزعماء والوجهاء وبعض السفراء الاجانب والغاية من هذا القداس التضرع الى الله كي يحفظ الحبشة وينصرها على الاعداء

سفر جيش مؤلف من ١٥ الفا

الاستعداد للحرب بلغ منتهاه وكان قد عسكر بجوار اديس ابابا جيش مؤلف من ١٥ الف محارب من مقاطعة «شوى» فرحل الآن الى مقاطعة «التغرة» بعد ما جهز بالسلاح الكامل والبنادق الحديثة

تصريح النجاشي بعد فشل المؤتمر الثلاثي

صرح جلالة النجاشي على اثر فشل مؤتمر باريس قائلا « هذه هي النتيجة التي كنا نتوقعها للمؤتمر · واننا لا نزال نعلق امالا كبيرة على عصبة الامم ونتمنى ان توفق في ايجاد حل سلمي للنزاع ، وان تحول دون وقوع حرب ستجر اكبر الويلات على العالم اجمع . الا اننا في الوقت نفسه لسنا واقفين عند حد الاتكال على عصبة الامم وتعليق الامال عليها بل اننا على استعداد لدفع الخطر عنا بكل وسيلة ممكنة وسندافع عن بلادنا وكياننا للنهاية الى النزع الاخير وليعلم العالم اننا لا نزال — اميين نتمنى الوصول الى حل سلمي يحول دون وقوع الكارثة ، الا اننا حين الحاجة لا نحجم عن بذل آخر قطرة من دمائنا وتضحية آخر شخص من رجالنا ، في سبيل دفع العدوان عنا »

ايطاليا

موسوليني يتحدث عن مقاومة الحبشة

نشرت جريدة «انترانسيجان» حديثاً لموسوليني اشار فيه الى تعنت النجاشي وقال ان المسألة سهلة الحل ويمكن فصلها حبيا اذا ادرك رؤوس الحبشة ان المقاومة لا تجديهم .

الدول التي تساعد الحبشة

وزاد السنيور موسوليني بقوله « واذا عرف النجاشي ان دولا تتظاهر بالعطف عليه من الخطأ الكبير ، واخيرا فمن السهل حل الخلاف اذا اقتنعت الحبشة بمنافع بسط الحماية الايطالية عليها .

مرسوم مستعجل بسببه المغامره الحبشية

صدر مرسوم في روما يقضي باقفال بورصات البضائع والمنتجات فى مدن بولونا وفلورنسا وفيومي وجنوى وميلانو ونابلي وبادوا وتورنتو وتريستا والبندقية والغرض من ذلك تنظيم ورود المواد الغذائية لحملة شرق افريقيا

موسوليني لا يزال يخطب ويتوعد

القى موسوليني خطبة حماسية في « ايبولي » بالقرب من « نابولي » على اصحاب الاقمصة السوداء الذين يستعدون للسفر الى شرق افريقيا في اليومين القادمين ومما قاله : « انكم تسافرون الى افريقيا بكبرياء وابتهاج . وستملكون الحبشة وتقهرونها ، واننا سوف لا نقنع بالنتائج الجزئيه التي يعرضونها علينا . اما اذا تجرأ احد على مقاومتنا فسنفنيه بالسيف والنار ، وسنحارب انصار الحبشة من « الشقر » « والصفر » واننا لا نبالي بهم مثقال ذرة ، فانكم ايها الشبان مسلحون باحدث انواع الاسلحة فيجب ان لا تقهروا . وسيرون كيف ان القارات الخمس ستنحني امامكم مرغمة امام قوة الفاشيست فيجب ان تكونوا بناة الامبراطورية الفاشيستية كما كان اباؤكم بناة الامبراطورية الرومانية ».

ايطاليا توالي ارسال الجند والذخائر

لا تزال الاستعدادات الحربية قائمة وقد سافرت اليوم الباخرة (براغا) وعليها بضع مئات من لابسي القمصان السوداء ومعدات حربية اخرى كما سافرت الباخرة « بادوغليو » وعليها الف جندي ومئتان من الضباط وكثير من الذخائر

وزير الدعاية الايطالية يسافر الى مصوع

سافر وزير الدعاية الايطالية الكونت سيانو الى مصوع للقيام بالخدمة العسكرية في القوات الجوية بصفته كابتن في قيادة الطيارات، ووصل من تونس خمسون ضابطا للالتحاق بالجيش الايطالي فى شرق افريقيا كما ينتظر وصول غيرهم في الاسابيع القادمة

انكلترا

ملك انجلترا يبحث المشكلة الحبشية

قابل السير صموئيل هور ، وزير الخارجية ، جلالة الملك في المساء وبحثا مليا في المشكلة ودام الاجتماع طويلا ، الا ان ما دار بين الملك والوزير بقي طي الكتمان

انتظار رفع المنع عن الاسلحة

ينتظر ان تبحث الوزارة الانكليزية في اجتماعها مسألة ارسال الاسلحة للحبشة فان انكلترا قررت منع الارسال ريثما تنتهي المباحثات ولما كانت الحالة تسير من سيء الى اسوأ فالمؤكد حتى الآن ان رفع المنع في هذا الاسبوع

مصر

ارسال قوات الى بور سعيد والسويس

سترسل قريبا قوة من الجنود البريطانيين لتعسكر في السويس ويرجح ارسال قوة اخرى الى بور سعيد لمثل هذا الغرض

مغزى زيارة الاسطول المياه المصرية

سيزور الاسطول البريطاني للبحر المتوسط مياه مصر في ٢ سبتمبر القادم وسترسو معظم بوارجه في الاسكندرية وبور سعيد ، وستقف بعض البوارج في الاسماعيلية والاخرى في السويس وقد يكون لهذا بعض المغزى في المشكلة الحبشية

حركة الشحن والاستعداد للحرب

وصلت بور سعيد ست بواخر ايطالية في طريقها الى شرق افريقيا وعليها مهمات حربية . ووصل ايضا حوض عائم تجره باخرتان وسيوضع في ميناء مصوع لتصليح « اللنشات » والبواخر وقد وصلت من الاريتريا في طريقها الى ايطاليا باخرتان تحملان ٤٠٠ مريض من الجنود الايطاليين ووصلت ايضا الباخرة « فاشت فيلز » محملة ذخيرة للاحباش ووجهتها جيبوتي

جنيف

نتيجة فشل اجتماع باريس

عقدت لجنة التحكيم جلسة خاصة قررت فيها ان لا تدعو الحكم الخامس الا في حالة عدم الاتفاق

فرنسا

الوازي يذيع بيانا بمطاليب ايطاليا

اذاع البارون الوازي قبل ان يغادر باريس بيانا على الصحف احتوى على مطاليب ايطاليا من الحبشة قائلا انها ترى نفسها ضنينة بموافقة انكلترا وفرنسا على مقترحاتهما المعروضة لحل المشكلة الحبشية بالطريقة التي عرضت عليها .

تفاصيل ما جاء في البيان

وقال ان الغرض الذي ترمي اليه ايطاليا من ارسال الجنود الى شرق افريقيا هو تأمين سلامة املاكها ومستعمراتها من اعتداءات الاحباش . وهي لذلك تعتقد ان ضمانة هذه الاملاك لن تكون الا بوجود قوة هائلة من الجند تقوم بحراستها خوف غارة الاحباش « المتوحشين » عليها ... وترى ان الطريقة الوحيدة لتأمين سلامة رعاياها واملاكها تجريد الاحباش من سلاحهم او وجود قوة عسكرية ايطالية في الحبشة تكون بمثابة جيش احتلال

السكة الوحيدة فى بلاد الحبشة

لا تجرؤ قطاراتها على السير ليلا
وتقف نهارا فى الطريق امام اسراب الغزلان
وعند جسر عال مرتفع تخرج التماسيح «للتشمس»

هذا مقال طريف عن هذه السكة الحديدية الغريبة بقلم ك. و. شادوك ، نشرته مجلة « آنسرز » الانكليزية في عدد ١٧ الجاري ننقله نحن هنا الى القراء ؟
«المحرر»

من كان يظن ؟

لو ان انسانا قال لي وانا مسافر لاول مرة من البحر الاحمر الى اديس ابابا على هذه السكة الحديدية الافرنسية ـ الحبشية انها ستصبح يوما من الايام وهي حديث الصحف تنشر انباءها على صفحاتها الاولى لضحكت ثم ضحكت !

اما الآن فلا مجال للضحك ، اذ قد يصبح هذا الخط الحديدي الفريد ذا اهمية كبرى في الاشهر القلائل الآتية

سكة مدهشة !

والآن دعني اصف هذه السكة الحديدية كما عرفتها في السنوات التي قضيتها في الحبشة ، فهي في الحق سكة لا مثيل لها في غرابتها ، لا لانها هي السكة الوحيدة في بلاد الحبشة فحسب ولكن ايضا لتاريخها المدهش وللطريقة التي انشئت بها

لقد بدأ العمال يضعون القضبان الحديدية على اراضي قبائل الدناقلة التي تدين بالطاعة لامبراطور الحبشة وظن رجال هذه القبائل ان هذه القضبان ان هي الا هدايا ارسلتها اليهم الملائكة الى تحب الرجال المحاربين الاشداء ، ولذلك اخذوا هم ما استطاعوا اخذه من هذه القضبان ليصنعوا منها ما يلزمهم من الحراب !

وبعد جهود شاقة استطاع المتنورون من الاحباش ان يقنعوا رجال هذه القبائل بوجهة نظر اخرى غير وجهة نظرهم ، وتم مد السكة ، ومع ذلك استمر الدناقلة يشنون عليها الغارات كلما تيسر لهم ذلك !

القطار لا يسير الا بالنهار

وهذا هو السبب في ان الرحلة من جيبوتي الى اديس ابابا لا تتم الا في ثلاثة ايام ، فالقطارات من جراء هذه الغارات لا تجرؤ ان تسير الا بالنهار ، اذ في الليل يحسن الدناقلة شن الغارات تحت جنح الظلام ، ومن المجازفة ان يسير القطار ليلا وهو لا يدري هل امامه قضبان سيسير عليها الى النهاية ، ام ان بعض هذه القضبان قد ازيح من مكانه لشدة لزومه لحراب الدناقلة ؟

وما يقال عن القضبان يقال مثله عن اسلاك التلغراف ، فهي ايضا نافعة جد النفع للدناقلة يفتلون منها ما يريدون من الكرابيج !

على ان هذه الاعمال قد اصبحت في الايام الاخيرة نادرة الوقوع ، فقد اصلح الدناقلة امورهم اصلاحا كبيرا .. وقد اتخذت السلطات من الاحتياطات ما ضمنت به استمرار هذا الاصلاح !

السلاح ، السلاح !

ولذلك يمكن للسلطات الحبشية ان تسير القطارات بالليل في الاسابيع القلائل القادمة تشحن الاسلحة من جيبوتي الى اديس ابابا اذا زالت الصعوبات القائمة الآن في وجه هذا الشحن من قبل السلطات الافرنسية التي حلا لها حتى من قبل ان تتعقد المعضلة الحبشية ـ الايطالية ان تضع جيبوتي تحت حماية ايطاليا !.

واذا تم للحبشة ما تريد من السماح لها باستيراد ما تريد استيراده من الاسلحة والذخائر ، ففي الامكان الآن ان تتم الرحلة بين جيبوتي وبين اديس ابابا في يوم واحد

القطار يقف

ليصلي السواق !

ولا تقع العين فيما بين الميناء الافرنسي والعاصمة الحبشية الا على صحراء جرداء قاحلة ، ولا يحمل القطار في كل رحلة يرحلها غير اوروبي واحد او ثنين اما باقي الركاب فمن الاحباش والصوماليين والهنود والعرب

ولا يكاد القطار يسرع في سيره حتى يبدأ موظفو الجمرك يفتشون حقائب المسافرين لابل وجيوبهم ايضا

وتنتهي المرحلة الاولى عند مكان فيه فندق واحد يديره يوناني ، وفيه يستطيع من يريد من الركاب ان يتعشى لا أن ينام

والقطار لا يمر بهذا الفندق الا مرتين في الاسبوع ذهابا ومثلهما ايابا

اما آخر المرحلة الثانية ففي البلاد الحبشية نفسها وفي ارض خصبة ترى فيها علائم الحياة والنشاط بين القبائل الحبشية الرحالة التي تملك الكثير من قطعان الغنم والماعز

ويرى المسافرون وهم في هذه المحطة قطعانا من الغزلان تسير على بعد منها ويرون اسرابا من الطيور وبعضها جميل غاية الجمال في منظره

ويقف القطار على اماكن اخرى غير الاماكن المذكورة في جدول سيره وهناك على الخط « بوفيه » هنا وآخر هناك وعلى هذه « البوفيات » يقف القطار في بعض الاحايين

اما اذا كان السائق او المطشجي مسلما فان القطار يقف كلما جاء وقت الصلاة ، وينزل منه المسلمون فيؤدون الصلاة وهم يستقبلون بوجوههم القبلة التي في مكة

لا بل ان القطار ، حتى اذا لم يكن فيه مسلمون ، يقف ايضا احيانا اذ شاهد السواق امامه جمالا او غزلانا او اغناما تشغل الخط ، وظل واقفا الى ان تبتعد هذه العوائق عن القضبان

وبعد ان يجتاز القطار واديا كان فيما مضى من العصور بركانا من البراكين الثائرة ، يصعد متسلقا متجها الى اعالي البلاد الحبشية الى ان يصل الى الجسر المعدني المقام على نهر الحواش ، ومن هنا يبدأ الخط بالالتواء والدوران حتى يرجع في بعض الاماكن الى الخلف ثم يسير مستقيما الى ان يصل الى اديس ابابا

التماسيح فى الشمس

ويبلغ ارتفاع جسر الحواش عن الماء بضع مئات من الاقدام ، ولكن المسافرين ان يطلوا من القطار وهو فوق هذا الجسر فيروا التماسيح تخرج من الماء لتتشمس على ضفتي النهر بعض لحظات ثم تعود مسرعة الى الماء

وعلى نهر الحواش هذا نفسه يقضي المسافرون الليلة الثانية على ارتفاع ٢٠٠٠ قدم من سطح البحر اما المرحلة الثالثة والاخيرة فيقضيها القطار وهو يتسلق ٤٠٠٠ قدم اخرى حتى يصل الى الهضاب المرتفعة التي تقوم عليها اديس ابابا

وهنا يجد الاوروبي الطقس قد برد قليلا .. اي اصبح اشد في حرارته قليلا عن اخر يوم من ايام الصيف في انكلترا .

ويصل القطار الى محطة الوصول فجأة قبل ان يتمتع المسافرون برأي اديس ابابا وهم فيه ، فقبل العاصمة منعطف يسير فيه القطار فيحجبها عن الانظار الى ان يرى المسافرون امامهم المنازل ذات السطوح الحمراء واقعة في وسط غابة من الاشجار الخضر فيعلموا ان الرحلة قد تمت ... والحمد لله

خرافة التعاون

دعاية للمعرض اليهودي

يستعد اليهود في الداخل والخارج استعدادا كبيرا للمعرض اليهودي ـ معرض الشرق ـ القادم الذي يقام في نيسان من عام ١٩٣٦ ، وقد اخذوا من اليوم يبثون الدعاية بين الاوساط العربية لحمل العرب واغرائهم بشتى الطرق على الاشتراك بمعرضهم هذا

من ذلك ما كتبه احدهم بامضاء ر . ت . ب ، في البالستين بوست يقول:

لقد اطلعت على امل رئيس الغرفة التجارية بان يتم التعاون « كذا » بين العرب واليهود في احياء المعرض القادم بوجود المصنوعات العربية والحياكة والنقش الشرقي المحلي والخارجي

اما وقد اصبح مشروع اقامة المعرض قريبا فانه من الضروري ان نجعل هذا الامل يتحقق بغض النظر عن اي خلاف سياسي بين العرب واليهود فان اقتصادياتهم مرتبطة معاً وليس من الحكمة ان ينظر الى تقدم مصنوعات فئة من هاتين الفئتين دون ان تشاركها في هذا التقدم الفئة الاخرى

ويظهر جليا ان هذا المعرض سيرفع اسم فلسطين « كذا » الصناعي والزراعي بين الدول الاخرى وستقدم العرب واليهود « كذا » اليه بيد واحدة وقلب واحد للعمل معا على ما فيه اسعاد البلاد التي يعيشون فيها

معروضات الاشغال اليدوية من صنع رام الله ونقش صناعة الصدف ببيت لحم يجب تعرض جنبا الى جنب مع صناعة الماكينات الحديثة الفلسطينية لاظهار تقدم ودقة صناعة فلسطين الحالية

فحذار حذار ايها العرب ، مثل هذا الدس اعتاده هؤلاء الذين يتغنون الان بالتعاون الذي لن يكون ما دام هناك حلم بمملكة يهودية ، ووطن قومي !

تباع جريدة الدفاع
فى العجمى فى محل
السيد جبر الله ابراهيم
تل العز قتنجى

لخير نفسك وذويك

ضرورة التأمين على الحياة

فائدة ذلك للفرد والاسرة والمجتمع

«جاءتنا كراسة مطبوعة طبعا انيقا اصدرتها شركة الشرق للتأمين على الحياة فاحببنا ان ننقل لقراء « الدفاع » المعلومات التالية لما فيها من نفع لا سيما وان عددا كبيرا من القراء قد امن على حياته وعلى غير الحياة من اشياء غالية الثمن وضرورية »:

من اهم المزايا التي ينطوي عليها التأمين على الحياة وقاية افراد المجتمع الانساني من شر البؤس وتقلبات الدهر . فهو والحالة هذه من المقتضيات التي لا غنى عنها . ..

لارباب العائلات ـ لانه يضمن لهم حياة هنيئة بعيدة عن جميع انواع الهموم والقلق ويبث فيهم روح الاطمئنان والراحة الادبية مما يساعدهم على بلوغ النجاح المنشود

للزوجات ـ لانه يجعلهن في مأمن من الطوارىء الطاحنة وضيق ذات اليد الذي كثيرا ما ينتاب العائلات على اثر وفاة الزوج

للوالدات ـ لانه يمكنهن من ان يعشن ناعمات البال مطمئنات الفكر فيما يتعلق بسعادة افراد اسرتهن ورفاهيتهم

للاولاد ـ لانه يكفل لهم مستقبلا سعيدا . فيعين البنين على مواصلة دروسهم والحصول على مراكز تليق بهم فيما بعد ويهيىء للبنات مهرا كافيا للزواج .

للشيوخ ـ لانه يضمن لهم الهدوء التام وراحة البال بفضل ما يتقاضونه من المعاش

للتجار وذوي الاملاك والصناعات ـ لانه يمكنهم من ان يخلفوا ثروة غير مثقلة بالديون فيحولون دون دب الشقاق بين افراد عائلاتهم

لاصحاب الاعمال ـ لانه يعينهم على نيل اعتماد مالي يضمنون به تنفيذ العهود التجارية التي يقطعونها على انفسهم .

للمحسنين ـ لانه يمكنهم من تخصيص مبالغ وافرة من المال لمساعدة الامناء وخدمهم الطاعنين في السن والجمعيات الخيرية والتعاونية الخ الخ

وصفوة القول ان المصلحة تقضي على كل انسان بالتأمين على حياته مهما كانت احواله الشخصية ومقدرته المالية . . .

«حسن جدا ان يؤمن المرء على حياته ، انما الاحسن من ذلك ان يختار الشروط والمزايا التي توافق حالته والرجل اليقظ الساهر على مصلحته لا يختار الا شركة متينة

التأمين لمدى الحياة

التأمين لمدى الحياة هو عقد تتعهد الشركة بموجبه بان تدفع مبلغا معينا عند وفاة المؤمن في اي وقت حصلت هذه الوفاة

ويمكن اجراء هذا التأمين على شخصين . وهنا طريقتان لتطبيقه:

(اولا) بدفع رأس المال عند وفاة احد الشخصين

(ثانيا) بدفع رأس المال بعد وفاة الشخصين فقط

وتتقاضى الشركة في مقابل التعهدات التي تأخذها على نفسها اما قسطا واحدا واما اقساطا سنوية

وقد تكون اقساط التأمين لمدى الحياة بمعنى انها ما دام المؤمن على قيد الحياة او موقتة اي انها تدفع لمدة معينة من السنين . وفي الحالة الاخيرة يكون التأمين زائدا بطبيعة الحال

تطبيق التأمين لمدى الحياة

هذا النوع من التأمين هو بمثابة وقاية فائقة لان المؤمن ـ مع انه لا يتمتع شخصيا برأس المال المؤمن عليه ـ يشعر حتى وفاته بانه قام بواجبه نحو جميع افراد اسرته ووقاهم شر البؤس وتقلبات الدهر

والتأمين لمدى الحياة يمكن الزوج من جعل مهر زوجته بمأمن من الطوارىء ويعين الزوجة على وقاية زوجها من الضيق الخانق وضيق ذات اليد

وهذا التأمين يلائم الولد البار الذي يعول ابوين لمسهما الشيخوخة ، والمدين الذي لا يريد ان يلقي على عاتق اهل بيته مؤونة تسديد ديونه بعد وفاته ، واصحاب العقارات وارباب الصناعات والتجار لانه يمكنهم من الحيلولة دون تجزئة املاكهم مع مساواة حصص الاولاد

والتأمين لمدى الحياة مفيد ايضا لاصحاب الثروات الكبيرة لانه يعين الورثة على دفع رسوم نقل الملكية وانتظار تصفية التركة التي تستغرق عادة زمنا طويلا كما انه يجعلهم في مأمن من الطوارىء ويساعدهم على الانفاق على الدعاوى التي يحتمل رفعها . وهذا التأمين يمكن ايضا المحسنين من المضي في اعمال البر والخير دون الحاق ضرر بمصلحة ورثتهم الشرعيين

ومن مزايا هذا التأمين انه يمكن الدائنين من تشجيع الشبان بمدهم بالمال اللازم لتنفيذ مشروعاتهم ويعين اصحاب البنوك على اقراض المداينين في مقابلة تحويل حق الانتفاع بمبلغ التأمين الى مصلحتهم الشخصية

وهذه وسيلة من وسائل الثقة والتعامل التجاري وقد اخذت في الانتشار بين التجار واصحاب المصانع

والتأمين لمدى الحياة على شخصين يلائم على الخصوص الزوجين اللذين يديران معا محلا تجاريا او صناعيا

التأمين المختلط

التأمين المختلط هو عقد تتعهد الشركة بمقتضاه بان تدفع رأس المال المنصوص عليه الى المؤمن اذا كان لا يزال على قيد الحياة في الميعاد المحدد او الى المستحقين المذكورين في العقد اذا حصلت وفاة المؤمن قبل الميعاد المحدد

ويمكن تطبيق التأمين المختلط على شخص واحد او على شخصين . ويدفع مبلغ التأمين عند وفاة احد المؤمنين او على الاكثر عند حلول الميعاد المحدد في عقد التأمين اذا كان الشخصان لا يزالان على قيد الحياة (يتبع)

راديو كريم هو الكريمة العلمية الطبية المضمونة بانها تزيل من الوجه جميع الحبوب والبثور والكلف وضربة الشمس والنمش والبقع السود وتجعل بشرة الوجه نظيفة ناصعة كالمرآة .
فالسيدة التي تشكو من وجود بقع سوداء او حبوب على وجهها عليها ان تستعمل هذه الكريم فترى الفرق العظيم بوجهها في مدة ايام قليلة
انظر الى الصورة اعلاه وهي صورة سيدة جميلة معروفة لدينا ، انظر الى وجهها قبل ان استعملت راديو كريم وبعد ان استعملت راديو كريم فتعرف بنفسك قيمة هذا الكريم المشهور
Radio Cream Medicated
تحضير الشركة الكيماوية الانكليزية ـ لندن ـ انكلترا

الوكلاء والمستودع العام : الشركة المصرية البريطانية التجارية
مصر : شارع سليمان باشا ـ الاسكندرية : شارع طوسن باشا
وللشركة فروع في يافا بيروت وطرابلس ـ نمرة التلفون بيافا ١٠٦٢
شارع ظريفة عمارة الطابو سابقا

دخنوا السجاير التركية الفاخرة
المصنوعة من اجود التبغ التركي
الجودة
الوجاهة
الاتقان
جميع هذه الاصناف تجدها في السجاير التركية :
الاصناف : جوكيه كلوب . يالووه . يكي تورك . غازي بذيجه . خانم اكسترا . ايكنجي
الوكيل العام
(يوسف البينا)

أفخر أنواع الصابون النابلسى
له شهرة واسعه
الصابون النقي المعروف
هو صابون
زيت زيتون
نابلسي حسن شكعه
ماركه مسجله
« ماركة مسجلة »
مصنوعات معامل أحمد الشكعه
بنابلس
أنقى صابون يستعمل في البيوتات الكبيرة
نظيف يطري البشرة ويجعلها بضة لامعة
نال الجائزة الاولى في معرض نابلس سنة ١٩٢٤
رائحته جميلة لانه مصنوع من زيت الزيتون النقي
لا تدخل الى بيتك صابونا سواه
الوكلاء
محمود كمال قطان : يافا
محمد حمدي المصري : حيفا
محمود فيضي أخوان : القدس

غزة

وداع

سمو الامير سعود

هرع اهالى غزة لوداع سمو الامير سعود المعظم في طريقه الى مصر فالحجاز بعد ان زار فلسطين وشرق الاردن وكان في مقدمة الذين ذهبوا الى المحطة لوداع سموه فضيلة الاستاذ الشيخ رامز افندي مسمار قاضي الشرع الشريف وحضرات الرجهاء السادة :

الاستاذ رشدي بك الشوا ، موسى افندي الصوراني ، يوسف افندي العلمي ، سعد الدين افندي عبد اللطيف ، مأمور اوقاف غزة ، الشيخ حسين افندي الشوا ومراسلو الصحف العربية وكثيرون غيرهم. وذهبت قوة كبيرة من البوليس مؤلفة من اثنى عشر بوليسا خيالة برئاسة المستر لوسي سمث مدير بوليس اللواء الجنوبي وكان الضابطان السيد افندي كمال وهاشم افندي الداودي يبذلان جهدهما لحفظ النظام. وحضرت وفود كثيرة من قرى قضاء غزة لوداع سمو الامير وقبل وصول القطار الذي يقل سموه نفخ ناظر المحطة بصفارته معلنا قدوم القطار فاصطفت الجماهير على جانبي خط السكة الحديد وعند وصوله اخذوا يصفقون تصفيقا حادا فاطل سموه من النافذة وعلى وجهه ابتسامته العذبة التي لا تفارقه وحيا الجماهير ، وعند ذلك اخذوا يهتفون بحياة جلالة والده المعظم وسموه واخوانه الامراء . ثم وقف السيد اسماعيل كساب وهتف قائلا « ليحيى سمو الامير المعظم ولتحيى الوحدة العربية » فرددت الجماهير هتافاته بحماسة . وصعد الى صالون سمو الامير الخاص كل من الشيخ رامز افندي مسمار ورشدي بك الشوا وموسى افندي الصوراني ويوسف افندي العلمي وحلمي افندي ابو شعبان سكرتير المجلس البلدي وسعد الدين افندي عبد اللطيف ومراسل الدفاع وجورج افندي دهده فرح وصافحوا سمو الامير المعظم بعد ان قدمهم لسموه رشدي بك الشوا وقد كان يرافق سموه الاستاذ خير الدين بك الزركلي مستشار الوكالة السعودية العربية بمصر والاستاذ الشيخ محمد افندي شيخو السكرتير الخاص لوكالة الخارجية السعودية والاستاذ توفيق بك حمد سكرتير وزارة الخارجية والضابط حسن افندي الكاتب الذي انتدبته حكومة فلسطين لمرافقة سموه الى القنطرة .

وفي صالون سموه اخذ فضيلة القاضي يدعو الله ان يحقق آمال المسلمين وان يديم حياة جلالة الملك عبد العزيز آل السعود وسمو انجاله الكرام لتحقيق الوحدة العربية فرد عليه سمو الامير قائلا :

« اشكركم ونرجو الله ان يوفقنا جميعا لتحقيق آمالنا وان يوحد ما بين قلوبنا » وقد كانت فرقة كشافة صقر قريش تنشد الاناشيد الوطنية وقد رافقته من المجدل حتى غزة وتكلم السيد محمد الجردلي مساعد رئيس فرقة الكشافة راجيا من سمو الامير ومن جلالة والده المعظم ان يعملا في سبيل استقلال البلاد العربية. وقد كان خطابه مؤثرا وبعد ذلك اذن القطار بالرحيل ونزلنا من صالون الامير الخاص داعين الله ان ينصر المسلمين ويحقق آمالهم . ولما تحرك القطار اخذت الجماهير تهتف بحياة سموه وجلالة والده وتصفق تصفيقا حادا وكان سمو الامير يرد التحية باحسن منها فوداعا ايها الامير والله يرعاك ويحفظك

ومن ثم ذهبت فرقة كشافة صقر قريش المجدلية الى بيت رشدي بك الشوا حيث تناول افرادها طعام الغداء والمرطبات

ضبط مهربات

ضبط ضابط جمرك غزة السيد شمس الدين الدجاني ٢٤ كيلو دخان من محل عوض محمد احميد من قرية اسدود و ٥٠٠ دفتر سيجارة من عبد الرحيم احميد من اسدود و ٤٠٠ دفتر سيجارة اخرى من حسين كرسوح من قرية بيت دارس و ٥٠٠ دفتر سيجارة اخرى من محمود احمد على من السوافير الشمالي وقد اودعوا السجين لحين المحاكمة.

في الميناء

رست في الميناء الباخرة اليونانية (اجس سبيريدون) وعليها ١٥٠٠ طن من الاسمنت افرغت منها ٥٠٠ للسادة صوراني وشمث ومن ثم غادرتنا ووجهتها حيفا.

حمية شاب

تقضي عليه

نزل الشابين احمد خليل فرحات وغالي الحاج يوسف فرحات من غزة ليستحما في البحر فتغلبت عليهما الامواج واخذا يستنجدان فهب لنجدتهما ابن عمهما العبد ابن سلمان فرحات وقد عاد وقتئذ يتناول طعام الغداء على الرمال ونزل في البحر ومعه شخصان آخران وانقذوا المذكورين ولكن العبد المذكور خارت قواه من شدة ما قاساه في سبيل انقاذ ولدي عمه فجرفه التيار وتقاذفته الامواج واخرج من البحر جثة هامدة وله من العمر ٢٥ سنة وقد نقل الى البلدة حيث واروه التراب رحمه الله والهم آله وزوجته الصبر والسلوان .

تهريب بضائع

بينما كان امين افندي السعدي اومباشي جمرك غزة يقوم بالتفتيش على ركاب القطار القادم من القطر المصري عثر على كمية من البضائع المختلفة صحبة رجل من الخليل يدعى عارف درويش الزور فعند ضبط البضاعة ابرز المتهم وصلا من جمرك القنطرة بمبلغ ٦٠٠ مل فاستنتج الاومباشي ان البضاعة لم تخلص جميعها وليس من المعقول ان يكون رسمها ذلك فقط واودعت البضاعة في الجمرك واخرج الرجل بكفالة

من الاجازه

عاد امس فضيلة الشيخ رامز افندي مسمار قاضي الشرع الشريف بعد ان قضى اجازته السنوية في نابلس بين اهله واصدقائه

وعاد ايضا حضرة مأمور الاجراء عبد الرؤوف افندي الطاهر من اجازته السنوية

الى الخليل

غادرنا اليوم الاستاذ الشيخ مصطفى افندي طهبوب كبير كتاب المحكمة الشرعية الى الخليل لقضاء اجازته السنوية بين اهله

من لا ارض له لا وطن له

القدس

بدون تعليق !

اتصل بنا انه في الساعة الثامنة من مساء امس كان السيدان فائز العمد واخوه حسن العمد مارين من محلة « ميشورم » اذ صادفا طفلا عربيا يبكي على مقربة من مخزن لتاجر يهودي وحينما سألاه عن سبب بكائه اجابهما بان صاحب المخزن اخذ منه قطعة ذات الخمسين ملا ليبيعه « بسكليتا » ولكنه لا يرغب في شرائه ويطالب الان اخذ نقوده . واراد السيدان ان يصرفا المشكل بين الولد والبائع فطلبا منه ارجاع النقود فما كان منه الا ان انهال على الطفل بالضرب بقضيب حديد واخذ يشتمه . وحينما ارادا انقاذه من بين يديه هجم عليهما اكثر من خمسين يهوديا وانهالوا عليهما بالضرب الشديد، وعلى الاثر حضر جاويش انكليزي فبدلا من ان يلقي القبض على المعتدين شاركهم بالحملة على العربيين ، وحضر بمحضر بامبرحا واعتقلهما ، والشاويش المذكور من مفتشي الترافيك يدعى المستر هيكتري فراجع المذكوران الطبيب فاستحصل السيد فائز على تقرير طبي بلزوم معاينته ثانية بعد عشرة ايام واستحصل اخوه حسن على تقرير بلزوم معاينته مرة ثانية بعد ثمانية ايام ، وقد قدما المذكوران الدعوى ضد الشاويش لدى نقطة بوليس « ميشورم » وصباح هذا اليوم راجعا مدير البوليس فوعدهما بالنظر في شكايتهما .

هذا هو الخبر كما اتصل بنا نذكره ونترك التعليق عليه للرأي العام ولمدير الامن العام والى فخامة القائم باعمال الحكومة

الطيبة

الكشافة المحمدية

كان السيد فرحان قد رفع من اسبوعين استانا منشورا على صفحات هذه الجريدة موجها لسعادة حاكم اللواء الشمالي بواسطة حضرة قائمقام طولكرم بالنيابة عن سكرتير الكشافة المحمدية يطلب فيه من الحكومة جوابا على الطلب المتقدم من فريق من الشبان الذين طلبوا تأسيس فرقة كشافة اسلامية شعارها نشر العلم والفضيلة ومحاربة الامية واخيرا وقد مضى على هذا الطلب نحو ثلاثة اشهر ولما تجب الحكومة على طلبهم وفي يوم السبت الماضي تلقى السيد عارف افندي عبد الرازق قائد الفرقة العام اشعارا من سعادة حاكم اللواء الشمالي بواسطة حضرة القائمقام يفيد بان الحكومة لا تمانع في تشكيل فرق الكشاف

وقد كان لهذا الاشعار وقع حسن في نفوس الاهلين

صفد

جامع المغار

يظهر اهالي قرية المغار اهتماما كبيرا لبناء جامع في قريتهم وقد عقدوا اول امس اجتماعا تبرع فيه الكثيرون لهذا المشروع الخيري وقرروا ارسال كتاب للمجلس الاسلامي الاعلى ليقوم بدوره بما يتطلبه هذا المشروع الديني

فرصة ثمينة لا تجعلها تفوتك

وبادر حالا للاكتتاب في أسهم

شركة المعامل العربية بيافا

المحدودة الاسهم

في مكتبها بشارع يافا - القدس (أمام النوفرة الجديدة)

التي تتعاطى كافة الاعمال الحديدية والصناعية والخشبية وتقوم ببيع وتصليح وتركيب وسكب جميع انواع الآلات والموتورات والماكنات والسيارات وتمارس اشغال المواسير والثلج والكازوز والطحين وخلافها

وتذكر أن

شركة المعامل العربية

المحدودة الأسهم

١ - رأس مالها عشرون الف جنيه مقسومة الى ١٠ آلاف سهم فهي شركة قوية ذات استعداد كبير للقيام بهذه الاعمال العظيمة وتضمن لك الارباح الوفيرة

٢ - إنها عربية وتغنيك عن احتياج الاجانب

٣ - تديرها سواعد عربية فتية فنية . وتغذيها اموال عربية

٤ - يتمرن فيها النشء العربي .

٥ - يعتاش منها كثير من العائلات العربية العزيزة

فعليك ان تسارع حالا للاكتتاب في أسهم

شركة المعامل العربية المحدودة

في مكتبها بشارع يافا - القدس (امام النوفرة الجديدة)

المواعيد كل يوم ٨ — ١٢ صباحاً ٢ — ٦ مساء «الاسهم محدودة»

تكريم الاستاذ خليفه

اقام السيد ابو الفرج سكرتير المجلس البلدي حفلة تكريمية للاستاذ احمد افندي خليفة بمناسبة تفوقه بجامعة لندن ودلت الحفلة على ذوق السيد ابو الفرج السليم وعلى منزلة الاستاذ خليفة في نفوس الصفديين وقد نوه اصدقاء المحتفى به وعارفوه عن اخلاقه وعلمه واجتهاده وودعاهم الاستاذ خليفة بكلمة كان لها اثرها في نفوس المحتفين

شفا عمرو

ضحية الرهان

بينما كان سليم عبد الرزاق من شفا عمرو جالسا في قهوة عمر الفران بشارع ارفأ في حيفا اذ جاءه حسن عصفور وفايز السوري وميلاد نصراوي وحنا اسوبدان من حيفا وطلبوا منه ان راهنهم على مسابقة سيارتهم اللوري شرط ان تطلع شارع الدير الشرقي بحيفا وان يكون معهم سليم المذكور ودفع جنيها وركب السيارة معهم وعند ما اجتازت السيارة مدخل شارع الدير تحركت من الخلف حيث سقط سليم دون الاخرين على الارض جثة هامدة فنقل الى مستشفى الحكومة حيث توفي هناك وقد نقلت جثته الى شفا عمرو وشيعت في المساء

عظة دينية

في قرية هوشه

ذهب امام شفا عمرو الى قرية هوشه القريبة من شفا عمرو والقى فيها عظة دينية على جمع من اهل القرية وعلم البعض منهم فروض الصلاة وقد اثنى عليه الجميع ثناء عاطرا

طلب

تأسيس نادي

كان بعض شباب شفا عمرو طلبوا الى الحكومة السماح لهم بفتح نادي ادبي اسلامي رياضي منذ شهر وحتى الآن لم يرد جواب الحكومة على طلبهم الامر الذي يمنعهم من الاجتماع

لصوص النهار

سطا اللصوص ليلا على منزل صالح ركه من شفا عمرو وبعد ان خلعوا الادراج الخزانة تمكنوا من سرقة مصاغ زوجته وتبلغ قيمته ستين جنيها وقد بلغ الخبر دائرة البوليس فحضرت قوة على رأسها الجاويش سالم افندي ابو حطوم وقام بتحقيقات وتحريات طول النهار حتى توصل الى معرفة الفاعل وضبط المصاغ عند الصائغ الياس مطر بحيفا وقد اودع اللصوص الثلاثة السجن توطئة لمحاكمتهم

سيارات غزة

الوطنية

سفريات يومية

بين غزة ويافا

وبالعكس

سيارات فخرية

سائقون ماهرون

ماذا تسمع اليوم

عن محلات السادة دجاني اخوان

يافا - تلفون ٧١٦

يوم الاربعاء ٢١ آب سنة ١٩٣٥

٦٫٣٠ صباحا تمرينات رياضية - محمد شكري

٦٫٤٥ قرآن كريم الشيخة منيرة عبده

١٠٫٠٠ اسطوانات - موسيقى وآلات - اغاني شعبية - سيدة حسن - توشيح صاح خير - ليالي - دور الفؤاد دايله نهاره - تلحين زكريا احمد - حبوبتي الاموره لمحي احمد شريف - مبروك عليكي لزكريا

٢٫٠٠ مساء اسطوانات - منتخبات اوديون - دور اهين النفس لعبد الحي حلمي - طقطوقة خذلك يوم لعيدة احمد - امانة ياطبيب لسيد درويش الطنطاوي - رقص مدام لحسن وحسين

٢٫٣٠ النشرة التجارية الاولى

٦٫٣٠ اسطوانات دور في مظلم الانس من السيد شطا - نشيد جلالة الملك من السيد شطا - اغاني فيلم ياقوت من السيد شطا - قصيدة نبوية من السيد شطا

٧٫٠٥ حديث الى الاطفال - الآنسة سنية محمد علي

٧٫٣٠ نشرة الاخبار

٧٫٥٥ النشرة التجارية الثانية

٨٫٠٥ حديث - في التصوف الاسلامي الآنسة سهير القلماوي

٨٫٣٠ اسطوانات - فاصل موسيقى قصيدة صاح خير للشيخ على محمود

٨٫٤٠ موسيقى - مغني وآلات صالح عبد الحي مقدمة وتقاسيم - توشيح - تقسيم قانون - ليالي - موال ودور في البعد ياما

٩٫٥٥ حديث اجتماعي - الاستاذ فكري اباظة

١٠٫٢٠ موسيقى - مغنى وآلات - صالح عبد الحي - مقدمة وتقاسيم توشيح تقسيم قانون - ليالي وموال وقصيدة عجبت اسمي الدهر

اعلان

في شارع تجاري مرغوب وفي نقطة مهمة في البلدة تقع عمارتان كل منهما مؤلفة من عدة مخازن على حدة ويطلب انشاء بنايات فوقهما على مدنين معينة (طابق ثاني) فمن يرغب ذلك فليراجع هاشم عبد الرحيم واولاده تحت البنك العربي بيافا

يافا — يوم الاربعاء في ٢٢ جمادى الاولى ١٣٥٤ — الموافق ٢١ آب ١٩٣٥
صاحب الامتياز والمحرر المسؤول : ابراهيم الشنطي
مدير الادارة : شوكت حماد
رقم التلفون ١٠٧٥ و١١٨٧

انه لم تشهد الغارة الشعواء مقتحما، فدافع

الدفاع

﴿ العدد — ٤٠٥ — السنة الثانية ﴾
ادارة الدفاع في عمارة حزبون، شارع جمال باشا — يافا
العنوان البرقي : الدفاع يافا — ص . ب ٢٥٥

	عن سنة	عن نصف سنة
قيمة الاشتراك في فلسطين	١٥٠	٨٠
في الخارج	٣٠٠	١٦٠

صور عالمية على هامش الحوادث

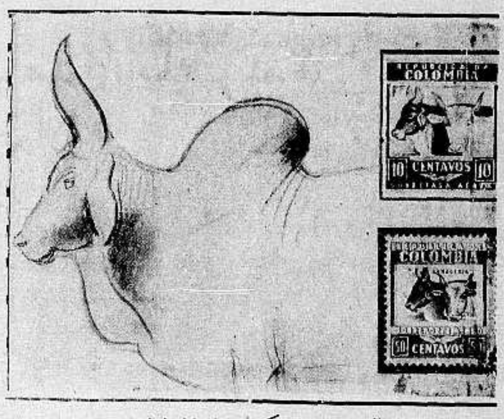

اصدرت الحكومة في ولاية كولومبيا بامريكا طوابع بريد جديدة قيمتها ١٠ صنتافوس و ٥٠ سنتافوس وعليها صورة البقرة دليل ما لهذا الحيوان من اثر في تلك البلاد

اصطدمت باخرة صغيرة للشحن مع باخرة كبيرة تسير بين انكلترا والهند بالقرب من ميناء لندن فغرقت الباخرة الصغيرة في مدة ٤٠ ثانية وضربت بذلك الرقم القياسي في سرعة الغرق وقد تخلص في هذه المدة المدة القصيرة جميع الركاب والبحارة البالغ عددهم ١١ شخصاً

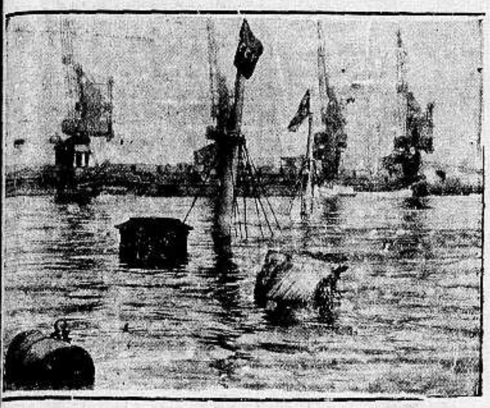

فرقة المحاربين الانكليز القدماء اثناء زيارتهم الاخيرة لمدينة بولترام

امنية كل سيدة وما تتطلع اليه في هذه الحياة
غرامافونات هيز ماسترز فويس His Master's Voice
تجلب للبيت هذه السعادة والهناء لذلك غدت قبلة انظار السيدات في محلات
امين ابو رحمه
شارع بسترس يافا تلفون ١٧٣٩ حيفا شارع مدخل المرفأ
الاسعار لا تزاحم مع تسهيلات بشروط الدفع

مطبعة

التجارية
في عمارة « بوست »
خير مطبعة يمكن الاعتماد عليها
لطبع جميع لوازمكم التجارية
☪ حروف جديدة - ادوات فنية ☪
اتقان فائق نظافة وسرعة بالعمل
مع أسعار معتدلة للغاية
المخابرة مع ادارة الجريدة
في عمارة حزبون تلفون ١٠٧٥

الدفاع—يوم الخميس في ٢٣ جمادى الاولى سنة ١٣٥٤ و٢٢ آب ١٩٣٥

صاحب الامتياز والمحرر المسئول ابراهيم الشنطى

مدير الادارة : شوكت حماد

رقم التلفون ١٠٧٥ و١١٨٧

أن لم تشن لغارة الشعواء مقتحماً فدافع

الدفاع

(العدد ٤٠٦ — السنة الثانية)

ادارة الدفاع فى عمارة حزبون شارع جمال باشا — يافا

العنوان البرقي : الدفاع يافا : ص . ب ٢٥٥

	عن سنة	عن نصف سنه
قيمة الاشتراك في فلسطين	١٥٠	٨٠
فى الخارج	٣٠٠	١٦٠

تمهيدات عسكرية. تسبب أعلان الحرب. طيار تان قرب جبل طارق. نزوح الايطاليين عن الحبشة. اجتماع كبراء الامبراطورية. الاستعداد في الشرق

ياضحية الامس

سلاما شهيد طبعون المجيد

وزير المستعمرات يتحدث عن الاماني ....!

فى سبيل الوطن ،

فى سبيل الحق ،

فى سبيل الله — يا ضحية الامس . سيري مع قافلة الشهداء ، وثيقة من دم على خطأ السياسة . وقسوة السياسة . وجنون السياسة . ولولا ان اليد التى سفكت كانت يهودية ، لقلنا السرور شامل ، والفرح اعظم ، وغدا يقول التاريخ غادر العرب ارضهم فابقوا فيها النجيع الطاهر ، ولم يغادروها جبناء ، صعاليك، خلبت البايهم النقود ، فكانوا عبيدا لها ، ولليهود .

ضجي يا فلسطين العربية . يا فلسطين العريقة . ضمي في سجل ضحاياك ، اسما جديدا ، وضحية جديدة ، وروحا جديدة ، وقولي : هذه السياسة تختطف ابنائي ، وهذه انا ادفع الثمن ، نقدا وعدا، لا تسويف ، ولا امهال

سلاح من هذا الذي اغتالك به اليهودي ، يا شهيد طبعون ؟ اية يد هذه التى لم ترتجف قبل الاقدام على السفك ، والعرب ما زالوا في البلاد اكثرية ؟ لقد اطمأنوا ، فجنوا ، وانقلب الجبان شجاعا ، او فى مظهر الشجاع . ودارت الايام دورتها ، فاذا المرابى الضعيف ، يحمل السلاح و . . « يخيف » !

هذه عبرة على الشهيد . مجرد عبرة . ولو انصفناه لاسكناه حدق العيون ، وافئدة المهج . فقد عرف كيف يكون الشرف، وما عرفناه . وقد دخل البيت من بابه ، وما دخلناه . وقبل ان يودع ارضه ، ودع نفسه ، روحه وجسده . وقال على الدنيا السلام .

شهيد طبعون . لأنت اشرف من هؤلاء الذين يحملون القاب « الشرف » . عرفت كيف تلحق بأخوانك الذين من طرازك . واقمت البرهان على ان في البلد رجالا، لا يقيمون لارواحهم وزناً ، إذا قيل : هذه ارضكم قد اعتدي عليها ، فهلموا اجيروا المعتدى عليه . والارض ، كالعرض ، مثلما ان هذا لا يثمن ، كذلك هي دونها كل ثمن .

بيننا وبينك برزخ ، يا ليت لو نتخطاه ، فنصبح مثلك لا تبالى على اي جنب رقدت الرقدة الاخيرة ، ما دمت قد ارضيت : ربك ، ووطنك ، وقلبك !

* * *

نفهم ان تكون هناك سياسة تنطوي على ما انطوت عليه سبعة عشر عاماً ، فأقامت هذا الوطن اليهودي ، فى صميم الملك العربي ، وارتكبت فى ذلك فاضح الاخطاء . انما الذي لا نفهمه ، ونستغربه من رجل مسئول كالمستر مالكولم مكدونالد ، وزير المستعمرات، « رسالته » الى المؤتمر الصهيونى .

وقبل ان نعالج هذه الرسالة نسائل أنفسنا فى استغراب : ما شأن الوزير بهذا المؤتمر ؟ هل كان فرضاً عليه ان يوجه « رسالته » اليه ، ام قد كان في المستطاع صرف النظر عن ذلك؟ ام ترى تحققت النبوءة بالوزير الشاب ، ولم يمكث في كرسية خلا اسابيع ، ولا نقول شهوراً ؟

يقول مستر مكدونالد عن القيام بما اسماه « الالتزامين » اللذين كانا، ولا زالا، سبب كل هذا التخبط ، والفوضى ، والخسائر — يقول عنهما: « والقيام بهذه المهمة يتطلب روحاً من التعاون الحقيقي بين جميع طبقات السكان في فلسطين ، وبين حكومة جلالته المستعدة دائماً للعمل لمنفعة السكان » وحتى وزير المستعمرات اخذ يضرب على نغمة التعاون المزعوم حاسباً ان العرب امة هواه تنسى كل شيء ، حتى وطنها ، حتى نفسها ، حتى عيشها ! ما ابعدما يرمي اليه الوزير وما اسقم استهلال رسالته بالامنية « الغالية » التى حملها الى المؤتمر الصهيونى فى قوله : « ان من دواعي اغتباطي العظيم (كذا) ان ابعث بهذه الرسالة التي تعبر عن تمنياتي الطيبة (كذا) للمؤتمر الصهيوني التاسع عشر »

وتمنيات الوزير ، واغتباطه ، ودواعي سروره ، عرفناها من زمن طويل ، يوم تبدل الكتاب الابيض الذي اصدره والده كتابا اسود ، وقيل كان لمكدونالد الصغير اكبر الاثر في هذا التبديل والتحوير ، بعد ان تسلط على مكدونالد الصبير !

خلوا عن سياسة التعاون. هذه نغمة سمجة ، تريدون ان نصغي لها وان نتجرع كؤوس الردى من فعل سياستكم المذبذبة . ولسنا من الكرامة بحيث نصافح اليد التى اشبعتنا صفعا !

ابراهيم

تعليقات في سطور

استعدادات في الشرق العربي

قبل خمسة اشهر كتبنا عن استعدادات تقوم بها بريطانيا في الشرق العربي ومصر والسودان . وقلنا ربما عينت اللورد اللنبي مندوبا ساميا على فلسطين ، وقائدا عاما للقرات البريطانية . ومع ان هذا الخبر قيل سابقا لاوانه الا ان هناك « خططا » وضعت بالفعل ، ونصيب فلسطين فيها غير قليل . والذي نؤكده ان ضباطا كبارا في الشرق تبلغوا ضرورة الاستعداد للسفر المفاجيء . وان احتياطات وتدابير اتخذت حولنا ، وعلى مقربة منا ، سنطالع بها القراء في فرصة قريبة

ولكن السبب أفما تستأصلو نه؟

وقع في اراضي طبعون حادث اعتداء آخر انتهى باستشهاد عربي كان يدافع عن ارضه. والذي نؤخذ له فى مثل هذا الحادث السالف الذكر ، روح اليهود الجديدة المشبعة بالكراهية والغطرسة، والتى تطاولت الى سفك النجيع البريء بعد ان كانت قصيرة الباع والذراع .

غداً تنظر المحكمة القضية ، فلا تكون الا معالجة حالة طارئة ، اما الحالة التى تخرج لنا بين الحين والآخر بمثل هذه الفاجعة ، فلا يتصدى احد لمعالجتها . ابحثوا عن الاصل ، تستريحوا، الا اذا شاءت السياسة ان تظل فى صمم عن سماع هذه الاقوال

فداء ارضك ايها الشهيد !

روح الزعيم لا رئيس الدولة!

هب ديفاليرا لتأييد الحبشة ولم تكن هذه روح ديفاليرا رئيس الحكومة الارلندية ، بل كانت روح ديفاليرا الزعيم الذى حكم عليه بالاعدام، وخاطر بالحياة من اجل حرية بلده . فلا غرابة ان ينتصر اذن لشعب يواجه اليوم الخطر الذي واجه الارلنديين ايام الحرب وبعدها

لك من كل شرقى حر ، ايها الزعيم، تحية ، وسلاما !

هكذا يكون اصحاب التيجان!

يحسب الناس ان ملك الانكليز ليس له الا مظاهر الحكم فقط. هذا خطأ. ان صاحب التاج البريطاني، رغم كبر سنه ، يظل قوي الاتصال بشؤون بلاده، وسياسة امبراطوريته . وعندما يبلغ درجة الغليان يتدخل في الامر ، وهذا ما وقع فى مشكلة الحبشة ، فقد استقدم اليه وزير خارجيته واطلعه على الشئون الاخيرة مفصلا . وهكذا ينبغي ان يكون اصحاب التيجان ، مع شعوبهم الى النهاية، وليس عبئا ثقيلا على هذه الشعوب

***

مراحل المغامرة الحبشية و السلام العالمى

أخطر اجتماع و اخطر قرارات. استعداد بر يطانيا. أهمية لندن. اقوال الصحف. المضى في الخطة. عجز الدول. استمرار الحشن. معنوية الحبشة. مناصرة أمريكا. حرب بربرية

انكلترا

أخطر اجتماع يضع أخطر مقررات

انتقل مركز الثقل السياسي من باريس الى لندن المشغولة بوضع قرارات نهائية وخطة جديدة تسير عليها بريطانيا في المشكلة الحبشية . وامام مستر بلدوين الان وجهتا نظر ينبغي ان يحافظ على كلتيهما: السماح ببعض الامتيازات الاقتصادية اذا عادت ايطاليا فقبلت بذلك ، والمحافظة في نفس الوقت على استقلال الحبشة

بريطانيا تفوز بتأييد فرنسا

وتعتبر الدوائر السياسية مؤتمر باريس فوزا للسياسة الانكليزية التي نقلت فرنسا من موقف المرتاب المتشكك، الى موقف التأييد المطلق لبريطانيا في المحافظة على عصبة الامم والحالة الدولية الراهنة

اخطر اجتماع واخطر قرارات بعد الحرب

وسيكون اجتماع الخميس اخطر اجتماع عقد بعد تقرير بريطانيا اعلان الحرب على المانيا في الحرب العالمية الماضية . والمنتظر ان ينتهي الى سياسة تجابه بها الحكومة البريطانية اجتماع ٤ سبتمبر باتهامات ضد ايطاليا . وبعد انفضاض مجلس الوزراء من المنتظر ان تتفق مع حكومة باريس على مطالبة مجلس عصبة الامم بفرض العقوبات المنصوص عليها في دستور عصبة الامم على « دولة عبثت بمادة من هذا الدستور » . وفي حالة ما اذا رفضت فرنسا الاقدام على هذه الخطوة تنفض بريطانيا يدها من العصبة ، وينهار بناء السلام

خطة تمتد الى اكثر من الحبشة

وسيكون البحث على اساس تقرير مستر ايدن الضافي الذي اعده . والمفهوم ان الخطة الاساسية قد وضعت باجتماع السر صموئيل هور والمستر ايدن امس . وقد كانت الديلي تلغراف اشد الصحف حملة وتهديدا موجها لايطاليا . وذكرت المورننغ بوست باسلوب خفي الخطة الواسعة التى يرمي اليها موسوليني، والخارجة عن الحبشة . وهذه الخطة تشمل رقعة كبيرة من الممتلكات الخاضعة لبريطانيا . واشارت بعضها الى ارتياح الصحف الايطالية لفشل المؤتمر، لاسيما جريدة « ستامبا » و« الجورنالي ديتاليا »

موسوليني يبقي الباب مفتوحاً للمفاوضات

واسهبت المانشستر غارديان والنيوز كرونكل بذكر استعدادات ايطاليا وتقريرها اعلان الحرب كائنة ما كانت النتائج . ثم اشارت الاولى الى دهاء موسوليني الذي ابقى المسألة « معلقة » فلم يقدم مطاليب الى المؤتمر بصفة رسمية ، وبذلك لم يغلق باب المفاوضات . وفي نفس الوقت نوهت بسياسته الاستعمارية التى ترمي الى الفتح والتوسع .

هل بريطانيا مستعدة لخطوة حاسمة

واطنبت النيوز كرونكل بخطورة الحالة الدولية . وصارحت حكومتها التدبر من الموقف الحالي قبل الاقدام على عمل حاسم في اخطر موضوع . ثم طلبت اليها ان تتأكد من موقف فرنسا ، لانها تخشى تراجعها بحكم الضغط الخفي وحراجة موقفها . وأخيراً سألت الوزارة هل هي مطمئنة الى قوات الهجوم والدفاع في مستعمراتها القريبة من نقطة الخطر .

يجب رفع الحجر عن تصدير السلاح

وتقدمت « التايمس »، لسان حال الوزارة، تطالب اعادة النظر في الحجر على السلاح « لان ذلك اصبح الآن غير معقول ويجب الغاؤه » حتى اذا اصدر مجلس عصبة الامم قراره فى ٤ سبتمبر انقلب الحجر على تصديره لايطاليا وحدها ، واباحة تصديره الى الحبشة

ايطاليا

المضي في الخطة لعجز الدول

لا تزال حركة الاستعدادات قوية جداً . والمصانع لا تقفل ابوابها من اسابيع . والبلاد على وشك ان تصبح في حالة تعبئة. ومن جديد اخذت الجورنالي ديتاليا تتحدث بهزء عن قضية السود المتوحشين الذين يتظاهر بعض البيض بنصرتهم وانتقل النشاط من الجيش الى الحزب الفاشستي فتطوع اكبر زعمائه قواداً في افريقيا الشرقية . ويبدو شيء من الاقدام الممزوج بالخيال والوهم على فرق اصحاب الاقمصة السوداء. فيمشون في الاسواق هاتفين صارخين قائلين: سندحر العدو فى الموقعة الاولى وتنظر جماعات المحاربين القدماء الى حماستهم هذه بشيء من القلق والارتياب

نابولي تصبح مكانا لتصدير الجنود

وحركة نقل الجنود الى الاريتريا ناشطة . وقد مرت تسع بواخر امس بالسويس . واهم مراكز النشاط في نابولى التي اصبحت مكان تصدير الجنود والشحونات المختلفة . وانعدمت بذلك البطالة من المدينة . ويخطب موسوليني او احد من سكرتارية الحزب في الجنود النازحة خطبا ملهبة

الدول اعجز من ان تقف امامنا

والذي يشغل بال ايطاليا هو المال وشراء المواد الاولية . اما موقف الدول فيظهر ان موسوليني لا يبالي به . وتؤكد المساجيرو ان بريطانيا سوف لا تخوض حربا عالمية وان فرنسا اولى لها صداقة ايطاليا . واما اميركا فبعيدة ، وتمنعها الانتخابات القادمة من ابداء اي حركة. اذن الباب مفتوح لعمل الدوتشي. هذا العمل الذي اذا اقدم عليه اليوم فقد اقدمت عليها بريطانيا وفرنسا قبله بعشرات السنين

اميركا

مناصرة الحبشة لكن على الحياد

تتحدث الصحف وفي مقدمتها جريدتا « هرالد تربيون » و« النيويورك تايمس » بلهجة الساخط اليائس من الحالة . فهما تجاريان الرأي العام الاميركي في تقوره من خطة موسوليني التى ستعكر صفو السلام العالمي ولكنهما ترتابان في ان البيت الابيض يقدم على عمل فعال في الموضوع . ومع ان مستر هول متصل بوزارة الخارجية البريطانية فأنه ابدى رأيه في الموضوع من اسابيع . وهو يتضمن قرار حكومة الولايات المتحدة بعدم التدخل في شؤون اوروبا واستعدادها ، في نفس الوقت ، الى كل عمل مشترك يعزز السلام .

موقف انتظار وحياد تام

واهتمام الرئيس روزفلت بالمشكلة اكثر من اهتمام حكومته ، لانه يثق بأن الحالة اذا تحرجت في افريقيا ، انتقلت الى اوروبا . ولذلك اوصى المستر ويلز سكرتير وزارة الخارجية بأن يوافيه بأصدق الانباء ، واصفى المعلومات برقيا بالشيفرة . على انه من المؤكد ان السياسة العملية لم تقدم عليها حكومة واشنطن، ولا يزال موقفها فى حالة ترقب وانتظار .

الحبشة

الاستعداد لحرب بربرية عديمة الرحمة

يوالى الرؤوس وحكام المقاطعات حشد قواهم في المناطق الشمالية القريبة والامبراطور مطمئن الى ان بريطانيا سوف لا تتخلى عن مساعدة الحبشة . وهو في حاجة الى احدث انواع الاسلحة ليرد بها الغزاة. وارسال الضباط الى المقاطعات جعل الجيش فى اديس ابابا في حالة اقل نشاطا من وحداته التى على الحدود

حرب لا رحمة فيها ولا قوانين

وترابط عدة قبائل في هرر ، واوغادين، والتغر والحالة المعنوية على خير ما يكون . وقد ايقن الاحباش ان الحرب القادمة مع الطليان ستكون حربا من البربرية كما تقول « انفريف » بحيث يبطش العدو بعدوه بلا رحمة، ومن غير نظر الى قوانين . وتمني العصابات نفسها بوقوع وحدات العدو في كمين تنصبه لها لتستولى على معداتها الحربية.

البقية على الصفحة الخامسة

دنيـــــا العرب والاسلام

بعد نعي مؤتمر باريس

اتجاه السياسة الانكليزية في النزاع

ايطاليا تصر والاحباش صامدون

وماذا بعد كل هذا ؟

وهنا العقدة والسؤال الذي لا يمكن الاجابة عليه بصراحة فقد وضح لان بعد فشل المؤتمر الثلاثي ما ترمي اليه ايطاليا دون حاجة الى ان تسرد مطاليبها في بيان كالذي طلبه المستر ايدن مندوب انكلترا والمسيو لافال مندوب فرنسا في مؤتمر باريس ، والذي يلوح ان ايطاليا لا تقنع بما هو اقل مما اصابته فرنسا في المغرب الاقصى فهي ، اي ايطاليا ، تريد ان تكون السيطرة على الحبشة ولها ادارة الشؤون السياسية والعسكرية والاقتصادية في بلاد النجاشي

طريق ايطاليا

والطريق الذي تريد ان تبلغ به ايطاليا مطاليبها في الحبشة طريق القوة العسكرية ، فقد قالوا في ايطاليا انهم يواصلون تجريد هذه القوة الى ان يكفل الجنود الايطاليون سحق قوة الحبشة العسكرية وحينئذ تنتهي كل معارضة ويستتب الامر للدوتشي . لكن الوصول الى نيل هذه المطاليب صعب ، فالتغلب على الحبشة ليس بالامر السهل الميسور ولا هو بالمغامرة المأمونة العاقبة

نعي المؤتمر الثلاثي

وقد جاء في البلاغ الرسمي الذي نعي فيه المؤتمر الثلاثي بين ايطاليا وفرنسا وانكلترا ان المفاوضات ستأخذ مجراها بالوسائل الدبلوماسية ومعنى ذلك ظاهر لا يحتاج الى زيادة الايضاح ، على اننا لا ننسى ان مثل هذه المفاوضات الدبلوماسية عديمة الفائدة في الغالب وعلى ذلك لم يبق في الجو السياسي سوى انتظار يوم ٤ سبتمبر وهو اليوم الذي يعقد فيه مجلس الجامعة وعاديه بحث المشكلة الحبشية الايطالية

موقف العصبة الغامض

بيد ان انتظار مجلس العصبة لمعرفة ما ستتخذه ايطاليا ليس هو الا من قبيل التسويف ، فالمجلس يعرف ان ايطاليا مصممة على خطتها ولا يمكن ان ترجم بقرار من مجلس الجامعة ، هذا في حالة ما اذا فرضنا ان مجلس الجامعة يجد الشجاعة الكافية ويقرر الوقوف في وجه ايطاليا ومعارضتها باجماع الاراء وذلك لا يمكن التكهن به في الوقت الحاضر ، فالمعروف ان مقاومة مشروع ايطاليا يأتي من جانب الحبشة اولا وقد تأتي المقاومة ، ولانستطيع الجزم ، من الجامعة وبعض دول اوروبا وفي مقدمة هذه الدول انكلترا

موقف الانكليز

والذي نلاحظه في موقف بريطانيا ان الانكليز متفقون جميعا على معارضة مشروع ايطاليا الخطير وفي مقدمة المعارضين حزب العمال ولا يخشى ان الانتخاب البرلماني في انكلترا قريب الوقوع وقد يتم في فصل الخريف او في فصل الربيع والمنتظر ان يصيب حزب العمال في هذه الانتخابات اكثرية اعضاء البرلمان والمحافظون يعرفون ذلك جيدا وعلى ذلك تراهم يحافظون تمام المحافظة على ان لا يوجدوا للعمال وهم خصومهم السياسيون سلاحا جديدا ينقد سياستهم في مسألة الحبشة اذا ابدوا تراخيا فيها وعلى ذلك نرى الحكومة الانكليزية مضطرة الى مراعاة ذلك

اتجاه
السياسة البريطانية

والمعروف حتى الان ان سياسة الحكومة البريطانية متجهة الى العمل بالاتحاد مع بقية الدول ولا سيما فرنسا وقد ازداد التعاون في هذه الايام الاخيرة وبريطانيا تتغنى باحترام المعاهدات ورعاية حرمة الاتفاقات المعقودة بين الدول ، على انه اذا ابت ايطاليا ان تذعن لقرارات المجلس في جنيف وعجز هذا المجلس عن املاء مشيئته وتنفيذ القرار الذي يتخذه فماذا يكون الموقف الذي تقفه انكلترا ازاء هذه الحالة وبعد هذا الذي ابدته في جميع مراحل النزاع الحبشي الايطالي.

وثمة ظاهرة اخرى في اتجاه السياسة البريطانية وهو ما سيحدث في هذين اليومين من احتمال سماح بريطانيا بتصدير الاسلحة الى بلاد الحبشة بعدما اوقفته موقتا في انتظار النتائج التي يؤدي اليها المؤتمر الثلاثي ولكن المؤتمر لم يتمخض عن نتيجة ما وقضي عليه بالفشل وعلى ذلك نرى ان بريطانيا تريد الآن تلبية اتجاه الرأي العام في شعبها فتسمح بتصدير السلاح والذخيرة من مصانع بلادها الى الحبشة

قد كان مضطرا الى العمل
طوال ساعات من الليل

ولا شك ان شعاع النور الكربائي لا يخلو من تأثير سيء !

فهو يتعب العيون ... والموظف في غالب الاحيان يشعر بحرقان في عينيه عند انتهائه من عمله في المساء

ولكنه باستعمال :

قطرة باير بروتا رجول

يعمل على شفاء عينيه من ذلك الحرقان ويقيهما من الالتهاب انها من مستحضرات باير ...

شجعوا مصنوعاتكم الوطنية

وصول الامير سعود
واستقباله في القاهرة

وصل سمو الامير سعود ولي عهد المملكة العربية السعودية في منتصف الساعة الحادية عشر من مساء امس الى القاهرة في صالون خاص الحق بالقطار القادم من بور سعيد عائداً من زيارته لفلسطين وشرق الاردن وكان في استقبال سموه على المحطة سعادة محافظ القاهرة محمود صدقي باشا مندوبا عن جلالة الملك واصحاب السعادة والعزة مدحت يكن باشا وطلعت حرب باشا والدكتور فؤاد سلطان والشيخ فوزان السابق معتمد الحكومة العربية السعودية في مصر وكبار موظفي الوكالة العربية وحكمدار مصر بالنيابة والقائم باعمال المفوضية العراقية والامير فوزان الشعلان والشريف عبدالله باشا والسيد عبد الحميد الخطيب والسيد الادريس وغيرهم من كبار الوجوه والاعيان المصريين

الهتافات بحياة الامير

ولما نزل سمو الامير سعود من صالونه الخاص صفق له المستقبلون وهتفوا هتافات عالية بحياة جلالة الملك عبد العزيز وحياة سمو ولي العهد وعند ذلك تقدم سعادة محمود صدقي باشا مندوب جلالة الملك فصافح سمو الامير وهنأه بسلامة الوصول . وبعد ان صافح سمو الامير مستقبليه سار الى الباب الملكي الذي فتح خصيصاً لمرور سموه وركب السيارة وقصد ، ترافقه الحاشية ، الباخرة النيلية «مصر» التي اعدها سعادة طلعت حرب باشا لنزول سموه مدة اقامته في القاهرة

سمو الامير
في الوكالة السعودية

تناول سمو الامير طعام الافطار في الباخرة وبعدها قصد بالسيارة ومعه الحاشية الكريمة الى الوكالة العربية السعودية حيث اعد سعادة الشيخ فوزان السابق معتمد الحكومة السعودية حفلة استقبال لسمو الامير ، فتوافد عليه هناك المئات من الكبراء واركان الجاليات العربية .

واستقبل سمو الامير الوفود العربية والحجازية واليمنية والسورية والهندية والجاوية والايرانية والعراقية والفلسطينية

في حفل الاستقبال

استقر بسمو الامير المقام في بهو الوكالة السعودية وبعد ان تناولت الوفود المرطبات تعاقب الخطباء والشعراء وكان من بينهم الدكتور عبد الرحمن شهبندر فالقى كلمة عن القضية العربية والسورية وماضيهما وحاضرهما وارتباط القضيتين وجهود آل سعود في النهضة العربية وقد تعاقب الخطباء والمهنئون وابدى الجميع شعورهم العميق نحو سمو الامير ونحو البلاد العربية السعودية

طعام الغداء

وقد تناول سمو الامير طعام الغداء على مائدة سعادة الشيخ فوزان السابق ، ثم قصد سموه الباخرة للاستراحة وبعدها زار بعض انحاء القاهرة متفرجا

سوريا

برقية الاتاسي
لسمو الامير سعود

ابرق دولة هاشم بك الاتاسي الى سمو الامير سعود مرحبا به البرقية الآتي نصها :

القدس ـ سمو الامير المعظم
الامة ترحب بقدوم سموكم وتحييكم تحية اخلاص واجلال .

وقد رد سمو الامير بالبرقية التالية :

حمص ـ دولة هاشم بك الاتاسي
بارك الله فيكم وبالامة الكريمة وشكرا لعواطفكم الرقيقة .

برقيات الترحيب
الى سمو الامير سعود

ابرق نائب حماه نجيب بك البرازي الى سمو الامير سعود ولي عهد المملكة العربية السعودية البرقية التالية :

«باسم حماة المعجبة بسموكم ، المقدرة جهودكم ، المتشوقة لمشاهدتكم ، ارحب بعودتكم مهنئا بسلامة وصولكم ، معربا عن اخلاصها لجلالة والدكم المعظم »

هذا وقد ارسلت عصبة العمل القومي بحمص الى سموه بالبرقية التالية :

عمان ـ سمو الامير سعود المعظم
«عصبة العمل القومي بحمص ترحب بسموكم . تنقم على الظروف التي حالت دون تشريفكم سوريا ، تأمل ان يوفق العرب بجهودكم لازالة الحواجز ، عوامل قاهرة منعتنا من المثول . »

عجز
في الميزانية السورية

تبلغ قيمة العجز في ميزانية الحكومة السورية هذا العام مبلغ ستماية الف ليرة سورية

مقاطعة الكهرباء
في طريق الحل

اصبحت مقاطعة الكهرباء في طريق الحل وقد عرض ممثل الحكومة بعد مفاوضته مع مدير الشركة الحلول التي تراها الشركة كفيلة بالمحافظة على حقوق الطرفين وستعقد لجنة المقاطعات اجتماعا تعرض فيه المقترحات التي قدمت وسيكون جواب اللجنة نهائيا اما الرفض والقبول دون اى تعديل

حوادث التسمم
في دمشق

كثرت في الآونة الاخيرة حوادث التسمم في مدينة دمشق بالجبن واللحم وقد وقعت في اليومين الماضيين ثلاث حوادث تسمم خطرة

المصطافون
في لبنان

وصل لبنان من المصطافين ابتداء من اول الصيف الى ١٥ آب الجاري ٨٢٦٩ وكان عددهم في السنة الماضية وفي نفس التاريخ ٦١٥٦ فتكون الزيادة ٢١١٣

وتقدر الحكومة اللبنانية ان اكثر المصطافين جاؤوا من فلسطين الذين يزداد عددهم سنة من اخرى

مصر

الموقف الحاضر
في مصر

جاءنا في جريدة «المانشستر غارديان» في برقية لها من مكاتبها في الاسكندرية نص التصريح البريطاني التي الغيت به الحماية على مصر في عام ١٩٢٢ واشار المكاتب ايضا الى تصريح دولة نسيم باشا رئيس الوزراء عن سياسة مصر ازاء النزاع الحبشي الايطالي وانها ستكون الى جانب سياسة انكلترا وقال ان هذا التصريح احدث ضجة في الصحف المصرية فقالت ان مثل هذا الموقف يجب ان يشترط فيه استقلال مصر وقد اشير الى ان مصر لم تربح شيئا من وراء تسرعها بقرار تأييد انكلترا في الحرب العظمى والواجب عليها في الوقت الحاضر ان تأخذ للموقف عدته وذكر الكاتب ما يدور على الالسن حول عقد معاهدة مصرية انكليزية فقال عنه انه شيء في غير اوانه وان العمل الى جانب انكلترا في مثل الآونة الحاضر ، فيما يراه المكاتب ، هو خير وسيلة يمكن ان تعمل بها مصر .

قنال السويس
يعج بالبواخر الايطالية

في برقية نشرتها جريدة الديلي تلغراف من بور سعيد تتضمن وصفا وافيا لكثرة عدد البواخر الايطالية التي تجتاز قنال السويس وهي مشحونة بالمهمات الحربية والذخائر والجند والبغال والدبابات والسيارات المدرعة والخمور . وقد كان وصول فرقتين من المشاة الايطاليين ببعض هذه البواخر مثيرا لشعور الجالية الايطالية بميناء بور سعيد

الاسطول البريطاني
يزور الموانيء المصرية

يزور الاسطول البريطاني للبحر الابيض المتوسط المياه المصرية زيارته السنوية والمعروف حتى الآن ان هذه الزيارة ستكون في شهري سبتمبر واكتوبر وسترسو معظم وحداته في ميناء الاسكندرية وبور سعيد كما ستزور بعض بوارجه الاسماعيلية والسويس

استعدادات انكلترا

يرجح ان ترسل قوة من الجنود الانكليز لتعسكر في ميناء السويس ، كما ترسل قوة اخرى الى ميناء بور سعيد ويظن ان لهذه الاستعدادات دخل كبير في النزاع الحبشي الايطالي

وزير الحربية
يعود من رحلته

وصل سعادة وزير الحربية ووكيله والمفتش العام بالنيابة ومديري مصلحة الحدود ورئيس اركان حرب المصلحة الى مطار الدخيلة في خمس طيارات حربية قادمين من السلوم بعد ان تفقدوا حدود مصر الغربية

المنشور القانوني الصادر من
نادي السباق الفلسطيني (المحدود الضمان)

١ — محتويات عقد التأسيس :

اسم الشركة : نادي السباق الفلسطيني (المحدود الضمان)

غايات الشركة : ان تأخذ موجودات وحقوق وامتيازات لجنة السباق الفلسطيني وان تنظم سباقات خيل والعاب رياضية اخرى وان تحسن فن تربية الخيول في فلسطين

مسئولية الاعضاء : محدودة

رأسمال الشركة : ٢٥٠٠ جنيه فلسطيني مقسوم الى اسهم بقيمة جنيه فلسطيني كل سهم

نحن المدونة اسماؤنا وعناويننا ادناه نرغب في تأليف شركة طبقا لعقد التأسيس هذا ويتعهد كل منا بان يأخذ عدد الاسهم في رأس مال الشركة المبينة تجاه اسمه

اسماء وعناوين واوصاف الموقعين	عدد الاسهم التي اخذها كل موقع
١ جوزيف بيروتي ـ تاجر ـ يافا	٥٠
٢ اسكندر بيروتي ـ تاجر ـ يافا	٢٥
٣ الي روك ـ موظف . يافا	٥٠
٤ سعد فضل الله ـ يافا	٥٥
٥ عبد الرؤوف بيطار ـ ملاك ـ يافا	٥٠
٦ اسكندر دباس ـ يافا	٥٠
٧ ميشال عازر ـ تاجر ـ يافا	٥٠
٨ عبد الله متري ـ مهندس يافا	٥٠
٩ ميشال متري ـ يافا	٥٠
١٠ نجيب جبجي ـ موظف ـ يافا	٥٠
١١ نقولا بيروتي ـ ملاك ـ يافا	٥٠
١٢ حنا يني ـ ملاك ـ يافا	٥٠
١٣ سعدي الشوا ـ غزة	٥٠

ان جميع الاسهم عادية ولها نفس الحقوق في ممتلكات وارباح الشركة

٢ — مؤهلات ومرتبات اعضاء مجلس الادارة :

يشترط في اهلية عضو مجلس الادارة ان يكون حائزا على خمسين سهما على الاقل في الشركة ويجب عليه ان يعمل بموجب احكام المادة ٧١ من قانون الشركات لسنة ١٩٢٩ (المادة ٤٧ من نظام الشركة) لا يتقاضى اعضاء مجلس الادارة اجورا عن الاعمال التي يقدمونها للشركة (المادة ٤٦ من نظام الشركة)

٣ — اعضاء مجلس الادارة :

مجلس الادارة للسنة المالية الاولى مؤلف من السادة الاتية اسماؤهم :

عبد الرؤوف افندي البيطار ـ يافا — يوسف افندي بيروتي ـ يافا
عبد الله افندي متري ـ يافا — ميشال افندي عازر ـ يافا
سعدي افندي الشوا ـ غزة — الشيخ ابراهيم العقبي ـ غزة
السكرتير الفخري اسكندر افندي دباس ـ يافا

٤ — الحد الادنى للاكتتاب :

تعتبر الشركة مؤسسة ويمكنها مباشرة العمل عندما يكتتب بخمس رأس المال على الاقل .

٥ — كيفية تسديد الاسهم :

يدفع ٢٥ بالماية من قيمة السهم عند تقديم طلب الاكتتاب . والباقي يدفع على قسط واحد او على اقساط بموجب مطالبة اصولية يقررها مجلس الادارة . والمادة ٨ من نظام الشركة تنص كما يأتي :

لاعضاء مجلس الادارة من وقت الى آخر ان يطالبوا الاعضاء بدفع المبالغ المتأخرة عن اسهمهم بشرط ان لا تزيد قيمة ما يطالبون بدفعه عن ربع قيمة السهم الاسمية وان لا تدفع قبل مرور شهر على الاقل من وقوع آخر مطالبة . ويجب على كل عضو ان يدفع للشركة في الميعاد او المواعيد المبينة في الاعلان المبلغ المطلوب اسهمه (على ان يستلم اعلانا مبينا ميعاد او مواعيد الدفع قبل ١٤ يوما على الاقل

٦ — عمولة الاكتتاب :

لا تدفع الشركة اية عمولة للحصول على الاكتتابات

٧ — المصاريف التأسيسية :

تقدر المصاريف التأسيسية من رسوم تسجيل وخلافه بمبلغ ٢٥ جنيها

٨ — فاحصو الحسابات :

السادة فؤاد سابا وشركاه فاحصو حسابات ـ القدس

٩ — حق التصويت :

لكل عضو يحضر الاجتماع بنفسه صوت واحد في التصويت برفع الايدي اما في الاقتراع السري فلكل عضو صوت واحد عن كل سهم يحمله (المادة ٤٠ من نظام الشركة)

يافا في ٥ نيسان سنة ١٩٣٥

صفوة ما يحمله بريد الشرق والغرب

في بلاد العم سام

خصوم روزفلت على عتبة الانتخابات
يشيعون همسا عن... ان عقله اختل!..

اصيبت مشاريع الانعاش التي وضعها المستر روزفلت رئيس جمهورية الولايات المتحدة بضربات اثر ضربات ، سواء في «الكونغرس» او امام محكمة العدل العليا .

وخلا مقعد من مقاعد «الكونغرس» نجرى الانتخاب له يوم الثلاثاء ٦ آب الجاري في جزيرة رود صاحبة هذا المقعد ففاز فيها المرشح الجمهوري على المرشح الديموقراطي باكثرية ١٣٠٠٠ صوت فجاء هذا دليلا على ان الديموقراطيين الذين يترأسهم المستر روزفلت سينهزمون في الانتخابات العامة التي ستجري لرئاسة الجمهورية في العام القادم لاسيما وان جزيرة رود هذه كانت جمهورية فانقلبت ديموقراطية في انتخابات ١٩٣٢ تحت تأثير الوعود الكثيرة التي كان الديموقراطيون قد وعدوا بها الناخبين ، اما الآن فقد عادت جمهورية كما كانت بعد الفشل الذي منيت به مشاريع رئيس الجمهورية الديموقراطية الحالي

وفي هذا الوقت نفسه انتشرت في طول البلاد الاميركية وعرضها اشاعة تقول همسا بان الرئيس روزفلت قد اصيب باختلال في عقله وحزبه الديموقراطي نفسه لن يرشحه للانتخابات القادمة !

واتضح ان الشركات المالية الكبرى لخوفها مما تبقى من مشاريع روزفلت الانعاشية هي التي اوعزت الى انصارها في الجهات بان يذيعوا هذه الاشاعة الضارة بسمعة الرئيس

ومنذ ايام دعا روزفلت اليه جمعا من الصحفيين وقال لهم ان عليهم هم الذين يقابلونه عندما يريدون وفي الوقت الذي يرغبون فيه ، ان يكذبوا هذه الاشاعة وان يقولوا للجماهير مايعرفونه عن سلامة عقله !

ولما كانت الحرب الانتخابية قد بدأت الآن فقد قرر الرئيس روزفلت ان يطوف بالبلاد الاميركية كلها ليخطب فيها بنفسه ، فما تفيد الاذاعات اللاسلكية في دحض ماتفتريه الجمهوريون على الرئيس العاقل الذي يتهمونه بالجنون !..

***

انتشار الامراض
بين خيول انكلترا

اصيب ٢٥٠،٠٠٠ حصان في انكلترا بالانفلونزا ويزيد هذا العدد عن ٢٠ بالمائة من مجموع ما في البلاد الانكليزية من الخيول كما صرح بذلك رئيس كلية البيطرة الملوكية في لندن للصحف الانكليزية

وفي لندن نفسها ١٩،٠٠٠ حصان ينفق اصحابها على وقايتها من الانفلونزا مبلغ ٦٠،٠٠٠ جنيه كل يوم

اما اسطبلات نيوماركت فالاصابات فيها ٥٠ في المائة

وينتظر ان يزداد انتشار الانفلونزا بين الخيل اذا لم يبرد الطقس

تباع جريدة الدفاع
في العجمي في محل
السيد جبر الله ابراهيم
تل العر قتنجي

معسكرات لرجال الفنون في المانيا
واخرى لتدريب الفتيات العاملات

تخصص «المانشستر غارديان» الواقعة تحت سيطرة اليهود في كل عدد اسبوعي من اعدادها ، صفحة البغيضة ! ، فمن عددها الاخير ننشر الانباء التالية بنفس اللغة التي كتبت بها فيه ، وسيرى القراء منها انها ليست ضد المانيا كما تتوهم «المانشستر غارديان» والمسيطرون عليها ، اللهم الا من ناحية الالفاظ التي صيغت بها

معسكرات للفنانين

لكى تخلق المانيا من الفنانين من ابنائها رجالا حقيقيين (حتى كأن هؤلاء لم يكونوا كذلك من قبل ؟!) قررت اقامة معسكر للشعراء والنقاشين والموسيقيين وغيرهم من رجال الفنون التابعين لجمعية (شبيبة هتلر) وقد افتتح هذا المعسكر يوم ٩ آب الجاري في ناحية وارنكين في بروسيا الشرقية

وهنا سيتدرب الفنانون على المعيشة في المعسكرات ، ويقومون بالتمارين العسكرية الابتدائية

على ان بضع ساعات ستخصص كل يوم للفن ، وستوحد جهود الفنانين كلما امكن في الاعمال الفنية

ويقول الالمانيون ان الهدف الرئيسي لمثل هذه المعسكرات هو « بث روح المسئولية في نفوس الفنانين ليدركوا الواجبات التى عليهم تجاه تقوية الروح الوطنية للشعب الالماني »

معسكر للفتيات

صرح وزير الداخلية في برلين يوم الجمعة ٩ الجاري بان المانيا ربما قررت التجنيد الاجباري للفتيات العاملات في خريف ١٩٣٧

اما تجنيد العمال من الذكور فيجري الآن بطريقة اختيارية ، لا اجبار فيها، وهناك الآن على مقربة من مدينة ستيتن مدرسة لتدريب الفتيات على قيادة حركات العمال ، فالمتخرجات من هذه المدرسة هن اللواتي سيتولين العمل في تنظيم معسكرات الفتيات عندما يجندن للعمل في عام ١٩٣٧ !

.. وهذا ايضا لاعيب فيه !...

الممثل الطفل

جاكي كوغان لا يبلغ الواحدة والعشرين
الا وقد جمع مليون ... دولار!

ومن لا يعرف جاكي كوغان الممثل الطفل الذي اصبح الآن شابا يدخل في السنة الواحدة والعشرين من سني الحياة؟

عنه تقول لنا «الديلي ميل» في عدد ١٠ الجاري بلسان مكاتبها في نيويورك ما يلي :

قابلت مدير ادارة جاكي كوغان وسألته عما اشيع عنه من انه اصبح يحب الممثلة الحسناء المس توبي ونج فقال لي ان كوغان لم يحب احدا بعد ، اما البنات فلديه منهن (دوزينات) ليست المس ونج الا واحدة منهن ، وكل ما في الامر انه اهدى لها خاتما من الماس فلبسته هي من تلقاء نفسها في الاصبع المخصص لخاتم الخطوبة !

وسيبلغ جاكي كوغان السنة الواحدة والعشرين من عمره في شهر ايلول القادم وعندئذ يستطيع ان يتصرف كما يشاء بالمبلغ الذي جمعه وهو طفل من التمثيل ولا يقل هذا المبلغ الآن عن ٢٠٠،٠٠٠ جنيه استرليني اي مليون دولار

وهناك الآن قضية مرفوعة عليه امام المحكمة ، يطالب هو فيها بدفع مبلغ ٢٥٠،٠٠٠ دولار (٥٠،٠٠٠ جنيه انكليزي) دية لمن ماتوا في حادث تصادم سيارته باخرى في شهر ايار الماضي ، وهو الحادث الذي مات بسببه والده واثنان من اصدقائه ، ولم تفصل المحكمة بعد في هذه القضية

وكوغان مطلوب الآن لانكلترا ليعمل فيها بالتمثيل الناطق ، والمس ونج مطلوبة اخرى لمثل هذا العمل معه ، ومن هنا مصدر الاشاعة القائلة بان الفتى قد اصبح خطيبا للفتاة مع ان هذا الامر لم يتقرر بعد ... بسبب كثرة من يعشقنه من الفتيات !

اهتمام اميركا

سفير اميركي سابق يوفد الى روما
ليتحدث الى موسوليني عن المعضلة الحبشية

كان المستر ج . و . جيرالد السفير الاميركي السابق في برلين ايام الحرب العظمى الماضية يتنزه في المصايف الافرنسية عندما تلقى امرا من حكومته بان يسافر الى روما ليتحدث الى السنيور موسوليني عن المعضلة الايطالية ـ الحبشية ، ويطلعه على وجهة النظر الاميركية

وصدع المستر جيرالد بالامر فغادر مصيف كاب دي انتيبيه بعد ظهر يوم ٨ الجاري قاصدا روما ، وهناك قابل السنيور موسوليني وتحدث اليه حديثا طويلا في مساء يوم الجمعة ٩ الجاري

والمعروف ان لحكومة الولايات المتحدة الاميركية سفيرا في روما ، فلماذا لم تكلف هذا السفير بالمهمة وما هي هذه المهمة ؟ في ذلك تقول لنا الصحف الانكليزية الواردة بالبريد الاخير ان المستر جيرالد لم يسبق له قط ان تعرف الى السنيور موسوليني ، فهذه هي المرة الاولى التي قابله فيها ، وعرض عليه ان يكون وسيطا بينه وبين الحكومة البريطانية (لا الاميركية) في حل ما بين ايطاليا وبين بريطانيا العظمى من منازعات حول المسألة الحبشية !

والمستر جيرالد صديق مخلص للانكليز فهم ما يزالون يذكرون له الى اليوم ما اداه من الخدمات للاسرى البريطانيين وللرعايا البريطانيين الذين تولى هو حمايتهم في المانيا عندما كان سفيرا لاميركا في برلين في السنوات الاولى للحرب العظمى ، فلما دخلت اميركا تلك الحرب الى جانب الحلفاء واستدعته استقال من منصبه . وعاد الى اميركا فاشتغل فيها بالمحاماة

والمستر جيرالد سياسي داهية من الطراز الاول ، فهل ستنفع وساطته ؟ ما نظن !

فالنزاع المحتد بين الاستعماريين البريطاني والايطالي نزاع لا تنفع فيه سياسة ، ولا يخففه دهاء ...

***

الى طوكيو اولا
ثم بعدها الى الصين

غادر لندن يوم ١٠ الجاري السر فردريك ليث - روس المستشار الاقتصادي الاول للحكومة البريطانية على رأس لجنة تألفت لدرس الاحوال المالية والاقتصادية في الصين

وستمر هذه اللجنة اولا الى طوكيو للتحدث مع الحكومة اليابانية ... في مالية الصين واقتصاديات الصين !

نصيحة طيبة
ولكن ليتها لم تكن!

— اسمع يا صديقي ، لقد عملت بنصيحتك ، وتشددت جدا مع امرأتي فيما طلبته من ادوات الزينة

— حسن جدا ، واذن تستطيع الان ترفع رأسك

— مع الاسف فرأسي ما تزال مجروحة !..

مطار معان
وخرائب وادي موسى

بشرت « الديلي ميل » قراءها بان المطار الذي يبنى الآن في معان على بعد ٦٠ ميلا من خرائب بترا (وادي موسى) سيسهل للسياح زيارة هذه الخرائب التى تبلغ نصف عمر الزمن

اولاد المانيون
يحرم عليهم التدخين

اصدرت حكومة مدينة بريمن الالمانية امرا تحرم فيه على الاولاد ان يدخنوا قبل بلوغ سن السادسة عشرة، فمن يخالف هذا الامر يغرم هو او ولي امره مبلغا من الماركات يعادل ١٢ جنيها و١٠ شلنات

فيا دارها بالخيف!

في عام ١٧٨٩ غرقت في خليج ديلاوير سفينة بريطانية كان عليها كنز من المال قدره ٢،٠٠٠،٠٠٠ جنيه

ومنذ سنين واليونان تتأهب للبحث عن هذا الكنز وتنفق على هذا البحث طائل الاموال بلا جدوى ، ولكن ها هو نبأ من امريكا يقول بان البعثة الاميركية التى تألفت للبحث عن هذا الكنز قد نجحت في معرفة موقع السفينة الغريقة ، وهي تحاول الآن ان تجد الغواصين البارعين الذين يستطيعون انقاذها يمكن انقاذه من هذا الكنز الثمين

فيا دارها بالخيف ان مزارها
قريب ولكن دون ذلك اهوال.

المجرم الآخر؟

القاضي : انك تدعي على هذا الرجل بانه هو الذي سرق امتعتك ، فما هي الاشياء التى وجدت في حوزة المتهم ، فاي شيء يدل على انها لك ؟

المدعى : تدل عليها هذه المحرمة المطرز على طرفها بحرف (ب) فهو الحرف الاول من اسمي

القاضي : ولكن ها هي محرمتي انا وهي مطرزة كما ترى بحرف (ب) ايضا

المدعي : يا حضرة القاضي ... لقد سرقت مني محرمتان !..

من لا ارض له
لاوطن له

اعمدة الحكمة السبعة
او الثورة العربية كما يراها لورنس

— ٢٠ —

حماسة القبائل

ولاحظنا ان حرب العصابات التى كنت اراها في غير هذا المكان تحولت في هذه المنطقة الى حرب ملتهبة شدة وهولا ضد الترك . اثرنا شعور البغضاء ضد تركيا الى درجة متناهية بعد انقضاء قرون عليهم من الذلة والخضوع وشعرت ان بين القبائل في مناطق القتال حماسة متوقدة كالنار عند النهضة القومية وان هنالك اناس يشعرون ان حرية الوطن كالماء ليس لها طعم

مغادرتي
الامير فيصلا

وشاهدت الامير فيصلا ثانية في ذلك اليوم ، ووعدته ان ابذل جهدي من اجل مساعدته . وقلت ان رؤسائي سينظمون معسكرا في ينبع حيث تكون مستودعات الذخيرة والمؤونة حاضرة عند الشواطىء لسد حاجاته ، واني ساحاول ان آتي لك بضباط متطوعين من اسرى الحرب الذين اسروا في العراق وترعة السويس . وننظم فرقا مدفعية وفرقا بمدافع رشاشة ومدافع جبلية تمكن ادراكها من مصر .

وكان حديثنا حافلا بروح الولاء ، وشكرني الامير ودعاني لزيارته في اقرب وقت . واثبت له ان عملي في القاهرة لا يتناول ساحة الحرب ولكن ساحاول مع ذلك لعل رؤسائي يسمحون لي فازورك ثانية . وسألته ان يمدني بالتسهيلات لارجع في طريق ينبع الى مصر باقصر وقت . فارسل معي حرسا مؤلفا من اربعة عشر رجلا من اشراف جهينة وكلهم انسباء محمد على بن البدوي امير جهينة . وطلب منهم ان يصلوا بي دون اذى الى الشيخ عبد القادر عبده حاكم ينبع .

الفصل الثاني عشر

وقع خطأ في تتابع فصول «اعمدة الحكمة السبعة او الثورة العربية كما يراها لورانس» ، فاثبت فصل مكان فصل ، وحرصا على فائدة القراء ننشر فيما يلي الفصل الذى ترك سهوا ونعتذر للقراء

في
وادى صفرة

استيقظت في الصباح التالي فالفيت الفطور من تمر وخبز مهيئا . وكان التمر طازجا ولذيذا لم اذق لمثله طعما . وكان صاحب المنزل رجلا من بني حرب ، متغيبا عن البيت مع جيرانه في خدمة الامير فيصل . واما عياله فكانت ساكنة في خيام على الاكام مع الجمال ومن عادة القبائل في وادي صفرة ان لا تقيم في المنازل اكثر من خمسة اشهر في السنة . لانها تترك الجنائن في يد العبيد والزنوج خلال المدة الباقية من السنة وتذهب الى مواضع اخرى .

قرى الزنوج

ويقول «خلاف» ان اصل هؤلاء الزنوج من افريقيا جلبوا الى الحجاز كابناء لابائهم التكروريين ، وكانوا يبيعونهم في موسم الحج في مكة ، وحينما يبلغون اشدهم يعرضونهم للبيع الواحد منهم بثمن يتراوح بين الخمسين والثمانين جنيها .

وينتبه اليهم اسيادهم كل الانتباه فيخدم بعضهم الاشخاص وبعضهم الاخر يخدم في المنازل ، ولكن اكثرهم يرسلون الى جنائن النخيل في الاودية التى لا يوافق مناخها العمال العرب . وهؤلاء يتزوجون فتيات من بنات جنسهم ويتصرفون الى الاعمال المذكورة وتعددت قراهم في وادي صفرة فبلغت ثلاث عشرة قرية وهم يعيشون حياة اجتماعية حافلة بالسرور . ومع ان اشغالهم شاقة فان المراقبة عليهم ليست شديدة ويتسع لهم اختلاس فترات للتراخي والكسل واما حالتهم من الوجهة القانونية فكانت سيئة لانهم لا يستطيعون ان يستأنفوا دعاويهم الى محاكم القبيلة او الى محاكم الشريف. ولكن الرأي العام كان يعطف عليهم ويدفع عنهم الظلم . ومن مزية الايمان عند العرب اعتقادهم ان تكبير العبد عمل صالح ، وممارسة هذا الايمان بالعمل آلت الى حريتهم هناك وتحسنت حالتهم مع توالي الزمن فاقتصد عدد منهم بدراهم وشاهدت قسما منهم ملاكين وراضين عن عيشتهم كل الرضا . وهم يزرعون البطيخ والقثاء (الخيار) والعنب والتبغ ويستقلون بريعها ، وينتفعون بالتمر ويستفضلون منه ما يرسلونه في البحر الى السودان ، ويستبدلون به حنطة ومنسوجات اوغيرها من بضائع الرخاء الاوروبية او الافريقية

استئناف السفر

ولما انقضت الهاجرة ، وخف وهج حرارة الشمس ، استأنفنا السفر واجتزنا ساقية صغيرة حجبتها عن القرية اشجار النخيل ، وابصرنا اقنية صغيرة محفورة بين الاشجار على عمق قدم او قدمين ليتمكن اصحابها من سقي الارض والمياه مالحة قليلا ولكنها تناسب كل المناسبة اشجار النخيل ان مياه الآبار اشد عذوبة ومياه سقي الاشجار عامة توزع في اوقات معينة على اصحاب الاملاك ومياه الآبار تظهر على عمق ثلاثة او اربعة اقدام من سطح الارض وبعد قطع مسافة وصلنا الى الوسطى وهي قرية فيها شارع صغير بضائع مخازنه قليلة . كأنها تقول ان حالة القرية في تأخر وفهمت انها كانت آهلة بالسكان وان عدد منازلها كان الفا . ولكن السكان في احد الايام حولوا على الوادي تيار ماء قوي فجرف بتدفقه الجدران المكتنفة جنائن النخيل ، واقتلع عددا من الشجر ، وغمر قسما من المنازل ، واذاب البيوت المبنية من لبن ، واغرق سكانها ومع ان المنازل ثبتت في مواقعها قبل هذا الطوفان قرونا فانها هدمت هذه المرة وجرفت المياه ايضا مساحة من جنائن اقتضى انشاؤها مجهودا شاقا وبذل [؟] نقود

سيارات غزة
الوطنية
سفريات يومية
بين غزة ويافا
وبالعكس
سيارات فخمة
سائقون ماهرون

كلمة العدد

هذه السياسة العقيمة

على ذكر حادث شهيد طبعون

لقد تكررت هذه الوقائع فخاتمتها مريبة

لم نستغرب وقوع حادث طبعون ، وضياع الشهيد العربي ضحية السياسة العقيمة ، وبسلاح يهودي . فقد تكرر مثل هذه الحوادث ، وانتهى الى نفس النتيجة . لكن الغريب ان تستمر هذه السياسة ، سياسة الاراضى ، في سبيلها الاعوج ، فتكون سببا في خسائر نصيب العرب منها اكثر من نصيب غيرهم

ان بقاء البيوع من غير تحديد او منع ، يثير مشاكل عديدة اذا انحصرت بادىء الامر في اشخاص وافراد فقد تتمداهم الى جماعات ، وشعب . وما نحسب الاضطرابات التى وقعت الا شاهد حق على ما نقول . ولو شئنا لاقتطفنا اقوالا من تقارير لجان التحقيق والخبراء تذهب الى نفس التعليل ، والتنبؤ

وقد راجعنا بلاغ السلطات مترجما في لغته الركيكة، فاذا هو يقر بان «عيارات» نارية اطلقها اليهود على العرب ، كأن المسألة كانت مسألة غزو . ومن قبل لجأ اليهود الى السلاح في فض مشاكل الاراضى . فهل تستمر الحكومة اذن على اعطائهم رخصا بحمله ليعتدوا فيه ، وليقتلوا ؟ أتستمر ليرى العرب فى كل حادثة شهيدا، ربما دفعهم دمه الى ما لا يخرج عن طبيعة البشر في كل زمان ومكان! ان اليهود في لجوئهم الى النار كانوا بين جبناء فزعوا الى اسلحتهم، او معتدين عن سابق اصرار . وفي كلتا الحالتين يكون موقفهم موقف المجرم الشائن . وكان من الواجب ان تنهي السلطات بلاغها بالعزم على الاقتصاص من المعتدي طبقا لنصوص القانون . لكنها اكتفت بسرد الوقائع ، وبلا سياق مفهوم مسهب . ثم ماذا اعدت لتدارك هذا الامر ، بعد ان تكرر وقوعه ؟ اتراها تعتقد ان العرب سيظلون قانعين بمجرد القصاص على حين يسقط شهداؤهم الواحد تلو الآخر فوق اراضيهم ؟ اننا نحذر . وتحذيرنا قائم على تجارب تستند الى الماضي . فليس من الحكمة ان لا تعالج هذه المشكلة من الاساس مخافة ان يرسخ في اذهان العرب انه لا سبيل الى وقف اليهود عند حدهم الا بمقابلة القوة بالقوة

لقد رضينا مرغمين ان تجنى علينا السياسة . لكننا لن نرضى ان يقتلنا اليهود بل نجد فى ذلك مذلة وهوانا . اذ العربي يرى عارا ان يكون معتدى عليه ، وان يكون هذا المعتدي يهوديا

نخاطب الحكومة في تؤدة وحلم ، لعلها تعتقد معنا ان بقاء الحالة على ما هي عليه مدعاة لقلق لا يكون فى مصلحة الامن العام . فلقد احتفظ العرب برباطة جأشهم امام عدوان اليهود ، وطال صبرهم على هذا العدوان ، لكن الذى نحذر الحكومة منه هو ان يفقدوا الحلم والصبر معا، في مثل هذه المواقف المثيرة

اعلنوا عن بضائعكم في الدفاع

اننا ثابتون ولو استشهد احدنا

الدفاع ـ يافا

وردت علينا البرقية التالية من مختار قرية طبعون : فاجأنا اليهود ليلا ليستولوا على اراضينا. سقط منا شهيد بسلاحهم . نحن ثابتون في الدفاع عن اراضينا. نرجو مؤازرتكم

مختار قرية طبعون

مفلح الاحمد

افتتاح المؤتمر الصهيونى التاسع عشر

خطبة عن الاراضى والهجرة والحلم اليهودي

القى الادون ناحوم سكولوف خطبة الافتتاح « الطويلة » للمؤتمر الصهيوني التاسع عشر الذي عقد في لوزان عرض فيها الى سرد الشؤون الصهيونية سردا مفصلا وقال « ان قوة العمل اقوى من قوة الكلام حتى لقد اصبح من المؤكد ان لا يتنازل يهودي في هذه الايام عن فلسطين « كذا » او يقطع علاقاته بتاريخ اليهود الطويل » وذكر عن تقدم الاعمال الزراعية وانشاء المستعمرات فقال « واخذنا على عاتقنا واجبنا تحديتيا (كذا) بالاستيلاء على الحولة وسننشيء عن قريب حقلا جديدا للطلائع في مياهها

وتكلم عن الهجرة فقال « تقدمت مهاجرة العمال واصحاب رؤوس الاموال فقد ادخلنا الى فلسطين فى المدة الاخيرة ما يقارب المئة الف مهاجر » وتكلم عن الحالة المالية فعرض فى ذلك الى جمعيتي كيرن هاكيمت وكيرن هايسود فقال ان شعار الاولى هو « اكثروا من الاراضي والمتلكات القومية » وشعار الثانية « زيدوا عدد الطلائع وعدد السكان فى فلسطين» اليهود طبعا ! ثم قال نحن نطلب هجرة واسعة وحرة ، ولكننا نصادف عقبات رسمية والوف العراقيل الداخلية والخارجية التى يجب علينا التغلب عليها، لان واجب الشعب اليهودي بناء وطنه القومي واننا ننظر الى التفاهم مع العرب (كذا) كشيء اساسي لتقدم الوطن القومي اليهودي.

هذا موجز خطاب الزعيم الصهيوني نضعه بين ايدي الهيئات طالبين الاقدام لا اليأس ، شرط ان يكون هناك عمل ، لا كلام وهواء. اما حديث التفاهم فخراف لا تستحق تعليقا ما

***

طريق عادية أم عسكرية

تبدأ من يافا وتنتهى الى المطار الكبير

اتصل بنا ان احد القائمقامين فى اللواء الجنوبي تجول نهار امس الاول مع غيره من رجال الحكومة فى عدة قرى للتفاهم مع اصحاب بعض الاراضى على شرائها لحساب الحكومة ، وقيل لنا ان اصحاب الاراضي أولئك رفضوا توقيع الاتفاق ، وعلى ذلك فمن المنتظر ان يصدر في الجريدة الرسمية قانون بنزع ملكيتها لانها لمشروع عام

وهذا المشروع هو فتح وتعبيد طريق جديدة تمتد من يافا الى سلمه فالخيرية فساكيه فكفر عانه فاليهودية الى وللهاما ، ثم رأسا الى ارض المطار الذي يسمونه (مطار اللد) وذلك بعد ان تقرر كما اتصل بنا من مصدر عليم ثقة ، ان يزاد فى مساحة اراضي المطار الى ان تصبح اكبر مطار عصري في الشرق الادنى.

وفهمنا ان الطريق المراد فتحها وتعبيدها سيكون عرضها ٢٠ مترا على ان يباشر العمل فيها سريعا بحيث تتم بانتهاء السنة الحالية او قبل ذلك اذا امكن

والمصدر الذي استقينا منه هذا الخبر يؤكد لنا ان وزارة المستعمرات هي التى تلح على حكومة فلسطين بضرورة انجاز العمل. افلا يصح لنا ان نتساءل هل الغاية من ذلك جعل هذا المطار بعد توسيعه ، مطارا عسكريا استعدادا للطوارىء ؟

اما هذه الطريق الجديدة فمع انها ستمر كما اسلفنا فى القرى التي ذكرناها غير انها ستجيء على بعد لا يقل عن الكيلو متر والثلاثة كلومترات ، بحيث تستطيع كل قرية ان تقوم بوصل شارعها بهذا الشارع الرئيسي على نفقتها الخاصة

هذا ما وقفنا عليه الآن وعسانا نزيد الموضوع شرحا متى وقفنا على معلومات اخرى .

الباعة المتجولون واصحاب حوانيت الفواكه

في يافا اليوم مشكلة جديدة اثارها باعة الخضار في الدرجة الاولى وهى تتلخص في ان هؤلاء وباعة الفواكة الذين يدفعون اجار حوانيت ورسوم حراسة وكناسة وغير ذلك من انواع الضرائب التى تثقلهم يتذمرون من الباعة المتجولين مع عربات اليد والمعافين من انواع الضرائب المذكورة وبذا يستطيعون بيع اصنافهم باسعار اقل من اسعار اصحاب الحوانيت . والتذمر هو لان الباعة المتجولين لا يحلو لهم الوقوف او التجول ببضائعهم الا بالقرب من حوانيت اصحاب هذه الاصناف

وقد اظهرت السلطات المحلية عطفها على اصحاب الحوانيت بان اخذت تشدد فى المراقبة على باعة العربات وتطاردهم من الاسواق الى الحارات . ولم يقتصر الامر على ذلك بل ان القائمقام الاداري عزمي بك النشاشيبي اخذ ينظر كل يوم سبت في المخالفات التى تقع خلال الاسبوع فيحكم على المخالف اذا كان بائعا متجولا بغرامة كبيرة ليكون عبرة لغيره ناصحا له ان لا يعود فيقف قرب اصحاب الحوانيت فان ذلك ليس عدلا

اننا مع عطفنا على البائع المتجول نرى ان عمل السلطات المحلية حق وان البائع المتجول ، اذا طاف بين السكنات ، لا فى الاسواق ، لا يتضرر ابدا . اما صاحب الحانوت اذا بقي الى جانبه البائع المتجول فانه يسبب له اضرارا كثيرة ، هذا من جهة ومن جهة ثانية فانه بمنع الباعة المتجولين من الطواف في شوارع المدينة الرئيسية يخففون من الازدحام ، ويسهلون الطرق لسير السيارات التى كثر استعمالها حتى ساوى عددها في الشوارع في بعض الاحيان عدد السابلة .

العلم الاحمر ودار العمال اليهود

احتفل عمال تل ابيب بعد ظهر أمس احتفالا كبيرا بافتتاح عمارة جديدة لمركز رئاسة نقابة العمال اليهود

وقد وقف فريق من العمال على البناية ينفخ في الابواق قبل الاحتفال وفي اثنائه كما انه رفع على العمارة رايتان كبيرتان كانت احداهما العلم الصهيوني ، والثانية العلم الاحمر ، وهو العلم الشيوعي الممنوع قانونا في فلسطين

والغريب في الامر ان نشاهد اثنين من رجال الحكومة بل من كبار موظفيها هما القائمقام اليهودي والمستر اينشتين يقفان تحت هذا العلم الاحمر صامتين يستمعون الى خطاب الرئيس الادون الكسندر زيسكن رابينوفتش ، كما ان المستر هربرت موريسون كان حاضرا الاحتفال .

حركة الميناء

كان وزن البضائع التي تم تفريغها امس حوالي الالفى طن كما انه شحن الى الخارج ١٢ طنا ونصفا فقط !

اما حركة تفريغ الاسمنت فأقل في هذا الاسبوع منها في الاسابيع الماضية وليس في الميناء غير الباخرة « اجيوس سبيريدون» اليونانية تفرغ هذا الصنف

وكان امس يوما كثر فيه نزول الركاب الى البر لكثرة عدد السياح القادمين فاشتغل بذلك عدد كبير من البحارة والقوارب الصغيرة .

سعر الجنيه عن بنك باركليس

ـ بيافا ـ

٢١ ـ ٨ ـ ٣٥

الدولار	٤ـ١ـ٩٨ر٤
المارك الالماني	١٢ر٣٣
الفرنك الفرنساوي	١٦ـ١ر٧٥
الفرنك السويسري	٢٢ر١٥
الفرنك البلجيكي	٤٨ر٢٩
الليرة الايطالية	١٦ر٦٩

الاذاعة اللاسلكية على الصفحة السابعة

الروليت في روبين !

بلغنا ان جماعة تحاول ارسال ماكنات الروليت الى روبين . وعلمنا ، زيادة على ذلك ، ان سلطات البوليس في الرملة خوطبت في الموضوع . فالذي نتوقعه ان لا توافق هذه السلطات على السماح بنقل الروليت الى مصيف آخر ، تفاديا من وقوع مشاكل ، وصيانة لاموال البسطاء وما دام ان هذه الآلات الضارة ستمنع قريبا فلا مسوغ قطعيا للترخيص بحملها الى روبين

ونسأل دائرة الاوقاف في الثغر ان تتحرى الامر ، وتطالب بمنع ارسال آلات هذا القمار العلني .

والذى نرجوه ان لا نضطر الى طرق هذا الموضوع بصورة اشد ، حفظا لاموال الجمهور ، وفضا للمشاكل ، وصيانة للاخلاق .

مدير الطابو

وصل الثغر قبل ظهر امس المستر ستابس مدير دوائر الطابو ، وبعد ان تفقد شؤون الدائرة وتباحث فى عدة شؤون مع مفتش الطابو لهذا اللواء ، اجتمع بمدير مال يافا للنظر فى امور تتعلق بدائرة المالية والطابو معا .

النازحون

سافر عن طريق البحر نهار امس مع الباخرة (جليلي) التابعة لشركة اللويد تريستينو ٨٤ شخصا اكثرهم من المهاجرين النازحين .

الحنطة والشعير المحسنة الاصطناف

اتصل بنا ان دائرة الزراعة تستعد لشراء مئة طن من الحنطة والشعير من المزارعين الوطنيين الذين سبق لهم ان حصلوا على بذور من الاصناف المحسنة اخذوها من دائرة الزراعة وذلك لتوزيعها ثم تنظيفها وتصنيفها على نفقتها الخاصة على المزارعين الذين لم يحصلوا بعد على بذور محسنة

ويقال ان دائرة الزراعة بعد حصولها على هذه الحبوب ستبيع الحنطة بين ١١ و١٢ جنيها للطن ، فتكون قد خسرت بذلك نحو ٣٠ و ٥٠ بالمئة شرط ان يستعمل ما يؤخذ منها للبذار لتحسين اصناف المحصولات فى البلاد .

عمرية تدوس بنتا

نظر حاكم صلح يافا نهار امس القضية المقامة على عبد العزيز محمد العريجي المتهم بدهس بنت صغيرة وقد اعترف المتهم بالجرم طالبا الرحمة فحكم عليه بغرامة قدرها ثلاثة جنيهات

بسبب المشروب

حكم نهار امس على السيد سليمان جبرا سالم صاحب حانوت البقالة والمشروبات بيافا شارع العجمي بجنيهين غرامة لتقديمه المشروب لزبائنه بعد الوقت القانوني المصرح به .

شارع الجبلية وضرورة توسيعه

اصبح شارع الجبلية في يافا من اكثر شوارع المدينة حركة ، لا سيما بعد ان امتد العمران الى احياء الجبلية العليا وقد كثرت على جانبيه الابنية ورغم هذا كله ، وعدا عن انه الممر الوحيد لخط بصات العجمي وخط آخر ، فانه لا يزال مهملا تطغى الرمال فيه على الاسفلت حتى لتعلوه طبقة منها ، وبعض اعمدة الكهرباء لا تبعد كثيرا عن وسطه مما يعرقل حركة المرور

ذلك الى ضيق الشارع المذكور بادئا من المستشفى البلدي حتى اخر الاسفلت قرب المدافن ، بحيث لا يتسع لاكثر من سيارة واحدة تمر عليه وكثيرا ما اضطرت ان تنحرف فى الرمال لتفسح المجال لغيرها .

بناء على طلب سكان ذلك الحى ، وصيانة لارواح الجمهور نلفت نظر المسؤلين ونطلب اليهم الاهتمام بالموضوع لاهميته ومن الضروري ان يزاد في عرض الاسفلت بحيث يصبح فيه متسع لمرور سيارتين في ان واحد ويجب ان يتم هذا سريعا كما انه من الواجب الاعتناء ببناء ارصفة يسير عليها الاهلون

دائرة الزراعة والبطاطا

ابلغنا احد القرويين ان دائرة الزراعة وزعت منشورا على جميع قرى قضاء يافا ، تعلمهم فيه بعزمها على استيراد ١٥٠ طنا من البطاطا الارلندية الممتازة لتوزيعها على المزارعين بالسعر نفسه

وتقوم دائرة الزراعة كل سنة بهذا العمل مساعدة للمزارع لان هذا النوع من البطاطا مفقود من السوق المحلى

وقد بيع الطن في العام الماضي بسعر ستة جنيهات ونصفا

وقد بلغنا ان الثمن في هذا العام سوف لا يزيد عن الثمن في السنة الماضية اذا لم ينقص .

اما دائرة الزراعة فتتبع في توزيعها الاول فالاول فمن سجل طلبه اولا نال قبل غيره وهكذا ، فعسى ان لا يسبقنا المزارعون اليهود للحصول على هذه الكمية المنوي استحضارها .

أسعار الحاجيات من محل راشد كنعان

بيافا

		قرش
الرز الرشيدي	الشوال	١٤٠
» الانكليزي	»	١٠٠
» الدمياطي	»	١٢٨
» الهندي	»	١٠٠
السكر الناعم	»	١٥٨
		مل
السكر	الصندوق	١٥٠
الصابون النابلسي	الرطل	١٢٠
الملح	الشوال	٥١٠
البن	الرطل	١٢٥
		قرش
الطحين الاميركي	الشوال	١٠٥

★ ★ ★

قدوم ٤٠٠ سائح

يافا

وصل الثغر فى الساعة السادسة صباحا باخرة من اكبر البواخر الحديثة لنقل السياح اسمها « فايس روى اوف انديا» أي نائب الملك في الهند ، تقل ٤٠٠ سائح بريطاني من كبار البارزين واصحاب الاعمال الهامة ، قادمين لزيارة الاماكن المقدسة مع شركة كوك . اما الباخرة فتابعة لخط ب ، و لوكلائها بافنتي وكاتوني وسرعتها ٢٥ عقدة فى الساعة وحمولتها ٢٢ الف طن

وفي السابعة صباحا نزل السياح الى البر ، وكان في انتظارهم داخل شارع الميناء زهاء ٢٠٠ سيارة نقلتهم الى القدس ومنها الى بيت لحم واريحا لزيارة الاماكن المقدسة التاريخية

وفي الساعة السادسة مساء عاد السياح الى يافا وفي الساعة الثامنة مساء ابحرت الباخرة الى بيروت تتهادى كالبرج المضيء في لجة البحر .

مكتب البريد ليلا نهارا

قال مراسلنا في المجدل : تأكدنا اليوم من مصدر موثوق ان مكتب البريد سيستمر مفتوحا ليل نهار لطلبات التلفون تسهيلا لاعمال الجمهور وذلك ابتداء من يوم الاحد القادم

مساعد حاكم اللواء الشمالي

عين المستر س . م بيري جوردن مساعداً لحاكم اللواء الشمالي اعتبارا من ٢٢ الجاري

حفلة تأبين

قال مراسلنا في القدس . تعين يوم الاحد في ٢٥ آب الجاري موعدا لاقامة حفلة تأبينية بمناسبة مرور تسعة ايام على وفاة المرحوم الاستاذ الياس مصلح وهو الذي داسته احدى السيارات اثناء زيارة سمو الامير سعود للخليل فنكرر تعازينا لاارمانة الحزينة ولعائلته الكريمة ونتمنى للفقيد الرحمة ولآله الصبر والسلوان

« الدفاع » كان الشاب الفقيد مثلا صادقا في الرجل المهذب العامل في صمت وهدوء ، وهو خريج الجامعة الاميركية وله اصدقاء كثيرون في البلاد اسبغ الله عليه اثواب رحمته والهم ذويه جميل الصبر

الى بيروت

يسافر السيد رضوان الحلاق اليوم الى بيروت لقضاء شؤون خاصة باعماله فنتمنى له التوفيق فيها

اللص الغلام

محمد سالم اللاهي غلام صغير لا يتجاوز العاشرة او الحادية عشرة من عمره ، ولكنه اصبح في الحي الذي يسكنه لصا ماهرا ، لا سيما في سرقة الدجاج . وقد قدم نهار امس الى المحاكمة فقضى الحاكم بجلده سبع جلدات مع وضعه تحت اشراف والديه .

تلفونات الدفاع وبرقياتها الخاصة

رحل المغامرة الحبشية

« بقية المنشور على الصفحة الاولى »

اوروبا

قلق الدول

على اختلاف نزعاتها

وبدا الاهتمام على الدول الصغرى التى تخشى انهيار عصبة الامم . فنشط ساستها للتحدث . واستعدت هنغاريا وتشكوسلوفاكيا ودول الدانوب لانقلاب عاجل اذا علقت النار بالحبشة. ولا تزال بولونيا والمانيا في موقف سلبي من الحالة الحاضرة ، وفي حالة ترقب وانتظار. ولم تتقدم روسيا حتى الان خطوة واحدة ولم يعرف حقيقة اتجاهها. ويمكن القول بان الرأي العام الاوروبي على الاطلاق مقاوم لعمل ايطاليا ، وفي الشعوب التى تكثر فيها الشيوعية ـ تقام المظاهرات ضد سياسة الاستيلاء على الضعفاء بالنار

اعلان

من دائرة اجراء عكا
نمرة القضية ٢٨١ ـ ٩٣٤

القيمة المخمنة للحصة المباعة ج ٦١٠ مطروح للبيع بالمزاد العلني سهام المحكوم عليه داود عبود من شفاعمرو الساكن في الناصرة وهي الربع بكامل قطعة الارض السليخ الواقعة ضمن اراضي قرية الدامون المعروفة بموقع ام رزي المقيدة في الطابو تحت نمرو ٨٢ تاريخ مارت سنة ٣٢٧ دائمي والبالغ مساحتها حسب قيد الطابو عشرين دونما وبحسب معاملة وضع اليد ماية واربعين دونما تقريبا . ان حدودها الحالية شرقا طريق شمالا ورثة احمد الحاج غربا عطل جنوبا ورثة الخوري مينا . ان دائرة الاجراء ليست مسئولة عن صحة المساحة من عدمها .

ان سهام المدين المذكورة مطروحة للبيع بالمزاد العلنى لقاء الدين المطلوب منه الى الدائن الخواجه خليل حبيبي من شفا عمرو . فمن له رغبة بالشراء عليه ان يراجع دائرة اجراء عكا او دلال بلديتها بظرف ثلاثين يوما اعتبارا من تاريخ نشر هذا الاعلان بالجريدة مستصحبا عشرة بالماية التأمينات القانونية بالنسبة للقيمة المخمنة اعلاه مع العلم بان رسوم الطابو واجرة الدلال ورسوم الدلالة عائدة على المشترى تحريرا في ٦ـ٨ـ٩٣٥

مأمور اجراء عكا

الى رحمة الله

قال مراسلنا فى المجدل : جرى بعد ظهر امس تشييع جنازة المرحوم محمد نعمان بك العلمى في احتفال مهيب مشى فيه الوجوه والعلماء واهالى القرى وقد حمل الى مدفن علم مروان. ثم اخذ المشيعون فى تقديم تعازيهم الى انجال واقارب الفقيد تغمده الله برحمته

من لا ارض له لا وطن له

القدس

تعيين المستر مودى سكرتيرا بالوكالة

القدس في ٢١ اب — لمراسل الدفاع الخاص — عاد المستر مودي وكيل السكرتير العام فى حكومة فلسطين من اجازته امس . وقد صدر امر من فخامة القائم باعمال الحكومة بتعيينه سكرتيرا عاما بالوكالة ، وتناول هذا المساء طعام العشاء في دار الحكومة

كذا عرب والباقي من اليهود

سمحت الحكومة ل ٥٣ طبيبا بمزاولة مهنتهم فى فلسطين منهم عربيان فقط والباقي من اليهود . كما سمحت ل ١٥ صيدليا بينهم عربي واحد و ٤ اطباء اسنان و ٣ قابلات من اليهود لمزاولة مهنتهم ايضا

استعداد للطوارىء في الصحراء والعقبة

علمنا ان السلطة مهتمة اهتماما كبيرا بترميم قلعة الجفر ، الواقعة فى اراضي الحويطات على حدود شرق الاردن ـ نجد . وتحصينها . وقد شاهدنا بعض كبار الضباط الانكليز فى عمان يركبون سيارات حربية فظللنا نتقفى اثرهم داخل المدينة واستعلمنا عن وجهة سفرهم ففهمنا انهم يقصدون العقبة وان غيرهم كثيرين من كبار الضباط الانكليز جاؤا بالطيارة عن طريق مصر الى العقبة وان التحصينات فيها قائمة ولا يزال هؤلاء حتى الآن هناك لم يعودوا بعد الى فلسطين وبعض هؤلاء الضباط من رتبة « جنرال »

قدوم مدير اوقاف وصحافي هنديين

وصل القدس جناب محمد خان مدير اوقاف الطائفة البهائية الهندية فى العراق وحل فى زاوية الهنود وقد احتفلت بهما الجالية الهندية احتفالا كبيرا وكذلك وصلها السيد عبد الرؤوف ،احد الصحافيين الهنود ، لدرس البلاد درسا وافيا وحل ايضا فى زاوية الهنود

قدوم سمو امير الكويت

يصل غداً الخميس سمو امير الكويت قادما من سوريا عن طريق الناقورة لزيارة غير رسمية وسيمكث فى فلسطين اسبوعا او عشرة ايام

ستة شهور لاعتراضات قرى الحولة

امهلت الحكومة اهالي قرى الحولة المشمولة بالامتياز مدة ستة اشهر ليقدموا اعتراضاتهم للمحاكم النظامية .

تعيين مساعد مفتش اللواء الشمالي

عينت ادارة المعارف العامة الاستاذ ابراهيم افندي صنوبر مدير مدرسة طبريا مساعداً لمفتش اللواء الشمالي وسينقل مركز المفتشية من حيفا الى الناصرة

محطة الاذاعة متى تنجز اعمالها

سألنا كثيرون عن الوقت الذي تنتهي فيه مصلحة الاذاعة الفلسطينية من اعمالها فاتصلنا ببعض الواقفين على تفاصيل الامور وعلمنا ان المصلحة تنتهي اعمالها فى آخر الشهر العاشر نوفمبر وتبدأ اعمال الاذاعة فى اول الشهر الحادي عشر ، ديسمبر .

بناء مستشفى للامراض السارية

اتصل بنا ان الحكومة ستنشىء مستشفى للامراض السارية على احد قطع الاراضي التى تملكها بجوار قرية بيت صفافا وسيكلفها هذا المشروع ما يقرب من ثلاثين الف جنيه

يضايقون الناس كأنهم بوليس تحرى

يتخذ بعض الاشخاص صفة مأموري بوليس التحري فيضيقون بعض اخواننا ذوى الشقيقات بمطاليبهم ويهددونهم بالقاء القبض عليهم . وقد راجعنا اليوم احد اخواننا السوريين من الذين يحملون جوازات سفر رسمية مؤشرا عليها من السلطتين الفرنسية والبريطانية ، وطلب منا ان نرافقه الى مقهى باب العامود ليثبت لنا هذا القول ، وفعلا رافقناه الى مقهى النابلسي وجلسنا بعيدين عنه قليلا ولم نلبث ان شاهدنا شخصين من الشباب العاطل عن الاعمال يتخذان صفة البوليس ويطالبانه بمطاليب لو بلغت البوليس لكانت نهايتهما السجن نكتفى بهذا القول واذا عادا الى عملهما ذلك فاننا مستعدون للتصريح باسميهما واعطاء معلومات عنهما للبوليس

تنظيم الشوارع وصرف مخصصات لها

المجدل في ٢١ آب ـ لمراسل الدفاع الخاص : خصصت البلدية ٥٠ جنيها المهندس الذي سيتولي تنظيم الشوارع وقد صادقت الحكومة على صرف هذا المبلغ اما موعد هدم الابنية ومباشرة تنظيم الشوارع فسيكون في اول السنة المقبلة

تمهيدات عسكرية تسبق اعلان الحرب

القاهرة فى ٢١ اب — لمراسل الدفاع الخاص

الحبشة

مسارعة الايطاليين الى النزوح العاجل

افضى حبوط المؤتمر الثلاثي الى خروج الايطاليين جملة من الحبشة فلا يأتي يوم السبت حتى لا يبقى فيها سوى رجال القنصلية الايطالية في اديس ابابا

الاجانب يرحلون خوف القنابل

كما انه يستعد كثير من الاجانب للرحيل من الحبشة خشية ان يلقي الايطاليون قنابلهم من الجو على العاصمة عند نشوب الحرب

خطورة الحالة وتمهيدات التعبئة العامة

والحالة فى الحبشة على اشد ما يكون والموقف حرج للغاية بعد فشل مؤتمر باريس الثلاثي ، ولكن الامبراطور يبدي كثيرا من رباطة الجأش وقد قامت في جميع انحاء البلاد تمهيدات لحركة تعبئة عامة

الدهشة من موقف ايطاليا الاخير

ذكر مراسل « هافاس » فى اديس ابابا ان الدوائر السياسية اعترتها دهشة لرفض ايطاليا الامتيازات التى تضمنتها اقتراحات المستر ايدن لان مثل هذه الامتيازات التي عرضت لا يمكن ان تحصل عليها ايطاليا اذا لجأت الى السلاح .

مليون مقاتل على استعداد للقتال

وتؤكد الدوائر السياسية العليمة ان الحبشة لديها الان مليون مقاتل يعرفون البلاد معرفة جيدة وهم مستعدون للدفاع عن حوزتها دفاعا مجيداً

الاتصال العسكري بمقاطعات السودان

نشر الاستاذ كوتون وهو احد اعضاء « نادى المسافرين » رسالة فى جريدة التيمس توقع فيها ان الاحباش سيرسلون غير المقاتلين منهم ، وما لديهم من ابقار وماشية على الحدود التى تفصل بين الحبشة والسودان وهم يعملون في الوقت الحاضر فى شق طريق من اديس ابابا الى مدينة كورموك بمديرية الفونج فى السودان. والذي يفهم من شق هذه الطريق في مثل هذه الاوقات انها ذات علاقه هامة في النزاع الحبشي الايطالي وان الحرب متوقعة بين البلادين

مصر

اهتمام الرأي العام بالمشكلة الحبشية

يتتبع الرأي في مصر تطورات النزاع بين الحبشة وايطاليا وخاصة بعد فشل المؤتمر الثلاثى في باريس الذى كان لفشله تأثير كبير في مختلف البلاد

اسبانيا

طيارتان ايطاليتان قرب جبل طارق

هاجت الخواطر في اسبانيا على اثر وصول طائرتين ايطاليتين من اسطول ايطاليا الحربي الى بوغاز جبل طارق ورسوهما تجاه رأس طريف في مقاطعة قادس ولما سئلتا عن سبب وجودهما فى مياه اسبانية اجابتا انه لحماية نقالات الذخيرة الايطالية

ايطاليا

حضور مندوبي ايطاليا اجتماع العصبة

اصبح من المقرر حضور ايطاليا اجتماع مجلس عصبة الامم في ٤ سبتمبر القادم لتدافع عن نفسها ولتوجه تهمها ضد الحبشة

انكلترا

فرنسا مع بريطانيا الى النهاية

نشرت جريدة الديلى تلغراف ان تعليمات جلية وردت من باريس تفيد ان فرنسا ستؤيد انكلترا فى كل خطة شديدة تؤيدها

اجتماعات يحضرها كبراء الامبراطورية

وقد اجتمع المستر ايدن بالسير صموبل هور وزير الخارجية اليوم قبل الظهر وبعد الظهر كما قابل السير اوستن تشمبراين وزير الخارجية السابق والمستر بروس المندوب السامى البريطانى فى استراليا وقد عرض المستر ايدن فى هذا الاجتماع المسائل التى بحث فيها فى المؤتمر الثلاثى فى باريس

تعزيز القوات الحربية فى الشرق

واصبح من المؤكد ان السلطات الانكليزية رأت ان تتخذ الحيطة وان تتأهب للحوادث اذا وقعت الحرب بين الحبشة وايطاليا فعززت اسطولها فى البحر الابيض المتوسط بوحدات ارسلتها من اسطول الاطلنطى . وقد عززت اسطولها الجوي فى الشرق فارسلت وحدات الطيران وجعلت قبرص مركزا للاسطول الجوي فى الشرق الادنى

اللاجئون من الاحباش فى الحرب

وارسلت التعليمات الى الصومال البريطاني وقد اخذ المسئولون فيه يستعدون الاستعداد الكامل لاستقبال اللاجئين من الاحباش في حالة وقوع الحرب ووضعت خطة العمل لذلك

تعويض اترك صداقة ايطاليا

ويشاع ايضا نظرا لحرج مركز فرنسا الحالي بين ايطاليا وانكلترا ، ان انكلترا قد تعرض على فرنسا تعويضا تعوض به خسارتها للصداقة بينها (اي فرنسا) وبين ايطاليا ولا يعرف مدى هذا التعويض

حيفا

اهتمام الرأي العام بشهيد طبعون

حيفا في ٢١ آب ـ لمراسل الدفاع الخاص : اهتم الرأي العام اهتماما عظيما بحادث شهيد عرب طبعون العربي الذي راح ضحية عيار ناري اطلقه اليهود عليه وعلى ابناء قومه العرب الذين كان موقفهم في تلك الواقعة موقف دفاع امام هجوم اليهود عليهم في منتصف الليل وحرثهم اراضيهم بالقوة

وقد اقر بعض الرجال الوطنيين ضرورة الاحتجاج على هذا العمل الفظيع وتشكيل وفد منهم للذهاب الى جناب حاكم اللواء الشمالي لبسط هذه القضية الشاذة التى تكرر وقوعها مرات في حوادث النزاع على الاراضى بين اليهود المهاجمين والعرب المدافعين

وفهمت ان تبرعات كثيرة ستخصص لاسرة القتيل . والاهالى هنا وفي سائر القرى المجاورة في حالة حزن متذمر . وقد اصدرت دائرة البوليس بلاغا موجزا في الحادث نضعه امام الرأي العام وهذا نصه الحرفي :

يوجد نزاع على ملكية اراضى بجوار اراضى كسكس وبعض من عرب طبعون . والبوليس من مركز بوليس جيدا ، اوقف الحراث امس بصورة موقتة في الارض المذكورة . وهذه التعليمات التي صدرت قد اتبعت غير انه حوالى منتصف الليل الماضى جاء عمال شركة « مشك » اليهودية بـ « موتورين » للحرث وابتدأوا بحرثها ثانيا . ولكن البعض من عرب طبعون حاولوا منع الحرث . ومن جراء ذلك حدث شجار اطلقت فيه عيارات نارية وتوفى واحد من عرب طبعون بعيار وحال ذلك خرج البوليس من مركز جيدا الى محل الحادث والقى القبض على اربعة اشخاص من الفرقة اليهودية وصادر عددا من بنادق الصيد ، وشرع بوليس المقاطعة بالتحقيق في هذه الحادثة

شكر سمو الامير للشعب والحكومة

جاءنا من رياسة مجلس الوزراء فى عمان كلمة الشكر التالية :

تفضل صاحب السمو امير البلاد المعظم بالاعراب عن تقديره لجميع موظفي حكومة سموه العالي وافراد شعبه الكريم على مابذلوه من الجهود في اظهار الحفاوة التامة بالضيف الكريم مدة اقامته في بلاد الامارة الجليلة وانى في اذاعة ارادة سموه المعظم انتهز الفرصة لاعرب عن شكري العميق لتلك الجهود التى بذلت في سبيل تكريم الضيف الجليل

فى ٢٠ ـ ٨ ـ ١٩٣٥ رئيس الوزارة : ابراهيم هاشم

بين سمو الامير وضيفه الكريم

بمناسبة انتهاء زيارة صاحب السمو الامير سعود تبودلت البرقيتان التاليتان بين سموه وصاحب السمو الامير عبد الله المعظم:

حضرة صاحب السمو الامير المعظم عمان: حيا الله العروبة التى حملتم لواءها فى هذه الامارة الجليلة وحياكم الله وجزاكم عني خيراً ، فقد ابهجتم نفسى وشرحتم صدري بما قابلتموني به من عطف وعناية واكرام وحفاوة . وانى سأذكر ما عشت هذه الايام التى مكثتها في رحابكم ، وهذه المكارم التي تمثلت في شخص سموكم فشكرا ثم شكرا لكم ولاركان حكومتكم العاملين تحت ظلكم ، ولرجال جيشكم المتمثلة فيهم معاني الشجاعة والبراعة ، حفظكم الله وصان لكم نجليكم الكريمين فرعي المجد الباسقين ولا حرمنا الله اخاءكم وولاءكم

سعود

سمو الامير سعود فى القطار الخاص: القدس تلقيت برقيتكم بكل سرور ، وتلوتها بكل غبطة ، وما ذكرتموه الا بعض الواجب علينا ، وانى واثق من ودا دسموكم ، متمنيا لكم سفرا سعيدا ، ولوالدكم الجليل عمراً مديداً

فى ١٩ـ٨ـ٩٣٥ عبد الله

كيف يأتون هذه البلاد
انواع غريبة من تهريب اليهود اليها

كانت احدى سيارات الشحن الكبيرة متوجهة من بيروت الى فلسطين يوم الاحد الماضي، ولدى وقوفها في نقطة الناقورة الفرنسية امعن الخفر في مشحونات السيارة، فاذا بها مجموعة من «الكنابايات» ولما دنا احد الخفراء لتفتيشها شعر بحفيف يخرج من داخل «الكنابايات» يشبه تنفس الانسان فرابه الامر وجعل تفحص مشحونات السيارة فوجد وراء كل واحدة منها صهيونياً مهرباً الى فلسطين فقبض عليهم

***

كارثة الطائرة الايطالية ووثائق هامة
ضياع خرائط عسكرية ومعاهدات سرية

جاء في جريدة «النيويورك تيمس» برقيه من مراسلها في القاهرة ذكر فيها ان كارثة الطائرة الايطالية التي سقطت على بعد ١٦ كيلو مترا من القاهرة واحترقت بكاملها فيها خسارة كبيرة لايطاليا التى اصبحت في حيرة شديدة من امر جميع الخطط الحربية والسياسية التى رسمتها للحبشة. وقد كتتم سفر الطائرة حتى عن رجال المفوضية الايطالية في مصر، لخطورة مهمتها العسكرية

وزادت الجريدة على ان الطائرة كانت تحمل داخل خزانة جميع الخطط والخرائط والطرق في داخلية بلاد الحبشة كما ان البارون فرانكيتي كان يحمل معه المعاهدات السرية التى عقدها، اثناء ارتياده بين القبائل الحبشية، مع رؤساء قبائل الحبشة المختلفة كما كان معه وثائق اخرى لا تقدر بقيمة

المدرسة الوطنية العالية
في بيت لحم

لئلا تقع ادارة المدرسة الوطنية العالية فى بيت لحم تحت اللوم بعدم تلبية الطلب المتأخر لقبول الطلبة. نرجو كم الاسراع الآن لكتابة اسماء ابنائكم وبناتكم في سجل المدرسة قبل فوات الوقت وانتهاء الشهر الحالى

ولا تحتاج هذه المدرسة بعد الى تعريف وقد صار ماض على سيرها عشر سنوات متوالية والنجاح حليفها وليكن معلوما ان الصبي يقبل من عمر ست سنوات للاحد عشر سنة فينشأ على اساس متين فى اللغتين العربية والانجليزية وبعض العلوم المطلوبة متدرجا بالصفوف من التحضيري الى الثالث او الرابع ابتدائي بحسب مقدرته وعمره ومن ثم يتمكن من الدخول فى اية مدرسة راقية للصبيان بدون تأخير وقد اتفقت ادارة المدرسة ان تتبع في مساق تدريسها مع مدارس فلسطين الراقية ومدرسة سوق الغرب العالية في لبنان التى يدخل الطالب منها الجامعة بيروت بدون امتحان. اما الابنة فتقدر بان تنهي دروس المدرسة المعينة لنهاية الصف الثاني ثانوي مع الالمام في بعض الشؤون الجميلة والخياطة والتفصيل وتدبير المنزل. وقد توفقت المدرسة بانتخاب المعلمات والمعلمين المشهود لهم في ادارة الصفوف وتدريب الطلبة على احدث الطرق لنوال العلوم بطريقة سهلة الأخذ والاستفادة المدرسة داخلية ونصف داخلية وخارجية

ومن يريد زيادة الايضاح فما عليه سوى ان يطلب برنامج المدرسة من رئيستها فى بيت لحم رتيبة خليل شقير

الدفاع
فى بيت لحم

تباع جريدة «الدفاع» في بيت لحم في محل وكيلها السيد بشارة الراهب تجاه دائرة البريد. كما ان السيد الراهب هو معتمدنا في بيت لحم لقبول الاعلانات والاشتراكات

الصحف اليهودية

انتخاب
المؤتمر الاصلاحى

ذكرت دوارهايوم ان الانتخابات للمؤتمر الاصلاحى في فلسطين قد جرت وان محاولات حزب العمال في التشويش عليها قد فشلت

شروط وايزمن

جاء لدوارهايوم من لوزان ان الدكتور وازمن يوافق على قبول الرئاسة وقيادة الحركة الصهيونية اذا وافق المؤتمر على شروطه في ادخال رجاله الى اللجنة التنفيذية الجديدة

منشور
اغودات اسرائيل

جاء لدوارهايوم من وارسو ان ان مجلس اغودات اسرائيل المركزي في بولونيا اذاع منشورا ضد الذين انضموا الى الجمعية الصهيونية العالمية الجديدة من اعضائه وقد اعلن فصلهم عن الجمعية المذكورة

قتلى اليهود

جاء فى الصحف اليهودية ان جموع غفيرة من يهود القدس ذهبت مس الى زيارة قبور قتلى اليهود الذين سقطوا فى اضطرابات سنة ١٩٢٩ وقد ارسلت دائرة البوليس قوة كبيرة للمحافظة عليهم على طول الطريق المؤدية الى مقبرة اليهود

مفاوضة يهودية

جاء لدافار من لندن ان السر واكهوب المندوب السامي فى فلسطين سيشرع قريبا فى مفاوضة مكتب وزارة المستعمرات بشؤون فلسطين

المؤتمر المزراحي

جاء لهاآرتس من كراكو ان المؤتمر المزراحي الذي عقد فيها قد قرر عدم الاشتراك في الجمعية الصهيونية العالمية القادمة وفى اللجنة التنفيذية اذا لم ينل الحزب مطاليبه فى المؤتمر الصهيوني القادم

المكاتبات الرسمية بين الحبشة وايطاليا
والتى سبقت اجتماع العصبة

«يسود في الحبشة الان حديث اجتماع مجلس عصبة الامم في ٤ سبتمبر القادم وبحث الخلاف الحبشي الايطالى. فى هذا التاريخ والاحباش ليسوا متفائلين من النتيجة التى سيفضي اليها اجتماع مجلس العصبة، لان ايطاليا لا تزال عند موقف العناد، بيد ان الذي يراه الاحباش فى اجتماع مجلس العصبة وبحث النزاع هو انه ستكون لهم فرصة لاظهار العالم على نيات ايطاليا ويظهرونها بمظهر المعتدى عليهم يلقون تأييدا من بعض الدول التي يهمها المحافظة على السلام العالمي والتى لا تزال فيها بقية باقية من المحافظة على العهود والاتفاقات المبرمة لضمان السلم»

ويهمنا ان ننشر فيما يلى نصوص المكاتبات التى تبودلت في الآونة الاخيرة بين اديس ابابا وجنيف وروما. وقد وردت الى وزارة الخارجية في اديس ابابا البرقية التالية من سكرتارية عصبة الامم:

«اتشرف بان اخبركم بفحوى تلغراف تسلمته من الحكومة الايطالية بتاريخ ٢٥ يوليو تبلغ فيه سكرتيرية جمعية الامم انها ارسلت بتاريخ ٢٣،١٤ يوليه مذكرتين الى الحكومة الايثوبية: الاولى تؤكد نية ايطاليا في العودة الى اعمال لجنة التحكيم والمصالحة للبحث في حادثة والوال والحوادث التى تلتها حسب الشروط المعروفة والخاصة ببقاء هذه الاعمال مقصورة على ما تعهدت به الحكومة الايثوبية من عدم تمديها في اعمالها نطاق حادثة والوال وهو ما تم الاتفاق عليه في اجتماع العصبة الاخير

والثانية تطلب فيها من الحكومة الايثوبية، فيما اذا كانت تقبل العمل في حدود هذا التعهد، ان تعمل على اصدار التعليمات اللازمة لممثليها في هذا الشأن وفي حالة اعطاء الحكومة الايثوبية رأيها صريحا بالقبول لا ترى الحكومة الايطالية صعوبة ما فى الاشتراك فى جلسة جمعية الامم فى يوم تعيينه الرئاسة، ولكنها تشترط لذلك ان تقتصر مناقشة العصبة في هذا الموضوع على بحث الوسائل التى تهيء للجنة المصالحة والتحكيم العودة الى عملها، واذا خولفت هذه المبادىء ترى الحكومة الايطالية نفسها مضطرة الى الاحتفاظ بملاحظاتها الخاصة التي تراها مناسبة»

وقد ردت حكومة الحبشة بواسطة وزارة خارجيتها على سكرتارية العصبة بالبرقية التالية:

«ردا على برقيتكم بتاريخ ٢٨ يوليه الجاري تؤكد الحكومة الايثوبية طلبها المقدم من مندوبيها بالحصول على تفسير تام لاعمال لجنة المصالحة والتحكيم. وتنكر كل الانكار انها قررت تحديد مهمة المحكمين. فالمذكرة الايثوبية بتاريخ ١٧ يوليه ردا على المذكرة الايطالية بتاريخ ١٤ منه تعلن صراحة ان على جمعية الامم ان تحدد مهمة الفريقين المحكمين.

وردا على مذكرة الحكومة الايطالية بتاريخ ٢٣ يوليه الخاصة بطلب قصر التحكيم على مسائل معينة ابقت الحكومة الايثوبية لنفسها الحق المطلق في مراجعة هذا الامر مع تأييدها التام للقرارين المتخذين من ممثليها المحايدين فى اللجنة»

وبعد ذلك ارسلت الحكومة الايطالية مذكرة الى الحكومة الحبشية بتاريخ ٢٥ يوليه الماضي فاجابت عليها الحكومة الحبشية بالمذكرة التالية:

سعادة الكونت فينشى

.. اتشرف بابلاغكم انى استلمت مذكرة سعادتكم ن ٧١١ـ٤٧١ تاريخ ٢٥ يوليه سنة ١٩٣٥ والتى اتشرف بالرد الاتي عليها باسم حكومتى

١ — مع العلم بان الحكومة الايطالية تحتفظ باحتجاجها الخاص بما اظهره المندوبيان الايثوبيان فى هولاندا وهو ما تراه الحكومة الايطالية سببا في وقف اعمال لجنة المصالحة والتحكيم، أقتصر على ملاحظة هى ان الحكومة الايثوبية لا تشارك الحكومة الايطالية رأيها وتبعا لذلك لا تقر مطلقا تحميلها مسؤولية وقف اعمال هذه اللجنة

ولقد قرر مجلس عصبة الامم في قراره نمرة واحد بتاريخ ٢٥ يوليه سنة ١٩٣٠ اجراء التحكيم مع تتبع المجلس لاعمال اللجنة

وتبعا للمعلومات التى وصلت الى حكومتى يكون وقف اعمال اللجنة ناشئا عن رفض المحكمين الايطاليين مناقشة آراء ممثلنا مع رفض تعيين حكم خامس كما هو منصوص عليه في المعاهدة الايطالية الايثوبية سنة ١٩٢٨

٢ — ان حكومتى لم تقبل لا بمذكرتها نمرة ٣٥ بتاريخ ١٦ ما و سنة ١٩٣٥ ولا بما ابداه ممثلوها فى جلسة عصبة الامم بتاريخ ٢٥ ما و سنة ٩٣٥ ان تخرج عن نطاق التحكيم كل المسائل التي تمس الحدود، وانه من الحق ان ممثل الحكومة الايطالية فى تلك الجلسة اظهر رغبة حكومته فى اخراج مسائل الحدود والخلاف عليها من نطاق لجنة التحكيم، وانه من الصحيح ايضا ان الوفد الايثوبي قرر ان تعيين الحدود على الطبيعة لا يدخل ضمن اعمال اللجنة. وفى هذا ما يدل صراحة على مخالفته لما تقرره الحكومة الايطالية من ان مناقشة المعاهدات وتفسيرها، وتبعية والوال لا تدخل فى مهمة اللجنة

وفضلا عن ذلك اعلنت التصريح الآتي في مذكرتها السابقة:

«للرغبة في الوصول الى حل عادل، دون الالتجاء الى قوة السلاح، تعلن الحكومة الامبراطورية الايثوبية قبولها وضع حادثة والوال بتاريخ ٥ و٦ ديسمبر مع ظروفها ونتائجها تحت التحكيم ولكنها في الوقت نفسه ستتابع مجهوداتها فى سبيل الوصول الى قرار نهائي تام شامل لجميع المسائل التى تمس الحدود الصومالية الايثوبية مع تفسير معاهدة سنة ١٩٠٨»

وتبعية والوال للاراضي الايثوبية هى ضمن الظروف المحيطة بحادثتها، واذن يكون من اختصاص مجلس جمعية الامم ان يقرر مسئولية المحكمين الايطاليين في رفض مناقشة النظرية الايثوبية

٣ — وفيما خص باعلان الحكومة الايطالية العودة الى اعمال لجنة التحكيم فى حدودها ونطاقها الذي فسرته الحكومة الايطالية، لسنا نتفق مع الحكومة الايطالية فى هذا، ونظرا لان من اختصاص المحكمين انفسهم تعيين اتجاه الاعمال الخاصة بهم فان حكومتى لا تتداخل في الوقت الحالى، بل تنتظر نتيجة بحث جمعية الامم لهذا الامر في جلستها الحالية

وبالنظر للاسباب المتقدمة لا تعتقد الحكومة الايثوبية وجوب اعطاء تعليمات لممثليها بمخالفة نظريتها منذ بدء المناقشات في ديسمبر الفائت واننا نعلن ان من اختصاص جمعية الامم الآن ان تقرر ما اذا كانت هذه المسائل موضوع حل تحكيمي ام لا

واني ارجو يا حضرة الوزير ان تقبل تأكيدي لفائق تحياتي

اللجنة التنفيذية الصهيونية

اثيرت حملة في الاجتماع الصهيوني الاخير من اجتماعات مؤتمرهم السنوي العالمي الغاية منها ضرورة نقل مركز رئاسة اللجنة التنفيذية الصهيونية العالمية من لندن الى القدس

وكان اول من صرح بهذه الضرورة بن غوريون ثم عاضده بارلي لوكار وغيره ولايزال الجدال حول هذا الموضوع حادا

***

رقم تلفون وكالة الدفاع فى القدس ١٤١٣

المطبعة العصرية

شارع جمال باشا - عمارة الاستاذ المظفر

اقصدوها لطبع مطبوعاتكم فانها اشتهرت:

بسرعة الانجاز

ونظافة الطبع

والاعتدال بالاسعار

وذلك بفضل إستعدادها وحداثة ماكناتها وأحرفها العربية والأفرنجية والعبرية

زيت الكوكو زيت النخيل
زيت الزيتون

هذه هي الوصفة الطبية لتجميل الوجه وتحسينه لان مزج هذه الزيوت مع بعضها بطريقة علمية فنية يعطيك احسن غذاء للجلد لانه يكسبه الطلاوة والنعومة والرفاهة ويزيد جماله جمالا

وصابون بالموليف هو الصابون الوحيد المركب من هذه الزيوت الثلاث وهو الصابون الوحيد الذي يجب عليك ان تستعمله في منزلك وفي غرفة نومك

احترس من انواع الصابون الرخيصة التى تضر الوجه وهي تقليد لصابون بالموليف لكنها مركبة من شحوم قذرة وزيوت مضرة تضر جلدة الوجه ضررا عظيما

الوكلاء والمستودع العام: الشركة المصرية البريطانية التجارية
مصر: شارع سليمان باشا ـ الاسكندرية: شارع طوسن باشا
وللشركة فروع في يافا وبيروت وطرابلس ـ نمرة التلفون بيافا ١٠٦٢
شارع ظريفة عمارة الطابو سابقا

اقصد الطاهر الاسعار معتدلة

روائح . كلسات . اخروجة
اشكول . بودره . مناديل وجه
محارم . فانيلات ... الخ

سوق البلابسة جوار السبيل

الصابون النابلسى
الممتاز

مصنوع من الزيت المنقى الخالص

ذائع الشهرة عبق الرائحة
يباع بالجملة في محلات

لوكلاء
السادة وردة وكباب ـ حيفا
» مصطفى ومحمد الحبشة ـ القدس
السيد عبد الله الصوراني واولاده ـ يافا
» محمد رفعت لاتوني ـ الشام

تلفون وكالة الدفاع في حيفا ١٢٥٨

حبة

النزاع الحبشي

يهدد اوروبا والسلم

تقف الدوائر السياسية في لندن موقفا حازما وتؤكد انها لن تحيد عن دستور العصبة قيد شعرة مهما كلفها الامر. وقد نشرت الصحف خبر فشل مؤتمر باريس على صفحاتها الاولى. واجمعت الحكومية منها والمعارضة على القول بأن خطراً عظيما بات يهدد اوروبا والسلام في العالم اجمع

العصبة

في مرحلتها الخطيرة

وكتبت الديلي تلغراف قائلة: «ان عصبة الامم هي المرجع الوحيد الذي يحق له النظر في الخلاف بصورة نهائية، وان العصبة الآن بعد رد موسوليني اصبحت تجاه أزمة خطيرة جدا يتوقف عليها نفوذها ومستقبلها كهيئة سياسية عالمية

جهود انكلترا

في المحافظة على السلام

وجاء في جريدة (المورننغ بوست) «لقد بذلت بريطانيا كل ما استطاعت لحل الخلاف سلميا، الا ان ايطاليا اظهرت انها تريد اللجوء الى الحرب كوسيلة من وسائلها السياسية. فعلى بريطانيا ان تقوم بما عليها من الواجبات للمحافظة على المدنية التي باتت محاطة بالاخطار من كل جانب

حادث تحتج عليه

الوزارة والقنصلية

اراد ايطالي في الحبشة الصعود الى القطار محاولا ادخال حقائبه من النافذة خلافا للقانون، فتصدى له شرطي حبشي ومنعه من ذلك، وعلى الاثر غضب الايطالي وصفع الشرطي على وجهه فتجمهر الناس وارادوا تمزيق الايطالي لولا تدخل رجال البوليس وحملوه في القطار المسافر الى جيبوتي، وقد ظهر انه سكرتير قنصلية ايطاليا في عدن واحتج حاكم هرر على الحادث الى قنصلية ايطاليا كما ان هذه احتجت بدورها الى الحكومة الحبشية. وعلى الاثر اذاعت وزارة خارجية الحبشة بلاغا رسميا عن تفاصيل الحادث مؤكدة ان الاعتداء وقع من الايطالي على البوليس الحبشي.

تبعة الحرب

كل ما في الجو السياسي يدل بسبب اصرار ايطاليا وتعنتها، وموقف انكلترا من مطامعها، على ان حربا عالمية وشيكة الوقوع ستكون اشد هولا واعظم خطرا من الحرب العالمية الماضية وقد علقت جريدة (الديلي هرالد) على خطبة موسوليني الاخيرة التي تحدى بها الدول، ملقية تبعة جميع ما سيقع على عاتقه

تقرير ايدن

عن مباحثات المؤتمر

قدم المستر ايدن تقريرا مفصلا عن جميع المباحثات التي دارت في المؤتمر الفاشل شرح فيه كافة الجهود التي بذلها بمعاونة المسيو لافال في سبيل التوصل الى حل سلمي يرضي رغائب الدولتين المتخاصمتين ومحاولته حمل ايطاليا على حل النزاع حلا سلميا.

تأسيس جامعة

باسم اتاتورك

تقرر انشاء جامعة تركية بأنقره باسم جامعة اتاتورك وستبدأ سنتها الدراسية عام ١٩٣٥ الداخله في ١٩٣٦

المفاوضات

اذا وقعت الحرب

ستتفاوض الدول قريبا لعقد ميثاق للدانوب وستبذل جهدها اذا وقعت الحرب بين الحبشة وايطاليا ان تمنعها من التأثير في اوروبا الوسطى

اجتماعات سياسية

لتقرير الموقف النهائي

اصبحت لندن مركزا سياسيا هاما بالنظر للمشكلة الحبشية وما وصلت اليه الحالة بعد فشل مؤتمر باريس الثلاثي. وقد اجتمع المستر انتوني ايدن في الساعة الحادية عشرة من صباح امس بالسير صموئيل هور وزير الخارجية في دوون هذه الوزارة ودام الاجتماع بينهما طويلا كان البحث فيه يدور حول المشكلة الحبشية والموقف النهائي الذي يجب ان تقفه انكلترا في اجتماع العصبة القادم

جلسة خاصة

للنظر في المشكلة

يصل لندن اليوم المستر بلدوين رئيس الوزراء عائدا من اجازته التي كان يقضيها خارج العاصمة. وسيذيع نداء يدعو فيه جميع الوزراء الى جلسة وزارية فوق العادة يوم الخميس او الجمعة للبحث في المرحلة الاخيرة التي وصلت اليها المشكلة الحبشية بعد رفض موسوليني مقترحات بريطانيا وفرنسا المشتركة التي عرضت لحل النزاع سلمياً دون اللجوء الى الحرب واراقة الدماء

حملة الصحف

الانكليزية على ايطاليا

صدرت جميع الصحف البريطانية واكثرها يحمل على سياسة ايطاليا الاخيرة وموقفها من المشكلة الافريقية. وقد حملت جريدة «المانشستر غارديان» حملة شديدة على موسوليني وموقفه من مساعي الدول السلمية وطلبت من الحكومة البريطانية ان لا تحيد عن موقفها الحالي من سياسة ايطاليا

حرب تثير بغضاء

السود على البيض

خطب المستر ريتز وزير زراعة جنوب افريقيا فقال: ان الحرب بين الحبشة وايطاليا ستثير بغضاء السود على البيض في العالم اجمع وموسوليني قد لا يستطيع العودة الى الوراء ولكن المشكلة الكبرى ستواجهه بعد احتلال اديس ابابا

وهيب باشا في الحبشة

صرح القائم باعمال المفوضية الحبشية في انقرة بان النجاشي لم يعتمد الجنرال وهيب باشا بصفة مستشار عسكري الا بعد ان تقت تركيا تبعيته لها رسميا.

اطلبوا

جريدة الدفاع

في روبين

من السيد محمد الناطور ومن ايدي الباعة

خطاب

فخامة القائم باعمال الحكومة في مدرسة ميكفه اسرائيل الزراعية

تلقينا من قلم المطبوعات — ما يلي:

انني اشكر المستر كراوس لاعطائي الفرصة كي اكون بينكم اليوم في هذه المناسبة السعيدة بل التاريخية

نحتفل اليوم بمرور خمسة وسبعين عاما على تأسيس مدرسة ميكفه الزراعيه ففي هذه المدة عملت المدرسة بنجاح لنشر المعرفة الزراعية بين اليهود والعرب الامر الذي ادى الى تحسين الزراعة في طول البلاد وعرضها

ان الخمسة وسبعين عاما لحقبة طويلة من الزمن، واذا نظرتم الى المؤسسات العديدة والانظمة السياسية وحتى الامم التي تلاشت في تلك الفترة او تحولت بصورة تختلف تماما عن حالتها الاولى فاني اعتقد بانكم تجدون مبررا كافيا للتهنئة. لا لان هذه المؤسسة قاومت فقط الازمان. بل لانها اليوم اكثر استقرارا ومعدات وملائمة لغاياتها العليا من اي وقت مضى في تاريخها الطويل الممتاز. وعندي ان هذا يرجع الى ان مدرسة ميكفه اسرائيل قامت ولا تزال تقوم بسد حاجة حيوية في فلسطين

فهي اليوم اوسع المدارس الزراعيه في البلاد ولها مساحات كافية من الاراضي للقيام بالتطبيقات الزراعية العملية الواسعة واجراء التجارب التي لا يشك احد في فائدتها. هذا عدا عن مختبر مستوفي الاجهزة للقيام بالابحاث العلمية المهمة وقد سررت عندما علمت بان نتائج هذه الابحاث معروضة لجميع طبقات السكان

وقد اظهر فخامة المندوب السامي عطفه على هذه المدرسة بموافقته على منحها ٤،٥٠٠ جنيه لاجل توسيع الابنية وتسهيل القيام بالابحاث العلمية

واني اهنيء الطلبة الذين يسرني اليوم ان اوزع عليهم الشهادات. انهم سيرجعون الى مزارعهم الخاصة حيث يطبقون معلوماتهم النظرية والعملية التي اكتسبوها في هذه المدرسة. وتمنى لهم كل توفيق في حياتهم

وفي الختام اودان انوه بفضل الدكتور كراوس الذي يرجع نجاح هذه المدرسة لدرجة كبرى الى اخلاصه وغيرته وواسع معلوماته وخبرته. واني اشعر بان مستقبل هذه المدرسة مأمون ما دام تحت اشرافه

اقصد

محل

نجيب القطان

سوق الدير يافا

واطلب زيت الزيتون للمونه

والسمن الحلبي الحديدي

الممتاز

ماركة

كامل هيكل

مناجاة لبنان

«يممت منذ تسعة اشهر شطر لبنان مستشفيا فامضيت فيه مدة من الزمن ليست بالقليلة، متنقلا بين بقاعه وشعبه. فسحرتني الهضاب التي تستشرف من عاليه. وسحرتني شلالات قديشا وواديها، والممت اضريح جبران الثاوي بين باقات الزهر النابتة من الارض وعلى ضفاف وادي قاديشا»

لبنان! هاتي طيفك الفتانا
علي اغيب عن الوجود زمانا
لبنان سحرك في الفؤاد مخلد
ياما احيلي سحرك الريانا
ما انت يا لبنان الا دمية
يصبو اليها خافقي تحنانا
انت الجنان وانت ذوب رحيقها
يسري على قلب الهوى سريانا
لله طيرك هاتفا بصداحه
يهدي الى اذن الدنى الحانا!
لله ماؤك جاريا يشدو على
شلاله نغما يسيل حنانا!
لله ما ابهى رباك وقد نضت
عنها الثياب وابرزت افنانا!
يجري على هضباتها متجولا
عذب النسيم يقبل الاغصانا

* * *

شبهت لبنان الحبيب بغادة
راحت تضم من الهوى الوانا
هيفاء اذهلها الوداد فرقرقت
دمعا جرى في وجهها اشجانا
تبكي وما من مسعف لبكائها
وتظل ترهق قلبها احزانا
يا خلتي! ما بال دمعك ذارفا؟!
يا خلتي هلا ابنت بيانا؟ ؟
الدمع يشجي ان اسالت حره
ماق غانية سمت وجدانا
هذي الدموع جوارح في مهجتي
هذي الدموع تزلزل البنيانا
ولرب دمعة صادق ذاهرقت
سالت على متن الوجود سنانا
ومضت تشيد مجد شعب بائس
ومضت تقيم من الشجى اركانا
يوحي بوجدك انني لك ماسح
دمعا يرف نقاوة وحنانا
انت الحمامة في وداعة قلبها
وانا لك الطير السليم جنانا
فعدي خليلك ان تبثي ما انطوى
على احفف دمعك الهتانا
أو لست ترثين الاباء وقد قضى
ومضى بعيدا فهو لن تدانى؟!
من بعد ما كانت ربوعك جنة
بارجيه اضحت عرضة هوان
أو لست ترثين المكارم كلها
أودى، واصبح عظمها لشبانا؟!
تبكين. حق لك البكاء فالذي
تبكين الا سؤددا ربانا
تبكين. حق لك البكاء فالحمى
الا الضيم، انما هو كان
ما فيه شهم واحد يأسى على
لبنانه فيقدم الاثمانا
أثمان اعزاز بكل شعرها
ويحوط جيد قوامها الفينانا
فتسير ما بين الغواني مثلما
كانت تسير تجرر الاردانا
هي لا تطيب لها الحياة بذلة
وتود موتا دون ان تنهانا
ألعيش في ظل الكرامة نير
حتى ولو افياؤه نيرانا
والعيش في ظل المذلة مظلم
حتى ولو اسرابه عقيانا
حرية تدنيو ظال كرامة
هي خير ما انتت الا كارم شانا

الرملة: محمد حسن علاء الدين

ضروة

التأمين على الحياة

تطبيق التأمين المختلط

يمكن تطبيق التأمين المختلط على اغلب الاحوال التي يجوز فيها التأمين لمدى الحياة الا ان الاقساط قد تختلف قليلا

ومن مزايا هذا التأمين ان المؤمن يقبض رأس المال اذا كان على قيد الحياة في الميعاد المحدد. وفي حالة وفاته يصرف رأس المال حالا الى المستحقين المذكورين في العقد

فالتأمين المختلط يضمن اخطار الوفاة وفي الوقت ذاته يكفل للمؤمن الحصول على مبلغ معين عند انتهاء مدة عقد التأمين

بعض النصائح

لمن يريد التأمين على حياته

يحسن بالمرء الذي يرغب في التأمين على حياته ان يستعلم بادىء ذي بدء عن مختلف شركات التأمين وان يمعن النظر مليا في نوع ضماناتها واهميتها ولا تغرنك ما ترى من ضخامة في الارقام المعروضة عليك التي لا تكون لها في بعض الاحيان الا قيمة نسبية. ولا يخفى ان قوة شركات التأمين الحقيقية انما هي في ممتلكاتها وحالتها المالية

فرأس المال المؤلف من اوراق مالية ممتازة وعقارات فاخرة وسندات حكومية واسهم مضمونا من الحكومة الخ الخ ادعى الى الثقة من ميزانية غامضة تتضمن جزءا مبالغا فيه من اوراق مالية (مختلفة) غير ثابتة او مضمونه مما لا يتفق مع ما هو مفروض في اعمال التأمين من الثبات والاستقرار

* * *

والشركات الوطيدة الاركان لا تتردد في ان تقدم للمؤمنين ميزانية كاملة تحتوي على بيانات ضافية عن اموالها

وينبغي على الخصوص ان يتمكن المؤمنون من مراقبة ما تعرضه عليهم شركات التأمين من الضمانات. وقد تصبح هذه المهمة في غاية السهولة بشرط ان تكون اموال الشركات مستثمرة في القطر نفسه

***

وما هو جدير بالذكر ان طرق التأمين التي تحتوي على شروط واضحة غير غامضة تكون اكثر فائدة واشد نفعا واحذر الشروط والوعود ذات الاجل البعيد. واذا ما لجأ احد السماسرة الى مثل هذه الحيل فهذا دليل على عدم ثقته بقيمة الشيء الذي يعرضه عليك. فلماذا تكون ثقتك بما يعرضه عليك اكبر من ثقته هو به

الوقوف على شروط الشركات المختلفة حسن بك مقارنة طرق التأمين المعروضة عليك منها والتأكد من مطابقتها بعضها لبعض لانه في احوال كثيرة يوجد بينها فروق هائلة قد لا تظهر لاول وهله

اذا اردت ان تؤمن على حياتك في احدى شركات التأمين فلا يجوز ان تكتفي ببعض مزايا خاصة بل يجب عليك ان تقارن مجموع شروطها بشروط غيرها وهذا ينطبق ايضا على اقساط التأمين فانه يجب عليك ان تتحقق بان التعريفات المعروضة عليك تتناول نفس طرق التأمين اي الطرق التي تحتوي على المزايا عينها ولمدد متساوية

ولا تنس هذه الحقيقة المسجلة فكل رخيص غال حتى في التأمين على الحياة ومضر بمصلحة المؤمن

ماذا تسمع اليوم

عن محلات السادة دجاني اخوان

يافا – تلفون ٧١٦

يوم الخميس ٢٢ آب سنة ١٩٣٥

٦،٣٠ صباحا تمرينات رياضية – محمد شكري
٦،٤٥ قرآن كريم الشيخة منيرة عبده
٧،٣٥ ختام
١٠،٠٠ موسيقى – مغني وآلات – الشيخة سكينة حسن (شريط ماركوني المسجل) موال، ياناس، قصيدة اراك عصي الدمع
١٠،٣٠ موسيقى – كمان منفرد فاضل شوا مقدمة راست
١٠،٤٠ اسطوانات – منتخبات اوديون – طقطوقة انا على كيفك للآنسة ام كلثوم – قصيدة فيامهجتي لعبد الحي حلمي – منولوج شوبش وشوبش لتقوى حسين – رقص الغندورة (بيانو) من فكتوريا ملحمه
١١،١٠ ختام
٢،٠٠ مساء اسطوانات – منتخبات اوديون – قيام الحجاج وعودة الحجاج لاحمد عبد القادر – تقسيم حجاز كار تقسيم نهاوند (كمان) من فاضل شوا – طقطوقة ما دام في عيني الوموع انجاة على
٢،٣٠ النشرة التجارية الاولى
٢،٣٥ ختام
٦،٣٠ – ٧،٠٠ موسيقى – عود منفرد رياض السنباطي (شريط ماركوني المسجل) تقسيم حجاز كار – سماعي شت عربان
٧،٣٠ نشرة الاخبار
٧،٥٥ النشرة التجارية الثانية
٨،٠٠ – ٨،٢٠ موسيقى – منولوجات اجتماعية فكاهية عن يوسف حسني ويحيى اللبابيدي بالبيانو (١) الدنيا ضحكت (٢) كل شيء فرنجي برنجي (٣) لو كنت ديكتاتور تأليف وتلحين يحيى اللبابيدي
٨،٢٥ موسيقى فرقة موسيقى اليد المصرية برئاسة محمد بدوي ومحمد الصبان مارش السواري – ألا يامن بسيف اللحظ – لوزة الورد – حبوبك يابدر التمام – الدلع المصري – تغريد البلبل – آه يا لالا
٩،٣٠ قصائد وتواشيح – الشيخ علي محمود ومذهبجية
١٠،٢٠ حديث – شوقي امير الشعراء – صاحب العزة حسني بك محمود
١٠،٤٠ قصائد وتواشيح الشيخ علي محمود ومذهبجية
١١،٣٠ سلام الملك – ختام

اعلان

مطلوب وكلاء لشركة في يافا ونابلس وطبريا وغزة لبيع الثلاجات وماكنات الغسيل على الكهرباء والراديو صنع المعمل الشهير فاربانكس مورس فمن آنس في نفسه الكفاءة مع رأسمال فليراجع

صندوق البريد ٢٣٦

في تل ابيب لاجل توكيله

فتح مطعم

باريزيان

بحيفا

قرب دائرة البوليس – لاصحابه مقبول وهديه
على الطراز الباريسي الرائع: في شغله وادواته وخدمه ونظافته ومعاملته وفي كل ما يرضى عنه الزائر الكريم

مأكولات لذيذة فاخرة ممتازة

مبردات منعشة فتانة رائعة

تسر الناظرين!

هيا اليه ايها المواطن الكريم تجد ايناسا لطفا، خدمة، راحة، تجد كل شيء

تجد مبتغاك

زوروا

صالون الحلاقة الحديث المجهز بافخر الاثاث

للسيدين احمد ومصطفى الجندي

عمارة الاوقاف – امام ساحة الشهداء

يافا — يوم الخميس في ٢٣ جمادى الاولى ١٣٥٤ — الموافق ٢٢ آب ١٩٣٥

صاحب الامتياز والمحرر المسؤول: ابراهيم الشنطي
مدير الادارة: شوكت حماد
رقم التلفون ١٠٧٥ و١١٨٧

الا لم تشهد الغارة الشعواء مقتحماً، فدافع

الدفاع

« العدد — ٤٠٦ — السنة الثانية »

ادارة الدفاع في عمارة حزبون شارع جمال باشا — يافا
العنوان البرقي : الدفاع يافا — ص . ب ٢٥٥

	عن سنة	عن نصف سنة
قيمة الاشتراك في فلسطين	١٥٠	٨٠
في الخارج	٣٠٠	١٦٠

صور عالمية على هامش الحوادث

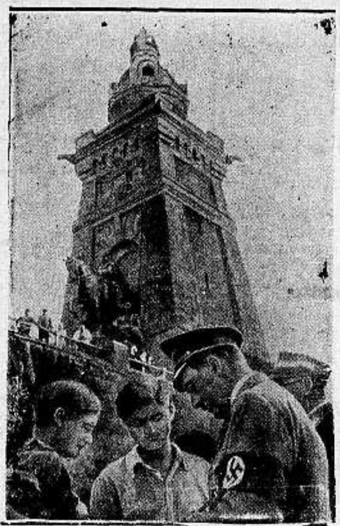

الهر هتلر يتحادث مع بعض الشباب الذين ينتمون الى شبيبته في برلين

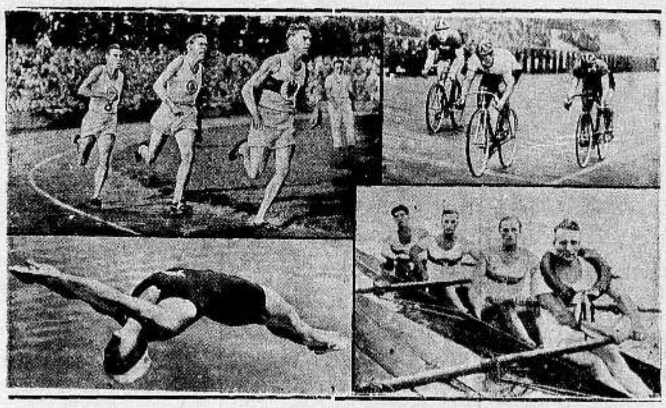

جرى في مدينة ميونيخ بالمانيا حفلة العاب رياضية اشتركت فيها عدة دول منها انكلترا وترى في الصورة فوق الفائز الهر فردرك شومبرج الذي قطع مسافة ١٥٠٠ متر في ٣ دقائق ونصف والى خلفه المستر ريفه الانكليزي والمستر ريدل وقد فاز الهر تونى وتراه في الصورة الى جانب البطلة العالمية في بروكسل والى اسفل الانسة هرتا الالمانية التى فازت ببطولة السباحة وثم سباق الزوارق لمدة ٦ ساعات في بودابست

قدم وزير الرياضة البدنية في المانيا الهر فون تشمر أوستن هذا النموذج الخزفي للفائز في الالعاب الرياضية في مدينة دانزيغ الحرة وتمثل النسر الالماني

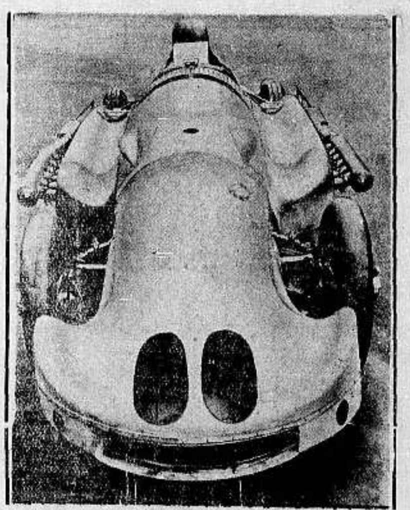

سيارة سباق جديدة صنعها السائق الانكليزي المشهور جورج ايستون سراً في لندن وسيذهب بها الى الولايات المتحدة في اقرب فرصة للحصول على الرقم القياسي العالمي في سرعة السيارة ذات ١٢ سلندر وسرعتها لا تقل عن ٥٠٠ او ٦٠٠ كيلو متراً في الساعة

المسيو ليو سلتسك الممثل السينمائي المشهور

البوليس في أحد مصانع النسيج في فيلادلفيا يقبض على احد العمال المضربين وقد كان القبض عليهم سبباً في حدوث اصطدام هائل بين البوليس والعمال

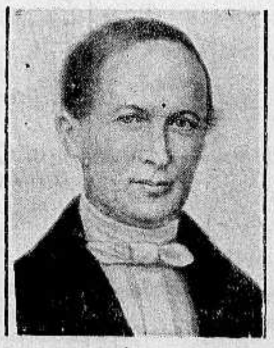

الموسيقى المشهور فردريك سلشر وسيحتفل بمرور ٧٥ سنة على وفاته في ٢٥ اب المقبل

مطبعة

التجاريه

في عمارة « بوست »

خير مطبعة يمكن الاعتماد عليها

لطبع جميع لوازمكم التجارية

حروف جديدة - ادوات فنية

اتقان فائق نظافه وسرعة بالعمل

مع أسعار معتدله للغايه

المخابرة مع ادارة الجريدة

في عمارة حزبون تلفون ١٠٧٥

الدفاع ـ يوم الجمعة في ٢٤ جمادى الاولى سنة ١٣٥٤ و٢٣ آب ١٩٣٥

صاحب الامتياز والمحرر المسئول ابراهيم الشنطي

مدير الادارة : شوكت حماد

رقم التلفون ١٠٧٥ و١١٨٧

ان لم ترتشن الغارة الشعواء مقتحماً فدافع

الدفاع

{ العدد ٤٠٧ — السنة الثانية }

ادارة الدفاع فى عمارة حزبون شارع جمال باشا ـ يافا

العنوان البرقي : الدفاع يافا ؛ ص . ب ٢٥٥

	عن سنة	عن نصف سنه
قيمة الاشتراك في فلسطين	١٥٠	٨٠
فى الخارج	٣٠٠	١٦٠

مثل ايام ١٤ حينما اعلنت الحرب العظمى . اجتماعات الوزارة البريطانية . تدابير مستعجلة وهامة . طيارات ايطاليا والبواخر الانكليزية . موقف العرب من الحرب

مناظر حفاوة بلاد الامارة البالغة بضيفها الامير السعودي

تلقينا برقيتكم بوصولكم عمان ، وما لاقيتموه من عطف سمو الاخ الامير عبدالله الابوي . ولا غرابة في ان تلاقوا من فرع الشجرة النبوية الكريمة هذه العواطف العالية اذلا يستغرب الفضل من معدنه . وقد سرنا اجتماعكم باخويكم سمو الاميرين طلال ونايف على احسن ما نحب . نسأله تعالى ان يجعل من ذلك احسن النتائج لاتحاد العرب وجمع كلمتهم . قدموا لسمو اخينا الامير ونجليه الكريمين شكرنا وامتناننا لهذه المكارم العالية

برقية جلالة ابن السعود

لسمو ولده

منظر يمثل جموع الفرسان التي اشترك في استقبال سمو الامير السعودي يتقدمها العلم العربي .
وقد اشترك في الاستقبال نحو خمسة آلاف من فرسان القبائل

اني كنت ولا ازال اتشوق الى هذه الليلة التى اتاحت لي فرصة اللقاء بصاحب السمو الملكي الامير سعود الذي ارى من واجبي شكر جلالة والده الكريم على قبول دعوتى والاذن له بالقدوم . ولا شك فى ان هذه الزيارة هى فاتحة عصر جديد للامة التى تحب في كل الاوان ان يكون التفاهم والوفاق رائدها واني لمغتبط جدا وبلادي لتمكننا من تحية النجل الاكبر لجلالة الملك عبد العزيز فى هذه البلاد ، واتمنى لجلالته ولسموه الصحة والرفاهية . ويسرني ان اقدم لسموه العالي تذكار هذه الزيارة الميمونة هذا السيف الذي سيحمله انشاء الله علامة للولاء والاخاء

من خطبة

سمو الامير عبد الله

سمو الامير سعود ، مع سمو الامير طلال ، يستعرضان فرقة من الجيش العربي وخلفهما رجال الحكومة وكبار الموظفين

سمو الامير سعود ممتطيا صهوة جواد ابيض في عمان ، وقد اخذت لسموه فريدا وكان الى جانبه سمو الامير طلال

سمو الامير سعود وسمو الامير طلال على جواديهما يستعرضان وحدات الجيش العربي في عمان . وترى الجماهير متراصة خلف موقفهما

منظر مدهش يمثل استعراض النوق وقد استاقت ارضا كأنها في حالة حرب وخلفها راكبوها الجنود
وقد كان هذا المنظر من ابرع ما قام به الجيش العربي فى استعراضه الكبير

سمو الامير سعود ، وسمو الامير طلال ، يستعرضان الجيش العربي في عمان على جوادين اصيلين .
وقد اعجب سموه بترتيب الجيش ، ونظامه ، ومظهره النظيف الانيق . وسر من الاستعراض كله

دنيـــــا العرب والاسلام

واجب الصحافة حيال الحرب القادمة

القضية العربية امانة بيد الصحافيين

وجوب عقد مؤتمر صحفى فى الحال

« بقلم الاستاذ المحامى حسن صدقى الدجانى »

لقد بات من المأمول جدا ان ينفذ موسولينى خطته فى اكتساح الحبشة ان آجلا او عاجلا . وبهذا ستتقدم بريطانيا الى اغلاق قنال السويس ، والى ضرب الحصار الاقتصادي على ايطاليا وبهذا ستشتبك بريطانيا مع ايطاليا في حرب قد تؤدي الى حرب عالمية لا يستطيع المرء ان يعرف مداها

ولا يعنى في هذه العجالة ان ابحث تأثير ذلك في التوازن السياسي الاوروبي من جراء هذه الحرب العالميه ، ولكن الذى يهمني هو ما يمكن ان يستغله العرب بوجه عام وتستفيد منه فلسطين بوجه خاص ، اذاما اعلنت هذه الحرب . ولست اعتقد ان من المصلحة الوطنية في شيء ان يذاع او ينشر على الصحف من الان الخطط التى يجب اتباعها والسير عليها اذ ان ذلك من حق الامة العربية ملوكها وامرائها واحزابها وزعمائها ولكن الذي اعتقده ان الصحافة ستكون قائدة الرأي العام ، وهي التى يتوقف عليها توجيه الافكار السياسية نحو الهدف الوطني الاسمى . وقد برهنت لنا الحرب العظمى السابقة ان الغلبة فيها لم تكن للقوة ولا للمال ، بل كانت للدعايات العظيمة التى قامت بها الدول بواسطة الصحافة ، وهكذا سيكون للصحافة التأثير السامي في تهيئة الافكار في البلاد العربية وبث الدعاية للمصلحة الوطنية

اقول هذا لما اراه اليوم من الخطة التى تسير عليها الصحافة العربية في انتقاد ايطاليا وقد اوافق الصحافة العربية على هذه الخطة واللهجة من وجهة واحدة فقط هي ان ايطاليا تتقدم بدون مراوغة ولا خوف وتطلب استعباد امة شرقية مستقلة واستعمارها من اجل التوسع والمصلحة الشخصية وهو عمل لا يتفق والمبادىء الانسانية التى كانت من اهم اسس جمعية الامم

اما الانتصار لبريطانيا او لاية حكومة اخرى تؤازرها بريطانيا العظمى فى الحرب القادمة فهذا امر ارى من مصلحة القضية العربية ان نتروى فيه كثيراً وندرسه درساً وافيا قبل ان نقدم على الانتصار لدولة دون اخرى

واني بكل صراحة اقول ان هذه الحرب العالمية القادمة ستكون نعمة من نعم الله للامة العربية ، اذا استفادت منها استطاعت ان تنقذ بلادها من الويلات والمصائب التى حلت بها . وما دام الامر كذلك فماذا يمنعنا ان نقف موقف المستفيد فلا نؤازر دولة او نعاضدها او نوجه الافكار اليها وندعو الامة العربية الى مناصرتها ونحبب الرأي العام العربي بها — الا اذا كان ذلك في مصلحة البلاد العربية والقضية الوطنية قبل كل شيء . فقد كفانا ما رأيناه فى الماضي من الوعود الخلابة والعهود الجذابة التي عرفنا مبلغ حرص الدول الاوروبية على احترامها وتنفيذها

لهذا كله اقترح على اصحاب الصحف في فلسطين وسوريا ان يعقدوا مؤتمراً صحافيا أسرع ما يستطاع يضعون فيه القضية الوطنية وحالة البلاد العربية على بساط البحث ، ويقررون خطة واحدة يسيرون عليها في جميع انحاء البلاد العربية سواء اكانت فرنسا في هذه الحرب القادمة حليفة بريطانيا العظمى ، او انحازت الى ايطاليا وهو الامر الذي ندعو الى الله ان يحققه اذ ان في اتفاق فرنسا مع ايطاليا في الحرب القادمة يعزز القضية العربية في قطريها فلسطين وسوريا اذ لو كان الامر بالعكس وكانت فرنسا مع بريطانيا في الحرب القادمة لكانت الفائدة التي يتوخاها العرب فى فلسطين وسوريا اقل مما لو كان الامر بالعكس

واذا لم يكن بالامكان الدعوة الى مؤتمر صحفي فلسطيني سورى فأنا اقترح ان يبدأ اصحاب الصحف في فلسطين بعقد مؤتمرهم ثم يتفاوضون مع اصحاب الصحف في سوريا ويوحدون الهدف ، هذا اقتراح املته على المصلحة الوطنية ورأيت ان ابعث به الى جريدتكم الغراء لتتفضلوا بنشره واقبلوا . . .

المحامي

حسن صدقى الدجانى

« الدفاع » توافق الاستاذ الدجاني على ما جاء في مقاله ، وان نكن نعتقد ان عقد مؤتمر صحافي يجمع بيننا وبين زملائنا في سوريا امر صعب . لكن الذي تقر الاستاذ الكاتب عليه هو العمل للاستعادة الى ابعد حد من الزمن والفرص اذا سنحت مرة لا تسنح كل مرة

Tokalon

توكالون

بودرة كريم

الوكلاء العموميون

لفلسطين

باروخ ر . وشركاه

القدس : شارع الشاعة

تلفون ٦١٤ ص ب ١٥٧

من لا ارض له لاوطن له

الحبشة

النساء الحبشيات

يقررن التجنيد

اقيم في الاسبوع الماضى في اديس ابابا اجتماع كبير لسيدات الحبشيات جمع عقائل كبراء الاحباش وقوادهم وقد كان الاجتماع رائعا حماسيا تجلت فيه حماسة المرأة الحبشية في ميدان السياسة والخطابة واعلنت في عزم وثقة اكيدين مشاركتها الرجل فى دفاعه عن حرية اثيوبيا واستقلالها

وقد ابرق مكاتبو الصحف الاجنبية الى جرائدهم بمظاهر الحماسة التى سادت هذا الاجتماع وذكروا ان الخطيبات تناوبن الكلام فكانت كل خطبة تقابل بعواصف من التصفيق والتشجيع والهتاف واخيرا اتخذ قرار اجماعى بضرورة تجنيد المرأة وتسليحها وقيامها مع الرجل جنبا الى جنب في حربه وجهاده فى صفوف الجيش الحبشى

الاستعداد للطوارىء

اخذت الحكومة الحبشية استعدادها للطوارىء ولما قد يحدث من اعتداء على الخط الحديدي اذا ما نشبت الحرب وقد اتفقت مع بعض المقاولين من الاجانب على توريد الاحجار اللازمة للبناء في نقط عينتها على طول الطريق بين « ديريدوا » واديس ابابا وفى الاودية والاخاديد التى تعترض الخط الحديدي ، كما انشأت الكبارى المتعددة واتت بكميات هائله من الاحجار لردم المنخفضات ومد الخط الحديدى حتى يمكن تلافي ما قد يقع من اعتداءات على الكبارى تعطل سير المواصلات وسرعة انتقال الجيوش

الحبشة تحتاط

لمنع تسرب الاموال

قررت الحكومة الحبشية ان تراقب مشتريات العملة الاجنبية وتحديدها وذلك حتى تتفادى خروج رؤوس الاموال من بلاد الحبشة

ايطاليا توزع نشرات

عربية في الحبشه

وصلت الى اديس ابابا نشرات مطبوعة باللغة العربية تحت عنوان « المنشور الاول » وهى صادرة من هيئة اطلقت على نفسها اسم « توكيل الاخبار اليومية المصريه » وتاريخها ٦ اغسطس الجاري وقد تضمنت وسائل الدعاية لايطاليا وان مصر تؤازر ايطاليا في مغامرتها وقد كان لهذه النشرات وقعها السيء في نفوس الاحباش ، على انه ما لبثت ان عرفت الحقيقة وان هذه النشرات انما مصدرها ايطالى لا مصدر مصرى وقد هدأت خواطر الاحباش

اطلبوا

جريدة الدفاع

في روبين

من السيد محمد الناطور ومن ايدي الباعة

تركيا

اتخاذ الاحتياطات

للغارات الجوية

وضعت وزارة الدفاع التركية برنامجا واسعا لحماية الاهالى من الغارات الجوية وستنشأ في المدن الكبيرة كهوف لحماية الاهالى عند القاء القنابل وستزداد الحماية الجوية قوة بانشاء اقسام وفروع جديدة لها .

زيارة رئيس الوزراء

زار رئيس الوزارة التركية شرق الاناضول وقيل ان لهذه الزيارة علاقة بالمشروع المعروف في تركيا وروسيا الخاص بوصل خط السكة الحديدية التركى بالخط الروسي فى بلاد القوقاز

قانون حماية

المصنوعات الوطنية

كان للقانون الذي اتخذ لحماية المصنوعات التركية اثره في انقطاع واردات الحرير من الخارج الى تركيا واصبحت المنتجات الصناعية الوطنية تسد حاجة البلاد وكان نتاج صناعة النسيج فى عام ١٩٢٨ يبلغ نحو ١٥٠ كيلو فصار فى عام ١٩٣٠ نحو ٤٤ الفا وفى عام ١٩٣٤ نحو ٩٤ الف كيلو

الدورة الاولمبية

البلقانية

تقرر افتتاح الدورة الاولمبية البلقانية في ١٤ سبتمبر القادم وستقوم المدينة بتنظيم اسبوع يطلق عليه اسم « الاسبوع البلقاني » يبدأ فى ١٤ سبتمبر وينتهي في ٢١ منه

فضيحة مالية

في دائرة الجمارك

كشف البوليس في استانبول النقاب عن فضيحة جمركية مصدرها احتيال احد المحال التجارية على غش الخزينة الجمركية في بضع مئات من الالوف من الجنيهات فرق رسوم الكميات الهائلة من قماش « التيل » بدلا من قماش الكريث ونسبة التعريفة الجمركية بين الصنفين نسبة مختلفة جدا تبلغ واحد الى سبعة

عيد الانتصار

الوطني

انتهى وزير الدفاع الوطني من اعداد الكشف المنتظر باسماء المرشحين للترقية من رجال الجيش التركى وقد تقرر اذاعة ذلك فى يوم ٣٠ اغسطس الجاري ويسمى هذا اليوم « بعيد الانتصار »

الدعاية للحاصلات

تقرر ضمانا لزيادة استهلاك التين والعنب تعيين يوم من ايام الاسبوع يسمى يوم « التين والعنب » ويتحتم على الاهلين ان لا يستهلكوا اغذية في هذا اليوم غير هذين النوعين كما يدرس مكتب خاص بعض الطرق الفنية لادخال عصير العنب فى الخبز

اعلنوا فى الدفاع

احسن صابون في العالم

صابون

ماركه

مسجلة

أثبت التحليل الكيماوي ان هذا الصابون الفاخر من زيت الزيتون النقي ، لا يحوى مواداً غريبة أو مضرة ، يطري البشرة ويفيدها ، لا تأثير له على الملابس ، تجربة واحدة تثبت ما لهذا الصابون من الشهرة والجودة والنقاوة

« حاذروا التقليد ، الختم على كل قطعة »

يباع في جميع محلات البقالة في فلسطين وسوريا ومصر ويطلب من المعمل بنابلس تلفون رقم ٧٣ صندوق البريد رقم ٣٥

معمل كازوز واكنر بحيفا

امتاز هذا الكازوز

بأنه خير كازوز عرف منذ خمسة وأربعين عاما حتى هذه الايام

عماله جميعهم عرب

فاقبلوا على شربه في هذا الفصل الحار

وكذلك عصير البرتقال

الذي فكر اصحاب هذا المعمل فى اضافته الى الكازوز

هو خير عصير يحسن شربه

لنقاوته وجودته

اشربوا كازوز وعسيس واكنر ...

منكوبو زلازل الهند

كم جمعوا لهم من المال!

بلغت التبرعات التى جمعت باسم نائب الملك في الهند لمنكوبي زلازل كوتيا مبلغ ٢٢٥٠٠٠ جنيه الى يوم ٦ الجاري

اما اغا خان الذي يأخذ من طائفته الاسماعيلية فى الهند كل عام ثقله ذهبا — وهو ثقيل جدا كما تعرف اذا كنت قد رأيت له صورة في الصحف — فان لم يتبرع من هذه الاموال الا بخمسة وعشرين جنيها ، كما ذكرنا ذلك سابقا!

واما المهراجا باتيالا اغنى اغنياء الهند بعد نظام حيدر اباد ، ففي آخر ما نشرته الصحف الانكليزية من انباء الهند انه تبرع للمنكوبين بالزلازل ، والمنكوبين في الوقت نفسه بالامراء ! .. يبلغ ٧٥٠ جنيها

هذا ومنكوبو زلازل الهند يعدون بعشرات الالوف : وهم لا يفترشون الا الغبراء ولا يلتحفون الا بالسماء الآن

اما مهراجا باتيالا فسموه هو رئيس مجلس امراء الهند . . .

* * *

مدرسة سوق الغرب العالية لبنان

هى مؤسسة وطنية عالية

عريقة في عالم التهذيب جديرة بالاهتمام لميزات اخلاقية — وصحية — وعلمية — واقتصادية

اقسامها : عربي ، انكليزي ، افرنسي

دوائرها : ابتدائية ، استعدادية ، علمية ، تجارية

ولها فرع خاص بالذكور ومثله للاناث يطلب بيانها من وكلائها :

حيفا ☆ وكالة جريدة فلسطين

يافا المكتبة العصرية شارع بسترس

القدس محل داود افندي ناصر ابي جضم

الايضاح الكافي عنها من معتمدها العام

الاستاذ اسكندر أسعد كنعان

الذي سيزور هذه الانحاء من اول ايلول وصاعدا

للاجار

شقة تحتوى على سبع غرف في الطابق الاول من عمارة تقع على زاوية شارع الملك جورج بيافا مقابل محلات سبنيز ليمتد . تنفع للمكاتب وتمنح باجرة رخيصة ابتداء من اخر شهر اب . المخابرة مع شركة شل لفلسطين ليمتد صندوق البريد ٩ بيافا وتلفون ١٨٢

رقم تلفون وكالة الدفاع فى القدس ١٤١٣

صفوة ما يحمله بريد الشرق والغرب

مؤامرة على قلب عرش سيام
في غيبة الملك الطفل في سويسرا
لماذا يهرع وزير داخلية سيام الى لندن!

اول قطعة نشرتها « الديلي ميل » على صفحة العدد الصادر منها بتاريخ ١١ آب الجاري . هي القطعة التالية

الجيش يتآمر

اشتد الخوف مرة اخرى على عرش سيام على اثر اكتشاف مؤامرة كان يدبرها بعض رجال الجيش لقلب هذا العرش وحمل الجيش كله على التمرد على الحكم الحالي

اما ملك سيام الطفل (أنانندا) البالغ من العمر الآن تسع سنوات فيقضي عطلته المدرسية الصيفية في سويسرا في هذه الايام دون ان يعرف شيئا عن المؤامرة التي كان جنوده يدبرونها وهم على بعد الوف الاميال منه لقلب عرشه وتضييع مستقبله

وقد اسرع لوانج براديت وزير داخلية سيام في السفر الى لندن بعد اكتشاف هذه المؤامرة وعلى اثر ذلك انتشرت اشاعة تقول ان الحكومة السيامية قد انشقت على نفسها بعد ان القى البوليس القبض على ١٥ صف ضابط هم الذين اتهموا بهذه المؤامرة وسيقدمون الى المحاكمة بعد ايام لينظر في امرهم طبقا لنصوص القانون الجديد الذي سنته حكومة سيام لتحفظ به النظام في صفوف القوات السيامية المسلحة

رجل الاسرار

ويطلق السياميون على وزير داخليتهم لوانج براديت لقب « رجل الاسرار » وهم مندهشون الآن لسفره الى عاصمة اجنبية بينما المنوط به امثال هذه الزيارة هو وزير الخارجية لا وزير الداخلية

والمظنون الآن هو ان لوانج براديت مختلف مع باقي الوزراء على تقديم الصف ضباط الخمسة عشر الى المحاكمة ، وقد ادى به هذا الاختلاف في الرأي مع زملائه الى ان يقرر السفر الى لندن ليقابل فيها الملك جادهيبوك الذي خلع نفسه بنفسه عن عرش سيام لاختلافه مع حكومته على القانون الذي حرمته به من بعض ماله من الحقوق

« الدفاع » هذا هو كل ما قالته « الديلي ميل » والذي نفهمه نحن منه هو ان المؤامرة التي اكتشفت لقلب العرش وقلب الحكومة الحالية البرجوازية لا يمكن الا ان تكون مؤامرة شيوعية ، والدليل على ذلك موجود في ان الذين قاموا بها ليسوا من كبار الضباط الاغنياء وانما هم من الصف ضباط الفقراء

والمعروف هو ان سيام المستقلة تجاور مستعمرة الهند الصينية الافرنسية كما تجاور التبت الواقعة تحت النفوذ البريطاني المستتر وراء سلطة اللامات من رجال الديانة البوذية ، وكما تطمع بريطانيا وفرنسا « البرجوازيتان » في الاستيلاء على هذا البلد المستقل من بلدان الشرق الاقصى ... كذلك تطمع روسيا الحمراء الشيوعية التي كانت تحارب البروجوازية في ماضي الزمان وسالف العصر والاوان قبل ان تجلس مع الدول البرجوازية على مائدة واحدة في عصبة الامم !

وفي التجاء الملك جادهيبوك المخلوع الى البلاد الانكليزية دون غيرها من البلدان الاوروبية ما يدل على ان النفوذ البريطاني ما يزال هو المتفوق على غيره في سيام ..!

في اسبانيا

قصة ربان انكليزي يحاكم
فيحكم عليه بالسجن الطويل ، ثم ....

«هذه رواية طويلة تتبعنا نحن فصولها الطوال التي ظلت الصحف الانكليزية منذ حزيران الماضي وهي تنشرها والان وقد تمت الرواية فصولا . واسدل الستار فالى القراء خلاصة موجزة عنها»

« المحرر »

سجن طويل

في شهر حزيران الماضي حكمت محكمة جزيرة بالما ماجوركا الاسبانية على الكابتن ا. و. كين ربان الباخرة الانكليزية المسماة برومبتن مينور بالسجن سنتين واحد عشر شهرا بتهمة قالت لنا الصحف الانكليزية في مبدأ الامر انها تهمة « مقاومة البوليس الاسباني بالقوة »

اطلاق سراحه
بكلمة شرف

وحمل البرق هذا النبأ الى لندن فهز دوائرها السياسية وهز صحفها هزا عنيفا ، وتدخلت السفارة البريطانية في مدريد في الموضوع ، وما هي الا ايام قلائل بعد ذلك حتى كان الكابتن الانكليزي حرا طليقا ينزل في فندق فخم من فنادق الجزيرة لا في سجنها ، وكان ذلك بعد ان اعطى على نفسه « كلمة شرف » — بارول — بان لا يغادر الجزيرة الا بعد ان تفصل محكمة الاستئناف العليا في قضيته

ووكلت السفارة البريطانية في مدريد المحامي الاسباني السنيور ماريانو كارانسيجا ليتولى الدفاع عن المتهم امام محكمة الاستئناف العليا في العاصمة الاسبانية

ما هي التهمة ؟

وفي يوم الخميس ٨ الجاري بدأت هذه المحكمة تنظر الدعوى ، وفي اليوم التالي فقط سمحت الصحف الانكليزية لنفسها بان تذيع التهمة كما اذاعها المحامي الاسباني ، وهي تتلخص فيما يلي :

في ليلة ١٦ حزيران دخل الكابتن كين مع بعض رفاقه من البحارة الى صالة رقص في الجزيرة فتناولوا فيها من المشروبات ما بلغ ثمنه ٨ جنيهات و ٨ شلنات

وبعد لحظات جاء الجرسون وهو يطالب بمبلغ ١٨ بيزيتا (نحو ١٠ شلنات) قال ان ما شربته الفتاة الراقصة على حساب الكابتين

ورفض كين ان يدفع هذه القيمة فما كان من الجرسون الا ان شكا امره الى رجل من رجال البوليس الاسباني كان هناك في الصالة في ملابسه المدنية

وصفع الكابتن هذا البوليس صفعتين اثنتين ثم ضرب به الحائط ... وفي هذه اللحظة فقط — كما قال الكابتن كين في المحكمة ، عرف البوليس بنفسه ، اما قبل ذلك فقد كان الكابتن يظنه فضوليا ! .

تأجيل الحكم
والأمل في العفو

وقد اصرت النيابة العامه على طلب تأييد الحكم الابتدائي ، ولكن المحكمة اجلت النطق بالحكم الى وقت آخر لم تحدده .

وتقول « الديلي ميل » وهي تسرد انباء ما جرى امام محكمة الاستئناف ان القاضي الذي اصدر الحكم الابتدائي على الكابتن قد انزلت درجته !

وان السنيور ايرو رئيس الوزارة الاسبانية سيزور لندن خلال اسبوع او عشرة ايام ، فالامل كبير جدا — حتى اذا ايدت حكومة الاستئناف الحكم الابتدائي — في ان تصدر الحكومة الاسبانية عفوها عن الكابتن كين

اما البوليس الذي صفع صفعتين وضرب به عرض الحائط فعلا .. فرزقه على الله ..!

الحرب ، الحرب
ضرورة لا بد منها !...

في اوائل الشهر الحالي عقد في اكسفورد مؤتمر اسمه « مؤتمر كل الشعوب » كان من خطبائه السير جورج بايش احد رجال الاقتصاد في انكلترا وكان مما قاله ما يلي :

« ان عقلية الحرب هي العقلية السائدة في كل مكان في هذه الايام . فايطاليا لكي تنقذ نفسها من نكبتها الاقتصادية تريد ان توقع اعظم الاضرار بالدنيا باجمعها

اما المعضلة الالمانية فستكون اخطر من المعضلة الايطالية ، عاجلا او آجلا ، وانني أؤكد لكم ان المانيا لا بد من ان تعلن الحرب لتحل بها هذه المعضلة ولتضم بها روسيا الاوروبية الى البلاد الالمانية

اما اذا لم تقع الحرب فلا بد من وقوع الثورات بسبب النكبات الاقتصادية التي تتوالى على البلدان الاوروبية ، ولا تظنوا اننا نحن هنا في انكلترا في مأمن من هذه الثورة ، فموقفنا الاقتصادي ادعى الى الحزن من غيره ، برغم ما يتبجح به المتبجحون عن الرخاء ! ..

مؤتمر حلو ؟

تقول الصحف الانكليزية ان مؤتمرا دوليا سيعقد في لندن في العام القادم ويحضره مندوبون عن البلدان التي تنتج السكر ، للتحدث فيما بينهم عن تحديد مقدار الانتاج بما يتلاءم مع ما تتطلبه الاسواق العالمية

أول طائرة

طريق للبريد الجوي طوله ٧ اميال
يمتد في ٢٥ سنة الى ١٢،٠٠٠ ميل !

منذ ٢٥ سنة وبضعة ايام ، اي بالضبط في اليوم العاشر من شهر آب عام ١٩١٠ قامت اول طيارة من مطار بلاكبول في انكلترا تحمل رزمة صغيرة من البريد الى ناحية واقعة على بعد سبعة اميال من المطار

اما الطيار فكان المستر كلود جراهام وايت ، واما طوابع البريد او بطاقات البريد التي حملها معه فيبحث عنها الآن هواة جمع الطوابع فلا يجدون لها اي اثر مع ما لها من القيمة التاريخية الكبرى

وبعد ذلك بعام أي في اوائل ايلول ١٩١١ جرؤت دائرة البريد الانكليزية على افتتاح خط آخر للبريد الجوي بين هندون ووندسور وعهدت للطيار (غوستاف هامل) بان يسير عليه بطيارته الصغيرة فقام بعمله هذا خير قيام بعد ان تخطى الكثير مما كان امامه من الصعاب

الحلقة الاولى

ومنذ ٨ سنوات أي في عام ١٩٢٧ تمت الحلقة الاولى من سلسلة المواصلات الجوية الامبراطورية بافتتاح خط من لندن الى القاهرة الى البصرة الى كراتشي في الهند وطول هذا الخط ٥٠٠٠ ميل وعليه سارت الطيارات التجارية تحمل الركاب كما تحمل البريد

الحلقات الاخرى

وابتهج الانكليز بذلك لانه كان اول اتصال لهم بالهند عن طريق الجو

وبعد عامين اثنين من افتتاح هذا الخط امكن افتتاح خط جوي من القاهرة الى مدينة الكاب (رأس الرجاء الصالح) في افريقيا الجنوبية للبريد وحده

وفي عام ١٩٣٢ احتفل بخط منظم للركاب والبريد معاً من لندن الى الكاب تسير عليه الطيارات مرة في الاسبوع

وفي عام ١٩٣٣ امتد طريق الهند حتى وصل الى كلكتا ومنها الى رانجون الى سنغافورة ، ولم يكد هذا العام ينصرم حتى كان هذا الخط قد امتد الى استراليا ، وحتى بلغ في طوله نحو ١٢،٠٠٠ ميل

مقارنة بسيطة

كانت الطيارة الاولى التي طار بها (غوستاف هامل) ذات محرك واحد قوته ٥٠ حصانا وكان البريد الذي تحمله لا يزيد وزنه عن ٢٣ رطلا انكليزيا

اما الان فكل طيارة من طيارات شركة الطرق الجوية الامبراطورية لها اربعة محركات مجموع قوتها ٢،٠٠٠ حصان

وكانت الطيارة منذ ٢٥ سنة لا تزيد سرعتها عن ٥٠ ميلا في الساعة اما الان فان الطيارة المحملة بالركاب ومئات الارطال من البريد لا تقل سرعتها في الساعة عن ٢٠٠ ميل

ورحم الله شوقي :

قم سليمان بساط الريح قاما ملك القوم من الجو الزماما . :

لا تنافس
في السفن التجارية

صرح سكرتير دائرة التجارة في نيويورك لمكاتبي الصحف الانكليزية بان اميركا ليس في نيتها ان تنافس بريطانيا العظمى في بناء السفن التجارية ، وهي لذلك لن تقتني سفينة تضارب بها الباخرة (الملكة ماري) عندما تنزل الى البحر

وانما في نية اميركا فقط ان تبني سفينة اخرى جديدة تكون شقيقة الباخرة واشنطن التي حمولتها ٢٤،٠٠٠ طن

***

اعمدة الحكمة السبعة
او الثورة العربية كما يراها لورنس

— ٢١ —

قرية الخرمة

ومن ثم وصلنا الى قرية الخرمة فوجدنا فيها غابات نخيل ممرعة ، وجدولا يجري من الشمال ، ولما اجتزناها اخذ الوادي يزيد عرضا الى ان بلغ ٤٠٠ يرد ، وارضه كانت مفروشة بالحجارة والحصى التي جرفتها امطار الشتاء وكانت جوانب الصخر حمراء وسوداء ولها حافات حادة كنصال المدى ينعكس عنها نور الشمس لامعا كما ينعكس عن المعدن واخذنا نبصر بجنود الامير فيصل وعددا من جمالهم المسرحة تسرح في المراعي . وفي هذه المسافة الواقعة بين المكان المذكور وقرية الحمراء كنت ابصر عند كل زاوية من الصخور ، او عدد من الشجر ، موضعا لاستراحة الجنود . وكان هؤلاء يحييون طافشا في بشاشة وهو يحييهم بلطف ، ويستمر مستحثا سير الجمال لكي لا يدع للجنود سبيلا لمحادثتي

مقابلة
الامير فيصل

وبعد اجتياز مسافة قريبة اطلت علينا الحمراء ، وهي قرية لا تزيد بيوتها عن المئة . تحجب معظم منازلها اشجار البساتين ورابيات علوها ٢٠ قدما وعبرت الجمال مجرى صغيرا ومن ثم سارت صعدا الى قمة احدى تلك الرابيات . وهناك انخناها قرب بوابة ساحة ، امام بيت طويل منخفض الجدران وحادث طافش عبدا منتصبا على جانب البوابة وفي يده سيف نصابه من فضة فسار بي الى دار في الداخل وهناك رأيت عند باب من جانب الدار الآخر رجلا لابسا ثوبا ابيض ينتظرني باهتمام فعلمت لدى اول نظرة اليه انه الامير الذي جئت الجزيرة العربية من اجل مقابلته والقائد الذي سيرفع الثورة العربية الى ذروة مجدها

كان الامير فيصل طويل القامة ، نحيل العود ، حنطي اللون ، طويل الاهداب ، ، اسود اللحية يرتدي ثوبا حريريا ابيض ، ولباس رأس قرمزي اللون مزانا بخطوط من ذهب . وكان واضعا يده فوق الخنجر

والقيت عليه السلام فرد علي بلطف وقعد على سجادته الخاصة وابصرت عيناي اللتان التفتا هذا المشاهد اشخاصا عديدين في الغرفة صامتين ينظرون نحو الامير ونحوي باعين يقظة

الاتراك
أقرب من دمشق !

ولما استقر بنا المقام سألني بلطف كيف لقيت الرحلة . فقلت له اني عانيت من متاعب الحر الشديد كثيرا . وثم سألني اذا كنت احب المكان النازلين فيه في وادي صفره . فقلت له ان الوادي بعيد عن دمشق . فوقعت هذه الكلمة على الموجودين وقع السيف ، وارتعشت اعصابهم تأثراً ، وسادهم السكون وكل في مكانه ثابت دون حركة . ثم قلت ان بعض الجنود يحلمون بانتصار عظيم وبعضهم يرون ان انكسارهم الاخير وقع في معاركهم المقبلة . واخيرا تطلع الامير في مبتسما وقال الحمد لله ان الاتراك اقرب الينا من دمشق ، فتبسم الحاضرون معه

الموقف الحرج

فاستاء الامير علي من هذه الحال وارسل رسائل على جانب من الخطورة الى اخيه الامير زيد لينضم اليه بنجدات من جدة وخاف حسين بن مبيرج عاقبة اخذه الذخائر والمؤونة فشق عصا الطاعة وفر الى الاكام . واحتل الاميران علي وزيد قراه ووجدا فيها مقادير كبيرة من الاسلحة والطعام تسد حاجة الجيش شهراً فأقاما في رابغ طلبا للراحة

وهكذا بقي الامير فيصل منفرداً لحماية قسم كبير من البلاد وكان الموقف حرجاً فاضطر لاستمداد القوة من مصادر وطنية . واحتمل هذه المصاعب مدة ولكنه اغتنم في شهر آب فرصة مجيء الكولونل ولسون بزيارة الى ينبع التي احتلها مؤخراً الجيش العربي . فابان له الحالة بوضوح وذكر حرج الموقف وخطورة الاحتياج للمؤونة . فاثر كلامه في الكولونل ولسون وللحال وعده بارسال فرقة مدفعية جبلية وايضا مدافع سريعة الطلقات يديرها انفار وضباط من الجيش المصري في السودان . وهذا كان السبب في قدوم ناني بك وفرقته المدفعية . اهتز العرب جذلا لقدوم هذه الفرقة وباتوا يعتقدون انهم مساوون بالقوة للترك .

نجدة عديمة الفائدة

كانت المدافع الاربعة قديمة عملت منذ عشرين عاما في معامل كروب وهي تقذف قنابلها الى مسافة ثلاثة الاف يارد فقط ورجال هذه المدفعية لم يكونوا ذوي روح نشيطة او ادمغة مستعدة لمعارك غير منظمة . ولكنهم مع هذا ساروا مع سواد الشعب وتقدموا الى مواقع الاتراك العسكرية وحمي وطيس القتال فذعر فخري ذعراً شديداً وجاء بنفسه لتفقد احوال الجبهة . فوجد ان القوة الموجودة في بير عباس المؤلفة من ثلاثة الاف مقاتل اشداء تهدد بالخطر . وكان مع الاتراك مدافع رشاشة ومدافع حصار وساعدتهم كثيراً مواقعهم في المرتفعات على الاستكشاف فأخذوا يطلقون المدافع من مسافات بعيدة على العرب فهاجوا مخاوفهم وهواجسهم حتى اذا كثر تلك القنابل سقطت قرب مضرب الامير فيصل وهو جالس يباحث كبار رجاله في الشؤون العسكرية وطلب من المدفعية المصرية ان تقابلهم بالمثل وتطلق عليهم نيرانها فدلوا ان مدافعهم لا تنفع لمدى بعيد ولا تستطيع الوصول الى مسافة ٩٠٠٠ يرد فسخر بهم العرب واسرعوا الى شقوق الصخور ومخابئها يحتمون .

قوة فيصل

فضعفت قوة الامير فيصل المعنوية وانهك جنوده التعب وسقط عدد منهم صرعى في ساحة القتال ولم يجد سبيلا لمقاومة الترك الا بهجوم فرق من الفرسان على مؤخرة جيشهم وهذا ما جرى ففاجأهم بهجمات عنيفة على ظهور الجمال فقتل عدد كبير من هذه الحيوانات واستصعب ان يحمل تبعة الحرب كلها على عاتقه وحده بينما اخوه الامير عبدالله في مكة والاميران علي وزيد في رابغ . واخيرا سحب معظم القوة وترك قبيلة حرب التي تسكن في بير عباس في الجبهة لمصادمة الاتراك .

كلمة العدد

درس وعبرة

لقد سنحت الفرصة العالمية البخيلة

فهات الرجولة التى تعرف كيف تلعب الادوار

في الازمات القومية العامة تتلاشى الاحزاب ، فان لم يكن فالفروق الحزبية، على الاقل . وقد رأينا كيف لم تنفرد الوزارة البريطانية القائمة ، بأخذ التدابير غير مستعينة برجال المعارضة ، بل استدعت كبراءها كالمستر لنسبوري، زعيم العمال، والسر هربرت صموبل ، زعيم بعض الاحرار ، والمستر لويدجورج ، زعيم الاحرار قبل الحرب وبعدها ، وغيرهم لان الموقف خطير يتطلب اشتراك الرجال المسئولين عن سلامة البلاد ، والامبراطورية معا

ظاهرة ، بل درس تلقيه السياسة الحكيمة على امثالنا في فلسطين . فان جائحة الصهيونية لم تكن كافية ـ على هولها ـ لان تتفق الاحزاب الموجودة . وان بوادر اعلان الحرب ، لم تحفز الاحزاب والهيئات لان تعقد اجتماعا مستعجلا تقرر فيه خطة مشرفة.

والذي نحب ان نقوله ، كما اتصل بنا من معلومات وثيقة ، ان فلسطين ستكون ميدان قتال ـ اذا وقعت الحرب بين ايطاليا من جهة ، وبريطانيا من جهة اخرى . وفى حالة انضمام فرنسا الى الاولى ، تصبح فلسطين جبهة عراك هائل . قل نفس الشيء عن سوريا، ومصر، والسودان ، وبلاد اخرى تقع شمال افريقيا. وسيكون للغزو الجوي والبحري ، في هذه الحالة، كلمة شبه حاسمة. فماذا اعد العرب عامة، وسكان فلسطين خاصة ؟ انهم ، كما اسلفنا ، عنصر اساسى فى هذه الحرب القادمة. فهل يغفلون عن الاستفادة منها ، شأنهم في الحرب الماضية ، ام يستنحون الفرصة البخيلة؟

ان الحرب اذا وقعت على الوجه السالف ، كانت « منحة » الهية تنقذ هذه البلاد من شر . واذا عرف العرب كيف يقدرون اهميتهم كسلاح هام ، تضاعفت الفائدة ، وانقذوا هذه البلاد ، وخطوا اكبر خطوة نحو هدف الامبراطورية . وليذكروا شعوبا كانت مضطهدة مثلا شية قبل الحرب العامة واثناءها فاصبحت اليوم دولا ذات صولة ، بفضل اتحاد ابنائها ، وقوة عقيدتهم ، ورسوخ ايمانهم في بناء الملك ، واقامة الاساس . نذكر منها بولونيا ، وشعوب تشكوسلوفاكيا ، ودول البلطيق . رأت الفرصة دانية القطوف فعرفت كيف يكون جنى الثمر

هل تحرك العاطفة نحو هذا البلد الشهيد فينا حوافز المروءة لانقاذه ، وقد صار في حشرجة الموت من فرط ما قاسى؟ نرجو ، ونتفاءل ، وننتظر !

شارع فيصل والكهرباء

شارع فيصل في يافا من الشوارع الجديدة التى ، في وقت قصير من الزمن، امتلأت عماراته بالسكان . ولكن الشارع، رغم هذا ، بقى محروما من الانارة في الوقت الذى تخترقه اعمدة الكهرباء

اخبرنا بعض سكان هذا الشارع انهم اذا اضطروا للخروج ليلا فانهم يستعملون بطاريات اليد لان شارعهم لا يزال غير معبد فما السبب في هذا التأخير؟ نرجو ان يكون هذا التنبيه كافيا

سرقة جديدة

لا يمر يوم دون ان تقع فيه سرقة جديدة حتى كادت السرقات فى يافا تفوق عددا تلك التى تقع في تل ابيب ، ومع هذا فلا نزال نسمع بان البوليس مهتم وبان التحقيقات مستمرة لمعرفة الفاعل ـ نغمة عقيمة !

في ليلة امس الاول سطا اللصوص على البار الانكليزي « برتش بار » الواقع في شارع يافا ـ تل ابيب واذ لم يجدوا نقودا في الخزائن او في الدرج عمدوا الى آلة الروليت فكسروا زجاجها وسرقوا النقود التى في داخلها

وقد خف رجال البوليس والتحري الى مكان الحادثة كعادتهم واصطحبوا معهم رجال الاثر ولا زالوا يقومون بالتحريات لمعرفة الفاعل

شكرا لفلسطين هؤلاء المخدوعون

بالدعاية !

ورد على المؤتمر الصهيوني العالمي كتب تأييد كثيرة من عظماء رجال الحكومة البريطانية امثال المستر جيمس ماكدونالد والمستر لويد جورج وغيرهما وننشر فيما يلي ملخص كتاب لويد جورج قال: « شكرا لفلسطين : ان اعادة ارض اسرائيل ، جبالها وسهولها ، عمل يحتاج الى الصبر والجد والمثابرة على العمل لا سيما فى مثل هذه الظروف التى كثر فيها اضطهاد اليهود في جهات كثيرة. الى ان قال ـ ونحن نشكر لفلسطين عنايتها بايواء المهاجرين الالمان بعد ان اتسعت »

وفي نهاية قراءة كتب التأييد وقبل اعلان الجلسة في الساعة ١١ وربعا مساء وقف الاعضاء وانشدوا البيت الاول من نشيد فلسطين كذا ... الهاتكفا

***

الى متى ايها الناس ! من هو لويد جورج وغير لويد جورج من المخدوعين بالدعاية الصهيونية اذا قمنا بعمل مخلصين اوفياء لانقاذ وطننا ؟ اللهم لقد طال علينا الصبر ، صبر الاقامة على المذلة ، فاجعل لهذا نهاية ، ولو بدمار شامل !

مهاجرون

وصل الثغر قبل ظهر الامس مع الباخرة « ازونيا » التابعة لشركة اللويد تريستينو ١٢٨ مهاجرا

عنابر الجمرك الجديدة

مرة ثانية نريد من المستر ستيد الاعتناء بمراقبة العنابر الجديدة في يافا هذه التي اقيمت في ارض البرية خلف سوق بسترس

ما يزال تجار بسترس يتذمرون لترك الصناديق الكبيرة خارج العنابر فتحجز عنهم الهواء الذي يجيئهم من النوافذ . هذا الى الاخطار التى يتعرضون لها فيما اذا شبت النار باحد هذه الصناديق المهملة من عود ثقاب ، او عقاب سيجارة او غير ذلك. فعسى ان تهتم دائرة الجمارك للامر قبل وقوع كارثة ما يذهب ضحيتها اشخاص ابرياء.

مدير سجون عمان

وصل الثغر لقضاء بضعة ايام بين اهله وذويه حضرة حلمي بك الصبان مدير سجون عمان . وقد رحب به اصدقاؤه .

الليمونه الايطالى

الليمونة بعشرة ملات . هذا ثمنها اليوم في الاسواق . وهي ليمونة اجنبية تأتينا من ايطاليا

اليس من العار على فلسطين الزراعية فلسطين ذات البيارات ، فلسطين التى تصدر الاثمار الحمضية الى الخارج بكمية هائلة ـ اليس من العار عليها ان لا تعني بزراعة الليمون الحامض لسد حاجتها على الاقل فلا تضطر الى استيراده من ايطاليا لكي تباع الحبة بقرش

نعتقد لو ان مزارعينا فكروا قليلا بهذه الناحية لرأوا ، ولوفيقونا ، على ان زراعة الليمون في هذه الظروف اكثر فائدة لهم تجاريا من زراعة البرتقال الذي اصبحت اسعاره في تدهور مستمر

الليمون ما يزال محتفظا بسعر عال عدا عن ان البلد والاسواق المجاورة تحتاج اليه بكثرة ، فان ما يزرع منه في سنة وسنتين او ثلاث يستهلك محليا واذا زاد عن الطلب فالاسواق امامه كثيرة الى هذا الصنف المفيد ايها المزارعون واتركونا ولو قليلا من اغراق الاسواق بالبرتقال .

مجنون خطر

لا ندري من نلوم على وقوع هذا الحادث او لمن نوجه الكلام ، اهى الحكومة المسؤولة ام المجلس البلدي ، ام غيرها

في المدينة مجنون خطر على الامن، كثيراً ما كتبنا عن اعماله التى يرتكبها ع التجار، وآخر ما رويناه من فصوله حادثة تكسير وتحطيم الاواني الزجاجية في سوق الدير

وفي صباح امس خرج هذا المجنون هائجاً في سوق بسترس واجتمع عليه جمهور فاعاق ذلك حركة المرور وسبب بعض الاضرار لحانوت دخله

والغريب فى الامر ان البوليس حضر واذ رأى المجنون قد اقتحمه وهم بضربه فر تاركا حبله على غاربه دون ان يستنجد بغيره من رجال البوليس للقبض على هذا الرجل الخطر

يهود يقلدون ختم المندوب السامى

جواسيس دوليون يزورون جوازات السفر!

ساق البوليس للمحكمة امام القاضي هاركابي في تل ابيب امس ثلاثة من اخطر الشيوعيين في فلسطين واحدهم كان رئيساً لفريق المكابي من راكبي الدراجات النارية واحد العاملين فى المكابياد ، (ويقيم في البلاد منذ ٦ سنوات) لتمديد مدة توقيفهم

وتقول هاارتس ان اثنين من المتهمين طلبا اخلاء سبيلهما بالكفالة فاجاب القاضي ان لا مانع لديه اذا وافق البوليس على ذلك ، ولكن البوليس لم يوافق، وتقول ايضا ان البوليس عندما فتش بيوت المتهمين عثر فى بيت احدهم المدعو يعقوب على اوراق تثبت التهمة عليهم ، ومنها على وثائق تشعر بانهم من الجواسيس الدوليين ، كما عثر على اختام مقلدة لختم فخامة المندوب السامي وامضائه وختم قنصل فرنسا ، وغير ذلك وعلى جوازات مزورة وقد مددت مدة توقيفهم ١٥ يوما والتحقيق جار بنشاط في هذه القضية الخطيرة .

***

سمو الامير سعود

نوه الامير سعود في مصر بارتياحه الى زيارة فلسطين وشرق الاردن ، وما لقيه سموه من ضروب الحفاوة التى تركت في نفسه اجمل الاثر ، وطلب الى الصحافيين ان يسهبوا في ذكرى سموه لتلك البلاد العربية

اخبار الحبشة

نشرت احدى الزميلات كلمة عن السبق في اخبار الحبشة ، ونحب من الزميلة ان لا تكون قد ارادت « الدفاع » بكلمتها ولذا نقف عند هذا الحد، مطمئنين الى ما يورده « الدفاع » من انباء

نادى الشبيبة الارثوذكسية

قال مراسلنا في القدس :

كان نادي الشبيبة الارثوذكسية في القدس ابرق لسمو الامير سعود مرحبا بالبرقية التالية:

سمو الامير سعود ـ المحطة ـ القدس
نادي الشبيبة الارثوذكسية بالقدس يرحب بقدومكم ويتمنى لسموكم طول البقاء عونا للعرب

النادي

فاجاب سموه بالبرقية التالية :

نادي الشبيبة الارثوذكسية ـ القدس
اشكركم على تمنياتكم الطيبة

سعود

الدورة الجزائية

تقرأ ان تبدأ المحكمة المركزية في الثغر دورتها الجزائية للشهر القادم في ٢ ايلول ، وتنظر برئاسة المستر كوبلاند الذي يصل اليوم من اوروبا ، في يومي ٢ و٣ ايلول القضايا الجنائية، ثم تستأنف اعمالها في قضايا الجنح يوم ٥ منه.

سعر الجنيه عن بنك باركليس

— يافا —

٢٢ — ٨ — ٣٥

الدولار	٤ـ١ـ٩٨ر٤
المارك الالماني	١٢ر٣٣
الفرنك الفرنساوي	١٦ـ١ر٧٥
الفرنك السويسري	٢٢ر١٥
الفرنك البلجيكي	٢٩ر٤٨
الليرة الايطالية	٦٩ر١٦

ليست حادثة الامس بالاولى من نوعها اذ سبق ان روينا امثالها ، مراراً فالى متى تظل الحالة هكذا ؟

الى الدار الباقية

جاءنا من مراسلنا في غزة : توفيت اليوم عقيلة الوجيه عبد الرؤوف جودة قائمقام غزة على اثر الولادة وقد نقل جثمانها الى غزة واحتفل اليوم بتشييع جنازتها الى مقرها الاخير رحمها الله والهم زوجها وانجالها ووالدها الصبر والسلوان.

بوارج بريطانية

ذكرت المقطم في برقياتها ان خمس بوارج بريطانية تصل حيفا اليوم فتقضى فيها خمسة ايام وفي ٢٨ الجاري تقدم بارجتان اخريان

عمال دائرة البريد

عقد عمال دائرة البريد في القدس امس اجتماعا ثانيا حضره عمال من بعض الدوائر الاخرى ،

وبعد البحث وضع المجتمعون نص الطلبات التى يجب ان يعرضوها على مدير دائرة البرق والبريد المستر هدسون في المفاوضات القادمة التي ستتناول الاجور ، التقاعد البرقيات، وقرروا عقد اجتماع عام لعمال دوائر البريد فى المدن الاخرى للانتخاب وفد يقوم بهذه المفاوضات

حادث مؤسف

وقع حادث مؤسف في قرنايل من اعمال البنان راح ضحيته المرحوم شقيق السيد عادل افندي الجاعوني ونجل الوجيه صبري بك الجاعوني ، وذلك على اثر لمسه سلك الكهرباء فصعق ولم يلبث طويلا حتى فارق الحياة ولم يتجاوز من العمر خمسة عشر عاما . عزاء لآله وذويه

تسفيرهم من اموالنا

انفقت الحكومة خلال عام ١٩٣٤ ثلاثة الاف جنيه لاعادة المهاجرين غير المشروعين الى بلادهم !

وقد اعادت الحكومة فى ١٩٣٤ ٧٧٨ يهوديا مقابل ١٩٠ يهوديا اعادتهم فى عام ١٩٣٣

واعادت من غير اليهود في ١٩٣٤ ٢٠٤٢ مقابل ٤٥٧ في سنة ١٩٣٣ واكثر اليهود الذين اعيدوا ارسلوا الى سوريا وبولونيا واوروبا الوسطى

ومع ذلك نشكر لجنة الانتدابات الدائمة سلطات فلسطين لشدة مراقبتها هذا النوع عن الهجرة !

عدد الاثنين الاسبوعي

١٢ صفحة فيه اهم الصور لاهم الحوادث

موضوعان جليلان احدهما محلى والآخر خارجى

طرائف بارعة على هامش الحوادث العالمية

حيفا

من هو شهيد عرب طبعون

حيفا في ٢٢ آب — لمراسل الدفاع الخاص : كان لحادث مصرع شهيد عرب طبعون رنة اسى عميقة في كافة الاوساط العربية ويهتم فريق كبير من الشباب والهيئات الوطنية في زيارة اراضي عرب طبعون يوم الاثنين القادم « اسبوع الشهيد » لتقديم الهدايا المختلفة لعائلته ومما زاد في اسى الجميع وحزنهم ان الشهيد وهو في مقتبل الشباب ، له من العمر عشرون عاما ، وخلف بعده اخوانا واخوات واما واطفالا صغارا كانوا يعتمدون في معيشتهم عليه فاصبحوا الآن بلا معيل . وقد اوقف الاربعة المعتدون المقبوض عليهم مدة ١٤ يوما وسيقدمون الى المحاكمة امام القاضي البريطاني في يوم ٢٨ الجاري وزار وكالة هذه الجريدة مختار قرية طبعون السيد مصلح الاحمد وقص تطورات قضية الاراضي والحادثة تحتفظ الآن بها ليأخذ التحقيق مجراه

تعيينات وتنقلات في ادارة المعارف

قررت ادارة المعارف استئجار الطابق العلوي من مدرسة الاناث ملك الحوري واستحضار ثلاث معلمات لذلك وتعيين الاوانس : سلوى خالدي معلمة فى عكا ، متيلا درويش معلمة في طبريا ، هدية فاهوم ومضيئة زيد معلمتين في الناصرة . وقررت ايضا قبول السيدين محمد كامل محيي الدين وعمر عريقات طلابا في الكلية العربية .

وتفكر ادارة المعارف الان فى اقامة دارين كبيرتين في الحارة الشرقية لجعلهما مدرستين بناء على طلبات الاهالي المتكررة وسوف لا تقام المدرسة التى قررتها الادارة في الحارة الشرقية هذا العام بدعوى ان الدور التي شاهدتها لا تصلح للمدارس

الاستاذ النشاشيبى مديرا فى عكا

قررت الادارة نهائيا نقل الاستاذ شريف افندي النشاشيبي مساعد مفتش اللواء الجليل مديرا لمدرسة عكا الثانوية الامر الذي اسف له الجميع

سفر حاكم اللواء الشمالي لانكلترا

اجيز حاكم اللواء الشمالي شهراً يقضيه في بلاد الانكليز وسيغادرنا صباح الغد طائرا ويقوم مقامه المستر بيروي وورنى الذي عين اليوم مساعدا لحاكم اللواء

اقامة مأدبة لسمو امير الكويت

وصل مساء هذا اليوم سمو الامير احمد جابر الصباح امير الكويت ، وقد اعد له جناب حاكم المقاطعة مأدبة عشاء دعى اليها الاستاذ رشيد افندي الحاج ابراهيم وبعض كبار الموظفين وسيغادرنا صباح الغد الى القدس

اجتماع مديرى البنوك وبعض ابحاثهم

اجتمع فى الساعة الخامسة من مساء امس جميع مديري البنوك بحيفا في بنك باركليس وبحثوا امر المعاملات مع الزبائن وشؤونا اخرى تتعلق بالادارة

فى سينما عين دور الصيفية

ابتداء من يوم السبت القادم في ٢٤ آب الجاري ـ تعرض الرواية المدهشة

مدام ليوم واحد

يقوم بتمثيل أهم ادوارها

ميروكسن وجين باركر

تلفونات الدفاع وبرقياتها الخاصة

فلسطين وشرق الاردن

في اللجنة الدائمة للعصبة

ابدت لجنة جمعية الامم ارتياحها التام من الحالة في فلسطين لان البلاد، بمقتضى التقرير الذي تسلمته من الحكومة المنتدبة، تدل على انها في بحبوحة (كذا) من الرخاء، وحالتها الاقتصادية حسنة جداً.

اما عن الحالة السياسية فقد صرحت اللجنة، بناء على تعليمات رجال حكومة الانتداب، ان جميع طبقات السكان على اختلاف مذاهبهم قد تعاونوا معا في انتخابات المجالس البلدية الا انها قالت: ولكن اسباب النفور التي سردت في التقرير السابق لم تنقطع في عام ١٩٣٤ وطلبت لجنة العصبة من الحكومة المنتدبة ان تواصلها بتقرير ضاف شامل عن الاحوال السياسية فى شرق الاردن وعن حركة العمال والتجارة، والزراعة والعمران

واخيرا صرحت ان مسألة العقبة سوف تنتهي قريبا بمقتضى المادة ٥ من قانون الانتدابات دون تأخير آخر غير مرغوب فيه

وفى بحث مسألتى الهجرة والاراضى قالت اللجنة انها علمت بسرور الخطوة الحازمة التى اتخذتها الحكومة المنتدبة للحيلولة دون تسرب المهاجرين غير الشرعيين الى البلاد من يهود وعرب على السواء ورجت مساعدة دائرة الاحصاء ورغبت من الحكومة المنتدبة باستمرار سهرها على العرب الذين اصبحوا من غير اراض يعيشون فيها.

واشارت اللجنة الى منافسة المصنوعات اليابانية

واظهرت اللجنة سرورها من تقدم الجمعيات التعاونية لا سيما بين العرب

واشار الكونت نيودولي رئيس لجنة العصبة الى ان التقرير لا يدل على تحسن العلاقات بين العرب واليهود فاجيب الى ان الحكومة مجدة في تقريب الخلاف

« الدفاع » هذا التقرير اكبر من ان تكتب له كلمة سريعة. ولذا سنعالجه في مقال تال، ولكن هل صحيح ان الرقابة على الهجرة غير المشروعة كانت اقوى منها في اي زمن مضى؟ وهل صحيح ان ثمة تعاون بين العرب واليهود — وسياسة الوطن القومي قائمة في البلاد؟ هيهات!

اقصد
محل
نجيب القطانه
سوق الدير يافا
واطلب زيت الزيتون للمونه
والسمن الحلبي الحديدي
الممتاز
ماركة
كامل هيكل

القدس

صدى حادث الاغتيال في طبعون

القدس في ٢٢ آب — لمراسل الدفاع الخاص: اهتاج الرأي العام بسبب اغتيال المرحوم محمد عليان من طبعون وينتظر الناس الاجراءات التى ستقوم بها الحكومة وعلمت بان الحزبين الوطنيين. حزب الدفاع الوطني والحزب العربي الفلسطيني سيقدمان احتجاجا للحكومة على هذا الحادث الفظيع. والشعب يرى في الاعتداء عملا يتجاوز الحادث الفردي. وقد تلقت هذه الوكالة البرقية التالية من غزة

اعتداء اليهود وقتلهم عربيا بالرصاص ومحاولتهم اخذ اراضي طبعون رغم القانون امر يحتم على الحكومة ان ترعى كرامتها. نعلن استياءنا واحتجاجنا

عن جمعية الامر بالمعروف

عثمان الطباع، عبد القادر حتحت، رشدي شوا، عادل الشوا، عطا الشوا
محمد طاهر الريس، يوسف العلمي

توالي اعتداءات اليهود هذه الايام

كثرت اعتداءات اليهود على العرب في هذه الايام منها ما نشرته «الدفاع» من الاعتداء على السيدين فايز العمد واخيه حسين في محلة ميشورم، ومنها حادثة قتل المرحوم محمد عليان في طبعون التي وقعت امس الاول. وهذه ثالث حادثة من هذا النوع تقع على طريق القدس — رام الله اذ اعتدى اليهود على عبد الحفيظ عبد الحافظ مختار قرية جيبم وامرأتين كانتا تصحبانه فاوسعوهما ضربا وقد اهتم البوليس للحادث وباشر التحقيق هل يفهم من هذا ان اليهود يتحدون العرب لاستثارتهم، وما هي اجراءات الحكومة لوقف اعمال تهدد سلامة الامن العام.

عيارات نارية فى المدينة القديمة

حوالي منتصف الساعة الثانية بعد ليلة امس سمع الاهلون صوت اطلاق عيارات نارية فى المدينة القديمة فخف رجال البوليس الى مصدر اطلاق الرصاص الا انهم لم يعثروا على احد. ولا تزال التحقيقات جارية لمعرفة الذين اطلقوا الرصاص، ولماذا؟

يتوفي فى حادث اطلاق نار

جاء فى نشرة ادارة الامن العام ما يلي: في ليلة ٢٠ اب الجاري وردت اخبارية للبوليس عكاء بان محمد احمد صالح من قرية الكرقد اطلق عليه عيار ناري من شخص مجهول فاصيب في صدره من الجهة اليسرى وذلك في قرية كبل؟ وقد اسعف البوليس الجريح وضمد جراحه ونقله الى مستشفي الحكومة في حيفا الا انه توفي فيه هذا اليوم متأثرا من جراحه وقد اعتقل البوليس شخصين اشتبه بان لهما ضلعا في الحادث والتحقيقات جارية

سفر فخري بك النشاشيبى لانكلترا

يسافر صباح يوم الاحد الواقع في ٢٥ الجاري فخري بك النشاشيبي من يافا الى اوروبا على ظهر الباخرة مارييت باشا لاشغال خاصة، رافقته السلامة

عائلات استحكم العداء بين افرادها

نظر اليوم سعادة المستر مكلارن، مساعد حاكم اللواء، القضية التى رفعتها النيابة على عدة اشخاص من عائلات المتولي واقويدر وعكه، بموجب قانون منع الجرائم وبطلب النيابة قرر سعادته الحكم على كل من حسن المتولي، وتوفيق المتولي، ومحمود المتولى والحاج على اقويدر واحمد عكه وحامد عكه واخرين غيرهم بكفالة حسن سلوك بمبلغ مئه جنيه لمدة ستة اشهر وهذه القضية من ذيول قضية متولي — اقويدر المشؤومة والذي نرجوه من ذوى الكلمة المسموعة في هذا البلد ان يتوسطوا بين هذه العائلات التى استحكم بينها العداء عساهم يتمكنون من اجراء الصلح حسب العوائد العربية.

تخصيص البذار للمزارعين وبناء الطرق

تلقينا من قلم المطبوعات ما يلى: كان المندوب السامي قبل مغادرته البلاد الى انكلترا في الاجازة قد نظر فى الوسائل التي تؤدي الى التفريج عن بعض المناطق في فلسطين التى لم ينجح فيها المحصول الصيفي

وقد وافق الان وزير المستعمرات على توصي فخامته المدرجة ادناه:

١ — توزيع ٧٢٠ طنا من البذار على المزارعين في قضاء بئر السبع لزراعتها في الموسم الشتوي بشروط السداد الاعتيادية. وسيبلغ ثمن البذار على وجه التقريب ٥٠٠٠ جنيه:

٢ — الشروع باعمال في الطرق تبلغ نفقاتها ٥٠٠٠ ج. ف. في قضاء بئر السبع و ١٠٠٠ ج. ف. فى قضاء رام الله، وذلك بقصد تشغيل سكان القرى التى لم ينجح المحصول فيها

٣ — شراء ٢٦٠ طنا من القمح المصنف والشعير يبلغ ثمنها ٢٦٠٠ جنيه لتتمكن ادارة الزراعة من اجابة طلبات الزراع للحصول على الانواع المطلوبة من الحبوب

٢٢ آب سنة ١٩٣٥

أخطر ايام بعد الحرب العظمى

خطة بريطانيا. اجتماعات سرية. طيارات ايطاليا. موقف فرنسا. اجتماع حبشي

اذا اقفلت القناة. السلاح للحبشة. جماعة التنين الاسود

القاهرة فى ٢٢ اب — لمراسل الدفاع الخاص

انكلترا

الزعماء وجدول ابحاث الجلسة الخطيرة

جرت محادثة بين السير صموئيل هور وزير الخارجية وبين زعماء الاحزاب المخالفة. وقد ابلغ الوزير الزعماء المواضيع التى سيبحثها مجلس الوزراء في اجتماع الساعة العاشرة اليوم

تأجيل دعوة البرلمان

بعده — يقال في الدوائر السياسية ان الحكومة لا تنوي دعوة البرلمان الى الاجتماع قبل موعده المعين

ثلاث مسائل هامة فى الجدول

بعده درست اللجنة الوزارية للشؤون الخارجية جدول اعمال مجلس الوزراء الذي سيعقد فى الساعة العاشرة من صباح اليوم ويشتمل على ثلاثة ابواب:

١) تقرير المستر ايدن عن نتيجة مؤتمر باريس
٢) خطة الحكومة في اجتماع جنيف الذي سيعقد يوم ٤ سبتمبر المقبل
٣) مسألة تصدير الاسلحة الى الحبشة

قوات كبيرة فى شارع الوزارة

بعده — انتشرت قوات كبيرة من البوليس في دوننغ ستريت صباح اليوم لحفظ الامن بمناسبة اجتماع مجلس الوزراء صباح اليوم

اجتماع خطير بحضور وزراء كبار

بعده — اجتمع في الساعة العاشرة من صباح اليوم مجلس الوزراء برئاسة المستر بلدوين وحضور ٢٢ وزيرا بينهم المستر رمزي مكدونالد وصموئيل هور وزير الخارجية وقد دار البحث حول الامور الثلاثة الآتية:

١) استعراض الحالة مع الاهتمام الجدي بعد رفض السنيور موسوليني اقتراح فرنسا وانكلترا
٢ — سياسة الحكومة عند عرض النزاع الحبشى الايطالى على مجلس العصبة في اجتماعه يوم ٤ سبتمبر القادم
٣ — اعادة النظر في قرار الحكومة الخاص بتصدير الاسلحة الى الحبشة وايطاليا

اجتماع قبل الظهر وبعده

وقد دام الاجتماع ثلاث ساعات ارفض بعدها وفي الساعة الثانية استؤنف وبقي معقودا حتى الساعة الرابعة والمنتظر ان لا ينفض قبل الفراغ من مسألة الحبشة لان في نية الوزراء استئناف اجازاتهم غدا

الفاشيستية الايطالية تعبث باعتبارات هامة

ذكرت جريدة «الديلى تلغراف» ان ابقاء مليون رجل تحت السلاح، كما تزعم ايطاليا، يوجب عليها ان تتحمل اعباء مالية لا نعتقد ان شعبها يمكنه تحملها، وزيادة على ذلك فان انشغال ايطاليا فى افريقيا يمنعها من الاهتمام بالشؤون الاوروبية كما يجب فيتعرض النظام الفاشستي فى اوروبا الى خطر شديد

حلم الفاشستية واعتبارات هامة

وختمت الجريدة ان هذه مسائل يجب ان يعيرها السنيور موسوليني الاهتمام الواجب قبل ان يزج بنفسه في مأزق قد لا يعرف كيف الخروج منه وما دام ان جنيف لم تقل كلمتها الاخيرة فلا يجوز بحال ان يطغى حلم الامبراطورية الفاشستية على كل هذه الاعتبارات

اجتماع سرى ومعرفة بعض ابحاثه

تبدي الدوائر الرسمية كتمانا عظيما لما دار فى مجلس الوزراء، ولكن يؤخذ من تعليق الصحف ان المجلس يقرر على الارجح فرض العقوبات على ايطاليا طبقا لعهد جامعة الامم

الغاء الحجر على السلاح للحبشة

بعده — قالت جريدة التيمس ان الحكومة ستقرر عقوبات سلمية مثل الغاء الحجر الذي فرض على تصدير السلاح الى الحبشة

تصريح لزعيم حزب العمال

بعده — صرح المستر لانسبوري زعيم حزب العمال البريطانى في مجلس النواب ان الحكومة اذا ايدت جامعة الامم فأن حزب العمال يؤيدها بالاجماع

الحبشة

اجتماع خطير واشاعة البدء بالتعبئة

عقد مؤتمر كبير من رجال الوزارة الحبشية، ورؤوس القبائل، ومستشاري الحكومة، واشيع عن هذا الاجتماع انه تقررت التعبئة العامة، ولكن لم يثبت ذلك حتى الآن

سفر فرقتين الى الحدود

بعده — اصدرت الحكومة الحبشية امرها الى فرقتين بالسفر الى حدود السومال الايطالي

مندوبو جمعية التنين الاسود اليابانية

تقول جريدة «البتي باريزيان» ان لجمعية «التنين الاسود» اليابانية السرية عشرين مندوبا في الحبشة وان هؤلاء يعملون لمناصرة الحبشة بكل الوسائل الممكنة.

فرنسا

جرح قنصل ايطالى في الحبشة

جاء من اديس ابابا ان البارون فالكون قنصل ايطاليا فى ماركسو الواقعة شمالى اديس ابابا جرح بالرصاص وهو في طريقه الى مركزه

جرح قضاء وقدرا

بعده — تلقت الحكومة الايطالية من اديس ابابا ما يؤيد ان البارون فالكون جرح بالرصاص وقد تبين انه جرح قضاء وقدرا

القنصل الجريح صهر وزير مفوض

بعده — ظهر ان القنصل الايطالى الذي جرح هو صهر وزير بريطانيا، المفوض في اديس ابابا

بيان تصدره المفوضية الايطالية

بعده — اصدرت المفوضية الايطالية في اديس ابابا بيانا رسميا قالت فيه ان البارون جرح نفسه بنفسه اثناء الصيد اثناء تفقده بندقيته

سفر اعضاء لجنة التحكيم والصلح

يسافر اعضاء لجنة الصلح والتحكيم الاربعة اليوم من باريس الى برن لسماع الشهود في حادث وال وال حسب طلب ايطاليا

خطوة شديدة لايطاليا فى افتراضات

ذكرت «الايكو دي باري» ان الحكومة البريطانية ستقرر اليوم منع اصدار الاسلحة. ويعد هذا العمل عدائيا لايطاليا، ولكن اذا اقفلت انكلترا قناة السويس فان ايطاليا ستتخذ هذا حجة لاعلان الحرب

الطائرات الايطالية ومهاجمة البواخر الانكليزية

بعده — تكلمت جريدة «الاوفر» عن احتمال مهاجمة الطائرات الايطالية البواخر الانكليزية التى تقفل قناة السويس.

مصر

وفاة السيد محمد رشيد رضا

انتقل الى رحمة الله السيد محمد رشيد رضا منشيء مجلة المنار وستشيع جنازته في الساعة العاشرة من صباح الغد

« الدفاع » كان الفقيد من اعلام المسلمين والمشتغلين فى القضية العربية. وله في ذلك ماض مجيد، نعزي بفقده العرب والمسلمين، ونسأل الله ان يسبغ عليه اثواب رحمته، ويلهم اله جميل الصبر

بورسودان

الف جندى يصابون بالامراض اسبوعيا

يقال ان الف جندي ايطالي على حدود الحبشة يصابون كل اسبوع بامراض الاقاليم الحارة. وقد وصلت بورسودان اخيرا باخرة ايطالية حولت مخزنا عائما ومصنعا للغازات السامة

* * *

مراحل المغامرة الحبشية

مؤتمر امبراطوري . استعداد الفرق . الامبراطورية والحرب . جنيف المشغولة . جبل طارق والمندب . السودان ومصر . فرنسا محرجة

رجال الوزارة ورجال المعارضة يتداولون الامر

يبدو الان بوضوح ان في يد السياسة الانكليزية تقرير مصير السلام بعد ان اصبحت لندن مركز الثقل . واهتمام رجال الوزارة والامبراطورية في الموضوع لمسته الصحف في هذين اليومين . وقد جرت العادة ان يتشاور الزعماء بما فيهم قادة المعارضة في تقرير خطة تهم الامبراطورية كلها . ووقع ذلك امس ، عندما اجتمع المدون ولويد جورج ولنسبوري وبعد ان عقد مؤتمر مثل اكثر نواحي الامبراطورية فحضره مندوب استراليا السامي ، ومندوب كندا ، ومندوب نيوزيلندا وممثل ارلنده الحرة . وفي اسكتلندا صرح مستر ماكدونالد ان العالم يجابه ازمة لم ير مثيلا لها منذ عام ١٩١٤

استعداد فرق هندية للسفر حالا الى الحبشة

وتقدمت الحكومة البريطانية خطوة اخرى فاصدرت اوامرها الى احدى الفرق الموجودة في الهند للاستعداد والسفر الى اديس ابابا بدعوى حماية سفارتها . وفي هذا وحده دليل ساطع على ما اعتزمت بريطانيا الاقدام عليه في الازمة القادمة

هل تخوض الامبراطورية الحرب ام تقف محايدة

وتفكر فرنسا الان في الخطر الالماني اكثر من اي وقت مضى ولذا صار مركزها الدولي حرجا لا هي مع بريطانيا ولا هي مع ايطاليا . وفي اجتماع مجلس الوزراء البريطاني ستعرض نقاط على غاية من الاهمية وسيكون اخطرها بحث ما اذا كانت بريطانيا وممتلكاتها المستقلة تنوي خوض الحرب عند اللزوم ام لا . والظاهر ان السياسة الانكليزية ستكون صارمة الوسائل . وهي على اتصال قوي بحكومة الولايات المتحدة عن طريق مندوبي هذه وسفيرها

ربما تلقت جنيف طلبا مستعجلا من لندن

وبحث الزعماء مسئلة اغلاق القناة . والظاهر ان الوزارة تميل الى اخذ موافقة عصبة الامم قبل الاقدام على هذه الخطوة وسيكون لفرنسا كلمة مسموعة في الموضوع . وقد عاد النشاط الى دوائر العصبة فرجع الموظفون في مكاتبها من مصايفهم الى جنيف . وربما تلقت العصبة طلبا من حكومة لندن باقفال القناة واجتماع مستعجل

اهمية مصر والسودان وشواطئ البحر المتوسط

وتنظر بريطانيا بعين الاهتمام الى مستعمراتها القريبة لا سيما السودان . ويعنيها من ثم منابع النيل الازرق . ثم يمتد اهتمامها الى نقاط معلومة من بلاد العرب . وتتوقع اذا نشبت الحرب ان تقوم عدة معارك بحرية وجوية فاصلة على شواطئ البحر المتوسط . ويهمها موقف مصر ايضا واحتمال شن ايطاليا الغارة عليها بطريق الجو . ولذا اشركت وزيرها المفوض حسن بك صبري في المؤتمر الامبراطوري

الوزارة مجمعة على خطة حاسمة ، اما بعض الزعماء فيخالفونه

وفي الاجتماع المستعجل الذي حضره جون سيمون ، ومكدونالد ، وصموئيل هور ، ونيفل تشمبرلن وبقية اعضاء الوزارة كان البحث هل تدخل بريطانيا الحرب ام تكتفي بالتعاون المشترك مع الدول لوقف ايطاليا عند حد معلوم . والظاهر ان جماعة خارج الوزارة لا توافق على الذهاب حدا بعيدا ، وزج الامبراطورية في حرب . لكن الاكثرية ترى في حرب الحبشة حربا عالمية ، واذن فمن الخطأ ان لا تحافظ الحكومة على سلامة مستعمراتها

تحصين جبل طارق وباب المندب واقفالهما

والمفهوم ان بريطانيا ستلجأ الى تحصين جبل طارق واقفاله ، واقفال باب المندب معه . وربما الغت سائر اجازات كبراء الرواد ، وبالفعل الغت بعض هذه الاجازات . واذا نشب القتال كانت فلسطين ، ومصر ، وطرابلس هدفا لمعارك حامية . اما سوريا فمركزها يتوقف على خطة فرنسا النهائية في الانضمام الى احد الطرفين

فرنسا تنتظر موقف روسيا لتقرر خطتها

والذي يظهر ان فرنسا ستكون اكثر مودة من بريطانيا فلا تقرر شيئا الآن ، لانها في مركز مريب جدا . وتنتظر ما سيكون من حكومة موسكو وقد ضمنت دولا معها ، لكن هذه لدول تكره ايطاليا . ومثلما ان اهتمام بريطانيا انحصر في البحرين المتوسط والاحمر والبلدان التي تقع على ساحليهما ، كذلك انحصر اهتمام فرنسا في وسط اوروبا وشرقها . وهي الآن في انتظار الخطوات التي ستخطوها السياسة الانكليزية

النجاشي يرحب بقوات بريطانيا ورأيه في ذلك

وعلى اثر فشل مؤتمر باريس انشطت الحركة في اديس ابابا ، وصدرت تعليمات اضافية باشغال المراكز على الحدود ، والقيام بمناورة كبيرة في الاراضي المحيطة بالعاصمة . والمخابرات بين القوات التي على الحدود والمراكز الرئيسية دائمة الاتصال . وقد نصح بعض مستشاري الامبراطور باعلان الاحكام العرفية فأبى ذلك ، وقال ان الاجانب في أمن والظاهر ان النجاشي سوف لا يمانع في مجيء القوات البريطانية ، ويرى بريطانيا الآن حليفة له

مصلحة التعبئة والاصناف الموجودة وغير الموجودة

وانشغلت وزارة الحربية ومصلحة التعبئة بترقيم المواد التي تستغني عنها ايطاليا وتجدها في بلادها اما النحاس والفحم والحديد فانها اصناف لا بد من الاعتماد على بلاد قريبة وصديقة . ولدى الحكومة الآن من القوات والذخائر ما يكفي لاشعال الحرب في الحبشة ، ولمقابلة المفاجآت في اوروبا

خطة فرنسا في بدء الازمة ثم خطتها الآن

وكانت خطة فرنسا في ان تسمح لايطاليا باكتساح الحبشة ، وان تقنع بريطانيا بضرورة مستعمرات لايطاليا . فلما يئست من هذه الناحية ، صار همها ان تكون الحرب القادمة موضعية لا تتعدى الحبشة . لان اقل اثر تحدثه هذه الحرب في اوروبا ينعكس اول ما ينعكس على فرنسا نفسها . ورأت موقف حكومة فينا ضعيفا جدا ، لان ايطاليا كانت عنصرا هاما في حمايتها من « المفاجأة النازية »

موقف الدول الاخرى واهميته بالنسبة للازمة

اما اميركا فقد وقفت حتى الآن محايدة رغم اهتمامها البالغ بمراحل التطورات . وهي تنتظر موقف اليابان لتتخذ خطة عملية . واما حكومة مدريد فقد اعلنت مساندتها للسياسة الانكليزية . كذلك بلجيكا والدول الصغرى . وبقي موقف الدول الآتية مريبا : روسيا ، المانيا ، بولونيا ، تشكوسلوفاكيا ، تركيا ، ايران

غلمان الفاشست

موسوليني يقلد نابليون في حملاته

اذكروا ان الثاني كان ايطاليا لا فرنسيا

نشرت جريدة « لايكو دي باري » مقالا لهنري دي كيريس وهو مكاتب معروف ذكر فيه عن حديث جرى له مع احد الفتيان من الايطاليين فقال : « اتذكرون ان نابليون خرج يوما من فرنسا ووجهته الشرق لاقامة امبراطورية عظيمة كان يحلم بها ، ووصل الى مصر واقام فيها كأنها بلاده ؟ اذا عدت بذاكرتك الى ذلك التاريخ ولم يمضي عليه طويل زمن ، فاعلم ان موسوليني انما يحذو حذو نابليون وينهج خطاه . ونابليون ايطالي قبل ان يكون فرنسيا وموسوليني يريد تمثيل هذا الدور ، ويريد ان يطرد الانكليز من مصر ، وان يعبد لها استقلالها . ولا تدهش اذا قيل لك يوما ان مصير الحبشة ، بل قل ان مصير انكلترا سوف يقرر في سفح اهرام مصر »

على ان هنري دي كيريس قال : « ان فكرة احتلال ايطاليا مصر فكرة بعيدة الوقوع . وما رويت اقوال الفتى الايطالي الا لاظهار عناية موسوليني الكبيرة بمصر واهتمامه بما يدور فيها ، ودليل ذلك انه شهد بنفسه الحفلة التي اقيمت في روما لتوديع وزيرها المفوض بمناسبة انتقاله من منصبه . وذكر الكاتب ايضا بعض الاشاعات التي تروج حول صداقة ايطاليا لمصر مما لا نريد التعرض له لاننا نرى ان ليس فيه ما يبعث على تصديقه »

تلفون وكالة الدفاع في حيفا ١٢٥٨

أقوال كاتب

اذا اتفقت السكسونيتان انحلت الازمة

بريطانيا والولايات المتحدة في حرب الحبشة

نشرت جريدة « الديلي تلغراف » رسالة جاءتها من الكومندور انورد وهو من رجال البحرية الانكليزية المتقاعدين تحت عنوان « امريكا وبريطانيا وايطاليا » وقد قال فيها « ان الوزراء البريطانيين لا يتيسر لهم حل المشكلة الحبشية الايطالية بالمحادثات سواء في باريس او جنيف او روما ، ولكن يتيسر لهم حلها دون ان يغادروا لندن وقد قال سفير الولايات المتحدة في لندن انه اذا اتفقت انكلترا والولايات على حل ما لأي مشكلة من المشاكل التي تقع في العالم فانه لا يبقى لهذه المشكلة من اثر في الوجود . فليس في وسع قوة او مجموعة من القوات ان تتحدى قرارهاتين الدولتين الفاصل . وعلى ذلك فاذا جرت الحكومتان الانكليزية والامريكية بانه اذا اقدم موسوليني على نقض الميثاق الذي تقيد به ، وهو ميثاق كلوج ، اقفلت جميع الحدود البريطانية والامريكية وكل ميناء بريطاني وكل ميناء امريكي في جميع انحاء العالم في وجه كل ما هو ايطالي لم تبق هناك مشكلة حبشية في جدول السياسة العالمية . لكن عقد المؤتمرات والمفاوضات الدبلوماسية ولجان التحكيم لا تجدي امام السياسة العملية شيئا ، فقد جربت جميعها وفشلت في النهاية جميعها ايضا

اقصد الاسعار معتدلة

الطاهر

روائح . كلسات . اخروجة
اشكول . بودره . مناديل وجه
محارم . فانيلات ... الخ

سوق البلابسة جوار السبيل

المغناطيسية وتأثيرها على البصر

ذكرنا في عدد سابق عن دعوة (البروفسور برناردو) الى القدس ليقرر نظرياته العلمية في علم المغناطيسية وتأثيراتها على الحواس على مسمع ومشهد من ارباب هذا العلم وعلى جمهور من الشباب المتنور

واليوم علمنا ان هذا العالم سيثبت تأثير المغناطيسية على الابصار بعرضه « لعبة الحبل الهندية » والمجهول سرها من اعظم المحترفين . وتتلخص هذه اللعبة في انه يلقي بحبل في الفضاء واذا به يقف كأنه عامود مغروس في الارض فيتسلقه واذا بلغ رأسه فانه يغيب عن الانظار كأنه صعد الى السماء!

بهذه اللعبة الخطيرة وبامثالها سيثبت العالم للجمهور اسرار هذا العلم ، وبذلك يقضي على كل دجال يدعي الخوارق

لقد كثر السائلون عن موعد مشاهدة هذه الحفلة ولهذا نرجو اللجنة المشرفة على ترتيبها ان تسرع وتعلن عن وقت الحفلة

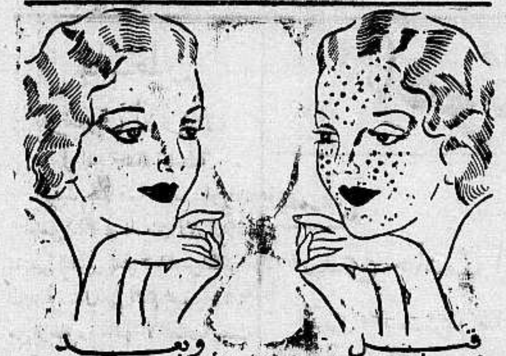

قبل وبعد
أن استعملت كريم راديو كريم

راديو كريم هو الكريمة العلمية الطبية المضمونة بانها تزيل من الوجه جميع الحبوب والبثور والكلف وضربة الشمس والنمش والبقع السود وتجعل بشرة الوجه نظيفة ناصعة كالمرآة .

فالسيدة التي تشكو من وجود بقع سوداء او حبوب على وجهها عليها ان تستعمل هذه الكريم فترى الفرق العظيم بوجهها في مدة ايام قليلة انظر الى الصورة اعلاه وهي صورة سيدة جميلة معروفة لدينا ، انظر الى وجهها قبل ان استعملت راديو كريم وبعد ان استعملت راديو كريم فتعرف بنفسك قيمة هذا الكريم المشهور

Radio Cream Medicated

تحضير الشركة الكيماوية الانكليزية — لندن — انكلترا

الوكلاء والمستودع العام : الشركة المصرية البريطانية التجارية

مصر : شارع سليمان باشا — الاسكندرية : شارع طوسن باشا

وللشركة فروع في يافا وبيروت وطرابلس — نمرة التلفون بيافا ١٠٦٢

شارع ظريفة عمارة الطابو سابقا

دخنوا السجاير التركية الفاخرة

المصنوعة من اجود التبغ التركي

الجودة

الوجاهة

الاتقان

جميع هذه الاصناف تجدها في السجاير التركية :
الاصناف : جوكيه كلوب . يالووه . بكي تورك .
غازي بيجه . خانم اكسترا . ايكنجي
الوكيل العام
(يوسف البينا)

المسكب العربي اليافي

والفابريكة الميكانيكية لصاحبهما

محمد صالح عطية

شارع يافا — القدس بجوار مطحنة الجلاد

استعداد تام . لتركيب وتصليح جميع انواع الموتورات ، طلمبات للبيارات بمقاييس مختلفة ، طواحين ، معاصر الزيت ، ماكنات للثلج والكازوز

اخصائيون فنيون يقومون بكافة ما يلزم بدقة وعناية ، اسعار متهاودة لا تقبل المزاحمة ، الدفع بالتقسيط .

زيارة واحدة

تثبت نجاح الاعمال العربية الوطنية

اعلان يهم الجمهور

قمصان الملوك ملوك القمصان

ان معمل قمصان وبيجامات ستندر الوطني
يحوي اجمل اصناف القمصان جاهزة وتحت الطلب

شارع الاسعاف يافا

كما ان المعمل المذكور يحتاج الى عاملات
يحسن الخياطة على الماكنة

لنذكر ضحايانا

ونثبت عزائمنا على الايمان

قال مراسلنا في القدس: تلقينا من مكتب الحزب العربي الفلسطيني البيان التالي: في مثل هذا اليوم من سنة ١٩٢٩ بلغ طغيان الغاصبين اشدة وتجاوزوا في اعتدائهم على حرمات منا كرمواشواهم ومهدوا لهم سبل العيش اذ نبذهم الناس وامعنوا فيهم اضطهادا واذلالا وبغوا حتى عين صبرهم ووقعت الواقعة وكان ان اريقت فيها دماء عربية زكية وازهقت نفوس ابية وامتلئت السجون من ابناء هذه الامة الابرار وقضت عن اعواد المشانق ارواح هي الطهارة في سموها وجلالها وصبرها ونصيحتها وحات البغضاء في القلوب وحكم على هذه البلاد المقدسة ان تظل بؤرة للفساد ومحلا للقلاقل وموطنا للكراهية والانتقام

ففي هذا اليوم الرهيب يجدد الحزب العربي الفلسطيني عزمه على المضي في تحقيق غاياته لانشاء هذا الانتداب المنطوي على السياسة الصهيونية المهلكة كي يقوم مقامه ذلك البنيان المنشود الذي تصبو اليه نفس كل عربي ابي الا وهو بنيان الجامعة العربية الخالصة من شوائب الاستعمار ومكدرات الصهيونية

ان تاريخ الامم وحادثات الدهر قد كتبت للناس بحروف من نور ان الامة اذا سارت وصلت واذا اغرست جنت واذا طالبت نالت وان الايمان بحقها والقيام بما يوحيه هذا الايمان من الاعمال هو الطريق الموصل الى ما تبغيه من تحطيم القيود ومن رفعة ومجد.

وان الحزب مستنيرا بهذا النور الابدي وتلك الحكمة الخالدة يتخذ من هذا اليوم وما يوحيه هذا اليوم الى النفوس من ذكرى وآلام قوة في ايمانه ونشاط في اعماله وتنظيما في صفوفه

ولتحيى فلسطين عربية حرة مستقلة ضمن الجامعة العربية

رئيس الحزب العربي الفلسطيني

طلب التصريح

بتسيير باص

نحن سكان محلة تل الريش بيافا تقدمنا الى حضرة قائمقام يافا بطلب التصريح لنا بباص يسير من يافا الى نفس المحلة المذكورة وبالعكس لنقل الركاب العرب الذين يتأخرون عن اشغالهم ومدارسهم ووجدوا المضايقة الشديدة من باص اليهود رقم ٦٣٤ بهذا الخط، فنأمل مساعدتنا من اولي الامر والجهات المختصة بتنفيذ هذا الطلب

عن سكان المحلة

سليم ابو الديوك وعبد النبي شاهين

امام وخطيب المحلة

تعليم

الزراعة للفتيات

في شمال تل ابيب مساحة من الارض تبلغ ٢٥ دونما اتخذت منذ عشر سنوات مدرسة لتعليم الفتيات اليهوديات الشؤون الزراعية، وكانت الطالبات يسكن ضمن الواخ خشبية

وقد اصبحت هذه المدرسة الصناعية الآن تسد نفقاتها من ناتج زراعتها التي تصرف في الاسواق واحتفل بانشاء عمارة تقطنها الطالبات.

الناصرة

رئيس الهوسبيس

النمساوي

قدم الناصرة من النمسا الاخ حنا شتاينر رئيسا للهوسبيس النمساوي بدلا من الرئيس السابق الاخ نوربوت هيرتزي بعد ان خدم في الناصرة تسعة سنوات كان خلالها مثال الدعة والالطاف فبينما ودع حضرته آسفين نرجو لخلفه كل نجاح وتوفيق ...

حادثة (بريموس)

بينما كانت احدى يهوديات المستعمرات القريب من الناصرة تشعل البريموس اذ به يهب في وجهها وحالا نقلت الى مستشفى هداسا بحيفا وما لبثت ان توفيت متأثرة بحروقها.

تنقلات اساتذة المعارف

لا يزال الاساتذة هنا يرقبون بفارغ صبر تعليمات عن تنقلاتهم لان العطلة الصيفية اوشكت ان تنتهي ولما يعلموا بعد وجهة نظر دائرة المعارف فهل لها ان تعمل على سرعة انجاز هذه المشكلة التي يترقبها الاساتذة يوما فيوما

قدوم ضابط

قدم الناصرة حضرة الضابط النشيط الياس افندي حداد من القدس لتمضية مدة اجازته السنوية فاهلا وسهلا

مرور معتمد

المملكة السعودية بالناصرة

قدم الناصرة بعد ظهر الثلاثاء سعادة ارشيد باشا الناصر معتمد المملكة العربية السعودية بدمشق برفقة الاستاذ نصوح افندي بابيل صاحب جريدة الايام الدمشقية الغراء بطريقهما لدمشق بعد وداعهما صاحب السمو الامير سعود وقد تناولا طعام الغداء في مطعم السيد نايف الزهر وما ان علمت بوجودهما حتى بادرت مسلما ومرحبا باسم الدفاع. فلاقياني ببشاشة وبعد ان قدمت لهما عددا من جريدة الدفاع طلبت الى سعادة ارشيد باشا ان يدلي الى بحديث عما تركت تلك الحفلات الرائعة في فلسطين او بشرق الاردن في نفس سمو الامير. وقد ادلى سعادته بحديث سأبعث به في رسالة قادمة وما لبثا ان غادرانا مودعين الى دمشق رافقتهما السلامة

الخليل

بلدية الخليل

ومشروع جر المياه

لا تزال بلدية الخليل جادة في اتمام مشروع جر المياه للمدينة وقد استحضرت بعض المهندسين لمعاونة مهندسها لوضع الخرائط اللازمة لاتمام هذا المشروع الحيوي.

اعاده فتح

الصف الثاني ثانوي

تلقى نائب رئيس البلدية كتابا من سعادة قائمقام القضاء ينبئه فيه بعزم ادارة المعارف على فتح الصف الثاني ثانوي الذي اغلق بسبب الضائقة التي كانت في ميزانية في ادارة المعارف؟ وسيبلغ هذا نبأ لمرفعي العرائض التي رفعت بهذا الخصوص لتطمينهم على مستقبل ابنائهم

الحبشة

حديث

للامبراطور هيلاسلاسي

احتج الامبراطور هيلا سلاسي الى مجلس عصبة الامم على حجز الذخيرة التي يشتريها. وقال ان هذه المصادرة تمنع الحبشة من ان تجد وسيلة الدفاع عن نفسها خارج حدود بلادها. وساءل المجلس المذكور اصحيح ان هذا حياد كما يسمونه؟ وهل مجلس العصبة يحمل التبعة التي يلقيها على عاتقه العالم ويبقى ساكتا ازاء الاستعدادات التي تتخذها ايطاليا لذبح الاحباش الآمنين تبذل المساعي السلمية من جل حل النزاع الايطالي الحبشي. وفي نفس الوقت نرى ايطاليا مستمرة بتعبئة العساكر وارسال الجيوش والاسلحة والصومال الايطالية وهذا يزيد الموقف حراجة ويجعل خطر الحرب شديدا. ومع تفاقم الامر لا تزال الحبشة آملة بانتهاء الخلاف بصورة سلمية

واني اعتقد ان اعضاء جمعية الامم وجميع الشعوب التي تتوخى السلم لا بد ان تهتم بالمشكلة الحبشية تأييدا للحق والعدل.

لقد عرف الناس من الحرب الكونية ان تقدم الناس والعمران يدركان بالسلم وتأييد المبادىء الانسانية واما اليوم فان خطر الحرب يهدد السلام والعالم بالخراب

والحبشة يهمها ان تحافظ على السلم ضمن حدودها ولا يمكنها البتة ان ترضى بشيء يمس حرمة استقلالها ويسيء الى سلطة امبراطورها وسيادة شعبها وهيبة جيشها ولي الامل بان انكلترا وفرنسا لا تتراضيان في خدمة الانسانية والسلم مع غيرها من الدول ولا بد ان يكلل مسعاها بالنجاح لكن اذا اخفق سعي الدول الكبرى وذهبت مقاصدنا ادراج الرياح واشعلت الايدي الشيطانية نار الحرب وجرت البؤس والشقاء على الناس فان الحبشة عندئذ لا بد ان تتحفز تحت قيادة امبراطورها بروح بسالة واقدام وايمان بعون الله لتدافع عن حقها ووطنها ضد القوة الغازية بسفك النقطة الاخيرة من دمها. واقد منحنا الله الجبال والاودية والصحراء حصونا طبيعية لتحمينا من شر الهجمات. وعرض الامبراطور على ايطاليا في سبيل السلم ولاية او غادين ولكن موسوليني رفض الاقتراح

«مترجم»

سيارات غزة

الوطنية

سفريات يومية

بين غزة ويافا

وبالعكس

سيارات فخمة

سالفون مادرون

تباع جريدة الدفاع

في العجمي في محل

السيد جبر الله ابراهيم

تل العرقتنجي

فرصة ثمينة لا تجعلها تفوتك

وبادر حالا للاكتتاب في أسهم

شركة المعامل العربية بيافا

المحدودة الاسهم

في مكتبها بشارع يافا - القدس (أمام النوفرة الجديدة)

التي تتعاطى كافة الاعمال الحديدية والصناعية والخشبية وتقوم ببيع وتصليح وتركيب وسكب جميع انواع الآلات والموتورات والماكنات والسيارات وتمارس اشغال المواسير والثلج والكازوز والطحين وخلافها

وتذكر أن

شركة المعامل العربية

المحدودة الاسهم

١ - رأس مالها عشرون الف جنيه مقسومة الى ١٠ آلاف سهم. فهي شركة قوية ذات استعداد كبير للقيام بهذه الاعمال العظيمة وتضمن لك الارباح الوفيرة

٢ - إنها عربية وتغنيك عن احتياج الاجانب

٣ - تديرها سواعد عربية فتية فنية، وتغذيها اموال عربية

٤ - يتمرن فيها النشء العربي.

٥ - يعتاش منها كثير من العائلات العربية العزيزة

فعليك ان تسارع حالا للاكتتاب في أسهم

شركة المعامل العربية المحدودة

في مكتبها بشارع يافا - القدس (امام النوفرة الجديدة)

المواعيد كل يوم ٨ — ١٢ صباحا ٢ — ٦ مساء

«الاسهم محدودة»

ماذا تسمع اليوم

عن محلات السادة دجاني اخوان

يافا - تلفون ٧١٦

يوم الجمعة ٢٣ آب سنة ١٩٣٥

١٠٫٠٠ صباحا قرآن كريم - الشيخة منيرة عبده

١٢٫٣٠ حديث الى الاطفال - بابا صادق

١٫٠٠ موسيقى - اوركسترا محمد حسن الشجاعي بمصاحبة ابراهيم حموده العيد (مارش اسباني) جمالك (دور غربي) - الخطيبين (تانجو) للشجاعي - الهلال موسيقى مسرحية - زلف سياه (أغنية تركية) - حول النار القافلة (موسيقى تصويرية منتخبات قوقاسية - دموعي (تانجو) يغنيه ابراهيم حموده تلحين مدحت عاصم «صوتك» يغنيه ابراهيم حموده - تلحين عاصم تأليف عبد العزيز سلام

٧٫٠٠ حديث - السيدة زينب - الاستاذ خالد احمد الجرتوسي

٨٫٠٥ حديث اجتماعي - الاستاذ عبد العزيز البشري

٨٫٣٠ مغنى وآلات - السيدة نادرة (شريط ماركوني المسجل)

٩٫٢٥ موسيقى - مغنى وآلات - ابراهيم عثمان فاصل موسيقى مقام بياتي

١٠٫٢٠ اذاعة خاصة تتبعها اسطوانات (ديالوج نبين زين لاحمد شريف)

١٠٫٤٠ موسيقى - مغنى وآلات - ابراهيم عثمان فاصل موسيقى مقام سيكا - مقدمة موسيقية - تقاسيم كان - موشحة وتقاسيم قانون تقاسيم ليالي وموال دور الفؤاد حبك المرحوم ابراهيم القباني

يوم السبت ٢٤ آب سنة ١٩٣٥

٦٫٤٥ قرآن كريم الشيخة منيرة عبده

١٫٠٠ قرآن كريم - الشيخ محمد رفعت

١٠٫٥٥ موسيقى - مغنى وآلات - محمد صادق (شريط ماكوني المسجل) منولوج بعيد عن عيني

٢٫٠٠ مساء اسطوانات - منتخبات اوديون - دور لطفك للشيخ سلامه حجازي - منولوج السرور لبديعة مصابني - طقطوقة روق القناني لمصطفى امين - كادني الهوى (بيانو) من يوسف شالوم

٧٫٠٠ حديث - الاستاذ مصطفى راشد رستم

٨٫٠٥ موسيقى - مغنى وآلات - حياة محمد تقسيم عود - مقدمة موسيقية تقاسيم آلات - توشيح انت سلطان الملاح - تقسيم قانون - ليالي وموال دور أسير العشق لداود حسني

٨٫٥٥ حديث ممتاز

٩٫٢٠ موسيقى - مغنى وآلات - حياة محمد تقسيم عود - مقدمة موسيقية تقسيم كان متوسط - منولوج وداعا حبيبي

١٠٫١٠ موسيقى - فرقة مدرسة البوليس (شريط ماركوني المسجل) مليكي انا عبدك - أوبر جيشي - اليوم صفا مارش سيفاد

١٠٫٤٥ موسيقى - مغنى وآلات - حياة محمد مقدمة وتقاسيم ليالي وتقاسيم قانون طقطوقه عنيكي تناجي تلحين القصبجي

١٠٫٣٠ - سلام الملك ختام

مستحضرات صيدلية الحنفي بحيفا

البوابة الشرقية تلفون ٨٣٢

هي مستحضرات قامت على اسس تجارب واختبارات عديدة يدعمها فكر ثاقب، وتعليم راق، وتمرين طويل، فانتجت للاهالي الكرام ادوية فيها شفاء لهم، لم تكن معروفة من قبل، وقد بذلت جهودا جبارة في استحضارها وذلك اكراما للاهالي وحاجتهم الماسة لها وهذه هي:

١ - معجون خليلوس

هو معجون الاسنان الوحيد مركبا من انقى المواد الطبية يطهر الفم وينظف الاسنان ويشفي اللثة

٢ - قطرة اللؤلؤ واللؤلؤة الزرقاء

تحافظ على قوة البصر وتشفي امراض الجفن والعين تأثيرها فعل مضمون

٣ - مرهم نوفا اكزيما

شفي جميع الامراض الجلدية ويستعمل لشفاء الحروق والجروح وحب الشباب والتسميط. خير مرهم يستفاد منه

تجدون جميع مستحضرات الحنفي في صيدلية حلبي اخوان وصيدلية الحلبي بالقدس وفي مستودع الادوية قيالة وصباغة وعازار — شارع بسترس بيافا

اعلان

في شارع تجاري مرغوب وفي نقطة مهمة في البلدة تقع عمارتان كل منهما مؤلفة من عدة مخازن على حدة و يطلب انشاء بنايات فوقهما على سنين معينة (طابق ثاني) فمن يرغب ذلك فليراجع هاشم عبد الرحيم اولاده تحت البنك العربي بيافا

يافا — يوم الجمعة في ٢٤ جمادى الاولى ١٣٥٤ — الموافق ٢٣ آب ١٩٣٥

صاحب الامتياز والمحرر المسؤول: ابراهيم الشنطي
مدير الادارة: شوكت حماد
رقم التلفون ١٠٧٥ و ١١٨٧

ان لم نشنها الغارة الشعواء مقتحما، فدافع

الدفاع

العدد — ٤٠٧ — السنة الثانية

ادارة الدفاع في عمارة حزبون، شارع جمال باشا — يافا
العنوان البرقي: الدفاع يافا — ص. ب ٢٥٥

	عن سنة	عن نصف سنة
قيمة الاشتراك في فلسطين	١٥٠	٨٠
في الخارج	٣٠٠	١٦٠

صور عالمية على هامش الحوادث

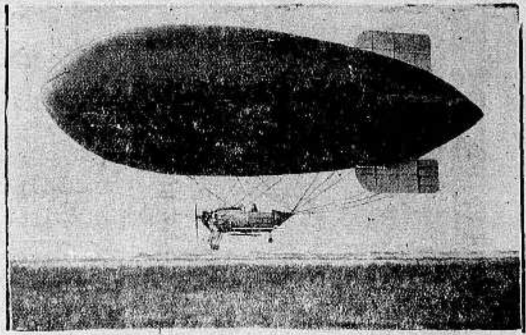

اخرجت المصانع الافرنسية منطاداً جديداً جرب للمرة الاولى فنجحت التجربة وقوة آلاته متينة وترى تحته محرك الطائرة. ومن مميزة هذا المنطاد امكان الصعود والهبوط به بشكل عمودي

الهر هتلر والجنرال فون بلومبرغ وزير الدفاع يتنزهان على سفح أحد الجبال الالمانية

بعض جنود المستعمرات في فرنسا الذين جرحوا في المظاهرات التي قام بها الاهلون والشيوعيون في مدينة برست الميناء الحربي لفرنسا احتجاجا على تخفيض المعاشات وقد ربطوا رؤوسهم بصورة موقتة حتى يصلوا الى المستشفى

الجماهير تنظر هوفمان الطيار الذي قطع ٥٠٠ كيلو متر بطيارته الشراعية

تطورات اللباس العسكري في المانيا

اعلنوا عن بضائعكم في الدفاع

مطبعة
التجاريه
في عمارة « بوست »
خير مطبعة يمكن الاعتماد عليها
لطبع جميع لوازمكم التجارية
حروف جديدة - ادوات فنية
اتقان فائق نظافه وسرعة بالعمل
مع أسعار معتدله للغايه
المخابرة مع ادارة الجريدة
في عمارة حزبون تلفون ١٠٧٥

الدفاع ـ يوم الاحد في ٢٦ جمادى الاولى سنة ١٣٥٤ و٢٥ آب ١٩٣٥

صاحب الامتياز والمحرر المسئول ابراهيم الشنطى

مدير الادارة : شوكت حماد

رقم التلفون ١٠٧٥ و١١٨٧

أن لم تستن لغارة الشعوب مقتحماً فدافع

الدفاع

(العدد ٤٠٨ ـ السنة الثانية)

ادارة الدفاع فى عمارة حزبون شارع جمال باشا ـ يافا

العنوان البرقي : الدفاع يافا : ص . ب ٢٥٥

	عن سنة	عن نصف سنه
قيمة الاشتراك في فلسطين	١٥٠	٨٠
فى الخارج	٣٠٠	١٦٠

ايطاليا والحبشة في طريق الحرب. حياد اليمن. سفر اسراب قاذفات القنابل

عودة المرضى بالالوف. تصريح لموسوليني. لحماية الرعايا البريطانيين

لطمة امة وشعب

ذلك نتيجة الاغضاء عن العدوان

ياشهيد طبعون لقد كنت اكثر من ضحية

من الجبن والخيانة ان نسكت عن حادثة طبعون . فلقد تفاجئنا الايام باخرى من نوعها ، كما فاجأتنا امس بمصرع شهيد الزبيدات . اذن هذا امر اجل من ان تتناوله كلمة واحدة سريعة . انه موضوع امة . انه حادث شعب . انه موجز لتاريخ القضية العربية فى فلسطين حينما هزلت هذه القضية ، وجبنت ، وقعدت بها الايام حتى لقد تطاولت اليد اليهودية الى صفعها على وجهها ! ومع ذلك تسكت هذه القضية كأنها تنتظر غدا ان يركلها اليهود ب ... القدم !

لقد كان هذا نتيجة الاغضاء على اعتداءات اليهود واهاناتهم المتوالية ، كأننا امة اسلست وجهها لكل يد صافعة . وهو نتيجة الروح اليهودي الذي انسل من قبر الضعف ، والمهانة ، والجبن كالاموات ، ليخرج الى دنيا صار له فيها ملك ، وامة ، و ... حكومة . عشرون قرنا وهو خافت الصوت . فاتر الحس . بارد الدم . الى ان جاءت بريطانيا العظمى تأخذ بيده على حساب اصدقائها ، وحلفائها ، وتحميه بقوة السلاح ـ كما قال فلبي ـ وابصر هذا الضعيف منا ضعفا ، فكانت اللطمة التى وجهت الى كل عربى فى هذه البلاد . وان اليد الهزيلة الناحلة التى لم تكن تتاجر بغير الربا الحرام اخذت الآن تقوى على حمل البندقية توجه رصاصها الى صدر عربى ، فترديه فوق ارضه .

انقلاب مفجع . وحمل الينا البريد برقية ، واثنتين ، وثلاثا ، وكلمات احتجاج . فقلنا اللهم لا حول الا بك . اترى هذا الشعب قد استطاب لغة الضعفاء الجبناء فاصبح لا يمارس الا مهنة «كتبة العرضحالات» حتى حين يعتدى على دمه ، يراق فوق ارضه ؟ اتراه لا يحسن السكوت فيقوم يظهرنا في مظهر الشاكي الباكي الضعيف ؟ كان في وسعه ان يسكت ، اذا عجز عن العمل . اما ان ينثر دموعه على مرأى من الغرباء والاجانب فطريقة لم تكن في يوم ما عربية الا ان نكون امة سفاحا لم يكن اباؤنا عربا ، بل كانوا غير ذلك !

فى هذا لا ندعو الى شيء ، سوى السكوت . ويكفي ان تطلع الصحافة صباح كل يوم بالبسة الحداد ، حتى تطالعها الامة بالنواح ، والبكاء ، واللطم على الخدود . لقد خسرنا كل شيء مذ خسرنا رجولتنا . وصرنا امة منهوكة منكوبة يصفعها حتى اليهود على الوجه فلا يكون منها سوى البكاء . ابعد هذا تقنعني باننا عرب ، احفاد أولئك الذين كانوا يصعرون الخدود كبرا ربما بلغ حد ... الكفر ؟

من المسؤول عن ذلك الدم الشهيد ؟ سياسة قائمة على اسوأ ما تقوم عليه سياسة متذرعة بالوسائل الظالمة لبلوغ اهدافها . هذه السياسة ، ينبغى ان يوجه العرب قواهم نحوها . فقد جاء الوقت الذي ينبغى ان نكون معها صرحاء غاية الصراحة . اما كلمات الحق ، والعدل ، والانسانية ، فليست فى نظرها الا حبال هواء يتعلق بها القوم الغارقون . في ظل هذه السياسة اراق اليهود ، لاول مرة في التاريخ ، دماء عربية لم يكونوا ليتطاولوا الى اراقتها لولا عطفها عليهم ، وبرها بهم ، وربما خوفها منهم ايضا

عندنا ان الامر اجل من قول عابر يحيطه بكلمات متحمسات . فما للاحزاب لا تبحث عن العلاج ؟ ما لها ساكتة عن اللطمة تجيء اثر اللطمة ؟ اترى تقف عند حد الاحتجاج ، ام تتجاوزه مرحلة اخرى فتقابل ممثل الحكومة فى شبه انذار ؟ ان راميها تقول بالاستقلال التام ضمن الوحدة العربية ، ومثل هذه البرامج لا تتحقق الا بجسيم التضحيات ، فهل عرفت عند ما اقسمت على تنفيذها ذلك ؟

هدنة سياسية ننهي بها خصوماتنا . فقد تنمر اليهود اكثر من اللازم . وصار حتما علينا ان نريهم عاقبة هذا التنمر . صار حتما علينا ان نريهم اننا موجودون ، لم نمت على الاقل .

اما انت يا شهيد طبعون ، فاهدأ في لحدك ، لقد القيت علينا درسا بليغا ، في الشرف الرفيع . ومن يدري فقد تكون التضحية الشريفة التي اجتمعت حولها الامة سلبوها قضيتها سلبوها ارضها . سلبوها حقها ثم جاءوا بصفاقة ولؤم يسلبونها شرفها ، فأبت ، وغضبت ، وانذرت ، وقالت دون ذلك اهوال . اعطناك ، يا شهيد الوطن ، بجو حار من زفراتنا المحرقة ، فأحطنا بذكراك . قل لنا : هذا هو السبيل فاسلكوه يا قوما ضلوا طريق الوفاء !

ابراهيم

تعليقات فى سطور

فلنذكر لئلا ننسى !

حينما عين المستر ملكولم ماكدونالد وزيرا للمستعمرات تشاءمنا ، وفلاسيجد اليهود في رحاب هذه الوزارة متسعا من الامل ، والعمل . فهذا الشاب الذي لا يتجاوز الخامسة والثلاثين من ... هو الذي قلب كتاب ابيه اسود بعد ان كان ابيض . وهو الذي شغل وظيفة المندوب السامي للمهاجرين اليهود من المانيا ـ هذه الوظيفة التى عينته فيها عصبة الامم الاشراف على حالة اليهود . وجاء دور النفوذ الصهيوني فاذا بهذا الشاب يصبح وزيرا

هل من امة تسمع وزير المستعمرات صوتا يدل على انها موجودة ، وانها حية ؟ هذا زمن الاقدام ، ورباطة الجأش فلا ينبغي ان نجبن امام الخصوم !

الشباب قوة وشجاعة ومجد

سمعت كثيرا من الشباب يتحدثون عن الحرب القادمة . وحديثهم يدور حول مستقبل بلادهم بعد هذه الحرب . والواقع ان عمل الشباب ينبغي ان يجتاز « منطقة » الكلام . فامثالنا في البلاد الاخرى يقلبون صفحات الدول ونحن هنا ملهيون . ان الشباب في طبيعته ينحصر في ثلاث كلمات : قوة ، شجاعة ، مجد . فانظروا باطن نفوسكم وقارنوها بهذه الكلمات ، ثم تحدثوا بعدئذ عن الحرب

موسم روبين اين من يستغله !

جاء موسم روبين . الموسم الذي يتجدد كل سنة ولكن من غير ان يستفيد منه احد . ويحتشد في هذا الموسم الوف عديدة تجاوز الثلاثين في شدة ازدحامه . فهل يذهب هذا المؤتمر الشعبي العظيم دون ما فائدة منه ؟ في هذا الموسم نعيش كاننا بدو في صحراء ، ولكن اين لنا اخلاق البدو وطبيعة الصحراء ؟ عمل مدهش لو يستفيد منه الذين لا ... يعملون !

هذا رجل !

مهما كنا على موسوليني وايطاليا عامة في هذه الحرب ، فاننا لا نبيح لانفسنا هضم حق الرجل بل ينبغي ان نذكر عملا له مجيدا . فقد ودع من ايام صهره السنيور شيانو وولديه فكتورو وبورنو وقال لهم : الى افريقيا او الزعيم من بدأ التضحية بنفسه ، قبل ان يطالبها من الغير . الزعيم من تقدم الصفوف ، لا من ينكمش فى البيت وراء « الرفوف » !

النساء الحبشيات على رأس الجيوش

زوجة زعيم تقود عشرة الاف جندى

ابدت النساء الحبشيات حماسة ملتهبة في الموقف الخطير الحالي فبعد اجتماعهن في كاتدرائية اولمبيا بالعاصمة وتبرعهن بخمسة عشر الف ريال ، تقدمن للعمل في فرق الصليب الاحمر ، ممرضات . ولم يقتصر ميدانهن على فن التمريض فقط ، بل تقدمت كثيرات منهن للعمل العسكري نفسه فى الجيش . مثال ذلك تطوع السيده زوجة الزعيم اساجادتش على رأس عشرة آلاف جندي من اشد رجال قبائل زوجها ، واللحاق زوجها على الحدود .

وقد ارتفعت اسعار المسدسات الى حد بعيد وهذه «المسدسات» تكاد تكون مقصورة على السيدات والشبان الصغار . اما الجند الاشداء ورجال القبائل فلا يحملونها ، بل يقنعون بالبنادق الطويلة والبنادق البلجيكية والحراب والمتراليوز

ونشط صغار الشبان للعمل ، فخرجوا على قرارات آبائهم فى البقاء في القرى والمدن واخذوا يقومون بمظاهرات على مقربة من كاتدرائية القديس جرجس وفى الشوارع العامة . وبعد الذين يسكنون القرى مع آبائهم الى العاصمة وتراهم ينشدون اناشيد (الوطن) والقتال (والتقدم) او (المعركة) ـ فى حماسة غريبة وقد اعطيت لهم ملابس من الخاكي الخفيف

فى اخطر اجتماع

شيوخ السياسة والمغامرة الحبشية

يحتل تانا ويحصن مواقعنا ثم لاشيء !

كان اجتماع الوزارة البريطانية طريف الغاية ، رغم اهميته . فقد اختلف الوزراء فيما بينهم ، واختلف زعماء المعارضة مع الوزراء ، وجاء «شيوخ السياسة» امثال لويد جورج ، ولنسبوري ، وتشرتشل ، وتشمبرلن ، فزادوا فى وجوه الخلاف الى حد كبير

وفي هذا الاجتماع درست علاقة المشكلة الحبشية بالامبراطورية . وهنا اجمع اساطين الدولة ، وزراء وغير وزراء ، على وجوب القبض على زمام منابع النيل ، واخذ بحيرة تانا اذا هددها الطليان . واتفقوا كذلك على ضرورة الاستعداد ، وتقوية الحصون ، واعداد الجنود للتأهب فقط .

ثم جاء دور الاختلاف في الابحاث الاخرى على الشكل التالي :

بينما يرى ايدن وجوب فرض العقوبات على ايطاليا ، بالاشتراك مع عصبة الامم ، اذا بالسر اوستين تشمبرلن يعارض في ذلك بشدة قائلا ان معنى هذا اعلان الحرب لى ايطاليا . ويرى المستر لنسبوري زعيم العمال ، وزعماء الاحرار معه وجوب تأييد العصبة . ويشدد تشرتشل فى اتقاء الشرور عن الامبراطورية ، ويقول ان اخذ الحبشة ينطوي على تهديد للامبراطورية وترى حكومات نيوزلندا وجنوب افريقيا فرض العقوبات

وطلعت النيوز كرونكل ، والفننشال نيوز ، بمقالات خلاصتها ان اغلاق القناة معناه تحدي ايطاليا ، واعلان الحرب عليها .

واخيرا رأى مجلس الوزراء و« شيوخ السياسة » وزعماء الاحزاب الحرة ، وجوب الاتفاق على سياسة واحدة فى ٤ الشهر القادم ، فكان لهم ذلك

وراء الحدود الشرقية

تخوف فرنسا من سكوت المانيا

التأهب لما بعد عاصفة الحبشة !

سمع صوت سائر الدول في المشكلة الحبشية على حين ظل صوت المانيا غير مسموع . واخر ما ورد من الانباء يدل على ان فرنسا تخشى الانفجار من المانيا لا من ايطاليا . ودوائرها تؤكد ان حكومة برلين مستعدة للاستيلاء على النمسا باشارة واحدة فقط تقوم بها الجماعة النازي في تلك البلاد . من اجل ذلك اخذت فرنسا تؤيد ايطاليا ، وستظل تؤيدها على طول الخط.

والمانيا الآن في موقف الرقيب ، حتى اذا سنحت الفرصة انقضت كما تقول «الطان» بقوة وسرعة . وهي تريد القاء النبعة على غيرها ، ثم بعدئذ تخرج الى الميدان

ويهم المانيا ان تعرف المدى الذي ستذهب اليه بريطانيا معارضة فرنسا وايطاليا . فاذا كان بعيدا تنفست الصعداء وطربت . والا كان للحساب وجه آخر . وتبدي فرنسا تخوفا اشد من سنة ١٩١٤ ولذا تسير على سياسة حصر الحرب في افريقيا ، لان شرارة واحدة اذا اصابت اوروبا الهبتها وهذه الشرارة تجد الحطب في اوروبا الوسطى ، والمانيا على الخصوص . اما هل تخوف فرنسا على حق او على غير حق ، فهذا يترك تقديره لها وحدها ، انما المهم ان الجو الاوروبي اليوم مفعم برائحة ... البارود !

استعداد ايطاليا

٣٥ الف عامل و ١٧٨ الف جندى

هجوم الملاريا وتذمر العمال والبرنامج العسكرى

فى الصومال والاريتريا الآن نحو ٣٥ الف عامل و١٧٨ الف جندي . ولكن السلطات فى روما تعتقد ان هذه الارقام لا تفي بغرض الفتح ، ولذا فقد اعدت ١٩٠ الف جندي تحت السلاح للالتحاق بالجيش في المستعمرتين

وترد الانباء من بور سودان ان الجنود ، لا سيما الصغار الجدد ، يقاسون المر من الحالة الصحية . وان نحو الالف يصابون منهم يوميا . فأما الذين مرضهم خطر فينقلون بالبواخر الى نابولي واما الذين اصاباتهم بسيطة فيحملون الى بور سودان وهناك يعالجون ثم يعادون الى مراكزهم

وتدخل ميناء مصوع كل يوم عشرة بواخر حاملة الجند ومشحونة بالمواد الخام والمواد الغذائية . وحتى الان لم تنظم مسئلة انزال هذه المشحونات وحفظها . ومن ضمن المواد الغريبة التي تجيء بها هذه البواخر (الاسفلت) وهذا لا يقوى طويلا على حرارة الشمس . واما علب اللحم والفاكهة فأكثرها يفسد لان الايدى العاملة فى النقل قليلة جداً

وقد عاد بعض المهندسين والميكانيكيين الى بور سودان ، وقدموا الشكاوى لسوء المعاملة التى لاقوها في الاريتريا ، فقد اخذوا ليعملوا كخبراء لكن السلطات هناك استخدمتهم عمالا في انزال المشحونات من البواخر ، وهو عمل يقتضي مجهودا جسديا مرهقا

وتقول « الدبلي تلغراف » ان برنامج ايطاليا العسكري قارب الانتهاء . وان استعداداتها فى شرق افريقيا لا بأس بها . ومع ذلك فان عشرات البواخر تمر كل يوم فى القناة مستعجلة قبل وقوع طوارىء مفاجئة

المصانع تخرج الاسلحة ليل نهار

تجارب الغازات فى اودية منعزلة بعيدة

اظهر انواع الاستعدادات فى ايطاليا المصانع ، فانها لا تكاد تقفل ابوابها . وقد وضع نظام خاص لها بتناوب العمال ساعات العمل ليل نهار . ونشطت مصانع فيات والفاروميو فى اخراج طائرات الاستكشاف السريعة ذات المحرك الواحد . ويقول العسكريون الثقاة ان الحرب الحبشية ستكون جوية فى البدء ، ثم لا بأس ان تنقلب برية في نهايتها

كذلك نشطت مصانع الملابس ، لا سيما البنطلونات الرمادية التي تلائم جو المناطق الحارة ، وملابس النيل الخفيفة . والقمصان السوداء تصنع للجنود وفرق الفاشست في ايطاليا ، اما في المستعمرات فلا تلائم البتة لانها تزيد في شدة الحرارة

واعدت العدد الآن لابلاغ الـ ١٧٨ الف جندي في الاريتريا والصومال ٣٠٠ الف . والروح العسكري يكهرب الجو الى حد بعيد . وفي اودية منعزلة بعيدة عن العمران تجرب الغازات السامة وفي المرتفعات الهائلة تتم مناورات الطيارات استعدادا للغزو والذي تحسب له سلطات روما اكبر حساب ما سيكون في اوروبا حين انشغال الدولة فى حرب حبشية وهي فى ذلك تعتمد على فرنسا التى لن تتخلى ، ولا تستطيع ان تتخلى ، عن ايطاليا

ويؤتى بمواد الاغذية والمواد الخام من بولونيا وروسيا وجنوب افريقيا واميركا الجنوبية . وقد اتخذت تدابير لشحن اكبر كميات من هذه المواد قبل ان يحدث تغيير في قناة السويس . حالة غريبة ، اما المستقبل فغامض لكنه ملىء بالمفاجآت !

دنيـــــا العرب والاسلام

لبنان

العمال للصومال والاريتريا

وزع مجهولون في اكثر احياء بيروت نشرات ايطالية مفادها جمع العمال من بيروت وطرابلس لارسالهم الى الاريتريا والصومال واستخدامهم في الاعمال الحربية في شرق افريقيا وقد جاء في المنشور بالحرف الواحد، مع تجاوزنا عن اخطاء نحوية جاءت فيه حرصا على الاصل ، ما يلي :

الف عامل يطلب للشغل وفقا للشروط الاتية .

٧٣٠ حمالا ، ١٥٠ سائق سيارة ، ٥٠ فاعلا ١٠ نجارين ١٠ شغيلة في المعادن ١٠ حدادين ٢٠ مساعدي حداد ٢٠ رئيس عملة ويكون له المام بكتابة وقراءة اللغة الافرنسية

الاجرة يوميا هي : مائة غرش سوري لبناني للحمال والفاعل ، مائة غرش سوري لبناني لسائق السيارة والنجار والحداد مايتان وخمسة وعشرين غرش سوري لرئيس العملة

الشروط هي :

اولا ـ كل من اراد العمل يجب ان يكون عمره عشرون الى خمسة وثلاثين سنة ذو صحة حسنة وبنية جيدة . ويكون مصحوبا بشهادة طبية من طبيب معين والاجرة تدفعها الشركة.

ثانيا ـ مصارفات السفر مع الاكل ومصروف جواز السفر وجميع مصارفات المتعلقة بالسفر تدفعها الشركة كما وانها تتعهد للتأمين ضد الاخطار والحا . وتتحمل الشركة جميع مصارفات التمريض في المستشفيات واجرة الطبابة

ثالثا ـ ان ساعات العمل تكون وفقا للقواعد العامة . وكل ساعة عمل زيادة تدفع اجرتها علاوة عن الاجرة المحددة

رابعا ـ تدفع الشركة معاش شهر مقدما عند السفر ويخصم عليه بمدة ستة اشهر من تاريخ العقد

خامسا ـ اذا قام العامل بشغله بخلال سنة بالخدمة بامانه واستقامة فالشركة تدفع له اجرة شهر علاوة على معاشه وتعطي له مأذونية تدفع الشركة اجرة سفره ذهابا وايابا

سادسا ـ ان الشركة مستعدة لدفع اجرة العامل او قسما منها لعائلته او الى اي شخص يريده وما تبقى تدفع له بنهاية كل شهر

سابعا ـ مصارفات السكن تدفعها الشركة اما الاكل فيمكن للعامل ان يأخذه من الشركة لقاء ثمانية عشر غرشا سوريا يوميا لثلاث علات الصبح والغداء والعشاء

ثامنا — ان مدة الاتفاقية هي سنة تبتدىء منذ تاريخ السفر

تاسعاً — ان الاشخاص الذين يريدون الشغل على هذه الشروط عليهم المخابرة

في طرابلس في مكتب الملتزم شارع عزمي بك في بيروت في مكتب الاستاذ نيه بادري شارع المعرض وكالة الفاخوري تجاه التيار و الكبير

عاشراً — لاجل القبول على كل طالب عمل ان يتقدم ويكون مصحوبا تذكرة نفوسه اذا كان لبنانيا وبجواز سفره اذا كان غير لبناني وجميع معاملات السفر بما فيه الجواز تدفعه الشركة

الحادي عشر — مدة تقديم الطلبات والمخابرة تنتهي في ٢ ايلول سنة ١٩٣٥

المتولج بقبول العملة

يوسف جرجاه

وبجمهور العمال الى التقاط هذه المناشير وابدى كل عامل رأيه فيها حسب حالته واتصل خبرها برجال الشرطة فتسارعوا الى مصادراتها وقد خابرت الحكومة اللبنانية المفوضية الفرنسية لما علمت بان المقصود من السفر الى الخارج هو حشد العمال في شرق افريقيا للعمل على جانب ايطاليا وتقدم بعض الاكراد والحوارنة والارمن يطلبون تقييد اسمائهم والشركة لا تذكر لهم البلاد التي تزمع تسفيرهم اليها

في طرابلس

وسافر يوسف جرجاه مندوب الحكومة الايطالية الى طرابلس وباشر قيد اسماء العمال الذين يرغبون في التطوع للعمل في شرق افريقيا بجانب ايطاليا وقد وزع عليهم منشورا مبهما عن شروط الاستخدام ولم يذكر فيه اسم البلد ولا نوع العمل ولا الغرض المقصود بالرغم من كل هذا اقبل ما يقرب من مئتي عامل على التطوع وقد احتشد لفيف من الشباب والعمال واخذ يفهم المتطوعين والناس اضرار المخاطر، ودعوهم الى رفض التطوع فاستعاد تسعون في المئة من المتطوعين تذاكر نفوسهم واقسموا ان لا يذهبوا الى مساعدة ايطاليا في شرق افريقيا ولو كانت هنالك كنوز الذهب

اعلان

مطروح للمناقصة

تعبيد طرقات مقدار ٤٠٠٠ متر مربع في محلتي المنشية وارشيد فمن له رغبة في المناقصة عليه ان يقدم طلبا في ظرف مختوم لرئيس لجنة المناقصات في بلدية يافا بعد الاطلاع على الشروط في قلم الهندسة على انه يجوز للبلدية تعيين التعبيد اما بالبتون او الاسفلت حسب رغبتها.

تقبل الطلبات لغاية الساعة العاشرة صباحا من يوم الاثنين الواقع في ١٦ — ٩ — ٣٥ ويجوز للبلدية قبول او رفض اي او اقل طلب دون بيان الاسباب.

رئيس لجنة المناقصات
عاصم السعيد

سياسة الوفد وخطبة الرئيس على قبر سعد

في صباح ٢٣ آب ، امس الاول ، اجتمع اعضاء الوفد المصري والهيئة الوفدية ، وزارت قبر سعد ، فقام دولة النحاس باشا والقى الكلمة الحماسية التالية التي كانت تقاطع بالتصفيق والهتاف :

مضت على وفاة سعد العظيم ثمانية اعوام وكأن سعدا لم يمت فذكره ملء القلوب والافواه وشخصه ملء الجوانح والابصار ونوره يسعى بين ايدينا وباعاننا يهدينا الى سواء السبيل

ذلك لان سعدا عاش لامته . وضحى بنفسه في سبيل خدمتها ونهض بها الى مرتبة الجهاد للحرية والاستقلال وها نحن الان نجتمع حول ضريحه الطاهر لاحياء ذكره كما تحتفل بذكراه الامة باسرها في جميع ارجاء القطر هذا المساء من اقصاه الى اقصاه عرفانا بفضله واشادة بذكره . وستقف الامة في احتفالاتها في الساعة التي اسلم فيها الروح الى باريها دقيقتين في خشوع وخضوع مترحمة متوسلة الى الله تعالى ان ينعم على سعد في روضات الجنات بقدر ما انعم على امته من تضحيات وثبات في سبيل حريتها واستقلالها

وانا باسم الوفد المصري باجمعه افرادا وكتلة نقطع العهد امام قبر سعد على اننا نترسم خطاه ونعمل على اتمام غايته مضحين كل نفس ونفيس حتى تصل الامة الى ما تصبو اليه من دستور وحرية واستقلال.

نعم جاءت هذه الذكرى والموقف دقيق والدستور معطل والاطماع الاستعمارية تحول دون بلوغ الامال لكن ذلك لم يفت في عضد الامة فقد تعلمت من سعد الثبات والمثابرة ومواصلة الجهاد حتى تصل الى غاية المراد (تصفيق)

وهي سائرة في طريقها ملتفة حول وفدها غير عابئة بما يبذل من المساعي للفت في عضدها والعمل على احراج الوزارة الصديقة التي تعمل جهدها لصيانة الدستور والعمل على عودته والوفد بذلك عليم ولذلك لم يأبه بهذه المساعي التي لا ترمي الا الى اسقاط الوزارة ثم الصيد في الماء العكر من بعدها

اما الوفد الساهر على مصلحة البلاد والذي تلقى هذا التراث العظيم من سعد فهو انما يبحث عن الجوهر لا عن الصدف ويعمل للغاية غير عابىء بالاشخاص

اما الظرف كما قلت فدقيق . لان البلاد على ابواب حرب طاحنة ومصر لا يمكن ان تترك الامور تجرى في اعنتها على ارضها وعلى حدودها وهي لاهية او غافلة فالوفد يرقب الحالة عن كثب وستعلمون عند ما يحين الوقت ما يعمله الوفد لصيانة حقوق البلاد

وقد آن الاوان لان يفطن الانكليز وهم في دقة الموقف الحاضر الى ان صداقة الامة المصرية خير لهم من عداء مستحكم في النفوس

وقد دعا الوفد الامة في بيانه السابق الى الحذر والاستعداد ولا ريب عندي في ان الامة لبت وتلبي الطلب وهي آخذة في التأهب للخير والشر معا والله الذي تولى الكنانة برعايته يهدينا جميعا الى ما فيه خير البلاد باتمام غايتها في دستور الامة وحريتها وتمام استقلالها

ويعز علينا ان سعدا هانيء في مقره بما يرى من نعماء الله عليه انه خلف ابناء ثابتين على العهد وترك امة عاملة بكل ما اودعها الله من قوة وهمة واعان لاتمام ما بدأ به سعد في حياته

ولتهنأ شريكة سعد في الحياة والجهاد بان ترى اثر سعد في الامة جميعا وقد حفظت لها لقب الامومة بحق فهي ام المصريين وعندي انها اسعد المصريين حالا بارك الله في هذه الامة النبيلة المجيدة ذات التاريخ المجيد . ذات المدنية العريقة ذات الجولة والصولة عندما يجد الجد ووفقها الله الى ما فيه خيرها واسعادها

ولنقف في تلاوة الفاتحة الى روح سعد . سعد العظيم . سعد خالد الذكر

المنشور القانوني الصادر من نادي السباق الفلسطيني (المحدود الضمان)

١ — محتويات عقد التأسيس :

اسم الشركة : نادي السباق الفلسطيني (المحدود الضمان)

غايات الشركة : ان تأخذ موجودات وحقوق وامتيازات لجنة السباق الفلسطيني وان تنظم سباقات خيل والعاب رياضية اخرى وان تحسن فن تربية الخيول في فلسطين

مسئولية الاعضاء : محدودة

رأسمال الشركة : ٢٥٠٠ جنيه فلسطيني مقسوم الى اسهم بقيمة جنيه فلسطيني كل سهم

نحن المدونة اسماؤنا وعناويننا ادناه نرغب في تأليف شركة طبقا لعقد التأسيس هذا ويتعهد كل منا بان يأخذ عدد الاسهم في رأس مال الشركة المبينة تجاه اسمه

اسماء وعناوين واوصاف الموقعين	عدد الاسهم التي اخذها كل موقع
١ جوزيف بيروتي ـ تاجر ـ يافا	٥٠
٢ اسكندر بيروتي ـ تاجر ـ يافا	٢٥
٣ لي روك ـ موظف ـ يافا	٥٠
٤ سعد فضل الله ـ يافا	٥٥
٥ عبد الرؤوف بيطار ـ ملاك ـ يافا	٥٠
٦ اسكندر دباس ـ يافا	٥٠
٧ ميشال عازر ـ تاجر ـ يافا	٥٠
٨ عبد الله متري ـ مهندس يافا	٥٠
٩ ميشال متري ـ يافا	٥٠
١٠ نجيب جبجي ـ موظف ـ يافا	٥٠
١١ نقولا بيروتي ـ ملاك ـ يافا	٥٠
١٢ حنا بني ـ ملاك ـ يافا	٥٠
١٣ سعدي الشوا ـ غزة	٥٠

ان جميع الاسهم عادية ولها نفس الحقوق في ممتلكات وارباح الشركة

٢ — مؤهلات ومرتبات اعضاء مجلس الادارة :

يشترط في اهلية عضو مجلس الادارة ان يكون حائزا على خمسين سهما على الاقل في الشركة ويجب عليه ان يعمل بموجب احكام المادة ٧١ من قانون الشركات لسنة ١٩٢٩ (المادة ٤٧ من نظام الشركة) لا يتقاضى اعضاء مجلس الادارة اجورا عن الاعمال التي يقدمونها للشركة (المادة ٤٦ من نظام الشركة)

٣ — اعضاء مجلس الادارة :

مجلس الادارة للسنة المالية الاولى مؤلف من السادة الاتية اسماؤهم :

عبد الرؤوف افندي البيطار ـ يافا	يوسف افندي بيروتي ـ يافا
عبد الله افندي متري ـ يافا	ميشال افندي عازر ـ يافا
سعدي افندي الشوا ـ غزة	الشيخ ابراهيم العقبي ـ غزة

السكرتير الفخري اسكندر افندي دباس ـ يافا

٤ — الحد الادنى للاكتتاب :

تعتبر الشركة مؤسسة ويمكنها مباشرة العمل عندما يكتتب بخمس رأس المال على الاقل .

٥ — كيفية تسديد الاسهم :

يدفع ٢٥ بالماية من قيمة السهم عند تقديم طلب الاكتتاب . والباقي يدفع على قسط واحد او على اقساط بموجب مطالبة اصولية يقررها مجلس الادارة والمادة ٨ من نظام الشركة تنص كما يأتي :

لاعضاء مجلس الادارة من وقت الى آخر ان يطالبوا الاعضاء بدفع المبالغ المتأخرة عن اسهمهم بشرط ان لا تزيد قيمة ما يطالبون بدفعه عن ربع قيمة السهم الاسمية وان لا تدفع قبل مرور شهر على الاقل من وقوع آخر مطالبة . ويجب على كل عضو ان يدفع للشركة في الميعاد او المواعيد المبينة في الاعلان المبلغ المطلوب اسهمه (على ان يستلم اعلانا مبينا ميعاد او مواعيد الدفع قبل ١٤ يوما على الاقل

٦ — عمولة الاكتتاب :

لا تدفع الشركة اية عمولة للحصول على الاكتتابات

٧ — المصاريف التأسيسية :

تقدر المصاريف التأسيسية من رسوم تسجيل وخلافه بمبلغ ٢٥ جنيها

٨ — فاحصو الحسابات :

السادة فؤاد سابا وشركاه فاحصو حسابات ـ القدس

٩ — حق التصويت :

لكل عضو يحضر الاجتماع بنفسه صوت واحد في التصويت برفع الايدي اما في الاقتراع السري فلكل عضو صوت واحد عن كل سهم يحمله (المادة ٤٠ من نظام الشركة)

يافا في ٥ نيسان سنة ١٩٣٥

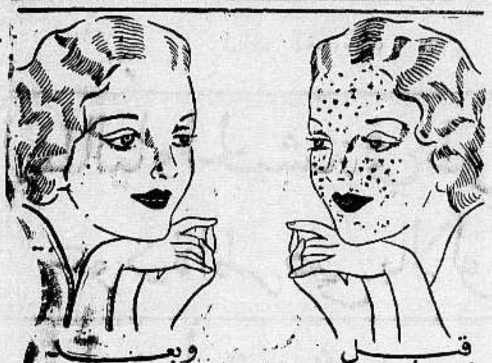

راديو كريم هو الكريمة العلمية الطبية المضمونة بانها تزيل من الوجه جميع الحبوب والبثور والكلف وضربة الشمس والنمش والبقع السوداء وتجعل بشرة الوجه نظيفة ناصعة كالمرآة .

فالسيدة التي تشكو من وجود بقع سوداء او حبوب على وجهها عليها ان تستعمل هذه الكريم فترى الفرق العظيم بوجهها في مدة ايام قليلة انظر الى الصورة اعلاه وهي صورة سيدة جميلة معروفة لدينا ، انظر الى وجهها قبل ان استعملت راديو كريم وبعد ان استعملت راديو كريم فتعرف بنفسك قيمة هذا الكريم المشهور

Radio Cream Medicated

تحضير الشركة الكيماوية الانكليزية ـ لندن ـ انكلترا

الوكلاء والمستودع العام : الشركة المصرية البريطانية التجارية

مصر : شارع سليمان باشا ـ الاسكندرية : شارع طوسن باشا

وللشركة فروع في يافا وبيروت وطرابلس ـ نمرة التلفون بيافا ١٠٦٢

شارع ظريفة عمارة الطابو سابقا

المسكب العربي اليافي

والفابريكه الميكانيكية لصاحبها

محمد صالح عطية

شارع يافا — القدس بجوار مطحنة الجلاد

استعداد تام . لتركيب وتصليح جميع انواع الموتورات ، طلمبات للبيارات بمقاييس مختلفة ، طواحين ، معاصر الزيت ، ماكنات للثلج والكازوز

اخصائيون فنيون يقومون بكافة ما يلزم بدقة وعناية ، اسعار متهاودة لا تقبل المزاحمة ، الدفع بالتقسيط

زيارة واحدة

تثبت نجاح الاعمال العربية الوطنية

أفخر أنواع الصابون النابلسي

له شهرة واسعه

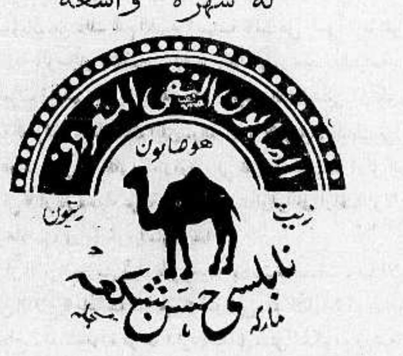

« ماركة مسجلة »

مصنوعات معامل أحمد الشكعه

بنابلس

أنقى صابون يستعمل في البيوتات الكبيرة
نظيف يطري البشرة ويجعلها بضة لامعة

نال الجائزة الاولى في معرض نابلس سنة ١٩٢٤

رائحته جميلة لانه مصنوع من زيت الزيتون النقي

لا تدخل الى بيتك صابونا سواه

الوكلاء
محمود كمال قطان : يافا
محمد حمدي المصري : حيفا
محمود فيضي أخوان : القدس

صفوة ما يحمله بريد الشرق والغرب

الذهب لسلاح البحر

لتجديد القديم من بوارج الاساطيل
كم ستتكلف الدول من مئات الملايين؟...

نشرت « المانشستر غارديان » في عددها الاسبوعي الاخير « لمكاتب بي.بي » ما نلخصه فيما يلي :

كم سفينة
اخنى عليها الزمن؟

قيل في مجلس العموم اثناء المناقشة في الشؤون البحرية ان الدول الخمس البحرية العظمى (وهي بريطانيا والولايات المتحدة واليابان وفرنسا وايطاليا لا بد لها في المدة الواقعة بين عامي ١٩٣٦ و١٩٤٢ من ان تجدد من سفن اساطيلها ٧٢٠ سفينة تقادم العهد عليها ، واصبح من الضروري استبدالها باخرى جديدة بغير خروج على ما هو مرسوم لذلك في معاهدة واشنطن البحرية .

وقد اختلف الخبراء البحريون في هذا الرقم « ٧٢٠ » اختلافا غير كبير اذ جعله بعضهم « ٧١٠ » وجعله البعض الآخر « ٧٣٠ »

الحيرة الكبرى
بين القديم والجديد

ولكن هناك نقطتين هامتين لا بد من ان يتطلع الى هذا الرقم ان يلاحظهما ، وهما :

١) ان احواض صنع السفن في الدنيا كلها لا تكاد تكفي وهي تشتغل ليل نهار الا لاخراج هذه السفن الجديدة التي ستحل محل العتيقة في المدة المحدودة لهذا التجديد وهي ست سنوات .

٢) وما دام الامر كذلك فكيف يتسنى للدول البحرية العظمى ان تستمر في منافساتها الحالية لاخراج سفن جديدة تكون علاوة على السفن التي تصنع لتحل محل القديمة ؟

هذه هي الحيرة الكبرى ، وهي لا تزول الا بانشاء احواض جديدة او بالتراضي بين هذه الدول على تحديد عدد ما تصنعه كل واحدة منها من السفن ، وبذلك لا تكون ثمة منافسة بينها في هذا التسلح البحري الذي يثقل كاهل دافع الضريبة !

البوارج وحدها
كم تتكلف !

وكمثال واحد على فداحة تكاليف هذا التسلح البحري نقول ان الدول الخمس العظمى ستبني ٤٢ بارجة كبرى لتحل محل ما تقادم عليه العهد من بوارجها ، فلو اتبعت هذه الدول الحد الاقصى الوارد في معاهدة واشنطن عن حمولة البارجة الواحدة من هذه البوارج ، وهذا الحد هو ٣٥،٠٠٠ طن فان هذه البوارج الاثنتين والاربعين فقط ستكلفها مبلغ ٢٩٤،٠٠٠،٠٠٠ جنيه .

اما اذا تراضت هذه الدول مع بعضها كلها على ان لا تزيد حمولة البارجة من البوارج الكبرى عن ٢٥،٠٠٠ طن فان هذه التكاليف ستنقص فتكون ٢١٠،٠٠٠،٠٠٠ جنيه

من هنا ترى ان الفرق في التكاليف وهو ٨٤،٠٠٠،٠٠٠ جنيه لا بد من ان يفيد الدنيا كلها وهي غارقة الى الاذقان في لجة هذه الازمة الاقتصادية !

متى يا كرام الحي ؟!

ومتى استطاعت الدول البحرية الخمس ان تتفق على البوارج ، فليس اسهل عليها بعد ذلك من ان تتفق على باقي ما تريد تجديده من السفن الصغيرة وان تحدد حمولة كل نوع منها ، وتوفر على انفسها بهذا الاتفاق مبلغا لا يقل عن ١٨٥،٠٠٠،٠٠٠ جنيه

« الدفاع » فمتى يا كرام الحي تتفقون على ذلك ... والحرب العظمى قد اصبحت على الابواب ؟ .

منها لا من السود

حملات الصحف الايطالية على بريطانيا
كما يصفها مكاتبو الصحف الانكليزية في روما

بعث مكاتبو الصحف الانكليزية في روما الى صحفهم بشذرات اقتبسوها من المقالات التي حملت فيها الصحف الايطالية اقسى الحملات على الحكومة البريطانية ، وفيما يلي بعض هذه الشذرات

بريطانيا العظمى
تريد الحبشة لنفسها !

ليس في روما صحيفة واحدة لم تبد امتعاضها من عصبة الامم ولم تحمل على بريطانيا العظمى وتتهمها بالجشع الاستعماري وقد ذهبت جريدة « لافورو دي جنوا » في هذا الاتهام ابعد مما ذهبت اليه الصحف الايطالية الاخرى فنسبت الى الحكومة البريطانية انها مصرة على ان تحول بين ايطاليا وبين التوسع في الحبشة لتأخذ هي البلاد الحبشية برمتها لنفسها فتضمها الى الامبراطورية البريطانية الواسعة

ايطاليا والعصبة

ويفهم مما تقوله الدوائر المطلعة في روما ان ايطاليا قد لا تحضر الجلسات التي سيعقدها مجلس عصبة الامم ابتداء من ٤ ايلول القادم ، وانها اذا حضرتها ستحضرها (للفرجة) فقط ، وستمتنع عن اعطاء صوتها فيما سيتخذه المجلس من القرارات الجديدة ، ومتى كان الامر كذلك فانها ستبقى حرة طليقة تصنع ما تشاء مما تكون العصبة قد عارضت فيه ، فالعصبة في نظر ايطاليا قد اصبحت آلة ضعيفة لا تصلح في شيء لحل المعضلات او لمنع الحروب

استعمار وحشي
وآخر ((انساني)) !...

وقد تحدثت الصحف الايطالية كلها وعلى رأسها « كوربر دي لاسيرا » عن الفرق ما بين الاستعمارين البريطاني والايطالي فوصفت الايطالي بانه (استعمار) وحشي بينما وصفت الثاني بانه ليس غير « استعمار انساني » محض وفي ذلك قالت « كوريير دي لا سيرا » ما يلي :

« ان الجنس الانجلو سكسوني وحده هو الذي اذاق الاجناس الملونة مر العذاب على نقيض ما توخى به الروح الانسانية المسيطرة على امتنا الايطالية التي لم تعامل ابناء المستعمرات الا معاملة مدنية بحتة ، وقد عرف هؤلاء فضل ايطاليا عليهم فصادقوها وتعاونوا معها في الماضي ، وسيتعاونون معها في المستقبل على الخروج من الازمات الحرجة ، ومتى رأى الاجناس منا كما رأى غيرهم فانهم لن يلبثوا ان يصبحوا امناء للحكومة الايطالية والراية الايطالية .!

« الدفاع » يمكن .. في المشمش !

الخطر من بريطانيا
لا من السود

ومضت هذه الجريدة تضرب على هذه النغمة في مقالها هذا الرئيسي الطويل الى ان قالت ان الاعمال الحربية التي ستقوم بها ايطاليا في الحبشة لن تثير عليها ولا على غيرها ثائر « القارة السوداء » كما تتوهم بريطانيا العظمى ، فلا خطر على اوروبا من السود ، وانما الخطر عليها من البيض .من بريطانيا التي تؤلب الدنيا الان على احدى حليفاتها في الحرب العظمى الماضية ..على ايطاليا التي يكفي ذكر اسمها التعرف لدنيا انما هي الدولة الانسانية التي تحافظ على ما للغير من الحقوق الجنسية والدينية

« الدفاع » ما شاء الله ..

ولكن الى من تتحدث هذه الصحف الا طالية ؟

الى اهل الارض ام الى اهل المريخ ؟

قل يا سنيور فانك
ان كنت لا تدري فتلك مصيبة
او كنت تدري فالمصيبة اعظم..

الجنود الجرحى
صورهم ممنوعة !

عرض المصور الانكليزي المستر هارفيلد ثلاث صور من صور الجرحى من الجنود على واجهة محله بين الصور الكثيرة المعروضة هناك ، ولكن لم تمض ساعات على ذلك حتى جاءه مدير بوليس القسم التابع له محل التصوير هذا ـ وهو قسم برايتن في لندن ـ وامره برفع هذه الصور الثلاث من واجهة المحل .. فالدنيا مقبلة على الحرب... وعرض صور الجنود الجرحى عمل غير ملائم في هذه الايام .!

فكرة طيبة

حبذ اللورد دافيز — في مقال له نشره في جريدة « فرنكفورتر زيتونغ » اثناء زيارته الاخيرة لالمانيا — الدعوة الى عقد مؤتمر صلح جديد ، تحضره المانيا بصفة « شريكة » وتخرج منه لدول العظمى بمعاهدة جديدة لا تمليها بعض الدول املاء على البعض الآخر كما حدث في فرسايل . . . وبهذه المعاهدة يعاد توزيع الغنائم . فيستقر السلام .!

من لا ارض له
لا وطن له

ارقام رسمية

الرخاء غير المصطنع في اميركا
كم يدخل الى خزينة ((العم سام)) كل يوم ؟

بعد ان تحدثت الصحف الانكليزية اياما كثيرة بنعمة الله عليها ، وبانتشار الرخاء في انكلترا وتناقص عدد العمال العاطلين من بينها عادت اليوم تتحدث عن الرخاء الحقيقي غير المصطنع في اميركا بلاد الدولار وفيما يلي بعض ما يدل على ما يتمتع به الاميركيون من الرخاء :

يدخل الى الخزينة الاميركية يوميا مما تجبيه من الواردات اكثر من ١٠،٠٠٠،٠٠٠ دولار اي مليوني جنيه استرليني .

وفي شهر تموز الماضي حملت الطيارات الاميركية على الخطوط المحلية ٢٠،٠٠٠ راكب ولم يسبق ان ركب الطيارات مثل هذا العدد في شهر واحد

وستبلغ واردات الفلاحين في الولايات المتحدة عن هذا العام ١،٤٥٠،٠٠٠،٠٠٠ جنيه (لا دولار) مع ان هذه الواردات في عام ١٩٣٢ لم تكن الا ٨٧٥،٠٠٠،٠٠٠ جنيه .

وتقول الاحصاءات التي صدرت عن وال ستريت ـ ويطلق عليه الاميركيون اسم شارع الذهب في نيويورك ان البيع بالقطاعي زاد من ١٢ الى ٤٠ في المائة ، وان الشركات الصناعية قد باعت من سهومها من اول العام الى ١٠ الجاري ١،٢١٠،٠٠٠ سهم !

وبيع مقعد واحد من مقاعد بورصة الاموال بمبلغ ٢٥،٠٠٠ جنيه دفعت كلها فورا بصفة « خلو رجل » !

ومع كل هذا الرخاء الذي يتمتع به الاميركيون ما يزال الرئيس روزفلت مصرا على المضي الى النهاية في تنفيذ مشروعاته التي وضعها للانعاش .!

شركة التمدن الصناعية

حسين فهمي المهندس واولاده

شارع محمد علي نمره ١٤٦ بمصر تلفون ٤٤٨٨٧

مسبك التمدن تطبع بحروفه الجميلة جميع الجرائد والمجلات المصرية كالمقطم والبلاغ وكوكب الشرق والجهاد والاتحاد والشعب والسياسة والثغر والكشكول والبصير والوادي والنظام والجامعة العربية والجامعة الاسلامية والدفاع وفلسطين والتجارية المصرية ومصر والمنار والثغر ببغداد والمجلة الجديدة والصباح وأبو الهول والصريح والعروسة ومجلات روز اليوسف والجامعة والرشد واللطائف وغيرها من الجرائد والمجلات الذائعة الانتشار . ولدى المسبك كميات وفيرة من جميع أنواع الحروف العربية والافرنجية وجميع لوازم الطباعة ويقدم جميع الطلبات بسرعة فائقة بأسعار متهاودة مع سهولة الدفع وحسن المعاملة

وكيل الشركة : أحمد فهمي

اعمدة الحكمة السبعة
او الثورة العربية كما يراها لورنس

— ٢٢ —

وقررمهاجمتهم بهجمات تقطع المواصلات وتمنع وصول الذخيرة والمؤونة اليهم لانه علم انه لا يستطيع ان يتابع الهجمات التي حاولها وذهبت بخسائر كبيرة وكان فكره مطمئنا فلم يخف هجوم الاتراك وتقدمهم فجأة . ومع انه لم يستطع اذاهم بالحملات التي شنها عليهم فجأة فانه لم يحسب لهجماتهم حسابا . ومع انه تراجع الى الحمراء فان تراجعه كان ناجما عن كلل وعدم اعتقاد بالنجاح لا عن اكراه . واعتزم اخيراً ان يستريح مدة قصيرة من الزمان

ومع ان موقف الحرب كان على الحالة المذكورة فان الفريقين لم يبذلا مدى قوتهما فان الاتراك نجحوا بالمدافع البعيدة المرمى ولذلك لم يجد العرب فرصة الاشتباك بحرب تلاحم تستعمل فيها السيوف الا في الليل ساعة تسكن المدافع ولا يسمع لها هزيم .

بدء المعارك

سمعت الفريقين في بدء المعارك يتهالون على بعضهم بعضا بلواذع الكلام وقوارص السباب ويشركون الانكليز والالمان في هذه القوارص وسألت الامير فيصل رأيه في الموقف والتدابير التي يفكر في اتخاذها . فقال سيبقى العرب في الحجاز حائمين حول مقاومة فخري الى ان تقع المدينة . واعتقد ان الاتراك يحاولون احتلال مكة ثانية لان معظم قواتهم اصبحت مؤلفة من جيش سهل الانتقال ومن الممكن نقله الى رابغ باي طريق من الطرق المؤدية اليها فهاجت هذه الحالة خوفا مطردا في افكار العرب . فكانت مقاومتهم في آكام صبح فاترة

خطة الهجوم

كان الامير فيصل قاصداً ان يتراجع الى وادي ينبع الواقع على حدود قبيلة جهينة ليجند منهم قوة جديدة يزحف بها شرقا نحو سكة حديد الحجاز الى ما وراء المدينة . وفي نفس الوقت يكون الامير عبد الله زاحفاً على المدينة بطريق الصحراء التي تكثر فيها المقذوفات البركانية وتأمل ان الامير عليا يتقدم في الوقت نفسه من رابغ والامير زيداً يزحف الى وادي صفرة لينازل قوة الجيش التركي في بير عباس ونشغلها عن الاشتراك في المعركة الرئيسية . ورأى ان هذه الخطة لا شك تهدد المدينة من جميع الجهات ، وعلى كل فان هذا الهجوم من جهات ثلاث اذا لم ينجح فانه على الاقل يقلب الاستعداد الذي استعده الاتراك في الجهة الرابعة رأسا على عقب . ويزمع الضغط عن رابغ وجنوبي الحجاز ويعطيه فرصة الاستعداد لهجوم قوي او مقاومة شديدة

حماسة مولود مخلص

كان مولود مخلص جالسا يصغي الى حديثي مع الامير ويتململ كمن ضاق صدره واخيراً لم يتسع ذرعه للسكوت فصرخ قائلا . لا تكتبوا بكلامكم تاريخا عربيا فان الشيء الوحيد الذي يهمنا ان نحارب الترك ونتابع مطاردتهم الى ان نقضي عليهم

فاعطياني مدفعية من مدافع سنيدر الجبلية والمدافع الرشاشة وانا كفيل لكما بالظفر التام فنحن نتكلم ولا نعمل شيئا فشاطرت مولوداً شعوره وتكلمت بحماسة كحماسته . ومولود فارس مغوار يعتبر المعركة الظافرة كالخاسرة اذا لم يصب بجراح يبرهن به على خوضه غمرة الحرب واخذنا نتجادل بالكلام والامير فيصل يسمع ويضحك

قوة فيصل ونفسه العالية

سر الامير بالحديث سروراً شديداً حتى انه عد نجيئي على بساط شأنه مشجعا ولا عجب فان الامير رجل ذو مزاج شديد التأثر آنا يشعر باليأس وآونة يحس قدوم المجد طبقا للحالة التي يكون فيها :

كانت هيئته تدل على انه فوق الواحدة والثلاثين من عمره . وعيناه السوداوان يامعان بلون الدم القاني ووجهه ينم عن بوادر التأثر وطبعه شديد الميل للتفكير المزهق وهذا ما قتل اسراعه بالعمل . وكان طويل القامة نبيل الهيئة نشيطا رشيق المشية والحركة وذا رأس وكتفين خلع الجلال الملكي عليهما حلية سنائه

وكان كثير الاشارة والايماء ويعرب احيانا بهما عن بعض اشياء . واما حركاته فعنيفة . حاد المزاج حساس نحيف البنية ضعيف الشهية ذو بسالة واقدام لطيف الشمائل مستحبها عاقل اصيل الرأي واضاف الى هذه المزايا دماثة خلق مع كبر في النفس واياه وهذا ما جعله معبوداً بين اشياعه. ان اخلاقه العالية تجعل المرء يظن انه لا يرتاب بامر ولكنه في الحقيقة كان يقابل الثقة بالثقة والريبة بالريبة . ولا عجب فانه رجل فطنة اكثر منه زهاء محضر

درب في عهد السلطان عبد الحميد على دهاء السياسة فاصبح سيدها وقطبها . وخدم في السلك العسكري في تركيا فخبر اساليب الحرب وخدعها . وبقي في مجلس المبعوثين وقتا جعله خبيراً بالمشاكل الاوروبية وقضايا دولها . وهو ذو نظر سديد في معرفة الرجال ولو كان ذا قوة تمكنه من ادراك امانيه لكان وصل الى مدى ابعد . فانه احاط نفسه بسور من عمله وعاش في سبيله لا في سبيل شيء آخر وكاد يهلك نفسه بمحاولة الطموح الى شيء اسمى حتى من الحق . فانه كاد ان يقتل نفسه في الجهاد . واخبرني رجاله يوما انه بعد قتال عنيف كان يقود به الغارات ويملك زمام الجنود ونظامهم وامر تشجيعهم واثارة نخوتهم للاستبسال ادركه تعب مرهق فناء جسمه النحيل بحمل تلك المشقات فسقط في الارض مغشيا عليه والزبد ملء شفتيه فحمل من ساحة الحرب بعد ربح المعركة وهو غير واع

فهمت عن حالة الثورة العربية في الجزيرة واصبح واجبي الآن ان اعود الى مصر في اقصر طريق وانقل المعلومات وكنت قوي الامل ارى كل شيء في الجزيرة ناميا ولما جاء المساء وغشت الظلمة الارض جاء العبيد بالمصابيح ومشيت ومولود مع الامير فيصل بين جذوع النخيل الى البيت

سيارات غزة
الوطنية
سفريات يومية
بين غزة ويافا
وبالعكس
سيارات فخمة
سائقون ماهرون

كلمة العدد

دعوة استغلال تظهرها ابحاث مؤتمرهم
فلسطين المكافحة تسأل احزابها هدنة عامة

ارتبنا فى دعوة الصهيونية الى «التفاهم» مع سكان هذه البلاد الشرعيين. وقلنا انها سانحة استغلال ، اما الخطة الباطنة لهذه الصهيونية فسائرة فى طريقها ، وهو ينتهي بسلب العرب بلادهم ـ اذا تواكلوا ، وجبنوا ، وهانوا

وتصفحنا الانباء اليهودية مساء اليوم فاذا هي تنطوي على خطة عدائية، وغارة واسعة النطاق ، تشنها الصهيونية على فلسطين . واذا وايزمن يصرح انه سيعقد قرضا بمبلغ خمسة ملايين جنيه للقيام بهذه الاعمال . واذا غير وايزمن من خطباء المؤتمر الصهيوني يطالبون فتح باب الهجرة فى شرق الاردن ، والاقبال على شراء الاراضي ، وفكاك هجرة الصهيونية الى فلسطين من « القيود » !

بهذه الابحاث ، تمثلت فى السياسة الماكرة التى يستعد لها اليهود ، اذا هدأت الزوبعة العالمية ، وغاب قليلا شبح الحرب. بقى موقفنا نحن. نحن اصحاب الكلمة الاولى والاخيرة، دون اليهود، والانكليز والذين يوآزرون هؤلاء وأولئك

لقد كافحت فلسطين الخالدة سبعة عشر عاما قدمت خلال ذلك الثمن الغالى، وبرزت الى الدنيا بلدا شهيدا يأبى ان يضيع كنفحة الهواء . فاستمرارا على التضحية يا فلسطين العربية ، يا فلسطين المكافحة، يا فلسطين التى حين سئلت الثمن دفعته : مالا ، وولدا ، عدا ونقدا!

ونحملك تبعة هذا الكفاح يأيتها الاحزاب . ففى ذمتك انقاذ هذا البلد . انهي ما بينك من خلاف ، فان لم يكن ، فهدنة سياسية. بعدئذ نطمئن الى العمل ، كائنة ما تكون وسائل غزو هؤلاء ، والايام بيننا !

تنقلات المعلمين في اللواء الجنوبى
بيان باسماء الاشخاص واسماء المدن والقرى

ننشر فيما يلى التنقلات التي جرت بين اساتذة ادارة المعارف فى اللواء الجنوبي وقد تبلغ اكثر الاساتذة قرارات نقلهم :

الاسم	البلد المنقول منها	البلد المنقول اليها
رشاد الدباغ	خانيونس	يافا
فخري انشاصى	المجدل	اللد
محمد هيكل	»	يافا
سليمان الحسني	بئر السبع	يازور
احمد عبد الشافي	يافا	غزة
ادهم حجاوي (مدير)	عنبتا	طبريا
نعيم سلمان	يافا	كفر ياسيف
راضى عبد الهادي (مدير)	نابلس	خانيونس
على السرطاوي »	خانيونس	نابلس
خالد فزغ	يعبد	غزة
رفيق شاهين	ابو كشك	الحرم (سيدنا على)
شوكت شاهين	الحرم	ابو كشك
محمد العبد حامد	بيت دجن	زرنوقا
يعقوب التاجي	زرنوقا	بيت دجن
عبد القادر صوان	صرفند العمار	يازور
مصطفى ابو طه (معلم اول)		صرفند العمار
سعيد الشوا	يازور	سلمه
عبد الفتاح درويش	طولكرم (المدرسة الزراعية)	كمرعانة
احمد علي مهدي	نعلين	بدرس
مصلح يعقوب	بدرس	الفالوجة
محمد بكر الخطيب	الخيرية	قولية
الشيخ محمود عبيد	قولية	نعلين
الشيخ سليمان المصري	الخناجرة	ابو ستة
الشيخ عبد الله الخضري	ابو ستة	الخناجرة
انيس مكي	طولكرم (المدرسة الزراعية)	السافرية
عبد المعطي طهبوب	صرفند الخراب	خانيونس
عبد الله يعقوب	بيت نبالا	قبيا

اما في مدارس البنات فقد وقعت التنقلات الاتية :

الاسم	البلد المنقول منها	البلد المنقول اليها
نهيلة محمد (مديرة)	خانيونس	اللد
باسمة فارس »	اللد	يافا
جوليا قطوف	يافا	حيفا
رئيسة الخضرة	خانيونس	غزة
بهادر صوان	»	»

وتم تعيين الاوانس هلدا فقة وسارة الشوا فى مدرسة بنات غزة وصبحية مأمن في خانيونس واليس فرح في بئر السبع

الاذاعة اللاسلكية على الصفحة السابعة

اعتداء اليهود على العرب

رغم تكرر وقوع اعتداءات اليهود على العرب ، وتنبيه الصحف الى ما قد ينجم عن ذلك من اخطار ، فاننا لم نر اهتماما الدوائر المسؤولة من شأنه ان يحول او يردع المعتدين عن تكرار عمالهم. وهذه حادثة جديدة ذهب ضحيتها ... بيان يقال نقلا عن دائرة البوليس ان احدهما لا يزال في المستشفي في حالة خطرة

افراد من العرب يذهبون الى تل ابيب فيتجمهر حولهم فتيان اليهود ويشبعونهم ضربا مبرحا لا لذنب اقترفوه سوى انهم عرب وسوى ان اليهود لا يريدونهم ان يعملوا في محلات او في احياء يهودية

اننا نعتقد ان الاعتداء الاخير الذي وقع نهار امس الاول على كل من محمد خالد الجلد من سكان المنشية، ورفيقه عوض حسن سعد من سكان صرفند ، بالقرب من اوبرا مغربى فى تل ابيب . كان بقصد الحيلولة دون متابعة الشخصين اعمالهما على طريق تل ابيب المنشية لانهما حوذيان

هذه حالة شاذة وليس العرب ضعفاء الى حد يسكتون معه على العدوان ولا ينهضون لاخذ الثأر . ثم ماذا تعملين غداً ـ اذا تم هذا واخذ العرب يقابلون المعتدين عليهم بالمثل ؟

ليس المطلوب في مثل هذه الحالات من البوليس القيام بتحقيق فقط . بل المطلوب في الدرجة الاولى جمع الادلة لانزال العقاب الصارم بالمعتدي لكي يكون عبرة لغيره

وفيما يلى بيان البوليس عن هذا الحادث :

« ادعى » امس لمركز بوليس تل ابيب كل من محمد بن خالد الجلد وعوض ابن حسن سعد بضربهما من قبل اشخاص يهود ، وذلك بالقرب من سينما مغربي بتل ابيب ، وقد نقل عوض الى المستشفى البلدي بيافا حيث تبين ان حالته خطرة المشتكيان من سائقي العربات والمفهوم انهما ضربا من قبل سائقي السيارات اليهود في تل ابيب والتحقيق لا يزال مستمرا »

متى ينتهي هذا التحقيق «الذي لا يزال مستمرا » ؟ أليس لهذه الحالة من حد تقف عنده ؟ عدوان وراء عدوان ونحن ساكتون . لقد كدنا نألف هذه الحالة الشاذة ، فحذار حذار من ذلك

فرقة الصاعقة

قام اعضاء فرقة كشافة الصاعقة التابعة لنادي الشبيبة الارثوذكسية في يافا برحلة الى بيت جالا حيث يقضون يومين ثم يرحلون الى القدس للاشتراك في حفلات عيد العذراء، ومن ثم يعودون الى يافا

شجار وطعن

وقع شجار في قرية يازور بين محمود حسين الشيخ صالح وعبد الهادي ديبه، استعملت فيه المدى ، وماكان من الاول (محمود حسين) الا ان طعن خصمه (عبد الهادي) الذي نقل الى المستشفى وقبض البوليس على الضارب ، اما اسباب هذا الشجار فلا تزال مجهولة

السيارات الكبيرة فى احياء السكان

حبذا لو فكر السائقون في ضرورة تخفيف السير ، لا سيما البصات والتركات اثناء مرورها في احياء السكن الضيقة كالمنشية والعجمي

هناك شوارع بالمشقة تتسع لمرور الباص ، ومع هذا نجد السائق عندما يمر بها يكون مسرعا بحيث لا يستطيع توقيف سيارته اذا ظهر له شخص من الازقة المتفرعة

امس وقعت حادثة من هذا النوع ذلك ان محمد احمداً امرب صدمه تراك فجرح وكان يسوق التراك صليبا حنا

وقد نقل الجريح الى المستشفى الافرنسي حيث اسعف وفحصت جروحه فظهرت انها غير خطرة ، وقبض البوليس على السائق رهن التحقيق

ماكنات الروليت

في الوقت الذي ننتظر فيه تنفيذ القانون الجديد بمنع استعمال (الروليت) في يافا وبقية المدن الفلسطينية، يخبرنا احد اصحاب القهاوي في الثغر ان المتعهد احضر الى يافا ٦٠ ماكنة جديدة متنوعة، وانه سينزلها الى الاسواق بعد ان حصل على رخصة بذلك

اننا نستغرب هذا الخبر ، ونميل الى عدم تصديقه، اذ كيف يمنح المتعهد رخصة لجلب ماكنات جديدة في الوقت الذي صدر فيه قانون المنع وينتظر تطبيقه بعد بضعة ايام !

بعثة المعارف طال عليها السكوت

كانت ادارة المعارف قد اعلنت عن رغبتها في ايفاد بعثة صناعية الى القاهرة وتقدم وقتئذ ثلاثة اشخاص لهذا الغرض غير انه مضت مدة طويلة ولم يبت في الامر ولذا بقى الطلاب الثلاثة فى حيرة من امرهم فلا هم متجاسرون على طلب الالتحاق بمدرسة اخرى ، ولا هم جازمون بانهم سيوفدون في بعثة ، لذا نأمل من المسئولين في ادارة المعارف ان يبت في هذا الامر فى اقرب وقت.

مساعد حاكم اللواء

قال مراسلنا فى القدس : اتصل بنا ان السيد عطا الله منطوره القائممقام فى ادارة لواء القدس قد تعين وكيلا لمساعد حاكم لواء القدس .

رصاصة طائشة

بينما كان احمد عبد الفتاح من قرية فرعون يطلق بندقيته في الهواء ، في محلة تل الريش بيافا اذا برصاصة تصيب سالمان سليمان مكاوي من سكان تلك المحلة وقد نقل الى المستشفى للمعالجة وقبض على المتهم احمد عبد الفتاح لاتمام التحقيق

اطلبوا
جريدة الدفاع
فى روبين
من السيد محمد الناطور ومن ايدي الباعة

اغرب الحوادث المحلية

جرأة فى الانتحار

فتاة في مقتبل العمر وفي بسطة من العيش لا يزيد عمرها عن ٢٥ سنة تدعى بنيا كولدشتين سئمت الحياة فاعتزمت الانتحار ولكن بطريقة غريبة تدل على جرأة.

ففي ساعة كان فيها شارع نحلات بنيامين في تل ابيب غاصا بالمارة خرجت هذه الفتاة الى شرفة الطابق الثالث من عمارة رقم ١٤٠ وصرخت: افسحوا الطريق ثم قذفت بنفسها

وما هي الا بضع دقائق حتى ذاع خبر انتحارها على هذه الصورة

***

اسحق نوتسمن من سكان تل ابيب رجل متزوج لا ندري اذا كان يجد في زواجه سعادة او شقاء، وانما الذي نعرفه به انه وجد في احضانها جريحا جراحا بالغة فنقل الى مستشفى هداسا حيث توفي بعد دخوله بقليل قبل ان يتمكن من اعطاء افادة ما

ودار البحث والتحقيق . فوقعت الشبهة على الزوجة . نعم الزوجة التى اعلمت البوليس انها وجدت زوجها في البيت جريحا وكانت تحتضنه مظهرة القلق على حالته

ولا تزال هذه الزوجة موقوفة رهن التحقيق

موسى بك العلمي

قال مراسلنا فى القدس: عاد الاستاذ موسى بك العلمي من اجازته وسيتقلد وظيفة النيابة العامة بالوكالة اعتباراً من تاريخ ٩ ايلول القادم .

طبيب الصحة فى جنين

قال مراسلنا في القدس : اجيز الدكتور طاهر الخطيب ، طبيب الصحة في جنين اعتباراً من تاريخ ٤ اب لغاية ٣ ايلول القادم .

منطق لطيف!

نشرت التايمس مقالا للمستر بنتويش جاء فيه انه يجب على انكلترا اذا ارادت ان تنشيء مجلسا تشريعيا في فلسطين ان تجعل للعرب نصف المقاعد والنصف الاخر لليهود لان الاخرين « يبنون » فلسطين « كذا» فيحق لهم بموجب العرف المتبع في المستعمرات البريطانية ان يحتلوا تمثيلا خاصا بصرف النظر عن عددهم « يا سلام!» اما منح العرب اكثرية المقاعد في المجلس المذكور معناه القضاء على صك الانتداب

رئيس المركزية

عاد من اجازته في اوروبا سعادة المستر كوبلاند رئيس المحكمة المركزية في يافا عن طريق حيفا . وقد استقبله في محطة اللد كل من حبيب افندي حمصي ومشيل افندي قطران من موظفي العدلية بيافا ، وتوجه المستر كوبلاند رأسا الى القدس وسيعود الى يافا نهار الاثنين لاستلام اعماله ، اما المستر ادواردز فسيتوجه الى حيفا لينوب عن المستر شربل رئيس المركزية هناك مدة غيابه

في عدد «الدفاع» الاسبوعى المصور
ابحاث مبتكرة وانباء هامة وطرائف رائعة
كيف اعلنت الحرب العامة على ذكر الحرب القادمة
البرقيات التى تبودلت بين العروش وزحف الجيوش الى الحدود
هذه المصانع لا تهدأ ليلا نهارا !
تعليقات هامة علي حوادث الاسبوع المحلية والخارجية
العالم فى اسبوع وهو سجل خاص لاهم الحوادث والاتجاهات
اطلب هذا العدد الحافل صباح الاثنين
واقرأ فيه ما لا تجده في مجلات كثيرة

حيفا

اهتمام الاهالي والهيئات بشهيد طبعون

حيفا في ٢٤ آب ـ لمراسل الدفاع الخاص : لا تزال قوة البوليس مرابطة في اراضي طبعون على الرغم من اننا قد علمنا مغادرتها تلك الاراضى منذ يومين وقد شكا الينا اهالى طبعون تضايقهم من وجود هذه القوة فى اراضيهم فى الوقت الذي لا يبدر من اهل تلك الاراضى شيء يشعر بالخروج على القانون والاخلال بالامن . وقد اهتمت الهيئات بحادث مصرع الشهيد واخذت تفكر فى عقد الاجتماعات المتوالية لبحثه من جميع الوجوه . ودعت اليوم اللجنة الفرعية لمؤتمر الشباب بحيفا عدة ممثلين عن الهيئات الوطنية الاخرى فى اللواء الشمالى الى اجتماع يعقد فى الساعة السابعة من مساء هذا اليوم للتفكير فى الوسائل الحيوية التى من شأنها ان تضع حدا لاعتداءات اليهود وتصرفاتهم السيئة والاهالى جادون في جمع التبرعات من ذوي الخير والمروءة لتقديمها الى اولئك البائسين فى اسبوع الشهيد ، وهو يوم الاثنين القادم

زيارة امير الكويت وحديثه ا «لدفاع»

اخبرتكم نبأ وصول سمو امير الكويت احمد جابر الصباح حيفا مساء اول امس وتناوله طعام العشاء على مائدة جناب حاكم اللواء الشمالى . وفى صباح امس زار فابريقة قرمان ديك وسلطى فرحب به السيد امين حداد بكلمة قيمة . وبعدئذ زار الميناء وكان يرافق سموه السادة : رشيد الحاج ابراهيم ، الحاج طاهر قرمان رفيق بك بيضون ، وقد هيأت الحكومة لسموه رفاصا خاصا نزل الى البحر متفرجا واقامت البلدية لسموه حفلة شائقة فى اوتيل الهسبيس بجبل الكرمل حضرها جناب حاكم اللواء بالوكالة وبعض موظفي الحكومة . واقام سموه مأدبة عشاء فاخرة فى لوكندة « وندسور » حضرها جناب الحاكم ومدير البوليس والاستاذ رشيد الحاج ابراهيم ورئيس البلدية بالوكالة والقائممقام رفيق بك بيضون

وفى صباح اليوم زار البنك العربي فاستقبله مديره الاستاذ رشيد الحاج ابراهيم وعرف سموه على الموظفين فسر كثيراً من هذه المؤسسة الوطنية وقد مكث في البنك قرابة الساعة وبعدئذ غادره الى لوكندة وندسور وسيجتمع اليه بعد ظهر اليوم الاستاذ رشيد بناء على طلب سموه وسيختص سموه جريدة « الدفاع » بحديث وذلك بواسطة صديقه الاستاذ رشيد الحاج ابراهيم الذي عرفه سنة ٩٢٣ يوم زار الكويت . فلينتظر القراء

وقد كان من ضمن برنامج زيارة الامير ان يسافر امس الى القدس الا ان الدعوات الكثيرة التى وجهت اليه من مدينة حيفا اضطرته للبقاء هنا وعلمت انه سيغادر حيفا بعد ظهر الغد الى القدس

دعوة الي تأليف نقابة للسائقين

دعا السيد حنا خميسة سائقى السيارات فى حيفا لعقد اجتماع يوم الاثنين القادم فى جمعية العمال العربية لتأليف نقابة للسائقين فى حيفا توحد صفوفهم

اجتماع عمال البلدية ـ القسم الصحى

عقد عمال البلدية ـ القسم الصحي ـ اجتماعا عاما فى نادي جمعية العمال العربية وكان عددهم يربو على الـ ١٤٠ عاملا . وقد كانت حماستهم شديدة لدرجة انهم طلبوا الاضراب عن العمل احتجاجا على طرد عاملين منهم بدون سبب موجب وعلى الاهانة التى تلحقهم من بعض الرؤساء الا ان جمعية العمال هدأت من حماستهم

واخبرتهم بانها ستقابل بنفسها المسئولين لتحصل على مطاليبهم والعمال يطالبون من المجلس البلدي اعارة هذا الامر اهتمامه

وصول فخرى بك البارودي .

وصل امس حضرة الاستاذ فخري بك البارودي حيفا واستقبله بعض اصدقائه ولا يزال في حيفا موضع الحفاوة

العثور على جثتين فى يوم واحد

عثر البوليس والاهالى على جثتين الاولى في جبل الكرمل والثانية في محلة « بيت يوسف » وقد تبين بعد التحري ان الجثة الاولى لشخص يدعى عبد العموني من حمص والثانية جثة شخص يدعى شلومو يهودا من كولونية الجلود وان الشخصين قد ماتا منتحرين

السرقات، السرقات!

مرحى لنظام الخفراء . انهم يسعون اولا وقبل كل شيء لقيد اسمائهم في الاوقات المعينة في المراكز المفروضة

نظام أثبت عدم فائدته ، ومع هذا لا يزال قائما ، معمولا به ، والسرقات تزداد يوما عن يوم

مدينة يافا التي كانت السنة بطولها تنقضي دون ان تقع فيها الا بضع سرقات اصبحت اليوم تضج من السرقات، ومن جرأة اللصوص النادرة في ارتكابها حتى انهم ليهاجمون الاماكن التى تعد دوائر الحكومة . ويسطون على حوانيت بجوار دائرة البوليس

يكسرون الابواب ويقتحمون المحلات التى على الشوارع الرئيسية وهم فى امان ما دام ان الخفراء يتسابقون لقيد اسمائهم في السجلات المعدة لذلك !

قدم أمس احد سكان حي النزهة بيانا شكوى الى دائرة البوليس تتلخص في ان اللصوص سطوا على منزله وسرقوا منه ثيابا كثيرة ومبلغ ستة جنيهات كانت موضوعة فى داخل الخزانة المعدة للثياب

قام البوليس مسرعا للتحقيق حتى توفق في النهاية الى . . معرفة ان اللصوص دخلوا البيت من الباب الذي ترك مفتوحا !

هذا ما توصل اليه البوليس بعد البحث والتدقيق ، ولم يهتد الى اللص او اللصوص

السرقات زادت زيادة كبيرة . واللصوصية انتشرت في جميع انحاء المدينة التجارية ومناطق السكن . هذه حالة تقلق الافكار

نريد عملا حازما من السلطات . نريد زيادة عدد الخفراء في الليل زيادة تتناسب مع اتساع احياء المدينة ، ثم نطالب بزيادة الانارة في الشوارع والاسراع فى انارة الشوارع التى حرمت منها حتى الآن ، واخيرا نريد تعديل نظام الخفراء لانه نظام نعتقد انه لا يفي بالغرض

عسانا نرى اهتماما ، وعملا سريعا

حدود الوطن القومي!

ذكر احد خطباء المؤتمر الصهيوني المعلومات التالية نضعها امام السياسة التى لا تبصر : زاد من سنة ١٩٣٢ حتى هذه السنة من ١٧١ الف يهودى الى ٣٥٠ الفا وان مساحة البيارات التي يملكها اليهود بلغت ١٦٠ الف دونم وان اليهود انفقوا ١٠ ملايين من الجنيهات علي المزارع اليهودية و٧ ملايين ونصف المليون على الصناعة في فلسطين

وقال هذا ان اليهود يملكون الربع من اراضي فلسطين بالنسبة لعددهم . ألم يتم اذن ما اسموه « الوطن القومي » ؟ وما هى حدوده ؟ الجواب عندنا نحن إذ عملنا لبلادنا ، وافسدنا على الصهيونيه خططها

عودة الحاميات

تستعد تشكيلات الهستدروت لتنظيم الحاميات للمحافظة على العمل العبري فى كل مكان وابعاد عمال العرب وطردهم من الاماكن اليهودية

هكذا تقول الصحف اليهودية ، فلتستعد مع هذه التشكيلات دوائر البوليس ، ودوائر المحاكم ايضا

تلفونات الدفاع وبرقياتها الخاصة

القدس

مذكرة عن حادث شهيد طبعون

القدس في ٢٤ آب . لمراسل الدفاع الخاص . علمت ان حزب الدفاع الوطني باشر فى وضع مذكرة عن حادثة مقتل الشهيد محمد عليان لرفعها الى الحكومة . وقد ارسل الى مختار طبعون ليوافيه بما لديه من المعلومات عن هذه المأساة

مأدبة غداء لسعادة قنصل مصر

لمناسبة مغادرة سعادة قنصل مصر محمد خالد بك فلسطين الى افغانستان اقام له الاستاذ المحامي فائز بك الحداد مأدبة غداء دعا اليها فريقا من الوطنيين والجاليات الاجنبية عرفنا فنهم سعادة قنصل تركيا ، والدكتور حسام الدين بك ابو السعود والاستاذ حسن صدقي بك الدجاني ، والدكتور محمود طاهر الدجاني

تعزية الاستاذ اسعاف النشاشيبي

ابرق امس الاستاذ الكبير اسعاف بك النشاشيبي البرقية التالية معزيا آل رضا بوفاة سماحة الاستاذ السيد محمد رشيد رضا صاحب مجلة المنار:

آل رضا الكرام ـ القاهرة : عزاء للاسلام والمسلمين بالامام الحجة صاحب المنار ، وعزاء لاهله وصحبه . « لقد عظم الخطب وعم »

محمد اسعاف النشاشيبي

وقد ابرق كثيرون معزين بينهم سماحة الحاج امين افندي الحسيني، وسيادة الاستاذ الثعالبى ، والحزب العربي الفلسطيني ، وغيرهم

سمو امير الكويت في القدس

من المنتظر ان يصل غدا الى القدس قادما من حيفا سمو امير الكويت الشيخ احمد جابر آل الصباح ، لتمضية بضعة ايام فيها ولمشاهدة آثارها الدينية والتاريخية ومن المحتمل ان يزور سموه مدينة الخليل ايضا

حفلة تأبين المرحوم فخري بك الحسيني

تألفت في القدس لجنة لتأبين المرحوم فخري بك الحسيني قوامها الاساتذة عوني بك عبد الهادي نقيب المحامين ، فضيلة الشيخ حسن افندي ابو السعود وابراهيم افندي درويش ، وزكي افندي الاسطه ، وسعد الدين افندى الخليل وحنا افندي عطا الله وموعد الحفلة الساعة الرابعة بعد ظهر يوم الجمعة الواقع في ٢٩ جمادي الاخرى الموافق ٢٧ ايلول القادم في كلية روضة المعارف في القدس . وقد كتبت اللجنة المذكورة الى نقابات المحامين في الاقطار العربية والى وجوه البلاد للاشتراك في هذه الحفلة

نابلس

وصول القائم باعمال الحكومة ومباحثاته

نابلس في ٢٥ آب ـ لمراسل الدفاع الخاص : ـ

وصل امس فخامة القائم باعمال الحكومة المستر هول بعد ان زار قريتي السامرية وقبلان وفتش مشروع المياه فيهما ، ثم زار دائرة البلدية واستقبله سعادة سليمان بك عبد الرزاق طوقان رئيسها واعضاء المجلس البلدي وقد بحث مع المجلس البلدي شؤونا مختلفة تتعلق بعمران المدينة واقام سعادة رئيس البلدية له حفلة شاي فخمة دعا اليها اعضاء المجلس البلدي وحاكم المدينة والقائمقام وفي الساعة السادسة غادرنا الى القدس

صدى حادث شهيد طبعون

استاء الاهليون لاقدام اليهود على اطلاق النار على شهيد طبعون وعقد رجال الحركة الوطنية اليوم اجتماعا خاصا وابرقوا الى فخامة المندوب السامي بالوكالة مستنكرين طيش المعتدين

روتنبرغ يتغلغل فيصل الى جنين

باشر عمال كهرباء روتنبرغ بنصب اعمدة الكهرباء ومد اسلاكها على طريق جنين لانارتها بعد ان تم الاتفاق بين روتنبرغ وبلدية جنين على ذلك

مشروع بناء بيوت للموظفين

منذ زمن طويل ونقابة الموظفين في يافا تسعى لايجاد قطعة ارض صالحة لمشروع بناء بيوت سكن للموظفين تدفع ثمنها على اقساط شهرية . وقد عملت حتى اليوم لكي تتوفق في ايجاد ارض لا تبعد عن احياء المدينة الآهلة بالسكان

والذي حفز نقابة الموظفين الى ذلك غلاء اجور المساكن ، وعدم مساعدة الحكومة لهم بهذا الشأن

وقد بلغنا ان النقابة وفقت مؤخراً الى قطعة ارض مناسبة ، تقع في وسط المدينة ، بعد ان تم فتح شارع النزهة بيافا حتى بيارة عرمان ، واخذ خط بصات يسير فيه بانتظام ، وهذه الارض فى سكنة درويش وهي تصلح لبناء ٥٠٠ الى ٦٠٠ بيت مساحة كل بيت من ٦٠٠ الى الف متر ، وثمن القطعة يدفع على اقساط شهرية بمعدل خمسة جنيهات كل شهر

وسيتم فتح شارع النزهة كما تقرر مؤخرا من بيارة عرمان رأسا الى بيت يجان قريبا وسيمر من الارض التي وقع اختيار نقابة الموظفين عليها

ايطاليا والحبشة في طريق الحرب

حياد اليمن . أسراب الطائرات . عودة المرضى . تصريح لموسوليني لحماية الرعايا الانكليز . مجلس الوزراء الفرنسي . حياد اميركا

القاهرة فى ٢٤ اب ـ لمراسل الدفاع الخاص

فرنسا

اجتماع مجلس الوزراء والمشكلة الحبشية

يجتمع مجلس الوزراء الفرنسي يوم الاربعاء القادم . ويلوح ان الاجتماع الذي سيعقد له صلة بالقرارات التي اتخذتها الوزارة البريطانية بخصوص المشكلة الحبشية

ايطاليا

ثمانية آلاف مريض الى رودس

بلغ عدد مرضى الجنود الايطاليين الذين نقلوا من الاريتريا الى رودس ثمانية آلاف جندي حتى الآن وقد ازدحمت الجزيرة بهم لدرجة ان الحكومة اخذت فى انشاء مستشفيات جديدة لهم

سفر اسراب من قاذفات القنابل

سافرت الى مصوع الباخرة مراجايا تحمل اسراب طائرات قذف القنابل وابحرت ايضا البواخر ماتا وفيرات وجالا تحمل عدة كتائب من ألاي « ٢٨ مارس » وحيوانات وذخائر

سفر ١٨ الف جندي

وستسافر من نابولي يوم الاحد (غدا) الباخرتان ساتورينا وأتلنتي وعليهما ثمانية آلاف جندي وسيبحر قريبا ١٨ الف جندى على ١٨ باخرة

انكلترا

اشاعة استقالة عسكريين في الحبشة

يقال ان الضباط البلجيكيين والسويسريين الملحقين بالجيش الحبشي كمدربين عسكريين تلقوا اوامر من حكوماتهم بان يستقيلوا من الخدمة ويعودوا الى بلادهم

احتلال الحبشة من اعمال البوليس

تقول جريدة « الديلى تلغراف » ان السنيور موسوليني يعتبر احتلال الحبشة كعمل من اعمال البوليس ، ولذلك فهو لا ينوى استدعاء وزير ايطاليا المفوض في اديس ابابا الى ايطاليا اذا ما اعلنت الحرب بل سترسل اورطة من الجنود المشاة لتعزيز حامية المفوضية هناك

امريكا

حياد تنتهي مدته سنة ١٩٣٦

وافقت لجنة الشؤون الخارجية لمجلس النواب الامريكي على مشروع حياد الولايات المتحدة لمدة ختامها ٢٩ فبراير عام ١٩٣٦

كندا

موقف الحكومة اذا وقعت الحرب

اعلن المستر بنيت رئيس وزراء كندا ان حكومته زودت الوفد الكندي الى اجتماع عصبة الامم بارشادات كافية عن موقفه اذا وقعت الحرب

اليمن

اتخاذ الاحتياطات في النزاع الحبشي

المفهوم في الدوائر اليمانية بصورة شبيهة بالرسمية ان حكومة جلالة الامام متخذة خطة من الحياد التام في مسألة النزاع الحبشي الايطالى

الهند

لعرقلة شراء ايطاليا مصنوعات هندية

اكثرت الحكومة الايطالية من شراء البضائع فى الهند ، ولكن الاوساط الهندية ناقمة عليها كثيرا لموقفها من الحبشة ، وتفكر الحكومة الانكليزية فى اتخاذ تدابير شديدة لتقييد حركة التصدير الى الدول المتحاربة

الحبشة

لحماية الرعايا اذا اعلنت الحرب

تقرر ان يعهد الى السلطات البريطانية فى الصومال البريطاني بالاهتمام بمساعدة البريطانيين الموجودين في الحبشة واذا وقعت الحرب نقلوا بالسيارات والطيارات اما الى الصومال او الى السودان المصري

حماية المفوضية في العاصمة

اما حماية المفوضية البريطانية فى اديس ابابا فقد عهد بها الى ١٥٠ جنديا من الالاي الهندي الرابع وقد غادروا بمباي منذ ايام قاصدين اديس ابابا ، كما صدر الامر الى مئة جندى انكليزي بان يكونوا على استعداد للسفر الى اديس ابابا لنفس الغرض

سويسرا

لجنة التحكيم وسماع الشهادات

سمعت امس فى لجنة الصلح والتحكيم الحبشية شهادة الجنرال راتا حاكم الصومال الايطالي السابق والماجور س . مارو تاومسيو بورو وقد ادلوا بمعلوماتهم حول المسائل التي رؤي اخذ شهادتهم فيها

لبنان

وفاة رئيس الجمهورية السابق

وردت برقية ليلة الجمعة الماضية من باريس تنعى رئيس الجمهورية اللبنانية السابق الاستاذ شارل دباس على اثر مرض شديد لم يمهله طويلا حتى دخل في دور الاحتضار واسلم الروح وسينقل جثمان الرئيس الى بيروت وقد اوعزت الحكومة الى دوائرها بتنكيس الاعلام واعلان الحداد ثلاثة اسابيع واقامة مأتم وطني للراحل

العراق

تعيين مفوض ومندوب فوق العادة

صدر مرسوم ملكي بتعيين فخامة علي جودت بك الايوبي وزيرا ومندوبا فوق العادة للعراق فى لندن . كما صدر مرسوم آخر بتعيين سعيد فهيم بك مراقب البعثات العلمية في لندن سكرتيرا ثالثا للمفوضية العراقية في لندن

تسليم العصاة في منطقة الشمال

كان للسياسة الحازمة التى اتبعتها الوزارة الهاشمية بشأن العصاة فى منطقة الشمال اثرها الفعال وقد سلم بعض رؤساء هذه العصابات انفسهم الى الحكومة واعلنوا ندمهم على ما فرطت ايديهم

لجنة لدراسة حالة الطيران وتقويته

تألفت لجنة وزارية عليا برئاسة فخامة يس باشا الهاشمي لدراسة حالة الطيران والعمل على تقويته بسرعة

سبعون معلما وطالبا للمدرسه الحربيه

قبلت وزارة الحربية ٧٠ معلما وطالبا ، وقد دفع بعض المعلمين ما لوزارة المعارف عندهم من نقود طبقا للعقود الموقعة بينها و بينهم والتحقوا بالمدرسة الحربية

مصر

يعودون خائبين من الصومال الايطالي

سيعود بقية الخمسين ميكانيكيا وسائقا الذين اخذوا من بور سعيد الى الاريتريا لانهم لم يجدوا غير نقل المشحونات من ظهور البواخر الى الموانيء وهو عمل متعب للغاية ولا تزال البواخر الايطالية تمر من بور سعيد فى استمرار

رقم تلفون وكالة الدفاع فى القدس ١٤١٣

مقال طائش

ايطاليا اذا انتصرت على الحبشة
هل تولى وجهها شطر البانيا؟

«قل هذه الثورة التى نشبت مؤخرا فى البانيا واخمدتها قوات الحكومة فى بضعة ايام ، كما انبأتنا بذلك البرقيات، كانت البلاد الالبانية كلها قائمة قاعدة ترغي وتزبد بسبب مقال واحد نشر فى جريدة افرنسية فنقلتها عنها جريدة ايطالية . فاليك تفاصيل هذا الموضوع نقلا عما نشرته «النيرايست» فى عددها الاخير لمراسلها في تيرانا العاصمة الالبانية»

«المحرر»

خواطر ثائرة

ثائر الرأي العام الالباني هنا بسبب مقال نشر في الاصل في جريدة الطان التى تصدر في باريس فنقلته عنها جريدة كوريري دي لاسيرا التى تصدر في ميلان

اما كاتب هذا المقال فهو المراسل الخاص لجريدة الطان في روما وكان خصما لدودا لايطاليا ولكنه انقلب الى محب لها بعد ذلك الميثاق الاخير الذي عقد بينها وبين فرنسا

مقال سخيف

وفي هذا المقال اعرب مراسل الطان عن رأيه القائل بان عضوية الحبشة في عصبة الامم لاتمنع ايطاليا من فرض حمايتها عليها ، اذ ان هناك دولا كثيرة واقعة تحت الحماية ومشتركة في الوقت نفسه في عضوية العصبة ، ومن هذه الدول العراق وليبريا وهايتي . والبانيا

ومضى هذا الكاتب يذكر قراءه بان البانيا من الوجهة الدولية تابعة لايطاليا ... وبان فرنسا وانكلترا قد سمحتا بهذه التابعية طبقا لما جاء عن ذلك في تصريح مؤتمر السفراء الذي عقد في باريس يوم ٩ تشرين الثاني عام ١٩٢١

وانهى الكاتب مقاله هذا بقوله انه فيه لم يعرب الا عن رأي الدوائر السياسية العليا في روما !

كرامة الالبانيين
كيف يمسونها؟

ووصل المقال الى البانيا فاشعل النار في صدور الالبانيين الذين مست كرامتهم وجرح مالهم عن الكبرياء ، وقامت الصحف الالبانية كلها تسلق كاتب المقال بالسنة حداد وتألف وفد من كبار الساسة الالبانيين فقابل المسيو اكرافار فيللا وزير الخارجية الالبانية وطلب منه ان ينفي رسميا مانسبه هذا الكاتب في مقاله السخيف هذا الى البانيا

ونزل الوزير على رأي الوفد فصرح لرجاله ثم صرح بعد ذلك لرجال الصحافة بما يلي :

البانيا كايطاليا
حرة مستقلة
ذات سيادة

«لقد عقدت ايطاليا مع البانيا معاهدة ١٩٢٨ ، وفيها الاعتراف بان الدولتين «تتساويان فى ان كلا منهما دولة حرة مستقلة ذات سيادة»

ثم ان الاستقلال التام الذي تتمتع به البانيا منذ ٢٨ تشرين الثاني ١٩١٢ قد اعترف به من الوجهتين القضائية والسياسية من قبل مؤتمر السفراء الذي عقد في لندن فى هذا العام ١٩١٢ نفسه ثم عاد هذا الاعتراف فتأكد يوم ١٧ كانون الاول عام ١٩٢٠ عند ما دخلت البانيا الى عصبة الامم ، ثم عاد الحلفاء المنتصرون فاكدوا اعترافهم بالاستقلال الالباني يوم ٩ تشرين الثاني ١٩٢١

اما ما صرح به مؤتمر السفراء من ان الاستقلال الالباني امر من الامور التى يخص ايطاليا وحدها ان تعمل على المحافظة عليه ، فلم يكن الا لتطمين ايطاليا على سلامتها في الادرياتيك من الدول المنافسة لها في هذا البحر ، والبانيا لم يستشرها احد فى هذا التصريح ، ومع ذلك فانها اسرعت فاحتجت عليه حال صدوره ورفضت ان تعترف به او ان تعلق عليه اية اهمية من الوجهة القانونية الدولية .»

هذا هو التصريح الرسمي وهو لا يشفي غليلا للغضاب الثائرين من الالبانيين .

الحبشة اولا
ثم البانيا

ومن الضروري هنا ان اقول عن الالبانيين انهم يرقبون بعين الاهتمام تطورات المعضلة الحبشية، اذ انهم يخشون ان لا تكون الخطوة الثانية التى ستخطوها ايطاليا الا موجهة للاعتداء على استقلال البانيا

ويذكر القراء انه لم يمض الا عام واحد على ذلك الاسطول الايطالي الذي ظهر على حين غرة في مياه الادرياتيك امام دورازو دون ان يستأذن ، وفي صورة غير حبية

ويذكرون مع ذلك ان البانيا بموقفها الحازم قد استطاعت اذ ذاك ان تحمل ايطاليا على الاعتذار لها عن هذا العمل

اما في الغد اذا سولت لايطاليا نفسها ان تتحرش باستقلال البانيا ، فان الالبانيين مسترجون منذ الآن لان دول البلقان كلها وفي مقدمتها يوغسلافيا قد اتفقت على الاشتراك معا فى صد كل خطوة تخطوها ايطاليا في اتجاه البلقان سواء اكانت هذه الخطوة الى الناحية الالبانية ، ام الى اية ناحية اخرى

«الدفاع» والمعروف عن يوغسلافيا انها اصبحت الآن من الدول العظمى ، لا تقل شأنا عن ايطاليا سواء فى البر او فى البحر او في الجو ، ثم هي بعد ذلك ... «العدوة التاريخية» لايطاليا كما يقولون

هذه هي يوغسلافيا وحدها ، فما بالك بباقي دول الحلف الصغير ودول الحلف البلقاني وكلها مع يوغسلافيا ..؟

اعلنوا فى الدفاع

حرب السياسة والعدالة

تأييد الحكم على الربان الانكليزي
المحكوم عليه بالسجن الطويل فى اسبانيا

نشرنا فى العدد الاخير على الصفحة الثالثة قصة الربان الانكليزي الكابتن كين الذي حكمت عليه محكمة بالما في جزيرة ماجوركا بالسجن سنتين وواحد عشر شهراً لصفعه احد رجال البوليس الاسباني صفعتين وضربه بالحائط عند ما كان يطالبه بان يدفع ثمن المشروبات لراقصة اسبانية

واليوم تقول لنا «التايمس» في عددها الاسبوعي الاخير ما يلى

وصلت الينا من مدريد رسالة تقول بان محكمة العدل العليا فيها قد ايدت الحكم الابتدائي الصادر فى قضية الكابتن كين وقالت في حيثيات الحكم انها لم تر سببا موجبا لتعديله

وزادت محكمة العدل العليا على حكم محكمة بالما الابتدائي انها غرمت الكابتن كين ١٢٥ زيتا (اي نحو ٣ جنيهات و ١٠ شلنات) كما حكمت عليه بالمصاريف واتعاب المحاماه ، ولكنها فى الوقت نفسه قالت في حكمها انها توصي بان تقدم محكمة بالما الابتدائية طلبا بالعفو عن الكابتن كين !

واغلب الظن ان «السياسة» لا «العدالة» ستنجح فى استصدار هذا العفو ... مما لا يطيقه الانكليز ان يكون منهم سجين في بلاد الناس ..!

***

دفاع ايطالي

وزير ايطالي سابق يطالب الدنيا
بأن تميز بين «الامة» و«الحكومة» فى ايطاليا

بعث السنيور سفورزا احد وزراء خارجية ايطاليا السابقين بكتاب الى «المانشستر غارديان» نشرته فى احد اعدادها اليومية ثم اعادت نشره في عددها الاسبوعي الاخير ، وهذا هو تعريبه :

« سيدي — لقد بدأت الصحف الانكليزية حتى المسئولة منها تنشر فى العهد الاخير رسائل لمراسليها يتكلمون فيها عن طمع «الايطاليين» وجشع «الامة الايطالية» فهل لي ان اقول ان السياسة الفاشستية الضيقة هى وحدها التى يجوز اطلاق هذه النعوت عليها ، لا على الاكثرية الساحقة الصامتة من ابناء بلادي الايطاليين التى ما تزال تسير على ضوء تقاليد مازيني وكافور ؟

وليس من الانصاف فى شيء ايضا ان تعودوا الى تكرير قصة معركة عدوة التى هلك فيها بضع مئات من الايطاليين امام قوة من الاعداء تفوقهم مرارا كثيرة فى العدد بعد ان ابلى الايطاليون بلاء حسنا ينبغي ان يمتدح وان يطرى مهما كانت الاخطاء التى ارتكبتها زعامتهم في ذلك الزمن

وفي اوروبا التى تسيطر عليها الآن البغضاء والكراهية لايجوز ان توصم امة باكملها بما لا يستحق ان توصم به الا حكومتها فالامة لايطالية شيء والحكومة الفاشستية التي تسيطر عليها بالرغم منها شيء آخر ؟

ولقد سبق لي عندما كنت وزيراً للخارجية ان نجحت في عقد اواصر الوداد بين ايطاليا وبين جارتها يوغسلافيا حتى كاد هذا الوداد يصبح تحالفا عسكريا وما نجحت فى ذلك الا بعد ان نزلت اليوغسلافيين عن شقة كبيرة من الارض كانت الجيوش الايطالية ما تزال تحتلها وتريد البقاء فيها الى الابد بضمان من حكومتي فرنسا وبريطانيا العظمى

ولقد وافقتنى الامة الايطالية اذ ذاك على ما عملت ، لا بل ان الحكومة الفاشستية نفسها بعد اعوام طوال قضتها في الكفاح مع جارتنا اليوغسلافية عادت فأقرت صواب السياسة التي كنت قد رسمتها وسارت عليها بعد ان عرفت ان سياستها هى ليس من ورائها شيء الا تقييد حريتها في العمل في اوربا

ولست اذكر الآن ان قام الكتاب الانكليز في ذلك الزمن فأطروا الامة الايطالية وامتدحوها على ما عملته من الاعمال الحسنة وعلى ما نزلت عنه طائعة مختارة من تلقاء نفسها ليوغسلافيا ؟

وعليه فان ما يصف به الكتاب الانكليز «الامة الايطالية» الآن بالطمع والجشع ان هو الا ظلم من هؤلاء الكتاب لهذه الامة ، وهو ظلم ستغله الدعاة الايطاليون الفاشست ليثيروا به الرأي العام الايطالي على بلادكم الانكليزية

اما اذا ميز كتابكم وهم ينتقدون ايطاليا، بين «الامة الايطالية» والحكومة الفاشستية) في كتاباتهم فانهم بذلك يؤدون اجل الخدمات لقضية الصداقة القائمة بين البلدين وبين الامتين

ولى الشرف الخ

«سفورزا»

«الدفاع» اذا كانت «الاكثرية الساحقة الصامتة» من الامة الايطالية تدين بمبدأ هذا الوزير الايطالي السابق وتتحين الفرص مثله لتتخلص من الدكتاتورية الفاشستية كما يفهم من كتابه هذا الذي يطالب فيه الدنيا بان تفرق بين «الحكومة الفاشستية» وبين «الامة الايطالية الكريمة» - الكريمة تجاه يوغسلافيا على الاقل . اذا كانت (الاكثرية الساحقة الصامتة) كما يقول هو لا تدين الا بهذا الرأي ، فعمر الفاشستية كما ترى ليس بالعمر الطويل !..

الدفاع
فى بيت لحم

تباع جريدة «الدفاع» في بيت لحم في محل وكيلها السيد بشارة الراهب تجاه دائرة البريد . كما ان السيد الراهب هو معتمدنا في بيت لحم لقبول الاعلانات والاشتراكات

المانيا المتهيئة

كما تقول الصحف الانكليزية

اجمع مكاتبو الصحف الانكليزية الكبرى في برلين على ما يمكن اجماله فيما يلي :

فى سرعة مدهشة زال ما كان هناك من نزاع بين بولونيا وبين دانزغ الحرة فهل لو ان المانيا كانت قد اكملت برامجها العسكرية ، كان يمكن انهاء هذا النزاع فى مثل هذه السرعة ؟

كلا ، فالمانيا لو كانت قد اكملت استعدادها لتدخلت فى امر هذا النزاع في جانب دانزغ وقالت للبولونيين : «كفوا الايدي» !

والمدينة دانزغ الحرة ، حتى في هذه الايام (هيكل جيش الماني) يصح ان يتكون منه خط الدفاع الاول الى ان تقويه المانيا بما ترسله من فرقها للانضمام اليه

وامر كهذا قد يكون وقد لايكون في المستقبل اذا ما جد نزاع آخر بين بولونيا ودانزغ ، وهو لو وقع لاحدث التأثير الذي يطلبه زعماء النازي ولقلب مستقبل اوروبا الشرقيه رأساً على عقب

ذلك لان مصير ميناء ميمل يمكن ان يتقرر في هذه اللحظة ، فأهالي ميمل وجلهم من النازي يستطيعون بمساعدة المانيا لهم ان يتغلبوا على ليتوانيا

ولكن ما دامت عصبة الامم على قيد الوجود فان الحالة في هذا الركن من شرق اوروبا قد يمكن ان لا تتعدل ، اما اذا ضعفت هذه العصبة فهذا التعديل لا بد من وقوعه بمجرد ان تستعد المانيا ، اذ انه غير قائم الآن الا قياما (اوتوماتيكيا) بواسطة آلة العصبة ، وان المانيا ماتزال ضعيفة لا تقوى على ان تتحمل وقوع النزاع بينها وبين بولونيا وقد يجر وراءه نزاعا آخر بينها وبين دول اوروبا الغربية

وتعتقد بعض الدوائر ان سياسة المانيا الخارجية لا تختص الا بالنمسا ، وهذا اعتقاد خاطيء ، فالمانيا قد تعمل وقد لا تعمل فى النمسا قبل غيرها ، والمسألة مسألة وقت وتحين فرصة ليس الا ، ولكن المانيا هذه سواء تقدمت الى النمسا او الى اوروبا الوسطى، كما على ان تتوسع شرقا على حساب غيرها التمزق بهذا التوسع بعض مواد معاهدة فرساي الخاصة باوروبا الشرقية واوروبا الوسطى على السواء ، وهذا التوسع هو مدار سياسة المانيا الخارجية منذ زمن طويل

وربما حصل هذا التوسع على حساب دول اخرى غير روسيا ، فدانزغ وميمل المانيتان دما ولحما ولا بد لهما من ان تندمجا في (المانيا العظمى) المانيا المستقبل

اما روسيا السوفيتية فلها وقت آخر

(الدفاع) زادت جريدة انكليزية واحدة هي (المانشستر غارديان) على غيرها من الصحف الانكليزية بالتنبؤات بان المانيا ستتحالف مع روسيا، وهذه رؤية غريبة كما ترى

ولكن ألسنا الآن فى زمن الغرائب .. ؟

تباع جريدة الدفاع
فى العجمى فى محل
السيد جبرائيل ابراهيم
تل العرقتنجي

حديث وزير التجارة

انكلترا تصدر الطيارات لغيرها
تسلح القارة جويا وتربح الاموال!

جاء فى جريدة «جون بول» الانكليزية مقالا تعرضت فيه الى مسألة اصدار الطائرات من انكلترا وقالت ان المستر رنسمن رئيس مجلس التجارة في الوزارة الانكليزية لا يرى ضررا من اصدار المصانع الانكليزية طائرات الى الخارج ويعترف ايضا بان انكلترا باعت في السنة الماضية للبلاد الاجنبية اكثر من ٤٩٠ طائرة و ٥٠٠ محرك للطائرات ولكنه يرفض ان يحول دون هذا الاصدار

وذكرت جريدة «بحث العمل» الانكليزية ان توسع انكلترا في صناعة الطائرات سببه يرجع الى عودة المانيا الى التسلح ، وقد اصدرت انكلترا الى المانيا بين شهر مايو عام ١٩٣٤ وشهر مايو عام ١٩٣٥ طائرات بقيمة ١٩٣،٣٥٩ جنيه وعلى ان ذلك نرى ان بريطانيا تسلح العالم

وبلغ ثمن الطائرات التى اصدرتها انكلترا في الستة اشهر الاولى من السنة الحاليه نحو مليون ونصف مليون من الجنيهات وبلغ جميع ما اصدرته خلال ١٥ سنة اي منذ عام ١٩٢٠ حتى الآن ٢٤ مليون من الجنيهات ونصف مليون ، وان مصانع بريطانيا في الآونة الاخيرة مشغولة جدا في انجاز الطلبات التى تتوالى عليها وامام كثرة الطلبات رأى مديرو هذه المصانع ان يعمدوا الى اهمال طلبات الطيارات المدنية لتنجز ما يطلب منها من الطائرات الحربية وقاذفات القنابل

***

اصحاب المعامل والتجار والعمال
وسعوا تجارتكم واشغالكم باخذ اقسام وزيارة
معرض باري
(يفتح)
ابتداء من ٦ سبتمبر حتى ٢١ منه فيرا دل ليفانت

باري من ٢٠ - ٣٠ و ٥٠ في المائة تنزيل في البواخر ٥٠ و ٧٠ في المائة للسكك الحديدية والسهولات الاخرى يمكنك اخذها من غرفة ايطاليا التجارية
صندوق البوستة ٨٦٦ تلفون ١٥٢٥ - القدس

مستحضرات صيدلية الحنفى بحيفا
البوابة الشرقية تلفون ٨٣٢

هى مستحضرات قامت على اسس تجارب واختبارات عديدة يدعمها فكر ثاقب ، وتعليم راق ، وتمرين طويل ، فانتجت للاهالي الكرام ادوية فيها شفاء لهم ، لم تكن معروفة من قبل ، وقد بذلت جهودا جبارة فى استحضارها وذلك كراما للاهالي وحاجتهم الماسة لها وهذه هي :

١ - معجون خليلوس
هو معجون الاسنان الوحيد مركبا من انقى المواد الطبية يطهر الفم وينظف الاسنان ويشفي اللثة

٢ - قطرة اللؤلؤ واللؤلؤة الزرقاء
تحافظ على قوة البصر وتشفى امراض الجفن والعين تأثيرها فعل مضمون

٣ - مرهم نوفا اكزيما
يشفي جميع الامراض الجلدية ويستعمل لشفاء الحروق والجروح وحب الشباب والتسميط . خير مرهم يستفاد منه

تجدون جميع مستحضرات الحنفي في صيدلية حابي اخوان وصيدلية العلمى القدس وفى مستودع الادوية قبالة وصباغة وعازار — شارع بسترس بيافا

خابروا - صيدلية الحنفى بحيفا

اعلان يهم الجمهور
قمصان الملوك ملوك القمصان
ان معمل قمصان وبيجامات ستندر الوطنى
يحوى اجمل اصناف القمصان جاهزة وتحت الطلب
شارع الاسعاف يافا
كما ان المعمل المذكور يحتاج الى عاملات
يحسن الخياطة على الماكنة

قريبا جدا

قريبا جدا

الاستاذ علي الكسار

يزور مدن فلسطين العامرة ملك الكوميدى فى الشرق وصاحب الفلم العظيم «بواب العمارة»

الاستاذ على الكسار

بالاشتراك مع

بعض افراد فرقة دانيس

فرقة راقصات دانيس الشهيرة

بعض مواقف راقصات فرقة دانيس

سيحيي ست حفلات فقط فى مدن فلسطين يقدم فيها أمتن الروايات التى كان لها دوي عظيم فى المسرح العربى المصري لسنة ١٩٣ وهما روايتى :

حبـــايب و بيت النتاش

المتعهد السيد داود عمر الدجاني

انتظروا الـــبروغرام

غزة

تشييع جنازة

المرحوم محمد بك العلمي

انتقل الى رحمة الله تعالى صباح الاربعاء وجيه من وجهاء غزة المرحوم السيد محمد نعمان بك العلمي عميد آل العلمي بغزة فاجأه القدر المحتوم على أثر نوبة قلبية وفي صباح امس الاول نعاه المؤذنون من على المآذن فانتشر خبر وفاته وحضرت عدة وفود من القدس والمجدل وخانيونس وبئر السبع والجورة للاشتراك فى تشييع جثمانه وذهبوا توا الى الصيوان لتقديم فروض التعزية بمصابهم الاليم وحوالي الساعة الثالثة بعد الظهر خرجت الوفود يتقدمهم نعش الفقيد مكللا بالازهار والرياحين الى الجامع العمري الكبير حيث صلي على جثمانه وتكلم عدد من الخطباء معددين آثاره واعماله الطيبة وبعد ذلك سارت الجنازة الى المقبرة يتقدمها العلماء والوجهاء والاعيان والوفود التي حضرت من البلدان الفلسطينية وهناك موري التراب على جثمانه وقد كنت ترى الكثيرين من الاهالي يبكون لمصيبتهم في الفقيد وتوفي رحمه الله عن عمر يناهز السبعين سنة قضاها في عمل البر والاحسان وكان رحمه الله مثال الوطني الصادق المتمسك باراضية وابقائها عربية رغم المحاولات الكثيرة ولكنه كان يرفض ذلك بكل اباء وتقلد رحمه الله عدة مناصب عالية. عزاء الى انجاله وافراد عائلته الكريمة ونرجو الله ان لا يريهم مكروها في عزيز لديهم وقد وردت على آل العلمي عدة برقيات تعزية من مختلف اهالي فلسطين.

شهيد طبعون

صورة البرقية التى طيرتها جمعية الهداية الاسلامية في نابلس الى فخامة المندوب السامي

فخامة المندوب السامي

قال الله تعالى (ومن قتل نفسا فكانما قتل الناس جميعاً) كل المساعدات التي قدمتها الحكومة للفلاح لاتساوى شهيدي ازبيدات وطبعون نأمل حسم الشرور وحقن الدماء الطائحة بحكمتكم

معتمد الهداية الاسلامية بنابلس

احسان الامر

الملايين

في خزانة الحكومة

قدرت الحكومة دخلها لعام ١٩٣٤ ـ ٣٥ المالي بـ ٣٤٨٢٦٥٥ جنيها ولكن الدخل بلغ في السنة المذكورة ٥٤٥٢٦٣٣ جنيها

وبلغ دخل الحكومة في شهر يونيو الماضي ٥٦٦٢٧٢ جنيها والخرج ٢٣٥٠٠١ جنيها اي ان الدخل قد زاد على الخرج في الشهر المذكور بمبلغ ٣٣١٣٧٠ جنيها اي ثلث مليون من الجنيهات وبلغ مجموع الوفر في خزانة الحكومة في الشهر المذكور ٥٥٧٢١٦٦ جنيها فلسطينيا

اخطار

صادر من دائرة اجراء نابلس

دوسيه ٦٠٣ سنة ٩٣٥

بحق المحكوم عليه هلال بن عمر يوسف الديسة من بيت فوريك المجهول محل اقامته.

طبقا للقرار المعطى من قبل سعادة رئيس محكمة مركزية نابلس المؤرخ في ٢٠ـ٤ـ٩٣٥ لصالح المحكوم له عبدالرزاق عبد الكريم منكو من نابلس

تاكلف بان تدفع لدائرة اجراء نابلس مبلغ تسعة وثلاثين ليرا عثمانى ذهب من تحويلهم للعملة الفلسطينية والمصاريف والرسوم القانونية بظرف شهر من تاريخ نشر هذا الاعلان بالجريدة والا يصير السير بمعاملة بيع حصتكم المرهونة لدى الدائن عبدالرزاق منكو والمقرر بيعها من قبل سعادة رئيس محكمة مركزية نابلس في موقع الشرقية والغربية وارض سهل تحتانى وسهل فوقاني وارض الهرية والبنايق وارض افراد الكائنين في قرية بيت فوريك بلاحاجة لاتدارك

مرة ثانية ١٠ـ٧ـ٣٥

مأمور اجراء نابلس

* * *

ماذا تسمع اليوم

عن محلات السادة دجانى اخوان

يافا ـ تلفون ٧١٦

يوم الاحد ٢٥ آب سنة ١٩٣٥

١٠ر٠٠ صباحاً قرآن كريم الشيخ على حزين

١٠ر٥٠ موسيقى ـ فرقة بلوك الخفر بقيادة الصول عامر غزال ـ مارش جلاد يلاتور ـ ياطالع السعد افرح لى ـ سر بنادا وريفتال ـ انا اعشق في زماني ـ سلكشن كلوش دي كورنفيل ـ هناء المحبين ـ اللي حبك ـ دنس اجبسين ـ حلو الرواجم ـ ياقلب لترك المحبة ـ مارش اميركاني ـ سلام جلالة الملك

١٢ر٠٠ ظهراً ختام

٢ر٠٠ مساء اسطوانات برنامج تركي ـ منتخبات اوديون

٢ر٣٠ النشرة التجارية الاولى

٢ر٣٥ ختام

٦ر٣٥ـ٦.٥٥ نتائج سباق الخيل مذاعة من الاسكندرية

٧ر٣٠ـ٨.٠٠ اسطوانات ـ منتخبات اوديون ـ مين زيي ـ يقطع فلان للشيخ سيد درويش ـ تقسيم سيكا ـ تقسيم نهاوند لرياض السنباطي ـ طقطوقة طال على البعد لاحمد عبد القادر ـ ظريفة الانس (دور) للشيخ سلامة حجازي

٧.٣٠ نشرة الاخبار

٧ر٥٥ حديث طبي ـ الاسنان ـ الدكتور يوسف زكي

٨ر٠٠ اسطوانات منولوج ياليتنا ما التقينا لمحمد صادق ـ منولوج شوقى الشفق لنجاة على ـ طقطوقة يابنات اسكندرية لسيدة حسن ـ منولوج يافؤادي لسكينة حسن ـ بلدى على شط النيل لمحمد الصغير ـ مزمار لدي رقص النوبة العربي لحسن وحسين

٩ر٠٠ موسيقى ـ مغنى وآلات ـ الشيخ على الحارث ـ وصلة مقام حجاز ـ تقاسيم عود ـ مقدمة موسيقية ـ تقاسيم كمان ـ موشحة اصول نواخت املالى يادري ـ ليالى وموال ـ دور انت اصل البدر عندي تلحين الشيخ درويش الحريرى

١٠ر٠٠ موسيقى ـ فرقة موسيقى اليد المصرية برئاسة محمد الصبان ومحمد بدوي (شريط ماركوني المسجل) مارش السواري ـ ألا يامن بسيف اللحظ ـ لوزة الورد

١٠ر٣٠ موسيقى ـ مغنى وآلات ـ الشيخ على الحارث وصلة مقام بياتي تقاسيم عود ـ مقدمة موسيقية ـ تقاسيم ـ موشحة بالذي اسكر ليالي وموال ـ دور عهد الاخوة تلحين المرحوم محمد عثمان

١١ر٣٠ سلام الملك ـ ختام

الحاجة الى معلمين

تعلن المدرسة الفيصلية التابعة لجمعية الشبان المسلمين بيافا حاجتها الى معلمين اثنين لهما المام فى تعليم اللغة العربية والحساب وباقي العلوم ويفضل من كان له خبرة حسنة فى تدريب الكشافة فمن آنس في نفسه الكفاءة فليراجع مدير المدرسة في بناية الجمعية الكائنة في محلة المنشية خلف جامع حسن بك والمراجعة تكون يوميا بين الساعة العاشرة والثانية عشر قبل الظهر

للايجار

شقة تحتوى على سبع غرف في الطابق الاول من عمارة تقع على زاوية شارع الملك جورج بيافا مقابل محلات سبنيز ليمتد. تنفع للمكاتب وتمنح بأجرة رخيصة ابتداء من اخر شهر اب. المخابرة مع شركة شل لفلسطين ليمتد صندوق البريد ٩ يافا و تلفون ١٨٢

زوروا

صالون الحلاقة الحديث المجهز بافخر الاثاث

للسيدين احمد ومصطفى الجندى

عمارة الاوقاف ـ امام ساحة الشهداء

يافا — يوم الاحد في ٢٦ جمادى الاولى ١٣٥٤ — الموافق ٢٥ آب ١٩٣٥
أصاحب الامتياز والمحرر المسؤول: ابراهيم الشنطي
مدير الادارة: شوكت حماد
رقم التلفون ١٠٧٥ و١١٨٧

الله لم تشهد الغارة الشعواء مقتحما ، فدافع

الدفاع

﴿ العدد — ٤٠٨ — السنة الثانية ﴾
ادارة الدفاع في عمارة حزبون، شارع جمال باشا — يافا
العنوان البرقي : الدفاع يافا — ص . ب ٢٥٥

	عن سنة	عن نصف سنة
قيمة الاشتراك في فلسطين	١٥٠	٨٠
في الخارج	٣٠٠	١٦٠

صور عالمية على هامش الحوادث

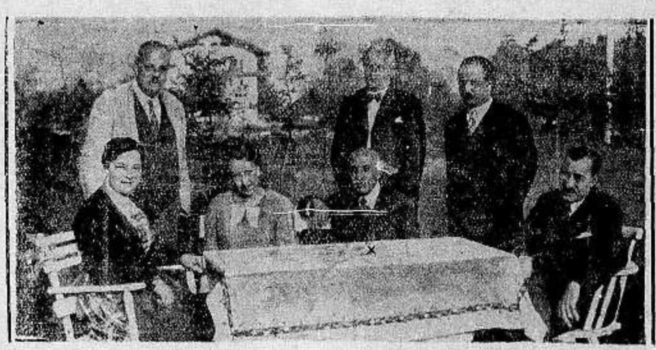

المسيو تسالداريس رئيس الوزارة اليونانية وقد اشير اليه بعلامة (اكس) مع عائلته وبعض اصحابه في بافاريا بالمانيا حيث يصطاف هناك وقد ذكر المسيو تسالداريس للصحافيين الالمان ان اليونان دولة صديقة ولن تكون في الجبهة المعادية

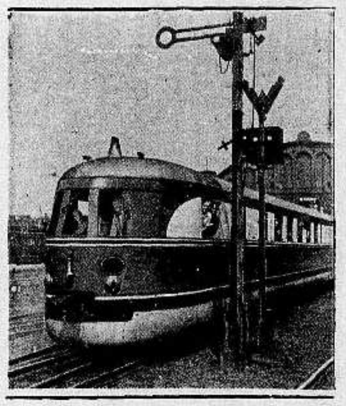

القطار الالماني السريع «فرنكفورتر الطيار» وقد قطع المسافة من فرنكفورت الى برلين في خمس ساعات و ٦ دقائق

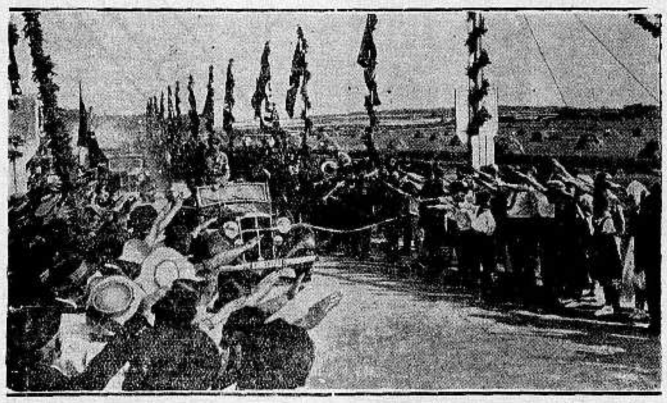

الحاكم لاسه يدخل الشارع الجديد الذي افتتح يوم ١٥ تموز الماضي في ولاية شليسنيغ هولشتين وكانت تملأه المستنقعات فتحول الى ارض صالحة

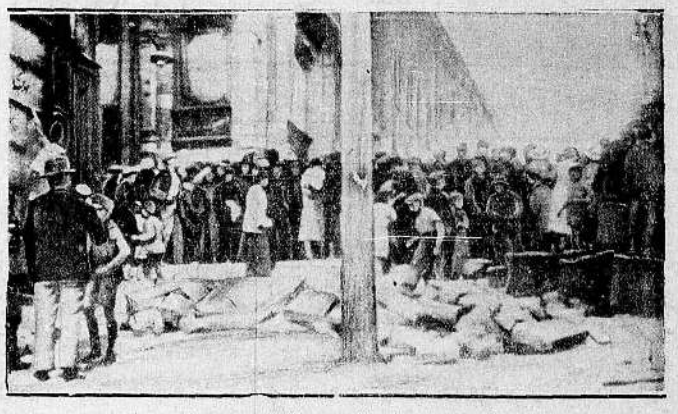

البوليس الافرنسي يفرق جماهير الشيوعيين والمتظاهرين بفرنسا وقد قام المتظاهرون ورشقوا البوليس بالحجارة في مدينة برست الميناء البحري الحربي لفرنسا

قام الشيوعيون في مدينة برست وفي طولون بفرنسا بمظاهرات كبيرة ضد قرار الحكومة بتخفيض المعاشات وفي الصورة المتظاهرون في الشوارع وقد وضعوا الحجارة في الطرق ليمنعوا هجوم الجنود بخيولهم

مطبعة
التجاريه
الدفاع
في عمارة « بوست »
خير مطبعة يمكن الاعتماد عليها
لطبع جميع لوازمكم التجارية
☪ حروف جديدة - ادوات فنية ☪
اتقان فائق نظافة وسرعة بالعمل
مع أسعار معتدلة للغاية
المخابرة مع ادارة الجريدة
في عمارة حزبون تلفون ١٠٧٥

يافا الاثنين ٢٧ جمادى الاولى سنة ٥٤ الموافق ٢٦ آب ٣٥

١٢ صفحة

الدفاع

عدد الدفاع الاسبوعي

العدد ٤٠٩ (السنة الثانية)

٥ ملات

أحدث الصور المحلية والخارجية وأعظمها أهمية

منظر من مناظر استعراض فرسان البدو في عمان أثناء زيارة سمو الامير سعود لبلاد الامارة وقد تجمع نحو خمسة الاف للقيام بذلك الاستعراض الفخم

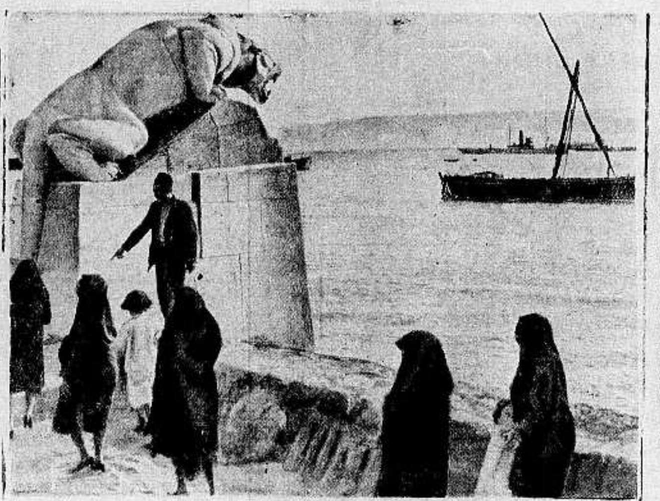

منظر فريد في قناة السويس يمثل الاسد البريطاني مطلا على القناة في شكل متوثب مهاجم

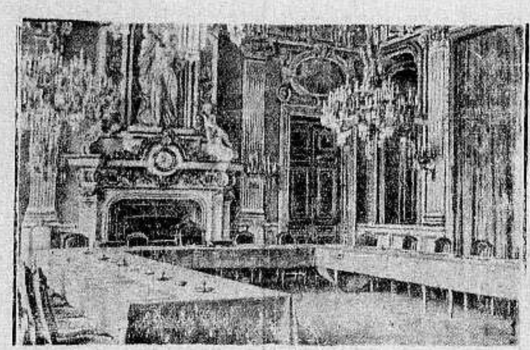

منظر يمثل القاعة التي عقد فيها المؤتمر الثلاثي في باريس لحل مشكلة الحبشة وانتهى الى فشل تفرق أعضاؤه على اثره وعادوا الى بلادهم

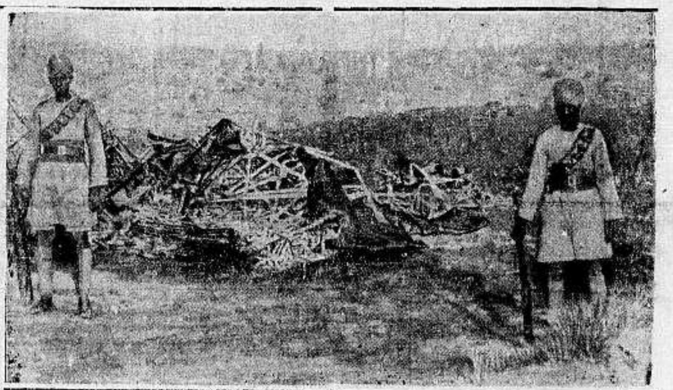

منظر يمثل حطام الطائرة الايطالية التي سقطت في مصر على بعد بضعة كيلو مترات من مطار الماظة وضاعت فيها وثائق وخرائط حربية هامة

آخر صورة لديفاليرا زعيم ارلنده ، رئيس حكومتها ، يسلم فيها الجائزة للفارس الاول . وصلتنا حديثاً لمناسبة عزمه على مناصرة الحبشة وحضور اجتماع ٤ سبتمبر

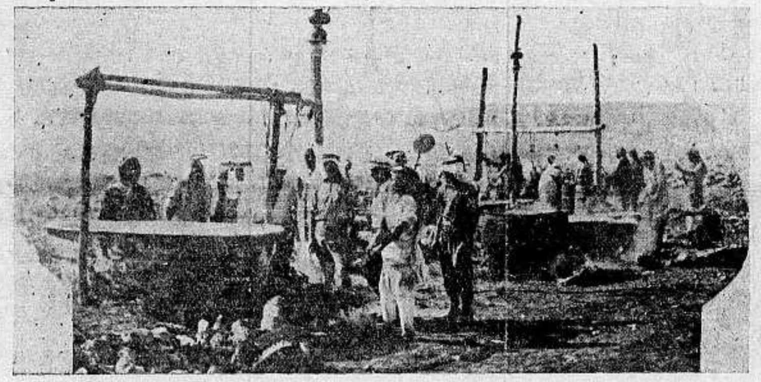

منظر يمثل الاوعية الكبيرة التي كانت توضع في كل منها ناقة للطبخ أثناء زيارة سمو الامير سعود . في داخل الناقة خروف ، وداخل الخروف دجاجة كبيرة

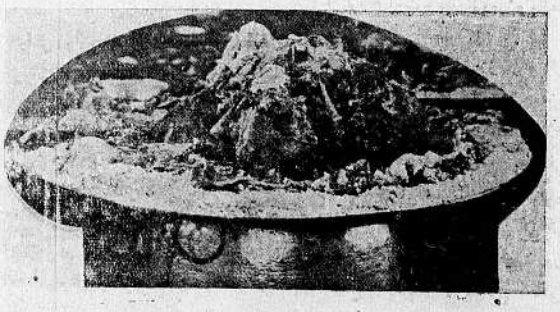

احد المناسف التي قدمت للضيوف اثناء زيارة سمو الامير سعود عمان وفيه ناقة كبيرة مطبوخة داخلها خروف ، وداخل الخروف دجاجة كبيرة

سمو الامير عبد الله متصدرا المكان مع سمو ضيفه وحولهما كبار رجال الحكومة والحاشية

غرفتان من غرف المنطاد زبلن لمناسبة اخراج منطاد آخر من نوعه لكنه اكبر حجما وسيكون لهذه المناطيد اثر في الحرب القادمة

سمو الامير سعود مع سمو الامير طلال على جواديهما يستعرضان الجيش وفرق الهجانة على مقربة من عمان

خارطة تمثل مواقع الفيضان في شمال ايطاليا الذي احدث اضرارا بالغة وقد دوهم بعد سقوط الطيارة الكبيرة في مصر

منظر رائع من استعراض الهجانة في عمان امام سمو الامير سعود وقد قامت بالعاب مدهشة للغاية تمثل ادوارها في ميادين القتال

رسالة الولايات المتحدة

اشعة توقف الطيارات والبوارج

تطوع البيض والسود مع الحبشة وعطف الرأى العام

حرب حصدت الرجال فقامت النساء فيها محاربات

سرقة عقد الملكة ماري انتوانيت في رائعة النهار

امرأة يتحجر جسمها فتقضى سنتين للمعالجة ثم تموت

وسطن في ٣ آب — لمراسل الدفاع الخاص

«جاءتنا هذه الرسالة الهامة أمس الاول، وهي حاشدة بالانباء والطرائف التى تهم القراء. وقد ابى علينا الاستاذ عوني وفا ذكر اسمه بعد اليوم وذلك منه حبا في العمل غير مقترن بالشهرة»:

عطف الرأي العام

على الحبشة

ذكرنا سابقا استياء الشعب الاميركى من اعمال موسوليني، نحاه الحبشة، وتبرع كثير من افراد هذه الامة لمساعدة الحبشة في الحرب المقبلة ضد ايطاليا، لكن الحكومة في وشنطن رأت ان هناك قانونا كان سن قبل مئة سنة تقريبا يمنع افراد سكان الولايات المتحدة من الاشتراك في الحرب مع اي دولة ضد دولة اخرى ذات علاقات ودية بها، ومن يشترك في الحرب ضد اية دولة اخرى ذات علاقات ودية بالولايات المتحدة يفقد جنسيته. ورغما عن هذا القانون فقد تبرع سبعة من اشهر الطيارين الاميركان لمساعدة الحبشة في الحرب ضد ايطاليا غير عابئين بضياع جنسيتهم الاميركية وهناك عدد عظيم من الزنوج الاميركان تبرعوا لمساعدة الحبشة كما ان عددا كبيرا من الاميركان البيض يفكرون بانواع شتى من المساعدات. وهنا نرى معارضة كل الدول المتمدنة لاعمال ايطاليا البعيدة عن اعمال الشعوب الراقية والمتمدنة. ولقد طالعت في اعداد (الدفاع) تبرع الشبان العرب الفلسطينيين للانخراط في جيوش الحبشة: وهذه شهامة يحمدون عليها لكنني كلما قرأت شيئا عن حماسة الشبان العرب وميلهم الزائد لمحاربة ايطاليا لا يسعني الا ان اذكر موقف فلسطين المحزن، واتمنى لو كانت حماستهم هذه تساوي حماستهم نحاه وطنهم، فوطنك ايها الشاب قبل وطن غيرك، وهذا ليس تنقيصا لشجاعتك لمساعدة الحبشة اذ مساعدة الغير واجب انساني. لكن ايتك في ذات الوقت تعطي وطنك واملك فليلامن حماستك هذه لرد الاجانب عن البلاد الشرقية.

اشعة

رهيبة النتائج

اما باب الاختراع فمفتوح على مصراعيه، ولا يمضى يوم الا ويظهر شيء جديد في عالم الاكتشافات والاختراعات. واخيرا اكتشفت دائرة الدفاع في وشنطن شعاعا كهربائيا اذا سلطته على اي شيء على مسافة ٥٠ ميلا ظهر واضحا جدا. لكن ليس هذا كل ما فى الشعاع، لان الشعاع فائدته ان يوضع على الشاطىء ويسلط على البحر فاية سفينة متوجهة نحو شواطىء الولايات المتحدة متى صارت على بعد خمسين ميلا من الشاطىء، يتأثر ذلك الشعاع منها، ومن هذا التأثير يدار ويتسلط على السفينة وفي نفس الوقت هناك آلة صغيرة تتحرك مع هذا المصباح وبحركتها هذه تدير المدفع الى نفس البقعة التى تسلط عليها الشعاع وحالا يطلق المدفع قنبلة على مرمى الشعاع، اي على سفينة العدو فتصيبها. ومساء البارحة جرت التجارب لاول مرة فكانت هنالك ٥١ سفينة خيالية وكلما اقتربت احداها يتأثر منها الشعاع فيدير فم المدفع الى تلك البقعة وتخرج القنبلة فتصيب السفينة في وسطها. ومن هذه الواحدة والخمسين سفينة لم ينج غير ثلاث سفن واحدة منها اصيبت بعطب لكنها فرت اما السفينتان الآخريتان ففرتا بدون نقصان. والغريب ان هذه الاشعة تتأثر من السفينة اذا كانت سائرة او راسية او كانت آلاتها واقفة، اي ان وجود السفينة وحده يؤثر على الشعاع، فاذا كان هذا الشعاع قد قضى على ٤٨ سفينة من ٥١ فاميركا يجب ان تكون امينة من الاعداء اذ لا تستطيع سفن اي عدو وصول سواحل الولايات المتحدة. وهذه الاشعة لها ذات الفاعلية تجاه الطيارات فانها تتأثر من الطيارات فتقذف القنابل عليها وهى على مسافات بعيدة كهذه. اذن لقد قهرت اميركا وسائل الحرب التى يستعملها الاعداء وستعيش امنة من تحرش الدول الاخرى

حرب

حصدت الرجال

يذكر القراء الحرب التى نشبت بين بوليفيا وباراغواي من ولايات اميركا الجنوبية، وان نيران هذه الحرب نشبت في اوخر سنة ١٩٣١ ودامت حتى هذه السنة حينما تم الاتفاق بين الدولتين على عقد الهدنة. وهذه الحرب سببها قطعة ارض وعرة جداً تعرف بـ(الشاكو)، خسرت كل من الدولتين اموالا طائلة، واكثر رجالها حتى ان النساء اشتركن بها لان اكثر الرجال قتلوا اثناءها حاولت عصبة الامم عقد الصلح بين الدولتين لكنها فشلت، وتداخلت حكومة الولايات المتحدة وغيرها من الدول الاميركية ففشلت ايضا. واخيرا اتفق الفريقان على هدنة، ومع ان هذه الهدنة لم تعقد رسميا فقبل اربعة ايام اطلقت ولاية باراغواي سراح عشرة آلاف اسير من جنود بوليفيا قبل ان تتم تفاصيل الهدنة التى ينتظر ان تتم في ١٨ الشهر الحالي. وقررت حكومة ولاية باراغواي ان تدفع لجنودها المصابين والمشوهين من الحرب نفس الرواتب التى كانت تدفعها لهم اثناء الحرب، وفى نفس الوقت تقدم لهم منازل للسكنى طول حياتهم

عقد

ملكة فرنسية

ليس القصد من هذه القصة البحث في الجرائم، اذ اصبح في جرائم في مدينة تل ابيب ما يسليكم ولا يحوجكم استماع جرائم هذه البلاد، لكن هناك مادة تاريخية اوجبت الحديث عن هذه القصة فقبل يومين حوالى الساعة الخامسة مساء بينما كان جماعات العمال تخرج من المكاتب والحوانيت ذاهبة الى منازلها، وفي شارع مزدحم جدا من شوارع نيويورك، دخل شابان صغيران مخزنا لبيع الجواهر وكان كل منهما يحمل مسدسا في يده. وفى المخزن عدة كتبة، لكن واحداً من اللصوص ساق الكتبة الى زاوية داخلية فى الحانوت واخذ الآخر كل ما وصلت اليه يداه من الجواهر. وبلغ ثمن هذه الجواهر ١٠٠ الف ريال. وبالطبع فر اللصان دون ان يقبض عليهم احد والمهم ان احدى الجوهرات المسروقة كانت عقدا من الحجارة الكريمة (الياقوت) ذات ٢٢ حجرا وزن كل منها قيراطان وحول كل حجر حجارة صغيرة من الالماس وهذا العقد هو خاصة الملكة (ماري انتوانيت) ملكة فرنسا، والتي لم يحبها الشعب كثيرا لحبها للنمسا وخوف الشعب الفرنسي من انها جاسوسة للحكومة النمساوية، وهذه الملكة كما يذكر القراء حوكمت عام ١٧٩٣، وقطع رأسها على الجيلوتين ولان هذا العقد لمس مرارا عنق تلك الملكة المبذرة فقد صار له شهرة عظيمة، وبالطبع ليس له مثيل!

تطهير نيويورك

من عصابات اللصوص

اشتهرت مدينة نيويورك كمدينة شيكاغو بكثرة الجرائم التى تحدث فيها يوميا، ولا شك ان ذلك عائد لكثرة عدد السكان، وثانيا لان كل منهما بلد صناعي ومركز للحركة التجارية العالمية غير ان اكثر الجرائم التي تقع في المدينتين لا يقوم بعملها فرد او افراد مختلفون بل تتألف في كل مدينة عصابات مجرمين كبيرة، يرتكب افرادها اجراما متنوعة ويشترك في كل جريمة عدد كبير من افراد العصابة، ولهذا السبب يعمل افراد العصابة كل التدابير والاحتياطات للافلات من البوليس، وبذلك يرتكبون الجريمة ويفرون دون ان يقبض عليهم ولما كثر عدد هذه العصابات في مدينة نيويورك وصار خطرها على السكان كبيرا، واصبح لا يمضي يوم الا وتحدث جريمة مدبرة من بعض العصابات، هذا عدا عن الجرائم التي يرتكبها الافراد على حدة، قامت حكومة ولاية نيويورك وعينت لجنة تحت رئاسة محام شهير اسمه (ديوي) وستعمل هذه اللجنة مدة ٣ سنين يكون معدل مصاريفها فيها ٨٠٠ الف ريال ووظيفتها الوحيدة الكشف عن العصابات «الجهنمية» التى لاتزال بعيدة عن يد القضاء. واول البارحة شرعت اللجنة بعملها لتعقيم مدينة نيويورك من «جراثيم الحضارة» ولفائدة القراء نذكر اول عبارة نطق بها هذا القائد عندما القى خطابا على الراديو اول امس مفسراً ومبينا التفاصيل العامة عن المشروع الجديد فقال: «سيكون هذا اول وآخر خطاب اثناء قيامي بهذه المهمة، لان القائد كثير الكلام يكون دائما قليل العمل والقائد صاحب الوعود الكثيرة يصبح مخالفا لوعود كثيرة».

فقم ايها الشباب العربي بواجبك نحو وطنك وامتك، وعملك هذا ليس فيه منة على بلادك، ولا تنتظر ظهور اسمائك على صفحات الجرائد لان هذه واجباتنا نحو الوطن، واذا لم نقم بها نكون مقصرين وفي ذلك عار علينا. فيا ليت تتشكل لجنة فى فلسطين لتعقيمها من الجراثيم (السماسرة) الذين اوقعوا الوطن مصيبة مهلكة

امرأة

تصبح حجراً!

يذكر القراء خبر ذلك الصديق التلميذ الذي يدرس الطب والذي اخذ جسمه يتحول الى حجر قبل سنوات قلائل وفي الاسبوع الماضى وصلت الاخبار ان امرأة كانت في مستشفى جامعة «نبراسكا» وقبل خمسة ايام اصبح جسدها قطعة جماد اذ تحول اكثره الى حجر طبيعي. اصاب هذا المرض المرأة قبل سنتين وبقي في استمرار الى ان بلغ درجة خطرة وقفت عندها حركة اللسان والفم وبعض الداخلية كما تحول معظم جسمها قطعة حجرية صلبة فتوفيت على اثر ذلك

الضرائب

على الشركات الغنية

كتبت «الدفاع» كثيرا عن مشروع الضرائب الذي يريد الرئيس روزفلت وضعها على اصحاب الثروات الطائلة على ارباح الشركات الكبيرة، وهذا المشروع اصبح في المرحلة الاخيرة ربما يتم كل شيء بخصوصه قبل وصول هذه الرسالة. لكن هناك نقطة نذكرها للقراء وهى ان القانون الذي يسن الضريبة على ارباح الشركات قد قوبل بمعارضة شديدة من اكثر السكان فالخطابات، المقالات، الاحتجاجات لا تعد ولا تحصى وكلها تضرب على وتر واحد وهو اذا سنت الحكومة هذه الضريبة الباهظة على ارباح الشركات ستقف حركتها لان الضريبة تقضي على الجزء الاكبر من ارباح الشركة متى تجاوزت الارباح مبلغا معينا. ولهذا السبب سوف لا يهتم اصحاب هذه المعامل في تحسين طريقة الانتاج عما هي عليه لان اي تحسين سيعود بارباح ليس للشركة بل للحكومة وفي هذا ما يضر جدا بالمصلحة العامة. وعندما سئل هنري فورد عن رأيه فى هذه الضرائب على الصناعات اجاب: ان حال الحكومة كحال ذلك الفرد الذي استعمل خشب النوافذ والباب في حريق لدفء بيته وهذه حالة اميركا اليوم فاذا حصلت على بضعة الوف من الريالات بواسطة هذه الضرائب فعن قريب تخف معظم المعامل عن الانتاج لان الارباح تخف، ويذهب اصحاب تلك المصانع لعمل اشياء بحيث لا يدفعوا هذه الضرائب، وبذلك يزداد عدد العاطلين، ويكثر عدد هؤلاء الذين يعتمدون الحكومة لتقدم لهم لوازم المعيشة الضرورية. هذه نقطة مهمة يجب درسها وقد اثرت على كثير من اعضاء مجلس الكنغرس، لكن النتيجة ستظهر عن قريب

النقود الاميركية

يعرف القراء ان العملة الاميركية مركبة على الريال (الذى يعادل ٢٠ قرشاً) وكل ريال ينقسم الى نصفين كل منهما يعرف بقطعة النصف ريال، وكل ريال ينقسم الى اربعة اقسام تعرف بقطع الـ ٢٥ سنت، وكل ريال ينقسم ايضا الى عشرة اقسام يسمى كل منها «دايم» ويعادل قرشين، واصغر قطعة هي «السنت» وتعادل ملين، اي ان مئة تساوي دولارا. وعزمت الحكومة على صنع قطع اصغر من السنت تكون أصف سنت وعشر السنت، وقد رسم الرئيس روزفلت اشكال هذه القطع، فقطعة النصف سنت ستكون مستديرة ذات ثقب في منتصفها، وعشر السنت قطعة مربعة، وسيكون المعدن على الارجح من الالمونيوم. وسبب صنع هذه القطع هو ان هناك حاجيات عديدة يصل ثمنها الى جزء صغير من السنت، كذلك الضرائب ورسوم البريد، فان كان ثمن الحاجة عدة سنتات ونصف السنت اضطر المشتري الى ان يدفع للبائع سنتا كاملا لانه ليس لديه اصغر من تلك القطعة، والقانون الذي يقول بضرب هذه القطع لا يزال في مجلس الكنغرس للموافقة عليه

فرصة ثمينة لا تجعلها تفوتك

وبادر حالا للاكتتاب في أسهم

شركة المعامل العربية بيافا

المحدودة الاسهم

فى مكتبها بشارع يافا - القدس (أمام النوفرة الجديدة)

التى تتعاطي كافة الاعمال الحديدية والصناعية والخشبية وتقوم ببيع وتصليح وتركيب وسكب جميع انواع الآلات والموتورات والماكنات والسيارات وتمارس اشغال المواسير والثلج والكازوز والطحين وخلافها

وتذكر أن

شركة المعامل العربية

المحدودة الاسهم

١ - رأس مالها عشرون الف جنيه مقسومة الى ١٠ آلاف سهم . فهي شركة قوية ذات استعداد كبير للقيام بهذه الاعمال العظيمة . وتضمن لك الارباح الوفيرة

٢ - إنها عربية وتغنيك عن احتياج الاجانب

٣ - تديرها سواعد عربية فتية فنية ، وتغذيها اموال عربية

٤ - يتمرن فيها النشء العربي .

٥ - يعتاش منها كثير من العائلات العربية العزيزة

فعليك ان تسارع حالا للاكتتاب فى أسهم

شركة المعامل العربية المحدودة

في مكتبها بشارع يافا - القدس (أمام النوفرة الجديدة)

المواعيد كل يوم ٨ — ١٢ صباحا ٢ — ٦ مساء «الاسهم محدودة»

خطاب

من رجل في سن التسعين عما اصابه من الروماتزم

كتب الينا هذا الرجل خطابه وهو يعتذر عن ضعف اسلوبه الكتابي، ولكن فوق قبولنا عذره فاننا نهنئه لقدرته على الكتابة وهو في هذه السن ولاسيما لانه كان يرزح تحت وطأة الروماتزم واليك نص ما جاء في خطابه.

« منذ ثلاث سنوات لازمت الفراش ستة أسابيع تحت تأثير التهاب الروماتزم ومنذ ذلك الوقت وانا اتناول املاح كروشن، فانقطع المرض ولم يعاودني ولكن يدي كانتا ميبستين بعض الشيء فواظبت على تناول كروشن فى كل صباح قبل الفطور، وسأستمر عليه دون انقطاع ذلك لان هذه الاملاح حفظتني في شكل حسن مدة ثلاث سنوات وارجو ان تلتمسوا لي العذر ازاء رداءة خطي لاني قد بلغت التسعين من عمري واستعمل في كتابتي كلتا يدي

(ج م ج)

املاح كروشن تحلل جميع بلورات الحامض البولي الابرية المحددة التي هي سبب آلام الروماتزم تزيل هذه الاملاح المحللة من الجسم فاذا واظبت على جرعة كروشن اليومية فهذا الحامض البولي لا يتكون فى جسمك فيما بعد

في سطور

تعليقات سريعة

مقالات تطالعها في سطور وكلمات

معجزة المعجزات في زمان الكرامات!

لمجرد الطرافة. للفكاهة وحدها، ثم نعتذر للزميلة:

اعلنت احدى الزميلات ارسالها مندوبا خاصا الى الحبشة يوافيها برسائله والمفروض، طبعا، ان يكون هذا المندوب عربيا. ومضت الايام. واذا الزميلة تعلن ان رسالة هامة وردت عليها من مندوبها الخاص في اديس ابابا، وانها اجات نشرها الى عدد التالي لان الرسالة كتبت بال... فرنسية

وقد كان مركز المندوب «الخاص» هرر، فاذا بمصدر «الرسالة» الثانية او الثالثة، اديس ابابا، والمسافة بين البلدين ايام وايام، ولا سيارات، ولا قطارات، بل خيل، وبغال. وقلنا لا بأس، ربما كان لذلك تعليل نحن نجهله. اما ان تنقلب عربية المندوب المحترم فرنسية او انكليزية فهذا وجه الغرابة! ولو انه بعث رسالته بالحبشية لقلنا: ألمعي عرف اللغة في ايام ولو انه سافر الى باريس، لقلنا: ذكي حذق لغة الفرنسيس. اما ان يبعث المراسل رسالته بالفرنسية بدل العربية او الحبشية فتلك معجزة المعجزات، وهات يازمان هات!

ولكن اياك والتعليقات!

كان يوما شديد الحر، قليل الكر والفر، ولذا ابصرنا بالاستاذ المظفر مطرقا منزويا، لا يحاسب العمال على القيل والقال، بل تركهم ولاذ بالظل. وبادرنا صديق كان جالسا معه فقال: بماذا يفكر الاستاذ؟ قلنا له: هل قرأ الصحف؟ قال هذه «الدفاع» بيده، اجبناه: اذن فضيلته مشغول بانباء الحرب ومركز الجنيه. هل يكفل بناء العمارة ام «يضرب» كما «أضرب» في السجن عن الطعام. واستنجدنا بالاستاذ يفصل بيننا فقال: صدقت، لكن اياك والتعليقات، والا بلعت الاشتراكات!

ذكرى الزعيم الجبار

حل موعد ذكرى سعد، وانقضى: ولا يزال الناس يتمثلون ذلك الرجل قائما في مصر ومحتضنا قضيتها. كان ممتازاً في كل شيء: في روحه، ودمقراطيته، واستبداده، وقوته. يذوب فيه الناس ولا يذوب هو فيهم. يعرف مواضع الشدة، ومواطن اللين. بلغ من تعلق اتباعه به ان قال له احد كبارهم في الانتخابات النيابية: لو رشح سعد حجرا لانتخبناه! قوى الشكيمة، جبار، في فضل، وخلق حليم. لقد خسرته مصر، وخسره الشرق معها.

عنصر الشباب معدوم في يافا!

عنصر الشباب يكاد يكون معدوما في يافا، رغم ما فيها من شباب. وهذا العنصر في الحركات دمها الفوار، وروحها المقدام. لكن يافا خالية مع الاسف منه اذا جاءها ضيف لم ير الضيف الشباب. واذا نزل بها خطب لم يتقدم للخطب الشباب. وفي افراحها واحزانها على السواء ينعدم هذا العنصر، فيبدو في جسمها الفناء.

ظاهرة مؤسفة. فهل من يتدارك الامر؟ اقرأوا عن امثالكم في البلاد الاخرى، تسمعوا عجبا. انهم فيها نسور سابحات في الفضاء، وجنود وراء البنود يقتحمون الحصون، والقلاع، والحدود ونقنع نحن بان يكون في يافا وفي فلسطين الشباب. فغيابه، واختفاؤه، عار، ودمار!

نغزوها زائرين وتغزونا بموائد الطعام

كنا زمن الحكم العثماني نولي وجوهنا في كل خطب شطر الاستانة. وها نحن اليوم لا نخرج عن تلك الخطة التقليدية، فنولي وجوهنا شطر لندن ننشد الحلول ونبكي على الطلول، والانكليز يقابلون زوار عاصمتهم بترحاب وبفتح الابواب. وهذا خطر. تنفعنا لندن حين نغزوها بالدعاية اما اذا غزتنا هي بمدافع السلام وموائد الطعام، فانها تغلبنا بالحلال والحرام الحلول في الوطن في بأس اهله ورجولتهم ومروءتهم. واما لندن فلا تنفع ولا تفيد اذا لم نكن مثل اهلها قوم من حديد!

ومع ذلك فهن زعيمات نهضة!

في بلد شرقي مجاور جماعة من النساء يطلقن على انفسهن القابا براقة خلابة. ويدعين انهن قائدات الحركة النسوية. فأي مستشفى فتحنه؟ وأية مدرسة اقمنها؟ واي مشروع خيري قمن به؟ ثم الواحدة منهن ان ترى صورتها في الصحف والمجلات، وتحتها اللقب الطويل العريض. انظرن مثيلاتكن في انكلترا والمانيا ممرضات، ومدرسات، ومتبرعات، ينزلن من عروش الارستقراطية الى تقديم الطعام للمرضى من السادات والخدام. اما انتن فـ «ارفع» من هذا وامنع. ويرغمننا ان نسمي نهضتهن نهضة، وهي الكبوة كل الكبوة. انزلن الى الخدمة العامة، الصحيحة، واقتلن حب الظهور، وقراءة اخبار حفلاتكن في الصحف والمجلات، نذكر، مع الشرف اعمالكن باحترام!

يهود حتى في البواخر!

سافر صديق لنا في باخرة وجلس على مائدة الطعام، فاذا بيهودي يطوف على الجالسين يسألهم ايهم اليهودي، وا... غير ذلك، في همس خافت. وجاء الى الصديق فسأله. وبالطبع اجاب نفيا، في شمم وكرامة. لكنه اخذ يستقصي باحثا عن السر، فاذا به يعلم ان طعام الباخرة فيه لحم «الكشير» و(الطريف) وان اليهودي ينبغي ان يحافظ على ذلك حتى في الباخرة. واست ادري ماذا يكون شعور القراء حين يطلعون على هذه الواقعة الحقيقية

العالم في اسبوع

مركز ابواب البحر المتوسط الثلاثة في الحرب المقبلة

القواعد الجوية والبحرية وجبهة فلسطين ـ مصر ـ السودان

على ماذا ينفض المؤتمر الصهيوني وموقف العرب من ذلك

الابواب الثلاثة في الحرب المقبلة

نستند في بحثنا هذا على آخر ما ورد في كبريات الصحف الانكليزية. ومع ذلك فان هذه الصحف، ونخص بالذكر منها: ستار، والديلي تلغراف، والاوبزرفر، وغيرها ـ المعت الى الاستعدادات البريطانية في حوض البحر الابيض وشواطئه في كثير من الاناة، والدهاء. اما واقع الامر فان بريطانيا تستعد منذ وقت طويل، وكانت عالمة بدقائق المغامرة الحبشية، كما انها اليوم عالمة بالمراحل القريبة منها.

ولدى بريطانيا ثلاثة ابواب منيعة في البحر الابيض أولها جبل طارق. وقد اشيع ان السلطات الاسبانية تلقت امرا باغلاقه. لكن هذه الشائعة كانت سابقة لاوانها ولو اكتفت بالقول بان بريطانيا ضاعفت من تحصين هذا الباب، وفحصت مناعته وقوته، لكانت اقرب الى الحقيقة لذلك لم نستغرب ان تبادر وزارة البحرية البريطانية الى نفي هذا الخبر.

وثاني هذه الابواب قناة السويس وهي محصنة ايضا. وملأت ابحاثها اعمدة صحف العالم. لكن بريطانيا كذلك لم تتسرع في اغلاقها الآن ذلك يعتبر اعلان الحرب على ايطاليا وهي خطوة لا تريدها السياسة الانكليزية الآن. والباب الثالث هو باب المندب، وفي رأينا انه ابعد الثلاثة عن مناطق الخطر.

ولكي يتأكد القراء ان بريطانيا كانت واقفة على حركات ايطاليا الخفية نذكر لهم مجيء قائد الجيوش الامبراطورية في الشتاء الى مصر فالسودان، ففلسطين فشرق الاردن وقد كان تقرير القائد اساساً للتدابير الخطيرة التي تتخذ الان في حوض البحر المتوسط. فأن اغلاق القناة يضرم نار الحرب بين بريطانيا وايطاليا ولان هناك اتفاقا سريا بين هذه الاخيرة وفرنسا، فلا بد ان تهب هذه لمناصرة حليفتها، وعندئذ يشهد هذا البحر اعظم حرب عرفها في تاريخه وان تكون بحرية بحال من الاحوال بل جوية كذلك

ان ابحاث مشروعية اغلاق القناة وعدم مشروعيته قائمة الآن في الصحف الانكليزية لا سيما في جريدة التايمس التي تنطق الى حد بلسان الوزارة. وفي خلال هذا الجدل الفقهي تقام الاستعدادات سراً وعلانية، وتسارع ايطاليا الى نقل اكبر عدد من جنودها الى شرق افريقيا عن طريق القناة. وما دمنا عند هذا الحد فلنعرض لهذه الاستعدادات بكلمة

جبهة فلسطين ـ مصر ـ السودان

تشمل الاستعدادات في حوض البحر الابيض وسواحله اسلحة الحرب الثلاثة البحري، والجوي والبري. واظهر هذا التهيؤ للعاصفة في السلاحين الاولين. اذ لهما ستكون الكلمة الفاصلة. ونأخذ السلاح الاول فنقول ان مراكزه المهمة ستكون في فلسطين، ومصر، والسودان وهذه الاقطار الثلاثة وما بينها من بلدان تؤلف جبهة جوية واسعة النطاق فاما فلسطين فستكون قريبا ـ سواء اعلنت الحرب ام لم تعلن ـ اكبر قاعدة للطيران في الشرق وقد اعدت الخرائط لجعلها كذلك والمطار الذي اشارت «الدفاع» من ايام الى طريقه الجديد سيكون كبيرا وواسعا. واما مصر معرضة للخطر الجوي اكثر من فلسطين وعن طريق طرابلس ستكون الغارة الجوية المتوقعة. ولذا سيكون سلاح الطيران فيها قويا وقد ادعم هذا السلاح بقوة برية، وباسطول كبير في مركزين. واقيمت مناورات من سنوات كانت تتجدد والمطارات فيها كثيرة، ربما اتينا على وصفها في بحث خاص. وطبيعة مصر اصلح للهجوم عليها جويا من السودان، وفلسطين، والحبشة بالطبع. واما السودان فان سربا كبيرا سينزل فيها عن طريق بلاد اليونان. وهي في الخطورة تأتي بعد مصر، لان احتلال الاولى احتلال للثانية

نجيء الى القواعد البحرية. ستكون مالطة الجبهة الاولى. ويقدر الانكليز خروجهم منها مذ الآن. وقد اعطيت تعليمات لارشاد السكان في حالات الغزو الجوى. على ان وحدات الاسطول ستكون قوية، وسيشد ازرها اسطول يغادر المياه الانكليزية قريباً

والجبهة الثانية تقع في حيفا، ثم في الاسماعيلية والسويس حينما يشطر الاسطول شطرين يجثم كل منهما في المياه المصرية للدفاع باستماتة عن بلاد النيل. واما المعارك في البحر الاحمر فستكون جوية اكثر منها بحرية لان القتال الشديد الذي تشتبك فيه الاساطيل ينحصر في البحر الابيض، وفي الجهات التي ذكرنا وشائعة تحول الاسطول البريطاني حقيقة لا سبيل الى نكرانها. والمهم في الامر الآن موقف فرنسا. فاذا كانت في جانب ايطاليا تغيرت الاعتبارات وربما كان هذا الحسبان هو الذي يؤخر التدابير الشديدة التي ستتخذها بريطانيا. اما ايطاليا فتعتبر نفسها مشتبكة مع الاساطيل البريطانية من الان. وترى نفسها محتلة مالطة في الوقعة الاول

هذه خلاصة انباء الاستعدادات البحرية والجوية في البحر الابيض. وكنا نحب لو يتسع المقام لنسهب في الموضوع ونربطه بموقف البلاد العربية، لا سيما فلسطين وسوريا فالى فرصة اخرى.

وكل ما يقال عن الحالة في حوض البحر المتوسط هو ان الاسطولين: البحرى والجوى فيه في حالة «تهيؤ» وتحفز انتظاراً لصدور الاوامر

بعد تأسيس الوطن القومي

ولم لا يكون هذا المؤتمر اليهودي حركة عالمية. انه ينطوي على خطر شديد نحب ان يستعد له العرب. ليس اليهود اقوى منا الآن، ولكنهم اشد يقظة وانتباها والفرصة قادمة ولكن لا ينتفع بها الا اليقظ، الشجاع.

في المؤتمر الصهيوني صرح رئيسه الدكتور وايزمن انه يستطيع جمع خمسة ملايين جنيه لشراء الاراضي، وانه يعمل في سبيل ذلك الآن وذكر بن غوريون ان «الامل وطيد بجمع ٣٥ مليون جنيه في خلال خمس سنوات» لنفس الغاية ايضا. وذكر خطيب ثالث ان اليهود «يملكون الآن ربع الاراضي بالنسبة الى عددهم في البلاد»

هذه مقتطفات حرفية مما ذكر في المؤتمر، اما مسألتا الهجرة والاراضي وكيفية الغزو، فقد بقيتا ابحاثهما سراً اى ان الغاية اعلنت، واما الاساليب فقد بقيت مخفية ذن يريد اليهود تحقيق حلمهم في الدولة اليهودية بعد ان حققوه في الوطن القومي

وعند هذا الحد لا نقف يائسين واجمين، بل بالعكس ندعو الى القوة والنشاط والشجاعة، لان للعرب ما تزال المواقع المهمة في جبهة الكفاح ـ اذا عرفوا كيف يقابلون خطط اليهود بثبات، واخلاص، وشجاعة

***

منطق غير... لطيف..!

دار الزمن معكوسا، فاذا بالنساء اليهوديات بعد الرجال يقمن طالبات الهجرة الحرة وفتح الابواب، بلا حساب وقامت زوجة بنتوبتش تكتب مقالا في التايمس لا يخلو من روح غير لطيفه من فتاة الجنس اللطيف. قالت، او قال منطقها الظريف: ما دام ان اليهود «يبنون» فلسطين فينبغي ان يعطوا نصف المقاعد في المجلس التشريعي.

ونتمعن في كلمة «يبنون» ونقلب معناها فنجدها «ثقيلة دم» يا سيدة! كلمة «يبنون» التي تقولونها لها معنى الهدم عند العرب، وعند الحق، والتاريخ. كان في وسعك استبدالها بكلمة اخرى. لكن النساء اليهوديات، مثل الرجال. تعلمن فن البلف والخديعة، والجدال

تسابق الدول في التسلح

الطائرات حاملات القنابل الغازية

استعدادات في المانيا وحشد الجيوش في روسيا

عاد السباق في السلاح الى اشده بين الدول. واهم سلاح لديها الان هو الطيارات. ويجيء بعد هذه في المرتبة الدبابات اما ما عداها فاسلحة لا تعني بها الدول عناية كبرى. ولقد ذكر غير مرة في هذه الجريدة ان حرب المستقبل ستكون جوية في كل مظاهرها. وهي لذلك ستكون واسعة الميدان، بعيدة الساحة

واول ما تتساءل عنه دولة، احصاء طياراتها ومقارنتها بالدول الاخرى ثم تشرع بعد ذلك تخصص الاعتمادات الكبيرة لاسراب الطيارات. من ذلك ان انكلترا رأت نفسها مقصرة في مضمار السلاح الجوي، فقررت بناء اربعين سربا منها، ذلك لانها عرضة للغارات الجوية التي يعجز اسطولها البحري عن درء اخطارها. فاذا تقرر ذلك، اخذت الدول تشجع خبراءها على بناء الطيارات الكبيرة والسريعة. ذلك ان السرعة شيء اساسي للاساطيل الجوية. واما الحجم فلحمل اكبر عدد ممكن من الجند، او القنابل

ولشد ما عجبت انكلترا وحليفاتها بالامس اذ رأين امكان تحويل اساطيل المانيا الجوية التجارية الى اساطيل حربية تغزو جيرانها بسرعة. وكان عجبهم اكثر حينما تبينوا ان الطائرات الالمانية اسرع بكثير من الطائرات الفرنسية والانكليزية

وفي الحرب المقبلة لا تنتظر الدول اشعار اعدائها باعلان القتال، بل تبدأ الغارات حالا. ولا تقف الاساطيل الجوية في وجه اساطيل العدو، بل تتخذ طريقا آخر تغزو به بلاد عدوها لتضطره الى استدعاء اساطيله المغيرة والدفاع عن الوطن

ثم الشيء الرهيب الذي يحسب له الخبراء العسكريون الف حساب: ذلك هو الغازات السامة! حتى الآن لم يعرف تماما بالتفصيل ما اكتشفته الدول من هذه الغازات. ولكن المعروف منها رهيب فاتك يقوض دعائم المدنية والحضارة، وينسف اوروبا من اولها الآخرها ولذلك نرى الجاسوسية العالمية تنشط نشاطا عجيبا، وترى مصانع السلاح، ومختبرات الكيمياء في عمل دائم لا يتخلله انقطاع!

***

لم يسمحوا لالمانيا بصنع المدافع الجبارة ولكنها صنعت اخطر من ذلك صنعت مدافع صغيرة تقذف القنابل من على الحدود فتخرج كالشهب تخترق الفضاء بسرعة البرق الخاطف، ولا تنصب الا على..

شيدت مطاراتها تحت الارض لتكون منزل امان لطياراتها التي تنقل اكياس البريد الآن، والقنابل غدا! وهذه المطارات جهزت بما يلزم من تلفون تحت الارض وغيره، ونبتت عليها الاعشاب والاشجار فاستترت عن العيون والانظار. واصبحت في مأمن من طيارات الاعداء ومدافعهم. ثم هي تقوم بتحصين الحدود سرا وتنظم امورها بحيث تكون قادرة على الدفاع والهجوم في آن واحد. اما خبراؤها فيشتغلون بلا كلل ولا ملل لاعداد العدة للمستقبل، باكتشاف اختراعات تعرف كيف تستعملها عند اللزوم

***

«ماتت روسيا القيصرية وعاشت روسيا الشيوعية» هكذا صرخ الروس يوم قلبوا نظام الحكم رأسا على عقب. ولقد كان من المنتظر ان يعود ويثور ذلك الشعب المتدين على من كفروا بمعتقداته ولكن البلاشفة استطاعوا بقوة الارهاب قتل الشعور واقناع السواد الاعظم بصحة المبدأ الجديد

روسيا تدين بالشيوعية، وهي فكرة ترمي الى قلب النظام العالمي، وروسيا صاحبة فكرة قبل ان تكون صاحبة رغبة في الاستعمار وتريد نشر تلك الفلسفة الشيوعية في العالم مهما كلفها الامر. فدعاتها الآن منبثون في جميع الاقطار يثيرون الطبقة العاملة على الحكم القائم، فلا عجب اذا كانت جميع الدول على خصومة معها سرا وعلانية. والخصومة تؤدي الى الحرب ولذلك على روسيا ان تستعد

على الحدود اتخذت جيوشها مراكزها الحربية. والجيش الروسي اضخم عددا من جيوش اية دولة اخرى فضلا عن انه مجهز باحدث المعدات الحربية التي يتصورها عقل جهنمي. وهذه الجيوش هي الخطر الذي يهدد اوروبا، والتي لا بد لاوروبا يوما من الاشتباك معها في مواقع فاصلة

وقد اذيع رسميا ان الجيش الاحمر يعد ٥٦٢٠٠٠ جندي منهم ١٥٠٠٠٠ في الجيش و٣٣٠٠٠٠ في البحرية و١٦٠٠٠٠ في القوات الجوية ولكن هذا العدد هو الجيش النظامي. ولا تزال هناك القوات السرية الكثيرة التي لم تحصها الوزارة الحربية الروسية وهذه على قدم الاستعداد كالجيوش النظامية لدخول الحرب في يوم واحد. وتعتبر روسيا الاولى في عدد الجيوش بين الدول لان الاحتياطي الاول عندها يبلغ خمسة ملايين ونصف

والاحتياطي الثاني لا يمكن تقديره لان كل من يستطيع حمل السلاح يتمرن عليه في النوادي العسكرية. وخلاصة القول يمكنك ان تقول ان روسيا بشبانها وشاباتها وبمجموع سكانها جيش واحد مستعد!

اما من حيث الذخيرة والسلاح فروسيا في المقدمة واسطولها الجوي هو اقوى الاساطيل. ففي سنة ١٩٣١ كان عدد الطائرات التي تمتلكها ٢٠٠٠ طائرة اما اليوم فاكثر من هذا العدد بكثير

واسطول انكلترا الايكاد يبلغ نصف هذا العدد والدبابات والمدافع الثقيلة ووحدات النقل تزداد بسرعة يوما عن يوم. وهناك فرق منظمة لا تضم سوى المهندسين الفنيين الذين يباشرون عمليات النسف والهدم.

هذه هي روسيا التي تخشاها الامم!

من لا ارض له لا وطن له

صفحة أدب واجتماع وتاريخ

بعد فراق صديق

يا أخي !..
«للشاعر الشاب صاحب التوقيع»

صدق الظن واستبان الخفاء … يا اخي : هذه الحياة هباء !
ومن الهون اننا مذ وجدنا … ما انتهينا . . وانتا احياء ! . .
نحن لولا هواننا مادرجنا … فوق هذي الثرى ، ولولا الغباء
مارضينا بالارض الا لنشقى … في حياة اقصى مناها الشقاء !
ولو انا رمنا السماء صعودا … ما استطعنا . . لاننا سفلاء ! . .
والشياطين في اخس مناها … وبنو الارض في الحياة سواء !

* * *

ياخي ، عاود الفؤاد اضطراب … حين فارقتكم ، ومات الرجاء
كان لي بينكم ليالي هناء … اترعتها محبة وولاء
سمت الروح في ذراها وآخت … بزدهيها تألق وسناء
وسرت في عواطف وميول … فتسامت ، وماتت الاهواء
فاذا شقوة يليها هناء … واذا ظلمة يليها ضياء
واذانا نموت حينا ونحيا … واذانا بموتنا احياء
بؤساء ! نفيض بالدمع حزنا … غير انا بؤسنا سعداء !
بي حنين لعود تلك الليالي … يا اخي ! انها ليال وضاء

* * *

ياخي ، هكذا الحياة : شجون … وفراق نخافه . . ولقاء
لاتسلني عن الحياة فاني … بي منها في القلب سقم وداء
وعن الناس لاتسلني ، فعندي … عنهم ما يضيق عنه الفضاء
كلما رمت ان ابوح بشيء … اذهلتني في امرهم اشياء
لايغرنك ماترى من اناس … جللتهم . . . مظاهر ورداء
يصدعون الآذان بالكلم الهز … ل وهم في كلامهم ادعياء
ومن الهزل انهم يدعون الـ … فضل ظلما ، والفضل منهم براء

* * *

ياخي قيل لي : حياتك يأس … وعذاب وشقوة وعناء
ضلة يا اخي لهم — قد اساءوا … فهم حالي ، وانهم اغبياء
ولم اليأس يا اخي من حياة … كلها باطل وقول . . هراء . .
وعلام البكاء ، يا صاح ، والدنـ … يا دوي . . يضيع فيه البكاء
انا ما كنت في حياتي شقيا … بل سعيدا تحفني نعماء
ساخر هازل امر مرورا … بحياة الفاظها جوفاء
خاشع القلب ذاهل عن امور … طرفاها . . السراء والضراء
وحبيتي الله ، والسماء طلابي … وكذا الموت غايتي الغيداء ! . .
كخيال يطوف في هدأة الفكـ … ـر ، يموج كما يموج الضياء
او كحلم سرى فكان عناء … مبتداه ، ومنتهاه هناء

* * *

يا اخي، اني — وحقك — مشتا … ق اليك ! وعنك ما لي غناء !
بي داء اسل اصفراري عنه … وشحوبي ! وفي لقاك الدواء
يا اخي . قد تلا الاقاء فراق … فتى يتبع الفراق لقاء ؟

حيفا

مطلق عبد الخالق

على عتبة الحرب

صرخة ...
والمجد يكتبه اليراع الاحمر
«للشاعر الشاب صاحب التوقيع»

الحرب من خلل الطامع تنذر … هلا أهاب بك النداء الانكر
فبعثت صوتك في بلادك داويا … ووهبت روحك ، والمنية تخطر
وكتبت مجدك بالجبين مخلداً … والمجد يكتبه اليراع الاحمر
وقضيت ، لاقلق عليك ولا أسى … السدرة العليا عليك تكبر

* * *

الطائرات — اما سمعت دويها … ورأيت كيف طمى وماج العسكر ؟
والطائفات — الا شعرت بعصفها … ولمحت كيف طغى عليها العثير ؟
ورجعت تندب في بلادك امة … فيها المفاسد والدسائس تنخر
تدري مصائبها وتعلم دائها … وتحيد عن جرع الدواء وتنفر
أقبل عليها كالآتي وقل لها … «الجو معتكر الجوانب اغبر»

! ! !

يأمة قد طال عهد سباتها … تباً ! لانت من الصغائر اصغر
تبغين مني ان اتيه مفاخراً … فيك الشعوب ، وانت منها احقر ؟!
ان الكرامة لا تكون لجاهل … معنى الكرامة ، والحقيقة تظهر
ويلي عليك اذا الشعوب تلاحمت … واندك فيها «اسود» او «اشقر»
صوني لنفسك في الحياة مكانة … فغداً سيطويك العجاج الاكدر

* * *

ألم يعزق اصغري كأنما … في أصغري معذب ومزمجر
كتمت في لجج الفؤاد لواعجاً … فاذا الفؤاد بما اكتم يجهر
واغار من كشف الحقيقة انما … كشف الحقائق في الشدائد اجدر
فكرت في معنى الخلود فلم اجد … الا المآثر بالمآثر تذكر
وأجل مأثرة ، حياتك حرة … تحيا عزيزاً ، او كريما تقبر

عمان

عبد المنعم الرفاعي

للبيـــع
فرصة حسنة
اثاث غرفة طعام فاخرة انيقة تكاد تكون جديدة ، مع منظار للمائدة والمراجعة يوميا بين الساعة ٣ و٧ مساء مع
الخواجه لونثال
رقم ٩ شارع نحماني في تل ابيب
Mr. Loewenthal
9 NACHMANI ST. TEL-AVIV

كتاب اليوم

الاسلام الصحيح
لاديب العربية الاستاذ محمد اسعاف النشاشيبي

« اهدانا استاذنا الكبير محمد اسعاف بك النشاشيبي ، اديب العربية ، كتابه القيم : الاسلام الصحيح ، فآثرنا نقل جزء من المقدمة ، مقدمة لعرض هذا المؤلف الثمين على القراء ، في فرصة اخرى ، بعد ان نكون قد اتينا على نهايته لان ذلك يستغرق وقتا . فالكتاب جامع ، زاخر ، ومطالعته بدقة تستلزم دراسة جامعة : إباء الابي ، وعزة العزيز ، ووفاء الوفي ، وكرم الخلق ، والفضيلة والصدق ، وقول الحق ، والعدل في الحكم ، والكفر بسلطان الاجنبي ، الكفر بسلطان الاجنبي « ومن يتولهم منكم فأنه منهم » والتواضع « واخفض جناحك للمؤمنين » والنظر والبحث والتفكير ، والعلم والتعليم ، ووداد بل اخوة بين المؤمنين . و« انما المؤمنون .. .. » هـذا بعض الذي هو في الاسلام ، وذلك هو المسلم ، وأولئك هم المسلمون

. . .

والاسلام في (كتابه) لا في الاحاديث ولا في التفاسير ، ولا في الاساطير ، ولا في الاضاليل ، ولا في الاباطيل . واللسان عربي ، جلي متين فلا استبهام ولا استعجام . والقرآن يضوىء عن نفسه ، ويجلي عن امره ، ويوضح بعضه بعضا ، ويهدي المستهدين الى مقاصد هذا الدين .

وقد جاءت أوبل المؤولين ، وقصص القاصين وتحديث المحدثين ، ونجم هوى الزائغين ومشى ضلال الضالين ، واعترض (١) جدل المحاجين المدلين (ومن الناس من يجادل في الله بغير علم ولا هدى ولا كتاب منير) وبدت في التفسير عجائب ، ولاحت غرائب . لكنها الشمس باهرة نيرة في نهار لم يغم — لا تخفى . وان كان في الدنيا كمه عمون فهنالك الناظرون المبصرون

. . .

محمد ، دينه دين التساوي ، ودين العدل والنصفة . فلا شريف ولا مشروف ، ولا كبير ولا صغير ، ولا امير ولا مأمور ولا قبيل افضل من قبيل ، ولا قوم خير من قوم « يأيها الناس انا خلقناكم من ذكر وانثى ، وجعلناكم شعوبا ، وقبائل لتعارفوا . ان اكرمكم عند الله اتقاكم » والتفضيل بالفضل ، والتقديم بالفعل « وان ليس للانسان الا ما سعى » وكل الناس — ولا إفضال ولا فعال — في هذا الدين متساوون

العربي في الاسلام مثل غير العربي ، وغير العربي فيه مثل العربي ، بلال مثل ابي بكر ، وصهيب كعمر ، وسلمان في الميزان كعثمان ، وفيروز وداذويه الابناويان «٢» كابي عبيدة ، ومثل علي ... وان سبق سابقون ، وعلا عالون ، فالسبق بما قدموا ، والعلو بما عملوا لا بعزوة اليها يعتزون

. . .

الاسلام هو المثل الاعلى في هـذه الحياة الدنيا ، وهو النجاة يوم الدين وما الحياة ، ما الحياة ؟ ان خلت من خير ، ان خلت من مثل اعلى . ولم يك فيها للناس عزاء وسلوان ، لم يك الا جاه السلطان ، وتيه المال ، وكبرياء الانساب . وما الانساب ؟ وتنفخ المنتفخ !

انما الاسلام دين التساوي فالصعلوك مثل الرئيس ومثل الملك ، والملك والرئيس مثل الصعلوك في هذا الدين .

وانما الاسلام دين العزة ودين التعالي فالضعيف بالاسلام قوي ، والفقير بالاسلام — والاسلام دين السمي — غني . وكل مسلم بالاسلام عزيز ، لن يهون

وانما الاسلام الحق في دار الباطل والهدى في مجال الضلال ، والنور في دنيا الظلام ، والخير في ارض الشر ، والعدل في الطبيعة الجائرة والاناس الظالمين .

محمد ابو امته « النبي أولى بالمؤمنين من انفسهم وازواجه امهاتهم » وهو « بالمؤمنين رؤوف رحيم » والمسلمون كلهم اجمعون اسرته . ومن يقل : ان لمحمد في الاسلامية غير المسلمين عترة فجاهل من جاهلين ، وكاذب من كاذبين

ما كان محمد زعيم عترة حتى يحفل بعترة ، وما كان محمد لقبيلة فيعني بامر قبيلة ، وماكان محمد لجيل «٣» او امة « قل : يا ايها الناس ، إني رسول الله اليكم جميعاً » وليس « الكتاب » كتاب العرب . القرآن كتاب العالمين « إن هو الا ذكر للعالمين » ومحمد للناس اجمعين .

«١» في حديث عثمان بن العاص : رأى رجلا فيه اعتراض وهو ظهور والدخول في الباطل والامتناع من الحق

«٢» جاء اليمن قوم من فارس وتديروها ، وتزوجوا في العرب ، فقيل لاولادهم (الابناء) وغلب عليهم هذا الاسم لان امهاتهم من غير جنس آبائهم والنسبة الى الابناء ابناوي

وفي « كتاب سيبويه » : « ان بعضهم اذا اضاف الى (ابناء فارس) قال : بنوي . »

«٣» الجيل كل صنف من الناس : الترك جيل ، والصين جيل ، والعرب جيل ، والروم جيل ، والعجم اجيال « اللسان »

تباع جريدة الدفاع
في العجمي في محل
السيد عبد الله ابراهيم
تل العر قتنجي

اعمدة الحكمة السبعة
او الثورة العربية كما يراها لورنس

— ٢٣ —

الفصل السادس عشر

حصون منحوتة

غادرنا الحمراء لدى وقوع الظلمة مجتازين وادي صفره الى مكان مقابل للخرمة ومن ثم تحولنا الى الجهة اليمنى من جانب الوادي حيث يكثر العوسج وثنينا شراريب الاخراج لكي لا تمزقها الاشواك . وبعد ان سرنا مسافة ميلين بدأنا نصعد ممر «ضفران» الضيق وتبين لنا حتى في الليل شواهد النفقات التي تبذل من اجل ذلك الطريق الذي مهد وشيدت الحجارة على جانبيه سوراقويا يصونه من ضغط الامطار .

مشينا صعدا مسافة ميل ومن ثم وصلنا الى سهل . ووجدنا سلسلة من الجبال فيها كثير من الاودية تتجه بمجراها نحو الجهة الغربية الجنوبية وكان الطريق موافقا لسير الجمال . وركبنا مسافة سبعة اميال في الظلمة ووصلنا الى بير (المرة)

ورأينا هناك حصونا منحوتة بناها المماليك المصريون لمرور قافلة الحج القادمة من ينبع . فبتنا هناك ست ساعات واستأنفنا السير بين سلاسل صغيرة من الجبال وعند طلوع الفجر وصلنا الى اودية لطيفة من الرمال . محاطة باكام من المقذوفات البركانية .

* * *

في ينبع

وبعد مسافة تراءت لنا كثبان من الرمل ، وتابعنا السير الى ان وصلنا وادي ينبع اكبر الاودية في شمال الحجاز . وهناك رأينا أجمة من الاثل ونبات الشوك ولاحت لنا عن مسافة غابات النخيل في قرية مبارك ، وجنائن بني ابراهيم من قبيلة جهينة . ورأينا على بعد من ذلك المكان جبل رضوى الذي اطل علينا بقممه ولا عجب فانه من اعلى جبال الحجاز يتصاعد من سهول تهامه الى ان يبلغ ذراه ومن ثم وصلنا تهامة الصحراء القليلة الماء وشممت رائحة الحطب العطري الذي يوقده الشرفاء للخبز والقهوة عناك مستريحين ونهضنا عند الساعة الثانية صباحا وسرنا الى ينبع . كانت ينبع مدينة صغيرة فيها شيء من الحركه ولكن بناء الخط الحديدي قضى على ايام نجاحها . ودخلنا منزل عبد القادر معتمد الامير فيصل هناك فالفيته رجلا واسع الاطلاع ، شديد النشاط ، محترم الجانب وهو الرجل الذي كنا نكاتبه يوم كان مدير البريد في مكه

مضايقة القبعة

بقيت اربعة ايام في منزل عبد القادر انتظر وصول الباخرة واخيرا وصل المركب (سوفا) بقيادة ربانه الكبتن بويل ورجعت على متنه الى جده . وكانت هذه اول مرة لقيت فيها «بويل» الذي عمل كثيراً في البدء في سبيل الثورة ولا بد انه يعمل اكثر في المستقبل . واما انا فلم استطع التأثير في نفسه كما توقعت وكنت لابساً على رأسي عقالا وكوفية فلم يستحب بويل ما لبست

ان شدة تمسكنا بالقبعة جعل الشرق ينظر اليها نظرة خاصة فاعتل رجالهم يقولون ان الغربيين يلبسون هذه القبعة القبيحة لتمنع بجوانبها الكبيرة عن عيونهم نظر الله . تعودت ان البس الزي العربي في سوريا ووجدت الجلباب العربي رداء مزعجاً لصعود السلم . واما لباس الرأس فناسب بالنظر لحالة الطقس

وصول الباخرة

وصلنا الى جدة وابصرت هناك المدرعة «اورياليوس» وعلى متنها الاميرال «ومبس» قاصداً بور سودان ، وكذلك «السر روسلين» الذي ينوي زيارة السر راجينولد ونجايت في الخرطوم . كان السر راجينولد قائد الجيش المصري ومن ثم عين قائداً للمغامرة في الجزيرة العربية بدلا من السر هنري مكمهون الذي بقي رئيس حركتها السياسية ، ورأيت ان من الواجب مقابلته لاؤثر في نفسه ، ولذلك التمست من الاميرال اجتياز البحر معه ، وكذلك افسح مجالا لسفري في القطار معه الى الخرطوم . ولاحظت ان توقد ذهنه وسمو مداركه جعلاه يهتم في الثورة العربية . فكان يساعدهم بمدرعته في اوقات الشدة مع ان ذلك العمل من واجبات الجيش . وكان يقدم للعرب مدافع ، ومدافع رشاشة ومساعدات فنية وتمثيليات وما اليها

ولولا صدق نية الاميرال ومبس واصالة رأيه والطريقة الرشيدة التي استعملها الكابتن بويل لكان احمد حسد السير ارشيبولد موراي ثورة الشريف حسين في ايام بدئها . بقي السير ومبس العون الامين للعرب الى ان وقفت الثورة على قدميها . ولذلك حينما جاء اللنبي الى مصر بعد ذهاب السر ومبس وجد ان الثورة العربية قوة يركن اليها ، ولذلك بذل في سبيل مساعدتها ما يستطيعه من رسال معدات

لقيت في بور سودان ضابطين انكليزيين في الجيش المصري منتظرين ركوب الباخرة الى رابغ ليتوليا قيادة الجيش المصري في الحجاز . ويساعدا عزيز المصري على تدريب جند من العرب منظم لانهاء الحرب في رابغ . واما الضابطان فكانا جويس ودافنبورت اللذين واليهما من ضباط الاجانب تدين الثورة العربية بجل الفضل . لقيتهما لاول مرة . ومن ثم كان وجويس رفيقين في الثورة ، واما دافنبورت فنجح في جنوب الحجاز نجاحا كبيرا

في الخرطوم

وجدت الخرطوم عليلة الهواء بعد الحر الذي لقيته في الحجاز ، وقدمت التقرير الضافي الذيول الذي كتبته خلال انتظاري الباخرة في ينبع الى السر رجينولد ، واظهرت له الآمال الوسيمة التي ينتظر تحقيقها في الثورة العربية . وقلت ان الموقف حسن ، وجل ما تفتقر اليه الثورة مساعدة منظمة رشيدة . وانه اذا تيسر وجود ضباط نشيطين بارعين في القيادة يتكلمون العربية فان الحرب تسير في طرق النجاح

يد الفرنسيين

سر ونجايت بسماع هذا الكلام الحافل بالرجاء وزاده سروراً كونه يحلم بالثورة العربية منذ سنين . فحملته مدة وجودي في الخرطوم على ان يلعب الدور الاكبر في هذه الحركة . فأن المسألة تحتاج الى عمل كبير لان السعي الذي بذل ضد السير هنري مكمهون أسفر عن نجاح وأمرته الحكومة بالرجوع الى انكلترا وعينت ونجايت مكانه .

مراحل المغامرة الحبشية و السلام العالمي

استعداد العاصمة . خطاب النجاشي . وهيب باشا . الجاسوسية الايطالية
اغلاق القناة . سقوط مالطة . حياد اميركا . الاسطول الانكليزي

استعداد اديس ابابا للغارات الجوية

تقوم في العاصمة الحبشية استعدادات كبيرة للدفاع ، بعد سفر وحدات من الجيش الى الحدود . واهم هذه انقاذ السكان من الغارات الجوية والغازات السامة . وتنوي الحكومة اعطاء الذين سيبقون في اديس ابابا كامات واقية . وقد احضرت كمية لا بأس بها منها عن طريق جيبوتي . وفي اثناء الحرب ستكون اديس ابابا مدينة حية في الليل ، اما في النهار ، فستنقل الدوائر الحكومية الى جهات خاصة اعدت لها

كيف يعلن مجيء طائرات العدو وبماذا

وقد درب عدد كبير من المتطوعين على انقاذ الذين يصابون بالغازات السامة . ووضعت اعلام حمراء تشير الى مناطق الخطر وبني مرصد عال لرؤية الطيارات ، وبالقرب منه قطعة من المدفعية افواهها موجهة الى السماء ، تضرب قنابلها لدى سماعها ازيز الطيارات الغازية . ولكن الاحباش موقنون ان هذا الغزو غير محتمل الوقوع قريبا ، وان ايطاليا لا تزال مترددة لصعوبة الغارة في جو مثل جو الحبشة وطبيعة ارض مثل طبيعة ارضها

الامبراطور يخطب في رجال دولته

وقد كان تصريح الامبراطور الاخير سياسيا كعادته لكنه لم يخل من قوة بأس . فقد استعرض مراحل الخطر التي تقفها الحبشة ، واشار بلباقة الى مؤامرة الدول الثلاث على فتحها ، لكن (الله انقذ الوطن الذي حفظ له استقلاله منذ آلاف السنين) ثم نوه الامبراطور بفضل السلسلة الطويلة ، من اسر النجاشي التي حكمت البلاد كامراء ثم كملوك ، وكيف كانت تفتديها بانفسها غير مدخرة وسعا

اذا قنطنا قابلنا عدونا ببأس وقوة

واشار الى الجهود التي تبذل لحفظ السلام فشكر اصحابها ، ودعا الى نجاحها . وعند هذا الحد قال : اما اذا تغلب الفكر السيء على الفضيلة والحق ، وواجهنا العدو بقواه فسيرى امبراطوركم هذا على ظهر جواده متقدما الاحباش جميعا الى حيث الحياة الحرة ، او الموت الزؤام وقد كان لهذه الخاتمة تأثير عميق في نفوس السامعين تعاهدوا على اثرها على انقاذ البلاد حتى القطرة الاخيرة

الجنرال وهيب باشا قائدا في هرر

وعين الجنرال وهيب باشا في هرر قائداً للجيوش الاسلامية . ومسلمو الحبشة يحبون هذا القائد منذ ما وطئت قدمه اديس ابابا . وهذا التعيين قوبل في مختلف الدوائر بالسرور والرضا . وقد اخذ الجنرال يدير حركة التعبئة بسرعة ، وينظم العصابات ويستحث على الكفاح الى اللحظة الاخيرة . ولاقى من شيوخ القبائل وكبار العلماء استعدادا كبيراً للسفر العاجل الى الحدود . وهو الآن دائم الاتصال بالقصر في العاصمة وستكون هرر الجبهة الثانية من ناحية الصومال الايطالي .

جواسيس ايطاليا يغرون القبائل ويفشلون

وانتشر الجواسيس الايطاليون في البلاد انتشاراً عجيبا . واستخدموا لذلك جماعة من الصوماليين وسكان الاريتريا . لكن عين الامبراطور يقظة ، وفي القصر سجل خاص باسمائهم . وهؤلاء يقومون بهمة في استقصاء الاخبار ، واغراء القبائل بالثورة على النجاشي والمفهوم ان عقابهم — اذا نشبت الحرب — سيكون صارما جداً . وحتى الان ما استطاعوا شيئا وكل ما قيل عن اغرائهم قبائل مقاطعة جوجم فهو غير صحيح

سفر حاكم مقاطعة اوغادين للصدمة الاولى

والبلاد الآن في حالة استعداد ، وان تكن التعبئة لم تعلن . والقوى كلها موزعة على الحدود الى ثلاثين الف كيلو مترا منها ، ويقوم جنود اقوياء بحماية خط جيبوتي - اديس ابابا ، وقد سافر « مجام » الى اوغادين لمقابلة الصدمة الاولى وهو كهل لكنه فارس مقدام . وبلاده الصحراوية الواسعة تساعد على الدفاع والفتك بالعدو

استعدادات ايطاليا تقوم على اعتبارين

وتقوم الاستعدادات في ايطاليا على اعتبارين : الاستمرار في الغارة الحبشية ، التهيوء لقتال شديد في اوروبا والبحر الابيض وقد اعدت وحدات من الاسطول الجوي لغزو مالطة عندما تقفل بريطانيا القناة وتؤكد ذلك الدوائر البحرية

والمناورات التي ستقام قريبا انما هي استعراض لقوة الهجوم والدفاع في الميدان الاوروبي وليس من اجل الغارة الحبشية ، وهذا هو الاعتبار الثاني

الاسطول الانكليزي اقوى من الايطالي وحيداً

وايطاليا مطمئنة الى قواتها البرية والجوية اما في البحر فان «ستامبا» تلوح بضرورة تآزر «الاسطولين» : الفرنسي والايطالي . لان الاسطول الانكليزي في البحر اقوى من الاسطول الايطالي وحده بحكم تسلطه على القناة ، وجبل طارق ، وهما الممران اللذان تستطيع بوارج ايطاليا وبواخرها الاتصال منهما بالحبشة وشرق افريقيا على العموم

معارك حامية سيشهدها البحر المتوسط

و«الجورنالي ديتاليا» مطمئنة الى الاتفاق الثنائي . وهي ترى ان بريطانيا تسير في تؤدة ولين في خططها لهذه الاعتبارات . وترى الدوائر البحرية ان معارك حامية سيشهدها البحر المتوسط . وان مركز مالطة مهدد بالخطر . وان الحرب ستكون بعد اول موقعة جوية ، للطيارات فيها الفصل في النزاع

رأى الصحف الانكليزية في دعاية ايطاليا

ويعتقد السنيور موسوليني اعتقادا خاصا ان بريطانيا سوف لا تقدم على اغلاق القناة وتحمل تبعة الحرب بين الدولتين . وترد التايمس على ذلك بانه جاء الوقت الذي يجب ان تمسك فيه دعاية الصحف عن عجز قوات بريطانيا البحرية والجوية . وحملت المانشستر غارديان والديلي تلغراف ، والسبكتاتور حملة ثائرة وتخالف الصحف الانكليزية في لهجتها الديلي ميل والاكسبرس

موسوليني يقتفي اثر بريطانيا وفرنسا

وفي رأي السنيور موسوليني انه بعمله في مغامرة الحبشة انما يمشي مقتفيا اثر بريطانيا وفرنسا كما يقول السنيور غايدا في الجورنالي ديتاليا . وهو مصر على عمله الى النهاية واعداً بحفظ مصالح كل دولة تقف على الحياد . اما الدولة التي تقوي الحبشة فانه مضطر الى معاداتها

وقد فرغ من الخطة التي ستقرر في اجتماع ٤ ايلول واما التدابير فلا تزال في سبيل الانجاز . وتسخر « ستار » والديلي تلغراف من مظاهرات ايطاليا في البحر ، وتؤكد ان هذا البحر لا يزال تحت النفوذ البريطاني ، وتلوح الجريدتان لموسوليني بالتبعات العظيمة التي ستلقى على عاتقه ، وهما تتهمان الحكومة الايطالية بالتسرع في وضع الخطط

معنى اغلاق القناة اعلان الحرب

والمفهوم تماما ان هناك جدولا للعقوبات . وان بريطانيا ستنفذ هذا الجدول متخذة من تأييد دول شمال اوروبا وحكومة الولايات المتحدة ، واليابان ، هذا التأييد « المعنوي » مسوغا للاقدام على ايقاع القصاص بالمعتدين وتقول التايمس ان اقفال القناة معناه اعلان الحرب ، لكن واجب ايطاليا ان تسلك سلوكا يوقفها عند هذا الحد

حكومة الولايات المتحدة حيادها وقتي

وترى « الديلي تلغراف » ان حكومة وشنطن سوف لا تلبث طويلا على الحياد وان مدة الحياد التي عينتها في سنة واحدة فقط لدليل على ان الرئيس روزفلت حسب المشكلة منحصرة في المغامرة الحبشية وانه لا ينقضي عليها سنة حتى تنغمر اوروبا في سلسلة من المشاكل يبقى حياد اميركا معناه بلا معنى

نقد المانيا استعدادات ايطاليا وموقف فرنسا

ومن جديد اخذت المانيا تنتقد استعداد ايطاليا الحربي . فذكرت عجز هذا الاستعداد من وجوه كثيرة ينحصر اهمها في ضعف ايطاليا المالي وقلة موارد الثروة في بلادها . والى الآن وموقف فرنسا سلبي ، لكن الاتفاق بينها وبين ايطاليا يجعل هذه مطمئنة . واذا اصرت ايطاليا على مغامرتها بعد ان عرفت حقيقة الموقف الانكليزي واصرت بريطانيا على معارضتها ونشبت حرب بين الدولتين تدخلت فرنسا ، ومن ثم تصبح الحرب اوروبية ، وعالمية

كوكب دري
متى نرى شعاعه ؟

منذ اكثر من ١٬٠٠٠ عام انشق الكوكب المعروف عند علماء الفلك باسم « نوفاهر كيبولس » الى نصفين ، اما شعاعه الذي احدثه هذا الانشقاق فللمسافات الشاسعة التي تفصل ما بين الارض وما بين هذا الكوكب فانه لم يصل الينا الا في هذه الايام ، اذ شاهدها مرصد سان جوزيه في كاليفورنيا

هذا مع ان ضوء هذا الشعاع كان يسير من الكوكب الى الارض بسرعة ١٨٦٬٣٢٥ ميلا في الساعة ..!

فائدة جديدة
للاعلان في الصحف ؟

قال جوهري لزميل له :

- هل تعتقد في ان الاعلان في الصحف يعود على صاحبه بنتائج حسنة ؟

وقال الزميل :

- ما من شك في ذلك ، فقد اعلنت في الصحف التي صدرت بعد ظهر الامس انني في حاجة الى حارس لي في لمخزني ... وفي هذا الصباح وجدت ان اللصوص قد سطوا على المخزن في الليل واخذوا منه ما قيمته ٢٠٠ جنيه من الجوهرات ..!

كتاب اعمدة الحكمة السبعة

يكتب لورنس مقدمته في طيارة
وتسقط به الطيارة في طريقه الى لندن

توالي «الدفاع» ترجمة كتاب «اعمدة الحكمة السبعة» للكولونيل لورنس في فصول متتابعة حتى يتعرف القراء رأي انكليزي في الثورة العربية الكبرى ، الذي كان همه في الدرجة الاولى خدمة الامبراطورية وقد خدمها فعلا ، ومن الحق الاعتراف له . ولم ينس في مواقف اخرى كثيرة ان يخدم العرب ولكن في الرتبة الثانية ، وكتاب لورنس تاريخ متسلسل الحلقات لم يترك شاردة في الثورة الا كتب عنها واثبت مواقع الثورة وما تفرعت عنه من ذيول فبلغ في وصفها مبلغا لم يسبق اليه وقد حرص حرصا شديداً على كتابه قبل وفاته ، فلم يتاجر به ولم يتخذه اداة غنى

ولكتاب لورنس حوادث يمكن ان يتفرع عنها كتاب آخر لا يقل لذة او طرافة عن «الاعمدة» فاكبر جزء من «اعمدة الحكمة السبعة» وضعه الكولونيل لورنس في باريس في الفترة بين شهري فبراير ويونيو عام ١٩١٩ وبالرغم من السرعة التي سار بها في التأليف فقد جاء الكتاب سفرا جليلا وصورة صادقة لحياة مؤلفه الخالد الذي غامر حتى بلغ شفا الموت مرات

ويدهشك ايضا ان تعلم ان هذا الجزء الكبير من الكتاب كتب ولورنس في اشد اوقاته واكثرها يكون مسؤولية فقد كان منهمكا اذذاك في جلسات مؤتمر السلام في باريس الى جانب سيده ، كما ذكر المؤلف حين زار مع المغفور له الملك فيصل قصر بكنجهام لزيارة الملك وصديقه الامير فيصل اذذاك .

اما مقدمة « الاعمدة » فقد كتبها لورنس وهو محلق في الجو بين لندن والقاهرة في وقت من الاوقات ، واذا علمت ان هذه الطيارة التي اقلت لورنس سقطت في طريقها عند روما وان قائدها قتل في هذه الحادثة وان لورنس اصيب ببضع جروح خطرة : بلغت بك الدهشة الى حد اكبر

وكتب لورنس « اصول » الكلمات ولم يقتنع بالاعادة على هذه « الاصول » مرة او مرتين ، بل عاد عليها اكثر من ست مرات ، كان في كل مرة كأنه يكتبها من جديد ، فيثبت فيها ما يرى انه قد فاته ويحذف منها ما لا يرى فائدة من اثباته وكان مغرما بانتقاء الالفاظ ، يختار منها الموسيقية التي تؤدي المعنى مع الرنين القوي المتين وثقافة لورنس من الطبقة العالية الممتازة

جاء لورنس الى البلاد العربية عام ١٩١٧ كي يسجل صفحة من التاريخ خالدة وقد افلح فعلا في تحقيق الحلم الجميل وعرف اسمه اكثر من اي قائد حضر الحرب

وكانت في رأس لورنس عقيدة راسخة في انقسام البلاد العربية الى قسمين على رأس احدهما « الامير فيصل » الذي وقع عليه الاختيار لقيادة القبائل العربية التي اخرجت الاتراك من البلاد العربية . وفي هذه الاثناء تولى القيادة اللورد اللنبي وانضمت جميع القوات اليه وعقب هذا الانضمام اصبح لورنس قائد فرقة صغيرة من فرق الجيش فتقيدت حريته بعد ان كان يرسم الخطط للعرب واصبح يتلقى الاوامر من اللورد اللنبي ، فلم يتبرم ولم يبد مضايقة ، بل على العكس ضاعف المجهود واستمات في العمل

وكان غرض لورنس الوصول الى تأسيس بعض ممالك عربية وقد تمكن ، عقب الحرب ، من الوصول الى تحقيق غرضه بمساعدة ونستن تشرتشل وكانت اول مملكة عربية تأسست بجهوده هي العراق وكانت من نصيب الامير فيصل

وفي « الاعمدة » نوادر غاية في الطرافة على رأسها تلك النادرة التي يقص فيها لورنس كيف انه حدث في احد ايام الحرب ان قتل احد العرب الذين تحت قيادته زميلا له . وحوكم القاتل وطبقا للشريعة حكم على القاتل بالقتل ايضا ، وهنا تنشأ المشكلة ، من الذي يقتل القاتل ؟ فلو قتله احد اقارب القتيل ثارت مشكلة الاخذ بالثأر وهنا تقدم لورنس وصوب مسدسه على القاتل واطلق عليه ثلاث رصاصات

جرو ثمنه جنيهان
يباع بالفي جنيه !

لم تمض عشر سنوات كاملات بعد على افتتاح اول ميدان لسباق كلاب الصيد في ناحية « بل » في مانشستر ، اما اليوم ففي انكلترا ٥٢ ميدانا مصرح رسميا لسباق الكلاب وفيها من اصحاب هذه الكلاب المسجلة اسماؤهم ٢٤٬٠٠٠ شخص يملكون من كلاب الصيد ٥٠٬١٢٠ كلبا تبلغ اثمانها ١٬٥٠٠٬٠٠٠ جنيه

وكانت كلاب الصيد في مبدأ الامر تستوردها انكلترا من ارلندا ، اما الآن وبعد ان حسنت انكلترا نسل كلابها فقد اصبحت في غنى عن الكلاب الاجانب !

وتربية الكلاب في انكلترا اصبحت الآن صناعة تدر على اصحابها سنويا نصف مليون من الجنيهات . فالكلب المربى تربية حسنة يباع بمبلغ ٧٥ جنيها ويتكلف صاحبه في الانفاق عليه ٦٠ جنيها في العام

واذا اثبت الكلب جدارته وكفاءته للفوز في السباق فان ثمنه لا يلبث ان يرتفع الى ١٥٠ جنيها فما فوق ! فهو قد يأتي لصاحبه من مرابح السباق بما لا يقل عن ٤٬٠٠٠ جنيه في العام

وفي انكلترا كلب شهير اسمه « مك ملر » ربح صاحبه منه في السباق في عام واحد ٣٬٣٤٢ جنيها

وحدث ان اشترى احدهم جروا صغيرا بجنيهين ورباه فنجحت التربية ، واصبح الجرو كلبا من انجح الكلاب في السباق ، ولذلك باعه صاحبه قبل ان يهرم بمبلغ ٢٬٠٠٠ جنيه فقط لا غير ..!

كلية تراسانطه
للآباء الفرنسيسيين
القدس - شارع الملك جورج
تلفون ٤١٦ - ص . ب ٤٥٥

موقع هذه الكلية من افضل المواقع الصحية وهي تقبل في قسميها الداخلي والخارجي الطلبة من اي مذهب كانوا وتعد طلابها لامتحان الشهادة الثانوية الفلسطينية والدخول في الجامعات المختلفة وتعنى عناية خاصة بصحة الطلبة وبممارسة الالعاب الرياضية . وقد اضافت الى صفوفها الابتدائية بستانا للاطفال « كندر كارتن » واعدت للراغبين من طلبتها سيارات خاصة تقلهم من منازلهم الى الكلية

وتبتديء امتحانات القبول في ١ تشرين الاول وتقبل الاكتتابات يوميا ومن شاء زيارة الكلية والاستيضاح يستطيع ذلك في كل حين

رئيس الكلية

في كل واد اثر من ثعلبة!

ماذا يعمل رسل الاستعمار في افريقيا

لورانس (حبشي) صميم بعد لورانس العربي

بمناسبة ما تناقلته الانباء مؤخراعن وجود رجل انكليزي من «رجال الاسرار الخفية» يتنقل الان من مكان الى مكان في الحبشة ليستحث قبائلها على الالتفاف حول الامبراطور هيلاسلاسي في حربه المقبلة مع ايطاليا كتب كاتب انكليزي اسمه ا. مارشتال دستون في مجلة (انسرز) يقول:

الوحدة الحبشية

يصنعها انكليزى!

على رأس مفرزة صغيرة من المحاربين الاحباش الاشداء المنتخبين يتنقل الضابط الانكليزي المتقاعد، الذي يطلق نفسه اسم الكابتن «برملى» بين القبائل الحبشية ليغري زعماءها بمحاربة الطليان ولقد صنع هذا الانكليزي الى الان معجزات لا تعد في سبيل الوحدة الحبشية!

لورانس يبعث حيا

وبما ان الكابتن برملي قد اشتهر عنه الان انه هو لورانس بلاد الحبشة، ونشرت معظم صحف العالم هذه الشائعة فليس بعيدا اصلا، مما نعرفه نحن عن العقلية الايطالية، ان يعتقد الايطاليون ان هذا الدفين في مقبرة مورتن ليس بلورانس، وان كل ما قيل عن موته على اثر حادث اصطدام لم يكن الا فصلا روائيا احسن الانكليز تمثيله وبذلك مكنوا للورانس بلاد العرب ان يختفي فلا يظهر بعد ذلك الا وهو لورانس آخر - لورانس بلاد الحبشة!

الصديق الابيض

والحقيقة التي لا يماري فيها هي ان المغامرات التي قام بها الكابتن برملي في بلاد السود هي التي اكسبته هذه الشهرة وهي التي جعلت الناس يظنون فيه مختلف الظنون

ولكن زعماء القبائل الحبشية جميعا اذ يتحدثون عن الكابتن برملى لا يتحدثون عنه الا بصفته (الصديق الابيض) الذي عاش بينهم اكثر من عشرين عاما وجاس خلال الامبراطورية السوداء واتقن لغتها بلهجاتها المختلفة، فهو يكلم كل حبشي بلغته وفي نفس اللهجة التي تنطق بها قبيلته هذه اللغة!

هم وثان وثالث

واذا كان الناس قد بدأوا يطلقون على الكاتب برملى اسم لورنس، فاننا ما زلنا نتذكر ان الدنيا ليس فيها لورنس واحد، بل هناك لورنس ثان وثالث ورابع الى آخر ما كان لانكلترا وما هو كائن الآن، وما سيكون لها غدا من «اللورنسات»!

ولقد كانت افريقيا دائما «ارض الصيد والقنص» لمن نسميهم نحن «جنود الحظ» واشهر هؤلاء الجنود هو السر صموئيل بيكر مكتشف بحيرة البرت نيانزا واول انكليزي شغل منصبا كبيرا في الحكومة المصرية

ظل امبراطورية

يصبح امبراطورية حقيقية!

عهد الى هذا الرجل بمنصب الحاكم العام للاقاليم الواقعة في المنطقة الاستوائية في حوض النيل، وكانت تلك الاقاليم ظل امبراطورية قبل عهده فحولها هو الى امبراطورية حقيقية (بريطانية كما هو معروف)!

ولقد حارب الرجل في معارك كثيرة وانتصر فيها، واخيرا ارتكب معه الوطنيون جريمة الخيانة العظمى (الدفاع - اي جريمة الدفاع عن اوطانهم وحمايتها من الاستعمار!) فعندما وصل بيكر الى عاصمة الملك كبريجا على رأس قوة صغيرة من الجند، احتفى الملك به وبرجاله واولم لهم وليمة كبرى ادار عليها فيها شرابا رائقا فشربوا وطربوا ثم ما لبثوا ان استغرقوا في نوم عميق، فهذا الشراب لم يكن صرفا، وانما كان ممزوجا بشيء من العقاقير المخدرة المنومة

ولكن لحسن الحظ كان جنود الحرس الخاص للسر بيكر قد امتنعوا عن الشراب، فلما جاءت الهجمة في جنح الليل كانوا على استعدادها، فاستطاعوا ان يصمدوا لها وان يصدوها

ولكن بيكر ارغم على كل حال على ان يتقهقر عن القرية بعد حرب استمرت سبعة ايام متواليات تكبدت فيها قوته خسائر باهظة، ثم انسحبت تاركة وراءها معظم ما كان معها من الامتعة

وانتظر بيكر الفرصة حتى سنحت ثم استأصل شأفة زعماء هذه القرية... وضمها الى الامبراطورية.

ثورة المهدى

اما لورانس الآخر فكان هكس باشا الذي كان قائدا للقوى المصرية التى سيرت لاخماد ثورة المهدي فانه بعد ان انتصر في معركة محلية سار على رأس الجيش متجها الى ناحية الجيش الرئيسى للمهدي وكان دليله اذ ذاك جاسوسا في خدمة الثوار فقاده هو وجيشه الى كمين كان رجال المهدي قد نصبوه له فلم يشعر هكس باشا ورجاله وهم وسط هذا الكمين الا بالنار تنصب عليهم من حيث لا يدرون دون ان يروا حتى من يقاتلهم من الثوار؟

وقاوم هكس ولكنه كان اسوأ حظا من بيكر، فانه عندما اراد ان يتقهقر وجد سبيل التقهقر موصدا خلفه، وكان الماء قد نفذ من الحملة المصرية وبعد حرب استمرت ثلاثة ايام بلياليها وجد هكس نفسه في اليوم الرابع لا يمتلك شيئا من العتاد ورأى الثوار السودانيين يتقدمون منه مواجهة فيقضون القضاء الاخير على رجاله ثم عليه هو نفسه وكان مسدسه في يده وسيفه في اليد الاخرى عندما سقط الى الارض مضرجا بالدماء

هذه هي المذبحة التي اشتهرت في التاريخ باسم مذبحة شجيل وهي اروع من تلك التى لاقى فيها حتفه غوردون في الخرطوم

وبمناسبة ذكر غوردون هنا نقول انه اشتهر باسم «غوردون الصيني» لسبب واحد هو انه كان القائد العام لجيوش امبراطور الصين زمنا طويلا وبهذه الجيوش احرز الكثير من الانتصارات

«الدفاع» وبهذا توطدت الامبراطورية البريطانية في الصين، وبما اخذت بريطانيا العظمى ما اخذت من الموانىء الصينية!

وفي كل واد اثر من ثعلبة!..

قضية التزييف

امام المحكمة المركزية

تقرر احالة قضية تزييف النقود المعروفة الى المحكمة المركزية بموجب المادة ٤ الفقرة الثالثة والمادة ٣ الفقرتين الاولى والثانية من قانون النقود المعدل لسنة ١٩٢٧

أخطر المزورين

ومحكمة صلح تل ابيب

ذكرنا في عدد سابق من (الدفاع) عن توقيف البوليس لثلاثة من اخطر الشيوعيين في فلسطين وان اثنين من المتهمين طلبا اخلاء سبيلهما بالكفالة وصرح القاضي الادون هاركابي بانه لا مانع لدى المحكمة من اخلاء سبيلهما اذا وافق البوليس على ذلك ولكن البوليس لم يوافق، كما ذكرنا خبر عثور البوليس في بيت احدهم على اوراق التهمة عليهم وانهم من الجواسيس الدوليين وعثوره على اختام مقلدة لفخامة المندوب السامي وقنصل فرنسا وجوازات مزورة وغير ذلك ونزيد اليوم انه تقرر محاكمة المزورين امام محكمة صلح تل ابيب في ٣ ايلول القادم

الروليت

الى متى هى؟

علمنا انه سترد لاصحاب ماكينات الروليت ماكنات جديدة واختلفت الاقوال في عددها فمن قائل انها ستون ومن قائل انها خمسة وسبعون، ونميل الى عدم تصديق هذا الخبر بعد ان طالبنا مرات بالغائها وحملات الحكومة على ذلك اذ لمست مقدار الضرر الذي تلحقه هذه الماكنات بالاهلين كما اشيع ان بعض هذه الماكنات الجديدة سيرسل الى روبين حيث ظهر لاصحابها ان السوق رائجة هناك، املنا كبير في ان تعمل الدوائر المختصة للحيلولة دون احضار هذه الماكنات في موسم روبين الى ان يأتي موعد الغائها بتاتا

صاحبة فندق

تضرب شخصاً فتؤذيه

حدث في الساعة السادسة من مساء اليوم «الاحد» ان هجمت صاحبة اوتيل وادى النيل بشارع المحطة على محمد احمد الزين وانهالت عليه بالضرب وقد احيل المعتدى عليه الى الطبيب لمعاينته واخذ تقريراً طبيا بالمعالجة لمدة ١١ يوما مع المعاينة الثانية، والقى البوليس القبض على صاحبة الاوتيل للتحقيق معها واطلق سراحها بكفالة مالية قدرها ٣٠ جنيها

فلسطين اكثر من محطة جوية

اذا وقعت الحرب انقلبت جبهة قتال خطرة

تهيأت لنا المعلومات التى نستطيع ان نجزم بواسطتها ان هناك استعدادا جديا ينحصر في نقاط معينة من البحر المتوسط، وربما كانت فلسطين اهمها واكثرها تعرضا للخطر في جو يشبه جو سنة ١٩١٤، ففى تلك السنة لم يكن منتظرا ان تدخل بريطانيا الحرب الى جانب الحلفاء رغم عطفها عليهم. ويقول كبار المؤرخين والساسة انه لو كشف لورد غراي عن نيته لتأجل وقوع الحرب العالمية سنوات

والمفهوم عاما ان الحرب في البحر المتوسط - اذا وقعت - ستكون جوية اكثر منها بحرية، ولذا فستتعرض فلسطين لغارة مثل التى ستتعرض لها مصر، كما ذكرنا من ايام. والذين خبروا الحرب يعلمون ان المواصلات اهم عامل فيها، والمواصلات في فلسطين اصبحت، بفضل الاستعدادات الاخيرة، محكمة وتامة. وقريبا تتصل بئر السبع بالعقبة في طريق ممهد تعمل فيه الآن «ماكنات» عديدة الرصف جيء باكثرها من مصر

وستكون فلسطين في الحرب المقبلة قاعدة جوية، بل اكبر محطة للطيران، كما ذكرنا ذلك من ايام ايضا. وينشأ في معان الآن مطار آخر كبير بالاضافة الى مطار الرملة، ومطار اللد الذي سيصبح اكبر مطار في الشرق الادنى.

وقد ذكرنا في العدد ٤٠٦ من الدفاع ان طريقا واسعا يبدأ من يافا فسلمة فالخيرية فساكية فكفر عانة فالعباسية الى ان ينتهي الى ذلك المطار سيعبد من اجل السرعة في الاتصال به. ولم تردنا انباء موثوقة عن الاستعدادات في حيفا، لكن الراجح لدينا انها (بحرية) اكثر منها «برية» ويهم ايطاليا جداً الوصول الى هذا الميناء الحربي العظيم، وربما تفاجئه الغارة من بلاد مجاورة، وليس من شواطىء ايطاليا

هذه هي الاستعدادات بالنسبة لفلسطين. وسيكون الاسطول الجاثم في الاسماعيلية والسويس على اتصال بميناء حيفا. لكن هذه لن تتخذ فى الوقت الحاضر قاعدة بحرية الا اذا استقدمت وحدات من اساطيل المياه الانكليزية. او المحيط الاطلنطى

اسلفنا هذه الملاحظات ساكتين عن غيرها لا تسمح لنا الظروف الآن بسردها ونسكت كذلك عن (احتمالات) تغير الحالة كلها وتجعل فلسطين فى موقف اشد خطورة فى حالة قيام استعدادات فى قطر مجاور وضعيته الان غير وضعيتها. فاذا تمت هذه الاحتمالات اصبحت فلسطين جبهة قتال دونها جبهة غزة لان الحرب اليوم اشد اثراً وخطراً منها فى سني ١٩١٤-١٩١٧

دعوة من نقابة الموظفين بيافا

تدعو نقابة الموظفين بيافا جميع اعضائها الذين يودون الاشتراك فى مشروع بناء بيوت للسكن ان يحضروا الى ساحة الملك جورج عند مدخل محلة النزهة بجوار قهوة الحلوانى في الساعة الخامسة تماما من بعد ظهر الثلاثاء الواقع في ٢٧ آب الجاري للذهاب الى سكنة درويش ومعاينة الارض التى اختارتها النقابة للمشروع المذكور

وتطلب النقابة الى الاعضاء الذين يقع اختيارهم على قطع لهم ان يحضروا فى قاعة مقهى لورنس بطريق يافا - تل ابيب فى الساعة الخامسة من بعد ظهر الخميس فى ٢٩ الجاري لتوقيع العقود اللازمة وابرام الاتفاق النهائي

ميشيل قطران

رئيس نقابة الموظفين في يافا

اراضى

عرب الساخنة

قال مراسلنا فى القدس: وصل الاستاذ اميل الغورى سكرتير الحزب العربي الى بيسان توجه بعدها الى عرب الساخنة لاخذ معلومات عن الاراضى المتنازع عليها بين العرب والكارن كايمت وقد علمنا ان هذه الاراضى لا تزال قيد النظر فى المحاكم العليا وسيقدم بذلك تقريرا الى الحزب حين عودته

تجار حيفا

والتمور العراقية

ذكرت الصحف العراقية انه رفعت طلبات عديدة من فريق من التجار في حيفا الى الغرفة التجارية في بغداد وقد طلب التجار المذكورون معرفة التجار العراقيين المصدرين للتمور ليكونوا على اتصال دائم معهم لرغبتهم في ابتياع بعض الانواع من التمور العراقية وقد احالت غرفة التجارة فى بغداد هذه الطلبات الى لجنة التمور العراقية للنظر والاهتمام بالعمل لما جاء فيه.

***

اهتمام مكتب

مؤتمر الشباب

بالشهيد الجديد

جاءنا من مكتب مؤتمر الشباب: كان مكتب مؤتمر الشباب ارسل على اثر حادث سقوط شهيد العرب فى طبعون برقية الى فرعه في حيفا يطلب منه تقريرا مفصلا عن الحادث وقد ارسل الفرع اليوم تقريرا اضافيا عن الحادث والاراضي المختلف عليها وسيعقد مكتب مؤتمر الشباب غدا جلسة هامة لبحث التقرير ووضع مذكرة احتجاجية على هذا الحادث وغيره من الحوادث الكثيرة التى تكرر وقوعها في الشمال وربما يقابل غدا وفد من الشباب سعادة حاكم اللواء للاحتجاج على تعديات اليهود على العرب

مذكرات هامة

جاءتنا مذكرات هامة عن حادث شهيد طبعون ننشرها فى عدد الغد، لان نطاق هذا العدد ضاق بالمواد التى وردت مبكرة وبالانباء المحلية والخارجية وان تأجيل نشر تلك المذكرات يوما لا يقلل بحال من اهميتها

الدكتور

فوآد الدجانى

وصل الثغر قادما من لبنان جراحنا الشهير الدكتور فؤاد بك الدجاني بعد ان امضي مدة من الصيف متنقلا في لبنان انتجاعا الراحة وحضرته يقابل المرضي في مستشفاه الوطنى ابتداء من اليوم «الاثنين»

المقاهي

في روبين

اتصل بنا ان البوليس في روبين اخطر اصحاب الملاهي والمقاهى انه لا يحق لهم العمل في الموسم الحاضر قبل ان يحصلوا على رخصة رسمية تخولهم فتح محالهم من الدوائر المختصة:

خدمة انسانية

زارنا في ادارة هذه الجريدة الدكتور سعدي بك عرابي فأنسنا بلقائه وعلمنا ان حضرته يقيم في روبين في موسم الصيف الحالي وانه يواصل عمله هناك ايضا لراحة المصيفين وفي ذلك خدمة انسانية تذكر فتشكر

تحقيق

فى حادث مؤسف

يحقق غدا حضرة الاستاذ علي افندي زين العابدين الحسيني في قضية هايل الجعبري سائق السيارة المتهم بدهس المرحوم الاستاذ الياس مصلح

***

حيفا

الاستعدادات ليوم شهيد طبعون

حيفا فى ٢٥ اب - لمراسل الدفاع الخاص. عقد مساء امس اجتماع في نادي فرع مؤتمر الشباب العرب حضره ممثلون عن فرع الحزب العربي وفرع مؤتمر الطيرة وحضره ايضا مختار «طبعون». وقد اقر المجتمعون انتداب وفد مؤلف من السادة: الدكتور رشدى التميمي، سليم سلامة، زيدو عمورة، حنا خميسة لتقديم مذكرة احتجاج شديدة اللهجة غدا الى جناب حاكم اللواء عن حادث شهيد طبعون الذي شغل اذهان الناس في جميع الجهات وكذلك قدم الاستاذ رشيد الحاج ابراهيم مذكرة احتجاج اخرى الى فخامة المندوب السامي وجناب حاكم اللواء

وتستعد الهيئات الوطنية والسياسيه هنا وفى جميع النواحي لزيارة اراضي طبعون في صباح الغد (اسبوع الشهيد) وتقديم المساعدات اللازمة لعائلة الشهيد البائسة

سفر الاستاذ عوني وحادثة طبعون

مر الاستاذ عوني بك عبد الهادي في طريقه الى لبنان انتجاعا للراحه وقد سألته حديثا عن واقعة طبعون فافضي به وارسلته اليكم بالبريد

دعوة الامير عبد الله لامير الكويت

اتصل سمو الامير عبد الله تلفونيا وتلغرافيا بسمو امير الكويت فدعاه لزيارة عمان والمحتمل ان يلبي سمو الامير الدعوة خلال هذين اليومين

سماحة المفتي يزور سمو امير الكويت

وصل ظهر اليوم سماحة الحاج امين افندي الحسينى حيفا وتناول طعام الغداء على مائدة مدير البنك العربي الاستاذ رشيد الحاج ابراهيم، وكان يرافق سماحته فضيلة للشيخ حسن افندي ابو السعود وقد زاروا عصر اليوم سمو امير الكويت فى فندق «وندسور»

انزلت ٦٦٠ مهاجرا فقط..!

انزلت اليوم الباخرة بولونيا ٦٦٠ مهاجرا يهوديا.

تسوية خلاف العمال مع البلدية

سوي الخلاف الواقع بين عمال البلدية - القسم الصحي والمسئولين في البلدية فاعيد العمال المطرودون: وكان السبب فى ارجاعهم الى اعمالهم سعي جمعية العمال العربية بحيفا

طولكرم

حفلة تأبين المرحوم ابي هنطش

طولكرم في ٢٥ اب - لمراسل الدفاع الخاص - اقيمت حفلة تأبين بمناسبة مرور اربعين يوما على وفاة المرحوم عبد اللطيف افندي ابى هنطش في قاعة السينما التى غصت بالمشتركين في التأبين وقد حضرت الوفود من القدس ونابلس وعكا ويافا وحيفا وبدأت الحفلة المهيبة فى الساعة الثالثة بعد الظهر وقد بعثت اليكم بالتفاصيل في البريد

شبابنا والحبشة

قدم بعض الشباب طلباتهم الى قنصل الحبشة في القدس طالبين السفر الى الحبشة وقد علمت من بعض الشباب الذين قابلوا قنصل الحبشة في القدس ان طلباتهم ارسلت الى جلالة الامبراطور والان لم يرده شيئا من ذلك

من جنيف

قدم طولكرم السيد كمال حنون احد طلبة الحقوق فى جامعة جنيف وسيعود لاتمام تحصيله فاهلا بالشباب

تلفونات الدفاع وبرقياتها الخاصة

وهذا اعتداء آخر !

تكررت حوادث اعتداء اليهود على العرب ، فلا يكاد يمر يوم دون ان نسمع فيه بحادثة من هذا النوع والغريب ان تبلغ الجرأة بهؤلاء الى ان يقفوا في الشوارع ويرابطوا للمارة ويعتدوا على السيارات غير حاسبين لاحد حسابا

ونحن في هنا نوجه اللوم الى شبابنا الذين يهدرون كراماتهم في مثل هذه المواقف كما سترى من الواقعة التالية :

اما الحادث الذي نحن بصدده فيتلخص في ان شابا عربيا كان يتنزه على شاطىء المنشية ومعه فتاة يهودية واذا باحد اليهود يتعرض له ولم يكد يدوي بصفارته حتى تجمع عدد كبير من شبانهم اخذوا في ضرب الشاب العربي الذي اضطر الى الفرار حتى وصل الى سيارات المنشية - تل ابيب

واخذ هؤلاء يرشقون السيارة فتحطم زجاج النوافذ فيها . جاء على الاثر البوليس رقم ١٥٩٥ وقبض على بعض اليهود فلم يلبثوا ان اطلق سراحهم اما الشاب العربي فقد اخذ الى نقطة البوليس ليباشر بالتحقيق معه ثم جاء بعض اليهود الى النقطة بدعوى اعتداء الشاب العربي عليهم وهناك تعرف هذا على احدهم وهو الذي بدأ بالصفير فقبض عليه رهن التحقيق

عودة الدكتور حمامي

عاد من لبنان بعد ان قضى جانبا من فصل الصيف حضرة الدكتور ابراهيم خليل حمامي وسيباشر عمله ابتداء من اليوم

العلنية فقط ..!

جاء من لوزان ان اللجنة التنفيذية للمؤتمر الصهيوني قررت منع المؤتمر من بحث مسألة المجلس التشريعي ومسألة شرق الاردن في جلساته العلنية !

أسعار الحاجيات من محل راشد كنعان

بيافا

		قرش
الرز الرشيدي	الشوال	١٤٠
» الانكليزي	»	١٠٠
» الدمياطي	»	١٢٨
» الهندي	»	١٠٠
السكر الناعم	»	١٥٨
		مل
السكر	الصندوق	١٥٠
الصابون النابلسي	الرطل	١٢٠
الملح	الشوال	٥١٠
البن	الرطل	١٢٥
		قرش
الطحين الاميركي	الشوال	١٠٥

الدفاع في بيت لحم

تباع جريدة «الدفاع» في بيت لحم في محل وكيلها السيد بشارة الراهب تجاه دائرة البريد . كما ان السيد الراهب هو معتمدنا في بيت لحم لقبول الاعلانات والاشتراكات

القدس

روحي بك يزور امير الكويت

القدس في ٢٥ آب - لمراسل الدفاع الخاص - وصل القدس مساء هذا اليوم امير الكويت سمو الشيخ احمد جابر آل الصباح ترافقه حاشيته المؤلفة من سكرتيرين اثنين وخادمين وحلوا جميعهم في فندق الملك داود وقد زاره ورحب به سعادة روحي بك عبد الهادي مساعد السكرتير العام بالنيابة عن مساعد فخامة القائم باعمال المندوب السامي بالنيابة

مرض سعادة راغب بك النشاشيبي

انحرفت صحة سعادة راغب بك النشاشيبي رئيس حزب الدفاع الوطني وبلغنا ان الحمى كانت مرتفعة الى درجة اضطر معها سعادته لان يلازم الفراش منذ ثلاثة ايام اسبغ الله عليه ثوب العافية

القضية الارثوذكسية امام القضاء

ذكرت لكم برسالة سابقة ان اللجنة التنفيذية الارثوذكسية رفعت قضية طعن ضد الانتخاب البطريركي الاخير وان الهيئة الارثوذكسية الوطنية قد رفعت قضية من هذا النوع وقد تعينت رؤية هاتين القضيتين الاولى في ٨ ايلول والثانية في ١٦ منه وكذلك تعينت جلسة للقضية التي رفعها يعقوب افندي فراج على الانتخاب البطريركي ايضا يوم ١٨ ايلول القادم وسيتولى الدفاع عن اللجنة الادون هيروفتش وعن الهيئة الاستاذ حنا افندي عطاالله ولم نقف على اسم وكيل يعقوب افندي فراج وسأوافيكم عن نتيجة هذه القضايا

اسلوب في الضرائب لبيع الاراضي

ذكرت لكم برسالتين سابقتين نشرتا في (الدفاع) عن الضرائب الفادحة التي تفرضها لجنة ضريبة الاملاك على الاراضي والعقارات التي تعتبرها هذه اللجان من الاراضي الصالحة للبناء وتذمر الاهالي واحتجاجهم الصارخ على هذه الضرائب

وقد تلقى اهل قرية لفتا اوراقا تضمنت مبالغ باهظة عن الضرائب تقدر باضعاف اضعاف ما كان يدفع سابقا وقد قدم مخاتير هذه القرية عريضة لفخامة المندوب السامي احتجاجا على هذه الضرائب فقيل لهم ان اراضيكم لا تصلح الزراعة وعا انها صالحة للبناء فقد ضمت الى البلدية . ومتى قلنا ان لليهود رغبة في ضم اراضي قرية لفتا الى بلدية القدس نفهم السبب في ذلك . واليهود لا ينفكون عن العمل لشراء اراضي هذه القرية بعد ما اتفقوا مع عمدة مدرسة شنلر على شراء ممتلكاتها المحادة والمعتبرة من ضمن اراضيها

العراق

المكلفون بخدمة العلم ودوائر التجنيد

يؤمل ان تنتهي دوائر التجنيد من التسجيل في ١٥ ايلول القادم . وسيتم تجنيد الوجبة الاولى من المكلفين بخدمة العلم في مستهل تشرين الاول وهم من مواليد ١٩١٤ وفي اول تشرين الثاني تؤخذ الوجبة الاولى من مواليد ١٩١٥ واما الوجبة الثالثة ، فتؤخذ في اول كانون الاول من مواليد ١٩١٦

اعمال دوائر التجنيد

بلغ عدد الذين تم تسجيلهم حتى الآن من قبل دوائر التجنيد ٩٠ الف نسمة والمنتظر بعد الانتهاء من تسجيل بقية الالوية ان يبلغوا ١٢٠ الفا وبعد الانتهاء من التسجيل ستشرع دوائر التجنيد باجراء الفحص النهائي على المكلفين وربما يكون ذلك في اوائل الشهر القادم .

التوصية على صنع ١٢ طيارة

ارسلت الحكومة امس الى مصانع الطيارات في انكلترا بصنع ١٢ طيارة جديدة وينتظر ان تنتهي المصانع قريبا من اخراج هذه الوحدة الجديدة من وحدات السلاح الجوي العراقي

مصر

اجتماع كبار موظفي دار المندوب السامي

اجتمع كبار موظفي دار المندوب السامي برياسة المستر كيلي القائم باعمال دار الاعتماد وكان الاجتماع لاجل درس الحالة الحاضرة فيما يتعلق بالاستعدادات في مصر والسودان والنظر في عدة تقارير

اسبانيا

تأهب الحكومة قبيل هبوب العاصفة

ارسلت اسبانيا بطاريتين من بطاريات الميدان الى « ازيزا » ووزعت خمس اورط من المشاة على جزر باليار

التعبئة وتنقلات الاساطيل وتحصين القلاع

الدول في حالة استعداد حربي وتعبئة على وشك ان تصبح عامة

القاهرة في ٢٥ آب - لمراسل الدفاع الخاص

الحبشة

تزويد الجنود بينادق من اسوج

ازدحمت الطرق المؤدية الى داخلية البلاد بالقوات الحبشية التي توزع بالالوف على الحدود ومواقع الحرب وزود جميع الجنود بالبنادق الحديثة والاسلحة التي وصلت من السويد عن طريق ميناء زيلع بالصومال الايطالي

حفر الخنادق ووضع الاسلاك الشائكة

تم حفر الخنادق على طول الحدود الشمالية ، ومدت الاسلاك الشائكة على ابعاد مختلفة استعدادا للدفاع وجعلت خطوطها متعاقبة وركبت المدافع على كثير من قمم الجبال:

محطات للراديو في مناطق القتال

قام بعض مهندسين من الاجانب بانشاء محطات للراديو على طول مناطق القتال ؛ والملاحظ الآن في الحبشة ان حركة الاستعداد الحربي قائمة على قدم وساق

سفر قائد الى عدوه وتجري

سافر نجل الرأس تاسا على رأس كثير من الفرق في الجيش الحبشي الى جهات (عدوة) و(تجرى) وسبقته قوافل محملة بالمؤون والذخيرة

الامبراطور يعشي للقتال ومعه المطران

عين الامبراطور حكاما عسكريين في كثير من المقاطعات وسيكون مطران الحبشة جريا على العادة المتبعة في رفقة جلالة الامبراطور وهو يقود الجيش اذا وقعت الحرب

النجاشي يأمر بالتعبئة العامة

ورد في نبأ ايطالي قبل انه ورد من اديس ابابا يؤكد ان النجاشي امر بالتعبئة العامة

دور خطير ستلعبه اليابان

لوحظ توالي اجتماع بعض اليابانيين المقيمين هنا بالامبراطور وكبار رجال حكومته ويشاع ان دورا خطيرا ستلعبه اليابان في الحبشة قريبا

اشاعة عن الاسطول الاميركي

اشيع ان بعض السفن الحربية الاميركية قد وصلت الى موانيء شرق افريقيا ولكن القنصلية الامريكية في اديس ابابا نفت هذه الاشاعة وقالت انه لم يصل اليها اي نبأ عن وصول قطع من الاسطول الامريكي

وصول متطوعين من مصر

وصل الى اديس ابابا الطيار صبحي العتر افندي متطوعا كطيار في الجيش الحبشي ووصل ايضا الدكتور علي العريف وهو دكتور في الحقوق متطوعا كجندي بسيط فاحتفل بهم المصريون والسوريون والشرقيون عامة

صعوبة حماية الخط الحديدي المفرد

تدرس الحكومة مسألة حماية الخط الحديدي الوحيد في بلادها مخافة ان تهدمه الطيارات الايطالية او تنسفه القوى البرية وهذا الخط هو السبيل الوحيد لنقل الذخائر وهو مفرد ويجتاز مناطق صعبة عسيرة

مكاتب سرية تتصل بايطاليا

وقد انتشرت في بقاع من البلاد مكاتب سرية تحققت الحكومة انها دوائر للتجسس بدليل وجود آلات اللاسلكي فيها

فرنسا

تعزيز الموانيء البحرية واستعداد الاسطول

يؤخذ من معلومات رسمية ان فرنسا تتخذ التدابير اللازمة لتعزيز الموانيء البحرية الواقعة في البحر الابيض المتوسط . وقد عرف في الاندية السياسية ان الحكومة ارسلت الى قيادة الاسطول بان يكون على اهبة الاستعداد لأي طاريء يحدث .

انكلترا

تكتم دول البحر المتوسط باستعداداتها

نظرا لتطور الخلاف الحبشي الايطالي شرعت جميع الدول ذات الشأن في البحر الابيض المتوسط لتلافي الحوادث الطارئة وحماية مصالحها والجميع يلزمون التكتم التام ولكن المعتقد ان فرنسا شرعت في تعزيز اسطولها في البحر المتوسط

انزال مدافع لتحصين القلاع الجديدة

انزلت سفينة انكليزية حربية مدفعين كبيرين من عيار ١٥ بوصة في بورت ماهون لتسليح التحصينات الجديدة هناك

سفر عمارة الطرادات والنسافات

ستسافر قطع الاسطول الانكليزي والعمارة الاولى من الطرادات والعمارة الثالثة من النسافات الى الاسكندرية

الغواصات تبقى في مالطه

اما العمارة الاولى من الغواصات بما فيها الغواصة (ماين) والعمارة الاولى من المدمرات فستبقى في مالطه حتى شهر سبتمبر

وصول اقوى وحدات الاسطول

سافرت العمارة الثالثة من المدمرات في اسطول البحر الابيض المتوسط الى مالطة وستصل اليوم الى هناك نقالة الطائرات جلوريا وينتظر وصول البارجة وسكس قريبا جدا وستحل البارجة بارهام وهي اقوى البوارج البريطانية مكان البارجة رويال سوفريني في الجزيرة « مالطة »

مالطة

تنقلات الاسطول في مياه فلسطين

تلقى اسطول المدمرات البريطاني الراسي في جبل طارق امراً بالابحار الى مالطة والمفهوم انه سيبحر الى الشرق وقد يصل الى الاسكندرية وربما يزور موانيء بور سعيد والاسماعيلية والسويس وعدن

برنامج زيارة الاسطول البريطاني

وقد تأيد البرنامج الذي وضع لتنقلات اسطول البحر الابيض المتوسط فستزور البوارج وحاملات الطائرات في حوالي ٢٦ اكتوبر ميناء الاسكندرية وسيقلع منها الى بور سعيد وقد تزور بعض قطعه مينائي حيفا وعكا ، على ان هذه الوحدات سوف لا تعرج في طريقها على موانيء الادرياتيك

اما اسطول المدمرات الاول واسطول الطائرات الاول فسيستمران في جبل طارق حتى نهاية شهر سبتمبر

اميركا

مدى الحياد في الحرب المقبلة

وافق مجلس النواب الامريكي على المشروع الذي ينص على حياد امريكا التام وان لا تقف حكومة الولايات بجانب احدي الدولتين المتخاصمتين ولكن هناك اختلافا في تقرير موعد انتهاء هذا الحياد بين مجلس الامة ومجلس الشيوخ فمجلس الامة يرى ان لا يتعدى هذا الحياد ٢٧ فبراير عام ١٩٣٦ ولكن مجلس الشيوخ يريد ان يكون هذا الحياد الى ما شاء الله

ايطاليا

اتخاذ جزيره مستشفى لمرضى افريقيا

اتخذت السلطات الايطالية جزيرة فريموس وهي احدى جزر الدودوكانيز مستشفى الحق بالسلطات الحربية وستكون هذه الجزيرة مأوى الجنود والعمال الذين عادوا من شرق افريقيا وهم في حالة مرض شديد

اليونان

شراء سبعين طياره حربية

عزمت اليونان على شراء ٧٠ طيارة حربية من انكلترا منها ٤٠ طيارة من قاذفات القنابل والباقية للدفاع

على ذكر الحرب القادمة

اسباب الحرب العالمية

١ـ شبكة من المعاهدات والمواثيق السرية المجهولة
٢ـ حلف ثلاثي في معسكر وحلف ثلاثي آخر في معسكر ثان
٣ـ الشرارة التي اضرمت نار الحرب فخاض العالم كله غمارها
٤ـ احوال سنة ١٩١٤ مثل احوال سنة ١٩٣٥

« فيما يلي بحث اعتمدنا فيه على المؤرخين المحايدين امثال « فاي » الاميركي الذي نال كتابه الفريد شهرة عالمية ، لاسيما في الدوائر السياسية العليا ، لانه بني على وثائق . ونكاد نجزم ان حالة سنة ١٩١٤ مثل حالة سنة ١٩٣٥ ، فمتى تنطلق هذه الشرارة ؟ »

كتب
الدول الملونة

ان القارىء ليعجب اذا راح يتخذ من كتب الدول الملونة وثائق يعتمد عليها، ذلك لانه يراها بعيدة الاختلاف والتباين. فكتاب المانيا الابيض الذي تقدمت به الى الرشستاغ في سنة ١٩١٤ يبرر موقفها ، ويقول ان تحرش روسيا ، وامعانها في سياسة الاعتداء والتطويق كانت سبباً كافيا لاعلان الحرب عليها. والكتاب الانكليزي الازرق سنة ١٩١٤ الذي جاء في ١٠٥ مواد يدافع عن موقف الحكومة لا سيما موقف اللورد غراي ، الذي عزز كما يقول الكتاب ، السلام الدولي حينما كانت المانيا تتأباه . كذلك الكتاب الروسي البرتقالي ، والكتاب البلجيكي الـ[illegible] الذي يقول ان المانيا باختراقها حدود بلجيكا ، قد سنت سنة سيئة في خرق القوانين . اما الكتاب الصربي الازرق فانه يسفه السياسة النمسوية ويظهر شطط رجال فينا في الشدة وترد على هذا الكتاب حكومة النمسا بكتابها الاحمر عام ١٩١٥ فتفند مزاعم حكومة بلغراد . ويجيء كتاب فرنسا الاصفر يحمل المانيا كل مسئولية .

شبكة
المعاهدات السرية

اذن سنترك هذه الكتب وننتقل منها الى اقوال المحايدين عن اسباب الحرب ونتقدم الى شبكة المعاهدات السرية التي كانت السبب في الحرب الماضية، وستكون السبب في الحرب المقبلة

ان هذه المعاهدات كانت تعقد في الخفاء حتى ليبلغ من مقدار سريتها ان اعضاء في الوزارة البريطانية ، عدا البرلمان نفسه ، لم يعلموا من امرها شيئاً ، كما اخفى اللورد غراي عن الوزارة بضع نقاط هامة كما سيجيء . وشطرت هذه المعاهدات اوروبا شطرين او معسكرين مسلحين .

ونشأت فكرة المعاهدات في ارض فرنسية بعد حرب ١٨٧٠ حين هال بريطانيا ان ترى انتصار المانيا وضخامة قوتها البرية والبحرية على السواء ، كما هال روسيا ضعف فرنسا السريع . وهكذا عقد الحلف الثلاثي بين بريطانيا وفرنسا وروسيا . وعلى اثره عقد حلف ثلاثي آخر بين المانيا ، والنمسا ، وايطاليا . واضطر كل حلف الى اسناد دوله واحدة واحدة مخافة اختلال التوازن

معنى
منطق التحالف

ولنضرب الامثال . كانت النمسا ذات مطامع كثيرة في البلقان . فكان بديهيا ان تتنافس مع النفوذ السلافي او الروسي. وعلى المانيا ، حليفتها ، ان تساعدها في منافستها ذلك النفوذ ، والنمسا هي الحليفة الوحيدة التي تستطيع المانيا ان تلجأ اليها عند الضيق وروسيا تطمع ليس في بسط نفوذها على البلقان فحسب ، بل يتعدى هذا الطمع الى شواطىء البوسفور والدردنيل . وبما ان المانيا حليفة النمسا فكان لا بد لروسيا، لتنفيذ سياستها الاستعمارية ، من حليف قوي وجدته في فرنسا الحاقدة على جارتها الجرمانية .

الحرب قبل
الحرب بسنوات!

اخذت السلطات في بتروغراد « روسيا » تنشط للتقرب من حكومة باريس ، حتى انه بلغ من رجال الحكومتين ان عقدوا معاهدة لو كشفت موادها يومئذ لاعلنت الحرب على الفور وطلبت فرنسا من روسيا عام ١٩١٢ و١٩١٣ ان تنجز استعداداتها الحربية باسرع ما لديها من وقت ، تهيؤاً للتعبئة العامة اذا اقتضى الامر. واقرضتها نصف مليون فرنك لذلك وطلبت روسيا من حليفتها تمديد اجل الخدمة العسكرية من سنتين الى ثلاث . وتوصل سفيرها في باريس الى شراء بعض الصحف التي اثرت على اتجاه السياسة العامة . وبعث هذا السفير واسمه (ا[illegible]ولسكي) برقيا الى حكومته يطلب فيها « الوسائل المادية الكافية للتأثير بها على الصحف الفرنسية بمناسبة الازمة الوشيكة الوقوع » كان ذلك سنة ١٩١١ في ازمة اغادير المشهورة اي قبل الحرب بثلاث سنوات

بعض
نصوص عسكرية

على انه كان هناك معاهدة بين فرنسا وروسيا قبل هذا التاريخ في سنة ١٨٩٢ غرضها هدم العدو الرئيسي الذي يضعف معنوية النمسا وايطاليا فيضطرهما للاذعان كما يقول المؤرخ الاميركي الثقة « فاي » وفيما يلي نص المادة الاولى منها « في حالة مهاجمة فرنسا من قبل المانيا او النمسا تساندها المانيا ، تزحف روسيا بقواها المتأهبة ، على المانيا وتنص المادة الثالثة على وجوب حشد ١،٣٠٠،٠٠٠ جندي فرنسي ليكونوا على قدم الاستعداد وكذلك ٧٠٠ الف الى ٨٠٠ الف روسي وهذه القوات تزحف مسرعة لكي تضطر المانيا الى النزال في ميدانين في الشرق والغرب . وهذا التفاهم جاء بعد زيارة المسيو بوانكاريه روسيا في سنة ١٩١٤ وراء هذه الغاية

شرارة
حرب السبعين

اما سياسة فرنسا في تفريق الولايات الالمانية وعدم تمكنها من الوحدة فمعروفة. اتبع هذه السياسة لويس السابع عشر ووزيره شيليو، ثم نابليون ، واخيراً نابليون الثالث قبل الحرب السبعينية . فان هذا الملك بهت عندما رأى بسمارك ينجح في تحقيق الوحدة الالمانية فلجأ الى عمل كان سببا مباشراً للحرب المذكورة فقد كان المرشح لعرش اسبانيا اميراً المانيا . وهذا مخالف لسياسة فرنسا ولذا اوعز الملك الى سفيره ان يطلب من غليوم الاول رفض تولية أحد افراد اسرته تماما الى العرش المذكور في الحاضر والمستقبل . وكان غليوم بعيداً عن مستشاره بسمارك فاستهول لذلك السفير ، فابى هذا ، وعندئذ اعلنت الحرب التي اعد لها بسمارك الداهية عدته ، وامرت جيوش القائد « فون مولتكه » ملك فرنسا

بريطانيا معذورة

ويجيء بعدئذ موقف بريطانيا ، فقد رأت هذه غزو المانيا السامي في تجارتها و ان الامبراطور غليوم يضع بمعاونة قائد الاسطول « فون تربتز » نصب عينيه انشاء اسطول ضخم ، وان معامل كروب الشهيرة تستخدم ١٠٠ الف عامل ، وان اوروبا باتت شبه مستعمرة للتجارة الالمانية اذن لا بد من تأييد فرنسا

موقف
المانيا وحليفتها

نتقدم الآن الى المانيا وحليفاتها ، ليس لالمانيا حدود طبيعية فاصلة . فروسيا تطوقها من الشرق ، وفرنسا من الغرب ، والنمسا من الجنوب . اذن لا بد من حليف ، وكانت النمسا هذا الحليف . ولبثت من عام ١٨٧٠ـ١٨٩٢ لا تشهر حساماً . وسنحت لها فرص عديدة كانت فيها بريطانيا ضد فرنسا او مشغولة عنها كما وقع في حادث فاشودة وفي حرب البوير وفي الحرب اليابانية الروسية حين اضطرب حبل الامن في روسيا اما ايطاليا فقد كانت اسيرة بسمارك يغريها بالوعود الخلابة في احتلال شمال افريقيا فلما ابعد هذا السياسي عن الحكم عجز الامبراطور الشاب عن القيام بدوره ، فقامت بريطانيا بنفس المهمة ولوحت لايطاليا بطرابلس . وعقدت فرنسا معها معاهدة تتعهد فيها كلتا الدولتين بالحياد اذا اصاب احدهما خطر خارجي، وبذا ابعدوها عن الحلف الثلاثي

الازمة المراكشية

ولنأت الى دور الازمات السياسية التي تنفجر دائما عن حروب ، كما تنفجر ازمة الحبشة اليوم واولى هذه الازمات « الازمة المراكشية » التي يقول عنها المستر موريل في كتابه « عشر سنوات في الدبلوماسية السرية » : انها السبب في المحادثات السرية بيننا وبين فرنسا، وهي التي ادت تدريجيا وبوسائل غير محسوسة — اي بدون علم مجلس الوزراء وبدون استشارة البرلمان والشعب كما يعترف اللورد غراي بذلك صراحة في مذكراته — الى تشبثنا معشر الانكليز في اتباع خطة سياسية معينة قربت احتمال وقوع الحرب الاوروبية ، وجعلت تدخلنا فيها امرا محققا »

الامبراطور
يزور طنجه

ان موقع مراكش الطبيعي جعل بريطانيا تحرص على ان لا تجعلها تحت اشراف دولة قوية خوفا على مضيق جبل طارق . اما فرنسا فقد ارادتها مستعمرة لها . وكذلك اسبانيا . ففي سنة ١٨٨٠ عقد مؤتمر مثلت فيه الدول الاربع ، وتقرر فتح باب التجارة للجميع . الا ان المسيو ديلكاسيه وزير خارجية فرنسا سنة ١٩٠٤ لم يرض عن هذا الحل الذي لا يحقق برنامجه الاستعماري ، فاغرى ايطاليا بطرق باب تونس وجس نبض اسبانيا لتقسيم البلاد بين الدولتين فعلمت بريطانيا بالامر ، فتراجع . ولما هزمت روسيا عام ١٩٠٤ ـ ١٩٠٥ اخذت بريطانيا توآزرها ، واتفقت مع فرنسا ١٩٠٤ على اعطائها مراكش وعلمت المانيا بالامر فزار الامبراطور طنجة على ظهر طراد ، واستقبله السلطان ثم اخذ يبدي كراهيته من مسيو ديلكاسيه فاضطر هذا الى الاستقالة . فغاظ ذلك بريطانيا واخذت في التقرب العسكري مع حليفتها وحدث ان قتل احد رعايا الفرنسيين ، فاحتلت جيوشها عاصمة مراكش . وطلعت جريدة الديبا بمقال جاء فيه ان الاتجاه الذي تأخذه المحادثات بين باريس وبرلين يتوقف في نتيجته على خطة بريطانيا . ومن قبل كتب البارون غيوم سفير بلجيكا الى حكومته : « لقد احيى المسيو بوانكاريه الروح العسكري في صدور الشعب الفرنسي » وقال لورد هدلين في كتابه « قبل الحرب » انه كلف عند استلامه وزارة الخارجية « ان يستعد للحرب » ويقول صاحب كتاب الحرب العالمية ان روسيا وفرنسا وبريطانيا وايطاليا دخلن الحرب وعندهن من الجنود ٢،٦٦٣،٠٠٣ ودخلت المانيا والنمسا القتال وعندهما ١،١٧٦،٧٤١

فاجعة سيراجيفو

اما وقد انتهينا على الحالة قبيل الحرب، وهي الحالة التي تشبه الموقف الحاضر الذي يرى فيه العالم ازمة الحبشة بما في ذلك المعاهدات السرية ، والمحالفات والاتفاقات ـ اما وقد اتينا على ذلك فلنتقدم الان للاسباب المباشرة في الحرب وهي تنحصر في حادثة بسيطة كانت دون مصرع ملك يوغوسلافيا ومسيو بارتو وزير خارجية فرنسا في العام الماضي

في اواخر يوليو سنة ١٩١٤ زار ولي عهد النمسا الارشيدوق فرانس فرديناند وزوجته بلاد البوسنك والهرسك سيراجيفو وراء وحدة النمسا . وفي سيراجيفو القي الزائران الملكيان حتفهما في مؤامرة ليس هنا موضع تفصيلها

ولي عهد النمسا قتل في بلاد لم تكن على ولاء مع حكومة الامبراطورية النمسوية ، امرت حكومة فينا فبعثت بانذار الى حكومة بلغراد تطالب التدخل في التحقيق ، وشروطا اخرى لا نرى محلا لبسطها . فهاجت لهذا دول على رأسها روسيا . ويقول الاستاذ « فيفي » في كتابه « الامبراطورية الالمانية بين الحربين » : « ان الانذار النهائي الذي قدمته النمسا في ٢٣ يوليو سنة ١٩١٤ الى الصرب لم يكن سوى انذار صادر من اناس قرروا ان يجهزوا بصفة نهائية على شبكة الدسائس التي وضعتها روسيا حول النمسا »

وقامت بريطانيا تشد ازر روسيا في غضبتها ، وطلبت من النمسا عقد مؤتمر لم تر هذه مندوحة عن رفضه لانه اهانة موجهة اليها كامبراطورية واخذت الاسلاك البرقية تشغل اوروبا باجمعها . وتوفقت بريطانيا الى وساطة الامبراطور غليوم في الامر ، لكن حكومة فينا رفضت كل وساطة . وبعث المستشار « رئيس الوزراء » الالماني في ٢٩ يوليو برقية الى فينا يقول فيها : « انني مندهش اشد الاندهاش من جراء خطة الحكومة النمسوية وتصرفها ازاء الدول الاخرى . . . اتتركنا في ظلام حالك بالنسبة لبرنامجها » ويقول لورد غراي في مذكراته . « في اعتقادي انه لا الامبراطور ولا رجال دولته دبروا الحرب او رغبوا فيها »

برقية
غليوم الى القيصر

وفي يوم ٢٨ يوليو ارسل الامبراطور غليوم الى قيصر روسيا مستغربا ما يراه من استعدادات وتعبئة على الحدود، قائلا : « لست اشك في انك توافقني ان مصلحتنا المشتركة نحن الاثنين ، بل وجميع الملوك الآخرين ، هي الاصرار على ان ينال المسؤولون عن هذه الجريمة الشنعاء العقاب الذي يستحقونه . ومن جهة اخرى لن تجاهل ما تجده وحكومتك من الصعوبات في تلطيف حدة الرأي العام » فأجابه القيصر بعد الديباجة : ارجوك من صميم فؤادي ان تقدم ما تستطيع من المساعدة واخشى ان أكون عاجزاً ، بعد قليل ، عن مقاومة الضغط الذي حولي وهناك اصبح مضطراً للاقدام على اعمال تؤدي حتما الى الحرب » وبعث غليوم في ٣٠ يوليو برقية جاء في ذيلها : « فعبء المسئولية يقع الآن على عاتقك ، وانت وحدك الذي تتحمل تبعة الحرب » وقال في برقية اخرى : « لقد ظللت محافظا على الوصية الغالية التي اوصاني بها جدي وهو على سرير الموت ، وهي الاحتفاظ بصداقتك وصداقة بلادك » وتقدمت الجيوش الروسية الى الحدود، وعند اعلان الحرب منحت جائزة مقدارها ٢٠ الف جنيه لاول جندي يدخل برلين

اختراق بلجيكا

قد يكون القيصر ذا روح مسالمة وهو في الحق كذلك ، وميال الى المسالمة غير انه اصبح تحت تأثير بوانكاريه ورجال الوزارة الفرنسية ، وتحت تأثير الحزب العسكري من جهة اخرى . وتلا ذلك زحف الجيوش النمسوية على النمسا، وتعبئة قواتها على الحدود الالمانية . فأعلنت المانيا الحرب . وهنا تدخلت فرنسا . وضرب هندنبرغ بجيشه البالغ ٢٠٠ الف جيش روسيا الذي يعد اكثر من مليون وراحت المانيا تستجمع نفسها لتقفز على باريس ، فاخترقت حدود بلجيكا المنفذ الوحيد لذلك . والى هنا تدخلت بريطانيا بدعوى ان المانيا خرقت حياد بلجيكا اما السر في اكتساح المانيا لبلجيكا فخوفها من بريطانيا في الشمال وقطعها خط الرجعة عليها حينما تتوغل في الاراضي الفرنسية

الهزيمة
بعد الظفر

واعتمدت المانيا في الشرق على تركيا التي ساءها سكوت بريطانيا على حرب طرابلس ، والتي حسبت في حيادها ما يجعلها لقمة في فم روسيا اذا انتصرت مع حليفاتها . فاختارت الجانب الذي اعتقدته امينا بالنسبة للجانب الاخر اذ لا يزال طمع روسيا عند الى البسفور والدردنيل .

نستطيع ان نقول ان عقم المانيا السياسي بعد بسمرك كان السبب الاعظم في هزيمتها في سنة ١٩١٧ فلم تنجب المانيا بعده رجلا يصح ان يقال انه من رجال الساعة . اما في الحرب فقد تغلب قوادها على سائر القواد . لان لها من امثال مولتكه الشهير ، وهندنبرغ ، ولودندورف ، ومكنزن، ما قاوم جيوش الحلفاء في الميادين الاربعة . وقد كانت سياسة بسمرك التقرب الدائم بين المانيا وروسيا حتى انه اقترح على الامبراطور الشاب زيارة بترغراد ، عاصمة روسيا يومئذ ، فامتعضت الملكة فكتوريا لزيارة حفيدها هذه ، وطلبت اليه ان يراعي شعائر الحداد على والده ! وعلى الفور قال السياسي الشيخ : ضع حداً لهذا التطفل العائلي !

لم يستطع السياسي العظيم ان يسير مع الامبراطور « الجديد » باستقلال ، وهو عمل طائش من لوم الذي اغتر بقوته . وهكذا فقدت الالزاس سفينتها فانسحت من ثم شقة الخلاف بينها وبين روسيا من جهة ، وبينها وبين بريطانيا من جهة اخرى حينما راح غليوم يقوي اسطوله متحديا الشعور البريطاني

وبعد معارك دموية هائلة دامت اربع سنوات ونصفاً بدأت مفاوضات الصلح من المانيا فعاد جنودها من بلاد اعدائهم وقد كتبوا على راياتهم : نحن لم نغلب لا في بر ولا في بحر ، ثم تنازل غليوم عن العرش بعد ان قال : « لقد كان الجيش عنوان فخاري ومجدي ثلاثين عاما . عشت من اجله ، وشقيت من اجله »

واليوم ...!

هذه هي قصة الحرب في اسبابها المباشرة وغير المباشرة . وهي تشبه في دقائقها وتفاصيلها الحالة الحاضرة تمام الشبه فاية دولة هذه التي ستضرب الرصاصة الاولى ؟ ام ان كل الدول تقوم بهذه المهمة ؟

اعلان
مطروح للمناقصة
تعبيد طرقات مقدار ٥٠٠٠ متر مربع في محلتي المنشية وارشيد فمن له رغبة في المناقصة عليه ان يقدم طلبا في ظرف مختوم لرئيس لجنة المناقصات في بلدية يافا بعد الاطلاع على الشروط في قلم الهندسة على انه يجوز للبلدية تعيين التعبيد اما بالبتون او الاسفلت حسب رغبتها.
تقبل الطلبات لغاية الساعة العاشرة صباحا من يوم الاثنين الواقع في ١٦ـ٩ـ٣٥ ويجوز للبلدية قبول او رفض اي او اقل طلب دون بيان الاسباب .
رئيس لجنة المناقصات
عاصم السعيد

هذه حقيقة
سائقي التاكسي المحليين
يربحون الآن بين ٤٠ و٥٠ جنيها صافي في الشهر لماذا لا تعمل كذلك؟
يوجد للبيع سيارة جديدة (دودج) لسبع ركاب حائزة على رخصة عموميه لونها جذاب وفرشها بديع بسعر معتدل جداً ويقبل على اقساط

سيارة فورد لسبع ركاب جديدة حائزة على رخصة عمومية ، فرشها جديد ومستوفية جميع الشروط يمكن تسليمها بعد ساعة واحدة من الاتفاق . سعرها معتدل .

ويلز سيدان ذات ٤ ابواب في حالة جيدة يمكن بيعه سريعا بـ ٩٥ جنيها عجلاته جديدة وفرشه حسن يدفر في حرق الوقود

سيارة بليموث سيدان ذات اربعة ابواب مع فرامل على الزيت وكاوتشوك عجلاتها جديدة ذات رخصة سعرها ٨٥ جنيها

ستودبيكر سيدان عجلاته جديدة وقد اعيد دهانه مؤخرا ! فرصة حسنة بسعر ٦٥ جنيها فقط

خابروا بذلك كله الخواجة
شابيرو
كراج ليفانت فير
اخر شارع ديزنكوف تل ابيب
تلفون ٢٥٧ تل ابيب
***

في القضية الارثوذكسية

تقرير برترام - يونغ

« بقلم الاستاذ عيسى السفري »

مقدمة

في يوم الجمعه ١٦ الجاري ، رفعت لجنتنا التنفيذية دعوى الطعن في الانتخاب البطريركي ، امام محكمة العدل العليا ، بواسطة لجنتها الفرعية المخصصة لذلك ، والمؤلفة من كل من السادة : يعقوب فراج وسمعان داود وانطوني عطا الله. وعينت المستر هورووتش المحامي مرافعا لها امام المحكمة

كما رفع الاستاذ المحامي حنا عطاالله قضية ثانية بصفته الشخصية ، امام المحكمة المذكورة ، بالطعن في انتخاب نيافة المطران تيموثاوس

وقد جاءت النقاط التي استندت اليها الدعويان مطابقة لتلك التي سبق وشرحناها في العدد قبل الماضي من هذه الجريدة

والى ان يقول القضاء العادل كلمته في هاتين الدعويين ، ننتقل بالقاريء الى امر كثر اللغط به هذه الايام، ورددت ذكره الصحف ، الا وهو تقرير برترام - يونغ ، الذي حافظت لجنتنا التنفيذية على الامانة الملقاة في عنقها ، بتشددها في ان تكون المفاوضة بينها وبين البطريركية على اساس التقرير المذكور

ماهو تقرير برترام يونغ؟

ان السر انطوان برترام لم يضع مع زميله المستر يونغ هذا التقرير ، ولم يقترحا حلولهما لفض المشكل ، الا بعد ان اطلعا على وجهتي نظر الطائفة والبطريركية في حوادث سنة ١٨٧٥ وحوادث سنة ١٩٠٨ وبعد ان قارنا نظام البطريركية هنا بانظمة البطريركيات الاخرى في الاستانة والاسكندرية وانطاكية. فوجدا ان النظام الذي تسير عليه بطريركية اورشليم يختلف كل الاختلاف عن انظمة تلك البطريركيات التي كانت في العهد التركي السابق تحت حكم واحد وادارة واحدة !

وانفراد بطريركية اورشليم بشذوذ انظمتها هو الذي حدا بالحكومة المحلية الى تعيين لجنة برترام - يونغ المذكورة لدرس القضية ، وبيان ما يناسب من اراء تكون اساسا لوضع قانون اساسي جديد للبطريركية ، يتمشى مع روح العصر الحاضر ، ويتفق بشكله مع انظمة باقي البطريركيات الاخرى

اصلاح القانون الاساسي

وقد قامت هذه اللجنة سنة ١٩٢٥ بمهمتها خير قيام . فبحثت القانون الاساسي العثماني القديم ، المشتمل على ١٧ مادة فقط . واظهرت ما يسوده من نقص وابهام . وارتأت اصلاحه بافصاحه في تقريرها ووضعت مسودة له ، بعد ان ادرجت فيه قرارات تركية معلومة ، متصلة اتصالا اساسيا بالبطريركية ، لم توضع بعد بصيغة القانون . فجاء في ٤٥ مادة تبحث في الامور الآتية :

١- واجبات البطريرك ومجمعه المقدس
٢- انتخاب البطريرك
٣- الاهليات المقتضى توفرها في من ينتخب بطريركا
٤- الاساقفة وكيفية انتخابهم
٥- اخوية القبر المقدس
٦- صلاحيات البطريرك في المجمع
٧- المجلس المختلط
٨- المجالس المحلية
٩- متفرقات

كلمة حق !

هذه هي مسودة القانون التي وضعتها لجنة برترام - يونغ ، لتحل محل القانون الاساسي العثماني القديم . ويكفي لتقديرها ما نطقت بحقها اكبر هيئة في البلاد ، وهي محكمة العدل العليا ، في قرارها بوقف الانتخاب البطريركي الاول ، بتاريخ ٢٢ كانون الثاني سنة ١٩٣٢ حيث قالت:

« انها افضل مسودة لقانون ناقص مبهم ، عديم السبك، غير مفهوم، كالقانون الاساسي العثماني . الذي سنته الحكومة التركية على عجل منذ ٥٧ عاما ، ليطبق على ظروف هي غير ظروفنا الحاضرة . وبقاء قانون مثل هذا ، من شأنه ان يسبب نزاعا دائما بين الطائفة ورئاستها الروحية .. »

هذا هو السبب الذي لاجله تشترط لجنتنا التنفيذية ان تكون المفاوضة مع البطريركية على اساس تقرير برترام — يونغ . ولو كانت البطريركية تنوي الاصلاح الحقيقي للكنيسة ، لشاركت لجنتنا هي ايضا بهذا الطلب

ومن هنا يتضح لكل من خلت نفسه من الغرض ، ان الطائفة تسعى في ان تستبدل ثوب الكنيسة البالي ، بثوب جديد يتناسب مع مركزها التاريخي الممتاز . بينما البطريركية تحاول ترقيع ذلك الثوب ، ليبقى سبة التاريخ ! .

ختام

ومن ذا الذي تخوله نفسه — وقد وصلنا الى اخطر نقطة عرفت في جهادنا — ان يبيع ضميره ، ويخون ذمته فيفرط بحقوق امته في معركة مثل هذه ، قد تكون الفاصلة بيننا وبين البطريركية ، او بين الحق والباطل ؟! ..

انه يستحق لعنة الادب ! .

والى الاثنين القادم

يافا **عيسى السفري**

اقصد
محل
نجيب القطان
سوق الدير يافا
واطلب زيت الزيتون للمونه
والسمن الحلبي الحديدي
الممتاز
ماركة
كامل هيكل

سوء الحالة

في قضاء بئر السبع

جاءنا من مكتب الشباب ما يلي :

فخامة القائم باعمال الحكومة المحترم

بواسطة حضرة حاكم اللواء الجنوبي المحترم

سيدي : لي الشرف ان اعلمكم بانه على اثر الشكاوى المتكررة التي رفعت الى مكتب الشباب من سوء الحالة في قضاء بئر السبع انتدب المكتب وفدا من قبله لزيارة ذلك القضاء ودرس حالته وكانت نتيجة ذلك ان اتضحت لنا الحالة السيئة المخيفة التي تهدد قضاء يكون جزءا كبيرا من فلسطين بالدمار والخراب

ان الحكومة هي المسؤولة عن تلك الحالة فهي قد تجاهلت ذلك القضاء الواسع الذي يضم ما يقرب من مائة الف من السكان العرب ومساحته تبلغ ملايين الدونمات وتناست الحكومة ايضا ان عليها واجبا كبيرا نحو هذا القضاء لم تتم منذ خمسة عشر عاما حتى اليوم شيء من ذلك الواجب بل تركته يتأخر شيئا فشيئا حتى اصبح مثالا شاهدا محسوسا على الاهمال والتقصير

ان الحكومة لم تنشيء في هذا القضاء الواسع مستخبرا زراعيا وحداولم تفحص انواع تربته لتعرف خير المزروعات التي تناسبه ولم تقم بحفر الآبار في الجهات الكثيرة التي تتوفر فيها المياه ولم تمد يد المساعدة الى المزارعين فيه الذين لديهم بقاع خصيبة كوادي الحسا ووادي ابن منصور والجامة واراضي الترابين وغيرها

زد على ذلك فان الحكومة تركت سكان القضاء الذين يشكلون عشر السكان العرب في فلسطين يعيشون في ظلمات الجهل فليس لديهم غير اربع مدارس مع انه يحتاج الى عشرات منها ولكي تتصوروا مقدار اقبال السكان هناك على العلم وشدة حاجتهم اليه نذكر لكم انه لم تكد مدرسة العشائر في بئر السبع تعلن في هذا العام حاجتها الى ثمانية طلاب حتى تقدم اليها ما يزيد عن مائتي طالب رفضوا جميعهم من هذا كله يظهر لكم مبلغ ما اصاب هذا القضاء من الاهمال يحملنا على الاعتقاد بان هناك خطة مدبرة وسياسة معينة لا نعرف سرها ومداها ولكنها على كل حال لا تدل على حسن النية نحو العرب

واذا ارادت الحكومة ان تثبت شيئا من حسن النية وان تبرهن على انها صادقة في دعواها بانها تريد الخير لقضاء بئر السبع فلتقدم اليه تصلح من حاله السيئة وتأخذ بيده في سبيل التقدم والعمران .

ان لجنة مؤتمر الشباب تطلب من الحكومة بالحاح وشدة ان تسرع بتحقيق المطالب الاتية في هذا القضاء وهي:

١- انشاء المختبرات الزراعية في عدة اماكن منه وحفر آبار المياه لتشجيع المزارعين وتفهيمهم

٢- فتح عدد من المدارس منها ما هو خاص بالسكان المقيمين ومنها ما هو خاص بالقبائل .

٣- عقد قروض زراعية لسكانه تصرف على ترقية زراعته وانهاضه وتلاحظ هذه القروض بعناية تامة ان هذه المطالب العادلة الحقة باستطاعة الحكومة المتخمة خزينتها بالاموال ان تقوم بها باسرع ما يمكن فهي حق صريح من حقوق الامة التي تعهدت الحكومة بالمحافظة عليها والتي لا تفتأ في كل مناسبة تعلن بانها ستعمل كل ما في وسعها للمحافظة على حقوق اهل البلاد الحقيقيين

اننا بانتظار ما تجرونه في هذا الموضوع وتفضلوا بقبول فائق الاحترام

رئيس اللجنة التنفيذية لمؤتمر الشباب

محمد يعقوب الغصين

ماذا تسمع اليوم

عن محلات السادة دجاني اخوان

يافا — تلفون ٧١٦

يوم الاثنين ٢٦ آب سنة ١٩٣٥

٦ر٣٠ صباحا تمرينات رياضية محمد شكري افندي
٦ر٤٥ قرآن كريم — الشيخة كريمة العدلية
٧ر٣٥ ختام
١٠ر٠٠ موسيقى — مغني وآلات — صالح عبد الحي (شريط ماركوني المسجل) دور في البعد ياما
١٠ر٣٠ موسيقى — كمان منفرد — افضل شوا تحية الاذاعة تأليف فاضل شوا — تقاسيم
١٠ر٤٠ موسيقى — مغني وآلات — ابراهيم عثمان (شريط ماركوني المسجل) عهد الاخوة (دور)
١١ر١٠ ختام
٢ر٠٠ مساء موسيقى — مغني وآلات — صالح عبد الحي (شريط ماركوني المسجل) قصيدة عجبت لسعي الدهر
٢ر٣٠ النشرة التجارية الاولى
٢ر٣٥ ختام
٦ر٣٠ موسيقى — اوركسترا محمد حسن الشجاعي بمصاحبة ابراهيم حموده (شريط ماركوني المسجل) العيد (مارش اسباني) جمالك الخطيبين (تانجو) — الهلال
٧ر٠٥ حديث الى الاطفال — في مملكة الطيور — الآنسة زيزت حسن
٧ر٣٠ نشرة الاخبار
٧ر٥٥ النشرة التجارية الثانية
٨ر٠٥ حديث — الرياضة في مصر الاستاذ سيد البشلاوي
٨ر٣٠ اسطوانات — منتخبات من الآنسة ام كلثوم دور هو دا يخلص من الله — اكذب نفسي (قصيدة) — منولوج خاصمتني — قصيدة مالي فتنت
٩ر٠٥ قراءة — منتخبات شعرية — الاستاذ محمد عز زرفعت
٩ر٣٠ موسيقى — مغني وآلات — نادرة تقاسيم عود من نادرة — مقدمة موسيقية — تقاسيم كمان — تقاسيم قانون — دور ياللي تعشق صون فؤادك تلحين داود حسني
١٠ر٣٠ موسيقى — بيانو منفرد مدحت عاصم سماعي حجاز كار عزيز صادق — تقسيم — الشروق — سماعي حجاز كار مدحت — تقاسيم
١٠ر٤٥ موسيقى — مغني وآلات — نادرة تقسيم عود — مقدمة موسيقية تقسيم ناي — موال ياقلبي قل لي اجيب الك بخت حلو منين — طقطوقة هو ما فيش انصاف تلحين احمد شريف
١١ر٣٠ سلام الملك — ختام

علم المغناطيسية وتأثيره

في قوى الانسان وحواسه

تقرر استئجار قاعة التمثيل في بناية جمعية الشبان المسيحية في القدس ليعرض « البروفسور برناردو » تجاربه ونظرياته العلمية في علم المغناطيسية وتأثيره في قوى الانسان وحواسه — تلك النظريات التي احرز من اجلها القابا علمية رفيعة واوسمة شرف من اشهر حكومات العالم

وقد ضربت لجنة الحفلة موعدا لمشاهدة تجارب ونظريات « البروفسور برناردو »

يوم السبت في ٣١ آب سنة ٩٣٥

اما التذاكر فانها تباع في المحال الاتية :

محل الخواجه تيودور اسطفان
« « غوردون بوتاجي
شباك مسرح جمعية الشبان المسيحية

اننا نحض الجمهور في بيت المقدس على مشاهدة هذه الحفلة التي خلبت قلوب الدجالين والتي قلما يسمح الدهر بمثلها

قصد — الطاهر — الاسعار معتدلة
روائح . كلسات . اخروجة
اشكول . بودره . مناديل وجه
محارم . فانيلات ... الخ
سوق البلابسة — جوار السبيل

زيت الكوكو زيت النخيل
زيت الزيتون

هذه هي الوصفة الطبية لتجميل الوجه وتحسينه لان مزج هذه الزيوت مع بعضها بطريقة علمية فنية يعطيك احسن غذاء للجلد لانه يكسبه الطلاوة والنعومة والرفاهة ويزيد جماله جمالا

وصابون بالموليف هو الصابون الوحيد المركب من هذه الزيوت الثلاث وهو الصابون الوحيد الذي يجب عليك ان تستعمله في منزلك وفي غرفة نومك

احترس من انواع الصابون الرخيصة التي تضر الوجه وهي تقليد لصابون بالموليف لكنها مركبة من شحوم قذرة وزيوت مضرة تضر جلدة الوجه ضررا عظيما

الوكلاء والمستودع العام : الشركة المصرية البريطانية التجارية
مصر : شارع سليمان باشا — الاسكندرية : شارع طوسن باشا
وللشركة فروع في يافا وبيروت وطرابلس — نمرة التلفون يافا ١٠٦٢
شارع ظريفة عمارة الطابو سابقا

دخنوا السجاير التركية الفاخرة
المصنوعة من اجود التبغ التركي
الجودة
الوجاهة
الاتقان
جميع هذه الاصناف نجدها في السجاير التركية :
الاصناف : جوكيه كلوب . بافوه . يكي تورك .
غازي ذبحه . خانم اكسترا . ايكنجي
الوكيل العام
(يوسف البينا)

فتح مطعم
باريزيان
بحيفا
قرب دائرة البوليس — لاصحابه مقبول وهدبه
على الطراز الباريسي الرائع : في شغله وادواته وخدمه ونظافته ومعاملته وفي كل ما يرضى عنه الزائر الكريم
مأكولات فذة فاخرة ممتازة
مبردات منعشة فتانة رائعة
تسر الناظرين !
هيا اليه ايها المواطن الكريم تجد ايناسا لطفا ، خدمة ، راحة ، تجد كل شيء
تجد مبتغاك

مات
تلميذ الامام

سلام على الاسلام بعد محمد
سلام علي ايامه النضرات
على الدين والدنيا على العلم والحجا
على البر والتقوى على الحسنات

قضى الله ولا راد لقضائه، وحكم ولا مبدل لحكمه، ومات الاستاذ العالم العلامة الشيخ محمد رشيد رضا رحمه الله

انشبت المنية اظفارها به ، واذن الله لروحه الطاهرة ان تفارق هذه الحياة، حياة الشقاء والفناء، الى الحياة الابدية حيث النعيم والخلود

قصفت يد المنون حياته عن عمر يناهز الستين افناه في الدعوة الى سبيل الحق وتأليف المؤلفات النافعة والمصنفات الكثيرة

هبط الاستاذ مصر كما هبطها غيره، وأم الازهر المعمور لتلقي العلوم في عهد شبابه وتلقى عن اساتذة قديرين، وفي مقدمتهم الامام المصلح الكبير الشيخ محمد عبده وكان في ايام تلقيه مثالا للجد والنشاط، والذكاء والنبوغ، اللذين عرف بهما في صغره، وكان شيخه الامام يعلق عليه آمالا عظيمة، ولا اغالي اذا قلت ان الامام قد فتح الله بصيرته وعلم ان تلميذه رشيداً سيحمل لواء التجديد ويكون دأبه الاصلاح بعد موت شيخه ولذلك قال فيه في احدى قصائده

ولست ابالي ان يقال محمد
ابل ام اكتظت عليه المآتم
ولكن دينا قد اردت صلاحه
احاذر ان تقضي عليه العمائم
فيا رب ان قدرت رجعي قريبة
الى عالم الارواح وانفض خاتم
فبارك على الاسلام وارزقه مرشدا
(رشيدا) يضيء النهج والليل قاتم

كان الفقيد العظيم على جانب عظيم من الاخلاق الطيبة والصفات الحميدة والآداب العالية التي قل ان توجد في غيره

وكان الى غزارة علمه حليما، والى شهامته متواضعا، والى مروءته سياسيا

كان فقيدنا العظيم علما من الاعلام الشامخة في العلم وله مهارة فائقة في علمي الحديث والتفسير، وقوة في الانشاء والكتابة وكتاباته ومقالاته اكبر برهان على ذلك.

طار ذكره وشاع فضله فكانت تنهال عليه الفتاوى والاسئلة من الهند والجزيرة وشمال افريقيا وغيرها من كافة اقطار الشرق، وكان قوله الفصل في كل حكم افتى فيه.

للاستاذ الفقيد مؤلفات كثيرة تربو على العشرين مصنفا ومن اهمها تفسير المنار الذي سار فيه على طريقة شيخه الامام محمد عبده وهو اقرب التفاسير الى المنطق والصواب، ويوافق العقول ويجاريها مجاراة تامة وله غير ذلك مجلته المنار التي تمتاز عن سائر المجلات بغزارة مادتها، وقوة اسلوبها، وله مؤلف في تاريخ الامام عبده من ثلاثة مجلدات. وآخر مؤلف اخرجه قبل ان تعاجله المنية «كتاب الوحي المحمدي» المعروف بطلاوة ابحاثه ومواضيعه التي كان يطرقها المؤلف رحمه الله وله غير ما ذكرت مصنفات في مختلف العلوم الكونية والعربية ليس في الذاكرة اسماؤها

والواقع انه رحمه الله كان حجة في اقواله نجما متألقا في سماء مصر بل في الشرق فأول

ياخليفة الامام، وحامل لواء الاصلاح بعده: لك في القلوب مكانة سامية لن تزول، ولئن فقدنا شخصك فهذه روحك وكلماتك وابحاثك في مؤلفاتك وكتبك نتلوها كل يوم وما مات من ترك خلفه علما يقرأ كل يوم

يافا — كامل السوافيري

الناصرة
الى من هذا.؟

يأبى اليهود الا ان تكون اعمالهم شاذه في كل شيء، ولا عجب في ذلك فهم اصحاب سيادة تامة وحرية مطلقة ولا من يجرأ على مخالفتهم او شكواهم لاية دائرة حكومية اذ النقمة تحل عليه

الناصرة فيها مدير احراش يهودي يعاكس العرب بكل معنى الكلمة يضيق عليهم الخناق في رخص الفحم والشيد ولذا تراهم دوما يبثون شكواهم ولا مصيخ لهم لان غريمهم يهودي وشكوى اليهودي على ما يظهر جرم لا يغتفر

شهيد طبعون

ما ان طالع الاهالي هذا حادث قتيل عرب طبعون بايد يهودية حتى ثار ثائرهم واعتراهم ذهول كيف ان اليهود يواصلون عداءهم بين الفينة والاخرى غير حاسبين لاعمالهم الفظيعة حسابا كأنهم في معزل عن القانون ولا على من تقع المسؤولية في مثل هذه الاعمال التي لا نرى حركة لابقائها ووضع حد لها

اوتبقى هذه الحوادث تتلوها حوادث اخرى ففي ذمة الله ايها الشهيد وفي سبيل الوطن ما لاقيت وما يلاقي غيرك.

زيارة اعضاء
الجمعية الانطونية

قدم الناصرة اعضاء الجمعية الانطوانية في بيت لحم من رجال ونساء برآسة الخوري فوررت ربشاني وقد حلوا في الكازانوفا وبعد ان شاهدوا الاثار المقدسة توجهوا لزيارة جبل طابور وحيث يتابعون رحلتهم لمشاهدة بقية الاماكن المقدسة في اللواء الشمالي رافقتهم السلامة

اكبر مدينة
ماهى؟

يخطيء من يظن ان لندن او نيويورك هي اكبر مدن العالم من حيث وسعها، فمدينة دبرسن في هنغاريا هي اولى مدن الدنيا في اتساعها فهي تشغل مساحة ٦٠٠ ميل مربع!

دجاجة تضرب
الرقم القياسى!

وفي اي شيء تضرب هذه الدجاجة الرقم القياسي!

في البيض طبعا!، وما دام الامر الامر كذلك فقد اطلق على هذه الدجاجة اسم وهو «ارنشتاين» وهي موجودة الآن في نيوجرسي في الولايات المتحدة الاميركية، وهناك في كنها ضعت كل يوم بيضة واحدة بغير انقطاع لمدة ١٢٠ يوما اي اربعة اشهر

اما الرقم القياسي الذي ضربته هذه لدجاجة صاحبة الشهرة فكان ١٠٦ بيضات في مثل هذه المدة!

طرائف وفكاهات

عشر محصول الدنيا
تأكله الحشرات

سبق لنا ان نشرنا في احد اعدادنا الماضية شيئا عما تبيده الجراثيم والحشرات من الانفس والثمرات. واليوم نطالع في احدى المجلات الانكليزية ما يلي

لا يدرك غير القليلين من الناس ان ان عشر محصول الدنيا تأكله الحشرات وان دودة القطن وحدها تأكل من مزروعات الاقطان في اميركا وحدها ما تبلغ قيمته ٣٣،٠٠٠،٠٠٠ جنيه كما يأكل دود البقول من مزروعاتها في انكلترا ما قيمته ٧،٠٠٠،٠٠٠ جنيه

اما دود السكر فيأكل من مزروعاته في كوينزلاندما تتراوح قيمته بين ٧٠٠،٠٠٠ و ١،٠٠٠،٠٠٠ جنيه كل عام

اما الجراد فيكلف جنوب افريقيا سنويا عدة ملايين من الجنيهات.

ويقول لنا الدكتور س. ا نيف الاخصائي في علم الحشرات ان احسن الطرق التي تتبع في مكافحة الحشرات هو تسليط اعدائها من الحشرات عليها فلكل جنس من حشرات الدنيا جنس آخر هو له عدو مبين، «ولقد ربينا نحن هنا في لندن جنسا من الحشرات سلطناه بعد ان نما وترعرع على جنس آخر كان يفتك ببيارات البرتقال في الناتال فتكا مريعا فتغلب عليه واباده وسلمت البيارات وتوفر على اصحابها مبلغ لا يستهان به من المال»!

وقد بوبت مؤسسة الحشرات الامبراطورية في لندن ما عرف من الحشرات الآن في ١٩٠،٠٠٠ باب ويبلغ عدد انواع الحشرات التي تدخل في هذه الابواب كلها اكثر من مليون نوع.

والثابت المؤكد للعلماء الآن هو ان هذه الحشرات الضئيلة، ومنها ما يرى ومنها لا يرى بالعين المجردة، توقع بالناس من الاضرار المريعة ما لا توقعه بهم الاسود الضواري وكل ما على وجه الارض من الحيوانات المفترسة، وقانا الله الشر

انتقام!

قدم بوليس احد القسس للمحاكمة بتهمة سوقه لسيارته سوقا خطرا

وقال حاكم الصلح:

ـ انك ياحضرة الاب تقول انك كنت تسوق بسرعة ١٨ ميلا في الساعة ولكن البوليس يصرح بانك كنت تسوق بسرعة تزيد من ٤٠ ميلا في الساعة، وانا لا اريد ان اشك في كلامك ولا في كلام البوليس، فهل لك ان تفكر قليلا في السبب الذي حمل البوليس على تقديره الخاطر وهل بينك وبينه اية مشاحنات سابقة؟

ـ كلا انني لا استطيع ان اتذكر وقوع شيء بيننا على الاطلاق ... اللهم الا انني عقدت زواجه قبل ثلاث سنوات ..!

من لا ارض له
لا وطن له

اعلان

تعلن بلدية يافا انها ترغب في استخدام من لهم اهلية وخبرة في الوظائف الآتية —

		عدد
	في قلم الدائرة	
١	كاتب	٣
	في قلم الهندسة	
٢	معاون مهندس لاشغال التنظيم	١
٣	مراقب اشغال	١
٤	كاتب ومحاسب	١
٥	مساعدين لمراقبي الابنية	٤
٦	مساح	١
٧	رسام	١
٨	كاتب لمعاملات التسجيل	١
٩	كاتب على الآلة الكاتبة (انكليزي وعربي)	١
١٠	مناظر طرقات	١
١١	مخزنجي	١
	في قلم صحية البلدية	
١٢	مساعد لمفتش الصحة	١
١٣	مفتش تنظيفات	٢
	في قلم المؤسسات العمومية	
١٤	مساعد مفتش	١
١٥	كاتب	١

فعلى من له رغبة في الاستخدام عليه ان يقدم طلبا مرفوقا مع شهاداته وبيان مؤهلاته الفنية او الكتابية او شهادات بالاشغال التي قام بها والوظائف التي اشغلها سابقا.

والمرغوب ان يكون الطلاب لهم المام كافي باللغة العربية قراءة وكتابة.

وتقبل الطلبات لغاية ١٠-٩-٩٣٥

في ٢٥-٨-٩٣٥ عن رئيس بلدية يافا

مدرسة سوق الغرب العالية لبنان

هى مؤسسة وطنية عالية

عريقة في عالم التهذيب جديرة بالاهتمام لمميزات اخلاقية — وصحية — وعلمية — واقتصادية

اقسامها: عربي، انكليزي، افرنسي

دوائرها: ابتدائية، استعدادية، علمية، تجارية

ولها فرع خاص بالذكور ومثله للاناث يطلب بيانها من وكلائها:

حيفا ✡ وكالة جريدة فلسطين

يافا: المكتبة العصرية شارع بسترس

القدس محل داود افندي ناصر ابي جضم

الايضاح الكافي عنها من معتمدها العام

الاستاذ اسكندر اسعد كنعان

الذي سيزور هذه الانحاء من اول ايلول وصاعدا

اعـــلان

مطلوب وكلاء لشركة في يافا ونابلس وطبريا وغزة لبيع الثلاجات وماكنات الغسيل على الكهرباء والراديو صنع المعمل الشهير فاربانكس مورس فمن آنس في نفسه الكفاءة مع رأسمال فليراجع

صندوق البريد ٣٣٦

في تل ابيب لاجل توكيله

اعـــلان

ليكن معلوما عند كل من يرغب شراء قطعة من اراضي قرية عين كارم ان جميع اراضي قرية عين كارم وقف صحيح لازم من اوقاف سيدنا ابي مدين الغوث وذلك ثابت بحجة الوقف وبأحكام متعددة صادرة من محاكم ذات صلاحية شرعية ونظامية في زمن الدولة التركية وفي زمن الدولة الانكليزية ومكتسبة الصورة القطعية فعلى هذا لا يجوز بيع ولا شراء اي قطعة من اراضي عين كارم وكل بيع فهو باطل فمن يشتري شيئا من اراضي عين كارم بعد هذا الاعلان فليعلم ان شراءه باطل وليس له حق بادعاء حسن النية

٩ ربيع ثاني سنة ١٣٥٤ و ١٠ تموز سنة ١٩٣٥

الوكيل العام عن متولي وقف المغاربة

المحامي اديب رمضان السراج

الجامعة الاميركية في القاهرة

يسر الجامعة الاميركية في القاهرة ان تعلن ما ادخل حديثا في نظامها:

١ — افتتاح فرع حديث كامل للصحافة يمنح درجة بكالوريوس

٢ — تنظيم قسم خاص في الكلية يهيء الطلاب لنيل شهادة جامعة لندن London Matriculation مباشرة

٣ — تخفيض قسطها من ٦٠ جنيها ونصف الى ٤٥ جنيها ونصف وذلك يشمل رسم التعليم والقسم الداخلي معا

٤ — يضاف الى ذلك ما يشمله منهاجها من درجات علمية اخرى وانظمة جديدة يمكن من يشاء الاطلاع عليها

ورغبة في حث الطلاب على اتمام دراستهم العالية يقدم لهم الدكتور اسحق موسى الحسيني «البقعة الفوقا — القدس» ما يرغبون من معلومات عن هذا المعهد وعن غيره في مصر والخارج

احسن صابون نقي فاخر

مصنوع من زيت الزيتون الممتاز

ماركة الزيتونة

احذروا التقليد

الصابون المطهر ذو الرائحة الزكية

ماركة شجرة «الزيتون»

من مصنوعات معمل علمي وسالم النابلسي — بنابلس — يكفي تجربته مرة واحدة لتتعلقوا به الى الابد

يطري البشرة وينعش الجسم ويكسب الرائحة الطيبة

اطلبوه من الباعة

الوكلاء

السادة نجيب القطان: يافا
حسن قليبو: القدس
فريد حسن فرحات: عمان
قسطندي مجالي: حيفا
سامي ومهدي القباني: الشام

اصحاب المعامل والتجار والعمال

وسعوا تجارتكم واشغالكم باخذ اقسام وزيارة

معرض باري

(يفتتح)

ابتداء من ٦ سبتمبر حتى ٢١ منه فيرا دل ليفانت

باري من ٢٠ ـ ٣٠ و ٥٠ في المائة تنزيل في البواخر ٥٠ و ٧٠ في المائة للسكك الحديدية والسهولات الاخرى يمكنك اخذها من غرفة ايطاليا التجارية

صندوق البوستة ٨٦٦ تلفون ١٥٢٥ ـ القدس

تلفون وكالة الدفاع في حيفا ١٢٥٨

المطبعة العصرية

شارع جمال باشا - عمارة الاستاذ المظفر

اقصدوها لطبع مطبوعاتكم فانها اشتهرت:

بسرعة الانجاز

ونظافة الطبع

والاعتدال بالاسعار

وذلك بفضل استعدادها وحداثة ماكناتها وأحرفها العربية والافرنجية والعبرية

لا بد من الحرب الحبشية
مؤتمر باريس يزرع بذور الشقاق
فرنسا لن تتخلى عن صداقتها لايطاليا ابدا...

«الديلي ميل» هي الجريدة الانكليزية الكبري الوحيدة الضالعة مع الاستعمار الايطالي ضد الاستقلال الحبشي، والجريدة الوحيدة التي لها مكاتب خاص يرافق الجيش الايطالي في شرق افريقيا فهو الآن مقيم في اسمرة عاصمة الاريتريا وجريدة كهذه امينة للاستعمار البريطاني كما هي طول عمرها امينة للاستعمار الايطالي قد استطاعت ان تعلم من تفاصيل ما جرى في مؤتمر باريس الفاشل اكثر مما عرفت غيرها واليك الآن ما نشرته على صفحتها الاولى يوم ١٦ الجاري بقلم مكاتبها الخاص في باريس. «المحرر»

ايطاليا ستبادىء الحبشة العداء الصريح قبل ان يلتئم مجلس العصبة في ٤ ايلول المقبل

والمعروف ان فصل الامطار في الصومال ينتهي يوم ١٥ ايلول، ولكن الدوائر السياسية الايطالية في باريس تقول بامكان اشهار الحرب قبل هذا التاريخ

خذوهات!

ويلخص الوقف الحالي في ان بريطانيا العظمى بلسان فمها الناطق المستر ايدن تحاول ان تستدرج فرنسا معها في سياستها المرسومة ضد ايطاليا. وقد سمح للمسيو لافال بان يفهم ان فرنسا اذا لم تؤيد سياسة المستر ايدن السلمية، فان بريطانيا العظمى لن تساعد فرنسا في سياستها الخاصة بالمانيا وسياستها الاخرى الخاصة بالنمسا!

لا بل دعنا نقل بعبارة اصرح ان بريطانيا تخير فرنسا بين الصداقتين البريطانية او الايطالية، فهل سيرفض المسيو لافال ان يختار الصداقة البريطانية ويؤثرها على الايطالية، ويفهم المستر ايدن ذلك بصريح العبارة؟

مالي افرنسي كبير يصرح برأيه

ولقد تقابلت بالامس مع مالي افرنسي بارز له صلة وثيقة بالدوائر السياسية العليا في الحكومة الافرنسية فصرح لي بأن الرأي المتفق عليه في فرنسا هو ان ايطاليا لن يصدها شيء قط عن تنفيذ ما قررته من غزو الحبشه، وان الحكومة الافرنسية مصممة تمام التصميم على ان لا تخطو اية خطوة يكون من شأنها تعكير صفو الصداقة القائمة الآن بين فرنسا وايطاليا

«الدفاع» الكلمة الآن لجلالة الامبراطور هيلا سلاسي، اما الكلمة الثانية فالله وحده يعلم لمن تكون...

بذور الشقاق

بدلا من ان يزرع المؤتمر الحبشي المعقود في باريس بذور السلام، زرع بذور الشقاق بين الدول العظمى الثلاث وجعل الخلاف الخطير في الرأي العام يشتد ويتفاقم شره لا بين بريطانيا العظمى وايطاليا فحسب، وانما بين بريطانيا العظمى وفرنسا ايضا!

لافال مندهش

ولقد قيل لي ان المسيو لافال رئيس وزراء فرنسا ووزير خارجيتها قد ابدي دهشة من اصرار الحكومة البريطانية على المضي في بذل الجهود لاستدراج فرنسا معها في سياستها التي رسمتها هي وحدها للحبشة

ايطاليا على حق ٩٠ في المائة!

وفي لغة حازمة ولكنها دبلوماتيكية فهم المسيو لافال المستر ايدن امس وامس الاول ان فرنسا مصممة على ان لا تدخل في شجار مع ايطاليا حول مسألة استعمارية تعتقد فرنسا ان لايطاليا الحق فيها ٩٠ في المائة؟!

البارون الوازي يغضب ويحنق!

وفي صباح الامس عقد المسيو لافال مؤتمرا خاصا للتشاور مع البارون الوازي في مكتب وزارة الخارجية الافرنسية، ولقد فهمت انا ان البارون الوازي قال للمسيو لافال في لغة غاضبة حانقة ان ايطاليا ترفض رفضا باتا ما تقترحه عليها بريطانيا العظمى من الاكتفاء بالامتيازات الاقتصادية لا بد لصيانتها من فرض الحماية العسكرية الايطالية على الحبشة حتى ولو في شكل انتداب... تكون الحقوق العسكرية والبوليسية كلها في الحبشة بين يدي ايطاليا فتضمن بها هذه الامتيازات كما تضمن بها سلامة مستعمرتيها المتاخمتين لبلاد الحبشة!

قبل ٤ ايلول لا بد من الحرب

وكل الدلائل تدل الآن على ان

قد كان مضطرا الى العمل
طوال ساعات من الليل

ولا شك ان شعاع النور الكهربائي لا يخلو من تأثير سيء!

فهو يتعب العيون... والموظف في غالب الاحيان يشعر بحرقان في عينيه عند انتهائه من عمله في المساء

ولكنه باستعمال:

قطرة باير بروتارجول

يعمل على شفاء عينيه من ذلك الحرقان ويقيهما من الالتهاب! انها من مستحضرات باير...

من لا ارض له لا وطن له

بفضل اليهودية الدولية

رقيب المهاجرة يصبح وزيرا
الدعاية اليهودية وغمر فلسطين بالمهاجرين

ملأ اليهود الدنيا أكاذيب افتروها على اضطهاد الدول لهم وعلى انها سدت في وجوههم السبل كلها... فلم يبق امامهم سبيل يسلكونه الا هذا السبيل الموصل الى... فلسطين!

ونجحت هذه الدعوة وامتلأت فلسطين بالمهاجرين اليها من يهود المانيا بفضل المندوب السامي الذي عينته عصبة الامم للاشراف على الذين لجأوا من يهود المانيا الى البلدان المحيطة بها، لا لأنهم كانوا مضطهدين حقيقة فيها ولكن لان الجمعية الصهيونية المسيطرة على «اليهودية العالمية» هي التي ارادت ذلك لتعجل بانشاء الوطن القومي اليهودي ولتجعل اليهود في فلسطين يؤلفون الاكثرية فيها قبل ان يحين زمن المجلس التشريعي، وقد كوفيء مندوب العصبة السامي هذا وهو المستر مالكولم ماكدونالد على ما عمله تجاه اليهودية العالمية بان اصبح وهو وزير المستعمرات البريطانية في الوزارة القومية الحالية!

والمعروف للدنيا كلها الآن - بالرغم من «البروباغندا» اليهودية ان المانيا والدول لم تضطهد اليهود، وانما اضطهدت الاشتراكيين غير الوطنيين واضطهدت الشيوعيين واليهود هم اركان الدولتين الثانية الاشتراكية والثالثة الشيوعية، ومن الطبيعي ان يكون الحزب الاشتراكي الوطني الالماني (وهو الحزب النازي) وهو يجعل هاتين الدولتين سخرية في المانيا، قد اغاظ اليهود لا اكثر فجاءت الجمعية الصهيونية فاستغلت هذا الغيظ وملأت فلسطين بمن ملأت من اليهود الالمانيين!

ولليهودية العالمية في انكلترا صحف كثيرة اراد لها القدر، او اراد لها «المال» ان تخضع خضوعا اعمى لهذه اليهودية العالمية، وفي مقدمة هذه الصحف «المانشستر غارديان» التي تخطىء في بعض الاحيان فتفضح نفسها بنفسها دون ان تدري، وكان آخر ما عملته من هذا القبيل هو انها في الصفحة التي تخصصها في كل عدد اسبوعي من اعدادها نقلت في عددها الاخير عن جريدة (فولكيشر بيوبختر) الالمانية ان ثلث يهود المانيا قد تجمعوا الآن في برلين نفسها، ففي البلاد الالمانية ٤٩٩،٦٨٢ من اليهود المعترف بيهوديتهم، ومن هؤلاء في العاصمة الالمانية ١٦٠،٥٦٤، ولا يشمل هذان الرقمان اليهود الآخرين المستترين تحت اسماء المانية بحتة، والذين لم يسجلوا اسماءهم كيهود بل آثروا ان ينزلوا عن يهوديتهم، او ان يكتموا امرها... لاسباب تجارية!

ولم تنقل الجريدة الانكليزية هذا الكلام عن الجريدة الالمانية الا لتقول بعده ان هذا العدد الضخم من يهود المانيا محرم على رجاله ونسائه ان يتزوجوا ويتزوجن الا من جنسهم، فقد اعلنت الحكومة انها الآن تسن قانونا ستحرم به زواج الآريين من غير الآريين

وهذا هو كل ما تضطهد به الدول ابناء وبنات شعب الله المختار!

***

لسان حال الوزارة

التايمس تحرض على العمل
الحبشة أول حلم الامبراطورية الايطالية

اشارت جريدة التيمس في مقالها عن النزاع الحبشي الايطالي الى ان المسألة في الوقت الحاضر ليست مسألة خلاف بين انكلترا وايطاليا بل بين طريقتين مختلفتين تمام الاختلاف في وجهة النظر في تسوية النزاع الذي يهدد كيان السلام العالمي

وذكرت التيمس ان الرأي العام البريطاني يشعر بغريزته بان عصبة الامم بعدما فقدت من هيبتها ما فقدت، وهي في طريق الزوال التام اذا لم تؤيد هذه المرة. والرأي العام الانكليزي من جانبه يؤيد كل عمل شديد تعول الحكومة عليه، فقد عرض في المؤتمر الثلاثي في باريس على السنيور موسوليني امتيازات ما كان ليحلم بها قبلا بلا حرب ولكن الدوتشي نبذ ما عرض عليه عمدا وتعدى الجامعة تحديا ظاهرا. فلا بد للجامعة في الوقت الحاضر من ان تريه انها غير خائفة منه، على ان المادة ١٦ لا يمكن تطبيقها فورا لان ذلك يثير حربا علنية وعبرت جريدة التايمس على نحو ما جاء في برقيات «الدفاع» الخاصة «ان الحكومة البريطانية ستقرر عقوبات سلبية محصورة مثل الغاء الحظر الذي فرض على اصدار السلاح الى الحبشة».

ونعود بعد ذلك الى موقف جريدة «المورننغ بوست» فنلاحظ انها بدلت موقفها القديم كل تبديل، فقد كانت الى الاونة الاخيرة ترى عدم تدخل بريطانيا في مسألة النزاع الحبشي الايطالي ولكنها تقول في عددها الاخير ان اخضاع ايطاليا للحبشة هو الخطوة الاولى في انشاء امبراطورية ايطالية في افريقيا ولذلك فان غاية سياسة ايطاليا امام انكلترا او فالت وان لا اعتداء. ودفي الخارج ان انكلترا انما تنتظ التقسيم بين الامم الاخرى وعليه فكلما اسرعنا في تبديد مثل هذا الوهم كان ذلك خيرا للسلام

سيارات غزة
الوطنية
سفريات يومية
بين غزة ويافا
وبالعكس
سيارات فخمة
سائقون ماهرون
***

منطق الصحف الايطالية

اشارت «الجورنال ديتاليا» في مقالها الافتتاحي الى فشل مؤتمر باريس كامر متوقع الحصول ولم تعلق الجريدة على هذا الفشل بشيء، الا انها ردت على ما جاء في جرائد «التيمس» و«الديلي تلغراف» و«النيوز كرونكل» فجاءت في ردها على «التيمس» ان المستر ايدن والمسيو لافال قد اضاعا وقتيهما سدى لان ايطاليا لم تطلب شيئا من احد ولم تكن هي التي دعت الى عقد المؤتمر الثلاثي، بل انها اقتصرت في تصريحها على انها تميل الى سماع المقترحات البريطانية التي اقترحها المستر ايدن وكانت تعتقد ان تلك المقترحات اقرب الى الجد وحرية بالنظر فيها واخذها بعين الاعتبار مما هي عليه في حقيقة الواقع، فان الخلاف في وجهتي النظر الذي اظهره مؤتمر باريس الثلاثي خلاف في الجوهر لا في الصيغة.

اما ردها على جريدة «الديلي تلغراف» فكان على ما ورد من اقتراح ابدال معاهدة عام ١٩٠٦ الثلاثية بمعاهدة رباعية تنضم اليها الحبشة وقالت ان مثل هذا الحل انما يناقض الغرض المقصود من ضمان سلامة ممتلكات ايطاليا في شرق افريقيا الذي تطالب بها ايطاليا، «لان الحبشة منذ عشر سنوات تستعمل سلاحها لتهجم على جارتها في الممتلكات

وقد خالفت «الجورنالي ديتاليا» ما جاء في جريدة «التيمس» من ان مستقبل جامعة الامم يتوقف على موسوليني. فزعمت الجريدة الايطالية ان السنيور موسوليني، انما يطالب بحقوق ولم يزعج دوائر جنيف بشيء ما وقالت «ان مستقبل جامعة الامم يتوقف على الذين يرغبون ان يزجوا الجامعة التي بقيت على قيد الحياة بعد تعدي اليابان على اراضي الصين الى الدفاع عن «دولة همجية» لم ترد بحال ان تعين لنفسها حدودا «وليست مقدرة في تبرير اعمالها بحجج معقولة»

اما ردها على «النيوز كرونكل» التي هبت للدفاع عن الدول الصغيرة «المذعورة» فكان بتذكيرها ان ايطاليا كانت «اول» من رفع الصوت بقبول طلب دخول «ليتونيا وليتوانيا واستونيا في عصبة الامم وقالت الجريدة ان انكلترا عارضت في هذا القبول اذ ذاك

واختتمت «الجورنالي دتاليا» مقالها الافتتاحي بقولها ان النزاع في الوقت الحاضر ليس نزاعا بين عناصر مختلفة في اللون ولا هو نزاع عظمة ومطامع انما هو نزاع اثارة الحبشة وتهديدها المتوالي لممتلكات ومصالح ايطاليا.

جريمة ضد القوانين الدولية
اخضاع امة سوداء لبيضاء بلا مبرر
ماذا تحمل معك يا يوم ٤ ايلول...!

قالت «المانشستر غارديان» منذ وضعت الحرب العظمى اوزارها الى اليوم، وقع اعتداءان صارخان رئيسيان على القوانين الدولية، وها هو اعتداء ثالث على وشك الوقوع علينا في هذه الايام

اما المانيا فقد تركت عصبة الامم وهي الان تتسلح فاوروبا تلعب معها «لعبة الحرب» امامها واما عليها ما دامت المانيا هذه قد تسلحت جزئيا وبدأت تكمل تسلحها، وما دامت قد اصبحت من اعداء عصبة الامم

اما اليابان وهي تضرب الصين، وتمزق المعاهدات، وتعلن المساواة بينها وبين الدول البحرية العظمى، فانها بعملها هذا تقلب السياسات السلمية رأسا على عقب، ولكن المانيا تثير من الضجة حولها ما لا تثيره اليابان، وما ذلك الا لان المانيا اقرب ولان اليابان قد حصرت مطامعها ضمن حد محدود؟؟

الجريمة الثالثة

قتل امرىء في غابة
جريمة لا تغتفر
وقتل شعب كامل
مسألة فيها نظر...

بما هو بمعنى هذين البيتين استهلت «المانشستر غارديان» هذه القطعة الثانية من مقالها ثم قالت:

اما الاعتداء الثالث على القوانين الدولية، فانه اذا ارتكب ستكون ايطاليا هي التي سترتكبه ضد الحبشة، وستكون له نتائج بعيدة المدى، لا بل ربما كان هذا الاعتداء في ثورته على السلم اخطر من الاعتداءين السابقين

ذلك لان اوروبا سيحركها هذا الاعتداء الذي لا غاية له الا اخضاع امة سوداء لاخرى بيضاء بغير ما مبرر لهذا الاخضاع، والذي قد يؤدي الى تلك النتيجة التي تنبأ بها الجنرال سمطس، وهي ان تثور افريقيا السوداء كلها على اوروبا البيضاء

ولن يقتصر امر هذا الاعتداء على تدمير عصبة الامم، بل انه سيزيل الثقة من نفوس الدول فلا تعود دولة تركن الى اخرى في شيء

العصبة المضحكة في كلتا الحالتين!

واذا ظلت ايطاليا في العصبة بعد جريمتها هذه، فان العصبة ستكون شيئا مضحكا جدا؟

اما اذا خرجت منها فماذا ستستطيع الدول العظمى الثلاث الباقية فيها ان تعمل اذا كانت هناك دول عظمى اربع ستظل وهي في خارجها تعمل دون ما ريب ضد ما تعمل؟

ومتى اصيبت العصبة بهذا الهزال فاذن على اوروبا ان تعمل على ان لا تنقسم على نفسها الى معسكرين متعادين؟

يا يوم ٤ ايلول!

على ان كل شيء يتوقف الان على يوم ٤ ايلول، ففيه سنرى هل سيتمكن المستر ايدن والمسيو لافال بالاتفاق معا ان يحملا السنيور موسوليني على انقاص مطالبه الى الحد الذي تستطيع فرنسا وبريطانيا معا ان تقنعا الحبشة بقبوله، واذا استطاع هذا السياسيان ان يفهما السنيور ان اصراره على الحرب لن يؤدي الا الى وخم العواقب، امكن تلاشي وقوع الكارثة، والا فهي لا محالة واقعة ولبريطانيا العظمى عندئذ ان تتخذ ما تراه من الاجراءات وحدها او بالاشتراك مع فرنسا والولايات المتحدة الاميركية كما هو المأمول فيه الى الان

«الدفاع» وما يوم ٤ ايلول ببعيد، فهل يا ترى سيكون كيوم ٤ آب ١٩١٤ - العلم عند الله.

معمل كازوز واكنر بحيفا

امتاز هذا الكازوز

بأنه خير كازوز عرف منذ خمسة وأربعين عاما حتى هذه الايام

عماله جميعهم عرب

فاقبلوا على شربه في هذا الفصل الحار

وكذلك عصير البرتقال

الذي فكر اصحاب هذا المعمل في اضافته الى الكازوز

هو خير عصير يحسن شربه

لنقاوته وجودته

اشربوا كازوز وعصير واكنر ففيه انعاش نفوسكم وصحة اجسامكم

يافا — يوم الاثنين في ٢٧ جمادى الاولى ١٣٥٤ — الموافق ٢٦ آب ١٩٣٥

أصحاب الامتياز والمحرر المسؤول: ابراهيم الشنطي
مدير الادارة: شوكت حماد
أرقام التلفون ١٠٧٥ و١١٨٧

الا لم تشهد الغارة الشعواء مقتحما، فدافع

الدفاع

﴿ العدد — ٤٠٩ — السنة الثانية ﴾
ادارة الدفاع في عمارة حزبون شارع جمال باشا — يافا
العنوان البرقي: الدفاع يافا — ص. ب ٢٥٥

	عن سنة	عن نصف سنة
قيمة الاشتراك في فلسطين	١٥٠	٨٠
في الخارج	٣٠٠	١٦٠

مستشفى عموم السيارات خاصة شعيا

يشفي عموم الامراض والعلل في الداخل والخارج على اختلاف أنواعها نظرا لوجود الآلات الحديثه على الكهرباء

منظر كاتب الكراج المسئول السيد فريد قمر

منظر المحل الوحيد في فلسطين لصنع راديوتر جديد وتصليحه على أحدث الطرق الفنية المتبعة في أميركا

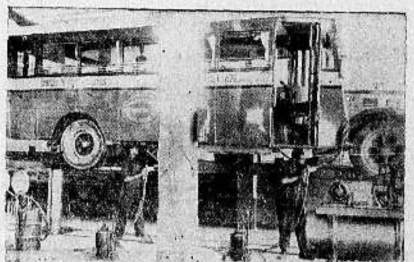

منظر الرفاع الذي يحمل كما يرى سيارة كبيرة وباستطاعته حمل سيارتين حينما يكون عمل التشحيم متواصل وبهذه الكيفية لا يؤخر اصحاب السيارات عن شغلهم

منظر لفرع المحل الذي يصلح عموم اجسام وجنطات السيارات وتلحيمها بالاوكسجين

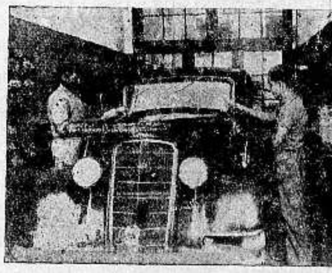

منظر لفرع المحل الذي ادخل عليه تحسينات متبعة الان في اميركا وذلك لنحت الدهان ودهنه وتلميعه وهذا غير موجود في المحلات الاخرى

منظر فرع التشحيم الثاني وقد احضر آلة جديدة كذلك غير متبعة في جميع جهات فلسطين ووظيفتها ان تمنع صوت السيارة الذي يزعج السائق والركاب

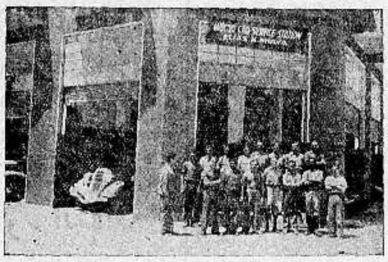

صاحب المحل وعماله وموظفيه وكلهم عرب وطنيون

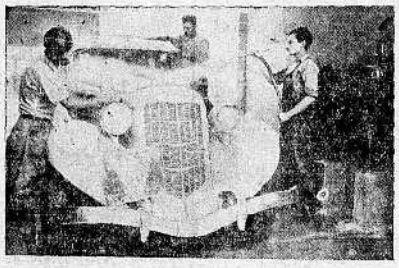

منظر فرع المحل ويرى سيارة تغسل وذلك باحدث الطرق الفنية وقد ينجم عن هذه العملية الغسل وتلميع السيارة باجرة كالاجرة التي تتقاضاها الكراجات الاخرى

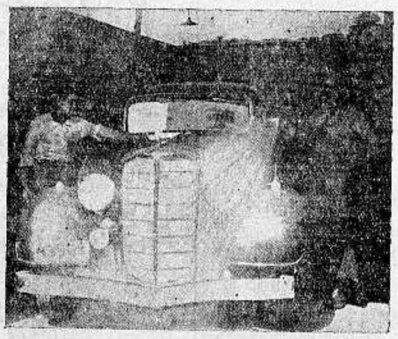

منظر لفرع المحل ويرى الآلة التي بها تغسل الماكينة اي المحرك بالهواء والكاز المضغوط آخر اختراع في اميركا وهذه الآلة الوحيدة الموجودة في فلسطين

وصايا شعيا العشر

أولا: حافظ على سيارتك كما تحافظ على نفسك
ثانياً: اذا وقع اي خلل في سيارتك يجب عليك اصلاحه باسرع ما يمكن بواسطة خبير ذي مقدرة
ثالثاً: اذا لزم تغيير بعض قطع بالسيارة يجب ان تكون القطع جديدة اصلية
رابعاً: لا تستعمل الاصناف الرديئة من الزيت لانها تسبب ضررا كبيراً في السيارة
خامساً: أستعمل احسن انواع الزيت والشحم
سادساً: لا تقود سيارتك الا عندما تكون على احسن حالة
سابعاً: اتخذ لنفسك جميع الاحتياطات اللازمة
ثامناً: لا تحمل السيارة زيادة عن الحد اللازم
تاسعاً: اعتن بنظافة السيارة وعدم السرعة في الطرق
عاشراً: كل من يعمل بموجب هذه الوصايا يحفظ سيارته من كل ضرر وتخدمه مدة طويلة

تأليف كتاب

ان ما رأيته من شيوع استعمال السيارات واقبال الناس على اقتنائها وتهافت الشبان على تعلم قيادتها حتى اصبحت مهتما لتأليف كتاب عن ذلك ونظرا لعدم وجود كتاب في اللغة العربية يبحث في كل ما يتعلق بالسيارات والمحركات على اختلاف انواعها رأيت ان اعتني بوضع هذه الكلمات باختباراتي ودروسي عدة سنوات اتمرن في اشهر معامل فلسطين وسوريا وقصدي التسهيل على الطلاب في درس المحركات ووظيفة كل قطعة فيها حتى يتسنى لهم التعلم والحصول على الشهادة في مدة قصيرة ومن جهة ثانية خدمة سائقي السيارات اذ ان كثيرين منهم يتعذر عليهم اصلاح خلل قد يطرأ على السيارة اثناء سفرهم فيجدون عن قريب مرشداً الى مواضع الخلل وطرق اصلاحها

****

الدفاع — يوم الثلاثاء ٢٨ جمادى الاولى سنة ١٣٥٤ و٢٧ آب ١٩٣٥

أن لم تشن لغارة الشعواء مقتحما فدافع

الدفاع

{ العدد ٤١٠ — السنة الثانية }

صاحب الامتياز والمحرر المسئول ابراهيم الشنطي

مدير الادارة : شوكت حماد

رقم التلفون ١٠٧٥ و١١٨٧

ادارة الدفاع فى عمارة حزبون شارع جمال باشا — يافا

العنوان البرقي : الدفاع يافا : ص . ب ٢٥٥

	عن سنة	عن نصف سنه
قيمة الاشتراك في فلسطين	١٥٠	٨٠
فى الخارج	٣٠٠	١٦٠

مصفحات حربية تمر في القدس . الاستعداد ليوم اسبوع شهيد طبعون . احتجاج الطائفة الارثوذكسية . نداء امبراطورة الحبشة . الدول في حالة استعداد

يا شهيد طبعون

كـذا تناجى امتك ووطنك

وكذا ستهب هذه الامة وذلك الوطن

شهيد طبعون !

لم يذهب نجيعك هدراً — وكيف يذهب؟ كلنا الى نفس الطاعة، اذا ركدنا، وسكتنا، ورحنا صرعى الوهم، والحلم، والخيال. واذا كان عدوانهم اليوم على افراد فمن يضمن ان لا ينقلب غداً — متى استشعروا قوة — عدوانا على مجموع؟ انهم تقدموا الى هذه البلاد وفي يدهم برنامج، وفى يدهم خارطة، وفي يدهم تصميم. وهذا كله من ورائه، وامامه، وعلى جانبيه، اخطار، وأهوال. فابادة شعب امر مستحيل الا ان يذعن هذا الشعب لحكم الابادة. وحتى الآن وفلسطين لم تذعن، ولن يكون منها شبه اذعان. فلقد تقدمت مدافعة، وحين صدموها صدمتهم، ولولا سلاح السياسة لفشلت الغارة، ولكان الظفر للحق.

شهيد طبعون !

رحت ضحية ارضك — وقضيتنا قضية ارض. فكيف اذن ننساك؟ كل واحد منا الى النهاية التي وقفت عندها تنتظر قضاء الله : جثة انسان فارقت روحها، على ان لا تفارق ارضها. اذن كنت حافزاً لنا لنستعجل استعراض الحالة . لنخاطب انفسنا : الى متى الرضا بالهون ؟ الى متى بيع الارض، وسيل الهجرة، وهذا السكون ؟ الى متى الاقتعاد، وهذا الذل والاضطهاد ؟

لقد ضيقت السياسة علينا السبل. كأنما تحرجنا الى الامر الخطير. سألناها حدود الوطن القومي فتجاهلت الحدود . قلنا لها لقد انشأوا هذا الوطن لهم، في مستعمرات تبلغ المئات، وفي عدد السكان تجاوز الاربعمائة الف، وفي مساحة الاراضي قفزت فوق الربع بالنسبة للعدد . افليس هذا كله وطنا قومياً، وان كان لا، فاهو؟ متى يكون ؟ كل ذلك، وابيك، لا تسمع غير رجع الصدى، فما يقام لكلامك وزن، ولا له، في نظرهم، ادنى اعتبار !

وسكتنا . وطال علينا الصبر «واحتمال الاذى ورؤية جانيه غذاء تضوى به الاجسام» والارواح ايضا. ففترت هممنا، وحارت عزائمنا، وحسب اليهود هذا منا خلقاً وشيمة، فاعتدوا اول مرة، واعتدوا ثانية، وانت يا عربي فلسطين — ما تزال صاحب الاكثرية، سكانا، وارضين ! كيف اذن متى صاروا هم الاكثرية ؟ ماذا يكون منك ومنهم غير سيد وعبد، ومضطهد ومضطهد، ومقيم وظاعن، وآسر واسير ؟

شهيد طبعون :

هذا، الى ان جاءت حادثتك فمسحت عن وجوهنا غبرة الذهول، والصغار. وقالت : خاتمة كل واحد منكم مثل خاتمة صاحبي . كانت رصاصة موجهة الى «عربي» ولم تكن رصاصة موجهة الى شخص «محمد عليان» من قرية طبعون. وكانت الارض السبب، سبب هذا العراك الطويل بين باطل عليها، وحق لها. ولم يكن السبب شجاراً على شأن من شئون الحياة العارضة . اذن قضية امة تمثلت في حادثتك يا محمد، فكنت درسا دب الروح في جسم هذه الامة وناداها : يا غافلة ضات السبيل — الى أين ؟ الى اين وهذا هؤلاء تطاولوا بسلاح الموت من اجل ارضك بعد ان شهروا سلاح المال ؟ اخذهم الجوع والنهم، فارادوا فلسطين فى ليلة ويوم واحد واخمد سلاح المال لاعتبارات دولية، فاقتضي سلاح الموت فى طرفة عين، واحتوت الارض ابنها، شهيدها، فتاها، حبيبها !!

شهيد طبعون !

قل للعرب يحجوا الى قبرك، الى مثواك . قل لهم يشموا الترب الذي لانه بالطاهر الحرمن النجيع . فلقد يؤثر ذلك فيهم . يوقظ المشاعر النائمة والروح الذاوية . والنفس التي اسلمت للترف، واليأس، وكلمة «بعدي الطوفان.» امتك يا محمد امة حية، لو تجد القائد، وترى الزعيم ما بخلت فى يوم . ولا قبضت كفها عن ثمن بل دفعت، وبذلت، وكانت السخية بنت الاسخياء . سألها الوطن الثمن، فقدمته راضية، قانعة، تشهد التاريخ على جرم السياسة

شهيد طبعون !

سنتخذ من يومك ما اتخذوه من يوم «ترمبلدور». ويا ما ابعد الفرق بين عهد، ومعتدى عليه ! تركت وراءك اما، واخوات، وصغارا فالا لكل فرد فينا : كذا نهايتكم اذا الركود بقي ركوداً، واذا الاذعان بقى اذعانا، واذا الذل بقي ذلا . نفس النتيجة على الجميع ستخلفون مثلي اناسا ضعافا، الف لهفة عليهم، امام ذلك النمر، والطيش، والخلق الضعيف . اذن اهتفوا معي :

الى اليقظة،

الى الخلاص،

الى الحياة !

ابراهيم

فى سطور

عزيمة غريبة

وسبب أغرب

لو قيل ان رجلا مكتمل الاعضاء قوي البنية، قد تسلق هذا الارتفاع الهائل لأكبرنا العمل الذي قام به . ولكن صاحبنا هذا مقعد يسمى رايموند فيلبس وقد تسلق جبل بيكس فى كولورادو من مقاطعات الولايات المتحدة حبوا على رجليه ويديه في اغسطس عام ١٩٣٤ وارتفاع هذا الجبل ١٤،١٠٠ قدم، فهو امام هذه الحالة احق بالاعجاب والتقدير .

والسبب الذي تجشم من اجله المستر فيلبس هذا المجهود الشاق فلا يقل غرابة عن مجهوده الجبار اذ انه كان يريد مشاهدة الشمس وهي تشرق من وراء تلك القمم العالية

هل رأيت عزيمة اصدق من عزيمة هذا المقعد وسببا اغرب مما دعاه الى هذا العمل ؟!!!

صحيفة
قصار الآجال

اغرب ما صدر في العالم من صحف، الصحيفة التى صدرت ايام الثورة الفرنسية في غضون عصر الارهاب فقد كان المحكوم عليهم بالاعدام يحررون وينشرون صحيفة، يتداولونها فيما بينهم . وكان عدد قراء هذه الصحيفة خمسة آلاف، كلهم من المقضى عليهم ببتر الرأس على المقصلة، وعاشت هذه الجريدة عاما واحدا وكانت تسمى «صحيفة قصار الآجال» فهل كانت الصحيفة ايضا قصيرة الاجل ؟

تأتيهم الثروة
فلا يصدقون

اخطرت الجهات المختصة في الولايات المتحدة الامريكية سبع اسر فقيرة في «مونتريال» واسرة اخرى في نيويورك بانها اصبحت وارثة لثروة تقدر بمبلغ ٢،٣٠٠،٠٠٠ جنيه ولكن هذه الاسر لم تحفل للخبر لدرجة انها لم تطالب به رغم الحاح الدوائر بقبول هذه الثروة الهائلة وهزوا اكتافهم سخرية واستهزاء

وعادت حكومة افريقيا الجنوبية فاكدت صحة هذا الخبر وافهمت هذه الاسر بواسطة الحكومة الاميركية ان مورث هذه العائلات مت بصلة القرابة لهم وانه عمهم، لكنهم لم يعبأوا لهذا الامر مرة ثانية

واخيرا سافر محام اميركى الى جنوب افريقيا حيث توجد الثروة «الالهية» لاتخاذ التدابير اللازمة للاحتفاظ بها حتى يتم اقناع هذه الاسر التى تأبى الا ان تعيش فقيرة ...

ولله في خلقه شؤون

محاولة واحدة

الجاسوسية الايطالية وصاحب جوجام

سجن تكتنفه الجبال لا تصل اليه متى النسور !

الحبشة بلاد يحكمها شيوخ القبائل وزعماؤها ومن فوق هؤلاء «الرؤوس» وعدد الاقوياء الخطرين منهم سبعة ومن فوق الاخيرين صاحب العرش في بلاد «اثيوبيا»

اراد الايطاليون من زمن طويل حينما نظموا طريقة مغامرتهم وارجأوا تنفيذها سنوات — ارادوا ان يتقربوا من هؤلاء الرؤوس فرأوا بطشا يظاهرن «سيوم» صاحب عدوة، ومن «.رجام» حاكم اوغادين، واخيراً من الزعيم «اساجادنش» الذي سافر اخيراً الى الحدود يقود ثنى عشر الف مقاتل، وستتبعه زوجته على رأس عشرة آلاف واخيراً استطاعوا من نحو عام الاتصال بالرأس «هايو» صاحب جوجام لان بينه وبين النجاشي ضغينة . وكان اتصالهم به في سجنه فى «جزرة البحيرة» على مسيرة نهار من العاصمة . ورشوا الحرس، وهم من جماعته . لكن واحداً منهم مخلصاً للامبراطور، انسل ليلا الى العاصمة . وحوالي الفجر استطاع ان يبلغ وزير الحربية . ووقف السجين، فرأت الحكومة حقيقة الامر، لكنها لم ترد الدخول مع ايطاليا ذات الدعاية الواسعة في عداء مباشر، واكتفت بنقل «هايو» الى «شرشر» التي تكتنفها جبال يصعب على غير النسور التحليق فوقها . وفشلت محاولة البارون فرنشي في انقاذ السجين وطويت صفحة هذا الى الابد .

الخط الاول

مالطة عرضة للهجوم الجوى

الوحدات البحرية لا تكفى لحماية الجزيرة

اعطيت تعليمات مشددة الى سكان مالطة ليكونوا على اهبة الاستعداد . وهذه التعليمات تنحصر في الوقاية من الغازات الجوية والغازات السامة . والاسطول البريطاني المرابط الآن في مالطة يدرك اميراله ان الجزيرة عرضة فى كل وقت لغارة جوية، وانه اذا طارت مئة طائرة لا تستطيع الوحدات البحرية صدها، وستكون مالطة الجبهة الاولى، أو الخط الاول، فى الحرب القادمة. ثم من بعد تجيء الجبهة الثانية فى فلسطين، والسويس، والاسماعيلية . وستنشب المعارك الحامية في المستعمرات المتجاورة الايطالية والبريطانية على السواء

ويعتقد الايطاليون انهم يستولون بسهولة على مالطة، ويرى بعض الخبراء مثل رأيهم . لكن هذا الاحتلال موقت الى ان يحمى وطيس القتال، وعندئذ تكون الغلبة للدولة ذات الاساطيل الاقوى جواً وبحراً

الحرب القادمة عالمية فى الصميم

خرافة حياد أميركا في الحرب

ما معنى هذه الاستعدادات فى الشواطىء الغربية

كل ما قيل ويقال عن حياد اميركا لم يتجاوز حد الجدل فى «الكونغرس» على صفحات الجرائد . فكلمة «حياد» فى حرب عالمية وهم باطل، سريع الزوال . لا سيما اذا خاضت اليابان غمار الحرب الى جانب من الجانبين

وقد ارادت الولايات المتحدة الحياد سنة واحدة فقط . ثم بعدئذ تعاود النظر في الامر، فهل تكون هذه السنة مجرد استعداد ؟ او هل تعتقد حكومة واشنطن انها سنة تستغرق في النزاع الايطالي الحبشي، ثم بعدئذ تصل النار المشتعلة اوروبا ؟

الذي نراه من تحصينات على الشواطىء الغربية، تحصينات هائلة جداً، يفسر لنا معنى «الحياد» فى لون آخر، ويقلبه «مراقبة» لسير الحوادث، وتطلعاً الى موقف الدولة الشرقية التي تعلن ايضا «حيادها» الوقتي، انتظاراً !

الحرب القادمة ستغمر العالم قاطبة، فلا حياد، ولا ابتعاد، بل غرق فيها الى سمت الرأس !

حانه الوقت لنا لنتقدم !

ملوك العرب في الحرب المقبلة

لا تنسوا بلاداً تحت النفوذ الاجنبي

فى هذا الوقت الدولي العصيب تمتد العين العربية ببصرها الى ملوك العرب، الى ابن السعود، والامام، وغازي . ماهم لا يجتمعون في مؤتمر صغير . ما لهم لا يلتقون في ارض عربية . ما لهم لا يمسكون بالاقلام على خارطة بلاد العرب يبدلون ويغيرون

العالم كله تحرك . وملوك العرب اليوم اقوياء بحمد الله . لهم اعتبار دولي عظيم ستطلب الدول الكبرى مساعدتهم، متقدمة اليوم بمطاليب، وشروط، يشترطونها انهم وبلادهم عنصر هام جداً في الحرب المقبلة . عنصر يستطيع تغيير اتجاه تلك الحرب .

كان العرب ينتظرون من ملوكهم ان يسارعوا الى عقد مؤتمر صغير فان لم يكن فتعليمات الى الهاشمي، وحمزة، وابن الوزير، ان يلتقي الثلاثة اما في بغداد، او مكة، او صنعاء . وهناك يدرسون موقف العرب من الحرب المقبلة، وأي سبيل يسلكون . ثم ترتب الخطط، وتحفظ الى ان يجيء الموعد الذي يقول فيه الزمن للعرب : تقدموا !

كان العرب في الحرب الماضية عنصراً ضعيفاً بالنسبة الى قوتهم اليوم . ومع ذلك استطاعوا ان يزعزعوا قدم دولة، ويرسخوا قدم اخرى . اما اليوم فهم شعب، وامة، ودولة . اما اليوم فلهم كيان دولى، يحسب فيه لهم الف حساب

هناك بلاد عربية لا تزال تحت النفوذ الاجنبي، ففي هذه الحرب ينبغي تحرير تلك البلاد، انقاذها، ضمها الى الملك العربي .

امل، نرجو ان يتحقق قريباً او يقترن بالعمل !

اذا اغلقت القناة

ابحاث فقهية بين المشترعين الدوليين

وراءها حركة فى الاساطيل والعمارات البحرية

قامت عدة ابحاث في صدر الصحف الانكليزية الكبرى حول إقفال القناة، وعدم اقفالها . واشترك في هذه الابحاث اساتذة من مشهوري المشترعين الدوليين، ذوي الرسوخ القوي في القانون الدولي، امثال عميد جامعة ادنبرة، والكاتب الاميركي المعروف «ابنهايم»

على أن من رأي الخبراء والساسة عقم هذه البحوث الفقهية المدرسية . فهناك «الضرورة القصوى» في الحرب، التي لا تتقيد بعرف ولا قانون ثم هناك عصبة الامم التي تستطيع اصدار تعليمات لعاصفة الاجماع الدولي، فتغلق القناة حفظاً للانسانية .

ويرى الايطاليون اغلاق السويس في وجه بواخرهم بادرة شر من الانكليز . ويذهبون اكثر من ذلك فيعتبرونه بمثابة اعلان الحرب عليهم . وعندئذ يضطرون الى مقابلة المثل بالمثل، ويكون الاعتداء على مصر والسودان ومالطة بغارات جوية

وقد فطنت بريطانيا الى ذلك فسرى نشاط كبير في وحدات اساطيلها امتد الى طرادات ونسافة تجثم الآن في هونغ كونغ . وجاءت عدة عمارات من المحيط الاطلنطي والمياه الانكليزية لتقوية اسطول البحر المتوسط . وستكون الحرب فى هذا الحوض جوية ومائية، ذات عنف وشدة . وموقف الانكليز الآن انتظار الاتجاه الفرنسي، لان تغييراً واحداً فيه يؤثر في سير القتال

فى بلاد النجاشي

قنصليات أم مراكز للتجسس

العين الحبشية يقظة ترقب وتسجل !

جاءتنا برقيات امس تتحدث باقتضاب عن الجاسوسية الايطالية والدور الخطير الذي تلعبه في الحبشة . ونضيف الى المعلومات الخاطفة التي وردت في تلك البرقيات ان هذه الجاسوسية ليست منظمة بل مضطربة الحبل، متسرعة في اعمالها . وان التقارير التي يبعث بها الكابتن

« البقية على الصفحة السابعة »

دنيا العرب والاسلام

حوادث اعتداء اليهود على العرب

«ارسل الاستاذ رشيد افندي الحاج ابراهيم الكتاب التالي الى سعادة حاكم القاطعة الشمالية كما ارسل صورة من الكتاب الى فخامة القائم باعمال الحكومة بشأن حوادث الاعتداء التي تكررت من اليهود هذا نصه»:

سعادة حاكم القاطعة الشمالية الافخم
حيفا

صورة لفخامة القائم باعمال الحكومة الافخم — القدس

تحية واحتراما وبعد:

١ - كثرت اعتداءات اليهود على العرب في جهات مختلفة بفلسطين، وخاصة في المنطقة الشمالية. هذه الاعتداءات وخيمة العواقب، وهي تعطي اسوأ مثال على سوء الادارة. وقد بات العقلاء في البلاد يخشون حدوث ما لا تحمد عقباه من تكرار هذا العدوان، ذلك ان اعتداءات اليهود على العرب ليست حوادث فردية وانما هي ناشئة عن الروح العدائية التي يحملها اليهود للعرب بقصد امتلاك اراضيهم واجلائهم عن اوطانهم وهذا ما يكسب كل حادث عدائي يهودي شكلا قوميا، فهو عداء اليهودية الغاشمة الظالمة تسندها الادارة الحاكمة على العربي المظلوم المهضوم الحق، وهنا في المنطقة الشمالية وفي هذا الاسبوع قتل عربي من اليهود هو (محمد عليان) من قرية طبعون فلم يقف تأثير هذا الاعتداء الاثيم عند اهل المغدور او قبيلته او عشيرته وانما تعداه الى المنطقة الشمالية، بل الى فلسطين باسرها فهاجت خواطر العرب وثارت ثائرتهم، ولولا ان في البلاد بقية من امل ضئيل في عدل القضاء لتجاوب العالم صدى صوت الرصاص الذي ذهب العربي ضحيته، وهذا ما لا يرضاه المسئولون من رجال الادارة

٢ - ان هذه الاعتداءات المتوالية وهذه الروح المتمردة التي يحملها اليهود هي نتيجة طبيعية لسياسة الحكومة وادارتها. فالحكومة هي التي تعطي اليهود السلاح بقصد حماية مستعمراتهم وهي التي افسحت ابواب فلسطين على مصراعيها لهجرتهم، وهي التي افسحت لهم مجال امتلاك البلاد، وفي كل ما عملت لليهود من تسهيل بناء الوطن القومي لم تراع مصالح العرب بقليل او بكثير

ومنذ الاحتلال البريطاني حتى اليوم واهل البلاد يشكون ويتظلمون من عقم هذه السياسة ويطالبون الحكومة بعدم تسليح اليهود، وبوقف هجرتهم وبوضع تشريع لحماية الارض وصيانتها فلم تجب الحكومة طلبات العرب، وهم اليهود يدخلون البلاد بالالوف، وها هي الاراضي العربية تنتقل اليهم بكميات وافرة، حتى اصبح ما يمتلكه اليهود من الاراضي الخصبة الزراعية اضعاف ما يمتلكه العرب في المنطقة الشمالية. وهم جادون لامتلاك جميع الاراضي العربية والحكومة هي التي تمهد لليهود ذلك غير آبهة لشكايات العرب واحتجاجاتهم، ولذلك فقد اصبحت حياة العرب في هذه البلاد مهددة بالاخطار

٣ - ان الادارة بفلسطين تطبق سياسة من شأنها ان تثير الفوضى وان تجعل البلاد في قلق واضطراب دائمين، ولولا تأثير الصهيونية الاثيمة على الادارة نفسها لما تجرأ اليهود على مهاجمة العرب الآمنين واطلاق الرصاص عليهم

هذه الحالة المؤلمة تضطرني لرفع هذا التقرير طالبا تهدئة الخواطر العربية بالعمل على المطاليب التالية التي سبق وطلبناها مرات عديدة على لسان هيئاتنا الوطنية واحزابنا وسائر جمعياتنا وعلى لسان اكثر الافراد منا.

أ - توقيف الهجرة اليهودية توقيفا تاما لان البلاد اصبحت عرضة للخطر السياسي والاقتصادي من جراء هذه الهجرة الواسعة

ب - وضع تشريع لمنع انتقال الاراضي العربية الى اليهود لان ما تبقى من الارض في حوزة العرب لم يعد كافيا لتأمين معاشهم في هذه البلاد

ج - سحب السلاح الموجود في المستعمرات اليهودية بقصد حمايتها وذلك بناء على تكرر حوادث العدوان اليهودي على العرب واستعمال هذا السلاح في هذا العدوان

د - قيام البوليس بالمراقبة المشددة على تهريب الاسلحة لليهود لان الرأي السائد في الاوساط العربية ان اليهود يهربون الاسلحة الى فلسطين بكميات وافرة عن طريق البر والبحر حتى لم يبق يهودي في البلاد لم يتسلح، فواجب البوليس تحري هذا الامر ومصادرة الاسلحة المهربة

هـ - ان تضع الحكومة حداً للهجرة غير المشروعة بزيادة عناية البوليس بمراقبة الحدود والقضاء على عصابات المهربين في فلسطين والخارج

و - الرجاء تبليغ هذه المطاليب بالسرعة الممكنة لفخامة المندوب السامي لدى لندن ليعمل فخامته على تنفيذها

وتفضلوا بقبول فائق الاحترام

الخاص

رشيد الحاج ابراهيم

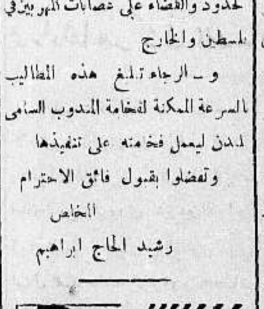

الدفاع في بيت لحم

تباع جريدة «الدفاع» في بيت لحم في محل وكيلها السيد بشارة الراهب تجاه دائرة البريد. كما ان السيد الراهب هو معتمدنا في بيت لحم لقبول الاعلانات والاشتراكات

العراق

بالبريد الجوي

بغداد الخميس في ٢٢-٨-٩٣٥

حكومة العراق ترأف بابنائها العاقين

بالامس ابرم مجلس الاعيان قانون العفو عن القائمين بتنفيذ الاحكام العرفية الذي سنته الحكومة عملا باحكام المادة الـ ١٢٠ من القانون الاساسي التي تنص على ان يصدر مجلس الامة قانونا خاصا يعفي الذين قاموا بتنفيذ الاحكام العرفية من التبعة القانونية المترتبة على اعمالهم. وقد جرى ابرام هذا القانون باجماع النواب والاعيان وكان الاجماع وثيقة جديدة على ثقة المجلس بالادارة الحاضرة وتأييداً لمواقف الشعب في تأييد حكومته في تصرفاتها واعمالها في سبيل صيانة البلاد من حوادث السوء ومحافظة كيانها بالمهج والارواح

واليوم وبعد ان اصبح هذا القانون في حيز التنفيذ ومر بالهيئة التشريعية فان الناس اصبحوا ينتظرون تنفيذ ماوعدت به الحكومة في خطاب العرش من انها ستتقدم الى مجلس الامة قريبا بقانون العفو العام واذا نم هذا القانون عن شيء فانه ينم عن عطف الحكومة على اصحاب النفوس الطائشة الذين غررت بهم الاخاديع الضالة فدفعتهم الى ارتكاب ما استنكره الشعب باجمعه واعلن لها حربا شعواء، فالامة التي تؤيد حكومتها وتصادق بكل قواها على ما تعمله هذه الحكومة في تأديب الخارجين عن النظام والعابثين باحكام القانون وتناصر الوزارة في سياسة الحزم والشدة التي تقتضيها المواقف الحرجة تهلل لحكومتها وعدلها الشامل عند ما تراها بعد استتباب الامن وقطع دابر الفتن تبدي الرأفة بمن انزلت عليهم الاحكام العرفية. فتبرهن على انها عاطفة على ابناء البلاد العاقين وهي تريد ان تشملهم بهذا العفو ليكون منه عبرة وعظة لهم ولغيرهم

ويكفي الوزارة الهاشمية فخرا النتائج الحسنة التي حصلت عليها البلاد من اعلان الادارة العرفية في لوائي الديوانية والمنتفك. فقد خدمت هذه الوزارة البلاد خدمة يذكرها التاريخ بمداد من ذهب. وهي في خططها الحكيمة دلت على ان كيان العراق الشامخ لاتنال منه هذه الحوادث اي منال. وابناء العراق الذين يفتدون هذا الكيان بالانفس الغالية واقفين بالمرصاد لضرب كل يد اثيمة تريد العبث بمصلحة بلادهم وتشويش عليهم امنهم وطمأنينتهم. كما ان الحكومة ساهرة سهرا متواصلا على تسيير دفة البلاد بالطرق المستقيمة وهي لاتألو جهدا في الضرب على ايدي الذين تسول لهم انفسهم وضع العراقيل في هذه الطرق واعاقة سير البلاد عن تقدمها

تعزيز سلاح العراق الجوي

يبدو لنا كل يوم الف برهان وبرهان على ان الشعب العراقي شاعر تمام الشعور بالواجب الملقى على عاتقه في هذا العهد عهد المباراة في التسلح وتعزيز الامم سلاحها على اختلاف انواعه. وهذا العراق بطوله وعرضه يكاد ان يصبح سكانه جنودا للحماسة التي يظهرها الشعب العراقي على اختلاف طبقاته للجندية. وهذه المظاهرات والمهرجانات لا تزال قائمة قاعدة في جميع انحاء العراق. ولا يمر ضابط تجنيد بقرية او مدينة ما لم يتلقه سكانها باقامة المظاهرات وانشاد الاناشيد الوطنية الحماسية ولا تسل عن الاقبال العظيم الذي تبديه الجمعيات والاندية للتبرع لمشروع الطيران بقصد تزيد عدد طائرات العراق وتعزيز هذا السلاح الذي ينتظر العراق ان يباري به الامم الشرقية على الاقل. وبالامس ارسلت الحكومة الى معامل انكلترا للطائرات توصيها بصنع اثنى عشرة طيارة وينتظر قريبا ان تنتهي هذه المعامل من صنع هذا العدد من الطيارات فيضاف الى القوة الجوية العراقية التي اصبحت اليوم موضع فخر الامة العربية ونواة اسطول الامبراطورية العربية الهوائي

موعد المباشرة بالتجنيد

يؤمل ان تنتهي دوائر التجنيد من التسجيل في ١٥ ايلول القادم وسيتم تجنيد الوجبة الاولى من المكلفين بخدمة العلم في اول تشرين القادم وهم من مواليد ١٩١٤ وفي اول تشرين الثاني تؤخذ الوجبة الثانية «مواليد ١٩١٥» واما الوجبة الثالثة فتؤخذ في اول كانون الاول «مواليد ١٩١٦»

شركة وطنية للملاحة النهرية في العراق

في العراق شركات اجنبية للملاحة النهرية تسير بواخرها بين بغداد والبصرة وهذه الشركات احتكرت لنفسها هذه الملاحة وراحت تفرض الاجور على الشحن كما تحب وتهوى. وقد الحقت خطة هذه الشركات الاضرار المادية البالغة بالتجار العراقيين لا سيما تجار الحبوب. وعليه فقد طلب هؤلاء التجار الى شركة وطنية كانت تسير مراكبها بين بغداد والبصرة سابقا ان تستأنف اعمالها وتضع حدا لتلاعبات الشركات الاجنبية في اجور الشحن. وقد اظهر التجار لهذه الشركة استعدادهم لمعاونتها وتوسيع مشروعها وعليه قد قدمت هذه الشركة الوطنية الى غرفة تجارة بغداد طالبة اليها معاونتها في هذا الباب فما كان من الغرفة الا ان طلبت الى وزارة المالية تشجيع هذه الشركة في عملها لتخليص التجار من عسف الشركات الاجنبية وانقاذهم من هذا التحكم الغريب

تشجيع الصناعات المحلية

امل الصناعة المحلية في العراق من افقر مشاريعنا القومية تشجيعا، فقد تركت هذه الصناعة وشانها منذ تاسيس الحكم الوطني في البلاد حتى الان ويظهر ان الوزارة الهاشمية التي انبرت لاصلاح كل شيء في البلاد التفتت الى هذه الناحية ومن بوادر اهتمامها بالموضوع تأسيسها مديرية المباحث الصناعية في وزارة الاقتصاد والمواصلات فقد اخذت هذه المديرية في المدة الاخيرة بدرس الوسائل المؤدية الى تشجيع الصناعات الوطنية وطلبت الى السلطات المختصة موافاتها بكل اقتراح يمكن ان يكون ذا فائدة في هذا الشان ولما كانت غرفة تجارة بغداد مهتمة بهذه الناحية قد اعدت المساعي بينها وبين المديرية المذكورة للعمل على انشاء دور صناعية في بغداد تقوم بتحسين جميع الصناعات المحلية وتقدمها تقدما يمكنها من القيام بتصدير ما تنتجه الى الاسواق الخارجية.

التجارة بين العراق واليابان

اليابان اول الحكومات العالمية التي ربحت صفقة الاسواق العراقية وجعلت لها مركزا تجاريا رائجة سوقه ومحترمة بضاعته فقد تمكنت بفضل غزوها اسواق العراق بالبضاعة الرخيصة سواء منها الاقمشة او التحف او الاواني ان تجلب اليها رغبة المستوردين العراقيين حتى غمرت بضائعها اسواق العراق واحتلت لها من السوق العراقية مركزا لم تفز به اية دولة صناعية اخرى

وقد وردت من اليابان مؤخرا استعلامات عديدة الى غرفة تجارة بغداد عن اسماء تجار العراقيين بغية عقد اتفاقيات ووكالة معهم لتزويدهم بالصناعات اليابانية رغبة في توسيع نطاق تجارتها في العراق

تعديل قانون دعاوى العشائر

قانون دعاوى العشائر من القوانين التي خلفها للعراق الاحتلال الانكليزي وبعد تأليف الحكومة الوطنية في العراق عدل هذا القانون تعديلا طفيفا. غير ان المجالس التشريعية العراقية طالما طالبت الحكومات المتعاقبة بوجوب تعديل هذا القانون ورفع ما تضمنته مواده من الاحكام الى غمض قصد المشرع من وضعها وادى هذا الغموض في كثير من الاحيان الى تطبيق تلك الاحكام على بعض سكان المدن

والآن وبعد ان تولت الحكم الوزارة الهاشمية ومدت يدها الى اصلاح جميع النواقص في شؤون الدولة عزمت عزماً اكيدا على تعديل هذا القانون ورفع تلك الاحكام من مواده، وينتظر ان تتقدم بهذا التعديل الى مجلس الامة في اجتماعه العادي في تشرين الثاني القادم

اراضي سن الذبان والمطارات الجوية فيها

يظهر ان الاراضي التي اشغلتها بنايات المطارات الجوية البريطانية في سن الذبان حتى الان لم تف بحاجة هذه المطارات التامة ولهذا فان اصحاب الاراضي القريبة من مواقع هذه المطارات تلقوا كتبا من السفارة البريطانية في بغداد تفاتحهم فيها برغبتها في استملاك قسم من اراضيهم هذه لانشاء البنايات عليها وقد تلقى هؤلاء هذا الطلب بواسطة متصرفية لواء الحلة. ولا تزال الفكرة قيد الدرس

معالي جعفر جلبي ابو التمن

طرأ انحراف على صحة معالي محمد جعفر جلبي ابو التمن منذ ثلاثة ايام اقعده عن الخروج الى محل اشغاله. وقد توافد على داره الاشراف والوجهاء ورجال البلاد للاستفسار عن صحته

مطاردة عصابة خليل خوشوي

كان من المنتظر ان لا يمر هذا الاسبوع ما لم تقبض القوات العراقية والتركية المرابطة من منطقة حصار الشقى خليل خوشوي وعصابته عليه وعلى كافة افراد عصابته وذلك للتدبير الحكيم الذي اتخذ هناك لمهاجمة المتمردين وايقاعهم بالفخ. ولكن تسرب الانباء الى هذا الشقي بتدبير القوات وعملية التطويق دفعه الى ترك منطقة حصاره والتجائه الى جبل كاوندة الواقع في الاراضي التركية القريبة من حدود العراق. وهو جبل وعر المسالك قليلها. ولكن حزم التدابير المتخذة هناك لم يدع هذه العصابة ان تركن الى مسالك او تستريح في كهف. فقد تمكنت القوات من منافذ الجبل وارسلت بمفارز الاستطلاع الى القسم للكشف. وتفيد انباء امس الواردة من الشمال ان هذه العصابة عندما شعرت باهتداء القوات الى مكانها شردت نسائها واطفالها وتفرقت ايدي سبأ. والقوات تحوطها من كل جهة. وقد ربطت الاسلاك التلفونية بين رؤساء القوات هناك الاتصال ببعضهم. وساقت القوة التركية عوائل افراد العصابة الى المعسكر ولا تزال القوات مرابطة هناك لمحاسبة هذه العصابة الحساب النهائي العسير.

ماذا تسمع اليوم
عن محلات السادة دجاني اخوان

يافا - تلفون ٧١٦

يوم الثلاثاء ٢٧ آب سنة ١٩٣٥

٦٫٣٠ صباحاً تمرينات رياضية محمد شكري افندي
٦٫٤٥ قرآن كريم - الشيخ محمود محمود هاشم
١٠٫٠٠ قرآن كريم - الشيخ محمد رفعت
١٠٫٥٥ اسطوانات
١١٫١٠ ختام
٢٫٠٠ مساء اسطوانات - منتخبات اوديون - لحن العشيرة للشيخ سلامه حجازي - تيهك على اليوم (دور) لعبد الحي حلمي - مارش العيوم من فرقة موسيقى البيادة المصرية - موال امامة الوادي لمحيرية
٢٫٣٠ النشرة التجارية الاولى
٢٫٣٥ ختام
٦٫٠٠ موسيقى - مغنى وآلات - حياة محمد (شريط ماركوني المسجل) منولوج وداع حبيبي
٦٫٣٠ حديث رسمي - وزارة الزراعة
٧٫٠٠ موسيقى - فرقة موسيقى اليد المصرية برئاسة محمد الصبان ومحمد بدوي (شريط ماركوني المسجل) حبيبك يابدر التمام - الدلم المصري تغريد البلبل - آه يانا
٧٫٣٠ نشرة الاخبار
٧٫٥٥ النشرة التجارية الثانية
٨٫٠٠ اسطوانات ما يطلبه المستمعون متضمنة شريط ماركوني المسجل للاستاذ محمد عبد الوهاب
٩٫٢٥ موسيقى - مغني وآلات - سيدة حسن (شريط ماركوني المسجل) توشيح صاح خبر - ليالي ودور الفؤاد ليله ونهاره
٩٫٥٥ حديث - مدينة القاهرة الفاطمية صاحب العزة ابراهيم جلال بك
١٠٫١٥ موسيقى عود منفرد - رياض السنباطي - تقاسيم راست - قطعة موسيقية «غرام جديد» تلحين رياض السنباطي
١٠٫٥٠ اسطوانات - فاصل موسيقى
١١٫٠٠ موسيقى - مغني وآلات - ليلى مراد (شريط ماركوني المسجل) دور ما احب غيرك
١١٫٣٠ سلام الملك - ختام

شركة شل لفلسطين

فرع يافا — تل ابيب

تعلن شركة شل لفلسطين الى عموم عملائها وزبائنها واصدقائها انها ابتداء من اول شهر ايلول القادم ستنقل مكاتبها من محلها الحالي في شارع ظريفة بيافا الى الطابق الثاني من عمارة رقم ١ من شارع يافا — تل ابيب

اما صندوق البريد فيبقى رقمه ٩ يافا كالسابق

صفوة ما يحمله بريد الشرق والغرب

استعداد الحبشة

مؤتمر في قصر النجاشي
استعراض الحالة ومتى تبدأ التعبئة العامة

عقد مؤتمر في قصر الامبراطور في اديس ابابا حضره الامبراطور نفسه ، ورجال الدولة ، والرؤوس ، وزعماء القبائل ، والمستشارين . وقد استعرضت في هذا المؤتمر حالة الجيش ، وكميات الذخائر والمؤن ، وبحث اعلان التعبئة وفي هذه النقطة رأى الامبراطور التريث في الامر قليلا مع الاستعداد البالغ . وترك اليه امر اعلان التعبئة اذ يخرج ومن ورائه الحرس ، على صهوة جواده ، فيدوي البوق بصوت عال ، شارة الاستعداد العام ، والتعبئة الشاملة .

وانفض المؤتمر المستعجل ورجال الدولة مرتاحون الى الاحتياطات التي اتخذت . وتسافر عدة قبائل الى الحدود وكذلك كبار القواد والزعماء والرؤوس ومع ان البلاد ليست في حالة تعبئة رسمية ، الا انها في الواقع في حالة تعبئة عامة ، وقد ادلى الامبراطور بتصريحات خطيرة على استعداده لمواجهة الخطر ، الى اللحظة الاخيرة . والحالة المعنوية في العاصمة قوية ، والجو ملتهب . اما حياة الاجانب ففي اطمئنان ، وقد تعهد النجاشي بالسهر عليها .

رقم تلفون وكالة الدفاع في القدس ١٤١٣

مؤتمر ضد الحرب تحرمه سويسرا
وتصد اعضاءه عن تخطي الحدود

نشرت الصحف الانكليزية لمكاتبها في جنيف النبأ التالي :

كان من المقرر ان ينعقد في هذا الاسبوع مؤتمر عالمي ضد الحرب على وجه العموم ، وضد الحرب الايطالية - الحبشية على وجه الخصوص ، واختيرت مدينة بال السويسرية مكانا لانعقاد هذا المؤتمر ولكن حكومة الاتحاد السويسري قررت في آخر لحظة تحريم انعقاد هذا المؤتمر في بال او في اي بلد آخر ضمن الحدود السويسرية

اضف الى ذلك ان هذه الحكومة وقد عرفت اسماء من اعتزموا الحضور الى هذا المؤتمر من الاجانب ، قررت ان تمنعهم عن تخطيء الحدود السويسرية كما صرحت بان كل سويسري او كل قاطن في سويسرا تحدثه نفسه بحضور هذا المؤتمر او ما يماثله من المؤتمرات سيكون عرضة للنفي

اما السبب الذي انتحلته حكومة الاتحاد السويسري لهذا المنع فهو ان مؤتمرات مقاومة الحروب لا تنتج اية نتائج ، اللهم الا افساد جو الملاقات الدولية ما بين سويسرا وبين غيرها من الدول المجاورة الصادقة لها الى الآن

والمعروف ان الداعين الى هذا المؤتمر والذين اعدوا العدة لعقده في سويسرا هم الشيوعيون ، من رجال الدولية الثالثة الشيوعية ، وهؤلاء لن يعدموا وسيلة تمكنهم من عقد هذا المؤتمر في اي بلد اوربي آخر عما قريب !

من لا ارض له
لا وطن له

غرائب الطيران في الغد القريب
من لندن الى نيويورك في نصف ساعة !
ومنها الى الهند في ساعتين اثنتين ..!

يحاول علماء الطبقات الجوية منذ سنوات في انكلترا وفرنسا والمانيا وايطاليا وروسيا واميركا ، ان يتغلبوا على الصعاب التي تعترض سبيل الطيران في الطبقة التي تعلو طبقة الهواء الارضية وهي الطبقة التي يسمونها «ستراتوسفير» والتي تعلو من عشرة اميال الى خمسين ميلا عن طبقة الهواء

وفي سبيل هذه المحاولات ضاعت ارواح الكثيرين من الطيارين البارعين

اما الطيار الاميركي الشهير (ولي بوست) الذي سبق له ان طاف بالارض في اكثر قليلا من اسبوع واحد فوصل في محاولته الوصول الى طبقة «الستراتوسفير» الى ارتفاع ٤٨٫٠٠٠ قدم اي الى اكثر من تسعة اميال ولكنه اضطر ان ينزل بطيارته الى الارض بين نيويورك ولوس انجيلوس فلما رآه الناس خارجا من طيارته في بذلته المصنوعة خصيصا لتكون متصلة بالقبعة وممتلئة بما يكفي من الاوكسجين ، ظنوه قادما من الريخ .

وفي المجلات الانكليزية الواردة بالبريد الاخير تقريظ لكتاب وضعه تشارلس فيليب اسمه (ستراتوسفير والطيارة التي كالسهم الناري) وفيه قال ان العلم يوشك ان يحل معضلة الطيران في طبقة «الستراتوسفير» التي فيها تستطيع الطيارة ان تطير بسرعة بين ٥٫٠٠٠ و١٠٫٠٠٠ ميل في الساعة !

فلو اخذنا الرقم الادنى من هذين الرقمين كان معنى ذلك ان الطيارين سيسافرون غداً من لندن الى نيويورك في نصف ساعة او اكثر قليلا ، والى الهند في ساعتين اثنتين !

سيسخر الناس من هذا الذي يسمعونه هنا ، ولكن الم يسخر الناس قبلا في عام ١٩٠٣ من (ولبور رايت) عند ما قال لهم ان طيارات اثقل من الهواء ستطير، ثم عادوا فرأوها بعد ٣٠ سنة فقط تقطع ٥٠٠٠ ميل في الرحلة الواحدة

ثم الا يرون الآن الطيارات تطير بسرعة تبلغ اقصى حد لها ٤٠٧ اميال في الساعة ، وانها تقطع المسافة من لندن الى الهند في يوم واحد ومنها الى استراليا في خمسة ايام وساعتين ونصف

لا بل ان السكة الحديدية عند ما كانت في بدء حياتها ، قام في وجهها العلماء مذهولين يؤكدون للناس ان البشر لا يمكنهم قط ان يسافروا بسرعة ٤٠ ميلا في الساعة لانهم لا يتحملون ضغط الهواء الذي تولده هذه السرعة ، ولكن ماذا كانت النتيجة ؟

اننا نحن البشر نسافر الان على ظهور الارض حول الشمس بسرعة ٦٥٫٠٠٠ الف ميل في الساعة فهل يشعر احد منا بشيء !

كلا !

واذن فالسفر بسرعة ١٠٫٠٠٠ ميل في منطقة « الستراتوسفير » ممكن ايضا من الوجهة الطبية !

اما بعد ذلك فشكرا للاستاذ بيكارد الاميركي الذي وصل الى تلك الطبقة في منطاده ثم عاد يقول لنا ان الشمس فيها تكون ظاهرة على الدوام ، وهناك لا ضباب ولا برق ولا رعد ولا زوابع لا بل وهناك لا يحتاج الانسان الى البوصلة ليعرف بها الاتجاهات فالكواكب موجودة امامه ليل نهار وهناك يعرف الطرق ويعرف اي واحد منها يوصل الى المريخ واي واحد يوصل الى عطارد ؟

وكل ما في الامر الان هو انه لا بد من بناء سفن جوية اخرى غير السفن الحالية للسفر بهذه السرعة المدهشة فوق طبقة الهواء . ويشتغل الخبراء الان في انكلترا وايطاليا والمانيا وفرنسا واميركا وروسيا في رسم تصميمات لطيارات المستقبل ، وقد اوصت الحكومة الانكليزية مؤخرا احد مصانع الطيارات في لندن على صنع طيارة رسم لها علماء الجو تصميمها تتطير على ارتفاع يتراوح بين ٥٠٫٠٠٠ و٦٠٫٠٠٠ قدم وسيكون للطيار فيها قفص ممتلئ بالاوكسجين وتكون سرعة الاتها ٨٠٠ ميل في الساعة

(الخلاصة هي ان الزمن ابو العجائب واننا قد لا نلبث طويلا حتى نرى هذه المعجزات ... ؟

فلاح بسيط
يريد ساعته تدور

ذهب فلاح بسيط من الفلاحين الانكليز الى لندن ، وهناك دخل الى مخزن ساعاتي وسأله هل في استطاعته ان يجعل عقارب ساعته تدور ؟

- نعم !

وهناك اخرج الفلاح من جيبه رزمة صغيرة جدا ناولها للساعاتي ففتحها فلم يجد فيها الا العقارب !

- ولكنني لا يمكنني الا ان ارى الساعة كلها لكي اصلحها !

- ولكن العقارب وحدها هي التي لا تدور ياعم .. !

سيارات غزة
الوطنية
سفريات يومية
من غزة ويافا
وبالعكس
سيارات فخمة
سائقون ماهرون

من لا ارض له
لا وطن له

الشعب الالباني شعب ماكر ذو دهاء
فماذا يعمل الملك زوغو في سبيله ...؟

نشرت الصحف الانكليزية سلسلة مقالات بعنوان « الموقف الحالي في البلقان » وهي بقلم الكونتس اوف ليستويل ، وفيما يلي ما قالته هذه الكونتس عن « معضلات البانيا » :

البانيا المتحدة في الجنسين

ليس في البلقان دولة واحدة تحكم امة ذات جنس واحد متحد الا بلغاريا وهذا هو سر قوتها ، اما يوغوسلافيا ورومانيا وفي كل منهما تسعة اجناس

واما الدولة الثانية في وحدة الجنس فهي البانيا الدولة التي تتحكم في الادرياتيك في مضيق فالونا . وهذا المضيق الذي لو امتلكته ايه دولة بحرية عظمى مخاصمة لايطاليا لاستطاعت وهي فيه ان تقضي على الاسطول الايطالي ، ومن هنا كانت اطماع الدول في البانيا كثيرة لا تحد !

وكان القسم الجنوبي من البلاد الالبانية عند ما وضعت الحرب العظمى اوزارها بين يدي اليونان فاخرجها الحلفاء منه وضموه الى البانيا فاليونانيون ما يزالون الى اليوم يتحسرون عليه

البانيا الماكرة

ثم ان الشعب الالباني شعب ماكر جدا ، فهو قد تعلم في سرعة كيف يلعب على الحبلين ويؤلب كل دولة من الدول الطامعة فيه على اختها ليفرق بينهما ويستفيد هو من الطرفين

ولقد اعتلى الملك احمد زوغو عرشه باموال الصرب ولكنه ما لبث ان خلع عن نفسه وحياته بلغراد العاصمة اليوغسلافية . واستعان على ذلك بالتأييد الذي اولته اياه ايطاليا

وقام هذا الملك مؤخرا يسعى الى تحرير نفسه من ايطاليا ايضا .. ولذلك اعاد المياه الى مجاريها الاصلية ما بين البانيا وبين يوغوسلافيا !

امر واحد يقلق البال

وليس ثمة ما يقلق بال الملك الالباني من جهة الوحدة الالبانية الا تلكم المنازعات العشائرية التي يكثر وقوعها بين القبائل الالبانية وتؤدي في معظم الاحايين الى اشهار الحروب الداخلية

وليس من السهل على الملك زوغو ان ينهي هذه المنازعات . فالالبانيون متكبرون متعجرفون يفخر كل واحد منهم بنفسه وبقبيلته ، وامة جبلية كهذه الامة لا يمكن اخضاعها في سهولة للسلطة التي مركزها في المدينة لا في الجبل

ويبذل الملك زوغو جهود الجبابرة الآن في وضع حد لهذا العائق الوحيد الذي يحول دون الوحدة الالبانية باتم واجمل معانيها ، وهو لذلك ينشيء محطات الراديو لتعليم القبائل ، وتساعده على عمله هذا ايطاليا بمحطتها التي في باري ، كما انه يكثر الآن من انشاء المدارس في القرى وفي النواحي الجبلية ليخرج بها من الالبانيين جيلا جديدا يعرف ابناؤه قيمة الوحدة الالبانية

تحضير القبائل

اما الغاية الثانية التي يسعى اليها الملك زوغو الى ادراكها فموجودة في السياسة الداخلية التي رسمها لبلاده وهي تتلخص في تحضير القبائل وتمدينها وذلك لا يتسنى تحقيقه الا برصف الطرقات ومد الخطوط الحديدية وبناء المدارس وتنشيط الصناعات . ولذلك نراه يجد في ذلك كله في هذه الايام .

« الدفاع » اعانه الله ، وانقذه من بين براثن الاستعمار يوغوسلافيا كان او ايطاليا ...

اعمدة الحكمة السبعة
او الثورة العربية كما يراها لورنس

—٢٦—

بقيت ثلاثة ايام في الخرطوم ، وطالعت كتاب (مورت دارثور) في قصر الضيافة الذي اكرم وفادتي ، وذهبت بعد ذلك الى القاهرة ورجعت مطمئنا لعلمي ان الرجل المسؤول وصاحب السلطة اطلع على كل اخباري

كانت مصر مهتمة للكربة التي تعانيها رابغ . فارسلوا طائرات لنجدتها وحام الجدل حول ارسال فرقة من الجند لاعانتها ام لا . وكان رئيس البعثة العسكرية الفرنسية في جده الكولونيل برعون الذي يماثل بوظيفته ولسون ولكنه اكثر سلطة يطلب بالحاح ارسال جنود من الاحلاف الى الحجاز . وجاب مدفعية ومدافع رشاشة وخيالة ومشاة من الجزائريين بقيادة ضباط فرنسيين معه الى ترعة السويس لاغرائنا على الاشتراك في العمل . وقال ان وجود ضباط انكليز وفرنسيين معاً يعطي المسألة روعة دولية واثر كلام برعون الفرنسي عن الثورة العربية في نفس السير راجينولد.

مذكرة ضافية

كان ونجايت القائد العام للحملة الاسمية اي القوة الموجودة في الحجاز والمؤلفة من بعض ضباط ارتباط ورجال موكولين في المستودعات ومرشدين . وكان برعون الفرنسي يرمي الى غاية خاصة في الحجاز ولو انه نجح بسعيه لكان اصبح القائد العام للقوتين الانكليزية والفرنسية

خبرت شعور العرب في بلاد قبائل حرب ومعرفتي هذه الامور جعلتني اعلم الحقيقة وابدي آراء صائبة بشأن مسألة رابغ وكتبت الى الجنرال كلايتون رئيس الدائرة العربية التي عينت فيها مذكرة قوية اللهجة عن مسألة رابغ باسهاب فاستصوب كلايتون ارائي وتيقن ان القبائل تستطيع حماية رابغ اشهراً اذا ارسلنا لها مدافع وامددناها بالنصائح الناجعة . ولكن اذا ارسلنا قوات اجنبية الى الحجاز تفرقت القبائل للحال وعادت الى مضاربها . وفضلا عن هذا فان ارسال فرقة من جنود الاحلاف يغيظ العرب ، ولا يأتي بالمعونة الكافية لحماية المكان ولمنع الماء من الوصول الى الاتراك ، او صدهم عن التقدم نحو مكه . واتهمت برعون الفرنسي بغايات خاصة لا دخل لها بالحركات العسكرية ، ولي فيها شيء من امعرفة مصالح العرب وخطورة شأن الثورة عند الانكليز . واستشهد على مقصده الشخصي وصحة كلامي باقواله واعماله في الحجاز فاخذ كلايتون المذكرة الى السير ارشيبولد موراي فارتاح هذا لشدة لهجتها وابرق بها للحال الى لندن ليبرهن على ان الثقات العرب الذين يطلبون منه (من موراي) تقديم ضحايا غالية من الجنود مختلفون بالنظر الى صواب الرأي وعدمه حتى في نفس معسكرهم .

عند القائد العام

طلبت الحكومة في لندن منه الايضاح عما يرمي اليه فاخذ الموقف يتجلى شيئا فشيئا . ومع ذلك بقيت مسألة رابغ شهرين دون اقرار .

اعجبه ضباط اركان الحرب في دائرة السير موراي بالمعونة الفجائية التي اديتها اسوء مقاصده . واخذوا يلاطفونني قائلين انني شديد الملاحظة قوي الخلق والمسالك

ثم قالوا ان سعيهم لا بقائي لمعونة العرب في ساعة شدتهم عاطفة طيبة وطلب القائد العام حضوري فعاقني باوره وانتظرت انتظارا مزعجا تم قابلت رئيس اركان الحرب الجنرال لينـدن بال . وكان هذا مغاليا في تأييد السير موراي في آرائه الخاطئة الى درجة متناهية جعلت كليهما للحركة العربية عدوا . ومع ذلك استغربت حين رأيته يثب على قدميه لدى دخولي الغرفة وعسكني بكتفي قائلا : اعلم انك لست آتيا الى هنا لتخيف موراي فتذكر ما اقوله لك ولا تنس » فنظرت اليه بحيرة واستغراب ، ولاحظ هذا فطلب مني ان استريح قليلا واخذ يحدثني بلطف عن جامعة اوكسفورد وعن ايام السرور التي قضيناها هناك ، وعن البيان المفيد الذي كتبته عن الحياة مع صفوف الامير فيصل . ثم قال انه يرجو ان اعود الى الجزيرة لاتمم العمل الذي بدأته . وكان يمزج هذه المجاملات بلمحات تشير الى تأثر اعصاب القائد العام من هذه المسألة وانه يجمل بي ان اصف له الامور ثانية واحقق ما ذكرته من قبل وان لا اصف الحالة بصورة لاننا لا نتمكن من التمتع بمحاسن السياحة فوعدته خيرا وقلت ان الغاية التي ارمي اليها ضمان مقادير من المؤونة والذخيرة والاسلحة وعددا من القواد بحسب حاجة العرب . وقلت ان هذه المسألة تهمني جدا واعتبرها واجبا واني لا اتقيد بشيء عن اداء الواجب حتى غيظ القائد فقال الجنرال لندن بال انه سيقوم بارسال الذخيرة وانه مستعد لعمل كل ما يستطيعه في هذا السبيل واظن انه حافظ على قوله وكان لنا عونا ولذلك لاطفت القائد العام كثيرا

الكتاب الثاني
بدء
هجمات الجيش العربي

كما وصفته في الفصول الآتية من ١٧-٢٧

دهش رؤسائي عندما اخبرتهم انباء مستحبة عن الجزيرة فوعدوا بالمساعدة وفي نفس الوقت ارجعوني على غير ارادتي الى الجزيرة . وصلت الى معسكر الامير فيصل في نفس اليوم الذي قام بها الاتراك للدفاع عن جبل صبح ولاشك ان تحفزهم لحماية المواقع هدم اساس ثقتي في الحروب القبيلية وبقينا اياما قليلة في ينبع على امل ان نسترجع الموقع . ولكننا لم نتمكن من ذلك لان رجال القبائل برهنوا على انهم لا يصلحون للهجوم . ورأيت انهم اذا كانت ايام الحرب ستطول فلا بد لنا من اعداد حملة جديدة في الحال . ولقينا في طريق هذه الغاية عقبات لان الضباط الانكليز الذين نترقب قدومهم لما يصلوا ، وبعد التفكير رأينا ان افضل شيء ممكن عمله هو ان نجتنب قوة الجيش الكبيرة وان نحشد الجند العربي بعيدا عنه وعلى مقربة من الجناح الرابط على سكة الحديد . والخطوة الاولى لتحقيق هذه الفكرة كانت نقل موقعنا الى وهج

***

قنصل مصر يغادر فلسطين

ابحر من يافا على الباخرة (ماريت باشا) سعادة قنصل المملكة المصرية وكان في وداعه عدد كبير من معارفه واصدقائه وموظفي دار القنصلية في القدس

قنصل فرنسا الجديد

وصل الثغر قبل ظهر امس الاول مع الباخرة (ماريت باشا) حضرة قنصل فرنسا الجديد ليافا الذي خلف المسيو برترام

وقد استقبله على الميناء الخواجه يوسف جلاد نائب القنصل الافرنسي بيافا والسيد مارتين الجلاد وعموم موظفي القنصلية

المهاجرون

وصل نهار امس على الباخرة جروزالم التابعة لشركة اللويد تريستينو ٤١٢ مهاجرا نزل منهم الى البحر حوالي ٣٠٠ وسافر الاخرون الى حيفا حيث يتفرقون في مستعمرات اللواء الشمالي

الاوزان والباعة

حبذا لو ان المجلس البلدي يعنى بامر الاوزان التي يستعملها الباعة المتجولون فأن البعض يعمد الى قطع من الحجارة بحجة انها تعادل الاوزان المعترف بها رسمياً وفى الواقع انها لا تساوي الوزن الحقيقي، كما يفعل بعض اصحاب الحوانيت في السكنات فهم لا يستعملون اوزانا مختومة نظامية كما يقتضى القانون. ان من حق الجمهور ان يشكو ولكن هل من العدل ان يستمر فى شكواه دون العمل على ازالتها ، اننا نأمل من مجلسنا البلدي ان يعمل على تحقيق ما يصبو اليه الجمهور

اعتماد مالى لانشاء مستشفى

اعتمدت الحكومة مبلغ ٣٠ الف جنيه لانشاء مستشفى للامراض السارية في ضواحي البلاد

نقل رفات هرتسل الى فلسطين

جاء من لوزان انه تقرر نقل رفات الدكتور هرتسل مؤسس الصهيونية الى جبل الكرمل فى حيفا بعد ان شهد الادون رابحنفلد بان الدكتور قد اوصى قبل موته بان يدفن فى جبل الكرمل

الى اوروبا

ابحر قبل ظهر امس من ميناء يافا حضرات القضاة مصطفى بك الخالدى وماجد بك عبد الهادي عضوا محكمة الاستئناف العليا وعلى بك حسنا عضو المحكمة المركزية في القدس وقد كان فى وداعهم كبار موظفى دوائر العدلية وبعض الوجهاء

وسافر في نفس اليوم فخري بك النشاشيبي الى انكلترا

واردات ومصروفات الحكومة

بلغ مقدار دخل الحكومة منذ اول السنة المالية الحالية وتبتدىء من اول شهر ابريل حتى اخر شهر يونيو الماضي ١٤،٥٧٢،٣٠٦ من الجنيهات وقد بلغت قيمة المصروفات ٧،٣٣٤،٦٩٥ جنيها

حول حادث اعتداء اليهود

ذكرنا في عدد امس تفاصيل اعتداء اليهود في تل ابيب على العربى الذي لجأ الى احدى سيارات المنشية وما لحق السيارة بسبب ذلك من العطب وقد ورد في اخبار البوليس التقرير التالي عن الحادثة المشار اليها :—

ورد خبر الى مركز بوليس المنشية يفيد انه اعتدي على عزيز بن خورعليه اثناء ركوبه فى باص خط رقم اثنين بيافا وقد اسعفه بعض افراد جمعية الاسعاف بتل ابيب وذهب بعدها الى بيته والقي القبض على شخص يدعى اسمه موشه بن شموئيل باكن وعمره ١٩ سنة

ماذا سيكون بعد ذلك ؟!!..

اعلان

انا الواضع اسمى ادناه فقدلي جواز سفر فلسطيني بتاريخ ٢٠ الجاري فارجو ممن يجده ان يسلمه الى دائرة البوليس بالمجدل وله الشكر

الحاج محمد محمود نهنوش
من قرية الفالوجة

انشاء مرفأ في تل ابيب

جاء من لوزان ان النائب اليهودى برنارت جانر وعد في اجتماع مجلس ادارة المعرض الصهيوني بانه سيقترح في مجلس العموم البريطاني انشاء مرفأ في تل ابيب وقال انه وطيد الامل بتأييد الكثيرين من اعضاء المجلس على هذا الاقتراح

نابلس

تعزية نابلس بالمرحوم السيد محمد رشيد رضا

نابلس في ٢٦ آب — لمراسل الدفاع الخاص : اننا نعزي المسلمين بعلم من اعلامهم ور آن من اركانهم وسيد من ساداتهم قد افتقدوه في اشد الحاجة اليه ومصلح عظيم قد عدموه في لياليهم الحالكة ، هو سماحة العلامة حجة الاسلام السيد رشيد رضا خليفة الاستاذ الامام الشيخ محمد عبده.

ولا ريب ان المقام السامي والمكانة العليا التى كان يتمتع بها المرحوم السيد رشيد من قبل المسلمين اجمع في الاقطار عموما يجعل المصيبة بفقده فادحة والخطب جللا والاسى عاما شاملا ادخل الله الفقيد فى جنته وافاه برحمته وعوض المسلمين عنه خيرا .

الدكتور مصطفى بشناق ، فريد عنبتاوي ، جمال القاسم ، عبد الرحيم التميمي مفتي نابلس محمد تفاحة الحسينى ، عبد الحميد السائح ، اكرم زعيتر

استعدادات في حوض البحر المتوسط

تتخذ وزارة البحرية البريطانية شتى الاحتياطات في البحر المتوسط. وذكرت بعض المصادر الايطالية وأيدتها جريدة الايكو دي باري الفرنسية ، ان مركز الاسطول البريطانى فى البحر الابيض سيصبح في السويس والاسماعيلية.وتزيد الايكو دي باري على ذلك بان اوامر صدرت الى بوارج عديدة راسية في مالطة ان تتزود بما يلزمها من الذخائر ومواد الوقود . واقر روتر هذه الحركة في مالطة ، لكنه قال انها عادية ومألوفة

موسولينى واليهود

تقول الصحف اليهودية ان السنيور موسوليني افتتح مدرسة فى ايطاليا لتعليم اليهود الشؤون البحرية وزادت هذه الصحف على ان هذه المدرسة مخصصة لليهود ولا يسمح لغيرهم بدخولها وان اليهود يتمرنون على سفن قديمة تابعة لهذه المدرسة

رئيس البلدية بالنيابة

اناب سعادة عاصم بك السعيد قبل سفره السيد عبد الرؤوف افندي البيطار ليقوم مقامه في اعمال الرئاسة مدة تغيبه عن المدينة ..

المعرض الصهيوني واهتمام بريطانيا

تهتم الدوائر البريطانية للمعرض اليهودي الذي سيقام في تل ابيب في شهر نيسان القادم وتقول البالستين بوست ان بريطانيا ستشترك بصورة اوسع وقد تالفت لجنة للاشراف على هذا العمل وانتخب المستر مالكوم ماكدونالد وزير المستعمرات رئيس شرف لها مع بعض اشخاص اخرين.

مخالفات الارصفة ووجوب المحافظة على النظام

يهتم رجال البوليس في هذه الايام اهتماما خاصا بنظافة ارصفة الشوارع ويعملون لابقاء هذه الارصفة خالية تخفيفا لازدحام الشوارع وتفاديا من وقوع حوادث السيارات وذلك بناء على تشديدات الحكومة بضرورة مراقبة هذا الامر بعد ان تعدد وقوع الحوادث الفجعة

وقد تسجلت امس ١٩ مخالفة من هذا النوع ليحاكم مرتكبوها امام سعادة القائمقام الاداري بيافا فصدرت بحقهم احكام صارمة نظرا لانه سبق للبوليس ان حذرهم لابقاء الارصفة خالية تسهيلا لحركة المرور

والذي يظهر ان الحكومة اخذت تفكر جديا — وان جاء متأخرا — بضرورة اظهار المدينة بصورة نظيفة ومرتبة

ولذا نأمل من اصحاب الحوانيت ومن السكان ان يساهموا في هذا العمل الذي تعود فائدته على المدينة

اخطار نهائي لاصحاب الاملاك

ارسلت دائرة بلدية يافا بواسطة الحكومة نهار امس اخطاراً نهائيا الى عموم اصحاب الاملاك الذين اهملوا حتى اليوم بناء ارصفة امام عماراتهم — وستقوم البلدية — بواسطة عمالها بعد هذا الاخطار ببناء الارصفة على ان تحصل قيمة ماتنفقه عليها من اصحاب الاملاك بموجب قانون البلديات

وحبذا لو عمدت البلدية الى بناء هذه الارصفة جميعها دون اخطار اصحابها ثم تعمد الى تحصيل التكاليف ، اننا نؤكد لها ان اكثر اصحاب الاملاك يفضلون ذلك ، وبعضهم ينتظر من البلدية ان تقوم بهذا العمل

فضلا عن ذلك فالبلدية لو قامت بهذا العمل لجاءت الارصفة كلها متجانسة متساوية من حيث المنظر ونوع البلاط ، وبذلك تكسب الشوارع منظراً جميلا .

انشاء طرق جديدة

وافقت الحكومة على انشاء وتعبيد الطرق الجديدة التالية وكلها ضمن منطقة البلدية بيافا : طريق ابى كبير وطريق سنبوري وطريق ارشيد وطريق الصوابينى وتتمة شارع سلمه وطريق مناع — بوست وطريق الهباب وطريق الملك

كما سيباشر قريبا باتمام رصف وتزفيت شارع النزهة من جهة مستشفى الدكتور الدجاني حتى بيارة عرمان

رئيس المركزية

وصل قبل ظهر امس الى يافا قادما من القدس سعادة المستر كوبلاندرئيس المحكمة المركزية بعد ان امضى اجازته في انكلترا

ونزل في الساعة الحادية عشرة الى مكتبه حيث رحب بسعادته موظفو دائرته . وبقى فى مكتبه يتسلم الاعمال من المستر ادواردز الذي ناب عنه مدة غيابه حتى ساعة متأخرة

أسعار الحاجيات من محل راشد كنعان

يافا

		قرش
الرز الرشيدي	الشوال	١٤٠
» الانكليزي	»	١٠٠
» الدمياطي	»	١٢٨
» الهندي	»	١٠٠
السكر الناعم	»	١٥٨
		مل
السكر	الصندوق	١٥٠
الصابون النابلسي	الرطل	١٢٠
الملح	الشوال	٥١٠
البن	الرطل	١٢٥
		قرش
الطحين الاميركي	الشوال	١٠٥

اطلبوا
جريدة الدفاع
في روبين
من السيد محمد الناطور ومن ايدي الباعة

شجار بسبب الروليت

هذه احدى فواجع الروليت الكثيرة ولا ندري متى يصير تنفيذ القانون الجديد لمنع هذه اللعبة الخطيرة

امس وقع خلاف بين بعض روادبار الماجستيك بيافا وخدم البار المذكور بسبب آلة الروليت وادىٔ هذا الخلاف الى شجار تبودل فيه الضرب واللكم وادى الى اصابة بعضهم وتداخل رجال البوليس في الامر

نفى خبر

جاءنا من السادة كامل رشدي ، احمد الشيخ ، نجيب فارس كلمة ينفون بها ما نشرته زميلة عن مهاجمة بعض اهالي قرية سبسطية لثلاثة اشخاص من لبنان وصلوا الى القرية ويقولون ان هذا الخبر لا اساس له من الصحة

توالي ارسال الذخيرة والمعدات الى الارتريا

من انباء مصر انه وصلت بور سعيد يومي السبت والاحد ٢٣ باخرة ايطالية عليها مهمات حربية وذخيرة وخمسة الاف جندي وعامل كما وصلت اليوم بارجه حربيه ايطاليه ذاهبه الى الصومال .

الاقتصاديات العربية والتأمين

عزمت مجلة (الاقتصاديات العربية) على اصدار عدد ممتاز خاص بالتأمين وانواعه وشركاته ومنافعه يظهر في اول شهر ايلول (سبتمبر) القادم وذلك علاوة على ما تحتويه المجلة اعتياديا من المعلومات الاقتصادية القيمة ورسائل الاقطار العربية الاخرى واخبار العالم

٢ — وقد علمنا ان (الاقتصاديات العربية) ستصدر اعدادا ممتازة اخرى تتعلق بالبنوك والزراعة والعمال وغيرها من المسائل التى تهم ارباب الاعمال كما انها ستنشر عددا خاصا باللغتين الانكليزية والفرنسية يوزع على المقامات المالية والتجارية في الشرق والغرب للدعاية لمنتجات البلاد العربية من صناعية وزراعية والمؤسسات الاقتصادية الوطنية

لا جرم ان مثل هذا الاهتمام ستعود على البلاد واهلها بالنفع العميم.

جثة غريق مجهول الهوية

قال مراسلنا في حيفا : اخرجت من بحيرة صبريا جثة شاب غير معروف مات غرقا وقد اخبر قاضى الوفيات بذلك والتحقيق جار

حركة الميناء

انزل الى الميناء امس ١٤٠٠ طن من مختلف البضائع كما بلغ مقدار ما تصدر الى الخارج ثلاثة اطنان ونصف !!

من لا ارض له لا وطن له

تنقلات المعلمين في اللواء الشمالي

حيفا فى ٢٦ اب — لمراسل الدفاع الخاص — استطعت الحصول على تنقلات المعلمين التى جرت فى ادارة المعارف في اللواء الشمالى وهم السادة :

اسم المعلم	البلد التى يدرس بها	البلد المنقول اليها
احمد فائق عارف	صفورية	سمخ
محمد امين	سمخ	مجيدل
محمد بديع خفاش	مجيدل	قيسارية
يوسف موسى	صف المعلمين في المدرسة الزراعية بطولكرم	صفورية
قاسم صالح	قيسارية	قضاء الخليل بيت ناطيف
محمد عبد الله حجازي	عبلين	عرابة بطوف
محمد اسعد قاسم	عرابة البطوف	عبلين
فرج اندراوس	الطنطورة	معليا
جميل مزادي	معليا	البصة
اديب حوراني	البصة	الزيب
مراد مرعي	الدامون	سولم
عبد الله عورتاني	سولم	دبورية
مصطفى سعد	دبورية	شعب
عبد الرحيم دعاس	شعب	ابو زريق
شوكت دلال	المدرسة الزراعية بطولكرم	الدامون
اسعد يونس	عرعره	الطنطورة
فخري الخطيب	المدرسة الزراعية	عرعرة
حامى الامير	المدرسة الزراعية	خالصة
محمد شوا	ترة	طرعان
مصطفى عيسى	خالصة	الطنطورة
فوزي الخضر	المدرسة الزراعية	البصة
عبد الهادي جرار	البصة	يافا
محمد طالب حمد	الطيرة	علمة الريحانية
نجيب عبد العال	علمة الريحانية	الطيرة
يونس جبران بولس	دالية الكرمل	يركا
نايف حمانى	شفا عمرو	بيت لحم
فالح عبد الله موسى	لوبية	الطيرة
يوسف شداد	يركا	دالية الكرمل
علي ياسين الحاج محمود	بيسان	القاعمة
عازر خوري	كفر ياسيف	بيسان
فلاح ماضي	بيسان	حيفا
الياس ابو حمد	شفاعمرو	صفد
احمد فوراني	صفد	شفا عمرو
درويش زوبع	صفد	حيفا
عبد الرزاق شامي	تخرج من المدرسة الزراعية	تعين استاذا في ترة
احمد سعيد طيبي	» » » »	» سحماتا »
محمد خليل عبد القادر	» » » »	» لوبية »

وهناك بعض تنقلات وتعيينات طفيفة لم تقررها الادارة بعد سأوافيكم بها عند الفراغ منها .

حيفا

سماحة الحاج امين الحسيني يسافر الى لبنان

حيفا فى ٢٦ آب — لمراسل الدفاع الخاص سافر عصر امس من حيفا سماحة الحاج امين افندى الحسيني الى لبنان بعد ان قابل سمو امير الكويت قبيل سفره

الاستعداد ليوم اسبوع شهيد طبعون البوليس واخذ الرسوم

زار وكالة هذه الجريدة مختار قرية طبعون وبعض اهالى تلك القرية وقالوا ان ضابط بوليس مع مصور يهودي وفريق من اليهود قد وصلوا اراضيهم نهارا امس لتصوير مكان الحادث الذي جرى فيه قتل الشهيد « محمد عليان » وارسلوا فى طلب بعض الاهالى لتصويرهم فى ذلك المكان ولكن اهالى القرية رفضوا هذا الطلب لاعتقادهم بان وراء هذا العمل مسائل ليست في مصلحتهم

هذا ويستعد فريق من الشباب وبعض اعضاء الهيئات الوطنية السياسية هنا للذهاب الى اراضي طبعون لتقديم بعض الهدايا لاسرة الشهيد وقد علمت ان الاستاذ صبحي الخضرا سينوب عن المجلس الاسلامي في توزيع بعض الهدايا وسيتقدم الشاب عارف افندي الصري بهدية قيمة هناك

ملجأ ومستوصف مجانى لدير الكرمل

وصل حيفا المهندس السنيور « بوسكليونى » للاشراف على مشروع الملجأ والمستوصف المجاني الذي عزم دير الكرمل بحيفا على انشائه فى الجهة الشرقية من المدينة بين طريق الناصرة والنبي شعنان . وتقدر تكاليف هذا البناء نحو ١٥ الف جنيه . وقد تقدمت اليوم الخرائط التى نظمها هذا المهندس الى بلدية حيفا للحصول على رخصة للبناء والمنتظر ان تتم بناية هذا المشروع خلال سنة

تلفونات الدفاع وبرقياتها الخاصة

حوادث السرقات في يافا

سطا بعض اللصوص ليلة امس الاول على مقهى لورانس بيافا وكسروا ماكنة الروليت وسرقوا ما بداخلها من النقود ولم يعرف مقدارها بعد والتحقيقات جارية

ويظهر ان هؤلاء اللصوص بعد ان انهوا سرقتهم في مقهى لورانس ذهبوا الى محل كرياكو بالقرب منه فكسروا اقفال الباب لكنهم لسبب ما لم يتمكنوا من اتمام سرقتهم

يحكم بابعاده

ثلاث مرات ويعود ثانية

يهيج سليم هالون يهودي اميركي الاصل ومتجنس بالجنسية المصرية سبق ان ضبط في فلسطين عام ١٩٢٦ بدون جواز سفر على اثر اتهامه بجرم سرقة في تل ابيب وحكم عليه اذ ذاك بالسجن والابعاد

ثم قبض البوليس على هذا الشخص مرتين في فلسطين وكان يبعد منها ايضا بسبب دخوله بدون جواز سفر وقد ضبط اخر مرة في القنطرة

وامس قدم للمحاكمة امام المستر بودلي ليحاكم بتهمة دخوله فلسطين بدون جواز سفر وقد ضبطه الجاويش رقم ٦ فحكم عليه بالسجن لمدة شهرين ثم بالابعاد

اعلان مناقصة

من بلدية حيفا

تطلب عطاءات من متعهدين مسؤولين لاجل انشاء مسلخ جديد للبلدية في حيفا مع ابنية مجاورة له ومشتملاتها

ويمكن الحصول على مجموعة كاملة من الخرائط مع نسخ من البيانات وقائمة الكميات وشروط الكونتراتو والتعليمات للمناقصين ونموذج للمناقصة وتقرير عن تجارب الحفر في ذلك المحل من مكتب سكرتير بلدية حيفا بين الساعة ١٠ و١٢ قبل الظهر يوميا ما عدا ايام التعطيل وذلك لقاء دفع قيمة عشرة جنيهات فلسطيني بصفة تأمينات وهذه القيمة ترد لصاحبها عند تقديمه اوراق مناقصة موثوقة ومرفقة بجميع الخرائط والمستندات التي استلمها

ويطلب من المناقص الناجح ان يقدم تأمينا بقيمة (عشر) ١٠ بالمائة من مجموع قيمة المناقصة

يجب تقديم العطاءات الى مكتب سكرتير البلدية لغاية الساعة الثانية عشر ظهر يوم الاثنين الواقع في ٣٠-٩-١٩٣٥ مع العلم بان المناقصات التي لا تكون طبقا لتعليمات المناقصين بالتمام لا ينظر فيها

وان مجلس بلدية حيفا غير مقيد بقبول اقل او اي عطاء

وجميع عقود هذه الانشاءات يجب ان تعرض على فخامة المندوب السامي لاجل المصادقة

حيفا في ٢٢ آب ١٩٣٥

وكيل رئيس البلدية

شاتاي لبفي

اعلنوا في الدفاع

القدس

تجوال سمو امير الكويت في فلسطين

القدس في ٢٦ آب - لمراسل الدفاع الخاص - ذكرت لكم في رسالة امس وصول سمو امير الكويت وقد زار سموه صباح هذا اليوم في فندق الملك داود وكيل رئيس المجلس الاسلامي امين بك التميمي ، والشيخ سعد الدين افندي الخطيب والشيخ عارف افندي يونس . وزار سموه بعد ظهر هذا اليوم الحرم الشريف والصخرة المشرفة . وضريحي المغفور لهما جلالة الملك حسين ومولانا محمد علي وقد توجه سموه اليوم الى دار الحكومة حيث رد الزيارة الى القائم باعمال فخامة المندوب السامي

وسيزور سموه في الايام القبلة الخليل وبيت لحم وبقية البلدان الفلسطينية التي يوجد فيها آثار دينية وتاريخية

سعادة راغب بك يزور سموه

زار سعادة راغب بك النشاشيبي رئيس حزب الدفاع الوطني سمو امير الكويت في فندق الملك داود مساء هذا اليوم بمناسبة قدوم سموه الى القدس

استقبال سموه في الحرم الشريف

وكان في استقبال سموه بباب الحرم الشريف حضرة امين بك عبد الهادي وكيل رئيس المجلس الاسلامي الاعلى والشيخ عارف افندي يونس والشيخ سعد الدين افندي الخطيب وصفوة افندي يونس وبعد ان زار الصخرة المشرفة والمسجد الاقصى زار المتحف الاسلامي وشاهد البراق الشريف من شباك المحكمة الشرعية القديمة . وقد زار سموه المجلس الاسلامي الاعلى وبعد شرب المرطبات غادره مودعا بكل حفاوة واحترام . وستقام لسموه غدا حفلة شاي في كلية روضة المعارف الوطنية دعي اليها فريق من افاضل القدس

اجتماع الهيئة الوطنية الارثوذكسية

عقدت الهيئة الوطنية الارثوذكسية اجتماعا في الساعة السادسة من مساء هذا اليوم في فندق القلعة للبحث في شؤون الطائفة الارثوذكسية ومسائل اخرى

احتجاج الطائفة الارثوذكسية في القدس

اقرت الهيئة الوطنية الارثوذكسية في اجتماعها المنعقد في ١٨-٨-٣٥ الساعة العاشرة في كنيسة مار يعقوب صورة الاحتجاج التالي :

ان ابناء الطائفة الارثوذكسية العربية في القدس المجتمعون اليوم في كنيستهم الوطنية احتجاجا على تصرف الاكليروس واظهارا لعدم ثقتهم بالبطريرك المنتخب يلحون على الحكومة المسئولة في ضمان حقوقهم ان لا تمنح المنتخب البطريركي البراءة . فان من الاهليات المقتضي توفرها في من ينتخب بطريركا « ان يكون اهلا » لثقة الطائفة واحترامها والطائفة لا تمنح ولن تمنح ثقتها لمن لا يعترف بحقوقها .

« الدفاع » تنشر في عدد قادم الكتاب الذي وجهته الهيئة الى سعادة حاكم مقاطعة القدس .

المفاوضات التجارية بين مصر وفلسطين

لا تزال المفاوضات جارية بين مصر وفلسطين بشأن المبادلات التجارية بين القطرين وتعيين الاصناف التي يمكن تصديرها من مصر الى فلسطين وبالعكس . وقد ارسلت وزارة التجارة الاستاذ منير بطرس مندوبا فنيا من قسم البساتين الى القدس لدراسة الاسواق الفلسطينية على ان يتصل اثناء وجوده في فلسطين بالقنصلية المصرية

سفر قنصل المملكة المصرية

غادر القدس صباح هذا اليوم الى يافا الاستاذ محمد حامد قنصل المملكة المصرية في فلسطين وسيغادر حضرته يافا الى الاسكندرية في الساعة الثانية عشر من ظهر هذا اليوم على ظهر الباخرة ماريت باشا ، وقد ودعه موظفو القنصلية المصرية وغيرهم كثيرون من اصدقائه

مصفحات حربية تمر بالقدس

شاهدنا في منتصف الساعة العاشرة من مساء امس خمس مصفحات حربية انكليزية آتية من جهة طريق شرق الاردن وكان يعلوها طبقة كثيفة من الغبار مما يدل على ان قدومها من محل ابعد من شرق الاردن وقد اتجهت الى جهة الغرب فربما كانت ذاهبة الى يافا ، اذا لم تكن قاصدة بئر السبع وجوارها

الشباب والحرب المقبلة

يلقي في الساعة الثامنة والربع من مساء الغد ، في قاعة جمعية الشبان المسيحية ، الدكتور دايني بوينغ رئيس جمعية العمل المسيحي العالمية محاضرة عنوانها : الشباب والحرب المقبلة

* * *

امبراطورة الحبشة تبتهل الى الله بحفظ السلام

تعزيز القوى الحربية — تهديد موسوليني بالانسحاب من العصبة

الموقف في حالة اغلاق القناة - اصرار موسوليني - توالي حشد الجند والمعدات

المحادثات حول النزاع - الحملة معناها الحرب

القاهرة في ٢٦ اب — لمراسل الدفاع الخاص

الحبشة

نداء الامبراطورة وابتهالها الى الله

اذاعت اليوم جلالة امبراطورة الحبشه بواسطة مندوب روتر نداء عاما الى جميع نساء العالم بالعمل للحيلولة دون وقوع الحرب . وهي تأمل ان يشعرن شعورها وكان تصريحها هذا اول حديث لها افطارها من صيام لمدة اسبوعين كاملين كانت خلالها دائمة الصلاة والدعاء الى الله ان يبعد شبح الحرب عن العالم

اذا اصرت ايطاليا سأكون في المقدمة

وقالت في آخر ندائها انه اذا بقيت ايطاليا مصرة على خطتها العدائية نحو الحبشة ووقعت الحرب فانها ستكون على رأس الداعين الى الجهاد والمحرضين للاحباش على التضحية والاستماتة دفاعاً عن حياض الوطن

ايطاليا

موسوليني يهدد بالانسحاب من العصبة

صرح موسوليني في حديث له مع مراسل الدايلي ميل الخاص في روما قال :

« اذا نجحت بريطانيا في مسعاها وتوفقت في حمل عصبة الامم على فرض العقوبات وضرب الحصار على ايطاليا ، فان هذه لن تتردد لحظة واحدة في الانسحاب من العصبة ومقاطعتها مقاطعة تامة »

حملة الدول على ايطاليا معناها الحرب

وزاد موسوليني قائلا : « واذا سمحت عصبة الامم باستمرار حملة الدول على ايطاليا فان حربا عالمية واقعة لا محالة يذهب فيها من الضحايا عشرات الملايين والمسؤولية في ذلك تقع على عاتق العصبة نفسها » وقال انني باسم ايطاليا اقدم النصح خالصا لعموم الدول والاوروبية منها بوجه خاص بان تقتدي بموقف اميركا الحيادي من المشكلة . وان ايطاليا تعتبر كل دولة لا تقف على الحياد او تحاول مجرد التدخل في عزم ايطاليا على مغامرتها — كأنها تعلن عليها الحرب

ايطاليا ترسل وثائق وصور الى جنيف

وقال : سترسل ايطاليا مندوبيها الى جنيف لحضور اجتماع ٤ سبتمبر مزودين بالوثائق الرسمية والصور الشمسية والفوتغرافية التي تثبت صحة نظر ايطاليا وادانة الحبشة

انذار موسوليني للدول الاوروبية .

وقال عندما سأله المراسل عن وضعية ايطاليا في اوروبا : ان ايطاليا لا تنوي ولن تسعى ابداً الى خلق مشاكل ومتاعب دولية في اوروبا . وانما هي تريد فقط مجرد اداء رسالتها الاستعمارية الصحيحة « كذا » ويجب على دول اوروبا جميعاً ان تقدر هذه المسؤولية التي تحملها ايطاليا ، وعليها ان تسهل لها اداء هذه الرسالة واذا لم يكن فلتقف على الحياد ، على الاقل ، والا فان ايطاليا تنذرها بأن مئات الوف البنادق والمدافع التي لها في شرق افريقيا ستنطلق طلقة واحدة ، وعندئذ فلتعمل الدول ما يبدو لها فانها لن تجد من ايطاليا الا عزما ثابتا ورغبة اكيدة في العمل .

موقف ايطاليا اذا اغلقت قناة السويس

واذا بقيت بريطانيا على اصرارها في التدخل في المشكلة الافريقية واقفلت القناة فان ايطاليا سوف لا تحجم عن مقابلة عملها هذا بالمثل سواء في البر او في البحر او في الهواء ، هذا وان بريطانيا - باقفالها القناة - ستزج بنفسها في مأزق الخروج منه صعب جدا لان الاقفال محظور عرفا وقانونا عدا عن كونه مخالف لروح وقرارات مؤتمر فرساي

حرب الحبشة مهمة خطرة وخيمة العاقبة

وايطاليا تعلم تمام العلم بان فتح الحبشة مغامرة صعبة وشاقة وايطاليا تقدر لها نصف قرن من الزمن ، وليعلم البريطانيون ان الايطاليين بفتحهم الحبشة سوف لا يكونون اعداء منافسين لهم وانما سيكونون اعوانا لهم في مهمتهم الشاقة وهي مهمة فتح وتمدين بلاد « السود المتوحشين »

الدوتشي مصر على عناده

سأل مكاتب الديلي ميل في روما السنيور موسوليني هل هناك امل في ان تغير ايطاليا خطتها الراهنة فاجاب سلبا

التعلق باوهى الاسباب

من بين الوثائق التي سيعرضها الوفد الايطالي في اجتماع عصبة الامم في ٤ سبتمبر القادم كتابا كتبته اللادي سيمون زوجة السير جون سيمون حملت فيه على النخاسة الرائجة في الحبشة

مسئولية الحرب على عاتق العصبة

وقد حمل السنيور موسوليني جامعة الامم تبعة النزاع الاستعماري الذي لا بد ان تعقبه مجزرة اوربية تكلف اوربا عشرات الملايين من النفوس

موسوليني يلقي وصاياه على الجنود

القى السنيور موسوليني على الجنود الايطاليين المسافرين الى شرق افريقيا وصاياه العشر تشبها بوصايا النبي موسى واهمها ما يأتي :

الدوتشي معصوم من الخطأ فاطيعوه وحاربوا لان النصر حليفكم بلا ريب ومتى بدأ اطلاق النار فان ذوي القمصان السود سيرون شبح الدوتشي القوي مستعرضا الفضاء كانه تحقيق ضخم لاحلام المقاتلين

ايطاليا تقابل بالسلاح كل معترض

جاء في جريدة الديلي ميل برقية لمكاتبها في روما انه تحدث للسنيور موسوليني فقال « اذا حاولت اي دولة انفاذ العقوبات على ايطاليا او الاشتراك في التنفيذ فيجب ان تكون مستعدة لمقابلة ايطاليا لها بقوة السلاح فانفاذ العقوبات معناه الحرب

مصر

ثلاث بواخر تعود بالمرضى من الاريتريا

عادت من الصومال الايطالي ومرت بميناء بور سعيد ثلاث بواخر ايطالية وعليها عساكر مرضى من الايطاليين من الذين اصيبوا بأمراض المناطق الحارة .

المانيا

اجراء عمليه جراحيه لهتلر ونجاحها

اذيع اليوم رسميا بان عملية جراحية اجريت للزعيم هتلر في الشرايين وذلك على اثر ما اصابه بعد خطاب طويل القاه امام مجلس الريخستاغ يوم ٢٣ الشهر الماضي . وقد نجحت العملية وانقذت حياة الهر هتلر من خطر كاد يكون محققا

انكلترا

تعزيز القوى الحربية في مالطة وعدن

صدرت اليوم الاوامر الى البارجة الحربية العظيمة « نيورليا » بالسفر الى مالطة يوم السبت القادم وعليها الف ومائتي جندي من فرق المدفعية ، والهندسة الملكية والاشارات الملكية ، وسفر هذه البارجة الى مالطة من خطوات تحصين جزيرة مالطة وعدن وقد كانت معدة للسفر الى الهند لكن الموقف السياسي وتحرج الحالة دعا الى ضرورة سفرها على جناح السرعة الى مالطة وستتبعها بوارج اخرى في الايام القليلة القادمة

فرنسا

محادثات واجتماعات حول النزاع

وصل باريس اليوم المستر آتلي عضو البرلمان البريطاني واجتمع الى زعماء مختلف الاحزاب الافرنسية وكبار رجال السياسة في باريس وحادثهم في المشكلة الحبشية وخطورة الموقف الناشيء عنها . والمفهوم ان الآراء توحدت في ضرورة اجراء تحكيم عاجل بين الحبشة وايطاليا ولزوم فرض العقوبة وضرب الحصار على المعتدي . وقد وافق الجميع على الطلب الى الرفيق لتفنوف بان يبذل اقصى ما يستطيع بذله في اجتماع ٤ ستمبر للحيلولة دون وقوع الكارثة

اطبعوا مطبوعاتكم في مطبعة الدفاع

معجزات الطب

تعود اليهم ابصارهم

بعد فقدها

نشرت جريدة «اخبار العالم» الانكليزية الحوادث التالية واكدت صدق وقوعها وانه لا مبالغة فيها وذكرت في مقدمة لها ان اعادة البصر المفقود على هذه الصورة معجزة من معجزات الطب الجراحي الحديث.

اجرى احد نوابغ الاطباء في بريطانيا عمليات جراحية في عيون اناس فقدوا البصر فنجحت العمليات واسترجع المصابون نظرهم. ولقد وجد الطبيب المشار اليه ان معظم الذين فقدوا بصرهم اصيبوا بمرض او حادث اخر في قرنية العين وهي الطبقة الشفافة التي تقع في مقدمة حدقة العين وتحميها

اكتشف هذا الجراح طريقة لمعالجة العمى بالجراحة فاعاد النظر لكثيرين من الذين مضت عليهم عدة سنوات وهم فاقدو البصر لا يبصرون شيئاً. واما الطريقة التي اكتشفها لاعادة النظر فكانت بان يدخل في العين العمياء قرنية مأخوذة من عين رجل آخر فاعاد بهذه الطريقة النظر لاعين جملة اناس منهم فلاح في نيوزيلاند فانه استرجع بصره بعد فقده ثلاثين سنة وهو اليوم يرعى ماشيته وينتبه لغلاله

وهناك امرأة في شمالي بلاد الانكليز فقدت نظرها منذ كانت ابنة اسبوعين واما اليوم فاستعادت بصرها وتقوم باعمال المنزل دون تعب. والصعوبة الوحيدة التي تعترض الطبيب وجود اعين صحيحة مناسبة فان هذا لا تتيسر دائما

وقد كتب احد قراء الجريدة كتابا يقول فيه «انه مستعد ليقدم احدي عينيه لزوجته لتبصر النور وانس الوجود ولكن ليس بين الاطباء من يستطيع المخاطرة وقبول هذا الطلب لانهم لا يعلمون اذا كانت تناسب عينه لها ام لا

ولكن الاطباء اليوم تغلبوا على هذه العقبة باتخاذ اعين من الوتى بشرط الا يكون مضى على موت صاحبها اكثر من ١٢ ساعة

وكتبت عجوز من مدينة هوف في الحادية والسبعين من عمرها الى هذه الجريدة تقول احب ان اتصل بالطبيب واخبره اني في الحادية والسبعين من عمري وذات بصر حاد استطيع القراءة دون الاستعانة بنظارات واود ان اقدم عيني لانسان حرم البصر ولذة الدنيا

وكتبت امرأة اخرى من مدينة سندرلاند تقول احب من صميم قلبي ان اقدم عيني بعد موتي لاي شخص يكون بحاجة اليهما. وسأتخذ الاحتياطات من اجل حصول الطبيب على عيني دون صعوبة

وكتب احد العمال الذين لم يجدوا عملا يقول «لي زوجة وثلاثة اطفال وانقضت علي اعوام وانا دون عمل. ولذلك اقدم احدى عيني بطيبة خاطر لاي رجل كان اعمى يشاطرني نصف العائد من اجرته وما منفعتي من امتلاك عينين صحيحتين اذا كنت لا استطيع ان اشتري شيئاً مما انظره. وفي نفس لوقت ارى اولادي وزوجتي جنبي يعانون الجوع. لقد ادرك الهرم زوجتي وهي في سن الشباب بسبب نقص الغذاء

الفرصة سانحة

لاعلاء كلمة العرب

الظروف الراهنة تسمح للعرب بنيل امانيهم اذا اتحدت قلوبهم واجتمعت كلمتهم ونبذوا من بينهم الشقاق الذي ما دب دبيبه بين امة الا واوهن قواها ومزق شملها وحرمها من اولى مطالب الحياة وهي الحرية، مضت فرصة كان العرب باستطاعتهم الاستفادة منها لو كانوا اكثر خبرة بمعترك الحياة وامور السياسة مما ظهر منهم في غضون الحرب العالمية الماضية وبعدها، فالحنكة تتطلب ان يكون الانسان حذراً لا يستهتر بشيء مهما حقر وان يكون انتباهه من غدر صديقه اكثر مما يتوقع من كيد عدوه له فالعرب الذين عرفوا كيف يثأرون لانفسهم من قهر الحكم الماضي وظلمه خانت عليهم اساليب السياسة والتوائها فاهدرت دماء من استشهد منهم عبثاولم تدم الثورة الى اكثر من ذلك — الى حين الاطمئنان الى نجاح الفكرة المتوخاه وكان القصد من اعلان الثورة العربية شريفا لا يتعدى انفصال العرب عن الترك تمهيدا لانشاء امبراطورية عربية ينضوي تحت لوائها كل من ينطق بالضاد وقد كان من المحقق ان تبدو من العرب هذه الرغبة بالخلاص، اذن فقيامهم في وجه الترك وانتظامهم في صف الحلفاء لم يكن عن بغض بالاتراك ولا عن شغف بتذوق حكم غيرهم وانما كان قيامهم تحت تأثير غاية نبيلة لامندوحة عن السعي اليها لكل شعب غلب على امره وان تكن تصرفات المسؤولين من العرب بعد الحرب ادت الى ان يفهم الناس القضية على غير حقيقتها ويذهبوا في تأويلها مذاهب شتى فليس كل ذلك بمزعزع من الثقة باخلاص قائد الثورة ومطلقها من عنانها ولا بمشوه من سلامة نيته ونظافة طويته وشريف غايته ولكن ذلك لا يمنع من القول بان نجاحا كان مقدرا للعرب ان تصيبه لو رزق ساستهم شيئا مما يتحلى به سادة الامم من بعد نظر في الامور ودراية في جميع الشؤون واطلاع واسع وخبرة لا حد لها. والآن وبعد ان يلوح بان الحظ سيبتسم للشعوب المهضومة باتاحة فرصة قد تساعد كثيرا على نيل حقوقهم هل نظل نبكي على عصرنا الغابر ونندب حظنا العاثر ام يكون شأننا كالتاجر الذي يخسر في بعض الاوقات ولكنه يواظب على تجارته فيربح بعد ان يكون قد عوض ما لحقه من الخسارة في الاول. ها ان العالم ينذرنا بحرب عالمية كالاولى في انقسام الدول على بعضها ووقوف العالم في صفين متقاتلين وتزيد عنها بفظيع معداتها وعجيب اختراعاتها مما كانت الحرب الاولى خلو منه وستحصل في هذه الحرب التصفية النهائية بشؤون العالم المرتبكة وسيكون نجاح كل شعب وخذلانه تبعا لما قد يظهر منه من مواقف مجيدة وعكس ذلك فعسى ان يوفق العرب في انتهاج خطة يحمدون عليها وتكون سببا في انقشاع سحابة حومهم والوصول الى امانيهم

يافا — عبد الرؤوف عبد الرحيم

شجعوا مصنوعاتكم الوطنية

حفلة اربعين

المرحوم ابي هنطش

انبأتكم امس هاتفيا عن حفلة التأبين التي اقيمت بمناسبة مرور اربعين يوما على وفاة المرحوم ابي هنطش وفيما يلي وصف الحفلة التي جرت:

وفد على قاعة السينما الذين اشتركوا في حفلة اربعين المرحوم عبد اللطيف ابي هنطش من وجهاء فلسطين ومن قضاء بني صعب نذكر منهم وفد القدس المؤلف من السادة مع حفظ الالقاب:

حسن صدقي الدجاني مغنم مغنم عمر الصالح شريف صوح عفيف طوقان، ووفد نابلس المؤلف من السادة مع حفظ الالقاب:

سليمان طوقان الحاج عبد الرحيم النابلسي الحاج شامع عبد الهادي احمد الشكعة الحاج نمر حماد الحاج طاهر المصري عادل زعيتر الشيخ رفعت تفاحة شكري المصري عبد النعم فحمية عفيف عطوط حفظي كنعان، ووفد عكا المؤلف من السادة مع حفظ الالقاب:

اسعد الشقيري وسليم القبلاوي الشيخ محمد وعزة الفملاوي ورشاد الصالح وقاسم الشقيري، الدكتور انور الشقيري وادهم الشقيري وراغب الحمد، ووفد جنين المؤلف من السادة مع حفظ الالقاب:

محمد مسعود جرار الشيخ حلمي الادريسي فريد ارشيد عبد القادر اليوسف توفيق الطاهر عبد السلام البرقاوي، ووفد حيفا المؤلف من السادة مع حفظ الالقاب:

الحاج طاهر قرمان الحاج خليل الطه محمود الماضي نايف الماضي نجيب نصار نجيب الطيب

ووفد يافا المؤلف من السادة مع حفظ الالقاب

عمر البيطار بشير الشرابي الشيخ عبد القادر ابو رباح يوسف طالب يوسف حنون سعيد الخليل الشيخ عبد الله القلقيلي الشيخ شاكر ابو كشك واخوانه عبد الرحيم بيدس وغيرهم كثيرون.

وفي تمام الساعة الثالثة بعد الظهر افتتح الحفلة مقدما الخطباء السيد فريد الحمد الله احد اعضاء لجنة التأبين كما تلا الشيخ سعيد سمور عشر من القرآن الكريم وتعاقب الخطباء على الترتيب الآتي:

كلمة للاستاذ محمود افندي الكرمي وكلمة القاها الاستاذ حسن صدقي بك الدجاني بالنيابة عن سعادة راغب بك النشاشيبي. ثم تلاه سماحة الاستاذ الشقيري وهاشم افندي الجيوسي والشيخ عبد الله افندي القلقلي فطاهر افندي حنون ثم قصيدة للشيخ محمود افندي الملاح القاها بالنيابة محمود افندي الكرمي فسعد افندي نافع العنبتاوي باسم فرقة كشافة امية فقصيدة للشيخ عارف العزاوي فكلمة لفريد افندي الحمد الله واختتمت الحفلة بكلمة السيد مدحت افندي ابي هنطش احد انجال المرحوم شكر بها السادة الذين اشتركوا في حفلة التأبين

وقد وردت البرقيات على لجنة التأبين من سوريا وشرق الاردن ومدن فلسطين ممن لم يتمكنوا من الحضور.

حول

حادث طبعون

جاءنا من مكتب الحزب العربي الفلسطيني ما يلي:

فخامة المندوب السامي لفلسطين المحترم: بلغ مسامع فخامتكم الحادثة الفظيعة التي اقدم عليها بعض اليهود في طبعون ولم تكن هي الحادثة الاولى من نوعها بل كانت حلقة من سلسلة حوادث تماثلها كانت كلها نتيجة طبيعية للسياسة الخرقاء التي اتبعتها حكومة الانتداب منذ ان تألفت، في هذه البلاد وهي السياسة القائمة على ظلم واضح صريح كان من شأنه ان ملأ النفوس اليهودية بالغطرسة والجبروت حتى اخذوا يتجاوزون على القوانين بصورة لم يسبق لها مثيل في هذه البلاد واصبحوا لا يخشون عقابا ولا سلطة متكلين على ما لجمعياتهم ولافرادهم من النفوذ في دوائر الحكومة المختلفة مما يمكنهم من طمس الحقائق ودفن الجرائم التي يقترفونها بسهولة وليس ادل على ذلك من اعمالهم ضد البوليس رأسا وخطفهم المجرمين والمعتدين على القانون من بين ايدي البوليس في حوادث مختلفة بدون ان يقتص منهم او يعرف الجاني بينهم ومنها ما ظهر في هذه الجريمة الفظيعة ذ اراد بعض اطباء اليهود الذين كانوا اول من فحص الجثة ان يخفوا آثار الرصاص فيها ولو لم يحضر الواقعة رجل عربي حازم في خدمة الحكومة وأتى في الغد بغير اولئك الاطباء الذين ابانوا الرصاص المخترق لجثة المغدور لطمست اهم آثار هذا الجرم العظيم. وانا اليوم قبل ان يقول القضاء كلمته في هذه الجناية لا يسعنا ان نقول شيئاً غير الفات نظر فخامتكم الى ما يمكن ان يدخل في هذه القضية من التلاعب بواسطة نفوذ الجمعيات اليهودية لا سيما وان بين المتهمين اشخاصاً يمتون بصلة القرابة الى بعض الشخصيات اليهودية صاحبات النفوذ راجين ان تتمكنوا بحكمتكم وحزمكم من الوقوف امام كل مداخلة او نفوذ غير مشروع في هذه الجريمة

ولا يسعنا في هذه المناسبة الا ان نعود الى تنبيه انظاركم الى الامرين التاليين

(١) ان عدم ايقاف انتقال الاراضي من العرب الى اليهود سيبقى دائما مثيراً للفتن ومولدا للبغضاء.

(٢) ان الحكومة كانت في كل وقت تقوم به البلاد محتجة على تسلح اليهود تدعي بان ذلك هو فقط لاجل الدفاع عن النفس وفي هذه الحادثة كما في كثير غيرها حجة دامغة على بطلان هذا الزعم وعلى ان اليهود دائما يتسلحون باسلحة الحكومة ليعتدوا لا ليدافعوا عن انفسهم.

ولذلك نعود فنطلب بالحاح توقيف انتقال الاراضي من العرب الى اليهود لا سيما وقد ثبت ثبوتا لا ريب فيه ان الاراضي التي بقيت للعرب هي اقل بكثير من احتياجهم وان تنزع الحكومة من بين ايديهم الاسلحة المرخص بها في عموم مستعمراتهم لا سيما وقد اقتنعت الحكومة كما يظهر في تقاريرها الرسمية ان تهريب الاسلحة من قبل اليهود يتزايد بصورة مرعبة مما يدعونا الى الاعتقاد انه لم يبق يهودي لا يملك من انواع الاسلحة بصورة غير مشروعة ما يزيد عن احتياجهم للدفاع المزعوم عن النفس

وفي النهاية نرغب ان نلفت نظركم الى ان القضية المتنازع فيها والتي اوجبت هذه الجريمة قد طال امدها بالنظر لضعف اصحابها العرب ونفوذ المعتدين من اليهود راجين ان تولوا هذه القضية عنايتكم الخاصة وتفضلوا بقبول فائق الاحترام

٢٥ اغسطس سنة ١٩٣٥

رئيس الحزب العربي الفلسطيني
جمال الحسيني

مندوب مصر

بعد الاتفاق معها

جرت في الآونة الاخيرة مفاوضات بين وزارتي التجارة والزراعة في الحكومة المصرية بشأن تنفيذ الاتفاق الذي عقد بين مصر وفلسطين منذ مدة. وقد علمنا ان هذه المفاوضات قد اسفرت عن موافقة وزارة التجارة لوجهة النظر التي ابدتها وزارة الزراعة والخاصة بايفاد مندوب فني من قسم البساتين التابع للوزارة الى فلسطين لكي يدرس احوال الاسواق عن كثب ويضع افضل الطرق لنجاح التصريف في المواعيد التي تلائم مواسم الخضر في مصر

وقد رفع السكرتير العام لوزارة الزراعة بالاتفاق مع مدير قسم البساتين الكشف الذي طلبت اعداده وزارة المالية بانواع الخضر المصرية التي توجد في كل شهر من شهور السنة وابلاغ هذا التقرير الى حكومة فلسطين. وقد وقع الاختيار على حضرة منير بطرس افندي الاخصائي بقسم البساتين للحضور الى فلسطين لتنفيذ المهمة التي عهد اليه بها وسيتصل بسعادة قنصل المملكة المصرية في القدس للاتفاق على افضل الطرق التي تحسن اتباعها بالنسبة للتصدير وقد فهمنا ان المهمة سوف لا تستغرق في انفاذها اكثر من مدة اسبوع واحد

اعلان

مطروح للمناقصة

تعبيد طرقات مقدار
٠٠٠٢ متر مربع في
محلتي المنشية وارشيد
فمن له رغبة في المناقصة
عليه ان يقدم طلبا في
ظرف مختوم لرئيس
لجنة المناقصات في بلدية
يافا بعد الاطلاع على
الشروط في قلم الهندسة
على انه يجوز للبلدية
تعيين التعبيد اما
البتون او الاسفلت
حسب رغبتها.
تقبل الطلبات لغاية
الساعة العاشرة صباحا
من يوم الاثنين الواقع
في ١٦—٩—٣٥
ويجوز للبلدية قبول
او رفض اي او اقل
طلب دون بيان
الاسباب.
رئيس لجنة المناقصات:
عاصم السعيد

انا احب زوجي!

في كل مرة انظر الى وجهه اراه نظيفا طريا. والمسه بيدي فاراه ناعما مثل القطيفة — ان زوجي يستعمل صابون بالموليف للحلاقة يومياً لان زيت الزيتون المكرر علمياً والداخل في تركيب هذا المعجون يفيد البشرة فائدة عظيمة ويعطيها رونقاً وطلاوة وبهاء هذا الصابون للحلاقة بما فيه من مواد يجعل الشعر ينتصب بسرعة فتمر الموسى فوقه وتقطعه بسهولة

الوكلاء والمستودع العام: الشركة المصرية البريطانية التجارية
مصر: شارع سليمان باشا — الاسكندرية: شارع طوسن باشا
وللشركة فروع في يافا وبيروت وطرابلس — نمرة التلفون بيافا ١٠٦٢
شارع ظريفة عمارة الطابو سابقا

مستحضرات صيدلية الحنفي بحيفا

البوابة الشرقية تلفون ٨١٣

هي مستحضرات قامت على اسس تجارب واختبارات عديدة يدعمها فكر ثاقب، وتعليم راق، وتمرين طويل، فانتجت للاهالي الكرام ادوية فيها شفاء لهم، لم تكن معروفة من قبل، وقد بذلت جهودا جبارة في استحضارها وذلك اكراما للاهالي وحاجتهم الماسة لها وهذه هي:

١ — معجون خليلوس

هو معجون الاسنان الوحيد مركبا من انقى المواد الطبية يطهر الفم وينظف الاسنان ويشفي اللثة

٢ — قطرة اللؤلؤ واللؤلؤة الزرقاء

تحافظ على قوة البصر وتشفي امراض الجفن والعين تأثيرها فعل مضمون

٣ — مرهم نوفا اكزيما

شفي جميع الامراض الجلدية ويستعمل لشفاء الحروق والجروح وحب الشباب والتسميط. خير مرهم يستفاد منه

تجدون جميع مستحضرات الحنفي في صيدلية حلبي اخوان وصيدلية العلمي القدس وفي مستودع الادوية قيالة وصباغة وعارار — شارع بسترس يافا

خابروا — صيدلية الحنفي بحيفا

للاجـــار

عمارة المكاتب

شقة تحتوي على سبع غرف في الطابق الاول من عمارة تقع على زاوية شارع الملك جورج بيافا مقابل محلات سبينز ليمتد. تنفع للمكاتب وتمنح باجرة رخيصة ابتداء من اخر شهر اب. المخابرة مع شركة شل ليمتد صندوق البريد رقم ٩ يافا وتلفون ١٨٢

تلفون وكالة الدفاع في حيفا ١٢٥٨

اعلان يهم الجمهور

قمصان الملوك ملوك القمصان

ان معمل قمصان وبيجامات ستندر الوطني
يحوي اجمل اصناف القمصان جاهزة وتحت الطلب

شارع الاسعاف يافا

كما ان المعمل المذكور يحتاج الى عاملات
يحسن الخياطة على الماكنة

اراضي الحولة ومحاولة تسليمها الى اليهود

وصل في اوائل هذا الاسبوع وفد يمثل اهالي الحولة من ملاكين ومزارعين برياسة شيخ مشايخ الحولة كامل بك الحسين عضو مؤتمر الشباب وسماحة الحاج امين افندي الحسيني رئيس المجلس الاسلامي الاعلى والحزب العربي الفلسطيني وحزب الدفاع وطلب ناصرة هذه الهيئات لاهالي الحولة الذين تحاول السلطة انتزاع بضعة الاف من الدونمات من الاراضي التي جففوها واصبحت من حقهم وفي ملكيتهم وتسليمها من اليهود بحجة انها داخلة ضمن مشروع الامتياز . وقد لاقى الوفد اهتماما من هذه الهيئات واعربت كل هيئة عن مساعدتهم واوفد مكتب مؤتمر الشباب الى الحولة محاميه الاستاذ مصطفى افندي الرشيد لدرس القضايا المتعلقة بهذه الاراضي والدفاع عنها الى اخر درجة من الدرجات ، ولا يزال الاستاذ الرشيد لغاية اليوم يعمل مع اهل الحولة منذ اسبوع في سبيل الدفاع عن اراضيهم المهددة بالضياع وقد اتصل بمدير المشروع الانشائي المستر اندروز وطلب منه ايقاف الاجراءات في منطقة الحولة ريثما تتم المفاوضات الجارية مع الحكومة وتنتهي القضايا المقامة في هذا الخصوص فتم الاتفاق على ان توقف جميع الاجراءات لمدة ثلاثة اشهر ولكن هذا لم يمنع مساعد حاكم اللواء الشمالي من محاكمة خمسة من شيوخ الحولة والحكم عليهم مدة اربعة اشهر بسبب الشجار الذي وقع بينهم وبين اليهود ورجال المساحة في الحولة والهمة مبذولة الان لاستئناف الحكم من قبل محامي الشباب الاستاذ مصطفى الرشيد

هذا وقد رفع مشايخ الحولة الى فخامة المندوب السامي بالوكالة التقرير الآتي عن اراضي الحولة والادوار التي مرت عليها والتي تثبت ملكيتها لهم وهذا نص التقرير :

فخامة القائم باعمال المندوب السامي المحترم .

نتشرف برفع العريضة التالية لفخامتكم بخصوص الاراضي المحيطة بامتياز الحولة بصفتنا ممثلين لجميع اهالي واصحاب تلك الاراضي راجين ان تعيروها الاهتمام الكافي وتنظروا لوضعيتها بعين العدالة والعطف والرحمة كتابة بعد ان رفض المستر نيورك الاستئذان على فخامتكم وطلب منا ان نرجع للحولة ونطلب من هناك مقابلتكم بواسطة سعادة حاكم المقاطعة وانا لا يسعنا الا الاسف لهذا الرفض الذي لم نكن نتوقعه وسوف نبلغ اهل الحولة متى رجعنا موقف الحكومة المركزية من طلباتهم ليتخذوا الموقف الملائم للمحافظة على اراضيهم وكرامتهم

٢ — اعطت الحكومة التركية رخصا لاشخاص كثيرين من قرى الحولة والقرى المجاورة لها خولتهم بها تجفيف قطع معينة من اراضي المواقع التالية . الناعمة — الصالحية — خيام الوليد — عرابة — وادي القصب — الدرباشية — والصيادة — وخيزيرة وسواها . هذه المواقع تكون جزءا من المستنقعات في منطقة بحيرة الحولة التي لا تزيد ذاتها عن مستنقع اكبر واكثر عمقا . وفي بعض المناسبات تعينت المساحات التي جففها بعض المرخص لهم ركانت تجري بين بعض المجففين معاملات بالعهد التركي تنقل بموجبها حقوق البائع للمشتري بمعرفة وموافقة الحكومة التركية التي انشأت ديوانا خاصا لهذه الاراضي بادارة الجفتلك واناطت به حفظ سجل بالرخص المعطاة بالتجفيف والاحياء واسماء الذين اعطيت لهم وما يجري بينهم من معاملات بين وقت وآخر . تبين مما تقدم ان الاراضي التي رخص بتجفيفها وجففت فعلا قبل اعطاء الامتياز للشركة الزراعية السورية العثمانية المحدودة في سنة ١٩١٤ فأصبحت ملكا للاشخاص الذين جففوها واحيوها وفقا لاحكام قانون الاراضي . فلم يكن في سلطة الحكومة التركية عدم اعتبار هذا الاحياء القانوني الذي اكسبنا ملكية الارض وادخالها ضمن الاراضي المعطى بها امتياز الحولة ولو حاولت ذلك لاعتبر عملها باطل قانونا .

تعلمون فخامتكم انه تلى الامتياز اربعة سنوات عاصفة ثم لم يعترف به الانكليز حتى سنة ١٩٢٩ فلم تشعر بوجوده ولا بمداه . لم تسجل الاراضي المذكورة بعد ان تم احياءها من قبل الاشخاص المرخص لهم في سجلات الطابو كما يقتضي القانون بل ظلت تسجل في الدفاتر المشار اليها والتي لا يزال قسم منها محفوظ في دائرة المالية بصفد . والقسم الآخر عند اشخاص عاديين . ولاسباب نعجز عن تفسيرها الآن اعتادت الحكومة التركية اخذ آجار منا عن هذه الاراضي يبلغ عشر المحصول السنوي لم يقم احد من المرخص لهم بتجفيف اراضي في المواقع المذكورة بتجفيف شيء جديد من الاراضي اثناء الحرب التي اشتعلت في السنة التي منح بها الامتياز او بعدها الا انهم داوموا على الاعمال التي تصون اراضيهم من طغيان الماء وعلى فرض قيامنا بعمليات تجفيف بعد سنة ١٩١٤ فقد مضى عليها مرور الزمن ولا يمكن تثبيت الامتياز الا بحق الاراضي التي لا تزال مستنقعات عند التثبيت وعند احتلال الانكليز اخذت الحكومة تستوفي منا آجارا كالسابق الى ان اعترفت بصحة الامتياز الممنوح من قبل الحكومة السابقة للشركة المذكورة اعلاه فامرتنا بدفع الاجار للشركة عوضا عنها فدفعناه لها الا ان الحكومة حرة باقطاع ما تدعيه من اموال لمن تريد ولا اعتراض لنا على ذلك لاننا لم نتصور انه يمس حقوقنا . غير ان الشركة الوهمية السابقة التي لم تقم باي عمل من اعمال التجفيف اخذت تقوم باعمال همجية جدا وغير انسانية وقصدت بها اضاعة حقوقنا فعطلت جسرا وبعض المجاري في اراضي الامتياز لتمنع مرور وجريان الماء فيطغى على الاراضي . التي جففتها بالسابق فتستولي عليها بداعي انها لا تزال مستنقعات لم يجر تجفيفها

تباع جريدة الدفاع في العجمي في محل السيد عبد الله ابراهيم تل العر قدنجي

الصحف اليهودية

في المؤتمر الصهيوني

جاء في خطاب الادون شيرتسيك الذي القاه في المؤتمر الصهيوني ان من واجبات الصهيونية الاساسية فتح ثغرة في « السور الصيني » الذي بين العرب واليهود

وجاء في خطاب الادون غولدمان ان الاصلاحيين لم يوافقوا في محاراتهم انشاء المملكة اليهودية اذا كانوا يصرون على هدم الجمعية الصهيونية التي انما انشئت لانشاء المملكة اليهودية رويداً رويداً ... فقال ايضا ان الجمعية الصهيونية القادمة ستعمل على رفض المجلس التشريعي وتأجيل انشائه وستبقى صلتها بالحكومة المنتدبة ، بالرغم من هذا كله

وحمل الادون شوارتسبارط على الهيئة السابقة لانها كانت السبب في احلال سوء التفاهم بين الاحزاب لتحيزها لحزب العمال الذي تمت اليه بصلة وجاء في خطاب الادون غروسمان انه يرى في كتاب المستر ملكولم مكدونالد المؤتمر الصهيوني اهانة وتحقير اواذكر الخطيب نجاح الجمعية الصهيونية السابقة في السياسة . وحمل على تفشي الحزبية واستيلاء العمال على السلطة والادارة والصناديق القومية ، وحمل على بنك انجلو فلسطين لاستعماله الاسمنت من المانيا في عماراته التي انشأها في تل ابيب

وذكر الادون هرتسفيلد في خطابه الذي القاه في جلسة يوم الجمعة انه لو المؤتمر جمع مبلغ ٥٠٠ الف جنيه في الحال لاسكان ١٢٠٠ عائلة في فلسطين واذا تأخر عن تنفيذ هذا المشروع فانه لا بد وان يفشل في جميع اعماله

وطلب الادون شيفر في خطابه تأليف جمعية صهيونية متحدة ومجلس اقتصادي لتوحيد الاعمال

ومن اقوال الادون شموراك في المؤتمر ان الخطة التي تسير عليها الجمعية الصهيونيه الحالية خطرة لانها تسير على اساس التحيز الحزبي وقال ان الاقتراح القائل بوجوب العمل المشترك مع بريطانيا لا طمع له لانه في حين يوافق الجميع على العمل المشترك تقف الحكومة المنتدبة من هذا موقفا سلبيا . وقال عن سمسرة الاراضي انها نتيجة عدم وجود اراضي احتياطية في حوزة الصهيونيين وقال ان بناء الوطن القومي يتطلب سياسة متحدة من جميع الاحزاب .

وذكر الادون كولد برغ في خطابه ان الصهيونيين يمكنهم ان يعملوا مع انكلترا كما انه يمكنهم ان يعملوا مع المانيا ومطالبتها بتسهيل مهاجرة اليهود من بلادها يتسنى لـ ٢٠٠ الف منهم دخول فلسطين ...

وتكلم سوبروسكي عن معاملة الحكومة المنتدبة لليهود الذين لا يحملون جوازات والعرب الذين يدخلون البلاد خلسة وقال ان اليهود من هذا النوع يملأون السجون ولكن العرب لا يعارضه احد وطلب من المؤتمر ان يعرض هذا الامر على البرلمان البريطاني وتكلم بعده الادون باسون من مصر عن ملتجئي اليهود هناك وطلب من المؤتمر ان يهتم لامرهم ويرسل اليهم الجوازات الكافيه وطلب ان يمثل اليهود السفرادييم في الوكالة اليهودية تمثيلا صحيحاً

المجدل

صدى

حادث طبعون

استاء الاهالي استياء عظيما لحادث اعتداء اليهود على عرب طبعون ، ومحاولة اغتصاب اراضيهم بالقوة والجبروت ورميهم بالرصاص حتى استشهد احدهم وقد هاجت الهيئات هياجا كبيرا ، لا سيما وقد تكررت اعتداءات اليهود على العرب والاهالي يرقبون بفارغ صبر وضع حد لمثل هذه الحوادث التي تنجم عن مشاكل الاراضي

مكتبة علمية

اجتمعت الهيئة الادارية لنادي الشباب العربي في دار النادي وبحثت في تاسيس مكتبة علمية باسم النادي ، فقرر المجتمعون تأسيسها ، وقد خصصوا لها عشرين جنيها مقدما وجنيها ونصف الجنيه تدفع من الاعضاء شهريا لصرفها على المكتبة

جمعية

الشبان المسيحية

غادرتنا امس جمعية الشبان المسيحية بالقدس بعد ان خيمت على ساحل بحر الجورة شهرا ونصف شهر ، وقد انتهزنا الفرصة قبل مغادرتهم المجدل وتحدثنا الى اكثر من واحد عن مناخ وموقع هذا البحر فافادوا بحسن الموقع والمناخ وقالوا ان الذي ينقص هذا الموقع هو الترتيب وتعبيد الطريق

نرجو من دائرة الاوقاف ودائرة الاشغال السعي لايجاد السبل المريحة للمصطافين وذلك بتحسين واصلاح الطريق وايجاد جميع طرق الراحة والاطمئنان

الجمرك بين

فلسطين وسوريا

وزع اليوم حضرة قائمقام المجدل السيد بطرس افندي ناصر منشورا على اصحاب المعامل والمنازل الحياكة النسج وطلب اليهم ايضاح وجهة نظرهم حول ما يصدرونه من منسوجات وما ينفقونه عليها وهل يستحسن ان تبقى الضريبة الجمركية السورية كما كانت عليه في سنة ١٩٢٦ ولم يعط اصحاب المنسوجات اراءهم في هذه المسألة حتى الان

حفلة تكريم

اقام الاستاذ سعيد زين الدين المحامي حفلة غداء بمناسبة اعتزام الاستاذ جميل السراج مباشرة منصبه الجديد في دائرة التسوية ، وحضر الحفلة لفيف كبير من وجهاء المجدل وغزة ويافا ، وبعد ان تناول المدعوون طعام الغداء وقف صاحب الدعوة ، وبين السبب الذي دعاه الى اقامة هذه الحفلة وهي لمناسبتين الاولى لترقي الاستاذ جميل والثانية لزواج الاستاذ بشير افندي المغربي ثم وقف الاستاذ محمد افندي رزق سكرتير نادي الموظفين والقى كلمة كان لها وقعها في نفوس الحاضرين ومما قاله ان الشبان قسمين قسم يكون عورة على نفسه وعار على قومه وقسم تجمل به امته وجميل منها ثم وقف الاستاذ جميل وشكر صاحب الدعوة والخطباء والمحتفين ، ثم انصرف الجميع

جولة خيرية

اعتزم الاستاذ محمد افندي رزق ، مراقب ومعتمد الجمعية الخيرية الغزية في حيفا ، ان يقوم بجولة في هذين اليومين في غزة وبئر السبع والمجدل ويافا لجمع التبرعات لبناء نادي الجمعية المذكورة في مدينة حيفا التي يقطنها اكثر من خمسة الاف غزي عامل . نرجو ان تلاقي هذه الوسسة ما تستحقه من النجاح

قلقيلية

دعوة لاجتماع

وصلت لوجوه قلقيلية وعلمائها دعوة من فضيلة قاضي طولكرم الشرعي الشيخ مصطفى فاضل العوري وذلك لاجتماع يعقده في بيته بطولكرم يوم الاربعاء ٢٨ الجاري للبحث في تأسيس فرع لجمعية الامر بالمعروف والنهي عن المنكر في قضاء طولكرم كما وصلت مثل هذه الدعوة لوجوه قرى القضاء والغاية من هذه الجمعية بث روح الصلاح والتعاون بين الشعب

شهيد طبعون

هذه هي الضحية الثانية التي حدثت بعد ضحية عرب الزبيدات قتل هذا الشهيد لانه ابى التنازل عن ارض ابائه واجداده وان يخرج منها مطرودا مهانا وان دون ذلك الموت اذ لا حياة بعد شرف ولا عيش بغير عز في ارضه ووطنه .

طولكرم

قدوم

قدم طولكرم حضرات محمود حسن وعبد الكريم الكرمي من القدس بمناسبة العطلة الصيفية للمدارس

مناورات للدفاع عن الحدود الشمالية

المفهوم تماما ان المناورات الايطالية التي بدأت اليوم في نابولي وميلانو والمناطق الجبلية الشامخة كانت لاظهار قوة الدولة في حماية حدودها الشمالية لا سيما تلك القريبة من النمسا . وزيادة الاستعدادات لا تزال مستمرة ، وقد نشطت البواخر المسافرة الى الآن مصوع اكثر منها في اي وقت اخر

من لا ارض له لا وطن له

احسن صابون في العالم

صابون

ماركة

مسجلة

أثبت التحليل الكيماوي ان هذا الصابون الفاخر من زيت الزيتون النقي ، لا يحوي مواداً غريبة أو مضرة ، يطري البشرة ويفيدها ، لا تأثير له على الملابس ، تجربة واحدة تثبت ما لهذا الصابون من الشهرة والجودة والنقاوة

« حاذروا التقليد ، الختم على كل قطعة »

يباع في جميع محلات البقالة في فلسطين وسوريا ومصر ويطلب من المعمل بنابلس تلفون رقم ٧٣ صندوق البريد رقم ٣٥

اقصد

الطاهر

الاسعار معتدلة

روائح . كلسات . اخروجة
اشكول . بودره . مناديل وجه
محارم . فانيلات ... الخ

سوق البلابسة — جوار السبيل

زوروا

صالون الحلاقة الحديث المجهز بافخر الاثاث

للسيدين احمد ومصطفى الجندي

عمارة الاوقاف — امام ساحة الشهداء

انباء خارجية

منطق صحيفة ايطالية وحياة شعب

كتبت جريدة (الجورنالي ديتاليا) مقالا تتقرب فيه الى انكلترا فقالت (واذا كانت الصحف الايطالية قد حملت حملتها على انكلترا بعنف ، فان هذا العنف لم يكن صادرا عن عاطفة بغض للشعب الانكليزي ، بل عن ألم شعب يريد الحياة « كذا » فلا يريدونها له ، ولتترو انكلترا قبل ان تقدم على اي عمل كان لانها ستتحمل تبعات عظيمة امام التاريخ »

حالة الاستعداد

كان قرار مجلس الوزراء قبيل ارفضاضه وسفر اعضائه ، ان تكون بريطانيا متأهبة لكل طارئ ، وان تشمل الاستعدادات جبل طارق ، ومالطه والمياه المصرية ، وبقية الجهات الاخرى التي يقابل بها الوفد البريطاني العصبة وايطاليا معا

صعوبة المواصلات في الحرب المقبلة

تعتقد السلطات في مصوع ان المواصلات بين اسمرة ومصوع وبين الاثنين الى مسافة ٢٠٠ كيلو متر جهة الحدود اصبحت صالحة للسيارات . وقد بنيت عدة كباري فوق الانهار . ومع ذلك فالاستعدادات من هذه الناحية ناقصة لان ميناء مصوع لم يتسع بعد لاكثر من باخرتين الى ثلاث

في بلاد النجاشي

« تابع المنشور على الصفحة الاولى »

« برملي » لورنس الحبشة الى دائرة « الانتلاجنس سرفس » ووزارة الخارجية تنطوي على نقدات لاذعة للجاسوسية الايطالية التي تكشف حالا.

مثال ذلك اعمال البارون فلكوني ، القنصل الايطالي ، والحادث الذي وقع له على النيل الازرق وكشفه . وقد ذكرت جريدة « ستار » أن عدة قناصل ايطاليين منتشرون في الحبشة بلا مبرر . والواقع ان هؤلاء « القناصل » ليسوا اكثر من جواسيس .

ولم تعتمد الجاسوسية الايطالية على مهارة افرادها ، بل راحت تتخذ من الغربيات سلاحاً . فاول ما توجه اغراءها بالمال الكثير الى القبائل التي سبق ان ثارت على الامبراطور او اظهرت عدم اذعان لمشيئته . واعمالها مكشوفة صريحة ولذا ترى اسماء افرادها في سجلات رسمية في القصر . والمنتظر اذا نشبت الحرب ان يكون جزاء هؤلاء الجواسيس صارما .

وبلغ من بساطتهم انهم يحملون آلات اللاسلكي مع في « قنصلياتهم » المتنقله . ولم تنجح الجاسوسية الايطالية في حادثة واحدة مع انها حاولت كثيراً كما يرى القراء في غير هذا المكان

النصح للبعثة الطبية بتأجيل السفر

نصحت دوائر رسمية في لندن بالتريث في ارسال بعثة طبية مؤلفة من ثمانية اطباء وعشرين ممرضة الى الحبشة . وفعلا بأجل سفر البعثة التي لا تبرح البلاد قبل اعلان الحرب

يافا — يوم الثلاثاء في ٢٨ جمادى الاولى ١٣٥٤ — الموافق ٢٧ آب ١٩٣٥

صاحب الامتياز والمحرر المسؤول: ابراهيم الشنطي
مدير الادارة: شوكت حماد
رقم التلفون ١٠٧٥ و١١٨٧

الله لم تشمه الغارة الشعواء مقتحما، فدافع

الدفاع

المدد — ٤١٠ — السنة الثانية

ادارة الدفاع فى عمارة حزبون شارع جمال باشا — يافا
العنوان البرقي: الدفاع يافا — ص. ب ٢٥٥

	عن سنة	عن نصف سنة
قيمة الاشتراك في فلسطين	١٥٠	٨٠
فى الخارج	٣٠٠	١٦٠

صور عالمية على هامش الحوادث

الدكتور اكنر قائد المنطاد غراف زبلين المشهور وقد سمح لشركة معرض ليبزغ ان تنشر صورته فى سبيل الدعاية لهذا المعرض وقد وزعت الاعلانات فى المدن الكبرى فى جنوبي اميركا نظرا لما للدكتور واكنر من الشهرة فى تلك البلاد

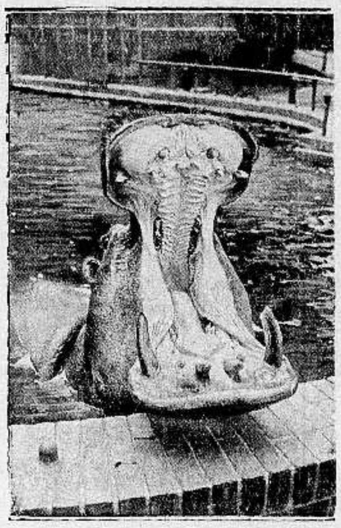

اخذت هذه الصورة لتمساح من تماسيح نهر النيل وقد فغر فاه يريد ان يبتلع شيئا وظهرت كل اجزاء رأسه وفمه

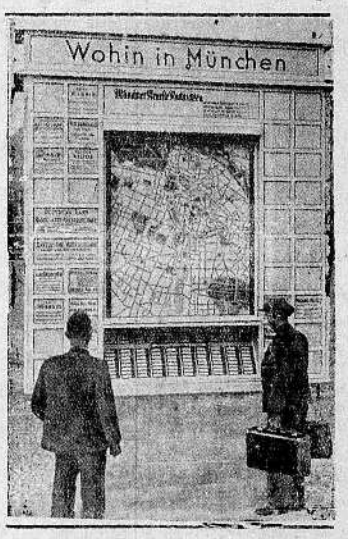

يذهب السياح الاجانب كثيراً لزيارة مدينة ميونيخ لكنهم لا يعرفون الطرق لذلك علقت خارطة للاستعلام على مدخل المدينة وكتب تحتها « الى اين في ميونيخ » ويوجد اسفل الخارطة ١٢٠ طريقا عموميا واذا اراد المتعلم ان يعرف المسافة يضغط على احد الازرار

مطبعة

الدفاع

التجاريه

في عمارة « بوست »

خير مطبعة يمكن الاعتماد عليها

لطبع جميع لوازمكم التجارية

حروف جديدة - ادوات فنية

اتقان فائق نظافه وسرعة بالعمل

مع أسعار معتدله للغايه

المخابرة مع ادارة الجريدة

في عمارة حزبون تلفون ١٠٧٥

بينما كان العمال يشتغلون في قطع الاحجار الصوانية من الجبال بالقرب من بلدة ليكنتس بالمانيا اذ انفجرت صخرة ضخمة فقتل ثمانية عمال كانوا بالقرب منها وفى الصورة منظر هذا الجبل المخيف

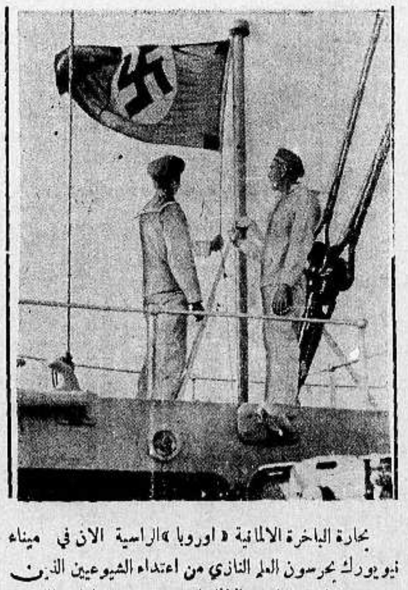

بحارة الباخرة الالمانية « اوروبا » الراسية الان في ميناء نيويورك يحرسون العلم النازي من اعتداء الشيوعيين الذين هجموا علي الباخرة الالمانية « بريمن » وانزلوا عنها العلم

شريط من السلك الحديد يصل بين جبلين والمقطورات التى تمر على هذا الشريط يحمل الواحد منها ٣٥ شخصا ويبلغ علو هذا الجبل ٢٦٠ مترا

الدفاع ــ يوم الاربعاء ٢٩ جمادى الاولى سنة ١٣٥٤ و٢٨ آب ١٩٣٥

صاحب الامتياز والمحرر المسئول ابراهيم الشنطى

مدير الادارة : شوكت حماد

رقم التلفون ١٠٧٥ و١١٨٧

أن لم تشن الغارة الشعواء مقتحماً فدافع

الدفاع

{ العدد ٤١١ ـ السنة الثانية }

ادارة الدفاع فى عمارة حزبون شارع جمال باشا ـ يافا

العنوان البرقي : الدفاع يافا : ص. ب ٢٥٥

	عن سنة	عن نصف سنة
قيمة الاشتراك في فلسطين	١٥٠	٨٠
فى الخارج	٣٠٠	١٦٠

اوربا فوق فوهة البركان. اجتماعات خطيرة الشأن. مراكش تنتصر للحبشة
الدول الاوربية تبحث الموقف الخطير. سمو الامير سعود يصل جدة

العرب والحرب
ما لاصحاب العروش لا يجتمعون
الثورة العربية الكبرى لم تطو رايتها بعد

تهمنا هذه الحرب من ناحية علاقتها بالعرب عامة ، وفلسطين على الخصوص. وحين نقلب وجوه الخير والشر من الناحيتين نبصر فيها نعمة الهيئة . فان الثورة العربية التي بدأت في حرب يظهر انها لا تنتهي الا في اخرى. واذا الحرب الماضية لم تبلغ بنا الاهداف جميعا ، فنرجو ان نبلغها في الحرب القادمة . خرجنا من تلك بالحجاز ، واليمن ، وعسير ، والعراق مستقلة. وسنخرج من هذه بسوريا ـ شمالها وجنوبها ـ ومعها بلاد الاردن ، وامارات الشواطي مستقلة مثل اخواتها، وهذا الذي اردناه بقولنا ان الثورة العربية لم تطو رايتها بعد .

وقد كان العرب في الحرب الماضية موزعين شتاتا ليس لهم مثل الشأن الذي نرى الان ، فأصبح اليوم لهم دول عربية ، وحكومات عربية ، واعلام عربية كانت الى الامس القريب ولايات ، او مستعمرات . اذن شأنهم في الحرب القادمة سيكون اخطر واهم مما كان فى الحرب الماضية . دخلوها فى شبه جماعات وقبائل، ثم شيعا تحت راية زعيم . ويدخلونها الان امة ، بل دولة ذات اهداف بعيدة، واوضاع سياسية عامة. وقد كانوا في تلك ينشدون خلاصا من حكم ، وسيكونون في هذه طلاب امبراطورية تحقق ثلثاها وبقى الثلث الاخير .

ثم تعال الى الرأى العام في العهدين والزمنين ، تجد الفرق بعيداً . عندك الوليد في الشارع يعرف اليوم عن اماني قومه العرب ما لم يكن يعرفه الشيخ عام ١٩١٥ . فكيف بك اذا تجاوزته الى الشاب والرجل ؟ انك عندئذ تجد ثورة في الفكر قائمة على عقائد ، ومبادىء ، واتجاهات . وتستطيع ان تجد صبيا فى سن الرابعة عشرة يتناول قلم الرصاص ليخط حدود الامبراطورية العربية، ويسمي لك اقطارها . واذا ذكرت له العراق ، او نجد ، او اليمن رأيته يستعذب سماع هذه الكلمات، لانها وليدة مثل اعلى عرف ان امته سفكت من اجله الدم الحر . فلو ان زعيما دعى او الزعماء الى الثورة العربية فى حرب وشيكة الوقوع ، لسمعت صوت التلبية منبعثا من بلاد الهلال الخصيب ، مثلما تسمعه قادما اليك من اليمن ، وحضرموت ، وشواطيء دجلة والفرات . واذا قرأت برامج الاحزاب السياسية في فلسطين او سوريا او العراق وقفت على هذه الجملة : « الاستقلال التام ضمن الوحدة العربية »، فلقد اصبحت هذه الجملة جزءاً من صلاة العربي لربه

والحرب المقبلة واقعة مهما طال عليها الزمن ، غير ان الشواهد القائمة تشير الى قرب يومها . فماذا اعددنا لها من تنظيم ؟ هل يكفى ان نترقب وننتظر ثم لا نفكر الا اذا سمعنا صوت المدفع؟ أليس ثمة بلاد عربية في الامكان كل الامكان انقاذها، لاحين تقع المعارك ، بل قبل ذلك بكثير اذا لعب المسؤولون من اولياء شئون هذه الامة دورهم في الرواية العالمية؟ نريد بذلك ان يجتمع ملوك العرب الى بعضهم ، وان يقرروا انقاذ سوريا الشمالية والجنوبية ، ثم بعدئذ لهم ان يروا صدى القرار ، فان جانبي المتقاسمين فى الحرب المقبلة ليحسبا لهم الحساب الذي تقتضيه خطورة العنصر العربي في الحرب القادمة

ولا معنى في ان يظل ملوك العرب متباعدين هكذا . ذا زمن الاتصال السياسي وتبادل الزيارات فى العواصم . وقبل الحج الى اوروبا ينبغى الحج الى مراكز الحركة العربية . ان في مجرد الالتقاء معنى العمل المشترك . وكما اجتمع عبد العزيز بفيصل نرجو ان يجتمع الاول بغازي ، ثم يجتمع الامام بهما او يجتمعا معا به ، والا كانت يقظة الشعوب أشد انتباها من يقظة العروش، على حين ينبغى ان يكون العكس ، وتكون الثانية هي التى تقود الاولى نحو الهدف.

ونجيء في الخاتمة الى فلسطين ، هذه التي ستنقذها الحرب القادمة . ان بقاءها على حالها اليوم ينطوي على تجمع اليهود فيها ، وضياع الاراضي العربية ، اذا ، بالطبع ، لم يتجلد اهلها ، ويثبتوا ، ويهزأوا بالاغراء ، واعراض الغناء الكاذب . ولا ينقص شعب هذا البلد الا زعامة قوية تأخذ بيده ، فقد ثبت امام عدوين : دولة قوية ، ودعاية يهودية ، وثبت امام قوة المال. وحين سئل ان يقول كلمته في مصير بلاده قالها باغلي ما يجود به وطني على وطنه . إذن من الاجحاف كل الاجحاف ان لا نشيد بفضله ، تنشيطاً من جهة ، واقرارا بحقيقة من جهة اخرى

يأيها المستقبل الذي يحمل في مطاويه المجهول تقدم ، تقدم : فقد سئمنا حالة الركود .

القاهرة ابراهيم

في سطور

حرب عشائرية
حبشية ـ صومالية

اذاع قلم المطبوعات في روما يوم السبت ١٧ الجارى بلاغا رسميا قال فيه ان جموعا من عشائر منطقة هرر في الحبشة غزت عشائر منطقة (اوجالى) المخيمة على ارض الصومال الافرنسي ، فاشتبك الفريقان في حرب اسفرت عن قتل نحو ١٠٠ من الطرفين

وتقول لنا الصحف الانكليزية التى تنقل عنها هذا النبأ ان وزارة المستعمرات الافرنسية قد كذبت هذا البلاغ الايطالى « الرسمى » ..!

يعضون بالنواجذ على المستعمرات !

صرح السنهور (وهي كلمة برتغالية تقابل كلمة سنيور في الايطالية) ـ السنهور ارمندو منتيرو وزير الخارجية البرتغالية بان الدول اذا عادت الى البحث في مسألة اعادة توزيع المستعمرات كما اشيع عنها ، فان البرتغال لن تتنازل قط عن اية مستعمرة مما لها من المستعمرات في افريقيا ... فما هذه المستعمرات الا وديعة في ايدينا نسلمها لمن يأتي بعدنا من ابناء الجيل التالى.. !

سيء الحظ

نقلت الصحف الانكليزية عن الافرنسية ان رجلا افرنسيا وشم احد ذراعيه بعبارة « باس دى شانس » ومعناها « مفيش حظ » وجد منذ ايام قتيلا على مقربة من محطة تولوز !

طائرة حربية
جبارة

انتهت المصانع البريطانية من صنع طائرة تعد من اعظم الطائرات التى اخرجتها مصانع العالم حتى الآن ، فهى مسلحة باربعة مدافع سريعة الطلقات اثنان على جناحيها ، واثنان على سطحها، ومدفع آخر سريع الطلقات يطلق قنابل قطرها ٢٠ مليمترا .

وسرعة هذه الطيارة الجبارة ٢٥٠ ميلا في الساعة وفي استطاعتها ان ترتفع فى طبقات الجو الى علو ١٦ الف قدم في ست دقائق ..

نشكر سعى دعاة السلام!

***

بعد المؤتمر الثلاثي
فرنسا لن تكون مع بريطانيا العظمى
فيما هو واقع بينها وبين ايطاليا من المنازعات..!

قال مكاتب « الديلى ميل » الخاص في باريس وهو يتحدث عن المؤتمر الثلاثي الذي فشل ، ما يلى :

« تكثر بعض الدوائر السياسية البريطانية من القول بان السياستين البريطانية والافرنسية متفقتان معا تجاه ايطاليا ، ولكن الدوائر السياسية الافرنسية هنا تقول بعكس ذلك تماما . فها هو الكاتب السياسى المتصل بالمقامات الافرنسية العليا المسيو سان بريس يقول فيما نشرته له « الجورنال » الباريسية ان فرنسا ليس لها ان تتدخل فيما بين ايطاليا وبين بريطانيا العظمى من منازعات حول الحبشة ، بل عليها ان تقف من هذه المنازعات موقفا مستقلا تماماً عن الموقف البريطاني ، وما ذلك الا لان هنالك معاهدة عقدت فى شكل مذاكرات تبودلت بين بريطانيا العظمى وايطاليا وحدها عام ١٩٢٥ بعد امضاء ميثاق عصبة الامم بسنين وسنين ! وليست هذه المعاهدة الا عن تقسيم الحبشة الى منطقتي نفوذ اولاها لايطاليا وثانيهما لبريطانيا العظمى ، فما شأن فرنسا في ذلك ؟

وعندما انقطعت المفاوضات فى المؤتمر الثلاثي ولبث المندوب الايطالي البارون الوازي ينتظر تعليمات جديدة من روما ، قام سياسي ايطالي « مسؤول » موجود الآن فى باريس فصرح بان ايطاليا مصرة تمام الاصرار على فرض الحماية الايطالية عسكريا على الحبشة لتضمن بذلك سلامة ماستأخذه من الامتيازات الاقتصادية ، اما اقتصارها على اخذ هذه الامتيازات دون ان تحتل الحبشة بجنودها ... فامر مضى زمن التكلم فيه ، ولا يمكن لايطاليا الآن ان تقبل به باي حال من الاحوال

ولقد نصت معاهدة ١٩٠٦ المعقودة بين بريطانيا العظمى وفرنسا وايطاليا بصريح العبارة على تقسيم الحبشة بين هذه الدول الثلاث فما تقوله بريطانيا الان من ان ميثاق عصبة الامم قد جاء فنقض هذه المعاهدة من اساسها ان هو الا كلام لا قيمة له ، لان مواد هذه المعاهدة بالذات قد اشير اليها وعادت بريطانيا فاكدتها في المذكرات السياسية التى تبودلت بينها وبين ايطاليا عام ١٩٢٥

وطبقا لما هو وارد في معاهدة ١٩٠٦ وفي مذكرات ١٩٢٥ اصبحت ايطاليا ولها حقوق لا نزاع فيها في اخذ ماتريد اخذه من الامتيازات الاقتصادية فى الحبشة ، ولكن بما ان النجاشى قد انكر على ايطاليا هذه الحقوق وظل ينكرها زمنا طويلا فقد آن الاوان لايطاليا ان تأخذ ما تريده من الحقوق التى لها فى الحبشة !

اما الطرق التى ستتبعها ايطاليا لتضمن بها لنفسها هذه الحقوق فلا يجوز ان تكون محل مفاوضات هنا في باريس »

« الدفاع » هذا هو ما صرح به السياسي الايطالي المسئول في باريس ، وقد فشل المؤتمر الثلاثي كما يعرف القراء دون ان تجري فيه مفاوضات عن « الطرق التى ستتبعها ايطاليا » لتضمن بها لنفسها حقوقا ليست لها على الاطلاق الا في المعاهدتين الاستعماريتين المذكورتين في تصريح السياسي الايطالى وهما معاهدتان لن تقرهما الحبشة الا بعد ان لا يبقى فيها لا رجل واحد ولا امرأة واحدة كما صرح بذلك مرارا امبراطورها العظيم

وطنية الاحباش الصادقة
كل ما يملكه الحبشى للوطن
النساء يخلعن حليهن متبرعات بها

الحالة فى الحبشة قلقة بالغة اشدها. والشعور العام متحمس ضد ايطاليا لموقفها العدائى الذى تقفه ، وزادت الحالة تحرجا التهديدات التي يصرح بها السنيور موسوليني بين آونة واخرى وقد عرض امراء الاحباش والرؤوس ان ينشئوا اعتمادا ماليا خاصا للدفاع عن الحبشة بطريق التبرع بالحلى والاحجار الكريمة والجواهر وهم لا يتأخرون عن ان يهبوا كل ما يملكون من ثروة تصرف فى هذا السبيل . ولاتزال النساء الحبشيات فى اندفاعهن الشديد الحمسى بالتبرع للحرب بجواهرهن وحليهن حتى خواتم الزواج وهى اغلى ما يملكن والاساور والتعاويذ والاقراط ولم تقف الواحدة منهن عن التبرع حتى بملاعق الطعام الفضية التى تستعملها فى بيتها لتناول الطعام

المغامرة الخطرة
١٦٠٠٠ طيارة لايطاليا فى الحبشة
واسلحة جهنمية من المخترعات الجديدة!

« عرف القراء عن « الديلي ميل » انها هي الجريدة الانكليزية الوحيدة التي تناصر الاستعمار الايطالي في شرق افريقيا . فعن هذه الجريدة ننقل لقرائنا ما يلى من الانباء » المحرر

١٦٠٠٠ طيارة

في حالة عدم الوصول الى حل سلمي للمعضلة الحبشية ، سيقرر السنيور موسوليني ان يكون لايطاليا فى شرقي افريقيا اكثر من ١٦٠٠٠ طيارة مستعدة للعمل ضد الحبشة بقيادة وكيل وزارة الطيران الرجل الصامت المقتدر الجنرال فالي

السنيور موسوليني
مصر على السفر !

ويقال ان السنيور موسوليني مايزال مصرا على ان يقوم بزيارة سريعة لشرق افريقيا بمجرد ان تتم المناورات التي ستجري في ايطاليا في اواخر هذا الشهر وعندئذ اذا لم يكن الساسة قد استطاعوا ايجاد حل سلمي للمعضلة ، سيخطب السنيور موسوليني جنوده الذين في شرق افريقيا كما كان يفعل القياصرة القدماء ، ثم يدعو جنرالاته هنا الى التشاور معه . . ثم تبدأ الحرب !

اسلحة جديدة
ما تزال في السر !

ولدى ايطاليا الآن اسلحة كثيرة جديدة ، ولكنها لم تستعمل بعد، وماتزال محاطة بسياج الكتمان، وستظل كذلك الى ان يستعملها الجنود لاول مرة في المناورات القادمة

وتشتمل هذه الاسلحة الجديدة على انواع جديدة من مدافع الميدان، وانواع جديدة من التانكات، وانواع جديدة من المدافع الرشاشة

ويجربون فى ايطاليا الآن انواعا جديدة من الغازات المدرة للدموع، والغازات السامة ، ونوعا جديدا من قنابل (الشرانبل)

وفي المؤسسة الطبية الخاصة بامراض المناطق الحارة فى روما ، يشتغل الآن السر الدو كستللاني صاحب الحان المعروف باسمه فى شارع هارلي فى لندن ـ يشتغل هذا السر الآن في روما بصنع اغطية للرأس تقي الجنود من حرارة الشمس

وعلى باب هذه المؤسسة الطبية التى يعمل فيها في روما يقف الجنود تحت وهج الشمس وعلى رؤوسهم هذه الاغطية وتحت كل غطاء (ترمومتر) ثم يأتى السر كستللانى بعد كل ٢٠ دقيقة فيرى درجات الحرارة التي سجلها الترمومتر ثم يعود الى عمله داخل دار المؤسسة . وسيظل كذلك الى ان ينجح في ايجاد الغطاء الموافق للرأس فى ميدان القتال في الحبشة

« الدفاع » والباقي هو ايجاد اغطية للقلوب تصد عنها الخوف ...!

صفاء القلوب
زيارة سمو الامير سعود لعمان
كما تراها « مجلة النير ايست »

بعنوان « تصافى الاعداء » نشرت « النير ايست » في عددها الصادر بتاريخ ١٢ الجاري قطعة هذا اهم ما جاء فيها.

قبل عودة سمو الامير سعود الى منصبه فى الرياض كنائب للملك على حد سواء زار الامير عبد الله في عمان وهكذا يكون الكرم الذي ما بعده كرم تنادي بحرارة شرق الاردن الى دعوة ولى عهد المملكة العربية السعودية الى زيارته، ومن المأمول جدا ان يمتد الاثر الحسن الذي اوجدته زيارة نجل ابن السعود لانكلترا الى ما وراء شرق الاردن

لقد كان ابن السعود والامير عبد الله على حالة من « الصداقة الرسمية » منذ نحو عامين ، ومنذ مدة اطول من ذلك لم تقع « حوادث » من تلك الحوادث التى اعتيد وقوعها في الماضي وكانت تعكر صفو العلاقات بين الدولتين

ولقد اندملت الآن تلك الجروح التى كانت بين المملكة العربية السعودية وبين شرقي الاردن ان لم تكن هذه الجروح قد تنوسيت تماما . ولن يقع بعد الآن اي اعتداء على ماوراء الحدود، ان شاء الله ، لا بل يقال من ذلك ان الملك عبد العزيز لن يبحث في مسألة العقبة مرة اخرى. وسيجد الامير سعود وهو في عمان ان علاقات الحدود قد تطورت تطوراً أساسيا في الازمنة الاخيرة وان مندوبي الحكومة العربية السعودية قد وطدت علاقاتهم الشخصية كما يشتهون بزملائهم الذين فى ناحية شرقي الاردن، كما ان مسألة ابن رفادة قد ماتت الى غير رجعة

دنيـــــا العرب والاسلام

مصر

مصر وخزان تانا

يمكن القول ان اللجنة الوزارية التى الفت لبحث مشروع الاتفاق الذي يراد عقده بين مصر والسودان على كيفية توزيع مياه خزان بحيرة تانا قد انتهت من مهمتها والمفهوم انه سيحال تقريرها الى مجلس الوزراء للنظر فيه واقراره

استدعاء مفتش الجيش من اجازته

دعي سنبكس باشا المفتش العام للجيش المصري من اجازته وتقرن هذه الدعوة بما شاع عن العزم قريبا على تعزيز الجنود البريطانية في منطقة قنال السويز وفيها القنوات التى الى الجهة الجنوبية من ميناء السويس والجود فيها قليلة ، وترى الدوائر السياسية هنا ان بريطانيا لا تسمح في حال من الاحوال لايطاليا بالاشراف على منطقة بحيرة تانا وانها عازمة على احتلال تلك المنطقة قبل وصول الايطاليين اليها الا اذا تم الاتفاق بين الفريقين قبل احتلالها وتميل هذه الدوائر الى اغتنام الفرصة الحاضرة لحل الخلاف بين مصر وانكلترا ويقال انها مستعدة لان تعرض على بريطانيا تحالفها مقابل اشياء تتساهل بريطانيا فيها .

اصدار الموالح المصرية للخارج

كتبت وزارة التجارة الى وزارة المالية تطلب الموافقة على زيادة المبلغ المعتمد لتشجيع اصدار الموالح الى الاسواق الخارجية ١٥ الف جنيه لابلاغه الى ثلاثين الف جنيه اسوة بالاربع سنوات الماضية لتستطيع الوزارة ان تستمر في فتح الاسواق الاجنبية امام المنتجات المصرية من الموالح

تعزيز سلاح الجو

هناك اقتراح في وزارة الحربية بفتح اعتماد مالى لشراء خمس طائرات جديدة للسلاح الجوى بالجيش المصري على ان تكون من طراز آخر يحل محل طراز جبسى مرث الموجود الآن بسلاح الطيران وسيدرس هذا الاقتراح من قبل الجهات المختصة ومن ثم يعرض على مجلس الوزراء

وصول وزير مالية الحجاز

وصل الى القاهرة سيادة الشيخ عبدالله بن سليمان الحمدان وزير مالية المملكة العربية السعودية وقد استقبله اركان الوكالة العربية السعودية وكبار المصريين ، اما مهمته فى مصر فقيل انه سيعمل خلال الايام القليلة التى سيمكثها على درس الوسائل المؤدية الى تسهيل وسائل الحج والى توثيق العلاقات الاقتصادية بين الحجاز ومصر

من لا ارض له لا وطن له

تركيا

العثور على اثار قديمة هامة

يقوم الاستاذ ماكستر بناحية السلطان احمد باعمال الحفائر وقد عثر على غرفة حمام وصالون استقبال لقصر الاباطرة من البيزنطيين كما كشفت اعمال التنقيب التى يقوم بها الاستاذ شازمان في ساحة جامع كارا عن تماثيل في هيئة قديسين يرجع عهدها الى القرن السابع قبل الميلاد

اعداد المنازل للمهاجرين الاتراك

صرح باي فائق مدير ادارة الشؤون الجنسية بوزارة الداخلية عقب عودته من الرحلة التفتيشية التى قام بها بمقاطعة تراس بان الخمسة الاف منزل التى قررت الحكومة بناءها لاسكان المهاجرين قد تم الان تشييد ١٥٠٠ منها واصبحت على اتم استعداد لقبول ساكنيها

زراعة الشاى في تركيا

يدرس وزير الاقتصاد جميع الطرق الممكنة لتحسين نوع نبات الشاي الذي يزرع فى مقاطعتى ريزا ودويم على امل الاكثار من زراعته ليفى بحاجة السكان حيث ان تركيا تستورد الشاي سنويا بما قيمته مليون جنيه تركي

استيلاء الحكومة على الشركات

قررت الحكومة شراء شركة تليفونات مدينة استانبول وقد عمدت فعلا الى اجراء محادثات في هذا الخصوص مع مندوبى الشركة وتم الاتفاق على ان تدفع الحكومة الثمن اقساطا سنوية وقدرها ٤٠ الف جنيه على عشرين سنة وقد صرح وزير الاشغال على اثر هذا الاتفاق بان الحكومة تفكر ايضا فى شراء السكك الحديدية الشرقية

مصنع ومدارس لتعليم الطيران

اخذ مصنع سيزاري الذي انشيء حديثا فى الاناضول لصنع الطائرات فى اخراج طائراته وقد تم الاتفاق بينه وبين جمعية « العصفور التركي » على فتح مدارس في اكثر انحاء البلاد لتعليم الطيران وكانت الحكومة التركية قد استدعت بعض الخبراء من الروس لدرس المواقع التى تنشأ فيها مطارات لهذا الغرض

مناورات الاسطول التركى

يقوم الان الاسطول التركي بمناوراته السنوية فى بحر مرمرة ولا تزال هذه المناورات مستمرة

الهند

الف سؤال فى الدورة البرلمانية

من الاسئلة التى ستوضع على بساط البحث والمناقشة فى الدورة التشريعية القادمة في مجلس البرلمان التشريعي في سملا الف سؤال . يتعلق بعضها بشؤون السكك الحديدية في الهند وطرق المواصلات ومشروعات الري والهندسة والكهرباء ونظام العمل في المصانع والمعامل وتحديد اجور العمال وساعات العمل واعانة المنكوبين فى فيضان الانهار والامطار والبلاد التي خربتها الزلازل وما يتعلق بالبلاد الموبوءة بالامراض وفتح اعتمادات صحية واسعة ورصد مبالغ كبيرة لذلك والنظر في الشكاوى المرفوعة في المقاطعات والرياسات المستقلة ضد كبار الموظفين والمفاوضة مع بعض الحكام والامراء والنواب في شؤون وقضايا مختلفة ومراجعة جداول الفصل والتعيين وتعديل الضرائب وطرق الجباية والبت في كثير من المشاريع الجديدة واعادة النظر في ميزانية الدخل والخرج ولوائح التصدير والتوريد وغير ذلك من الامور الداخلية

تجمهر العمال العاطلين

تجمهر عشرون الفا من العمال العاطلين في كولومبو امام سراي الحاكم العام بضرورة البحث عن اعمال لهم او اعطائهم الضروري من القوت والمصاريف ويقال ان العمال العاطلين فى كولومبو وحدها يبلغون ٥٠ الفا .

تفشى مرض الكوليرا

تفشى مرض الكوليرا في بمباي وضواحيها فى غضون هذا الشهر تفشيا يبعث على القلق والخوف وقد صدر احصاء دائرة الصحة الرسمي في بمباي فظهر منه ان عدد الذين اصيبوا بالكوليرا في بمباي وضواحيها في مدة الخمسة عشر يوما الاخيرة ما يقرب من خمسة الاف نفس مات نصفهم ولا يزال الباقون تحت المعالجة في مستشفيات الصحة والبلدية في بمباى .

اشتداد هطول الامطار

اشتد هطول الامطار فى اسام ومقاطعة بيهار وآرية اشتدادا عظيما وغمرت المياه مساحات واسعة من الارض وهدمت عدة جسور واصبحت خمسة عشر قرية فى شبه محيط عظيم من الماء وقد اتلف محصول اثنى عشر ميلا مربعاً وهبت عواصف ورياح شديدة وهدمت اكثر من مئتى منزل واقتلعت الكثير من الاشجار الضخمة

شجعوا مصنوعاتكم الوطنية

المراسلات فى البريد الجوى

قررت مصلحة البريد في مصر استخدام الطائرات التى تعمل في الخط الجوي بين القاهرة وحيفا فى نقل المراسلات يوميا الى فلسطين وكذلك الى سوريا ولبنان حيث تنقل بها الى حيفا ومن حيفا ترسل بالطرق العادية بعد ان يدفع عليها رسم اضافي قدره خمسة ملات

اعلنوا فى الدفاع

مدرسة
النجاح الوطنية
بنابلس
هى مفخرة المدارس
ثقافة — تهذيبا — روحا
واساتذتها نخبة من ذوي العلم الغزير والاخلاق الفاضلة والوطنية الصحيحة
خريجوها
الصفوة الممتازة في الشباب العربي العامل
شهاداتها
مقبولة في اكبر معاهد سوريا وفلسطين ومصر والعراق
هدفهـــا
خلق الرجولة الصحيحة فى ناشئة الوطن
مدرسة النجاح
مدرسة الخلق والعلم ومعهد الوطنية

زوروا
صالون الحلاقة الحديث المجهز بافخر الاثاث
للسيدين احمد ومصطفى الجندى
عمارة الاوقاف — امام ساحة الشهداء

علم المغناطيسية وتأثيره فى قوى الانسان وحواسه

تقرر استئجار قاعة التمثيل في بناية جمعية الشبان المسيحية في القدس ليعرض « البروفسور برناردو » تجاربه ونظرياته العلمية في علم المغناطيسية وتأثيره في قوى الانسان وحواسه ـ تلك النظريات التى احرز من اجلها القابا علمية رفيعة واوسمة شرف من اشهر حكومات العالم

وقد ضربت لجنة الحفلة موعد لمشاهدة تجارب ونظريات « البروفسور برناردو » .

يوم السبت في ٣١ آب سنة ٩٣٥

اما التذاكر فانها تباع في المحال الاتية :
محل الخواجه تيودور اسطفان
» » غوردون بوتاجى
شباك مسرح جمعية الشبان المسيحية

اننا نحض الجمهور فى بيت المقدس على مشاهدة هذه الحفلة التى خلبت قلوب الدجالين والتي قلما يسمح الدهر بمثلها

اعلان

تكرمى ايتها السيدة بزيارة مخزن الشدات النسائية في بناية الارمن الجديدة فوق مخازن سوق الهندية بشارع الاميرة

ماري — القدس
كل الطلبات تعمل لكل سيدة بحسب قياسها
بارتا بلات دريفوس
حاملة شهادة من باريس

دخنوا السجاير التركية الفاخرة
المصنوعة من اجود التبغ التركى
الجودة
الوجاهة
الاتقان
جميع هذه الاصناف تجدها في السجاير التركية
الاصناف: جوكيه كلوب ، يالووه ، بكي تورك ، غازي يديجه ، خانم اكسترا ، ايكنجي
الوكيل العام:
(يوسف البينا)

شركة شل لفلسطين
فرع يافا ـ تل ابيب
تعلن شركة شل لفلسطين الى عموم عملائها وزبائنها واصدقائها انها ابتداء من اول شهر ايلول القادم ستنقل مكاتبها من محلها الحالي في شارع ظريفة بيافا الى الطابق الثانى من عمارة رقم ١ من شارع يافا ـ تل ابيب
اما صندوق البريد فيبقى رقم ٩ يافا كالسابق

أفخر أنواع الصابون النابلسى
له شهرة واسعه
« ماركة مسجلة »
مصنوعات معامل أحمد الشكعه
بنابلس
أنقى صابون يستعمل في البيوتات الكبيرة
نظيف يطري البشرة ويجعلها بضة لامعة
نال الجائزة الاولى في معرض نابلس سنة ١٩٢٤
رائحته جميلة لانه مصنوع من زيت الزيتون النقي
لا تدخل الى بيتك صابونا سواه
الوكلاء
محمود كامل قطان : يافا
محمد حمدي المصري : حيفا
محمود فيضي أخوان : القدس

صفوة ما يحمله بريد الشرق والغرب

بريطانيا تستغل عطف المسلمين
وتنذر فرنسا بسوء مصير الاستعمار
اذا لم تقف الدولتان معا ضد ايطاليا ...!

عن المعضلة الايطالية — الحبشية — البريطانية كتبت مجلة الاستعمار البريطاني : « النيرايست » ثلاث قطع افتتاحية هي التي نختار مما جاء فيها ما يلي ؟

« المحرر »

مصالح أدبية
واخرى مادية !

ترتكز وجهة النظر البريطانية على اساسين هامين اولهما ادبي وثانيهما مادي: اما الادبي فيختص بموقف هذه البلاد (الانكليزية) تجاه ميثاق عصبة الامم وتجاه ميثاق كيلوغ ، واما المادي فيختص بالمصالح البريطانية في بحيرة تانا

ماذا يعتمد
على امضاء ايطاليا؟

ويمكن لقائل ان يقول ان المصالح البريطانية في تانا مضمونة بامضاء ايطاليا على المذكرات التى تبودلت بينها وبين بريطانيا عام ١٩٢٥ ، ولكن الذين يتطلعون الى ايطاليا فيرونها تنقض ما ابرمته بامضائها كدولة من دول عصبة الامم مشتركة في التوقيع على ميثاقها لا يدهشه قط من ان ايطاليا هذه تقوم فتمحو الامضاءات التى لها على مذكرات ١٩٢٥ ولا تقيم لهذه المذكرات اي وزن ؟

والان يا فرنسا !
تكلمي ...

لقد جاء في البيان الذي نشر يوم ١٢ آب الجاري ان امبراطور الحبشة صرح باستعداده للنزول عن قسم من منطقة اوغادين لايطاليا في نظير عرض يعقد لبلاده وميناء يعطى لها على البحر .

وكان المستر ادن سبق له ان اعرب عن مثل هذا الرأي للسنيور موسوليني اثناء مقابلته له في روما تلك المقابلة التى عرفت الدنيا نتائجها

والان نسائل فرنسا : هل ستؤيد ام لا تؤيد وجهة النظر البريطانية فيما يختص بمنع الحرب ؟

لقد وجدت فرنسا في الاشهر الاخيرة من الاسباب ما يبعث في نفسها مرارة اليأس من بريطانيا ، وكان اهم هذه الاسباب هي تلك الاتفاقية البحرية التي عقدت مع المانيا ، ولكن هل يمكن لهذا السبب او لغيره من الاسباب ان يحول بين قيام فرنسا بواجبها تجاه اقرار السلام في الدنيا ... وفي افريقيا على وجه الخصوص ؟

ما نظن !

والا فان وقوع الحرب في اوربا لن ينتج غير انهيار عصبة الامم ، والا ابتعاد بريطانيا العظمى عن خوض الشاحنات الاستعمارية وفي هذا الابتعاد ما لا بد لفرنسا ان تخشاه !

اما اذا وقفت فرنسا مع بريطانيا متحدتين امام ايطاليا ، فان في هذا الاتحاد لا بد من ان يرغم الايطاليين على ان يبحثوا لهم عن سبيل اخر يسلكونه غير سبيل الحرب في افريقيا

الاسلام يعطف
على الحبشة

ومما لا بد منه في وسط هذه المعضلات ان تلتفت الدول التى لها امبراطوريات اسلامية الى النتائج التى لهذا العطف الذي يبديه المسلمون الان على الحبشة

اما بريطانيا العظمى فالبرغم من الخطيئات الكثيرة التى تنسب اليها مازال العالم الاسلامي ينظر اليها كانها هي رمز العدالة ، لانها لم تقترف مثل تلك المظالم التي اقترفتها ايطاليا في طرابلس الغرب

وكما يراقب العالم الاسلامي تطورات الحبشة في شرق افريقيا كذلك يراقبها العالم المسيحي ، ولكن ايطاليا كما بدا منها الى الان لا تريد ان تصيخ سمعا الى ما يقوله عنها المسلمون

اما مصر والسودان فقد اعربتا عن رأيهما قبل الان في هذه المعضلة الحبشية فهما دون ريب في الجانب الحبشي ، اما تركيا فليس يصعب على الناس ان يتنبأوا بما سيكون عليه موقفها من هذا النزاع ، واما دول البحر الاحمر فكل ما يقال عنها الان هو ان جزيرة العرب مفتحة العينين تتطلع بعطف الى الحبشة ، فهذه وان كانت مسيحية على العموم الا ان فيها اللايين من اتباع النبي وبهؤلاء وما لهم من المصالح يهتم العالم الاسلامي كله. وها انت ترى اثر هذا الاهتمام بارزا الان في مكة وفي القدس وفي دمشق على السواء

« الدفاع » وهكذا تهدد بريطانيا كلا من فرنسا وايطاليا بقوة العالم الاسلامي عندما تشاء .. ولكنها تتنكر لهذا العالم الاسلامي نفسه ايضا عندما تشاء ..!

قبيل العاصفة

ميثاق الدانوب الذى تريده ايطاليا
لا امل فى عقده فى هذه الايام ..!

اكدت ايطاليا لفرنسا انها تبذل الجهد كله في عقد ميثاق الدانوب في هذه الايام قبل ان يحل يوم ٤ ايلول القادم .. وقبل ان تلفظ عصبة الامم النفس الاخير !

ولكن هاهى « المانشستر غارديان » في عددها الاسبوعي الاخير تقول لنا بلسان مكاتبها الخاص في فينا ما يلي :

تعد جريدة « ريخوسبوست » هنا في فينا لسان حال الحكومة النمساوية. وقد نشرت هذه الجريدة يوم ١٥ الجاري مقالا طويلا قالت فيه عن الاشاعات التى ذاعت عن ميثاق الدانوب وقرب عقده انها « مخترعات » !

ثم قالت بعد ذلك ان الميثاق لم توضع له نصوص بعد ، واذا كانت له نصوص وضعت في روما فهذه النصوص لم يتفاوض بها احد من ساسة دول الدانوب مع ساسة ايطاليا ، واذا كانت ايطاليا قد ظنت قبل الآن ان من اسهل الامور عليها ان تحمل دول الدانوب على التوقيع على ميثاق كهذا فقد تغيرت الاحوال الآن تغييرا كليا بعد ان بدأت روسيا حمراء تتقرب من دول الحلف الصغير بوحي من فرنسا حامية هذا الحلف !

ثم جاء بعد ذلك النزاع الايطالي-الحبشي فزاد الطين بلة ، ففي وسط هذا النزاع لا بد لكل دولة من دول الدانوب ان تعني بمصالحها الخاصة قبل كل شيء ومن هذه المصالح ما يتعارض تماما مع المصالح الايطالية

وهناك اقتراح مطروح الآن امام الحكومة النمساوية فهي تدرسه ، فاذا اقرته بعد هذا الدرس فانها لن تلبث ان تتفاهم مع المانيا

«الدفاع » وبذلك يموت ميثاق الدانوب وهو جنين في بطن روما . . !

المانيا ساكتة

لكنها مع ذلك تتحفز للوثوب
موقف حكومة الريخ من مشاكل اوروبا

جاء في العدد الاخير من جريدة « المانشستر غارديان » عن موقف المانيا من الحالة السياسية الحاضرة فقالت ان ما يبدو من السكوت في الاندية السياسية في المانيا ازاء المشكلات العالمية الخطيرة انما هو من قبيل التحفز واخذ الحيطة للوثوب . وذكرت الجريدة ان الخطوة التالية من قبل النازي هي في الاستيلاء على مدينة دانتزغ ، ثم بعد ذلك الاستيلاء على منطقة ميمل التى طالب الريخ بها بعد ان استقر له الحال في منطقة السار والذي يتوقعه الساسة العارفون ان الالمان في ميمل سيقومون في بدء السنة القادمة على اللتوانيين فيها بغية القبض على اعنة الحكم فيها ويكون ذلك ايذانا بتنقيح النظام الخاص الذي وضعته جامعة الامم لتلك المنطقة .

على انه يجب ان يسبق هذا التحفز للوثوب مقدمات اولاها تسليم بولونيا بها وثانيتهما اشتغال ايطاليا بحرب استعمارية وثالثا ازمة اقتصادية في فرنسا

والمعروف في الجو السياسي ان دول الاتفاق الصغير تشكو سلوفاكيا ورومانيا ويوغوسلافيا تحسب حسابا لكل هذه الاحتمالات وما يمكن ان تنتج من خطر ، وان اقطاب السياسة هناك ليس في امكانهم اخفاء مخاوفهم من كل هذا عن باريس ولندن توطئة للمحادثات التى ينتظر ان تجري بينهم وبين رجال الحكومة

وتذهب المانشستر غاردن في النهاية الى ان انخذال جامعة الامم في المشكلة القائمة قد يفضي ذلك الى احتمالين الاول انحياز الدول الصغيرة في اواسط اوروبا الى الريخ والثاني انعكاف بريطانيا على عزلة تنصرف عن اهتمامها بشؤون اوروبا الاهتمام الفعلي الذي نلاحظه

فتح مطعم

باريزيان

بحيفا

قرب دائرة البوليس - لاصحابه مقبول وهدبه

على الطراز الباريسي الرائع : فى شكله وادواته وخدمه ونظافته ومعاملته وفي كل ما يرضى عنه الزائر الكريم

مأكولات فذة فاخرة ممتازة

مبردات منعشة فتانة رائعة

تسر الناظرين !

هيا اليه ايها المواطن الكريم تجد ايناسا لطفا ، خدمة ، راحة ، تجد كل شئ

تجد مبتغاك

فرنسا بين كفتى ميزان
هل تناصر ايطاليا ام تنضم الى انكلترا

الموقف الذى تقفه فرنسا في السياسة الدولية الحاضرة موقف لا تحسد عليه فهي بوجه عام تعتمد في سياستها الخارجية على عصبة الامم وترى ان العصبة ركن من اركان سياستها ازاء المشاكل العالمية. وفرنسا من الناحية الاخرى تريد ان تتصرف تصرفا لا يبعدها عن انكلترا ولا يغيظ ايطاليا بعد ان صفيت المشكلات التى بينهما بالاتفاق الذي عقد بين المسيو لافال والسنيور موسوليني

وقد نصت اتفاقات روما التى جرت في ٧ يناير الماضي على وجوب السعي لوضع خطط للتعاون بين البلدين دفاعا عن الاتفاقات الدولية القائمة . وفي خلال هذه الحيرة المسئولية على موقف فرنسا بصدد النزاع الحبشي الايطالي اجتمع اركان حرب الجيشين الفرنسي والايطالى سعيا لاعداد قواعد التعاون الذى نص عليه الاتفاق . ومن مظاهر هذا الاتفاق بين روما وباريس تكريم المارشال بادوليو وتحديد الحدود الفرنسية من السلاح والطيارات المنتظرة في منطقة مضيق برنر في شمال ايطاليا

على ان هذه العلاقات بين ايطاليا وفرنسا هال امرها الدوائر السياسية في المانيا فكتبت جريدة (غازيت ده لابورس) التى تصدر في برلين فقالت: « جاء من باريس ان الغرض من مناورات مضيق برنر اختبار وسائل الدفاع ضد اي هجوم يأتي من الشمال » وختمت الجريدة بقولها « ومثل هذه الاشارة من شأنها ان تبذر بذور الذعر في زمن حافل بالاقوال التي تبعث على الوجل »

***

اقصد

محل

نجيب القطان

سوق الدير يافا

واطلب زيت الزيتون للمونه

والسمن الحلبي الحديدي

الممتاز

ماركة

كامل هيكل

اعمدة الحكمة السبعة
او الثورة العربية كما يراها لورنس

— ٣٥ —

الفصل السابع عشر

الرجوع
الى الجزيرة

انقضت ايام قلائل وبعد ذلك قال لي كلايتون ان ارجع الى الجزيرة العربية والامير فيصل . فقاومت هذه الفكرة لاني اعتبرت نفسي غير كفوء بالمرة لهذا الواجب الخطير . وقلت لهم انى اكره هذه التبعة وان موقف المرشد ذي الوجدان دقيق لانه مسؤول عما يجري وعن عواقب الامور . وانا من الاناس الذين يؤثرون المقاصد في هذه الحياة على الاشخاص والاراء على الغايات ولذلك اري نجاحي باقناع الرجال وصرفهم للامور التى اريدها امراً مزدوج الصعوبة. لانهم ليسوا الذريعة التي اتوخاها في الحياة لادراك غايتي وفوق ذلك ليس لي خبرة في هذا الفن فانا لست بمزاجي جنديا واكره العمل مع الجنود.

طالعت الكتب المؤلفة عن كبار القواد كلاساويتز وجوميني وماهان وفوش والادوار التي مثلت في ايام نابليون والحروب التي انغمس بها ساريوس ككل طالب في جامعة اكسفورد ولكني لم افكر يوما بان اصبح قائداً حقيقياً مرغماً على ان يخوض المعارك بنفسه

الموقف الخطير

وقلت اخيراً لكلايتون ان السردار ارسل برقية الى لندن يطلب بها ضباطاً مدربين اكفاء لقيادة الثورة العربية . فجاء الجواب انهم ربما يصلون بعد اشهر وكان الموقف خطيراً يستوجب تنظيم الصلة بين الامير فيصل و بيننا يستطيع ان يفهم القيادة في مصر عن حاجاته. ولما عندئذ بدأ من الذهاب الى الجزيرة وتركت كتابة التقارير عن الحركة العربية لغيري بعد ان وضعت اساسا لخرائط بدأت برسمها وكتبت سجلا عن حركات الترك الحربية. وكنت اقوم بهذه الاعمال لاني احبها بملء فطرتي واصبو اليها بكل نفسي . واما الان فتحولت عنها مكرها للقيام باعمال لا اميل اليها مطلقا وعلى كل نجحت الثورة مع الامور السيئة والعيوب التى مثلت وراء سجفها

اعمال النسف
والتهديم

سافرت الى ينبع مقر جيش الامير فيصل الرئيسي حيث كان جارلند وحده يعلم الاشراف كيف ينسفون السكك الحديدية بالديناميت وكيف يرتبون مستودعات حاجات الجيش ليبقى في حالة منظمة . وجارلند خبير بالطبيعيات وقضى سنه يدرس بها المتفجرات درساً عمليا . وعلمت ان خبرته في هذه الامور ومعرفته اللغة العربية ساعداه على تعليم الشرفاء الاميين طرائق نسف الطرق الحديدية وغيرها بسرعة . وعلمني ايضاً طريقة استعمال المتفجرات القوية وكان سابرز احد الضباط الموجودين هناك يمسك المتفجرات بتمهل وحذر كانه يمسك السر المقدس . واما جارلند فكان يأخذ المتفجرات ويضعها في جيبه مع القنابل وعناصر الكبريت ويركب الجمل مجتازاً من البلاد مسافة اسبوع لينسف سكة الحديد دون تهيب او وجل غير انه مع هذا النشاط كان منحرف الصحة وزاد المناخ صحته ضعفاً واشتد به مرض القلب لمشاق المجهودات التى بذلها ولكنه ثبت على عزمه الى ان دهور القطار عن خطه وهدم القناة المقبوة في الجزيرة. ولم يطل الوقت عليه بعد ذلك حتى قضى نحبه

تغير الحالة

تغيرت احوال الحجاز كثيراً في الشهر الذي مضى . وتتبع الامير فيصل خطته الاولى وانتقل الى وادى ينبع [illegible] في مؤخرة الجيش في حالة امنة من الخطر وبل مهاجمته الخط الحديدي بحزم وقوة . وليريح نفسه من متاعب قبيلة حرب اعتزم ان يعهد الى اخيه الامير زيد القادم في الطريق من رابغ الى وادي صفره بقيادتها كمعاون لاخيه الشريف علي. كانت قبائل حرب الزاحفة تمزق المواصلات التركية . ما بين المدينة وبير عباس. وترسل في كل يوم عدداً من الجنود مع ما يقع في يدها من الجمال والبندقيات او الجنود او الهاربين .

ابتداء
تلبد الجو

اهتزت رابغ لظهور اول طائرة تركية في جوها في ٧ تشرين الثاني وساورت الناس المخاوف ولكن ظهور اربع طائرات انكليزية على اثرها بقيادة الماجور روس بددت المخاوف. فانه قائد بارع يتكلم العربية ببراعة ويحسن القيادة الى درجة لا تختلف في حزمها اثنان . واخذت المدافع ترد متوالية اسبوعا بعد اسبوع الى ان اصبح عددها ٣٧ مدفعاً ٢٣ منها مستعمل وقديم و١٤ جديد . وكان مع الامير علي ٣٠٠٠ جندى من المشاة الفان منهم جند منظم باثواب الخاكي الرسمية يقودهم عزيز باشا المصري ومع هذه القوة ايضاً لواء هجانة عدد افراده ٩٠٠ وفرق مصرية مؤلفة من ٣٠٠ جندي . وكان ينتظر وصول مدافع افرنسية ايضا حسب وعد الضباط الفرنسيين

زحف
الامير عبد الله

ترك الامير عبد الله مكة اخيراً في ١٢ تشرين الثاني ، وبعد مسير اسبوعين وصل الى المكان الذي يقصد الوصول اليه شرقي جنوب المدينة وشرقي شمالها . اي الى موقع يمكنه من قطع الذخيرة والزاد عن القاسم والكويت . وكان مع الامير عبد الله اربعة آلاف رجل ولكن مدافعهم قليلة ثلاثة مدافع رشاشة وعشرة مدافع جبلية غير قوية اسرت من الترك في الطايف ومكة . ولذلك قوته ليست بكافية من حيث استعدادها للاشتراك مع الاميرين علي وفيصل بالهجوم على المدينة ولا يقدر بتلك القوة ان يحاصرها ولذلك عسكر في مكان بالصحراء يدعى الحنيكية يبعد ٨٠ ميلا للجهة الشرقية الشمالية من المدينة وهذا الموضع بعيد لا يمكنه من المساعدة والنفع .

تباع جريدة الدفاع
في العجمي في محل
السيد عبد الله ابراهيم
تل العرقتنجي

مشكلة مقبرة الارمن

تنتهى بصدور قانون جديد

يذكر القراء ما كتب مرارا قبل اليوم من الخلاف الواقع بين الحكومة ودير الارمن من جهة وبين دير الارمن وبلدية يافا والحكومة من جهة اخرى بخصوص ارض مقبرة الارمن بيافا التى يراد فتحها لوصل شارع فيصل بشاطىء البحر بعد ان اقيم جسر العجمي

وقد تشدد وكلاء دير الارمن في مطاليبهم تشدداً حال دون مواصلة العمل في الشارع المذكور بعد الانتهاء من تخفيض مستوى الارض والنفق من تحت الجسر، وكان اهم طلب لهم ضرورة اقامة جسرين او ثلاثة بعد فتح الشارع لوصل ضفتي الارض التى تتبقى من المقبرة القديمة

ولما رأت الحكومة تعذر الوصول الى حل مرض بين بلدية يافا وبين وكلاء هذه الارض، وحيث انها ترغب في انهاء الشارع ووصله بالبحر قبل موسم البرتقال القادم. رأت ان تسن قانونا جديداً يسهل لها ازالة العقبات القائمة فى سبيل اتمام هذا المشروع

وقد صدر امس قانون جديد مآله انه يحق لفخامة المندوب السامى ان ينزع ملكية اي قطعة ارض اذا كان الغرض من ذلك فتح شارع عمومي او وصل شارع اخر بها لجهة اخرى وسيان امام هذا القانون ان تكون الارض المراد استملاكها ملكا صحيحا فرديا او وقفا على اختلاف انواعه، وللمندوب السامي الحق في الاستيلاء على هذه الارض دون ان يضطر لوضع تعويض لاصحابها الا اذا زادت مساحة الارض المراد الاستيلاء عليها على ثلاث ارباع مجموع الارض، ولكن للمندوب السامى الحق اذا شاء ان يمنح اصحابها تعويضا يقدره هو بنسبة الضرر الذى يلحق باصحابها في حالة اقتناع فخامته انه لحقهم ضرر ما.

هذا ملخص القانون الجديد الذي صدر نهار امس والذي نعتقد انه صيغ ونشر خاصا لحل مشكلة ارض مقبرة الارمن بيافا بعد ان طال الانتظار على حلها بصورة ودية

اما الان وقد صدر القانون فقد اصبح من المنتظر مباشرة العمل قريبا لتتمة شارع فيصل

* * *

تنقلات معلمى المعارف

فى اللواء الجنوبى

اقرت ادارة المعارف لحكومة فلسطين تنقلات المعلمين المذكورين فيما يلى في اللواء الجنوبي :

الاسم	البلد المنقول منها	البلد المنقول اليها
موسى حنا	الرملة	بيت جالا
عبد الهادي جرار	البصة	يافا
صبحي عبد الهادي	يافا	نابلس
خلوصي خيال	الشيخ مونس	حمامة
اسكندر مسعود	غزة	يافا
كامل الناظر	خان يونس	هربيا
عبد الرحمن مصطفى	بيت دجن	كفرعانة
على شاكر	بيت نوبا	كراتيا
احمد عبد الوهاب المغربي	كراتيا	بيت نوبا
محمود كحيل	برير	ياصور
احمد قرضايه	ياصور	كفر مالك

قاضي

بئر السبع الجديد

تعين فضيلة الشيخ محمد افندى الدجنى رئيس قلم محكمة شرعية الرملة قاضيا لبئر السبع وينتظر وصول فضيلته في هذين اليومين

اختلاف

الاحزاب الصهيونية

اهتمت الصحف اليهودية للازمة الواقعة في المؤتمر الصهيوني واختلاف الاحزاب فيما بينها كامتناع حزب المزراحي عن الاشتراك فى المناقشات وديوان الرئاسة ما لم تلب طلباته الدينيه واصرار العمال على عدم الرضوح لهذه الاوامر وشروط الدكتور وايزمن في قبول الرئاسة ومطالبه في اقصاء بعض الزعماء عن وظائفهم ومقاومة بعض الاعضاء هذه المطالب والشروط وطلبت هذه الصحف من المؤتمرين ان يضعوا المصلحة العامة نصب اعينهم وان يتحدوا في اعمالهم لخير الصهيونية

عنع من النزول

لعدم وفاء دينه

تلقى ربان الباخرة بولونيا التى وصلت يوم الاحد الى مرفأ حيفا امرا من بولونيا بمنع تاجر يهودي وابنه من النزول الى البر لانه لم يسدد ديونه في بلاده قبل سفره. وقد احيل امره فى فلسطين الى محكمة العدل العليا التى ستعطي قرارها بشأنه قبل سفر الباخرة يوم الثلاثاء

حادث صدم

وفرار السائق

صدم التراك الذي كان يسوقه عبد الرحيم الحوري من شرقي الاردن المدعو اسرائيل ديلان بينما كان راكبا دراجته على طريق ملبس - بنى براق

ولما رأى السائق ان راكب الدراجة قد اصيب فر ولم يقف، الا ان البوليس تمكن بعد ساعة من الحادثة من القبض عليه في تل ابيب ثم اطلق سراحه بكفالة مالية لحين اتمام التحقيق

اما المصاب فنقل الى المستشفى وظهر ان جراحه غير خطرة

القرآن الكريم

في الراديو

ذكرنا في عدد سابق من الدفاع ان محطة الاذاعة اللاسلكية في القاهرة قد منعت اذاعة القرآن الكريم بالراديو بعد الساعة الخامسة ونزيد على ذلك ان فضيلة الاستاذ الشيخ المراغى شيخ الجامع الازهر كتب الى دولة رئيس الوزارة المصرية ولفت نظر الحكومة الى موضوع تلاوة القرآن الكريم في المشارب والقهوات ليلا ورغب فضيلته في الحيلولة دون ذلك احتراما للكتاب الكريم واستقر بعد ذلك قرار الحكومة على عدم اذاعة القرآن من محطة الاذاعة الحكومية بعد الساعة الخامسة مساء بيد انه احتج المحتجون على ذلك وتم الاتفاق على ان تذاع تلاوة القرآن ليلا مرة واحدة فى الاسبوع ريثما يحل شهر رمضان فتذاع ليليا

البنايات القديمة

لاوقاف يافا

باشر العمال منذ مساء امس الاول في هدم بنايات الاوقاف القديمة الواقعة باول شارع ساحة الشهداء امام عمارة بنك الباركلس حاليا، وكان العمل سائرا بنشاط طيلة نهار امس حتى اذا امسى اليوم كانت العمارات قد ازيلت.

حقيبة في حفرة

تديم سليم الاسعدي من اهالى سوريا القاطنين ملبس كان ولا يزال منذ اسابيع تحت المراقبة الى ان قبض عليه نهار امس وهو منهمك في اخفاء حقيبة داخل حفرة فى الارض

ولما فتشت الحقيبة وجد انها تحتوي بعض الاوراق باللغة العبريه ومبلغ ١٣ جنيها والمظنون انها مسروقة فاعتقل رهن المحاكمة

٣٠ ساعة

بلا طعام ولا ماء

تعطل محرك مركب بخاري في البحر الميت بالقرب من عين جدي وكان فيه ثلاثة من عمال شركة البوتاس فبقوا ٣٠ ساعة بدون طعام وماء الى ان اهتدى اليهم قارب الانقاذ الذي ارسل للتفتيش عنهم بعد ان تأخر وصولهم وهم عربيان ومهندس يهودي

حادث سرقة

قبض البوليس على كل من علي عبد القادر الفلفيلي واحمد على حسين بتهمة سرقة وذلك على اثر اخبارية عن سرقة كيس زبل من احد سكان مستعمرة رعنانا.

الدفاع

فى بيت لحم

تباع جريدة «الدفاع» في بيت لحم في محل وكيلها السيد بشارة الراهب تجاه دائرة البريد. كما ان السيد الراهب هو معتمدنا في بيت لحم لقبول الاعلانات والاشتراكات

مياه القدس

انجاز نصف العمل

انجز العمال بناء محطتين لرفع الماء في رأس العين وفي القطرون وقد سلمها المتعهدون نهار امس الاول الى مهندسي دائرة الاشغال العمومية مع الخزان الكبير الذي شيد في القطرون وذلك بعد ان اجريت تجربة اسالة المياه من رأس العين الى القطرون ونجحت نجاحا باهرا ودلت الانابيب على انها مضبوطة بين المحطتين

وكاد العمل ينتهي في المحطتين الاخريين والخزانات القائمة في باب الواد وفي قرية سريس، وقد سرح اكثر العمال لقرب انتهاء العمل

وظيفة شاغرة

يلزمها ست لغات

اتصل بنا من مصدر ثقة ان الحكومة عزمت على اسناد وظيفة جديدة من درجة كبيرة في دائرة المهاجرة والسفر لشخص تجتمع فيه عدة شروط اهمها ان يجيد التكلم بست لغات هي العربية والعبرية والانكليزية والالمانية واليدش والافرنسية

وسيكون مركز هذه الوظيفة يافا وهي - مفتش ومراقب على الهجرة.

ويقال ان الحكومة بحثت بين موظفي دوائرها على شخص تجتمع فيه هذه الشروط فلم تجد لذا اصبح من المنتظر ان تسند هذه الوظيفة لاول من يقع عليه الاختيار ممن يجيد هذه اللغات وهذا من «شذوذ» فلسطين ...

مساعد مدير عربي

لدائرة المشروع الانشائي

علمنا انه وقع الاختيار على احد موظفي دائرة المهاجرة والسفر لان ينقل قريباً الى دائرة المشروع الانشائي حيث تسند اليه وظيفة مساعد مدير من درجة «ل» - درجة خصوصية - كانت حتى الآن مقصورة على الانكليز، ومتى تم ذلك يكون هذا الموظف هو العربى الوحيد في سلك هذه الدرجة الخصوصية بين موظفي الدوائر الادارية

ويقال ان هذا التعيين الجديد دليل على ان الحكومة ستقوم قريبا بعمل واسع في القرى العربية

حركة الميناء

نشطت حركة استيراد الاسمنت بعد ان همدت في الايام السابقة واخذ العمال يفرغون محمول الباخرتين (هرديس) الدنماركية و (الكا) البولونية الراسيتين في الميناء

وقد بلغ زنة ما افرغ نهار امس الفى طن كما انه بلغ زنة ما صدر من مصنوعات البلاد ٤٤ طنا

رواية

شهامة العرب

قال مراسلنا في صفد

مثلت الفرقة السعودية رواية شهامة العرب فكانت موفقة فى عملها مجيدة في تمثيلها

قضية

الاولى من نوعها

عرضت نهار امس على القاضي البريطاني المستر بودلي قضية هي الاولى من نوعها، وقد سردت وقائعها علنا في جلسة غصت بالمستمعين من الشبان والفتيات اليهود رغم ان الزوج يتهم زوجته اتهاما صريحا

والمشتكي في هذه القضية شاب يهودي اسمه اسرائيل شاخ من سكان مستعمرة ملبس، كان سبق له ان تزوج من فتاة بولونية قبل حضوره لفلسطين، وبعد دخوله فلسطين ارسل فى طلب زوجته فحضرت، ولكنها بدلا من الذهاب معه الى بيته فى ملبس ذهبت مع شاب آخر كانت قد تعرفت عليه اثناء السفر فى طريقها الى فلسطين

ولما نهاها زوجها (المشتكي) عن ذلك انكرت معرفته واستغربت ادعائه انها زوجته

وقد حضرت الزوجة المطالب بردها ووقفت في قفص الاتهام بجانب الشاب الذي تعرفت عليه

ولم تنته القضية في جلسة الامس، فأجلت ليوم الجمعة

يدفعه

من ارتفاع فيصيبه

حدث ليلة امس فى الساعة العاشرة والنصف مساء بينما كان الحاج محمود الحلبي من اهالي حلب بالقرب من الميناء اذ دفعه جيبو اشكنتنا من مرتفع تسبب عنه اصابة الحاج محمود باصابات بليغة نقل على اثرها الى المستشفى

شركة السينما

الوطنية

وصل الثغر مساء امس مهندس شركة السينما الفلسطينية الوطنية السيد الياس المر والمهندس المقاول عبد الوهاب بك المالكي ومدير ادارة الشركة وسيباشر في هذين اليومين فى البناء

الاستاذ رشيد

قال مراسلنا فى صفد :

لا يزال الاستاذ مصطفى الرشيد في صفد متنقلا منها الى الحولة والاجتماع الى الملاكين والزارعين استعدادا لتقديم تقرير واف عن الاراضي التى اضاعها العرب

رواية

ذى قار

جاءنا من مراسلنا فى بئر السبع : ستقوم فرقة كشافة الصحراء المتجولة بتمثيل رواية ذي قار او انتصار العرب على الفرس فى مساء يوم الخميس ١٣ ايلول على احد المسارح في روبين ويستعد افراد الكشافة لاخراجها متقنة

محاضره

جاءنا من مراسلنا فى القدس : يلقى السيد سعيد العيسى محاضرة في قاعة جمعية منع المسكرات موضوعها «ادبنا ومؤثراته» وذلك في الساعة الثامنة والنصف من مساء يوم الخميس الواقع في ٢٩ آب الجاري

المغرب الاقصى

المراكشيون يهددون بثوره انتصارا للحبشة

يخشى من قيام القبائل المراكشية فى حالة نشوب الحرب بين الحبشة وايطاليا بثورة عامة ضد كل ما هو اوربي وقد اتخذت حكومة اسبانيا التدابير اللازمة لذلك

حيفا

اسبوع الشهيد وساعة فى طبعون

حيفا فى ٢٧ اب لمراسل الدفاع الخاص : فى الساعة الرابعة بعد ظهر امس ذهبت الوفود الى اراضى طبعون حيث اجتمعت باهلها الذين اخذوا يتحدثون عن حالتهم منذ سبع سنوات ظلوا خلالها ثابتين في ميدانهم محافظين على اراضيهم وذكروا اعتداءات اليهود على اراضيهم

وقد جاءت هذه الوفود من حيفا وعكا وبينها الاستاذ صبحي بك الخضراء ومراسلو الصحف العربية الذين اصطحبوا معهم مصورا لاخذ بعض مناظر اهل القرية واسرة الشهيد بالقرب من مكان الحادث

وكانت مظاهر الحزن بادية على وجوه الحاضرين ومناظر اسرة الشهيد تفتت الاكباد وقد جلس الحاضرون يتحدثون في شأن القتيل وفي شؤون مختلفة اخرى

وقد حثهم الاستاذ صبحى بك الخضراء على الاحتفاظ باراضيهم وعدم التسليم بها الى خصوم البلاد من اليهود الطامعين ثم قدم مبلغ عشرة جنيهات باسم المجلس الاسلامي الاعلى لام الشهيد التي تناولت هذا المبلغ بشمم واباء قائلة « حسبي رؤيتكم والمال عرض زائل وابني فداؤكم » وكانت امارات الشرف والنخوة تفيض من ثنايا كلماتها

وقام على الاثر احد ابناء تلك القرية السيد محمد كيلاني والقى كلمة باسم القرية كان لها آلم الوقع في النفوس

ثم توجه الحضور نحو جدث الشهيد واستمطروا فوقه شآبيب الرحمة وكانت قوة البوليس مرابطة على مقربة منا

صندوق اضراب لعمال شركة شل

اجتمع امس عمال شركة « شل » في نادي جمعية العمال العربية بحيفا وبحثوا فيما تم في مطالبهم التى كانت قد رفعتها جمعية العمال العربية الى المسؤولين ولم يلب منها سوى دفع علاوة اجور السكن. وفي النهاية قرروا تاسيس صندوق اضراب يتبرع له العمال بيومية من يومياتهم

محاولة رشوة طبيب الصحة بتل ابيب

تهمة جديدة ضد الضابط جوفر

فضيحة تلو فضيحة، اخذت تنهال على المحاكم ضد كبار الضباط اليهود الذين كانوا يمرحون في تل ابيب بحجة المحافظة على الحقوق

بالامس نظر القاضى الادونهر كابي في قضية رشوة جديدة اتهم بها ماكس وينير وهو صيدلي وخلاصة التهمة ان الدكتور اوبلانكا مساعد مدير دائرة الصحة والمسؤول عن فرع تل ابيب، سمح له برخصة لمحل غير موافق للمهنة

ولما احضر المتهم امام المحكمة تقدم الدكتور اوبلانكا ليشهد عن الحادثة فقال :

ذهبت وعاينت المحل الذى شاء المتهم « ماكس وينر » ان يتخذه مكانا لعمله لم اجده موافقا للشروط الصحية، ولذا رفضت التصريح له بذلك وفي نفس اليوم تسلمت فى البريد ظرفا بداخله خمسة جنيهات وورقة كتب عليها «رسوما خاصة» وحالا ظننت ان يكون المتهم هو الفاعل

ولكي اتاكد من ظني ارسلت اليه في الصباح التالى فحضر ولما ناقشته بالموضوع اعترف انه مرسل المبلغ. عندئذ اسرعت وبيدي الورقة وورقة الخمسة جنيهات الى مركز البوليس حيث قابلت الضابط جوفر وشكوت اليه الامر وكان ساعتئذ قد لحق بي المتهم وطلب الي العدول عن ايصال الامر الى البوليس

البوليس

يطمس الحجة

وهنا في دائرة البوليس قال الشاهد الدكتور اوبلانكا : تناول الضابط جوفر من يدي الحجة الدامغة، الورقة التى كتبت بخط يد المتهم ومزقها اربا فطمس الحجة الوحيدة والسلاح الذى كان يجب ان يدان به المتهم، كما انه، اي الضابط جوفر تناول ورقة الخمسة جنيهات واعادها الى المتهم (ماكس وينر) وقال له الاحسن لك ان تدفع هذا المبلغ امهل الاحسان ثم التفت الي ونصحني ان لا افعل ثانية ما فعلته، وان لا ازعج البوليس والسكان بقضايا غير هامة كهذه

وقد اثارت هذه الشهادة ضجة كبيرة في المحكمة لانها تهمة علنية من شخص مسؤول في وظيفة كبيرة كالدكتور اوبلانكا ضد ضابط بوليس هو، كما يعلم القراء، من الضباط المتهمين بقضية تزوير النقود وغير ذلك من الاعمال التى لاجلها كفت يده عن العمل لحين المحاكمة

وقد تقدم بعد الدكتور اوبلانكا احد موظفي دائرة الصحية فى تل ابيب وشهد انه سمع المتهم يعترف للدكتور بانه مرسل الخمسة جنيهات والورقة

ولضيق الوقت، وحيث ان هذه القضية قد تفرع منها اتهامات جديدة، تأجل تتمة النظر فيها لفرصة اخرى لم يعلن عن موعدها

تلفونات الدفاع وبرقياتها الخاصة

حادث اطلاق رصاص

ادعى شحاده ابو عرمان من قرية سلمه لمركز بوليس سارونا ان محمدا ابو تمر اطلق عليه عيارا ناريا اصابه فى رجله .

وبعد ان نقل المشتكي المصاب الى المستشفى باشر البوليس بالتحقيق .

اعلان
صادر من بلدية
بئر السبع

يطرح فى المناقصة الاشغال التالية :

١ ـ انشاء بيت للماكنة من حجارة الشومينتو مقدار مئة متر مربع

٢ ـ توريد موتور قوة ١٨ حصانا وطلومبه ٤ انش

٣ ـ شراء ومد مواسير ٤ انش لمسافة ٨٠٠ متر

٤ ـ منضاخ للحوم

٥ ـ خزانه حديدية للنقود ذات مفتاحين

٦ ـ انشاء اربعة مراحيض

٧ ـ انشاء محرقة

٨ ـ انشاء دار للبلدية

تقدم المناقصات لكل عمل على حدة وترسل بالظرف المختوم على ان تصل دائرة البلدية غير متأخرة عن الساعة الحادية عشر من يوم السبت الموافق ١٤ ايلول سنة ٩٣٥

يمكن الاطلاع على شروط العطاء وتفاصيله لدى مراجعة البلدية

ان البلدية مخيرة بقبول اية مناقصة بقطع النظر عن السعر

رئيس البلدية بئر السبع
تاج الدين شعث

سعر الجنيه
عن بنك باركليس

ـ بيافا ـ

٢٧ ـ ٨ ـ ٣٥

الدولار	٤ـ٣ـ٩٧ر٤
المارك الماني	١٢ر٣٥
الفرنك الفرنساوي	٣٢ـ٥ر٧٥
الفرنك السويسري	٢٣ر١٥
الفرنك البلجيكي	٢٩ر٥١
الليرة الايطالية	١٦ـ٩ر٦٠

أسعار الحاجيات
عن محل راشد كنعان

بيافا

		قرش
الرز الرشيدي	الشوال	١٤٠
» الانكليزي	»	١٠٠
» الدمياطي	»	١٢٨
» الهندي	»	١٠٠
السكر الناعم	»	١٥٨
		مـل
السكر	الصندوق	١٥٠
الصابون النابلسي	الرطل	١٢٠
الملح	الشوال	٥١٠
البن	الرطل.	١٢٥
		قرش
الطحين الاميركي	الشوال	١٠٥

القدس

مأدبة عشاء لسمو أمير الكويت

القدس في ٢٧ آب ـ لمراسل الدفاع الخاص ـ اقام فخامة القائم باعمال الحكومة مساء هذا اليوم مأدبة عشاء تكريمية لسمو الشيخ احمد جابر آل الصباح امير الكويت حضرها سكرتير سموه السيد عزة والمستر مودي ، وكيل السكرتير العام ، والمستر جونسون ، مدير الخزينة . والكولونيل هيرون، مدير الصحة العامة واصحاب السعادة : راغب بك النشاشيبي ، والدكتور حسين بك الخالدي ، وامين بك عبد الهادي ، وروحي بك عبد الهادي ، واسماعيل بك الحسيني .

سمو امير الكويت في مدينة الخليل

في الساعة التاسعة والنصف من صباح هذا اليوم توجه الى الخليل سمو الامير الشيخ احمد جابر آل الصباح امير الكويت ، ترافقه حاشيته وقد زار الحرم الابراهيمى ، فدائرة الاوقاف حيث تناول المرطبات والقهوة مع فضيلة الشيخ عبدالله افندي طهبوب، وكيل مفتي الخليل، وابراهيم بك سعيد مدير الاوقاف وغيرها من افاضل وعلماء الخليل وفى رجوعه عرج على بيت لحم حيث زار كنيسة المهد المقدسة

وقد اقيمت لسموه فى الساعة الخامسة بعد ظهر هذا اليوم حفلة شاي فخمة دعى اليها فريق كبير من العلماء والوجهاء وذوات القدس

ابلال سعادة راغب بك النشاشيبي

ابل سعادة راغب بك النشاشيبي من المرض الذي انتابه منذ اربعة ايام وقد نزل الى مكتب الحزب حيث باشر عمله وقد زار سعادته اليوم كل من سليمان بك طوقان رئيس بلدية نابلس وعاصم بك السعيد رئيس بلدية يافا

اجتماع اللجنة التنفيذية
للحزب العربى الفلسطينى

عاد الاستاذ اميل الغوري سكرتير الحزب العربي الفلسطيني من رحلته في بيسان وقد قدم تقريرا عن مشاهداته في عرب الساخنة ، وعلمت بان اللجنة التنفيذية للحزب العربي الفلسطيني ستعقد اجتماعا عاما في طولكرم بكامل هيئتها يوم الاثنين الواقع في ١٦ ايلول القادم للبحث فى حالة البلاد الحاضرة . وقد اخذ الاستاذ جمال الحسيني بدرس التقرير المقدم عن اخراج عرب الساخنة من اراضيهم وستكون هذه القضية من جملة ابحاث اللجنة فى اجتماعها القادم

اجتماع الهيئة الوطنية الارثوذكسية

ذكرت لكم في رسالة سابقة الاجتماع الذي عقدته الهيئة الوطنية الارثوذكسية فى فندق القلعة وقد قرر المجتمعون في هذه الجلسة الدعوة الى اجتماع اخر في اقرب وقت وستذيع بيانا على الامة بهذا الخصوص

قافلة اخرى من الدبابات تمر بالقدس

ذكرت لكم بان خمس دبابات شوهدت قادمة من جهة الشرق متجهة لجهة الغرب والحقيقة ان هذه الدبابات الخمس كانت القافلة الاولى فقط من الدبابات يتجاوز عددها العشرين دبابة مع عدة سيارات كبيرة من حاملات العتاد والذخيرة

ست حفلات فقط للاستاذ الكسار

اتفق السيد داود عمر الدجاني مع بربري مصر الوحيد الاستاذ علي الكسار على احياء ست حفلات فى مدن فلسطين : يافا وحيفا والقدس وسيقدم الاستاذ الكسار في هذه المرة اهم روايتين من الروايات التي اخرجها لموسم هذه السنة وهما اللتان ادهشتا الجمهور المصري لمتانتهما واهمية موضوعهما وهما روايتا : «حبايب» و «بيت النتاش» وقد اعلن السيد داود عمر عن مواعيد التمثيل فى جريدة «الدفاع» بعدد اليوم والايام التالية . ولا شك ان الجمهور الفلسطيني المعجب جد الاعجاب بالاستاذ الكسار ورواياته الكوميدية سيغتنم هذه الفرصة لمشاهدة هاتين الروايتين

وقد فهمت من المتعهد السيد داود عمر الدجاني بانه سيتفق مع شركة بصات رام الله وبيت لحم وبيت جالا والبيرة لتسيير البصات في ليلتى التمثيل تسهيلا لنقل الذين سيحضرون من هذه البلدان لمشاهدة التمثيل

فرنسا

الوزارة الفرنسية تجتمع لتقرير موقفها

ستجتمع الوزارة الفرنسوية غدا لرسم الخطة التي تسير عليها عصبة الامم في ٤ سبتمبر القادم وقد اجتمع المسيو لافال اليوم بسفير ايطاليا في باريس ثم اجتمع بعد ذلك بسفير انكلترا والمفهوم ان هذا الاجتماع هو لبحث الموقف الذي تقفه فرنسا في جنيف في حالة مطالبة بعض الدول بتوقيع العقوبات الاقتصادية على ايطاليا .

رائحة البارود تملاء جو اوروبا

اجتماعات خطيرة الشأن ـ ماركونى يدعى للخدمة العسكرية ـ مراكش تناصر الحبشة
تدابير انكلترا ضد غارات الجو ـ سمو الامير سعود يصل جدة

القاهرة فى ٢٧ اب ـ لمراسل الدفاع الخاص

ايطاليا

دعوه ماركونى للخدمة العسكرية

دعى السنيور موسولني السنيور ماركوني للخدمة العسكرية وسيدعو جميع العظماء الايطاليين كل في دائرة اعماله وابحاثه طبقا لمؤهلاته

اجتماع لتقرير خطة ايطاليا ازاء العصبة

ستعقد الوزارة الايطالية اجتماعا خطيرا بعد ظهر غد فى بلدة « بولزانو » لتدبير الخطط واتخاذ التدابير التى تسير عليها ايطاليا ازاء عصبة الامم والسياسة التى تنتهجها فى اوروبا فى المستقبل

اجتماع الوزارة الايطالية الخطير الشأن

والمفهوم ان هذا الاجتماع الذي يتم بقرب ساحة المناورات سيكون على جانب عظيم من الاهمية وسيحضره المارشال بالبو الذي كان قائدا للاسطول الجوي الايطالي سابقا والموجود الآن في باريس

بدء المناورات الحربية في ايطاليا

بدأت المناورات فى (برنر) فى شمالى ايطاليا وقد اشرف عليها السنيور موسولينى بنفسه وقد اشترك فيها نصف مليون جندي وتعد هذه المناورة اعظم واحكم مناورة اقيمت فى وقت السلام فى ايطاليا.

الدوتشى يقدم بيانا للعصبه

اعد السنيور موسولينى بيانا مفصلا سيرفعه الى مجلس عصبة الامم فى اجتماع ٤ سبتمبر القادم . ويتضمن هذا البيان وجهة النظر الايطالية فى المشكلة الحبشية . وسيكون هذا البيان من اخطر الوثائق التى قدمت لمجلس العصبة في تاريخه السياسي

الطائرات تتمرن على حرب الحبشة

كانت الطائرات الحربية التى اشتركت في المناورة الحربية الكبرى تقوم باعمالها وهى على ارتفاع عشرة آلاف قدم عن سطح البحر على اعتبار ان هذه المسافة هى اعلى تقدير لاعلى جبال بلاد الحبشة

موسولينى يطلب اقصاء الحبشه عن العصبه

من اهم ما يحتويه بيان موسولينى الذي اعده لاجتماع مجلس العصبة في ٤ سبتمبر القادم هو طلبه الى المجلس اقصاء الحبشة عن حظيرة العصبة ، وبذلك تتفادى هذه المسئولية الادبية الملقاة على عاتقها تجاه المشكلة الافريقية

الاصرار على المغامرة الخطرة

وقد جاء فى البيان ايضا ان ايطاليا لن تتراجع عن عزمها فى احتلال الحبشة مهما كانت الحالة ومهما كلفها الامر . لذلك فهو ينصح الدول بالتريث فيما تريد الاقدام عليه وينصحها بالوقوف على الحياد

انكلترا

انكلترا تتخذ التدابير للغارات الجوية

تخذت الوزارة الانكليزية قرارات ذات اهمية تتعلق باتقاء الغارات الجوية على الجزر البريطانية وقد اقدمت انكلترا على اتخاذ هذه التدابير لما رأت ان غيرها من الدول تتخذ التدابير للحماية من الغارات الجوية والغازات السامة

ايدن يعمل لرسم الخطه الانكليزيه

يعمل المستر انطوني ايدن بهمة ونشاط متصلا بالوزارة الانكليزية لرسم خطة انكلترا التى تنوي اتخاذها فى جنيف

الحجاز

سمو الامير سعود يصل جده

وصل ميناء جده اليوم سمو الامير سعود ولي عهد المملكة العربية السعودية على ظهر الباخرة الايطالية «مصوع» . وقد استقبل سموه استقبالا منقطع النظير وكان فى استقبال سموه شقيقه الامير فيصل وتسعة آخرون من اصحاب السمو الامراء وكبار رجال الدولة وزعماء مختلف البلاد . وكان مشهد استقبال سموه رائعا . وكان اليوم من ايام الحجاز المشهورة وسيتابع سموه السفر مع شقيقه سمو الامير فيصل الى الرياض

الحبشة

انشاء مفوضيه حبشيه في اليمن

قرر جلالة الامبراطور هيلاسلاسي انشاء مفوضية حبشية فى اليمن والمفهوم ان هذا القرار سينفذ بسرعة خلال الايام القلائل القادمة

النجاشى يحتج على حكومة اليونان

ارسل جلالة الامبراطور مذكرة احتجاجية الى حكومة اليونان لسماحها بمرور طائرات حربية ايطالية فى اراضيها فى طريقها الى شرق افريقيا

وقد اجابت حكومة اثينا على ذلك بانها لا ترى ما يدعو الى هذا الاحتجاج لانها ترى ان ايطاليا الان ليست فى حالة حرب

القلق يسود الرعايا الايطاليين

بدأت المفوضية الايطالية فى اديس ابابا تشحن محفوظاتها الى الخارج خوفا من مهاجمة الاحباش لها واستعدادا للطوارىء كما ان الرعايا الايطاليين بدأوا يفدون بكثرة الى هذه المفوضيه طالبين اليها تسفيرهم الى مستعمرتى ايطاليا الافريقيتين هربا من الحرب

سحب الحرب تبدو في الافق

اخذ الرعايا الاجانب يفدون على السفارات والمفوضيات التابعين لها طالبين اتخاذ الاحتياطات اللازمة لحمايتهم او تسفيرهم الى الخارج هربا من الحرب التي اصبحت قريبة الوقوع

الحبشة تمنع النازحين من سحب اموالهم

بدأ الاجانب يغادرون البلاد الحبشية بكثرة مما حمل بنك اديس ابابا الحكومى على توقيف صرف العملة الاجنبية لهؤلاء النازحين خوفا على مركز العملة الحبشية وحفظا لهذه الدراهم فى داخل الحبشة

قرار لجنة التحكيم في النزاع الحبشى

اجتمعت اليوم في «برن» لجنة التحكيم والصلح بين الحبشة وايطاليا الاجتماع الذي سوف يكون النهائي ، وقد سافرت بعد ظهر اليوم الى باريس لوضع قرارها فى الخلاف الحبشي الايطالى وسيذاع هذا القرار على الدول في الاسبوع القادم

تركيا

الوزاره التركيه تبحث موقفها

اجتمعت امس الوزارة التركية للبحث فى موقف تركيا من الحالة القلقة التى تستولي على العالم فى الآونة الحاضرة وينتظر ان تجتمع ايضا دول التحالف الصغير قريبا .

لبنان

سماحة الحاج امين فى لبنان

وصل اليوم سماحة الحاج امين افندي الحسيني رئيس المجلس الاسلامى الاعلى الى لبنان لتمضية بضعة ايام

عونى بك عبد الهادى يصل لبنان

وصل الى عاليه الاستاذ المحامى عونى بك عبد الهادى لقضاء جانب من فصل الصيف

دعاية ايطاليا الواسعة في لبنان

تقوم ايطاليا بدعاية واسعة النطاق فى بيروت وطرابلس لاستخدام العمال العرب فى مستعمرتي شرق افريقيا

الصين

استعداد الصين للطوارىء

أقرت حكومة الصين مشروع تجديد ميناء شنغهاي حتى يكون صالحا لرسو البواخر الحربية الكبيرة كما اقرت بناء حظيرة كبيرة للطيارات فى هونغ كنغ

اراضي الحولة ومحاولة تسليمها الى اليهود

«نشرنا جانبا من التقرير الذي رفع عن اراضي الحولة ومحاولة تسليمها الى اليهود ونعود اليوم الى نشر بقية هذا التقرير»

والانكليز قالوا ولا يزالون يقولون انهم اعدل في الحكم من الترك اورأف بالمحكومين غير انهم لحد الآن لم يعاملونا معاملة احسن من معاملة الترك ويظهر انهم بيتوا لنا شرا بجتث اصولنا من اراضينا بدون ذنب وانا نرجوان يتجلى في فخامتكم اسمى الانسانية والعدل واضحافتأمروا بازالة ظلامتنا ورفع الجور عنا ومعاملتنا بالحق والعدل والرحمة .

٢ شرع في تسوية الاراضي الداخلة في امتياز تجفيف الحولة بقصد تعيين المساحة التي يشملها الامتياز قبل الوقت الذي تم به تنازل الشركة الزراعية السورية التركية المحدودة المذكورة عن امتيازها لشركة تحسين الاراضي المحدودة اليهودية ولما شرع في التسوية ادعى كل شخص باراضيه المجاورة لاراضي امتياز الحولة والتي وصلت اليه كما بينا بالبند السابق وطلب تسجيلها باسمه فاعترضت الشركة المذكورة على طلباتنا وطلبت اعتبار ان التجفيف جرى بعد منح الامتياز لها . في ذلك الوقت وقفت الحكومة بجانبنا فظهرت ادعاءآتنا بجدول الادعاءآت وليس عليها اعتراض من غير الشركة المذكورة وتغيرت سياسة الحكومة عندما انتقل الامتياز لليهود واخذت في معاكستنا ومحاولة ادخال الاراضي التي مر ذكرها ضمن الاراضي الخاضعة للامتياز ولجأت الوسائل الآتية لتحقيق هذه الغاية فاوعزت لادارة التسوية باعادة تقسيم الاراضي واصدار جداول جديدة وقدمت ادعاء معاكسا طلبت فيه ضم اراضينا للاراضي الخاضعة للامتياز ولجأت للوسائل الآتية علاوة على ذلك لتحصل على النتيجة التي تريدها والتي معناها حرماننا اراضي قاسينا وقاسى آباؤنا من قبل الاهوال في احيائها وتجفيفها وحفظها من طغيان الماء مجدد وعرضنا انفسنا نحن وعائلاتنا للهلاك في سبيله لضعف الوقاية الصحية لدينا ولا نظن ان فخامتكم توافقون على الاجراآت الغير العادلة . التي اتخذت لهذا الغرض

٣ - نعترف يا صاحب الفخامة انا فلاحون بسطاء كثيرا جدا اكثرنا على على الفطرة بدواخذنا بالتحضر التدريجي واعتيادا لاستقرار جزءا منذ زمن قريب فنحن من السذاجة بحيث يسهل على المتدنين غشنا وخداعنا والتغرير بنا وقد قام اولادسلام اصحاب الامتياز السابق بشتى الاغراءات وبمعاونة القائمقام اليهودي في صفد فاوهمونا ان المادة (١٨) من الامتياز السابق تحفظ لنا اراضينا وتبقيها في ايدينا وحملونا بالغش والخديعة على طلب تطبيقها على السابق من مدعياتنا او نظر وجهتنا

ونظرا لجهلنا بمحتويات هذه المادة وثقة بالقائمقام بصفته ممثلا للحكومة طلبنا هذا الشيء بعد ان بينا حقيقة وطبيعة مدعياتنا واغرونا على عدم توكيل محام لتنظيم الادعاءآت او المرافعة بالدعوى عنا بداعي ان محامي الحكومة سوف يتولى الدفاع عنا . فلما علمنا بالخديعة طلبنا من مأمور التسوية اسقاط طلب تطبيق المادة ١٨ المذكورة على حقوقنا فرفض ذلك بدون حق وبنى قراره على هذا الطلب وهكذا تمت الخديعة التي استغل بها ضعفنا وذكاء المدنية وثقتنا بحسن نوايا الحكومة وموظفيها .

خلقت قضية صورية بين شركة تحسين الاراضي اليهودية بعد ان تم تحويل الامتياز لها كمدع وبين الحكومة كمدعى عليه لتعيين الاراضي التي يشملها الامتياز وتبين لفخامتكم ان الدعوى صورية من الجلسة الاولى من قرار مأمور التسوية الذي سوف نرسل لفخامتكم صورة عنه واثناء المحاكمة ادمجت اراضينا بالاراضي الخاضعة للامتياز فهذه الدعوى التي لم ندع اليها ولم نعلم بها كانت اقوى حلقة في سلسلة الاعمال التي جرت للقضاء على حقوقنا المشروعة الثابتة والمؤيدة بالمستندات والوثائق .

اوعزت الحكومة لمأمور التسوية ان يستعمل الصلاحية المعطاة له بموجب قانون اصول محاكمات التسوية من تعيين المدعي والمدعى عليه ان يجعل الحكومة والشركة مدعى عليهما ويجعلنا مدع حتى لا تلزم الشركة اوالحكومة باثبات كون اراضينا داخلة في الامتياز بل الزم نحن باثبات العكس وان تجرى المحاكمة بهذه القضايا بعد الفصل بالقضية المذكورة اعلاه لتكوين فكرة لدى القاضي ضدنا وبهذه الصورة نوضع بمركز قضائي حرج غير طبيعي يذهب باراضينا باهون سبب ويجعل هذا الغصب مصبوغا بثوب القانونية

فخلافا للعرف والقانون بعد تخطي الخطوات السابقة صدر قرار واحد دفعة واحدة باللغة الانكليزية من مأمور التسوية بعد تحقيق جزئي قام به بالجملة لا بكل ادعاء على حدة او بقضايا كل قضية على حدة لم يفهمه احد من الحاضرين لعدم فهمهم اللغة الانكليزية ولعدم فهمهم لماهية القرار الذي لم يدروا ما هو وبدلكم على هذا الالم نعلم بوجود حكم ضدنا الا بعد ان أدم النائب العام عددا من الدعاوى طالبا نزع يد بعضنا عن الاراضي التي كان احياءها باذن سواء كان اشتراها هو او مورثه او احياها هو او مورثه فقط عندئذ علمنا بان هنالك شيئا تجلى مؤخرا اثناء الدعاوى المذكورة اعلاه . وهكذا عرفنا انا كنا محاطين بتدابير محكمة مدبرة لانتزاع اراضينا منا جبرا بصورة تدل مظاهرها على القانونية والشرف . وبكلمة ان ثقتنا بالحكومة الانكليزية واعتمادنا عليها في حماية حقوقنا كانت المسبب في هذه النكبة الكبرى . ونعتقد ان وجدانكم لا يرضى ان تكون ثقتنا بكم سببا في بلوانا واستغلال ضعفنا لاقصى الدرجات

٤ — اخذت الحكومة المحلية تبذل جهودا بواسطة القائمقام اليهودي لاتمام التدابير الاولى عمليا بوحي بعض كبار الموظفين (الذين نعتقد انكم لا تسمعون شكوى ضدهم) وتحديد الارض كما يشاء اليهود واخذها بالقوة والجبر . وبوشر باستعمال القوة لهذا الغرض وحاول اليهود بحماية ومؤازرة القائمقام اليهودي وضع حدود جديدة وادخلوا بعض اراضينا واتلفوا بعض مزروعاتنا . وعلى فرض ان الحكومة صاحبة حق وان ليس هنالك تدابير غير محققة من قبلها الم يكن من واجبها ان تكون اكثر احتراما للقانون فتلجأ للمحاكم عوضا عن الحصول على الحق بالقوة

نحن نعلم يا صاحب الفخامة ان المحاكم هي ذات الاختصاص في كثير من الامور التي اوردناها وانها على الغالب تؤمن لنا العدل وانكم سوف تحيلونا اليها وانا سوف نتقدم بشكوانا لها نرى من واجبنا ان نلتمس من فخامتكم الامور التالية لاحقاق الحق وانصافنا من التدابير الخاطئة التي اتخذت لسلب حقوقنا بصورة سريعة

١ - تأليف لجنة محايدة من الحقوقيين لفحص قضيتنا والتحقيق بها تحقيقا شاملا وتقديم تقرير بنتيجة عملها وانصافنا على اساسه باخراج اراضينا من الاراضي المشمولة بالامتياز وتسجيلها باسمائنا وفقا للقانون

٢ - ايقاف التعديات الادارية علينا وعلى اراضينا ومنع موظفي الادارة من التغرير بافرادنا وبمجموعنا

٣ - وقف محاولات ومنح علامات حدود جديدة الى نهاية التحقيق واننا يا صاحب الفخامة نثق بعدالتكم وانصافكم وسوف نرسل تقريرا مفصلا عن وضعية الملكية والتصرف بالاراضي المجاورة لامتياز الحولة باقرب وقت مستطاع مدعما بالوثائق المثبتة

وتفضلوا بقبول فائق الاحترام

شؤون شركسية
حقيقة شراكسة عمان

لحضرة الفاضل صاحب التوقيع

ان اختصار موجودية الشراكسة على بضع عائلات لا تزيد على عدد الاصابع في كتاب تاريخ شرق الاردن لمؤلفه عطوفة الفريق بيك باشا قد كان جهلا من المخبر اولغاية له في النفس اذ ان عمله هذا خطأ في قدر الشراكسة حيث توهم اغلب الناس من هذا الاختصار على انهم هم الرؤساء والمشايخ والباقي اتباعهم لا حق لهم في الذكر والحال لا تفوق لما ذكر فيه من العائلات على سائر الناس بالنسب كالم تكن ولن تكون لاحد على القبيلة رئاسة عمومية مطلقا كالمشايخ في البلاد العربية قابلة التسلسل الى اخره الا اذا كانت موقتة بالانتخاب لمصالح خصوصية لذلك ان احتاج الامر لذكر العائلات حسب الطبقات في القبرطاي وجد امثالها في عمان كثير . كعائلة (شفقوج)و(ددو) و (شاردان) و (برمامت) و (مه مي) و (لوب) واوزقه و (توفه) و (بدروقه) وبلقر وكصوفه بالقز وحسدورخ ونحاقواخه وقيتوقه والتودوبه نخ وخرزان وحاغوند وقوونفوش وشقيم ونيصه وشكاخو وقردن وفردقه وقورشه و كتظير وجلوقه ولي ومن المهاجرين في رأس عمان عائلة كاشف العمري وشانه وقاندوره وغوكبص وقانقص وانوقه ومولاوزجاجقه وبرفاس وخوست وتوق وورق وبلقر

ومن الابزاخ عائلة مرتوق وقسي وكوظه وابده ونخوله وغونجوقه ولناغا وحتقة (وصجاصه) وصاكوج وحصه وغش ولمبظ ومن الشابسوغ عائلة (نالخه نطاخ) وينخ وحازرق وزكاولوكص ونمروقه وحاغور ومن انخوش عائلة خاغوج وعائلة قوموق

ومن وادي السير وناعور وصويلح ورصيفه وجرش من لم يتصل الينا اسماؤهم ثم ان بعض المتشكلين لانفسهم بالداهة وهمون الناس على ان الطبقات كناية عن اسياد وعبيد ولكن هذا مردود في نعر قائله ببراهين ثابتة في كتب التاريخ ومن لم يرض بهذا فليأت بكلمة تدل على العبد في لغة الشراكسة غاية ما هنالك كلمة « بشل بمعنى رجل الرئيس او كلمة (ونه ثوت) بمعنى وقاف البيت او الناطور الذين قيل عنهم هذا الاسم كانوا مختصين بخدمة رؤساء القوم دون ان يشاركوا الجنود في الحروبات لانهم اسراء اخذوا من الخارج قد انقرض هذا القسم ولم يدر احد عنهم شيئا في هذا الزمن اما من جهة الحكم بينهم ان الاداب الملية مع السماحة والفراسة كانت هي الحاكم المطلق على الجميع وان ما منحت تلك الاداب للعائلات من التصنيف كانت كالوظائف العسكرية في هذا الزمن كما أتت في تاريخ ايقاظ المؤرخين للدكتور محمد علي بك يحيى حالوق جزء اول صحيفة ١٨ على الصورة الاتية

— الشراكسة على اربعة اصناف

الصنف الاول — الذين كانوا في رتبة الجنود يقال عنهم (لعه قوا) بمعنى مولود حروبها يؤلف مجموع الافراد عند تشكيل الحرب وكان ترفيع الجنود الى قسم الضابطان بنباهة وفراسة في تنفيذ الاوامر والنواهي على العباد دون مدرسة وتعليم ومنهم من كلف الى الترفيع بعد التصنيف فلم يقبله خوفا من اذية العباد وكان في الاحترام بدرجة الضابطان لذلك قيل عنه (لفه فولوا صو) اي مولود حر جيدا والطبقة الثالثة في كتاب بيك باشا مع اعظم الاهالي من هذا الصنف

الصنف الثاني (ورق) هذا لقب خاص لقسم الضابطان وامثالهم في البلاد كثيرون

الصنف الثالث — (لفه له ش) اي نسل ذو قوة وهو يعادل الرئيس في الوظيفة العسكرية قل في البلاد من كان منهم

الصنف الرابع - (بشي) اي رئيس القوم وهو ذا نفوذ في داخل صلاحية بمعرفة الضابطان وقد يخلعونه في بعض الاوقات وينصبون غيره لذلك قيل في المثل كالرئيس المخلوع لا يوجد منهم احد في هذه البلاد وان وجد لم يظهر حتى الآن فلما كان من عدالة عطوفة بيك باشا السؤال من العموم فيما اذا كان لاحد ما من الاعتراض على ما وضعه من التاريخ بوجه الصحيح والبيان ذلك للعموم اذ قدمت اليه بهذه العجالة واجابني في ١٢ حزيران ٩٣٥ تحت رقم ٣٨ على الصورة الآتية

عزيزي سعيد بسلان :

التمس ان اشكركم على كتابكم وقد سررت جدا لسماعي بانه يوجد بين الشراكسة من يرضى بان يساعدني على جمع اسماء العائلات وتواريخها لي الامل بان اكتب هذا التاريخ ثانية في المستقبل واريد الحصول على جميع ما يمكن من التفصيلات عن الشراكسة هنا

التوقيع

ف . بيك

وعليه بادرت بنشره ايضا في جريدتكم الغراء لرفع اوهام الناس عن الشراكسة والاحاطة به علما للجميع

امام جامع الزرقاء

سعيد بسلان

ملاحظة : ان اسماء العائلات التي وردت بهذا المقال هي من بعض عائلات الشراكسة في عمان وخلافها وبما اني آخذ في تأليف كتاب عن تاريخ الشراكسة اكتفيت بذكر من ذكرته من اسماء عائلاتها ، ولا لفات نظر القراء الى هذا الامر والى حين صدور هذا التاريخ الشامل المحتوي على العائلات الغير مذكورة بهذا المقال ارجو ان لا يكون مجال للنقد اي كان .

سعيد بسلان

الناصرة
المشروعات العمرانية

في الناصرة

يسر كل شخص يغار على بلاده ان يرى اثرا للمشروعات العمرانية آخذة في الازدياد في بلده كما وانه يشعر بان اصحاب الاموال اخذوا يستثمرون اموالهم بطرق مفيدة احسن من كنزها في الخزائن فانه قبل مدة لم تتجاوز الشهرين اوجد في الناصرة معمل لتكسير البلاط وهذا المعمل يخص السادة بنا وسالم وهذا المعمل بعيد عن المدينة كيلو متر ونصف وفيه من العمال ما يقرب الاربعين وهناك حركة دائمة في الشغل والابتياع على الصرار المكسر حسن وآخذ في الكثرة . وعندنا ان اعمالا كهذه اجدى من كل شيء يقوم به الغير فياليت اغنياءنا يفكرون بامثال هذه المشاريع التي تبقى ارباحها وفوائدها في البلاد . واننا ندعو لاصحاب هذا المعمل بكل نجاح وتوفيق

مدير مدرسة السامرة الجديد

ذكرنا قبلا ان الحكومة احالت الاستاذ قسطندي افندي قازع على المعاش لبلوغه السن القانونين ، وفهمنا امس انها عينت الاستاذ ابراهيم افندي مطر رئيسا بدله وهو احد الاساتذة الذين تخرجوا من الجامعة الاميركية واحد حاملي ب . ع فبينما نأسف لترك الاستاذ قازع خدمة العلم الذي طالما بحاجة له لما كان يظهره اثناء ممارسته التعليم كل مقدرة فائقة نرجو للاستاذ مطر كل تقدم ونجاح وان يكون خير خلف لخير سلف .

في المحكمة الشرعية

فهمنا انه كان شغر في احدى دوائر المحاكم الشرعية وظيفتان . ولما كان عند حصول فراغ كهذا تمهد هيئة المجلس لتعيين من مضى على خدمتهم زمنا وكانوا يخدمون خير خدمة الا انه تعين اناسا لم يسبق لهم ان اشغلوا هذه الوظائف هذه شكوى نضعها امام نظر المجلس الاسلامي الاعلى لملافاتها في المستقبل ويعمل على توظيف وترقية الموجودين الحاليين . فيكون اعم للفائدة

الاستاذ الغوري

قدم مساء السبت في الاسبوع الغابر الاستاذ اميل افندي الغوري لاشغال تتعلق باعمال مؤتمر الحزب العربي الفلسطيني وقد توجه لطبريا وبيسان ايضا لذلك الغرض ومن ثم غادر القدس قبل صباح الاثنين

قبل وبعد

أن استعملت كريم راديو كريم

راديو كريم هو الكريمة العلمية الطبية المضمونة بانها تزيل من الوجه جميع الحبوب والبثور والكلف وضربة الشمس والنمش والبقع السود وتجعل بشرة الوجه نظيفة ناصعة كالمرآة .

فالسيدة التي تشكو من وجود بقع سوداء او حبوب على وجهها عليها ان تستعمل هذه الكريم فترى الفرق العظيم بوجهها في مدة ايام قليلة انظر الى الصورة اعلاه وهي صورة سيدة جميلة معروفة لدينا ، انظر الى وجهها قبل ان استعملت راديو كريم وبعد ان استعملت راديو كريم فتعرف بنفسك قيمة هذا الكريم المشهور

Radio Cream Medicated

تحضير الشركة الكيماوية الانكليزية — لندن — انكلترا

الوكلاء والمستودع العام : الشركة المصرية البريطانية التجارية

مصر : شارع سليمان باشا — الاسكندرية : شارع طوسن باشا

وللشركة فروع في يافا وبيروت وطرابلس — نمرة التلفون بيافا ١٠٦٢

شارع ظريفة عمارة الطابو سابقا

مدرسة سوق الغرب العالية لبنان

هي مؤسسة وطنية عالية

عريقة في عالم التهذيب جديرة بالاهتمام لمميزات

اخلاقية — وصحية — وعلمية — واقتصادية

اقسامها : عربي ، انكليزي ، افرنسي

دوائرها : ابتدائية ، استعدادية ، علمية ، تجارية

ولها فرع خاص بالذكور ومثله للاناث يطلب بيانها من وكلائها :

حيفا : وكالة جريدة فلسطين

يافا : المكتبة العصرية شارع بسترس

القدس محل داود افندي ناصر ابي جضم

الايضاح الكافي عنها من معتمدها العام

الاستاذ اسكندر اسعد كنعان

الذي سيزور هذه الانحاء من اول ايلول وصاعدا

للاجار

عمارة المكاتب

شقة تحتوي على سبع غرف في الطابق الاول من عمارة تقع على زاوية شارع الملك جورج بيافا مقابل محلات سبينز ليمتد . تقم للمكاتب وتمنح اجرة رخيصة ابتداء من اخر شهر اب المخابرة مع شركة شل ليمتد صندوق البريد رقم ٩ بيافا وتلفون ١٨٢

مستحضرات صيدلية الحنفي بحيفا

البوابة الشرقية تلفون ٨٣٢

هي مستحضرات قامت على اسس تجارب واختبارات عديدة يدعمها فكر ثاقب ، وتعليم راق ، وتمرين طويل ، فانتجت للاهالي الكرام ادوية فيها شفاء لهم ، لم تكن معروفة من قبل ، وقد بذلت جهودا جبارة في استحضارها وذلك اكراما للاهالي وحاجتهم الماسة لها وهذه هي :

١ — معجون خليلوس

هو معجون الاسنان الوحيد مركبا من انقى المواد الطبية يطهر الفم وينظف الاسنان ويشفي اللثة

٢ — قطرة اللؤلؤ واللؤلؤة الزرقاء

تحافظ على قوة البصر وتشفي امراض الجفن والعين تأثيرها فعل مضمون

٣ — مرهم نوفا اكزيما

يشفي جميع الامراض الجلدية ويستعمل لشفاء الحروق والجروح وحب الشباب والتسميط . خير مرهم يستفاد منه

تجدون جميع مستحضرات الحنفي في صيدلية حلبي اخوان وصيدلية العلمي بالقدس وفي مستودع الادوية فيالة وصباغة وعازار — شارع بسترس بيافا

خابروا — صيدلية الحنفي بحيفا

الصحف اليهودية

في المؤتمر الصهيوني

استعراض عام للحالة

اقترح الادون تسوكرمان في خطابه الذي القاه في جلسة مساء يوم السبت في المؤتمر الصهيوني وضع المدارس اليهودية في فلسطين تحت اشراف هيئة متحدة من جميع الاحزاب

وفيما كان يخطب قامت ضجة في المؤتمر اضطرت الرئيس الى مطالبة الاعضاء بالمحافظة على النظام

وقال الحاخام كولدبلوم باسم صهيوني انكلترا ان غاية الصهيونيين العموميين هي توحيد القوى الصهيونية تحت راية السلام واظهر الخطيب تقديره لاعمال الجمعية الصهيونية الاخيرة التي عملت في عهدها اكثر مما عملت الجمعيات التي سبقتها

وطلب الادون ستوف ازالة سوء التفاهم الواقع بين اصحاب الاشغال والعمال وفيما كان يخطب قاطعه اعضاء الشباب الصهيونيين العموميين وشوشوا عليه

وجاء في خطاب شتاريكي من جماعة حزب المملكة اليهودية ان العمل الجديد في فلسطين ليس ضمانا كافيا للحركة الصهيونية وانما الامن السياسي هو الاصل

وحث اليهود على شراء الاراضي وبناء البيوت وايجاد اكثرية يهودية في فلسطين وجاء الخطيب على ذكر المجلس التشريعي وتصريح التايمس في ١٥ اغسطس الماضي عن عدم صلاحيته بحث المهاجرة والبيوع

وجاء في خطاب الادون كاتسنلسون انه يقدر المعارضة التي تجعل حزب الاكثرية منتجا ولكنه يأسف لهجمات المعارضين المتوالية وانتقاداتهم المرة وطلب الخطيب في خطابه من الجمعية الصهيونية القادمة العمل لزيادة الاموال اليهودية لشراء الاراضي الزراعية في فلسطين والاعمال الاقتصادية

وطلب الحاخام سوسلفب في خطابه انقاذ الشباب اليهودي الذي يقترب من الشيوعية ويبتعد عن القومية الوطنية

ووزع في هذه الجلسة كرسي على الاعضاء باسم الادون زيف احد زعماء الصهيونية في انكلترا يبحث في عقد قرض بمبلغ خمسة ملايين جنيه

وجاء في خطاب الادون اوري الذي القاه في جلسة ٢٥ الجاري ان العمال ساعدوا عمال الاصلاحيين في المستعمرات وان سوء التفاهم الموجود بين الحزبين لا يستند على اساس وان راية الصهيونية ذات اللونين الازرق والابيض محترمة عند العمال مثلما هو العلم الاحمر وطلب الخطيب من الزراحيين ان يتذرعوا بالصبر في الحصول على محافظة العمال على السبت في فلسطين

اطلبوا
جريدة الدفاع
في روبين
من السيد محمد الناطور ومن ايدي الباعة

كتاب احتجاج

الطائفة الارثوذكسية

« نشرنا في عدد « الدفاع » امس الاحتجاج الذي اقرته الطائفة الارثوذكسية في القدس ووعدنا بنشر الكتاب الذي رفع الى سعادة حاكم مقاطعة القدس وفيما يلي نصه »:

سعادة حاكم مقاطعة القدس المحترم

لي الشرف ان ارفق طي كتابي هذا صورة عن الاحتجاج الذي اقرته الطائفة الارثوذكسية بالقدس في اجتماعها المنعقد في كنيستها الوطنية (مار يعقوب) يوم الاحد في ١٨ آب سنة ١٩٣٥ الساعة العاشرة صباحا

اني انتهز هذه الفرصة لأؤكد لسعادتكم نيات الطائفة السلمية ورغبتها في الوصول الى حل سلمي ينهي الاختلاف الحالي بينها وبين رجال كنيستها شرط ان يضمن هذا الحل حقوقها المشروعة ويكون وسيلة للتفاهم الدائم

لا حاجة بان اذكر لكم بان كل حل لا يتلائم مع الروح المسيحية ولا يضمن للطائفة حقوقها سيكون سببا لمنازعات جديدة وعاقبة وخيمة.

تعلمون بان من الاهليات المقتضى توفرها في من ينتخب بطريركا ان يكون اهلا لتمام الثقة من جانب الحكومة التي عنحه تأييد الانتخاب واهلا لثقة الطائفة واحترامها. ان الطائفة لا تستطيع ان تمنح ثقتها واحترامها لمن لا يعترف بحقوقها المشروعة، وان لجنة السير انطون برترام المعينة من الحكومة للبحث في منازعات معلومة قامت ولا تزال قائمة بين البطريركية والطائفة تعترف بحق الطائفة بكل وضوح في تقريرها المشهور وتنسب حلا لهذه المنازعات وذلك الحل كما تبين للجنة المذكورة في مذكرتها لا ينيل الطائفة كل حقوقها المعترف بها ولكن استنسبته اللجنة نظرا لموقف البطريرك السلبي في ذلك الوقت وحبا في انهاء هذه المشكلة الكنسية سلميا

ان هيئتنا الممثلة للشباب المثقف من الطائفة والحائزة على ثقة الاكثرية في القدس كما يتضح من مراجعة اوراق الانتساب الموجودة عندكم والممثلة في اللجنة التنفيذية الارثوذكسية تأسف جد الاسف لاستمرار وجود منازعات بين الكنيسة والرعية وتقدر نتيجة هذه المنازعات الوخيمة حق قدرها ولذا فهي ترغب شديد الرغبة في وضع حل عادل مستعجل واقرار السلام والمحبة. وفي هذه الظروف لا تجد من يساعدها في نيل غايتها سوى الحكومة وهي لا تشك ابدا في رغبة فخامة المندوب وسائر رجال حكومته رغبة اكيدة لحل هذا الخلاف وتعتقد: كما تعتقد الطائفة باجمعها بان من واجب الحكومة المسؤولة عن ضمان مصالح الشعب بذل كل جهد لضمان هذه المصالح، ولما كان الانتخاب البطريركي لا يصبح قانونيا الا بعد منح البراءة فالطائفة تطلب من الحكومة بالحاح ان لا تمنح البراءة التي هي دليل ثقتها بالمنتخب حتى يتفق مع الطائفة ويضمن مصالحها، فان ثقة الحكومة ومنحها البراءة للبطريرك في هذه الحالة متوقفة ضمنا على ثقة الطائفة وضمانة مصالحها

لنا كل الثقة بان الحكومة لا ترضى بان يقال انها تساهلت في ضمانة حقوق الشعب وشايعت فريق من الكنيسة الارثوذكسية غير عابئة لشكايات الشعب ومسؤولياتها نحوه

نرجو ان تقدموا نسخة عن كتابنا هذا والاحتجاج المرفق لفخامة القائم باعمال الحكومة وان نرجوه ارسال النسخ المرفقة لفخامة المندوب السامي في لندن

٢٦-٨-٣٥

طلبات

دائرة المهاجرة

جاءنا من قلم المطبوعات ما يلي:

يمكن تقديم الطلبات التي تختص بدائرة المهاجرة في الفروع الاتية ما بين الساعات المذكورة ادناه:

القدس - دائرة المهاجرة عمارة عمابيل ما بين الساعة الثامنة والثانية عشر ما عدا يوم الاحد

يافا - مكتب المهاجرة في يافا عمارة كراسو ما بين الثامنة والثانية عشر ما عدا ايام السبت والاحد

تقبل الطلبات بجوازات السفر ايام السبت فيما بين الساعة الثامنة والثانية عشر

يصير تسليم شهادات التجنس ايام الاحد فيما بين الساعة الثامنة والثانية عشر

حيفا - مكتب المهاجرة في حيفا المركز التجاري ما بين الساعة الثامنة والثانية عشر ما عدا يوم الاحد

طبريا - مكتب المهاجرة في طبريا مكتب القائمقام ما بين الساعة الثامنة والثانية عشر ما عدا يوم السبت

٢٥ آب سنة ١٩٣٥

اعادة الصحة

وتجديد الشباب واطالة الحياة

كل من استعمل « الكالفلويد » يخبرك عن النتائج المدهشة التي حصل عليها بواسطة هذا الدواء العجيب يقول لك انه ما كاد يبتدىء في العلاج حتى شعر بان الحياة اخذت تدب في جسمه السقيم وان قواه عادت اليه ومعها المرح والغبطة والسرور

فاقتد به انت اذا كنت تشعر باي شيء من الضعف او السقم وترى حالا ان ضعفك يزول وان شهيتك للطعام عادت مع سهولة الهضم وراحة المعدة وعاد اليك النوم الهنيء بعد ان امضك واضناك الارق وتلاشت عنك جميع الالام والاسقام وصار يجري في عروقك دم مطهر من سائر الادران

ذلك لان « الكاليفلويد » يبعث التجديد والحرارة والقوة في الدم والاعصاب فيشفي الانيميا « فقر الدم » والنورستانيا « ضعف الاعصاب » والضعف العام والصداع الناتج عن سوء الهضم واسقام الشيخوخة المبكرة ومضايقاتها

يرد كل يوم الوف من رسائل الشكر تضيق عن نشرها صفحات الجرائد وتكفي عنها عبارة جاءت في خطاب الدكتور ترنس ٢٥ شارع قصر النيل بمصر تقول: «تحصلت على نتائج باهرة بوصفي الكاليفلويد لمرضاي» واخرى من مسيو جان قز يقول «من يوم بدأت استعمال الكاليفلويد شعرت برجوع واي وازدياد انشراحي وعود الشباب الى دمي واعصابي فاشكركم على هذا الدواء الشافي العجيب»

« الكاليفلويد » نال خمس جوائز كبرى وخمس مداليات ذهبية وهو يباع في كل الاجزاخانات

فرصة ثمينة لا تجعلها تفوتك

وبادر حالا للاكتتاب في أسهم

شركة المعامل العربية بيافا

المحدودة الاسهم

في مكتبها بشارع يافا - القدس (أمام النوفرة الجديدة)

التي تتعاطى كافة الاعمال الحديدية والصناعية والخشبية وتقوم ببيع وتصليح وتركيب وسكب جميع انواع الآلات والموتورات والماكنات والسيارات وتمارس اشغال النواسير والثلج والكازوز والطحين وخلافها

وتذكر أن

شركة المعامل العربية

المحدودة الاسهم

١ - رأس مالها عشرون الف جنيه مقسومة الى ١٠ آلاف سهم فهي شركة قوية ذات استعداد كبير للقيام بهذه الاعمال العظيمة وتضمن لك الارباح الوفيرة
٢ - إنها عربية وتغنيك عن احتياج الاجانب
٣ - تديرها سواعد عربية فتية فنية. وتغذيها اموال عربية
٤ - يتمرن فيها النشء العربي.
٥ - يمتاش منها كثير من العائلات العربية العزيزة

فعليك أن تسارع حالا للاكتتاب في أسهم

شركة المعامل العربية المحدودة

في مكتبها بشارع يافا - القدس (امام النوفرة الجديدة)

المواعيد كل يوم ٨ — ١٢ صباحا / ٢ — ٦ مساء

« الاسهم محدودة »

ماذا تسمع اليوم

عن محلات السادة دجاني اخوان

يافا - تلفون ٧١٦

﴿ يوم الاربعاء ٢٨ آب سنة ١٩٣٥ ﴾

٦٫٣٠ صباحاً تمرينات رياضية محمد شكري افندي
٦٫٤٥ قرآن كريم - الشيخة كريمة العدلية
٧٫٣٥ ختام
١٠٫٠٠ موسيقى - اوركسترا فؤاد حلمي مارش العيون الزرقاء تأليف فؤاد حلمي - توشيح لما بدا يتثنى - سماعي نهاوند لمحمود رمزي - رجاء تأليف فؤاد حلمي - رومبا الازهار تأليف محمود رمزي - استراحة - النجوم لاحمد رمزي - تقسيم كمان رشاد حمدي - عنق المليح الغالي موشحة حجاز) - صلح (فيولا نسيل منفرد) بمصاحبة بيانو - سماعي حجاز احمد رمزي
١١٫١٠ ختام
٢٫٠٠ مساء اسطوانات - منتخبات اودون - موال سايت وداهي لعبد الغني السيد - منولوج آه ياقمر لاحمد عبد القادر - طقطوقة بلدي عاد ما يام لمحمد الصغير - مزمار بلدي الرقص العربي لحسن وحسين
٢٫٣٠ النشرة التجارية الاولى
٢٫٣٥ ختام
٦٫٣٠ اسطوانات - منتخبات السيد شطا دور مطلع الانس - نشيد جلالة الملك - اغاني فيلم ياقوت - قصيدة نبوية
٧٫٠٥ حديث الى الاطفال - العم سوسو
٧٫٣٠ نشرة الاخبار
٧٫٥٥ النشرة التجارية الثانية
٨٫٠٥ حديث.. في التصوف الاسلامي الآنسة سهير القلماوي
٨٫٣٠ اسطوانات - - فاصل موسيقى قصيدة ماتت شهيدة حب للشيخ سلامة حجازي
٨٫٤٠ موسيقى - مغنى وآلات - صالح عبد الحي تقاسيم عود - مقدمة موسيقية - تقسيم كمان - توشيح - تقسيم قانون - ليالي وموال - منولوج آن وقت الرحيل
٩٫٥٥ حديث - فضيحة مالية في القرن الثامن عشر ٢ - الاستاذ مصطفى فهمي
١٠٫٢٠ موسيقى - مغنى وآلات - صالح عبد الحي تقسيم عود - مقدمة موسيقية - كمان - توشيح - تقسيم قانون - ليالي وموال - وقصيدة فتكات لحظك
١١٫٣٠ سلام الملك - ختام

المدرسة الابراهيمية الوطنية بالقدس

تستقبل عامها الخامس

ان ما بذلته هذه المؤسسة الوطنية من الجهود في سبيل تربية النشء والسهر على تهذيبه مدة اربع سنوات لحري بالاعجاب فقد خطت في هذه المدة الوجيزة خطوات واسعة يشهد بذلك تقدمها المحسوس واقبال اهالي القدس عليها اقبالا عظيما. وهي الآن تستقبل عامها الخامس بكل جد ونشاط وقد ادخلت عليها تحسينات جمة كما زادت صفوفها صفا جديدا هو الصف السادس الابتدائي.

سيبدأ التسجيل للتلامذة القدماء والحديثين يوم الاحد الواقع في ١ - ايلول سنة ١٩٣٥ من الساعة الثامنة صباحا حتى الساعة الواحدة بعد الظهر في المدرسة ملك الوجيه حسن افندي نسيبه في حي المصرارة بالقدس. وستفتح ابوابها للتدريس يوم الثلاثاء الواقع في ١ ايلول سنة ١٩٣٥ فبادروا لتسجيل اولادكم قبل فوات الفرصة سيما والعدد محدود

الادارة

اقصد **الطاهر** الاسعار معتدلة

روائح . كلسات . اخروجة
اشكول . بودره . مناديل وجه
محارم . فانيلات ... الخ

سوق البلابسة جوار السبيل

يافا — يوم الاربعاء في ٢٩ جمادى الاولى ١٣٥٤ — الموافق ٢٨ آب ١٩٣٥

أصاحب الامتياز والمحرر المسؤول: ابراهيم الشنطي

مدير الادارة: شوكت حماد

رقم التلفون ١٠٧٥ و١١٨٧

الا لم تشهد الغارة الشعواء مقتحماً فدافع

الدفاع

﴿ العدد — ٤١١ — السنة الثانية ﴾

ادارة الدفاع في عمارة حزبون شارع جمال باشا — يافا

العنوان البرقي: الدفاع يافا — ص. ب ٢٥٥

	عن سنة	عن نصف سنة
قيمة الاشتراك في فلسطين	١٥٠	٨٠
في الخارج	٣٠٠	١٦٠

صور عالمية على هامش الحوادث

ستحتفل بلاد النمسا يوم ٣٠ اب الجاري بمرور ٢٠ سنة على بعثة القيصر فرنسوا جوزيف امبراطور النمسا والمجر سابقا الى القطب الشمالي وقد قطعت البعثة اذ ذاك على الزلاقات حتى وصلت الى منطقة ٨٢ درجة عند القطب الشمالي ولكنهم لم يستطيعوا المقاومة فتوفي اكثرهم

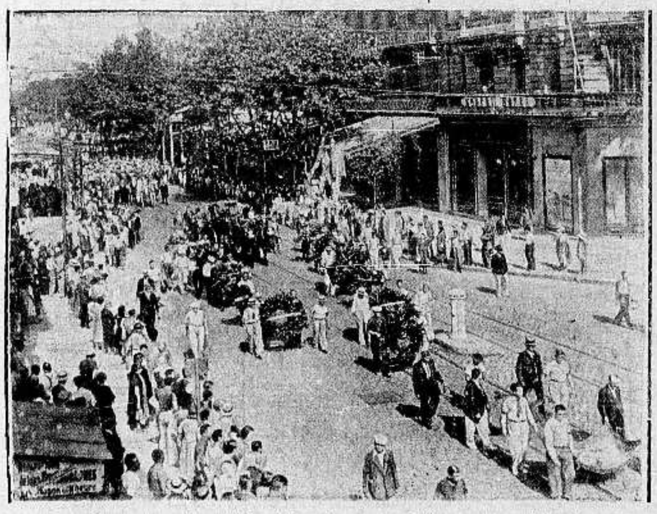

اخمد الجيش والبوليس الافرنسي في طولون الاضطرابات الاخيرة وترى في الصورة اهالي طولون يشتركون في تشييع جثمان ضحايا هذه الاضطرابات وترى حملة اكاليل الزهور يسيرون بخشوع في طريقهم الى المقبرة

مطبعة الدفاع التجاريه

في عمارة « بوست »

خير مطبعة يمكن الاعتماد عليها

لطبع جميع لوازمكم التجارية

☪ حروف جديدة - ادوات فنية ☪

اتقان فائق نظافه وسرعة بالعمل

مع أسعار معتدله للغايه

المخابرة مع ادارة الجريدة

في عمارة حزبون تلفون ١٠٧٥

الاحتفال بتدشين قبر الجندي المجهول في مدينة ميتس بفرنسا وقد حضر الاحتفال المسيو لوبران رئيس الجمهورية وترى الجنود والاعلام مرفوعة اثناء الاحتفال

الطيارة الالمانية المشهورة الانسة ايلي بينهورن التي قطعت بطيارتها من المانيا الى استامبول ورجعت الى المانيا في مدة ١٤ ساعة بدون انقطاع وبذلك سجلت رقما قياسيا عالميا بقطعها ٣،٥٠٠ كيلو متراً

صورة الهر ستدروك الرياضي الالماني المشهور الذي فاز في سباق بودابست عاصمة المجر ببطولة القفز العالي

الدفاع — يوم الخميس ٣٠ جمادى الاولى سنة ١٣٥٤ و٢٩ آب ١٩٣٥

صاحب الامتياز والمحرر المسئول ابراهيم الشنطي

مدير الادارة : شوكت حماد

رقم التلفون ١٠٧٥ و١١٨٧

أنْ لم تُسُنْ لغارةُ الشعوِ مُقتحماً فدَافِعْ

الدفاع

{ العدد ٤١٢ — السنة الثانية }

ادارة الدفاع فى عمارة حزبون شارع جمال باشا ـ يافا

العنوان البرقي : الدفاع يافا : ص. ب ٢٥٥

	عن سنة	عن نصف سنه
قيمة الاشتراك في فلسطين	١٥٠	٨٠
فى الخارج	٣٠٠	١٦٠

بريطانيا تنذر رعاياها في الحبشة بالجلاء. اجتماعان لوزارتى انكلترا وايطاليا
جنود الصومال ينتصرون للاحباش. الاستعدادات فى السودان والعقبة

هذا النبأ العظيم

العرب امام تجربة الزمن

لننجز مالم ننجزه فى الحرب العالمية الماضية

كل الدلائل تجتمع على ان الحرب الحبشية واقعة لا محالة . فليست استعدادات ايطاليا الهائلة مجرد مناورة يقصد بها موسوليني التهديد . كان يستطيع ذلك بجيش لا يزيد على الخمسين الفا . اما ان يبلغ جيشه فى الصومال والاريتريا مئتي الف وفي طريق الزيادة ، فذلك اكثر من لعبة ، او مناورة . انه التهيؤ للحرب . الاستعداد للقتال . ويدعم هذا القول تدابير بريطانيا فى البحر المتوسط ، وطريق الهند ، وتنقلات العمارات البحرية ، وتوزيع الطائرات بين مصر ، والسودان ، ومالطة ، وعدن . اذن هذه حرب آتية لا ريب فيها ، ولا يمنع وقوعها سوى معجزة تجيء في الساعة الاخيرة . وتصريح موسوليني الاخير ، بل نذيره الشديد القوي ، يقضي على الامل بالسلام، والحلول السلمية - الا اذا كانت السياسة الدولية صاحبة معجزات.

الى هنا لا يعنينا الامر كثيرا غير ما يعنى سائر شعوب حوض البحر المتوسط . لكن الذي نحسب له الحساب انتقال ميدان القتال من افريقيا الشرقية الى البحر المتوسط ، ثم شموله اوروبا . وقد خشيت الدول هذا فكان تأهب فرنسا على حدودها الشرقية ، واستعدادات اسبانيا على الشواطيء وفى الجزر مخافة احتلالها قسرا وعنوة وغزوجبل طارق منها . وتدابير بريطانيا في مصر والسودان ، وفلسطين، وعدن . وشراء اليونان ثمانين طيارة . والجلسات الخطيرة التى عقدها مجلس الوزراء التركى برياسة مصطفى كمال — كل هذه التحوطات تشير الى الخطر العظيم الـذي يحتمل وقوعه بعد اعلان الحرب في الحبشة. فلنتقدم اذن خطوة اخرى في البحث

هب الحرب اعلنت عالمية ، وشاملة ، لا بين دولتين، وفي موضع واحد. وهو حسبان من قصر النظر ان لا نذهب اليه . وهب الاتفاق الذي زعم بين القيادتين الفرنسية والايطالية قد جاء دور تنفيذه . فماذا بعد ؟ احتمالات لكن ينبغي ان نذهب اليها، ونبحثها، لان فيها كل الاهمية بالنسبة لموقف العرب عندئذ ستصبح مصر ، والسودان ، وفلسطين ، وسوريا جبهة قتال واسعة ، شديدة المعارك . وعندئذ تتحرك قوى عربية من وسط الجزيرة . ويبقى موقف العراق الذي يتقرر بصراحة اذا عرف اتجاه تركيا وايران — الجارتين الطامعتين فيها . اولاهما ترنو الى الموصل، والثانية تريد البقية الباقية .

اذن سينغمر العرب حتما في هذه الحرب وستكون بلادهم ، او الجزء الاعظم من بلادهم ، فى مرمى المدافع ، وغارات الطائرات . والعرب ، كما نوهنا مرارا، عنصر اساسي في الحرب المقبلة . يقررون نصراً اذا شاءوا ، ويرجحون كفة على اخرى . وستكون الفرصة ، من ثم ، سانحة لهم ليحققوا في هذه الحرب ما وقفوا عنده في الحرب الماضية . بقيت لهم فلسطين ، وبلاد الاردن ، وسوريا ، والامارات الصغيرة المبعثرة على الشواطيء — هذه لا تزال خارجة عن دائرة الاستقلال العربي، وواجب ان تدخل الدائرة . ربحنا في الحرب الماضية استقلال اليمن ، وعسير، ونجد، والحجاز ، والعراق ، فجاء الوقت الذي نربح فيه استقلال ما تبقى من مناطق انتداب، ومناطق نفوذ ، ومستعمرات.

اننا اولى شعوب الارض بالاستعداد لمقابلة الامر العظيم . فبه نستطيع حل هذه المسائل المعلقة ، على ضوء من اخطاء الماضي ، وغفلات الماضي، وآلام الماضي ففلسطين التى سلخوها عن الامبراطورية العربية ، واقاموا لـذلك منطقا غريبا وجدلا سقيما في هل كانت داخلة ضمن حدود الامبراطورية ام — فلسطين هذه يجب ان تكون عليها المساومة اكثر من غيرها . انها في السلم مهددة باستعماريين ، وخطرين ، ونفوذين. فالحرب بالنسبة لها يد بيضاء من الله تمسح عن وجهها غبرة الارهاق الشديد، وخطر الزوال. وقل مثل هذا الشيء عن سوريا، وغير سوريا . فماذا اعد ملوك العرب للامر ؟ وماذا اعدت احزاب البلاد من خطط وتدابير

الفرصة سانحة لا يربحها الا اليقظ ، الشجاع ، ذو النظر البعيد . وهي منا على وشك ان نلمسها، فلا ينبغي ان نضيع لئلا نخسر، وتندم ، ونعيش على الامل المضاع .

انجبي يابلاد العرب الذي يتقدم، رجل الساعة، وسيد الموقف !

القاهرة — ابراهيم

تعليقات فى سطور

الرجال «المنفيون» !

نفوا باختيار منهم، الى بقاع عديدة من الامبراطورية البريطانية . الى الهند، والسودان ، والحبشه ، والصحراء الغربية . ولهم مثل حياة المنفيين ، المبعدين عن العمران ، والرفاهية . يعيشون عيشة الشظف ، والخشونة ، في وهج الشمس ، يلبسون القمصان الطويلة ، وعباءات الوبر. وقضوا في النفي سنوات وسنوات عاشوا في ظلال اكسفورد وكمبردج ، وفي الصالونات المترفة ، ثم رأوا الامبراطورية في حاجة اليهم فاغتربوا ، وعاشوا مهددين بالامراض والافاعي واخطار الاغتيال . انهم « اعمدة » الامبراطورية امثال لورنس. هؤلاء الذين يبذرون الذهب . لا يصيب الواحد منهم شيئا منه . لكنهم يعملون من اجل الامبراطورية. واذا سألت اسماءهم فخذ لك امثال الكابتن برملي في الحبشة ، و« ديبوي » في دارفور والسودان ، و« غرين » في السلوم والصحراء ، و« فلبي » في الحجاز، و« ابو حنيك » في البادية !

شبابنا احق بهذه الرسالة !

اذاع الرئيس روزفلت رسالة وجهها الى شباب الولاية المتحدة . قال لهم اياكم والانفاق والتبذير . صونوا المال لتقلبات الزمن والحال . ادخروا الغنى لايام البؤس

هذا في الولايات المتحدة ، ولا تسل عن غناها ، وثراها . فماذا نقول لشبابنا . لهؤلاء الذين يبذرون ، وينفقون ، بلا حساب ؟ نقول لهم جملة او جملتين : انتظر المستقبل ، المستقبل المفاجيء، في ازماته العصيبة، ونوائبه الكثيرة ، في فقره ، وبؤسه ، عندما نستيقظ على الصيحات ، فقد اخذنا نسمع من الآن همستها ، ودمدمتها !

ونحن من نلوم ؟

مجرد عظة ، وعبرة . يلوم اعضاء المؤتمر الصهيوني بنك « الانجلو — فلسطين » لانه استعمل الاسمنت الالماني. والمانيا عدوة اليهود . فينبغي اذن الابتعاد عن مصنوعاتها حتى فى الضروريات ! هكذا قال اعضاء المؤتمر. وهو قول ملء بالعبر . فمن نلوم منا ؟ افراداً ؟ جماعات ؟ نلوم شعبا . نلوم امة !

حقيقة لا خرافة

مات لورنس «واحد» فقط

انظروا امثاله فى الحبشة والسودان والصحراء

عند الانكليز ان حياة « لورنس » قد ختمت ، وانه مات . وعند غير الانكليز ان « لورنس » لا يزال حيا. وان موته كان مجرد « رواية ». ولولا برقية ملك الانكليز بالتعزية في وفاة لورنس لكانت شائعة الموت مكذوبة في سائر اوساط العالم . ولورنس عمل في جزيرة العرب واستطاع ان يعمل بعد ذلك في الهند وغير الهند باسم الجندي « شو ». فهل من يعمل اليوم مكانه فى موضع الخطر — فى الحبشة ؟

ذكرنا مرات عن بناة الامبراطورية و« اعمدتها » . وقلنا انهم يعيشون خارج انكلترا . وانهم يتحملون المشقات والاهوال في سبيل ذلك . واوردنا الكثير عن هؤلاء . ونذكر فى طليعتهم الكابتن « برملي » الذي ذكرت عنه « الدفاع » في عددها الاسبوعي ما يصح ان يقارن باعمال لورنس في الجزيرة ، وربما اكثر . يعيش هذا الرجل في مناطق مثل مناطق خط الاستواء تعلم الحبشية ، وقضى في بلادها اكثر من خمسة عشر عاما ، في انتظار هذا اليوم العصيب. وهو الان تحت امرة الامبراطور هيلاسلاسي، يوحد الرؤوس وزعماء القبائل ، وينتظر الدور المباشر الذي سيلعبه بخطورة

مات لورنس . وموته حقيقة . لكن لدى الانكليز « لورنسات » كثيرون ، في طليعتهم هذا الذي لفحت الشمس وجهه ، وارسل لحيته ، وعاش اقسى العيش واخشنه . فلنرتقب اعماله في الايام القليلة القادمة !

هانحن فى انتظارهم !

المعركة الاولى فى عدوة

غارة الطيارات ثم زحف الجيوش !

اطلعنا على معلومات جديدة تتعلق بالهجوم الايطالي على الحبشة . وهذه المعلومات تشير الى ان الغزو سيكون بعد انقضاء فصل الامطار، وقد اوشك. لان الغارة الاولى ستكون جوية ، ولا تبدأ من الصومال ، بل من اسمرة ، عاصمة الاريتريا والبلدة التى تعج الآن بالجنود والمعدات الحربية

وسيكون سير الجيش متئداً جداً، مخافة ان يقابله جنود الرأس « سيوم » في احدى الاودية او المنعطفات او شواطيء الانهر . وهذا السير في اتجاه نحو عدوة التى تؤمل الطيارات الايطالية بلوغها في مرحلة قصيرة ، وتأخذ فى قذفها بالقنابل ، وامطارها بالغازات!.

بعدئذ يتخذ الجيش عدوة مركزه الخلفي ، ويشرع يتقدم شيئا فشيئا نحو اديس أبابا على اثر غارات الطيارات . ففي هذه الحرب ستلعب الطيارات دورا مهما جدا ، وينظر لها الطليان كسلاح حاسم فى ربح المعارك بسرعة .

ويسأل الرأس سيوم رأيه في هذه الخطة ، فيقول : «ها نحن فى انتظارهم ، فمتى يبدأ الايطاليون» ؟!

اعمدة الامبراطورية

من القصور الى خيام البدو

لورنس آخر فى بلاد الشمس المحرقة

... وهناك « لورنس» آخر غير الكابتن « برملى» المقيم الآن في منطقة النيل الازرق . هناك رجل فى اقصى السودان ، يعيش بدوياً مثل البدو ، بين القبائل المقيمة والظاعنة ، في وهج الشمس، تعلم العربية ولهجات القبائل في منطقة «دارفور» يستعد هو الآخر ، او قد استعد من زمن طويل

هذ الرجل يجند من قبائل الحبشة فوق مئة الف من ابسل ، واقوى ، واشد رجالها. وهو على اتصال بزميله فى النيل الازرق. واسم هذا الـ « لورنس » الجديد المستر ديبوي ، حاكم دارفور ، وأحد بدوها . لعب دوراً هاماً ، لا يذكر امامه ما لعبه « الصاحب » المجاور الينا . انفق المال ، بلا حساب . كما انفق لورنس الذهب فى الصحراء ، وبلاد الجزيرة

وثمة رجل آخر غير «ديبوي» الرجل «الشنوق» الذي يعطف على القبائل الفقيرة ، يجول في الصحراء ويصول ، الصحراء الغربية ، صار له فيها نفوذ امير ، وربما ملك !

احدث الانباء الهامة

ماوراء استدعاء سبنكس باشا

سلاح الطيران البريطاني يتأهب فى مصر

نشطت الدوائر الانكليزية العالية في مصر نشاطا عظيما ، واظهر ما يكون هذا النشاط السريع في قوة الطيران وقد كان لاستعجال عودة سبنكس باشا، المفتش العام في الجيش المصري ، معنى لم يفت الدوائر الاجنبية الاخرى ، لاسيما الايطالية ، التى تقف بدقة على حركات كبار الموظفين الانكليز.

وقد كان لاجتماع المستر كيلي، القائم باعمال دار المندوب في غيبة السرلمبسون، بقائد الديوان الحربي « لا المدني » واللواء فوربس باشا، المفتش العام في الجيش المصري ، واثنين من كبار الموظفين صدى بعيد الخطورة

والمفهوم تماما انه بحث فى هذا الاجتماع عما يترتب على السلاح الجوي اتخاذه من تدابير في حالة وقوع مفاجآت .

واتصلت دوائر هذا السلاح بالمسؤولين في السودان تمهيدا لعمل مشترك عند الضرورة . ويقول من يركن الى رأيهم لم تكن دوائر الطيران مشغولة في يوم ما اكثر منها في هذه الايام

واتصال دار المندوب السامي بوزارة الخارجية وثيق جدا . والمذكرات البرقية والتى ترد مطولة فى البريد الجوي تتبادل بكثرة بين دوائر بولكلي والوزارة. واصبحت القوى الجوية في مطار الاسماعيلية متأهبة لتنفيذ كل خطة. وستصل السودان في الايام القليلة القادمة بضع اسراب من الطيارات ، زيادة عما وصلها في الاسابيع الاخيرة . وينتظر كـذلك تعزيز العمارات البحرية في الاسماعيلية والسويس .وستطرأ تعديلات في سير الطريق الجوي بين بريطانيا ومصر

تحذير صحيفة كبرى

اذا اعتزلت بريطانيا عصبة الامم

تهديد ينطوى على اخطار كثيرة فى المستقبل

عرفت جريدة « الديلي تلغراف » وهي من الصحف الانكليزية الكبرى - بمناوأتها ايطاليا في غارتها الحبشية. ولهذه الصحيفة مندوبون في جنيف، ومكاتبون سياسيون في سائر العواصم الاوروبية. ومندوبها في جنيف له اتصال مباشر بدوائر العصبة ، فلا غرابة اذا تناولنا رأيه بعين الاهتمام الكثير . والآن ماذا تقول الديلى تلغراف في الحادث العالمي الجلل ؟

يذكر مندوب هذه الجريدة ان المستر ايدن انذر فرنسا بما لا يحتاج الى تردد باعتزال دولته شؤون اوروبا اذا راحت حكومة باريس تشد ازر ايطاليا في محاولتها. وانذرها كـذلك بمغادرة العصبة ، ومعنى هذا لفرنسا زعزعة النظام الدولي القائم ،والعصف بـ «الحالة الراهنة » والعهود والمواثيق - التي تقوم عليها كيانها الدولي. ومعناه ايضا التهديد بالخطر الالماني . وتزيد الصحيفه الكبرى بان واجب بريطانيا ان تتخذ الاحتياطات والتدابير اللازمة ، فتعزز قواها في البحر الابيض الى الحد الذى يجعلها متأهبة لـ « للطارئة الكبرى » كما يقول مندوبها الذي صحب الوفد البريطاني .

وقد تحقق ما ذهبت اليه «الديلى تلغراف» ماذا تبدل واسع يقع في ترتيب الاساطيل ويتناول العمارات البحرية فى اسطول المحيط الاطلنطي، واسطول البحر الابيض، واسطول البحر الاحمر . وتعتبر بريطانيا هذه التدابير لم تنجز بعد. وربما تمت في بحر شهر ، اي فى اواسط ايلول او اواخره. وسيكون جبل طارق والسويس ، والاسماعيلية ، وعدن مستعدة لـكل مفاجأة خلال تلك المدة

مخافة ان تثب المانيا

استعدادات في البحر المتوسط

واستعدادات فرنسا على حدودها الشرقية الطويلة

بينما الدول ذات المصالح في البحر المتوسط تستعد للمفاجآت ، اذ بنا نرى فرنسا تحصر استعدادها في حدودها الشرقية الملاصقة لالمانيا . فقد ضاعفت في مناعة هذه الحدود ، وتحصينها .

البقية على الصفحة الخامسة

دنيــــا العرب والاسلام

ايران

المفاوضات
بين العراق وايران

انقضى على وصول الوفد العراقي برياسة دولة نوري باشا السعيد عشرة ايام وتعقد في كل يوم اجتماعات وجلسات بين الوفدين العراقي والايراني لبحث المسائل المعلقة بين الجارتين ويعقد بعض هذه الجلسات في وزارة الخارجية الايرانية وبعضها في دار الضيافة

ولا تزال المفاوضات جارية بين الطرفين بتكتم وتبشر دلائل الاحوال بان الطرفين يسيران في مفاوضاتهما في طريق النجاح وفي جو هادىء

ويصرح بعض المطلعين ان المفاوضات دخلت في مرحلتها الاخيرة تقريبا وان المتفاوضين يشتغلون الآن في اعداد الصيغة النهائية للاتفاق وربما انتهوا من هذا في اوائل الاسبوع المقبل

وقد ذكرت جريدة «ستارة جهان» الايرانية «ان الموضوع الوحيد الذي كان ولا يزال يلفت نظر الباحثين في قضية الخلاف العراقي الايراني منذ عرض على بساط البحث ومنذ شرعت المفاوضات فيه ، هو اللهجة الودية العادية خلال تبادل المذكرات وفي اثناء الاخذ والرد وبعبارة اوضح ان هذا الخلاف كان وما يزال اشبه شيء بالخلاف الطفيف الناشب بين اخوين شقيقين يحل بينهما بصورة ودية مرضية »

وزادت الجريدة على قولها « وقد تبين لنا منذ اليوم الذي حل الوفد العراقي فيه طهران ان الجو مهيأ لتسوية هذا الخلاف وان العراقيين مدركون ان وجود اي نوع من النزاع ينتهي في النهاية الى ضرر وخسارة الطرفين

وقد كان الايرانيون منذ اليوم الاول يعتقدون بامكان حل هذا الخلاف وان المفاوضات المباشرة بين الطرفين هي اقرب وصولا الى النتيجة المرضية وقد قدر العراقيون هذا ايضا فجاءوا الى طهران لحل الخلاف

«وان آمال الامتين الشقيقتين اللتين تشتركان معا في منافع ومصالح مشتركة كثيرة واللتين تحتاج احداهما للاخرى»

***

العراق

جلالة الملك
وجمعية الشبان المسلمين

تكرم جلالة الملك غازي المعظم فخص ارضا لجمعية الشبان المسلمين وقد اوفد مجلس ادارة الجمعية تجاه هذه العاطفة الملكية الكريمة هيئة الجمعية للمثول بين يدي جلالته لتقديم واجبات الشكر والطاعة

دار المتحف
في بغداد

لا تزال مديرية الآثار القديمة منهمكة بترميم وصيانة بناية دار النساء بالقلعة لاتخاذها متحفا لمدينة بغداد وعرض مخلفات الراحل الكريم جلالة المغفور له الملك فيصل وينتظر ان تجري حفلة افتتاح المتحف قريبا

محطة
الاذاعة اللاسلكية

تشتغل الجهات المختصة باعداد ما يلزم لمحطة الاذاعة اللاسلكية العراقية وستشمل الاذاعة البلاد العربية المجاورة وستستخدم محطة الاذاعة في بث الدعاية للعراق وقد انتهت اللجنة المختصة بوضع لائحة الاذاعة من عملها

تحسين الصوف
العراقي

اهتمت غرفة تجارة بغداد بقضية الصوف العراقي وتحسينه رغبة في رفع مستواه وسمعته في الاسواق التجارية وقررت الموافقة على عدم تصدير الصوف غير المغسول من العراق وعلى منع تصدير الصوف الذي تقل نظافته عن ٨٥ في المئة وعدم الموافقة على وضع رسم على كل بالة تعين النسبة المئوية المستحقة عند تحليل النماذج والموافقة على لزوم كبس الصوف في بالات على انفراد توضع عليها علامة خاصة والتحقق من سلامة الصوف المصدر وحصر الكبس في مناطق خاصة وتسليم غسل الصوف وكبسه الى شركة خاصة.

سوريا

توسيع
دار الصناعة

طلبت وزارة المعارف الى وزارة المالية بناء على طلب مدير مدرسة الصنائع بدمشق صرف مبلغ ٢٨٠٠ ليرة سورية الذي وفرته ادارة المدرسة بالنظر لكثرة اشغالها وتوسع الصناعات فيها وزيادة الآلات والادوات لكثرة الطلاب المتقدمين للالتحاق بها

مطالب الزراع

تلقى احد التجار في دمشق كتابا من المفوضية الفرنسية يتضمن ان المفوضية اهتمت بمطالب الزارعين واصحاب الصناعات الوطنية وان اجتماعا عقد في دائرة الشؤون الاقتصادية رأسه المسيو ريكاو دار البحث فيه حول الاهتمام بالزراعة في سوريا والتدابير الواجب اتخاذها لحماية الصناعات الوطنية

تخفيض رواتب
وظائف المصالح المشتركه

تبلغت الحكومة القرار الجديد الذي اصدرته المفوضية الفرنسية بتخفيض مرتبات الموظفين الفرنسيين الذين يتناولون مرتباتهم من صندوق المصالح المشتركة وفي مقدمتها دوائر الجمرك والمحاجر الصحية والموانيء وغيرها وقد اتبعت المفوضية في هذا التخفيض قاعدة منظمة وجاء في هذا القرار ان التخفيض موقت حتى لا تضيع على الموظفين حقوقهم في مرتباتهم التقاعدية

المعرض الصناعى
والدعاية له في الخارج

اتم مدير المعرض الصناعي وضع نظام المعرض العام باللغتين العربية والفرنسية وسيرسله للطبع ليوزع في جميع المدن وانتهت البلدية من وضع خارطة الشوارع والاراضي المراد تقسيمها امام مدرسة التجهيز من اجل المعرض

وقد تقدمت شركات كثيرة طالبة ان يعهد اليها بالدعاية للمعرض في المدن الخارجية وقد اخذت ادارة المعرض في درس شروط هذه الشركات

من المسؤول
فيما لو نشبت الحرب؟

لا يكاد يمر يوم دون ان نقرأ اخبار استعدادات الدول للحرب وانفاقها في هذا السبيل الاموال الطائلة ، وتفنن كل منها في ابتكار آلات الدمار والوسائل الجهنمية . مما يجعلنا نؤكد ان هنالك حربا سيفاجأ بها العالم في وقت قريب جدا وانها ستكون حربا وحشية تذهب بارواح ملايين من الابرياء بسبب تلك الآلات والوسائل المدمرة خصوصا الغازات الخانقة ! وسوف لا يجني العالم خيراً من هذه الحرب لانها حرب استعمارية همها بل هم القائمين بها افناء الطبقات المستعبدة فقط ! ، ومهما حاول ساسة تلك الدول الادعاء بانهم يعملون للسلام فانهم يخالفون الحقيقة . اذ لا يعقل ان تنفق هذه الملايين من الجنيهات على السلاح والتسلح والغازات للتفرج عليها فقط لا لاستعمالها .

اذن لا بد من وقوع الحرب ان عاجلا او آجلا . وسيكون لفلسطين نصيب من هذه الحرب واعظم اخطار هذه الحرب هو بلا شك خطر الغازات بانواعها المختلفة غير ان لهذه الغازات كما هو معروف كمامات واقية وهذه على قدر الامكان تخفف كثيرا من اخطارها بدليل اهتمام اكثر دول الغرب بتوزيعها على شعوبها لتدفع خطر هذه الغازات عنهم ابان الحرب

اننا نعتقد انه في امكان كل دولة وحكومة استحضار هذه الكمامات بكل سهولة لوقاية شعوبها ، فما دام الامر كذلك وما دامت فلسطين كما اسلفنا ستكون على الاغلب احد ميادين الحروب فلماذا لا تهتم حكومة فلسطين بحياة الشعب الفلسطيني فتستحضر هذه الكمامات وتتخذ لها طريقة في توزيعها على الشعب الاعزل ؟ . .

انها مسألة لها اهميتها الفت اليها انظار الرأي العام الفلسطيني والحكومة معا من باب الاحتياط فقط حتى ولو كان من المؤكد عدم حصول شيء من هذا اذ لا يعلم بالغيب الا علام الغيوب ومن يدري ان يقع ما لم يكن بالحسبان فحينئذ قنبلة واحدة من قنابل هذه الغازات تكفي للذهاب بارواح الالوف من الابرياء

ايران
تحذو حذو تركيا

طهران في ٢٢ - من انباء دوائر وزارة المعارف ان الحكومة الايرانية قد قررت استعمال الحروف اللاتينية وسيشرع في العمل بهذا القرار بعد تنقية اللغة الايرانية من الكلمات الاجنبية وتأليف قاموس للغة الايرانية . ويعني الان وزير المعارف بدرس الاجراءات التى اتخذتها تركيا عندما اقدمت على تغيير الحروف ولاسيما فيما يتعلق بتعويض خسائر اصحاب المطابع .

محطة الاذاعة
العراقية

- ينتظر ان يفرغ بعد ثلاثة اشهر من انشاء محطة الاذاعة اللاسلكية وستقوم لجنة خاصة بوضع برنامج الاذاعة وستكون مكونة من مندوبي زارة الداخلية والمعارف والاقتصاد

القبائل الرحل
بين تركيا وسوريا

اتفق مندوبو الحكومة التركية ومندوبو الحكومة المنتدبة في اجتماعهم في نصيبين على طريقة انتقال القبائل الرحل من ارض الى اخرى خلال الخريف القادم وكذلك سيسمح لها بحمل السلاح في فترة الانتقال . وقد تمكن المندوبون على الاتفاق بتسليم المجرمين بين البلدين

استقالة فخامة
المدفعى بك

عندما افتتحت جلسة مجلس الاعيان يوم الاربعاء الماضى دخل فخامة جميل بك المدفعي وقدم استقالته من المجلس الى الرئاسة.

هذه كلمة وان اهملها البعض الا انها من الاهمية بمكان كبير نرجو ان تقع من الحكومة موقعها المطلوب ، لانها بلا شك هي المسؤولة عن ارواح الاهالي كل حين ، فتعمل في الحال على احضار هذه الكمامات اذ لا نعلل سكوتها الآن عن هذه المسألة الهامة سوى اعتقادها برخص ارواحنا

بيت لحم — عيسى البندك

اعلان

صادر من دائرة اجراء صفد

بالقضية رقم ١٥٣ - ٣٥

المحكوم له : رضا السيد احمد مروه من صفد

المحكوم عليهما : (١) احمد ابراهيم الطاهر من صفد

(٢) ابراهيم بن المرحوم يوسف ابراهيم الطاهر بالاضافة لتركة والده من صفد

مطروح للبيع بالمزاد العلني ما يأتي :

(١) دار المحكوم عليه الاول واقعة في محلة الوطاة بصفد ومحدودة شرقا خليل الطاهر وغربا وقبلة ورثة حسن حميده وشمالا طريق وخليل الطاهر ومكونة من طابقين الاول سفلي مقيدة بضريبة الاملاك بموجب الارقام ١٢ قطعة ١ - ٦٠ قسيمة وفيه ثلاثة عقودة وآخور ومنافع شرعية وبئر ماء نبع مالح وجنينة فيها دالية وشجرة رمان وشجرة قراسيا ويسكنه المحكوم عليه السيد احمد الطاهر ، والثاني علوي مقيد بضريبة الاملاك بموجب الارقام ١٢ قطعة ٢ - ٦٠ قسيمة وفيه ثلاثة عقودة وغرفة ومنافع شرعية وبئر ماء جمع (غير مسكون)

(٢) حصة للمحكوم عليهما وقدرها ٢٩٥٦١٦ من ٩١٢٣٨٤ (مشاعا) في دار واقعة في محلة الوطاه بصفد ومحدودة شرقا طريق وغربا دار خليل الطاهر وشمالا طريق وقبلة الحمام ومسجلة بالطابو بتاريخ نيسان سنة ٣٢٤ رقم ٣١ وتحتوى على اربعة غرف ومطبخين وآخور وبئر ماء جمع وفسحة سماوية مساحتها ٣٤ متر مربع ويسكن هذه الدار الآن المحكوم له بموافقة المحكوم عليهما بلا اجرة ريثما يسدد الدين المطلوب بهذه القضية

ان قيمة دار المحكوم عليه احمد المخمنة (٥٠٠) ليرة فلسطينية وقيمة حصته المحكوم عليها المخمنة بالدار الثانية ١٣٠ جنيها و٨٢ ملاسيق واحيلت دار المحكوم عليه احمد بمئة جنيه فلسطيني وحصة المحكوم عليهما بالدار الثانية بخمسين جنيها (الاحالة الاولى) لاسم السيد رضا مروه من صفد المحكوم له » وقد اعلنت مرة ثانية مدة ١٥ يوما ولعدم وجود مزاود قرر حضرة رئيس اجراء صفد تمديد المزاودة ٣٠ يوما وفقا للمادة ١٠٨ من قانون الاجراء

ستباع هذه العقارات لقاء الدين المطلوب للمحكوم له وقدره ٧٠ جنيها فلسطينيا عدا الرسوم والمصاريف فعلى راغب الشراء مراجعة دائرة اجراء صفد او دلال بلديتها السيد توفيق الحاج درويش بخلال ٣٠ يوما اعتبارا من ثالث يوم نشر هذا الاعلان بالجريدة مستصحبا التأمينات القانونية عشرة في المائة من القيمة المخمنة هذا مع العلم بانه لا يقبل الضم اقل من خمسة بالمئة على البدل المقرر ، ورسوم ومصاريف الدلالة والتسجيل عائدة على المشتري في ٢٧ - ٨ - ٣٥

خليل العبوشي
مأمور اجراء صفد

أزمة القروش
في سوريا

على اثر الشكايات التى تقدم بها الاهالي لفقدان القروش السورية كتبت بلدية حلب الى الولاية بهذا الخصوص ، كما كتبت الغرف التجارية والصناعية والزراعية وقد كتبت الولاية بدورها الى وزارة المالية فجاء الجواب ان هناك مبلغا من القروش السورية سيرد عما قريب

توالي
اطلاق المفرقعات
في سوريا

لا تزال المفرقعات تلقى في الطرق في بعض الاحياء وقد القى في اليومين الماضيين عدة مفرقعات منها واحدة في شارع بغداد والاخرى في جهة المهاجرين وثالثة في عرنوس

الدفاع
في بيت لحم

تباع جريدة «الدفاع» في بيت لحم في محل وكيلها السيد بشارة الراهب تجاه دائرة البريد . كما ان السيد الراهب هو معتمدنا في بيت لحم لقبول الاعلانات والاشتراكات

الاستاذ علي الكسار

ست حفلات فقط

يحييها

في مدن فلسطين العامرة ملك الكوميدى في الشرق وداريى مصر الوحيد صاحب فلم « بواب العمارة »

الاستاذ على الكسار

بكامل فرقته المؤلفة من خمسين ممثلا وممثلة وبالاشتراك مع فرقة راقصات شهيرة « فرقة دانيس »

وسيقدم للشعب الفلسطيني الكريم امتن وانجح الروايات التى كان لها دوي عظيم على المسرح العربي المصري لسنة ١٩٣٥ وهما :

رواية حبايب و رواية بيت النتاش

انتهزوا الفرصة وشاهدوه شخصيا مع كافة فرقته وفرقة راقصات دانيس الشهيرة . ويرافق الفرقة المنولوجست الشهير الاستاذ حسين المليجي وزوجته نعمات المليجي . ومواعيد الحفلات :

يافا : الاحد في ٨ ايلول والاثنين في ٩ ايلول على مسرح اوبرا مغربي
حيفا : الثلاثاء في ١٠ ايلول والاربعاء في ١١ ايلول على مسرح سينما عين دور
القدس : الخميس في ١٢ ايلول والجمعة في ١٣ ايلول على مسرح سينما سيون

المتعهد الوحيد لفلسطين وشرق الاردن

داود عمر الدجاني - تلفون ٥٥٠

ست حفلات فقط

بعض مواقف راقصات فرقة دانيس

صفوة ما يحمله بريد الشرق والغرب

قواعد جوية على السواحل
تمنع الطيارات من المرور فوقها
لئلا تنفجر المفرقعات والغازات وتذاع الاسرار

صادق الرئيس روزفلت يوم ١٥ الجاري على قانون جديد اجازه «الكونغرس» وهو يقضي بانشاء قواعد جوية على طول السواحل الاميركية وفي جزيرة الاسكا، يكلف انشاؤها الخزينة الاميركية مبلغا لا يقل عن ١٢٠،٠٠٠،٠٠٠ دولار اي ٢٤مليون جنيه انكليزي

ومن هذه القواعد ستنشأ واحدة او اكثر في الاسكا، وفوق الجبال الصخرية الواقعة في الولايات الجنوبية الشرقية وعلى السواحل الاطلانطيكية وفي ناحية انكلترا الجديدة

وهناك الان غير هذه القواعد التي تنشأ خلال هذا العام قواعد اخرى كثيرة اقيمت من زمن في جزر هاوايا ولقد صدر مؤخرا امر يحرم به على الطيارات المدنية التجارية ان تمر بالقواعد الجوية التابعة للجيش الاميركي، او ان تقترب منها كما يحرم عليها ان تقترب من المطارات الخاصة بطيارات الاسطول الاميركي او من مخازن الاسلحة والذخائر وتقول الصحف الاميركية ان الدافع الذي دفع بالحكومة الى اصدار هذا الامر ليس تخوفها من الجواسيس وانما تخوفها من ان تسقط احدى هذه الطيارات الى مخزن من مخازن السلاح فينفجر ما فيها من المفرقعات المدمرة .. ومن قنابل ملآى بانواع الغازات، ما عرف منها وما لم يعرف سره احد الى الان

«الدفاع» هذا هو ما نشرته الصحف الانكليزية لمراسليها في نيويورك والمعروف ان اميركا قد اعربت عن رأيها في انها في الحرب العظمى الاوروبية القادمة ستكون على الحياد

واذن لماذا هذه القناطير المقنطرة من الدولارات تنفق على التسلح لاسيما الجوي منه ؟

ـ للتخلص من اليابان في حرب على حدة او عندما تكون اليابان مشتركة مع روسيا في الحرب العالمية، فالدولار الاميركي لا يستطيع ان يستقر في الاسواق لا سيما اسواق الشرق الاقصى الا اذا زالت المنافسة اليابانية من عالم الوجود

ولعنة الله على الجنيه وعلى الدولارا

دورة التاريخ :
الميدان الحقيقي للحرب القادمة
الاستعدادات الهائلة في البحر الابيض المتوسط

تتوالى في الانباء الايام الاخيرة باستعدادات حربية هائلة تتسابق اليها جميع دول البحر الابيض المتوسط، فايطاليا، فيما يقال، عبأت نصف مليون من الجند غير الجنود الذين حشدتهم شرق افريقيا وطبعاً عبأت الى جانب هؤلاء اسطولها البحري وعززت قوات طيرانها .

وانكلترا وتعدها ايضا من دول البحر الابيض المتوسط لشدة اتصالها به عززت اساطيلها فيه وقوت حصونها في مالطة وجبل طارق كما ارسلت الاوامر هنا وهناك لاخذ الحيطة والتدبير

اما فرنسا التي يمكن بان يقال بانها اخلت يدها من المسألة الحبشية، اخذت من جانبها ايضا تصدر الاوامر الى اسطولها بان يكون على اهبة

وكذلك الامر مع اسبانيا فقد وافتنا البرقيات بانباء استعدادها وتجييش الجيوش وانها تتفقد الثكنات والحصون وتزيد فيها وتعززها بقوى جديدة

وهبت اليونان ايضا من جانبها باخذ الاهبة فهبت تتخذ الحيطة في البحر والبر والجو واخر ما وافتنا به الانباء عن استعدادها انها اشترت جملة طائرات من انكلترا، اما تركيا فقد عبأت هي ايضا بعض جيشها ورأت انه من الحكمة ان تعمل في التعبئة الجديدة اذا حدث في الجو السياسي ما يبعث على زيادة القلق

كل هذا يرجع باوروبا الى شهر يوليو من عام ١٩١٤ اي الفترة التي سبقت الحرب العالمية ببضعة اسابيع وقد كانت الدول تستعد مثل هذا الاستعداد ولم يأت في ذلك الحين شهر اغسطس حتى كانت اوربا قد اخذتها حمى الاستعداد للحرب واصبحت تغلي فوق مرجل وها نحن نرى الآن انه كلما استعدت دولة وجب ان تستعد اخرى حتى تكتمل حلقات الدول

والذي يلاحظ ان سلسلة الاستعداد في الوقت الحاضر مركزها البحر الابيض المتوسط ولا يعرف حتى الآن على وجه الحزم هل تمتد هذه السلسلة الى جهات اخرى ام تبقى محصورة في حوض البحر المتوسط، والذي تدل عليه الدلائل الآن ان البحر المتوسط سيكون الميدان الحقيقي للحرب القادمة وسيكون فيه المكان الذي يقرر مصير الحبشة أو مصير ايطاليا

انكليزي يسجنه النازيون في ميونيخ
ثم يفرجون عنه ... لينفى من الارض ..!

في الصحف الانكليزية ان الدكتور جرهارد موسلى من رجال المباحث الكيماوية في لندن كان يزور ميونيخ . وهناك فاه بالفاظ عدها النازيون مهينة للريخ الالماني، ومحطة من كرامته، ولذلك القوا عليه القبض يوم الاحد ١١ الجاري وزجوا به الى السجن فبقي فيه الى يوم الاربعاء ١٤ من الشهر ثم اطلق سراحه بعد جهود عظيمة بذلتها في هذا السبيل القنصلية البريطانية في ميونيخ

وقيل اذ ذاك ان هذا الافراج عن هذا السجين الانكليزي كان بلا قيد ولا شرط، ثم وجد الدكتور نفسه بعد ذلك مرغما على ان يغادر ميونيخ وينفى نفسه باختياره من ارض الريخ ...

وقد تحرى مكاتبو الصحف الانكليزية في ميونيخ عن حقيقة التهمة التي اسندت الى الدكتور فوجدوا انها لا تتعدى ما قام هو به من وصف للاعمال «اللاسامية» التي يقوم بها الشباب الهتلريون في المانيا كلها، وعلى الاخص في بافاريا

وما تزال الصحف الانكليزية تحمل الى الآن اشد الحملات على الحكومة البافارية لانها اذعنت للامر الذي اصدره الهر فرانك رئيس قلم المباحث الجنائية في بافاريا وقضي به على السجين الانكليزي ان لا يكلم احدا على الاطلاق حتى بعد ان امضى في السجن ٤٨ ساعة كاملة وكان الرجل قد اراد ان يتصل بالقنصل البريطاني في ميونيخ ويكتب اليه هذه العبارة وهي : في سجن شتزهافت في ميونيخ رجل «آري» يريد ان يقابل قنصله فلا يتيسر له ذلك » فحشر كلمة (آري) في هذه العبارة جعلت رئيس قلم المباحث يظن الظنون بالسجين الانكليزي، ويتوهم فيه انه ولو انه «آري» الا انه مدفوع دفعا من غير الآريين — اي من اليهود — لتحقير الريخ !

ولم تقف المسألة الى الآن عند هذا الحد، فقد طلبت وزارة الخارجية البريطانية من قنصلها في ميونيخ تقريراً مفصلا عن الحادث، وبعد ذلك سترى الحكومة البريطانية هل لها ان تحتج او لا تحتج على الحكومة الالمانية ... فما اعتقال بريطاني واحد ثلاثة ايام بالشيء اليسير .. !

انباء وكالة الشرق

الاتفاق التجاري
بين سوريا واليابان

قررت المفوضية العليا مد اجل الاتفاق التجاري بين سوريا ولبنان واليابان والذي ينتهي اجله بعد ثلاثة اشهر وقد اتخذ هذا القرار تأييداً للمفاوضات الدائرة الآن بين طوكيو وباريس لعقد اتفاق تجاري جديد

محاكمة
الرعايا الايرانيين

تجري المفاوضات الآن بين قنصل ايران العام والمفوضية العليا بشأن محاكمة الرعايا الايرانيين في المحاكم المختلطة كسائر رعايا الدول الاجنبية

اسكان الاشوريين

ان اسكان الاشوريين في شمال سوريا اوقف في شهر يونيو بسبب الحر الشديد وسيستأنف في شهر سبتمبر القادم وسيغادر العراق قريبا قافلة من الاشوريين يبلغ عددها ٢٢٠ نفسا قاصدة الى سوريا

ايطالي ومكسيكي يسرقان من اسبانيا
ويجري البحث عنهما الان في انكلترا ؟!

نشرت الصحف الانكليزية بتاريخ ١٨ الجاري النبأ التالي : عينت دائرة «اسكتلانديارد» ضابطاً خاصا من ضباطها للتحري عن رجلين احدهما ايطالي وثانيهما مكسيكي قيل انهما هما اللذان نهبا محتويات كنيسة بامبلونا التاريخية في شمال اسبانيا ويقول بوليس مدريد العاصمة الاسبانية انه يشتبه في ان احد هذين اللصين قد وصل الى لندن في اخر الاسبوع الماضي وانه تكلم من هناك تلفونيا الى مدينة جاكا في اسبانيا

وفي ليلة امس اصدرت «اسكتلانديارد» بيانا بالاشياء المسروقة وهي مايلي :

١) صندوق للجواهر عربي — فارسي من صنع القرن الحادي عشر عليه نقوش باللغة العربية وهو مرصع بالعاج

٢) تاجات من الذهب مرصعات بالجواهر الثمينة

٣) صحن من الذهب الخالص

٤) نقود ذهبية مسكوكة في القرن الحادي عشر

٥) صليب مرصع بالماس

٦) جرة من الذهب مرصعة بالماس من صنع القرن الخامس عشر

اما القيمة المادية لهذه المسروقات فتقدر بنحو ١٤٠٫٠٠٠ جنية واما القيمة التاريخية فلا تقدر

ويظن البوليس الاسباني ان المكسيكي هو الموجود الان في انكلترا اما زميله الايطالي فالبحث جار عنه في اوروبا

«الدفاع» قبل ان يأخذوه الى افريقيا ...!

سيارات غزة
الوطنية
سفريات يومية
بين غزة ويافا
وبالعكس
سيارات فخمة
سائقون ماهرون

شجعوا مصنوعاتكم
الوطنية

رقم تلفون وكالة الدفاع في القدس ١٤١٣

مطعم وبار الشرق الكبير
لصاحبه محمود عبد الله اغا
يافا عمارة النابلسي اول شارع جمال باشا — رقم التلفون ١٢٠٥
يتشرف صاحب مطعم وبار الشرق الكبير باعلان زبائنه الكرام انه بمناسبة موسم النبي روبين وبمناسبة ادخال تصليحات جديدة سيغلق المطعم والبار ابوابه مدة شهر اعتبارا من تاريخه مع العلم ان الفندق سيبقى مفتوحا ويقبل زائريه حسب المعتاد .

اعلان
صادر من دائرة اجراء يافا
نومرو الاجراء
٤٥٩٧
٣٥
٤٧٨١
جميع موجودات دكان بقالة من سجاير وسكر وزيت وجبنة وخلافه
سيباع بالمزاد العلني الاشياء المبين مفرداتها اعلاه خاصة السيد الغلاييني وذلك يوم الاثنين الواقع في ٢ ـ ٩ ـ ٣٥ الساعة (٢)
فعلى من له رغبة بالشراء مراجعة مأمور البيع والدلال في اليوم المذكور في دكان المديون في باب البوابة بيافا ولاجله صار اعلان الكيفية
في ٢٦ ـ ٨ ـ ٩٣٥ مأمور اجراء يافا

اعمدة الحكمة السبعة
او الثورة العربية كما يراها لورنس

— ٣٦ —

اتخاذ العدة

كانت مخازن الحاجات والذخيرة في غاية النظام والترتيب بعناية جارلند الذي كانت بعد استقامة امرها بادارة عبد القادر الحاكم من قبل الامير فيصل وهو رجل نشيط وذو خبرة . ومقدرته في العمل كانت اكبر مساعد على راحة فكرنا وبذلك تمكنا من صرف عنايتنا الى امور خطيرة .

كان الامير فيصل ينظم الفلاحين والعبيد والصعاليك ليشكل منهم فرقا مذهبية كجيش عزيز المصري في رابغ ولكن اقل تنظيما . وتولى جارلند قيادة فرق التي ترمي القنابل وتطلق المدافع وتصلح المدافع الرشاشة . فازدادت الحركة نشاطا واشتدت النفوس ثقة

وكان الامير فيصل يظن ان حملة من قبائل جهينة كافية لاحتلال وهج ولذلك لم ينبه افكارنا الى خطورة موقعها وكان في نفس الوقت على اتصال مع قبائل بلي التي اتخذت وهجا مركزا رئيسيا لها وعقد على معونتهم امل كبير

سليمان رفادة

راعي الشيخ سليمان رفادة زعيم القبيلة الاكبر مصلحته الخاصة وكان عدوا للعرب ومواليا للترك لانهم انعموا عليه برتبة باشا ولكن ابن عمه حامد كان مع الشريف حسين واسر قافلة مؤلفة من ٧٠ جملا في طريق يؤدي الى الاولى فاقلة ذخيرة وحاجات الى الحصن التركي في وهج

قبيل السفر

كنت على وشك السفر الى ضيف حسين لا طلب من الامير فيصل بالحاح اخذ مسألة وهج بالاهتمام

فسمعت قبيل السفر ان الاتراك صدموا وتراجعوا قرب بير ابن حسني وهزمت فرق استكشافية من خيالة الاتراك وهجاناتهم الى مكان شاسع في الجبال وطاردها العرب وبددوها .

الفصل الثامن عشر

عبد الكريم البدوي

سافرت مع عضد قوي وهو الشريف عبد الكريم البدي اخ محمد امير جهينة وكان حبشي السحنة تماما فعجبت لشكله واخيرا عرفت ان والدته كانت امة فتزوجها في ايام صباها ابوه الشيخ ورزقا هذا الولد . وكان عبد الكريم معتدل القامة نحيف الجسم اسود اللون ولكنه شاب حلو الشمائل وفي السادسة والعشرين من عمره ومع ان ملامح وجهه تدل على انه اصغر من ذلك سنا. وهو نشيط الحركة عالي الهمة لا يهدأ له قرار . مقت الاتراك لانهم احتقروه من اجل لونه الاسود . ولم ينفر من العرب لانهم لا يكرهون الافريقيين السود

خاطبني عبد الكريم بمنتهى البشاشة والولاء وكان معه اربعة فرسان من رجاله على اكرم الهجن فاسرعنا الخطى ولا عجب فان عبد الكريم من اشهر الفرسان وبامكانه ان يجتاز الطريق بسرعة تزيد ثلاثة اضعاف عن معدل السرعة .

سرنا اولا مسافة ثلاث ساعات خبباً دون وقوف . ومن ثم استرحنا وتناولنا الطعام وشربنا قهوة

في طريق تهامة

واستأنفنا السير متسابقين بسرعة زائدة فوصلنا بعد جري ساعة الى اخر تهامة . فتذكرت اني منذ شهر جئت من الحمراء ومررت جنوبي هذا المكان ومشينا في وادي اجيده وهو مكان رملي ضيق كثير المعطفات ما بين الجبال وعا ان الوادي وعر المرتقى ترجلنا فسررت بذلك لاريح معدتي من تعب الارتجاج واما عبد الكريم فلم يكن راضيا ولم نكد ننتهي من السير صعداً حتى هبط الوادي في ظلمة الليل منحدراً بسرعة غريبة خفت ان يدق الهجين معها عنقه ويودي بحياة فارسه وبعد نصف ساعة وصلنا الى ارض مستوية حافلة بمغروسات نخل مبارك من احسن غابات النخيل في جنوبي جهينة

في دجنة الليل

وكنا كلما اقتربنا من غابات النخيل ازداد ظهور اللهب المتصاعد خلال الاشجار . وتكاثف الدخان مشيرا الى انه صاعد من عدة نيران . ثم سمعنا في دجنة الليل صدى يتردد في المنخفضات من رغاء الوف من الجمال الهائجة غضبا وتصاعد ايضا في الرغاء التي تجاوبت اصداؤه الاودية صدى ازيز رصاص اخترق حجب الليل . واما سبب اطلاق تلك العيارات النارية بشدة متناهية محاولة رجال ضاعوا عن رفاقهم في الظلام فحاولوا شق طريقهم وسط الجماهير للوصول اليهم . وعجبت من الهياج الذي بدا في ينبع لاني اعلم ان غابات النخيل مهجورة وقات ان الهياج يدل على حدوث شيء جديد وربما يكون ظاهرة عدائية فانسللنا دون صوت واجتزنا احد الاطراف الغاية الى شارع ضيق بين جدران من اللبن الى حي من المنازل هادىء . وفتح عبد الكريم باب احد البيوت بالقوة وقاد الجمال الى الداخل واناخها وراء الجدران حتى لا تبدو للنواظر . ومن ثم حشا بندقيته بالرصاص ومضى يمشي على طرف قدميه حتى لا يسمع له صوت ليستقصي الخبر وانتظرناه واذا به بعد نصف ساعة يعود قائلا ان الامير فيصل وصل بفرقة الهجانة فقدنا الجمال وذهبنا لننضم اليه مجتازين زقاقا بين المنزل وغابات النخيل تحيط بنا من الجهة اليمنى ولما بلغنا نهاية الزقاق وجدنا الارض غاصة بجماهير غفيرة من العرب ومعها جمالها وهم في حال من الفوضى والضجيج ومشينا بينهم الى ان وصلنا الى وادي ينبع حيث الطريق سهل واسع غير ان الارض كانت رطبة فمشت العيس ببطء خوفا من العثور

ورأينا نيرانا عديدة موقدة من نبات الشوك اعد العرب عليها قهوتهم وطعامهم وكان قسم منهم ملتحفين العباءات ونائمين جنب الجمال ومع ان العيس كانت قوافل كبيرة ملأت تلك الفسحة فكان رغاؤها يجوب الارض لجوعها وغضبها ورأيت قوافل جديدة تأتي زاحمة المكان . وانزلت الاحمال عن ظهور العيس ومشت فرقة العسس .

اعلنوا في الدفاع

كلمة العدد

فلطسين والازمة الدولية
من الذي يسأل عن شؤون البلد
موقف يصح فيه ان نستنتج الظروف والملابسات

— القاهرة في ٢٨ آب —

غير لائق ان يتخذ العرب في فلسطين ، وهم اهلها ، موقف المتفرج من هذا النزاع الحبشي . فلقد يتعدى العراك ايطاليا والحبشة، وينقلب عالميا له مساس بهذه البلاد ، بل اكثر المساس . وربما وقع ذلك في اسابيع، شأن المفاجئات الدولية التي عودتنا اياها سنة ١٩١٤ . فهل يليق ان لا تكون في البلاد هيأة مسئولة تستنتج الفرصة وتعوض عليها في زمن الشدائد ما خسرته في سني النظام والسلم ؟

واذا تعدى هذا العراك دائرته الموضعية وانقلب امميا كان شأن فلسطين فيه شأن الجبهة ، وميدان القتال . وفي هذه الحالة سيقام وزن لموقف اصحابها ، ثم اهلها . وسيكون لهم كلمة تتعاظم ويكبر شأنها اذا آزرها العرب في اقطارهم، وذولهم . فمن هي تلك الهيأة التي تستغل الظروف ؟ ماذا نجد امامنا الان : الاحزاب عقيمة السعي ، فاشلة الوسيلة . والوطن في ظروف عصيبة مثل هذه يسأل اتحادا في كل شيء . والاتصال بالدول العربية ضروري لتضغط على بريطانيا فتزحزحها ، على الاقل ، عن سياستها الصهيونية . فمن يقوم بهذا العبء؟

لنا اقتراح ربما لا ينفذ ، ولكن نقوله براءة للذمة، وتذكيرا في المستقبل ذلك بان تشكل هيأة قومية قوامها سماحة المفتي ، وسعادة راغب بك، والاستاذ عوني بك عبد الهادي ، وعطوفة احمد حلمي باشا ، والاستاذ جمال الحسيني ، والاستاذ عبد اللطيف بك صلاح. وتكون هذه الهيأة بعيدة عن اللون الحزبي، قاصرة بتمثيل البلاد، ولو الى حد. فهل من يتقدم في وقت ينبغي ان تلعب فيه الدور الى نهاية فصوله

نابلس

طلب انشاء مدرسه جديدة للطلاب

نابلس في ٢٨ اب - لمراسل الدفاع الخاص . انتهز سعادة رئيس بلدية نابلس سليمان بك عبد الرزاق فرصة زيارة فخامة المندوب السامي بالوكالة بلدية نابلس وتحدث اليه عن حاجة نابلس الى مدرسة كبيرة تضم شتات التلامذة الذي اخذ عددهم يزداد ازديادا ملحوظا وكذلك دار الحديث حول انشاء طريق نابلس شرقي الاردن

طولكرم

مرور سيارات مصفحة بطولكرم

طولكرم في ٢٨ آب - لمراسل الدفاع الخاص : مرت خمس سيارات مصفحة قادمة من يافا ووجهتها مستعمرة ناثانيا وقد رجعت بعد غياب مدة ثم توجهت الى زمارين فحيفا

النمسا

انقلاب سيارة وزير داخلية النمسا

اصيب الجنرال «فاي» وزير الداخلية النمساوية بجرح خطير على اثر حادثة سيارة وقعت له

أربع اصابات في يوم

وقع نهار امس اربع اصابات في شوارع تل ابيت

زيون تسلمن لا يزيد عمره عن تسع سنوات صدمته دراجة فاصيب برضوض في ذراعه

عباديا هو اتيك عمره ١٢ سنة صدمته دراجة فاصيب بكسر في ضلعه

وصدمت سيارة المدعو عثمان بن موسى فكسرت رجله

دوف بركوفتش كسر فكه من صدمة تراك

كل هذا في شوارع تل ابيب في يوم واحد

.....

حادثة صدام

صدمت سيارة من نوع التراك كان يسوقها حاييم سليمان قولدرون من سكان مستعمرة ملبس شخصا يدعى اسماعيل موسى ابو سريس من قرية الجاسين بينما كان سائراً على الطريق العام بين يافا - ملبس فنقل المصاب الى المستشفى وقبض على السائق ريثما يتم التحقيق

عيارات نارية

قال مراسلنا في الخليل : اطلق مجهول ثمانية عيارات نارية على محمد عامر بربوش من دورة ولم يصب بأذى وقد اهتمت دائرة البوليس للحادث وباشرت في التحقيق وفي نيتها وضع بوليس اضافي في القرية

* * *

الدعاية للمحاصيل المصرية

اعتزمت وزارة التجارة والصناعة في الحكومة المصرية ارسال رسائل تجريبية من مختلف ثمار المانجو والليمون البلدي الى القنصليات المصرية في الخارج قصد الدعاية لهذه المحاصيل بواسطة عرضها على التجار لكي يتعود عملاؤهم على شرائها

وسيوزع جانب من هذه الرسائل كهدايا ويباع الباقي لمعرفة اسعاره ومدى رواجه في هذه الاسواق وستكون فلسطين من بين البلاد التي سترسل اليها الرسائل التجريبية لتعرف مدى رواج هذه الاصناف في فلسطين وهل في الامكان التصدير لاسواقها بكميات كبيرة ام لا .

الاحزاب الصهيونية

واختلافهم في مؤتمرهم

تكاد الصحف اليهودية تجمع في اهتمامها للازمة الواقعة في المؤتمر الصهيوني واختلاف الاحزاب فيما بينها وقد امتنع حزب المزراحيين عن الدخول في مناقشات ودبوان الرئاسة ما لم تلب الطلبات التي طلبها واصرار العمال على عدم الرضوخ لهذه الاوامر وشروط وايزمن في قبول الرئاسة ومطالبه باقصاء بعض زعماء اليهود عن وظائفهم وقد قاومت بعض الاحزاب هذه الطلبات والشروط ، كما طلبت الصحف اليهودية من المؤتمرين ان يضعوا المصلحة العامة «كذا» نصب عينهم وان يوحدوا اعمالهم «لخير الصهيونية .»

يحكم عليه بتهمة الخيانة

كان احمد عبدالله الداري يشتغل حلاقا في محل طاهر وجبل ساق الله بشارع المحطة وحدث انه كان في خزانه داخل المحل مبلغ ٤٠ جنيها موضوعة امانة للحاج سعيد القيشاوي ، فكسر المتهم زجاج الخزانة وسرق مبلغ الاربعين جنيها وهرب الى سوريا ولكن لحق به الانباشي رقم ٧٧ وتمكن من القاء القبض عليه في سوريا وكان اليوم موعد تقدمته للمحاكمة امام حضرة قاضي الصلح فحكم عليه بالسجن لمدة ثلاثة اشهر بالاضافة الى المدة التي توقف فيها من تاريخ القبض عليه

اعلان

اعلن انا فاطمة بنت ابراهيم علي الفارسي المغربية القاطنة بيافا انه فقدت مني اعلامات شرعية ووصولات واوراق اخرى تتعلق بدعوى بيني وبين خديجة بنت حمد الشيطي زوجة مفتاح الحيضة وشقيقتها فالرجاء ممن يجد هذه الاوراق ان يتكرم بايصالها لادارة هذه الجريدة

احكام مختلفة

سلطانه انجر تدير قهوة بالقرب من الميناء بدون رخصة وكذلك يني انتر واسبر مزراحي واسطفان ازددو و كاهون اداروا محلاتهم بدون رخصة رسمية تخول لهم ذلك فقدموا جميعا الى المحاكمة وقد حكم عليهم بغرامات تتفاوت بين الجنيه والجنيهين

مصارف اليهود لا تمدهم بالمال

كان للحالة العالمية القلقة اثرها في الاسواق وقد توقفت المصارف اليهودية عن امداد اليهود بالاموال لانفاقها على البناء فأصيبوا من جراء ذلك بخسائر فادحة وشلت حركة البناء تماما ووقف العمل في عدة مستعمرات يهودية في مناطق مختلفة لعدم وجود الاموال الكافية والسبب الوحيد في احجام المصارف عن الدفع هو توقع حدوث حرب عالمية ربما تؤدي الى عدم تحصيل اموالهم

ليسمع اغنياؤنا

بلغ دخل صندوق كيرن هايسود في مختلف البلدان من اوكتوبر ١٩٣٤ الى يوليو ١٩٣٥ مائة وتسعين الفا وتسعمائة وواحداً وستين جنيها ودخله عدا عن ذلك مبلغ ٢٦٣٤٥ جنيها لمشاريع خاصة وبلغ مجموع الدخل الصافي للصندوق المذكور خلال المدة المذكورة ٢١٧٣٠٦ جنيهات

عدد اليهود في العالم

جاء في جريدة «ليفنك تشرش» التي تصدر في لندن ان عدد اليهود في العالم يبلغ في الوقت الحاضر ١٦ مليونا و ٤٠ الف يهودي

امام محكمة الصلح

قدم اليوم جوزيف وكيل شركة الروليت الى المحاكمة امام حضرة حاكم الصلح الاستاذ موسى نمر بتهمة سب وشتم علي مصطفى محمد وتعرضه للنبي العربي واستمعت المحكمة لاقوال المشتكى عليه على انها لم تنته اليوم من نظر القضية وستعطي غدا نتيجة الحكم

الحكم على بائع مأكولات غير صحية

قدم الى المحاكمة موشي استودمجرم بيع مأكولات غير موافقة الشروط التي تقتضيها دائرة الصحة فحكم عليه بغرامة قدرها خمسة جنيهات .

سارق يعترف بجرمه

جرت اليوم محاكمة سليمان عزالدين بتهمة سرقة عدة اشياء مختلفة وقد اعترف المتهم بسرقته عند المحاكمة وقضى عليه بالسجن لمدة ثلاثة اشهر

استقالة

قال مراسلنا في حيفا : قدم الشاب السيد يحيى زكريا استقالته من النادي الرياضي الذي عمل فيه عدة سنوات

الحكم على سارق طفل

جاءنا من مراسلنا للمكي ان محكمة الصلح حكمت على علي الفجري الذي سرق طفلا صغيرا واخفاه عن اهله بالحبس لمدة ستة اشهر

طلبات التطوع للخدمة في الحبشة

ذكرنا ان عددا من الشبان قدم طلبات للالتحاق في الجيش الحبشي وقد رفعوا طلب التحاقهم الى قنصل الحبشة في القدس ، وقد قابلوا بعد ذلك حضرة القنصل مستفسرين عن ما جرى بخصوص هذه الطلبات فاعلمهم بانه ارسلها الى جلالة امبراطور الحبشة وحتى الان لم يتلق جوابا على ذلك

ركود الحركة التجارية

ركدت الحركة التجارية في معظم النواحي اما في سوق الحبوب فقد انتعشت قليلا على اثر منع استيراد الحنطة من حوران ، كما هبطت اسعار السمسم اما سوق الذرة فلم تتبدل ويمكن ان يقال ان سوق مال القبان راكدة اما سوق السكر فقد هدأت بسبب تخفيض الضريبة عليه فهبطت اسعاره قليلا لان التجار اخذوا يتخلصون من الكميات المخزونة لديهم وقد هبطت ايضا اسعار الدقيق

حول حادثة طبعون

قال مراسلنا في القدس : علمنا ان السيدة الفاضلة عقيلة الاستاذ مغنم ستقدم تقريراً ضافياً للحكومة عن حادثة شهيد طبعون وما تركته من اثر سيء في نفوس العرب

اراضي بلدة عتيل

قال مراسلنا في طولكرم : قدم طولكرم حضرات الاساتذة مع حفظ الالقاب : عزت دروزة ، الدكتور بشناق ، وجيه البشتاوي ، جميل الزاغة، في طريقهم الى بلدة عتيل، وقد اتصل بي انهم سيغتنمون فرصة وجود التسوية هناك ليدفعوا بالنيابة عن المجلس الاسلامي ثمن الاسهم المشاعة لاصحابها

الاستاذ صنوبر

تبلغ الاستاذ ابراهيم افندي صنوبر مدير مدرسة طبريا خبر نقله رسميا مساعداً لمفتش اللواء الشمالي

بالاجازة

أجيز السيد عبدالحي الخطيب الموظف في محكمة صلح الرملة لمدة ٢٥ يوما سيقضي معظمها في طرابلس

انتشار القمار في عكا

قال مراسلنا في عكا : انتشر لعب القمار في مدينة عكا انتشارا مريعا حتى اصبح يهدد الاخلاق ، فالشباب لا يتركون المقاهي ساعات طويلة من النهار وهم دائبون على اللعب

من لا ارض له لا وطن له

تهريب البضائع بين سوريا وفلسطين

اشتبه رجال الجمارك في الناقورة بسيارة رسمية عليها شعار الحكومة كانت تجتاز الحدود الى فلسطين ولما فتشوها عثروا على بضائع مهربة عديدة منها اثواب من الحرير وغير ذلك

وقد اشيع في بيروت ان ادارة الامن العام الفرنسية تولت التحقيق في امر هذه السيارة وتبين ان السيارة تخص احد كبار الموظفين في الحكومة اللبنانية وان سائقها استعمل السيارة دون ان يكون لدى صاحبها اي علم بذلك

القبض على يهود يحاولون اجتياز الحدود

من انباء لبنان ان رجال الدرك في بنت جبيل القوا القبض على سبعة اشخاص من اليهود كانوا يحاولون اجتياز الحدود للدخول الى فلسطين وقد ضبط مع احدهم اثناء التفتيش مسدس وعشر طلقات

تعيين قائمقام لبيسان

قال مراسلنا في عكا: عين السيد عبد الله افندي قيرخانه قائمقاما لبيسان وسيتولى مهام وظيفته في نهاية الشهر الحالي

حكومة الاردن تمنع استيراد الحبوب

من انباء عمان ان الحكومة الاردنية قررت منع استيراد الحبوب من الخارج وان هذا المنع يشمل الحبوب المصدرة من العراق وسوريا ومصر ويقال ان الغاية من منع استيراد الحبوب هو المحافظة على اسواق الغلال في بلاد الامارة

سعر الحنطه بعد تشديد المراقبة

قامت حكومة شرقي الاردن في الايام الاخيرة على اثر مباحثتها مع حكومة فلسطين بتشديد المراقبة على جهات درعا وورمتا اللتين كانتا مصدر تهريب الحنطة الى فلسطين مما اثر في الاسواق المحلية تأثيراً كبيراً جعل التجار يضجون منه ويرفعون ظلاماتهم الى الحكومة

اما الآن ، وقد اهتمت حكومة شرقي الاردن بالموضوع . فالمنتظر ان تبث العيون في جهات الزرقا والمفرق

حركة الميناء

ازدحمت الميناء قبل ظهر امس بالمهاجرين الذين حضروا والذين كانوا في استقبالهم من الصباح الباكر فاثر هذ في حركة تفريغ البضائع اذ هبط معدل زنة الذي افرغ حتى بلغ الف و٤٥٠ طناً فقط

ولا تزال الاصناف المبرزة عن الغير هي الاسمنت الا انه ورد هذا الاسبوع ونهار امس بضائع كثيرة برسم التجار تفوق كثيراً ما كان يجلب من اصنافها في السابق ، كما انه ينتظر ان يصل غيرها ويقال ان ورود هذه البضائع بكثرة سببه التخوف من اعلان الحرب قريبا .

مفاوضه ناجحه عن برتقالنا في اوروبا

ذهب منذ مدة الى اقطار اوروبا الوجيه شكري بك التاجي لمفاوضتها بالنيابة عن الغرفة التجارية في يافا والقدس في امر تصدير البرتقال الى تلك الاقطار

وقد عاد حضرته امس الى يافا وعلمنا انه تمكن من انجاز مهمته في هذا الموضوع بنجاح . فقررت الحكومة الالمانية مبدئيا قبول التبادل التجاري للبرتقال والبضائع الاخرى مباشرة ، وقد حاول اليهود في السنة الماضية اقناع الحكومة الالمانية بشأن التبادل التجاري فلم يتمكنوا . والمنتظر ان تستمر المفاوضات بين البلدين لاتمام المشروع

من اكسفورد

عاد صديقنا الاستاذ عبد المجيد التاجي الفاروقي صباح امس من اوروبا بعد ان اتم دراسته في جامعة اكسفورد ونال منها شهادة ب . ع في الحقوق والسياسة والاجتماع ، وقد كان هم الاستاذ الصديق في دراسته خلال الثلاث سنوات الاطلاع الواسع على دائرة اختصاصه ، موفقا في تحصيله العالي فاضلا في سلوكه واخلاقه . نرحب بشاب مهذب الخلق والنشء ونرجو ان تستفيد البلاد منه وامثاله من الشباب الراقي المتعلم .

توزيع قرض بلدية تل ابيب

وافق مجلس بلدية تل ابيب في جلسته الاخيرة على توزيع مبلغ المليون جنيه التي ستقرضها شركة البرودنشال الى البلدية على الوجه التالي

لمشروع الاقنية	٢٠٠،٠٠٠ جنيه
لجلب وتوزيع المياه	١٢٠،٠٠٠ »
للمستشفى الجديد	١٦٠،٠٠٠ »
لبناء السوق المتوسط	٣٥،٠٠٠ »
لبناء المدارس - بما فيهما بني هذا العام	١٥٠،٠٠٠ »
لبناء دار البلدية	٤٥،٠٠٠ »
لبيوت البلدية	١٣٠،٠٠٠ »
لبناء كراج لسيارات تنظيف المدينة ولتغير قروض بنك الانجلو فلسطين والباركلس	٥٠،٠٠٠ »

وقد رفعت الخرائط والطلبات لدائرة الاشغال للشروع حالا ببناء ثلاث مدارس ، ومدرسة للاطفال والسوق المتوسط بمعطاء ٨٠ الف جنيه

يسرق وهو نائم

حضر الى مركز بوليس يافا فايز ابن هلال الريش بن سليم وافاد انه سرق له مبلغ خمسة جنيهات فلسطينية وار بعماية مل بينما كان نائما في عريشة في سكنة المسكوبية ، وقد القي القبض على شخص يدعى عازر قضمان والتحقيق جار

تدهور سيارة

قال مراسلنا في الخليل : تدهورت سيارة صغيرة يسوقها عيسى الجبالي على بعد ثلاثة كيلو مترات عن المدينة وقد اصيب ركابها بما فيهم السائق بجراح بالغة نقلوا على اثرها للمستشفى الانكليزي ويقال ان السرعة هي السبب في وقوع هذا الحادث الاليم؟

تلفونات الدفاع وبرقياتها الخاصة

استعدادات في البحر المتوسط

« تابع المنشور على الصفحة الاولى »

وتقول التقارير العسكرية ان حكومة باريس اصبحت امينة عليها من «غارات تقع فجأة» فما معنى ذلك ؟

المفهوم ان فرنسا راضية عن محاولة ايطاليا في الحبشة . وذلك بالطبع لقاء «وعود» وخطط تمت اثناء زيارات المارشال بتان روما قبل شهر ونصف، واتفاق القيادتين على عمل مشترك . وتأييد فرنسا لجارتها اللاتينية يضعف من مقام بريطانيا بعض الشيء . فاذا رأت هذه الاخيرة في اقدام ايطاليا على تنفيذ خططها الاخيرة في الحبشة، تهديداً لطريق الهند والامبراطورية بوجه عام فلا يبعد ان تنتقل تدابيرها من حالة «الاستعداد» الى حالة «وقف الخطر». وعندئذ يتسع ميدان العمل، وربما وقعت الحرب . وفي هذه المرحلة تخشى فرنسا على حدودها ان تهب الدنيا لعمل ما، فراحت مشغولة باستعداداتها، وتحصين الحدود الشرقية، لا سيما في منطقة الرين

ومع كل ذلك فلا زال موقف حكومة باريس حرجا بالنسبة لاختيارها بين دولتين، وحليفتين، وقوتين . وترى في ذلك وجوب الاستعداد، قبل ان تتخذ لنفسها الخطوة الاخيرة

سعر الجنيه عن بنك باركليس

— يافا —

٢٨ — ٨ — ٣٥

الدولار	٤-٣-٩٧ر٤
المارك الالماني	١٢ر٣٥
الفرنك الفرنساوي	٣٢-٥ر٧٥
الفرنك السويسري	٢٣ر١٥
الفرنك البلجيكي	٢٩ر٥١
الليرة الايطالية	١٦-٩ر٦٠

أسعار الحاجيات عن محل راشد كنعان

يافا

		قرش
الرز الرشيدي	الشوال	١٤٠
» الانكليزي	»	١٠٠
» الدمياطي	»	١٢٨
» الهندي	»	١٠٠
السكر الناعم	»	١٥٨
		مل
السكر	الصندوق	٥١٠
الصابون النابلسي	الرطل	١٢٠
الملح	الشوال	٥١٠
البن	الرطل	١٢٥
		قرش
الطحين الاميركي	الشوال	١٠٥

يعتدي على والده بالضرب

اعتدى مصطفى محمد الاجرم على والده بالضرب بصورة تتنافى مع ما للاباء من احترام وطاعة واجبة وقد قدم الولد المعتدي الى المحاكمة امام محكمة الصلح فاصدرت المحكمة قرارا بتوقيفه او دفع كفالة مالية قدرها ٥٠ جنيها

بريطانيا تنذر رعاياها في الحبشة بالجلاء

اجتماع الوزارتين الايطالية والفرنسية . الحبشة تقرر بناء مصانع للاسلحة انضمام جنود الصومال الى الحبشة . الاستعدادات الحربية على حدود السودان والعقبة . عراك بين الشباب المصريين والايطاليين . المفاوضات العراقية والايرانية

القاهرة في ٢٨ اب — لمراسل الدفاع الخاص

القدس

زيارة سمو امير الكويت لسمو الامير عبد الله

القدس في ٢٨ آب — لمراسل الدفاع الخاص — زار صباح هذا اليوم سمو الشيخ احمد جابر آل الصباح دار الحكومة مودعا لمناسبة سفره الى عمان تلبية لدعوة سمو الامير عبد الله . وفي مأدبة امس رجاه فخامة وكيل المندوب السامي مع بقية المدعوين ان يريهم اللؤلؤة الثمينة التي يحملها سموه فوافقهم على طلبهم واراهم اياها عند ما كان في دار الحكومة مودعا . وقد فهمت من سكرتير سموه عزة بك جعفر بان هذه اللؤلؤة ثمينة جدا وانها اكبر لؤلؤة موجودة في العالم في ايامنا هذه ومعروفة في اوساط لندن بملكة اللؤلؤ، وقد دهش الذين شاهدوها من كبرها وبهائها

وقد زار سموه في فندق الملك داود سعادة راغب بك النشاشيبي . وبعد ان تناول سموه طعام الغداء في الفندق غادرنا في الساعة الثانية بعد الظهر الى عمان يرافقه سكرتيره الخاص عزة بك جعفر والسكرتير الاخر اشرف بك شمس الدين ، وقد علمت بان سموه بعد انتهاء زيارته لسمو الامير عبد الله سيغادر عمان الى دمشق رأسا الا اذا طرأ ما يغير هذا البرنامج

على مائدة فخامة المندوب السامي

دعا جناب القائم باعمال الحكومة الكولونيل له سيل الكاتب الفرنسي وعقيلته وكريمته ، والقومندان البحري المستر لورنس وعقيلته والقس ماكسويل وعقيلته لتناول طعام العشاء هذه الليلة على مائدته في دار الحكومة

اهتمام الحكومة بحادثة شهيد طبعون نشاط الهيئات اليهودية لدى الحكومة

علمنا من مصدر ثقة ان الحكومة ستتخذ اجراءات شديدة ضد المعتدين في حادثة طبعون . وفهمنا ان اليهود يبذلون نفوذهم للتخفيف من الضغط الواقع على المعتدين وذلك بارسال وفود من مختلف الهيئات لمقابلة رجال الحكومة

الحكومة واسلحة المستعمرات اليهودية

اتصل بنا انه على اثر حادث طبعون وتكرر اعتداء اليهود الذي نجم عنه استياء عام في النفوس ستعيد الحكومة النظر في مسألة الاسلحة التي وضعت في المستعمرات اليهودية .

موعد وصول مدير قلم المطبوعات

يصل الى القدس في ٧ ايلول القادم عائداً من انجلترا جناب المستر فرنس مدير قلم المطبوعات

عودة شاب من جامعات المانيا

عاد من المانيا الاستاذ سليمان اسحق الكاظمي بعد ان اتم تحصيله في جامعات برلين الكبرى . واستحصل على شهادة الدكترة الميكانيكية العليا . وهو اول عربي يستحصل على هذا اللقب من جامعات المانيا العليا . واصبح عضواً في جمعيات الاختراع للمهندسين الالمانية

الخليل

مدير المدرسة الجديده يستلم منصبه

الخليل في ٢٨ آب — لمراسل الدفاع الخاص — قدم المدينة الاستاذ ضياء افندي الخطيب مدير المدرسة الثانوية وتسلم منصبه . وقد قابل الاهلون تعيين الاستاذ مديرا لمدرسة الخليل بسرور زائد ، ويأملون ان تلاقي المدرسة في عهده كل تقدم

حيفا

تأجيل النظر في حادث طبعون

حيفا في ٢٨ آب — لمراسل الدفاع الخاص — كان من المنتظر ان يجري التحقيق في قضية الاربعة اليهود المتهمين بحادث قتل شهيد طبعون « محمد عليان » اليوم . الا ان جناب القاضي البريطاني اجل التحقيق الى يوم ٩ ايلول القادم بسبب مرض محامي اليهود

وقد فهمنا اليوم ان ادارة البوليس قد احضرت الى المحكمة خمس بنادق صيد كانت قد ضبطتها مع اليهود المتهمين بقتل الشهيد

اضراب عمال شركة قرمان ديك وسلطي

اضرب امس عمال قرمان ديك وسلطي عن العمل . وتدخل الوسطاء للحيلولة دون استمرار الاضراب . والمنتظر ان التفاهم سيتم في هذين اليومين

★ ★ ★

انكلترا

بريطانيا تنذر رعاياها في الحبشة بالجلاء

انذرت الحكومة البريطانية رعاياها في الحبشة بالجلاء عنها في خلال اربعة ايام

ايطاليا

اجتماع الوزاره الايطالية الخطير

اجتمعت اليوم الوزارة الايطالية واعضاء الوزارة بكاملهم بملابسهم العسكرية ولم يصدر بيان بشأن القرارات التي اتخذت حتى الآن

موسوليني يهدد العصبة باخراج الحبشة

ولكن المفهوم ان السياسة التي اتخذت في هذا الاجتماع هو الاستمرار في الخطة الحالية وطلب السنيور موسوليني اخراج الحبشة من العصبة واذا لم توافق الدول على ذلك فتخرج ايطاليا وان تقابل بالقوة المسلحة كل دولة تفرض عليها عقوبات اقتصادية .

المناورات الحربية الايطالية

تدور المناورات الكبرى في ايطاليا على قدم وساق وقد فاز الجيش الازرق على الجيش الاحمر وجلالة الملك والسنيور موسوليني يطوفان بسيارتيهما السريعة على المواقع الامامية وقد انتهت المناورات عند الظهر

موسوليني يعد بيانا عن النزاع

يقوم السنيور موسوليني باعداد بيان حاسم عن المشكلة الحبشية بعدان اجتمع مجلس الوزراء الايطالي بعد ظهر هذا اليوم . وهذا الاجتماع هو اول اجتماع تعقده الوزارة الفاشستية خارج روما

التراجع الايطالي امام انكلترا

وقد ادلى السنيور موسوليني للمستر « وارد برايس » مراسل جريدة « الديلي ميل » الخاص في روما بالتصريح التالي :

« سيذاع منشور رسمي بعد اجتماع مجلس الوزراء الايطالي يتضمن الاحترام التام لممتلكات بريطانيا في شرق افريقيا ، وتؤكد حكومة روما بان ليس لديها اية مشاريع في افريقيا تضر المصالح البريطانية »

مصر

الاستعدادات الحربية على حدود السودان

تبحث الحكومة المصرية مع انكلترا في مشروع ارسال قوة من الجيش المصري الى حدود السودان استعدادا للطوارىء وقد زاد النشاط العسكري في مصر بصورة بارزة

عراك بين شباب مصر والايطاليين

حصل امس عراك بين جماعة من الايطاليين وبعض الطلبة المصريين اثناء احتفال الايطاليين باستقبال نجل السنيور موسوليني في بور سعيد

تفصيل حادث الاعتداء

وتفصيل الحادث ان بعض الايطاليين وجهوا كلاما مرا الى المصريين فلما لامهم على ذلك طالب مصري اوسعوه ضربا حتى نقل الى المستشفى في حالة اغماء وقد ضبط البوليس الحادث وقبض على الجناة

الطرادات الانكليزيه في خليج العقبة

توسع الحكومة المصرية المعسكرات لتمرين الجنود على ضرب النار وتسمي القيادة العليا للوحدات البحرية البريطانية في البحر المتوسط لايداع قسم من الطرادات البريطانية في مستودع خليج العقبة من قبيل الاحتياط

الحبشة

الحبشة تقرر انشاء مصانع للاسلحة

بدأت الحبشة تبذل كل ما في وسعها لتعويض ما تفتقر اليه من الاسلحة والذخائر الحربية . فهي لذلك قررت انشاء مصانع للاسلحة في بلادها لصنع ما يلزمها من الذخائر داخل بلادها

استعداد المصانع بعد ثلاثة اشهر

ولا ينتظر انجاز انشاء اول مصنع من هذه المصانع قبل مضي ثلاثة اشهر . وقد تعاقدت بالفعل مع بعض الشركات والحكومات الاوروبيه على توريد الآلات اللازمة والمواد الخام لهذا الغرض ، كما انها تعاقدت مع خبراء ماهرين من مختلف البلدان الاوروبية ليتولوا الاشراف على العمل في هذه المصانع

لجنه الاتصال بين الاحباش والمصريين

الفت الجالية المصرية في اديس ابابا لجنة للاتصال بالشبان المصريين والاحباش وهي ترجو كل من يريد الاتصال بها ان يخابرها بالعنوان التالي «المستعمرة المصرية صندوق البوستة رقم ١٠ اديس ابابا»

جنود الصومال ينضمون الى الحبشه

جاء من اديس ابابا ان بضعة آلاف من الصوماليين التابعين لايطاليا قد انضموا الى القوات الحبشية

تأثير منع بيع النقود في الحبشه

احدث امتناع بنك الحبشة عن بيع النقود الاجنبية للاجانب النازحين عن الحبشة تكدساً كبيرا في واردات دوائر الجمرك الحبشية

بوادر الاستعداد للحرب

اصدر جلالة الامبراطور امرا بالجلاء عن العاصمة وعهد الى رجال البوليس وشيوخ القبائل بتنفيذ ذلك . وتسلمت الجنود المرابطة بجوار العاصمة البنادق والذخائر الحربية من المستودعات العسكرية ومن اسلحه القصر الامبراطوري

فرنسا

مندوبو فرنسا في اجتماع العصبه القادم

عقد مجلس الوزراء الفرنسي اجتماعا هذا اليوم بحث فيه المشكلة الحبشية من جميع وجوهها وحراجة الحالة الدولية الناشئة عنها . وتقرران يؤلف الوفد الفرنسي لحضور جلسة عصبة الامم في ٤ سبتمبر من المسيو لافال ، المسيو هريو ، المسيو بول بونكور ، المسيو بونيه والمسيو بارتيه

برنامج فرنسا في مناقشات العصبة

تقرر برنامج الوفد الفرنسي الذي ستسير عليه مناقشات العصبة بخصوص المشكلة الحبشية فانحصر في ثلاث نقاط : «اجتناب وقوع الحرب بشتى الطرق ، الحيلولة دون خروج ايطاليا من العصبة ، اذا امكن ، والعمل لحصر الحرب في افريقيا اذا فشلت المساعي السلمية »

ايران

انتهاء المفاوضات بين العراق وايران

انتهت المباحثات بين الوفدين العراقي والايراني في مشكلة الحدود وسافر الوفد العراقي الى بغداد دون الوصول الى نتيجة مرضية وقد صدر بيان جاء فيه ان المباحثات كانت ودية وانها ستتم في جنيف

الهند

كتيبة من الهنود لحماية السفارة الانكليزية

ابحرت كتيبة مؤلفة من ١٥٠ جنديا هنديا الى الحبشة لحماية السفارة الانكليزية في اديس ابابا وقد سمح جلالة الامبراطور لهذه الكتيبة بدخول الحبشة بعد ان منع تجوالهم في الشوارع بملابسهم الرسمية

البحث عن المعرفة

مؤتمر عالمي للتعليم في اكسفورد

يحضره ١٥٠٠ مندوب من انحاء الدنيا

قالت « التيمس » في عددها الاسبوعي الاخير :

اصطبغت اكسفورد خلال هذا الاسبوع بالصبغة العالمية اكثر من ذي قبل عن حضرها من مندوبي الهيئات التعليمية في لندن ويربو عددهم على ١٥٠٠ مندوب لحضور المؤتمر العالمي للتعليم فيها . ولقد بدأ هذا المؤتمر اعماله يوم الاثنين ١٢ الجاري واستمر الاسبوع كله

وتتمثل في هذا المؤتمر درجات التعليم كلها من درجة التعليم التحضيري الى تعليم الجامعات وذلك بواسطة مندوبي ثلاثة جمعيات هي :

١) جمعية اتحاد التعليم العالمية

٢) جمعية اتحاد التعليم الدولية

٣) جمعية اتحاد المعلمين الدولية

اما اكثر المندوبين الذين جاءوا من وراء البحار فمن الولايات المتحدة الاميركية ثم من المستعمرات المستقلة فالهند ففرنسا فالمانيا فايطاليا فاليابان

وفي اجتماع كبير عقده هذا المؤتمر ليلة الاثنين في مسرح شلدونيان خطب اللورد هاليفاكس بصفته عميد جامعة اكسفورد فرحب بالمندوبين ثم قال ان ابواب اكسفورد ظلت خلال العصور وهي مفتوحة بصورة دائمة امام من يجرون وراء البحث عن المعرفة وعن الحقيقة من جميع انحاء الدنيا

ولقد فتحت اكسفورد في الايام الاخيرة بابها على مصراعيه اكثر من الاول لاستقبال الطلاب من مختلف الاجناس والديانات والثقافات ويرجع الفضل في ذلك للمخصصات التي خصصها لها ابنها البار (سيسل رودس)

« الدفاع » سيسل رودس هذا هو أب الاستعمار البريطاني في جنوب افريقيا وباسمه سميت مستعمرة روديسيا الانكليزية المعروفة ومن احلامه التي تحققها له بريطانيا العظمى بالتدريج ربط مدينة الكاب في جنوب افريقيا بالقاهرة بسكة حديدية تمر خطوطها كلها في ارض « بريطانية » ..!

ولم يمت سيسل رودس هذا الا بعد ان جمع القناطير المقنطرة من الذهب من مناجم الماس في افريقيا الجنوبية فلم يكن بالكثير عليه اذن ان يخصص شيئاً من هذا المال لجامعة اكسفورد التي لها الفضل عليه وعلى الكثيرين من امثاله المستعمرين بناة الامبراطورية البريطانية .

تلفون وكالة الدفاع في حيفا ١٢٥٨

انكلترا مشغولة البال

يعدون العدة للانتخابات في انكلترا

كان الدنيا ليست واقفة بباب الحرب ...!

بدأت الاحزاب الانكليزية تعد العدة للانتخابات العامة المقرر اجراؤها في اواخر هذا العام او في اوائل العام المقبل ، وكان لانكلترا حزب فاشستي انحل منذ زمن وتناثر اعضاؤه وعاد معظمهم الى حظيرة حزب المحافظين

وفي انكلترا حزب شيوعي معترف به رسميا وله صحيفته اليومية الكبرى التي تنطق باسمه وهي (الديلي وركر) كما له مجلاته الاسبوعية الكثيرة ومجلته الشهرية المسماة « كومينونست رفيو » اى المجلة الشيوعية ، ولكن هذا الحزب لا يؤبه له كثيرا ، وحسبك من ذلك ان تعرف انه لم ينل مقعدا واحدا في الانتخابات العامة الماضية بل خسر المقعدين الذين كانا له في مجلس العموم قبل تلك الانتخابات

واذن فليس في انكلترا من الاحزاب الرئيسية الكبرى الا احزاب المحافظين والعمال والاحرار ، واولها هو اقواها في هذه الايام ، ويليه في قوته حزب العمال ، اما حزب الاحرار فبعد ان ترك المستر لويد جورج رئاسته للسر هربرت صموئيل لم يعد يخشى منه

وانما تخشى هذه الاحزاب الثلاثة الكبرى من هيئة سياسية جديدة الفها الداهية لويد جورج ودعاها باسم مجلس العمل ووضع لهذا المجلس او لهذا الحزب برنامجا يتلخص في امرين اثنين :

١) عدم الزج بانكلترا في اى حرب تنشب في هذه الايام

٢) تنفيذ مشاريع الانعاش التي وضعها المستر لويد جورج وهي تشبه من كل الوجوه تلك المشاريع التي وضعها الرئيس روزفلت لاميركا

وسيتقدم مجلس العمل هذا الى الانتخابات العامة القادمة باكثر من ٣٨٠ مرشحا ، تقول الصحف الانكليزية المناصرة للمستر لويد جورج ان من المنتظر ان ينجحوا جميعا في الانتخابات

والمعروف هو ان للمحافظين في البرلمان الحالي ٤٧٠ نائبا في مجلس العموم اعلن ٤٧ منهم انهم لن يرشحوا انفسهم في الانتخابات القادمة وترقى واحد منهم الى مصاف اللوردات فرشح الحزب آخرين ليحلوا محلهم وزاد على ذلك ورشح ٨ سيدات

وسيعقد حزب المحافظ هذا مؤتمره السنوي في بورنماوث يومي الخميس والجمعة ٣ و٤ تشرين الاول القادم وفي هذا المؤتمر سيخطب رئيس الوزارة القومية الحالية المستر بلدوين

وقد رشح حزب العمال عن نفسه ٥٠٥ من اعضائه ، وليس لهذا الحزب في البرلمان الحالي الا ٥٨ مقعدا ، وتكاد تجمع الصحف الانكليزية كلها على ان الفوز في الانتخابات القادمة سيكون للمحافظين على العمال ، اما الاحرار فلا تذكرهم هذه الصحف لا بخير ولا بشر حتى كانهم من الاموات

عقب النعي

مؤتمر باريس الثلاثي الذي فشل

ماذا قالت عنه الصحف الافرنسية الكبرى؟

فيما يلي نلخص عن جريدة « الديلي ميل » اهم ما قالته الصحف الافرنسية الكبرى صبيحة اليوم الذي فشل فيه المؤتمر الاستعماري الثلاثي الذي عقد في باريس :

الايكو دي باري

لقد مات مؤتمر الدول الثلاث بسبب اتساع هوة الخلاف بينها ، فالسنيور موسوليني يسير على طريق الحرب ، والمستر ايدن الوزير البريطاني يقف له على هذا الطريق لصده عن متابعة السير فيه

ولقد فهم المؤتمرون من آخر كلمة جاءت من روما ان ايطاليا مصرة على فرض سيادتها على الامبراطورية الافريقية اما النجاشي فالمعروف عنه لهذه الدول الثلاث انه معارض في هذه السيادة ، وانه سيصد ايطاليا بالحرب عن فرضها الحماية على بلاده

وقد تأجل الآن كل شيء الى يوم ٤ ايلول القادم ، ففيه سيجتمع مجلس العصبة ليقرر ما يراه في هذا الموضوع ، ومما لا شك فيه ان فرنسا ستجد نفسها ، مرغمة على الارتباط بهذا القرار ، لان السلامة المشتركة لا يضمنها لها الا وجود عصبة الامم ، اما اذا ضاعت هذه العصبة من الوجود فسترى فرنسا الضغط الالماني يتزايد على النمسا وسينقلب الموقف الاوربي برمته من سيء الى اسوأ ولذلك نرى ان لا بد لفرنسا من ان تتعاون مع انكلترا في كل ما تريده ، ولكن لا بد لها في الوقت نفسها من ان تبقى على اتصال وثيق بروما !

وليس على فرنسا شيء من اللوم في ذلك ، فهي قد بذلت اقصى ما تستطيع بذله من الجهود لوجه الحق ولوجه الصداقة القائمة بينها وبين كل من بريطانيا العظمى وايطاليا ، ولكن المقدور لا بد من نفاذه

اما اذا وجدت فرنسا سبيلا جديدا لحقن الدماء فانها لن تردد لحظة واحدة في ان تسلكه !

البتي باريزيان

منذ زمن طويل والعلاقات البريطانية الايطالية تتراخى ، وهي ستبرد الآن بطبيعة الحال بعد هذا الفشل الذي مني به هذا المؤتمر الثلاثي

اما في انكلترا فانهم سيصرون على حكومتهم ان تبقى محافظة الى النهاية على ميثاق عصبة الامم ، فاذا انصاعت الحكومة البريطانية الى هذا الرأي فالنتيجة المحتمة هي ان ايطاليا ستنسحب من العصبة ، وما وراء هذا الانسحاب الا الخطر المدلهم على الموقف الاوربي برمته

ولكننا نأمل ان تجد الساسة طريقة لتأجيل الاجتماع المحدد له يوم ٤ ايلول القادم ففصل الامطار في افريقيا الشرقية لا ينتهي الا بعد هذا اليوم بايام كثيرة قد تتمكن الدول فيها من ايجاد حل سلمي لهذه المعضلة الايطالية – الحبشية

اما اذا فشلت جميع الوسائل فستجد فرنسا نفسها مرغمة على الوقوف الى جانب ايطاليا نظراً لما بين الدولتين من صداقة !

الماتان

جاء البلاغ الرسمي الذي صدر عن فشل المؤتمر الثلاثي وهو موجز جدا ولكنه مع ذلك يستحق شيئاً من التعليق عليه وقصارى ما يمكن قوله ، ومالا يستطيع احد ان يخفيه هو ان الموقف قد اصبح محزنا جدا وان من المتعذر منع وقوع الحرب بين ايطاليا والحبشة فايطاليا مقدمة على هذه الحرب مهما كانت النتائج وبالرغم مما ستحدثه هذه الحرب من الاثر السيء على اقتصاديات ايطاليا وعلى الموقف الاوربي كله على وجه العموم

الجورنال

ليس معنى فشل هذا المؤتمر الثلاثي ان الحرب ستنشب في الحال ، اذ ان في الوقت متسعا من الآن الى يوم ٤ ايلول لايجاد حل سلمي بالطرق الدبلوماسية

اما اذا وقع ما ليس في الحسبان واصرت بريطانيا العظمى الى النهاية على وجوب المحافظة على مبادئ عصبة الامم على حساب الصداقة القائمة بين فرنسا وايطاليا ، فان بريطانيا تكون واهمة جد الوهم اذا ظنت ان هذه الصداقة شيء معروض للبيع .. !

***

للاجـــار

عمارة المكاتب

شقة تحتوي على سبع غرف في الطابق الاول من عمارة تقع على زاوية شارع الملك جورج بيافا مقابل محلات سبينز ليمتد . تنفع للمكاتب وتمنح باجرة رخيصة ابتداء من اخر شهر اب . المخابرة مع شركة شل ليمتد صندوق البريد رقم ٩ بيافا وتلفون ١٨٢

اعلان يهم الجمهور

قمصان الملوك ملوك القمصان

ان معمل قمصان وبيجامات ستندر الوطني

يحوي اجمل اصناف القمصان جاهزة وتحت الطلب

شارع الاسعاف يافا

كما ان المعمل المذكور يحتاج الى عاملات

يحسن الخياطة على الماكنة

سرقات تل ابيب

ادعت بيلا شوينس لمركز بوليس تل ابيب ان محل البقالة خاصة والدها سطي عليه وسرق منه مبلغ ثلثماية مل كما وان اللصوص تمكنوا من ولوج دكان القصاب المجاور (دافيد فيلدمان) بعد كسر اقفال الباب وسرقوا منه مبلغ جنيه ومماية وعشرين ملا

ولا يزال البوليس في التحقيق

***

وهذه سرقة ثالثة في ذات الشارع ليلة امس ، – يهودا هاليفي – اذ ان اللصوص دخلوا صيدلة ريوف وسرقوا منه صندوق النقد الذي عثر عليه في الصباح في ساحة قريبة من الصدلية بعد ان اخذت محتوياته البالغة تسعة جنيهات فلسطينية

***

وادعى يحزقيل هوفمان لمركز البوليس في تل ابيب انه وجد اقفال باب محل البقال (تيتلات) مكسورة ولم يعرف فيما اذا كانت قد امتدت يدي اللصوص الى شيء من داخل المحل ام الا .

كان يشتغل اسبوعا

من اسبوعين

عرق النساء الزمه بيته

ارسلت الينا زوجة هذا الحطاب وقد شرحت لنا فيها آلام زوجها قالت :

« كان زوجي فيما مضي لا يستطيع ان يشتغل سوى اسبوع واحد كل اسبوعين لانه كان مصابا بمرض عرق النساء ، وقد رزح طويلا تحت اعباء هذا المرض حتى وصلت به الحال الى حد لم يقو معه على الحركة وقد جربنا كثيرا من الادوية دون جدوى وبعد ذلك قرأنا في الجرائد انباء تلك النتائج الباهرة التي حصل عليها كثيرون من املاح كروشن فعزمنا على تجربتها وقد استمر زوجي اثنى عشر شهرا وهو يتناول جرعة كروشن اليومية كل صباح حتى اصبح لان لا يشكو الاما من مرض عرق النساء وصار يشتغل كسابق عادته

مسز . م

يقرر الاطباء ان نحو نصف العالم المتمدن يشكو الى حدما من عسر الهضم ، وقد نتجت هذه الحالة السيئة من بقاء تلك المادة المعروفة التي تسمم الدم وتسبب مرض عرق النساء كما انها السبب الوحيد في كثير من الامراض والاوجاع التي يشكو منها الناس ولكن املاح كروشن تجعل اعضاء الافراز تقوم وظيفتها على احسن وجه ، حتى ان كل ذرة من هذه المواد السامة تخرج من الجسم نهائيا وبكل سهولة ونظام

املاح كروشن تباع في جميع مخازن الادوية والاجزاخانات

اعلان

تكرمي ايتها السيدة بزيارة مخزن شدات النسائية في بناية الارمن الجديدة فوق مخازن سوق الهندية بشارع الاميرة ماري — القدس

كل الطلبات تعمل لكل سيدة بحسب قياسها

بارتابلات دريفوس ،

حاملة شهادة من باريس

من لا ارض له

لاوطن له

زيت الكوكو زيت النخيل

زيت الزيتون

هذه هي الوصفة الطبية لتجميل الوجه وتحسينه لان مزج هذه الزيوت مع بعضها بطريقة علمية فنية يعطيك احسن غذاء للجلد لانه يكسبه الطلاوة والنعومة والرفاهة ويزيد جماله جمالا

وصابون بالموليف هو الصابون الوحيد المركب من هذه الزيوت الثلاث وهو الصابون الوحيد الذي يجب عليك ان تستعمله في منزلك وفي غرفة نومك

احترس من انواع الصابون الرخيصة التي تضر الوجه وهي تقليد لصابون بالموليف لكنها مركبة من شحوم قذرة وزيوت مضرة تضر جلدة الوجه ضرراً عظيما

الوكلاء والمستودع العام : الشركة المصرية البريطانية التجارية

مصر : شارع سليمان باشا – الاسكندرية : شارع طوسن باشا

وللشركة فروع في يافا وبيروت وطرابلس – نمرة التلفون يافا ١٠٦٢

شارع ظريفة عمارة الطابو سابقا

احسن صابون نقي فاخر

مصنوع من زيت الزيتونه الممتاز

ماركة الزيتونة

احذروا التقليد

الصابون المطهر ذو الرائحة الزكية

ماركة شجرة « الزيتون »

من مصنوعات معمل علمي وسالم النابلسي – بنابلس – يكفي تجربته مرة واحدة لتتعلقوا به الى الابد

يطري البشرة وينعش الجسم ويكسب الرائحة الطيبة

اطلبوه من الباعة

الوكلاء

السادة نجيب القطان : يافا

حسن قليبو : القدس

فريد حسن فرحات : عمان

قسطندي بجالي : حيفا

سامي ومهدي القباني : الشام

زوروا

صالون الحلاقة الحديث المجهز بافخر الاثاث

للسيدين احمد ومصطفى الجندي

عمارة الاوقاف – امام ساحة الشهداء

روبين

ازدهار موسم الاصطياف

بدأت امارات الازدهار تبدو على الموسم في هذين اليومين واخذ المصطافون يفدون الى الموسم بكثرة.

دائرة الصحة تشدد

شددت دائرة الصحة بموسم هذا العام تشددا لم يسبق له مثيل في السنوات الماضية فابعدت المضارب عن ساحة الحرم وجعلت اتساع الشارع اكثر من خمسين مترا وانشأت ما يربو على مئتي مرحاض

البوليس والامن

حالة الامن في الموسم مستتبة للغاية ويرجع ذلك الى نشاط الضابط المولكل بالموسم السيد بكر افندي الذي يعمل لتحسين حالة الموسم من جميع الوجوه وارضاء المصطافين وراحتهم

المطاعم والمقاهى

اصحاب المطاعم والمقاهى في حالة استياء من تشديدات دائرة الصحة وبعثرتها مضارب المصطافين الذين اصبحوا يقاسون الما شديدا في ذهابهم واياهم وهم متشائمون بعدم الربح في هذا العام وقس عليهم اصحاب الحوانيت وباعة الخردوات

الاطباء

في روبين

بالاضافة الى دائرة الصحة خرج للموسم عدة اطباء نذكر منهم الاطباء السادة خليل ابو العافية موسى تلاوي سعدي عرابي

الصلاة والوعظ

اما الحالة الدينية فهي على غاية ما يرام اذ ان دائرة الاوقاف اوفدت ثلاثة مؤذنين وثلاثة ائمة وثلاثة وعاظ والائمة يصلون الاوقات بانتظام

شفا عمرو

دورة تفتيشية

زار يوم الجمعة الماضي مدير الامن العام بالوكالة المستر ساندرس يصحبه مساعد مدير بوليس قسم القرى بحيفا نقطة بوليس شفا عمرو وبعد ان تفقد افراد البوليس والبستهم وغرف المركز وتجول في بستان المركز الجديد وبعد تناول القهوة خط مدير البوليس في السجل هذه العبارة «زرت نقطة بوليس شفا عمرو وفي رأيي انها انظف واجمل مركز بالمواء الشمالي» وقدم من الكأس الفضي الذي ناله البوليس عطا الله جرجس في العاب الرمح للبوليس عام ١٩٣٢ ومر ثم قفل راجعا الى حيفا فالقدس

مخيم المساحة

نقل مخيم المساحة الذي يديره المستر ريك من اراضي شفا عمرو الى قرية ابطن ولم يبق بشفا عمرو غير مخيم واحد

جامع جديد

بقرية هوشة

قام امام شفا عمرو بحث اهالي قرية هوشة لبناء جامع لقريتهم وسيتبرعون بجميع المال لبنائه

غزة

ازدياد عدد المصطافين

زاد هذا العام عدد المصطافين على شاطىء البحر زيادة كبيرة عن السنين السابقة وحضرت عدة عائلات من اكثر المدن الفلسطينية للاصطياف على شاطىء البحر

ضبط محظورات

ضبط السيد افندي كمال ضابط بوليس غزة والجاويش السيد عبدالرحمن القدومي ونفر البوليس رقم ٤٢٠ السيد قنديل ابو شعبان ٣ مسدسات وكمية من التبغ المهرب من احدى بيارات هربيا والقى القبض على المهربين توطئة لمحاكمتهم

حديث الناس

اينما توجهت في هذه المدينة لاتسمع الا حديث الحرب بين ايطاليا والحبشة وكيف يكون موقف الدول الاخرى منها

مولود سعيد

رزق الدكتور الحاج خليل افندي ابو غزالة مولوداً ذكراً اسماه «حاتم»

عودة

عاد من لبنان السيد عبدالرؤوف افندي خيال بعد ان قضى هناك مدة اسبوعين

بئر السبع

طريق

بئر السبع ـ غزة

زار وكالة هذه الجريدة وفدا من التجار وارباب المصالح وعرضوا شكواهم لترفع الى الحكومة وتتلخص في ان طريق بئر السبع غزة اصبحت غير صالحة للسير عليها وهم يفضلون ان تسير السيارات على الاراضي الاخرى التي لم تعبد فنوجه نظر الحكومة الى اصلاح هذه الطريق.

ضحايا الجهل

جرت حادثة غريبة كانت نتيجة الجهل ذهب ضحيتها رجل وامرأة وتفصيل الحادث انه اصيب احدى نساء العشائر النازلة بالقرب من المدينة بحمى شديدة فعادتها احدى جاراتها واشارت عليها باستعمال (قرن الحنتيت) وذلك بحله في قليل من الحليب فانه مجرب لمثل هذه الامراض واخذت الجارة تقدم الدواء لها ولما تناولته المريضة اصيبت باسهال شديد حتى اصبحت بحالة خطرة وشاع الخبر بين افراد العشيرة بان فلانة سمت فلانة فجن جنون زوج الواصفه من وصفت الدواء فذهب لاهل المريضة واخذ معه الوعاء الموجود فيه بقية الدواء وتجرعه امامهم زاعما انه لا يضر ومالبث الادقائق معدودة حتى اصابه ما اصاب المريضة وقد نقل على اثرها الى المستشفى في بئر السبع حيث فارق الحياة

تباع جريدة الدفاع
في العجمي في محل
السيد محمد ابراهيم
تل العرقتنجي

الخليل

السماد الطبيعي والسماد الصناعي

دعا فريق من وجهاء المدينة وكبار مزارعيها لحضور الاجتماع الذي عقد في مكتب حضرة قائمقام القضاء لمقابلة اللجنة الزراعية التي زارت الخليل مؤخرا لعرض اقتراحاتها على المزارعين وتجار السماد بخصوص ابدال السماد الطبيعي بسماد كيماوي مما تنتجه الامبراطورية

ويظهر مما عرضته اللجنة وابدته من اقتراحات ان تجار السماد الكيماوي بدأوا يشعرون بقلة طلبات سمادهم وعدول اصحاب بيارات البرتقال عن استعماله لعدم نفعه ولهذا بدأوا بعرض اقتراحاتهم على الفلاحين والمزارعين لابدال سمادهم الطبيعي باضعافه من السماد الكيماوي وذلك يمهدون لاصحاب بيارات البرتقال مشتري السماد الطبيعي بعد ان يكونوا في نفس الوقت وجدوا لمنتجاتهم اسواقا عند الفلاحين والمزارعين

واخيرا تبين للجنة ان الفلاحين ليس في امكانهم ابدال سمادهم الطبيعي بسماد كيماوي لايمكن استعماله الا سنة واحدة فقط بشرط ان تكون الامطار فيها غزيرة جدا

واقترحوا على اللجنة ان تسعى لدى الحكومة لاصدار قانون يحظر على الفلاحين بيع السماد الطبيعي. حتى لا يكون هناك مجال لمفاوضات اخرى

لتخفيف آلام المرضى

علمنا ان عددا كبيرا من علماء ووجهاء ومخاتير مدينة الخليل وقعوا مضبطة ورفعوها لفخامة المندوب السامي بواسطة حضرة القائمقام يطلبون فيها تنفيذ امر فخامته بلزوم معالجة المرضى في دوائر الصحة والذي نفذ في عموم المراكز الصحية عدا مدينة الخليل

نقل

الاستاذ الكرمي

قررت ادارة المعارف نقل الاستاذ محمود افندي الكرمي من مدرسة الخليل الثانوية للمدرسة الاصلاحية بنابلس فنأسف لفراقه

قد كان مضطرا الى العمل
طوال ساعات من الليل

ولا شك ان شعاع النور الكهربائي لا يخلو من تأثير سيء!
فهو يتعب العيون ... والموظف في غالب الاحيان يشعر بحرقان في عينيه عند انتهائه من عمله في المساء
ولكنه باستعمال :
قطرة باير بروتارجول
يعمل على شفاء عينيه من ذلك الحرقان ويقيهما من الالتهاب لانها من مستحضرات باير...

المجدل

مستوصف العيون

انشأت الحكومة منذ سنتين مستوصفا خاصا بمعالجة مرض العيون الذي انتشر في هذا القضاء، انتشارا مروعا، اوشك ان يقضي على عدد كبير من السكان. فتفاءلنا خيرا بافتتاح هذا المستوصف وقلنا لقد شعرت دائرة الصحة ببعض ماهو مفروض عليها نحو هذا القضاء الذي يزيد عدد سكانه على اربعين الف نسمة. وقد استحضرت ثلاث ممرضات ليعملن فيه تحت رئاسة طبيب صحية المجدل الذي يعالج المرضى مرتين فقط من كل اسبوع !!

واستمرت دائرة الصحة على فتح هذا المستوصف والمعالجة فيه طيلة فصلي الصيف الماضيين، مدعية ان لاضرورة لافتتاحه في ايام الشتاء !!؟

نرجو من جناب مدير الصحة العام ان يصدر امره بعدم اقفال هذا المستوصف في فصل الشتاء القادم، نظرا لانتشار رمد العيون في القضاء وكان تقرير طبيب الصحة اكبر حجة على صحة مانقول اذ انه ذو خبرة اكثر من غيره باهالي هذا القضاء ولو كان يشعر بزوال المرض، لما نظم تقريره الآنف الذكر.

هذه كلمة عجلى نرسلها الى جناب مدير الصحة العام، على اثر ماسمعناه عن اعتزام دائرة الصحة، اقفال هذا المستوصف في فصل الشتاء المقبل، شأن الفصلين السابقين. فهل يصدر امره بافتتاح هذا المستوصف في فصل الشتاء القادم نظرا لما قدمناه من براهين

تعبيد شارع البوليس

كتبت دائرة البلدية الى شركة شل بخصوص المقاولة معها على تعبيد شارع البوليس (؟) وهو الشارع الرئيسي في المجدل. وقد حضر مندوب عن هذه الشركة واجتمع الى حضرة رئيس البلدية وتباحث معه عن مقدار نفقات تعبيد هذا الشارع التي تبلغ الفا جنيه عن كل كيلو متر متر واحد. وبما ان البلدية لم تخصص هذه القيمة لتعبيد هذا الشارع قبل تصديق الحكومة على الميزانية الجديدة، فقد ارجيء تعبيد هذا الشارع الى اجل غير مسمى

بالاجازه

غادرنا بالاجازة حضرة حاكم صلح المجدل الاستاذ صالح عبد الغني لقضاء مدة اجازته بين اهله وذويه، ويقوم الآن مقامه فضيلة حاكم صلح غزه الشيخ عمر افندي صوان لمدة اسبوعين

صفد

اراضى الحولة والامتياز

منذ ثلاثة اسابيع او ما يقرب من ذلك باشر اصحاب امتياز الحولة بموافقة الحكومة على وضع الحدود للامتياز ولما باشر المساحون في وضع العلامات الحديدية وجد المزارعون والقرويون ان مساحات كثيرة من الاراضي التي جففوها دخلت ضمن حدود الامتياز فكان لهذا العمل الاثر السيء في نفوس العرب الذين خسروا اموالا واتعابا كبيرة حتى استطاعوا ان يجففوا ما جففوه اضف الى هذا ما فقدوه من الانفس التي ذهبت ضحية المستنقعات والملاريا الخ. وقد ابرق الفلاحون الى فخامة المندوب ولمدير المشروع الانشائي بذلك وفعلا قابلهم المستر الدرس ووعدهم خيرا الا ان عملية الحدود لم تقف عند حد وقد وقع صدام بين الفلاحين واليهود ادى الى وقوع عدد من جرحى اليهود والحكم على خمسة من العرب بالسجن اربعة اشهر

ولما وجد مشايخ الحولة ان الحالة حرجة شكلوا وفدا وذهبوا للقدس وقابلوا بعض الشخصيات وزعماء الاحزاب وحدثوهم عن القضية. ثم قصدوا يافا ووكلوا المحامي الاستاذ مصطفى الرشيد ليدرس القضية وايقوم بما من شأنه المحافظة على حقوق الفلاحين ومقابل ذلك اعطت الحكومة للعرب بستة اشهر فرصة للاستعداد ولبيان وجهة نظرهم

وختاما فاننا نرجو من الشيخ كامل حسين اليوسف والمشايخ علي مصطفى حلاوة، ونمر شحادة والحاج صالح الحاج موسى وسعد الحوران وعموم مشايخ الحولة ان يوفقوا في مساعيهم لصالح عرب الحولة ويكفي ان الامتياز ضاع ونحن في غفلة فهل تضيع مساحات اخرى بذل العرب دمهم لتجفيفها

يستطيع كل حزب ان يوفد محاميا او خبيرا الى الحولة لدرس الموضوع وانتقديم مذكرة الى الحكومة

اطلبوا
جريدة الدفاع
في روبين
من السيد محمد الناطور ومن ايدي الباعة

من لا ارض له
لا وطن له

المطبعة العصرية
شارع جمال باشا ـ عمارة الاستاذ المظفر
اقصدوها لطبع مطبوعاتكم فانها إشتهرت :
بسرعة الانجاز
ونظافة الطبع
والاعتدال بالاسعار

ماذا تسمع اليوم

عن محلات السادة دجاني اخوان

يافا ـ تلفون ٧١٦

يوم الخميس ٢٩ آب سنة ١٩٣٥

- ٦ر٣٠ صباحاً تمرينات رياضية محمد شكري افندي
- ٦ر٤٥ قرآن كريم ـ الشيخ محمود محمود هاشم
- ١٠ر٠٠ موسيقى ـ مغني وآلات ـ ابراهيم عثمان (شريط ماركوني المسجل) دور الفؤاد حبك
- ١٠ر٣٠ موسيقى ـ كمان منفرد فاضل شوا «بهجة» تأليف فاضل شوا تقاسيم
- ١٠ر٤٠ موسيقى ـ مغني وآلات ـ حياة محمد (شريط ماركوني المسجل) طقطوقة عينيكي بتناجي
- ١١ر١٠ ختام
- ٢ر٠٠ مساء اسطوانات ـ منتخبات اوديون ـ قصيدة ألا في سبيل الله لعبد الحي حلمي ـ الاغيد اللي انشغل لسكينة حسن ـ طقطوقة زفة العروسة لسيدة حسن ـ موسيقى بدماني ياعا مالي لمحمد بدوي ومحمد الصبان
- ٢ر٣٠ النشرة التجارية الاولى
- ٢ر٣٥ ختام
- ٦ر٣٠ـ٧ر٠٠ موسيقى ـ مغنى وآلات ـ ليلى مراد (شريط ماركوني المسجل) قصيدة اراك عصى الدمع
- ٧ر٣٠ نشرة الاخبار
- ٧ر٥٥ النشرة التجارية الثانية
- ٨ر٠٠ منولوجات ـ الابابيدي وحسني ـ دكتاتور الدنيا ضحكت ـ كل شيء فرنجي ـ لو كنت !
- ٨ر٢٥ اسطوانات ـ منولوج يالي عشقت لفتحية احمد ـ مزيكة فم لعبد الحميد حسن
- ٨ر٤٠ موسيقى ـ مقدمة موسيقية وتقاسيم مغنى وآلات ـ عبد الغنى السيد ـ دور الفؤاد ليله نهاره تلحين زكريا احمد
- ٩ر٢٥ حديث ـ العلوم البسيطة ـ الاستاذ فؤاد صروف
- ٩ر٤٥ موسيقى ـ مغنى وآلات ـ عبد الغنى السيد ـ مقدمة موسيقية وتقاسيم ـ منولوج شكيت ياقلبي تأليف حسين حلمي المناسترلي وتلحين زكريا احمد
- ١٠ر٣٠ شعر ربابة من السيد فرج السيد ومرسي عبد العزيز ـ قصيدة زيدان ـ من قصة ابو زيد الهلالي (مرسي) ـ قصيدة الاسرى في مدح النبي صلى الله عليه وسلم (السيد)
- ١٠ر٥٠ موسيقى ـ مغنى وآلات ـ عبد الغنى السيد ـ مقدمة موسيقية ـ تقاسيم قانون ـ ليالي وموال ـ طقطوقة الحب مر من الاسرار تلحين رياض السنباطي
- ١١ر٣٠ سلام الملك ـ ختام

اقصد الطاهر الاسعار معتدلة
روائح . كلسات . اخروجة
اشكول . بودره . مناديل وجه
محارم . فانيلات ... الخ
سوق البلابسة جوار السبيل

فتح مطعم
باريزيان
بحيفا
قرب دائرة البوليس ـ لاصحابه مقبول وهدبه
على الطراز الباريسي الرائع : في شغله وادواته وخدمه ونظافته ومعاملته وفي كل ما يرضى عنه الزائر الكريم
مأكولات فذة فاخرة ممتازة
مبردات منعشة فتانة رائعة
تسر الناظرين!
هيا اليه ايها المواطن الكريم تجد ابناسا لطفا، خادمة، راحة، تجد كل شئ
تجد مبتغاك

يافا — يوم الخميس في ٣٠ جمادى الاولى ١٣٥٤ — الموافق ٢٩ آب ١٩٣٥
صاحب الامتياز والمحرر المسؤول: ابراهيم الشنطي
مدير الادارة: شوكت حماد
رقم التلفون ١٠٧٥ و ١٤٨٧

الله لم تشهد الغارة الشعواء مقتحماً فدافع

الدفاع

﴿ العدد — ٤١٢ — السنة الثانية ﴾
ادارة الدفاع في عمارة حزبون، شارع جمال باشا — يافا
العنوان البرقي : الدفاع يافا — ص . ب ٢٥٥

	عن سنة	عن نصف سنة
قيمة الاشتراك في فلسطين	١٥٠	٨٠
في الخارج	٣٠٠	١٦٠

صور عالمية على هامش الحوادث

ستحتفل المانيا يوم ٣١ اب بمرور ٤٠ سنة على اختراع المنطاد زبلين وترى في الصورة «١» الجراف زبلين المؤسس يوم ٢١ آب سنة ١٨٩٥ وترى «٢» الدكتور اكنر قائد المنطاد زبلين الحالي وتراهم عندما بنوا اول منطاد في العالم

صورة المستر «بين» الذي انتخب نائباً لرئيس بنك الحكومة في نيويورك باميركا

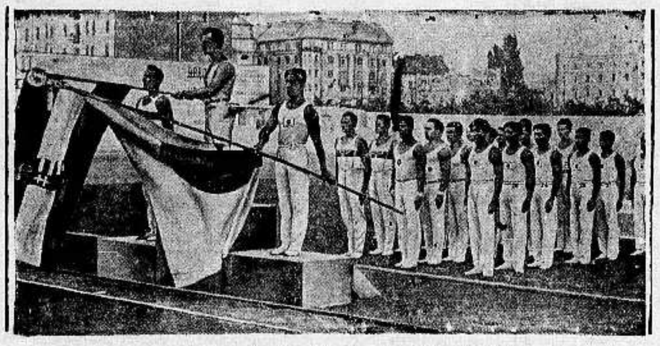

تقديم الجوائز للفائزين في المباريات الرياضية في بودابست وترى الي اليسار الفائز الاول وبين يديه العلم الالماني وفي الوسط الفائز الهنغاري والى اليمين الفائز الياباني وترى الطلبة الذين اشتركوا في الالعاب

السنيور اتوليسو وزوجته وابنته اثناء وصولهم الى برلين وقد تعين اخيراً سفيراً لايطاليا في برلين وكان سفيراً لها في موسكو

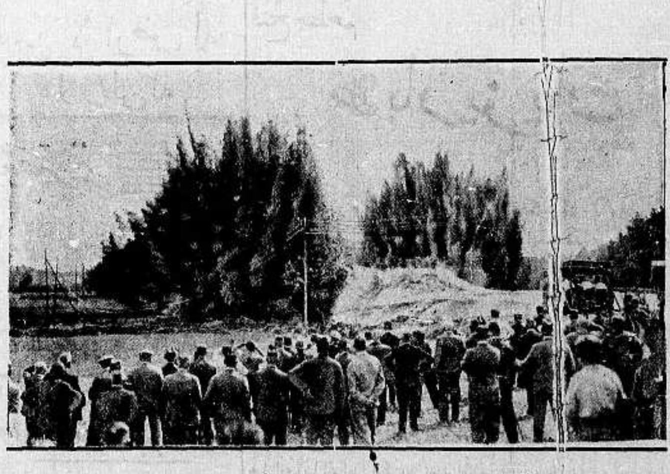

عزمت الحكومة الالمانية على تمهيد طريق للسكك الحديدية والسيارات بين برلين وفرنكفورت على نهر الاودر وفي الصورة العمال اثناء العمل يضربون الالغام لتسيير الطريق

مطبعة
الدفاع
التجاريه
في عمارة « بوست »
خير مطبعة يمكن الاعتماد عليها
لطبع جميع لوازمكم التجارية
☪ حروف جديدة - ادوات فنية ☪
اتقان فائق نظافه وسرعة بالعمل
مع أسعار معتدله للغايه
المخابرة مع ادارة الجريدة
في عمارة حزبون تلفون ١٠٧٥

الدفاع — يوم الجمعة غرة جمادى الثانية سنة ١٣٥٤ و٣٠ آب ١٩٣٥
صاحب الامتياز والمحرر المسئول ابراهيم الشنطي
مدير الادارة : شوكت حماد
رقم التلفون ١٠٧٥ و١١٨٧

أن لم تشن الغارة الشعواء مفتحماً فدافع

الدفاع

(العدد ٤١٣ — السنة الثانية)
ادارة الدفاع فى عمارة حزبون شارع جمال باشا — يافا
العنوان البرقي : الدفاع يافا : ص . ب ٢٥٥

	عن سنة	عن نصف سنه
قيمة الاشتراك في فلسطين	١٥٠	٨٠
فى الخارج	٣٠٠	١٦٠

الذجاشى والامبراطورة في ميدان القتال. استعدادات هائلة في حوض البحر المتوسط وخليج فارس. قرارات ايطاليا وفرنسا. وفاة ملكة البلجيك

ياساكنة الوبر

... تقدم خطوة فيطول

تخرج من صومعة العبادة الى ميدان القتال

تحدثت والدة محمد عليان . شهيد ارض طبعون . فاذا هي كتلك (اليرموكيه) التى شكا لها ابنها قصر سيفه ، فاجابته في شمم : تقدم خطوة فيطول ! او تلك التى سقط فتاها شهيدا يومئذ ، فحمل اليها نعيه فقامت تقول : هاتوا اخاه مكانه !

ياذاك الزمن المتألق . كنا حقيقة امة صاحبة رسالة . كنا حقيقة امة مجاهدين ومجاهدات ، بالتساوي ، عملا لا قولا ، مخلصين في كفاحنا ، لوجه الله والوطن . على ان ذلك القبس الالهي الذي اضاء جوانب النفس العربية لم ينطفىء بعد . بل لا يزال يشع خيطا ضعيفا من النور ، هو شعلة الشهيد العربي ، التى ما برحت مضاءة ، في زيت من مهجته ، وفؤاده ، وقلبه .

ياساكنة بيوت الوبر ! هل كان ينتظر منك قومك غير هذا ؟ هل كانوا يتوقعون لطما على الخد ، وضربا على الصدر ، وعويلا وبكاء ! لا وابيك، لا . بل رأوك الفخورة بهذا الاستشهاد ، التباهة بالشرف الرفيع ، اريق على جوانبه النجيع . فما دنياك ، يا اخت ، غير رقدة جفن ، وانتباهة عين . وبعدئذ يخلد فيها العمل العبقري الشريف ، كما وقع لفتاك ، ووحيدك . وأي عمل اشرف من الدفاع عن الارض ، الوطن ، حين تاجرت بها وبه الذمم ، والجيوب ، وابى وليدك الا متاجرة بالجسم ، والروح ، ليعلو عمل على عمل ، وتفارن اخلاق باخلاق ، ويقوم الدليل على ان في ربة بيت الشعر ، روحا من فتاة اليرموك .

أما السياسة والذين أخذتم تأييدها ، فقولوا لهم : كفى ! لن نسمح بعد اليوم باذى ينزل في امة . أو اهانة تلحق بشعب . طال صبرنا حتى خدع به من حسب الصبر خوفا ، وجزعا ، فرمى بيمينه — شلت يمينه — الضحية الشهيدة، فوق الترب الشهيد . فلقد ضاقت النفس ذرعا بهذا العدوان، اثر العدوان . وكادت تخرج عن مألوفها . فمن ذا يستطيع دفعا لها اذا غضبت على الاعداء ، والجبن ، وغضبت لابنها ، وارضها ؟

ما قتلت يا شهيد طبعون لانك « محمد عليان » فحسب ، بل اغتالوك لانك « محمد عليان العربي » الذي ابى التراخي في شأن ارضه يوم تراخت النفوس، واستساغت المال والمتاع . وعدوا عملك خروجا ، فاخرجوك من الحياة . طاش سهمهم ! لم يحسبوا انك الاذان ارتفع فوق المئذنة يرسل صوته المبه : حي على الفلاح ، حي على الفلاح ولاحسبوك الناقوس استوى على « الجرسية » في يوم احد له قداسته . فلقد ايقظفينا استشهادك حلاوة الذكرى الى الاستشهاد . وبعث فينا مجد الطموح الى الاستماتة دفاعا عن الوطن . كان شأنك اكثر من حادثة . اكثر جداً . انه اليوم الفاصل بين عهد وعهد ، وسياسة وسياسة ، وصبر وصبر . فلك المجد في السماء، ولك الخلود ، والبقاء . ولك ، يا ام ، احناءة الرؤوس .

* * *

اكبرنا في موسوليني ارساله نجليه الى افريقيا الشرقية، وصهره. وقلنا هكذا تكون الاخلاق ، حين يبدأ المرء بنفسه في التضحية . واعتبرنا ذلك للدكتاتور الايطالي مأثرة ، رغم حملتنا على سياسته الاستعمارية التى هدمت صروح الحق ، والعدل، او قد تهدمها هذه الصروح . ذلك ، ووافانا البرق بموقف لامبراطورة الحبشة يتضاءل عنده عمل الدكتاتور . فقد حبست هذه السيدة نفسها ستة عشر يوماً في صلاة وصوم ، داعية ان يحل السلام ببلادها . ثم خرجت من صومعة العبادة تمثل دور الملكة العريقة ذات المسئولية . وكان تصريحها البليغ : « ... حتى اذا يئسنا من المحاولات السامية ، وابى العدو الا استمساكا بعداونه ، هجرت مخدع الملكة الى جانب زوجي ، على رأس جيوشنا في ميدان القتال . وانا في ذلك اترسم خطى الامبراطورة تايتو حينما سارت الى عدو قمع زوجها منليك ، وحضرت القتال، واشتركت فيه »

اصوت امرأة هذا ؟ انه صوت ملاك . صوت ذلك الروح الفاضل لا يهاب الموت ، ويقتحم . صلت من اجل السلم ، وصامت ، حتى اذا السلم انهزمت جيوشه، خرجت من صومعة العبادة ، الى صولجان الملك ، ثم الى صهوة الجواد . هذا هو الطراز العالي في المرأة الشرقية . الطراز الذي يتقدم للمسئوليات قبل ان يطالب بالحقوق . الطراز الذي يقول خذ ، قبل ان يقول هات .

اتغلب امة فيها مثل هذه السيدة؟ قد نقول قهرها العدو والدماء تسيل علي جوانبها، لكننا لا نقول : غلبها !

القاهرة — ابراهيم

تعليقات في سطور

ألم يتمرأ

عن غليوم ونابليون؟

عقد مجلس الوزراء الايطالى اجتماعه الخطير في « بولزانو » في منطقة المناورات التى اشترك فيها ٥٠٠ الف جندي واشتركت كذلك قوات ايطاليا الجوية والبرية ، واختراعات وسائل الموت الحديثة وللسنيور موسوليني غاية من وراء ذلك ، هو التأثير على الوزراء والجنود معا ، وعلى العالم اكثر ويريد بذلك ان يكسب قرارات الاجتماع نوعا من « الخرافة » في الهول ، والشدة، والحماسة المجنونة

كان غليوم قبل الحرب يستعرض جيشه المدجج ، الذي تتكلم فيه الاسلحة بلسان القوة والجبروت ، فيؤخذ الرجل بزهو « العسكرية » . وهذا موسوليني يمثل الان دوره ودور نابليون — فهل يكون مصيره مصير الاثنين ؟

انانية

وراءها عبث ولهو !

احتجت سوريا على عادة انتخاب ملكة الجمال ، ونجحت في احتجاجها، فلم تقم الحفلة لذلك . والذي يبعث فينا الاشمئزاز في حركة المرأة ، انانية الرجل . فان هذا لم يحررها بل اتخذمنها سلوته ، ومتعته ، ووسيلته . واستعبدها لنفسه وشهواته . ولم يسبغ عليها الحقوق الاجتماعية مثلما اسبغها على نفسه . بل ارادها في المسارح والملاهي راقصة يشبع بها غرائزه، وفي غير المسارح والملاهي سلوة . وما مباريات الجمال الا تسابق مثل تسابق النحل على الزهر ، هم الرجل منها العبث واللهو . فاين أين الحقوق ؟ وأين أين الاحترام ؟ كانت الغرائز هي التى تتكلم لا عواطف النبل، ومشاعر الوفاء!

عبث

السياسة وسخريتها !

من ادعى الاشياء الى السخرية اجتماع ما اسموه « لجنة التحكيم » التى تبحث مسألة « والوال » في وقت يقوم فيه موسوليني بمناورات ٥٠٠ الف جندي ! وكأن اللجنة لم تفهم ان (المصالح هي التى تتكلم لا « الحقوق » في هذا النزاع . ومن عبث السياسة وسخريتها ان تمثل دور « البلف » بتشكيل مثل هذه اللجنة !

دورة الفلك

مصير العالم في يد أفراد

كأننا في شهر ماقبل الحرب العالمية!

المستر انتوني ايدن

البارون الوازي

المسيو لافال

أصبح مصير العالم من جديد — وكما كان وسيكون دائما — في قبضة افراد قلائل جداً . وهؤلاء الافراد يشكلون الآن وزارات تبحث تقرير مصير شعوبها من ناحيتي الحرب والسلام فالدور الذي يلعبه ايدن وهور في بريطانيا ، ولافال في فرنسا ، وموسوليني في ايطاليا هو مثل الدور الذي كان لعبه لورد غراي في الاولى ، وبوانكاريه في الثانية قبيل الحرب العالمية الماضية

وقد اجتمع مجلس الوزراء البريطاني في الاسبوع الماضي ، وقرر خطة نهائية يواجه بها المصبة في ٤ سبتمبر . واتفق على اصول منها عدم السماح بذهاب بحيرة تانا ، بل احتلالها عند نشوب القتال . ويجتمع الان مجلس الوزراء الايطالي والفرنسي في وقت واحد تقريباً لنفس النتيجة . الاول يجتمع في مركز المناورات في « برلزانو » امام وهج السلاح ، وتحت تأثيره . والثانى يجتمع وامامه خرائط برية وبحرية هامة !

عاصمة الحبشة

اديس ابابا فى حالة حرب

رحيل الاجانب واضطراب حالة البنوك !

ماذا فى الحبشة ؟ بل ماذا فى اديس ابابا عاصمتها !

أستعدادات ،

حشود ،

تصفيات !

هذه الثلاث تلخص ما يبدو الآن في عاصمة الامبراطور . الجنود ترسل بالالوف الى الحدود . السلاح يغمر انحاء العاصمة ، ويوزع على الجيوش حركات التنقل بين الفرق كثيرة ، هذه تذهب الى خطوط الشمال عند الرأس تاسا ، وتلك تسافر الى اوغادين ، وثالثة تسارع في العدو الى عدوة عند الرأس سيوم

وفي العاصمة يصفي التجار الاجانب املاكهم ، ويسجلون هذه الاملاك . ثم يعطون نسخا من اوراق التسجيل الى مكاتب الحكومة ، ونسخا الى مفوضياتهم . ونشأ عن ذلك تكدس المشحونات ، والواردات القادمة بطريق خط جيبوتي . ونشأ ايضا التخبط المالي الذي يقع في مثل هذه الاحوال . واديس ابابا الآن مثل لندن ، وباريس ، في سنة ١٩١٦ . وانتشر سكانها فى الغابات حذر الغازات . والحقد على الطليان هائل ، فاذا نشب القتال ، ووقع الاسرى ، كان الويل لهم كل الويل : تشويه ، تعذيب ، تمثيل — في مقابل استعمال الغازات السامة ، والعين بالعين ، والسن بالسن !

شبكة الاتفاقات

فرنسا وروسيا وايطاليا في كفة

اين الدول الاخرى لتحسر اللثام عن وجوهها!

قبيل الحرب العظمى الماضية كان هناك اتفاقان ثلاثيان : بريطانيا، وفرنسا، وروسيا من جهة . والمانيا ، والنمسا ، وايطاليا من جهة اخرى . اما الان ، وفي هذا الوقت العصيب ، فامامنا اتفاق ثلاثي بارز يتألف من فرنسا ، وايطاليا، وروسيا . وتجتمع المصالح بين هذه الدول الى حد بعيد . فايطاليا تؤيد فرنسا في خطتها في القارة . وتستعد لمعاونتها الى ابعد حد . وفرنسا تؤيد « ضمنا » مغامرة ايطاليا فى الحبشة . وروسيا تؤيد فرنسا وايطاليا ، الاولى لانها مثلها في العداء والمصلحة تجاه المانيا ، والثانية « ايطاليا » لتأييد فرنسا لها .

عواصم دول ثلاث مرتبطة مع بعض فى كل شيء . واتفاق مسلح مستعد يكون دائما على وشك ان ينتج امراً . فهل بعد ذلك اليوم الذي يقع فيه هذا الامر ؟ ثم اين الاتفاق الثلاثي الذى يقف في وجه هذا ؟ انشده في الاسابيع القليلة المقبلة — اذا وقعت مفاجئات فان دولا لا تزال مقنعة ، لا تريد الآن حسر اللثام عن وجوهها !

٧٠ الف ايطالى

يرابطون على حدود مصر الغربية

اذا اغلقت القناة وقعت شئون خطيرة

استطعنا ونحن في مصر ان نحصل على معلومات خطيرة تتلخص فى ان سبعين الف جندي ايطالي يرابطون على الحدود الغربية ، من جهة طرابلس ، حتى اذا اغلقت القناة ، واعلنت بريطانيا ذلك، انقض هؤلاء على مصر زاحفين ، وراء اسراب الطيارات . لانه باغلاق القناة يصبح لايطاليا طريق واحد تستطيع الاتصال بواسطته بجيوشها فى افريقيا الشرقية . ولذا كانت استعدادات صحراء السلوم والحدود الغربية جملة اظهر منها في اي مكان آخر . والذي حدثنا بذلك يقول ان السلطات الانكليزية تحسب لذلك اكبر الحساب

خبر خطير ، وسيكون له حوادث ومتممات في الايام القلائل المقبلة . والسؤال الآن : هل تقدم بريطانيا على اقفال القناة ام لا !

رد زيارة!

بالطيارة الى العاصمة الافرنسية

المباحثات الخطيرة قبيل هبوب العاصفة!

من شهر ونصف هبط روما على حين فجأة المارشال الفرنسى الكبير قائد جيوش الجمهورية . واقام اياما قلائل ، قضاها في الاجتماع والدرس . وقيل عن مهمته انها شخصية ، اما الحوادث ، والوقائع ، ومقارنات الاحوال فقد قالت انها لتوحيد الجبهة قبل ثورة العاصفة . وفعلا كان ذلك . وكان ان قدم المارشال تهنئته لقائد الجيوش الايطالية في الاريتريا ونوه بـ « شجاعته » وقدم له وسام « اللجيون دونور » تقديرا .

قلنا يومئذ ان ثمة اتفاق خطير بين الدولتين المتجاورتين . وان هذا الاتفاق سبق طويلا مجيء المارشال الفرنسي عاصمة الطليان . ولولا ذلك لما غامر السنيور موسوليني بعداء بريطانيا له . وهذه الايام تؤكد ذلك ، حين يرحل الجنرال بالبو ، وزير الطيران سابقا ، الى باريس (لامور شخصية) ايضا ! والجنرال بالبو اكبر الخبراء في الجو . وهو الذي قاد الاسطول الايطالي الجوي الى اميركا عبر المحيط . فهل تكون زيارته الخاطفة ، على متن طيارة ، الى عاصمة الفرنسيين امراً جديداً في موضوع الاتفاق ؟ الايام القادمة حافلة بالشر ، كما يبدو !

دنيـــــــا العرب والاسلام

الحبشة

التطور الحالي في المشكلة الحبشية

القى السنيور موسوليني تصريحه الذي تناول فيه موقف عصبة الامم من النزاع الحبشي الايطالي فذكر فيه ان العصبة ستكون مسئولة عن التطور الذي يمكن ان يحدث في هذا النزاع واتساع نطاق الحرب الحبشية الى حرب تنغمر فيها معظم دول اوروبا ويدلنا ذلك على ان الظروف التي ستنظر فيها جامعة الامم مسألة النزاع ليست بالظروف الناشئة ولا المهيأة فالواقع ان عصبة الامم انما انشئت كي تجعل الجيوش والقوات الحربية غير مجدية ولكن حتى الآن لم تثبت لها موجودية ولم تتخذ اي قرار يصل الى هذه الغاية، مع ان الانظمة التي بنيت عليها تجعل في امكانها تلافي وقوع الحرب قبل اشتعالها

ومتتبع سير الحوادث الماضية او الحاضرة يرى ان عصبة الامم كانت حالها في طائفة من المنازعات الاوروبية لا تبعث على الارتياح بحال، واذا كانت هذه المنازعات لم تنقلب الى حرب علانية فان عصبة الامم ظهرت امامها بمظهر الجسم الذي لا روح فيه والذي لا ترجى منه فائدة فعلية حاسمة

واذا نظرنا الى مشكلة الحبشة نرى ان العصبة تحركت فيها مبكرة ولبت نداء الاحباش ولكنها مع ذلك اقامت الدليل على انها في هذه المشكلة كما هي في الحقيقة وواقع الامر واقعة تحت سيطرة القوي ولم تظهر في اي نزاع مظهرها في النزاع الحبشي فأثبتت انها آلة مسخرة في تنفيذ اغراض وتحقيق مصالح خاصة

على ان النتيجة الوحيدة التي امكن لعصبة الامم ان تصل اليها كانت في تأجيل الحوادث الخطيرة، كما ان العمل الذي اسند الى لجنة التحكيم ليس في الواقع الا عملا تافها حتى مع فرض نجاحها في المهمة التي وكلت اليها وهو فرض، كما يظهر من الحوادث، يكاد يكون من المستحيل تحقيقه والدليل الظاهر على تفاهة هذا العمل ان حالة النزاع تزداد في كل يوم شدة وتوترا

كان السنيور موسوليني في التصريح الذي القاه يعارض كل المعارضة اي تدخل من جانب اية دولة ويعد ان مجرد التدخل هو العداء لايطاليا كما هدد العصبة اذا تدخلت بنفس المعنى المتقدم ولم تستطع العصبة ان تتكلم او تقوم باي عمل وقد القى موسوليني وسمعت عصبة الامم طبعا، في الجيوش المسافرة استعدادا للحرب ضد الحبشة خطبا يمكن ان تلخص في هذه العبارة «انكم ذاهبون لغزو الحبشة وستملكونها كلها» هذا ما تؤديه معنى عباراته التي يهدد بها كل يوم في خطب نارية واخيرا يقول السنيور موسوليني ان النزاع ليس مقصورا على ايطاليا والحبشة بل ان النزاع قد تطور تطورا خطيرا فاصبح في الامكان ان يقال عنه انه عالمي اكثر مما هو بين دولتين

مصر

الموقف الحاضر

تدل الحوادث على ان دار المندوب السامي ومستشاريها منهمكون في التدابير الواجب اتخاذها ازاء الحالة الراهنة في مشكلة النزاع بين الحبشة وايطاليا وان دار المندوب السامي متصلة تماما مع قيادة الجيش البريطاني ومع دار المندوب السامي في فلسطين ومع وكالة حكومة السودان والمفهوم ان الوزارة المصرية تنتظر اخبارا جديدة عقب اجتماع الوزارة الانكليزية وتقرير الخطة التي تسير عليها

ويلاحظ ايضا ان هناك تيارات ومباحثات في الدوائر الرسمية المحلية والانكليزية وان هناك اشياء تدور في الخفاء وتحافظ هذه الدوائر مجتمعة كلها على كتمان ما يجري

والذي لا سبيل الى انكاره ان هذه الدوائر مجتمعة تبحث الموقف الذي يجب ان تقفه مصر من الحرب المتوقعة بين الحبشة وايطاليا والموقف من الحالة العالمية بوجه عام

وقد تحدثت الدوائر الوزارية عن تحالف يعقد بين مصر وانكلترا ويخشى المصريون ان يتم هذا التحالف وان تفاجأ به البلاد دون ان تبدي رأيها فيه لكن هذا الامر غير متوقع الآن ولم تبته الدوائر المسؤولة

جريدة الدفاع في غزة

تباع جريدة الدفاع صباح كل يوم في مكتب وكالة الصحف العربية ومن ايدي الباعة

تعزيز السلاح الجوى

وكلت وزارة الحربية قومندان الطيران الحربي بشراء طائرة تبلغ نفقاتها ٦٥٠٠ جنيه وهي ذات ستة مقاعد وبهذه المناسبة نقول ان سياسة وزارة الحربية بتعزيز السلاح الجوي بالتدريج والمقرر من الآن شراء سرب جديد عدد طائراته عشر في السنة المالية المقبلة

حكومة العراق تطلب مهندسين

طلبت الحكومة العراقية من الحكومة المصرية اختيار اثنين من المهندسين المصريين لما يكون اولهما اخصائيا في المياه والنور ويكون الثاني اخصائيا في تنظيم المدن وتخطيط القرى وقد احالت وزارة الخارجية هذا الطلب على وزارة الاشغال للنظر في تقريره

اعلان

تكرمي ايتها السيدة بزيارة مخزن المشدات النسائية في بناية الارمن الجديدة فوق مخازن سوق الهندية بشارع الاميرة ماري — القدس

كل الطلبات تعمل لكل سيدة بحسب قياسها

بارتابلات دريفوس
حاملة شهادة من باريس

الجامعة الاميركية في القاهرة

يسر الجامعة الاميركية في القاهرة ان تعلن ما ادخل حديثا في نظامها :

١ — افتتاح فرع حديث كامل للصحافة يمنح درجة بكالوريوس

٢ — تنظيم قسم خاص في الكلية يهيء الطلاب لنيل شهادة جامعة لندن London Matriculation مباشرة

٣ — تخفيض قسطها من ٦٠ جنيها ونصف الى ٤٥ جنيها ونصف وذلك يشمل رسم التعليم والقسم الداخلي معا

٤ — يضاف الى ذلك ما يشمله منهاجها من درجات علمية اخرى وانظمة جديدة يمكن من يشاء الاطلاع عليها

ورغبة في حث الطلاب على اتمام دراستهم العالية يقدم لهم الدكتور اسحق موسى الحسيني « البقعة الفوقا — القدس » ما يرغبون من معلومات عن هذا المعهد وعن غيره في مصر والخارج

الصابون النابلسي

الممتاز

مصنوع من الزيت النقي الخالص

استعملوه فانه نقيا
الصابون النابلسي الممتاز ماركة النعامة
دار طاهر المصري بنابلس
ماركة مسجلة

ذائع الشهرة عبق الرائحة
يباع بالجملة في محلات

الوكلاء
السادة وردة وكباب — حيفا
السيد محمد مصطفى الجبشة — القدس
السيد عبد الله الصوراني واولاده — يافا
« محمد رفعت الاتوني — الشام

احسن صابون في العالم

صابون

ماركة

مدوح بن عبد اللطيف
حسن نابلسي

مسجلة

أثبت التحليل الكيماوي ان هذا الصابون الفاخر من زيت الزيتون النقي، لا يحوى موادا غريبة أو مضرة، يطري البشرة ويفيدها، لا تأثير له على الملابس، تجربة واحدة تثبت ما لهذا الصابون من الشهرة والجودة والنقاوة

« حاذروا التقليد، الختم على كل قطعة »

يباع في جميع محلات البقالة في فلسطين وسوريا ومصر ويطلب من المعمل بنابلس تلفون رقم ٧٣ صندوق البريد رقم ٣٥

مدرسة سوق الغرب العالية لبنان

هي مؤسسة وطنية عالية

عريقة في عالم التهذيب جديرة بالاهتمام لمميزات اخلاقية — وصحية — وعلمية — واقتصادية

اقسامها : عربي، انكليزي، افرنسي

دوائرها : ابتدائية، استعدادية، علمية، تجارية

ولها فرع خاص بالذكور ومثله للاناث يطلب بيانها من وكلائها :

حيفا ✲ وكالة جريدة فلسطين
يافا : المكتبة العصرية شارع بسترس
القدس محل داود افندي ناصر ابي جضم

الايضاح الكافي عنها من معتمدها العام

الاستاذ اسكندر اسعد كنعان

الذي سيزور هذه الانحاء من اول ايلول وصاعدا

اعـــلان

مطلوب وكلاء لشركة في يافا ونابلس وطبريا وغزة لبيع الثلاجات وماكنات الغسيل على الكهرباء والراديو صنع المعمل الشهير فاريانكس مورس فمن آنس في نفسه الكفاءة مع رأسمال فليراجع

صندوق البريد ٣٣٦

في تل ابيب لاجل توكيله

المدرسة الابراهيمية الوطنية بالقدس

تستقبــــل عامهـــا الخامس

ان ما بذلته هذه المؤسسة الوطنية من الجهود في سبيل تربية النشء والسهر على تهذيبه مدة اربع سنوات لحري بالاعجاب فقد خطت في هذه المدة الوجيزة خطوات واسعة اشهد بذلك تقدمها المحسوس واقبال اهالي القدس عليها اقبالا عظيما. وهي الآن تستقبل عامها الخامس بكل جد ونشاط وقد ادخلت عليها تحسينات جمة كما زادت صفوفها صفا جديدا هو الصف السادس الابتدائي. وسيبدأ التسجيل للتلامذة القدماء والحديثين يوم الاحد الواقع في ١ — ايلول سنة ١٩٣٥ من الساعة الثامنة صباحا حتى الساعة الواحدة بعد الظهر في المدرسة ملك الوجيه حسن افندي نسيبه في حي المصرارة بالقدس. وستفتح ابوابها للتدريس يوم الثلاثاء الواقع في ١٠ ايلول سنة ١٩٣٥ فبادروا لتسجيل اولادكم قبل فوات الفرصة سيما والعدد محدود

الادارة

اقصد — الطاهر — الاسعار معتدلة

روائح . كلسات . اخروجة
اشكول . بودره . مناديل وجه
محارم . فانيلات ... الخ

سوق البلابسة — جوار السبيل

الاستاذ على الكسار

ست حفلات فقط

يحييها

في مدن فلسطين العامرة ملك الكوميدي في الشرق وبربرى مصر الوحيد صاحب فلم « بواب العمارة »

الاستاذ على الكسار

بكامل فرقته المؤلفة من خمسين ممثلا وممثلة وبالاشتراك مع فرقة راقصات شهيرة « فرقة دانيس »

وسيقدم للشعب الفلسطيني الكريم امتن وافخم الروايات التي كان لها دوي عظيم على المسرح العربي المصري لسنة ١٩٣٥ وهما :

رواية حبايب و رواية بيت النتاش

انتهزوا الفرصة وشاهدوه شخصيا مع كافة فرقته وفرقة راقصات دانيس الشهيرة. وسيرافق الفرقة المنلوجست الشهير الاستاذ حسين المليجي وزوجته نعمات المليجي. ومواعيد الحفلات :

يافا : الاحد في ٨ ايلول والاثنين في ٩ ايلول على مسرح اوبرامغربي
حيفا : الثلاثاء في ١٠ ايلول والاربعاء في ١١ ايلول على مسرح سينما عين دور
القدس : الخميس في ١٢ ايلول والجمعة في ١٣ ايلول على مسرح سينما صيون

المتعهد الوحيد لفلسطين وشرق الاردن :

داود عمر الدجاني - تلفون ٥٥٠

ست حفلات فقط

بعض مواقف راقصات فرقة دانيس

صفوة ما يحمله بريد الشرق والغرب

تهديد

الدوتشي ينذر عصبة الامم
ثم يعود فيوجه الانذار الى انكلترا

بينما يشمل الاستعداد دول البحر الابيض المتوسط ويخشى ان يمتد لهيب هذا الاستعداد الى غيره من الامكنة ذ توافينا البرقيات ، على نحو ما نشرت (الدفاع) امس بان السنيور موسوليني يهدد بالانسحاب من عصبة الامم اذا وافقت هذه الهيئة على انفاذ العقوبات على ايطاليا ويهدد مرة ثانية بحرب اوروبية طاحنة يروح ضحيتها عشرات الملايين من الانفس اذا نفذت دولة من الدول اية عقوبة من العقوبات على ايطاليا كما يهدد الدول بان كل حركة استعداد او مناصرة للحبشة من جانب دولة ما معناها العداء الايطالي ومعناها بصورة اوسع الحرب .

ويقول الدوتشي بعد ذلك ان ايطاليا لن تتراجع عما اقدمت عليه وان عزمها في المغامرة اكيد في فتح الحبشة ولا يثنيه عن عزمه الا اذا رضيت الحبشة ان تحتلها القوى الايطالية بدون حرب وان تطلق يدها فيها دون اي رقابة او مسؤولية من جهة من الجهات .

ولا نشك لحظة واحدة في ان هذا التصريح الخطير سيدوي دويه في جميع انحاء اوروبا والعالم وسيكون له تأثيره الكبير في انكلترا خاصة وليس يخاف ان انكلترا ستوجه آخر سهم في الجعبة في اجتماع العصبة القادم في ٤ سبتمبر وفيما يمكن ان تقرر هذه الهيئة بحق ايطاليا ولكننا نرى السنيور موسوليني بتصريحاته هذه يقطع الطريق على العصبة كما يقطع الطريق في نفس الوقت على انكلترا ويهدد بحرب اوروبية وسنعرف في الايام القليلة القادمة ما سيسفر عنه الجو الدولي الحاضر

في الهند

معارك دامية على الحدود
تشترك فيها الطيارات ضد القبائل الثائرة

في الصحف الانكليزية الصادرة بتاريخ ١٨ الجاري برقية من سملا العاصمة الصيفية للهند ، هذه خلاصتها .

ارسلت الجنود والطيارات البريطانية لمحاربة ٢٠٠٠ ثائر من رجال قبيلة موهمند العليا قاموا بهجوم عنيف على طريق كانداب بالقرب من حدود بشاور

ولقد اتصلت القوى الجوية ببعض مفاوز منعزلة عن بعضها من مفاوز هؤلاء الثوار الذين يقطعون الطرق ولكن تعذر على الطيارات ان تقوم بعمل حاسم ضد هذه المفاوز بسبب عدم ملاءمة الاحوال الجوية

المخافر النائية ولذلك نقلت فرقة ببشاور مركزها من هذه المدينة الى بير كيلا عند نقطة تسيطر تمام السيطرة على الطريق العام

ولقد حاول ٢٠٠ من هؤلاء الثوار يوم ١٦ الجاري ان يخربوا طريق كانداب وفي ٢٤ ساعة انضمت الى هؤلاء الثوار مفاوز اخرى كثيرة جاءت اليهم من عشيرة عثمان خيل ومن قبيلة موهمند العليا ، وما يزال الثوار يتلقون الامداد الى الآن من جميع القبائل الموالية لقبيلة موهمند التي تريد ان تنتقم لزعيم من زعمائها قتلته قبيلة من قبائل الحدود الموالية لبريطانيا ، وان كانت تقيم ضمن حدود الافغان !

. لقد اطلق الثوار النار على بعض

الخطر الاصفر

الزيادة المتوالية في اليابانيين
تستدعي النظر الى ممتلكات جديدة

ذكرت جريدة الديلي هرالد ان اليابان ستثير قريبا مسألة توسع اليابان المترتب على زيادة نسلها ذلك ان طوكيو بحسب ما ذكرته الديلي هرالد تهيء غزوة دبلوماسية بقصد الحصول على ملاجيء لملايين المهاجرين اليابانيين في بلاد مسالمة مثل ارخبيل فيجي وساموا وسلطنة سرواك في جزيرة بورنيو وفي غينيا البريطانية الجديدة وفي جزر هولندا الشرقية

والمعتقد في لندن ان الذي بعث اليابان على هذا التوسع ليست ضرورة تقتضيها زيادة النسل ، بل مطامع عسكرية على جانب عظيم من الخطورة فيما يتعلق بالخطط الحربية

ويقصد اليابانيون ان ينشئوا مراكز يابانية في قلب ممتلكات الدول الاخرى ويظهر ان اليابان رغبة منها في الحصول على غرضها هذا على استعداد لان تغير موقفها فيما يختص بالمذكرة الانكليزية الداعية الى عقد مؤتمر بحري

***

رقم تلفون وكالة الدفاع في القدس ١٤١٣

عندما توقفت الساعة عن الدوران
كيف كانت حال صانعها؟

هناك اغنية انكليزية مطلعها : « ساعة الجد (والد الولد) توقفت لن تعود الى الدوران »

ويردد الناس هذا الدور الآن فلترديده مناسبة . هي ان في مدينة سان دياجو في ولاية كاليفورنيا الاميركية ساعة ضخمة تقوم في اوسع ميدان من ميادينها وهي من صنع ساعاتي اميركي اسمه لدجر ، تملأ نفسها بنفسها وتنبيء عن الوقت بالضبط في اي جزء من اجزاء الكرة الارضية وتدور بواسطة آلة اوتوماتيكية هوائية اخترعها لها ذلك الساعاتي النابغة المستر لدجر عام ١٩٠٧

واستمرت الساعة تدور من ذلك التاريخ الى ما قبل شهر واحد ثم ابتدأ نظامها يختل

وكان المستر لدجر اذ ذاك وهو في الخامسة والسبعين من عمره قد مرض ونقله اهله الى جهة صحراوية دافئة ليستشفي فيها ، ومنذ هذا الانتقال الى الساعة والساعة تخطيء في حسابها الذي كان في منتهى الدقة منذ اقيمت في ذلك الميدان ، كما عرف عنها ذلك اهالي سان دياجو الذين بدأوا الآن يدهشون لهذا الاختلال في ساعتهم المحبوبة

وما هو الا شهر واحد بعد ذلك حتى وقفت الساعة وقوفا تاما عند الساعة الثالثة بعد ظهر احد الايام

وكانت هذه الساعة نفسها هي التي لفظ فيها صانعها النفس الاخير

على ان الخبراء قد اعادوا الى الساعة حياتها بعد ان فحصوها فحصا دقيقا وتبينوا حقيقة العلة التي طرأت عليها بعد ٢٨ سنة مضت عليها دون ان يطرأ عليها اثناءها اي اختلال.

فمن انبأ الساعة ان صانعها اعتل ومن اوقفها عن الدوران عندما وقف نبض صانعها ، ومن ذا يعيد الحياة الى هذا الصانع الآن وقد عادت الحياة الى الساعة ؟

مناورات يابانية
تجري في السر

بينما قامت بريطانيا العظمى باجراء مناوراتها البحرية الاخيرة علنيا ، وبينما قامت اميركا قبلها باجراء مثل هذه المناورات البحرية، اذا الصحف الانكليزية تقول لنا بلسان مكاتبيها في طوكيو ان ٧٠ بارجة يابانية غادرت مياه اوساكا لتجري مناورات بحرية في مكان لا يعلم به احد .

البحث عن قاتل
في جنازة القتيل

صدق المثل القائل « يقتل القتيل ويمشي في جنازته » فقد قتل رجل مجهول رجلا اسمه دانيال اكرنجان بينما كان يمشي مع عشيقته مادج فنويك في احدى ضواحي لندن وبعد التحقيق مع الفتاة قالت انها تعرف القاتل من وجهه اذا رأته ، ولذلك اخذها رجال التحري وهم في ملابسهم الملكية وساروا واياها في جنازة القتيل ، فقد ظن المحقق في نفسه ان القاتل قد يمشي في الجنازة

وقد صدق هذا الظن وعرفت الفتاة القاتل ثم اجهشت بالبكاء ولكن بعد ان دلت عليه ، فهو الان في السجن اما الفتاة ففي المستشفى تكاد تموت من الحزن على عاشقها القتيل

سمسار محسن

فتحت وصية المستر توماس بوكنجتن سمسار الاراضي الانكليزي فوجد فيها انه يوصي بمبلغ ٢٠،٠٠٠ جنيه تنفق على ناحيتين اثنتين من نواحي لندن وهما ناحيتا « اكستون وشيارد بش » لانه قضى ايامًا في كل من هاتين الناحيتين وعرف ما يقاسيه فيها الايتام ، رحمه الله

اطلبوا
جريدة الدفاع
في روبين

من السيد محمد الناطور ومن ايدي الباعة

ايطاليا تتراجع

هل عزم الدوتشي على التساهل
بعد ان عرف خطورة المغامرة

اهتمت الصحف الفرنسية اهتماما كبيرا بالمحادثة التي جرت اول امس في باريس بين المسيو لافال رئيس الوزارة الفرنسية وسفيرا ايطاليا في باريس وسفير انكلترا فيها ، فقالت جريدة « الاوفر » ان السفير الايطالي ابلغ المسيو لافال ان البارون الوازي سيقدم في اجتماع العصبة القادم في ٤ سبتمبر المقبل بيانا بالتهم التي توجهها ايطاليا الى الحبشة كما سيقدم بيانا يبرر به موقف ايطاليا من الاستعدادات التي تقوم بها

ويقال ان السفير الايطالي سيقدم نسخة الى المسيو لافال من التقرير الايطالي قبل انعقاد مجلس الجامعة

وتقول الاوفر ايضا ان السفير الايطالي صرح بان ايطاليا عازمة على التساهل ومنح حكومتي انكلترا وفرنسا بعض الامتيازات على شرط ان لا يسمح للحبشة كما سمح للصين من قبل ببسط شكواها من ايطاليا الى جامعة الامم ، كما قيل ان السفير البريطاني اقترح باسم حكومته نص شرط مؤداه ان ايطاليا تقابل القرار الذي قد يتخذه مجلس الجامعة بالمراعاة وعين الاعتبار

اثنان وخمسون أسبوعا في تمام الصحة

لم لا ؟ لا يوجد اي سبب لعدم نشاطك ووجودك في تمام الصحة في مثل هذا الطقس . ومع هذا فكم من الايام تمر بك وانت خائر القوى لا تجد اي ميل للعمل او للمسرة

وكثيرا ما يكون سبب ذلك شعورك بالامساك . وعلى الاثر يصير جهازك بطيئا في القيام بمهمته وفي حاجة الى تقوية وهي التي تقوم بها املاح اندروز للكبد

ان املاح اندروز للكبد لذيذة الطعم وهي شراب منعش يزيل جميع الادران والاوساخ . ملعقة او ملعقتا شاي مملوءتان في كوبة من الماء يفضل اخذها صباحا قبل كل شيء او مساء بعد كل شيء تظهر لك تقدما محسوسا في حالتيك الطبيعية والعقلية

وبهذه الطريقة المحمودة تضمن لنفسك صحة جيدة على مدار السنة

أملاح أندروز للكبد

ANDREWS
LIVER SALT

٥٢ اسبوعا في اتمام الصحة

البيع بالجملة : الخواجات سلمون . ليفين . وانشتين
البيع بالقطاعي : في جميع الاجزاخانات الجيدة
الوكلاء العموميون لفلسطين وشرق الاردن
بالمكس شارع يافا ٤٤ — تل ابيب ص ب ٢١٨

اعمدة الحكمة السبعة
او الثورة العربية كما يراها لورنس

— ٢٦ —

وتابعنا السير الى ان ادركنا الامير فيصلا في وسط الوادي . والفيناه جالسا على سجادة بين ابن عمه الشريف شراف قائمقام العمارة والطائف ومولود العراقي المعروف بحميته ووطنيته وفي حضرة الامير سكرتيره يكتب الاوامر وجنبه امين سر آخر يقرأ التقارير على نور مصباح مطلي بالفضة يحمله احد العبيد .

في مجلس فيصل

رحب بي الامير فيصل حسب عادته وصرف العبيد من المكان وما كادوا يذهبون حتى شرد جمل هائج جامح الى الفسحة الجالس فيها الامير . فاسرع اليه مولود وحاول ان يجره ولكن النتيجة كانت بالعكس فسحبه الجمل وتعقدت الحبال على ظهره وتناثر التبن فوق الشريف والمصباح وفوقي فضحكنا من هذا الحادث واعتذر الامير عما جرى

انسلال
قوة من الاتراك

انسلت قوة من الاتراك الى ما وراء المعسكر العربي في وادي صفره بجانب طريق جبلية وقطعوا عليه خط الرجوع فساد الرعب قبيلة حرب ولجأ افرادها الى الوهدات وانسلوا ازواجا وثلاثا مسرعين الى عيالهم المهددة بالخطرة وهبط الفرسان الاتراك الوادي المهجور في طرق ضفران الى بير سعيد حيث كاد غالب قائدهم يمسك الامير زيداً وهو نائم في خيمته لعدم توقعه هذه المفاجأة ولكن حسن الطالع ساق اليه من ايقظه في الدقيقة الاخيرة من الفرصة

وساعد الشريف عبد الله بن ثواب الحارثي الامير زيداً على صد الجيش التركي عن التقدم الى ان تمكن الرجال من تحميل بعض الخيام والحاجات وبعد ذلك انسحب الامير زيد ورفاقه ولكن بعد ان قتل عدد من جنوده وانهزم الباقون في ظلام الليل لا يلوون على شيء نحو ينبع .

وهكذا فتحت طريق ينبع امام الترك واضطر الامير فيصل الى المجيء حيث رأيناه فانه وصل قبلنا بساعة ومعه خمسة آلاف مقاتل لحماية مركزه الرئيسي الا ان يتمكن من اعداد مواقع دفاع قوية. وتاه رجال قبيلة حرب عن رشدهم فاخذوا يروجون اخباراً غريبة متناقضة عن قوة الاتراك وحركاتهم ومقاصدهم

حقيقة
خط الاتراك

وكان الامير لا يعلم الحقيقة عن خط الترك ولا يدري اذا كان في نيتهم مهاجمة ينبع او الاكتفاء باحتلال الممرات التي تؤدي من وادي ينبع الى وادي صفرة او انهم يحشدون معظم قواتهم في الشواطيء البحرية نحو رابغ ومكة وعلى كل ان الموقف حرج مفعم بالخطر في كلتا الحالتين . وافضل شيء يستطيع الامير فيصل عمله ان يشغل افكارهم بوجوده في ذلك المكان ويحملهم على اضاعة أيام بمحاولة مطاردة جيشه الى ان يتمكن من تعزيز جنوده في ينبع .

وكنت مصغيا الى الحديث والشراف ومولود وانتبه الى العرائض والشكاوي المقدمة اليه والى المصاعب التي يلاقيها العرب .

كان الشريف قليل الكلام ومولود يذكرني بين آن وآخر من الاخبار ما يتوسم به خيراً ويشير الى المصلحة المشتركة بين العرب والانكليز

هدوء المعسكر

وتضاءلت اصوات المعسكر ونام معظم الجنود وتصاعد ضباب حولته النيران الى اعمدة من دخان واطل علينا من خلال الضباب جبل رضوى والقمر يسكب عليه انواره فتوهمنا انه معلق فوق رؤوسنا .

وانتهى الامير فيصل من اعماله الضرورية ونام تجاه الحراس يغطونه .

في اليوم التالي

واستيقظنا باكراً وكان البرد شديداً فاوقد العبيد غصونا من النخل وكان حاملوا الرسائل يعودون ناقلين اخباراً سيئة عن قرب هجوم الاتراك وبما ان هجومهم يعرض المعسكر للخطر . فان فيصلا قرر ان يعتصم بالقوة في مكان آخر اجتنابا للخطر والضرر الذي ينجم عن تدفق سيل الامطار من جوانب الآكام وايضا ليزيل القلق الذي ساور افكار الجيش

بدء الهجوم

وقرعت الطبول ورفعت الاحمال على الجمال بسرعة واعطى الامير فيصل الاشارة الثانية فوثب الجنود الى المطايا وركب الامير جواده ووراءه الشراف والامير علي ومن ثم حامل العلم وهو رجل قوي الشكيمة منجدله وجه كوجه العقاب تحيط به خصل من الشعر الاسود المتدلي فوق صدغيه ، وكان الامير علي مرتديا ثوبا مبهرجا وراكباً جملا عالي السنام ووراءه رهط من اشراف مكة وشيوخ العرب والعبيد . وبلغ عدد حرس الامير ذلك الصباح ٨٠٠ رجل . وفتش عن محل يعسكر فاستقر الرأي على النزول في واد يقع شمالي قرية نخل مبارك واقام الامير مضاربه الخاصة تحت زاويات صخرية وشد بقية الامراء اطناب خيامهم ووضع المصريون مدافعهم في الجانب المنخفض من الوادي ونصبوا خيامهم بصفوف منظمة تبدو عليها الروعة العسكرية .

الفصل التاسع عشر

القيادة
في المواقف العصيبة

بقينا يومين في هذا الوادي وقضيت معظمها مع الامير فيصل فازددت علماً باسلوب القيادة الذي يتبعه ولا سيما في المواقف العصيبة التي اثرت في نفسية جيشه بسبب الاخبار المخيفة المتسربة اليه عن تراجع قبيلة حرب في الشمال فبذل الامير فيصل غاية جهده لاحياء روح الجنود الحربية فأثر في نفوسهم خير التأثير وكان يقف امام خيمته ليفتح السبيل لكل شخص يريد ان يقابله دون معاناة صعوبة . وكان يصغي لكل المسائل والشكاوى المقدمة اليه . فاذا لم يتسع لديه المجال ناط بها الشراف او فائزاً . فعلمت بعدما سمعته ورأيته ان الزعامة في بلاد العرب تحتاج الى سعة صدر متناهية .

المجلس التشريعي يحرج الحالة السياسية
واليهود يقاسون «الجوع» للاراضي
هكذا يقول وايزمن في مؤتمرهم

نوه الدكتور وايزمن في خطابه الذي القاه في المؤتمر الصهيوني في الجلسة التي عقدت في ٢٦ الجاري بان حكومة بريطانيا قد وقفت من اليهود في فلسطين موقف المحايد محافظة على صك الانتداب وان لوعد بلفور معنى ايجابيا ولكن بريطانيا عملت من اجله قليلا . . . وقال عن المجلس التشريعي ان هذا الوقت لا يلائم تأليفه لان البلاد في سلام وفي تقدم مستمر (كذا) نتيجة لاعمال الصهيونية (كذا) والمجلس التشريعي يحرج الحالة السياسية والتوازن في البلاد !! وكذلك فان مسئولية الحكومة المنتدبة عظيمة جدا في تنفيذ هذا المشروع

وقال ان اليهود يعترفون بفضل بريطانيا بالرغم من انتقادهم لها ويشعرون ان الصداقة بين اليهود وبريطانيا ستستمر في المستقبل ايضا وقال ان من العثرات التي تعترض اليهود عدم التجانس بينهم في المدن والقرى وان اليهود لا يزالون يقاسون «الجوع» للاراضي ... وانهم لا يتقلون عاهل غيرهم في بناء فلسطين؟ لانهم واثقون من انهم الرسل الشرق!! ويمكن للانسان ان يلاحظ ذلك الآن في فلسطين التي اصبحت مركزا ثقافيا يساعد العرب في البلاد ايضا !!! وان انشاء هذا المركز يتطلب اعمالا مشتركة في فلسطين نفسها وتوسيع نطاق السلم حتى شرقي الاردن !!

ولما جاء الدكتور على ذكر العمال قال انه لا يمكن لاحد ان ينكر ان العمال هم القوي المؤسسة في فلسطين واستشهد على ذلك بالمرج وتقدمه

وتكلم عن الصناعات والحالة الاقتصادية فقال ان على اليهود ان يدربوا عمالا اخصائيين على العمل

تاليف كتابين
في حفظ الصحة

اتصل بنا ان الاستاذ محمد اديب اخذ في انجاز كتابين الفهما في « حفظ الصحة » بحسب منهج الدراسة في دائرة معارف فلسطين وشرق الاردن وان هذين الكتابين هما الاولان في سلسلة الدروس الطبية التي ينوي الاستاذ اصدارها وسيكون الكتابان جاهزان في اول السنة المدرسية القادمة

عوده
الدكتور عكاوى

وصل الثغر صباح امس عائدا من لبنان الدكتور يوسف عكاوي بعد ان قضى مدة شهر من الصيف ويستقبل مرضاه في عيادته ابتداء من صباح اليوم من الساعة الثامنة حتى الساعة الثانية والنصف بعد الظهر ومن الساعة الرابعة حتى الساعة السابعة مساء

عوده
الدكتور الشهابى

عاد من لبنان بعد قضاء مدة من فصل الصيف الدكتور فؤاد عز الدين الشهابي الاختصاصي بامراض وجراحة العين والاذن والانف والحنجرة وهو يستقبل مرضاه في عيادته بشارع جمال باشا بالطابق العلوي لمقهى ليون

الطائرة
الرومانية لم تصل

كان امس موعد وصول اولى طيارات خط (رومانيا ـ فلسطين) الجديد الى محطة الطيران في اللد ، وهو الخط الذى انشيء بناء على تواصي الغرفة التجارية الرومانية — الفلسطينية وكان من المنتظر ان يكون وصولها حوالي الساعة الثالثة من بعد ظهر امس

وقد بقي موظفو المطار الى ساعة متأخرة من ليلة امس وهم يرقبون وصولها كما انهم لم يتلقوا اية اشارة منها او من اي محطة اخرى بشأنها

مصنع يهودى
يغلق ابوابه

كان بعض اصحاب رؤوس الاموال من اليهود قد انشأوا مصنعا للحرير برأس مال قدره ثمانون الف جنيه ولكن لم يلبث ان اغلق هذا المصنع ابوابه لعدم الاقبال عليه لغلاء مصنوعاته ووجود ما هو ارخص منها وامتن.

الطريق
بين حيفا و بغداد

المفهوم ان الرأي قد استقر على المباشرة بتعبيد الطريق بين حيفا وبغداد وفرشها بالاسفلت على موازاة خط الانابيب التابع لشركة البترول العراقية وان العمل في هذه الطريق قد عهد الى شركة انكليزية

قضية
الانتخاب البطريركي

حدد يوم ٨ ايلول ويوم ١٦ ايلول موعدا للنظر في القضيتين ضد الانتخاب البطريركي وسيتولى الدفاع فيهما المحاميان المستر هيرو فتش وحنا افندي عطا الله

سوق الدير
بحاجة للاصلاح

سوق الدير في يافا من اقدم الاسواق التجارية في المدينة ولا يزال حتى يومنا من اكبرها اهمية ولكنه مع الاسف بعيد كل البعد عن الاهتمام

لقد استاء التجار واصحاب المصالح في هذا السوق عقب اطلاعهم على قرارات المجلس البلدي بشأن اصلاح وتعبيد الطرق ولم يكن سوقهم بينها

وقد شكا الينا بعض التجار في هذا السوق وطالبوا نظر اعضاء المجلس البلدي لان يتكرموا فيزوروا سوقهم ليروا باعينهم ابواب المجاري كيف تعلو الطريق في الوسط بارتفاع فظيع خطر ، وكيف ان الحفر تملأ طرقاته، وكيف ان الحجارة التى جلبت سابقا بقصد سد مكان حفر الارض لمد انابيب المياه تركت دون رص فتبعثرت هنا وهنالك

نأمل انصاف تجار هذا السوق الذين ضجوا بالشكوى من حالة سوقهم التي غدت لا تطاق مع شدة ازدحام الحركة فيه بسبب بيع الخضار والفواكه

ونأمل ان يكون هذا الاصلاح سريعا قبل دخول فصل الشتاء . اذ لا يعقل ان يبقى سوق كهذا يدفع ضرائب للبلدية ما لا يقل عن الف و٨٠٠ جنيه في السنة دون عناية

تنصيب قسيس

قال مراسلنا في بيت لحم : احتفل اليوم في كنيسة بيت لحم الانجيلية بتنصيب السيد حنا بحوث قسا وقد حضر الاحتفال جمهور غفير وبعد انتهاء المراسيم توجهوا الى بيت القس ينتش حيث تناولوا الشاي فنهنىء الانس حنا لهذه الثقة

تصدمه سيارة

صدم سائق السيارة منيب قصاب شخصا يدعى حبيب الحواش من اهالى الشام بينما كان في ساحة الشهداء بيافا فنقل الى المستشفى حيث تبين ان اصابته غير خطرة وبعد ان قبض على السائق اطلق سراحه بالكفالة لحين انتهاء التحقيق

العثور على تحف
في سكنة الهريش

اتصل بنا ان بعض العمال عثروا اثناء القيام بعملية الردم في سكنة الهريش تحت انقاض احد البيوت على حفرة وبداخلها قطع من الاثار القديمة

وقد تضاربت الاقوال في حقيقة ما عثر عليه فمن قائل انها قطعة ذهبية قديمة العهد مع جرة نقش عليها بعض حفر ومن قائل انه عثر ايضا على اعمدة قديمة مما يدل على انه كان في تلك البقعة كنيسه او مقبرة

اطلاق سراح
المتهمين

في قضية درويش ابو محمود

نظر جناب المستر بودلي القاضي البريطاني في قضية المتهمين الثلاثة السادة زهدي حجاج عبد المعطي بامية وعيسى ابو عمارة وبعد مرافعة وكيل الدفاع والنيابة قرر حضرة القاضي اطلاق سراح المتهمين الثلاثة بكفالة قدرها الفا جنيه لكل واحد منهم على ان تكون على الصورة الاتية :

١ — كفالة شخصية بالفي جنيه

٢ — كفالة خارجية (من شخص اخر) بالف جنيه وان يتعهدوا عدم التدخل في سير التحقيق مع الشهود وان ثبت عليهم ذلك يغرمون بقيمة كفالة التأمين

وقد حل وكيل الدفاع في مرافعته على البوليس واستهجن ابقاء المتهمين مدة طويلة في السجن ورفض الكفالة

توسيع طريق
البحر وتعديلها

قال مراسلنا المجدلى :

باشرت دائرة الاشغال العمومية تنفيذا لقرار دائرة المساحة في توسيع طريق المجدل ـ البحر ـ الجورة على عرض اثنتي عشر مترا وسيصير ترميم هذه الطريق بعد الانتهاء من عملية توزيعها

مأساة شهيد عرب طبعون
مذكرة الى فخامة القائم بأعمال الحكومة

ارسلت السيدة عائلة الاستاذ مغنم افندى مغنم مذكرة لفخامة القائم باعمال الحكومة باللغة الانكليزية عن مأساة شهيد عرب طبعون « محمد عليان» فيما يلي ترجمتها :

فخامة القائم باعمال الحكومة

ابعث لفخامتكم طيا ببرقية تلقيتها من مختار قرية طبعون في صدد ماقام به اليهود مؤخرا من هجوم على هذه القرية بغية الاستيلاء على اراضي العرب بالقوة والاكراه

واست اراني في حاجة لان اؤكد لفخامتكم ان هذه الحادثة المؤسفة التى اسفرت عن هدر دم عربي مسالم انهي لا وليدة السياسة الخاطئة التي ما فتئت حكومة فلسطين تسير عليها في هذه البلاد وعلى الاخص فيما يتعلق بمشكلة الاراضي فبالرغم عن الظروف الخاصة المحيقة بالخلاف القائم حول هذه الاراضي التى توارثها اصحابها ابا عن جد ، لا بد من اتخاذ هذه الجريمة الفظيعة كخير مثال على الاساليب التى يتبعها اليهود في اخراج العرب من اراضيهم وتشتيتهم ، فهوذا هم في هذه الحادثة قد عمدوا الى تحقيق مآربهم ، مستهترين بالقانون وحاولوا اجلاء العرب عن اراضيهم بالقوة والاكراه رغم ان الامر لا يزال رهن ايدي القضاء وعبثوا باوامر حاكم اللواء غير آبهين لما قد ينجم عن افعالهم من عواقب وخيمة ولا بد من القول ان هذه الجريمة الفظيعة لا يمكن اعتبارها من الجرائم العادية ذلك لانها منبعثة عن مقاصد سياسية شأن سائر الحوادث الاخرى التى استشهد فيها العرب دفاعا عن اراضيهم وتراث ابائهم واجدادهم

ان المجال لا يتسع الان للبحث في عقم السياسة التى تتبعها الحكومة والتي ترمي في الدرجة الاولى الى فناء امة واقامة امة دخيلة على انقاضها ذلك لان الامة العربية مازالت في كل مناسبة تكشف القناع عن مساويء هذه السياسة الخرقاء تلك السياسة التى استنكرها ايضا الخبراء البريطانيون الذين انتدبتهم الدولة المنتدبة للتحقيق

واكتفي في هذا الصدد ان اذكر لفخامتكم ان الوقت قد حان الآن لاعادة النظر في هذه السياسة العقيمة وايجاد علاج لهذه الحالة المؤسفة التى تئن منها البلاد عن طريق منع انتقال الاراضي العربية لليهود منعا باتا فهذا التدبير فضلا عن انه ينطبق على تواصى الخبراء البريطانيين يتفق والواجب المقدس الملقى على عاتق الدولة البريطانية بصفتها الدولة المنتدبة على فلسطين

ويجب ان لا يغرب عن البال ان استمرار انتقال البقية الباقية من اراضي العرب بالرغم عن عدم كفايتها لتأمين معيشتهم مع ما يعمد اليه اليهود من وسائل العنف لتحقيق سياستهم قد يؤدي حتما بالعرب الى حالة من اليأس الشديد يصعب على اولياء الامر معالجتها فيقع ما لا تحمد عقباه

وختاما لا اراني في حاجة لتأكيد ضرورة اتخاذ التدابير الفعالة الصارمة لمنع تكرار مثل هذه الحوادث المؤسفة بازالة الاسباب الموجبة اليها

واقبلوا فائق الاحترام

الامضاء

متيل مغنم

* * *

اعلان هام
الى مساهمى شركة السينما الوطنية الفلسطينية

بمناسبة المباشرة ببناء دار السينما الوطنية الفلسطينية بيافا ، ترجو ادارة الشركة من عموم المساهمين الكرام تسديد الاقساط الى نهاية القسط الثامن من اسهم الشركة وقد حددت نهاية شهر ايلول آخر موعد لذلك والا تضطر لتطبيق المادتين الخامسة والسادسة من قانون الشركة على المتأخرين عن دفع الاقساط

ان تسديد الاقساط مما يساعد على انجاز العمل بالسرعة المطلوبة ، ولذلك فان للشركة ملء الثقة بان حضرات المساهمين سيسارعون لتلبية ندائها

مدير الشركة

ممدوح النابلسى

افتتاح محل

صادق ورمضان

يافا - بناية الاوقاف - مقابل السرايا

اعتبارا من يوم السبت الواقع في ٣١ آب

يستعد محل صادق ورمضان لاستقبال الزبائن الكرام . ويباشر بتقديم بضائعه النفيسة باسعار متهاودة

اسرعوا لزيارته وانتهاز الفرصة النادرة

في سينما عين دور بحيفا

ابتداء من يوم السبت القادم الواقع في ٣١ آب الجارى

تعرض الرواية المدهشة

— السباع —

كوميدى موسيقى ورقص

اعتداء اليهود المستمر على العرب

تتكرر حوادث الاعتداء على الباعة العرب والسائقين الذين يأمون تل ابيب لاشغال تجارية كـفرضها عليهم الحاجة الضرورية . وهي حوادث فردية في اكثر الحالات لكننا نخشى ان استمرت الحال هكذا ان تتحول من امور عادية فردية الى امور اهم واعظم

ذلك ان اعظم اعتداء اليهود على الافراد العرب في تل ابيب وعلى شاطيء المنشية تكرر في الاونة الاخيرة اكثر من مرة ، الى ان كانت حادثة الامس التالية :

ترى ايعقل ان يكون المعتدي عربيا على يهودي في وسط تل ابيب هذا ما يقوله البوليس في تل ابيب الذى ضبط وقائع الشكاية

قال :

تشاجر محمد السماري المربجي والبائع المتجول اليهودي المدعو مندل شومن في تل ابيب من اجل المزاحمة على الموقف وقد قيل بان البائع اليهودي ضرب من قبل المربجي العربي لذلك قبض على المتهم ـ اي على العربي ـ رهن التحقيق وتبين بان الضرب كان بسيطا

هذا ما يقوله البوليس في تل ابيب عن حادثة امس ، فلا نود مناقشته بها ، قد تكون صحيحة الى ابعد حدود الصحة والضبط

انما الذي يهمنا من الموضوع هو تكرر امثال هذه الحوادث على العرب فليس من الحكمة في شيء ان تبقى الحالة هذه ولنا عودة للموضوع

عـــدد

الاثنين

الاسبوعى

١٢ صفحة فيه أهم الصور لاهم الحوادث

موضوعات جليلة محلية وخارجية

طرائف بارعة على هامش الحوادث العالمية

الجمعية
الخيرية الغزية

زارنا في ادارة هذه الجريدة السيد محمد افندي برزق سكرتير نادي الموظفين بالمجدل وفهمنا انه قدم الى يافا للقيام مع اعضاء اللجنة التى انتدبتها الجمعية الخيرية الغزية بحيفا لجمع التبرعات لهذه الجمعية التى جعلت غايتها خدمة الغزيين المقيمين في حيفا والذين يربو عددهم على الخمسة الاف غزي فنرجو للجمعية النجاح والتوفيق في عملها

شكر

محمد صبري الجاعوني ونجلاه عادل وسمير يشكرون من صميم افئدتهم كل من واساهم في فقد نجله وشقيقهما المرحوم اكرم الجاعوني ويخصون بالشكر جميع اهالى قريا بل لبنان ويرجون من الله ان لا يري احدا منهم مكروها في عزيز لديه .

انشاء مدرسة
جديدة في حمامة

قال مراسلنا في المجدل : تبرع اهالي قرية حمامة بمبلغ ٣٠٠ جنيه لبناء مدرسة جديدة واسعة تحتوي على اربعة صفوف نظرا لازدياد عدد الطلبة الذين يؤمون هذه المدرسة وقد تبرعت دائرة المعارف بمبلغ ٧٥ جنيها وعينت معلما ثانيا لمساعدة المعلم الحالي الذى رقى الى درجة مدير

اربع بواخر

تنزل ١٧٥ مهاجرا !

انزلت اليوم اربع بواخر ، في ميناء حيفا ١٧٥ مهاجرا ..!

في النادى
الرياضى الاسلامى بحيفا

قال مراسلنا في حيفا : اخبرنا اليوم رئيس النادي الرياضي الاسلامي بحيفا ان في النية ادخال عناصر جديدة من نواد اسلامية مختلفة في حيفا الى النادى الرياضي الاسلامي ليسعى الكل وراء هدف واحد وهو احياء الروح الرياضية في النفوس لتكون الكلمة واحدة ولتسير النوادي جميعها بقوة ونظام

يسقط فيموت

قال مراسلنا في حيفا : بينما كان حارس شركة النفط يسير جيئة وذهابا على سطح مكتب الشركة في منتصف ليلة امس ، اذ زلت قدمه فسقط على الارض وتوفى في الحال

استدراك

نشرنا في عدد الخميس الماضي كلمة عنوانها «من المسؤول فيما لو نشبت الحرب» بامضاء السيد عيسى البندك . وقد وقع التباس وظن البعض انه الاستاذ عيسى البندك صاحب جريدة صوت الشعب والحقيقة هو عيسى حنا البندك قريب الاستاذ لذلك اقتضى التنويه

الدفاع
في بيت لحم

تباع جريدة «الدفاع» في بيت لحم في محل وكيلها السيد بشارة الراهب تجاه دائرة البريد . كما ان السيد الراهب هو معتمدنا في بيت لحم لقبول الاعلانات والاشتراكات

تلفونات الدفاع وبرقياتها الخاصة

مدرسة للصناعات بين حيفا وعكا

كان قد اشار فخامة المندوب في خطاب له بحيفا تقريبا الى عزم الحكومة على تخصيص مبلغ من المال لانشاء مدرسة للصناعات تخصص لتعليم اولاد العرب دون سواهم وقد نفذ هذا المشروع وبدىء في بناء هذه المدرسة في مكان قريب من حيفا على الطريق بينها وبين عكا وقدرت النفقات بمبلغ ٣١ الف جنيه فلسطيني وقد وضع التصميم لهذه المدرسة لتتسع لاكثر من مئة طالب والمنتظر انجازها في شهر حزيران من السنة القادمة وتبدأ الدراسة فيها بعد العطلة الصيفية

حركة الميناء

ما تزال الباخرة (هرديس) الدنماركية التي وصلت يوم ٢٦ الجاري مستمرة في تفريغ الاسمنت، ولما تنتهي بعد من محولها وهناك باخرتان تحملان الاسمنت على الاسكلة تنتظران دورهما للتفريغ

وقد اقلع من الميناء اربع بواخر اثنتان الى حيفا وواحدة الى بورسعيد وواحدة الى الاسكندرية

جرم الاحتيال

قال مراسلنا في القدس نظر اليوم قاضي الصلح الادون شمس في قضية فرح السفري من القدس المتهم بجرم الاحتيال فقرر الحكم عليه بغرامه عشرة جنيهات او بالسجن شهرين

سعر الجنيه عن بنك باركليس

— بيافا —

٢٩ — ٨ — ٣٥

الدولار	٨-٣-٤٫٩٧
المارك الماني	٢٢٫٣٥
الفرنك الفرنساوي	٨-١ر٧٥
الفرنك السويسري	٢٢ر١٥
الفرنك البلجيكي	٢٩٫٤٩
الليرة الايطالية	١٦-١١ر٦٠

أسعار الحاجيات عن محل راشد كنعان

بيافا

		قرش
الرز الرشيدي	الشوال	١٤٠
» الانكليزي	»	١٠٠
» الدمياطي	»	١٢٨
» المندي	»	١٠٠
السكر الناعم	»	١٥٨
		مل
السكر	الصندوق	٥١٠
الصابون النابلسي	الرطل	١٢٠
الملح	الشوال	٥١٠
البن	الرطل	١٢٥
		قرش
الطحين الاميركي	الشوال	١٠٥

تباع جريدة الدفاع في العجمي في محل السيد عبد الله ابراهيم تك الغرقتنجي

النجاشي والامبراطورة في ميدان القتال

تدابير عسكرية في فلسطين وخليج فارس ومالطة. اجتماع الوزارتين الفرنسية والايطالية والقرارات التي اتخذت. محو عار عدوه. تطوع المسلمين في مصر. مناورات حربية في تركيا

القاهرة في ٢٩ اب — لمراسل الدفاع الخاص

القدس

تأسيس المجلس التشريعي في فلسطين وموقف اليهود

القدس في ٢٩ آب — لمراسل الدفاع الخاص —

علمنا من اوثق المصادر ان الحكومة قد وافقت نهائيا على تاسيس مجلس تشريعي في فلسطين رغم مشاغبات الهيئات اليهودية هنا وفي لندن ومن المحتمل ان يعلن مشروع هذا المجلس بعد عودة فخامة المندوب السامي من لندن. واليهود الذين سيتأسس هذا المجلس ضد رغباتهم يسعون لان تكون نسبة الاعضاء فيه متساوية اي للعرب النصف ولهم النصف وفي حالة عدم اذعان الحكومة لرغبتهم هذه سيقترحون ان يكون هذا المجلس من شعبتين :

الواحدة من العرب والاخرى من اليهود وان يخول اعضاء هاتين الشعبتين نفس الصلاحية التي ستكون لاعضاء المجلس التشريعي على ان تعرض عليهما كافة القوانين التي ستسنها الحكومة لتدقيقها وابداء رأيهما حولها وهذا رأي فريق من اليهود

اما في حالة تأسيس المجلس التشريعي كما تريده الحكومة سيسعون لبث الدعايات المضللة بين اعضاء المجلس من مختلف الاحزاب العربية لكي يكون المجلس كهزلة تنتهي بالغائه . حيث تكون الحكومة المنتدبة في فلسطين قد قامت بتعهداتها امام مجلس عصبة الامم وارضت في نفس الوقت اليهود بالغاء هذا المجلس. فهل ينتبه العرب لهذه المناورات متى يقوم بها اليهود ويستعدون لها منذ الان ام سيكون لليهود ما يريدون ؟

بيان الى العالمين العربي والاسلامي

اصدر الحزب العربي الفلسطيني بيانا الى العالمين العربي والاسلامي تضمن شرحا وافيا لسياسة الحكومة وما يترتب على عدم تعاون العرب والمسلمين لصد تيار الصهيونية من عواقب وخيمة تنتهي « باخلاء البلاد المقدسة من كل عربي وكل مسلم بغية انشاء دولة يهودية خالصة » وسننشر البيان في عدد قادم

فخامة المندوب يتفقد محطة الطيران والمشاريع الجديدة

اصدر قلم المطبوعات البلاغ الرسمي التالي :

« ان فخامة القائم باعمال الحكومة زار اليوم اللدوهناك قابله المستر بولوك مساعد حاكم اللواء بالرمله ثم زار جنابه محطة الطيران وتفقد المشاريع الجديدة مع المستر هول المهندس هناك والمستر لتفنسكي مهندس القضاء وبعد الغداء زار فخامته يصحبه المستر بولوك والمستر بطليف مساعد مدير البوليس المدرسة الزراعية للاولاد في بير شيمن وهناك قابله بعض موظفي المدرسة والمستر كونورث القائمقام وبعد تفقده المدرسة وتناوله الشاي معهم غادرها الى قرية جمزو وقابل مخاتيرها ووجهاءها وبحث معهم طويلا في شؤون القرية وبالمساء عاد الى القدس »

افراد البوليس في حالة استعراض عسكري

شاهدنا افراد بوليس القدس يسيرون في شوارع القدس بنظام عسكري وجهتهم قشلاق البوليس في باب الخليل وكانت الموسيقى الحربية بانتظارهم هناك فاستقبلتهم بالعزف وقد استعرضهم كبار الضباط لمدة نصف ساعة . وكان هناك كثيرا من السيدات البريطانيات اشاهدن هذا الاستعراض الغريب الذي لم يسبق له مثيل.

مساعد مفتش المعارف في اللواء الجنوبي

علمنا من مصدر ثقة ان ادارة المعارف ستعين الاستاذ حيدر افندي حلاوة مكان الاستاذ عبد اللطيف افندي الطيباوي الذي تقرر نهائيا تعيينه مساعد المفتش معارف اللواء الجنوبي في يافا

منع أذونات توريد الحنطة من الخارج

جاءنا البلاغ الرسمي التالي : تسلم فخامة القائم باعمال الحكومة تقارير موثوقة تقول بانه يوجد الان بفلسطين من الحنطة ما يكفي لسد العوز المحلي المنتظر لنهاية هذا العام

وبناء على تواصي لجنة التجارة والصناعة قرر فخامته عدم منح اذونات لتوريد الحنطة من الخارج طيلة الاشهر الثلاثة ، تشرين الاول . تشرين الثاني وكانون الاول سنة ١٩٣٥ . يستثني من ذلك ١٥٠٠ طنا من القمح اللين لطحنه بقصد استعماله في عمل الفطاير

٢٩ آب سنة ١٩٣٥ .

تلفون وكالة الدفاع في حيفا ١٢٥٨

الحبشة

النجاشي والامبراطورة والمطران في الميدان

اخذ مطران الحبشة يستعد للخروج مع الجند مستفزا فيهم الحماسة الدينية وسيقام للامبراطورة صيوان في ميدان القتال الى جانب زوجها الامبراطور حسب التقاليد وسيخرج افراد العائلة المالكة كلهم للالتحاق بالجيش كجنود وقواد

طراد بريطاني لمراقبة سير الحوادث

وصل طراد بريطاني الى بربره عاصمة الصومال البريطاني لمراقبة سير الحوادث الى ان يتلقى اوامر اخرى

مالطة

الاسطول الثالث يسافر رأسا الى حيفا

يسافر الاسطول الثالث رأسا الى حيفا وتوزع عدة بوارج تقيم في بورسعيد

تدابير تنذر بوقوع الحرب

حصنت بريطانيا جزيرة مالطة ونقلت جميع الصور والآثار القديمة من الكنائس كما وضعت الذخائر الحربية في اقبية تحت الارض لتكون في حرز من الغارات الجوية .

فلسطين

تدابير حربية في فلسطين

تحدثت الصحف عن التدابير العسكرية التي ستتخذ في فلسطين منها انشاء اربعة طرق تصل بين العقبة والبحر المتوسط وبناء استحكامات وتوسيع ميناء حيفا تمهيدا لاتخاذه قاعدة حربية

تركيا

تركيا تقوم بمناورات حربية واسعة

شرع الجيش التركي في القيام بمناورات حربية واسعة النطاق بقيادة المارشال فوزي باشا من ثلاثة ايام ويقال ان الغرض من هذه المناورات الرد على بلغاريا التي اخذت تحصن حدودها من جهة تركيا

البلجيك

وفاه ملكة البلجيك في حادث سياره

رزئت البلجيك اليوم بوفاة الملكة «استريد» في حادثة سيارة كان يقودها الملك بنفسه . وتفصيل الفاجعة هو ان الملك والملكة كانا في نزهة خارج بروكسيل وعلى بعد ٩ كيلومترات من العاصمة افلتت السيارة فجأة فاصطدمت بشجرة وسقطت في بحيرة هناك حيث قضت الملكة نحبها وجرح الملك جرحا ليس خطيراً وكان ذلك في الساعة التاسعة والدقيقة اربعين من صباح اليوم

صدى وفاة الملكة في انكلترا وفرنسا

وما ان ذاع الخبر حتى عم الاسى جميع انحاء المملكة لمكانة الملكة الممتازة عند الشعب . ولم تلبث ان اغلقت المتاجر والحوانيت ورفعت الاعلام السوداء حداداً . وقد قوبل النبأ في انكلترا بحزن عميق . وكذلك في فرنسا فان فقدان الملكة عد خسارة قومية للاحترام البالغ الذي كان يضمره لها الشعب الافرنسي

ايطاليا

محو عار ايطاليا من معركة عدوة

خطب السنيور موسوليني في ساحة المناورات مدة ٤٥ دقيقة وقال في خطابه ان الغرض من حركاته في الحبشة امران : الاول محو العار الذي لحق ايطاليا من معركة عدوة عام ١٨٩٦ والتي انكسرت فيها ايطاليا والثاني غرضه ان يأتمر الامبراطور بامره.

حصر الحرب في الحبشة

وقال ان الحرب يمكن حصرها في الحبشة اذا لم تقترح العصبة على عمل يؤدي الى خسارة ملايين من الارواح

القرارات الاخيرة لمجلس وزراء ايطاليا

وافق مجلس الوزراء الايطالي على القرارات الاتية في الاجتماع الذي عقد امس برئاسة السنيور موسوليني

اولا — ايطاليا عازمة على الدفاع عن نفسها الى النهاية

ثانيا ستبرهن ايطاليا في عصبة الامم على ان الحبشة غير جديرة بعضوية العصبة

ثالثا : لا تهدد سياسة ايطاليا تجاه الحبشة الامبراطورية البريطانية في مصالحها

رابعا : تعتقد ايطاليا ان مسألة الحبشة استعمارية صرفة ولا تؤثر في سياسة انكلترا او سياسة دولة ما من دول اوروبا

خامسا : تعيين العقوبات على ايطاليا يؤدي الى عواقب وخيمة وان ايطاليا مستعدة لمقابلة الطوارىء بتدابير فعالة

الكويت

الاستعدادات العسكرية في خليج فارس

بدأت السلطات استعدادها في خليج فارس بجعل ميناء الكويت قاعدة بحرية بعد توسيعه واقامة مطار جوي وبناء ثكنة عسكرية على مقربة منه

انكلترا

انكلترا متمسكة بموقفها مع العصبة

لا تزال انكلترا متمسكة في موقفها وتؤيد كل قرار تصدره العصبة على ايطاليا

تجنيد المسلمين في مصر للحرب مع الحبشة

قالت جريدة الديلي تلغراف ان بعض مندوبي الحبشة في مصر منهمكون في تجنيد المسلمين وقد بلغ عدد المتطوعين منهم حتى الان خمسة الاف وهم على اتم استعداد لتأليف فرقة تعمل في الجيش الحبشي ولكن الحبشة لا ترى داعيا لذلك ما دامت الحرب لم تعلن بعد

انتهاء المغامرة الحبشية بمرثاة بليغة

تحدث صحافي معروف عن المغامرة الحبشية فقال سوف تنتهي بكتابة مرثاة بليغة على قبر حرية الحبشة وربما كان ذلك من غير حرب ولكن باقتسام هذه الحريات اسلابا .

توالي التبرعات الانكليزية على الحبشة

تتوالى التبرعات من الانكليز في لندن على الحبشة حتى تمكنها من الدفاع عن نفسها .

في اجتماع الوزارة الفرنسية

فرنسا — اجتمعت امس الوزارة الفرنسية واصدرت بيانا جاء فيه ان فرنسا لا تقبل اي حال من الاحوال ان تشترك مع الدول في جنيف في توقيع العقوبات على ايطاليا

فرض العقوبات يؤدي الى تفاقم الحالة

وسيوضح المسيو لافال لانكلترا ان عصبة الامم انما انشئت لحماية السلام فاذا فرضت عقوبات على ايطاليا افضت الى تفاقم المشكلة مما يؤدي الى الحرب والافضل هو ترك ايطاليا وشأنها

حيفا

اهالي طبعون وقوة البوليس

حيفا في ٢٩ آب — لمراسل الدفاع الخاص — لا تزال قوة البوليس مرابطة في طبعون الامر الذي ازعج الاهالي كثيراً . والاهالي يطلبون من المسؤولين اخراج هذه القوة من اراضيهم ليستتب النظام وتسير الامور في مجراها الطبيعي

رئيس مركزية حيفا يسافر بالاجازة

سافر امس الى بلاد الانكليز مأذونا المستر شرول رئيس المحكمة المركزية بحيفا وقد حل محله نائب رئيس المحكمة المركزية بيافا .

استمرار اضراب عمال شركة قرمان ديك وسلطي

لا يزال عمال شركة قرمان ديك وسلطي مضربين عن اعمالهم وقد لجأوا الى جمعية العمال العربية لتنظم اضرابهم وتوحد صفوفهم

واذاعت جمعية العمال امس بيانا ضمنته مطالب العمال وقد جاء بنحو ٢٠ مادة والعمل جار لازالة سوء التفاهم بين المضربين واصحاب العمل

ونأمل ان تسوى المسألة بصورة مرضية لا سيما وان العمال هم من اسرة الشركة والمصلحة تتعلق بالطرفين

اطلبوا جريدة الدفاع في روبين من محل السيدين محمد الناطور والخربتاوي

انباء الصحف اليهودية

في المؤتمر الصهيوني

جاء في اخبار المؤتمر الصهيوني انه في جلسته يوم ٢٦ الجاري ان حزب العمال في المؤتمر المذكور يمثل نصف مليون ناخبا وان غايته الاساسية لعمل الزراعي وتقوية الجمعية الصهيونية العالمية واتحاد القوى الصهيونية وتأليف جمعية صهيونية عامة من كافة الاحزاب عدا حزب المملكة اليهودية لقلة عدد اعضائه وصرح الادون بن غوريون في اجتماع هذا الحزب ان معظم الدول تقاوم المانيا ولكنها لا تقطع علاقاتها معها وللصهيونية حقوق معترف بها في المانيا لا يمكنها من اجلها مقاومة هتلر ما دام رئيسا لحكومة الريخ وطلب الادون غروسمان من المؤتمر ان يبحث مسألة استعمال بنك انكلو فلسطين الاسمنت الالماني في عمارته بتل ابيب وتلا في المؤتمر برقية وردت عليه من تل ابيب تفيد اعتقال حامية من شان الاصلاحيين بالقرب من البنك المذكور هناك وهنا طلب الادون شرتوك رئيس القسم السياسي في الوكالة اليهودية من الجمعية الصهيونية ان تسأل ادارة البنك المذكور عن ذلك وقال ان الحكومة تعتقل رجال الحاميات باسم الامن وان الجهود التي تبذلها الجمعية الصهيونية لاخراج رجال الحاميات من السجون لا تثمر في اكثر الاحيان وتكلم الادون غولدمان عن التصدير من المانيا وقال ان امر التصدير احيل الى اللجنة السياسية لبحثه !

وفي هذه الاثناء جرت مناقشة حادة بين الاعضاء عن التصدير والمصنوعات الالمانية واقترح بعضهم عدم بحث هذه الامور الآن فاغاظ هذا اعضاء حزب المملكة اليهودية الذين وقفوا جميعا على الاقدام وهتفوا هتافا عاليا فاحتج غيرهم من الاعضاء واقترحوا اخراج هؤلاء من الجلسة

وتوقع الادون موريس روتنبرغ رئيس مندوبي يهود اميركا في المؤتمر اتساع الشقاق بين الاحزاب الصهيونية وطلب تعيين لجنة لوضع برامج اقتصادية وقال ان التقدم العجمي في فلسطين يمكنه ان يجعل موقفنا في فلسطين في خطر كما حصل في المهجر وطلب الخطيب درس مسألة الجوازات درسا جديدا ولفت نظر الهيئات الى مزاحمة الصناديق القومية بعضها لبعض واعترف الخطيب بفضل جمعية العمال في فلسطين

وتكلم بعده الادون ليوليبسكي عن المناقشات العامة فقال عنها انها الواسطة للتفاهم الودي والعمل المشترك واظهر اعجابه من حركة العمال في فلسطين واخلاصهم ومحافظتهم على العمل العبري الذي هو من اسس الحركة الصهيونية ومن برنامج الجمعية الصهيونية وبدون المحافظة عليه لا يمكن ان يكون للوطن القومي قيمة وقال ان الصهيونية اليوم امام مفاجآت عظيمة وامام واجب قومي عظيم واقترح الخطيب ادخال الاعمال الانشائية الفردية في برنامج اعمال الجمعية الصهيونية لان في عدم ادخالها فشلا مريعا للحركة باجمعها وقال ان الحالة الاقتصادية في فلسطين تتطلب برامج واسعة تضعها مؤسسة عليا

برقيات

ارسل السادة اصحاب التواقيع البرقيات الآتية يطلبون فيها ابقاء السيد صبحي الشهابي في منصبه :

بيسان — وكالة الدفاع ـ القدس

اساءنا نقل مأمور التجارب في بيسان نرجو عدم نقله

مبارك الزعبي

بيسان — وكالة الدفاع القدس

نقل صبحي افندي مأمور التجارب اساءنا اياديه البيضاء وفضله على الزراعيين تجبرنا برفع احتجاجنا راجين الغائه

محمد فخر الدين حافظ محمود

بيسان — وكالة الدفاع القدس

باسم زراع تل الشوك نحتج على نقل مأمور التجارب في بيسان فرجو الغاء ذلك

محمد حنفي

بيسان وكالة الدفاع القدس

مزارعو هذا القضاء يلتمسون ابقاء صبحي افندي الشهابي مدير حقول التجارب لوظيفته لانه افادنا بارشاداته الزراعية

شيخ عشيرة البشاتوه ضاهر المثقال شيخ عشيرة الصقر فضيل العرسان مختار الساخنه سعود الموسى مختار بيسان احمد ابو علي مختار القاتور فضيل الفرير مختار فرونه عبد الرحيم محمد سعيد الصاحب حسيب وهبه فريد فخر الدين . محمود الفندي مختار السامريه محمد العلي فضل العزيز مختار عشيرة البلوطي

معرض باري

ان صحف العالم قد وصفت معرض الشرق كطريق تؤدي الى الشرق وكمنفذ يفضي الى الاقطار ومعرض باري يقوم بالادوار المهمة التالية جريا على مثل هذه الاوصاف

١ ـ يقدم اقسامه التجارية للعارضين منها افضل الطرق المعتمدة في اهم المعارض الدولية

٢ ـ قد اصبح المعرض منذ سنة ١٩٣٢ بالنظر الى تجهيزاته الخاصة (سوقا عالمية) حقيقية ولم تعد اعماله بنتيجة ذلك قاصرة على عرض النماذج بل يتقرب ايضا الى من ينتظر منهم الشراء ترويجا للمصنوعات المعروضة وقد استحدث معرض باري امورا عدلت كثيرا من واجب المعارض كما كان مفهوما حتى الان من تلك الامور ما يلي

١ — الدائرة التجارية ـ وهي مؤلفة من اقسام شبيهة بالمكاتب مجهزة احسن تجهيز لاستعمال متعاطي المومسيون والتوريد والتصدير والمؤسسات التي تعنى بالتجارة العالمية

٢ — ايام التفاوض ـ التي عينت لاجتماع اصحاب المعامل والتجار وستكون ايام التفاوض هذه ابتداء من ٦ سبتمبر الى ٢٩ منه ويجري فيها البحث في انواع البضائع المعروضة وقد برهنت هذه الاجتماعات على انها بورصة حقيقية للبضائع تمد التجار بالمساعدات المصرفية والتجارية والقانونية ، وقد تدرجت هذه المساعدات قدرها في ايطاليا وفي الخارج تخفيض من اجور السفر بحرا وبالسكة الحديدية

شجعوا مصنوعاتكم الوطنية

أنباء خارجية

السلطات الايطالية تصادر البضائع خوفا

جاء في نبأ من مصوع «الاريتريا» ان رجال السلطة الايطالية قبضوا على خمسة عشر شخصا من التجار الهنود ذوي التابعية البريطانية وصادروا منهم بضائعهم وما وجدوه معهم من المال . ويقال ان هؤلاء المقبوض عليهم قد ابرقوا الى زملائهم التجار في الهند بعدم ارسال البضائع مؤكدين ان مصيرها المصادرة

تدابير الاحباش للغارات الجوية

غادر الوف من الاحباش مدينة اديس ابابا قاصدين الخلاء والارياف لاعداد اماكن لهم فيها تقيهم خطر الغارات الجوية في حربهم مع ايطاليا وذلك نزولا على رغبة جلالة امبراطورهم التي تضمنها المنشور الذي اذاعه على سكان اديس ابابا

السفارة الايطالية تشحن محفوظاتها لجيبوتي

بلغت المحفوظات التي شحنتها السفارة الايطالية في اديس ابابا الى جيبوتي ٦٢ صندوقا مملوءة بمحفوظاتها وممتلكاتها الثمينة . وقد شحنت هذه المنقولات مركبتين من مركبات قطار جيبوتي — اديس ابابا

الحبشة لا تعترف بوثائق ذات مصلحة خاصة

ابلغت الحكومة الحبشية جميع المفوضيات التي اصدرت التعليمات لرعاياها بتسجيل ممتلكاتهم رسميا في وثائق تثبت حقهم في التعويض من ايطاليا او من الحبشة في حالة الحرب، بانها لا تعترف بهذه الوثائق التي يضعها افراد لهم مصلحة خاصة والمحتمل ان تكون غير صحيحة

اعلان

بما ان جميع العقارات والاراضي الكائنة في غزه وقضائها وفي بئر السبع المتروكة عن المرحومة الحاجة لبيبه بنت السيد خليل ابو خضره الشهيرة بام الحنفي ابو خضرة حيث لم يصير قسمتها بل هي الان مشاعة بين الورثة وبما اننا من ورثة المرحومة المذكورة فاننا نعلن العموم وخصوصا لمستأجري الاراضي والعقارات وللمديونين للمرحومة الحاجة لبيبه بان لا يجوز استئجار اي ارض من اراضيها من احد الورثة مالم يكن مفوضا تفويضا قانونيا من عموم الورثة بالتأجير كما وانه لا يحق لاي مديون ان يدفع دينه لاحد الورثة الا بمقدار حصته نعلن لورثة المرحومه بانه لا يحق لهم تأجير اي ارض او قبض اي دين الا بتفويض من عموم الورثة وكل اجارة حصلت او دين اوفي لاي احد كان بدون تفويض يكون لاغيا ولا يعترف به لذلك صار اعلان الكيفية

الوكيل العمومي عن حسن رمضان ابو خضره
محمد حسام الدين الدجاني
الوكيل العمومي عن زكية رمضان ابو خضره
عبد الرحيم نسيبه

ماذا تسمع اليوم
عن محلات السادة دجاني اخوان

يافا ـ تلفون ٧١٦

يوم الجمعة ٣٠ آب سنة ١٩٣٥

١٠ر٠٠ صباحاً قرآن كريم ـ الشيخة كريمة العدلية
١١ر٠٠ ختام
١٢ر٣٠ حديث الى الاطفال ـ بابا صادق
١ر٠٠ موسيقى ـ فرقة مدرسة البوليس بقيادة الملازم الثاني محمد صادق مارش اهواف لوزة الورد ـ افتتاحية «افيجيني ان اوليد» ـ البدر لاح في سماه ـ قاسيت كثير لما حبيت ـ مزمار بلدي من محمد صادق ـ توبي ياحلوه توبي ـ اسكتش امريكاني غصن البان تأليف محمد صادق ـ مارش تراسبورني تريتغالي ـ النشيد المصري
٢ر٣٠ النشرة التجارية الاولى
٢ر٣٥ ختام
٦ر٠٠ موسيقى ـ عود منفرد ـ رياض السنباطي (شريط ماركوني المسجل) تقسيم شط عربان ـ منولوج كنت فاكر
٦ر٣٠ حديث اخلاقي ـ وزارة الاوقاف
٧ر٠٠ حديث ـ اسطوانات مؤتمر الموسيقى الشرقية ـ الدكتور محمود احمد الحفني
٧ر٣٠ نشرة الاخبار
٧ر٥٥ النشرة التجارية الثانية
٨ر٠٥ حديث حب الظهور ـ السيدة عائشة فهمي الحلفاوي
٨ر٣٠ اسطوانات
٩ر٢٥ موسيقى ـ مغني والات ـ حسن اللواني فاصل مقام بياتي ـ تقاسيم عود ـ سماعي محير جميل بك ـ تقاسيم كمان توشيح انا لا اسمع المليم ـ تقاسيم قانون ـ ليالي وموال شفت الحبيب والقمر دور بياتي ليه قوام حسنك يميل تلحين حسين اللواني
١٠ر٢٠ اذاعة خاصة ـ يعقبها اسطوانات منولوج فكاهي العرقسوس لاحمد شريف ـ منولوج فكاهي بين حبيبتي وحرمتي لحسن صالح
١٠ر٤٠ موسيقى ـ مغني وآلات ـ حسن اللواني فاصل مقام جهار كاه تقاسيم عود ـ سماعي جهار كاه ـ تقاسيم كمان ـ تقاسيم قانون ـ ليالي وموال من نظرة واحده ـ دور جهار كاه الدهر دا كله ـ استراحة ـ قصيدة ياآسي الحي
١١ر٣٠ سلام الملك ـ ختام

يوم السبت ٣١ آب سنة ١٩٣٥

٦ر٣٠ صباحاً تمرينات رياضية محمد شكري افندي
٦ر٤٥ قرآن كريم ـ الشيخ محمود محمود هاشم
٧ر٣٥ ختام
١٠ر٠٠ قرآن كريم ـ الشيخ محمد رفعت
١٠ر٥٥ اسطوانات ـ منتخبات اوديون ـ دور الحب ليه طبعه كده لنجاة علي دلالك في الهوى لعبد الغني السيد
١١ر١٠ ختام
٢ر٠٠ مساء سيد مصطفى وكورس (شريط ماركوني المسجل) خضرة الفلاحة ـ نمنات ـ تحت البرعو
٢ر٣٠ النشرة التجارية الاولى
٢ر٣٥ ختام
٦ر٣٥ نتائج سباق الخيل مذاعة من الإسكندرية
٧ر٠٠ فرقة هواة التمثيل ـ للاذاعة اللاسلكية
٧ر٣٠ نشرة الاخبار
٧ ٥٥ النشرة التجارية الثانية
٨ر٠٥ موسيقى ـ مغني وآلات ـ محمد صادق تقسيم عود ـ مقدمة موسيقية ـ تقاسيم قانون ـ ليالي وموال ومنولوج الوردة الدبلانه تأليف مأمون الشناوي وتلحين محمد صادق
٨ر٥٥ حديث ممتاز
٩ر٢٠ موسيقى ـ مغني وآلات ـ محمد صادق مقدمة موسيقية ـ طقطوقة ـ بتسأليني بتحب مين ـ استراحة ـ تقاسيم كمان ـ ليالي وموال ومنولوج وردك بيدبل في ايدك تأليف عزيز فهمي وتلحين محمد صادق
١٠ر١٠ موسيقى ـ اوركسترا محمد حسن الشجاعي بمصاحبة ابراهيم حموده (شريط ماركوني المسجل) دموعي (تانجو) ـ صوتك (فوكس تروت)
١٠ر٤٥ موسيقى ـ مغني وآلات ـ محمد صادق تقسيم قانون ـ موال وقصيدة توءم الروح تأليف الدكتور ناجي وتلحين محمد صادق
١١ر٣٠ سلام الملك ـ ختام

اطبعوا مطبوعاتكم في مطبعة الدفاع

أنا أحب زوجي !

في كل مرة انظر الى وجهه اراه نظيفا طريا . والمسه بيدي فاراه ناعما مثل القطيفة — ان زوجي يستعمل صابون بالموليف للحلاقة يومياً لان زيت الزيتون المكرر علمياً والداخل في تركيب هذا المعجون يفيد البشرة فائدة عظيمة ويعطيها رونقاً وطلاوة وبهاءً هذا الصابون للحلاقة بما فيه من مواد يجعل الشعر ينتصب بسرعة فتمر الموسى فوقه وتقطعه بسهولة

الوكلاء والمستودع العام : الشركة المصرية البريطانية التجارية
مصر : شارع سليمان باشا ـ الاسكندرية : شارع طوسن باشا
وللشركة فروع في يافا وبيروت وطرابلس ـ نمرة التلفون بيافا ١٠٦٢
شارع ظريفة عمارة الطابو سابقا

دخنوا السجاير التركية الفاخرة
المصنوعة من اجود التبغ التركي
الجودة
الوجاهة
الاتقان
جميع هذه الاصناف تجدها في السجاير التركية
الاصناف : جوكيه كلوب . يالووه . يكي تورك . غازي نيجه . خانم اكسترا . ايكنجي
الوكيل العام :
(يوسف البينا)

اذا اردتم ان يكون شعركم جميلا لينا مموجا ومحفوظا من السقوط استعملوا

صرفين دي بترول

وارد عبد الله عوف باب الجديد
امام نوتردام دي فرانس بالقدس

وهذا الصرفين ثابت لانه مادة طبيعية معدنيه وليس مادة زيتية اودهنية
اطلبوه من الصيدليات والمحلات التجارية وصالونات الحلاقة
ويباع عند : عبد الله عوف بالجملة

الناصرة

المراحيض العمومية

كانت البلدية انشأت في الناصرة قبل مدة مراحيض عمومية الا انها لم تسد الحاجة ولم تكن منتظمة تنظيما صحيا وقد كثرت الشكاوى من الروائح الكريهة التى تنبعث من تلك المراحيض حتى ان المرء ليس بمقدوره المكوث ثانيتين فبينما نطالب من دائرة البلدية ان تعمد دوما لنظافة هذه المراحيض نطالب الى الجمهور ان يحافظ على نظافتها

الى رحمة الله

انتقل لجوار ربه المرحوم الحاج حسن من قرية عيلوط والد السادة طه ومصطفى الحاج حسن وقد شيع جثمانه بموكب حافل كما ذهبت عدة وفود من الناصرة والقرى المجاورة. رحم الله الفقيد والهم انجاله على فقده جميل الصبر والعزاء

حفلة

المدرسة الارثوذكسية

اقامت المدرسة الصيفية الارثوذكسية بالناصرة حفلتها في تمام الساعة الرابعة والنصف بعد ظهر اول امس وقد اقيمت رواية من تمثيل التلامذة الصغار اسمها ايوب الصديق تخللها فصل هزلي كما عرضت اشغال التلامذة التى نالت استحسان الحضور. ويدير هذه المدرسة الاستاذ حنا نصار وهو الذي قام ايضا بهذه الحفلة

الاحتفال

بعيد السيدة

احتفلت طائفة الروم الارثوذكس بالناصرة يوم الاربعاء من هذا الاسبوع بعيد السيدة وقد جرى احتفالا هاما وكالعادة بعد انتهاء القداس جرت الدبكة كما وقد جاء اناس كثيرون من الخارج فطلب الى الله ان يعيد امثال هذه المواسم على الامة وهي فى حال احسن من هذا الحال

اللد

طلب نقل جرن

علمنا ان حضرة مدير مدرسة ومديرة مدرسة الاناث الاميرية بالبلد والفيفا من الاهالى وقعوا على مضبطة رفعت لحضرة قائمقام الرملة تتضمن طلب نقل الجرن من محله لوقوعه قرب المدرستين وفي وسط العمران لمحل اخر وذلك لما يقع للسكان وللامذة المدرستين من الاضرار

نفى خبر

علمت بعد عودتى من سوريا ان جريدة الصراط المستقيم الغراء فى يافا قد نشرت لمراسلها محمد لباده بأن الوجيه حمدي بك النابلسي قد اشترى قطعة الارض في شرقي نابلس لليهود وليس لانشاء معمل كبريت

ولما كان لا صحة لما رواه المراسل المذكور ارجو ان تتفضلوا بتكذيب ما روي

ماجد القطب
صاحب مكتب الصحافة العربية بنابلس

غزة

دورة تفتيشية

قدم المدينة امس المستر هدلي مساعد المدير العام لدائرة الاشغال العامة والمستر [illegible] مهندس اللواء الجنوبي بالوكالة للتفتيش على طريق يافا غزة — البحر [illegible] غزة بئر السبع وليشاهد حركة التعبير طريق يافا وبئر السبع ودائرة الاشغال مهتمة كل الاهتمام بتعبيد طريق غزة - البحر - السبع - العقبة!!

ميناء البحر

علمنا ان دائرة الاشغال العمومية ستبدأ بترميم البناء الذي هدمته مياه البحر وبعد ذلك يبدأ اعمال دائرة الاشغال بالعمل لتوسيع الميناء

طريق يافا

لا تزال دائرة الاشغال العمومية منهمكة في تعبيد طريق غزة - يافا وربما يتممون عملهم بعد شهر واحد وسيعبدون ٧٥ كيلو مترا ويبقى ١٥ كيلو مترا مرصوفة رصف وبدون تعبيد.

تعليق

حوادث السرقات

كنت ذكرت لكم في رسالة امس بأن عدد المصطافين على شاطىء البحر فى هذا العام كبير جدا ومع هذا فلا توجد نقطة بوليس للمحافظة على اموال وامتعة المصطافين

وقد سطا البوليس محمد ابو حليمة على مخيم السيد ابراهيم الاعرج سائق باصات البحر واراد سرقتها فاستفاقت خالة ابراهيم المذكور على صوت رفع الخفيفتين (وقد كان ذلك حوالى الساعة ١٢ مساء) ووضعت يدها عليها ولكنها اصطدمت بشخص فمسكت به ونظرا لكبر [illegible] فقد تمكن من الهرب قبل ان [illegible] ابراهيم المذكور من نومه [illegible] ذهب ابراهيم واخبر دائرة البوليس بالحادث فذهب جاويش المركز [illegible] عبد الرحمن القدومي وقصاص الاثر السيد عوض قشران وتمكن من معرفة اثر محمد ابو حليمة الذي [illegible] الجريمة وحوكم ليوم امام [illegible] الصلح الشيخ عمر افندي [illegible] وحكم عليه بالسجن ستة اشهر [illegible] مدة السجن يربط بكفالة حسن سلوك بمبلغ ٢٠٠ جنيه فلسطيني

وسطا [illegible] امس خليل سليم حسوش على [illegible] عمر ابو حصيرة في البحر، وسرق كمية كبيرة من علب سجاير الدخان المصري والانكليزي والتركي [illegible] كان يحملها بحيبه وفي الصباح [illegible] الى احد التجار بغزة وباعهم [illegible] ولما حضر صاحب الدكان وجد [illegible] انه مسروق فاخبر البوليس [illegible] حصر التهمة بالشخص المذكور الذي [illegible] بالجريمة واستردت [illegible] السارق في السجن رهن التحقيق

ومنذ [illegible] اسابيع تقريبا سطا احدهم ليلا على [illegible] داود الدلال وسرق [illegible] عرفه صاحب المحل وكاد يقيم [illegible] الدعوى لولا ان اهل السارق [illegible] الدلال واعطوه نصف ثمن [illegible] ولا [illegible] دون ان نسمع بحادث سطو او سرقة على مخيمات المصطافين [illegible] تظل هذه الحالة؟ الفت نظر [illegible] البوليس مرة ثانية لانشاء نقطة [illegible] للمحافظة على اموال وامتعة المصطافين [illegible] على ايدي الجناة

المجدل

كشافة قريش

عادت فرقة كشافة صقر قريش المتجولة الى مقرها [illegible] خيمت على ساحل بحر الشيخ [illegible] مدة شهر كامل كانت تقوم خلالها [illegible] على الالعاب الرياضية والحركات الكشفية وهي تستعد الآن للاشتراك [illegible] فرق الكشافة العام الذي سيقام في [illegible] روبين

ميزانية البلدية

صادقت الحكومة [illegible] عدد الوقائع الرسمية الاخير على ميزانية البلدية الجديدة سنة ١٩٣٥ - ١٩٣٦ وستشرع البلدية في تنفيذ مشاريعها

عاقبة الافتراء

قدمت النيابة [illegible] العبد الرحوق وابراهيم الغراب من [illegible] الجورة والسيد صرور وصبحية [illegible] من المجدل الى المحكمة لايقافهم [illegible] بتهمة اعطاء بيانات كاذبة [illegible] وقد توقيفهم اسبوعا كاملا ماعدا [illegible] وافقت المحكمة على اخراجها بالكفالة

الصلح في قضية

نظر حاكم صلح المجدل بالوكالة في القضية المقامة من [illegible] ادب محمد طه مدير المدرسة الا [illegible] ضد المدعو خليل ابراهيم [illegible] بتهمة التحقير والتهديد، وذلك [illegible] تاريخ ١٨ الجاري كان المدعى عليه ارسل الى المدعي تحريرا فيه كثير من [illegible] الشتم والاهانة والوعيد فتدخل [illegible] في حل هذه القضية فاسقط [illegible] دعواه

اعلان

صادر من دائرة [illegible] اجراء يافا نومرو الاجراء ٣٥/٤٥٩٧ ١٧٨١

جميع موجودات دكان بقالة من سجاير وسكر [illegible] وجبنة وحلاوة [illegible] الاشيا المبين مفرداتها [illegible] السيد الفلسطيني وذلك يوم [illegible] الواقع في ٢-٩-٣٥ الساعة (٢)

فعلى من [illegible] بالشراء مراجعة مأمور البيع [illegible] في اليوم المذكور في [illegible] باب البوابة بيافا [illegible] اعلان الكيفية في ٢٦-٨-١٩٣٥ مأمور اجراء يافا

[illegible] سيدة

مرت [illegible] وزوجها [illegible] سلطان مصر السيدة عطية [illegible] الدكتور رحمن والسيدة [illegible] الهدايا والكرامات وهي [illegible] وتعطف كثيرا على قضية فلسطين [illegible] وهي عائدة الى بلادها [illegible] السويس بعد ان زارت [illegible] الاماكن المقدسة في فلسطين

فرصة ثمينة لا تجعلها تفوتك

وبادر حالا للاكتتاب في أسهم

شركة المعامل العربية بيافا

المحدودة الاسهم

في مكتبها بشارع يافا - القدس (أمام النوفرة الجديدة)

التى تتعاطى كافة الاعمال الحديدية والصناعية والخشبية وتقوم ببيع وتصليح وتركيب وسكب جميع انواع الآلات والموتورات والماكنات والسيارات وتمارس اشغال المواسير والثلج والكازوز والطحين وخلافها

وتذكر أن

شركة المعامل العربية

المحدودة الاسهم

١ - رأس مالها عشرون الف جنيه مقسومة الى ١٠ آلاف سهم. فهي شركة قوية ذات استعداد كبير للقيام بهذه الاعمال العظيمة. وتضمن لك الارباح الوفيرة
٢ - إنها عربية وتغنيك عن احتياج الاجانب
٣ - تديرها سواعد عربية فتية فنية. وتغذيها اموال عربية
٤ - يتمرن فيها النشء العربي.
٥ - يعتاش منها كثير من العائلات العربية العزيزة

فعليك ان تسارع حالا للاكتتاب فى أسهم

شركة المعامل العربية المحدودة

في مكتبها بشارع يافا - القدس (امام النوفرة الجديدة)

المواعيد كل يوم ٨ — ١٢ صباحا ٢ — ٦ مساء «الاسهم محدودة»

مستحضرات صيدلية الحنفى بحيفا

البوابة الشرقية تلفون ٨١٢

هى مستحضرات قامت على اسس تجارب واختبارات عديدة يدعمها فكر ثاقب، وتعليم راق، وتمرن طويل، فانتجت للاهالي الكرام ادوية فيها شفاء لهم، لم تكن معروفة من قبل، وقد بذلت جهودا جبارة فى استحضارها وذلك اكراما للاهالي وحاجتهم الماسة لها وهذه هي:

١ - معجون خليلوس

هو معجون الاسنان الوحيد مركبا من انقى المواد الطبية يطهر الفم وينظف الاسنان ويشفي اللثة

٢ - قطرة اللؤلؤ واللؤلؤة الزرقاء

تحافظ على قوة البصر وتشفى امراض الجفن والعين تأثيرها فعل مضمون

٣ - مرهم نوفا اكزيما

يشفي جميع الامراض الجلدية ويستعمل لشفاء الحروق والجروح وحب الشباب والتسميط. خير مرهم يستفاد منه

تجدون جميع مستحضرات الحنفي فى صيدلية حلبي اخوان وصيدلية العلمى بالقدس وفى مستودع الادوية فيالة وصاغة وعازار — شارع بسترس بيافا

خابروا - صيدلية الحنفى بحيفا

مطعم وبار الشرق الكبير

لصاحبه محمود عبد الله اغا

يافا عمارة النابلسي اول شارع جمال باشا — رقم التلفون ١٢٠٥

يتشرف صاحب مطعم وبار الشرق الكبير باعلان زبائنه الكرام انه بمناسبة موسم النبي روبين وبمناسبة ادخال تصليحات جديدة سيغلق المطعم والبار ابوابه مدة شهر اعتبارا من تاريخه مع العلم ان الفندق سيبقى مفتوحا ويقبل زائريه حسب المعتاد.

علم المغناطيسية وتأثيره

فى قوى الانسان وحواسه

تقرر استئجار قاعة التمثيل في بناية جمعية الشبان المسيحية في القدس ليعرض «البروفسور برناردو» تجاربه ونظرياته العلمية في علم المغناطيسية وتأثيره في قوى الانسان وحواسه - تلك النظريات التى احرز من اجلها القابا علمية رفيعة واوسمة شرف من اشهر حكومات العالم

وقد ضربت لجنة الحفلة موعد لمشاهدة تجارب ونظريات «البروفسور برناردو»

يوم السبت في ٣١ آب سنة ٩٣٥

اما التذاكر فانها تباع في المحال الاتية:

محل الخواجه تيودور اسطفان
« « غوردون بوتاجى
شباك مسرح جمعية الشبان المسيحية

اننا نحض الجمهور فى بيت المقدس على مشاهدة هذه الحفلة التى خلبت قلوب الدجالين والتى قلما يسمح الدهر بمثلها

المسكب العربي اليافي

والفابريكة الميكانيكية لصاحبها

محمد صالح عطية

شارع يافا — القدس بجوار مطحنة الجلاد

استعداد تام · لتركيب وتصليح جميع انواع الموتورات، طلمبات · للسيارات بقايس مختلفة، طواحين، مكابس الزيت، ماكنات للثلج والكازوز

اخصائيون فنيون يقومون بكافة ما يلزم بدقة وعناية، اسعار متهاودة لا تقبل المزاحمة، الدفع بالتقسيط

زيارة واحدة

تثبت نجاح الاعمال العربية الوطنية

١٨١ — يوم الجمعة غرة جمادى الثانية ١٣٥٤ — الموافق ٣٠ آب ١٩٣٥

أصاحب الامتياز والمحرر المسؤول: ابراهيم الشنطي
مدير الادارة: شوكت حماد
رقما التلفون ١٠٧٥ و١١٨٧

الله لم تشهد الغارة الشعواء مقتحماً، فدافع

الدفاع

المدد — ٤١٣ — السنة الثانية

ادارة الدفاع في عمارة حزبون، شارع جمال باشا — يافا
العنوان البرقي: الدفاع يافا — ص. ب ٢٥٥

	عن سنة	عن نصف سنة
قيمة الاشتراك في فلسطين	١٥٠	٨٠
في الخارج	٣٠٠	١٦٠

صور عالمية على هامش الحوادث

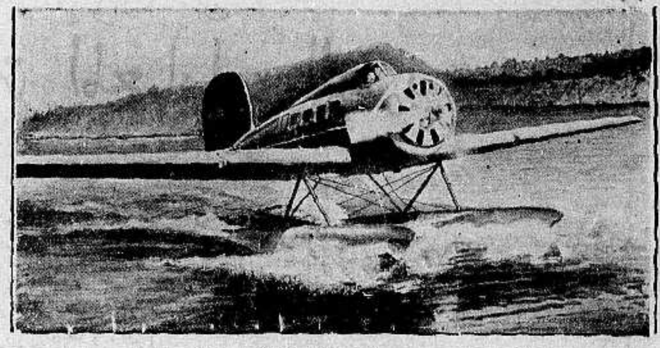

طائرة المستر ويلي بوست الطيار الاميركي المشهور الذي عزم على الطيران الى الاسكا ثم الى سيبيريا عن طريق القطب الشمالي فبوغاز بورنغ وتراه داخل الطائرة قبيل صعوده الى المغامرة التي قتل فيها هو ورفيقه

سيجري قريبا سباق للزوارق السريعة في برلين التي تسير بقوة الموجات الكهربائية القصيرة وترى في الصورة احد الزوارق مجهزاً بالة تلتقط وترسل الموجات القصيرة

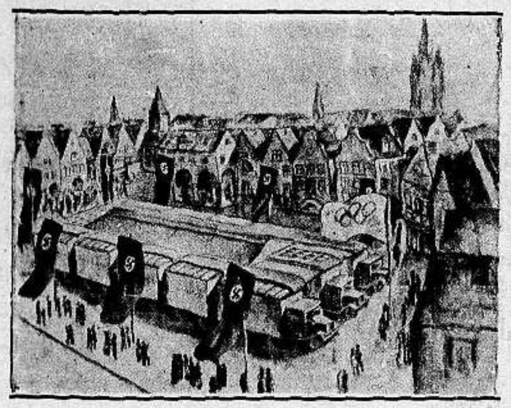

نموذج الدعايات التي تنشرها ادارة الالعاب الاولمبية في برلين

الطوفان الهائل الذي جرى في شمالي ايطاليا وترى في الصورة الجسر في اوفادا وقد انهدم كله من جراء السيلان والخسائر جسيمة في الارواح والاملاك

سيارة السير باسيل بلاكت احد مديري بنك انكلترا في لندن والتي صدمها القطار السريع في ضاحية من الضواحي الجنوبية في المانيا وقد قتل فيها السير بلاكت وترى في الصورة رجال التحقيق اثناء البحث

مطبعة الدفاع التجاريه

في عمارة «بوست»

خير مطبعة يمكن الاعتماد عليها
لطبع جميع لوازمكم التجارية

حروف جديدة - ادوات فنية

اتقان فائق نظافه وسرعة بالعمل

مع أسعار معتدلة للغايه

المخابرة مع ادارة الجريدة

في عمارة حزبون تلفون ١٠٧٥

الدفاع — يوم الاحد فى ٣ جمادى الثانية سنة ١٣٥٤ و ١ ايلول ١٩٣٥

صاحب الامتياز والمحرر المسئول ابراهيم الشنطى

مدير الادارة : شوكت حماد

رقم التلفون ١٠٧٥ و ١١٨٧

أن لم تُشن الغارة الشعواء مقتحماً فدافع

الدفاع

(العدد ٤١٤ — السنة الثانية)

ادارة الدفاع فى عمارة حزبون شارع جمال باشا — يافا

العنوان البرقي : الدفاع يافا : ص . ب ٢٥٥

	عن سنة	عن نصف سنه
قيمة الاشتراك في فلسطين	١٥٠	٨٠
فى الخارج	٣٠٠	١٦٠

اسفار تنذر بهبوب العاصفة الدولية. توحيد قيادة فرنسا وايطاليا. الاستعدادات العسكرية في حيفا. اغلاق الدردنيل. اضطراب السوق المالي

حرب واستباحة

موسولينى يتقدم بفكرته عارية صريحة

ملحمة بين القوة المتلصصة والحق المفجوع

لهذا النزاع الحبشي ناحيته الروائية الخالصة . فان دهورا من ورائه تتكلم فصيحة البيان ، قوية الديباجة ، ساطعة الاسلوب — تروي حديث النزاع الخالد بين الحق والقوة ، بين الشرق والغرب . وهذه الحبشة اليوم زاوية من مسرح هذه الرواية ، فلا عجب اذا تناولها التمثيل ، وانما العجب ان يغفلها هذه السنوات الطويلة ، مشغولا بغيرها عنها . وجاء الدور القاسي في فترة انتباهة الشعوب الشرقية وصحوتها . واذا به تتقدمه تصريحات مكشوفة ووعيد بالارهاب اذا الحبشة لم تذعن — على حين كانت الاساليب فيما مضى من ادوار النزاع متذرعه بزخرف القول ، ومعسول البيان وحين لجأت بريطانيا الى « عبء الرجل الابيض » تسحق بمنطقه الرجال ، والاقطار والشعوب وحين لجأت فرنسا الى « رسالة المدنية » تغزو به الامم المطمئنة ، فتردي ، وتهلك ، وتوقع صارم « القصاص » بالذين يهبون لدفع الاذى . وحين لجأت غير هاتين من دول ، كالمانيا ، بسطت سيادتها على قسم من الشرق باسم نشر « الثقافة » اما ايطاليا فمع لجوئها الى نفس الذريعة بمعنى مثل تلك المعاني منحوت منها بعباره « رسالة الحضارة » فانها بدت مكشوفة الاطماع ، صريحة الهدف الرهيب

خلال هذا الفصل من الرواية الاوروبيه تبرز عصبة الامم ، ودول عصبة الامم فى شكل عطف على الحبشة ، فتبحث المعاهدات ، وتتصدى لمنطق « مشروعية » اغلاق القناة وعدم مشروعيتها وتقف بريطانيا موقفا هازئا ساخرا تناشد ايطاليا ان لا تعبث بالنظم والقوانين وهي التي خرقت كل نظام ، وكل قانون ، واستبدت باغنى بلاد الشرق ! وادعى المظاهر الى السخرية والاستخفاف ، هذه التي اطلقوا عليها « لجنة التحكيم والصلح » تحاول الوصول الى حلول سلمية بين الحبشة وايطاليا كأنما المسئلة مسئلة منطق . وحق !

شكرا لموسولينى الذى جاء صريحا اكثر من زملائه الاستعماريين حينما قال : « نريد الحبشة باسم السيف ، باسم القوة ، باسم حق ايطاليا في الاسلاب » شكرا له على صراحته العارية . فقد فضح المستور من الذرائع ، والوسائل ، والاساليب . وجابه الشرق بالمعنى الصحيح من هذه المغامرة ، والغرض ، والسبب . وبداعدوا مسلحا بالبنادق ، والمدافع ، ، والطيارات ، والغازات . لقد حسر القناع عن الاستعمار الاوربي ، فبدت سوأته ظاهرة ، مكشوفة ، وعندئذ تقدم يمثل الدور الذي مثله من قبل زملاؤه الانكليز ، والفرنسيون ، والالمان ، وغير هؤلاء . إنه يرمي الى نفس ما رموا اليه مسلحين بالعبارات السالفة ، واضعين الزهر واغصان الزيتون فوق القنبلة — ولكنه لم يتزع مثلهم

ثورة في الفكر ، يجب ان يتحمل الشرق تجديدها العاصف ، كما تتحمله الحبشة الآن حين لم تذعن ، ولم تلق السلاح ، بل تتقدم بعشرة ملايينها تقول للغازات واسلحة الاستعمار ، أسلحة « عبء الرجل الابيض » و « نشر الثقافة » و « رسالة المدنية » تقول لها : تقدمي بشراستك ، فافتكي باللحوم ، والعظام ، افتكي بالاطفال ، والشيوخ ، والنساء يا حاملة لواء الحضارة !

ثورة فى الفكر قابلتها ثورة في الاقدام والشجاعة ، بلا سلاح ، ولا ذخيرة غير العهد على الموت دفاعا عن الوطن . فأي انقلاب هذا الذي حل بك يا آخر القرن العشرين ؟ اى تجديد فى الاعتداء ودفع الاعتداء هذا الذي تشهدينه يا دول اوروبا ، وشعوب اوروبا ، ومدنية اوروبا ؟ لقد خلت الحبشة ، الشرقية ، « الملونة » ، بائعة « الرقيق » والمتاجرة به ، من وسائل الفتك ، والابادة ، لكنها لم تخل من روح ابت بيع نفسها سماحاً ، بل تقدمت لخصيمتها تقول : اشتري رقيق امة وعبودية شعب — ولكن اشتريها وهى لقبورة ، غائبة عن الوجود ، اشتريها مدرجة بالاكفان ، يسيل من يديها ، ووجهها ، وسائر جوارحها دم الشرف الرفيع !

عراك فذ بين سطوة القوة والجبروت ، وبين جنون الدفاع المشروع عن الحق المفجوع وسيكون هذا العراك داميا بعد ايام ، او اسابيع . ينظر اليه العالم فلا يبصر الا الاشلاء المتناثرة ، والاجسام الممزقة ، والارواح المزهقة . عراك عبقري ان يكون غير القبر خاتمته ، ونهايته . وسيرى العالم فيه بائع رقيق الافراد كيف يتقدم برجاله ونسائه لصد غارة « باعة » الشعوب ، والامم . هناك تتكلم الاطماع والشهوات والمآرب باسلحة الطيارات ، والغازات ، وكل وسائل القتل والتفظيع

خلال ذلك يخرج الزعيم الحبشي « سيوم » من صومعة العبادة صائحاً : سنمثل بالاسرى ! سنبشع بهم ، سنجدع الانوف ، ونصلم الآذان ونبتر الاعضاء مثلما سيخرق العدو المتمدن نساءنا واطفالنا ، ويشوي اجسامهم بنار المدافع ، ورصاص البنادق . فكوني ايتها الحرب وحشية يسطر فيك العدو كلمته التاريخية : الغاية تبرر الواسطة ، فيتلصص ، ويقتل ، ويستبيح !

القاهرة — ابراهيم

تعليقات سريعة

مقالات تطالعها في سطور وكلمات

أجزمة ام جسر طويل

تشبه كتب الجغرافيا ايطاليا بالجزمة الطويلة وبالحبشة حذاؤها وهو تشبيه صادق الوصف ، تعثر عليه في اكثر تلك الكتب . ومن ينظر الخارطه يتحقق صدقة . وعرف الطليان ذلك فغيروا وجهة نظر قالوا عنها انها خاطئة فهذه الجزمة ليست الا جسر طويل او « كوبرى » يتجه الى الشرق ، حاملا فوقه الجيوش والكتائب ، كما حملها في عهد يوليوس قيصر الى مياه البحرين المتوسط ، والاحمر . وفي رأيهم ان هذا الجسر شرع يلعب دوره . لكن السؤال الذي يتمثل لنا في هذه الحالة هو : هل الشعوب الواقعة على مياه البحرين تشبه في شيء حالة تلك الشعوب زمن الامبراطورية الرومانية ؟ ويقودنا هذا الى سؤال جغرافي هو : اي الوصفين اصدق . الجزمة ام الجسر ، والجواب عليه نطلب الى القراء ان ينظروا مرة ثانية الى الخارطة ليقرروا الجواب !

... واصدرت بلاغا

حينما قدم ابنا موسولينى الى بور سعيد . خرج الفاشست الايطاليون لاستقبالهم ، وفي بورسعيد وقفت بعض جموعهم امام القنصلية الحبشية تهتف لموسولينى وترسل صفير سياراتها بشكل مزعج واعتدت على شاب هو الان في المستشفى : ماذا فعلت مصر مقابل ذلك ؟ اصدرت بلاغا وصفت فيه الحادث

طوت دستور مبادئها !

قام الشيوعيون في باريس بمظاهرات هائلة ضد الحرب ، اي ضد ايطاليا لانها الدولة التى تسوق العالم الى نيرانها . وكان من المنتظر ان تقدم لذلك حكومة موسكو فتكون الدولة التى تقاوم الاستعمار اكثر من غيرها ، لانها اعلنت الحرب من سنوات . فماذا فعلت اليوم طوت دستور مبادئها ، وراحت تؤيد فرنسا ، وايطاليا معاً !

أين حكم القضاء؟

فى مصر رجل اسمه شعبان حافظ . كتبت عنه الصحف الاعمدة الطوال اتهم هذا الرجل بالشيوعية . وقدم الى محكمة الجنايات فى الاسكندرية فبرأته لكن اليد المسيطرة ، اليد الانكليزية قالت هذا لا يكفي ، وشاءت ابعاد الرجل ، ونفيه . وبسطت « الادارة » نفوذها في هذه الواقعة على « القضاء » !

وانت ايضا يا ...

لفضيلة الاستاذ المراغى منزلة عند العرب والمسلمين . فقد استقبلوا فضيلته وعودته الى الازهر أحسن القبول ، واجلوه . ولذا اخذوا على فضيلته عملين كنا نحب لو تفادى وقوعهما . واليكم التفصيل :

سمو الامير سعود يكره التدخين وهذه سجية الوهابيين جميعا . ففى حفل تصدره سموه ، ومؤلف من ابرز الشخصيات في مصر ، تناول الاستاذ المراغي سيكارته واشعلها وهو جالس الى جانب الامير ، ذلك ان احداً لم يجرأ على هذا العمل احتراما لشعور الضيف .

والمأخذ الثاني في وفاة الفقيد العربي المرحوم السيد محمد رشيد رضا وعلى الرغم من علاقات المودة بين فضيلة الاستاذ المراغي والراحل الكريم ، فان فضيلته لم يحضر من الاسكندرية ليسير في الجنازة ، ولا وطئت قدمه بيت صديقه الراحل الى الان ، ولا امر بنعيه على المآذن ! هذا كثير من الاستاذ المراغي في دنيا يكاد الوفاء ينعدم من رجالها وقد استقبله العرب بشعور متألم حتى قالوا : وانت ايضا يا .. ؟ فضيلة الاستاذ معذرة !

فى سبيل قدأستك ايتها العربية

حارب تركيا ، لا بل حارب مصطفى كمال العربية فمحا من بلاده حروفها وسائر مظاهرها . شاه ايران مقلد بارع لمصطفى كمال . لماذا لا يشن هو الآخر غارته على العربية ويثير عليها حرباً ؟ وكان .

الرجلين ما شاءا ان يصلحا في بلادهما فالتاريخ وحده يقرر فى النهاية قيمة هذا الاصلاح . ولكن في عمل الغازى والشاه ما ينبغي ان يدفع العرب الى احياء امجادهم القومية واحترام عربيتهم الى درجة العبادة بعد هذا يجب توحيد كلمتهم من جديد لتصدر الشرق مرة ثانية فقد كانوا ارأف به من الذين حلوا اليه لا تبنيه اوروبا ! ومن عجب ان يقول هؤلاء : وداعا ايها الشرق ، فلا تسمع لذلك النداء صدى فى اوروبا لانها لا تريد ان تقبل .. ضيافتهم !

مراحل المغامرة الحبشية

نشاط الجند وتذمر الرؤوس وحفر الخنادق

ظهرت الحالة في اديس ابابا بشكل تعزيز جيوش الشمال وتوزيع الذخائر على الجنود المسافرين الى اوغادين . وقد وردت انباء من عدوة تشير الى استعداد الرأس سيوم لتلقى الضربة الاولى . والحالة فى منطقة تيغرى عصيبة لان الهجوم الاول سيكون عليها . وقد تذمر الزعماء والرؤوس من خطة الامبراطور المسالمة ، وطلبوا زحف جيش الشمال بال ٤٠٠ الف جندي . وتحفر الخنادق العميقة في مناطق تكاد تكون مجهولة لاتقاء الغارات الجوية . والشعب يستعجل القتال و ينتظر نشوب المعارك

توزيع الاسطول والتدابير المتخذة فى ذلك

والانكليز مشغولون باتخاذ التدابير ، وقد وزعوا الاسطول من جبل طارق ومالطة الى عدن . ويعنيهم بشكل خاص الجيوش الايطالية المعسكرة على حدود مصر الغربية . وقد ورد في احدث الانباء ان عددها بلغ السبعين الفاً . والسؤال الذي يبدو على كل فم : ماذا يكون موقف بريطانيا في حالة نشوب حرب

تدريب السكان على استعمال الغازات السامة

والاستعدادات التى تتخذ في مالطة وجبل طارق تشير الى خطورة الحالة فبعد ان اودعت المقتنيات الثمينة الاقبية العميقة اخذ الجمهور يتدرب على استعمال الكمامات الواقية من الغازات . وفي جبل طارق وزعت هذه الكمامات ومعها ارشادات بكيفية الاستعمال .

فشل كل سعى فى سبيل السلام

وقد فشل الى الان كل سعى فى سبيل السلام وبات الناس يتوقعون الحرب بين وقت واخر . واستعدادات ايطاليا الهائلة تنم عن خطة مدبرة ستبدأ بتنفيذها قريبا . وفي ايطاليا الان ٨٠٠ الف جندي وسيبلغ الرقم قريبا المليون وسيصل رقم الجنود فى الاريتريا والصومال الى ٢٥٠ الف ويعمل فى هاتين المستعمرتين ٢٥ الف عامل .

اسمرة من خمسة الآف الى خمسين الفا

وسيكون الهجوم من الاريتريا لانها تفضل الصومال باعتبارات عديدة اهمها موقعها الصحي وملائمة مناخها الابيض اكثر من مناخ الصومال . ثم فى الاريتريا مرتفعات قرب اسمرة تصلح لان تتخذ معسكرات ومساكن الايطاليين . وقد كان يسكن اسمرة خمسة آلاف اما الآن فعدد سكانها خمسون الفا . وشيد في « عدي ارغي » معسكرات لا يبعد الا ١٨ ميلا عن عدوة المشهورة

المستشفيات تتخذ فى رودس وجزر عديدة

واتخذت رودس وجزر الدوديكانيز مستشفيات للجنود المصابين بالملاريا والدزنطاريا والتفوئيد . وستكون في المستقبل المستشفيات المخصصة لمعالجة الاصابات الخطيرة . واستعد عدد كبير من الغواصات للقيام بمناورات بحرية جوابا على تدابير بريطانيا في مالطة وجبل طارق والقول باغلاق القنال

عجز ايطاليا المالى ربما سبب لها الكارثة

وفي الافق بادرة لا تشير الى توفق الحملة الايطالية . فالى جانب صعوبة فتح الحبشة ، وتأهب سكانها للموت ، هناك التقلقل المالي الذي بدأ بعجز شهري ضخم فى الميزانية الايطالية . وقد ارتابت اكثر المصانع والمؤسسات بقدرة ايطاليا على الدفع ، وكان في مقدمة هذه اصحاب المصانع الانكليزية الذين لم يقبضوا حتى الآن سدادا لديونهم القديمة والمنتظر ان تتخذ اجراءات شديدة يكون اثرها على الحالة المالية العامة ملموسا

جوابا على استعدادات بريطانيا فى البحر المتوسط

ومما يدل على خطورة الموقف الاجتماع الثلاثي الذي عقد بين السنيور موسوليني وبين وكيلي البحرية والطيران في منطقة المناورات ، فقد نظر اليه كمقدمة لتدابير سريعة تتخذ في الجو والبحر على السواء . وكجواب على توزيع الاسطول البريطاني على طول الخط الى عدن

اكبر مناورات تقوم بها المانيا بعد الحرب

وقد بدأت المانيا تتكلم بعد سكوت طويل وجاء هذا في شكل مناورات فى ولاية هانوفر وهي اعظم مناورات جرت بعد الصلح . وفيها تستعرض قوى الجوية ، والبرية ، والبحرية . ويقال ان بريطانيا قابلت ذلك بسرور وارتياح وان وقعه على الدوائر الفرنسية كان اليما . وتعتقد هذه الدوائر انه مقدمة لوثبة المانيا على النمسا في غمرة الحرب المقبلة

حركة توزيع الجيش فى الميادين الحبشية

وستكون حركة توزيع جيش الحبشة كما ورد في آخر الانباء : ثلاثون الفاً تحت قيادة الرأس سيوم المتحدر من صلب ملكي والذي كان منافسا للامبراطور الحالى . وهذا الرقم يعسكر الآن في عدوة ويتنري . وهناك ٥٠ — ٧٠ الف جندى بقيادة الرأس كاسا ، عم الامبراطور ، قرب بحيرة تانا . وهناك سبعون الفاً تعسكر في المرج البعيد قليلا عن العاصمة

« البقية على الصفحة الخامسة »

دنيـــــا العرب والاسلام

لبنان

تحديد تعريفة البطيخ والبرتقال

ارسلت المفوضية الافرنسية الى الحكومة اللبنانية تخبرها بان الحكومة المصرية اصدرت مرسوما بتاريخ ٤ تموز عام ١٩٣٥ حددت بموجبه التعريفة الجركية على البرتقال والبطيخ ورجت المفوضية من الحكومة اللبنانية تبليغ مضمون هذا المرسوم الى التجار .

دارعه افرنسية

في مياه بيروت

تلقت رئاسة اركان حرب البحرية في بيروت نبأ من ميناء طولون يفيد ان الدارعة « كيار » التي انتدبت لحراسة سواحل البحر الابيض المتوسط وقد غادرت طولون في ١٧ الجاري في طريقها الى بيروت .

جمعية السائقين

تحذر من الدعاية الايطالية

عقدت جمعية تعاضد السائقين اول امس جلسة نظرت فيها امر الدعاية الايطالية بين العمال لارسالهم الى شرق افريقيا للعمل مع ايطاليا ضد الحبشة وقد اذاعت الجمعية البيان الآتي نصه :

تبين للجمعية ان بعض السواقين قد اخذوا في الآونة الاخيرة بوعود بعض مكاتب التسفير الايطالية التي اوهمت السواقين بانهم انما يسافرون للعمل بجو هادئ . وتبين للجمعية ان هذا التغرير قد نجح على بعض البسطاء من السواقين فقبلوا السفر الى افريقيا الشرقية

وحيث ان الجمعية لا تجهل الغاية من عقد هذه الاتفاقات في الساعة التي تهدد الحبشة حرب خطيرة لذلك قررت الجمعية ايقاف السواقين على هذه الامور الخفية حتى يتدبر كل سائق امره . والجمعية تنصح السواقين بعدم التقيد مع هذا المكتب الايطالي والذي يعقد مثل هذه الاتفاقات يجب ان يعتبر نفسه ذاهبا الى ساحة الحرب للدفاع عن ايطاليا ضد الحبشة ، وان الوطن هو احق من ايطاليا بابنائه

الاقتصاد

في نفقات الموظفين

اذاعت مديرية الداخلية الى المحافظين المنشور التالي بخصوص كثرة نفقات انتقال الموظفين ووجوب الاقتصاد فيها :

« كثرت نفقات انتقال الموظفين فلم يعد اعتمادها يكفي لنهاية السنة ولذلك يقتضي حتما الاقتصاد التام بهذه النفقات وانه لا يؤذن لاحد من المأمورين بالذهاب الى الخارج قبل اخذ موافقة مديرية الداخلية . »

ساحه شارل دباس

قررت البلدية ان تطلق اسم الرئيس شارل دباس على الساحة الجديدة في الطريق الممتد وراء دار سينما روكسي وسينما ماجستيك وقد اتخذ هذا القرار باجماع الآراء .

مصر

النشاط العسكري على الحدود الغربية والشرقية

يبدو في الآونة الاخيرة بالنسبة للظروف المضطربة الحاضرة نشاط عسكري في مراكز القيادة البريطانية وقد دب هذا النشاط في قسم الاشارات بالقيادة العليا وخاصة على المحطة اللاسلكية ومن ذلك يظهر ان مخابرات دائرة بين المراكز الهامة .

ويرجح ان ثمة فكرة متجهة الى اتخاذ مكتب خاص باعمال المخابرات في محطة « المعادي » اللاسلكية وقد ترددت الالسن في الآونة الاخيرة عن تعزيز الحاميات على الحدود الغربية لمصر والحدود الشرقية للسودان ويؤخذ من هذه الاحاديث ان السلطات البريطانية عززت حامية جبل طارق وصدرت الاوامر الى بعض القوات بالسفر الى بورسودان .

موعد

وصول الاسطول البريطاني

من المنتظر ان يصل جانب من الاسطول الانكليزي في البحر الابيض المتوسط الى المياه المصرية في يوم الاثنين وهو يتألف من بارجتين كبيرتين وهما ريفنج وفاليانت ومن ثلاثة طرادات وهي لندن ديفونشير وشروبشير وتسع مدمرات وستمكث هذه القوات في مياه الاسكندرية الى اليوم العشرين من شهر سبتمبر

كما انه من المفهوم ان تصل البارجة رزوليوشن وهي المعقود عليها لواء امير الاسطول في البحر المتوسط الى بور سعيد يوم الاثنين ايضا وترسو حتى يوم ٢٠ سبتمبر وستصل الى بور سعيد ايضا البارجة ريفنج قادمة من الاسكندرية ، ولم تعرف بعد اسماء البوارج التي تذهب الا الاسماعيلية والسويس .

قنصل الحبشة يزور

مصاب معركة الايطاليين

زار قنصل الحبشة في بور سعيد الشاب المصري البير افندي ابراهيم غالي الذي اصيب في الشجار الاخير الذي وقع بين المصريين والشبان الفاشستيين يوم وصول نحلي موسوليني في طريقهما الى الاريتريا .

بواخر ايطالية

الى شرق افريقيا

وصلت الى بور سعيد الباخرة طالانطا وعليها ٣٨٠٠ عسكري والباخرة برنسيس جيوفني وعليها ٤١٥٠ ايطالي بينهم ٣٠٠ ضابط والبقية من الجنود والباخرة فرانسكو وعليها مهمات وذخائر حربية ، كما وصلت الباخرة أورانيا عائدة من شرق افريقيا وعليها ٨٠٠ عسكري مريض والباخرة تشيلو وعليها ٢٠٠ مريض .

الهند

الهنود لا يتطوعون مع ايطاليا

كذبت حكومة بمباي رسميا الاشاعات التي ترددت عن سفر بعض عمال الهنود للالتحاق بفرق الجيش الايطالي في مصوع ومقدشو وقد كذب هذه الاشاعات ايضا مدير دائرة المهاجرة في بمباي قائلا انه لم يسافر منذ مدة طويلة الى الصومال الايطالي احد من العمال الهنود ولا اي متطوع هندي

شحن البضائع الى عدن

شحنت الى عدن وجيبوتي كميات كبيرة من الحبال والخيش والسلاسل والخيام والاوتار والبراميل والاسلاك وغيرها وشحن الى مومباسا سبعة آلاف شوال دقيق و ١٥٠٠ شوال ارز و ٩٠٠ برميل زيت على ان تنقل هذه الاشياء من ممباسا الى الصومال الايطالي ومن ثم الى مقدشو

الطلبات المتوالية على الحبوب

لاتزال الطلبات الكثيرة تصل الى التجار في بمباي من الحبشة وعدن ومصوع بطلب الحبوب والارز والدقيق والتوابل الهندية والاقمشة والاحذية وغيرها وتزداد هذه الطلبات يوما عن يوم وتجار هذه الاصناف يعملون ليلا ونهارا لاجابة هذه الطلبات وارسالها بصورة مستعجلة

تتبع سير حوادث الحبشة

يبدي الهنود عظيم الاهتمام بتتبع سير الحوادث في النزاع الحبشي الايطالي وعن حوادث الاستعدادات التي تجري بشأن هذا النزاع وقد اعلن كثيرون من زعماء الهند والمسلمين تضامنهم مع الحكومة الهندية في موقفها الحالي تجاه الحبشة واخذوا يعقدون لهذا الغرض اجتماعات كبيرة يعلنون فيها الانتصار للحبشة وامدادها بالمال والرجال والعتاد وضرورة تأليف لجان لجمع التبرعات اللازمة وارسالها

الاستعدادات خوف الطوارئ

تجري استعدادات عظيمة احتياطا لما قد يحدث من الطوارئ ويبدي الناس والهيئات تأهبا لكل حركة ، اما عن الاحزاب الهندية من غير المسلمين ورؤساء المقاطعات والامارات المستقلة فاعلنوا تضامنهم وتضافرهم مع المسلمين ومع الحكومة في كل موقف تقفه حيال هذا النزاع

الحبشة

الموقف الحاضر في الحبشة

نشرت صحيفة « سنداي ريفري » الانكليزية عقب فشل المؤتمر الثلاثي الذي جرى في باريس مقالا قالت فيه انها عرفت السبب الجوهري الذي ادى الى فشل المؤتمر الثلاثي فقالت ان المعاهدة التي عقدت في عام ١٩٢٥ بين انكلترا وايطاليا كان القصد منها تقسيم الاراضي الحبشية وعلى ذلك كانت هذه المعاهدة مناقضة للاتفاق الثلاثي الذي جرى في عام ١٩٠٦ والذي كان يضمن المحافظة على كيان استقلال الحبشة وجاء في تلك المعاهدة نص على ان لانكلترا الحق في انشاء خزان على بحيرة تانا وانشاء طرق بين هذه البحيرة والسودان وعلى ان تنشيء ايطاليا سكة حديد تصل بين اريتريا والصومال الايطالي

وزادت « السنداي ريفري » على انه بينما كانت تحصل انكلترا على امتيازات بشأن خزان تانا من الحبشة لم يحصل موسوليني على شيء ولهذا السبب الح المستر ايدن بوجوب احترام الاتفاق الثلاثي الذي عقد عام ١٩٠٦

هذا ما ذكرته الجريدة الانكليزية انه سبب لفشل المؤتمر الثلاثي في باريس على ان الانباء التي وردت بعد ذلك تفيد ان فرنسا توالي العمل للتوفيق بين انكلترا وايطاليا بالطرق الدبلوماسية ، الا انه اصبح من غير المحتمل الوصول الى حل من هذه الناحية لان الحالة اصبحت من الخطورة بمكان وبلغت درجة لم تبق معها اية فائدة لاي مسعى سلمي كما ان عصبة الامم التي علقت عليها الآمال هذه المدة الماضية باتت معرضة لاشد الاخطار واصبح كيانها مهددا بضربة قد تكون القاضية عليها

واذا صحت رواية « السنداي ريفري » فانه يمكن ان يقال انه من المستحيل ازالة اسباب الجفاء الموجود بين انكلترا وايطاليا واذا امكن تهدئة هذه الاسباب اليوم فانها لا شك ستثور غدا

وذكرت « الايكو دي باري » ان الاشاعات التي ذاعت على اثر اجتماع مجلس الوزراء البريطاني عن ميل انكلترا الى التساهل مع ايطاليا لم تكن اشاعات تنطبق على الوقائع

وتقول مراسلة جريدة « الاوفر » ان الوفد الانكليزي الذي سيسافر الى عصبة الامم في اجتماع ٤ سبتمبر القادم ينوي ان يعمل في جنيف من وراء الستار لاستمالة الاثنين والاربعين دولة المشتركة في عصبة الامم على تأييد نظرية فرض عقوبات اقتصادية ومالية على ايطاليا والرأي السائد في دوائر العصبة ان انكلترا اذا حاولت تقرير تدابير كهذه فان محاولتها يمكن ان تتحقق لانه لا توجد دولة تجسر على معارضة انكلترا بصورة مباشرة

من لا ارض له لا وطن له

قناة السويس في الموقف الدولي الحاضر

نشرت جريدة « الريزرتش سنتر » التي تصدر في جنيف مقالا بعنوان « المعاهدات وتوقيع العقوبات » بقلم المستر ريموند بول رئيس جمعية الشؤون الخارجية الامريكية قال فيه ان المعاهدات صريحة في سريانها على الجميع ومساواتها لهم ولكن العقوبات لا تنطبق على الازمة الحاضرة لانها لا توافق روح الزمن الذي وجدت فيه هذه المعاهدات او الظروف التي لابستها

وقد اعترف ريموند بول بان هناك ثلاثة امور مختلف عليها ، الاولى هي اتفاقية قناة السويس التي عقدت في سنة ١٨٨٨ واذا نظرنا اليه فليس في الامكان العمل بها الآن والثاني هل لبريطانيا العظمى الحق في حماية قنال السويس والثالث هل في عهد جامعة الامم مادة تبطل ما يخالفها في الاتفاقية المشار اليها

وقد ابان الكاتب ان ايطاليا ارسلت بوارجها في عام ١٩١١ فاجتازت القنال وان تكن مصر اذ ذاك واقعة تحت النفوذ العثماني . وفي عام ١٩٣٤ امرت القيادة العسكرية البريطانية باقفال القنال رغما عن احتجاج تركيا على هذا الاقفال وان اسبانيا ارسلت البوارج الى مانيلا فعبرت القنال وكذلك فعل الروس في حربهم مع اليابان التي حدثت في عام ١٩٠٤

وانتقل بعد ذلك المستر ريموند الى ان مصر اصبحت صاحبة السيادة على القنال لانه في ارضها وان لم تكن هي في حظيرة عصبة الامم وانها لم تكن فريقا متعاقدا في اتفاقية عام ١٨٨٨ ولم تخاطب في مسألة الاعتراف بدعوى انكلترا ولذلك قالت ايطاليا صراحة انها تتحدى انكلترا اذا اقفلت قنال السويس اما حجة مصر في الموقف فهي ان المسألة تتعلق بمحكمة لاهاي الدولية ثم تساوم انكلترا في العلاقات التي بينهما

واخيرا ختم المستر ريموند مقاله ان اشار بانه من الامور الاساسية الجوهرية ان تكون مسألتا قنال السويس وقنال بناما الامريكية دوليتين لا لاية دولة حق التنفيذ عليهما

اعلان

تقدم للمحكمة الشرعية بنابلس مضبطة حصر ارث تتضمن ان الحاج محمود افندي بن قاسم السليمان العبد الهادي من نابلس توفي سنة ١٣٥٣ هـ وانحصر ارثه في زوجته اسمت بنت الحاج عبد الرحيم الطاهر وفي اولاده منها قاسم واحمد وسكينة وليلى وماريه وعائشة وفاطمة من مطلقته شفيقه بنت محمد الحسين ولا وارث له غير من ذكر فكل من له اعتراض على مضمون هذه المضبطة على ان يقدم اعتراضه للمحكمة المشار اليها بظرف شهر من تاريخ النشر

قاضي الشرع
عبدالحميد السائح

طريقة مبتكرة لتكرير الزيوت المعدنية

تحدث انقلابا عظيما في عالم البترول

وهي الطريقة المعروفة بطريقة « كليروسول CLEAROSOL » التي تعلن عنها شركة سوكوني - فاكوم في هذا العدد والتي تستعمل الان في استخراج زيوت موبيلويل الشهيرة

تشمل هذه الطريقة الحديثة عناصر مذيبة فعالة لتنقية الزيت من الاوساخ والمواد الغريبة . وتقرر شركة سوكوني - فاكوم بانها انفقت بضعة ملايين من الدولارات على تجهيز المعدات والادوات اللازمة لاستعمال طريقة « كليروسول » المذكورة .

فقد شيدت الشركة معملين جديدين لاستخراج وتكرير زيوت موبيلويل على طريقة كليروسول

اما زيوت موبيلويل المستخرجة على هذه الطريقة المبتكرة فقد عرضتها الشركة على معمل التكرير الاهلي في لندن بقصد تجربتها على الوجه الاكمل قبل تسليمها الى الجمهور . وعلى ذلك سيقت سيارة من طراز « اوستن » ذات الاربع سلندرات لمدة مائة ساعة متوالية وسرعة ٦٧ كيلو مترا في الساعة

ولجعل هذه التجربة في منتهى الصعوبة فقد احتفظ بدرجة حرارة الزيت في الكارتير بمعدل مائة سنتجراد اي ازيد من الحرارة الطبيعية بمقدار ٢٥ في المائة

لقد اثبتت المقارنة المبينة بعد والمستخرجة من تقرير معمل التحليل الاهلي في لندن ان زيوت موبيلويل تفوق جميع اصناف الزيوت المعدنية الاخرى من كافة الوجوه :

المزايا المقال عنها في زيوت موبيلويل الجديدة	نتائج التجارب بمعمل التحليل الاهلي بلندن
تخفيض استهلاك اجزاء المحرك	استهلاك ضئيل يصعب قياسه
تخفيض الرواسب الكربونية	وجد الكربون بكمية طفيفة للغاية
تخفيض كمية الرواسب القطرانية	وجدت رواسب قطرانية لاتستحق الذكر
سهولة قيام المحرك	قام المحرك بسهولة تامة في كل مرة يوميا
تخفيض استهلاك الزيت	وجد ان جالون الزيت الواحد يكفي لمسافة ١٤٫٥٠٠ كيلو متر

وعلى ذلك فان زيوت موبيلويل الجديدة المستخرجة على طريقة « كليروسول » تدوم في المحرك اكثر من غيرها بمقدار ٢٥ في المائة وتقلل من كمية الرواسب الكربونية في المحرك بمعدل يتراوح بين ٢٠ و ٥٠ في المائة مع تخفيض كبير في استهلاك جميع الاجزاء المتحركة وبذلك تنخفض تكاليف الاصلاح الى حد لا يستهان به

طريقة « كليروسول » المبتكرة هي اكبر خطوة في عالم تكرير الزيوت المعدنية منذ اكتشاف البترول الى يومنا هذا . وقد قابل العالم باجمعه زيوت موبيلويل الجديدة باهتمام عظيم وارتياح تام

تلفون وكالة الدفاع في حيفا ١٢٥٨

أفخر أنواع الصابون النابلسي
له شهرة واسعه

« ماركة مسجلة »

مضنوعات معامل أحمد الشكعـه
بنابلس

أنقى صابون يستعمل في البيوتات الكبيرة
نظيف يطري البشرة ويجعلها بضة لامعة
نال الجائزة الاولى في معرض نابلس سنة ١٩٢٤
رائحته جميلة لانه مصنوع من زيت الزيتون النقي
لا تدخل الى بيتك صابونا سواه

الوكلاء
محمود كامل قطان : يافا
محمد حمدي المصري : حيفا
محمود فيضي أخوان : القدس

X2°PV 4160

صفوة ما يحمله بريد الشرق والغرب

اسبوع الخطر

المفاوضات السريه في جنح الظلام

ومناورات ودراسات وخطط وموازنة قوية!

يصح ان نطلق على هذا الاسبوع الذي يسبق اجتماع ٤ سبتمبر اسبوع الخطر. فيه تكون المفاجآت اذا وقعت وفيه يكون الاستعداد لها لتقع في المستقبل القريب. وفيه تحصي الدول قواتها البرية، والبحرية، والجوية، استعداداً لليوم العظيم. وهو مثل اسبوع يوليو سنة ١٩١٤ كله قلق من جهة الحرب لكن هذا القلق يشمل اوروبا فقط، اما الشرق فربما استعجبه، ورضى به، واستعجله

اسبوع المفاوضات السرية، الليلية اسبوع تقرير الخطط الحاسمة. اسبوع استمالة الدول المحايدة، باتفاقيات، واغراءات، ومساومات. وهو في الحبشة: استعداد، وحشد، وتصفية. وفي ايطاليا: مناورات وخطب وشحنات وفي فرنسا. اختيار، وموازنة، ودوس وفي بريطانيا: احتياطات، ومراجعات وتربص

هذا هو الاسبوع الخطير الذي يسبق اخطر اجتماع للدول عقد بعد معاهدة فرساي!

***

في مصر والسودان

الاستعداد ناقص غير تام

الغاء الاجازات وحركة تنقلات العسكريين

لا يزال موقف الانكليز في مصر موقف استعداد واتخاذ تدابير واحلى ما تكون هذه الاستعدادات على الحدود الغربية. وتجيء في شكل بناء نقاط عسكرية، ومطارات، وتشكيل فرق جديدة، وتقوية سلاح الطيران بشراء وحدات قوية، وابدال الطيارات القديمة بجديدة ومن نوع قوي

وتقام عدة مناورات على الحدود في الكتمان في مواعيد معينة من النهار وتتصل الدوائر العسكرية في مصر بالدوائر العسكرية في السودان اتصالا وثيقا، ويقوم كبار العسكريين بجولات على متون الطائرات الى تلك المواقع. وقد الغيت اجازات كبار الضباط في مصر والسودان معا.

والذي علمناه ان كل هذه الاستعدادات لا تمي بغرض الدفاع عن مصر اذا وقعت حرب، وانها لا تخرج عن (تدابير) مستعجلة لحالة طارئة

الخوف من الطيارات

التدابير في مالطة لاتكفى

قلق الانكليز على الجبهة الاولى!

في رأى السلطات الانكليزية البحرية ان كل ما اتخذ من تدابير واحتياطات في «مالطة» لا يتجاوز محاولة رفع الخطر. وفي رأى السلطات الايطالية ان احتلال هذه الجزيرة لا يقتضي اكثر من ساعات. وتتقدم «الديلي تلغراف» منددة قائلة: هل المسألة جد او هزل وان كان الاول فلماذا لا تقوى مالطة؟

وتجيب خارطة «الجو» البريطانية: هذه جبهة ضعيفة، فلا ينبغي ان نطيل الدفاع عنها اذا نشبت الحرب، لان ذلك ينتهي بهزيمة مستعجلة!

وتنشط، من ثم، بريطانيا في استعداداتها خارج منطقة مالطة لحالتي الهجوم والدفاع

***

الحوادث الفاصلة

الجهات الثلاث

والحرب المقبلة

سلبية الاولى وسكوت الثانية وسيطرة الثالثة

في مصر اليوم ثلاث جهات، لها ثلاث نظريات. اولها ما اعتدنا اطلاق «الجهات العليا» عليها، وتتناول ارفع شخصية في بلاد النيل. موقف هذه الجهات من الموقف الحاضر، من الحرب الايطالية الحبشية، موقف عدم الرضا عن سير الاحوال. فقد امتد نفوذ الانكليز اكثر من اللازم. وتغلغل الي حد بعيد جداً. وترتبط هذه «الجهات العليا» بجهات عليا ايضا في احدى الدولتين المتنازعتين روابط صداقة وتقاليد، ونشط في السراي اكبر موظفيها، وتقدم الى الميدان — والى هنا نقف لا نسترسل الا في مناسبة اخرى

وهناك الوزارة. ساكنة عن الحالة اقرب الى دار الاعتماد منها الى اية جهة اخرى. متصلة بها كل الصلة. اجتماعات طويلة دائمة بين الجهتين. يبحث فيها شأن مصر في الحرب المقبلة. والشعب ينتقد هذه الوزارة من ناحية «سكوتها» في زمن يتطلب النشاط الى حد الجنون

والجهة الثالثة دار الاعتماد. اجتماعات بين الموظفين المدنيين والعسكريين. سيطرة على الموقف في مصر الى حد بعيد. سهر على الحالة خوف المفاجآت، تغلغل في النفوذ الى درجة جعل «المشاورة» مجرد مجاملة

في هذه العجالة وصفنا الموقف الرسمي في مصر وهو كما ترى، دقيق لا موازنة بين جهاته الثلاث. اما الرأي، فاتركه لا تبحث موقفه، يسأل فلا يجابي، يطالب فلا ينال، ثم يرضخ راضيا او راض على الحال؟

تقدموا للحلف!

العراق لم تتفق مع جارتها

التفاف العالم العربي حول دولة بغداد!

رغم ما نراه من روح الود والصداقة بين ايران والعراق، فان مشكلة البلدين لم تحل بعد. والقى اخيرا عبئها على عصبة الامم، لفشل المحاولات جميعها والذي نرجوه ان لا يتمادى الخلاف في جوحه، لاسيما والدول قادمة على حالة صعبة، ربما جرتها الى الحرب. ومركز العراق يدعو العرب الى الالتفاف حولها ومفاداتها بمجهم. واذا وقعت حرب عالمية ترتب على العراق ان تتصل بالدول والشعوب العربية، خوف المفاجآت وهذا بالطبع يجر الى بحث الحلف العربي وهو ما ينبغي ان نصل اليه مادمنا قادمين على شئون في غاية الخطورة

مثل يوليو سنة ١٩١٤

رجال الساعة الثلاثة ومسؤليتهم

الذين بيدهم اليوم حياة الملايين وموتها

بينا يتوقف قرار الحرب في السلم في افريقيا على ما يراه موسوليني والنجاشي، اذا بقرار الحرب في اوربا يتوقف على رجال ثلاثة، بيدهم الآن حياة الملايين وموتهم، وهؤلاء: ايدن وهور الانكليزيان، ثم لافال الفرنسي

فقد خولت الوزارة البريطانية عضويها حق البت في شؤون واسعة النطاق، عظيمة الخطر والخطورة. ويرى ايدن وزميله انه لا حق لايطاليا في استعمار الحبشة، وفتحها، وان بريطانيا تستطيع ان تعوضها اقتصاديا على التكاليف الباهظة التي انفقتها في هذه المغامرة وان استقلال الحبشة خطر على تانا ومنابع النيل الازرق. وعبث كل العبث «تأمينات» موسوليني في ان دولة لا تمس مصالح الامبراطورية بسوء — ما دامت الامبراطورية تنظر الى المستقبل بحساب الاجيال والقرون لا عشرات السنين!

ويتقدم لافال حاملا معه خطة ذات اربع شعب: موافقة ايطاليا في غارتها على الحبشة، ثم بذل كل الجهود لحصر هذه المغامرة في بلاد النجاشي فلا تتعدى نطاق الخطر الاوروبي ثم ابقاء ايطاليا في عصبة الامم لئلا ينهار هذا البناء الذي حفظ لفرنسا شيئا غير قليل من «السيادة» في اوروبا. واخيرا الذهاب مع بريطانيا جدا بعيدا — دون ان يغضب ذلك ايطاليا بالطبع

هذا موقف الرجال الثلاثة. وهو حرج، متشعب، كثير الاحتمالات القاسية والملابسات الغامضة الصعبة، وبيدهم الآن أرواح الملايين، يقررون لها موتا او حياة!

***

اطبعوا مطبوعاتكم فى مطبعة الدفاع

فرع جديد لشركة طنوس اخوان

بنابلس

رغبة منا في ارضاء زبائنا الكرام في منطقتي نابلس وطولكرم قد فتحنا فرعا جديدا في شارع الثويترة تجاه لوكندة فلسطين بنابلس وجهزناه بكامل القطع الاصلية السيارات شفورليه CHEVROLET واوبل OPEL وقياسات مختلفة من كوتشوك رويال (هفى ديوتي) ROYAL وسيجد العموم ذات الاتقان والسرعة والامانة في الخدمة التي يجدونها في باقي فروعنا حيفا، يافا، القدس

طنوس اخوان

حيفا — نابلس — القدس — يافا

رقم تلفون وكالة الدفاع فى القدس ١٤١٣

تخطيط الدول العجيب

عواصم الدول تعبر عن آرائها

أديس ابابا - روما - لندن باريس!

عواصم دول اربع لا يكاد الرجال المسئولون فيها يغمضون جفناً وهم في راحة. واولى هذه العواصم روما فان موسوليني فيها قرر، ونفذ، وشرع يستعد للحرب. وهو الآن يلاين بريطانيا و«يداويها» ثم يهدد ويتوعد

ثم تجيء الحبشة. نشاط واسع قوي. واستعداد لحرب عصابات تكلف الطليان ملايين الجنيهات. وحركات الجيوش وتنقلاتها من الجنوب الى الشمال وفي القصر، يقف الامبراطور، امام خارطة الجزائر البريطانية يسأل ماذا يكون من لندن؟ أنقدم أم نحجم أم نقف بين بين؟

وفي لندن لا يهدأ ايدن وهور. ليس لايطاليا حق الفتح. لكن فرنسا راضية، ساكتة. وبريطانيا غير مستعدة للحرب الا اذا اكرهت عليها. ان موسوليني يطلب اكثر من مساومة. وبناء الامبراطورية لا ترضيهم القيود ولا الشروط. فهات يا استعدادات، الى ان نرى!

وفى فرنسا. مع ايطاليا على طول الخط. لكن ينبغي ان تقطع الشعرة بين لندن وباريس. وفى نفس الوقت يجب حصر النار فى الحبشة وحدها. انها اذ صارت اوروبية تقدمت المانيا، وهذا لا يطاق!

شجعوا مصنوعاتكم الوطنية

اعمدة الحكمة السبعة

او الثورة العربية كما يراها لورنس

ولم يكن الامير فيصل طويل الاناة فقط وانما كان صاحب العزيمة قادرا على طبعه. جاءه مرة مرزوق التميمي زائراً من عند الامير زيد وتكلم عن هزيمتهم المخجلة من وجه الترك. فضحك منه الامير فيصل بحضور الناس وبعثه الى مكان آخر لينتظر بينما هو يقابل شيوخ حرب وعجيل الذين بعدم انتباههم ساقوا رجالهم الى كارثة. فانبهم بلطف على تهاونهم الذي ادى الى وقوع تلك الخسارة. ومن ثم دعا مرزوقا وارخى هدب الخيمة ليفهم الناس انه في شغل خاص. واجلسه في جنبه على السجادة وقال له اخبرنا عن الحوادث الغريبة التي جرت في المعارك ودعنا نتسلى بتلك القصص الحافلة بالرونق والخيال

تفصيل الهزيمة

وكان مرزوق فتى حلو الشمائل نبيه الفكر راقه الامر فأخذ يسرد الحوادث بلهجة قبيلة عتيبة ويصف كيف انهزم الامير زيد وكيف روعت الناس اعمال الرعب التي قام بها ابن ثواب قائد العصابة المعروفة. وكيف لحق الشريف حسين ابا الشريف على الحارثي عيب لفقده اباريق القهوة.

فسمع الامير فيصل كلامه بانتباه واخذ يتكلم بنبرات صوته الجميلة وبلهج اللهجة العربية ويستعمل ابسط العبارات وكان لكلامه اشد الوقع في النفوس وكان يحس السامع ان روح الامير تتمشى في تضاعيف سطور كلامه. فانه يتكلم بجد واونة يتكلم بروح البشاشة والرضى.

الله يمنحكم اذا كنتم ساهرين

وحادثت ليلة شيوخ رفاعة قبل ان ارسلهم ليحتلوا السهل الواقع في بير الفاجر. حيث تكثر اشجار «الاكاسيا» وغابات الاثل عند منخفض يجمع بروقا بير سعيد. وقال لهم ان الاتراك قادمون وان من اقدس واجباتهم ان يصدوهم عن التقدم وانهم اذا انتصروا كان انتصارهم في سبيل الله والعرب وان الظفر لن يدركه اذا ناموا عن القيام بالواجب. فاثر كلامه في اعماق نفوسهم لانه شديد التأثير بليغ الوضع وفضلا عن هذا كان العرب يحترمون اشراف مكة كل الاحترام. وانتهى من كلامه وصدى كلمته الاخيرة ان الله يمنحكم اذا كنتم ساهرين على الواجب نصراً ان لم يكن نصرين بقي يردد في اذهانهم واقام بعد ان سمع دعائهم فرض الصلاة فسهروا طول الليل يترقبون الحركات عملا باشارة الامير فيصل

اداء الصلاة ساعة استيقاظهم

كان امام الجيش يستيقظ عند شقوق الفجر ويقف على رابية داعيا الجنود لتأدية فرض الصلاة بصوت اجش عال تتجاوب اصداءه الهضبات وكنا نستيقظ لذلك الصوت القوى سواء اراد الواحد منا ان يصلي ام لا. واما الامير فيصل فكان يستيقظ على صوت رخيم عذب النغمات يشدوا به امامه الخاص امام المضرب وبعد ذلك بدقيقة يأتي احد العبيد الخمسة بالقهوة الحلوة للشراف والعرب يستعملون السكر لقهوة الصبح فقط

استقبال الامير

وبعد القهوة بساعة ترفع اهداب الخيمة اشارة لوقت استقبال الامير رفاقه وبعد ان يسمع منهم اخبار الصباح يؤتى باطباق التمر من وادي ينبع واحيانا بكعك يرسل من مكة واحيانا يقدم العبد هجرس يقدم لنا «بسكوتا» من صنعه وكنا بعد الفطور نشرب القهوة المرة والشاي الحلو. والامير فيصل يملي على امناء سره الرسائل المطلوبة ومن جملة هؤلاء الامناء فائز الغصين والامام. واحيانا يقابل الامير في خيمة نومه ولكن بعض رجاله وهذا نادر وخيمة نوم الامير بشكل الجرس فيها فراش مضرب وسجادة كردية. واخرى شيرازية وسجادة خاصة للصلاه

وقت الطعام

فاذا ازفت الساعة الثامنة صباحا تقلد الامير خنجره وذهب الى مضرب الاستقبال. ولما يحون وقت الاكل نذهب الى خيمة معدة لذلك. ويأتي العبدان هجرس وسالم بالطعام على صينية تحوي من الاطباق ما تستدعيه الحال. كان الامير فيصل مسرفاً بالتدخين وقبل الاكل. يضع الملعقة في طبق الفصوليا او العدس او السبانخ او الارز متظاهراً بالاكل الى ان يعلم اننا اكتفينا وعندئذ يعطي اشارة بيده فيأتي الخدم ويخرجون الصينية وكان محمد من الرجال السمن وانداده لا يرتاحون الى سرعة الامير فيصل باكله وقلة طعامه، ولذلك كانوا يمزحون مزاحا ينم عن نفسه ويطلبون بعد خروج الامير من غرفة الطعام اكلا خاصا.

يقظة الامير وأنس مجلسه

ولفت نظري بصورة خاصة لطف الامير فاني لم ار عربيا يخرج من حضرته متألما او غير راض. وكان اذا وجد متسعاً من الوقت بعد وقت المقابلة الثانية للناس خرج ليتحدث مع اصدقائه من الخيل والنبات ويتفقد الجمال ويستعلم عن مزايا الارض الطاهرة واسمائها

وكان ينتبه الى بث العيون والارصاد ورجال الحرس في المساء ويتناول طعام العشاء بين السادسة والسابعة وهو شبيه بطعام الغذاء الا انه يزيد عنه بلون من اللحم الضاني المسلوق مع الارز

وكان الامير يسهر الى ساعة متأخرة ويجتنب العمل في المساء ويطلب الشيوخ ليسمع منهم حوادث وقصصا ونبذا من تاريخ القبائل وانسابهم. ويحادثهم ايضا عن شعراء القبائل ويستمع الى اهازيجهم الحماسية واناشيدهم الحربية والامير شديد الولع بالشعر العربي وكثيرا ما يحمل الحضور على التذاكر بالشعر ليتأمل احسن الابيات التي تتلى ويدرس متانه سبكها وجودة معانيها. وكان يلعب قليلا واحيانا يذكر لي قصصا عما شاهده في سوريا واموراً من اسرار تاريخ الاتراك وشؤون الاسر. وهكذا علمت من الامير كثيراً عن الافراد والاحزاب في الحجاز

الازمة العالمية في اسواق فلسطين

ارتفاع سعر الجنيه الذهب بسرعة

البنوك توقف التسليف وحالة موسم البرتقال

حديث الناس اليوم في فلسطين الموقف الدولي الحاضر وعلاقته بالمشكلة الايطالية الحبشية ويزداد اهتمام الجمهور بتطور الحالة يوما عن يوم . ولا ريب ان تعقد الحالة واشتداد الازمة كان له تأثير يذكر على الحالة التجارية والاقتصادية في البلاد وكان من جراء ذلك ان ارتفعت اسعار الحاجيات ، ولا سيما الحنطة .

اما تجار المانيفاتورة فقد ارسلوا برقيات لاصحاب المصانع في اوروبا يطلبون فيها الاسراع في ارسال البضائع

ارتفاع سعر الجنيه الذهب

وقد ارتفع سعر الجنيه الذهب العثماني فبيع امس بجنيه وخمسماية وسبعين ملا وقد كان قبلا يساوي جنيها وخمسماية وعشرين ملا . والمنتظر ان يستمر ارتفاع سعر الجنيه الى ان تنحل الموقف الحاضر

البنوك توقف التسليف

وقد اوقفت بنوك التسليف على العقارات اعطاء قروض للجمهور وفريقا من الذين اودعوا اموالا في البنوك اخذوا في تحويلها الى نقود ذهبية

ايقاف بعض المعاملات

اما المعاملات التجارية والبيوع الفردية فقد اوقفت حتى يوم ٤ الجاري وهو الموعد المحدد لمجلس عصبة الامم للنظر في المشكلة الحبشية الايطالية .

موسم البرتقال

وقد جرت العادة ان تجار البرتقال يبدأون في « ضمان » الثمر اعتبارا من شهر تموز ، أما في هذه السنة فبالرغم عن قلة المحصول فانه لم يتقدم احد حتى الان لضمان الا القليل .

مؤتمر عالمي لمقاومة ((اللاسامية))

في الصحف اليهودية ان العدة قد اعدت لدعوة مؤتمر عالمي الى الانعقاد في جنيف يوم ١٦ ايلول الجاري ... للبحث في انجع الطرق لمقاومة « اللاسامية »

و « اللاسامية » هذه كلمة معناها « اللايهودية » فبـاقي ابناء سام بخير وعافية والحمد لله

وسيحضر هذا المؤتمر مندوبون من فرنسا وبلجيكا وانكلترا ومصر وسويسرا والنمسا وتشيكوسلوفاكيا ... اما فلسطين فان « السامية » فيها يحميها الانتداب !

مفتش بوليس يافا

تنتهي اجازة المستر كافاراتا مفتش بوليس يافا في يوم ١—٩—٩٣٥ ويتسلم اعماله ابتداء من اليوم

اللاساميون ياتمرون في رومانيا

وفي هذه الصحف نفسها ان اللاساميين في رومانيا وقد اجتمع شملهم جميعا في « الحزب الوطني المسيحي » قد بدأو بعقد مؤتمرهم الاول في بيساربيا

ويتألف هذا الحزب الآن من كتلة الزراع الوطنيين ومن العصبة اللاسامية التي يترأسها البروفسور كوزا ويقول هذا الاستاذ ان هذا الحزب الجديد الآن تحت مبدأه من اجل المسيح ومن اجل الملك والوطن »

وقد رسم هذا الحزب من الآن خططه لمهاجمة اليهود مهاجمات عنيفة قاسية ، ولا يؤلف اليهود في رومانيا الاخمسة في المائة من مجموع السكان ما عدا في بيساربيا فانهم فيها يؤلفون ٤٥ المائة !

الكشافة المتجولة في روبين

قررت فرقة الكشافة المتجولة التابعة لجمعية الشبان المسلمين الذهاب الى روبين يوم الخميس القادم مع موسيقاها حيث تخيم في الجهة الشرقية ، وقد تعين يوم ٩ الجاري موعدا لتمثيل رواية « الذبائح » واخذ اعضاء الفرقة في الاستعداد للرواية بهمة ونشاط

وكيل ماكنات الروليت

كان امس الجمعة موعد محاكمة وكيل ماكينات الروليت الذي تعرض للدين الاسلامي اثناء شجاره مع مصطفى محمد والقى البوليس القبض عليه اذذاك واطلق سراحه بكفالة مالية قدرها ٣٠ جنيها ولما نودي على المتهم لم يحضر فطلبت المحكمة اوراق الكفالة وحكم على الكفيل بان يدفع مبلغ ١٥ جنيها لعدم احضاره المتهم في الموعد المحدد كما قررت المحكمة القبض على المتهم وايداعه السجن حتى يوم المحاكمة ، وقد نظر في هذه القضية الاستاذ موسى نمر حاكم الصلح

حتى منطقة بئر السبع ?

لم تقف الشركة الصهيونية التي اخذت امتياز استخراج البوتاس من البحر الميت عند حدود امتيازها بل تعدت شروط الامتياز واخذت تتوسع خارجها توسعا كبيرا فيه كثير من الضرر على مصالح العرب في فلسطين ، وقد وصلت هذه الشركة في توسعها حتى منطقة بئر السبع الواقعة على مياه البحر الميت من الجهة الغربية ، واسست في جهات الجنوب من شرق الاردن بيوتا تعج في الوقت الحاضر بالشبان من اليهود وتلك الحدود خالية من اية نقطة عسكرية تحول دون ما يقوم به اليهود من اعمال ومن حركات لمساعدة انشاء الوطن القومي في فلسطين .

اعتقال سبعة مهربين من اليهود

اعتقل البوليس على حدود فلسطين لبنان سبعة من اليهود وهم يحاولون الدخول الى فلسطين دون ان يكون معهم جوازات سفر .

هل استيقظت النير ايست الان

نقلت الصحف اليهودية ما جاء في (النير ايست) بخصوص الهجرة والمهاجرين في فلسطين وفتح ابواب شرق الاردن وقد جاء فيها ان شرق الاردن لا يدخل ضمن الوطن القومي اليهودي وان الهجرة الى فلسطين تزداد سنة بعد اخرى ونوهت عن احتمال وقوع ازمة اقتصادية في البلاد .

حفلة تأبين فقيد الشباب السوري

تقيم نقابة المحامين بدمشق حفلة ذكرى الاربعين للمغفور له المحامي الدكتور عبد الرزاق الرستم الدندشي في مدرج الجامعة السورية يوم الاثنين الواقع في ٩ ايلول الجاري الساعة الرابعة والنصف بعد الظهر

ارتفاع سعر الليرة العثمانية

ذكرنا في مكان آخر من هذا العدد ارتفاع سعر الجنيه الذهب ، وجاءنا من سوريا مثل ذلك فقد ارتفع سعر الليرة العثمانية من ٥٥٠ قرشا الى ٥٩٠ قرشا وقامت من اجل الاخبار الغريبة الوارده من اوروبا حركة مضاربة في البورصة فوق العادة

النادي الرياضي الاسلامي

ارسل النادي الرياضي الاسلامي الخيام الى روبين بعد ظهر امس مع فريق من الاعضاء لاقامتها ، والمنتظر ان يبدأ التخييم الرسمي بعد ثلاثة ايام على الاكثر . وسيضاء المخيم بالكهرباء كعادته في كل سنة . وستمثل الفرقة التمثيلية رواية « شهامة العرب » ، ولم يعين الموعد بعد

وفاة بالسكتة القلبية

توفي فجأة بالسكتة القلبية المرحوم اديب افندي بركة بينما كان يصطاف في لبنان وقد شق نعيه على اصدقائه واهله رحمه الله والهم ذويه الصبر والسلوان .

غـــدا

عدد الدفاع الاسبوعي المصور

مجموعة غنية شيقة الابحاث فريدة الصور

١ — صفحة صور كاملة عن يوم الحبشة وامسها
٢ — عدوة في ذمة التاريخ والبطولة مع صورها
٣ — لماذا لا نخلي ـ معشر الانكليز ـ هذا البحر المتوسط
٤ — نجاشي الحبشة شخصية من رجال التوراة
٥ — العالم في اسبوع ، بمجمل حافل
٦ — مراحل المغامرة الحبشية ، كانك في امكن الاستعدادات
٧ — سألحق بزوجي ياصاحب الجلالة !

ثروة في المعلومات والطرافة والرسوم التاريخية

اضراب عمال شركة قرمان ديك وسلطني وكلمة منصفة

اضرب عمال الدخان في شركة قرمان ديك وسلطي في حيفا من اربعة ايام ولم يصحب اضرابهم هذا ما يعكر صفو الامن . وقد بدأ بمائة عامل في الساعات الاولى من اليوم الاول وتطور حتى اصبح شاملا جميع العمال

وقدم العمال مطاليبهم في بيان اذاعوه على الجمهور ليقف موقف المنصف بينهم وبين الشركة ، وانتظروا النتيجة بعد توسط من توسط الامر بين العمال والشركة ولكن نتيجة حاسمة لم تقم حتى الآن ، وها هم يقاسون اليوم الرابع لاضرابهم ويستمرون حتى تنزل الشركة عنه مطاليبهم الحقة

وبدورنا انتظرنا من الشركة أن تقف من العمال مركزا غير الذي وقفته ولا تزال ، فالعمال لم يشتطوا فيما ذهبوا اليه ولم يطلبوا غير حقوق مشروعة لهم ولعائلاتهم التي يقومون على اودها

اغلب ظننا ان الشركة لا تنوء بمطاليب العمال الذين بنيت على اكتافهم

.....

اقرأوا الاذاعة على الصفحة السابعة

حول كتابي الصحة

نشرنا في العدد الماضي خبرا حول اعتزام الاستاذ محمد اديب اصدار كتابين في حفظ الصحة وقلنا انهما كتابان من سلسلة سيصدرها الاستاذ في الدروس الطبية . وقد فهمنا انها من سلسلة في الدروس « الطبيعية » لا الطبية فاقتضى التنويه

الروليت الناهبة !

لا تزال ماكينات الروليت قائمة في المقاهي تغري وتسبب خسائر مادية واخلاقية ، كان آخر ما سمعنا عن حوادث الروليت امس ان شابا من نابلس قدم يافا واشتغل عند حق مدة استطاع خلالها ان يوفر فيها مبلغ ٢٥٠ قرشا ولكن لسوء حظه امتدت يده الى اللعب في ماكينة من هذه الماكينات فخسر من المبلغ الذي ادخره طوال المدة التي اشتغل فيها مئتين وخمسة قروش فمتى نسمع بنهاية هذه الماكينات الى حيث لا رجعة حفظا للاخلاق اولا والماديات في الدرجة الثانية

خيال ...!

قرأنا في الاجبشنان ميل خبراً استغربناه جدا . والذي يلوح لنا انه دس يهودي . فقد ذكرت الصحيفة ان بريطانيا وافقت على توسيد سمو الامير عبدالله عرش سوريا ، متفقة في ذلك مع فرنسا . وفي هذه الحالة تضم شرق الاردن الى فلسطين !

هكذا بالحرف الواحد . ونكاد نجزم ان « وكالة الشرق » هي التي دست الخبر ، وان المقصود من ذلك استجمال دخول الصهيونية ضفة الاردن الثانية والخبر يكذب نفسه بنفسه ، ويلقى شعاعا قويا على محاولة الصهيونية وطمعها بغير فلسطين . فليحذر العرب بل وجب عليهم ان يحذروا من سنوات !

اضراب بعد اضراب في سجون فلسطين

اعلن عشرة من المهاجرين غير الشرعيين في سجن عكا ، الاضراب عن تناول الطعام وبدأوا بالصوم منذ يوم الخميس احتجاجا على الحكومة لانها لم تطلق سراحهم بعد ان اتموا مدة السجن المحكوم بها عليهم

وقد زارهم في السجن محام يهودي انتدبه لهذه الزيارة المجلس الطائفي اليهودي بحيفا وحاول هذا المحامي ان يحملهم على العدول عن الاضراب ففشل ، اذ انهم قرروا ان لا يأكلوا شيئا الا بعد ان يصبحوا احرارا ؟

اعتداء على امرأة

اعتدى عبد الفتاح مختاره وصهره بالضرب على امرأة شمروخ المصري البوليس في جرك يافا ، بزقاق ابي سناره وقد تسبب عن ذلك اجهاضها والقى البوليس القبض على المعتدين والتحقيق جار

شحنة من الحديد

تصل اليوم الاحد الباخرة النروجية جيليانو وعليها ٧٥٠ طن من الحديد والبضائع المختلفة وستفرغ شحنتها في يافا وتسافر الى حيفا

عمل غير لائق !

بينما كان حجازي قادما من مصر في طريقه الى سوريا يريد السفر الى حيفا عن طريق شركة الباصات الشمالية اذ نشل احد اللصوص من جيبه مبلغ ١٦ جنيها وجواز السفر الذي يحمله ولما نمى الخبر الى البوليس تعقبه الرقم ٣١ وتوصل للقبض على السارق وشهد بعض الشهود بانه هو الذي نشل هذا المبلغ مع جواز السفر واسم السارق حسن عبد العزيز العطار وبالتفتيش لم يوجد معه الجواز وقد قبض عليه لاتمام التحقيق توطئة لاحالته على المحاكمة كما ان البوليس سيعطي الحجازي ورقة اعتماد للمرور من فلسطين الى سوريا

انفجار مضخة ووفاة اثنين

انفجرت امس في احدى بيارات يبنا ملابة ماء ميكانيكية فتسبب عن الحادث وفاة محمد حسين وزوجته صبحة ، ويوالي البوليس التحقيق عن سبب الحادث

عراك يصاب فيه كثيرون

وقع امس بعد الغروب صدام كبير بين حمولتين في سلمه ، حمولة السيد الحلاج وحمولة ابو علام ، في الشارع المؤدي على اليهودية ، وقد اشتبك في الشجار عدد كبير من افراد الحامولتين ، وتسبب عن ذلك اصابة كثيرين من الفريقين ، بعضهم بجراح خطيرة . وقد عرفنا من بين المصابين محمد ابو علاج ، ومحمد ابو السيد احمد ولما علم البوليس بالخبر القى القبض على الكثيرين وساقهم الى مركز البوليس ونقل الجرحى الى المستشفى ولا يزال التحقيق مستمرا .

لصوص الخزائن الحديدية

سيجري غدا ، الاثنين ، في محكمة صلح تل ابيب محاكمة عصابة لصوص الخزائن الحديدية الذين قبض عليهم بتهمة فتح الخزائن بآلات خاصة ضبطت معهم

تنقلات معلمي لواء القدس

قال مراسلنا المقدسي : فيما يلي تنقلات معلمي لواء القدس

الاسم	من المدرسة	الى المدرسة
فوزي محي الدين النشاشيبي	الرشيدية	العكرية ا
فوزي عبد الرحمن النشاشيبي	لفتا	العمرية
عيسى اهرام	مديرية المالحة	مديرية لفتا
حافظ الخطيب	معلمية المالحة	مديرية المالحة
ماجد الفاهوم	العمرية	عين كارم
نيازي كنعان	عين كارم	المالحة
عباس الفاهوم	العمرية	استقبال
طاهر القطب	اريحا	البيره
عبد الرحمن راسم عواد	صور باهر	اريحا
نجيب الخياط	سلفيت	صور باهر
يوسف نصار	البيرة	بئر زيت
حمزة اللبدي	بيت محسير	رمانة جنين
عثمان الناظر	المدرسة الزراعية	بيت محسير
موسى نجيب الحسيني	بيت اكسا	المزرعة القبلية
حلمي العارف	المزرعة القبلية	بيت اكسا
ربيع مرقة	بيت ساحور	العنب
محمود سعيد	العنب	بيت ساحور
محمود عبد الحميد	عمواس	الخضر
محمد استانبولي	كفر مالك	عمواس
احمد قاراداريا	يازور	كفر مالك
محمد عباس خضر	المزرعة الشرقية	قلنسوة
عاطف شاهين	دير جرير	المزرعة الشرقية
عبد الرؤوف حمزة	المدرسة الزراعية	دير جرير
سامي رشيد	صفا	بيت دجن ـ يافا

سينما عدن القدس

برنامج السبت ٣١ آب وبقية الاسبوع

اروع فلم ستشاهده مدينة بيت المقدس

عودة شاندو

صراع عنيف بين سحارين رهيبين ، مناظر رهيبة ، مواقف عنيفة

سيتملككم الوجوم لعظمة هذا الفلم

الحفلات النهارية

المغامرات العجيبة للكلب الشهير رن تن تن

حرب عصابات ، معارك بين الزوارق التجارية والمدرعات الحربية البحرية

يعرض كاملا بـ ٢٤ فصلا كبيرا

الابتداء من يوم الاحد الساعة ٣ بعد الظهر

تلفونات الدفاع وبرقياتها الخاصة

المغامرة الحبشية

« تابع المنشور على الصفحة الاولى »

صدى اقتراح سيوم بالتمثيل والتفظيع انتقاما

وبمناسبة قرب وقوع الحرب فقد اخذ الجنود الوطنيون في الصومال والاريتريا يحسبون الحساب للعقوبات الرهيبة التى سينزلها الاحباش بهم وبالايطاليين الاسرى. وقد كان لاقتراح الرأس «سيوم» هذا دوي عاصف عند سائر الزعماء والرؤوس ويرون منه سبيلا من سبل الانتقام لاستعمال الغازات

حبل من الالغام ينتهى في منطقة الخطر

استعدادات هائلة تبدأ في شكل حبل من اول البحر المتوسط مجتازا القناة فالبحر الاحمر الى عدن . ويشبهه بعض الخبراء العسكريون بسلسلة من الالغام والطوربيد جاثم ينتظر اشعال الفتيلة !

سعر الجنيه عن بنك باركليس

— بيافا —

٣١ — ٨ — ٣٥

الدولار	٤ـ٣ـ٩٦ر٤
المارك الماني	١٢ر٣٥
الفرنك الفرنساوي	٢٣ـ٥ر٧٥
الفرنك السويسري	٢٣ر ١٥
الفرنك البلجيكي	٢٩ر٥٢
الليرة الايطالية	٨ـ٥ر٦٠

أسعار الحاجيات عن محل راشد كنعان

بيافا

		قرش
الرز الرشيدي	الشوال	١٤٠
» الانكليزي	»	١٠٠
» الدمياطي	»	١٢٨
» المندي	»	١٠٠
السكر الناعم	»	١٥٨
		مل
السكر	الصندوق	٥١٠
الصابون النابلسي	الرطل	١٢٠
الملح	الشوال	٥١٠
البن	الرطل.	١٢٥
		قرش
الطحين الاميركي	الشوال	١٠٥

اعلان

مطروح للمناقصة تعبيد تتمة شارع الملك جورج مقدار ٥١٠٠ متر مربع فمن له رغبة فى المناقصة عليه ان يقدم طلبا في ظرف مختوم الى رئيس لجنة المناقصات في بلدية يافا بعد الاطلاع على المواضات والشروط في قلم الهندسة

تقبل الطلبات لغاية الساعة العاشرة من يوم الخميس الواقع في ١٩ ايلول سنة ١٩٣٥

للبلدية الحق فى قبول او رفض اقل او اي عطاء دون بيان الاسباب

عاصم السعيد

رئيس لجنة المناقصات

......

القدس

عودة سمو امير الكويت

القدس في ٣١ آب — لمراسل الدفاع الخاص : عاد صباح هذا اليوم من عمان امير الكويت سمو الشيخ احمد جابر آل الصباح . ترافقه حاشيته وقد غادر القدس فى القطار الى اللد

حفلة تكريم لوكيل القنصلية المصرية

اقامت الجالية المصرية في القدس في الساعة الخامسة والنصف من مساء هذا اليوم حفلة وداعية في فندق داروتي تكريما لحضرة حسين بك عزيز ، وكيل قنصل مصر في القدس بمناسبة انتقاله الى مصر دعت اليها فريقا كبيرا من اصدقاء الاستاذ ووجهاء وافاضل القدس . وبالمناسبة نقول ان الاستاذ عزيز بك كان محبوبا من كافة ارباب المصالح وغيرهم لاخلاقه الحسنة وتسهيل اعمال ارباب المصالح وسيغادر القدس غدا الى مصر لتسلم عمله الجديد في مكتب وزارة الخارجية رافقته السلامة !

حفلة ضباط البوليس لاحد زملائهم

اقام هذا اليوم ضباط بوليس لواء القدس مادبة غداء في فندق ناست ترأسها قومندان البوليس المستر كنجزلي هيث تكريما لزميلهم الضابط اديب افندى الفتيانى الذي احيل على المعاش

اجتماع الهيئة الوطنية الارثوذكسية

عقدت الهيئة الوطنية الارثوذكسية اجتماعا في الساعة السادسة والنصف من مساء امس فى فندق القلعة برئاسة السيد شكري ديب حضره من الاعضاء السادة قسطندي سلامة ، الدكتور فوتي فريج . قسطندى لباط ، الاستاذ حنا عطاالله ، حنانيا حتانيا ، منيا جلى ، جورج سلامة . شكري سلمان ، لطفى الصائغ ، جورج قرط ، قسطندي تيودوري ، حنا منصور ، الدكتور جورج فرح وغيرهم واعتذر عن الحضور خطيا السيدان جورج شبر والاستاذ اميل الغوري وقد جرى البحث حول لرؤون الطائفة الارثوذكسية وما آلت اليه حالتها واتخذت عدة مقررات وجد من المصلحة عدم نشرها الان ، وستصدر الهيئة بيانا عن اعمالها وقررت فيما قررته استئجار مكان لاتخاذه مكتبا لاعمالها وتعيين كاتبا دائميا ودام هذا الاجتماع نحو ساعتين ونصف الساعة وفى النهاية تقرر عقد اجتماعا اخر يوم الجمعة الواقع في ٦ ايلول القادم

عمان

رياسة الوزراء واشاعة نزع جنسية

جاءنا البلاغ الرسمى التالي من ديوان رئاسة الوزراء : نشرت جريدة الجامعة العربية فى الصفحة ٣ من عددها ١٦٧٠ الصادر بتاريخ ٢٩ آب سنة ١٩٣٥ تحت عنوان « ماذا فى شرق الاردن ـ نزع الجنسية من وطنيين محترمين بعمان » خبرا ذكرت انها تلقته من مصدر موثوق مؤداه ان سمو الامير المعظم اصدر امره الى رئيس حكومته بنزع الجنسية الاردنية عن عارف بك العنبتاوى وعادل بك العظمة وباخراجهما من شرق الاردن الى آخر ما جاء فى ذلك الخبر

تعلن رئاسة الوزراء انه لا صحة البتة لهذا الخبر الذي نقله للجريدة المذكورة ذلك المصدر الموثوق به ، ولا للخبر الثاني الذي ورد بعده بعنوان « عجلون تطلب الانضمام الى سوريا » ٣١ ـ ٨ ـ ٩٣٥

المجدل

القبض على شحنة من اليهود المهربين

مروءة سائق عربي واستعلاؤه الوطنى

المجدل في ٣١ آب ـ لمراسل الدفاع الخاص : القت دائرة البوليس القبض علي تسعة اشخاص من اليهود دخلوا البلاد بدون جوازات سفر ، ويرجع الفضل في القبض على هذه الشحنة الى احد سائقى شركة سيارات غزة الوطنية الذى رفض تهريب هؤلاء اليهود الى تل ابيب من خارج المجدل رغم تقديمهم له مبلغا من المال . واعلم السائق الخبر الشرطة بهذه الشحنة المهربة

اما هؤلاء الاشخاص فهم من بلاد ومقاطعات مختلفة وهاهي اسماؤهم روت موري من هنغاريا ، اشبتيس اليعازر من فينا ، ماكيو مسناج من ايطاليا وقد هرب من الجندية الايطالية ، ابراهام لونسبرج من مصر سالايلومنفن من فينا الحكم بالسجن ثم بالابعاد

وقد قدمت النيابة اليوم هؤلاء المهربين امام حضرة حاكم صلح المجدل بالوكالة وكان يمثل النيابة اونباشي البوليس فخري افندي مرقة وقد اتضح من سير المحاكمة انهم جاءوا الى فلسطين بواسطة قارب شراعي من بورسعيد باجرة ١٠٠ جنيه . فاصدر القاضي حكمه بحبس كل منهم شهرا والتوصية بابعاده

اسفار تنذر بهبوب العاصفة الدولية

اتفاق فرنسا وايطاليا . توحيد القيادة . دهاء النجاشي . مشروع دولي . مليون جندي وصول قطع بحريه . استخراج الذخائر . اغلاق الدردنيل

القاهرة فى ٣١ آب — لمراسل الدفاع الخاص

الحبشة

عقبه فى وجه الاستعمار الايطالي

جاء الامتياز الذي منحه جلالة الامبراطور للشركة الاميركية باستثمار المعادن والبترول فى الجهة الشرقية من الحبشة اى بمواجهة حدود الصومال الايطالى ، اكبر صفعة على وجه ايطاليا لانه يحول دونها ودون اي مطامع في الحبشة .

مشروع دولي اخر هام

وهناك مشروع اخر حول استثمار مياه بحيرة تانا رأسماله عشرة ملايين من الجنيهات وستساهم فيه انكلترا وامريكا ومصر والسودان والحبشة ومعلوم ان بحيرة تانا تشمل النصف الاخر من بلاد الحبشة وسيكون بذلك لا امل لايطاليا من الحبشة في شيء

نزوح بعثات التبشير عن البلاد

يصل يوميا الى اديس ابابا اعضاء البعثات التبشيرية الايطالية قادمين من الاقاليم للسفر الى خارج البلاد ، وقد تلقت المفوضية الايطالية من السلطات في روما بان تسفر تدريجيا الرعايا الطليان دون ان يكون لذلك اية ضجة حتى لا تؤثر هذه الحالة على الايطاليين في ايطاليا

استخراج الذخائر من الاقبية

تستخرج الذخائر القديمة المخزونة تحت الاقبية وفي سراديب عميقة . ويقال ان تاريخ هذه الاسلحة يرجع الي عهد معركة عدوة ولم يعارض الكهنة فى استخراج هذه الاسلحة وتوزيعها على المحاربين الاحباش طالما انها ستستعمل لغرضين الاول الدفاع عن استقلال الاحباش ، والثانى للدفاع عن الدين

منح امتياز للحصول على اموال

ورد نبأ تلغرافي الى لندن ان جلالة الامبراطور منح شركة انكليزية اميركية امتيازا لاستغلال المعادن والزيت في الحبشة والمنتظر ان يعود هذا المشروع بفائدة كبيرة على البلاد الحبشية تقدر بملايين الجنيهات

الاريتريا

معدل الوفيات، عشرون في اليوم

عادت باخرة ايطاليا من الاريتريا تحمل ٢٠٠ جندي مريض والمفهوم ان معدل وفيات الجنود فى اليوم يبلغ عشرين جنديا

ايطاليا

فى سبتمبر يبلغ الجيش مليونا

خطب السنيور موسوليني فى الجيوش الايطالية في المناورات التي تقام فى شمال البلاد فقال انه سيجند في شهر سبتمبر ٢٠٠ الف جندي ايطالى ليكون الجيش الايطالى العامل مليون جندي

اسفار تنذر بهبوب العاصفه الدوليه

سافر المارشال بادوليو رئيس اركان حرب الجيش الايطالي الى باريس اليوم للاجتماع بالجنرال غاملان وتقول الصحف الفرنسية انهما سيبحثان في عقد اتفاق عسكري بين فرنسا وايطاليا

مصر

١٣ قطعة من الاسطول البريطانى

تصل بعد يومين ١٣ قطعة من وحدات الاسطول البريطانى في البحر المتوسط وستتجه رأسا الى ميناء بورسعيد

باخرة تحمل ١٤٠٠ جندي ايطالى

تواصل ايطاليا ارسال الجنود الى شرق افريقيا وقد اجتازت امس قناة السويس باخرة ايطالية وعليها ١٤٠٠ جندي وكميه كبيرة من المهمات والذخائر الحربية

اطمئنان الانكليز الى حالة الحدود

رشحت بعض احاديث من المسؤولين العسكريين خلاصتها ارتياح الحكومة الانكليزية الى حالة حدود مصر الغربية ، في حالة نشوب حرب وان الاستعدادات لذلك جاءت قبل زيارة المارشال مونتغمري رئيس جيوش الامبراطورية ولكن تضاعف نشاطها بعد هذه الزيارة

وصول وحدات من الاسطول البريطانى

تأكد لنا الآن وصول بارجتين كبيرتين هما ريفنج (الانتقام) وفاليانت « الشجاع » ومعهما ثلاثة طرادات قوية سريعة وتسع مدمرات . وتجيء بعد هذه الوحدات البارجة الكبرى رزليوشن « العزيمة » وهي التى رفع عليها علم اميرال البحر . وبعد ان تقيم هذه الوحدات الى ٢٠ سبتمبر تسافر الى جهة مجهولة

تركيا

طلب طيارين للحبشة واغلاق الدردنيل

المأمول ان يلبي عدد من الطيارين نداء وزير الحبشة المفوض ويسافروا على متون طياراتهم الى اديس ابابا كموظفين رسميين . وترى الدوائر السياسية وجوب اغلاق الدردنيل اذا اتسع خرق المشكلة الحبشية وافضى الامر الى حرب عالمية .

بلجيكا

الملك امام جثمان الملكة المتوفاة

وصل جثمان ملكة البلجيك وقد وضع النعش في كنيسة القصر وقد بقي جلاله الملك ليو بولد جاثيا امام النعش مدة طويلة ، وبعد الظهر سمح للسكان الذين ظلوا منتظرين ساعات طويلة خارج القصر بالمرور امام الجثمان

انكلترا

منع المتطوعين من الانضمام للاجانب

اصدرت وزارة الخارجية البريطانية بيانا ذكرت فيه الرعايا البريطانيين بانه لا يجوز لهم الخدمة فى احد الجيشين الحبشي والايطالي وفقا للقانون الذي صدر عام ١٨٧٠

وكذلك وفقا للقانون الذي اصدره مجلس الملك الخاص عام ١٩٣٤ ويتعلق بالحبشة ويفرض عقوبة قدرها ٥٠٠ جنيه او عامان على كل من يخالف هذا القانون

★ ★ ★

حيفا

بعض الاستعدادات العسكريه الاولى

حيفا في ٣١ آب — لمراسل الدفاع الخاص : تواصل الحكومة استعداداتها في جبل الكرمل ومحلة « عباس البهائي » من حفر الخنادق وتحصين تلك الجهات وفهمنا ان هناك مساعي جمة لتجهيز قوى كهربائية نافذة فى الناقورة تستطيع استكشاف اشياء من بعيد استعدادا للطواريء

تعيينات جديدة فى ادارة المعارف

عينت ادارة المعارف بعض خريجي الكلية العربية معلمين فى المدن التالية :

السيد فرسان الماضى تعين استاذا في مدرسة حيفا الثانوية

» احمد مؤيد » » » » بيسان

» صبحى عبدالرزاق » » » » حيفا الثانوية

» محمد مصطفى على » » » » ترشيحا

» محمود نعناعة » » » » صفورية

» جورج خوري » » » » الناصرة

» احمد كريم » » » » صفد

ونقل الاستاذ حنا ابراهيم من مدرسة حيفا الثانوية الى مدرسة يافا الثانوية

نابلس

مادبة غداء لفخرى بك البارودى

نابلس في ٣٢ آب ـ لمراسل الدفاع الخاص : اقام الاستاذ اكرم افندي زعيتر مادبة غداء للاستاذ فخري بك البارودي دعا اليها فريقا من الشباب وقد غادر فخري بك نابلس الى حيفا بعد ان اقام فيها يومين

نصرة الحق

طلبات التطوع للحرب مع الحبشة
ماتزال تنهال على القنصليات الحبشية

تقول لنا الصحف الانكليزية الواردة بالبريد الاخير ان المفوضية الحبشية الامبراطورية في لندن قد تلقت طلبات كثيرة من اناس من الانكليز يعرضون فيها تطوعهم للخدمة في الجيش الحبشي ضد ايطاليا.

ولقد رد المستر أ. ابراهام سكرتير هذه المفوضية على اصحاب هذه الطلبات مقدرا لهم عواطفهم نحو الحبشة وهذا هو ما كتبه على البطاقات التي ارسلت لكل متطوع:

« اننا نقدر لك ما عرضته من الخدمة في الحبشة تمام التقدير، ولكننا بسبب مسألتي الجنسية والنفقات لا نرى طريقة لقبول ما طلبتموه، فالحكومة الحبشية لا تحب ان تستغل هذا الشعور الطيب، وهي تشكركم جدا »

هذا في لندن، اما في برلين فتقول لنا هذه الصحف الانكليزية نفسها ان القنصلية الحبشية هناك تتلقى طلبات التطوع في الجيش الحبشي من الالمان الاقحاح ومن الاجانب المقيمين في المانيا بمعدل ١٠٠ طلب كل يوم

وتنهال على هذه القنصلية الحبشية طلبات اخرى كثيرة من الخارج من بولونيا، ومن السويد، ومن تشيكوسلفاكيا، ومن غيرها من البلدان الاوروبية الاخرى وبين هذه الطلبات الكثيرة طلب من زعيم كبير مسؤول من زعماء ساحل الذهب يقول انه هو وعشرة الاف من رجاله يريدون التطوع للخدمة في الجيش الحبشي وانهم سيجيئون معهم باكثر من ١٠٠ فتاة سوداء ليشتغلن ممرضات في فرقة جديدة الاسعاف وطلق عليها اسم « الصليب الاسود »

وما تزال حكومة الحبشة مصرة على رفض جميع هذه الطلبات لسببين احدهم هو ان مناخ الحبشة في مجالا يلائم الاوروبيين، وثانيهما انها لا ترى ان تستغل لمصالحها شعور الناس.

انباء خارجية

اتفاق العراق وايران

انتهت المفاوضات بين العراق وايران على مشكلة الحدود وقد تكللت بالنجاح واتفق الوفدان على كل النقاط التي كان مختلفا عليها وفي مقدمتها قضية شط العرب.

اشعة خطيرة

سيقوم السنيور ماركوني في الاسبوع القادم بتجربة رسمية لاختراعه الجديد وهو عبارة عن اشعة توقف السيارات عن السير

الوفد الانكليزي الى عصبة الامم

يتألف الوفد الانكليزي المرسل الى جنيف لاجتماع عصبة الامم من السير صموئيل هور وزير الخارجية والمستر انطوني ايدن وزير انكلترا في العصبة وعدد من المندوبين المساعدين.

نوري باشا السعيد يغادر ايران

غادر فخامة نوري باشا السعيد طهران الى بغداد ومنها يسافر الى جنيف لحضور اجتماع عصبة الامم

سفر وزير الخارجية الايرانية

غادر وزير خارجية طهران الى نصيبين ثم الى حلب فالاستانة الى جنيف

سحب طلب التحكيم من العصبة

اصبح من المعروف ان يجتمع وزير خارجية ايران الى فخامة نوري باشا السعيد وزير خارجية العراق في جنيف وسيسحب فخامة نوري باشا طلب التحكيم الذي كان قد اودعه العصبة

موعد سفر ايدن الى جنيف

يستعد المستر انتوني ايدن للسفر الى جنيف في اليوم الثاني من شهر سبتمبر وذلك اكتسابا للوقت ليضمن بذلك اجتماعه الى الوفد الافرنسي لدى العصبة ومباحثتهم في المشكلة قبل اجتماع العصبة

اعداد تقرير عن المؤتمر الثلاثي

يعد المستر ايدن تقريرا ضافيا عن مباحثات مؤتمر باريس الثلاثي والمقترحات والحلول التي عرضت عليه كأساس لحل النزاع، وذلك لعرضها على المجلس للبحث فيها ودرسها من جديد لقيمتها العظيمة كاساس في امكان حل النزاع على ضوئها

جريدة الدفاع في غزة

تباع جريدة الدفاع صباح كل يوم في مكتب وكالة الصحف العربية ومن ايدي الباعة

انباء وكالة الشرق

كتاب من فؤاد علامي

بينما كان فؤاد علامي الشقي المعروف الذي شغلت حوادثه افكار الاهالي اكثر من الحوادث السياسية يمر من امام القوات التي تطارده رمى بخطاب الى قومندان الفرقة شكر فيه السلطات على اهتمامها به والقومندان على حسن حفاوته به اثناء اقامته في لبنان. وهذا الخطاب مكتوب باسلوب خطابات الشكر التي يبعث بها رؤساء الحكومات عند اجتيازهم بلد دولة صديقة. وهذا يدل على ان علامي يعتزم الفرار الى الخارج

حملة لمطاردة الاشقياء

انتهت الحملة التي جردها البوليس العراقي لمطاردة الاشقياء بالقبض على اربعين منهم بعد ان عاثوا فسادا في جهات الشمال وسيحاكم الاشقياء امام محكمة عسكرية. وقد حاصر الجنود الجهات التي احتمى بها الاشقياء وقد لجأ كثيرون منهم وفي مقدمتهم زعيمهم المشهور خليل خشبة المسمى بعدو الشعب رقم ١ الى حدود تركيا وقد هاجمتهم الجندرمة التركية. وتحرس الحدود حراسة عسكرية والاحكام العرفية ستظل سارية الى وقت معين

انقسام اليهود على انفسهم

اتصل بدوائرها يوم من مصدر موثوق به في لوزان ان الدكتور وايزمن رفض قبول رئاسة الحركة الصهيونية وذلك على اثر التجارب الاولى التي قام بها لتاليف اللجنة التنفيذية الجديدة.

واتصل بها ايضا ان الادون بن غوريون رفض دخول هذه اللجنة لانه يفضل العمل في جمعية العمال

كما ان حزب المزراحي رفض دخولها ايضا ما لم تزد نصيبه في توزيع الجوازات

وقد اقترح بعضهم عقد المؤتمر الصهيوني القادم في تل ابيب

اعلان

كانت ادارة اوقاف يافا اعلنت عن رغبتها في اجراء المناقصة بالظرف المختوم لانشاء مخزن جديد على قطعة من ارض المقبرة المندرسة بيافا واقعة على شارع بسترس امام محل بارك بار كليس الحالي وقد انتهت مدة المناقصة يوم الثلاثاء في ٢٧ آب سنة ١٩٣٥ ولم يتقدم سوى طالب واحد ولم يفتح الظرف الذي قدمه لذلك فان الاوقاف رغبة في الحصول على اسعار موافقة اخرى تعلن تمديد مدة المناقصة خمسة عشر يوما اخرى تنتهي يوم الاربعاء في ١١ ايلول سنة ١٩٣٥ فالرجاء من كل طالب يرغب الدخول في هذه المناقصة ان يراجع الدائرة المذكورة خلال المدة المضروبة للاطلاع على الخرائط وشروط المناقصة

في ٢٦ جمادى الاولى سنة ١٣٥٤
وفق ٢٩ آب سنه ١٩٣٥

مامور اوقاف يافا
محمد الحنفي

اشاعة عن تعديلات وزارية

تتحدث المقامات السياسية في ايران عن احتمال اجراء تعديل في الوزارة وبعض القنصليات في الخارج

مذكرات احتجاج
لحماية الصناعات الوطنية

تقدمت مذكرات من بعض الغرف الصناعية والزراعية الى المؤتمر الذي عقده رؤساء الادارات في سوريا برئاسة وزير الداخلية بالنيابة لحماية الصناعة الاهلية وقد بينت المذكرات خطر اغراق الاسواق بالمصنوعات اليابانية ووجوب اعادة النظر في التعريفة الجمركية

دارعة حربية انكليزية في مياه عدن

وصلت اليوم الى عدن الدارعة الحربية الانكليزية « كولومبيا » لمراقبة الحالة نظرا لتلبد الجو السياسي وازدياد مشكلة الحبشة تعقدا

اطلبوا
جريدة الدفاع
في روبين
من السيد محمد الناطور ومن ايدي الباعة

النشرة الأولى

تقدم
شركة سوكوني - فاكوم الى الجمهور الفلسطيني
ابتداء من أول سبتمبر
زيوت
موبيلويل الجديده

تُصنع الآن زيوت موبيلويل الشهيرة على طريقة "كليروسول" (Clearosol) وهي طريقة جديدة أحدثت انقلاباً عظيماً في عملية تكرير الزيوت المعدنية ابتكرها خبراء شركة سوكوني - فاكوم الفنيون وبلغت تكاليفها ٣،٠٠٠،٠٠٠ دولار

تشمل هذه الطريقة الحديثة عناصر مذيبة لتنقية الزيت من الأوساخ والمواد الغريبة التي لم تتمكن من مقاومتها جميع طرق التكرير المستعملة الى يومنا هذا.

تباع الآن زيوت موبيلويل الجديدة في جميع أنحاء فلسطين

شركة سوكوني - فاكوم
اويل الماهمة

انظروا النشرة الثانية التي ستظهر في هذا المكان في ٨ سبتمبر الجاري

المسكب العربي اليافي
والفابريكة الميكانيكية لصاحبهما
محمد صالح عطية
شارع يافا — القدس بجوار مطحنة الجلاد

استعداد تام
لتركيب وتصليح جميع انواع الموتورات، طلمبات للسيارات بمقاييس مختلفة، طواحين، مكابس الزيت، ماكنات للثلج والكازوز.

اخصائيون فنيون يقومون بكافة ما يلزم بدقة وعناية، اسعار متهاودة لا تقبل المزاحمة، الدفع بالتقسيط

زيارة واحدة
تثبت نجاح الاعمال العربية الوطنية

مستحضرات صيدلية الحنفي بحيفا
البوابة الشرقية تلفون ٨٣٢
١ - قطرة اللؤلؤ واللؤلؤة الزرقاء
تحافظ على قوة البصر وحدته
٢ - مرهم نوفا اكزيما
ستعمل لشفاء الحروق والجروح وحب الشباب والتسميط وجميع الامراض الجلدية
٣ - صبغة الشعر الطبيعية
تزيل القشرة من الرأس
٤ - منبت الشعر
سائل عطري يستعمل ضد سقوط الشعر
٥ - مزيل الدمال
محلول لزج يزيل الدمال والنتوء
٦ - معجون خليلوس
يطهر الفم وينظف الاسنان
تجدون جميع مستحضرات الحنفي في صيدلية حلبي اخوان وصيدلية العلمي بالقدس وفي مستودع الادوية قبالة وصباغة وعازار — شارع بسترس بيافا

بيان
الى العالمين العربي والاسلامي

جاءنا من مكتب الحزب العربي الفلسطيني البيان التالي :

لم يرغب عرب فلسطين في يوم من الايام ان السياسة الصهيونية ان تركت وشأنها ولم يتعاون العرب والمسلمون على دفعها والوقوف لسد تيارها فسوف تؤول الى اخلاء البلاد المقدسة من كل عربي وكل مسلم بغية انشاء دولة يهودية تهدد في كل آن كيان البلدان العربية المجاورة وتحول دون جمع كلمتها واتحادها وذلك بما اتخذوه لانفسهم من خطط الضغط على العرب والمسلمين بالوسائل الرسمية والاعمال المنظمة

والحكومة تسن القوانين الصارمة لكم الافواه والمعاقبة على التفكير والايماء والاتهام بالظن والحدس والافتراض وتطبيق هذه القوانين على العرب دون اليهود. ويقوم اليهود من جهتهم بجميع انواع الاذى والاعتداء على العرب وتتداخل جمعياتهم بمالها من نفوذ وعدد فتطمس الحقائق وتواري الجرائم فلا تطبق عليهم هذه القوانين ولا يبالون جزاء تذكر وان اعتداءاتهم المتوالية على عمال العرب وما تقوم وراء طرقهم واما كتبهم لا تقع تحت حصر ولا تحتاج الى بيان وها هم اخذوا يعتدون على الانفس بايديهم او بواسطة قوى الحكومة بقصد نزع من ذلك سلب العرب اراضيهم والضغط عليهم بقصد اخراجهم من بلادهم واخلاء اولى القبلتين وثالث الحرمين الشريفين. فقد اغتالوا تلك الانفس التي زهقت قبل مدة في مرج بن عامر وقتلوا شهيد عرب الزبيدات وها هم اقدموا في الاسبوع الماضي على قتل رجال من عرب طمعون حينما كانوا يعتدون على اراضيه ويرغبون في سلبه اياها بالقوة

ان نظرة واحدة الى السهول التي امتلكها اليهود واجلوا عنها اهلها العرب وشتتوهم تكفي لتنبيء المتسائل ان مصير العرب في فلسطين هو نفس ما صاروا اليه في تلك السهول من جلاء وتشتيت اذ ان تلك السهول التي كانت اهلة بسكانها العرب الآمنين اصبحت اليوم خلوا منهم بما قام به اليهود نحوهم من ضغط فردي واذى وما سلطوه عليهم من آلات رسمية كقوانين المسؤولية المشتركة وقانون منع الجرائم وقوانين الفساد.

ان الحزب العربي الفلسطيني يتخذ من هذه الحادثة الاخيرة وسيلة لاستلفات انظار العرب والمسلمين الى ما يلاقيه اخوانهم في فلسطين من عنت واجحاف من جراء هذه السياسة الصهيونية الغاشمة، ويستدعي اهتمامهم ومساعدتهم بالطرق التي يرونها في مكنتهم لرفع هذا الحيف ودفع هذه الحملة عن اولى القبلتين وثالث الحرمين الشريفين.

رئيس الحزب العربي الفلسطيني
جمال الحسيني

انباء الصحف اليهودية
في
المؤتمر الصهيوني

جاء من لوزان ان المؤتمر الصهيوني على الاضراب صباح ٢٨ تموز احتجاجاً على الاضطهاد الاخير في المانيا كما ان اللجان اضربت عن عقد جلساتها في ذلك اليوم احتجاجاً وشمل الحزن دار المؤتمر ورفعت الاعلام السوداء! وقد شرعت اللجان في اعمالها بعد ظهر اليوم المذكور وفي المساء عقد المؤتمر جلسته الاعتيادية

وقد لفتت الاعلام السوداء نظر سكان لوزان، وصام حزب المزراحيم نصف يوم، احتجاجاً على هذه الاضطهادات المتوالية ولا تزال مسألة انتخاب وايزمن للرئاسة موضع البحث في المؤتمر ولا صحة لما قيل من ان الدكتور وايزمن طلب عزل الدكتور ناحوم سوكولوف من وظيفته وتعيين الدكتور برودتسكي مكانه وقد قابل اعضاء ديوان الرئاسة الادون ناحوم سكولوف وبحثوا معه فوافق هو على ان يكون هو رئيساً للجمعية الصهيونية وان يكون رئيس الجمعية الصهيونية العالمية او الوكالة اليهودية الدكتور وايزمن نفسه وقد اهتم حزب المزراحي وحزب الصهيونيين العموميين فريق (ب) في امر الدكتور وايزمن للرئاسة وشرع الحزبان في مفاوضة لقبولها

وقد تم الاتفاق بين العمال والمزراحيم نهائيا على المحافظة على السبت في فلسطين في جميع الاشغال واحيل امر الاشراف على تنفيذ هذا الاتفاق الى اللجنة التنفيذية الصهيونية وعلى الاخص فيما يختص بمطابخ «الكاشير» في مطابخ العمال في تل ابيب والقدس

وزار المؤتمر في جلسة ٢٨ الماضي مندوب لجنة الانتداب في عصبة الامم المسيو كانشي فاستقبله الدكتور وايزمن بحفاوة وقدمه لاعضاء المؤتمر كصديق حميم للصهيونية منذ نشأتها واجاب المسيو كانشي على هذه الحفاوة مهنئاً المؤتمر باسم سكرتير مجلس عصبة الامم المسيو افنول وقال ان عصبة الامم تهتم باعمال كل اجتماع عام وعلى الاخص باعمال المؤتمر الصهيوني من اجل تقدم فلسطين وقال ايضا ان له بين زعماء الصهيونية كثير من الاصدقاء

عميد
الجامعة العبرية

ابحر الى لوزان عميد الجامعة العبرية في القدس الدكتور ماغنس للاشتراك في انتخاب ديوان رئاسة الجامعة المذكورة الذي سيعقد في اوائل الشهر القادم وقد تنبأ بخبر استقالته من رئاسة الجامعة العبرية

مهاجمة جابوتنسكي

جاء من وارسو ان الجريدة البولونية وارشوسكي دزيك «» قد هاجمت جابوتنسكي رئيس الحزب الاصلاحي مهاجمة عنيفة لتأليفه فرقة عسكرية

فلتسقط اليابان

على علب الكبريت فقط!

منذ مدة ظهرت في اسواق الصين كميات كبيرة من علب الكبريت مكتوب على كل واحدة عبارة (فلتسقط اليابان) الى جانب عبارة (صنع في اليابان)!

واتخذت حكومة طوكيو من ذلك دليلا جديدا على عدم ولاء السلطات الصينية لليابان كما تزعم، ولكن الحكومة الصينية ما تزال تتنصل من الامر وتزعم ان الكبريت صنع حقيقة في اليابان او في غيرها من البلدان، ولم يصنع في قطر الصين والتحقيقات جارية الى الآن عن مصدر هذا الكبريت المحرق للعلاقات الصينية - اليابانية التي كما قيل عنها انها تحسنت كلما افسدها مثل هذا الكبريت!

نشاط النازي
جنوب غرب افريقيا

تسيطر حكومة اتحاد جنوب افريقيا على اربع ولايات كبرى، تريد ان تضم اليها الآن ولاية خامسة هي جنوب غرب افريقيا التي كانت مستعمرة المانية فاصبحت تحت الانتداب البريطاني لا من ممتلكات بريطانيا المستقلة «الدومنيون» كما تريد ان تضمها حكومة اتحاد جنوب افريقيا

ولذلك اشتد نشاط النازي في هذه المستعمرة الالمانية السابقة فهناك المانيون كثيرون وثلث من بينها اقسم اصبحوا نازيين!

وقد اشارت لجنة الانتدابات الدائمة في عصبة الامم في تقريرها السنوي الاخير الى هذا نشاط النازي، ووجدت ان تبقى هذه الولاية كما هي الآن تحت الانتداب ذات حكومة مستقلة عن حكومة الاتحاد الافريقي ... الى ان يفرجها الله

جماعة
رجال المطافيء

هدد موسوليني وتوعد. وحصر بهديده جماعة «رجال المطافيء» الدولية التي زادت الحريق في ازمة الحبشة بدل ان تطفئه، ويريد موسوليني بذلك بريطانيا، التي قاومته، وعاكسته، وحاولت ان تقف في سبيله واطلق عليها لقب «رجال المطافيء» التي تشعل النار وتزيد في سعيرها. ولكن من يدري ان يكون «رجال المطافيء» هؤلاء احباشا لا انكليز، عندما تنشب المعارك الحامية؟ سنرى في ذلك حظ ايطاليا حظ عدوتها - والى الايام القادمة!

ماذا تسمع اليوم
عن محلات السادة دجاني اخوان
يافا - تلفون ٧١٦

يوم الاحد ١ ايلول سنة ١٩٣٥

١٠ر٠٠ صباحاً قرآن كريم - الشيخة كريمة العدلية

١٠ر٥٠ موسيقى - سيد مصطفى وكورس العشق تأليف سيد مصطفى وتلحين سيد درويش - ياشباب تأليف وتلحين سيد مصطفى - تانجو الربيع تأليف عبد المطي حجازي وتلحين سيد مصطفى - ليالي الانس تأليف امين صدقي وتلحين ابراهيم فوزي - استراحة - بين فيهم تأليف وتلحين سيد مصطفى - الاوباتي تأليف وتلحين سيد مصطفى - البحار تأليف زكي ابراهيم وتلحين سيد مصطفى

١٢ر٠٠ ظهراً ختام

٢ر٠٠ مساء اسطوانات - برنامج تركي - منتخبات اوديون

٢ر٣٠ النشرة التجارية الاولى

٢ر٣٥ ختام

٦ر٣٠ - ٧ر٠٠ اسطوانات

٧ر٠٠ - ٨ر٣٠ اسطوانات - قصيدة سل النجوم إشارلوت المرحوم الشيخ سلامه حجازي - مونولوج الشاولستون للسيدة بديعة مصابني - تحميلة بياتي - تقسيم لابراهيم سهلون

٧ر٣٠ نشرة الاخبار

٧ر٥٥ حديث طبي - في علاج مرض السكر - الدكتور اسماعيل مرتضى

٨ر٢٠ موسيقى - مغني وآلات - احمد عبد القادر - تقسيم عود - قطعة استهلالية - تقسيم كمان - تقسيم قانون - ليالي وموال وحياة جمال القمر تأليف احمد عبد القادر - دور احب فيك كل خصالك تأليف عبد الباسط عبد الرحمن وتلحين احمد عبد القادر

٩ر٠٠ موسيقى - مغني وآلات - فرقة فؤاد حلمي (شريط ماركوني المسجل) مارش العيون الزرقاء تأليف فؤاد حلمي - توشيح لما بدا يتثنى - سماعي نهاوند محمود رمزي - رجاء قطعة من تأليف فؤاد حلمي - رومبا الازهار

٩ر٣٥ موسيقى - مغني وآلات - احمد عبد القادر تقسيم عود - قطعة استهلالية - تقسيم كمان - منولوج حلى البلابل تشجيني تأليف حسين حمي المانسترلي وتلحين رياض السنباطي

١٠ر٢٥ اسطوانات طقطوقة الحب سر من الاسرار لعبد الغني السيد - موال محاسن اللمظا كبية حسن - موسيقى بد من بدوي والصاز الدلم المصري - تقسيم راصد

١٠ر٤٥ موسيقى مغني وآلات احمد عبد القادر - تقسيم عود

١١ر٣٠ سلام الملك - ختام

اعلان يهم الجمهور

قمصان الملوك ملوك القمصان

ان معمل قمصان وبيجامات ستندر الوطني يحوي اجمل اصناف القمصان جاهزة وتحت الطلب

شارع الاسعاف يافا

كما ان المعمل المذكور يحتاج الى عاملات يحسن الخياطة على الماكنة

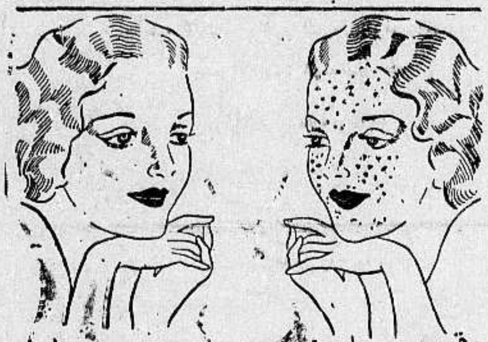

قبل وبعد
أن استعملت كريم راديو كريم

راديو كريم هو الكريمة العلمية الطبية المضمونة بانها تزيل من الوجه جميع الحبوب والبثور والكلف وضربة الشمس والنمش والبقع السود وتجعل بشرة الوجه نظيفة ناصعة كالمرآة.

فالسيدة التي تشكو من وجود بقع سوداء او حبوب على وجهها عليها ان تستعمل هذا الكريم فترى الفرق العظيم بوجهها في مدة ايام قليلة انظر الى الصورة اعلاه وهي صورة سيدة جميلة معروفة لدينا، انظر الى وجهها قبل ان استعملت راديو كريم وبعد ان استعملت راديو كريم فتعرف بنفسك قيمة هذا الكريم المشهور

Radio Cream Medicated

تحضير الشركة الكيماوية الانكليزية - لندن - انكلترا

الوكلاء والمستودع العام : الشركة المصرية البريطانية التجارية
مصر : شارع سليمان باشا - الاسكندرية : شارع طوسن باشا
وللشركة فروع في يافا وبيروت وطرابلس - نمرة التلفون بيافا ١٠٦٢
شارع ظريفة عمارة الطابو سابقا

افتتاح محل
صادق ورمضان

يافا - بناية الاوقاف - مقابل السرايا
اعتبارا من يوم السبت الواقع في ١ آب

سيتعهد محل صادق ورمضان لاستقبال زبائنه الكرام . ويباشر بتقديم بضائعه النفيسة باسعار متهاودة

اسرعوا لزيارته وانتهاز الفرصة النادرة

اعلان هام
الى مساهمي شركة السينما الوطنية الفلسطينية

بمناسبة المباشرة ببناء دار السينما الوطنية الفلسطينية بيافا، ترجو ادارة الشركة من عموم المساهمين الكرام تسديد الاقساط الى نهاية القسط الثامن من اسهم الشركة وقد حددت نهاية شهر ايلول آخر موعد لذلك والا اضطرت لتطبيق المادتين الخامسة والسادسة من قانون الشركة على المتأخرين عن دفع الاقساط

ان تسديد الاقساط مما يساعد على انجاز العمل بالسرعة المطلوبة، ولذلك ان للشركة ملء الثقة بان حضرات المساهمين سيسارعون لتلبية ندائها

مدير الشركة
ممدوح النابلسي

قصدل **الطاهر** الاسعار معتدلة

روائح . كلسات . اخروجة
اشكول . بودره . مناديل وجه
محارم . فانيلات ... الخ

سوق البلابسة — جوار السبيل

اجزم
عقد قران

في الاسبوع المنصرم احتفل آل الماضي في قرية اجزم بعقد قران الشاب رشدي الماضي واخيه الاستاذ فلاح الماضي على كريمتي عمهما المرحوم محمد خضر الماضي

بيت لحم
عودة من الخارج

قدم من هندوراس السيد سليم السطاس البندك وبصحبته شقيقته وقرينة اخيه ومن نيكاراكو السيد خليل ابراهيم مرج فنهنئهم بسلامة الوصول

***

معمل كازوز واكنر بحيفا

امتاز هذا الكازوز

بانه خير كازوز عرف منذ خمسة واربعين عاما حتى هذه الايام

عماله جميعهم عرب

فاقبلوا على شربه في هذا الفصل الحار

وكذلك عصير البرتقال

الذي فكر اصحاب هذا المعمل في اضافته الى الكازوز

هو خير عصير يحسن شربه

لنقاوته وجودته

اشربوا كازوز وعسيس واكنر ففيه انعاش نفوسكم وصحة اجسامكم

اعلنوا في الدفاع

تباع جريدة الدفاع
في العجمي في محل السيد جبر الله ابراهيم
تل العرقتنجي

١١١٨ — يوم الاحد ٣ جمادى الثانية ١٣٥٤ — الموافق ١ ايلول ١٩٣٥

أصحاب الامتياز والمحرر المسؤول: ابراهيم الشنطي

مدير الادارة: شوكت حماد

رقم التلفون ١٠٧٥ و١١٨٧

الله لم تشهد الغارة الشعواء مقتحماً، فدافع

الدفاع

﴿ العدد — ٤١٤ — السنة الثانية ﴾

ادارة الدفاع في عمارة حزبون، شارع جمال باشا — يافا

العنوان البرقي: الدفاع يافا — ص. ب ٢٥٥

	عن سنة	عن نصف سنة
قيمة الاشتراك في فلسطين	١٥٠	٨٠
في الخارج	٣٠٠	١٦٠

صور عالمية على هامش الحوادث

الدكتور شاخت مدير بنك الريخ الذي خطب في افتتاح المعرض الشرقي في كونجسبرج خطبة سياسية هدد فيها العالم من التسلح وانذر بان المانيا ستسير في طريق التسلح

السير باسيل بلاكت احد مديري بنك انكلترا الذى قتل في حادثة اصطدام سيارته القطار

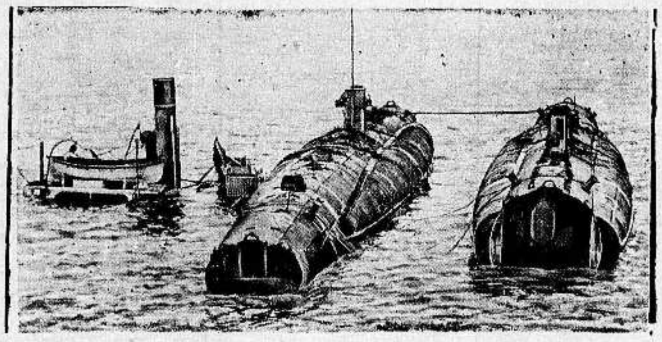

غرقت قبل مدة فى البحار الانكليزية الباخرة « ابرول » بالقرب من فيرت فورت وقد كانت بالقرب منها غواصتان استطاعتا انقاذها

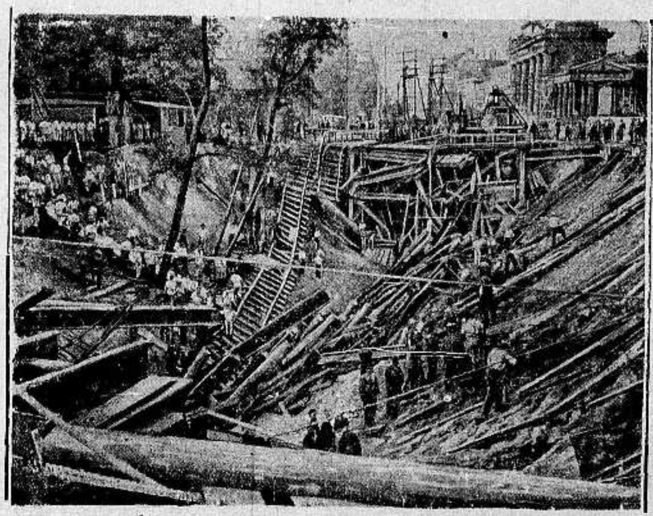

كان العمال يبنون جسرا بالقرب من برلين فهبط الجسر فجأة وقتل وجرح عدة اشخاص وترى في الصورة رجال الاسعاف والعمال اثناء تخليص المدفونين في الانقاض

العمال يبحثون تحت الانقاض عن زملائهم الذين راحوا ضحية الحادث الذي وقع في مناجم وسقط عليهم الجسر البالغ طوله ٦٠ مترا

مطبعة الدفاع التجاريه

في عمارة « بوست »

خير مطبعة يمكن الاعتماد عليها

لطبع جميع لوازمكم التجارية

حروف جديدة - ادوات فنية

اتقان فائق نظافه وسرعة بالعمل

مع أسعار معتدله للغايه

المخابرة مع ادارة الجريدة

في عمارة حزبون تلفون ١٠٧٥

يافا الاثنين ٤ جمادى الثانية سنة ٥٤ الموافق ٢ ايلول ٣٥

الدفاع

عدد الدفاع الاسبوعي

العدد ٤١٥ (السنة الثانية)

١٢ صفحة

٥ ملات

اروع صور فريدة اخذت لمناظر المغامرة الحبشية

احد زعماء المسلمين في هرر يخطب قومه مستحثا اياهم على مقاتلة الطليان الغزاة وحوله جموع تبلغ عدة الوف ظاهرة الحماسة

جماعة من كبار الرؤوس مجتمعين في جلسة رسمية يقررون شئون الدولة وهم ميادين الى القتال

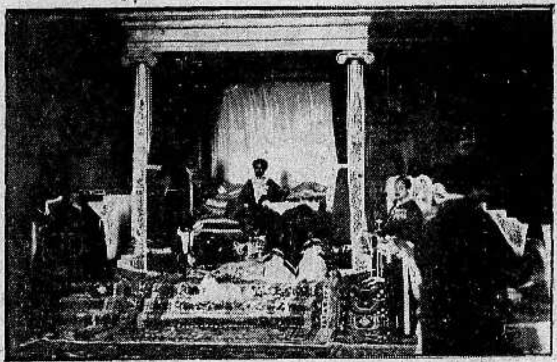

جلالة الامبراطور النجاشي متصدرا ديوانه الملكي الذى تعرض فيه عليه مهام الدولة الخطيرة. وجلالته لا ينام الليل الا غرارا

جنود ايطاليون في عتادهم يصعدون الى باخرة في نابولي لنقلهم الى افريقيا الشرقية

جلالة الامبراطورة منن جالسة تحت الاسد الرابض تنتظر قدوم زوجها الامبراطور ليفضي اليها بنتائج اعماله اليومية

باخرة ايطالية في ميناء مصوع تفرغ محمولها من المشحونات الحربية المكدسة في ذلك الميناء

صورة فريدة اخذت عن رسم زيتي ثمين محفوظ في القصر الامبراطوري تمثل زعماء الاحباش في بحيرة تانا المقدسة يتطوفون زوارقهم بعدادائهم الواجبات الدينية

منظر من قناة السويس يمثل البواخر الايطاليه في طريقها الى الحبشه

صورة مأخوذة عن رسم زيتي قيم تمثل حفلات الصيد عند زعماء الاحباش وهي من انفس الصور القديمة

صورة اكبر طيارة في العالم اخرجتها مصانع اميركا للحروب القادمه وهي مجهزة بالمدافع الثقيلة والخفيفة ولها اربعة محركات وتقطع في الساعة ٤٢٠ كيلو متراً

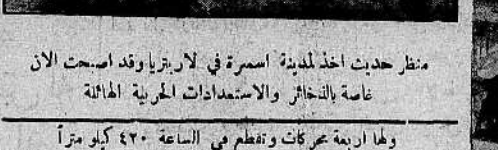

منظر حديث اخذ لمدينة اسمرة في الاريتريا وقد اصبحت الان غاصة بالذخائر والاستعدادات الحربية الهائلة

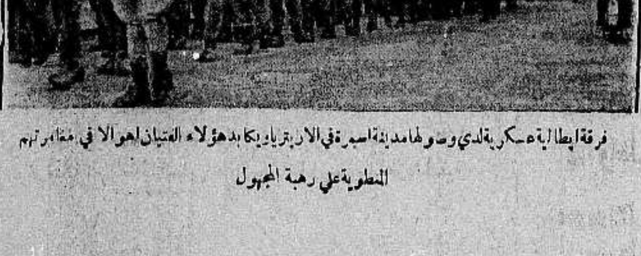

فرقة ايطالية عسكرية لدى وصولها مدينة اسمرة في الاريتريا ويكابد هؤلاء الفتيان اهوالا في مغامرتهم المنطوية على رهبة المجهول

اذا تخاصم استعماران... ظهر المكنون وبان!

ايطاليا تدعم الحجج بالسيف والقلم

اما بريطانيا فلا تعتمد... الا على عصبة الامم...!

«ارفع الستار الآن عن فصل تراجيدي ـ كوميدي من فصول الرواية الحبشية، في هذا الفصل كما في باقي فصول الرواية يظهر بطلان اثنان هما الاستعماران البريطاني والايطالي، ويمثل دور البطل الاول مجلة «النيراسيت» كما يمثل الدور الثاني «جورنالي ديطاليا» والكلام الآن «للنيرايست» في عددها الاخير الصادر بتاريخ ٢٢ آب المنصرم ومن كلامها ستفهم ما قالته «الجورنال ديطاليا» .. والضحك ممنوع!»

سخاء عظيم على حساب الغير!

انتهت المحادثات الثلاثية التي دارت في باريس بين المسيو لافال والمستر ادن والبارون الوازي الى فشل مظلم لم يعرف مثله فشل، ففي يوم ٢٨ آب قام المسيو لافال بالنيابة عن فرنسا وبريطانيا العظمى فعرض على المندوب الايطالي اقصى ما كان يمكن عرضه من الشروط — الشروط التي تعد سخية جد السخاء لايطاليا، والتي يمكن للحبشة، لكي تتحاشى الحرب ان تقبل بها، ولكن الرد لم يكن الا الرفض الجازم البات

ولسنا نرى في هذه الظروف لماذا ارسل السنيور موسوليني مندوبا عنه الى باريس ما دام قد اصر كما لا يزال مصرا الى الآن على رفض اي حل للمعضلة الحبشية بالوسائل الدبلوماتيكية؟

الحبشة «البربرية»! ما احلى الانتصار عليها؟!

ان الانتصار المجيد على «الحبشة البربرية» هو الحلم اللذيذ الذي يتراءى امام عيني «الدوتشي» فهو كما يلوح لنا يسمح لكائن من كان ان يضيع عليه لذة هذا الحلم (اما اذا اراد ساسة اوروبا ان يتدخلوا فانا ماض متقدم الى الامام، الى الهدف الاسمى، الى النصر المجيد الظافر به للمدينة واعلى اسم الرومان)!

الى العصبة فاليها المرجع والمآب!

وهكذا نرى السبيل الذي امامنا لا يؤدي بنا الى عصبة الامم رأسا، الى اجتماع ٤ ايلول فالفترة ما بين يومنا هذا وما بين ذلك اليوم لا يمكن لاحد فيها ان يتوقع اي حل عكن ان يلاشي وقوع الحرب في افريقيا الشرقية

وسنحارب يوم ٤ ايلول في العصبة بكل ما اوتينا من القوة، لا من اجل الحبشة وحدها، ولكن من اجل اوروبا ايضا، لا بل ومن اجل الدنيا

اما هل ستسمح العصبة في النهاية بشن الغارة على دولة من الدول الموقعة على ميثاقها فامر لا يزال موضوع النظر على اننا نقول الآن بان فرنسا وان كانت غير متفقة مع بريطانيا العظمى اتفاقا تاما على جميع التفاصيل الا انها قد اظهرت في مؤتمر باريس انها ما تزال شديدة الولاء للعصبة، وفرنسا على هذا المظهر مستحقة كل تقدير

ان العصبة ما تزال في حيز الوجود. وبريطانيا العظمى ومعها فرنسا تعملان طبقا لمبادئها، لا بل طبقا للكلمة التي ارتبطت بها كل منهما في هذه العصبة

بالسيف وبالقلم تنفذ وصية روما؟

ان وصية روما الامبراطورية وصية ثقيلة الحمل لا يسهل على اية دولة عصرية ان تقوم بتنفيذها، ومع ذلك فان السنيور موسوليني يعمل الآن على هذا لا بالسيف وحده، ولكن بالقلم ايضا

اما بالقلم فيسخر الايطاليون الان من كل من يعارضهم في تحقيق هذه الرغبات

وفي الاسبوع الماضي سددت (الجورنالي ديطاليا) هجمة جديدة على بريطانيا العظمى. قالت فيها ان بريطانيا لا ايطاليا هي اول دولة نقضت عزل معاهدة ١٩٠٦ المعقودة بينها وبين فرنسا وايطاليا، وبهذه المناسبة لا بد لنا نحن من ان ننقل عن هذه المعاهدة النبذة الآتية:

«.... ومن الصالح العام المشترك بين فرنسا وبريطانيا العظمى ان تحافظ كلها على استقلال الحبشة»

ولقد عرضت هذه النبذة على ايطاليا في مؤتمر باريس، ولكن المعاهدات ليس معاهدات امام ايطاليا فهي قد اعتزمت غزو الحبشة وفتحها والتغلب عليها

خمس تهم لا تهمة واحدة

ويعتمد الصحفيون الايطاليون ـ وهم يبررون وجوب غزو الحبشة وفتحها بواسطة جيوش الرومان ـ على ما يقولونه عن الشعب الحبشي من انه شعب همجي منحط

اما السنيور جايدا وهو يهاجم بريطانيا العظمى فيقول بانها هي التي نقضت معاهدة ١٩٠٦ ويلقي عليها التهم الخمس الآتية:

١) اعتدت بريطانيا على المصالح التي يستثمرها الايطاليون في الحبشه بتأليفها الشركة الحبشية التجارية

ولكن «المصالح التي يستثمرها الايطاليون في الحبشة» ليس لها ذكر لا في معاهدة ١٩٠٦ ولا في المذكرات التي تبودلت بين بريطانيا وايطاليا عام ١٩٢٥ ... ثم ان الشركة الحبشية شركة تجارية بحتة وبريطانيا لا تعتدي على سياسة «الباب المفتوح»!

٢) استدل السنيور جايدا على سوء نية بريطانيا العظمى من انشائها السكة حديد القضارف — القربات

ولكن ليس في الوجود مثل هذه السكة، افخط القضارف يسير في ارض سودانية في محاذاة الحدود الحبشية «الدفاع» اي ان السكة التي «ليست في الوجود» موجودة ولكن داخل السودان وان كانت محاذية فقط للحدود الحبشة!

٣) ويتهم السنيور جايدا بريطانيا بانها مدت طريقا مرصوفا من الحدود السودانية الى بحيرة تانا ثم يقول انها اوعزت الى الحبشة فاعطت امتياز مد طريق غامبيلا غور الى شركة يونانية معروف عنها انها ستار تختفي وراءه بريطانيا العظمى

٤) كان امتياز المناجم الواقعة على بير بار يوشك ان يضم في يد البرتو براسو فاخذته منه بريطانيا

٥) اما اخطر التهم التي كالها السنيور جايدا فهي القائلة بان بريطانيا العظمى مدت طرقا مرية حربية الى داخل الحبشة من السودان ومن الصومال البريطاني، وهكذا تبلغ بالسنيور جايدا الى ان يقول بان اعتداء بريطانيا على اراضي الحبشة وقع حتى وصل الى (بوراتا) وان الطرق التي مدت من الصومالية البريطانية بلغت مدينة هرر

ولكن هذه الطرق لا وجود لها الا مخيلة السنيور

(الدفاع) فهل هذا معقول؟

وهل الطريق ابرة يمكن اخفاؤها عن الناس؟

لقد ظهر المكنوز، واذا تخاصم... الخ..!

قد كان مضطرا الى العمل طوال ساعات من الليل

ولا شك ان شعاع النور الكربائي لا يخلو من تأثير سيء!

فهو يتعب العيون ... والموظف في غالب الاحيان يشعر بحرقان في عينيه عند انتهائه من عمله في المساء

ولكنه باستعمال:

قطرة باير بروتارجول

يعمل على شفاء عينيه من ذلك الحرقان ويقيهما من الالتهاب! انها من مستحضرات باير ...

سيارات غزة

«الوطنية»

سفريات يومية

بين غزة ويافا

«وبالعكس»

سيارات فخمة

«سائقون ماهرون»

من لا ارض له
لا وطن له

بنكو دي روما

شركة مساهمة رأس مالها ٢٠٠،٠٠٠،٠٠٠ ليرة ايطالية مدفوعة بكاملها ـ الاحتياط ١٥ ـ ٤٢،٢٨٠،٨٤٠ ليرة ايطالية

المركز الرئيسي والادارة العمومية: روما

البيان المالي في ٣٠ يونيو سنة ١٩٣٥

من

		ليرة ايطالية
نقدية واموال مودعة في البنوك التي تصدر الاوراق المالية	١٩٩،٦٨٨،٧٠٧ ٩٨	
اموال مودوعة في بنوك اخرى في ايطاليا والخارج	١٦٨،٥٥٩،٣٣٢ ٦٦	٣٦٨،٢٥٨،٠٤٠ ٦٤
كمبيالات واوراق على الخزينة واموال حين الطلب		١،٠٧٦،١١٤،٤١٩ ١٩
اوراق مشتراة نقدا ومبيعة للتسليم في زمن معين		٨٧،٢٧٣،٢٤٣ ٣٥
الرصيد المطلوب من العملاء . . .		٨٥٤،٥٠٢،٩٢٩ ٤٧
حسابات جاريه مضمونة . . .		٢٤٢،١٧٣،٣٨١ ٥٣
اسهم صادرة من الحكومة ومضمونة منها	١٠٦،٦٧٣،٥٢٣ ٧٩	
واسهم مختلفة	١،٤٦٨،٥٦٢ ٩٨	١٠٨،١٤٢،٠٨٦ ٧٧
اشتراكات في بنوك . . .		٤٩،٨٠٩،٦٩٩ ٣٥
اموال غير منقولة . . .		٢٩،٥٠٠،٠٠٠ —
مديونون مختلفون . . .		١٣،٣٧٩،١٥٣ ٢١
اوراق مالية مودعة بالحساب الجاري .		١٤٨،١٥٩،٥٠٠ —
مديونون لقاء تعهدات تجارية .		٥٦،٨١٨،٨٩٥ ٤٠
مديونون لقاء كفالات وضمانات .		١٠٢،٤٠١،٥٥١ ٧١
		٣،١٣٦،٥٣٢،٩٠٠ ٦٢
حسابات متقابلة		
صندوق المستخدمين	٣٣،٥٢٤،١٦٦ ٠٩	
صكوك مستودعة كضمان	٤٠٨،٨١٧،٢٠١ ٣٤	
صكوك مستودعة ككفالة	٧،٦٠٥،٤٦٥ ٧٥	
حسابات السندات	١،٩٧٩،١٢٩،٤٦٣ ٧٩	٢،٤٢٩،٠٧٦،٢٩١ ٩٧
المجموع		٥،٥٦٥،٦٠٩،١٩٧ ٥٩

الى

		ليرة ايطالية
رأس المال . . .		٢٠٠،٠٠٠،٠٠٠ —
اموال احتياطية عادية	٢٣،٩٧٧،١٨٤ ٤٠	
« « غير عادية	١٨،٣٠٣،٦٥٥ ٧٥	٤٢،٢٨٠،٨٤٠ ١٥
اموال مودعة بالحساب الجاري وفي صندوق التوفير		٦٩٤،٨٠٢،٦١٠ ٦٥
اموال مالية مودعة بالحساب الجاري .		١٤٨،١٥٩،٥٠٠ —
رصيد حسابات العملاء . .		١،٧٥٨،٨٩٥،١٤٨ ٣٢
شكات متجولة . . .		٨٤،٨٨٥،٤٦٧ ١٦
شكات عادية . . .		٢،٤٥٠،٦١٩ ٤١
دائنون مختلفون . . .		٣٦،٥٠٤،٢٣٢ ٧٦
تعهدات تجارية . . .		٥٦،٨١٨،٨٩٥ ٤٠
كفالات وضمانات لحساب اشخاص ثالثة		١٠٢،٤٠١،٥٥١ ٧١
فوائد واوراق مخصومة مستحقة في الميزانية القادمة		٣،٠٢٧،٤٥٧ ٤٧
ارباح السنة الجارية . . .		٦،٣٠٦،٥٧٧ ٥٩
		٣،١٣٦،٥٣٢،٩٠٠ ٦٢
حسابات متقابلة		
صندوق المستخدمين	٣٣،٥٢٤،١٦٦ ٠٩	
صكوك مستودعة كضمان وكفالة	٤١٦،٤٢٢،٦٦٧ ٠٩	
حسابات السندات	١،٩٧٩،١٢٩،٤٦٣ ٧٩	٢،٤٢٩،٠٧٦،٢٩٦ ٩٧
المجموع		٥،٥٦٥،٦٠٩،١٩٧ ٥٩

المراقبون: كوتشيا — جرونه — مارتره — تاليافرو — فيراردو

المدير المفوض: فروى

رئيس المحاسبات: نازاريت

التهديد القادم

اذا راعت العصبة ميثاقها ونفذته فلن يكون لذلك ... الا الحرب...

كان من ضمن ما قرره مجلس الوزراء البريطاني في جلسته الاخيرة التي ذهب الوزراء بعدها الى المصايف يسرحون ويمرحون، ان تظل بريطانيا العظمى على ولائها لعصبة الامم الى ان تقرر لها تنفيذ مضمون المادتين ١١ و١٦ من ميثاقها وهما المادتان القائلتان بوجوب فرض المقاطعة التجارية والحصار البحري على اية دولة من دول العصبة تعتدي بالحرب على الاخرى

ولم يكد هذا القرار يصل الى روما حتى هب السنيور رجايدا الصحفي الايطالي الاثير الناطق باسم الحكومة الايطالية يرد على ذلك بما تنقله هنا عن الصحف الانكليزية لمكاتبيها في روما فيما يلي:

انذار

اصدر السنيور جايدا «انذارا» موجها الى بريطانيا العظمى نشرته «الجورنالي ديطاليا» في عددها الصادر صباح يوم الخميس ٢٢ آب قال فيه انه يلفت نظر «رجال المطافيء» من الانكليز الى انهم اذا ارادوا ان يطفئوا نار حرب استعمارية صغيرة بمراعاتهم لميثاق عصبة الامم وتنفيذه فانهم بذلك سيكونون هم السبب في اضرام نيران التهم الاخضر واليابس وتعم العالم المتمدين برمته

وستكون هذه الحرب مخيفة مرعبة لانها اذا نشبت ستنشب في البر والبحر والجو على السواء

كلام...

ثم قال السنيور:

«ان حربا كهذه لا بد من ان تشب عجردا غضاب امة كالامة الايطالية تعرف مكانها في التاريخ... وتعرف كيف تدافع عما لها من الحق في ان تحي وان تعيش وان تعمل وان تحمي شرفها الذي يهمها اكثر جدا مما يهمها الخبز»؟

«الدفاع» والمكرونة طبعا ...!

ديون الحبشة يزيدها الانكليز

واستطرد هذا السنيور الصحفي البارع قائلا:

«لقد ساعد (رجال المطافيء) المزعومون هؤلاء على ازدياد قوة دفاع الحبشيين وهم بذلك يساعدون على ازدياد عدد الضحايا من الايطاليين، وفي هذا ما يزيد الديون التي على الحبشة، والتي لا بد للاحباش من ان يسددوها عندما يحين الوقت الذي تعمل فيه ايطاليا حساب ما لا بد لها من اخذه من التعويضات، ولن تكون هذه التعويضات بالشيء اليسير!؟

اصدقاء الحبشة انجاس مناكيد؟

وحمل السنيور بعد ذلك على الصحفيين الانكليز المصادقين للعصبة، المصادقين للحبشة، الذين لا يحلو لهم الا ان يطالبوا برفع منع تورید السلاح الى الحبشة، وبفرض المقاطعة الاقتصادية على ايطاليا، ثم بفرض الحصار البحري عليها ايضا فقال عنهم ان لم يدركوا بعد ان اتخاذ مثل هذه الاجراءات (اي مراعاة ميثاق العصبة وتنفيذه) لن يكون له الا معنى واحد هو الحرب العامة!

ثم انهى السنيور انذاره بقوله:

(ان ابطال انكلترا المدافعين عن العصبة هم انفسهم ابطال ايقاد نيران الحرب العامة المقبلة، ولسنا نتهددهم نحن بهذا القول وانما نحن نقول لهم باننا لا نريد ان نمس الامبراطورية البريطانية فمن واجبهم هم ان لا يمسوا ايطاليا وان لا يقربوها بسوء)

(الدفاع) قولي يا بريطانيا العظمى ـ قولي (سمعا وطاعة) ففي هذا الانذار من السنيور جايدا ما يرعب الدنيا ... لو لا انه كلام ...

فتح مطعم

باريزيان

بحيفا

قرب دائرة البوليس ـ لاصحابه مقبول وهدبه

على الطراز الباريسي الرائع: في شكله وادواته وخدمه ونظافته ومعاملته وفي كل ما يرضى عنه الزائر الكريم

مأكولات فذة فاخرة ممتازة
مبردات منعشة فتانة رائعة
تسر الناظرين!

هيا اليه ايها المواطن الكريم تجد ايناسا لطفا، خدمة، راحة، تجد كل شيء

تجد مبتغاك

يايوم عدوة الخالد

من الشقوق انبعثوا كالاشباح امام عدوهم المأخوذ بالفتح

تعال افضى اليك بسر فتح الحبشة فأنه فى هذا القبر السحيق

استطعنا ان نحصل على هذه الصور الفريدة لموقعة عدوة التاريخية فرأينا من الخير كل الخير ان نقدمها للقراء ومعها موجز لتلك المعركة التي انتهت بفوز الاحباش على الايطاليين. وبعد

سنوات وسنوات جاء الايطاليون يطلبون فى الظاهر الانتقام ليوم عدوة، وفي الباطن يريدون استعمار الحبشة وما ندري ماسيقع. اما الحرب فكل بادرة تقول بها. وستكون

رهيبة، شديدة الهول. وقد عزم الفريقان على التنكيل كل بخصمه. انها قصة العراك العنيف بين الشرق والغرب، هذا العراك الذي لم ينته بعد.

انا فى شهر مارس سنة ١٨٩٦ حينما تقدمت الجيوش الايطالية في هيئة اربع فرق تحت قيادة الجنرال البيرتوني والجنرال داوورميدا والجنرال اريموندي والجنرال اليا. وفي الساعة ليلا زحفت هذه القوى الاربع فى طريقها الى عدوة لتقابل الاحباش بقيادة منليك، باني الامبراطورية الحبشية الحديثة. وكان السير فى منطقة جبلية وعرة (رقم ٧)

اول
خطأ ارتكب

اشرقت الشمس والجيوش الاربعة فى تقدمها نحو عدوة ودنت من الواقع شبرا. وبدأت المدافع تطلق قنابلها، وعلى صوتها اسرع الجنرال اريموندي المهمة فاحتلتها بسهولة، واقبل الاربعة على عدوة كما ترى في الصورة رقم (٥) ومن خلفه الجنرال درابتري. وهاهما وفرح الغزاة، وهوى الجنرال البرتوني المنظر، فأخذا يحمسان الجند، وبعد

(٦) من المرتفع يريد ان يكون اول من يحتل هذه الجاعة وراء شاهق من الجبال والآكام. وفعلا اسرع في اندفاعه دون ان يخبر زملاءه بذلك. فكان عمله هذا الخطأ الاول في اعظم موقعة انتصر فيها الاحباش على اوروبيين

طلب
النجدة من القائد

واظلم الليل، لولا شعاع القمر الباهت واذا اشباح تنسل من شقوق الجبال، والوهاد، واذا هي تندفع كالجبال نحو القائد الايطالي وجيشه. ودار القتال، فأدرك «البرتوني» عندئذ الخطأ الذي ارتكبه، وحاول ان يتراجع قليلا فاستطاع ذلك بعد جهود مضنية، وبعث الى القائد العام يستنجده

ظهروا فجأة
واختفوا فجأة كذلك

جاء الخبر الى الجنرال درابتري «رقم ١» فلم يعره اهتماما، وظل في مكانه محتلا المضيق. ثم تبين له فيما بعد صعوبة موقف البرتوني فأنجده بجيش الجنرال

وقت قصير اختفى الاحباش متراجعين ومنسلين

ظهور
فسطاط الامبراطورة

وتصاعدت الهتافات تشق اجواز الفضاء لقد صار الجيش الفاتح على مقربة من عدوة، وسيلقي القبض على منليك واطلوا عليها فاذا هي في منبسط من الارض، واذا الى جانبها فسطاط الامبراطورة «رقم ٣» كما التقا ليدعند الاحباش في خروج مليكهم وملكتهم الى ميادين القتال

عراك
سالت فيه الدماء

وفجأة عند الغروب اذا بسيل من الادميين او الجن تتدفق في شكل غامر نحو الجيوش الايطالية المجتمعة واذ هم انما يخرجون من شقوق الجبال «رقم ٤» على حين ظن الطليان انهم تلاشوا بالمرة! وظهرت دلائل الشر على وجوههم هذه المرة، وقد كانوا ظمأى للانتقام الرهيب واحتدم العراك بين الاحباش واعدائهم في شكل يسيل منه الدم نهرا

طعنة
اسكتته فهوى!

وصمتت المدافع. لقد نفدت ذخيرتها. وهنا تكلمت البنادق، ثم السيوف والحراب، ثم الخناجر والمدى

والرعاة، والموسيقيون، والنساء

وكان الهجوم شديدا على فرقة البرتوني فتراجعت وتمزقت، ثم اطبق الاحباش على فرقتي اريموندي والبنا. واوقعوا بها خسائر هائلة. وظلت فرقة الجنرال دابورميدا صامدة بعض الشيء ومشى القائد امام جنده يستحثهم ويستفزهم، ولكنه كان يرى امامه اشباحا لاجنودا. وجاءته طعنة حربة، فاستلقى على الارض، الي الابد

أريموندى. وتباطأ هذا في سيره. فانتهز الاحباش الفرصة وشرعوا يطوقون جيش الجنرال البرتوني، منبثين في اماكن يجهلها الاطليون وجنود الصومال على حين يعرفها الاحباش شبرا

أفضى
اليك بخطة الفتح!

وانظر منليك الى اعدائه فاذا هم اشلاء، اذا امامه عشرة الاف قتيل، وسبعة الاف اسير على رأسهم الجنرال البرتوني وحاشيته (رقم ٣) وتقدم الى جثتي الجنرال دابورميدا وارمنيودي فقال: إذن رأيتما؟ كنت اود ان اقابلكما احياء. تعال يا جنرال، تعال يا البرتوني، سأفضي اليك بخطة تمكنك في المستقبل من فتح الحبشة. انها فى هينا ـ واشار الى شق بعيد الغور فى جبل، ويرى هذا الشق في الصورة (رقم ٤) واراد الامبراطور منليك ان نهاية الذي يطمع بالحبشة قبر ليس لها قرار!

غبار
من الناس ..!

وقبل بضعة شهور من معركة عدوه زار كاتب اوروبي تلك الديار باذن خاص، ورأى نظام الجيش الحبشي فادرك صعوبة فتح البلاد. وكتب مقالا يصف فيه ذلك الجيش بانه «غبار من الناس تنفخه فيطير، لكنه سيهبط، ويستقر في النهاية!

أمة
باسرها تخرج للقتال

وبينما كان الملك همبرت، ملك ايطاليا يصيح فى جيوشه الذاهبة الى الحبشة. كما يصيح موسوليني اليوم، قائلا: ايها الجند! سيروا الى بلاد تشيدون فيها امجاد دولتكم. ولا تعودوا ـ ايها الجند ـ الا وانتم تحملون لي راية الظفر النهائي ـ بينما كان يصيح فيهم بما قرأت، كان الاحباش يسيرون الى القتال وفي الطليعة العلماء والقسس، اولئك حمائمهم، وهؤلاء قلانسهم، يتبعهم «الوطنيون»، والجنود،

مع
تقاليد الحروب

كانت امة باسرها تزحف الى ميادين القتال تظهر فجأة وتختفي فجأة كذلك

وفى
ايام الغازات ايضا؟

روح مهتاجة محزونة. تريد دفع الاعتداء. لا تقبل بالأذى. وستسير كل نساء الحبشة وراء الجيش. هنالك يشهد العالم اعظم مأساة في التاريخ حيث يسقط النساء والاطفال والشيوخ صرعى الغازات السامة، صرعى القنابل المحرقة. صرعى الاختراعات المبيدة الهالكة

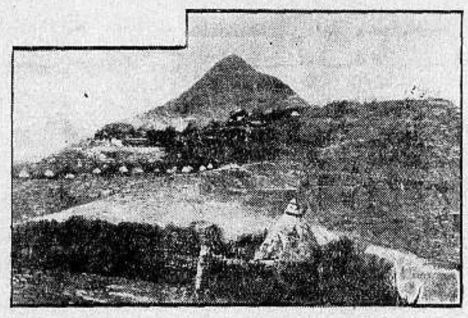

خرافات
عدوة الخير

هذه قصة عدوة، الوقعة التاريخية الخالدة. احاطها شيء كثير من الخرافات والخيال فراي الايطاليون فيها هزيمة عسكرية وكارثة وطنية زلتهم عن محاولات اخرى في ميدان الاستعمار ورأوا فيها خطأ وبيا فى السياسة والفتح. وقاموا لذلك يأرون ليومها

واما الاحباش فقد احاطوها بهالة من المجد الديني والقومي. وراحوا ينظرون الى منليك الظافر وزوجته تاتيو نظرة اقداسة ويرى الشعراء منهم ان ملائكة ارسلت من السماء اخذت بيدهم. ويرى العسكريون في ذلك الظفر معنى للرجولة الحبشية التقليدية، هذه التي حفظت لاثيوبيا استقلالها منذ الابد

وحتى الاسلحة التي استعملت فى موقعة عدوة يحوطها شيء كثير من الاقاصيص فهذا الخنجر غرس في صدر الجنرال الفلاني، وتلك البندقية اصابت الواقف على المدفع، اما هذه الحربة فكانت اول ما التمع فى جو عدوة وآذن بسيل من الدماء والذين حضروا عدوة لهم منزلة محترمة رفيعة عند قومهم. ولا زالوا فى الاعياد والمواسم يتحدثون الستهم وعند قتالهم التي برزوا فى «عدوة الخير» وهم اليوم يحمسون الشبان الاحباش طالبين منهم ان يخطوا ظافرا كالذي خطاه اباؤهم. وتجد المرأة الحبشية من قصص عدوة دروسا في الرجولة تلقنها طفلها حتى اذا شب وكبر قال. اين حربتي سأكون في يوم ما جنديا من جنود عدوة!

رسالة القتل والمطامع

هذه هى رسالة الحضارة. رسالة المدنية. القتل، وسفك الدماء، والتقطيع

والاستباحة فى سبيل المطامع والشهوات ولمن النصر؟ أينتصر الاحباش فى عدوة ثانية ام يسحقون؟ هذا الذي لا يعلمه احد. فقد كان مقدرا للطليان فى موقعة عدوة ان يظفروا باعدائهم. ولكنهم فشلوا وهذه المرة؟ أن النصر من عند الله يؤتيه من يشاء. والايام بيننا قريبة، خاطفة، فلنرقب الفاجعة كيف تكون!

واثقة من الفوز لان الله (لن يرضى ان تذل بلاد الاسد) واليوم؟ بعد الطيارات والغازات؟ ماذا يكون الموقف؟ لقد خرجت الامبراطورة من من صومعتها بعد صوم طويل تقول: كنت اصلي من اجل السلام. لكني سأسير مثل جدتي الى ميدان القتال محاذية للامبراطور كما سارت هي محاذية منليك العظيم

من اميرة الى الامبراطور

سألحق بزوجي ياصاحب الجلالة...

نطلب المساواة فى التضحية لاكماتفعل البيضاء

«... وعلى الجنود، والتجار، والزارعين، صغاراً وكباراً، رجالا ونساء، ان يهبوا للدفاع عن بلاد الاجداد. وكما كانت مسيرة امهاتنا في الماضي ينبغي ان تخرج النساء ليأخذن قسطهن من شرف دفع الاذى عن الوطن، ويشجعن الجنود ويحمسنهم، ويمكثن بين الجرحى ممرضات»

خطبة الامبراطور ١١ أبيب
١٨ يوليو سنة ١٩٠٥

مولاي ومليكي:

ان المجتمعات اليوم في مغنى «الميا» رهن صفوة نساء اثيوبيا، وامهات جنودها، يرفعن اجل عبارات الاحترام والتحية لحفيد ملكة سبأ، وصاحب العرش المفدى. وهذه الخمس مئة سيدة على اهبة الاستعداد لما يأمر به الامبراطور ان شاء كن ممرضات، او شاء سابقن الرجال الى الحدود

لكن مولاي المعظم، الامبراطور سلاسي، صرح في خطابه في ١١ ابيب ان مهمة المرأة ستكون قاصرة على التمريض ودب روح الحماسة في رجال الجيش. فليسمح الامبراطور لزوجة الرأس «اساجا دتش» ان لا تخرج على تقاليد نساء قبائلها. فلقد كانت امي من قبل تمتطي الجواد الى جانب ابي، وهكذا احب ـ لو يأمر مولاي الامبراطور

وقد سافر زوجي يا مولاى قبل حضوره هذا الاجتماع الحافل، وقبل ان شهد الحفلة المضطرمة، سافر الى يغري على رأس خمسة عشر الف جندي بينهم عشرة آلاف، ماذا يصنعون يا مولاي فى بلادهم؟ لماذا يقاومون ويبقون لاحداث معهم؟ الذي اطلبه من مولاى الامبراطور ان يأمر فأكون على رأس هذا الجيش، الحق بزوجي، او اسافر الى اوغادين مساعدة فى ذلك الحاكم «جوجام»

مولاى،

خرجت المرأة البيضاء من خدرها تطالب بالحقوق المتساوية مع الرجال في الحياة. ها نحن يا مولاى لا نطلب ذلك بل نسأل المساواة مع رجال في الموت! لماذا لا يكتب الروائيون من اولئك البيض ماستلعبه المرأة الحبشية من ادوار لماذا يسمونها «المتأخرة» وهي التي تتقدم الحمام دفاعا عن وطنها، لا ترقد فى البيت هربا من الموت، حتى اذا انقشعت الغمامة راحت تطالب بالحقوق، وتهرب من الواجبات؟

مولاى.

ذات يوم فاجأنا قبائل من «شرا» واخذت قبيلتنا على غرة وخرجت في الليل اتجسس موضع ابي وامي. فاذا بي اعثر عليهما بعيدا من الحي. والى جانبهما اسد ضخم، ملقى يسيل منه الدم. وصاحت بي امي، فعاونتها في حمل ابي الى الخيمة الى ان عولج وشفي وعلمت بعدئذ ان الاسد الطريح قتلته امل تلك المرأة، حين هاجم زوجها، طعنته بحربة حادة قاتلة، سامة، فما عار يا مولاى ان تكون بنت تلك السيدة بعيدة عن زوجها فى الحدود، قائمة بالتبرع لجمعية الصليب الاحمر، او جاعلة من نفسها... ممرضة!

مولاي.

هذه اوراق مايملك «اساجاوتش» وما تملكه زوجته. تنازل فتقبلها وديعة لدى صاحب العرش. حتى اذا ختمت حياة الزوجين في ميدان القتال كان لصاحب الامر ان يتصرف في ملكه، فيشمل الاحياء من قبيلتنا بعطفه الابوي كوالد بار بالجميع. وثمة اطفال ثلاثة وهبتهم في خدمة مولاى، عبيدا في قصره، او جيوشا في جنده، يتصرف بهم كما يريد

مولاي.

امرأة تستعطفك الا تخرج على تقاليد قومها، لا ترد مسألتها سلبا، بل تلطف واقبل ما عرضته متواضعة، وعاطفة، وتدبر فى الامر وثق يا صاحب العرش ان كل حبشية ستلجأ الى هذه النتيجة، وفاقا للتقاليد القومية، كما اعتزمت مولاتي صاحبة الجلالة الامبراطورة من السير مع جلالتكم الى الميدان: وعندئذ يتحتم على حكومة اثيوبيا ان تبحث لها عن ممرضات لان نساءها ابين الا ان يمشين الى الميادين جنودا

مولاى.

والمرأة الحبشية لم تفكر ذات يوم بنفسها، ولم تقل في ساعة: اريد. بل أنها التفكير بشئون زوجها، ووطنها وكانت تقول دائما: خذ انها تعرف لواجبات تتحمل المسئولية، اما الحقوق فلا تطلب المساواة فيها مع الرجال الا في التضحية الكبرى مثلهم. فليصدر مولاي الامبراطور مرسومه الكريم بهذه المساواة وليعلنها الى الدنيا برهانا على وحدة الجنسين في بلاد اثيوبيا في طلبها الصدر، او القبر!

مليكي.

لك من خادمتك المنتظرة جواب صاحب العرش، لتسير برجالها، خالص الولاء، وعظيم الاحترام. وعساي احظى بالقبول حينما اتشرف مساء اليوم بمقابلة امبراطورتنا الموفقة، الصالحة التقية

تحيا اثيوبيا.
يحيا الامبراطور.
تحيا المساواة في الواجبات!
عن منتزه اولمبيا
في ٢٥ ابيب

خادمتكم
عقيلة الرأس اساجادتش

***

صفحة أدب واجتماع وتاريخ

بلدة رام الله

خلع الحسن رداه وكساها

«للشاعر الاديب صاحب التوقيع»

رامها الله قديما واصطفاها   خلع الحسن رداه وكساها
بسمة الفجر، ولألاء الندى   ودموع السحب في الغيث حلاها
لم تنفنت في رباها غادة   كاد يزري بضيا الشمس سناها
والعذارى رائعات حولها   مثلما ترتع في السهل ظباها
(جش والشمس) وقد اخجلتها   ماأحيلى الشمس يمروها حياها!
كلما ذر لها قرن بدا   دافقا من مبتزغ الفجر ضياها
بمدد الجنة عن اطرافها   واشى ينهب في الارض رباها
ان تهادي فوق ظل خلته   يحتذي الظل كمن ضل وتاها
ان تهادى فوق هامات الربى   سأت اظلالها عما عراها
نشوة السحر كمر غامض   كشفه اختص به السحر الآله

* * *

جئتها والليل في ارجائها   يهزم النور فسترضي دجاها
ثم القى فوقها من ستره   حائطا القى مدى الليل رداها
جئتها والشوق يحدوني لها   مثل نوق شوقها المضنى حداها
اتراني قيس يهديني الى   نجده من شوقه ريح صباها؟
ام تراني والهوى يلعب بي   لعب بنت الحان في رأس فتاها
شعلة هبت عليها نسمة   اضرمت في جوفها وهج لظاها؟
واذا مالعبت ريح بها   لم تر النسعير الا في حشاها

* * *

ذكريني بالهوى او عهده   بالليالي، او رجع من صداها
نفسي الظمأى شكت غلواؤها   فابعثي الذكرى تخفف من ظماها
ذكريها بلقائي وانثني   ذكريني، ياليالي بلقاها
اقبلت تختال في مشيتها   فرعها الداجي تدلى وخفاها
يالها غريرة! مابالها   اتراها خشيت اني اراها؟
اقبلت لكنها مافطنت   انها يفضحها منها سناها
انها ان ضمها الليل فقد   تنشر الريح على الوادي شذاها
انها اني نأت واتجهت   فستدني الاذن انغام خطاها
تعزف اللحن اذا مارقصت   فوق تلك الارض حبات حصاها!
فسل (التينة) عمن ظللت   اوسل (العين) روى من عذب ماها
وسل (الكرامة) عن اعنابها   وبكاها يوم لم يجد بكاها
سكرة منها.. واخرى يالها   ان تسل تنبيك عنها شفتاها
ان تكن قد صمتت طوعا فقد   حدثت عما جنت وجنتاها
وافند تنبيء عن مكرمها   صفحة الخد لمن قد علاها!
قبله..: لم يفتضح سرى بها   في بطون القاع لولا ان صداها.
قبلة... قد صدعت اركانه   لم تم الغيمان ماذا قد دهاها
علها الغيرة في احشائها   حظها المنكود يوما قد رماها
ليتني خففت عنها مابها   لأنها حتى من الاركان فاها!

* * *

ايه يابلدة هذي عبرة   فاحمليها واذرفيها في حماها
واسكبي الاطياب من فيها على   عبرتي الحرى تبرد من جواها
عبرة الذكرى لاسمي عبرة   ان تساقط تلك حقا من سماها
سوف تجري في مآقي اذا   هاجت الذكرى فتسري في فضاها
بلدة قد رامها مارؤها   واسم ذي البلدة قدماقد حباها
جادها الغيث !كما جاد به   ربها من قبل في البلوى سواها

يافا — سعيد العيسى

عودة الى الغزل

عند الرعاة

«للشاعر الشاب صاحب التوقيع»

(سائق الاظعان يطوى البيد طي)   خلها ترعى وميل عطفها الي
وانبطح نشدو اغاريد الهوى   فالهوى لايرتمي الا علي
هات لى الالحان من فجر الصبا   واخلع الاوتار من قلب الظبي
واحبس الانغام عن طغيانها   فهي ان هاجت تهادت في حشي
مانانا الا هباء في الفضا   عاصفات الحب ذرت اصغري
في سكون الليل يخفيني الدجى   ثم يبدني الى الناس الضحى
في اثير الجو شعري سابح   وعلى الافاق ارمي جانحي
غير اني ان سمتني فتنة   احسب الاكوان ادنى اخمصي

* * *

ايها الراعي وما في خافقي   هزه الا لاصوات الجدي
ماالذي يشجيك في البيد سوى   سارحات الظعن او هجر الحمي
انت مثلي في فراق موجع   انما انت عن الحب قصي
انت لاتبكي على عهد مضى   وانحدار الدمع ادمى مقلتي
انت تلهيك الاغاني في الملا   أي شيء، فيه لهوي، اي شي؟
كلما حاولت اسلو ذكرها   هاجني الذكر كميت عاد حي
فانبثاق الصبح يحكي لونها   وانتشار الطل انداء اللمي
وانتعاش الزهر يحكي جسمها   حين اطويه بكفي راحتي
لم جبت للزهر من انفاسها   وانثنت تستل من روح الفتى
فكرة في وصفها، لكنها   ذات معنى دونه جهل وعى

* * *

ذكريات لم تعد الا رؤى   زاهيات في دياجير الدجي
هل ديار اللهو فيها قبلة   بعد ان غاب الهوى عن شفتي؟
هل ديار اللهو فيها ضمة   بعد ان ماست ومالت في يدي؟
هل ديار اللهو فيها نظرة   من سقيم الجفن وسنان حلي؟
هل قوافي الشعر فيها سكرة   رنحتها رشفة الثغر الطلي؟
ذكريات لم تعد الا رؤى   فابعث الالحان يلهي ياأخي...!

عمان — عبد المنعم الرفاعي

مدرسة سوق الغرب العالية لبنان

هى مؤسسة وطنية عالية

عريقة في عالم التهذيب جديرة بالاهتمام لمميزات

الخلاقية — وصحية — وعلمية — واقتصادية

اقسامها : عربي، انكليزي، افرنسي

دوائرها : ابتدائية، استعدادية، علمية، تجارية

ولها فرع خاص بالذكور ومثله للاناث بطلب بيانها من وكلائها:

حيفا ٭ وكالة جريدة فلسطين

يافا : المكتبة العصرية شارع بسترس

القدس محل داود افندي ناصر ابي جضم

الايضاح الكافي عنها من معتمدها العام

الاستاذ اسكندر اسعد كنعان

الذى سيزور هذه الانحاء من اول ايلول وصاعدا

للذكرى والتاريخ

عرب طبعون !..

«للشاعر الاديب صاحب التوقيع»

اتيح للشاعر ان يشهد اسبوع الشهيد محمد عليان في طبعون يوم الاثنين الماضي فنظم، على الاثر، هذه الابيات :

في كريم المرابع   وصميم الاجارع
امة من بسالة   كونت، لم تضارع
تقرع الخصم بالقنا   والظبى ان تقارع
تصرع الاسد عنوة   في العلا ان تصارع
فتية في زئيرهم   زعزع من زعازع
في حنايا قلوبهم   محرقات الفواجع
في ثنايا صدورهم   انة في الاضالع
كلهم بين دامع الـ   طرف حزنا وخاشع
قد اضاعوا شهيدهم   في الليالي البواقع
غاله من عرشهم   خسة في الطبائع
فاذا هم تذكروا   قتله في البلاقع
واذا هم تخاطروا   نحوه بالاصابع
واذا هم تأوهوا   للمنايا الصوادع
واستثارت نفوسهم   ذكريات المصارع
ودعوا : يا الهنا   ما شهيد بضائع
شمت قوما غطارفا   هزئوا بالطوالع!
تتجافى جنوبهم   عن ذليل المضاجع
وتسامى نفوسهم   عن دنيء المطامع!

* * * *

ونساء بواهت   واكفات المدامع
باسمات عوابس   شيمات جوازع
يتنزين حسرة   واسى في الاضالع
وجوي اثره جوى   لاذع في اللواذع
هن يحملن في الاسى   همة لم تدافع!
في اماهن نفحة   في الطيور السواجع
ان ذكرى محمد   قرنت بالمجامع
ان ذكرى محمد   تليت بالروائع
امة ! يا لامة   في سواد البراقع
حين نادت : محمد   في النجوم السواطع
خالد في سمائه   فاكفني يامدامعي
انه مات ميتة   عذبة في المسامع
واخته! يا لاخته   في شتيت النوازع
في جنون مبرح   ماله من مضارع
انها في جنونها   كالدمى في الصوامع
ومساكين صبية   بين دام ودامع
ايه مرعى المطامع   وضحايا المظالم
هالني ما اراه من   بدع او بدائع

* * * *

عرب طبعون لاتنوا   انتم في الودائع
في امتشاق الظبى   ما لكم من منازع

قد صبرتم! وصبركم   لكم خير شافع
فانبذوا لذة الدنى   للنفوس الطوامع
ودعوا راحة الكرى   للعيون الهواجع
واطلقوها دوية   صرخة في المجامع
نحن قوم نفوسنا   كالسيوف اللوامع
لم يفلها الصدا!..   بل قراع القوارع!
واصرخوا: ياشهيدنا   انت خير الطلائع
واهتفوا : يا الهنا   ما شهيد بضائع!

حيفا — مطلق عبد الخالق

اصلاح السجون

بدأ في هذا اليوم

اليوم هو ٢ ايلول، ولكن اصلاح السجون الذي بديء به في هذا اليوم من عام ١٧٢٦، في اليوم الذي ولد فيه المحسن الانكليزي الكبير جون هوارد، وتنحصر قصته فيما يلي.

كان هذا الرجل سافر الى اشبونة في البرتغال، ولكن السفينة التى كان بها وقعت بين ايدى القرصان الافرنسيين فاخذوه مع من اخذوا وسجنوه مع غيره ممن كان في السجون الافرنسية في ذلك العهد. وقاسى الرجل ما قاسى في السجن وعرف كيف تكون حالة المساجين، وشاء القدر بعد ذلك ان ينجو الرجل من سجنه وان يعين حاكما لاحدى المقاطعات الانكليزية

وبمجرد ان تولى جون هوارد هذا المنصب بدأ يتفقد السجون الانكليزية ويعمل على اصلاحها، فهو اذن المصلح الاول لهذه السجون

اما بعد هذا العهد الاخير فقد زارت الكاتبة الانكليزية الشهيرة ايكاوست اكبر السجون الانكليزية وهو سجن بنتيمور وكتبت على اثر هذه الزيارة سلسلة من المقالات انتجت ادخال السينما الى معظم السجون الانكليزية كما انتجت احترام السجان للسجين ومناداته اياه باسم «يا مستر فلان» فالسجين اذا فقد احترام الناس له فقد كل شيء واصبح مجرما الى الابد، وبذلك لا تكون السجون الا مدارس لتخريج المجرمين.!

الاستاذ على الكسار

ست حفلات فقط   يحييها   ست حفلات فقط

في مدن فلسطين العامرة ملك الكوميدي في الشرق ونربري مصر الوحيد صاحب فلم «بواب العمارة»

الاستاذ على الكسار

بكامل فرقته المؤلفة من خمسين ممثلا وممثلة وبالاشتراك مع فرقة راقصات شهيرة «فرقة دانس»

وسيقدم للشعب الفلسطيني الكريم امتن وافخم الروايات التى كان لها دوي عظيم على المسرح العربي المصري لسنة ١٩٣٥ وهما :

رواية حبايب و رواية بيت النتاش

انتهزوا الفرصة وشاهدوه شخصيا مع كافة فرقته وفرقة راقصات دانيس الشهيرة . وسيرافق الفرقة المنلوجست الشهير الاستاذ حسين المليجي وزوجته نعمات المليجي. ومواعيد الحفلات :

يافا : الاحد في ٨ ايلول والاثنين في ٩ ايلول على مسرح اوبرا مغربي
حيفا : الثلاثاء في ١٠ ايلول والاربعاء في ١١ ايلول على مسرح سينما عين دور
القدس : الخميس في ١٢ ايلول والجمعة في ١٣ ايلول على مسرح سينما صهيون

المتعهد الوحيد لفلسطين وشرق الاردن :
داود عمر الدجاني - تلفون ٥٥٠

بعض مواقف راقصات فرقة دانيس

العالم في أسبوع

المشكلة الحبشية بين الدهاء السياسي والتهديد بالسيف
البحر المتوسط يشهد استعدادات وتدابير سريعة
تركيا تفاجيء الدول بمشروع اغلاق الدردنيل دون اساطيلها

الدهاء السياسي والتهديد بالسيف

تلعب السياسة دوراً خطيراً في النزاع الحبشي ـ الايطالي . واهم ميدان لها في الوقت الحاضر : لندن ، وباريس ترمي الاولى الى صد غارة ايطاليا . وتريد ان لا يجر ذلك الى حرب . تعرض على موسوليني شئوناً اقتصادية وامتيازات ولكن الرجل لا يقبل . تهدد بالقناة ، والقناة لا تزال مفتوحة بعد ان دخلها اكثر من مئة وخمسين الف جندي . وسيكون لرجل الساعة في لندن ، المستر ايدن ، دور في اجتماع ٤ سبتمبر المقبل

وتؤيد باريس ايطاليا . لكنها لا تريد ان تهدم العصبة . انها الدولة التي تحافظ على « الحالة الراهنة » وبقاء المعاهدات والمواثيق ، وسيادة عصبة الامم . وقد ابرمت اتفاقاً عسكريا مع ايطاليا ، فأن لم يكن كذلك ، فقد « تفاهمت » الى حد بعيد ، في اجتماع غاملان بموسوليني اثناء زيارة الاول لروما ، واجتماع بادليو بغاملان اثناء زيارة الثاني لباريس ومن وراء الدولتين تقف روسيا

ولوحت بريطانيا بترك العصبة فخافت فرنسا من اجل ذلك . لكنها ، مع هذا ، مطمئنة الى مجموعة دولية لا بأس بها . وتلقت الصحف الانكليزية تهديد موسوليني بفتور فقد قال : ان انزال العقوبات بنا معناه خوض حرب يذهب ضحاياها عشرات الملايين . واذا بريطانيا اغلقت القناة دوننا تكون قد زجت بنفسها في مأزق ضيق . سنجرد السلاح في وجه كل من يعترض سبيلنا » افضى بهذا التصريح الى المستر وارد برايس ، مندوب الدلي ميل

وجرت المناورات الايطالية في بولزانو وسط جو من قرقعة الدبابات ، وآلة المدافع ، وازيز الطيارات وهناك عقد موسوليني اجتماع مجلس الوزراء ليؤثر في معنوية الجند . والقى خطابا استغرق ٤٥ دقيقة هدد فيه « جماعة رجال المطافيء » وظهر اصرار موسوليني على خطته الى النهاية

ولعب النجاشي دوراً ذكياً . فالى جانب استعداداته الكبيرة ، اراد ان يأخذ الى جانبه العنصر السكسوني فيجعل منه درعا يتقي به الحلف اللاتيني (فرنسا وايطاليا) فقام يرحب بالمستر « ريكت » ويعقد معه صفقة امتيازات فريدة في التاريخ . فقد خوله حق استخراج المعادن في اكثر من نصف الامبراطورية الشرقي . ومنح شركاته السكسونية امتيازات اخرى تشمل مناطق واسعة تواجه الصومال والاريتريا .

ويتساءل القراء عن مدى خطورة الموقف ، فنقول سيظهر ذلك بعد ٤ سبتمبر . فان السياسة هي التي تلعب الدور الاهم اليوم قبل ان يجيء دور السيف .

وهذه السياسة تقلب الموقف في ساعة من الزمن . سننتظر الى ٤ سبتمبر فان العالم مقبل على امر مهول اذا لم تحل عقدة الحبشة !

استعدادات البحر المتوسط والاحمر

احست بريطانيا بمطامع ايطاليا في الحبشة من سنوات وقد وافاها بذلك رجالها القيمون في تلك الاراضي النائية وحواليها امثال الكابتن برملي ، اواخوان « لورنس » وزاد شعورها حساسية في الشتاء الماضي ، فاذا الفيلد مارشال مونتغمري ، قائد جيوش الامبراطورية يزور مصر ، والسودان ، وفلسطين ، والشرق العربي . واذا به يجتمع ، ويدرس ويقرر . ويومئذ قلنا ان خلاصة ما ورد في تقارير القائد اتخاذ تدابير سريعة في مصر على الحدود الغربية ، وفي العقبة وحيفا

وظهرت استعدادات بريطانيا اليوم بصورة اوسع واعم . فقد حصنت مالطة واتخذت فيها تدابير « دفاعية » فقط . وحصنت عدن كدلمة راسخة من قلاع الامبراطورية لحالتي الهجوم والدفاع . وقامت باستعدادات سريعة في السلوم وعلى الحدود الغربية يقول العسكريون الانكليز في مصر انها كانت كافية ويقول غيرهم انها اعجز من ان تصد غارة جوية تقوم بها جيوش ايطاليا المرابطة . وفي خليج العقبة استقدمت عدة طرادات كتدابير مستعجلة . وحصنت كذلك منطقة الكويت ، فأنشأت مطاراً وثكنات . وفي فلسطين انشأت طريقا يصل بين حيفا والعقبة . وهي تسرع في بناء هذا الطريق الى درجة غريبة .

ووزعت اسطولها في البحر المتوسط فجاءت البوارج مزفنج ، وفاليانت ورمزابوشن ومن ورائها تسع مدمرات وبعض الطرادات الى الاسكندرية . وستكون السويس والاسماعيلية ميناءين بحريين على اكبر جانب من الاهمية

هذا موجز للتدابير السريعة التي قامت بها بريطانيا . واكثرها ، كما يرى القراء في البحرين المتوسط والاحمر . فهل تنوي بريطانيا اغلاق القناة ؟ اذا كان كذلك فلماذا سمحت لمئة وخمسين الف جندي ايطالي بعبورها ، ولا زالت تسمح الى الآن ؟ اعمال غامضة تفسر بان احداثاً مفاجئة ربما وقعت ، وان دولة مثل بريطانيا ينبغي ان تكون مستوفاة التدابير الاولية على الاقل !

تركيا تفاجيء باغلاق الدردنيل

حينما دحرت تركيا جيوش اليونان من الاناضول وردتها الى بلادها ، قامت تبصر خصما شديدا امامها ، فاخذت تتأهب وتستعد . وذات يوم وقف هذا الخصم يلوح بمطامعه في سواحل الاناضول ، فهب مصطفى كمال يرد على خطبة السنيور ويطلب اليه ان يتراجع

ويذكر القراء ما كتبناه لهم مرة حينما استدعى مصطفى كمال سفير ايطاليا في انقرة اليه بعد ان لبس بذلة المارشالية العسكرية وكيف دخل السكرتير عليه فواجهه مصطفى كمال بجملة واحدة . قل للسنيور موسوليني انني مستعد كما ترى منذ يومئذ وايطاليا تحاول غسل اثوابها من تلك التهمة الى ان جاءت المغامرة الحبشية . وفي هذه المرحلة اظهرت تركيا عطفها على الحبشة ، ونفورها من ايطاليا حتى ان السنيور موسوليني استدعى الى موانيء بلاده الاسطول الايطالي الراسي في الموانيء التركية

والجديد في هذا الموضوع اقدام تركيا على عمل مدهش ، لا يتقيد بمعاهدات والا اقوال وهذا العمل اغلاق الدردنيل عند اعلان الحرب العظمى وعدم السماح لاية بارجة بدخوله وفي هذه الحرب ستكون تركيا مع فريق من المتحاربين ، واذن فسيكون المنع مقصورا على اعدائها .

وقد تقدمت تركيا بهذا الطلب من قبل فرفضت الدول قبوله ، وحتى البحث فيه ، لكن هذه الدول اقتنعت ضمنا باستطاعة تركيا السيطرة الكبيرة على المضيقين ، ولذا صرفت نظرها عن بحث ربما جرها الى مشاكل . وهاهو رشدي بك ، او رشدي اراس كما يريدون يعلن اعتزام حكومته على اغلاق القناة وتؤيد تركيا في هذا العمل دول الاتحاد البلقاني ، وتخالفها فيه بلغاريا التي اجابت تركيا على استعداداتها بمناورات هائلة جرت قرب تلك الحدود

مستقبل كثير الغموض ولكن يلوح انه قريب النهاية

وبمناسبة موضوع اغلاق الدردنيل نذكر ان ابواب البحر الابيض تكاد تكون مفاتيحها في يد بريطانيا الا الدردنيل وان تركيا تستولي حالا عليه وفي مقدورها ان تعمل ذلك الان لو تريد . لكن بحثه الخبراء هو ان الحرب المقبلة ستكون جوية في اجلى مظاهرها . وهنا يخطيء الذين يذهبون في هذا المعنى الى مدى بعيدا . فان الاساطيل عنصر اساسي من عناصر الحرب . وهذه الاساطيل تستطيع ان تفرض الحصر البحري على شواطيء دولة من الدول فتضطرها الى التسليم واقوى الاساطيل في البحر المتوسط هو الاسطول البريطاني . لكن الاسطول الفرنسي والايطالي مجتمعين يعتبران اقوى من الاسطول الانكليزي يبقي بعدئذ منافذ البحر المتوسط والاحمر وهذه كلها تكاد تكون في يد بريطانيا مثل . مضيق جبل طارق ، قناة السويس العقبة ، مضيق باب المندب

في الحرب المقبلة ستشهد معارك هائلة تشترك فيها القوى الثلاث : البحرية ، والبرية ، والجوية . وستكون الطيارات اشد فتكا ، واسرع فعلا . ولكنها لن تكون فيها كل شيء . ومن هذه الناحية نستطيع ان نؤكد قوة الاسطول الجوي الايطالي . ولكن هناك اساطيل جوية لا تزل خفية ، فماذا يكون الحال اذا برزت مستقبل غامض ، لكنه حافل بالنتائج والمفاجآت !

مراحل المغامرة الحبشية

مراقبة الرسائل . خطة الهجوم معنى المناورات . سفر سريع . سبتمبر والحرب . عملية العقوبات . لا انتدابات . غمز لفرنسا . كيف تم الاتفاق . رأي تركي . ورطة ايطاليا ـ مناورات الدول

التضييق على المكاتبات في الاريتريا والصومال

تخشى الدوائر العسكرية في الصومال والاريتريا اتصال « بعض الاشخاص الذين يميلون الى الحبشة بدول معادية » فأصدرت دار الحاكم العام في اسمرة منشوراً اذاعته موجهاً الى اهالي الصومال والاريتريا ، وطنيين ، واجانب ، تحظر عليهم فيه من ارسال كتب ، او برقيات ، او رسائل الى الخارج . وتطلب اليهم بشدة اطلاع السلطات على كل ما يوضع في البريد من مخاطبات . وفي هذا دليل على التخوف من مباغتات ، واشتداد الحالة وتفاقمها

خطة جديدة عن الجناحين الايطاليين الايمن والايسر

وقد اذيعت خطة جديدة لهجوم ايطاليا على الحبشة اشارت اليها جريدة الاوفر بقولها : سيبدأ جناح اليمين « الاريتريا » بالزحف على عدوة من اماكن اتق انها تكون في قبضة يده حالما يأخذ في السير واما الجناح الايسر (الصومال) فأنه سيتقدم بمحاذيا الانهار بعيداً ما امكن على صحراء اوغادين حيث ترابط جيوش جوجام . وفي اول جولو ترابط الكتائب متخذة منها قاعدة حربية قبل الزحف على أديس أبابا

التهديد الموجه لهم يقوم بفرض العقوبات

واثناء المناورات في بولزانو عقد مجلس الوزراء الايطالي اجتماعا برياسة السنيور موسوليني نظر فيه العقوبات التي يحتمل ان تتخذها عصبة الامم او اية دولة منفردة وتقول الجورنالي ديتاليا ان الدوتشي مطمئن الى قدرته على مواجهة هذه العقوبات ، ولا يتقدمن احد الى عدائه » والمفهوم ان موسوليني اعتقد ان لا عقوبات ستفرض عليه

معنى مناورات الغواصات في مياه صقلية

والسلطات الايطالية الآن في حالة اهتياج عصبي يصل احيانا حد الطيش كما تقول التايمس من ذلك جوابها على تنقلات الاسطول البريطاني في البحر المتوسط ، وقيام سرب طويل من الغواصات بمناورات في منطقة واسعة قرب صقلية وستشترك الطيارات في هذه التجارب التي يقصد بها لفت نظر بريطانيا الى تأهب حكومة روما للطواريء

اظهار القوة للسلام خير من اخفائها

واغرب ما علقت عليه الصحف قول « اكسلسيور » الفرنسية بان الدوتشي انبأ احد محرريها ان المناورات التي قامت في بولزانو أظهرت قوة ايطاليا ، وان اظهار القوة خير للسلام من اظهار الضعف . وتقول « ستار » ان ذلك القول المثير يشبه قول الدول بان التسابق في التسلح اكفل للسلام من نزع السلاح

القصد من سفر الجنرال بادليو السريع

واثار سفر الجنرال بادليو رئيس اركان حرب الجيش الايطالي ، الى منطقة مناورات الجيوش الفرنسية — دهشة دوائر جنيف . وتنظر اليه الدوائر الحكومية المخالفة كتتمة لمحادثات غاملان — بادليو العسكرية . فاذا لم تتم في باريز وروما يتم الان في « شمبانيا » — منطقة هذه المناورات . وسيكون اجتماع الجنرال برئيس اركان حرب جيوش فرنسا طويلا وهاما

هل تعلن الحرب في اواسط سبتمبر

وبحثت « الاوفر » الموقف العسكري من جديد وتساءلت عن مدى استعدادات الحبشة واستعدادات ايطاليا ووصلت الى نتيجة اعلان الحرب فحددت الوقت في ايام وقالت : اغلب الظن ان تعلن الحرب لا في ٤ الشهر الجاري ولكن في منتصف هذا الشهر عندما يصبح في الاريتريا والصومال ٢٠٠ الف جندي رهن الزحف

العقوبات اذا نالت بريطانيا تفويض العصبة

ويتلخص موقف بريطانيا « الظاهر » في انها سوف لا تنفرد بفرض العقوبات على ايطاليا ، بل تدفع الدول معها الى ذلك . واذا نالت تفويضا من عصبة الامم بفرض هذه العقوبات نفذته على الفور . وستجد امامها مجموعة قوية من الدول تساعدها في بلوغ تلك المرحلة الاخيرة

عملية شاقة وطويلة الشهور لا الاسابيع

وترى الدوائر السياسية ان عملية تقرير العقوبات طويلة . وانه ربما سبقها هجوم ايطاليا واعلانها الحرب . وان مراحل دراسة التقارير في العصبة ثم اجرائها واخيرا احالة الامر على لجنة تحقيق وتقديم تقرير اللجنة ، ثم اصدار حكم العصبة عملية تستغرق شهور لا اسابيع والمفهوم اذن ان بريطانيا ستلجأ الى سبل اخرى تطرقها

العقوبات تلجيء ايطاليا الى تدابير طائشة

وتتوقع دوائر لندن ان يجر حديث العقوبات الى عمل طائش تقدم عليه ايطاليا . لا سيما وان شعوراً غير عادي يسود جو تلك البلاد بعد مناورات بولزانو . على حين لا تريد الحكومة البريطانية ان تخطو تلك الخطوة الا اذا الجئت الى ذلك اضطرارا ، او وافقتها عصبة الامم باجماع الاعضاء

لا ينبغي لايطاليا ان تفكر في الانتدابات

وعادت التايمس الى موضوع خطير هام . فبحثت من جديد موضوع (توزيع التبعات) واجراء تبديلات فيها . فقالت ان بريطانيا ترحب بامتيازات تمنحها لايطاليا ، وتساعدها على بلوغ غاية واسعة في ذلك . اما موضوع الانتدابات واحتمال اجراء تبدل فيها فامر يجب ان تكون ايطاليا بعيدة عن مجرد تصوره

غمز لفرنسا من طرف خفي جارح

واستمرت الجريدة الشبه رسمية قائلة : هناك مستعمرات موزعة توزيعاً غير عادل بين الدول ، وبريطانيا ترحب بكل محادثات تدور حول ذلك وتنصف ايطاليا » والمفهوم تماما ان قول الصحيفة الانكليزية الكبيرة يشق على فرنسا لانه يشير من طرف خفي بارع الى المانيا التي يجب ان تكون ضمن دائرة التسوية ، وفي هذا ما فيه من خطر على الاستعمار الفرنسي

لماذا يبعث موسوليني بمندوبيه الى جنيف

وتتساءل « ستار » باستغراب قائلة : اذا كانت خطة السنيور موسوليني في الاقدام على فتح الحبشة نهائية فلماذا يبعث بمندوبيه لحضور جلسات مجلس العصبة؟ ألم يصرح مرارا بان احدا لا يقوى على الوقوف في سبيله ! ماله اذن وارسال من يمثله في ابحاث لا يريد حتى مجرد التعرض لها ؟

كيف اتفقت فرنسا وايطاليا على الأمر

وطرق من جديد الاتفاق القوي بين ايطاليا وفرنسا . وعادت الاكسلسيور الى بحثه قائلة ان « بول بونكور » علم ان ايطاليا طلبت جزءا من تونس يعطى لها مقابل سكوتها على سياسة فرنسا . وقد ردت خائبة ، وقيل لها ان تعرض مسألة اوبق لها ولفرنسا . فلما جاء موضوع الحبشة تم الاتفاق بين الدولتين ، وتبعه اتفاق عسكري قوي ايدت فرنسا ايطاليا في مغامرتها الحبشية ، وايدت ايطاليا فرنسا في سياستها الاوروبية

رأي تركي في عمل بريطانيا المتسرع

وطرقت جريدة « جمهوريت » الموضوع للمرة الاولى بصراحة ، فابدت فيه رأي تركيا . قالت الصحيفة التركية ان موسوليني لا يستطيع نكوصا بعد هذه المناورة العالمية ، ومجرد محاولة ذلك يقلب نظام الفاشست في ايطاليا ويثبت اقدام القوى المناوئة له . واذا اقفلت قناة السويس اصبحت المشكلة امامه في اخطر ادوارها

حينما يغلق باب المندب ومضيق جبل طارق

واستمرت الصحيفة التركية قائلة : وقد تلجأ بريطانيا الى اقفال باب المندب في اقصى البحر الاحمر ، فماذا يستطيع موسوليني ان يفعل ؟ وماذا يكون مصير جيوشه في الاريتريا . اما في الصومال فتستطيع من شواطئه اللف حول رأس الرجاء الصالح والعودة الى ايطاليا : فماذا تكون النتيجة اذا حاربه هناك اسطول المحيط الاطلنطي ؟ وماذا تكون نتيجته ايضا اذا اقفل دونه جبل طارق ؟

مناورات الدول لمناسبة تفاقم مشكلة الحبشة

وقد كان للازمة الحبشية صدى فعال في المناورات التي يتيمها الجيش الالماني في هانوفريا ممتدة من ٢ سبتمبر الى ٩ منه وفي مناورات الجيش التركي تحت قيادة الجنرال فوزي شاكان . وفي مناورات فرنسا العسكرية في شمبانيا . وفي مضاعفة اسبانيا تحصين شواطئها مخافة ان تحتلها ايطاليا ، او حليفاتها لمهاجمة جبل طارق منها . وفي الاهتمام الزائد الذي بدا من اميركا بشئون المشكلة الحبشية . وفي اعتزام بولونيا القيام بمناورات كبيرة . وفي التفاف روسيا حول فرنسا . وفي قلق فرنسا من مصير النمسا

كلمة العدد

اشفقنا ان نعتاد سماع ذلك

يا ايام خلت وتصرم حبلها !

قلنا غير مرة هذه صحيفة تتحرج من ذكر عدوان اليهود على العرب . فقد اشفقنا ان نعتاد سماع هذه الانباء مكررة ، لا تستفزنا حوادثها ، كما لاتستفزنا اليوم انباء سيل المهاجرين الزاخر . غير ان الايام لا ترحم الضعيف . لا ترحم الجبان . فقد اذاقنا اليهود من عدوانهم لونا ، ولونا معه . واستسغنا الطعم . وركدت فينا حمية الفتوة ، ونخوة الوطن ، ونامت المشاعر على الذل ، وفراش المهانة ، يا اسفاه !

في اسبوع واحد ثلاثة حوادث ، وربما اكثر . تكون من اليهود فيها اللطمة ، وتكون من العربي فيها الشكاة . حديثهم في قبضات الايدي ، وحديثنا على الورق احتجاجات .

ذل من يغبط الذليل بعيش رب عيش أمر منه الحمام
واحتمال الاذى ورؤية جا نيه غذاء تضوى به الاجسام

ولكن هذا قومك يا متنبي ، يا احمد أما نحن فلسنا عرباً ، لسنا من اصلابهم نسمع هذا الكلام المبين كما يسمعه صعلوك ، المخاطب فيه غيره ! يا زمان .! يا ايام خلت وتصرم حبلها . كنا صغاراً نصيح ملء افواهنا : يا اولاد ! فمن هم اليوم هؤلاء الاولاد ؟ يا صديق انهم اولئك الذين يصبرون على اللطمات ، واللكمات ، والصفعة المذلة ! يا صديق اولئك الذين يعلمون ان البلاد بلادهم ، وانهم فيها اكثرية ، ومع ذلك ، مع ذلك يجمدون فيأخذ اخصامهم هذا منهم شتيمة ـ ساحت الشتيمة والطبع !

ماذا نقول لك ايها المعتدى عليه ، ايها المضروب ، ماذا نقول ؟ اتكتم خبر الاعتداء ؟ لا ، واجب ان يعرفه قومك .! تعلنه وتمشي فيه في الاسواق ؟ لا ، لا ان ذلك مهانة . انه ذل . انه .. موت ! اذن ماذا نقول لك ؟

لا شيء ! استمع لوحي ضميرك . استمع له فلا يزال عندنا بقية من ضمير . بقية حية احسروا عنها القناع لترى وجه ربها ، لتناجيه ، ثم تصدع بما تؤمر ، وتعرض عما يشين .

حول اعتداءات اليهود

نشرنا في غير هذا المكان تفاصيل حوادث الاعتداءات التي قام بها اليهود وجاءنا صورة البيان الذي اصدره مكتب مؤتمر الشباب ووزعه على الصحف حول الحادث ، وعلى الاثر عقد مكتب مؤتمر الشباب جلسة فوق العادة مساء امس فبحث « حوادث اعتداء اليهود على العرب وارسل مذكرة الى فخامة الدائم باعمال الحكومة شرح فيها هذه الحوادث وما يترتب عليها من نتائج خطيرة »

وسننشر غدا صورة المذكرة

ترقية في البوليس

رقي الاونباشي بارك من بوليس بيت دجن الى وظيفة ضابط ونقل من بيت دجن الى سكنة ابي كبير

مخيم الكشافة المتجولة

تستعد جمعية الشبان المسلمين بالاشتراك مع فرقة الكشافة المتجولة الاسلامية لاقامة مخيم فسيح في روبين وستكون مدة التخييم بين ٧ــ١٦ من الشهر الجاري حيث يجتمع اعضاء الجمعية والفرقة ويحيون حفلات السمر التي اعتادوا ان يقدموها لاخوانهم جمهور المصطافين وسيمثل اعضاء اللجنة التمثيلية رواية (الذبائح) مساء الاثنين ليلة الثلاثاء ١١ جمادى الثانية الموافق ٩ ايلول ١٩٣٥

من لا ارض له لا وطن له

دولة الهاشمي يعزي اسرة رضا

بعث دولة ياسين باشا الهاشمي بالكتاب التالي الى اسرة المرحوم السيد محمد رشيد رضا معزيا:

كان لمنعى العلامة الجليل المرحوم الشيخ محمد رشيد رضا وقع اليم في نفسي وفي نفوس جميع العراقيين الذين يقدرون قدره ويعرفون ما قدم من خدمات جليلة للعالمين العربي والاسلامي . فلا يسعني ازاء هذا الرزء الا تعزيتكم والرجاء اليكم ان تنوبوا عني بتقديم تعزيتي ايضاً الى آل الفقيد العزيز وابلاغهم اساي ومشاركتي اياهم في احزانهم وآلامهم والله المسؤول ان يسد الفراغ الذي تركه الفقيد الكبير وان يتغمده الله برحمته ورضوانه ويلهمنا جميعاً نعمة الصبر الجميل

المخلص
يس الهاشمي

وهذا ايضاً!

هذه حادثة أخرى جديدة من حوادث اعتداء اليهود على العرب نرويها دون تعليق .

يعمل في اراضي ابي خضرة على طريق سلمة عدد من عمال البناء العرب مع رئيسهم محمد خليل مستو متعهد البناء وبالطبع لم يكن بين هؤلاء العمال العرب اي عامل يهودي

لم ترق هذه الحالة في اعين العمال اليهود الذين ينتمون لجمعية الهستدروت لانهم عدوا اشتغال العمال العرب في منطقة سلمة جرحاً « لكرامة » العمال اليهود ، وعلى ذلك اعتدوا على العمال العرب الذين يشتغلون هناك دون اي سبب يدعو الى ذلك ، ولم يقفوا عند هذا الحد بل انذروا العمال والمتعهد بانهم اذا عادوا الى العمل كرروا الاعتداء عليهم بصورة اشد

مضاربات مصانع الثلج

وقع خلاف بين اصحاب معامل الثلج في يافا في الاسبوع الماضي وتسبب عن ذلك حدوث المضاربة في الاسعار ووصل ثمن لوح الثلج ٢٥ ملا وقد اتفقت جميع المعاملات على انهاء المضاربات واصبح لوح الثلج باربعين ملاً .

سرقة ماكنات روليت

سطا اللصوص مساء ليلة امس على « بار العزيز » شارع يافا تل ابيب وحملوا ماكينة الروليت ذات الخمسة قروش الى حديقة المحل الداخلية وحاولوا فتحها فلم يجدوا الى ذلك سبيلا فعمدوا الى كسرها وسرقوا ما بداخلها من القطع ذات الخمسة قروش ولم تعرف قيمة النقود التي سرقت وقد اعلم البوليس بالحادث فتولى التحقيق لمعرفة الفاعلين .

عقد قران

جرى في بيروت عقد قران الشاب السيد عبد الرحمن الطيبي مدير مطبعة هذه الجريدة على كريمة السيد توفيق العلالي في بيت التاجر المعروف الحاج عبد الله الخضر فنتمنى للعروسين حياة زوجية سعيدة هنيئة

مجرد خبر!

اغرب ما اطلعنا عليه من انباء ، خبر الغاء سلطات سنغافورة القبض على اثنين من اليابانيين وجدت عندهما ٢٠٠ عصا من الديناميت تكفي لنسف القاعدة البحرية ، ومعها المدينة كلها .

وسنغافورة حصن من حصون الامبراطورية البريطانية وبالطبع تفهم السبب في اقتناء هذه المفرقعات !

اعلان

انا مصطفى حسين على الطه مختار قرية الدامون من قضاء عكا اعلن للعموم بأني بتاريخ ٣٠ــ٨ــ٣٥ فقد مني محفظة وبها نقود احد عشر جنيه ونصف مع الختم الرسمي وكل معاملة تختم به بعد ذلك التاريخ لا لم اكون مسؤولا عنها الى حين اعطائي الختم الجديد لذلك اعلن هذا على صفحات الجرائد.

مصطفى حسين على طه

اعلان

تعلن بلدية الخليل طلب تقديم عطاءات لحفر اقنية المواسير ضمن منطقة البلدية طبقا للشروط الفنية . فعلى من يرغب في التعهد ان يقدم عطاءه في ظرف مختوم معنونا باسم رئيس البلدية وتقبل العطاءات ابتداء من يوم السبت الواقع ٣١ــ٨ــ٣٥ لغاية اعلان اخر . وليكن معلوما ان للبلدية الحق في قبول او رفض اي عطاء كان بدون بيان الاسباب ، ويمكن الاطلاع على شروط البلدية والشروط الفنية يوميا من الساعة الثامنة صباحا والساعة الواحدة بعد الظهر ما عدا ايام التعطيل

الى متى هذه الاعتداءات

كأن هؤلاء يستفزوننا الى عمل

اعتداءات تتكرر وجرأة لا مثيل لها يقدم عليها اليهود ، مستخفين بكل قوة ، هازئين باي اجراء قد يتخذ ضدهم ما دام انهم موقنون ان الحادث ينتهي بتسجيله في دفاتر البوليس ونشره في الصحف.

في الاسبوع الماضي وقع اعتداء على العمال العرب في تل ابيب في الساحة الواقعة امام (مدخل شارع الانبي) حيث يكثر تجمع اليهود من طبقات العمال ، والغريب ان يشع هؤلاء المعتدون طرقا في استفزاز الشعور كتحرشهم بالعمال العرب واسماعهم فارس الكلام

اما في المرة هذه فقد عمدوا الى استعمال الضرب واللكم ، وكان من الطبيعي ان يهرع البوليس الى محل الحادث لايقاف المعتدين عند حدهم ولكن البوليس البريطاني رقم ١٢٦٣ بدل ان يقوم بالواجب المفروض عليه اخذ في شتم العرب واختلفت الاقوال في نوع الشتيمة التي فاه بها وقد اهتمت الحكومة لهذا الحادث، واخذت في التحقيق مع ذلك البوليس واتصل بنا ان البوليس تلقى اوامر شديدة لاتخاذ الاجراءات الصارمة مع المعتدين والضرب على ايدي من تحدثه نفسه بتعكير صفو الامن

ان في اتخاذ مثل هذه الاجراءات ما قد يهدئ النفوس ، ويعمل على اطمئنان الخواطر ، الا اننا نعتقد ، بل نؤكد ، ان تمادي هؤلاء المعتدين في اعتداءاتهم وتحرشهم الذي لا مبرر له قد يؤدي الى عواقب غير محمودة ولا سيما في مثل هذه الظروف العصيبة .

وها هو اعتداء آخر يقع على ثلاثة من العرب في الوقت الذي لا يزال البوليس يحقق في الحادثة الاولى فقد هجم اليهود في تل ابيب على كل من محمد العايش واسماعيل محمد وسليم الموسى في الساعة الثامنة من صباح امس لمنعهم عن الاشتغال في المحلات اليهودية ، واصيب هؤلاء بجروح ورضوض مختلفة اوجبت نقلهم الى المستشفى ولما اتصل الخبر بالمستر بركوك اهتم للحادث وكانت النتيجة ان القي القبض على المعتدين وعددهم اربعة اشخاص في محلة النبي شمعان

اما الآن وقد القي القبض على المعتدين فاننا ننتظر نتيجة التحقيق ونأمل ان لا يكون نصيبه في هذه المرة كنصيبه في المرة السابقة

لا زلنا نعتبر هذه الاعتداءات طيشا

واجب الحكومة اتخاذ تدابير شديدة حازمة

رأت الحكومة ورأينا جرأة اليهود في عدوانهم . ونؤكد لها ان العرب لا يزالون يعتبرون حوادث العدوان هذه طيشا ونزقاً ، وسوء تبصر بالعواقب ومن اجل ذلك لا ينظرون اليها بعين الحذر والاهتمام العظيم

غير ان الحوادث تكررت . ونخشى ان يرسخ في اذهان العرب معنى آخر لكثرة هذه الحوادث . وعندئذ يهب اليهود في ضعف ، واستخذاء ، قائلين : هؤلاء العرب يعتدون علينا ، اننا في حاجة الى حماية الحكومة الى آخر هذا الذي سمعناه في الماضي !

والعرب بعد حادثة طبعون يتهمون ويوجهون قارص اللوم للحكومة ومؤسف جداً ان تقع الحوادث الثانوية على اثر حادثة طبعون وفي ذلك اشارة الى استمرار طيش اليهود ، وعدم تقريرهم المسئولية فاذا فملت السلطات لتلافى الامر الخطر ! السكوت على ذلك اكثر مما مضى ينتهي بعواقب وخيمه .

هذه الصحافة العربية في رباطة جأشها ، لا تستخفها الحوادث ، تدعو الحكومة الى الحزم في موقفها . فهل تابى الحكومة الدعوة

.....

حركة الميناء

كانت حركة الميناء امس نشيطة بالرغم من ان اليوم يوم احد ، فافرغت مشحونات البواخر التي وصلت والتي كانت راسية من قبل وشحنت البضائع المصدرة الى الخارج

في الميناء

وصلت مس الباخرة جليانو وعليها ٥٠٠ طن من البضائع المختلفة انزلتها الى يافا كما وصلت الباخرة اليزا وعليها ٢٨٠ طنا من البضائع انزلتها في الثغر ايضا

وعليها

اكذا مهاجرون!

تصل اليوم الباخرة « غاليلى » قبل الظهر وعليها ٤٠٠ مهاجر سينزل اكثرهم يافا وبقيتهم في حيفا .

اعلنوا في الدفاع

تعيينات ادارة المعارف

جرت التعيينات الاتية في ادارة المعارف :

الاسم	البلدة
حسين هباب	المجدل
عبد ابو دقه	»
اكرم العلمي	»
خالد افرنجي	يافا
عبد الله الدجاني	الخيرية
مصباح العلمي	الشيخ مونس
اسماعيل حجازي	الفالوجة
حسين عناني	بربرة

كلمة شكر

فائق كنعان يشكر كل من واساه في مصابه الاليم بوفاة المرحومة والدته البارة سواء كان بتشييعهم الجنازة او بحضورهم او بارسالهم البرقيات والرسائل وهذه الكلمة تعبير شكراً خاصا لكل منهم لا اراهم الله مكروها بعزيز

اضطراب السوق بسبب الازمة الحالية

استمرار ارتفاع سعر الذهب وسحب الاموال

لا تزال الحركة التجارية في الثغر مضطربة ، فاعمال الشراء والبيع واقفة تقريبا ، والكل في حالة انتظار ما يسفر عنه اجتماع يوم ٤ الشهر الحالي وقد شعر التجار باشتداد الازمة التي لم يروا امثالها منذ ثلاث سنوات

والاقبال على شراء الجنيه الذهب عظيم جدا حتى ان اغلب الصيارفة باعوا كل ما عندهم من الجنيهات

وكذلك توقفت حركة البناء والعمارات في معظم الاحياء

وبسبب عطلة الاحد لم نتمكن من معرفة شيء عن الحالة المالية في البنوك غير اننا فهمنا من الكثيرين ان الرغبة تزداد في سحب الاموال المودعة

ويلاحظ ان اقبال الجمهور على روبين في هذا العام خفيف جدا ويعزي السبب الى الحالة الدولية الحاضرة وتخوف الكثيرين من نشوب الحرب فجأة

وبهذه المناسبة نذكر ان الجميع يتساءل عن مدى استعداد الاهلين في حالة نشوب حرب وما هي الوسائل التي تتبع للوقاية

اهتمام الجمهور بالازمة الدولية المضطربة

متى تكون فلسطين عرضة للخطر ومتى لا تكون ...

يتتبع الجمهور مراحل الازمة الدولية بشغف واهتمام زائدين ، والذي يدور على الالسنة موقف هذه البلاد من الحرب القادمة :(هل تكون بعيدة عن دائرتها ، أم تنغمر فيها الى حد كبير؟ او تحصر بحرا كما كان الحال في الحرب الماضية ام تظل الطريق التجارية مفتوحة ، فلا ازمة ، ولا خوف من مجاعة ؟

والذي يبدو لنا واضحا ان وضع فلسطين متوقف في الصميم على مقام بريطانيا وموقفها من الحرب . فاذا خاضتها اصبحت هذه البلاد عرضة للغارات والهجمات . وتتضاعف الشدة اذا كانت بريطانيا في جهة ، وفرنسا في جهة اخرى . يومئذ تنشب المعارك البحرية بين الاساطيل الثلاثة ، وتلعب الطيارات دوراً حاسما ، وتكون فلسطين ومصر ، وسوريا ، ورقعة الشرق العربي ، على وجه العموم ، ميدان كفاح محتدم .

اما اذا بقيت بريطانيا بعيدة عن دائرة الحرب ، وانحصرت هذه الدائرة في افريقيا فقط ، فلا ريب ان الطريق التجارية ستظل مفتوحة ، والحالة العامة هادئة ، قليلة التقلبات ، ولا داعى للارتباك المالي . والذي يهمنا هو مدى استطاعة بريطانيا الوقوف محايدة من حرب تؤثر على مصالح امبراطوريتها اكبر تأثير . ولهذا البحث موضع آخر من اعدادنا القادمة

الجامعة الاميركية في القاهرة

يسر الجامعة الاميركية في القاهرة ان تعلن ما ادخال حديثا في نظامها :

١ — افتتاح فرع حديث كامل للصحافة ينتج درجة بكلوريوس

٢ — تنظيم قسم خاص في الكلية يهيء الطلاب لنيل شهادة جامعة لندن London Matriculation مباشرة

٣ — تخفيض قسطها من ٦٠ جنيها ونصف الى ٤٥ جنيها ونصف وذلك يشمل رسم التعليم والقسم الداخلي معا

٤ — يضاف الى ذلك ما يشمله منهاجها من درجات علمية اخرى وانظمة جديدة يمكن من يشاء الاطلاع عليها

ورغبة في حث الطلاب على اتمام دراستهم العالية يقدم لهم الدكتور اسحق الحسيني « البقعة الفوقا ـ القدس » ما يرغبون من معلومات عن هذا المعهد وعن غيره في مصر والخارج

استعراض كشفي عام

اتصل بنا ان في النية اقامة استعراض كشفي عام في روبين تشترك فيه جميع الفرق الكشفية في فلسطين وقد خصص مكان واسع لهذا الغرض قرب المخاضة

واخذت الفرق الكشفية تفد منذ امس الى روبين ونصبت خيامها

نقل ضابط كفء

نقل ضابط البوليس النشيط السيد صادق ابو فرحة من منصبه في يافا الى حيفا في مركز القرى كما تسلم امس الضابط السيد شوقي عبد الهادي مركز تحقيق ونحن نأسف لهذا النقل فقد عرفنا الضابط صادق افندي نشيطاً مثابراً قائما بوظيفته احسن قيام

ضريبة في روبين

كانت الحكومة قررت فرض ضريبة باهظة على دور السينما والملاهي في روبين ولما رأى اصحاب هذه الدور انه ليس في استطاعتهم دفعها اقفلوا المحلات احتجاجا وقد قابل وفد منهم قائمقام يافا بهذا الخصوص واسفرت النتيجة عن استيفاء خمسماية مل عن كل ليلة تشتغل فيها السينما

تشييع جنازة

احتفل ظهر امس بتشييع جنازة المرحوم اديب بركة الذي توفاه الله في لبنان على اثر سكتة قلبية القري وقد صلى على جثمانه في الجامع الكبير ، وبعدئذ سارت الجنازة في طريق المجمى فمشي فيها جمهور من الوجهاء والاعيان رحمه الله وعزاء لاهله وذويه

تلفون وكالة الدفاع في حيفا ١٢٥٨

تلفونات الدفاع وبرقياتها الخاصة

ذيول حادثة طبعون

قال مراسلنا في حيفا : استلم الاستاذ رشيد الحاج ابراهيم جوابا من الحكومة على مذكرته التى ارسلها الى فخامة المندوب السامى . وهذا نصه :

حضرة الفاضل رشيد افندي الحاج ابراهيم المحترم :

البنك العربي حيفا : اوعز الي ان اعلمكم بوصول كتابكم المؤرخ في ٢٥ آب سنة سنة ١٩٣٥ بشأن الحادثة الاخيرة التى وقعت في ارض قعقس ـ طبعون في اللواء الشمالي.

٢ — قد علم القائم بادارة الحكومة بالاستعلام من البوليس ان اربعة اشخاص قد القى القبض عليهم من قبل البوليس وسيأتى بهم امام القاضى البريطاني الاعلى بحيفا للتحقيق معهم تمهيد الاحالتهم الى المحاكمة امام محكمة الجنايات الكبرى بتهمة القتل.

٣ ـ وفي الوقت ذاته تقوم السلطات الادارية باتخاذ التدابير الضروريه لحسم الخلاف القائم حول الملكية ووضع اليد الذي نشأت عنه هذه الحادثة وريثما يتم ذلك منعت حراثة الارض منعا باتا

٤ — اما المطالب الاخرى ذات الصبغة العامة التى اوردتموها فى كتابكم فستبلغ للمندوب السامى حسب رغبتكم وتفضلوا بقبول فائق الاحترام

وكيل السكرتير العام

أسعار الحاجيات عن محل راشد كنعان

يافا

		قرش
الرز الرشيدي	الشوال	١٤٠
» الانكليزي	»	١٠٠
» الدمياطي	»	١٢٨
» الهندي	»	١٠٠
السكر الناعم	»	١٥٨
		مل
السكر	الصندوق	٥١٠
الصابون النابلسي	الرطل	١٢٠
الملح	الشوال	٥١٠
البن	الرطل	١٢٥
		قرش
الطحين الاميركي	الشوال	١٠٥

اقصد
محل
نجيب القطان
سوق الدير يافا
واطلب زيت الزيتون للمونه
والسمن الحلبي الحديدي
الممتاز
ماركة
كامل هيكل

القدس

تلبية لنداء جلالة امبراطورة الحبشة

القدس في ١ ايلول — لمراسل الدفاع الخاص — على اثر النداء الذي وجهته جلالة امبراطورة الحبشة لسيدات العالم تطلب فيه منهن ان يصمن ويدعن الله ان يحفظ السلام بين شعوب العالم .

قرر فرع السيدات التابع لجمعية منع المسكرات في القدس توجيه دعوه عامه لسيدات القدس المنتميات الى الجمعية وغير المنتميات لاجتماع يعقد في الساعة الرابعة والنصف من يوم الاربعاء الواقع في ٥ ايلول الجاري ، في قاعة الجمعيه برئاسة الفاضلة عقيلة السيد خليل اغابي في هذا الاجتماع الذي يعتبر الاول من نوعه

سفر الاستاذ جمال الى سوريا

يغادر القدس غدا الى سوريا الاستاذ جمال الحسينى ، رئيس الحزب العربي الفلسطيني لاجل الاستراحة والترويح عن النفس

استعدادات وتدابير للازمات المقبلة

تدابير الحكومة هنا فيما يتعلق بالحرب الايطالية الحبشية ظاهرة فقد لاحظنا انها ، استعداداً للطوارىء المقبلة ، استحضرت بعض القطع العسكرية من مصر والهند كما عززت قوه الطيران وعزمت على انشاء مطارات اخرى في فلسطين وشرق الاردن وتوسيع المطارات الحالية .

شراء مشاع عتيل للاوقاف

يتوجه غدا الى قرية عتيل الاستاذ عزة افندي دروزة مدير اوقاف القدس العام يرافقه الدكتور مصطفى بك بشناق لاتمام معاملة شراء مشاع القرية للاوقاف وانقاذها من ايدي الصهيونيين

اعلان الحداد على ملكة البلجيك

اعلنت امس الدوائر القنصلية والحكومية والمؤسسات والشركات الاجنبية الحداد على ملكة بلجيكا ونكست اعلامها طيلة النهار

وفاة حاخام اليهود الاكبر

مات في الساعة الثالثة والنصف من مساء هذا اليوم الحاخام كوك حاخام اليهود الاكبر ، وسيحتفل بدفنه في الساعة الواحدة من بعد ظهر الغد . وقد اصدرت الهيئات اليهودية على اختلاف احزابها وميولها نشرات تطلب فيها من اليهود اقفال المحلات التجارية ودور الملاهي اعتبارا من الساعة التاسعة من مساء هذا اليوم حتى الساعة الثانية من نهار الغد اى الى ما بعد الانتهاء من دفنه وستشترك الحكومة رسميا في السير في جنازته .

جلسات محكمة الجنايات الكبرى

تعقد محكمة الجنايات الكبرى جلساتها الآتية فى حيفا يوم ٢٣ ايلول للنظر في القضية التى رفعتها النيابة العامة ضد فلاح مرعي الحاج حسين ورفقاه برئاسة المستر كوري . وفي ٢٤ منه في حيفا كذلك تنظر فى القضية التى رفعتها النيابة ضد محمد حسن العدي ورفقاه برئاسة المستر كوري ايضا

وفى ٣٠ منه فى يافا للنظر في قضية خليل بن حسين الناضي برئاسة وكيل القاضى الاول ، وفى ٣٠ منه في يافا للنظر فى قضية سليمان محمد ابو قورة واخيه سليمان برئاسة وكيل القاضى الاول ، وفى ٧ اكتوبر في جنين للنظر فى قضية محمود خليل ابو راحة برئاسة القاضى الاول

وفى ٨ اكتوبر فى طولكرم للنظر فى قضية جميل صالح قشوعة برئاسة وكيل القاضى الاول ، وفى ١٤ اكتوبر فى القدس للنظر فى قضية عبد نجيب ابو خليل ورفيقه برئاسة وكيل القاضى الاول ، وفي ١٥ اكتوبر فى القدس ايضا للنظر في قضية محمد عبد الله عيد ورفيقه برئاسة وكيل قاضى القضاة وسأوافيكم بنتيجة القضيتين الاخيرتين

تدابير سريعة في مصر لاضراب الحالة

الغاء الاجازات. المدنيون والعسكريون. جو مصر دراسة سريعة. خطاب موسوليني
مليون جندى . سفر مندوبين الى مصر . دهاء النجاشى
خطر الامتياز ، تدابير عسكرية في سوريا

القاهرة فى ١ ايلول — لمراسل الدفاع الخاص

مصر

دراسة الحالة الجوية واضطراب الموقف

اخذت لجنة من كبار العسكريين البريطانيين تدرس الحالة الجوية في مصر وقد وضعت الشروط اللازمة لمرور الطائرات الحربية بجو مصر ، كما حظرت مرور الطائرات بجو مصر الا اذا كان لاغراض غير حربية لانه لا يصح لمصر ان تسخر مطاراتها لخصومات دولية لا شأن لها فيها .

الغاء الاجازات على وجه السرعة

اصدر دولة نسيم باشا رئيس الوزراء قرارا الغى فيه جميع الاجازات الممنوحة لرجال الادارة والبوليس والجيش بالنسبة للحالة الحاضرة

ايطاليون يضربون مصريا في مصر

اذاعت لجنة الدفاع عن قضية الحبشة البيان التالى .

تلقت لجنة الدفاع عن قضية الحبشة تفاصيل حادث الاعتداء الشنيع الذى وقع من بعض الايطاليين على احد الوطنيين ببورسعيد فى اليوم الذي مر فيه ولدا السنيور موسولينى بهذه المدينة بحرا فى طريقهما الى افريقيا الشرقية

وتأسف اللجنة جد الاسف لهذا الاعتداء الذي وقع بغير مبرر فى الوقت الذي يراعي فيه المصريون شعور الجالية الايطالية فى بلادهم على الرغم مما تثيره فيهم من عواطف الود نحو الحبشة نزعة ايطاليا الاستعمارية الراغبة فى القضاء على استقلال هذه الجارة التى تربطنا بها عدة روابط تاريخية ودينية ومادية.

وتصرح اللجنة بانها لم تكن تتوقع ان يظهر الايطاليون فى نكرانهم الجميل ما يلقونه من الرعاية والتكريم لذلك تعلن احتجاجها الشديد على ما وقع وترجو الا يتكرر ذلك وتطالب الحكومة باتخاذ التدابير الحاسمة لمنع وقوع اي حادث من قبيل ما وقع فى بور سعيد بعدم اجازتها المظاهرات (الفاشستية العسكريه) التى تتنافى سيادة الدولة

ولا شك ان اتخاذ هذه التدابير سيحول دون اضطراب الامن في البلاد

الدكتور عبد الحميد سعيد

امريكا

النجاشى داهية عرف كيف ينتقم

تناولت صحف امريكا مسألة منح امتياز استثمار المعادن والبترول للشركة الانكليزية الامريكية بشيء من الاهتمام وذكرت فى مجال التكلم عن الامبراطور ان داهية وقد لطم ايطاليا بهذا الامتياز لطمة شديدة احست بها احساسا كبيرا

انكلترا

النصح للامبراطور بالتنازل عن الامتياز

لم تؤيد الحكومة البريطانية طلب حقوق الشركة المستثمرة فى الحبشة فى حاله الحرب وقد نصحت لجلالة الامبراطور بالتنازل عن هذا الامتياز

الحبشة

صاحب الامتياز العظيم في الحبشة

المفهوم ان الشركة الانكليزية الامريكية التي حصلت على امتياز استثمار المعادن والبترول في الجهة الشرقية من الحبشة تأسست في ١١ يونيو الماضى برأس مال توزع على خمسة الاف سهم قيمة كل سهم ١٠٠ دولار

مشترك فى امتياز بترول العراق

ورئيس هذه الشركه المستر ريكيت من كبار الماليين في انكلترا وتقول الصحف الاميركية ان المستر ريكيت مشترك في امتياز البترول الذي منحته حكومة العراق لاحدي الشركات البريطانية

سفر مندوبين الى مصر بمهمة

اعتزمت الجمعية الوطنية في الحبشة ارسال اثنين من اعضائها الى مصر احدهما مسلم والاخر قبطي لايجاد رابطة بينها وبين جمعية الشبان المسلمين وسيسافر المندوبان في ٣ سبتمبر

سوريا

مواقع حربية ومطار واستدعاء بارجتين

تهتم الحكومة الفرنسية بانشاء نقاط حربية على مرتفعات لبنان المطلة على البحر المتوسط وهذه المواقع تعينت بالفعل ، وهى على مقربة من بيروت وربما اقامت مطارا فى حرش الزيتون المشهور على مقربة من محطة اللاسلكى ذات السارية المرتفعة وتصل قريبا بارجتان كبيرتان هما كبار وليرفيل من قبيل الاحتياط واتخاذ التدابير

ايطاليا

موسولينى يمتدح مناورات الجيش

خطب السنيور موسولينى فى حضرة ملك ايطاليا وفى ١٠٠ الف جندي عقب المناورات الحربية التى جرت فى شمال ايطاليا فقال « عهد الي الملك بان اعرب لكم عن رضاه التام لما اظهرتموه من الجدارة والاستحقاق . واضيف الى اطراء الملك ثنائي بصفتي وزير الدفاع فلكم ان تزهوا عن جداره

عندما يكون لنا مليون جندي

كان يتلو المناورات العسكرية فى كل عام منح اجازة ولكن هذه السنة تقرر عدم منحها فذكر موسولينى فى خطابه ايضا : سنستدعى فى شهر سبتمبر للتجنيد ٢٠٠ الف جندي ليكون الجيش العامل مليون جندي ، فيا ايها الرفاق والضباط والجنود وذوى القمصان السود ان الادلة التى قدمتموها وخصوصا الروح السامية التى تتمشى في عروقكم لهي اكبر دليل عندى اذا ناداكم داعى الوطن للقيام بالواجب ستلبون نداءه الى النهاية

نشاط

محطة بارى !

ابتداء من تاريخ ٢ ايلول تكون الاذاعة العربية من محطة باري اللاسلكية يوميا من الساعة الثامنة والدقيقة ٤٥ عوضا من الساعة الثامنة والدقيقة ٢٥

وطبعاً يعرف القراء اي نوع من الاذاعة هذا الذي تلقمنا اياه محطة باري لا سيما حين تعلن الحرب بين ايطاليا والحبشة ، وتقذف يومئذ باخبار «الانتصار» بلا حساب

النعمان بن المنذر

ذكرنا فى عدد امس ان النادي الرياضى الاسلامى بيافا سيمثل فى رويين رواية « شهامة العرب » والرواية التى استقر الرأى عليها هى :

« النعمان بن المنذر »

وتبذل اللجنة جهدها لاخراج الرواية باتقان

***

الحاجة الى مصحح

ادارة هذه الجريدة بحاجة الى مصحح سبق له الاشتغال بهذه المهنة فمن وجد في نفسه الكفاءة فليراجع ادارة هذه الجريدة

حيفا

اعتداء اليهود على العرب فى هدار كرمل

حيفا في ١ ايلول — لمراسل الدفاع الخاص — كان اربعة اشخاص من العرب يسيرون فى شارع هرتسل فى الهدار كرمل حوالى الساعة الثامنة من مساء امس فوقفوا امام احد المخازن اليهودية ينظرون الى المعروضات فيه ولكنهم لم يلبثوا ان شعروا بالضربات تنهال عليهم من جمع اليهود المحتشد الذي اخذ يتكاثر عدد افراده حتي بلغوا الالف ، وقد سارع الى مكان الحادث البوليس اليهودي رقم ٦١٨ واخذ بدلا من ان يعمل على تفريق المعتدين اليهود يشترك معهم في الضرب واللكم حتى استطاع احد العرب الهروب من مكان الحادثة واخبر البوليس بالامر فحضر الى المكان ضابط بوليس يهودي مع عشرة افراد من العرب واليهود والانكليز وكان الخصام لا يزال محتدما فتمكنوا من تفريق المعتدين ولم يتمكنوا من معرفة الفاعلين .

لكن دائرة البوليس اهتمت بالامر وبثت عدد من افرادها فى جميع الاحياء اليهودية للعثور على الفاعلين ونترك هذا الخبر الآن بدون تعليق

مفاوضات بين شركه وعمالها المضربين

يعقد مساء اليوم اجتماع فى مقر الجمعية الاسلامية بحيفا للبحث في امر اضراب عمال شركة قرمان ديك و المى واجراء الصلح بين اصحاب الشركة والعمال . وسيحضره ثلاثة مندوبين عن جمعية العمال العربية وبعض مندوبي الشركة والامل معقود على ان يسفر هذا الاجتماع عن اتفاق بين الطرفين

حادث مؤسف في اضراب عمال

وقع حادث بعد ظهر هذا اليوم بين فريق من العمال المضربين والعمال الجدد الذين جاءت بهم الشركة من القرى المجاورة لمزاولة العمل اصيب فيه اربعة بجراح وشخص اخر باصابات خطرة ونقل الجميع الى مستشفى الحكومة في الحال وجاءت قوة من البوليس مؤلفة من ضابط وعشرة انفار وتداركت هذا الحادث وحققت مع العمال المضربين ولا يزال رغم هذه الحوادث امل كبير في الاتفاق ، ومتسع من الوقت لمواصلة السعى في التفاهم والتوفيق بين وجهتي النظر في هذين اليومين ونحن نأسف اشد الاسف لوقوع هذا الحادث وامثاله ونأمل ان لا يتفاقم الامر فتسوء النتيجة ويحصل ما لا تحمد عقباه .

فاذا تساهلت الشركة واتسعت صدور العمال فض هذا الخلاف لذي نكرهله دواما

في القضية الارثوذكسية

ستاتيكو

«بقلم الاستاذ عيسى السفري»

جاء في جواب المطران المنتخب تيموثاوس، على كتاب لجنتنا التنفيذية الاخير، ان ابائه واعضاء المجمع المقدس يرفضون تقرير برترام – يونغ كأساس للمفاوضة. ويدعون ان التواصي التي جاءت فيه تمس الحالة الراهنة (ستاتيكو)

ومفاجأة البطريركية للطائفة اليوم بهذه النظرية الخاطئة، كما سيأتي، هو تضليل أليم. يقصد منه صرف افكار الطائفة عن المطالبة بحقوق لا علاقة لها بستاتيكو او بغيره. الا اذا كانت البطريركية تعدنا نحن الشعب الارثوذكسي العربي، شعب الكنيسة، هيئة منفصلة عن الكنيسة، وانما وحدها الكنيسة كلها!..

ان لفظة «ستاتيكو» او «الحالة الراهنة» او «بقاء القديم على قدمه» مقصود منها المحافظة على الحقوق والامتيازات التي حصلت عليها الكنيسة بطريركا، وشعبا، من الحكومات المتعاقبة على البلاد، ابتداء من الخليفة عمر بن الخطاب، الذي اسس هذه الحقوق والامتيازات، بعهدته التاريخية المشهورة التي منحها للبطريرك صفرونيوس بصفته ممثلا للكنيسة الارثوذكسية جمعاء وما تلا تلك العهدة الشريفة من فرمانات شاهانية، اعطاها لرئيس تلك الكنيسة ملوك وسلاطين، للمحافظة على حقوقها المشتركة مع الطوائف الاخرى في الاماكن المقدسة

والتواصي المذكورة في تقرير برترام – يونغ، التي تعدها البطريركية ماسة بالستاتيكو، لا دخل لها في المعنى المقصود من تلك اللفظة، بل هي تشير الى قواعد توضع لادارة شؤون احد الفريقين اللذين تجمعهما لفظة كنيسة ارثوذكسية، وقد وضعت تلك التواصي على ضوء تعاليم الكنيسة التي يمثلها هذان الفريقان، الشعب والبطريركية اللذان لا يفصلهما عن بعضهما فاصل. لان كل فريق منهما هو متمم للاخر.

اذن، لا وجود بين الطائفة وبطريركها ما يسمى «ستاتيكو» اذا جاز لنا ان نستعمل هذه الكلمة، سوى قوانين الكنيسة المقدسة ومجامعها المسكونية وما لفظة «ستاتيكو» التي استندت اليها البطريركية، في الآونة الاخيرة، الا امتهانا لتلك القوانين، وتخلصا منها مع انها هي «الستاتيكو» الذي يجب ان يتبع في كل خلاف، يقع بين البطريركية والشعب وبين كل فرد واحد من افراد الشعب الارثوذكسي. الا اذا كانت البطريركية تنوي تطبيق لفظ «ستاتيكو» علينا كهيئة غريبة معتدية تريد سلب حقوق البطريركية وامتيازاتها

فمما تقدم، تتمثل امام القارىء، الروح العدائية التي تنطوي عليها نفوس رجال الاخوية اليونانية، نحو الشعب العربي الارثوذكسي. ويظهر له انها اخفقت في استنتاجها هذا المستهجن اخفاقها في جميع محاولاتها غير المشروعة لانكار وجود الطائفة وسلب حقوقها!

ومثل البطريركية في نظريتها هذه مثل اب حصل له ان صفع ابنه صفعة فاحب ان يعتبر هذه الصفعة «ستاتيكو» ويحق له بموجبه ان يصفع ابنه في اي وقت اراد

الا فلتعلم البطريركية انها بين احد امرين: اما ان تعترف بنا كفركاها (؟) في الكنيسة، وحينئذ «لا استاتيكو» بيننا وبينها. واما ان تعدنا طائفة غريبة عنها. وحينئذ فالايام كفيلة بان تفهمها عواقب سياستها الخرقاء....

فعلى لجنتنا التنفيذية. في اجتماعها المقبل. ان ترد هي بدورها على هذه النظرية السخيفة والبدعة الجديدة في تاريخ الكنيسة وان تبين للبطريركية خطأها في نظريتها هذه، وما ينجم عنها من اضرار.

والى الاثنين القادم

يافا **عيسى السفري**

حيفا

تأسيس

جمعية للبنائين

توحدت كلمة البنائين في حيفا فعقدوا عدة اجتماعات الفوا على اثرها جمعية باسم «جمعية البنائين العرب» غايتها الاعتناء بشؤون التعهدات من جميع نواحي العمار وقد اتخذت مكتبا لها في عمارة السيد اديب حبايب – ساحة الجرينة وارسلت كتابا الى الحكومة بطلب الترخيص. نتمنى لها التوفيق.

الاستاذ

فخري البارودي

تناول امس الاستاذ فخري بك البارودي طعام الغذاء على مائدة الاستاذ رشيد الحاج ابراهيم وتناول ظهر اليوم على مائدة الدكتور محمد سعيد بك عودة، وقد اخبرنا الاستاذ فخري انه سيقيم في حيفا قرابة الثلاثة ايام.

صلح موقف

جرى نهار امس عقد الصلح بين عائلتي الجاغوب والعديلي على طريقة العشائر حضرها الاستاذ وديع افندي شفتري مندوبا عن حاكم لواء السامرة وجناب قائمقام نابلس بديع بك بشروئي ومساعد مدير بوليس نابلس مستر فيتجارلد وكل من سعادة رئيس بلدية نابلس سليمان بك عبد الرزق طوقان ومفتي نابلس الشيخ محمد افندي تفاحة الحسيني والشيخ عبد الحميد افندي السائح وقاسم اغا النمر والحاج طاهر افندي المصري والدكتور مصطفى بك بشناق

وكذلك حضر عدد كبير من مختاري القرى المجاورة وقام بعقد الصلح الامير عبد الله الصامر امير عرب المساعيد بالنيابة عن لجنة التحكيم المؤلفة منه ومن الامير سعود الدريعي والشيخ رشيد النوباني والشيخ يوسف المغربي وبعد ان تم الصلح على هذه الطريقة مدت اسمطة الطعام وفي المساء انفض الاجتماع

رقم قياسي للمخترعات الضخمة

قلعة طائرة من قلاع اميركا
تقطع ٢٣٠٠ ميل في ٩ ساعات!

بهذا العنوان نفسه نشرت الصحف الانكليزية لمراسليها في نيويورك البرقية التالية بتاريخ ٢٢ آب المنصرم:

وصلت الطيارة الاميركية المسماة «القلعة الطائرة» الى مطار دايتون في ولاية اوهيو بعد ان قطعت ٢٫٣٠٠ ميل في ٩ ساعات من مطار سيتل في ولاية واشنطن، اذ كانت تطير بسرعة ٢٥٥ ميلا في الساعة

ويقال ان هذا هو آخر رقم قياسي للطيران السريع لمثل هذا النوع من الطيارات الضخمة

ولهذه «القلعة الطائرة» اربع آلات قوتها كلها ٧٠٠ حصان، ولكن المستر ليسلي تاور الذي قادها يقول انه لم يستعمل في رحلته هذه الا ٦٣ في المئة من قوة هذه الطيارة، اما لو انه استعمل القوة كلها لاستطاع الطيران في سهولة بسرعة ٣٦٥ ميلا في الساعة

وفي مطار دايتون الان طيارات جديدة الصنع بعثت بها اليه شركات مصانع الطيارات لتنتقي منها القيادة العليا للجيش المثال الذي ستختاره لتقوية السلاح الجوي، اما «القلعة الطائرة» هذه فمن صنع شركة بويج التي تمتلك احسن مصانع الطيارات في اميركا، وتستطيع هذه الطيارة ان تحمل ستة اطنان من القنابل، وتطير بغير توقف ٦٠٠٠ ميل، اما ثقلها هي فيبلغ ١٥ طنا وفيها اربع مدافع رشاشة غير ما تستطيع حمله من المدمرات – والكلمة الآن لليابان..!

«الدفاع» انظر صورة الطائرة على الصفحة الاولى

رقم تلفون وكالة الدفاع في القدس ١٤١٣

ماذا تسمع اليوم

عن محلات السادة دجاني اخوان

يافا – تلفون ٧١٦

يوم الاثنين ٢ ايلول سنة ١٩٣٥

٦٫٣٠ صباحاً تمرينات رياضية .. محمد شكري افندي
٦٫٤٥ قرآن كريم – الشيخ محمود محمود هاشم
٧٫٣٥ ختام
١٠٫٠٠ موسيقى – مغنى وآلات – صالح عبد الحي (شريط ماركوني المسجل) – منولوج آن وقت الرحيل
١٠٫٣٠ موسيقى – كمان منفرد – فاضل شوا البلابل – قطعة من تأليف فاضل شوا تقاسيم
١٠٫٤٠ موسيقى – مغني وآلات – صالح عبد الحي (شريط ماركوني المسجل) فتكات لحظك
١١٫١٠ ختام
٢٫٠٠ مساء اسطوانات – منتخباب اوديون – ديالوج صلح الحبيب لنجاة علي ورياض السنباطي – طقطوقة خايف كده ليه لفاطمة سري – دور سلمت روحك للشيخ سيد الصفتي – (ارغن) كادني الهوى من يوسف شالوم
٢٫٣٠ النشرة التجارية الاولى
٢٫٣٥ ختام
٦٫٣٠ موسيقى – فرقة مدرسة البوليس (شريط ماركوني المسجل) (مارش ادولف – لوزة الورد – اوفر تورافيجيني آن اوليد – البدر لاح في سماه
٧٫٠٥ حديث الى الاطفال – السيدة زكية عبد الحميد سليمان
٧٫٣٠ نشرة الاخبار
٧٫٥٥ النشرة التجارية الثانية
٨٫٠٠ موسيقى مغني وآلات محمد صادق (شريط ماركوني المسجل) منولوج الوردة الذبلانة
٨٫٣٠ حديث – البذور وانباتها – الدكتور محمد بهجت
٩٫٠٠ حديث – نابليون – الاستاذ محمد سعيد لطفي
٩٫٣٠ اسطوانات – منتخبات جديدة الآنسة ام كلثوم (جديدة) يالي جفاك المنام – (جديدة) يالي اشكي من الهوى
٩٫٤٠ موسيقى – مغني وآلات – ليلى مراد مقدمة موسيقية – توشيح ياغزالا – تقاسيم قانون – ليالي ودور انهى يوم ياقلبي – تلحين داود حسني
١٠٫٢٥ قراءة – ازجال الاستاذ بديع خيري
١٠٫٥٠ موسيقى مغني وآلات ليلى مراد – مقدمة موسيقية – تقاسيم – قصيدة اعديه ان حفظ الهوى
١١٫٣٠ سلام الملك – ختام

***

دائما تجدون

ابدع الموبيليات وافخرها

بمحل

سحار اخوان بالقدس

شارع مأمن الله نمرة ٤٠

وهو اكبر مصنع في فلسطين مختص لصنع الموبيليات فقط ومجهز باحدث الماكنات لصنعها

زوروا وتلذذوا بمشاهدة الفن والاتقان بالصناعة

تجدوا طلبكم من جميع انواع الموبيليات جاهزة وتوصية – الاسعار في غاية المهاودة، المبيع بالنقدي وبالتقسيط

استعدوا من الان

واشتروا لوازمكم من البدلات للاولاد

وللرجال قبل افتتاح المدارس

تشكيلة كبيرة وصلت اخيرا لمحلات

عيسى فريج وأولاده

القدس – باب الخليل   يافا – عمارة الاسعاف

اقصد   الاسعار معتدلة

الطاهر

روائح . كلسات . اخروجة
اشكول . بودره . مناديل وجه
محارم . فانيلات ... الخ

سوق البلابسة   جوار السبيل

الدفاع

في بيت لحم

تباع جريدة «الدفاع» في بيت لحم في محل وكيلها السيد بشارة الراهب تجاه دائرة البريد. كما ان السيد الراهب هو معتمدنا في بيت لحم لقبول الاعلانات والاشتراكات

***

مطبعة

التجاريه

في عمارة «بوست»

خير مطبعة يمكن الاعتماد عليها

لطبع جميع لوازمكم التجارية

حروف جديدة – ادوات فنية

اتقان فائق نظافة وسرعة بالعمل

مع أسعار معتدلة للغاية

المخابرة مع ادارة الجريدة

في عمارة حزبون تلفون ١٠٧٥

الكاتب الذي خبر بنفسه يقول

نجاشي الحبشة بقلم من يعرفه

شخصية من شخصيات التوراة

عاد المستر ك. وشدوك (الذي زار الحبشة في معية الدوق اوف غلاستر. والذي عاش اعواما طوالا في العاصمة الحبشية) فكتب في مجلة «انسرز» الانكليزية مقالا جديدا غير الذي عربناه ونشرناه في احد اعدادنا في الاسبوع الماضي، فالى القراء الآن هذا المقال الجديد المحرر

شخصية عظيمة

من شخصيات التوراة

اللقب الكامل لامبراطور الحبشة هو (وا..: ساازا بناجاوايهوداءوادامواوي ها لا سلاسي نجاشي نجاشات زايتوبيا) وترجمة ذلك هي: (اسد يهودا الغالب الظافر هايلا سلاسي الاول مختار الله وملك ملوك الحبشة) واللقب كما ترى ضخم كبير على رجل لا يبلغ الاربعين من العمر ولا يزيد في طوله عن خمسة اقدام

ولقد قابلت الامبراطور لاول مرة اثناء استعراض عسكري عظيم جرى في اديس ابابا العاصمة الحبشية، وشعرت وانا في حضرته باني في حضرة شخصية اعظم من الشخصيات الواردة في التوراة لا في حضرة شخصية بربرية

ان للرجل شخصية تختلف في طرازها عن الشخصية الزنجية كما تختلف عن الشخصية العربية. ولقد اتيت تحت تأثير هذا الشخصية التي تذكر الانسان بالامجاد التاريخية الى ان عزفت الفرقة الموسيقية لارمنية ـ وكان الامبراطور قد استقدمها اليه من مصر ـ النشيد الوطني البريطاني تحية الشخصية الانكليزية البارزة لهذا الرجل الانكليزي العظيم الذي قدمني الى الامبراطور

الاصلاح المنشود

يتم خطوة فخطوة

ولقد قابلت الامبراطور في مناسبات كثيرة جدا غير هذه المناسبة اثناء اقامتي الطويلة في اديس ابابا. وكانت شخصيته في كل مرة اقابله فيها تؤثر على نفس تأثيرها الاول فالرجل مقتدر متعلم متنور مثقف، متقدم عن شعبه عدة اجيال الى الامام، وهو حكيم بعيد النظر اذ انه وهو يتوق الى تعليم الجماهير لا يحب الطفرة ولا يريد ان يتم له الاصلاح الذي ينشده الا خطوة فخطوة فقد تلقى في ذلك درسا من بلاد الافغان الذي فقد ملكها امان الله عرشه عندما اراد ان يدخل اليها الاساليب الاوروبية جملة واحدة

الحبشة في مساحتها

كايطاليا وفرنسا معا

ومن الطبيعي ان لا يكون التقدم الا بطيئا في بلاد جبلية وعرة المسالك كالبلاد الحبشية التي هي في مساحتها كايطاليا وفرنسا مجتمعتين، والتي ليست فيها طرقات خارج عاصمتها وغير خط حديدي مفرد يوصل ما بين العاصمة وما بين ساحل البحر الاحمر

واقد كانت الحبشة في عزلة تامة عن العالم الى ان تم هذا الخط الحديدي في عام ١٩١٦

قوتان عظيمتان

ومن يعرف الامبراطور معرفتي به يعرف ان له قوتين عظيمتين يتميز بهما عن غيره وهما قوة الملاحظة، وقوة الذاكرة ولتدليل على هذه النقطة اروي هنا حادثا وقع منذ عهد غير بعيد:

ارسلت دائرة الاشغال العامة في انكلترا موظفا من موظفيها ليشرف على نشاء عمارة على ارض المفوضية البريطانية فطلب «طفري» وهذا هو الاسم الذي يطلقه البيض المقيمون في اديس ابابا على الامبراطور ـ ان يرى هذا الموظف. لما رآه وتحدث اليه في الشؤون المعمارية قال الامبراطور للموظف خلال الحديث انه عندما زار لندن قبل عدة سنوات واستقبله الملك في قصر بوكنجهام رأى الامبراطور هذا الموظف هناك، وكان ذلك صحيحا

ومضى الامبراطور يصف الموظف كل قسم من اقسام قصر بوكنجهام ويعين له بالضبط مواقع النوافذ والشرفات والابواب لا بل ويذكر له ايضا عدد الدرجات التي في هذا القصر!

ودهش الموظف دهشا كان اشدها عندما كان كل هذا الذي قاله الامبراطور مطابقا للحقيقة التي يعرفها تمام المطابقة!

دليل على الصداقة

يعده الامبراطور اهانة

والمعروف عن الامبراطور انه يستطيع ان يكبت شعوره ويخفيه في قرارة نفسه، ولكنه في مرة واحدة لم يستطع كتمان هذا الشعور، وكان ذلك عندما رد اليه البريطانيون تاج الامبراطور تيودور الذي اخذوه منه بعد المعركة التي انتصر فيها اللورد نابير على الجيش الحبشي في ناحية مجدالا. فقد كان البريطانيون يريدون برد هذا التاج الى الامبراطور الجديد ان يظهروا دليلا جديدا على صداقتهم له، ولكنه هو لم يعد هذا الدليل بل عده اهانة له لانه فسر لان البريطانيين قد يكونون ارادوا بارجاع هذا التاج ان يذكروا الامبراطور بتلك الهزيمة. وهو لا يضع على رأسه تاجا يذكره بهزيمة واحدة انزلتها الحبشة... مهما كان هذا التاج!

رجل جد وعمل

ولا يعرف الامبراطور طعما للراحة فهو يشتغل من الفجر الى ان يخيم الغسق اما سهراته فيقضيها في ولائم يقيمها للموظفين ليتحدث اليهم وليتحدثوا اليه عن شؤون الدولة، ولا وقت امامه للزهو ت وهو اذا دعا اليه بعض الاجانب الممتازين يقضي السهرة معهم بعد العشاء في دار للسينما اقيمت في قصره وهو يعرض فيها احدث الافلام الاوروبية او الافلام التي تصنع لتسجيل اهم ما يحدث في البلاد الحبشية من الحوادث

يحب المزاح

ولكنه لا يبتذل

ولقد كنت انا بين المدعوين لحفلة اقامها جلالته لبعض ضيوف اديس ابابا من الاجانب الممتازين، وعزفت في هذه الحفلة على الكمان فطرب الامبراطور والحضور للادوار التي عزفتها، وتبينت في هذه الحفلة ان الرجل متكبر ولكنه ذو احساس رقيق فيه روح المرح والدعابة في بعض الاحايين فهو يمرح ولكنه لا يبتذل في مزحه الى الدرجة التي تمس بالجلالة من المقام العظيم

ولاحظ جلالته في تلك السهرة ان احدى السيدات لا ترتدي لباسا من البسة «الكرنفال» التي كان غيرها يلبسها فبعث بالخدم فجاءوا لها بحلة من الحلل التي يلبسها الزعماء الاحباش في الحرب واقترح على السيدة الاوروبية هذه ان ترتديها فلما نفذت له مقترحه هذا اعجب الامبراطور كل الاعجاب بهذا «الامبراطور» الابيض الذي يمشي امامه وهو في كامل عدته الحربية!

اب فخور

وزوج مخلص لزوجته

والامبراطور أب فخور بابنائه وزوج مخلص كل الاخلاص لزوجته، وقد عدل حياته البيتية حتى جعلها على النمط الاوروبي، ولقد قابلت انجاله الاكبر وولي عرشه كما قابلت ابنته الكبرى في مناسبات عديدة، فالاول قد تلقى علومه في انكلترا اما الثانية فتلقت علومها عن معلمين خصوصيين ومعلمات خصوصيات داخل القصر

اطفال احباش

يلعبون الالعاب الانكليزية

وذات مرة دعاني صديق من اصدقائي الانكليز في اديس ابابا الى حفلة الالعاب رأيت فيها ابن الامبراطور وابنته مع فريق من الاطفال الاحباش مع الاطفال الاوروبيين الموجودين في العاصمة وهم من جنسيات مختلفة، وساعدت انا في تنظيم اللعب بطريقة سهلة بسيطة تفهمها الجميع مع اختلاف اللغات التي يتكلمونها. وكانت بين الالعاب لعبة «البرتقال والليمون» فما كانت دهشتي عظيمة عندما دخل الامير الحبشي واخته الاميرة الحبشية الى هذه اللعبة وهما يتقنانها تمام الاتقان ولما انهما في حماس وشوق فاق عليهما حماس الاطفال الاوروبيين وشوقهم الى هذه اللعبة الانكليزية

المقاومة. المقاومة!

وهنا لا بد لي من القول بان امبراطور الحبشة سيقاوم الطليان الى النهاية هذه المقاومة التي ورثها ابا عن جد في سبيل الدفاع عن هذا الاستقلال الذي هو في حوزته منذ العصور والاجيال لقد دوخ الرومان والبرتغاليون والاسبان ان الدنيا كلها الا الحبشة فهذه لم تستطع امبراطورية واحدة من هذه الامبراطوريات الضخمة ان تدوخها اما الان فمصير هذه البلاد التاريخية بين يدي الامبراطور هايلا سلاسي ـ بين اليدين الدجيفتين لهذا الرجل العظيم

«الدفاع» والنصر من عند الله

جريدة الدفاع

في غزة

تباع جريدة الدفاع صباح كل يوم في مكتب وكالة الصحف العربية ومن ايدي الباعة

***

الانباء من مصادرها

لاخطر على اوروبا وحدها من الحرب

فهل خطر على الدنيا ... من اوروبا؟

تحت عنوان (لاخطر على اوروبا ـ صحف باريس واهمية بقاء فرنسا وبريطانيا على اتصال ببعضها) نشرت «الديلي ميل» على الصفحة الاولى من عددها الصادر بتاريخ ٢٣ آب الماضي ما خلاصته.

صحف باريس

مبتهجة جدا؟

اعربت صحف باريس الصباحية عن ابتهاجها بما جاء في مقررات مجلس الوزراء البريطاني من الاستمرار في عدم تصدير الاسلحة الى الحبشة او من بقاء الحكومة البريطانية على اتصال بالوزارة الافرنسية ففي هذا الاتصال ما يمكن به صد خطر الحرب عن اوروبا ما دامت فرنسا ما تزال مصرة على ان لا تتحول عن جبهة ستريزا مهما كان ومهما سيكون موقفها من الاجراءات التي.. ستتخذ في اوربا!

وهاهي شذرات مما قالته هذه الصحف:

الايكو دي باري

تدل اول المعلومات التي وصلت الينا عما قررته الوزارة البريطانية في جلستها التي عقدتها بالامس، على ان بريطانيا العظمى ما تزال تسعى الى حل المعضلة الايطالية ـ الحبشية بطريق التراضي، ولكن ليس في هذا شيء جديد، فانكلترا تحشد قوتها كلها حول عصبة الامم التي تسمح لها باسم سلامة الدنيا.. بان تتولى حماية مصالح الاستعمار البريطاني في افريقيا الشرقية

وكل ما يريدونه في لندن هو ان تعاونهم باريس على الوصول الى حل سلمي لحماية هذه المصالح الاستعمارية، اما اذا فشلت المفاوضات التي ستقوم بها مع روما كل من لندن وباريس متصلتين فستقول لندن ان الذنب في هذا الفشل ذنب باريس!؟

لاحور

انكم يا اصدقاءنا البريطانيين لم توافقوا معنا على ان نقوم بعمل مشترك ضد عدوتنا القديمة المانيا، وها انتم تريدون منا الآن ان نقوم بعمل مشترك ضد صديقتنا ايطاليا!

انا لا نرى لذلك اي سبب معقول!

الماتان

لقد عرف وزراء بريطانيا ان فرنسا لن توافقهم على فرض اية عقوبة ضد ايطاليا، وادركوا انهم قد يجدون المعاونة لهم في العصبة من روسيا ـ مثلا ـ ومن غيرها من دول اوروبا الشمالية، ولكنهم عرفوا ان ذلك كله لا يجدي نفعا.. وهم لذلك قرروا ان يبقوا على اتصال بباريس

انهم بما قرروه لم يدخلوا على الموقف اي تعديل!

لاارد

من الظريف ان يكون مجلس الوزراء البريطاني لم يتخذ اي قرار فيما يختص بفرض الحصار البحري على ايطاليا واعلان المقاطعة التجارية ضدها، بل عال ذلك على ذلك الاجتماع الذي ستعقده العصبة يوم ٤ ايلول، وقد احسن الوزراء صنعا بذلك، فانهم على ما يظهر لا يريدون ان يصبوا النار على البترول؟

واحسن هؤلاء الوزراء صنعا ايضا باستمرارهم على منع تصدير السلاح الى الحبشة، فالحالة العامة في اوروبا تستلزم من الدول الاوروبية التي يهمها امر ايطاليا ان تكون معها على وفاق.!

الماتان

لتنظر الولايات المتحدة الآن الى عصبة الامم، ولتهنيء نفسها من جديد على انها لم تشترك فيها، فدار العصبة لم تكن في يوم من الايام دار السلام

«الدفاع» وانما كانت دار استعمار.!

***

الامر بالمعروف والنهي عن المنكر

وافقت الحكومة على تأسيس جمعية الامر بالمعروف والنهي عن المنكر وفيما يلي صورة الموافقة

سيدي: لي الشرف ان اعلمكم بوصول كتابكم بتشكيل جمعية الامر بالمعروف والنهي عن المنكر

١ ـ الاسم: جمعية الامر بالمعروف والنهي عن المنكر

٢ ـ العنوان: غزة

٣ ـ المركز الرئيسي: غزة

٤ ـ غاية الجمعية: الامر بالمعروف والنهي عن المنكر ونشر فضائل الاسلام والاخلاق والوقوف ضد المارقين من الدين

٥ ـ المديرون المسؤولون.

١ ـ الشيخ رامز افندي مسمار قاضي شرعي، رئيس

٢ ـ الشيخ عثمان افندي الطباع خطيب، امين السر

٣ ـ الشيخ مصطفى افندي طه وب رئيس الكتبة، امين المال

٤ ـ الشيخ خليل افندي الحلمي امام، عضو

٥ ـ الشيخ احمد افندي الشوا ملاك، عضو

٦ ـ الشيخ راغب افندي عاشور امام، عضو

٧ ـ الشيخ مصطفى افندي الشوا كاتب، عضو

٨ ـ الشيخ مصطفى افندي سيسو محامي، عضو

٩ ـ الشيخ محمد عواد الفلوجي محامي، عضو

١٠ ـ الشيخ حسين افندي الشوا محامي، عضو

١١ ـ الشيخ فهمي افندي الاغا من خانيونس واعظ، عضو

١٢ ـ الشيخ احمد ابو ورده (النزلة) مختار، عضو

والفت نظركم الى المادة السادسة من قانون الجمعيات العثماني ويقضي هذا التعميم

تنقلات معلمي لواء القدس

قال مراسلنا المقدسي: فيما يلي تنقلات معلمي لواء القدس

الاسم	من المدرسة	الى المدرسة
عبد الرحيم العنبتاوي	بيت نتيف	صفا
قاسم صالح	قيسارية	بيت نتيف
طاهر عناني	بيت نتيف	بيت أمر
اسحق ابراهيم	المدرسة الزراعية	زكريا
محمد عز عوده	نابلس	البكرية
حسين علي يوسف	«	الرشيدية
سامي الانصاري	الكلية العربية	الرشيدية
الياس نسطاس	«	«
قسطندي نقولا	«	الخليل
محمود الكرمي	الخليل	نابلس
نعيم جبرائيل عوده	بيت جالا	الرملة
موسى حنا	الرملة	بيت جالا
جبور عود	بيت لحم	شفاعمرو
نايف حماني	شفاعمرو	بيت لحم

محليات

تعيين معلمين

تلقى كل من السادة عثمان افندي الناظر واسماعيل افندي حجازي من خريجي مدرسة طولكرم الزراعية هذا العام امرا من ادارة المعارف العامة بتعيين الاول معلما لمدرسة عسير من قضاء القدس والثاني لمدرسة الفالوجة من قضاء غزة فهنيهما

جلالة

الامام يحيى

ذكرت «الاهرام» نبأ اعتزام جلالة الامام يحيى القاء مهمة الحكم في بلاده على ولي عهده وذلك لاعتلال طرأ على صحة جلالته

عودة

قال مراسلنا في نابلس: عاد امس السيد وصفي افندي كل من استانبول بعد ان قضى شهر العسل واخذ يستقبل المهنئين في بيته

حركة

المراكب الشراعية

وصلت الى ميناء يافا المراكب الشراعية: «الله معنا» وعليها شحنة من الشعير من طرطوس، والمركب «مسعود» وعليها شحنة من الفول من طرابلس، والمركب «توكلت على الله» وعليها شحنة من الخفاف من طرطوس والمركب «صباح الخير» وعليها ١٠٠ طن من الارز من مصر، والمركب «حمامة الحضر» وعليها شحنة من الارز والعفش و٨٠ طنا من بضائع مختلفة من بور سعيد

اعلان

مطروح للمناقصة تعبيد تتمة شارع الملك جورج مقدار ٥١٠٠ متر مربع فمن له رغبة في المناقصة عليه ان يقدم طلبا في ظرف مختوم الى رئيس لجنة المناقصات في بلدية يافا بعد الاطلاع على المواصفات والشروط في قلم الهندسة

تقبل الطلبات لغاية الساعة العاشرة من يوم الخميس الواقع في ١٩ ايلول سنة ١٩٣٥ للبلدية الحق في قبول او رفض اقل او اي عطاء دون بيان الاسباب

عاصم السعيد

رئيس لجنة المناقصات

طرائف وفكاهات

موسم السياحة

كم يدر على انكلترا؟

انفق السياح الاجانب في البلاد الانكليزية في العام الماضي كما تدل على ذلك الاحصاءات الاخيرة مبلغ ٢٥٠٥٠٠٠٠٠٠ جنيه.. لا اكثر ولا اقل ومن هذا المبلغ اخذت الفنادق والمطاعم ٩٠٦٣٩٤٠٠٠ جنيه وما اخذته الدكاكين ٦٠٦٣٠٠٠٠ جنيه ووسائل النقل من عربات وباصات وسكك حديدية ٥٠٥٥٩٠٠٠ جنيه ودور الملاهي من مسارح ودور السينما الخ مبلغ ٣٠٦٧٢٠٠٠ جنيه

هذا في العام الماضي. اما في صيف هذا العام فقد كثر تدفق الناس على البلاد الانكليزية لاشغال مالية اوسياسية ففي شهر حزيران ... ٤٦٦ ٢٥ من «الاجانب» بزيادة ٣٠٤٠ عمن دخلوها في مثل هذا الشهر من العام الماضي

وكلمة «الاجانب» هنا لا تشمل من دخلوا الى انكلترا من ابناء المستعمرات المستقلة والمستعمرات غير المستقلة والبلدان الواقعة تحت الحماية البريطانية او الانتداب البريطاني ممن يحملون لحسن الحظ ولسوء الحظ.. جوازات سفر بريطانية!

ويشكو الاميركيون في انكلترا من انهم ما يزالون يعتبرون فيها من اصحاب الملايين.. حتى بالرغم من الضيق الاقتصادي الذي تعانيه اميركا، والذي من اجله وضعت التشريعات الكثيرة «للانعاش»..!

مقارنة بسيطة

بين سرقة وسرقة!

زار انكليزي صديقا له في اميركا وكان هذا الصديق يستخدم عددا كبيرا من الزنوج في مصانعه

وزار الصديقان معا كنيسة الزنوج في يوم من ايام الاحد، وبعد الوعظ والارشاد قال القس الزنجي للانكليزي

ـ ما رأيك في المواعظ الحسنة التي القيتها على الناس؟

ـ انها حسنة حقيقة، ولكن لماذا لم تقل لرعاياك من الزنوج ان سرقة الدجاج خطيئة؟

ـ اسمع يا مستر..! انني خفت ان اذكر في مواعظي مسألة سرقة الدجاج لئلا يتذكر الناس... سرقة الامم والشعوب..!

دع الحكومات الاوروبية تمضي في مهاتراتها الصبيانية

فرسالة الحضارة تهيء نفسها لاعمال التقطيع والاستباحة والسفك

حركة الجيوش من ايطاليا وفي القناة الى الاريتريا والصومال

لكي يعرف القراء ماذا صنعت ايطاليا وماذا تصنع الى الآن استعدادا لذبح الامة الحبشية البريئة المسالمة نضع امام انظارهم المقال التالي وهو معرب عن مجلة « ذي سفير » الانكليزية بقلم كاتب لم يرد الا ان يرمز لاسمه بحرف « م »

« المحرر »

اوروبا تتجادل وموسوليني يحشد الجيوش

بينما تتجادل الحكومات الاوروبية مع بعضها تنظر الدنيا الى الحرب في افريقيا الشرقية فتراها تقترب كل يوم الى السنيور موسوليني فتراه قد دعا في الاسبوع الماضي قسما آخر من الاحتياطي ، وبذلك وضع تحت السلاح اكثر من ٨٠٠،٠٠٠ جندي

ولقد قيل في روما رسميا ان هذا العدد لن يلبث ان يكون ١٠٠٠،٠٠٠ من الجنود في القريب العاجل ، ولقد تجمع في الاريتريا وفي الصومال الايطالي الى الآن ما بين ١٥٠،٠٠٠ و٢٥٠،٠٠٠ من الجنود ، والامداد ما تزال ترسل الى هناك بغير انقطاع .

ويتألف هذا العدد من الجنود النظاميين ومن المجندين الاحداث ومن الجنود الوطنيين (السود) ومن عدد كبيرة من اصحاب الاقمصة السوداء ويشكل هؤلاء الفاشست ثلث مجموع هذه القوى الايطالية

ولقد شحن الايطاليون الى هاتين المستعمرتين الايطاليتين في الاشهر الثلاثة الماضية عددا لا يقل عن ٢٥،٠٠٠ من العمال .

ولاسباب تختص بالموقع الجغرافي، وبالطقس، وبالمواقع الحربية العسكرية معظم هذه القوى الآن في الاريتريا

القطن القطن !

وذلك لان الاريتريا هي اقرب المستعمرتين الايطاليتين الى الحبشة ، واحسنها من الوجهة الصحية ، واكثرها ملائمة للتقدم ؛ وفيها الموانيء الحسنة والاراضي المرتفعة الباردة . وهي فوق ذلك ملاصقة لهذه الشقة التي تريد ايطاليا احتلالها من الاراضي الحبشية ، فباحتلالها تستطيع ان تثأر لنفسها من موقعة عدوه وتملك في الوقت نفسه اقليما كاملا يعد من احسن الاقاليم الملائمة للتقدم الاستعماري الزراعي ومن هذا الاقليم تستطيع ايطاليا كما تظن ان تنتج القطن وغير القطن من المواد الخام التي لها قيمتها الكبرى.

من ٥٠٠٠ الى ٥٠،٠٠٠ نسمة

وكانت الحالة تدعو بطبيعتها الى الاكثار من العمال في الاريتريا ، ليعدوا العدة فورا لاستقبال الجنود المحاربين وللمواد الضرورية لحملتهم العسكرية

فمنذ استهل هذا العام الى الآن تحولت هذه المستعمرة الصغيرة الى مركز من المراكز الحربية والصناعية الهامة ، اذ مدت فيها الطرقات واعيد رصفها ، ووضعت فيها السكك الحديدية ثلاثة اضعاف كما حفرت فيها آبار جديدة واقيمت خزانات للمياه ، وانشئت مستشفيات ، واسست قاعدتان حربيتان احداها في اسمرة والاخرى في عصب ، وبذلك زاد عدد الاهالي الساكنين في هذه المستعمرة من ٥،٠٠٠ الى ٥٠،٠٠٠ نسمة

الى عدن !

حتى يجيء الدور ؟

وقامت الصعوبات الكبرى في وجه انزال المشحونات من الرجال والمواد الحربية الى البر في مرفأ مصوع الذي كان يغص بما فيه من السفن التي تنتظر دورها لتفريغ ما فيها من الجنود والذخائر الحربية والاطعمة.

ولقد حدث ان وقفت سفينة في مدخل المرفأ شهرا كاملا نفذ فيه ما كان فيها من الماء والزاد او كاد ينفذ . فاضطرت الى ان تسافر الى عدن لتتزود هناك مما ينقصها ثم تنتظر الى ان يجيء عليها الدور في تفريغ ما عليها من الاحمال الثقال

ومن عدن

يستورد الماء

وفي مصوع كان الناس والدواب يحتشدون معا في اماكن واحدة مما كان سببا في تفشي الامراض، كما كانت مواد الطعام تكدس مع المواد الحربية في اماكن واحدة هي الاخرى غير اغطية

وتناقص الماء تناقصا محزنا في بعض الاحيان ، حتى لم يعد ثمة بد من استيراد الضروري من المياه من عدن

اما الآن فقد تحسن هذا الوقف كثيراً ، ويرجع الفضل في ذلك الى الطرقات التي تم رصفها، والى تحسن وسائل النقل ، فكل سفينة ترسو على مصوع تستطيع الآن ان تفرغ حمولتها فتؤخذ هذه الحمولة بالسيارات الى اسمرة حيث يقوم المعسكر الرئيسي الذي له الآن مخفر امامي في ناحية (عادي ورجي) التي لا تبعد عن عدوة مكان المعركة الشهيرة اكثر من ١٨ ميلا

الملاريا والدوسنطاريا

التيفوئيد الخ !

ونحن نعرف ايضاً فيما يختص بموارد المياه ، غير ان الحدى الاحداث بزل غير قادر على ان يزال اكثر من رجاجتين من الماء كل يوم

ما فيما يختص بالاصابات الناشئة عن الامراض فمن الصعب تقدير العدد ، ولكن مما لا شك فيه ان هذا العدد قد تناقص منذ انتقل الجند الى الاراضي المرتفعة الباردة الصحية نسبيا

وتقول الانباء الجديدة من الاسكندرية ان المرضى من الجنود الذين عادوا الى اوطانهم بلغ عددهم ٥،٠٠٠ مريض ، واما اكثر الامراض انتشارا بين الجنود الايطالية في شرق افريقيا فالملاريا والدوسنطاريا وحمى التيفوئيد ، وقد اختارت ايطاليا جزيرة رودس احدى جزر الدوديكانيز (المسلوبة من اليونان) لتكون مقراً للمرضى الناقهين

عاد النشاط

الى قناة السويس

ولم تر قناة السويس نشاطا في العمل منذ الحرب العظمى الا في هذه الايام من جراء مرور السفن الايطالية الذاهبة الرائحة منها ، وبعد ان كان هذا النشاط قليلا اذا به يعود اكثر مما كان عليه بسبب ما يحتمل من ان تقرر عصبة الامم اغلاق هذه القناة

ولا يسمح للجنود الايطاليين ، لا بل حتى ولا الضباط بان ينزلوا الى بور سعيد وهم في طريقهم الى الميدان ليحققوا لايطاليا مشروعا من المشاريع الاستعمارية كان لا بد لبريطانيا العظمى نفسها حتى في ايام نهضتها الاستعمارية الكبرى من ان تفكر مرة ومرتين وثلاثا قبل الاقدام عليه

اما بعد ؟

وبعد كلام طويل عن نكبة الطيارة الايطالية التي احترقت في مصر واحترق معها وزير الاشغال والمليونير الايطالي والبارون فرانشيين مما يعرفه القراء يقول الكاتب (م) :

.. وما هي هذه الحبشة التي يحشد لها الايطاليون هذه الجنود ويعدون لها هذه العدات الهائلة ؟

في ذلك تقول لنا المصادر المعول عليها ان الجيش الحبشي الايطالي لا يبلغ في العدد غير ٤٠،٠٠٠ جندي ، ولكن من المستطاع حشد ٥٠٠،٠٠٠ جندي لمقاومة الغزو على حال

والجيش النظامي مدرب تدريبا حسنا بواسطة ضباط من الاوروبيين وهو مزود بالبنادق الحديثة والرشاشات وبعدد قليل من مدافع الميدان

ويقال ان هناك كميات وافرة من الاسلحة الحديثة تحتفظ بها الحبشة في الخفاء

اما الجيوش النظامية فتزود انفسها باسلحتها الخاصة وهي اسلحة مختلفة الانواع وجنود هذه الجيوش هم رجال القبائل الخاضعة لمن لها من الزعماء ويعد هؤلاء الرجال من احسن الرماة ولكنهم بطبيعة الحال لا يضاهون جيشا اوروبيا منظما حتى ولو ان جنوده من السود الوطنيين

ويقال ان توزيع الجيوش الحبشية ازاء الاريتريا جرى على النمط التالي

١) ٣٠،٠٠٠ جندي بقيادة الرأس ... احد امراء العائلة المالكة وكان ... منافسا للامبراطور نفسه ، وتحتشد هذه القوة حول عدوة

٢) ما بين ٥٠،٠٠٠ و ٧٠،٠٠٠ جندي بقيادة الرأس قاصاء الامبراطور وتحتشد هذه القوة الى الشمال من بحيرة تانا

٣) ما بين ٦٠،٠٠٠ و ٧٠،٠٠٠ جندي يحرسون الممرات الشرقية الموصلة الى السهول الوسطى التي توصل الى اديس ابابا

ومن المحتمل بطبيعة الحال ان تكون الهجمات على الحبشة من الصومال الايطالي اضعف مع ان القوة الايطالية هنا اقل حدا من تلك التي في الاريتريا ، ولكن الهجمات اذا سددت من الصومال تكون اسهل جدا من تلك التي تسدد من الاريتريا لوعورة السبل التي بين هذه وبين داخلية البلاد الحبشية من مصوع الى مجدالا

وقد سبق في عام ١٨٦٨ ان قامت قوة بريطانية بقيادة السر روبرت نابير فاجتازت هذا الطريق الاخير في حملتها على الحبشة ، ولم تزد هذه القوة اذ ذاك عن ٣٠،٠٠٠ جندي ومع ان هذه الحملة البريطانية كانت موفقة الا ان ذلك لا يرجع الا الى سبب واحد هو ان القبائل المحلية في تلك الانحاء كانت موالية تمام الموالاة للبريطانيين وحانقة تمام الحنق على ذلك الامبراطور الشرير المجنون تيودور

مدرسة

النجاح الوطنية

بنابلس

هي مفخرة المدارس

ثقافة — تهذيبا — روحا

واساتذتها نخبة من ذوي العلم الغزير والاخلاق الفاضلة والوطنية الصحيحة

خريجوها

الصفوة الممتازة في الشباب العربي العامل

شهاداتها

مقبولة في اكبر معاهد سوريا وفلسطين ومصر والعراق

هدفها

خلق الرجولة الصحيحة في ناشئة الوطن

مدرسة النجاح

مدرسة الخلق والعلم ومعهد الوطنية

احسن صابون نقي فاخر

مصنوع من زيت الزيتون الممتاز

ماركة الزيتونة احذروا التقليد

الصابون المطهر ذو الرائحة الزكية

ماركة شجرة « الزيتون »

من مصنوعات معمل علمي وسالم النابلسي — نابلس — يكفي تجربته مرة واحدة لتتعلقوا به الى الابد

يطري البشرة وينعش الجسم ويكسب الرائحة الطيبة

اطلبوه من الباعة .

الوكلاء

السادة نجيب القطان:	يافا
حسن قليبو :	القدس
فريد حسن فرحات :	عمان
قسطندي بجالي :	حيفا
سامي ومهدي القباني :	الشام

افتتاح محل

صادق ورمضان

يافا - بناية الاوقاف - مقابل السرايا

اعتبارا من يوم السبت الواقع في ١٠ آب

يستعد محل صادق ورمضان لاستقبال الزبائن الكرام . ويباشر بتقديم بضائعه النفيسة باسعار متهاودة

اسرعوا لزيارته وانتهاز الفرصة النادرة

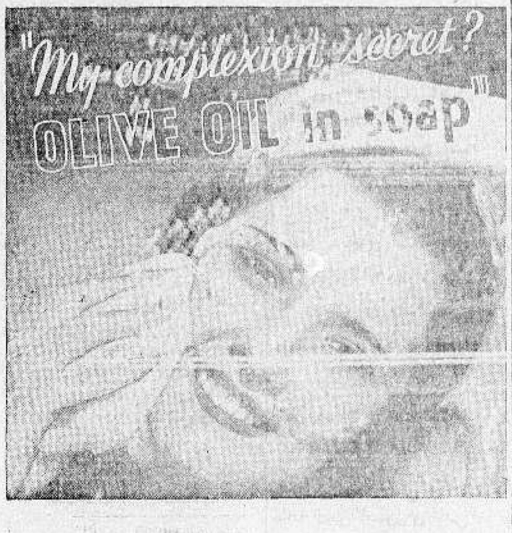

زيت الكوكو زيت النخيل

زيت الزيتون

هذه هي الوصفة الطبية لتجميل الوجه وتحسينه لان مزج هذه الزيوت مع بعضها بطريقة علمية فنية يعطيك احسن غذاء للجلد لانه يكسبه الطلاوة والنعومة والرفاهة ويزيد جماله جمالا

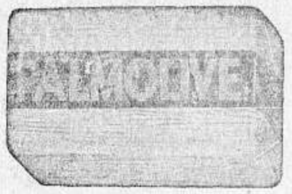

وصابون بالموليف هو الصابون الوحيد المركب من هذه الزيوت الثلاث وهو الصابون الوحيد الذي يجب عليك ان تستعمله في منزلك وفي غرفة نومك

احترس من انواع الصابون الرخيصة التي تضر الوجه وهي تقليد لصابون بالموليف لكنها مركبة من شحوم ودهون وزيوت مضرة تضر جلدة الوجه ضررا عظيما

الوكلاء والمستودع العام : الشركة المصرية البريطانية التجارية

مصر : شارع سليمان باشا - الاسكندرية : شارع طوسن باشا

والشركة فروع في يافا وبيروت وطرابلس - نمرة التلفون يافا ١٠٦٢

شارع ظريفة عمارة الطابو سابقا

زوروا

صالون الحلاقة الحديث المجهز بافخر الاثاث

للسيدين احمد ومصطفى الجندي

عمارة الاوقاف - امام ساحة الشهداء

اذا اردتم ان يكون شعركم جميلا لماعا ممرجا ومحفوظا من القوط استعملوا

صرفين دي بترول

وارد عبد الله عون باب الجديد

امام نوتردام دي فرانس بالقدس

وهذا الصرفين ثابت لانه مادة طبيعية معدنيه وليس مادة زيتية او دهنية

اطلبوه من الصيدليات والمحلات التجارية وصالونات الحلاقة

ويباع عند : عبد الله عون بالجملة

في سبيل الخلاص

بولونيا تريد ان تصبح للبولونيين لا للشذاذ الافاق ممن لفظتهم الدنيا

فماذا تعمل لادراك هذه الغاية؟

كما تشتد الحملة في الصحف الانكليزية الخاضعة للسيطرة اليهودية على المانيا النازية لانها تريد ان « تنظف » بيتها مما فيه لذلك تشتد على بولونيا، لانها اصبحت في حكم الحليفة لالمانيا ولان فيها اكثر من ثلاثة ملايين او نصف من اليهود يستطيعون ان يملاءوا الارض صياحا ضد البولونيين الذين اشتدت بينهم « اللاسامية » والذين « يضطهدون » اليهود كما يفعل النازيون في المانيا الى آخر ما هنالك مما تخترعه المخيلة

والان ليسمع القراء ما قالته « المانشستر غارديان » اليهودية بلسان مكاتبها في وارسو عاصمة بولونيا عن عملية « التنظيف التي يقوم بها البولونيون في بلادهم لتصبح بولونيا وهي للبولونيين »

المحرر

حزب «الانديك» ماهو وماغاياته؟

قال الكاتب:

يتوقف مصير ٣٫٥٠٠٫٠٠٠ من يهود بولونيا الان على نتيجة الاعمال النشطية القومية التي يقوم بها حزب سياسي وطني قوي يطلق رجاله على انفسهم اسم « الانديك » وهو اسم حزب بولوني قديم، اما الاسم الرسمي لجماعة « الانديك » هؤلاء فهو « سترونيكتو نارد داو » اي الحزب الوطني

ولهذا الحزب في مجلس النواب البولوني — « السيجم » — ٦١ مقعدا وله في مجلس الشيوخ ١٢ مقعدا، وكان رئيسه لعدة سنوات خلت هو رومان وموسكي اما الان فزعامة هذا الحزب في ايدي البروفسور تورتينسكي والمستر سترونسكي وهؤلاء هم ابرز اعضاء السيجم

اما الغايات التي يرمي الى ادراكها هذا الحزب فهي:

جعل بولونيا دولة وطنية لا (دولة دوليه) على ان تكون هذه الدولة الوطنية قائمة على أغلبية بولونية صرفة في البرلمان، وعلى ان لا يكون للاقليات اي نفوذ برلماني على الاطلاق »

برنامج «الانديك»

هذه هي الغايات التي يصر « الانديك » على ادراكها، اما برنامجه الذي شرع في تنفيذه فهو برنامج ضد اليهود دون غيرهم من الاقليات، فالحزب يريد ان يحرم اليهود من حقوق الجنسية البولونية وفي النهاية بطردهم جميعا من بولونيا

رئيس الوزراء

لما كان من « الانديك »

في عام ١٩٣٥ كان المسيو جرابسكي رئيس الوزراء من حزب « الانديك » وفي عهده فرضت ضريبة قاصية للظهور على عشرات الالوف من اغنى التجار اليهود ومن اصحاب البنوك منهم ولا تزال آثار هذه الضريبة باقية الى الان اذ انها لم تعدل الا تعديلا جزئيا

وتتألف اغلبية هذا الحزب من رجال الاعمال المالية وكبار الموظفين ورجال الفنون والاداب ولكن بما ان الحكومة البولونية الحالية ليست في يد هذا الحزب فانه لا يستطيع سن القوانين الذي يريد سنها ضد اليهود، ولكن متى آن الاوان لاستيلائه على مقاليد الحكم في بولونيا فانه سيشرع في الحال في تنفيذ برنامجه بحذافيره

ولكن ماذا يعمل الانديك الآن

وفي انتظار هذا الوقت يقوم «الانديك» ببث روح الكراهية لليهود في نفوس البولونيين بواسطة خمس جرائد يومية كبرى و ٢٥ من المجلات والجرائد الاسبوعية ونصف الاسبوعية والشهرية

ومن الصحف التي تصدر في وارسو ثلاث هي كراكو وقلنا وبوزنان، لها تأثير عظيم في ايجاد التيارات الموجهة ضد اليهود سواء في المدن او في القرى

مدينة لودز ماذا فيها؟

ومنذ عام واحد فاز « الانديك » بالاغلبية الساحقة في المجلس البلدي لمدينة لودز، والى ذلك التاريخ والهجمات لا تنقطع ضد من هو او ما هو يهودي

ولقد اراد اعضاء البلدية من « الانديك » ان يدخلوا القانون (الآري) الى مدينتهم وكانت ارادتهم هذه ستتم لولا ان وقفت ضدها الاحزاب الاخرى الممثلة في البلدية، واهمها حزب الحكومه

ويدرب « الانديك » في لودز عددا من الشبان على اعمال « البروباغندا » ضد اليهود، ثم يرسلونهم بعد هذا التدريب الى مختلف الانحاء البولونية

نتيجة الكراهية ما هي؟

ومن يزرع الكراهية لا يحصد الا القتل، ولذلك نسمع بالقنابل تلقى الان على منازل الكثيرين من اليهود في القرى الواقعة بالقرب من وارسو العاصمة!

وفي مدينة وادوس وهي مركز من اهم المراكز لبث الدعوة « اللاسامية » القيت قنابل كثيرة دمرت الكثير من ممتلكات اليهود واوقعت بهم اصابات عديدة، وتكرر هذا العمل مرارا في هذه المدينة

والعاصمة نفسها ماذا فيها؟

اما في وارسو فقد اكتشفت قنبلة كانت موضوعة تحت عمارة نادي المكابي وهو ناد صهيوني مخصص للاعمال الرياضية

واطلقت النار على فتاة يهودية كانت تتدرب على الاعمال الزراعية في مزرعة صهيونية بالقرب من وارسو فماتت قتيلة في الحال وكان المقرر ارسالها في اليوم التالي الى فلسطين مع فوج من المهاجرين اليها والمهاجرات

كل هذا وامثاله حدث في الاشهر القلائل الماضية، ثم وقعت بعد ذلك تلك الاضطرابات الخطيرة ضد اليهود في مدن جرودنو وسوالكي وراسياز

المانيا النازية تقوى هذه الحركة!

ومما لا شك فيه ان هذه الحركة الموجهة ضد اليهود في بولونيا تقويها المانيا النازية فبولونيا تشترك مع المانيا في حدود طولها ١٫٢٩٠ ميل، وكل عمل يعمل في المانيا يراه ويحس به الساكنون على هذه الحدود ومعظم المتنورين منهم تابعون لحزب « الانديك » الذي يسيطر اكثر مايسيطر على جهات بولونيا الغربية لا سيما بوزنان وتورون وكانويس

اما احدث ما انتجته الدعوة ضد اليهود فكان ما جرى في قرية ميدزنو الراقعة على اميال قلائل من الحدود الالمانية، فقد قدم « اللاساميون » عريضة الى بلديتها يطلبون فيها اخراج اليهود جميعا من القرية ويقولون في آخرها « اننا لا نريد ان يكون اليهود بيننا ابدا »

«الدفاع» هذه هي رسالة المكاتب اليهودي لجريدة «المانشستر غارديان» التي عرف عنها انها خاضعة لنفوذ اليهود وما دامت بولونيا قد تحالفت مع المانيا فلا بد لمن افتروا على احد الحليفتين ان يفتروا على الأخرى . . . والافتراء شنشنة نعرفها من اخزم . !

من تقرير ويزمن

حول اسكان يهود المانيا

ذكر الدكتور وايزمن بصفته رئيسا لمكتب اسكان يهود المانيا في فلسطين في التقرير الذي قدمه المكتب للمؤتمر الصهيوني ان استيعاب فلسطين ل ٢٥ الف مهاجر من يهود المانيا خلال المدة التي تبتديء من مارس ١٩٣٣ حتى الان تثبت انه يمكن ان تكون فلسطين الوطن القومي اليهودي (كذا). كما ذكر انه صرح كتابة وشفاها على اثر الاضطهاد الفجائي الذي حصل لليهود في المانيا ان فلسطين هي المنقذ الوحيد لليهود وان هذه البلاد الصغيرة بمساحتها قد اصبحت الملجأ والوطن الجديد لـ ٢٥ الفا من يهود المانيا وطلب من يهود العالم ان يساعدوا في بناء فلسطين في جد ونشاط وجاء في التقرير ايضا ان مشكلة الملتجئين من يهود المانيا لا تزال موضع العمل وان جميع المؤسسات اليهودية تبذل الجهود لحلها وتقديم التبرعات للملتجئين!!

من لا ارض له لاوطن له

فرصة ثمينة لا تجعلها تفوتك

وبادر حالا للاكتتاب في أسهم

شركة المعامل العربية بيافا

المحدودة الاسهم

في مكتبها بشارع يافا - القدس (أمام النوفرة الجديدة)

التي تتعاطى كافة الاعمال الحديدية والصناعية والخشبية وتقوم ببيع وتصليح وتركيب وسكب جميع انواع الآلات والموتورات والماكنات والسيارات وتمارس اشغال المواسير والثلج والكازوز والطحين وخلافها

وتذكر أن

شركة المعامل العربية

المحدودة الاسهم

١ - رأس مالها عشرون الف جنيه مقسومة الى ١٠ آلاف سهم . فهي شركة قوية ذات استعداد كبير للقيام بهذه الاعمال العظيمة . وتضمن لك الارباح الوفيرة
٢ - إنها عربية وتغنيك عن احتياج الاجانب
٣ - تديرها سواعد عربية فتية فنية . وتغذيها اموال عربية
٤ - يتمرن فيها النشء العربي .
٥ - يعتاش منها كثير من العائلات العربية العزيزة

فعليك ان تسارع حالا للاكتتاب في أسهم

شركة المعامل العربية المحدودة

في مكتبها بشارع يافا - القدس (امام النوفرة الجديدة)

المواعيد كل يوم ٨ — ١٢ صباحا ٢ — ٦ مساء

«الاسهم محدودة»

مرثاة انكليزية

ياليتهم قتلوا جنرالا يابانيا او اثنين ولم يقتلوا «جارث جون» في الصين..!

شرعت الصحف الانكليزية ترثي المستر « جارث جون » الصحفي الانكليزي الذي كان فيما مضى سكرتيرا خاصا للمستر لويد جورج، والذي قتله رجال العصابات في الصين، واخيرا بعد ان تأخر وصول الفدية التي طلبوها اليهم او بعد ان احسوا بان الفدية تسير اليهم في الطريق ومن ورائها القوات المسلحة!

وبين المرثيات البليغة التي نشرتها هذه الصحف مرثاة لمجلة « نيوستيتسمان آندنيشن » - اي السياسي الجديد والوطن - بقلم « نقادة » وهي كما يلي:

قتل جارث جون في اقليم تسيطر عليه اليابان وفي ذلك ما لا بد ان يخجل منه اولئك الذين ايدوا اليابان في بسط نفوذها على هذا الاقليم الصيني، بحجة ان اليابان وحدها هي التي ستستطيع ان تقضي على العطايا التي فيه القضاء الاخير

لقد اخذت اليابان ذلك الاقليم فهل زالت منه العصابات؟

كلا!، فها هي جريدة « التيمس » نفسها تقدر لنا عدد رجال العصابات « المحترفة مهنة اللصوصية » في منشوكو باكثر من ٦٠٫٠٠٠ لص!

وتقول لنا ان هذه العصابات المنظمة غير هذا العدد الضخم من اللصوص المسجلين في سجلاتهم نحو ١٣٠٫٠٠٠ لص آخر غير مسجلين فهم لذلك لا يأخذون مرتبات شهرية وان يأخذ الفرد من المال بنسبة ما يؤديه من الاعمال!

ويا ليت رجال هذه العصابات كانوا قد قتلوا من اليابانيين جنرالا او جنرالين وتركوا لنا جارث جون

لقد كان صحفيا بارعا من الطراز الاول في الصحافة، فهو الذي عند ما ارسلناه الى روسيا عاد منها باحسن الانباء واصدقها عن تلك المجاعة التي كانت قد خيمت على البلاد الروسية عام ١٩٣٢

وليس من رجال الصحافة الانكليزية من يتقن كثيرا من اللغات التي كان تقنها جارث جون، ولكنه لم يكن يعرف حرفا واحدا من اللغة الصينية والا لاستطاع بدهائه ان ينقذ نفسه من ايدي العصابات كما استطاع ذلك رفيقه الصحفي الالماني الدكتور الالماني مولر لمعرفته التامة للغة الصينية و « من عرف لغة قوم امن من مكرهم » . . . والسلام

« الدفاع » وانتهت المرثاة البليغة التي فيها تهديد لليابان باخراجها من الصين كما كان ينتظر من بريطانيا لو ان الدولة المسيطرة على منشوكو هي غير اليابان...

دخنوا السجاير التركية الفاخرة

المصنوعة من اجود التبغ التركي

الجودة

الوجاهة

الاتقان

جميع هذه الاصناف تجدها في السجاير التركية

الاصناف: جوكيه كلوب . يالووه . يكي تورك . غازي يدبجه . خانم اكسترا . ايكنجي

الوكيل العام:

(يوسف البينا)

اعلان

ليكن معلوما عند كل من يرغب شراء قطعة من اراضي قرية عين كارم ان جميع اراضي قرية عين كارم وقف صحيح لازم من اوقاف سيدنا ابي مدين الغوث وذلك ثابت بحجة الوقف وبأحكام متعددة صادرة من محاكم ذات صلاحية شرعية ونظامية في زمن الدولة التركية وفي زمن الدولة الانكليزية ومكتسبة الصورة القطعية فعلى هذا لا يجوز بيع ولا شراء اي قطعة من اراضي عين كارم وكل بيع فهو باطل فمن يشتري شيئا من اراضي عين كارم بعد هذا الاعلان فليعلم ان شراءه باطل وليس له حق بادعاء حسن النية

٩ ربيع ثاني سنة ١٣٥٤ و ١٠ تموز سنة ١٩٣٥

الوكيل العام عن متولي وقف المغاربة

المحامي اديب رمضان السراج

الاعلان في الدفاع

خير واسطة للتجارة

الدفاع — يوم الاثنين في ٤ جمادى الثانية سنة ١٣٥٤ و٢ ايلول ١٩٣٥

صاحب الامتياز والمحرر المسئول ابراهيم الشنطي

مدير الادارة : شوكت حماد

رقم التلفون ١٠٧٥ و١١٨٧

أن لم تشن لغارة الشعواء مقتحماً فدافع

الدفاع

(العدد ٤١٥ — السنة الثانية)

ادارة الدفاع فى عمارة حزبون شارع جمال باشا — يافا

العنوان البرقي : الدفاع يافا : ص . ب ٢٥٥

	عن سنة	عن نصف سنة
قيمة الاشتراك في فلسطين	١٥٠	٨٠
فى الخارج	٣٠٠	١٦٠

مستشفى عموم السيارات خاصة شعيا

يشفي عموم الامراض والعلل في الداخل والخارج على اختلاف أنواعها نظرا لوجود الآلات الحديثه على الكهر...

منظر كاتب الكراج المسئول السيد فريد قمر

منظر المحل الوحيد في فلسطين لصنع راديو ترجد بدو تصليحه على أحدث الطرق الفنية المتبعة في أميركا

منظر الرفاع الذي يحمل كما يرى سيارة كبيرة وباستطاعته حمل سيارتين حينما يكون عمل التشحيم متواصل وبهذه الكيفية لا يؤخر اصحاب السيارات عن شغلهم

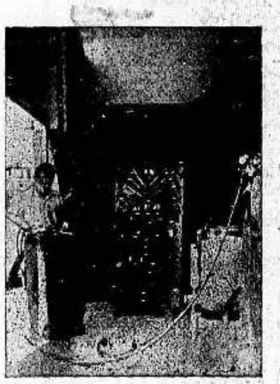

منظر لفرع المحل الذي يصلح عموم اجسام وجنحان السيارات وتلحيمها بالاوكسجين

منظر الفرع المحل الذي ادخل عليه تحسينات متبعة الان في اميركا وذلك لنحت الدهان ودهنه وتلميعه وهذا غير موجود في المحلات الاخرى

منظر فرع التشحيم الثاني وقد احضر آلة جديدة كذلك غير متبعة في جميع جهات فلسطين ووظيفتها ان تمنع صوت السيارة الذي يزعج السائق والركاب

صاحب المحل وعماله وموظفوه وكلهم عرب وطنيون

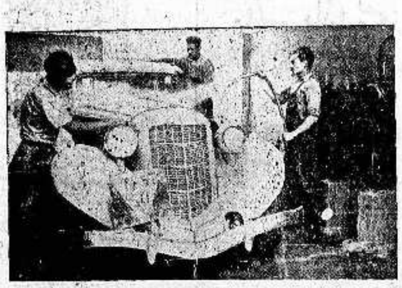

منظر فرع المحل وترى سيارة تغسل وذلك باحدث الطرق الفنية وقد ينجم عن هذه العملية الغسل وتلميع السيارة باجرة كالاجرة التي تتقاضاها الكراجات الاخرى

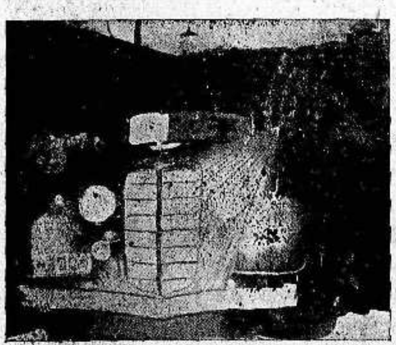

منظر لفرع المحل ويرى الآلة التى بها تغسل الماكينة اي المحرك بالهواء والكاز المضغوط آخر اختراع في اميركا وهذه الآلة الوحيدة الموجودة فى فلسطين

وصايا شعيا العشر

أولا : حافظ على سيارتك كما تحافظ على نفسك

ثانياً : اذا وقع اي خلل في سيارتك يجب عليك اصلاحه بأسرع ما يمكن بواسطة خبير ذي مقدرة

ثالثاً : اذا لزم تغيير بعض قطع بالسيارة يجب ان تكون القطع جديدة اصلية

رابعاً : لا تستعمل الاصناف الرديئة من الزيت لانها تسبب ضررا كبيراً في السيارة

خامساً : استعمل احسن انواع الزيت والشحم

سادساً : لا تقود سيارتك الا عندما تكون على احسن حالة

سابعاً : اتخذ لنفسك جميع الاحتياطات اللازمة

ثامناً : لا تحمل السيارة زيادة عن الحد اللازم

تاسعاً : اعتن بنظافة السيارة وعدم السرعة في الطريق

عاشرا : كل من يعمل بموجب هذه الوصايا يحفظ سيارته من كل ضرر وتخدمه مدة طويلة

تأليف كتاب

ان ما رأيته من شيوع استعمال السيارات واقبال الناس على اقتنائها وتهافت الشبان على تعلم قيادتها حتى اصبحت مهتما لتأليف كتاب عن ذلك ونظرا لعدم وجود كتاب في اللغة العربية يبحث في كل ما يتعلق بالسيارات والمحركات على اختلاف انواعها رأيت ان اعتني بوضع هذه الكلمات باختباراتي ودروسي عدة سنوات اتمرن فى اشهر معامل فلسطين وسوريا وقصدي التسهيل على الطلاب فى درس المحركات ووظيفة كل قطعة فيها حتى يتسنى لهم التعلم والحصول على الشهادة في مدة قصيرة ومن جهة ثانية خدمة سائقي السيارات اذ ان كثيرين منهم يتعذر عليهم اصلاح خلل قد يطرأ على السيارة اثناء سفرهم فيجدون عن قريب مرشداً الى مواضع الخلل وطرق اصلاحها

* * * *

الدفاع — يوم الثلاثاء في ٥ جمادى الثانية سنة ١٣٥٤ و ٣ ايلول ١٩٣٥

صاحب الامتياز والمحرر المسئول ابراهيم الشنطي

مدير الادارة : شوكت حماد

رقم التلفون ١٠٧٥ و ١١٨٧

أن لم تستن لغاية الشعوب مقحماً فدافع

الدفاع

(العدد ٤١٦ — السنة الثانية)

ادارة الدفاع في عمارة حزبون شارع جمال باشا — يافا

العنوان البرقي : الدفاع يافا : ص . ب ٢٥٥

	عن سنة	عن نصف سنة
قيمة الاشتراك في فلسطين	١٥٠	٨٠
في الخارج	٣٠٠	١٦٠

الاضطراب العالمي والذعر المالي في الاسواق . استعدادات الحبشة لتلقي الهجوم الاول . النجاشي يؤمن على تحفه . تصريح ضعيف لموسوليني في انتظار الهجوم

بعد هذه الاعتداءات

شاخت الاساليب الماضية فاطرحوها أرضا

الصهيونية تجربة عالمية بيدنا تقرير مصيرها او نعيم

حفزتنا حوادث اعتداء اليهود الى استعراض قضيتنا من جديد . فقد كان وقع هذه الاعتداءات اليما على النفس العربية ، لانها امتهان ومذلة لها ، بل موت معنوي . ولم نكن نتصور يوما يصبح فيه الوجه العربي موضعا للصفعات ، واللكمات اما الان فخفي دون ذلك . لاسيما ونحن امام شعب مغرور طائش خرج من سجن الفي سنة ، ورأى امامه « وطنا » قوميا شيدته له بريطانيا ، صديقة العرب ، وحليفة الاسلام !

ليس غريبا من اليهودي ان يجرأ ويتقدم للصفع . فهذا شعور خرج من انقباضه وكبته بعد امتهان ومذلة مشى فيهما قطع القرون والاجيال . لكن الغريب ان يرضى العربي بالصفعة تنزل على وجهه برهانا قويا على نكوص في الاخلاق وهزيمة للرجولة . وإنا ، يشهد الله ، لا نستطيع كذلك تصديقا ، ولا نقول الا انها حوادث فردية ، الويل كل الويل اذ تجاوزت هذه الدائرة ، الى صفتها الاجتماعية الواسعة . ونكره ان نعرض لذلك بسطور مخافة ان يطلع عليها عربي بغداد ، ومكة ، وصنعاء ، فيبرأ من اولئك العرب الذين يقدمون وجوههم — ولمن ؟ لا ، اعفنا ايها القارىء ، ولنقف في ذلك عند هذا الحد

ويعنينا من الامر حالة العرب المفككة المتعبة ، امام جبهة موحدة الصفوف ، والاهداف ، تريد الوصول الى شيء . ففي غفلة من جردنا اكتسحوا السهول والمروج والجبال ، وتم لهم ما ارادوا من بناء وطن قومي ، ربما كان اعجب ما اخرجه التناقض من وطن في هذا الوجود . هل تظل الحالة على استرسالها ، م تراها تتلاشى امام هزات الزمن التي عتدنا بها سفلا سفلا الى الحضيض حتى تمرغت انوفنا بالتراب ؟

شاخت الاساليب الماضية ، وفشلت وقد حان تجربة اساليب اخرى تقف في وجه هذا الطموح ، بل الطغيان . تصرمت السنوات الطوال ونحن نهدم ، فماذا بعد الهدم الا البناء ، ولكن اين هو ؟ هل تجد امامك الا الفوضى والحيرة ، والامعان في الاضطراب ؟ سنوات طوال قضيناها وهذه الاحزاب تحترب ، فما اجدى ذلك نفعا ، ولا صرع حزب حزبا وظهر عليه ليطلب اليه السير في القضية . خلال ذلك لم نكن نبصر مجهوداً للشباب ، الشباب الذي يعاف المنطق ، والادلاء بالحجج ، ومنابر الخطابة . الشباب الذي رأس ماله في قلبه وحده ، لا في لسانه ، ولا في دماغه الشباب الذي يكون مصلا يضخ الدم الجديد في جسم القضية اذا هرمت ، فاذا هي ترتد فتية في شرخ الشباب . هذا العنصر الحيوي لم يبرز الى الميدان ، بل ترك مكانه خاليا

والصهيونية تجربة عالمية تحتمل الفشل والنجاح . فأن جمع افراد امة من اقاع الدنيا ، القاصية منها والدانية ، عمل لم يسبق له مثيل قبل اليوم وهو عمل محفوف بالمخاطر ، وتبعات الفشل . والعرب وحدهم ، بل لاهل فلسطين منهم ، ان يقولوا هل تنجح التجربة ام يكون نصيبها الفشل المريع . لهم ذلك وحدهم متى شاؤوا فاذا ثنوا الآن نفوسهم عن تافه الشئون الى الاهتمام البالغ بقضيتهم وجب عليهم ان يحدثوا انقلابا في اول تنظيماتهم ، واساليبهم ، في الخطط التي يحكمون وضعها استعداداً للكفاح . ويوم يفعلون ذلك ، صدق ان لا بريطانيا ولا اية دولة في الوجود تستطيع بناء الوطن القومي ، الا اذا وضعت في عنقها جناية مليون نفس من البشر وراءهم ثمانون مليونا ينطقون بلسانهم .

والصهيونية في معنى من معانيها مؤامرة على العرب ، اهل فلسطين منهم وغير اهل فلسطين فليس يرضي طمعها شيء اسمه الوطن القومي . لان الوطن القومي قد تم فعلا . ولكنها تريد اكثر من ذلك . تريد فلسطين اولا ثم شرق الاردن ، ثم بعدئذ حدود المملكة اليهودية القديمة ، كما جاء في برنامج حزب المملكة اليهودية الذي اقرته الحكومة قبل اسابيع ففلسطين اذن مفتاح هذا الخيال . اذا وقف اهلها سداً حاجزا في وجه طوفان اليهودية كفوا الاقطار العربية شر تجربة قاسية ، وكان لهم مجد ذلك العمل العظيم

وليس لعربي ، مهما جارت الايام ، ان يقنط ، ويطوي نفسه على الهزيمة انه ما يزال صاحب البلاد ، سيدها وما تزال له الاكثرية فيها ، في كل شيء والدفاع عن الوطن يقضي على الحر ان لا يلقي سلاحه ، بل ان يتخذ منه كفا يستقر فيه ففيم القعود وبيننا وبين الخلاص حركة جديدة . تغذيها روح جديدة حركة لاتكلفنا شيئاً ، وتغنينا عن كل شيء .

تحت رايتك يا فلسطين الى النهاية ، والا

كـنا كافرين بك ، وبحقك ، وبربك والعياذ بالله

ابراهيم

تعليقات سريعة

مقالات تطالعها في سطور وكلمات

مثال
من التربية العالية

رغب سمو الامير سعود ، اثناء زيارة اوروبا ، ان يركب طيارة . فبعث ببرقية الى جلالة والده في الرياض يستشيره وورد عليه الجواب سلبا ، فنزل عند مشيئة والده الملك . وفي مصر عرضوا على سموه امتطاء طيارة فقال « كنت احب ، لكن الوالد لا يسمح » وهذه تربية عالية من الامير . وكلمه « الوالد » دون ان تتقدمها « صاحب الجلالة » او اي لقب آخر ، مثال من الديمقراطية العربية ، التي تظهر امام الناس بلا كلفة بل على سجيتها

لا
تسألنا تعليقا !

عرف اليابانيون بالنزعة الوطنية المتطرفة . وقد روينا في « الدفاع » احاديث ووقائع مدهشة عنهم في هذا الصدد . واطلعنا اليوم على سر اغتيال احد الضباط لاركان حربه في طوكيو العاصمة ، وفي رابعة النهار . فاذا السبب احجام اركان الحرب عن التغلغل في فتح الصين . وقد رأى منه الضابط ذلك مضراً بقضية الوطن ، ومستقبله فاغتاله ولا تسألنا تعليقا على هذه الحادثة ، فما عندنا اي تعليق !

شرف
عرق الجبين !

عرض ستة من اليهود دخلوا البلاد تهريبا ، على سائق عربي من سائقي شركة سيارات غزة ، ست جنيهات مقابل ان يوصلهم الى تل ابيب . وكان سهلا على ذلك السائق ان يقبض مبلغا مثل هذا لولا ضميره الوطني اليقظ فقد ابى عليه السكوت عما يشين . ورفض بأنفة ما قد يقبله سواه

تمجيداً لك ايها الاخ . عش من « عرق الجبين » انه لاشرف انواع العيش يحسدك الذين نامت ضمائرهم على هذا النبل والمرؤة . ولك التحية من وطنك ارضه وسكانه

صورة
للبرود الانكليزي !

من ابرع الصور التي رأيناها ، ولها مساس وثيق بالاضطراب الدولي ، صورة كاريكاتورية لمكدونالد نشرت في الدايلي اكسبرس . ولا بأس بمقدمة صغيرة : اجتمع مجلس الوزراء البريطاني لبحث الحالة الدولية . وكانت جلسة خطيرة جدا . وعلى اثر خروج الوزراء تجمهر الصحفيون حول مكدونالد يمطرونه بالاسئلة . فنشرت الديلي اكسبرس ذلك في رسم كاريكاتوري . وكان جواب الوزير ، وهو اكبر دليل على البرود الانكليزي : ايها السادة ! اتفقنا على ما يجب ان نتفق عليه . وعرفنا ماذا يجب ان نصنع .. وغود باي ! (أي وداعا) فهل رأيت مثل هذا الدم البارد !

نذالة
وقسوة غليظة

تنظر المحكمة في المجدل قضية شخص سجن اخته ثمانية ايام ، وثماني ليال وكان يتوعدها خلال ذلك بالضرب والقسوة الا اذا اجابته فافرغت له ما لها من املاك . نذالة ! هذا الرجل امثاله كثيرون ، لكنهم اسقط انواع الناس مجرد التفكير بتعذيب امرأة ، فكيف شقيقة ، جناية . فكيف اذا كان هذا العمل الشين من اجل السطو على مال هذه الضعيفة المسكينة ! نرجو ان تلاحظ المحكمة هذا الرجل بعد سجنه لئلا يعود الى تعذيب شقيقته

الى متى
يا هذا التشريع

يلجئنا التشريع في هذه البلاد الى طرق طالما عرضنا له مرات كثيرة . وقد ذكرنا انه لمنع التهريب ، تهريب اليهود ينبغي ان تكون هناك احكام زاجرة . وان سجن شهر او شهرين لا يمنع اليهودي الغاشم القادم من بولونيا ، دخول هذه البلاد . لكن هذا التشريع هو في خدمة السياسة . ولهذا استمر التهريب على ما هو عليه ، واكثر فقد قيل لنا ان بين الستة الذين قبض عليهم في المجدل يهوديا جاء بطريق التهريب اربع مرات ! وانه اعلن على مسمع من الناس اعتزامه المجيء مرة خامسة وحكم حضرة القاضي على هؤلاء بالسجن شهرا غير زاجر ولا رادع . وحضرته معذور بعض الشيء لان التشريع لا يخوله العمل بما تقتضيه مصلحة البلد فالى متى يا نظام التشريع الى متى !

اما الرئيس
فحائر بين الفريقين

الوزارة البريطانية منقسمة على نفسها في هذا النزاع . فلمستر ايدن والسر صموئيل هور ومعهما بعض الوزراء يريدون موقفا حاسما في النزاع الحبشي ويقف مكدونالد والسر جون سيمون وزير الخارجية السابق موقف المعارض وهذا علة ارتباك الموقف الانكليزي . واما الرئيس ، المستر بلدوين ، فانه حائر بين الفريقين ، وهو الذي يرجح كفة على اخرى ، كما قد نرى بعد ايام !

مراحل المغامرة الحبشية

مناورات الدول . طموح اليابان . نداء النجاشي . تفسير للحالة اهتمام فرنسا . بلاد الدومنيون . معنى الامتياز . استعدادات في مصر

مناورات الدول على حدود جاراتها المنافسة

بعد المناورات التي قامت بها تركيا على حدود بلغاريا ، جاءت المناورات الروسية ، وزيارة الرفيق فورشلوف ، وزير حربية السوفييت الى حدود بولونيا . فأول دولة تصطدم بها روسيا هي بولونيا . وهذه مستعدة لكل بادرة ، وجيشها القائم على حدودها الشرقية متأهب لرد الجيش الاحمر . وجاءت مناورات المانيا في سهول لوغبرغ جوابا للمناورات الفرنسية التي اتيمت في شمبانيا . والمفهوم جليا ان الدول تستطاع في هذه المناورات آراء منافساتها اكثر مما تتفهم بها قوتها هي .

اليابان تطمع ببسط نفوذها على مستعمرات

وجاء هذا الاستعداد على اثر تفاقم خطورة الموقف الحبشي . والهيئات الرسمية تترقب موقف اليابان من الحالة ، فقد كان سكوته كما تقول الديلي تلغراف ينم عن شيء خفي . والمفهوم انها تصل بمطامعها الى حدود وبلدان في الامبراطورية البريطانية مثل « بورنيو » لكن بريطانيا في سلم مع اليابان لحفظ التوازن القائم

نداء النجاشي وتخوف ايطاليا من انقلاب موضعي

ووجه النجاشي نداء الى شعبه دعاه فيه الى الامل بفوزه في كفاحه السلمي والحربي . وطلب اليه ان يكون مستعداً بتعقل لا بطيش . والانباء ترد اديس ابابا عن الاحتياطات الايطالية في اسمرة ومصوع وبلاد الصومال وهذه الاحتياطات لا سيما انشاء قلم مطبوعات في اسمرة لمراقبة المكاتبات ، دليل على التخوف من انقلاب الوطنيين وثورتهم

النجاشي يفسر الحالة الطارئة في بلاده

واكد الامبراطور في ندائه ان مصالح الحكومة ودوائرها سوف لا تتأثر بالموقف ، بل تظل دائبة على اعمالها . وقال ان حالة البنوك ، ورفض بنك اديس ابابا عن السحب اقتضتها الظروف التي تسود كل دولة في حالة شبه حربية ووزعت كمامات على الاهالي ، لكن اكثرهم لجأ الى الغابات لتضليل الطيارات في غاراتها الجوية

فرنسا تؤخذ لنبأ توقيع الامتياز فجأة

واهتمت الدوائر الايطالية لمفاجأة الامتياز الذي منحه النجاشي لشركات مستر ركيت . وكان اهتمام فرنسا لا يقل عن اهتمام حكومة روما . والمفهوم ان المسيو لافال سيطلب توضيحاً من المستر ايدن اثناء تعريجه على باريس قبل سفره الى جنيف . ولا تعتقد الحكومتان ، الايطالية ، والفرنسية ، ان هذا الامتياز « عديم اللون السياسي » . لا سيما بعد تصريح المستر ركيت للسر برسفال فيلبس مراسل الديلي تلغراف بأنه « ماض في مشروعه غير مبال وقعت الحرب ام بقي السلم سائدا »

بلاد الدومنيون مستعدة لمؤازرة بريطانيا

ودخل عنصر جديد يؤازر بريطانيا في سياستها ، وهو استراليا . فقد نشرت (سدني تلغراف) ان المستر ستانلي بروس ، المندوب السامي على استراليا ، يحمل تفويضا من الوزارة باسناد سياسة بريطانيا السامية الى ابعد حد ومعنى ذلك ان بلاد الدومنيون مستعدة لعمل مشترك مع انكلترا اذا اقتضى الامر . وموقف كندا مثل موقف استراليا . وموقف اتحاد افريقيا الجنوبية اشد

الحبشة تنفق الربح على اسلحة جيشها الثلاثة

وتستطيع الحبشة ان تربح من امتياز المستر ركيت خمسة ملايين دولار في العام الواحد . والمفهوم تماما ان هذه الاموال سينفق اكثرها على تقوية الجيش باسلحته الثلاثة : البري ، والجوي ، وربما البحري اذا حصلت الحبشة الى منفذ قد تقدمه بريطانيا لها وربما كان ميناء زيلع . وتعتبر الدوائر الخارجية هذا الامتياز دهاء سياسيا من النجاشي لتأليف جبهة سكسونية من بريطانيا واميركا في وجه الجبهة اللاتينية المؤلفة الآن من فرنسا وايطاليا

مغزى منح الامتياز والتخوف من طبيعته

ومعنى اعطاء الامتياز خمس وسبعين سنة ان المستر ركيت تسلم الضمانات الكافية لا سيما وان رأس مال الشركات خمسون مليون دولار وهو مبلغ ضخم لا يمكن التفريط به في بلاد حالتها مضطربة ، الا اذا كان هناك من يحمي هذه المصالح الضامة الكبيرة

النشاط العجيب في الدوائر الانكليزية في مصر

وقد عززت في مصر مواقع الطيران والحدود الغربية . وتتوالى زيارات العسكريين على هذه الحدود وكان نشاط الموظفين الانكليز هذه الايام فريداً لم يسبق له مثيل الا في سنوات الحرب العالمية . وكان لالغاء الاجازات الادارية والعسكرية صدى كبير في الدوائر الاجنبية

مقام الاسماعيلية والسويس في حالة حرب

وترقب هذه الدوائر باتنباه حالة مصر العامة والنشاط العجيب الذي بدا من جانب الانكليز لا سيما كثرة ورود البرقيات . وصار للاسماعيلية والسويس مقام فوق الذي كان لبور سعيد والاسكندرية . والنشاط في هذين الميناءين ملحوظ لكثرة حركة الموظفين الكبار . وفي الحرب العالمية كانت الاسماعيلية ذات مقام هام ، وهي الان مقبلة على نفس الدور

« البقية على الصفحة الخامسة »

امام الواجب وحيال المستقبل

هذه الفترة العصيبة

« بقلم الشاب الاديب صاحب التوقيع »

تتنوع الاساليب، وتتباين اللهجات، في الصحف العربية عامة والفلسطينية خاصة ، في امر ايجاد حلول صائبة لانقاذ العرب من الضغط السياسي الاجنبي حين تشتبك الدول في الملحمة الكبرى التي اصبح من المنتظر ان تجرها المشكلة الحبشية ، او اطماع الاستعمار .

والصحافة ، كلسان الامة الناطق ، وكاداة للرأي العام ، تدلنا على ان اهتمام شعبنا العربي في امر الحبشة ناشيء عن امرين : الاول عطف العرب على الاحباش ، لرابطتهم الشرقية، ولعلاقتهم الاسلامية ، ولجيرتهم الودية، وعلى ذلك فهم متحدو الشعور والعاطفة . والثاني انه في حالة نشوب حرب سينغمر العرب في عجاج القتال — لموقع بلادهم الجغرافي — .

اما الامر الاول فثانوي بالنسبة لخطورة الثاني . وفي الامر الثاني مجال البحث ، وسعة التفكير ، وتبادل الاراء والعمل بحزم واخلاص.

لقد هب العرب في ثورتهم الماضية هبة واحدة ، من اجل فكرة واحدة ، وتحت لواء زعيم واحد . ثاروا ، ولم يكونوا يعرفون من معنى الحرية الا ما لقنوه ، ومن معنى القومية الا ما بثه فيهم قائدهم الفذ ، الحسين بن علي . وكانوا قوة ضئيلة اوجدت من ضعفها ومن شتاتها عزما كان له التأثير الاعظم في تعيين سياسة الشرق الادنى ، رغم انهم استعانوا بغيرهم — وكان ذلك من الحكمة والمنطق — . اما العرب اليوم فهم غيرهم بالامس ، هم امة ثقافتها السياسية مكتملة ، تفهم معنى الحرية ، ومغزى الاستقلال ، وتفهم الالاعيب السياسية هم قوم لهم دول ولهم قوى ، انما علة وحيدة تنتابهم ، هي — دولا — على فرقة . وشتات . فاقطارهم ، سواء مستقلة او منتدبا عليها ليست على تفاهم واتحاد . فليس بين اليمن والحجاز والعراق وشرق الاردن وسوريا وفلسطين ومصر من ولايات متحدة ، او متعاونة او متفاهمة وذلك داء لست ادري افته . ترى هل هذه الاقطار نفسها لا تسعى لذلك ، من جراء اسباب طفيفة ، او فتور سياسي ، ام ترى هي الاصابع الاجنبية تعمل على ذلك الشتات ؟ لئن كان الاول، فواجب كل عربي ، في عروقه دمه ، وفي قلبه عاطفته ، وفي نفسه ايمانه، ان يبث الدعاية من اجل الحلف العربي ، وتعاون الجزيرة وتفاهمها . او كان الثاني فقد آن للعرب ان يهبوا مرة اخرى مطالبين ثابتين غير خادعين ولا مخدوعين

واجدر الاقطار العربية بالقيام بذلك هو فلسطين. فلسطين التي تعاني استعمارين استعماراً اجنبياً بناحيته، واستعماراً اهلياً وهذا اشد نكبة عليها من الاول. واعني به تحكم «الرؤوس» و«الزعماء» بمقدرات الشعب . لقد آن لنا ان نجهر بالآمنا ، وان نشرح ويلاتنا ، ففلسطين لا يمكن لها ان تنهض بنفسها لانها ضعيفة «قوة» ولان اكثر زعمائها نفعيون ، ينظرون الى مصالحهم الشخصية قبل مصالح الامة،

لقد حان الوقت الذي يعلمون به واجبهم نحو الله والامة والوطن فليعملوا من جديد ، وليمحوا سيئاتهم بحسناتهم ، وما عملهم اولا واخيراً الا افهام الشعب باسره موقفه وتبليغ رسالته بامانة واخلاص، الى امراء العرب وملوكهم والاتفاق مع الاقطار العربية المجاورة ، فيكونون كتلة متراصة ، متينة ، تكون قوة عظمى تقيهم هجمات الدهر

عبد المنعم الرفاعي

رقم تلفون وكالة الدفاع في القدس ١٤١٣

اعلان هام

الى مساهمي شركة السينما الوطنية الفلسطينية

بمناسبة المباشرة ببناء دار السينما الوطنية الفلسطينية بيافا ، ترجو ادارة الشركة من عموم المساهمين الكرام تسديد الاقساط الى نهاية القسط الثامن من اسهم الشركة وقد حددت نهاية شهر ايلول آخر موعد لذلك والا تضطر لتطبيق المادتين الخامسة والسادسة من قانون الشركة على المتأخرين عن دفع الاقساط

ان تسديد الاقساط مما يساعد على انجاز العمل بالسرعة المطلوبة ، ولذلك فان للشركة ملء الثقة بان حضرات المساهمين سيسارعون لتلبية ندائها

مدير الشركة

ممدوح النابلسي

افتتاح محل

صادق ورمضان

يافا - بناية الاوقاف - مقابل السرايا

اعتبارا من يوم السبت الواقع في ١١ آب

يستعد محل صادق ورمضان لاستقبال الزبائن الكرام ، ويباشر بتقديم بضائعه النفيسة باسعار متهاودة

اسرعوا لزيارته وانتهاز الفرصة النادرة

منبر مصر

عصر استعمار جديد

على دول الشرق ان تقوى وتتحد

لصدمات اوربا الاستعمارية .

« بقلم الاستاذ يوسف هيكل »

تنافس الدول

تنافس الدول الاوروبية الاستعمارية، وتعطشها الى الاستيلاء على البلاد الشرقية سبب الحرب الكبرى ... ولما وضعت الحرب اوزارها ، بعد الخسائر الفادحة، ظهرت فكرة انسانية سامية ، جاء بها رجل الحرية . ولسن وهي فكرة تأسيس جمعية أممية تسود المساواة بين اعضائها . ومن واجبها نبذ الحرب وحل كل خلاف يقع بين افرادها عن طريق سلمية . . ثم عزز اتفاق « بريان كيلوغ » مبادىء جمعية الامم باعتراف الموافقين على هذا الاتفاق ، ان الحرب طريق غير مشروع .

ومنذ ذلك التاريخ اعتقد الكثيرون ان ايام الحروب قد ذهبت وانه لا خوف على الدول الصغيرة من الدول الكبرى ، اذ الكل له نفس الحقوق ، وان لدول الكبرى قد قامت وارتدت عن البطش بالامم الضعيفة .. وقد رأينا اكبر دول الاستعمار بريطانيا ، وفرنسا ، تقفان موقف المدافع عن هذه المبادىء ويتشددان في وجوب المحافظة على « الستاتيكو » . ولا غرو في ذلك ، اذ وصلتا الى الذروة ، وكل تغير يطرأ على الحالة الراهنة من شأنه ان يعود عليهما بالضرر ان عاجلا او آجلا .

ولكن في اوروبا دولا أخرى غير راضية عن الحالة الراهنة ،وتتحرى فرص لتغيرها . وعلى رأس هذه الدول ايطاليا والمانيا ، فان كلا منهما تعتبر نفسها دولة كبرى وتريد ان تصل الى المكانة التي وصلت اليها بريطانيا وفرنسا . تريد ان يكون لها مستعمرات ، وان تكون عاصمتها مركزا لامبراطورية عظيمة

مطامع موسوليني

واخذ موسوليني يبث هذه الروح في ابناء قومه طيلة اربعة عشر عاما . ويبث فيهم مبادىء النار والحديد اذ لا مناص للانسانية منها..! حتى اذا ما اصبح الصبي شابا ، والشاب جلا ، ورأى ان الظروف سانحة ، اخرج فكرته الى حيز العمل ، فعبأ الجيوش وجمع معدات الموت ليشن الغارة على جارته الحبشة المسالمة والتي عقد معها عام ١٩٢٨ معاهدة صداقة وحسن جوار ! هذا رغم المساعي السلمية التي بذلتها كل من الحبشة وبريطانيا . ورغم سخط الرأي العام عليه . وها هو قد رفض بخشونة كل ما عرضت عليه بريطانيا وفرنسا من حلول سلمية اتفقتا عليها في مؤتمر باريس الاخير والذي مثلت فيه الدول الثلاث : بريطانيا وفرنسا وايطاليا .

ان موسوليني قد عزم على خوض غمار الحرب رغم كل شيء . فان فاز فيها انتزعت من الخريطة الافريقية آخر دولة مستقلة . وحينذاك يعظم الخطر الايطالي على البلاد المجاورة لها ولمستعمراتها ، على بعض بلاد الدانواب والبلقان وعلى اليمن والسودان ومصر وعلى بلاد الشام كذلك

هتلر يرقب الحالة

ويراقب هتلر حركات موسوليني بسكون وصمت . ولا شك انه سيفاجىء اوروبا بعمل خطير . والذي يهمنا في هذا المقام ان هتلر بعد ان يحل مشاكله الاوروبية سيعكف على تأسيس الامبراطورية التي يصبو اليها . وفريسته اذ ذاك تكون بعض البلاد الشرقية التي تتمتع بشيء من الاستقلال

وسيتلو المانيا في الاعمال الاستعمارية ولونيا و ...

العصبة في كفة القدر

ان الخطة التي يسير عليها موسوليني قد ازالت البقية الباقية من الامل في السلام واحترام حقوق الدول الصغرى في الحياة الحرة . وعناده وتشبثه في استعمار الحبشة وهي عضو في جمعية الامم ، سيقضي على البقية الباقية من نفوذ العصبة واحترامها ، اذا هي لم تتخذ الوسائل النافذة لمنعه من الاعتداء على الحبشة واذا اصبحت العصبة في خبر كان ، ذهبت معها السياسة القائلة المحافظة على السلام عن طريق العمل سوية ، وعادت أوروبا منقسمة الى جهتين ، الى الوضعية التي كانت عليها قبل الحرب.. ومنها التسابق في الاستعمار

وها نحن ، والحالة هذه على ابواب عصر استعمار جديد . فما الذي اعده الشرق لمقابلة هذه الهجمات ، وللمحافظة على البقية الباقية من استقلاله وحريته؟

علمنا القرن التاسع عشر ان الدول الاوروبية لا تحترم غير القوة وان الدول الصغيرة هي خطر على السلام وعلى نفسها وها ان القرن العشرين بعيد علينا عن الدرس ؟ وينبىء الامم الضعيفة بمستقبل مظلم وخيم ،

واجب الشرق والدول الصغيرة

على الامم الشرقية خاصة ، والامم الضعيفة عامة ، والحالة هذه حيث لا احترام لحقوق الشعوب ان تبعث الروح الحربية في ابنائها ، وان تنشأهم نشأة عسكرية ، وان تبذل كل ما لديها من مال في تقوية جيشها ووسائل الدفاع عندها

على ان هذه الخطوة وحدها لا تكفي اذ ان امة تتألف من بضعة ملايين لا تستطيع الوقوف امام امة يربو عدد سكانها على الاربعين ، مع الفرض ان قوى الامتين العسكريتين متساويتين . ولهذا فاننا نعتقد ، ان من واجب الامم الصغيرة المجاورة ان توحد سياستها وتعقد فيما بينها تحالفا دفاعيا . وتنطبق هذه الحالة على بلاد البلقان وعلى بلاد الدانوب

واذا كان بين هذه الدول التي نحن بصددها ، روابط جنسية او تاريخيه او اقتصادية فمن واجبها ان لا تكتفي بعقد تحالف دفاعي فحسب ، بل عليها ان تتجاوزه .فتبذل جميع قواها في تأليف وحدة « لنفدراسيون » او (فدراسيون) فيما بينها . وعندها تصبح دولة كبيرة قوية ، تخشاها الدول الاستعمارية فلا تعود تطمع بها . وهذه الحالة تنطبق على بلاد الهلال الخصيب (العراق وبلاد الشام) ومصر من جهة ، وعلى الحجاز واليمن من جهة ثانية : فالقومية والتاريخ والمصالح السياسية الاقتصادية تجمع بين هذه البلاد

وان كل دعاية تدعو الى الجنسية الاقليمية في هذه البلاد ، ما هي الا دعاية خبيثة استعمارية ، يخدم القائمون بها دول الاستعمار اكبر خدمات من حيث لا يشعرون

فمصر وحدها لا تستطيع ان تحتفظ باستقلالها طويلا . وهي اذا تخلصت من الانكليز ستقع تحت حكم الطليان او الالمان . وحالة سوريا والعراق ليست باحسن من حالة مصر . فهذه الشقيقات الثلاث اذا تمكنت من تكوين « فدراسيون » فيما بينها تصبح امة قوية مهابة الجانب وتستطيع اذ ذاك ان تأخذ مكانها بين الامم ذات الاعتبار وعندها يستطيع العربي ان يقوم بما عليه نحو الانسانية والمدنية

الفرصة السانحة

سيعترض البعض قائلا : كيف تستطيع هذه البلاد ذلك ولدى كل منها مشاكل خاصة ، وارادة الاجنبي هي التي تدير دفة سياستها. هذا صحيح واننا لا نطلب منها ان تنشىء « الاتحاد » فيما بينها ابتداء من هذا التاريخ، اذ ان ذلك محال ، ولكن هذه المشاكل الخاصة لا تمنعها من تأليف لجنة تمثلها يكون من شأنها بث هذه الفكرة بين ابناء الشقيقات الثلاث ، لتكون على استعداد لقبول التغيير السياسي عن سنوح الفرصة واذ ارادة الاجنبي الذي يدير دفة السياسة فيها ، لا تستطيع ان تحول بين البلاد والعمل لقبول هذه الفكرة . والسياسة العالمية لا تبقى ابدا على ما هي عليه بل هي سريعة التقلب ، والماهر الذي يستطيع ان يكون على استعداد الاستفادة من هذا التغيير

الوحدة العربية سبيل الخلاص

اما ما يتعلق بالحجاز واليمن : تلك البلاد العربية المستقلة، فمن واجبهما قبل كل شيء ، استعمال الاسلحة العصرية، وتدريب جيشهما على الاساليب الحربية الحديثة . اذ عصر السيف قد مضى ، ولا مفعول له اليوم. ومن واجبهما حكم اواصر الصلة فيما بينهما الى اقصى درجة ممكنة ... حتى درجة الكنفدراسيون ان لم يكن في الامكان انشاء هذه الوحدة اذ في اتحادهما تتولد قوة تحول بينهما وبين شره المستعمر الذي يتحين الفرص لابتلاعهما واحدة بعد الاخرى . ولان استعمار احداهما من شانه ان يمحى استقلال الثانية عاجلا او آجلا :

هذه هي الخطوة الاولى التي يجب ان تخطوها كل من اليمن والحجاز. وفي اثناء ذلك يجب ان تكون على اتصال مع البلاد العربية الاخرى التي تحدثنا عنها . ومتى خطا كل من البلاد العربية التي نحن بصددها هذه الخطوة الضرورية فتكون ما يشبه (الفدراسيون) بين بلاد الهلال الخصيب ومصر ، وما يماثل (الكنفدراسيون) بين المملكة السعودية واليمن ، يسعى اذ ذاك الفريقان على ان يخطوا الخطوة الثانية ، فيكونان بينهما (فدراسيون) او (كنفدراسيون) حسبما تسمح الاحوال السياسية اذ ذاك ومتى تم ذلك تكونت الوحدة العربية اللامركزية . تلك الوحدة التي لا حياة استقلالية حرة لكل من البلاد العربية دونها

يوسف هيكل

فلوران (فرنسا)

ماذا تسمع اليوم

عن محلات السادة دجاني اخوان

يافا — تلفون ٧١٦

يوم الثلاثاء ٣ ايلول سنة ١٩٣٥

٦ر٣٠ صباحاً تمرينات رياضية — محمد شكري افندي
٦ر٤٥ قرآن كريم — الشيخة كريمة العدلية
٧ر٣٥ ختام
١٠ر٠٠ قرآن كريم — الشيخ محمد رفعت
١٠ر٥٥ موسيقى — مغنى وآلات — عبد الغني السيد (شريط ماركوني) دور الفؤاد ليله نهاره تلحين زكريا احمد ختام
٢ر٠٠ مساء اسطوانات — منتخبات اوديون — منولوج من صغر سني لفتحية احمد — طقطوقة ياما اللي بيحب بيسمع لمحمد صادق — منولوج فكاهي العبيط والعبيطة لحسن صالح — الفجر شأشأ لسيد مصطفى
٢ر٣٠ النشرة التجارية الاولى
٢ر٣٥ ختام
٦ر٠٠ اسطوانات
٦ر٣٠ حديث رسمي — وزارة الزراعة
٧ر٠٠ موسيقى — مغنى وآلات — حسن اللواني (شريط ماركوني المسجل) شفت الحبيب والقمر (موال) — دور : ليه قوام حسنك يميل — تلحين حسن اللواني
٧ر٣٠ نشرة الاخبار
٧ر٥٥ النشرة التجارية الثانية
٨ر٠٠ اسطوانات — ما يطلبه المستمعون
٩ر٠٠ اذاعة فنية — مصطفى رضا بك — شرح الاسطوانات التي سجلت في مؤتمر الموسيقى العربية المنعقد تحت رعاية جلالة الملك في القاهرة سنة ١٩٣٢
٩ر٥٥ حديث — ذكريات موظف — الاستاذ محمود شكرى
١٠ر١٥ موسيقى عود منفرد — رياض السنباطي — سماعي نكريز مدحت — طقطوقة نسيتي حبي تلحين رياض السنباطي
١٠ر٥٠ اسطوانات — فاصل موسيقى قصيدة يا مائسة القد للشيخ علي محمود
١١ر٠٠ موسيقى — مغنى وآلات — نادره (شريط ماركوني المسجل) دور بالي تعشق صون فؤادك تلحين داود حسني
١١ر٣٠ سلام الملك — ختام

عنكبوت صغير

يقتل حية كبيرة

هذا هو عنكبوت اسود اشهب صغير لا يزيد طوله عن ثلاثة ارباع الانش اصطاد حية طولها سبعة انشات وما زال بها يحاورها حتى قتلها في يوم واحد في اميركا .. بلاد العجائب فكيف حصل هذا ؟

تقول السيدة الاميركية التي اكتشفت هذه الحادثة ان العنكبوت نسج خيوطه حول الحية حتى حصرها تحت قدر فيه الماء يغلي على النار

وكلما كانت الحية تحاول الخروج برأسها من وسط هذا النسج كلما كان العنكبوت يدور ويشتد في نسج خيوطه حول رأسها الى ان اعماها فلم تستطع الخروج ، بل كانت الخيوط التي حبكت حول رأسها اشبه شيء بحبل المشنقة وانتهى الاشكال

بعد ان نقصت ١٤ كيلو

اكتسبت القوة والنشاط

ان اسلوب هذه السيدة في انقاص بدانتها المفرطة لهو اسلوب ظاهر الفائدة كما انه ظاهر التأثير ونحن ننشر فيما يلي ذلك الخطاب الذى ارسلته الينا اعظم فائدته اذ قالت :

« اني فتاة في الرابعة والعشرين من عمري ، يبلغ طولي خمس اقدام وخمس وصات ونصف بوصة، ومنذ زمن قصير زاد جسمي على وزنه الاصلي ١٤ كيلو ونشا من هذه الزيادة انى فقدت القوة والنشاط . ولكن بعد ان تناولت املاح كروشن بنظام مستمر نقصت من وزني هذه الاربعة عشر كيلو ، ودبت في جسمي الحيوية والنشاط من جديد، وفوق ذلك فقد بدت ملامحي جذابة خلابة، وخلا وجهي من سائر عيوبه وغضونه ، وهذا — والحق يقال — يعزى الى ذلك الدم النقي الذي اصبح يجري في جسمي ، والواقع ان الفضل الاكبر في نماء دمي انما يرجع الى تناول املاح كروشن

مس — م — س

املاح كروشن تساعد الاعضاء الداخلية على طرد الفضلات والبقايا التى تنتج عنها المواد السامة ، هذه المواد قد يحللها الجسم تحليلا كيماويا ويحولها الى مادة دهنية مضرة

املاح كروشن تباع في جميع الاجزخانات ومخازن الادوية

صفوة ما يحمله بريد الشرق والغرب

تهريب اليهود

قصص كأنها نوع من الروايات

نزلوا في ساحل المجدل وحاولوا شراء ذمة!

ادلى الينا مراسلنا في المجدل بمعلومات طريفة وهامة عن تهريب اليهود الستة الذين القى القبض عليهم، نحب ان يطلع عليها الشعب والحكومة:

شحنة اليهود المهربين

ذكرت لكم هاتفياً بصورة مختصرة عن شحنة اليهود المهربين والآن ادلى بتفاصيل هذه الشحنة التي اتت في قارب شراعي.

يوم الجمعة الماضي حوالي الساعة السادسة صباحاً بينما كان يوسف ابو جراد يسوق سيارته بالقرب من قرية (بيت حنون) اذ قابله ستة اشخاص لم يعرف هويتهم في بادىء الامر وظن انهم ركاب عاديون.

محاولة فاشلة

وبينما كان السائق يقود سيارته، اذ قدم له احدهم ستة جنيهات رشوة كي يعمل لتهريبهم رأساً الى تل ابيب ولكن شهامة هذا السائق وانسانيته ابت ذلك، وعزم على اعلام دائرة الشرطة بالمجدل بامر هؤلاء المهربين

القاء القبض

وعلى اثر اخبارية هذا السائق لدائرة الشرطة نهض الجاوش سعيد المشى والاونباشي فخري مرقا وتمكنا من القاء القبض على هؤلاء الذين يحاولون جعل فلسطين وطناً قومياً لهم!

اسماء المهربين

اما هؤلاء المهربين، فهم من بلاد ومقاطعات كثيرة فمنهم من هنة ريا ومنهم من فينا وثالث من ايطاليا ورابع من مصر وهذه هي اسماؤهم روث مودى هنة ريا. شبتس ليزرفينا. ماتيو مسناج من ايطاليا، هرب من الجيش الايطالي ابراهام لونسبر من هنغاريا. سالابلومنفن من مصر. ايلك شموئيل ه غاريا

لهم زملاء

واتضح من مجرى التحقيق مع هؤلاء الاشخاص ان لهم ستة زملاء آخرين جاؤا معهم من بورسعيد بقارب شراعي وقد القى بوليس غزه القبض على الاشخاص المذكورين

اين حراسة الشواطىء؟

ونود في هذا المقام مناقشة الحكومة عن سبب اخراج حراس الشواطىء والاستغناء عنهم، وهل يجوز ان يبقى الباب مفتوحاً على مصراعيه لهؤلاء المهربين الذين يحضرون من بلاد ومقاطعات كثيرة؟

العود الى الماضي

وتذكرنا هذه الشحنة، بشحنات العام السابق التي القت دائرة الشرطة عليها في عدد صغير بادىء الامر، ثم اخذ في الزيادة حتى بلغ عدد افراد آخر شحنة من اليهود المهربين في العام السابق ٢٢١ مهرباً فهل تتخذ الحكومة تدابير حازمة لمنع هذه الهجرة

الحكم

بالسجن والابعاد

وقد قدمت النيابة اليوم هؤلاء المهربين الى المحاكمة امام فضيلة الشيخ عمر افندي صوان حاكم الصلح بالوكالة. بتهمة دخول فلسطين بدون جوازات سفر، وبعد ان اعترف المتهمون انهم دفعوا ١٠ «خصماً» الى فلسطين ونقلوها عن غيرها من البلدان» اصدر القاضي حكمه بحبس كل واحد منهم شهر والتوصية بابعادهم عن فلسطين

سأرجع

مهما كلفني الامر!

وليتك ايها القارىء الكريم كنت حاضراً محاكمة هؤلاء المهربين الذين يحاولون جعل فلسطين وطناً قومياً لهم حتى تسمع ما يقوله احدهم، «سأرجع مرة اخرى وثالثة الى هذه البلاد مهما كلفني الامر. ولا بد من ان ادفن فيها»

عجائب العلم

يستعمل الاطباء في مستشفى سان ماري بلندن زيت الزيتون والصابون والماء لمعالجة التهاب الرئتين

فانهم يحولون هذه المواد الى سائل بجهاز خاص ومن ثم يدخلون هذا السائل بالحقن الى دم المريض وللحال بعد حقن الدم بهذا المزيج تهبط الحرارة وتنقص سرعة التنفس ومعدل ضرب النبض.

وانقصت هذه المعالجة ايام الشدة من السبعة ايام الى يومين ونلغ من نجاح العلاج شفاء المريض وتمكنه من ترك الفراش بعشرة ايام

وتحقق للاطباء ان هذا الدواء يدفع الخطر عن المريض. ويقول الاطباء الخبيرون ان القوة الكهربائية في ذرات الزيت تجذب السموم القاتلة الموجودة في الجسم والجسم بدوره يتخلص منها.

اين انت؟

يا عدوة الاستعمار؟

روسيا الشيوعية السوفياتية، عدوة الاستعمار تؤازر فرنسا وايطاليا الدولتين المستعمرتين على الحبشة! اليس هذا عجيبا؟ ام هو المنتظر من روسيا كدولة اوروبية لا تشذ الا قليلا عن زميلاتها وتتكلم مثلهن بالمصالح! لك وحدك الجواب. فاجب!

في طبقات الجو العليا

البلوغ الى أقصى حدود المخاطرة

محاولات استكشاف القمر وفتح اجوائه!

ذكرت المجلة الانكليزية «بيرسون» في عددها الاخير المعلومات التالية عن امكان الصعود الى القمر والابحاث التي يقوم بها العلماء للوصول الى غايتهم من فتح عالم القمر وتعرف ما هنالك من عوالم والمقال الذي نترجمه كتبه جون شارد الانكليزي.

محاولة

كانت وهما من الاوهام

كانت مسألة الصعود الى القمر «بصاروخ» يشق كبد السماء كسهم ناري وهما بعيد الحقيقة عزيز المنال ولكن التجارب العملية الجارية في اميركا واوروبا تدل على ان هذه الغاية ستصبح في المستقبل حقيقة لا غبار عليها

اصطدموا في الاعوام الاولى من محاولة هذا الامر بنقص المعلومات عن المناطق الجوية العالية وطبيعة طبقاتها ولكن المغامرات العلمية اخذت تبدد هذه المصاعب ولم تكن مخاطرة الاستاذ بيكار العالم البلجيكي بالصعود الى ذروة شاهقة من الجو خالية من الفوائد. وتدل الانباء الاخيرة على ان المهندس الروسي كورنيف اخترع صاروخا كالسهم يحلق الى علو اربعين ميل في الطبقات الجوية

ووضع المخترع في الصاروخ طلمبه عوضا عن الاسطوانات الفولاذية المعبئة بضغط الهواء. فانقص بهذه الطريقة وزن الصاروخ كثيرا ويتوقع بالتحسينات التي سيدخلها على الطامبات ان يجعل مدى الارتفاع ستين ميلا. واخترع هذا المهندس ايضا صاروخا آخر ابسط تركيبا من الاول يرتفع الى علو ٢٥ ميلا

حديث مغامر

حاولت ان اعرف من من العلماء المغامرين يكون اول صاعد الى القمر. وجمعني واللورد ريدل مقام وجرى بنا الحديث الى هذا الموضوع فقال انه خرافة ووهم وقعت من ذكاء ذهنه وصفاء عقله وقال السير جايمس جين ان ذلك غير ممكن. ثم سألني ماذا عسى يجري اذا فرضنا ان العلماء السيانيين غامروا ووصلوا الى القمر؟ لقد قرأت كثيرا عن سياحة خيالية في القمر ولكن فات الكتاب الذين اكثروا التحدث في هذا الموضوع ان يذكروا ان المكتشفين وهم في القمر يكونون تحت وابل من نيران الشهب والنيازك كانها رصاص او كرات مدافع تتساقط في ساحة الحرب. فعلى تعديل بسيط لا بد ان يقذف سطح القمر كل يوم بملايين من الشهب والنيازك بسرعة لا يقل معدلها عن ثلاثين ميلا في الثانية اي اسرع بمائة مرة من رصاصة البندقية وهذا يجعل السير في مسارح القمر مستحيلا

اتخاذ العدة

اعد المخترعون في العالم ستة مطارات من اجل الصواريخ ومن اجل الاختبار ومحاولة الوصول الى القمر منها راكاتينفلوجلاتز الذي يبعد اقل من خمسة اميال عن قلب العاصمة برلين. ويلازم العمل فيه كل يوم ستة مهندسين لتحقيق هذه المعجزة وهم رودلف هنبل وويلى ولي وكلازو ريدل وهؤلاء المخترعون المغامرون في عنفوان الشباب لا يزيد عمر الواحد عن الثلاثين

تقدم التجارب

ويعول العلماء في تجاريبهم على طريقتين احداهما وقود البارود والاخرى وقود من السوائل. ولقد قتل من العلماء الالمان في سبيل الصعود الى القمر مخترعان هما فريتز فون اوبل وماكس فالير. وبرهن الاختبار ان البارود لا يناسب لهذه الامور العلمية وان الوقود السائلة افضل منه. وان احسن مزيج لهذه الغاية الكحول وسائل الاكسيجين. ولكنهما شديدا الخطر سريعا الانفجار واما زيت البترول الممزوج بسائل الاكسيجين فهائل القوة وانفجاره شديد العطب

وارتفع صاروخ الماني الى علو ستة اميال وهذا ارتفاع بسيط بالنسبة الى الذروة التي وصل اليها العالم بيكار ولكن النقطة الخطيرة في هذا المقام ان سرعة الصاروخ الالماني كانت بمعدل سرعة ستمائة ميل في الساعة. وان هذه السرعة ضرورية لا غنى عنها لمقاومة جاذبية الارض

حاول منذ عامين المختبر الالماني رينهولد تيلنج ان يطير بصاروخ وقوده من السوائل ومن ثم وقع انفجار في مختبره قرب هانوفر فقتل مع اعوانه الثلاثة

اتصال الارض

بالقمر

قرأت يوم كنت في برلين حديثا نشرته دوتش اللجماين زيتونج احدى امهات الصحف الالمانية للاستاذ غر تينيش مدير مرصد بيوبابلسبرج قال فيه «يوم اتصال الارض بالقمر ليس ببعيد. واني متحقق انه لا بد ان تطرأ اسباب ماسة ترغمنا على السعي لاتمام القصد. وعلينا ان نتغلب على القمر بالقوى الموجودة تحت تصرفنا»

واكبر عالم في المانيا اليوم يحاول اتمام هذه المعجزة الاستاذ هارمان اوبرث هو روماني الاصل ولكن اختباراته تجري في مطار راكاتنفلوجلاتز. فانه وضع كتابا في طرق علم الطيران رفعه الى غاية المنتهى بين علماء العصر وهو يعتقد ان الناس سيصلون الى القمر في هذا الجيل

مشكلة الوقود

يدرس العلامة روبرت مشكلة الوقود ويتأمل في نظرية نيوتن الذي اكتشف منذ مائتين وخمسين سنة ان السهم الناري المنطلق في الفضاء لا يعول في سيره على الهواء ولكنه يستمر بسيره بقوته الداخلية الدافعه

والفت في المانيا جمعية عدد اعضائها الف من اجل معالجة اختراق الجو. وفي جامعة روتشستر في الولايات المتحدة عالم كبير اسمه جودارد فانه توصل الى اكتشاف امور لم يستطعها احد فانه قضى عشر سنين دارسا ومنقبا ومختبرا ويقول ان المجهودات العلمية ستتغلب على العقبات التي تعترض مسألة الصعود الى القمر ولقد بلغ معدل السرعة في خمسماية ميل في الساعة

اين اكبر ابجدية

واكبر طابع بريد؟

تعد الصين اكبر بلاد الله في عدد السكان، واكبرها ايضا في حروفها الابجدية الى تبلغ ماذا تظن؟

— تبلغ ٢٥٠٠٠ حرف!

وما دامت الصين كبيرة في هذين فلتكن كبيرة ايضا في حجم طابع البريد! فقد اصدرت في الشهر الماضي طابعا جديدا للبريد طوله ١٠ بوصات (انشات) وعرضه نحو ثلاث بوصات!

وينقسم هذا الطابع الى عدة اقسام يحتفظ باحدها مكتب البريد الذي القى فيه المكتوب ويحتفظ ببعضه الآخر الموظفون الذين يتسلمونه، ويحتفظ بالباقي في محطة الوصول!

من لا ارض له

لا وطن له

اعمدة الحكمة السبعة

او الثورة العربية كما يراها لورنس

—٣٨—

اول ما لبست

زي البدو

سألني الامير فيصل يوما اذا كنت احب ان البس الزي العربي مدة وجودي في الخيام. وقال ان ذلك يكون انسب لك واكثر راحة وفضلا عن ذلك فانه يقربك من البدو لانهم يعرفون ان الخاكي لباس ضباط الاتراك وهم بفطرتهم ينفرون منه. فقلت لنفسي اذا ارتديت ثوبا مكيا نظر الى العرب كقائد من قوادهم وعندئذ يمكنني دخول خيمة الامير والخروج منها دون ان الفت الانظار

فرضيت بالحال لان اللباس العسكري لا يوافق ركوب الجمال والجلوس على الارض. وارتاح العبد هجرس لرضائي عن ارتداء الثوب العربي

واهتم كثيرا لاختيار ما يناسب جسمي وجاء لي بعقال من الحرير وكوفية وملابس ارسلت للامير مرحمته في مكة

جولة

في القرى العربية

وخرجت اسير في القرى القريبة بالزي العربي لاتعود بشكله وتفصيله وسرحت راء الطرف في قرية «نخل مبارك» الواقعة في الشمال وبوقه الواقعة في الجنوب. وكانت المنازل مبنية من لبن ومفروشة بالحصر النظيفة وفي كل منها جرن لدق البن وقدر واباريق واطباق وصوان. ورأيت سدودا من التراب حول البقع المزروعة علوها ٥٠ قدما وهذه السدود جمعت من الحفر بين الشجر ومن الاوساخ التي ترمي من المنازل ومن حجار جمعت من الوادي فلولا هذه السدود لكانت جنائن الوادي طافت بالمياه. واما ابواب الجنائن فمرتفعة عن المياه وجنبها جسر مبني من جذوع النخيل لتعبر عليه الجمال والحمير والتمر محصول البلاد الرئيسي ويزرع فيها ايضا الشعير والقثاء والفجل والتبغ والحناء، واما القرى الواقعة في اعالي وادي ينبع فصالحة لغرس دوالي العنب

الرجوع

الى وادي ينبع

رأيت موقف الامير فيصل في «نخل مبارك» لا يتسع للعمل المراد ولذلك فكرت بالرجوع الى وادي ينبع لافكر في الطرق التي تمكننا من تعزيز قوة الدفاع في الميناء لان اميرال البحرية الانكليزية وعدنا بالمساعدة التامة. وقررت فكري على استشارة الامير والعمل واياه على احسن ما يمكن الاتفاق عليه. وقدم لي الامير فيصل هجينا اركبه في هذه الرحلة

واجتزنا طريقا جديدا في جبال عجيدة ووادي السارح لان الحرس التركي كثير في الطريق الرئيسي. وكان معي بدر بن شفيه فقطعنا المسافة في ست ساعات وقبل الفجر كنا في ينبع وهناك شعرت بتعب شديد لمجهود استمر ثلاثة ايام دون نوم عدا ما خالطه من مفاجآت وخوف وقلق. وذهبت للحال الى منزل جارلاند لان صاحبه كان يقيم على ظهر باخرة في الميناء. ونمت على مقعد من المقاعد ومن ثم ايقظني احد رفاقي وقال لي ان الامير زيدا اتى وذهب الى سور القرية ليرى القوة المغلوبة راجعة

وكان عدد هؤلاء الجنود ٨٠٠ وهم من خجلهم كالاموات حتى ان الامير زيدا نفسه كان متغير الحال. وصرخ لدى دخوله المدينة قائلا لعبد القادر حاكم المدينة الذي كان معه. «ان مدينتكم في خراب ويجب ان ابرق الى والدي ليرسل اربعين من البنائين لاصلاح المباني العامة» وبر الامير بوعده دون ابطاء.

حرج الموقف

ورجوع فيصل

وارسلت برقية الى الكابتن بويل اقول فيها ان ينبع اصبحت في خطر شديد. فجاوبني بان الاسطول ذاهب لنجدتها دون ابطاء ووردت علينا اخبار سيئة في الصباح تقول ان الاتراك زاحفون بقوة عظيمة من بير سعيد على قرية نخل مبارك وان جيش الامير فيصل يتراجع

فرأيت حرج الموقف وظننت ان الثورة اصبحت في ايامها الاخيرة. فاخذت آلة التصوير وصعدت الى متراس في باب المدينة واخذت صورة الجنود وهم داخلون. وكان مع الامير فيصل نحو ٢٠٠٠ ولكن ليس بينهم رجل من قبيلة جهينة فلاحت لي بوادر الخيانة وادلة ضعف القبائل الموالية. فذهبت للحال الى بيت الامير فيصل فاخبرني حقيقة ما جرى. هجم الاتراك بثلاثة آلاف جندي مجهزين بالمدافع وقوة من المشاة على ظهور البغال وكان يقود الجيش بنشاط غريب غالب بك وتحت مراقبة القائد العام فخري باشا وكان دليله وعونه دخيل الله الداضي عالم الشرع في قبيلة جهينه وخصم الشريف محمد علي البدوي وهو في الوجاهة وعلو الشأن ثاني رجل في القبيلة

هجوم الترك

اجتاز الترك وادي ينبع الى غابات «برقه» في هجمتهم الاولى وهددوا الجيش العربي بقطع المواصلة بينه وبين ينبع، واخذوا بطرون قرية «نخل مبارك» بوابل من قنابل مدافعهم السبعة ولكن تساقط قنابل المدافع لم يرهب الامير فيصلا فوضع قبيلة جهينه في ميسرة الجيش لتحارب في الوادي الكبير وابقى ميمنة الجيش وقلبه في القرية وبعث المدافع المصرية الى جبل (عجيده) ليصد الاتراك عن التقدم. واطلق نار القنابل على بروقه

اعلان

مطروح للمناقصة تعبيد تتمة شارع الملك جورج مقدار ٥١٠٠ متر مربع فمن له رغبة في المناقصة عليه ان يقدم طلبا في ظرف مختوم الى رئيس لجنة المناقصات في بلدية يافا بعد الاطلاع على المواصفات والشروط في قلم الهندسة

تقبل الطلبات لغاية الساعة العاشرة من يوم الخميس الواقع في ١٩ ايلول سنة ١٩٣٥ للبلدية الحق في قبول او رفض اقل او اي عطاء دون بيان الاسباب

عاصم السعيد

رئيس لجنة المناقصات

شجعوا مصنوعاتكم الوطنية

كلمة العدد

لا مبرر للذعر المالي في البلد

لا نستعجلوا الازمات قبل وقوعها الحقيقي

لحظنا اهتمام الجمهور البالغ بالموقف الدولي ، ولمسنا ذلك في تأثر السوق التجارى به . فاستمر سعر الذهب على صعوده ، ووردت شحنات من الاغذية القابلة للخزن ، وطلبت شحنات اخرى . وامتنع بعض البنوك عن التسليف الى حد .

انما لا نجاري الجمهور في تخوفه ، فالحالة الدولية لم تصل الى حد الذعر المالي واستعجال الازمات . وقد سررنا لان البنك العربى ظل كعادته ، ولذلك تفسير فالبنك العربي مؤسسة محلية لا تتأثر بالخارج . وانما الذي يتأثر بذلك البنوك التى تدخل دولها غمرة الحرب

على ان الذي نريده ان لا يسبب تخوف التجار ازمة في البلد فالحالة كما اسلفنا لا تستدعى هذا الارتباك . وسوف لا يقع مفاجيء قبل منتصف هذا الشهر ، ولن تتأثر فلسطين كثيرا بالحرب الحبشية الا حين تعلن بريطانيا دخولها الحرب وهذا فيما نرى لا يبدوا واضحا قبل اخر الاسبوع فحينئذ نستطيع النصح للتجار والمولين . اما الان فالحالة شبه عادية ، ولا مبرر قط لاي ذعر

وعسانا نستطيع موافاة القراء غدا بجديد في هذا الموضوع الهام

الحالة الدولية واضطراب السوق

ارتفاع الذهب واشاعة الموراتوريوم

وقوف البناء

اشرنا في عدد امس الى الحالة التجارية في الاسواق واضطرابها المناسبة الاحوال الحاضرة وقلنا انه لمناسبة عطلة البنوك لم نتمكن من الاطلاع على الحالة المالية ، وفى صباح اليوم طاف مندوبنا المحلى على البنوك فكان الازدحام فيها بالغا واشيع ان مجموع ما سحب بلغ ٤٠٠ الف جنيه .

اجتماع مستعجل

واتصل بنا انه في نية مديري البنوك عقد اجتماع في القريب العاجل للبحث في الحالة الحاضرة

اشاعة الموراتوريوم

ولا يزال بعض البنوك مستمرا على عدم خصم كمبيالات ويقال انه اذا استمرت هذه الحالة فان فريقا كبيرا من التجار سيطلبون الى الحكومة اعلان «الموراتوريوم»

وكان الاقبال امس على شراء الجنيه الذهب شديداً ادى الى ارتفاع سعره ٤٠ ملا ونفذت الكمية الموجودة لدى الصيارفة في مدة وجيزة

سوق البرتقال

اما سوق البرتقال فلا يزال واقفا وسببه « القومسيونجية » الذين من عادتهم تسليف ضامنى البرتقال لم يتلقوا التعليمات من المراكز الرئيسية في لندن بهذا الصدد .

نشاط القرويين

وقد تكاثر عدد القرويين الذين يفدون الى يافا لشراء الحبوب والعلف لكى يخزنوها فاضطر تجار الحبوب الى ارسال طلبات جديدة كما انه ارتفعت الاسعار وبلغ سعر قنطار القمح ٢٥٠ قرشا بزيادة ٢٥ قرشا

وقف البناء

اما المصانع الحديدية فقد خف العمل فيها وكذلك قل الاقبال على شراء لوازم البناء من اسمنت واخشاب وغيرها

خطاب سعادة رئيس المركزية

كثرة هائلة في حوادث السرقات

كان آخر مرة خاطبت فيها هذه المحكمة قبل اربعة اشهر تقريبا ، اما ملاحظاتي اليوم في افتتاح هذه الدورة الجزائية فيؤسفني ان اقول ، بان الارقام التى وجدتها فى جدول القضايا الجزائية لا تسر مطلقا

وفيما يختص بقضايا المناطق الخارجيه فقد بقيت على حالها ، اما في منطقتي يافا والرملة فهناك جرائم قليلة ليست ذات اهمية

وعندما تنتقل الى منطقة تل ابيب نجد الحالة تتغير بالمرة وكذلك فى يافا في المدة الاخيرة والارقام التى ساشير اليها تتعلق بشهر آب المنصرم مقارنة بارقام حوادث شهر آب من العام الماضى سنة ١٩٣٤

بلغ عدد الحوادث فى العام الماضى في هاتين المنطقتين - وهى الحوادث التى اخبر عنها البوليس خلال شهر آب ، ١٤٦ حادثه ، اما في هذا العام وفي شهر آب المنصرم فقد بلغت هذه الحوادث ٤١٤ حادثة

ان الزيادة كانت مئتين بالماية وهو امر مخيف

وحوادث السرقات بعد استعمال الكسر بلغت خلال شهر آب من هذا العام ٧٥ حادثة بينما كان الرقم في شهر آب من عام ١٩٣٤ فقط ١٦٠ - وكذلك السرقات العادية التى بلغت هذا العام ١٠٦ حادثة بينما لم تزد فى الفصل نفسه من العام الماضي عن ٥٣ فقط

ليس من شك في ان عدد السكان فى فلسطين قد ازداد زيادة ملحوظة ولكن الواضح الجلي ان هذه الزيادة في حوادث السرقات لا تعزى لزيادة عدد السكان فقط ولهذا اقول صراحة يجب وضع حد لهذه الزيادة في الجرائم ، وهذا ماوافقني عليه سعادة مدير بوليس المنطقة هذا الصباح

وبلغنى ان كثيرين من مرتكبي هذه الجرائم ينتمون الى الضفة الاخرى من نهر الاردن ، وبان هؤلاء الاشخاص هم الذين يزيدون في امثال هذه الحوادث

وهناك سبب آخر لذلك هو اهمال اصحاب البيوت وعدم اعتناء الاشخاص بحوائجهم وممتلكاتهم واستنادا على هذا اقول ان اكثر حوادث سرقات تل ابيب هي من نوع الثياب او الدراهم او الحوائج التي تطرح هنا وهنالك دون اعتناء فائق

ولكنني اعود فاقول بانه مهما كانت الاسباب لازدياد هذه الجرائم فلاشك ان البوليس يلام عليها ، وهنا اقول ان قوة البوليس في هذه المنطقة ليست كافيه وليس هناك عدد كاف من رجال البوليس ليقوم بالدورة التفتيشية اللازمة للمحافظة اثناء النهار وفي الليل ، ولا ريب ان زيادة عدد الدوريات في الليل تؤدى الى انقاص عدد الجرائم

قلت ان الارقام لهذه الدورة لا تسر مطلقا ولكنني ارجو ان تنعكس الآية في الدورة القادمة

اما فيما يختص بلائحه قضايا هذه الدورة الحالية الجزائية فليس ثمة موضع للمقارنة بينها وبين تلك من العام الماضي لنفس الشهر ، وسبب هذا تغيير القوانين بصلاحية المحاكم المختلفة

لدينا عشرين قضية لهذه الدورة ولكنها جميعا من النحو العادي المألوف سماعه في هذه المحكمة ولا يحتاج لابداء آية ملاحظة عليه

وفى الختام ارجو ان ارى تحسنا في الحالة العامة .

اعمدة الحكمة السبعة

بلغ ما بيع من كتاب « اعمدة الحكمة السبعة » في بلاد الانكليز تسعون الف نسخة حتى الآن ، والاقبال لا يزال ماثلا على هذا المؤلف الثمين

وتقول البالستين بوست ان النسخة من هذا الكتاب بيعت في الولايات المتحدة اول ظهوره بعشرين الف دولار !

وقد عزمت شركة اميركية على طبع عشر نسخ من مخطوط لورنس ايضا على ان تباع الواحدة بخمسمائة الف دولار !

ضريبة الدقيق الاسترالي

رفع مدير الجمارك العامة تقريره الى الحكومة واعتمد في هذا التقرير على تواصي الغرف التجارية في البلاد ، وطلب رفع الضريبة الجمركية على الطن الواحد من الدقيق الاسترالي من ثلاثة جنيهات الى اربعة وقد وافقت الحكومة على ما جاء في التقرير وبوشر فى استيفاء الضريبة الجديدة .

هل هذا يكفى ?

قررت ادارة الامن العام بالنسبة لتعدد حوادث التهريب على الحدود الفلسطينية ، وضع قوة من البوليس في الناقورة واخرى في الجاعونة وثالثة على جسر النبي . وشرعت في تسجيل عدد من الشبان طلبوا التوظف في هذه القوى وستخصص دائرة المهاجرة والسفر دائرة مستقلة لمراقبة جوازات السفر كما ستعمل ترتيبات خاصة للاشخاص الذين سيدخلون البلاد من وراء شرق الاردن .

حيفا

وصول قطع من الاسطول البريطاني

حيفا في ٢ ايلول — لمراسل الدفاع الخاص — ذكرت « الدفاع » خبر قدوم وحدة من الاسطول البريطاني الذي كان يقيم في مالطة . وقالت يومئذ انها جزء من الاسطول الثالث . وفعلا وصلت اليوم ١٢ قطعة فرست في الميناء . وكانت الطائرات تحوم اسرابا فوقها في الجو . ويتسال الناس ما وراء هذه الزيارة ؟

الحركة التجارية واضطراب الموقف

يزداد الاقبال على شراء الذهب والبضائع القابلة للخزن تخوفا من وقوع حرب مقبلة والحركة التجارية في تحرج والشوائع التى تدور حول تحصينات الكرمل ومجيء الاسطول الانكليزي الى الميناء صباح هذا اليوم وتحلق الطيرات بالجو كل هذه تزيد الحالة تحرجا والناس ينظرون الى هذه الحالة بشيء من الحيرة والاضطراب

حادث مؤسف في اضراب

وقع صباح اليوم شجار بين العمال المضربين والعمال الجدد ادى الي سقوط ثلاثة جرحى من الفريقين وقد تدخلت قوة البوليس فى الامر ووصلت الى مكان الحادث واعتقلت عددا من العمال المضربين

وقد تحرجت الحالة حتى اصبح من الصعب تلافيها بسهولة على ان الهيئات المنتدبة لفض الخلاف لم يدب اليها اليأس بل ما زالت مثابرة على خطتها لحسم الخلاف والوصول الى حل مرض يقف بهذه الحالة السيئة عند حد

وفى مساء هذا اليوم يجتمع مندوبو بعض الهيئات للمداولة في هذا الشأن ، واملنا وطيد في ان تصل الى حل

انشاء براكات جديدة للفقراء

قررت الحكومة بالاشتراك مع دائرة البلدية اقامة سبعماية براكة في ارض ساحتها مئة وخمسون دونما فى الحارة الشرقيه لفقراء الفلاحين والعمال تسهيلا لهم وتخفيفا لفقرهم على ان يدفع كل ساكن براكة عشرة قروش في كل شهر والمنتظر ان يتم هذا المشروع في اول فصل الشتاء المقبل

اضراب اخر في سكة الحديد

اضرب اليوم عمال قسم الحركة في سكة حديد حيفا احتجاجا على عدم زيادة اجورهم اسوة بالاقسام الاخرى في سكة الحديد . وقد تعطل قسم كبير من العمل في السكة ولا يزال العمال مستمرين في اضرابهم

مسدسات امثالها كثير !

بينما كان بعض العتالة فى الميناء يفتشون امتعة المهاجرين اليهود القادمين من الخارج اذا بهم يعثرون على ١٥ مسدسا فاخبروا بذلك رئيس الميناء وقد تبين بعد فحصها ان بعضا منها تستعمل لاسالة الدموع

الى المركزية

نظر القاضى المستر بودلي امس فى قضية السيدين زهدي حجاج وعبد المعطي بامية وقد احيلت الى المحكمة المركزية

قدوم السيد الطباطبائى

وصل صباح امس الى ميناء الثغر قادما من اوروبا دولة ضياء الدين الطباطبائى نائب رئيس مكتب المؤتمر الاسلامي وقد استقبله كل من السادة محمد العفيفى ، الشيخ فوزي الامام ، الشيخ حسني حسونة والشيخ فهمي غريب . واتصل بنا ان سبب قدومه الى فلسطين هو الاجتماع الى بعض الشخصيات في القدس والبحث في امر المؤتمر الاسلامى الذى سيعقد فى جنيف والمفهوم ان دولة الطباطبائي سيمكث في القدس خمسة ايام

حركة الميناء

كان النشاط في تفريغ البضائع الواردة نهار امس ظاهرا جدا الى درجة بلغ معها وزن ما انزل الى البر العين وخمسمائة طن كان الاسمنت فيها قليلا بالنسبة للايام السالفة رغم ان هناك باخرتين تعملان على تفريغ هذا الصنف وهما المجاريتان

وقد ورد نهار امس علب لحم اميركى بكميات كبيرة حتى اصبح صنفه من الاصناف البارزة بين الواردات

٦٠ طنا

يظهر ان الخوف من نشوب الحرب قريبا جعل التجار يسارعون في طلب الاغذية التى لا غنى عنها والاصناف التي يظن انها ستقل حتما يومئذ

من ذلك انه وصل يافا نهار امس عن طريق البحر ٦٠ طنا من علب اللحمه الاميركية ، وينتظر ان يصل مثلها قريبا

المهاجرون

وصلت قبل ظهر الامس الباخرة « جليل » التابعة لشركة اللويد ترستينو وعليها ٤٣٥ مهاجرا

***

افتتاح الدورة الجزائية

افتتح امس سعادة رئيس المحكمة المركزية في يافا ، المستر كوبلاند الدورة الجزائية بخطاب ممتع نرجو ان يعني رجال البوليس بمطالعة بدقة لاهمية ما ورد فيه ويختص بهم . وكان هذا الخطاب اول عمل قام به بعد رجوعه من الاجازة

وقد تألفت المحكمة من سعادته رئيسا وعضوية كل من الدكتور ماني وفضيلة الشيخ عمر افندي صوان حاكم صلح غزة الذي يتولى العمل في المحكمة المركزية موقتاً اثناء تغيب كل من عزت بك عر والدكتور سليم شحاده .

وقد تولى المرافعة عن النيابة سعيد الحسيني مساعد محامي الحكومة بيافا سابقاً ، كما قام بالترجمة السيد مشيل قطران وبضبط الوقائع السيد حنا مارون

انزال مهاجرين جددا

قال مراسلنا في حيفا : انزلت الباخرة « برزدانت » ٢٢٥ مهاجرا والباخرة تشمبليون ٦٠ مهاجرا وهكذا ...

انتهاء خدمة معلم

قال مراسلنا في حيفا : بلغت ادارة المعارف الاستاذ واصف افندي عنبتاوي انتهاء خدمته منها اعتباراً من ١٦ ايلول بعد عمل ثماني سنوات كان خلالها مثال النشاط . وقد علمت ان مفتش المعارف المسؤول جميل افندي الزنانيري لم يقترح فصل الاستاذ بل شهد بحسن تعليمه وسلوكه ولكن المستر فرل اصر على وجهة نظره فأسف لهذه الشدة

عقد قران

يجري في الساعة الرابعة من مساء يوم الاربعاء الواقع في ٤ الشهر الجاري عقد قران الشاب الاديب السيد احمد زكى كنفانى ابن الوجيه عبد الرزاق افندي الكنفاني وشقيق المحامى فايز افندي الكنفانى على كريمة الوجيه فرج افندي الناطور فى مدينة عكا فنرجو للعروسين حياة سعيدة

من لا ارض له لا وطن له

عمل ناجح في سبيل التعليم

منذ ان تأسست جمعية الشبان المسلمين بيافا وهي دائبة على العمل لرفع مستوى التعليم وتربية النشء تربية عربية خالصة ، وقد لاقت فى هذا المضمار نجاحاً باهراً بدليل تقدمها المستمر . فبعد ان كانت المدرسة تضم ٨٠ تلميذاً اصبح عددهم اليوم يربو على الثلاثمائة وكان من جراء هذه الزيادة ان اضطر القائمون بامر الجمعية الى انشاء غرف اضافية وذلك تدريجياً . وكل من يزور هذه المؤسسة يرى نتيجة الجهود التى تبذل لجعل المدرسة تقوم بتعليم اكبر عدد ممكن من التلامذة بعد ان ضاقت بهم المدارس الاميرية .

والعمل الآن جار لبناء طابق ثان يحوي عدة غرف للمدرسة وللادارة الجمعية بعد ان تم توسيع الطابق السفلي واجراء تحسينات جمة فيه كانشاء ساحة فسيحة للالعاب الرياضية ، والالعاب الاخرى ولكي يكون المشروع كاملا تقرر بناء مسرح صيفي على السطح يتسع لالف شخص تقريباً . ومما يسرنا انه بالرغم عما يتطلبه مثل هذا المشروع من نفقات فاننا لمسنا استعداداً كبيراً للبذل وهذا ما نأمله من الموسرين والاغنياء ، لاسيما وان المشروع القائم هو للمصلحة العامة ومن المسائل الضرورية

ومما يذكر بهذا الصدد ان الذي تبرع بالاشراف على هندسة البناء هو السيد توفيق افندي الدمياطي .

اهتمام سريع بالطرق !

تهتم الحكومة بانشاء وتعبيد الطرق لتسهيل المواصلات في داخل فلسطين و شرق ان هذه التدابير انما تتخذ بالنسبة للحالة القلقه الراهنة وقد انتدب مدير الاشغال العامة احد كبار مفتشي دائرته للتفتيش على كافة الطرق وتقديم تقرير بذلك

الى رحمة الله

انتقلت الى رحمة ربها المرحومة مريم البندك حرم الخوري باسيل البندك صباح امس عن ٧٢ عاما متممة واجباتها الدينية . واحتفل بتشييع جثمانها في كنيسة الروم الارثوذكس في بيت لحم الساعة الرابعة بعد الظهر في احتفال مهيب . فللفقيدة الرحمة ولآل البندك جميل العزاء .

سعر الجنيه عن بنك باركليس

— يافا —

٢ — ٨ — ٣٥

الدولار	٤-١-٩٦ر٤
المارك الماني	٢-١٥١-٣٥١ر١٢
الفرنك الفرنساوي	١٦-٣-٧٥ر
الفرنك السويسري	٢-١٢٢١ر١٥
الفرنك البلجيكي	١٥-ر١٥ر٢٩
الليرة الايطالية	٨٥ر٦٠

قريبا جداً

مطربة القطرين

السيدة فتحية احمد في روبين

على اشهر تحت مؤلف من كبار الموسيقين

تلفونات الدفاع وبرقياتها الخاصة

المغامرة الحبشية

تابع المنشور على الصفحة الاولى

الامتياز

فخ نصب لاصطياد مساعدة بريطانيا

ولا تزال بريطانيا تعرض على موسوليني حلولا اقتصادية . ورحب مستر كريكت نفسه ، بعد حصوله على الامتيازات، باشتراك ايطاليا في «استغلال الموارد الطبيعية في الحبشة الغنية» وتقول «الايفننغ نيوز» مؤيدة الديلي ميل بترك ايطاليا تصنع ما تشاء ما دام ان مصالح الامبراطورية في مأمن . وتشير الى الامتياز الجديد بانه «فخ» كان القصد منه اشراك بريطانيا في حالات تترتب عليها تبعات عظيمة

نشاط المستر ايدن

ودوره الخطير في جنيف

ويبدو على المستر ايدن نشاط مثل النشاط الذى كان يبدو على لورد غراي قبيل اعلان الحرب . وهو ملم كل الالمام بالحالة الحاضرة . والمفهوم انه سيلعب دوراً خطيراً وحاسما في اجتماع ٤ سبتمبر ومع انه مفوض بسلطات واسعة الا انه سيتصل بين الحين والآخر بمكتب المستر بلدوين .

من ابناء السلامة

رزق الجاويش الحاج ديب افندى بدران بمولود ذكر اسماه احمد محمد بدوي اقر الله به عيون والديه .

اعلان

صادر من دائرة اجراء يافا

نومرو دائرة الاجرة

٣٥ / ٤٥٩٧ / ٤٧٨١

جميع موجودات دكان بقالة ، من سجاير وسكر وزيت وجبنة وخلافه

سيباع بالمزاد العلنى الاشياء المبين مفرداتها اعلاه خاصة السيد الفلاييني وذلك يوم الاربعاء الواقع في ٤ ـ ٩ ـ ٣٥ الساعة ٢

فعلى من له رغبة بالشراء مراجعة مأمور البيع والدلال في اليوم المذكور في دكان المديون في باب البوابة بيافا ولاجله صار اعلان الكيفية

مأمور اجراء يافا

أسعار الحاجيات
عن محل راشد كنعان

بيافا

		قرش
الرز الرشيدي	الشوال	١٤٠
» الانكليزي	»	١٠٠
» الدمياطي	»	١٢٨
» المندي	»	١٢٢
السكر الناعم	»	١٧٠
		مـل
السكر	الصندوق	٥١٠
الصابون النابلسي	الرطل	١٢٠
الملح	الشوال	٥١٠
البن	الرطل	١٢٥
		قرش
الطحين الامركي	الشوال	١١٠

القدس

فداحة الضرائب التى تفرضها اللجان

القدس فى ٢ ايلول لمراسل الدفاع الخاص

ذكرت لكم فى رسائل كثيرة عن فداحة الضرائب التى تفرضها لجان تخمين ضريبة الاراضى ، على الاراضي التى اخذت في تخمينها مؤخراً . وذكرت لكم ايضا فى الرسالة الاولى ان في هذه اللجان اعضاء انتخبهم المجلس البلدي للاشتراك مع الذين عينتهم الحكومة اثناء التخمين فحاول هؤلاء ان تكون الضريبة عادلة تتناسب مع قيمة الارض الى انهم اخفقوا فى مساعيهم ومؤخراً اتفقوا فيما بينهم، محافظة على حقوق اصحاب الاراضي الذين اذتهم هذه الضريبة . ان يستقيلوا من وظائفهم ، وبالفعل استقالوا ولم يعين احد غيرهم الى الآن وقد جاءنا اليوم احد اصحاب الاملاك وشكا الينا الغبن العظيم الذي لحقه من التخمين الاخير واثبت لنا بقيود ان ارضا له كان يدفع عنها رسماً نحو ثلاثة جنيهات اصبح الآن مضطراً لان يدفع فوق الثلاثين جنيها وفى حين انه لا يستفيد منها بجنيه واحد او يضطر الى بيعها . فهل للحكومة تنظر هذا الامر ان الخطير امر فداحة الضرائب ؟

وقد فهمت ان اصحاب الاملاك ودون عقد اجتماع لهم للبحث في هذه الحالة المؤلمة ولم يتفقوا بعد على الزمان والمكان وسأوافيكم بما سيقررونه بهذا الشأن

الدفاع : لنا كلمة في هذا الموضوع سنقولها في عدد قادم

في دار حزب الدفاع الوطنى

جاء الى القدس صباح هذا اليوم وفود عديدة من كبار عائلات البيرة ورام الله والقرى المجاورة وزاروا اسعاده راغب بك فى مكتب حزب « الدفاع » وسجلوا سماءهم اعضاء فى الحزب وقد دعاهم الاستاذ مغنم افندى مغنم ، سكرتير الحزب لتناول طعام الغداء على مائدته .

صندوق الامة في شكل جديد

القدس في ٢ ايلول — لمراسل الدفاع الخاص — ذكرنا قبلا عن الاجتماع الذي عقدته الشركة الجديدة المؤلفة باسم شركة صندوق الامة برئاسة عطوفة احمد حلمي باشا ونستطيع ان نذكر اليوم ان الامة ستدعى الى تسجيل اسمائها فى سجلات خاصة اعدتها شركة الصندوق وسيكون كل فرد مشتركا فيها كعضو ومتبرعا لها براتب شهري دائم اقله عشرة ملات واكثره مئة مل ولا تقبل اكثر من ذلك .

« الدفاع » سننشر فى عدد قادم التفاصيل التى جاءتنا عن الاستعدادات التي تتخذ في شركة صندوق الامة

بلاغ عن حادث اضراب العمال

اصدرت ادارة الامن العام البلاغ الرسمي التالي : في الساعة ٧ من صباح هذا اليوم دخل عدد من العمال يبلغ الـ ٣٠٠ الى معامل فرمان وديك وسلطى في حيفا وهجموا على المكان ورشقوه بالحجارة ، اوهم من العمال الذين كانوا يشتغلوا فى مصانع هذه الشركة ، وقد كسروا النوافذ وصبوا الترول عليها ، فخفت قوة من البوليس في ثلاث سيارات ، ولكن العمال لم ينفكوا عن اعمالهم مع ان البوليس كان داخل عمارة الشركة ، وقد القى القبض على نحو ٨٠ عاملا امس واليوم واتهمهم البوليس انهم قاموا باعمال مخلة بالامن العام وحاولوا منع العمال الذين يشتغلون في الشركة ، واصيب اربعة من رجال البوليس اصابات بسيطة ، وترك ثلاثة منهم اعمالهم

« الدفاع » مؤسف جدا ان يضيع الحق بين العناد والاصرار ، وقد كان في الاستطاعة تلافي هذا الحادث لو اتسعت صدور البعض ، واقترن ذلك بالشعور الحسن.

نابلس

بسبب الاشاعات عن الحرب المقبلة

نابلس في ٢ ايلول — لمراسل الدفاع الخاص — بمناسبة كثرة الاشاعات عن قرب وقوع الحرب فقد اقبل الناس بشدة على شراء العملة الذهبية والحلى الذهبية وجميع انواع الحبوب وقد ارتفعت الاسعار على اثر ذلك ولا حديث للناس في مجالسهم الا الحرب القادمة .

يتخطى حاجز اللصوص ويفر بسيارته

بينما كان الدكتور بيكر رئيس صحية نابلس وعائلته عائدين من لبنان في الساعة السابعة والنصف وجد فى مفرق طريق المسعودية كومة من الحجارة تمنع مرور السيارات فبادر الى ذهنه ان هذا من عمل قطاعى الطريق ولذا اطلق للسيارة العنان واقتحم الحجارة رغم ما في ذلك من خطر .

وعندئذ خرج شخص كان مختفيا واطلق عليه من بندقية حربية عدة عيارات نارية فاصاب مقدمة السيارة فخرقها ، ورغم ذلك فقد تابع الدكتور السير الى نابلس اذ اعلم مركز البوليس بالامر وبعد مضي نصف ساعة من هذا الحادث بينما كانت داورية البوليس تتجول في تلك الجهات تصادمت الداورية مع اللصوص وتبادلت اطلاق العيارات النارية . اما الدكتور بيكر فلم يصب لا هو ولا افراد عائلته الذين كانوا معه في السيارة وعلى اثر ذلك هرعت قوة من الجند الوطني والبريطاني وحضرات مدير بوليس نابلس المستر فجلر والسادة نبيه ناصر ويوسف صلاح تصحبهم كلاب البوليس المختصة بتعقيب الاثر الى مكان الحادث وهناك اخذوا يقومو ببحث دقيق في الجهات المجاورة وحتى الان لم يتموا عملهم والتحقيقات جارية

استعداد الحبشة لتلقى الهجوم الاول

القاهرة فى ٢ ايلول — لمراسل الدفاع الخاص

الحبشة

الاستعداد لتلقى الهجوم بعد اسابيع

تستعد الحبشة استعداداً جديا ازاء هجوم الجيوش الايطالية المنتظرة في خلال الاسابيع القليلة المقبلة

ارسال كتائب الى صحراء اوغادين

ارسلت الحكومة الحبشية ٢٥ الف جندي الى منطقة اوغادين استعداداً للطوارىء .

قانون بسجن من يغادر العاصمة

تعبئة الجنود غير النظامية قائمة على قدم وساق . وقد اصدر جلالة الامبراطور قانوناً بحبس كل من يترك اديس ابابا بلا داع حقيقى

للمحافظة على السكه اثناء الحرب

تتخذ التدابير اللازمة للمحافظة على استمرار سير سكة حديد اديس ابابا — جيبوتى في وقوع الحرب

القبض على فرنسى بتهمة التجسس

جاء فى اشاعة من اديس ابابا ان حكومة الحبشة قبضت على رجل فرنسى وزوجته بتهمة التجسس

التامين على ممتلكات الامبراطور وتحفه

طلب جلالة امبراطور الحبشه الى وكيل احدى شركات التأمين ان يؤمن على ممتلكاته الخاصة بما فيها القصر والتحف الثمينة وتقدر قيمتها بمليون جنيه انكليزي

مصر

مراقبة الايطاليين المقيمين في مصر

اصدرت الحكومة المصرية امرا بحصر عدد الايطاليين الموجودين في مصر وقد امرت بمراقبة المشبوه منهم

وصول الاسطول الى ميناء اسكندرية

وصلت صباح اليوم الى الاسكندرية سفينتان حربيتان وثلاث بوارج وتسع مدمرات من الاسطول البريطاني في البحر الابيض المتوسط بقيادة الاميرال السير كوربيد وهى بعض وحدات الاسطول الزمع رسوه في مياه بور سعيد

اميركا

مذكرة تترتب عليها اخطر النتائج

صرح وزير خارجية امريكا لمندوبي الصحف ان مستقبل العلاقات الحسنه بين امريكا وروسيا يتوقف على مسلك روسيا ، وقال ان المذكرة الروسية التي تضمنت رفض احتجاج امريكا يمكن ان تترتب عليها اخطر النتائج

رومانيا

عدو جديد يظهر امام موسولينى

كانت دول التحالف الصغير قد قررت ان تتمسك بعصبة الامم والاجراءات التي ينص عليها دستورها . وقد ايدت دول الاتحاد البلقاني هذا القرار

ضربة قاضية على موسولينى

ويعد ذلك القرار من دول الاتحاد البلقاني والتحالف الصغير ضربة قاضية على خطة السنيور موسوليني العدائية ازاء الحبشة وانذارا لفرنسا التى تؤيد ايطاليا .

ايطاليا

مستشار الصحة يتقلد سلاحه

طلب الى مستشار الصحه العام في ايطاليا ان يتقلد السلاح ابتداء من اليوم تمهيدا لسفره الي شرق افريقيا والاشتراك في الحملة

تصريح فيه ضعف للسنيور موسوليني

صرح السنيور موسوليني في حديث له بقوله « احب السلم واؤيده ولكن لا بد من انهاء العمل الذى بدأته »

في حالة القرار ينسحب

وزاد على ذلك « انه اذا اصدر مجلس عصبة الامم قرارا ضد ايطاليا فانها تنسحب من جنيف ويكون ذلك ضربة قاضية على عصبة الامم

انني صبرت عليهم طويلا !

واستطرد فى قوله « ولا استطيع ان افهم كيف ان العالم ينكر مطالبنا العادلة . ولقد اقدم الاحباش كثيرا على العبث بحقوق ايطاليا واظن انى صبرت عليهم طويلا والحبشة ليست دولة ولا امة »

العودة الى الوثائق والكتب !

وختم تصريحه بقوله « ولا استطيع ان ادرك كيف ان العالم يستطيع ان يصدر حكما يؤيد فيه الحبشة التى هى معروفة بالتأخر والانحطاط . وساقدم وثائق وكتبا كثيرة عن معاملة الرقيق فى تلك البلاد »

الاستياء من لعبة الامتياز الكبير

يزداد الرأي العام الايطالى فى الاستياء يوما بعد يوم بسبب منح امتياز البترول والمعادن فى الحبشه الى الشركه الامريكية . وتؤكد الدوائر الايطالية ان ايطاليا اذا استولت على هذة الاراضي بالحرب فلا تعترف مطلقا بالامتيازات

جنوب افريقيا

مروءة عمال من الزنوج الوطنيين

رفض العمال فى مدينة الرأس ان يعملوا في شحن الباخرة الايطالية « سابيا » التى كانت معدة لشحن كميات من اللحوم المكدسة فى الميناء الى شرق افريقيا لان هذا العمل يعد انتصارا للايطاليين ضد الاحباش

اليمن

ولي العهد مكان جلالة الامام

اجتمع جمع حكام مقاطعات اليمن بناء على دعوة سمو الامير سيف الاسلام وقرروا ان يتسلم سموه مهام الحكم لضعف صحة جلالة والده الامام يحيى

استعدادات البلاد العسكرية

وقد تقرر فى هذا الاجتماع ايضا ارسال بعثات الى مدن اوربا وطوكيو لدراسة الصناعات الحديثة كما تقرر تأليف جيش كبير كامل المعدات الحديثة وانشاء قوة بحرية جديدة مركزها الحديدة .

انكلترا

تنصل الحكومة من عمل الامتياز

اذيع من مصدر شبه رسمي ان الحكومة الانكليزية قامت بتحريات دقيقة لمعرفة ما اذا كانت هناك رؤوس اموال بريطانية اشتركت في مشروع امتياز البترول في الحبشة .

زعم ابتعاد الحكومة البريطانية

وقد ابرق سفير بريطانيا في اديس ابابا ان مسألة الامتياز مسألة خاصة بعقد اتفاق شخصي بين جلالة الامبراطور والشركة الامريكية وليس في الامتياز اي بند يشير الى اشتراك احد الرعايا الانكليز

اجتماع خطير يقرر الخطة النهائية

ينتظر الرأي العام فى العالم باشتياق عظيم انباء الاجتماع الذي سيجري اليوم بين المستر ايدن والمسيو لافال وهو اخر اجتماع قبل اجتماع عصبة الامم وعليه تتوقف خطة فرنسا النهائية تجاه عصبة الامم والقرارات التى ستتخذ فيها ضد ايطاليا

حول اعتداءات اليهود على العرب

بعث مكتب الشباب بالكتاب التالي محتجا على تكرر حوادث اعتداءات اليهود على العرب:

فخامة القائم باعمال الحكومة المحترم بواسطة حاكم اللواء الجنوبي المحترم

المبحث. اعتداءات اليهود المتكررة

سيدي: اتصلت بكم ولا ريب حوادث اعتداء اليهود على العرب في فلسطين وبلغكم تكرر هذه الحوادث بصورة فظيعة اصبح السكوت عنها ضعفا وتقصيراً، لان فيها اخلالا بالأمن ومخالفة للقانون واستفزازاً للشعور والعواطف.

فقد اعتدي على عرب طمون وقتل شهيد منهم ثم لم يكد يمضي اسبوع، على ذلك حتى هاجم اليهود العمال العرب في تل ابيب واعتدوا عليهم، وفي هذا اليوم يعود اليهود فيهاجمون العمال العرب في تل ابيب مرة اخرى. اضف الى ذلك سلسلة اعتداءات التي ارتكبتها الحاميات اليهودية في مختلف الامكنة في فلسطين مما دل على عدم مبالاة اليهود بالقانون وعدم تقريرهم للعواقب الوخيمة التي تنتج عن هذه التصرفات. وقد كان واجبا على الحكومة ان تقمع حركة هذا التعدي منذ ظهورها حين بدت نية اليهود ولكنها لم تتخذ اي اجراءات حاسمة توقف مثل هذه الاعمال المخلة بالامن بينما هي قد اظهرت كل الشدة حينما اراد الشباب العرب في العام الماضي ان يساعدوها بالمحافظة على حدود البلاد من المهربين اليهود الذين يدخلونها بصورة غير مشروعة منتهكين حرمة القانون. وهذا يحملنا على الاعتقاد بأن الحكومة ترمي بعملها هذا الى فكرة معينة

ولذلك فان مكتب اللجنة التنفيذية لمؤتمر الشباب العربي الفلسطيني يطلب اليكم تسجيل هذه التصرفات وانزال اشد العقوبة باليهود المعتدين الذين جاءوا يحملون الفوضى والشغب الى هذه البلاد وان اي تهاون يبدو من الحكومة في هذا الموضوع يحدث اسوأ الاثر فقد تمادى المعتدون في اعمالهم

وانكم تعلمون بان العرب ليسوا من الضعف بالدرجة التي يحسبهم بها اليهود والتي لا يستطيعون معها ان يدفعوا الاذى عن انفسهم، بل بالعكس ان العرب لا يمكن ان يرضوا بان يعتدي احد على كرامتهم وفي عقر دارهم ولكن رغبة في اظهار المعتدين للملأ وتحميلهم مسؤولية اعتداءاتهم من جهة واعتماداً على وجود حكومة تدعي انها تقيم العدل وتحمل الخير للبلاد وتحافظ على الامن فيها فتخصص له اضخم مبلغ في ميزانيتها ترك لها تأديب المعتدين بصورة تحفظ هيبتها وكرامتها وتعطي عبرة لمن تسول لهم نفوسهم مثل هذا الاعتداء والتحدي في المستقبل

ويود مكتب لجنة مؤتمر الشباب بهذه المناسبة ان يلفت نظركم الى ان مما يشجع اليهود على عدم المبالاة في هذه البلاد وضعهم السياسي الذي تحميه الحكومة بقوتها وقوانينها وتحوطه بالعطف والرعاية. اضف الى ذلك تصريحات الكثيرين من النواب في البرلمان الانكليزي وغيرهم من الاشخاص المسؤولين الذين لا يقدرون النتائج فانتصار هؤلاء لليهود في كل مناسبة شجعهم على الاستخفاف بالحكومة وقوانينها وباهل البلاد وحبذا لو انكم لفتم انتباه اولئك الاشخاص المسؤولين الى ان اقوالهم وتصريحاتهم ما تحدث نتائج سيئة

وانا بعد هذه الاعتداءات المتكررة من اليهود نرى من الواجب على الحكومة:

اولا: ان تنزل اشد العقوبة بالمعتدين اليهود

ثانيا: ان تتحرى المستعمرات اليهودية وبيوت اليهود بصورة دقيقة وتأخذ كل ما تعثر عليه من الاسلحة وتسترد ما اعطتهم اياه من الاسلحة

ثالثا: ان تمنع الهجرة اليهودية الى فلسطين لان في اعتداء اليهود دليل على ان البلاد قد ضاقت بمن فيها من العمال.

رابعا: على الحكومة ان تعيد النظر في السياسة الشاذة التي تسير عليها في فلسطين والتي ستكون خطرا عظيما لا على العرب وحدهم وانما على اليهود ايضا وعلى الانكليز انفسهم. وانا بانتظار ما تتخذون من الاجراءات السريعة الحازمة في هذا السبيل.

وتفضلوا بقبول فائق الاحترام.

رئيس اللجنة التنفيذية لمؤتمر الشباب

محمد يعقوب الغصين

عقد قران

قال مراسلنا في نابلس: احتفل امس بزواج السيد عادل القطب على كريمة عمه المرحوم الحاج توفيق القطب وقد تليت السيرة النبوية الشريفة فنرجو لهما حياة زوجية سعيدة

بيسان
جمعية العمال العربية

قامت نخبة من شبان بيسان بتأسيس فرع لجمعية عمال عربية في بيسان مرتبطة قانونيا ونظاميا بجمعية العمال العرب بحيفا غايتها المحافظة على حقوق العامل وانهاض هذه الغاية وجمع الكلمة وتعاضد العمال وفيما يلي اسماء المؤسسين للجمعية

السادة: ديب العبد ابو حسونه ومحمد الحاج عثمان ومحمود سليم المتسوني ويوسف ابو نمر وعبدالله يوسف غجري وحسين مفض الجبعيتي وعبدالله وحسونة وحسين الغجري واحمد الياقاوي وسليم الشموط ومحمد بدر رفعات واحمد الاسعد

تباع جريدة الدفاع
في العجمي في محل
السيد جبر الله ابراهيم
تل العرقتنجي

الصحف اليهودية

وايزمن في الهيئة الصهيونية

جاء من لوزان ان مسألة اشتراك الدكتور وايزمن في الهيئة القادمة لا تزال تحت البحث ولا تزال المفاوضات جارية في هذا الشأن

وهناك اشاعة تقول بان الدكتور ويزمن قد وافق على دخول الهيئة الصهيونية الجديدة للعمل مع الرئيس القديم الادون سكولوف الذي سيدع الاعمال السياسية الدكتور وايزمن ليكون مسؤولا عنها في لندن والقدس

ويرجح البعض ان مسألة ألف الهيئة الجديدة ستنتهي قريباً وستؤلف الهيئة المذكورة من جمع الاحزاب وزاد عدد اعضائها ويعين بعضهم في القسم السياسي وبعضهم في قسم التنظيم

موقف الحكومة من المهاجرة اليهودية

وفي برقية اخرى من لوزان ان اللجنة السياسية التي يرأسها الدكتور ناحوم غولدمن قد سمعت تقريري الادون برودنسكي والادون شرتوك عن موقف الحكومة الفلسطينية من المهاجرة اليهودية والاراضي والامن والعلاقات مع العرب (كذا) والحالة في بلاد الشرق الادنى كما ان الدكتور تيحر قدم تقريراً آخر عن الاعمال السياسية في جنيف

حول الاراضي والمجلس التشريعي

وستبحث اللجنة المذكورة مسألة المجلس التشريعي بجلسة ضافية. وقد القى الادون اوسيشكين خطابا طويلا في اجتماع اللجنة المذكورة عن الاراضي كما ان الادون بن غوريون تكلم بعده في شؤون اخرى

جمعيات صهيونية جديدة

ومن اخبار لوزان ايضا ان حزب العمال وافق على اقتراح الادون بن غوريون في تأليف جمعيات صهيونية في جميع البلدان

المحافظة على السبت

وقد صادق حزب الزراحي على نص الاتفاق الذي جرى بينه وبين حزب العمال في مسألة المحافظة على السبت ولكن حزب (هاشوميرها تسعير) امتنع عن الموافقة في هذا الشأن

صحة ديزنكوف

وتدل اخبار لوزان على ان صحة الادون ديزنكوف رئيس بلدية تل ابيب قد ساءت في المدة الاخيرة

سيارات غزة
الوطنية
سفريات يومية
بين غزة ويافا
وبالعكس
سيارات فخمة
سائقون ماهرون

قصة مغامرة

«بقلم الآنسة صاحبة التوقيع»

زرت لبنان لارفه عن نفسي ألمها ولكن آه لا تزال بالفؤاد ذكرى... لله ما اروعها. انها الشباب.. انها القوة انها رمز الكرامة والشهامة.. انها حديث الزمن وسجل التاريخ فأقرأ وتمعن... وانظر واعتبر.. ثم استخلص بنفسك ما تشاء..!

***

اشتعلت نيران الثورة ففي... والثوره روح الشباب يقاومون بها الاضطهاد، والاستعباد. وكان ذلك البلد المسكين قد اذاقته المظالم ولاقت به ايدي الاستعمار لا تمة... اعته بها فيه افجمعت باحدى يديها شتات امة مكتوب لها التشرد.. وفي يدها الاخرى شعب آمن مطمئن راحت تنغص عيشه، وتسلبه موطنه، وتحطم كل امل له.

انه شعب لا يستكين الى الذل والصغار وثار الشبان بعد ان انفجرت مراجل صبرهم يقاومون الوصي الخائن والدخيل المعتدي.

***

عاد ابرهيم من مقر عمله في هذه الظروف العصيبة.. انه يشغل وظيفة من وظائف الحكومة. لكن نفسه كانت ارفع من ان تتصاغر امام الاهانة، ودمه انقى واطهر من ان تفسده الوظيفة ووطنه اغلى من ان يثمن بثمن، ولم يكن ليرضى بالوظيفة لولا ضنك العيش

وما بأحد الاحياء الاجنبية..! اوجد جمهوراً كبيراً منهم يحيطون برجل من ابناء وطنه، وشاهد عن بعد ايديهم ترتفع بالعصي والهراوى ثم تهوي على ذلك المسكين.. وهو يصيح ويناضل وسقط اخيراً على الارض دون حراك..

اقترب ابرهيم من ذلك الجمع المحتشد واخذ يفرقهم حتى وصل الى الجثة... انها هامد.. لقد مات.. ونظر ابرهيم في وجه القتيل فأذا به احد اصدقائه فتوهجت عيناه ودفع راسه واذا بالوف العيون ترقب حركاته وسكناته. فكبح جماح عواطفه الثائرة محكما عقله قبل الاقدام على اي عمل ثم اراد الانسحاب من حيث جاء فلم يمكنه المحيطون به بل اخذوا في لكمه واهانته وهو يصبر نفسه ويهدي من حدتها حتى تجاسر احدهم وضربه بهراوته فالتفت ابرهيم اليه وبأسرع من رد الطرف تناول مسدسه واطلق على المعتدي النار فسقط يتخبط وارتد الى اقربهم فأرداه وحاول آخر الهجوم عليه ليستخلص منه المسدس فعاجله بثالثة اسكتته وشاهد الحضور رباطة جأشه وثورته الجنونية فتفرقوا يتخبط بعضهم بعضا وتذكر هو صديقه وشاهد الدماء تغمر الارض فزاد هذا في ثورة نفسه فاطلق على الهاربين ثلاث رصاصات ترنحت على اثرها ثلاثة اجسام، وارتمت تتمرغ بالتراب.

***

لم يبق في المسدس سوى رصاصة واحدة... انه سيطلقها على نفسه تخلصا من الاعدام. ولكن ها هو يرى احد اعدائه وبصحبته ثلة من الجند وهو يشير بيده الى.. ابراهيم.. فلم يكترث له الاخير بل صوب نحوه المسدس واطلق عليه النار فخر صريعاً بين ارجل الجند.

لقد رضي بالعذاب والاعدام وضن بتلك الرصاصة الا ان تخترق صدر ذلك اللعين وتوقف الجند عن التقدم واتخذوا الحيطة لكن ابرهيم رمى بمسدسه في وجوههم وصاح بهم: الآن تقدموا فقد قمت بواجبي والضمير مني مرتاح..

كان هذا قبل ست سنوات وزج ابراهيم في سجن مظلم الى ان تهدأ الثورة وكم بالسجن من اترابه.. بل كم بالسجن من اناس لولا ما يجول في عروقهم من نخوة وشرف ووطنية واخلاص لكانوا في نعيم دائم...

الا بالله ايها العصر... عصر المدنية والعدالة.. بل ناشدتك الله ايتها الانسانية الراقية كيف اصبح فيك الشجاع والشريف جانيا والوطني مجرما؟

وقضى ابراهيم ايامه في تلك الغرفة المظلمة يتعزى بالوفود ويسلي نفسه بانشاد القصائد الوطنية التي تشابه عندنا: يا ظلام القبر خيم انما نهوى الظلاما

فكان صوته الحزين يدوي في سكون الليل الهادىء. ولا يجاريه اخوانه المساجين الا ويشاركونه في الغناء هي الروعة بجلالها تخيم على ذلك السجن ومن فيه.

***

وحكم على ابراهيم بالاعدام.. وكان جوابه بهدوء دون ان يظهر عليه اثر من الخوف او الفرح فقال:

اني يا رجال العدالة سعيد بحكمكم لانه شرفني، وفخور به لان دمائي ستمتزج بدماء الشهداء اخواني. وما لي من وصية سوى حث مواطني على السير في طريق الشرف وابتغاء المجد والفخار. فلن يبني مجد امة الا بضحاياها... اما امي فعزاؤها اني ابنها وهنا انهمرت الدموع من عينيه فهي لا معيل لها سواه.

***

ذكراك اقضت مضجعي في لبنان سلام على ثراك يا شهيد الغيرة والوطنية ولو افتدى لك اخوانك لتغيرت الاحوال والتبدلات، لقد أسوك ومثلك لا ينسى فقدوا نخوتهم واصبحوا يتقبلون الاهانة بالسكوت اطخروا صفحات مجيدة بيضاء وهانوا بعد عزهم وهدموا بايديهم ما بنيتموه انتم بالمهج

***

طوبا لكم ايها الشهداء فهل لمجد كم من رجوع، ولا يأسكم من عودة

القدس سعاد خوري

اطلبوا
جريدة الدفاع
في روبين
من السيد محمد الناطور ومن ايدي الباعة

من لا ارض له لاوطن له

أنا أحبُّ زوجي!

في كل مرة انظر الى وجهه اراه نظيفا طرياً. والمسه بيدي فاراه ناعما مثل القطيفة — ان زوجي يستعمل صابون بالموليف للحلاقة يومياً لان زيت الزيتون المكرر علمياً والداخل في تركيب هذا المعجون يفيد البشرة فائدة عظيمة ويعطيها رونقاً وطلاوة وبهاءً هذا الصابون للحلاقة بما فيه من مواد يجعل الشعر ينتصب بسرعة فتمر الموسى فوقه وتقطعه بسهولة

الوكلاء والمستودع العام: الشركة المصرية البريطانية التجارية
مصر: شارع سليمان باشا — الاسكندرية: شارع طوسن باشا
وللشركة فروع في يافا وبيروت وطرابلس — نمرة التلفون بيافا ١٠٦٢
شارع ظريفة عمارة الطابو سابقا

تنقلات المعلمين في لواء السامرة

فيما يلي تنقلات معلمي المدارس في لواء السامرة

اسم المعلم	من	الى
عادل لطفي اباظه	دير الغصون	عصيره الشمالية
سليم عزرقه	رمانة	برقين
عبد الفتاح الكرمي	صف المعلمين	يعبد
الشيخ عبدالله مصطفى	كفر عبوش	كور
لطفي ابو غزاله	شويكه	دير الغصون
رضا امين هاشم	جيوس	جماعين
الشيخ ابراهيم يونس	كور	حجه
« ابراهيم حنبلي	عرابه	شويكه
محمد سعيد حامد	برقين	طلوزه
احمد حمدي	سفارين	باقا الغربيه
شيخ احمد صالح الخطيب	طيره	عنبتا
عادل ابو الهدا	جنسافوت	بيت فوريك
خالد قزع	يعبد	غزه
صالح محمد	دير شرف	يامون
طاهر راغب	يامون	دير شرف
بشير دروزه	عصيره	عرابه
صبحي شراب	يعبد	رفا
توفيق عبد الرحيم	المدرسه الصلاحيه	يعبد
عبدالرحيم عبدالباقي	باقا الغربيه	سفارين
محمد نجيب الخياط	سلفيت	صور باهر
حسن شاهين	صف المعلمين	تل
عبدالقادر حامد	تل	جيوس
احمد عبدالعزيز ادريس	جماعين	طيره
نظمي مسمار	صف المعلمين	سلفيت
محمد كمال سعدالدين	« «	جنسافوط
فارس قدومي	حجه	كفر الديك
راض عبد الهادي	الغزالية	خان يونس
محمود عوده	كفر الديك	بديا
حيدر سعيد	صف المعلمين	قاقون
يوسف صالح	بديا	كفر عبوش
يوسف جابر	ترشيحا	المدرسة الهاشمية نابلس
ادهم الحجاوي	عنبتا	طبريا
علي مرطاوي	خان يونس	الغزاليه نابلس
صبيح عبد الهادي	يافا	الغزاليه «
محمود الكرمي	الخليل	الصلاحية نابلس
حمزه العبدي	بيت محسير	رماه

***

الناصرة

واجب تنظيم

الجمعيات

١ - نفهم انه عندما ترغب اية جمعية في جمع دراهم لاي غرض كان تعلن عن ذلك في الصحف حتى يتسنى للجمهور قراءة ما تنوي الجمعية القيام به ، اما ان يقوم بعض لاعضاء او بعض الاشخاص فجأة بعمل ما فهذا مما يتنافى مع ما للجمعيات والنوادي من حرمة . وعلى هذا اقول انه قدم الناصرة اربعة اشخاص وبايديهم صناديق واعلانات كتب عليها عن اضراب العمال ووجوب مساعدتهم . ان المساعدة واجبة اذا كانت الدراهم تدفق للغاية التي يجمع لاجلها المال . واذا كانت بالعكس فهذا حرام . انا نلفت نظر الهيئات المسئولة لقد تلافي مثل هذه الاعمال وان تكون اكثر تنظيما . اما بصورة فوضوية كما شاهدنا فهذا مما يجعل الاهالي قليلة الثقة بامثال هذه الجمعيات .

حديث الحرب

لا حديث للناس الا كلمة حرب وهذه الكلمة كافيه لان ترى الاهالي زرافات مجتمعة والبحث يدور عن الحرب المقبلة ويمكننا القول ان الناصرة لكثرة ما يدور فيها من احاديث الحرب المقبلة اصبحت كبلد فيها حرب واقعة

افتتاح مدارس القرى

فتحت مدارس القرى ابوابها واستلم الاساتذة مراكزهم بعد عطلة دامت زهاء ثلاثة اشهر .

قلقيلية

اليهود

والاراضي الجبلية

سبق في العام الماضي ان اليهود اشتروا مساحات واسعة من الاراضي الجبلية في قرى جريش وجلجوليه وكفر ثلث وكتبنا عن ذلك في « الدفاع » واهبنا بالهيئات الوطنية ان تحول دون ذلك . والان عاد اليهود نزع الاراضي الجبلية فهل تقف دون ذلك

حول طريق

قلقيلية - كفر سابا

متعهد تعبيد الطرق العامة من مستعمرة كفر سابا اليهودية الى قلقيليه عربي ، وكم كنا مغتبطين برؤيتنا العمال العرب يشتغلون بها . الا انه ساءنا اخيرا ان رأينا سيارات اليهود تنقل الاحجار وبراميل الزفت من الجبل وطولكرم ، بعد ان كانت سيارات عربية تقوم بالعمل فلو كانت هذه الطرق لمتعهد يهودي لما رأيت عربيا واحدا فيها . ولو كان ذلك لرأينا حاميات اليهود تجبره على طرد العامل العربي وتشغيل اليهودي انا ننصح ذلك المتعهد العربي بتشغيل ابناء قومه وجنسه بدل اليهودي الذي يزاحمه على وطنه

جريدة الدفاع

في غزة

تباع جريدة الدفاع صباح كل يوم في مكتب وكالة الصحف العربية ومن بدي الباعة

المجدل

حفلة تكريم

اقام السيد احمد الهدي سكرتير فرقة كشافة صقر قريش المتجولة ، حفلة لقائد الفرقة السيد رشيد الشريف ، بمناسبة ابلاله من مرضه الذي لازمه مدة شهر كامل كان يعالج خلاله في المستشفى الانكليزي بغزه . وفي الساعة الثامنة من مساء ذلك اليوم افتتحت الحفلة بتلاوة عشر من القرآن الكريم ، اما الاشخاص الذين لبوا دعوة هذه الفرقه فهم السادة مع حفظ الالقاب :

محمود ابراهيم ابو شرخ ، عبد الحميد رزق ، محمد ابو زايده ، محمود حسن الزناتي ، محمد عمران ، عبد اللطيف عوده ومراسل هذه الجريدة المجدلي . وعموم افراد الفرقة . ومساعد القائد . ورؤساء الرهوط . وكان يشرف على نظام الحفلة السيد رشيد الخطيب مساعد قائد الفرقة

وبعد ان تناول المدعوون المرطبات وقف صاحب الدعوة والقى كلمة هنأ فيها القائد بابلاله من مرضه . وشكر الذين لبوا دعوته وبعدها وقف المحتفى والقى كلمة شكر فيها صاحب الدعوة ودعا افراد الفرقة الى التكاتف والتعاضد والعمل بيد واحدة .

ثم وقف مساعد القائد واعلن ختام الحفلة وانصرف الجميع شاكرين

ضبط مهربات

ضبط اونباشي البوليس السيد فخري مرقه ونفر البوليس السيد محمد عمران صفيحتين من العرق المهرب في داخل سيارة الشحن رقم ٦٨ وبعد اجراء التحقيق تبين انها الى محمود اسماعيل الهشيم من المجدل ، وقد اطلق سراحه بعد ان قدم كفالة ماليه بمبلغ عشرين جنيهاً لحين المحاكمة . وكذلك ضبط نفر البوليس محمد عمران ١٣٣ درهما من الحشيش من عبد نبيل من يافا وقد حكم عليه بشهرين حبسا

تسجيل

عقارات الاوقاف

باشرت دائرة الاوقاف في مسح وتسجيل املاك وعقارات الاوقاف بحضور مأمور اوقاف غزة

حقوق الوالدين

اقام السيد ابراهيم الخطيب دعوة جزائية على نجله السيد محمد ابراهيم الخطيب بتهمه التحقير والشتم والاهانة وعدم مراعاة حقوق الوالدين ، وذلك انه كان ارسل اليه تحارير كثيرة فيها عبارات الاهانة والتحقير ، مما يتنافى مع اللازم من احترام وطاعه ، وقد كان المدعى عازما على مجازاة ولده بواسطة المحكمة الا ان عطف الاباء ورحمتهم بينيهم حمله على اسقاط دعواه

الحكم على سارق

حكم فضيلة حاكم صلح المجدل بالوكالة على محمود رجب بالحبس مدة شهر ونصف شهر لارتكابه جرم سرقة زجاجة عطر وكذلك حكم على اكثر من عشرين شخصاً لحيازتهم دخان ودفاتر سكارة مهربة وكانت الغرامة تتراوح ما بين جنيه وجنيهين

قضايا المخالفات

نظر قائمقام المجدل بطرس افندي نصر في قضايا المخالفات المقدمة من النيابة ضد سائقي السيارات والعقالة وغيرهم بتهمة مخالفة قانون نقليات الطرق والصحة العامة واوامر البلدية فحكم على واعيها باحكام متفاوتة ، وارجأ قسما منها الى يوم الاربعاء القادم

قضية غريبة

كان اليوم موعد النظر في القضية المقامة ضد حسن احمد الحاج المدعون من المجدل المتهم بحبس شقيقته تسعة ايام وتفاصيل الخبر ان المتهم كان سجن شقيقته تسعة ايام ولياليها ، كان يوالي اهانتها وتهديدها بالقتل اذا هي لم تتنازل له عن جميع املاكها التي تعيش منها فامتنعت الاخت الارملة عن تلبية طلب شقيقها وبقيت سجينة هذه المدة الطويلة الى ان علمت دائرة الشرطة بهذه الحادثة وبعد ان استمعت المحكمة الى اقوال المشتكية واقوال النيابة ومرافعة المتهم قررت حبسه شهراً كاملا

دعوة

دعا السيد حسن افندي ابو حمده من اهالي سدود فرقة كشافة صقر قريش لزيارة قرية سدود ولتناول طعام الغداء على مائدته فلبت الدعوة يوم الاربعاء الماضي وعادت في نفس اليوم

اللد

شرع محطة الطيران

رأينا بعض المهندسين والماسحين التابعين لدائرة الاشغال العامة يعملون في الطريق الممتدة من شارع صلاح الدين الى محطة الطيران لتوسيع هذا الشارع وجعله خمسة عشر مترا وتعبيده بالاسفلت وسيخترق هذا الشارع كثيرا من الدور والمخازن والاودية تهدم وقد لاحظنا اهتماما من البلدية في امر تعويض اصحاب الاملاك وادى هذا الاهتمام الى عقد قرض من الحكومة مقداره اربعة الاف جنيه لدفع قيمة التعويضات التي سيجري تخمينها

مرور فخامة

القائم باعمال الحكومة

مر في الساعة الثانية عشر والربع من يوم الخميس الماضي فخامة القائم باعمال الحكومة بهذه المدينة لتفقد محطة الطيران وقد اتخذ افراد البوليس في الشارع الذي مر منه وعاد في الساعة الثانية بعد الظهر تقريبا

الشروط الصحية

غير مستوفية

ابلغ البوليس السيد محمد ابو شعب وشركائه امر اقفال الاستحمام لحمام البلدية اذ ان الاستحمام بشكله الحاضر غير مستوف لشروط الصحة العامة وتعليماتها وقد باشر اصحاب البيارة بالاستعداد لانشاء حمامات وغرف على الطراز الحديث تلائم التعليمات الصحية

الدفاع

في بيت لحم

تباع جريدة « الدفاع » في بيت لحم في محل وكيلها السيد بشارة الراهب تجاه دائرة البريد . كما ان السيد الراهب هو معتمدنا في بيت لحم لقبول الاعلانات والاشتراكات

***

غزة

ضبط

يهود مهربين

شاهدنا امس في عرض البحر على بعد كيلو مترات من الميناء مركبا شراعيا يسير حيثة وذهابا من الجنوب الى الشمال وشككنا في امر هذا المركب وفي الصباح عرف ان المركب انزل ستة من يهود المغاربة ... عند مصب الواد حوالي الساعة ١٢ مساء وظن بعض عربان القرعان المخيمين على شاطىء البحر ان هذا المركب يحمل بضاعة مهربة فاذاهم يرون بضاعة آدمية تهرب ، فاسرعوا للقبض عليهم وساقوهم الى مركز البوليس وتمكن المركب الشراعي من الهروب قبل ان يتم تهريب باقي اليهود الذين فيه وبعد وصول العربان واليهود الستة المركز البوليس بنحو ساعة وردت اشارة تلفونية على المركز تفيد بان حراس الشواطىء ضبطوا ستة يهود آخرين بينما كانوا يريدون الهروب فصار مجموعهم اثنا عشر شخصا . وعلمنا ان دائرة البوليس عند ما باشرت التحقيق وسؤال المهربين عن جنسهم ومن أين اتوا اجابوا بانهم فلسطينيون من سكان تل ابيب وهم في رحلة صغيرة على شاطىء البحر ومن كلامهم هذا كان غير الحقيقة فشددت دائرة البوليس عليهم الاسئلة حتى اعترفوا بالحقيقة وهي انهم سمعوا عن ارض اسرائيل وعن الرخاء العظيم الذي في فلسطين « وطنهم القومي » وان اليهود يقومون بدعايات واسعة لحملهم على المجيء الى فلسطين فآثروا الرحيل من بلغاريا قاصدين ارض الميعاد وفي ميناء بورسعيد اتفقوا مع أحد اصحاب المراكب الشراعية على ان يقلهم الى فلسطين لقاء عشرة جنيهات فلسطيني عن كل واحد فقبل صاحب المركب ذلك واوصلهم الى شاطىء غزة حيث القي القبض على ستة منهم أما الستة الآخرون فالقى عليهم القبض في المجدل وجميعهم رهن المحاكمة

ان الحكومة تشعر بان شواطىء غزة الجنوبية هي مفتاح ما بين مصر وفلسطين وكثيراً ما يتسلل اليهود من هناك الى فلسطين بدون جواز سفر ولكن البوليس المعين لحراسة الشواطىء يلقي القبض عليهم في مراكز مختلفة

الاحتجاج

على حادث طمون

نظراً للاثر السيء الذي تركه حادث طمون الذي اعتدى فيه اليهود على العرب لحرث اراضيهم بالقوة واطلاق الرصاص وقتل احدهم الشهيد محمد عادل تكلم امس في صلاة الجمعة عدة خطباء استنكروا الاعتداء الشائن الذي تكرر مراراً وبعد الانتهاء من الخطب رفع الاحتجاج التالي لفخامة المندوب السامي بواسطة حضرة قائمقام غزة المحترم

فخامة المندوب السامي في فلسطين المحترم بواسطة حضرة قائمقام غزة المحترم

يا فخامة المندوب السامي

قد تكررت اعتداءات اليهود على العرب الامنين العزل من السلاح بدون مبرر ومن غير حق الا والذي اهاج الشعور واخرها الحادثة التي وقعت في قرية طمون التي قتل فيها اليهود من يدافع عن حقه القانوني رميا بالرصاص فنطالب وضع حد لهذه الفوضى ومجازاة المعتدين اليهود وايقافهم عند حدهم خوفا من ايقاع الفتن

فأسم المسلمين المجتمعين لاداء فريضة الجمعه في عموم مساجد غزه نبدي استياءنا الشديد ونلح على الحكومة باتخاذ التدابير لمنع مثل هذه الحوادث وهي مسؤولة

مدرس محمد اخ ، امام وخطيب الجامع الهاشمي محمد مكي امام وخطيب جامع الولاية ابراهيم عاشور امام وخطيب الجامع الايبكي محمود عباس الشوا امام وخطيب جامع ابن عثمان عمر بسيسو امام وخطيب الجامع العربي الكبير عثمان الطباع امام وخطيب جامع المحكمة حمدان الحينه امام وخطيب جامع الشمعة شاكر الملمي امام وخطيب جامع ابن مروان خليل الحليمي امام وخطيب جامع الشيخ زكريا محمد علي حمده

***

استعدوا من الان

واشتروا لوازمكم من البدلات للاولاد وللرجال قبل افتتاح المدارس

تشكيلة كبيرة وصلت اخيرا لمحلات

عيسى فريج وأولاده

القدس - باب الخليل　　يافا - عمارة الاسعاف

احسن صابون في العالم

صابون

ماركه

مسجلة

أثبت التحليل الكيماوي ان هذا الصابون الفاخر من زيت الزيتون النقي ، لا يحوي مواداً غريبة أو مضرة ، يطري البشرة وينظفها ، لا تأثير له على الملابس، تجربة واحدة تثبت ما لهذا الصابون من الشهرة والجودة والنقاوة

« حاذروا التقليد ، الختم على كل قطعة »

يباع في جميع محلات البقالة في فلسطين وسوريا ومصر ويطلب من المعمل بنابلس تلفون رقم ٧٣ صندوق البريد رقم ٣٥

معمل كازوز واكنر بحيفا

امتاز هذا الكازوز

بأنه خير كازوز عرف منذ خمسة وأربعين عاما حتى هذه الايام

عماله جميعهم عرب

فاقبلوا على شربه في هذا الفصل الحار

وكذلك عصير البرتقال

الذي فكر اصحاب هذا المعمل في اضافته الى الكازوز

هو خير عصير يحسن شربه

لنداوته وجودته

اشربوا كازوز وعصير واكنر ففيه انعاش نفوسكم وصحة اجسامكم

مستحضرات صيدلية الحنفي بحيفا

البوابة الشرقية تلفون ٨٢٣

١ - قطرة اللؤلؤ واللؤلؤة الزرقاء

تحافظ على قوة البصر وحدته

٢ - مرهم نوفا اكزيما

يستعمل لشفاء الحروق والجروح وحب الشباب والتسميط وجميع الامراض الجلدية

٣ - صبغة الشعر الطبيعية

تزيل القشرة من الرأس

٤ - منبت الشعر

سائل عطري يستعمل ضد سقوط الشعر

٥ - مزيل الدمال

محلول لزج زيل الدمال والنتوء

٦ - معجون خليلوس

يطهر الفم وينظف الاسنان

تجدون جميع مستحضرات الحنفي في صيدلية حابي اخوان وصيدلية العلمي بالقدس وفي مستودع الادوية فيالة وصباغة وعازار — شارع بسترس بيافا

يافا — يوم الثلاثاء ٥ جمادى الثانية ١٣٥٤ — الموافق ٣ ايلول ١٩٣٥

أصحاب الامتياز والمحرر المسؤول: ابراهيم الشنطي

مدير الادارة: شوكت حماد

رقم التلفون ١٠٧٥ و ١١٨٧

الله لم تشهد الغارة الشعواء مقتحماً فدافع

الدفاع

المدد — ٤١٦ — السنة الثانية

ادارة الدفاع في عماره حزبون، شارع جمال باشا — يافا

العنوان البرقي: الدفاع يافا — ص. ب ٢٥٥

	عن سنة	عن نصف سنة
قيمة الاشتراك في فلسطين	١٥٠	٨٠
في الخارج	٣٠٠	١٦٠

صور عالمية على هامش الحوادث

صورة سائقي السيارات الذين اشتركوا في سباق السيارات من ليتش في مدينة مونيخ الى روما ذهابا وايابا وترى رجال البوليس يحافظون على النظام

الادميرل كوندوريتوس رئيس الجمهورية اليونانية السابق الذي توفي في اثينا مؤخراً وقد بلغ عمره ٨١ عاما وقد كان حاكما مطلقا في اليونان في سنة ١٩٢٩

الاحتفال بعيد القديس اسطفان ملك المجر السابق وتشترك فيه البلاد باجمعها

اعلنوا فى الدفاع

صورة جميلة اخذت ليلا للحريق الهائل الذي نشب بالقرب من المعرض الذي اقيم الاذاعة اللاسلكية في برلين

ذكرنا خبر الحريق الذي جرى في معرض الاذاعة اللاسلكية في برلين وترى في الصورة الادوات الكهربائية التي تمكن العمال من تخليصها من النار

مطبعة الدفاع التجاريه

في عمارة «بوست»

خير مطبعة يمكن الاعتماد عليها

لطبع جميع لوازمكم التجارية

حروف جديدة - ادوات فنية

اتقان فائق نظافه وسرعة بالعمل

مع أسعار معتدله للغايه

المخابرة مع ادارة الجريدة

في عمارة حزبون تلفون ١٠٧٥

الدفاع — يوم الثلاثاء في ٥ جمادى الثانية سنة ١٣٥٤ و٣ ايلول ١٩٣٥

أن لم تشن الغارة الشعواء مقتحماً فدافع

الدفاع

(العدد ٤١٦ — السنة الثانية)

صاحب الامتياز والمحرر المسئول ابراهيم الشنطي

مدير الادارة : شوكت حماد

رقم التلفون ١٠٧٥ و١١٨٧

ادارة الدفاع في عمارة حزبون شارع جمال باشا — يافا

العنوان البرقي : الدفاع يافا : ص . ب ٢٥٥

	عن سنة	عن نصف سنه
قيمة الاشتراك في فلسطين	١٥٠	٨٠
في الخارج	٣٠٠	١٦٠

استعداد عاصمة الحبشة لتلقى القنابل والغازات. التنبيه بالخطر قبل ٤٨ ساعة من وقوعه. المفوضيات تحصن دورها. جلاء الاوروبيين. اذاعة انباء المعارك

حديث الحرب

موقف فلسطين يتأثر بموقف بريطانيا

لا مبرر للفزع المالي والذعر في الاسواق

رددنا غير مرة ان الحالة العامة في فلسطين سوف لا تتغير الا حين تنحرف بريطانيا عن خطتها الحاضرة . وحتى الساعة لم يبد عليها شيء من ذلك . فلا مسوغ لهذا الذعر المالي في الاسواق ' ولكي نزيد القراء ايضاحا مفصلا نحلل لهم الموقف الدولي وعلاقة بريطانيا ، ثم فلسطين ، به . بعد ذلك نرجو ان تعود الحالة العامة الى ما كانت عليه . والصحافة يقظة لا تغرر بالجمهور اذا لاحت في الافق شيئا يحسب له الحساب . فالى هذه الساعة نستطيع ان نؤكد بحصر النزاع بين ايطاليا والحبشة ، وهو نزاع لا يبعد ان ينتهي بحرب ، بل ربما كان ذلك نتيجته الطبيعية بقي معنا بريطانيا . هذه لا تنام مستريحة البال ، كما نعلم ، بل تتهيأ ، وتستعد ولكن استعدادها ليس غريبا في مثل هذه الظروف . وليس هو باستعداد لاعلان حرب . بل الوقاية من شرور الحرب ، وما قد تجره هذه عن قصد او غير قصد . وكنا نخشى وقوع حرب عالمية لو ان فرنسا ايدت بريطانيا في فرضها العقوبات باسم عصبة الامم ، على ايطاليا عندئذ يكون مفتاح الباب في يد حكومة روما فاذا هي اذعنت انتهى كل شيء ، واذا لجت في عنادها وقع ما تحذره اوروبا اشد الحذر

وليس من شك في ان هناك اتفاقا عسكريا بين ايطاليا وفرنسا . ولكن لهذا الاتفاق دائرة لا يتعداها . ففرنسا ترخي الحبل لحليفتها في ان تخضع الحبشة وان تسكت هي على هذا الاخضاع . ذلك في مقابل تأييد ايطاليا لها في سياستها الاوروبية . فاذا هبت بريطانيا تعارض في فتح الحبشة ، وتعارض مسلحة ، فان فرنسا تفكر وتتريث وتقول لايطاليا ما قالته لها جريدة الطان لا تطلبي منا المستحيل . اننا نقدم ما علينا ، اما فوق ذلك فنحن لا نستطيع وتريد « الطان » بذلك ان فرنسا لا ترضى بموقف عدائي تجاه بريطانيا مخافة ان تعتزل هذه شؤون اوروبا . وعندئذ ينهار بناء عصبة الامم ، والحالة الراهنة في اوروبا . ويسود القارة جو ملبد بالغيوم تتبارى فيه الدول وتعود الى سياسة « الناب والمخلب الداميين » على حد قول الطان ، وفي هذا ما فيه من خطر على السلم العالمي

خلال ذلك يقف موسوليني ثائراً خطيباً واقول له مهدداً بها « اولئك الذين ضل عقلهم ففكروا بأنزال العقوبات بنا كأنهم يدفعوننا الى بلوغ الذروة في التسلح » — كما قال امس الاول في احدى خطبه . وهو تهديد لا نعيره اهمية كبيرة ما دامت بريطانيا لم تقدم حتى الساعة على انزال العقوبات وما دام ان هذه المرحلة يقتضي لبلوغها تأييد فرنسا — وهو ما لا يقع

وقائل يسأل : اذن لماذا كل هذه الاستعدادات ؟ لماذا توزيع الاساطيل وبناء المطارات ، والاستحكامات ، والاقبية ؟ جوابنا على ذلك ان بريطانيا تريد احتلال بحيرة تانا ولو بالسلاح ومهما كان الامر فاذا اعلنت ايطاليا الحرب على الحبشة مشت الكتائب البريطانية لاحتلال منابع النيل الازرق ، وهذه البحيرة . وفي هذه الحالة ربما لعبت نشوة الظفر برؤوس قواد الحملة الايطالية فقابلوا الانكليز بدوي الرصاص ، فيجر ذلك بالطبع ، الى اتساع الخرق . ثم ان بريطانيا لا تقف مكتوفة الايدي في حرب ميدانها مجاور لمستعمراتها ، وقد لا تسمح للاستعمار الايطالي في ان يبسط جناحيه على بلاد الحبشة كلها . وفي كل هذه الافتراضات ينبغي ان تكون في حالة أهب ، على الاقل

ربما كانت الانباء البرقية التي تردنا وترد سائر صحف العالم شديدة الوقع ولكن واجب الصحافة الامينة نشر الاخبار كما ترد ، ثم يقول المحرر رأيه في الموضوع . وها نحن لا نقع على صحيفة انكليزية الا وفيها عناوين تتضاءل ازاءها عناوين هذه الجريدة . فمثلا جاء في الديلي تلغراف هذا العنوان « العالم فوق فوهة البركان » وجاء في « النيوز اف ذى ورلد » : الرعب والفزع في الحرب المقبلة » ومثل ذلك كثير . فمهمة الصحف ان تنشر الانباء ساعة بساعة كما تردها من مصادرها الاصلية ، ثم لاصحابها ابداء رأيهم كما قلنا

وموقف فلسطين ، كما اسلفنا ، شبيه كل الشبه بموقف بريطانيا . ولن تتأثر فيها الحالة العامة بكافة نواحيها الا اذا اعلنت بريطانيا الحرب ، او اوشكت ان تفعل ذلك . والى هذه الساعة لا نزال نرى استعدادات فقط . اما الميل للحرب فلا يزال محوطاً بهالة من الغموض ، وذلك مع احتمال التقلبات بين آونة واخرى ، كما يشاء خالق هذا الكون

ا . الهيم

تعليقات سريعة

مقالات تطالعها في سطور وكلمات

هل يقرأ
الذي اغراهم الذهب ؟

ظهر من العمال الزنوج في افريقيا مروءة لم تظهر من اولئك الذين اغراهم ذهب الطليان . فقد ارغم اولئك العمال نقاباتهم في جنوب افريقيا على عدم التعاون مع السلطات الايطالية ، والاضراب عن تفريغ بواخر ايطاليا او تحميلها . وهم في ذلك ، يستخفون بالغنى ، وبالقوت اليومي . فهل قرأ هذا اولئك الذين تطوعوا مع الطليان عمالا ؟ وهل قرأه اولئك الذين اساؤوا الى كرامة وطنهم بانشاء مكاتب لـ « تصدير » العمال الى الاريتريا ؟ ربما ، ولكن المروءة سجية وخلق ، وهي في الزنجي مثلها في السيد « الابيض » وربما كانت اظهر واشد !

لا تراق
الدماء من اجل هذا ؟

اسفر اضراب العمال في مصنع فرمان ديك — وسلطي عن عراك دموي . وقد كنا نحب ان ينصف العمال وايديهم بيضاء لا تقطر دما . اما الآن فقد وقع الذي خشينا . وكان في استطاعة الشركة تلافي الامر ، ففي العمال نخوة وشرف . وكان احضارها عمالا من الخارج عملا غير محمود العاقبة وفي نفس الوقت نرجو اخواننا العمال ان يتحلوا بالحلم والصبر فان لهم في النتيجة اجابة مطالبهم العادلة . نأسف على ما وقع ، ونرجو تفاهما عاجلا يمسح اثر الدمع ، والدم معاً

تدابير
تافهة جداً !

نشط اليهود في التهريب ، تهريب « الآدميين » لا البضائع . وقد قلنا من قبل ان هنالك مكاتب ذات اتصال بالخارج تهيء السبيل لهذا التهريب . وقلنا كذلك بضرورة سن قانون صارم يجعل الذين يهربون مترددين امام العقاب الشديد . ماذا فعلت الحكومة ؟ قالت انها ستزيد في عدد حراس الشواطيء ، وتنشيء بضع نقاط جديدة لتدابير تافهة ، لا تجدي ، كما ستذكر الحكومة فيما بعد !

عهد جديد
بعد زمن مضى !

قابلنا بسرور الحدث الجديد الذي وقع في اليمن . ولا نريد به ان يحل سيف الاسلام محل الامام ابيه ، بل نريد ان تدخل اليمن فيه عهداً جديداً . ان الاساليب التي اتبعت في طريقة الحكم كانت عقيمة ، واضرت البلاد . فأحسن سيف الاسلام صنعاً حينما وضع برنامج لاصلاحات تتناسب مع سمعة دولة عربية واحسن ان جعل الاستعداد العسكري في مقدمة هذه الاصلاحات . فالعهد الماضي كان غير جدير بالتنويه ، والا آلمنا القراء اذا ذكرناهم لمحات عنه . وفي نفس الوقت نذكر للامام يده البيضاء ان حفظ اليمن من النفوذ الاجنبي . فالى الامام ، يا بلاد الامام !

اياكم
وهذه الاساليب !

لحنا من اسبوع حركة محلية يقوم بها الشباب هنا . انهم يخشون فشلا فيها ولذا تراهم يكثرون من التحدث العميق والبحث المفكر . والذي نقوله لاخواننا اذا شاؤوا ظهورا لحركتهم ان يتركوا الاساليب التي اتبعت حتى الآن فقد عادت على البلاد بما نرى من ذل وفساد وامامهم افق واسع من العمل المجدي ولديهم تاريخ حركات زملائهم في اليابان والمانيا ، وايطاليا ، والهند ، وارلندة . جددوا في القضية ، او لا تظهروا اذا كنتم غير قادرين لاسباب . نتوسم خيرا في اقوالكم ، فماذا في الاعمال ؟

واذن
فلتبدل الصلاة !

مرة اخرى نعود الى موضوع وطنية اليابانيين . وقد ذكرنا في غير هذا المكان كيف انهم بدلوا « مقطعا » من مقاطع الصلاة التي يرتلها الانكليز في بلادهم حين يقولون : اللهم انقذ الملك » والميكادو او الامبراطور عندهم ، شخصية مقدسة . فلا يليق ، هذا الدعاء . واذن فلتبدل الصلاة . وليرتل الانكليز : اللهم سبغ البركة على جلالة الامبراطور وبعد مفاوضة مع لندن ، رضيت لندن !

ومع ذلك
فهي مستقلة ذات سيادة

كذبت المفوضية الايطالية خبر اعتذارها لرئيس الوزارة المصرية عن حادث بور سعيد . وقد نشرت الصحف هذا الاعتذار ، فسارعت المفوضية الى التكذيب . وعلى شدة وقع جل الفوضية عليا ، فاننا نرى فيه كرامة . فهل يرضى نسيم باشا بذلك ؟ هل يرضى ان يضرب مصري في مصر ، وان يكون الضارب ايطاليا ، غريبا عن مصر يشرب من نيلها ، ويأكل من نتاج ارضها . فهل يرضى بهذا التكذيب وبعد ثم اقول ، مصر دولة مستقلة ذات سيادة ، وهي زعيمة الامم الشرقية . فهل هذا صحيح ؟

مراحل المغامرة الحبشية

خطابان مثيران . احتلال تانا . الاسطول مستعد . سيادة النجاشي تحفظات فرنسا . انهيار العصبة . حصر الحرب . حرب العصابات

لتقف دون استبداد سيغرق في الدماء

فوجئت ايطاليا بخطاب اعتبرته « خارجاً عن حدود المجاملة » القاه المستر لنسبوري زعيم العمال ، في مجلس النواب حث فيه بريطانيا على فرض العقوبات على ايطاليا التي تحاول ان تجعل « استبدادها غارقاً بالدماء » . وذكرت التايمس ان رئيس اساقفة كنتربري قال مثل هذا لان من الحق « حفظ العدالة بالوسائل والاساليب القانونية مهما كانت هذه صارمة » لكن الاثنين طلبا تأييداً اجماعيا او اعتزال عصبة الامم

التحدث باحتلال بريطانيا بحيرة تانا

وتحيط بريطانيا نفسها بخطط غامضة لا يتسرب من انباثها شيء للخارج . وهي في حالة استعداد ووقاية ، وليست على وشك دخول حرب . والجديد في الاخبار اعتزامها احتلال بحيرة تانا اذا اعلن الايطاليون الحرب على الحبشة . وستكون الحملة مشتركة بينها وبين مصر . فلا تستطيع الجيوش الايطالية حينئذ التحرش بها

الأسطول البريطاني متأهب لشتى حالات المفاجأة

وذكرت الصنداي كرونكل ان الامبراطور اراد ان يحيط بلاده بسياج يقيه غارات الايطاليين فمنح امتياز كريكيت ونوهت الجورنال باستعداد الاسطول البريطاني لحالتي الهجوم والدفاع . وذكرت الماتان انه نظمت مؤونة الاسطول ، وعرفت مراكزه وقواعده عند المفاجئات وهو الآن في حالة قوة وتأهب

الفتح لا يتم في أيام ولا في شهور

ولا تزال فرنسا تبذل جهودها في اقناع بريطانيا بالتسامح ويقوم المسيو لافال بدور هام في هذا السبيل وذكرت « الماتان » ان فرنسا بذلت اقصى ما يمكن بذله لايطاليا مساعدة . فلا ينبغي ان تستعجل ايطاليا الحوادث لان الفتوح لا تتم في ايام . ولتذكر ايطاليا ما قاله النجاشي مرة ، وهو ان حكومة روما ستكون آخر دولة تنال الحبشة برايتها ، ويكون ذلك عندما يموت الاحباش جميعاً

النجاشي لا يزال سيد الحبشة الشرعي

واستمرت « الماتان » قائلة بأن كل تجزؤ يقع بدون موافقة النجاشي فهو تجزؤ باطل لا قيمة له ' ذلك ان الحبشة الى الآن لم تعترف باتفاقية سنة ١٩٠٦ بين الدول الثلاث : بريطانيا ، فرنسا ، ايطاليا . وتستطيع من الوجهة القانونية ان ترفض كل اتفاق على اي وضع جديد . فلا يزال النجاشي ، والحالة هذه ، سيد بلاده دون الاجانب

عدم المبالاة بالرأى العالمى نتيجته خطرة

ونحت « الطان » هذا المنحى . بل كانت لهجتها اوضح . فنصحت لايطاليا ان تتريث لان الاساليب الاستعمارية قد تغيرت منذ سنة ١٩١٤ وليس من السهولة عدم المبالاة بالرأي العالمي في هذه الايام . كما ان للدول مصالح كثيرة اذا لم تعتبر ايطاليا تلك المصالح اساءت الى نفسها انما نطلب مثل ما طلبنا نحن وطلب الانكليز . لكن عليها ان تغير الاساليب

فرنسا تخشى انهيار عصبة الامم وعزلة بريطانيا

وتخشى فرنسا اعتزال بريطانيا اذا لم تجد من يؤيدها في عصبة الامم . وفي هذه الحالة ينهار بناء عصبة الامم . ويعتبر ذلك ضربة اليمة تصيب صميم الحياة الفرنسية . لان زوال « الحالة الراهنة » معناه دخول الدول في نزاع مسلح يجر حروباً وخسائر كثيرة . ولذا يبذل مسيو لافال جهده للاحتفاظ ببقاء بريطانيا في العصبة

تأييد لايطاليا اذا انحصرت الحرب

وتتلخص السياسة الفرنسية في تأييد على طول الخط لايطاليا — شرط ان لا تتعدى الحرب دائرة معينة في افريقيا ومنذ بدء المغامرة اتفقت الدولتان على هذا . وفي مقابل ذلك تمضي ايطاليا في تأييد فرنسا في مصالحها الاوروبية الى ابعد حد . والمهم الآن هو معرفة المدى الذي تذهب اليه فرنسا في تأييد ايطاليا — وهو ما يحاول الانكليز معرفته

الاريتريا مكان القيادة العامة والقاعدة الرئيسية

ويقابل نشاط الاحباش في بلادهم استعداد الايطاليين في بناء حظائر الطيارات ، ومد الطرق ، وضرب المعسكرات الموقتة والدائمة . ولدى ايطاليا الان من ٢٥٠ — ٣٠٠ طيارة في الاريتريا والصومال . وان يبدأ الهجوم قبل ان يكون عدد الطائرات ٤٥٠ — ٥٠٠ وتعتبر الاريتريا قاعدة الجيوش الكبرى ، ومركز القيادة العامة

عودة من جديد الى بحث الخطط الحربية

وعادت الصحف من جديد تبحث خطط ايطاليا الحربية . وتقول « الديلي تلغراف » بان الهجوم سيبدأ في الاريتريا والصومال في آن واحد . ولكنه في الثانية اقوى واشد . وذكرت سيفر ان اخر حظيرة للطائرات — غير حظيرة اسمرة تبعد عن عدوة باقل من مائة ميل . وفي هذه الحالة لا صعوبة في احتلال عدوة البقية على الصفحة الخامسة

الاستاذ على الكسار

ست حفلات فقط

يحييها

في مدن فلسطين العامرة ملك الكوميدي في الشرق وبربرى مصر الوحيد صاحب فلم « بواب العمارة »

الاستاذ على الكسار

بكامل فرقته المؤلفة من خمسين ممثلا وممثلة وبالاشتراك مع فرقة راقصات شهيرة « فرقة دانيس »

وسيقدم للشعب الفلسطيني الكريم امتن وافخم الروايات التى كان لها دوي عظيم على المسرح العربي المصري لسنة ١٩٣٥ وهما :

رواية حبايب و رواية بيت النتاش

انتهزوا الفرصة وشاهدوه شخصيا مع كافة فرقته وفرقة راقصات دانيس الشهيرة . وسيرافق الفرقة المنولوجست الشهير الاستاذ حسين المليجي وزوجته نعمات المليجي . ومواعيد الحفلات :

يافا : الاحد في ٨ ايلول والاثنين في ٩ ايلول على مسرح اوبرامغربي — تباع التذاكر من الان بمحلات احمد الجندي ورستم ابو غزالة — تلفون ١٥٥٩

حيفا : الثلاثاء في ١٠ ايلول والاربعاء في ١١ ايلول على مسرح سينما عين دور — تباع التذاكر من الان بمحلات توفيق زعبلاوي تلفون ٤٧٥

القدس : الخميس في ١٢ ايلول والجمعة في ١٣ ايلول على مسرح سينما صيون — تباع التذاكر من الان بمحلات داود عمر الدجاني تلفون ٥٥٠ وتيودور اسطفان

ست حفلات فقط

بعض مواقف راقصات فرقة دانيس

عربي في بلاد الانكليز

معلومات وملاحظات في سبيل الحقيقة

وردعلينا الكتاب التالي الخاص من الاستاذ رشيد الرياحي فاحببنا نشره على القراء ليقفوا على معلومات هامة ، وليتبينوا ضعف الدعاية العربية بل انعدامها ، ثم لتذكر للمحسن حسنته . والاستاذ يقوم بدعاية موفقة ، نرجو لها نتيجة حسنة :

لندن ٢٧ اغسطوس ١٩٣٥ قابلت اليوم في وزارة المستعمرات دوننغ ستريت المستر و.ج.د. ولمز س م ج المختص بشؤون الشرق الاوسط مقابلة امتدت ساعة تماما من الساعة ١١ الى الساعة ١٢ وذلك بتوسط صديق لي اسكتلندي له نفوذ حسن . وكان قد تعين الموعد منذ اسبوع حيث تلقيت مكتوبا من الصديق الاسكتلندي لان وزير المستعمرات غائب اليوم في لوسيموث في شمال اسكتلندا وتحدثنا في اول الامر عن الجو والشعب الانكليزي وبعدها استعرضنا المسألة الفلسطينية فذكرت له انني لا امثل احداً هنا وليست مقابلتي له سوى مقابلة فرد لفرد يريدان يعبر عما يعرفه عن حالة قومه .

اجاب : نعم اعرف ذلك واعرف انك كنت يوما في الحكومة وانك ولدت في قضاء طولكرم الذي هو قضاء زراعي فاردت ان افتتح الحديث عن حالة الفلاحين والاراضي شرحت له ان اكثر من ٤٠ في المئة من الفلاحين اصبحوا بلا ارض وان سكان القرى وهم يؤلفون ٨٠ في المئة من مجموع سكان البلاد اكثرهم في حالة فقر مدقع ، وبما ان الكثير منهم اصبح لا علاقة له بالارض ، فقد صاروا الآن عالة على البلاد والحكومة . سألني عن عدد الفلاحين الذين باعوا اراضيهم ، فاجبته ان اكثرية الاراضي لم يبعها الفلاحون بل باعها ملاكون متغيبون واخرجت الحكومة الفلاحين من الارض بقوة السلاح ، رغم ان اولئك الفلاحين مضت عليهم مئات السنين وهم يعيشون على الارض زرعونها وترعى مواشيهم عليها . ثم ذكرت له مسألة وادي الحوارث ومسألة مرج ابن عامر وذكرت له تاريخ وادي الحوارث كما عرفته من عبد الرحمن افندي الحاج ابراهيم رئيس بلدية طولكرم . فسره ذلك كثيراً ووجدته يعرف قضية وادي الحوارث جيدا وقضية مرج ابن عامر . ثم ذكرت له كيفية وقوع كيات الاراضي بيد كبار الملاكين ورجعت الى ايام التزام العشر زمن الحكومة التركية فقال لي هذه كانت طريقة الرومان منذ الفي سنة فاجبته ان هذا النظام لم يتغير في فلسطين الا بعد الاحتلال .

ثم ذكرت له لزوم زيادة المدارس بين الفلاحين وضرورة تعميم التعليم الالزامي فاجابت ان ذلك ربما تم وانه يعرف ان المدارس اقل مما تستوعب الطالبين للدخول في المدارس

ثم انتقل الى مسألة الرخاء المزعوم فاجبته فورا انه اذا كان هنالك رخاء فهو موقت لان صادرات البلاد هي عشر وارداتها وان تلك الصادرات معظمها فاكهة البرتقال ضاقت اسواقها الآن وسيأتي يوم وهو قريب ، تكون اكبر معضلة تواجهها الحكومة ، ثم سألني عن كمية البرتقال في الموسم القادم فاجبته ان لولا موجة الحر التى اجتاحت البلاد لكان الموسم القادم اكثر بكثير مما سيكون وزيادة الانتاج لا تتعادل مع الاستهلاك وهذا خرابا اقتصاديا في البلاد فامن على ذلك .

ثم سألني هل توجد شركات تعاونية عربية لتصريف وتحسين البرتقال ، فاجبته توجد شركة تدعى خط الاثمار الحمضية العربي مهمتها شحن البرتقال العربي ولكنها ليست تعاونية بالمعنى المفهوم في انكلترا .

سألني عن عمال العرب وحالتهم فاجبته ان اليهود لا يشغلون عمالا عربا الا للضرورة والذين يشغلون عمالا عربا من اليهود هم دائما عرضة لهجوم عمال المستدروت عليهم

ثم دخلنا في النقاط السياسية فبينت ان العرب في فلسطين بل جميع العرب في العالم هم مستؤن استياء لا مزيد عليه من السياسة التى تتبعها حكومة الملك في فلسطين لقد مضى على العرب في فلسطين ١٣٠٠ سنة وهي بلادهم لغتها وعاداتها وتقاليدها وتراثها فقد حاربوا الصليبيين مائتي سنة دفاعا عنها . وكانوا في كل تاريخهم مثال التسامح والتساهل والعرب ليسوا بالشعب المتأخر كما يصوره اليهود بل هم شعب مدني خدم العلم والحضارة خدمات يعرفها كل من درس تاريخهم ، وقد كانوا دائما اصدقاء لبريطانيا والشعب البريطاني ، ولكن اجاسر ان اقول ان تلك الصداقة القديمة التقليدية هي في خطر الان اذ ان ثقة العرب تزعزعت جدا وان الستين مليون عربي والاربعمائة وخمسين مليون مسلم هم خير لانكلترا هم حفنة من اليهود لا يخلصون لاحد غير اليهود ثم ذكرت له وعود حكومة جلالة الملك الى العرب وكيف ان لورنس مات متألما في ضميره من جراء عدم الوفاء بتلك الوعود ، وان العرب جميعهم يعرفون ان انكلترا لم تف بعهودها الى العرب . وان العرب قد اصبحوا يشعرون بقوميتهم ولن يفرطوا في فلسطين ان تصبح غير عربية .

سمع مني كل هذه الاقوال صامتا تعلو وجهه ابتسامة جميلة ثم قال لي اذا لا نرى العرب الا قليلا فحبذا لو كان لعرب اناس يقدمون لنا ما نريد معرفته عنهم .

بعد المقابلة قال لي انه سيكتب تقريره الوزارة عن جميع ما قلته واهم ما سره كما اوضح لي اني فلاح واعرف حالة الفلاحين عن كثب كاحدهم وان جميع من قابله من العرب سابقاً كان يعرف القليل القليل عن حالة الفلاحين بل كانت جميع الاحاديث سياسية

ثم ودعته شاكراً له عطفه واصغاءه التام لبسط وجهة نظر عربي يعبر عن شعور العرب بصورة غير رسمية في اعظم دائرة رسمية فابتسم وشيعني الى الباب .

اخبار شتى

قابلت محرر التيمس على اثر كتابات عديدة من اليهود يطلبون فتح ابواب الهجرة على مصراعيها الى مهاجري المانيا وكانت احدى تلك المقالات بقلم نورمان بنتويش السكرتير القضائي سابقا واليهودي الصميم حيث يؤكد عناله ان تأسيس مجلس تشريعي في فلسطين يعرقل التقدم السائر في فلسطين الآن ويؤخر البلاد وسياسة الحكومة .

قال لي المحرر ان اكتب مكتوبا وارسله اليه فكتبت المكتوب وارسلته ثم قابلته ثانية فوعدني النظر في نشره

كتبت مكتوبا آخر الى المستر ملكولم ماكدونالد في اسكوتلندا وقابلت مكاتب الديلي ميل امس في دوننغ ستريت فشرحت له وجوه القضية العربية فاظهر كل عطف واوعز الى بكتابة شيء كتب هرلي ما يجب ان اعمله فله مني ومن العرب جميع الشكر قال لي انه يقرأ الان كتاب لورانس — واعلم يا اخي ابراهيم انه حتى كتابة هذا المكتوب اليك تذيع كما قرأت اليوم ٩٠،٠٠٠ نسخة من الكتاب المسمى « اعمدة الحكمة السبعة » وهو حديث الناس والكل صار يعرف الكثير عن العرب عن طريق هذا الكتاب ، واعتقد ان لورانس خدم العرب بهذا الكتاب خدمة كبرى .

يوم الخميس القادم (بعد غد) ٢٩ آب دعيت الى حفلة شاي لاجتمع مع اعضاء في البرلمان لاحدثهم عن فلسطين من قبل « عصبة السيدات القومية » وسأفعل ذلك ان شاء الله

ويوم ٣ ايلول دعيت الى حضور حفلة في اوتيل هايد بارك لاتكلم شيئاً عن القضية الفلسطينية حيث سيعقد اجتماع يتكلم فيه وزير الحبشة عن الحبشة وقد سهل لى ذلك اصدقاء تعرفت اليهم هنا . والحاصل يا اخي ابراهيم قضية العرب تحتاج الى جهود في الغرب والشرق واليهود موجودون في كل مكان ويعملون ليلا نهاراً ولا يوجد للعرب من يعمل .

رشيد الرياحي

في دور القضاء

ايها الشاهد قل الصدق دائماً

« بقلم الاستاذ جودت محمود حبيب »

فيما يلي بحث طريف جدا لا يمله القراء حافل بالامثلة الشيقة نثبته مقدمة لابحاث اخرى من نوعه تهم القراء :

تحدثنا في الاسبوع الماضي عن موقف الشاهد وقول الصدق وبينا باختصار ، صعوبة ذلك ببراهين واضحة وتجارب علمية قريبة المأخذ . وبما اننا سنتحدث عن موقف الشاهد تحت الامتحان في غرف المحكمة ، فاحب ان ابين بعض نقاط هامة تقع مع الشهود ، ولا يهتم بها كثيرا مع انها ربما تربح القضية او تضيعها

ملاحظات في غرفة المحكمة

حضرت يوما في محكمة الجنايات وحضر الشاهد الاول واقسم ليقولن الصدق ثم قال ، انه فيما يعرف ، رأى المرأة المتهمة بقتل زوجها ، حوالى الساعة الثامنة مساء خارجة من بيت زوجها تلبس فستانا احمر اللون ، وهذه الشهادة وحدها كانت تكفي لتجريم المرأة ، ولكن القاضي بذكائه اراد ان يقلب اعتقادنا بجرم المرأة اذ قال : اما قول الشاهد ان المرأة كانت تلبس « فستانا » احمر وقد رآها بعد الغروب فهي شهادة ضعيفة جدا اذ انه عادة في الليل — اللون الاحمر يذهب تماما ويظهر كانه اسود ، وبرأ المرأة !

وفي مرة اخرى جاء شاهد واقسم اليمين انه كان يسوق سيارته ، متنزها بين الحقول ، وعلى حين غفلة سمع طلقا ناريا يخرج من القصر الفلاني — دون ان يلاحظ نور الطلقة — فاجاب القاضي على هذه الشهادة « قليل من الناس يلاحظون صعوبة تمييز وجهة الصوت في الحقول والخلاء الواسع ، فبينما يظن الانسان انه سمع صوتا آتيا من اليمين او اليسار ، يحتمل ان يكون الصوت منبعثا لا من اليمين ولا من اليسار بل ، ربما يكون من الامام او الخلف . »

كذلك جاء في مرة اخرى شاهد واقسم اليمين بان يقول الصدق ثم اخذ يحدثنا عن طعم بعض الموائع والسموم مع انه كما قال القاضي « ربما لا يوجد شخص واحد في غرفة المحكمة يعرف شيئا عن علم النفس الجسماني ليكون على حذر في حكمه ويعلم ان نفس المادة يمكن ان يكون لها « طعم » مختلف في مواضع مختلفة من اللسان »

في قاعة الاختبار

منذ مدة عقد اجتماع طريف في امريكا حضره نخبة من المحامين ومن علماء النفس ، والاطباء وهؤلاء جميعا من الطبقة التى دربت على شدة الملاحظة والاتقان ، وفجأة دخل على هؤلاء الناس رجل فلاح يلبس ثوبا كثير الالوان ، ثم تبعه رجل اسود اللون يحمل مسدساً في يده ، وفي وسط القاعة هجم على رفيقه وصرخ وتكلم كلمات معدودة وتبعه الآخر بصرخات عاليه وكلمات واضحة مسموعة ، ثم سقط احدهما على الارض وانقض عليه الآخر يضربه عدة ضربات ثم سمع صوت طلق ناري وصرخة عالية ، وفجأة اختفى الرجلان ، كل كلمة وحركة قام بها الرجلان استعدا اليها من قبل واخذا عنها صورا فوتوغرافية ، وبعدئذ سئل كل من الحضور ، ان يكتب ما يستطيع تذكره مما رأى وسمع . فمن الاربعين تقريرا التى قدمت اثنا عشر شخصا حذفوا من ٤٠ — خمسين في المئة مما حدث امامهم ، وستة منهم — فقط — ما ادخلوا ضمن تقاريرهم عبارات خاطئة لم تقع ابدا . والعدد الباقى ذكر اشياء لم تقع وحذف اشياء وقعت . ويلاحظ من هذا الاختبار ان اكثر الناس يحذفون او يخطئون في نحو ٥٠ بالمئة مما يرون امام اعينهم

تلقين او تعليم الشهود

وفي ضوء هذه الاختبارات يحتار الانسان ، وخصوصا زوار المحاكم ، في امر الشهود الذين يشهدون يوما بعد يوم ويقصون على القضاة الحوادث التي ربما تكون قد وقعت منذ اكثر من عام بكل دقة واتقان ، تراهم يذكرون التاريخ والساعة ولون اللباس الذى كان يلبسه المظنون . يرون ان جميع الشهود متفقين على حوادث القضية ودقائقها وهذا عادة لا يكون نتيجة ذكاء ولا قوة ملاحظة وشدة ذاكرة ، بل هو نتيجة لما يسمى بالتلقين اي تعليم الشاهد ماذا يقول في غرف المحكمة ، والمحامي القدير يستطيع ان يخطو بهؤلاء الشهود الى هوة عظيمة ربما تكون السجن ، يستطيع ان يجعل الشهود جميعاً يجيبون على اسئلة باجوبة متطابقة وان يلفظوا نفس الكلمات والعبارات ، وبهذه الواسطة تظهر للمحكمة اقوال مبينة مهما كانت حوادث القضية صحيحة ، وهذا التلقين او التحضير الزائد عمل غير شريف ويخالف مبدأ المهنة الشريفة ،

الفرق

بين تلقين الشاهد واحاطته باسلوب المحكمة وهنالك فرق كبير بين تلقين الشاهد الاجوبة وبين اعداده لموقف الشهادة اذ ان الشاهد الذي لقن ما يجب ان يقوله يمكن ان يقاد بسهولة الى شهادة الزور ومنها الى السجن ، وبذلك يضيع الحق العام . اما اذا اعد الشاهد الى موقف الشهادة ففي اعتقادي ان ذلك يسهل الوصول للحقيقة ويزيد في سرعة انجاز القضية . فلماذا مثلا يترك الشاهد العصبي او البسيط الى رحمة المحامي المخاصم ؟ لماذا لا نحذره بان لا يقول او يجيب بطريقة تظهره كانه كاذب في المحكمة ! كثيرا ما نرى ان حياة رجل معروف تتعلق بشهادة رجل بسيط ، كخادم ، او سائق ، او حارس ، لماذا لا نحذر هذا النوع من الشهود ونفهمه الطريقة التى ستطلب منه لاعطاء شهاداتهم

لماذا لا نحذر الشاهد فيبقى مزاجه هادئا لا يتهيج بسرعة ، ويتكلم بهدوء ووضوح . نفهمه ان يحترم المحكمة والمحامي الاخر ، لماذا لا نحذره بان لا يتحذلق في اجوبته . بان يفهم السؤال جيدا قبل ان يجيب عليه وان يجعل اجوبته موجزة وان لا يجيب على اشياء لم يسأل عنها لماذا لا نخبره انه اذا تلعثم في اجوبته ، حسب انه يريد ان يخفي الحقيقة وانه لا يريد قول الصدق ؟ لماذا لا نفهمه الاسلوب الذي سيتبع في غرفة المحكمة وانه لا خوف عليه من قول الصدق !

جودت حبيب

مجاز في الحقوق من جامعات امريكا

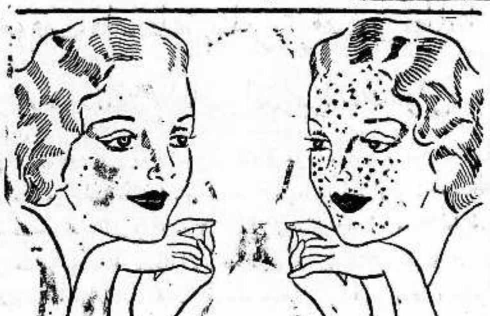

قبل وبعد ان استعملت كريم راديو كريم

راديو كريم هو الكريمة العلمية الطبية المضمونة بانها تزيل من الوجه جميع الحبوب والبثور والكلف وضربة الشمس والنمش والبقع السود وتجعل بشرة الوجه نظيفة ناصعة كالمرآة . .

فالسيدة التى تشكو من وجود بقع سوداء او حبوب على وجهها عليها ان تستعمل هذه الكريم فترى الفرق العظيم بوجهها في مدة ايام قليلة

انظر الى الصورة اعلاه وهى صورة سيدة جميلة معروفة لدينا ، انظر الى وجهها قبل ان استعملت راديو كريم وبعد ان استعملت راديو كريم فتعرف بنفسك قيمة هذا الكريم المشهور

Radio Cream Medicated

تحضير الشركة الكيماوية الانكليزية — لندن — انكلترا

الوكلاء والمستودع العام : الشركة المصرية البريطانية التجارية

مصر : شارع سليمان باشا — الاسكندرية : شارع طوسن باشا

وللشركة فروع في يافا وبيروت وطرابلس — نمرة التلفون يافا ١٠٦٢

شارع ظريفة عمارة الطابو سابقا

Missing pg.3

كلمة العدد

كأنهم جزء منشق على أمته

ألم تعظكم هذه الاعتداءات المتكررة !

في هذه الامة افراد يعدون عليها ، وليسوا منها في شيء مثال هؤلاء الشباب الذين لا يزالون يفرغون جيوبهم في تل ابيب ، ويذرفون مع المال ماء الوجه . ولا نكيف نوفق بين عدوان اليهود على اخوانهم العمال ، وبين استمرار هؤلاء على الذهاب الى تل ابيب ، كانهم جزء منشق على مجموع الامة ؟ هؤلاء الذين لا يبالون بكرامة امتهم ليس لهم كرامة واول الذين لا يعرفون ذلك ، اولئك اليهود الذين عاشروهم استدراراً لاموالهم وطمعاً ، ثم بعد ذلك ينبذونهم في احتقار وزراية

وشر من هذا الفريق ، اصحاب الاعمال الذين يستخدمون عمالا من اليهود كانما فرغت البلاد من العمال العرب ، فاستغاثوا بالذين لا تقف اعتداءاتهم على عمالنا عند حد !

نناشد ضمائركم ، ايها الناس ، لتكفوا عن اعمال شائنة ، وكثيرة الضرر فان لم يكن فاننا نناشد مصلحتكم المهددة في المستقبل القريب . فان لم يكن ذلك فاننا للمرة الثالثة نناشد حياة اخوانكم ، وبناتكم وابنائكم - هؤلاء الذين يعيشون غدا في اوطانهم غرباء !

انظروهم كيف يعتدون بالصفع واللكم على اخوانكم . انظروهم كيف يطردونهم من مدينتهم رغم حاجتهم الشديدة لهم . ولم هذا ؟ لكي يظل اليهودي ضنينا بقرشه على العربي ، ولو كان ثمن هذا القرش حفنة من عرق الجبين !

الحالة العامة لا تزال طبيعية

لا مسوغ لمظاهر القلق واستعجال الازمات

نشرنا في افتتاحية اليوم تحليلا للموقف الدولي ، وعلاقة ذلك الموقف بفلسطين . وانتهينا الى نتيجة هو انه ليس من مبرر لهذا الاضطراب في الاسواق ، والذعر المالي . فالحالة العامة في فلسطين لا تتأثر الا اذا خاضت بريطانيا غمار الحرب ، وهذا لم يبدمنه شيء حتى الآن .

وساءنا ان يسارع عدد كبير من الناس الى شراء ما يستطيعون خزنه كانواع الغلال ، والارز ، والسكر ، الى درجة ارتفعت معها الاسعار . وربما كان للمجاعة التي وقعت في الحرب الماضية اثر في هذا التخوف . لكن الذي نقوله ان الحالة العامة في فلسطين ينبغي ان تظل هادئة الى ان تخرف السياسة الانكليزية ، وتوشك ان تقذف بنفسها في حرب . وليس من مسوغ لاستعجال وقوع ازمات محليه فندخل في حرب قبل ان تدخلها ايطاليا والحبشة ! او نكون من خوف الحرب كانما في حرب !

والنتيجة الطبيعية لسحب الناس اموالهم من البنوك ان تتوقف هذه البنوك عن التسليف — لا بسبب قلقها هي من الحرب ، ولكن بسبب قلق الجمهور ، وتخوفه وقد علمنا ان بعض الناس لجأ الى رهن املاكه فهذا تدبير سيء العاقبة جدا ربما انتهى ببيع هذه الاملاك باسعار بخسة

انا لا نتنبأ بوقوع الحرب اوعدم وقوعها . فمثل هذه التنبوءات ضرب من اللعب والصبيانية . بل ما ننشره صحف العالم الكبرى من انباء ، ثم نبدي رأينا مع التحفظ . وموافاة القراء بالانباء الصادقة الجديدة فرض على الصحف التي تحترم قراءها . أما رأينا الخاص في الموضوع فهو ان الحرب بين ايطاليا والحبشة ليست بعيدة ويحتمل نشوبها بين وقت وآخر ، الا اذا وصلت الدول الى حلول في اللحظة الاخيرة — ولن يكون هذا الا بحصول ايطاليا على غنائم تناسب واستعداداتها الهائلة . اما موقف بريطانيا ، فكما ذكرنا في الافتتاحية ، لا يتجاوز التأهب والترقب ، والانتظار.

* * *

الى ...

معطرة كسيب معطرة كسيب ??

حيفا - شارع يافا - تجاه دائرة البوسطة والتلغراف

هلموا جميعا الى معطرة كسيب التي افتتحتها فرعا في مدينة حيفا العامرة حيث تجدون جميع انواع العطورات «والكالونيا» ، والبودرة ، و«الكريم» ومواد الزينة على اختلافها من اشهر الماركات العالمية

ماكريم

هو «الكريم» العجيب الذي يزيل النمش والكلف وبقع الشمس وينعم البشرة ويعيد للوجه نضارته وزهوه اطلبوه من معطرة كسيب مع غيره من العطورات باسعار معتدلة

اقرأ الاذاعة على الصفحة السادسة

استعراض

فرق الكشافة

تستعد الفرق الكشفية لاقامة استعراض كشفي عام في روبين . وقد اشتركت فيه حتى الآن الفرق الكشفية الآتية : فرقة سعد بن ابي وقاص الغزية بقيادة السيد فائق بسيسو ، فرقة صقر قريش بالمجدل بقيادة السيد محمود رشيد الشريف ، وفرقة اسامة القلقيلية بقيادة السيد ابراهيم داود الشنطي ، وفرقة فتيان الجزيرة بحيفا بقيادة السيد عاطف نور الله ، والفرقة العباسية المتجولة بالرملة بقيادة السيد محمد علي الغصين ، وفرقة العباسية بجمزو بقيادة السيد محمد عيسى وفرقة غازي بسلوان بقيادة السيد حسين محمد الغول ، وفرقة بيت حنانيا بقيادة السيد اديب الصلاحي ، وفرقة كشافة مصعب بلفتا قيادة السيد عبد الرحمن علي ، وفرقة الكشافة المتجولة الاسلامية بيافا بقيادة السيد عزمي الدباغ ، وفرقة النادي الرياضي الاسلامي بيافا بقيادة السيد عبد القادر صوان ، وفرقة الصاعقة بيافا بقيادة السيد موسى فلاحه . وسيكون موعد الاستعراض بعد ظهر يوم الاربعاء الواقع في ١١ ايلول ويدوم حتى صباح السبت الواقع في ١٤ ايلول الجاري .

يهودي

في منطقة عربية!

انشأت دائرة الزراعة في حكومة فلسطين محطة تجارب زراعية في العروب ، قضاء الخليل ، وعينت الادون هرتسل فولدمن مديرا لهذه المحطة ، والذي نلاحظه ان الشخص المعين للوظيفة المذكورة مختص بالاشجار الحمضية ومع ذلك فقد عين في منطقة جبلية لا تزرع فيها هذه الاشجار .

ومن جهة اخرى نأخذ على دائرة الزراعة تعيينها لموظف يهودي في منطقة عربية صرفة كالخليل

تلفون

فلسطين - العراق

سيفتتح الخط التلفوني الذي يربط العراق بالعالم عن طريق فلسطين بصورة رسمية في بغداد في خلال هذا الشهر . وسيرأس الاحتفال هناك فخامة نوري باشا السعيد وزير الخارجية والمفهوم ان الذي سيرأس الاحتفال في فلسطين فخامة المندوب السامي بالوكالة

نفس

العنوان والنتيجة !

وصلت ميناء يافا امس الباخرة الفرنسية جنرل لمازنكر وعليها ٨٢ مهاجراً يهوديا نزل جميعهم في يافا

مندوب

دائرة الزراعة

قررت ادارة الزراعة في حكومة فلسطين ايفاد الادون كرازوفسكي الموظف في دائرة الاثمار الى مؤتمر الاثمار في روما ليمثل حكومة فلسطين في هذا المؤتمر ويشترك في جلساته

وصول

شحنة النقود الفضية

وصل الى ميناء حيفا على احدى البواخر التابعة لابرنس لاين مقدار ثلاثين طنا من النقود الفلسطينية الفضية وغير الفضية المسكوكة في انكلترا وقد استلمها موظفو الحكومة المختصون تحت حراسة البوليس ثم شحنت الى القدس لتودع في بنك باركليس.

بعثة

المعارف الصناعية

ذكرنا في عدد سابق من (الدفاع) ان ادارة المعارف في حكومة فلسطين وطدت العزم على ارسال بعثة صناعية لاتمام دراستها في القطر المصري ، وان اعضاء هذه البعثة سيختارون من طلاب الصناعة في مدرسة يافا الثانوية وقد فهمنا الآن ان ادارة المعارف كتبت الى وزارة المعارف في مصر تسأل حجز اماكن في مدرسة الفنون والصناعات للطلاب الفلسطينيين وعددهم ثلاثة طلاب وهم السادة فيصل الطاهر خليل بدوية ، ابراهيم حليلة ، ولم يصل بعد رد وزارة المعارف بهذا الصدد .

سفر

بعثة صحية

يسافر في اواخر هذا الاسبوع الدكتور زاهي حداد مساعد رئيس اطباء يافا الى انكلترا في بعثة صحية لدراسة امراض المناطق الحارة ، وربما كانت مدة الدراسة التي يقضيها في الخارج زهاء السبعة شهور

تنقلات

في ادارة المعارف

تسلم مهام منصبه من اول شهر ايلول الجاري الاستاذ مصطفى الطباوي الذي تعين مساعدا لمفتش معارف اللواء الجنوبي بدلا من الاستاذ مصطفى الدباغ الذي تعين في وظيفة مفتش معارف اللواء وذكرنا عنه في حينه

كما ان الاستاذ ابراهيم صنوبر الذي عين مساعداً لمفتش اللواء الشمالي سيتولى مهام عمله ابتداء من ١٦ ايلول الجاري

تنقلات المعلمين

انتقل السيد فائز الغضبان المعلم الجديد الذي عين لمدرسة صرفند الخراب الى دائرة البيطرة وعين مكانه في صرفند السيد حسني الصالح مدير مدرسة سلمه

اجازات

في القضاء

اجيز الاستاذ عزة بك نمر ابتداء من اول ايلول حتى ١٥ منه ، كما اجيز الاستاذ محمد البرادعي من ٢٧ آب الماضي حتى ١٦ ايلول الجاري .

وصول بواخر

وصلت امس الى الميناء الباخرتان «بخارست الرومانية وعليها ٦٠ طنا من الفحم قادمة من حيفا والباخرة «زعفران» الانكليزية وعليها ٣٠٠ طن من الفحم قادمة من بور سعيد

اجراءات

في اعتداء يهودي!

اعتدى يهوديان اول امس صباحا على عاطف اسماعيل عبد القادر من قرية عطاره قضاء رام الله . وهو يشتغل معاونا لسائق يهودي في ساحة الذي عند ما كان ينتظر السائق ، دون سبب لهذا الاعتداء ولما ذهب الى البوليس لم قبل اخذ افادته الا اذا كان يحمل تقريراً طبياً . وشكا امره الى اونباشي بريطاني فنصحه بالحصول على تقرير طبي واخيراً ذهب الى دائرة الصحة فاخذ تقريراً بلزوم علاجه سبعة ايام ثم رفع امره الى بوليس يافا الذي اخذ في التحقيق و نزيد اليوم على ذلك ما اتصل بنا ان البوليس قبض على ثلاثة من اليهود اشتبه في انهم المعتدون ولا يزال البوليس يوالي تحقيقه في هذا الحادث الجديد

تدابير

دائرة الصحة

تتخذ دائرة الصحة التدابير والاحتياطات اللازمة للمحافظة على نظافة المحلات العامة كالمطاعم والمقاهي وتراقب بشدة تعرف المأكولات للفساد خوف انتشار الامراض

اصابات

الامراض السارية

يفهم من مقارنة عدد اصابات الامراض السارية كالتيفوئيد وغيرها انها نقصت في المدة الاخيرة عن قبل ولم تقع في الاسابيع الاخيرة الماضية وفيات تذكر

الدكتور

نصوح النابلسي

عاد من لبنان الدكتور نصوح بك النابلسي بعد ان قضى في ربوعه نحو ثلاثة اسابيع ويستقبل المرضى في عيادته في شارع بسترس

المراكب الشراعية

رست في ميناء يافا قادمة من مصر المراكب الشراعية قاصد كريم ورئيسها عبد الهادي الفار فانزلت الى الميناء ١٢٠ طنا من الارز الرشيدي كما وصلت المركب «حسين» قادمة من طرابلس ورئيسها فايز عبيد وانزلت ٤١ طنا من البضائع المختلفة

السمك

من العراق

ارسل فريق من التجار في فلسطين طلبات كثيرة الى البصرة لتصدير السمك العراقي اليهم وستوضع هذه الاسماك في صفائح مثلجة عند شحنها لكي لا يتاولها الفساد اثناء الطريق . وقد بلغت قيمة الطلبات الاولية خمسة آلاف جنيه .

قداس

لملكة البلجيك

قال مراسلنا في حيفا : اقيم اليوم قداس عن نفسها حضره بعض قناصل الدول و كبار الموظفين المرحومة جلالة ملكة البلجيك .

حالة الاسواق بلا تعليق عليها

استمرار ارتفاع سعر الذهب وغلاء الحاجيات

يزداد الطلب على شراء الجنيه الذهب ازدياداً عظيما . وقد ارتفع سعره ١٠٠ ملا فبلغ ١٧٠ قرشا ، ومع ذلك فقد نفدت جميع المبالغ الموجودة لدى الصيارفة

صعوبة

تسديد الديون

ولا تزال الحالة التجارية كما هي عليه ويلاقي التجار صعوبة عظيمة في تسديد الديون بسبب وقف خصم الكمبيالات .

وقد تهافت الجمهور على شراء الحوائج الضرورية فارتفعت بذلك اسعار الحنطة والطحين ، والسكر ، وزادت الحركة بين تجار الغلال والقبان . واخذ الاهلون لا سيما سكان البلدة القديمة ، في خزن الطحين والحبوب وقد شوهدت اكياس الطحين تنقل بلا انقطاع صباح امس !

الطحين والسكر

وارتفع سعر كيس الطحين ٢٠٠ مل والسكر ٢٠٠ مل وبلغ سعر قنطار القمح ثلاثة جنيهات بعد ان كان جنيهين ونصفا

الحالة

كما رأيناها

هذه هي الحالة التي تسود المدينة ونعتقد انه ليس هناك اي مبرر لذلك كما اوردنا في كلمة اخرى منشورة في غير هذا المكان.

* * *

عدد

الجزيرة الخاص

تصدر غدا الخميس الزميلة «الجزيرة» الدمشقية الغراء عددا خاصا بحوادث الحبشة الاخيرة في اثنى عشر صفحة حافلا بالبحوث القيمة والموضوعات الجليلة .

برد

في حجم البرتقال

جاءنا من اليمن ان امطارا غزيرة سقطت في وادي ثلا المصيف المشهور بزراعة المشمش واللوز . ثم عقب ذلك سقوط برد كحب البرتقال فقتل عددا من الرعاة والجمال وانواع الماشية ، والخساره عظيمة ، وتلا ذلك سيل اجتاح ما امامه من اشجار ومزروعات ، حتى لم تبق شجرة واحدة في هذا الوادي الظليل والسيل المذكور عرف في التاريخ باسم السيل العرم ، وله حديث في الادب العربي ليس هنا موضع ذكره

احباش

بئر السبع

اتصل بمراسلنا في بئر السبع ان المخابرة تجري بين فريق من الاحباش القاطنين فيها من القدم وبين بعض المقامات الحبشية في القدس بشأن قبولهم متطوعين في الجيش الحبشي

ذهب

وادي سبأ

وصلت اليمن بعثة اميركية تبحث عن الذهب في وادي سبأ المشهور وقد رخصت لها الحكومة بذلك . وربما كان هذا للمرة الاولى

بالاجازة

الى لبنان

قال مراسلنا في القدس : ذهب بالاجازة الى دمشق عابدين بك الخشيمي مساعد مدير بوليس لواء القدس

بئر السبع

الاسراع في انجاز طريق العقبة

بئر السبع في ٣ ايلول — لمراسل الدفاع الخاص —

ارسلت الحكومة عددا كبيرا من المهندسين والعمال والماكينات و «المداحل» لتعبيد طريق العوجة — حفير ، وهي نقطة الحدود بين فلسطين وسيناء ، كما ان مئة وخمسين عاملا يشتغلون في طريق بئر السبع — الزويرة . وهناك نقطة البوليس التي تطل على البحر الميت

اما طريق بئر السبع — العقبة فالعمل فيها قائم على قدم وساق ، وعدد العمال الذين يشتغلون هناك يبلغ مئتي عامل لاتمام عملية التعبيد بسرعة

مرور مصفحات عليها ضباط وجنود

مر اليوم ببئر السبع عدد من المصفحات وعليها عدد غير قليل من الجنود الانكليز بينهم بعض الضباط ولم نعرف وجهتها

سفر مدير بوليس اللواء للعقبة

قدم بئر السبع امس بالسيارة مدير بوليس اللواء الجنوبي في طريقه الى العقبة وربما عاد من هناك بالطيارة .

تحليق الطيارات وقيامها بحركات شتى

تحلق الطائرات في اكثر ايام الاسبوع الحالي في جو بئر السبع وتقوم بحركات مختلفة

الاعلان في الدفاع

خير واسطة للتجارة

تلفونات الدفاع وبرقياتها الخاصة

مراحل المغامرة الحبشية

« بقية المنشور على الصفحة الاولى »

حرب العصابات
التى نظمها وهيب باشا

وستكون المرحلة الثانية في السهول الفاصلة بين الجبال المحيطة بالعاصمة وعدوة . وفي هذه الحالة تقوم حرب العصابات التى وضع نظامها وهيب باشا. وتخشى ايطاليا ان تجد صعوبة في الدفاع امام هذه العصابات لا سيما والحرب في بلاد صعبة عرف اهلها بالبأس واحتمال الشدائد

تهديد مسلح
واستعداد صامت فيه غموض

ولا يزال موسوليني يخطب مهددا « اولئك الذين الذين يتكلمون عن شيء اسمه العقوبات . وكانى بهم يدفعوننا الى اغراق انفسنا في السلاح ومقابل ذلك تقوم بريطانيا باستعدادات صامتة يحرص الطليان على معرفة الغاية منها ومداها قبل الاقدام على عمل جدي

نقل
موظف فى الزراعة

كان من المقرر نقل السيد عبد الله افندي بشناق مدير محطة تجارب فراده الزراعية الى محطة تجارب صرفند ولكن تقرر نقله اخيرا الى محطة التجارب في نابلس

قافلة
سياح اميركان

تصل اليوم الى القدس قافلة من سياح اميركا يبلغ عددهم ٨٠ سائحاً

سعر الجنيه
عن بنك باركليس

— يافا —

٣ — ٨ — ٣٥

الدولار	٨_٧_٩٥ر٤
المارك الماني	٤_٣_١٢ر١٢
الفرنك الفرنساوي	٢٣_٥_٧٥ر٧٥
الفرنك السويسري	٢٢ر ١٥
الفرنك البلجيكي	١٥٢ ٢٩
الليرة الايطالية	٤_٣_٦٠ر٦٠

أسعار الحاجيات
عن محل راشد كنعان

يافا

		قرش
الرز الرشيدي	الشوال	١٤٠
» الانكليزي	»	١٠٠
» الدمياطي	»	١٢٨
» الهندي	»	١٢٢
السكر الناعم	»	١٧٠
		مل
السكر	الصندوق	٥١٠
الصابون النابلسي	الرطل	١٢٠
الملح	الشوال	٥١٠
البن	الرطل	١٢٥
		قرش
الطحين لاميركي	الشوال	١١٠

القدس

وصول الاستاذ ضياء الدين الطباطبائي

القدس في ٣ ايلول – لمراسل الدفاع : وصل القدس الاستاذ ضياء الدين الطباطبائي رئيس حكومة ايران سابقا وسكرتير مكتب المؤتمر الاسلامي الدائمي وحل في فندق داروثي . وقد اخذ وجهاء القدس وافاضلها في الذهاب الى الفندق للسلام على فخامته والترحيب به وزار الحرم الشريف ومكتب المؤتمر الاسلامي وقد اقام له امين بك التميمي مادبة غداء في منزله دعا اليها فريقا من وجهاء القدس فنرحب بالاستاذ ونتمنى له طيب الاقامة

بلاغ رسمى عن استعدادات حيفا

اصدر قلم المطبوعات بلاغا صحفيا جاء فيه ما يلي

علمنا من مصدر ثقة ان لا صحة لما اشيع من ان الحكومة تقوم باجراءات خاصة لتحمي مدينة حيفا من الغازات البحرية والجوية الفجائية . ولم تتخذ اية تحصينات في حيفا . وان زيارة وحدات اسطول البحر الابيض المتوسط لمدينة حيفا ليست الاجزءمن البرنامج العام الصيفي للمناورات التي يقوم بها الاسطول في كل سنة ، وهذه الزيارات تشمل لاحد الموانىء الفلسطينية

صلاة على روح ملكة البلجيك

اقام غبطة بطريرك اللاتين اليوم حفلة صلاة في كنيسة القيامة عن المرحومة ملكة البلجيك حضرها قناصل الدول وغيرهم من رجال الجاليات الاجنبية وقد مثل جناب القائم باعمال الحكومة في هذه الحفلة مرافقه الخاص

كاتب محكمة الاستئناف العليا

تعين السيد عزة القطب . كاتب ضبط محكمة الاستئناف . رئيسا لكتبة محكمة صلح بيت لحم ترفيعا وتعين مكانه السيد بشاره عودة . من كتبة القاضي البريطاني في القدس

صفد

مناورات عسكرية على الحدود السورية

صفد في ٣ ايلول – لمراسل الدفاع الخاص : بلغت الحكومة المحلية بصفد سكان القرى في الحدود ان لا يخرجوا من بيوتهم ليلا لان الحكومة مزمعة على اجراء مناورات عسكرية وقد تمت هذه المناورات امس على خط طويل يمتد من طبريا حتى القنيطرة واشترك كثير من وحدات الجيش والدبابات والمصفحات وكانت العيارات النارية تتساقط كالسيل

حيفا

تحليق الطائرات فوق قطع الاسطول

حيفا في ٣ ايلول — لمراسل الدفاع الخاص : حلقت اليوم في سماء حيفا بضع طائرات اخذت تحوم فوق المدينة على وجه شبيه بالمناورات . والاسطول لا يزال راسيا في الميناء ، وقد زار حاكم اللواء المستر بيلي ومساعده ورئيس البلدية امس قطع الاسطول فرد قومندان الاسطول هذه الزيارة لدائرتي الحاكم والبلدية

جلستان في دائرة البلدية

تعقد اليوم لجنة تنظيم المدن جلسة لدرس بعض مسائل قدمت اليها من الاهلين . وسيعقد المجلس البلدي جلسة هامة بعد ظهر يوم الخميس القادم

نداء عمال قسم الحركة المضربين

جاء الى وكالة هذه الجريدة وفد من عمال قسم الحركة المضربين في سكة الحديد وقدموا الكلمتين التاليتين لترفعا الى غرفتي التجارة بيافا والقدس والى فخامة المندوب السامي بالنيابة هذا نصهما :

الى اعضاء غرفة التجارة بيافا والقدس المحترمين :

ان عمال قسم الحركة المضربين بحيفا يناشدونكم بان تتداركوا قضيتهم العادلة وتكونوا واسطة بينهم وبين المندوب السامي والمدير العام ثقتنا بكم عظيمة

عن عمال الشركة : رشيد بطحيش

فخامة القائم باعمال الحكومة القدس : نناشدكم باسم الانسانية ان تعطفوا على قضيتنا ، اننا في حالة يرثى لها ، حرمنا من المنح وصرفها لباقي اقسام العمال مما يحز في قلوبنا لا زلتم انصارا للعمال

عن عمال الحركة : رشيد بطحيش

استمرار اضراب عمال السكة

لا يزال عمال الحركة في سكة حديد حيفا مضربين وقد قابل وفد منهم

استعداد العاصمة لتلقى القنابل والغازات

قبيل الغارة . التنبيه بالخطر . استعداد المفوضيات . جلاء الاوروبيين
الهجوم القريب . جيش مستعد . بواخر حافلة . اذاعة انباء المعارك

القاهرة فى ٣ ايلول — لمراسل الدفاع الخاص

الحبشة

قبيل الغارة الجوية على العاصمة

صرح سكرتير القنصلية الايطالية في اديس ابابا بان الرعايا الايطاليين الباقين في العاصمة حتى الان سيغادرونها قريبا

التنبيه قبل حدوث الغارة

وزاد على تصريحه ان ايطاليا قبل ان تقوم بغارة جوية على اديس ابابا ستنبه سكان العاصمة والاجانب النازلين فيها قبل حدوثها بثماني واربعين ساعة

استعداد المفوضيات لدرء خطر الغارات

اخذت المفوضيات الاجنبية في اديس ابابا تستعد لملاقاة الغارات الجوية وتبنى المفوضية الالمانية سقفا من « الخرسانة » لا تنفذ منه قنابل الطيارات

مدافع سريعة في القبو

وقد نصبت المفوضية الامريكية المدافع السريعة في قبو المفوضية لاطلاقها من نوافذ القبو عند الحاجة

جلاء قافلة اخرى من الاوروبيين

جلا امس من اديس ابابا ١٥٠ من الاوروبين المقيمين هناك

الهجوم الايطالي فى هذين اليومين

ارسل الفا جندي حبشي من النظاميين المدربين الى الحدود التى تفصل الحبشة عن الصومال الايطالي استعدادا للهجوم الايطالي الذي يتوقعونه في هذين اليومين ويتولى احد القواد الاحباش قيادة عشرين الف جندي

الحماسة لتلقى الصدمة الاولى

يزداد تحمس الاحباش في مقاطعة « تجري » للقتال ورأس هذه المقاطعة يقود ٢٠٠ الف جندي حبشي

مدافع لمكافحة الطيارات المغيرة

وقد ارسلت من محطة « ديرداوا » سيارات تحمل مدافع ثقيلة لمكافحة الطيارات الايطالية في حالة الغارات الجوية

جيش تام قبل اعلان التعبئة

صار للحبشة الآن من غير ان تصدر امرا رسميا بالتعبئة ، جيش كاف باغراضها وقد توقفت عن قبول المتطوعين في الوقت الحاضر .

محطه لاذاعه انباء الحرب

اتمت شركة امريكية بناء محطة للاذاعه في اديس ابابا لاذاعة الانباء عن المعارك الحربية في حالة نشوب الحرب بين الحبشة وايطاليا

امس واليوم جناب مدير سكك الحديد العام وعرضوا عليه طلبهم المنحصر في زيادة اجورهم اليومية ثلاثين ملا فلم يجبهم الى هذا الطلب فقرروا الاستمرار في الاضراب الى ان يجابوا والقسم الاكبر من الحركة معطل عن العمل والمنتظر ان ينضم الى هؤلاء العمال المضربين الخمسة والسبعين ، عمال اخرون لتعطيل القسم الباقي من الحركة في سكة الحديد اجورهم زهيدة

وساطة الجمعيات لانهاء اضراب العمال

اجتمع امس عدد من مندوبي الجمعيات للبحث في اضراب عمال شركة قرمان ديك وسلطي . وقد قرروا انتداب شخصين من كل جمعية في حيفا لتعمل في الامر والعمال لا يزالون مضربين والذي نرجوه ان يوفق الوسطاء الى حلول تفي بمطاليب العمال الحقة ولا تسيء الى الشركة

تنقلات الاستاذ فخري بك البارودي

زار الاستاذ فخري بك البارودي وكالة هذه الجريدة وسيغادرنا دمشق بعد يومين ولا يزال في حيفا موضع حفاوة اخوانه

مليون ريالات لشراء المدافع والمعدات

فى برقية لهافاس ان الشركة الامريكية التى اخذت امتياز البترول والمعادن في الحبشة قد قدمت الى الحكومة الحبشية مليون ريال وان الحكومة قد خصصت هذا المبلغ لشراء المدافع والمعدات الحربية

ايطاليا

وصول نجلي موسوليني واشغالهما وظيفتهما

فى برقية من الصومال ان نجلي موسوليني وصهره وصلوا الى اسمرة عاصمة اريتريا والتحقوا بالخدمة في معسكر الطيران وهم من ضباط قذف القنابل .

باخرة تحمل جماعة القمصان السود

ابحرت باخرة ايطالية الي شرق افريقيا وعليها ٣٣٠٠ من اصحاب القمصان السود

حول اجتياز جنود حدود الحبشة

لم تؤيد الدوائر الايطالية الخبر القائل باجتياز ٢٠٠٠ جندي ايطالي الحدود الحبشية

مصر

عودة بوارج عليها مرضى كثيرون

عادت ثلاث بوارج ايطالية في يوم واحد من افريقيا الشرقية وعليها ١٢٠٠ جندى مريض :

بواخر تحمل غازات وقنابل و... ممرضات

مرت عشر بواخر ايطالية من قناة السويس خلال امس واليوم وعليها ٥٤٠ جندي والف عامل و كثير من الممرضات اللاتي يشتغلن في جمعيات الصليب الاحمر كما تحمل مهمات حربية وقنابل ومدافع وغازات سامة وخمسين مهندسا وكيات من البنزين للطيارات :

البلجيك

تشييع جنازة الملكة اليوم

شيعت جنازة ملكة البلجيك اليوم وسار في الجنازة زوجها الملك ليوبولد يبدو عليه أثر عميق

انكلترا

عمل مالوف تحتج عليه ايطاليا

في برقية من اديس ابابا ان جمهورا كبيرا من الاحباش هاجم المحلات التجارية الايطالية والقى عليها وابلا من الحجارة ولكن البوليس الحبشي تمكن من ايقاف هذه الحالة .

فتح البريد قبل وصوله

وقد احتج وزير ايطاليا المفوض على هذا الحادث وقال ان البريد المرسل الى المفوضية قد فتح قبل وصوله وقرئت محتوياته

جنيفا

موقف الدولتين في اجتماع الغد

يجتمع غدا مجلس عصبة الامم . ولم يعرف حتى الآن هل يبدأ بسماع بيان ايطاليا الذى تحمل فيه على الحبشة ام يسمع تقريري انكلترا وفرنسا عن نتيجة حبوط مؤتمر باريس الثلاثى

هل اتفقتم ام لا؟

وقد سافر المسيو لافال والمستر ايدن اليوم الى جنيف بقطار واحد وتتضارب الاقوال فى خطة فرنسا وانكلترا فى عصبة الامم ، فمن اشاعة تقول ان انكلترا وفرنسا اتفقتا ، واشاعة اخرى تؤكد عدم اتفاق وجهة نظرهما

مشاهدات وملاحظات

رحلة الى سوريا ولبنان

اتيح لمحرر « الدفاع » الزراعي ان يزور سوريا ولبنان زيارة استغرقت حول نصف الشهر ونظرا لما هنالك من مشاهد وملاحظات جديرة بالذكر والتدوين ، وفيها متعة لحضرات القراء والمصطافين، فقد اجلنا ان نجمل تلك الرحلة في مقالات اربع

بدء الرحلة

كان اليوم يوم احد وكانت الساعة الحادية عشرة عندما اخذنا قطار اللد الى حيفا التي وصلناها قرب الساعة الثانية بعد الظهر . وبتنا ليلتنا في جبل الكرمل ، وفي الصباح التالي امتطينا السيارة الى بيروت ، على ان اهم ما يلفت نظر المسافر في طريقه تلك الحدود الوهمية التي وضعت للتفريق بين سوريا الشمالية وسوريا الجنوبية ، مررنا على رأس الناقورة واجرى الموظف المسؤول التابع للحكومة الانكليزية التأشير على جوازات السفر والتفتيش الدقيق على المهربات التي من اهمها لديهم جريدة « الدفاع » وكنت احمل منها عدد ذلك اليوم لاودعه على ان نلتقي عند العودة الى فلسطين فصودر بل القي القبض عليه ، وهذه حياة الصحف

في بيروت

وصلنا بيروت مع الساعة الثالثة بعد الظهر ، فنزلنا في الفندق الكبير القريب من ساحة البرج . وهو فندق هادىء شريف يديره شاب حسن السيرة . ويتقاضى اجرة السرير الواحد ثلاثين قرشا سوريا أو ثمانية قروش فلسطينية عن الليلة الواحدة . تناولنا طعام الغذاء وذهبنا لحضور فيلم سينمائي في احدى دور السينما الفخمة المسماة « روكسي » ثم ذهبنا الى رأس بيروت فالروشة او جزيرة الانتحار ، وجلسنا هنالك جلسة قصيرة نتمتع فيها بنسيم البحر وجلال المنظر واشعة القمر الساطعة المنعكسة على صفحة الماء

اقمنا ليلة في بيروت كانت طويلة جدا علينا ، حتى اذا ما بزغت شمس صباح اليوم التالي امتطينا السيارة الى بحمدون .

بحمدون

تشتهر هذه المدينة بصحة مناخها وجفاف هوائها . وترتفع عن سطح البحر ١١٧٠ مترا ، وهي واقعة بين عاليه وصوفر وتبعد عن بيروت عشرون كيلو مترا تقطعها السيارة في نصف ساعة من الزمن ، واجمل ما فيها انها تقع على رابية تشرف على البحر وجبل صنين واحراج التين

وصلنا هذه المدينة التي ينقصها ماء النبع الجاري ، فنزلنا في فندق (ثابت) وهو نزل فخم يتقاضى عن كل مسافر جنيها سوريا ونصف الجنيه في كل ليلة مقابل النوم والطعام ، ويعج هذا الفندق وغيره في هذا البلد بالمصطافين الفلسطينيين الذين لازمنا منهم الاستاذ الشاعر ابراهيم طوقان. أقمنا في هذا البلد يومين ثم انتقلنا الى عاليه

عاليـــه

تعتبر عاليه اكبر مدن الاصطياف وعروسها ، فهي ترتفع عن سطح البحر ٧٨٠ مترا وتبعد عن بيروت ١٤ كيلو مترا ، وتشرف على بيروت اشرافا كليا بحيث يشاهد المقيم فيها تلك المدينة العظيمة وهي سابحة في لجة من الانوار الساطعة ، وتمتاز « عاليه » بوسائل التسلية المتنوعة فيها ، نزلنا في فندق الكونتنتال الذي كان يتقاضى منا عن الليلة الواحدة جنيها سوريا وتقابلنا هناك مع الشاعر الأستاذ ابى سلمى . فذهبنا نحن واياه الى « عين الرمان » التي هي عبارة عن عيون متدفقة من الماء مظللة بالاشجار . وزرنا كذلك مدينة سوق الغرب التي تشرف على اجمل المناظر واكثرها زينة وبهاء . وهي تبعد عن عاليه ستة كيلو مترات فقط ويكتنف الصنوبر اكثر جبالها . وتفضل على عاليه من وجهتين الاولى انها اوفر مناظر والثانية انها اكثر هواء ، لم تطل اقامتنا في هذا البلد اكثر من يومين ، ثم عدنا الى بيروت استعدادا للرحلة الممتعة التي نقوم بها الى الارز بالاتفاق مع شركة الاصطياف والسياحات تلك الشركة التي سنحدثك عن اثرها واعمالها في المقال القادم ان شاء الله والى اللقاء :

« ابو العبد »

الصحف اليهودية

وايزمن يقبل رئاسة الحركة الصهيونية

وافق الدكتور وايزمن في النهاية على قبول رئاسة الحركة الصهيونية واشترط ان يعمل في السياسة فقط على ان يخول حق ادارة المعهد الكيماوي في مستعمرة ديران او سيحاول التملص من تعهداته الاخيرة لكي يتسنى له القيام بواجباته وقد كان لزوجته اكبر تأثير عليه في قبول الرئاسة وسيمضي فصل الصيف من كل عام في انكلترا وفصل الشتاء في فلسطين

مقررات المؤتمر

وقد اتخذ المؤتمر الصهيوني حتى الآن هذه المقررات

١ ـ مقاومة جميع المؤسسات الصهيونية للسمسرة في فلسطين

٢ ـ مطالبة الحكومة بالغاء تحديد المهاجرة وتخويل الوكالة اليهودية حرية توزيع الجوازات

٣ ـ السماح لسياح اليهود بالبقاء في البلاد اذا وجدوا فيها عملا .

٤ ـ التحقيق مع المكاتب الفلسطينية في المهجر

٥ ـ مفاوضة الحكومة الروسية بشأن الصهيونيين الذين في بلادها

٦ ـ تخصيص ٥٥ في المئة من الجوازات للطلائع والثلث من الباقي لارباب الصنائع

٧ ـ تخصيص ٢٠٠٠ جنيه للتدريب (ماهو)

٨ ـ اخراج اصحاب الاشغال الذين لا يشتغلون عمالا من اليهود في اشغالهم من الجمعية الصهيونية

٩ ـ تأييد مسألة اسكان الطبقة الوسطى

١٠ ـ ابقاء مسألة تنظيم يهود المانيا على ما كانت عليه حتى الآن

١١ ـ ان تقوم اللجنة التنفيذية بمفاوضة الحكومة لازالة العراقيل التي تضعها في طريق شراء اليهود الاراضي في فلسطين

١٢ ـ بذل الجهود لجعل مشروع الحولة مشروعا قوميا لامشروعا خصوصيا

١٣ ـ مطالبة الحكومة تشغيل عمال اليهود في الاشغال العامة وبالوظائف والمحافظة على الصناعات المحلية من المزاحمة الخارجية . واتخذ المؤتمر قرارا اخيرا بالمحافظة على « حقوق » الاطباء اليهود الذين منعوا من تعاطي مهنتهم في فلسطين

١٤ ـ مطالبة الحكومة بمضاعفة مخصصاتها للصحة والمستشفيات اليهودية

١٥ ـ تخويل كل متبرع للصناديق القومية اليهودية حق الانتخاب للمؤتمرات الصهيونية القادمة

١٦ ـ تؤلف اللجنة التنفيذية الصهيونية القادمة من ٥٣ ـ ٥٨ عضوا

١٧ ـ وضع جميع التبرعات للصناديق القوميه اليهودية عدا (الكيرن كايمت والكيرن هايسور تحت اشراف لجنة مؤلفة

افتتاح محل

صادق ورمضان

يافا - بناية الاوقاف - مقابل السرايا

اعتبارا من يوم السبت الواقع في ١ آب

ستعد محل صادق ورمضان لاستقبال الزبائن الكرام . ويباشر بتقديم بضائعه النفيسة باسعار متهاودة

اسرعوا لزيارته وانتهاز الفرصة النادرة

شركة التمدن الصناعية

حسين فهمي المهندس وأولاده

شارع محمد علي نمره ١٤٦ بمصر تلفون ٤٤٨٨٧

مسبك التمدن تطبع بحروفه الجميلة جميع الجرائد والمجلات المصرية كالمقطم والبلاغ وكوكب الشرق والجهاد والاتحاد والشعب والسياسة والثغر والكشكول والبصير والوادي والنظام والجامعة العربية والجامعة الاسلامية والدفاع وفلسطين والتجارية المصرية ومصر والمنار والثغر ببغداد والمجلة الجديدة والصباح وأبو الهول والصريح والعروسة ومجلات روز اليوسف والجامعة والرشد والطائف وغيرها من الجرائد والمجلات الدائمة الانتشار . ولدى المسبك كميات وفيرة من جميع أنواع الحروف العربية والافرنجية وجميع لوازم الطباعة ويقدم جميع الطلبات بسرعة فائقة بأسعار متهاودة مع سهولة الدفع وحسن المعاملة

وكيل الشركة : أحمد فهمي

مدرسة سوق الغرب العالية لبنان

هى مؤسسة وطنية عالية

عريقة في عالم التهذيب جديرة بالاهتمام لمميزات اخلاقية — وصحية — وعلمية — واقتصادية

اقسامها : عربي ، انكليزي ، افرنسي

دوائرها : ابتدائية ، استعدادية ، علمية ، تجارية

ولها فرع خاص بالذكور ومثله للاناث طلب بيانها من وكلائها :

حيفا ✲ وكالة جريدة فلسطين

يافا : المكتبة العصرية شارع بسترس

القدس محل داود افندي ناصر ابي جضم

الايضاح الكافي عنها من معتمدها العام

الاستاذ اسكندر اسعد كنعان

الذى سيزور هذه الانحاء من اول ايلول وصاعدا

ما ذا تسمع اليوم

عن محلات السادة دجانى اخوان

يافا ـ تلفون ٧١٦

يوم الاربعاء ٤ ايلول سنة ١٩٣٥

٦ر٣٠ صباحاً تمرينات رياضية .. محمد شكري افندي
٦ر٤٥ قرآن كريم ـ الشيخ محمود محمود هاشم
٧ر٣٥ ختام
١٠ر٠٠ موسيقى اغانى بلديه وآلات سيدة حسن مقدمة موسيقية ـ توشيح ياتي فيك كل ما ارى حسن ـ دور ياللي سمعت الروح تلحين داود حسني ـ استراحة ـ انشودة اخلاقية مش ممكن تأليف وتلحين ليتو باروخ ـ طقطوقة راست قدر ده ده وتلحين زكريا احمد
١٠ر١٠ ختام
٢ر٠٠ مساء اسطوانات ـ منتخباب اوديون ـ طقطوقة ليه بس ليه لاحمد عبد القادر ـ قصيدة سفر الشام للشيخ سلامه حجازى ـ فكاهة زار مضحك لمصطفى امين الجزايرلى ـ عز الدين من فرقة مدرسة البوليس
٢ر٣٠ النشرة التجارية الاولى
٢ر٣٥ ختام
٦ر٣٠ اسطوانات ـ سل ياالخا البدر ، خلياني ولوعتى للشيخ على محمود منولوج اسمعو لى دي البيارة السيدة فتحية احمد ـ منولوج ياجفوني لجاة على
٧ر٠٥ حديث الى الاطفال ـ الآنسة سنية محمد علي
٧ر٣٠ نشره الاخبار
٧ر٥٥ النشرة التجارية الثانية
٨ر٠٥ حديث شوقي بك الآنسة سهير القلماوي
٨ر٣٠ اسطوانات ـ فاصل موسيقى
٨ر٤٠ موسيقى ـ مغنى وآلات ـ صالح عبد الحي مقدمة موسيقية ـ توشيح ـ تقسيم قانون ـ ليالى وموال ـ منولوج سلامتك ياقلبي
٩ر٥٥ حديث اجتماعي ـ الاستاذ فكري اباظة
١٠ر٣٠ موسيقى ـ مغنى وآلات ـ صالح عبد الحي مقدمة موسيقية وتقاسيم ـ توشيح تقاسيم قانون ـ ليالى وموال قصيدة شكوت
١١ر٣٠ سلام الملك ـ ختام

اعمدة الحكمة السبعة

او الثورة العربية كما يراها لورنس

—٣٩—

سلاح قليل الفائدة

وكان الضابط السوري راسم احد ضباط المدفعية سابقا في الجيش التركي يدير حركة المدفعين ونجح بها نجاحا غريبا مع انهما مدفعان ضعيفان ارسلا من مصر كاجي ء بالستين الف بندقية الى الشريف حسين لم تكن سلاحا صالحا لانها من بقايا معارك تلك الجبهة ولم يكن فوق ذلك عند راسم شيء من الالات الضرورية التي ترافق المدافع كالمكبرات التي يرون بها الهدف والالة التي تعين المرمى ولا متفجرات ولا غيرها من هذه الحاجات واما مدى هذين المدفعين فلا يزيد عن ٦٠٠٠ يارد فهما اشبه بالمدافع القديمة متى استعملت في حرب البوير ومع سوء حالهما فان راسم استعملهما بحكمة وبأس وظهر بمظهر الشجاعة والفرح اما مشعظهره روح جنود العرب وتوهموا ان هذين المدفعين لطول صوتهما هما المدفعان القويان ولا سيما حين سمعوه يقسم ان الاتراك يموتون كوما من نار قنابل المدافع . فلما سمعه العرب يتكلم بهذه اللهجة المؤثرة هجموا على الترك هجمة قوية

المعركة

وكانت المعركة سائرة سيرا حسنا في مصلحة العرب وامل الامير فيصل املا قويا بانتصار هائل لا يقوم الجيش التركي بعده قائم . وفي اوان الساعة المنتظرة لتحقيق الامل وادراك الظفر انسحب الجناح الايسر من الجيش العربي الى المعسكر

وكان الامير فيصل في قلب الجيش فساق جواده مسرعا نحو راسم وقال له ان قبيلة جهينة المؤلفة ميسر الجيش قد انسحبت متخاذلة فانصرف وانقذ المدفعين فاسرع راسم بمدفعيه الى وادي عجيدة حيث كان المصريون في مجلس استشاري

وسارت في اثر راسم قبيلتا عجيل وعتبان رجال ابن الدافية وايضا حرب وبياشا وهكذا تراجعت الدوات العربية والامير فيصل نحو ينبع وكان سمو الامير وخاصة رجاله في المؤخرة وبقيت قبيلة جهينة مع الاتراك

التحقيق في الخيانة

وبينا كنت والامير نشتم خيانه اخوان بدوي سمعنا صيحة عند الباب وبعد هنيهة اخترق عبد الكريم الحرس العبيد ووثب الى مصطبه والتم ذيل ثوب الامير فيصل مساما وقعد في جانبه فنظر اليه الامير محدقا وقال بألم وتعجب كيف اقدم هؤلاء على هذه الخيانة الكبرى . فقال عبد الكريم شعرنا بقلق وخوف عندما انسحب الامير بجنوده فجأة مع اني بقيت طول الليل احارب مع اخي وجميع رجالنا اعداءنا الترك دون مدفعية تدعمنا الى ان اصبحت غابات النخيل دون قوة تحميها وعندئذ اضطر للانسحاب في وسط وادي عجيدة . وبعد ذلك تراجع اخوه ونصف رجال القبيلة الى وادي ينبع طلبا للماء

فقال الامير فيصل لم تراجعتم الى مكان المعسكر وراء نامدة اشتداد المعركة فقال عبد الكريم لنشرب فنجانا من القهوة فقط . فاننا حاربنا منذ شروق الشمس الى غسق الليل . فشعرنا بتعب وظمأ ومن ثم ذهبنا ندرس الطرق علنا نجد سبيلا لانقاذ المدينة . وهكذا رجع رجال قبيلة جهينة الى وادي ينبع ليجتمعوا في الخيف بحسب الاوامر ويستأنفوا الضغط على الاتراك وخط مواصلاتهم

ولقد امر قسم منهم بالمجيء الى جبال عجيدة لتصيد الترك بالرصاص لاعتقادنا ان هذه الحركة تمنعهم من حشد قوات تفوق بعددها المدافعين ولا تمكنهم من مهاجمة مدينة ينبع . تقوم هذه المدينة في مكان يرتفع ٢٠ قدما عن سطح البحر وتخترقها المياه من جانبين وتحميها في النهار المدافع الضخمة والمدافع الرشاشة ولذلك كانت امنع من عقاب الجو

وصول النجدات والاستعداد

كانت المدافع تصل بصورة مطردة لان بويل جمع خمسة مراكب باقل من اربع وعشرين ساعة ومن جملتها دارعة ضخمة المدافع من عيار ست قراريط . وربانها كان الكابتن كروكر رجل متحمس يشتهي سماع صوت تلك المدافع وكانت انوار الدارعتان م٣١٠ ودوفرين ترسلان انوارهما تخترق السهول الى ماوراء المدينة فسر العرب بمشهد هذا الاسطول في ميناء ينبع والحقيقة ان وجوده نافع فيبدد المخاوف ويشحذ غرار العزائم . فكرنا بحفر الخنادق ولكن طبيعة الارض لاتناسب لذلك فضلا عن ان العرب لم يألفوا حرب الخنادق ولذلك دعمنا سوراً متداعيا وحصناه حتى لايخترقه الرصاص . ونصبنا عدا ذلك شريطا شائكا حول احواض الماء الشتوية ووضعنا المدافع في مكان مناسب واقمنا عليها نفرا من رجال الامير فيصل وفسحنا ايضا مجال العمل للمصريين . وتولى جارلند شؤون الهندسه العامة وكان المستشار الاول

قلق المدينة وشدة حماستها

وتوارت الشمس وراء حجابها وكانت المدينة لحماستها هائجة الافكار تغلي بتأثرها كالقدر على النار على الرغم من محاولة تلطيف تلك الحماسة الثائرة واطلق الجنود العيارات النارية اظهارا لفرحهم فدوت في ذلك المكان تشق اصداؤها كبد الفضاء . وهم بحالة هياج شديد يشابه حال الجنود . ومع انهم بحسب العادة يبكرون في النوم فانهم في ذلك اليوم تأخروا في السهر

التنبيه للخطر

واذيعت كلمة التنبيه للخطر الساعة الحادية عشرة ليلا وكان الجنود يقظين فهبوا للحال لمنازلة العدو الذي اصبح على بعد ثلاثة اميال من المدينة وطاف جارلند بالشوارع مع رجل يصرخ مرددا كلمة الحذر للحرس . فساروا دون ابطاء الى مراكزهم بهدوء دون ان يطلقوا نارا

من لا ارض له لا وطن له

استعدادات قوية في شركة صندوق الامة

نشرنا في عدد « الدفاع » امس عن صندوق الامة في شكله الجديد ووعدنا بنشر التفاصيل عن الاستعدادات التي اتخذت اخيرا وقد جاءنا ما يلي :

ذكرنا من قبل نبأ الاجتماع الذي عقدته الشركة الجديدة المتألفة باسم شركة صندوق الامة ؛ وذلك الاجتماع الذي عقد في يافا برئاسة عطوفة احمد حلمي باشا وابرم عدة قرارات

ووعدنا القراء بنشرها متى آن اوان ذلك اي متى اتم اعضاء هذه الشركة اعمالها الخيرية التي لا بد منها ليظهر المشروع في الميدان قويا كامل الاهبة

دعوة الامة باسرها

ونستطيع ان نذكر اليوم عن هذا المشروع الهام ان الامة ستدعى على بكرة ابيها الى تسجيل اسمائها في سجلات خاصة اعدتها شركة صندوق الامة . وسيكون كل فرد مشتركا فيها كعضو ومتبرعا لها براتب شهري دائم اقله عشرة ملات واكثره مائة مل ولا تقبل اكثر من ذلك

في حماية الايدي القوية

ومما يصح ان نذكر ان هذه الشركة هي في ايد جديدة وقديرة تعهدت ان تنهض به بمقدرة فائقة وهي تشتغل منذ نيف وشهر في الاستعدادات اللازمة لهذا المشروع الحي الذي يؤول الى انقاذ اكبر مساحات الاراضي المهددة بالبيع من اليهود والى القيام باعمال جسيمة جدا سيدهش لها الرأي العام ويقر عينا.

وقد وضعت الشركة استعداداتها تحت ملاحظة موظفي البنك العربي والبنك الزراعي العربي وهذان البنكان الموفقان سيستلمان المقادير المجتمعة من هذا المال القليل الدائم بواسطة مندوبين من موظفيهما ولن يؤخذ قرش واحد من فرد من الافراد الا بوصل رسمي

غاية بديعة

ويؤمل قريبا ان ينتهي هذا المشروع الذي ستتكل الامة باسرها وتعتنيه بعنايتها المنظمة الى غاية بديعة وهي تسجيل نحو ٢٠٠ الف نسمة من هذه الامة يشتركون جديا في عمل منظم يرتاح اليه الضمير العربي ويؤدي في ساحة الانقاذ مهمة لم يجر احد على تخطيها حتى الآن وسيكون لها في توجيه امتنا الى التنظيم العملي اكبر شأن .

هاهي الابواب مفتوحة

ونؤكد نحن انه لم يبق بعد اليوم مجال للمقصرين والمتواكلين عن خدمة وطنهم ، فقد فتح مشروع صندوق الامة الجديد الابواب على مصاريعها لكل صاحب حمية ان ينصر وطنه باصغر جزء من النقد يؤديه تباعا الى اداة امينة وحريصة ومنظمة

وسنزيد القراء بيانا في اعدادنا القادمة موجهين الى هذا المشروع الجليل انظار الامة برمتها

من لا ارض له لا وطن له

احوال فلسطين الاقتصادية

عقدت مجلة «مير كوردوربون» الفرنسية مقالا مهما عن الاحوال الاقتصادية في فلسطين ومصر نذكر فيما يلي الجزء الخاص بفلسطين .

الرفاه الاقتصادي في فلسطين

تحدثت المجلة عن الرفاه في فلسطين « كذا » وعن علاقاتنا الاقتصادية بسوريا فقالت « رغم اعتقاد المتشائمين بعدم استقرار الرفاه الاقتصادي الذي ظهر في فلسطين منذ عدة سنوات، فان الحركة التجارية والصناعية تزداد انتعاشا كل يوم ، والتقارير التي تصدرها حكومة فلسطين سنويا من الغرابة بمكان كما ان الوضع الاقتصادي العالمي يشغل بال الحكومات باجمعها ولا يجعل في الامكان التكهن بمستقبل فلسطين، وصفوة القول ان هذا الرفاه الاقتصادي « اليهودي طبعا » في فلسطين، لا يفيدها فحسب ، بل يفيد البلاد المجاورة بصورة غير مباشرة

علاقات فلسطين بالبلاد العربية

وتحدثت المجلة عن علاقات فلسطين الاقتصادية بالبلاد العربية ، فاخذت سوريا ولبنان على انهما قطران زراعيان وفلسطين قطر صناعي وعلى ذلك يمكن تبادل المنفعة وناحت المجلة باللائمة على الشكوى من الرسوم الجمركية بين فلسطين والبلاد المجاورة وقالت ان سوريا مازالت تبيع لفلسطين اربع مرات اكثر مما تشتريه ومهما يكن فان الغاء اتفاق عام ١٩٢٩ مما يسبب عدة مشاكل وخيمة للقطرين الشقيقين

بين فلسطين وفرنسا

وبحثت « الميركور دوربون » الى العلاقات التجارية بين فلسطين وفرنسا فقالت عنها انها في تحسن مستمر وانه تألفت لجنة من الغرفة التجارية الفرنسية — الفلسطينية لهذا الغرض وهي تواصل اعمالها بكل جد واهتمام كما تتخذ التدابير اللازمة لتوسيع العلاقات بين اسواق القطرين ويرأس هذه اللجنة المسيو غرمتان نودار احد الوزراء السابقين

ما تستورده فلسطين من الخارج

ونشير هنا الى ما تستورد فلسطين من المنتوجات الاجنبية فلم تزد في عام ١٩٣٢ عن ٧،٨٠٠،٠٠٠ جنيه وارتفعت في السنة التي بعدها الى ١١،١٠٠،٠٠٠ جنيه ، ثم ارتفعت في عام ١٩٣٤ الى ١٤ مليون جنيه تقريبا

الدول الاوروبية توجه نظرها الى فلسطين

وتتجه اليوم انظار الدول الاوروبية الى فلسطين واسواقها التجارية سواء في الاستيراد او التصدير ، فبلجيكا مثلا قد ضاعفت استيرادها من فلسطين في السنة الماضية بالنسبة الى عام ١٩٣٣ .

تعليم أبناء العمال

قررت جمعية العمال العرب بيافا في جلستها المنعقدة بتاريخ ٣٠ آب سنة ١٩٣٥ وجوب المدافعة عن حقوق العمال في المدارس الاميريه والسعي لادخال اكبر عدد ممكن فيها

ونظراً لاقتراب موعد افتتاح المدارس فان الجمعية قد شرعت في تسجيل اولاد العمال من ذكور واناث لادخالهم في المدارس ابتداء من السنة الدراسية القادمة والجمعية لاتقتصر في عملها هذا على اولاد المنتسبين لها بل على كل العمال في يافا ولذلك فهي تدعو جميع العمال الى تسجيل اولادهم باسرع ما يمكن لتتخذ التدابير اللازمة السريعة لتأمين قبولهم

والجمعية تعلن انه في حالة عدم تمكنها من تسجيل اولاد العمال جميعهم او بعضهم في المدارس الاميريه فأنها ستدخلهم في المدارس الاهلية موقتاً على نفقتها الخاصة بحيث لا يتكلف العامل شيئاً الى ان تصل الى قرار حاسم حول هذا الموضوع في مفاوضتها مع الحكومة

ويبتدىء التسجيل مساء اليوم في دار الجمعية الكائنة في عمارة بوستابل ... ع العجمي

فعلى جميع العمال المبادرة الى التسجيل

وبهذه المناسبة تعلن الجمعية انه في الساعة الثامنة والنصف من مساء السبت القادم الواقع في ١٧ ايلول سيخطب الرئيس في موضوع (حقوقنا في المدارس) ويتلوه السكرتير في موضوع (الا نريد اولادنا متعلمين) ؛ والدعوة عامة

جنين

المدارس في القرى

ارسل نادي آل جرار برقية الى فخامة المندوب السامي عن المدارس في القرى وقد بلغهم حضرة قائمقام جنين جواب فخامة المندوب وجهه الى سكرتير النادي وفيما يلي نص هذا الكتاب :

حضرة سكرتير نادي آل جرار محمد افندي مسعود المحترم

اود بان اعلمكم بانه لا صحة لما اشيع بان فخامة المندوب السامي يفكر بعدم نشر المدارس في القرى وبالعكس فان فخامته مهتم لجميع مدارس القرى

عن قائمقام جنين
وديع عطا الله

جنازة الحاخام الاكبر

من بعد ظهر اليوم اقفل اكثر اليهود محلاتهم التجارية ودور الملاهي وغيرها واستمر هذا الاقفال الى الساعة الخامسة

وقد سار في جنازته عشرات الالوف بما فيهم رجال الدين والهيئات اليهودية وانتدب فخامة القائم باعمال الحكومة المستر اوروك والمستر جاكوبي ليمثلا الحكومة وقد ساروا بجنازته الساعة الواحدة والنصف حيث خرجوا من بيته بالعرب من القنصلية الايطالية ومروا من شارع مأمن الله بباب الخليل فجبل صهيون فمقبرة اليهود وكان في الجنازة ضباط وافراد عرب وانكليز

عدم التأشير على جوازات المهاجرين

جاء لدوارها اليوم من سلانيك ان الحكومة الفلسطينية طلبت من القناصل البريطانيين في الخارج عدم التأشير على جوازات المهاجرين اليهود وعلى الاخص الذين يأخذون معهم فتيانا وفتيات ويدعون انهم ابناؤهم وقد بذل المكتب الفلسطيني جهودا لدى قنصل بريطانيا في سلانيك للسماح الذين حصلوا على جوازات حتى عشرين اغسطس لاخذ اولادهم معهم الى فلسطين

كاتب المحكمة الشرعية

قال مراسلنا في القدس : تعين الاستاذ الشيخ صبحي افندي الوتد كاتبا لمحكمة يافا الشرعية وقد توجه الى يافا حيث باشر في عمله الجديد فنهنئه ونتمنى له النجاح

أحسن وأنفع مشروع وطني حديث يستفيد منه العمال وأصحاب رؤوس الأموال وأرباب المطاحن والبيارات والسيارات

هو مشروع

شركة المعامل — المحدودة بيافا

شركة المعامل العربية المحدودة بيافا

لأنه شركة المعامل العربية المحدودة بيافا

فضلا عن أنها شركة وطنية، أموالها عربية، وإدارتها عربية، وعمالها عرب، وتغني العرب عن احتياج الاجانب وتنحصر فوائدها بابناء الامة العربية

هي

١) شركة قوية رأسمالها عشرون الف جنيه ذات استعداد كبير لتعاطي كافة الاعمال الميكانيكية والصناعية وسم وسكب وتصليح وتركيب جميع انواع الموتورات والسيارات وانشاء معامل للثلج والكازوز والطحين
٢) ذات أرباح مضمونة
٣) يقوم بادارتها وأعمالها شبان اختصاصيون فنيون من ذوي الاهلية والكفاءة والاقتدار
٤) مدرسة يتعلم فيها النشىء ليكون عدة المستقبل
٥) رمز النهضة الصناعية العربية في فلسطين

فهيا سارعوا أيها العرب جميعاً للاكتتاب فيما بقي من أسهم
شركة المعامل العربية المحدودة بيافا
في مكتبها بشارع يافا ـ القدس (امام النوفرة الجديدة)
مواعيد الاكتتاب كل يوم من الساعة : ٧ — ١٢ صباحاً * ٢ — ٧ مساء
« بادروا قبل فوات الفرصة فالاسهم محدودة »

دخنوا السجاير التركية الفاخرة
المصنوعة من اجود التبغ التركي
الجودة
الوجاهة
الاتقان
جميع هذه الاصناف تجدها في السجاير التركية
الاصناف: جوكيه كلوب . بالووه . يكي تورك . غازي بديجه . خانم اكسترا . ايكنجي
الوكيل العام:
(يوسف البينا)

أفخر أنواع الصابون النابلسي
له شهرة واسعه
« ماركة مسجلة »
مصنوعات معامل أحمد الشكعه بنابلس
أنقى صابون يستعمل في البيوتات الكبيرة
نظيف يطري البشرة ويجعلها بضة لامعة
نال الجائزة الاولى في معرض نابلس سنة ١٩٢٤
رائحته جميلة لانه مصنوع من زيت الزيتون النقي
لا تدخل الى بيتك صابونا سواه
الوكلاء
محمود كمال قطان : يافا
محمد حمدي المصري : حيفا
محمود فيضي أخوان : القدس

تخفيض حقيقى

في المئــة ٢٠

علـى الاصناف الاتية

اجواخ انكليزيـة

كنـادر

قمصان حرير وبوبلين

بيجامات لوفن وبوبلين

برانيس للحمام

بوبلين اصلي للقمصان

« « للبيجـامات

ربطات رقبة ، محارم ، الخ ....

قرنفل اخـوان شارع مأمن الله

DISTRIBUTORS FOR

Austin Reed Of regen

Street - London,

مطبعة

التجاريه

في عمارة « بوست »

خير مطبعة يمكن الاعتماد عليها

لطبع جميع لوازمكم التجارية

حروف جديدة - ادوات فنية

اتقان فائق نظافه وسرعة بالعمل

مع أسعار معتدله للغايه

المخابرة مع ادارة الجريدة

في عمارة حزبون تلفون ١٠٧٥

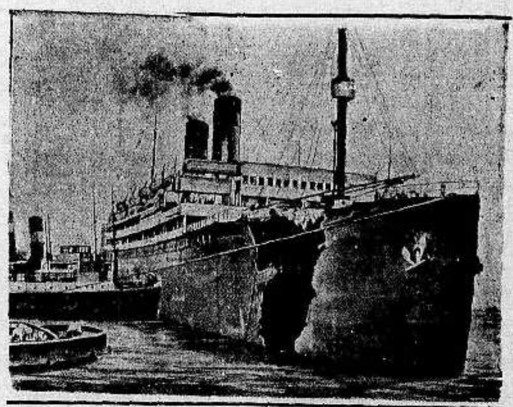

الباخرة «لورنتك» الانكليزية وحمولتها ١٨ الف طن وقد اصطدمت مع باخرة اخرى لشدة الضباب وقد اخترق جناحها وقتل بسبب هذا الاصطدام ستة من البحارة وسحبتها البواخر الى ليفربول لاصلاحها

جرى مؤتمر عالمي في برلين لسنة ١٩٣٥ حضره ٥٠٠ مندوب يمثلون ٥٤ دولة وتباحثوا في امور المحاكم والقضايا وترى في الصورة العلامة التي يحملها كل عضو اشترك في المؤتمر

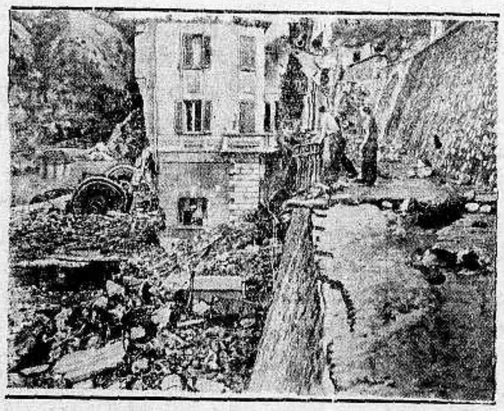

معامل الكهرباء في بلدة اوفادا بشمالي ايطاليا

وقد دمرها فيضان المياه

حطام قطار الشحن سوترن بسفك وقد سقط به الجسر بالقرب من كوخران في ولاية ارجون في الولايات المتحدة وسقط الى عمق ١١٠ اقدام وقتل في الحادث خمسة اشخاص وجرح كثيرون

صورة المستر ويلي بوست مع صديقه ومرافقه الممثل الهزلي الاميركي المشهور المستر ويل روجرس قبل مغامرتهما الجوية التي - تحطمت فيها الطيارة في الاسكا وكانت سبب وفاتهما

جرت مباراة عالمية في لوس انجلوس باميركا في ركوب الخيل الجامحة الشديدة دون سرج وهي مباراة خطرة تنتهي في بعض الاحيان بحوادث مؤلمة

الدفاع — يوم الخميس في ٧ جمادى الثانية سنة ١٣٥٤ و٥ ايلول ١٩٣٥

أن لم تستن لغابر الشعوب مفتحا فدافع

الدفاع

(العدد ٤١٨ — السنة الثانية)

صاحب الامتياز والمحرر المسئول ابراهيم الشنطي

مدير الادارة : شوكت حماد

رقم التلفون ١٠٧٥ و١١٨٧

ادارة الدفاع فى عمارة حزبون شارع جمال باشا — يافا

العنوان البرقي : الدفاع يافا : ص . ب ٢٥٥

	عن سنة	عن نصف سنة
قيمة الاشتراك في فلسطين	١٥٠	٨٠
فى الخارج	٣٠٠	١٦٠

غموض الموقف الدولي . استعدادات الحبشة و الثقة بعصبة الامم . اصرار موسوليني
واجتماعات خاصة . شراء المدافع و انشاء القلاع . محافظ العاصمة الجديد

الافق الغامض

حديث الحرب مرة اخرى

لا جديد الا حين تحرف سياسة بريطانيا

نكتب هذا المقال الافتتاحي قبل ان يردنا شيء من انباء الامل . و نكتبه وامامنا اكثر صحف مصر ، ومن الصحف الانكليزية : الدلي تلغراف ، والمانشستر غارديان ، والازرفر ، والصندي اكسبرس ، والتايمس ، والصندي دسباتش ، وغيرها هذه الصحف وتلك حافلة بانباء الاستعدادات ، وبالاضطراب الدولي ، في عناوين ضخمة مثيرة . اذن لا ريب ان صحافة العالم المحترمة تعلم ان عاصفة على وشك ان تهب ، وان واجب الساسة انقاذ الموقف . وان السلام بات في يد القضاء والقدر

ومن استعدادات الدول ، وتنقلات الاساطيل ، وتصريحات الزعماء ، حتى ان مكدونالد قال حين ذهابه الى جلسة مجلس الوزراء : « ان العالم يجابه ازمة لم ير نظيراً لها منذ الحرب العالمية » — من هذا كله نستدل بان الحالة العامة خطرة ، وانها ربما افضت الى حرب ، وربما انتهت بسلام في نفس الوقت

ثم من المذكرة التي ارسلتها حكومة مصر الى الدول تمنع فيها مرور طائرات حربية قبل اخطار بمدة معينة . ومن تأمين النجاشي على املاكه بمبلغ مليون جنيه . ومن انشاء محطة اميركية فى اديس ابابا لاذاعة انباء المعارك . ومن تحصين المفوضيات دورها في عاصمة الحبشة حتى بالمدافع . ومن فراغ طرقات العاصمة من الناس الذين زحفوا الى ميادين القتال — من هذا كله ، وامثاله كثير ، لا نستغرب ابداً نشوب الحرب بين ايطاليا والحبشة ، في اي وقت كان

اذن ها نحن امام حقائق وبراهين ، تشير الى خطورة الموقف . والذي يقول بغير هذا يكون غائباً عن العالم . اما هل تقع حرب عالمية ام لا تقع ، فاننا لا نجزم بذلك ، ولا نطلع على القراء بنبوءات صبيانية ، بل نترك ايراد اصدق الانباء واحدثها لهم ، وبعد ذلك انهم ذوو عقول ومدارك يتصرفون بهذه المعلومات ما شاءوا . وواجب الصحافي ان لا يرغم الجمهور على اعتناق آرائه إلا ان يكون كثير الغرور ، لا يقام لرأيه وزن في موضوع دولي تحجم اكبر الهيئات السياسية في العالم ان تدلي فيه برأي قاطم . فلتحسن الاقلام الجولان في موضوع مفاجآته اكثر من قواعده ، واصوله المقررة .

وقد قلنا في افتتاحية امس ان الحالة العامة لا تتغير الا اذا انحرفت بريطانيا عن خطتها الحاضرة . فيومئذ يجوز لاهل هذه البلاد ان يتخذوا من التدابير الشخصية والعامة ما يجب ان يتخذوا كأفراد ، وكشعب . فماذا يفعل الانكليز الآن ؟ هل ناموا في اكبر ازمة عرفها العالم بعد وضع معاهدة فرساي ، ام راحوا يستعدون ، ويتأهبون ، و يضعون الخطط لحالتي السلام ، والخصام ؟

منذ الشتاء الماضي ووزارة المستعمرات ، ومعها وزارتا الحربية والبحرية ، تنشط في مضمار الاهبة والاستعداد . وكانت الجولة الاولى الملحوظة ، مجيء الفيلد مارشال مونتغمري ، قائد جيوش الامبراطورية ، ودراسته العسكرية المحضة لاحوال الشرق العربي بما في ذلك مصر والسودان . فقد وقفت بريطانيا على ميول بدت على السياسة الايطالية لم تلبث هذه السياسة ان تسلحت ، وزحفت ، وحشدت اليوم مئة وستين الف جندي في افريقيا الشرقية ، من ورائهم خمس مئة طيارة ومئات الدبابات والمدافع ، وسحب الغازات . منذ ذلك الحين شرعت بريطانيا تستعد لا لتخوض غمرة الحرب ، بل لتتقي شر الحرب

وجاء اتفاق وجهتي النظر الفرنسية والايطالية ، وتبادلهما المصالح الخطيرة حاجزا فى وجه السياسة البريطانية فحارت هذه هل ترخي لايطاليا الحبل ، وتكون امبراطوريتها في خطر من امبراطورية فاشستية قائمة على عبادة المجد الغابر ، ام تقف امامها فتوقع اوروبا في حرب عالمية . هذه حقيقة الموقف الانكليزي . وساسته ينشطون للانقاذ . لان ذلك فى مصلحتهم — الا اذا اصرت ايطاليا على استملاك الحبشة كلها ، فعندئذ يتبدل الحال غير الحال

وقد هب كتاب انكليز لهم شهرة بعيدة في مضمار السياسة ينحون على حكومتهم اغفالها الاستعدادات الى اليوم . وفي طليعة هؤلاء اللورد بيفر بروك وصحفه ، والمستر غارفن أبرع من مسك القلم السياسي ، والسر برسيفال فلبس ومن الصحف الدلي تلغراف ، وستار ، وحتى التيمس نفسها ، وكثيرات غير هذه . وذكرت التيمس مرة ان استخفاف ايطاليا بالسياسة البريطانية يرجع الى الاستخفاف بسلاحنا (الانكليز) الضئيل ، وهو ما سيكذبه الواقع

نوجز ما قدم بقولنا : لا مجال للجزم في موضوع حساس غامض . وان إعلان الحرب بين ايطاليا والحبشة ليس بعيداً . بل هو النتيجة المنتظرة — الا اذا أرضوا موسوليني فغالم تشبع جوعه . واما موقف بريطانيا فلا يتجاوز حد الاستعداد ، ولا ينجلي هذا الموقف قبل ايام كثيرة . خلال ذلك نردد ما قاله لورد غراي قبل اعلان الحرب العامة : « يبدو لى الخطر جلياً حينما أرى رؤوس البنادق ترتفع فوق هامات الشعوب »

وهي اليوم كذلك ، إلا ان يشاء الله غير هذا !

ابراهيم

تعليقات في سطور

شريعة

الناب والمخلب !

حدثتنا الطان عن شريعة الناب والمخلب فقالت انها تخشى ان تعود من جديد فى اوروبا . ونحب ان نسائل الصحيفة : اليست شرائع الدول الاوروبية فى الشرق كله قائمة على الناب و المخلب الداميين ؟ ام ترى يقتصر الخوف على اوروبا وحدها ، وما عداها فشعوب وأمم « ملونة » لا تستحق العناية بأمرها ؟

لقد استيقظ هذا الشرق واستيقظ حينما رأى الناب والمخلب معاً يقطران من نجيعه ، فبهت . وانتبه ، وقال : هذه شريعة المتمدنين ! اما بعد هذه اليقظة فلسنا ندري ماذا تم ، ولكن لا لوم اذا كان المستقبل قاسياً لان « الاستاذ » لقن « التلميذ » علم الشرائع !

قدمت

وعليها كذا من ... !

احترنا فى انباء قدوم المهاجرين على البواخر . العنوان واحد لا يتغير في اكثر الصحف ، وهو « قدوم مهاجرين » وبدء الكلام واحد كذلك وهو : « قدمت الباخرة كذا وعليها ... » انهمل هذه الانباء ؟ انها ضرورية . انبقى عليها ؟ إنها ذات نسق واحد مملول ، وصارت قراءتها عادة ولو حملت باخرة واحدة ثلاثة آلاف مهاجر ! حيرة لا ندري كيف التخلص منها !

الثقة بالله

مقرونة بالعمل والشجاعة !

ذكرت البرقيات ان النجاشي بقي في موقف الصلاة ثماني ساعات كاملة . وانه كان متأثرا خلال ذلك ولو ان النجاشي قنع بالدعاء لضاعت عليه بلاده . لان الله يكره في الناس الجبن . فاذا وقع عليهم الحيف والذل — واي ذل مثل ذل الاستعمار ! — رفعوا ايديهم اليه يسألونه كف الاذى عنهم . بل واجب الحر ان يطمئن الى تأييد الله ، وفي نفس الوقت يهب بكل قوته لدفع الاذى عنه

عمل النجاشي نزعة انسانية شريفة لكنها تكون عديمة الفائدة لو لم تقترن بزحف جيوشه الى الحدود . والايمان يجب ان يكون مقترناً بالعمل ، والشجاعة والحق .

مراحل المغامرة الحبشية

استعدادات مالطة . حيرة فرنسا . منطقة السلوم . خطة واسعة . نشاط النجاشي
حالة العاصمة . استعدادات المفوضيات . السفر الى الميادين . وهيب باشا . تدابير سريعة

ماذا يريد موسوليني من حلول جديدة

تناولت التايمس بمقال افتتاحي الحالة الدولية المضطربة واجتماع جنيف وتساءلت : ماذا يفهم موسوليني من حلول عدا الذي عرض ام عليه . هل يبقى مصرا على خطته غير مصغ للخطر والحق معا ؟ وهاجمت الدلي تلغراف الوزارة لانها لم تتأهب من قبل ثم نددت بموقف عصبة الامم واعتبرتها مؤسسة ضعيفة لا تستطيع تصريف شئون عالمية

انجاز الاستعدادات فى جزيرة مالطة

وشرعت الصحف من جديد تكتب عن استعدادات بريطانيا في مالطة . فذكرت ان الجزيرة في حالة تحصين يطمأن اليها . وان الاهالي علموا عن استعمال الكمامات الشيء الكافي ووضعت مدفعية احتياطية للقذف البعيد ، ولمقاومة الطيارات

فرنسا لا تفرط بالعصبة ولا بايطاليا

وبحثت « الماتان » موقف فرنسا فقالت انه يتلخص في موقف مسيو لافال نفسه . فهو يحاول جهد طاقته ان لا يهدم عصبة الامم ، وان لا يخسر صداقة ايطاليا فى آن واحد . ولذا فليس من الغرابة ان يلحظ العالم علينا ارتباكا في موقفنا . لكننا ، كما يقول لافال ، سوف لا نخسر الاثنين معاً

التدابير التي اتخذت فى مصر حتى الآن

وقد وصلت البوارج والطرادات البريطانية ميناء الاسكندرية . ونوه روتر بايجاز عن المذكرة التى ارسلتها وزارة الخارجية الى الدول تمنع فيها مرور الطيارات فى جو مصر الا باذن خاص . والمفهوم ان البوليس اعطيت له تعليمات بخصوص المظاهرات اذا وقعت فجأة . وان كشوفاً اعدت لتسجيل الجنود وعدد الفرق والكتائب

الاحتياطات فى منطقة مرتفع السلوم

وذكر اليوم ان عددا من الجند الايطالي ربما تجاوز الخمسة آلاف ، شوهد معسكرا على مقربة من مرتفع السلوم . وان السلطات علمت بذلك فاهتمت للامر دون ان يبدو عليها اي أثر الا ما وضعته من مراكز جديدة عززت حامية السلوم

موقف تركيا واليونان والولايات المتحدة

ولا يعلم بالضبط موقف تركيا من التطور الجديد غير اتفاقها في السياسة والتدابير مع اليونان ، واكثر دول البلقان . وربما كان من الصواب ان نصف ذلك الموقف بانه انتظار وترقب . واطمأن انصار السلم فى الولايات المتحدة الى توقيع الرئيس روزفلت قانون الحياد . لكن جماعة العزلة يرونه قانوناً قاصراً غير واف

خطة واسعة تكشف عنها الصحف

وعرضت الصحف الالمانية لموضوع خطير ربما كانت مناورات هانوفر وبرنزويك جواباً عليه . فقد ذكرت هذه الصحف ان خطة ساحقة واسعة النطاق المراد منها حصر المانيا من ناحيتي الجو والبحر مقدمة لشن غارات جوية عليها تقوم بها الاساطيل الروسية والفرنسية ولكن هذه الصحف لم تعرب عن خوف من الخطة المذكورة

شائعة وضع خطط فى البحر المتوسط

ونشطت الدوائر الايطالية في مصر على غير عادة . واهم مظاهر هذا النشاط في اعمال المفوضية ، وقنصلية الجاليات . واشارت الصحف الى خطة ستتبعها ايطاليا اذ تضع الالغام ممتدة من صقلية الى طرابلس الغرب وقد درست الطيارات ، حينما قام ٣٠٠ منها بمناورات فى الجزيرة ، هذه الوضعية . والمقصود من ذلك حصر الاسطول البريطاني ونسفه . على انه لم يرد ما يؤيد هذا الخبر وان كانت صحف بلدان كثيرة قد ذكرته

التخوف من عمل تقوم به السياسة الانكليزية

ويدرس السنيور موسوليني حالة الجيوش الايطالية فى كل من اوروبا وافريقيا الشرقية . والى الآن لا يزال يرفض ما عرض عليه من حلول . وهو يتقي لعبة تقوم بها السياسة الانكليزية . ويهدد فرنسا اذا هي ابتعدت عن ايطاليا فى ساعة يجب ان تناصرها فيها

نشاط النجاشي واجتماعه بكبار قواده

ويعجب موظفو السلك الاجنبي فى اديس أبابا من نشاط الامبراطور ويقظته ، حتى انه لا يكاد ينام . ويكثر من اجتماعاته بكبار قواده لانه يعتبر الحبشة فى حالة حرب . وربما كان لاجتماع الرأس كارسا به علاقة بحركات عسكرية خفية

سكان العاصمة يسافرون الى ميادين القتال

وتكاد العاصمة تخلو من السكان بعد ان هجرها الضعفاء الى الغابات كما امر بذلك الامبراطور . وتحتشد احيانا في اوقات متفاوتة حينما تجيء قوات جديدة فى طريقها الى الحدود وكانت وجهة سكان العاصمة اوغادين وتيغري فتوزعوا جنودا في الميادين

استعداد المفوضيات وقولها بوقوع الحرب

والمفوضيات الاجنبية تنطق بالحالة الخطرة التى اصبحت فيها اديس ابابا . فالمفوضية الالمانية تصبح بعد ايام محاطة بحاجز من الاسمنت المسلح ووضعت المفوضية الاميركية مدافع على ابوابها لمقاومة الطيارات ونزحت قوافل الاجانب الى جيبوتي . حتى ان المفوضية الايطالية تكاد تخلو من الموظفين والخدم الا الحارس النوبي . وتجمع هذه المفوضيات على قرب وقوع الحرب

منزلة المفوض الاميركي عند الامبراطور

ويلقى المفوض الاميركي عطفا من الاحباش شعبا وحكومة . واصبح الآن من اصدقاء الامبراطور المقربين . فيحضر معه الصلاة في كنيسة سانت جورجس . ويصفق له الجمهور اذا لمحه على ظهر جواده متنزها في شوارع العاصمة وخارجها

السفر فى القطارات وركوبا ومشيا

واكثر اسفار الجنود في الصباح الباكر قبيل الفجر . والنظاميون منهم يمتطون القطار الى امكنة معلومة ، ويسافر البقية مشيا على الاقدام او يركبون الخيل والبغال . ولا يهمهم السفر اكان ليلا ام نهارا لانهم لا يبالون بوطأة الحر

الميادين الكبيرة فى اوغادين وتيغري وغوندار

وتهتم الحبشة بموقف اليابان ومع ان باخرتين قادمتين تحملان اسلحة فلا زال الرأي العام يتساءل عن موقف حكومة طوكيو . ويستغرب الموظفون في السلك السياسي كيف اصبح الجيش كاملا من غير ان يلجأ الامبراطور للتعبئة . ولدى الحبشة الان نحو مليون جندي موزعين على ميادين تيغري ، واوغادين ، وجوندار وولايات الجنوب . وقسم من هؤلاء احتياطي

وهيب باشا يحصن الميدان وينظم العصابات

والذي يزور اوغادين يرى الاستحكامات المنيعة التي اقيمت فيها اتقاء للهجوم الايطالي عن طريق الصومال . وقد صنعت هذه الاستحكامات برأي الجنرال وهيب باشا الذي ينظم حرب العصابات على وجه يتلاءم مع الحبشة ، والظاهر ان هذه الحرب ستبدأ بعد الهجوم الاول والثاني

البقية على الصفحة الخامسة

دنيـــــا العرب والاسلام

في سبيل الوحدة

نادي المثنى بن حارثة
جهود الشباب العربي في بلاد الرشيد

سألنا كثيرون من اخواننا عن هذا النادي العربي ونظامه وسبيل الانضمام اليه، فآثرنا نشر المعلومات التالية عنه من برنامجه ممجدين فيه مبادئه فكرة الوحدة العربية :

مقدمة

كان لنا الصوت الاعلى وكان الدهر لين الاخادع موطأ الاكناف وكانت العقيدة العربية تملأ الجوانح وتفعل في نفس الشاب العربي فعلها فيندفع وراءها يحمل روحه على كف واسم امته على الكف الاخرى وينظر الى سجل الخلود ليكتب لامته صفحة جديدة بين اسماء الامم فكان مثال النجدة والتضحية والوفاء والعزة والاباء والانفة ومثال التقدم يجيب النداء الاول لاول صوت ويلبي الصريخ الاول لاول صيحة يغيث المستغيث وينصر الضعيف ويغضب للحق ثم تنمر الدهر واستذأب الزمن فكمنت تلك العقيدة في نفوس الابناء بعد ان فعلت فعلها في نفوس الآباء وتوارت هذه الغرائز الصادقة في مكانها تنتظر اليقظة وتترصد الوثبة وما كادت الامة العربية تنهض في العصر الاخير الا ووجدت نفسها مهددة بمطامع واخطار من شأنها ان تقضي على كيانها وتمزق شملها ما لم توجد فئة متحدة من المثقفين تقف سداً منيعا امام هذه الامة روحاً تدفعها الى الجهاد في سبيل حريتها

وفي هذا العصر عصر الوثبات والاندفاعات وتسابق الامم الى المجد والعزة القومية نرى عادات وافكاراً دخيلة هدامة ونزعات خاصة اقليمية وفكرية واجتماعية من شأنها ان تبدد الرأي وتبلبل الفكر، تتسرب الى شبان العرب فيندفعون وراءها اندفاعا يؤدي الى ضعف العقيدة القومية وتخاذل النفوس وتقهقر الطبائع العربية ولا خلاص من ذلك كله الا باتجاه الشبان اتجاها قويا الى القومية العربية التي تفنى امامها جميع هذه النزعات

وما يمنع هذه الامة التي كانت هادية العالم ان تعيد سيرتها الاولى فتنشيء للحضارة والعلم والفن منائر عالية يستضيء بها البشر ولها من مواهبها الكامنة ومن اندفاعاتها الروحية وتجدد نشاطها المستمر بموجات الصحراء اليها جيلا بعد جيل ومن موقعها الجغرافي المتوسط بين امم العالم خير مؤهل لان تتبوأ مركزا ثقافيا عاليا بين الامم ان لم تظفر بمركز القيادة لها. وماذا يقف امام بغداد التي كانت بالامس مركز الخلافة للبلاد العربية والاسلامية وينبوع العلم للوافدين اليها من تلك البلاد، ان تكون اليوم للامة العربية موضع رجائها في تحقيق امانيها وبعثها امة واحدة قوية ناهضة وهذه عيون العرب في اقطارهم متجهة الى بغداد تنتظر منها ان تكون الزعيمة والرائد الى المجد

كل هذا مما جعل فريقا من شبان العرب يشعرون بالمسؤولية الملقاة على عاتقهم نحو امتهم ونحو الاقطار المختلفة من بلادهم ونحو الاجيال التي لم تولد بعد من ابناء يعرب فانشأوا ناديا يضم الجمع ويلم الشمل ويوحد الجهود ويؤلف القلوب للعمل وراء انماء الروح القومية والمحافظة على تقاليد العرب وتقوية الرجولة العربية والاخذ باسباب الحضارة العصرية

قلب تاريخ هذا العصر ومد نظرك الى ما وراء البحار واسمع كيف يعمل شبان الامم لامتهم وكيف يتفانون لاعلائها ويتهافتون على خدمتها ثم تعال وانظر ماذا يفعل العربي لامته ؟

اي شبان العرب ان هذا النادي الذي انشأناه يحمل فكرة شريفة عادلة لخير هذه الامة ووسيلتنا لتحقيق هذه الفكرة التضحية وانكار الذات والعمل والاجابة لصوت الضمير ونداء الواجب والهيام بالقومية هياماً يرفعها فوق كل شيء ويقدمها على كل شيء

الى...

معطرة كسيب معطرة كسيب ؟؟

حيفا – شارع يافا – تجاه دائرة البوسطة والتلغراف

هلموا جميعا الى معطرة كسيب التي افتتحت لها فرعا في مدينة حيفا العامرة حيث تجدون جميع انواع العطورات «والكلونيا»، والبودرة، و«الكريم» ومواد الزينة على اختلافها من اشهر الماركات العالمية

ماكريم

هو «الكريم» العجيب الذي يزيل النمش والكلف ويقي الشمس وينعم البشرة ويعيد للوجه نضارته وزهوه
اطلبوه من معطرة كسيب مع غيره من العطورات باسعار معتدلة

رقم تلفون وكالة الدفاع في القدس ١٤١٣

لبنان

حركة
التطوع لايطاليا

يظهر في كل يوم مكتب جديد لتسجيل اسماء العمال وارسالهم الى شرق افريقيا، ففي بيروت مكتب، وفي طرابلس مكتب وقد اسس في اللاذقية مكتب ثالث كما اشيع ان مكتبا رابعا انشيء في داخل القرى وقد رفع الاهالي الاحتجاجات على انشاء هذه المكاتب التي تغري البسطاء الذهاب الى شرق شرق افريقيا للتطوع ضد الحبشة

عدد المتطوعين

وقد بلغ عدد السائقين اللبنانيين الذين سجلوا اسماءهم في هذه المكاتب حتى الآن مئة وخمسين سائقا، اما مجموع الذين سجلوا اسماءهم وقرروا السفر الى الاريتريا فقد بلغ اربعمائة وخمسين شخصا والارمن ثلاثمئة

تدابير
خاصة بالاشوريين

اذاعت مديرية الامن العام على الاشوريين اللاجئين الى البلاد المشمولة بالانتداب الفرنسي انه لا يحق لهم ان يتنقلوا خارج المنطقة المعينة لاسكانهم الا بورقة مرور تعطيها دائرة الامن العام وعند عدم وجود ضابط المصالح الخاصة فرئيس مخفر الدرك المحلي، وكل ملتجيء يعثر عليه خارج المنطقة التي يقيم فيها ولا يكون حاملا ورقة مرور يعاد الى مكانه بتدبير اداري

فؤاد علامه
يقلق بال الدرك

اصبح فؤاد علامة حديث الكثيرين وشغلهم الشاغل وكان اخر حادث ظن ان فؤاد علامه مدبره ان السيد حسن عباس من اهالي قرية عين قانا كان نادما من النبطية الى قريته فلما وصل الى قرب نهر الزهراني فاجأه اربعة اشخاص مدججين بالسلاح فاحاطوا به وتقدم احدهم الى تفتيشه فلما وجد معه عشرة قروش سورية ردها اليه بعد ان دفع له مبلغ خمسين قرشا عليها وابهمه انه فؤاد علامة وامره ان يشتري لهم بعض الطعام وتواعد معه على مكان. ولكن حسن عباس ابلغ في طريقه الدرك بالحادث فاخذوا في التفتيش للقبض على فؤاد علامه ولكنهم لم يتمكنوا من ذلك

العلاقات
بين لبنان وروسيا

تصل قريبا الى لبنان بعثة سوفياتيه غايتها توثيق العلاقات التجارية بين لبنان وروسيا والعمل على تأسيس قنصلية روسية في بيروت وقد غادرت هذه البعثة موسكو في ١٧ آب الماضي

اطلبوا
جريدة الدفاع
في روبين
من السيد محمد الناطور ومن ايدي الباعة

العراق

جلالة الملك
يهنيء ملك الافغان

فيما يلي نص البرقيتين المتبادلتين بين جلالة الملك غازي وجلالة ملك الافغان بمناسبة ذكرى عيد استقلال الافغان

صاحب الجلالة محمد ظاهر شاه كابل
تتيح لي ذكرى استقلال افغانستان فرصة سارة جدا لاعرب عن تمنياتي الخالصة لسعادة جلالتكم ورفاه شعبكم
غازي

فرد على جلالته بالبرقية التالية :
صاحب الجلالة غازي ملك العراق
— بغداد
اشكر لجلالتكم تهانيكم الرقيقة واقدم بدوري اخلص التمنيات لسعادة جلالتكم وشعبكم
محمد ظاهر
شاه افغانستان

سمو الامير زيد
يصل بغداد

وصل سمو الامير زيد الى بغداد بقطار كركوك وكان في استقباله بالنيابة عن جلالة الملك تحسين بك قدري وسمو الامير عبد الاله واصحاب الفخامة والمعالي الوزراء وغيرهم من العظماء والكبراء وقد قصد سموه فور وصوله الى ضريحي الملكين الفقيدين فيصل وعلي واهدى الفاتحة الى روحيهما الطاهرتين وعاد الى البلاط الملكي ونزل في الجناح الخاص

بيان رسمي
عن المفاوضات العراقية الايرانية

نشر في طهران البيان الرسمي المشترك عن نتائج المفاوضات بين العراق وايران وفيما يلي ترجمته :

في اثناء اقامة الوفد العراقي في طهران جرت المفاوضات بين الوفد المشار اليه والحكومة الايرانية الامبراطورية بروح مشبع بالود والصداقة وقد ازيل القسم الاعظم من سوء التفاهم السابق واخذ الاتفاق التام بين الطرفين يظهر الآن ونظر الضرورة حضور ممثلي الطرفين في اجتماع مجلس العصبة القادم لم يبق في الوسع انهاء المفاوضات والفريقان عازمان على الاستمرار عليها في جنيف بنفس الروح الصميم الذي سارت عليه حتى الآن. والامل وطيد في الحصول على نتيجة حاسمة سريعة
نوري السعيد – وزير الخارجية العراقية
باقر كاظمي – وزير الخارجية الايرانية

الميزانية الجديدة
لعام ٩٣٦ – ٣٧

اذاعت وزارة المالية منشورا على كافة الوزارات تطلب اليها تقديم كافة حساباتها للسنة المالية ٩٣٦ – ٣٧ كي تتمنى تقديمها الى مجلس الامة في دورته القادمة

من لا ارض له
لا وطن له

أنباء شتى

تحسينات
في البوليس العراقي

قررت وزارة الداخلية الشروع في ادخال تحسينات على نظام البوليس وينتظر ان تجرى تغييرات هامة في المناصب العليا وسيحال على المعاش جانب كبير من الموظفين وسيحل محلهم موظفون انهوا دراستهم في انجلترا

اجتماع
النقابة الصناعية

عقد اعضاء النقابة الصناعية في بيروت اجتماعا بحثوا فيه ما وصلت اليه حالة الصناعة بسبب المنافسة وقد استقر رأيهم على ارسال مذكرة جديدة الى المفوضية بهذا الشأن يطلبون فيها التدخل في المفاوضات الجارية في باريس لعقد اتفاق تجاري بين فرنسا واليابان

٩٠٠ ألف جنيه
لشق الطرق

قررت الحكومة الفلسطينية فتح اعتماد اضافي في ميزانية هذه السنة بتسعمائة الف جنيه لفتح طرق جديدة وسيخصص جانب من هذا المبلغ المأخوذ من الاحتياطي لشق طريق غزة — بئر السبع المعتبر كتتمة لطريق غزه — العقبة وبذلك يربط البحر الابيض بالبحر الاحمر

اقصد
محل
نجيب القطان
سوق الدير يافا
واطلب زيت الزيتون للمونه
والسمن الحلبي الجديد
الممتاز
ماركة
كامل هيكل

سيارات غزة
الوطنية
سفريات يومية
بين غزة ويافا
وبالعكس
سيارات فخمة
سائقون ماهرون

جريدة الدفاع
في غزة
تباع جريدة الدفاع صباح كل يوم في مكتب وكالة الصحف العربية ومن ايدي الباعة

مدرسة
النجاح الوطنية
بنابلس
هي مفخرة المدارس
ثقافة — تهذيبا — روحا
واساتذتها نخبة من ذوي العلم الغزير والاخلاق الفاضلة والوطنية الصحيحة
خريجوها
الصفوة الممتازة في الشباب العربي العامل
شهادتها
مقبولة في اكبر معاهد سوريا وفلسطين ومصر والعراق
هدفها
خلق الرجولة الصحيحة في ناشئة الوطن
مدرسة النجاح
مدرسة الخلق والعلم ومعهد الوطنية
يبتديء فحص المقصرين والمستجدين في ٢٧ – بدء الدراسة في ٣٠ ايلول

افتتاح محل
صادق ورمضان
يافا – بناية الاوقاف – مقابل السرايا
اعتبارا من يوم السبت الواقع في ٢١ آب
يستعد محل صادق ورمضان لاستقبال الزبائن الكرام. ويباشر بتقديم بضائعه النفيسة باسعار متهاودة
اسرعوا لزيارته وانتهاز الفرصة النادرة

المطبعة العصرية
شارع جمال باشا – عمارة الاستاذ المظفر
اقصدوها لطبع مطبوعاتكم فانها اشتهرت :
بسرعة الانجاز
ونظافة الطبع
والاعتدال بالاسعار
وذلك بفضل استعدادها وحداثة ماكيناتها وأحرفها العربية والافرنجية والعبرية

الصابون النابلسي
الممتاز
مصنوع من الزيت النقي الخالص
الصابون النابلسي الممتاز ماركة النعامة
ذائع الشهرة عبق الرائحة
يباع بالجملة في محلات
الوكلاء
السادة وردة وكاب – حيفا
السيد محمد مصطفى الجيشة – القدس
السيد عبد الله الصوراني واولاده – يافا
« محمد رفعت الانوني – الشام

صفوة ما يحمله بريد الشرق والغرب

صلاة صغار الفاشست

اللهم أوصل سفننا آمنة مطمئنة
وظلل اعلامنا التي تخفق على خط الاستواء بالغار!

ننقل الصلاة التالية عن «لازيون كولونيال» التي تصدر في روما وهي الترتيلة التي ينشدها صغار الفاشست وما يسمون (البليلا) لم يسبق لهذه الصلاة ان ترجمت الى العربية. ونرجو ان تكون عظة لناشئتنا وشبابنا:

نسألك، يا الله، ان توصل هذه السفن الذاهبة نحو افريقيا، سالمة الى المرفأ. اسبغ بركاتك على جنودنا الذين يعملون في تعبيد الطرق تحت وهج الشمس المحرقة، بركات ساطعة مثل النجوم التي يهتدون بها، وامجاداً مثل غاباتها السامية ظلل اعلامنا التي تخفق في سماء خط الاستواء بالغار الجديد كما كانت مظللة دائما في الماضي امزج ثقافتنا وما في عهد موسوليني بثقافتها في عهد قيصر، ليخرج بيت شعر من العظمة، من ذلك المزج. حقق امبراطوريتنا التي حلم بها عظماؤنا وشهداؤنا، واجعلها امرا واقعا وحقيقة اللهم وهذه ارواحنا نقدمها ضحية سعيدة على مذبح مشيئتك المقدسة العادلة، اذا طلبت امنا ايطاليا ذلك وأرادته

تحت سماء الحر اللافح

اشد موانئ العالم حرارة
مصوع الملأى بالجنود الايطاليين والذخائر!

قذفني الحظ والصادفة فوجدت نفسي في الاريتريا، البلاد التي يمنع من دخولها اليوم الغرباء المشبوهون. وقع هذا المنع منذ عدة شهور، فلا يؤشر على جواز سفر لاجنبي، لا سيما اذ كان من جماعة الصحافيين. وليس لهذا المنع ثمة مسوغ ما دام ان الاستعدادات الايطالية صارت مكتملة في الصومال والاريتريا معا.

ولن تجد في الاريتريا مرفأ يستحق الذكر عدا مصوع، وهي محاطة بجزر عديدة، وصخور صماء داخل خليج مرجاني. فهي كما ترى محصنة تدرأ عنها كل خطر الا خطر الشمس! وتعتبر مصوع اشد موانئ العالم حرارة، وهي قاعدة الاسطول الايطالي في البحر الاحمر، واسطول المحيط الهندي الذي يبلغ عدد بوارجه خمس عشرة بارجة وهذا الاسطول تحت قيادة الكومندور باردو الخبير بالبحار. واللواء معقود له على الطراد «باري» وتجثم ست قطع من هذا الاسطول في المرفأ لكنها في حالة استعداد بينما القطع الاخرى تتجول مراقبة، فيما بين الاريتريا والصومال

وترسو كل يوم بواخر عديدة، وكبيرة تفرغ حمولها الضخم من الجنود ومتون الذخائر، ذلك عدا عن بواخر النقل التي تأتي كل يوم حاملة احواض الماء والزيت، حتى اصبح الميناء يضيق بها نطاقا! والذين يجيئون الآن يقيمون على الطرق لانه من العبث ان يجدوا مكانا خاليا. وقد بلغ من ازدحام هذه السفن ان ست عشرة منها في الشهر الماضي لم تفرغ حمولها واصبحت مصوع بذلك في الاهمية مثل «جنوى» التي تعتبر اكبر ميناء ايطالي وسيكون الازدحام في هذا الشهر اشد لان حبلا من البواخر متصل الحلقات قادم الى الاريتريا.

وقد ضاقت السلطات العسكرية ذرعا بهذا النشاط الزائد فان التسهيلات التي تجعل تفريغ السفن ميسورا لا تتناسب بصورة من الصور مع هذه الكثرة من مشحون الذخائر الحربية والجنود وهناك سفن لم تزل حتى الان الجنود الذين حماتهم لان لا سبيل الى ذلك الا بوفرة القوارب والمواعين الخشبية العائمة

وتقدم السكان الوطنيون للعمل فيجدون صعوبة في ذلك. ومع هذا تستطيع ان ترى صفوف الجنود متفرجة كالافعى في ذهابها ومجيئها والعرق الساخن يتصبب عن وجوههم لانها شديدة الاصابة. وترى الشوارع ملأى القضبان الحديدية، والاسمنت، والزيت و«التراكات» والشعير، والتبن والقمح لم يبق فراغ في الميناء وضاق رحبها حتى بالجنود. وتبصر بالسيارات الكبيرة (اللوري) تعمل ليلا ونهاراً في نقل محمول السفن الى اماكن بعيدة كما تسمع صفير ماكينات السكة الحديد الضيقة التي تمتد الى اكثر من اسمرة

والعمل يسير ببطء الى حد الجمود لان العساكر لا تستطيع ان تقوم بعمل الحمالين، واذا هي فعلت اصابتها لفحة الشمس، فاما مرض واما موت محتوم اثم واحسن ان يعنوا بانفسهم وخيولهم وبغالهم وسياراتهم.

والعمال الوطنيون يشتغلون ببطء اكثر، لانهم يتقنون تفريغ المشحونات الحديدية. وتسمعهم ينشدون اغانيهم ويقضون الساعات، في رفع بضعة قضبان من الحديد، واكثر هؤلاء جاءوا من اليمن، وهم تحت حماية القنصل البريطاني اما سكان البلاد فقد اعتزلوا الشواطئ عيدا الى القرى الجبلية

وقد احتشدت المدينة الصغيرة بالجنود حتى لا تستطيع ان تقع عينك على شيء يؤكل او يشرب او يدخن ويطلب السكان اسعارا مضاعفة لحوائجهم ربما بلغت الخمسة اضعاف. وتجد بين الجنود القادمين جماعات من عساكر طرابلس الغرب لا يعبأون لشدة الشمس ولافح الحر، بل يسخرون من الايطاليين الذين يتحرون مواضع الظل اتقاء للحر، ويبحثون جهدهم عن كوب ماء يطفئون به الظمأ الشديد

بجرة قلم تغير الموقف الدولي

المشروع المارد بين يدي النجاشي

اثنتا عشرة ساعة في اعداد النص

نشرت جريدة «الديلي تلغراف» في عددها الاخير رسالة برقية بعث بها مراسلها الخاص في اديس ابابا عقب امضاء مشروع امتياز استثمار الزيوت والمعادن في اراضي حبشية مساحتها اكثر من نصف مساحة المملكة وفيما يلي نترجم بصورة موجزة ما جاء في رسالة «الديلي تلغراف».

جرة قلم
تنتج اخطر اثر

كانت جرة القلم الاخيرة في عقد مشروع الامتياز الذي منح للشركة الامريكية المسماة «شركة الاستغلال والتوسع الافريقي» اخطر عمل بعيد الاثر في تاريخ الحبشة، وقد نقل ايتوبيا من حالة القرون الوسطى الى حالة القرن العشرين. وقد منح هذا الامتياز للمستر ريكيت بصفته مندوب الشركة وتخول له هذا الامتياز حق استثمار الزيوت المعدنية وغيرها من الثروة المعدنية في اكثر من نصف بلاد الحبشة لمدة ٧٥ سنة.

١٢ ساعة متوالية
في اعداد النص النهائي

استمر الخبراء في وضع الصيغة النهائية للامتياز مدة ١٢ ساعة، فقد بدأوا في الساعة الثامنة مساء وامضاه وزير المعارف في الحبشة بالنيابة عن جلالة الامبراطور في الساعة الثامنة من صباح اليوم التالي.

لماذا لم يوقع
الامبراطور الامتياز

وقد كان السبب في ان جلالة الامبراطور لم يوقع النص النهائي للامتياز ووقعه عن جلالته وزير المعارف لان ترجمة النص الى اللغة الامهرية اذا استغرقت وقتا طويلا وفات نصف الليل دون انجازها ولو انجزت لوقعها الامبراطور، لكن كان على الامبراطور ان يصوم في اليوم التالي وعملا بالتقاليد المرعية انقطع جلالته عن اداء اي عمل وتوجه في الساعة الثامنة صباحا لحضور قداس في احدى كنائس الضواحي.

مدى
اتساع الامتياز

والرقعة التي تناولها الامتياز واسعة تمتد من حدود الاريتريا في الشمال الى نهر هواش، حيث يعبر هذا النهر خط السكة الحديد الذي يمتد بين اديس ابابا وجيبوتي، ثم ينعطف الى الجهة الجنوبية الغربية في اتجاه بحيرة رودلف حتى يصل الى حدود كينيا وهناك منابع الزيت العجيبة في منطقتي «ارسا» و«جيكيجا»

الحبشة
تخرج من عزلتها

وثمة ظاهرة لا يمكن انكارها في اقدام جلالة الامبراطور على منح هذا الامتياز وهي في الخروج بالحبشة من العزلة التي حافظ عليها حكامها طوال الازمنة القديمة، كما انه خرج بالحبشة من نظام اقطاعي قديم ودفع بها الى الامام على اساس من الحضارة الغربية وهو بذلك اضاف الى ميزانية الحبشة ثروة كبيرة كانت مدفونة في الارض لا يستفاد منها بحال وهو بفضل ذلك الايراد الغير منتظر في الميزانية يمكنه ان يقوم بوسائل الاصلاح التي يجب ان تتمشى عليها الحبشة

مشروع مارد
باهظ التكاليف

وستمد الشركة خطا من الانابيب يبلغ طوله ٤٨٠ كيلو مترا وتقدر نفقات هذا الخط بما لا يقل عن ثلاثة ملايين من الجنيهات والمعروف ان نفقات هذا المشروع سوف لا تكلف ما كلفه مشروع انابيب البترول العراقي لان الارض التي تخترقها الانابيب منحدرة من اعلى الى اسفل وعلى ذلك فاسالة الزيت لا تحتاج الى قوات كبيرة الدفع ويقدر للمشروع بجملته ما لا يقل عن عشرة ملايين من الجنيهات.

استعجال العمل
لاتمام المشروع

ومن المنتظر الشروع في العمل بسرعة وسيصل الخبراء من الجيولوجيين والموظفين الفنيين في خلال الاسابيع القليلة المقبلة ومعهم المعدات اللازمة للعمل وستشق طرق الانابيب في فيافي وعرة مقفرة، لا اثر فيها للطرق على الاطلاق، كما ستعمل الشركة على انشاء محطة لاسلكية سيكون لها شأنها

«لورنس» آخر
وفي غير ميدانه

ولا ننسى البحث عن كيفية اتمام هذه الصفقة في بلاد لم يكن من المنتظر خروجها عن عزلة بقيت فيها مدة طويلة جرت المفاوضات منذ سنة تقريبا كان يقوم بها المستر ريكيت منفرداً والمستر ريكيت هذا معروف في الشرق الادنى بانه «لورنس» آخر لكنه غير «لورنس» الثورة العربية. فالمستر ريكيت لعب دوره الخطير في ناحية غير الناحية التي لعبها الكولونيل لورنس، فوجه همه الى الشؤون المالية والاقتصادية، فقد حصل قبل امتياز الحبشة، على امتياز حقول البترول العراقي على ضفة نهر دجلة الشرقية، كما احرز امتيازا استثمار حقول «الذهب الاسود» على ضفة دجلة الغربية وتمكن بهذين الامتيازين ان يجعل ميزانية العراق صامدة لا تزعزعها عواصف الازمات.

الغاية الاولى
في احراز النجاح

قضى المستر ريكيت هذه السنة يعمل بجد لا يعرف الكلل، لا يفكر في شيء الا انجاح المشروع الذي يسعى من اجله وكانت اكثر المحادثات تجري في الليل وكثيرا ما امتدت الى الهزيع الاخير وكان اذا انتهى من محادثاته لا يرى الا بين مواطنيه كواحد منهم لا يشغله شيء يتناول معهم طعام الافطار في الصباح والغداء والعشاء وكأنه لا شغل له وليس هناك ما يسترعي اهتمامه، بيد انه كان يختفي ساعة يذهب الآخرون الى النوم يستأنف عمله في دراسة مواد الامتياز والوسائل التي تؤدي الى سرعة انجاز مشروعه المارد الخطير.

وانهى المستر ريكيت من عمله ووضعت الصيغة النهائية للامتياز ولم يعرف به سوى خمسة اشخاص كان جلالة الامبراطور واحدهم

الى جيبوتي
بعد النصر

واحسن المستر ريكيت بالنصر بعد ان وقع وزير المعارف في الحبشة الصيغة النهائية واسرع بعد ذلك الى الفندق الذي يسكنه فجمع حوائجه وسار الى المحطة في خطى واسعة حيث كان ينتظره صالون خاص الحق بالقطار المسافر الى جيبوتي

اكبر
طوابع البريد

اشتهرت الصين بانها اكثر بلاد العالم ازدحاما بالسكان، وبأن حروفها الهجائية اكثر حروف اللغات الاخرى عددا وقد زيد عليها الآن شهرة اخرى تنفرد بها وهي انها اصدرت اكبر طابع بريد من نوعه عرف حتى الان.

يبلغ طول طابع البريد الصيني عشر بوصات ويبلغ عرضه بوصتين وخمسة اثمان البوصة ولا تزيد قيمة هذا الطابع عن خمس سنتات اوما يعادل عشرين ملا

وعملية ارسال خطاب عليه هذا الطابع عملية ذات اجراءات طويلة، اذ لا بد لمرسل الخطاب ان يحمل الطابع والخطاب الى عامل البريد وبعدان يقطع عامل البريد من الطابع ما يقرب من البوصتين يعطى كايصال لمرسل الخطاب يقتطع مكتب البريد نفسه ما يقرب من البوصتين يحفظهما لديه ويلصق الباقي وقدره ست بوصات على الخطاب حتى اذا وصل الى المكان المرسل اليه اقتطع من الطابع ايضا ما يقرب من البوصتين لتحفظ في مكتب الوصول ويقتطع مثلهما ليرسلا الى مكتب البريد العام ويرسل الخطاب الى المرسل اليه وليس عليه من الطابع الا بوصتين

شجعوا مصنوعاتكم الوطنية

اذا هجمت الطيارات عليكم

دقت الاجراس واطلقت المدافع قنابلها

حظائر للطائرات في انحاء جزيرة مالطة

كتبت «الصنداي دسباتش» في عددها الذي صدر اخيرا عن تلبد الجو العالمي بسحب الحرب للتطور الخطير الذي يطرأ على مشكلة النزاع الحبشي الايطالي وافسحت صدر صفحتها الاولى للانباء الاخيرة عن الاستعدادات التي تقوم بها الحبشة من جانب وايطاليا من الجانب الآخر وعن الاحتياطات والتدابير التي تتخذها بقية الدول التي تخشى امتداد شرر الحرب اليها، ولم تفت الجريدة ان تظهرنا على مقدار الخطر الذي يهدد العالم، فكتبت بعناوين بارزة عن سرعة اقتراب شبح الحرب الى الحبشة وعن رائحة البارود التي تملأ الجو وعن الاستعدادات الهائلة التي تتخذ في جزيرة مالطة وعن تنقلات الاسطول البريطاني التي تتكتمها الدوائر الرسمية وعن التدابير التي تتخذ في البحر الابيض المتوسط، وسنترجم فيما يلي بصورة موجزة ما جاء في مقال «الديسباتش» الافتتاحي:

النجاشي يستعد
للغارات الجوية

«اذيعت في يوم السبت الماضي في اديس ابابا التدابير التي يجب اتخاذها عند هجوم الطائرات والقاء القنابل من الجو واصدر النجاشي مرسوما امبراطوريا جاء فيه «اذا حلقت طائرات الاعداء في الجو فوق مدينة او قرية قصد تدميرها او او احراقها، فان المدفعية ستطلق ثلاث طلقات وستدق الكنائس اجراسها وعند ذلك يجب على السكان ان يتركوا المنازل و يلجأوا الى الاختباء بين الاشجار والشجيرات وفي حالة عدم وجود اشجار يلجأون اليها فليسارعوا الى الامكنة الفسيحة الرحبة و يتخذوا الحيطة لانفسهم من الطائرات المهاجمة وليبتعدوا بقدر الامكان عن مواطن الخطر التي تتساقط عندها القنابل وستطلق المدفعية سبع طلقات عند انتهاء الهجوم اشارة لرجوع الاهلين الى منازلهم

اجراءات
تنبئ بقرب الحرب

واشارت السلطات البريطانية على بعض الارساليات التابعة لها والمنتشرة في انحاء مختلفة من الحبشة ان يغادروا مع عائلاتهم البلاد البعيدة ويحطوا الرحال في اديس ابابا او في المناطق القريبة منها وقدمت السلطات البريطانية ايضا النصح الى هذه الارساليات بان تتخذ التدابير اللازمة لتسفير عائلاتهم واطفالهم من الحبشة

التدابير الحربية
في جزيرة مالطة

وتستعد انكلترا لتعزيز قواتها الحربية في جزيرة مالطة، الواقعة الى الجنوب من ايطاليا، وفي برقية لروتر ان السلطات البريطانية تعمل في انشاء حظائر للطيارات الحربية في مناطق متعددة من الجزيرة، كما اذاعت دوائر البوليس هناك نشرات على الاهلين بوجوب الوقاية من الغارات الجوية والغازات السامة وذكرت لهم التعليمات الواجب اتباعها في مثل هذه الحالات.

وتنفي الدوائر الرسمية البريطانية انباء التدابير التي تتخذ لتعزيز قوات الامبراطورية في جزيرة مالطة، الا ان برنامج تنقلات الاسطول اثبت ذلك.

حمى التهديد
تنتقل لاتباع موسوليني

والظاهر ان عدوى التهديد والوعيد انتقلت من موسوليني الى الاشخاص الذين يشتغلون معه فيقول الجنرال فيدريكو بايا ستروشي وكيل وزارة الدفاع ان لدى ايطاليا اكبر القوات الحربية وزاد على ذلك ما ذكره في بولزانو اثناء المناورات الحربية الاخيرة التي قام بها الجيش الايطالي «لدينا قوات مستعدة في شرق افريقيا وقوات على اهبة السفر من ايطاليا الى الاريتريا والصومال وعندما يعلن الدوتشي الحرب يجد ان الايطاليين كلهم جنود وان روح العسكرية متوفرة فيهم والجيش الايطالي كامل العدة بالمصفحات، وفي كل مصفحة مدفعان قويان وستجهز هذه المصفحات في القريب العاجل بمدافع سعة فوهتها ٣٧ مليمترا والجيش الايطالي لا يهاب اية قوة في العالم تتصدى له من حيث العدد او التسلح او القيادة»

كن حريصا

ودافع عن اعين كنز لديك

متى ابتدأت العين بالدمع من تأثير حر الصيف، وجب على المرأ ان يبادر بالتفكير في استعمال:

قطرة باير بروتارجول

فهي تلطف العين وتشفي جميع امراضها وكذلك هي تحفظ نظرك عما قد يصيبه من عواقب الالتهابات

استمرار ارتفاع سعر الجنيه
هدوء السوق ورجوعه الى حالته العادية

لا يزال القلق يسود الاسواق التجارية والمالية بسبب الحالة الدولية المضطربة ولو ان الذعر الذي بدا من الاهلين في الثلاثة ايام الماضية قد خف قليلا واستولت على السكان الطمأنينة بعض الشيء

الاهالي يعمدون الى خزن المؤونة

وثمة ظاهرة في المدينة لا يمكن التغاضي عنها وهي اقبال السكان على شراء المواد الغذائية الضرورية وخزنها في البيوت ومن هذه الناحية نرى ان الاسواق التجارية قد نشطت في الايام الثلاثة الاخيرة عنها في الاسبوع الماضي والمواد التي يقبل الاهلون على شرائها الطحين ، السمن ، الارز، السكر وغيرها وعلى ذلك نلاحظ ان اسعار الطحين قد اخذت في الصعود قليلا وتبعتها اسعار الارز والسكر

اسعار الجنيه الذهبي

نشطت حركة الصيارف في الايام الاخيرة القليلة ، فقد اقبل غير قليل من الناس الى استبدال الورق النقدي بالذهب فاخذ سعر الجنيه في الصعود في هذه الفترة واستمر حتى بعد عصر امس الاربعاء فقد هبط سعر الجنيه حوالى ثلاثة قروش

حالة البنوك

اما حالة البنوك فقد هدأت بعض الشيء واطمأن الاهلون لما علموا شائعات مراكز الصارف التي امتنعت فيها البنوك عن الدفع او اجلته ، نعم امسكت بعض البنوك عن عقد سلفيات جديدة كبيرة في الايام الاخيرة الماضية ، الا انها عادت الى بسط يدها ودب في السوق دبيب النشاط

مجلس
شحن البرتقال ونقله

اجتمعت امس لجنة توحيد نقل وشحن الاثمار الحضبة المؤلفة من السادة : شكري بك التاجي ، سعيد افندي بيدس ، فايق افندي طلالماس نقولا افندي جلاد ، مستر ارمسترونغ مستر ابكاريوس . وقد بحثت في تنظيم مجلس شحن البرتقال ، فتأجل اعطاء قرارها النهائي في كيفية هذا التنظيم الى يوم الخميس الواقع في ١٢ الشهر الحالي

انزال مهاجرين

انزلت الباخرة باستر امس الاربعاء ٢٧ مهاجرا يهوديا ، انجزت معاملات جوازاتهم حال وصولهم .

يؤذى الاولاد بلا مبرر

وايزرك يهودي، يقطن سكنة ابي كبير اعتاد التعرض للباعة الفقراء في السكنة من العرب الذين يبيعون البيض في السكنة او يمرون في طريقهم منها ، وكثيرا ما اعتدى عليهم وقد القي القبض عليه في حادث منها قدم بسببه الى المحاكمة امس الاربعاء امام محكمة الصلح بيافا

سارق جواز السفر

ذكرنا في عدد سابق من « الدفاع » عن الحجازي الذي سرق له اثناء ركوبه السيارة الى حيفا مبلغ ١٦ جنيها وجواز سفره والقبض على السارق الذي اعترف اثناء التحقيق بسرقته واظهر رغبة في استرجاع جواز السفر ، لكنه عندما ذهب بصحبة البوليس الى المكان الذي خبأ فيه جواز السفر المسروق لم يجده مكانه ، وقد قدم امس الاربعاء الى المحاكمة امام الاستاذ موسى نمر حاكم الصلح وحكم عليه بالسجن مدة سنة

سرقة في فندق

حدث بينما كان بعض زائري فندق كوكب الشرق بسوق الصلاحي نائمين اذ تسلل اثنان من الزائرين وسرقا من ربعة من النائمين بعض اشياء مختلفة ولما افاق عليهما احد الزوار ونبه صاحب فندق اليهما تركهما واخلى سبيلهما ، الا ان الذين سرقت لهم حوائجهم ابلغوا الامر الى البوليس وقد حقق مع صاحب الفندق واوقفه ولم تقبل منه الكفالة

حركة المراكب الشراعية

وصلت الثغر المراكب الشراعية « محروسة » لريسها بدع ناصر وانزلت شحنتها من البنزين ، والمركب « محروسة » الثانية وعليها ٢٢ طنا من بضائع مختلفة والمركب « قاصد كريم » لريسها محمد دبوس وعليها ٧٠ طنا من الخماف والمركب « خير الدين » لريسها فضل زيدان وعليها ٢٢ طنا من الخماف والمركب « قسمت » لريسها عبد الرحمن طبانو وعليها ٢٢٧ طنا من الحبوب

ارتفاع
اسعار الحاجيات

اقبل الاهالي اقبالا شديدا على شراء الحاجيات المنزلية بالنسبة للقلق الذي استولى خطأ في الوقت الحاضر على الجمهور وقد لوحظ ان ثمن الطحين ارتفع في اليومين الاخيرين ، فان ثمن الكيس الذي وزنه ثلاثون رطلا كان اول امس ١٣٥ قرشا فلسطينيا ، فزاد سعره امس الى ١٣٠ قرشا

كما ان اسعار الارز الرشيدي والارز الانكليزي قد تحسنت بالنسبة لكثرة الطلب في الاسواق ، فزاد سعر شوال الارز الرشيدي من ١٤٠ قرشا الى ١٤٣ قرشا وسعر الشوال من الارز الانكليزي تحسن من ١٠٠ الى ١٠٢ ولا يزال الاقبال على الشراء كثيرا

لئلا ننسى!

في هذه الفترة الدولية لاينبغي ان نغفل ما بيبته المؤتمر الصهيوني لهذه البلاد . بل نرى لزاما علينا ذكره لئلا ننسى . وها اننا نلخص فيمايلي مقررات آخر جلسة عقدها المؤتمر الان . فقد وضع ميزانية للحركة الصهيونية تبلغ ٢٨٨ الف جنيه وقرر مطالبة الجمعية الصهيونية بجمع مليون جنيه في خلال سنتين . ومطالبة الحكومة بتوسيع الاعمال اليهودية وتسهيل الهجرة ، لا سيما لفريق العمال واعطاء اليهود اراض كافية خارج منطقة الحولة « لان الحكومة اسلمت منها الثلث للمزارعين العرب ، مع ان دخول اليهود البلاد لا يؤثر في الاستيلاء على اراضيهم » كما يقول المؤتمر !!

وفي القرارات ايضا يعرب المؤتمر عن اسفه لعزم الحكومة على انشاء المجلس التشريعي « في مثل هذه الاوقات التي لا يزال اليهود فيها اقلية » بالحرف الواحد !

هذه بعض مقررات المؤتمر الصهيوني في احدى جلساته ، اوردناها لكي يتدبر العرب الامر قبل ان يطغى سيل الهجرة اننا كما اسلفنا مرارا لا نزال اصحاب البلاد وسادتها ، لكن هذا لا يطول اذ لم ننشط لانقاذ الوطن

يبيع المشروبات للصغار

قبض البوليس على فرياشتين ابي حنانيا ، وهو يهودي يبيع المشروبات الروحية للصغار من الاولاد وقد شهد عليه ثمان من رجال البوليس وحكم عليه بغرامة قدرها خمسة جنيهات

حادث صدام

وقع امس اصطدام بين الباص رقم م ٢٩٥٧ التابع لشركة غزة ، وبين سيارة خاصة رقم ٣٦٢ للخواجه واكنر بالقرب من مستعمرة نحلات يهودا ، وكان يسوق السيارة الخاصة السيد انطون سابا والى جانبه اثنان آخران فسببت لهما الصدمة جراحا بسيطة ، وقد اسعفا في المستشفى البلدي بيافا . ولا يزال التحقيق جاريا لتقرير المسؤولية على واحد من السائقين .

صورة السيد يوسف ابو جرار الذي يعمل سائقا في شركة سيارات غزة . ننشرها تقديرا لشرفه الوطني اذ رفض ان يتناول ستة جنيهات مقابل ان يوصل جماعة من اليهود الهاربين الى تل ابيب ، وهو الحادث الذي ذكرنا عنه شيئا في اعدادنا الماضية . ونرى في السيد يوسف اهلا للتكريم اكثر من غيره، فعمله كان وحي القلب والضمير ، فلا اقل من ان ينوه به ، وينشر رسمه تقديرا ، وتشجيعا لغيره من اخوانه وزملائه

نادي روضة المعارف

قال مراسلنا المقدسي : يعقد اعضاء نادي روضة المعارف اجتماعا بعد ظهر يوم الاحد القادم الواقع في ٨ ايلول الجاري لانتخاب هيئة ادارية جديدة للنادي بدلا من الهيئة الحالية

الاستاذ الطباطبائي

قال مراسلنا المقدسي : غادرنا هذا اليوم الى رام الله الاستاذ ضياء الدين الطباطبائي ، امين سر مكتب المؤتمر الاسلامي للتصييف في ربوعها

بسبب تافه يقع احدهما قتيلا !

حوالى الساعة السابعة من مساء امس وقع بالقرب من سكنة درويش مشادة بين ابراهيم مسعود ودرويش عقيلة بخصوص ضرب بسيطة بين ولديهما ، وادعى كل واحد منهما ان ولده هو الضارب . واشتد الكلام بين الوالدين وعند ذلك دخل ابراهيم الى بيته واحضر عصاه فضرب بها درويش على يده ، فاستفزه فسحب هذا سكينا طعن بها ابراهيم ولم يكتف درويش عند هذا الحد بل استمر في طعن ابراهيم بالسكين عدة طعنات وابلغ الامر الى بوليس المجمى وتولى التحقيق الضابط مصطفى افندي ولما نقل المضروب الى المستشفى لم يلبث طويلا حتى فارق الحياة متأثرا بجراحه ولم يقبض على القاتل بعد

الف طن من الحديد

انزلت الباخرة « آمال » في ميناء حيفا الف طن من الحديد لحساب الشركة التي تعمل في توسيع ميناء حيفا .

نار تلتهم مخزنا

قال مراسلنا في حيفا : شبت النار امس في مخزن ومصنع بويا وزيوت قرب جرشل لاحد اليهود فالتهمت المخزن وذهبت فرقة المطافيء على الاثر واقنذت ما استطاعت انقاذه وتقدر الخسارة بالف جنيه

سكة حديد الحجاز

نبأ من جدة ان الحكومة العربية السعودية اشارت على وكيل وزير خارجيتها سعادة فؤاد بك حمزة الذي يقيم في الوقت الحاضر في لبنان ليكون على اتصال بالسلطتين السورية والفلسطينية لاتخاذ التدابير اللازمة لعقد مؤتمر سكة حديد الحجاز الذي سيعقد في حيفا في ١٠ اكتوبر القادم . وقد زيد على ذلك ان جلالة الملك عبد العزيز آل سعود ينوي ان يمد هذا الخط الى مكة وجدة .

صفعة ..!

من انباء دائرة البوليس انه بينما كان الشابان قبطي وغدور جالسين حوالى الساعة السابعة من مساء امس على شاطيء تل ابيب بالقرب من فندق كاني ، وكانا يتحدثان الى فتاة يهودية اذ فاجأهما ثلاث شبان من اليهود وتقدم احدهم ، يعقوب منشي ، فلطم قبطي على وجهه ولم يصبه باذى وقد القي القبض على يعقوب والتحقيق جار تمهيدا لاحالته الى المحاكمة

هذا هو الخبر كما وقع فمن نلوم : العربي صديق اليهودية، ام اليهودي الضارب ؟ من !

التخاطب بالتلفون مع بغداد

ذكرنا في عدد سابق من « الدفاع » عن اولى المخاطبات التي جرت بين القدس وبغداد واسفار هذه التجربة عن نجاح كان منتظراً . ولما كانت الغاية من ايصال شبكة العراق التلفونية بشبكة تلفون فلسطين تسهيلا للمعاملات التجارية ، فقد جرت المخابرة بين مديرية بريد وبرق العراق وبين الجهات المختصة في فلسطين حول تحديد اجور التخاطب ومراعاة المهاودة في الاسعار ليكون في وسع كل واحد انجاز عمله بواسطة التلفون فاسفرت نتيجة المخابرة عن تحديد اسعار التخاطب وجعلها في العراق ٤٠٠ فلس او ما يعادل اربعين قرشا فلسطينيا للثلاث دقائق الاولى من الوقت و ٧٠٠ فلس او سبعين قرشا مع بيروت والقاهرة كما ان الجهود مبذولة بعد احراز النجاح في التجربة الاولى بين بغداد والقدس الى مد خط تلفون العراق الى لندن عن طريق فلسطين وربما تم المشروع في اشهر الشتاء القادم .

اقرأ الاذاعة على الصفحة السادسة

***

حيفا

يمنعونه دخول بلاده ويبيحونها للاجانب

حيفا في ٤ ايلول — لمراسل الدفاع الخاص — وصل مساء امس على ظهر الباخرة جللي الاستاذ درويش المقدادي قادما من المانيا . وقد خفت السيدة زوجته وابنه الصغير وائل وصهره السيد كامل توفيق وبعض اصدقائه لاستقباله على رصيف الميناء وقد حال ضابط بريطاني يحمل اذنا من جناب القائم باعمال الحكومة دون نزول الاستاذ الى الميناء وبهذا لم يتمكن اهله من رؤيته على حين كان ينزل المهاجرون اليهود بالعشرات والمئات . وفي هذا العمل الذي لا يحتاج الى تعليق تمثل سخرية القدر ابلغ تمثيل

الحكم في قضية العمال المضربين

نظر القاضي البريطاني اليوم في قضية اربعين متهما في الاعتداء على عمال شركة فرمان ديك وسلطي الجدد فحكم على احد عشر شخصا منهم بالسجن اربعة اشهر وعلى اثنين بالسجن خمسة اشهر وعلى اثنين آخرين بكفالة حسن سلوك لمدة سنتين وبرأ الاخرين

تحليق الطيارات ومناورة البوارج

لا تزال الطيارات تحلق في سماء حيفا وقد كانت احداها تقوم صباح اليوم بمناورات فتطلق البوارج قنابلها عليها والناس ينظرون الى هذه المشاهد والمناورات مستغربين ، والاسطول لا يزال راسيا في الميناء وسيمكث ثلاثة اسابيع

زيارات قومندان الاسطول

زار صباح هذا اليوم قومندان الاسطول حضرة مدير البوليس في مكتب الرئاسة

تفاهم بين العمال وادارة السكة

عاد عمال قسم الحركة المضربون الى مزاولة اعمالهم في الساعة الواحدة بعد ظهر هذا اليوم وقد لبت ادارة السكة مطالبهم ووعدت باستئناف النظر في قضيتهم الحقة والمأمول ان يجابوا الى طلبهم المشروع في اقرب وقت

العراق

ياسين باشا يسافر الى طهران

ننتظر ان يسافر فخامة ياسين باشا رئيس الوزارة الى طهران لاستئناف المباحثات على الحدود مع ايران وقد عدلت الحكومتان نهائيا عن الالتجاء الى عصبة الامم

تبادل البرقيات مع الدولة السعودية

تم الاتفاق مبدئيا بين حكومة العراق وحكومة المملكة السعودية بتبادل البرقيات الخاصة والعامة بين البلدين بطريق البصرة والرياض اللاسلكي

التجارة بين مصر وفلسطين

جاء في انباء مصر ان اللجنة المؤلفة برئاسة الاستاذ حسن كامل الشيشيني مدير وزارة التجارة والصناعة المصرية سيجتمع في الاسكندرية في يوم الاثنين القادم للبحث في مسألة المبادلات التجارية بين مصر وفلسطين وانها ستنظر في التقارير التي قدمتها اللجان الفرعية التي وكل اليها امر البحث في امكان ايجاد اسواق للحاصلات المصرية في فلسطين ، كما ستبحث اللجنة ايضا في التعريفة الجمركية في فلسطين ومدى تأثير هذه التعريفة في رواج المصنوعات المصرية

كما انه كان من المتفق عليه مع الوفد التجاري الفلسطيني الذي سافر الى مصر منذ مدة لاجراء المفاوضات لتحسين العلائق التجارية بين البلدين ان تؤلف لجنة في فلسطين تبحث هي ايضا في الوسائل التي تؤدي الى ايجاد اسواق مصرية للمنتجات الفلسطينية

ومن المنتظر ان يبت بصورة نهائية في هل يتلاقى اعضاء اللجنة في مصر او في فلسطين او يقتصر ذلك على تبادل المذكرات وايجاد حل في مصلحة البلادين .

مؤتمر الغابات

افتتح في ناتال في جنوب افريقيا المؤتمر الامبراطوري الرابع للغابات وكان بين المندوبين الرسميين المشتركين فيه مندوب عن حكومة فلسطين وتناول برنامج ابحاث هذا المؤتمر فن التحريج من جميع نواحيه ، من وسائل الاستهلاك والطلب والاكثار واسواق الخشب من جميع انحاء العالم

امام المحكمة

حوكم صالح الجنجة وحمدان احمد الشريف وعارف حسن المطري وأحمد بوصنه امام قاضي صلح يافا بتهم مختلفة وقضي بتغريمهم بغرامات مختلفة تتفاوت بين الجنيه والجنيهين

اليهود وتجارة التحف

من انباء برلين ان وزارة الدعاية الالمانية انذرت تجار التحف الفنية والعاديات من اليهود بوجوب تصفية متاجرهم في خلال شهر واحد من تاريخ الانذار . وستشطب اسماؤهم في نهاية الشهر من عضوية غرفة الثقافة الالمانية

وقد استندت في هذا المنع على اعتبار ان المتاجرة بالبضائع الثقافية لا تعتبر من الاعمال الاقتصادية البحتة ، وعلى ذلك لا تقع تحت طائل قانون حماية الأمن العام الذي ينص على عدم التعرض للحياة التجارية ويملك اليهود نحو اربعة اخماس تجارة التحف

رواية شهامة العرب

قال مراسلنا في حيفا : قدمت حيفا فرقة كشافة صفد السعودية لتمثيل الرواية القومية « شهامة العرب » على مسرح نادي جمعية الشبان المسلمين مساء الغد وسيخصص ريع هذه الرواية لشراء موسيقى للفرقة ولا شك ان الاقبال على هذه الرواية سيكون عظيما

البقاء لله

في الساعة الثامنة والنصف من مساء الاربعاء انتقل لرحمته تعالى الايكونوموس نقولا يوحنا كاهن طائفة الروم الارثوذكس بعكا متمما واجباته الدينية وله من العمر ٧٩ عاما قضى منها خمسين عاما في خدمة الكنيسة وسيحتفل بتشييع جثمانه في الساعة الرابعة من بعد ظهر الخميس « اليوم » في كنيسة القديس جورجيوس الارثوذكسية بعكا

من لا ارض له لا وطن له

تلفونات الدفاع وبرقياتها الخاصة

مراحل المغامرة الحبشية

« بقية المنشور على الصفحة الاولى »

« بقية المنشور على الصفحة الاولى »

مسارعة الاوروبيين في الجلاء عن العاصمة

وقد اوعزت المفوضية الايطالية الى الرعايا الطليان بوجوب سفر اخر واحد منهم على الفور . واخلت هي دارها من الحاشية . وكان اسراع الاوروبيين — ما عدا الانكليز — بمغادرة العاصمة بسبب الاوامر المشددة اولا ، ثم بسبب الانباء المعربة التي حملت اليهم عن احتمال نسف سكة حديد جيبوتي . وعندئذ تقطع عليهم السبل

تدابير واحتياطات تشير الى الحالة الحاضرة

وقد اتمت اسبانيا استعدادتها في جزر البليريك ومنطقة لشبونه وربما كانت على اتفاق في ذلك مع احدى الدول . وهي مع بريطانيا على طول الخط بوجوب الانتصار للعصبة . وجاء من روما ان السر اريك درامونـد ، سفير بريطانيا فيها ، بعث لاسرته الغائبة في المصايف يقول لها ان لا تعود الى روما بل تستقر في لندن

وصول بواخر

وصلت ميناء يافا امس الاربعاء البواخر كتلاندو وعليها ٨١٤ طنا من البضائع المختلفة وكستنارة وعليها ٣٢٤ طنا وجرجيوس وعليها ٤٠٠ طن من العفش والاسمنت وفادار بكو وعليها ٢١٧ طنا من بضائع متنوعة وبلسترو وعليها ٥٥ طنا وجاليليا واخذت ١٠٠ راكب وابحرت الى قبرص .

سعر الجنيه عن بنك باركليس

— يافا —

٤ — ٩ — ٣٥

الدولار	٨ـ٧ـ٩٥ر٤
المارك الماني	٣٢ر١٢
الفرنك الفرنساوي	٢٣ـ٥ـ٧٥ر٧٥
الفرنك السويسري	٢٢ر١٥
الفرنك البلجيكي	٥ـ١ـ٢٩
الليرة الايطالية	٤ـ٣ـ٦٠ر٦٠

أسعار الحاجيات عن محمد راشد كنعان

يافا

		قرش
الرز الرشيدي	الشوال	١٤٣
« الانكليزي	«	١٠٢
« الدمياطي	«	١٢٨
« الهندي	«	١٢٢
السكر الناعم	«	١٧٠
		مل
السكر	الصندوق	٥١٠
الصابون النابلسي	الرطل	١٢٠
الملح	الشوال	٥١٠
البن	الرطل ١ـ٤	١٢٠
		قرش
الطحين الاميركي	الشوال	١١٠

القدس

اجتماع للسلام وتحية امبراطورة الحبشة

القدس في ٤ ايلول — لمراسل الدفاع الخاص — ذكرت لكم في رسالة سابقة عن الاجتماع الذي دعت اليه جمعية منع المسكرات «فرع السيدات» للبحث في النداء الذي وجهته جلالة امبراطورة الحبشة الى سيدات العالم طالبة فيه منهن الدعوة الى السلام العالمي

وقد عقد هذا الاجتماع في منتصف الساعة الخامسة ، وحضره فريق كبير من سيدات القدس وسيدات الجاليات الاجنبية وافتتحته اللادي بتري عقيلة العالم الاثري السر فلندرس بتري ، بكلمة قيمة عن اهمية المرأة وتأثيرها في السلام العالمي ، وتطرقت الى بحث العلاقات الدولية ثم وجهت سؤالا الى المجتمعات :

من هم البرابرة . هل هم القابعون في بلادهم ام اولئك الذين يسببون سفك الدماء ؟ وكانت تترجم كلامها الانسة ايفون ساجان . ثم وقفت رئيسة الجمعية الفاضلة عقيلة خليل اغابي وشكرت الحاضر لتلبيتهن الدعوة وعدت ذلك منهن رغبة صادقة في ميلهن الى السلام في العالم ، واعلنت ان الغاية من عقد هذا الاجتماع هي من اجل النداء الذي وجهته جلالة امبراطورة الحبشة الى سيدات العالم ، والبحث فيه .

ووقفت على اثرها مدام سكسك قائلة اننا لم نجتمع هنا الا لنناشد اوروبا المتمدنة المحافظة على السلام في العالم وناشدت سيدات فلسطين ان يعملن من اجل هذا ، وطلبت من السيدات ان يصلين في المساجد والكنائس لاجل هذه الغاية وبعدها وقفت الانسة شاهندا دزدار وتكلمت عن واجبات المرأة وما ترتب عليها ان تعمله للمحافظة على السلام . وحيت جلالة امبراطورة الحبشة . ووقفت على اثرها عقيلة الاستاذ بولس شحاده والقت خطبة فياضة كان لها اكبر تأثير في نفوس المجتمعات وبعد ان ابانت ويلات الحروب وما تلاقيه الشعوب قالت ان سيدات القدس هن اول من عملن لاجل السلام الذى نزلت فيه الاية يوم مولد السيد المسيح « وعلى الارض السلام »

وبعد ذلك قرر المجتمعات ارسال البرقية التالية الى امبراطورة الحبشة :

« سيدات القدس يشاركن جلالتك شعورك » وبرقية اخرى الى عصبة الامم هذا نصها : « سيدات القدس يطلبن السلام في العالم » . وقد ارسلت هاتان البرقيتان في هذا المساء وسأرسل لكم صور عن الخطب التى القيت فى الاجتماع

مشاهدة سرب مرتفع من الطيارات

شوهد في الساعة الثامنة من صباح هذا اليوم سرب من الطيارات يحلق في سماء القدس قادما من جهة الشرق . وكان على علو عظيم جدا الى درجة لم نتمكن من احصاء وحداته . اما وجهته فكانت للغرب الجنوبي

الاستاذ الثعالبي في يافا

توجه هذا اليوم الى يافا سيادة الاستاذ عبد العزيز الثعالبي لزيارة اصدقائه وتمضية بضعة ايام فيها

ما وراء هذه الضرائب الباهظة

ارتاح الجمهور كثيرا لما نشرته « الدفاع » عن الضرائب الفادحة التى تفرضها لجان التخمين على الاراضي ويرجون ان يبر قلم التحرير بوعده ويعير هذه الناحية عظيم اهتمامه . وقد زارنا اليوم احد اصحاب الاملاك واطلعنا على معاملتي تخمين الاولى لسنه ١٩٣٤ فقد فرضت هذه اللجنة على هذه الارض ٥٠ جنيها اما فى هذه السنة فقد كانت الضريبة ١١٣ جنيها وطلب فى ارسال هاتين الوثيقتين للاستاذ رئيس التحرير ليطلع عليهما

والغريب في هذا الامر ان الارض لا تتجاوز مساحتها ٢٥٠٠ متر مربع ولكن وجودها في منطقة يهودية كان السبب في فرض هذه الضريبة الفادحة عليها ليضطر صاحبها لبيعها ومن يشتريها سوى اليهود

ايطاليا

اشاعة الهجوم العام واعتداءات

فى اشاعة من روما ان مجلس الوزراء الايطالي سيعقد جلسة يوم ١٤ الحالي يقرر فيها الهجوم على الحبشة ويشاع فى روما ايضا انه وقعت امس حادثتان عظيمتان في الحبشة احداها ان الاحباش هاجموا المفوضية الايطالية وقذفوها بالحجارة واطلقوا عليها النار

اشاعة مصدرها ايطالي

اما الحادثة الثانية فهى ان الاحباش اخترقوا الحدود الايطالية وتسببوا في هرب القبائل التى كانت تعيش فى تلك المنطقة

الامبراطور يكذب الاشاعتين

اما جلالة الامبراطور فقد كذب هاتين الاشاعتين وقال عنهما انهما مغرضتان

الغموض التام يعتري الموقف الدولي

استعدادات الحبشة. انشاء القلاع. اجتماعات سريعة. محافظ العاصمه. اصرار موسوليني غموض الموقف . شراء مدافع

القاهرة فى ٤ ايلول — لمراسل الدفاع الخاص

سويسرا

اجتماعات خاصة قبل التقرير النهائى

عقد اليوم صباحا اجتماع خاص بين المسيو لافال والمستر ايدن والبارون الوازي وقد وضعوا برنامج العمل ودعوة المجلس الى الاجتماع فى الساعة الرابعة بعد الظهر لسماع بيان المستر ايدن عن مؤتمر باريس الثلاثي

ايطاليا تطلب اخراج الحبشة

والمفهوم ان المسيو لافال سيؤيد المستر ايدن كما سيستمع المجلس الى السنيور اوازي وهو يبين وجهة نظر ايطاليا ولا سيما طلبها الخاص باخراج الحبشة من العصبة ثم يرد عليه مندوب الحبشة

الحرب وارسال لجنة تحقيق

كما انه اصبح من المعروف ان فرنسا ستطلب ارسال لجنة تحقيق الى الحبشة بشرط ان تتعهد ايطاليا والحبشة بالكف عن الاستعدادات الحربية . ولكن ايطاليا لا تستطيع ان تتعهد بعدم الشروع في الحرب قبل ارسال هذه اللجنة

الحبشة تسخو على ايطاليا بامتيازات

سيفضى المسيو لافال والمستر ايدن فى مجلس العصبة بتصريحات متشابهة بشأن نتائج المؤتمر الثلاثي والذي كان قد اقترح فيه القيام ببعض اصلاحات اقتصادية في الحبشة .

سخاء معروض على ايطاليا

وان تعقد فرنسا وايطاليا وانجلترا اتفاقا جديداً يحل محل معاهدة عام ١٩٠٦ ويتضمن تقدم الحبشة الاقتصادي وتقول دوائر العصبة ان الاتفاق يدل على سخاء الحبشة وان هذا السخاء لا يزال معروضا على ايطاليا

موسوليني مصمم على حملته

اما السنيور موسوليني فهو مصمم على حملته ولا يقبل بمثل هذه المنحة ويرى ان القضاء على الحبشة امر لا بد عنه وهو انما يعرض نفسه لاشد المخاطر

الحبشة

الاستعداد رغم الثقة بالعصبة

بالرغم من اتكال الحبشة على عصبة الامم الا انها تزيد استعداداتها الحربية يوما عن يوم بطريقة ملموسه والمفهوم ان عدد الجنود الذين يستطيعون الآن الاشتراك فى القتال يبلغ ٥٠٠ الف جندي منهم ٣٠٠ الف مجهزين باحدث الاسلحة الحربية

رجل بأس يعين محافظا

وقد طلبت الحبشية اخيرا من سويسرا اسلحة وذخائر بمبلغ ٣٠ الف جنيه وعين النجاشي اعظم رجل عرف بالشدة ليكون محافظا لادس ابابا ومنحه السلطة المطلقه للمحافظة على النظام

جزاء هائل للمعتدي على الاجانب

كان اول قرار اصدره المحافظ الجديد انه يعاقب كل حبشي يعتدي على اجنبي بالحرق بالشمع امام الجمهور

حين تقوم غارات الطائرات

اصدر جلالة الامبراطور اعلانا انه في حالة اغارة الطائرات الايطالية على اديس ابابا سينذر الشعب بواسطة اطلاق مدافع القصر الملكي ثلاث طلقات وقرع اجراس الكنائس وسيهرع الاهالى الى الخلوات وفى حالة انتهاء الغارة واسقاط الطائرات توقف الاجراس وتطلق ست مدافع في ست دقائق

قمم الجبال تحول الى قلاع

حولت قمم الجبال المحيطة بادس ابابا الى قلاع ركزت فيها مدافع مقاومة للطيارات وارتفاع اقل جبل من هذه الجبال ٣٥٦٠ قدما

سفر كبير الامناء الى هرر

يسافر غدا كبير امناء جلالة الامبراطور الى هرر ليتولى قيادة جيش مؤلف من عشرة آلاف مقاتل والمساعي تبذل بنشاط لاتمام التعبئة باقصى سرعة.

شراء مدافع ضخمه ومنظارات كبيرة

ارسلت الحكومة طلبات الى مصانع الاسلحة فى البلجيك واميركا بصنع ٤٠ مدفعا ضخما وكميات وافرة من الكمامات للوقاية من الغازات السامة وعدد كبير من منظارات الاستكشاف وكميات وافرة من الذخائر والعتاد الحربية

سيادة الحبشه لم تمس بسوء

اصدرت حكومة اديس ابابا اليوم بلاغا رسميا قالت فيه انها باعطائها الامتياز لم تفقد شيئا من سيادتها المطلقة وانها بذلك لم تتعد سياستها التي اختطتها فى منح الامتيازات والتى لا تنوي الرجوع عنها ما دام انها لا تؤثر مطلقا في سيادتها العسكرية والمدنية

اليمن

تهنئة سيف الاسلام بتوليه الملك

جاء من صنعاء ان الوفود والحكام يتوافدون على سمو الامير سيف الاسلام احمد ولي العهد يهنئونه بتوليته الملك بالنيابة عن جلالة الامام مدة مرضه

انكلترا

انشاء مستشفيات كبيرة في الحبشه

لبى الدكتور الشهير لامبى الدعوى الخاصة التى وجهها له جلالة امبراطور الحبشة بترؤس مستشفى برنجاريا فى اديس ابابا . وقد انتهت الحكومة من انشاء ثلاثة مستشفيات اخرى كبيرة تستوعب عددا كبيرا من المرضى . ولانشاء هذه المستشفيات علاقة مباشرة بالحرب القادمة بين ايطاليا ، الحبشة

اجتماع تعرض فيه مسألة الحبشة

القى المستر مارتن ، سفير الحبشة المفوض فى لندن خطابا في اجتماع عقد هذا اليوم لتأييد السلم ومقاومة الحرب دافع فيه عن الحبشة قال : ان نية ايطاليا السيئة تجاه الحبشة ظهرت جليا . وقد صرحت علنا بانها في حاجة الى التوسع بينما ان معدل سكانها هو ٢٤٠ نفسا للميل المربع بينما يقابل ذلك ٥٠٠ للميل في انكلترا و ٤٦٧ في اليابان

الرق في ايطاليا اكثر

واذا كانت ايطاليا تعنى بالرق الذي تتذرع به كوسيلة لاحتلال الحبشة — اذا كان يعني وجود شخص تحت ادارة شخص اخر او تحت تصرفه فشيوع الرق فى ايطاليا اضعاف اضعاف شيوعه فى الحبشة كما لا يخفي على الدول

الحبشة تستغيث بالامبراطورية

وقد تكلم ايضا في هذا الاجتماع اللورد سنيل فقال . ان الحبشة تناشد الامبراطورية البريطانيه ان تساعدها على حفظ استقلالها من اعتداء ايطاليا الذي لا مبرر له . وقد قوبل خطابه بالاستحسان والموافقة من جميع الحضور

اميركا

تنصل اميركا من امتياز الحبشه

على اثر اجتماع المستر هول وزير خارجية اميركا بموظفي الشركة الامريكية التى نالت الامتياز في الحبشة اعلن رسميا ان هذه الشركة بعيدة عن الامتياز

تركيا

احتراق ثلاثين منزلا في استانبول

احترق ثلاثون منزلا فى استامبول على اثر شبوب النيران التى زادت لهيبها شدة الرياح . وقد استطاع رجال المطافىء اخماد النيران فى بعض هذه الاماكن وحصرها فى دائرة محدودة في غيرها

مشاهدات وملاحظات
في رحلة الى سوريا ولبنان

٢

شركة
السياحة والاصطياف

مؤسسة عاملة نشيطة ، وحركة دائمة ، رأسها رجل خبير نشيط ، تحوطه حاشية موفقة ، والكل يعمل نحو هدف سام اساسه بث المعرفة وتسهيل السبل وتذليل الصعاب ، في جعل كل عربي خبير ببلاده ، مطلع على احوالها من جميع الوجوه . فاذا مادخل الصيف وجدت الشركة قد اعدت للموسم رحلات بديعة مناسبة باجور رخيصة في المناطق التي يقضي الناس فيها عادة الصيف كلبنان مثلا وفي الشتاء تمد رحلات الى مصر ، وفي الربيع رحلات الى العراق ، حتى اذا ما احتشد لدى الشركة العدد الكافي قامت بواجبها خير قيام ، وادت للمشتركين من الفوائد ما يعادل المبلغ المدفوع اضعافا مضاعفة

عندما زرنا بيروت ، عرجنا على مقر الشركة في مكتب رئيسها الفاضل السيد اسكندر يارد ، فوجدنا النية معقودة على القيام برحلة الى الارز تستغرق يومين وليلة مقابل ادبع ليرات سورية ، فسجلنا اسماءنا مشتركين ودفعنا المبلغ المطلوب وبتنا ننتظر السفر .

في الطريق الى الارز

كان يوم السفر المعين هو السبت في الساعة السابعة صباحا . وهكذا ما ازفت ساعة السفر حتى كان امام دائرة الشركة جمع من كرام العراقيين والفلسطينيين والمصريين . فركبنا سيارة كبيرة وسارت باسم الله ، ميممين شطر طرابلس التي لا بد من المرور منها ، وكان اول ماصادفنا نهر بيروت الضعيف ، ثم نهر الكلب المنظم ذوي والذي يستطيع المسافر ان يجلس عنده ويسترح في مقهى جميل يسوده النظام والهدوء . ومررنا بجونية وجبيل وزرنا معامل شكا التي تصنع الاسمنت بكميات هائلة جدا وفي آلات عظيمة للغاية . ولما وصلنا مدينة طرابلس الجميلة نزلنا لنتناول طعام الغداء في افخم فنادقها ، ثم قمنا نتجول في البلد ونتعرف اليها مقدار ساعتين وبقينا الى ان آن موعد الرحيل

طرابلس

تدعى هذه المدينة ايضا الفيحاء نظراً لما يغمرها من الاريج العطر ايام الربيع الصادر عن اشجار الليمون التي تحيط البلد . وهي الآن مقسومة الى قسمين : الاول يقع على رابية وهو جميل البناء وافر الجنائن ، وفيه قلعة طرابلس الشهيرة التي تنسب الى الامير ارعوند احد قواد الجيوش الصليبية . اما القسم الثاني فيبعد عن الاول ثلاث دقائق ، لكن البساتين تصل بين القسمين بسهولة . وفيه من الآثار الميناء الشامل لستة ابراج حربية كانت معدة للدفاع البحري ضد الفاتحين وتبعد طرابلس عن بيروت مقدار تسعون كيلومتراً تصلها السيارة في ساعتين وربع الساعة .

مناظر الطريق

غادرنا طرابلس واخذت السيارة تصعد بنا جبلا شاهقاً ، بل جبالا شامخة تزينها اشجار الصنوبر ، وكم كان سرورنا عظيما عندما شاهدنا الشلالات العظيمة المنحدرة من اعالي الجبال بقوة وجلجلة تسير الى الوديان فتملأها ثم تنساب على الارض انسياب الافاعي القوية . وقطعنا جسر الحصاص ودخلنا بلدة حدث الجبة التي لا بد لنا من ذكر كلمة عنها

حدث الجبة

بلد جد جميلة بهوائها ومائها ومناظرها ويدعي البعض انها اجمل مصايف الجبل وتعلو عن سطح البحر ١٤١٠ امتار .

وتكثر فيها اماكن النزهة التي منها عين الزناري وعين الوردة ونبع المروج وعين الصنوبر . وتشرف على البحر وبلاد الكورة وحصرون واهدن ، ونشاهد منها في الليل جزيرة قبرص

تركنا « الحدث » وتابعنا السير حتى وصلنا قصر الديمان ، وهو المقر الصيفي لغبطة البطريرك الماروني ، فزرناه وتعرفنا الى غرفه وبساتينه ، واشرفنا على البيوت البعيدة عن الناس او المعلقة في اعالي الجبال تلك التي هجر ساكنوها البشر واقاموا يصلون ويتعبدون . والى العدد القادم

« ابو العبد »

الى الجمهور

للوقاية من الغارات الجوية
تعليمات ينبغي اتباعها عند الخطر

يتوقع العالم في الازمة الحاضرة بين الحبشة وايطاليا حربا عالمية تجر الدول الكبرى والصغرى الى مجزرة بشرية هائلة وستعلب الطيارات والغازات السامة على اختلاف انواعها الدور الهام في هذه الحرب الضروس .

وقد بدأت جميع الدول على اختلافها في تمرين الجماهير ضد الغازات الجوية ليكونوا على اتم الاستعداد عند الضرورة وان لا تخلوا مدينة او مصنع او بيت واحد عن وسائل الوقاية ضد الغازات الجوية

وكيف تكون هذه الوقاية وفي اي وقت يتبين ذلك عند هجوم الطيارات واغارتها على البلاد واساليب الهجوم ثلاثة بواسطة قنابل احتراق ، وقنابل مفرقعة ، وقنابل غاز . وخطر قنابل الغاز وقنابل الاحتراق اشد فتكا وتدميراً ، اذ ان المصانع الحديثة تصنع قنابل احتراق مكونة من مادة الالومينيوم وماغنزيوم وحرارتها لا تقل عن ٣ الاف درجة متبعة « بصواريخ » كثيرة تهب في مواضع معينة وتحدث الانفجار تلو الاخر وبما ان هذه القنابل صغيرة الحجم وفي الامكان قذفها من الطيارات بكميات هائلة وهذا ما يجعلها اخطر القنابل ويمكن بغارة جوية احراق عمارات كبيرة لا يقدر رجال الطافي على اخمادها كلها في وقت قصير ومن هذا يظهر ان خطر الانفجار من هذه الوجهة اخف بكثير . وقنبلة واحدة من هذه القنابل تكفي لتدمير مدينة كاملة باسرها ولكن هذه القنابل محفوظة سرا عند بعض الدول المخترعة وبذلك يمكن تقرير خطر الغازات السامة فقنبلة واحدة تكفي لتدمير حي كامل وتتأثر الغارة الجوية بالغازات اذا كان الطقس هادئ الهواء جافا والاحصاء يدلنا على ان خمسة بالمئة توفوا في الحرب العالمية من الغازات وكان هذا عند ما كان الجنود في ساحة الحرب ليس لأناس مختبئين في بيوتهم او في مأمن تحت الارض والوقاية من هذه الاخطار الثلاثة يجب اولا ان يقام كل شيء في البيت المعرض الاحتراق بسرعة مثل الفرش والثياب وغيرها ووضعه في المخزن السفلي وان يوقف دون وصول النار الى لوحات الخشب ويجب ان تكون براميل الرمل موجودة بصورة دائمة لان القنابل الجديدة لا تؤثر الماء فيها .

وللوقاية من الانفجار يجب ان يهيأ مخزن اراضي لحماية السكان ، مليء بالمؤونة التي تكفي مدة طويلة وان يهرع السكان الى المخزن خوفا من شظايا القنابل او الحجارة التي تتطاير بسبب الانفجار كما يجب ان تغلق النوافذ وتوضع بجانبها اكياس الرمل وتغطى بلوح خشبي وان يكون للمخزن الارضي محكم السد اما زجاج النوافذ الذي يتكسر بضغط الهواء فيجب بله بالماء او وضع كرتون سميك او خرقة حتى لا يدخل الغاز في الغرفة او المخزن

واذا وصل الغاز الى ردهة الدار او الشارع يجب رشه بالماء ومحلول كلورور الكالسيوم ويجب ان تكون هذه المواد مهيئة في المخزن الارضي مع المواد الضرورية عند هجوم الطائرات ويجب ان يسند باب المخزن الارضي بقطعة حديد ثابتة وان يكون هذا المخزن متصلا مع عدة مخازن ارضية مجاورة وان تسد النوافذ باكياس الرمل لاجتناب المواد القابلة الانفجار .

والمطلوب عند هجوم الطيارات على المدينة السكوت ، والابتعاد عن الشوارع أما الطمع وعدم الاكتراث فمعناه الموت والابتعاد عن النوافذ وعند المساء يجب اغلاقها كي لا يظهر الضوء من الخارج وتكون المدينة في ظلام دامس لا غر بالعدو

وعند ضرب القنابل العادية من عيار طنين او ثلاثة لا سبيل الى الوقاية ولكن تجنب الشظايا واجب وعند ضرب قنابل الحريق لا ترمي الماء على القنبلة بل غطي القنبلة برمل واحملها الى موضع غير قابلة للانفجار فيه وفي هجوم الغازات اترك البيت حالا والتجيء الى موضع اخر . لا تركض ! ولا تتنفس طويلا ! ضع خرق مبللة على انفك وفمك وغط جلدك بمادة كلورور الكالسيوم ورش الثياب ولا تمسها بيدك عارية ! وكن دائما رابط الجأش ، لا تخاف

عن الالمانية
سمير والخوري ـ يافا

* * *

حوادث السيارات ،

بينما كان جوك هيلمان يسوق سيارته الخصوصية نحو تل ابيب اراد ان يسبق شخصا راكبا دراجة كان امامه وفي اثناء ذلك اقبلت سيارة من نوع التراك يسوقها ابراهام ليبرمان فوقع صدام بين الثلاثة فنتج عنه اصابة راكب الدراجة بجراح نقل على اثرها الى المستشفى حيث لا يزال عاجزا عن النطق ولم تؤخذ افادته بعد وقبض على جاك هيلمان رهن التحقيق

صدام قاتل

وقع صدام على طريق يافا ـ القدس بالقرب من الكيلو ٥٠ بين سيارة تاكسي رقمها ٥٣٤٠ م ٠ ر . يسوقها الحاج علاء الدين الهندي والموتوسيكل رقم ١٣ م . يركبه كل من شلومو كوهن من تل ابيب وشلومو يديدي وقد توفي سائق الموتوسيكل ونقل رفيقه الى المستشفى في الرملة في حالة خطرة وقبض على سائق السيارة رهن التحقيق

ماذا تسمع اليوم
عن محلات السادة دجاني اخوان
يافا ـ تلفون ٧١٦

يوم الخميس ٥ ايلول سنة ١٩٣٥

٦ر٣٠ صباحاً تمرينات رياضية .. محمد شكري افندي
٦ر٤٥ قرآن كريم ـ الشيخة كريمة العدلية
٧ر٣٥ ختام
١٠ر٠٠ موسيقى ـ مغنى وآلات حسن الملواني (شريط ماركوني المسجل) دور الدهر ده كله ـ قصيدة يا آسي الحي
١٠ر٣٠ موسيقى ـ كان منفرد فاضل شوا بشرف راست تأليف سامي شوا تقاسيم
١٠ر٤٠ موسيقى ـ مغنى وآلات محمد صادق (شريط ماركوني المسجل) منولوج وردك بيدبل بايدك
١٠ر١٠ ختام
٢ر٠٠ مساء اسطوانات ـ منتخبات اوديون ـ طقطوقة انا احبك لاحمد عبد القادر ـ منولوج طلع الفجر الآنسة ام كلثوم ـ والله تستاهل ياقلبي للمرحوم الشيخ سيد درويش الدي ياأم البنية لمحمد الصغير
٢ر٣٠ النشرة التجارية الاولى
٢ر٣٥ ختام
٦ر٣٠ـ٠٠ر٧ موسيقى ـ مغنى وآلات ـ عبد الغني السيد (شريط ماركوني المسجل) طقطوقة الحب سر من الاسرار تلحين رياض السنباطي
٧ر٣٠ نشرة الاخبار
٧ر٥٥ النشرة التجارية الثانية
٨ر٠٠ حديث الدكتور زكي مبارك
٨ر٢٠ اسطوانات رقص الغزلان من اوركسترا جميل عويس ـ يادات اسكندرية لسيدة حسن
٨ر٤٠ رواية تمثيلية غنائية « تليماك » يمثلها عبد الله عكاشه وفرقته
١١ر٣٠ سلام الملك ـ ختام

فتح مطعم

باريزيان

بحيفا

قرب دائرة البوليس ـ لاصحابه مقبول وهدبه

على الطراز الباريسي الرائع : في شكله وادواته وخدمه ونظافته ومعاملته وفي كل ما يرضى عنه الزائر الكريم

مأكولات لذيذة فاخرة ممتازة
مبردات منعشة فتانة رائعة
تسر الناظرين !

هيا اليه ايها المواطن الكريم تجد ايناسا لطفا ، خدمة ، راحة : تجد كل شي

تجد مبتغاك

اعمدة الحكمة السبعة
او الثورة العربية كما يراها لورنس

— ٣٠ —

واعطى رجال المنارة علامة للدوارع الراسية في المياه فارسلت هذه انوارها الى البر فاضاءت بها جنبات ذلك المكان الفسيح . وعلمت ان دخيل الله يدل الاتراك على طريق آمن ينتهي بهم الى ينبع تحت اجنحة الظلام ليقضوا على جيش الامير فيصل القضاء المبرم ولكن رهبة السكون وتألق تلك الانوار التي ملأت السهول جعلتاهم يوجسون خيفة فتراجعوا ولم يجرؤوا على خوض الغمرة فتأملت الموقف في تلك الليلة وعلمت متيقناً ان الاتراك خسروا الحرب وكنت ساعتئذ على متن الدارعة راسو فنا النمام نوما هادئا . وكنت مسروراً من هدي دخيل الله الترك الى سلوك هذا السبيل واعتبرت عمله سببا لانتصار على الترك

تبدد المخاوف

وانقشعت غيمة المخاوف في اليوم التالي وظهر عجز الترك واخفاق سعيهم واخذت قبيلة جهينه تقوم بحركاتها في وادي ينبع . وساعدت اعمال جارلند الهدامة في المدينة كثيرا

وجاء كتاب من السير ارشيبولد موراي حولنا للامير فيصل على خطاب ، آله ان الامير يطلب من الجنرال ان يتظاهر بهجوم كبير في صحراء سيناء فيمنع الاتراك من ارسال نجدات الى المدينة فجاء جواب الجنرال الانكليزي بالموافقه على ما طلب ووعد انقضاء ايام فرق بوليس الاسطول ووعد بالمساعدة ايان ورد عليه منا خبر .

واغتنمت الفرصة وذهبت الى رابغ حيث لقيت الكولونل بريمون القائد الفرنسي ورئيس البعثة الفرنسية العسكرية في الحجاز ورجلها العسكري الوحيد هناك

وكان هذا القائد يواصل السعي ليحمل فرقة سرية انكليزية على الذهاب الى رابغ واتخذ الجنود الفرنسيين الموجودين في الترعة وسيلة الى ذلك ولما رآني في رابغ حاول ان يقنعني بضرورة هذا العمل

الحاجة الى اعداد جيش

ودار جدل في الموضوع بينه وبيني فقلت له ان الحالة تستوجب اعداد جيش لمهاجمة المدينة . لان سقوط المدينة بيد العرب مسألة ضرورية لنجاح الثورة العربية . فقال لي انه لا يرى صوابا وحكمة باحتلال العرب المدينة . وعلمت من مناقشته في الموضوع انه يرى ان الثورة العربية بلغت المدى الذي يطلب من العرب واصبح من الرأي ان يقوم الانكليز والفرنسيون باعباء الحرب دون معونة العرب ونعرض من الالحاح بضرورة ارسال قوة انكليزية الى رابغ اخماد جذوة الحماسة العربية وحمل العرب على الريبة باسم الشريف حسين . لان الاجانب عندئذ يصبحون القوة الرئيسية في الجيش العربي . فاذا ما انتهت الحرب العالمية بانتصار الحلفاء ساخروا المدينة بموجب معاهدة عن جسم السلطنة العثمانية واعطوها الى الشريف حسين مكافأة له على خدماته الصادقة فما كنت رأيه وتشبثت بضرورة فتح المدينة دون تأخير وقلت اني نصحت الامير فيصلا بضرورة احتلال وهج ليكون اشد خطراً على سكة الحديد وتأملت لنفسي بالثورة العربية وقلت انها لا الغاية المنشودة من نشوئها اذا لم تحمل نار حماسة العرب على التقدم بها الى دمشق

معاهدة سيكس بيكو

فرحب بريمون بهذه الفكرة اعتباراً لمعاهدة سيكس بيكو التي ابرمت سنة ١٩٢٦ بين بريطانيا وفرنسا . ووضع نص هذه المعاهدة سيكس وادخل في صلب موادها شرط اقامة حكومات عربية مستقلة في دمشق وحلب والموصل وان تكون هذه المناطق تحت الانتداب الفرنسي ولما وضع سيكس وبيكو هذا الشرط في المعاهدة لم يكن احد منهما معتقدا انه بالامكان تحقيق هذا الحلم . وانما انا اعتقدت بامكان ذلك بواسطة نشاط الثورة العربية التي سيدنا نجاحها ويمنع غيرنا من اقامة حكومات استعمارية في آسيا الغربية

اختلاف في وجهتي نظر

ولجأ بريمون الفرنسي الى خبرته العسكرية وقال مقسما شرفه انه كضابط في اركان الحرب عليم بالشؤون العسكرية يحقق ان ذهاب الامير فيصل الى وهج انتحار لعسكره وتأملت منطقه فلم اجد في كلامه قوة حجة ومع ذلك حاول اقناعي بكل قوته وكان الحديث جدلا بين قائد قديم وشاب في مطلع العمر وتبين لي ان الكولونل كانت امته مغرم في الحرب وخوض غمراته . وهو ميال الى الخيال بخلاف الانكليزي الذي يركن الى الحقائق فاختلاف المزاج اوجد بينهما الفرق في العمل . ومع اني لم ارض عن حديث بريمون فاني كتمته عن العرب ولكني ارسلت عنه بيانا مسهبا الى الكولونل ولسون الذي قدم ليرى الامير فيصلا ويحادثه بصدد احتلال وهج ودرس حقيقة حالها

تغير حالة الاتراك

تغيرت حالة الترك قبل وصول ولسون وفقد فخري باشا مطلق الامل بمهاجمة ينبع او يتعقب قبيلة جهينة في خيف حسين لانها قبيلة عزيزة المنال .

وفضلا عن هذه المواقف الحرجة فان طائرتين انكليزيتين بحريتين كانتا تحلقان فوق الصحراء وتمطران قرية نخل مبارك وابلا من قنابلها ولذلك عزم القائد التركي على التراجع بسرعة الى بيرسعيد وترك قوة صغيرة لمحاربة قبيلة جهينة وان يسير بمعظم جنوده في الطريق السلطاني لمهاجمة رابغ . فاستنتجت من تغيير الحركات العسكرية ان هجمات الامير علي المنيفة في رابغ ارغمت الترك على ان يولوا وجوههم شطرها . وسلم الامير علي بانكسار الامير زيد فارسل في الحال اليه نجدة ومدافع . واما الامير فيصل فأخذ يفكر بعد اندحار عسكره في قرية نخل مبارك بالذهاب الى الشمال بكامل جيشه لمهاجمة الترك في وادي صفرة واكراههم على التراجع نحو وادي ينبع

* * *

اسقط حقه فرفضت النيابة

يضربه في حالة سكر

فتقرر المحكمة سجنه سنتين مع الاشغال !

اعتدى رباح ابراهيم في شهر حزيران الماضي على فوزي ابو الجهل وطعنه ثلاث طعنات فحضر الثاني امس الى المحكمة المركزية واسقط حقه عن المتهم واعترف علنا ان خصمه في هذه الحادثة كان ثملا ساعة ارتكابه الجرم ، وانه ليس بينهما اي عداء وغ. هذا كله فان النيابة استمرت في دعواها متمسكة بالحق العام

اما المحكمة فقد ذكرت في قرارها ان هذه القضية من نوع القضايا التي اصبحت كثيرة الشيوع ، والتي تنظر المحكمة من انواعها كل شهر عددا ليس بالقليل مع العلم ان (السكر) يلعب فيها دورا هاما

« ولا شك في ان المتهم في هذه القضية كان يقصد القتل بدليل وقوع ثلاث طعنات حسب تفسير الطبيب وان احد الجروح كان في موضع خطر

« والمحكمة مقتنعة كذلك من شهود النيابة الذين ادوا شهاداتهم بصراحة . وحقيقة الامر انه لا يوجد اي داع ، والمتهم يقول بأن المشتكي هو الذي ابتدأ بالنزاع وانه لا يعلم ماذا وقع بعدئذ

« ولو فرضنا ان المشتكي هو الذي ابتدأ بالنزاع وانه ضرب المتهم على وجهه فليس من الحكمة ان يجاب عمله بالطعن ثم ان السكر ليس من الاسباب التي تبرر الجرم او تخفف من حدته وبدون تردد تقتنع المحكمة بأن الجرم ثابت وهي لذلك تجرم المتهم وتحكم عليه بالسجن سنتين مع الاشغال الشاقة وهو اقل حكم يمكن ان تحكم به في مثل هذه الظروف »

حيفا

الاحتجاج

على فصل معلم

قال مراسلنا . وردت على وكالة هذه الجريدة البرقيتين التاليتين :

فخامة المندوب السامي القدس مدير المعارف القدس : اهالي صفورية بالاجماع يحتجون على انهاء خدمة استاذ مدرستهم المحبوب واصف افندي هنداوي بعد خدمة ثماني سنوات الاستاذ لم يرتكب جرما او ذنبا وكان مفيدا لنا ولاولادنا . نستغرب هذا التصرف مع استاذ مخلص قدير كريم الاخلاق . نرجو ان تنظروا في قضيته حفظا للعدل وحقوق شان البلاد

سليمان الحاج ، محمد الموعد حسين عبد الله ، عباس الشريف ، احمد العفيفي سليم الموعد ، سليم محمد الحاج ، سليم الرشيد . محمود عفيفي . اسعد الماس

١ — فخامة المندوب السامي — مدير المعارف — القدس .

استياء اهالي صفورية عظيم لانهاء خدمة استاذ مدرستهم واصف افندي هنداوي الذي كان المثل الاعلى للعلم الطيب باسم القرية نحتج على هذا التصرف ونرجو اعادة النظر في الامر " مختار . صالح الموعد مختار سعيد محمد الحاج ونترك الان التعليق على هاتين البرقيتين

انضمام الاندية الرياضية

انعقدت امس الفكرة القائلة بضم اكثر الهيئات والاندية الرياضية بعضها الى البعض الاخر وتشكل من هذه الهيئات والاندية كتلة قوية متحدة قوامها السادة . عثمان محمديه . رئيسا . عبد الله رشيد . نائب رئيس . محمد جراره امين صندوق . يحيي محمود : امين سر مصطفي التنبلي ، شفيق الدلك ، ونس تفاح ، محمود زخ يا . اعضاء . وقد عقدوا امس اول اجتماع لهم وسيعقدون اجتماعا هاما لبحث الشؤون الرياضية العربية المتعلقة بعدم سير الرياضة واعادتها

طبريا

عودة

مدير الاشغال

عاد من اجازته السنوية فؤاد افندي جورج مدير الاشغال بطبريا بعد ان قضاها في لبنان

في المحكمة المركزية

تشكلت يوم امس المحكمة المركزية بطبريا من الرئيس المستر ادوارد والقضاة عزت بك الداودي ورفيق بك ابو غزاله ونظرت في الدعاوي الآتية : حكمت على احمد القاسم من الغ ير بتهمة قتل عشرة اشهر من تاريخ التوقيف وكان المدافع عنه المحامي الاستاذ ابراهيم افندي ليوسف وحكمت على حسن زريقه بسنتين وعلى حسن صالح الخضر بستة شهور وكان المحامي عنهما الاستاذ فايز افندي الطبري وحكمت على محمد كامل لحمي بالسجن سنة بتهمة سرقة وحكمت على ابو عرندس بسنة سجن

رواية

شهامة العرب

مثل اعضاء فرقة الكشافة السعودية بصفد رواية شهامة العرب على مسرح قهوة السيد جدعون حماني بطبريا وكان التمثيل متقنا وقد اطرب السيد سليم الشعار الحضور اثناء التمثيل

صفد

ضرورة

فتح صف ثانوي

لا يزال الاهالي يطالبون بفتح صف ثانوي لا سيما وان هذا الصف كان مشكلا من قبل سنتين والغي بسبب قلة الطلاب ، اما وقد زاد عددهم في هذه السنة فمن المناسب اعادة هذا الصف حفظا لمصلحة الطلاب

من لا ارض له
لا وطن له

روبين

الوعظ والارشاد

اهتمت دائرة المعاهد الدينية بموسم هذا العام اهتماما كبيراً فاوفدت الى الموسم مساعد وكيل المعاهد الدينية الاستاذ الشيخ محمد فهمي عريب كما اوفدت ثلاثة وعاظ هم الشيخ حسين افندي حسونه واعظ قضاء يافا والشيخ كامل السوافيري واعظ قضاء الرمله والشيخ اسماعيل افندي الريماوي وهم يقومون بدروس منظمة كل يوم في الحرم النبوي وسيقومون بالوعظ في المقاهي والمجتمعات العامة ليحيوا سنة الامر بالمعروف والنهي عن المنكر .

حديث الناس

اصبحت اخبار الحرب حديث الناس في المقاهي والنوادي والمجتمعات والبيوتات والكل متذمر من الحالة قلق على نفسه وعياله

لا موبقات

في الموسم

يبدي حضرة ضابط بوليس الموسم اهتماما عظيما بحفظ الموسم من الموبقات والمحرمات حتى يكون خاليا من كل معصية .

عكا

الطائرات

بين عكا والناقورة

شوهدت اسرابا من الطائرات تحوم ذهابا وايابا بين عكا وجبال الناقورة على الحدود الفلسطينية واشيع ان هذه الطائرات تأخذ الخرائط من الجو لتحصين جبال الناقورة الشاهقة الارتفاع والمطلة على البحر كما اشيع ان خبراء قدموا الناقورة لتعيين الاماكن لوضع الاجهزة اللاسلكية

مدرعات

في طريقها الى عكا

مر عدد من المدرعات الحربية يسير بانتظام قرب شاطيء عكا متجها الى حيفا وعلمنا ان قسما من هذه المدرعات سيأتي عكا لحماية شواطئها

الاهالي

والحالة الحاضرة

اخذ الاهالي يشترون حاجياتهم ويخزنونها واكثر هذه الحاجيات من الرز والطحين والسمن والزيت والسكر

الدفاع

في بيت لحم

تباع جريدة «الدفاع» في بيت لحم في محل وكيلها السيد بشارة الراهب تجاه دائرة البريد . كما ان السيد الراهب هو معتمدنا في بيت لحم لقبول الاعلانات والاشتراكات

تباع جريدة الدفاع
في العجمي في محل
السيد عبد الله ابراهيم
تل العرقتنجي

تصريحات لنائب

رئيس بلدية القدس

صرح الادون اوستر نائب رئيس بلدية القدس لمندوب شركة ابرقيات اليهودية في لندن عن العلاقات بين العرب واليهود في فلسطين فقال انها سيئة للغاية بل اسوأ مما كانت عليه قبل عشر سنوات وانها لا يمكن ان تتحسن في المستقبل ما لم تتحسن العلاقات الاقتصادية بين الطرفين (كذا) وصرح ايضا بانه يشك كل الشك في ان المجلس التشريعي القادم سيكون واسطة لتحسين هذه العلاقات (صحيح)

• وتكلم الادون اوستر عن تقدم القدس فقال ان عملية جر المياه الى القدس ستنتهي في هذه السنة وان هناك برامج لرصف الشوارع وفتح المجاري على وشك التنفيذ

وذكر ان في نية البلدية غرس حدائق عامة في كل قسم من اقسام البلدة وحديقة كبرى تبلغ مساحتها ٤٥ فدانا للبلدة باجمعها وقال ان البلدية انفقت ٥٠ الف جنيه على هذه الحدائق في هذه السنة وانها تدرس الان قانون اقفال الحوانيت في ساعة مبكرة وانها تدرس كذلك مسألة عقد قرض مبلغ ٥٠٠ الف جنيه لرصف الشوارع وغير ذلك من المشاريع العامة

وذكر ان هناك لجنة من البلدية تدرس الان مسألة وضع ضريبة على السكان لتحسين المدارس العربية واليهودية

الناصرة

الى اغنيائنا

اتصل بي انه توجد اراضي خصبة بالقرب من قرية اكسال قضاء الناصرة يملكها بعض الفلاحين ويشتريها بعض العرب ظاهراً . اما كما وصلت بانهم سالا يبيعوها من اليهود . وفعلا اذ تمت هذه الصفقة قضى حتما على قضاء الناصرة وأودى بكل معنى الكلمة . فهل لاحد من الاغنياء الذين يغارون على الوطن ان يبادروا لشراء هذه الاراضي اولا لاستغلالها وثانيا لحفظها من براثن الصهيونية الفاغرة فاها لابتلاعها كالشيء وهناك شخص على تمام الاستعداد لتزويد المشترين بكل شيء من حيث تربة الاراضي . كلمة نسجلها قبل ان نحل كارثة جديدة

ثناء

على واعظ

يثني اهالي قضاء الناصرة على فضيلة الاستاذ الشيخ عبد الرحمن افندي مري الواعظ لهذه المنطقة لما يقوم به من الوعظ والارشاد واصلاح ذات البين بين العائلات ولا يترك فرصة تمر دون ان يلقي بمواعظه ونصائحه في المجالس العامة والخاصة مما يستحق عليه الشكر .

الاهتمام

بالحالة الحاضرة

يرقب الجميع هنا بفارغ صبر ما سينجلي عن الموقف الدولي في يوم الخميس بعد الاجتماع الخطير ولا حديث للناس الا به وقد توترت العلاقات التجارية قليلا وارتفعت اسعار الحاجيات وصح

الناس يستعدون منذ اليوم لتموين بيوتهم من كافة ما يحتاجونه لانهم متأكدون ان نشوب هذه الحرب سيكون خرابا على العالم . كما وان هنالك بعض نساء لهن اموالا في البنوك فمنهن من تفكر بسحب مالها والبعض الآخر احذ اموله فعلا وبالاختصار حالة حرجة جدا لم تشهد البلاد لها مثيل

عنبتا

الصفين بادارة المعارف

قد طال السكوت

طالبنا مرارا ادارة المعارف مرارا بتحسين شؤون مدرسة الاميرية للذكور وكذلك مدرسة البنات بالكتابة على صفحات الجرائد تارة ، والشكايات تارة اخرى وكنا ننتظر بفارغ الصبر تحسينا عمليا اسوة بغيرنا من البلدان ولكن شيئا من ذلك لم يكن ! بل ازداد التأخر بازدياد شكاياتنا ولما ضاق بنا ذرعا سكوت الادارة قابل اهالي البلدة مدرسة الذكور وسلموا مفاتيحها لحضرة المدام القضاء وارسلوا عريضة لسعادة مدير المعارف العام يبينون فيها مطاليبهم ولا بد لي ان اذكر الآن المطاليب التي اوجبت اغلاق المدرسة وهي التي كنا ولا نزال نطالب بها

١ ـ زيادة عدد الصفوف بمدرسة الذكور وجعلها ابتدائية كاملة اسوة غيرها من المدارس ، مع زيادة عدد المعلمين

٢ ـ ان كثيراً من الطلاب لا يمكنهم اكمال دروسهم بالمدارس العالية ومع ذلك يخرجون من المدرسة غير قادرين على مساعدة اقربائهم الزراعة والصناعة مع ان ادارة المعارف تعير في جرائدها الى والدين ... تخصيص لتعليم الزراعة والصناعة

٣ ـ تعيين اساتذة قديرين يقومون بترقية شؤون المدرسة حتى يتمكن خريجوها من السير في مدارس المدن الاخرى وجانب ذلك ان تشملها عناية الادارة بحيث يزورها المفتشون ليبقى المعلمون سائرين بجد ونشاط

٤ ـ يوجد بمدرسة البنات نيفا ومائة طالبة ومع ذلك لا يوجد سوى معلمة واحدة وهذا امر لا تقره ادارة المعارف

تنقلات المعلمين بعنبتا

سيعين الاستاذ عبد اللطيف دروزه بدلا من الاستاذ ابراهيم الحجاوي كما انه احيل على المعاش الاستاذ الشيخ محمد عورتاني لبلوغه السن القانوني وسيعين الاستاذ الشيخ احمد الشيخ صالح المعلم بمدرسة طيرة بني صعب بدله . ثم استقال المعلم الاضافي السيد اديب الحمش وسيعين بدله السيد امين بن محمد عورتاني وتركت مديرة مدرسة البنات الانسة خيريه البيطار ولم نعرف خلفها بعد

مشروع الماء

مضت مدة طويلة والاهالي يقبرون وما بيوتهم سحب الماء ومع ذلك لا نرى نشاطا في المؤولين والمال متوفر ومحفوظ لاتمام هذا المشروع . ثم فارقت المدارس على فتح ابوابها ولم تمد لها انابيب الماء نطالب من حضرة مهندس الدافعة بالوكالة ان يعير المشروع اهتمامه

دهس

بينما كان ابراهيم بن محمود الحاج بنابلس محمد جاد الله وعمره ١٢ سنة وصفية بنت مصطفي صالح السلامة وعمرها ١٠ سنوات من اهالي عنبتا مارين في الشارع العام اذ بسيارتين احدهما صغيرة خصوصية والثانية كبيرة (شحن) يسوقهم اشخاص يرود قد داهموهم في منتصف الطريق سببوا لهم كثيرا من الجروح والرضوض نقلوه على اثرها لمستشفى الحكومة

زيت الكوكو زيت النخيل
زيت الزيتون

هذه هي الوصفة الطبية لتجميل الوجه وتحسينه لان مزج هذه الزيوت مع بعضها بطريقة علمية فنية يعطيك احسن غذاء للجلد لانه يكسبه الطلاوة والنعومة والرفاهة ويزيد جماله جمالا

وصابون بالموليف هو الصابون الوحيد المركب من هذه الزيوت الثلاث وهو الصابون الوحيد الذي يجب عليك ان تستعمله في منزلك وفي غرفة نومك

احترس من انواع الصابون الرخيصة التي تضر الوجه وهي تقليد لصابون بالموليف لكنها مركبة من شحوم قذرة وزيوت مضرة تضر جلدة الوجه ضرراً عظيما

الوكلاء والمستودع العام : الشركة المصرية البريطانية التجارية

مصر : شارع سليمان باشا - الاسكندرية : شارع طوسن باشا

وللشركة فروع في يافا وبيروت وطرابلس - نمرة التلفون بيافا ١٠٦٢

شارع ظريفة عمارة الطابو سابقا

كلية روضة المعارف الوطنية في القدس

تعلن ما يأتي

١ -- يبدأ فحص الملحق والقبول يوم السبت الواقع في ٢٩ جمادى الثانية والموافق في ٢٨ — ٩ — ١٩٣٥ وينتهي بانتهاء اليوم الاول من شهر تشرين الاول

٢ — يبدأ تسجيل التلاميذ الذين يرغبون في الالتحاق بهذه الكلية في اليوم الاول من شهر ايلول

٣ — تباشر الكلية التدريس يوم الاربعاء الواقع في ٤ رجب والموافق في ٢ تشرين الاول

ادارة الكلية

زوروا

صالون الحلاقة الحديث المجهز بافخر الاثاث

للسيدين احمد ومصطفى الجندي

عمارة الاوقاف - امام ساحة الشهداء

حديث الناس

اينما وجهت في هذه البلدة لا تسمع الا حديث الحرب بين ايطاليا والحبشة وكيف يكون موقف الدول الاخرى منها

من لا ارض له
لا وطن له

يافا — يوم الخميس ٧ جمادى الثانية ١٣٥٤ — الموافق ٥ ايلول ١٩٣٥

صاحب الامتياز والمحرر المسؤول: ابراهيم الشنطي
مدير الادارة: شوكت حماد
رقم التلفون: ١٠٧٥ و ١١٨٧

الا لم تشهد الغارة الشعواء مقتحما، فدافع

الدفاع

﴿ العدد — ٤١٨ — السنة الثانية ﴾

اداره الدفاع فى عماره حزبون. شارع جمال باشا — يافا
العنوان البرقي: الدفاع يافا — ص. ب ٢٥٥

	عن سنة	عن نصف سنة
قيمة الاشتراك في فلسطين	١٥٠	٨٠
فى الخارج	٣٠٠	١٦٠

صور عالمية على هامش الحوادث

بعض رجال البحرية الالمانية يتمرنون على استعمال آلات الغواصة في مدينة كيل

الهر هانس غا ر السائق الالماني الذي زادت سيارته وهي تسير بسرعة ٢٠٠ كيلو متر وكان يتمرن لدخول مباراة السيارات فى سويسرا

الممرضات ورجال الاسعاف فى برلين يعدون الطعام للعمال الذين اخرجوا من تحت الانقاض بسبب سقوط جسر راح ضحيته عدد كبير من العمال

بعض الفلاحين المصريين في مجلسهم يتحدثون عن النزاع الحبشي وقد ابدوا استعدادهم للتطوع في جيش النجاشي

محطة السكة الحديد في اديس ابابا وهى تتصل بخط حديدي بجيبوتي كما ترى في الصورة الطريق التى مدت اخيرا للسيارات

مطبعة
الدفاع
التجاريه

في عمارة «بوست»
خير مطبعة يمكن الاعتماد عليها
لطبع جميع لوازمكم التجارية
حروف جديدة - ادوات فنية
اتقان فائق نظافه وسرعة بالعمل
مع أسعار معتدله للغايه
المخابرة مع ادارة الجريدة
في عمارة حزبون تلفون ١٠٧٥

الدفاع — يوم الجمعة في ٨ جمادى الثانية سنة ١٣٥٤ و٦ ايلول ١٩٣٥

صاحب الامتياز والمحرر المسؤول ابراهيم الشنطي

مدير الادارة : شوكت حماد

رقم التلفون ١٠٧٥ و١١٨٧

أن لم تشن الغارة الشعواء مقتحماً فدافع

الدفاع

(العدد ٤١٩ — السنة الثانية)

ادارة الدفاع في عمارة حزبون شارع جمال باشا — يافا

العنوان البرقي : الدفاع يافا : ص. ب ٢٥٥

	عن سنة	عن نصف سنة
قيمة الاشتراك في فلسطين	١٥٠	٨٠
في الخارج	٣٠٠	١٦٠

جلسة صاخبة في عصبة الامم . انسحاب مندوب ايطاليا . موسوليني يهدد الدول باستعمال القوة . برقية النجاشي الى ممثله . بريطانيا تتولى قيادة المعارضة

الشرق والحرب

حالة البقاء والفناء فيها سيان

لا حرب الا اذا ردوا موسوليني فاشلاً

نعود مرة ثانية الى حديث الحرب . ونريده بحثاً لا عاطفة فيه . اذ اننا من هذه الناحية نخالف سائر الزملاء ، وندعو الله ان يشعل نارها . فالحرب اذا وقعت كانت منحة الهية للعرب . فلا سبيل الى انقاذ العالم العربي بالمرة الا عن طريق امتشاق الحسام بين بريطانيا وفرنسا . بل لن يجيء يوم يرثي فيه الشرق زمن الاستعمار بفرح وحماسة الا حين تصطدم جيوش اكبر دولتين مستعمرتين . والحرب في معناها الآخر انقاذ فلسطين العربية من الخطر الصهيوني ففي تلك الفترة تقف الهجرة والبيوع ، ويبقى الامر للذي يكون عاقلاً شجاعاً ، يقتحم الفرص ، مقدماً لها صدراً لا مولياً لها ظهراً !

هذه امنيتنا الشخصية لا نكتمها . ولا نجاري أولئك الذين يبتهلون الى الله أن يقي الناس خطر الحرب ، كأنهم من صميم اوروبا عرضة للاخطار ، بعد امن وطمأنينة . بل نبتهل الى الله ان يجعل يوم الصراع بين هؤلاء الذين نكبوا شرقنا قريباً جداً ، مهما اصابنا فيه من اذى . فاي قوة تنقذ الهند ، ومصر ، والجزائر ، وسوريا ، وفلسطين غير قوة الحرب ، حينما يخرج الظالمون من مجزرتها ضعفاء ، مثخنين ؟

لا ترفعوا الايدي بالسلام دعاء الى الله . فان الله اشفق على هذه الامم التي ساموها الاذى من اشفاقكم على حالة لا فرق بينها وبين الموت والعدم السنا في حالة حرب الان ؟ الم تؤخذ اراضينا ؟ الم زدد عدد اخصامنا من خمسين الفا الى اربعمائة الف ؟ الم نخش الان يوم الجلاء ، الى الفناء ؟ ففيم الخوف من الحرب ، فيم ؟ فيم الدعاء من اجل السلام ، ونحن امة شرقية لا تشقى الا بالسلام ؟ انهم يقتلون علينا اسلاباً وغنائم ، والاسلاب والغنائم مأكولة ، فلماذا نرجو صحة الآكلين وسلامهم ؟ معذرة . نترك العاطفة الآن متقدمين الى حديث الحرب استناداً على آخر الانباء ، وأحدث الوقائع :

حدثنا لويد جورج في احد كتبه قائلاً : «لو اعرب لورد غراي عن رغبته في السلام ، وهدد بقوى بريطانيا اولئك الذين يريدون الحرب ، لما امتشقت دولة حساماً » كان هذا في الحرب العالمية ، حين لم تقم بريطانيا بعمل يذكر ، ولا أظهرت رغبتها في شيء ، وفي ساعات قلائل اعلنت الحرب ، وخاضت المعمعان . »

فقولوا لنا : أليس موقف بريطانيا اليوم مثل موقفها امس ؟ لا نزيد على ذلك بان النشاط الذي بدا على ايدن لم يبد مثيله ولا اقل منه على لورد غراي يومئذ

لا ننكر ان بريطانيا وفرنسا معها لا ترغبان في حرب . بل تبذلان فوق الجهد لحفظ كيان السلم . فهاتان دولتان تخشيان كل جديد في الحالة الحاضرة . لهما اكثر من نصف الكرة ، فماذا تبغيان مزيداً ؟ هذه قضية مسلم بها . ولا تنحرف احداهما الا حين تصاب مصالحها بسوء . فهل اصيبت مصالح بريطانيا بهذا السوء ؟ هل خشى انكليزي واحد على سلامة الامبراطورية ؟ جوابنا على ذلك : لا — الى هذه الساعة . فاذا اصرت ايطاليا على استملاك الحبشة «٢» ورفضت مقترحات ايدن «٣» ولم تشترك الدول في اجراءات بريطانيا — حينئذ نقول بان هذه الاخيرة سوف تطلق العصبة ، وتهجر جنيف ، وبذا يتسع الخرق ، ويجابه اوروبا الهول الاكبر

وموسوليني من ناحية اخرى لن يرجع عن مغامرته — الا اذا ارضوا مطامعه . وفي غير هذه الحالة ، فهو مستمر . لقد جند شباب ايطاليا الى حد المليون وقد جعل من بلاده معسكراً مدججاً بالسلاح . وقد انفق المال في التسلح . بعد هذا هل يرجع الرجل المطلق التصرف من غير جائزة ولا اجر ؟ اما الحبشة ، واما غنيمة سمينة تشبع جوع خمسة واربعين مليون ايطالي !

لا نقول الحرب واقعة . ولكن نقول لا بد من ارضاء موسوليني . وفي حالة اذا لم يرضوه ، نحسب للحرب الحساب . فالمسألة اذن منوطة بـ « الممثلين » في مسرح جنيف ، أولئك الذين يلعبون بالملايين ، والامصار ، والمصائر . هل يقودون العالم مرة اخرى الى الحرب ، ام يوزعون الغنائم ، والاسلاب ، ويطلقون لموسوليني اليد السخية بلا قيد ، ولا حساب !

ابراهيم

مراحل المغامرة الحبشية

معنى التأجيل . اقتسام المستعمرات . نشاط الجاسوسية . اقتراحات ايدن . استعمار كامل . تخوف روسيا
تأهب مالطة . شراء دبابات . حراسة المفوضية . شائعة الهجوم . مصطفى كمال . استعداد الاحباش

خطر التأجيل في كثرة الاستعداد والتأهب

لا يزال الموقف الدولي غامضاً كثير التيارات . وفي نفس الوقت تبذل جهود كبيرة للسلام . وهناك كما يظهر خطط مقررة مدبرة . وترى دوائر العصبة ان كل تأجيل يقع يساعد في زيادة اسباب العداء والخصام وتقول الديلي تلغراف ان هذا التأجيل ، اذا وقع ، ليس معناه الا ان تكون الاستعدادات الحربية أوفى واتم

ركدتش هبته ميخاله احد رؤساء الاحباش يستعرض جموع المتطوعات قرب العاصمة

احتمالات خطرة تنشأ عن تصلب في الخطط

وتخشى دوائر العصبة ان تمضي ايطاليا مصرة على خطتها . وتمضي بريطانيا مصرة على فرض العقوبات وتقول «الانترانسيجان» الفرنسية ان معنى ذلك اما ان تخرج ايطاليا من العصبة ، او تخرج بريطانيا ، ويبقى السلم عرضة للعواصف بسبب تهدم كيان عصبة الامم ، لان الدول تلجأ الى خططها منفردة وحرة في الاشتراك مع بعضها البعض وتأليف الجبهات .

المسألة لم تخرج عن دائرة المحاولات

ويعود التسابق في التسلح والمصالح الى ما كان عليه قبل الحرب العظمى وتنشأ على اثر ذلك «معسكرات» الدول وجبهاتها والظاهر ، كما تقول ستار . ان المسألة لا تزال في «دائرة المحاولات» . فبريطانيا تبذل مساعيها للوصول الى حل سريع سلمي مع بقاء استقلال الحبشة سالماً ولا يتم هذا الا بتنازل ايطاليا عن خطتها

متى تنسحب ايطاليا من العصبة

وتخشى الصحف الفرنسية ان يميل اعضاء مجلس العصبة الى تنفيذ العقوبات . وفي طليعة هذه الصحف تشاؤماً وتخوفاً «الانترانسيجان» . فحينئذ لا يبقى مجال

لاستمرار ايطاليا عضواً في العصبة . وبالتالي ينشأ عن ذلك حيرة فرنسا في أن تفرط بايطاليا او تظل امينة لميثاق جامعة الامم . ولا يظهر ذلك واضحاً الا في خلال اسبوع على الاقل

حملة الصحف الانكليزية على فكرة

وشاعت في مجلس العصبة ودوائر جنيف مسألة اقتسام المستعمرات على اساس توزيع عادل فهبت المورننغ بوست والنيوز كرونكل تشنعان على هذه الفكرة وتصفانها بانها « وقاحة واسراف في العبث » . والمفهوم ان هناك دولاً كثيرة تحبذ موضوع توزيع المستعمرات على رأسها المانيا وايطاليا ولكن هذا البحث سوف لا يعرض على العصبة كما يظهر

جهات رسمية توعز دائماً الى الصحف

وتعجب دوائر العصبة المحايدة لسرعة تغيير لهجات الصحف ، لاسيما الفرنسية والايطالية . وتؤكد هذه الدوائر ان ذلك راجع الى الايعاز من جهات « رسمية » لاسيما فيما يتعلق بالثقة وعلاقتها ببريطانيا . وظلت الصحف الانكليزية محافظة على لهجتها الاولى

مستر ايدن يتقدم بعرض ملائم

والمفهوم الى الان ان مستر ايدن يوافق كل الموافقة على : استغلال الحبشة مواردها الاقتصادية تحت اشراف الدول الثلاث : بريطانيا ، وايطاليا ، وفرنسا ثم اصلاح الادارة في الحكومة ، واهم مظاهر هذا الاصلاح يتناول التعليم ، والبريد ، والمالية ، والقضاء ثم وضع معاهدة جديدة بين الدول الثلاث مجتمعات وبين الحبشة تقوم مقام معاهدة ١٩٠٦ واخيراً حماية مصالح ايطاليا المالية في بلاد الامبراطور

موسوليني ومعه قواد الفاشست ذاهبين الى منطقة المناورات التي اشترك فيها ٥٠٠ الف ايطالي

مطالب ايطاليا معناها استعمار الحبشة

وذكر روتر ان ايدن سوف لا يتنازل عن هذه « العطاءات السخية » . اما ايطاليا فقد تقدمت باقتراحات معناها احتلال الحبشة وجعلها اكثر من مستعمرة . وهذه الاقتراحات تتلخص فيما يأتي :

١ — مراقبة ايطاليا على الجندرمة الحبشية ، ٢ — مراقبة ايطاليا على ادارة البريد كلها ، ٣ — حماية مصالح ايطاليا المالية . ٤ — وضع يدها على المواصلات . ولا ريب ان الحبشة ترفض ذلك ، وتؤيدها بريطانيا

صنع الدبابات اثناء بحث السلام

وفي اثناء انعقاد مجلس العصبة ذكرت «الاوفر» ان ايطاليا كلفت مصانع فرنسا صنع ٣٢٥ دبابة تكون على تمام الاهبة في شهر اكتوبر اذ يحتمل ان يبتدىء الهجوم الثاني الكبير بعد احتلال «عدوه» ولا تزال ايطاليا في حالة معسكر من ناحيتي التجنيد وكثرة السلاح

لا مبرر لحراسة المفوضية الايطالية

وطلبت المفوضية الايطالية في اديس ابابا زيادة حراسها على اثر الاعتداء على المتاجر الايطالية . فردت الحكومة المحلية بان الحرس الموجود الان كاف وانه لا داعي هناك لزيادة الاحتياطات . وان حركة المتاجر كانت عادية وتقع في سائر البلدان . وشدد الرأس « الدجاز بالنشا » محافظة العاصمة الجديد على كل من يوقع اعتداء باجنبي . وهذا يكفي لاطمئنان المفوضية الايطالية .

(البقية على الصفحة الخامسة)

صورة عشرات من البغال تنتظر دورها للشحن من ميناء نابولي الى افريقيا الشرقية وقد ابتاعتها ايطاليا من قبرص واميركا لانها اصبر الحيوانات على التعب

جنود الوحدة العربية

أعظم ناد في الجزيرة

نظامه الداخلى وطريقة الانتساب اليه

فيما يلى النظام الداخلي لنادي المثنى بن حارثة في بغداد، وهو اهم اندية العرب، يسعى للوحدة ويضم ابرز الشخصيات واظهرها وقد وعدنا الشباب بنشره، فها اننا نقدم لهم ما جاء من بغداد عنه، من هيئه الادارية:

النظام الداخلى لنادي المثنى

١ — اسم هذا النادي نادي المثنى

٢ — غايته بث الروح القومية العربية وانماء الشعور الوطنى والمحافظة على التقاليد والمزايا التى يظهر بها الطابع العربى وتربية اجسام النشء وتقوية روح الرجولة العربية فيهم وتوليد ثقافة عربية جديدة تجمع الى التراث العربي الصالح من ثقافة الغرب

٣ — علامة النادي: للنادى علامة خاصة يحملها الاعضاء وتوضع فوق كل المظاهر التى تمثل النادي

كيان النادى

٤ — جماعة النادى. وتتألف من جميع اعضائه وهم الاعضاء العاملون والمؤسسون والمؤازرون واعضاء الشرف

(أ) العاملون: هم الذين تقبلهم اللجنة بموجب الاصول المنصوص عليها فى هذا النظام فيدفعون الاشتراك ويحضرون الاجتماعات العامة ومن واجبهم أن يعملوا للنادي اينما حلوا

ب) المؤازرون: هم الذين يعملون لغاية النادي ويساعدونه ماديا ومعنويا وليس لهم حق التصويت في شؤون النادي

ج) المؤسسون: هم الذين اسسوا النادي والذين ينضمون الى المؤسسين بترشيح من الهيئة المؤسسة ويشترط في هؤلاء:

اولا — ان يقضوا في النادي عاما كاملا على الاقل

ثانياً — ان يقوموا للنادي بواجب عهد اليهم فيه فيتمونه كأن يعملوا في لجنة من اللجان فيظهروا جهدا صادقا

د) اعضاء الشرف: هم الذين يؤدون للنادي خدمات جلى فتمنحهم اللجنة الادارية لقب اعضاء الشرف بموافقة الهيئة المؤسسة وليس عليهم ان يؤدوا اشتراكا الى النادي وليس لهم حق التصويت

٥ — الهيئة المؤسسة: وتتألف من الاعضاء المؤسسين

٦ — اللجنة الادارية:

وتتألف من سبعة اعضاء ينتخبهم الاعضاء العاملون من بين اعضاء الهيئة المؤسسة وتنتخب اللجنة من بينها معتمداً للنادى ونائب معتمد وكاتم سر ومعاون كاتم السر وامين الصندوق

القواعد العامة

لسير النادي

٧ — ينتسب العضو الى النادي بعد ان يقدم طلباً بنفسه ويزكيه عضوان ثم يجري البت فى قبوله من الهيئة المؤسسة

٨ — اذا رفض قبول طالب الانتساب الى النادي لا يجوز ترشيحه مرة اخرى الا بعد مرور ستة اشهر من تاريخ الرفض

٩ — يتعهد العضو ان يكون صادقا مخلصا للنادي مطيعا لنظمه وانظامه نجاحه، عربيا في نزعته ومبادئه مجرداً عن كل المبادئ والنزعات التي لا تتفق مع مبادئ النادي وغايته

١٠ — وظائف الهيئة المؤسسة ما يأتي

أ) ترشيح وانتخاب الاعضاء المؤسسين للعمل معها

ب) وضع النظم والخطط والوسائل التي تكفل سير النادي فى نهضته القومية والادبية والعلمية والخلقية والرياضية

ج) فصل العضو الذي يظهر منه ما يضر بالنادي

د) الاشراف على اعمال النادي واتجاهاته بصورة عامة

١١ — وظائف اللجنة الادارية ما يأتي:

(أ) ادارة اعمال النادي وشؤونه بصورة عامة:

(ب) تأليف لجان النادي المذكورة في هذا النظام مع مراعاة رغبة الافراد في العمل والنظر فى قرارات اللجان ورفعها الى الهيئة المؤسسة وتنفيذها بعد بت هذه فيها

(ج) تنظيم ميزانية النادي وعرضها على جماعة النادى لتصدقها

(د) ترتيب الحفلات وتنظيمها ومراقبتها

١٢ — تجتمع جماعة النادي اجتماعها السنوي في الجمعة الاولى من شهر تشرين الثاني لكل عام وذلك بدعوة المعتمد لجماعة النادي قبل الاجتماع باسبوع على الاقل ولا بد من حضور الاكثرية المطلقة في الاجتماع الاول لحصول النصاب والا فيؤجل الاجتماع اسبوعا ويعتبر حينذاك النصاب كاملا مهما كان عدد الاعضاء

١٣ — يكون منهاج هذا الاجتماع كما يلي:

١ — قراءة محضر الاجتماع العام السابق

٢ — تقرير الرئيس عن سير النادي

٣ — تقرير امين الصندوق عن ميزانية النادى وتقرير لجنة تدقيق الحسابات للموافقة عليها

٤ — انتخاب اللجنة الادارية

٥ — انتخاب لجنة تدقيق الحسابات

٦ — بيان الاعمال المؤجلة

٧ — بيان الاعمال الجديدة

١٤ — يجرى انتخاب اللجنة الادارية في الاجتماع السنوى بالتصويت السرى ويشرف على الانتخاب اكبر الاعضاء سناً يساعده اصغرهم سنا ويكون الانتخاب بالاكثرية المطلقة من الاعضاء الحاضرين

١٥ — وظائف المعتمد:

١) المعتمد هو الرئيس المنفذ لشؤون النادى وهو مسؤول امام الهيئة المؤسسة عن اعماله

٢) يدير الجلسات

٣) يراقب اعمال اللجان

٤) يمثل النادى في الخارج وامام الحكومة

* * *

Tokalon

توكالون

بودرة كريم

الوكلاء العموميون

لفلسطين

باروخ ر. وشركاه

القدس: شارع الشماعة

تلفون ٦١٤ ص ب ١٥٧

الحظ

قوة ساحرة

ينسب معظم الناس الى الحظ اكثر ما نصيب فى الحياة من نجاح او فشل وليس في الامكان التكهن عن هذه القوة السحرية التى يعزى اليها كل هذا وان كان يلجأ اليها في كثير من المناسبات لتعزية أنفسنا او التخفيف عنها بصورة من الصور وليس الحظ بين الناس مقسوما على اساس من المساواة، لكنه في الواقع كما يقول المثل العامي: «الحظ اعمى»

من عجيب الحظ ما قرأناه اخيرا فى البريد الاوروبي ان اخوين، واحدهما يقيم فى لندن والثانى يقيم في ليدز، سقطا من على سلم فى نفس الوقت ومن نفس الارتفاع، ونهض احدهما من سقطته سليما، ليس به اي اصابة ورجع الى مزاولة عمله وهو على اتم ما يكون من الصحة والعافية، اما الثاني فلا يزال مريضا يعانى اشد الآلام ولا يرجو له الاطباء اي شفاء

واغرب من حادث هذين الاخوين ما وقع لشخص وقع من علو اربعين قدماء فلم يصب الا بخدش بسيط في جانب انفه وسقط هذا الرجل نفسه من قبل هذه المرة من علو عشرين قدما مرة ثانية، ثم سقط مرة ثالثة من علو ثمانية عشر مترا ولم يصب فى كل هذه المرات باصابة تسبب نومه في الفراش وانقطاعه عن العمل، وهو يقول بناء على هذه التجارب ان السقوط من المرتفعات عملية ممتعة لذيذة لولا انها تنتهي بصدمة عنيفة تسبب اصابة خطرة

ومن نوادر الحظ «الاعمى» ايضا ان اسرة فقيرة تقيم على الكفاف ولا تدري كيف تحصل على قوتها فى الغد هبطت عليها ثروة هائلة تبلغ ثلاثة ملايين جنيه ومائتا الف من حيث لا يعرفون ومن الغريب ايضا انهم لما انبئوا بهذه الثروة لم يصدقوا واوضحكوا من مخبرهم ساخرين واعتقدوا ان المسألة لا تعدو ان تكون مزاحا حتى جاءهم وكيل قريبهم الغنى المتوفى والذي اورثهم هذه الثروة الطائلة الغير منتظرة واجرى مراسيم التوريث

على ان «ديموقراطية» الحظ لا تقف عند حد بني الانسان فقط، بل ان بعض الحيوانات يصادفها الحظ ايضا ويذكر ان كلبا ترك له صاحبه بعد وفاته ثروة قدر ايرادها السنوي بمبلغ خمسة آلاف جنيه

سوكارتاه — حياة شركة الدانوب سوكارتاه — حريق

خاضعة لمراقبة الحكومة

الدانوب اعظم شركة مساهمة للتأمينات العامة تأسست سنة ١٨٦٧ رأسمالها ٧٢ مليون ونصف المليون فرنك ذهب المركز العام لفلسطين — تل ابيب ص. ب ١٢٨٢ وبيافا شارع الملك جورج. حيفا ص. ب ٤٢٦. بالقدس شارع مأمن الله

الدانوب قد حازت على ثقة العالم اجمع لسرعة دفعها بحالة الحادث او بانتهاء مدة التأمين حسب البوالص الصادرة منها

الدانوب زيادة على رأسمالها الضخم لها املاك في جميع عواصم اوروبا والشرق: مصر واستامبول، في اميركا وافريقيا وقد امتازت عن جميع الشركات بان جميع المبالغ المؤمنة في فلسطين هى باقية فيها وعدا عن ذلك لها رهونات بمبالغ كبيرة وفى سنة ١٩٣٦ سترصد مبلغا كبيرا للقرض زيادة عن المبالغ المذكورة وهذا العمل يعتبر من اجل الاعمال التى فازت بها عن جميع الشركات بفلسطين

الدانوب قد امتازت بتعيين ارقى الشباب ثقافة وادبا في جميع فروعها وقد عينت المستر أ ب ليفين مفتشا عاما لفلسطين وعادل بك عبد المجيد معاون المفتش العام

الامضاء: المديرية العامة لفلسطين

أحسن وأنفع مشروع وطنى حديث يستفيد منه العمال وأصحاب رؤوس الأموال وأرباب المطاحن والبيارات والسيارات

هو مشروع

شركة المعامل | شركة المعامل

شركة المعامل

العربية

المحدودة بيافا

المحدودة بيافا | المحدودة بيافا

لأنه شركة المعامل العربية المحدودة بيافا

فضلا عن أنها شركة وطنية أموالها عربية، وإدارتها عربية، وعمالها عرب، وتغنى العرب عن احتياج الاجانب وتنحصر فوائدها بابناء الامة العربية

هي

١) شركه قوية رأسمالها عشرون الف جنيه ذات استعداد كبير لتعاطي كافة الاعمال الميكانيكية والصناعية وبيع وسكب وتصليح وتركيب جميع انواع الموتورات، والسيارات وانشاء معامل للثلج والكازوز والطحين

٢) ذات أرباح مضمونة

٣) يقوم بادارتها وأعمالها شباب اخصاصيون فنيون من ذوي الاهلية والكفاءة والاقتدار

٤) مدرسة يتعلم فيها النشء ليكون عدة المستقبل

٥) رمز النهضة الصناعيه العربية في فلسطين

فهيا سارعوا أيها العرب جميعاً للاكتتاب فيما بقى منه أسهم

شركة المعامل العربية المحدودة بيافا

في مكتبها بشارع يافا — القدس (امام النوفرة الجديدة)

مواعيد الاكتتاب كل يوم من الساعة ٧ — ١٢ صباحاً * ٢ — ٧ مساء

«بادروا قبل فوات الفرصة فالاسهم محدودة»

اطلبوا

جريدة الدفاع

فى روبين

من السيد محمد الناطور ومن ايدي الباعة

احصاء غريب

لمجلة اسمها «الكنيسة الحية»

عدد طوائف الدنيا وكيفية التوزيع

مجلة «ليفنج تشرش» ومعناها (الكنيسة الحية) مجلة انكليزية تصدر في لندن وتعنى بالشؤون الدينية وهي تعنى عناية تامة بالاحصاءات الغريبة وغير الغريبة وما جاء في عددها الاخير احصاء عن كيفية توزيع سكان العالم من حيث الدين والمذهب وقد قسمت هذا الاحصاء الى قسمين، قسم غير المسيحيين وقسم المسيحيين وبينت ذلك كما يلي:

٢٠٩،١٢٠،٠٠٠	مسلم
١٦،١٤٠،٠٠٠	يهودي
١٥٠،١٨٠،٠٠٠	بوذي
٢٣٠،١٥٠،٠٠٠	هندوسي
٣٥٩،٦٩٠،٠٠٠	من اتباع كونفوشيوس
٢١١،٥٣٠،٠٠٠	اديان مختلفة

فيكون المجموع ١،١٦٧،٧١٠،٠٠٠ القسم الاول، اما القسم الثاني وهو قسم المسيحيين فقد احصته الـ (ليفنج تشرش) كما يلي:

١٦٦،٩٨٠،٠٠٠	بروتستانتي
٣٧،٠٩٠،٠٠٠	انجليكاني
٣٣١،٥٠٠،٠٠٠	كاثوليكي
١٤٤،٠٠٠،٠٠٠	ارثوذكسي
١٠،٠٠٠،٠٠٠	قبطي

ومجموع هذا القسم ٥٣٩،٥٧٠،٠٠٠ نسمة.

* * *

صفوة ما يحمله بريد الشرق والغرب

الى رجل الساعة في العالم
عار انزال المظالم بالحبشة وغيرها
اثبت ايها الشاب امام العاصفة وتيارات السياسة !

يعتبر انتوني ايدن ، وزير عصبة الامم ، من رجال الساعة في اوروبا . بل ربما كان رجل الساعة على الاطلاق ، ففي يد هذا الشاب انقاذ العالم من حرب دموية او مجزرة بشرية هائلة . وفيما لي كتاب من صاحب مجلة « العالم » رفعه اليه يكشف عن حقائق وآمال ، ويناشده انقاذ الحبشة . نترجمه كاسلوب بارع في المضمار السياسي :

عزيزي انتوني

اخاطبك بعدم التكليف هذا ليس لاني لا احترمك ، ولا لاني اريد ان ابدوا في مظهر الصديق القريب . بل افعل ذلك لان أولئك الذين يعرفون مبلغ شجاعتك وتواضعك في المهام الخطيرة التي القيت على كتفيك — يعلمون بانهم غير مخاصين حين يخاطبونك بالرسميات وهذا الكتاب ، خذه على ان صاحبه مخلص فاقرأه مهما ضاق بك الوقت ، لان فيه عنصراً ضئيلا من الشجاعة ، وانت مقدام تلزمك الشجاعة في الاسابيع الحافلة المقبلة

لا نعرف ازمة دولية مثل هذه الازمة سبق ان جابهت انكليزيا ، خلا مستر لويد جورج . وقد فشل لويد جورج في مؤتمر باريس لانه عرف كثيراً عن سطوة الصحافة ، وعرف القليل عن رغبات الشعب . ان هذه الصحف التي حاولت ان تستميله ليخدع الشعب فلا يرضى بالسلم الا اذا علق القيصر على المشنقة تقف اليوم في طريقك اغراضها منحطة . لقد كانت تطلب الانتقام وهي تسند ايطاليا اليوم لاعتبارها القوة فوق الحق . وفي عام ١٩١٥ كانت تثير الاحقاد على المانيا الى درجة انها جعلت الحكومة تعتقل رجلا مسنين بحجزهم الجمهور — لمجرد ان اسماءهم المانية ! وقد حاولت ان تحطم الدمقراطية في تلك البلاد بفرضها اقسى معاهدة عرفت في عصرنا الحاضر ، وغير عصرنا وساعدت فرنسا في مطاليبها العظمى ، كما تساعد اليوم المانيا ، تنيرها على فرنسا ، وهي تتحدث مرة اخرى بالمجد ، والقوة ، والسلطان

هذه الصحف تتقدم اليوم مؤيدة ايطاليا على الحبشة ، فترتكب بذلك خطأ تاريخيا حين يهب السود والشعوب الملونة للانتقام من البيض الذين يحللون لانفسهم اعمال السطو والعدوان . واذا انهزمت ايطاليا انتج ذلك اسوأ العواقب حينما تثور تلك الشعوب طالبة الحرية فلا ندري كيف تغمض جفون الامبراطورية في القلق كثير المفاجآت لقد احتططنا في السودان . ولكن انتصار ايطاليا في الحبشة معناه اثارة العنصر الزنجي علينا . كما كان انتصار اليابان في الصين معناه انتصار الخطر الاصفر ، وتهديده اوروبا البيضاء

واذا اعلنت حرب الحبشة اوقعت بايطاليا اضراراً بالغة . حتى ولو استطاعت بلوغ « عدوه » والانتقام من كارثة عمرها اربعين سنة حسب موسوليني ان ثأرها قد نضجت ، وحان وقت القطاف ! ولو مدت ايطاليا يومئذ يدها الى ذهب الحبشة وسائر معادنها لما استطاعت ان تعوض شيئاً من الخسائر الفادحة التي تلحق بها في الدماء والماديات ، بل ويجعلها ذلك عاجزة في ازمات السنين المقبلة . وربما خسرت سمعتها واعتزازها وتمضي حينئذ السنوات الطويلة لتستعيد آثارها ، بعض الشيء . وكيف لا تتعظ ايطاليا بما وقع في حرب البوير معنا ، فقد اقترفنا آثاما طمست تاريخ الامبراطورية ثلاثين عاماً ، وحتى الان لم نستطع محو عارها !

وايطاليا اليوم مكدودة تحت عبء فورة من الجنون تفقدها صوابها — ذلك الجنون الذي انما وجدت عصبة الامم لكي تستأصله ، او تعالجه على الاقل . ومن العبث ان نحدث ايطاليا عن الالتزامات الدولية ، ولا عن قداسة العصبة ، ولا عن جمال السلام والتسامح . فانك حين تفعل ذلك تكون كهذا الذي يهدىء طالاوراء كابه نابح ، او كذلك الذي ينصح المدمن على المخدرات فيقول له : ما اضرها بصحتك . قول ساخر ، هازىء ! ولن يستطيع اي قرار تصدره العصبة ان يقف بموسوليني عند حد وليس الا امر واحد يصده عن مطامع وهو ان نقول له : اذا حطمت ، يا موسوليني ، آمالنا في السلام وعبثت بالعصبة ، حطمنا آمالك في النصر ضربنا تجارتك !

الشعب الايطالي لا يريد الحرب ولا يرى ارسال ابنائه لتفيض ارواحهم في مجهول بلاد صعبة المسالك ، شرسة الطبيعة . وياعجبا ، كيف لا يرى موسوليني نفسه ذلك ، وقد شهد ويلات الحرب الماضية ! وجاءتنا تقارير ، لا تكذب ، تقول بان الملك غير راض وان الحالة المالية قلقة . لكنا لا نتصور ان تحول الايطاليون وبين بلادهم ووقوع الحرب . فليس هناك معارضة منظمة ولن تكون قبل مضي زمن . واقرأ عن المصانع المختنقة بمطالب اخراج السلاح ، حتى اذا جاء دور دفع « الكمبيالات » كادت تسلم الروح . والايطاليون الذين لا يذوقون طعم الملح تغلي دماؤهم ، ولا يصغون لصوت العقل . ضاقت بلادهم عليهم ، ولا سبيل الا بضم مستعمرات كما فعلت بريطانيا وفرنسا وهم ينظرون الى تلك المهيجات المثيرات حين يشهدون الاستعراضات والاعلام ، والاسلحة المتوهجة ، والطائرات الحائمة — فيطير بهم من فرط الحماسة ، بل قل الجنون !

فلا يمنع الحرب معجزة تقع في ايطاليا نفسها . ولكن عند انتهائها ، تدفع موسوليني الحساب على آمرعه ، ان زمن الزعامة لكون قد ولى وكلما احتلت ايطاليا مساحات كبرى تراكمت عليها التبعات والمصائب في قطر شديد العداء ، ذي بأس وقوة ، كما كان شأن الاسبان في مراكش

تتقدم الان الى آثار الحرب على اوروبا اسائلكم ايها القراء مبلغ ما تقصه كل باخرة ايطالية تقطع قناة السويس الى افريقيا الشرقية — من نفوذ ايطاليا وقوتها في النمسا . والمانيا اقوى من ايطاليا بكثير على الرغم من استعدادات هذه . فالظافر الوحيد في حرب الحبشة سيكون المانيا . واذا تغلبت ايطاليا على الحبشة قام هتلر ينال بالسلم ما ناله موسوليني بالحرب . فاذا احيل بينه وبين استعادته المستعمرات الالمانية ، اتفق مع النمسا وراح يهدد اوروبا من جديد

* * *

ها أنت ، يا انتوني ، تفاوض وامامك هذه الآراء العديدة . ويعتقد كثيرون بفشلك لانك شاب . اما أنا ، ممثل ملايين كثيرة ، نؤمن بفوزك بسبب انك شاب ! اعتقد بنجاحك اذا بنيت سياستك على صخرة قوية . ففي غمرة هذه العاصفة ، وتيارات الاحقاد والعواطف السياسية ، لا يثبت الا الذي استند الى قاعدة متينة

هل لي ان اذكرك بهذا خلال الاسابيع الثائرة المقبلة ؟ دافع عن العصبة بكل قوتك ، وشجاعتك . واذا فشلت فاستمر في الدفاع لتقول للعالم : المبادىء خالدة لا تفنى . واذا احجمت فرنسا عن مظاهرة العصبة ، فقل لها : سننفض يدنا من اوروبا كلها : من العصبة ، والمعاهدات ، والمواثيق واذا تخلف سائر اعضاء العصبة ، فقدم استقالتك .

امامك واجبات ضخمة . وامامك فرص مدهشة ، اذا نجحت فيها اسديت يدا بيضاء للاجيال والقرون المقبلة

أرجو لك حظا ، وتوفيقاً !

فيرنون بارتلت

من لا ارض له لا وطن له

لا ينساه قومه

المجلات الانكليزية وكتاب لورنس
تأبين الرجل بعد ظهور أعمدة الحكمة السبعة

نلخص فيما يلي مقالا عثرنا عليه في احدى المجلات الانكليزية الجديدة غير معلقين على رأي كاتبه المستر « فيرنون فان » وهو عبارة عن رثاء لورنس بمناسبة صدور كتابه المشهور اعمدة الحكمة السبعة :

خرج كتاب اعمدة الحكمة السبعة الذي الفه لورنس للعالم . وستنفد نسخه بسرعة والمؤلف اصبح من رجال الخرافات ، ويرى القراء في الكتاب كيف احبط لورنس خطة هائلة وردها على خصومه وخصوم الامبراطورية ، فقد كان في نية الاتراك والالمان ، اثارة العالم الاسلامي على بريطانيا والحلفاء ويرون كيف نمى الحجر فغرسه في صدور الذين انتشوه . وكيف ان خمسة من صغار الموظفين الذين كانوا يقيمون في مكتب الاستعلامات في القاهرة استطاعوا ان يهيئوا ثورة شريف مكة ، تلك التي قامت فيها انواع الصداقة السعيدة و انواع العداء الحاقد

وان لورنس هو الذي اوقد نار الثورة ، وقرب بين وجهتي النظر الانكليزية والعربية . وابقت وزارات الخارجية لدول الحلفاء تلك الصفحة الساطعة مطوية على اسرارها . وودع لورانس جزيرة العرب منتحلا لنفسه اسم « روس » الجندي البسيط بعد ان انجز كتابه المذكور . وقد ضاعت اصول هذا الكتاب في سنة ١٩١٩ فضاع معها ربع مليون كلمة . ولولا صبر مثل صبر لورنس لكان ذلك كافيا لان يثني الانسان عن عمل شاق مثل هذا وفي سنة ١٩٢٦ طبع من كتابه هذا نسخا محدودة « لم يعرف احد سوى عدد تلك النسخ فقد ابقت امرها سرا » وبالفعل تم ذلك

وجمع لورنس ما تبقى من كتاب « ثورة في الصحراء » ليغفه في طبع « أعمدة الحكمة السبعة » وكان يكره الكتاب الاول . واعمدة الحكمة السبعة كتاب لورنس الخالد لاصدقائه في الثورة العربية ، ولم يشأ ان يربح منه جنيها واحدا ما دام في قيد الحياة وكان لورنس « قليل الحيلة » لبعد صيته . والخرافات عادة تكون اقوى من اصحابها ، وفي حياته كجندي بسيط في الطيران انتحل لنفسه اسم « شو » فذاق هناك طعم السعادة . وتستطيع ان تقرأ اخلاق لورنس من كتابه الخالد ، فانه يتحدث فيه عن « لورنس الثورة العربية » لا عن الجندي شو . واسمعه يقول : كنت احتقر حب الظهور في نفسي فرفضت كل وسام ، وكل منحة ، وكل تمييز .

وعاش لورنس عيشة قاسية ، ولم يكن بطبيعته ناسكا لكنه احب نظام التنسك الصارم . وكان يكتب فيخرج اللفظ متسق النغم من المعنى انه ليس صاحب اسلوب ، لكنه عرف الطريق السوي . وقد ترجم « الاوديسا » التي ستنشرها مطبعة جامعة اكسفورد قريبا ، على ان احسن ما اخرجه من كتابات كانت في مذكراته التي اتمها وهو في الطيران منتحلا اسم الجندي « شو » وربما لا تنشر هذه ونحن على قيد الحياة . وقد نشر « بروس روغرس » الذي يعتبر في طليعة كتاب السيرة ، رسائل خصوصية وردته من لورنس ، يرى فيها القاريء وثيقة مدهشة

كان يعلم انه سيجيء اليوم الذي يخلع فيه « جاكتته » الزرقاء مودعا أولئك المحبين الى الابد : وكان واأسفاه يعتزم ان يقيم في كوخ في « دورست » بعيداً عن ضوضاء الحياة ، يقضي فيه بقية العمر . وعرفت مع ذلك ان لديه خططا لا نعلم عنها الآن شيئا ولم يكن احد يطيل النظر فيه بضع دقائق الا تأكد انه امام شخصية تستطيع ان تقود وتخلق ، وان لورنس ليمجد لانه عمل ، لا كأولئك الذين يمجدون لانهم سيعملون !

مات في ختام فصول حياته . فاترك الخرافة تحيا ، اما خسارتنا في الرجل فلن تعوض !

سيد مدينة الفاتيكان

ولع البابا بركوب السيارات
قداسته يمتلك منها خمسا ويحب السير بسرعة

مدينة الفاتيكان غامضة لا يعرف عنها الا القليل ، يسيطر عليها البابا بمعنى الكلمة ، ولا يعرف عن حياة قداسته الخاصة الا القليل مما تنشره الصحف بين الآونة والاخرى . وقد جاء في البريد الاوروبي الاخير بمناسبة انتقال البابا بيوس الحادي عشر من مدينة الفاتيكان الى كاستيل جاندولفو لقضاء شهرين في مصيفه هناك ، ان قداسته يميل الى ركوب السيارات وله خمس منها.

ويصرح سائق سياراته انجيلا ستوبا بان البابا يحب السرعة وأنه يأمره بان يسوق بسرعة من ٤٠ الى ٤٥ ميلا في الساعة وانه لا يحدث سائقه في الغالب اثناء قيادته للسيارة . ويصدر اوامره وهو في السيارة بالاشارة دون ان ينبت ببنت شفة . وله في ذلك اربع اشارات الاولى للسير الى اليمين والثانية معناها السير الى اليسار والثالثة تؤدي معنى الوقوف ، والرابعة معناها العودة الى المنزل

اعمدة الحكمة السبعة
او الثورة العربية كما يراها لورنس

— ٣١ —

تدبير الخطة
لحصد الترك

وكان مع الامير علي سبعة آلاف رجل . فعلم الامير فيصل انه لو هجم في نفس الوقت الذي يهجم فيه اخوه الامير علي لاصبح جيش فخري باشا في الوسط بين قوتيهما ولتمكنا من سحقه في الاكام . وارسل برقية الى اخيه يذكر فيها هذا الاقتراح ويطلب ايضا ان يؤخر قليلا موعد تحقيق الخطة الى ان ينظم رجاله . فوافق الامير علي اقتراح اخيه ولكن لم يستطع الانتظار ولذلك اضطر الامير فيصل الى ارسال قوة دون ابطاء بقيادة اخيه الامير زيد الى الساحلي في وادي ينبع ليستعد للهجوم ولما فرغ الامير زيد من تنظيم شؤون عسكره اوعز اليه الامير فيصل باحتلال بير سعيد فقام بما طلب منه دون صعوبة . وبعد ذلك امر قبيلة جهينة بالتقدم لتعزيز قوة الجيش

الشروع في التنفيذ

فتردد افراد القبيلة بتنفيذ الامر لان ابن بداوي حسد الامير فيصل على نفوذه وتعاظم سلطته بين قبائل جهينة فاراد ان يبطىء لتشتد الحاجة اليه ويصبح اشتراكه في المعركة ضرورة لا غنى عنها . ركب الامير فيصل جواده الى قرية نخل مبارك دون رفيق وفي ليلة واحدة اقنع رجال القبيلة انه زعيمهم وقائدهم . وفي الصباح التالي صدعوا بامره وزحفوا الى الامام ومن ثم ذهب الى قبيلة حرب في الشمال وجمع رجالها وارسلهم الى نمر تاشه ليصد الجيش التركي عن التراجع الى وادي صفره . وكان معه تقريبا ستة الاف رجل فلو اضاف الامير علي الى هذه القوة الجنود المرابطين في الضفة الجنوبية من الوادي لوقع الاتراك الضعفاء بين نارين

فترة حرجة

ولكن لسوء الحظ لم يكن شيء مما توقعوا لان الامير فيصل سمع وهو زاحف بجنده ان اخاه الامير عليا صدم بعد استه جاع بير بن الحسني دون قتال وفرقت صفوفه باشاعات كاذبة عن خيانة قبيلة الصبح . فتراجع عسكره بسرعة دون نظام الى رابغ

وفي اثناء هذه الفترة المشؤومة جاء الكولونيل ولسون الى ينبع ليقنعنا بضرورة القيام بهجوم على وهج . وبعد البحث اعتزم الامير فيصل تعديل الخطة الحربية والزحف بطلق قوة جهينة وجميع جنوده على وهج وان يدعم في نفس الوقت بمعونة الاسطول والمعقول ان هذه القوة كافية دون شك لاحراز نجاح كبير ولكنها في نفس الوقت تترك ينبع مجردة من جنود يدافعون عنها . فتأمل الامير فيصل في الموقف وهاله ان يغامر هذه المغامرة ثم قال اليس من المعقول أن يكون جيش الاتراك في هذه الجهات متثقلا كما ان قوة اخي الامير علي ليست كافية لحماية رابغ من شر هجوم عنيف . وبما ان رابغ حصن مكة المنيع فانه اهون علي ان اخسر ينبع وان اخرانا ورجالي صرعى في ساحة القتال على رمالها من ان تسقط رابغ في يد الاعداء

الزحف على وهج

واراد الكولونيل ولسون ان يؤكد لديه ان رابغ في حرز منيع لا خطر عليها فارتاب في كلامه وطلب منه ان يسده وعد صدق ان حامية رابغ مع معونة الاسطول الانكليزي كافية لمقاومة الاعداء الى ان تسقط وهج . وعول الكولونيل ولسون على الدارعة دوفرين وادى بنبل الضمانة التي طلبها الامير فيصل كانت الحركة مغامرة ولكنها مغامرة معقولة وممكن نجاحها بمجهود الامير فيصل وهكذا تحويل القوة الى وهج اصبح الخطة الوحيدة التي يتوسم العرب بها فرصة وخيرا فان صد الاتراك عن احتلال مكة اعظم خطورة من محاولة محاصرة المدينة . وقوى هذه الخطة ورود امر من الشريف حسين الى ابنه الامير فيصل يوعز اليه فيه بسرعة الزحف على وهج بجميع الجنود

موقف رابغ
يزداد حرجا

وفي نفس الوقت كان موقف رابغ يزداد حرجا فعدد قوة البدو في وادي صفره والطريق السلطاني كان نحو خمسة آلاف ، وكانت قبائل حرب في الشمال تتوسل الى الترك لحفظ غابات النخيل من الاذى . واما قبيلة حرب في الجنوب المنضوية تحت راية حسين مبيرج فوقفت تترصد تقدم الاتراك لتنقض على مؤخرة جنود الشريف . فعقد مؤتمر عسكري في رابغ في الخامس والعشرين من كانون الاول لمعالجة هذا الموقف الحرج حضره الكولونل ولسون وبريمون الفرنسي وجويس ودوسن وغيرهم وبعد البحث قرروا ابقاء قوة من المصريين في جانب المطار على الشاطيء مدافع الاسطول والطائرات وعدد من البحارة . وكان الاتراك يتقدمون ببطء خطوة خطوة لان القوة العربية ليست معززة بمدافع تمكنها من المقاومة

الاتراك يتقدمون ببطء

غير ان فخري باشا قائد الترك العام كان يتقدم ببطء شديد ولم يصل بقواته الى بير الشيخ الا في آخر الاسبوع الاول من كانون الثاني ولذلك بات متأخرا عن مهاجمة الحربية لان مدة سبعة ايام لا تكفيه للاستعداد لمقابلتها وكان الامير علي مرابطا هناك بقوة صغيرة وكان عسس الفريقين يلتقيان وبات نشوب القتال امرا ينتظر وقوعه كل يوم ولكنه مع ذلك تأخر

انتشار الامراض

وسبب ذلك ان الاتراك كانوا يعانون مصاعب شديدة لم ينتظرلان الامراض انتشرت في مركز القيادة العليا واصابت عددا كبيرا من الجنود كما ان الحيوانات اصيبت بضعف وكان سبب انتشار المرض والضعف عدم جودة الطعام وارهاق الاجسام باعمال شاقة لا قبل لها باحتمالها . كما ان هجمات رجال القبائل كانت تعرقل سيرهم . ومع ان بعض القبائل كانت تتخاذل عن نصرة القضية العربية فانها لم تكن في نفس الوقت موضع ثقة الاتراك وحسن ظنهم . ولهذا لم يطل الوقت عليهم حتى وجدوا انفسهم في قلب بلاد مناوئة

كلمة العدد

لماذا تخشون الحرب هكذا

دعاة سلم في بلاد يصرعها الاستعمار

نعود فنبدي استغرابنا مما يكتبه البعض مما اسموه المبالغة في الاقوال ووضعها بعناوين ضخمة ، كما يقولون . والراجح عندما ان هؤلاء لا يعرفون ان الموقف الدولي اليوم ميزان شديد الحس ، يؤخذ بالتأثير البسيط . فالصحف التي تحرص على الانباء الهامة تروي ما يردها من برقيات آخر ساعة كما يقع في ذلك اليوم من حوادث ، وهي حوادث تتغير ، لا تثبت على حال . وهؤلاء الكتاب لا يطلعون على ما يرد في كبريات الصحف الاجنبية ليقارنوا ، وليروا

ثم لماذا تخشون الحرب الى هذا الحد ؟ لا بد منها ان قريبا او بعيداً ، وانما يدفعم السياسة خطرها وهم يعلمون نتيجتها المحتومة . فلا تظهروا مدافعين عن السلام الى هذا الحد . ان الصحف تنقل لقرائها الانباء كما تصلها والتقلبات تمتور العالم كل يوم فلا يعد من هذه الصحف تراجعا اذا ذكرت ما يصلها من انباء سريعة التغير ، ولكنه يعد دلة وقوف على الحالة العامة

وكانت الكتابة دائرة حول حالة السوق والبنوك بوجه خاص واقحم البنك العربي في الموضوع اقحاما قلنا لمجرد الحقيقة والاخلاص ان هذه المؤسسة ثابتة قوية بل اقوى المؤسسات المالية ، لا يخشى على الاموال المودعة فيها ، وانما يخشى على الاموال التي يودعها اصحابها المصارف الاجنبية فهل تريدون منا ان نقول غير هذا ؟

اللهم تعلم انه لا سبيل لانقاذ الشرق الا بتلاطم جيوش اقوى دول الاستعمار فقرب يوم الفصل ، قربه وانشره في اوروبا دعاة سلم ، اما في الشرق فلا يكون الا الذين يتمنون يوم الفصل ، حين يلتحم الاستعمار آكلا بعضه بعضا ، وتثب الشعوب الضعيفة ، منتهزة الفرصة ، تريد الخلاص

نظرة في حالة السوق العامة

لم يشمل الاضطراب فلسطين وحدها

ذكرنا امس في « الدفاع » عن حالة السوق التجارية والمالية انها لا تزال قلقة بسبب الحالة الدولية المضطربة . اما اليوم فقد كانت هادئة

قلة الطلب على خزن البضائع

والظاهر ان الايام القليلة الاخيرة التي استولى فيها الذعر المالي انتظارا لاجتماع عصبة الامم كانت حركة البيع خلالها نشيطة لكثرة الطلبات التي توالت على التجار من اصحاب الحاجات وطبيعي ان الاهالي استكفوا من شراء الحاجيات بصورة موقتة ، لذلك نلاحظ ان الحركة في السوق قد استولى عليها بعض الركود

الحالة عالمية وليست خاصة بفلسطين

والذي لا سبيل لانكاره بحال ان الاضطراب الذي ساد السوق التجارية والمالية لم يكن محليا اختص بفلسطين فقط بل هو اضطراب عالمي شمل كافة الاسواق ولم يستثنى واحد منها في اي بلد في العالم

اسعار الجنيه الذهبي

بلغت نهاية سعر الجنيه الذهبي طوال نهار اول امس ١٦٠ قرشا فلسطينيا ، لكنه هبط امس مقدار ثلاثة قروش فكان يباع بمبلغ ١٥٧

شائعة وصول ٢٥ الف جنيه

وتداولت الالسن شائعة قوية ، ؤادها انه سيصل الى فلسطين مبلغ ٢٥ الف جنيه من العملة الذهبية وان سعر الجنيه الانكليزي الذهب من هذه الشحنة يساوى ١٦٢ قرشا

اسعار الحاجيات

وقد هبطت اسعار الحاجيات امس عن الايام السابقة ويظهر ان السبب في هذا الهبوط كان لقلة الطلب على الاسواق يوم امس

هول خبر هام

ذكرنا في العدد ٣٠ آب رقم ٤١٣ احتشاد سبعين الف ايطالي على حدود مصر ، وقلنا ان الخبر قد استقيناه من مصدر محترم . وقد ذكرت الصحف والمجلات المصرية النبأ فقال رئيس تحرير « المصور » بلغنا من ثقة ان ستين الف ايطالي مدججين بالسلاح على الحدود وان عشرين الف من عرب طرابلس على استعداد . وان القلعة الايطالية في برج « سليمان » اصبحت في صف « فردون » و « ليياج » قبيل الحرب ، وانها تستطيع صد مئة الف مقاتل !

تجار الاخشاب

تأجلت امس جميع الدعاوى التي رفعت على تجار الاخشاب الذين لا يحملون رخصا بفتح متاجرهم ، وسينظر فيها يوم الاربعاء القادم

تأجيل قضايا

عقدت امس الخميس المحكمة المركزية بيافا برئاسة المستر كوبلاند ونظرت القضايا التي رفعها البوليس وقد اجلت كل هذه القضايا الى آجال مختلفة لكنها ليست قبل شهر اكتوبر القادم

امقدمة لسلسلة حوادث!

نشط تهريب اليهود الى فلسطين عن طريق مصر . وآخر حادثة وقعت لاثنى عشر منهم في ساحل غزة والمجدل وقرأنا اليوم في صحف مصر ان رجال خفر السواحل اعتقلوا ستة اخرين ساقوهم وصاحب المركب الى القاهرة

فهل هذه مقدمة لسلسلة غارات ؟ استيقظي يا حكومة فلسطين ، او لا تستيقظي ، سيان !

الاستاذ عوني عبد الهادي

عاد الاستاذ عوني بك عبد الهادي من لبنان بعد ان امضى فيها اسبوعا . ويمكث هنا الى ١٠ الجاري ثم يعود الى عائلته الكريمة

مدير بوليس القدس

قدم امس حوالي الساعة السادسة مساء مفتش البوليس بالقدس الميجر ساندرس لاعمال تتعلق بالتفتيش على دوائر البوليس في المنطقة الجنوبية

تغييرات في تلفون البوليس

كان المتبع في دوائر بوليس القدس ، يافا ، حيفا ان يتولى اعمال التليفون فيها انفار من البوليس ، ولكن تغير هذا النظام اخيرا واسند العمل الى شبان من السلك المدني ، وقد تعين في كل دائرة من الدوائر الثلاث اثنان يتناوبان العمل ، اما الشابان اللذان تعينا في لواء يافا فهما السيد فتحي نوفل والسيد رباح حميد

اما عمال التلفون من سلك البوليس فسيتولون العمل اثناء الليل

في محكمة الصلح

كان امس الخميس موعد انعقاد محكمة الصلح بيافا ، ولكن المحكمة لم تنعقد فتأجلت جميع القضايا التي كان مقررا ان تنظر امامها ، لعدم وجود واحد من حضرات حكام الصلح وقد اعلن التأجيل السيد نجاتي افندي كاتب اول محكمة الصلح

عمارات الاوقاف

ذكرنا في عدد سابق من « الدفاع » عن هدم عمارات الاوقاف من سوق اسكندر عوض وعلمنا انه سيكون اتساع هذا الشارع بعد الهدم ٢٦ مترا وسيؤخر مكان العمارات السابق مقدار خمسة امتار الى الوراء ، وسيكون الشارع من الجهة الثانية الاوقاف ٢ في سعة ٢٠ متراً

خمس طيارات!

اوصت الحكومة المصرية بصنع خمس طائرات جديدة وفتحت لذلك اعتمادا قدره ٢٨ الف جنيه ! وذكرت التايمس ان اربع طيارات من قاذفات القنابل وصلت المطارات المصرية ومعها كتيبتان لحراسة الحدود

غيرة على مؤسسة وطنية

جاءنا كتاب يفيض عاطفة واخلاصا من «متبرع» يقول بانه على استعداد لبذل بيارتيه الكبيرتين في سبيل البنك العربي مبالغة في ثقته بهذه المؤسسة القوية ويذكر لنا تفاصيل اذا اردنا الوقوف على اسمه الذي كتمه « تواضعا امام الله والناس »

نؤكد لـ «متبرع» ان البنك العربي ثابت الدعامة ، قوي الاساس . فهو من هذه البلاد واليها ، واموال لا تشحن الى بلاد اجنبية . بل تبقى في الوطن . حتى في احوال الحرب . وان اموال الجمهور خير لها ان تكون في خزانة البنك من ان تكون في خزائن الافراد .

نشكر «متبرع» ، ونثني على غيرته ونؤكد له ما ذكرنا مكررين تحيته وشكره

في الاعتداءات

ارسلت جمعية العمال العرب بيافا الى فخامة القائم باعمال الحكومة بالقدس البرقية التالية احتجاجا على تكرر حوادث الاعتداء من اليهود على العرب هذا نصها

فخامة القائم باعمال الحكومة القدس .

اعتداءات اليهود المتوالية على العرب في تل ابيب وغيرها تثير الشعور وتوقد الفتن ، الحكومة مسؤولة نطلب ايقاف المعتدين عند حدهم

سكرتير جمعية العمال العرب بيافا

خليل مازين

مولود سعيد

رزق الشاب الاديب صالح افندي ساق الله مولوداً ذكراً جعله الله من ابناء السلامة .

الاستاذ عفيف طنوس

قال مراسلنا في القدس : علمنا ان في النية تعيين الاستاذ عفيف طنوس في المعارف ليعمل في اصلاح القرى وربما يستلم عمله ابتداء من ١٦ ايلول الجاري

الى رحمة الله

قال مراسلنا في القدس : انتقل الى رحمة ربه امس الوجيه الياس افندي عوض والد السيدين ستيلو وستيفو عوض عن عمر يقارب الثمانين وقد شيع الى مقره الاخير باحتفال مهيب سار فيه وجوه واعيان القدس . فنتقدم لانجاله الكرمين وآله المحترمين بتعازينا الخالصة

حركة المراكب الشراعية

لم يصل امس الى الثغر من المراكب الشراعية سوى مركب واحد « توفيق الرحمن » وعليه ٤٢ طنا من البضائع المتنوعة قادمة من بور سعيد خلافا للعادة من وصول عدد كبير من المراكب الشراعية في كل يوم

شجعوا مصنوعاتكم الوطنية

دخول الاجانب جمهورية بوليفيا

ورد على قنصلية بوليفيا نسخة من القانون المؤرخ في ٥ يونيو عام ١٩٣٥ المتعلق بدخول الرعايا الاجانب الى بوليفيا وقد اودع حضرة القنصل هذه النسخة في دار القنصلية لمن اراد المراجعة بشأنها في ساعات تبتدىء من الساعة العاشرة صباحاً حتى الثانية عشرة ظهرا ، ومن الساعة الثالثة الى الساعة الرابعة بعد الظهر في كل يوم ما عدا ايام الاحاد والاعياد

بعد حادث قتل

جئنا في عدد «الدفاع» أمس على حادث القتل بسبب عراك بين والدين بالقرب من سكنة درويش بعد شجار وسط بين ولديهما ، وراح ضحية هذه المشاجرة احد الوالدين ابراهيم الحاج ابو مسعود قتيلا . وذكرنا ان القاتل درويش ابي عقيلة هرب فور وقوع الحادث فلحق به السيد مصطفى افندي ضابط بوليس العجمي بسيارة وتمكن من القاء القبض عليه بعد ساعة تقريبا من وقوع الحادث . وقد باشر معه التحقيق وتوصل الى اخذ اعترافه وضبط معه الخنجر الذي استعمل في الحادث وكانت اسباب الموت طعنتين من الخنجر احداهما في صدر القتيل بالقرب من قلبه ، والثانية بالقرب من الترقوة . ولا يزال القاتل موقوفا رهن اتمام التحقيق وتوطئة لاحالته الى المحكمة

كلمة شكر

توفيق عصفور وعقيلته يشكران كل من هنأها بزواجهما سواء كانت هذه التهنئة بارسال البرقيات او بالحضور شخصيا الى المنزل

وصول بواخر شحن

وصلت الى ميناء يافا امس الباخرة فنشيا وعليها ٥٥ طنا من مختلف البضائع والباخرة رومانيا وعليها ٨٠٠ طن من البضائع وقد بوشر في تفريغهما عقب وصولها بمدة قليلة

أسعار الحاجيات عن محل راشد كنعان

بيافا

		قرش
رز الرشيدي	الشوال	١٤٣
» الانكليزي	»	١٠٢
» الدمياطي	»	١٢٨
» الهندي	»	١٢٢
السكر الناعم	»	١٧٠
		مل
السكر	الصندوق	٥١٠
الصابون النابلسي	الرطل	١٢٠
الملح	الشوال	٥١٠
البن	الرطل	١٢٥
		قرش
الطحين الاميركي	الشوال	١١٠

عدد الدفاع الاسبوعي

الاثنين

١٢ صفحة حافلة او كتاب في صحيفة

قوة وطرافة وتبويب

القدس

وصول سمو الامير عبد الله

القدس في ٥ ايلول — لمراسل الدفاع الخاص : وصل مساء هذا اليوم الى القدس صاحب السمو الامير عبد الله المعظم وحل في فندق الملك داود . وقد زار سموه في فندق الملك داود وتناول طعام العشاء على مائدته كل من عطوفة احمد حلمي باشا وسعادة داود الحيدري باشا الزعيم العراقي المعروف والدكتور نزهة ومحمد بك الانسي وزار سموه ايضا سعادة الدكتور حسين بك الخالدي رئيس بلدية القدس . وقد دعا سموه فخامة القائم باعمال الحكومة لتناول الطعام على مائدته

وصول قائد عراقي كبير

وصل القدس سعادة القائد العراقي المشهور داود الحيدري باشا فخف اصدقاؤه للترحيب به وسيقضي في فلسطين مدة طويلة مصطافا فنرحب بسعادته ونتمنى له طيب الاقامة

حيفا

مشكلة الاضراب في طريق الحل

حيفا في ٥ ايلول — لمراسل الدفاع الخاص : تسير مشكلة اضراب عمال شركة قرمان ديك وسلطي في طريق التفاهم . وتهتم الهيئات الوطنية جميعها في حل هذه المشكلة . وكان الاجتماع الذي عقد مساء امس في نادي الجمعية الاسلامية يدل على هذه الظاهرة فقد وافق الطرفان على اكثر الشروط التي رفعها العمال الى المسؤولين من اصحاب الشركة . والمنتظر ان يتم في اجتماع اليوم كل شيء وبذلك يرجع العمال الى مزاولة اعمالهم وينتهي الاضراب الذي مر عليه حتى هذه الساعة اكثر من اثنى عشر يوما

استئناف دعوى المحكومين المضربين

استأنف اليوم محامي العمال الاستاذ حنا عصفور الاحكام التي صدرت على العمال الى المحكمة المركزية

فشل فكرة التطوع مع الايطاليين

ترامى الينا ان كثيرين من الشباب العرب في سوريا ولبنان يلتحقون في الجيش الايطالي لمحاربة الحبشة وقد قام في وجه هؤلاء بعض العقلاء وفي طليعتهم زعيم جبل عامل عبد اللطيف بك الاسعد الذي اخذ يقنع المسؤولين والمختارين في القرى والمدن ليعملوا على القضاء على هذه الفكرة السيئة .

وقد زار هذه الوكالة احد الشباب الذين لهم صلة بعبد اللطيف بك وقدم لنا كتابا مرفوعا الى جريدة « الدفاع » يثبت ان عبد اللطيف بك استطاع ان قضى على هذه الفكرة مما يستحق عليه الشكر والاعجاب

وقف المناورات وانتعاش الحركة التجارية

خفت المناورات التي كان يجريها الاسطول الراسي في الميناء والطائرات الحائمة في الجو اليوم واخذ الناس يستعيدون هدوءهم

والحركة التجارية اخذت تنتعش شيئا فشيئا على الرغم من ان الاقبال على شراء الذهب لا يزال عظيما حتى ان الصيارفة فقدوا كل ما عندهم من ذهب

انجاز مرفأ بترول العراق

اوشك المرفأ المختص بصب البترول والتابع الى شركة بترول العراق — ان يتم انشاؤه . والسفن الآن شارعة في صب الكاز تمهيداً لاتمام هذا المشروع .

تلفونات الدفاع وبرقياتها الخاصة

مراحل المغامرة الحبشية

﴿ بقية المنشور على الصفحة الاولى ﴾

نشاط الجاسوسية

في الصومال والحبشة

واغرب ما في الموضوع نشاط الجاسوسية الايطالية في الحبشة لكنها مفتقرة الى التنظيم والذكاء. وذكرت «الجورنالي» حادث الكونت دي رونيفيل الذي عمل لحساب ايطاليا والقبض عليه. وذكرت المحاولات في تهريب «ياسو» واخفاقها ودوائر التجسس الكبيرة موجودة في الصومال

لهذا رفض

الامبراطور تطوع الضباط

وقد كان هذا داعياً للامبراطور لان يرفض تطوع كثير بن من الضباط الاجانب لانه يخشى احداث مؤامرات او تسرب خطط جيشه الى العدو. وهو تفرض عقوبة كبيرة على الجواسيس. ويقترح بعض الرؤوس احراقهم اما الامبراطور فلم يبد رأيه في الموضوع

شائعة الهجوم

وسفر قوات الى الشرق

وترددت شائعات كثيرة منها احتمال هجوم ايطاليا على الحبشة حوالي منتصف هذا الشهر. ولكن الدوائر الايطالية لم تهتم بالشائعة. على حين يرى الاحباش بوادر ذلك. واغرب ما وقع امس ارسال وحدات من الجنود الى جهة الشرق في مياه اليونان وجزر الدوديكانيز بحر ايجه وبذلك تثير ايطاليا تركيا واليونان

تركيا

في حالة وقوع خطر عام

وكان اهم قرار لمجلس الوزراء التركي في اجتماعه الخطير منح الغازي سلطة بعيدة المدى، وتكون مطاقة: ذ دوقوع طوارىء او حرب. وتركيا مرتاحة الى اتفاق اليونان معها، ومع الاتحاد البلقاني بطريق غير مباشر. كما ان اليونان تحتمي بتأييد تركيا لها الى درجة التحالف

هذا فصل ملائم

للهجوم السريع

وترى الدوائر العسكرية نفسها مضطرة للهجوم على الحبشة لان هذا هو الفصل الوحيد لذلك وليس في التأجيل الا اتمام الاستعدادات الحربية. لكن كل ما يقال عن الهجوم مجرد تخمين فقط

فرنسا تعود

الى حيرتها السابقة

وعادت فرنسا الى حيرتها في الحالة الحاضرة. لا تفرط في ايطاليا، ولا تريد الحرب وتهدم بناء العصبة. واعلنت الانترانسيجان تشاؤمها من الحالة الحاضرة وتساءلت باستغراب: ماذا يفعل موسوليني بالمئتي الف جندي الذين ارسلهم الى الصومال والاريتريا؟

تخوف روسيا

من سكوت اليابان العجيب

وتبذل فرنسا جهوداً كبيرة لاستمالة روسيا اليها، لكن هذه تخشى اليابان المتكتمة في خططها الى حد فائق. ولا تستطيع ان تخوض غمرة اعمال كبيرة ما دامت اليابان واقفة بالمرصاد. وترفض فرنسا باشد من لهجة بريطانيا بحث توزيع المستعمرات حتى انها ابت اعطاء ايطاليا جزءاً من تونس

القدس

اجتماع الهيئة الوطنية الارثوذكسية

القدس في ٥ ايلول — لمراسل الدفاع الخاص — تعقد الهيئة الارثوذكسية الوطنية في القدس اجتماعا مساء الغد «الجمعة» في فندق العلمة للبحث في الحالة الحاضرة ومسائل اخرى تتعلق بالقضية الارثوذكسية.

وقد زارنا في مكتب هذه الوكالة اخواننا الارثوذكس، ومنهم اعضاء في هذه الهيئة واعربوا عن شكرهم لموقف الدفاع من القضية الارثوذكسية اونشرها اخبارها واعمال الهيئة، وقد بلغنا من بعض الاخوان ان الهيئة بحثت في اجتماعها الليلة عن علاقتها بالصحافة العربية واعتماد واحدة منها لنشر اخبارها. وسأوافيكم بما يجد في هذا الشأن

المصادقة على ميزانية مدارس القرى

علمنا ان وزارة المعارف قد صادقت على ميزانية مدارس القرى في فلسطين وقد تبلغت ادارة المعارف هذا منذ مدة قريبة

المساعي لحل المشكلة الارثوذكسيه

على اثر انقطاع المفاوضات بين الطائفة والاخوية بلغنا ان المسؤولين من رجال الدير راجعوا جهات وطنية عالية للتوسط في موضوع القضية، كما ان بعض المسؤولين من رجال الحركة الارثوذكسية سيحاولون اعادة المفاوضات على ان يصلوا الى حل معقول مفيد. وقد يكون لمجيء الاستاذ يوسف العيسى علاقة بهذا الموضوع.

وصول الاستاذ يوسف العيسى

وصل الى القدس الاستاذ يوسف العيسى صاحب الزميله «الف باء» التي تصدر في دمشق وقد توافد اصدقاؤه الى فندق داروتي، حيث حل حضرته، لتهنئته بسلامة الوصول والترحيب بحضرته، فاهلا وسهلا

اللجنة التنفيذية للحزب العربي

الفلسطيني

تقرر عقد اجتماع اللجنة التنفيذية للحزب العربي الفلسطيني بعد ظهر يوم ١٦ الجاري في مدينة طولكرم برئاسة الاستاذ جمال الحسيني. وستقام في صباح ذلك اليوم حفلة افتتاح فرع الحزب في طولكرم بحضور اعضاء اللجنة ورؤساء الفروع في انحاء فلسطين. وارسل مكتب الحزب العربي الفلسطيني اليوم الى رجالات العالمين الاسلامي والعربي والصحافة العربية بيانا عن حادثة طبعون وموقف الحكومة البريطانية من قضيتي الهجرة اليهودية والاراضي وقد نشرت «الدفاع» في عدد سابق هذا البيان

دمشق

تكريم الاستاذ حسن صدقي الدجاني

دمشق في ٥ ايلول — لمراسل الدفاع الخاص — منذ امس رجع الاستاذ حسن صدقي الدجاني سكرتير حزب الدفاع الوطني الى دمشق من مصيفه في لبنان وقد ذهب الى فندق امية الاصدقاء والاخوان للسلام عليه واضطر الى تأجيل سفره بسبب الحفلة التي اعدها له الاستاذ نزيه المؤيد العظم ودعا اليها لفيفا من وجوه رجال الكتلة والحركة الوطنية والصحفيين وقد دعاه فخامة رئيس الجمهورية السورية لتناول طعام العشاء على مائدته في القصر مع لفيف من رجال الحكومة

الجزائر

توريد الماء الى الجنود الايطاليين

وقعت الحكومة الايطالية عقدا مع شركة المياه في الجزائر بتوريد ماء الشرب من الجزائر الى جنودها في افريقيا الشرقية بانتظام

مالطة كأنها في حالة حرب

ولا يزال استعداد حكومة مالطة ظاهرا وواضحا. والجديد فيه دعوة لمتطوعين للعمل حين وقوع الطوارىء. وهذا العمل يتناول الوقاية لا الهجوم ولا الدفاع. فاذا وقعت اصابات في الجزيرة شرع هؤلاء المتطوعون في انقاذ السكان لا سيما من الغارات السامة: ولا تزال السلاسل موضوعة في مداخل كثيرة

وراء ايدن شخصيات ورأى عام

وترى بريطانيا ان تشدد على ايطاليا لكي تنبذ فكرة مغامرتها. وهي تقول اما عقوبات واما تصدع. وتقوى مركز مستر ايدن، وهو من المشددين بعد خطاب مستر لنسبوري زعيم العمال، ورئيس اساقفة يورك، وقرار اتحاد الصناعات فالرأي العام رغم مسالمته، لا يمانع في هذه التدابير

جلسة صاخبة وانسحاب مندوب ايطاليا

القاهرة في ٥ ايلول — المرسل الدفاع الخاص

جنيف

انسحاب مندوب ايطاليا من الجلسة

اجتمع مجلس العصبة اليوم في الساعة السابعة والنصف مساء ولم يحضر البارون الوازي مندوب ايطاليا هذا الاجتماع بل حضر عنه السنيور روكا مفاجأة يقوم بها مندوب ايطاليا

وقد بدأ الاستاذ جيز دفاعه عن الحبشة بلهجة شديدة فترك السنيور روكا المجلس ولم يكن الاستاذ جيز قد انتهى من نصف خطابه.

لا بريطانيا ولا فرنسا

وقد عارضت ايطاليا في ان تكون فرنسا وانكلترا ضمن اعضاء اللجنة الخماسية التي تضع تقريرها عن المشكلة الحبشية

وكانت الحجة في هذه المعارضة ان فرنسا وانكلترا لهما اغراض مصلحية في الامر

ليس موقف الند للند

وفهم من آخر الانباء ان السنيور روكا غادر المجلس ولم ينته الاستاذ جيز من دفاعه — ان ايطاليا لا تريد ان تقف مع الحبشة في العصبة موقف الند للند.

دهشة الدول من سلوك ايطاليا

ويدل تصريح مندوب اسبانيا في العصبة أن الدول الصغرى تستنكر عمل ايطاليا. وقد دهش جميع مندوبي العصبة من مسلك ايطاليا وعدم قبولها المقترحات التي عرضت عليها في مؤتمر باريس الثلاثي والتي تدل على مبلغ سخاء الحبشة وعدم تقدير ايطاليا هذا السخاء وتفضيلها الحرب عليه

توقيع العقوبات السياسية والعسكرية

المفهوم ان النية متجهة الى توقيع العقوبات الاقتصادية والعسكرية في حالة عدم سير ايطاليا وراء الحل السلمي

تأجيل الجلسة الى الغد

والمنتظر ان لا يستغرق اجتماع العصبة مدة طويلة وستؤجل الجلسة الى الغد

تفصيل جلسة امس واقوال المندوبين

اهتم الجمهور كثيرا لاجتماع مجلس عصبة الامم وقد امتلأت اروقة المجلس بمندوبي الصحف والدول وجماهير النظارة قبل حضور مندوبي الدول

وصول مندوبي الدول المجلس

وحيا الحاضرون المسيو لافال بحرارة وصافحه رجال الصحافة. واخذت الجماهير تهتف له وتبعه مندوبو الدول الاخرى فدخلوا القاعة المعدة لاجتماع المجلس

ايدن يلقي بيانه الفصل

ودعا السنيور رويز جوينازو مندوب الارجنتين ورئيس المجلس في دورته الحالية المستر انتوني ايدن لالقاء بيانه عن مؤتمر باريس، فشرح الاقتراحات التي وضعتها الحكومتان البريطانية والفرنسية كاساس للمناقشة

لنحل دون حرب انسانية

وورد في الخطاب ان بريطانيا العظمى مستعدة لبذل كل ما بوسعها للوصول الى حل سلمي اذا استمر جر العالم الى حرب طاحنة تصب ويلاتها على البشرية بدون شفقة ولا رحمة

مع العصبة الى النهاية

واستطرد قائلا يتعين على كل منا السعي الحثيث للحيلولة دون الحرب وايجاد نظام جديد لانقاذ الانسانية وان عصبة الامم هي اداة هذا النظام. واذا ظل روحها قويا صلباً فلن تفشل في سعينا السلمي. ولنعلم جميعا ان العالم رقيبنا وان العصبة الآن في دور التجربة النهائية فاما سلم واما حرب ولا ريب ان في انهيار كيان العصبة كارثة كبرى للعالم

مصر

سرب من الطائرات الحربية للسودان

سافر سرب من الطائرات الحربية الانكليزية الى السودان وكينيا استعدادا للطوارىء.

نقالات تحمل جندا وذخائر

مرت امس واليوم في قناة السويس عشر نقالات ايطالية، بينها ثلاث تحمل سبعة الاف جندي والباقية تحمل موادا حربية كثيرة

مناورات جوية ومدافع وقنابل

بدأت الطيارات الانجليزية في مصر تقوم بمناورات حربية واسعة النطاق فوق قناة السويس. وجعلت محطتها الاسماعيلية وهي تتمرن على القاء القنابل واستعمال المدافع المقاومة للطيارات

ايطاليا

تهديد الدول باللجوء الى القوة

صرحت الدوائر المسؤولة في روما انه اذا اقترعت جنيف ضد ايطاليا فسوف تنسحب ايطاليا من العصبة واذا خطر للعصبة ان توقع عقوبات على ايطاليا فانها تقابل جميع الدول بالقوة في البحر والبر والجو

حكاية مقتل اثنين من الرعايا

اكدت الدوائر الايطالية الخبر القائل بان اثنين من رعايا ايطاليا في الحبشة قتلا في حادث اعتداء وقع هناك وقد احتج وزير ايطاليا في اديس ابابا على هذا الحادث

اما الحبشة واما ايطاليا

وقد صرح البارون الوازي لمندوبي الصحف ان ايطاليا عازمة على ان تبقى مطلقة اليد في الحبشه وانه على عصبة الامم ان تختار بين الحبشة وايطاليا

بريطانيا في مركز القيادة

وتقول الصحف الانكليزية ان السنيور موسوليني لا يزال يعتقد ان انكلترا «تبلف» وان فرنسا لا تسير وراءها، ولكن القريب العاجل سيثبت ان انكلترا مستعدة لتسلم مهام القيادة وان فرنسا ستحذو حذوها

احدى التهم الموجهة للحبشة

تتهم ايطاليا في مذكرتها التي قدمتها لمجلس عصبة الامم الحبشة لعدم تعيينها حدود بلادها وبالاعتداءات المتوالية من الاحباش على الرعايا وتجاوز حدود المستعمرتين الايطاليتين الاريتريا والصومال في حين ان نية ايطاليا كانت سليمة نحو الحبشة!

سفر الاسطول الى بحر ايجه

سافرت جميع البوارج الايطالية التي كانت مرابطة في نابولي الى بحر ايجة

الحبشة

وصول ضباط لتدريب الجيش

وصل الى اديس ابابا ضابط سويسرى لتدريب الجنود الاحباش على الحرب كما وصل ثلاثة ضباط فرنسيين لا يعرف الغرض من قدومهم

لا تتنازلوا عن موقفكم الحاضر

ارسلت الحبشة الى مندوبيها في عصبة الامم تعليمات بان لا يتراجعوا عن موقفهم وان لا يقبلوا حلا وسطا

برقية شكر لقداسة البابا

وبعث جلالة الامبراطور برقية الى قداسة البابا في الفاتيكان يشكره فيها على خطته السلمية.

نقل الاسلحة والذخائر والمعدات

ونقلت جميع الاسلحه والذخائر والمعدات الحربية من اديس ابابا الى جهة مجهولة زيادة في الاحتياط من الغارات الجوية

الطيار الزنجي قائد للجيش

عين الطيار الزنجي جوليان الذى قدم من امريكا قائدا للجيش وهو بمثابة الساعد الايمن لجلالة الامبراطور

وقال الطيار انه ترك سلاح الطيران لان الطيارات الحبشية لا تصلح للقتال.

اميركا

مستشار الرئيس وامبراطورية ايطاليا الافريقية

نشر الكولونيل «هاوس» مستشار الرئيس روزفلت مقالا سياسيا في مجلة ليبرتي «الحرية» حول المشكلة الحبشية قال:

اساس امبراطورية ايطالية

من المحتمل ان تضع جيوش ايطاليا الموجودة في شرق افريقيا اساس امبراطورية يحلم بها الايطاليون وتكون كافية لجعل الشعب الايطالي يتنفس لسحب اطماعه من اوروبا

واذا قدر لموسوليني النجاح في ايجاد مثل هذه الامبراطورية فان طمع ايطاليا في اوروبا سوف يزول ومن غير المشكوك فيه انه سيقصر همه على تشييد امبراطورية فاشستية ولكن القول بنجاحه صعب ومعرفة ذلك لا تزال في علم الغيب

سياج في وجه الخطر الياباني

وافق الرئيس روزفلت على بناء محطات كبيرة للطيران تبدأ من الاسكا في الشمال وتنتهي في قناة بناما على المحيط الهادىء. وتبلغ التكاليف ١٢٥ مليون دولار ويعتبر هذا سياج في وجه الخطر الياباني

سويسرا

نزع السلاح في هذا الجو!

كان اليوم موعد اجتماع مكتب نزع السلاح ولكن المستر هندرسن رئيس مؤتمر نزع السلاح طلب تأجيل الاجتماع لانشغال الدول في المشكلة الحبشية

أمتع ما شاهدت

أمام مغارة التاريخ والطبيعة
في وكور النسور ومهابط العقبان

٣

تتمة الرحلة الى لبنان . وهو فصل ممتع شائق ، يرى فيه القراء وصفا لمغارة قاديشا ذات الجلال والرهبة ، بين سحب الضباب وكثبان الثلوج :

((حصرون))

تركنا قصر الريحان في وقت مالت الشمس فيه نحو الغروب ، واخذ الضباب يكتنف الجبال ويغطي قممها ، وكان لا بد لنا ان نخترق بلدة الحصرون التي تكثر فيها المناظر الجميلة والمياه الغزيرة والكروم والبساتين ، وهي مشرفة على وادي قاديشا العميق ويقدر بعدها عن بيروت بمئة وتسعة كيلو مترات تقطعها السيارة في ثلاث ساعات ونصف الساعة

ولما بعدت بنا السيارة عن هذا البلد سبعة كيلو مترات وصلنا بشري الجميلة ، حارسة الارز وعروسه .

((بشري))

كان الليل قد ارخى سدوله ، وشعرنا بالبرد يقرص اجسامنا وبأنا آخذون في الارتفاع فى ١٥ اكواع خطرة ، وطريق وعر . وتعلو هذه المدينة عن سطح البحر ١٣٧٥ مترا ، ويلثمها وادي قاديشا بمياهه العذبة الشديدة البرد ، وبعمقه الذي يزيد عن الاربعمائة متراً . وهواؤها جاف يشفي الامراض العصبية ، وماؤها لم نستسغ شربه لشدة برودته الطبيعية التي لا تقل عن الجليد ، ومن منتزهات البلد الجميلة التي يجد المصطاف فيها كل متعة وتسلية شلال قاديشا والدواليب ومار سركيس وقادروس والكتلة والهواء ومار جرس والينابيع الغزيرة الوافرة العدد ويعرف عن اهلها احترامهم للغريب ومؤانستهم له وتتوفر في هذه المدينة كل اسباب المعيشة .

فندق الشفق

تركنا بشري ليلا وصعدنا الجبل ولم نبعد اكثر من ثمانية كيلو مترات حتى جئنا فندقا فخما حديث الانشاء والعمران يدعى (الشفق) وكانت الساعة قد فاتت الثامنة مساء . فحططنا رحالنا فيه ، وكان اصحابه في انتظارنا ، وبعد ان تناولنا طعام العشاء واسترحنا من عناء السفر ، شعرنا ان البرد لا يطاق وكان الثلج يغطي اكام الجبال المجاورة فرحنا نمارس بعض الالعاب الرياضية للتدفئة فلم تحمنا غائلة البرد القارس فلجأنا الى سرر نلتمس الدفء في فراشها الوثير الثقيل . ونمنا ليلة هادئة مطمئنة شعرنا فيها بمزيد الغبطة والراحة

الارز

لم تكد تبزغ شمس اليوم التالي حتى كنا قد نهضنا من النوم ورحنا نمشي الهوينا بين الاشجار وبرك الماء وبعد ان تناولنا فطور الصباح ركبنا السيارة ويممنا شطر الارز الذي تقل المسافة بينه وبين الفندق عن كيلومتر واحد ، والارز ايها القارئ غابة تاريخية عظيمة باشجارها الباسقة تتألف من اربعمائة شجرة تقريبا يبلغ محيط اكبرها ١٥ مترا وارتفاعها ٢٧ مترا ، ويحيطها سور بسيط ورؤمها السياح من اقاصي المعمور

مغارة قاديشا

عدنا من الغابة بعد ان تزودالرفاق من القطع الجميلة المصنوعة من خشب الارز والتي دفعوا ثمنها مبلغا لا بأس فيه . وبدأت السيارة تنحدر في اكواع الطريق الخطرة . وكل منا يطلب من الله السلامة ولم يكن يمض على سيرنا وقت طويل حتى تركنا السيارة عند الكوع الذي يكون في منتصف هذه الدرجة الحجرية التي تكاد ان تكون واقفة ، وتمماً طريقا ضيقة لكنها سهلة مستقيمة فكان الواحد يجتاز في عدة منارات يقطعها من جانب الى آخر وتحته عمق عظيم وفوقه جبل عال حتى يصل الى مدخل المغارة فيرى فسحة من الارض في الزاوية وفيها بركة ماء وبيت صغير وبعض الشبان الذين ليس لهم عمل الا انتظار القادمين ، ومنهم الدليل ومن يقبض رسم الدخول والطريق الى داخل المغارة جيدة قد اصلحت ، فيمشي الزائر فيها بكل راحة ولا يكاد يدخل عدة امتار حتى يرى بحيرة مساحتها اربعون متراً مربعاً . والصخور فوقها تلمع باشعة الكهرباء فتكسبها رهبة وجمالا في موقعها تحت الارض وعندئذ يشعر الشخص بنسمات باردة تهب من الداخل ، وعين نبع قاديشا المذكور معمل الكهرباء الذي ينير كل لبنان الشمالي والمسكان على كل حال سحري لا بد لنا اذا رغبنا في وصف الحقيقة ان نذكر عنه السطور التالية مقتطفة من كتاب السيد الفاضل اسكندر يارد قال : « بين وكور النسور ، ومهابط العقبان ، وفي اعلى الاذن المطلة على الوادي المقدس ، تفجر نبع من الماء الغزير العذب ، وترجم في جوف الجبل هدير اوحى الى سامعه ان هناك سراً من اسرار الطبيعة فعمل الخوري انطون جعجع واخرين من ابناء بشري على كشف هذا السر ومحاولة الوصول الى منبع تلك المياه ، وما كادوا يعملون الضربة الاولى من معاولهم حتى بدت لهم معالم اعجوبة من عجائب الزمن صاغتها الطبيعة منذ ملايين السنين ، فاوجدت في كل مظهر من مظاهرها آية البهجة والجمال وبراعة الفنون ودقة الصنع ، في تلك التحف الطبيعية التي تنطق كل واحدة منها بمجد الله والتسبيح له . تكشف للقوم تلك المغارة ، مغارة قاديشا وفيها من المناظر الخلابة الشيء الوفير ، والمياه تنساب تارة هادرة ، وطوراً هادئة ، وحولها متجمدات الماء ما يجعل الانسان يرى كل شخص تالد المجد ، وكل زهرة تبسم في حديقة ، او ملكة تجلس على عرش تلك المياه المتجمدة كالمرمر الصافي ، اما متدلاة نازلة واما ثابتة صاعدة تمثل لك ما ارتسم في مخيلتك اما سمعيا من حديث ، واما مرئيا من نظر . هناك تماثيل الملوك كنابليون وفكتوريا وهانيبال الخ . وهناك الفاكهة كالبطيخ والاجاص والتفاح وعناقيد العنب وفيها مناظر الورد والزنبق والياسمين يحيط بذلك كله مزوجة « دانتلات » كأنها نسيج الاصابع فاذا ما انعكس عليها نور الكهرباء خلبت نظرك ووقف لسانك عن اظهار اعجابك فلا تستطيع النطق الا بكلمة : الله ! الله !

العودة

عدنا من هذه الزيارة ونفوسنا مفعمة بالسرور والاعجاب ، وركبنا السيارة الى بشري التي تضم في جانب منها جثمان الكاتب المعروف المرحوم جبران خليل جبران . وتابعنا السير الى اهدن الجميلة المناظر ، وفيها نزلنا في فندق ابشي العظيم حيث تناولنا طعام الغداء ، وقبل بعد الاستراحة تابعنا السير . وقبل ان نغادر البلد زرنا مدفن محرر لبنان يوسف بيك كرم ، المحنط الجسد ، والقائم له تمثال بديع بارز من البرونز

وسارت بنا السيارة في طريق جديدة غير الاولى التي اتينا منها ، فشاهدنا مناظر وقرى جميلة جديدة . وكان امراً طبيعيا ان نخترق مدينة طرابلس في عودتنا ايضا ، وفي هذه المرة وقفنا على بركة البداوي نشاهد منظرها البديع المبهج ، والبركة هذه عبارة عن بحيرة صغيرة من الماء امام احدى مساجد البلد الكبيرة ، وهي مملوءة بنوع من السمك متوسط الحجم داكن اللون ، واذا قلنا مملوءة نعني ان السمك « فوق بعضه » وماء البركة جار ، لكن السمك اذا ترك البحيرة وسار مع جريان الماء لا يلبث ان يعود وفوق السمك هذا على صفحة الماء تسير بعض طيور البط ومن دواعي التسلية عند زيارة هذا المكان ان تشتري المتفرج بقرش سوري حفنة من حب القضامة ويرمي بها في الماء فيجد ان السمك كله قد يجتمع فوق بعضه لالتهام تلك الحبوب ويجد ان البط كذلك جاء ينازعه ذلك النصيب .

تركنا طرابلس وكان الليل قد دخل وسلكنا الطريق الذي يستمر محاذيا الشاطئ حتى دخلنا بيروت بعد التاسعة مساء والى اللقاء في عدد قادم .

((ابو العبد))

رأي عالم من رجال الدين

يا بريطانيا أسرفت في الحديث المسالم
حينما يتراجع الاحباش لينقضوا على اعدائهم!

كتب اسقف اكستر في « الديلي ميل » الاسبوعية مقالا تحدث فيه عن امكان وقوع الحرب وعدمه وان على الناس واجبا قد يكون له اثره في انقشاع غمة الحرب وواجبهم هذا في التحدث عن السلم اكثر من تحدثهم عن الحرب في مثل الاونة التي نسمع فيها عن حشد الجيوش في الحبشة وعلى الحدود « ولو أني » كما يقول اسقف اكستر مبدأ الاول في ان مثل هذه المحاولات تؤدي الى الطريق السلمي الذي نريد ان يسلكه العالم »

واذا تتبعنا الحالة الدولية الراهنة نقول جازمين بان فرنسا لا تحمل السلاح في وجه ايطاليا واذا اقدمت فرنسا على ذلك ، سارعت ايطاليا الى عقد تحالف مع المانيا الكظيمة الفؤاد من فرنسا والمعروف ان معدات المانيا الحربية في الوقت الحاضر لها وزنها وخطورتها .

اعلنا على الملأ في اوروبا انما شمت استنفد السلاح ، انا وغالبي شباب اكسفورد في الدعوة الى السلام اكثر منا . ويعود الى الذاكرة القرار الخطير الذي اتخذوه وفيه يعقدون النية على عدم حمل السلاح حتى ولو كان ذلك في سبيل الملك والوطن اذن فمن غير المحتمل ان يكون هؤلاء الى جانب الحبشة وامام عجزنا عن امداد الحبشة بقوة سلاحنا وجندنا ، علينا ان نفكر في نجدتها بقوة اخرى من شأنها التأثير على ايطاليا

« في امكاننا ان نقطع عن ايطاليا كل علاقة تجارية بيننا وبينها ، وفي امكاننا ان نشرب خمر فرنسا ، ونستعمل زيت فرنسا ونرفض خمر ايطاليا وزيتها . ومن ناحية اخرى في امكاننا ان نقطع عن ايطاليا فحم انكلترا ونضطرها امام ذلك الى شراء الفحم من المانيا او غيرها »

وتكلم اسقف اكستر عن احتمالات تنفيذ هذه الخطط وذكر ان المغامرة التي تقدم عليها ايطاليا في الحبشة انما هي تجربة للنظام الفاشستي وستكون الكلمة الاخيرة لها فيما اذا كان هذا النظام ناجحا ام قضيا عليه بالفشل .

« وليس من السهل على الانسان ان يقرر بصورة سريعة الطريقة التي يمكن معها عدول ايطاليا عن الاقدام على الحرب والاقلال من تسلحها والذي يلوح ان رائحة البارود قد افسدت الجو والافكار تشبعت بالتحدث عنها وسبيل ازالة ذلك تحتاج الى مجهود جبار قد ينجح او يفشل .

« ويجب علينا ان لا نقم مرة اخرى في الخطيئة الكبرى التي وقع فيها العالم عام ١٩١٥ ـ ١٩١٦ والتي من وقتها ترك المانيا لتستعد فوافتها حتى اصبحت في الوقت الحاضر اقوى بكثير مما كانت عليه اذ ذاك وكان على روسيا ان تعادل كفة الميزان ، اما اذا كان ولا بد من الحرب فمن اوجب الواجبات ان تبذل الجهود في ان لا تستمر هذه الحرب طويلا كما استمرت سابقتها

« ومن الخطر الذي سيلاقيه لدوتشي هو ان الاحباش سيتظاهرون بالهزيمة امام الجند الايطاليين ويتراجعون الى الخلف ومن الطبيعي فان الايطاليين يعمدون الى التقدم لتأكد من هزيمة الاحباش وعند ذاك يلاقون ما لقيه غيرهم من حظ ، وهذا قد يلاقون الحظ الذي لقيناه في افغانستان

« ان ايطاليا في الوقت الحاضر تعاني من جرحها اشد الالام ، فمواردها المالية وثروتها الطبيعية لا تكفي باي حال حاجة البلاد وملايين المصاريف الباهظة التي استحدث عليها بسبب النزاع الحبشي والاحباش من جهة اخرى قوم محاربون اذا استفزوا بلغ عنادهم اشده وهم من سلالة عرب سام الذين لا يثنيهم عن عزمهم الهزيمة

« واذا رجعنا الى اوروبا نرى ان هتلر لا يحول نظره عن النمسا وفي حالة تحول نظر هتلر الى النمسا وانتشار النازية الاشتراكية فيها هل تصبر فرنسا وبولندة على ذلك ، يمكن ان نشبه اوروبا الآن بالهشيم الجاف الموضوع في مكان هادئ لا تمتد اليه اي يد ، لكن ذلك لا يمنع التهابه اذا ما لحقته شرارة واحدة »

واخيرا اختتم اسقف اكستر مقاله بانه متفائل بمستقبل اوروبا وانه يرجو ان يسير في طريق السلام اذا بني هذا المستقبل على اساس من الاخوة والتعاون ما عصبة الامم فعند الاسقف انها تسير في مجراها الطبيعي وتؤدي الرسالة التي وجدت من اجلها وظاهرة الضعف فيها انها لا تسير بخطى فعالة في سبيل الامر الذي وكل اليها النظر فيه

لا مبرر للذعر

هل للحكومة ان تدخل

كانت حالة البلد في الاونة الاخيرة شبيهة بحالة سوف يقع فيها حصار شديد حتى ان بعض الناس ومنهم الفلاح كانوا يعدون على الاسواق حاملين كل ما يملكون من نقود لابتياعها ومسحوبين باحمال الحنطة والدقيق والارز الذي يبتاعونه منها استعدادا لما قد يفاجئ به الغد من نشوب حرب عامة تكون نتيجة الحرب التي قد تقوم بين الحبشة وايطاليا كان هذا هو السبب في تهافت الناس على ابتياع الحاجيات فارتفعت اسعارها وعلى الاخص الدقيق الذي كان يساوي شواله زنة الثلاث ارطال ١١٠ قروش فاصبح الان يساع بمئة وثلاثين قرشا ولا يحصل عليه الا بشق الانفس واذا رحت تسأل عن هذا كله اجابوك انا نخشى الم المجاعة كما وقع معنا في الحرب العالمية الماضية الخ فنحن نقول لا سبيل الى هذا الذعر ، فاذا وقعت حرب عامة في المستقبل فلن تكون حالة البلاد من جهة مواد الاغذية مثل ايام الحرب الماضية لان الدولة العثمانية كانت آنئذ قد وضعت جميع الغلال تحت تصرفها حتى قيل ان بعض غلال البلاد كانت ترسل الى الجيش الالماني ولان حكومة البلاد المجاورة لفلسطين من الجنوب كانت معادية للحكومة التركية اما في الوقت الحاضر فان طرق مصر مفتوحة وطرق الشرق العربي حتى العراق مفتوحة ايضا اذن فلا سبيل الى الخوف والفزع من حصار او مجاعة فيما اذا وقعت حرب عالمية وانما اذا كان ثمة خوف فهو ان تصبح بعض مناطق بلادنا ميدانا للقتال

واما السبب الذي زاد في اشتداد ازمة الدقيق وارتفاع اسعار الحنطة فهو ان لجنة التجارة والاقتصاد التي تألفت بفلسطين على اثر منع استيراد الحنطة والدقيق من الخارج الا باذونات تعطى التجار الحبوب وذلك محافظة على اسعار منتوج الفلاح المحلي من الدهور كانت قد اوصت الحكومة بعدم اعطاء اذونات لاستيراد الحنطة والدقيق مدة الثلاثة اشهر المتبقية لنهاية السنة الحالية فلما علم التجار بذلك امسكوا ايديهم على المخزون عندهم ثم نشأ عن هذا تخوف الناس واستعدادهم للتخزين كما نرى وحسبوا ان سبب ارتفاع الاسعار هو الحرب المنتظرة . لذلك نلفت نظر الحكومة الى هذا الامر وان تتدخل وتأمر بالسماح لتجار الحبوب باستيرادها كما هي سوريا جارتنا مليئة بالغلال رحمة بالفقير وتطمينا للناس

يافا عبد الفتاح جبر

محطة اللاسلكي

ينتظر ان ينتهي من العمل في محطة اللاسلكي بالرملة خلال شهر اكتوبر القادم وستكون قوتها عشرين كيلوات وموجتها من ٦٠٠ الى ٧٠٠ كيلوسيكل وستكون مكاتب المحطة ومحل الاذاعة موقتا في عمارة الاوقاف بالقدس ، فندق القدس سابقا ، في شارع مأمن الله .

وقد اختيرت اللجنة التي ستشرف على الاذاعة وموضوعاتها واشتركت فيها الحكومة ومثلت فيها جميع طبقات السكان

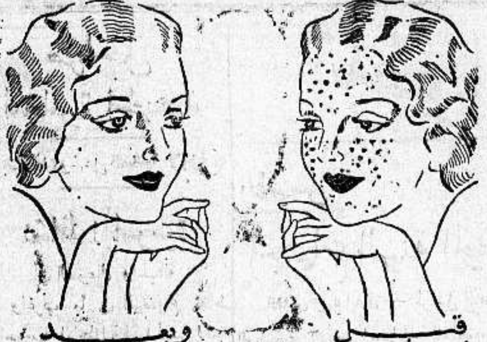

قبل وبعد
أن استعملت كريم راديو كريم

راديو كريم هو الكريمة العلمية الطبية المضمونة بانها تزيل من الوجه جميع الحبوب والبثور والكلف وضربة الشمس والنمش والبقع السود وتجعل بشرة الوجه نظيفة ناصعة كالمرآة .

فالسيدة التي تشكو من وجود بقع سوداء او حبوب على وجهها عليها ان تستعمل هذه الكريم فترى الفرق العظيم بوجهها في مدة ايام قليلة انظر الى الصورة اعلاه وهي صورة سيدة جميلة معروفة لدينا ، انظر الى وجهها قبل ان استعملت راديو كريم وبعد ان استعملت راديو كريم فتعرف بنفسك قيمة هذا الكريم المشهور

Radio Cream Medicated

تحضير الشركة الكيماوية الانكليزية ـ لندن ـ انكلترا

الوكلاء والمستودع العام : الشركة المصرية البريطانية التجارية

مصر : شارع سليمان باشا ـ الاسكندرية : شارع طوسن باشا

وللشركة فروع في يافا وبيروت وطرابلس ـ نمرة التلفون بيافا ١٠٦٢

شارع ظريفة عمارة الطابو سابقا

كلية روضة المعارف الوطنية في القدس

تعلن ما يأتي

١ ـــ يبدأ فحص الملحق والقبول يوم السبت الواقع في ٢٩ جمادى الثانية والموافق في ٢٨ ـــ ٩ ـــ ١٩٣٥ وينتهي بانتهاء اليوم الاول من شهر تشرين الاول

٢ ـــ يبدأ تسجيل التلاميذ الذين يرغبون في الالتحاق بهذه الكلية في اليوم الاول من شهر ايلول

٣ ـــ تباشر الكلية التدريس يوم الاربعاء الواقع في ٤ رجب والموافق في ٢ تشرين الاول

ادارة الكلية

رقم تلفون وكالة الدفاع في القدس ١٤١٣

افتتاح محل

صادق ورمضان

يافا ـ بناية الاوقاف ـ مقابل السرايا

اعتبارا من يوم السبت الواقع في ١ آب

يستعد محل صادق ورمضان لاستقبال الزبائن الكرام . ويباشر بتقديم بضائعه النفيسة باسعار متهاودة

اسرعوا لزيارته وانتهاز الفرصة النادرة

المسكب العربي اليافي

والفابريكه الميكانيكية لصاحبهما

محمد صالح عطية

شارع يافا ـــ القدس بجوار مطحنة الجلاد

استعداد تام

• لتركيب وتصليح جميع انواع الموتورات ، طلمبات للسيارات بمقاييس مختلفة ، طواحين ، مكابس الزيت ، ماكنات للثلج والكازوز

اخصائيون فنيون يقومون بكافة ما يلزم بدقة وعناية ، اسعار متهاودة لا تقبل المزاحمة ، الدفع بالتقسيط

زيارة واحدة

تثبت نجاح الاعمال العربية الوطنية

الاستاذ على الكسار

ست حفلات فقط

يحييها

ست حفلات فقط

في مدن فلسطين العامرة ملك الكوميدي في الشرق وربرى مصر الوحيد صاحب فلم « بواب العمارة »

الاستاذ على الكسار

بكامل فرقته المؤلفة من خمسين ممثلا وممثلة وبالاشتراك مع فرقة راقصات شهيرة « فرقة دانس »

وسيقدم للشعب الفلسطيني الكريم امتن وافخم الروايات التي كان لها دوي عظيم على المسرح العربي المصري لسنة ١٩٣٥ وهما :

رواية حبايب و رواية بيت النتاش

انتهزوا الفرصة وشاهدوه شخصيا مع كامل فرقته وفرقة راقصات دانس الشهيرة . وسيرافق الفرقة المونولوجست الشهير الاستاذ حسين المليجي وزوجته نعمات المليجي ومواعيد الحفلات :

يافا : الاحد في ٨ ايلول والاثنين في ٩ ايلول على مسرح اوبرا مغربي — تباع التذاكر من الان بمحلات احمد الجندي ورستم ابو غزالة - تلفون ١٥٥٩

حيفا : الثلاثاء في ١٠ ايلول والاربعاء في ١١ ايلول على مسرح سينما عين دور — تباع التذاكر من الان بمحلات توفيق زعلاوي تلفون ٤٧٥

القدس : الخميس في ١٢ ايلول والجمعة في ١٣ ايلول على مسرح سينما صيون — تباع التذاكر من الان بمحلات داود عمر الدجاني تلفون ٥٥٠ وتيودور اسطفان

بعض مواقف راقصات فرقة دانس

قائمة بالمتطوعين لجيش النجاشي

على اثر تأليف لجنة مساعدة الحبشة بغزة قابل معتمد اللجنة الشيخ حسين الشوا بعضا من اهالي غزة يطلبون التطوع والالتحاق في الجيش الحبشي من غير مقابل وطلبوا اليه مخابرة قنصل الحبشة في القدس كما وردت رسائل طلب فيها مرسلوها نفس الطلب وفيما يلي بيان باسماء السادة الذين تطوعوا حتى الان للخدمة في جيش النجاشي:

خليل العبد ابو الكاس، عبد الهادي الصعيدي ، محمد عبد الرحمن فرحان ، عبدالله عبد الرحمن عطوان ، عبدالقادر احمد عبد القادر ، محمد محمود الطرشاوي محمد السيد احمد سلام ، يوسف محمود عبد الكريم ، عبد الجواد عبد الله محمد ، محمد صالح ابو سالم ، حسن مصطفى السعدي ، احمد علي ابو علي ، احمد عبدالرحمن ميدان ، علي عبد القادر عمار محمود حسن نصار ، محمود عبد الهادي احمد ، محمد عيسى احمد ، احمد شعبان مسلم ، عبد الرحمن ابو ليلي ، صالح علي ابو جازيه ، عبد المعطي ابولمون ، محمود حسن عباس ، علي محمد تايه ، حمدان حسني عبد العال ، موسى عبد ربه مصطفى ، احمد محمود محمد ، عبد الرحمن شفوط ، خميس العبد حسن ، محمد عبد الحميد علي ، عبد الحميد محمد ابراهيم

شكر الطبيب

اقدم شكري القلبي الى حضرة الدكتور سعيد افندي الحمر الطبيب في جنين ، لما بذل من العناية بزوجتي المريضة التي كنت يائسا من حياتها وقد راجعت عدة اطباء فلم تستفد وبذلت جل ما املك الى ان انتهى حضرة الطبيب المذكور جزاه الله عني خير الجزاء وعن المرضى الذين شفوا ولا يذكرونه الا بالخير.

مولود سعيد

رزق الاستاذ سعد الدين افندي عبد اللطيف مأمور اوقاف غزة مولودا ذكرا اسماه (مازن) جعله الله من ابناء البلاد

تباع جريدة الدفاع في العجمي في محل السيد عبد الله ابراهيم تل العرقتنجي

قلقيلية

انباء الحرب

يبدو على الناس ظاهرة فزع وخوف لقدوم العالم على حرب عالمية يستحلون فيها حصد الارواح البريئة وذلك بسبب المشكلة الحبشية الايطالية التي يتقصى الناس اخبارها كل يوم

حول مدرسة قلقيلية ايضا

قاربت عطلة مدرسة قلقيلية ان تنتهي وستفتح مدرسة قلقيلية ابوابها للتدريس وسيتقدم اليها طلاب كثيرون املين التحاقهم ولكن مع الاسف منذ الان لم عد لهم هذا الامل اذ ستعتذر المدرسة لهم ضيقها ولا يسمح لاقامة فتكون الصدمة قوية في وجه ذلك المسكين الصابر ووجه وليه واهله فيرتد على عقبه اسفا على حرمانه من التعلم — خطيئة من هذه يا ترى ؟

كنا في اول العطلة المدرسية نأمل من ادارة المعارف ان تنظر لمدرستنا لكن ما حدث في السنة الماضية تكرر في هذه السنة ايضا

اعلان

المدينة حيفا

بموجب المادة ١٣ من قانون المسكرات لسنة ١٩٣٥ نعلن باننا قد طلب رخصة مسكرات للمقهى الواقع في القهوة الواقعة في البوابة الشرقية في عمارة حسون الديك بحيفا

حسن سليم حريش

الى ...

معطرة كسيب معطرة كسيب ??

حيفا - شارع يافا - تجاه دائرة الموسطة والتلغراف

هلموا جميعا الى معطرة كسيب التي افتتحت لها فرعا في مدينة حيفا العامرة حيث تجدون جميع انواع العطورات «والكالونيا» ، والوردة ، و«الكريم» ومواد الزينة على اختلافها من اشهر الماركات العالمية

ماكريم

هو ((الكريم)) العجيب الذي يزيل النمش والكلف وبقع الشمس وينعم البشرة ويعيد للوجه نضارته وزهوه

اطلبوه من معطرة كسيب مع غيره من العطورات باسعار معتدلة

اعـــــلان

نمر القطع	المساحة بالذراع المربع	ثمن الذراع المربع	
٦	١٧٣٨ر٢٦	٢٢٠	مل
٧	١٧٣٤ر٧٨	٢٠٠	«
٨	١٧٣١ر٣٠	٢٠٠	«
٩	١٧٣٦ر٥٢	٢٠٠	«
١٠	١٧٣٦ر٥٢	٢٠٠	«
١١	١٧٣٦ر٥٢	٢٠٠	«
١٢	١٧١٢ر١٦	٢٢٥	«
١٣	١٧٥٠ر٤٤	٢٥٠	«
١٤	٢١٩٥ر٨٨	٣٠٠	«
١٥	١٨٩٣ر١٢	٢٥٠	«
١٦	١٨٦٨ر٧١	٢٥٠	«
١٧	٢٠٣٠ر٥٨	٢٥٠	«
١٨	١٧٧٨ر٢٨	٢٥٠	«
١٩	١٧٨٠ر٠٢	٢٧٥	«

تعلن شركة الابنية العربية المحدودة انها مستعدة لبيع قطع الاراضي التي تملكها الواقعة على طريق بيت لحم المبينة مساحاتها واثمانها اعلاه على ان يدفع نصف الثمن نقدا والنصف الآخر عند الفراغ فمن له رغبة في الشراء فليراجع ادارة الشركة للاطلاع على الخريطة والشروط وللحصول على سائر الايضاحات

القدس — الادارة

شركة الابنية العربية المحدودة

ماذا تسمع اليوم

عن محلات السادة دجاني اخوان

يافا - تلفون ٧١٦

يوم الجمعة ٦ ايلول سنة ١٩٣٥

١٠ر٠٠ قرآن كريم - الشيخ محمود محمود هاشم

١٠ر٠٠ ختام

١٢ر٣٠ حديث الى الاطفال - بابا صادق

١ر٠٠ موسيقى - اوركسترا محمد حسن الشجاعي - النيل مارش الشجاعي غصن البان دور عربي - العيون تانجو لمحمد صدقي - العشرة الطيبة موسيقى مسرحية للشيخ سيد درويش اقتباس وتوزيع الشجاعي - غزل اللصوص - نجمة الشرق - موسيقى تركية - لولا اغنية ايطالية - آلهة الشمس صلاة مصرية قديمة - اعياد الفراعنة ابراهيم حموده بمصاحبة اوركسترا الشجاعي - تانجو دموعي (مغنى) تلحين مدحت عاصم - الوحيد (مغنى) لحن مدحت عاصم

٢ر٣٠ النشرة التجارية الاولى

٢ر٣٥ ختام

٦ر٠٠ موسيقى - عود منفرد - رياض السنباطي (شريط ماركوني المسجل) تقاسيم راست - قطعة موسيقية « غرام جديد » تلحين رياض السنباطي

٦ر٣٠ حديث اخلاقي - الاستاذ عبد اللطيف دراز

٧ر٠٠ حديث - الاعمال الحرة - الاستاذ محمود الرافعي

٧ر٣٠ نشرة الاخبار

٧ر٥٥ النشرة التجارية الثانية

٨ر٠٥ حديث اجتماعي - الاستاذ عبد العزيز البشري

٨ر٣٠ اسطوانات

٩ر٢٥ موسيقى - مغني وآلات - ابراهيم عثمان تقسيم عود - مقدمة موسيقية - تقسيم ناي - موشحة رشيقة القد - تقسيم قانون ليالي وموال ودور كادني الهوى لملحن المرحوم محمد عثمان

١٠ر٢٠ اذاعة خاصة بعضها اسطوانات ديالوج الزاد لاحمد شريف وسيده حسن - طقطوقة نورت يقطن النيل لمحمد صادق

١٠ر٤٠ موسيقى - مغني وآلات - ابراهيم عثمان تقسيم عود - مقدمة موسيقية - تقسيم كمان - توشيح هل لي الاستار - تقسيم قانون - ليالي وموال حفظ الحياة تلحين المرحوم محمد عثمان

١١ر٣٠ سلام الملك - ختام

يوم السبت ٧ ايلول سنة ١٩٣٥

٦ر٣٠ صباحا تمرينات رياضية محمد شكري افندي

٦ر٤٥ قرآن كريم - الشيخة كريمة العدلية

٧ر٣٥ ختام

١٠ر٠٠ قرآن كريم - الشيخ محمد رفعت

١٠ر٥٥ موسيقى - مغني وآلات - الشيخ علي الحارث (شريط ماركوني المسجل) دور عهد الاخوة

١١ر٢٥ ختام

٢ر٠٠ مساء موسيقى - مغني وآلات - نادرة (شريط ماركوني المسجل) طقطوقة هو ما فيش انصاف

٢ر٣٠ النشرة التجارية الاولى

٢ر٣٥ ختام

٦ر٣٥ اسطوانات

٧ر٠٠-٧ر٢٥ حديث - نظرات في شعر العصر الاموي - الاستاذ محمود ابو الوفا

٧ر٣٠ نشرة الاخبار

٧ر٥٥ النشرة التجارية الثالثة

٨ر٠٥ موسيقى - مغني وآلات - الآنسة حياة محمد تقسيم عود من عبده قطر - مقدمة موسيقية - تقاسيم كمان من كريم حلمي - توشيح باعيونا - تقاسيم قانون من عبده صالح - ليالي ودور ياقلبي انت الحق عليك تلحين عبده قطر

٨ر٠٥ حديث ممتاز

٩ر٢٠ موسيقى - مغني وآلات - الآنسة حياة محمد مقدمة موسيقية وتقاسيم - طقطوقة يتقولي ليه آديه على تلحين عبده قطر

١٠ر١٠ موسيقى - فرقة مدرسة البوليس (شريط ماركوني المسجل) توبي باحلوه توبي - اسكوتش امريكاني « دون ساوث » - غصن البان - مارش تراسه - رتي بديو تعالى

١٠ر٤٥ موسيقى - مغني وآلات - الآنسة حياة محمد تقاسيم عود من عبده قطر - مقدمة موسيقية - تقاسيم كمان من كريم حلمي - قصيدة عجبت لسعي الدهر

١١ر٣٠ سلام الملك - ختام

مستحضرات صيدلية الحنفي بحيفا

البوابة الشرقية تلفون ٨١٣

١ - قطرة اللؤلؤ واللؤلؤة الزرقاء

تحافظ على قوة البصر وحدته

٢ - مرهم نوفا اكزيما

يستعمل لشفاء الحروق والجروح وحب الشباب والتسميط وجميع الامراض الجلدية

٣ - صبغة الشعر الطبيعية

تزيل القشرة من الرأس

٤ - منبت الشعر

سائل عطري يستعمل ضد سقوط الشعر

٥ - مزيل الدمامل

محلول لازالة الدمامل والبثور

٦ - معجون خايلوس

يطهر الفم وينظف الاسنان

تجدون جميع مستحضرات الحنفي في صيدلية حلبي اخوان وصيدلية العلمي بالقدس وفي مستودع الادوية قبالة وصناعة وعار — شارع بسترس بيافا

دخنوا السجاير التركية الفاخرة

المصنوعة من اجود التبغ التركي

الجودة

الوجاهة

الاتقان

جميع هذه الاصناف تجدها في السجاير التركية الاصناف جوكيه كاوب . بالووه . بكي تورك . غازي ذبيحه . خانم اكسترا . ايكنجي

الوكيل العام:

(يوسف البدينا)

في سينما عين دور بحيفا

ابتداء من يوم السبت القادم الواقع في ٧ ايلول الجاري تعرض الرواية المدهشة :

(الرجل الذي لا يلتقى)

وهي رواية حماسية رائعة يقوم بتمثيل اهم ادوارها واليم تولوين وميرلا لوي

الاعلان في الدفاع

خير واسطة لرواج التجارة

يافا — يوم الجمعة ٨ جمادى الثانية ١٣٥٤ ـ الموافق ٦ ايلول ١٩٣٥

صاحب الامتياز والمحرر المسؤول: ابراهيم الشنطي

مدير الادارة: شوكت حماد

رقم التلفون ١٠٧٥ و١١٨٧

الا لم تشهد الغارة الشعواء مقتحماً، فدافع

الدفاع

﴿ العدد — ٤١٩ — السنة الثانية ﴾

ادارة الدفاع في عمارة حزبون، شارع جمال باشا — يافا
العنوان البرقي: الدفاع يافا — ص. ب ٢٥٥

	عن سنة	عن نصف سنة
قيمة الاشتراك في فلسطين	١٥٠	٨٠
في الخارج	٣٠٠	١٦٠

صور عالمية على هامش الحوادث

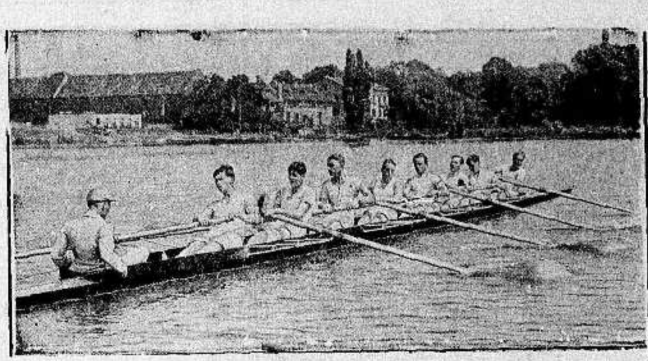

سباق الزوارق الذي جرى اخيراً في انكلترا واشترك فيه فريق كبير من الشبان

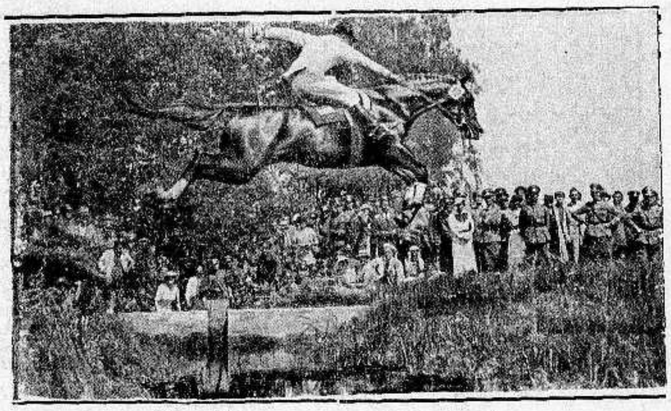

فارس من فرسان المباراة التي اقيمت لنيل الجائزة الاولى في القفز

سيدة تلتقط البرقيات اللاسلكية وتكتبها رأساً على الآلة الكاتبة وتأخذ عنها صوراً عديدة

يفيض نهر الكنج في كل سنة فيضاناً هائلاً ولذلك عمدت الحكومة هناك الى تغيير مجراه حتى لا يغرق المدن والقرى التي تجاوره

مطبعة الدفاع التجاريه

في عمارة « بوست »

خير مطبعة يمكن الاعتماد عليها

لطبع جميع لوازمكم التجارية

حروف جديدة - ادوات فنية

اتقان فائق نظافه وسرعة بالعمل

مع أسعار معتدله للغايه

المخابرة مع ادارة الجريدة

في عمارة حزبون تلفون ١٠٧٥

الدفاع — يوم الاحد ١٠ جمادى الثانية سنة ١٣٥٤ و٨ ايلول ١٩٣٥

صاحب الامتياز والمحرر المسئول ابراهيم الشنطي

مدير الادارة : شوكت حماد

رقم التلفون ١٠٧٥ و١١٨٧

أن لم تُشن الغارة الشعواء مقتحماً فدافع

الدفاع

(العدد ٤٢٠ — السنة الثانية)

ادارة الدفاع في عمارة حزبون شارع جمال باشا ـ يافا

العنوان البرقي : الدفاع يافا : ص . ب ٢٥٥

	عن سنة	عن نصف سنه
قيمة الاشتراك في فلسطين	١٥٠	٨٠
في الخارج	٣٠٠	١٦٠

تيارات السياسة وغوض الموقف الدولى . ايطاليا لا تزال تستعد . هياج الرأي العام في روما لشائعة . اصرار موسوليني وصعوبة عمل العصبة

حديث موسوليني

سياسة الامر الواقع وخطورتها

تيارات دائمة وراء مظاهر التمثيل والمفاوضات

استطاع موسوليني ان يضع الدول امام الامر الواقع فهو في حقيقة امره يخاطب ... هذا : « لقد حشدت في الاريتريا والصومال مئتي الف جندي . وارسلت اكثر من ... طيارة وسفطت ايطاليا فاخرجت ثروتها في شكل استعداد حربي من الرأس الى القدم . ثم خطبت ، وصرحت ، وقلت : لن ار... وفتحت ابواب المصانع تخرج السلاح في الليل والنهار وشغلت العالم بانبائي شهورا ... ووعدت ايطاليا ... ورسخت قدم الفاشستية بامبراطورية ولم ... الا امامي ... في الميدان ... فبعد كل هذا اهم بالعودة فارغ اليد فاحطم مجدي ، ومجد فاشستيتي ، ومجد ايطاليا ايضا ؟ فكروا يافرسان جنيف بـ « النهوض » والا مضيت الى النهاية »

هذا هو الامر الواقع في معناه الصحيح فايطاليا لا تستطيع التقهقر الا وجيوبها مثقلة بالمطامع . والدول تعرف هذا ، لكنها تريد الدماح بالدال على حين يطمع « صاحب الامر الواقع » بما هو فوق الكثير بكثير . اذن أولئك الذين يقولون بالسلام لا ينظرون الى هذا الموقف الدقيق . ولا يعلمون ان موسوليني يغامر بالهلاك ، ولا يرجع بالفشل والخيبة . فما موقف الدول ، بل ما موقف الدولتين ؟

الذي نؤكده مرة ثانية ان هناك اتفاقا بين فرنسا وايطاليا . والذي نؤكده ان الاولى لن تقدم على الاشتراك بعقوبات — اذا فرضت العقوبات . وانها ترى امامها دولة قوية مثل ايطاليا مستعدة ان تناصرها في سياستها الاوروبية الى اقصى مدى ، اذا ناصرتها فرنسا في سياستها الاستعمارية . وقد ابصرت فرنسا من جارتها اللاتينية دولة ذات سياسة لها حدود تستطيع ان تقول لفرنسا : اذا سمحت لي باطلاق يدي وتأييدي في كيت وكيت ، نصرتك على عدوتك التاريخية ولو اقتضى الامر إعلان الحرب ، والاشتراك معك في القتال .

وفرنسا لا ترى هذا الاستعداد من بريطانيا . بل لقد سكتت على ضيم حينما عقدت هذه والمانيا اتفاقهما البحري ، فانتهت بذلك صفحة حافلة كانت اكبر سبب في دخول بريطانيا الحرب العالمية مع فرنسا على المانيا

واذا جاء اليوم الذي تلتقي فيه جيوش المانيا بفرنسا مرة اخرى فمن المحتمل بل الارجح ، ان لا تظاهر بريطانيا فرنسا . لان المانيا اعترفت بسيادتها البحرية ، وجعلت النسبة بين اسطولها والاسطول البريطاني حدا لا تتجاوزه

فرنسا تعرف هذا كله ، ولذا بادرت الى الاتفاق مع ايطاليا ، واظهرت استعدادها لتأييدها في المغامرة الحبشية . فهل تتراجع ؟ نكاد نقول لا . بل تبذل كل جهدها لارضاء حليفتها ، ولانتزاع موافقة بريطانيا . فاذا رفض موسوليني واصر على مطاليبه الاولى ، وقاومت بريطانيا ، وقفت فرنسا موقفا سلبيا غير مضحية بحليفتها للاسباب التي رأيت .

والحرب تجر الحرب — كما خطب لتفينوف امس . فاذا اندلع لهيبها في الحبشة تعذر حصره ، بل ربما كان مستحيلا ذلك . وهذا عرفته بريطانيا فاخذت تستعد لا لتدخل حربا ، كما قلنا ، بل لكي تتقي اخطار حرب وشيكة الوقوع . والذين عرفوا موقف بريطانيا عام ١٩١٤ يقولون انها لم تكن مستعدة ، او لم تكن استعداداتها بادية . الآن عكس ذلك . لانها توقعت حرب الحبشة ، وعرفت ان هذه الحرب ستجر ، كما قال لتفينوف ، حربا كبرى وراءها

فالى الرأي العام العربي نقول : ان ما تراه الآن لهو اثر من آثار النزاع التاريخي على استملاك الاراضي ، والتحكم بمصالح الشعوب . فليس ثمة جديد في الامر . بل هو تتمة للقصة التي رواها الزمن منذ عهد الاستكشافات واستعمار الهند الى زمننا هذا . بقي ان يستيقظ العرب اذا وقعت الحرب المقبلة — ولا نجزم بذلك — فيستفيدوا من الفرص ما استطاعوا ، ويعنوا باستحداث الى هدفهم في الوحدة العربية وعندهم الان ثلاث دول ، وامراء ، وقادة ، ففي وسع هؤلاء جميعا ان يتقبلوا بنعمة الله باعلان الحرب — اذا وقعت — فيصفوا حسابهم مع الاستعمار خارجين منه بامبراطورية ، وببلاد عزيزة عليهم — فلسطين — منقذة من الحلم الصهيوني

ابراهيم

مراحل المغامرة الحبشية

فصل السير . صميم البلاد . نظام اقطاعي . سبعمائة ألف . ثلاثة ميادين . انجاز الاستحكامات . حركات القبائل الامبراطور يستعد . المطران والتابوت . الحرس الامبراطوري . اكتوبر وديسمبر . زيارة المحرر العظيم . حالة الطوارىء

... يخرج مع الملك ... وعصا ذهبية في طرفها الاعلى رأس اسد من الذهب والحجارة الكريمة . ثم الحرس الامبراطوري الذي يتألف من اشداء القبائل . و... الجيش الخاص بالدفاع عن الملك وعدده من ٨٠ — ١٢٠ الفا

اكتوبر وديسمبر خير الاشهر للزحف

ومن رأي الخبراء العسكريين ان ايطاليا — اذا ارادت الهجوم — لا تستطيع تأجيله ... لا مخافة ان ... اكتوبر وديسمبر وهما احسن شهور السنة للعمل . ويقدر هؤلاء ان احتلال الحبشة يقتضي سنوات تزيد عن الخمس هذا اذا نجحت ايطاليا ولم تصب بخسائر هائلة

زيارة المحرر العظيم قبل السير الى الحدود

ويتوارد الرؤوس والزعماء وكبار الدولة على « مزار » الامبراطور منليك محرر الحبشة تبركا به قبل سفرهم الى المواقع الحربية على الحدود (كما ترى في الصورة) وتعتبر الحبشة الآن في حالة « استعداد للطوارىء » حتى ان مدافع الطيارات في العاصمة تجرب مرتين في اليوم . واما الامبراطور فلا يكاد يبوح لاحد بخططه الحربية السرية . وسيكون الموقف هجوما ودفاعا في آن واحد .

اوشك فصل الامطار ان ينتهي

لا تزال الصحف والمجلات الاجنبية تبحث موضوع الهجوم الايطالي على الحبشة . فمن رأي رونالد دي لاديه في « الاوفر » ان الفرصة سانحة للعمل ، لا سيما وقد اوشك فصل الامطار أن ينتهي . ويقول هذا الكاتب : من الصعب جداً اقتحام منطقة الرأس « سيوم » في تيغري . بل يجب ان يكون الزحف من نواحي الجنوب الغربي ، والشمال الغربي ، والشمال الشرقي

ضرب صميم البلاد قبل اطرافها

ويضيف على ما تقدم بان احتلال الحبشة يجب ان يسبقه احتلال مرتفعات اديس ابابا . ولذلك تفسير هو ان اثيوبيا لا تزال على النظام الاقطاعي ، فضرب صميم هذا النظام — اديس ابابا — مدعاة لتفككه وانحلاله . فالامبراطور نفسه هجر « هرر » المقاطعة الجبارة التي ولد فيها وتوج في اديس ابابا ليشرف على سائر بلاده .

سبعمائة الف جندي في ثلاثة ميادين

وذكر الكاتب ان لدى الحبشة الآن ٧٠٠ الف جندي ، وانهم موزعون في ثلاثة ميادين : في تيغري حيث يقف « سيوم » العظيم ، وفي « غوندا » حيث يتأهب كاسا ، وفي هرر حيث يجمع قبائلها ذات البأس الرأس الدغاز

انجاز الاستحكامات في صحراء اوغادين

والحبشة الآن في حالة حرب ، تتنقل خلالها القبائل والجنود من الجنوب الى الشمال وبالعكس . وقد وضعت الحكومة الجمال والبغال تحت تصرفها . وانجز وهيب باشا استعداداته في صحراء اوغادين ، فشيد هناك الاستحكامات وحفر الخنادق واقام « نقاطا » للعصابات اذا اعلنت الحرب

الامبراطور يستعد للزحف الى الميدان

وبعث السر برسيفال فلبس الى صحيفته يقول ان الامبراطور على تمام الاهبة للتحرك واشار روتر الى ان القوافل ... بنقل شديد ستحمل حوائج الامبراطور والحاشية الى المكان الذي ... جلالته . ولم يعرف الى الآن هل تصحبه الامبراطورة منن ام لا

الامبراطور وتابوت العهد والمطران والحاشية

أما حاشية الملك فتتألف من : مطران الحبشة ، وقد استراح بعد الجهد الذي بذله واصبح متهيئا للسفر . ووزراء الدولة . والتابوت الذي جرت العادة ان

بلاد جبلية وصحراوية وذات غابات واودية

وتتساءل « الفيغارو » عن قيمة استعدادات حربية في بلاد تتألف من ثلاث مناطق : جبلية ، وصحراوية ، ومنطقة غابات كثيفة واودية سحيقة . ثم ان الجيوش الايطالية لا تستطيع الاستمرار على القتال طيلة شهور السنة ، حتى ولا نصف تلك الشهور ، بل هناك مجال ضيق للعمل السريع

صعوبة الاشتباك في معركة حاسمة

والدخول مع جيوش الحبشة في معركة فاصلة امر بعيد . لا سيما اذا قامت العصابات الكثيرة التي تتسلل من الجبال ، وشقوق الصخور ، فتوقع بالجيش الايطالي المنظم افدح الخسائر في الارواح والماديات . وفي فصل الحر ، وفصل الامطار ، يتعذر على الجيش المنظم ان يقوم بحركات مفيدة

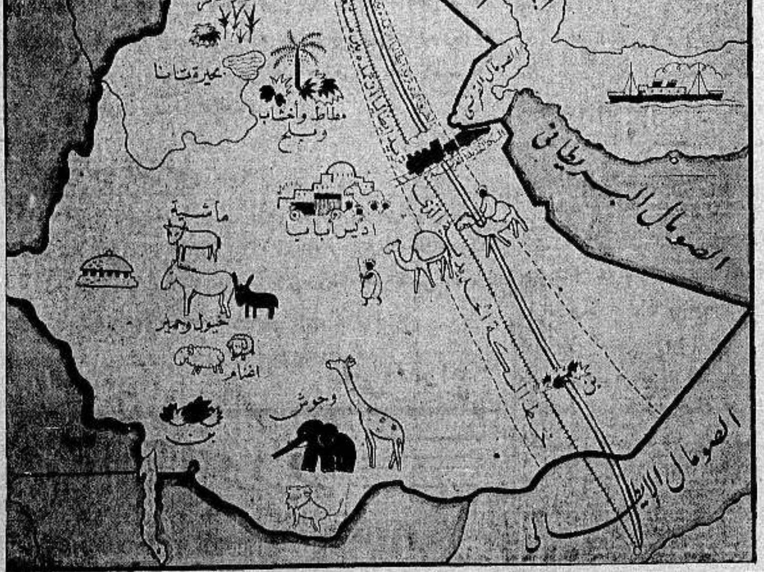

صور مقتبسة تبين حاصلات الحبشة وحيواناتها ووحوشها كل في موقعه من مقاطعات البلاد . وقد ظهرت الحدود والبحار ومستعمرات الدول

كمال الرجولة

في النفس المخلصة

« بقلم الاستاذ سامي بك السراج »

« الكلمة التي سيلقيها الاستاذ صبري بك العسلي المحامي في حفلة نقابة المحامين بدمشق والدكتور محمد السراج في حفلة عصبة العمل القومي بحمص يوم ٩ ايلول بالنيابة عن الاستاذ صاحب الكلمة »

في حشرة النوائب ومحنة اليأس المطبق . في ليلة غداقية فاحمة ، صاح فيها صائح الوطن اين هامات الرجال ؟

اين الصدور العمل ، محشوة بصادق اليقين ، مطوية على وثيق الايمان ؟

اين الاقمار الواهم ، تتألق في الافق الساحم ، فتجلو الغياهب وتنفي الاحزان؟

اين الشباب الاغر ، يتلظى همة فيستحيل وقدة مضطرمة بهوى الاوطان ؟

اين الفتيان الصلب ، يتعبدون المبدأ الاسمى ، فلا تفتنهم بهارج محدثات والوان ؟ بلى ، في مثل هذه الفترة المزحومة بطوالع سوء الحال ، الغاصة بالدمع لتوالي نقص الرجال ـ يغال القدر فتى من فتياننا الالهاميم ، محصد الرأي ، ثابت الطائر ، صليب العود ، سليم الايمان ، كريم النجدة ، صادق العزيمة ، جيد الفهم غزير العلم ، موفق الخطوة ، مسدد النزعة .

ذالكم هو فتى آل دندش الكرام ، بل فتى فتيان الشام ، بل فتى العربية في مدلولها العام ، بل الفتى الذي لا يعدله نتاج نصف جيل مما تلد الامهات وتقذف الارحام .

ذالكم هو « عبد الرزاق » زين الشباب وصديق الصبا ، ورفيق مراحل في الجهاد طويلة المدى .

ذالكم هو آية الله في مكنة اليقين ، وعميد الزمرة الناجية من شبابنا المتقين

ايها السادة :

ادق ما نعرف من خصائص فقيدنا الغالي اكتمال جوانبه العقلية ، وانعقاد الفضائل له مذ اخذ يتزاحف نحو العشرين ، فكان ذلك الاكتمال العقلي مضافاً الى معدنه الصافي الاصيل ، مما وجهه نحو الغايات العلوى ، يقصدها لذاتها ولمحاسنها دون نقصان !

ثم كان من اثر ذينك العاملين : اعني صحة الاكتمال وصحة الاتجاه ، ان راح وهل نفسه لحمى اعباء الوطنية الصحيحة ذات الحدود ، فأولع منذ الثامنة عشرة من عمره بالحرب يصطليها ذبا عن الحمى ، ثم اولع بالسياسة يتمرس بها تمرس المتئد الحصيف ، ضربا من ضروب الدفاع الحق عن « الوطنية الصحيحة ذات الحدود » ثم اولع بالادب يرفه به عن نفس تضطرم بآمال عذاب ، ثم اولع بالعلوم العالية تتميما لكمال الصفات المكسوبة مضافة الى الصفات الموهوبة ثم اولع « بالروب » لينافح في ظله عن الحقوق الفردية بعد الحقوق العامة . ثم لم يكتف بجماع هذه الصفات فاغرم اخيرا بالاقتصاد ابتغاء انقاذ ارض عظيمة المساحة يكاد يلتقفها صل شديد الخطر ، فذهب الى غير رجعة .

نهاية الكمال

وكان مما اولع به شيء آخر هو اقصى ما تتطلبه النحيزة الفاضلة ، والوطنية الفادية . هو تصحيح المواقف حينما يغشاها التباس بين الحق الصراح وبين شبهات الباطل . لقد اولع فقيدنا في ان يكون فضاحا لمغالق الباطل ، واخاذا بمسالك الحق المبين . ولقد كانت مهمته هذه شاقة لعمر الله ، اذ تتطلب شجاعة واسعة المدى انما يؤتاها من العباد من تجرد عن الاثرة والهوى ، وخاف على امته انحدارا في مزالق الردى .

النمر الوثاب

كان عبد الرزاق هذا الشجاع الشديد القوي ، الذي لا يعرف القهقرى كان النمر الذي اذا خلت الساح من الكماة توثب وانبرى ، وزأر اذ يختفي الجبناء وراء الكوى كان الصميدع الذي يقيم الحدود على من جنح والتوى وجاوز طرائق الهدى . ثم كان وفيا مخلصا لمن آمن من اخوانه واتقى ، وصدق بالحسنى ، وآثر الشرف الرفيع على زخرف الحياة الدنيا .

الى موكب الرضى

وها انت تفارقهم مسرعا عجلان الى موكب الرضى وليس لهم عن مثلك غنى ، فالى الفراديس العلى ، ايها الاخ المجتبى ، والى لقاء قريب هناك ، حيث يحسن الملتقى وفي ذمة الله ما تلقاه امتك بعدك من ضنى ، ويلقاه اخوانك من لوعة عليك ، واسى ! وسلاما لك ولاخوانك الشهداء في الرفيق الاعلى .

القدس سامي السراج

زوروا

صالون الحلاقة الحديث المجهز بافخر الاثاث

للسيدين احمد ومصطفى الجندي

عمارة الاوقاف — امام ساحة الشهداء

في سبيل حرية الفكر

كتاب خطير

الاسلام الصحيح ـ للاستاذ النشاشيبي

دراسة حرة ، ابدى الاستاذ صاحبها رأيه في كتاب اليوم . وهو الكتاب الذى ينبغي ان يقرأه كل شاب مثقف وفي عدد الغد فصل عن الكتاب تنويها وبحثا :

كنت قبل ان اطلع كتاب الاسلام الصحيح للاستاذ اسعاف النشاشيبي افرض فيه كل شيء الا هذه الجدة في الفكر . والواقع اني وجدت فيه كل ما فرضت ، ولكن ما فرضت جميعا تضاءل امام هذه الروعة الهائلة ، في هذه الفكرة القوية العنيفة التي يقذف بها الاستاذ النشاشيبي في كتابه قذفا لا هوادة فيه .

وانا ـ شأن غيري من القراء ـ اذا حاولت مطالعة كتاب للنشاشيبي اتهيأ له : فهذا القاموس يجب ان يكون بجانبي ، وهذا « الصبر » على المطالعة ، يجب ان اختزن منه ما شاء الله لي ان اختزن . لكل هذا كان يجب ان تهيأ قبل البدء بالمطالعة ، لان للنشاشيبي لغة خاصة ، واسلوبا خاصا ومادة خاصة تحتاج الى كل هذه العدة ولذا فكثيرا ما كانت كتب اخرى تحول دون كتاب جديد للنشاشيبي اياما طويلة ، تنقضي في الاستعداد لهذا الذي لا يقرأ الا حين تنتهي من كل كتاب يقرأ !

غير ان كتاب النشاشيبي هذه المرة يختلف عن الكتب السبعة التي اصدرها الى اليوم . فهو بصفحاته الثلاثمائة والخمسين الوافية ، يختلف عنها حجما ، فقد يبلغها كلها مجتمعة ويزيد . وهو يختلف عنها في هذا العنوان الاخاذ الذي جعله الاستاذ لكتابه « الاسلام الصحيح » ويختلف عنها بعد ذلك كله في هذه الجاذبية القوية ، والمادة الزاخرة ، والمعنى العميق الذي يفاجئك به المؤلف في الصفحة الاولى من الكتاب . وانت اذ تقرأ في المقدمة بان : « الاسلام في كتابه (يعني القرآن الكريم) ، لا في الاحاديث ، ولا في التفاسير » ، وان لسان القرآن « عربي جلي مبين فلا استبهام ولا استعجام » تقف مندهشا ، غير مستقر ، فهذا شيء جديد ، وهذا شيء يجب ان تتبعه الى النهاية !

ولقد قرأت النشاشيبي في « قلب عربي وعقل اوروبي » وقرأته في « كلمة موجزة في سير العلم وسيرتنا معه » وقرأته في غيرها ، فما وجدته مثله في « الاسلام الصحيح » قط ! هو هنا من حيث الجوهر شيء آخر

اللغة المعهودة هي اللغة في هذا الكتاب ، والاسلوب هو الاسلوب ـ صعوبة وجفافا . ولكن الفكرة المتجانسة تدفع هذا كله وتبرز مشرقة من بين الالفاظ العسيرة والتراكيب الصخرية .

والكتاب بجملته جديد في نوعه وقديم كذلك ! هو الكتاب الاول الذي يكتبه النشاشيبي وليس بالاول كما نعرف ! وهو كتاب صاحبه وليس بكتابه . فلا تعجب بعد هذا اذا كنت بعد قراءته لاتستطيع الا ان تقف منه موقفا ، والا ان تقول كلمة في هذا الموقف

وتدور الفكرة الاساسية في الكتاب على هذا : « الاسلام دين الساوي ، فالصعلوك مثل الرئيس ومثل الملك ، والملك والرئيس مثل الصعلوك في هذا الدين » وفي الكتاب موضوعات اخرى ثانية بتفصيلها الوارد في الكتاب عن فكرة الكتاب الاساسية .

وقد يسأل القارىء : وماذا في الكلمة التي اوردت عن الاسلام من جدة ؟ ان جميع الناس يعرفون بان الاسلام دين مساواة ! فهل عرف القارىء بعد هذا ان النشاشيبي يقول :

١ — اذا اردنا الاسلام يجب ان نعتمد في ذلك على القرآن الكريم فقط ، ولا يصح الاعتماد على الحديث ولا على اي تفسير (ص ٥) « يامسلمون لا تعولوا الا على كتاب الله ، حسبنا الله » (ص ٩٥)

٢ — آل محمد (صلعم) هم نساؤه فقط (ص ٤٣)

٣ — ليس للنبي قرباء ولا بعداء . المسلمون كلهم اجمعون هم اسرة النبي وعترته (ص ٧٠)

٤ — ليس في الاسلام سادة وغير سادة . ولا شرفاء وغير شرفاء وليس هناك آل بيت » (ص ٧٣)

٥ — ابناء فاطمة ينسبون الى علي ، لا الى النبي (ص ٢٠١)

٦ — حق الخلافة على المسلمين صح لاى مسلم كفي (ص ٤٠ ـ ٤١)

٧ — « وتلك « الشطفة » الخضراء وهذه العصائب والعمائم الخضر ، وتلك النقابة ، نقابة الاشراف ، في بعض البلدان ، كل ذلك شعوذة » (ص ٢٩٩) « وكانت الخضرة شعار عبدة النار (ص ٣٠٢) « وليس في الاسلام خضرة ولا حمرة ، وليس فيه اشراف او غير اشراف (ص ٣٠٧)

٨ — ان في نهج البلاغة تزويرا كبيرا (ص ٣٣٥ ـ ٣٥٦)

٩ — لا تجوز الصلاة الا على النبي (ص ١٧٨) وليس من الواجب ان يصلى على النبي في الصلاة (ص ١٧٩)

١٠ — ليس في تشهد الصلاة صلاة على آل محمد (١٩٥)

١١ — « لواتبع المسلمون كتاب الله غير راجعين الا اليه وغير معولين الا عليه ـ ما ابتأسوا ولا ضجوا ، فالبلاء البلاء من تأويل سلك المؤولون فيه الملاوي » (الملاوي الطرق الملتوية)

***

هذا — واذا اضفت بحوثا استهل بها الاستاذ النشاشيبي كتابه في الوهابية والزيدية وزيد بن علي الخ مما لا لزوم له بمثل هذا التطويل (ص ٣ — ٥٨) خرجت بصورة صحيحة للكتاب الخطير وقوة النشاشيبي فيما يكتب انه لا يثبت قولا مما ذكرنا او لم نذكر الا ويدعمه باسانيد كثيرة تدخل عليك السأم لكثرتها ! وليس هنالك قول مما اورت له هنا الا وهو مدعوم بعشرات النصوص القوية من القرآن الكريم والبخاري ومسلم وسيرة ابن هشام وتاريخ الطبري والشافعي والشهرستاني وغيرهم

ولا ريب انه سيظهر للنشاشيبي خصوم في كل ما اثبت مما يعارض تقاليد اكثر المسلمين اليوم وياللاسف . ولا ريب ان خصومه هؤلاء سيتذرعون باقوال تناقض ما اثبت لثقات من المؤرخين والمحدثين . ولكن النشاشيبي فيما ازعم قد قطع الطريق حتى على خصومه . فانه يورد النص على ما يقرره هو ويورد النص الناقض له . ويضرب الاسانيد بعضها ببعض ليخرج هو بشيء واحد له كل الحق في الخروج اليه ، ويشايعه فيه كل منصف عاقل ، وهو الاعتماد على القرآن الكريم فقط . ذلك هو الاسلام الصحيح في نظر النشاشيبي والنشاشيبي بعد هذا وذلك ، فيماري ، قد رصد لخصومه المنتظرين الجزء الثاني من الكتاب

(البقية على الصفحة السابعة)

اعلان

صادر من دائرة اجراء يافا عدد ٢١٩٣ سنة ٣٥

الدائن : ورده مصطفى العكش من يافا

المديون : احمد محمود سويدان من سلمة

مصدر الحكم : محكمة صلح يافا

الملك : قطعة ارض واقعة بقرية سلمة مساحتها ٩٨٠ مترا ٣ دونم مشجرة برتقالا يسقى من بيارة مجاورة تعرف ببيارة ارماحة قسم من شجرها مرقوع والقسم الاخر شتل غير مرقوع

مقداره دونم ١ و ٩٩٠ مترا من اصل ٣ دونمات و٩٨٠ مترا

تاريخ سند الطابو في بلوك ٩ شهر قسيمه ٩٤

ملاحظات . ـ ثمن الدونم فيها بمبلغ ٢٥٠ جنيه ف

بناء على قرار رئاسة اجراء يافا سيطرح في ميدان المزايدة العلنية بعد مضي خمسة عشر يوما من تاريخ نشر هذا الاعلان الاملاك المبينة اعلاه خاصة المديون لاداء الذمة المطلوبة منه الى الدائنه الالفة ٥٢ ج و٥٠٠ مل والفوائد القانونية والرسوم والمصاريف النظامية

فمن له رغبة في شراء الملك المذكور فليتقدم الى المزايدة ويضع اسمه ومقدار المبلغ الذى يدفعه وديبوزيتو عشرة في المائة او كفالة من احدى البنوك في ذيل القائمة التي ستعطى للدلال والاحالة الوقتة تكون بعد مضي ثلاثين يوما من تاريخ القائمة المذكورة ثم تعاد المزايدة ثانية على ان يقبل الضم عليها في المائة خمسة لمدة خمسة عشر يوما وبعده تحال هذه الاملاك قطعيا لاسم المزاود الاخير وتجري المعاملات اللازمة حسب الشروط المبينة في قائمة المزايدة ولاجله صار اعلان الكيفية توفيقا للمادة ١٠٢ من قانون الاجراء

تحريرا في ٧ـ٩ـ٣٥

مأمور اجراء يافا

اكتشاف طريقة مبتكرة لتكرير الزيوت

يحصل بواسطتها على زيوت كاملة النقاوة

اكتشف مهندسو شركة سوكوني — فاكوم وعلماؤها الفنيون اكتشافا خطيرا يهم جميع اصحاب السيارات الا وهو تكرير الزيوت المعدنية بطريقة « كليروسول » (CLEAROSOL)

وتستعمل في هذه الطريقة مواد مذيبة فعالة لازالة جميع الرواسب القطرانية التي عجزت عن ترشيحها كافة الطرق المستعملة الى يومنا هذا فبفضل هذا الاكتشاف العظيم يمكن الآن الحصول على زيوت كاملة النقاوة فلا عجب اذا كانت زيوت موبيلويل المستخرجة على هذه الطريقة المبتكرة تدوم في المحرك اكثر من اي نوع آخر بمقدار ٢٥ في المائة . فهي على ذلك اكثر اقتصادا بالنسبة الى نقاوتها الفائقة اذ انها تخفض تكوين الكربون في المحرك الى ادنى حد وتقاوم الرواسب القطرانية فتضمن لك سيرا منتظما وتزييتا سديدا لمدة طويلة . وبمحافظة هذه الزيوت على محرك سيارتك من جميع الاقذار وبصيانتها الشنابر والصمامات من التلف والشمعات من التلوث تسير بك السيارة بكل هدوء وانتظام لا تشوبها شائبة ولا يمكن ان تتوقعها من اى زيت آخر

وقد اقر اكثر من ٩٥ في المائة من اصحاب مصانع السيارات في العالم باجمعه استعمال زيوت موبيلويل الشهيرة لما تمتاز به من جودة الصنف

للآجار

سبع غرف بديعة للمكاتب

أجار شهري ١٣ جنيهـــا

في مركز متوسط - جاهزة

للتسليم فوري

راجعوا

تلفون يافا ١٨٣

ص.ب » ٩

الى ...

معطرة كسيب معطرة كسيب ؟؟

حيفا ـ شارع يافا ـ تجاه دائرة البوسطة والتلغراف

هلموا جميعاً الى معطرة كسيب التي افتتحت لها فرعا في مدينة حيفا العامرة حيث تجدون جميع انواع العطورات « والكلونيا » ، والبودرة ، و« الكريم » ومواد الزينة على اختلافها من اشهر الماركات العالمية

ماكريم

هو ((الكريم)) العجيب الذي يزيل النمش والكلف وبقع الشمس وينعم البشرة ويعيد للوجه نضارته وزهوه

اطلبوه من معطرة كسيب مع غيره من العطورات باسعار معتدلة

اعــــلان

نمر القطع	المساحة بالذراع المربع	ثمن الذراع المربع	
٦	١٧٣٨٫٢٦	٢٢٠	مل
٧	١٧٣٤٫٧٨	٢٠٠	«
٨	١٧٣١٫٣٠	٢٠٠	«
٩	١٧٣٦٫٥٢	٢٠٠	«
١٠	١٧٣٦٫٥٢	٢٠٠	«
١١	١٧٣٦٫٥٢	٢٠٠	«
١٢	١٧١٢٫١٦	٢٢٥	«
١٣	١٧٥٠٫٤٤	٢٥٠	«
١٤	٢١٩٥٫٨٨	٣٠٠	«
١٥	١٨٩٣٫١٢	٢٥٠	«
١٦	١٨٦٨٫٧٦	٢٥٠	«
١٧	٢٠٣٠٫٥٨	٢٥٠	«
١٨	١٧٧٨٫٢٨	٢٥٠	«
١٩	١٧٨٠و٠٢	٢٧٥	«

تعلن شركة الابنية العربية المحدودة انها مستعدة لبيع قطع الاراضي التي تملكها الواقعة على طريق بيت لحم المبينة مساحاتها واثمانها اعلاه على ان يدفع نصف الثمن نقدا والنصف الاخر عند الفراغ فمن له رغبة في الشراء فليراجع ادارة الشركة للاطلاع على الخريطة والشروط وللحصول على سائر الايضاحات

القدس — الادارة

شركة الابنية العربية المحدودة

صفوة ما يحمله بريد الشرق والغرب

جريدة البيبول تقول

موسوليني يريد مالطة وقبرص

دهاء السياسة يلوح بخطر المانيا من جديد!

من مقال افتتاحي نشرته «البيبول» في عددها الصادر اخير الجرأة الدبلوماتي جاء فيه على تطور النزاع الحبشي الايطالي وكشف عن معلومات وحقائق نترجمها فيما يلي بصورة موجزة: كشف الستار عن نوايا موسوليني — الديكتاتور يريد الاستيلاء على مالطه وجزيرة قبرص ومنذ بوصله الى الشرق — حقائق جديدة تختص بانكلترا — ايدن يخطب ود فرنسا ويطالبها فرض العقوبة ضد ايطاليا

التطور الفجائي

في موقف انكلترا!

تحت هذه العناوين الضخمة وبحروف ظاهرة نشر مراسل «البيبول» السياسي معلوماته التالية التي اسندها الى مصادر عالية موثوقة وقال انه في امكانه اليوم ان يكشف القناع عن تطورات هامة طرأت على موقف بريطانيا حتى اضطرت الى تغيير خطتها من النزاع الحبشي الايطالي والوقوف ضد اطماع ايطاليا الاستعمارية بصورة مفاجئة، لم يكن يتوقع حدوثها.

اخبار هامة

تغير موقف بريطانيا

وبمجرد وصول هذه الحقائق الى علم الوزراء الانكليز لم يشكوا لحظة واحدة في صحتها لان مصادرها كانت موثوقة لا سبيل الى انكارها وعلى ذلك لم يجدوا بدا من تغيير خطتهم من النزاع وتقرر فيما بينهم الوقوف في وجه ايطاليا وعرقلة مساعيها

موسوليني يتحدى

سلطة انكلترا

والذي نمى الى مجلس الوزراء البريطاني ودعاه الى تغيير موقف انكلترا ازاء ايطاليا، ما تأكد لديه من ان السنيور موسوليني سوف لا يقف في نواياه الاستعمارية في افريقيا عند حد الاستيلاء على الحبشة فما لو فرض وهيأت له الظروف الاستيلاء بل انه له اطماع اخرى تحدثه نفسه بتحقيقها متى سنحت له الفرصة، فالخطة المرسومة ان الدوتشي اذا استولى على شرق افريقيا فان عليه ان يحقق ما يأتي: يجب على بريطانيا ان تتنازل عن مالطه وقبرص لايطاليا وان تدلل انكلترا من نفوذها في مصر وان تعطي لايطاليا حق اجتياز الاراضي المصرية حتى تؤمن حماية مستعمراتها في افريقيا، كما ان السلطة التي تتمتع بها انكلترا على مياه النيل الازرق يجب ان يكون لها حد محدود

ولكنه

الطريق الى الهند

والذي ذعرت منه انكلترا من احلام موسوليني انه اذا تحققت لدى الدوتشي هذه الاطماع، فانه يضرب الامبراطورية في صميم مصالحها، فيجد تزعزع النفوذ البريطاني في البحر الابيض المتوسط بفقد مالطه اولا وقبرص ثانية وضعف النفوذ الانكليزي في مصر وفي منابع النيل الازرق معناه ضياع السودان ومعناه بصورة اوسع ضياع «درة التاج البريطاني» وهي الهند، لان الطريق اليها يصبح في قبضة غير قبضتها

الانكليز يعدونه

خطوات النملة

ووزراء انكلترا ليست لهم طيبة القلب التي يظنها السنيور موسوليني وليسوا هم بالاشخاص البعيدين عن تطورات السياسة العالمية، ولا يخفى عليهم ان الدوتشي يحلم بامبراطورية كالتي حكم عليها يوليوس قيصر الذي يعمل على ترسم خطاه والتشبه به في كل ما اقدم عليه

الحركات «التمثيلية»

ممنوعة عند الانكليز

والانكليز بطبيعتهم «الباردة» المعروفة لا يبالون بالجو باخبارهم ولا بحركات قواتهم فقد نفيت رسميا انباء تمركز اسطول البحر الابيض المتوسط، لكنها مع ذلك لم تتعرض لانباء التحصينات وتعزيز قوات الطيران والبحرية في مالطه ولم تشتها ولم تنفها، كما اتخذت التدابير لافهام السكان عن ما يعملون في حالات الغارات الجوية ووزعت عليهم نشرات بالقواعد الواجب اتباعها

انكلترا تطلب

عقاب ايطاليا

وانكلترا مزمعة على ان يطالب مندوبوها في مجلس العصبة موافقة جميع الدول على اقتراح تنفيذ العقوبة على ايطاليا ويتلخص اقتراح فرض العقوبة. بان تقطع الدول علاقاتها الاقتصادية والتجارية مع ايطاليا قطعا تاما وان ايطاليا يجب ان تقف منفردة في معزل عن الدول ويصبح موسوليني في هذه الحالة دكتاتور دولة غير معترف بها

موقف فرنسا

لا يزال غامضا

اما فرنسا فانها لا تزال تتأرجح بين كفتين، فهي ليس في امكانها ان تظهر خطة العداء الصريحة لايطاليا وهي التي اتفقت معها على ان تؤيد ايطاليا جميع المشاريع الفرنسية في اوروبا نظير تأييد فرنسا لايطاليا في شرق افريقيا

وفرنسا من ناحية اخرى مرتبطة بانكلترا في اشياء لا تقل اهمية عما ارتبطت به مع ايطاليا وفرنسا تقدر ان موقف انكلترا الدولي موقف تحسد عليه وكونها تعادي انكلترا فهذا ما لم تفكر فيه ولم يخطر لها على بال، لانها اذا فقدت صداقة انكلترا فقدت ركنا ثابتا من اركان السياسة العالمية.

ايدن يلوح

لفرنسا بالمانيا

ويأتي بعد ذلك ايدن ويظهر على المسرح فيسافر الى فرنسا ويتحدث الى المسيو لافال ويبين له غموض الموقف الذي تقفه فرنسا ومقدار الخطورة من عدم تقرير موقفها، ثم يلوح باشارة «لطيفة» للمسيو لافال، بان المانيا «خارج الباب» وتريد «الدخول» ويبين له خطورة مستقبل فرنسا اذا انغمست مع ايطاليا

***

رضى واعجاب بالعافية

صحة الدوتشي على ما يرام

وصحة الجنود طيبة بالرغم عنهم

في الصفحة الاولى من «الصنداي ديسباتش» في عددها الاخير حديث للطبيب الخاص للسنيور موسوليني السير ألدو كاستلاني بعثه مراسل الجريدة الخاص في روما

وقد قدم مراسل الصنداي ديسباتش السير ألدوا بانه طبيب مختص في امراض المناطق الحارة وانه يعد في الوقت الحاضر من رجال الفاشست البارزين ويعتمد عليه موسوليني في كثير من الشؤون الى حد بعيد، كما انه عين في الآونة الاخيرة رئيساً للامور الصحية في شرق افريقيا واعطي سلطة واسعة في اتخاذ التدابير الصحية هناك والحيلولة دون انتشار الامراض بين سكان المستعمرتين الايطاليتين والجنود

وسئل السر الدو عن مهمته في افريقيا الشرقية فقال، سأقوم بمهمة التفتيش على صحة الفرق الايطالية الموجودة بالارتريا والصومال واراقب حركة وصول الادوية والعلاجات التي ترسل لمداواة المرضى هناك، ولم يعرف ألدو تاريخ مغادرته لايطاليا ولم يعرف هل سيقيم في منطقة واحدة ام انه موكول اليه التجول في كافة المناطق ولم يذكر الا انه عين لهذه الوظيفة «ومس»

وسأله المراسل عن «صحة سلامة» السنيور موسوليني فقال انه رآه منذ ايام قليلة وأكد ان صحة الدوتشي على ما رام وتطرق الحديث الى شعور الاهلين ازاء المغامرة الحبشية التي يساقون اليها فأجاب ألدو «ان ايطاليا كلها راضية عن عمل موسوليني وكل فرد معجب به محب له»

وطبيعي ان الطبيب الخاص لموسوليني لا يمكنه ان يقول غير ذلك، اما انه يقول عن تفشي الامراض في شرق افريقيا بين الجنود الايطاليين وعن عدم تمكنهم احتمال حرارة الجو الافريقي وعن التذمر الذي يبدو في صفوف الجنود الايطالية وعن تسفير المرضى من العمال والجنود الايطاليين للاعلى بواخر ايطالية تقلهم سرا الى جزيرة رودس التي قلبها الدوتشي الى مستشفى عسكري، كل هذا ليس في قاموس الطبيب الخاص.

سيارات غزة

الوطنية

سفريات يومية

بين غزة ويافا

وبالعكس

سيارات فخمة

سائقون ماهرون

***

الى دعاة «السلام»

انكلترا تخصص ثلاثة ملايين جنيه

لشراء بنادق خفيفة الوزن سريعة الانطلاق

عرض على مجلس الجيش البريطاني الاعلى سبعة انواع من البنادق الحديثة الخفيفة الوزن والسريعة الانطلاق، اثنان منها اجنبيان والخمسة الباقية من صنع الآلات الحربية في بريطانيا، ومن بين هذه البنادق واحدة تستعمل لاطلاق الغازات الخانقة لا الرصاص

وقد وقع اختيار مجلس الجيش الاعلى على بندقية من البنادق الخمسة المصنوعة في بريطانيا، اذ اتضح انها اخف البنادق وزنا واسرعها انطلاقا، فهي تنقص في الوزن عن البندقية العادية بعدة اوقيات وهي تطلق في الدقيقة الواحدة ٥٠ طلقة بينما لا تطلق البندقية المستعملة في الجيش البريطاني في الوقت الحاضر اكثر من ١٥ طلقة في الدقيقة الواحدة

ولم ينه مجلس الجيش اجتماعه قبل اعتماد مبلغ ثلاثة ملايين من الجنيهات لشراء البنادق من ذلك النوع الخفيف السريع وتزويد السلاح الامبراطوري بهذا النوع الحديث الذي كان ينقصه

وعلى دعاة السلم العالمي السلام!

أفخر أنواع الصابون النابلسي

له شهرة واسعه

« ماركة مسجلة »

مصنوعات معامل أحمد الشكعه

بنابلس

أنقى صابون يستعمل في البيوتات الكبيرة

نظيف يطري البشرة ويجعلها بضة لامعة

نال الجائزة الاولى في معرض نابلس سنة ١٩٢٤

رائحته جميلة لانه مصنوع من زيت الزيتون النقي

لا تدخل الى بيتك صابونا سواه

الوكلاء

محمود كمال قطان: يافا

محمد حمدي المصري : حيفا

محمود فيضي أخوان: القدس

اعمدة الحكمة السبعة

او الثورة العربية كما يراها لورنس

— ٣١ —

غارات القبائل

وتعاظم شر غارات القبائل عليهم في الاسبوعين الاولين من كانون الثاني فاوقع فيهم خسائر كبيرة لا تقل كل يوم عن اربعين جملا وعشرين رجلا بين جريح وقتيل ومقدار من الذخيرة والمؤونة

وكانت هذه الغارات تقع على خط طوله سبعون ميلا بين الاكام يمتد من مسافة عشرة اميال من البحر لجهة المدينة الى وسط الاكام. وزادت مصاعب الجيش التركي المجهز بمعدات نصفها الماني وفي ارض وعرة الطرق شديدة الاعداء وعرقل سرعة سير الجيش التركي ايضا الادارة العسكرية الجارية على النظام العالمي الحديث وكانت الحالة تزداد سوءا بصورة مطردة ولم يصلوا الى مكان يختارونه مركزا عسكريا الا وجدوا انفسهم في حال اشد سوءا مما كانت حالهم عليه في المكان السابق

ضيق موقف

فخري باشا

وهكذا صعب موقف الترك الى درجة جعلت فخري باشا ينكمش هماً حين علم بهجوم الاميرين عبد الله وفيصل الفجائي في اواخر سنة ١٩١٦ لان هذه الحركات غيرت وضعية الخطط الحربية لحرب الحجاز واستدعت في القسم الاخير من كانون الثاني سنة ١٩١٧ رجوع القوة الزاحفة على مكة من الطرق التالية السلطاني وفارا وجاها ومن وادي صفرة الى المدينة لتحمي الخنادق التي يطالها العدو من اسوارها. فان هذا الموقع احتمل الحملات القوية الى الدقيقة الاخيرة من الحرب الى ان جاء يوم الهدنة وسلم الاتراك بموجب شروطها المدينة المقدسة وحصنها.

الفصل

الثاني والعشرون

في وادي ينبع

كان الامير فيصل عالي الهمة حاد العمل فاذا ما حاول امرا انصرف اليه بكل قلبه وفكره دون ابطاء وبما انه اخذ على نفسه الذهاب الى وهج فانه بات مهتماً لدخولها باقرب وقت. وحلمت احاديثه في مطلع العام الجديد عن الخطة التي سنسلكها وعن نتائجها لنا وتأثيرها على الترك. وكان وادي ينبع يمتد الى اميال وفيه اشجار من النخيل وجداول تسكب ماءها في بطاحه ومخابيء يتقي الانسان بها حرارة الشمس وبال المطر ومراع تجد فيها الجمال حاجتها من الغذاء

ولاحظت ان عدد سكان الجبال وهم حفاة ونصف عراة آخذ في التناقص واما الجنود الذين معنا فكان عددهم ستة الاف واكثرهم فرسان في حالة يسر. ورأيت العرب يضطجعون على الارض المتحجرة ويعودون انفسهم خشونة العيش فقلت ان هذا يقوي المزايا العسكرية

بوادر

الثقة واليقين

ظهرت على الجنود بوادر الثقة وسكنت جذوة حماسة الذين خدموا الامير فيصلا ستة اشهر فا فوق وخمدت نارها التي توهجت في الحمراء ولكنهم مع ذلك لم يفقدوا اليقين والثقة. ومع ان الحماسة سكنت في النفوس فانهم ربحوا في مقابل ما فقدوه منها خبرة وممارسة، وهذه القوة الهادئة كانت انفع للحرب من شراسة الحماسة التي ظهرت في الاول وهكذا حميتهم اصبحت مشفوعة بالفكر وكانوا كلما بعدوا عن منازلهم ازدادت ملازمتهم للعمل ومحافظتهم على النظام فاذا ما مر بهم شريف من اشراف مكة انحنوا ورفعوا السيوف الى الشفاه وفقا للتحية العسكرية في الجيش العربي وكانوا لا يمسحون بنادقيا بالزيت حتى لا تكثر عليها الغبار ولكنهم كانوا يعتنون بالمدافع اشد العناية

النظام

قوة الجيش

واذا نظرت الى العرب كجيش ورأيت انهم فاقدو روح التعاون والنظام وتبادل الثقة، وانهم وهم فرق صغيرة اقدر عملا مما هم قوات كبيرة. فاذا كان عددهم الفا وجدتهم كجمع من الطبقة العامة تؤثر حتى في فرقة من جيش الترك المنظم. ولكن ثلاثة او اربعة من العرب في جبالهم يتغلبون على ١٢ جنديا من الترك. وهذا نص ما قاله نابليون عن المماليك

كانت حركاتنا عبارة عن اعتبارات ومحاولات لاجتناب المصاعب وعلامتنا وقمة نخل مبارك ان نكف عن الجمع ما بين فرق الجنود المصريين والجنود غير النظاميين. تولينا امر الضباط والانفار المصريين وحولنا تجهيزاتهم الى راسم نائد المدفعية في قوة الامير فيصل والى عبد الله الديلمي قائد فرقة المدافع الرشاشة في نفس الجيش

ونظم هذان جنوداً مدربين من السوريين والعراقيين الذين فروا من جيش الاتراك وطلب مني مولود الرجل الملتهب حماسة خمسين بغلا لنقل خمسين جندياً من فرقة المشاة المنظمة. وكان مولود قائد فرسان بالفطرة وشديد التدقيق والخبرة الحربية. وهكذا بالتدريب الصحيح جعل خمسين من الفرسان الذين ركبوا البغال جندا منظما جديراً بالهجوم على عسكر الاعداء.

واجابة لطلبه ارسلنا برقية نطلب فيها خمسين بغلا ليصبح عدد الفرسان الذين يقودهم مملوك ماية فارس

اعداد

العدة لوهج

واستحسن الامير فيصل ان يأخذ جميع رجال جهينة معه الى وهج وان يضيف اليهم قوة كافية من قبائل حرب وبلى وعتيبه وهجيل ليكون الجيش مؤلفا من عدة قبائل. وكنا على غاية من الوجد لنرى القوة زاحفة على وهج لنفرغ من امر القتال في شمالي الحجاز ونذيع اخباره في غربي الجزيرة من اقصاه الى اقصاه. ولا شك ان هذه الحركة من اعظم الحوادث التي وعتها اذهانهم لان الجمع ما بين القبائل في يوم الانتصار يزيل الاحقاد ويقضي على الحسد.

***

شحنات التفاح

وصلت خلال الثلاثة ايام الماضية كميات كبيرة من التفاح الامريكي ولم يكن قد وصل منذ شهر تقريبا شحنة منه ، ولكن بالنظر لابتداء موسم كاليفورنيا فان التفاح اخذ يرد الى فلسطين بكميات كبيرة . وقد كان اكثر المرسل في هذه الايام الثلاثة الاخيرة بناء على طلبات سابقة

الى ليفربول

يسافر صديقنا السيد نور الدين التاجي الفاروقي اليوم الى جامعة ليفربول لانجاز تحصيله السنة الثالثة ، بعد ان نجح في السنتين الاولى والثانية نجاحاً باهراً رافقته السلامة

من لبنان

عاد الدكتور مصطفى بك بخاري طبيب العيون من ربوع لبنان حيث قضى مدة من الصيف ترويحاً للنفس واستأنف عمله في عيادته من اول امس

الاستاذ اللبابيدي

تبلغ صديقنا الاستاذ رفيق اللبابيدي خبر نقله من مدرسة يافا الى مدرسة حيفا الثانوية وقد اخذ امس واليوم يطوف على اصدقائه مودعاً . نأسف لهذا النقل ونرجو للصديق توفيقاً في مركزه الجديد

عقد خطبة

يحتفل اليوم الاحد في زحلة بعقد خطبة الشاب السيد حنا خميسة على الانسة زكية فريجة بحضور عدد من اصدقائه

نفس العنوان !

تصل غداً الاثنين قبل الظهر الباخرة جروزاليم وعليها اربعمائة مهاجر ومهاجر و ٢٠٠ طن عفش ، وسينزل اكثر هؤلاء المهاجرين في يافا ، وينزل الباقون في ميناء حيفا .

بواخر شحن

وصلت يوم الجمعة الى ميناء يافا البواخر مارجريت وعليها ٢٠٠٠ طن اسمنت وجورجيوس وعليها ١٥٠٠ طن من الاسمنت وسيالان وعليها ١٠٨٦ طناً من الخشب والدقيق والورق والحديد ومارجاري وعليها ٢٠٠ طن من العفش ورومانيا وعليها ١٠٠٠ طن من الحديد والعفش .

مستودع البرتقال

حركة العمل في عنبر البرتقال الجديد الذي تقرر انشاؤه في ميناء يافا للحاجة الماسة اليه — نشيطة والمفهوم انه سيتم اعداد هذا العنبر قبل شهر تشرين القادم لكي يبتدىء فيه العمل في الموسم القادم

وصول بواخر

وصلت امس السبت الى ميناء يافا البواخر اكس كوريا وعليها ٤٠٠ طن من العفش والدقيق و ١٥٠ طناً من التفاح ، والبزا وعليها ٥٠ طناً من العفش قادمة من ميناء حيفا وبولونيا وعليها ١٤٠٠ طن من البضائع المتنوعة و ٢٧٠ صندوقاً من التفاح

علاء ، سليل بيت الثورة
عيد تتويجك يا حليف النصر

تحييك العراق . تحييك الجزيرة . يحييك العرب ، يا غازي ، يا ابن فيصل ، يا شبل الملك الباني المشيد . وانت فوق جوادك تمثل ، في عيد تتويجك اليوم ،

حالة البلد المستعد ، والشعب المستعد ، والملك المستعد

يا عهد الخير عهدك ! فشل الاثوريون في عصيانهم . وجاءتك ثورة الفرات الاوسط مستغفرة ، ثم مضيت تهيء بلد الرشيد لرسالته ، ليوم العمل العربي ، للمستقبل المجيد

عيد النهضة عيدك يا حليف الظفر . إرق بالنهرين ، وجاوز بهما حدود الاستقلال . واعمل ، سليل بيت الثورة ، لاستمرار حركة الثورة في الفتح ، والبناء ، والمجد

أطيب التمنيات ، في يوم أغر ، ناصع ، وضاح الجبين

حالة السوق التجارية والمالية
في اسعار الذهب والمواد الغذائية

كانت حالة السوق التجارية والمالية في يافا ، في يومي الجمعة والسبت ، عادية تقريباً والنشاط اقرب اليها من الركود ، فحركة البيع والشراء انتعشت الى حد لا بأس به ، وخاصة في الحاجيات الضرورية

أسعار المواد الغذائية

والذي لوحظ في الاسواق خلال اليومين الماضيين ان اسعار بعض المواد الغذائية اخذ في الهبوط بعض الشيء . فقد هبط سعر كيس الطحين خمسة قروش واصبح الآن تراوح بين ١٢٠ و ١٢٢ قرشاً . وينتظر ان يرجع سعر الطحين الى حالته الطبيعية الاولى اي ١١٠ في خلال الايام القادمة ما لم يطرأ على الاسواق طارىء فجائي يغير الاسعار

اسعار القمح

اما اسعار القمح فآخذة في الصعود والقنطار يساوي ٣٠٠ قرش ، بعد ان كان لا يزيد سعره على ٢٢٥ قرشاً . وقد كان هذا الارتفاع نتيجة لقرار منع دخول الحنطة للبلاد

اسعار الجنيه الذهب

اخذ الطلب على الليرة الذهبية يقل في اليومين الماضيين وبلغ اقصى حد بيعت به الليرة العثمانية امس « السبت » ١٥٦ قرشاً وينتظر ان يصل السعر في اليومين الى ١٥٤ قرشاً او دون ذلك لان السيارفة بدأوا يعمدون الى المضاربة في الاسعار

في عدد الغد الاسبوعي

صفحات مصورة حافلة بالابحاث الطريفة

١ — الحبشة تنادي : يا عدالة البيض اسكتي !
٢ — ايطاليا تقول : نسجت على منوالكن !
٣ — عاصفة اليابان ابتداء من سنغافورة
٤ — العالم في أسبوع أو سجل سبعة أيام
٥ — تعليقات على آخر الحوادث المحلية والخارجية

مجموعة فخمة بموادها وتبويبها

أحدث صور الاسبوع عادية وكاريكاتورية

مندوب جامعة بيروت الاميركية الى فلسطين

جرياً على عادتها قررت جامعة بيروت الاميركية ايفاد مندوب من قبلها الى فلسطين لمقابلة الطلبة الراغبين في الالتحاق بالجامعة وذويهم . ولقد انتدبت ادارة الجامعة الاستاذ حبيب كوراني مدير قلم التسجيل يرافقه معاون امين الصندوق القيام بهذه المهمة . وهذه هي واعيد المقابلات :

الاثنين في ١٦ سبتمبر يافا فندق كايف
الاربعاء في ١٨ سبتمبر الغابة
الجمعة في ٢٠ منه القدس فندق داروتي
السبت في ٢١ سبتمبر نابلس
الاحد في ٢٢ سبتمبر حيفا فندق نصار

***

حركة الميناء

حركة التفريغ في الميناء قائمة على قدم وساق . والعتالة يقومون بتفريغ البواخر بمجرد وصولها . وقد افرغ في يومي الجمعة والسبت ما يقرب من الثمانية الاف طن من مختلف البضائع والسبب في ذلك يرجع الى كثرة العمال الذين يشتغلون في عمليات التفريغ والمراقبة الدقيقة من متعهد التفريغ

غرق في نهر الاردن

قال مراسلنا في حيفا : غرق محمد سعد الجابوني ابن حضرة رئيس بلدية بيسان في نهر الاردن حينما كان يعبره بعد ظهر امس من جهة عرب الرحاحيب

حادث تصادم

قال مراسلنا بحيفا : حدث تصادم بالقرب من جسر المقطع بين حيفا وعكا بين سيارتين سبب رضوضاً في ذراع عزيز بك الداودي احد اعضاء مركزية مركزية حيفا نقل على اثرها الى مستشفى الحكومة

سعر الجنيه
عن بنك باركليس

— يافا —
٧ — ٩ — ٣٥

الفرنك الفرنساوي	٨ـ٧ ر ٧٤	
الدولار	٨ـ٣ ٩٣ ر٤	
الفرنك السويسري	١٧ ر ١٥	
الفرنك البلجيكي	٣٦ ـ ٢٩	
الليرة الايطالية	٥٠ ر ٦٠	
المارك الماني	٢٧ ر ١٢	

حلم بيل نا تمزيقه

اغرب ما قرأناه ان بن غوريون الزعيم اليهودي طلب اسكان مليون عائلة يهودية في فلسطين . فاذا فرضنا ان كل عائلة تتألف من ستة افراد خرج معنا رقم ستة ملايين ! لم في استطاعة العرب ان يغرقوه اذا شاؤا !

وصول مراكب

لم يصل من المراكب الشراعية الى الميناء امس سوى اربعة مراكب « اسكندرية » لريسها سليم برادعي وعليها شحنة من الحبوب و « خيرية » لريسها عبد اللطيف الشيخ وشحنتها طاطاو « قاصد كريم » وشحنتها خفاف و « محاسن » وشحنتها برغل

مستنقعات الخضيرة

خصصت الحكومة ١٠٠٠ جنيه لتجفيف المستنقعات الواقعة قرب مستعمرة الخضيرة على ان يدفع اليهود مثلها ، وسيبدأ التجفيف قريباً !

قتيل بسبب اصطدام

قتل عبد العزيز محمد من شرق الاردن « وعمره ٢٨ سنة » على اثر اصطدام حدث بين عربتي سكة الحديد — وهو يدفع احدى العربات الى الامام

تكريم الاستاذ الدجاني في دمشق

قال مراسلنا في دمشق : اقام نزيه بك المؤيد العظم حفلة تكريمية للاستاذ حسن صدقي بك الدجاني سكرتير حزب الدفاع الوطني ، في فندق امية بعد ظهر امس حضرها فريق من رجالات دمشق ووجهائها ورجال الحركة الوطنية عرفنا منهم دولة رضا باشا الركابي وفخامة صبحي بك بركات رئيس المجلس النيابي ومعالي جميل مردم بك وفائز بك الخوري نقيب المحامين والنائب زكي بك الخطيب والشيخ سعدي افندي القتابي رئيس لجنة مقاطعة الكهرباء والاستاذ وحيد الدين بك الحكيم سكرتير اللجنة والاستاذ معروف الارناؤوط صاحب فتى العرب والاستاذ تيسير ظبيان صاحب الجزيرة والاستاذ سعيد البحره والدكتور منير العجلاني وغيرهم

وبعد تناول الشاي وقف صاحب الدعوة ورحب بالاستاذ الدجاني ثم تلاه الاستاذ وديع تلحوق شاعر بني معروف فارتجل خطاباً رائعاً

ثم وقف الاستاذ الدجاني فشكر عواطف الدمشقيين واستعرض تاريخ القضية العربيه وادوارها وموقفها من حرب قد تنشب واقترح عقد مؤتمر يشترك فيه عرب فلسطين وسوريا لبحث موقف البلاد ووضع ميثاق قومي فقوبل هذا الاقتراح بالاستحسان (وقد ارسلت اليكم نص الخطاب بالبريد) ثم وقف الاستاذ زكي الخطيب وارتجل خطاباً ايد فيه اقوال الاستاذ الدجاني وتكلم رضا باشا الركابي مؤيداً الاقتراح

وكانت هذه الحفلة سبباً في اجتماع اقطاب الاحزاب الوطنية في دمشق

فليعتبر الجار !

ذكرت بعض الصحف المصرية ان جماعة من اغنياء اليهود تفاوض بعض المصريين لانشاء مستعمرة زراعية قرب بلبيس لاستغلال مساحات شاسعة من اراضيها ويشترط اليهود اكثرية في اسهم المشروع والايدي العاملة . فهل ترضى مصر ؟ وهل تغامر ! كذا كان امرهم معنا قبل الحرب فليعتبر الجار بما قد وقع لجاره !

مطربة القطرين

تصل قريباً الى فلسطين مطربة القطرين السيدة فتحية احمد لاحياء بضع ليال في موسم روبين وسيرافقها في رحلتها تخت مؤلف من اشهر الموسيقيين ولا شك ان الجمهور ينتظر قدوم السيدة فتحية بفارغ الصبر لا سيما وقد رأى منها في السنة الماضية الشيء الكثير

من الاجازة

قال مراسلنا في القدس : عاد من اجازته في الاسكندرية سعادة مصطفى بك الخالدي ، عضو محكمة الاستئناف العليا فنرحب بسعادته

من انكلترا

عاد من بلاد الانكليز الدكتور البارع عزة افندي طنوس بعد ان مكث هناك زهاء الثلاثة اشهر للاطلاع على احدث الاختبارات واهمها في معالجة الاحداث فنهنئه بسلامة العودة .

حيفا

اجتماع المجلس البلدي ومقرراته

حيفا في ٧ ايلول — لمراسل الدفاع الخاص — عقد المجلس البلدي جلسة اول امس قرر فيها المقررات التالية :

١ — الموافقة على القائمة التي وضعتها لجنة تسمية الشوارع للحارة الشرقية واطلقت عليها اسماء عظماء العرب امثال عمر بن الخطاب ، صلاح الدين الايوبي ، عمر المختار ، شارع الدواوين ، شارع العمال الى آخر ما هنالك من اسماء

٢ — استملاك « تل السمك » المرتبطة بمشروع شارع الكورنيش

٣ — مفاوضة الحكومة بشأن استئجار سوق للخضار في اراضي « الطم » لوجود بعض مواد في الاتفاقية يصح ان تكون اساساً للمفاوضة

٤ — المفاوضة على تفويض شوارع متعددة ومجاري مياه

٥ — تعيين جلسة خاصة في ١٦ ايلول الجاري « يوم الاثنين » للمداولة في مشروع تنظيم المدن بموجب القانون الجديد

وقررت بعض مقررات شأن توسيع شوارع والمناقصات عليها

انقلاب عربة عن الخط الحديدي

انقلبت امس احدى عربات قطار سكة الحديد القادم من ورشة السكة الى حيفا ، واصيب اربعة اشخاص بجروح خفيفة

فخري بك البارودي في جمعية الشبان

القى الاستاذ فخري بك البارودي في نادي جمعية الشبان المسلمين اول امس كلمة تفيض حماسية حث فيها المجتمعين لمشاهدة تمثيل رواية « شهامة العرب » على التمسك بالاخلاق والعودة الى تاريخ العرب القديم الحافل بمآثر الآباء والاجداد وقد كان لكلمته وقع الاثر في النفوس

انتهاء اضراب عمال شركة قرمان وسلطي

تم ما رمينا اليه من ان المسألة بين عمال قرمان ديك و سلطي المضربين وبين اصحاب الشركة — تسير في طريق الحل والتفاهم فقد وفقت لجنة التحكيم التي تألفت اول امس من السادة : رشيد الحاج ابراهيم ، محمد علي التميمي ، الحاج خليل طه ، عزيز ميقاتي في التقريب بين وجهتي نظر العمال والشركة في حل مشكلة الاضراب

(وقد ارسلت لكم مواد الاتفاقية التي نظمتها لجنة التحكيم ووافق عليها الطرفان في البريد) وبهذا عاد العمال الى مزاولة اعمالهم بعد اضراب دام مدة اسبوعين .

اقرأ الاذاعة على الصفحة السابعة

لبنان

براءة الاستاذ عبد الحميد كرامي

اصدرت محكمة الجنايات الكبرى قبل ظهر امس قرارها بتبرئة الزعيم الاستاذ عبد الحميد كرامي من تهمة القتل وحكمت عليه بجزاء نقدي قدره خمس ليرات سورية لحمله السلاح . وقد قوبل قرار المحكمة بالابتهاج وما ان صدر القرار حتى عم انحاء البلاد في مثل سرعة البرق وكان ابتهاج الاهلين لبراءة الاستاذ عظيماً للغاية

العمل القاسي !

يعمل في تجفيف بركة رمضان على نهر الفالق نحو الـ ٣٠٠ عامل عربي . وتكاد مهمة هؤلاء تكون اصعب ما يلاقيه انسان في حياته من مشقات في سبيل العيش الخشن القاسي

وقد اصيب من الـ ٣٠٠ نحو الـ ١٢٥ عاملاً بالملاريا ! توفي واحد منهم مكان عمله ، وتوفي اثنان في المستشفى البلدي في يافا . وزاد في البلاء ان العامل اذا امتنع عن الشغل بسبب مرضه لا يدفعون له اجرته

هذه معلومات نعلق عليها غداً

من لا ارض له لا وطن له

زائران كريمان

زارنا في ادارة هذه الجريدة حضرة مدير القسم الاستعدادي في جامعة بيروت الاميركية المستر سلي لافت واستاذ الادب العربي فيها الاستاذ كنعان الخطيب يرافقهما الدكتور نصوح النابلسي .

ولا حاجة لجامعة بيروت في ان تقدم للقراء ، فهي في غنى عن ذلك لمكانتها وبعد شهرتها . ومكث الزائران الكريمان نصف ساعة وزارا مطبعة الجريدة ثم ودعا كما استقبلا بحفاوة

حديث نائب رئيس بلدية القدس

جاءنا بيان من رئاسة بلدية القدس رداً على تصريح الخواجه اوستر احد نائبي رئيس بلدية القدس . ولان البيان ورد متأخراً على كثرة فقد اجلناه معتذرين

الاعلان فى الدفاع
خير واسطة لرواج التجارة

تلفونات الدفاع وبرقياتها الخاصة

الى متى يا سياسة الشذوذ!

صرح الدكتور روبين في خطابه الذي القاه في جلسة مؤتمر الوكالة اليهودية المنعقد في لوزان ان عدد المهاجرين الذين دخلوا البلاد في المنتصف الاول من عام ١٩٣٥ بلغ ٤٩ الفاً. وقال ان هذه المهاجرة تعد اوسع مهاجرة في ممالك العالم وذكر ان سدس المهاجرين كان من المانيا وتحدث عن مهاجرة الفلاحين من يهود المانيا، وطلب في خطابه من الوكالة اليهودية مساعدة المزارعين وذكر ان المبلغ الذي خصص في سنة ١٩٠٨ لاسكان اليهود في فلسطين كان ٨٠٠ جنيه فقط والآن بلغ ما انفقه اليهود في هذا السبيل ثمانية ملايين من الجنيهات. وقال ان اول قافلة من اليهود قامت بانشاء تل ابيب كان رأسمالها ٢٠٠٠ جنيه فقط حصلت عليها كقرض من جمعية كيرن هاكيمت وتكلمت الادونه سولد عن مهاجرة الفلاحين وقالت ان عشرة آلاف من هؤلاء الفلاحين في المانيا وغيرها ينتظرون «انقاذهم» ونوهت بمساعدة حكومة الانتداب لهؤلاء المهاجرين.

* * *

تسعة واربعون الفاً في ستة شهور! أي ظلم هذا يا سياسة الهوى والخضوع للنفوذ الصهيوني؟ بل اية اخطار هذه التي ستعرضين البلاد لها في المستقبل؟

تسعة واربعون الفاً ـ والزيادة في الطريق. فاقرأوا ايها النائمون. أيها اللاهيون ايها الذين حسبتم المجد كل المجد في بقائكم سادة ... «زعماء»!

اعلان

صادر من دائرة اجراء القدس

دوسيه ٢٧٣٩ ـ ٣٤

الى المحكوم عليه عقل محمد حسين من قرية قلندية التابعة القدس ـ فلسطين والمجهول الاقامة

ليكن معلوما لديك بانه القى الحجز على ملكك لسداد مبلغ ١٢٠ جنيها المحكوم به الى حسينه القتياني من القدس وحيث تقرر وضع اليد واعلان بيع الملك المحجوز لذلك نبلغك ايضا انه بتاريخ ١٧ ـ ١٠ ـ ٣٥ يوم ـ الخميس .. الساعة ١٫٣٠ بعد الظهر سيصير تنفيذ قرار وضع اليد وتثمين الملك المحجوز، فيقتضي عليك انتخاب خبير منطرفك لاجل التثمين والحضور معه في اليوم والوقت المعين لهذه الدائرة والا يصير انتخاب خبير عنك وينفذ قرار وضع اليد بغيابك لذلك اقتضى اخطارك

في ٥ ـ ٩ ـ ٣٥

مأمور اجراء القدس

اعلان

تعلن بلدية الخليل ما يأتي: ـ

مطلوب تقديم عطاءات لتوريد مواسير للمياه بمقاس ٢ و٣ و ٤ و ٥ انش مع ما يلزمها من الزوايا والادوات لمسافة خمسة كيلومترات ضمن منطقة البلدية ويمكن الاطلاع على الشروط من دائرة البلدية وان للبلدية الخيار في قبول او رفض اي عطاء بدون بيان الاسباب. تقدم العطاءات في ظروف مختومة ومعنونه باسم رئيس البلدية، الاطلاع على الشروط يوميا ما عدا ايام الجمعة غير متأخرة عن يوم ٢٥ ايلول الساعة ١٢ الظهر

القدس

مأدبة غداء رسمية لسمو الامير

القدس في ٧ ايلول ـ لمراسل الدفاع الخاص ـ ذكرت لكم في رسالة امس ان جناب وكيل القائم باعمال الحكومة قد دعا سمو الامير عبدالله المعظم لتناول طعام العشاء امس على مائدته. وازيد على هذا بان جنابه ارسل سيارة فخامة المندوب الخاصة تحمل العلم الاميري العربي ومرافقه الخاص الى فندق الملك داود لركوب سموه فيها وقد اقلت سموه الى مكان الوليمة. وقد دعا جناب القائم باعمال الحكومة الى هذه الوليمة كلا من المستر مودي والمستر ترستيد، النائب العام وعقيلته وكريمته وداود باشا الحيدري العالم العراقي المعروف، والاستاذ احسان هاشم مرافق فخامته الخاص.

عند سمو الامير في الفندق

زار اليوم صاحب السمو الامير عبد الله المعظم في فندق الملك داود كل من عبد الستار الباسل بك احد اقطاب الوفد السعدي المصري والاستاذ الشيخ سليمان افندي الفاروقي صاحب زميلة الجامعة الاسلامية الغراء والاستاذ الشيخ عبد الله افندي القلقيلي صاحب زميلة الصراط المستقيم الغراء والاستاذ سامي بك السراج

مأدبة لسمو الامير عبدالله

ادب سعادة راغب بك النشاشيبي مأدبة عشاء فخمة في قصره تكريماً لصاحب السمو الامير عبد الله المعظم دعا اليها فريقاً كبيراً من وجوه واعيان القدس

عند سمو الامير عبدالله

زار صاحب السمو الامير عبد الله المعظم في فندق الملك داود صاحب السعادة راغب بك النشاشيبي وعاصم بك السعيد وتناول طعام الغداء على مائدة سموه كل من معالي داود باشا الحيدري ومحمد بك الانسي والدكتور نزهه. وفي منتصف الساعة الرابعة زار سموه ضريح جلالة المغفور له والده المرحوم الملك حسين. ويغادر سموه القدس صباح الغد الى عمان

وصول وفدي معروف واقامته

وصل القدس في قطار هذا اليوم قادما من مصر سعادة عبدالستار الباسل بك احد اقطاب الوفد السعدي المصري وحل في فندق الملك داود وقد تشرف حضرته بزيارة سمو الامير عبد الله كما اشرنا الى هذا في مكان اخر

وصول مدير قلم المطبوعات

يصل غدا قادما من مصر على متن طائرة من طائرات شركة الطيران المصرية جناب المستر فارنس مدير قلم المطبوعات. وتستقر هذه الطائرة في مطار الرملة فيواصل سفره الى القدس بالسيارة

وصول الاستاذ حبيب جاماتي

وصل القدس صباح هذا اليوم قادما من مصر الاستاذ حبيب جاماتي المحرر في الزميلة الجهاد وحل في فندق داروتي وقد رحب به رفاقه وزاره في الفندق المديدون يرحبون بالزميل الكريم

قوة البنك العربي وثقة المودعين

شاهدنا الكثيرين من اصحاب رؤوس الاموال يغدون الى بعض المصارف فيسحبون منها اموالهم وكثير منهم من اودعوا اموالهم هذه لدى البنك العربي وهذا دليل ان الثقة التي يتمتع بها هذا البنك متينة وقوية خلافا لما يشيعه بعض أجودن من اذناب الاجانب

قضايا اللجنة التنفيذية الارثوذكسية

تعين يوم الخميس الواقع في ٣ اكتوبر القادم موعداً للنظر في القضايا التي رفعت من اللجنة التنفيذية الارثوذكسية وغيرها من الهيئات الارثوذكسية ضد الانتخاب البطريركي الاخير.

مراحل التفاهم في القضية الارثوذكسية

ذكرت لكم في الرسالة الماضية عن وصول الاستاذ يوسف العيسى صاحب الزميلة «الف باء» الى القدس. وقد تأكد لي ان اسباب قدومه لاجل التوسط بين الطائفة الارثوذكسية والاخوية على حل مرض للطرفين. واجتمع حضرته امس واليوم الى فراق كبير من وجهاء الطائفة للوقوف على وجهة نظرهم ازاء المسألة التي يجب ان نسميها بحق «المعضلة الارثوذكسية» وقد اتصلت ببعض هؤلاء الوجهاء ففهمت منهم بان الامل ضعيف جدا باتفاق الطائفة مع الاخوية لاصرار البطريرك المنتخب على عدم الاعتراف بتقرير برنامج الذي تعتبر الطائفة من ناحيتها ايضا على اتخاذه اساساً لكل مفاوضة. وعلى كل سأوافيكم بنتيجة المساعي التي تبذل للتوفيق بين الفريقين المتخاصمين.

تيارات السياسة وغموض الموقف الدولي

ابعاد ايدن. بوليس دولي. صعوبة السير. اصرار موسوليني كرامة الحبشة. هياج الخواطر. لماذا الاستعدادات. مناورات تركيا

القاهرة في ٧ ايلول ـ المرسل الدفاع الخاص

سويسرا

محاولة ابعاد ايدن عن اللجنة

حاول البارون الوازي ان يحول دون تعيين المستر ايدن في لجنة الخمسة، ولكن المسيو لافال لم يوافقه على ذلك وقال انه لا يدخل الجنة الامم انكلترا اعضاء لجنة الخمسة ومهمتهم

انتخبت لجنة الخمسة من مندوبي بريطانيا وفرنسا واسبانيا وبولندة وتركيا برئاسة المندوب الاسباني

محاولة وضع صيغة الحل

وقد عهد الى اللجنة بوضع صيغة لحل النزاع الحبشي الايطالي حلا سلميا يقبله جلالة الامبراطور هيلاسلاسي والسنيور موسوليني

بوليس دولي لحفظ الامن

والمعلوم ان المسيو لافال عرض اقتراحا على مجلس العصبة بتعيين بوليس دولي للمحافظة على النظام في الحبشة كما كانت الحال في السار

صعوبة السير بعد اصرار موسوليني

اجتمعت لجنة الخمسة اليوم صباحا ودرست العلاقات الحبشية الايطالية من جميع الوجوه، كما درست المقترحات التي عرضت على ايطاليا في مؤتمر باريس الثلاثي ثم تأجلت لصعوبة مواصلة البحث وعدم انتظار اي فائدة في الاتفاق بسبب تشبث السنيور موسوليني في موقفه

تنديد برسالة ايطاليا ودعواها المغلوطة

بدأ المسيو جيز خطابه في جلسة عصبة الامم التي عقدت للنظر في النزاع الحبشي بمهاجمة مطامع ايطاليا ودافع عن الحبشة على اساس المادة الخامسة عشر من دستور العصبة. وقال ان المسألة التي يجب على العصبة درسها هي الحرب لان ايطاليا مصممة على ذلك بعد ايام. واذا بحث المجلس الفرع دون الاصل فانه يقضي على نفسه بنفسه

واحتج بشدة على فكرة التأجيل التي اخذت تبدو من بعض الاعضاء قائلا: «ان ايطاليا ترحب بالتأجيل ليتاح لها زيادة استعداداتها الحربية» وقال ان الحالة اصبحت من الخطورة بحيث لم تعد تحتمل التأجيل.

مجموعة اكاذيب ومغالطات

واخذ يرد على مذكرة ايطاليا مفندا ما جاء فيها من تهم قائلا: «انها مجموعة اكاذيب ومغالطات» تريد بها ايطاليا تشويه سمعة الحبشة لغايات لا تخفى

الحبشه لا تمدنها ايطاليا

وتكلم عن مهمة التمدين التي تتذرع بها ايطاليا لاحتلال الحبشة فقال ان الحبشة تفهم التمدن خيرا مما تفهمه ايطاليا وبطريقة ثانية، وانها اذا ارادت معونة فانها تطلبها من عصبة الامم التي وجدت لهذا الغرض ولا تطلبها من ايطاليا التي تحتاج قرونا لتفهم معنى المدنية الحقيقية. وان امتناع ايطاليا عن احترام العصبة لاكبر دليل على ان ايطاليا لا تفهم من المدنية شيئاً. وهنا انسحب المسيو روكا وبقية الوفد الايطالي من الجلسة

الحبشة تدافع عن نفسها

وتابع المسيو جيز خطابه قال: «ان الحبشة تمتلك الشيء الكثير من الاسلحة والذخائر تستطيع بواسطتها الدفاع عن نفسها ضد اي اعتداء خارجي، الا انها لا تريد الحرب وواجب العصبة ان تفهم العوامل الحقيقية التي تدفع الحبشة الى موقفها السلمي الحالي، على انه على المجلس ان يعرف ان الحبشة لا تخشى الحرب ولكنها لا تريدها» واستطرد قائلا: لماذا لا تصرح ايطاليا بانها تريد الحصول على منافذ لاسكان الفائض من سكانها المتزايدي العدد، ألم تحشد مئات الالوف من الجند في اوروبا وافريقيا في سبيل ذلك؟

الدول الصغيرة تصبح مهددة

وختم خطابه بقوله: «ان الحبشة مستعدة لاحترام قرار العصبة مهما كان، وهي تتساءل اذا كان بمكن الدول الاعتماد على عصبة الامم وفقا للمادتين ١٠ و ١٥ من دستورها، وتريد ان تفهم ايضا كيف يمكن ترك الدول الصغيرة وشأنها عندما تصبح مهددة من اعضاء العصبة نفسها وفي ظروف تناقض مواد دستور العصبة

تركيا

اختبار قوة الاسطول للدفاع

شرع الاسطول التركي قريباً بالقيام بمناورة كبيرة يراد منها اختبار قوات الاسطول في الدفاع عن المضيقين عند مفاجأتهما بهجوم احد الاساطيل

ايطاليا

هياج الخواطر لشائعة وصول طائرات

هاجت خواطر الشعب الايطالي الى الاخبار القائلة بوصول ٧٠ طيارة عسكرية بريطانية الى مطار «ابي مير» في مصر حيث كان في انتظارها ٣٠٠ مهندس لترتيبها غير ما ارسلت انكلترا الى مصر من اسلحة وذخائر استعدادا للطوارىء

استعدادات بحرية واسعة النطاق

تتخذ الحكومة الايطالية تدابير عسكرية واسعة النطاق في جزر الدودوكانيز ويقال ان عدة سفن حربية ايطالية احتشدت في مياه سيروس

تخلصا من الخدمة العسكرية

وبالنظر الى حركة التجنيد في تلك الجزر حاول كثيرون من الشبان اليونانيين الفرار تخلصا من الخدمة العسكرية التي فرضها الايطاليون عليهم

الحبشة

لكى لا تجرح كرامة الحكومة

تقرر ان تقصد الجنود التي وصلت لحماية المفوضية البريطانية الى دار المفوضية تحت جنح الظلام حتى لا تجرح الكرامة الحبشية

لماذا الاستعدادات بعد تلك التسوية

اذاعت الحكومة الحبشية بيانا جاء فيه ان حادثة والوال هي التي حملت ايطاليا على استعداداتها الحربية وقد بت في الحادثة ومع ذلك لا تزال ايطاليا تواصل استعداداتها وترفض عقد اتفاق لتسوية المشكلة سلمياً

طلب الحبشة من العصبة

وتطالب الحبشة في بيانها الى عصبة الامم ان تنفذ القرار الذي اتخذته في اجتماعها الماضي وهو النظر في هذه الجلسة في المشكلة بجملتها وتصدر قرارها النهائي فيها

نصف مليون بغل وجمال كثيرة

عرض تجار القوافل الذين في ايديهم جميع وسائل النقل والمواصلات في الحبشة على جلالة الامبراطور ان يقدموا نصف مليون بغل ومئة الف جمل وسائر ما يلزم لحفظ المواصلات في البلاد اذا نشبت الحرب

المسلمون الاحباش يؤيدون الحبشة بكل قواهم

جاء في جريدة الديلي تلغراف رسالة لمكاتبها في اديس ابابا عرض فيها للعلاقات بين المسلمين والاحباش فقال: يزداد شعور المسلمين الاحباش ضد ايطاليا لانهم يعتبرون ان الاحباش كانوا اشد انصار الاسلام والمسلمين في مستهل الدعوة اليه وقد حافظوا على المودة طوال ايام التاريخ

جنيف

الاستاذ جيز يرفض تقديم الاعتذار

اصر مندوب ايطاليا على ان يقدم الاستاذ جيز اعتذارا عن الاهانات الواردة في خطابه فرفض الاستاذ تقديم اي اعتذار

من لا ارض له لا وطن له

القسم الاخير من :

مشاهدات في سوريا ولبنان

رحلة جديدة

بتنا ليلتنا بعد عودتنا من الارز ، وكأننا في أتون نظراً للحر الشديد الذي يسود بيروت كلها . وفي الصباح تناولنا طعام الفطور مع صديقين من كرام العراقيين اولهما ضابط نشيط في الجيش يدعى السيد محمدعلي كاظم ، والثاني مدير احدى المدارس الاميرية واسمه السيد نور الدين زند ، وكلاهما على جانب عظيم من المعرفة والوطنية التي تلهب نفسيهما ثم اخذنا بعد ذلك سيارة صغيرة وعمنا شطر زحلة الشهيرة فمررت بعاليه وبحمدون وصوفر

زحلة

وقفت بنا السيارة في زحلة امام فندق فخم يدعى « اوتيل الصحة » المشاد على ضفاف نهر البردوني ، فنزلنا واخذنا غرفة تطل على النهر ، ثم تناولنا طعام الغداء ، وبعد الاستراحة قمنا نتجول ونتعرف على البلد حدائق ومتنزهات وهنا لا بد من ذكر كلمة عامة عن المدينة نفسها فيها فنقول :

مصيف مشهور يعلو عن سطح البحر ٩١٤ متراً وبعده عن بيروت خمسة وخمسون كيلو متراً . ويشق البلد من الغرب الى الشرق نهر البردوني المشهور الذي اقيمت على ضفتيه القهاوي الظريفة الجميلة التي تسرق من روعة المكان وبهاء المنظر ، فتبدو منظراً سحرياً للغاية . اما الهواء فجاف وتمتاز زحلة بانه لا يحجبها الضباب الذي يحجب في اكثر الاوقات اخواتها المصائف اللبنانية الاخرى كما انها مدينة تتوفر فيها كل سبل المعيشة ففيها اطباء وصيادلة ودور للسينما وكل ما يلزم السكان

لم نقم في زحلة اكثر من نهارين ، وعدنا مرغمين ، لقصر الوقت فطلبنا سيارة صغيرة تقلنا الى بعلبك العظيمة .

بعلبك

ترتفع هذه المدينة عن سطح البحر ١١٢٧ متراً وبعدها عن بيروت ٨٤ كيلو متراً وتقع في شمال سهل البقاع ، وتحيطها آثار قديمة وحدائق غناء كما ان فيها نبع رأس العين الذي يعتبر من اجمل المتنزهات . ويمر فيها خط سكة الحديد المار ما بين رياق وحلب وكانت في الزمن القديم محطة للقوافل بين صور والشرق ومحط آمال الملوك والدول . وهي مملوءة بالهياكل الشامخة العظيمة التي منها هيكل آله الشمس وآله الحب وآله الخمر . ومن المناظر العظيمة التي يراها الزائر في القلعة الاعمدة الستة والنقوش والتماثيل التي تفوق حد الابداع . ومن الملاحظات التي لا بد من تدوينها ان الرسم الذي يجب دفعه لرؤية هذه الآثار ليرة سورية واحدة عدا رسم الدليل ، وهذا مبلغ كبير يجعل الاطلاع على تلك الآثار منحصراً في طبقة من الناس ، وهو ليس من الحق في شيء .

وفي بعلبك فنادق فخمة ومناخ مقبول وماء مساعد على الهضم

الى دمشق

لم تدم اقامتنا في بعلبك ، فأخذنا بعد الظهر القطار الكهربائي الى رياق وهناك انتظرنا القطار القادم من بيروت ساعة ونيفاً ، فركبناه الى دمشق ، وكان مما لفت نظرنا في القطار ان ركب معنا في نفس العربة اميرات من آل عثمان ، طلبن في احدى المحطات شربة ماء من احد بعض الواقفين ، لم يجدن من يؤدي لهن تلك الخدمة البسيطة ، ونزلن بانفسهن يستقين من الحنفية بعد ان انتظرن دورهن ايضاً في الشرب المتنا هذه الحادثة وحزت في نفوسنا ، وحقاً ان الدنيا دول ورحم الله الايام حين كان اذا ذكر اسم آل عثمان اهتزت الارض ومادت !

وطالت بنا المسافة في هذا القطار البطيء السير ، ولم يخفف عنا عناء السفر الا المناظر الجميلة للماء والخضرة تلك التي تقابل المسافر قبل وصوله بساعة ونصف الساعة ، فيكون سيره بين ماءين وتحت ظل ظليل من اشجار الجوز الكبيرة

وصلنا دمشق بعد الساعة الخامسة مساء فنزلنا في احدى فنادقها الهادئة الجميلة وفي صباح اليوم التالي زرنا المسجد الاموي وقبر الفاتح العظيم صلاح الدين ، ودار الآثار والمجمع العلمي وقبر الظاهر والمكتبة الظاهرية ، وغيرها من الاماكن الاثرية الهامة التي يجمل بكل زائر مشاهدتها . ودمشق مدينة ذات جمال طبيعي يفوق حد الوصف وذات استمساك بالتقاليد العربية لا يقدر من هذه الوجهة على عكس بيروت تماما

ولدمشق مصائف مشهورة جديرة بالزيارة اهمها دمر والهامة والجديدة ولودان والفيجه ومعربه وصيدنايا والغوطه : ولم تزد اقامتنا في دمشق عن اربعة ايام كان سرورنا فيها جد عظيم . فكنا نخرج يومياً الى الضواحي نستمتع بجمالها وبهاء مناظرها . ولما آن موعد السفر اخذنا سيارة صغيرة اقلتنا الى حيفا رأسا حيث اقمنا يومين في الكرمل وعدنا كل البلده

« ابو العبد »

في نادي الطلبة الرياضي

في القدس

قال مراسلنا في القدس :

تشكل في القدس لاد باسم نادي الطلبة الرياضي وعقد اجتماعه امس الخميس الساعة الخامسة وتقرر فيه ما يأتي انتخاب السادة علي ابو السعود رئيساً للنادي

ابراهيم الحسيني سكرتيرا

اسحق علي رضا امينا للصندوق

عمر طوقان الحسيني رئيسا للالعاب الرياضية

السيدين موسى يونس وكاظم الحسني مستشارين فخريين

وانفضت الجلسة الساعة السادسة والنصف تماما

من ابناء السلامة

رزق اونباشي البوليس السيد عاصم انا مولود ذكر اقر الله به عيون والديه

البنك العربي لن يتزعزع

من الهنات الهينات ان نهدم ببضعة ايام ما بنيناه ، بضعة اعوام .

ومن المؤسف حقاً ان تظاهر ازديادنا الى مصرفنا العربي الوحيد على اثر احتمال وقوع حرب عالمية ، بعدما حاكه ارجفون حول مقدرة البنك العربي المالية .

* * *

اذكروا يا قوم ان البنك العربي هو المؤسسة العربية الوحيدة التي استطاعت ان ترفع الرأس عالياً بين المصارف الاجنبية

اذكروا يا قوم ان جميع موظفيه عرب وان اكثر من سبعين عائلة تعيش من ادارته والعمل به .

اذكروا يا قوم انه البنك الوحيد الذي يعاملنا في لغتنا

اذكروا انه في تخاذلنا امام هذه الاشاعات التي لا مبرر لها نعطي برهاناً قويا على عدم ثقتنا ببعضنا البعض .

اذكروا ان البنك العربي خلال الخمسة اعوام الماضية استطاع ان ينتقل بنا من براثن عبودية المصارف الاجنبية الى مصرف عربي صرف تعود ارباحه على عرب خاص

اذكروا انه خلال السنين الخمس الماضية كان في تقدم مستمر ولم تنقص ارباحه لسنته الاخيرة عن التي سبقتها وهكذا طالة نشأته

اليكم ميزانيته العمومية لسنة تلو اخرى تلمسون هذا التقدم ، تقدما لم نكن نحلم به . فهل يعجبنا بعد هذا ان نهوى به؟

واجب كل منا ان يسعى لابادة ما علق بالخواطر من جراء هذه الاشاعات التي تعمد المرجفون اذاعتها بامثال هذه الظروف .

وانها لجريمة لا تغتفر لمن تسول له نفسه ان يبث دعاية من شأنها ان تضعف من سمعته

رويداً يا قوم ، فلا غبين عن بالكم ان اعداءكم بالمرصاد ولا تتخذ من غطرسة المصارف التجارية عبراً لا تزال ماثلة امامنا .

لست من المتشائمين او المتفائلين ، ولست من الذين يلقون الكلام على عواهنه ، فهنا امامنا ميزانية واضحة تثبت لنا مقدرة البنك العربي المالية وكفاءته ، وعلى انه اقوى المصارف

حسن خالقي الدجاني

المجدل

اصلاح البلدة

عقد امس اجتماع في دائرة البلدية برئاسة حضرة قائمقام المجدل وعضويه السادة مع حفظ الالقاب : يوسف افندي نجم رئيس البلدية ، ومنير افندي موسى رئيس صحية المجدل وقد حضر الاجتماع ايضا كبير من ملاكي المدينة وقرروا توسيع منطقة البلدية نظراً لانشاء العمارات الكثيرة في خارج المدينة

رئيس جمعية

الوعظ الاسلامية بالقاهرة

قدم المجدل فضيلة الشيخ سعيد افندي مصطفى اليعقوبي رئيس جمعية الوعظ الاسلامية في القاهرة وسيغادرنا في اواخر الشهر الحالي

النشرة الثانية

على مسافة ١٦٠،٠٠٠ كيلومتر
من سطح البحر الى ارتفاع ٤٤٨٠ متر
بدرجة حرارة تتراوح بين ٢ تحت الصفر و٤٢ سنتيجراد

زيوت
موبيلويل
الجديدة
برهنت على مزاياها الفائقة

اختبرت زيوت موبيلويل الجديدة اختباراً عملياً شاقاً قبل ان تسلم للجمهور . فقد سيقت مجموعة كبيرة من السيارات مكونة من ٩٠٪ من ال ٢١،٥٠٠،٠٠٠ سيارة الموجودة في الولايات المتحدة على مسافة تربى عن ١٦٠،٠٠٠ كيلومتر في بلاد كندا والولايات المتحدة والمكسيك وكانت هذه السيارات في اثناء التجربة تزيت بزيوت موبيلويل الجديدة

وقد تمت هذه التجربة القاسية تحت اشراف ومراقبة مندوبي جمعية مهندسي السيارات الامريكية فاسفرت النتيجة عن مزايا عظيمة لزيوت موبيلويل الجديدة فاقت جميع الزيوت المعدنية الاخرى من كل الوجوه

ومن اهم هذه المزايا : تخفيض كمية الرواسب الكربونية الى ادنى حد
تخفيض استهلاك السلندرات والمكبس
تخفيض استهلاك كمية الزيت
ازالة جميع الرواسب القطرانية الموجودة في الزيت

شركة سوكوني - فاكوم
اويل الساهمة

انظروا النشرة الثالثة في هذا المكان يوم ١٥ سبتمبر الجاري

كلية روضة المعارف الوطنية في القدس

تعلن ما يأتي

١ — يبدأ فحص الملحق والقبول يوم السبت الواقع في ٢٩ جمادى الثانية والموافق في ٢٨ — ٩ — ١٩٣٥ وينتهي بانتهاء اليوم الاول من شهر تشرين الاول

٢ — يبدأ تسجيل التلاميذ الذين يرغبون في الالتحاق بهذه الكلية في اليوم الاول من شهر ايلول

٣ — تباشر الكلية التدريس يوم الاربعاء الواقع في ٤ رجب والموافق في ٢ تشرين الاول

ادارة الكلية

مستحضرات صيدلية الحنفي بحيفا
البوابة الشرقية تلفون ٨٢٣

١ — قطرة اللؤلؤ واللؤلؤة الزرقاء
تحافظ على قوة البصر وحدته

٢ — مرهم نوفا اكزيما
يستعمل لشفاء الحروق والجروح وحب الشباب والتسميط وجميع الامراض الجلدية

٣ — صبغة الشعر الطبيعية
تزيل القشرة من الرأس

٤ — منبت الشعر
سائل عطري يستعمل ضد سقوط الشعر

٥ — مزيل الدمال
محلول لزج يزيل الدمال والنتوء

٦ — معجون خليلوس
يطهر الفم وينظف الاسنان

تجدون جميع مستحضرات الحنفي في صيدلية حلبي اخوان وصيدلية العلمي بالقدس وفي مستودع الادوية قبالة وصباغة وعازار — شارع بسترس بيافا

افتتاح محل
صادق ورمضان
يافا - بناية الاوقاف - مقابل السرايا
اعتباراً من يوم السبت الواقع في ١ آب
يستعد محل صادق ورمضان لاستقبال الزبائن الكرام ، ويباشر بتقديم بضائعه النفيسة باسعار متهاودة
اسرعوا لزيارته وانتهاز الفرصة النادرة

رقم تلفون وكالة الدفاع في القدس ١٤١٣

المسكب العربي اليافي
والفابريكة الميكانيكية لصاحبهما
محمد صالح عطية
شارع يافا — القدس بجوار مطحنة الجلاد
استعداد تام · لتركيب وتصليح جميع انواع الموتورات ، طلمبات للسيارات عقارس مختلفة ، طواحين ، مكابس الزيت ، ماكينات للثلج والكازوز
اخصائيون فنيون يقومون بكافة ما يلزم بدقة وعناية ، اسعار متهاودة لا تقبل المزاحمة ، الدفع بالتقسيط
زيارة واحدة
تثبت نجاح الاعمال العربية الوطنية

هـذه الليلة

هـذه الليلة

الاستاذ على الكسار

يحييها

في مدن فلسطين الدابرة ملك الكوميدي في الشرق وبربرى مصر الوحيد صاحب فلم « بواب العمارة »

الاستاذ على الكسار

بكامل فرقته المؤلفة من خمسين ممثلا وممثلة وبالاشتراك مع المنولوجست الشهير الاستاذ حسين المليجي وزوجته نعمات المليجي

وسيقدم للشعب الفلسطيني الكريم امتن وافخم الروايات التى كان لها دوي عظيم على المسرح العربي المصري لسنة ١٩٣٥ وهما :

رواية حبايب و رواية بيت النتاش

انتهزوا الفرصة وشاهدوه شخصيا مع كافة فرقته وسيرافق الفرقة المنولوجست الشهير الاستاذ حسين المليجي وزوجته نعمات المليجي . ومواعيد الحفلات :

يافا : الاحد في ٨ ايلول والاثنين في ٩ ايلول على مسرح اوبرامغربي — تباع التذاكر من الان بمحلات احمد الجندي ورستم ابو غزالة ـ تلفون ١٥٥٩

حيفا : الثلاثاء في ١٠ ايلول والاربعاء في ١١ ايلول على مسرح سينما عين دور — تباع التذاكر من الان بمحلات توفيق زعلاوى تلفون ٤٧٥

القدس : الخميس في ١٢ ايلول والجمعة في ١٣ ايلول على مسرح سينما سيون — تباع التذاكر من الان بمحلات داود عمر الدجاني تلفون ٥٥٠ وتيودور اسطفان

كتاب خطير

بقية المنشور على الصفحة الثانية

واريد هنا ان اطلع القارىء على نموذج من بحث النشاشيبي في كتابه واس المجال بالطبع مجال اسهاب وانما هو مجال ايجاز . فانا اكتفي بمثل او اثنين مرجعا القارىء الى الكتاب نفسه . لاني على عقيدة بانه يجب على كل مسلم ان يقتني نسخة منه . وارى انه من واجب كل شاب مثقف حر العقيدة يسعى لتخليص امته من ظلمات هذه الجهالة الارستقراطية والعودة الى نور الحرية والمساواة ان يعني بالكتاب وفكرته

واليورد النموذج :

يريد الاستاذ النشاشيبي ان يؤخذ بالقرآن الكريم فقط ، وان يغلق باب التأويل في تفسيره اغلاقا ، فهو يقول بان القرآن عربي مبين ، وانه يجب ان يفهم كما هو . ونحب انت ان نقول بان التأويل ضروري فيجري معك النشاشيبي على ذلك ويقول لك خذ هذا التأويل (ص ٨٧) : قال ابن حزم في كتابه « الاحكام في اصول الاحكام » (ذكر رجل من المالكيين ان للحجر عقلا . والدليل على ذلك من كتاب الله « وان من الحجارة لما يتفجر منه الانهار ... وان منها لما يهبط من خشية الله)

وخذ هذا (ص ٩٦) : فسر المعلى ابن طريف لبشار آية « واوحى ربك الى النحل » بان النحل هم بنو هاشم « يخرج من بطونها شراب مختلف الوانه فيه شفاء للناس » يعني العلم فقال له بشار اراني الله طعامك وشرابك وشفاءك فيما يخرج من بطون بني هاشم !

ولا يزال من مفسرينا الى اليوم من يقول بان القرآن الكريم اخبر بالغواصة والصهيونية ، وما الى ذلك

ودعوى الاستاذ النشاشيبي بان لا مصدر للدين الاسلامي الا القرآن العربي . وان لا مجال للتأويل فيه هو أس دعوته التي يدعو اليها ، كما ذكرت . فتفسير القرآن الظاهري يدل حتما على ان آل البيت هم نساء النبي فقط وهذا الاخذ يحول دون هذه الفتنة العمياء الى تحول الاسلام الى دين طبقات بعضها اشرف من بعض وتفسير القرآن الظاهري ينص على الصلاة على محمد فقط ويحول دون خزعبلات نقابة الاشراف والعمائم الخضراء ، والانساب المزورة ، والاختلاف فرقا نقشبندية وشاذلية وشيعية !!

وقبل ان اختتم احب ان اذكر ما يؤخذ على النشاشيبي في كتابه :

١ ـ انه لا يذكر صفحات المصادر التى يستقي منها ، ونحن لا نرتاب قط في امانة النقل ، ولكن كثيرين يحبون ان يطلعوا على بعض الاقوال في مظانها ، فلا يكفي اذن ان يقال « قال الشوكاني في البدر الطالع » انما يجب ذكر صفحة البدر الطالع الذي يستشهد به المؤلف

٢ ـ كل ابحاث المؤلف من ص ٣ ـ ٥٨ لا تلازم بمثل هذا التفصيل ، وقد كان كافيا ان يجتزىء بشرح مختصر لها وانه ليس لها دخل قوي في اساس الفكرة . وقد كان كافيا ان يشار الى هذه الطرق بالاختصار والخروج من ذلك بالاشارة الى ما عمل التأويل بالاسلام

٣ ـ ان النشاشيبي لا يتنزل عن اسلوبه الصعب . كما تتحمل ذلك في كتب لا مانع من ان يحتفظ فيها باسلوبه كاديب له طابعه الخاص وطريقته الخاصة غير انه يصعب على الحريص على فكرة كتاب « الاسلام الصحيح » ان يرى فيه جملة واحدة تحدد عدد قرائه من عامة المسلمين

وبعد فالفكرة في الكتاب تغفر لهذا كله الكتاب قديم لان كثيرين من رجال الاسلام قالوا من قبل بما قال به النشاشيبي اليوم ولكن اقوالهم لا تتاح الا للمنقطعين والكتاب جديد لان صاحبه احيى فكرة العدالة الاسلامية وبثها في هذا الوقت يقبل المسلمون عليها فيه مسرعين

وهو الكتاب الاول الذي يكتبه النشاشيبي لانه الكتاب القيم الذي خرجه للناس الى اليوم ، وليس بالاول لان له كتبا كثيرة نشرها من قبل

ان في الكتاب جرأة ، وان فيه اصلاحا ، وحرية رأي ، وحب وحدة للمسلمين ، ورغبة شديدة في ازاحة ما علق بالدين من شعوذة وتضليل لمآرب شخصية رجعية يقترفها ناس باسم الدين ، منذ قام هذا الدين الى اليوم

يافا « ع »

جريدة الدفاع في غزة

تباع جريدة الدفاع صباح كل يوم في مكتب وكالة الصحف العربية ومن ايدي الباعة

احسن صابون في العالم

صابون

ماركة

مسجلة

صابون مرعي بن عبد اللطيف — حسن نابلسي

أثبت التحليل الكيماوي ان هذا الصابون الفاخر من زيت الزيتون النقي ، لا يحوى مواداً غريبة أو مضرة ، يطري البشرة ويفيدها ، لا تأثير له على الملابس، تجربة واحدة تثبت ما لهذا الصابون من الشهرة والجودة والنقاوة

« حاذروا التقليد ، الختم على كل قطعة »

يباع في جميع محلات البقالة في فلسطين وسوريا ومصر ويطلب من المعمل بنابلس تلفون رقم ٧٣ صندوق البريد رقم ٣٥

ماذا تسمع اليوم

عن محلات السادة دجاني اخوان

يافا ـ تلفون ٧١٦

يوم الاحد ٨ ايلول سنة ١٩٣٥

١٠ر٠٠ قرآن كريم ـ الشيخ محمود محمود هاشم

١٠ر٥٠ موسيقى ـ فرقة بلوك الخفر بقيادة الصول عامر غزال مارش فتوح مكة ـ ملكة الجمال ـ من قبل ما اهوى الجمال ـ الورد ياخللي ـ نظير حبك ـ منتخبات « كارمن » ـ الورد في الروض ـ نادر على حظ الايام ـ فوزية هانم ـ عراك علمني النوح ـ مارش رمسيس

١٢ر٠٠ ظهراً ختام

٢ر٠٠ مساء ـ اسطوانات ـ برنامج تركي ـ منتخبات اوديون

٢ر٣٠ النشرة التجارية

٢ر٣٥ ختام

٥ر٣٠ قرآن كريم ـ الشيخ محمد عكاشه

٦ر٠٠ ـ ٧ر٠٠ اسطوانات

٧ر٠٠ ـ ٨ر٣٠ اسطوانات ـ ادر ذكرى ـ جدد الوصل (قصيدة) الشيخ علي محمود ـ دور شافت عيونى الحريه ـ طلعت من الغيب ـ قبل العيا (موال) السيد درويش الطنطاوى ـ رقص اسكندراني ـ رقص النوبة الغربي (مزمار بلدي) لحسن وحسين

٧ر٣٠ نشره الاخبار

٧ر٥٥ حديث طبي

٨ر٣٠ موسيقى ـ اوركسترا محمد حسن الشجاعي بمصاحبة ابراهيم حوده (شريط ماركوني المسجل) النيل مارش للشجاعي ـ غصن البان دور عربي ـ العيون (تانجو) لمحمد صديق ـ العشرة الطيبة (موسيقى مسرحية) اقتباس الشجاعي

٨ر٥٠ اسطوانات ـ فاصل موسيقى

٩ر٠٠ موسيقى ـ مغنى وآلات ـ عباس البليدي ـ تقاسيم عود عباس البليدي ـ مقدمة موسيقية ـ تقاسيم كمان احمد يوسف صديق ـ قطعة موسيقية ـ تقاسيم قانون عبده الرشيدى ـ ليالى وموال ياكامل الحسن تأليف بسيم شكري ـ منولوج كتمت عنها هوايا تأليف عبد الحميد زيدان ابو العز تلحين محمد هاشم

١٠ر٠٠ موسيقى ـ مغنى وآلات ـ سيدة حسن (شريط ماركوني المسجل) مقدمة موسيقية ـ توشيح فيك كل ما ارى ـ دور يالي سمحت الروح تلحين داود حسنى

١٠ر٣٠ موسيقى ـ مغنى وآلات ـ عباس البليدى ـ تقسيم عود ـ عباس البليدي ـ مقدمة موسيقية ـ تقاسيم كمان ـ قطعة موسيقية تقاسيم قانون ـ تقاسيم وموال ليه ياجميل تأليف احمد عباس ـ طقطوقة ليه البعاد تلحين عبد المنعم طبوزاده ـ قصيدة عجبت لسعي الدهر

١١ر٣٠ سلام الملك ـ ختام

أموقف مشرف؟

احتمع من السيدات العربيات جمع غير يسير بدعوة من جمعية منع المسكرات احتجاجا على الحرب التى اصبح من الممكن نشوبها بين الايطاليين والاحباش وتحبيذا لفكرة السلام العالمي . وكان السبب في هذه الدعوة ، النداء العالمي الذي وجهه جلالة الملكة ايثوبيا ملكة الحبشة الى جميع السيدات في اقطار العالم

وقد تكلمت في هذا الاجتماع خمس سيدات بالعربية ، وثلاثة اخريات بالانكليزية ... واخيرا وقفت « مس فلام » ـ وهي سيدة يهودية وارادت ان تتكلم بالعربية مع العلم انها تجيد الانكليزية الى درجة متناهية كما انها عضو في الجمعية المذكورة وبدأت الخطيبة تتحدث العبرية فوقفت عندئذ مدام مغنم وقالت « لمن تتكلم هذه ؟ اني احتج وانسحب ، ودعوت العربيات الى الانسحاب » وعلى اثر كلامها طلبت رئيسة الاجتماع « مس كامبل » وهي ايضاً رئيسة جمعية منع المسكرات ـ من « مس فلام » ان تتكلم بالانكليزية فرفضت هذه قائلة : انا اتكلم بلغتي ولا بأس من ان تترجم ، فكانت النتيجة ان الخمس فتيات اليهوديات الوحيدات الموجودات في ذلك الاجتماع الذي يضم ما ينوف عن المئة سيدة عربية انسحبن من الاجتماع !

هذا كل ما حدث واوقفت « مس فلام » عن تتمة الخطاب

والمهم في تبيان كل هذا ان الجمعية رمت مدام مغنم بالمقذع من القول... لماذا ؟ ... ألانها وقفت ذلك الموقف المشرف ؟

لقد جاء في الدعوة بالحرف الواحد (وستلقى بالاجتماع خطب باللغتين العربية والانكليزية) فقط ... ومن اين جاءت العبرية ؟ ..

اكنت تحسبين ايتها الجمعية انه لو ظهر ما يدل على ان في الاجتماع رائحة اجنبية ان ترى ذلك الجمع الحاشد من فتياته ؟ .. لا اقسم لله فكم الاحرى الفة مختلطة الى جمع عربي محض لمئة لا يأبه لها

ان عمل تلك السيدة كان مخالفا للذوق انا لا احقر المحاضرة بل احترمها لموقفها المشرف وشجاعتها لانها اظهرت اخلاصها لقوميتها ولغتها ، ولكني لا اكتم نفسي ان عمل الجمعية والقائمين بالدعوة كان مخالفا للذوق ، وكان خديعة لنا نحن العرب وتحقيرا ، والرجوع الى نص الدعوة اكبر دليل

وعليه ارجو من الجمعية ان لا تتورط في اعمال كهذه وتتوصل ايضا الى وصف السيدة النبيلة الغيورة بقلة الذوق لان سكوتها على هذه الاهانة هو عين الاهانة .

وقد اعربت رئيسة الجمعية عن اسفها في ما حصل ، وقالت انها كانت تنتظر ان تتكلم « مس فلام » بالانكليزية وفي خلوة مع بعض من لهن علاقات معها قالت ان عمل مدام مغنم كان خاليا من الذوق ... هذا كثير ...

القدس **سعاد خورى**

ملاحظة : وقد تقرر في الاجتماع المذكور ارسال برقيتين الاولى الى جلالة الملكة يبدون فيه نداءها والثانية الى جنيف احتجاجا على الحرب وتحبيذا للسلام العالمي :

أنا أحِبُّ زوجي !

في كل مرة انظر الى وجهه اراه نظيفاطريا • والمسه بيدي فاراه ناعما مثل القطيفة —

ان زوجى يستعمل صابون بالمؤليف للحلاقة يومياً لان زيت الزيتون المكرر علمياً والداخل في تركيب هذا المعجون يفيد البشرة فائدة عظيمة ويعطيها رونقاً وطلاوة وبهاءً هذا الصابون للحلاقة بما فيه من مواد يجعل الشعر ينتصب بسرعة فتمر الموسى فوقه وتقطعه بسهولة

الوكلاء والمستودع العام : الشركة المصرية البريطانيه التجاريه

مصر : شارع سليمان باشا ـ الاسكندرية : شارع طوسن باشا

وللشركة فروع في يافا وبيروت وطرابلس ـ نمرة التلفون يافا ١٠٦٢

شارع طريفة عمارة الطابو سابقا

الحاجة
الى معلمين و معلمات

نظرا لقرب حلول السنة الدراسية قررت ادارة المدرسه الاسلامية الهاشمية

اولا ـ حاجة المدرسة الى معلمين ومعلمات من ذوي الكفاءة والاخلاق فكل من آنس او آنست بنفسها الكفاءة والشروط اللائقة مراجعة مدير المدرسة شخصيا او تحريريا بمدة عشرة ايام من تاريخه

ثانيا ـ تقبل المدرسة التلاميذ والتلميذات والاطفال وتسجل اسماؤهم لغاية الشهر الحالي وتعافي الفقراء الايتام من الاجور وتقدم للمحتاجين منهم الادوات والالبسة المدرسية

ثالثا ـ ادخلت ادارة المدرسة ترتيبات جديدة وتحسينات في عموم الصفوف خصوصا لقسم البنات وما يلزمهن من الاشغال والتطريز و كافة الاعمال اليدوية وصف الاطفال

مدير المدرسة

محمد سعيد الجميل

يافا — يوم الاحد ١٠ جمادى الثانية ١٣٥٤ — الموافق ٨ ايلول ١٩٣٥

صاحب الامتياز والمحرر المسؤول: ابراهيم الشنطي

مدير الادارة: شوكت حماد

رقما التلفون ١٠٧٥ و١١٨٧

الله لم تشهد الغارة الشعواء مقتحما، فدافع

الدفاع

العدد — ٤٢٠ — السنة الثانية

دارة الدفاع في عماره حزبون. شارع جمال باشا — يافا

العنوان البرقي: الدفاع يافا — ص. ب ٢٥٥

	عن سنة	عن نصف سنة
قيمة الاشتراك في فلسطين	١٥٠	٨٠
في الخارج	٣٠٠	١٦٠

صور عالمية على هامش الحوادث

جلالة الملكة استريد ملكة البلجيك وقد توفيت عقب حادث الاصطدام الذي وقع للسيارة الملكية اخيرا

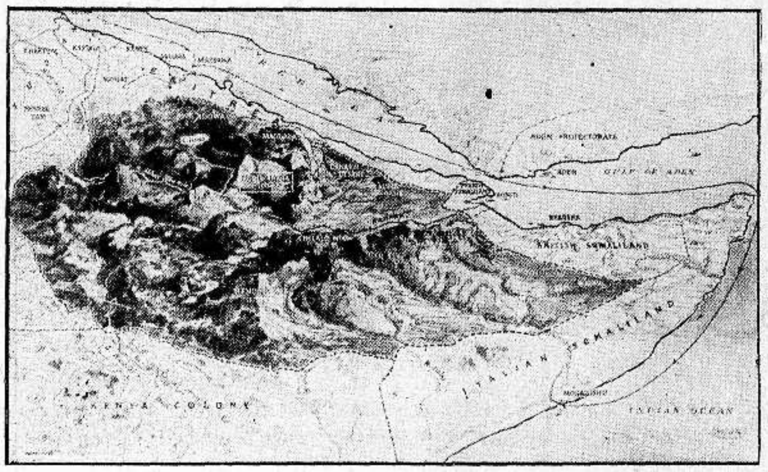

منظر للحبشة في حالتها الطبيعية من حيث ظهور الجبال والوديان بمناسبة الازمة الحاضرة

جلالة الملك ليوبولد ملك البلجيك وقد جرح في حادث السيارة الاخير وصدع وفاة جلالة الملكة

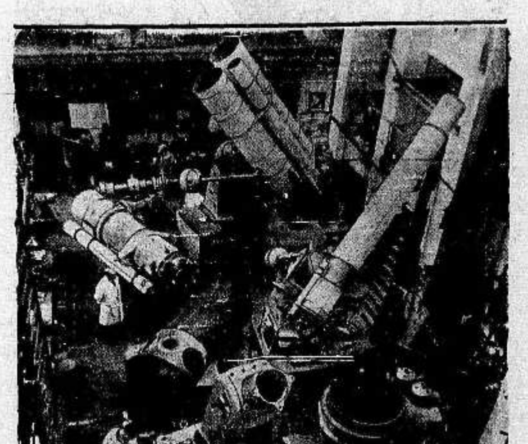

بعض الات المراصد الجوية اخرجتها مصانع تسيس لثلاث قارات وترى في الصورة منظارا قطره ٤٠٠ ملمتر اعد خصيصا لمدينة بروكسل والى اليسار عدسة مكبرة قطرها ٦٠٠ ملمتر الى مرصد نانكنغ ببلاد الصين والى اليمين انبوبة لمتحف فرنكلين صموريال في فيلادلفيا باميركا وترى في المقدمة بضعة الات للتلسكوب اعدت خصيصا لمرصد بروكسل

قام طيران من بلاد الدنمرك بسفرة جوية الى بلاد غريلاند لتخليص فرقة من الصيادين وقد استطاعت الوصول الى المنطقة الشمالية ولكن لسوء الحظ وعدم ملائمة الطقس نزلا في سكورسبي سوند وترى في الصورة الطيارة قبل سفرها

مطبعة

الدفاع

التجارية

في عمارة «بوست»

خير مطبعة يمكن الاعتماد عليها

لطبع جميع لوازمكم التجارية

حروف جديدة - ادوات فنية

اتقان فائق نظافة وسرعة بالعمل

مع أسعار معتدلة للغاية

المخابرة مع ادارة الجريدة

في عمارة حزبون تلفون ١٠٧٥

يافا الاثنين ١١ جمادى الثانية سنة ٥٤ الموافق ٩ ايلول ٣٥

١٢ صفحة

الدفاع

عدد الدفاع الاسبوعي

العدد ٤٢١ (السنة الثانية)

٥ ملات

اهم صور الاسبوع الفريدة عادية وكاريكاتورية بارعة

احدى العقائل اللواتي حضرن الاجتماع النسائي الكبير. وقد قررت الزحف مع زوجها ولعلة الرأس « سيوم »

جلالة النجاشي على ظهر جواده في احدى نزهاته ومعه حرسه الخاص والطريق يقطع غابة قريبة من ادس ابابا. وجلالته يألف رياضة ركوب الخيل

اصغر فتاة من فتيات الاشراف الحبشيات وقد حضرت الاجتماع النسائي الكبير الذي قررت فيه المرأة الحبشية مساعدة الجيش الى حد الزحف معه

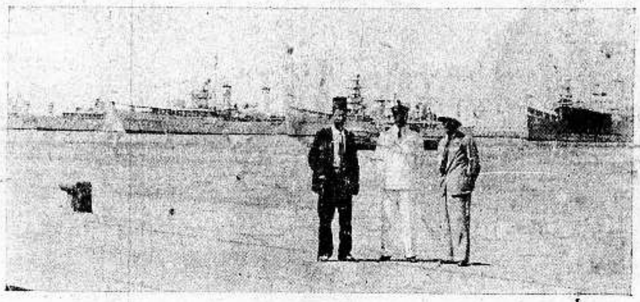

من وحدات الاسطول البريطاني الراسي في ميناء حيفا وقد ظهر مراسل هذه الجريدة مع بعض ضباط الاسطول

صورة كاريكاتورية تمثل غارة طيارات وتدافع العاسة متراكين اتقاء قنابلها لو يستطيعون !

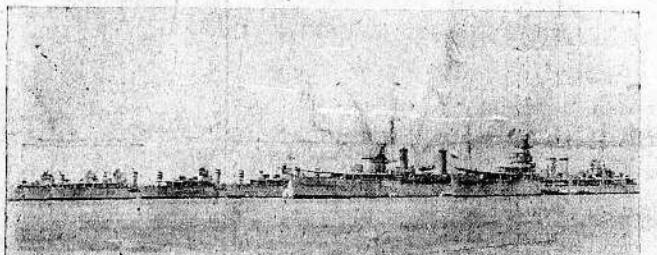

منظر اخر من وحدات الاسطول البريطاني الراسي في ميناء حيفا وقد بدت فيه بضع بوارج

صورة فريدة للاجتماع النسائي الكبير الذى عقد في ادس ابابا وحضرته اكثر من ١٥٠٠ امرأة قررن فيه الاستعداد ومعاونة الجيش وتبرعن بعشرات الالوف لشراء اسلحة وذخائر . وقد كانت الحماسة كبيرة فى ذلك الاجتماع العظيم

صورة اخذت باللاسلكي تمثل المارشال بالبو في سفره العجائي الى باريس لاتمام المحادثات الخطيرة مع المارشال غاملان الفرنسي .

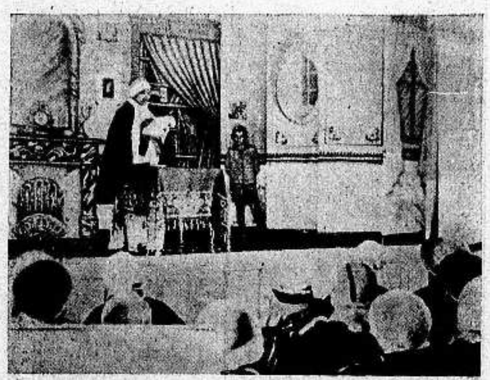

زوجة احد الرؤوس تلقي خطابها الحماسي في الاجتماع النسائي الكبير الذى عقد في ادس ابابا . وبعد التبرع بالذهب الكثير من حلي وخواتم واموال قررت بعض عقائل الرؤوس مرافقة الجيش مع ازواجهن الى الحدود جريا على التقاليد الحبشية

صورة كاريكاتورية فذة يرى فيها استاذ صيني يسأل تلميذه : دلني على حدود بلادك فيجيب التلميذ : انى لم اقرأ آخر انباء الصحف - يشير الى استمرار فتوحات اليابان !

الجيش الياباني يتغلغل في الصين ومعه دباباته وقد اقترب من الحدود الروسية لكن السوفيات في صمت تماديا من وقوع اصطدام يؤدى الى حرب

صورة كاريكاتورية تمثل النجاشي وموسوليني في حفلة ملاكمة ولافال وايدن « يطبيان » لهما

منبر حر

موسوليني يفتتح عصرا استعماريا واجب القضاء عليه قبل استفحاله

« بقلم الاستاذ يوسف هيكل »

ليست السياسة الموسولينية الا مزيجا مضطربا من سوء النية والاستمرار

وواضح ان السنيور كشف القناع عن تصميمه منذ اليوم التالي لحادثة « وال وال » انه يريد الحرب ويريدها في ساعتها، في الوقت الذي تنقطع الامطار في بلاد الحبشة. وسيوقد نيرانها رغم كل الحلول السامية التي يتقدم بها خصمه، من اقطاعات ارضية، وامتيازات اقتصادية. وفي خلال هذا الوقت يمدد موسوليني انواع الاخلالات سواء كانت ارضية عسكرية او فيما يتعلق بنوع التحكيم ... وذلك لا ليظهر صاحب حق في نظر الاشخاص ولكن ليعطي نفسه سببا ما لاعلان الحرب.

وامامه امبراطور الاحباش ... يلقي على الطاغية الروماني دروسا في المدنية عند اطلاعه على حادثة وال وال اعلن عزمه على وضع المشكلة امام لجنة التحكيم وقبول قرار جمعية الامم. وموسوليني على نقيض ذلك، يهزأ بعصبة الامم (كما هزأ بها عندما القى القنابل على جزيرة كرفور) يهدد بتركه جنيف، ولا يقبل غير تحكيم صوري، اذ انه امر ممثليه ان يرفضوا مناقشة النقطة الاساسية في الخلاف: هل مكان الحادثة الدموية واقع ضمن البلاد الحبشية ام الايطالية؟

كان قبول هذا النوع من التحكيم اول دليل على ضعف عصبة الامم، واول انتصار لسياسة الضرب على الطاولة: جنيف قبلت تحديد التحكيم على الحادثة عينها دون ان تمس النقطة القانونية التي يجب ان يبنى عليها قرار التحكيم، اي تحت سيادة من يقع مكان الحادثة

موقف موسوليني وحده كاف ليكشف سوء نيته، وان نظرة واحدة في المعاهدات الدولية وفي الخريطة الافريقية تبرهن ان « وال وال » واقعة ما بعد الحدود الايطالية الحبشية ومتوغلة في بلاد الامبراطور. فالجنود الايطاليون الذين وقعوا اثناء معركتهم مع الجند الحبشي كانوا قد اغتصبوا الحدود واقاموا على ارض اجنبية ورفض موسوليني نقاش هذه النقطة القانونية يثبت جليا ما ترينا الخريطة الافريقية، واستعماله القوة يحكم عليه من الوجهة الحقوقية

ولنفرض جدلا ان الحمل قد هاجم الذئب، وذلك بفرضنا ان « وال وال » واقعة في ارض ايطالية، وان الجنود الاحباش قد احتلوا اقساما من المستعمرة المجاورة، فالسلام، على كل حال، لا يجب ان يكون تحت رحمة حادثة حدود

وحتى في هذه الحالة الفرضية، حيث الخطأ واقع على مأموري الامبراطور، فانه اي الامبراطور، قد ازال مفعوله في طلبه التحكيم، وفي عزمه على تنفيذ جميع قرارات المحكمين. وموسوليني مع قبوله التحكيم مبدئيا، ازال فائدته بتحريمه على «الخمسة» مناقشة ما هو اساسي في الوصول الى حكم عادل، وبارساله الجيوش وادوات التدمير الى الحدود الحبشة. فكل متمدن يرى ويعتقد، امام هذه الحالة ان الحبشه في موقف المدافع عن النفس وموسوليني في موقف الهاجم

ان صك جمعية الامم قد ارتأى هذه الوضعية ووضع لها قصاصا، فيجب تطبيقه يجب تطبيق العقوبات الدولية السلمية من اقتصادية أو مالية. واذا لم تنفذ العصبة قانونها، خوفا من عضو قوي فيها، يكون ذلك ضربة مميتة لحرمتها وكيانها

هذه هي نظرية الوزارة الانكليزية ارادتها في ان لا تدع دولة اوروبية تضع يدها على منابع النيل الحبشية وهي روح الخصب المصري، وخاف الحزب المحافظ الذي في يده الحكم الآن، من ان يظهر بمظهر غير المدافع عن جمعية الامم، وهو على ابواب انتخابات يخشى تفوق حزب العمال فيها .. ومهما تكن هذه الاسباب الثانوية فيجب ان نعترف بأن بريطانيا تخدم السلام بموقفها، موقف المدافع عن العصبة. وان كل هذه الاسباب تحتم عليها ان تسير في سبيلها الى النهاية

وعلى خلاف ذلك موقف لافال رئيس الوزارة الفرنسية ووزير خارجيتها بأن عمله على الاستفادة من الحالة الراهنة ورغبته في ان يكون صديق الجميع حتى صديق المهاجم - كل هذا يترك المجال لموسوليني من الاستفادة لعدم اتفاق فرنسا وبريطانيا، واضعف جمعية الامم ويفسح له المجال لتنفيذ تصميمه باستعمال القوة.

امام هذا التصميم يجب على البلاد الشرقية ان ترفع صوتها محتجة على الاعمال الاستعمارية وتسمعه جمعية الامم طالبة منها القيام بما يحتم عليها قانونها في مثل هذه الحالة. وعليها ايضا ان تقوم بدعاية واسعة ضد النفوذ الايطالي ومقاطعة المصنوعات الايطالية. ويجب على الديمقراطيين، من سائر البلاد قاطبة ان يرغموا حكوماتهم على ان:

١ — الطلب من جمعية الامم تنفيذ القصاص الاقتصادي والمالي على المعتدي

٢ — اغلاق قناة السويس امام القوى الايطالية.

٣ — الامتناع عن تموين ايطاليا

واذا كان تصميم موسوليني سيعود الى ازهاق ارواح عديدة في اوروبا وافريقيا ويسيل الدماء على سفوح جبال الحبشة، فرحمة الضحايا من الطرفين، ولكننا نرجو ان يتمكن الاحباش من رد غارات الايطاليين عن بلادهم، كما تمكنوا من ذلك في موقعة عدوة، فينقذوا مرة اخرى، استقلالهم وحريتهم من الضياع

واننا نرجو ذلك باسم العدالة اولا لان قضيتهم حقة، ولانهم يذودون عن استقلالهم الذي حافظوا عليه قرونا، والذي هو حق اولى لكل شعب ولان دكتاتور ايطاليا اذا وفق في غارته فسوف لا تسلم البلاد الشرقية من مغامرات مستقبلة لا سيما العربية منها، من الوقوع تحت نير الاستعمار الايطالي

واخيرا، ان موسوليني يفتتح عصر استعمار جديد وان لم يصدم هذا الاستعمار في ابان نشأته فسيتفاقم خطره وستتسابق الدول الاستعمارية في ميدانه وحينذاك تفقد البلاد الشرقية خاصة والبلاد الضعيفة عامة ما بقي لديها من استقلال

فلوراك «فرنسا»

يوسف هيكل

عبد الرزاق الدندشي

« بقلم صديقه الاستاذ اكرم زعيتر »

قطعة حية من رثاء نفس مفجوعة: عبد الرزاق الدندشي والوطنية الخالصة والحق الداوي والنضال المتسعر، شيء واحد.

كانت تجيش في صدر عبد الرزاق آمال قومية كبرى

وكان الفتى العربي عبد الرزاق يعد نفسه لمهمة قومية كبرى

ولكن هي الاقدار قد ابت الا ان تذوي الامال حين ذوى الشباب الغض

وهيهات ان نجد المهمة الكبرى لادائها مثل عبد الرزاق فتى، بطلا، مقداما

عبد الرزاق زين الشباب، وفتى فتيان العرب. عقدنا عليه كبار الامال وترقبنا اليوم الموعود تبرز فيه حيويته الكامنة، وتتجلى قدرته على الاصطلاء بنار الكفاح وخوض غمراته. شجاعا جريئا، لا يعرف الهوادة في الحقوق الوطنية، حين يقتعد سنام الزعامة المكافحة القارعة من سوريا العربية، سوريا المجاهدة، التي لا تقف على هون، ولا تذعن لطغيان، ولا تقيم على ضيم. انما هي المحن عودت سوريا ان تطالعها بين الآونة والاخرى، تبلو صبرها، وترهف مشاعرها، وجاءت المصيبة بفقد الفتى البطل داهية الدواهي في العهد الطامح الاغر.

مجال القول في رثاء الصديق عبد الرزاق واسع ورحب، لان جوانب الاعجاب، وافرة كثيرة — والبطل في هذه الدنيا، هو الذي لا يفرغ الناس من التحدث عن بطولته، ولا يفتأون يعجبون به، ويذهبون في تعليل سر بطولته مذاهب لن تنفذ وفي الدنيا من يقدس العظمة.

وعبد الرزاق خطيب لسن، خلاب اخاذ، اذا تحدث او خطب استحوذ على مشاعر سامعيه، وغدت قلوبهم واحاسيسهم رهن منطقه

وعبد الرزاق شهم، وفي، جواد يتصف بخير ما يوصف به الفارس العربي الكريم

وعبد الرزاق جريء، مقدام مقحام، غشاء معارك، خواض غمرات حمل السيف صغيرا، واطاق النار يافعا، وارهف القلم، وهز المنبر

وعبد الرزاق المعي نابغ، مستقيم التفكير، ناضج الرأي، حلو الشمائل، عذب الصداقة

واروع ما يلفت النظر ويدعو الى الاكبار فيه انه مناضل في غير هوادة، مقارع من دون ملل، شامخ العرنين ذو كبرياء امام الباطل، متواضع ذو وداعة امام الحق

كنا في مؤتمر العصبة، وكان عبد الرزاق فارسه المجلي، واحتدم الجدل بينه وبين اخ لنا من العراق، وتلظى اوار النقاش، ونهض صديقنا العراقي يرسل القول عنيفا في وجه عبد الرزاق: « ثق يا عبد الرزاق ان اقل واحد فينا يضم بين جنبيه اخلاصا لوطنه اكثر مما لديك » ولم يدر صديقنا ان عبد الرزاق قد قاد العصابات، وخاض الغمرات، وجاد بالعزيز من الثمن، ايام كان هذا الصديق طالبا يتلقى العلم في مقاعد الدراسة الابتدائية، وانتهى الاخ العراقي فوجم الاعضاء، وايقنوا ان عبد الرزاق سيرسل القول جمرا يتلظى، وسيقذفه شظايا تتطاير منذرة بوخيم العاقبة. وهممت بطلب فض الاجتماع فورا فترة يهدأ فيها الروع ويستقر البال، لولا ان وقف عبد الرزاق وقد ارتسمت على شفتيه ابتسامة ان انساها وقال يخاطب صديقنا العراقي: « اني افاخر ان يكون كل واحد منكم مخلصا اكثر مني، واني معتز الاعتزاز كله بكل عربي مخلص، ان كلام الاخ لا يسوءني، إنه يسرني، بارك الله فيه وفي حماسته لفكرته » وهنا صفقنا للاخ الكريم المتواضع وراح صديقنا يعتذر لعبد الرزاق ويصافحه ويكبر فيه نبله وتواضعه.

ان شباب العرب في سوريا الجنوبية يبكون اليوم مع اخوانهم شباب الشام غرة الشباب ومفخرتهم، ويصعدون الزفرات حارة حسرة عليه ويندبون حظ الوطن التاعس.

ايه صديقي عبد الرزاق ان الحرقة الكاوية في الفؤاد لن تنطفيء حتى نلتقي بك، انا في حزن مبرح عليك، ان ذكراك تتسعر في حنايا الضلوع، لا عزاء ولا سلوان، ولكن دعاء الى الله ان تكون في موكب الشهداء الخالدين، والا نفارق هذه الحياة حتى نؤدي واجبنا القومي على الوجه الذي كنت تنشده

سلاما عبد الرزاق سلاما من صديقك المحزون

اكرم زعيتر

اقصد
محل
نجيب القطان
سوق الدير يافا
واطلب زيت الزيتون للمونه
والسمن الحلبي الحديدي
الممتاز
ماركة
كامل هيكل

من لا ارض له
لا وطن له

للبيع

سيارة جديدة ماركة اولدزموبيل سيدان مجهزة بآلة راديو ورخصة عمومية تسلم حالا ويقبل بيعها بالدفع النقدي او التقسيط

سيارة بونتياك ٥ راكبين لونها اخضر جذاب مجهزة بآلة راديو جنرال الكتريك ذات ٧ لمبات وهي من اجمل السيارات منظراً في فلسطين تباع بالنقد او التقسيط

تراك بحالة جيدة ماركة شفروليه عام ١٩٣٥ كامل مع الصندوق ذات زمبركات مزدوجة ومرخص لحمولة ٢ طن ونصف لغاية سنة ١٩٣٦. عجلاته حجم ٢٢ في ٦ جاهز للتسليم الفوري اماكرسي السائق فمن صناعة اميركا

موتور سيكل (سان بيم) بحالة ميكانيكية جيدة قطعت حتى الآن مسافة ١٩٠٠ كيلومتر ويقبل بيعها باقساط

سيارة شفروليه سيدان لعام ١٩٣٤ (ماستر) ذات اربع ابواب مع عجلتين اضافية ورخصة عمومية

سيارة فورد ذات ٤ سلندرات وبابين مع عجلات بالون لطرق الرمل، فرشها حسن وحالتها جيدة

سيارة بليموث ذات ٤ ابواب مع فرامل زيتية وبحالة جيدة سعرها رخيص

سيارة ستوديبكر ذات ٤ ابواب بحالة ميكانيكية جيدة سعرها رخيص

الخواجه شابيرو
كاراج ليفانت فير
تل ابيب تلفون ٢٥٧

انهزام ثلاثة امراض

نصيحة صحية تلقيها سيدة في السابعة والستين

كتبت الينا السيدة — م. ج تقول: « لقد استعملت املاح كروشن في علاج ثلاثة امراض هي: الصداع، والامساك والروماتزم فتقدمت صحتي تقدما عظيما منذ ان استعملت هذه الاملاح. وفي الواقع انني لم اعد اشعر بالصداع او الاسترخاء العام او غير ذلك من الامراض التي كنت اشكو منها كلما كنت استيقظ وتقديرا لفائدة هذه الاملاح اقول ان تأثيرها العظيم يفوق الوصف. ومع انني بلغت السابعة والستين من عمري ولكنني احس في نفسي كانني عدت فتاة في ربيع العمر »

ويهمنا ان نبحث عن الاسباب التي تجعل الصداع والامساك والروماتزم تتلاشى نهائيا امام قوة كروشن. فما هو سر تأثير هذه الاملاح في تلك الامراض المختلفة؟ السبب واضح ليس به خفاء على احد، سواء في ذلك الاطباء او غيرهم من الناس، وهو يتجلى باجلى بيان عندما تحلل زجاجة منها، فترى السر في هذه الاملاح الستة الحيوية. فكل واحد منها له عمله الخاص وما لا يعمله الواحد يعمله الاخر وعليه فالمعدة والكبد والكلى وقوة الهضم كلها تستفيد منها وتبلغ في تأدية وظائفها الغاية القصوى من الاتقان

اطلبوا
جريدة الدفاع
في روبين
من السيد محمد الناطور ومن ايدي الباعة

احسن صابون نقي فاخر
مصنوع من زيت الزيتون الممتاز
ماركة الزيتونة
احذروا التقليد
ماركة الزيتونة الصابون النابلسي الاصلي
الصابون المطهر ذو الرائحة الزكية
ماركة شجرة « الزيتون »
من مصنوعات معمل علي وسالم النابلسي — بنابلس — يكفي تجربته مرة واحدة لتتعلقوا به الى الابد
يطري البشرة وينعش الجسم ويكسب الرائحة الطيبة
اطلبوه من الباعة
الوكلاء
السادة نجيب القطان: يافا
حسن قليبو: القدس
فريد حسن فرحات: عمان
قسطندي بجالي: حيفا
سامي ومهدي القباني: الشام

فتح مطعم
باريزيان
بحيفا
قرب دائرة البوليس — لاصحابه مقبول وهدبه
على الطراز الباريسي الرائع: في شكله وادواته وخدمه ونظافته ومعاملته وفي كل ما يرضى عنه الزائر الكريم
مأكولات فذة فاخرة ممتازة
مبردات منعشة فتانة رائعة
تسر الناظرين!
هيا اليه ايها المواطن الكريم تجد اينما لطفا، خدمة، راحة، تجد كل شيء
تجد مبتغاك

مدرسة سوق الغرب العالية لبنان
هي مؤسسة وطنية عالية
عريقة في عالم التهذيب جديرة بالاهتمام لمميزات اخلاقية — وصحية — وعلمية — واقتصادية
اقسامها: عربي، انكليزي، افرنسي
دوائرها: ابتدائية، استعدادية، علمية، تجارية
ولها فرع خاص بالذكور ومثله للاناث يطلب بيانها من وكلائها:
حيفا ☆ وكالة جريدة فلسطين
يافا: المكتبة العصرية شارع بسترس
القدس محل داود افندي ناصر ابي جضم
الايضاح الكافي عنها من معتمدها العام
الاستاذ اسكندر اسعد كنعان
الذي سيزور هذه الانحاء من اول ايلول وصاعدا

اعلان

ليكن معلوما عند كل من يرغب شراء قطعة من اراضي عين كارم ان جميع اراضي قرية عين كارم وقف صحيح لازم من اوقاف سيدنا ابي مدين الغوث وذلك ثابت بحجة الوقف وباحكام متعددة صادرة من محاكم ذات صلاحية شرعية ونظامية في زمن الدولة التركية وفي زمن الدولة الانكليزية ومكتسبة الصورة القطعية فعلى هذا لا يجوز بيع ولا شراء اي قطعة من اراضي عين كارم وكل بيع فهو باطل فمن يشتري شيئا من اراضي عين كارم بعد هذا الاعلان فليعلم ان شراءه باطل وليس له حق بادعاء حسن النية

٩ ربيع ثاني سنة ١٣٥٤ و١٠ تموز سنة ١٩٣٥

الوكيل العام عن متولي وقف المغاربة
المحامي اديب رمضان السراج

العالم في اسبوع

استعراض سريع للمشكلة الحبشية في خلال سبعة ايام
اليمن في عهدها الجديد وبعثتها العسكرية الى اليابان
برودة الدم الانكليزي في الازمات الدولية العاصفة

استعراض سريع للمشكلة الحبشية

نستطيع ان نلخص الموقف بانه كان فترة قضتها الحبشة في الاستعداد، وقضاها مندوبوها في جنيف بالعمل ومن ناحية اخرى استمرت ايطاليا على استعداداتها، وقام مندوبوها في العصبة بمحاولات كثيرة اخفق جاها حتى الآن. اما بقية الدول فقد اقتصر موقفها على اتخاذ تدابير، وفي طليعة هذه الدول بريطانيا واسبانيا، ثم تركيا واليونان. وكانت هذه المدة ايام مناورات قامت بعد ايطاليا، في فرنسا، والمانيا، وتركيا

وفي هذا الاسبوع وقعت مفاجأة الامتياز الهائل الذي منحه النجاشي المستر ريكيت، واثار هذا ضجة اضطرت شركة الامتياز ان تتنازل عنه بعد تصلب في موقف بريطانيا والولايات المتحدة

واشتد الموقف في خلال الاسبوع الى درجة ان حكومة اديس ابابا اذاعت على الجمهور وسائل التنبيه بوقوع الغارات الجوية. وتم جلاء اكثر الاوروبيين، وكل الايطاليين، الى درجة انه لم يبق في المفوضية الايطالية سوى المفوض واثنان من السكرتيرين. واقامت شركة اميركية محطة لاذاعة انباء المعارك. ووزعت الحبشة جيوشها في ثلاث مناطق، او ميادين. واعتزم الامبراطور السير مع حاشيته وحرسه ومئة الف من اشداء الجند

ووقعت مناورات غريبة في عصبة الامم قام بها الوفد الايطالي. ولم يكن هذا الوفد موفقا حينما انسحب رئيسه بالنيابة من العصبة، بل جعل سائر الدول تمتعض من هذا السلوك والغطرسة. وكان يجب على ايطاليا ان تتوقع سماع قول شديد من المسيو «جيز» بعد ان سبقت هي باهانة الحبشة وشتيمتها

وارادت ايطاليا ان تتقدم بسنة سيئة فحاولت ان لا تجتمع مع الحبشة في مجلس العصبة بدعوى ان الحبشة امة متأخرة لا يليق بدولة ذات مدنية وحضارة ان تجالسها او تساجلها في نزاع. وخشيت الدول الكبرى ثورة الدول الصغرى على هذه البدعة الجديدة فقامت تعارض ايطاليا فيما ارادت، وكان الانسحاب الذي جاء برهانا على عدم رباطة الجأش في المواقف العصيبة

وبقي الموقف بعد ذلك محوطا بشيء من الغموض، تهدىء الابحاث والرجوع الى المذكرات والنصوص من حدته. ولسنا على وقوف تام بما سيقع غدا، لكننا لا زلنا نردد ما ذكرناه من قبل وهو ان موسوليني لن يرجع الا اذا كانت غنيمته سمينة، وفاز بتعويض ضخم

اليمن الجديدة وبعثتها العسكرية الى اليابان

وقع في خلال الاسبوع حادث تاريخي في بلاد العرب، ربما غير صفحة رقعة كبيرة منها. فقد تنحى جلالة الامام يحيى لسيف الاسلام عن الحكم بسبب اعتلال صحة جلالته. ولسنا هنا في مقام بحث الاسباب التي ادت الى هذا التغيير المفاجىء، بل المصلحة الوطنية تقضي بان نقول: ينبغي استبدال الاساليب القديمة باساليب جديدة. وينبغي ان تحكم اليمن السعيدة بنظام المساواة والعدل بين سائر طبقات الشعب فلا زيود ولا شوافع في الحقوق والواجبات. وتلك الفروق الضئيلة في المذهب ينبغي ان لا تحول دون سيادة روح المساواة

وقد حكمت اليمن في يوم ما بنظام الرهائن. وهو في نفسه ارتكاس الى زمن العصور الوسطى فذلك النظام والتفاصيل التي لا نريد ذكرها الان، يجب ان تتغير

وليس من شك في ان جلالة الامام صان بلاده من طمع الاجانب، فقد كان جلالته يتشاءم الى حد انه رضي بابقاء كنوز بلاده دفينة على ان تظهرها شركات اجنبية لكن هذه الحسنة في حاجة الى توابع لها لكي تدخل البلاد عهدا جديدا من الحياة الوطنية القائمة على دعائم ثابتة

وقد سررنا جداً حينما علمنا ان سيف الاسلام احمد اعتزم على تقوية جيشه، وتجديد اسلحته، وارسال بعثات الى اوروبا واليابان. فهل لسمو ولي العهد ان يستمع الى هذه الكلمة المتواضعة وهي ان يقتصر على اليابان وحدها في ارسال البعثات الحربية فليس لليابان مطامع استعمارية في اليمن ولا تبغي أكثر من توسع اقتصادي محض تستفيد اليمن منه اكبر فائدة اما الدول الاخرى - وفي طليعتها ايطاليا فانها تطمع باستملاك اليمن السعيدة كجزء من امبراطورية لا تزال في دور الحلم. واليابان بعد ذلك ارقى من اكثر الدول الاوروبية. وهي في الشؤون الحربية تعتبر في طليعة الدول العظمى ثم انها دولة شرقية مثلنا نألف معها في اكثر شؤون الحياة

نرجو لليمن مستقبلا باهراً في عهدها الجديد، لتقوم بقسطها من تحقيق الوحدة العربية في المستقبل القريب

برودة الانكليز في الازمات العاصفة

ظن بعض الناس ان موقف بريطانيا لا يشير الى خطورة الازمة الحبشية. وحسبوا ان دليل الشعور بتلك الخطورة ان تبدأ بريطانيا استعداداتها الحربية الهائلة، ويفضي ساستها بتصريحات قوية مثيرة. والذين ذهبوا الى ذلك التفسير لا يعرفون الكثير عن الخلق الانكليزي في الازمات الدولية

قال لويد جورج وغيره لو علمت المانيا ان بريطانيا اعتزمت دخول الحرب العالمية لما وقعت تلك الحرب لان المانيا تحجم عن المغامرة. وفي هذه الجملة البسيطة يتلخص ذلك الخلق السكسوني العجيب فقد كانت الايام صيفا مثل هذه. وكان وزراء الدولة وساستها في اجازاتهم. واعلنت الحرب وبعض هؤلاء الوزراء خارج لندن! وكان السفير الفرنسي لا يكف عن مباحثة لورد غراي، يستميله ويغريه، ويسترضيه، وهذا يأبى ان يدلي برأي قاطع. وفجأة واجه لورد غراي البرلمان ببيان عن الحالة، وخيره بين الحرب والسلم، فاختار ما قد علمنا ورأينا.

على ان الانكليز في هذه السنة استعدوا لا ليدخلوا حربا، ولكن ليمنعوا اخطار حرب تصيب بلادهم، وتصيب مستعمراتهم بصورة اشد. ودعيت الوزارة الى الاجتماع من مصايفها فهذه مظاهر لم تألفها لندن في سنة ١٩١٤ اما هل كان يتوقع الانكليز السلام او اعلان الحرب فهذا ما لا نكاد نجزم به انما الذي لا نستطيع نكرانه انهم أخذوا الاهبة للمفاجئات. وحركات اساطيلهم، وتنقلات طائراتهم، ونشاط مندوبيهم - كل هذا كان مظهرا من مظاهر الاستعدادات الكبيرة التي اتخذت كتدابير اولية.

ان طبيعة الخلق الانكليزي - ولا قول هذا مدحا او مادحين - باردة، لا يستثيرها من الشؤون ما يستثير عادة الشعوب الاخرى. وكما الفنا، ظهرت استعدادات بريطانيا في هذا العام اكثر بكثير من استعداداتها في عام ١٩١٤ ولكنها استعدادات محدودة لا تكتمل الا اذا وقع ما يدعو الى ذلك، والى الان لا جديد في المسرح الدولي

***

انقضى الاسبوع الماضي حافلا بالاحاديث، والخطب، والمفاجآت، فهل تثوب الدول الى رشدها بعد ان تبين لها صعوبة مركز كل واحدة منها، أم تراها تقدم على الامر العظيم؟

اما هذا الشرق لاسيما الشرق العربي فسيان عنده اعلنت الحرب ام لم تعلن لكنه مع ذلك اميل الى الحالة الاولى. لانه يترقب اليوم الذي تتلاطم فيه امواج الدول المستعمرة، يضعف بعضها بعضا، فيستطيع هو التنفس، والاقدام على محاولات

فالفرصة السعيدة في نظر الشعوب المستعمرة هي ساعة تدق الساعة الثانية عشرة، معلنة قدوم الطوارىء. عندئذ تعتريه هزة السجين رأى فجرا يتنفس من الحرية، والامل، والخلاص. «فادعوا الى الله ايها الشرقيون بتعجيل وقوع ذلك اليوم. انكم لن تنالوا حقا الا اذا قويتم، او ذا ضعفوا.

بعد المئة عصا من الديناميت

مياه البحار الدافئة لا تهدأ
اليابان تبعث بشبابها وغواصاتها تستكشف وتتربص

ذكرنا من ايام قلائل نبأ القاء القبض على اثنين من اليابانيين في سنغافورة لان السلطات وجدت عندهما مئة عصا من الديناميت تكفي لهدم القاعدة البحرية، بل المدينة كلها. والذي نقوله ان هذا القبض سوف لا يحول دون متابعة الشبان اليابانيين مغامراتهم لما عرف عنهم من بأس، وعدم اكتراث بالحياة ذلك الى شجاعة فائقة، تصل حد الجنون. وفيما يلي معلومات نترجمها تفيد القراء، وتكشف لهم عن صفحة خفية من استعدادات اليابان الهادئة التي لم يسبقها الا تصريح واحد: آسيا للآسيويين!

واليابان، من حيث القوة، تخيف الدول الاوروبية جيدا. ومن حيث المطامع تجعلها لا تغمض لها جفنا وسنزيد القراء ايضاحا من تلك الخطط الهائلة التي تدبرها بلاد الشمس المشرقة في سكون وتضحية مثل سكون وتضحية هذين الشابين اللذين القي عليهما القبض ووراءهما عشرات من زملائهما يعملون ليل نهار

الاعمال الخفية

فعلى المسرح الدولي تجري وقائع خفية لا تكاد الامم تقف على شيء من تفاصيلها. وربما وقعت حوادث قتل واغتيالات عديدة، والناس لا يعلمون الباعث على ذلك، ولاسر هذه الاعمال ويمرون عليها كأنها شيء عادي مألوف وانما الذي يقف على تلك الاعمال، والهيئات الخفية امثال «الانتلجانس سارفس» او دائرة الاستخبارات البريطانية وما يماثلها من دوائر عند الدول الاخرى

ذلك التحصين

وفي الشرق الاقصى تقوم اليوم استعدادات حربية لا يقف القراء من تفاصيلها الا على النزر اليسير. انهم قرأوا عن تحصين سنغافورة، او فيل الامبراطورية الابيض، لكنهم لم يقرأوا عن الدور الذي تلعبه الجاسوسية العالمية في هذا التحصين. هل يعلمون شيئا، مثلا، عن الغواصات اليابانية التي تتجول حول «خرطوم» هذا الفيل، محاولة جهدها الوقوف على مواضع الاسرار في هذه القاعدة البحرية؟ اذن استمع ايها القارىء الى امر هذه الغواصات لتعلم ان دولة ظهرت حتى الآن في مظهر «عدم الاكتراث» تستعد اكثر من غيرها، وترسل شبانها مستكشفين ومستطلعين.

ما هذه الغواصات الخفيفة؟

اعلنت اليابان كلمتها القوية: «كفوا ايديكم عن الصين!» وحذرت الدول الاوروبية من الاستمرار في المطامع هناك واخذت من ثم ترقب المستقبل. وتكلف هذه الجملة المؤلفة من اربع كلمات حكومة بلاد الشمس المشرقة، كثيرا من الملايين وتقتضي ان تقام من اجلها خطة حربية واسعة النطاق تمتد الى جزر الهند الشرقية، تلك الكنوز التي استحوذت عليها حكومة هولندة - اصغر حكومات الدول الاوروبية فقد ابلغت وزارة البحرية اسل ضباطها ضرورة القيام بغواصاتهم الخفيفة السريعة، والسير بها الى بحار جاوه وسومطرة، وما اسميه نحن بجزائر اندونسيا لاستكشاف طرق صالحة تغزي منها تلك الجزر عند الضرورة وحملت الينا البرقيات ان نظر اليابان امتد الان الى «بورنيو» المستعمرة الانكليزية

مياه بل شراك!

سافرت الغواصات وقامت بمهمتها على اكمل وجه. بل استطاع بحارتها الوصول الى مواقع خطرة في تلك الجزر نصبت عليها محطات لاسلكية خفية. اكثر من ذلك اقامت هناك «معسكرا» يابانيا يستطيع في اسابيع معدودة ان يجعل من مياه تلك الجزر الدافئة شراكا تعرف كيف توقع و... تصطاد!

اذن سنغافورة!

وشعرت الحكومة الهولندية بالخطر، فقامت تبعث بطراداتها متفقدة مناطق معينة من الشواطىء وبثت عيونها في كل خليج ومضيق. لكنها وجدت نفسها، مع ذلك في خطر. فقوت اساطيلها باستعدادات كبيرة تقوم بها الطيارات. ماذا كانت النتيجة؟ رأت «دولة» غير اليابان تتلصص وتبحث وتستطلع لا لكي تستعمر ولكن لترى ما تبيته اليابان في الايام الغامضة المقبلة.. ومن هنا بذلت الاستعدادات الضخمة لتقوية سنغافورة

وتمر الان في بحار الهند، والهند الصينية، بواخر وبوارج يحسبها الناس عادية من اجل التجارة او الاستكشاف، ولا يدرون ما وراء ذلك من اسرار خطيرة جعلت الحكومة الهولندية في موقف الذي يحسب للمستقبل الف حساب

هذا تفسير لالقاء القبض على اليابانيين الاثنين في سنغافورة وهو تفسير يكشف عن مبلغ التضحية، والبذل، واعمال البطولة التي يقوم بها هؤلاء الشبان المغامرون. ان الامم الحية لا تغمض عينا حتى في اوقات السلام، لان السلام «خرافة» لم يشهد العالم قرنا واحدا عاش فيه من دون ان يسيل على اديم الارض دماء!

شجعوا مصنوعاتكم الوطنية

تعليقات سريعة
مقالات تطالعها في سطور وكلمات

الرق في ايطاليا اكثر!

كان الاسبوع الماضي في عصبة الامم اسبوعا صاخبا. فقد اصطدمت فيه شجاعة ممثل الحبشة بغطرسة ممثل ايطاليا، الى حد ان انسحب الاخير من العصبة محتجاً. وطلب، فيما بعد، ان لا يجلس تحت سقف مع ممثل الدولة التي «تتاجر» بالرقيق وهذه غمزة طالما لجأت اليها حكومة السنيور فجاء ممثل الحبشة بغمزة اشد حينما قال: ان الرق في ايطاليا اكثر منه في الحبشة اويفسر الناس هذا القول كل بما يشاء، لكنه، على كل حال، قول صادق، صريح احتج عليه موسوليني بنفسه لانه اول ما يصيبه برشاشه!

صلاة الاحداث وروح المجد والامل

من ايام نشرنا في الدفاع ترجمة حرفية لصلاة «الباليلا» او صغار فرق الفاشست الايطالية ورغم مقتنا سياسة ايطاليا الاستعمارية، فاننا نحبذ انتشار مثل هذا النشيد بين الصغار. انه يوقظ فيهم النخوة، والشجاعة، وروح المجد والامل. وخذ المقطع الآتي: «اللهم وهذه ارواحنا نقدمها ضحية سعيدة على مذبح مشيئتك المقدسة العادلة اذا طلبت امنا ايطاليا ذلك، ارادته» تجد فيه روحا يدفع بهذا الطفل ان يكون جنديا باسلا.

وفارق بين دعوتنا من اجل الحق والمساواة بالغير، ودعوة ايطاليا من اجل الاستعمار والسيادة على الغير! ايه - الى متى يا فلسطين؟ طال بك النوم حتى سكرت!

احلوها لليهود وحرموها عليه!

عربي ولد في فلسطين. وعاش في فلسطين. ثم رحل الى بلاده العربية - العراق - ورغب في العودة الى الوطن ومسقط الرأس. فابوا اولا ثم رضوا بعد جهود. هذا العربي يعود الى بلاده بعد رحلة قام بها في المانيا فلا يمكنونه من ذلك، على حين تفتح الابواب للبولوني، والروسي، والالماني، والهنغاري من اليهود! صاحب الحق لا يسمح له باخذ حقه، وصاحب الباطل يستطيع ما يحسبه المستحيل في غير فلسطين. شذوذ ليس له نهاية، الا ان يهب النائمون يصيحون في وجه السياسة في قوة، وثبات وشرف! ولا بأس يا أستاذ مقدادي، الى العراق، وطنك الآخر

عظة قوية للاباء!

من خمسة ايام اختصم صبيان كالعادة بين الاولاد الصغار. وخرج على صوت الشجار والد الغلامين، ودخلا في مشاجرة انتهت، مع الاسف، بصرع احدهما. واذا كان الغلامان يعذران بسبب سنهما الصغيرة فما عذر الوالدين بعد تخطي سن الشباب؟ وكان واجب التربية العالية على الابوين ان يؤدب كل منهما ولده، لا ان ينتصر له. اما الان فقد يتم الولد ل العائلة كلها، وعاشت في حسرة سببها ضعف عنصر التربية الصحيحة. وتلك عظة الزمن اليكم ايها الآباء!

أنتم تقولون هذا؟

يقول احد خطباء اليهود في مؤتمرهم الكبير: «... وما قيمة صك الانتداب اذا لم يحقق لنا املنا بفلسطين؟» وامل اليهود معناه طرد العرب من بلادهم هذه، ثم طردهم من شرق الاردن، وما وراء الصحراء الى شواطىء الفرات. هذه هي حدود «الامل» اليهودي. اما قيمة الانتداب لليهود فعظيمة. لولا سلاحه لما استطاعوا الاقامة بيننا — رغم تكاثرهم — يوما واحدا. لولاه لردوا الى البلدان التي جاءوا منها مهزومين. إذن قيمته لكم عظيمة، ولكنكم لا تذكرون الجميل حتى للذي يبني لكم الوطن القومي بحرابه!

اليس في حيفا من يستطيع؟

تفاقم الخلاف بين عمال شركة قرمان ديك وسلطي وبين اصحاب المصنع الى حد ان سال فيه الدم، وقد كنا نحب ان يجاب العمال الى مطالبهم، وان ينظر في القسم الصعب منها، بعين العطف والحكمة فتؤجل اجابته الى حين. اما اسالة الدم فسابقة غير مرضية. والحق الذي يؤخذ مثخنا بالجراح لا تلتئم جراحه ابدا. بعد ذلك نرجو ان يكون العمال ارحب صدرا واوسع حلما. ويا ليت لو يتقدم وسطاء شرفاء يعملون على ابعاد الخلاف عن العمال، واجراء الصلح بين الطرفين؟ اليس في حيفا من يستطيع ذلك؟ اذن اقدموا!

قسوة وشعور غير انساني!

يقوم نحو ٣٠٠ عامل على نهر العالق بتجفيف مستنقعات واسعة. وقد علمنا من مصدر لا يمكن الشك في قوله، ان نحو ١٢٥ من هؤلاء اصابتهم حمى الملاريا، وان واحدا منهم توفي في مكان عمله واثنين توفيا في مستشفى يافا البلدي. وكان اشد الما من هذا وذاك امتناع دائرة الصحة عن اعطاء اجور العمال الذين يصابون بالملاريا ويقعدهم المرض عن متابعة اعمالهم. هذه قسوة فذة، بل شيء من عهد الظلام والجهل. ويكفي ان قسما من هؤلاء العمال، او زملاء لهم، كانوا ينامون مثل... في المغاور! نصيحتنا الى هذه الفئة المظلومة ان تتقدم بامرها الى القضاء، ما دام ان المسؤولين لا يعرفون الواجب وحق الانسانية!

مجموعة مغالطات طويلة!

وصف الدكتور جيز - مندوب الحبشة - مذكرة ايطاليا التي تلتها

البقية على الصفحة الخامسة

صفحة أدب واجتماع وتاريخ

بين اشباح المساكين

العامل !...

« للشاعر الاديب صاحب التوقيع »

شارد اللب والفكر … خاشع القلب والبصر
في حناياه شعلة … تتلظى .. ولا تقر
في ماقيه دمعة … كالشآبيب تنهمر
في ثنيات صدره … زفرة الهم والكدر
في تضاعيف نفسه … تنطوي عبرة العبر !
هو للبؤس صورة … ومن شجون الاسى حدر!

* * *

يالوصنان ! ليله … باهت النجم والقمر
لا يرى في إغضونه … غير ما يبعث الضجر!
وحواليه صبية … جوع زائغو البصر
ووجوه شواحب … وعيون بلا نظر !
وجسوم نواحل … لا وقاء ولا وزر
عرضة القر والوبا … ء ، كعود بلا ثمر
تذبل الريح قشره … فيبيد .. ويندثر !
كلما مال نحوهم … قدحت عينه شرر !
واعترى قلبه الاسى … واحتوى نفسه الحصر
وعلته كآبة … مرة الخبر والخبر
ودعا : « صبية الضنى ! … صبية السهد والسهر
إن من كان بائسا … كان في ذمة القدر ! »
مشهد من مشاهد … مبكيات على الاثر ..

* * *

ويحه ! لا طلاقة … في محياه تنتشر
ذاهل ... لا تضمه … حفلات ولا سمر
تلمس النفس بؤسه … حين يأسى وينفطر
« هذه الدور والقصو … ر لمن ؟ ولم لا تخر ؟
لم مالي نظيرها ؟ … لم اسمى فالدهر ؟
والذي في ربوعها … ماجن كاذب اشر
فارغ القلب غارق … في الملذات والسرد
وانا ماصمة الطوى … اتلظى .. على الكسر
الرزايا تمردني … منزعات الخطى، زمرا »
مشهد من مشاهد … مبكيات على الاثر...

* * *

يا غنيا بماله ! … رق قلبا ، ولا تجر
انما العامل مرؤ … غاله غائل الغير
فيه ما فيك ياأخي ! … من ميول ومن فطر !
من عظام ومن دم … من خيال.. ومن فكر..
انه من مشاعر … إنه ليس من حجر !..

حيفا : مطلق عبد الخالق

على أهبة الرحيل

وداع الاردن (١)

« للشاعر الشاب صاحب التوقيع »

هل بعد وصلك فرقة ووداع … ام هل لطلعتك الشموس قناع
حوض الشريعة في فؤادي روعة … احسستها في ضفتيك تذاع
هبت وفيها من هواك تشوق … فتعشق ، فتألم ، فصراع
فتنازع بين العداء وواجب … نحو الحياة ... مشاعر ملتاع !

...

بالامس جئتك كي ابل صبابتي … واليوم بي من الفراق صداع
اقبلت نحوك والخواطر جمع … ناذا الخواطر في حماك مشاع
قلب تقسم في المطامع وانني … والمجد أصل لواله الاطماع
لما رأيتك عن شمالك امة … فيها من العرب الاباة سباع
ورأيت فيك عن اليمين نوازلا … فالشعب فيه تفرق ونزاع
والاجنبي يصول صولة جائر … والارض بالمال الحرام تباع
اردفت : ليت الضفتين تلاقتا … للغوث ، وانتشل الذراع ذراع

...

حوض الشريعة دنستك جماعة … غرباء عنك وهم اليك جياع
هجروا اليك فكنت انت لهم قرى … ونظرت !.. لا اهل ولا اشياع
حتى اذا ما العزم عاد لاهله … هبت بروحك للدفاع « دفاع »
فلم تغلغل في النفوس فهزها … فاذا النفوس لهوله ترتاع
تفث الحياة من الجماد بحبره … فكأنما سر الحياة يراع
اصحيفة خطت عقائد دينه … فبدا عليها للخلود شعاع
فيها نشرت قصائداً معسولة … كم رددتها في الورى اسماع
فسل الهوى كم جال بين قصائدي … والقلب يرعى والظباء رتاع
وسل الحماس اثار في لهيبه … وارتج رعد في اللظى يلماع
وسل الشباب وقد تخايل غصنه … هل عن خوانب خافقي اضلاع ..

...

الآن اذهب لا القريض مسامري … كلا ولا صور الهوى اتباع
وهناك عند الارز اسكب عبرة … حرى تبخر ماءها الاوجاع
وأبثك الشعر الحلال كما مضى … وتبث شكواك الربى والقاع
فا كون عندك لا الحدود دوائم … كلا ولا امر هناك يطاع

عمان — عبد المنعم الرفاعي
الجامعة الاميركية في بيروت

(١) فلسطين وبلاد الامارة

كلاب البوليس تكتشف جريمة

قال مراسلنا في المجدل

منذ اسبوع ، وقعت في قرية سدود من قضاء المجدل ، جريمة قتل فظيعة . وملخص الحادث ان مجهولا او مجهولين تمكنوا من السطو على المغدور احمد البنا في بيارته الواقعة ضمن اراضي القرية المذكورة ، واستطاعوا الفرار خفية . وقد خفت دائرة الشرطة الى مكان الحادث وشرعت في التحقيق . — واخيرا حضر الضابط المستر شارلتون الى القرية واصطحب معه كلاب البوليس لاستخدامها في اكتشاف الجريمة . ولدى التشخيص تمكنت الكلاب من الاشتباه في ثلاثة اشخاص ، وقد القي القبض عليهم وسيقوا الى مركز بوليس غزه والتحقيقات جارية .

كن حريصا

ودافع عن اثمن كنز لديك

متى ابتدأت العين بالدمع من تأثير حر الصيف ، وجب على المرء ان يبادر بالتفكير في استعمال :

قطرة باير بروتارجول

فهي تلطف العين وتشفي جميع امراضها وكذلك تحفظ نظرك مما قد يصيبه من عواقب الالتهابات

جريدة الدفاع في غزة

تباع جريدة الدفاع صباح كل يوم في مكتب وكالة الصحف العربية ومن ايدي الباعة

ماذا تسمع اليوم

عن محلات السادة دجاني اخوان
يافا ـ تلفون ٧١٦

يوم الاثنين ٩ ايلول سنة ١٩٣٥

٦ر٣٠ صباحاً ـ تمرينات رياضية ـ محمد شكري افندي
٦ر٤٥ صباحاً ـ قرآن كريم ـ الشيخة كريمة العدلية
٧ر٣٥ ختام
١٠ر٠٠ موسيقى ـ مغنى وآلات ـ صالح عبد الحي (شريط ماركوني المسجل) ـ منولوج سلامتك ياولى تلحين زكريا احمد
١٠ر٣٠ موسيقى ـ كان منفرد ـ فاضل شوا تقاسيم رصد
١٠ر٤٠ موسيقى ـ مغنى وآلات ـ صالح عبد الحي (شريط ماركوني المسجل) قصيدة شكوت فقالت
١١ر١٠ ختام
٢ر٠٠ مساء اسطوانات ـ منتخبات ـ اوديون ـ اهلا بغزال ، ، اهلا يبدر التمام (قصيدة) للشيخ علي محمود ـ طقطوقة طب مخصم لاحمد عبد القادر فكاهة لعب الكورة للثلاثة المضحكين كاذبي الهوى ـ غرامك علمني النوح مزيكة يد من بدوي والصبان
٢ر٣٠ النشرة التجارية الاولى
٢ر٣٥ ختام
٥ر٣٠ قرآن كريم ـ الشيخ محمد عكاشه
٦ر٠٠ اسطوانات ـ منتخبات للآنسة ام كلثوم دور يافؤادى ـ منولوج ياعشرة الماضي ـ منولوج خايف يكون ـ قصيدة اراك عصي الدمع
٧ر٠٥ حديث الى الاطفال ـ السيدة زكية عبد الحميد سليمان
٧ر٣٠ نشرة الاخبار
٧ر٥٥ النشرة التجارية الثانية
٨ر٠٥ حديث رياضي ـ الآنسة نفيسة الغمراوي
٨ر٣٠ موسيقى ـ مغني وآلات ـ الاستاذ محمد عبد الوهاب (شريط ماركوني المسجل)
٩ر٠٥ قراءة من اشعاره ـ الاستاذ احمد رامي
٩ر٣٠ موسيقى ـ مغنى وآلات ـ نادرة تقاسيم عود من المطربة نادرة مقدمة موسيقية ـ تقاسيم آلات ليالى ودور القلب ما صعبش عليه تأليف ابو صبة وتلحين داوود حسني
١٠ر٢٠ موسيقى ـ بيانو منفرد ـ مدحت عاصم « ستذكريني » سماعي عجم عشيران مدحت ـ تقسيم ـ تقسيم على الوحدة
١٠ر٤٥ موسيقى ـ مغنى وآلات ـ نادرة مقدمة موسيقية ـ تقاسيم ـ ليالي وموال مال قلبي مشغول ـ طقطوقة ما بقاش يفرحني رضاكي تأليف حسين حلمي المناسترلي وتلحين زكريا احمد
١١ر٣٠ سلام الملك ـ ختام

الاعلان في الدفاع
خير واسطة لرواج التجارة

اقصدوا مطعم محمد الناطور
فانه المطعم الممتاز الوحيد في روبين

اعمدة الحكمة السبعة

او الثورة العربية كما يراها لورنس

— ٣٢ —

وهج بين الفكين

وعلمنا ان الترك قادوا معظم جيشهم لمهاجمة رابغ وانهم اذا ارادوا نقل الجنود الى الشمال لمهاجمة العرب احتاجوا لاتمام العمل الى ايام

فتبين لنا من هذه الحركات ان الترك ينقصهم الذكاء وانهم لم يسمعوا من خطتنا او انهم لم يؤمنوا بما سمعوا . وعلمت لو اننا استطعنا السير الى وهج في ثلاثة اسابيع لتمكنا من اخذها على غرة وعندئذ يمكننا ان نحول قبيلة حرب على القيام بغارات في انحاء مختلفة نغنم بها من الاتراك اسلابا كثيرة ومن ثم نشدد الحصار على المواقع التي فيها عدد كبير من جنود الاتراك

في الطريق الى ينبع

وذهب الامير زيد الى رابغ ليقلق راحة الاتراك وزودته بكتب الى ربان الدارعة دوفرين والى حرس ينبع ليساعدوه ويسهلوا له سبيل المرور .

وسرت من رابغ بخمسة وثلاثين رجلا من اهل نخل مبارك في اليوم الثاني من سنة ١٩١٧ الى ينبع ولما غربت الشمس وارخت الظلمة سدولها ترجلنا وتركنا الجمال مع عشرة من الرجال لحراستها من عسس الترك وتسلق الباقي منا مرتفعات ضفران وكان المرتقى صعبا لان جوانب الآكام خشنة المسالك

واخيرا بلغنا القمة وكان المكان باردا وكثير الضباب فنزلنا في شقوق الصخور وابصرنا رؤوس خيام مشدودة على بعد ٣٠٠ يارد . ولم نستطع ان نرى ما فيها ولكن صوبنا رصاصنا نحوها عطرها منه وابلا . فخرج من داخلها عدد من الترك وجروا مسرعين كالوعول الى الخنادق . وبعد قليل اطلقوا النار بشدة لكل جهة من الجهات . كأنهم يعطون اشارة لقوة الحرا ان تسرع لنجدتهم .

فازداد عدد الاعداء واصبحوا بنسبة عشرة الى واحد . فعلمنا ان كثرتهم تحتم علينا التراجع فانسللنا منحدرين على جوانب الجبل الى ان بلغنا الوادي وهناك القينا جنديين من الترك خائفين بملابس رثة فقدناهما اسيرين لعلنا نتمتع باخبارهما

قلق فيصل على ينبع

كان الامير فيصل قلقا لمغادرته ينبع المركز العسكري الذي لا يستغنى عنه والميناء الثانية لبلاد الحجاز . ولما فكرنا باتخاذ طرق جديدة لاقلاق راحة الترك وصدهم عن مهاجمة ينبع تذكرنا سيدي عبدالله في (الحنكية) فان معه هناك خمسة آلاف جندي غير نظامي ومدافع قليلة ومدافع رشاشة وفرق ذلك عتم الامير بقوة معنوية ادركها بنجاحه في محاصرة الطائف

وقلت من العيب والتقصير ان يبقى بتلك القوة في عرض الصحراء واول فكر تبادر الى ذهني مجيئه الى خيبر ليتهدد سكة الحديد في شمالي المدينة فوافق الامير فيصل على رأيي وتذكران وادي عيسى الحافل بالينابيع وقرى النخيل يمر بين آكام جهينة المنيعة ويمر وراء رضوى شرقا الى وادي الحمض قرب حديه ويبعد وادي عيس عن المدينة شمالا مائة كيلو متر ويتهدد بخطر شديد خط المواصلات الحديدي بين فخري باشا ودمشق ومن هناك يستطيع الامير عبدالله ان يحاصر المدينة ويقطع الطريق على القوافل القادمة من الخليج الفارسي وفضلا عن ان المكان قريب من ينبع التي تزود الجنود بسهولة بما يحتاجون اليه من الذخيرة والمؤونة

وبما ان الاقتراح كان مصيبا فاننا ارسلنا رجا الخولوي في الحال الى الامير عبدالله ليبسط لديه هذا الاقتراح وكانت ثقتنا في هذه الخطة قوية الى درجة حملتنا على ان نطلب الى الامير فيصل ان ينتقل من وادي ينبع شمالا نحو وهج دون ان ينتظر من الامير عبدالله جوابا

الفصل الثالث والعشرون

استئناف السير

وافق الامير فيصل على هذا الاقتراح . وسار منتحيا وهج ونحن سافرنا في الطريق العريض بوادي المسارح الى هوبس حيث وجدنا عدة آبار تبعد خمسة عشر ميلا عن ينبع من الناحية الشمالية . كان منظر الجبال جميلا لان كثرة تساقط الامطار في كانون الاول ، وتوهج حرارة الشمس في ايام صفاء الجو انبت العشب والزهر ، وجعل الارض تزهو كانها في زينة الربيع

تابعت السير ومعي رجال من قبيلة عجيل وبقي امراء الجيش الباقون واقفين قرب الجمال على ازاء الطريق الذي اجتزناه ولما اقترب منهم الامير فيصل حيوه بهدوء ، فرد عليهم بلطف ، ولما اجتزنا صفوفهم ركبوا جمالهم وساروا وكان جمعهم يتكاثر مع متابعة السير .

وبعد اجتياز مسافة من الطريق وصلنا منحدراً لطيفا مفروشا بالحصى والرمال . وهناك لقينا ابن دخيل الذي كان منذ سنتين صديق الاتراك وجمع فرقة من قبيلة عجيل للمحاربة في سبيلها ولكنه والى شريف مكة منذ نشوب الثورة العربية . وفرح بقدومنا فامر بسير الجنود وقرع الطبول واخذ الجنود ينشدون الاهازيج تمجيداً لشرف الامير فيصل واسرته الهاشمية

بوارجنا

كان سير الجيش رائعا حافلا بروح الحماسة والاقدام . وتقدم الجميع الامير فيصل بثوبه الابيض وبعد الامير شراف بكوفيته الحمراء وركبت بعدهما وكنت مرتديا ثوبا ابيض وقرمزيا ووراءنا الاعلام ومن بعدها قارعو الطبول ومن ثم صف هائل من الجمال لا يقل عدده عن الف ومئتين يمتطيها حرس الامير

وتقدم عندئذ من وادي المسارح رسول الى الامير فيصل وقدم اليه كتابا من عبد القادر في ينبع . وبينهما كتاب لي بعثه منذ ثلاثة ايام ربان الدارعة دوفرين يقول فيه انه لا يدع الامير زيد ينزل هناك قبل ان يراني ويفهم رأيي وكانت الدارعة في خليج يدعى الشرم يبعد ثمانية اميال عن المرفأ حيث الضباط يستطيعوا ان يتلهوا بلعبة « الكركت » دون ان يزعجهم جيش الذباب المخيم في ينبع

ياعدالة البيض

الدولة السوداء تتهم غيرها وتثبت

حذار حذار فوارق اللون فان ذلك مهول

سماعا يا عدالة البيض ،
يا مدنية اوروبا ،
يا عصبة الامم !

ها انا الدولة « السوداء » الزنجية « الملونة » اتقدم إليكن ومعي قلبي ، وحقي ، ودم ابنائي ، تتقاضى دليلا بدليل ، وبرهانا ببرهان ، وشهادة بشهادة ، على انى بريء ، وان غيري المذنب ، وانني نقي وغيري الملوث . وانى اقبل بحكم الجماعة ، وغيري يرفض هذا الحكم !

قضيت الدهور والعصور مطمئنة ، لم يهددني خصم ، ولم يطمع بي سلطان . جاء الفرس ، والرومان ، فما حاول الفرس ، ولا جرب الرومان . ثم رأيت مجد العرب يتدافع كالطوفان يغمر السهل ، والجبل ، ولا تقف في طريقه عقبات ولا حدود . وخشيت ان يدهمني العرب ، فما فعلوا وسألت عن السبب فقيل : امة حفظت الجميل ، حينما حفظت العاقلة المسلمة من اذى قريش . وتدافعت الايام ، وتراكضت السنين ، واذا بي ارى العاصفة تهب من اوروبا . واراها تستقر على هذه القارة من جنوبها الي شمالها ، ومن شرقها الى غربها ، وافل نجم الشرق ، فتساءلت : هل يتقدم هؤلاء البيض يطمعون بي ؟ واجاب الزمن : نعم ! فاذا غارة كبيرة تشنها علي ايطاليا قبل اربعين سنة من اليوم . وصمد منليك الحملة ، فقلت : انتهت التجارب ، وسوف لا يفكر بي الطليان وغير الطليان

ومضيت آخذ من قسطي فى المدنية ، من علومها وصناعاتها وقوتها لا من اخلاق ابنائها . فقد رأيت طراز تلك الاخلاق فى حوادث الاعتداء على الآمنين المطمئنين . وسررت حين عرضت علي اوروبا « البيضاء » الدخول في عصبة الامم . فقلت اذن كنت مخطئة في الماضي حينما خشيت اذى اوروبا ، او ان الحرب العظمى كانت حداً فاصلا بين الحق والقوة . والسلام والخصام والشرق والغرب . ولكن من سنوات شعرت باليد البيضاء الناعمة تتلمس مواضعا من بلادي ، ورأيت الطمع لا يزال طمعا ، ولكنه الان مكشوف ، عاري الجسد .

وترددت في الاعتقاد ألست عضوا في عصبة الامم ؟ أليس للعصبة دستور يحمي الاعضاء ؟ أليست المادة ١٦ من هذا الدستور تخيف من تسول له اطماعه بالاعتداء ؟ وجاءت حادثة « وال وال » فتمثلت لي حادثة مروحة باي الجزائر حينما كانت سببا في فتح بلاده اذ ضرب بها ، فى لطف وادب ، سفير فرنسا . واصخت باذني فاذا بالدمدمة ، والزمجرة ، وبريق السلاح ، يلوح من ايطاليا . واذا « عدوه » حديث القوم ، والانتقام من عدوه . واذا الجيوش ، والطيارات ، والاساطيل . واذا التهديد ، والوعيد ، والعذاب الشديد . واذا كشف ناب الحضارة والمدنية عن « لعاب » السام ، والغازات السامة ، والقنابل المدمرة ، والمتفجرات الساحقة . لم كل ذلك ؟ وال وال حادثة عادية . وسوف تنظر المسئلة في عصبة الامم ، ، فاهدأي يا جارتنا البيضاء

مئتا الف جندى . وثلثمائة طيارة . واطنان المتفجرات . وقنابل الغازات . يهددون بها الشيوخ ، والنساء ، والاطفال . فاية حضارة هذه التى لم يجف نابها من لون الدم ، حتى تنشب مخالبها فى لحم الابرياء ! وتمت ادفع الاذى . وطلبت السلاح باضعاف ثمنه ، فابيتم علي الشراء ، يامعشر البيض وصاحت بكم زميلتكم : ان هذه دولة « سوداء » فلا تقربوها . ياعار الزمن ، ووصمة العصر ؟ اتمشي اوروبا كلها جاهلية القرون الوسطى ؟ ايكون اللون وحده فارقا بين الشعوب في الحقوق والواجبات والمعاملات . ايحل لهذه المتمدنة الفارقة بالسلاح ان تجرح ، وتسم ، وتقتل العزل وهم لا يستطيعون اشهار مدفع في وجهها ؟ انظري ياتلك القرون الطوالى التى يصفك هؤلاء الناس بعصر الهمجية والتوحش ؟

مع ذلك تقدمت واثقة بان ثمة بارقة من الحق الجأ اليها . وتأبى اليوم غطرسة ايطاليا ان يجالس ممثلها ممثلي في عصبة الامم ، في بيت الجميع ، فى الدوحة الانسانية ، كأن مجرد لوني « الاسود » دليل التهمة علي ولو كانت البيضاء غارقة الى اعلا رأسها في التهم ، والذنوب ، بل والجنايات !

هذا امري عرضته عليك يا عدالة البيض . يا دول اوروبا . يا عصبة الامم كونوا اكثر تعقلا وحكمة ، ايها البيض ، فان ملايين وملايين ترقب الآن بغضب ، وحنق وغيظ حكاية « السود والبيض » حكاية فوارق « اللون » التى رمتهم بها ايطاليا . وحذار حذار ان تغضب تلك الشعوب ، وهذه الملايين ، فان الحرب عندئذ ستعود رهيبة بين الشرق والغرب ، مهما كان الاول اعزل ، والثاني غارقا في السلاح !

ويا شعوب الشرق . استيقظي على حكاية اللون . لا تثقي بعد اليوم بعدالة بيضاء . ابذلي آخر قرش في جيوبك وجيوب ابنائك ، واشتري به السلاح ، فانه ميزان العدالة في زمن الحضارة والمدنية ، حضارة البيض ومدنيتهم . ويا من حفظت للحبشة استقلالها وحريتها ، انشر عليها لواء نصرك ، او اقبرها في حفرة النسيان شهيدة ، تذكر كل شرقي بطغيان الغربيين !

« طبق الاصل »

حالة بنوك فلسطين

علمنا انه جرى في الايام الاخيرة سحب بعض الاموال من بنوك معينة خصوصا فى تل ابيب ، ولهذا التاريخ كانت نسبة المبالغ المسحوبة قليلة فى مجموعها وقد زادت المصارف ارصدتها بوجه الاجمال اذ رأت من الحكمة ان تزيد الى اموالها الاحتياطية

وقد خف الذعر الان في تل ابيب واليوم « الاحد » كانت الاعمال في البنوك اكثر قليلا من الاعتيادي

هذا من عند غيرنا !

حديث الصحف عن الاستعدادات

الهجوم الايطالى والخطة العسكرية المرسومة له

جاء في مجلة « سفير » فى عددها الاخير بتاريخ ٣١ اب الماضي في مقال كتبه رونالد دي لوديز عن النزاع الحبشي الايطالي عرض فيه على خطة موسوليني والمكان الذي ستبدأ منه الجيوش الايطالية فى الهجوم كما جاء فى المقال على مصور للحرب رسمه الجنرال دي بونو وزير المستعمرات السابق والذي يتولى القيادة العليا في الاريتريا والجنرال غرازياني الذي تولى قيادة الجيش في طرابلس والذي يعمل في الوقت الحاضر فى الصومال الايطالي . وسيتولى الاول الاعداد والتنظيم وسيكون على عاتق الثاني عملا شاقا في اختراق المسالك الوعرة .

حلم موسوليني

قارب موسم الامطار في شرق افريقيا ان ينتهي وهنا النقطة الحساسة في النزاع والتى تنتظرها ايطاليا وتعمل لها بكل الوسائل ، فقد اجلت النظر فى النزاع مرات متوالية حتى يكون لديها الفرصة لحشد جيوش ومعدات اكثر وقد كانت المحادثات الدبلوماسية طوال المدة الماضية تجري بين عواصم اوربا وقد باءت كلها تقريبا بالفشل ولم يتوصل فيها الى نقطة يمكن ان يقال عنها انها فصل الخلاف بين روما واديس ابابا .

والمسألة الان هي متى يقدم السنيور موسوليني على مغامرته ؟ ومتى يحقق التهديدات التى يلقيها هنا وهناك ؟ وهل سيكون حلمه في انشاء امبراطورية رومانية يتغلب فيها البيض على السود حقيقة واقعة ام مجرد خيال لا يحققه الواقع ؟

طرق الهجوم

والطرق الرئيسية للهجوم على الحبشة التى رسمتها القيادة الايطالية هي من الجهات الغربية والشمالية الغربية والشمالية الشرقية وثمة طريق رابع سلكه السير روبرت نابير منذ سبعة وستين سنة عندما قاد الحملة المعروفة ايام الامبراطور تيودور وقد قوبل عبور هذه الطريق آنذاك باشد اللوم من جميع من عرفوا هذه المسالك الوعرة التى لا تعتبر الا هوة سحيقة يساق فيها الجند الى القبر

الحبشة حصن طبيعي

وحتى فى الوقت الحاضر مع وجود المعدات الحربية الحديثة ووسائل النقل التى يعسر عليها شيء نجد ان هذه الطرق لا تزال صعبة الولوج بعيدة المنال وخصوصا على جنود لم يتعودوا مثل الجو الافريقي الشديد الحرارة وليس في امكانهم احتمال الجوع والعطش الذي يحتمله اهالى تلك المناطق وليس للمصفحات بالغة ما بلغت قوتها ان تجتاز هذه الطرق

موقع اديس ابابا

وليس فى الامكان ان يصل اي جيش الى الحبشة او يفكر فى التغلب عليها مالم يقبض هذا الجيش على ذروة المرتفعات التى تقوم عليها اديس ابابا التي تعد قلب البلاد الحبشية . وقد فطن الى موقع اديس ابابا الحصين الرأس تفري وعرف انها بعيدة المنال فنقل عاصمة ملك اجداده من هرر الى هذه المدينة وجعل منها عاصمة المملكة بعد ان توج فيها ليكون في امكانه الاشراف منها على سائر البلاد

ضرب اديس ابابا قضاء علي الحبشة

وقد عرف السنيور موسوليني مبلغ خطورة المغامرة التى يقدم عليها ومبلغ العبء الثقيل الذي دفع اليه ايطاليا الفاشستية كي يجري التجربة الاستعمارية ليفتح عصر استعمار جديد وهو يعرف ان دون اديس ابابا الاهوال وانها اذا وقعت في حوزة قواته فقد قضي على الحبشة وانهار اساس استقلالها لذلك عمد الي حشد هذه القوات الكبيرة ليهدد بها الاحباش وليوقع فى نفوسهم الرعب كما ان الدوتشي يعرف ان البلاد الحبشية لا تزال تسير على النظام الاقطاعي وهو اذا ضرب هذا النظام بتغلبه على اديس ابابا فان فى ذلك القضاء الاخير على عهد الاقطاع .

الاشتباك من اصعب الامور

وعمد الكاتب في النهاية الى صعوبة الاشتباك مع الاحباش في حرب في بلاد يعرف اهلها مسالكها ومخابئها ، لا تهمهم كثرة الامطار التي تنهال معظم ايام السنه ولا الحر اللافح الذي يشوي ولم ينس المستر رونالد ان يذكر خطر المصابات في الحبشة وعن سرعة اختفائهم بين الصخور مما يجعل الوصول اليها من اصعب الامور

تعليقات سريعة

« بقية المنشور على الصفحة الثالثة »

في عصبة الامم بانها مجموعة من « المغالطات » وقد صدق الدكتور في وصفه لانحاملا على ايطاليا ، ولكن انصافا للحق فسبب الغارة الحبشية حادثة « وال وال » على الحدود وقد سويت الحادثة ، فلا معنى لبقاء ما نشأ عنها الا ان تكون هناك فكرة سابقة - فكرة احياء الامبراطورية الرومانية فقد كان الدكتور صادق الوصف . اذ الاصح ان يقول ممثل ايطاليا ما قاله موسوليني : « اريد الحبشة لان ايطاليا ضاقت ذرعا بسكانها » ولوانه قال مثل هذا او شبهه لكان صادقا . ذرائع كثيرة ، تلبس من الثياب الوانا ، وهي في صميمها تنطوي على شيء واحد فقط هو : الغاية تبرر الواسطة !

***

اقتفيت اثركما

انت ياقائلة : عبء الرجل الابيض

هذه مرافعتي فأفسحا لى المجال الى مغامر

ضقت ذرعا بهذه الاجراءات المملة تتخذها بريطانيا وفرنسا في عصبة الامم مثلما ضقت ذرعا بسكاني الكثيرين . وياعجبا ، هل تقدمت احاسبك يا بريطانيا يوم استعمرت الهند ، ودخلت مصر ، وفتحت استراليا ؟ هل هددتك بفرض العقوبات ، والتهديد بالمقاطعة ؟

ما جئت بشيء جديد حتى تحاسباني يا بريطانيا وفرنسا . فانا انا اقتدي بكما . فعندك الجزائر ، وتونس ، وقسم من مراكش ، يا فرنسا . وعندك الهند الصينية ، وسوريا ، ولبنان ، وعندك ، وعندك غير هذا كثير . فهل حاسبتك ، انت الاخرى ، حينما فتحت ، واستعمرت ، وحكمت الملايين ، وتصرفت بالشعوب ؟

الفارق الوحيد بيني وبينكما ، يا اكبر دولتين مستعمرتين ، يقع في صراحتي المكشوفة ، وفي اقوالكما المكتسية ، ذات الثياب الكثيرة . فقد صرحت : اريد الحبشة لانني ضقت ذرعا بسكاني . ولم اتذرع بما تذرعتما به في فتوحاتكما ، ووقائع استعماركما الكثيرة

وجاء زمن فاذا بريطانيا تشرف على اكثر بقاع العالم القديم . واذا الانكليزي الواحد يحكم على عشرة من السود ، والصفر ، والسمر — اذا قمنا باحصاء دقيق ، وجربنا . واذا مساحة فرنسا تساوي واحدا على عشرين من مساحة مستعمراتها لقد تقاسمتما الدنيا ، والان تتقدمان لي باسم السلام يا ابعد الدول عن السلام — تطلبان الي الكف عما انا بسبيله . ولماذا ؟ أليس اشفاقا على الحبشة اذ لم تشفقا على الامم والشعوب الكثيرة التى ترزح تحت نيركما ، ولكن حفظا لحالة راهنة ذهابها يزعزع الملك الذي بسطتما عليه جناحيكما أليس اشفاقا على الحبشة ، ولكن لانكما أملان ، لاسيما انت يابريطانيا ، باحتلال الحبشة في يوم ما !

ثم هل بدعة ان انادي باستعمار الحبشة السوداء ؟ من الذي طلع على الدنيا بعبارة (عبء الرجل الابيض) ؟ تكلمي يا بريطانيا ! من الذي طلع على العالم بعبارة « رسالة المدنية » ؟ تكلمي يا فرنسا ! انا تلميذة لكما يا اساتذتي المحترمتين : انا اقتفي الاثر . انا اسير في نفس الطريق . فلماذا اللوم ، لماذا ؟

ويا عجبا منك يا فرنسا . الم نتفق ؟ الم اقل لك ساادفع بجيوشي تقف على حدود المانيا اذا اقتضى الامر بشرط ان تطلقي يدي في الحبشة ؟ طلبت تونس منك فلم تقبلي . واتفقنا على ان اقوم بالعمل . وتعهد لافال باستمالة بريطانيا واسكاتها . فلماذا التقلب الان ؟ انا لا اصدق ، واحسب هذا منك مناورة . والا فانا ايضا ارفض الاتفاق ، واترك المجال للذين يسكنون وراء الراين

وكيف اجلس مع الحبشة في موقف واحد متساو . حدثني يا مجد الرومان حينما شطرت الناس قسمين برابرة ورومان ؟ قل لي كيف اسكت على اهانة الحبشة لي فى اوروبا ، فى صميم اوروبا ؟

وعدوة ، هذه الوصمة التاريخية ، لا استطيع نسيانها . ادي اليوم قوى البر ، والبحر ، والجو اسخرها جميعاً فى فتوحاتى كما سخر يوليوس قيصر فتيان روما بفتوحاته فى بلاد الجرمان . وماذا يمنعني ان اصل الي الحبشة ، هذه البلاد الغنية ، ذات الكنوز ، وموارد الطبيعة البكر ؟ ثمانية واربعون مليون نفس ضقت بهم ذرعا فلماذا لا افتح ، واستعمر ، واضم ؟ هل تظل روما ثانوية بالنسبة الى لندن ، وباريس ؟ لقد كانت في قرون مضت مدينة العصر ، ومركز الدنيا ، لماذا لا تعود كذلك ؟ وفى فتاي ، فى ابني ، فى هذا الروح المقدام ، فى موسوليني مثيل ، وشبيه ، ونظير ليوليوس قيصر ، لاغسطوس ، ولانطونيوس . فخذ الرومان ، ياموسوليني ، الى بقاع الدنيا ، ابن على هاماتهم مجد روما التليد ، مجدها الغابر ، مجدها الشيخ ـ الشاب

رضيت أن احضر الاجتماع في جنيف . رضيت ان نتناقش . فهذا الرأي العام العالمي لم يكن موجوداً من قبل . وقوته اليوم رهيبة . ونفوذه بصير . رضيت يابريطانيا ، ويافرنسا ولكن اسمعا : ان ارضى بالعودة صفر اليدين . اتركا لي الحبشة انازلها ، فاما ظافر بها واما هزيمة امامها

واذا ابيتما ، فسوف « اجمل هذه الـ ٢٠٠ الف بندقية تطلق من تلقاء نفسها » . امامكما حل آخر هو ان يكون لي حصة الاسد من هذه الغنيمة السليبة . خذوا اطرافها واتركوا لي الصميم . واذا كان لا هذا ولا ذاك فسارضى بالمغامرة فى الحبشة ومعكما ، على ان اقبل الانقلاب العاصف فى بلادي !

أنا جادة على كل حال . لي في الاريتريا والصومال مئتا الف جندى . وثلثماية طيارة . ومئات المدافع . وملايين الخرطوش . وانفقت مئات الالوف . بل افرغت الخزينة . فهل يعقل ان اتراجع ؟ لا ، وان اثم قذفت بولدى الاثنين الى ميدان القتال يصطليان بنار الحرب ويخوضان الاهوال . فانزلا لي عن الكثير او سأفتح موضوع الاستعمار من جديد واطلب توزيع الاسلاب ، قديمها وحديثها

أنا الآن فى كمة القدر . والذي يرى الخطر من كل جانب حواليه ، يتقدم لثمرة المجد ولو سبح فى بحر من الدماء !

« طبق الاصل »

***

رقم تلفون وكالة الدفاع فى القدس ١٤١٣

كلية تراسانطه

للآباء الفرنسيسيين

القدس - شارع الملك جورج

تلفون ٤١٦ - ص . ب ٤٥٥

موقع هذه الكلية من افضل المواقع الصحية وهي تقبل فى قسميها الداخلي والخارجي الطلبة من اي مذهب كانوا وتعد طلابها لامتحان الشهادة الثانوية الفلسطينية والدخول في الجامعات المختلفة وتعنى عناية خاصة بصحة الطلبة وبممارسة الالعاب الرياضية . وقد اضافت الى صفوفها الابتدائية بستانا للاطفال « كندر كارتن » واعدت للراغبين من طلبتها سيارات خاصة تقلهم من منازلهم الى الكلية

وتبتديء امتحانات القبول فى ١ تشرين الاول وتقبل الاكتتابات يوميا ومن شاء زيارة الكلية والاستيضاح يستطيع ذلك فى كل حين

رئيس الكلية

لماذا الابتهال

كأنهم يعيشون في اوروبا

نريد الحرب ملجأ أخيراً لانقاذ الوطن

قصرنا بحثنا فيما مضى على وصف الحالة الدولية. وشاركنا هذا الوصف، صحف كبرى تصدر في اوروبا وفي مصر وقلنا اننا نشت وقائم، ونسجل احداثا كما ترددنا. وقد حسنا يومئذ عواطفنا عن الظهور لكي نتلقى القراء معلومات صادقة توافيهم بها البرقيات. وربما قارنوا ذلك بما يطالعون عليه في «الاهرام» و«روز اليوسف» و «الجهاد» والبلاغ» وقارنوه بما اطلعوا عليه من مقالات لابرع الكتاب السياسيين في «الابزرفر» و «المانشستر غرديان» و «ستار» و «الدلي تلغراف». ولا ريب انهم خرجوا في الحالتين بنتيجة واحدة، هي ان ازمة الحبشة، كانت ازمة عالمية، وان خطرها لا زال الى الآن واهما

في خلال ذلك لمحنا ايدي بعض الناس ترفع الى السماء مبتهلة الى الله ان يقي الناس شر الحرب. فكأنما من اجل مصالح هؤلاء الخاصة يريدون هدم مستقبل الشرق، وهدم مستقبل العرب، بوجه خاص. إننا نضرع الى الله عكس ما تضرعون تماماً. اننا نريد الحرب، ونريدها شبابنا جدداً، لا جماعة قديمة تجنح دائما للاستسلام

سوف لا يرد احد كابوس الهجرة، ولا يوقف احد سيل اليهود الا الحرب: اما اولئك الذين توسدوا القضية ثمانية عشر عاما فأجبن – نعم اجبن من ان يواجهوا الانكليز. اما اولئك فقد اكتفوا، وشبعوا، واطمأنوا الى مراكز سقيمة، تنفعهم وتضر بالبلاد. اذن كيف تحملوننا على طلب السلام؟ اي شيء ينقذ الشرق خلا تلاطم جيوش الدول الاستعمارية؟ أي شيء ينقذ فلسطين غير ان يشغل الانكليز عن اليهود؟ أي شيء يحقق بقية الوحدة العربية غير حاجة الانكليز، وغير الانكليز، الينا؟

الحرب، اللهم، لانها التي تقصف عود الاستعمار. لانها التي تضعف الخصوم وتضربهم واحداً بآخر لانها التي تجعل الحلم الصهيوني خرافة هزيلة عابثة. ويوم الحرب لن يكون بعيداً فاطمئنوا. ان الاسباب القوية موجودة، باقية. وهي تتجمع في جهاد الشرق، وتنافس الغرب. الاول باق خالد، والثاني لن يقف الا هنيهات. فقربه، يا من يبتهلون اليك بالسلام، يوم الحرب، قربه، لانه سبيل خلاصنا من شر الظالمين

على ان تلك الحالة في حاجة الى تنظيم سنعود اليه

ابراهيم

كلمة سعادة نبيه بك العظمة

في تأبين المرحوم الدكتور الدندشي

بعث سعادة نبيه بك العظمة الى لجنة الاحتفال بتأبين المغفور له الدكتور الدندشي في حمص بالكلمة الآتية:

اخواني المحتفلين: وددت لو كان بامكاني مشاركتكم بهذا الواجب، اذن لسارعت اليه على جناح طائر، لان للفقيد الكريم مكانة كبرى عندنا نحن من عرفنا صفاته ومناقبه، وما اشتملت عليه نفسه الكريمة من فضائل لا تحصى.

انني لا اغالي اذا قلت ان الفقيد المبرور هو من افضل واشرف شبابنا على الاطلاق، فلقد عرفناه في ادوار عديدة وفي مواقف مختلفة فكان رحمه الله احرص الشبان على المبادىء، واشدهم غيرة واخلاصا. واسمحوا لي ان اقول لكم انني لم اجد له في الوف الشبان نظيرا او ضريبا.

لقد كان من صفاته البارزة الصدق والاخلاص والجد والحزم والشجاعة الادبية واحتقار المنافع الذاتية والاندفاع في سبيل الواجب، وكان يفهم الواجب فهما صحيحا، ويجهر بكلمة الحق حتى في اصعب المواقف. ولا يحجم عن كل نوع من انواع الخدمة الوطنية في كل ميدان من ميادينها

ولقد كان حزننا عليه شديدا ووقع الفاجعة أليما. فالخسارة به بليغة لا تعوض. الهمنا الله واياكم الصبر واجزل الثواب

وما كان قيس هلكه هلك واحد

ولكنه بنيان قوم تهدما

القدس: نبيه العظمة

على الطريقة العشائرية

قال مراسلنا في المجدل: يعقد غداً اجتماع في قرية بربر لاجراء الصلح فيما بين عائلة ابوادغين وبين عائلة عوض بسبب حادثة قتل وقعت بين العائلتين.

وسيحضر هذا الاجتماع لفيف كبير من وجهاء غزة وبئر السبع والمجدل وخانيونس والجوره وستنتخب العائلتان محكمين كما هي العادة المتبعة في الصلح على الطريقة العشائرية وسيحضر هذا الاجتماع ايضا حضرتا قائمقام غزة والمجدل وبعض الضباط

...

المصادقة على انشاء براكات للفقراء

حيفا في ٨ ايلول – لمراسل الدفاع الخاص:

صادقت لجنة تنظيم المدن على مشروع انشاء براكات للفقراء في الحارة الشرقية من المدينة وقد اخبرتكم عن تفصيلات هذا المشروع الهام قبل ايام

النيرايست تضلل العالم العربي

مطالب المؤتمر الصهيوني وهجرة فتح الابواب

ارقام المهاجرين تصفها المجلة بانها «قفز عال»

في العدد الاخير الذي وصل الينا من مجلة «النيرايست» المعروف عنها انها لا تنطق الا بوحي من دائرة المستعمرات البريطانية قطعتان افتتاحيتان عن فلسطين اولاهما بعنوان «الهجرة الى فلسطين» وثانيتهما بعنوان «الاوهام او الحقائق» فالى القراء تعريبهما؟

«المحرر»

الهجرة الى فلسطين

«هناك ظاهرة بارزة بدت في المؤتمر الصهيوني الذي عقد في لوسرن، وهي ظاهرة المطالبة بهجرة واسعة النطاق الى فلسطين»

«ويقول الصهيونيون ان الانتعاش الاقتصادي في فلسطين يبرر اجابة هذا المطلب، ولقد ذهب احد خطباء المؤتمر في ذلك الى حد ان طالب «بهجرة مفتحة الابواب» حرة طليقة من جميع القيود الى فلسطين والى شرق الاردن، ثم قال ان هذا حق من حقوق اليهود لم تنكره عليهم الدولة المنتدبة... الا لكون الصهيونيين ليسوا «جبهة موحدة!»

«والرد على هذا هو ان الدولة المنتدبة يشك جدا في انها تعنى كثيرا بالاختلافات الواقعة في صفوف الصهيونيين، وانما هي تعنى جد العناية بالسياسة التي رسمتها للهجرة الى فلسطين وشرق الاردن (كذا بالحرف الواحد؟) وهي سياسة تراعى فيها دائما مقدرة البلاد على الاستعمار في الدرجة الاولى ثم تراعى فيها نصوص صك الانتداب فيما يختص بانشاء «الوطن القومي اليهودي»

«ولقد ازدادت الهجرة اليهودية الى فلسطين ازديادا هاماً يعتد به في العام او العامين الاخرين. ومن المنتظر ان تزداد في هذا العام ازديادا لم يكن له اي مثيل من قبل. «اسمعوا»

اما فيما يختص بالمقدرة على الاستيعاب فالامر مختلف فيه بين الخبراء وسيظل مختلفا فيه زمنا طويلا

ان الحقيقة الثابتة كل الثبوت في الموقف الحالي – الحقيقة التي لا يدركها اليهود على ما يظهر هي ان الجهود اليهودية كلها مبذولة الآن في اعمال البناء وما يتفرع عنها من الاعمال التجارية، فمن الحكمة اذن في رأيهم ان تظل الهجرة في ازدياد اتلايتسنى وقوع الازمة في هذه الاعمال!

على ان على الدولة المنتدبة التزامات لا بد لها من ان تراعيها؛ وعليها ان تنظر الى الموقف الاقتصادي على حقيقته كما هو الآن، فاذا هي استمرت تضع القيود على الهجرة اليهودية فلا يجوز ان يفسر ذلك بان هذه الدولة لا تعطف على المبادىء الصهيونية..!

الاوهام والحقائق

يستدل على حقيقة الهجرة اليهودية الى فلسطين من التقرير المقدم من الجمعية الصهيونية الى المؤتمر الصهيوني التاسع عشر مذ اوشك ان يختتم جلساته (اختتمها منذ ايام) في لوسرن

في هذا التقرير ان الاكثرية الساحقة من الذين هاجروا الى فلسطين في المدة ما بين ١٩٢٩ و ١٩٣١ كانت للطلائع الذين يسمونهم «الحالوتسيم» اذ دخل البلاد من هؤلاء سنويا حوالى ٤٠٠٠ مهاجر في هذه المدة

وابتداء من عام ١٩٣٢ بدأت ارقام الهجرة تقفز قفزاً عالياً من ٩،٥٠٠ في عام ١٩٣٢ الى ٣٠،٠٠٠ في عام ١٩٣٣، الى ٤٢،٥٠٠ في العام الماضي

ومن المحتمل جد الاحتمال ان يصل هذا الرقم في عامنا الحالي ... الى ٥٠،٠٠٠ مهاجر

***

ادهش فرصة اليوم هي زيارة

صادق ورمضان

بناية الاوقاف الجديدة مقابل السرايا

مبيع اواني فضية نفيسة لهدايا الافراح — ثريات كهربائية — طقومة كاملة — خردوات جميلة – كرافتات — قمصان — كلسات — وفانيلات هي نخبة البضائع الوطنية والاوروبية المتنوعة

اسعار معتدلة جدا – بالجملة والمفرق

مطلوب

عامل مطبعة يحسن شغل المطبوعات التجارية وطبعها

ساعات العمل ٨ والاجرة حسنة

المخابرة مع

مكتبة فلسطين الجديدة بيافا

لصاحبها عيسى السفري

اقرأ الاذاعة على الصفحة الرابعة

استمرار سيل التهريب!

يتدفق اليهود على فلسطين بالبر والبحر وبالطرق المشروعة في نظرهم وغير المشروعة، وقد عمدوا الى وسائل غريبة في الدخول الى هذه البلاد والتهريب على الحدود لا تنقطع حوادثه في كل آونة، وكان آخر ما اتصل بنا ان رجال التحري في بيروت اعتقلوا ثمانية من اليهود الروس وهم يحاولون التسلل الى فلسطين وكانت الحجة التي احتجوا بها عند القبض عليهم انهم دخلوا فلسطين للتخلص من المعاملة الشديدة التي يعاملون بها في روسيا

تقرير لجنة الانتدابات

جاء من جنيف ان مجلس عصبة الامم قد وافق على تقرير لجنة الانتدابات عن فلسطين دون مناقشة

لمجرد الذكرى!

لمجرد الذكرى. لهذا فقط نذكر ما يقوله المؤتمر الصهيوني فقد قال الحزب الاصلاحي انه لا يطلب بناء فلسطين فحسب بل يريد «انقاذ» كل من في المهجر من اليهود ومهاجرة حرة الى فلسطين وشرق الاردن وقال ان هناك برنامج لاسكان مليون ونصف المليون من اليهود على ضفتي الاردن وسيعرض هذا البرنامج على المؤتمر لبحثه!

وقال جابوتنسكي عن المصنوعات والمنتوجات الفلسطينية انها منتوجات بناء. ونوه جابوتنسكي بالحاجة الى اراض احتياطية في فلسطين لليهود. وفتح ابواب شرق الاردن لهم وطلب مساعدة اصحاب رؤوس الاموال الخاصة والمدارس اليهودية القائمة على الاسس الدينية وحل مشاكل العمل امام محكمة من المحكمين

من لبنان

قال مراسلنا في القدس: عاد من لبنان المحامي الاستاذ محمد زكي الاسطه واخذ في استقبال اصحاب الاشغال في مكتبه

نقل استاذ

قال مراسلنا في حيفا: تبلغ صباح اليوم الاستاذ الشيخ تقي الدين النبهاني المعلم في مدرسة المعارف بحيفا خبر نقله الى مثل وظيفته في الخليل

حول خبر

قال مراسلنا في القدس: ابلغنا حضرة سكرتير المجلس الاسلامي الاعلى بانه لا صحة لما ورد في جريدة «الجامعة الاسلامية» بتاريخ ٨ ايلول الجاري من ان سعادة امين بك التميمي ابرق للوكالة اليهودية معزيا بوفاة الحاخام كوك.

من لا ارض له لا وطن له

صيحة انتصار

لجماعة منسية شقية في حياتها

اليك يا كولونل هيرون ويا جماعات العمال

تحدثنا في مكان آخر في «باب التعليقات» عن المصاعب القاسية التي يكابدها العمال في منطقة تجفيف المستنقعات في بركة رمضان، ونهر الفالق. وذكرنا ان ١٢٥ عاملا اصابتهم حمى الملاريا، فمات منهم ثلاثة. ونثبت فيما يلي معلومات أليمة، نرجو ان يطلع عليها اولا: جناب الكولونل هيرون مدير دوائر الصحة العام «٢» لجان العمال ومؤسساتهم «٣» السلطات العامة. وقبل هؤلاء جميعاً الجمهور ليرى كيف يضيع حق ابنائه، ويقضون الايام في اسوأ ما تقضى عليه ايام!

يعمل نحو ٣٠٠ عامل في مستنقعات نهر الفالق. ويتناول الواحد من هؤلاء عشرة قروش اجراً يوميا. اما نوع العمل فعلى غاية ما يكون من القسوة والصرامة. فان الواحد منهم ينزل الى وسطه في الماء الراكد، بين «العلق» والنبات الجارح. فالعمل كما ترى خطر، تنشأ عنه احوال تعب ومرض شديدة. مع ذلك لا تجد طبيباً يصحب هؤلاء العمال. مع ذلك لا تجد لهم مساكن يأوون اليها الا اربع براكات! مع ذلك اذا مرض العمال قيل لهم ادفعوا الى المستشفى ما يطالبه! مع ذلك اكثر الاماكن التي يعملون فيها لا يتناولون منها طعاما نظيفا، ولا ماء نظيفاً. ولا راحة اسبوعية، في يوم جمعة او غير جمعة. وتتأخر السلطات التي تستخدمهم في دفع الاجور لهم مخافة ان لا يعودوا الى العمل بعد ان ذاقوا منه الامرين

هذه الحقيقة موجزة يا جناب الكولونل هيرون. فتقدم بوجدانك لتدرس المسألة عن كثب كما درسناها. ليس لنا غاية من وراء هذه الكتابة الا الانتصار لجماعة مجهولة «منسية». تقدم يا حضرة المدير وادرس بنفسك لترى مبلغ ما يكابده هؤلاء من الم لا يرضى احد عنه.

وهذه هي الحقيقة يا لجان العمال واحزاب العمال. المسافة بينكم وبين امكنة زملائكم قريبة فزوروهم واعملوا بعدئذ ما توحي به اليكم حقوق الزمالة وشرف الانتصار للضعيف، تقدموا

وهذه هي الحقيقة ايها الجمهور. فتقدم الى السلطات لترفع الاذى عن هؤلاء البؤساء المتعبين. وثق لو انهم كانوا عمالا يهودا لارتفعت الاجور، ولحددت ساعات العمل، ولكان هناك اطباء مرافقون، ومساكن مريحة، وطعام نافع، وشراب سائغ

نعود قريبا الى هذا الموضوع مع اقتراحات نقدمها للسلطات المسؤولة، واقتراحات نقدمها للجان العمال

عصابة تزييف

اتصل قبل مدة ببوليس مستعمرة هرتسيليا وبوليس القرى في المنطقة الجنوبية نبأ وجود عصابة في احدى المستعمرات لتزييف القطع النحاسية من ذوات الملين الى قطع من ذوات العشرة قروش وبعد تحقيقات طويلة تمكن البوليس من العثور على المزيفين الحقيقيين

ومساء امس ذهب الضابط شيف الى مستعمرة هرتسيليا واصطحب الضابط غولدمان والجاويش موني وبعض افراد البوليس الى «تخشيبة» الادون يوئيل كوهين وفتشوها فعثروا فيها على آلات حديثة تزييف قطع النقد من ذوات الملين بواسطة الكيمياء الى قطع من ذات الـ١٠٠ مل ولما كان صاحب التخشيبة غائبا فقد اعتقل البوليس اثنين من عماله وارسل بعض افراد البوليس في طلبه من تل ابيب فاعتقلوه وساقوه الى السجن

وقد جاء المذكور قبل ١٥ سنة من اميركا وترك عائلته فيها حتى هذا اليوم ولما شاع الخبر في المستعمرة اسرع اهلها يحملون قطع النقد الصغيرة لتثبت من صحتها وقد عثر البوليس على قطع مزيفة من هذا النوع في جميع انحاء فلسطين وزعت بواسطة شركاء لايزال البوليس جاداً لمعرفتهم

لماذا؟

في الصحف العبرية ان الحكومة اعفت ٢١ مصنعا من المصانع اليهودية من دفع الضرائب الجمركية اذا كانت المصنوعات التي تصدر منها مرسلة الى سوريا ولبنان بالاضافة الى عدد المعامل العبرية الاخرى التي اعفيت من دفع الضريبة الجمركية على مصنوعاتها من بضعة اشهر

حول مقال

جاء في كتاب من السيدة عقيلة الاستاذ مغنم مغنم تعليقا على كلمة الآنسة المهذبة سعاد الخوري ما ورد في الاجتماع الذي عقدته جمعية منع المسكرات بالقدس لتحبيذ فكرة السلام العالمي، انها لم تحضر هذا الاجتماع ولم تشترك فيه وانها لم تكن صاحبة الموقف المشرف الذي وقفته تلك السيدة الفاضلة التي دفعتها عزتها القومية لوقوف مثل هذا الموقف المشرف وحيلولتها دون استغلال موقف السيدات العربيات اللواتي حضرن الاجتماع عن حسن نية وجعل الاجتماع مرسحا للدعاية اليهودية

الأهالي واليهودية

خصصت الحكومة مبلغ الف جنيه تصرف في تجفيف المستنقعات الواقعة القرب من مستعمرة الخضيرة اليهودية وسيدفع اليهود الف جنيه اخرى للعمل على تجفيف هذه المستنقعات

لا نعرف هل كان يهتم بتجفيف هذه المستنقعات لو كانت الى جوار قرى عربية، ام انها تنال الحظ الذي تناله الطرق التي تمر على القرى العربية؟

قافلة

تصل البلاد اليوم قافلة من اليهود اليمنيين وعدد افرادها ٣٠٠ مهاجر سمح لهم بدخول البلاد بعد ان تلقوا جوازات من الوكالة اليهودية!

اعلنوا في الدفاع

تلفونات الدفاع وبرقياتها الخاصة

مدير قلم المطبوعات

وصل امس الاول جناب المستر فارنس مدير قلم المطبوعات على متن طائرة عائدا من اجازته في انكلترا بطريق مصر وقد تفقد امس الاول المكتب وسيبدأ اعماله فيه

الاستاذ حربى الايوبى

وصل الاستاذ حربي افندي الايوبي الي يافا عائدا من لبنان بعد ان اجريت عملية جراحية لابنه بسام ونجحت نجاحاً باهرا وهو يشكر كل من ارسل اليه مستفسرا عن صحة نجله اثناء مرضه، ونظراً لضيق الوقت لم يتمكن من زيارة كل مستفسر في داره ليقدم شكره الخالص

الحبشة والولايات المتحدة

اظهرت الولايات المتحدة شعورا قويا فى الانتصار للحبشة. من ذلك ان نحو خمسين زعيما اجتمعوا في مكتبة ولسون والفوا لجنة تسعى دون وقوع حرب الحبشة

ومن طريف ما قرأناه ان المدز ستر نبورغر المثرية الكبيرة سافرت الى روما للاجتماع بموسوليني ورجائه ان لا يعتدى على الحبشة، وان لا يثير حربا على الاطلاق!

الذبائح

انتشر في الشرق داء الزواج من الاجنبيات، وانتشرت معه شرور وآثام والمرحوم الاستاذ انطون بك يزبك معروف المكانة فى عالم التأليف المسرحي رأى هذه الناحية من نواحي حياة المجتمع الشرقى فصورها في قطعة مسرحية بديعة بحيث تريك الحياة في قصور الزعماء والبشاوات الذين يتزوجون من الاجنبيات وكيف يوفرون لهن جميع اسباب الترف والنعيم رغم كل هذا لا يصلون الى قلوبهن لانهن غير مخلصات

فالرواية مؤلفة من اربعة فصول فيها اكبر درس اخلاقي انتقادي حيث ان الباشا بعد ان هجر زوجته الوطنية تزوج من اجنبية كان يحبها حبا عظيما ومع ذلك فقد كانت تحتقره وتزدريه ولم يهدأ بالها حتى عشقت شابا اجنبيا من ابناء جلدتها ولم يلبث الباشا ان اكتشف خيانتها الكبرى فنبذها وانتقم لشرفه منها شر انتقام.

تمثل هذه الرواية الخالدة مساء هذا اليوم في روبين على مسرح فرقة الكشافة المتجولة الاسلامية التابعة لجمعية الشبان المسلمين فجدير بالوطنيين ان يشاهدوا هذه الرواية العظيمة تشجيعا لهذه الفرقة النشيطة. «م»

اطلبوا
جريدة الدفاع
فى روبين
من السيد محمد الناطور ومن ايدي الباعة

القدس

عودة سمو الامير الى عمان

القدس فى ٨ ايلول — لمراسل الدفاع الخاص: غادر القدس الى عمان في الساعة السابعة من صباح هذا اليوم صاحب السمو الامير عبد الله المعظم وقد كان الدكتور يعقوب نزهة القطب الاعظم لمحفل الماسوني الفلسطيني اقام مأدبة غداء نهار امس فى منزله لسمو الامير عبد الله حضرها سعادة رئيس البلدية الدكتور حسين بك الخالدي ومعالي داود باشا الحيدرى ومحمد بك لانسي ونخلة افندي كتن. وقد انعم سمو الامير على الدكتور برتبة البكوية لاخلاصه للاسرة الهاشمية الكريمة

وصول نماذج شركة الكونسروة

وهذا مشروع وطني يبرز الى عالم الوجود ويشاهده ويلمسه الوطنيون في البلاد العربيه، وهو مشروع النواضج «الكونسروة» فقد وردت الى القدس كية من النماذج ارسلتها الشركة في دمشق لتعرض على التجار الوطنيين وشاهدنا من هذه النماذج «مربى» المشمش، والكمثرى، ومخلل القثاء والفول الاخضر والفاصوليا والبازلاء، ولا فرق بين هذه المكابيس وبين الخضار الجديدة،

ومن دواعي السرور ان تعهد الادارة العامة وكالة هذه الشركة في انحاء فلسطين الى سعادة نبيه بك العظمة، ومن يعرف ادارة نبيه بك واهتمامه بكل مشروع وطني يقدر النجاح الذى ستلاقيه هذه النواضج في فلسطين، وبعد كل هذا نحث مواطنينا من كبار التجار على الاقبال على تصريف هذا المحصول الوطني

حيفا

التحقيق فى مقتل شهيد طبعون

حيفا فى ٨ ايلول — لمراسل الدفاع الخاص: يتم القاضى البريطانى صباح الغد التحقيق في قضية مقتل شهيد طبعون وسأوافيكم بما يجد فيه

التبرع باربعة جنيهات لاسرة الشهيد

وصل الى مدير البنك العربي بحيفا الاربعة جنيهات التى ارسلتها جمعية السيدات بالقدس وسيسلمها الى ام الشهيد صباح الغد. وبهذه المناسبة ندعو الغيورين من الامة الى الاشتراك في التبرع لاسرة شهيد طبعون الفقيرة

تنقلات الاستاذ فخري البارودي

لا يزال الاستاذ فخرى بك البارودى يقوم بالدعاية الواسعة للمشروع القائم به. وقد زار بعض القرى والضواحى التابعة حيفا للاتصال بمختلف طبقات الاهالى، وسيغادرنا خلال هذين اليومين الى دمشق

نابلس

مراقبة رسمية على صناعة الصابون

نابلس في ٨ ايلول ـ لمراسل الدفاع الخاص ـ بناء على الاتفاقية التي عقدت بين حكومتي مصر وفلسطين بشأن تخفيض ضريبة الصابون الفلسطيني وقدرها جنيهان عن كل طن اشترطت حكومة مصر على حكومة فلسطين بان هذه الضريبة ستخفض عن الصابون المصنوع من زيت الزيتون النقى فقد عزمت حكومة فلسطين ان تضع صناعة الصابون تحت مراقبة موظفين فنيين وان تضم ختما خاصا على صناديق الصابون يشعر انه صابون نقى، وعلى اثر ذلك دعا جناب حاكم نابلس المستر فوت اصحاب مصانع الصابون امس للبحث معهم فى كيفية ترتيب العمل. وسيرفع حضرة الحاكم تقريراً يشرح فيه للحكومة النتيجة على ان ينفذ ذلك باقرب فرصة

غزة

طريق غزه البحر متى يصلح

غزة في ٨ ايلول ـ لمراسل الدفاع الخاص ـ على اثر الطلبات الكثيرة من اهالي غزة بشأن تعبيد طريق غزه ـ البحر اهتمت ادارة الاشغال العمومية بهذ الامر واحضرت بعض المعدات لمباشرة العمل وقد مضت مدة ليست بالقليلة ولم تباشر لذلك نوجه كلمتنا هذه الى مدير الاشغال العمومية ونرجو سعادته ان يهتم بالمباشرة فى العمل لان حركة المرور سيئة جدا وتكاد سيارات شركة البحر من رداءة الطريق تقف عن السير

المجدل

نقل مستوصف العيون الى الفالوجه

المجدل فى ٨ ايلول — لمراسل الدفاع الخاص: بلغنا من مصدر ثقة ان الحكومة عازمة على نقل مستوصف العيون من المجدل الى قرية الفالوجه وقد اشترت من اجل ذلك ستة دونمات لبناء المستوصف فيها وستقفل العيادة في المجدل وتذهب الممرضات والمرضون الى المستشفى الجديد حين انتهائه، وقد استاء الاهلون من ذلك لا سيما وستفقد المجدل بسبب اغلاق هذا المستوصف بعض نشاطها التجاري.

استمرار الغموض في عطلة الاحد

مناورات جنيف. استعدادات الحبشة. انسحاب قنصليات. بريطانيا ولافال
اشاعة وفاة الامام. امير مصري الى النجاشي

القاهرة فى ٨ ايلول — لمراسل الدفاع الخاص

الحبشة

احتلال الجيوش نقاطا حربية هامة

قصدت نصف القوات القابلة للتعبئة الى مراكز الحشد التى كانت معينة لها واحتلت عدة الايات من المشاة والفرسان وفرقة الزاريب النقط الحربية

خمسة وعشرون الفا جديدة

وضع زعماء ولاية جوارج تحت تصرف النجاشي ٢٥ الف رجل وعددا كبيرا من الخيول والبغال

تكذيب اعلان التعبئة العامة

كذب رسميا الخبر الذي اذيع عن اعلان التعبئة العامة فى الحبشة

سحب قناصل ايطاليا من جهات

في نبأ من اديس ابابا ان الكونت فتشى وزير ايطاليا المفوض فى اديس ابابا سحب القناصل الايطاليين الموجودين فى داخل بلاد الحبشة عدا «هرر» و«دارادوا» ويعد هذا التبليغ من الامور الخطيره، كما جاء ايضا ان اربعة من موظفي القنصليات الداخلية حضروا الى اديس ابابا

ايطاليا تسحب قنصلياتها من الداخل

ابلغ وزير ايطاليا المفوض بالحبشة وزير الخارجية الحبشية ان ايطاليا قررت سحب جميع قنصلياتها من الحبشة ماعدا «هرر» و«عدوة» ويعد ذلك من الامور الشديدة الخطورة

مصر

امير مصري يسافر الى الحبشة

قابل قنصل الحبشة صاحب المجد النبيل اسماعيل داود رئيس لجنة الدفاع عن الحبشة وابلغه ان جلالة الامبراطور يرحب بمقابلته ولذلك فقد عزم سموه على السفر الى اديس ابابا قريبا

فرنسا

حملة الصحف على مندوب الحبشه

حملت الصحف الفرنسية على الاستاذ جيز مستشار الحبشة الفرنسي فى عصبة الامم فتساءلت (الباري سوار) كيف ان حبشيا كوزير الحبشة في انكلترا تجيد اللغة الانكليزية تمام الاجادة لا يجلس فى العصبة مكان الاستاذ الفرنسى الذي كادت لهجته المتناهية ان تؤدى الى عواقب وخيمة

ادى اسوأ خدمه الى حكومته

وقالت «الجورنال دي ديبا» ان الاستاذ جيز ادى اسوأ خدمة للحكومة التى فوضته للكلام عنها وقالت قد يكون الاستاذ جيز من كبار اساتذة القانون ولكنه من اسوا السياسيين

جبهة صممت على احترام القانون

يزداد التضامن بين بريطانيا وفرنسا، وهما تعملان على تحذير ايطاليا التى تواجه وحدها جبهة من الدول في العصبة صممت على احترام القانون الدولى

انكلترا

سبعة آلاف جنيه يتركها لورنس

عرف ان الكولونيل لورنس ترك ٧٤٤١ جنيها وقد اوصى باكثرها قبل وفاته لشقيقه المستر ارنولد

ايطاليا

لا حرب الا بعد مباحثات جنيف

علم من مصدر يعتمد عليه ان السنيور موسولينى اعطي تأكيدات صحيحة بأن ايطاليا سوف لا تلجأ للحرب ما دامت المباحثات تدور فى جنيف، اما موقفها بعد هذه المحادثات فسيعين فيما بعد

خطاب سلمى مؤثر لقداسه البابا

خطب قداسة البابا في ١٥ الف من الجنود القدماء الايطاليين والفرنسيين فقال «ان هناك شعاعا من الامل يبدو في الافق، اننا ندعو الله الى تحقيق السلام وندعو الى تحقيق رغبات الشعوب بالعدل والسلام والشرف يجب ان نعرف انه لا يوجد ضد العدل الا الخطيئة التي تجعل الناس في تعاسة وشقاء، اننا ننشد السلام لانه في اجتناب الحرب تمهيدا للوصول الى السعادة والهناء»

خطبة البابا تقابل بفتور

وقد قوبلت خطبة قداسة البابا فى الدوائر السياسية الايطالية بقليل من الحماسة لانها لا تشاطر رأي قداسته من هذه الوجهة، كما ان هذه الدوائر نفسها تتحدث بعدم نجاح لجنة الخمسة

اليمن

راديو استانبول ينعى جلالة الامام

اذاع راديو استانبول مساء امس ان محمود نديم بك والي اليمن السابق تلقى برقية من اليمن تشعر بوفاة جلالة الامام يحي ثم اذاع راديو استانبول ايضا الخبر الآتى:

دخل الامام يحيى حميد الدين في دور النزع اول امس وقد غاب عنه الرشد منذ ظهر امس وفي الساعة التاسعة مساء عاد الى رشده فبارك اولاده ثم غاب عنه الرشد وقد قطع الاطباء كل امل فى شفائه، واخيراً فارق الحياة

سويسرا

بريطانيا تسعى لهدم لافال

يقول الايطاليون فى جنيف ان هناك مناورات تجريها الجبهة المتحدة للتأثير على المسيو لافال وحمله على موقف العداء الصريح نحو ايطاليا ويلاحظ هؤلاء الايطاليون ان الحكومة الانكليزية توافق على المناورات والحملات التى يقوم بها الاشتراكيون والشيوعيون ورجال الماسون وانهم بعد حبوط مشروع البترول الذي وضعه المستر ريكيت تريد ان يسقط البرلمان الفرنسى المسيو لافال لانه وقع الاتفاق بين ايطاليا وفرنسا فى يناير الماضى وشرع فى تنفيذه

قراءة بيانات ممثل الحبشه

ستقرأ بيانات الاستاذ جيز اعتبارا من اول جلسة في عصبة الامم بواسطة الوزير الحبشي فى لندن المسيو هواريات

الاسراع قصد انجلاء الموقف

لم يعرف بعد متى تنتهى لجنة الخمسة من مباحثاتها، على انه اصبح من المفهوم ان اللجنة تعمل على انجاز مهمتها بسرعة لكى لا يطول امرها ويتجلى الموقف على اي حال

مؤتمر يقصى ايدن عنه

نشرت جريدة «الانترانسيجان» انه يحتمل موافقة السنيور موسوليني على عقد مؤتمر جديد بين انكلترا وفرنسا وايطاليا في مدينة ستريزا المرة الثانية ويميل الدوتشي الى ان يمثل انكلترا فى هذا المؤتمر السير صموئيل هور وزير الخارجية والمستر بلدوين ويمثل فرنسا فيه المسيو لافال

لجنه الخمسه تبذل جهدها

ناشدت لجنة الخمسة المؤلفة من انكلترا وفرنسا وبولنده واسبانيا وتركيا الحبشة وايطاليا ان لا تقدما على شيء يعكر السلم العام اثناء مناقشات اللجنة فى النزاع الواقع بينهما وستعود الى الاجتماع بعد ظهر اليوم (الاثنين)

هـــــذه الليلة

يحييها

في مدن فلسطين العامرة ملك الكوميدي في الشرق وبربرى مصر الوحيد صاحب فلم « بواب العمارة »

الاستاذ على الكسار

بكامل فرقته المؤلفة من خمسين ممثلا وممثلة وبالاشتراك مع المنولوجست الشهير الاستاذ حسين المليجي وزوجته نعمات المليجي

وسيقدم للشعب الفلسطيني الكريم امتن وافخم الروايات التى كان لها دوي عظيم على المسرح العربي المصري لسنة ١٩٣٥ وهما :

رواية حبايب و رواية بيت النتاش

انتهزوا الفرصة وشاهدوه شخصيا مع كافة فرقته . وسيرافق الفرقة المنلوجست الشهير الاستاذ حسين المليجي وزوجته نعمات المليجي . ومواعيد الحفلات :

يافا : الاثنين في ٩ ايلول على مسرح اوبرا مغربي — تباع التذاكر الان بمحلات احمد الجندي ورستم ابو غزالة ـ تلفون ١٥٤٩

حيفا : الثلاثاء في ١٠ ايلول والاربعاء في ١١ ايلول على مسرح سينما عين دور — تباع التذاكر من الان بمحلات توفيق زعبلاوى تلفون ٤٧٥

القدس : الخميس في ١٢ ايلول والجمعة في ١٣ ايلول على مسرح سينما صهيون — تباع التذاكر من الان بمحلات داود عمر الدجاني تلفون ٥٥٠ وتيودور اسطفان

عمان السبت في ١٤ ايلول والاحد في ١٥ ايلول — تباع التذاكر عند توفيق الجندي واسماعيل عبده حقي في سينما البتراء

هـــــذه الليلة

الاستاذ على الكسار

في القضية الارثوذكسية

ستاتيكو ايضا!

بقلم الاستاذ عيسى السفرى

«من يرصد الريح لا يزرع ، ومن يراقب السحب لا يحصد» — جامعة ١١ : ٤ —

حقا انها مناورة مدبرة ، وحقا انه تضليل مقصود ! ... ان يفاجئنا نيافة المطران المنتخب ويحمه ، ببدعة جديدة في تاريخ الكنيسة . هي ان الحقوق التى تطالب بها الطائفة في نهضتها الحاضرة تمس الحالة الراهنة « ستاتيكو ! . »

وقد كان بودنا ان نوفي الموضوع حقه من البحث ، في العدد الماضي من هذه الجريدة . ولكن ضيق الوقت حال دون ذلك

وبالنظر لاهمية الموضوع ، وعلاقته بقضيتنا ، وقبل العودة الى تكملة بحثنا ، ننشر اولا مضمون الكتاب الذي بعث به نيافة المنتخب ، تيموثاوس . ردا على كتاب لجنتنا التنفيذية الاخير له وهذا هو :

«ان بطريركيتنا مستعدة دائما ان تبحث بروح المحبة الابوية وحسن النية مع شعبنا الارثوذكسي . ولكن على بطريركيتنا ايضا واجب مقدس وهو ان تحفظ بكل امانة وتضحية على «الستاتيكو» الحالة الراهنة ، التى تكونت منذ اجيال عديدة ، وتتجنب كل ما يزعزعها ، كما يحافظ عليها في البطريركيات الاخرى الموجودة في القدس فبناء على هذا المبدأ الاساسي لا يمكن لبطريركيتنا ان تقبل تقرير برترام ، لان كثيرا من النواصي التى يحتوي عليها ، تؤول الى انقلاب هذه الحالة الراهنة »

***

ان لفظة «ستاتيكو» كما ذكرنا في العدد الماضي من هذه الجريدة ، يقصد منها علاقات الطائفة جملة، بطريركا وشعبا مع الحكومة السائدة . للمحافظة على الحقوق الدينية والمدنية ، التى تمتعت بها على مر الاجيال . وعلى الامتيازات التى لها في الاماكن المقدسة ، بالاشتراك مع الطوائف الاخرى

والخلاف الواقع اليوم بيننا وبين البطريركية، لا تنطبق عليه كلمة (ستاتيكو) لانه خلاف قائم على تنظيم الادارة الداخلية . التى تهم كل فرد من افراد الطائفة ، كما تهم البطريرك نفسه . وعلى ضمانة حقوقنا المشتركة في البطريركية ، التى نرى ان الرئاسة الروحية استبدت بها . وان لا بد من الحيلولة دون هذا الاستبداد، المخالف لنظم الكنيسة وتعاليمها لوجود الى الشعب ابطشانه، والى الجنيسة سلامها .

وبرهانا واضحا على ذلك، ما سبق وحدث وقوعه سنة ١٩٠٨ عندما اشتدت ازمة الخلاف بيننا وبين البطريركية، الى اقصى درجات الشدة . وتدخلت الحكومة العثمانية على الاثر في الامر . في ذلك الوقت لم نسمع بان البطريركية لجت بعدم صلاحية الحكومة في التدخل ، او نطق لسانها بكلمة « ستاتيكو » بل بالعكس خضعت للامر الواقع ، وسلمت بمطالب الطائفة يومئذ ـ وان جاءت ناقصة ـ كالمجلس المختلط وغيره . تلك المطالب التي لم تكن مقررة سابقا في نظام البطريركية . والتي لم تفكر البطريركية نفسها ، عند تسليمها بتلك المطالب ، ان ذلك النظام هو « ستاتيكو » لا يجوز خرقه ! ..

وهذا وحده كاف لان يثبت خطأ البطريركية في بدعتها الجديدة (ستاتيكو) التى تفاجئنا بها اليوم ، في ذات الخلاف وفي ذات اسبابه وظروفه ؟!..

ولو سلمنا جدلا بنظرية البطريركية « بقاء القديم على قدمه » فان بقاء هذا القديم يضر ضررا جسيما بصالح الطائفة والقاعدة الشرعية تقول : « الضرر لا يكون قديما » كما تقول قاعدة شرعية اخرى : « الضرر يزال ولو كان قديما » المجلة مواد ٦و٧ و٢٠

ونقطة ثانية في جواب المطران المنتخب ، اراد بها ان يدافع عن بدعته «ستاتيكو» فجاءت اشد ضعفا من نفسها . وهي قوله :

«ولكن على بطريركيتنا ايضا واجب مقدس وهو ان تحافظ بكل امانة وتضحية على الحالة الراهنة ، وتتجنب كل ما يزعزها . كما يحافظ عليها في البطريركيات الاخرى الموجودة في القدس»

مع ان البطريركيات الاخرى الموجودة في القدس تختلف وضعياتها عن وضعية البطريركية الارثوذكسية . وكان المنطق يقضي على المطران المنتخب ان يقيس حالة هذه البطريركية — اذا كان لا بد من القياس — على حالات شقيقاتها البطريركيات الارثوذكسية الاخرى ، الموجودة في الاستانة والاسكندرية ودمشق . التى تتمتع فيها الطائفة بذات الحقوق التى نطالب بها اليوم ، ويحاول نيافته نكرانها ، وحرماننا من التمتع بها كغيرنا ! ...

ان على لجنتنا التنفيذية والحالة هذه ان تستعمل كل ما في وسعها ، لهدم هذه النظرية الخاطئة ، بكل وسيلة ممكنة ، سواء أكانت بالكتابة للبطريركية، او للحكومة ، او لكليهما معا وهو الافضل

وقد كنا ننتظر ان تعقد اللجنة حالا جلسة ، للبحث في هذا الامر الذى يتوقف عليه نجاح المفاوضات المنتظرة بيننا وبين البطريركية ، تلك المفاوضات التى وعدت الحكومة وتعهدت باجرائها رسميا ، على ضوء النواصي التى جاءت في تقرير برترام ـ يونغ

ونظن انه لا يكفي ان يبلغ مكتب اللجنة اعضاءها ، خلاصة جواب المطران المنتخب ، لان الوقت حرج ، والمصلحة تقضي بالعمل الجدي المتواصل

واعتقادنا باللجنة التنفيذية التى اوليناها ثقتنا التامة ، ان لا يؤثر عليها اي مسعى تسعاه البطريركية في جعلها تتساهل باي جزء من الامانة الملقاة في عنقها . وهى ان لا مفاوضة بيننا وبين البطريركية ، الا على ضوء النواصي المذكورة في تقرير برترام ـ يونغ وكل خروج من اللجنة على هذه النواصي ، هو خروج على الامانة !..

ان قصد البطريركية في محاولاتها لاخيرة ، وتمسكها بكلمة « ستاتيكو » كما ذكرنا . هو الخروج على تلك النواصي المذكورة في التقرير ، والمعينة بوضوح مطالب الطائفة . لان اول انحراف عن التمسك بها، يبلبل الافكار ، ويشعب الآراء، فيفسد الامر وتكون البطريركية قد وصلت بذلك الى غايتها ـ عن اقرب الطرق ، واهون الاسباب !

اذن ، فكل ابطاء من اللجنة ، في دحض نظرية البطريركية ، من شأنه ان لا يؤثر في قضيتنا ، التى وصلت اليوم الى ادق مراكزها ! . .

فاذا كانت لجنتنا التنفيذية لا تعمل عملا جديا في هذا الموقف الدقيق ، بل اكتفت فقط بتبليغ اعضائها خلاصة جواب المطران المنتخب . فحينئذ يصدق فيها قول الجامعة:

«من رصد الريح لا يزرع ، ومن يراقب السحب لا يحصد»

والى الاثنين القادم

يافا عيسى السفرى

من لا ارض له
لا وطن له

***

الله اكبر ...

واعدوا ...

نداء الى الشبان العرب في جميع الاقطار

« بقلم الشاب الاديب صاحب التوقيع »

تتجه انظار جميع الشعوب اليوم الى ما يعرو الموقف الدولي من اضطراب قد يؤدي ، ان عاجلا وان آجلا ، الى الحرب وما يتبع الحرب من الخراب والدمار . والعرب في فلسطين وفي غير فلسطين من الاقطار العربية امة من الامم التى تهتم بطبيعة الحال ، بهذه النذر التى تروى ، والاقاويل التى تقال عن قرب نشوب الحرب اذا نشبت ، ولكن ماذا اعدت العرب حتى الان للايام السود المقبلة ؟ بل ماذا اعد شبان العرب خاصة لمثل هذه الايام ؟ الحق ان الشبان العرب ما يزالون في غمرة من الذهول والشرود عن واجب الاستعداد والتأهب لما قد يداهمهم قبل غيرهم من اخطار المستقبل المريب وفواجعه ، ذلك بانهم سادرون في نومهم وتواكلهم ، قانعون من الاشتراك في الدفاع عن الاوطان . بالاحاديث الجافة والاجتماعات الباردة يعقدونها انتصارا لهذه الدولة او تلك ، كأن الكيان العربي قد انهارت اركانه وامسى اثرا بعد عين ، وكأن امتهم العريقة النجيبة لا تستأهل لم شعثها المتفرق . وتوحيد صفها المضطرب مع ان الامة العربية احوج ما تكون الان الى لم الشعث وتوحيد الصف ازاء الخطر الذي يتفاقم شره يوما بعد يوم

قد يسأل سائل : وماذا يستطيع لشبان العرب ان يعملوا وهم خلو من القوى المادية التى ستكون دعامة كل اضطراب عالمي مقبل وليس الجواب على هذا السوآل بالمحرج كما قد يتبادر الى الذهن للوهلة الاولى ، كلا . . فأن الشبان العرب يستطيعون ان يعملوا كل شيء ! وان يقفوا حجر عثرة في وجه كل طامع ، اذا ما اجمعوا امرهم بينهم على الاتحاد والايمان بعدالة قضيتهم والبذل في سبيل هذه القضية الى اقصى حد مستطاع ... واذا كنت اعقد هذا الحديث للشبان دون غيرهم فذلك لاعتقادي بأنهم هم الذين ستتجه اليهم غدا انظار الامة جميعا ـ بنسائها وشيوخها واطفالها — وهم الذين سيكون في يدهم تقرير مصير لادهم فاما موتا وموتا شريفا نبيلا واما حياة وحياة شريفة مثمرة يرفرف فيها علم الاستقلال عاليا فوق الرؤوس . .

الله اكبر . .

صاح المؤذنون بالنداء الخالد ، وانا اكتب هذه الكلمات فرددت معه « الله اكبر .. » متفائلا خيرا كما كان الاجداد العظام يتفاءلون بهذا النداء العظيم خيرا في حروبهم ومواقعهم الحاسمة في التاريخ

الله اكبر ! ايها الشبان العرب في فلسطين وفي الاقطار العربية الاخرى الله اكبر من ان يتخلى عن امته في ساعة الضيق والاحراج .. الله اكبر من الا يمدكم بروح من عنده اذا ما عقدتم النية على الاخلاص والتفاني في سبيل اعلاء كلمته وتأييد دعوته وهو ، جل وعلا ، الذي يقول « واعدوا لهم ما استطعتم من قوة ... »

وندائي اليكم ايها الاخوان في فلسطين خاصة ، والبلاد العربية عامة ، ندائي الى عمالكم وفرقكم الكشفية الوطنية وجمعياتكم وانديتكم واحزابكم ان تكونوا منذ اليوم يدا واحدة ، وان تهيئوا لليوم عدته لئلا تؤخذوا على غرة . ندائي اليكم ان تتحدوا وان تتواصوا جميعا بالصبر على الخطوب والمكاره وان تتدربوا على تحمل المشاق والمخاطر .. لان الساعة آتية لا ريب فيها . واذا اتت ساعة الحرب والجلاد فليس لذى العيش الناعم والحياة المترفة من قوة على الدفاع والاحتمال ..

دعوا الزعامة الهزيلة الان وشأنها . اتركوا الانكليز والصهيونية الى حين .. وانظروا في شؤونكم الداخلية ، تعهدوا انفسكم وارواحكم وجسومكم بالتقوية والتغذية انتظارا لساعة الخلاص الكبرى عندما يؤذن فيكم القواد البسلاء . الله اكبر ... الله اكبر !

ايها الشبان ..

واعدوا..

واعدوا ..

واعدوا ..

وانتم الاعلون باذن الله !

عكا اكرم الخالدي

حفلة وداع

في المجدل

سيقيم نادي الموظفين حفلة وداع في دار النادي ، للسيدين فخري افندي النشاشيبي ، ومحمد افندي هيكل بمناسبة نقلهما من المجدل . وستكون هذه الحفلة حين حضور جميع اساتذة المدرسة الاميرية من بلدانهم

شركة التمدن الصناعية

حسين فهمي المهندس واولاده

شارع محمد علي نمره ١٤٦ بمصر تلفون ٤٤٨٨٧

مسبك التمدن تطبع بحروفه الجميلة جميع الجرائد والمجلات المصرية كالمقطم والبلاغ وكوكب الشرق والجهاد والاتحاد والشعب والسياسة والثغر والكشكول والبصير والوادي والنظام والجامعة العربية والجامعة الاسلامية والدفاع وفلسطين والتجارية المصرية ومصر والمنار والثغر ببغداد والمجلة الجديدة والصباح وأبو الهول والصريح والعروسة ومجلات روز اليوسف والجامعة والمرشد والطائف وغيرها من الجرائد والمجلات الذائعة الانتشار . ولدى المسبك كميات وفيرة من جميع أنواع الحروف العربية والافرنجية وجميع لوازم الطباعة وتقدم جميع الطلبات بسرعة فائقة بأسعار متهاودة مع سهولة الدفع وحسن المعاملة

وكيل الشركة : أحمد فهمي

الى ...

معطرة كسيب معطرة كسيب ??

حيفا ـ شارع يافا ـ تجاه دائرة البوسطة والتلغراف

هلموا جميعا الى معطرة كسيب التى افتتحت لها فرعا في مدينة حيفا العامرة حيث تجدون جميع انواع العطورات «والكالونيا» ، والبودرة ، و«الكريم» ومواد الزينة على اختلافها من اشهر الماركات العالمية

ماكريم

هو «الكريم» العجيب الذي يزيل النمش والكلف وبقع الشمس وينعم البشرة ويعيد للوجه نضارته وزهوه

اطلبوه من معطرة كسيب مع غيره من العطورات باسعار معتدلة

افتتاح محل

صادق ورمضان

يافا ـ بناية الاوقاف ـ مقابل السرايا

اعتبارا من يوم السبت الواقع في ٢١ آب

يستعد محل صادق ورمضان لاستقبال الزبائن الكرام . ويباشر بتقديم بضائعه النفيسة باسعار متهاودة

اسرعوا لزيارته وانتهاز الفرصة النادرة

زوروا

صالون الحلاقة الحديث المجهز بافخر الاثاث

للسيدين احمد ومصطفى الجندى

عمارة الاوقاف ـ امام ساحة الشهداء

بعد فشل مؤتمر باريس

موسوليني يريد الحماية على الحبشة ولا يقنع بامتيازات اقتصادية فحسب

الحرب في الحبشة تسير سراعا والمحادثات دائما في طريقها الى الفشل — موسوليني لا يخضع — مقترحات باريس لا تصلح حتى كأساس للمناقشة — السلاح وحده هو الذي يحكم

بهذه العناوين الضخمة نشرت مجلة الدلي ميل في عددها الاخير مقالا عرضت فيه لمسألة النزاع الحبشي الايطالي بعد فشل المحادثات الثلاثية بين انكلترا وفرنسا وايطاليا والتي عرفت بمؤتمر باريس الثلاثي.

اجراس التلفون

بين روما ولندن وباريس

بعد ايام منهكة في البحث والمناقشة قرع فيها التلفون مرات عديدة بين روما وباريس ولندن حكم على المحادثات الثلاثية بالفشل المريع فلقد رفض موسوليني رفضا باتا في ان يعترف بوجهة نظر انكلترا التي تناصرها فرنسا في الوقت الحاضر الى حد بعيد، لان فرنسا ترى ان صداقة انكلترا تلزمها اكثر من صداقة ايطاليا، فصداقتها لايطاليا لا تزال مهما كانت جديدة او هي على امور معينة ومما قيل عن هذا المؤتمر ان الدول الثلاث لم تجد واحدة منها اي اساس يمكن الاستناد عليه حتى عند المناقشة ولما ابت الحيل مندوبي الدول الثلاث نعوا المؤتمر وقفل المستر ايدن راجعا الى لندن

في نفس الوقت

وعقب الفشل المريع الذي لحق بالمؤتمر الثلاثي ورجوع المستر ايدن الى لندن توجه الدوتشي مباشرة الى تفتيش القوات الحربية المسافرة الى شرق افريقيا والقى عليها خطبة نارية من خطبه الهديدية المعروفة ومما قاله للجنود المسافرين «انكم ذاهبون لاقتحام كل عقبة تقف في طريقكم ولا اشك لحظة واحدة في انكم واصلون الى الغاية «الشريفة» التي تساقون اليها»

الدوتشي يقول «لا» وكفى

وقد ارسل مكاتب «الديلي ميل في باريس» فقال: فشل مؤتمر باريس الثلاثي فشلا لم يسبق ان قوبل به اي مؤتمر وقد رفض الدوتشي ان يكون لايطاليا بعض الامتيازات الاقتصادية في الحبشة لانه يريد ان يكون صاحب السلطان الاعلى في الحبشة وان تكون ايطاليا وحدها الدولة المنتدبة على ارض النجاشي وان يحكم الامبراطور هيلا سلاسي باسم ايطاليا وزاد الدوتشي في تعنته فيريد ان يحول شرق افريقيا امبراطورية رومانية تنضم فيها الحبشة الى المستعمرتين الايطاليتين الموجودتين هناك.

كانت هذه هي الاجابة التي رد السنيور موسوليني على المقترحات التي تقدم بها المستر ايدن لتكون الحل في النزاع الحبشي ووافق عليها المسيو لافال مندوب فرنسا

موسوليني

يدعي ان الحبشة مهاجمة

وادعى مندوب ايطاليا ان الحبشة هي التي تعتدي على المستعمرات الايطالية في شرق افريقيا وهي في كل يوم تقوم على الحدود الايطالية بحشد بعض القبائل التي تهاجم الرعايا الايطاليين ووجود الحبشة في افريقيا الشرقية يؤثر تأثيرا كبيرا على سياسة ايطاليا في تلك الاصقاع، كما ان الحبشة ما هي الا شوكة في زور مستقبل ايطاليا والفاشست بوجه عام، وعلى ذلك فواجب الدول الاوروبية ان تساعد ايطاليا في رسالتها التمدنية في بلاد لا تعرف معنى المدنية

الحل الوحيد

والحل الوحيد الذي يراه الدوتشي للمسألة الحبشية هو ان تكون الحبشة تحت الحماية الايطالية وان تكون الثروة الطبيعية الكامنة في الاراضي والجبال الحبشية ملكا لايطاليا وان لا يكون هناك اي امتيازات لاي دولة اخرى عدا ايطاليا

ماذا كان في جعبة ايدن

وقد كان الاقتراح الذي يحمله المستر ايدن والذي وافق عليه المسيو لافال يعطي ايطاليا بعض الامتيازات الاقتصادية التي ليس بالامكان ان تنالها ولو بالحرب وقد اعترف المستر ايدن في اقتراحه بالمحافظة على استقلال الحبشة كدولة ذات سيادة ومن اعضاء العصبة التي يجب ان تقف العصبة الى جانبها لصد اي اعتداء يقع عليها، كما ان المستر ايدن عرض نصوص المعاهدات المربوطة بها انكلترا وفرنسا والتي تضمنان فيها استقلال الحبشة

على ان السنيور موسوليني لم يرض اي شيء خلاف استعمار الحبشة ولم ينظر الى اي تهديدات بل راح في التعنت وعمد الى تهديد الدول اذا هي اقدمت الى محاصرة الحبشة، كما هدد العصبة في حالة اصدار اي قرار من شأنه ان يقف في وجه ايطاليا

سيارات غزة
الوطنية
سفريات يومية
بين غزة ويافا
وبالعكس
سيارات فخمة
سائقون ماهرون
من لا ارض له
لا وطن له
***

انتهاء اضراب عمال شركة

ديك وسلطي

(ذكرنا في عدد سابق من «الدفاع» انتهاء اضراب عمال شركة دخان قرمان، ديك وسلطي في حيفا وفيما يلي الشروط التي انتهى عليها الاضراب»

بناء على تفويض شركة قرمان ديك وسلطي ليمتد وجمعية العمال العربية الفلسطينية للجمعية الاسلامية بحيفا ان تتولى حل الخلاف الواقع بين الشركة المذكورة وعمالها المضربين وبناء على انتدابنا هيئة تحكيمية للفصل في هذا الموضوع فقد اجتمعنا نحن الموقعين بذيله الحاج خليل طه ومحمد علي التميمي وعزيز ميقاتي ورشيد الحاج ابراهيم مساء يوم الخميس الواقع في ٥ ايلول سنة ٩٣٥ في نادي الجمعية الاسلامية وبعد سماع اقوال الفريقين والمداولة بها مدة خمسة ساعات متوالية هذا عدا عن الاجتماعات التمهيدية الاولى وضعت المواد الآتية حلا للخلاف القائم بين الشركة والعمال وهي كما يلي:

١) ان يكون الحد الادنى لاجور العمال من الرجال مائة وخمسين ملا يوميا ان يكون الحد الادنى لاجور العمال من الاحداث تسعون ملا يوميا

يعتبر عمر الاحداث من ١٢ سنة الى ١٧ سنة

٢) تبلغ اجور العمال الحاليين من رجال واحداث الى الحد الادنى المبين اعلاه على قسطين مناصفة النصف الاول ابتداء من اول شهر تشرين الاول القادم والثاني في اول شهر نيسان سنة ١٩٣٦

٣) زيادة الاجور تعود الى كفاءة العامل ونشاطه في المستقبل حسب تقدير الشركة على ان تكون الزيادة مرة في كل ستة اشهر

٤) مدة العمل ثماني ساعات وهذه غير قابلة للتجزئة وما دام العامل يباشر شغله في الصباح تحسب له اجرة يومية كاملة ولو لم تجد له الشركة عملا لنهاية شغله اليومي المعتاد.

٥) تعتبر الساعة الاضافية بساعة وربع عن الساعة المعتادة اي باضافة ٢٥ بالمئة على اجرة الساعة المعتادة

٦) تدفع للعامل اجرة كاملة عن عشرة ايام في السنة التي يعطل العامل شغله بمناسبة الاعياد

٧) تدفع للعامل نصف اجرة عند المرض على ان لا يتجاوز ذلك مدة ثلاثين يوما في السنة الواحدة وتقوم الشركة بنفقات التداوي الطبية والعلاجية

٨) تدفع للعامل الذي يصاب بمرض السل نصف اجرة الى ان يشفى من مرضه وتتولى الشركة امر معالجته على نفقتها حسب اشارة الطبيب

٩) على الشركة ان تباشر بانشاء اماكن صحية ليتناول العمال الطعام فيها ولانقضاء مدة الاستراحة

١٠) اذا استغنت الشركة عن اي عامل بدون ذنب اقترفه فعليها ان تدفع له تعويضا حسبما تصرح به قوانين الحكومة المختصة بالعمال

١١) تؤلف لجنة داخلية من عمال الفابريكة قوامها عضوان تنتخب الشركة احدهما والثاني ينتخبه عمالها فصلاحية هذه اللجنة حل كل خلاف يحدث اثناء العمل وان اختلف هذان العضوان يفصل بينهما حكم يتفقان عليه ليكون مرجحا بينهما وان لم يتفقا على انتخاب الشخص الثالث فيطلب الى هيئة التحكيمية امر اختياره

١٢) لا يجوز طرد عامل الا بعد قرار من اللجنة الداخلية

١٣) بما اننا تحققنا ان الشركة ترغب في قفل معمل الكارتون لانه يحملها اكثر مما يكلفها فيما لو ابتاعته من مصانع اخرى فمحافظة على استمرار تشغيل عدد كبير من العمال في هذا الفرع ولاسباب معقولة اخرى لم تر الهيئة لزوما لاضافة شيء على ما يتقاضاه عمال هذا القسم من يوميات وشهريات ومقاولات

١٤) على الشركة ان لا تدع مجالا لسيطرة فؤاد الخياط واحمد النحاس وسليم رمضان على العمال

١٥) تدفع الشركة اجرة يومين للعمال المضربين عن مدة اضرابهم وهنا لا يسعنا الا ان نستنكر الخطة التي اتبعها المضربون لانهم قاموا بذلك دون سابق مفاوضة وانذار واحدثوا اضرارا مادية وادبية باموال الشركة ورجالها الامر الذي ادى الى سجن فريق منهم وتعطيلهم عن اشغالهم مما اوجب الاسف على ما وقع وحملنا على العطف تخصيص الاجرة المنوه عنها.

١٦) يعاد جميع العمال المضربين الى اعمالهم اعتبارا من صباح يوم السبت في ٧-٩-٣٥ وهم الذين كانوا يزاولون اعمالهم حتى اول يوم من الاضراب

١٧) يعاد العمال المسجونون بسبب الاضراب الى اعمالهم عند انتهاء مدة محبوسيتهم

١٨) اذا رأت الشركة لزوما لاستخدام عمال جديدين فلها الحق ان تشغلهم بالاجرة التي تتفق عليها معهم على ان يصير ابلاغ اجورهم تدريجيا للحد الادنى المبين في المادة الاولى خلال مدة سنتين اعتبارا من بدء عملهم

١٩) كل خلاف يحدث من جراء تطبيق هذه المواد وتفسيرها يرجع الى هيئتنا التحكيمية

٢٠) لهيئة التحكيم فقط حق نشر بيان عن نتيجة حل الخلاف الحاضر

٢١) تبلغ هذه المواد للشركة ولجمعية العمال العربية للعمل بها حالا

حيفا في ٦-٩-٩٣٥

المجدل

مدرسة ليلية

علمنا ان نادي الشبان ينوي فتح مدرسة ليلية لتعليم الاميين «مبادئ اللغة العربية» وسيحضر النادي معلما خاصا لتعليم اللغة العربية. كما ان النادي يفكر جديا في فتح مدرسة يومية لتعليم ابناء الفقراء الذين يتسكعون في الحارات والاسواق، والذين لا يستطيعون الى العلم في المدارس بسبب فقرهم

كشافة صقر قريش

منذ ان عادت فرقة كشافة صقر قريش المتجولة من مخيمها الذي اقامته على ساحل بحر الشيخ عوض، وهي تستعد بنشاط على الالعاب الرياضية، والحركات الكشفية. والفرقة تتدرب الآن على تمثيل رواية هامة، لتمثيلها في موسم روبين وستغادرنا يوم الثلاثاء القادم للاشتراك في الاستعراض الكشفي العام الذي سيقام في موسم روبين

الصلح خير

ذكرت لكم في رسالة سابقة حول القضية التي اقامها ابراهيم افندي الخطيب ضد ولده محمد ابراهيم الخطيب بتهمة التحقير والاهانة، بان ارسل الى والده عدة تحارير فيها كثير من عبارات الشتم والاهانة، مما يتنافى وما للآباء من احترام وطاعة. وقد اسقط المدعي دعواه عطفا على ولده ورحمة به. وقد انتهز قائد فرقة كشافة صقر قريش سكرتيرها وجود الاب وولده في مقر الفرقة وسعيا لازالة سوء التفاهم من بينهما، وقد استسمح الولد اباه على ما فرط منه، واظهر اسفه على ذلك

من الاجازة

عاد من اجازته الاستاذ صالح افندي عبد الغني حاكم صلح المجدل، بعد ان قضاها بين اهله وذويه. وقد باشر عماله بنشاط.

وكذلك عاد من اجازته ضابط البوليس السيد خير الدين افندي بسيسو وشرع في مزاولة وظيفته

افتتاح

المدرسة الاميرية

تفتتح المدرسة الاميرية ابوابها للتدريس، يوم الاثنين المقبل الواقع في ١٦ ايلول الجاري، بعد العطلة الصيفية. وقد شرع الاساتذة في الحضور من بلدانهم لتحضير الدروس

أسعار الحاجيات عن محل راشد كنعان

بيافا

		قرش
الرز الرشيدي	الشوال	١٤٣
« الانكليزي	«	١٠٧
« الدمياطي	«	١٢٨
« الهندي	«	١٢٢
السكر الناعم	«	١٧٠
		مل
السكر	الصندوق	٥١٠
الصابون النابلسي	الرطل	١٢٠
الملح	الشوال	٥١٠
البن	الرطل	١٢٥
		قرش
الطحين الاميركي	الشوال	٢١٠

معمل كازوز واكنر بحيفا

امتاز هذا الكازوز

بأنه خير كازوز عرف منذ خمسة وأربعين عاما حتى هذه الايام

عماله جميعهم عرب

فاقبلوا على شربه في هذا الفصل الحار

وكذلك عصير البرتقال

الذي فكر اصحاب هذا المعمل في اضافته الى الكازوز

هو خير عصير يحسن شربه

لنظافته وجودته

اشربوا كازوز وعصير واكنر ففيه انعاش نفوسكم وصحة اجسامكم

مطبعة

التجاريه

في عمارة «بوست»

خير مطبعة يمكن الاعتماد عليها

لطبع جميع لوازمكم التجارية

حروف جديدة - ادوات فنية

اتقان فائق نظافة وسرعة بالعمل

مع أسعار معتدلة للغاية

المخابرة مع ادارة الجريدة

في عمارة حزبون تلفون ١٠٧٥

في اجتماع العصبة الاخير

جيز يدافع عن الحبشة بحرارة
فينسحب الوفد الايطالي ويذيع بيانا

اهتم العالم اهتماما كبيرا بالمباحثات التى جرت في عصبة الامم في اجتماع ٤ ايلول الماضي واعتبر هذا الاجتماع انه من اخطر الاجتماعات في العصبة لعظم المسألة التى عرضت وشدة ارتباطها بالسلام العالمي وخاصة في وقت توترت فيه اعصاب الدول جميعها وقد تناولت الصحف الاوروبية كلها هذا الاجتماع بكثير من الاهمية

تمهيدات
قبل الاجتماع

منذ صباح الخميس بدأت المباحثات بين رجال السياسة فتقابل المسيو لافال مع المستر ايدن والبارون الوزي وتقابل المستر ايدن مع المستر بروس مندوب استراليا والبارون الوازي مع الكولونيل بيك وزير خارجية بولونيا وتوفيق رشدي آراس وزير خارجية تركيا

وعند الظهر اقام المستر ايدن مأدبة للمسيو لافال والمستر بروس وفي اثناء هذه المأدبة جرى بحث طويل في التدابير الممكن اتخاذها لحل النزاع فتم الاتفاق على اختيار لجنة مؤلفة من خمسة اعضاء مهمتها وضع حل للنزاع يقرر الخطة النهائية التي يمكن السير عليها واشترط ان يكون بين اعضاء هذه اللجنة المسيو لافال والمستر ايدن

وتم الاتفاق ايضا في هذه المأدبة على ان يعقد مجلس العصبة في مساء اليوم نفسه للاستماع الى رد الحبشة على المذكرة التى قدمتها ايطاليا

ايطاليا
لا تريد ايدن

بسط المسيو لافال الفكرة التى انتهى البحث اليها على البارون الوازي مندوب ايطاليا فطلب الوازي ان يعطى فرصة ٢٤ ساعة يعطي بعدها الجواب على ما اقترحه عليه المسيو لافال

الا ان البارون الوازي عارض في ان يكون لانكلترا يد في لجنة الخمسة التى اقترح تأليفها وعارض بوجه خاص في ان يكون المستر ايدن من بين اعضائها بحجة ان لبريطانيا مصالح خاصة في الحبشة وربما تميل مع الحبشة ولكن المسيو لافال اصر على ان يكون ايدن من بين الاعضاء

وماذا كان
بعد ذلك

بلغ التوتر السياسي في هذه الفترة اشده فايطاليا مصممة من جانبها ولافال ايضا من جهة ثانية مصمم . وفي الساعة السابعة عندما عقد مجلس العصبة وقف رئيس المجلس في دورته الحالية السنيور غوايازانو مندوب الارجنتين واعلن افتتاح الجلسة وطلب الاستاذ جيز للتكلم وشرح وجهة نظر الحبشة وردها على مذكرة ايطاليا

جيز يتكلم
والوازي يغادر المجلس

وما كاد الاستاذ جيز مندوب الحبشة يدعى الى التكلم والدفاع عن الحبشة ويصعد الى منصة الخطابة حتى كان البارون الوازي في طريقه الى خارج قاعة الاجتماع وكان خروجه مدعاة للريبة ، اذ نهض من على مقعده وانزل المونوكل من على عينه وجمع حوائجه واوراقه وغادر بخطوات مضطربة ، عند ذلك اتجهت انظار الاعضاء المجتمعين الى المقعد الذي خلا من الجالس عليه واخذوا يتهامسون ويشيرون باصابعهم اليه واذا بالسنيور روكا احد اعضاء الوفد الايطالي يدخل القاعة ويحتل مقعد البارون الوازي الذى خلا منذ دقائق

التأجيل يفسح
مجال الاستعداد

بدأ الاستاذ جيز خطابه بشكل حماسي فقد كان مؤمنا بما يدافع عنه ، ويعتقد اعتقادا جازما لا شك فيه ان الحبشة في موقف الدفاع وايطاليا في موقف الهجوم وعلى ذلك بدأ بمهاجمة ايطاليا مهاجمة عنيفة واخذ يدافع عن الحبشة على اساس المادة ١٥ من دستور عصبة الامم فقال ان المسألة التي يجب ان تعالجها العصبة في الوقت الحاضر هي مسألة الحرب لان ايطاليا مصممة النية على الشروع في القتال بعد ايام معدودة واذا انصرف مجلس العصبة الى بحث القشور فانه يسخر من نفسه بنفسه واشار الاستاذ جيز الى فكرة التأجيل فقال ان ذلك من شأنه ان يعطى لايطاليا الفرصة في زيادة الاستعداد وحشد الجنود واصر على نظر المسألة وحلها حلا نهائيا

مجموعة
من الاكاذيب والمغالطات

وتطرق بعد ذلك الاستاذ جيز الى الرد على المذكرة التي قدمتها ايطاليا الى مجلس العصبة فقال انها مجموعة من الاكاذيب والمغالطات ولم ترد بها ايطاليا الا وصم الحبشة وتشويه سمعتها لغايات استعمارية لا تخفى على احد

ولم يبد جيز استغرابه من المذكرة المزيفة التى اختلقت على الحبشة اختلاقاً وهي لا تقصد منها الا اثارة الشعور على الحبشة وقال ان موقف ايطاليا ازاء الحبشة ينطبق عليه المثل الفرنسي الذي يقول « ان الذي يريد ان يغرق كلبه يتهمه بمرض الكلب »

مهمة التمدين
التى تدعيها ايطاليا

وتكلم جيز عن مهمة التمدين التى تدعي ايطاليا حمل رسالتها فقال ان الحبشة تفهم التمدين غير ما تفهمه ايطاليا واذا ارادت الحبشة مساعدة فانه في امكانها ان تطلبها من عصبة الامم التى وجدت لذلك وقال ان ايطاليا التى تريد ان تحمل هذه الرسالة في حاجة شديدة الى ان تعرف ان تمنعها عن احترام عصبة الامم ليس من التمدن على شيء ، ولما فاه جيز بذلك انسحب السنيور روكا المندوب الايطالي الثاني من مجلس العصبة وتبعه بقية اعضاء الوفد الايطالي.

اهانات
لا يمكن احتمالها

ولما انتهى جيز من دفاعه وقف رئيس المجلس وقال ان موقف المجلس خطير جدا وسوف نبحث في ايجاد مخرج لهذا المأزق الحرج وخرج الاعضاء من المجلس دون ان يعينوا موعد الجلسة القادمة . وعند خروج الاعضاء فوجئوا ببيان اذاعه الوفد الايطالي جاء فيه ان الاهانات التي وجهها مندوب الحبشة الى ايطاليا لا مثيل لها في تاريخ العصبة ولا يمكن السكوت عليها بحال.

الناصرة

من المسئول
عن التعليم

اسبوع واحد فقط لا غير تفتتح مدارس الحكومة ابوابها. فيهرع التلامذة لارتشاف العلم ... وهنا الطامة الكبرى . اذ يعود ويا للاسف عدد لا يستهان به من الاولاد دون ان يجدوا امكنة لهم . لان الصفوف لا تستوعب الا عددا محددا ويعلم الجميع ان اهالي الناصرة قاموا قبل مدة برفع عرائض لدائرة المعارف وطلب توسيع المدارس وزيادة الصفوف الا ان دائرة المعارف لم تقم بذلك فهل لنا الآن ان نسأل الدائرة المذكورة ما السر في صمتها اما كان الاجدر بدائرة المعارف لو اصاخت قليلا بسمعها ولبت طلب الاهلين الذين رفعوا لها العرائض

كلمة عجلى نسجلها قبل افتتاح المدارس منتظرين بها ما لحق باهالي الناصرة من جراء تأخير فتح صفوف جديدة في المدرسة وربما عدنا للموضوع ثانية .

حفلة تكريم

على اثر نقل الاستاذ فائق العارف مدير مدرسة صفورية الى سمخ اقام له الاستاذ والتلامذة حفلة وداعية تكلم بها كل من الاستاذ نايف مراد والاستاذ يوسف موسى بكلمات كان لها وقع حسن ثم نهض المحتفى به وشكر القائمين بهذه الحفلة كما شكر كافة اهالي صفورية لما قاموا به نحوه من حسن المعاملة

رواية البؤساء
في الناصرة

ستقوم فرقة مناصرة التمثيل الناصرية الاحدية بالناصرة بتمثيل رواية البؤساء في هذا الاسبوع فنأمل من اهالي الناصرة تشجيع هذه الفرقة بمشاهدتهم الرواية فيحسنوا صنعا بابناء بلدهم اذ ان دراهمهم منهم واليهم

بمناسبة
افتتاح المدارس

بمناسبة قرب افتتاح المدارس احضر مراسل هذه الجريدة كافة الادوات المدرسية التى تلزم الطلبة باسعار زهيدة فعلى التلامذة ان يغتنموا الفرصة لشراء كافة ما يلزمهم قبل نفاذ الكمية

القاعدة الاولى
لعناصر الثقافة العربية الخالصة

جاء منهاج اصدره فريق من الشبان العرب المؤمنين في العراق ، فاعجبنا منه هذا الفصل المتين لنضعه امام الناشئة كدستور يصح النسج على منواله :

القومية العربية ترى ان الامة تستند في تماسكها وقوتها ونموها وتقدمها الى ثقافتها والى تمكين الثقافة العربية حنيفية صريحة في عربيتها مستمدة من خصائصنا العقلية والشعورية والخلقية والتاريخية وخصائص بيئتنا الجغرافية مبتكرة نامية وفقاً لحاجات الامة العربية ومقتضيات بيئتها وان تبتعد من هيمنة الثقافات الاعجمية الطارئة عليها والتي تسبب البلبلة والحيرة والتضعضع الخلقي والفكري والفني في العرب وانقيادهم في هذه الامور على غير هدى وبصيرة انقيادا يقيد العقل ويحملهم على التقليد ويمنعهم من الابتكار والتوليد والتجديد الصحيح النافع . فالقومية العربية تفرض :

(أ) ان يكون اللسان العربي المبين اللسان الوحيد المستعمل في كافة ارجاء الوطن العربي ودوائره الرسمية ومعاهده التعليمية رسمية او غير رسمية (عدا تعلم اللغات الاجنبية) وفي المعاملات الاقتصادية وفي جميع وسائل النشر والاعلان التى تجري في الوطن العربي موجهة للعرب . وان يشجع استعمال اللغة العربية الفصحى

(ب) بعث الادب العربي حرا صريحا عربيا في خصائصه ناميا متطورا في اشكاله واساليبه واتجاهاته حيا منبعثا من الروح العربية والعقل العربي مغذيا لشعور العرب وعقولهم متيسرا لجمهورهم لذلك يجب ان يكون الادب العربي (١) قويا فتيا فيه صلابة الخلق ومتانة الارادة منميا لها (٢) باعثا على الاباء والشهامة والوفاء والنجدة والاقدام والجرأة والحزم وكل خلق عربي مكين (٣) بعيدا عن الانكسار والانخذال والحيرة والتردد والميوعة والالتواء جذابا محافظا على الروعة والجمال العربيين والرقة والدقة والجزالة العربية (٤) متنوع الموضوعات متناولا شتى نواحي الحياة نزيها مترفعا عن الابتذال (٥) منميا للنزعة الروحية والمثل القومية العليا في العرب

(ج) ان تتجه الموسيقى والفن الجمالي قوميا سواء أكان ذلك في البناء والنقش ام في النحت والتصوير والتمثيل تلك الوجهة التى اتجهتها في الادب وتحتفظ في الخط العربي

د) تاريخ العرب ديوان عبر والشعر بماضينا الى مستقبلنا والمؤمن لاستمرار امتنا بربط حاضرها بماضيها فيه ايامنا الغر وسير رجالنا ومشاهد جهادهم وتضحياتهم واستشهادهم من اجل عقيدتهم وفيه صفحات الفتوح في ميادين الجهاد والسياسة والعلم والادب والفن والتشريع وفيه ما شدناه للدولة العربية العظمى عند ما كنا مسلحين بالعقيدة على قلة في العدد والعدة عما هي عليه الامة العربية اليوم من كثرة عديدها ووفرة مرافقها

في كل ذلك ما يوحي الينا الثقة بالنفس والاعتزاز بعربيتنا . ويشد العزائم ويحمل على العمل المجدي ويوطد النفوس على ارخاصها يشير الى فعل العقيدة اذا ما تملكت النفس العربية وما يمكن ان تفعله العقيدة القومية اليوم فيهم اذا ما اشربتها تلك النفوس والفت الجميع لذلك تفرض القومية العربية

(١) ايجاد تاريخ مفصل للامة العربية قائم على التحقيق المجرد عن تأثير الاعاجم وخاصة بعض المستشرقين منهم

(٢) نشر سير عظماء العرب و الاخلاق والسياسة والجهاد والعلم والفن والادب لمهم فتية اليوم عظمتهم وتنفخ فيهم من روحهم

(٣) احياء ذكرى ايام العرب الكبرى كيوم ذي قار والقادسية واليرموك وشريش وحطين لتكون لهم فيها عبرة حافزة

القاعدة الثانية : التربية القومية

القومية العربية توجب القيام بنهضة ثقافية علمية شاملة تكفل للامة تكامل القوى والاسباب الثقافية ، من بين تلك القوى المعنوية الكامنة في العرب

لذلك تفرض القومية العربية تثمير خصائصهم العقلية والشعورية والخلقية التى اهملوها فنتج عنها فقرهم المعنوي وتضعضعهم فصاروا ابعد الابتكار والتوليد الى حالة الاتباع والتقليد وتقرر ان في تثمير ما اودع من القوى المعنوية الكامنة في العرب بعثا جديداً لازدهار حضاراتهم ازدهاراً يكون نور وهدى للمدنية

وتوجب ان تكون العناية خاصة في الامور التالية .

اولا – المعارف وهي جهاز تهذيبي تثقيفي عام مهمته تثمير خصائص الامة العقلية والشعورية والخلقية تثميرا يتوحد فيه فكرها وشعورها في الامور الاساسية العامة ويرتفع مستواها الخلقي والفكري والصحي والاجتماعي والاقتصادي لذلك على المعارف ان تعمل على اخراج عربي المستقبل :

١) عربيا قوميا في عقيدته مقدرا المصلحة العامة نازلا عندها، عربي الخلق ابيا شهما وفيا جريئا ذا عزم قوي وارادة متينة ، كريما سمحا حليما صبورا يعتمد على نفسه طموحا راغبا في الابتكار والاحداث والتضحية للمصلحة العامة وعليها ان توجه هذه القوى الخلقية الى تحقيق هدف الامة ومثلها العليا فتعود العربي على النظام والتعاون مع غيره من اجل الجماعة

وعلى اخراجه صحيح العقل نزيه الرأي حر التفكير محباً للاستطلاع قوي الملاحظة دقيقها حسن الاستدلال والاستنتاج واسع الاطلاع في الامور العامة وفي شؤونه الخاصة حسن الذوق الادبي والفني .

وعلى اخراجه صحيح البدن قوي الجسم نظيفا محافظا على النظافة عارفا بالمحافظة على الصحة حاثا غيره على ذلك وان تعتنى المعارف بصورة خاصة في الرياضة البدنية المقوية للجسم المعودة على النظام والتعاون والفروسية وتحمل المشاق والتدريب العسكري المؤدي الى نظام الجندية المفيدة .

راديو كريم هو الكريمة العلمية الطبية المضمونة بانها تزيل من الوجه جميع الحبوب والبثور والكلف وضربة الشمس والنمش والبقع السوداء وتجعل بشرة الوجه نظيفة ناصعة كالمرآة . . .

فالسيدة التى تشكو من وجود بقع سوداء او حبوب على وجهها عليها ان تستعمل هذه الكريم فترى الفرق العظيم بوجهها في مدة ايام قليلة

انظر الى الصورة اعلاه وهي صورة سيدة جميلة معروفة لدينا ، انظر الى وجهها قبل ان استعملت راديو كريم وبعد ان استعملت راديو كريم فتعرف بنفسك قيمة هذا الكريم المشهور

Radio Cream Medicated

لتحضير الشركة الكيماوية الانكليزية – لندن – انكلترا

الوكلاء والمستودع العام :الشركة المصرية البريطانية التجارية
مصر :شارع سليمان باشا –الاسكندرية:شارع طوسن باشا
وللشركة فروع في يافا وبيروت وطرابلس – نمرة التلفون بيافا ١٠٦٢
شارع ظريفة عمارة الطابو سابقا

— ‖ إفتتاح ‖ —
مطعم وبار الشرق الكبير

لصاحبه محمود عبد الله أغا
يافا ☆ شارع الملك جورج

عمارة النابلسي تليفون رقم ١٢٠٥

نزولا على رغبة الجمهور الكريم قد افتتحنا مطعم وبار الشرق الجديد اعتبارا من اليوم بمداخل التحسينات الجديدة والاستعدادات الهائلة من المشروبات على كافة انواعها ومأكولات عربية وافرنجية وخدمة تامة حتى نحوز رضاء الجمهور الكبير من زبائننا الكرام

« المحل مفتوح من الصباح حتى الساعة الحادية عشر مساء »

اوتيل الشرق الكبير – ملتقى الطبقات الراقية
راحة وخدمة تامتين

دخنوا السجاير التركية الفاخرة
المصنوعة من اجود التبغ التركى

الجودة
الوجاهة
الاتقان

جميع هذه الاصناف تجدها في السجاير التركية
الاصناف: جوكيه كاوب • يالووه • يكي تورك •
غازي يديجه • خانم اكسترا • ايكنجي
الوكيل العام:
(يوسف البينا)

كلية روضة المعارف الوطنية في القدس
تعلن ما يأتي

١ — يبدأ فحص الملحق والقبول يوم السبت الواقع في ٢٩ جمادى الثانية والموافق في ٢٨ — ٩ — ١٩٣٥ وينتهي بانتهاء اليوم الاول من شهر تشرين الاول

٢ — يبدأ تسجيل التلاميذ الذين يرغبون في الالتحاق بهذه الكلية في اليوم الاول من شهر ايلول

٣ — تباشر الكلية التدريس يوم الاربعاء الواقع في ٤ رجب والموافق في ٢ تشرين الاول

ادارة الكلية

العراق

نادي المثنى بن حارثة
بعث الثقافة العربية واحياء الادب

«فيما يلي اللجان المهمة التي اوجدها النادي لاحياء المدنية العربية وروابط القومية العالية :

لجان النادي

٢٣ — لجماعة النادي اهداف عليا تعمل على بلوغها بتشكيل اللجان وللنادي كما للجان ان يتذرعوا بجميع الوسائل القانونية لتحقيق هذه الاهداف من محاضرات وتمثيل وحفلات وغير ذلك

٢٤ — على اللجان ان تقوم تنفيذ مقررات اللجنة الادارية ولها ان تقرر وتنفذ ما تشاء من خطط ومشروعات ولكل من هذه اللجان رئيس وكاتب تنتخبهما كل لجنة من بين اعضائها وعلى رؤساء هذه اللجان ان يعينوا وقت اجتماعاتها ومكانها وعليهم ان يديروا جلساتها وان يكونوا الوسطاء بينها وبين اللجنة الادارية

٢٥ — لا يجوز نشر شيء باسم النادي او احدى لجانه او القيام بحفلة الا بموافقة اللجنة الادارية

٢٦ — تتشكل في النادي اللجان التالية :

(أ) اللجنة الثقافية
(ب) لجنة الخدمة الاجتماعية
(ج) اللجنة الاقتصادية
(د) اللجنة الفنية
(ه) اللجنة الرياضية

٢٧ — اللجنة الثقافية

تعمل اللجنة الثقافية على بعث اللغة العربية وتحبيبها الى القلوب واشعار شباب العرب بانها هي الرابطة المتينة التي يتميز بها ابناء يعرب عن غيرهم وانها هي الاداة التي تظهر فيها ثقافة العرب وآدابهم وهي الوسيلة الوحيدة لتفاهمهم وتسعى الى وضع التعابير والمصطلحات العلمية العربية وتطلب ان تكون اللغة العربية هي الاداة في كافة المعاملات والمخاطبات ثم تتجه هذه اللجنة الى احياء الادب العربي واعادته بحيث يصبح محبباً للجمهور سهل التناول اليهم مغذياً لشعورهم وعقولهم وتعنى عناية خاصة بالادبين الجاهلي والاسلامي الاول فتفيض في شرح وبيان مراميها النبيلة التي لم تدنسها العجمة وتعتد منه بصورة خاصة بما ينمي في النشء الاخلاق السامية والمزايا الفاضلة التي اختصت بها الامة العربية الكريمة من صلابة في الخلق ومتانة في الارادة واباء وشهامة ووفاء ونجدة واقدام وجرأة وتسعى ان تجعل الادب العربي الحديث صورة لحياة الامة في هذا العصر، وتبحث اللجنة عن الادباء الذين يساعدونها في مهمتها وتجتذبهم اليها وتعمل على اظهار عبقريتهم وتشجيعهم على تأليف الكتب الادبية من قصص وروايات تدور حول الحياة العربية الحاضرة والماضية، وتختار اللجنة احسن الكتب العربية بطبعها وخيرة الكتب الغربية لترجمتها وطبعها

وعليها ان تحارب ما يسمى بالادب المكشوف وتحول دون تسرب مبادئه الهدامة والاباحية الى المجتمع العربي وتسعى الى تسهيل الكتابة العربية التي تسهل مكافحة الامية مع الاحتفاظ بشكل الخط العربي

الجميل وتسعى اللجنة الى تقوية الملكة الخطابية في النشء العربي فتقيم مباريات خطابية توزع فيها الجوائز للمبرزين وتشجع اللجنة دراسة التاريخ العربي، موئل فخر العرب ومرجع عزهم، فيه ذكر ابطالهم وذكر مواقفهم وفيه مثلهم العليا من تضحية وشجاعة وجرأة وحنكة وقيادة وتعبئة وفيه صفحات الفتوح الخالدة وفيه آيات التشريع والفن اللذين ازدهرا في ايام ازدهار الامة العربية لتتعرف الامة على حقيقة تاريخها الوضاء وتستلهم من تلك الامجاد التاريخية الشمم والاباء والعزة والكبرياء

لذلك تعمل هذه اللجنة على ايجاد تاريخ مفصل للامة العربية قائم على التحقيق المجرد عن تأثر الاعاجم وتنشر سير عظماء الرجال والابطال وتقيم الحفلات لاعادة ذكرى المواقف الحاسمة في تاريخ الامة العربية وتبحث اللجنة عن كافة السجايا والعادات القومية عند العرب وتظهرها وتجلوها جلاء يحببها الى النفوس وتتعرف على الجماعات والكتل التي تسعى الى مثل غايات النادي في البلاد العربية والاجنبية للتآزر معها وتشجيع البحث والتأليف عن آثار العرب في الشرق والغرب بقصد الاستهداء الى ما وصلت اليه المدنية العربية من الرقي والعظمة في البناء والنحت والفن بصورة عامة مسترشدة بآراء علماء الآثار وتقاريرهم ونظرياتهم ناشرة للمعلومات الاثرية بين الجمهور وتسعى اللجنة للمحافظة على الآثار العربية القائمة المهمة وذلك بان تتفاهم مع اولي الامر على ترميمها مثل جامع مرجان والمستنصرية وقلعة المأمون ومنارة سوق الغزل وسور بغداد وآثار سامراء وتقوم بترتيب الجولات والزيارات الى هذه الآثار وتسعى لتوجيه انظار الناس اليها وبيان اهميتها .

وتشترك هذه اللجنة بالمجلات والجرائد اللازمة للنادي، وتتولى اصدار مجلة تنشر فيها مبادئ النادي وغاياته وما تراه مناسبا من خطب ومحاضرات ونشرات ذات فائدة ثقافية عامة، وتقوم بانشاء مكتبة للنادي تكون وسيلة للنشر والكتابة والمطالعة وتساعد الكتاب على وضع مؤلفاتهم وتسعى لان تجعل المكتبة ركنا مهما في كيان النادي وحياته

الدفاع
في بيت لحم

تباع جريدة «الدفاع» في بيت لحم في محل وكيلها السيد بشارة الراهب تجاه دائرة البريد . كما ان السيد الراهب هو معتمدنا في بيت لحم لقبول الاعلانات والاشتراكات

تباع جريدة الدفاع
في العجمي في محل
السيد جبرائيل ابراهيم
تل العرقتنجي

الحرب انفى للحرب !

موسوليني لا «يبلف» بل يريد
صبيان عصبة الامم والساسة الانكليز

عقدت جريدة «الصنداي ديسباتش» في عددها الذي صدر اخيرا مقالا رئيسيا حول النزاع الحبشي الايطالي والموقف الذي يقفه الدوتشي والذي يهدد فيه بصورة ظاهرة الدول التي تعطف على الحبشة وترى في موقفها السلمي الذي تقفه خوفا على تصدع كيان السلم العام احسن موقف في التاريخ السياسي الحديث ولم يقف الدوتشي عند حد تهديد الحبشة فحسب بل انه يهدد العصبة في نفس الوقت بالانسحاب من حظيرتها

غير فعالة وانها حصان خسر السباق ويجب ابعاده

وكانت اولى الفرص التي كان في الامكان ترك العصبة في وقتها عند ما انسحبت اليابان من عضوية العصبة وثمة فرصة اخرى تهيأت ولكن لم تنتهز ايضا وكانت في انسحاب المانيا.

وفي مقدور الطفل البسيط ان يفهم بداهة منذ ذلك الحين اننا كنا ندفع بانفسنا الى جو من المتاعب فالعرف يقضي انه اذا اتفق جماعة على امر ما وتعاقدوا فيما بينهم على احترامه ونكص فريق من المتعاقدين فان الاتفاق لا يعد قائما بحال

موسوليني لا «يبلف»

والواجب علينا ان نعرف ان موسوليني وقف موقفا صريحا، فقد ادلى في حديث له بصورة لا تقبل التأويل، ان فرض العقوبات على ايطاليا في العصبة معناه الحرب، واكد الكاتب على انه لا يشك في ان موسوليني لا يعمد في حديثه الى «البلف»، بل ان الرجل مصمم على المغامرة ولو اتفقت بريطانيا وفرنسا على فرض العقوبات عليه . وهو يملأ الجو بالوعيد والتهديد فيوالي حشد الجنود في شرق افريقيا لارهاب الحبشة ويلتفت الى جامعة الامم فيتحداها بالانسحاب من عضويتها اذا هي اقدمت على تنفيذ العقوبات على ايطاليا ومع هذا لم نر في الموقف ما يمكن ان يقال فيه انه موقف صريح لا تتناوله الريبة ولا في ناحية من نواحيه

تطورات النزاع وموقف الخصمين

استعرضت «الصنداي ديسباتش» تطورات النزاع وموقف كل من الدولتين المتنازعتين والنقطة الخطيرة التي يقف عندها موضوع النزاع والجهود التي تبذل في حسمه بطريق سلمي يحول دون جر العالم الى حرب ضروس تحصد فيها الملايين من الانفس والاموال

بوليس على «صبيان» العصبة

وانتقل بعد ذلك كاتب المقال وهو مركيز دونجال الى الموقف الذي تقفه انكلترا في السياسة العالمية والمساعي التي يبذلها اقطاب السياسة من البريطانيين للتوسط الى حل وسط بين مصالح الفريقين فقال :

«ان الحكومة تعمل جهدها لتخرج من المعمعة وعلى رأسها أكاليل الانتصار والظفر، كما ان الانكليز اخذوا على عاتقهم ان يكونوا بوليسا على «الصبيان» في عصبة الامم وانهم اذا دعت الحال، سيتخذون من الحرب وسيلة لانهاء الحرب ويلوحون بمعاهدة فرساي ويرفعون الاكف الى السماء بان لا يعيد هؤلاء الصبيان تمثيل الدور مرة أخرى».

وبريطانيا نفسها تقف حتى الآن موقف الوسيط بين المتخاصمين ولم ترجح كفة دون كفة، الا انها ستضطر امام تعهداتها الدولية المربوطة بها وامام الضربات القاسية التي تلاقيها في سبيل مساعيها المتكررة لحفظ كيان السلام العالمي ان تعمد الى ترجيح كفة المعتدى عليه والضعيف

فرصتان ذهبيتان تضيعان سدى

والمتاعب التي يلاقيها الساسة الانكليز في الوقت الحاضر كان يمكن تلافيها لو انه كانت لديهم الشجاعة الكافية لاظهار العصبة بانها ادارة

اقتراح غريب :

لم يكن الحصان المجهول في الحرب
أقل شأنا من الجندي المجهول

في العدد الاخير من جريدة «الصنداي ديسباتش» رسالة من احد القراء الى رئيس التحرير يعلق فيها على اقامة قاعدة لتمثال لا وجود له في ميدان «الطرف الاغر» في لندن، رمزاً للمجهولين من بني الانسان وغير بني الانسان الذين ابلوا بلاء حسنا في الحرب العالمية الماضية وضحوا بانفسهم في سبيل بلادهم

واقترح قارئ «الصنداي دسباتش» على الجريدة ان تقوم بالدعاية اللازمة لاقامة تمثال للحصان المجهول، كما اقيمت التماثيل للجندي المجهول، وقال ان الجندي المجهول ليس اكبر شأنا من الحصان المجهول، الذي يحج اليه الملوك والعظماء يضعون على قبره الزهور والاكاليل ويقفون بخشوع وقال ان الحصان كان له اكبر الشأن في الحرب العظمى وقد ابلى فيها بلاء لا يقل عما ابلاه الجنود الذين اقيمت لهم التماثيل في كثير من انحاء الدنيا

فهل نسمع بقبر الحصان المجهول، كما سمعنا بقبر الجندي المجهول، وهل يحج الملوك والعظماء الى هذا القبر كما يحجون الان الى قبر الجندي المجهول ؟

***

نقل الطيور الداجنة

جاءنا من قلم المطبوعات ما يلي :

يلفت نظر العموم الى الانظمة الصادرة بموجب قانون امراض الحيوانات لسنة ١٩٢٦ المنشورة بالعدد ٥٢٥ من الوقائع الفلسطينية تاريخ ١٨-٧-٣٥ بخصوص طريقة نقل الطيور الداجنة من مكان الى مكان اما بواسطة الطرق او سكك الحديد او استيرادها عن طريق البر او البحر وتتطلب الانظمة المذكورة بل يتألف القفص من طبقة او طبقتين وان لا يقل ارتفاع اية طبقة من الداخل عن خمسة وثلاثين سنتمترا في حالة الاقفاص المستعملة للطيور الداجنة المستوردة عن طريق البحر وعن ثلاثين سنتمترا في حالة الاقفاص المستعملة للطيور الداجنة المستوردة عن طريق البر . ولا يجوز ان تقل المساحة المخصصة لكل طير داجن مستورد عن طريق البحر عن اربعمائة وخمسين سنتمترا ولكل طير داجن مستورد عن طريق البر عن اربعمائة سنتمترا مربع . ويلزم ان يكون القفص بصورة تسمح بتهويته تهوية كافية وتحول دون الاضرار بالطيور

يعمل بهذا النظام ابتداء من اليوم الاول من شهر ايلول سنة ١٩٣٥.

أحسن وأنفع مشروع وطني حديث يستفيد منه العمال وأصحاب رؤوس الأموال وأرباب المطاحن والبيارات والسيارات

هو مشروع

شركة المعامل

شركة المعامل

شركة المعامل
العربية
المحدودة بيافا

المحدودة بيافا

المحدودة بيافا

لأنه شركة المعامل العربية المحدودة بيافا

فضلا عن أنها شركة وطنية أموالها عربية، وإدارتها عربية، وعمالها عرب، وتغني العرب عن احتياج الاجانب وتنحصر فوائدها بابناء الامة العربية

هي

١) شركة قوية رأسمالها عشرون الف جنيه ذات استعداد كبير لتعاطي كافة الاعمال الميكانيكية والصناعية وبيع وسكب وتصليح وتركيب جميع انواع الموتورات والسيارات وانشاء معامل للثلج والكازوز والطحين
٢) ذات أرباح مضمونة
٣) يقوم بادارتها وأعمالها شباب اختصاصيون فنيون من ذوي الاهلية والكفاءة والاقتدار
٤) مدرسة يتعلم فيها النشء ليكون عدة المستقبل
٥) رمز النهضة الصناعية العربية في فلسطين

فهيا سارعوا أيها العرب جميعاً للاكتتاب فيما بقي من أسهم
شركة المعامل العربية المحدودة بيافا
في مكتبها بشارع يافا ـ القدس (امام النوفرة الجديدة)
مواعيد الاكتتاب كل يوم من الساعة ٧ — ١٢ صباحاً * ٢ — ٧ مساء
«بادروا قبل فوات الفرصة فالاسهم محدودة»

الدفاع ـ يوم الاثنين ١١ جمادى الثانية سنة ١٣٥٤ و ٩ ايلول ١٩٣٥

صاحب الامتياز والمحرر المسئول ابراهيم الشنطي

مدير الادارة : شوكت حماد

رقم التلفون ١٠٧٥ و ١١٨٧

أن لم ترتشن لغارة الشعواء مفتحما فدافع

الدفاع

(العدد ٤٢١ ـ السنة الثانية)

ادارة الدفاع في عمارة حزبون شارع جمال باشا ـ يافا

العنوان البرقي : الدفاع يافا : ص . ب ٢٥٥

	عن سنة	عن نصف سنه
قيمة الاشتراك في فلسطين	١٥٠	٨٠
في الخارج	٣٠٠	١٦٠

مستشفى عموم السيارات خاصة شعيا

يشفي عموم الامراض والعلل في الداخل والخارج على اختلاف أنواعها نظرا لوجود الآلات الحديثه على الكهرباء

منظر كاتب الكراج المسئول السيد فريد قمر

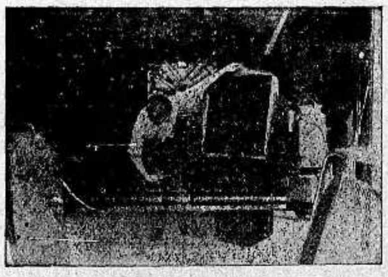

منظر المحل الوحيد في فلسطين لصنع راديو ترجديد وتصليحه على أحدث الطرق الفنية المتبعة في أميركا

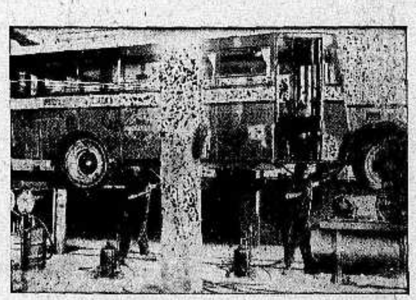

منظر الرفاع الذي يحمل كما يرى سيارة كبيرة وباستطاعته حمل سيارتين حينما يكون عمل التشحيم متواصل وبهذه الكيفية لا يؤخر اصحاب السيارات عن شغلهم

منظر لفرع المحل الذي يصلح عموم اجسام وجنحان السيارات وتلحيمها بالاوكسجين

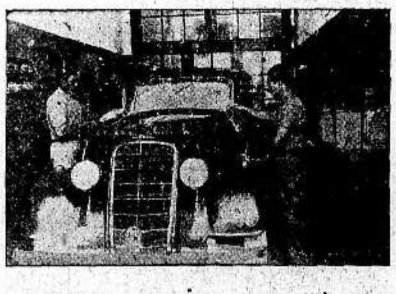

منظر لفرع المحل الذي ادخل عليه تحسينات متبعة الان في اميركا وذلك لنحت الدهان ودهنه وتلميعه وهذا غير موجود في المحلات الاخرى

منظر فرع التشحيم الثاني وقد احضر آلة جديدة كذلك غير متبعة في جميع جهات فلسطين ووظيفتها ان تمنع صوت السيارة الذي يزعج السائق والركاب

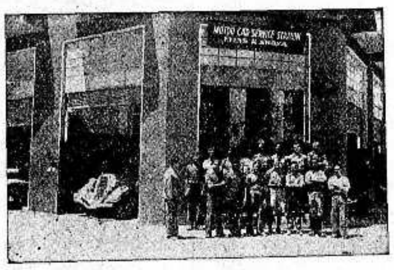

صاحب المحل وعماله وموظفوه وكلهم عرب وطنيون

منظر فرع المحل وترى سيارة تغسل وذلك باحدث الطرق الفنية وقد ينجم عن هذه العملية الغسل وتلميع السيارة باجرة كالاجرة التي تتقاضاها الكراجات الاخرى

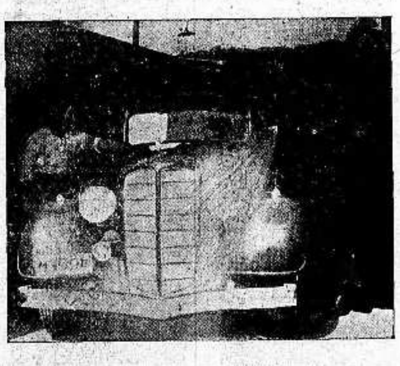

منظر لفرع المحل ويرى الآلة التي بها تغسل الماكينة اي المحرك بالهواء والكاز المضغوط آخر اختراع في اميركا وهذه الآلة الوحيدة الموجودة في فلسطين

وصايا شعيا العشر

أولا : حافظ على سيارتك كما تحافظ على نفسك

ثانياً : اذا وقع اي خلل في سيارتك يجب عليك اصلاحه باسرع ما يمكن بواسطة خبير ذي مقدرة

ثالثاً : اذا لزم تغيير بعض قطع بالسيارة يجب ان تكون القطع جديدة اصلية

رابعاً : لاتستعمل الاصناف الرديئة من الزيت لانها تسبب ضررا كبيراً في السيارة

خامساً : استعمل احسن انواع الزيت والشحم

سادساً : لا تقود سيارتك الا عندما تكون على احسن حالة

سابعاً : اتخذ لنفسك جميع الاحتياطات اللازمة

ثامناً : لا تحمل السيارة زيادة عن الحد اللازم

تاسعاً : اعتن بنظافة السيارة وعدم السرعة في الطريق

عاشرا : كل من يعمل بموجب هذه الوصايا يحفظ سيارته من كل ضرر وتخدمه مدة طويلة

تأليف كتاب

ان ما رأيته من شيوع استعمال السيارات واقبال الناس على اقتنائها وتهافت الشبان على تعلم قيادتها حتى اصبحت مهتما لتأليف كتاب عن ذلك ونظرا لعدم وجود كتاب في اللغة العربية يبحث في كل ما يتعلق بالسيارات والمحركات على اختلاف انواعها رأيت ان اعتني بوضع هذه الكلمات باختباراتي ودروسي عدة سنوات اتمرن في اشهر معامل فلسطين وسوريا وقصدي التسهيل على الطلاب في درس المحركات ووظيفة كل قطعة فيها حتى يتسنى لهم التعلم والحصول على الشهادة في مدة قصيرة ومن جهة ثانية خدمة سائقي السيارات اذ ان كثيرين منهم يتعذر عليهم اصلاح خلل قد يطرأ على السيارة اثناء سفرهم فيجدون عن قريب مرشداً الى مواضع الخلل وطرق اصلاحها

* * * *

الدفاع — يوم الثلاثاء ١٦ جمادى الثانية سنة ١٣٥٤ و ١٠ ايلول ١٩٣٥

أن لم تُسْتَن الغارة الشعواءُ مُقتحماً فدافعْ

الدفاع

(العدد ٤٢٢ — السنة الثانية)

صاحب الامتياز والمحرر المسئول ابراهيم الشنطي

مدير الادارة : شوكت حماد

رقم التلفون ١٠٧٥ و ١١٨٧

ادارة الدفاع فى عمارة حزبون شارع جمال باشا — يافا

العنوان البرقي : الدفاع يافا : ص . ب ٢٥٥

	عن سنة	عن نصف سنة
قيمة الاشتراك في فلسطين	١٥٠	٨٠
فى الخارج	٣٠٠	١٦٠

ايدن يقول الاسطول مستعد للطواريء . زعماء الحبشة يرفضون الانتداب
مناورات ايطاليا البحرية . ايطاليا ترتمى في احضان المانيا . اجتماع مجلس العصبة

١ - موسوليني يريد ويصر على ما يريد
٢ - كاتب بارع يتحدث الى قرائه
٣ - أين الزعيم فى هذه الغمرة

موسوليني
يريد ويصر

لا نزال نردد ما قلناه . فموسوليني الذي حشد اكبر حملة استعمارية، وخاطر بمستقبل نظام الفاشست ، وقال بالحرف الواحد : ان الرأى العالمي ليس اكثر من لعبة نحرقها لهيب اقصتنا السود » — موسوليني هذا لن يرجع ، ولن يتقهقر الا اذا «ارضوه» فى جنيف على حساب الحبشة ، او فى «المثيى الضيقة» تتدفق تتطاق من تلقاء نفسها »

وذكر موسوليني مرة للصحفي المعروف ، وارد برايس ، مراسل الديلي ميل فى روما قائلا : لقد قرأ والدي كتاب مكيافلي وهو على مقربة من موقد النار الملتهبة » يريد بذلك انه خلق قويا ، لا يتراجع ، بل يقتحم الهول الى النهاية .

وتعال ، ايها القاريء ، الى الحقائق التالية : جيش موسوليني مئتي الف جندي . وشحن اكثر من عشرين مليون خرطوشة . وارسل الى الاريتريا والصومال ثلاثمائة طيارة . وقام بمناوراته العسكرية الهائلة في الالب فاجتمع له خمسمائة سيف رهن كلمة . هل يعقل هذا الذي قال : سوف نغرس حرابنا في صدور البيض الذين يعارضوننا ويثنوننا عن انجاز مهمتنا المقدسة ؟ انه يقامر بمستقبله ، بمستقبل بلاده ، بمستقبل نظامه الذي اوجده . وعصبة الامم اعجز من ان تتصدى له بالقوة ، مخافة ان تجعل من هذه الحرب الافريقية حربا اوروبية ، عالمية ، هائلة النكبات . ويستطيع موسوليني ان يغرس نصله في فؤاد العصبة فينسحب كما انسحبت المانيا واليابان وبذلك لا تبقى فى جنيف من الدول الكبرى غير بريطانيا وفرنسا .

ولذلك مقدمات فليس بين النازية والفاشيستية عداء تقليدي وموسوليني ظل يعطف على المانيا الى سنتين من هذا التاريخ . ثم انه اعتذر الى اليابان، وتبودلت رسائل كثيرة بين روما وطوكيو فسوت مسئلة هامة كان موسوليني يخشى عاقبتها

كل هذا يخيف فرنسا . يضير من يدها حليفة تنضم على الفور الى المانيا وفرنسا لا تأمن جانب بريطانيا ولا ترى فيها الاستعداد العظيم الذي رأته من ايطاليا فى اتفاقهما الاخير . واوروبا على وجه العموم تفضل ان تترك دولها الحرب ناشبة في افريقيا من ان تتعرض لها ، فتهب العاصفة التي يحاول الساسة ارجاء هبوبها سنوات

كاتب
سياسي يتحدث

ونترك الآن لكاتب سياسي بارع ، ربما كان خير من يجول في ميدان السياسة . نلخص مقالا للمستر مارفن الكاتب الذي أشرنا اليه :

كانت جلسة ٤ سبتمبر انفطار اجتماع عقدته عصبة الامم ، بل كانت ساعة فاصلة في تاريخ الانسانية . فاما بناء ، واما هدم وقد حضر رئيس الوزراء (لدو من) من اسكس الى لندن ليتصل بآخر المعلومات وأجدها . واني ارى ان مستقبل الدفاع عن الامبراطورية كان منوطاً بذلك الاجتماع التاريخي . وقد وقع هذا الاجتماع بعد جلبة مناورات الالب التي رأسها موسوليني نفسه . فرأينا قوة ايطاليا ، وثقتها المطاعة بهذا الدوتشي — ولا تنس ان معنى هذه الكلمة الزعيم !

« وهذا رجل كثير المطامع . فلا تصده كلمات تهديد او رجاء . ولا يصده حتى الرصاص . لقد ولد محاربا، وتطوع في الحرب العظمى جندياً من جنود الخنادق . ولم يسكت الا ساعة استلقى على السرير ، مريضاً مثخناً بالجراح

« لا تتحدثوا بالعقوبات يا رجال جنيف . انها تستفز ايطاليا وتجعلها تلقى بنفسها فى احضان المانيا يائسة . ولا تطيلوا الحديث عن قوة العصبة ، فانها نظام اعزل عاجز عن كبح جماح ايطاليا »

هذه نصائح كاتب معروف المكانة فى الاوساط السياسية . أفبعد هذا نقول بان موسوليني سيضطر الى التقهقر وقد خاصمته الدول جميعا ؟ لا ، ربما رأى السداد فى ان لا يستعجل الحوادث كما اخطأ في البدء . ولكن لن يلجأ الى الهزيمة . بل سيطالب بالحبشة مستعمرة يأخذها بالسلم، ما دام ان بريطانيا وفرنسا لا تريدان الحرب الآن وهاهي مطاليبه دليل على نزعته الجديدة . وها هو ضعف الانكليز والفرنسيين امامه ، ومحاولتهم اقناعه بالقليل

الذي نقوله مسجلا علينا هو ان موسوليني لن يغمد حسامه الا اذا اشبع معدته ، وملأ بطنه . وفي هذه الحالة يا رحمتاه على الحبشة حينما ترضى عصبة الامم لاحد اعضائها بالنكوص فى وجه التهديد بالقوة ! وبقيت المسألة للحبشة تقول فيها كلمتها نعم، آه . لا

ولكن
اين الزعيم ؟

رأيت لعبة الدول . فاما حرب تصطلي الحبشة نارها، واما اذلال يسود بياض جبينها كدولة مستقلة ذات سيادة ولا يمكن ان تحل المسئلة غير هذا او ذاك . بل لا بد لاحدهما ان يملي مشيئته ويسجل التاريخ . فاذا رضيت الحبشة ورضاها ضروري — رأت ايطاليا هذه الحشود . وتلك الاستعدادات لم تذهب عبثا . بل اوقعت العالم فى مشكلة خرجت منها رابحة ، كما كان يتوقع لها واذا هي لم ترض ، واصرت على الرفض فلا سبيل الى رد الحسام في غمده .

هذه هي الحالة التى يراها القراء، وغريب خلال ذلك ان يهب الذين يدافعون عن السلام في هذه البلاد . كأن في استطاعتهم القول بالسلام او الحرب . وكأنه اذا وقع احدهما استطاعوا فخارا على الناس وتيها . وفى استطاعتنا ان نبرز الآن مقالا لبعض هذه الصحف « تنبأ » فيه كتابها بالحرب، كما « يتنبأون » الآن بالسلام فهل حقيقة ان شبح الحرب غاب واختفى ؟ هل حقيقة ان جناح السلام ظلل الدنيا ، وسيظللها ؟ ان كان جوابهم نعم فقد اخطأوا . فان المشكلة الكبرى لم تحل بعد . ان للشرق مطالب لا ينالها بالسلام . وان لاوروبا مصالح معقدة لا تحل عقدتها بالسلام

خلال ذلك يسائل العربي نفسه : ولكن اين الزعيم ؟ اين الرجل الذي يستطيع انقاذ الموقف ! اين الذي استعلى عن الاغراء، وملأ الشمم والنخوة قلبه ، فقام يجمع شتات قومه فى هذه الخطوب ؟

لا يا فلسطين انك ما تزالين غير مستعدة الى الآن . انك عزلاء من السلاح ، والاستعداد ، والزعامة وان الذي تشهدينه منذ ثمانية عشر عاما الى اليوم روايات سقيمة، الممثلون فيها نكرات مسرحية ، لا تجرؤ حتى الى قول الحق . كل بلد في الشرق استطاع ان يجد له رئيسا يقتاد حركته الا انت — فقد ظللت حتى الساعة من غير رئيس !

ابراهيم

مراحل المغامرة الحبشية

ثلاث حجج . عهود بالاستقلال . بريطانيا الضعيفة . مطالب موسوليني
مهمة الجيوش . انتداب تام . سابقة خطرة . بحث العقوبات . رأي الانكليز

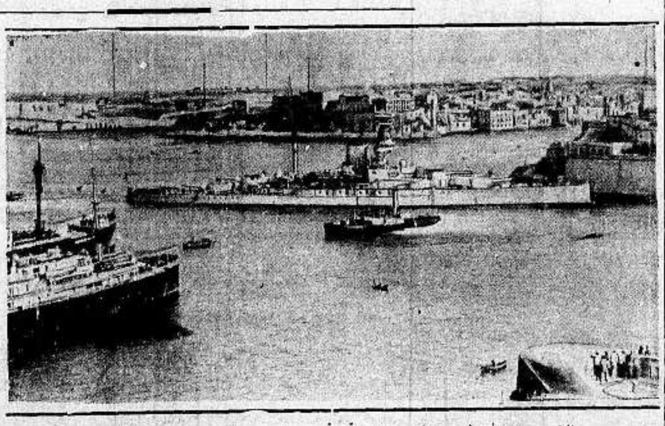

الاستعدادات الحربية الكبيرة التى اتخذتها بريطانيا في جزيرة مالطة وفي هذا منظر البوارج والطرادات الكبيرة وبعدها حاجز منطقة السلاسل

ايطاليا تستند الى ثلاث حجج كلها ضعيفة

كتب الكومندور «لوكر لامبسون» مقالا ممتازا فى مجلة « الآرم شير سيانس » عن الحبشة بحث فى حجج ايطاليا في مغامرتها الحبشية فقال : تستند ايطاليا في دعواها امام عصبة الامم الى (١) انتشار الرق في الحبشه فمن الذي يبرر محاربة الرق بالاقدام على القتل وسفك الدماء والبربرية ! (٢) الانتقام في عدوى — وهل الرجوع الى موقعة حربية قبل اربعين عاما يبرر هذه الحشود في الجيوش ووسائل الموت والابادة ! «٣» ايجاد مكان لها تحت الشمس — فهل يليق بدولة متمدنة ان تتخذ لنفسها موقف العدوان وتهديد حياة الغير من اجل ان تجد لسكانها منفذاً !

عهود مع الارقام والسنين باستقلال الحبشة

واستطرد الكومندور قائلا : في سنة ١٨٩٦ ابرم منليك ملك الحبشة اتفاقا مع ايطاليا اعترفت هذه الاولى باستقلالها التام . وفى سنة ١٩٠٦ تعهدت بريطانيا وفرنسا وايطاليا بالمحافظة على كيان الحبشة . وفي سنة ١٩٢٣ رحبت بدخول اثيوبيا عضواً في العصبة

*

موقف بريطانيا الضعيف وموقف العصبة

لكن ايطاليا تجاهلت اليوم كل هذا وشرعت فى استعدادات الغزو الهائلة ، وأخطأت بريطانيا حينما منعت عن الحبشة توريد الاسلحة بينما اباحت لموسوليني ان يعبر القناة مئة وخمسين الف جندي من اتباعه . وكان موقف العصبة شاذاً . لانها لم تلق درساً على موسوليني كما عجزت في الماضي عن صد غارة اليابان

موسوليني يريد انتدابا على الحبشة

والمفهوم في دوائر العصبة ان السنيور موسوليني يطلب انتداباً على الحبشة . وان يكون له اكثر ما لبريطانيا على العراق من سلطة . ولا مانع بعدئذ من بقاء الحبشة عضواً في جامعة الامم ولكنه في نفس الوقت يشترط في مقابل رضاء هذا شروطاً صعبة اذا قبلت بها الحبشة كانت النتيجة اسوأ من انكسار

بقاء الجيوش لتأديب القبائل العاصية

يريد سيطرة تامة من الوجهة الادارية والاشراف على قوى البوليس . وان ينفرد هو بتلك السلطة وهذا الاشراف لا تنازعه فى ذلك دولة من الدول ويضيف الى ما تقدم ان يبقي الجيوش الايطالية على الحدود في الصومال والاريتريا لتقوم بحملات التأديب على القبائل الحبشية التى تخرق حرمة المواثيق والاتفاقيات

اشراف على المالية والقضاء والوزارة

وقد رفض السنيور موسوليني مقترحات باريس ، ولا يزال الآن مصراً على رفضها ، ويريد انتدابا تاما على الحبشة يتولى فيه ادارة شؤونها على نحو نظام الانتداب القائم في فلسطين وسوريا . وفى هذا الانتداب يشرف على المالية والقضاء ، والبريد ، والادارة ولا بأس ان يبقى نظام الحكم قائما

الحبشة ترفض
عامل الاحتياج العسكري

لكن الحبشة ترفض ذلك وتطلب باصرار ان تنفى ايطاليا من فكرها « عامل الاحتياج العسكري » لانها لا تسلم بهزيمة بدون حرب وقد رفض الرفيق لتفينوف دخول لجنة الخمسة لانها « ستار يخفي وراءه مسئوليات العصبة بوجه عام » وايدته في ذلك الدول الصغرى ، ودول الحلف الصغير كلها

سابقة خطرة وخطبة وزير الدعاية

وتخشى هذه الدول اذا نفذت ايطاليا سياستها في فترة عجز العصبة واستسلامها ان يكون ذلك سابقة خطرها تهدد استقلالها في المستقبل . والقى كيانو وزير الدعاية الايطالية خطابا مثيراً اطرى فيه غنى الحبشه كمستعمرة وكسوق تجاري يستهلك في المستقبل مصنوعات ايطاليا كلها

البحث فى العقوبات مسئلة عقيمة

ويرى فريق من الكتاب الانكليز ان البحث في العقوبات امر عقيم جدا لان الحبشة عاجزة عنه ، ولان ذلك ينتهي بحرب عالمية فمحاولة انقاذ العصبة عن طريق العقوبات معناه « تحطيمها » بالمرة ، ويقول هذا الفريق بوجوب الاستعداد في المستقبل لان ذلك اضمن للامبراطورية

اقلية الدول العظمى تبقى فى العصبة

وبعضهم انشأ فصولا طويلة وهامة جاء فيها ان الحبشة اعجز من ان تحفظ السلام عن طريق استعمال القوة خصوصا وان المانيا واليابان اصبحتا خارجها . واذا انسحبت ايطاليا بقيت اقلية الدول العظمى فى جنيف ، وهي وحدها لا تستطيع عملا امام اكثرية خارج العصبة

البقية على الصفحة الخامسة

حطام السيارة التى قتلت في حادثة الملكة استريد زوجة الملك ليوبولد — بلجيكا

دنيـــا العرب والاسلام

الحجاز

سفر سمو ولي العهد الى الطائف

غادر العاصمة صباح الثلاثاء الماضي سمو الامير سعود ولي العهد المعظم فشيعه في القصر كبار رجال الحكومة وفريق من اعيان البلاد وادت ثلة من جنود الشرطة التحية لسموه عند خروجه من القصر ووصل الركب «الزيماء» فاستقبل سموه هناك وفي كل محطة كان يمر بها بابلغ مظاهر الحفاوة وكان الاهالي والاعيان يتقدمون الى سموه بالتهنئة بسلامة الوصول حتى وصل الركب في الساعة السادسة الى الطائف ونزل في قصر شبرا

الاحتفال
في الطائف

ساهمت الطائف مدن الحجاز في الحفاوة بقدوم سمو ولي العهد فبدت المدينة في اجمل زينة واقيمت السرادقات الفخمة لاستقبال سموه في ميدان عكاشه وكانت الاعلام العربية ترفرف في الفضاء

وحانت الساعة السابعة فكان الميدان يعج على سعته بكبار الموظفين واعيان البلاد ورجال الشعب من مختلف الطبقات وقد وقف الجنود ورجال المدفعية وطلبة المدارس وتعالت من الجميع الهتافات والاهازيج

ولما بدت طلائع ركب سموه دوى الجو بطلق المدافع وخف كبار المهنئين لاستقبال ولي عهد المملكة العربية والمشي بين يديه ولما استقر مقام سموه تبارى الخطباء بين يديه يرحبون في اجاد وبلاغة ثم اديرت المرطبات وانتهت الحفلة بمغادرة سموه.

في أحياء الطائف

اما الاحياء في المدينة فقد استعدت استعدادا منقطع النظير لاستقبال سمو ولي العهد في السرادق الخاص وقد اناب سموه في ذلك سمو النائب العام فتفضل بزيارتها في معية نفر من آل البيت المالك والقيت كلمات الترحيب والحفاوة.

سموه في نجد

وفي يوم الخميس تحرك ركاب سمو ولي العهد من الطائف الى الرياض وقد ودعه في قصر شبرا كبار رجال الدولة وعظماء الاهالي وادت لسموه التحية الواجبة ثلة من رجال الشرطة وصحب سموه في السفر سمو الامراء من اخوته وابناء عمومته الذين وفدوا من نجد للاستقبال.

سموه في الرياض

ووصل سموه الرياض في مساء يوم الاحد فاستقبل استقبالا حافلا يليق بما لولي العهد من المكانة في القلوب وخرج لاستقباله المهنئون على مسافة بعيدة من الرياض وقد حظي بمقابلة جلالة الملك المعظم ثم قابل الوفود التي جاءت من كل صوب للتهنئة.

***

العراق

قانون العفو في مجلس النواب

نظر المجلس النيابي في جلسة الاربعاء في لائحة قانون العفو العام وقد اتفقت كلمة النواب على ان هذه اللائحة كانت موضوع الارتياح من كل ابناء الشعب وفي النهاية وافق المجلس على هذه اللائحة

وقد القى الاستاذ معروف الرصافي خطبة عن القائمين بالحركات الذي صدر العفو عنهم ومما قاله في خطبته: ان القاعدة السياسية التي وضعها ساسة العرب لادارة البلاد شدة من غير عنف ولين من غير ضعف ولا شك ان العفو العام هو داخل في سياسة اللين على شرط ان تكون من غير ضعف، ثم قال «نحن مرضى والمريض يجب عليه ان يصف كل ما به للطبيب وان لا يخفي شيئا عن طبيبه لان العاقبة تكون وخيمة عليه، ان الحادثة العصيانية في سوق الشيوخ كانت تدور على محور الطائفية على تلك النفرة التي كشرت عن انيابها بصورة تستوجب كل اسف وتدعو الى الاشمئزاز

وتطرق بعض النواب الى ضرورة اصدار العفو عن المعتدين السياسيين الذي اشتركوا في الثورة العراقية وعن مسجوني حادث الكاظمية وقد رد فخامة رئيس الوزراء بان الحكومة ستنظر في هذين الطلبين

فرقة بابل
تقدم طائرة للجيش

تشعر جميع طبقات الشعب بضرورة تعزيز السلاح الجوي وايصاله بالمكانة اللائقة بالعراق كدولة ناهضة وقدرأت فرقة بابل التمثيلية ان تساهم في مشروع الطيران وتقدم طائرة للجيش باسم طائرة «بابل» فقررت بالاتفاق مع جمعية الطيران على تمثيل عشرات الروايات في الوية العراق والاقضية لمدة سنة كاملة على ان يؤخذ ريع هذه الحفلات لشراء الطائرة وتقديمها لوزارة الحربية

الوفد العراقي الى جنيف

سافر الوفد العراقي الى جنيف صباح يوم الجمعة ٣ ايلول الماضي لحضور جلسات عصبة الامم وعلى رأس الوفد فخامة نوري باشا السعيد وقد صدرت ارادة جلالة الملك باسناد منصب وزارة الخارجية بالوكالة الى فخامة يسين باشا الهاشمي رئيس الوزراء مدة غياب فخامة وزير الخارجية خارج العراق

لبنان

اتفاق الحدود بين لبنان وفلسطين

جرت مفاوضات بين المفوضية الفرنسية في بيروت وبين حكومة فلسطين لحل بعض مشاكل الحدود القائمة بين فلسطين ولبنان وقد اذيع ان هذه المفاوضات قد انتهت بعقد اتفاق بين لبنان وفلسطين وقع عليه فخامة القائم باعمال الحكومة في فلسطين والكونت دومان قنصل فرنسا في القدس بالنيابة عن الكونت دي مارتيل المفوض السامي الفرنسي ويطبق هذا الاتفاق من تاريخ توقيعه وينتظر ان تنشر السلطتان في القدس وبيروت بلاغا رسميا عن هذا الاتفاق، وينص على تسوية العلاقات بشأن الحدود بين البلادين تسوية نهائية ويضع بصورة خاصة حدا للاشاعات عن ان الحكومة الفرنسية قد تنازلت عن بعض الاراضي السورية الى حكومة فلسطين.

وقد قيل بصدد هذا الاتفاق انه لا يضمن فقط حرمة الاراضي اللبنانية السورية بل هو يحدد ايضا بعض المناطق التي كانت لا تزال حتى الآن غير معروفة التسمية كما ان هناك مادة تبحث عن موقف القبائل الرحل ممن يتنقلون بين فلسطين وسوريا ولبنان ويحدد الاتفاق المناطق التي يجوز لهم الاقامة فيها وكما ينص على نوع السلاح الذي يسمح لهذه القبائل باستعماله لحماية ماشيتها والدفاع عنها وعلى تأليف لجنة مختلطة تجتمع مرة في كل شهر للنظر في مشاكل العربان.

حول اسكان الاشوريين

توجه يوم السبت الماضي الى اللاذقية مندوب من المفوضية الفرنسية للاشراف على الاراضي التي ستخصص لسكنى الاشوريين المبعدين من العراق وهم يصلون الى هذه المناطق في آخر شهر ايلول الحالي.

المجمع الانطاكي الارثوذكسي

عقد المجمع الانطاكي الارثوذكسي جلسة بعد ظهر الخميس برئاسة غبطة البطريرك وحضرات المطارنه واعتذر مطران بيروت عن الحضور ورفض الاشتراك مطرانا حلب وحماه وظل مطران اللاذقية خارج الجلسة لان المجمع انعقد للنظر في قضية ابرشيته وقد اتفق المطارنة المجتمعون على تأييد الرسائل الخطية التي بعثوا بها الى غبطة البطريرك موافقين فيه على الغاء القرار المتخذ سابقا بشأن نقل مطران اللاذقية الى بيروت وسجلوا هذه الموافقة في سجل المجتمع واعتبروا ان المطران استأنف علاقاته رسميا بابرشيته من تاريخ ٢٤ آب الماضي.

من لا ارض له لا وطن له

الدعوة الى مؤتمر عربي

ضرورة التضحية من أجل توحيد الاحزاب

الخطاب الذي القاه الاستاذ حسن صدقي بك الدجاني في حفلة تكريم اقيمت له في دمشق

سيدي الاخ نزيه بك سادتي واخواني

انى مدين لحضرة الاخ المجاهد نزيه بك الذي اتاح لي الفرصة الاجتماع بحضرات الاخوان الافاضل ابناء هذا البلد العربي موئل الرجال العاملين، ومركز الحركة الوطنية العربية، العامل في سبيل تحقيق الوحدة والرابطة العربية، بهمة ونشاط ومساع لا تكل، وحركة لا تمل

ولا عجب فدمشق وابناء دمشق والرجال العاملون المقيمون في دمشق من ابناء سورية الكرام كانوا وما زالوا يحملون شعلة الوطنية يضيئون به البلاد العربية واذا رجعنا الى تاريخ الحركة والنهضة العربية الاخيرة واستعرضنا امامنا الجهود والجهاد والمساعي التي بذلها رجال سوريا وقادة الرأي والنهضة فيها وجدنا ان اخواننا السوريين كانوا ولا يزالون رافعين لواء الجهاد في سبيل آمال العرب وامانيهم القومية رغم ما اصاب هذه البلاد من التقسيم السياسي والاوضاع الادارية المختلفة والحكومات والدويلات المتنوعة. ولهذا فلا غرابة اذا رأينا ابن دمشق يعطف على ابن فلسطين، وشاهدنا ابن فلسطين يحتفي بابن دمشق ويسير على خطاه ويستمد منه القوة ويعمل على اثره

واسمحوا لي ايها الاخوان ان انتهز فرصة تشرفي بحضراتكم وكلكم من المشتغلين بالقضية العربية نواجه في هذه الايام العصيبة حدثا خطيراً قد تتوقف عليه توجه القضية الى طريق السلامة والخلاص من العذاب الذي تقاسيه هذه الامة

فالعالم الاوروبي في اضطراب عظيم وتوازن الدول السياسي بدأ يتقلقل وأخذ بناء جمعية الامم يتمايل وهي على وشك السقوط. ولهذا فلا يبعد ان تعلن حرب عامة تشتبك فيها الدول الاوروبية قاطبة وتكون النتيجة رسم خريطة عالمية جديدة وتغيير النظام الدولي الحاضر بالمرة

حيال هذه المخاطر وهذه الحالات الرهيبة نرى الامة العربية ساكنة جامدة، لا تبدي حراكا كأن الحالة طبيعية وكأننا نرتع ونعيش في بحبوحة ونعم

انني واثق من انكم توافقونني بان علينا واجبا كبيرا ازاء هذه الاحوال العصيبة وان على قادة الحركة الوطنية ان يشمروا عن ساعد الجد وان يعملوا ويفكروا وينظموا خططا يسيرون عليها فيما اذا اعلنت الحرب

اقترحت قبل شهر تقريباً على صحف فلسطين وسوريا بان تعقد مؤتمرا صحفيا يشترك فيها ارباب الصحف في فلسطين وسوريا (واذا قلت سوريا فانني اعني لبنان ايضا) ويقرروا بينهم خطة واحدة في نشر الاخبار والحوادث من غير ان يدعوا الى دولة دون الاخرى، ويجبيوا الشعب العربي فيها لا رأسا ولا بالواسطة قبل ان يجتمع ملوك العرب وامراؤهم وقادة الحركة الوطنية في البلاد العربية وزعماء الاحزاب ويتشاوروا فيما بينهم ويقرروا خطة عربية عامة يسيرون عليها في الحرب المقبلة

ومن المؤسف كثيرا ان هذا الاقتراح الذي صادف قبولا حسنا عند الصحافة في فلسطين وفي دمشق ظل قرارا اذا نشر ثم قرأه القراء وعلق عليه بعض الصحافيين دون ان يعملوا على تحقيقه مع انه على جانب عظيم من الخطورة. اذ انني ارى بعض الصحف في فلسطين وفي سوريا ينشرون اخبار الحبشة وينتصرون اليها بدافع الرابطة الشرقية ونظرا لكونها امة ضعيفة. ولكن بذات الوقت نراهم ينشرون اخبار انتصار انكلترا للحبشة ومدافعتها عنها وهذا يترك اثرا حسنا لبريطانيا في نفوس الناس مع ان بريطانيا لا تزال ترفض انصافنا في فلسطين، وما زالت تتجاهل العهود وتنكر الوعود التي قطعتها العرب في الحرب السابقة

اذن فان الصحافة تخدم بريطانيا بمثل هذه النشريات، وتحبب الرأي العام العربي سياستها وتصورها بصورة المدافع عن المظلومين دون ان تكون الصحافة تقصد ذلك في نشرها هذه الاخبار

واذا كنت رجوت الصحافة بعقد مؤتمر من اجل هذه الغاية فانني انتهز هذه الفرصة السعيدة لاخص حضراتكم وادعوكم الى التفكير في حالة البلاد ومستقبل القضية العربية وذلك بلزوم عقد مؤتمر باسرع ما يمكن، يضم الرجال المفكرين وقادة الرأي العام ورؤساء الاحزاب على اختلاف نزعاتهم ومشاربهم وتقرير خطة حاسمة ازاء هذه الحالة العصيبة

لقد حان الوقت ايها السادة لتناسي الشخصيات وتضحية الانانية في سبيل المصلحة العامة، ولقد حان الوقت لاتفاق الاحزاب واتحادها وتعاونها ولتكن لنا عبرة بوطنية اخواننا الرافدين الذين حينما شعروا بالخطر يحدق ببلادهم الفوا احزابهم ووحدوها واصبحت الامة كتلة واحدة

وانني اوكد لكم بان حزب الدفاع الوطني في فلسطين على اتم استعداد لتقديم هذه التضحية والعمل مع اي حزب او كتلة او هيئة ترغب في ان تطوى صفحات الماضي وتنشيء سجلا جديداً للقضية الوطنية

هذا اقتراح اقدمه لحضراتكم وأملي ان تعالجوه بما يستحق من العناية والاهتمام واعتقد انكم لو انتخبتم من بينكم هيئة صغيرة تسافر الى فلسطين وتجتمع مع رؤساء الاحزاب وتتباحث معهم على المسائل التمهيدية التي من شأنها تأمين عقد المؤتمر، ثم يعقد المؤتمر في مكان وزمان يتفق عليه فان الحركة الوطنية تعود الى ما كانت عليه، ونكون قد وحدنا الصفوف والمساعي وأوجدنا جبهة منظمة لا يستطيع العدو اختراقها بسهولة والسلام عليكم.

افتتاح
مطعم وبار الشرق الكبير

لصاحبه محمود عبد الله أغا
يافا ✡ شارع الملك جورج
عمارة النابلسي تليفون رقم ١٣٠٥

نزولا على رغبة الجمهور الكريم قد افتتحنا مطعم وبار الشرق الجديد اعتبارا من اليوم بعد ادخال التحسينات الجديدة والاستعدادات الفائقة من المشروبات على كافة انواعها ومأكولات عربية وافرنجية وخدمة تامة حتى نحوز رضاء الجمهور الكبير من زبائننا الكرام

﴿ المحل مفتوح من الصباح حتى الساعة الحادية عشر مساء ﴾

اوتيل الشرق الكبير - ملتقى الطبقات الراقية
راحة وخدمة تامتين

كلية روضة المعارف الوطنية في القدس
تعلن ما يأتي

١ — يبدأ فحص الملحق والقبول يوم السبت الواقع في ٢٩ جمادى الثانية والموافق في ٢٨ — ٩ — ١٩٣٥ وينتهي بانتهاء اليوم الاول من شهر تشرين الاول

٢ — يبدأ تسجيل التلاميذ الذين يرغبون في الالتحاق بهذه الكلية في اليوم الاول من شهر ايلول

٣ — تباشر الكلية التدريس يوم الاربعاء الواقع في ٤ رجب والموافق في ٢ تشرين الاول

ادارة الكلية

ماذا تسمع اليوم
عن محلات السادة دجاني اخوان
يافا - تلفون ٧١٦

يوم الثلاثاء ١٠ ايلول سنة ١٩٣٥

٦ر٣٠	صباحاً - تمرينات رياضية - محمد شكري افندي
٦ر٤٥	قرآن كريم الشيخ محمود محمود هاشم
٧ر٣٥	ختام
١٠ر٠٠	اسطوانات
١٠ر٤٠	موسيقى - مغنى وآلات - الآنسة ليلى مراد (شريط ماركوني) دور انهي يوم ياقلبي تلحين داود حسني
١١ر١٠	ختام
٢ر٠٠	مساء اسطوانات - منتخبات - اوديون - منولوج يابلبل الروض لاحمد عبد القادر - قصيدة انعم بوصالك للشيخ على محمود - فكاهة المرقسوس لاحمد شريف - رقص عبي - جوز الحمام مزيكة قرب
٢ر٣٠	النشرة التجارية الاولى
٢ر٣٥	ختام
٥ر٣٠	قرآن كريم - الشيخ محمد رفعت
٦ر١٥	اسطوانات
٦ر٣٠	حديث رسمي - وزارة الزراعة
٧ر٠٠	موسيقى - مغني وآلات - ابراهيم عثمان (شريط ماركوني المسجل) دور : كادني الهوى للمرحوم محمد عثمان
٧ر٣٠	نشرة الاخبار
٧ر٥٥	النشرة التجارية الثانية
٨ر٠٠	اسطوانات - ما يطلبه المستمعون
٩ر٠٠	حديث فني - شرح الاسطوانات التى سجلت في مؤتمر الموسيقى العربية المنعقد في القاهرة سنة ١٩٣٢ تحت رعاية جلالة الملك - مدحت عاصم
٩ر٥٥	حديث - مذاكرات عمدة - الاستاذ محمد هلال
١٠ر٢٥	موسيقى - عود منفرد - رياض السنباطي - تقاسيم نواوند - سماعي نهاوند مدحت
١٠ر٥٠	اسطوانات - فاصل موسيقى
١١ر٠٠	موسيقى - مغنى وآلات - ليلى مراد (شريط ماركوني المسجل) قصيدة افديه ان حفظ الهوى
١١ر٣٠	سلام الملك - ختام

صفوة ما يحمله بريد الشرق والغرب

مجمل المغامرة الحبشية

تاريخ مختصر لفائدة القراء حين يرجعون الى الاسباب والوقائع

دراسة سريعة للموقف الحاضر وأرقام ذات نفع خاص في المستقبل

بعث الينا صديقنا الشاب الاستاذ الير حمون بهذه الدراسة السريعة اثبتنا تاريخا خاليا من كل عاطفة يصح الرجوع اليه . وفيها عدا تسجيل الوقائع ارقام مفيدة جدا :

مقدمة سريعة

اخذ الجو السياسي في اوروبا يزداد تلبدا بالغيوم يوما عن يوم ، وبدت لايطاليا العقبات العظيمة التي تعترض سياستها الاستعمارية وخصوصا بعد ان افلتت من يديها دولتان قويتان كانت حتى امس الاول ترتكن على صداقتهما وحيادهما ، وهما فرنسا وروسيا ، فقد اعرب المسيو لافال مندوب فرنسا في عصبة الامم عن امله في الوصول الى تسوية سلمية للمشكلة الحبشية . وعن تمسك فرنسا بعصبة الامم ودستورها ، وابدى رغبته في ان تتمسك جميع الدول الممثلة في العصبة بهذا الدستور وتعمل بما يقتضيه احكام العهد وقوانينه ، ثم اظهر تأييد حكومته للسياسة السلمية التي تسير عليها بريطانيا . ثم ان الرفيق لتفينوف كشف اللثام عن سياسة الحكومة الروسية في خطاب القاه وطلب الى المندوبين فيه ان يقوموا بالمهمة الملقاة على عاتقهم خير قيام . وقال ان روسيا ستكون في مقدمة الدول التي تعمل على تأييد عصبة الامم واحترام دستورها

والى هنا تقول مقامات جنيف ان الصدمة التي منيت بها ايطاليا في جلستي عصبة الامم امس واليوم ستجعل السنيور موسوليني يفكر طويلا قبل الاقدام على العمل ، ولكن ظواهر الحال لا تؤيد هذه الاقوال ، ولا سيما بعد تصريحات البارون الويزي مندوب ايطاليا لمحرري الصحف وقوله ان على عصبة الامم ان تختار بين ايطاليا والحبشة ، ثم انسحاب المندوب الايطالي من الجلسة حين وقف البروفسور جيز يرد على التهم الايطالية اضف الى ذلك مواصلة ارسال الجنود والمعدات الحربية الى شرق افريقيا ، كل ذلك يدل بصورة ملموسة على ان ايطاليا عازمة على غزو الحبشة عزماً اكيدا لا مرد له

ولما كانت الحرب على الابواب وسيصيب فلسطين منها ما قد يصيب مصر ، ارى ان الواجب يحتم على كل فرد ان يلم باسباب الخلاف منذ بدايته الى اليوم . ولكن هالكاورا تجعل الالمام بتقلبات المشكلة وتطوراتها عسيرا جدا ، ولا سيما المدة الطويلة التي استغرقتها هذه المشكلة ، والطوارىء التي قد تطرأ على المرء فتحول دونه ودون تتبع مجرى الحوادث . ولذلك رايت ان اجمع في سطور قليلة تاريخ المشكلة الحبشية وما مرت به من ظروف ،، ثم اسرد شيئا عن الحبشة وعن استعدادات ايطاليا ومساعي الدول السلمية في هذا الخلاف لكي يستطيع القارىء ان يرجع اليها كمذكرات وافية

الجلسة الرابعة

هذه هي الجلسة الرابعة التي تعقدها عصبة الامم منذ منشأ الخلاف بين ايطاليا والحبشة . ففي اجتماع ١٩ يناير سنة ١٩٣٥ لجأت الحبشة لاول مرة الى جنيف وقد قرر المجلس وقتئذ ضرورة الوصول الى حل سلمي وفي اجتماع ١٥ ابريل الماضي قرر المجلس ان تتبادل ايطاليا والحبشة المفاوضات بالروح الودية ورفض ان يدرج الخلاف في جدول اعماله اذ ذاك .

لجنة مشتركة

وفي اجتماع ٢٥ مايو قرر المجلس الاستمرار في المفاوضات المباشرة بين ايطاليا والحبشة وتعيين لجنة ايطالية حبشية ، ورفض للمرة الثانية درج المشكلة في جدول اعماله ، وحدد للجنة الايطالية الحبشية موعداً آخره ٢٥ يوليو للوصول الى حل والا فسيضطر المجلس الى تعيين عضو محايد لدرس وجوه الخلاف ، وحدد يوم ٢٥ اغسطس لدرس المسألة برمتها اذا لم تتمكن اللجنة والعضو المحايد من ايجاد حل سلمي

جلسة ٤ سبتمبر

وفي اجتماع ٣١ مايو رفض المجلس للمرة الثالثة طرح المشكلة الحبشية على بساط البحث ، وطلب الى الفريقين المتنازعين الاستمرار في اعمال لجنة التوفيق تحت اشراف عضو محايد يختاره المجلس وعين يوم ٢٥ اغسطس او ٤ سبتمبر لدرس المشكلة الحبشية من جميع وجوهها وان تدور مفاوضات ديبلوماسية بين الدول الثلاث العظمى ، اي انجلترا وفرنسا وايطاليا في خارج نطاق العصبة على اساس معاهدة سنة ١٩٠٦

وقد لوحظ ان سياسة انجلترا في هذه المشكلة ترمي الى الاحتفاظ بكيان عصبة الامم كاداة عاملة لضمان السلام العالمي . وصرح المستر ايدن في اجتماع ٣١ مايو بان الحكومة الانجليزية عازمة على احترام عهد عصبة الامم الى النهاية

موقف الحبشة الحاسم

اما موقف الحبشة الحاسم فقد اجمله خطاب الامبراطور هيلا سلاسي الذي القاه في مجلس وزرائه قبل اجتماع اؤء الثلاثي يوم ١٦ اغسطس الماضي بباريس ببضعة ايام وقال فيه ان الحبشة لا يهمها القرارات التي يتخذها المؤتمر الثلاثي لان الحبشة لا تعترف بمعاهدة ١٩٠٦ التي وضعتها انجلترا وفرنسا وايطاليا اساسا للمفاوضات ، غير ان الحكومة الحبشية لم تقطع الامل في الوصول الى حل سلمي للخلاف وهي ترتكن في ذلك على مجلس عصبة الامم والدول التي يهمها السلام . ومع ان الحبشة تؤ دخطة المسالمة وتحترمها الا انها لا يسعها قبول اي اقتراح فيه مساس بحريتها واستقلالها

عزلة ايطاليا

وقد احست ايطاليا في اجتماع العصبة امس بنوع من العزلة يهددها اشد تهديد ان هي اقدمت على اي حركة تؤدي الى تعكير السلم ، فقد ايدت اسبانيا خطة انجلترا واظهرت استعدادها للعمل بموجب قوانين العصبة اذا اقتضت الحال ، وكذلك قررت دول التحالف الصغير ، وبعض دول الاتحاد البلقاني حتى انه بات من المؤكد ان ايطاليا تفكر جديا في الانسحاب من عصبة الامم اذا وجدت اقل مبرر لذلك

تشاؤم واستعداد

وبسود التشاؤم مقامات عصبة الامم من جراء خطة ايطاليا العدائية واستمرارها على تشبثها وتصلبها بالرغم من الاقتراحات التي عرضت عليها والتي تدل على مبلغ سخاء الحبشة ورغبتها في السلام ، وبدت دلائل هذا التشاؤم في الاستعدادات الحربية الواسعة النطاق التي تقوم بها الدول الاوروبية لحماية مصالحها ودرء الاخطار التي تتهددها فالحكومة الفرنسوية ارسلت مدرعتين حربيتين على جناح السرعة الى مياه جيبوتي لحماية رعاياها في الصومال الفرنسوي ، وهي تنوي الان ارسال فرقتين من الجنود لتعزيز حاميتها هناك

الاستعدادات في الشرق الادنى

اما الحكومة الانجليزية فبالرغم من انها عززت حامياتها في السودان والصومال البريطاني وكينيا بجنود عديدة وطيارات حربية كبيرة من قاذفات القنابل ، الا انها تعمل بجد ونشاط في تعزيز الاستحكامات والحصون في كثير من مستعمراتها في الشرق الادنى ومن ذلك ان قائد القوات البريطانية في شرق الاردن فتح طريقا حربيا عظيما يصل البحر الابيض المتوسط بالبحر الاحمر ويخترق فلسطين وشرقي الاردن وقد ابتدأ فعلا في انشاء هذا الطريق بين غاري والعقبة

الحرب لا تنحصر

والحكومة البريطانية فوق ذلك تشعر شعورا جديا ان الحرب اذا نشبت بين ايطاليا والحبشة فلن تنحصر في افريقيا الشرقية بل تتعداها الى اوروبا وربما الى آسيا ، ولذلك فهي تعمل في هدوء وسكينة على تعزيز اسطولها في البحر المتوسط وقد اشيع في هذا الصدد ان بريطانيا تفكر في دعوة الاحتياطي البحري اذا قضت الضرورة بذلك ويؤلف الاحتياطي البحري من موظفي الترسانات والاحواض البحرية والموانىء الذين يخدمون اسبوعين في كل سنة على ظهر بواخر الاسطول

احصائيات دقيقة

وجدير بالذكر بعد ان اشرنا الى بعض الاستعدادات الحربية التي تقوم بها انجلترا وفرنسا ، ان نذكر الاعمال الحربية الكبيرة التي يقوم بها السنيور موسوليني استعداداً للهجوم الايطالي المنتظر على الحبشة . ولذلك اردت اني اقدم للقراء احصائية دقيقة عن عدد السفن الحربية التي ارسلتها ايطاليا الى افريقيا الشرقية محملة بالجنود والمهمات الحربية والذخائر وغيرها . وهي :

اسماء البواخر ومواعيد سفرها

في اول يوليو : سافرت الباخرة « بيانكومانو » تحمل مواد حربية و ٣٢٠ مهندسا . والباخرة « ساتورنيا » تحمل الفرقة السادسة والفرقة الستين من المشاة .

في ٤ يوليو سافرت الاورطة ٤٦ من فرقة جلياري

في ٥ يوليو : سافرت البارجة « سليوني » من ميناء نابولي وعليها ٥٠٠ عامل ومعدات حربية كثيرة . وسافرت البارجة « ميراليا » من حاملات الطائرات وعليها طائرات كبيرة من قاذفات القنابل وسافرت كذلك الباخرة « دالمازيا » والباخرة « الاميرة ماري » وعليها ١٧٠٠ عامل وسيارات عديدة . وسافرت من ميناء نابولي الباخرة « بولترا » وعليها ١٦٨ شخصا و ٢٥٠ حصانا ، وسافرت من ميناء ليفورن البارجة « نازاريو سورو » وعليها الفرقة ٨٣ والاورطة الثالثة من فرقة برساليري

في ٩ يوليو : سافرت البارجتان « ميرانو » و « كامبيدوليو » من ميناء نابولي وعليهما كميات وافرة من المعدات الحربية والسيارات والفرقتين الثمانين والـ ٨٢ من اصحاب القمصان السوداء وعدد وافر من الدواب

في ١٣ يوليو : سافرت الباخرة (افينتينو) من ميناء نابولي وعليها ١١ ضابط و ٢٧ صف ضابط و ٣٩٨ جنديا و ٨٢ عاملا و ٤٠ من الفنيين الاخصائيين وعدد من الدواب والذخائر والمهمات الحربية .

في ٢٠ يوليو : سافرت الباخرة (جاني) من ميناء نابولي وعليها ١٥٠ ضابطا و ٢٠٠٠ جندي ومهمات حربية

في ٢٢ يوليو : سافرت البارجة (ارابيا) من ميناء نابولي وعليها ٣٠ شخصا وكميات من المواد الحربية وعدد كبير من الخيول

في ٢٥ يوليو : سافرت البارجة « راجا » من ميناء نابولي وعليها ٥٠٠ جندي و ٧٠ ضابطا وعدد من العمال .

في ٢٧ يوليو : سافرت البارجة « بيانكومانو » من ميناء ميسينا وعليها ٣٠٠٠ جندي وعدد كبير من المواد الحربية

في ١٢ يوليو : سافرت الباخرة « كولومب » وعليها ١٩٠٠ جندي وعامل وسافرت كذلك البارجة « يلمدير » وعليها ٤٢ ضابطا و ١٣٥٤ جنديا

في ١٧ يوليو : سافرت الباخرة « ارجنتينا » وعليها ٣٠٠ عامل فني ، وكذلك الباخرة « كافارو » وعليها عدد كبير من الجنود وكميات من المواد والذخائر الحربية .

في ٢٨ يوليو : سافر ٣٠٠ جندي من ميناء نابولي

في ٢٩ يوليو : سافرت البارجة (اورانيا) وعليها ١٠ صف ضابط و ٥٠٠ عامل وعدد كبير من المهمات . وسافرت كذلك البارجة (الاميرة جيوفانا) من ميناء نابولي وعليها ٤١ ضابطا و ١٤٠٠ جندي وعدد كبير من البغال والخيول .

في ٣١ يوليو سافرت البارجة (ابازيا) وعليها ١٣٢ عاملا و ٢٠٠ بغل

في اول اغسطس سافرت الباخرة (رومولو) وعليها ٧٠٠ جندي و ٧٥٠ عاملا و ٨٠ بغلا وعدد كبير من الخيول والمواد الحربية و ٧٥٠ سيارة

في ٤ اغسطس سافرت البارجة (ايطاليا) وعليها ٧٠٠ ضابط و ٩٠٠ عامل وكميات كبيرة من المواد الحربية وادوات صحية عديدة

في ٩ اغسطس سافرت الباخرة (مسيتي) من ميناء نابولي وعليها عدد كبير من الجنود والمواد الحربية

في ١٠ اغسطس سافرت البارجتان (لاجونيا) و (بولنزيا) من ميناء نابولي الى طرابلس لنقل جنود مغاربة الى ميناء مصوع . وسافرت كذلك

« البقية على الصفحة السادسة »

اعمدة الحكمة السبعة

او الثورة العربية كما يراها لورنس

— ٣٣ —

ولاشك ان بقاءهم هناك قطع عنهم الاخبار ، وربما انه ليس بعيد المنظار كبوايل المتوقد ذكاء وحماسة . وليس له دفاع انبري ربان الدارعة هاردنيج الذي استقصى الاخبار من كل مكان على الشواطىء وصبر على متاعب درس طباع الناس وجميع طبقاتهم فذهبت مسرعا الى الدارعة المشار اليها لانظم الامور هناك وارسل الامير فيصل عددا من قبيلة عجيل معي فوصلت الى ينبع ثلاث ساعات وتركت رفاقي يتذمرون من شدة السرعة والتعب وقالوا انا لانستطيع ان نهلك جمالنا وشمت الهجين وهو جمل كريم من احسن الجمال واقدرها اهداه امير نجد الى الامير فيصل والامير بدوره سمح لي بركوبه في هذه الرحلة غير ان شدة الضنك ارهقته واماتته بعد ذلك في طريق العقبة

خلاف بسيط

وجدت الامور في ينبع على غير ما يرام . ورأيت ان الامير زيد قد نزل من الدارعة دوفرين وان الدارعة ابحرت الى رابغ . وجلست ادرس الحالة والمساعدة البحرية التي نحتاج اليها ونحن في طريقنا الى وهج ، وما هي افضل الطرق لتسهيل اسباب النقل وعدني الامير فيصل ان ينتظرني في ام عوبس ليعلم مني ان كل شيء معد للعمل فوجدت في طريق عملي عقبات منها خلاف شجر بين السلطتين الملكية والعسكرية لانه لما تكاثرت الاعمال على عبد القادر حاكم ينبع المعروف بعلو همته وسرعة تأثره عين الامير فيصل له مساعدا عسكريا اسمه توفيق وهو سوري من مدينة حمص ليعني بالمخازن والمستودعات . وشجر خلاف بينهما يوما من اجل صندوق ساحة فارغ فاقفل عبد القادر المخزن وذهب لتناول طعام الغداء فجاء توفيق بك باربعة من جنوده ومدفع رشاش ومطرقة قوية وفتح الباب . فركب عبد القادر قاربا وذهب الى مركب الحراسة المسمى (اسبيكل) وقال لربانه انه قادم الليلة ليبيت بضيافته في المركب اسرعت بالسعي لانهاء الخلاف بينهما وكتبت دون تأخير الى الامير فيصل اطلب منه ارسال امر الى توفيق بك ليخلي المخزن وقربنا المركب اربنوسا من الفارب ليراقب عبد القادر تحميل الصناديق المختلف عليها . وجئت بعد ذالك بتوفيق بك الى المركب (اسبيكل) لا صلح بينهما ولو صلحا موقتا . وجاء توفيق بك ورد التحية لحرس المركب ثم اشرق وجهه سرورا وقال لقد اسرني ربان هذا المركب في « كورنا » وثار وهو يتكلم الى قطعة نحاس في المركب حفر عليها « مار مريس » اسم المركب التركي الذي اغرقه المركب الانكليزي « اسبيكل » في نهر الدجلة فوضع الربان هذه القطعة رمزا لانتصار « اسبيكل » المذكور وكان عبد القادر ينتبه بارتياح الى حديث خصمه ، ووجدت مناسبة لاجراء الصلح بينهما ففعلت

رجل مقدام

وجاء شراف في اليوم التالي الى ينبع ليقوم مقام الامير فيصل في اعداد الامور . وكان شراف من اقدر امراء العرب في الحرب واشدهم مراسا ، ولكنه كان مع علو مزاياه الحربية هابط المطامح لا يحفزه للعمل حافز . فيقوم بما يطلب منه باعتباره واجبا لا بدافع مطمع . وهو من ارباب الثروة وشغل منصب قاضي القضاة في محكمة الشريعة فاصبح بالاختبار ومداخلة الناس من اقدر الامراء على حل المشاكل ومعرفة طباع القبائل وعاداتها . وكانت القبائل تخافه لانه شديد الوطأة باحكامه لا يعرف المحاباة واما وجهه فيدل على القسوة والشدة ، والجفن الاسر في عينه متدل بسبب جرح اصابه واما الجراح الذي اجرى العملية لعينه فكان دكتور الدارعة سوفا ففرحت بقدومه وقلت ان اشتراكي معه بالعمل امر مستحب لانه رجل عاقل حر الضريبة مشوش الوجه وان كان منظر عينيه مخيفا

اخذ البارجة

وبعد البحث اتفقنا على المخاطرة بتحويل القوة الى وهج وان تعرضت هذه المغامرة ينبع للسقوط وتنفيذاً لهذه الخطة افرغنا مخازن ينبع وساعدنا « بويل » وعرض احدى دارعتيه « روفرين او « هاردنج » لنقل ما نريد نقله . فاخترت بانتاؤ ثر هاردنج اجتنابا للمصاعب لانها اكثر استعدادا وبعد يومين وصلت الدارعة المذكورة وكانت كبيرة تتسع لجم من الجنود وهي التي استخدمت لنقل الجيش الهندي وفتح لنيري الابواب وحملنا ادا ٨٠٠٠ بندقية وثلاثة ملايين خرطوشة والوفا من القنابل ومقادير كبيرة من الارز والدقيق والبذلات العسكرية ، وطنين من المتفجرات ، وعددا من الحرس وبلغ مجموع محمولها الف طن وفوق ذلك وعدنا بويل بان يجعل هاردنج مستودعا لحاجاتنا

عودة الامل

كان الاسرال يحشد الاسطول وكاد نصفه يكون مجموعا في البحر الاحمر وكانت الدوارع تحمل عددا من الجنود المدربين مع احسن الاسلحة . فرأينا بعضهم يشحذون غرار الحراب ، وبعضهم يمارس رمي الهدف برصاص البندقيات

كان مع الامير فيصل نحو عشرة الاف رجل وهذا عدد كاف ليملأ لاد قبيلة « بلي » وعرفت القبيلة الحقيقة فتدارك الامر واقبلت على الترك مسرفة باخلاصها للشريف

فتأكدت عند ئذ اننا سنحتل وهج والامر الوحيد الذي خفته هو عدم توفر الماء والطعام لجيش الامير فيصل في الطريق فيموت عدد منهم ظمأ وجوعا وبما اني كنت مسؤولا عن الذخيرة والمؤونة فقد اضطرب فكري اضطرابا شديداً ومن ثم تذكرت ان نصف مسافة الطريق الذي يسلكه الجيش الى ام الج مر في بلاد موالية . ولما اطمأن فكري لتيسير الزاد والماء ارسلت كتابا الى الامير فيصل اقول فيه ان الامور منظمة ونحن على غاية الاستعداد . وترك الامير فيصل عويس في نفس اليوم الذي اجاب فيه للامير عبد الله ان الاقتراح الذي عرض عليه موافق ، وانه زاحف بالحال الى خيبر ووادي العيص

كلمة العدد

لا ...!

اطلبوا انتم السلام دوننا

لا مبرر للذعر ولا مسوغ للجبن أيضاً

لا زال الموقف الدولي غامضا . ولكن الامر الواضح فيه مطامع ايطاليا اولا ، وعدم تراجع موسوليني الا بعطاء جزيل يجمل من الحبشة البلد المنكود الحظ مثلا ، وضعف عصبة الامم – ثالثا – في مسألة ، الحق فيها واضح ، والباطل اشد وضوحا . واولئك الذين ينادون بالسلام طمعا في استرضاء جهات يهمها السلام وبقاء الحالة الراهنة ، يسرفون في الاساءة الى وطنهم كل الاسراف فليس من التربية الوطنية ان نلقن ابناءنا حب السلام وبلادهم غارقة في المصاعب والويلات وليس من التعقل والتربص للايام ان نمد ذراعينا في حركة الكسالى مطمئنين الى المستقبل — فليس في هذا المستقبل غير رؤية بلادنا يبتلعها غول الصهيونية ، ما دامت الزعامة زعامة ، ورجال القضية رجال قضية !

ثم ما هو واجب الصحافة التي تحرص على نفع قرائها ومستواهم ؟ أليس ذلك في نشر آخر الانباء البرقية لهم يطالعونها مثلما يطالعونها في الصحف الخارجية الكبيرة ؟ وميزان الدول حساس كما ذكرنا ، سريع التقلب ، فاذا دنا من السلم ، او الحرب ، فذلك من عمل الحالة الدولية ، لا من عمل الصحف التي تنشر انباء ذلك التقلب . وليطلع القراء على الاهرام والبلاغ والجهاد وروز اليوسف . وليطالعوا على الصحف الاجنبية الكبرى ، ثم ليروا بعد صدق ما نقوله لهم

اما حالة السوق فقد رددنا مراراً ان الذعر لا مبرر له ورددنا كذلك قوة البنك العربي ، هذه المؤسسة التي من الخيانة والاجترام ان يسيء احد اليها ، ذلك الى انها قوية لا خطر عليها مثل الخطر الذي يهدد المؤسسات الاجنبية ، لان البنك العربي امواله في فلسطين لا في الخارج كسالك . فمن الجبن ان نعمد للحرص الشديد الذي يصل بنا الى درجة الخوف الشائن ولكن من الجبن ايضا ان نبتهل الى الله طالبين السلام — هذه الخرافة الاستعمارية التي يبثونها فينا

اطلبوا انتم السلام يا من تنذركم الحرب بتوزيع اسلابكم .

اطلبوا انتم السلام يا من تحرصون على ما في ايديكم من مصالح ، ومصادر ومنهوبات

اطلبوا انتم السلام ، ايها المستعمرون ، الذين تقتتلون في شراسة وضراوة على اقتسامنا غنائم بينكم

اما نحن فلن نطلب السلام . لن نطلبه ما دمنا مظلومين ، منهوبين لن نطلبه وحالنا في حرب دائمة . ونزيد على ذلك فنرجو ان تلتقي جيوشكم تتلاحم مثلما تلاحمت علينا . نكره منظر الفواجع يشهد الله . لكنكم جعلتمونا نألف مناظرها منذ اقتتم الحروب ، وقضيتم على الثورات ، واخرستم السنة الحق بقطعها — من اجل مصالحكم

لهذا لا نهتم للسلام . ولا نصلي له . وما تسمعون من صلوات يتلوها بعضنا طالبين السلام فلا تصدقوها . لا تقولوا هذه امنية العرب ، امنية الشرق .

سيري يا مطامع المستعمرين الى حيث الخاتمة ، مهما كانت الاسباب ، والدوائر وليصيبنا ما يصيبنا في هذه الغمرة ، فلن تكون الخسارة الا في اصحابك وعليهم !

حادث جلالة الامام يحيى

طلبنا من مراسلنا في القاهرة ان يستقصي حقيقة ما اذاعه راديو استانبول عن وفاة جلالة الامام يحيى ، ونشرته صحافة تركيا والاستانة . وبعد بحث متواصل واطلاع جهات عليمة ، انبأنا بان دوائر البرق لم تتلق حتى الآن نبأ مثل هذا

العراق

كلمة الهاشمي باشا في تأبين الدندشي

ارسل فخامة يس باشا الهاشمي رئيس الوزراء الكلمة التالية الى لجنة تأبين المرحوم الدكتور عبد الرزاق الدندشي بدمشق

اخواني الاعزاء !

تلقيت دعوتكم المؤثرة الى الاشتراك في الواجب الاخير الذي تقومون به كمحامين وعرب مخلصين نحو فقيدكم العزيز وفقيد الشباب العربي المرحوم عبد الرزاق الدندشي واني لآسف جدا ان لم اتمكن من الحضور للاشتراك في هذا الواجب واسأل الله ان تكون سيرة الدندشي العزيز وعقيدته القومية الراسخة مثالا للشباب العامل في جميع الاقطار العربية وبذلك يقومون بما سعى اليه وجاهد في سبيله فتطمئن روحه الطاهرة الى ما كانت تصبو اليه من اماني عليه ومثل عليا في الحياة وهذه هي السلوى الوحيدة والعزاء الحق لنا جميعا تغمد الله الراحل العزيز برحمته ورضوانه والهمنا واياكم نعمة الصبر الجميل على ذلك المصاب الاليم

المخلص — ياسين الهاشمي

رقم تلفون وكالة الدفاع في القدس ١٤١٣

يطلبون فلسطين بحق الفتح

الراية الان في منتصف السارية !

نبأ جديد للقراء . بل نبأ للمؤرخين ورواة الوقائع الصادقين . واسمع بعد ذلك العجب العجاب ، في هذا العهد الغريب :

وقف (القائد) بترسون اليهودي ، صديق جابوتنسكي ، فألقى خطابا في المؤتمر قال فيه : ان لليهود الحق في الاستيلاء على شرق الاردن لان (الفرق) اليهودية هي التي احتلت هذه المنطقة ، قبل سبعة عشر عاما من هذا التاريخ . وقد حاربت هذه الفرق الجيوش التركية من القلب والجانبين (مهلا واسمع) ولم يكن بين هؤلاء الجنود جندي بريطاني واحد بل كانوا جميعا يهوداً ، ولو لم تكن الفرق اليهودية اذ ذاك لكنت ارتاب في ان تصبح فلسطين ، يهودية كما هي الآن .. ان الراية اليهودية في هذه البلاد لا تزال في منتصف السارية ، وعلى اليهود واجب رفعها الى الرأس)

أسمعت ؟ واترك الافتراء على التاريخ . ومقابلة اليهود قلب الاتراك وجناحيهم ، وهذا الهزل والخيال . وتعال الى اللهجة اليهودية فانظر كيف تتطور ، فتطلب اليوم فلسطين بحق الفتح . وتطلب كذلك رفع الراية الى اعلى السارية !

سخافات كي نرى . ولكن استيقظوا ايها النائمون ، فهذا الغرور قد يرى نفسه حقيقة امام الضعف ، والجبن ، والاستخذاء الشائن . وبعدئذ غنوا السلام — يا دعاة السلام — لتروا الفاجعة وايدينا مكتوفة !

فلسطين – الى متى ؟ لقد كاد الذين يعرفون شأنك يدنتابهم جنون مهالك !

...

بواخر عليها مرض ومهاجرون

وصلت اول امس الباخرة البلغارية التي كان من المقرر وصولها في الصباح متأخرة الى الظهر تقريبا وعليها ٣٠٠ مهاجر يهودي ولكن تقرر منع نزول هؤلاء المهاجرين الى يافا والسبب في ذلك بانه توفي على هذه الباخرة شخصان القي باحدهما في البحر ، وعلى ذلك ارتابت الدوائر الصحية في انتشار المرض بين هؤلاء الركاب فلم يسمح بنزولهم الى الميناء وسافرت الباخرة صباح امس الاثنين الساعة التاسعة والنصف الى حيفا

محاولة رشوة

قدم امس داود الحاج عبد الله امام حضرة قاضي الصلح الاستاذ موسى غر بتهمة محاولته ان يرشي اونباشي بوليس بوليس العجمي رقم ٢٢٤ بان قدم له مبلغ جنيهين لان عليه دعويين في نفس مركز البوليس ، وقد حكم عليه بمبلغ ثلاثة جنيهات او السجن شهرا ورافع في الدعوى الضابط مصطفى افندي درويش ضابط بوليس العجمي

كتابات شيوعية

وجدت على جدران بعض شوارع تل ابيب كتابات شيوعية . وقد بحث البوليس في امرها . فالقى القبض على الفتاة اليهودية طوفا ايدر سيرك وجيء بالسجانة ايد لويسك لكي ترافقها الى السجن ، كما القي القبض على شمويل مدون لان الشبهة حامت حوله ايضا ، ولا زال البوليس في تحقيقه لمعرفة بقية المتهمين

حول اجتماع

جاءنا كتاب من الانسة سعاد الخوري تقول بان حضرتها اخطأت في ايراد اسم عقيلة الاستاذ مغنم في اجتماع جمعية منع المسكرات والاسم الذي ارادته هو عقيلة الدكتور سلامه فاقتضى التنويه

التيفوئيد في يافا والقضاء

بالرغم من الاحتياطات التي تتخذها دائرة الصحة في يافا فان اصابات التيفوئيد بلغت ٣١ اصابة في يافا واصابتين بالبراتيفوئيد و ١٨ اصابة في تل ابيب مع اربع اصابات بالباراتيفوئيد اما في القضاء بما فيه المستعمرات اليهودية فقد بلغ مجموعها ٣٨ وست اصابات بالباراتيفوئيد

وتبذل دائرة الصحة الجهود لمنع انتشار هذه الحمى

الوفيات

بلغ عدة الوفيات خلال شهر اب المنصرم ١٢٢ في يافا و ٧٨ في تل ابيب و ٧٠ في القضاء

المواليد

بمراجعة سجل المواليد في شهر آب المنصرم لوحظت الزيادة عن الشهر الذي قبله فقد بلغ مواليد شهر آب ٢٠٥ في يافا و ٢٥٠ في تل ابيب و ٣٠٣ في القضاء

الى الدوائر المختصة

جاءنا نص الكتاب الذي دفعه فياض محمد المغربي جمال لنقل الزفزف والرمل من نهر العوجاء ومن القاطنين في المنشية ، الى فخامة المندوب السامي وسعادة حاكم اللواء الجنوبي وجناب مساعد حاكم اللواء يشكوا فيه انه قدم طلبا لتجديد رخصة نقل الزفزف والرمل بتاريخ ١٩–٧–٣٥ وقد راجع عقب ذلك الدوائر المختصة فلم يظفر بطلبه الذي يعيش منه مع عائلته واولاده وقد جاء في الكتاب ان طلبات رخص جديدة قدمت بعد طلب تجديد رخصته التي انتهت مدتها ، وقد اجيب اصحابها الى طلباتهم ، املنا كبير في ان ينظر الى فياض العامل بعين العدالة والعطف الجديد بهما كل عامل شريف يحمي عائلة

من لبنان

عاد الوجيه محمود بك ابو خضرة من لبنان بعد ان امضى في ربوعه شهرا انتجاعا للصحة

اسعار الجنيه الذهب

كانت اسعار الجنيه الذهب في اليومين الماضيين تتراوح بين ١٥٤–١٥٥ قرشا ، وكان آخر الاسعار امس ١٥٤ قرشا للشراء و ١٥٥ قرشاً للبيع . وقد خف الطلب نوعا ما في الايام الماضية

الى انكلترا

قال مراسلنا في القدس : يغادر فلسطين يوم الجمعة القادم ، السيد تيودور كنعان نجل الدكتور توفيق افندي كنعان الى بور سعيد ومنها الى انكلترا على ظهر الباخرة «اورنسي» لاتمام علومه في فن الهندسة

وصول بواخر ... ومهاجرين

وصلت امس الاثنين البواخر «جروزاليم» وعليها ٥٠٠ مهاجر و ٢٠٠ طن عفش و«روسي» وعليها ٥٧ مهاجرا و«اسملند» وعليها ٦٠٠ طن من البضائع المختلفة و«افرسن مارتك» وعليها ١٧٠ طنا من البضائع و ٢٩ مهاجرا و«ديدو» وعليها ٦٠ طنا و«ليس» وعليها ٣٠٠ طن من البضائع

استمرار الاعتداءات حادث امام المحكمة !

عبد القادر محمد على جابر وابراهيم عوض الخضر واسماعيل محمد صبحي ويوسف ابراهيم وخالد محمد شحاده وعرابي كانوا يوم الجمعة الواقع في ٢٣ آب الماضي في المربعة في شارع يافا – تل ابيب ، وهاجمهم ما ينيف على عشرين يهوديا وهددوهم بالضرب اذا اشتغلوا في المحلات اليهودية ، ولم يقفوا عند التهديد بل اعتدوا عليهم ، واجتمع حولهم كثير من اليهود . ولما نمي الخبر الى البوليس القى القبض على ستة اشخاص من اليهود المعتدين تعرف عليهم العمال العرب بعد التشخيص

وقد كانت المحاكمة امس امام القاضي البريطاني المستر بودلي ، وكان يقوم بمهمة الترجمة السيد ابراهيم مسعد . وبدأت الجلسة في الساعة التاسعة والنصف صباحا وانتهت بعد الظهر ، وبعد ان اعطى حضرة الدكتور حسن بك الخالدي شهادته ونوقش في التقرير الطبي الذي قدم باصابات العمال العرب ومناقشة المعتدى عليهم والمعتدين ، واخيرا نطق حضرة القاضي بالحكم وهو يقضي براءة احد المتهمين والحكم على اثنين بكفالة لمدة ١٢ شهرا واربعين جنيه ، على الثلاثة الباقين ابراهيم دانيال يعقوب وشالوم ليادوو اخذدسموف السجن شهرين مع كفالة لمدة سنة اربعين جنيها

المراكب الشراعية

وصلت الى ميناء يافا من المراكب الشراعية المركب (توفيق الباري) قادمة من بور سعيد وعليها ٥٠ طنا من البضائع المختلفة والمركب (سليمة) قادمة من بور سعيد ايضا وعليها ٥١ طنا تقريبا

***

اقوال تسيء الى العرب جميعا

هذا لا يكفي يا سعادة الرئيس !

جاءنا « بيان من رئاسة بلدية القدس » على ما نشر في جريدة فلسطين الغراء نقلا عن دوارهايوم في عددها ٤ ايلول ، وهو تصريح افضى به الخواجه اوستر ، « احد نائبي رئيس بلدية القدس » ولم ننشر ذلك التصريح الذي ترجم لنا في حينه ، فنعتذر اذا عن نشر البيان حوله ، عملا بالتقاليد الصحفية . لكن من الحق ان نعرض لذلك الحادث منزهين عن كل غرض :

اطلعنا على تصريح الادون اوستر فاذا هو مثال في الجرأة لا يليق بعضو بعمل في هيئة رسمية . وكنا نحب لو ان سعادة الدكتور طالب الى الادون اوستر ان يكذب ما نشره ، اذا كان ما نشر جاء مغايرا لاقواله ، او ان يعتذر — اذا كان ما نشر جاء فعلا على لسانه . هذا اجدى مرات ، من اصدار بيان باقوال جريئة جدا ، وذات مساس بكرامة العرب جميعا ، لمجرد ان احدى الصحف نشرت هذه الاقوال

وليسمح سعادة رئيس البلدية لشخص بلغ به الحرص على سمعته ان اهمل نشر ذلك الحديث الخطير ان يصارحه القول بارتياب الرأي العام في غضه النظر عن نائبه الى هذا الحد . وهناك حقيقة واحدة لا جدال فيها اما ان يكون اوستر قد افضى بذلك الحديث فعلا ، وهنا لا نكتفي نحن العرب حتى باعتذاره . واما ان يكون حديثا مختلقا او مشوها وهنا ينبغي ان يطلب اليه نشر ذلك . وما عدا هذا فمحاولة يقابلها الجمهور بفتور ، وعدم مبالاة ، بل ينظر اليها مرتابا ، لا يرى فيمن تعنيه هذه الاقوال شجاعة

لقد عدنا الليلة الى تلك الاقوال مرة اخرى . فاذا هي تقضي على هيبة الرئيس العربي ، وتجعل من شخصه رجلا ضئيلا ، ومن مقامه منزلة لا اهمية لها فهل يرضى سعادة الدكتور الخالدي بذلك ؟ وهل يسكت عن ارغام أوستر على احدى الحالتين اللتين ذكرنا ؟

حديث جريء كان من الواجب صفعه ، او تكذيب صاحبه له ، لانه اكثر من اهانة ، واكثر من عبث ، واكثر من ضربة تجرح اعتزاز العرب !

***

عصابة جديدة لتزييف النقود

البوليس يلقي القبض على اثنين من افرادها

اتصل قبل اسابيع بواليس هرتسليا وبوليس القرى في المنطقة الجنوبية ان عصابة يهودية جديدة تعمل في تزييف النقود في احدى المستعمرات ، وان هذا التزييف في قطع النقود النحاسية من ذات المل الى قطع من ذوات العشر قروش

مركز العصابة

وجاء في الاخبارية التي نميت الى البوليس ان مركز هذه العصبة المزيفة في دار في حارة التماك . ومساء امس ذهب الضابط شيف ومعه ضابط النقطة في هرتسليا والسيد كامل افندي عريقات مفتش بوليس القرى ، والجاويش السيد رشدي السقا ومعهم مختار المحلة

مهاجمة العصابة

ذهبت هذه الهيئة الى تخشيبة بوتل كوهين وفتشوا المحل تفتيشا دقيقا فعثروا على آلات حديثة للتزييف ، وكانت آلة السك جاهزة معدة للاستعمال . وقد وجد في المحل يعقوب لندو ، ولم يلق البوليس الشريك الثاني بوتل كوهين . وعندما سئلت زوجته اجابت بان زوجها موجود في تل ابيب

وعمد البوليس الى ضبط بوتل فذهب للبحث عليه في تل ابيب ، وتوصل للقبض عليه ، وعند تفتيشه وجد في حيازته قطعة من ذات المل وعليها آثار بيضاء ، فشك في تزييف القطع النحاسية بقطع نقدية اكبر منها قيمة

القبض على المزيفين

والقى البوليس القبض على المزيفين واودعهما سجن يافا رهن اتمام التحقيق ويظن ان لهما رفقاء في الجريمة وقد قدما للقاضي فحكم بتمديد توقيفهما ١٥ يوما اخرى .

***

حفلة تكريمية

قال مراسلنا في الخليل : في الساعة الرابعة من مساء الخميس اقام الوجيه عبد الله افندي بشير عمرو حفلة تكريمية حضرها عدد كبير من وجهاء واعيان موظفي المدينة ومعلمي المدارس الاميرية الاهلية وذلك بمناسبة نقل الاستاذ محمود افندي الكرمي لنابلس وبعد ان تناول المدعوون المرطبات وقف صاحب الدعوة وشكر الحضور على تلبية الدعوة ثم اعقبه الاستاذ مخلص افندي عمرو فذكر عن الغاية التي من اجلها تقام مثل هذه الحفلات وتلاه الدكتور سامي افندي شهاب طبيب الصحة وتكلم عن فضائل اللغة العربية التي يدرسها الاستاذ واثرها كرابطة للشعوب العربية ثم وقف الاستاذ خالد افندي العسيلي وعدد الجهود التي كان يبذلها الاستاذ في سبيل تربية النشء

ثم القى الاستاذ سيف الدين افندي زيد قصيدة وكذلك الاستاذ عبد الله افندي كاتبه من زملاء المحتفى به وعند الساعة السادسة والنصف وقف الاستاذ مخلص افندي عمرو واعلن اختتام الحفلة

***

مسكرات بدون رخصة

حوكم امام القاضي البريطاني المستر بودلي امس ادوار كومل يهودي يبيع المسكرات بدون رخصة رسمية في طريق سلمة فحكم عليه بعشرة جنيهات غرامة .

تلفونات الدفاع وبرقياتها الخاصة

مراحل المغامرة الحبشية

« بقية المنشور على الصفحة الاولى »

الانكليز يطلبونه

تقوية اساطيلهم وجيوشهم

وتقول « الابزرفر » لا سبيل لحفظ السلام في الامبراطوريه الااذا اتبعنا هذا القول : ان تكون بريطانيا قوية ويعلم العالم انها قوية ، اما اذا اردنا « الانكليز » الحرب فسيكون عن اعتقاد الدول بضعف قوانا البحرية والبرية، والجوية

دائرة معينة

والحبشة ان تختار

والمفهوم ان الوفد الايطالى سوف لا يتنازل عن مطاليب حددها له السنيور موسوليني وما على الحبشة الا ان تقبل بهذه المطاليب ويصبح استقلالها نفخة هواء ، او ان تخوض غمار الحرب في نتيجة مجهولة المصير.

حفلة النادي الرياضي الاسلامي

للسيدات في روبين

تقام فى روبين في مساء اليوم الثلاثاء، حفلة تمثيلية جامعة خاصة بالسيدات تمثل فيها ملوك العرب والنعمان بن المنذر وهى صفحات مجيدة من تاريخ العرب الامجاد تحييها الفرقة التمثيلية للنادي الرياضى الاسلامى بيافا على مسرح مخيم النادى فى روبين

وقد عمد النادى الرياضى الاسلامى الى اظهار هذه الحفلة بمظهر لائق واستعد لها استعدادا كبيرا فاضاء مخيمه بالكهرباء ونظمه احسن تنظيم وسيتخلل الحفلة موسيقى ومنولوجات وتنويم مغناطيسى والعاب مختلفة وغناء

اما حفلة الرجال فستقام مساء غد الاربعاء وستتخذ لها استعدادات خاصة

سعر الجنيه عن بنك باركليس

— يافا —

٩ — ٩ — ٣٥

الفرنك الفرنساوي	١٦ـ١٣ ر ٧٤
الدولار	٨ـ٧ ٩٢ر٤
الفرنك السويسري	١٦ر ١٥
الفرنك البلجيكي	٢ـ١ ٣٤ ـ٢٩
الليرة الايطالية	٣٨ر ٦٠
المارك الماني	٢ـ١ـ٢٥ر١٢

جريدة الدفاع فى غزة

تباع جريدة الدفاع صباح كل يوم فى مكتب وكالة الصحف العربية ومن ايدي الباعة

تباع جريدة الدفاع فى العجمي فى محل السيد جبر الله ابراهيم تل العرقتنجي

القدس

المشكلة الارثوذكسية وكلمة القضاء

القدس في ٩ ايلول ـ لمراسل الدفاع الخاص : عقدت اللجنة التنفيذية الارثوذكسية اجتماعا في الساعة الثالثة بعد ظهر هذا اليوم في فندق القلعة برئاسة يعقوب افندي فراج وبحضور اكثرية الاعضاء . وقد حضر هذا الاجتماع ايضا الاستاذ يوسف افندي العيسى صاحب الزميلة الف باء وعوده افندي القسوس اللذان افهما بان البطريركية متعنتة ولم توافق على اي تساهل مع الطائفة، كما انها لا تريد منحها من حقوقها الطبيعية اكثر مما منحه اياها البطريرك المنتخب فى مفاوضته الاخيرة مع اللجنة ، وعلى هذا بقى القول الفصل فى هذه « المعضلة » الى محكمة العدل العليا. والطائفة كثيرة الاعتقاد بانها ستنال حقوقها كاملة عن طريق القضاء العادل

محكمة الاستئناف يصدق حكما بالاعدام

نظرت محكمة الاستئناف العليا المؤلفة من اصحاب السعادة المستر بيكر رئيساً والمستر كوبلاند ومصطفى بك الخالدي وماجد بك عبدالهادي القضية الاستئنافية المحكوم فيها بالاعدام على الجندي احمد حسن الذي قتل ضابطه في بيسان ، وهو الذي حكمت عليه محكمة الجنايات في الناصرة بتاريخ ٣١ تموز الماضي بعد محاكمة استمرت ثلاثة ايام

وقد نطقت محكمة الاستئناف اليوم قرارها وهو يقضى بتصديق الحكم . وكان يمثل النيابة الاستاذ موسى بك العلمي

— وكذلك صدقت المحكمة ذاتها الحكم الصادر ضد نايف باقيس المحكوم عليه بالاعدام لارتكابه جرم قتل حواتناس ولبو جهات عكا

فلم سينمائي يحط من كرامة الشرقيين

عزمت ادارة سينما (اديسون) على عرض شريط « بنغالى » وهو الشريط الذى ذكر عنه الاستاذ سليم الدمياطي ، الطالب في كليات النمسا فى (الدفاع) ، بانه صورة بشعة للتعصب الغربي الذميم ضد الشرق والاسلام . وهو الشريط الذى احتج اخواننا في الهند منذ شهر تقريباً لدى حكومة انكلترا واميركا على عرضه في بلادها . وذلك بالنظر للمناظر الكاذبة التى يظهرون فيها المسلمين اثناء وضوئهم وصلاتهم وفي اظهار المسلمين فيه فقراء جهلة بؤساء الى آخر ما شرحه الاستاذ الدمياطي في مقاله المنشور في العدد ٣٩٤ من الدفاع

اننا ولجنة المراقبة نستعرض هذا الفلم الذي يشمل هذه المناظر الكاذبة التي تسيء الى المسلم في شعوره وعوائده وعباداته وتقول كلمتها فيه ونطالبها ونطالب الحكومة باسم مسلمي هذه البلاد ان تحولا دون عرضه كما حالتا دون عرض شريط (واقعة الدردنيل) او (اسمعي يا انكلترا) مراعاة لشعور الجالية البريطانية فى فلسطين مع ان الفرق عظيم جداً بين الشريطين، لان شريط بنغالي اوهام وتخيلات استنتجتها ادمغة فئة من المتعصبين ضد الشرق فى حين ان شريط واقعة الدردنيل او اسمعي يا انكلترا حقائق ووقائع

ونطالب في نفس الوقت هيئة المجلس الاسلامى الاعلى ان تهتم بالامر وتعمل على منع عرضه محافظة على شعور مسلمي هذه البلاد

حيفا

نظر قضية شهيد طبعون

حيفا في ٩ ايلول ـ لمراسل الدفاع الخاص .

نظر قاضي الصلح البريطاني صباح اليوم قضية شهيد طبعون ، وكان يمثل النيابة حليم بك بسطه واحضر المتهمون اليهود الى قاعة المحكمة التى غصت بالوافدين من المدينة والضواحي وبدأ النظر فى هذه القضية فى الساعة التاسعة ودعي الشهود امام القاضي البريطاني وقد تقدم الى اداء الشهادة البوليس السيد سليم عناني والشاويش السيد حسن ناصر ثم دعى من شهود اهالي طبعون السادة صالح بيي القاسم ، على خلف ، نايف محمود الاحمد ، محمد محمود الاحمد وانتهت الجلسة الاولى في الساعة الثانية بعد الظهر واجيل النظر في شهادات بقية الشهود الى صباح الغد والمحتمل ان ينتهي النظر غدا فى هذه القضية التى ينتظر الناس نتيجتها بفارغ الصبر

وصول سماحة المفتى وسفره

وصل حيفا ظهر امس سماحة رئيس المجلس الاسلامي الاعلى بعد سياحة قضاها في ربوع لبنان . وقد مكث سماحته هنا بضع ساعات ابحر على اثرها على احدى البواخر التابعة للشركة الخديوية الى قبرص

ثماني عشر بارجة في الميناء

وصل عصر امس ست قطع جديدة من الاسطول البريطانى رست في ميناء حيفا فاصبح عدد هذه القطع الراسية في الميناء ١٨ وقد زار اليوم سعادة رئيس البلدية ووكيل حاكم المقاطعة قطع الاسطول الجديد ، والمنتظر ان تصل قطع اخرى من هذا الاسطول الكبير

تشدد بريطانيا وتهديدها بالاسطول

تهديد ايدن . الاسطول مستعد . زعماء الحبشة . مناورات ايطاليا . احتمالات خطرة تحكك علي الحدود . ايطاليا والمانيا اجتماع مجلس العصبة

القاهرة فى ٩ ايلول — لمراسل الدفاع الخاص

الحبشة

رفض الزعماء انتداب ايطاليا بشدة

اكد زعماء الاحباش انهم يرفضون وضع بلادهم تحت حماية ايطاليا وصرحوا انهم اذا قبل الامبراطور ذلك فهم لا يقبلون

متى يعلن القتال على الحدود

جاء من اديس ابابا ان الجنود الايطالية هى فى مكان يبعد بضعة اميال من حدود الحبشة الشمالية فاذا وصلت هذه الجنود الى بلدة نيراب اى الى بعد ١٥ ميلا من الخط الحبشى فانه يحتمل ان تعلن الحبشة الحرب مالم يتغير هذا الخط

ايطاليا

احتمالات تنطوى على خطر

المفهوم ان غرض السنيور موسولينى هو اطالة الاعمال الى ان ينصرف عقد المجلس ثم يتوسل باصغر حادثة على الحدود الى اعلان الحرب والشروع في الهجوم .

هل تنفذ العصبة العقوبات

ولكن اذا حدث شيء من ذلك فتعتقد دوائر عصبة الامم ان العصبة تنفذ حينئذ العقوبات باجماع الاراء

مناورات بوارج وغواصات وطيارات

تجرى في ايطاليا فى الايام القليلة المقبلة مناورات بحرية حربية تشترك فيها قطع اسطول الغواصات المؤلف من سبعين قطعة وسلاح الطيران البحري وتتكتم الدوائر الايطالية لكي لا تتسرب انباء هذه المناورات وتفاصيلها

ليست ردا على بريطانيا

وقد انكرت الدوائر الايطالية الانباء التى تقول ان هذه المناورات تقوم بها ايطاليا للرد على موقف بريطانيا الذي تقفه ازاءها

انكلترا

الاسطول مستعد لكل طاريء

صرح المستر انطوني ايدن بان الاسطول البريطاني مستعد لمواجهة كل طاريء وقد كان لتصريحه هذا وقع شديد في ايطاليا

بريطانيا تحتل الجزء الغربي

واذا بقيت ايطاليا بعد ذلك مصرة على اعلان الحرب فان بريطانيا تحتل الجزء الغربي من الحبشة لحماية مصالحها الخصوصية

« الدفاع » في الجزء الغربى من الحبشة تقع بحيرة « تانا »

في يد بريطانيا مفتاح الحبشة

جاء في احدى الصحف الانكليزية ان في يد بريطانيا مفتاح المشكلة الحبشية فيما اذا اصر السنيور موسولينى على مهاجمة الحبشة وستلجأ الى هذا المفتاح بمساعدة عصبة الامم او بغير مساعدتها

قطع الماء عن مستعمرة ايطالية

وهذا المفتاح هو قطع الماء عن مستعمرة اريتريا الان جميع الماء الذي تحتاج اليه ايطاليا يأتيها من عدن وقطع الماء يشل كل حركة لايطاليا

اشتراك الطيارات والبوارج فى مناورات

عادت المناورات الحربية بعد ظهر اليوم الى سالف عهدها فقد اخذت البوارج تقذف قنابلها على الطائرات المحلقة في الجو وكانت الطائرات تقابل تلك البوارج بالمثل فتبادلها قنابل بقنابل ومناورات بمناورات والغريب ان يقع ذلك بعد ان اخذت الافكار تهدأ

حلمى باشا ونبيه بك العظمه

وصل حيفا بعد ظهر اليوم عطوفة احمد حلمي باشا وسعادة نبيه بك العظمة للبحث في بعض الشؤون الاقتصادية والحالة الحاضرة وقد تناولا طعام العشاء على مائدة حضرة مدير البنك العربى فى حيفا

اذا حبطت مساعى منع الحرب

اذا حبطت المساعي المبذولة لمنع الحرب فسيجتمع مجلس الوزراء البريطاني بكامل هيئته حالا للنظر فى التدابير التى يجب اتخاذها لحماية مصالح بريطانيا

ثلاث طائرات حربية الى البصرة

غادرت ثلاث طائرات حربية بليموث الى جبل طارق فى طريقها الى البصرة وستقطع رحلتها فى اربع مراحل ، وسوف لا تنزل الا فى المطارات البريطانية

سويسرا

اجتماع مجلس العصبة وحذره

اجتمع مجلس العصبة السادس عشر بكامل هيئته اليوم . وحضر هذا الاجتماع البارون الويزى . وقد طلب وضع المشكلة الحبشية في آخر جدول اعمال المجلس لكي تتمكن لجنة الخمسة من انهاء عملها

الخوف من فض المجلس

كما قيل ان تأخير المسألة الحبشية الى آخر جدول اعمال المجلس خوفا من ان يؤدي نظر المشكلة الآن الى فض المجلس قبل اتخاذ القرارات في الشؤون الاخرى

لجنة الخمسة تصدر بيانات بالتوالي

عزمت لجنة الخمسة على اصدار بلاغ بعد كل جلسة تعقدها حتى لا يقال انها تماطل او تسوف . وقد قابل رئيسها مندوبى ايطاليا والحبشة ورجاهما ان لا تأتى دولهما عملا يعرقل مهمة اللجنة

المانيا

ايطاليا ترتمى فى احضان المانيا

تخطو ايطاليا خطوات جديدة في سبيل التقرب من المانيا . وقد بكر السنيور اوتوليكو وزير ايطاليا المفوض الذى عين حديثا فى برلين فى تقديم اوراق اعتماده وقد كان معروفا انه سيقدمها بعد ثلاثة اسابيع

تبادل الخطب الودية والعواطف

وقد استقبل الهر هتلر وفون نوراث السنيور اوتوليكو امس « الاحد » وهي اول مرة يقدم فيها وزير مفوض اوراق اعتماده فى يوم عطلة والقى السنيور اوتوليكو خطبة عاطفية اشار فيها الى عري الصداقة التى تربط ايطاليا والمانيا والمصالح المشتركة التى تربط الحكومتين ورد عليه الهر هتلر بخطبة عرض فيها الى المبادىء السامية التى يدين بها الفاشست والنازي

وعد مندوب ايطاليا

واكد المندوب الايطالي ان بلاده لا تقدم على حرب اثناء اجتماع لجنة الخمسة . وعقدت هذه اللجنة اليوم صباحا اجتماعا سريا سمعت فيه المقترحات التى عرضتها انكلترا على ايطاليا في مؤتمر باريس

سوريا

الاستاذ النشاشيبي يؤبن المرحوم الدندشي

وصل الى لجنة تأبين الفقيد الدندشي كلمة اديب العربية الاستاذ محمد اسعاف النشاشيبي وها هي في نصها الاصلي :

بسم الله والصلاة والسلام على رسول الله

وبعد فان الاسلامية ـ وان كانت لا تحفل جنسية عربية او عجمية ، ولا تقبل مسماة الا في سبيلها ، الا فى سبيل دينها ـ لن تصدنا ان لم تبعثنا ان نجود عربيا مى فى شأن العرب ، او نبكي عليه اما غاب . فكتاب الله انما نزل بـ (اللسان المبين) والعربية لغة هذا الدين فاذا اعتز العرب واقتدروا فالاسلام في اعتزاز والفته في ارتقاء وقرة

وانه لو مات عبدالرزاق المدره المحامي والشجاع العربي ميتة مثله ما غادر رزؤه فينا هاتيك الحرقة ، وكان يوم الاربعين هذا يوم حفلة « زينة » يوم بهجة وهناء لا كآبة وبكاء ، وانما كانت ميتة عبد الرزاق المرتقبة في ثورة ثائرة او حرب مستعرة ويا طول وجد القوم عليك اذ لم تمت ميتتك يا فتى الفتيان يا ابن الدندشي

محمد اسعاف النشاشيبي

مجمل المغامرة الحبشية

« بقية المنشور على الصفحة السادسه »

الباخرة (كالياري) وعليها ١٥٥ ضابطا و ١٥٠٠ جندي و ٤٥٠ عاملا وكميات كبيرة من المواد الحربية .

في ١١ اغسطس سافرت جنود الفرقة سيلا .

في ١٤ اغسطس سافرت البارجتان (ميرانو) و (جاني وعلى الاولى ٤٢٠ جنديا وكميات كبيرة من الاسلحة والذخائر والمواد الحربية ، وعلى الثانية ١٠٠ ضابط و ٢٠٦٥ جنديا .

في ١٦ اغسطس سافرت البارجة (براجا) من ميناء نابولي قاصدة الى الى مصوع وعليها ٥٠ ضابط و٥٢٢ عاملا

سفر بوارج

وسافرت بعد هذا التاريخ البوارج الآتية تقل جنوداً ومعدات حربية كبيرة : « ليوناردو دي فنشي » و « جيانو فرانكو » و « بانستي » و « استورنيا » و« اتلانا » و« الاميرة جيوفانا » و (كرمبانيا) و (فاسامبرج) و (شيك سبك) وغيرها

عجز الميزانية الايطالية

وقد اقفلت ميزانية الحكومة الايطالية في ٣٠ يونيو سنة ١٩٣٥ بعجز قدره ثلاثة مليارات و٦٨٢ مليون ليرة « اى ما يقرب من ٤ مليارات و٩٠٠ مليون فرنك فرنسوي » وهذا بخلاف ما تكبدته الحكومة من مصاريف الحملة التى ارسلتها الى افريقية الشرقية وتقدر بنحو مليار و ٦٠٠ مليون ليرة ايطالية

وقد ادى ارتباك الحالة الاقتصادية الداخلية في ايطاليا وحاجتها الى شراء ما يلزمها من المواد الحربية من الخارج الى نقص مليون في تغطية عملتها يقدر بـ ٤٠ في المائة عن المستوى الادنى المشروع

فتك الامراض

واذا ضربنا صفحا عن الصعوبات المالية التى تعترض خطة السنيور موسوليني فهناك صعوبات اخرى بدأت تثير خواطر الرأي العام الايطالي . واهمها انتشار الامراض الفتاكة فى افريقيا الشرقية واصابة كثيرين من الجنود وامتلاء مستشفيات جزر بحر ايجه بهم . ويقول مندوب « روتر » ان عدد الجنود الايطاليين الذين وصلوا الى المستشفيات المذكورة في في خلال المدة ما بين ١٥ يوليو و ٢٦ اغسطس يبلغ ثلاثة آلاف وان متوسط عدد الوفيات منهم في افريقيا الشرقية يبلغ عشرين يوما ويؤيد ذلك الاخبار الاخيرة الصادرة عن روما والتي تقول ان الحكومة الايطالية قد انفقت ٤٧٫٧٠٠ جنيه تعويضا لعائلات العمال الايطاليين الذين توفوا في شرق افريقيا ، ومن المعلوم ان الحكومة لا تعوض أسر الوفيات من الجنود الا بمعاش ضئيل بحجة انهم توفوا اثناء تأديتهم الاعمال

هدوء الامبراطور

اما الحبشة فلا تزال ملتزمة الهدوء والسكون ازاء العاصفة الايطالية مرتكنة الى انصاف عصبة الامم ومطمئنة الى الحكام عهدها ، ساهرة على ان لا تبدر منها بادرة تتخذ ايطاليا منها ذريعة لمطامعها الاستعمارية ، ففي الوقت الذى تحمل فيه الصحف الايطالية على الحبشة وامبراطورها توجه اليها واليه افظع التهم واشد العبارات الجارحة نرى الامبراطور يعاقب كل جريدة حبشية توجه اى انتقاد الى السنيور موسوليني ، ولاشك في ان هذه السياسة الحكيمة الى اعدحد التى تسير عليها الحبشة قد اوجدت كثيرا من العطف عليها والتأييد لمصلحتها

طبيعة الحبشة

والحبشة بلاد وعرة المسالك ملأى بالحصون والاستحكامات الطبيعية حتى انه لا يسهل على اكبر دولة اوروبية استعمارها . ورجالها اشداء غلاظ يأبون النوم على الضيم والمذلة ، فحرية بلادهم واستقلالها موروثة في عروقهم ابا عن جد ، ولهم في قتالهم اساليب تقليدية لايجاريهم فيها احد

الميادين الخمسة

وتنقسم القوات الحربية في الحبشة الى خمسة اقسام وهي :

١ ـ القوات الشمالية ويقودها الرأس سيوم الابن الاصغر للامبراطور يوحنا

٢ ـ القوات الجنوبية ويقودها الرأس دستا

٣ ـ قوات الشرق والوسط ويقودها الرأس ديدجا سمادج انكيبو

٤ ـ قوات الغرب ويقودها الرأس عمرو .

٥ ـ قوات الغرب والوسط و قودها الرأس كاسا

وقد عين ولى العهد الامير عصفا بوسن رئيسا لهيئة اركان الحرب في الشرق ووضعت جميع هذه القوات تحت قيادة الامبراطور بنفسه

عدد الاسلحة

والمفهوم حتى الآن ان لدى الحبشة مليون بندقية من احدث الطراز و٢٠٠ مدفع ومايقرب من ٤٠٠ مترليوز بخلاف الاسلحة والذخائر الاخرى التى دفعت الحبشه ثمنها وستسلمها في المستقبل القريب

مجمل سريع

هذا مجمل المشكلة الحبشية والاطوار التي مرت بها والاستعدادات التى تمت بشأنها ونحن نرجو ان تتمكن مجلس عصبة الامم فى اجتماعه الحالي ان يحمل السنيور موسوليني على القبول بحل سلمى منصف للحبشة فتعود السيوف الى اغمادها والمياه الى مجاريها ، والا فالله قدير ان ينزل صواعقه على المعتدي قبل ان يقدم على اعتدائه

ولننظر معا الى المستقبل

البير عمون

من لا ارض له لا وطن له

***

معامل بليكان النمساوية

جانتر واكنر فينا . لكسنبرغ ستراس ٥٢ ، بوخنفار ٢٣ - ٣٥

المؤسسة عام ١٨٧٨

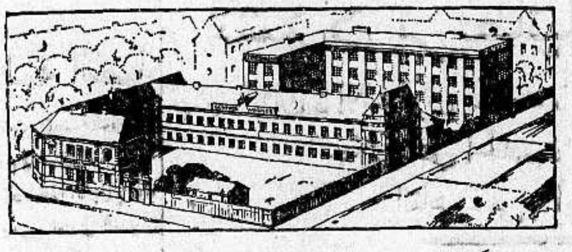

تعلن انها استحضرت ماكينة خاصة لاقلام الحبر بواسطتها يمكن لمشترى اقلام البليكان ان يحفر اسمه بالحروف العبرية على القلم وهي موجودة في الوقت الحاضر لدى الوكلاء :

زلبرلمان ديكسين و كابلان ـ القدس

« كما تعلن ان كل ريشة محفورة تباع من الان فصاعدا يمكن عملها بدون اجرة »

جانتر واكنر — فينا

الصحف اليهودية

المجلس التشريعي خيانة

جاء من حيفا ان وفودا من جميع انحاء العالم وصلت لحضور المؤتمر الاصلاحي

وسيخصص المؤتمر جلسة من جلساته لذكرى الرابي كوك وسيبقى منعقدا مدة خمسة ايام . وجاء منها في ٧ الجاري ان جابوتنسكي افتتح المؤتمر بخطاب طويل حمل فيه على اضطهاد اليهود في المانيا

وانتقد فلسطين باسم ٧٠٠ الف ناخب من اليهود والاصلاحيين انتقادا مرا ، وذكر ان انتشار الحركة الاسلامية يوجب الاهتمام لمقاومتها والمحافظة على حقوق اليهود

ولما جاء على ذكر فلسطين قال ان اعمال الحكومة الحالية في فلسطين بعيدة كل البعد عن روح الانتداب واسسه وهاجم مشروع المجلس التشريعي وعده خيانة لليهود

المؤتمر اليهودي العالمي

تقرر فى الاجتماع الذي حضره ممثلو الجمعية الصهيونية العالمية واللجنة التنفيذية ومجلس مندوبي الطوائف اليهودية وبعض اعضاء الطائفة اليهودية من ٢٥ مملكة بذل الجهود لعقد المؤتمر اليهودي العالمي في ربيع عام ١٩٣٦ لبحث حالة اليهود في مختلف البلدان وانتخب الحضور لجنة من ٢٨ عضوا من مختلف الاحزاب وقرر المجتمعون بث الدعاية لمساعدة اليهود في اوروبا الشرقية

اعمال صهيونية

جاء من لوزان ان اللورد ملتشت والادون روتنبرغ قد انتخبا لرئاسة مجلس الوكالة اليهوديه

وانتخب اللاصهيونيون كلا عن هيكسكر وسنباطور وكاربب اعضاء في الهيئة الجديدة

وصادق مجلس الوكالة على مقررات المؤتمر الصهيوني ونوه الدكتور وزمن في الجلسة النهائية باشتراك اللاصهيونية والصهيونيين في اعمال الوكالة وعدم وجود خلاف يفكر في الاراء بين الطرفين ولفت انظار المجتمعين الى وجود اعمال كثيرة يتطلبها تنفيذ رغبات الصهيونيه

وحمل لاسكى على خطة الحكومة تجاه المهاجرة اليهودية الى فلسطين وطلب منها ان تقدم في الحال جزءا من اراضيها لليهود

وهاجم وسيشكين السمر نوطلب سكولوف مساعدة كبرى للمدارس والثقافة اليهودية

المؤتمر الاصلاحي

جاء من فينا ان الاستعدادات اتخذ المؤتمر الصهيوني الاصلاحي الجديد قد تمت وان الاعضاء يفدون من مختلف الاقطار والحكومة النمسوية لاتسمح الاصلاحيين القيام باستعراضات عامة في الشوارع وارتدائهم البستهم وشاراتهم الفاشستيه

تقرير التعليم الاجنبى في فلسطين

جاء في هارتس ان المجلس الملى وجمعية اغودات اسرائيل قد ارسل تقريرا الى مجلس الطوائف في لندن عن التعليم الاجنبي في فلسطين وازدياده في المدة الاخيرة

وسيقوم المجلس المذكور بمقاومة التعليم الاجنبي في فلسطين

فى اجتماع اللجنة الصهيونية

عقدت اللجنة التنفيذية الصهيونية العالمية اجتماعها الاول بعد انفضاض المؤتمر الصهيونى فى لوزان برئاسة الادون اوسشكين الذي وعد بالسير على اثر الادون موتسكين رئيس اللجنة التنفيذية السابق ثم تلا احد الاعضاء ميثاق اللجنة الذي يقضي على الاعضاء ان يخلصوا لمبادىء اللجنة والصهيونية والاعضاء وقوف .

وبحثت اللجنة في نقل رفات الدكتور هرتسل الى فلسطين وقررت احالة هذا الامر على لجنة تؤلف من هيئة المجلس الملى واللجنة التنفيذية في فلسطين ولندن والجمعية الصهيونية

واجتمعت الهيئة العليا للجمعية الصهيونية العالمية في ٤ الجاري لاول مرة لسماع ميثاق الجمعية في الاخلاص للصهيونية والمتثال اوامر المؤتمر الصهيوني

فى اجتماع الوكالة اليهوديه

تكلم الدكتور هيكامتر عن اسكان ٢٠٠٠ عائلة من اليهود على اراضي كيرن هايسود . ووجوب ايجاد المساعدات لتنظيمهم

وتكلم الادون هيتكا عن جمعية كيرن هاسود طويلا ثم ابتدأت المناقشات العامة فطالبت اللادي ادلي رئيسة جمعية كيرن هايسود في انكلترا ايجاد الاسواق للمنتوجات الفلسطينية وعلى الاخص البرتقال

وتكلم الادون شلوم اش قائلا : ان فلسطين تلزم اليهود وحمل على الخطط التجارية . واقترح تدريب اصحاب رؤوس الاموال من المهاجرين قبل ارسالهم الى فلسطين كتدريب الطلائع .

وشرعت لجان الوكالة فى عملها وحضر الدكتور وايزمن اجتماع اللجنة السياسية وبحثت لجنة التنظيم مسألة انشاء دائرة خاصة في فلسطين لتنظيم اللاصهيونيين وانتخب الادون بن غوريون عضوا فى هيئة الكيرن هاكيمت وبارل لوكر رئيسا للجنة التنظيم فى الوكالة اليهودية في القدس وموشه شيرا سكرتيرا لادارة الوكالة اليهودية في القدس والحاخام بيرل تسوايك لمثل هذه الوظيفة في لندن

حول سكة حديد العراق

ذكرت البيرايست ان الاشاعة القائلة بان الحكومة البريطانية اقترحت على حكومة العراق اعطائها سكة حديد العراق مجانا اذا اشتركت بنفقات سكه حديد حيفا — بغداد . ان العراق لا توافق على ذلك

شرتوك وأعضاء الوكالة

يعود الادون شرتوك رئيس القسم السياسي في الوكالة اليهودية يوم الخميس القادم اي في ١٣ سبتمبر . اما باقي اعضاء الوكالة فسيعودون في ١٥ منه

اطلبوا جريدة الدفاع في روبين

من السيد محمد الناطور ومن ايدي الباعة

زيت الكوكو زيت النخيل زيت الزيتون

هذه هي الوصفة الطبية لتجميل الوجه وتحسينه لان مزج هذه الزيوت مع بعضها بطريقة علمية فنية يعطيك احسن غذاء للجلد لانه يكسبه الطلاوة والنعومة والرفاهة ويزيد جماله جمالا

وصابون بالموليف هو الصابون الوحيد المركب من هذه الزيوت الثلاث وهو الصابون الوحيد الذي يجب عليك ان تستعمله في منزلك وفي غرفة نومك

احترس من انواع الصابون الرخيصة التى تضر الوجه وهي تقليد لصابون بالموليف لكنها مركبة من شحوم قذرة وزيوت مضرة تضر جلدة الوجه ضررا عظيما

الوكلاء والمستودع العام : الشركة المصرية البريطانية التجارية

مصر : شارع سليمان باشا ـ الاسكندرية : شارع طوسن باشا

وللشركة فروع في يافا وبيروت وطرابلس ـ نمرة التلفون يافا ١٠٦٢

شارع ظريفة عمارة الطابو سابقا

اعلان

نمر القطع	المساحة بالذراع المربع	ثمن الذراع المربع
٦	١٧٣٨ر٢٦	٢٢٠ مل
٧	١٧٣٤ر٧٨	٢٠٠ «
٨	١٧٣١ر٣٠	٢٠٠ «
٩	١٧٣٦ر٥٢	٢٠٠ «
١٠	١١٣٦ر٥٢	٢٠٠ «
١١	١٧٣٦ر٥٢	٢٠٠ «
١٢	١٧١٢ر١٦	٢٢٥ «
١٣	٧٥٠ر٤٤	٢٥٠ «
١٤	٢١٩٥ر٨٨	٣٠٠ «
١٥	١٨٩٣ر١٢	٢٥٠ «
١٦	١٨٦٨ر٧٦	٢٥٠ «
١٧	٢٠٣٠ر٥٨	٢٥٠ «
١٨	١٧٧٨ر٢٨	٢٥٠ «
١٩	١٧٨٠و٠٢	٢٧٥ «

تعلن شركة الابنية العربية المحدودة انها مستعدة لبيع قطع الاراضي التى تمتلكها الواقعة على طريق بيت لحم المبينة مساحاتها واثمانها اعلاه على ان يدفع نصف الثمن نقدا والنصف الآخر عند الفراغ فمن له رغبة في الشراء فليراجع ادارة الشركة للاطلاع على الخريطة والشروط والحصول على سائر الايضاحات

القدس — الادارة

شركة الابنية العربية المحدودة

ادهش فرصة اليوم هى زيارة

صادق و رمضان

بناية الاوقاف الجديدة مقابل السرايا

مبيع اواني فضية نفيسة لهدايا الافراح — ثريات كهربائية — طقومة كاملة — خردوات جميلة — كرافتات — قمصان — كلسات — وفانيلات هي نخبة البضائع الوطنية والاوروبية المتنوعة

اسعار معتدلة جدا ـ بالجملة والمفرق

هـــذه الليلـ

الاستاذ على الكسار

يحييها

في مدن فلسطين العامرة ملك الكوميدى فى الشرق وربرى مصر الوحيد صاحب فلم « بواب العمارة »

الاستاذ على الكسار

بكامل فرقته المؤلفة من خمسين ممثلا وممثلة وبالاشتراك مع المنولوجست الشهير الاستاذ حسين المليجي وزوجته نعمات المليجي

وسيقدم للشعب الفلسطيني الكريم امتن وافخم الروايات التى كان لها دوي عظيم على المسرح العربي المصري لسنة ١٩٣٥ وهما :

رواية حبايب و رواية بيت النتاش

انتهزوا الفرصة وشاهدوه شخصيا مع كافة فرقته وسيرافق الفرقة المنولوجست الشهير الاستاذ حسين المليجي وزوجته نعمات المليجي. ومواعيد الحفلات :

حيفا : الثلاثاء في ١٠ ايلول والاربعاء فى ١١ ايلول على مسرح سينما عين دور — تباع التذاكر من الان بمحلات توفيق زعبلاوى تلفون ٤٧٥

القدس : الخميس في ١٢ ايلول والجمعة في ١٣ ايلول على مسرح سينما صيون — تباع التذاكر من الان بمحلات داود عمر الدجاني تلفون ٥٥٠ وتيودور اصطفان

عمان السبت في ١٤ ايلول والاحد في ١٥ ايلول — تباع التذاكر عند توفيق الجندي واسماعيل عده حقي في سينما البتراء

هـــذه الليلـ

ألعاب البوليس الرياضية السنوية

وقع بيدنا النشرة التالية عن العاب البوليس السنوية في القدس :

ستقام الالعاب الرياضية السنوية للبوليس في القدس في ٨و٩و١٠ تشرين الاول سنة ١٩٣٥

ان هذه الالعاب لهى من اشد العوامل اهمية في تثقيف البوليس.

تتألف هذه الالعاب من تمرينات رياضية ومسابقات في التمرين العسكري للمشاة والسواري وقفز ونصب خيام الخ .. ويشترك بالمسابقة فيها كافة افراد البوليس الفلسطيني والبريطاني في قوة بوليس فلسطين ، وهنالك ايضا العاب اخرى يشترك فيها افراد الجيش وقوة حدود شرق الاردن

ان الكؤوس الفضية والدروع يحتفظ بها الفائزون في بعض المسابقات المقدمة وتعطي جوائز للفائزين في كل لعبة

ان ثمن هذه الجوائز وغيرها من المصروفات الطارئة التى تتطلبها اقامة هذه الالعاب توفي من رأس مال احياه افراد قوة البوليس ولكن نظرا لكون رأس المال هذا محدودا ولا يستطاع ايفاء جميع المصروفات منه فمل جل الامل ان تتكرم المحلات التجارية وجميع من يهمهم الامر بما تجود به اريحيتهم حسب عادتهم فى الماضى تجاه هذه الالعاب الجليلة الشأن فيساعدوا بذلك على تكليل هذه الالعاب باكليل من النجاح

ان قوة البوليس تقدر كل هبة توهبها حق قدرها ويستطاع ارسال هذه الهبة الى :

مأمور الحسابات لقوة البوليس
والسجون صندوق البريد
رقم ٤٣٦ – القدس

حادث اعتداء

ذكرنا في عدد سابق من « الدفاع » حادث اعتداء اليهود على السيدين قبطي وغندور بينما كانا جالسين على شاطيء البحر فى تل ابيب . وقد قدم يعقوب منتز متهما بهذا الاعتداء الى المحكمة وقد نظرت القضية امام القاضى البريطاني فحكم عليه بالسجن ست اسابيع كما قيد بكفالة حسن سلوك لمدة ستة اشهر بمبلغ ٢٥ جنيها

شجعوا مصنوعاتكم لوطنية

قلقيلية

ضريبة البرتقال

باشر جباة الحكومة منذ ايام بجمع مالها من ضريبة العشر على البيارات المثمرة ، وسبق ان شكا اصحاب البيارات بداحة هذه الضريبة الباهظة . ولسكن بدون جدوى ، ولان لا تسمع من اصحاب البيارات الا التذمر من فداحة الضريبة وقد سمعنا من صاحب بيارة ان على بيارته مبلغ ٨٧ جنيها ونصف بينما لا يساوي انتاجها السنوى ذلك ، وكان لسبب وقوف التجار عن ضمان البرتقال اثر سيء في الحالة

مدير المدرسة

كان لخبر تعيين الاستاذ سلامة افندى خليل مديرا لمدرسة قلقيلية اثر في النفوس لقيامه بادارة المدرسة على احسن حال وقد كان فى العام الماضي مديرا لها بالوكالة

نابلس

بيع البذور

المزارعين

وصل اول امس حضرة مفتش الزراعة من اللواء الشمالي عبد الله افندي جيران وبحث مع حضرة مفتش زراعة نابلس راشد اغا النمر وفريق من المزارعين بشان بيع بزور زراعية منوعة من مزارع الحكومة بأسعار محلية وقد بلغ مجموع ما طلب من الشعير ٢٨ طنا و ٦٠٠ كيلو من الحنطة ١١ طن للمزارعين وستسلم هذه البزور الى المزارعين بعد تنقيتها وتنظيفها بمحطات التجارب الزراعية

وقف خيري

اوقف السادة شاكر وشكري اولاد الحاج على العمودي دارهم الكائنة في حارة الغرب والتى تحتوي على ثلاث غرف وساحة سماوية ومطبخ ومنافع الى دائرة الوقف وخصصوا ريعها الى جامع النصر الذي اخذت دائرة الاوقاف انشائه واوقف المذكور ايضا الجامع المذكور ثمانية قراريط من الطابق الثاني للدار المذكورة جزاهم الله خير الجزاء واكثر من امثالهم

يهوى فيموت

بينما كان مصطفى محمد من قرية بيتا نائما على سطح بيته هوى الى الارض وتوفي على الفور على اثر ما اصابه من شدة ألم السقطة

قطع اشجار

قطع مجهولون الى نجيب مسعود واخيه محمد مسعود من قرية كفرراعي ٩٢ شجرة زيتون وتين في اراضيهم الواقعة في سهل كفر راعي وتقدر القيمة ٣٠٠ جنيه

ضبط سلاح

صادرت دائرة البوليس اول أمس من محمد يوسف عبد الوهاب من قرية زونة بندقية المانية و ٣٠ طلقا ناريا وقد القى القبض على المذكور واودع السجن رهن المحاكمة

تخريب سدود الماء

في غور الفارعة

قررت الحكومة ان تدفع الى مزارعى الغور المذكور لتعمير سدود الماء مبلغ خمسمائة جنيه كمساعدة وخمسمائة جنيه أخرى كقروض توزع على المزارعين اصحاب الحصص في مياه الغور وقد سافر أمس حضرة مفتش الزراعة راشد اغا النمر لتقدير قيمة المبالغ اللازم صرفها لهذه الاعمال وقد عقد اليوم المذكور اجتماعا مع اصحاب الحصص في المياه في دائرته للبحث معهم لتقسيم هذه المبالغ شرط ان تبقى محفوظة في صندوق الحكومة وتدفع لهم بعد المباشرة في بناء السدود المذكورة

غزة

لجنة مساعدة النجاشي

لا تزال طلبات الالتحاق كل يوم تقدم الى اللجنة وقد قابلت اليوم فضيلة الشيخ حسن افندي الشوا معتمد اللجنة وافهمني ان رجال اللجنة توجهوا اليوم الى جولة فى قضاء غزة يحثون الناس على الالتحاق للتبرع لجيش النجاشي

أسعار الحاجيات

عن محل راشد كنعان

بيافا

		قرش
الرز الرشيدي	الشوال	١٤٣
« الانكليزي	«	١٠٢
« الدمياطي	«	١٢٨
« الهندي	«	١٢٢
السكر الناعم	«	١٧٠
		مل
السكر	الصندوق	٥١٠
الصابون النابلسي	الرطل	١٢٠
الملح	الشوال	٥١٠
البن	الرطل	١٢٥
		قرش
الطحين الاميركي	الشوال	١١٠

محليات

شكوى

قدم صالح بن مرزوق الحامدامس لمركز بوليس ابى كبير بانه كان يشتغل عند احد اليهود اليمنيين ، ولما طلب اليه ان يعطيه اجرته اعتدى عليه بالضرب وصرفه دون ان يعطيه ، ولم يصب المضروب بجراح خطرة

وهذه ايضا!

يوسف محمد مصلح من شرق الاردن ادعى لمركز بوليس يافا ان يعقوب داويد ليون من اهالي المنشية ضربه وسبب له جراحا بسيطة اثناء وجوده في سكنة ابي كبير وقد القى القبض على يعقوب ليون رهن التحقيق

الطيبة

باشكاتب المحكمة

الشرعية

لا يزال عبد الرحمن افندي الدجاني باشكاتب المحكمة الشرعية بطولكرم مهتما لتسجيل مشاع قرية عتيل المهدد بالخطر اليهودي كما وهو يقدم المعاونات للمأمور السيد لاتمام خلاص مشاع عتيل لذي اشتراه المجلس الاسلامي الاعلى

الاستاذ المقدادي

كان الاستاذ درويش افندي المقدادي قد زار طولكرم واقام فيها ثلاثة ايام ثم غادرنا لالمانيا ترويحا للنفس وقد وصل ميناء يافا يوم الاثنين الماضي فمنعته السلطة من النزول من الباخرة فتابع سفره في طريقه الى حيفا فبيروت وهنالك بقي ينتظر نتيجة ما يتم بامره وخيرا علمنا ومع الاسف ان السلطة سمحت له بزيارة اهله ووداعه الاخير لهم مدة ٧٢ ساعة فقط يكون في خلالها على استعداد هو وعائلته لمغادرة البلاد الفلسطينية وقد سافر الاستاذ يوم الاحد الماضي

اطلاق الرصاص

بينما كان فضيلة الشيخ صالح ابو عبس مختار قرية بلعا التابعة لطولكرم نائما في بيته حوالى الساعة السابعة من ليلة الجمعة الماضي اطلق مجهولون الرصاص على بيته فاخترقت نوافذ الغرفة ولم يصب احد وعلى الاثر هرع جميع السكان الى بيت مختارهم للاستفسار عن الحادث وفي اليوم التالي اخبر دائرة البوليس وقد علمنا ان الاسباب التى ادت الى هذا الحادث خلاف ناشيء في القرية منذ سنة فعسى ان تكون هذه القضية خاتمة القضايا واحلال السلام محل النزاع والخصام

احسن صابون في العالم

صابون

ماركه

حسن نابلسي

مسجلة

أثبت التحليل الكيماوي ان هذا الصابون الفاخر من زيت الزيتون النقي ، لا يحوى موادا غريبة أو مضرة ، يطري البشرة وينيدها ، لا تأثير له على الملابس، تجربة واحدة تثبت ما لهذا الصابون من الشهرة والجودة والنقاوة

« حاذروا التقليد ، الختم على كل قطعة »

يباع في جميع محلات البقالة في فلسطين وسوريا ومصر ويطلب من المعمل بنابلس تلفون رقم ٧٣ صندوق البريد رقم ٣٥

عقد قران

في طولكرم

احتفل في الساعة الرابعة بعد ظهر يوم الاحد الواقع في ٨-٩-٣٥ بعقد قران الوجيه توفيق افندي الزبده على كريمة ابن عمه السيد شعبان الزبده بحضور وجهاء البلد ووفود من يافا وغزه فالرفا والبنين

الصيدلية الجديدة

في طولكرم

يسرنا ان نعلن الاهالي بان صيدليتهم الجديدة ستفتح في نهار الخميس القادم بعد ان استكملت اللوازم الصحية وجهزت بأحدث انواع الادوية وسيكون شعارها الصدق والامانة ومساعدة الفقراء فنوجه اليها الانظار

الدفاع

في بيت لحم

تباع جريدة « الدفاع » في بيت لحم وحل وكيلها السيد بشارة الراهب تجاه البريد . كما ان السيد الراهب هو معتمدنا في بيت لحم لقبول الاعلانات والاشتراكات

سيارات غزة

الوطنية

سفريات يومية

بين غزة ويافا

وبالعكس

سيارات فخمة

سائقون ماهرون

مستحضرات صيدلية الحنفى بحيفا

البوابة الشرقية تلفون ٨١٢

١ - قطرة اللؤلؤ واللؤلؤة الزرقاء

تحافظ على قوة البصر وحدته

٢ - مرهم نوفا اكزيما

يستعمل لشفاء الحروق والجروح وحب الشباب والتسميط وجميع الامراض الجلدية

٣ - صبغة الشعر الطبيعية

تزيل القشرة من الرأس

٤ - منبت الشعر

سائل عطري يستعمل ضد سقوط الشعر

٥ - مزيل الدمال

محلول ناجح لازالة الدمال والنتوء

٦ - معجون خليلوس

يطهر الفم وينظف الاسنان

تجدون جميع مستحضرات الحنفي فى صيدلية حلبي اخوان وصيدلية العلمى بالقدس وفى مستودع الادوية قيالة وصباغة وعازار — شارع بسترس بيافا

اقصدوا مطعم محمد الناطور

فانه المطعم الممتاز الوحيد في روبين

المطبعة العصرية

شارع جمال باشا - عمارة الاستاذ المظفر

اقصدوها لطبع مطبوعاتكم فانها اشتهرت :

بسرعة الانجاز

ونظافة الطبع

والاعتدال بالاسعار

وذلك بفضل استعدادها وحداثة ماكناتها وأحرفها العربية والافرنجية والعبرية

٤١٠ — يوم الثلاثاء ١٢ جمادى الثانية ١٣٥٤ الموافق ١٠ ايلول ٩٣٥

الله لم نشهد الغارة الشعواء مقتحماً ، فدافع

الدفاع

صاحب الامتياز والمحرر المسؤول : ابراهيم الشنطي

مدير الادارة : شوكت حماد

رقم التلفون ١٠٧٥ و١١٨٧

﴿ العدد — ٤٢٢ — السنة الثانية ﴾

ادارة الدفاع في عمارة حزبون ، شارع جمال باشا — يافا

العنوان البرقي : الدفاع يافا — ص . ب ٢٥٥

	عن سنة	عن نصف سنة
قيمة الاشتراك في فلسطين	١٥٠	٨٠
في الخارج	٣٠٠	١٦٠

صور عالمية على هامش الحوادث

السنيور ماركوني الذي قيل انه توصل الى معرفة اشعة توقف السيارات على بعد مسافات بعيدة

بعض الشبان من الالمان خيموا في سهل من السهول يتمتعون بعضا من ايام الصيف ويروحون عن انفسهم بعض عنائها

مطبعة

التجاريه

في عمارة « بوست »

خير مطبعة يمكن الاعتماد عليها

لطبع جميع لوازمكم التجارية

☪ حروف جديدة - ادوات فنية ☪

اتقان فائق نظافه وسرعة بالعمل

مع أسعار معتدله للغايه

المخابرة مع ادارة الجريدة

في عمارة حزبون تلفون ١٠٧٥

نشرت الصحف خبر القبض على عصابة في بلاد الصين بين اعضائها سكرتير لورد جورج المستر جارث جونس وصديقه الصحافي الالماني هربرت ملر بالقرب من بينغ وقد استطاع الالماني النجاة لالمامه باللغة الصينية بعد ثلاثة أيام من قبضه وقد وجد المستر جارث جونس قتيلا

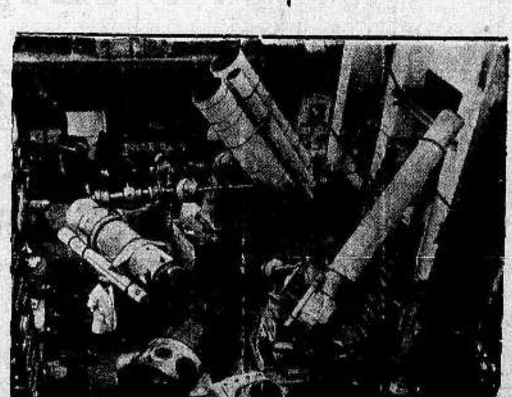

بعض الات المراصد الجوية أخرجتها مصانع تسيس لثلاث قارات وترى في الصورة منظارا قطره ٤٠٠ مليمترا اعد خصيصا لمدينة بروكسل والى اليسار عدسة مكبرة قطرها ٦٠٠ مليمتر الى مرصد تانكنغ ببلاد الصين والى اليمين انبوبة لمتحف فرنكلين صموريال في فيلادلفيا باميركا . وترى في المقدمة بضعة الات التلسكوب .

سيدة تلتقط البرقيات اللاسلكية وتكتبها رأسا على الالة الكاتبة وأخذ عنها صورا عديدة

issue #423 missing

الدفاع — يوم الخميس ١٤ جمادى الثانية سنة ١٣٥٤ و١٢ ايلول ١٩٣٥

أن لم تُسْتَن المغارم الشعواء مُقْتحماً فدافع

الدفاع

(العدد ٤٢٤ — السنة الثانية)

صاحب الامتياز والمحرر المسئول ابراهيم الشنطي

مدير الادارة : شوكت حماد

رقم التلفون ١٠٧٥ و١١٨٧

ادارة الدفاع فى عمارة حزبون شارع جمال باشا — يافا

العنوان البرقي : الدفاع يافا : ص. ب ٢٥٥

	عن سنة	عن نصف سنة
قيمة الاشتراك في فلسطين	١٥٠	٨٠
فى الخارج	٣٠٠	١٦٠

نساء الحبشة الى ميدان القتال. اليأس من الحلول السلمية. الدول الصغرى تهدد بالانسحاب. موسوليني يرفض كل ناقص. اجراءات بريطانيا فى الطوارىء

١ — مملكة يهودية على ضفتي الاردن
٢ — من المسئول عن هذه الدعاية المضللة
٣ — مصالح الدول تتجاذب الموقف السياسي العام

مملكة يهودية على ضفتي الاردن

الظاهر ان اليهود انجزوا مهمة الوطن القومي. فقد تهيأ لهم في البلاد اربعمائة الف نفس. واستحوذوا على ثلث الاراضي الصالحة للسكن. وانشأوا لهم بضع مئات من المستعمرات. ومدينة كبيرة تكاد تكون مستقلة عن الادارة في فلسطين وهذا هو الوطن القومي ما دام ان الانكليز يقولون : ليس الغرض منه جعل فلسطين وطنا قوميا لليهود، بل انشاء وطن قومي لهم في فلسطين» واذن فانتظر الخطة الواسعة. الخطة التى وضعوها قبل حكاية وعد بلفور، وليتحدث اليهود في مؤتمرهم عن المملكة اليهودية على ضفتي الاردن.

واراد اليهود ان يقنعوا الدول بنجاح اعمالهم السياسية فاعتزموا التقدم بطلب الى لجنة الانتدابات في عصبة الامم بتعيينهم مقعدا في العصبة وواقع الامر — كما حدثنا اصدقاء كثيرون — انهم في انكلترا، واميركا، وفرنسا، لا يفرقون بين لفظة «فلسطين» ولفظة «اليهود» اذ يحسبون الاولى وطنا خالصا لهؤلاء، وان العرب عنصر ضئيل العدد، بلاده الجزيرة ! هذا ونحن ما نزال اكثرية في العدد والارض، فكيف يكون الحال يوم تنقلب اقلية في الاثنين !

وتقول الجمعية، على لسان احد خطبائها، ان لا فروق بين اليهود حتى يتحقق الغرض الاول من الحركة الصهيونية وهو اقامة مملكة يهودية تمتد اطرافها الى ما وراء ضفتي الاردن وهو تصريح، بل درس بليغ، لامة تكاثرت احزابها، وضعفت زعامتها، واستكان شبابها امام مثال احتدمت على كل شيء ولم تتفق على شيء درس بليغ لقيه الغزاة المعتدون على اصحاب البلاد فى انقسامهم، ولهوهم، وانصراف زعمائهم الى الشئون الخاصة، وعبثهم فى القضية العامة الى حد انهزمنا معه وصرنا امة سليبة الحق، والهدا

وقررت الجمعية كذلك انشاء بنك رأسماله مليون جنيه ليساعد في دعائم توطيد الهجرة. اذن نحن امام غارة جديدة، اذا لم تمان الحرب، واجهتنا بموجات زاخرة، تجعل اليهود فى اربع سنوات اكثرية في البلاد.

نعود فنؤكد لقومنا اننا نستطيع انقاذ الوطن، وان الوقت خطير، والزمن كثير الفاجعات، يداس فيه على الضعيف، المتخاذل ويوطأ ارضا لكل غريب عابر !

الدعاية اليهودية في لندن

حدثنا الاستاذ رشيد الرياحي فى كتابه المفيد المنشور على الصفحة الثانية من هذا العدد — عن لون من الوان الدعاية اليهودية في لندن، وقال ان الجمعية الصهيونية تبعث كل يوم بشاب الى حديقة هايدبارك، يلقي من فوق منبرها خطبا، محشوة بالمطاعن على العرب، وبالدعايات السيئة التى تحفظ السامعين عليهم

وذهب الاستاذ الرياحي بنفسه الى ذلك الميدان العام، فاذا هو امام شاب يهودي، يتكلم من غير حساب، ويتحدث الى سامعيه في شئون ملفقة، وفى تخبط يشفق الحريص على الحقائق والتاريخ ان يصغى اليه ويسمع وقد افهم المتكلم سامعيه ان فلسطين يهودية انقذها اليهود من بعد ما كانت بلادا صحراوية ضاربة، فاسدوا بذلك يدا بيضاء للانسانية والحضارة، وتحدث المتكلم عن « المستنقع » الذي انقلب جنة وارفة، وعن التعليم، والصحة، ومحاربة اليهود لانواع الامراض، والجهل. وهذه احاديث يستسيغها السامع الانكليزي ويرى فيها جهودا انسانية، يتمنى لاصحابها التوفيق فيها، كما تمناه اللورد سنودن، والمستر لويد جورج، للمؤتمر الصهيوني في كتب «رقيقة».

وحينما وقف الاستاذ الرياحي متحديا المتكلم، انهزم هذا وانخذل، لانه انما كان يكذب فى حديثه على الحق والتاريخ والناس.

وعار على الانكليز ان يظلوا جهلاء كلما ذكرت امامهم القضية الفلسطينية، والقضية العربية الكبرى. ولولا هذا الجهل لما استطاعت الدعاية الصهيونية ان تضرب بهم في بلاد راقية يهم اهلها لوقوف على الحقائق. لكن مجرد ان يلحق العار بالانكليز لجهلهم مع توفر الكتب والتقارير التى يستطيعون الاطلاع عليها — لا يبرر وجودنا امام هذه الغزوات المضللة فى عاصمة الانكليز، وفي ارجاء اوروبا بوجه عام. ولو كانت الحركة الوطنية في هذه البلاد على شيء من التنظيم لتعقبنا تلك الدعاية، واوسعناها تجريحا، ولقمنا بخدمتين وطنية وانسانية، في اطلاع الاجانب على واقع ما جري فى فلسطين من سياسة سقيمة المبادىء، ضعيفة الاخلاق، محاربة للعدالة، والحق. لكن اين هذا يافلسطين و « رجالك » ملهيون عنك في انقسامهم ! وحتى م ينام صاحب الحق على حقه، وهو يرى الباطل يكاد ينشب نابه ومخالبه في فؤاده، ممزقا وآكلا !

الموقف الدولى بين المصالح الموزعة

ذكرنا غير مرة، في هذا المكان، انه لا بد لعصبة الامم من احد امرين: اشباع موسوليني والتعويض عما انفقه في مغامرته تعويضاً كبيراً ثابتاً، او التعرض لاخطار لا تقتصر على الشعوب في النزاع الحبشي، بل تتناولهم الى غيره

وقد بدا جانب من التساهل من الدول والحبشة معاً. فعرضت على موسوليني امتيازات، لكنها في رأى الدوتشي لا تفي بالغرض واذا لدول جارت ايطاليا الى اقصى حدارادتها فهذه مزقت سيادة الحبشة، وجعلت منها مستعمرة، وفاقدة كل معاني الاستقلال، ومنذ تصبح الكلمة للحبشة هل ترضى بهذا المسخ من دولة مستقلة، ذات سيادة الى بلد يسيطر عليه الاجنبي.

والظاهر ان النجاشي شعر بهذا فانقض مجلس العرش عن اظهار المدى الذى يقبله الامبراطور وهو الرضا بمستشارين اوروبيين او اميركيين تعينهم العصبة، واقطاع ايطاليا قسما من اوغادين. وكان هذا بمثابة رد وطني على اقتراح فرض نظام من البوليس يشبه نظام وادي السار قبل الاستفتاء ورد على قول بسيادة عصبة الامم، او وصايتها، الى هذه الاسماء الغريبة التي لا تنطوي على غير استعمار فى صوره المختلفة

وفى هذه الحالة يتساءل القراء: هل تقع الحرب او لا تقع ؟ وهل تنحصر فى الحبشة ام تتجاوزها ؟ وهل ينتصر الاحباش او ينهزمون ؟ وجوابنا على ذلك ان « التنبؤ » صفة من صفات الجهل والبساطة فلا يليق بدارس وباحث ان يفاجىء الناس بالنبوات الكثيرة، وقد انقضى عهد المعجزات. وجاءت ايام الحقائق انما الذي يستطيع كاتب ان يقوله هو صعوبة الموقف الحالى واختلاف وجهة النظر بين بريطانيا وفرنسا — مهما بدا عليهما من التقرب. الاولى لا تسمح بامبراطورية فاشستية ناشئة تهدد مستقبل امبراطوريتها، والثانية منزعة المصالح بين دولتين واحدة « بريطانيا » تكفل لها حفظ نظام سياستها الخارجية والاخرى «ايطاليا» تمضي معها فى تأييد اتجاهاتها فى القارة الى ابعد حد.

وقد ردت ايطاليا على اغلاق القناة بلسان احدى صحفها : ايطاليا لا تموت عطشا اذا اغلقت السويس » ورد النجاشي، على مشروع انتداب العصبة : سيادة الحبشة لا يمسها انسان بسوء !

ابراهيم

مراحل المغامرة الحبشية

موقف الامبراطور. الحبشة والحرب. تأكيد العقوبات. موقف فرنسا
نزوح الايطاليين. احتشاد القوى. موعد الهجوم. موقف بريطانيا. دار الطيران

صورة فريدة لجلالة الامبراطورة منن بعد أن انجزت صومها وصلاتها ووجهت نداء الي نساء العالم وأعلنت عزمها على السير مع زوجها الامبراطور الى ميدان القتال

نزوح الايطاليين

واحتشادهم على الحدود

وقد تجمع اكثر الايطاليين في اديس ابابا. ويصلها قريبا القناصل الذين هجروا عدوة وهرر وغندار وغيرها بناء على اوامر تلقتها المفوضية في اديس ابابا من روما ويسافر اكثر هؤلاء الايطاليين اولا بأول الى الحدود. وتحشد القوات الايطالية على الحدود بسرعة، وبعضها يتقدم الى الامام

جيش الاريتريا

اقوى من جيش الصومال

وذكرت الديلي اكسبرس ان الجيوش الايطالية فى الصومال والاريتريا مستعدة للزحف وانها تنتظر الاوامر لتتقدم. وسيكون جيش الاريتريا اقوى من جيش الصومال واكثر عدداً

ما يقبله الامبراطور وما يرفضه

لا يزال الموقف الدولى غامضا. ولكنه خطر ايضا. فقد رضي الامبراطور تعيين العصبه مستشارين، والتنازل عن قسم من اوغادين، وماء طريق طولها ٢٠٠ كيلو مترا من الحدود الى غوندار ولكنه رفض كل انتداب. ويقول السر برسيفال فلبس، مراسل الدايلي تلغراف، ان مجلس العرش رفض حتى تعيين بوليس دولي كما كانت الحالة فى وادي السار

الحبشة تتوقع الحرب على كل حال

وانباء الحبشة تتلخص فى توقع الحرب. وترى دوائرها ان الزحف سيبدأ من اسمرة الى عدوة. فحصنت الجبال والمضايق ولغمت الصخور وقطعت لالقائها على الجيوش الايطالية. وزحف حاكم مقاطعة اروسيا من اوغادين وسيدوم متوغلا فى الحدود. واحتجت الحبشة في مذكرة رسمية على حركات الجيش الايطالي

الديلي تلغراف تؤكد فرض العقوبات

والصحف الانكليزية الآن في موقف انتظار. وقد وافقت بريطانيا على وضع الحبشة في انتداب دولي. لكن اشترطت لذلك رضا الامبراطور مكان تصريح مجلس العرش بمثابة رفض للاقتراح. وتقول الاوفر بان بريطانيا ستتقدم باقتراح فرض العقوبات وهو العمل الذي تخشاه فرنسا. وتتحاشاه. وتؤيد الديلي تلغراف ما قالته الصحيفة الفرنسية

موقف فرنسا الحرج وتخوفها من المستقبل

والعقوبات تخيف مسيو لافال. لانه يرى فيها اتساع دائرة الحرب وجر مشاكل دولية وقد حذرته « الفيغارو » من قبولها، وذكرته بان المانيا لا تسكت عن اقتناص الفرص الملائمة وان ايطاليا تذهب معها بدون قيد ولا شرط وموقف فرنسا الآن صعب كما كان فى لجنة الثلاثة

ظاهرة تقرب ايطاليا من المانيا

وبحثت التايمس والديلي تلغراف المظهر الذي بدا على سياسة ايطاليا فى المانيا. ورأت الجريدتان اشارة السفير الايطالي الى مسألة العقوبات والتجاء بلاده الى المانيا ارهابا لفرنسا. وترى الصحف الانكليزية في عمل ايطاليا الاخير مناورة سيئة مهما كانت قوية تخيف حكومة باريس

يوم ٢٤ سبتمبر موعد الهجوم الايطالى

وحددت النيوز كرونكل يوم ٢٤ سبتمبر موعداً للهجوم العام. وأكدت ذلك بقولها ان هذا الزحف سيبدأ من اسمرة ويستمر سائراً الى عدوة او يبلغها في ثلاثة ايام. وزادت المورننغ بوست فقالت ان ٢٠٠ الف ايطالي على اهبة السير متى وردت الاشارة من مركز القيادة في اسمرة

صورة كاريكاتورية تسخر من العقوبات

ورسمت الصحف الايطالية صورة كاريكاتورية تعريضا ببريطانيا على الاخص وهي عبارة عن جندي ايطالى مسافر على ظهر باخرة الى افريقيا الشرقية في موقف ضحك وتسلية يطالع اخبار العقوبات وامتياز كريكت وخطاب مندوبي الحبشة ويتفكه بذلك الخيال. وكتب تحت الصورة « حقائق الجنى »

مساومات واسعة ومناورات فى السياسة

وعادت الصحف الفرنسية تقول ان ايطاليا الان في موقف المساوم. لكنها لن ترضى باقل من سيادة اقتصادية وعسكرية. لكن الديلي تلغراف تؤكد ان ايطاليا تبحث الان موقف خروجها من العصبة وتركها نهائيا. وترى « البارى سوار » ان ايطاليا تريد بسط الوصاية على الحبشة بمعاونة الدول

« البقية على الصفحة الخامسة »

الكتيبة الهندية التى ارسلتها حكومة الامبراطورية الى اديس ابابا لحماية المفوضية البريطانية فيها

دنيـــــــا العرب والاسلام

كتاب خاص من لندن

اكبر اجتماع عقد لمناصرة الحبشة

الاستاذ الرياحي يخطب في الاجتماع

مناورات اليهود ودعايتهم المضللة في بلاد الانكليز

ورد علينا هذا الكتاب الهام من صديقنا الاستاذ رشيد الرياحي الموجود الآن في لندن. وربما كان خير ما كتب في حقيقة ما يقوم به اليهود في بلاد الانكليز . وهو يكشف عن جهود طيبة قام بها الاستاذ اذ حضر اكبر اجتماع عقد في لندن لمناصرة الحبشة ، وتكلم فيه ، وكان مبرزا . نهنيء الاستاذ الرياحي بجهوده البارع الموفق. وقد اخبرنا الاستاذ انه سيلقي محاضرة عن الحالة في بلاد الانكليز وعلاقة العرب بها ، نرجو ان نسمعها قريباً ، لانها ستكون ثمرة مشاهد ، ودارس ، موفق في مشاهداته ، ودراسته :

لندن في ٤ ايلول — عزيزي ابراهيم : عقد امس اجتماع كبير في اوتيل هايد بارك حضره خمسمائة مدعو ، كنت احدهم ، لسماع بيان وزير الحبشة في تنفيذ ادعاآت ايطاليا في بلاده . وكان الحضور، واكثرهم اعضاء في مجلس اللوردات ومجلس العموم ، يصغون الى البيان بتلهف ويبدون اشد العطف على الحبشة

وترأس الاجتماع اللورد سامبل ، واستغرق بيان وزير الحبشة ساعة ، ثم تلاه المستر نوفيان اداامس عضو مجلس النواب ، فكان مما قاله ان المسئلة دقيقة جدا فهي اما ان تعنى لبريطانيا وللعالم اجمع ان هناك احتراماً للمعاهدات ، واما ان يرجع العالم القهقرى فيعود الى الطرق الكعيلة (طرق المخاصمات) . ثم بين ان هناك مصالح تهم مصر والسودان وبريطانيا العظمى . وتلاه في الخطابة عضو اخر اسمه نيوابت سيدحض الحضور على تفهم المسئلة ، وبين ان نفس المصالح الانكليزية المصرية مهددة بالخطر . ثم تكلمت السيدة المصرية اسمى فهمى الموجودة اليوم في لندن ، وهي مسلمة فبينت ان الحبشة امة شرقية ولها روابط تربطها بالمسلمين في جميع انحاء الارض ، وان المصريين يوازرون الحبشة في حقيقة مطالبها

ثم كان دوري (والخطباء كانوا معينون من قبل اللورد سابقا وسمح لكل منا ان يتكلم مقدار خمس دقائق فقط اذ ان اللورد سامبل دعاني قبل يوم وذكرلي ان لا اتكلم اكثر من خمس دقائق)

ذكرت ان العرب يكرهون الاستعمار بانواعه ، وانهم الان في فلسطين يقاسون نتائج شروره فهم بطبيعتهم يعطفون على كل امة تريد المحافظة على استقلالها ان العرب في فلسطين قاتلوا اثناء الحرب ضد الترك لا ليستبدلوا الترك وهم اخوانهم في الدين بامة اخرى . ان العرب لا يكرهون قط ان يكونوا اصدقاء الامة البريطانية ، هذا اذا كانت هناك معاملة النـد للند التي بها يسود السلام ، الذي انتم هنا تنشدونه للحبشة ، في سوريا وفلسطين وجميع البلاد العربية . ان بين العرب والانكليز كثيرا من الشبه ، فالعرب فرسان الجنوب ، وانتم فرسان الشمال . وفي الحروب الصليبية رأيتم كيف كنا نطبق تلك الفروسية مع ملككم رتشارد اذ ارسل له صلاح الدين ملكا عندئذ طبيبه وفواكهه عندما كان مريضا رغم انه كان خصمه الشريف في ساحة الحرب والوغى

والذي يشك من الحضور في صحة ذلك احيله الى كتاب لورنس « اعمدة الحكمة السبعة » فيرى ان العرب مازالوا احفاد اولئك الاجداد الذين تقرأون عنهم في كتاب ولتراسكون « تاليس مان »

ان اسم لورانس كفيل ان يكون دائما حلقة اتصال بين العرب والانكليز ، هذا اذا نال العرب من الانكليز المعاملة التي ارادها لورانس ، وقد مات ولم تحقق في حياته ، فهل لانكلترا ان تحققها بعد موته فتصل اخبارها الى روحه فتصعد الى ربها راضية مطمئنة ؟ هتف الجميع لاسم لورانس كثيرا . وصافحني اللورد سامبل واللورد اسلنفتون وكثير غيرهم

ونشرت التيمس اليوم بيان وزير الحبشة للحضور وجميع ماقيل واسماء من حضر الاجتماع من المدعوين وهم : سفير البرازيل ، سفير السويد ، سفير ليتفانيا سفير فنلندا ، رضا زاده ، مفوض كوبا ، مندوب جنوب افريقيا السامي ، مطران الانكليز في القدس . ابنة لورد اسكوث ، والجميع كلهم من اللوردات واعضاء مجلس النواب والسفراء والوزراء وعددهم خمسمائة بالضبط

كتاب الى المندوب السامي

كتبت مكتوبا الى فخامة المندوب السامي السر ارثر واكهوب الموجود الآن في اسكوتلندا رجوته ان لا ينسى اصدقاءه الفلاحين والعرب اثناء وجوده في العاصمة الانكليزية ، فوردني منه اليوم جواب رقيق جدا يؤكد فيه امله الدائم ان يكون دائما عونا للعرب وخصوصا الفلاحين سواء في فلسطين او لندن

دعاية كذب وتضليل

كل يوم احد ترسل الجمعية الصهيونية شابا الى هايدبارك للدعاية ، ذهبت يوما فوجدته يكيل الى العرب اشد التهم والاكاذيب . منها ان فلسطين كانت بلادا كلها مستنقعات وامراض التراخوما عامة في كل بيت ، فذهب اليهود اليها واستبدلوا تلك المستنقعات جنات خضراء وبنوا المستشفيات لمعالجة العرب الذين يربو عدد المرضى بينهم على ٨٠ في المئة ، واقاموا الابنية الجميلة وشادوا المدارس للعرب وهكذا . فلما انتهى وكان حوله اكثر من الفين ، سألته من اين جاءته تلك الاخبار فقال من تقارير موجودة فطلبت اليه ابرازها فوجم ، ثم صرخت في الحضور اني عربي من فلسطين ، وان جميع اقواله كذب محض فطلبوا الي ان اصعد المنبر وان اتكلم الحقيقة فصعدت وذكرت ان اليهود ليس عندهم مستشفيات تكفي مرضاهم حتى انهم اضطروا الحكومة ان تعطيهم بعض السرائر لمرضاهم في مستشفى يافا الذي بنته بلدية يافا العربية قبل الحرب ، وان مستشفى هداسا كان على وشك الاقفال لو لم تقدم له الحكومة اعانة مالية وان المدارس اليهودية منفصلة عن مدارس العرب تماما ، ومعلموا المدارس اليهودية كانوا مضربين لان الجمعية الصهيونية لم تدفع رواتبهم منذ عدة اشهر . اما الاراضي فاليهود لم يجففوا ولا مستنقعا واحدا منها ، والمستنقع الذي يجفف الان واسمه ، بركة رمضان ، تجففه الحكومة . ثم ماهي المدينة التي وجدها اليهود في فلسطين ؟ المدارس للحكومة والسكك الحديدية بنيت اثناء الحرب بناها الجيش التركي ، والطرق سيئة للآن والاراضي التي يشترونها هي ملك الملاكين المتغيبين ، وهي خيرة اراضي البلاد واليهود يطردون الفلاحين منها ويمنعون تشغيل عمال العرب . ولم يدخلوا للبلاد سوى تدهور الاخلاق

وايدني في كلامي ارلندي كان في فلسطين فكان جميع الانكليز والارلنديين الى جانبي واليهود جميعهم ضدي .

سألوني عدة اسئلة اجبت عليها كلها منها : الا يوجد طلبة عرب في الجامعة العبرية في القدس ؟ فاجبت سلبا ، وذكرت ان ليست هناك مقاعد لطلبة اليهود فكيف للعرب واللغة العبرية لغة الجامعة الرسمية ، والعرب لايعرفون هذه اللغة ولا يريدون معرفتها

كتاب تنشره التايمس

نشرت التايمس يوم ٢ ايلول مكتوبي الذي رددت فيه على مكتوب نشر في الجريدة نفسها من نورمان بنتويتش (السكرتير القضائي سابقا) وقد ظهرت يهوديته تماما ، اذ يثبت في مكتوبه ويؤكد ان منح فلسطين مجلسا تشريعيا باكثرية عربية يؤخرها ويعوق تقدم البلاد

واجب العرب الآن

اليهود هنا يعملون ليلا ونهارا لفتح فلسطين على مصراعيها للهجرة اليهودية خصوصا بعد الحركة الاخيرة في المانيا يجب ان يقابل ذلك حركة من العرب والا فالنتيجة وخيمة

لندن   رشيد الرياحي

الجامعة الاميركية في القاهرة

يسر الجامعة الاميركية في القاهرة ان تعلن ما ادخال حديثا في نظامها :

١ — افتتاح فرع حديث كامل للصحافة مع درجة بكلوريوس

٢ — تنظيم قسم خاص في الكلية يهيء الطلاب لنيل شهادة جامعة لندن London Matriculation مباشرة

٣ — تخفيض قسطها من ٦٠ جنيها ونصف الى ٤٥ جنيها ونصف وذلك يشمل رسم التعليم والقسم الداخلي معا

٤ — يضاف الى ذلك ما يشمله منهاجها من درجات علمية اخرى وانظمة جديدة يمكن من يشاء الاطلاع عليها

ورغبة في حث الطلاب على اتمام دراستهم العالية يقدم لهم الدكتور اسحق الحسيني « البقعة الفوقا ـ القدس » ما يرغبون من معلومات عن هذا المعهد وعن غيره في مصر والخارج

ادهش فرصة اليوم هي زيارة

صادق و رمضان

بناية الاوقاف الجديدة. مقابل السرايا

مبيع اواني فضية نفيسة لهدايا الافراح — ثريات كهربائية — طقومة كاملة — خردوات جميلة — كرافتات — قمصان — كلسات — وفانيلات هي نخبة البضائع الوطنية والاوروبية المتنوعة

أسعار معتدلة جدا ـ بالجملة والمفرق

اقصدوا مطعم محمد الناطور

فانه المطعم الممتاز الوحيد في رومين

ايران

المفاوضات

العراقية الايرانية

كان انتهاء المفاوضات العراقية الايرانية على مشكلة الحدود في ٢٥ آب الماضي وزار وزير خارجية ايران سعادة باقر خان الكاظمي بعد ظهر ذلك اليوم دار المفوضية العراقية في طهران واجتمع فيها بفخامة نوري باشا السعيد وبعد ان امضى معه ساعة من الزمن انهى هذه المفاوضات

وبعد الظهر تشرف فخامة نوري باشا السعيد مع وزير ايران المفوض في بغداد بمقابلة جلالة الشاه رضا بهلوي وفي المساء تناول كل من رئيس الوزراء ووزير الخارجية الايرانية طعام العشاء على مائدة فخامة نوري باشا السعيد في قصر الضيافة وقد جرى في هذه المأدبة توديع رجال ايران لحضرات اعضاء الوفد العراقي توديعا تجلت فيه مظاهر الود والصداقة وفي صباح ٢٦ آب غص مطار الطيران الايراني بجمهور المودعين وفي مقدمتهم وزير خارجية ايران واستقل الوفد الطيارات العراقية التي كانت مرابطة في ذلك المطار في انتظار العودة بهم الى بغداد

والذي تتناقله الالسن ان الاسس الاولية لاتفاق الحدود قد وضعت خلال هذه المفاوضات وان هذا الاتفاق سيقضي على آخر سوء تفاهم بين الشعبين الجارين

نظام

الالبسة الرسمية

وضعت الحكومة الايرانية نظاما لما يجب ان يلبس في الحفلات الرسمية في حالة المثول بين يدي جلالة الشاه وقد قسم هذا النظام الى درجات تتبع الدرجة والرتبة التي حملها الشخص وقد جرت الحكومة الايرانية في هذا النظام على ما تجري عليه الدول الاوروبية

محاكمة الرعايا

الايرانيين في سوريا

تم الاتفاق نهائيا بين وزارة الخارجية الايرانية وبين المفوضية الفرنسية في سوريا ولبنان والتي مثلها وزير فرنسا المفوض في طهران على ان يكون الرعايا الايرانيون في تلك البلاد تابعين لانظمة المحاكم المحلية وعلى هذا كانوا اقل امتياز من الاجانب في المعاملة وقد لفت هذا نظر الحكومة الايرانية وفاوضت بشأنه المفوضية الفرنسية في طهران واخيرا تم الاتفاق على ان يكون الايرانيون الساكنون في سوريا ولبنان على قدم المساواة مع الاجانب في المحاكمات.

من لا ارض له لاوطن له

مصر

مشروع المعاهدة

بين مصر وانكلترا

جاء من انباء العصبة ان لجنة الخمسة طلبت النظر في مشروع المعاهدة بين مصر وانكلترا الذي وضع في عام ١٩٣٠ وقد رفضت الحكومة البريطانية بحجة انه ليس لدى الحكومة البريطانية في الوقت الحاضر الفرصة التي تستطيع فيها النظر في هذا المشروع من جديد او الاشارة بقبوله وقد وزعت شركة برقيات الوكالة المصرية البرقية التالية الآتية من جنيف وفيها تؤكد بعض دوائر العصبة ان لجنة الخمسة طلبت من المندوب الانكليزي ان يقدم لها مشروع المعاهدة الانكليزية المصرية التي اقترحتها وزارة المستر مكدونالد على الحكومة المصرية عام ١٩٣٠ لتحديد الصيغة المقيدة للاستقلال المصري ويقال أن المستر انطوني ايدن رفض ان يبلغ اللجنة هذا المشروع وقد تذرع في سبب الرفض بان مصر ليست مثل الحبشة التي هي بلاد حاصلة على سيادتها التامة

الاستعدادات

على حدود مصر الغربية

لا تزال المصادر الرسمية تؤكد ان الحالة على الحدود الغربية عادية ، فان القيادة البريطانية في مصر توجه في هذه الايام غايتها الى هذه الحدود وقد فسر المسئولون ان هذه الاحتياطات اتخذت بسبب الطوارىء والازمة التي يجتازها العالم الان لا لاى سبب آخر

قنصل مصر

في الحبشة

قابل سعادة وزير الخارجية بالنيابة قنصل المملكة المصرية في الحبشة وكانت هذه المقابلة بشأن اتخاذ بعض التدابير في القنصلية المصرية في اديس ابابا

المسألة الدستورية

علقت جريدة «الاجبشيان غازيت» على خطبة دولة النحاس باشا الاخيرة في حفلة المحامين التي جاء فيها ان الفوضحات دون صدور الدستور بعد ان اتفقت على صدوره ارادة الوزارة وجلالة الملك والشعب المصرى فقالت «ان الفكرة المنتشرة بان الحكومة البريطانية هي التي تعارض في عودة الدستور فكرة خاطئة وليس هناك شيء ابعد عن الحقيقة من هذا»

ثم قالت حول خطاب الاستاذ مكرم عبيد وما جاء فيه من ان الوقت الحاضر هو الفرصة الذهبية لعقد معاهدة بين مصر وبريطانيا فقالت «وهل يعتقد الاستاذ مكرم ان في الامكان القيام بمفاوضات بين مصر وبريطانيا في الوقت الحاضر ، اننا اذا تغاضينا عن الحالة المقلقة السائدة الآن في العالم فان انتكار امقدمة على انتخابات ، وفي ذلك ما يكفي لارجاء الكلام في المعاهدة حتى يزول خطر الحرب وتنتهي الانتخابات

***

تركيا

زيادة

قوة الطيران التركي

اخرج معمل « قيصرية » اول طائرة وقد شحنت فورا الى انقرة كما وصل في الوقت نفسه بضع طائرات صنعت في روسيا وذلك بناء على طلب جمعية « العصفور التركي »

تجارة الجلد

في تركيا

وصل الى مدينة استانبول مندوب احدى الشركات الامريكية الكبرى لتجارة الجلد لاتمام صفقات كبيرة من الجلد التركي وقد ادى هذا الاقبال الى رفع مستوى الاسعار حيث انه هبط في هذا العام بمقدار خمسة في المئة.

العلاقات

بين تركيا وبلغاريا

كان للتصريحات التي ادلى بها وزير خارجية بلغاريا المسيو كوكس ايفانوف بشأن الاجراءات التي اتخذتها حكومة بلغاريا لايقاف حملات الصحف ومظاهرات الجماهير ضد تركيا لان يفضي لمندوب وكالة الاناضول بالتصريح الاتي نصه « انا نتمنى من مكوبانا ان ترى بلغاريا تساهم في ربط اواصر "صداقة والتعاون مع تركيا لانها بذلك تزيد الاتحاد البلقاني العتيد قوة واتحادا هذا الاتحاد الذي نفخر بانه كان وليد مجهوداتنا وصفاء نيتنا وحبذا لو عمل كل منا بجد واهتمام للتوفيق بين الامتين فعندها نكون قد قمنا بواجبنا خير قيام وادينا الامانة التي نتحملها

التنقيب والمحافظة

على اثار بيزنطة

انتهت اعمال التنقيب التي قام بها الاستاذ باكستر وقد اتخذت مصلحة الاثار ودائرة البلدية الاحتياطات التي تكفل المحافظة على الاثار البيزنطية المكتشفة صيانة لها من اضرار فصل الشتاء وتقلبات الطقس

افتتاح

مصانع قيصري

لا تزال حركة التجارب في معامل النسيج في قيصري مستمرة ولم يعين بعد ميعاد حفلة الافتتاح الرسمي

الصيدلية الجديدة في طولكرم

يسرنا ان نعلن الاهلين بان صيدليتهم الجديدة ستفتح في نهار الخميس القادم بعد ان استكملت اللوازم الصحية وجهزت باحدث انواع الادوية وسيكون شعارها الصدق والامانة ومساعدة الفقراء فنوجه اليها الانظار

جريدة الدفاع في غزة

تباع جريدة الدفاع صباح كل يوم في مكتب وكالة الصحف العربية ومن ايدي الباعة

صفوة ما يحمله بريد الشرق والغرب

أحسبه ما قرأنا مما وصف!

الافاعي الهائلة في سور الحبشة المنيع

غيابة جهنم في بلاد الدنافيل الرهيبة القاتلة

لا طير ولا وحش ولا أى أثر للاحياء الزحافات الفاتكة!

نشرت بعض الصحف والمجلات العربية وصفاً لما اطلقت عليه «وادي الموت» وهو القسم الاكبر من بلاد الدناقيل. وقد وقفنا على كتاب للرحالة الاميركي «ل. نسبت» يصف فيه هذه المنطقة الرهيبة وصفاً مثيراً مفزعاً. واسم الكتاب (الصحراء والغابة) وها اننا نلخص للقراء فصلا منه يتعلق بما اسماه الرحالة «غار جهنم» او «بئر جهنم» او «غيابة جهنم» الواقعة في الشمال الشرقي لبلاد الدناقيل:

الافاعي الهائلة الغليظة!

طولها ٨٠٠ ميل، وترتفع الحرارة فيها الى ١٦٠ درجة فهرنهيتية. وهي عبارة عن غور هائل العمق، بركاني التربة، لا تعثر فيه على احياء، من طيور ووحوش، سوى تلك الافاعي السامة الغليظة تتحاشى هي الاخرى ان تعيش في قعر الوادي، فتتخذ لها من عدوتيه ميداناً تغدو وتروح فيه. والويل لمن يوقعه سوء حظه في تلك البقعة، فان مجرد منظر هذه الافاعي يقتل رعباً سوداء دكناء، تتقلب، تعرف انها سيدة هذا الجزء المهجور من الارض

دخان من صميم جهنم!

وربما ابصرت بطير هائل الحجم لا في صميم الوادي لانه لا يستطيع، ولكن فوق الاطراف يرقب افعى صغيرة صالحة للابتلاع، فاذا هو يهوى عليها، ويحملها في مخالبه، ثم يطير حالا بعيداً عن هذه المنطقة التي تتقلب فيها افظع نوع من الزحافات

واذا تغلغلت في الوادي وقعت على ماء هنا وهناك، لكنه ماء مالح معدني، لا تطيق ان ترشف منه جرعة. انه ابلاد بركانية، الى الآن تبصر اثر البراكين في رائحة الكبريت والمواد المقذوفة. وتمشي فاذا انت امام دخان يتصاعد تحسبه بحيرة، فاذا هو ليس سرابا، بل بخاراً كثيفاً ينبعث من ارض جهنم!

في غيابة الجحيم

مستكشف ورواد لم يستطع التغلل في «غيابة الجحيم»، بل هلك قبل ان يصل الى ثلثها او ربعها مات عطشا، او خوفا، او جوعا، او مات يأسا من الحياة. بعد ان نزل الى هذا السحيق، فرأى اثرا من آثار جهنم قبل ان يرى جهنم الآخرة!

يتبخر المطر قبل نزوله!

وتقف فجأة ام واد، فتنظر تحتك الى ستة آلاف قدم تحت سطح البحر هل تفكر بالنزول؟ هل تستطيع ان تتصور طيرا، او وحشا نزل الى صميم هذا الوادي؟ لا حي ولا الافاعي استطاعت ان تنحدر اليه. انه هائل الحرارة، لاماء، ولو نزلت الامطار لتبخر اكثرها وهي نازلة. لا تكاد تلمس سطح الارض!

كيف يعيش هؤلاء!

ورأينا في منحدر من الوادي، بقعة الزحافات الغليظة، والافاعي الهائلة. لا

بعيدة عن ذلك الغار المخيف، افرادا من البشر لونهم مثل لون الصخور القاتمة البركانية. حاولنا ان نمسك بواحد منها استطعنا. وعلمنا بعدئذ من الدليل ان مجموعة قبائل تكاد تفنى تعيش في هذا الخلاء كما كان يعيش ادم. منعزلة عن العمران. لا تتصور ان هناك مدنا، او قرى، او حتى بيوتا يقيم فيها انسان وتكلم بلغة تكاد تكون همساً وهي تنفر من منظر الناس، لانها حاولت الخروج من معقلها الطبيعي الرهيب، فقتلت القبائل المجاورة هؤلاء الذين حاولوا وتسألني كيف يعيش هؤلاء الناس، فاسكت عن الجواب. وربما اجابك ابن المدرسة، او الرجل البعيد. اما الذي يرى «غيابة جهنم» فاعجز من ان يجيبك!

بلاد لا حياة فيها!

وتعال معنا نهرب من غيابة الجحيم الى بلاد «سيميان» القريبة من الاريتريا وقف امام هذه الجبال الشامخة. انظر الى هذا المنحدر جبل فوق جبل، وتحتهما هوة لا تدرك العين قرارتها. اؤكد ان رجلا غريبا عن بلاد الدناقيل لم يستطع ان يدنو من «سيميان» ولو بضعة اميال هات منحدراً في العالم يشبه هذا المنحدر السحيق، الذاهب في الارض حتى كأنه في صميم جوفها

لا طير ولا وحش!

وابحث عن الماء بل سخرية ان تقول «اين الماء». وانظر هل ترى وحشا، او طيراً، او كائنا حيا، حتى من تقع عينك على شيء من هذا. لان العطش، والحر، والخوف، لا تترك مجالا لذي حياة ان يرى بلاد «سيميان» وتحسن شركة سينمائية لو تلتقط لهذه المناظر المخيفة «فلما» واحدا — ولكن اخشى على افراد البعثة ان لا يعودوا!

مملكة الشياطين

وعد ثانية، واقطع اقليم الدناقيل الى «ام النيل الازرق» الى الغور السحيق الذي لا تبصر له قرارا، ذلك انه يذهب الى ستة او سبعة آلاف مترا في جوف الارض، ارى من العبث بل من الجنون، ان يحاول مخلوق حي الاقتراب من هذه الديار، رحلة قاسية كان الموت خلالها يبدو لنا في صورة شيطان فاغر فاه، يقول لا تقتربوا من مملكة الشياطين!»

...

نقرأ هذا فتستغرب كيف يقدم الجنرال دلبونو على اقتحام هذا السور. ولكن يبدو لنا انه سوف يتفادى هذا كله، ويقتحم الجبال الموصلة الى عدوة حتى الطيارات سوف لا تحلق فوق الدناقيل، ولا فوق «ام النيل الازرق» ولا في سماء بلاد «سيميان» لان في ذلك هلاكها، وسنتحدث الى القراء في هذه الصفحة عن خطة الهجوم الايطالي مترجمين فصلا عن مجلة عالمية مشهورة

اتجاه جديد

تطور جديد في السياسة الاوروبية

بادرة التقرب الالماني الايطالي

ذكرنا في «الدفاع» امس عن البادرة التي بدأت تظهر في الجو السياسي الاوروبي من تقرب ايطاليا لالمانيا وبدأ هذا التقرب باستقبال الهر هتلر للسنيور اتوليكو سفير ايطاليا الذي عين اخيرا في برلين وقد خطب السفير الايطالي عند ما قدم اوراق اعتماده قائلا: ان من واجب كل سفير ان يعمل على تعزيز العلاقات بين بلاده والبلاد التي عينتها له وساعمل في القيام بمهمتي هذه بعزيمة صادقة واخلاص عظيم، مدركا في مثل هذه الاوقات التي تجتازها اوربا والعالم كله ما للعلاقات الالمانية والايطالية من الاهمية الكبرى بالنظر الى السلم والتوازن بين الامم وهي اهمية ولا اشك لحظة واحدة في انها ستأخذ في النمو والازدياد المطرد وان ايطاليا التي تقف الان موقفا عصبيا في عمل له علاقة وثيقة بقوتها وكرامتها الوطنية تطلب قبل كل شيء ادراكا وفهما لمصالحها المشروعة وفي سبيل هذا التفاهم سأعمل بكل جهد وصداقة لتوثيق الروابط بين ايطاليا والمانيا وان يكون بين البلدين روح من التعاون والعدل الذي بدونهما لا تعود الفائدة على الجميع»

وقد رد الهر هتلر على السنيور اتوليكو بخطبة جاء فيها «انني انظر بارتياح شديد الى تأكيداتكم بالمصالح المشتركة وتعزيز العلاقات بين المانيا وايطاليا وانني اعتقد ان لهذه العلاقات اهميتها في التطور السياسي في الاونة الحاضرة والمستقبل» وزاد هتلر على قوله «واني في الوقت نفسه وطيد الثقة بان اتحاد كثير من المبادىء والنظريات بين ايطاليا الفاشستية والمانيا الوطنية الاشتراكية سيزداد تأثيره على التوالي لما بين البلادين من علاقات مما سيكون له اثره على المصالح المشتركة وان مزايا هذا الاشتراك في وجهات النظر سيكون له اثره ايضا على العالم بصورة اجمالية»

خطة حربية للهجوم الايطالي

القوة الكبيرة تزحف من الاريتريا

التذمر في الجيش الحبشي لعدم السير والقتال

لخصنا لقراء «الدفاع» خطة الهجوم الايطالي كما نشرته جريدة «الاوفر» الفرنسية وقلنا انها تتلخص في ان خمسة جيوش ستخرج من الصومال الايطالي تستمر في زحفها حتى اديس ابابا قاطعة مسافة ٥٠٠ كيلومتر ويخرج الجيش الثاني من مدينة «عصب» الضئيلة في الاريتريا زاحفا الى اديس ابابا ايضا، اما الجيش الثالث فيخرج من مصوع مجتازا «جوندارا» وسهول «مولويث» ثم يلتقي بالرأس تاسا ومعه سبعون الف جندي

هذا موجز لما ترجمناه في حينه، ونشرنا لذلك خريطة الهجوم. وقد اطلعنا اليوم في «سفير» على خطة اخرى للهجوم الايطالي من المفيد نقلها للقراء وشككنا فيما قالته «الاوفر» يومئذ لصعوبة اقتحام بلاد «سيميان» و «الدناقيل» و «ام النيل الازرق» كما ترى في غير هذا المكان وتجد الخطة الجديدة اقرب الى العقل والمنطق

ضعف الهجوم من الصومال

سيكون الهجوم ضعيفا من ناحية الصومال. أما الهجوم الرئيسي فيبدأ من الاريتريا، من اسمرة متجها نحو عدوة» ومنها الى اديس ابابا. ويرى الايطاليون ضرب العاصمة قبل الاطراف في بلاد نظامها اقطاعي محصن

الخطة في سطور

والزحف الاخر يبدأ من عصب الى اوسا وهناك ينقسم الجيش الى قسمين واحد يواصل السير الى اديس ابابا، والاخر يعرج في طريق على هرر، فيقطع الخط الحديدي الممتد من جيبوتي الى اديس ابابا

هذه هي خطة الهجوم في ابسط شروحها. وخير الاوقات للبدء فيها شهر سبتمبر الى اكتوبر

الصدام في هرر

وسيكون الصدام عنيفا في هرر واديس ابابا. لان هرر في نظر الاحباش مفتاح بلادهم. وستلتحم جيوش الطليان بـ ٧٠٠ الف حبشي من الاشداء الاقوياء

واذا انهزم الاحباش في الحروب المنظمة، قامت حرب العصابات تفعل ما لا تفعله الجيوش. وان لهذه العصابات من طبيعة بلادها ما يجعل راحة الجيش الايطالي واطمئنانه ضربا من المستحيل»

صاحب عدوة يستعد

وترى الرؤوس الان في خلاف مع الامبراطور. انه مسالم اكثر من اللازم في نظرهم. اما هم فاهل بأس، وكفاح، وحروب. ولديهم الان ثلاثة قواد اشداء نشب خلاف بين اثنين منهم وبين الامبراطور. اولهم الرأس سيوم صاحب عدوة الرابض وسط سلسلة من الجبال يريد هذا ان يصدم الجيش الايطالي اذا تقدم عن حدوده والامبراطور

(البقية على الصفحة السابعة)

من لا ارض له لا وطن له

اعمدة الحكمة السبعة

او الثورة العربية كما يراها لورنس

— ٣٥ —

الاستعداد للسير

تحدثنا مع الامير فيصل عن الهجمات المقبلة. فأن التقدم الاول الى سمنه حيث تكثر غابات النخيل والآبار قرب الشقة ولكن بعد هذا الموقف تتشعب الطرق، وعلينا ان نختار الانسب بعد رجوع الذين ذهبوا يستكشفون الطرق وعلمنا بعد عودتهم ان هنالك احواضاً جم ماؤها من الشتاء. واما طريق الشاطىء وهو الطريق الجاري بخط مستقيم، فان فيه مسافة ستين ميلا قبل الوصول الى بئر آخر بعد الذي نحن نازلون قربه. ولا شك ان المسافة بعيدة من اجل الجيش لان اكثره من المشاة.

بلغ عدد الجيش في بئر الوهيدة خمسة آلاف ومئة هجان وخمسة آلاف وثلاثمائة مشاة. وكان معنا اربعة مدافع جبلية من صنع كروب، وعشرة مدافع رشاشة، و ٣٨٠ جملا من اجل نقل الحاجات. وهذا اقل من العدد الموجود عند الاتراك

بدء السفر

ضربنا الساعة الثانية عشرة من ١٨ كانون الثاني موعداً للزحف، وفي نفس الدقيقة المعينة كان الامير فيصل قد انجز اعماله وبات على اهبة للسير

كنا معشر الضباط زمرة فرحة. وكان الامير فيصل مرتاحاً ازاء التبعة الملقاة على عاتقه وعبد الكريم بعيداً عن الهم. وكان الباقون من الرفاق المخلصين أمرعنا في الوقت المعين الى جمالنا، وكان ضارب الطبل واقفاً قرب ابن دخيل قائد حرس الامير الخاص.

وركب الامير فيصل هجينه وهو يكلم عبد الكريم وقال. يارب كن عون رجالك. ولما ساق الامير فيصل هجينه ركبنا بسرعة وتبعنا الجيش وكانت بعض الجمال ترغو، ولكن اكثرها بقي هادئاً الا جملا شرساً لم يروض فانه كان شديد الرغاء. والبدو الذين يحترمون انفسهم لا يركبون جملا من هذا النوع لان الصوت الذي يتصاعد منه يعرض اصحابه لهجمات مفاجئة في الليل

الحضارة والبداوة

وتقدم ابن دخيل بحرس الارض ومن ثم امر رجال قبيلة عجيل بالسير قسمين ميمنة وميسرة على بعد ٢٠٠—٣٠٠ ياردة من الجيش. ورجال عجيل من قبائل نجد المتحضرة، ومعهم شباب عنيزه الذين عقدوا اتفاقاً مع الامير فيصل على ان يخدموا ساسين كجيش هجانة منظم

*

وهؤلاء شبان تتراوح اعمارهم بين السادسة عشرة والخامسة والعشرين وهم دعج العيون ضاحكوا الوجوه اذكياء صادقو الخلق، ورفاق صالحون في الطريق. اخذوا عن ابيهم معرفة الجمال والاتجار بها، وتعاطوها منذ الطفولة. ولذلك فهم بالفطرة كالبدو يرحلون من مكان الى مكان. ولطفت الحضارة طباعهم. فاصبحوا ميالين للطاعة وحفظ النظام. واحتفظوا ايضا بمزاياهم الحربية فهم يحاربون ببسالة وتعقل. وبما انهم لم يعيشوا حياة القبائل فلم يكن لهم اعداء يترصدونهم للاخذ بثأر ولذلك كانوا يجوبون الصحراء دون حذر ويحملون متاجرهم آمنين ومع ان الارباح كانت قليلة فانهم وجدوها افضل من البقاء في المنازل

فرض الوهابيون احكامهم الشديدة على قبيلة قاسم المتحضرة السهلة المراس وكان افراد هذه القبيلة يسقون الضيف قليلا من القهوة ويكثرون الصوم والصلاة. ولا يدخنون التبغ. ولا يلبسون الحرير ولا يتزينون بالفضة او الذهب ولا يقتنون الزخارف كأن التقوى امر مكرهون عليه.

نسك الوهابيين

وهذا النسك حالة طبيعية في العرب، لان الشيع المتنسكة وجدت في قلب الجزيرة منذ قرن. غيران المعتدلين كانوا يجدون معتقدات جيرانهم مشوبة بامور غير جوهرية وكان الوعاظ يعتبرون اولئك الذين لا يؤمنون بالبدع غير اتقياء وطالما حمل التعصب هؤلاء المتطرفين على غزو القبيلة واخضاع افرادها واخذ ممتلكاتها

اهازيج الرجال

سرنا ورجال قبيلة عجيل يفكرون بواجباتهم ويطيعون امر قائدهم ابن دخيل ولما قرع الطبل اخذ رجال من الجناح الايمن يغني الاناشيد تمجيدا للامير فيصل. وكان رفاقه يصغون الى اهازيجه وينشدونها معا

ومن ثم تقدم رجال من الجناح الايسر واخذ ينشد، ورفاقه يرددون اهازيجه وبعد ذلك اخذت الفرقة كلها باجنحتها الثلاثة الايمن والوسط والايسر وراحت تنشد مرة واحدة

وكانت الاهازيج حسنة الوقع مازجت دقات الطبول المتناسقة، واثرت في الجمال فمدت اعناقها وارهفت آذانها لتتمتع بسماع الانغام

سارت الجمال في ارض سهلة المسلك بين كثبان من الرمل ومنخفضات. ومن ثم وصلنا الى سهل واسع فابصرنا فارسين يجريان الخبب ويتقدمان من الامير فيصل واديا له التحية فعرفت ان احدهما المتلاعب الضعيف البصر محمد علي البداوي امير قبيلة جهينه واما الاخر فلم اعرفه

وادي سمنة

ولكنه عندما اقترب مني رأيت انه لابس بذلة عسكرية وفوقها عباءة تسترها وعلى رأسه كوفية من الحرير. واذ نظر الي عرفت انه نيوكوم الذي وصل الى ام اللج في الصباح، فانه لما عرف اننا مشينا ركب اسرع جواد عن الشيخ يوسف وجاء يجد وراءنا. وقدمت له جملا احتاج اليه، وعرفته على الامير فيصل. فحياه كأنه صديق قديم وللحال اخذا يبحثان وكان الجيش في غاية الابتهاج وزاده سروره نشاطا في السير دون ان يشعر بشيء من التعب

اجتزنا المفواشية وهي غابات من النخيل ومشينا في ارض مغروسة بالمقذوفات البركانية غير ان الرمال التي غشتها لطفت من خشونة الاحجار

***

التحقيق في حوادث التزييف

سمعة اليهود وطلب التقليل من الجرائم !

انتشرت حوادث تزييف النقود انتشارا كبيرا في تل ابيب وقد تناولت هذه الحوادث بعض الاشخاص ممن كان يجب عليهم القيام بما توجبه عليهم السلطة المخولة لهم

وكان آخر ما اتصل بنا عن هذه الحوادث ان يعقوب بنكوفيتش كان قد اخذ على عاتقه تصريف ما يمكنه تصريفه من النقود المزيفه من القطع ذات المئة مل

خمسون قطعة

وقد صادف يعقوب هذا في يوم من الايام يهودية تريد ان تصرف ورقة من ذات الخمسة جنيهات فدفع اليها خمسين قطعة من ذوات المئة مل واستلم الورقة منها

ولما رجعت اليهودية الى بيتها وارادت ان تتصرف في النقود وجدت انها كلما قدمت لاحد من الناس قطعة اعادها اليها واخبرها انها مزيفة، فاضطرت ازاء ذلك الى الذهاب الى دائرة البوليس ورفعت شكواها

توسط . . . !

قابلها في مركز البوليس الضابط سبكتور فاخبرته بالحادث وهذا احالها بدوره الى الضابط غوفر الذي احضر المتهم بنكوفيتش الى مركز البوليس فتعرفت عليه اليهودية المشتكية، وبدلا من ان يحقق غوفر في القضية ويحيلها الى المحاكمة توسط في ان تقبل اليهودية بان يرجع اليها بنكوفيتش الخمسة جنيهات وان تصرف النظر عن ملاحقة دعواها وهكذا تم وعاد بنكوفيتش المتهم الى تصريف النقود المزيفة

الى سوريا

ولم يتوفق بنكوفيتش في تصريف النقود في تل ابيب لذلك عمد الى الرحيل الى سوريا لكي يجد محيطا اوسع هناك ويمكن ان يصرف مبلغا كبيرا في مدينة حلب وكان يشتغل هناك في شراء النقود الفضية التركية الملغاة ويعيد سكها الى نقود فلسطينية من قطع ذوات مئة مل وقد ثبت رحيله الى سوريا بالاطلاع على جواز السفر الذى يحمله ومن بعض الشهود من رفقائه

وقد ادلت اليهودية الى غوفر بما بنكوفيتش بالخمسة جنيهات وردت اليه بمساعي الضابط غوفر بشهادتها امام لجنة التحقيق التي تتولى كشف اعمال البوليس في تل ابيب

سمعة الصهيونيه

وقد اشيع ان الادون بن سفي عمل جهده ليحفظ «سمعة» الصهيونيين تجاه العالم الغربي، كما يعمل جهده لان تكون محاكمة هؤلاء الضباط ادارية لا تحال الى المحاكم حتى لا تنفضح كل اعمال البوليس اليهودي وتثبت مساعدتهم على انتشار الجرائم لا حفظها

اهمال المتابعة

كما اتصل بنا انه ثبت لدى لجنة التحقيق ان الضابط غوفر ورفيقه قد اهملوا ملاحقة مالا يقل عن مئة قضية كلها تتصل بجرائم قام بها اللصوص والاشقياء في تل ابيب

قللوا
من الجرائم

والغريب ان الضابط غوفر ورفيقه عندما سئلوا عن هذه الجرائم تذرعوا بان مفتشية البوليس تشدد عليهم في التقليل من الجرائم، ولكنهم لم يعرفوا ان المفتشية انما ارادت بشورها، ان صح ما يدعون به، هو العمل على تقليل عدد الجرائم بالسهر على الامن وحفظ النظام لا باهمالها وعدم تبليغها الى الجهات المختصة

انصفوه
فانه عامل شريف

ذكرنا قبل اليوم في «الدفاع» عن شكوى فياض محمد عبد ربه المغربي التي رفعها الى فخامة القائم باعمال الحكومة والى سعادة حاكم اللواء الجنوبي والى جناب مساعد الحاكم. وقد رفعها اليوم الى حضرة قومندان بوليس اللواء الجنوبي. وهو جمال ينقل الزفزف والرمل من نهر العوجا قدم طلبا لتجديد الرخصة التي يحملها منذ مدة طويلة ولم يجب الى طلبه بالرغم من اجابة طلبات قدمت بعده لا للتجديد بل لاخذ رخص جديدة وفياض هذا ليست له مهنة يعيش منها هو وعائلته واولاده غير نقل الزفزف والرمل له مدة عشر سنوات في هذه المهنة. وقد راجع المسؤولين فقيل له انه لاتوجد رخص جديدة وفي الامكان الحصول على رخصة من الجمالة الاخرين بعد دفع ٢١٧ قرشا عن كل جمل

املنا وطيد في انصاف فياض حتى لا تنقطع به سبل العيش وتسوء حالته النفسية

اعلنوا في الدفاع

حفلة سمر بديعة

يحييها نادي الدفاع الرياضي بالقدس

تتخللها اناشيد وطنية، موسيقى، عزف على الكمنجة وعلى البيانو

وتمثيل رواية السمسار

وروايات هزلية اخرى ذات مغزى وطني رائع

على مسرح لوكندة رام الله الكبرى برام الله يوم الجمعة الواقع في ١٣ ايلول الساعة ٣٠ر٣ بعد الظهر

فنحث الجميع على مشاهدة هذه الحفلة البديعة

بريء
من عصابة التزييف

اشارت الصحف اليهوديه عندما ذكرت عن حادث التزييف الى وجود شخص عربي يشترك في هذه العصابة التى قبض على فردين من افرادها يوئبل ولانود في مستعمرة هرتسليا واشرنا الى ذلك في «الدفاع» في حينه، وذكرنا ان الة التزييف وجدت معدة للعمل. واشارت هذه الصحف الى ان العربى الذى اشترك مع اليهوديين هو عثمان يشتغل «كندرجي» في سكنة ابي كبير. والمسألة ان عثمان هذا استأجر براكة خشبية من يوئبل ليس غير وقد حقق معه فتبين انه بعيد عن القضية وانه كان يشاهد يوئبل هذا يعمل في الة التزييف الا انه لا يعرف ما هي هذه الالة، اهي لتزييف النقود ام لغير ذلك

وعلمنا ان البوليس سيأخذ عثمان هذا شاهدا في القضية ولم الق عليه القبض

اعمال
تزييف النقود

نسمع كل يوم الشيء الجديد عن فضائح تزييف النقود، وآخر ما اتصل بنا ان يعقوب بنكوفتش من المزيفين اخذ على عاتقه تصريف ما يمكنه من النقود المزيفة من القطع ذات المئة مل وصادف مرة امرأة يهودية تريد ان تصرف ورقة من فئة الخمسة جنيهات، فدفع اليها خمسين قطعة من ذوات المئة مل وتسلم منها ورقة الخمسة جنيهات

حركة
الشحن والتفريغ

زادت حركة الشحن والتفريغ في الاسبوع الماضي في عنابر جمرك يافا فلا تكاد تصل البواخر الميناء حتى يشرع في تفريغها وقد كانت اهم البضائع الواردة خلال هذا الاسبوع الاسمنت ومواد البناء

المراكب الشراعية

رست في ميناء يافا المراكب الشراعية «يوللا» وعليها ٧٢ طنا من الحبوب و «قاصد كريم» وعليها ٨٨ طنا من الارز و «الله كريم» وعليها ٣٥ طنا من البطاطا و «فرج الله» وعليها ٧٣ طنا من الخفاف او «ماريا» وعليها ٢٨ طنا من البطاطا

مئة قضية

فصلت محكمة الصلح المنعقدة امس برئاسة حاكم الصلح الادون ازولاي في مئة قضية من قضايا المخالفين وقد حكم فيها باحكام تتراوح بين ٥٠ قرشا وخمسة جنيهات غرامة

من
أجل الهستدروت

بينما كان احمد محمد العاصي الملقب بالجوراني يشتغل في البحر حسب عادته اذ تصدى له خميس عاشور لاسباب تتعلق بالبحارة العرب والبحارة اليهود لان محمد احمد العاصي ينتمي الى جمعية الهستدروت واشتدت بينهما المناقشة، وقد القى بوليس الميناء القبض عليهما، واحالهما بدوره الى بوليس البلدة للتحقيق فيما بينهما. والذي يهمنا ان يكون العمال العرب وحدة مؤتلفة لا يجعلوا بين صفوفهم غميزة للهستدروت ولا تركوا لها الفرصة لان تسحب من صفوفهم اي عضو من الاعضاء وان يعملوا على ارجاع من يشذ منهم حرصا على هذه الكتلة المتراصة من ان تتصدع

اتلاف اشجار

اتلف مجهولون الى السيد محمد ابي ابن عشرين شجرة برتقال من بيارته الواقعة في محلة الواسطة بالقرب من ملبس وعمر الشجرة سبع سنوات، وتولى البوليس التحقيق فاتهم محمد عنتر وعبد اللطيف خليفه والعبد الراس ومحمد بن خليل وجميع هؤلاء من الواسطة وقد القى البوليس القبض عليهم ريثما يتم التحقيق توطئة لمحاكمتهم

اعلان مناقصة

مطروح للمناقصة توريد ٦٥٠ طن من الشعير ر٧٥ طن من الحنطة تورد الى مخزن الحكومة في بئر السبع او اي قسم منه حسب الشروط الآتية :

١ — يجب ان يكون الحب من الجنس الجيد (الدرجة الاولى) ومطابق لما يأتي

(ا) يجب ان يكون من النوع المعروف بالسيلاوي اذا كان شعيرا ومن نوع الدبيه اذا كان قمحا

(ب) يجب ان يكون الحب من حاصلات بئر السبع او غزة.

(ج) يجب ان لا يحتوي الحب اكثر من ٥ في المئة من المواد الغريبة والاوساخ والزوان.

(د) يجب توريد الحب في اكياس متينة تسع كل منها ١٠٠ كيلوغرام

(ه) للجنة المناقصة الخيار في احالة المناقصة لتوريد جميع الحبوب الى متعهد واحد اذا وجدت لزوما لذلك

٢ — يجب ان تقدم العطاءات في ظروف مختومة الى قائمقام السبع حتى تصله في او قبل الساعة الثامنة من صباح اليوم الحادي والعشرين من شهر ايلول سنة ١٩٣٥

٣ — يجب ان يرفق مع العطاءات عينه من كل نوع من الحبوب عينة بمقدار ربع كيلوغرام

٤ — يجب على المناقصين الناجحين الذين تحال العطاءات لعهدتهم ان يوقعوا عقد اتفاق. ويمكنهم الاطلاع على نص العقد في دائرة قائمقام السبع او غزة

٥ — اللجنة لا تكون مقيدة بقبول اقل او اي عطاء.

عن لجنة العطاءات

قائمقام بئر السبع

---

٣٠٠ طيارة
في مطار ابي قير

احضرت السلطات البريطانية في مطار ابي قير (مصر) ٣٠٠ طائرة جيء بها قطعا مفككة في صناديق. ويبن هذه الطائرات نوع يهبط عموديا الى الارض بدون ازيز. ولون هذه الطائرات ازرق مثل لون السماء. وهي مجهزة باحدث انواع المدافع السريعة. وتستطيع الامعان في الطيران البعيد المالي

اسعار الجنيه
الذهب

اشتريت الليرة الانكليزية الذهب بمبلغ ١٦٩ قرشا وبيعت بمبلغ ١٧٠ قرشا ونصف، والليرة العثمانية تشترى بمبلغ ١٥٣ قرشا ونصف والمبيع بمبلغ ١٥٤ قرشا ونصف والليرة الفرنسية اشتريت بمبلغ ١٣٤ قرشا ونصف وبيعت بمبلغ ١٣٥ قرشا ونصف

قضايا مخالفات

حكم القاضي البريطاني المستر بودلي امس في مئتي قضايا مخالفات وكانت الاحكام فيها بين خمسة وعشرين قرشا واربعة جنيهات غرامة

اعلان

صادر من دائرة اجراء يافا

عدد ٢١٠٢ سنة ٣٥

الدائن : خليل بن محمود دراز من تل الترمس

المديون : فاطمة حسن قاسم من تل الترمس تابعة المجدل

مصدر الحكم : محكمة يافا المركزية

الملك : قطعة ارض زراعية ملساء مساحتها حسب قيد الطابو ٢٠ دونم و ٣٦٤ متر

اوصافه زراعية واقعة ضمن اراضي قرية تل الترمس التابعة قضاء المجدل مقداره كلا: تاريخ سند الطابو في: بلوك ٥٢٣ قسيمة ٧

ملاحظات: تخمين الدونم الواحد بمبلغ ١٥ ج ف

بناء على قرار رئاسة اجرا يافا سيطرح في ميدان المزايدة العلنية في دائرة اجراء المجدل بعد مضى خمسة عشر يوما من تاريخ نشر هذا الاعلان الاملاك المبينة اعلاه خاصة المديونه لقاء الذمة المطلوبة منها الى الدائن البالغة سبعون جنيها والفوائد القانونية الى حين الوفاء التام والرسوم والمصاريف النظامية

فمن له رغبة في شراء الملك المذكور فليتقدم الى المزايدة ويضم اسمه وعنوانه ومقدار المبلغ الذي يدفعه ودبوزيتو عشرة في المائة او كفالة من احدى البنوك في ذيل القائمة التي ستعطى للدلال والاحالة الموقتة تكون بعد مضى ثلاثين يوما من تاريخ القائمة المذكورة

ثم تعاد المزايدة ثانية على ان يقبل الضم عليها في المائة خمسة لمدة خمسة عشر يوما وبعده تحال هذه الاملاك قطعيا لاسم المزاود الاخير وتجري المعاملات اللازمة حسب الشروط المبينة في قائمة المزايده ولاجله صار اعلان الكيفية توفيقا للمادة ١٠٢ من قانون الاجراء

مأمور اجرا يافا

وكيل
الات الروليت

اشرنا في عدد مضى من «الدفاع» عن قضية يشوعا سكين وكيل ماكنات الروليت الذي تعرض الدين الاسلامي اثناء مشاجرة له مع علي مصطفى محمد وكان امس موعد محاكمته امام محكمة صلح يافا ووكل الدفاع عنه احد المحامين اليهود وكان قد حكم على الكفيل لعدم حضور المتهم في جلسة سابقة بمبلغ ١٥ جنيها وقد تقرر تعيين جلسة تاريخها ٢٣ ايلول الجاري لمحاكمته

حفلة مخيم
الكشاف العربي

في روبين

تقيم الفرقة الكشفية في روبين حفلتها في الساعة الثامنة من هذا المساء ليلة الجمعة ويمثل بعض افرادها فصولا خاصة وسيخطب في هذه الحفلة بعض الخطباء بينهم يعقوب بك الغصين والاستاذ سامي بك السراج

فرق
الكشافة في روبين

وصلت صباح الامس، الاربعاء، الى روبين للاشتراك في مخيم الكشافة الفرق الاتية: المتجولة العباسية (الرملة) الصاعقة (بيت ريما) متجولة مصعب (لفتا) صقر قريش (المجدل) المتجولة العباسية «جمزو» جوالة غازي الاول «سلوان» المتجولة الاسلامية «يافا» النادي الرياضي «يافا» كشافة الصحراء «بئر السبع» وستصل اليوم فرقة اسامة «قلقيلية» فتيان الجزيرة «حيفا» البراق «بيت حنينا» وغيرها من الفرق

في حادث
تزييف النقود

في يوم اول امس استدعت المحكمة الضابط غرفر، واستمعت اقواله حول حادث الصيدلي الذي حاول رشوة الدكتور بلانكيت طبيب صحة تل ابيب فلم يستطع الانكار واعترف بان الصيدلي قدم الخمسة جنيهات الرشوة الى الطبيب وقد احال حضرة القاضي القضية الى المحكمة المركزية للنظر فيها

اما لجنة التحقيق فقد دونت تقصير الضابط غرفر وبقية زملائه في تحقيق هذه القضية

عريضة
قرية بديا

رفع مختارو ووجوه قرية بديا عريضة لحضرة حاكم المقاطعة الشمالية بواسطة حضرة قائمقام نابلس يطلبون فيها توسيع مدرسة القرية وذلك بناء على وعد حضرة الحاكم يوم زيارته في ١٠ تموز ١٩٣٥ ويقولون في العريضة انه حتى الان لم يجب طلبهم بالرغم من قرب افتتاح المدارس.

ويظهر اهل القرية استعدادا كبيرا لدفع النفقات التي تنجم عن التوسيع في الساعه التي يقرر ذلك

وصول بواخر

وصلت امس الى ميناء يافا البواخر «پالستينا» وعليها ٤٢٩ مهاجرا نزل منهم في يافا ٣٥٧ مهاجرا وسينزل الباقون وعددهم ٧٢ في ميناء حيفا كما انزلت ٧٠ طنا من البضائع المختلفة و «ديانا» النمساوية وعليها ١٧٢ طنا و «افريقيا» اليابانية وعليها ٢٢٠ طنا

***

حيفا

رد الطلاب فاشلين دون تسجيل

حيفا في ١١ ايلول — لمراسل الدفاع الخاص — ازف موعد افتتاح مدرسة المعارف الاميرية بحيفا وقد ذهب عدد كبير من الطلاب لتقييد اسمائهم فرجعوا خائبين بدعوى عدم اتساع المدرسة لهم. وقد كنا نؤمل ان تبر ادارة المعارف وعدها الذي قطعته على نفسها مرات عديدة بعد مراجعات طويلة، ولكن ادارة المعارف كما يظهر لنا غير عازمة على البر بوعدها على حين ترى الطلاب يفدون اليها بالمئات

ولا ندرى سر مماطلة الادارة وكل شيء ميسر امامها فالبنايات موجودة في كل مكان وميزانية المعارف لا بأس بها. اننا نأمل فتح مدرسة الحارة الشرقية التي وعدت بها في اقرب وقت لان البلد في حاجة ماسة الى هذه المدرسة وامثالها

تجوال ضباط الاسطول وتحليق طيارة

تجول ضباط الاسطول الانجليزي الراسي في ميناء حيفا في انحاء المدينة وقد حلقت صباح اليوم طائرة جديدة حول الاسطول

اجراء تمرينات في الاسطول

القدس في ١١ ايلول ـ لمراسل الدفاع الخاص :

تلقينا من قلم المطبوعات ما يلي : في السنة الماضية جرت تمارين فصل الخريف السنوية في اللواء الشمالي بشكل مناورات ميكانيكية. وسيجري قسم من هذه التمرينات في هذه السنة في البر والبحر معا ولقد تقرر لاشهر خات انتهاز فرصة وجود الاسطول الملكي في حيفا اثناء زيارته السنوية في الخريف لاجراء تمرينات النزول الى البر مع فرقة (لانكشاير فيوزيليرز) المعروفة باعمالها في غاليبولي والفرقة الثانية المرابطة الان في حيفا. واذا ساعدت الظروف فستجري التمارين والنزول الى البر بالقرب من حيفا في الاسبوع الذي يبدأ في ١٥ ايلول الجاري

اعـــلان

المدارس العربية بحيفا في حاجة الى معلم قدير باللغة الانجليزية براتب حسن فمن انس في نفسه الكفاءة فليخابر حضرة ناظر المدارس العربية بحيفا تلفون ٥٦٥

تلفونات الدفاع وبرقياتها الخاصة

مراحل المغامرة الحبشية

« بقية المنشور على الصفحة الاولى »

اذا مضى يوم ٢٤ سبتمبر

وتقول الديلي تلغراف بانه اذا تقدمت بريطانيا لفرض العقوبات تخلت ايطاليا عن العصبة حالا. وترى الصحف الانكليزية انه اذا لم يعلن القتال من هنا حتى ٢٤سبتمبر فان الحرب لا تقع في الحبشة. لكن مراسل النيوز كرونكل يمودفيو كدبان برقية مفصلة صدرت الى الجنرال « دلبونو » في اسمرة ببدء الزحف في ذلك التاريخ

موقف بريطانيا صريح

واشتراطها على فرنسا

وموقف بريطانيا الان صريح جداً، وهو اذا تخلت فرنسا عن تأييدها حتى في فرض العقوبات على ايطاليا فانها « بريطانيا » تنفض يدها من سائر نظام القارة، ولا تهتم بالمحافظة على استقلال النمسا وربما غادرت العصبة اما اذا مضت فرنسا معها الى النهاية فانها تؤيدها في نزاعها في القارة

دار الطيران تكلف

١٢ مليون جنيه

وتستعد المانيا في هدوء واكثر ما يكون استعدادها جويا. وقد اوجزت ازتنجز بناء دار وزارة الطيران. وهذه شكت الدار تكلف ١٢مليون جنيه. وفيها مظهر لعظمة المانيا الجوية وسطح الدار واسع تهبط عليه الطيارات وتطير منه وتحتها اقبية كبيرة. وفيها شبكة من التلفونات الارضية.

اسعار الطحين

كانت اسعار الطحين في اليومين الماضيين كما يلي: الطحين الممتاز الشوال يساوى ١٢٠ قرشا والطحين من الدرجة الثانية يساوي ١١٠ قروش ومن الدرجة الثالثة يساوى ٩٥ قرشا

سمك العراق

اجتازت بغداد عدة سيارات تحمل الاسماك من البصرة ورأس الخليج في طريقها الى فلسطين التى ستكون سوقاً رائجة لهذه التجارة

نزعة شريرة

اتلف الكامل خليل العبد في بيارته في الشيخ مونس ٩٤ شجرة ابرتقال صغيرة ولما ابلغ الامر الى البوليس القى القبض على حسن زيد الخليل وسليم احمد محمد كلاهما من الشيخ مونس ايضا

سعر الجنيه

عن بنك باركليس

— يافا —

١١ — ٩ — ٣٥

الفرنك الفرنساوي	١٦ـ١٠ر٧٤
الدولار	٨ـ٧ ٩٣ر٤
الفرنك السويسري	١٨ر١٥
الفرنك البلجيكي	٢٣ ـ٢٩
الليرة الايطالية	١٦ـ٩ر٦٠
المارك الالماني	٢٩ر١٢

القدس

سفر داود باشا الحيدري الى دمشق

يغادر القدس غداً الى دمشق سعادة داود باشا الحيدري، الوزير العراقي المعروف بعد ان اقام في القدس مدة كان خلالها موقع تكريم واحترام اصدقائه الكثيرين رافقته السلامة

المشكلة الارثوذوكسية وانقطاع المفاوضات

علم القراء كيف ان الاستاذ يوسف افندى العيسى صاحب جريدة الف باء الغراء والسيد عودة القسوس قدما الى القدس ليعملا على ايجاد التفاهم بين الطائفة الارثوذكسية والبطريركية، وفعلا قاما بمساع كادت ان تكلل بالنجاح التام الا انها في اخر مرحلة من مراحل المفاوضة صدمت بما لم يكن في الحسبان، وذلك ان البطريركية عادت مؤخرا ورفضت ان تمنح الطائفة اية حقوق زيادة على ما كانت منحتها اثناء المفاوضة التي جرت بين رئيس اللجنة التنفيذية والمطران المنتخب كما ذكرنا في « الدفاع » الصادر بعدد اليوم

ورحنا نستقصى اسباب هذا التعنت والاصرار على عدم التفاهم بعد ان كاد يتم ففهمنا من جهة نثق بصحة اقوالها ان جهة عليا في القدس اوعزت الى البطريركية برفض اية شروط تعرض عليها عدا الشروط السابقة، وعلى هذا انقطعت المفاوضة وكانت النتيجة الرجوع الى القضاء

الاستاذ عوني يؤبن المرحوم الدندشي

بعث الاستاذ عونى بك عبد الهادي الى لجنة تأبين المرحوم الدكتور عبد الرزاق الدندشى بالكلمة التالية: اعتقد ان خسارتنا في فقد الاخ الدندشي ذات نواح متعددة. فالوطن قد خسر به شابا عامل الاستعداد لخدمته. والاخلاق قد فقدت به فاضلا مطبوعا على الادب والرقة والتواضع وعفة اللسان وعفة الضمير. والخطابة قد خسرت به خطيبا مهيبا حاضر البديهة واسع الاطلاع فصيح اللسان والحومات قد فقدت به فارسا مقداما شجاع القلب غير هياب. والمحاماة قد خسرت به استاذا شغل حب العدل قلبه وتذوق حلاوة الانتصاف للمظلوم من الظالم والمغروم من الغارم وتلك لذة روحية يفضلها المحامي الشريف على كل لذاذات العالم اذ هي المنتهى لكمال النفس ودقة الحس واطمئنان الضمير

هذه الخسارات تجتمع كلها في مصابنا في الفقيد الراحل الذي جل فيه العزاء ودق عن التأسي والسلوان. اغدق الله عليه سحائب رضوانه وجعله اسوة وقدوة للباقين.

القدس عونى عبد الهادى

عند سعادة راغب بك النشاشيبي

القدس في ١١ ايلول – لمراسل الدفاع الخاص – زار اليوم الاستاذ يوسف افندي العيسى، صاحب الزميلة «الف باء» الغراء، سعادة راغب بك النشاشيبي في مكتبه في حزب الدفاع الوطنى. وقد استقبل وودع بالحفاوة والاكرام

الى حفلة استعراض الكشافة

تذهب غدا وفود من القدس الى روبين لحضور الاستعراض الكشفي العام ومن الذاهبين دولة السيد الطبطبائي وسيادة الاستاذ الثعالبي وسعادة نبيه بك العظمة والاستاذ سامى بك السراج والاستاذ الكبير محمد اسعاف النشاشيبي ويتناول الاستاذان الثعالبي والنشاشيبي طعام الغداء في يافا على مائدة فضيلة الشيخ راغب ابو السعود الدجاني، اما الاستاذ الطبطبائي ونبيه بك العظمة والاستاذ السراج يتناولون طعام الغداء في وادي حنين عند يعقوب بك الغصين الساعة الرابعة تلتقي الوفود كلها في روبين حيث تقام حفلة الاستعراض

وفي الليل تقام حفلة كبرى تمثل فيها قطعة من رواية عربية

تنقلات الاستاذ حبيب جاماتى

توجه بعد ظهر هذا اليوم الى الخليل الاستاذ حبيب جاماتى لزيارة الحرم الابراهيمي الشريف يرافقه الاستاذ اميل الغوري. وقد اقام له مساء هذا اليوم السيد عبد القادر رشيد المترجم العبري في هذه الجريدة حفلة شاي في بيته حضرها نخبة من افاضل القدس. ويتوجه الاستاذ جاماتى غدا الى يافا لتمضية بضعة ايام فيها ثم يغادرها الى حيفا ومنها الى لبنان رافقته السلامة

احزبية عائلية في ادارة المعارف ؟

لفت نظرنا احد المطلعين من موظفي ادارة المعارف الى التنقلات الاخيرة التى حصلت هذه السنة بين معلمى مدارس المدن والقرى والى ان هذه التنقلات قد روعيت فيها الحزبية مراعاة عظيمة من حيث ان المعلمين الذين انزلت وظائفهم من مديرين الى معلمين عاديين يمتون بصلات القرابة والصداقة الى عائلة معروفة في القدس. فهل هذا صحيح يا جناب السكرتير العام

تسلمى املاكنا فقد ابهظتنا ضريبتك

عزم اصحاب الاملاك الذين اثقلت ضريبة الاراضي الجديدة كواهلهم، على عقد اجتماع كبير يبحثون فيه فداحة هذه الضريبة والقيام بعمل حاسم لتخفيفها وقد حدثني كثيرون من كبار الملاكين بانهم سيمتنعون عن دفع الضريبة ما لم تخفضها الحكومة تخفيضا عادلا يتناسب مع الضريبة السابقة والا فسيسلمون املاكهم الى الحكومة لتتصرف بها حسب رغبتها وسأوافيكم عن زمان ومكان هذا الاجتماع

توقع الحرب الحبشية في الشهر الحالي

نساء الحبشة . اليأس من الحلول . تهديد الدول الصغرى . موسولينى يرفض اجراءات الطوارىء . اخلاء العاصمة . النجاشى وزوجته الى الميدان

القاهرة في ١١ ايلول — لمراسل الدفاع الخاص

سويسرا

لجنة الخمسة تيأس ويسودها التشاؤم

خابت جميع الآمال التى تعلقها لجنة الخمسة على اعمالها في الوصول الى حل سلمي ويسود التشاؤم جو دوائر جنيف

اتصال تلفوني بالسنيور موسوليني

وقد اتصل صباح اليوم المسيو لافال بالسنيور موسوليني تليفونيا وحادثه في ان يعمد الى التساهل في خطة ايطاليا ازاء النزاع الحبشي. والمفهوم ان السنيور موسوليني ابدى رغبته في ان لا يحيد عن خطته قيد انملة

ايطاليا طالية من قرارات اللجنة

ابلغ البارون الويزي رئيس لجنة الخمسة ان ايطاليا لا تعد نفسها مرتبطة باى قرار تصدره اللجنة

قرار في خلال ٤٨ ساعة

يكاد يكون من المؤكد لدى الدوائر السياسية في جنيف ان لجنة الخمسة ستصدر قرارها النهائي في بحر ٤٨ ساعة من هذا التاريخ

الدول الصغرى تتهدد بترك العصبة

هدد كثير من الدول الصغرى بترك العصبة اذا لم تنفذ الدول الكبرى جميع النصوص الواردة في عهد عصبة الامم فيما يتعلق بمعاقبة المعتدي

الاجراءات في حالة وقوع طوارىء

اجتمع السير صموئيل هور والمستر ايدن والمسيو لافال اليوم، واستغرق هذا الاجتماع ساعة ونصف ساعة. ودارت المباحثات حول الاجراءات التى يجب ان تتبعها فرنسا وانكلترا في حالة وقوع الطوارىء

بريطانيا لا تضع الحبشة تحت انتداب

انكر مندوب انكلترا في لجنة الخمسة الاقتراح الذي نسب صدوره اليه بوضع الحبشة تحت انتداب دولى

موسوليني يأبى الاذعان لمشيئة العصبة

اتصل المسيو لافال تليفونيا بالسنيور موسوليني وتحدث اليه ولكن يظهر ان موسوليني لا يميل الى اظهار روح الاذعان والتساهل

بريطانيا في طليعة منفذي الالتزامات

كان اليوم من اشد ايام العصبة ازمة اضطربت فيه الافكار وساد روح التشاؤم

الهتاف للوزيرين عند دخولها

وقد بكرت الجماهير منذ الصباح وازدحمت بها اروقة المجلس والردهات وعندما مر المستر صموئيل هور وزير الخارجية البريطانية والمسيو لافال رئيس الوزارة الفرنسوية هتفت لهما الجماهير هتافا طويلا

خطاب السر صموئيل هور

وفي الساعة الحادية عشرة التأم مجلس العصبة وساد السكون، ثم وقف السر صموئيل هور والقى خطابا استغرق مدة ابان فيه موقف بريطانيا من المشكلة الايطالية الحبشية وواجبها نحو العصبة

طبقا لتعهدات صريحة

وقد استهل كلامه قائلا: ان من الظلم والتضليل الخطر الزعم ان بريطانيا معاكسة في سياستها للدول الاخرى فانما هى تعمل بدافع الولاء والاخلاص للعصبة والحكومة البريطانية في سياستها هذه تعبر عن الرأي العام الذى يؤيد الحكومة تمام التأييد. وان كل ما تقوم به بريطانيا هو طبقا لالتزامات وتعهدات مفروضة عليها تجاه العصبة وواجبنا الان ان نقوم بعمل مشترك بملء الحرية لحل المنازعات بالطرق السلمية وفقا لمبادىء العصبة

بريطانيا في المقدمة

ثم استطرد قائلا: اذا كان لا بد من حمل اعباء العصبة وتعهداتها فيجب ان يحملها الجميع وبريطانيا في المقدمة

الحكم الذاتي في الممتلكات

ان من المبادىء الاساسية التى تقوم عليها العصبة تنمية الحكم الذاتي في البلدان الواقعة تحت الانتداب، وبريطانيا تسير على هذا المبدأ في « املاكها » سيراً مطرداً وليس ادل على ذلك من موافقة البرلمان الامبراطوري على قانون توسع الحكم الذاتي في الهند

اجراءات مشتركة لصيانة السلام

وقد زاد السير صموئيل هور على خطابه بان اعضاء العصبة اعضاء في نظام مشترك وكلهم متعهدون بتبعات معينة والكل يود صيانة مستقبل العالم باجراءات مشتركة تأييدا للسلم

نجاح العصبة بتطبيق عهدها

كما ان الشعب الانكليزي يميل الى الانصاف ويؤيد كل نظام من شانه حفظ السلام ونجاح العصبة مرتبط بتطبيق عهودها ومبادئها وعدم نجاحها ينتج عن ضعف ارادة الاعضاء

المخاطرة على الجميع

وقال انه يجب اتخاذ اجراءات مشتركة لانهاء الحرب اذا بدأت، وانه اذا كان لا بد من المخاطرة في سبيل توطيد السلم فعلى الجميع ان يخاطروا وستكون انكلترا في المقدمة كما ستؤيد عهود العصبة والواجبات التى عليها

الحبشة

الامبراطور والامبراطورة في حالة الحرب

يستعد جلالة امبراطور الحبشة وجلالة الامبراطورة لمغادرة اديس ابابا في حالة نشوب الحرب الى بلدة « دسي » الواقعة على بعد ٩٦ كيلو مترا عن اديس ابابا

غادروا العاصمة اول اسبوع القتال

اذاع جلالة الامبراطور بيانا جاء فيه ان جميع القادرين على حمل السلاح يجب ان يغادروا العاصمة خلال اسبوع من بدء القتال

مدافع الطيارات تحت اغصان الاشجار

وضعت الحكومة الحبشية مدافع حديثة لمقاومة الطائرات في اماكن تغطيها الاشجار لا يمكن تبينها مهما اتخذ في سبيل ذلك من الوسائل

الحرب قبل انتهاء الشهر الحالي

استنتج مراسل «الديلي تلغراف» من حديث له مع وزير ايطاليا المفوض في الحبشة ان الحرب ستبدأ قبل الشهر الحالي

محبات لوطن يذهبن الى الميدان

اذن جلالة الامبراطور لكتيبة من المحاربات الحبشيات بالذهاب الى ميدان القتال وهن يتألفن من عدة الاف من النساء يلبسن ثياب الجند ويحملن بنادق اتوماتيكية وقد اطلق عليهن اسم « محبات الوطن »

حين يروننا يحاربون كالاسود

وقد صرحت رئيسة هذه الكتيبة لمندوبي الصحف لدى اجتماعهم اليها بقولها « ان الله قادر على ان يهب الشجاعة لمجابهة هذه الالاف المدمرة، ويمكننا من النصر على الايطاليين، وحين يرى ازواجنا واخواننا واباءنا اننا نقاتل معهم فانهم يحاربون كالاسود

مصر

١٠٢ بارجة حربية في شهر

بلغ عدد السفن الايطاليه التى مرت بقنال السويس خلال شهر اغسطس الماضى ١٠٢ سفينة حربية عليها الجنود والذخائر

لبنان

القبض على قافلة من اليهود

قبض رجال الخفر على حدود الناقورة على قافلة من اليهود وصلت الى الحدود محاولة الهروب الى فلسطين عن طريق بنت جبيل متخذين الطريق من الجبال والقي القبض على ثمانية اشخاص وتمكن ثلاثة من الفرار

اليونان

عودة الملكية في جو ثائر

حدثت اضطرابات شديدة بين انصار الملكية والجمهورية في اليونان وقد بلغت هذه الاضطرابات من الشدة بحيث قدم رئيس الجمهورية استقالته من منصبه وصرح رئيس الوزارة عقب ذلك بان الملكية قريبة العودة الى اليونان وان انصارها يزدادون بسرعة

حول الشريط الذي يسيء السمعة

القدس في ١١ ايلول – لمراسل الدفاع الخاص: — قوبل الاحتجاج على عرض شريط « بنغالي » بارتياح تام من سائر الهيئات والاوساط الاسلامية والعربية في القدس وقد اهتم المجلس بهذا الامر اهتماما عظيما حيث واجه صباح هذا اليوم حضرة وكيل رئيس المجلس الاسلامي الاعلى امين بك التميمي مساعد حاكم اللواء المستر ماكلارن، وطلب من حضرته ان يحول دون عرضه في هذه البلاد محافظة على شعور المسلمين.

ابو القاسم الزهراوى

ابو الجراحة في القرون الوسطى

« بقلم الدكتور حسام وفا الدجاني »

« بحث في اسلوب سهل يرى فيه القراء نبوغ علم من اعلام الطب في القرون الوسطى ايام كان للعرب دولة وسلطان : »

بينما كان طب الامراض الداخليه وعلم تحضير الادوية في اواخر القرن الاول للنهضة الطبية العربية في الاندلس قد وصل الى اعلى درجاته، كانت معلومات العرب في الجراحة وامراض النساء والتوليد قليلة جدا

والسبب في ذلك راجع الى عدة حواجز كانت تحول بين الطبيب واشتغاله بهذه المهن اهمها خجل المريض من ان يعرى نفسه امام شخص آخر خصوصا التحريم الديني لتشريح جثث الموتى لكرامتها . لذلك كانت معلوماتهم في علم التشريح وكيفية تركب الجسم بسيطة جدا ولقلة ثقة الناس بالنتائج الجراحية واحجامهم عن اجراء عملياتها بهم فضلوا الكي بالنار على عملية الجراحة

الى ان جاء ابو القاسم الزهراوي ابو الجراحة في القرون الوسطى . فكان اول عمل قام به توسيع المعلومات في علم التشريح وجمع شتات اعمال اطباء اليونان المبعثرة واخراجها الى عالم الحياة والعمل حتى اوصل الجراحة الى حد تمكن به الجراح من ان يقوم بعمليات مصحوبة بالنجاح ، واول كتاب الفه في الطب هو كتاب التصريف اعطى الجراحة فيه الحظ الاوفر . واصحبه بصور الآلات الجراحية المختلفة المشهورة عنه ورسومها ، ولقد اعتمد في تأليفه على كتب « سلزيوسى » و « وياولس فن انجينا » على ان ملاحظاته الشخصية العديدة وآرائه الجراحية واشاراته العملية شهدت لابي القاسم بانه المبدع والمبتكر للقسم الاكبر منه فكانت معلوماته الجراحية وادواته اول ما وصلت الينا في تاريخ الطب معرفته ووجد كل الاقبال والاهتمام والتقدير والاعتبار في اوروبا المسيحية وبقى حتى ابتداء القرن الخامس عشر اي خمسمائة سنة الكتاب الجراحي الوحيد الذي يرجع اليه ويعتمد عليه

لم يصلنا عن تاريخ حياة هذا الرجل العبقرى الشيء الكثير وكل ما عرفه تاريخ الطب عنه انه ولد سنة تسعمائة واثنتا عشر في مدينة زهراء مصيف الخليفة عبد الرحمن الثالث وان اكتشافاته وادواته الجراحية قد صيرته المحور للطب ، وكان بيته مجمعا لاطباء العاصمة قرطبة . ولقد اختارته الخلفاء التتابع طبيبا خاصا لهم اولهم عبد الرحمن الثالث ثم ابنه الحكم الثاني

وقسم الجزء الجراحي من كتاب التصريف الى ثلاثة اقسام :

القسم الاول : يشمل طرق استعمال الكي المختلفة وآلاتها الخاصة بها . وعالج ابو القاسم بالكي الامراض الباطنية وكان يحذر بتأكيد ان الطرق هذه كلها لا تمنع من رجوع هذا المرض مرة ثانية ولا بد انه عنى بذلك مرض السرطان . ثم استعمل الآلة الكاوية في الشلل والفالج والصرع واظلام عدسة العين وتعفن الانف . وسقوط الجفن . وكان يقول ان نتائج عمليات العين الجراحية راجعة الى تقلص اثر الجرح المكوي

كذلك جرب ابو القاسم نحو طلم الكبد وماء البطن والاستسقاء والباسور والجذام والسل بواسطة الكاويات الحديدية لدقيقة الرأس

وهناك طريقة رجع طبنا الحديث لاستعمالها اليوم وهو ان ابا القاسم كان سكت نزيف الدم بكي الاوعية الدموية وكان يحذر على عدم اصابة الاعصاب التي تجري بالقرب منها . وأشهر كتبه الجراحية واوسعها علما هو القسم الثاني وفيه معلومات العرب الجراحية مجموعة منذ الف سنة وفي مقدمته يقول : لا يجوز ان تقام العمليات الجراحية الا بعد خلاء ووضوح اشارات وعلامات المرض الاكيد . وان يقوم الجراح ببرنامج ترتيب كل مرحلة من مراحلها الى حدته . حيث لا يجوز للجراح ابدا القيام بالعمليات الجراحية فقط لطرق الاطلاع وحب ممارستها عمليا . بل عليه ابدا ان يجعل بين عينيه ان احترافه لمهنة الطب لم تخلق الا لدفع وتخفيف العاهات الانسانية »

ولقد خصص ابو قاسم في جزئه الثاني هذا بابا لامراض العين والاذن وجراحتها وذكر طرق عملياتها الجراحية بكل دقة . وكان يعالج سقوط الحشرات والاجسام الصغيرة في الاذن باستخراجها بالآلة بعد ان يصب في صماخ الاذن الزيت او الماء الساخن فتطول هذه الاجسام والحشرات فيأخذ بملقط مخصوص ، او كان يعكس النور على مدخل الاذن من مرآة سلط عليها الضوء كما هي الطريقة المستعملة اليوم . فاذا تعذر عليها استخراجها بهذه الطريقة السلمية عمد الى فتح شق وراء الاستخراج المادة الغريبة منها

وذكر ابو القاسم في باب آخر لامراض الانف فقال ان اكثر مرضاها كانوا يأتونه شاكين ضيق النفس وهذا ناشىء على رأى ابي القاسم عن نمو لحمة في الاغشية المخاطية فكان يسحبها بالة عكفاء ثم يقصها بمقص ويكوي محل الجرح بالة الكي

ولقد وصف ابو القاسم بشكل دقيق التورم الكيسي وقال انه يمكن الطلع بعيد عن كل علامات الالتهاب وعرف منها كان حجمه كحبة العدسة حتى حجم البطيخة وكان يعالجها بواسطة فتحها ليخرج اولا ما بداخلها . وهذا قد يكون سائلا او منجمدا وذا الوان مختلفة ، ثم يعمد الى قطعها الكلي ، واوصى بصورة شديدة اللهجة عن تقدم التأخر في محو اخر اثر لها لان بقاء اصغر جزء منها يكون سببا لرجوعها ونموها . وهذه العمليه بكل ما فيها من تفاصيل وآراء هي طرق الطريقة المتبعة اليوم .

وفي باب اخر تكلم ابو القاسم عن الالتهاب العظمى ومرض موت العظم والحرق فقال اذا وصل الحرق الى مرفق اليد او الى الركبة فعلى الجراح بتر اليد او الرجل على بعد خمسة صابع من المفصل الذي وصل الحرق اليه ، وذكر طريقة البتر الجراحية على نحو ما هو معروف اليوم . وذلك بفصل العضل بسكين عريض ونشر العظم بمنشار مخصوص كان ابو القاسم اول من استعمله لهذه الغاية ، ثم بايقاف نزيف الدم بكي اواخر الاوعية الدموية المفتوحة .

وكان ابو القاسم اول من استعمل ربط الاوعية الدموية في الجراحة ، وهذا العمل من اكبر العوامل التي ترتكز عليها جراحتنا الحديثة اليوم

اعلان

سيطرح للبيع في المزاد العلني ثلاثة اسهم من اصل خمسة اسهم في الدار الواقعة في قصبة المجدل ضمن محلة حمدونة زقوت المقيدة في الطابو تحت رقم ٣٥٦ شباط سنة ٩٨ خاصة المحكوم عليهما خليل بن علي الهندي واخته زينب بنت على الهندي المتروكة لهما عن مورثهما والمحتوية على غرفتين بنائها قديم عامرة وسقيفة صغيرة وبيت خارب بدون سقف وان مساحة كل غرفة من الغرف ثلاثة امتار في ثلاثة امتار ونصف مبنية من الحجر والطين ومسقوفة بخشب والسقيفة مسقوفة بخشب وتراب . وان حدود الدار المذكورة شارع من الجنوب غير نافذ ومن الشرق طريق وشمالا ورثة محمود موسى الدهون وعامه يوسف السحوت وغربا ابراهيم لدد الملقب عين طبيلة

وذلك لقاء المبلغ المطلوب من المحكوم عليهما الى المحكوم له حسن بن على الهندى وقدره اربع وعشرون جنيه فلسطيني وستمائة واربعون ملا بموجب الحكم الصادر من محكمة صلح المجدل بتاريخ ٤ ـ ٧ ـ ٩٣٥ ضد المحكوم عليهما بالاضافة لتركة المورث لديهما

فعلى من له رغبة في الشراء مراجعة دائرة اجراء المجدل او الدلال ليشترك بالمزاد ويضع اسمه في ذيل قائمة المزاد التي تسلم الدلال بعد اسبوع من تاريخ نشره في الجريدة على ان يدفع ديبوزيتو عشرة في المائة بالنسبة للقيمة المخمنة وقدرها ستة وثلاثون جنيه فلسطيني وذلك في ظرف شهر من تاريخ قائمة المزاد . مع العلم ان الرسم للفراغ واجرة الدلال على المشتري

تحريرا في ٨ ـ ٩ ـ ٩٣٥

مأمور اجراء المجدل

سيارات غزة

الوطنية

سفريات يومية
بين غزة ويافا
وبالعكس

سيارات فخمة

سائقون ماهرون

الدفاع

فى بيت لحم

تباع جريدة « الدفاع » في بيت لحم في محل وكيلها السيد بشارة الراهب تجاه دائرة البريد . كما ان السيد الراهب هو معتمدنا في بيت لحم لقبول الاعلانات والاشتراكات

واجب الشباب

ثورة على الغناء المريض

جهود نادي المثنى ابن حارثة

« الشباب العربي لا يحتمل هذا الغناء المرض . انه يرنو الى فنون القوة . فنون الطبيعة الصادقة وفيما يلي جزء من منهج نادي المثنى فيما يتعلق بالناحية الاجتماعية ننشره شاكرين لهذا النادي صنيعه :

٢٨ ـ لجنة الخدمة الاجتماعية :

على هذه اللجنة ان تبذل جهدها في خلق روح التعاون والتعاطف بين ابناء المجتمع العربي واحلال الصفاء والاخاء بينهم محل التجافي والتنافر وتهيء الوسائل المناسبة لايجاد الصلة والاختلاط بين سكان المدن والحواضر والقرى والارياف بان يقوم فريق من اعضاء هذه اللجنة بين حين وآخر في القرى والريف ليدرس حالتها ويتعرف على مافيها ويقيم حفلات السمر والسهر ويعرض شرائط السينما ويقوم بالقاء المحاضرات الصحية عن الامراض المنتشرة وعن اسباب حدوثها ووسائل الوقاية منها وتبث اللجنة الدعاية لتحسين المعيشة البيتية كتعريف شروط البيت الصحية والعناية بالصحة الشخصية وحسن تربية الاطفال جسميا وخلقيا ، وترتيب البيوت وتدبيرها ، وتقوم هذه اللجنة ببث الدعوة للمحافظة على الاسرة وتخفيف اعباء المهور لتشجيع الزواج بين العازبين وتتخذ لذلك وسائل الدعوة كالنشر والسينما والراديو ، وتبث اللجنة الدعاية ضد الآفات الاجتماعية

وتسعف هذه اللجنة الفقراء والايتام بالملابس والطعام ، وتخفف عنهم الامهم وتواسيهم في المواسم والاعياد كذلك تشجع حركة مكافحة الامية

وتحث الناس على الاقبال على الدراسة في المدارس الليلية والتبرع لها بالمال والتطوع للتعليم فيها

٢٩ ـ اللجنة الاقتصادية

تقوم هذه اللجنة ببث الدعوة لايجاد صناديق التوفير وترغب الناس في الادخار الذي هو اساس الثروة والتثمير وتشجع هذه اللجنة المصنوعات الوطنية بترجيه الشبان اليها وتنشر الدعوة لتحبيب المهن والاعمال الحرة بترغيب الشبان في الاقبال على التعليم الصناعي والزراعي والتجاري

وتطالب بالاكثار من فتح المدارس الخاصة بهذا التعليم وتشجع اللجنة حركات التعاون في الانتاج والاستهلاك وخاصة التعاون المنزلي وتنشر للناس الطرق الحديثة الى تحسين الانتاج الزراعي والصناعي

٣٠ اللجنة الفنية

تقوم هذه اللجنة باحياء الغناء العربي الجميل المسر للنفوس الباعث للامل وتقاوم كل غناء محزن مميت وتسعى لاقامة الحفلات المسرة التي تفتح امام الشعب آفاق الحياة وتعودهم على الاقدام والرجولة وتبعدهم عن الانوثة والميوعة وتقوم هذه اللجنة باعداد الاناشيد القومية كالاهازيج البدوية والمقطوعات الشعرية تبثها في المدارس والاندية والمجالس وتقيم لها الحفلات والمسابقات وتعير فن الموسيقى عناية تتفق وماله من الاثر البليغ في صقل الارواح وتهذيب النفوس والهاب العواطف وايقاظ المشاعر والسمو بها الى عالم المعنويات وتسعى الى النزوع به منزع الرصانة والوثوب والتحفز بما يتفق وخلق العرب وتعمل هذه اللجنة على انشاء قاعة للتمثيل الفني الراقي الذي تتجلى فيه ايامنا الغر ومواقفنا الشهيرة وتمثل فيه سير ابطالنا ورجالنا وتختار لهذه القاعة احسن الممثلين اخلاقا واكرمهم ثقافة

وتقوم هذه اللجنة بتشجيع الرسامين والحاتين والبنائين الذين يحسنون البناء العربي والريازة العربية وتقيم حفلات المسابقة في الرسم والنحت وتقدم الجوائز وتقيم المعارض وتتخذ التدابير لانماء عبقرية الفنانين والصناع واستعدادهم الفطري وابراز مواهبهم الابداعية وتشجع منتجاتهم الفنية وترويجها بين المجتمع وتسعى لانشاء معرض دائمي تعرض فيه نماذج من تلك المنتجات للدعاية لها ولاصحابها

٣١ ـ اللجنة الرياضية :

ان اهم ما تمنحه الرياضة في المجتمع هو خلق قوي صحيح في ابدان افراده وانها تمحو الاثرة وتقتل من النزعات الفردية ما يضر بمصلحة المجموع وتوقظ مشاعر الاخاء وتوحد الاتزان في الشمائل والاتساق في الاعضاء والاناقة في حركاتها وخلق روح القوة والرجولة وما ينبعث عنها من السمو في الروح والعظمة في النفس والمتانة في الاخلاق والقوة في الارادة كذلك تقوم هذه اللجنة باعداد الوسائل للتدريب الرياضي فتنشيء مجالات خاصة للعب الكرة بجميع انواعها وتشجع المباريات بالسيف والملاكمة والمصارعة وقيادة السيارة والدراجة والفروسية والصيد والسبح وسباق الخيل وسباق الزوارق وسير المشاة كسير الميل والفرسخ وغيرهما . والسير على الاقدام من محل لآخر وغير ذلك من اعمال الرياضة والرجولة وتقيم الحفلات والعرض العام في كل سنة وتنشيء المسابقات وتعد الجوائز لترفع مستوى الرياضة في البلاد

كن حريصا

ودافع عن اثمن كنز لديك

متى ابتدأت العين بالدمع من تأثير حر الصيف ، وجب على المرء ان يبادر بالتفكير في استعمال :

قطرة باير بروتارجول

فهي تلطف العين وتشفي جميع امراضها وكذلك تحفظ نظرك مما قد يصيبه من عواقب الالتهابات

شجعوا مصنوعاتكم الوطنية

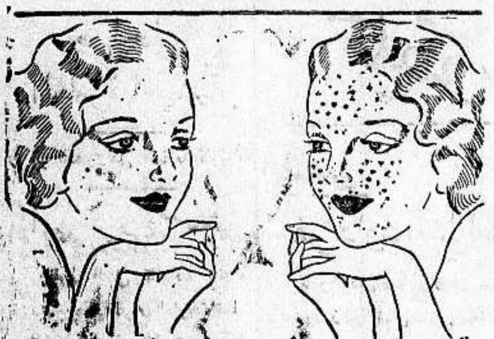

راديو كريم هو الكريمة العلمية الطبية المضمونة بانها تزيل من الوجه جميع الحبوب والبثور والكلف وضربة الشمس والنمش والبقع السوداء وتجعل بشرة الوجه نظيفة ناصعة كالمرآة .

فالسيدة التي تشكو من وجود بقع سوداء او حبوب على وجهها عليها ان تستعمل هذه الكريم فترى الفرق العظيم بوجهها في مدة ايام قليلة

انظر الى الصورة اعلاه وهي صورة سيدة جميلة معروفة لدينا ، انظر الى وجهها قبل ان استعملت راديو كريم وبعد ان استعملت راديو كريم فتعرف بنفسك قيمة هذا الكريم المشهور

Radio Cream Medicated

تحضير الشركة الكيماوية الانكليزية ـ لندن ـ انكلترا

الوكلاء والمستودع العام : الشركة المصرية البريطانية التجارية

مصر : شارع سليمان باشا ـ الاسكندرية : شارع طوسن باشا

وللشركة فروع في يافا وبيروت وطرابلس ـ نمرة التلفون بيافا ١٠٦٢

شارع ظريفة عمارة الطابو سابقا

الصابون النابلسي

الممتاز

مصنوع من الزيت النقي الخالص

الصابون النابلسي الممتاز ماركة النعامة
استعملوه فانه نقيا
ماركة الطاهر المصري بنابلس مسجلة

ذائع الشهرة عبق الرائحة
يباع بالجملة في محلات

الوكلاء
السادة وردة وكباب ـ حيفا
السيد محمد مصطفى الحبشة ـ القدس
السيد عبد الله الصوراني واولاده ـ يافا
« محمد رفعت الاتوني ـ الشام

فتح مطعم

باريزيان

بحيفا

قرب دائرة البوليس ـ لاصحابه مقبول وهدبه

على الطراز الباريسي الرائع : في شكله وادواته وخدمه ونظافته ومعاملته وفي كل ما يرضى عنه الزائر الكريم

مأكولات فذة فاخرة ممتازة
مبردات منعشة فتانة رائعة
تسر الناظرين!

هيا اليه ايها المواطن الكريم تجد ايناسا لطفا ، خدمة ، راحة ، تجد كل شى

تجد مبتغاك

زوروا

صالون الحلاقة الحديث المجهز بافخر الاثاث

للسيدين احمد ومصطفى الجندى
عمارة الاوقاف ـ امام ساحة الشهداء

هـــذه الليلة

لاستاذ على الكسار

يحييها

في مدن فلسطين العامرة ملك الكوميدي في الشرق وربري مصر الوحيد صاحب فلم « بواب العمارة »

الاستاذ على الكسار

بكامل فرقته المؤلفة من خمسين ممثلا وممثلة وبالاشتراك مع المنولوجست الشهير الاستاذ حسين المليجي وزوجته نعمات المليجي

وسيقدم للشعب الفلسطيني الكريم امتن وافخم الروايات التي كان لهادوي عظيم على المسرح العربي المصري لسنة ١٩٣٥ وهما :

رواية حبايب و رواية بيت النتاش

انتهزوا الفرصة وشاهدوه شخصيا مع كامة فرقته وسيرافق الفرقة المنولوجست الشهير الاستاذ حسين المليجي وزوجته نعمات المليجي. ومواعيد الحفلات :

القدس : الخميس في ١٢ ايلول والجمعة في ١٣ ايلول على مسرح سينما صيون — تباع التذاكر من الان بمحلات داود عمر الدجاني تلفون ٥٥٠ وتيودور اسطفان

عمان السبت في ١٤ ايلول والاحد في ١٥ ايلول — تباع التذاكر عند توفيق الجندي واسماعيل عبده حقي في سينما البتراء

هـــذه الليلة

استعراض كشفي كبير

تقام فيه حفلات رائعة

جاءنا ما يلي :

ايتها الامة الكريمة .

لاول مرة فى حركة الكشافة بفلسطين يجتمع اكبر عدد من الكشافة العرب من مختلف المدن والقرى في مخيم واحد تلبية لدعوة مكتب اللجنة التنفيذية لمؤتمر الشباب وتقوم هذه الفرق باستعراض وطني عام في روبين وذلك احياء للغاية الحقيقية من هـذا الموسم العظيم وتحقيقا للفكرة السامية التى أسس من اجلها

وشباب الكشافة العرب حين يقومون اليوم وغدا باستعراضهم الكشفي انما يريدون بذلك تنظيم واستعدادهم لخدمة امتهم وبلادهم. والامة حين ترى هذه الجموع من ابنائها الكشافة سيحوطها ولا ريب بعطفها وتشجيعها لانها ستجد فيهم ابناءها البررة الذين تعلق عليهم آمالها .

ان فرق الكشافة ستقوم باستعراض عام فى الساعة الثالثة بعد ظهر هذا اليوم الخميس الواقع فى ١٢ ايلول سنة ٩٣٥ وتبدأ سيرها من مقرها مارة بشوارع الموسم الرئيسية ثم الى الخاضة ثم تعود الى مقرها

وفي الساعة الثامنة من هذه الليلة تقوم الفرق الكشفية مشتركة اكبر حفلة اقيمت فى روبين حيث تمثل فيها فصول رائعة ويحضرها عدد من رجالات البلاد واعضاء الهيئات الوطنية ويلقى فيها بعض الخطباء خطبا يتناولون فيها حالة البلاد الراهنة . ولما كان الغرض من هذه الحفلة وطنيا محضا لذلك جعل حضورها مجانا وابيح الدخول اليها لمن يريد من ابناء الامة

وفي الساعة الثالثة بعد ظهر غد (الجمعة) تقوم جميع الفرق باستعراض اخر وتقيم بجانب (الخاضة) حفلة رياضية كبرى تعرض فيها بعض العابها

انا واثقون بان امتنا الكريمة واخواننا في روبين بوجه خاص سيقابلون هذه الحركة بما تستحق من التقدير ويشجعون اخوانهم الكشافة على القيام باستعراض اعظم واستعداد اتم في السنين القادمة ان شاء الله

(لجنة مخيم الكشافة العربي في روبين)

من لا ارض له لاوطن له

الصحف اليهودية

في مؤتمر الحزب الاصلاحي

جاء لدوار هايوم من فينا ان مؤتمر الحزب الاصلاحي المنعقد في فينا سيطلب من بريطانيا ولجنة الانتدابات الاعتراف به كوكالة صهيونية جديدة للشؤون الفلسطينية وستطلب اللجنة التنفيذية بعد مدة مقعداً فى عصبة الامم !

وقد القى الادون اوسكار رابينوفتش خطابا في المؤتمر عن القانون الاساسي وقال في معرض كلامه ان الحزب الاصلاحي ليس حزبا يهوديا لان ليس جميع اليهود في العالم فقط اعضاء فيه بل كل متفائل باليهود هو عضو طبيعي في الحزب الذي يمثل يهود العالم اجمع وتكلم في خطابه عن مبادىء الحزب واصراره على المطالبة بانشاء المملكة اليهودية على ضفتي الاردن

اقتراح انشاء مصرف

واقترح وينشال في المؤتمر انشاء مصرف يهودي في فلسطين رأسماله مليون جنيه وحمل على الجمعية الصهيونية القديمة لعدم مقاومتها الهجرة .

وقارن الادون شيختمان بين انتخابات المؤتمر الاصلاحي وانتخابات المؤتمر الصهيوني الذي عقد في لوزان وقال ان المؤتمر الاصلاحي الاول يمثل ٧٥٠ الف ناخب .

وقد رفض الاصلاحيون وحزب المملكة اليهودية في المانيا الاشتراك في هذا المؤتمر

وقد قرر الحزب الاصلاحي في المؤتمر احالة امر الاشراف على هجرة يهود المانيا الى فلسطين على الجمعية الصهيونية الجديدة المنوي تأليفها

اكثرية يهودية

وصرح الادون جابوتنسكي رئيس المؤتمر بان هدف الصهيونية هو ايجاد اكثرية يهودية على ضفتي الاردن وان اعمار فلسطين بسرعة يتطلب عقد قرض وطني بمساعدة الحكومة ، وتكلم جابوتنسكي عن جهود الصهيونية في مدة ٥٥ سنة وواجب الحزب في تعهد الارض الصهيوني وجاء الى ذكر الامامية في البلاد الخارجية والمهجر وحمل على خطة الحكومة المحلية في فلسطين الثانيا اصلاح الانتداب سنها القوانين وفرضها الرسوم الجمركية وتوظيف الوظفين ومواقفها في شرق الاردن

والبهود والهاجرة اليهودية موقف ينافي الغايات اليهودية وحمل على مشروع المجلس التشريعي الذي سيتضمن معظم ذلك والثابت جهود دوائر الحكومة انه ضد اليهود لانهم لا يقاومون هذه الاعمال والحركات الدفاع عن حاضرهم وعن الاعمال وعد الاعمال السياسية الحالية التي يقوم بها اليهود احاديث سياسية فقط لا قيمة لها لان المذكرات التى ترسل الى الحكومة في مثل هذه المواضيع لا تقرأ في اكثر الاحيان حتى ان انصار الصهيونية يظنون ان اليهود راضون عن الحالة في فلسطين

زعامة جديدة

والخلاصة ان هذه الاعمال وهذه الحالة هي التى دعتنا الى الاجتماع في فينا مع ان البعض شك في نجاحها عندما دعونا قبل مدة الى تأليف الصهيونية الكبرى الوصول الى غاياتها العليا . واعلن جابوتنسكي في خطابه ان الجمعية الصهيونية المفيدة للحزب الاصلاحي ستمثل اليهود جميعاً وان الحزب سيعود الى خطته المشهورة بتأييد جمعيته وتمثيلها الصحيح لاماني اليهود بقيمة ملايين اليهود الذين تطلعون الى فلسطين · قال ومن واجبات هذه الجمعية ايجاد زعامة جديدة للحركة اليهودية العالمية ضد النازية وذلك تأليف جبهة متحدة للدفاع عن اليهود ضد الهلزية

حادث صدام

صدم امس الاول السيد توفيق شبحا سائق سيارة « تاكسي » من الدمطفلة تدعى رسميه بنت يوسف البادي وعمرها ست سنوات من قرية بيت دجن وذلك على طريق ريشون ، وقد القي القبض على السائق وبعد التحقيق معه اخلى سبيله بكفالة

سرقوا نقوده

ادعى لمركز بوليس يافا امس شحاده ابراهيم الحلو انه بينما كان يلعب مع رفاقه على شاطىء البحر بالعرب من المنشية اخذ منه مبلغ اربعة جنيهات وقد اتهم احمد اسماعيل صالح وحسن محمد فالقى البوليس عليهما القبض رهن التحقيق .

بالاجازة

احيز السيد زكي السلماوي مدير عنابر جمرك يافا لمدة ١٥ يوماً وقد سافر الى الاسكندرية لقضاء اجازته بين اهله واصدقائه

نابلس

اسندت دائرة بلدية نابلس للاستاذ وجيه افندي البيشتاوى سكرتارية ادارة مشروع المياه في نابلس ، وقد كان يشغل وظيفة سكرتير دائرة اوقاف نابلس . وقد اسف موظفو دائرة الاوقاف لتركه وظيفته فنهنىء الاستاذ البيشتاوي بوظيفته الجديدة

سطو عصابة

سطت عصابة من اللصوص مساء امس في طريق سبسطية على غنم لحامد محمد الصلاح من عرب بني صخر ، وكانت مسلحة فسلبت منه ست عنزات وخروفا وما كان يحمل من الدراهم ثم لاذت بالفرار . وعلمت دائرة البوليس بالامر فارسلت قوة لتعقيب هذه العصابة وبلغنا انها قبضت على اناس يشتبه في انهم من افراد العصابة

معاملة مشاع عتيل

غادر اليوم نابلس الى قرية عتيل الاستاذ عزة دروزة مدير الاوقاف العام والدكتور مصطفى بك بشناق مدير اوقاف نابلس لاتمام معاملة اراضى مشاع عتيل وسيمكثان هناك اسبوعا والامل بالنجاح في هذه المهمة كبير

حيفا

لجنة الطرقات ومقرراتها

اجتمعت امس لجنة الطرقات المؤلفة من سعادة رئيس البلدية والمحامي بدري افندي العابدي وحنا افندي عصفور والادون مزكولين وقررت توسيع زوايا شوارع ضيقة في انحاء المدينة

من الاجازة

عاد من اجازته فى بلاد الانكليز المستر ادكي اولى الناظر الصحي والمدينة واستلم مهام وظيفته

عكاء

السجناء المضربون

اخلت دائرة السجون سبيل خمسة من الساجين الذين اضربوا عن تناول الطعام في سجن عكا ولا يزال الباقون في السجن ينتظرون اخلاء سبيلهم

يهودي مهرب

حكم امام حضرة قاضي الصلح في يافا بالسجن لمدة شهر والابعاد من البلاد على جوائيل بن جرائيل وهو يهودي حبشي دخل فلسطين بصورة غير مشروعة

خطة حربية للهجوم الايطالى

{ بقية المنشور على الصفحة الثالثة }

وصيه بالتربت . وقد حصن الرأس مواقع جنده ووضع الالغام في شقوق الصخور ، وبث عيونه وارصاده في الجبال والمنحدرات ، ووضع اكواما من الحطب على مسافة اميال ليتصل بصميم البلاد عن طريق اشعال النيران

تذمروا لمضي الوقت

والرأس تاسا هو الآخر لا يستطيع جمودا . فان جنده مكثوا خمسة اشهر ينتظرون الزحف والصدام وقد زرعوا الذرة وحصدوها ، وبدا عليهم شيء من التذمر ، ويقرأ الرأس عليهم كل اسبوعين رسالة الامبراطور مهدئا خواطرهم ، وواعدا بالعمل السريع

الحالة في الميادين

أما الجيش الثالث فتحت قيادة رئس البلاط

هذه هي الحالة الآن في ميادين القتال . والاحباش مصممون على الدفاع الى الموت . ويقولون ماذا تعمل طيارات الطليان في بلاد احاطتها الطبيعة بالاسوار والاغوار والصحاري؟ وفى رأيهم ان « عدوة » ستحل في كل مكان ، وان الايطاليين سوف يخسرون اموالا ، وارواحا ، وذخائر

أسعار الحاجيات

عن محل راشد كنعان

يافا

		قرش
ارز ارشيدي	الشوال	١٤٣
« الانكليزي	«	١٠٢
« الدمياطي	«	١٢٨
« الهندي	«	١٢٢
السكر الناعم	«	١١٠
		مل
السكر	الصندوق	١١٠
الصابون النابلسي	الرطل	١٢٠
الملح	الشوال	٥١٠
الان	الرطل	١٢٥
		قرش
الطحين الاميركي	الشوال	١١٠

ما ذا تسمع اليوم

عن محلات السادة دجانى اخوان

يافا — تلفون ٧١٦

يوم الخميس ١٢ ايلول سنة ١٩٣٥

٦٫٣٠ صباحاً — تمرينات رياضية — محمد شكري افندي

٦٫٤٥ قرآن كريم الشيخ محمود محمود هاشم

١٠٫٠٠ موسيقى — اوكسترا فؤاد حلمي — انتصار — (مارش) أليف فؤاد حلمي — توشيح عجم — تقاسيم بيانو من فؤاد حلمي — سماعى عجم عشيران تأليف فؤاد حلمي — فكس تروت شرقي لاحمد رمزي — رقصة مصرية لاحمد رمزي — استراحة ٥ دقائق — مقدمة فرحفزا تأليف فؤاد حلمي — تقاسيم كمان من رشاد حمدى — بشرف فرحفزا تأليف احمد رمزي — فيولانسل منفرد.

٢٫٠٠ مساء موسيقى — مغنى وآلات — حياه محمد (شريط ماركوني المسجل) دور ياللي انت الحق عليك المحب عبده قطر

٢٫٣٠ النشرة التجارية الاولى

٥٫٣٠ قرآن كريم — الشيخ محمد عكاشه

٦٫٠٠ اسطوانات

٦٫٣٠ — ٧٫٠٠ موسيقى — عود منفرد — رياض السنباطي (شريط ماركوني المسجل) — ياللي تكرز مدحت — طقطوقة نسيتى حبي تلحين رياض السنباطي

٧٫٣٠ نشرة الاخبار

٧٫٥٥ النشرة التجارية الثانية

٨٫٠٠ اسطوانات — شوبش وشوش « طقطوقة » لنقوى حسين — ان غبت تعتب لرياض السنباطي

٨٫٢٠ اسطوانات — تقسيم محاملي للحاج سلمان الدخاخنى — حاجه يا حاجه لمحمد الصغير

٨٫٤٠ موسيقى — مغنى والات — عبد الغنى السيد مقدمة وتقاسيم — دور سيب الغرام واوناح ياقلبي تلحين زكريا احمد

٩٫٢٥ حديث — العلوم المبسطة — الاستاذ فؤاد صروف

الجامعة الوطنية فى عاليه — لبنان

هي مدرسة كبرى داخلية غير طائفية جمعت بين المناخ الممتاز والتعليم الراقي والاجور المنخفضة تخدم التهذيب والعلم والوطنية في البلاد. منذ ثماني وعشرين سنة متواصلة اخرجت فيها الامة شبيبة ناهضة يفخر بوطنيتها وآدابها ومعارفها وهي تضم عدداً وافراً من خيرة طلاب جميع الاقطار العربية .

اقسامها خمسة :

١ — المدرسة العربية — الانكليزية : منهاج الدروس فيها هو نفس منهاج المدارس الانكليزية والاميركانية العالية والمنتهون يقبلون بلا امتحان في جامعة بيروت الاميركية في الدوائر العالية

٢ — المدرسة العربية — الفرنساوية : تهيء الطلاب للبكالوريا وللشهادة الرسمية الاعدادية والابتدائية ومنهاج الدروس فيها هو نفس منهاج المدارس الفرنساوية الراقية ونجاح طلابها الباهر دائما في الامتحانات الرسمية الحكومية اليل واضح على رقي التدريس فيها

٣ — مدرسة البنات . مستقلة منفردة بادارتها وتعليمها تدرس فيها الطالبة عدا العلوم العصرية اللازمة كل ما تحتاج اليه في حياتها البيتية . وفيها فرع لتعليم الخياطة على احدث الطرق العصرية وتقبل الصبيان الصغار حتى عمر عشر سنوات

٤ — الفرع التجاري . يدرس الطالب فيه العلوم والمعاملات التجارية على انواعها ويتعلم على الآلة الكاتبة

٥ — الفرع الزراعي : يتعلم الطالب فيه نظريا وعمليا كل ما يحتاج الى معرفته الزارع فى الاقطار العربية جماء من الاصول الزراعية الحديثة

اجورها — منخفضة تتفق مع الحالة الحاضرة وهي عن الطالب الداخلي في كل هذه الاقسام من ١٤ الى عشرين ليرة عثمانية ذهبا بحسب الصفوف عدا الحسم للاخوة الذي هو عشرة بالمئة

شهادتها — معتبرة فى الجامعة الاميركية في بيروت وفى الجامعة السورية فى الشام وفي مصر واوربا واميركا وقد قررت حكومة العراق في ٢٩ اذار سنة ١٩٣٣ اعتبارها مكافئة لشهادتها الثانوية

وهي تفتح ابوابها لقبول الطلاب في ٧ تشرين الاول القادم

يافا — يوم الخميس ١٤ جمادى الثانية ١٣٥٤ الموافق ١٢ ايلول ٩٣٥
أصحاب الامتياز والمحرر المسؤول : ابراهيم الشنطي
مدير الادارة : شوكت حماد
رقم التلفون ١٠٧٥ و ١١٨٧

ان لم تشنها الغارة الشعواء مقتحماً ، فدافع

الدفاع

﴿ العدد — ٤٢٤ — السنة الثانية ﴾
ادارة الدفاع في عمارة حزبون . شارع جمال باشا — يافا
العنوان البرقي : الدفاع يافا — ص . ب ٢٥٥

	عن سنة	عن نصف سنة
قيمة الاشتراك في فلسطين	١٥٠	٨٠
في الخارج	٣٠٠	١٦٠

صور عالمية على هامش الحوادث

اوتيل الخديوي الكبير
لاصحابه
الحاج شريف غزال وولده شحاده النابلسي
بناية جديدة - اربع طبقات - اول افتتاحه
ترى فيه مناظر خلابة تأخذ بمجامع القلوب براً وبحراً
مفروشاته — تخوته — اوميلياته جديدة على الطراز الحديث
محلات خصوصية للعائلات — حمامات ساخنة وبارده — خدمه حسنه
أيها المسافر
زر مرة واحدة هذا الاوتيل الضخم
وانظر مايكون من السرور في نفسك التي تقودك حتماً الان تكون من زبائنه الدائمين

قام شباب الاضراب المعادية للشيوعيين في اميركا وجمعوا فريقاً من الشيوعيين وحاكموهم وامروا بالماء والزفت على ثيابهم المزقة ليسيروا في شوارع المدينة علامة الاحتقار وترى في الصورة ثلاثة من رجال الحزب الشيوعي وقد وقفوا للمحاكمة وثيابهم ممزقة

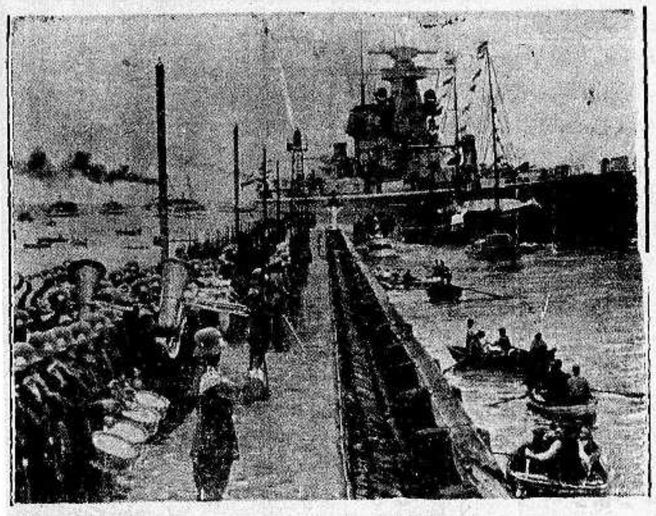
البارجة الالمانية « ادمرال شير » اثناء زيارتها الاخيرة لمدينة دانزغ الحرة وقد استقبلتها الفرقة الموسيقية ومئة جندي الماني وترى البارجة اثناء دخولها الى الميناء وقد حيتها جميع البواخر الراسية هناك

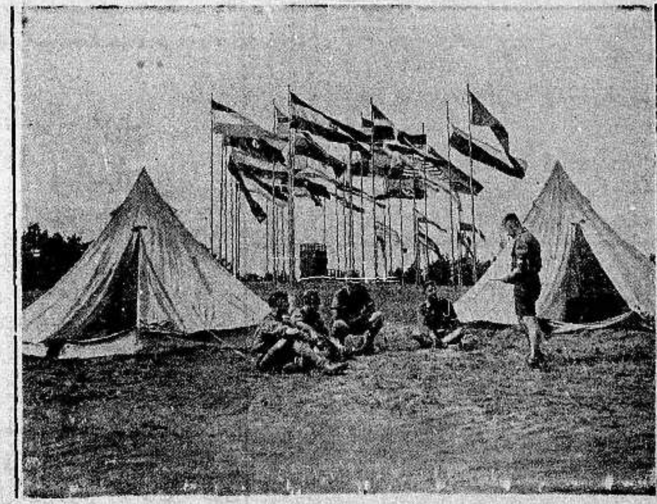
بعض الشباب في المانيا في مخيم اعدوه لقضاء بضعة ايام في الضواحي حيث يقومون بمختلف انواع التدريب لتربية اجسامهم تربية صحية حقه

المباراة الرياضية التي جرت في برلين واشتركت فيها خمس دول المانيا واسوج وهنغاريا وايطاليا واليابان وترى في الشق الاعلى من اليسار الى اليمين سيرنغ بطل ٥ الاف متر ، وفلاكه بطل ضرب كرة الحديد ، فينكس بالقفز العالي شومبرج في ١٥٠٠ متر الركض المربع ، دارني الهنغاري وترى اسفل من اليسار الى اليمين الفائز الالماني بالقفز فالفائز الطلياني فالياباني فالاسوجي

مطبعة
الدفاع
التجاريه
في عمارة « بوست »
خير مطبعة يمكن الاعتماد عليها
لطبع جميع لوازمكم التجارية
حروف جديدة - ادوات فنية
اتقان فائق نظافه وسرعة بالعمل
مع أسعار معتدله للغايه
المخابرة مع ادارة الجريدة
في عمارة حزبون تلفون ١٠٧٥

الدفاع ـــ يوم الجمعة ١٥ جمادى الثانية سنة ١٣٥٤ و ١٣ ايلول ١٩٣٥

صاحب الامتياز والمحرر المسئول ابراهيم الشنطي

مدير الادارة : شوكت حماد

رقم التلفون ١٠٧٥ و ١١٨٧

أن لم تسن الغارة الشعواء مقتحماً فدافع

الدفاع

(العدد ٤٢٥ ــ السنة الثانية)

ادارة الدفاع فى عمارة حزبون شارع جمال باشا ـ يافا

العنوان البرقي : الدفاع يافا : ص . ب ٢٥٥

	عن سنة	عن نصف سنه
قيمة الاشتراك في فلسطين	١٥٠	٨٠
فى الخارج	٣٠٠	١٦٠

آراء الفلكيين فى الحرب المقبلة . ايطاليا لا تزال تصر . استعدادات هائلة في الاساطيل والمواقع الحربية . فرنسا تستميت فى زحزحة ايطاليا عن موقفها

الدرس الشامخ

يريدونها عارية تتلقى شرورهم

تقدمى شهيدة وطن وعرضه وشرف

قضي الامر ، واختارت الحبشة الاستشهاد على ان تساق اسيرة الى روما فتجددي يا مظالم طرابلس في امة شرقية عزاؤها انها تدافع عن شرف ، وعرض ، ووطن . تجددي يا ليالي الاثم ، وايام الحوادث الداميات . فلقد عزمت القوة ان تنشب فى الابرياء نابها ومخلبها وانظر ايها الشرق لونا من الوان الصراع التاريخي يطرق جفنه فى كل قرن ، وجيل ، وعصر على ظلم ، وعدوان ، واغتصاب

وقد احسنت الحبشة حينما رفضت كما احسنت طرابلس حينما تالبت ، وحملت ابناءها على كفها ، تقدمهم واحداً تلو الآخر حطبا لنار الطاغية ، فخضب الدم الشهيد تراب الوطن قبل أن تدوسه سنابك خيل العدو . وطوى التاريخ العربي ، الاسلامي ، الشرقي نفسه على يوم انتقام ، اذا بعدت شقته فلن يغيب الى الابد على كل حال

لماذا عصبة الامم ولجان عصبة الامم . لماذا المنطق ، والجدل ، والادعاء . قولي يا ايطاليا اريد الحبشة مثلما ارادت بريطانيا الهند ، وفرنسا الجزائر ، وهولندة يندونسيا . ذلك اجدى من تهم لم تخجل الدولة الاوروبية ان توجهها للحبشة وهي تحشد لها القاتل ، والسام ، والخانق ، من وسائل الموت واساليب الابادة واذا تصدت دولة او دول تأخذ بيد الحبشة فذلك بدافع الغيرة ، والخوف ، والمصلحة لا بدافع الشرف ، والانسانية ، والشعور السامي الكريم

وسوف يظل هذا النزاع قائما بين الشرق والغرب ، وبين امم الغرب وبعضها البعض ما دام الناس في هؤلاء لا يتكلمون الا بلغة المعدة ، والشهوة ، والجنيه . ومن وراء اكمة النزاع الحبشي تطل الشيوعية ، والفاشستية ، والنازية ، برؤوسها كالافاعي ، تنفث السم ، تحاول تقويض النظام القائم . نظام القوة ، والمصلحة والنفع الخاص : وهذه الحركات في نفسها اكبر برهان على سوء الوضع العالمي الحاضر ، وعلى انه سيزول ، ان قريبا وان بعيدا ، ومن حوله بحار من الدم ، وآكام من الاشلاء

بعد احدى وعشرين سنة من اعلان المجزرة العالمية ، يعود شبح هذه المجزرة الى الوجود حاملا بكفه منجل الموت مستعداً لموسم الحصاد . أما كانت تلك المجزرة بأهوالها ، بضحاياها العشرة ملايين وعشوهيها العشرين مليوناً . وبخسائرها وفظائعها ـ أما كانت كافية لان يتعلم سكان الحضارة درساً جديداً في المعاملات ، والتداول ، والاخذ والعطاء بغير وسائل المحالفات السرية ، والذهب ، والسيف القاطع ؟ عشرون سنة لم تبرح في بلادكم آثار خراب الحرب قائمة خلالها ـ الا تكفي لان تكون عظة بالغة فيزول عن الارض الطمع الجائم ، والقوة الجائرة ؟

ياشرق ! بل يابلاد العرب . خذي لنفسك العدة ، تحدثي مثل القوم بلسان القوة والسلطان . باللغة التى يفهمون . واذا كان فيك حكماء فاسجني الحكماء . واذا كان فيك شعراء فاعدمي الشعراء . واذا كان فيك وعاظ فجوري على الوعاظ . ان هذا زمن لا يعيش فيه من ليس لديه سلاح أهله . انقلبي بلاداً جائرة مثلهم ، فان لم تجدي فى نفسك الشجاعة على الظلم فلا اقل من ان تردي عنك عواديهم .

خيال في خيال ان نظل نستغيث بالعدالة فلا عدالة عند هؤلاء . خيال فى خيال ان نظل نتحدث بالعهود ، والوعود . وياشر امة لا يكون سلاحها غير الكلام . ياشر امة تؤمن بالانسانية في عهد اعداء الانسانية . هـذه حضارة علم ، وفضل ، واختراع ، ولكنها حضارة طمع ، وظلم ، واستعمار . حسناتها في كفة وسيئاتها فى اخرى . ترجح الثانية على الاولى ، وينقلب الميزان

ولقد بلغ بهم الحرص على الانفراد بالفتك والقتل ، والتفظيع ان احلوا لانفسهم صنع السلاح ، وشراء السلاح ، وحرموه على الحبشة العزلاء ، كأنما يريدون منها ان تتلقى رصاصهم ، وقنابلهم ، وغاراتهم بجسمها عاريا لا يستره ... مسدس ! ذلك ، لكي يكون الظلم اقوى فعلا ، واعظم اثرا ، ذلك لكي لا تكون مساواة حتى في مصافحة الموت . ذلك لكي يكون التفاوت بين الشرقي والغربي حتى في وسائل القتل والفتك

تقدمينا يا بلاد النجاشي شهيدة وطن وشرف ، وعرض ، وافتحي باب الاستشهاد وقولي : هأنا قد دخلت فيها اتبعوا !

ابراهيم

مراحل المغامرة الحبشية

نشاط الاسطول . تعزيز النقاط . تهديد ايطاليا . رد بريطانيا . حرية العمل

رفقة موسوليني . خطة احتلال ليبيا . الهجوم القريب . استعداد الحبشة . نقل الامبراطور . محبات الوطن

الدكتور مارتن سكرتير الحبشة فى لندن بعد ان القى خطابه الخطير في اجتماع عام ذكرنا خبره

جريدة تتحدث عن احتلال ليبيا

والتطوع للجيش الايطالي قائم قاعد . وقد وردت برقيات من الايطاليين المقيمين في الخارج يطلبون فيها السفر الى روما للحاق بالجيش . ونشرت جريدة « اوتو بري » تفصيلا لمناورات انكليزية تحتل بها حاميات مصر صحراء ليبيا واشارت الى منطقة الاسلاك التى تحيط بهذه الصحراء من ناحية الحدود

الهجوم سيبدأ قبل انتهاء الشهر

اما الحبشة فتعتقد بوقوع الحرب فى هذا الشهر : وقد تقدم النجاشي بقصره الفخم الى جمعية الصليب الاحمر لمداواة الجرحى . وذكر السر برسفال فلبس المقيم الآن في اديس ابابا ان الدوائر الرسمية في العاصمة تعتقد بوقوع الهجوم قبل انتهاء الشهر الحالي

محبات الوطن يزحفن الى الاريتريا

وتم تأليف « محبات الوطن » التى ترأسها عقيلة احد الرؤوس السيدة وايزاو وستشرع فى الزحف الى ميدان القتال في ناحية الاريتريا وبارك المطران والامبراطور هؤلاء السيدات اللواتي سيذهبن ملائكة رحمة او اشلاء بفعل قنابل الطائرات .

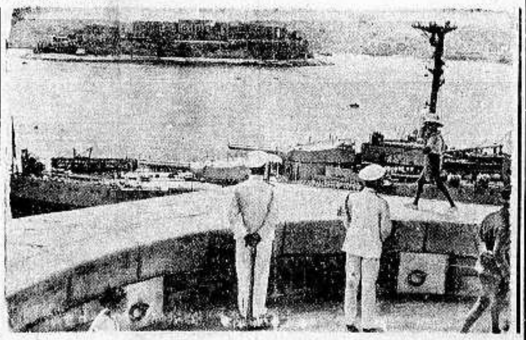

التحصينات الهائلة في جزيرة مالطة قاعدة الاسطول البريطاني في البحر المتوسط ويرى فى الصورة الاميرال فيشر يشرف على البارجة « فاليانت » والمعاقل الكبيرة

نشاط وزارة البحرية وتعزيز الاسطول

اصبحت وزارة البحرية البريطانية انشط الوزارات واسرها الى الاستعداد وقد ذكرت الدبلى تلغراف انها عززت بحر الشمال والمانش بقطع عديدة وانها ستعزز الاسطول المتنقل في البحر المتوسط وذكرت « الريخوست » في فينا ان تدخل معركة ترافلغار « الطرف الاغر » ثانية

لجنة الخمسة تعتبر نفسها فاشلة

والى هذه الساعة تعتبر لجنة الخمسة ان مهمتها جاءت فاشلة ، وان الجهود التي بذلها المسيو لافال لحمل السنيور الوازي على تغيير موقفه غير مثمرة وتعتبر فرنسا انها ظلت مع ايطاليا الى الساعات الاخيرة لاسيما حينما اتصل المسيو لافال بالسنيور موسوليني تلفونيا وامضى معه مباحثة طويلة

فرنسا تخشى ايطاليا منها

ومع ان بريطانيا اتخذت لنفسها موقفا نهائيا في الوضوع وبدأت الاستعدادات بحرا وجوا فان فرنسا تبدي الرغبة القوية في الوصول الى حلول سلمية قبل ان تثير غضب ايطاليا وتجعلها ترتمي في احضان المانيا بدون قيد ولا شرط

الاستعدادات فى مالطة ومصر وجبل طارق

واكثر ما تكون الاستعدادات البريطانية وضوحا في مالطة وجبل طارق ومصر . وقد طار السر شارلس موريس ، اميرال الاسطول الراسي فى الاسكندرية الى الحدود الغربية لدراسة الاحوال العسكرية فيها . اما في مالطة فان الاستعدادات بلغت مبلغاً ترتاح له وزارة البحرية

اتصال النقاط الحربية بعضها ببعض

ولا يزال ارسال الطيارات الحربية والمائية الى مصر متواصلا ، وستكون مهمة هذه الطائرات الدفاع والهجوم معا . ويسهر الاسطول الراسي فى الاسكندرية كأنه فى حالة استعداد لحرب والاتصال قوي بين مراكز الدفاع في البحر المتوسط

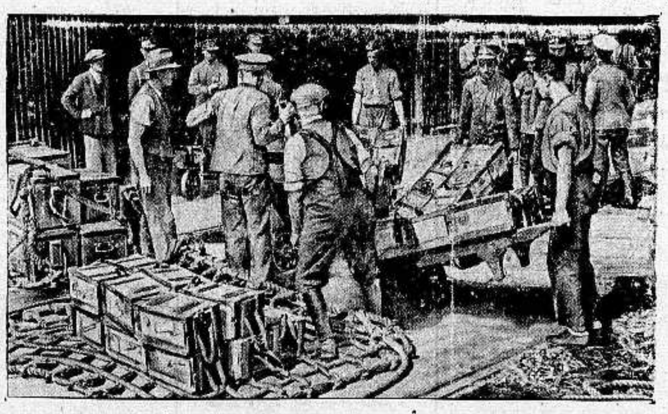

العمال في ميناء سوثمبتون البريطانى « فاليانت » والمعاقل الكبيرة

تهديد ايطاليا

وتهديد آخر لها

وتشير الدبلى تلغراف الى العقم الذي اصاب لجنة الخمسه وتقول الجريدة ان على عصبة الامم ان لا تتجاوز فى منحها لايطاليا ما لا تقبله الحبشة صاحبة الشأن وموقف بريطانيا كما تقول « ستار » التأهب لكل طارىء جديد وسيرى الذين انتقصوا من قيمة استعداداتنا (تقول الجريدة) ان حسابهم كان خطأ

ايطاليا تحتفظ

بحقها في العمل

اما موسوليني فلا يزال مجدا في تنفيذ خطته بعد فشل لافال في محادثته التلفونية معه . ويصرح البارون الوازي ان دولته لا تزال محتفظة بحقها في حرية العمل . وانها لا ترضى عن الحلول التى اوجدتها لجنة الخمسة ولا الثلاثة من قبلها

نقل الامبراطور ثم سفره الى الميدان

واجريت كل الترتيبات لنقل الامبراطورة والامبراطور الى مسافة ١٥ ميلا بعيدا عن العاصمة حتى اذا وقعت الغارات الجوية كان الامبراطور فى مأمن منها ثم يستأنف السفر حالا الى الميدان

يسهر اكثر الليل ويعمل طول النهار

وستكون الامبراطورة ممن فى صحبته تقيم داخل صيوان كبير كما هي العادة في نساء ملوك الاحباش ورؤوسهم . ويقضي الامبراطور اكثر الليل وطول النهار باحثا دارسا . ويرأس كل ليلة اما مجلسا للرؤوس واما لجنة حربية

لولا تردد المسيو لافال واصراره

وتعتبر جنيف ان هذه الايام العصيبة تنذر العاصفة ودوائرها ترى ان الدول تكاد تكون جبهة واحدة ضد ايطاليا . ولولا تردد مسيو لافال واصراره على مخاطبة السنيور موسوليني حتى اللحظات الاخيرة لكان الموقف تبدل كثيرا

مستر ريكيت صاحب الامتياز الحبشي الهائل الذى احدث ضجة دولية

السر صمويل هور وزير الخارجية والمستر ايدن وزير عصبة الامم في حديث خطير

دنيـــا العرب والاسلام

مصر

نشاط القيادة البريطانية

لا تزال القيادة العليا للجيش البريطاني في نشاط شديد في العمل على تأمين المواصلات البرية والبحرية والجوية في مصر ، فالاسطول البريطاني البحري شاخص في الاسكندرية وبور سعيد وغيرها من الموانيء المصرية وسلاح الجو مستعد في المطارات الحربية . والاستعداد على قدم وساق بعد ما عقدت النية على اتخاذ قاعدة بحرية في خليج العقبة ونقطة ارتكاز الاسطول في جزيرة تيرانا وجزر الصنافين عند مدخل هذا الخليج

تأمين الحدود

الشرقية والغربية

وليس ثمة شك في ان السلطات الانكليزية في مصر قد اخذت تهتم في الآونة الاخيرة بتحصين الحدود الشرقية والغربية والتنقلات الكبار العسكريين والمكيين تقع بين الآونة والاخرى وتجري المداولات بهذا الشأن بين المندوب السامي البريطاني في مصر وبين كبار موظفي القيادة البريطانية ورجال الجيش وقد اشيع ان هناك فكرة لانشاء قاعدة للطيران في «مرسى مطروح» في الصحراء الغربية وقاعدة اخرى في مطار السلوم

ايقاف مشروع

خطير

وتتردد على الالسن اشاعة قوية وهي ان المشروع الذي كانت السلطات المصرية وافقت عليه وهو انشاء طريق للسيارات على شاطيء البحر يمتد من الاسكندرية الى السلوم ومن ثم يتصل بمراكش ويمر بتونس وطرابلس والجزائر قد اوقف بالنسبة للظروف الحاضرة والتي يخشى معها ان يكون هذا الطريق سببا من اسباب تتذرع بها ايطاليا الى الظهور بمظهر تهديدي يعادي المصالح المصرية

مذكرة

بالحالة الحاضرة

تتناقل الدوائر الخاصة في هذين اليومين ان دولة نسيم باشا في مقابلته الاخيرة لجلالة الملك قد قدم الى جلالته خلاصة عن الاحوال الحاضرة وان جلالته طلب الى دولة نسيم باشا عرض مذكرة بخصوص مسائل معينة لها اتصال وثيق بمسائل هامة

اسهم

قنال السويس

اسفر الحساب الختامي لميزانية الحكومة البريطانية عن السنة الماضية ان اسهمها في شركة قنال السويس وهي التي كانت تبلغ قيمتها اربع ملايين ونصف مليون جنيه ارتفعت الآن الى ثلاثة وتسعين مليونا او اكثر من عشرين ضعفا

شجعوا مصنوعاتكم الوطنية

العراق

توليد الكهرباء من الشلالات العراقية

فكرت الدوائر المختصة في العراق في الاستفادة من الشلالات العراقية في الشمال وفي جهات سدة الهندية وذلك بتوليد القوة الكهربائية بواسطتها وقد ثبت من التحريات الفنية التي اجريت مؤخرا لدى الدوائر المختصة عدم الاستفادة من الشلالات لتوليد هذه القوة .

تصدير الذهب

من العراق الى فلسطين

طلبت الشركة الهولندية الفلسطينية للمعادن الى غرفة تجارة بغداد تزويدها بمعلومات وافية عن تجارة الذهب في العراق وقائمة باسماء التجار المشتغلين بالذهب للاتفاق معهم على تصدير الذهب والماس لتجارته وقد انتهت الغرفة التجارية في بغداد من عداد المعلومات وقائمة بالاسماء وارسلتها الى الشركة

التهريب

على الحدود الجنوبية

من انباء البصرة ان شرطة الجمارك وشرطة البادية طاردت بعض عصابات التهريب على الحدود الجنوبية وقد استطاعت بفضل الجهود التي بذلتها من العثور على مكامن العصابة التي تقوم بالتهريب وقد عثروا على بعض اموال مهربة جيء بها من الكويت

التليفون

بين بغداد ولندن

سيجري التخاطب بالتليفون لاول مرة بين بغداد ولندن في اول شهر اكتوبر القادم عن طريق فلسطين وسيفتتح هذا الخط فخامة نوري باشا السعيد وزير الخارجية والمندوب السامي البريطاني في فلسطين ولم تحدد اجرة التخاطب مع اوروبا الوسطى فلم تحدد الان على انه من المفهوم انها ستكون معتدلة

السفر الجوي

بين سوريا والعراق

تجرى في الوقت الحاضر المفاوضات بين السلطة الفرنسية في سوريا والحكومة العراقية لايجاد مصلحة سفر اهلية جوية بين العراق وسوريا تقوم بنقل المسافرين بين البلادين

استعراض

الجيش العراقي

كان المقرر ان يجرى استعراض الجيش العراقي يوم ٨ الجاري ونظرا لمصادفة عيد تتويج جلالة الملك في هذا اليوم فقد تقرر ان يكون الاستعراض في ١٠ الجاري

الدفاع

في بيت لحم

تباع جريدة «الدفاع» في بيت لحم في محل وكيلها السيد بشارة الراهب تجاه دائرة البريد . كما ان السيد الراهب هو معتمدنا في بيت لحم لقبول الاعلانات والاشتراكات

بلاغ رسمي

صادر عن الديوان الاميري العالي

لمناسبة زيارة سمو الامير سعود لبلاد الامارة نشرت جريدة الايام التي تصدر في دمشق سلسلة مقالات تحت عنوان (ثمانية ايام في فلسطين والاردن) حملت فيها حملة مبيتة ملؤها المطاعن والمفتريات على الهيئات المسؤولة في شرق الاردن وقد حذا حذوها مراسل جريدة البلاغ المصرية في بيت المقدس اذ شرع يواصل جريدته وبعض الصحف الاخرى بأخبار كاذبة عن بلاد الامارة لتشويه سمعة البلاد الاردنية في الخارج مما يدل على وحدة الايحاء وانه صادر عن بعض المحترفين بالقضية الوطنية لغايات لا تعدو حدود الاحتراف والاصطياد في الماء العكر . لقد كان الديوان الاميري وما زال يرى ان الاختلاف في وجهة النظر والتنديد بين هيئات رسمية مسؤولة وغير مسؤولة لا يستدعي عند ذوي الوطنية الصادقة اثارة الخصومة لدرجة الاختلاق وتشويه الوقائع كما انه ليس من الاخلاص للقضية العربية استغلال زيارة سمو الامير سعود لمتابعة الدس والتفريق بين زعماء العرب والحيلولة دون اجتماع الكلمة وتفاهم البلاد العربية على الاهداف العامة في المواقف الحرجة لمحض الانانية او الاحقاد الشخصية او الرغبة في المنفعة المادية الزائلة

ولقد كان على دعاة السوء ان يدركوا ان العناية في المحافظة على النظام والامن العام من مقتضيات كل زيارة ملكية رسمية وان الاختلاق في تصوير الوقائع حتى في الامور التي كان فيها سمو الضيف الكريم شاهد عيان لمما يفضح دعايتهم الخاسرة ويثبت سوء نيتهم وتعمدهم الدس والوقيعة . وانه ليؤسف الديوان الاميري ان يكون في عداد محرري الصحف من يجرأ كصاحب جريدة الايام على تعمد الافتراء وهو اسوء حظ الامة العربية من الناطقين لسان احدى الهيئات الوطنية المحترمة فيزوي ما شاهده معه المئات من كرام العرب في ضيافة (مزرعة الحمر) على عكس الواقع تماما ، كما يحاول التعريض بنظام التشريفات لمجرد اخراجه من الدعوة الرسمية الخاصة الاولى من قبل مدير التشريفات المسؤول باسلوب حسن لدخوله دون دعوة سابقة ولان عدد المقاعد الرسمية كان معينا

ان الديوان الاميري يكتفي بعد هذا الايضاح في الرد على كل ما اذاعه ويذيعه دعاة الفرقة لمناسبة زيارة سمو الامير سعود بان يشير الى ما اقترنت به هذه الزيارة الحبية من حسن النتائج وما تضمنت نتائجها الخاصة والعامة من معنى التواد وتقدير حقيقة التضامن والجهاد والله ولي التوفيق .

عمان في ١٢ جمادى الاخرة ١٣٥٤
الموافق ١٠ آب سنة ١٩٣٥
رئيس الديوان الاميري العالي
الامير جميل

***

تركيا

تطوع الايطاليين في تركيا

كان لانتعاش حركة تقديم طلبات الالتحاق للتجنيد في حملة شرق افريقيا التي قدمها الايطاليون المقيمون في تركيا الى السنيور موسوليني صداها عند بعض الشخصيات اذ تقدم للتطوع الملحق التجاري بسفارة ايطاليا في استامبول ومدير شركة اللويد تريستينو فرع استانبول ومدير البنك الايطالي

باخرة بترول

تغرق في البوسفور

كان من جراء غرق احدى بواخر البترول في البوسفور ان سال ما كانت تحمله الباخرة من المازوت ومقداره ٨٠٠ طن فانتشر على المياه وبات يخشى بسببه وقوع حريق يهدد الشواطيء والسفن وقد تسبب عن ذلك ايضا امتناع المستحمين من النزول الى الماء وقد تسلمت ادارة الملاحة التجارية حتى الآن ما يزيد على اربعين شكوى وانذار بطلب تعويضات خسائر لحقت بعض السفن وقد سارعت السلطات باجراء التحقيق لتحديد المسؤولية

اهتمام الاتراك

بالوقاية من الغازات

تولي اللجنة البلدية لمكافحة الغازات الخانقة ودرس حالة الاماكن التي تصلح لتحويلها الى ملاجيء في حالة الغارات الجوية وقد قررت اللجنة تحويل عدة منازل الى اماكن امان

انتهاء عيد النصر

انتهى المعرض الذي اقيم بمناسبة الاحتفال بعيد النصر وقد لقي هذا المعرض نجاحا كبيرا فعرضت فيه التحف التركية الثمينة كما استدعى انتباه الجمهور عدة صور لمشاهير الرسامين والرسامات ومجموعة الكتب القيمة التي تبحث في حرب الاستقلال

اعلان

صادر من دائرة اجراء الناصرة
بالقضية الاجرائية رقم ١٥١ـ٣٥

محكوم له مرتهن اديب السالم من الناصرة

محكوم عليهم راهنين عبد الله وموسى ونصره اولاد ناصر بلان من كفر كنا

مطروح للبيع بالمزاد العلني لمدة خمسة واربعين يوما تبتدي بعد مضي خمسة ايام من تاريخ نشر هذا الاعلان بالجريدة حصة ٤٨ ـ ٣٥ حصة بقطعة الارض الاميرية المشجرة ثلاثون عرق زيتون بقرية كفر كنا والتي مساحتها كما بين بعقد الرهن دونم و ٢٢٥ متر و٥٤ ساتي والمحدوده بحسب الطابو والوقت الحاضر شمالا منصور زيتون واليوم ورثته جنوبا طريق واليوم طريق شرقا الخوري سليمان واليوم ورثته غربا ارحيل وعيسى اولاد يوسف بلان واليوم ورثتها وسلسلة من جهاتها الثلاث الشمال والشرق والجنوب بسلسلة حجر والمرهونة هذه الحصة المطروحة للبيع لدى المرتهن بتاريخ ١٢ـ١١ـ٢٩ سجل ١ حصه ٧٨ عقد ٢٠٦ـ٢٩ وذلك تسديدا لبدل الرهن المطلوب وقدره خمسة واربعون جنيه عدا الرسوم والمصاريف

لذلك فكل من له رغبة بالشراء عليه مراجعة دائرة اجراء الناصرة والدلال سليمان رفيديا حامل قائمة المزاوده مستصحبا التأمينات القانونية وقدرها عشرة بالماية من القيمة المخمنة للحصة المطروحة البالغة ثمانية وخمسون جنيه وثلاثماية مل فلسطيني ارضا وشجرا مع العلم بان رسوم الفراغ واجرة الدلال عايدة على المشتري تحريرا ١١ـ٩ـ٩٣٥

مأمور اجراء الناصرة

سيارات غزة

« الوطنية »

سفريات يومية

بين غزة ويافا

« وبالعكس »

سيارات فخمة

« سائقون ماهرون »

احسن صابون في العالم

صابون

ماركه

نوح بن عبد اللطيف حسن نابلسي

مسجلة

أثبت التحليل الكيماوي ان هذا الصابون الفاخر من زيت الزيتون النقي ، لا يحوى مواداً غريبة أو مضرة ، يطري البشرة ويفيدها ، لا تأثير له على الملابس ، تجربة واحدة تثبت ما لهذا الصابون من الشهرة والجودة والنقاوة

« حاذروا التقليد ، الختم على كل قطعة »

يباع في جميع محلات البقالة في فلسطين وسوريا ومصر ويطلب من المعمل بنابلس تلفون رقم ٧٣ صندوق البريد رقم ٣٥

معمل كازوز واكنر بحيفا

امتاز هذا الكازوز

بأنه خير كازوز عرف منذ خمسة وأربعين عاما حتى هذه الايام

عماله جميعهم عرب

فاقبلوا على شربه في هذا الفصل الحار

وكذلك عصير البرتقال

الذي فكر اصحاب هذا المعمل في اضافته الى الكازوز

هو خير عصير يحسن شربه

« لنقاوته وجودته »

اشربوا كازوز وعصير واكنر ، ففيه انعاش نفوسكم وصحة اجسامكم

في سينما الشرق

المستعمرة الالمانية — القدس

ابتداء من الجمعة ١٣ ايلول الى الخميس ١٩ ايلول ما عدا يومي الاثنين والثلاثاء

تعرض : ١) ابناء الكرمل الاسبوعية
٢) احدث الصور وابدعها
٣) قطعة كوميدية رائعة

في الاسبوع الثاني ف. ب. أ. ليلة انتورنت

« ف. ب. أ. لا تجاوب »

يقوم بتمثيلها : هانز البرس ، سيبل شميتز ، بول هارتمان ، بيتر لور

حفلات مسائية تبدأ الساعة السادسة والنصف والثامنة والنصف

حفلات نهارية في الساعة الثالثة بعد الظهر . الدخول بنصف اجرة لراحة الزائرين :

١ ـ أعدت السينما حديقة جميلة الزائرين يجلسون فيها تحت الاشجار قبل العرض وبعد العرض ترويحا للنفس

٢ ـ بصات لنقل المتفرجين من باب السينما الى المدينة بعد العرض عن طريق شارع الملك جورج ، طريق يافا ، الى باب يافا بمبلغ خمس ملات

٣ ـ اجرة الباص تعاد الراكب عندما يشتري تذكرة دخول للسينما

« المرجو من المتفرجين الحضور في الميعاد »

في سينما عين دور بحيفا

ابتداء من يوم السبت القادم الواقع في ١٤ ايلول الجارى

تعرض الرواية الطائرة الصيت

اميرة لثلاثين يوما

يقوم بتمثيل اهم ادوارها كرى كرانك

اعـــلان

المدارس العربية بحيفا في حاجة الى معلم قدير باللغة الانجليزية براتب حسن فمن انس في نفسه الكفاءة فليخابر حضرة ناظر المدارس العربية بحيفا تلفون ٥٦٥

صفوة ما يحمله بريد الشرق والغرب

خذ هذه المعلومات المفيدة

وصف واقعي لعاصمة الحبشة

الأمبراطور ووزراؤه يعملون تسع عشرة ساعة

ينتهي النهار بزئير الاسود التي تقيم في القصر الملكي

« اطلعنا في مجلة انكليزية معروفة على وصف للحالة في الحبشة لامن حيث صلتها بالحرب، ولكن من حيث المعيشة. وهذه المقالة مفيدة ترجمتها لطرافتها، ولعلاقتها بموضوع الازمة الخطيرة. وها نحن نلخصها للقراء فيما يلي:

كأنها

من اسكتلندة!

اعجب البلاد تقع قرب خط الاستواء وعاصمتها اليوم باردة الطقس، رطبة الهواء. ففي الصباح الباكر تشرق الشمس، رامية اشعتها الفضفاضة على الالال، والصخور، في ساعات جميلة وضاءة. حتى اذا انقضى الظهر اخذت الغيوم تتلبد — في هذه الايام — واذ بالمطر يهطل مدرارا، والرعود والبروق كاننا في مرتفعات اسكتلندة! وتسأل عن السبب فنقول لي ان اديس ابابا مرتفعة من سطح البحر ثمانية آلاف قدم

حتى

ولا الافاعي!

واذا مررت بميناء جيبوتي رأيت كيف الحرارة الشديدة المضنية. وفي اقسام من الحبشة لا تستطيع الطيور، لا ولا الافاعي، ان تعيش اما هنا في اديس ابابا فكأن المناخ « مسروق » من مناخ البلاد الشمالية

الكولونل الزنجي

استيقظت في الصباح الباكر على اصوات الاوامر. ففتحت النافذة الكبيرة واذا بي امام جنود بعضهم يلبسون الخاكي واكثرهم في ملابسهم الوطنية. وأبصرت بالطيار الزنجي الذي اصبح اليوم كولونل حبشياً

«الدفاع» يريد الكاتب الكولونل جوليان الزنجي الاميركي الذي تطوع في جيش النجاشي رأيته يقود كتيبة من الكتاب، يلمح الناظر كل علائم الشجاعة والبأس على وجوهها، لا سيما اذا حدق بتلك العيون التي يقدح منها الشرر.

لا

يعرفون الجبن

ورأيت مع الجنود سائر انواع الاسلحة، قديمها وحديثها، من عهد حرب السبعين الى هذا اليوم. وهم يسيرون لا يبالون ما هو الموت، لانهم لا يعرفون الجبن. ومزاجهم من هذه الناحية وحشي مخيف. فاذا تحدثت اليهم ابصرت امامك اشخاصا الابتسامة لا تفارق وجوههم

عاصمة الحبشة

واديس ابابا عاصمة ساذجة فيها فندق فخم، وسينما واسعة منظمة. واذا سرت اليها تروح عن نفسك، رأيت افلام الحرب تعرض على شاشتها بكثرة ورأيت جمهوراً متحمسا للقتال، تظهر عواطفه الكامنة على اسارير وجهه. ورأيت صغاراً كادت الحماسة تسلبهم عقولهم البسيطة. فقفز بعضهم الى الكراسي يتصايحون مع الممثلين في السينما كانهم في قتال!

حي السفراء

والعاصمة مدينة منتشرة، متفرقة البيوت. واكبر احيائها واجملها « حي السفراء » فانه بناء حديث منظم. وفي المدينة بعض الشوارع المرصوفة منذ ١٩٣٠، رصفها الامبراطور في عيد تتويجه. وما عدا ذلك فطرق صخرية وعرة.

لقد

اصطدت اسداً!

ونرى كل يوم جماعة من الزعماء قادمين الى العاصمة على بغالهم ومن حولهم وخلفهم جموعهم من افراد القبائل تمر في مواكب متلاحقة، الى القصر الامبراطوري ثم الى الحدود في الصومال او الاريتريا. واذا تحدثت الى زعيم من هؤلاء الذين تلمح في مظاهرهم الشدة والصرامة الفيتهم مهذبين يبتسمون لك ويجيبونك على اسئلتك الكثيرة، ثم يودعونك بابتسامة، او برفع اليد. وقد سألت احدهم: الا تخشى الموت؟ فرد لي على الفور: اننا لا نموت، بل ننتقل من حياة الى اخرى لقد اصطدت امس اسدا اذا احببت اهديتك اياه! ومضى مسرعا

لكن

احداً منهم لا يعرف!

ومن الصعب جدا ان تهتدي الى احد في اديس ابابا. وربما سألك غلام عن المكان او الرجل الذي تريده. ثم يسير معك ليدلك عليه. واذا بغلام آخر في الطريق يتبعك، ثم ثالث، وعاشر الى ان يصبح هؤلاء الادلاء موكبا. وليس بينهم واحد — مع ذلك — يعرف المكان الذي تقصده! لكنه يريد ان يقدم لك جميلا ويكره هؤلاء الصغار تناول البخشيش، ولكنهم لا يرفضون « الاكراميات » اذا اعطيت لهم بعد الحاح

تسع

عشرة ساعة متواصلة!

والامبراطور هيلاسلاسي رجل متعلم وذكي. وهو صبور على العمل لا يكل ولا يتعب. يرغم وزراءه على ان يكونوا عنده في القصر من الساعة الخامسة صباحا الى منتصف الليل! اي لعمل يظل متواصلا تسع عشرة ساعة ويتناول الجميع طعاما خفيفا وهم على مائدة الدرس والعمل ومهمة الوزراء ان قدموا للامبراطور المعلومات التي يريدها. اما هو فلا يطلعهم الا على النادر من الشؤون الخطيرة. وهم لذلك ينشدون معلومات هامة عن بلادهم من سفراء الاجانب! وفوق مكتب الامبراطور صورة زيتية تمثل الرئيس ابراهام لنكولن

اخلاص الى العرش

وللامبراطور سلطان ملحوظ على الرؤوس والزعماء. والذين كانوا يطلقون على انفسهم القاب « ملوك » من هؤلاء اصبحوا اليوم تحت قيادته طائعين، منذ تتويجه. وهو على ولاء واخلاص لصاحب العرش، يقسمون له اليمين ويبرون بها

ظواهر

تبدو غريبة!

وساكن لندن يعلم ما يجري في هرر واديس ابابا اكثر مما يعلم ساكن هرر ماذا يجري في عاصمة بلاده من شؤون! الطرق وعرة جدا، تمتد في منحدرات وجبال، ووديان وغابات كثيفة. والمواصلات صعبة، لاشيء الا البغال والجمال. والمسافات بين البلدان بعيدة جدا. ولذا لاغرابة ان لا يعلم الذين في عدوى ماذا يقع في هرر مثلا!

زئير

الاسود واصوات الضواري!

وصفنا لك اليوم كيف يبدأ بشروق الشمس، وكيف ينتهي بالرعود والبروق والامطار لكنه ايضا ينتهي بغير ذلك فان الاسود التي تقيم في قصر الامبراطور تأخذ في الزئير بما يشبه الرعد. وتسمع من آن الى آخر اصوات الوحوش الضواري التي اصطادها الرؤوس او الزعماء وعلى هذا تغرب الشمس اذا لم تكن السماء غائمة

***

محل بقالة للبيع

بما انني قد عزمت على السفر الى حيفا ويوجد تحت تصرفي محل بقالة محتوي على بضاعة متنوعة اريد بيعه. فكل من يود شراء هذا المحل ومحتوياته وحق الاستئجار فيه لغاية هذه السنة الهجرية فليراجع في اي وقت اراد في هذا المحل الكائن في سويقة علون بالقدس من الساعة السابعة صباحا حتى الثامنة مساء

مترى مراد

نشوة الحماسة تأخذ جنود النجاشي

يتقدمون وهم لا يعرفون أهوال الحرب الحديثة

الى العصابات حيث لا يستطيع الطليان صنع شيء!

بعث المستر نوبل مونك، مراسل «النيوز اوف ذي ورلد» الخاص في اديس ابابا، الى صحيفته بالانباء التالية الهامة، نوجزها للقراء تلخيصاً ويؤكد المراسل في رسالته على ان الجيش الحبشي متهيء، مستعد لمقابلة خصومه

والمفهوم تماما ان الاعمال الرئيسية ستبدأ من الاريتريا على الحدود، وفي ذلك الاقليم يحتشد الاحباش، في اضخم قواتهم واشدها بأسا

نشوة

الحماسة والحمية

ويقول المراسل ان هذه الجموع الثائرة لا تفهم « الحرب الحديثة » في معناها الصحيح ويزيد على ذلك: تستطيع ايطاليا ان تزحف غدا — من الحبشة مستعدة!» اما الاحباش فسوف لا يشعرون الآن بدق طبول الحرب، لانهم ينتظرون. وهؤلاء واثقون بان كل شيء — حتى الطبيعة — معهم. وتبصر بهم في لون ابدانهم الاسود، وقد اخذتهم نشوة الحماسة، فتعلم ما تنطوي عليه نفوسهم الجريئة. ومع ان حركاتهم ظاهرة يراها الطليان، فان استعدادهم لا يعلم بها احد. وهذا يرجع الى ان فصل الامطار الذي يبدأ من مايو وينتهي في سبتمبر جاء جافا اكثر مما كان في السنوات الماضية. وعلى ذلك فقد كانت حركات الجيوش الحبشية سريعة، مبتكرة اكثر من حركات خصومها وقد كان موسوليني يظن ان القوات التي تتجمع في الاريتريا في سبتمبر سوف تجرف في وجهها كل ما يهيئه الامبراطور في فصل الشتاء

العاصمة

خالية من الجند

وشكراً لتدخل الطبيعة في هذا الامر، فان الحبشة على كل حال تستطيع ان تقذف الى ميدان القتال مثل العدد الذي يخرجه لها الطليان. ففي هذا الشهر تجمع نحو ٣٠٠ الف سرا على حدود الاريتريا والصومال ولم يبق في اديس ابابا غير الخمسين الف جندي حرس الامبراطور الخاص

لا مفر

من الحرب!

اما معنوية الجنود فقوية مدهشة ويشاركهم فيها بقية افراد الشعب. والكل يعتقد بان لا مفر من الحرب. لكنهم لا يعلمون شيئا عن اهوال الحرب الحديثة وما لم ينذروا عند مجيء الغارات الجوية فان الخسائر والفظائع ستكون رهيبة فادحة

ارجاء تجربة

ومن الصعب ان تقنعهم ليستعدوا الى مرامهم. وقد غشيت الحبشة موجة من الخطر عندما اذاع الامبراطور عزمه على تجربة الدفاع المقاومة للطيارات. ولكن تبين فيما بعد ان ذلك اليوم المضروب للتجربة، هو عيد القديس « تاكلاهيمانوت » والاعياد الدينية عند الاحباش ذات قداسة واحترام. ولذا فقد ارجئت كذلك المناورة

الى

حرب العصابات!

وقد علمت ان الامبراطور والامبراطورة سوف ينسلان الى مكان لا يعرفه احد، حينما تأتي الغارات الجوية. ومن ثم يزحفان حالا الى الميدان ومعهما حرسهما البالغ خمسين

{ البقية على الصفحة السابعة }

اعمدة الحكمة السبعة

او الثورة العربية كما يراها لورنس

— ٣٦ —

وبعد سير ساعة وصلنا الى قمة اكمة وثم انحدرنا منها الى واد واسع تناثرت فيه الحصى وهذا الوادي هو وادي سمنة وبقينا نسير انحدارا الى ان وصلنا الى اشجار نخيل ولما وصلنا الى عمق الوادي نزلنا نستريح وننتظر رجوع الانفار الذين ذهبوا يستكشفون الاخبار ومن ثم عبرنا الوادي عملا بنصيحة الدليل الرئيس عبد الكريم الى مسافة ٤٠٠ يرد وجلسنا هناك نستريح ونشرب القهوة التي قدمها لنا هجرس.

تكلمت مع الامير فيصل عن ابراهيم باشا قائد الاكراد في شمالي ما بين النهرين وانكرت عليه العظمة وقلت ان نساء بيته ينهضن قبل الفجر فيعلمن انه عازم على التقدم نحو مواقع العدو. وينتزعن اوتاد الخيمة ويطوينها دون ان يعملن صوتا يزعج نومه ثم يحملها الجنود على الجمال ويسير الجيش الى المكان المقصود وهو يبقى نائما الى الضحى ثم يستيقظ ويشرب القهوة وبعد ذلك يركب جواده ويلحق بجيشه واذا اشتهى ان يشرب القهوة في الطريق اعطى الاشارة للخدم وللحال يثب الذي يصنع القهوة الى ظهر جواد القائد ويغلي البن والجواد سائر ويقدم القهوة لسيده دون ان يضطر للوقوف وعندما تغرب الشمس يذهب ابراهيم باشا الى خيمته وهناك يجد النساء واقفات امام المضرب بانتظاره كما كن في الايام السالفة

***

قلة الماء

مشيت في ذلك النهار مع نيوكوم نتحدث عما جرى وعما يمكن حدوثه في المستقبل، وسرجنا رائد الطرف في وادي سمنة وابصرنا اشجار النخيل ونبات الشوك وماء الآبار في بطن الوادي، وفهمنا ان هذا الماء عذب ولكنه غير كاف لسقي جمالنا التي مشت طول الليل

ارسل الامير فيصل من سمنة خمسة وعشرين كتابا الى وجهاء قبائل « بلي » والحويطات وبني عطية وقال لهم انه سيكون عندهم في وهج مع جيشه في الحال، وان عليهم ان يفعلوا في سبيل المساعدة ما يستطاع. فاهتم محمد علي الابرغاية الاهتمام، ولا عجب فان اكثر جنودنا من قبيلته، وعاد رجال الاستكشاف وقالوا ان في طريق الشاطيء فقط موضعين فيهما ماء وبعد تبادل الافكار قررنا ان نرسل اربعة اقسام تزحف في طرق الجبال وهذا ما رأيناه اسلم واسرع سبيل للوصول الى ابي زربيات

جوع

وعطش وفوضى

ولقد صعب علينا تقرير الخطة بالنسبة للمعلومات الضعيفة التي اخذناها من موسى جهينة وكانت المفاوضات بين فرق الجيش صعبة لان اكثر الجنود يجهلون القراءة والكتابة لقد اعترضت هذه الحملة مصاعب تأخير وجوع وعطش وفوضى، وكان يمكن اجتناب هذه المصاعب لو ان الوقت اتسع لاختبار حالة الطريق بقيت الجمال ثلاثة ايام دون اكل ولكن الجوع لم يقتل نشاطها ومشى الجيش الخمسين ميلا الاخيرة من المسافة مع انه لم يكن مع كل فرد من الجنود الا نصف جالون ماء فقط، ولكن نقص الماء لم يخمد جذوة حماستهم فوصلوا الى وهج، بارقي الاسرة، شديدي النشاط، يرددون الاهازيج وقال الامير فيصل لو ان الطريق بعدت نصف يوم زيادة عما هي لسكنت وهنت العزائم، وتلاشت السرعة

اننا

شعب واحد

ذهبت ونيوكوم بعد اتمام العمل الى خيمة للنوم اعدها لنا الامير فيصل ونصبها الخدم على اكمة عند شفا جرف عال. ورأينا هناك عبد الكريم ينتظر وصولنا. ولما جاء المساء برد الطقس وتلبد الجو بالغيم منذراً بقرب سقوط المطر. طلب عبد الكريم مني بغلا بسرج ولجام. لان مظهر رجال مولودي بالملابس العسكرية وهم على متون البغال النشيطة في ام اللج هاج رغبته. واحب ان يكون احد هؤلاء الفرسان. فزهدته بما طلب وصرفت همه الى ناحية اخرى وقلت له اسألني رغبتك بعد انتصارنا في وهج او كنت شديد النعس، وفي حاجة شديدة للنوم. ولكن قبل ان يراودني النعاس قال لي عبد الكريم وهو يتأمل الجيش المخيم في هذا المكان « لسنا اليوم عربا وانما نحن شعب واحد» وشعرت بهذه الحماسة والفرح الذي ظهر على محيا عبد الكريم وتأملت الموقف وقلت هذه اول مرة منذ زمن قديم ارى فيها شباب قبيلة او قبائل سارو امسافة مئتي ميل بذخيرتهم وسلاحهم وجمالهم لغزو شعب على غير قصد السلب والنهب او الاخذ بالثأر. وكان عبد الكريم فرحا بحماسة قبيلته ولكنه حزين لانه لم يتقلد امضى السلاح ولم يركب هجينة سريعا ليغزو قبيلة جيرانه

الفصل الخامس

والعشرون

الى الوادي

سقط المطر في الصباح مدراراً. ففرحنا لازدياد موارد الماء. واسترحنا في الخيام الى ان كان العصر فركبنا الجمال وسرنا غربا منحدرين الى الوادي وتبعنا افراد قبيلة جهينة وبعدهم عبد الكريم ومعه رجال الجوف. وكان سبعمائة منهم فرسانا واكثر من هذا العدد مشاة وهم لابسون الجلابيب البيض والكوفيات وحاملون اغصان النخيل عوضا عن الاعلام

وبعدهم مشى الشريف محمد علي ابو شرين وهو رئيس جليل ذو لحية وخطها الشيب ومعه ثلاثماية فارس من الاشراف من عايشة من قبيلة جهينه وهم ذوو مكانة ولكنهم ليسوا من ذوي الانساب المدونة وكانوا يلبسون اثوابا حمرا وفوقها عباءات سود، ويحملون سيوفا. وكان مع كل واحد منهم عبد يحمل بندقية وخنجرا ليساعد سيده في الحرب وليخدمه في الطريق. واما ملبس العبيد فكان بسيطا

من لا ارض له

لا وطن له

آراء الفلكيين في حرب الحبشة

ستقع الحرب في اواسط الشهر الحالي

انتصار ايطاليا ثم انهزامها والحرب العالمية

جاءنا من الاستاذ عاطف الدجاني وكيل الاتحاد الفلكي المصري العام في القدس جواب على سؤال وجه للاتحاد فيما يتعلق بالحرب بين الحبشة وايطاليا وقد استفتى الاتحاد لجانه المنبثة في اكثر البلاد العربية والشرقيه ، فأذا النتيجة ما يأتي :

ايطاليا

تخسر المركة

اقول والله اعلم بالغيب ، سوف يقع قتال ، ولا تراق دماء في بقية هذه السنة الهجرية ، بين دولتي ايطاليا والحبشة . وسيتم الصلح بينهما عند ابتداء القتال . وتخسر ايطاليا من المؤونة والذخيرة والمال الشيء الكثير . وسيقع وباء فتاك بالجيوش الايطالية . وستعود هذه الجيوش من غير فائدة »

وقد اطلعنا اليوم في «البلاغ» على رأي الدكتور ستاملس الفلكي ، وأحببنا ان ننقله للقراء جريا على خطة الصحف الانكليزية الكبرى :

انتصار

الايطاليين ثم هزيمتهم

ستكون الارض خاضعة تحت تأثير كوكب المريخ لغاية شهر مارس سنة ١٩٣٦ ولهذا ستقع الحرب الايطالية الحبشية حوالى منتصف شهر سبتمبر الحاضر ومن العسير على عصبة الامم ان تحول بين موسوليني وبين اغراضه العسكرية . وسيظهر للعالم في ابان هذه الحرب ان الظفر سيكون لايطاليا غير ان الاحباش سيتراجعون الى حصونهم الطبيعية حيث يحفظون خط رجعتهم ويوقفون الطليان عن تقدمهم ثم يرسلون رسلهم وطلائعهم الحربية لغزو الصومال الايطالي، ويحتلون احدى الفرض البحرية وفي اوائل سنة ١٩٣٦ تعقد معاهدة بين الاحباش والانجليز يكون من شأنها تنازل الاحباش عن هذه الفرضة ووضعها تحت الانتداب الياباني، وبعد ذلك تنتصر الجيوش الحبشية وتجلى الايطاليين عن وطنها

بريطانيا تتدخل !

وستتدخل انجلترا بين الدولتين المتحاربتين وتعمل على توطيد السلم واعادة الامور في الحبشة ومصر الى مجراها الطبيعي ، غير انه يحدث في مصر تطورات وانقلابات تكون كلها في مصلحة الامة المصرية كما ان مساحة الحبشة ستتضخم ويزداد رخاؤها

اما قناة السويس فستبقى مفتوحة للتجارة ولكنها ستقفل في وجه السفن الحربية الايطالية وستبث ايطاليا دعايتها ضد انجلترا في افريقيا ولكنها ستفشل في هذه الدعاية وتثور ضدها الشعوب الشرقية في طرابلس والصومال

ضغط بضغط

وسيهيج الطليان لمناسبة اغلاق قناة السويس في وجه بوارجهم ، ولذلك يضغطون الحدود المصرية ليشقوا طريقا بريا من طرابلس الى البحر الاحمر ولا يبعد ان يهاجموا بعض الواحات، وستقابل الجنود المصرية الانجليزية هذا الضغط بضغط مثله يكون من نتائجه المؤكدة اثارة القلاقل في طرابلس

نفوذ اليابان

اما في خارج القارة الافريقية فان الحرب المتوقع حدوثها بين الروسيا واليابان اصبحت مستحيلة لان اليابان ستوجه نظرها الى احتلال السواحل الصينية الى كانتون — وستبتاع احدى الجزر المتاخمة لشاطيء آسيا الصغرى لجعلها مركزا تجاريا وحلقة اتصال بين الشرق والغرب

النمسا

مع المانيا

واما في اواسط اوروبا فان النمسا ستنضوي تحت لواء المانيا وسيفتح الالمان ميناء تريستا على بحر الادرياتيك ويتفق السوفييت مع الالمان بعد نقضهم اتفاقهم مع فرنسا .

وقوع

اغتيال سياسي

ويتوقع ان يحدث اغتيال سياسي في اواسط اوروبا

نشوب

حرب عالمية

وستؤدي حركات اليابان العسكرية في الشرق وانضمام النمسا الالمانيا واتفاق روسيا مع المانيا واسترجاع الالمان لميناء تريستا ، الى حرب عالمية ربما دامت سنة ١٩٢٧ وستكون نتائجها وخيمة على اواسط اوروبا وبأسف لهذه النتيجة كل من حبذ فكرة الحرب الايطالية الحبشية

وبعد ذلك يستتب السلام على الارض وتعود الفضيلة الى ما كانت علية ابتداء من سنة ١٩٤١

حملتهم

في مجلس العموم

جاء من لوزان ان انصار الصهيونية في مجلس العموم البريطاني كالنائب غنر والسر وافارد سوغدان والمستر سورغان قد اعدوا اسئلة كثيرة خاصة بفلسطين لطرحها في مجلس النواب البريطاني في جلسته التي يعقدها يوم ٢٤ اكتوبر القادم . وستتضمن هذه الاسئلة وجوب مطالبة الحكومة باصلاح مرفأ يافا ، واتخاذ التدابير لحماية فلسطين من المصنوعات الاجنبية وعلى الاخص المصنوعات اليابانية . وبحث مسئلة الوفر في خزينة الحكومة ، ودخلها وخرجها ، ومخصصات المدارس اليهودية ودوائر الصحة عند اليهود ، والطرق ، والبريد ، والليمون والسكك الحديدية

المجلس التشريعي

عاد المستر ملكولم مكدونالد وزير المستعمرات الحالي الى بحث اعماله في مكتب وزير المستعمرات بعد ان انتهت اجازته . وينتظر قدوم السر واكهوب المندوب السامي من اسكوتلندا للبحث معه في عدة شؤون فلسطينية منها مشروع المجلس التشريعي

الى لندن

يسافر اليوم الى جامعة لندن الدكتور حمدي التاجي الفاروقي بعد ان انجز دراسته في جامعة بيروت الاميركية بنجاح وتوفيق

حفظا للكرامة

اقام رشاد احمد البورنو دعوى على الارمني اصطفان بلاديان بتهمة سبه سبا علنيا وتعرضه للدين الاسلامي وقد كان امس موعد نظر هذه القضية امام حاكم الصلح الاستاذ موسى نمر وبعد سماع الشهود ومناقشة المتهم حكم على اصطفان بلاديان بثلاثة اشهر سجن

شتم وضرب

اعتدى يعقوب داود ليون اليهودي على احد الحوارنة الذين يشتغلون قرب سكنة ابي كبير بالضرب والسب العلني ونظرت القضية امس امام القاضي البريطاني المستر بودلي ، وترافع عن المتهم احد المحامين اليهود . وقد شهدت سارة فانتوره اليهودية على المتهم بانه سب يوسف محمد مفلح وضربه وان كل ما ذكره المعتدي عليه صحيح وقد حكم على يعقوب بغرامة ستة جنيهات على تهمة السب ، وبعشرة جنيهات على تهمة الاعتداء .

كيف اكتشفت عصابة المزيفين

في مستشفى هرتسليا وبطريق المصادفة

توالى في الايام الاخيرة اكتشاف عصابات يهودية لتزييف النقود والجوازات واخرها عصابة هرتسليا التي اشرنا اليها في عدد سابق

وقد ظهر من تحرياتنا الخاصة ان اكتشاف العصابة كان بطريقة طريفة ذلك ان شاويشا يهوديا اسمه شوبلي يشتغل في دائرة بوليس القرى كان مريضا في مستشفى هداسا وهناك في غرفة واحدة اجتمع الي مريض يدعى يوضان لنسكي من يهود اليونان وقد اشتهر بسرعة الخاطر واجتذاب القلوب اليه ، وهو رئيس عصابة التزييف.

ويظهر انه وقع خلاف بينه وبين افراد العصابة فانتهز فرصة وجوده مع الشاويش — وكان صديقا له — فأسر اليه بامر العصابة وكيف انها تزيف النقود ، وعرض عليه احدى القطع

واتفق بعد ذلك على الذهاب الى الضابط شيف الذي اخذ افادة يوحنان رسميا وظهر منها ان عدد افراد العصابة سبعة تمكن البوليس حتى الآن من القبض على ثلاثة هم : يوئيل كوهين ، يعقوب لندو ، نقولا الترك

وظن يوحنان ان اعترافه بالامر الواقع سيشفع له فيخرج بريئا باعتباره شاهدا لذلك، ولكن يظهر ان أمله هذا لم يتحقق فقد اخذ البوليس في البحث عنه فلما علم بذلك اختفى عن الانظار .

والبوليس جاد في القبض على بقية اعضاء العصابة

***

عدد
الدفاع
الاسبوعي
خذه زاخرا في المادة والصور
تغنيه الاعداد السابقة عن تقديمه اليك
انتظر مواضيعه في العدد القادم

طرق عالمية

نشرت « البالستين بوست » برقية لروتر جاء فيها ان تسع دول اجتمعت في هيئة مؤتمر عقد في بودابست لابحث في انشاء طريق سيارات يربط اوروبا بشمال افريقيا ويتصل بالقطر المصري ومن ثم الى فلسطين كما ان الاحاديث تدور حول انشاء خط يمتد من لندن الى استانبول ومن ثم تتفرع عنه خطوط الى الهند ومدينة الرأس وقد شاع ان لهذه الخطوط مغزاها في مثل الوقت الحاضر

طعنه فقتله

دوف وموشه شقيقان يملكان مطعما في تل ابيب باسم مطعم ملتشت وقد حدث ان اختلف الاثنان صباح امس ووقعت بينهما مشادة عنيفة فما كان من دوف كاتسى الا ان طعن شقيقه الصغير فاصاب منه مقتلا

دار

التربية والتعليم

تفتح مدرسة دار التربية والتعليم ابوابها لقيد وقبول الطلاب على اساس برنامجها الدراسي المقرر يوم السبت الواقع في ٢٣ جماد الثاني الموافق ٢١—٩—٣٥

وبما ان المقاعد الشاغرة محدودة ترجو ادارة المدرسة عدم التخلف عن مراجعتها شفهيا او خطيا . في دارها الكائنة قرب سينما ابولو بالعجمي

مدير المدرسة
حسني الاسمر

نقل مؤسف

قال مراسلنا في طولكرم : قررت ادارة المعارف نقل الانسة لميا الخوري من جنين الى طولكرم ، وقد اسف اولياء التلميذات والاهالي لهذا النقل

وفاة وجيه

انتقل الى رحمة الله المرحوم عبد الحميد افندي الدباغ والد الشاب الاديب السيد ثابت الدباغ عن عمر يناهز الستين سنة وقد احتفل بتشييع جنازته احتفالا مهيبا مشى فيها وجهاء واعيان المدينة رحم الله الفقيد وعزاء لنجله وآل الدباغ جميعا

مزورو

الجوازات والاختام

تقرر ان تجري محاكمة اليهود الاربعة المتهمين في قضية تزييف جوازات السفر وتزوير اختام المندوب السامي وقناصل الدول يوم ١٧ الجاري في محكمة صلح تل ابيب امام القاضي هركابي

استدراك

ذكرنا بعدد امس ان الذي واجه جناب مساعد حاكم اللواء بشأن شريط «نتالي» هو سعادة امين بك التميمي وكيل رئيس المجلس الاسلامي الاعلى والحقيقة انه امين بك عبد الهادي عضو المجلس فاقتضى التنويه. وبالمناسبة نقول اننا علمنا من ناحية مطلعة بان الحكومة اهتمت كثيراً لهذا الموضوع ومن المحتمل ان تمنع عرض هذا الشريط

سعادة

روحي بك عبد الهادي

اجيز سعادة روحي بك عبد الهادي مساعد السكرتير العام شهرا يقضيه مستروحا من عناء العمل المجهد المتواصل

من لبنان

عاد الوجيه السيد احمد افندي الشكعة من لبنان بعد ان امضى في ربوعه اياما مصطافا وقد زار اليوم . فاي اعمل

حادث

اعتداء آخر

جرت امس امام القاضي البريطاني المستر بودلي محاكمة ستة اشخاص من اليهود اتهموا بالاعتداء على علي حسن من سلمه بائع الحليب المتجول ، اذ غضب هؤلاء اليهود لانه يبيع الحليب في تل ابيب وطلبوا اليه ان لا يتعدى البيع في يافا وقد اعترف احد هؤلاء بالتهمة التي وجهت اليه فحكم بغرامة ثلاثة، اما الباقون فقد حكم على كل واحد منهم بالسجن شهرين وربطهم بكفالة لمدة سنة بمبلغ مئة جنيه كل واحد

يعتدي

على بوليس

اعتدى ميم ماتالون اليهودي على البوليس خليل محمد رقم ٥٢ اثناء تأدية وظيفته فسيق المعتدي الى مركز البوليس واخذ في التحقيق

مستشار

تنظيم المدن

عين المستر كندال ، الذي كان يشغل وظيفة في لجنة تنظيم المدن في الملايو ، في وظيفة مستشار للجان تنظيم المدن في حكومة فلسطين ، وتعد هذه الوظيفة الاولى من نوعها . وقد وافقت وزارة المستعمرات على هذا التعيين ووصل خبر هذه الموافقة بالبريد الجوي من لندن في مساء اول امس

حركات الاسطول

وحدود مصر الغربية

تجري مقابلات هامة بين اللواء نوريس باشا مفتش الجيش العام والاميرالاي واليس بك وكيل مصلحة الحدود ، وبين المستر كالي المندوب السامي بالنيابة . وينتظر انشاء قاعدتين للطيران في مرسي مطروح والسلوم على الصحراء واوقف الطريق الذي تقرر مده من السلوم الى مراكش عن طريق طرابلس وتونس والجزائر بالنظر الاحوال الحاضرة

ويزداد اهتمام السلطات بالحدود الغربية التي تفصل مصر عن طرابلس وعززت القوات الجوية في ابي صوير وابي قير . وذلك بالنظر لما اشيع عن حركات القوات الايطالية على الحدود التي اقيمت فيها حصون محاطة بالاسلاك الشائكة تقول السلطات الايطالية ان احتشاد جنودها على الحدود هو بمثابة احتياط ضد اعمال عدائية قد يقوم بها السنوسيون وبعض العرب ، ثم هو تعويد الجنود حياة الصحراء

وقد طالب افراد كثيرون من الجاليات الاجنبية مفوضياتهم بضرورة مدهم بالكمامات الواقية

ووصل الاسكندرية ٣٠ سيارة نقل عسكريه وشحنات كبيرة من الاسلاك الشائكة وتحلق الطيارات في جو المدينة اكثر ساعات النهار والليل وتخرج قطع من الاسطول الراسي الى لجة البحر باحثة مدة ساعات . وتقوم البارجة جلوريوس حاملة الطيارات بدورة تفتيشية الى خليج ابي قير

رخاء مصطنع

كتبت الزميلة مجلة « الاقتصاديات الاسبوعية» مقالا افتتاحيا خصت به شؤون فلسطين ، فذكرت ان فلسطين كانت في مقدمة الاقطار التي لم تشعر بالازمة الاقتصادية العالمية، كما عرضت الى الرخاء فقالت ان اعمال البناء والانشاءات الكثيرة في فلسطين كانت السبب الاول في هذا الرخاء ، كما كانت بابا مفتوحا تمكن من الدخول بواسطته عدد كبير من اليهود

كتاب الصحة
يصدر في أول تشرين الاول الجزءان الاول والثاني من :
« كتاب الصحة »
تأليف
الاستاذ محمد أديب
مدير المدرسة الثانوية في عمان
الكتاب مطابق لمنهج المعارف ، للصفين الثالث والرابع في القرى والرابع والخامس في المدن . وهو تأليف متخصص في الموضوع
وقد طالعه ثلاثة اطباء واستاذ لغوي كبير
الطبع أنيق — الأشكال واضحة جداً
واستعمال الكتاب يغنيك عن مادة صحيحة في اسلوب سهل
كتاب الصحة

اقصدوا مطعم محمد الناطور
فانه المطعم الممتاز الوحيد في روبين

اعلنوا في الدفاع

حفلة سمر بديعة
يحييها نادي الدفاع الرياضي بالقدس
تتخللها اناشيد وطنية، موسيقى، عزف على الكمنجة وعلى البيانو
وتمثيل رواية السمسار
وروايات هزلية أخرى ذات مغزى وطني رائع
على مسرح لوكندة رام الله الكبرى برام الله يوم الجمعة الواقع في ١٣ ايلول الساعة ٣٫٣٠ بعد الظهر
فنحث الجميع على مشاهدة هذه الحفلة البديعة

تلفونات الدفاع وبرقياتها الخاصة

سجناء اليهود

اضرب من الخمسة عشر سجينا من اليهود الذين دخلوا البلاد خلسة وسجنوا في سجن القدس المركزي — ستة عن الطعام يوم الاحد الماضي ثم عدلوا عن الاضراب بعد زيارة مندوب اللجنة القضائية للسجن واقناعه ايام بضرر عملهم ووعدهم ببذل المساعي لاخراجهم بالكفالة

بين عربي ويهودي

قال مراسلنا في حيفا : وقع امس في معمل البلاط اليهودي الواقع في الجهة الشرقية من المدينة شجار بين عربي ويهودي اسفر عن جراح بالغة في الشخص العربي لمساعدة اليهود زميلهم على ذلك العمل ، وقد اصيب اليهودي بجراح بسيطة والتحقيق جار

سعر الجنيه

عن بنك باركليس

— يافا —

١٢ — ٩ — ٣٥

الفرنك الفرنساوي	١٦ـ١٥ر٧٤
الدولار	٩٣ر٤
الفرنك السويسري	١٧ر١٥
الفرنك البلجيكي	٢٦ ـ٢٩
الليرة الايطالية	٨ـ٣ر٦٠
المارك الالماني	٢٧ر١٢

أسعار الحاجيات

عن محمد راشد كنعان

يافا

		قرش
الرز الرشيدي	الشوال	١٤٣
« الانكليزي	«	١٠٢
« الدمياطي	«	١٢٨
« الهندي	«	١٢٢
السكر الناعم	«	١١٥
		مل
السكر	الصندوق	٢٣٩
الصابون النابلسي	الرطل	١٢٠
الملح	الشوال	٥١٠
السن	الرطل	١٢٥
		قرش
الطحين الاميركي	الشوال	١١٠

اقصد

محل

نجيب القطانه

سوق الدير يافا

واطلب زيت الزيتون للمونه

والسمن الحلبي الحديدي

الممتاز

ماركة

كامل هيكل

القدس

عاقبة هذه المظاهرات سيئة

القدس في ١٢ ايلول ـ لمراسل الدفاع الخاص ـ كثيرا مالفتنا نظر الحكومة الى المظاهرات التي يقوم بها اليهود في المحلات العربية ينشدون خلالها اناشيدهم الحماسية وطلبنا اليها ، صيانة للامن العام ، ان تحول دونها ولكنها لم تعر هذه المسئلة شيئا من الاهمية ، دليلنا على ذلك مظاهرة امس التي قام بها اكثر من ٥٠٠ شاب وشابة من اليهود حوالى الساعة العاشرة والنصف في محلة الشيخ جراح العربية ومرورهم من امام نقطة بوليس ميشورم دون ان يهتم لهم البوليس. نؤكد للحكومة بان تكرر هذه المظاهرات في المحلات العربية ليس من مصلحة الامن . فهل تستمع الى هذه الشهادة البريئة وهل تصدق اذا قلنا لها بأنه لو لم يصادف وجودنا مساء امس مع « بعض العقلاء » لوقع ما لا يسرها . واليهود لا يدركون مبلغ « عصبية » الشعور العربي في هذه الايام

مجيء الاستاذ جاماتي الى يافا

غادر القدس الى يافا الاستاذ حبيب جاماتي المحرر في الزميلة « الجهاد » بعد ان اقام في القدس خمسة ايام كان خلالها موضع تكريم وحفاوة الكثيرين من اصدقائه رافقته السلامة

مكتب الهيئة الارثوذكسية ومواعيد العمل

استأجرت الهيئة الارثوذكسية الوطنية مكتبا لها في عمارة المستر كلارك قرب مكتب المحامي الاستاذ فائز بك الحداد وعينت كاتبا خاصا لها ، وسيفتح المكتب يوميا ، عدا ايام الاحاد والاعياد ، من الساعة الرابعة والنصف مساء حتى السادسة وستعقد الهيئة اجتماعا في الساعة السادسة من مساء الغد « الجمعة » الواقع في ١٣ ايلول الجاري . وقد علمت بان الهيئة ستصدر نشرة تتضمن المراسلات والمخابرات التى جرت بين اللجنة التنفيذية والبطريركية وخلاصة المفاوضات التى جرت بين الاستاذ يوسف العيسى والسيد عوده القسوس وبين رجال الدير لاطلاع افراد الطائفة عليها . واعلمتنا سكرتيرية الهيئة بان الاخبار والتصريحات التى تنشرها الصحف عن غير طريق الهيئة ليست مسئولة عنها . وسأوافيكم غداً بما يتم في الاجتماع الذى سيعقد في مكتب الهيئة

حيفا

تحليق الطيارات وبدء المناورات

حيفا في ١٢ ايلول — لمراسل الدفاع الخاص : لا تزال الطائرات تحلق فوق قطع الاسطول الراسى فى الميناء وستجري ابتداء من يوم ١٥ الشهر الحالي مناورات بحرية وبريه تدوم نحو اربعة ايام

اضراب عمال شركة قرمان وسلطى

اضرب خمسة عشر عاملا من عمال فابركة قرمان دك وسلطي ، المسجونين عكا في عن تناول الطعام احتجاجاً على ارهاقهم في الشغل والطاب اليهم الاشتغال خارج السجن . وقد مر على اضرابهم خمسة ايام

قدوم سعادة قنصل العراق الجديد

وصل حيفا اليوم سعادة قنصل العراق العام فى فلسطين . وسعادته يبحث عن مكان مناسب للقنصلية العراقية ، والمأمول ان يعثر على ذلك خلال هذا الشهر

انعقاد محكمة الجنايات الكبرى

تنعقد فى حيفا يوم ٢٣ ايلول الحالى محكمة الجنايات الكبرى وتنظر قضيتي قتل

تكهرب مأمور روتنبرغ ووفاته

تكهرب قرب محطة سكة الحديد المدعو ابرغ مردخاي احد مأموري كهرباء روتنبرغ ومات لفوره

مباراة هامة فى كرة القدم

تجري بعد ظهر يوم الاحد القادم مباراة كرة بين فريق النادي الرياضي الاسلامي الاحمر وبين منتخب البارجة « اكاكس » الراسية في ميناء حيفا وفريق هذه البارجة حائز على كاس الملك جورج وسيجرى اللعب على ملعب النادي الرياضي الاسلامي

اعـــلان

خدمة للجمهور الكريم عزمت شركة البصات الوطنية على تسيير بصاتها يوميا من الساعة الخامسة صباحا حتى الساعة الثامنة مساء

سيارات فخمة ـــ سائقون ماهرون

قبيل اليوم التاريخي بساعات قلائل

غدا قرار العصبة النهائى . سفر الوزير . مناورات جنيف . تعبئة الجنود . وصول فرق عسكريه . تصدير الاسلحة . خمس بوارج . وداع نبيل

القاهرة فى ١٢ ايلول ـــ لمراسل الدفاع الخاص

سويسرا

محادثات الوزيرين ومسئلة العقوبات

اجتمع المسيو لافال بالسير صموبل هور بعد القاء خطابه في عصبة الامم ودام الاجتماع ساعتين والمفهوم ان السير صموبل هور مصمم على رأي حكومته الذى ابداه فى خطابه

الاشتراك فى فرض العقوبات

وقد اطلع السير صموئل هور المسيو لافال بوجوب فرض عقوبات مشتركة اذا قضت الضرورة بفض النزاع الايطالى الحبشي وينبغى ان تكون انكلترا وفرنسا على اتحاد تام

خطاب يفصل فى تاريخ عهد

اجل خطاب المسيو لافال الى الغد ، وتعتقد الدوائر الايطالية ان غداً سيكون من الايام المشهورة فى التاريخ لان على خطاب المسيو لافال يتوقف مصير العالم فاذا كان قاسياً شديد اللهجة كخطاب السير صموئيل هور فمن المؤكد ان تنسحب ايطاليا من العصبة

اراء مندوبي الدول الصغرى

وقد خصص اليوم فى عصبة الامم لابداء آراء مندوبي الدول الصغيرة والدول المحايدة

بعض الدول تهدد بالانسحاب

والمفهوم ان دولا كثيرة ، فى مقدمتها اسوج ونروج والدنمارك هددت بانسحابها من عضوية العصبة اذا لم تنفذ جميع الدول التعهدات والاتفاقات التى ارتبطت بها ازاء العصبة وازاء بقية الدول

سفر وزير الخارجية الى لندن

سافر السير صموبل هور الى لندن وسيكون على استعداد للعودة الى جنيف في اي وقت تتطور فيه المشكلة الحبشية

غداً قرار العصبه النهائي

سيصدر غداً قرار عصبة الامم النهائى الخاص بالمشكلة الحبشية

محاولة زحزحة ايطاليا عن موقفها

فهم ان المسيو لافال سيقدم عدة مقترحات الى لجنة الخمسة وان هذه المقترحات سيدرسها البارون الويزي ويرى اذا كان فى امكان ايطاليا ان تقوم بتنفيذها او انها تقف عند حد الخطة التي رسمتها

يوم مشهود في تاريخ العصبه

سيكون غدا من الايام المشهورة في تاريخ العصبة ، وسيبلغ الخطر منتهاه اذا عجزت العصبة عن الحصول على تسوية سلمية للنزاع لان اختلاف وجهة النظر بين بريطانيا وايطاليا هي النقطة الحساسة في الآونة الحاضرة

دون تدخل دول اجنبية

والمعروف ان وجهة نظر بريطانيا فى ان تحل المسألة الحبشية حلا سلمياً ، وترى ايطاليا ان تترك هى والحبشة لتسوية المشكلة بينهما دون اي تدخل من جانب دولة من الدول

مالطة

وصول فرق عسكرية وشحنات واسلحة

وصلت عدة بواخر انكليزية الى مالطة وعليها ثلاث فرق من الجنود البريطانية و كميات كبيرة من الاسلحة والذخائر

الحبشة

صدور الاوامر بالتراجع قليلا

صدرت الاوامر الى الجيوش الحبشية المحتشدة بجوار حدود الاريتريا بالتقهقر قليلا حتى لا يؤدي قربها من الحدود الى وقوع تعديات من الطرفين

ايطاليا

استمرار تجنيد مواليد السنوات الاخيرة

قررت الحكومة الايطالية تجنيد جنود وصف ضباط تابعين لقسم الهندسة من مواليد عام ١٩١٠ وصف الضباط التابعين لاقسام المواد الغذائية من مواليد عام ١٩١٢ .

المسئله الحبشية مفروغ منها

المفهوم ان البارون الويزي لا يرد على خطاب السير صموبل هور والمسيو لافال لان الدوائر الايطالية ترى ان المسألة الحبشية اصبح مفروغاً منها فى جنيف

متى تنسحب ايطاليا من العصبة

تتردد في الدوائر السياسية الايطالية اشاعة قوية مؤداها انه اذا جاءت خطبة المسيو لافال شديدة الوقع على ايطاليا فانها تنسحب من العصبة

هل تعادي فرنسا صديقتها اللاتينيه

علقت الصحف الايطالية على خطبة السير صموبل هور فقالت انها تحذير لفرنسا وانها توقفها موقفا حرجا ، فهل تقف فرنسا الى جانب انكلترا امانها تناصر صديقتها اللاتينية ايطاليا.

انكلترا

ميل فرنسا لتاييد العمل المشترك

رحبت الدوائر الانكليزية بالخطاب الذى القاه السير صموبل هور فى عصبة الامم لانه اوضح موقف بريطانيا ، وتنتظر هذه الدوائر خطة فرنسا التى تنوي اتخاذها والمفهوم ان فرنسا اخذت تميل لتأييد العمل المشترك

اذا نشب نزاع على النمسا

عرف من مصدر ثقة ان السفير الفرنسي في لندن سأل وزارة الخارجية البريطانية هل ستقف الحكومة البريطانية هذا الموقف الذى تقفه الآن فيما لو نشب نزاع بخصوص النمسا

مصر

استمرار شحن الجنود وقدوم بوارج

وصلت بور سعيد اليوم باخرتان ايطاليتان وعليهما ٨٥٠٠ جندي مرسلة الى فريتريا الشرقية وقد بلغ عدد البوارج التي اجتازت القنال بين ٢٩ اغسطس و ٤ سبتمبر ست بوارج عليها ٩٧٧٢ جنديا و٣٩ باخرة تحمل البغال والخيول وست مدمرات وباخرة من حاملات الطيارات عليها ٥٠ طيارة

خمس بوارج تتسلل مجتازة القناة

اجتازت قناة السويس ليلة امس خمس مدرعات انكليزية دون ان يشعر بها احد واتجهت للبحر الاحمر والمفهوم انها قاصدة الى جيبوتى لمراقبة الحالة عن كثب .

احتياطات واسعة على الحدود الغربية

تتخذ الحكومة المصرية الاستعدادات الواسعة النطاق على حدودها الغربية المتاخمة لليبيا وقد سافر اميرال الاسطول البريطانى فى البحر المتوسط مع اللواء فوربس باشا الطيارة الى الحدود الغربية لمراقبة الاعمال التى تجري هناك

وداع نبيل مسافر الى الحبشه

يستعد الاهالى فى بور سعيد استعدادا عظيما لوداع النبيل اسماعيل داود رئيس رابطة الدفاع عن الحبشة وهو ينوي السفر من بور سعيد الى الحبشة اجابة لدعوة جلالة الامبراطور

اليونان

موعد اجراء الاستفتاء الخطير

تقرر ان يكون يوم ٢٧ اكتوبر ميعاداً لاجراء الاستفتاء العام ليرى الشعب رأيه في اعادة الملكية او الابقاء على النظام الجمهوري

مأساة دامية

في حادث مصرع الملكة

الملك يخفي الخبر عن اولاده الصغار

كتبت جريدة «الصنداي اكسبرس» في عددها الاخير عن الحادث الذي وقع لجلالة الملك ليوبولد ملك البلجيك ولزوجته الملكة والذي اسفر عن وفاة الملكة وهي في شرخ شبابها مخلفة وراءها ثلاثة اطفال، لم تتجاوز الاميرة جوزفين كبراهم التاسعة من عمرها وعرضت الجريدة لوقع الصدمة الهائلة في العائلة المالكة البلجيكية وما تركت الحادثة من اثر خاص في نفس جلالة الملك، ونترجم فيما يلي ما ذكرته «الصنداي اكسبرس» عن اولاد الملكة الفقيدة:

الملكة الجدة ترعى احفادها

روعت جلالة الوالدة لهول المصيبة في زوجة ابنها جلالة الملك، فلم تكن لتتوقع الحادث الذى اعاد جرح قلبها الذى لم يندمل بعد على وفاة جلالة الملك الوالد، ولشد ما تثور احزانها عندما تتذكر الاطفال الثلاثة الذين لم يترعرعوا بعد في احضان امهم ولم ينالوا من عطفها الا النذر اليسير والذين وكل اليها امرهم بعد ان فقدوا امهم

الملك لا يقوى على مفاتحة اولاده

ولم يقو الملك ليوبولد على القصره مفاتحة اطفاله بنبأ وفاة والدتهم الملكة وخاصة بعد ان انهك الحادث اعصابه طوال اليوم وكان ينظر اليهم وهو مذهول ممتقع الوجه يفكر في حياة اولاده دون ام تحن عليهم وتتناولهم برعايتها. وكانت اشد الاوقات عليه ساعة انتهى من حفلة الصلاة التى اقيمت للملكة وقفل راجعا لمقابلة الاطفال.

وقع النبأ على الاطفال

ولم تجد احدى وصيفات الملكة المتوفاة بدا من ان تفاتح الاميرة جوزفين الصغيرة بالخبر المفجع، ولما عرفت الاميرة بالخبر بكت بكاء شديدا، اما الامير الصغير فلم يفهم من الامر شيئا الا انه بكى لبكاء شقيقته وكان الطفل الثالث الذي لم تزد سنه على سنة واحدة في الغرفة المجاورة في مهده

ولم تصدق الاميرة الصغيرة الخبر بادىء ذي بدء وارتابت في صحة الحادث واعادت السؤال على الوصيفة مرة اخرى وثالثة واخيرا قالت: «يجب عليك ان تذهبي وتعودي الي حاملة تكذيب النبأ، فلست اصدقه» ولما تأكدت الاميرة الصغيرة من وفاة امها قالت «اذن هذا هو السبب لتجمع هذا الجمهور الكبير خارج

في روبين

ليلة حافلة

للنادي الرياضي الاسلامي في يافا

... وكان الليل، حيث افترشنا رمال روبين، تلك الصحراء القروية او القرية الصحراوية، وحيث لفنا الظلام لولا عيون الكهرباء التى كانت ترعانا فكنا جماعات جماعات، ذلك مضطجع على الرمل، واخر منبطح ازاءه، وثالث جالس بينهما، او متكىء على احدهما وكل يداعب الرمل او يداعب رفيقه، بالكلام والممازحة والكل ينظر الى الستار.. على مسرح التمثيل، حيث تمثل رواية النعمان بن المنذر

حتى اذا ما دنا الميعاد ضربت الضربات الثلاث، فسكن الجميع، فانكشف الستار، وبدت العظمة العربية الهادئة. والابهة البدوية الصامتة، والملك الديمقراطي، ونطقت اصوات مشاء فاعشوها ان تقلدوا اللهجات البدوية او يتدانوا منها. ولعلهم افلحوا في ذلك، اذ طلع النعمان «رشاد» بجمل وزينة، هادئة، فيها روية وفيها اناة فيرد عليه عمرو (محمود) بعبارات نصح وابداء رأى، ظهر من خلالها معنى الخدام وروح الرياء - وذلك كان دور عمرو التمثيلي -. ولم يمض الفصل الاول دون ان تشوبه الاخطاء التمثيلية التى كانت ضئيلة في الادوار الرئيسية وجلية في الادوار الفرعية

وكان الفصل الثاني كسابقه الاول من وجهة الفن التمثيلي، فلم تكن فيه صورة تتباين وصور الفصل الاول، او تأثير يغاير التاثير السابق. وذلك خطأ يعزى الى وضع الرواية الاساسي، فهو خطأ اصلي كاد يدب الملل في الجمهور

واسدل الستار، فاعتلى المسرح الاستاذ رشاد الدباغ سكرتير النادي، وامامه انية فضية رماها في سوق المزاد العلني وساطة للتبرع. وبين ارتفاع في سعرها وازدياد بلغ عنها اربعة وعشرين جنيها فلسطينيا قدمت الانية بعدها للوجيه عبد الرؤوف البيطار

وتخلل الحفلة غناء تردد من صاحب الصوت الشجي المغنى الصغير محمد غازى، ومن ذي الصوت الرخيم الاستاذ المغنى السيد عبد الرحمن الداوودي الذي غنى قطعا اخرى اثناء التمثيل. وكان الفصلان الاخيران اروع ادوار الرواية اذ تماوجت فيها عاطفة الحزن والحنان، الندم والتكفير وعاطفة الرحمة والغفران. وكانت ثورات الشعور، واندفاعات العاطفة تخرج رناتها عن اوتار اربعة هي الحارث «شميد» ومنه نبتة العزم والتجلد والنعمان «رشاد» ومنه رنة الالتجاء والرحمة. وجليل (عباس) ومنه انة اليتم والوله، وعمرو (محمود) ومنه نبرة الحقد والانتقام والمخاتلة اما احد من الممثلين الآخرين فلعل الفرصة لم تسمح له بالظهور، او لعله لم يتقن دورة كالواجب

واسدل الستار الاخير والفرت رواية عربية واصبحنا قلما نراها على مسارحنا هذه الايام

وعقبت الرواية مادة اخرى هي ما قام به المنوم المغناطيسي والاستاذ الرياضي عبدو صعب. فقد اجرى حركات رياضية مدهشة من لي الحديد على رقبته وبين اسنانه وعلى زنده وغير ذلك من العاب القوة. وتلاها العاب مغنطيسية جميلة اذ جعل الرأس المقطوع يتكلم كلاما مسموعا

ملاحظات — لا يسعنا الا ان نبدى شكرنا وتقديرنا لكل من اشتغل في تلك الخدمة حتى اظهرها الى حيز الوجود، ونخص بالذكر الاستاذين رشاد افندي الدباغ سكرتير النادى الرياضي لما اظهره من نشاط وتدبير وسعي حثيث لاكمال مظاهر الحفلة، والاستاذ رشاد افندي بيبي الذي تعهد الاخراج وترتيب المسرح والباس الممثلين. وختاما نقدم تهنئتنا الحارة للممثلين جميعا ولاعضاء النادي ونتمني لهم مستقبلا باهرا فيما يعملون من اجله

يافا ع. م. ر.

عصبة الامم «جيفة من الجيف»!

لويد جورج ينظر اليها نظرة الوداع

كتب المستر لويد جورج السياسي الانكليزي المعروف مقالا في «الصنداي بكتورال» في عددها الصادر اخيرا عن المشكلة الحبشية بمناسبة اجتماع عصبة الامم، نوجز ترجمة ما جاء فيه

عصبة الامم جيفة من الجيف

عرض لويد جورج في مقاله الى العصبة فلم يجد بدا من ان ينعتها بانها اصبحت جيفة من الجيف وهي اذا فشلت هذه المرة في امر النزاع الحبشي الايطالي فيكون هذا الفشل التجربة الاخيرة التى تضربها الضربة القاسية وتصبح في نظر العالم كالمريض بالشلل الذي لا يرجى له برء

انهيار العصبة السابق

والذي لا ننساه ان عصبة الامم اصطدمت منذ مدة ليست بالطويلة بقضية تشبه القضية التى تواجهها الآن وخرجت العصبة منها مدحورة مهشمة وكانت النتيجة ان انسحبت اليابان وقطعت كل علاقة لها بجنيف لانها رأت ان مصالحها في جنيف تتضارب مع مصالحها في الشرق الاقصى فحافظت على الثانية ولم تعبأ للاولى، وعلى ذلك اذا قدر لمشكلة الحبشة اليوم ما قدر لمشكلة اليابان بالامس فقل على عصبة الامم السلام

الانانية مازالت الدعامة الاولى

والذي يلوح في جو السياسة انه من المستصعب على العصبة ان تضم قرارا اجتماعيا بفرض العقوبات على ايطاليا. اقتصادية كانت هذه العقوبات ام غير اقتصادية ففي العصبة بعض الدول تتملص من تأييد هذا القرار وتأبى المساهمة في كل عمل سلمي مشترك حرصا على مصالحها الخاصة. ومعنى ذلك ان دول اوروبا لا تزال تضع المصالح الخاصة فوق المعاهدات والاتفاقات وكان يظن ان الحرب العظمى قد قضت على هذه السياسة وحلت محلها سياسة شديدة على اساس سلامة الجميع، ولكن الحوادث الاخيرة قد اثبتت ان الانانية ما زالت الدعامة الاولى في سياسة الدول

نظرة الوداع الى جنيف

وعمد المستر لويد جورج في مقاله الى حالة جنيف بصورة عامة والمواقف المختلفة التى تقفها الدول وتغير هذه المواقف حسب الاهواء السياسية واستنتج من كل هذه العوامل ما جمله يقول في النهاية «بانى انظر الى جنيف نظرة الوداع، قد تنجح العصبة في ارضاء ايطاليا على حساب الحبشة ولكن العصبة مع ذلك تفقد هيبتها وكرامتها اكبر من القسم الذي سترغم الحبشة على دفعه، على ان هذا الثمن، اذا اقدمت العصبة على ارغام الحبشة، لن يكون على كل حال رخيصا»

من لا ارض له لا وطن له

العفو العام في عيد الملك

اقترن بالارادة الملكية قانون العفو العام الذى صدر بحق الذين اشتركوا بحركات العصيان في جنوب الفرات، كما اعفى سجناء حادث الكاظمية وقد كان الحكم عليهم بالاشغال الشاقة

ترشيح فورد لرئاسة الجمهورية

رشحت اغلبية الجمهوريين الاميركيين المستر هنري فورد، صاحب السيارات المعروف، لرياسة الجمهورية الاميركية في الانتخابات القريبة

سفر الفين استأجرتهم ايطاليا

سافر صباح امس القافلة الخامسة من العمال اللبنانيين والسوريين الى الارتيريا، ارسلوا عن طريق مكاتب الدعاية الايطالية التى انتشرت في البلاد وقد بلغ عدد من سافروا حتى الان ٢٠٦ اشخاص

***

اعلان

بخصوص طابق افلاس يمانئيل بيزانطي ندعى عموم الدائنين لطابق الافلاس المذكور اعلاه للحضور الى اجتماع الدائنين الاخير الذي سينعقد في قاعة محكمة مركزية القدس يوم الاثنين الواقع في ١٦-٩-١٩٣٥ الساعة الرابعة بعد الظهر لاجل تحقيق باقي الديون التى تقيدت في طابق الافلاس المذكور اعلاه

عن الشروج قومسير
اي. صوكرمان
السنديك
موشه يهودا ليوي

ادهش فرصة اليوم هي زيارة

صادق ورمضان

بناية الاوقاف الجديدة مقابل السرايا

مبيع اواني فضية نفيسة لهدايا الافراح — ثريات كهربائية — طقومة كاملة — خردوات جميلة — كرافتات — قمصان — كلسات — وفانيلات هي نخبة البضائع الوطنية والاوروبية المتنوعة

اسعار معتدلة جدا - بالجملة والمفرق

مستحضرات صيدلية الحنفي بحيفا

البوابة الشرقية تلفون ٨٣٢

١ - قطرة اللؤلؤ واللؤلؤة الزرقاء
تحافظ على قوة البصر وحدته

٢ - مرهم نوفا اكزيما
يستعمل لشفاء الحروق والجروح وحب الشباب والتسميط وجميع الامراض الجلدية

٣ - صبغة الشعر الطبيعية
تزيل القشرة من الرأس

٤ - منبت الشعر
سائل عطري يستعمل ضد سقوط الشعر

٥ - مزيل الدمال
محلول لزج يزيل الدمال والنتوء

٦ - معجون خليلوس
يطهر الفم وينظف الاسنان

تجدون جميع مستحضرات الحنفي في صيدلية حلبي إخوان وصيدلية العلمي بالقدس وفي مستودع الادوية قيالة وصباغة وعازار — شارع بسترس بيافا

رقم تلفون وكالة الدفاع في القدس ١٤١٣

زيت الكوكو زيت النخيل
زيت الزيتون

هذه هي الوصفة الطبية لتجميل الوجه وتحسينه لان مزج هذه الزيوت مع بعضها بطريقة علمية فنية يعطيك احسن غذاء للجلد لانه يكسبه الطلاوة والنعومة والرفاهة ويزيد جماله جمالا

وصابون بالموليف هو الصابون الوحيد المركب من هذه الزيوت الثلاث وهو الصابون الوحيد الذي يجب عليك ان تستعمله في منزلك وفي غرفة نومك

احترس من انواع الصابون الرخيصة التى تضر الوجه وهي تقليد لصابون بالموليف لكنها مركبة من شحوم قذرة وزيوت مضرة تضر جلدة الوجه ضررا عظيما

الوكلاء والمستودع العام: الشركة المصرية البريطانية التجارية
مصر: شارع سليمان باشا - الاسكندرية: شارع ملوسن باشا
وللشركة فروع في يافا وبيروت وطرابلس - نمرة التلفون بيافا ١٠٦٢
شارع ظريفة عمارة الطابو سابقا

كاليا

على البحر الميت

السبت في ١٤ ايلول سنة ٩٣٥، الساعة ٩ مساء

رقص فخم في ضوء القمر

تعزف فرقة الموسيقى التابعة للبوليس الفلسطيني القدس تحت اشراف سلفر وذلك بتصريح من:
ماير سوندرز M. C. O. B. E. المفتش العام بالوكالة

اجرة الدخول ٤٩ ملا
اجرة الباص مع الدخول ١٨٠

تترك الباصات القدس منذ الساعة ٧,٣٠ مساء

المسكب العربي اليافي
والفابريكة الميكانيكية لصاحبهما
محمد صالح عطية

شارع يافا — القدس بجوار مطحنة الجلاد

استعداد تام
• لتركيب وتصليح جميع انواع الموتورات، طلمبات
• للبيارات بمقاييس مختلفة، طواحين، مكابس الزيت،
ماكنات للثلج والكازوز

اخصائيون فنيون يقومون بكافة ما يلزم بدقة وعناية، اسعار متهاودة لا تقبل المزاحمة، الدفع بالتقسيط

زيارة واحدة

تثبت نجاح الاعمال العربية الوطنية

هـــــذه الليلة

الاستاذ على الكسار

يحييها

في مدن فلسطين العامرة ملك الكوميدي في الشرق وبربرى مصر الوحيد صاحب فلم « بواب العمارة »

الاستاذ على الكسار

بكامل فرقته المؤلفة من خمسين ممثلا وممثلة وبالاشتراك مع المنولوجست الشهير الاستاذ حسين المليجي وزوجته نعمات المليجي

وسيقدم للشعب الفلسطيني الكريم امتن وافخم الروايات التى كان لهادوي عظيم على المسرح العربي المصري لسنة ١٩٣٥ وهما :

رواية حبايب و رواية بيت النتاش

انتهزوا الفرصة وشاهدوه شخصيا مع كافة فرقته . وسيرافق الفرقة المنولوجست الشهير الاستاذ حسين المليجي وزوجته نعمات المليجي . ومواعيد الحفلات :

القدس : الجمعة في ١٣ ايلول على مسرح سينما صيون — تباع التذاكر من الان بمحلات داود عمر الدجاني تلفون ٥٥٠ وتيودور اسطفان

عمان السبت في ١٤ ايلول والاحد في ١٥ ايلول — تباع التذاكر عند توفيق الجندي واسماعيل عده حتي في سينما البتراء

هـــــذه الليلة

نشوة الحماسة
تأخذ جيوش النجاشي

﴿ بقية المنشور على الصفحة الثالثة ﴾

الفا . ورأيت خمسة آلاف رجل ينقلون الذخائر من مستودع في وسط المدينة الى اقبية خفية حفرت في التلال المجاورة . لكن هذه الذخائر غير وافرة الكميات بل ان ما استعمل في يوم واحد في الحرب العامة من مقذوفات يساوي مجموع ما لدى الحبشة من عتاد حربي ! الا ان هذه الجيوش لا تحفل بذلك ، ولا تهتم . فقد عولت منذ البدء على ان تقابل الطليان ليلا وفي كمين تنصبه بين جبل وجبل ، وواد وواد . ثم تلجأ في النهاية الى حرب العصابات تثخن فيها جموع الغزاة الهاجمين

اماكن محفوفة بالاخطار !

وسوف يضطر الطليان الى اجتياز اماكن محفوفة بالاخطار . واذا ساروا في صحراء اوغادين فاجأتهم الامراض والاوبئة . واذن فالذى يتقدم لفتح الحبشة سوف تقابله عناصر الطبيعة القاسية . ويرى الاحباش انه سينهزم معنويا قبل ان يحرز اي تقدم مادي اما الطيارات فان اعمالها محدودة ومهمتها صعبة . فهل يستطيع موسوليني ان يقوم بهجوم مفاجيء والحبشة مستعدة متهيئة !

الناصرة

انهاء خدمة معلم

ابانت دائرة المعارف الاستاذ واصف افندي عنبتاوي احد معلمي قرية صفورية انتهاء خدمته في المعارف دون بيان الاسباب . وقد اسف اهل صفورية وجميع الذين عرفوا الاستاذ لذلك كما قدمت عدة احتجاجات لفخامة المندوب السامي وحضرة مدير المعارف بهذا الخصوص وتبرر ادارة المعارف عملها بان خدمة واصف افندي موقتة وانها مخيرة بانهائها ولكن اذا ذكرنا انه مضى عليه في دائرة المعارف مدة ثماني سنوات كان خلالها لا ينقطع النشاط

الجمعية الانطوانية

ستقوم الجمعية الانطوانية بالناصرة برحلة في ١٩ الجاري الى يافا والقدس وبعض بلاد اخرى لقصد النزهة وستدوم ثلاثة او اربعة ايام وسأبعث ببعض مشاهدات هذه الرحلة كما واننا نرجو لهذه الجمعية التوفيق في رحلتها

ماذا تسمع اليوم
عن محلات السادة دجاني اخوان

يافا — تلفون ٧١٦

﴿ يوم الجمعة ١٣ ايلول سنة ١٩٣٥ ﴾

١٠ر٠٠ صباحاً قرآن كريم — الشيخة كريمة العدلية
١١ر٠٠ ختام
١٢ر٣٠ مساء حديث الى الاطفال — بابا صادق
١ر٠٠ موسيقي — مدرسة البوليس مارش ذي رويال ارثور — عزيز حمك — اوبور دوسيمو (غناء عربي) الملكة بلقيس — سالونيك — مزمار بلدي محمد صديق — الليالي اسعفتني بالمنى — فالس فرشميتا ليبا — قطر الندى محمد صديق — مارش آن سالوتو — النشيد المصري
٢ر٣٠ النشرة التجارية الاولى
٢ر٣٥ ختام
٦ر٠٠ موسيقي — مغنى وآلات — حياة محمد (شريط ماركوني المسجل) طقطوقة بتقولي ليه آسيه على تالجيز عبده قطر
٦ر٣٠ حديث اخلاقي — وزارة الاوقاف
٧ر٠٠ حديث — الى الشباب ثورة على التقاليد — الاستاذ مرشد امين
٧ر٣٠ نشرة الاخبار
٧ر٥٥ النشرة التجارية الثانية
٨ر٠٥ قطعة تمثيلية — الاستاذ عباس فارس
٨ر٣٠ قرآن كريم — الشيخ محمد رفعت
٩ر٢٥ موسيقي — مغنى وآلات — الشيخة سكينة حسن مقدمة وتقاسيم — ليالي وموال عادل قوامك — دور هو حبيبي بوافقني تلحين داود حسني
١٠ر٢٠ اذاعة خاصة يعقبها اسطوانات منولوج سوري لو كنت حصان لعمر الزعني — ماكبث (قطعة من رواية ماكبث) لجورج ابيض
١٠ر٤٠ موسيقي — مغنى وآلات — الشيخة سكينة حسن — مقدمة موسيقية وتقاسيم — موال يادي الجمال — قصيدة وقائلة لمن اردت وداعها
١١ر٣٠ سلام الملك — ختام

﴿ يوم السبت ١٤ ايلول سنة ١٩٣٥ ﴾

٦ر٣٠ صباحاً — تمرينات رياضية — محمد شكري افندي
٦ر٤٥ قرآن كريم الشيخ محمود محمود هاشم
٧ر٣٥ ختام
١٠ر٠٠ اوركسترا محمد حسن الشجاعي (شريط ماركوني المسجل) تانجو دموعي تلخين مدحت عاصم الوحيد تلحين مدحت عاصم
١٠ر٣٠ اسطوانات
١٠ر٤٠ موسيقي — مغنى وآلات — حياة محمد (شريط ماركوني المسجل) قصيدة عجبت لسعي الدهر
١١ر١٠ ختام
٥ر٣٠ قرآن كريم — الشيخ محمد عكاشه
٦ر٠٠ اسطوانات — منتخبات اوديون — طقطوقة بيت صباح الخير لاحمد شريف دور ياقلبي بزيادة لمحمد صادق — منولوج سوداني مبروك يابخيت لسيد مصطفى — ياحلا شهد الغرام لاحمد عبد القادر
٦ر٣٠ موسيقي — فرقة بلوك الطفر (شريط ماركوني المسجل) مارش فتوح مكة — ملكة الجمال — من قبل ما أهوى الجمال — الورد ياخلى
٧ر٠٠ حديث — الصناعة عند قدماء المصريين الاستاذ جورج نجيب الراهب
٧ر٣٠ نشرة الاخبار
٧ر٤٥ النشرة التجارية الثانية
٧ر٥٠ حديث — الاسرة اليابانية — حضرة صاحب العزة محمد فهيم بك
٨ر١٠ حفلة ذكرى وفاة سيد درويش الافتتاح — تصوير سيد درويش على البيانو — مدحت عاصم كلمة الاستاذ عبد العزيز البشري اوركسترا محمد حسن الشجاعي « العشرة الطيبة » كورس يشترك فيه محمد البحر نجل السيد درويش والآنسة نجمة ابراهيم « افتتاح العشرة الطيبة » مفرد « انا المصري » من عبدالغني السيد كورس « اليوم يومك ياجنود » من رواية شهرزاد اوركسترا منتخبات من « بنت الجاوي » كورس « آن الاوان » كورس « دقت طبول الحرب » كلمة محمد حسن الشجاعي اوركسترا « منتخبات من شهر زاد » مفرد « والله تستاهل ياقلبي » من عبدالغني السيد كورس « دا وقتك دا يومك » ثنائي « مين زيي » محمد البحر ونجمة ابراهيم كورس « قوم يامصري » ثنائي « لما اشوف وش الحبيب » كورس « بلادي بلادي » كورس « عذارى هدى تعود » من هدى اغاني على التخت عبد الغني السيد انا هويت محمد البحر — يوم تركت الحب ازجال من بديع خيري محمد صادق في شرع مين — زكريا احمد — ضيعت مستقبل حياتي
١٢ر٠٠ سلام الملك — ختام

أحسن وأنفع مشروع وطني حديث يستفيد منه العمال وأصحاب رؤوس الأموال وأرباب المطاحن والبيارات والسيارات

هو مشـــروع

شركة المعامل

شركة المعامل

شركة المعامل
العربية
المحدودة بيافا

المحدودة بيافا

المحدودة بيافا

لأنه شـــركة المعامل العربيـــة المحدودة بيافا

فضلا عن أنها شركة وطنية أموالها عربية ، وإدارتها عربية ، وعمالها عرب ، وتغني العرب عن احتياج الاجانب وتنحصر فوائدها بابناء الامة العربية

هي

١) شركه قوية رأسمالها عشرون الف جنيه ذات استعداد كبير لتعاطي كافة الاعمال الميكانيكية والصناعية وبيم وسكب وتصليح وتركيب جميع انواع الموتورات والسيارات وانشاء معامل للثلج والكازوز والطحين
٢) ذات أرباح مضمونة
٣) يقوم بادارتها وأعمالها شباب اختصاصيون فنيون من ذوي الاهلية والكفاءة والاقتدار
٤) مدرسة يتعلم فيها النشء ليكون عدة المستقبل
٥) رمز النهضة الصناعية العربية في فلسطين

فهيا سارعوا أيها العرب جميعاً للاكتتاب فيما بقي من أسهم

شركة المعامل العربية المحدودة بيافا

في مكتبها بشارع يافا — القدس (امام النوفرة الجديدة)

مواعيد الاكتتاب كل يوم من الساعة ٧ — ١٢ صباحاً * ٢ — ٧ مساء

((بادروا قبل فوات الفرصة فالاسهم محدودة))

أحذية هاشم البيروتية

اشتهرت هذه الاحذية شهرة واسعة بجودة صنعها وبديع اتقانها وحسن شكلها ، وأقبل الجمهور على شرائها اقبالا منقطع النظير — الامر الذي جعلنا نفتح لها فرعا في :

﴿ ساحة الحمرة قرب موقف سيارات التاكسي — حيفا ﴾

احذية هاشم البيروتية متجه انظار الرجال الراقين والسيدات الراقيات والشباب المتأنق

صنع متين ممتاز ، اسعار معتدلة ، معاملة حسنة — شجعوها

الوكلاء العموميون :

بيم اخوان — حيفا

يافا — يوم الجمعة ١٥ جمادى الثانية ١٣٥٤ — الموافق ١٣ ايلول ٩٣٥

اصاحب الامتياز والمحرر المسؤول: ابراهيم الشنطي

مدير الادارة: شوكت حماد

رقم التلفون ١٠٧٥ و١١٨٧

اذا لم تشهد الغارة الشعواء مقتحماً فدافع

الدفاع

﴿ العدد — ٤٢٥ — السنة الثانية ﴾

ادارة الدفاع في عمارة حزبون، شارع جمال باشا — يافا

العنوان البرقي: الدفاع يافا — ص . ب ٢٥٥

	عن سنة	عن نصف سنة
قيمة الاشتراك في فلسطين	١٥٠	٨٠
في الخارج	٣٠٠١	١٦٠

صور عالمية على هامش الحوادث

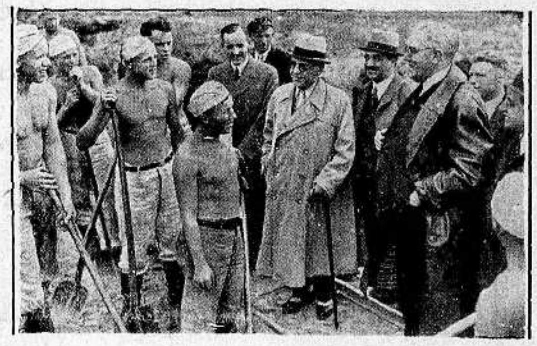

زار رجال السلك السياسي الاجنبي في المانيا العمال المتطوعين في الاشغال العامة وتراهم يتحادثون مع العمال وفي الصورة سفير البلجيك في برلين المسيو كرمهوفه يتحادث مع العمال والى جانبه سفراء بلغاريا والعجم وسفير تركيا في برلين

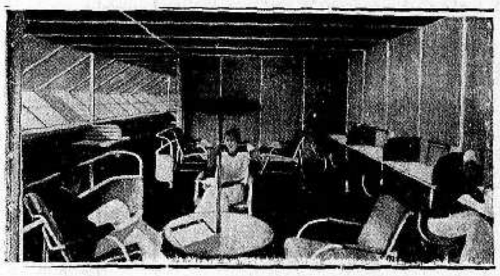

منظر من الصالون الداخلي في منطاد زبلين

وقد اعد ونظم احسن تنظيم

اوتيل الخديوي الكبير

يافا — لاصحابه — شارع المحطة

الحاج شريف غزال وولده شحاده النابلسي

بنايه جديدة اربع طبقات اول افتتاحه

ترى منه مناظر خلابة تأخذ بمجامع القلوب براً وبحراً

مفروشاته — وتخوته — وميلياته جديدة على الطراز الحديث

محلات خصوصية للعائلات — حمامات ساخنة وبارده — خدمه حسنه

ايها المسافر

زر مرة واحدة هذا الاوتيل الضخم

وانظر مايكون من السرور في نفسك التي تقودك حتماً

لان تكون من زبائنه الدائمين

العمال يشتغلون في رفع حطام الجسر الذي تهدم اخيراً في المانيا وراح ضحيته الكثير من العمال موتى وجرحى

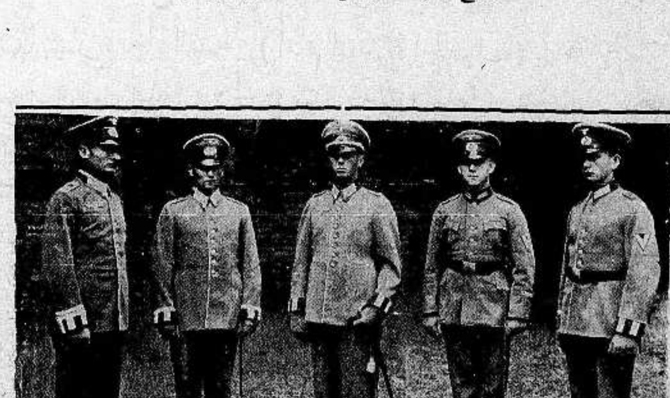

اخذت هذه الصورة للحرس الروسي في اللباس الرسمي

اعلنوا في الدفاع

مطبعة

التجاريه

في عمارة « بوست »

خير مطبعة يمكن الاعتماد عليها

لطبع جميع لوازمكم التجارية

حروف جديدة - ادوات فنية

اتقان فائق نظافه وسرعة بالعمل

مع أسعار معتدله للغايه

المخابرة مع ادارة الجريدة

في عمارة حزبون تلفون ١٠٧٥

الدفاع - يوم الاحد ١٧ جمادى الثانية سنة ١٣٥٤ و ١٥ ايلول ١٩٣٥

صاحب الامتياز والمحرر المسئول ابراهيم الشنطي

مدير الادارة : شوكت حماد

رقم التلفون ١٠٧٥ و ١١٨٧

أن لم تسنّ لغارة الشعواء مُفحماً فدافع

الدفاع

(العدد ٤٢٦ - السنة الثانية)

ادارة الدفاع فى عمارة حزبون شارع جمال باشا - يافا

العنوان البرقي : الدفاع يافا : ص . ب ٢٥٥

	عن سنة	عن نصف سنة
قيمة الاشتراك في فلسطين	١٥٠	٨٠
فى الخارج	٣٠٠	١٦٠

اجتماع مجلس الوزراء الايطالي . موسوليني لا يتقهقر . عزم ايطاليا على الانسحاب من العصبة . فرنسا في مأزق خطر . محاولات جديدة لفض الخلاف

١ - واجب المكتب الاسلامى فى مشكلة الحبشة
٢ - هل يصدق هذا على فلسطين
٣ - غزاة المدنية فى حديث الامبراطورة

واجب المكتب

الاسلامى فى مشكلة الحبشة

قامت جمعية الشبان المسلمين في مصر بواجب العربي والمسلم نحو الحبشة . فضربت الدعاية الايطالية في بلاد يسكنها خمسة وسبعون الف ايطالى ، لهم من القوة ، والامتياز ، والنفوذ ما لهم . واعلن الامير عمر طوسون ، الرجل المسلم الشريف ، تأييده التام للحبشة صديقة الاسلام التاريخية . ولولا هذا المظهر وذلك ، ومظاهر نبيلة اخرى ، لو طئت جبين مصر لدعايات ايطالية يغذيها المال ، والاغراء ، والنفوذ الواسع ومصر ، على الخصوص ، تربة صالحة لذلك كله ، لاعتبارات لا تخفى على دارس تاريخ « السلطات » المصرية

وكنا نحب ان نرى مثل هذا العطف من مؤسسات دينية فى هذه البلاد ، تصفع الدعاية الايطالية فى سوريا ، واليمن ، وشواطىء البحر الاحمر ، فلم نر شيئاً . ووجهنا من اسبوعين كلمة في هذا الموضوع لمكتب المؤتمر الاسلامي ، فلم نسمع جديداً . الى ان اطلعنا اليوم على نداء مؤثر للنجاشى موجه لجلالة امام اليمن يرجوه فيه ان تمتنع بلاده عن بيع المواشى والحبوب للايطاليين . كأن امير كا اجدر بالشعور مع الحبشة من اليمن الجارة ، العربية المسلمة !

وقرأنا في « الاهرام » خبراً آلمنا كل الالم . ورأينا فيه نوعاً من النذالة . فقد وضع « عربي » - كما تقول الاهرام بلسان برقياتها الخاصة - السم فى آبار كثيرة فى الحبشة ، وكان عمله هذا باغراء سماسرة الايطاليين ، وما اسبغوه على الرجل من اموال .

هذان حادثان دفعانا الى ما ذكرناه اول المقال . فلو ان مكتب المؤتمر الاسلامي اصدر نداء الى العالم الاسلامي في ان لا يساعد ايطاليا على الاقل ، لما رأينا سماسرة الايطاليين ينشئون لهم مكاتب في سوريا ، ولما وقعنا على نداء النجاشي ، وحادث ذلك الرجل . ويسكن الحبشة اليوم خمسة ملايين مسلم . وهى بلاد شرقية ، مستضعفة . فليس من الكرامة ان نقف ازاء الاعتداء عليها موقفاً جامداً على حين اصدر اتحاد الكنائس في العالم تأييده لها ! وقد وجه المسلمون في المانيا برقية الى مكتب المؤتمر الاسلامى بما نذكره الآن ، فصبرنا عليها دون جدوى

هذه كلمة حق بريئة فمن تقدم للعمل كان له شكر الصحافة العربية ، وأدى واجبه نحو ضميره ، ووطنه ، وربه

هل يصدق هذا على فلسطين ؟

ذكر السر صموئيل هور فى خطابه التاريخي ان دولته تسعى لمنح الشعوب المحكومة نوعا فضفاضا من الحكم الذاتي . وذكر ، كذلك ، حق هذه الشعوب فى تقرير مصيرها ، وفي ان تحيا حياتها الخاصة بها ، من غير ان تزعج او يهضم حقها . وعرض الوزير نيات الامة الانكليزية فى ذلك . فهل ما ذكره الوزير ينطبق على فلسطين ؟ سنرى من التحليل الآتي :

الذي يذكره العرب ، اهل هذه البلاد ، انهم كانوا يتمتعون ، تحت الحكم التركي ، بشيء كثير من الاستقلال الداخلي . فقد كان يعين منهم حكام ، ويؤتى رؤسائهم اعضاء في « مجلس المبعوثان » ويستشارون فى شئون البلاد الخطيرة . وشيء اسمه الخطر الصهيوني لم يكن موجودا بالمرة

وفتحوا عيونهم في الاحتلال البريطاني على امل عذب تصبح فيه بلادهم جزأ من امبراطورية عربية فاذا هذا الجزء ينسلخ عن امه ليصبح تحت عبء اعقد وعد سياسي في الوجود . واذا به يسلب الثوب الذي كان يلبسه فلا يبقى منه الا خيال نظام البلديات . وها هي الآن مشتركة بين العرب واليهود . وستكون في المستقبل اداةلهم ما دامت السياسة العقيمة ، ماضية فى تنفيذ برنامجها

حكم ذاتى ، وحق في تقرير المصير ! كان على السر صموئيل هور ان يستثني فلسطين . فان هذه بلاد لم يأخذوا رأيها حتى في نكبتها الكبرى ، في سجنها ، في مصرعها ، ! وكان واجب « الامناء » على مصائر الشعوب ان يتقدموا لاستشارتها : هل ترضى باليهود شعباً جديداً ينازع شعبها ، وعنصراً جديداً يريدها « جزءاً » من مملكته ام لا ترضى لم يفعلوا ذلك . فأهملوها ، ليس في اخذ رأيها في حكم ذاتى ، او استقلال ذاتى ، بل حتى في توقيع اكبر قصاص صارم رآه بلد فى تاريخه !

اذا كانت ايطاليا تشك في قولك يا سر صموئيل هور ، فأن العرب ايضاً يرتابون في صحة هذا القول - رغم مقتهم الشديد لتلك الدولة التى فجعتهم في مئات الالوف من ابنائهم . فتحدث ، ياسيدي الوزير ما شئت عن السلام ، ومصلحة العالم فيه ، وحرص دولتك « البريء » عليه . ولكن شعر معنا . مع آلامنا . مع انسانيتنا . وانصر في حديثك من رغبات الشعوب . فانكم لم تسمعوا رغبة فلسطين فى اقسى تجربة تاريخية !

غزاة المدنية

في حديث الامبراطورة

وقفت الامبراطورة منن ، ملكة الحبشة ، تتحدث مرة اخرى عن بلادها . وكانت في هذه المرة موفقة كل التوفيق فقد صورت حقيقة الحياة في بلادها . الحياة الهادئة العادلة . التى لا تعرف الخبث ، ولا النفاق ، ولا المتاجرة فاستثارت بذلك المشاعر البريئة في السامعين . ثم ذكرت كيف ان « غزاة المدنية » كما اطلقت عليهم ، يحاولون اليوم بـ « ادعاء كاذب » تشويه تلك الحياة . والادعاء الكاذب الذي تريده الامبراطورة هو « حادثة وال وال » وعطفت على حالة الامهات الايطاليات فذكرت فجيعتهن بسفر ابنائهن في تنفيذ خطة طمع ، ومغامرة ، وطغيان . وختمت خطابها مرحبة بالذين « يعملون في بلادنا بشرف ونبل »

كلمات قلائل لكنها تثير مشاعر النبل في كل ضمير يقظ . فليست مغامرة ايطاليا غير نوع من السلب مصحوب باسلحة الموت الحديثة ، سخر فيها الغزاة مستنبطات العلم الحديث للابادة والسفك والاجتياح وخرافة كل الخرافة ان يعرض انسان خلال ذلك لحادثة تافهة مثل حادثة « وال وال » او ان يستمع لما اطلقت عليه ايطاليا « رسالة اعلان الحرب على الرق »

وليت الامبراطورة ذكرت ترحيب ايطاليا بدخول دولتها عصبة الامم سنة ١٩٢٣ ثم عرضت لانواع التقدم الذى طرأ على الحبشة بعد ذلك . فاذا كانت ايطاليا ذات غيرة على الانسانية التى تباع وتشرى فلماذا لم تظهر تلك الغيرة قبل اليوم باثنتى عشرة سنة ؟ على ان مندوب الحبشة كان صريحاً حينما قال في خطابه : ان ايطاليا اليوم تحت عبء من الرقيق اوسع نطاقا من ذلك الذي يقولون انه موجود في الحبشة ! والرقيق بين المتمدنين افظع منه بين البسطاء السذج

ان الذى نريده من الحبشة ان تصبر للكريهة ، فاذا هي انتصرت دفعت كل قطر شرقى الى ترسم خطاها . واذا هى غلبت على امرها جاء ثمن هذا الغلب باهظا حينما ترتفع الايدي « الملونة » بقبضاتها طالبة الانتقام !

ابراهيم

مراحل المغامرة الحبشية

تأييد اجماعي . الدفاع المسلح . محاولات لافال . لارضاء موسوليني

فرق بين الدولتين . تهديد العقوبات . تنقلات الاساطيل . تحذير صحيفة تركية . غزاة المدنية

المسيو لافال « الى اليمين » يتحدث الى الاستاذ جيز الذي دافع عن الحبشة امام العصبة ومندوب الحبشة المستر هواريات

لافال يفسح المجال

لارضاء موسوليني

واتصل المسيو لافال قبيل القاء خطابه بالسنيور موسوليني ، وهو فى خطابه مضى مع بريطانيا فى صميم الموضوع ، اما التفاصيل فلم يتعرض لها ، لان مصالح الدولتين عندئذ تختلفان . وكان لافال مرنا وعطوفا على ايطاليا حينما ذكر ان المجال واسع لعقد صلح ، وانه لم ييأس من ايجاد حلول جديدة

فرنسا والفرق

بين انكلترا وايطاليا

وخطة فرنسا الان محاولة ارضاء مطالب ايطاليا بقدر الامكان لان تأييدهذه لها في السياسة الاوروبية لا يستغنى عنه . فبريطانيا مستعدة للتعاون مع فرنسا على اساس العصبة وصيانة السلام . اما ايطاليا فمستعدة على اساس تبادل المصالح ووضع الجيوش ، عند الضرورة ، في تنفيذ تلك المصالح المشتركة

السنيور اتوليكو وزير ايطاليا المفوض الذي عين اخيرا فى سفارة برلين

فرنسا تريد تحديد العقوبات

وهناك نقطة اخرى تختلف عليها الدولتان : فبريطانيا ماضية فى تنفيذ العقوبات الى ابعد حد ، اما فرنسا فلا ترى ذلك . بل تطلب تحديد هذه العقوبات . وتحاول التخفيف عن ايطاليا ما امكن . وهي وبريطانيا الان في خلاف على هذا الموضوع لكن الاولى مرتاحة الى خطة الثانية

البحث عن حلول جديدة لارضاء ايطاليا

وحاول مسيو لافال ارضاء احزاب بلاده . فاثبت سعيه فى مصلحة السلام . واظهر ان خطة فرنسا ترتكز على العصبة لكنها مع ذلك لا ينبغي ان تثير مشاكل في المستقبل مع ايطاليا التى اصبحت مستعدة لان تكون حليفة لها ، وهو الآن مشغول فى البحث عن اساليب جديدة وحلول

الاساطيل والارتياب فى الاسطول الايطالى

ولا يزال الاسطول البريطانى في البحر المتوسط نشطا . وتوزع اجزاؤه على امكنة معينة . وهو الآن في حالة تأهب واستعداد . كما ان تنقلات الاسطول الايطالى في جزر الدوديكانيز اصبحت مريبة ومثيرة . ودخول بعض قطعه المياه اليونانية فسر على ان الغرض منه تهديد دول البلقان

« البقية على الصفحة الخامسة »

العالم كله واقف فى وجه ايطاليا

ظهر ان العالم كله يؤيد بريطانيا كما تقول الديلي تلغراف . ومن جهة اخرى فقد ابدت اميركا على لسان وزير الدولة تأييدها خطاب السر صموئيل هور . اما المانيا فقد بقيت على الحياد . لانها ذكرت بلسان الفرانكفورتر تزيتونغ ان جهود النازي داخلية الى الان ، ولم ترتطم بالاهواء الخارجية وكانت اليابان مرتاحة الى الخطاب . واما الدول الصغرى فماضية الى ابعد حد فى تأييد السلامة الاجماعية

اطمئنان الشركات وانتظارها اجتماع اليوم

ومن دلائل ارتياح الدوائر العالمية ان الشركات المختلفة اطمأنت الى انه لا حرب هناك . وان العالم سيظل متمتعا بالهدوء زمنا آخر . لكن هذه الشركات تنتظر قرار مجلس الوزراء الايطالي بقلق وحذر

خطاب السر صموئيل هور وصحف فرنسا

اما الصحف الايطالية فقد شنت غارة شعواء على الخطاب باعتباره « مثالا حيا للنفاق والرياء » . واما صحف فرنسا فقد انبرت « الاوفر » في الطليعة تؤيد السر صموئيل حتى فى التفاصيل وذكرت ان بريطانيا حريصة على السلام الى درجة انها مستعدة للدفاع عنه بالسلاح ومضت « الفيغارو » مثل زميلتها ، ونصحت لموسوليني بالكف « عن مغامرة تسلب العالم طمأنينته وتوقع بايطاليا خسائر كبرى »

المستر ايدن اثناء نزوله من القطار قادما من باريس الى جنيف لحضور مجلس العصبة

دنيـــــا العرب والاسلام

الحبشة

الحالة الحاضرة في الحبشة

رسمت ايطاليا لنفسها خطة حربية لاحتلال الحبشة ، وانها تعتقد ان هذه الخطة كفيلة بتحقيق الحلم اللذ ذ الذي يراودها منذ امد بعيد وهو الاستيلاء على بلاد النجاشي ثم اعادة انشاء الدولة الرومانية التى بات يحلم في تحقيقها الدوتشي. غير ان الخبراء الفنيين لم يوافقوا ايطاليا على خطتها المرسومة لاخضاع اثيوبيا ما دامت هذه مصممة على الدفاع عن كرامتها الى آخر قطرة من دم آخر فرد من شعبها، لا سيما وقد صرح رؤوس الاحباش وقوادهم على انهم يفضلون خراب بلادهم وهلاك امتهم على تسليم البلاد غنيمة باردة للعدو

ومن المنتظر ، اذا لم يحل النزاع بطريقة سلمية ، ان يكون الميدان الاول لتلاقي جيوش الدولتين هو ميدان اوغادين مبتدئاً من والوال وجرلوجوبى لذلك فقد حشدت فيه ايطاليا ما لا يقل عن ٢٥ الف محارب من الصوماليين . اما الحبشة فقد حشدت في هذا الميدان عدداً كبيراً من الصوماليين الموالين للحبشة، الا ان اكثرية صوماليي اوغادين مسلحون وهم كما نعرف مخلصون تمام الاخلاص لجلالة الامبراطور وكلهم رجال حرب

ومقاطعة اوغادين شديدة البرد ويستطيع ان تقتحمها الطليان بغير عناء كبير حتى يصل جيشها الى جقجقة. ولكن الطريق من جقجقة الى هرر وعرة شديدة الخطورة ، ذات جبال شاهقة العلو ، واغوار بعيدة ووديان سحيقة الى ان تصل الى اديس ابابا . وفي هذه المقاطعة عدد كبير من كبار قواد الاحباش امثال «دجازماتش نصيبو» . وهذا القائد شاب يعتد بنفسه وكل حركة من حركاته تدل على روح عسكرية متغلغلة وأنوآف ورقا وهو من نوادر الرجال في بلاد الحبشة من حيث المهارة في الفنون العسكرية والطرق الحربية والترتيبات

وللحبشة جنود بواسل على طول هذه المنطقة وعرضها من والوال الى جنجقة وهرر ودردوة الى هواش فأديس ابابا

وقرر جلالة الامبراطور هيلاسلاسي قطع سكة حديد جيبوتي-اديس في حالة نشوب الحرب ، لأن جيوش الطليان اذا استطاعت الاستيلاء عليها اصبح في مقدورها ضرب الحبشة الضربة القاضية باستخدام هذه الطريق في امداد جنودها ومحاصرة اديس ابابا

وفي اديس ابابا الآن من ١٥ الى ٢٥ الف مقاتل من الاثيوبيين المسلحين باحدث الاسلحة المعروفة. ومدربين على احدث انواع الحرب والقتال ، مزودين بما يلزمهم من المدافع والرشاشات والطيارات والدبابات والخنادق واقنعة الوقاية من الغازات السامة والخانقة

اما الميدان الحربي الثاني فيمتد من من حدود الاريتريا الى اديس ابابا وقد حشدت ايطاليا هناك ما لا يقل عن مابة وخمسين الف مقاتل وكذلك جندت الحبشة مابة الف جندى بالعدة الكاملة ومئات الالوف بنصف عدة وكلهم تحت امرة قواد عسكريين وهم معتصمون بالجبال والطرق في هذه المنطقة في غاية من الوعورة

ويقول العارفون ان موسوليني لا ينوي الاعتداء على مصالح الانكليز في مقاطعة تانا ومنطقة مناجم الذهب القريبة منها . ويعتقد الجميع ان هاتين المقاطعتين ستبقيان مغلقتين ولن يحتلهما احد . وقد يقيم فيهما جلالة الامبراطور في حالة فشله في الدفاع عن عاصمة بلاده

لبنان

بين العراق ولبنان

اجتمع سعادة قنصل العراق في بيروت الى رئيس الدائرة السياسية في المفوضية الفرنسية والمسيو ريكاو مستشار الشؤون الاقتصادية فيها ويقال ان البحث في هذا الاجتماع دار حول مسألة الاتفاق الجمركي بين العراق ولبنان وينتظر ان يعلن هذا الاتفاق في شهر تشرين القادم

عصابة

فؤاد علامة

ورد الى الحكومة اللبنانية انباء بان شخصا رابعا من اهالي راشيا الخرط في عصابة فؤاد علامه وان افرادها عادوا الى جهات الشوف ، كما ورد تقرير من محافظة الجنوب ينفي الخبر القائل بان فؤاد علامه كتب الى قومندان الجنوب بانه كان الى جانب السراي ولم يتمكن من القاء القبض عليه

ضبط محتال

يهودي كبير

اسحق الصابوني لص يهودي كبير دخل الحدود من بنت جبيل وبتفتيشه عثر معه على اوراق انتحل فيها شخصيات مختلفة وقد فضحت هذه الاوراق شخصية اسحق فالقى عليه القبض وسلم الى القضاء فتبين انه مرتكب ما يقرب من خمسين سرقة في فلسطين وعشر سرقات في لبنان ارتكبها خلال يومين، كما تبين انه متزوج من عشر نساء دون ان تعرف الواحدة منهن الاخرى ، اما اولاده فعددهم ١٥ تركهم في السودان .

مشكلة

خدم الفنادق

تقوم مشكلة بين خدم الفنادق في المصايف وفي بيروت وبين اصحاب هذه الفنادق بصدد العشرة في المئة التي تستوفيها ادارات الفنادق باسم الخدمة ، وسبب هذه المشكلة ان احد اصحاب هذه الفنادق حسم العشرة في المئة ولم وزعها على خدم الفندق وقد احالت الحكومة هذه الشكوى على مديرية الزراعة والاقتصاد لترى رأيها فيها وقد رأت المديرية انه لا يجوز لمدير الفندق او ولي العمل فيه في حال من الاحوال ان يخصص العشرة في المئة لغير الخدم .

افغانستان

الاحتفال بعيد الاستقلال

احتفلت افغانستان بعيد استقلالها السابع عشر وهو العيد الذي تقيم له الافغان في كل عام احتفالا فخما يدوم اسبوعا كاملا تعطل فيه الاعمال الرسمية على اختلاف انواعها ، وقد ظهرت كابل — العاصمة — في منطقة الاحتفال في هذا العام بالمظهر الذي يدل على عظيم اهتمام القوم بهذا العيد الوطني العظيم الذى يعيد لهم في كل عام ذكرى الفوز في سبيل الحرية والاستقلال .

وقد بكر الصدر الاعظم والوزراء وممثلو الدول والعظماء والعلماء ووكلاء مجلس الشورى وذوو الحيثيات يوم العيد في التوافد على ميدان « منار الاستقلال » لحضور حفلة الافتتاح التى يشرفها جلالة الملك ويلقي فيها خطبة الافتتاح

ولما فرغ جلالته من تلاوة خطاب الافتتاح القى سفير روسيا — بصفته عميد ممثلي الدول السياسيين — كلمة بالاصالة عن نفسه وبالنيابة عن زملائه هنأ فيها جلالة الملك والشعب الافغاني بهذا العيد السعيد ، فرد عليه جلالته بجواب رقيق عبر فيه عن شكره السامي لسعادته وزملائه وتمنياته الصادقة نحو الدول الصديقة

وبعد ذلك القى سعادة رئيس مجلس الشورى كلمة الشعب ممثلا في وكلائه ثم تلاه صاحب الفخامة والدولة الصدر الاعظم فالقى كلمة الهيئة التنفيذية . وهنا نزل جلالة الملك وصافح ممثلي الدول بوجه باش كما حيا كبار الموظفين من اجانب ووطنيين

وبعد ذلك استقل جلالته السيارة الملكية وفي معيته حضرة الصدر الاعظم ميمما القصر الملكى . وبعد الاستراحة قليلا قصد الجميع ميدان الاحتفال وكان جلالته قد امتطى جوادا مطهما وفي معيته الياوران فاستعرض فرق الجيش واستقبل بالسلام الملكي وهتاف الجيش الحار

وقد استرعى الجيش هذا العام اعجاب الجمهور على حسن مظهره واتساق ترتيب فرقه . ويرجع الفضل في ذلك الى الهمة التى كانت ولا زال يبذلها جلالة الملك ودولة الصدر الاعظم ووزير الحربية في سبيل اصلاح وترقية الجيش وتكميل معداته من مدافع ودبابات كبيرة حديثة وغير ذلك من مستلزمات الجيوش الحديثة بكل ما يتسع له الجهد ولمال . وقد تفضل صاحب الجلالة بعد انتهاء الاستعراض فابدى لصاحب السمو والمعالي وزير الحربية بالنيابة عن ضباط الجيش وافراده اعجابه بتقدم الجيش واثنى على ما بدا من حسن الترتيب والنظام

وقد اقيمت حفلات رياضية متعددة عسكرية وغير عسكرية ، كما اقيمت معارض محلية كثيرة لعرض المصنوعات الوطنية . ويقول الخبيرون بالصناعات الافغانية انها — بالرغم من انها ناشئة — ستصل في القريب العاجل الى درجة عظيمة من الاتقان اذا تعهدها ولاة الامور بالعناية الواجبة اللائقة .

بلاغ رسمي

من قنصلية ايران

اذاعت قنصلية ايران العامة في بيروت البلاغ الاتي :

ان ما روته الصحف في الآونة الاخيرة بان الحكومة الامبراطورية الايرانية حظرت على الشركات الاجنبية التى تقوم بمد الخطوط الحديدية في بلادها استخدام العمال الأجانب واجبرتها على الاسراع باخراجهم واحلال العمال الايرانيين مكانهم عار عن الصحة . فعليه اراني مأموراً من قبل حكومتي ان انفي هذا الخبر نفيا باتا .

حميد سياح

قنصل ايران العام

من لا ارض له
لا وطن له

جرح زعيم الجمهوريين في فتنة

عقد مجلس الوزراء اجتماعا للنظر في استفتاء الشعب بصدد اعادة الملكية الى اليونان . وفي اثناء انعقاد المجلس وقع صدام بين الضباط الجمهوريين بقيادة الجنرال بلاناكوسي والحرس الملكي فجرح الجنرال وشقيقه ونقلا الى المستشفى . وعلى هذا اصبح العنصر الجمهوري بلا زعيم . اما سبب الفتنة فيرجع الى محاولة المسيو كونديليس وزير الحربية الضغط على رئيس الوزراء لتأييده في اعادة الملكية الامر الذي قاومه الجنرال بلاناكوسي

يتخذ من مركز القضاء

سبيلا للقذف

ازداد السخط في انحاء البلاد الاميركية على اثر صدور حكم القاضي الاميركي برودسكي في حادث الباخرة برمن، فقد وصف شعار النازي « علم للقرصنة » وازداد السخط لان هذا القاضي يهودي اتخذ من كرسي العدالة وسيلة لاظهار حقده كما يقول الدكتور هانس فرانك رئيس اكاديمية القانون في برلين. وسترفع الهيئة القضائية احتجاجا على هذا الوصف الشائن

النشرة الثالثة

من دان الى ابن السبع

زيوت موبيلويل الجديدة

صادفت رواجاً عظيما في فلسطين كما في جميع انحاء العالم بالنسبة لجودة صنفها ولمزاياها الجديدة التى لم يتمكن أحد قبل الآن من الحصول عليها من البترول الخام .
هذه الزيوت الجديدة هي نتيجة الأبحاث العميقة التى قام بها مهندسو شركة سوكوني - فاكوم بابتكارهم طريقة "كليروسول" (Clearosol) التى أحدثت انقلاباً عظيما في عالم تكرير الزيوت المعدنية . فهذه الطريقة تنقي الزيوت من الرواسب والمواد الغريبة بكيفية لم تتوصل اليها معامل التكرير حتى الآن

شركة سوكوني - فاكوم
اويل المساهمة

اعـــلان

المدارس العربية بحيفا في حاجة الى معلم قدير او معلمة قديرة باللغة الانجليزية براتب حسن فمن انس في نفسه الكفاءة فليخابر حضرة ناظر المدارس العربية بحيفا تلفون ٥٦٥

المسكب العربي اليافي
والفابريكة الميكانيكية لصاحبهما
محمد صالح عطية

شارع يافا — القدس بجوار مطحنة الجلاد

استعداد تام
• لتركيب وتصليح جميع انواع الموتورات ، طلمبات
• للبيارات بمقاييس مختلفة ، طواحين ، مكابس الزيت ،
ماكنات للثلج والكازوز

اخصائيون فنيون يقومون بكافة ما يلزم بدقة وعناية ، اسعار متهاودة
لا تقبل المزاحمة ، الدفع بالتقسيط

زيارة واحدة

تثبت نجاح الاعمال العربية الوطنية

زوروا
صالون الحلاقة الحديث المجهز بافخر الاثاث
للسيدين احمد ومصطفى الجندى
عمارة الاوقاف — امام ساحة الشهداء

صفوة ما يحمله بريد الشرق والغرب

لن ننسى
وفي الوقت المناسب!

هذه صحيفة نشأت على ميدأ وتقاليد فلن تسف مهما حاول ذلك المحاولون . وهي شعبية قبل كل شيء ، فليس لمن يملكها اي حق فيها الا مثلما لاصغر فرد في هذه الامة . وعلى ذلك تتقدم الى قرائها بما اسبغ عليها هذه الثقة التى تتمتع بها اليوم

وقد كتبت في اليومين الماضيين كلمات عن الازمة الدولية . وقصدت بكلمة خوطب بها اناس لهم خطورة ، فحسب احد الناس انه هو المعني بها ، على حين لن يخطر ببالنا ، والا لتناوله حديث خاص به

وكنا نهتم بمساجلة هذا الرجل بعد الشتيمة التى ارسلها لولا اننا نظلم القراء بمثل ذلك . فقد رأوه ، وسمعوه ، وعرفوه من قبل . اما اليوم فالناس مشغولون عنه بشئون دولية . على اننا نعد بالعودة اذا اضطررنا الى ذلك ، فنقدمه للملاء في لون ظل الى الآن مستورا . واذا كان هناك ما يسميه هذا الرجل « ضعة » اصل والضعة هذه لا نعرفها — فان هناك ضعة اخلاق ، ومبادىء ، وعقائد !

المفتاح بيدك ، لك ان تفتح وان توصد . ها نحن ندينك امام الجمهور بشتيمة . فاذا اصررت ، واستمريت ، سكتنا مدة ، ثم نضطر .

نهمل الآن حديثك الى وقت مناسب على اننا لن ننسى !

اقوى
آلة فوتوغرافية

اخرجت مصانع انكلترا في الآونة الاخيرة أقوى آلة فوتوغرافية لاستخدامها في الاعمال التى تتعلق بالمساحة وهي من القوة بحيث تصور ما تبلغ مساحته ٨٧٠ ميلا مربعا من ارتفاع ٣٠ الف قدم

لنا مصالح!

ماذا يجول في خاطرنا
كاتب انكليزي يتحدث عن الحبشة !

« كتب محرر « الآرم شير سايتس » في عددها الاخير لشهر ايلول نبذة حول النزاع الحبشي الايطالي تحت عنوان « مايجول بخاطرنا » فعرض لحادث وال وال ومصالح بريطانيا في بحيرة تانا ومنابع النيل واشار فيها كتب الى مقال كتبه القائد لوكر لامبسون ، ونوجز فيما يلي ترجمة ماذهب اليه المحرر »

تبعة الحرب
ملقاة على ايطاليا

لاتزال الحالة بين الحبشة وايطاليا على اشد مايكون من التوتر وحتى الآن لم يكن للمساعى التى تبذل لحل النزاع بينهما بطريقة ودية اي اثر ظاهر ، فالمفاوضات والمناقشات التى يقوم بها اقطاب السياسة في اوروبا لم تسفر عن نتيجة تحل النزاع او تكفل مصالح الطرفين . وقد ذكر القائد لوكر لامبسون في مقال حماسي شديد اللهجة حمل فيه التبعة على ايطاليا لانها تقف موقف المعتدي وتريد ان تخضع الشعب الحبشي وتسلب حريته واستقلاله ، وايطاليا تريد ان تعبث بكيان امة حافظت عليه منذ اكثر من ١٥٠٠ سنة

الدوتشي
لايخفى مطامعه

ومتتبع سير الحوادث في النزاع الحبشي الايطالي يلاحظ ان السنيور موسوليني لم يخف مطامعه في الحبشة وقد جهر بها على العالم مرات متكررة وفي مناسبات متعددة وقد وضع نصب عينيه ان يجعل من الحبشة مركزا لامبراطورية رومانية في افريقيا وهو يريد ان يقفز قفزة واحدة يستولي فيها على قلب الحبشة

حادث وال وال
لايستحق كل ذلك

نعود الآن الى حادث « وال وال » الذي يتذرع به السنيور موسوليني لاشعال نار الحرب على الحبشة فنقول ان حادث وال وال لايمكن اعتباره بحال من الاحوال مدعاة لاعادة تمثيل المجزرة البشرية التى راح ضحيتها الملايين بين عامي ١٩١٤ و١٩١٨ وحادث وال وال في رأي الساسة يعتبر حادثا ثانويا لايستحق كل هذا الاهتمام الذي دار حوله حتى الآن ، الا ان الظروف التي احيطت به واطماع ايطاليا التى تبيتها للحبشة البست الحادث غير اللباس الذي كان يجب ان يظهر به

واحة وال وال
منطقة حبشية بحتة

واذا اعدنا النظر في خارطة شرق افريقيا نجد ان واحة وال وال ليست من المناطق الايطالية حتى تؤاخذ الحبشة عليها وليست على الحدود بين الحبشة والاراضي الايطالية في افريقيا الشرقية انما وال وال تقع على بعد ستين ميلا داخل الاراضي الحبشية

واخيرا عمد المحرر الى نتيجة واحدة وهى انه اذا اقدمت ايطاليا على الحرب بسبب حادث وال وال ، فعليها وحدها تقع مسئولية كل ماحدث من جراء ذلك لانها تعتبر في هذه الحالة في موقف المهاجم والحبشة في موقف المدافع .

مصالح انكلترا
يجب أن تصان

واشار المحرر بعد ذلك الى مصالح بريطانيا في افريقيا الشرقية واستندفيما اشار عليه على المعلومات التي استقاها من مقال القائد لوكر لامبسون فقال : « ان لانكلترا مصالحها الخاصة في بحيرة تانا وعند منابع النيل الازرق ، ويعد من خرق القول ان انكلترا تترك لاي نفوذ اجنبي آخر ان يمتد هناك فهي تريد ان تكون صاحبة السلطان في تلك المناطق ، لان مياه بحيرة تانا التى تمد النيل الازرق رافد النيل الاكبر هي مصدر الحياة للاراضى الخصبة الواسعة في السودان ومصر وعلى ذلك فان انكلترا يقضى عليها واجبها ان تعمد الى القيام باي تدابير من شأنها ان تحتفظ لها بنفوذها هناك وستقوم بتنفيذ برنامجها الى النهاية مهما كانت الظروف ومهما وصل النزاع الحبشي الايطالي

محل بقالة للبيع

بما انني قد عزمت على السفر الى حيفا ويوجد تحت تصرفي محل بقالة يحتوي على بضاعة متنوعة اريد بيعه . فكل من يود شراء هذا المحل ومحتوياته وحق الاستئجار فيه لغاية هذه السنة الهجرية فليراجع في اي وقت اراد في هذا المحل الكائن في سويقة علون بالقدس من الساعة السابعة صباحا حتى الثامنة مساء

مترى مراد

في بلاد العم

يحتفل ببلوغه المئة من عمره
ويحضر هذا الاحتفال ٨٠٠ من اولاده

احتفل الدكتور وليام ايرل توسمون في بلدة من ولاية اوهيو بالولايات المتحدة ببلوغه المئة من عمره وقد حضر هذا الاحتفال ٨٠٠ من اولاده

ويدهش القارىء عند سماع هذا الخبر ويستبعد صحته او انه يظن ان الدكتور ويليام تزوج بما لا يقل عن مئة امرأة حتى انجب ٨٠٠ ولد وضرب الرقم القياسي في الزواج والنسل ، ولكن الواقع ان الدكتور وليام لم يتزوج الا من سيدة واحدة طوال حياته ولم يرزق في حياته بولد واحد وانما هو طبيب مولد وقد بلغ عدد الابناء والبنات الذين ولدوا على يديه خلال مدة اشتغاله بمهنته اكثر من ثمانمئة

والحفلة فريدة في بابها حضرها نحو ٨٠٠ شخص وحضرها معهم آباؤهم وامهاتهم واولادهم وعدد كبير من الاعيان ورئيس البلدة

ومن الغريب ان الدكتور كان يبدو في الحفلة كانه شاب في الخامسة والعشرين من عمره وليس عجوزا يحتفل ببلوغه قرنا من الزمان وقد القى الدكتور خطبة طريفة جاء فيها :

ابنائي الاعزاء ، لقد سمعت اول صيحة ارسلتموها عند خروجكم من الظلمات الى النور وشاهدتكم بعين السرور والفرح وانتم تنمون وتكبرون حتى صرتم شبابا يافعين وكنتم فيما مضى اماي صغارا ضعافا ، وها انا ذا اراكم كبارا اشداء اقوياء » .

* * *

غرائب المعتقدات

رأس كونفشيوس حكيم الصين
تقطع ويتخذ منها منهلا للحكمة

كونفشيوس هو حكيم الصين المعبود والفيلسوف المؤله ، الذي يدين بحكمته مئات الملايين من ابناء الصين ويعتبرون قوله فصلا في كل مايواجهون من مسائل الحياة او الموت

وقد مات كونفشيوس سنة ٤٧٨ قبل الميلاد ولم تمض سنة على وفاته حتى امر امبراطور الصين اذ ذاك وون وانج ان يؤتى بجمجمته فيصنع منها اناء شراب حتى اذا شرب منها الامبراطور شيئا شرب الحكمة التى تملأ رأس الفيلسوف الكبير

وظلت هذه الجمجمة في حوزة اباطرة الصين يتوارثونها ويحرصون عليها ، حتى انتقلت بطريقة ما الى اوروبا فعرضت في احد معارض الآثار بلندن عام ١٨٦١ ثم ظل يتناقلها غواة الآثار بعد ذلك حتى استقرت عند احدى الاسر الانكليزية في لندن

ولا ندري ماذا يقدر لجمجمة الفيلسوف الصيني الكبير بعد هذا التطويف أيرجى عودتها الى منبتها الاصلي على ظلال السور العظيم ، ام تظل في حوزة اوروبا تتناقلها المتاحف

من لا ارض له
لا وطن له

تظل ابوابها مغلقة
مائة وتسعين عاما

لما غادر آخر ملوك ستوارت اسكتلندة في طريقه الى لندن امر لورد تراكدار ان تظل ابواب قلعة تراكوار مغلقة حتى يلي العرش الانجليزي ملك من آل ستوارت .

وشاءت الاقدار ان تطوح بسلطان هذه الاسرة فلا يلي العرش واحد من ابنائها فظلت ابواب القلعة مغلقة مائة وتسعين عاما

هذا وقلعة تراكوار كانت مقرا لملوك اسكتلندة من اقدم عصور التاريخ وقد صدر هذا الامر الغريب باغلاق ابوابها في سنة ١٧٤٥

هواية صغيرة
تأتي لصاحبها بثروة كبيرة

منذ اثنى عشر عاما هوى مستر سميدلي من سكان كامبريدجشير في انجلترا صناعة عمل العصي من خشب اشجار الفاكهة ، واتخذها كتسلية له في اوقات الفراغ

واليوم يملك مستر سميدلي مزرعة كبيرة لاشجار الفاكهة التى تتخذ منها العصي ، ويشرف على ادارة تسعة مصانع للعصي ، يشتغل فيها اكثر من ٤٠٠٠ عامل ويربح من وراء ذلك مئات الالاف من الجنيهات

الدفاع
في بيت لحم

تباع جريدة « الدفاع » في بيت لحم في محل وكيلها السيد بشارة الراهب تجاه دائرة البريد . كما ان السيد الراهب هو معتمدنا في بيت لحم لقبول الاعلانات والاشتراكات

جريدة الدفاع
في غزة

تباع جريدة الدفاع صباح كل يوم في مكتب وكالة الصحف العربية ومن ايدي الباعة

اعمدة الحكمة السبعة
او الثورة العربية كما يراها لورنس

— ٣٧ —

مطاردة
الطيور والارانب

وسير وراء الاشراف بالعلم القرمزي ومعه فرقة من قبيلة رفاعة بقيادة عودة بن زويد القرصان الذي سلب بعثة سنوتزنجن التبشيرية ورمى الآلة اللاسلكية وخدمهم الهنود في بحر ينبع . وحاولنا ان نستخرج الآلة من الماء فلم تفلح وكان عودة يلبس معطفا نفيسا لضابط الماني ولكنه غير موافق لجو البلاد الحار ومع ذلك كان عوده يسر بلبسه لانه من اسلاب الحرب . قاد عوده الف رجل ثلاثة ارباعهم حفاة . وقربهم قسي راسم قائد المدفعية ومعه اربعة مدافع من صنع كروب تحملها البغال . وراسم ضابط دمشقي ميال للتهكم . يضحك عند اشتداد الازمات ، ويطرق حزين النفس حين تكون الحال حسنة البوادر . ولكنه في هذا اليوم كان شديد التذمر والاستياء لان عبد الله الدليمي قائد فرقة المدافع الرشاشة سائرا جنبه . وهذا ميال للامور السخيفة ، لكنه حاذق في عمله ولطيف المعشر يجذب العواطف وكان يحب ان يغيظ راسما واحببت ان افتح بابا للكلام معهما وقلت لراسم اننا سنسير اليوم بفرق من القبائل في فترات تكون مسافة الواحدة منها ربع نهار فالتفت راسم نحو الاشجار التى غسلها المطر وكانت قطرات الماء تلمع على الاغصان تحت شعاع الشمس كقطع من البلور . ثم حول طرفه نحو الجموع الهائجة من البدو وهم يجرون بسرعة في طلب الطيور من مكان الى مكان . ويتعقبون الارانب واليرابيع . ثم تطلع نحوى وقال باشمئزاز انه هو ايضا سيصبح قريبا مثل ابناء القبائل المتأخرة تمرغ في الارض على جنبيه ليتخلص من الذباب واطلق احد رجال القبائل رصاصة على ارنب وهو على متن الجمل وفي الحال منع الامير فيصل اطلاق الرصاص في هذه الصورة الجنونية تماديا من ان يصاب الرجال باذى

وكان الجنود يقتلون بالعصي ما تطاوله ايديهم من هذه الحيوانات . وضحكنا كثيرا من مشهد الهياج الهمجي لما بدأت الفرق تسير فكان الرجال يصرخون باصوات عالية . والجمال تتلوى بعنف وهجانتها يثبون عن متونها ويضربونها بالعصي بشدة ليقتلوا الحيوانات او يلتقطونها . ولاحظ الامير فيصل حركاتهم ، وسره كثيرا ان يراهم يظفرون بمقدار كبير من اللحم ولكن نفسه تقززت من هيئة اليرابيع وزاده اشمئزازا اقبال قبيلة جهينة على اكلها بشهية .

غداء الامير

اجتزنا الرمال المنبسطة والاشجار الشائكة الكثيرة الضخمة ، ومن ثم وصلنا الى رمال الشاطىء وتحولنا شمالا سالكين الطريق الوسيع الذي يسلكه المصريون وهم ذاهبون للحج . ويتسع هذا الطريق لاربعين هجانا يسيرون صفا واحدا . واعطى الامير فيصل اشارته للوقوف هناك فوقف الجيش ، وترجلنا ومشينا على شاطىء البحر واحتجم عدد كبير من الجنود

وانتظرنا الغداء لان رجلا من جهينة قتل غزالا فاعده الطاهي غداء للامير فيصل . ولحم الغزلان احسن اللحوم الموجودة في الصحراء . لان الغزال على الزعم من جدب ارض الصحراء وقلة مائها فان بدنه دائما سمين لذيذ . اكلنا مريئا وذهبت وتيوكوم لننام باكرا ، ولم نكد نضطجع في فراشنا حتى سمعنا صراخا يتصاعد واصوات عيارات نارية تجوب السهل وصوت اخفاف جماله تطأ الثرى مسرعة فخرجنا منطلقين

اسرنا اشرف !

واذ بعبد يصرخ في نافذة خيمة الامير قائلا لقد اسر اشرف بك . وتقدمت من مضرب الامير فوجدت حوله جمهورا غفيرا من الاصدقاء والخدم ودخلت الخيمة فرأيت الامير فيصلا وجنبه رجا الذي حمل الكتاب الى الامير عبد الله ليذهب بجيشه الى وادي عيس . وكان الامير متألق الوجه بشرا ، ووثب لشدة فرحه واقفا على قدميه وقال اسر عبد الله اشرف بك . فادركت للحال خطورة هذا الحادث

كان اشرف بك قائدا شهيرا بالمغامرات ولكنه ليس من كبار السياسيين . نشأ سلابا في ايام فتوته قرب ازمير مسقط رأسه ومن ثم اصبح ثائرا فاسره السلطان عبد الحميد ونفاه خمس سنين الى المدينة . وبقي مدة هنالك سجينا ولكنه كسر يوما النافذة وفر هاربا الى شهاد الامير في ضاحيته بالموالي . كان شهاد يحارب الاتراك ومع ذلك اعطاه في امارته ملجأ غير ان اشرف رجل يميل الى المغامرات والحرب والسلب فوجد حياة الانقطاع عن هذه الاعمال حياة خاملة فاستعار مهرة واذ امتطى صهوتها حاول الفرار الى النكدات التركية . رأى ابن شديد في ساحة واسعة يدرب العساكر فساق جواده نحوه واختطفه عن ظهر جواده والقاه على السرج وراءه وفر به هاربا قبل ان يستطيع جنوده المذهولون ان يهاجموا هذا المعتدي .

تاريخ مغامر

وسافر اسيره امامه الى جبل أحد ، وهو مكان غير مأهول . وحمله ثلاثين رغيفا من الخبز واوعية ماء من الجلد . وعامله كحمار وسماه حمارا وحاول الباشا ان يخلص ابنه من اسر الشرف فاضطر الى اعطائه خمسمائة ليرة عثمانية مع شرف بالامان ، فاشترى اشرف خياما وجمالا وتزوج وجال بين القبائل الى ان شبت ثورة تركيا الفتاة . فبدأ عمل في الاستانة وركن الى اقتراف الاجرام وقتل من يوعز اليه انور باشا بقتله ، وقدر انور باشا اعماله فعينه مفتشا لاغاثة اللاجئين الى مكدونيا . واستقال بعد ذلك بعام من منصبه وكان عنده دخل كاف من عقاراته .

ولما شبت نيران الحرب الكونية ذهب الى المدينة المنورة ومعه رؤوس اموال وكتب من السلطان الى شيوخ العرب المحايدين وكانت مهمته ان يفاوض قوة تركية موجودة في حصن يمنى

تباع جريدة الدفاع
في العجمي في محل
السيد عبد الله ابراهيم
تل العرقتنجي

كلمة العدد

حكاية الاربعين الف جنيه
مجرد التهمة سلاح يلجأ اليه المتحاملون

بعث الينا صديق في بيروت بقصاصة من الزميلة «الجزيرة» ومعها هذا التعليق: «وقد احزنني ان ارى صحفكم متهمة بالرشوة ومن اليهود، مع اننا كنا نعرفها آخر ما بقي لكم من اسباب الجهاد الوطني» وهذا الكتاب موجود لدينا لمن شاء ان يطلع عليه. اما القصاصة ففيها بضعة سطور من حديث لسماحة المفتي يتهم فيها الصحف العربية بانها مشتراه، وان الاربعين الف جنيه التي خص بها اليهود دعايتهم بين العرب، سطت على ذمم هذه الصحف فاشترتها ويزيد الصديق بان هذا الحديث نشر في صحيفتين اخريين تصدران في بيروت ودمشق

وددنا ان نرتاب في تسرع سماحة المفتي الى هذا الحد. فمشهور عن سماحته انه متحفظ، لا يرسل القول غير مقيد بتحوطات. لكن هذا الحديث تجاوبته ارجاء ثلاث صحف سورية، وربما اكثر. واذن فلا بد ان سماحته واقف على معلومات خطيرة بهذا الصدد، كانت وطنية سماحته تقضي بان يذيعها في فلسطين لا في سوريا. اذ ما فائدة تشويه سمعة هذه المؤسسة العظمى من مؤسسات الكفاح، ولا نقول الجهاد، الوطني، في بلد مجاور دون البلد التي تقيم فيه هذه المؤسسة؟

لقد سمعنا تهماً كثيرة تناولت كل صحيفة هجرت برأيها معارضا في شأن من الشؤون. فكنا نصفح عن هذا السلاح الضعيف، ونعتبره آخر ما يلجأ اليه متحامل. اما وان التهمة التي ترشق بها صحف هذا البلد في سوريا لا في فلسطين، فهذا باب من ابواب الطعن في الظهر لا الضرب في الصدر. وهو سبيل يعذرنا سماحة المفتي ان نصفه بانه طريق لا يسلكه كل مسؤول يعلم حق العلم براءة «المتهمين» به

هذه صفعة لا تؤلم الا الذين تناولوا شيئا من اليهود. واذا سئلنا رأينا في الموضوع شهدنا امام الله والوطن بان صحيفة عربية واحدة مهما سفت وانحطت لا يمكن ان تنزل الى الدرك الذي اراده لها رجل مسئول. وهذه ميزانيات الصحف العربية، تؤكد لسماحة المفتي انها مثقلة بالديون، وان الذي لا يخسر منها لا يربح. واذا كان لسماحة المفتي رأي قائم على معلومات صحيحة فهذه الجريدة تضع نفسها تحت تصرف سماحته لنشر التهمة، كائناً من يكون المعني بها، او الذي تعنيه

وهل يصدق سماحة المفتي اننا مللنا ميدانا لا نسجل فيه الا موائد الزعماء، وتنقلات الزعماء، وحفلات الزعماء، وقدم على الباخرة كذا الف مهاجر، وقتل يهودي عربيا فوق ارض كذا، واعتدى يهودي على عربي — الى آخر هذه المساخر، والمآسي، نجررها في الصحف حتى كادت هذه ان تصبح مقبرة اموات! نعم، اننا مللنا. ولولا بقية من شعور لتركنا الميدان الى الذين تسمن ابدانهم، وتزكو اعوادهم، في هذا المرتع الخصب.

كانت هذه الصحف تعد نفسها لان تصبح سجلا لجرأة زعيم، وسجن زعيم، ونفي زعيم. فخاب ظنها. واقتصرت في انبائها على ماذكرنا من ولائم، ومواسم، وتنقلات. افجزاؤها ان تكون خائنة، تقبل الرشوة من العدو؟ افجزاؤها ان يشهر بها في الخارج كوسيلة لمحاولة تشويه سمعتها؟

هذه صحيفة لا تدخل سوريا. ولكن ستصل الى زميلاتها هناك على كل حال. فلا تصدقن ايتها الزميلات، ما قيل وما يقال. وابعثن برسلكن الى اي الهيئات الوطنية ينازل الانكليز، واليهود، وكل مضطهد للبلاد، في صدق، وصراحة، وجرأة، وايها الذي لا يذكر الانكليز بسوء، او ما يظن انه سوء!

يأيها الرجل الذي يشعر في نفسه دافعاً للعمل! اصبر على ما يقال، لئلا تنسحب من الميدان مشمئزا كارها ان ترى مثل هذه الوسائل التي قرأت ورأيت وسمعت. واصفح مع ذلك عن الاساءة لان التهمة سلاح ضعيف يلجأ اليه الذين يئسوا من كل سلاح. هذا عدوكم ظاهر، فمن شعر في نفسه شجاعة فليتقدم اليه بكلمة، وتوقعوه عيداً عند الصحف تسجل لكم المفاخر بانفاس اقلامها المحترقة

انتظر

عدد الدفاع الاسبوعي المصور

احدث الصور واهمها في هذا الاسبوع

١ — صور وردت خصيصا للدفاع عن استعراض عسكري في بغداد شرفه جلالة الملك

٢ — نابليون وغليوم يخاطبا موسوليني

٣ — حصون هائلة تعدها اميركا لهجوم اليابان

٤ — العالم في اسبوع وتعليقات هامة

خذه عدداً قوي المادة والتنسيق مصوراً حافلا باحدث الانباء الخارجية والمحلية

علاقاتنا
التجارية مع مصر

عقد في دار وزارة التجارة والصناعة اجتماع برئاسة الاستاذ حسن كامل الشيشيني مدير الوزاره بحث العلاقات التجارية بين مصر وفلسطين واحسن الوسائل لايجاد مبادلات تجارية بينهما كما بحث امكان وجود اسواق تجارية في فلسطين للمنتجات المصرية وربما عقد اجتماع اخر يحضره مندوبون عن مصر وفلسطين للبحث في امكان عقد معاهدة تجارية بين البلادين ولم يعين مكان هذه المفاوضات بعد، كما لم يعلن عن تاريخها بالضبط

بدء الدراسة

تبدأ الدراسة في مدارس المعارف التابعة للواء الجنوبي، اما مدارس يافا والرملة واللد فسيكون افتتاحها في ٣٠ ايلول الجاري

الدكتور الحاج مير

نقل الدكتور الحاج مير من المدرسة الثانوية بيافا الى المدرسة الرشيدية بالقدس مدرسا للتاريخ بدلا من الاستاذ ضياء الدين الخطيب الذي عين مديراً لمدرسة الخليل

السطو على المخازن

سطا اللصوص ليلة اول امس على محل السيد عبد المنعم الزعبلاوي وشريكه السيد احمد المغيم بسوق البلابسه قرب الجامع، وقد عمد اللصوص الى كسر الاقفال وسرقوا اقمشة وملابس، ولم تقدر قيمة المسروقات بعد، وقد اخذ البوليس في تحقيق الحادث لمعرفة الفاعلين ولم يتهم صاحبا المحل احدا بالسرقة

اعلان
من دائرة بلدية الخليل

مطلوب تقديم عطاءات لبلدية الخليل لاجل حفر الاقنية لمواسير المياه وربط هذه المواسير ضمن منطقة البلدية ويمكن الاطلاع على الشروط من دائرة البلدية يوميا ما عدا الجمعة من الساعة الثامنة صباحا لغاية الساعة ١٢ ظهرا وتقبل العطاءات لغاية يوم ٣٠ ايلول ١٩٣٥ ويجب ان تكون في ظروف مختومة ومعنونة باسم رئيس البلدية وان للبلدية الخيار في قبول او رفض اي عطاء بدون بيان الاسباب

نائب رئيس البلدية
ناصر الدين

ضرب وشتيمة

حوكم يهودي ضرب احمد ابو حسن الكوشي واساء الى الدين وقد شهد الحادث الضابط كامل افندي عريقات ضابط بوليس القرى والجاويش السيد رشدي السقا، وحوكم امس امام حاكم الصلح الاستاذ موسى نمر فقضى بحبسه ثلاثة اشهر

انهم جواسيس
يا سياسة الوجدان!

ظهر من التحقيق الذي يجرى في قضية المتهمين بتزوير جوازات السفر من اليهود ان هؤلاء المتهمين يتجسسون لحساب روسيا بطريقة شيطانية، وهي وضع مخاطباتهم السرية ضمن غلاف مجلدات الكتب وتصديرها بعد الكتابة عليها بانها مطبوعات وقد توصل البوليس الى كتابين من هذا النوع ضبطهما بين اوراق بعض المتهمين وكانا قد اعدا للارسال الى روسيا

فاذا يكون موقفك يا سياسة الوجدان والضمير؟ تسين، كعادتك متى كان المتهمون منهم!

مصاريف الاحصاء

بلغ مجموع ما صرف على مسائل الاحصاء في فلسطين ابتداء من اول ابريل حتى ٣٠ يونيو عام ١٩٣٥ مبلغ ثلاثة الاف جنيه فلسطيني

مكتب للاحصاء

قر الرأي على انشاء مكتب للاحصاء وقد تعين المستر كودمور لادارة هذا المكتب الذي سيكون تابعاً لادارة المهاجرة والمستر كودمور كان يشغل قبلا مركزاً في مكتب الاحصاء في كندا والمفهوم ان هذا المكتب سيؤسس على نفس النظام الذي تسير عليه المكاتب التي من نوعه في الخارج

تعبيد الطرق

يجري العمل في تعبيد الشوارع التي تقرر تعبيدها في ميزانية البلدية لهذا العام من اول شهر ايلول وقد بلغ العمال مرحلة كبيرة في طريق سلمه.

وسيبدأ العمل في الايام القليلة في شارعي الحلوة والرباب

طال صبرنا!

بينما كان الخوري يوسف من سكنة ابي كبير يسير بعربته في طريق سارونا اذ اعترضه مردخاي يهودي من اهالي الناصرة واعتدى عليه بالضرب. وفي هذه الاثناء مر السيد زكي شاكر مباشر محكمة الصلح فعمل على اخذ مردخاي الى نقطة بوليس سارونا وهناك القي القبض على اليهودي رهن التحقيق في نقطة سارونا

تنقلات المعارف

كان قد انتقل الاستاذ درويش زوبع من مدرسة صفد الى مدرسة حيفا غير انه تبلغ امر عدول الادارة عن ذلك وانتقاله الى مدرسة غزة

برنامج عربي
تطلبه محطة لندن

نظمت محطة الاذاعة المصرية برنامج طلبته منها شركة الاذاعة اللاسلكية في لندن، وستسمع بريطانيا وامريكا والممتلكات البريطانية وسائر اقطار اوروبا ويبدأ بتلاوة الشيخ محمد رفعت ما تيسر من القرآن الكريم ويختتم بقطعة غنائية من الآنسة ام كلثوم يشترك فيه الاستاذ سامي الشوا ورياض السنباطي والقصبجي وهذه هي المرة الاولى التي يذاع فيها برنامج شرقي بطلب رسمي

حفلة تأبين
المرحوم الدندشي

يقيم فريق من اصدقاء الفقيد المرحوم الدندشي حفلة تأبينية لذكراه في الساعة السادسة تماما من يوم الاثنين ١٦ ايلول الجاري في حديقة دار الايتام الاسلامية في بيروت

الاستاذ حبيب جاماتي

أنسنا في ادارة هذه الجريدة بلقاء الاستاذ الزميل حبيب جاماتي الكاتب والروائي والمحرر الان في الزميلة «الجهاد» الغراء ويقيم الاستاذ في الثغر بضعة ايام بين اخوانه واصدقائه الكثيرين نرجو له طيب الاقامة في بلده وبين اهله

كشافة صقر قريش

زارتنا في ادارة هذه الجريدة فرقة كشافة صقر قريش المتجولة بالمجدل بعد ان اشتركت في مخيم الكشاف العام في روبين وبعد ان مكثت مدة غادرتنا الى المجدل

فرقة المهد

قدمت يافا فرقة كشافة المهد في بيت لحم يوم الخميس الماضي واشتركت في الاستعراض الكشفي الذي اقيم في روبين وستمكث حتى يوم الاثنين وقد خيمت في العجمي

فرقة الصاعقة

اشتركت فرقة الصاعقة المتجولة في الاستعراض الكشفي العام الذي اقيم في مخيم روبين في يومي الخميس والجمعة الماضيين. وقد انتهزت هذه الفرصة فتعرفت الى جميع الفرق الكشفية التي وجدت في روبين والفرقة تثني على الدكتور موسى التلاوى لاهتمامه باعضائها ومعالجتهم

طريق حيفا - الازرق

عزمت شركة البترول العراقية على تعبيد الطريق بين حيفا والازرق في شرق الاردن وقد اقرت حكومة شرق الاردن الاشتراك في نفقات هذا الطريق، وفهم ان العمال الذين يشتغلون فيه من الاردنيين

السجن والابعاد

قدم للمحاكمة امام القاضي البريطاني المستر بودلي امس المختار محمد علي الشنير بتهمة التوقيع على جواز سفر لاحد السوريين يدعى محمد سعيد الشامي، وكان هذا الشخص قد حكم عليه قبلا بالابعاد من فلسطين ورجع مرة اخرى دون ان يكون معه جواز سفر.

وقد ترافع في القضية الضابطان عزت افندي طبارة واسعد افندي كال، كما مثل دائرة المهاجرة السيد جورج افندي زبواني وبعد المناقشة في القضية حكم على المختار بالسجن اربعة اشهر وعلى محمد سعيد الشامي نفس المدة والتوصية بابعاده بعد قضاء مدة السجن

الفرقة المتجولة
الاسلامية
عودتها من روبين

عادت مساء امس الاول فرقة الكشافة المتجولة الاسلامية التابعة لجمعية الشبان المسلمين من مصيف روبين بعد ان مكثت ثمانية ايام قضتها في التمارين النظامية والدروس الكشفية وكذلك مثلت رواية «الذبائح» فابدع الممثلون واجادوا وبالاخص الشبان الثلاثة الذين مثلوا ادوار السيدات نورسكا وليلى وامينه وكان لاتقان عمل المكياج تأثير كبير في اخفاء حقيقة الممثلين مما دل على سلامة ذوق القائم بهذه المهمة كما لفت الانظار المسرح الفخم القائم بمجهود شباب الفرقة وكان بديعا في ترتيبه ودقة نظامه ومتانة تركيبه اما المخيم فكان في هذه السنة فسيحا مؤلفا من عشر خيام عدا المطبخ والمستودع وغرفة الطعام حيث يطبخون طعامهم ويتناوبون للاحراسة مخيمهم وفي الصباح يقومون بالتمارين الرياضية ورفع العلم وتحيته.

وقد عادت الفرقة مباشرة الى مقرها الجديد فوق بناية جمعية الشبان المسلمين وقد وضعت ادواتها وجمع امتعتها هناك وعادت تجدد اجتماعاتها في مدرسة دار العلوم الاسلامية ريثما ينتهي البناء الذي لا يتحمل اكثر من ثلاثة اسابيع حتى يكتمل.

مجد الشباب

تستأنف الزميلة «الشباب» الغراء الصدور في حلة قشيبة اعتباراً من يوم السبت الواقع في ٢١ ايلول الجاري محتوية على موضوعات هامة بقلم فرق من الادباء المعروفين، نرحب بالزميلة ونتمنى لها سعة الانتشار

مقررات الاصلاحيين

جاء في الصحف اليهودية ان المؤتمر الاصلاحي في فينا قد انتهى بعد ان اعلن عن غاياته الاساسية بايجاد اكثرية يهودية على ضفتي الاردن وانشاء مملكة يهودية في فلسطين تضم جميع اليهود الذين يقررون ترك اوطانهم في المهجر.

تمرينات عسكرية

تقوم فرقة الجنود البريطانية بتمرينات عسكرية صباح يوم الاثنين القادم في حيفا ويشاهد السكان منظرا غير عادي وقد صادف القيام بهذه التمرينات العسكرية السنوية اثناء زيارة بعض قطع الاسطول البريطاني لحيفا وفرقة «لنكشير فوزليه» التي برزت في النزول الى غاليبولي سنة ١٩١٥ وستذهب هذه الفرقة الى المدمرتين «دلهي» و «ديزان» ومنها الى البر

سرقة معمل الكازوز

جئنا في عدد سابق من «الدفاع» على سرقة معمل كازوز العلم بما يقرب من المئة وخمسين جنيها وان السرقة وقعت من صناع المعمل وهم احمد عبد العزيز وعبده عبد الواحد وعبد صالح ياسين وقد اعترفوا بالتهمة امام حاكم الصلح واجل اعطاء قرار المحكمة الى يوم الاثنين

التحقيق
في قضية

ذكرنا في عدد سابق من «الدفاع» ان محمود احمد الحنفي وزميله احمد شكري حاولا قتل احد العمال المصريين الذين يشتغلون في الميناء وطعناه بموسى حلاقة امام قهوة رضوان الحلاق وقد بدىء بتحقيق القضية امس السبت امام حاكم الصلح الاستاذ موسى نمر، ولم ينته بعد من التحقيق واجل الى يوم الاثنين

نادي الطلبة الرياضي

قال مراسلنا في القدس:

جاءنا من نادي الطلبة الرياضي في القدس انه تم انتخاب هيئة جديدة للنادي مؤلفة من السادة: علي ابو السعود سكرتيرا، اسحق علي رضا، امينا الصندوق، حيدي البكري، رئيسا للفرقة الرياضية، موسى يونس كاظم الحسيني عضوان. فنهنيء هذه الهيئة ونتمنى للفرقة كل موفقية ونجاح

في هذا درس!

نشرت مجلة النيرايست مقالا عن انتخاب الدكتور وايزمن لرئاسة الحركة الصهيونية جاء فيه انه قد صرح برغبته بالتعاون مع انكلترا ولكنه يعارض كاحد المتطرفين. وتقول الجريدة المذكورة ان اراء الدكتور وايزمن قد تغيرت خلال السنتين الاخيرتين، وانه لم يعد يطالب بانشاء حكومة وطنية في فلسطين يشترك فيها العرب واليهود بل اختار ذكر فلسطين كارض اسرائيل فقط!

سعر الجنيه
عن بنك باركليس

— يافا —

١٤ — ٩ — ٣٥

الفرنك الفرنساوي	١٦–١٥ر٧٤
الدولار	٤ر٩٣
الفرنك السويسري	١٧ر١٥
الفرنك البلجيكي	٢٦ — ٢٩
الليرة الايطالية	٦٠ر٣–٨
المارك الالماني	١٢ر٢٧

أسعار الحاجيات
عن محل راشد كنعان

يافا

		قرش
الرز الرشيدي	الشوال	١٤٣
« الانكليزي	«	١٠٢
« الدمياطي	«	١٢٨
« الهندي	«	١٢٢
السكر الناعم	«	١١٥
		مل
السكر	الصندوق	٣٣٩
الصابون النابلسي	الرطل	١٢٠
الملح	الشوال	٥١٠
البن	الرطل	١٢٥
		قرش
الطحين الاميركي	الشوال	١١٠

تلفونات الدفاع وبرقياتها الخاصة

مراحل المغامرة الحبشية

« بقية المنشور على الصفحة الاولى »

جريدة تركية

تنصح ايطاليا بالكف

وذهب جريدة «جمهوريت» التركية الى ان الخلاف الشديد بين بريطانيا وايطاليا ترجع اسبابه الى نزاع قوي بين امبراطوريتين، الواحدة تاريخية قديمة، والثانية تحاول استعادة مجد غابر قوى. ونصحت الجريدة لحكومة روما بان لا تصطدم مع بريطانيا في نزاع مسؤولاته كبيرة

غزاة مدنية

لا نرحب بها

وكان لخطاب الامبراطورة منن، امبراطورة الحبشه، صداه القوي في الاوساط الدولية فقد ذكرت حالة الاحباش الهادئة ومحاولة الايطاليين قلب مدنيتهم بواسطة دعوى كاذبة. ووصفتهم بانهم «غزاة مدنية» لا ترحب الحبشة بهم. وذكرت ان امهات الجنود الايطاليين في حالة بؤس من جراء هذا الطمع الاستعماري

سياسة بريطانيا

ودعامة عصبة الامم

وسياسة بريطانيا الآن قائمة على اساس نظام السلامة الاجماعي او المشتركة وقد اوجزها السر صموئيل هور في خطابه الخطير. وترى ان عصبة الامم هي الاداة الصالحة لبناء هذا النظام. ولا تعارض في توزيع المواد الخام توزيعاً يكفل السلم العالمي

بريطانيا لم تعط

تأكيدات مقنعة لفرنسا

ويظهر ان بريطانيا لم تعط فرنسا تأكيداً خاصاً بمسألة النمسا والنزاع الاوروبي بوجه عام. ولذا جاءت خطة المسيو لافال غير وافية من ناحية التفاصيل كما تقول الايكو دي باري. ولم يقطع امله في اقناع موسوليني، وارضاء ايطاليا والبحث عن حلول وافية جديدة

عالم مضطرب

تسوده روح القوة

وتشير الصحف الى حياد المانيا بشيء من الاهتمام والتعجب. وقد علقت على قول الفرنكفورتر تزيتونغ وتنديدها بالعصبة: ما اشد بؤس امة لا تعيش قوية في عالم مضطرب تسوده روح القوة وينتظر الرأى العام خطاب هتلر اليوم اذ دعا الرشستاغ بدون سابق انذار

مناورات الجيش

الروسي والغرض منها

وستكون مناورات الجيش الروسي مظاهرة لابداء قوة الجيش السوفيتي، بعد ان اجريت مناورات الالب الايطالية، ومناورة شمبانيا الفرنسية، والمناورة الالمانية التى كانت اكبر ما اقيم في المانيا بعد الحرب العظمى من مظاهر عسكرية، ووصل الوفد الفرنسي والآخر الايطالي لحضور هذه المناورات

من لا ارض له لا وطن له

القدس

تحصين العقبة ومسئلة الامر الواقع

القدس في ١٤ ايلول - لمراسل الدفاع الخاص — اتصل بنا ان الحكومة الانكليزية اخذة في تحصين العقبة تحصينا عسكريا، وانها اغتنمت فرصة الحوادث الاخيرة فارصدت الاموال لاقامة قلاع ومطارات وهي ترمي من وراء ذلك جعل الحكومة السعودية امام امر واقع يحول بينها وبين استعادة هذه القاعدة الحربية العظيمة الاهمية في البحر الاحمر والتى يستطيع ان يجعلها الاسطول البريطاني ملجأ حربيا كثير الاهمية في ايام الملمات

قدوم سعادة قنصل العراق

كنا ذكرنا في العدد ٣٨٤ من الدفاع الصادر في ٢٨ تموز ان الحكومة العراقية قد عينت سعادة كاظم الدجيلي بك قنصلا عاما لها في فلسطين على ان تكون اقامته في حيفا، ونزيد اليوم على هذه ان سعادته قد وصل امس الى حيفا وتابع سفره الى القدس فوصلها مساء وعلمت ان سعادته اليوم زار فخامة القائم باعمال الحكومة وسيمكث سعادته بضعة ايام ثم يعود الي حيفا

العثور على آلة لتزييف النقود

ذهب اليوم فايز بك الادريسي مع قوة من بوليس التحري والبريطاني الى رام الله لتحري دار ابراهيم طوطح وقد عثروا فيها على آلة لتزييف النقود من فئة المئة مل والخمسين ملا وقد صودرت الالة واعتقل المذكور رهن التحقيق

قرارات الهيئة الوطنية الارثوذكسية

عقدت الهيئة الوطنية الارثوذكسية اجتماعا مساء امس الجمعة في ١٣ ايلول الجاري تداولت البحث فيه في شؤون الطائفة واتخذت المقررات التالية: ١- تأليف مكتب للهيئة ٢- يؤلف هذا المكتب من سبعة اعضاء ٣- تكون صلاحية المكتب: ا- تنفيذ قرارات الجلسة ب- الدعوة الى اجتماع فوق العادة اذا اقتضت الحالة. ج- تحضير برنامج الجلسات ووضع التقارير اللازمة للموافقة عليها من الهيئة اثناء اجتماعها. ٤- ان تكون الاجتماعات مرة كل اخر يوم جمعة من الشهر في الساعة السادسة مساء في مكتب الهيئة ٥- ارسال نسخة من جريدة «الدفاع» التى تنشر اخبار الهيئة ليطلع عليها جميع الاعضاء. ٦ عقد اجتماع يوم الجمعة القادم الواقع في ٢٠ ايلول الجارى في الساعة السادسة مساء في مكتب الهيئة لانتخاب اعضاء المكتب. ٧- شكر الاستاذ حنا عطاالله على اقامته الدعوى امام محكمة العدل العليا ودفع رسوم الدعوى من صندوق الهيئة. ٨- جرى البحث في نتيجة عمل اللجنة التي عينت للسعي الدعوة الى مؤتمر شباب ارثوذكسي وقررت تفويض اللجنة دعوة لجنة تحضيرية من شباب فلسطين وشرق الاردن للبحث في عقد المؤتمر ووضع برنامجه. ٩- انتخاب الدكتور فوتى افندي فريج عضواً رابعاً في اللجنة الساعية لعقد المؤتمر المذكور

الخليل

مرور سيارات مصفحة بالمدينة

الخليل في ١٤ ايلول — لمراسل الدفاع الخاص: مر بالمدينة عشرون مصفحة حربية من نوع التانك) وبضع سيارات اخرى تحمل عددا من الجنود البريطانيين والذخيرة ووجهتهم بئر السبع فالعقبة

مصر

اجتماع مجلس الوزراء واغلاق القناة

اجتمع مجلس الوزراء المصري ودرس مسألة اغلاق قناة السويس وعلاقتها بالمعاهدات المرتبطة بها وقد استمع المجلس الى تقرير كبير المستشارين الملكيين بدوي باشا الذي فوض لدرس الموضوع ويقول التقرير ان مصر ليست عضوا في العصبة ولكنها موقعة على ميثاق كيلوغ، على ان المادة ٦. من دستور العصبة يمكن تطبيقها على كل الشركات المنتمية الى احد اعضاء العصبة وشركة القنال من هذه الشركات وعلى ذلك يجوز اغلاقها

لبنان

احباط الدعاية الايطالية وحركة التطوع

عاد مكتب الدعاية الايطالية لتطوع العمال والنزويين الى عمله منذ يومين بعد ان اغلق مدة اسبوع تقريبا. وقد عاد الشباب والعمال الى كفاحهم لاحباط مساعيه والحيلولة دون التوصل الى ارسال عمال من السوريين واللبنانيين لمناصرة ايطاليا.

......

اجتماع مجلس الوزراء الايطالى ومقرراته

مسئلة لا تحل بترضية. حملة على لافال. محاربة بريطانيا. الحبشة وموعد الحرب. احتجاج بريطانيا. آراء الحبشة. تمديد اجتماع المجلس. المحاولات الاخيرة

القاهرة فى ١٤ ايلول — لمراسل الدفاع الخاص

اجتماع مجلس عصبة الامم ويرى فيه المندوبون الخطرون وعليهم ارقام

ايطاليا

اجتماع مجلس الوزراء واقوال موسوليني

اجتمع مجلس الوزراء الايطالى اليوم، ودام الاجتماع ساعتين وقد اصدر السنيور موسوليني بيانا على اثر انفضاض المجلس قال فيه عن عدم ارتياح ايطاليا لخطبة المسيو لافال والكلمات الودية التى جاءت فى الخطاب بخصوص انكلترا.

نزاع لا يسوى بالتوفيق

وقال ان التعاون الاوروبي لا يهدم من اجل حرب استعمارية، وان الوزارة الايطالية تكرر القول بان النزاع الايطالي الحبشي لا يحل ولا يسوى بالتوفيق او بترضية ايطاليا وخصوصا بعد المجهود الذي بذلته ايطاليا في سبيل الحملة

وسيلة اعلان الحرب على بريطانيا

قالت الصحف الايطالية ان هنالك ثلاث وسائل لحل مسألة ازدحام السكان فى ايطاليا وهى. اولا، توزيع الثروة توزيعاً عادلا ثانيا، الاستيلاء على المستعمرات الباقية بلا مقابل كما تسعى ايطاليا الآن فاغضبت انكلترا

ثالثا، محاربة الدول الاستعمارية فاذا صرفنا النظر عن الوسيلتين الاولى والثانية لم يبق سوى شهر الحرب على الدول الاستعمارية بالاستيلاء على ثروتها ويقصد بهذا شهر الحرب على انكلترا

تخشى ثورة يقوم بها السنوسيون

وتكلم وزير الخارجية ووزير الحربية عن زيادة الجيش الايطالي على حدود مصر الغربية وعن جواب الحكومة الايطالية عن الايضاحات التي طلبت منها، فاجابت الحكومة الايطالية انها لم تزد عدد جنودها على الحدود الغربية الا لانها تخشى ثورة السنوسيين وان ينتهزوا فرصة انهما كها فى الحبشة ويحدث ما لا تحمد عقباه، كما انها ترى ان ارسال الجنود الى طرابلس لمرانهم على جو الصحراء توطئة لارسالهم الى شرق افريقيا

فرنسا

اما بريطانيا واما ايطاليا

كان لبيان السنيور موسوليني اسوأ وقع في دوائر باريس التى تعد المشكلة الحبشية من اخطر المشاكل

فرنسا في مأزق حرج

وقد اوقع بيان السنيور موسوليني الحكومة الفرنسية في مأزق حرج اذ جعلها امام امرين اما ان تنحاز لايطاليا او تنحاز لانكلترا

آخر سعى قبل الانضمام

ولكن المفهوم ان فرنسا تقوم الان باخر سعي في سبيل الوصول الى تسوية سلمية قبل ان تنضم الى انكلترا نهائيا

الحبشة

اشتراك بريطانيا في المعارك الحربية

تعتقد حكومة الحبشة ان ايطاليا ستشهر الحرب يوم ٢٦ سبتمبر (وكان الميعاد المعتقد قبلا ٢٤ سبتمبر) بالرغم من مساعي فرنسا وهيبة العصبة

مصر تصبح ميدانا للمعارك

وترى الحبشة انه من المحتم ان تشترك انكلترا فى الحرب وتقع المعارك الفاصلة فى مصر

تبرع عقيلة الوزير البريطاني

تبرعت عقيلة وزير انكلترا المفوض فى الحبشة بمبلغ كبير من المال لشراء الضمادات للصليب الاحمر الحبشى

وصول بعثة عسكرية من بلجيكا

وصلت الحبشة بعثة عسكرية بلجيكية كانت الحكومة الحبشية قد الحت في طلبها

سويسرا

شرط ايطاليا في الانسحاب

المفهوم ان ايطاليا سوف تنسحب من عضوية عصبة الامم بعد سماع لجنة الخمسة وما تراه في المشكلة

امتداد الاجتماع اسبوعا آخر

امتد اجل اجتماع العصبة اسبوعا آخر فستنظر العصبة فى النزاع الحبشي الايطالي وستجتمع لجنة الخمسة في مساء الاثنين لدرس مشروع المعاهدة الحبشية الايطالية والمشروع على طراز المعاهدة العراقية الانكليزية

قاعدة المحادثات قبل الانسحاب

والمفهوم ان مجلس العصبة لا يكتفي بهذا المشروع ولكنه سيتخذه قاعدة للمحادثات مع الوفد الايطالي طول الاسبوع القادم في حالة عدم انسحاب ايطاليا من العصبة قبل هذا التاريخ

مساعى اميركا لعقد مؤتمر دولى

اجتمع البارون الويزي مندوب ايطاليا فى عصبة الامم بالسناتور بوب الامريكي الذي اقترح دعوة الدول الموقعة على ميثاق كيلوغ لمنع الحرب الى عقد مؤتمر وافهمه ان ايطاليا لا توافق على هذا الاقتراح

لا ضغط على الدول

وقد صرحت الحكومة الامريكية انها تحترم هذا الميثاق ولكنها لا تضغط على اية دولة من الدول لعقد هذا المؤتمر

انكلترا

احتجاج رسمى على محطة باري

احتجت انكلترا رسميا لدى حكومة ايطاليا على الدعاية التى تذيعها الحكومة الايطالية من محطة الاذاعة اللاسلكية في باري

المسلمون تحت الحكم البريطانى

وقد اذاعت فى يوم الاثنين الماضى باللغة العربية ما يلى «العالم كله يعلم ان الله يبارك الاستعمار الايطالي وان المسلمين الخاضعين للحكم البريطاني فى مصر وفى فلسطين يذوقون العذاب»

سفر بوارج حربية الى مالطة

في نبأ لشركة الصحافة المتحدة انه جاءها من مصدر موثوق ان بعض البوارج الحربية تسافر الى مالطة فى اول الاسبوع المقبل حاملة عددا كبيرا من الجنود وتتكتم الدوائر الرسمية حول تاريخ سفر هذه البوارج

اليونان

تنقلات النسافات الايطالية في الخفاء

شوهدت ثلاث نسافات ايطالية عند شاطىء جزيرة ارستيدا من جزر الدوديكانيز ولم تلبث ان ابحرت الى مكان مجهول

ابحاث في القضاء

الشهود في المحكمة وخارجها

« بقلم الاستاذ جودت محمود حبيب »

فيما يلي بحث تاريخي طريف في الشهود وواجبهم قديما وحديثاً . والغرض من هذه المقالات تنوير الجمهور بشئون المحاكم ، لكي يكون علم يفيده في ذلك ولذا فقد كتبت باسلوب سهل جداً

الؤهلات القديمة

اعتبرت الطبقات الآتية في الماضي غير حائزة على مؤهلات تجيز لها ان تكون في موقف الشهادة امام المحاكم وهي

١ ـ من قل دينه من الناس
٢ ـ من له صلاحية في نتيجة الحكم
٣ ـ من ارتكب جناية كبرى
٤ ـ من خف عقله ـ المجنون ـ

من قل دينه

موضوع الدين وقلته كان له علاقة كبرى في صحة اقوال الشهود وتقدر تلك القيمة بقدر اعتقاد الشاهد باليمين التي يحلفها . فالخوف من سخط الله سبحانه وتعالى على الشخص الذي كان يحلف يمينا كاذبة ، كان يعتبر دلالة قوية على صدق الشهادة . وعليه حكموا ان الشخص الذي لا يؤمن بالله واليوم الآخر وبالمكافأة لاعمل الصالح والعقاب للعمل السيء ، لا يؤمل منه قول الصدق بمجرد حلف اليمين ولذا فمن قل دينه لم تقبل شهادته قانونا .

من له صلاحية في نتيجة الحكم او احد المتقاضين

الشاهد الذي له منفعة ظاهرة او له صلاحية في نتيجة الحكم كان يحرم من اعطاء الشهادة ، مثلا اذا أقبض على زيد بتهمه القتل ، فكان لا يصح له ان يقف شاهدا عن نفسه

من ارتكب جناية كبرى

الشخص الذي يرتكب جناية فظيعة ويحكم عليه بالسجن المؤبد او الموقت مع التشهير او السجن في القلعة كان يحرم بعد ذلك من الحقوق المدنية ولا يحق له ان يكون شاهدا في المحاكم

من خف عقله

كل شخص خف عقله كالصبي غير المميز ، والمجنون بمرض الجنون ، كان يحرم من حق اعطاء الشهادة . ولكن الطفولة والجنون وحدهما لا يكفيان دون اثبات بالبينة ـ (البينة الحجة القوية ، وقانونا تحوى جميع عبارات الشاهد في غرفة المحكمة والتي يكون لها علاقة بالمسائل الحقيقية التي يبحث فيها . وهذه تدعى بينة شفاهية . (٢) جميع الاوراق الرسمية التي تبرز للمحكمة ويقسم على صحتها ، وهذه تدعى بينة الوثائق) . ان الطفل لا يميز قيمة الدين ، وان المجنون مريض في عقله بحيث لا يعقل ما يقول ولا يقدر قيمة اليمين وتأثيرها . وفي الحالتين للقاضي الحق ان يعين اهلية الشاهد

• مؤهلات الشاهد حديثا

الغي القانون القديم (من هذه الوجهة) ولا تجد اليوم محكمة تمنع اي انسان من اعطاء الشهادة لقلة دينه او لوجود صلاحية له في الحكم اولارتكابه جريمة . اما الطفل والمجنون فلا زالا ممنوعان ولا زال الحاكم له الحق في تعيين عقلية الشاهد وقبول او رفض شهادته . وينص القانون على ان كل شخص له علم بالوقائع المتعلقة بالقضية المرفوعة ، له الحق بان يكون شاهدا ، وان يقدم معلوماته كبينة في المحكمة ، في جميع القضايا ، ماعدا الزوج ضد زوجته والعكس بالعكس ، وبعض استثناءات اخرى غير مهمة . ولكن اعطي للقاضي الحق في جميع الحالات ان يعين صحة الشهادة

احضار الشاهد لغرفة المحكمة

ولاجل بلوغ الحق العام ، ولكي يصل القضاة الى حكم عادل ، اصبح من الضروري ارغام الشهود على حضور المحكمة لاعطاء شهاداتهم وقول ما يعرفون ويرسل المحامون واحيانا المحكمة اوراقا رسمية «ورقة تبليغ» مكتوب عليها نوع الشهادة وموعد المحاكمة وعقاب من يتخلف عن الحضور . وهناك ورقة بصورة اخرى تتطلب حضور الشاهد ومعه جميع الكتب والاوراق الرسمية والسجلات المنوه عنها في ذلك التبليغ . وللاخيرة بعض تحديدات ليست من بحثنا

اسلوب الامتحان

الاسلوب المتبع في المحاكم الاميركية يشبه كثيرا الاسلوب المتبع في محاكمنا في فلسطين . يبدأ المدعى بالمرافعة اولا ثم يحضر شهوده واحدا بعد واحد قبل ان يقدم المدعى عليه شهوده ودفاعه . ولكن للمدعى عليه الحق في امتحان الشهود التي يقدمها المدعى . مثلا : اذا قدم المدعي شاهدا وسأله ما يريد ، فللمدعى عليه ان يسأل نفس الشاهد اي سؤال يريده قبل ان يتاح للمدعى احضار الشاهد الثاني وهكذا تسير المرافعة بين اسئلة المدعي اولا ثم اسئلة المدعى عليه الى ان ينتهي جميع شهود المدعي وبعدئذ تسير المحكمة على نفس النظام في شهود المدعى عليه

حلف اليمين

قبل ان يسمح للشاهد في تقديم بيناته في المحكمة عليه ان يحلف اليمين ، او الاثبات . وتكون اليمين على الكتب الدينية ، فاذا كان الشاهد مسلما فعلى القرآن الكريم ، واذا كان مسيحيا فعلى الانجيل واذا كان يهوديا فعلى التوراة . واذا كان لا يؤمن بالاديان فيحلف على مبدأ ـ الاثبات ، وصيغة اليمين تكون على الوجه الآتي : يضع يده على الكتاب المقدس ثم يقول ، اقسم ـ ـ ، او والله العظيم ساقول الصدق ، كل الصدق ، ولا شيء غير الصدق وبعضهم يضيف «فليساعدني الله» وفي امريكا اليوم حلف اليمين من الضروريات ، ولكن اسلوبهم يختلف عن اسلوبنا ، اذ ان الشاهد في امريكا يقف مواجها للقاضي رافعا يده اليمنى ثم يقسم نفس القسم ولكن بدون الكتب الدينية . وقد حكمت بعض المحاكم العليا انه اذا قدم الشاهد بيناته دون ان يقسم اليمين او دون ان يكون اسمه ضمن القائمة المقدمة للمحكمة من قبل المتقاضين وحكمت المحكمة على المظنون ، قبل ان يعلم ان الشاهد لم يحلف اليمين او لم يكن اسمه ضمن القائمة ، وجب فسخ الحكم .

اخراج الشهود من غرفة المحكمة

الطريقة المتبعة في المحاكم في اخراج الشهود من غرفة المحكمة اثناء اعطاء افادات الشهود الاخرى قديمة جداً ، واساس هذه الفكرة ، كما هو مبين ، احراز قول الصدق وعدم التحيز وليس هنالك قانون صريح يحتم عليهم الخروج ولكن للمحكمة الحق ان تطلب ذلك ، والشاهد الذي لا يطيع المحكمة ويرفض الخروج يحكم عليه بموجب قانون انتهاك حرمة المحاكم . ولكن صاحب الدعوى ، او احد المتقاضين ، وان كان شاهداً فلا يرغم على الخروج من غرفة المحكمة في اي وقت من المحاكمة

جودت حبيب
مجاز في الحقوق !

جمعيتنا !

أهدي هذا النشيد الى الجمعية الانطونية الناصرية (الناظم)

اللازمة

« أيد يا رب مساعينا
أبلغ جمعيتنا الهدفا »
« كن من علبائك واقينا
فالقلب لصنع الخير هفا»
«والوقت لفعله قد ازفا »

***

نحن الشبان قد عزمنا على
رذل الفجار ومن خلعا
الزنبق رايتنا ولها
اثر في القلب قد انطبعا
وبها قد اصبحنا ولعا

***

البائس نأسوه وكذا
نكسو العريان وناويه
ونرد الضيم عن المظلو
م كا العطشان نرويه
ويتيم الاهل نعزيه

***

قلنا ـ والكيل ولقد طفحا
والشر طغا والفسق طا ـ :
« ميل الفجار غدا جما
بحر الطغيان غدا عرما »
الحالة تستدعى هما !

***

قلنا ، قنا ، سرنا ، ثرنا !
صحنا: «انتفضوا يامن غفلوا»
« ثوروا للحق كما ثرنا
دوسوا الادناس ومن عملوا»
لفساد الخلق وما خجلوا ... !

***

« يا رب الا زدنا عددا
لنمكن من صون الشرف»
«وارسل من فوق لنا مددا
لنقدم للمرء الالهف »
عونا من مال او رغف

الناصرة في ١١ ايلول سنة ١٩٣٥

نديم نعمه بطحيش

قبل وبعد
إن استعملت كريم راديو كريم

راديو كريم هو الكريمة العلمية الطبية المضمونة بانها تزيل من الوجه جميع الحبوب والبثور والكلف وضربة الشمس والنمش والبقع السوداء وتجعل بشرة الوجه نظيفة ناصعة كالمرآة ● ● ●

فالسيدة التي تشكو من وجود بقع سوداء او حبوب على وجهها عليها ان تستعمل هذه الكريم فترى الفرق العظيم بوجهها في مدة ايام قليلة انظر الى الصورة اعلاه وهي صورة سيدة جميلة معروفة لدينا ، انظر الى وجهها قبل ان استعملت راديو كريم وبعد ان استعملت راديو كريم فتعرف بنفسك قيمة هذا الكريم المشهور

Radio Cream Medicated

تحضير الشركة الكيماوية الانكليزية ـ لندن ـ انكلترا

الوكلاء والمستودع العام :الشركة المصرية البريطانية التجارية
مصر :شارع سليمان باشا ـالاسكندرية:شارع طوسن باشا
وللشركة فروع في يافا وبيروت وطرابلس ـ نمرة التلفون بيافا ١٠٦٢
شارع ظريفة عمارة الطابو سابقا

ادهش فرصة اليوم هى زيارة
صادق ورمضان
بناية الاوقاف الجديدة مقابل السرايا

مبيع اواني فضية نفيسة لهدايا الافراح — ثريات كهربائية — طقومة كاملة — خردوات جميلة — كرافتات — قمصان — كلسات — وفانيلات هي نخبة البضائع الوطنية والاوروبية المتنوعة

أسعار معتدلة جدا ـ بالجملة والمفرق

الى...

معطرة كسيب معطرة كسيب ??

حيفا ـ شارع يافا ـ تجاه دائرة البوسطة والتلغراف

هلموا جميعا الى معطرة كسيب التي افتتحتها فرعا في مدينة حيفا العامرة حيث تجدون جميع انواع العطورات «والكالونيا» ، والبودرة ، و«الكريم» ومواد الزينة على اختلافها من اشهر الماركات العالمية

ماكريم

هو ((الكريم)) العجيب الذي يزيل النمش والكلف وبقع الشمس وينعم البشرة ويعيد للوجه نضارته وزهوه
اطلبوه من معطرة كسيب مع غيره من العطورات باسعار معتدلة

معامل بليكان النمساوية
جانتر واكنر فينا . لكسنبرغ ستراس ٥٢ ، بوخنفار
المؤسسة عام ١٨٧٨

تعلن انها استحضرت ماكينة خاصة لاقلام الحبر بواسطتها يمكن لمشترى اقلام البليكان ان يحفر اسمه بالعربية والانكليزية بالحروف المطبعية والخطية على القلم وهي موجودة في الوقت الحاضر لدى الوكلاء :

زلبرلمان ديكسين وكابلان ـ القدس

« كما تعلن ان كل ريشة محفورة تباع من الان فصاعدا يمكن عملها بدون اجرة »

جانتر واكنر — فينا

الجامعة الوطنية في عاليه — لبنان

هي مدرسة كبرى داخلية غير طائفية جمعت بين المناخ الممتاز والتعليم الراقي والاجور المنخفضة تخدم التهذيب والعلم والوطنية في البلاد منذ ثماني وعشرين سنة متواصلة اخرجت فيها للامة شبيبة ناهضة يفاخر بوطنيتها وآدابها ومعارفها وهي تضم عدداً وافراً من خيرة طلاب جميع الاقطار العربية .

اقسامها خمسة :

١ — المدرسة العربية — الانكليزية : منهاج الدروس فيها هو نفس منهاج المدارس الانكليزية والاميركانية العالية والمنتهون يقبلون بلا امتحان في جامعة بيروت الاميركية في الدوائر العالية

٢ — المدرسة العربية — الفرنساوية : تهيء الطلاب للبكالوريا وللشهادة الرسمية الاعدادية والابتدائية ومنهاج الدروس فيها هو نفس منهاج المدارس الفرنساوية الراقية ونجاح طلابها الباهر دائما في الامتحانات الرسمية الحكومية دليل واضح على رقي التدريس فيها

٣ — مدرسة البنات . مستقلة منفردة بادارتها وتعليمها تدرس فيها الطالبة عدا العلوم العصرية اللازمة كل ما تحتاج اليه في حياتها البيتية . وفيها فرع لتعليم الخياطة على احدث الطرق العصرية وتقبل الصبيان الصغار حتى عمر عشر سنوات

٤ — الفرع التجاري . يدرس الطالب فيه العلوم والمعاملات التجارية على انواعها ويتعلم على الآلة الكاتبة

٥ — الفرع الزراعي : يتعلم الطالب فيه نظريا وعمليا كل ما يحتاج الى معرفته لزارع في الاقطار العربية جمعاء من الاصول الزراعية الحديثة

اجورها — منخفضة تتفق مع الحالة الحاضرة وهي عن الطالب الداخلي في كل هذه الاقسام من ١٤ الى عشرين ليرة عثمانية ذهبا بحسب الصفوف عدا الخصم للاخوة الذي هو عشرة بالمئة

شهاداتها — معتبرة في الجامعة الاميركية في بيروت وفي الجامعة السورية في الشام وفي مصر واوربا واميركا وقد قررت حكومة العراق في ٢٩ اذار سنة ١٩٣٣ اعتبارها مكافئة لشهادتها الثانوية

وهي تفتح ابوابها لقبول الطلاب في ٧ تشرين الاول القادم

ماذا تسمع اليوم
عن محلات السادة دجاني اخوان

يافا ـ تلفون ٧١٦

يوم الاحد ١٥ ايلول سنة ١٩٣٥

١٠ر٠٠ صباحاً قرآن كريم ـ الشيخة كريمة العدلية
١٠ر٥٠ موسيقى ـ مغنى وآلات ـ نجيب رزق الله ـ تقسيم عود ـ مقدمة موسيقية ـ تقسيم كمان ـ ليالي وموال ياما احسن القلب ـ منولوج شفت طيفك في منامي تأليف رشدى ماهر وتلحين نجيب رزق الله ـ استراحة ـ مقدمة وتقاسيم طقطوقة راضي بصدودك تأليف رشدي ماهر وتلحين نجيب رزق الله ـ قصيدة ايها الناظر لي تأليف رشدي ماهر وتلحين نجيب رزق
١٢ر٠٠ ظهراً ختام
٢ر٠ مساء اسطوانات ـ برنامج تركي ـ منتخبات اوديون
٢ر٣٠ النشرة التجارية
٢ر٣٥ ختام
٦ر٠٠ موسيقى ـ اوركسترا فؤاد حلمي ـ (شريط ماركوني المسجل) الانتصار ـ توشيح ـ عجم ـ تقاسيم بيانو ـ سماعى عجم عشيران فوكس تروت شرقي ـ رقصة مصرية ـ فانتيزي
٦ر٣٠ـ٧٠٠ قرآن كريم الشيخ محمد عكاشه
٧ر٣٠ نشرة الاخبار
٨ر٠٠ اسطوانات ـ خطرت وقد خطرت (قصيدة) للشيخ علي محمود ـ منولوج الجو رايق لاحمد عبد القادر ـ منولوج اجتماعي الشاطر يسكت ويبص لسيد مصطفى ـ بلدي حادي بادي لسيد درويش الطنطاوي
٨ر٠٥ حديث طبي ـ السمنة في مصر ـ الدكتور احمد ابو بكر الدمرداش
٨ر٢٠ اسطوانات قصيدة مالي فتنت للآنسة ام كلثوم ـ زفة العروسة لسيدة حسن ـ طقطوقة ياسمحي لمحمد صادق ـ موال نوح يابابل للشيخ ابراهيم الفران ـ قصيدة ردوا على جفني النوم لخيرية ـ ياقمر خليك شاهد لسكينة حسن
٩ر٠٠ موسيقى ـ مغنى وآلات ـ الشيخ محمود صبح ـ تقسيم عود ـ مقدمة ـ توشيح غنت ـ ليالى وموال طبعي وطبع اللي احبه ـ دور البدر من نور جمالك
١٠ر٠٠ موسيقى ـ اوركسترا بلوك الخضر (شريط ماركوني المسجل) بادر على حظ الايام ـ فوزية هانم ـ غرامك علمني النوح ـ مارش رمسيس
١٠ر٣٠ موسيقى ـ مغنى وآلات ـ الشيخ محمود صبح تقسيم ناي ـ مقدمة ـ توشيح ايها الساقي ـ تقسيم قانون ـ ليالى ـ طقطوقة يهون عليك ياحبيبي
١١ر٣٠ سلام الملك ـ ختام

غزة

رواية ذي قار

مثلت فرقة كشافة الصحراء المتجولة ببئر السبع رواية «ذي قار» او انتصار العرب على الفرس على مسرح فرقة كشافة سعد بن ابي وقاص وقد اجاد اعضاء فرقه الكشافة في تمثيل هذه الرواية الخالدة وبعد الانتهاء من التمثيل قام السيد خليل خوجه بتمثيل فصل مضحك

تعيين معلمين

علمت بان ادارة المعارف ابلغت السيدين احمد النخالة وعبد ابو دق، خريجي الكلية العربية في القدس بتعيين الاول معلماً في مدرسة ترشيحا الاميرية والثاني معلما في المجدل فنهنئهما بهذا التعيين

موعد افتتاح المدارس

ستفتتح مدرستا المعارف الذكور والاناث ابوابهما صباح يوم الاثنين الواقع ١٦-٩-٣٥ وقد حضر معلمو ومعلمات المدرستين المذكورتين بعد ان قضوا اجازاتهم السنوية بين اهليهم وذويهم في بلدانهم فاهلا وسهلا

بناء سور للمقبرة

بوشر الآن ببناء سور كبير لمقبرة ام مروان من قبل دائرة الاوقاف التي استحقت الشكر لعملها هذا وذلك بهمة الاستاذ سعد الدين افندي عبد اللطيف مأمور الاوقاف

الى المساحين العرب

في هذه البلدة العربية يوجد مساح يهودي يدعى زفى اشكنازي مضى على اقامته مدة ليست بالقليلة في هذه البلده يمسح الاراضي ويأخذ له اجرا عاليا لعدم وجود مساح آخر ينافسه . ويدر عليه عمله هذا زيادة عن المئة والعشرين جنيها في الشهر الواحد، وقد ضاق الاهالي ان الفت نظر المساحين العرب على صفحات «الدفاع» الغراء لكي يحضر احدهم الى هذه المدينة بدلا من هذا المساح اليهودي، مع العلم بان الاهالي يعاضدونه في عمله

مدرسة البلدية

فتحت مدرسة البلدية للاناث ابوابها اليوم بعد انقضاء العطلة الصيفية وعادت مديرة المدرسة المذكورة السيدة فهيمه حسين من مصر بعد ان قضت مدة العطلة هناك

مديرة لمدرسة خانيونس

علمنا انه وقع اختيار دائرة المعارف على الانسة كريمة شعبان افندي صوان احدى معلمات مدرسة المعارف للاناث بغزة لان تكون مديرة لمدرسة خانيونس للاناث وهذا الاختيار والتعيين قد صادف اهله لان الانسة المذكوره تخرجت في العام الماضي من الكلية العربية للاناث واخذت تعلم في مدرسة المعارف بغزة ونظرا لاخلاقها الطيبة تجاه التلميذات وذكائها ليس بالبعيد ان تنال هذا التعيين

لجنة

مساعدة النجاشي

اخبرتكم في رسالتي السابقة عن الجولة التي ستقوم بها لجنة مساعدة النجاشي واليوم قابلت معتمد اللجنة الاستاذ الشيخ حسين افندي الشوا واخبرني ان اللجنة وفقت بالفعل . كل التوفيق واعطاني اسماء الذين تطوعوا بالالتحاق بجيش جلالة النجاشي كما ان اللجنة ستشرع بجمع التبرعات المالية وسترسلها بواسطة قنصل الحبشة في القدس وفيما يلي اسماء المتطوعين :

السادة : حمزه الدجاني، سعدي الشوا عبدالقادر حتحت محمد عبدالرحمن سلمان عبدالكريم احمد حسن عبدالله عوده عبدالله محمد حرب جمعه محمد الكردي احمد خليل عبد القادر يونس احمد مسلم شعبان محمد نصر الله الشيخ على عبدالقادر الحاج عبدالرحمن عبدالقادر عبد العزيز عوده طوقان الشيخ حسن محمد جوده رمضان ابراهيم السيد خضر احمد زهد مصلح ابراهيم زهد محمود محمد تايه الشيخ محمد ابو شعيب احمد نصر الحاج حسين حسين محمد موسى عبد المجيد عبد الباقي سلامه ربيع سلام سليمان على ابو هديشه احمد محمود ابوحزين عبدالمعطى سلمي ابو لمون هدبان ابو جنادي مصطفى على محمود محمد حسن سلام موسى حمود ابراهيم حسين مطاوع صالح ابراهيم عبد خليل عبد الله محمود هارون احمد عبد الرحمن عيسى عبد احمد خليل عبدالله عابد عبدالله محمد حسين شعلوط الشيخ حسين محمود عباس احمد محمود درويش عبد الهادي ابو ربيع ابراهيم احمد عباس

الناصرة

رواية فرقة

مناصرة التمثيل

قامت فرقة مناصرة التمثيل بالناصرة بتمثيل روايتها «البؤساء» التي اشرت عنها بعدد سابق في الدفاع وقد اتقن الممثلون ادوارهم وقوبلوا بالارتياح وهذا العمل هو الاول من نوعه الذي قامت به الفرقة وكان طرب الحضور الفتى فؤاد نجل الاستاذ خليل افندي سليمان والذي لا يتجاوز عمره العشر سنوات وانا نشكر الاهالى على تشجيع الفرقة ونطلب الي القائمين بهذا المشروع ان لا يقتصروا على هذه الرواية بل يتابعوا القيام بروايات اخرى.

تعبيد الشوارع

نرى في هذه الايام نشاط دائرة البلدية في تعبيد بعض الشوارع وهذا عمل مفيد للبلدة الا اننا نود لفت نظر الحكومة في مد يد المساعدة لدائرة البلدية كي تقوم هي بدورها في تعبيد كافة الشوارع التي هي بحاجة للاصلاح. ومما تناسب مع حالة الناصرة ومكانتها التاريخية

حول

الادوات المدرسية

في السابق كانت المدارس توزع على التلامذة من عندها كافة ما يلزمهم الا انه في الوقت الحاضر يخير الطالب من اي مكان يبتاع حوائجه . وبمناسبة قرب افتتاح المدارس روجعت من بعض اولياء الطالبات والطلاب الى انه يحدث في كل سنة ان يجبر التلامذة والتلميذات من بعض المعلمين والمعلمات في شراء ادواتهم المدرسية من محلات خاصة . وهذا عمل لا يقره احد مطلقا فقد تكون البضاعة ارخص في محل اخر . نكتفي بهذا الان ولعلنا لا نعود مرة اخرى الى لفت النظر

المجدل

فحص

الطلبة المقصرين

قدم المجدل يوم امس الاول الاستاذ عبد الله افندي الخطيب مدير المدرسة الاميرية وكذلك بعض الاساتذة الذين عينوا حديثا لفحص الطلبة المقصرين الذين رسبوا في امتحان السنة المدرسية الاخيرة

وبهذه المناسبة اذكر ان ادارة المعارف عينت استاذا جديدا . لكثرة عدد التلاميذ الذين سيلتحقون بالمدرسة هذا العام

ضحايا السيارات

دهست السيارة ٥١٥ والتي يقودها ابراهيم الشباصي طفلا بدويا بقرب قرية المسمية . وقد توفي على الفور والقي القبض على السائق واودع سجن المجدل رهن التحقيق ثم اطلق سراحه بعد ان قدم كفالة مالية بمبلغ مئة جنيه

فتح الشوارع

ارسل كثيرون من وجهاء المجدل وشبابها عرائض موقعة من الكثيرين يطلبون فيها فتح شوارع فسيحة في داخل المدينة وخارجها ويحبذون هذا المشروع تحبيذا كليا . وقد تأكدنا ان المجلس البلدي عازم على فتح الشوارع وتنظيمها وقد صادقت الحكومة على صرف مبلغ خمسين جنيها للمهندس الذي سيتولى تخطيط الشوارع بصورة منظمة اما موعد مباشرة العمل والبدء في هدم الابنية سيشرع بها في الشهر الخامس من السنة المقبلة

فتح عيادات

في القرى

باشرت الحكومة في فتح عيادات في القرى الجنوبية لمكافحة امراض العيون والامراض الاخرى وانها من اجل ذلك اشترت مساحات كبيرة في القرى المجاورة كالفالوجي، وسدود، وبربر وغير هذه لبناء عيادات صحية فيها

اما الخبر الذي اشرنا اليه في رسالة سابقة حول نقل مستوصف العيون الرئيسي من المجدل الى الفالوجي واقفاله في فصل الشتاء القادم فقد تحققنا منه وسيحتج الاهالى على ذلك

مدرسة

ليلية جديدة

ينوي السيد اديب محمد طه مدير المدرسة الاسلامية فتح مدرسة ليلية لتعليم الاميين مبادىء اللغة العربية وسيباشر عمله ابتداء من الشهر المقبل

عودة

كشافة صقر قريش

عادت امس الى المدينة فرقة صقر قريش المتجولة بعد ان اشتركت في استعراض فرق الكشافة العام الذي اقيم في موسم روبين، مدة خمسة ايام، وقد قامت هذه الفرقة بتمثيل رواية هامة في روبين، وهي تستعد الان بنشاط لتمثيل رواية (السامرة)

اطلبوا
جريدة الدفاع
في روبين
من السيد محمد الناطور ومن ايدي الباعة

نادي

الشبيبة الارثوذكسية

بالقدس

قام نادي الشبيبة الارثوذكسية بالقدس في اجتماعه الاخير بانتخاب ثلاثة اعضاء للهيئة الادارية بدلا من الذين استقالوا لاسباب منها ما يتعلق بانتقالهم من القدس بحكم الوظيفة وبسبب طلب العلم في بيروت فنرجو لجميعهم النجاح المطرد

واصبحت الهيئة الادارية الجديدة تتألف من السادة : الياس شحادة الكرشة ، ميل خوري، لطفي قريطم، خليل خوري، ميخائيل فاشه، فرح مستكلم (امين صندوق)، ونقولا نصار سكرتير

السكرتير
نقولا نصار

صفد

الى انكلترا

يغادرنا بعد الغد الى جامعة لندن الاستاذ جميل افندي علي لاتمام تحصيله العالي بفرعي الرياضيات العليا والطبيعيات

حادث مؤسف

بينما كان الاستاذ الشيخ عز الدين افندي عبد اللطيف يقوم بجولات للوعظ والارشاد في منطقة الحولة وقع عن حصان كان يمتطيه فانكسر ساعده الايمن ورجله اليمنى وما كاد يتصل هذا الخبر بدائرة الصحة حتى اخذ الدكتور الياس افندي سكرية سيارة المستشفى واحضر الشيخ عز الدين افندي وقام باسعافه ومعالجته

حفلة تأبين

الفقيد الدندشي

لبى جمهور كبير دعوة نقابة المحامين بدمشق لحضور حفلة ذكرى الاربعين لوفاة الفقيد الدكتور عبد الرزاق الدندشي وقد غص مدرج الجامعة السوريه حيث اقيمت الحفلة بكرام سوريا وبعض رجالات البلاد العربية الذين اتيحت لهم فرصة الاشتراك وقد تقدم غير واحد من الخطباء وعددوا مناقب الفقيد . رحمه الله وعوض البلاد عنه خيرا

كن حريصا

ودافع عن اثمن كنز لديك

متى ابتدأت العين بالدمع من تأثير حر الصيف، وجب على المرء ان يبادر بالتفكير في استعمال :

قطرة باير بروتارجول

فهي تلطف العين وتشفي جميع امراضها وكذلك تحفظ نظرك مما قد يصيبه من عواقب الالتهابات
...

بنك باركلس

(للممتلكات البريطانية المستقر والمستعمرات والخارج)

بنك حكومة فلسطين

وكلاء لجنة النقد الفلسطيني

عكا، غزه، حيفا، هدار هاكرمل، يافا، القدس، نابلس الناصرة، تل ابيب

(المندمج لباركليز بنك محدود الضمان)

مجموع واردات باركليز تتجاوز عن مبلغ ٥٠٠،٠٠٠،٠٠٠ جنيه انكليزي

خدمة جيدة وسريعة

في معاملات البنوك

هولاند بنك اونيون

شعبة حيفا

فرع هولاندشى بنك اونى ن . و . امستردام

امستردام — بونس ايرس — استانبول — حيفا — ريو دي جانيرو — سان باولو — سانتوس

راس المال المدفوع والاحتياطي

٩٠٠٠٠٠٠ فلورين او ما يعادل ١٢٠٠٠٠٠ جنيه فلسطيني

أفخر أنواع الصابون النابلسي

له شهرة واسعة

مصنوعات معامل

الصابون النقي المعروف
هو صابون
زيت زيتون
نابلسي حسن شكعه

احمد الشكعه نابلس

« ماركة مسجلة »

أنقى صابون يستعمل في البيوتات الكبيرة نظيف يطري البشرة ويجعلها بضة لامعة

نال الجائزة الاولى في معرض نابلس سنة ١٩٢٤ ، رائحته جميله لانه مصنوع من زيت الزيتون النقي

الوكلاء

محمود كمال قطان : يافا
محمد حمدي المصري : حيفا
محمود فيضي أخوان : القدس

لا تدخل الى بيتك صابونا سواه

تهديد تركيا

بعد التسلح والاستعداد

شحنت ايطاليا ٦١ دبابة بناء على توصية وزارة الحربية البلغارية، وقد اهاج ذلك الصحف التركية فاجمعت على ان استمرار تسلح بلغاريا ينتهي الى نتيجة مؤسفة يستيقظ فيها الذين وقعوا على معاهدة نويلي التي تقيد تسلح بلغاريا منزعجين!

المندوب السامي

قد يعود فجأة

ربما امرع السير مايلز لمبسون المندوب السامي في مصر، بالعودة قبل ٢٤ اكتوبر اذا اقتضى الموقف الدولي ذلك

***

سيارات غزة

الوطنية

سفريات يومية

بين غزة ويافا

وبالعكس

سيارات فخمة

سائقون ماهرون

يافا — يوم الاحد ١٧ جمادى الثانية ١٣٥٤ — الموافق ١٥ ايلول ٩٣٥
صاحب الامتياز والمحرر المسؤول: ابراهيم الشنطي
مدير الادارة: شوكت حماد
رقم التلفون ١٠٧٥ و ١١٨٧

الله لم تشهد الغارة الشعواء مقتحماً، فدافع

الدفاع

{ العدد — ٤٢٦ — السنة الثانية }
ادارة الدفاع فى عمارة حزبون، شارع جمال باشا — يافا
العنوان البرقي: الدفاع يافا — ص. ب ٢٥٥

	عن سنة	عن نصف سنة
قيمة الاشتراك في فلسطين	١٥٠	٨٠
فى الخارج	٣٠٠١	١٦٠

صور عالمية على هامش الحوادث

المناورات الحربية الافرنسية في شامبان وهى اكبر مناورة فرنسية منذ الحرب العالمية وكلها تجري على القوى الميكانيكية وترى في الصورة المصفحات تسير في الشوارع بالقرب من مدينة ريمس

منظر من مناظر الحريق اخذ لرجال فرقة المطافيء الالمانية اثناء العمل

اوتيل الخديوي الكبير
يافا لاصحابه شارع المحطة
الحاج شريف غزال وولده شحاده النابلسى
بنايه جديدة اربع طبقات اول افتتاحه
ترى منه مناظر خلابة تأخذ بمجامع القلوب برا وبحرا
مفروشاته — وتخوته — ومبلياته جديدة على الطراز الحديث
محلات خصوصية للعائلات — حمامات ساخنة وبارده — خدمه حسنه
ايها المسافر
زر مرة واحدة هذا الاوتيل الضخم
وانظر مايكون من السرور فى نفسك التى تقودك حتما
لان تكون من زبائنه الدائمين

اعلنوا في الدفاع

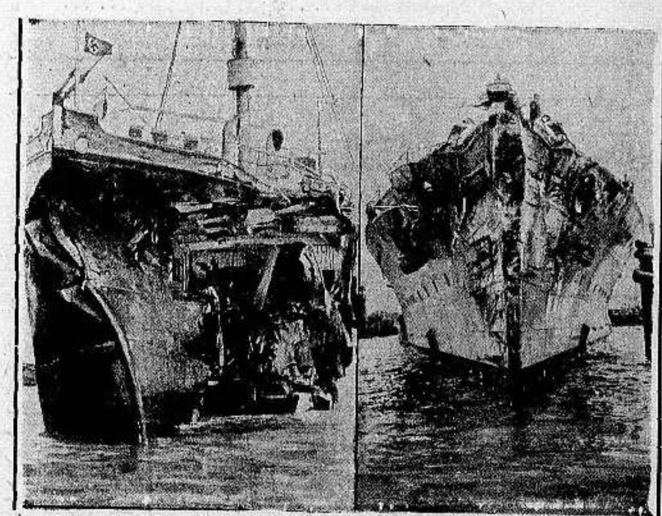

الباخرة الانكليزية والباخرة الالمانية اللتان اصطدمتا اخيرا وتسبب عن هذا الاصطدام بعض الخسائر للباخرتين

مطبعة
الدفاع
التجاريه
في عمارة « بوست »
خير مطبعة يمكن الاعتماد عليها
لطبع جميع لوازمكم التجارية
حروف جديدة - ادوات فنية
اتقان فائق نظافه وسرعة بالعمل
مع أسعار معتدله للغايه
المخابرة مع ادارة الجريدة
في عمارة حزبون تلفون ١٠٧٥

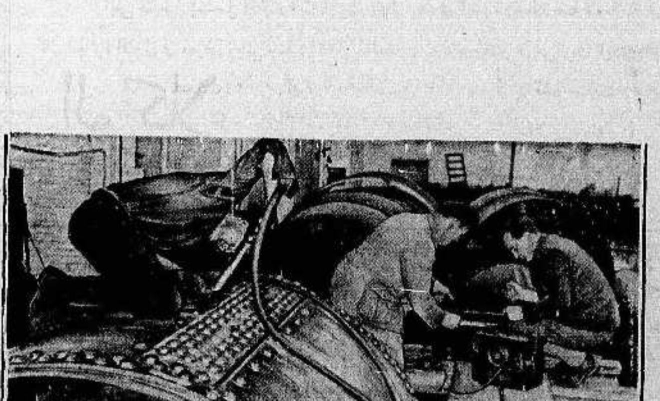

العمال يشتغلون في اعداد الاجهزة اللاسلكية والكهربائية استعدادا للالعاب الاولمبية القادمة

يافا الاثنين ١٨ جمادى الثانية سنة ٥٤ الموافق ١٦ ايلول ٣٥

العدد ٤٢٧ (السنة الثانية)

الدفاع

عدد الدفاع الاسبوعي

١٢ صفحة

٥ ملات

اهم صور الاسبوع الفريدة عادية وكاريكاتورية بارعة

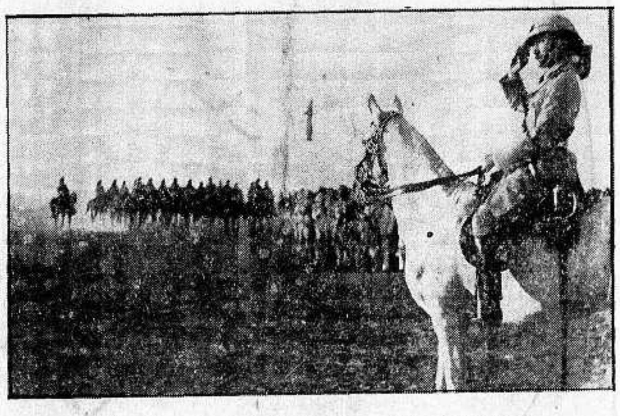

جلالة الملك غازي ممتطيا صهوة جواده الابيض في استعراض عسكري فخم لقوى الجيش العراقي

منظر آخر لجلالة الملك غازي يحيي فيه العلم العربي

الوحدات العسكرية تمر امام جلالته محيية، وجلالته رافعا يده ردا للتحية

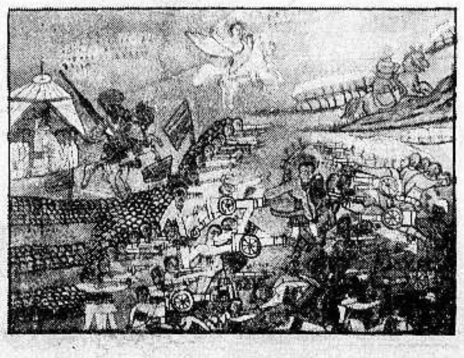

صورة زيتية نادرة تمثل موقعة « عدوه » الشهيرة بين الاحباش والايطاليين. ويرى ملاك يرفرف باجنحته فوق جموع الاحباش يقودهم الى النصر

جلالة الملك غازي اثناء الاستعراض

الصندوق الذي جمعت فيه ايطاليا وثائقها السياسية وشحنته الى عصبة الامم لكي يتولى البارون لوازي الدفاع عن جهة النظر الايطالية

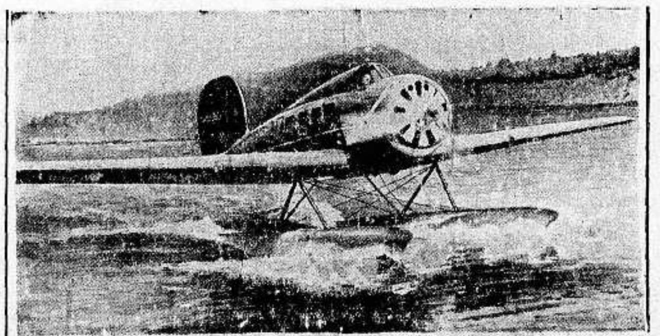

طيارة الطيار ويلي بوست الاميركي الذي سقط بها فوق سيبيريا قتيلا وقد اعتبرت الولايات المتحدة هذه الفاجعة كارثة وطنية لشهرة الطيار البعيدة

(الى اليسار) صورة للبارون الوازي قبيل دخوله مجلس عصبة الامم

منظر لبعض سكان هملايا الذين رافقوا بعثة المانية في تسلق قمة « افرست » وظلوا على ولاء لها فبعث هتلر باوسمة تقديرا لهم

كتيبة من المشاة في الجيش العراقي مارة ومعها قائدها امام جلالة الملك الذي يرى رافعا يده لتحيتها

احتجاج الجالية الالمانية في نيويورك على حكم القاضي اليهودي الذي اهان شارة النازي في اعتداء اليهود والشيوعيين عليها في الباخرة بريمن

جلالة الملك غازي ومعه كبار قواده يحيي الجماهير الحاشدة لرؤية الاستعراض العسكري ويرى كبراء الدولة في الصورة

لمحات سريعة

نحن والتربية
والتعليم في هذه البلاد

تتكاتف الدولة والامة في كل بلاد العالم لقيام باعباء التعليم فيها فالدولة تقوم بتوجيه التعليم وتنظيمه ووضع برامج له وتنقيح تلك البرامج حسبما يصل اليه من النتائج رجال التربية والتعليم وهيئاتها الخاصة ـ كل ذلك في مدارس تنفق عليها وتديرها مباشرة او تناظر عليها وتراقبها وتأخذ بيدها ان هي اصابها شيء من الضعضع او الضعف. والامة تقوم بفتح المدارس على حساب الهيئات الخاصة والافراد وتخفف بذلك من عبء الحكومة. وبذات الوقت تدرس هيئات الامة وافرادها وصحافتها اصول التربية والتعليم المتبعة في المدارس وتنتقد ارديء منها وتطالب القائمين على امر التعليم باصلاحها، وهؤلاء بدورهم يفعلون ولن نبعد بالتمثيل على ذلك بالبلاد الاوروبية، ولكننا سنمثل لما نريد بيانه ببلاد شقيقة تجمعنا واياها خصائص عامة كثيرة، نمثل لذلك بمصر والعراق: ففي مصر والعراق شعبان وحكومتان وطنيتان، وكلا الشعب والحكومة في كل من البلادين يقومان بواجباتهما نحو التعليم بصورة لم نصل الى مثلها حتى الآن

في مصر

تقوم وزارة المعارف بتغيير للمناهج تغييرا متواصلا حسبما تقتضي الحاجة العامة والتربويه لذلك وتقوم دائما بتغيير الكتب المقررة حسبما يقتضي الامر، وان الانسان ليعجب الى اية درجة من الكمال النسبي قد بلغت في مصر اجادة تأليف الكتب المدرسية في مختلف العلوم، ولمختلف الصفوف والمدارس. ووزارة المعارف في مصر لا تزال تجد وتعمل وتدأب على رفع مستوى التربية والتعليم وعلى العمل لتحسين طرق الاستفادة منه وتعميمه في كل القطر المصري، وان خطابات وزير المعارف الاخيرة وتقاريره عن التربية والتعليم في المدارس الثانوية وعن التربية الوطنية والاخلاقية وعن عمله المتواصل المفيد لما يدلنا الى اي حد بلغ العمل المخلص في الحكومة المصرية من هذه الناحية

في العراق

امة ودولة حديثتان ولا زالت الدولة في اول الطريق ومع هذا فقد انتدبت سنة ١٩٣٢ لجنة مؤلفة من اكبر رجال التربية والتعليم في العالم برآسة الدكتور بول منرو مدير المعهد الاممي في كلية المعلمين «جامعة كولومبيا» في نيويورك لتسترشد بآرائها واختباراتها وتسير على نظم التعليم التي تشير بها وهناك في وزارة العراق رجل من اكبر رجال التربية والتعليم ومن اعلام همة واعظمهم نشاطا هو الاستاذ الكبير ساطع بك الحصري لا يألو جهداً للعمل للمعارف والتعليم وهناك من المتخصصين السنوات الطوال في جامعات الغرب بالتربية والتعليم مثل الاستاذ الدكتور فاضل الجمالي والدكتور متى عقراوي والاستاذ محي الدين يوسف وسواهم وكل هؤلاء يعملون للمعارف عملا حثيثا، وما عهد خطاب وزير المعارف عن تعليم صناعة الموت عنا ببعيد! وفي العراق تعمل الحكومة باجمعها بتكاتف للسير قدما بالتعليم وتعميمه وبث الروح الرياضية فيه في بلاد هي بحاجة الى ذلك.

هذا شيء مجمل خاطف عن العمل الحكومي في مصر والعراق نحو التعليم. واما عن العمل الشعبي:

الشعب المصري

ففي مصر وزارات عدا وزارة المعارف، وجمعيات وجماعات وهيآت كثيرة جداً تقوم بقسط كبير من فتح المدارس والانفاق عليها وهنالك من الشعب كتاب يدرسون نظم التعليم في البلاد وينتقدون وزارة المعارف في كل ما يرونه غير موافق منها. وهنالك الصحافة ايضا تقوم بقسطها بأمانة تامة بها المقتطف مثلا نراه حقلا لاراء الدكاترة والاساتذة في التربية والتعليم كأحمد عطية الله ويعقوب فام ومظهر سعيد وسواهم وها الاهرام قلما ترى عددا منها وليس فيه شيء عن التعليم وقد عالجت موضوعا من موضوعاته في افتتاحية عدد من اعداد تموز الماضي. وها مجلات الهلال ايضا حتى الهزلية منها لا تترك فرصة الا وتعرض فيها التعليم ولدرس نظمه وانتقاد غير الصالح منها وقد اطلعنا من ذلك على افتتاحية للاستاذ فكري اباظة في العدد ٥٥٨ من المصور في انتقاده انعدام التربية الوطنية في مدارس مصر (ويا ليت الاستاذ في فلسطين ليرى ولترى ماذا يعاني) وها نحن نرى مجلة «الرسالة» ايضا مهتمة بالتعليم وطرق مواضيعه والبحث فيها وهذه الاعداد ٨٦ و٩٤ و٩٦ و١٠٠ و١٠١ و١٠٢ و١٠٤ و١٠٨ و١٠٣ تعرض علينا دراسات ممتازة في التعليم ونظمه ووجوب تغيير غير الصالح منها لباحثين هم: القائمون بامور الرسالة والاساتذة احمد امين ومحمد عطية الابراشي وفخري ابو السعود وزكي الجندي ومحمد طه الحاجري وسواهم

وفي العراق — مجلة انشئت حديثا خاصة بالتعليم هي مجلة «المعلم الجديد» هي الصلة بين الوزارة وموظفيها وهي حقل للكتابات وذكر نتائج اختبارات رجال التعليم في العراق، واننا نطلع هنا على كثير من صحف العراق ومجلاته لنتمكن من الاستشهاد على العمل الشعبي ولكنا كلنا نقدر ذلك مما يذكر في صحفنا من النبذ والاقتباسات عما يقومون في العراق به من ذلك

والخلاصة ان في مصر والعراق تتكاتف الدولة والشعب والصحافة للعمل الجاد للتعليم والتقدم به واتباع خير اساليب التدريس.

اما فلسطين

فحكومتها غير وطنية ولذلك فمن غير المنتظر ان يكون عملها كعمل حكومتي مصر والعراق وهذا يلقي على الشعب والهيئات والصحافة واجبا كبيرا هو التيقظ التام ودرس امور التربية والتعليم درسا متواصلا والمطالبة الدائمة بتحسين الطرق المتبعة والعمل لتعميم المدارس في البلاد. فماذا عندنا من هذا؟

عندنا لادارة المعارف مدارس ابتدائية لا تفي بالحاجة وبضعة صفوف ثانوية هي ذر للرماد على العيون، وعندنا مناهج على النمط المصري القديم الذي كان متبعا بعد الحرب بقليل «عام ١٩٢١» وثم عدلت قليلا عام ١٩٢٧ وعدلت بعدئذ تعديلات طفيفة لم تستقر بعد وليست بذات جدوى فهي مناهج مكتظة بالمواد خالية من التعليم القومي والروح الوطني والتعليم الصناعي والزراعي والتعليم الفني «الى حد» يسير الزمن ويتقدم علم التربية والتعليم وادارة معارفنا ثابتة لا تتحول!

فامام هذا كان يجب ان يقوم الشعب والاحزاب والصحافة بواجبها الذي يفوق الواجب المتطلب من شعب كالشعب العراقي وشعب كالشعب المصري حيث حكومتان وطنيتان تقال من واجباتهما. فماذا عملنا؟

قامت الصحافة بعمل ان قورن بما قامت به الهيئات كان كثيراً ولكنه بنفسه عمل ضئيل فقد قرأنا نتفا بالجامعة الاسلامية والدفاع وقرأنا مرة إفتتاحية بالدفاع خصت قسما منها بحث الهيآت على العمل للمعارف وكنا قرأنا قديما (عام ١٩٣١) لاستاذ بمرآة الشرق بضعة مقالات. فهذا شيء ولا شك ضئيل جدا ولا يمكننا ان نعده مجهوداً كافياً وما ضر الصحافة لو كان فيها متخصصون لهذا العمل! وما ضر مجلة كمجلة «الشباب» مثلا، التي صدرت لمدة، لو كانت تعالج مواضيع التعليم ونظمه بمقالات تهكمية لاذعة كمقالات الاستاذ فكري اباظة؟

وكل ما قامت به الاحزاب فهو ذكر بعض نقائص ادارة المعارف في فذلكة قصيرة من مذكرة قدمها حزب الاستقلال للجنة الانتدابات بعصبة الامم، وذكر التعليم في جملة ما ذكر في مؤتمر الشباب الثاني وبعض نبذ لمكتب مؤتمر الشباب ومذكرة بالانجليزية رفعها رئيس الحزب العربي عن التجهيل في البلاد لبعض اعضاء مجلس النواب الانجليزي

وقد انشأت منذ الاحتلال حتى اليوم مدرستان عربيتان راقيتان واحدة بالقدس وثانية بنابلس ومدرسة ثالثة للايتام

فهل نعد هذا مجهودا كافيا؟ وهل يمكننا اعتباره جزءا من الف مما كان يجب علينا القيام به؟

مادامت سياسة الحكومة هي ما نعلم وهي التي يفسرها لنا عملها الضئيل للتربية والتعليم فواجب علينا كامة وكهيآت وكصحافة ان نسعى لفتح المدارس الاهلية الراقية وان تشكل احزابنا لجانا خاصة فيها لدرس تقارير ادارة المعارف (فتقرير سنة ١٩٣٣ — ١٩٣٤ لم يدرس بعد) ولبحث حال ادارة المعارف وانظمتها وان نحارب بجد ونشاط كلما هو ضار وغير مفيد وان نسعى لتنشيط العلوم وتوسيع نطاق التعليم حتى يشمل كل نواحيه وحتى يعم المدن والقرى. فجهودنا لا تزال فردية وغير منظمة. ونحن سنظل بدورنا مثابرين على مطالبة الهيئات والامة بالقيام بواجباتها من هذا النحو حتى نرى منها عملا جديا اذ لم نر من ذلك شيئا حتى الان

م ...

* * *

بالضبط كما تحصل عليه من كراجك

شركة شل لفلسطين ليمتد

المندمجة في بلاد الانجليز

الكرة الأرضية
آخذة في التمدد

خطاب الدكتور هالم احد كبار الفلكيين في افريقيا الجنوبية في اجتماع عام عقدته الجمعية الفلكية في مدينة الرأس فقال ان الكرة الأرضية آخذة في التمدد كما هي آخذة في البرودة، وقد وصل الدكتور هالم الى هذا الرأي من دراسة نشوء الاجرام السماوية مع انه يخالف الرأي الشائع بين العلماء وجمهور الناس على السواء.

ويرى الدكتور هالم ان كثافة الارض الاصلية كانت ٦٠ الفا بالقياس الى الماء وان هذه الكثافة قد نقصت بالتدريج وانه اذا مضت الارض في سبيل انخفاض حرارتها كما وقعت للسيارات التي تفوقها في العمر كزحل والمشتري فلا بد ان تنقص كثافتها عن ٥،٧ التي هي مقدار الكثافة الحالية لانه كلما انخفضت الحرارة انخفضت الكثافة والنتيجة ان الارض تتمدد بزيادة برودتها ولا تتقلص كما ظن

اصغر فرس
في العالم

هو الذي يملكه احد شيوخ الهند واقباطها ويبلغ ارتفاع هذا الحصان القزم من الارض قدمين وست بوصات انه في مكنة طفل صغير ان يمتطيه

من لا ارض له
لاوطن له

« ستنجز ايطاليا مهمتها ـ مع جنيف، بدون جنيف، ضد جنيف ! »

« لا تظل الحبشة حربة مغروسة في ظهر ايطاليا ! »

« ان حل المشكلة الحبشية ينبغي ان يكون تاما ونهائيا ! »

رسالة برقية مستعجلة!

من نابليون الى موسوليني
احذر الانكليز مخافة ان تهوي
لقد ابعدوني ونفوا غليوم فاعتبر بذلك!

عزيزي موسوليني !

راقبت حملتك الحبشية منذ البدء حتى ثارت عليك كلها. كنت مدهشا في سرعتك، وارادتك، وتصريحاتك. قذفت بمئتي الف من نخبة فتيانك قاطعا بهم البر والبحر والقنال الذي اقتنموه بعدنا، ثم البحر الاحمر، الى شواطىء الحبشة قلا، ومستعمرتيك الآن. عزيمة شابة ومشيئة دكتاتور قوي !

لكن اسمع، يا عزيزي موسوليني، فأنا ايطالي قبل ان اكون فرنسيا. ولذا اخاطب الآن حفيدي الذي قرأ سيرتي ودرس وقائعي فأنا ناصح مخلص، ولي من هذا الانتساب، وشرفي العسكري ما يجعلك تعتمد كل الاعتماد على ما قيل لك، فاسمع:

حينما عزمت، وجندت، وصرحت، هل كنت تحسب حساب الانكليز؟ هل كنت تقدر انهم سيتكلمون آخر الناس، وسيعملون اخر الناس، وسيقاتلون اول الناس. أحسب الجواب سلبا يا حفيدي، فلقد خدعوك فأخلوا الطريق في وجهك ولم يوصدوا القناة، حتى اذا صار لك مئة الف تحدثوا في «شرعية» بقائها مفتوحة وعدم شرعيتها. ومع ذلك فأنك لم تحسب انهم سيقفون في وجهك كما ترى اليوم

ستقول ان فرنسا وعدتني. وفرنسا قوية اذا وعدت، واذا برت بوعدها فهل كنت تحسب يا عزيزي موسوليني ان هذه التي بنيت مجدها تستطيع ان تتخلى عن بريطانيا بعد مئات من السنوات قضتها في كفاح وجلاد معها؟

احسبك الا تكون قصير النظر الى هذا الحد. ثم لماذا مغامراتك الاخيرة؟ لماذا تصريحاتك الكثيرة بتحدي العالم؟ لقد كان زحفي على موسكو نهاية وجودي ومجدي. استطعت بلوغها ومعي نصف الجيش، ولكن لم اصل باريس في عودتي الا وخسرت النصف الباقي!

احذر الانكليز يا موسوليني انهم الذين سيلحقونك بي فأما ان يثور عليك قومك، واما ان تصبح مثلما يعيش الآن غليوم الالماني الذي اقتص اثرى فاستعدى أوروبا عليه

لقد نكب هؤلاء الانكليز فرنسا بي انا ويجان دارك ونكبوا المانيا في قصرها فحذار ان تكون الضربة الرابعة على ايطاليا ينكبونها بشخصك! لقد ستغفرت ان تحيا في اوروبا خمس عشرة سنة دكتاتورا. لكن هذا الاستغراب تلاشى اذا عرفت انك كنت انكليزيا في سياستك الخارجية. حتى اذا اختلفتم عند مفرق الطرق، وطلبت لنفسك ولبلدك مستعمرات، هبوا يعارضونك، فاحذر يا موسوليني

كنت شخصية ألمع منك ومن غليوم معا وطأطأت اوروبا الحائرة جوادي ومشيت على التيجان وهامات الملوك. لكن صدقني كنت أرى شبح الخراب والدمار من وراء بحر المانش يدنو مني خطوة خطوة، الى ان انتزعني من عرشي على اوروبا كلها، ونفاني في... سانت هيلانه!

ألبوا علي دول اوروبا كلها. ووقفت روسيا والنمسا، والمانيا في وجهي. طاردوني في البحار، وفي القارة. وانتصرت عليهم زمنا لكنني كنت اقدر هذه الخاتمة الرهيبة. الى ان جاء زحفي على روسيا ودخولي موسكو، فدخلت اول درجات القبر، واخذت اهبط واحدة، واحدة

ومثلما كان في ايامي «حلف القارة» ارى الآن في ايامك عصبة الامم، هذا النظام الصبياني الذي يحاول تغيير الانسان وخلقه من جديد. ولو كانت اوروبا تقدمت خطوة واحدة نحو الانسانية التي تنشدونها لما كنت دكتاتورا مثلي على بلادك، ولما كان ستالين دكتاتورا اشد سطوة مني على بلاده، ولما كانت هذه الشيوعية، والفاشستية، والنازية، والاشتراكية تتصارع في سبيل مبادىء تقوم على اساس حروب الطبقات!

لا تذهب بعيدا في محاربة بريطانيا يا موسوليني. كن قطعة ثلج مثلهم. مزاجك اللاتيني الملتهب يقضي عليك كما قضى علي. سر معهم الى النهاية. البس مسوح الرهبان وجلابيب العلماء لكي تبدو مثلهم امام الشعوب انسانيا مالك؟ هل نسيت انني لبست الجبة والعمامة في مصر؟ الم تقرأ ذلك؟

اخشى عليك كثيرا. انك الآن في مأزق. تمسك بفرنسا جهدك. حاول ان لا تنتزعها بريطانيا منك. انا متشائم جدا لقد عرضت هيبتك الشخصية للخطر. والرجل الذي يكون في مثل هذا الموقف يتكلم باعصابه لا بعقله ولا بدماغه مع ذلك تستطيع خلاصا. عندك طريقة واحدة. وباب واحد فيها ادخل، لاراك ابتعد قدر الامكان عن سيرتي في السنتين الاخيرتين، اذ كانت قائمة على سلسلة اخطاء. وكن جنديا، وقائدا، وفاتحا مثلي. لكن لا تكن سياسيا كما كنت

ابوك صائغ وحداد يعرف كيف يضرب على الموضع المطلوب، واياك ان تخطيء، لئلا تزل بك القدم، فالمنافي هيلانة، وامادورن!

جدك الشفوك
نابليون بونابرت
«طبق الاصل»

في سطور
تعليقات سريعة
مقالات تطالعها في سطور وكلمات

قولوا «ياعلماء» القضية!

يا لخصوم الحزبية الوطنية التي اهابت بنا بذكر عدد اليهود، وما اشتروه من الاراضي فان هذا العدد ارتفع وارتفع حتى بلغ اليوم اربعمائة الف. واصبح لليهود ثلث الاراضي الصالحة للسكن. لكن هناك تلخيصا اخر للقضية. تلخيصا معنويا صرفا. فقد كنا نرى الحكومة تستدعي البارزين من ابناء هذه الامة، ترجوهم تهدئة الخواطر. كان ذلك قبل عام ١٩٢٩ ونستطيع ان نقص روايات، ونروي وقائع عنه حتى ان وفدا حل في ثورة يافا الى اللد لتهدئة جمهور صاخب يقدر بخمسة عشر الف نسمة

واليوم اصبحنا نخشى نحن عدوان اليهود. واذا ضربونا فزعنا الى الحكومة والحوادث الاخيرة برهان صادق على ما نقول فخطيئة من هذه؟ قولوا يا «علماء» القضية

خطيئة من هذه ايضا؟

وازمن الرجل المتعلم الهادىء، اللطيف، يتغير اليوم ويتبدل. كان هذا اليهودي مخلصا لقومه في انشاء المملكة اليهودية وفي العمل المقاوم للعرب، لكنه انقلب اليوم كما تقول الصحف اليهودية متطرفا، ثائرا لا يقنع بغير تهويد فلسطين، وبسط اليد على الضفة الاخرى لماذا؟ لان الرجل كان يخشانا في الماضي ويشفق على قومه اذا هم عادوا العرب ان تكون خاتمتهم مأساة. ولما ابصر ما يبدد له ظنونه، ورأى الاية معكوسة، انقلب متطرفا، يندم على خطته السابقة قولوا ايضا، يا علماء القضية، خطيئة من هذه؟

من الذي سيعين او ينتخب؟

كثر الهمس عن المجلس التشريعي،

رغم زعازع الازمة الدولية. ويتحدث الكثيرون في موضوعه ويرتئون لذلك الخطط من الآن. وقد سمعنا اكثر الذين يتحدثون عن هذا الشيء المجهول لا يهتمون بسوى من سيصبح عضوا فيه، بالانتخاب وبالتعيين! ما علمناه ان هذا المجلس سيؤسس فعلا. ولكننا لا نبدي فيه قولا قبل ان يعرض رسميا. انما الذي نريده لهذه البلاد الشقية ان لا تجيء انتخابات بأتمطمئنة نجلاء في فؤادها تفقدها آخر ما تبقى لها من نفس وروح!

جاسوس ابي عادل!

زارنا امس في ادارة هذه الجريدة الوجيه احمد افندي الشكعة، او «العم ابو عادل» وبعد ان مكث زهاء الساعة، نهض مودعا يقول: «نروح نشوف الجاسوس!» وسألناه عن هذا الجاسوس الذي يجرأ فيقتفي أثر ابي عادل، فاذا هو.. «الوليد» ابنه. اذا سافر ابو عادل الى مصر سافر الوليد معه. وقل كذلك عن سوريا ولبنان، وتنقلات ابي عادل في مدن فلسطين. ويحرص العم ابو عادل على ارضاء الجاسوس او «الداسوس» ليغض النظر عند اللزوم!

اما جبن او صرف نظر!

ستة الاف يهودي يدخلون البلاد سياحا في حفلات المكابي ثم لا يبرحونها الى الان! هل الخبر مكذوب؟ اذن كذبوا. لكن الذي يظهر لنا انه صحيح وانه ليس من تفسير لذلك غير عجز الحكومة ان تجعل القانون فوق المتمردين على القانون، واما غضها النظر عن هذا التهريب المكشوف، لا بالمئات بل بالالوف. ستة الاف واكثرهم، بل كلهم من الشباب القوي، الذي ينتمي الى تشكيلات رياضية في الظاهر وعسكرية في الواقع. ولكن ما حيلتك اذا كانت السياسة تسطو على القانون، واذا كان هذا في ركابها، واذا كان «علماء» القضية في لهو عن الخطر المحدق!

اهواء لنزعة ضالة!

على صفحات «المقطم» مشادة بين صاحب مكتبة، واديب كاتب. وموضوع المشادة حالة العرب قبل الاسلام. الاول يقول بكل جرأة بل وقاحة «ان العرب احط الامم قبل الاسلام» والثاني ينفي هذا القول. وصاحب المكتبة يتخذ، كما يظهر لنا، من الاسلام ستارا ليطعن في العرب. وربما كان ذلك ارواء لنزعة ضالة هي النزعة الفرعونية الصرفة. كان العرب قبل الاسلام امة مكرمات وفضائل، وحين مسح الاسلام على جبينها زادها تألقا ولمعانا. وحري بالمقطم ان لا تفسح صدرها لمثل هذه الحملات التي تسيء الى العرب المعتزين كل الاعتزاز بعربيتهم

متى نسمع نعيها؟

لا نزال نرى الروليت قائمة. ولا تزال الخسائر تنوء بها اعباء الفقراء المقامرين. فقد رأينا هؤلاء البسطاء ينفقون عليها معاشهم او اجرهم اليومي ورأينا واحدا يخسر اجر داره وآخر يلعب بثمن دواء لوالدته. وكتبنا كثيرا عن الروليت الى ان طلع علينا مشروع قانون بالغائها ومضى وقت طويل والروليت تحصد اموال الفقراء البسطاء حصدا. قلنا للحكومة نحن لا نمانع في بقاء بعض هذه الآلات في الفنادق الكبيرة. لكننا نمانع كل الممانعة في ان تسبب الكوارث للجمهور. عسانا نسمع نبأ النعي قريبا، او فأننا سنعود!

هذا الذي اردناه

حدثناك امس عن «العربي» الذي استأجرته ايطاليا فوضع السم في آبار الحبشة القريبة من الصومال الايطالي. وأمثال هذا كثير في كل امة. بل هم بين العرب اقل منهم بين امم اخرى. برهان ذلك وقفة فلسطين عن بكرة ابيها في وجه ايطاليا. لكن الذي احببناه ان يصدر مكتب المؤتمر الاسلامي، والهيئات الدينية الاخرى، نداء الى العالم الاسلامي بذلك. فيمتنع مثل هذا الرجل البسيط عن عمل غير شريف وربما اثار الطليان فيه تعصبا، كما فعلوا في دعايتهم في الارتيريا والصومال، فاذا سمع ان نداء اصدرته هيئة اسلامية بتحريم العمل ضد الحبشة كف اذاه عنها. هذا الذي قصدناه، ونحب ان يتحقق

نخشى مستقبلها القاتم!

العقبة عظيمة الاهمية في نظر العرب. وستكون في المستقبل حصنا قويا في امبراطوريتهم. لكن اليد السالبة سطت عليها. وها هي تحصن فيها، وتبني وتنشىء. وقد يكذبوننا اذا قلنا هذا. فهل ينتظر هؤلاء ان تصبح العقبة مثل سنغافورة؟ الذي نطالبه من ملوك العرب وامرائهم العمل على انتزاع هذه البقعة العسكرية المدهشة من بين فكي الاسد، فقد اوشك هذا ان يبتلعها. وبدلا من التكذيب، احرصوا ان لا تفلت منكم، فأن مستقبلها غير عربي كما ظهر مع الاسف!

من لا ارض له لاوطن له

ذهب أميركا تحت حصن
الخوف من غارة جوية تقوم بها اليابان
خطوط دفاع وحصون على طول الساحل

منذ شهور قررت حكومة الولايات المتحدة ان تحمل الذهب الهائل الذي لديها الى مكان امين يقع في داخلية البلاد. وقد مضت في هذا العمل سرا دون ان يشعر به احد، الى ان توصلت الصحافة الى اذاعته، فكانت ضجة كبيرة. وسنسرد على القراء تفاصيل هذا العمل، ثم نعود به الى صميم الموضوع واسباب هذه الاجراءات السريعة

تفادي الغارات الجوية

في ولاية كنتالي الداخلية، وتحت حصن نوكس الشهير المنيع، عزمت الولايات المتحدة على تخبئة ما لديها من قناطير الذهب، النقد منها والسبائك. والغرض من ذلك تفادي الغارات الجوية التي ستنصب في الحروب المقبلة على ساحل الولايات المتحدة الغربي

بعدها عن الساحل

واشتغل المهندسون، وبدأوا يخرجون الخريطة تلو الاخرى، مظهرين في ذلك براعة وتفننا عجيبين. واخيرا انتقيت خارطة من بين مجموعة كبيرة اشترك فيها اكابر المهندسين في الولايات المتحدة واستقر الرأي على ولاية كنتالي لبعدها عن السواحل، وعلى حصن نوكس الذي لا تستطيع طيارة واحدة ان تدنو منه

نحو الثلاثة ملايين

وبلغت المخصصات لذلك ٤٥٠ الف دولار، على ان هذا المبلغ لا يقارن بالنسبة للمبلغ الضخم الذي تقرر انفاقه على تقوية الحصن المنيع، وهو مليونا دولار وربع المليون!

جبال شاهقة

واخذ هذا القسم من الميزانية العامة، وشرعت الحكومة في البناء والعمل والان نتقدم لحصن نوكس ونذكر لماذا وقع اختيار حكومة واشنطن عليه. فهذا حصن يقع في صميم البلاد بعيدا ـ كما ذكرنا ـ عن السواحل. وتحيط به جبال شاهقة الارتفاع من ناحيتيه. والحصن نفسه «خرافي» من فرط ما اقيمت فيه استعدادات وضروب الوقاية العجيبة

مع الغرب والشرق

ولنفرض مع ذلك، ان دولة معادية ارادت ان تغير عليها، فارسلت اسطولها الجوي من ناحية الغرب. عندئذ تعترض «الجبال الصخرية» هذا الاسطول او الجيش. واذا قرر الجيش مهاجمة الحصن من ناحية الشرق جابهته جبال «ابلاشيان» والويل لمن حدثته نفسه بذلك

مساحة هذه الخزانة!

ونتقدم الى تفاصيل هذا الكنز الصناعي الرهيب. تبلغ مساحة هذه الخزانة عشرة الاف قدم مربع. بطانتها من الصخر الطبيعي الصناعي: وفيها وسائل تتصل بمتفجرات تكفل اهلاك كل من يحاول الدنو منها

مركز قوات الجيوش

والى ما ذكرنا من مناعة الحصن الطبيعية، والوسائل التي اقيمت فيه وحوله مبالغة في ضروب الوقاية. فقد جعل الحصن مركزا لقوات الولايات المتحدة المسلحة باعظم ما توصل اليه الاختراع والعلم: من غازات، ومدافع لمقاومة الطيارات بعيدة المدى، ومناطيد وطيارات تنطلق بسرعة البرق

هذا العمل الجبار

وبعد ان يتم هذا العمل الجبار ينقل الذهب من نيويورك وفلاديلفيه فيصبح في امن من غارات عدائية ودون الوصول اليه اهوال لا يتصورها الخيال

الخوف من اليابان

وتتساءل الان من هو العدو الذي تخشاه الولايات المتحدة، فحسب القراء في غير حاجة الى جواب، لانهم يعلمون انه اليابان. ان حكومة واشنطون لا تغفل امر هذه الدولة الشرقية بل تقدر يوما لا بد ان تصطدم فيه معها واذن في واجبها ان تستعد لذلك منذ الان

خط دفاع طويل

وقد تقدمت خطوات في الموضوع فقامت تشيد خطا من الدفاع يبدأ من ألاسكا في الشمال الى قناة بناما ويشمل هذا الخط اقامة خمسة مطارات ضخمة على الساحل الغربي مسلحة باضخم انواع المدافع، ومحصنة بناءا راجا واقية تحت سطح الارض

جزر بل محطات بحرية

وترى الولايات المتحدة هذا غير كاف، فتقرر حكومتها بناء خط آخر يكون في الداخل، حتى اذا استطاع الاسطول الفاتح اجتياز الخط الاول، لم يستطع اجتياز الثاني. وفي المحيط الهادي جزر تعتبرها وزارة البحرية الاميركية اول خطوط الدفاع. منها المطار الذي اقامته في احدى جزر هاواي. وهناك جزر اخرى قريبة من ألاسكا اتخذت قواعد بحرية وبرية للدفاع

الاسطول يقسم الى نصفين

وتحصن اميركا بلادها القريبة من اليابان فمثلا تقوي الساحل المواجه لساحل شبه جزيرة كامشتكا.

«البقية على الصفحة السادسة»

صفحة أدب واجتماع وتاريخ

رد العمل بالعمل!

ارقام تذهل الالباب..

أأيقاظ ام نيام ؟

(خطاب الاستاذ سامي السراج في روبين)

استمعنا الى آيات وعظات انحدرت من على هذا المنبر من حناجر احداث مراهقين ، فتأثرنا بمواعظ هؤلاء الفتيان الذين صفت مشاعرهم ، ورقت عواطفهم وتنزهت مقاصدهم ، فما عدت القصد الى تنبيه الرجال ! فأكرم بمواعظ يؤتساها الرجال من افواه الاطفال ، واكرم باحداث ينهدون ليكونوا اساتذة الغافلين من الرجال !

دمعة

استعبرت عيني دمعة حرى حينما استمعت قصيدة القاها قبل هنيهة طفل يافع، قد استوحى سجيته وفصاحته الفطرية فتلاها في منطق عذب وصوت اخاذ ، فوددت ان اعقب عليها بكلمة حرى قد يكون فيها ايلام واحراق !

ان الوقت لن يتسع للكلام في البلاء المنصب ولا بازائة خطره الذي هو داذ. لقد امسى الوقت محفوفا باخطار اكيدة واهمة ، تتزاحف في كل امسية وصباح منذرة بعاجل الجلاء ، ان لم تتحول الذهنيات وتنحو نحوا جديدا لوقف الخطر عند حد ، ومتى وقف امام السد فرجعته القهقرى محتومة باذن الله

لقد عثرت في الحياة الاقتصادية التي نحوتها جديدا ، على تفاصيل تذهل الالباب . رأيت الارقام ترتفع ارتفاعا مخيفا فتهدد العرب بعقبى نسأل الله منها الامان كان الخصوم يملكون من اراضي فلسطين ما يوازي ٤٧٨ الف دونم قبل الحرب . ثم ارتفع الرقم الى ٨٦٤ الفا في سنة ٩٢٥ ، والى مليون و٢٠٠ الف في بداية سنة ٩٣٠ والى مليون و٣٣٥ الفا في ختام سنة ٩٣٠ . ثم قفز الرقم قفزا عاليا في سنة ٩٣٤ دون ان يدق عنقه ! اقد بلغ مليونين و٥٨ الف دونم في ١٦١ مستعمرة زراعية صهيونية . هذا عدا ما قد تملكوه في غير هذه المستعمرات ، وعدا البيوع العرفية التي لا يمكن ضبطها الآن في رقم خاص

أأيقاظ ام نيام

يقع لكم هذا وانتم نيام في صور ايقاظ ! بل يقع لكم هذا وانتم تدرونه وتحسونه . فما الذي اعددتم لوقف ارتفاع مراتب الارقام عند حد محدود ؟ أأعددتم له الندب والاعوال والصخب والاحتجاج ؟ واية قيمة لهذا كله ؟

اي قانون وضعي يقسركم على بيع اراضيكم ممن يبتغون جعل اراضيكم ذريعة لازاحة قدمكم عن البلاد ؟

اي قانون صدر حتى الان مجبرا لكم على انفاق قرشكم في غير المحال العربية وفي غير المنتوجات العربية ؟ ان الاستهتار وحده هو الذي يدفعكم الى ايثار غير العربي بقرش العربي . ان ضعف الارادة هو وحده الذي يدعكم تمضون وراء شهوة التقليد المرذول متعدون واجبكم نحو الله ونحو الوطن ونحو الضمير ونحو القضية ونحو القومية التي اصبح وليس لها من حام !

في كل منحى من مناحي الصهيونية تجدون عنصر تشكيلاتهم بارزا آ انتم لون التشكيلات المنظمة بالفوضى وتطاولون بعد ذلك الاستقرار ؟ اتواجهون الاستثمار بالاستهتار ثم تطمعون ان لا يفترسكم الاستعمار بالانياب ؟

ها انتم اولاء تقرأون في اقوال المندوب السامي السر هربرت صموئل ، ان جمعية اسست في شرق اوروبا قد انضم اليها حتى سنة ٩٢٥ زهاء ٢٠ الف شاب وشابة يتدربون هنالك على الاعمال الزراعية حتى اذا حذقوها جاؤوا فلسطين لاستثمار الاراضي استثمارا منظما . فاذا ما استقر هذا العدد الضخم في فلسطين تهيأ عدد مثله لنفس الغاية وهكذا دواليك . اليس هذا النظام الخبيث القاصد في تشكيلاتهم كافيا لاستفزازكم الى نظم تشكيلات على غراره لتتقوا هجمة الجنود المدربين من قاصدي زحزحتكم عن مواطن الاباء؟

ايجوز ان يقدر اليهود الغرباء قدر هذه البلاد اكثر منكم مع علمكم بان بلادكم بلاد المن والعسل وتحت كل حفنة تراب رفات صحابي جليل او فاتح عظيم او عالم خطير ؟

الثورة المنظمة

انكم ياعرب امام الثورة المنظمة ! ولن ينجيكم منها الا ثورة منظمة مثلها. فالثورة اتقى للثورة واقتل لها . وانا نريدها ثورة اقتصادية كالتي تستعمل ضدنا، سلاحها الارض والمحراث ، ونظامها التكافل العام لحماية الاقتصاد المنظم .

الميثاق

ستكونون بعد شهر وحد أمام حادث هام . امام «مؤتمر عربي اقتصادي» يجتمع فيه خياركم من كل النحل والاحزاب العربية وممن لا ينتمون للاحزاب. سيضع لكم المؤتمر ميثاقا يستظهره كل فرد عربي في هذا الصقع العربي وينقشه على صفحة قلبه وسيرسم لكم الميثاق الطريق السوي لحفظ ثروتكم المحلية ويستوحيكم عهداً امام الله والضمير ان لا يفرط احدكم بقرش من مال الا لمصلحة عربية . سيكون تنفيذ هذا الميثاق في حمايتكم افراداً وجماعات فتتجهون الى مضمونه اتجاهاً عاما من شذ عنه كان مارقاً من الشرف مروق السهم من الرمية وكان عند الله والامة ملعونا منبوذا

علينا أيها السادة ان نبذل ذهنية جرينا عليها سبع عشرة سنة فاعقبتنا حسرات وفجعتنا بمليونين وثلاثماية الف دونم من اجود الارضين لقد اضحيتم تشعرون بمراسيل الخطر تتدفق كالنوق الخابطة في ليل . فالذي ينجيكم من تدافعها هذا التدافع المحزن شيئان .

١ — نظام تشكيلات يكفل لكم التكتل والتئام الوحدات

٢ — ايجاد طرائق جديدة لتثبيت الصفة العربية على ضوء التشكيلات

كلكم يتغنى بالفتح الجليل المؤزر . ولقد كان شعاره في القديم قول القائل :

فمن طلب الفتح الجليل فانما   مفاتيحه البيض الخفاف الصوارم

اما شعاره اليوم في فلسطين :

فمن طلب الفتح الجليل فانما   مفاتيحه المحراث والارض والحقل !

فالى هذا ادعوكم ايها السادة ولئن ونيتم بعد اليوم فوالله لن يرتفع لكم هنا علم ، ولن يبقى لكم في ارض فلسطين موطئ قدم . نسأل الله السلامة من عقبى الونى ، ونسأله حسن التوجيه الى خير الغايات .

سامي السراج

من خف عقله تعبت رجلاه

هذا اضمن لكم من البنوك الاجنبية

صورة كاريكاتورية

(بقلم كاتب من عباد الله يقطن مصر)

جرت عادة معظم الموظفين في يافا ، وخصوصا اساتذة المدارس ، ان يحيلوا مرتباتهم الى البنك العربي . وفي اوائل كل شهر يذهبون اليه ويقبضون مرتباتهم الحكومية منه وينصرفون .

. . .

وصادف يوم اول سبتمبر الجاري يوم احد ، وفي يوم الاحد تعطل معظم الدوائر ، وتصادف كذلك ان الزمن كان زمن عطلة المدارس . وفي ايام العطلة يكون الاساتذة جميعا – اساتذة مدارس يافا والقرى – محتشدين في يافا

وفي اول الشهر يكون كل موظف « اطير من طنبورة » فلا غرابة اذا كانوا يحلمون بالقبض والمعنشة طول الليل فاذا اصبح الصباح طاروا الى البنك زرافات ووحدانا .

وكان ذهاب « حضراتهم » الى البنك العربي بشبه مظاهرة ! وكان من تخوف الناس من الحرب التي اشيع انها ستقع يوم ٤ سبتمبر هواجس وظنون ، وخصوصا في يافا التي انكوت من الحرب العظمى اكثر من كل مدن الشرق

فشائعات الحرب . وهرولة الموظفين العاطلين عن العمل ، بسبب عطلة الاحد وعطلة الصيف معا . وتصادف اول الشهر الى البنك دفعة واحدة ، جعل جيران البنك يتصورون ان الحرب وقعت وان اصحاب الاموال يسحبون نقودهم من البنك ، واذا بالظنون تتجسم واذا بالهواجس تتطاير ، واذا بكل خفيف العقل يركض الى البنك الذي عامله ويطالب ودائعه . وقد احاط الناس بجميع البنوك يطلبون اموالهم وتدافعوا على الدكاكين ومخازن التجار يشترون المواد الغذائية والملابس والطرابيش والاحذية

وسرت الشائعات الى اليهود بتل ابيب فهلع القوم وتراكضوا في الاسواق ، وحاصروا البنوك ، واخذوا يبتاعون الاطعمة والسكر ، اي انهم « عملوا » مثل اولاد العرب تماما !

. . .

لماذا السكر والغاز والارز والطحين؟ ذلك لان هذه الانواع اختفت في ايام الحرب الكبرى – ولم اقل الحرب العظمى ، لان الحرب العظمى هي التي ستقع متى آن الاوان ، ودنت ساعة الاستعمار – ولا اظنها واقعة الآن

ان الاصناف الغذائية التي سردتها تنفع للكنافة فبدون السكر والطحين كيف تصنع الكنافة؟!

اذن فيجب على كل مكلف شرعا ان يشتري « شربة » سكر قبل كل شيء ، لان الكنافة الزم للناس من حهازات الوقاية من الغازات الخانقة!!!

. . .

انا افهم ان يركض الجمهور الى البنوك الاجنبية لسحب ودائعه في حالة وقوع حرب ، ذلك لان هذه البنوك تحول نقودها الى بلادها لمح البصر ، واما البنك العربي فهو وطني واموالة باقية في البلاد فكيف غابت هذه النقطة عن اذهان الناس ؟

بلغني ان احدهم في حيفا ذهب الى احد اغنيائها وله ودائع في فرع البنك العربي تبلغ ٢٠ الف جنيه ، ونصحه بان يسحب امواله من فرع البنك وذكر له الاسباب التي يظنها وجيهة ...

واذا بذلك الغني يبتسم ابتسامة ساخرة ، ويأخذ صاحب النصيحة من يده الى بنك اجنبي يعامله ويسحب منه خمسة آلاف جنيه دفعة واحدة ثم يجر صاحب النصيحة الى فرع البنك العربي الحيفاوي ويودع فيه الخمسة آلاف لتكون بجانب العشرين الف جنيه السابقة !

هكذا جرى ، فلما رأى صاحب النصيحة ما رأى بهت وخجل والاسمة الا ان ذهب الى حديقة داره حيث يدفن ثروته فنبش عليها واستحضرها ثم ذهب بها الى البنك العربي فاودعها فيه !...

. . .

ان ايام سحب الودائع من البنوك تمد « مواسم » خصبة للصوص والنشالين ، واني اذكر انه لما اعلنت الحرب العظمى وركض الناس في مصر الى البنوك لسحب ودائعهم – ثم اعادوها بعد ان هدأ الروع – استفاد لصوص القاهرة واغتنموا غنائم كثيرة لانهم كانوا يتبعون اصحاب الاموال ويسرقونهم !

اما عن خفة عقولنا نحن الشرقيين « اولاد البلد » وضعف ثقتنا بانفسنا فاليك الحادثة التالية .

جاء فلاح غني الى القاهرة عند انشاء بنك مصر واودع فيه امواله وانصرف

ولكنه بعد ان خرج من البنك وقف واخذ يجيل بصره في بنايته ويتأكد من حصانتها فلم تعجبه . وهنا « لعب الفار في عبه » وفكر في استرداد نقوده ولكنه خجل !

واخيرا هداه التفكير الى طريقة تحفظ امواله وتحفظ البنك كله من اللصوص . وذلك انه نادى بوليس الشارع واعطاه نصف ريال ثم وجهه نظره الى عمارة البنك قائلا :

« بالله عليك يا شاويش تبقى تاخد بالك من المحل ده » ...

القاهرة : **ساخر...**

كتاب مفتوح

لفخامة القائم باعمال الحكومة

حول اقالة معلم

يا صاحب الفخامة . الاستاذ واصف افندي عنبتاوي شاب مثقف كريم الاخلاق خدم المعارف مدة ثماني سنوات باخلاص وامانة . واخيرا انهت ادارة المعارف خدمته دون بيان الاسباب وبحجة ان خدمته موقتة فهل لفخامتكم ان تأمروا باجراء تحقيق في مثل هذه القضية حفظا لحقوق الموظفين الاذكياء وليظهر لكم مبلغ الغبن الواقع على الاستاذ وتفضلوا ياصاحب الفخامة بقبول الاحترام

صفورية   موعد سليم الموعد

نقل استاذ

جاءنا من طلاب مدرسة بيسان الاميرية ان ادارة المعارف قررت نقل الاستاذ فلاح الماضي من مدرسة بيسان الى مدرسة حيفا الثانوية وبهذه المناسبة اقام له حبيب افندي وهبه حفلة غداء . وقد اسف الجميع لهذا النقل

من لا ارض له لا وطن له

في الغزل الروحي

الى .. رمز الجمال !..

«للشاعر الشاب مطلق عبد الخالق»

ما للجمال ومالي   يا رمز هذا الجمال
يا منية النفس والرو   ح والفؤاد ، تعالى
اليك ارنو رنو الـ   مشدوه يا كل مالي
اليك ارفع ايدي الـ   خشوع والابتهال
الا ترين شحوبي   وصفرتي وانتحالي ؟
الا ترين اضطرابي   وحيرتي وضلالي ؟
الا ترين حنيني   وذلي وسؤالي ؟
انا اسير غرامي   روحي ، وعبد الجمال
الدمع من ذل نفسي   والسقم من سوء حالي!

* * *

ما انت ؟ انت خيال   ام انت طيف خيال ؟
ام موجة من اثير   ام هالة من هلال ؟
ام وهجة من شعاع   تضيء هذي الليالي ؟
وصورة من جلال   ام دمية من جمال ؟
ورقية من سحير   ام نفثة من دلال ؟
ونفحة من عطور   ام ومضة من لآلي ؟
ولفحة من نسيم   ام انت ريح الشمال؟
ولهفة من حنين   ام نشوة من تمال؟
ام انت سر خفي   يموج .. بين الظلال ؟
ام انت خطرة نفس   لا تخطرين ببال ؟
– واين انت ، افى الشهـ   ـب ام ترى في الجبال؟
وفى ثنايا الهواء   ام في ظلال الدوالي ؟
وفي اعالي الفضاء   ام في فضاء الاعالي ؟
وفي قرارة نفسي   ام في سماء خيالي ؟

* * *

روحي ، الا تذكرين الـ   أيام تتلو الليالي ؟
ساعات كنا نناجي الـ   انوار طي الظلال ؟
ساعات همت وهامت   بك السنين الخوالي ؟
– نسيت ، روحي ، كياني   وانني في الاعالي
فرحت الثم ثغرا   ما ان له من مثال
ووجنة من شعاع   ومقلة من ظلال
ورحت اطوي .. جسما   من الجسوم الغوالي
غلالة من جمال   وكوكبا من جلال ..
فما شعرت بنفسي   الا شهيد ابتذالي
وصرت اهبط ارضا   مكبلا بضلالي
وسرت نحو الخلود   وسرت نحو الزوال
وجئت عالم ارض   بهيكل ظلال
والشر مذ جئت ارضي   كما سعيت ، سعى لي

* * *

روحي اناجيك روحي   بلوعة وانفعال
متى اراك ؟ وهلا   تعود تلك الليالي ؟
متى اغادر ارضي   اليك ، ضامي الغلال ؟
انا اروم اندماجي   بك ، وعنها انفصالي

* * *

يا روح ذبت اشتياقا   اليك ، رمز الجمال
يا روح طال اصطباري!   متى يكون زوالي ؟ .

حيفا   **مطلق عبد الخالق**

سافروا الى اميركا الشمالية

على بواخر (الباسوره لاينه)

السفر رأسا من يافا الى نيويورك

في ٢٨ ايلول سنة ١٩٣٥

في افخم البواخر التي تمخر المحيط الاطلانتيكي

والذين يرغبون مواصلة السفر من نيويورك الى اميركا الوسطى او الجنوبية يقوم في خدمتهم في نيويورك وكلاؤنا :

السادة ابراهيم حتى وشركاه

A. K. Hitti & Co.

83 WASHINGTON STREET. - NEW YORK

للاستعلامات راجعوا الوكلاء العموميين:

حتى وفرج الله

القدس – شارع مأمن الله

حيفا – شارع المحطة

يافا – عمارة الاوقاف

مراحل المغامرة الحبشية

موسوليني المتشدد . تضحيات هائلة . جنيف يهتم . ضربة قاضية . بحرنا المتوسط
مجلة استعمارية . السبيل الوحيد . علماء السياسة . ولي العهد . سعى لافال . موقف الدول

موسوليني لم يتزحزح الى الآن

لا يزال الموقف الدولي الى الآن مضطرباً . فان السنيور موسوليني لم يتزحزح حتى هذه الساعة عن موقفه بل تمادى في اظهار اصراره على استمرار الحملة . وقد كان اجتماع مجلس الوزراء الايطالي ثم قراره وسيلة من وسائل التنديد بالعقوبات

اموال طائلة وتضحيات لا تذهب سدى

واظهر المجلس بصراحة لا تقبل التأويل ان ايطاليا لا يمكن ان تتقهقر بعد ان عرضت شرفها الدولي للخطر وبعد ان انفقت الاموال الطائلة وقامت بنقل ٢٠٠ الف جندي من شبابها . اما القول بالعقوبات فيظهر ان السنيور موسوليني قابله بنوع من السخرية لاستحالة تنفيذه

الحبشة بعيدة عن مشاكل اوروبا

وطمأن المجلس بريطانيا ثانية على ان مصالحها مصونة . واراد ان يبرهن ذلك بطريقة جديدة في الاقناع . فذكر ان قضية الحبشة بعيدة الصلة عن مشاكل اوروبا وانه اذا وافقته بريطانيا على ذلك رحب بكل تعاون دولي كعادته في السنوات الماضية في مواثيق لوكارنو ، وستريزا ، وجنيف

جنيف تخشى هذه التصريحات الخطيرة

وقد هالت هذه الاقوال الدوائر السياسية الدولية في جنيف ، فقابلتها بشيء من الحذر والامتعاض ، واعتبرتها دليلا جديداً على استمرار ايطاليا في الخطة التي شرعتها من شهور . ولا تدري هذه الدوائر كيف تقنع موسوليني لكي ينثني عن عزمه بعد ان رفض الحلول التي عرضت عليه

ضربة قاضية على فكرة الحلول والترضيات

وتعتبر هذه الدوائر مقررات مجلس الوزراء الايطالي بمثابة ضربة قاضية على فكرة الحلول السلمية . فقد اعرب موسوليني عما لا يقبل شكا انه يرفض كل ترضية من النوع الذي عرض عليه في باريس اولا ثم في جنيف ثانيا . وطلب الى الدول ان تفسح له المجال في موضوع استعماري محض لا دخل لها به

« بحرنا » لا يدخله الاسطول البريطاني

وخرجت مجلة « ازيوني كولونيالي » الاستعمارية تعرب عن رغبة « ايطاليا الجديدة » في اصرارها على هذه المغامرة . ثم عرجت على استعداد بريطانيا في البحر المتوسط التي اطلقت عليه اسم « بحرنا » وزيادتها تسع وحدات لاسطوله ، ثم تحصينها مواقعه في مالطة وحيفا وجبل طارق والسويس

اذا اقدمت اجبناها بقوة وخطر

وقالت المجلة ان هذا الاستعداد لا يشمل اعمال الدفاع وحدها بل ويضيف اليها الهجوم ايضا واستمرت في جرأة تقول : واجب ايطاليا ان تتخذ اجراءات سريعة تجاه كل بارجة تدخل « بحرنا » . ثم قالت : « واذا انفذت بريطانيا خططها الحربية فجاءت بالاسطول الرابض في بحر الشمال اجبناها بما ترى فيه روح القوة والخطر »

مجلة منتشرة بين الاوساط العسكرية

وهذه المجلة منتشرة بين طبقة الجيش والشباب المغامر . وهي تعتبر لسان حال وزارة المستعمرات فما تذكره الان قد يكون بقلم عسكري مسئول يكتب بدون توقيع كما يفعل موسوليني احيانا في الجورنالي ديتاليا والبوبولو ديتاليا

السبيل الوحيد اعلانه الحرب على بريطانيا

وخرجت بعدها جريدة « غازتا دلبوبولو » اكثر منها جرأة وصراحة . وبعد ان ذكرت ثلاث طرق للاستعمار (الدفاع : ذكرناها في برقيات امس) قالت ان افضلها اعلان الحرب على الدولة المستعمرة التقليدية لانتزاع ثورتها الضخمة منها ووضعها الى امة تطلب لها متسعا من الارض ينفس عنها الضيق في السكان

علماء السياسة وتجديد اوروبا السياسي

ويشترك علماء السياسة والاقتصاد في ابحاث اليوم مع روما ويقولون : « من رسالة ايطاليا الفاشستية ان تطلع على العالم بدرس في « التجديد السياسي » يقضي على اساليب المراوغة والنفاق كهذه التي تمثل على مسرح جنيف . والفاشستية من شأنها الثبات والقوة ، ولذا فانها لا تبرح تشن غاراتها على الشيوعية والرأسمالية الى ان تنجح » ويؤيد هؤلاء العلماء موسوليني في حملته « الطبيعية التي نجمت عن ضرورات قاهرة اذعنت لها جميع الدول الاوروبية وخصوصاً بريطانيا وفرنسا »

ايطاليا لا توافق على عقد مؤتمر

واوعز موسوليني تلفونيا الى البارون الوازى ليبلغ مندوب الولايات المتحدة انه لا يستحسن عقد مؤتمر الدول الى وقعت على ميثاق كيلوغ . وان هذا المؤتمر من شأنه ان يزيد الحالة سوءاً فالاولى الاستغناء عنه بالمرة . وافهمه ان هذه رغبة السنيور موسوليني ورغبة خمسة واربعين مليونا ينطق باسمائهم

ترحب بالتعاون لكنها تتمسك بالاستقلال

وقد ابلغت الحبشة من جديد عصبة الامم بتأييدها لها وبترحيبها بكل عمل دولي القصد منه ترقية الحبشة . لكنها ختمت وصيتها باحترام السيادة القومية . واظهرت ان استعداد الحبشة لكل تعاون عائله استعدادها للتضحية في سبيل استقلالها

ولي العهد على رأس حامية العاصمة

ويزداد التجنيد يوما عن يوم ، وان يكن التعبئة لم تعلن بعد . ويرى ولي العهد على ظهر جواده الابيض متنقلا بين ضباط حاميته التي وكل اليها امر الدفاع عن اديس ابابا . اما كبراء الرؤوس فلا يزالون مع الامبراطور يعملون كل الليل واكثر النهار . وزحف الجنود الى الحدود مستمر بصورة قوية

لجنة يابانية لمساعدة الحبشة

ورحبت الدوائر السياسية بالمساعدة التي اسدتها الاحزاب اليابانية مجتمعة للحبشة . فقد اعلنت شركات البرق ان بعثة تمثل هذه الاحزاب ستصل قريبا الى اديس ابابا للاتفاق على ما تستطيع الحبشة الاستفادة منه في هذه الظروف القاسية

تعليق الصحف على خطاب لافال

ولا تزال الصحف في سائر اقطار العالم تعلق على خطاب مسيو لافال الاخير . وتقول الديلي تلغراف ان فرنسا كلها تؤيد رئيس وزرائها في اعلان سياسة الدولة بصراحة اما ايطاليا فلها رأي اخر في هذا الخطاب الذي لم يذهب مع السياسة الانكليزية الى الحد الذي تشتهيه هذه السياسة

ايطاليا لا ترى في الخطاب مزعجاً

وقوبل الخطاب في الولايات المتحدة بتأييد وترحاب . اما المانيا فتعتقد انه لا يثير ريبة الايطاليين لانه لم يكن عدائيا ولا انذارا . وترى دوائر روما ان خطاب الوزير الفرنسي كان عملا « دبلوماسيا » اقتضته ظروف صعبة اصبح موقف فرنسا فيها حرجا

مبالغة في المحافظة على شعور ايطاليا

وذكرت « البوبولير » الفرنسية ان الوزارة احتاطت لعدم سماع خطبة الامبراطور التي اذاعها على العالم مبالغة منها في عدم المساس بشعور جارتها واظهارا لحيادها الصريح في خلاف يهم دولة صديقة سوف فرنسا معها مشاكلها كلها

فرنسا تتخطى حاجز العقوبات بلباقة

وتذكر الجورنال ان المسيو لافال احسن في اظهار رغبة الشعب الفرنسي بتأييد نظام العصبة الذي تقوم السياسة الفرنسية الخارجية على اساسه . اما « الاوفر » فقد ارتابت به غاية الريبة . وعدته ليس مشجعاً على ترك ايطاليا مغامرتها . وترى « لي جور » انه مناورة لبقة استطاعت ان تتخطى حاجز العقوبات فلا تذكره ولا تؤيده

هيبة موسوليني الشخصية عرضة للخطر

وذكرت التايمس ان خطاب الوزير الفرنسي اوقع ايطاليا في حيرة وارتباك . وانها تفكر قبل الاقدام بمبلغ الاخطار التي تتعرض لها ، لكنها اشارت الى هيبة موسوليني الشخصية التي تتعرض لخسارة باهظة اذا تراجعت ايطاليا عن موقفها الحالي

انهماك الوزيرين في درس التدابير

ويدرس السر صموئيل هور الآن مع مستر ايدن التدابير التي ينبغي ان تتخذ في المستقبل والوزيران في غاية ما يكون من الانهماك الآن . وهما ينتظران التطورات التي يكون مصدرها روما لا لندن ولا باريس وقد ادرك السر صموئيل هور ان فرنسا امتنعت حتى الآن عن تأييد القول بالعقوبات

عودة الى الاتصال الشخصي بموسوليني

ويعتقد الوزيران ان مسيو لافال سيحاول من باريس ، بعد عودته اليها ، الاتصال بالسنيور موسوليني ومحاولة اقناعه ، والطلب منه ان يوضح له المدى الذي تقبله ايطاليا تعويضا في هذه المشكلة . وقد افهمه المسيو لافال ان فرنسا لا تتزحزح شعرة عن تأييد ايطاليا الى درجة المحالفة لكنها في نفس الوقت لا تستطيع التنازل عن المضي مع عصبة الامم الى الحد البعيد

الباب لا يزال مفتوحاً امام ايطاليا

ورجاه ان يوفق بين هذا التناقض ، وفهم موسوليني من محدثه ان فرنسا لم توافق ، الى الآن ، بريطانيا في مسئلة فرض العقوبات . وان الباب لا يزال مفتوحاً امام ايطاليا لكي تدخل في تسوية ودية تؤيد بها فيها صديقتها التي تهمها مصالحها الاستعمارية

« البقية على الصفحة العاشرة »

العالم في اسبوع

١ - الحبشة تنجو من تجربة قاسية
٢ - نظام عصبة الامم بين اهواء الشعوب ومثلها العليا
٣ - تحليل سياسي لموقف فرنسا من المشكلة الحبشية

الحبشة تنجو من التجربة

كانت الحبشة في خلال الاسبوع الماضي امام تجربة قاسية . فقد جست الدول نبضها هل تقبل بانتداب ايطاليا عليها ام ترفض الانتداب . ونظر التساهل الذي كان النجاشي يبديه فقد خشي اصدقاؤها ان تذعن بعض الشيء . لكن وطنية الرؤوس ، وحكمة الامبراطور ، ثم تأييد العصبة — كل هذه جعلت الحبشة تنجو من التجربة وترفض الانتداب

وجاء هذا الرفض رسميا بعد رفضاض « مجلس العرش » الذي قرر الحرب على قبول اي نوع من انواع الحماية دولية ، او شخصية . وسادت الحبشة بعدئذ موجة من الاستعداد العسكري اذ يئست من الحلول السلمية ، لا سيما وقد رأت الجنود الايطالية تتقدم حتى صارت على بعد ١٥ كيلو مترا من حدودها . واخذت الاشاعات تكثر عن موعد اعلان القتال ، وعن لذلك ١٤ الشهر الحالي ثم ٢٤ وبلغت التعبئة نصف الحد المطلوب . والنصف الاخر يتم حالما تزحف جيوش الارتريا والصومال

وكانت الاستعدادات ظاهرة في منطقة عدوه وما ورائها وما امامها ، فقد تبين ان الهجوم الايطالي الكبير يبدأ من هناك . ولذا اقيمت الالغام في الجبال ونسفت الصخور لالقائها في المضايق على الجنود الغزاة . ويستعد الامبراطور والامبراطورة لهجر العاصمة بمجرد اعلان الحرب ، تمهيدا لزحفهما الى ميدان القتال .

وتلا ذلك كله خطاب للامبراطورة ظهرت عطفها الشخصي وعطف بلادها على قضية السلام . وقالت ان شعبها في حالة أمن ليس مستعداً لان يزعجه « غزاة المدنية » وكان لخطابها اكبد صدى بعيد الارجاء . وتلاها الامبراطور في خطابه اول امس ، صرح فيه بواضح العبارة انه مستعد للتعاون مع العصبة على اساس ترقية بلاده ، لكنه لن يقبل بحال من الاحوال ، ان يمس استقلالها بسوء

اذن رفضت الحبشة الحلول التي فترحوها لبسط الحماية عليها . وساء ايطاليا ذلك الرفض فكان ما علم القراء من قرارات مجلس الوزراء الايطالي امس ومبلغ وقوعها الشديد في دوائر جنيف

العصبة بين الاهواء والمثل العليا

تعرض هذا النظام ، الذي لا يزال وليداً ، الى اخطار كثيرة ، كان آخرها المشكلة الحبشية . من قبل اعتبرته الدول الشرقية أداة استعمارية محضة . وهي الى الآن لا تزال على نفس النظرة والاعتبار . وبقي احترامه محصوراً في دول اوروبا وحدها ، فكل حادث جديد يقلل من احترام هذه الدول للنظام الذي اوجدته معاهدة فرساي ، يجعل بقاء ذلك النظام نوعاً من العبث

ومما اضعف العصبة عدم انتساب اميركا لها . واضعفها بعدئذ خروج اليابان على اثر المغامرة المنشورية وتقرير « ليتون » ثم خروج المانيا بصورة مثيرة . وجاءت مشكلة الحبشة نوعاً أخيراً من الامتحان لا ندرى هل تصمد العصبة له ، ام تنهار امامه

وعصبة الامم اداة اوجدتها معاهدة لا تكفل السلام بحال من الاحوال . فهي وليدة معاهدة فرساي المشهورة ، املاء الغالب على المغلوب والوضع الذي نجم عن تلك المعاهدة لا يكفل للعصبة بقاء الا ان تغيره وتبدله من اساسه . ولو كانت الدول المنتسبة للعصبة واثقة من حمايتها لها لما رأينا الحلف الصغير ، ولا حلف البلقان ، والاتفاق الفرنسي - الايطالي - الروسي قبل المشكلة الحبشية . فان هذه الدول لا تعتقد ان عصبة الامم تستطيع دفع الضرر عنها ، ولذا تستعين بالمعاهدات والمواثيق ، العلني منها والسري ، في سبيل حمايتها

وعصبة الامم فكرة تاريخية ترجع الى قرون كثيرة . لكن هذه الفكرة لم تتحقق الا بعد الحرب العالمية . على انه من الظلم ان نقول بأنها تحققت . اذ لا تزال موضع تجربة خطيرة . وهي فكرة انسانية عالية ، لكن طمع الدول ، وجشع الدول ، يحولان دون بقائها خالدة وهي ليست دولة فوق الدول - كما قال السر صموئيل هور - ولكنها اداة دولية لحفظ السلام ، ولمحاولة التقليل من الحروب

الذي نراه ان فكرة عصبة الامم سوف تظل امام محن ونوائب كثيرة الى ان يسوى هذا النزاع القائم بين الدول على امتلاك الشعوب الضعيفة بوسائل القوة ، ثم بعد ذلك تعطى هذه الشعوب حقها في الحياة الحرة الشريفة . وتحت لواء السلام تتسلح الدول الى اعناقها في سبيل اطماع تتنافى وقيام هذه المؤسسة الدولية !

تحليل سياسي لموقف فرنسا الحاضر

يعذر الذين يقفون على اتجاهات سياسة فرنسا الخارجية في الماضي والحاضر فرنسا على حيرتها وارتباكها في هذا النزاع القائم بين ايطاليا والحبشة . ففرنسا الان موزعة النفس بين ان تغامر بهجر دولة صديقة لها تدعم سياستها الخارجية لا سيما في اوروبا ، وبين ان تنبذ عصبة الامم — ومجدها الدولي قائم على بقاء العصبة

كانت فرنسا في الماضي مستهدفة للخطر الجرماني . فحاولت ان تتفادى هذا الخطر بمواثيق وعهود سرية . وجرت سياستها هذه الى انشاء الحلف الثلاثي بينها وبين بريطانيا وروسيا ، مقابل الاتفاق الثلاثي بين المانيا والنمسا وايطاليا . وبسبب هذا التوازن الخطر وتلك السياسة القائمة على الخوف ، والحرص ، والشك اعلنت الحرب العامة

واعطيت فرنسا في معاهدة فرساي حصة الاسد . فالى جانب البلاد التي احتوت عليها ، اوجد لها عهد العصبة نظاما تكفل فيه السيادة الدولية في القارة . ثم عطفت على بلادها فاحاطتها بسياج من المعاهدات والمواثيق اشد خطرا من السياج الذي كان قبل الحرب العالمية . واستطاعت في يوم ان تؤلب دول اوروبا على المانيا

وعمل هتلر على انهاء النزاع بينه وبين بولونيا جارته الخطرة ، ولم يقف عند ذلك الحد بل انتزعها من حضن حليفتها ، واصبح بدلا منها . وكانت ايطاليا تشعر مع المانيا ، وتقاوم النفوذ الفرنسي . والذين لا يزالون يذكرون خطب موسوليني عام ١٩٣٠ في ميلانو يعلمون حق العلم كم كانت ايطاليا ناقمة على جارتها . وخشيت فرنسا ذلك ، فأخذت تتقرب من ايطاليا . وزاد هذا التقرب الى درجة الصداقة التي توشك ان تنقلب حلفاً بعد اتفاق بريطانيا والمانيا على حسم النزاع الذي جعل الاولى تقف مع فرنسا في الحرب العالمية نريد بذلك النزاع البحري . فقد قرب هذا الاتفاق بين الدولتين عليه بعضهما من بعض . وبريطانيا بحكم المصالح والثقافة والجنس اقرب الى المانيا منها الى فرنسا

كل ذلك جعل فرنسا تسرف في جذب ايطاليا لها ، الى درجة ان اعطى المسيو لافال موسوليني وعداً في يناير الماضي ان يسانده في مغامرته الحبشية . وكان لافال يعتقد ان بريطانيا الى حد محاربة ايطاليا من اجل المشكلة الحبشية فلما تبين له ذلك وقع بين الضدين . أيستمر في مساندة موسوليني صديقه وحليفه ، ام يتمسك بالعصبة ، أساس سياسة فرنسا ، فيخسر بذلك دولة اخذ عليها المواثيق واعتمدت لصد الخطر الالماني المستقبل !

هذا هو تفسير موقف فرنسا . فلا غرابة اذا مضت مع العصبة ، وتفادت قدر الامكان مسئلة العقوبات العسكرية . ولا غرابة ان نرى لافال يتصل شخصيا بموسوليني بالتلفون لعله يحفظ الكفتين فلا تخسر ايطاليا ، ولا تضيع عليه العصبة وبقاء بريطانيا فيها

جريدة الدفاع
في غزة
تباع جريدة الدفاع صباح كل يوم في مكتب وكالة الصحف العربية ومن ايدي الباعة

كلمة العدد

خطأ في المنطق والتربية الوطنية

مكان الزعامة ينبغي ان يكون مكان الخطر

تمنينا امس لو ان الذين تسلموا مقاليد الزعامة شغلوا الصحافة بأنباء مطالبتهم بحقوق البلاد ، وبتضحيتهم في هذه المطالبة ، لكي يجيء عملهم هذا درساً لسواد الامة ، ترتفع به معنويته ، وتسمو مشاعره الى المفاداة في سبيل الوطن

لكن الواقع جاء عكس هذا التمني ٠ ومن ثم هبط مستوى الاخبار الصحفية من دروس في الوطنية ، الى مجرد انباء سقيمة تتكرر وقائعها كل يوم ، بما يقام هنالك من حفلات ، ومآدب ، وما يجري من تنقلات واسفار ٠ وجاء اليوم الذي اقتفى فيه السواد خطوات زعمائه ، فاذا مجموع الامة جسد ، ويستخذي ، ويذعن حتى لاعتداء اليهود عليه!

وتنتاب البلاد اليوم كوارث داخلية تهدد من وضعها وكيانها ، فقد اعتزمت الصهيونية شن غارتها حرباً عواناً على فلسطين العربية ، وهي غير قانعة اليوم بالوطن القومي ، ، ولا بفلسطين ، بل تمتد ببصرها الى الضفة الثانية ، تريد بلاد الاردن ، وانه اذا لم يقض الله بالحرب فسوف نواجه موجة ، بل طوفانا من المهاجرين ، يضاعف العدد الذي يقيم اليوم بيننا ، وهو اربعمائة الف ، ويسلبنا قسما كبيراً من اراضينا ، بل كل اراضينا!

وهذا المستقبل القاتم محوط بحالة عالمية قلقة ، الجبان النائم فيها لا يستفيد شيئاً ، بل تحل به النكبات ، وهذه الصحافة تملأ جوانبها باخبار الغارة الصهيونية ، ولا تفترعن مطالبة الزعامة بالعمل ، فماذا كان من هذه؟

ان الذي يتقدم صفوف الامة ليجلس في مكان الزعامة ، يتقدم هذه الصفوف ليجلس في مكان الخطر ، وموضع الضربات . ولم نرفي الدنيا شعباً تقدم بزعامته في الحركة الوطنية الا هذا الشعب ولا زعماء تأخروا عن شعبهم الا هؤلاء الزعماء وفكرة الزعامة من حيث نفسها خاطئة التربية والمنطق ، اذ الذي يفهمه زعماؤنا ان يكونوا في السلم صدور المجالس ، حتى اذا جد الجد ، ونادى الوطن ابناءه اختفوا ، وطووا نفوسهم كمشين . فاذا اريد خير لهذه البلاد فلا يتسنى هذا الخير الا بتغيير ذلك المنطق وقلبه ، ثم بعث جديد في الحركة ، تكون التضحية في المال ، والنفس ، والولد اهون علينا من رؤية هذا الوطن تمزقه مخالب العدو!

سكة حديد بغداد

جاء في النيرايست في عددها الاخير من رسالة خاصة لمكاتبها في بغداد ان المفاوضات تجري بين الحكومتين العراقية والانكليزية حول سكة حديد بغداد ـ حيفا .

وقالت ان هذه المفاوضات تسير في طريق النجاح والعقبات التى تعترض وجهات النظر تذلل واحدة واحدة كما ذكرت ان المفاوضات تجري من مدة بين العراق وانكلترا حول سكك حديد العراق التى قامت القوات الانكليزية بانشائها اثناء الحرب العظمى على ان هذه المفاوضات لم تنته بعد ولم يتخذ في سكة حديد حيفا بغداد اى قرار حاسم

مناورات بارجة

قال مراسلنا في عكا : تقوم احدى المدرعات البريطانية الراسية في ميناء عكا بمناورات ليلية وترسل اشعتها على المدينة بين اونة واخرى

يدهس صبيا فيقتله

قال مراسلنا في عكا . دهس محمد البيومي صبيا يبلغ العشر سنوات على طريق عكا ـ بيروت فمات لساعته وقد تجمهر القرويون على السائق واوسعوه ضربا فاسالوا دمه ولم ينقذه الا قدوم البوليس الذى قبض عليه رهن التحقيق

ضيق نطاق المدارس

قال مراسلنا في عكا : كان يوم السبت الماضي موعدا لقبول التلامذة في مدرسة الحكومة وقد كان الاقبال عظيما جدا ومع هذا فلم تتسع المدرسة لغير عدد قليل وترك اكثر الاولاد ، وهم من عائلات فقيرة ، يتسكعون في الشوارع ولا ندري لماذا تعجز ادارة المعارف عن اضافة غرف التدريس وتوسيع نطاق التعليم توسعا يتلاءم مع ازدياد عدد عدد السكان

على الطريقة العشائرية

قال مراسلنا في عكا : جرى الصلح بين عائلتين متخاصمتين في قرية عرابة توسط فيه السادة : سليم النجمي وسعيد المصطفى وحضرات الضباط حسن السكاوي وجميل العسلي .

حاجة مدرسة لمعلم

مدرسة الرابطة الاسلامية بيافا ـ المنشية بحاجة ماسة لاستاذ قدير لتدريس القرآن الكريم ودروس اخرى فمن آنس في نفسه الكفاءة والمقدرة فليراجع ادارة المدرسة بدارها الكائنة بعمارة الحاج روبين الدرزي او تحريريا بالعنوان المتقدم الذكر .

......

العراق

انتظار الامر بتعيين الامير زيد

ينتظر ان تصدر الارادة الملكية قريبا بتعيين صاحب السمو الامير زيد وزيرا مفوضا للعراق في برلين

مزور الجوازات

سوق رائجة

في الوضع الشاذ الحاضر

اعتقل البوليس في القدس قبل مدة المزيف اليهودي فينك الذى افتتح له مكتبا في شارع الملك جورج في القدس لاعطاء الجوازات التى تخول حاملها حق الاقامة الدائمة في البلاد ، وغير ذلك من الامور وقد اوصى المزيف احد اليهود على تقليد ختم دائرة المهاجرة والسفر في القدس ، وخدعه بانه صديق الحاكم الاداري المستر كامبل ، وانه مرسل من الحكومة . ولكن صانع الاختام ابى الا ان يحضر له اذنا من دائرة المهاجرة باعطائه الختم . ولما فشل «فينك» ذهب الى تل ابيب واوصى عند غيره على الاختام المطلوبة ، ثم انفضح امره فاعتقل وامس فقط اعتقل البوليس رفيقيه في الجرم وهما دانيال كوهين من آشكوسلوفاكيا واسحاق سيركس وساقهما الى المحكمة حيث اصدر امراً بتوقيفهما مدة ١٥ يوما

ريبة ...!

يلقي المستر ملكولم مكدونالد وزير المستعمرات خطابا في الحفلة التي ستقام في النادي الفلسطيني البريطاني اليهودي وقد تحدث الوزير والمستر فرنكسون من موظفي مكتب وزارة المستعمرات طويلا الى الادون جرشون اغرونسكي محرر البالستين بوست عن فلسطين وغريب من رجل مسؤول كوزير المستعمرات ان ننعمر في اعمال لا تسر العرب ، بل تثير شكوكهم

حريق يستمر حتى الفجر

شب حريق كبير في الساعة العاشرة والنصف من مساء امس في مصنع خشب لاحد اليهود في شارع سلمة ـ هرتسل وقد خفت الى مكان الحادث فرقة مطافيء بلدية يافا بقيادة السيد فائز وتحت اشراف المستر سكوت ، وفرقة مطافيء بلدية تل ابيب ، وبذلوا جهوداً طائلة لاخماد النيران التى استمرت حتى الساعة الثالثة صباحا وكان يساعدهم عمال بلدية يافا ، اما اسباب الحريق فلا تزال مجهولة والخسائر جسيمة

أسعار الحاجيات

عن محل راشد كنعان

يافا

		قرش
الرز الرشيدي	الشوال	١٤٣
« الانكليزي	«	١٠٢
« الدمياطي	«	١٢٨
« الهندي	«	١٢٢
السكر الناعم	«	١١٥
		مل
السكر	الصندوق	٣٣٩
الصابون النابلسي	الرطل	١٢٠
الملح	الشوال	٥١٠
البن	الرطل	١٢٥
		قرش
الطحين الاميركي	الشوال	١١٠

***

سكة حديد الحجاز

اذاعت الحكومة العربية السعودية البلاغ الاتى نصه خاصا بسكة حديد الحجاز : جرت مراجعات رسمية بين حكومة المملكة العربية السعودية والحكومتين الفرنسية والبريطانية بشأن سكة حديد الحجاز وتقرر ان يعقد مؤتمر فني في حيفا في العاشر من تشرين الاول هذا العام

وسيقتصر البحث فيه على اصلاح الخط وتمشيته في اراضي المملكة العربية السعودية ، وقد وافقت الحكومة السعودية على قبول الدعوة في حضور المؤتمر مع احتفاظها برأيها في مسألة ملكية الخط واعتباره خطا واحدا ووقفا اسلاميا .

الى لبنان

قال مراسلنا في نابلس : غادر نابلس صباح اليوم سعادة رئيس بلدية نابلس سليمان بك عبد الرزاق بك طوقان الى ربوع لبنان وسوريا ليقضي مدة اجازته السنوية ويقوم في غيابه بالنيابة حضرة الحاج عبد الرحيم افندي النابلسي رافقته السلامة

من لبنان

قال مراسلنا في القدس : عاد من لبنان وسوريا الاستاذ جمال الحسيني بعد ان مكث في ربوعهما مدة اسبوع

من سوريا

قال مراسلنا في حيفا : عاد من اجازته في سوريا الاستاذ زكي بك التميمي وقد استلم زمام عمله

تأجيل قضية

قال مراسلنا في حيفا : تأجل النظر في قضية الحوارنة المتهمين بكسر ابواب الحوانيت وسرقتها التى اخبرتكم عنها منذ ايام الى يوم ٣ تشرين الاول القادم

محتال وعابث فاسد

واخيرا القي القبض في تل ابيب على المحتال اليهودي بلوم الذي افتتح له مكتباً مدة في اول شارع هرتسل لبيع الجوازات وقد كان للمذكور دعاة بين اليهود يوهمونهم ان في امكانه الحصول على الجوازات اللازمة

و«بلوم» هذا من ذوي الاخلاق المريبة ، راود فتاة تدعى روز بناوم من كراكو بعد ان دفعت له مبلغ ١٢٠ جنيها فلسطينياً للحصول على جوازات لاقاربها مع انه متزوج من اثنتين . ولما ابلغت الفتاة امرها للبوليس اختفى المحتال حتى عثر عليه البوليس امس في غرفة احد فنادق تل ابيب مع احدى الفتيات

واتصل بدوائرها يوم ان هذا المحتال يسعى الآن للخروج من السجن كشاهد ملك على شركائه وغيرهم ممن يتعاطون هذه المهنة في تل ابيب

شجعوا مصنوعاتكم

لوطنية

سلفيات تجار البرتقال

لم يبدأ تجار البرتقال بعد في التسليف على الموسم القادم ، وقد اتصلنا ببعض التجار فعلمنا ان بعضهم قام باعطاء سلفيات لاشخاص معدودين غير ان العمل لم يبدأ بصورة فعلية ولم تحدد قيمة السلفية التى تعطى عن كل صندوق

الدعاية للبرتقال في الخارج

خصص في ميزانية هذا العام مبلغ ٢٢،٥٠٠ جنيها فلسطينيا تصرف في الدعاية للبرتقال في مختلف الاقطار في اوربا والهند وسيلان ، والمفهوم انه ستوضع ضريبة على كل صندوق يصدر الى خارج فلسطين مقدارها ثلاثة ملات تسدد منها مخصصات هذه الدعاية وينتظر ان يكون لهذه الدعاية شأنها في موسم البرتقال القادم

اجتماع لوظائف البلدية

كان من المقرر ان يعقد اجتماع في البلدية يوم الخميس الماضي للنظر في الطلبات المتقدمة لملء الوظائف الجديدة التى انشئت غير انه تأجل الى صباح اليوم

مشروع مياه عنبتا

رفع اهالي عنبتا لسعادة حاكم اللواء مضبطة بخصوص مشروع المياه يطالبون فيها دفع خمسة ملات بدلا من عشرة وتعيين موظف رسمي وآخر ميكانيكي من ابناء القرية ٠ وقد وقع العريضة فريق كبير من الاهالي فنأمل من السلطة اجابة طلبهم

سعر الجنيه

عن بنك باركليس

ـ يافا ـ

١٥ ـ ٩ ـ ٣٥

الفرنك الفرنساوي	٧٤
الدولار	٤،٩٣
الفرنك السويسري	١٥،١٧
الفرنك البلجيكي	٢٦ ـ ٢٩
الليرة الايطالية	٦٠ـ٣ـ٨
المارك الالماني	١٢،٢٧

استدراك في أعلان

جاء في الدفاع الاغر في العمود الثاني من الصفحة الرابعة ان العطاءات في بلدية الخليل لغاية يوم ٣٠ ايلول سنة ١٩٣٥ وصوابها لغاية ٢٠ ايلول سنة ١٩٣٥ لذلك اقتضى التصحيح

مدرسة دار الثقافة العربية

تفتتح مدرسة دار الثقافة العربية ابوابها لقيد وقبول الطلاب في يوم السبت الموافق ٢١ـ٩ـ٩٣٥ وقد اضافت صفا خامسا . وستسير في منهاجها طبقا لبرامج المعارف مع بعض الزيادات في العلوم الدينية

انشاء محطة تجارب

تقرر انشاء محطة للتجارب في عين عاروب في قضاء الخليل وقد بديء في هذا الانشاء ، وستكون المحطة معدة كاملة في الفصل القادم

استقالة معلم

قال مراسلنا في حيفا : قدم السيد محمد سعيد عبد الله المعلم في المدرسة الاسلامية استقالته الى الجمعية الاسلامية بحيفا

ذهب اميركا

بقية المنشور على الصفحة الثالثة

لان غزوة اليابان الجوية تبدأ من هناك وقسمت اسطولها في المحيط الهادي الى قسمين ، جهات الواحد منهما تلو الاخر واعتبرت الاول خط الدفاع الاول ، والثاني خط الدفاع الثاني

لا مسافات في المستقبل!

حتى اميركا البعيدة عن العالم القديم تخشى غارة جوية تقوم بها اليابان الكن الطيارات والماطيد والمخترعات التى لا تزال مخفية ، واستنباطات العلم ، ستجعل المسافات بين الدول والشعوب عديمة الاهمية ، الى درجة سيأتي اليوم الذي لا يكون هناك شيء اسمه مسافات!

حفلة غداء للاستاذ ظبيان

أقام الاستاذ حسن صدقي بك الدجاني حفلة غداء للاستاذ تيسير ظبيان صاحب الزميلة «الجزيرة» حضرها سعادة راغب بك النشاشيبي والاستاذ الكبير اسعاف بك النشاشيبي والاساتذة مغنم مغنم وتوسف حنا والدكتور الدجاني وعلى افندي الدجاني

وقد زارنا الاستاذ الزميل اليوم في ادارة هذه الجريدة فأنسنا بلقائه

جمع محصول الزيتون

تتخذ التدابير في دائرة الزراعة لتعليم المزارعين احسن الطرق لجمع الزيتون كما ان الدائرة ستوجه نظر المزارعين والتجار الى التدابير الواجب اتخاذها في تخفيض مصاريف التصدير وستوزع الدائرة على المزارعين حوالى ٢٠٠ آلة خاصة بجمع المحصول

تقرير الزراعة والاحراش

جاء في التقرير الذي اصدرته دائرة الزراعة والاحراش لشهر ايلول ان التدابير تتخذ لغرس اشجار الفاكهة في المناطق التلية ، كما يعنى بالكروم

وقد لوحظ ان الاهالى يعنون بزراعة الوز ، وخاصة في جرش وتتخذ التدابير لتنفيذ ذلك في فصل الربيع

طبريا

يقتلانه في حادث بسيط

طبريا في ١٥ ايلول ـ لمراسل الدفاع الخاص : نشب شجار بين رجل الماني يشتغل في دير الطائفة وبين اثنين من الذين يشتغلون في الدير المذكور وتفصيل الحادث انهما طالباه باجرهما فوقع خلاف ادى الى ضرب الرجل الالماني بحديدة كانت في يد احدهما فوقع مغشيا عليه ٠ ولما رأت زوجة المجني عليه ، زوجها ملقى على الارض تناولت بندقية ولحقت بالرجلين وأطلقت عليهما الرصاص فلم يصب احدهما بسوء اما المجني عليه فقد نقل الى المستشفى حيث توفي في منتصف الليل وقد القي القبض على المتهمين واودعا السجن

يوم الثلاثاء

مفاجأة فنية

وفتح جديد في عالم الموسيقى والطرب تقوم به مطربة القطرين

السيدة فتحية احمد

على مسرح السكسك في روبين

تغنى بصوتها الملائكي وتطرب الجمهور الى ساعة متأخرة من الليل في الهواء الطلق المطربة الفنانة السيدة فتحية احمد على تخت مؤلف من اشهر الموسيقيين رئاسة الاستاذ كامل محمد ابراهيم

بقصائد ومنولوجات وطقاطيق جديدة

تجدونه

سيارات مستعدة لنقل الركاب ذهابا وايابا عند قهوة تليني تخدم الجمهور الكريم خدمة تامة

اعـــــلان

مدرسة معهد العلوم العربية بحيفا في حاجة الى معلمة تجيد اللغتين العربية والانكليزية والاشغال المنزلية ومعلم يحمل شهادة عالية في جميع العلوم فمن آنس في نفسه الكفاءة فليراجع مديرها السيد اسماعيل نبهاني

اعلان

نمرة القضية ٦٩٠ـ٩٢٩ اجراءعكا

مطروح للبيع بالمزاد العلني سهام المدبون قاسم افندي العفيفي من اهالي عكا بالعقارات الآتية وهي :

١ـ سبعة حصص من اصل اثنين وثلاثين حصة من اصل النصف بموقع «فاطمة السوق» الكائن ضمن اراضي قرية النهر المسجلة في الطابو تحت رقم ٣و٤ و٦ تاريخ تموز سنة ٣١٣ ورقم ١و٢و٥ تاريخ تشرين ثاني سنة ٣١٠ والتى مساحتها بحسب معاملة وضع اليد سبعين دونما تقريباً منها اربعين دونما مشجرة ليمون وثلاثة دونم سلخ حدودها الحاضرة شرقا طريق غربا عارف افندي الصوفي شمالا محمد افندي عفيفي جنوبا ورثة شحادة عفيفي . ان القيمة المخمنة لهذه الحصة مبلغ ٣٢ جنيها و ٨١٢ ملا ان المزاد الاخير رسى على المزاود احمد افندي العفيفي بمبلغ ٨٢ جنيها

٢ـ سبعة حصص من اصل ماية وثمانية وعشرين حصة بموقع ارض ضهر التل موارى الجورة الكائن ضمن اراضي قرية النهر المسجل في الطابو تحت رقم ٩و١٠ تاريخ كانون ثاني سنة ١٣١١ مساحته بحسب معاملة وضع اليد خمسون دونما تقريبا مشجر مقدار ستماية شجرة زيتون حدوده الحاضرة شرقا وجنوبا طريق غربا عارف افندي الصوفى شمالا ورثة شحادة عفيفي ان القيمة المخمنة للحصة المذكورة مبلغ ٨٢ جنيها و ٣٠٠ مل ان المزاد الاخير رسى على المزاود احمد افندى العفيفي بمبلغ ٩٦ جنيها

٣ـ سبعة حصص من اصل اثنين وثلاثين حصة من اصل النصف في موقع ارض الحرا الكائن ضمن اراضى قرية النهر المسجل في الطابو تحت رقم ١و٢ تاريخ اغسطوس سنة ٣٠٦ . الموقع المذكور عبارة عن بستان ثلثيه مشجر اشجار متنوعة مقدار ماية شجرة بردقان وماية شجرة ليمون حامض ومايتين شجرة رمان والثلث الباقي سلخ مساحته بحسب معاملة وضع اليد اربعون دونما تقريبا حدوده الحاضرة شرقا وغربا بستان النزهة شمالا حمرة الست جنوبا حمرة الحور ان القيمة المخمنة للحصة المذكورة هي مبلغ ٨٧ جنيها و ٥٠٠ مل

ان المزاد الاخير رسى على المزاود احمد افندى العفيفي بمبلغ ١٥٩ جنيها

لقد تقرر منطرف رياسة الاجراء الاحالة الموقتة على الحصص المذكورة اعلاه بالمبالغ المذكورة على اسم المزاود الاخير احمد افندى العفيفي

ان دائرة الاجراء ليست مسئولة عن صحة المساحة من عدمها

فمن له رغبة بالشراء عليه ان يراجع دائرة اجراء عكا او دلال بلديتها خلال خمسة عشر يوما اعتبارا من تاريخ نشر هذا الاعلان بالجريدة مستصحبا عشرة بالماية التأمينات القانونية بنسبة قيمة الحصة المخمنة ولا يقبل الضم اقل من خمسة بالماية بنسبة البدل الاخير مع العلم بان رسوم الدلالة واجرة الدلال ورسوم التسجيل في الطابو عائدة على المشتري . وعليه صار اعلان الكيفية

٤ـ٩ـ٩٣٥

مأمور اجراء عكا

***

تلفونات الدفاع وبرقياتها الخاصة

القدس

شحنات الجنود البريطانيين الى العقبة

القدس في ١٥ ايلول ـ لمراسل الدفاع الخاص . شاهدنا في هذين اليومين ان كثيرا من الجند البريطاني حاملين اسلحتهم وتجهيزاتهم وعتادهم يمرون في البصات عن طريق باب الخليل ، وكنا نظن انهم يقصدون المعسكر البريطاني واخيرا اتضح لنا ان وجهة هؤلاء الجنود هي الخليل ومنها الى بئر السبع فالعقبة فأمس شاهدنا ١٢ باصا تحمل جنودا وامس الاول شاهدنا ١٣ باصا ايضاً . وقد فهمنا من احد اصحاب شركة البصات ان الحكومة قد ابلغت كافة الشركات بان تكون مستعدة في كل وقت لتضع تحت تصرف الادارة ما تحتاجه من البصات وهذا حق منحه للحكومة « قانون الطوارىء » الذي وضع على اثر اضطرابات سنة ١٩٣٣ ومما هو جدير بالذكر ان هذه « السوقيات » العسكرية تأتي من الشمال ليلا فتمر من المدن دون ان يشاهدها احد الا القليل

تبادل الرصاص بين البوليس والمهربين

بينما كانت دورية مأموري الجرك وعدد افرادها اربعة بقيادة ضابط الجرك فؤاد افندي القبلاوي تتجول بالقرب من مستعمرة « كاليا » جهة اريحا حوالي الساعة الحادية عشرة اذ بها تصادف نحو ٥٠ رجلا من المهربين جادين في تهريب كمية من المهربات فطلبت منهم الوقوف فبادروها باطلاق الرصاص . واضطرت قوة الدورية الى مقابلتهم بالمثل . وقد استمر تبادل اطلاق الرصاص من الفريقين اكثر من ساعة ونصف فر المهربون في النهاية تاركين ما يحوز تهم من المهربات وهي عبارة عن ٥٠ شوالا من الملح تعادل نحو ٦٠٠٠ كيلو وقد اتضح لمأموري الجرك ان المهربين من عرب السواحرة والقضيات جارية

نقابة الموظفين الصغار وغلاء المعيشة

اجتمع رئيس نقابة الموظفين الصغار السيد شفيق جورج منذ مدة الى فخامة القائم باعمال الحكومة وعرض عليه بعض شئون تتعلق بزملائه الموظفين من الدرجة المذكوره وما يعانونه من المشقات بسبب غلاء المعيشة وقلة الرواتب وقد وعد فخامته بالنظر في هذه المطالب وربما ما ذكرناه في مكان آخر من هذا العدد عن عزم هؤلاء الموظفين على عقد اجتماع عام مهم له علاقته بهذا الاجتماع .

اجتماع عام يعقده صغار الموظفين

يعقد صغار الموظفين من الدرجة الثالثة ، في منطقة القدس ، اجتماعا عاما في منتصف الساعة الخامسة من يوم الاربعاء الواقع في ١٨ ايلول الجاري في قاعة جمعية الشبان المسيحية بالقدس للبحث في حالتهم الحاضرة ومطالبة الحكومة في تحسين احوالهم اسوة ببقية الموظفين من الدرجتين الاولى والثانية وستعقد اجتماعات مماثلة لهذا الاجتماع فى منطقتى يافا وحيفا لتأييد نفس المطالب التى سيقررها المجتمعون في اجتماعهم هذا ، وساوافيكم بنتيجة هذا الاجتماع

الحزب العربي الفلسطيني فى طولكرم

يتوجه غدا الى طولكرم هيئة مكتب الحزب العربي الفلسطيني واعضاء الفروع لحضور الاجتماع الذي سيعقد هناك لتأسيس فرع طولكرم وستعقد الجلسة برئاسة الاستاذ جمال الحسيني رئيس الحزب الذي سيلقى خطابا عن سياسة الحزب والاعمال التى قام فيها منذ تأسيسه حتى الآن

حيفا

قنصل انكلترا في الموصل

حيفا فى ١٥ ايلول ـ لمراسل الدفاع الخاص : وصل حيفا على ظهر الباخرة « ماريت باشا » المستر كرافتى سمث السكرتير الشرقي السابق لدار المندوب السامي بمصر ، وقد سافر اثره الى بيروت ومنها الى الشام فبعلبك . وسيركب القطار من طرابلس قاصدا الموصل حيث يتولى منصبه الجديد وهو قنصل دولة بريطانيا هناك

عودة العمال المضربين لتناول الطعام

تناول اول امس عمال شركة قرمان ديك وسالطي المسجونون في عكا والذين اخبرتكم بأضرابهم عن تناول الطعام فيكون بذلك قد انتهى اضرابهم الذي دام قرابة الستة ايام

مرور رئيس تحرير المقطم بحيفا

مر بحيفا الاستاذ خليل بك ثابت رئيس تحرير جريدة « المقطم » وقد استقبله الاستاذ رشيد افندى الخوري احد اصدقائه ودعاه لزيارة المدينة فوعد بزيارتها عند عودته من لبنان . وخليل بك هو احد الصحفيين المصريين الذين يعيرون قضية فلسطين كبير اهتمامهم

حالة الاستعداد للطوارىء القادمة

فى مصر والعقبة و مالطة وقناة السويس

رسول خطير — خارطة حربية — نقاط الطيران — استيراد المدافع

وصول جنود ـ استعداد العقبة ـ جزيرة مالطة الحصينة

فيما يلى لمحة خاطفة عن الاستعدادات الحربية في حوض البحر المتوسط وخليج العقبة :

تنقلات الاسطول الخفية

تجري مفاوضات او على الاصح محادثات سرية بين هيئات بريطانية واخرى مصرية ، تعهدت بريطانيا فيها ان تكفل مسئلة الدفاع عن مصر من دون ان تستعين بالحكومة المصرية وتحاط تنقلات الاسطول وحركاته بشىء كثير من الخفاء

ترحيل المصريين من الحبشة

وابلغت الحكومة المصرية قنصلها في اديس ابابا لكى يسهل للمصريين المقيمين فى الحبشة طريق العودة حالا الى بلادهم

رسول يحمل خارطة حربيه

حملت احدى طائرات الشركة الجوية البريطانية رسولا من وزارة الحربية بلندن الى القيادة العليا في مصر ويحمل الرسول تقريرا حربيا هاما عن طرق الاستعدادات في قناة السويس ، وقد وضعت لجنة منتخبة من جيوش الحلفاء هذا التقرير على اثر تمكن الحملة التركية من اختراق الخطوط الامامية في الحرب العظمى والوصول الى منطقة الاسماعيلية ، وكانت هذه الخطوط محصنة بالاسلاك الشائكة والمدافع السريعة وبمدافع كبيرة ، والتقرير يشير الى عبث هذه الاجراءات واتخاذ تدابير اخرى تريد القيادة العليا الآن اتخاذها

النقاط الهامه للقوى الجويه

وتدرس القيادة الان النقاط الهامه التى تبنى للقوات الجوية جنوب خليج السويس . وسافرت عدة اسراب الى السودان لتكون على اهبة العمل وستسافر بعض القطع الراسية في اسكندرية الى البحر الاحمر . ويجتمع المندوب السامي بالنيابة برئيس الوزراء بين وقت وآخر

استيراد المدافع المقاومه للطيارات

وهناك حركة استيراد انواع من اسلحة الدفاع لا سيما المدافع المقاومة للطيارات والدبابات . وانتهت القيادة من تركيب الـ ٣٢٠ طيارة التي ذكرناها مرة . وتهيأ لها الان ٣٦٠ طيارة جاهزة وزعت على اقسام كثيرة من البلاد

وصول جنود الى مالطه ومصر

وصلت نقالة عليها ٣٦٥ جنديا اما البقية الذين حملتهم معها من انكلترا وعددهم ١١٢٥ فقد انزلوا في مالطة بمناسبة الاستعدادات الكبيرة التى اتخذت لحماية الجزيرة

الاستعداد في العقبه

اما الاستعدادات في العقبة فظاهرة في مجيء الجنود اليها عن طريق فلسطين ثم عن طريق مصر الى حد ما وكذلك قدوم بعض الطرادات والبوارج . وستكون جزيرة تيرانا كما ذكرنا من اهم المركز الرئيسي للاسطول

جزيرة مالطه الحصينه

واظهر الاستعدادات الحربية فى جزيرة مالطة . فان الجنود يردون عليها باستمرار في البوارج والنقالات واتخذت كل الاحتياطات لرد الهجوم المفاجىء . وتعلن الاحكام العرفية فور اشتداد الازمة والجزيرة الآن فى حالة دفاع قوي . وهناك استعدادات اخرى اقيمت فى جبل طارق وبورسودان والدوائر العسكرية مرتاحة الى حالة الدفاع الجوي والبحري

دمشق

مبالغ ضخمة لاسكان الاشوريين

اذاعت لجنة تانسن المؤلفة لاسكان الاشوريين بلاغا رسميا على هيئة عصبة الامم تقول فيه ان الاتفاق تم نهائيا على اسكان جميع الاشوريين فى شمال سوريا ، وقد تعهدت الحكومة الانكليزية بدفع ربع مليون جنيه لذلك الغرض على شرط ان تدفع الحكومة العراقية مبلغا لا يقل عن المبلغ الذي تدفعه انكلترا وتدفع عصبة الامم بقية المصاريف

تبرع البنك العربي لام الشهيد

سلم اليوم مدير البنك العربي بحيفا مبلغ ثلاثة جنيهات لوالدة شهيد طبعون المرحوم (محمد عليان)

حركات واسعة النطاق

على الحدود الغربيه

مناورات الاسطول . تأهبات الطيارات!

ثورة طرابلس . خطر السنوسيين . خط ايطالي طويل. (القاهرة في ١٥ ايلول)

سويسرا

عصبة الامم يسودها التشاؤم

يسود الشعور العام في دوائر العصبة شيء كثير من القلق بمناسبة تصريحات السنيور موسوليني بعد اجتماع مجلس الوزراء فقد اظهر السنيور اعتزام المضي في الخطة التى رسمها

ايطاليا

مجلس الوزراء لم يقض بالانسحاب

كتبت صحف روما ان مجلس الوزراء لم ينص على ان تغادر ايطاليا عصبه الامم .

تهديد علنى لدوائر العصبة

واذا وقع من العصبة ما يستوجب ذلك فانها تنسحب على الفور

ثورة تنشب في طرابلس الغرب

تقول صحف ايطاليا ان هناك حملة هياج بين فريق (كذا) من السكان في برقة وطرابلس

قوات السنوسى تذهب للحدود

وان هذه الحركات ليست جديدة . وسبق ان اشارت هذه الصحف الى ان حكومة ايطاليا تخشى قوات السنوسي ان تنتهز الفرصة فتتعدى الحدود

حشد خط طويل من الجنود

ويقال ان الجيش الايطالى حشد خمسين الف جندي على الحدود الغربية من مصر ، على خط يمتد من السلوم حتى المنيا

اتركونا نلقى على الحبشه الازهار

اشارت « البوبلو ديتاليا » الى الفقرة التى طالب فيها المسيو لافال بتسوية النزاع بالاتفاق مع انكلترا فقالت « ونحن ايضا نريد تسوية النزاع بصورة سلميه ، فليتركونا نعمل ما نشاء ونحن نضمن ان نلقى الازهار والرياحين بدلا من الرصاص والقنابل »

الدعايه في الاوساط الاسلاميه

جاء فى الصحف الايطالية فى مكان بارز منها وتحت عناوين ضخمة تفاصيل اجتماع قالت انه عقد فى طرابلس الغرب برئاسة القاضى الشرعى وحضور اربعين عالما وقالت هذه الصحف ان الغاية من الاجتماع كانت لاظهار تعلق المسلمين « كذا » ولا سيما مسلمي طرابلس الغرب بايطاليا واستعدادهم لشد ازرها

الحبشة

سخط الحكومة على قنصليات للتجسس

لاتزال الدوائر السياسية ساخطة على القناصل الذين كانوا يقيمون فى اماكن مختلفة لان قنصلياتهم كانت اماكن للتجسس واذاعة الاخبار السيئة

مصر

مناورات الاسطول والطيارات الحربية

حركات حشد الجيوش تكاد تكون دائمة . والمناورات فى صحراء السويس لا تهدأ .

مناورات الطيارات حتى الحدود

وتشاهد الطيارات الانكليزية تحلق في الاسكندرية وتقوم بمناورات تذهب فيها بعيدا الى لجة البحر . ثم تتقدم نحو الحدود الى ما وراء الحدود الغربية

مناورات فى لجة البحر

وقد خرجت بعض القطع الراسية فى الميناء وقامت بمناورات في عرض البحر

استحضار شبكة لاغلاق ميناء الاسكندرية

استحضر الاسطول البريطانى الراسى فى مياه الاسكندرية على شبكة لاقفال الميناء عند الضرورة ومنع الدخول والخروج عند وقوع اي طارىء

اليمن

لا التحاق بالجيش الايطالي

اصدر سمو سيف الاسلام الذى يقوم مقام جلالة الامام امرا بحظر فيه على اى يمنى الالتحاق بالجيش الايطالى للمحاربة ضد الحبشة

في القضية الارثوذكسية

وفد الوساطة

« بقلم الاستاذ عيسى السفري »

كان الاسبوع الماضي اسبوع تجربة خرجت منه الطائفة مرفوعة الرأس، ناصعة الجبين . وبرهنت فيه كما برهنت في جميع مواقفها، على وحدة كلمتها، وحرصها الشديد على قضيتها

تقول هذا، بمناسبة الدعوة التي وجهها قدس الاب الخوري نقولا، سكرتير لجنة مؤتمر الكهنة الارثوذكس العرب، بالاشتراك مع نائب رئيسها الاب الايكونوموس ناصر عوبس، الى كل من عودة بك القسوس رئيس نيابة شرق الاردن، والسيد يوسف العيسى صاحب جريدة الف باء في دمشق . للتوسط بين الطائفة ورئاستها الروحية في النزاع القائم بينهما . وكانت نتيجة ذلك التوسط الاخفاق المعلوم

ولم نشأ يومئذ ان نعلق على تلك الدعوة، وعلى الاسباب الدافعة اليها خوفاً من ان نتهم في اننا كنا حجر عثرة في سبيل ذلك التوسط الذي قدرنا له الفشل قبل وقوعه . ذلك لعلمنا ان البطريركية متمسكة بعدم الاعتراف بتواصي تقرير برترام - يونغ وان اللجنة التنفيذية لا ترضى بمفاوضة البطريركية الا على اساس هذه التواصي

اما الآن فباستطاعتنا، وقد انجلى الموقف، ان نقول كلمة في موضوع التوسط، لا تخرج عن كونها تبيينه ولفت نظر فقط لا غير

...

يعلم كل مطلع على سير القضية الارثوذكسية، ان الطائفة الممثلة بلجنتها التنفيذية الحاضرة، لم تترك سبيلا للسلام الا ولجته . ولم تسنح فرصة أنست فيها من البطريركية لتفاهم الا اغتنمتها

ولكن البطريركية كانت في جميع مواقفها مع اللجنة، مترددة حائرة . يدفعها الواجب تارة الى تلبية مطالب الطائفة، فتتقدم الى الامام . وطوراً تغلب عليها نزعتها الاستبدادية فتنكمش وتتقهقر الى الوراء ! ...

وامام هذه الحقيقة الناصعة، يقوم الابوان المحترمان بدعوتهما الانفة الذكر بالنيابة عن لجنة مؤتمر الكهنة، التي لم تجتمع على ما بلغنا، لتبدي رأيها في امر هذا التوسط، والاسباب الدافعة اليه

اننا وان كان يصعب علينا جدا ان نشك في اخلاص الداعين وغيرتهما، غير ان ذلك لا يمنعنا من القول بان دعوتهما لهذا التوسط، لم تقابل من مجموع الطائفة بالارتياح التام . لا لرها في السلام، ولا ضعف ثقة فيمن انتدباهما للتوسط . كلا ... بل محافظة على وحدة الكلمة، التي هي كل شيء في قضيتنا الحاضرة . وخوفا من ان يعد عمل الابوين سابقة لا يعدمان يستثمرها غيرهما، والمستثمرون كثيرون !

ان لجنة مؤتمر الكهنة - على ما نعلم - لها صلاحية بحث حالة الكهنة عموما، والسعي في ما يؤول الى ترقية شؤونهم المادية والمعنوية فقط . اما القضية العامة فلها لجنتها التنفيذية الحاضرة، تسهر عليها، وتدافع عنها . وهي اللجنة التي انتخبها المؤتمر الارثوذكسي العربي الثاني، وأيدتها الطائفة بما فيها كهنتها التأييد التام . ولذلك فهي وحدها المسؤولة عن كل ما يتعلق بالقضية

ولو رجع قدس الابوين المذكورين الى قرارات مؤتمر الكهنة، لوجدا بينها قرارا وهو الثاني عشر يقول :

« تأييد اللجنة التنفيذية للمؤتمر الارثوذكسي الثاني تأييداً تاما »

فقيامهما بدعوة التوسط، اذن، خروج منهما على هذا القرار، واستعمال لصلاحية هي ليست لهما، بل للجنة التنفيذية وحدها

وانا لنذكر بهذه المناسبة، ان لجنة ملنر الى اوفدتها وزارة المستعمرات الى مصر، لاستطلاع اراء المصريين في قضيتهم سعت لان تجتمع بكبارهم واحزابهم وهيئاتهم الرسمية فلم تفلح لان الجميع لزموا حدود واجباتهم . وعرفوا كيف يظهرون امام الخصم امة موحدة الكلمة والرأي تسير تحت راية الوفد المصري، وتأتمر بامر رئيسه سعد باشا زغلول...

ونحن نرى في سبيل سلامة القضية والاطمئنان الى نتائجها، ان تستمر كلمتنا موحدة، بحيث يلزم كل منا حدود واجباته . فلا يتكلم باسم الطائفة اية هيئة رسمية مهما كانت صفتها . ولا اي شخص منا مهما علت مكانته . بل يترك ذلك اللجنة التنفيذية التي تمثل الطائفة تمثيلا صحيحاً شعبا وكهنة . ويعترف بها رسميا كل من الحكومة والبطريركية معاً . ومن كان له رأي يبديه، فليتقدم به اليها . وهي على اتم الاستعداد لدرس هذا الرأي، على ضوء المصلحة المشتركة

ولا ننكر، ان وفد الوساطة وان وان اخفق في مهمته - التي نشكره عليها - من الوجهة الايجابية، فقد افادتنا من الوجهة السلبية . اذ يكفي ان قد تحقق لديه، ولدى من كان يظن بالبطريركية خيراً، ان الطائفة على حق فيما تسعى اليه وان البطريركية اضافت الى عنادها وتصلبها، عدم صدق وعودها فهي بعد ان اظهرت لوفد الوساطة في اول اجتماعه بها ميلا الى وضع بعض مواد يمكن ان تكون اساسا للاتفاق بينها وبين اللجنة تراجعت في الاجتماع الثاني (كما جاء في بيان وفد الوساطة) واخلفت وعدها كما سبق لها وفعلت مثل ذلك مع اللجنة التنفيذية نفسها حين دعاها نيافة المطران المنتخب للمفاوضة معه، وصرح لها باشياء ما لبث ان تراجع عن بعضها، حينما عرضها على اللجنة كتابة !...

وبطريركية هذا شأنها في عدم صدق وعودها وتصريحاتها كيف نطمئن اليها ؟ . وكيف لا نعذر بتمسكنا في ان لا تكون مفاوضة بيننا وبينها، الا على اساس تواصي برترام - يونغ . تلك التواصي التي تحصر مطاليبنا حصرا لا يقبل التأويل والتفسير والتلاعب بالالفاظ ؟! ..

***

هذه كلمتنا، نتقدم بها الى الطائفة الكريمة في موضوع هذا اليوم وليس ما يدفعنا اليها الا الاخلاص وسلامة النية والرغبة الاكيدة في الوصول الى حقنا المهضوم .

والى الاثنين القادم

يافا **عيسى السفري**

ماذا تسمع اليوم

عن محلات السادة دجاني اخوان

يافا - تلفون ٧١٦

يوم الاثنين ١٦ ايلول سنة ١٩٣٥

- ٦٫٣٠ صباحاً تمرينات رياضية - محمد شكري افندي
- ٦٫٤٥ قرآن كريم - الشيخ محمود محمود هاشم
- ٧٫٣٥ ختام
- ١٠٫٠٠ موسيقى - مغنى وآلات - صالح عبد الحي (شريط ماركوني المسجل) - دور حبيت جميل
- ١٠٫٢٠ موسيقى - كمان منفرد - فضل شوا تقاسيم على الحب
- ١٠٫٤٠ موسيقى - مغنى وآلات - صالح عبد الحي (شريط ماركوني المسجل) دور الوجه مثل البدر
- ١١٫١٠ ختام
- ٢٫٠٠ موسيقى - مغنى وآلات - الشيخة سكينة حسن (شريط ماركوني المسجل) ليالي ودور هوى حبيبي يوافقني
- ٢٫٣٠ النشرة التجارية الاولى
- ٢٫٣٥ ختام
- ٦٫٠٠ مساء اسطوانات - منتخبات اوديون - قصيدة فياجيرة الشعب للشيخ علي محمود - نشيد المراكبية من فرقة مدرسة البوليس - منولوج سر السعادة لنجاة علي - منولوج شكيت ياقلبي لعبد الغني السيد
- ٦٫٣٠ قرآن كريم الشيخ محمد عكاشه
- ٧٫٠٥ حديث الى لاطفال - في مملكة الطيور الآنسة زيزيت حسن
- ٧٫٣٠ نشره الاخبار
- ٧٫٥٥ النشرة التجارية الثانية
- ٨٫٠٠ اسطوانات ما يطلبه المستمعون
- ٨٫٤٥ حديث زراعي - للدكتور محمد بهجت
- ٩٫٠٥ موسيقى - مغنى وآلات - عبده السروجي (شريط ماركوني المسجل) موال وطقطوقه لما اكوا قلبي بالنار
- ٩٫٤٠ موسيقى - مغنى وآلات - ليلى مراد - مقدمة وتقاسيم - ليالي ودور ليه اسرت القلب مني تلحين داود حسني
- ١٠٫٢٥ ازجال - ابو بثينة
- ١٠٫٥٠ موسيقى - مغنى وآلات - ليلى مراد - مقدمة موسيقية وتقاسيم - توشيح غضي جفونك - تقاسيم قانون - ليالي - طقطوقة بعد ما ضحيت حياتي تلحين زكريا احمد
- ١١٫٣٠ سلام الملك - ختام

أحذية هاشم البيروتية

اشتهرت هذه الاحذية شهرة واسعة بجودة صنعها وبديع اتقانها وحسن شكلها، فأقبل الجمهور على شرائها اقبالا منقطع النظير — الامر الذي جعلنا نفتح لها فرعا في :

« ساحة الحمرة قرب موقف سيارات التاكسي — حيفا »

احذية هاشم البيروتية متجه انظار الرجال الراقين والسيدات الراقيات والشباب المتأنق

صنع متين ممتاز ، اسعار معتدلة ، معاملة حسنة - شجعوها

الوكلاء العموميون :

بيم اخوان - حيفا

أنجع دواء للبحص والرمل

لقد سمعت الكثيرين يتحدثون عن جودة مياه قرنايل ومفعولها العجيب في ازالة البحص والرمل من الكليتين ولما كنت ممن اصيبوا بهذا الداء واستعملت شتى الادوية ولم تنجع فقد اتيت مصيف قرنايل وما ان استعملت مياهها وخاصة مياه لوكندة سعد زغلول اسبوعا واحدا الا وشعرت براحة كبيرة نظرا للادرار الزائد الذي احدثته المياه فاخرجت بحصة كبيرة الحجم وبما انني تحققت بنفسي من منفعة هذه المياه وجودة مناخ قرنايل فضلا عن مناظرها الجميلة النادرة المثيل من واجبي الانساني نشر هذه الحقيقة الراهنة لكي يتسنى لكل فرد يرغب التخلص من الامراض البولية والبحص والرمل الانتفاع من هذا العلاج الطبيعي المفيد ؟

قرنايل — ابراهيم شوقي

فتح مطعم

باريزيان

بحيفا

قرب دائرة البوليس - لاصحابه مقبول وهدبه

على الطراز الباريسي الرائع : في شكله وادواته وخدمه ونظافته ومعاملته وفي كل ما يرضي عنه الزائر الكريم

مأكولات فذة فاخرة ممتازة

مبردات منعشة فتانة رائعة

تسر الناظرين !

هيا اليه ايها المواطن الكريم تجد ايناسا لطفا، خدمة، راحة : تجد كل شيء

تجد مبتغاك

دخنوا السجاير التركية الفاخرة

المصنوعة من اجود التبغ التركي

الجودة

الوجاهة

الاتقان

جميع هذه الاصناف تجدها في السجاير التركية

الاصناف: جوكيه كلوب . يالووه . بكي تورك . غازي بديجه . خانم اكسترا . ايكنجي

الوكيل العام:

(يوسف البينا)

من لا ارض له لا وطن له

اعمدة الحكمة السبعة

او الثورة العربية كما يراها لورنس

— ٣٨ —

جائزة الف جنيه

انقطعت اخباره عن الجيش واتفق يوما انه كان ذاهبا في طريقه ليقرب من الترك الموجودين في ذلك الحصن بقرب معسكر الامير عبدالله في وادي العيص قرب خيبر، وكان قرب الطريق نفر من رجال الامير عبد الله يراقبون الجمال السارحة فاعترضهم اشرف وسألهم من هم وما يعملون هناك . فقالوا انهم من عرب هيتم وانهم رجال القافلة التي تقل الذخيرة والمؤونة لجيش الامير عبد الله المتقدم الى المدينة . فترك اشرف واحدا منهم فعاد الى الامير عبد الله فاخبره بما جرى وساق الباقين ليستطلع منهم سر الاخبار

فتعجب الامير عبدالله كثيراً وارسل فرقة من الفرسان لتستقصي الاخبار . وبعد قليل زاد تعجبه بسماعه صوت مدفع رشاش . فوثب في الحال ووجد ان الاتراك ارسلوا فرقة على جناح السرعة لتقطع عليه الطريق فأمر فرسانه بمهاجمتهم بمنتهى الشدة فهجموا على المدفع الرشاش وسقط عدد منهم بنيرانه صرعى ولكنهم هزموا الاتراك وهرب اشرف الى منعرج اكمة فوعد الامير عبد الله الفارس الذي يأتي اليه بأشرف بجائزة قدرها الف جنيه وعند وقوع الظلمة في اول الليل عثر عليه شريف فوزان الحارث بعد قتال عنيف جرحه فيه واقتاده اسيرا

ووجدوا بين حقائبه وحوائجه عشرين الف ليرة عثمانية وبذلات شرف وهدايا نفيسة . واوراقا ذات قيمة واحمال جمال من البندقيات والمسدسات

كتب الامير عبد الله كتابا حاملا بروح الاعتزاز والمفاخرة الى فخري باشا وعلقه على عمود التلغراف . واجتاز في الليلة التالية طريق سكة الحديد مسرعا نحو وادي العيص . والحقيقة ان هذه الاخبار كانت مبعث خير مردوج !!

كان جنود الامير عبد الله في غاية الفرح . وتقدمهم امام ورفع يده وانشد شعر الحماسة في مدح الامير عبدالله ولذلك وفق الى مجد كالذي ناله الامير فيصل . وكانت القصيدة جميلة فكافأ الامير ناظمها بمبلغ من الذهب

ورأى الامير فيصل بعد ذلك رجلا متمنطقا بحزام وفيه خنجر مرصع وهو يتلعثم بكلامه لان الخنجر كان لاشرف الاسير . فأخذ الامير فيصل منه الخنجر واعطاه خنجره على نية ان يهدي الخنجر المرصع الى الكولونل ولسون

أصبحوا مدافعين

علم الطماع الكبير محمد علي بالذهب الذي وقع في يد الامير عبد الله وكيف وزعه على رجاله بالقبضات فقال « الله ما اكثر الذهب الذي وقع في يد العرب ان زحف الامير عبدالله على وادي عيص ضمن للعرب احتلال المدينة . ففي نفس الوقت كان موراي يحارب الاتراك بشدة في صحراء سيناء . وكان الامير فيصل على مقربة من وهج والامير عبد الله بين وهج والمدينة . ولذلك ضعف موقف الترك في جزيرة العرب وتبدلت حالتهم فاصبحوا الان مدافعين لا مهاجمين

وسرنا في اليوم التالي في طريق سهل ونزلنا في واد فيه ماء لتناول طعام الفطور . وكان الطقس لطيفا، والهواء عليلا، والسفرة حافلة وان كانت حياة الصحراء تبعث الملل والتعب لان الانسان دائما بين جماعة لا يجد سبيلا للعزلة . وكنت مثل نيو كوم احب الانفراد والحياة الخاصة ولكن هذه الغاية مفقودة عند العرب في الصحراء وليس عندهم من ميزة تقليدية او طبيعية بين الافراد

واما احترامهم لشيخ القبيلة او العشيرة، فناجم عن مراعاة العادة لا الفكر وقالوا لي بصراحة البداوة ان ناسا لا يد طبيعة ان يكونوا قادتهم اذا لم يأكل من طعامهم ويلبس ملبسهم ويعيش على مستوى واحد معهم وان كان اسمى منهم مواهب

أطول واد

تقدمنا في الصباح نحو (ابو الزريبات) وكانت الشمس متوهجة الانوار في جو صاف الأديم تسكب اشعتها على الرمال وتبعث لمعانا من ذراتها . وبعد اجتياز مسافة قصيرة اخذ الطريق يرتفع قليلا في سلسلة صخرها من حجر الكلس وفيها بقع مسحوقة الحجارة وتطلعنا الى اسفل فرأينا جرفا من الحصى السود وبعد الجرف البحر الذي يبعد عن المكان المذكور ثمانية اميال ولكنه غير منظور

ووقفنا في الطريق وبدأت اشعر اننا قادمون على منخفض عظيم ولكننا لم نصل اليه الا الساعة الثانية بعد الظهر عقب اجتياز ارض مفروشة باحجار بركانية سوداء . وعندئذ ابصرنا وادي حمض . ووراء حمض رأينا جبلا مزدوجا وهو جبل رعل حيث ينتهي اطول واد في الجزيرة العربية ولكنه واد دون انهار تجري فيه في غير فصل الشتاء

هبطنا المنحدرات المفروشة بالحصى ورأينا بقع معشبة . وعند الساعة الثالثة بدأنا نجتاز الوادي فالفيت عرضه لا ينقص عن ميل وفيه كثير من العوسج ورابيات صغيرة من الرمال وهي ليست برمل صرف وانما مزجت بدائن جرفه الطوفان .

وكانت الارض لينة الاداس تنخفض تحت وطء اخفاف الجمال فتثار الغبار متصاعدا كغيمة وازداد تكاثفا لسكون الجو وعدم هبوب ريح تبدده . ولما وصلنا الى وسط الوادي رأينا العوسج ملتف الغصون فاصلحنا الغبارات أجسامنا ونبهنا اهدابها لكي لا تمزقها الاغصان الشائكة وانتبهنا ايضا الى الاخراج حتى لا تمسكها العوسج وكان الغبار يملأ الوادي ويكاد يحبس الانفاس والعرب فرحون يضحكون غير مبالين بتصاعد الغبار وتدلي اغصان العوسج .

الى الضفة الاخرى

وقبل ان نصل الى الضفة الاخرى من الوادي وجدنا حوض ماء طوله ثمانون ياردا وعرضه خمسون وهذا الحوض هو ما يجتمع هناك من ماء طوفان (ابي زريبات) المكان الذي نقصد اليه . وتابعنا السير الى ان وصلنا الى الضفة الشمالية من الوادي . حيث اختار الامير فيصل مكانا لنزول عسكره والسهل هناك فسيح مترامي الجوانب مفروش بالرمال والاحجار الصوانية ويمتد الى سفح جبال رعل ويتسع لجميع جيوش الجزيرة العربية .

التهريب . التهريب
اليكما يا دائرتي الهجرة والبوليس

واعني به تهريب اليهود الى فلسطين واقتصر في كلمتي هذه على ما يجاور لدني ومقاطعتي فقط ، وهو نقطة من بحر اذ ما ذكرتها يجري على باقي الجهات من الحدود .

ويدفعني الى كتابة ما يلي ثلاثة امور : اولاها ما بلغ مسامعي مؤخرا ان ما بقي من شباب الكابادي في فلسطين بدون اذن يبلغون الالف والستمائة منتشرين في كافة الانحاء يسرحون ويمرحون مستخفين بقوانين الهجرة ، غير مبالين بالعقاب كأنهم بنجوة عن كل ملاحقة وعقوبة . وثانيها كثرة حوادث التهريب من جهات المطلة والخالصة وجسر بنات يعقوب وسمخ وشواطىء البحرتين ، الحولة والجليل ، كثرة مدهشة زادت في حدودها عن كل وقت مضى وثالثها ما يحز بنفسي ونفوس كثيرين من اخواني وابناء عشيرتي من الشعور المؤلم كلما نسمع بامثال هذه الحوادث وازديادها ، بينما قوات الحكومة عاجزة عن وضع حد لها

قلما يمر يوم دون ان نسمع تارة من السواقين ، واخرى من افواه سكان الحدود ، ان كذا وكذا نفرا من اليهود دخلوا البلاد خلسة ، وقلما نسمع مقابلة القاء القبض على بعضهم من قبل البوليس هذه سجلاته تثبت ضآلة لوقائع بالنسبة لما نسمع ، ولكنها مع ذلك تعطيك ارقاما لا بأس بها من حيث اثبات وجود التهريب والمهربين ، واتباعهم طرقا غريبة كثيرا ما نحاول مغالطة ما يطرق مسامعنا من الاخبار ونشك في تصديقها ، ولكن الواقع وبراهينه المجردة تثبته فلا نلبث ان نتقبله مصدقين بألم

السواقون الذين لا زال فيهم شعور نيّض ، اجمعوا لنا ان في الشام عدة مراكز رجالها يهود ، اتخذوا التهريب مهنة لهم يستخدمون ، ويسوؤنا سماع هذا ، بعض الساقطين لانعام مآربهم ، باتخاذهم ادلاء لجماعات المهربين ، افادونا ان تلك المراكز تبعث بعثاتها تحت جنح الظلام الى حدودنا تارة الى القرى العربية مثل «هونين» وهي قرية المتاولة قرب الخالصة ، والخالصة والمطلة ، والبطيحة وفيك ، واخرى للمستعمرات اليهودية الملاصقة للحولة ولجسر بنات يعقوب

فاذا كانت البعثة من اليهود الشرقيين واعني بهم من سوريا والعراق ، ويتكلمون العربية ، ارتحلت بهم الى القرى العربية وهناك يستلمهم ادلاؤه المخصصون وهم ايضا عرب ، ومن ابناء تلك الجهات ويرحلونهم متسترين ، متلبسين بزي المسلمات ، ويركبونهم السيارات العامة ما بين اراضيهم والمدن القريبة كصفد وطبريا مدعين انهم عائلاتهم ويمشون بالرجال وراء الدواب موهمين المراقبين انهم مزارعون !

واما اذا كانت البعثة من اليهود الغربيين ، انما تحط رحالها متفرقة في المستعمرات المذكورة آنفا ، وبعد ان يمضي الفرد منها بضعة ايام ، واحيانا اسابيع ، ويطمئن قليلا بين تلك الحالة ويلقن ما يجب تلقينه ، يرحل الى الجنوب في احدى سيارات المستعمرات متضمنا تلك المستعمرات ، نظرا لتجانس اولئك الركاب بعيدا عن مراكز التفتيش فيها الجاعونه

وسمخ وغيرها بدون ادنى شك !

اتساءل كما يتساءل غيري وهم عديدون : الم تدرك الحكومة بعد عقم الاساليب والطرق المتبعة في محاربة هذا النوع من التهريب واكتشاف المهربين داخل البلاد والاقتصاص منهم ؟ واتخطى استفهامي هذا واجرأ في حمل رغبة ، الى رجال الحكومة ، طالما رددها الكثيرون من العرب بعد هذا الموقف المتفكك ، وهي رغبة عبارة عن اقتراح عملي لو طبق وروعي الاخلاص والامانة في تطبيقه ، لقضي على تلك الفوضى العامة ويتلخص هذا الاقتراح في تطبيق نظام شهادات الهوية للشخصية . وهو فرض على كل شخص من ابناء البلاد حمل شهادة حكومية فيها صورته مثبتا بها هويته وهذه الشهادة لا تعطى الا لكل فلسطيني او موجود في فلسطين باذن شرعي . ويعتبر كل من لم يحملها انه في البلاد بغير اذن شرعي ويكون عرضة للمصادرة والمحاكمة

هذا ملخص الفكرة ، وما هو متبع في كثير من الممالك المحترمة نتقدم به الى الحكومة اولا وهيئاتنا المتعددة ثانيا لبحثه وتقريره ، وانا لا اشك اذا ما نفذ ، بقضائه على جميع تلك الاعمال المزرية ، والعبث الدائم بالقوانين ، والتمادي في خرقها وعدم احترامها ، فالى العمل الجدي ايتها الحكومة ، والى الملاحقة العملية يا رجال هيئاتنا الوطنيين الصادقين

« هو »

تغيير ساعات العمل في المطبوعات

بعامة لزيادة في التلغرافات اللاسلكية

زادت التلغرافات اللاسلكية في المدة الاخيرة بحيث اصبحت تصل على دفعتين بعد ظهر كل يوم مع وجود فترة طويلة بين الدفعتين . ولذلك ستكون ساعات العمل في دائرة المطبوعات لحين اشعار آخر كما يلي :

الاحد	٦ – ٧
الاثنين	٥٣٠ – ٧
الثلاثاء	٢٣ – ٤
	٥٣٠ – ٧
الاربعاء	٥٣٠ – ٧
الخميس	٢٣٠ – ٤
	٢٣٠ – ٧
الجمعة	٥٣٠ – ٧
السبت	٥٣٠ – ٧

وسيتوقف موعد صدور التلغرافات على طولها فاذ كانت مكونة من قسم واحد فستكون جاهزة حوالي الساعة ٥،٣٠ او ٥،٤٥ اما اذا كانت من قسمين فسيوزع القسم الثاني باسرع ما يمكن بعد توزيع القسم الاول . ويمكن الاستفهام عن موعد صدور القسم الثاني عند استلام القسم الاول

منطاد وطيارتان

ظهر في السويس منطاد احمر تتقدمه طيارة حربية في جو ابي قير . ووصلت طيارتان اخذتا مدة ترسوم ، ثم عادتا الى مطار ابي قير

زيت الكوكو زيت النخيل زيت الزيتون

هذه هي الوصفة الطبية لتجميل الوجه وتحسينه لان مزج هذه الزيوت مع بعضها بطريقة علمية فنية يعطيك احسن غذاء للجلد لانه يكسبه الطلاوة والنعومة والرفاهة ويزيد جماله جمالا

وصابون بالموليف هو الصابون الوحيد المركب من هذه الزيوت الثلاث وهو الصابون الوحيد الذي يجب عليك ان تستعمله في منزلك وفي غرفة نومك

احترس من انواع الصابون الرخيصة التي تضر الوجه وهي تقليد لصابون بالموليف لكنها مركبة من شحوم قذرة وزيوت مضرة تضر جلدة الوجه ضررا عظيما

الوكلاء والمستودع العام : الشركة المصرية البريطانية التجارية

مصر : شارع سليمان باشا – الاسكندرية : شارع طوسن باشا

وللشركة فروع في يافا وبيروت وطرابلس – نمرة التلفون يافا ١٠٦٢

شارع ظريفة عمارة الطابو سابقا

يوم السبت القادم ! الموافق ٢١ ايلول ٩٣٥

تصدر

مجلة الشباب

لصاحبها ومحررها : اميل الغوري

مجلة الصراحة والجرأة والوطنية الصادقة

سياسة — علم — ادب — ثقافه

من مواضيعها :

دساتير الشباب – العرب والحالة الدولية الحاضرة – زعماء مزيفون – ملاحظات ومشاهدات – فضائح وقبائح – اللائحة السوداء باعداء البلاد – القضية الارثوذكسية ! الرسائل السرية – المعلوم والمجهول – خطرات – قصة العدد – في الادب العربي – وغيرها من المواضيع الرياضية والكشفية الخ ..

انتظروا صدورها يوم السبت القادم واوصوا عليها الباعة من الان

اوتيل الخديوي الكبير

يافا لاصحابه شارع المحطه

الحاج شريف غزال وولده شحاده النابلسي

بنايه جديدة اربع طبقات اول افتتاح

ترى منه مناظر خلابة تأخذ بمجامع القلوب برا وبحرا

مفروشاته — وتختونه — ومبلياته جديدة على الطراز الحديث

محلات خصوصية للعائلات — حمامات ساخنة وباردة — خدمة حسنة

ايها المسافر

زر مرة واحدة هذا الاوتيل الضخم

وانظر ما يكون من السرور في نفسك التي تودك حبا

لان تكون من زبائنه الدائمين

زيوت تولك
« TOLKE »

ومزاياها الفريدة في قتل الحشرة السوداء

شهادة دائرة الزراعة العامة بفلسطين

من المعلوم ان زيوت تولك هي الزيوت الوحيدة التي تبيد الحشرة السوداء وتقضي عليها نهائيا . وقد شهد اصحاب البيارات باهمية هذه الزيوت ومفعولها العجيب . ولم يقف الامر عند هذا الحد فحسب ، فان دائرة الزراعة العامة بفلسطين ادركت هي ايضا اهمية تلك الزيوت ومزاياها الفريدة في ابادة الحشرة بطريقة الرش وفضلتها على طريقة التبخير . واثباتا لذلك نقتبس بعض الارقام الصحيحة الناطقة عن الكتاب الذي بعث به مدير دائرة الزراعة الى المهندس الزراعي البارع المقاول والخبير الفني المعتمد لدى وكلاء زيوت تولك بفلسطين السادة ابو الجبين اخوان

والارقام تشمل جميع بيارات منطقة يافا الموبوءة بالحشرة السوداء . ويتبين من هذه الارقام ان معدل الحد الاعلى مما ابيد من هذه الحشرة السوداء في تلك البيارات زيوت تولك كان ٢٤ ٩٦ بالماية وكان الحد الادنى مما ابيد بتلك الزيوت ٣٨ر٧١ بالماية والمعدل الوسط ٧١ .٨٨ بالماية وعلى هذا اصبح في حكم المؤكد الذي لا شك فيه ان طريقة الرش هي الطريقة المثلى والوحيدة الملائمة لابادة الحشرة السوداء ابادة تامة . كما انها تبقى على الاثمار وتصون الاشجار بحيث لا تتعرض مطلقا لاي ضرر كان وذلك لدلائل ايضاً على ان البيارات الموبوءة في منطقة عكا لا يستفيد اصحابها الفائدة المرجوة الا اذا استعملوا الرش :

بزيوت تولك

فنحث اذن اصحاب البيارات في عكا ان الحوا على دائرة الزراعة حتى تعفيهم من طريقة التبخير بعد ان تبينت النتائج الحسنة من طريقة الرش

اطلبوا زيوت تولك

للحشرات السوداء والحمراء من وكلائها الوحيدين في فلسطين :

أبو الجبين اخوان - يافا

تلفون ٩٣٠ ☆ ص.ب. ١٤٧

أو من المقاول والخبير الفني نعيم أبو ضبه يافا – شارع الملك جورج

تجدون لدى المحل ماكينات رش للبيع والايجار وفقاً لانموذج الذي تتطلبه دائرة الزراعة

مطبعة

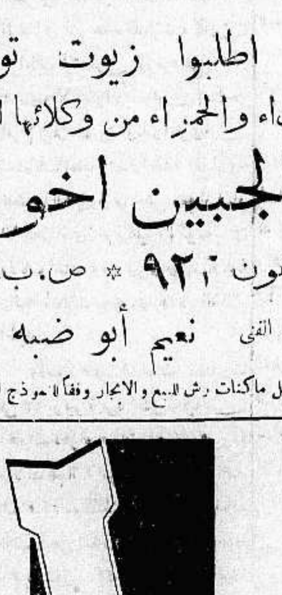

التجاريه

في عمارة « بوست »

خير مطبعة يمكن الاعتماد عليها لطبع جميع لوازمكم التجارية

حروف جديدة - ادوات فنية

اتقان فائق نظافه وسرعة بالعمل

مع أسعار معتدله للغايه

المخابرة مع ادارة الجريدة

في عمارة حزبون تلفون ١٠٧٥

حفلة الوداع

نزولا على رغبة الجمهور الكريم سيمثل ملك الكوميدى بالشرق وبربري مصر الوحيد «علي الكسار» على مسرح سينما صيون بالقدس اهم واشهر رواياته التى كان لها دوي عظيم على المسرح العربي المصرى لسنة ١٩٣٥ وهي رواية :

بيت النتاش

يوم الاثنين الواقع في ١٦ ايلول سنة ١٩٣٥ الساعة التاسعة مساء بكامل فرقته المولفة من ٥٠ ممثلا وممثلة

ويتخلل التمثيل منلوجات من المنلوجست الشهير حسين المليجي وزوجته نعمات المليجي. تباع التذاكر في محلات داود عمر الدجاني تلفون ٥٥٠ وتيودور اسطفان

مراحل المغامرة الحبشية

﴿بقية المنشور على الصفحة الخامسة﴾

مصر والسودان تصبحان ميدانا

وسمعت لندن بشيء من الاهتمام قول الدوائر الحبشية بان هذه الحرب ستتعدى حدودها الضيقة وتدمر بريطانيا فيها وبذلك تصبح مصر والسودان من ميادينها تماما مثل ميدان أوغادين واكوم وعدوه

درس موضوع تطبيق العقوبات

وبعد رفض موسوليني اقتراحات لجنة الخمسة، واعلان ذلك فى بلاغ رسمي على اثر اجتماع مجلس الوزراء الايطالي بات ينتظر ان تعين العصبة لجنة جديدة طبقا للمادة ١٥ من دستور العصبة وهذه اللجنة تدرس المادة ١٦ الخاصة بموضوع العقوبات، والتواصى التى يجب على الدول ان تتبعها . والمفهوم انها ستكون بادىء الامر اقتصادية اذا عارضت فرنسا بشدة فى موضوع العقوبات العسكرية

قضية السلام والتمسك بالاستقلال

والقى النجاشى خطابا فى الراديو اصغت الملايين اليه في اميركا فذكر انه واثق بانتصار العدل الالهى الذي هو فوق العدالة البشرية. وذكر عطف بلاده على قضية السلام ثم ختم خطابه بقوله : لكننا متمسكون باستقلالنا ناقتل دونه

تعبيد طريق يافا ــ غزة

قال مراسلنا في المجدل ما يلي : باشرت دائرة الاشغال العمومية في اصلاح وتعبيد طريق يافا ــ غزة وبالعكس : وقد انهت جزءا كبيرا من طريق يافا المجدل

ومما هو جدير بالذكر ان ادارة الاشغال عازمة على عدم تعبيد طرق المجدل التى تقع في اواسط المدينة الا اذا نظمت دائرة البلدية الشوارع بصورة فسيحة وفى حالة عدم تلبية طلب دائرة الاشغال فستمر الطريق رأسا من يافا الى غزة من خارج المجدل.

***

دعاة موسكو فى الهند

وجه دعاة موسكو انظارهم الى الهند وهم يعملون في هذه الكتلة الكثيفة من السكان بنشاط غريب ويجد الدعاة في الهند ارضا خصبة لبث بذور مبادئهم ويوالون الدعاية بها وقد كان لاختلاف وجهات النظر فى الهند واختلاف المذاهب هناك اثرهما في نشر هذه الدعايات، كما ان السلطات لم تفطن الى مروجي هذه المبادىء الا اخيرا وبعد ان استفحل امرهم ويلاحظ بين آونة وأخرى ان اجتماعات تعقد انتصارا لهذه المبادىء يحضرها الكثيرون مما خشي معه انهيار الاساس الذى تقوم عليه الحكومة فى ولايات الهند، وقد ظهر فى صحف هندية رائجة مقالات كتبتها هذه الاقلام الحمراء .

واخيرا عمدت السلطات فاصدرت فى ٢٣ يوليو قانونا اعتبرت فيه ان الجمعيات الحمراء جمعيات غير مشروعة والانضمام اليها امر محظور. واول ما عمد اليه الدعاة هو الدخول الى النقابات واعادة تنظيمها على اساس لا يرون غيره صحيحا وهم يريدون بذلك ان يدعموا اعمدة الشيوعية فى الهند

البنجاب ارضها خصبة

واول منطقة في الهند وجه الشيوعيون اليها انظارهم ورأوا انه قد يكون للدعايات فيها اثرها المنتج هى منطقة «البنجاب» فالحالة السياسية غير المرتكزة هناك شجعت على تنظيم دعايات واسعة النطاق على شكل ما نظموه بين الهنود في امركا وقد عمد «الكومنترن» الى ضم الهند الى صفوفهم بان حسنوا لهم هذه المبادىء ووعدوا الهنود بالحكم الذاتي وانهم يخلصونهم من الحكم الانكليزي وان تكون الهند للهنود ، وقد استيقظت السلطات الى الهوة التى تساق اليها الهند والى ان هذه الالسنة اذا اندلعت لا يقف خطرها على الهند فحسب بل لا شك انه يتعدى غير الهند من الاقطار التى تجاورها وعلى ذلك تغيرت وجهة النظر عن ذي قبل. وتتخذ التدابير اللازمة لايقاف هذه الحركات الشاذة عند حد .

الهيئة التنفيذية تبحث الموقف

ومنذ شهر اغسطس عام ١٩٣٢ فى الوقت الذي عقدت فيه الهيئة التنفيذية للحزب الشيوعى فى موسكو اجتماعها الثاني عشر وضعت مسألة الدعايات في مصر موضع البحث وتناول هذا الموضوع مناقشات طويلة كان القصد منها غمر الهند بالمبادىء الشيوعية والسعي سعيا حثيثا لادماج ولايات الهند تحت نفوذ روسيا السوفياتية واعدت الهيئة التنفيذية برنامجا واسعا لمختلف وسائل الدعاية من توزيع نشرات وكتب وغير ذلك تقوم بتوزيعها هيئة الحزب المركزية في آسيا كما بحثت الهيئة التنفيذية الموقف في الهند بصورة اجمالية ورسمت الخطة اللازمة للعمل .

الدعاية بين العمال

وقد لعب دعاة موسكو دورا خطيرا في اضراب العمال في بمباي وهو الاضراب الذي جرى فى شهر ابريل عام ١٩٣٤ واشترك فيه ٧٥ الف عامل وشلت بسببه الحركة الصناعية في المدينة وقد رفرف عليها العلم الشيوعي وكان ذلك بادرة خطرة واعتدى المضربون على رجال البوليس ووقعت حوادث متكررة فى شوارع المدينة استولى بسببها الذعر على الاهالى

الروحيات تستولى على الهند

ان بلاد الهند يستولى عليها الشعور الديني وتؤخذ بالروحيات، وتحافظ كل ولاية على معتقداتها الخاصة يجب ان تكون بعيدة كل البعد عن ان تندام فيها السنة الشيوعية التى لا تتواءم مع حالة الهنود لان المعتقدات الشيوعية تقف في طريق تقدم الهند كما ان طوائفها لا تعدل بمذاهبها اى مذهب اخر وتوقن انه من الكفر ان تعتنق مبدأ ما يخالف في ظاهره او جوهره المبدأ الذى رسموه لحياتهم والذي يدينون به منذ آلاف السنين .

سكة حديد سيناء

تقرر تقوية سكة حديد سيناء وقد اشارت دار المندوب السامي في مصر في مذكرة ارسلتها الى وزارة الخارجية المصرية وابانت فيها رغبة حكومة فلسطين فى تقوية هذه السكة ويستلزم هذا العمل نقل مقادير كبيرة من الطين من فلسطين الى المواقع التي يراد تقويتها في هذه السكة، ولما كان وصول مثل هذه المواد للاراضي المصرية ممنوعا الا بترخيص من وزارة الزراعة توافق فيه على نقل الطين خوفا من انتقال امراض الحشرات لذلك قررت وزارة الزراعة المصرية ايفاد بعض الموظفين الفنيين الى شبه جزيرة سيناء لمراقبة استيراد رسائل الطين المطلوبة من فلسطين

الخليل

قدوم طبيب

قدم المدينة الدكتور محمد علي بك الشقيري لينوب عن الدكتور احمد عبد العال مدير صحة الخليل الذي اجيز لمدة شهر واحد يقضيه فى القطر المصري

الرصاصة الطائشة

تبين من التحقيق الذي اجراه ضابط بوليس الخليل فائز افندي استانبولي في حادثة راغب افندي عمر والذي اصيب برصاصة ان طاهر قويدر كان يحمل في جيبه مسدسا صغيرا عندما وقف يحادث المصاب ليدعوه الى حضور رواية ومفاجأة انفلتت من المسدس رصاصة اصابت السيد راغب في فخذه الايسر والغريب ان المصاب نفسه لم يعرف ان الرصاصة التى اصابته خرجت من جيب محدثه الا بعد ان نقل المستشفى وسلم طاهر المذكور نفسه ومسدسه للبوليس الذي افرج عنه بكفالة مالية ولا زال المصاب في المستشفى لتعذر اخراج الرصاص من فخذه فنرجو له الشفاء

سعي محمود

كان لنصائح حضرة القائمقام التى القاها في مكتبه على مساهمي شركة بصات الخليل من وجوب اتحاد الكلمة وازالة الضغائن واعادة تأليف الشركة وتسيير بصاتها بانتظام لمصلحة المساهمين من جهة وحفظا لراحة الاهلين من جهة اخرى اثرها المحمود اذ عاد المساهمون وعقدوا اجتماعا قرروا فيه اصدار اسهم جديدة والعودة الى العمل المنتظم كما كان في السابق فنشكر لسعادة القائمقام سعيه ونرجو لهذه المؤسسة الوطنية التوفيق

الخضار المصرية

وافقت وزارة المالية في الحكومة المصرية على اقتراح وزارة الزراعة بندب الاستاذ منير افندي بطرس الاختصاصى بقسم البساتين للسفر الى فلسطين لدراسة اسواق الخضر وتعرف حاجيات الاهالي من المحاصيل المصرية التى قد تتوافر في مصر ولا توجد فى فلسطين مع الوقوف على مقدار ما يمكن استنفاده في اسواق فلسطين وتقدير اجور النقل وغير ذلك والغرض الذي ترمي اليه الحكومة المصرية هو ترويج المنتجات وخاصة بعد عقد الاتفاق التجاري بين مصر وفلسطين

وقد اصبح من المعروف ان الحكومتين مهتمتان بالنظر فى تعديل التعريفة الجمركية بينهما

من لا ارض له لا وطن له

السياسة تفسد الاخلاق

افتتح احد اليهود مكتبا في تل ابيب وقام بالدعاية بين اليهود انه في استطاعته ان يحصل على جوازات سفر لمن يريد ان يرسل هذه الجوازات الى اقاربه او اصدقائه الذين يريدون الدخول الى فلسطين مقابل عشرين جنيها للجواز الواحد وقد اقبل اليهود على مناصرة هذا المكتب والتعامل معه وتمكن صاحبه من جمع مبالغ كبيرة بهذه الوسيلة واخيرا فر بها الى خارج فلسطين

عدد المصطافين

تفاوت عدد المصطافين الذين اموا لبنان خلال السنوات الاخيرة تفاوتا محسوسا ، فقد بلغوا في عام ١٩٣٢ نحو ٥٤٥٣ مصطافا وفى عام ١٩٣٥ نحو ٩٨٧٢ مصطافا كما جاء ان مئة الف ليرة ذهبية هي مقدار ما انفقه الذين يسافرون من فلسطين لقضاء اخر ايام الاسبوع

وفد المحاربين

وصل الى فلسطين من لبنان وفد المحاربين الانكليز القدماء وهم رهبان سياح وسيقومون بزيارة جميع الاماكن المقدسة

! ! !

جاء فى احصاء تقديري عن الاموال التى انفقها الفلسطينيون اثناء اقامتهم فى لبنان حتى آخر شهر اب الماضي فوجد ان مجموعها قد بلغ نصف مليون ليرة فلسطينية

في شهر

جاء في دافار ان دخل صندوق كيرون هايسود في شهر اغسطس بلغ ٢٤٥٦ جنيها وبلغ مجموع الدخل في هذا هذا العام ٢٩٧٠٠ جنيه مقابل ٢٠٧٠٠ جنيه فى السنة الماضية.

حتى نساؤهم يحملن المسدسات

اوقف على الحدود اللبنانية الفلسطينية يهودي ويهودية يحاولان الدخول الى فلسطين دون ان يحملا جوازي سفر ، وبعد التفتيش وجد انهما يحملان مسدسين فقبض عليهما وارسلا الى السجن

الدفاع فى بيت لحم

تباع جريدة «الدفاع» في بيت لحم في محل وكيلها السيد بشارة الراهب تجاه دائرة البريد . كما ان السيد الراهب هو معتمدنا في بيت لحم لقبول الاعلانات والاشتراكات

مدرسة النجاح الوطنية

بنابلس

هى مفخرة المدارس

ثقافة ــ تهذيبا ــ روحا

واساتذتها نخبة من ذوي العلم الغزير والاخلاق الفاضلة والوطنية الصحيحة

خريجوها

الصفوة الممتازة في الشباب العربى العامل

شهادتها

مقبولة في اكبر معاهد سوريا وفلسطين ومصر والعراق

هدفهــا

خلق الرجولة الصحيحة فى ناشئة الوطن

مدرسة النجاح

مدرسة الخلق والعلم ومعهد الوطنية

يبتدىء فحص المقصرين والمستجدين في ٢٧ ـ بدء الدراسة في ٣٠ ايلول

اعــلان

المدارس العربية بحيفا في حاجة الى معلم قدير او معلمة قديرة باللغة الانجليزية براتب حسن فمن انس في نفسه الكفاءة فليخابر حضرة ناظر المدارس العربية بحيفا تلفون ٥٦٥

افتتــاح

مستشفى ضهور الشوير ـ روفائيل

بجوار محطة تلفونه رقم ١٢

يديره اطباء اختصائيون

رئيسه الدكتور موشيست اختصاصي بامراض الجراحة

الدكتور آشرمان اختصاصي بامراض النساء والولادة

الدكتور فيتر اختصاصي بالامراض الداخلية

الدكتور ابشتين اختصاصي بامراض الانف والاذن والحلق والحنجرة

المستشفى مفتوح طول النهار

الوصول الى المستشفى بالسيارات الذاهبة الى ملبس وسيارات شركة الهلال

الى...

معطرة كسيب معطرة كسيب ؟؟

حيفا ـ شارع يافا ـ تجاه دائرة البوسطة والتلغراف

هلموا جميعا الى معطرة كسيب التى افتتحت لها فرعا في مدينة حيفا العامرة حيث تجدون جميع انواع العطورات «والكالونيا» ، والبودرة ، و«الكريم» ومواد الزينة على اختلافها من اشهر الماركات العالمية

ماكريم

هو «الكريم» العجيب الذي يزيل النمش والكلف وبقع الشمس وينعم البشرة ويعيد للوجه نضارته وزهوه اطلبوه من معطرة كسيب مع غيره من العطورات باسعار معتدلة

Missing pg.11

يافا — يوم الاثنين ١٨ جمادى الثانية ١٣٥٤ — الموافق ١٦ ايلول ٩٣٥

اصحاب الامتياز والمحرر المسؤول: ابراهيم الشنطي
مدير الادارة: شوكت حماد
ارقام التلفون ١٠٧٥ و١١٨٧

الله لم تشهد الغارة الشعواء مقتحما، فدافع

الدفاع

﴿ العدد — ٤٢٧ — السنة الثانية ﴾

ادارة الدفاع في عمارة حزبون، شارع جمال باشا — يافا
العنوان البرقي: الدفاع يافا — ص . ب ٢٥٥

	عن سنة	عن نصف سنة
قيمة الاشتراك في فلسطين	١٥٠	٨٠
في الخارج	٣٠٠٢	١٦٠

مستشفى عموم السيارات خاصة شعيا

يشفي عموم الامراض والعلل في الداخل والخارج على اختلاف أنواعها نظرا لوجود الآلات الحديثه على الكهرباء

مدير المحل المسئول السيد فريد شعيا

منظر لفرع المحل الذي يصلح عموم اجسام وجنحان السيارات وتلحيمها بالاوكسجين

صاحب المحل وعماله وموظفوه وكلهم عرب وطنيون

منظر المحل الوحيد في فلسطين لصنع راديو ترجديد وتصليحه على أحدث الطرق الفنية المتبعة في أميركا

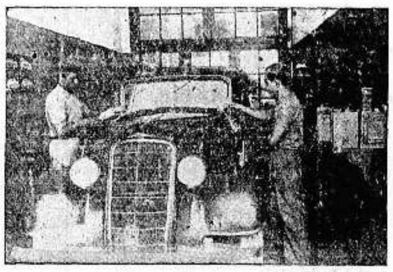

منظر لفرع المحل الذي ادخل عليه تحسينات متبعة الان في اميركا وذلك لنحت الدهان ودهنه وتلميعه وهذا غير موجود في المحلات الاخرى

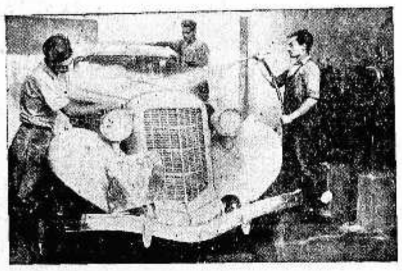

منظر فرع المحل وترى سيارة تغسل وذلك بأحدث الطرق الفنية وقد ينجم عن هذه العملية الغسل وتلميع السيارة باجرة كالاجرة التي تتقاضاها الكراجات الاخرى

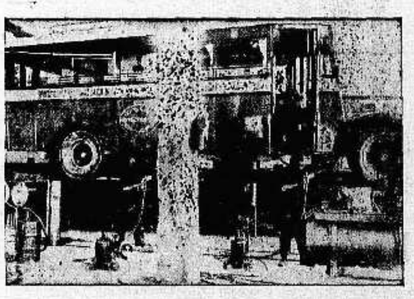

منظر الرفاع الذي يحمل كما يرى سيارة كبيرة وباستطاعته حمل سيارتين حينا يكون عمل التشحيم متواصل وبهذه الكيفية لا يؤخر اصحاب السيارات عن شئونهم

منظر فرع التشحيم الثاني وقد احضر آلة جديدة كذلك غير متبعة في جميع جهات فلسطين ووظيفتها ان تمنع صوت السيارة الذي يزعج السائق والركاب

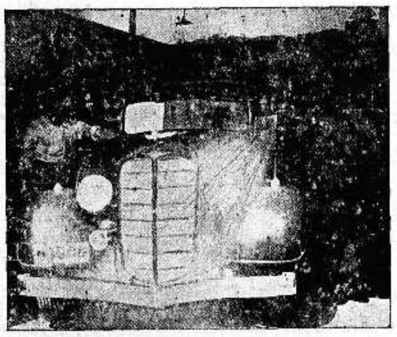

منظر لفرع المحل ويرى الآلة التي بها تغسل الماكينة اي المحرك بالهواء والسكاز المضغوط آخر اختراع في اميركا وهذه الآلة الوحيدة الموجودة في فلسطين

وصايا شعيا العشر

أولا: حافظ على سيارتك كما تحافظ على نفسك
ثانياً: اذا وقع اي خلل في سيارتك يجب عليك اصلاحه باسرع ما يمكن بواسطة خبير ذي مقدرة
ثالثاً: اذا لزم تغيير بعض قطع بالسيارة يجب ان تكون القطع جديدة اصلية
رابعاً: لا تستعمل الاصناف الرديئة من الزيت لانها تسبب ضررا كبيراً في السيارة
خامساً: استعمل احسن انواع الزيت والشحم
سادساً: لا تقود سيارتك الا عندما تكون على احسن حالة
سابعاً: اتخذ لنفسك جميع الاحتياطات اللازمة
ثامناً: لا تحمل السيارة زيادة عن الحد اللازم
تاسعاً: اعتن بنظافة السيارة وعدم السرعة في الطريق
عاشرا: كل من يعمل بموجب هذه الوصايا يحفظ سيارته من كل ضرر وتخدمه مدة طويلة

تأليف كتاب

ان ما رأيته من شيوع استعمال السيارات واقبال الناس على اقتنائها وتهافت الشبان على تعلم قيادتها حتى اصبحت مهيئا لتأليف كتاب عن ذلك ونظرا لعدم وجود كتاب في اللغة العربية يبحث في كل ما يتعلق بالسيارات والمحركات على اختلاف انواعها رأيت ان اعتني بوضع هذه الكلمات باختباراتي ودروسي عدة سنوات اتمرن في اشهر معامل فلسطين وسوريا وتصدي التسهيل على الطلاب في درس المحركات ووظيفة كل قطعة فيها حتى يتسنى لهم التعلم والحصول على الشهادة في مدة قصيرة ومن جهة ثانية خدمة سائقي السيارات اذ ان كثيرين منهم يتعذر عليهم اصلاح خلل قد يطرأ على السيارة اثناء سفرهم فيجدون عن قريب مرشداً الى مواضع الخلل وطرق اصلاحها .

* * * *

الدفاع — يوم الثلاثاء ١٩ جمادى الثانية سنة ١٣٥٤ و ١٧ ايلول ١٩٣٥

(العدد ٤٢٨ — السنة الثانية)

الدفاع

جريدة يومية سياسية مصورة

صاحب الامتياز والمحرر المسئول ابراهيم الشنطي

مدير الادارة : شوكت حماد

رقم التلفون ١٠٧٥ و ١١٨٧

ادارة الدفاع فى عمارة حزبون شارع جمال باشا — يافا

العنوان البرقي : الدفاع يافا : ص . ب ٢٥٥

	عن سنة	عن نصف سنة
قيمة الاشتراك في فلسطين	١٥٠	٨٠
فى الخارج	٣٠٠	١٦٠

مفاوضات سرية لتوقيع العقوبات الاقتصادية. قلق الاجانب في الحبشة وتوقعهم الحرب. حفر الخنادق. حركات السنوسى على الحدود. ديفالير ايخطب هائجا

١ - مشروع العشر سنوات والغارة المقبلة
٢ - سيادة الحبشة بين مراوغة جنيف واصرار ايطاليا

مشروع الغارة الجديدة !

ذكرنا امس ، وقبل امس ، ان هناك غارة صهيونية ، نحذر قومنا من شرورها اذ في مستطاعهم الآن تفادي ذلك . اما اذا الغارة شنت فعلا ، فأن الاحتياطات والمحاولات تكون اصعب ، ولا نقول تكون على غير جدوى

ولم يطل بنا هذا التنبيه فوقعنا اليوم على حديث دار بين مراسل التايمس في فينا وبين جابوتنسكي الزعيم اليهودي المعروف . وفي هذا الحديث يظهر جابوتنسكي بصراحة وأرقام ان الصهيونية اعتزمت تنظيم حمل تطلق عليه « مشروع العشر سنوات » به تستطيع تأسيس الوطن القومي في فلسطين — وشرق الاردن معها !

واكبر غايات هذا المشروع ، بل هذه الحملة ، الاستيلاء على الاراضي ، وزيادة عدد المهاجرين وقد سأله المراسل : « ألم يكن عدد الذين دخلوا فلسطين اكبر مما كنتم تقدرون بمقتضى الخطة التى رسمتموها ، والتى تجعل اليهود اكثرية في البلاد فى زمن وجيز ؟ » واسمع جواب جابوتنسكي ، بل اسمع إقراره ، واعترافه . يقول :

« أجل ، هذا صحيح وقد ألمع المستر ملز ، مدير المهاجرة والسفر ، الى ذلك . لكننا على الرغم منه ، فلا زلنا غير مرتاحين الى هذه النتيجة . . . ان الهجرة لها معنى آخر هو الاراضي » وهذا القول قديم من جابوتنسكي ، ليس بجديد . تستطيع ان تعثر عليه في تقرير لجنة شو ، وربما تقرير سمبسون فيما نذكر . وقد تحقق يومئذ جزء كبير منه فأن الوطن القومي الذي طلبته الصهيونية تأسس . لكن المسألة لا تنحصر في « الوطن القومي » وحده ، بل تتعداه الى بناء مملكة تجمع بين فلسطين وشرق الاردن

ان هذه السنوات الرهيبة التى نقاسي عذابها مرت على ابائنا من قبل في الاندلس . وقد كان في وسعهم تفادي مجيئها لو تيقظوا للعدو الضعيف الرابض في اعالي الجبال . لكنهم اهملوه واخذوا فى حرب داخلية . وحين رأى هذا الفرصة سانحة ، انقض على المشغولين عنه ، ببعضهم البعض ، وكانت المأساة التاريخية التي لا تزال جرحا داميا فى جسم العرب . فهل تريدون تمثيل الرواية يا احفاد أولئك الاجداد ؟ مع ذلك بعد الفرق بين الابن وابيه ، لان الثاني خرج من الصدر الى القبر ، اما الاول فقد باع ... وطنه !

بين مراوغة جنيف واصرار ايطاليا

لا نزال عند رأينا الاول فى مسئلة ايطاليا والحبشة . ومع اننا نكتب هذه السطور قبل ورود انباء الليل ، فاننا نكاد نجزم بان الامر بين حالين : اما ان ترضي جنيف موسوليني الى الحد البعيد الذي رفض من اجله مقترحات باريس ، واما ان هذا يتقدم للعمل العنيف . فقد تعرضت هيبة الرجل الشخصية للعبث ، والدكتاتور في كل بلد وزمن يقتله التراجع ، وظهور الضعف عليه . وموسوليني اول من يدرك هذه الحقيقة ، لذا تراه يخطب في مناورات الالب : «لوحوا او لا تلوحوا بالعقوبات . فان استمراركم على هذه الخطة يجعلني ان احتفظ بكل جندي ، وكل بحري تحت السلاح » ولا تنسى ان موسوليني ابن رجل كان يعيش من وراء صناعة الحديد !

وماهي هذه العقوبات التي يكثرون من ذكرها ؟ بريطانيا تستعد . لكن هل تكفي استعدادات بريطانيا ؟ ماذا يكون موقف باريس ؟ هذا الذي يريده موسوليني . وهذا الذي اطمأن الرجل الى الجواب عليه . اما الدول الصغرى التى تقرأ عن حماستها فانها تخشى يوما تعبث بها الدول الكبرى كما تعبث ايطاليا بالحبشة الآن . ولذ ليس غريبا ان تثور على هذا العدوان ، لانه في معناه الحقيقي ، عدوان عليها .

ومرة اخرى : ماهي هذه العقوبات ؟ اقتصادية ، وعسكرية . والنوع الثاني هو الذي يهمنا . فهل تتقدم اوروبا مشهرة الحرب على ايطاليا ؟ هل ترتكب هذا العمل المجنون لتشتري حربا عالمية بحرب محلية ؟ ان الذي نراه ان الحالة ستكون مدا وجزراً بين بريطانيا من جهة ، وايطاليا من جهة اخرى . اما فرنسا فترتاب فى موقفها

نعود الى الحقيقة التى اسلفنا ذكرها وهي : اما ان ترضي جنيف موسوليني على حساب الحبشة ، فتكون مشتركة معها في هذا العدوان ، واما ان تيأس بعد الحلول الى عرضتها على موسوليني ، ورفضها هذا .

وفي الايام القريبة ، سنرى اي الامرين يتحقق ؟ وايهما الذي تختاره ايطاليا المهددة في هيبتها وسلامتها !

مَراحِل المغامرة الحبَشِيّة

الانذار النهائي . متى الانسحاب . السلم والحرب . مدى التسامح . معاهدة رباعية
الحبشة ترفض . المادة ١٦ . نص المادة . الاجراءات الشديدة . مهمات القوى . لافال يخالف سعيه الحثيث
أقوال الصحف . مقاصد صعبة . تهديد موسوليني . حرية العمل . لوم الدولتين

مطران الحبشة عقب خروجه من الكنيسة الكبرى فى أديس ابابا بعد انتهاء الصلاة التى أقيمت في العاصمة لحفظ السلام

متى تدرس المادة ١٦ من العهدة

واذا رفضت هذه الحلول التى تتقدم بها لجنة الخمسة في سخ ، فستتألف على الفور لجنة خاصة بمقتضى المادة ١٥ من ميثاق العصبة . وهذه اللجنة تدرس التواصى التي يجب ان تقدمها لعصبة الامم لتنفذ هذه المادة ١٦ من عهدة العصبة

نص هذه المادة الخطرة

والمادة ١٦ تنص على انه اذا لجأ احد اعضاء العصبة الى الحرب خلافا للعهود المقطوعة في المواد ١٢، ١٣، ١٥ اعتبر كأنه قام بعمل حربي ضد جميع اعضاء العصبة . وفي هذه الحالة يتعهد الاعضاء بقطع جميع العلاقات التجارية والمالية مع الدولة التي نقضت العهد ، وقطع العلاقات التجارية والمالية والشخصية القائمة بين رعايا هذه الدولة ورعايا كل دولة اخرى سواء كانت من الدول المشتركة فى العصبة او التى لم تشترك

الانذار النهائى بعد قرار اللجنة

بات فى حكم المقرر ان يصدر السنيور موسوليني انذاره النهائي للحبشة ، وقرار أعوقفه الاخير فى العصبة بعد اطلاعه على تقرير لجنة الخمسة المؤلفة من مندوبي : بريطانيا ، فرنسا ، تركيا ، بولونيا ، اسبانيا

اما ان ينسحب او ترضيه الحلول

وبعد الاطلاع على هذا التقرير يصدر السنيور قراره فى سياسته الاخيرة التي استقر رأيه عليها . فاما أن يعلن الحرب على الحبشة ، وينسحب من عصبة الامم ، واما ان ترضيه ذلك القرار او يفتح السبيل امامه ليدخل مفاوضات مضمونة النتيجة

السلم والحرب بيد لجنة الخمسة

واذن فمسئلة الحرب والسلم في يد لجنة الخمسة . وهذه تبذل قصارى جهدها لتصل الى اقتراحات مقبولة ترضي ايطاليا ولا تمس سيادة الحبشة كدولة مستقلة والمفهوم انها تناولت سائر المقترحات السابقة وشرعت في دراستها لكي تصل الى نتيجة مضمونة

اللجنة تألفت على اساسين

واللجنة تألفت على اساسين : ان تقدم امتيازات لايطاليا تقبل بها كوسيلة لنبذ فكرة الحرب ، والاساس الثاني ان لا تعتدي في كثير ولا قليل على استقلال الحبشة

المدى التى تستطيع الذهاب اليه

وترى اللجنة ان تتقدم العصبة « بمساعدة عامة مشتركة » تقوم بها سائر الدول فتصلح من شئون الحبشة جهد المستطاع ، وتمنح ايطاليا عطاءات في الاراضى ربما تجعل الاتصال بين مستعمرتي الصومال والارتريا سهلا متيسرا . وفي نفس الوقت تتقدم الى الحبشة بمنفذ على البحر تستفيد منه . وهذه الخطة من اولها الى آخرها تكون باسم العصبة .

جعلها معاهدة رباعية وأوسع صلاحية

وفى رأي فرنسا ان توسع معاهدة سنة ١٩٠٦ بين فرنسا وبريطانيا وايطاليا فتصبح رباعية اذ تدخل فيها الحبشة كدولة متساوية مع الدول الاوروبية الثلاث . وتوافق بريطانيا على هذا التبديل بتحفظ بسيط تشترطه

الحبشة لا تقبل اى انتداب

وقد فهم تماما ان لجنة الخمسة نبذت كل فكرة تتعلق بفرض الانتداب على الحبشة سواء فى ذلك انتداب العصبة ، او انتداب ايطاليا وحدها . وأفهم الامبراطور العصبة انه يضطر لاعلان الحرب اذا شيء من هذا تقرر

مهمات القوات الجوية والبرية والبحرية

« وينبغى لمجلس العصبة في هذه الحالة ان يحدد لكل من الدول المختصة ، القوات البرية والبحرية والجوية التى تساعد بها الدول الممثلة في العصبة الجيوش المسلحة المعدة لأمين احترام العهد .

تفادى شرور الحرب وتخفيض خسائرها

« ويتعهد اعضاء العصبة فوق ذلك بالتعاون التام في تنفيذ جميع التدابير الاقتصادية والمالية التى تتخذ وفاقا لاحكام هذه المادة رغبة فى تخفيض خسائر الحرب وتخفيض ويلاتها الى ادنى حد ، كما يتعهدون بان يتعاونوا و يتآزروا جميعا فى مقاومة كل تدبير خاص توجهه الدولة التي عبثت باحكام العهد الى احدهم ، وان يتخذوا التدابير اللازمة لتسهيل المرور فى بلادهم للقوات التى يجهزها كل عضو من اعضاء عصبة الامم بقصد القيام بعمل مشترك لتأمين احترام عهد العصبة »

لافال لم يوافق على العقوبات

ويبذل المسيو لافال جهوداً قوية في ايجاد حل يرضي به السنيور موسوليني والى الآن لم يوافق على العقوبات العسكرية وغير العسكرية.

«البقية على الصفحة الخامسة»

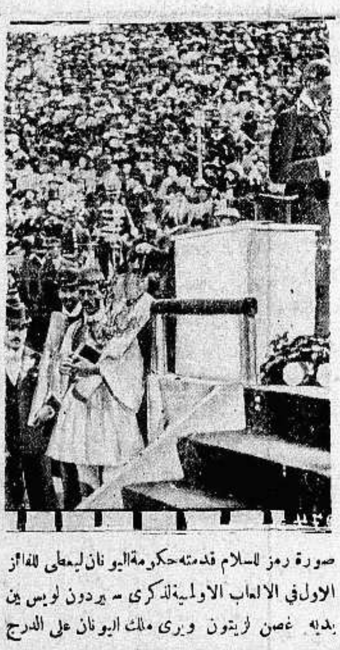

صورة رمز للسلام قدمته حكومة اليونان ليعطى للفائز الاول في الالعاب الاولمبية لذكرى سبيردون لويس بين يديه غصن لزيتون ويرى ملك اليونان على الدرج

جنود العمل في مدينة نورمبرغ دعتهم حكومة المانيا للتدريب على الاعمال العسكرية

دنيـــا العرب والاسلام

سوريا

وزير المالية
يسافر الى فرنسا

غادر دمشق معالي وزير المالية في الحكومة السورية الى بيروت بطريقه الى فرنسا وقد عهد بوكالة الوزارة الى معالي عطا بك الايوبي وزير العدلية ورئيس الوزراء بالوكالة .

نصيب الحكومة
من اللعب

ارتأت وزارة الاشغال العامة ان توزع الارباح التي تصيب الحكومة من العاب القمار في فندق بلودان على بلديات بلودان وبقين ومضايا لتحسين الاحوال الصحية والعمرانية والتزيينية اللازمة لقرى المصايف المذكورة

اصلاح
فندق بلودان

طلب مستأجر فندق بلودان من وزارة الاشغال العامه اتمام واصلاح ما ينقص من الفندق حسب نص الاتفاقية وقد اجابت الوزارة بان ليس فى ميزانية الوزارة ما يؤمن طلباته وان كل ما صرفته الوزارة مؤخرا فى سبيل الفندق لم يخرج من موازنتها بل كان من المخصصات التى وضعتها المفوضية الفرنسية من اجله

كثرة
وقوع الحرائق

كثر وقوع الحرائق فى دمشق ودفع ذلك التجار والاهالي الى تقديم عريضة الى البلدية تتضمن ضرورة تصديق مقاولات ضمان الحريق من الغرفة التجارية التى تملك حق اعطاء الملاحظات الوثيقة عن التجار الذين يؤمنون محلاتهم وقد احالت دائرة البلدية هذا الطلب الى وزارة الزراعة والاقتصاد للنظر فيه

المفرقعات
فى دمشق

ما تزال المفرقعات تلقى في احياء دمشق وشوارعها كلما ارخى الظلام سدوله وقد القيت في ليلة اول امس في شارع النصر في المكان الذي يقف فيه شرطي السير امام شارع رامي وانفجرت بالقرب من الشرطي وكان لها دوي مزعج وقد ركض رجال الشرطة والتحري الى مكان الحادث فقبضوا على فتى لم يتجاوز عمره الرابعة عشرة سنة جاء الى مكان الحادث ليتفرج على اثر المفرقعة . وسيقدم الى المحكمة ويظن ان هناك عصابة لالقاء المفرقعات وما تزال هذه العصابة تزعج السكان في فترات متوالية .

الدفاع
فى بيت لحم

تباع جريدة «الدفاع» في بيت لحم في محل وكيلها السيد بشارة الراهب تجاه دائرة البريد . كما ان السيد الراهب هو معتمدنا في بيت لحم لقبول الاعلانات والاشتراكات

تركيا

سكك
الشرق

عزمت الحكومة التركية على شراء سكك حديد الشرق تنفيذا لسياستها الخاصة بتوحيد ادارة السكك الحديد في بلادها وجعلها ملكا للحكومة وستبدأ المفاوضات الخاصة بهذه الصفقة في اواخر شهر مارس المقبل

وستوفد وزارة الاشغال التركية لجنة الى استانبول تتولى هذه المفاوضات مع ممثلى الشركة

بعثة
الجمارك النموذجية

عادت الى استانبول البعثة التي كانت وزارة الجمارك والاحتكارات اوفدتها الى اوروبا لدراسة النظم الجمركية هناك ومن المنتظر الشروع في بعض التعديلات على النظام الجمركي في تركيا استنادا الى المعلومات والدراسة التى توفرت لدى هذه البعثة

الاستعداد
للاسبوع البلقاني

تستعد دوائر البلدية في استانبول للاسبوع البلقاني الذى تقرر الاحتفال به قريبا . ومن جملة ما اتخذته من التدابير لتسهيل وسائل السفر للقادمين لمشاهدة الحفلات وقد اتفقت مع ادارة السكة الحديد على تخفيض خمسين في المئة للراغبين في حضور حفلات الاسبوع

للوقاية
من الغازات السامة

استدعت بلدية استانبول احد الخبراء الاجانب وعهدت اليه بدرس حالة المدينة وما يجب اتخاذه من التدابير لوقاية ارواح السكان فى حالة التعرض لغارة جوية تكون فيه المدينة هدفا للغازات الخانقة

مساكن
المهاجرين بديار بكر

انشئت مستعمرتان جديدتان في قريتى بين كوي وقابيل في ولاية ديار بكر لسكنى المهاجرين الوافدين اليها من انحاء البلقان وقد اهتمت وزارتا الداخلية والزراعة بتوفير جميع وسائل الراحة للمهاجرين

بين
تركيا والصين

ستبدأ قريبا المفاوضات بين تركيا والصين لعقد معاهدة تجارية بين البلدين واخذت سفارة الصين الموجودة في تركيا تمهيد سبل هذه المفاوضات توطئة لعقد معاهدة

تباع جريدة الدفاع
فى العجمى فى محل
السيد عبد الله ابراهيم
تل العرقتنجى

العراق

افتتاح
متحف بغداد

انتهت دار الاثار القديمة من اعمال الصيانة الاساسية التى قامت بها فى القصر العباسي في بغداد وقد خصصت في هذه الدار ثلاث قاعات توضع فيها مخلفات جلالة المغفور له الملك فيصل واربع غرف اخرى لخرائط مدينة بغداد الاثرية وصور المباني العراقية الباقية من العهد الاسلامى

وكيل
وزير الخارجية

صدرت الارادة الملكية باسناد منصب وزارة الخارجية بالوكالة الى فخامة ياسين بك الهاشمي رئيس الوزراء مدة غياب فخامة نوري باشا السعيد في جنيف

افتتاح
مشروع مصفي

كانت وزارة الاقتصاد والمواصلات قد قررت تصفية ماء جانب الرصافة مراعية فى هذه التصفية العناية الصحيحة وقد شرعت قبل مدة لجنة اسالة الماء لمنطقة بغداد باعداد امكنة ووسائل التصفية وقد وزعت الوزاره المذكورة رقاع الدعوة على اصحاب الفخامة والمعالي الوزراء وكبار رؤساء الدوائر والصحفيين لحضور حفلة افتتاح هذا المشروع .

كأسا
رئيس اركان الحرب

وضع سعادة طه باشا الهاشمى رئيس اركان الجيش العراقي كأسين ذهبيين لدى ادارة المدرسة العسكرية على ان تجري المباراة تحت اشراف المدرسة.

نشاط
التصدير الى الخارج

لا يزال تصدير المنتوجات العراقي الى الخارج مستمرا فقد منحت شهادات صحية بيطرية خلال شهر آب المنصرم بتصدير ١١٨٠٠ جلد و ٣٠٧٤٥٠ كيلو من الصوف و ٤٧٦٦٠ كيلو من الشعير و ٢٢٣٢ رأسا من الغنم و ٨٠١ ثورا و ٢٨٠٠ مصران و ٣٠ بغلا وذلك من قبل دائرة البيطرة في الموصل.

تنظيم
احصاء عام للنفوس

تبدي الحكومة العراقية رغبة شديدة في تنظيم سجل عام باحصاء نفوس العراق بصورة كاملة وقد طلبت وزارة الداخلية لى مديرية النفوس الايعاز الى كافة دوائرها في الالوية بتزويدها بسجلات الاحصاء الاخير الذي قامت به اللجان في الاقضية والنواحي

Brasso
لصقل المعادن
اسهل طريقة لصقل النحاس الاصفر والاحمر لامعا هو ان يدهن جيدا ببراسو وتذكروا دائما ان براسو رخيص الثمن وسريع الفعل
ركت واولاده ليمتد
هل والدن

لا تشتروا لوازمكم من البدل قبل زيارة

محلات عيسى فريج واولاده

القدس — باب الخليل تلفون ١٥٢٢ يافا — عمارة الاسعاف

اسعار خصوصية للطلبة واولاد المدارس

تشكيلة كبيرة وصلتنا اخيراً من البدل الجاهزة للرجال وللاولاد
بمناسبة فتتاح المدارس . بطانيات صوف بصوف عراقية سعر الواحدة ٥٥٠ ملا

ما ذا تسمع اليوم
عن محلات السادة دجانى اخوان

يافا — تلفون ٧١٦

يوم الثلاثاء ١٧ ايلول سنة ١٩٣٥

٦ر٣٠ صباحاً تمرينات رياضية — محمد شكري افندي
٦ر٤٥ صباحاً — قرآن كريم — الشيخة كريمة العدلية
٧ر٣٥ ختام
١٠ر٠٠ موسيقى — اغاني شعبية سيدة حسن — مقدمة — توشيح حجاز « املا لي يادري » — دور حجاز كار تلحين داود حسنى — استراحة — طقطوقة حجاز ما كانش عشمي تلحين محمد اسماعيل — استراحة — طقطوقة نوا اثر « عجيبة ياقلبي » محمد اسماعيل
١١ر١٠ ختام
٢ر٠٠ مساء اسطوانات — منتخبات اوديون — طقطوقة جمالك ربنا يزيده للآنسة ام كلثوم — منولوج تعرفش اصل الحب لفتحية احمد — قصيدة اشكي الصدود لفاطمة سري — موال بلدي مالك ومال الغرام لمحمد الصغير
٢ر٣٠ النشرة التجارية الاولى
٢ر٣٥ ختام
٦ر٠٠ اسطوانات
٦ر١٥ قرآن كريم — الشيخ محمد رفعت
٧ر٠٥ حديث رسمي — تسويق البصل وبيعه تعاونيا — وزارة الزراعة
٧ر٣٠ نشرة الاخبار
٧ر٥٥ النشرة التجارية الثانية
٨ر٠٠ مفاجئات غنائية مقدمة وتقاسيم — توشيح — ليالي دور فؤادي حر تأليف احمد الالفي عطية تلحين زكريا احمد
٨ر٤٠ حديث — مصر بعد فتح العرب — الاستاذ حنفي عامر
٩ر٠٠ حديث فني — شرح الاسطوانات التى سجلت في مؤتمر الموسيقى العربية المنعقدة في القاهرة سنة ١٩٣٢ تحت رعاية جلالة الملك — مصطفي رضا بك
٩ر٣٠ مفاجأة غنائية — كماليه — مقدمة وتقاسيم — منولوج رحيل القافلة تأليف محمود جاسر — و تلحين رياض السنباطي
١٠ر٠٥ موسيقى — عود منفرد — رياض السنباطي — تقسيم حجاز — منولوج اعتلى البلبل افنان الشجر
١٠ر٥٠ اسطوانات — فاصل موسيقى — بشرف الكوزم من فكتور بامليجمة
١١ر٠٠ موسيقى — مغني وآلات — نادرة (شريط ماركوني المسجل) ليالي وموال وطقطوقة ما بقاش يفرحني رضاكي
١١ر٣٠ سلام الملك — ختام

اعـــــلان

المدارس العربية بحيفا في حاجة الى معلم قدير او معلمة قديرة باللغة الانجليزية براتب حسن فمن انس في نفسه الكفاءة فليخابر حضرة ناظر المدارس العربية بحيفا تلفون ٥٦٥

أحذية هاشم البيروتية

اشتهرت هذه الاحذية شهرة واسعة بجودة صنعها وبديع اتقانها وحسن شكلها ، واقبل الجمهور على شرائها اقبالا منقطع النظير — الامر الذي جعلنا نفتتح لها فرعا في :

« ساحة الخمرة قرب موقف سيارات التاكسي — حيفا »

احذية هاشم البيروتية متجه انظار الرجال الراقين والسيدات الراقيات والشباب المتأنق

صنع متين ممتاز ، اسعار معتدلة ، معاملة حسنة — شجعوها

شركة التمدن الصناعية
حسين فهمى المهندس وأولاده

شارع محمد علي نمره ١٤٦ بمصر تلفون ٤٤٨٨٧

مسبك التمدن تطبع بحروفه الجميلة جميع الجرائد والمجلات المصرية كالمقطم والبلاغ وكوكب الشرق والجهاد والاتحاد والشعب والسياسة والثغر والكشكول والبصير والوادي والنظام والجامعة العربية والجامعة الاسلامية والدفاع وفلسطين والتجارية المصرية ومصر والمنار والثغر ببغداد والمجلة الجديدة والصباح وأبو الهول والصريح والعروسة ومجلات روزاليوسف والجامعة والمرشد واللطائف وغيرها من الجرائد والمجلات الذائعة الانتشار . ولدى المسبك كميات وفيرة من جميع أنواع الحروف العربية والافرنجية وجميع لوازم الطباعة ويقدم جميع الطلبات بسرعة فائقة بأسعار متهاودة مع سهولة الدفع وحسن المعاملة

وكيل الشركة : أحمد فهمى

بشرى للصم في فلسطين

لقد جاءتكم فرصة حسنة فان شركة اكوستيكون الاميركية المشهورة قد احضرت الاتها للصم الى فلسطين

بواسطة جهاز اكوستيكون يستطيع ٨٠ بالمئة من الصم السماع عن طريق عظم رؤوسهم . يوجد الآن الوف من الناس يسمعون وما كانوا قبلا يسمعون الا قليلا او كانوا لا يسمعون فاذا كنت من القسم السعيد امكن اكتشاف ذلك بامتحان بسيط . في الثانية العجيبة التى تتصل بها العظمة المستقبلة بالعظمة التى وراء الاذن ينفتح امامك عالم الصوت

« زر مجانا وبدون التقيد بشيء غرفة اكوستيكون »

وتأكد بنفسك . لا تتأخر عن هذه التجربة البديعة جرب اليوم تجربة مجانية في محل اكوستيكون الجديد

تل ابيب شارع اليار كون ٩٦ : من الساعه ١٠ — ١٢ ومن الساعة ٣—٦

ادهش فرصة اليوم هى زيارة

صادق ورمضان

بناية الاوقاف الجديدة مقابل السرايا

مبيع اواني فضية نفيسة لهدايا الافراح — ثريات كهربائية — طقومة كاملة — خردوات جميلة — كرافتات — قمصان — كلسات — وفانيلات هى نخبة البضائع الوطنية والاوروبية المتنوعة

اسعار معتدلة جدا — بالجملة والمفرق

زوروا

صالون الحلاقة الحديث المجهز بافخر الاثاث

للسيدين احمد ومصطفى الجندى
عمارة الاوقاف — امام ساحة الشهداء

صفوة ما يحمله بريد الشرق والغرب

في المغامرة الخطرة

انكلترا لا ترتاح الى مطامع ايطاليا

المعدات الايطالية لا تفيد في الحبشة

تناول محرر جريدة « افري بودي » الانكليزية الاسبوعية مشكلة النزاع بين ايطاليا والحبشة. ولم يشأ ان يعرض الى رأي خاص في المشكلة ولم يعلق على التطورات التى تتناول النزاع بل ترك الادلاء بالرأى والتعليق للقاريء. وبسط المحرر الامور بسطا ، وفيما يلى نوجز ترجمة ما جاء عليه محرر « الافري بودي » :

غاية

السنيور موسوليني

الذي لا يشك فيه ان السنيور موسوليني لا يريد انهاء النزاع بين الحبشة وايطاليا بغير الحرب وقد صرح بذلك مرارا والمفهوم من احاديثه انه لن يرجع عنها ، لان له في شرق افريقيا اطماعا كبيرة ، وهو يريد ان يعيد مجد الامبراطورية الرومانية بالتوسع في الاستعمار ، كما يريد ان يخلد التاريخ اسمه كفاتح عظيم الشأن

الخطوة الاولى

والخطوة الاولى التي يخطوها السنيور موسوليني في سبيل تحقيق هذه المطامع هي في اغارته على الحبشة ومحاولة الاستيلاء على الاراضي الخصبة التى تعوج من ايطاليا الشيء الكثير مما تحتاجه من الموارد الطبيعية كما ان حلم الامبراطورية الفاشستية يظهر امامه في كل ساعة وحين ويعمل من كل قلبه الى تحقيقه ، على انه لا يحسب حسابا للعواقب الوخيمة التى يعرض لها الالاف المؤلفة من الجنود الايطالية والملايين من الاموال التى صرفت حتى الان ولما تبدأ الحرب بعد

انكلترا

لا ترتاح الى ذلك

وانكلترا من جانبها لا ترتاح الى كل ما يجري في شرق افريقيا وعلى مقربة من حدود نفوذها ولن تسمح بتأسيس امبراطورية فاشستية بين البحر الابيض المتوسط والحبشة ، لان لذلك خطره على نفوذها وسلطانها في تلك المناطق ولا يغيب عن الخاطر ان لانكلترا مستعمرة كينا وهي التى تقع الى جنوب الحبشة والسودان الذى يقع الى شمالها وفي كلا البلدين كينا والسودان قام الانكليز باعمال كبيرة لم يجنوا بعد منها شيئا

القطن ، القطن !

وفي السودان ارض الجزيرة وهي الاراضي التى تبذل فيها الجهود الجبارة لزراعة القطن والقطن عامل مهم في مصالح الامبراطورية فهو فوق انه مورد من موارد « لانكشير » يستخدم بكثرة في صنع الذخيرة والقنابل ، ونمو القطن يحتاج الى ماء كثير ولهذا اتفقت انكلترا مع الحبشة على ان تمدها بالماء واتخذت انكلترا الاحتياطات اللازمة لضمان وصول الماء الى مزارعها في السودان وخاصة الى ارض الجزيرة وامام ذلك ترى انه امر طبيعي ان لا يسمح الانكليز بان تصبح الحبشة مستعمرة ايطالية

الخوف من ثورة

السود على البيض

وثمة اسباب اخرى تجعل الانكليز يعارضون معارضة شديدة في استيلاء ايطاليا على الحبشة . فمعلوم ان عدد الجنس الاسود في المستعمرات الانكليزية في الشرق يزيد عن ٣٠٠ مليون نسمة معظمهم في الهند وجزائر الهند الغربية وهؤلاء لا ينظرون بعين الارتياح الى الحركة التى تقوم بها ايطاليا للاستيلاء على الحبشة ويعتبرون ذلك اعتداء صارخا من الجنس الابيض على الجنس الاسود وليس ادل على روح السخط على ايطاليا وروح الحماسة مع الحبشة من ان زعماء « الزولو » في افريقيا وعدوا بان يرسلوا جيشا يناصر النجاشي في حربه مع ايطاليا لانهم يعتقدون ان هذه الحرب انما وجهت للجنس الاسود ، كما ان الزنوج في امريكا يعقدون الجمعيات ويؤلفون الهيئات لتلقي طلبات التطوع في الجيش الحبشي

وعلى ذلك تخشى انكلترا ان يثور السود في مستعمراتها ضدها اذا هي لم تقف الى جانب الحبشة وتعطف على مطالبها وتناصرها الى ابعد حد ممكن

معدات ايطاليا

لا تفيد في الحبشة

والآن هل تنتصر ايطاليا على الحبشة؟ ان الدلائل الظاهرة حتى الآن لا تدل على ذلك وان هذا الانتصار بعيد التحقيق فهاهم جنود ايطاليا يعودون بالمئات ، كما تأتي به الانباء الايطالية نفسها ، مرضى لانهم لا يستطيعون مقاومة حرارة الجو الذي لم يتعودوها في اوروبا اما ما يقال من ان ايطاليا تعتمد في هذه الحرب على الغارات الجوية والغازات الخانقة والقاء القنابل ، فان ذلك لا يفيد في الحبشة ايضا لانها بلاد جبلية عالية كثيرة الوهاد ، وليس في كثير من مناطقها مبانى كبيرة او مصانع حتى تنسفها قنابل الايطاليين ، كما ان التدابير اتخذت للوقاية من الغازات السامة بالالتجاء الى المغاور وهي كثيرة في الحبشة وعلى ذلك يصعب على الطيارين الايطاليين ان يروا الاحباش فيقذفونهم بالقنابل .

شجعوا مصنوعاتكم

الوطنية

بين الشك واليقين

عراف انكليزي يتنبأ بان لا حرب هناك

وأن النزاع الحبشي سيسوى سلميا

في ويلز بانكلترا شخص يسمى مستر ريشارد وهو عراف انكليزي مشهور ادهش الناس بكثير من تنبؤاته وقد صح منها كثير ، فقد تنبأ بما اصاب الطيار المشهور ويلي بوست وزميله ويل روجرز وتنبأ بزلزال كوتيا الفظيع ، وهذا العراف مشهور في ويلز باسم « الدكتور » وهو اليوم يتنبأ عن النزاع الحبشي الايطالي فيبشر العالم الذى يخشى نشوب حرب عالمية جديدة بانه لا تقع اي حرب في الحبشة وستسوى المسألة بطريقة سلمية ولو طال الامد في سبيل هذه التسوية

ودفعت هذه التنبؤات احد مراسلي الصحف الانكليزية فزار هذا العراف في منزله ، الذى يزدحم في كل يوم الآلاف من الناس الذين يريدون ان يعرفوا ما خبأه لهم المستقبل او ليلتمسوا الشفاء على يد هذا الرجل الغريب .

بدأ العراف حديثه مع الصحفي الانكليزي بانه استطاع ان يخضع جسمه لارادة روحه وعلى ذلك شفي مما ألم به من مرض واستطاع بعدئذ ان يكتشف هذه القوى الغريبة في نفسه ويزعم « الدكتور » انه حين يتنبأ بشيء انه يفقد شخصيته الاولى وتحل محلها شخصية طبيب مصري قديم كان يعيش منذ الاف السنين ، وهو وان كان لا يستطيع التحقيق من الشخصيات التي يتنبأ بعضها ، الا انه في اغلب الاحايين يصل الى اهم المميزات التي تميز شخصياتهم وهو في حالة الطيار بوست وزميله لم يتحقق من اسميهما ولكنه تمكن من ان يصفهما انهما شخصيتان مشهورتان ولما سأله الصحفي الانكليزي هل في امكانه ان يتنبأ عن نتائج سباق الخيل وان يتعرف الخيول التي تنال قصب السبق ، أجاب انه لا يصل بما له الى هذه الدرجة التافهة

* * *

اقصدوا مطعم محمد الناطور

فانه المطعم الممتاز الوحيد في روبين

محل بقالة للبيع

بما انني قد عزمت على السفر الى حيفا ويوجد تحت تصرفي محل بقالة محتوي على بضاعة متنوعة اريد بيعه . فكل من يود شراء هذا المحل ومحتوياته وحق الاستئجار فيه لغاية هذه السنة الهجرية فليراجع في أي وقت اراد في هذا المحل الكائن في سويقة علون بالقدس من الساعة السابعة صباحا حتى الثامنة مساء

مترى مرار

هل تصدق

رحالة انكليزي يعني بالحوادث الغريبة

تدعو الطبيب لامها وهي شبح

جمعية غريبة التقاليد

الف الكاتب الانكليزي الرحالة المستر والتر دورانتي كتابا وجعل عنوانه «اسكوير» واودعه طائفة من النوادر والمشاهدات والحوادث الغريبة التي وقعت له او شاهدها في روسيا . وكثير من هذه المشاهدات والنوادر من الغرابة بحيث يبعد في كثير من الاحايين تصديقها . ونترجم فيما يلى بعض هذه الحوادث ولا اريء ان يحكم على غرابتها او عدم غرابتها :

تدعو الطبيب

لامها وهي شبح

كان احد الاطباء الروسيين قيم في منزل صغير في ضاحية من ضواحي موسكو وبينما يقوم ببعض التجارب في معمله الخاص في احدى الليالي دق جرس الباب ففتحه بنفسه فاذا بفتاة صغيرة سنها لا تزيد عن الثانية عشرة تطلب منه ان يعود امها المريضة فوعدها بزيارتها في الصباح بعد ان اخذ منها عنوان دارها ، وذهب في الصباح الى منزل المريضة وفحصها وقال انها في حاجة الى ممرضة تجلس الى جوارها وتعتني بها العناية التامة لان الابنة لا تستطيع ان تقوم بهذه المهمة بمفردها ، ولكن المريضة دهشت لانها قالت انه ليس لها ابنة وان ابنتها الوحيدة ماتت منذ يومين ولا تزال على الفراش مسجاة في الغرفة المجاورة . لانها ، اي الام ، لم تستطع ان تقوم بمعدات الجنازة لدفن الابنة لشدة مرضها لانها لم ترسل احدا لدعوة الطبيب لزيارتها

وعمد الطبيب الي دخول الغرفة المجاورة فوجد جثة الفتاة التى جاءت اليه في المساء الماضي ودعته لزيارة المريضة واخيرا تساءل المؤلف هل كانت هذه الفتاة التى دخلت على الطبيب ودعته الى زيارة الام المريضة شبحا عندما طرقت باب الطبيب في الليل

جمعية غريبة

لها تقاليد اغرب

وثمة حادثة اخرى اغرب من الاولى ، فقد كانت فتاة في الخامسة عشرة من عمرها تسير في شارع من شوارع موسكو فاستوقفها رجل وقال لها الا تريد ان تربح عشرة جنيهات من عمل شريف لا يستغرق ساعة من الزمان فردت عليه بالايجاب وذهبت معه حتى اركبها سيارة وعصب عينيها بمنديل وبعد مسير ساعة قادها الى منزله وفك العصابة من على عينيها فوجدت نفسها في حجرة واسعة في وسطها ستار ابيض من الحرير ولما ازيح الستار ظهرت ستة اشخاص بينهم شاب وفتاة في ثياب بيضاء وجميعهم يرتلون بنشيد في لغة لم تستطع الفتاة فهمها وكان كل منهم يحمل شمعة في يده وبعد الانتهاء من الترتيل دخل الشاب والفتاة من فجوة في الحائط الى خزانة ضيقة ثم شرع الاخرون في سد الفجوة ببنائها بالطوب والبلاط

وتقدم الرجل الذى جاء بالفتاة اليها وقال «ان من عادة جمعيتنا ان تتولى فتاة في مثل سنك تنظيف هذه الحجرة بعد ان يودع احدنا او بعضنا هذا العالم ويختفي الى الابد في الخزانة والآن هيا نظفي الحجرة »

ونظفت الفتاة الحجرة واعطاها الرجل مبلغ العشرة جنيهات المتفق عليها ثم عاد بها في السيارة معصوبة العينين ايضا حتى لا تعرف مقر هذه الجمعية الغريبة فهل تصدق ذلك . . .

اعمدة الحكمة السبعة

او الثورة العربية كما يراها لورنس

— ٣٩ —

وترجلنا واخذ العبيد الجمال وانزلوا احمالها . وشدوا الخيام . وجر الفرسان بغالهم الى احواض الماء لتنقع غلة الظمأ وكانت الوقود هناك متوفرة فاكتملت بوجودها جميع اسباب الراحة التي يحتاج اليها الجيش. واشتدت الرطوبة في المساء فبللت اثوابنا . وكان الليل كثير الضباب حالك الظلمة لا تميز فيه سماء ، لكن ابان انقشعت غيمة الضباب تبدت السماء صافية الاديم ساطعة الكواكب . ووقفت امام الخيام اراقب الجو والمضارب ودخان النار يتصاعد كغيمة في الفضاء . وقال لي عوده بن زويد « اننا لسنا هنا جيشا عربيا فقط وانما نحن عالم زاحف على وهج»

تقديم

الطاعة والولاء

واخذ افراد قبيلة بلي يتوافدون علينا ويقسمون يمين الاخلاص ويقولون ان وادي حمض ضمن حدود بلادهم وعليهم ان يقوموا بقسطهم بالدفاع عنه وكان من جملة افرادهم الذين وفدوا علينا لتأدية واجب الاحترام للامير فيصل حامد الرفاده . وقال ان ابن عمه سليمان باشا زعيم القبيلة الاكبر موجود عند ابي عجاج على مسافة خمسة عشر ميلا منا الى الشمال وهو يبحث في القضية العربية وسيقرر فكره . وفي تلك الساعة دخل دون استئذان الشريف ناصر من المدينة فوقف الامير فيصل وصافحه . وسمعت حديثه وأثر في نفسي اشد تأثير وقلت ان مكانة هذا الرجل عالية بقدر ما سمعت عنه . وهو يد الامير فيصل وممهد طرق عمله في الجزيرة . وهو الذي اطلق اول رصاصة ضد الترك في المدينة وهو الذي اطلق الرصاصة الاخيرة في معارك السلمية مما وراء حلب في اليوم الذي طلب فيه الاتراك عقد هدنة . وهو شقيق شهاد امير المدينة المنورة واسرته تنتمي الى الحسين اصغر نجلي الامام علي رضي الله عنه . وهؤلاء الاشراف من الشيعة . ولقد تشيعوا لها منذ مذبحة كربلاء . وهم مكرمون في الحجاز ولهم المكانة الثانية بعد امراء مكة

اتخاذ العدة

كان الشريف ناصر يحب الجنائن وحياة السلم ولم يمل الى الحرب منذ حداثته ولكن الايام حملته على خوض غمرة القتال فكان فيها بطلا جلدا كان ومئذ في السابعة والعشرين من عمره . عريض الجبهة ذا ذقن صغيرة ولحية سوداء قصيرة . وعينين تلمعان بنور الاحساس .

انقضى عليه شهران قبل وصولنا وهو يستقصي اخبار الجيش التركي في وهج . وان آخر نبأ عرفه عنه ان فرق الهجانة انسحبت في هذا الصباح الى مكان الدفاع الرئيسي .

ولم تتم سوى ساعات قليلة في تلك الليلة لاتمام الاستعداد وقام بمعظم العمل الامير فيصل قائد الجيش العام وبعده ناصر القائد الثاني وايضا اخوان بديوى . كان النهار صافي الجو دافئا ومشيت ونيوكوم نتفقد حالة الماء والجيش واطراد تدفق المنضمين الى لواء الامير فيصل ومن ثم رجعنا الى الخيام وكانت الشمس في كبد السماء وحاولنا اذ نرى مرزوق التخيمي ضيف الامير فيصل فانه قاد فرسان قبيلته من جهينة وجرت الجياد بهم امام مضرب الامير خببا وتصاعد الغبار كانه غيمة من دخان وكان امامهم شيخا من زعمائهم سائرين في الطليعة وهو يتقدمهم ومعهم راية حمراء كبيرة وراية بيضاء وهم شاهرون السيوف والخيل تروح بهم مسرعة وتغدو حول الخيام

ولما كانت الساعة الثانية عشرة ظهرا وصل ولد محمد حرب ومعه فرسان من لواء بن شافيه وكان يقود الشيخ صالح ومحمد بن شافيه ثلاثماية جندي منهم وكان محمد من الطبقة العامة عاقلا وصاحب نخوة في الخامسة والخمسين من عمره واشتهر ذكره في الجيش بوقت قصير لبسالته وعلو همته وكان جنده اولئك الافراد الذين قدموا من وادي ينبع وهم لا يملكون ارضا ولا عندهم عيال . عرفوا بدماثة الخلق ولا نجد في القبائل اليمنية منهم عركة اذا استثنيت قبيلة عجل

موعد

هجوم الاسطول

كنا متأخرين يومين عن الموعد الذي ضربناه للاسطول فاعتزم نيوكوم ان يسافر تلك الليلة الى حبان ليقابل هناك بويل ويخبره اننا سنكون متأخرين عن موافاة الدارعة هاردنج في الوقت المعين وانه يكون شديد السرور اذا استطاعت الدارعة ان ترجع مساء اليوم الرابع والعشرين لان الجيش ساعتئذ يكون في حاجة الى الماء . واما هجوم الاسطول فلا يجوز ان يتأخر عن الخامس والعشرين لتستطيع القوات جميعها الاشتراك بالحرب

رسالة

سليمان رفاده

تلقى الامير فيصل في المساء رسالة من سليمان رفاده مع جمل مقدم هدية له ويطلب منه قبول الهدية اذا كان يعتبر نفسه صديقا او يرده اذا كان يعد نفسه عدوا . فاستاء الامير فيصل من هذا الكتاب اشد الاستياء وقال اني لا افهم رجلا هكذا . فقال ناصر متهكما ان اكل السمك اضر بدماغه . فضحك جميع الحضور من سوريين وعراقيين ومن اهل جدة وينبع . وقال الامير فيصل لقد اهنت كلامك الجش فكلنا نأكل سمكا . واراد مرزوق ان يغير مجرى الحديث فقال ان سليمان مولود غير طبيعي فهو ليس بالفج ولا بالناضج .

مشينا في الصباح ساعات على مهل في وادي حمض الى ان وصلنا الى سلسلة من الاكام مقفرة . وكان الطقس باردا والريح الشمالية تهب في وجوهنا وكنا نسمع ونحن سائرون اصواتا متناوبة من نار المدافع والبندقيات في انحاء وهج فخفنا ان يكون الاسطول قد فقد صبره ولم ينتظر وصولنا فاخذ يطلق المدافع دون مساعدتنا . وتابعنا السير نطوي اودية وسهولا الى ان دخلنا ثانية وادي حمض عند قرنه وقررنا ان نعسكر هنالك

اطلبوا

جريدة الدفاع

في روبين

من السيد محمد الناطور ومن ايدي الباعة

بيع الاشجار المثمرة والكرمة (المركبة) في محطات البستنة التابعة للحكومة

القدس في ١٦ ايلول – لمراسل الدفاع الخاص : تلقينا من قلم المطبوعات ما يلي

على الذين يرغبون في شراء الاشجار المثمرة المطعمة والكرمة المركبة من محطات البستنة التابعة للحكومة ان يتقدموا طلبا خطيا بذلك على نماذج خاصة الى ناظر المحطة أو مفتش زراعة القضاء وذلك قبل اليوم الاول من شهر تشرين الاول سنة ١٩٣٥

يمكن الحصول على اوراق الطلب من نظار محطات البستنة او مفتشي الزراعة

وعلى الطالبين ان يقنعوا دائرة الزراعة بان الارض التي يراد غرس الاشجار المثمرة والكرمة فيها مناسبة وتجهيزات الزرع فيها متوفرة . ويمكن اجراء التفتيش للتأكد من ذلك

وسيخبر مقدموا الطلبات عن عدد وانواع النباتات المحجوزة بقصد بيعها لهم باسرع ما يمكن بعد العشرين من شهر تشرين الاول

اما اسعار الاشجار المثمرة والكرمة في محطات البستنة فهي كما يلي :

ملا	
٣٠	اشجار مثمرة مطعمة
٥	كرمة (دوالي) مركبة

يجب ان يدفع الثمن نقداً لناظر محطة البستنة عند تسلم النباتات

١٥ ايلول سنة ١٩٣٥

***

يتهمه بحيازة مخدرات

ادعى عبد الفتاح موسى حمدان من بيت دجن لمركز البوليس بان الحاج ابراهيم محمد النوري يحتفظ في بيته كمية من الحشيش وعين محل وجودها ومن التحقيق تبين ان الباعث على هذا التبليغ عداء شخصي بين الاثنين وعلى ذلك قدم المبلغ الى المحاكمة ولما بدأ نظر القضية سأل حضرة قاضي الصلح هل يريد المحاكمة امامه أمام القاضي البريطاني فرضي محمد الحاج المحاكمة امام الاستاذ نمر ورغب الثاني ان تكون امام حاكم الصلح البريطاني وبعد المناقشة تبين ان المتهم بريء فقضي باطلاق سراحه وقد اوصى حضرة حاكم الصلح ان يطلب البوليس الحاج ابراهيم لتأدية الشهادة امام القاضي البريطاني عند محاكمة عبد الفتاح

احالة قضية الى المحكمة المركزية

ذكرنا في عدد سابق محاولة محمود ابو حنفي وسعيد شكري قتل زكي الاسكندراني امام قهوة السيد رضوان الحلاق وكانت الدعوى مؤجلة الى امس وحاول احد المتهمين ان يحول القضية منحى اخر فيلصق التهمة ببعض اشخاص من البحارة وانهم الذين حرضوا المتهمين على زكي الاسكندراني ولكن محمود ابو ... المتهم الثاني انكر ذلك وقد احيلت القضية الى المحكمة المركزية

مساعد مدير البوليس

انتهت اجازة حضرة الضابط سليم افندي حنا مساعد مدير البوليس وقد استلم عمله امس

مرض مدير الأوقاف العام

قال مراسلنا في القدس : ان الاستاذ عزة افندي دروزة مدير الاوقاف العام ، مرض لزمه الفراش وقد توافد اصدقاؤه للاطمئنان عن صحته

اقرأ الأذاعة على الصفحة الثانيه

ولد عاق يعتدي على والده

حوكم امس امام الاستاذ موسى نمر حاكم الصلح محمد سمعان بتهمة اعتدائه على والده واشهار سكين عليه وحضر الوالد الى المحكمة واسقط حقه ، غير ان المحكمة رأت ان حق الابوية لا يسقط وخصوصا في حالة اعتداء الولد وقد حكم على محمد سلمان بجنيهين غرامة

افتتاح المدارس

قال مراسلنا في بئر السبع : فتحت مدارس المعارف اليوم ابوابها وعاد اساتذة المدرسة ومديرها الاستاذ جميل افندي عبد الهادي وعدن ايضا مديرة ومعلمات مدرسة الاناث الاميرية وباشرن اعمالهن

الاستاذ أكرم زعيتر

قال مراسلنا في القدس : وصل القدس الاستاذ اكرم زعيتر في طريقه الى القاهرة

احتجاجهم على قانون تحديد الاطباء

ارسلت نقابة الاطباء اليهود المركزية في فلسطين احتجاجا للحكومة على قانون تحديد رخص الاطباء الجديد الذي نشر في ٢٥ يوليو في الوقائع الرسمية

أسعار الحاجيات عن محل راشد كنعان

يافا

١٦–٩–٣٥

		قرش
الرز الرشيدي	الشوال	١٤٣
» الانكليزي	»	١٠٢
» الدمياطي	»	١٢٨
» الهندي	»	١٢٢
السكر الناعم	»	١١٥
		مل
السكر	الصندوق	٣٣٠
الصابون النابلسي	الرطل	١٢٠
الملح	الشوال	٥١٠
البن	الرطل	١٢٥
		قرش
الطحين الاميركي	الشوال	١١٠

الجمعية العمومية للاتحاد الرياضي العام

تجتمع الجمعية العمومية للاتحاد الرياضي العام في الساعة الواحدة من بعد ظهر يوم الاحد الواقع في ٢٤ الجاري في النادي الرياضي الاسلامي وسيحضر هذا الاجتماع ممثلو الاندية الرياضية الآتية :

النادي الرياضي الاسلامي يافا ، نادي روضة المعارف ، النادي الرياضي الاسلامي بحيفا ، نادي شباب العرب ، وسيكون البحث في المواضيع الآتية :

١ – انتخاب الهيئة الادارية للاتحاد
٢ – انتخاب السكرتير
٣ – تعيين موعد ابتداء المباريات للفصل الرياضي
٤ – تسجيل اللاعبين

وقد ارسلت تحارير للاندية الغير مشتركة في الاتحاد لحضور الاجتماع كمستمعين .

المندوب السامي

جاء من لندن ان السر آرثور واكهوب المندوب السامي في فلسطين قد غادر سكوتلندا في طريقه الى يوركشير (بلاد النسيج) وسيصل الى لندن في اواخر سبتمبر الجاري

البضائع اليابانية في فلسطين

يعقد اجتماع في ٢٥ الجاري في دار الحكومة يحضره مندوبو الصناعات في فلسطين ويترأسه المستر جونسون مدير الخزينة لبحث مشكلة اغراق الاسواق المحلية بالبضائع اليابانية .

اضطهاد اليهود

جاء لدافار من وارسو ان اللاساميين في بوزن قاموا باعمال جديدة ضد اليهود اذ هم يهاجمونهم مرة بعد مرة

هجرة اليهود الى قبرص

جاء من برلين ان الآمال في مهاجرة يهود المانيا الى جزيرة قبرص قد تجددت على اثر الاخبار التي نشرتها جمعية المهاجرين اليهود في قبرص والقائلة بان الجمعية قد توفقت بعد مفاوضات قامت بها مع السلطات في جزيرة قبرص والمانيا على نقل عدد معلوم من يهود المانيا الى جزيرة قبرص وستشرف هذه الجمعية على عملية المهاجرة بصورة غير رسمية

عقد قران

جرى امس (الاثنين) عقد نكاح السيد يوسف العابد على كريمة الحاج نور الدين افندي عرفات من نابلس وذلك في الساعة الثانية زوالية بعد الظهر في دار والد العروس فنتمنى للعروسين حياة سعيدة

من اوروبا

عاد من اوروبا الدكتور كاروكس المتخصص بالامراض التناسلية ويستقبل مرضاه في عيادته الكائنة بشارع ستروس من الساعة العاشرة صباحا الى الساعة الواحدة مساء ومن الساعة الواحدة لغاية الساعة الرابعة في داره في تل ابيب

القرى المتعطشة للعلم وواجب ادارة المعارف

ان من اهم واجب السلطة في هذه البلاد العمل للقضاء على الامية والسعي لنشر العلم بين جميع الطبقات على اختلافها ولكننا نرى الشكوى ترتفع من كل صوب على ادارة المعارف لتقصيرها في هذا الصدد وفي كل سنة عند اقتراب موعد افتتاح المدارس تشتد الازمة وتغلق ابواب المدارس في وجوه المئات من الطلاب وعبثاً تحاول الصحف افهام ادارة المعارف ضرورة توسيع المدارس وانشائها . والغريب ان عدة قرى تتقدم الى الادارة متبرعة لان تتحمل قسطا كبيرا من النفقات ولكن دون جدوى .

وقد جاءتنا اليوم مضبطة وقعها فريق كبير من اهالي قرية صرة التابعة لقضاء نابلس يطلبون فيها انشاء مدرسة في قريتهم ، اذ بلغ عدد تلامذتها نحو المائة وهم مستعدون للتبرع بقطعة ارض مساحتها ٥ دونمات ودفع ٧٥ جنيها من اصل النفقات ونعتقد انه ليس هناك بعد كل هذا اي عذر للادارة حتى «تبخل» على اهل هذه القرية بانشاء مدرسة صغيرة تأوي هؤلاء التلامذة وتنقذهم من مخالب الجهل . وحبذا لو ان احد المسؤولين في ادارة المعارف شاهد احد سكان هذا القضاء حينما تحدث عن رغبة الاهلين الشديدة في تذوق لذة القراءة والكتابة التي هي امنية كل قروي ، فعسى ان تهتم الادارة وتعمل على تحقيق رغبة تجيش في صدر كل فرد من افراد هذه القرية .

***

الحكم في قضية اشهار سلاح

دخل امس مصطفى محمد النجمه ليلة اول امس احد الفنادق وطلب ان يحفظ له محل النوم ولما اجابه الوكيل بانه لا يوجد محلات تشاجر معه وأدى ذلك الى ان يشهر مصطفى محمد النجمه مسدسه على وكيل الفندق وقد حضر البوليس والقى القبض على الشخص المذكور وكان امس موعد المحاكمة امام محكمة الصلح فحكم على مصطفى محمد النجمه بالسجن لمدة اربعة اشهر

يحكم عليه لدخول البلاد بدون جواز

دخل عوض موسى من يهود بغداد البلاد الفلسطينية دون ان يكون لديه جواز سفر يخوله حق الدخول ، وقد القى القبض عليه البوليس رقم ٧٠٨ وكان امس موعد محاكمته امام القاضي البريطاني المستر بودلي وكان يرافع في القضية المستر لانر ضابط بوليس المنشية فقضى بحبسه لمدة شهر مع التوصية بابعاده

الحكم في حادث صدم

ذكرنا قبلا ان يهوديا صدم شخصا من الخليل بينما كان يركب دراجته النارية ويسوقها بسرعة بقرب المستشفى الافرنسي وقد تسبب المصاب بعطل في احدى عينيه وكان امس موعد المحاكمة فترافع عن المتهم المحامي ادوار فلماق وقد حكم عليه بخمسة جنيهات غرامة او السجن لمدة شهر

سعر الجنيه عن بنك باركليس

— يافا —

١٦ — ٩ — ٣٥

الفرنك الفرنساوي	٧٥
الدولار	٤٫٩٤
الفرنك السويسري	١٥٫٢١
الفرنك البلجيكي	٢٩ ـ ٣١
الليرة الايطالية	٦٠٫٥ ـ ٨
المارك الالماني	١٢٫٢٨

يتهم بالسرقة وهو بريء

القى ضابط بوليس سكة ابي كبير القبض على موسى حسنين محمد ، وهو مصري الجنسية ولدى تفتيش داره وجدت قطعة سجادة صغيرة وفستان منقوش فقدمه البوليس للمحكمة بتهمة حيازة أشياء اخرى مسروقة وقد قدم قبلا الى حاكم الصلح وجيء ببعض الاشخاص من اليهود فانكروا ان هذه الاشياء لهم وبقي موسى حسنين موقوفا حتى امس فقدم للمحاكمة مرة اخرى امام الاستاذ موسى نمر وجاء الشهود اليهود الذين شهدوا في الجلسة الاولى ان الاشياء ليست لهم وشهدوا فتقرر براءة موسى حسنين وحمل البوليس مسئولية ايقاف المتهم طول هذه المدة

في الهيئة الارثوذكسية الوطنية في القدس

استأجرت الهيئة الارثوذكسية الوطنية مكتبا في عمارة «المسز كلارك» قرب مكتب المحامي الاستاذ فائز الحداد وعينت لها كاتبا خاصا وسيكون وسيكون مفتوحا يوميا ما عدا ايام الاحاد والاعياد من الساعة الرابعة والنصف حتى السادسة مساء وسيرسل المكتب قرارات الهيئة ، اخبارها ونشراتها للجرائد موقعة من السكرتير ولا تكون الهيئة مسؤولة عن الاخبار والتصريحات التي لا ترسل من مكتبها .

ونظرا لهبوط المفاوضات بين البطريركية والطائفة وما يسود الشعب من القلق واختلاف الآراء ستصدر الهيئة نشرة تتضمن المراسلات التي جرت بين البطريركية واللجنة التنفيذية وملخص المساعي التي بذلها الاستاذ يوسف العيسى وعودة بك القسوس في سبيل التفاهم لتطلع الرأي العام على سوء نية رجال الدير وعدم صلاحية ما عرضوه على الطائفة عن الحلول التي لا تؤمن حق الشعب المشروع

من لا ارض له لا وطن له

حيفا

مناورات الاسطول البريطاني

حيفا في ١٦ ايلول — لمراسل الدفاع الخاص — غادر الميناء مساء امس تسع قطع من الاسطول الانجليزي الراسي في الميناء الى الشواطيء الفلسطينية لتقوم بمناوراتها هناك وبقي ثلاث قطع ستلحق باخواتها قبل يوم ٢٠ الحالي الذي سيصل فيه ١١ قطعة ولم تحدث اليوم مناورات برية وبحرية وجوية كما كان المنتظر وكما اذاع ذلك بيان الحكومة وكل ما في الامر ان عددا من الجنود الانكليز نزل من البوارج الى الميناء وحلقت طائرة عصر اليوم وكان الناس يحسبون لمناورات اليوم حسابا كبيرا وسألنا جميع الدوائر عن ذلك فكانت متكتمة تكتما شديدا يدعو الى الاستغراب

ويقال ان لسفر التسع القطع الفجائي وركود حركة مناورة اليوم صلة كبيرة بامور قد تكون حدثت في الخارج

تنقلات قطع الاسطول البريطاني

تعود القطع المسافرة الى شواطيء فلسطين الى ميناء حيفا بعد اربعة ايام ولم يعلم بالضبط هل ستستأنف هذه القطع مناوراتها ام انها ستبرح الميناء حيث تحل احدى عشر قطعة محلها

سمو الامير طلال في حيفا

وصل حيفا عصر امس سمو الامير طلال وحل في فندق فلج على جبل الكرمل وسيقيم هنا بضعة ايام انتجاعا للصحة وقد زار سموه الاعيان والوجهاء في الفندق المذكور

اجتماع مجلس بلدية حيفا

اجتمع عصر اليوم اعضاء المجلس البلدي وبحثوا في موضوع تنظيم المدن الجديد

حريق الفحم الحجري في الميناء

حدث حريق في الفحم الحجري المكدس في الميناء فاسرع رجال المطافيء لاطفائه وكانت الخسائر بسيطة

مباراة رياضية يفوز فيها الرياضي الاسلامي

أسفرت نتيجة مباراة كرة القدم بين فريق النادي الرياضي الاسلامي وفريق البارجة اكلبس الحائز على كأس جلالة الملك جورج عن فوز النادي الاسلامي باصابتين مقابل واحدة

هذا اليوم

مفاجأة فنية

وفتح جديد في عالم الموسيقى والطرب تقوم به مطربة القطرين

السيدة فتحية احمد

على مسرح السكسك في روبين

تغني بصوتها الملائكي وتطرب الجمهور الى ساعة متأخرة من الليل في الهواء الطلق المطربة الفنانة السيدة فتحية احمد على تخت مؤلف من اشهر الموسيقيين برئاسة الاستاذ كامل محمد ابراهيم

بقصائد ومنولوجات وطقاطيق جديدة

نجدوه

سيارات مستعدة لنقل الركاب ذهابا وايابا عند قهوة تليني نخدم الجمهور الكريم خدمة تامة

الى هذا الحد !

شوهدت امس بعد الظهر السيارة رقم ١٣٤١ وبداخلها آلة من آلات الروليت تطوف شوارع المدينة وتقف بين فترة واخرى يجتمع حولها الناس يذهبون فيها نقودهم واستمرت هذه السيارة على ذلك وقت غير قصير استنزفت فيه مبلغا ليس بالقليل كأن آلات الروليت قليلة في المقاهي والمحال العامة فعمد اصحابها الى هذه الطريقة الجديدة يتصيدون بها المارة ! الم يحن الوقت الذي يقضى فيه على هذه الآلة البغيضة انا في انتظار تنفيذ التشريع الذي سنته الحكومة

سيارات غزة

الوطنية

سفريات يومية

بين غزة ويافا

وبالعكس

سيارات فخمة

سائقون ماهرون

تلفونات الدفاع وبرقياتها الخاصة

مراحل المغامرة الحبشية

«بقية المنشور على الصفحة الخامسة»

ويريد بذلك ان لاتمتد الحرب من افريقيا الى اوروبا، وان يظل على صداقة قوية بالسنيور موسوليني وايطاليا

أقوال هامة

للصحف الانكليزية الكبرى

وقد عاقت التايمس على خطبة لافال وموقف فرنسا بأن سيادة العصبة وتفوذها بالماحدأفي القوة والجد وقالت الديلي ميل: ان لافال ا تمد كثيراً حتى عن التلميح بالعقوبات، فلم يذكر ايه اجراءات بل ذكر امله وامل دولته في الوصول الى تسوية. وكان موقف الديلي هرالد لسان حزب العمال مثل موقف التايمس

مقاصد لكنها

عسيرة التنفيذ

وتزيد التايمس على ما تقدم بقولها: والذي ينتظره الرأي العام من السنيور موسوليني ان يرضى بالتسوية الا اذا فقد الدكتاتور اتزانه ورفض الحلول المعروضة عليه. اما المورننغ بوست فأنها تقول: اظهرت الخطب الرسمية التي القيت في العصبة مقاصد لكنها لم تظهر استعدادا لتنفيذها!

اذا استمروا

يلوحون لي بالعقوبات!

وتقول «الابزرفر»: ان استعدادات ايطاليا هائلة، فلدى موسوليني الآن ٠٠٠ ر ٢٠٠ر١ جندي مسلح. وقد خطب في المناورات قائلا: اذا استمروا يلوحون بالعقوبات حشدت كل جندي، وكل بحار، وكل طيار ووضعتهم تحت السلاح

ايطاليا تحتفظ

بحرية العمل المسلح

وتستدر الجريدة قائلة ان مصلحة اوروبا اعطاء ايطاليا امتيازات وارض في الحبشة. اذ السنيور موسوليني يرضى بان يحقق اغراضه بدون اعلان حرب. وقد ذكرت ايطاليا على لسان البارون الوازي انها تحتفظ الى الآن بما اسماه «العمل المسلح» وقالت ان مسألة السلم او الحرب لن تدوم معلقة اكثر من اسبوعين

توجيه اللوم

الى بريطانيا وفرنسا

ثم انحت الجريدة باللائمة على بريطانيا التي نالت بمقتضى معاهدة ١٩٠٦ بحيرة تانا «خزان النيل»، وكذلك فرنسا التي نالت سكة حديد جيبوتي ـ اديس ابابا

استعدادات بريطانيا

في البحرين قوية

اما بريطانيا فاستعداداتها صارت قوية في البحرين الابيض والاحمر لا سيما في مالطة وجبل طارق والسويس والعقبة وبور سودان. ولا تزال القيادة العليا في مصر تستقدم الطيارات حتى تجمع لديها الآن قرابة الـ ٣٩٠ طائرة

تحصينات مالطة

والقوات في مصر

والتحصينات اقوى ما يكون في مالطة التي ستتعرض للهجوم الاول. وهذه التحصينات دفاعية على العموم، اما في مصر فانها هجومية دفاعية في آن واحد. ولدى الاساطيل الراسية في مالطة وحيفا واسكندرية وجزيرة ثيرانا تعليمات مهمة لكنها سرية

القدس

نصف مليون جنيه لحكومة فلسطين

القدس في ١٦ ايلول ـ لمراسل الدفاع الخاص ـ ذهبت قوة من البوليس وبعض موظفي ادارة المالية الى غزة وجلبوا من مطار غزه مبلغ نصف مليون جنيه فلسطيني ورق في صفحات حربية. وهذه القيمة وصلت من لندن على طائرة من طائرات شركة المواصلات

منع الاستاذ عوني دخول سوريا

كان الاستاذ عوني بك عبد الهادي توجه الى لبنان منذ مدة مع عائلته الكريمة وبعد ان مكث هناك مدة عاد الى القدس تاركا عائلته في الجبل. وقد ذهب الاستاذ من يومين الى لبنان لاحضارها فمنعته نقطة الناقورة الافرنسية من الدخول الى حدود لبنان في حين ان الجواز الذي يحمله والمؤشر عليه من القنصل الفرنسي في القدس يخوله حق الدخول الى منطقة الانتداب الفرنسي، ولما ابرز الجواز قيل له ان اوامر صدرت لمحافظي الحدود تمنعهم من السماح له بالمرور وهكذا فقد عاد مساء امس دون ان يتمكن من استحضار اسرته معه، وما وسف له اشد الاسف

في قضية تزييف النقود

ذكرت لكم في رسالة سابقة ان قوة من البوليس بقيادة فائز بك الادريسي تحرت دار ابراهيم طوطح من رام الله وصادرت منها آلة لتزييف النقود من فئة المئة مل والخمسين ملا واعتقلت ابراهيم وقد قدم البوليس هذا اليوم المتهم لجناب القاضي البريطاني المستر كيري وبعد ان نظر في التهمة الموجهة اليه قرر اطلاق سبيله بكفالة خمسمائة جنيه لنتيجة التحقيق

يدخل البلاد بدون جواز سفر

نظر حضرة الاستاذ طاهر بك الافغاني في قضية جان بكر عيد من حلب المتهم بدخوله الى فلسطين بصورة غير مشروعة فقرر الحكم عليه بالسجن لمدة شهر واحد مع التوصية بابعاده من البلاد

شيوعي يرفع الدعوى على بوليس

ماير ليفي احد اليهود الذين اعتقلهم البوليس اسيرة في مظاهرة شيوعية في الشهر الماضي وهي المظاهرة التي قام فيها الشيوعيون احتجاجا على عدم معاملة ادارة السجون للشيوعيين المسجونين معاملة استثنائيه. وقد اقام هذا الشيوعي قضية على نفر البوليس اليهودي تشيسكي لاطلاق الرصاص عليه وجرحه

تدهور سيارة واصابة ركابها

جاء في نشرة ادارة الامن العام ان سيارة يسوقها منصور عيسى البندك تدهورت بالقرب من الكيلو ١٩ على طريق القدس ـ الخليل فاصيب سائقها وراكبان اخران بجراح وقد اعتقل السائق رهن التحقيق

بئر السبع

مرور طائرات ودبابات ببئر السبع

بئر السبع في ١٦ ايلول — لمراسل الدفاع الخاص — مر ببئر السبع اليوم اربع دبابات وبعض السيارات المصفحة وحلقت طائرة ثم نزلت في المطار وقد اسرعت الدبابات لملاقاتها وبعد قليل غادرتنا جميعا

فرنسا

تصريح موسوليني يعني ترك العصبة

ترى الصحف الفرنسية ان بيان السنيور موسوليني الذي اصدره على اثر انفضاض مجلس الوزراء الايطالي يعني ان ايطاليا تنوي الانسحاب من العصبة وان انسحابها سيكون آخر تهديد وضغط يمكن الالتجاء اليه وقد اخذت بعض الصحف الفرنسية تنحاز في لهجتها الى انكلترا

ايطاليا

سفر ستة عشر الف جندي

غادر ميناء نابلي يومي السبت والاحد ١٦ الف جندي ايطالي الى شرق افريقيا، ويقال ان ايطاليا لا تستخدم عمال مصانع الاسلحة في الحرب الحبشية لحاجتها الى الاستمرار في صنع الذخائر والمواد الحربية

لا امل بتسوية سلمية

تعتقد دوائر عصبة الامم انه لم يعد هناك امل بتسوية سلمية للنزاع وتؤيد هذه الدوائر جميع العقوبات التي ينص عليها عهد عصبة الامم ضد ايطاليا

مفاوضات الدول السرية لفرض العقوبات

تقرير لجنة الخمسة. محاولات الدول الصغرى. خطاب ديفاليرا. ثورة السنوسي. الامر بالتعبئة. قبيل الانسحاب. احتياطات الاجانب. انتظار القتال

القاهرة في ١٦ ايلول — لمراسل الدفاع الخاص

سويسرا

لجنة الخمسة تقدم تقريرها

انجزت لجنة الخمسة وضع تقريرها هذا المساء، ويشتمل التقرير على قسمين القسم الاول مذكرة ايطاليا التي تتهم فيها الحبشة ومذكرة الحبشة التي ترد فيها على هذه التهم

قسم يشتمل على التواصي

ويشتمل القسم الثاني على توصيات اللجنة فتذكر فيه جميع المقترحات وابداء الرأي في مسألة النزاع والمذكرات التي تبودلت بشأنه

يعرض اولا على العصبة

وسيعرض التقرير على عصبة الامم الا ايطاليا والحبشة، فاذا وافق اعضاء العصبة على ما جاء فيه عرض على الحبشة وايطاليا ثم يعرض على العصبة مرة ثانية لتقرر ما يجب اتباعه

عدم الالتجاء الى الحرب

وفي حالة ما اذا رفضت احدى الدولتين ما جاء في التقرير فان عصبة الامم ستطلب الى الدولتين عدم الالتجاء الى الحرب مدة ثلاثة اشهر

متى تكون ضد ايطاليا

اما اذا قبلت الحبشة التقرير ورفضته ايطاليا ثم اعلنت الحرب على الحبشة فتعد العصبة عندئذ عمل ايطاليا مخالفا لالتزاماتها وتوقع عليها العقوبات

مفاوضات سرية لتوقيع العقوبات

تجري مفاوضات سرية بين مندوبي الدول التي تصر على توقيع العقوبات على ايطاليا اذا اعلنت الحرب على الحبشة

توقيع عقوبات اقتصادية

والمفهوم ان الاتفاق تم على توقيع العقوبات الاقتصادية على ايطاليا بمنع تصدير الاسلحة الى الحبشة ومنعها عن ايطاليا

حوادث اخطر من الحرب

وتعتقد انكلترا ان العقوبات الاقتصادية كفيلة بان تضغط على ايطاليا وتضطرها لمنع الحرب، وان تلجأ الدول الى محاصرة ايطاليا بحريا وذلك يؤدي الى حوادث اكثر خطورة من الحرب

خطاب هائج للمستر ديفاليرا

اجتمعت اليوم عصبة الامم صباحا وخطب المستر دي فاليرا مندوب ارلندا الحرة فقال ان الانسان كالحيوان الضاري، والغلبة دائما للاقوى والاكثر شراسة مع العصبة الى النهاية

وزاد على خطابه ان على العصبة الان ان تتكلم وعلى كلامها يتوقف مستقبلها وان انكلترا خاصمت من كانت تحب في سبيل الضمانة الاجتماعية فيجب على الدول ان تبرهن على محافظتها على عهدة عصبة الامم، وان ارلندا توافق على اتباع كل تعهداتها

ايطاليا

السنوسي يحشد قواته في ليبيا

تقول الصحف الايطالية ان ايطاليا تسلمت تقريرا من ليبيا جاء فيه ان الزعيم السنوسي يدبر ثورة ضد ايطاليا فيما اذا اعلنت الحرب على الحبشة وانه اتصل بوزير الحربية المصرية وبكبار رجال الجيش المصري وهم من الانكليز وعرض خدماته عليهم وان السنوسي حشد قوات كبيرة على حدود برقة

السنوسيون يثيرون القلاقل في ليبيا

نشر السنيور غايدا مقالا في جريدة «فوتشي دي ايطاليا» عرض فيه للقلاقل في ليبيا فذكر ان الذي يدير حركة هذه الاضطرابات هو الزعيم سيف الدين السنوسي. وادعى ان هذا الزعيم على اتصال وثيق بالمراجع البريطانية العليا

الخوف من الحركة السنوسية

والمظنون ان القبائل السنوسية المقيمة في مصر سوف تقوم بمهاجمة برقة في حالة انشغال ايطاليا في حربها مع الحبشه واستطرد فقال ان الزعيم السنوسي عبد الجليل ناصر المقيم الآن في مصر قد عرض خدمته على السلطات البريطانية وتمهد باثارة القلاقل في برقه

الحبشة

الامبراطور يزور دار الجرحى الجديدة

زار جلالة الامبراطور الدار التي تشتغل فيها الاميرات وقسم كبير من النسوة الحبشيات في اعداد الضمادات للصليب الاحمر الحبشي وقد كانت هذه الزيارة فجائية واعجب جلالته بالعمل هناك

الامبراطور يزور السفير البريطاني

زار جلالة الامبراطور اليوم وزير بريطانيا المفوض في اديس ابابا وقد دامت هذه الزيارة مدة ساعة ولم يعرف ما جرى فيها

مرسوم التعبئة العامة مهيأ

اعدت الحكومة مرسوما امبراطوريا ينقصه توقيع جلالة الامبراطور، يقضي بالتعبئة العامة وسيوقع هذا المرسوم وينفذ حالما تصر ايطاليا على خطتها فترفض مقترحات لجنة الخمسة التي تستعد لعرضها على مجلس العصبة، وهو ما تتوقعه الدوائر السياسية في جنيف

الاجانب يحفرون الخنادق والاقبية

قلق الاجانب الذين يقيمون في الحبشة لتفاقم الحالة وانتظار نشوب الحرب واخذ معظمهم في حفر الخنادق والاقبية للالتجاء اليها عند وقوع الغارات الجوية

وصول ثمانيه ضباط من بلجيكا

وصل الى اديس ابابا ثمانية ضباط بلجيكيين ليخدموا في الجيش وقد منحهم جلالة الامبراطور راتباً شهريا قدره عشرة آلاف فرنك وضمان حياتهم

الحكومة البلجيكية تنظر الامر

على ان الحكومة البلجيكية تنظر في امر هؤلاء الضباط لانهم استخدموا في الجيش قبل بلوغهم سن الخامسة والاربعين اي انهم لا يزالون في خدمة الجيش البلجيكي.

اعداد امر الامبراطور بالتعبئه

لايزال حشد الجيوش الحبشية يجري تجريبيا اجتنابا للحركة الفجائية العنيفة التي تنتج عن التعبئة العامة. وقد اعد الامبراطور الامر بالتعبئة وهو يريد امضاء هذا الامر في حالة رفض ايطاليا قرار لجنة الخمسة

المانيا

خطاب هتلر في مجلس الريخستاغ

قوبل الهر هتلر بالهتاف الشديد حينما صعد المنبر لالقاء خطابه في مجلس الريخستاغ. واستهل كلامه قائلا: ليس الغرض من اعداد جيش المانيا الحالي حرمان الشعوب الاخرى من حقوقها، او الاعتداء على كيان غيرنا من الامم الاخرى بل الغرض الوحيد من وجود هذا الجيش هو المحافظة على حقوق المانيا الدولية وصد هجمات الاعداء المغيرين عليها»

قوانين جديدة ضد اليهود

بعد ان اتم هتلر خطابه صعد الجنرال غيرنغ وتلا القوانين الجديدة التي سنتها حكومة النازي وتتلخص فيما يلي: «لا تشمل كلمة رعيا النازي غير من يجري في عروقه الدم الالماني الآري، او من يكون قريبا منه ٢ ـ تحريم تبادل الزواج بين اليهود ومن يجري في عروقهم الدم الآري. وتعد عقود الزواج التي عقدت في الخارج للتخلص من هذا القانون لاغية وغير شرعية. ومن يخالف ذلك على بالسجن مدة لا تقل عن السنة ٣ ـ تحريم استخدام اليهود للنساء في بيوتهم ومتاجرهم ٤ ـ ابعاد من لا يجري فيهم الدم الالماني عن الحكومة العسكرية والمدنية»

صدى هذه القوانين في الخارج

وقد ذكرت شركة الاخبار البرقية في برلين ان القوانين التي سنها النازي لم يقصد بها احد غير اليهود، وقد اصدرت الحكومة بلاغا على الاثر نفت فيه وقالت ان اليهود انتفعوا من قوانين النازي كثيرا وقد ساعدتهم على تثبيت كلمة ذات كيان عالي

دستور الوحدة

الشباب العربي امام الزعامة والاستعمار
رسالة جماعة من الشبان العرب المؤمنين

«الرسالة الثالثة لجماعة «من الشبان العرب المؤمنين» في بغداد ، يتحدثون فيها عن الزعامة والاستعمار واساليبه . ننشرها حديثا من شباب بلاد الرافدين لاخوانهم في فلسطين :

القاعدة الثالثة : الزعامة

يجب ان تكتسب الزعامة في الحركة بالاخلاص والعمل الجدي المثمر والكفاءة والمقدرة الفكرية والحنكة في تصريف الامور والعلم باحوال الامة العربية ولا يجوز ان تكتسب بوفرة المال وعرض الجاه والشرف الموروث والدعاية الفردية والعلاقات الشخصية والعائلية . والزعامة التي تلابسها هذه الحالات زعامة مضرة تقف دون الهدف القومي او تعارضه ويتخذها بعضهم وسيلة لارضاء مطمح فردي .

التعاون

تتعاون الحركة القومية مع الهيئات والافراد العاملة في مختلف الجهات العربية وفي المهاجر لتحقيق كل او بعض اغراضها على ان لا يكون بين هذه الهيئات والافراد من جهة وبين الحركة نفسها من جهة اخرى اي تناف او تناقض وعلى الحركة وهيئاتها ان تحفظ كيانها وشخصيتها المعنوية المستقلة وتصون في كل حال اغراضها

الاستعمار

لما كان الاستعمار وعواملـه ومؤثراته رأس العلة في الامة العربية والسبب الاول في تفككها وفقرها المادي والمعنوي وشقاء جمهورها ، وكان بقاؤه موتاً للامة العربية وزواله حياة لها ، ولما كانت الحركة القومية حركة بعث وانشاء في الامة العربية وكان الاستعمار والنفوذ الاعجمي في العرب مانعا لذلك البعث وهذا الانشاء وكان قيام الكيان العربي وصلاح الامة العربية ومجتمعها افساداً لاغراض الاستعمار وقضاء عليه وكان الاستعمار في اسبابه ومجمل سياسته موحداً ودولة بعامل المصلحة الاستعمارية العامة متساندة متعاونة على اخذ الامة العربية به — وجب ان لا تترك الحركة في كافة الوطن العربي جهداً في مقاومة الاستعمار الا قامت به للقضاء على اسبابه ومغالبة اساليبه وضرب اعوانه ولاجل ان يتضح سبيل مكافحة الاستعمار اقتضى بيان اسبابه واركانه واساليبه

اسباب الاستعمار الرئيسية

١) الحصول على الاسواق الخارجية لبيع منتوجات البلد المستعمر الصناعي وتوليد حالة خاصة تؤمن الربح الكبير

٢) حيازة المواد الاولية الزراعية والمعدنية اللازمة لتقوية سكان البلاد المستعمرة والمحافظة على مستوى معيشتهم العالي على حساب الامم المستضعفة وترك جمهور هذه الامم المغلوبة المستغلة تعيش عيشة البؤس والشقاء ، ولتموين الصناعات بما يلزم لها .

٣) احتكار مرافق البلاد المستعمرة واستغلال رؤوس الاموال المتراكمة في البلاد الغالبة المستعمرة واستثمار مرافق بلادنا لمصلحة المستعمرين بربح فاحش يزيد شقاء جمهورنا فتسمن الامم الغالبة وتشيد عمرانها الضخم على انقاض كيان امتنا وتحول دون استثمار مرافقنا لمصلحة امتنا وتصبح فقراء في بلاد من اغنى بلاد الله

٤) ايجاد متسع في المستعمرات لمن يريد من سكان البلاد المستعمرة التي تضيق باهلها وتشغيلهم في المستعمرات ومنحهم الاراضي والسلف على حساب البلاد المغلوبة وهذه الناحية من الجشع الاستعماري خطر يزيد بزيادة السكان في البلاد المستعمرة وبكثرة الازمات الاقتصادية فيها . وقد اصبح ذلك جليا في سياسة الدول المستعمرة لشمال افريقيا

(٥) السيطرة على طرق المواصلات التجارية والعسكرية المهمة . والوطن العربي لتوسطه بين الشرق والغرب والشمال والجنوب اصبح بطبيعة موقعه الجغرافي الممتاز ممرا لطرق المواصلات العالمية الكبرى وصار بذلك قاعدة يتخذها التوسع الاستعماري لتأمين سيطرته في البلاد الاسيوية والافريقية واصبح مطمحا تطمع به القوى الاستعمارية من الغرب والشمال وتتنازع لبسط نفوذها عليه

ومعلوم ان السبب الرئيسي للاستعمار عامة هو استثمار مرافق البلاد المستعمرة لمصلحة غيرها ولكن السبب الرئيسي في استعمار البلاد العربية بالاضافة الى ماتقدم هو الاستيلاء على طرق المواصلات العالمية التي اصبحت في عصرنا من العالم في اقتصادياته وسياسته بمثابة الاوردة من الجسم . وقد لخص هـذا الرأي احد سياسي الانكليز اذ قال (البلاد العربية بمثابة الرقبة من جسم الاستعمار

ومن الاسباب الجوهرية لاستعمار) بلاد العرب اسكان الاجانب حالا او مستقبلا فيها لصلاحها لسكناهم وقلة سكانها وقربها من اوروبا

وقد قام الاستعمار في البلاد العربية على ركنين اساسيين لتأمين سيطرته ونفوذه ومنافعه فيها ، اولهما تعاون الدول المستعمرة على قتل الحركة القومية العربية او اية حركة تحريرية في بلاد العرب . وثانيهما تجزئة البلاد العربية معنويا وجغرافيا تجزئة اوجدت اوضاعا تعيق نمو القومية العربية وتجعل كل جزء اعجز من ان يتغلب على الاستعمار ويقطع طرق مواصلاته

وقد اصبحت السياسة الاستعمارية موحدة في اسسها منظمة والعرب الواقعون جميعا في شباكها مجزأين مفرقين . وقد جاء هذا التعاون بين الدول المستعمرة لنا حاليا وتوحيدها سياستها بعد تنازعها على اقتسام بلادنا — عقبة كؤودا في سبيل العاملين لتحرير العرب حتى لقد اتفقت السياسة الانكليزية والفرنسية ثم الطليانية على اقسام البلاد العربية في مصلحتها ضد فريق من الدول الاخرى الطامعة بها (١)

(١) كان بدء التفاهم بين انكلترا وفرنسا في حرب القرم ثم عقد تفاهمهما في قضيـة مصر وتونس وتفاهمهما اثر حادثة فاشودة سنة ١٨٩٨ ثم التفاهم بشأن مصر ومراكش ١٩٠٤ ثم التفاهم مع ايطاليا واستمالتها اليهما بالسماح لها باستعمار طرابلس الغرب ثم التفاهم بين انكلترا وروسيا وفرنسا ١٩١٢ ومابعدها الذي قسم البلاد العثمانية بينها وانتهى بعقد معاهدة سايكس بيكو التي عدلت باتفاقية سان ريمو ١٩٢٠ وتم بموجبها توزيع الانتدابات

«البقية غداً»

الصحف اليهودية

برقية تعزية

جاء في هاآرتس ان القائم باعمال الحكومة قد تلقى برقية من السر ارثور واكهوب المندوب السامي في فلسطين يطلب فيها منه ان يعزي اقرباء الحاخام كوك والطائفة اليهودية باسمه . وقد ارسل القائم باعمال الحكومة نص هذه البرقية الى المجلس الملي اليهودي

اتهام اليهود

جاء لهاآرتس من لندن ان السر موزلي زعيم الفاشيست في انكلترا اذاع مناشير اتهم فيها آل روتشيلد بصلاتهم مع الحبشة وطلب من البريطانيين ان لا يحاربوا ايطاليا من اجل الروتشيلديين

اصول الرياضة !

جاء من برن ان مؤتمر المكابيين عقد في ١٣ سبتمبر الجاري بحضور ١٠٠ مندوب . وقد صرح الادون ليبلر ان المكابي سيقطنون في مستعمرتهم «كفر هامكابي» في آخر هذه السنة وان هناك فكرة لانشاء مدرسة لتعليم المعلمين ، اصول «الرياضة» البدنية !

مكاتب للمهاجرة

خطب الادون سيناتور عضو الوكالة اليهودية والحاخام اهرونيرز وغيرهما في مؤتمر مهاجرة الشبان بأمستردام مصرحين بأن الوكالة اليهودية قد قطعت مخصصاتها عن دائرة هذا المشروع وان الاموال لمهاجرة الشبان ستجمع بعد الان بواسطة مكاتب خاصة

مكتب في عصبة الامم

جاء من جنيف ان مجلس عصبة الامم قد عين لجنة خاصة لدرس الاقتراح القائل بانشاء مكتب للملتجئين تحت اشراف عصبة الامم

جمعية سلام !

اذاعت جمعية «السلام» العالمي اليهودية بالقدس انها تقوم بالدعوة الى عقد مؤتمر عام يعقد في القدس في شهر آذار عام ١٩٣٦ ، والمعروف حتى الان ان المستر لنسبوري رئيس حزب العمال البريطاني سيحضر هذا المؤتمر وانه من مناصريه . وقد لبى الدعوة التي وجهت اليه من الجمعية كما لبى الدعوة تلغرافيا الفيلسوف الشاعر جورج برنارد شو وينتظر ان يشترك في هذا المؤتمر غيرهما من عظماء الرجال في العالم والبارزات من النساء اللواتي يشتغلن للسلام العام

وقد اعدت جمعية السلام العالمي قطعة من الارض مساحتها ٣٠ دونما لتقيم عليه هيكل السلام الذي سيكون مركزا لحركة السلام في العالم ، وستذيع الجمعية في المستقبل القريب نشرات دورية تطبع بلغات مختلفة

Chicago Pneumatic Tool co. New York

Consolidated Pneumatic Tool Co. London

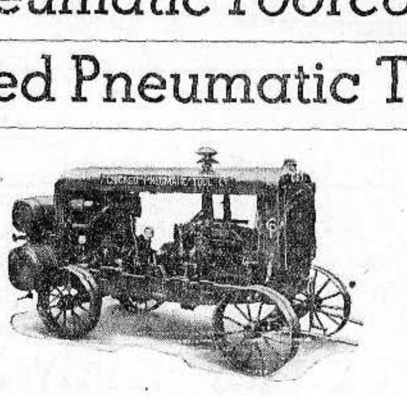

ماكنات لضغط الهواء لجميع الاعمال والمناسبات

SINGLE OR TWO STAGE ✦ DIESEL ✦ GASOLINE ✦ ELECTRIC DRIVEN

آلات هوائية لتصليح الطرقات ، لاعمال المرفأ ، لاشغال المجاري والمحاجر والهدم وللمصانع والحوانيت وللكراجات

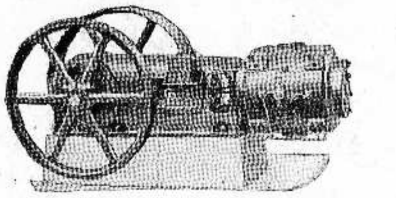

جميع المصانع الرئيسية في فلسطين تستعمل آلاتنا الضاغطة منذ عشر سنوات وهم مرتاحون اليها وايضا ماكنات وادوات كهربائية لامثيل لها في المتانة والمنظر

DRILLS · SCREWDRIVERS · NUTRUNNERS · TAPPERS
GRINDERS · POLISHERS · WORKSHOP & GARAGE EQUIPMENT ·

الماكنات وقطع الغيار جاهزة في فلسطين

الوكلاء العموميون لفلسطين

الجمعية الاميركية للشرق الادنى

شارع اللنبي ٦٥ تل ابيب صندوق البريد ٤٩١

الجامعة الاميركية في القاهرة

يسر الجامعة الاميركية في القاهرة ان تعلن ما ادخل حديثا في نظامها

١ — افتتاح فرع حديث كامل للصحافة يمنح درجة بكالوريوس

٢ — تنظيم قسم خاص في الكلية يهيء الطلاب لنيل شهادة جامعة لندن London Matriculation مباشرة

٣ — تخفيض قسطها من ٦٠ جنيها ونصف الى ٤٥ جنيها ونصف وذلك يشمل رسم التعليم والقسم الداخلي معا

٤ — يضاف الى ذلك ما يشمله منهاجها من درجات علمية اخرى وانظمة جديدة يمكن من يشاء الاطلاع عليها

ورغبة في حث الطلاب على اتمام دراستهم العالية يقدم لهم الدكتور اسحق الحسيني «البقعة الفوقا — القدس»

ما يرغبون من معلومات عن هذا المعهد وعن غيره في مصر والخارج

قبل وبعد أن استعملت كريم راديو كريم

راديو كريم هو الكريمة العلمية الطبية المضمونة بانها تزيل من الوجه جميع الحبوب والبثور والكلف وضربة الشمس والنمش والبقع السود وتجعل بشرة الوجه نظيفة ناصعة كالمرآة . .

فالسيدة التي تشكو من وجود بقع سوداء او حبوب على وجهها عليها ان تستعمل هذه الكريم فترى الفرق العظيم بوجهها في مدة ايام قليلة انظر الى الصورة اعلاه وهي صورة سيدة جميلة معروفة لدينا ، انظر الى وجهها قبل ان استعملت راديو كريم وبعد ان استعملت راديو كريم فتعرف بنفسك قيمة هذا الكريم المشهور

Radio Cream Medicated

تحضير الشركة الكيماوية الانكليزية — لندن — انكلترا

الوكلاء والمستودع العام : الشركة المصرية البريطانية التجارية

مصر : شارع سليمان باشا — الاسكندرية : شارع طوسن باشا

وللشركة فروع في يافا وبيروت وطرابلس — نمرة التلفون بيافا ١٠٦٢

شارع ظريفة عمارة الطابو سابقا

اعلان مدعى عليه

دعوى حقوقية

رقم القضية — ٨١٥ سنة ٩٣٥

محكمة صلح بيسان

الى عثمان بن عبد الرحيم الحج من بيسان مجهول محل الاقامة

يقتضي حضورك للمحكمة المذكورة كمدعى عليه يوم الاربعاء الواقع في ١٦ تشرين أول سنة ٩٣٥ الساعة ٩ صباحاً

المدعي : بدر محمد العابد الغنيم في بيسان بصفته وليا على ولده القاصر رشاد

يطالبك باجراء قسمة قطعة الارض المعروفة بالزمقان من اراضي بيسان قطعة نومرو ١٦ قسيمة نومرو ١٤

وان تخلفت تنظر دعواه بحقك غيابياً ولا يقبل اعتراضك الا اذا اثبت ان تخلفك كان لعذر معقول

١٤ ايلول سنة ٩٣٥

فريد السخن

رئيس قلم المحكمة

اقصد محل نجيب القطانه سوق الدير يافا

واطلب زيت الزيتون للمونه والسمن الحلبي الحديدي الممتاز ماركة كامل هيكل

...

اعلان الى العموم

انا صاحب الكراج المصري هايك برسيان اعلن للعموم انني في ١٥ — ٩ — ٣٥ قد اتممت بيع الكراج المذكور خاصتي وجميع ادواته وما يحتويه من ماكنات وخلافه الى بدروس بوغوس برسيان فلذلك اعلن انه كل من كان له ديون او حسابات على المحل المذكور قبل تاريخ البيع عليه ان يراجعني بالذات وليس صاحب الكراج الجديد ولاجله صار اعلانه

هايك برسيان

من لا ارض له لا وطن له

رجل التحري فاورو يذيع عليكم الحقائق

عن « ج ٣ » الذي يمتدحه المئات من رجال السيارات لانه يعطيهم اكثر من ٤٣ بالمئة من الاميال اكثر من غيره دون تشقق

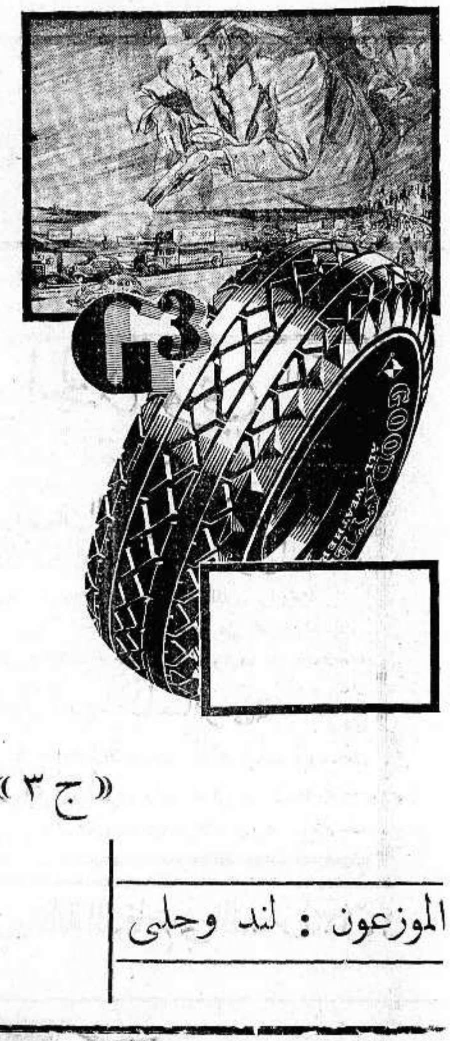

اذا اردت الحقائق الناصعة وانت تشتري « التايرز » فاقرأ الدلائل التي جمعها المفتش جوزيف فاورو صاحب الشهرة العالمية في التحري والمرتبط في العمل مع اسكوتلانديار (دائرة التحري في لندن) ومع سورتيه جنرال (دائرة الامن العام في باريس)

لقد انتدبته شركة جوديير ليبحث عما اذا كان التايرز « ج ٣ » الصالح لجميع الطقوس قد ظل محتفظا بشهرته العظيمة التي حصل عليها في تجربة السرعة التي جرت منذ عام فقام هذا القصاص العظيم للاثر فتتبع الذين يستعملون « ج ٣ » ٧٠٠٠ ميل — واجرى مقابلات دقيقة واخذ بصمات المئات من التايرز

ولقد اثبتت تحرياته مرة بعد اخرى ان « ج ٣ » على جميع انواع الطرقات — ومع كل انواع السواقة — قد تجاوز الشهرة التي نالها في تجربة السرعة وصار يعطي حتى اكثر من غيره ٤٣ بالمئة من الاميال دون تشقق

ها هي الشهادة الصادقة الناطقة بتفوق الدوس الذي يدوسه تايرز « ج ٣ » سواء في الاتساع او في التسطح او في الثقل ، فهو اعظم ما انتجته شركة جوديير — ومع ذلك فهو مع زيادته في التحمل والضمان لا يكلفك شيئا ازيد مما يكلفك غيره

GOODYEAR

4-35-17

« ج ٣ » يكلفنا أكثر في انشائه — ولكنه لا يكلفك أكثر في مشتراه

الموزعون : لند وحلبي

القدس ص. ب. ٣٥٠ تلفون ١٣١٣
يافا ص. ب. ٦٢٨ تلفون ٤٤٨
حيفا ص ب ٤٥ المركز التجاري تلفون ٩٥٨

تل ابيب « هاتزيمك »
الشركة التعاونية لملء التايرز رقم ١١ شارع ريخوف هاشيبر تلفون ٨٥٩

رأى خارج على جامعة الامم

العصبة لم تؤد رسالتها كاملة
واجب تغيير الاسس التى قامت عليها

تقف المانيا في الوقت الحاضر من مسألة النزاع بين الحبشة وايطاليا موقف المتفرج الحذر ، فهي حتى الآن لم تظهر عناصرة موسوليني ولم تؤازر النجاشي وكل الذي عملت انها تراقب الحالة وتطورات الخلاف عن كثب ، على انها لم تقدم بصورة فعلية الى الانحياز الى فريق دون آخر وقد كتب البارون فون ريشباين مقالا عن المشكلة الحبشية الايطالية نوجز ترجمته فيما يلي :

مركز
العصبة الحرج

متتبع سير الحوادث السياسية لا يشك لحظة واحدة وهو يستعرض تطورات المغامرة الايطالية في الحبشة في ان السنيور وطد العزم على غزو الحبشة والاشتباك معها في حرب تحدد موقف ايطاليا في شرق افريقيا وامام ذلك نسأل ماذا يكون موقف العصبة النهائي ازاء حرب استعمارية يراد بها الاعتداء على كيان امة ، فالمحاولات الدبلوماسية التي يقوم بها الساعة لم تظهر لها نتيجة فعلية حتى الآن ، فقدم المستر انتوني ايدن مقترحات على انها الحل الوحيد الذي يمكن ان تنتهي اليه المشكلة ولكن هذه المحاولات السلمية فشلت فشلا تاما لم يقبل الدوتشي بمقترحات الوزير الانكليزي

على انه لا يجوز ان تقف المسألة عند هذا الحد من فشل ايدن فأمام عصبة الامم مهمة شاقة في مسألة النزاع ، لان النزاع تجربة اخرى للعصبة ، ولا نعرف هل تنجح العصبة في تجربتها ام ان اخفاقها في هذه المسألة ايضا يكون ضربة قاضية عليها ، واذا انتهت العصبة ، فرضا ، من حل المشكلة الحبشية يبقى امامها مسائل لا تقل خطورة عن مسألة الحبشة تتصل بها جميع دول اوربا .

طريق
غير مضمون

لقد وجدت عصبة الامم ، كما يقولون ، لتكون اداة لحفظ السلام وان تقف في وجه المعتدي وتصده بكل وسيلة ممكنة وفي عهد عصبة الامم الذي تسير عليه ما يشير الى ذلك ولكن العصبة في الحقيقة ونفس الامر لم تقم حتى الآن بما يثبت وجودها بصورة فعلية ، نذكر ما قاله الرئيس لنكولن من ان الانسان يمكنه ان يخدع بعض الناس مدة طويلة من الزمان كما يمكنه ان يخدع كل الناس مدة قليلة من الزمان ولكنه ليس في مكانه بحال من الاحوال ان يخدع كل الناس طول الزمان .

ويعمد الكاتب بعد ذلك الى ان الالمان لا يقفون موقف العداء الشخصي للعصبة ولا يريدون التعاون معها في عمل ولا يقصدون بما ذكر الرئيس لنكولن انه ينطبق تمام الانطباق على موقف العصبة الحاضر ولكنهم يعتقدون تمام الاعتقاد ان الخطابات الحارة التي تلقى في اروقة العصبة والمناقشات المتوالية التي تجري بين اركانها لا توصل الى طريق مضمون الحل .

منهج
العصبة الناقص

فالمنهاج الذي رسمه المتشرعون لعصبة الامم في عام ١٩١٩ والروح التي املتها معاهدة فرسايل املاء لا تلائم حال كل المشاكل التي تتوالى واحدة بعد الاخرى على العصبة ولا تجد لها الحل الذي يشفي ولا يعتقد اي انسان ان ما صلح لعام ١٩١٩ في انهاء مشكلات العالم يمكن تطبيقه على المشكلات الاوربية لعام ١٩٣٣ او غيره من الاعوام التي تليه ، فالضربة التي وقعت على رأس العصبة عام ١٩٣٣ بانسحاب المانيا ، ثم الضربة التي تلتها بانسحاب اليابان لا يصلحها انضمام روسيا الى حظيرة الجامعة ولا يضمن السلام العام الذي ترى العصبة انها الاداة الوحيدة للمحافظة عليه ، فالمانيا قامت من نفسها بما ترى انه يحفظ كيانها دون الالتجاء الى العصبة

الحاجة
الماسة الى الاصلاح

وقد كتبت جريدة ايطالية شبه رسمية ان العصبة تمثل فئة خاصة من الدول وتسيطر عليها قوات معروفة ، تأتمر بامرها الى حد بعيد وايطاليا من جانبها لا ترى انها مرتبطة بها ارتباطا كليا وهي قبل ان تقدم على ذلك ترى انه يجب ان يكون لديها الضمانات الكافية لمراعاة مصالحها ، لان معاهدات السلام التي ارتبطت قد فشلت فشلا تاما في المحافظة على هذه الضمانات واذا نظرنا الى حالة العصبة الحاضرة نظرة بعيدة عن الاهواء نرى انها لم تقم بالواجب عليها ازاء حفظ السلم العام ، ومن الواجب المحتم تناول جامعة الامم بيد الاصلاح حتى تكون لها القوة الكافية على التنفيذ »

موقف
العصبة الحاضر

والمانيا من جانبها لا ترى ان العصبة قامت بالغرض الذي انشئت من اجله ، فالقضايا التي تعرض عليها ، تناقش فيها الاعضاء وتأخذ دورها من الجلسات ويدافع عنها فريق ويهاجمها فريق آخر وفي النهاية لا تأخذ العصبة اي قرار عملي تنتهي اليه المشكلة ، وطريق انهاء المشاكل في هذه المؤسسة هو ان القوي من الدول وجه ضعيفها الى المنحى الذي يريد واذا قمنا باحصاء للقضايا التي نظرت امام مجلس العصبة نرى في كلها ان يد القوي بطشت بكل مصلحة للضعيف ، فهي لم تنتصر مرة واحدة بصورة حاسمة لدولة ضعيفة كان لها في قضيتها كل الحق

وطريق اصلاح العصبة هي في تناول الاساس بالاصلاح ، كما يجب عليها ان تتطور كليا لانه لم يعد ينفع العصبة في شيء ان تقف في مكانها والاحوال لا تتغير يوما عن يوم ، كما يجب ان يعرف مؤازرو العصبة واصدقاؤها ان العهد الذي قامت فيه العصبة عام ١٩١٩ يجب ان تكون نهايته الآن ، ان لم نقل انه كان يجب ان ينتهي قبل ذلك .

احسن صابون في العالم

صابون

مارك

حسن نابلسي

مسجلة

أثبت التحليل الكيماوي ان هذا الصابون الفاخر من زيت الزيتون النقي ، لا يحوى موادا غريبة أو مضرة ، يطري البشرة ويفيدها ، لا تأثير له على الملابس ، تجربة واحدة تثبت ما لهذا الصابون من الشهرة والجودة والنقاوة

« حاذروا التقليد ، الختم على كل قطعة »

يباع في جميع محلات البقالة في فلسطين وسوريا ومصر ويطلب من المعمل بنابلس تلفون رقم ٧٣ صندوق البريد رقم ٣٥

المجدل

افتتاح
المدرسة الاميرية

بمناسبة انتهاء العطلة الصيفية ، وافتتاح المدرسة امس ، وجدت الفرصة سانحة ، لزيارة المدرسة ، والاجتماع الى حضرة مديرها واساتذتها ، للحصول على معلومات وافية صادقة ، حول الترتيبات والمعدات التي اعدتها ادارة المدرسة ، لقبول الطلبة ، والحيلولة دون تشرد ابناء هذا البلد ، وحرمانهم من ارتشاف التعليم . فتمكنت من الحصول على المعلومات الآتية :

١ – قضت ادارة المدرسة شهرين كاملين في تسجيل اسماء الطلبة حفظا على حقوقهم ، وصيانة لمستقبلهم .

٢ – عينت ادارة المعارف معلما جديدا في المدرسة لكثرة عدد الطلبة الذين تقدموا لدخول المدرسة في هذا العام ، فاصبحت هيئة التدريس مؤلفة من عشرة اساتذة

٣ – قررت ادارة المدرسة قبول جميع الطلبة الذين سجلوا اسماءهم عدا الذين يزيدون وينقصون عن السن القانوني الذي شرعته ادارة المعارف وهو « لا يجوز قبول اي طالب نقص او زاد عمره عن الست سنوات »؟!

٤ – تبذل هيئة المدرسة جهودا كبيرة لانشاء شعبة ثانية في الصف الثالث الابتدائي في العام المقبل

٥ – يوجد شعبتان في كل صف من الصفوف الآتية . التمهيدي الاول والثاني . والغرض من هذه الشعب قبول اكبر عدد من الطلاب

٦ – تعمل ادارة المدرسة الترتيبات اللازمة لقبول الطلبة القرويين

فرع النسيج

باشرت اللجنة المختصة بجمع التبرعات لبناء قسم النسيج في المدرسة الاميرية في جمع الاعانة ، ولقد لمسنا من الاهالي اقداما ومساعدة تجاه انشاء هذا القسم في اوائل الشهر المقبل

هذا وقد علمنا ان الح[...] ستباشر ايضا في بناء فرع الت[...] حين فتح المدرسة الاميرية [...] الاساتذة

من لا ارض
لا وطن له

يافا — يوم الثلاثاء ١٩ جمادى الثانية ١٣٥٤ — الموافق ١٧ ايلول ٩٣٥

صاحب الامتياز والمحرر المسؤول: ابراهيم الشنطي
مدير الادارة: شوكت حماد
رقم التلفون ١٠٧٥ و ١١٨٧

الدفاع

جريدة يومية سياسية مصورة

« العدد — ٤٢٨ — السنة الثانية »

ادارة الدفاع في عمارة حزبون، شارع جمال باشا — يافا
العنوان البرقي: الدفاع يافا — ص. ب ٢٥٥

	عن سنة	عن نصف سنة
قيمة الاشتراك في فلسطين	١٥٠	٨٠
في الخارج	٣٠٠	١٦٠

صور عالمية على هامش الحوادث

العرسان الالمان في المناورات الحربية الكبرى بالمانيا التي اقيمت تحت اشراف هتلر
وقد استعملت الكلاب لاول مرة في الهجوم

(الى اليمين) بعض الجنود الالمان اثناء المناورات الحربية الاخيرة في المانيا وقد استخدموا لاول مرة بعد الحرب العالمية الكلاب لخدمة جمعية الصليب الاحمر . وترى في الصورة بعض الكلاب بالقرب من مخيم الصليب الاحمر والى اسفل منظر تمرين احد الكلاب على تخليص الجرحى

اوتيل الخديوي الكبير
يافا — لاصحابه — شارع المحطة
الحاج شريف غزال وولده شحاده النابلسي
بنايه جديدة - اربع طبقات - اول افتتاحه
ترى منه مناظر خلابة تأخذ بمجامع القلوب برا وبحرا
مفروشاته — ونخونه — ومبيلياته جديدة على الطراز الحديث
محلات خصوصية للعائلات — حمامات ساخنة وبارده — خدمة حسنة
ايها المسافر
زر مرة واحدة هذا الاوتيل الضخم
وانظر مايكون من السرور في نفسك التي تقودك حتما
لان تكون من زبائنه الدائمين

رقم تلفون وكالة الدفاع في القدس ١٤١٣

المهندسون الالمان الذين قاموا بصنع الطائرة الالمانية التي تطير بدون محركات وبدون الات وترامم في الصورة من اليسار المهندس هسلر والمهندس فلنكر والهر لرتزر والطيار ديفل وهم يعدون من اشهر طياري المانيا

مطبعة
الدفاع
التجاريه
في عمارة « بوست »
خير مطبعة يمكن الاعتماد عليها
لطبع جميع لوازمكم التجارية
حروف جديدة - ادوات فنية
اتقان فائق نظافه وسرعة بالعمل
مع أسعار معتدله للغايه
المخابرة مع ادارة الجريدة
في عمارة حزبون تلفون ١٠٧٥

المسيو هوهانسن رئيس الوزارة الصينية مع ابنته اثناء اصطيافهم في المانيا

منظر في مباراة في كرة القدم يرى فيه اللاعبون يهجمون على الكرة كل لاعب يريد نيالها لفريقه

الدفاع ـــ يوم الاربعاء ٢٠ جمادى الثانية سنة ١٣٥٤ و١٨ ايلول ١٩٣٥

صاحب الامتياز والمحرر المسئول ابراهيم الشنطي

مدير الادارة : شوكت حماد

رقم التلفون ١٠٧٥ و١١٨٧

الدفاع

جريدة يومية سياسية مصورة

{ العدد ٤٢٩ ـــ السنة الثانية }

ادارة الدفاع فى عمارة حزبون شارع جمال باشا ـ يافا

العنوان البرقي : الدفاع يافا : ص . ب ٢٥٥

	عن سنة	عن نصف سنه
قيمة الاشتراك في فلسطين	١٥٠	٨٠
فى الخارج	٣٠٠	١٦٠

تصريح خطير لموسوليني. اصراره على المغامرة الحبشية. اذا وقعت الحرب فهذا خطأ العصبة. الفا مليون لير ابلغت تكاليف الاستعدادات اغلاق جبل طارق

بل غيرة مخلصة عليه

شوك اخوانهم ولا رياحين الطليان!

تساءلنا من اسابيع قليلة : ما شأن مكتب المؤتمر الاسلامى في نزاع استعماري مع دولة نصف سكانها مسلمون وكتبت الكلمة باسلوب يعبر عما في نفسها من غيرة على هذا المكتب الذي وقف لا يبدي حراكا فى موضوع الساعة ، على حين تصايحت الامم الشرقية ، من جزائر اليابان حتى جنوب افريقيا ، غضبى ، تستنكر عدوان دولة اوروبية على آخر بلاد حرة فى افريقيا

ومضت الايام فاذا جمعية الشبان المسلمين في مصر تتزعم حركة التطوع والانتصار للحبشة واذا امراء البيت العلوي في مصر، وفي الطليعة سمو الامير طوسون يجهرون برأيهم تأييد للحبشة، واستنكارا لعمل الدولة المعتدية واذا بالمسلمين فى الحبشة يعلنون اعتزامهم الكفاح ، متساندين في ذلك مع المسيحيين من اخوانهم، ما دام ان الخطر منصب على الجميع، وما دام ان الحبشي المسلم ليس في الوطنية اقل من اخيه المسيحى . وبلغ بهؤلاء الكرام ان اجتمعوا مع اخوانهم تحت سقف الكنيسة الكبرى فى ادس ابابا ، ومفتي هرر في مقابلة مع مطران البلاد . فاذا ذرفت دموع الفرح للكفاح ومئذ فقد كانت تنحدر من ماقي المسلمين والمسيحيين على السواء . واذا موجة الحماسة غمرت احدا ، فقد غمرت هؤلاء وأولئك في نسبة واحدة .

وهب اتحاد الكنائس المسيحية يدعو مؤيداً الحبشة فى عراكها المقبل، وموقفها اليوم. ورأينا من بعض البلدان العربية ما قد اسفنا لوقوعه ، حين فتحت مكاتب المتطوعين مع الطلاينة فى لبنان ، وحين شحن العمال من اليمن ، وحمل الجنود من طرابلس ، وحين استخرجت الدعاية الايطالية حفيظة مسلمي الصومال والاريتريا فوجهتها الى الحبشة «المسيحية» . بل حين بدت ايطاليا البابوية ذات غيرة على المسلمين قاطبة . بعد هذا كان من حقنا أن نوجه كلمة استحثاث الى مكتب المؤتمر الاسلامى الذي ما اسأنا اليه في يوم ما ، ولن وزادت رغبتنا في حمل يظهر من هذا المكتب، ان نشرت صحف مصر، وفي طليعتها «البلاغ» التي لا يمكن ان تتهم بنزعة غير مسلمة ، برقية من مسلمي برلين الى المكتب يطالبون فيها اليه ما قد طلبنا

ولقارىء «الدفاع» ان يعود الى الكلمتين ليرى هل قصد بهما غير ما ظهر ، ام انهما ارسلتا «توريطاً» كما ردت زميلة ، وتقبلنا ردها بترحاب لانه كتب بادب وتهذيب، رغم الغميزة التي حاولتها ، فأصابت الذين يتنزهون العرض دوننا والزميلة في ملخص ردها تقول : ان البرقية لا اساس لها من الصحة وان هذا الاقتراح قصد به توريط المكتب. وان الانتصار للحبشة كان بحجة انها دولة شرقية . وان مكتب المؤتمر لا يتدخل في شؤون سياسية . وأن المكتب لا يتقدم لنزاع « بين الدول لا علاقة له بشؤون المسلمين ، ولا ناقة لهم فيه ولا جمل » . وأن المكتب لم يتلق أية شكوى لا من مسلمي الحبشة ، ولا من غيرهم . وان الحبشة دولة مسيحية وايطاليا كذلك ، وما للمسلمين وهذا النزاع القائم بين المسيحيين

هذا مجمل رد الزميلة ، والذي يهمنا منه ما يتعلق بما سمي «توريط المكتب» ثم عدم تدخله في شئون سياسية ، واخيراً القول بأن الحبشة دولة مسيحية لا علاقة للمسلمين بها . فأما التوريط فقد حاولنا فهمه فاستعصى علينا . هل ارادت به الزميلة اغضاب ايطاليا مثلا . او إغضاب بريطانيا ؟ فى الحالتين لا نهتم لغضب هذه ولا تلك . أم ارادت توريط المكتب في خوض الشئون السياسية ـ وهذا الاسلام دين قائم من اخمص قدمه حتى ذروة رأسه على السياسة . بل هو الدين الوحيد الذي يكاد يكفر اتباعه اذا لم يكونوا احرارا مستقلين . واذا كان اكبر مؤتمر عقد فى هذه البلاد قرر ان لا يتدخل مكتبه في السياسة ، فيا سوء حظ المسلمين من مؤتمرهم ، ويا بؤس الاسلام من أتباعه !

ان الذي يهم هذا العالم الاسلامي ان تتخلص شعوبه من الاستعمار، فمن الشائن ان تبقى عشرات ملايينه مستعبدة كالرقيق ، ثم يقوم مؤتمره ومكتبه يعلنان عدم تدخلهما في السياسة مخافة اغضاب بريطانيا وايطاليا، او ما تسمى من هذه الدول المستعمرة الظالمة ! اما ان الحبشة بلد مسيحي فهذا ما لا نقول به . اذ يسكن هذا البلد خمسة ملايين مسلم ، يقوم اخواننا مع جيرانهم المسيحيين خير القدرة من الخضوع للطلاينة ، وقد رأينا مأساة طرابلس . وقد يكون ملك الحبشة مسيحيا ودين الدولة المسيحية ، لكن اكرم بهذه العلاقة والجوار بين اخوان واقارب ، عاشوا الدهر متحابين من ان تدخل فاشستية موسوليني فتفتك بالمسلم والمسيحي ، غير مفرقة بينهما

اما مسألة البرقية فقد ذكرنا كيف نشرتها صحف مصر . على اننا لا نجزم بها ، فاذا نفى المكتب ورودها عليه صدقناه . وكلمة الختام هي اننا قمنا بواجب فأرضينا الله والضمير ، ودللنا السائر الى سبيله ، ثم بعدئذ نكتفي بهذا ، سائرين فى الطريق الذي بدأناه

ابراهيم

مراحل المغامرة الحبشية

يأس فرنسا. ايطاليا واصدقاؤها. موسوليني يحدد متى الزحف. مقررات خطيرة الاسطول البريطاني. الحصر البحرى. السودان والحدود. الآبار المهمة. حركات السنوسيين

يأس فرنسا

وطلب حصر الحرب

تكاد حكومة باريس تيأس من كل حل سلمي وقد ظهر ذلك على صحفها بوضوح . فباتت هذه الصحف تناشد العصبة بحصر الحرب في افريقيا وحدها وهى توجه الدعوات الى بريطانيا للتساهل فى موضوع ربما جر العالم الى ملاحم دموية رهيبة . والصحافة الفرنسية تنقسم الى قسمين . صحف اليمين مع ايطاليا قلبا وقالبا . وصحف اليسار تنحاز الى العصبة وتؤيد بريطانيا

لجنة الخمسة الخطرة بمناسبة عملها الحاسم ، من اليسار الى اليمين : السنيور مادارياغا (أسبانيا) لافال (فرنسا) بيك (بولونيا) رشدي (تركيا) ايدن (بريطانيا)

ايطاليا تخلى عن اصدق اصدقائها

فالطان والديلي لا تزالان تأملان الوصول الى حلول بفضل جهود مسيو لافال وثقة العصبة . اما الايكو دى باري فمتشائمة وتخشى قطع العلاقات بين ايطاليا والحبشة بل بين الاولى وفرنسا . واما «لي جور» فانها تذكر ان ايطاليا تقصي عنها اليوم اصدق اصدقائها المخلصين

ماذا يكون موقف بريطانيا غدا

وطلعت الانترانسيجان باسئلة محرجة وجهتها الى بريطانيا قائلة : هل تقف بريطانيا موقف فرنسا اليوم اذا وقع للنمسا ما يقع الآن للحبشة ؟ هل تضع قواها الادبية والمادية فى سبيل هذا التأييد ؟ ان خطبة السر صموئيل هور لا تشير الى ذلك «اما الليبرته فتقول لولا بريطانيا لما تورطت ايطاليا

موسوليني يعد لافال ويشترط عليه

وذكرت الصنداي اكسبرس ان موسوليني وعد المسيو لافال بان لا يزحف على الحبشة الا : «١» بعد مضي وقت معين على محاولات الدول لتحقيق مطالب ايطاليا «٢» اذا لم يتحرش الاحباش بالجيوش الايطالية في الاريتريا والصومال. وقد تبلغ لافال هذا التأكيد سرا بواسطة السفير الافرنسى فى روما

اذا رفضت الحبشة زحفت الجيوش

وزاد موسوليني على ذلك بان يعطى انتدابا على الحبشة يمكنه من الاشراف السياسي والاقتصادي . فأذا رضيت الحبشة فلا حرب هناك . واذا رفضت استنتج الوقت المناسب وضرب ضربته . وافهم السفير ان هذه آخر فرصة لفرنسا ، والا تحطمت جبهة ستريزا امام الخطر الالماني . وذكر ان الهوة بعيدة بين ما قدمته بريطانيا وبين ما يطلبه هو

الحل الذى وضعه لافال ورفض

ويتفادى المسيو لافال وقوع الخطر السريع باقتراحه تشكيل قوة دولية لتراقب المواقع الخطرة فى الحبشة . ويريد بان تمنح ايطاليا انتدابا على الحبشة من نوع «١» تقدم هذه بمقتضاه الى تلك اراض واسعة على حدود الاريتريا والصومال . ويرى مسيو لافال ان بقاء ٢٠٠ الف جندي مسلح على حدود الحبشة يهدد السلام هناك . وكان رد بريطانيا له بانها محافظة كل المحافظة على استقلال الحبشة ذلك الى رفض الامبراطور كل انتداب

اذاعة مقررات موسوليني الخطيرة

وفهم الآن تفصيل ما قرره السنيور موسوليني في اجتماع مجلس الوزراء الخطير فقد ذكر ان مجموع الجيوش الايطالية وهو مليون ومئتا الف جندي ، تكفى لدفع خطر كل تحرش اجنبي . وان مصانع الاسلحة سوف لا تغلق ابوابها لا فى الليل ولا في النهار . وانه ارسل قوات دفاع الى ليبا لرد غارات القبائل . وأطرى موسوليني موقف لافال واسف لان حادث «استعماريا» يعصف بالتعاون الاوروبي وذكر بنقد لاذع لماذا لم تطبق العقوبات فى حالات اشد من حالة اليوم . وقال ان القوة المعادية للنظام الفاشستي تنتهز اليوم الفرصة وتشن عليه غارتها . وذكر ان الحلول السلمية عديمة الجدوى بعد هذه المجهودات والتضحيات

استعداد الاسطول البريطاني للحصر البحرى

وتقول الديلي تلغراف ان مجلس الوزراء سيعقد غدا جلسة هامة يضاعف فيها التدابير التى اتخذت حتى الآن . وأضافت على ذلك تشاؤم جنيف وأديس ابابا من الموقف الحالي ووصفت استعدادات بارجة تغادر قريبا المياه الانكليزية الي البحر المتوسط لتنظيم مسئلة العقوبات . وان بريطانيا قررت القيام بمناورات الخريف جوابا على تحدي موسوليني . واسهبت في استعداد الاسطول الى درجة انه يبحر شهرين بدون ان يقف على محطة من المحطات لتناول الوقود والمؤونة . وتتساءل الديلي تلغراف كيف يتم منع توريد البضائع الى ايطاليا بدون تطبيق نظام الحصر البحري ، وكيف يطبق هذا النظام دون ان ينتهي الى صدام دولي

التايمس تيأس هى الاخرى

ولا تزال الحكومة اليونانية مندهشة من بقاء بارجتين ايطاليتين فى المياه اليونانية . وتؤكد المصادر الايطالية ان سفير بريطانيا في اثينا طلب من حكومتها مذكرة بهذا الطارىء الذي لا يفسر تفسيراً طبيعياً . وابدت التايمس اليوم يأسها من كل حل سلمي . ودعت الديلي هرالد صحيفة العمال ، الى تطبيق العقوبات

الاستعدادات الكبيرة فى السودان والحدود

واسهبت الصحف فى الاستعدادات الكبيرة التى اتخذت على الحدود الغربية وفي السودان . فذكرت اهتمام السودانيين وحماستهم للحبشة . والمناورات التى تقيمها السلطات البريطانية ، وكذلك التمرينات التى لا تنقطع . وتبادل البرقيات بين وحدات الجيوش الى آخر حدود الحبشة عند كسلا

السفاتور لونج حاكم ولاية لويزيانا السابق الذي اغتيل في الاسبوع الماضي ومات متأثرا بجراحه

وزير خارجية تشكوسلوفاكيا بنش الذي اختير لرآسة العصبة في الدورة القادمة

الآبار الهامة

في طريق الحبشة

وهناك فى طريق كسلا جيوش وطيارات ومدافع مقاومة للطيارات. وعمدت السلطات الى توسيع آبار ابي دليق وشندي وكسلا العميقة ذات الطرق السرية . فان الماء في تلك البقاع قليل جدا ويكاد يكون معدوما

السنيور مادارياغا مندوب اسبانيا في العصبة وهو الذي عين رئيسا للجنة الخمسة في صورة بمفرده

مقابلات

لمحادثات سرية خطيرة

وتعددت الزيارات بين نسيم باشا والمستر كلي، المندوب السامي بالنيابة، والمستر سمارت السكرتير الشرقي . والمفهوم ان محادثات خطيرة جرت في هذين الاسبوعين كتمها رئيس الوزراء حتى عن زملائه . ويختص بعض اقلام الوزارات بمراجعات الكتب الفقهية التى تتعلق بحالة القناة

بريطانيا تؤكد لمصر

اهتمامها بمصالحها

وذكرت الصحف ان مذكرة او تبليغا اعطى الى رئيس الوزراء اكدت فيه بريطانيا (١) عنايتها بالموقف الحالى (٢) اهتمامها بمصالح مصر (٣) عدم اقدامها على اي عمل نهائى قبل الرجوع الى السلطات المصرية

قوات ايطالية

على الحدود الغربية

واكدت الدلي تلغراف ان ستة الاف جندي ايطالى ارسلوا الى ليبيا لحمايتها من غارات السنوسيين وذكرت مدى الدعاية الواسعة التى تقوم بها ايطاليا بين الشعوب الاسلامية وهذه الحالة تصف «اعمال» ايطاليا المصلحة المسلمين في طرابلس برقة وغيرها

{ البقية على الصفحة خامسة }

دنيـــــــا العرب والاسلام

بيان للامة الاسلامية الكريمة
بقضاء طولكرم

بسم الله الرحمن الرحيم

« وتعاونوا على البر والتقوى ولا تعاونوا على الاثم والعدوان واتقوا الله ان الله شديد العقاب »

الحمد لله رب العالمين والصلاة والسلام على سيد الاولين والآخرين المبعوث رحمة للعالمين سيدنا محمد وآله وصحبه والتابعين

اما بعد فقد علم المسلمون في هذه الديار ان مؤتمر العلماء في فلسطين قد اجتمع في بيت المقدس وبحث في احوال المسلمين ورأى ضرورة العمل لمقاومة المنكرات الفاشية واصلاح الاخلاق وازالة البدع والمحرمات وتشكلت جمعية تسميت بجمعية الامر بالمعروف والنهي عن المنكر جعل مركزها القدس وتألفت لها فروع في اكثر المدن وعلى اثر اجتماع عقد في طولكرم يوم الاربعاء في ٢٩ جمادي الاول سنة ١٣٥٤ تشكل فرع لهذه الجمعية في قضائنا هذا وتألفت له هيئة ادارة ومكتب وشرع في اعداد الرسائل للقيام بما يحقق مقاصد الجمعية وبادر لاصدار هذا البيان اعلاما بالشروع في ذلك مستعينا بالله تعالى وراغبا الى كل فرد من افراد الامة ان يؤازره قولا وعملا بما يوصل الى الغاية التي هي خدمة الاسلام والمسلمين في دينهم ودنياهم وتقويم الاخلاق ومقاومة المنكرات مذكرا كل مسلم بقوله تعالى « واعتصموا بحبل جميعا ولا تفرقوا » وقوله تعالى « يا ايها الذين آمنوا قوا انفسكم واهليكم نارا وقودها الناس والحجارة » وقوله تعالى « ولتكن منكم امة يدعون الى الخير ويأمرون بالمعروف وينهون عن المنكر » وقول الرسول الاعظم صلى الله عليه وآله وصحبه وسلم (لتأمرون بالمعروف وتنهون عن المنكر او ليسلطن الله عليكم شراركم فيدعوا خياركم فلا يستجاب لهم) ولنا وطيد الامل بغيرة المسلمين ان يواصلوا المساعي ويعاضدوا في اداء هذا الواجب المشترك وفقنا الله جميعا الى اتباع اوامر الله تعالى واجتناب نواهيه وان يأخذ بايدينا الى ما فيه صلاح هذه الامة وسعادتها في الدارين والسلام على من اتبع الهدى

رئيس جمعية الامر بالمعروف والنهي عن المنكر فرع — طولكرم
مصطفى فاضل العودي

اعلان من دائرة بلدية غزة

مطروح للمناقصة ضمن مغلفات مقفلة رصف ما يقرب من ٥٦٠٠ متر مربع في شارع عمر المختار بموجب الشروط والبيانات المودعة في قلم الهندسة والتي يمكن الاطلاع عليها ، بمراجعة مهندس البلدية فمن كان له رغبة في المناقصة عليه ان يقدم طلبه ضمن ظرف مختوم في ظرف ١٤ يوما من تاريخ هذا الاعلان

رئيس بلدية غزة
فهمي الحسيني

الحجاز

سمو الامير سعود وشعوره نحو البلاد العربية

تحدث سمو الامير سعود ولي عهد المملكة العربية السعودية على اثر وصول سموه نجد عن مبلغ الحفاوة التي لقيها في الاقطار العربية التي عرج عليها في زيارته الاخيرة قال :

« ان ما لقيناه من الحفاوة البالغة والاهتمام الزائد بامرنا في الاقطار العربية التي زرناها لم يكن ناشئاً عما لدينا من حول وطول واسباب القوة المادية وانما كان لاننا اهل دين نحافظ على العمل به ، وان قوة العقيدة ومحافظتنا عليها هي التي جعل الله لنا بها هذا المركز والهيبة في قلوب الناس . وقد اهتم العرب في سائر اقطارهم باخبار هذه الزيارة . فكنت ترى صحف مصر وفلسطين وسوريا والعراق طافحة في كل يوم باخبارها . ولا بدع ان نرى ذلك ونقابل بما قوبلنا به في البلاد العربية . وذلك لاننا في بني قومنا وجنسنا ولغتنا ودمنا ، فاننا منهم ولهم اخلاقا وعقيدة فاذا اهتممنا بهم واهتموا بنا فانما يهتم كل بنفسه فالعرب امة واحدة وان اختلفت الظروف وتغيرت وجوه الوقائع »

« واظهر شيء في ذلك ما لقيناه في مصر من الحفاوة والاكرام الذي كان طبيعيا لا تكلف فيه . ثم اذا انتقلت من فلسطين الى شرق الاردن رأيت العرب يصافح بعضهم بعضا ورأيت احقاد القلوب قد دكت ومعالم البغضاء والشحناء دفنت وعفت ، وشاهدت مكانها صفاء ووداداً . وكل هذا ليعلم الناس ان العربي اخو العربي وانه لا فارق بيننا وكلنا اهل بيت واحد واهل قضية واحدة »

منابع البترول
في الاحساء

تفيد انباء الحجاز الاخيرة ان الحفريات الجارية في الاحساء للبحث عن البترول قد نجحت نجاحاً باهراً وان الزيت خرج من احدى الآبار التي حفرت لهذه الغاية بشكل بخار شديد يتصاعد الى الجو بقوة كبيرة وقد احدث في اول خروجه اصواتاً هائلة كالصواعق وانتشر في الجو كسحب دخان ، ثم هبط الى الارض كالمطر وتحولت ذراته الى سائل البترول ويبلغ عمق البئر المتبخر ١٩٥٩ قدماً ولما تستكمل الحفريات فيه بعد

ويقول خبراء الجيولوجيا ان هذه البئر تحتاج الى عمق يبلغ الالفين ومائة قدم حتى تستكمل طريقة اخراج البترول على الطرق المتبعة . وقد اتخذت التدابير اللازمة لاستكمال الحفريات والبحث عن آبار اخرى للبترول

مصر

شائعة
تحصين القنال

راجت في الايام القليلة الاخيرة اشاعة ان مجلس الوزراء وافق في جلسة عقدها على فتح اعتمادين ماليين لتحصين القنال وقد صرح دولة نسيم باشا بهذا الخصوص فقال انه لا اساس لهذه الرواية من الصحة

انكلترا تتعهد
للحكومة المصرية

دارت بين دولة توفيق نسيم باشا رئيس الوزراء وبين زعماء الاحزاب في مصر من جهة وبين دولته والمندوب السامي البريطاني في مصر من جهة اخرى بشأن الحالة الدولية الراهنة وقيل ان هذه الاحاديث اسفرت عن تقديم الحكومة الانكليزية بتعهد كتابي ينص على امرين هامين : الاول تعهد انكلترا بان لا تمس اي حق من الحقوق التي تتمتع بها مصر في حالة نشوب حرب بين الحبشة وايطاليا والثاني ان لا تقدم الحكومة الانكليزية على اتخاذ اي تدبير يتعلق بشأن من شؤون مصر ما لم تأخذ رأي الحكومة المصرية فيه وتحصل على موافقتها

ولما سئل دولة رئيس الحكومة عن ذلك اجاب بان هذا الخبر صحيح في مجموعه وستذيع رئاسة مجلس الوزراء بيانا رسميا حول ذلك

حركة البواخر
الايطالية في القنال

وصلت الى ميناء بورسعيد الباخرة تراد والباخرة ماداوا والباخرة اتللاو والباخرة المبنزيو وهي تحمل جميعها اهمات العسكرية والذخائر والباخرة ليناردو دوفنشي وعليها الف جندي ايطالي ومهمات حربية ثم وصلت الغواصتان الايطاليتان تريشه ونارفولا في طريقهما الى شرق افريقيا

دارعة انكليزية
تسافر باوامر سرية

وصلت الى بور سعيد المدرعة بتشر الانكليزية وعليها اوامر مختومة والمعروف ان مثل هذه الاوامر لا تفض مظاريفها ويعرف ما بها الا بعد بضعة اميال من الميناء وذلك لشدة المحافظة على سرية هذه الاوامر وبمقتضى هذه الاوامر تعرف الجهة التي تسافر اليها هذه المدرعة

تنقلات الاسطول البريطاني
في البحر المتوسط

رجعت المدرعات الانكليزية الثلاث التي خرجت من مرساها في داخل مياه الاسكندرية والمعروف ان الطرادات والبوارج الراسية في مياه الاسكندرية والتابعة لقطع الاسطول الانكليزي في البحر المتوسط تقوم بين آونة واخرى برحلات قصيرة حول الشواطئ المصرية زيادة في اتخاذ الحيطة وقد وصلت اخيراً باخرة انكليزية كبيرة وعليها ١٢٠٠ جندي انكليزي بكامل معداتهم

لا تشتروا لوازمكم من البدل قبل زيارة

محلات عيسى فريج واولاده

القدس — باب الخليل تلفون ١٥٢٣ يافا — عمارة الاسعاف

اسعار خصوصية للطلبة واولاد المدارس

تشكيلة كبيرة وصلتنا اخيراً من البدل الجاهزة للرجال والاولاد

بمناسبة افتتاح المدارس . بطانيات صوف بصوف عراقية سعر الواحدة ٥٥٠ ملا

ما ذا تسمع اليوم
عن محلات السادة دجاني اخوان

يافا — تلفون ٧١٦

يوم الاربعاء ١٨ ايلول سنة ١٩٣٥

٦ر٣٠ صباحاً تمرينات رياضية — محمد شكري افندي
٦ر٤٥ قرآن كريم — الشيخ محمود محمود هاشم
٧ر٣٥ ختام
١٠ر٠٠ موسيقى — مغنى وآلات — احمد عبدالقادر تقسيم عود من احمد عبد القادر — قطعة استهلالية — تقسيم كمان — توشيح — تقسيم قانون — ليالى وموال ياللي كواك الهوى تأليف احمد عبد القادر منولوج اسعد حياتي تأليف عبد الباسط عبد الرحمن وتلحين احمد عبد القادر
١٠ر٣٠ اسطوانات — فاصل موسيقى — سماعي نهاوند ، راصد من اوركسترا الحدائق
١٠ر٤٠ موسيقى — مغني وآلات — احمد عبد القادر تقسيم عود احمد عبد القادر — مقدمة موسيقية — تقاسيم كمان — طقطوقة ياطول عذابي تأليف عبد الباسط عبد الرحمن وتأليف احمد عبدالقادر
١١ر١٠ ختام
٢ر٠٠ مساء اسطوانات — منتخبات اوديون — رقص الغزاوي من اوركسترا اوديون — منولوج دلالك في الهوى لعبد الغنى السيد قصيدة ياليل ياوادي شجوني لنجاة على — امرك الى الله — عجبي على ناس (بلدي) لسيد درويش الطنطاوي
٢ر٣٠ النشرة التجارية الاولى
٢ر٣٥ ختام
٦ر٠٠ موسيقى — مغنى وآلات — نادرة (شريط ماركوني المسجل) ليالى ودور القلب ما صدقش عليه
٦ر٣٠ قرآن كريم الشيخ محمد عكاشه
٧ر٠٥ حديث الى الاطفال — الآنسة سنية محمد على
٧ر٣٠ نشرة الاخبار
٧ر٥٥ النشرة التجارية الثانية
٨ر٠٥ حديث — في مجالس الخلفاء — ١ — الآنسة سهير القلماوى
٨ر٣٠ اسطوانات — فاصل موسيقى — قصيدة انا في الحب للشيخ على محمود
٨ر٤٠ موسيقى — مغنى وآلات — صالح عبد الحى مقدمة وتقاسيم — توشيح — ليالي وموال ودور حبيت جمل طبعه الدلال
٩ر٥٥ حديث اجتماعي — الاستاذ فكرى اباظة
١٠ر٢٠ موسيقى — مغنى وآلات — صالح عبد الحي — مقدمة موسيقية — توشيح — ليالي وموال ودور الوجه قبل البدر
١١ر٣٠ سلام الملك — ختام

اعلان يهم الشباب

عم أناقتك أيها الشاب والبس قمصان من معمل ستندرد الوطني

إن قمصان وبيجامات ستندرد هي غاية في المتانة ودقة الصنعة وحسن الذوق . وهذا فضلا عن المهاودة الحقيقية في الاسعار

《 فصلوا قمصانكم دائماً في معمل ستندرد 》

يافا — شارع الاسعاف نمرو ١٦

الجامعة الوطنية في عاليه — لبنان

هي مدرسة كبرى داخلية غير طائفية جمعت بين المناخ الممتاز والتعليم الراقي والاجور المنخفضة تخدم التهذيب والعلم والوطنية في البلاد منذ ثماني وعشرين سنة متواصلة اخرجت فيها للامة شبيبة ناهضة يفاخر بوطنيتها وآدابها ومعارفها وهي تضم عدداً وافراً من خيرة طلاب جميع الاقطار العربية .

اقسامها خمسة :

١— المدرسة العربية — الانكليزية : منهاج الدروس فيها هو نفس منهاج المدارس الانكليزية والاميركانية العالية والمنتهون يقبلون بلا امتحان في جامعة بيروت الاميركية في الدوائر العالية

٢— المدرسة العربية — الفرنساوية : تهيء الطلاب للبكالوريا والشهادة الرسمية الاعدادية والابتدائية ومنهاج الدروس فيها هو نفس منهاج المدارس الفرنساوية الراقية ونجاح طلابها الباهر دائما في الامتحانات الرسمية الحكومية دليل واضح على رقي التدريس فيها

٣— مدرسة البنات — مستقلة منفردة بادارتها وتعليمها تدرس فيها الطالبة عدا العلوم العصرية اللازمة كل ما تحتاج اليه في حياتها البيتية . وفيها فرع لتعليم الخياطة على احدث الطرق العصرية وتقبل الصبيان الصغار حتى عمر عشر سنوات

٤— الفرع التجاري . يدرس الطالب فيه العلوم والمعاملات التجارية على انواعها ويتعلم على الآلة الكاتبة

٥— الفرع الزراعي : يتعلم الطالب فيه نظريا وعمليا كل ما يحتاج الى معرفته الزارع في الاقطار العربية جماء من الاصول الزراعية الحديثة

اجورها — منخفضة تتفق مع الحالة الحاضرة وهي عن الطالب الداخلي في كل هذه الاقسام من ١٤ الى عشرين ليرة عثمانية ذهبا بحسب الصفوف عدا الخصم للاخوة الذي هو عشرة بالمئة

شهادتها — معتبرة في الجامعة الاميركية في بيروت وفي الجامعة السورية في الشام وفي مصر واوربا واميركا وقد قررت حكومة العراق في ٢٩ اذار سنة ١٩٣٣ اعتبارها مكافئة لشهادتها الثانوية

وهي تفتح ابوابها لقبول الطلاب في ٧ تشرين الاول القادم

اوتيل الخديوي الكبير

يافا لاصحابه شارع المحطة

الحاج شريف غزال وولده شحاده النابلسي

بنايه جديدة اربع طبقات اول افتتاحه

ترى منه مناظر خلابة تأخذ بمجامع القلوب برا وبحرا
مفروشاته — وتختونه — ومبيلياته جديدة على الطراز الحديث
محلات خصوصية للعائلات — حمامات ساخنة وبارده — خدمة حسنة

ايها المسافر

زر مرة واحدة هذا الاوتيل الضخم

وانظر مايكون من السرور في نفسك التي تقودك حتما لان تكون من زبائنه الدائمين

زوروا

صالون الحلاقة الحديث المجهز بافخر الاثاث

للسيدين احمد ومصطفى الجندى

عمارة الاوقاف — امام ساحة الشهداء

صفوة ما يحمله بريد الشرق والغرب

الحبشة تقول للمتطوعين

الاوروبي يريد منا فطوراً كل صباح والحبشي يحارب يومين على حفنة فول ...!

قالت « المانشستر غارديان » في عددها الاسبوعي الاخير : بالرغم مما قيل وكرر مرارا من ان الاجانب غير مقبولين للخدمة مع الجيش الحبشي ، ماتزال طلبات التطوع تنهال على المفوضية الحبشية فى لندن من جميع الجهات

ولقد تسلمت هذه المفوضية فى العهد الاخير نحو ٢٦٠٠ طلب جديد منها ٥٠٠ من القارة الاوروبية و ٢٥٠ من دولة ارلندا الحرة والباقي من الجزر البريطانية ومن المستعمرات المستقلة

وينقسم اصحاب هذا الطلبات الى ثلاث درجات متباينة :

١) أولئك الذين يرغبون من اخلاص في الدفاع عن بلد صغير مهدد

٢) أولئك الذين يحبون المغامرات ويجرون وراء المرابح المحتمل الحصول عليها

٣) واولئك الذين يرون فى خدمة الحبشة مايفرج عنهم همومهم ويخفف معداتهم الشخصية الخاصة ؛ اما الرد على كل طالب من هؤلاء الطلاب فلا تتغير صيغته : « شكرا لك ، ولكن كلا » !

وهناك ثلاثة اسباب لرفض هذه الطلبات كل سبب منها يكفي وحده للرفض

١) الصعوبة الناشئة عن اختلاف اللغة

٢) ما من اوروبي ينفع الحبشة في شيء ، اللهم الا ان يكون عبئا ثقيلا عليها لاختلاف اساليب القتال الحبشية عن الاوروبية

ولقد قال لنا احد رجال المفوضية الحبشية اليوم مايلي :

« كل اوروبي يريد منا لنفسه فطور في كل صباح ، بينما يستطيع الجندي من جنودنا ان يحارب يومين على حفنة واحدة من الفول »

٣) لاتريد الحبشة ان تكون بين صفوفها رجال من البيض فى هذه الحرب التي تعتبر « حرب اللون » .. !

ابحاث فقهية قضائية

اغلاق قناة السويس في وجه ايطاليا امر يقوم في وجهه جم الصعوبات القضائية

نشرت « التايمس » لمكاتبها القضائي ما يلي : اصدر المكتب المركزي للمباحث في جنيف مذكرة دراسية من عمل المستر رايموند ليسلي بويل ، رئيس جمعية الشؤون الخارجية الاميركية حول مسألة هل في استطاعة عصبة الامم ان تغلق قناة السويس في وجه اية دولة معتدية او ان ذلك في غير استطاعتها ، وفي هذه المذكرة اشار المستر بويل الى المادة ١٦ من عهدة العصبة وهي تلزمها بفرض الحصار التجاري على كل دولة تذهب الى الحرب مخالفة بذلك هذه العهدة ثم اشار الى معاهدة ١٨٨٨ التي عقدت في القسطنطينية وهي تنص على ابقاء القناة مفتوحة للجميع فى حالتي السلم والحرب على السواء ، ثم لخص الموقف الحالي بما يلي .

١ـ تدير القناة شركة مصرية معظم سهومها فى يد الحكومة البريطانية طبقا لاسس الامتياز الذى منحته الحكومة المصرية لهذه الشركة وهو ينتهي عام ١٩٦٨

٢ـ تنص معاهدة ١٨٨٨ على ابقاء القناة مفتوحة على الدوام في السلم وفي الحرب امام الجميع

٣ـ فرضت الحكومة البريطانية حمايتها الاسمية على مصر عام ١٩١٤ واغلقت القناة في وجوه سفن الاعداء

٤ـ مصر صاحبة السيادة على القناة ولكنها غير مشتركة في عصبة الامم ، ولا هي من الدول المشتركة فى معاهدة ١٨٨٨

٥ـ لم تعقد مصر مع بريطانيا العظمى اية معاهدة تجيز لها بحماية القناة فاذا اقر مجلس العصبة ان يخول لبريطانيا العظمى اغلاق القناة طبقا لنص المادة ٢٠ من العهدة ، فان لايطاليا الحق فى ان ترفع هذا الامر الى محكمة العدل الدولية ، وعندئذ سيكون على هذه المحكمة ان تفصل في امر العلاقات مابين انكلترا ومصر

والمسألة التي تنجم عن ذلك كله هي هل يمكن جعل اعظم قناتين من الدنيا وهما قناة السويس وقناة بناما دوليتين ؟

« الدفاع » هذه كلها ابحاث فقهية قضائية ، والقوة لا تعرف الحق ولا الفقه ولا القضاء ..!

ناحية الطرافة فى المغامرة الحبشية

جيش الصحافة يزحف الى اديس ابابا مزودا بالالات الفوتوغرافية واوراق الشدة

ما يزال جيش الصحافة العالمية يتقدم في زحفه الى العاصمة الحبشية ، اديس ابابا . وتقول لنا الصحف الانكليزية ان هذا الزحف ذكرها بما كانت عليه الحال ايام حروب السودان ، عندما كان مخبرو الصحف الانكليزية من الشبان الاحداث يهرعون الى هناك متحمسين لمهنتهم الصحفية ومنشدين قصيدة كبلنغ « شاعر الامبراطور البريطانية » الى مطلعها « ذلك الضياء الذى خبا »

اما آخر من ذهب من الصحفيين الى اديس ابابا في الايام الاخيرة فكان شابا اميركيا ، اشترى لنفسه قبل سفره خيمة كبيرة ، وسرجا ولجاما ، غير ذلك من الاشياء التي ظن انها قد تنفعه هناك ... ومنها بعض رزم من اوراق « الشدة » تنفع في حالة ما اذا وقعت الحرب واصبحت اديس ابابا في معزل عن العالم !

وفي العاصمة الحبشية الآن عدد لا يقل عن ستين من الكتاب والمصورين ورجال الافلام السينمائية

وفي طريقه الآن من الولايات المتحدة الاميركية الى ادس ابابا كاتب اميركي من فحول الكتاب هو المستر لورينس ستولنكس يؤلف كتابي « اي ثمن للمجد » و « الاستعراض العسكري الكبير » ، وما يزال هذا الكاتب يشكو الى الآن من جرح قديم اصيب به في ساقه اثناء عمله الصحفي الذي قام به خلال الحرب العظمى

وما يزال رحال شركات التأمين — كما تقول لنا الجريدة الانكليزية التي ننقل منها هذه الكلمة — غير قانعين بان الحرب ستقع ، فها هو مدير شركة انكليزية لها ممتلكات في الحبشة يقول لنا انه امن على هذه الممتلكات من مكاتب وعمارات ومخازن ضد جميع الاخطار بسعر ٧٨ شلنا لكل ١٠٠ جنيه ...؟

من لا ارض له لا وطن له

بين الدول العظمى وروسيا الحمراء
اميركا تنذر روسيا بطريق غير مباشر
وتهدد بزوال صداقة الاميركيين للروسيين

بعنوانات (السوفيت والدول — نشاط الكومنترن — رد على اميركا) نشرت جريدة « التايمس » في عددها الاسبوعي الاخير ما يلي :

قدم الرفيق كرستينسكي نائب قومسير الشؤون الخارجية الروسية رد الحكومة الروسية على المذكرة الاميركية الثانية التي احتجت فيها اميركا على الاعمال النشطة التي يقوم بها الكومنترن (الدولية الثالثة الشيوعية) ، وفي هذا الرد تنكر الحكومة الروسية ما تهمتها به اميركا من نقضها للعهود التي تعهدت بها لها من عدم التدخل في الشؤون الداخلية الاميركية

وفي هذا الرد يقول كرستينسكي : « ان مذكرتكم المؤرخة ٢٥ اب لاتتضمن شيئا من الوقائع التي يمكن اعتبارها نقضاً من الحكومة السوفيتية لالتزاماتها ، اما من الجهة الثانية فما لا شك فيه ان حكومة الولايات المتحدة تعلم علم اليقين ان حكومة الاتحاد السوفيتي ليس فى وسعها ان تتدخل في اعمال الدولية الشيوعية »

وبغير تعليقات اخرى على الاتهامات الاميركيه ، يستطرد كرستينسكي قائلا ما معناه ان حكومة الاتحاد السوفيتي ترغب من صميم قلبها ان لا يقع من اي جانب اي تدخل في شؤون الاخر الداخلية ، ففى ذلك ما يضمن دوام الصداقة بين بلادينا

اميركا ترد

مذكرة متهددة

وفي يوم السبت من الاسبوع الماضى صادق المستر روزفلت على ان يقوم المستر كردل هل وزير الخارجية الاميركية فيتحدث الى الصحفيين عن العلاقات الروسية ـ الاميركية

وبهذا الطريق غير المباشر كررت اميركا اتهامها لروسيا بانها نقضت ماسبق لها ان تعهدت به من عدم التدخل في الشؤون الاميركية الداخلية ، ثم قال الوزير :

« ان الحكومة الاميركية ترى فيما تقوم به روسيا ما يزعزع العلاقات الدولية وما ينذر بزوال الصداقة التى بين الاميركين والروسيين »

بريطانيا تحتج ايضا

احتجاجا شفويا

والمفهوم فى الوقت نفسه ان اللورد تشلتون ، السفير البريطاني في موسكو ، قام ايام انعقاد مؤتمر الدولية الشيوعية هناك بتقديم احتجاج شفوي الى حكومة الاتحاد السوفيتي ، وانصب هذا الاحتجاج بنوع خاص على بعض الخطب التي اورد فيها الخطباء ذكر الجهود النشطة التي يبذلها الكومنترن في الجزر البريطانيه

« الدفاع » ولولا الموقف الدولي الحالي المضطرب ورغبة بريطانيا فى عدم اغضاب الحكومة الروسية ، لانصب احتجاجها بنوع اخص على تلك الجهود الجبارة التي تبذلها الدولية الشيوعية الثالثة في الهند ... لتسلب بها « درة التاج » ...

اعلان

الى العموم

انا صاحب الكراج المصري هابك يرسيان اعلن للعموم انني في ١٥ـ٩ـ٣٥ قد اتممت بيع الكراج المذكور خاصتي وجميع ادواته وما يحتويه من ماكنات وخلافه الى بدروس بوغوس فلذلك اعلن انه كل من كان له ديون اوحسابات على المحل المذكور قبل تاريخ البيع عليه ان يراجعني بالذات وليس صاحب الكراج الجديد ولاجله صار اعلانه

هابك يرسيان

اطلبوا

جريدة الدفاع

فى روبين

من السيد محمد الناطور ومن ايدي الباعة

مستحضرات صيدلية الحنفى بحيفا

البوابة الشرقية تلفون ٨٢٣

١ – قطرة اللؤلؤ واللؤلؤة الزرقاء

تحافظ على قوة البصر وحدته

٢ ـ مرهم نوفا اكزيما

يستعمل لشفاء الحروق والجروح وحب الشباب والتسميط وجميع الامراض الجلدية

٣ ـ صبغة الشعر الطبيعية

تزيل القشرة من الرأس

٤ ـ منبت الشعر

سائل عطري يستعمل ضد سقوط الشعر

٥ ـ مزيل الدمال

محلول لزج يزيل الدمال والنتوء

٦ — معجون خليلوس

يطهر الفم وينظف الاسنان

تجدون جميع مستحضرات الحنفي فى صيدلية حلبي اخوان وصيدلية العلمي بالقدس وفى مستودع الادوية قبالة وصاغة وعازار — شارع بسترس بيافا

اعمدة الحكمة السبعة
او الثورة العربية كما يراها لورنس

— ٤٠ —

للجنود

اخلاق ومبادىء

وبينما كنا ننزل هناك ابصرنا جمالا قادمة نحونا بسرعة . فعلمنا ان هذه العيس كانت سارحة في المراعي بعيدة عنا الى الشرق فهجم عليها عدد من قبيلة جهينة القوية واسروها وساقوها الينا . فصرخ فيهم الامير فيصل وهو شديد الغضب ليقفوا ولكنهم لشدة هياجهم لم يسمعوا صوته فاطلق رصاص بندقيته نحو اقرب رجل اليه منهم فوقع لشدة خوفه من السرج . وجاءوا عنده فوبخهم الامير وابان لهم المبادىء والاخلاق المطلوبة من الجنود وجمع الجمال والسارقين وارسل العيس الى اصحابها قبيلة بلي . ولو لم يفعل ذلك لكان نشب عراك شديد بين القبيلتين جهينة وبلي ربما يعرقل تقدم الجيش الى وهج

الوصول

الى الشاطىء

ووصلنا في الصباح التالي الى الشاطىء والساعة الرابعة بعد الظهر كنا في حبان فوجدنا الدراعة هاردنج هناك في الوقت المعين فانزلت الماء انجدتنا . فسقينا اولا البغال ومن ثم الجنود المشاة وبقي جمهور كبير بدون ماء ينتظر ورود ما ينقع غلة الظمأ من الدراعة .

وذهبت الى الدارعة وقابلت بويل فاخبرني انه اطلق المدافع على الاتراك قبل وصول الجيش لانه خاف ان يهربوا وتفوته الفرصة

ولما وصلنا الى ابي الزربيات علمنا ان احمد توفيق بك القائد التركي فى وهج خاطب الجنود وقال لهم انه علينا ان نحمى وهجا ولا ندع العرب يحتلونها ولو سفكنا اخر نقطة من دمائنا للدفاع عنها . ولكنه في المساء ركب جملا وانسل هاربا تحت اجنحة الظلمة الى سكة الحديد ومعه عدد من الهجانة . وعزم المشاة الاتراك وعددهم مئتان ان يقاوموا العرب ويقوموا بالواجب الذي فر من وجهه قائدهم . ولكن الجنود العرب كانوا اكثر عدادا بنسبة واحد الى اربعة وفضلا عن ان مدافع الاسطول كانت شديدة الوطأة عليهم ولم تفسح لهم مجالا للانتفاع من حصانة الموقع وثم قال بويل ان المعركة لم تنته ولكن البحارة ورجال قبيلة صالح العربية احتلوا وهج

***

الفصل السابع والعشرون

فى سبيل احتلال وهج

راجت اشاعات مناسبة هاجت حماسة الجنود واخذوا ينسلون بعد منتصف الليل الى الجهة الشمالية . وعند طلوع الفجر جمعنا الجيش فى وادي المياه الذي يبعد اثنى عشر ميلا عن وهج وزحفنا بفرق منظمة والتقينا في الطريق عددا من الجنود الاتراك المتفرقين فقاومنا بعضهم مقاومة قصيرة ثم سلموا وترجل جنود من قبيلة عجيل ونزعوا عن اجسامهم العباءات والكوفيات والقمصان وباتوا نصف عراة واستوضحت القصد من ذلك فقالوا ان العربي يضمن شفاء الجروح التي ستصيبهم وفي نفس الوقت يحفظ الملابس الثمينة من العطب وكان ابن دخيل قائدهم وهم يطيعونه كل الطاعة ووقفت اراقب هؤلاء الجنود باجسامهم السمراء وهم يسيرون بنظام وهدوء ويطوون الارض بسرعة تعادل ستة اميال في الساعة ورأيتهم يتسلقون الجبل دون ان يطلقوا عيارا ناريا فعلمنا ان عملنا انتهى فجرت بنا الجمال الى الامام خببا ووجدنا ان التي صالحاً بن الشافية احتل وهج وان عدد الذين قتلوا من رجاله كان عشرين ومن ثم عرفنا ان ضابطا بريطانيا من ضباط الطيران اصيب بجراح خطرة ساعة كان في طائرة بحرية يستكشف الاخبار وان بحريا انكليزيا ايضا جرح فى قدمه .

خطأ

تعريض الجند

تولى فيكري ادارة حركة المعركة وكان راضيا عن النتيجة ولكنى لم اشاطره في شعوره لاني ارى ان القيام بعمل غير ضروري وان تعريض جندي للجراح او قتل دون روية امر اشد من الخطأ واعتبره جرما . انا است من اتباع الرأي القائل ان جميع المعارك الظافرة مربح لا ينكر . ان الثوار الذين يحاربون معنا ليسوا بادوات ومراعين وانما هم رفاق واصدقاء ائتمنونا على قيادتهم . واما الجنود الانكليز الذين يقاتلون شدنا لازرنا فمتطوعون وموت الواحد منهم بسوء القيادة يغيظ عددا كبيرا من الجيش — وفضلا عن هذا فان الهجوم من الوجهة العسكرية كان خطأ

الحالة

في وهج

كان الاتراك المدافعون عن وهج مائتين وليس عندهم وسائل نقل ولا طعام . فلو انهم تركوا اياما قليلة لاضطروا دون شك للتسليم ولنفرض انهم استطاعوا ان ينجوا هاربين فانا كنا احتللنا وهج دون ان يصاب عربي بعطب. نحن احتجنا الى وهج لنجعلها مركزا حصينا لمهاجمة سكة الحديد ولتوسيع جبهة الحرب وكان بالامكان الحصول على هذه الغاية دون طعن او قتل وتعرض لخسارة جنود

ولكن المسألة جرت بعكس هذا فنشب العراك وهدم قسم من حصن المدينة . وانذر الامير فيصل الاهلين بانه هاجم على وهج ونصحهم ان يعملوا احد امرين اما ان يثوروا على الترك ليعملوا على وهج بالسقوط واما ان يجلوا عنها . وكان اكثر السكان مصريين من القصير ويؤثرون الاتراك على الانكليز فقرروا ان يتريثوا ليعلموا عن المعركة ونتيجتها . وحمى وطيس القتال وهجم وهجمت قبيلتا الشافية ورباشة على وهج فوجدتا المنازل مملوءة ذخائر ومؤونة واثاثا فاعملتا فيها نهباً ولم تبقيا على شيء من موجوداتها ونهبتا الحوانيت وحطمتا النوافذ والابواب وكسرتا الصناديق ومزقتا الفرش لتستخرجا منها ما خبيء من الاموال والحلى

كلمة العدد

عنصر اذلال وآية اضمحلال

هات واحدة منهما فقد ساء هذا العيش!

للمرة الاولى نسمع بلجنة «تحقيق» يهودية تطرق ابواب الوطن، باحثة عن «خير السبل التى تكفل انشاء الوطن القومي فى فلسطين وشرق الاردن»، والذي يظهر ان اللجنة ستجيء، وانها ستقرر هذه السبل، وانها ستجد الهجرة والبيوع اجداها وامرعها فى بناء المملكة اليهودية، ولا نقول «الوطن القومي» لان هذا تأسس فعلا. وسيكون لهذه اللجنة توصيات، كما كان للجنة شو، لولا اختلاف المادة بينهما. ومن ضمن هذه التوصيات عدم احترام الانكليز لقولهم فى وعد بلفور وصك الانتداب!

مهزلة.. بل مأساة.

ذل من يغبط الذليل بعيش   رب عيش اخف منه الحمام

ماذا يكون موقفنا مع هذه اللجنة؟ انرضى بها عنصر اذلال، وآية من آيات الدلالة على اضمحلالنا؟

كل هذا مقدر محتوم على الذين يتهاونون في اوطانهم. والى هذه الساعة لم نتناول المسئلة على انها جد، على انها قضية موت وحياة. كأن ما ارقناه، وما خسرناه، وما طار من يدنا، لا يكفي لان يكون صيحة الفزع تمزق حجب الغيب بيننا وبين الحقيقة القاسية التى تنتظر هذا البلد!

اننا نرى في هذا الحلم الصهيوني خطراً لا يزيله غير احدى اثنتين: حرب تقطع حبل الهجرة وتوقف البيوع. او يقظة تعيدنا امة شابة موصولة الحبل بضحاياها الذين قالوا: نفنى ويعيش الوطن!

حول حادثة

فى روبين

نشر بعض الصحف المحلية خبرا خلاصته ان السيد يوسف بامية حاول قتل احد قرية يبنا بان اطلق عليه عيار بندقية صيد. وقد زارنا السيد يوسف بامية وقال ان نشر الخبر على الصورة الآنفة الذكر غير صحيح، وواقع الامر انه بينما كان السيد يوسف جالسا في خيمته فى روبين في الساعة العاشرة والنصف من صباح يوم الاحد الماضي ومعه اشخاص آخرون بينهم الحاج احمد شعبان، صاحب البندقية المرخصة باسمه، اراد اخراج الرش من البندقيه فلم يتمكن، وفي هذه الاثناء جاء الشخص المضروب وطلب من الجالسين ماء يشرب فدلوه على مكان الماء، وعندئذ طلب الحاج احمد شعبان من السيد يوسف اخراج الرش من البندقية، فلما حاول ذلك خرجت الرصاصة منها قضاءاً وقدراً، فاصابت المضروب وعندئذ ذهب السيد يوسف بامية الى دائرة البوليس وسلم البندقية وروى لها تفصيل الحادث فذهب البوليس واحضر المضروب، واخذ افادته وافادة الشهود وكانت كلها مؤيدة اقوال السيد يوسف.

ولما رأى البوليس ان الامر كذلك، اخذ كفالة على السيد يوسف بمبلغ اربعين جنيها واطلق سراحه

سعر الجنيه

عن بنك باركليس

— يافا —

١٧ — ٩ — ٣٥

الفرنك الفرنساوي	٣٢ـ ١ر٧٥
الدولار	٢ـ ١ر٩٤ر٤
الفرنك السويسري	٢٢ر١٥
الفرنك البلجيكي	٣٠ ـ ٢٩
الليرة الايطالية	١٦ـ ١١ر٦٠
المارك الالماني	٢ـ ١ر٢٨ر١٢

مقاطعة

العمال العرب

اجمع اليهود على مقاطعة العمال العرب والمحافظة على العمل العبرى في فلسطين حتى ان مؤتمر المكابين الذي عقد فى برن قد اتخذ قرارا بوجوب المحافظة على العمل العبري والسعي في سبيله بفلسطين

العودة

من روبين

اخذت العائلات المصطافة في روبين تعود الى يافا في اليومين الماضيين بكثرة شديدة. اما العائلات الباقية فآخذة في العودة وربما لا يتعدى بقاؤها اكثر من يومين اخرين او ثلاثة

فى

يومين فقط!

نزل من المهاجرين فى اليومين الماضين ١٠٠٠ راكب، فقد انزلت اول امس الباخرة اسكوتس برنس ٧٠٠ مهاجر وانزلت امس الباخرة زعفران ٣٠٠ يمنى يهودي، الا يزال في قوة استيعاب البلاد متسع!

أسعار الحاجيات

عن محل راشد كنعان

يافا

١٧ـ٩ـ٣٥

		قرش
ارز الرشيدي	الشوال	١٤٣
» الانكليزي	»	١٠٢
» الدمياطي	»	١٢٨
» المندي	»	١٢٢
السكر الناعم	»	١١٥
		مل
السكر	الصندوق	٣٣٠
الصابون النابلسي	الرطل	١٢٠
الملح	الشوال	٥١٠
البن	الرطل	١٢٥
		قرش
الحمص الاتيركي	الشوال	١١٠

زيارة مجاهدين

زارنا في ادارة هذه الجريدة حضرة المجاهد علي بك عبيد ومعه المجاهد السيد نجيب رعد، فأنسنا بلقاء الاخوين

الماء

فى القدس

اتصل «بالبالستين بوست» من مصدر موثوق به ان سعر متر الماء المكعب في القدس سيصبح فى اوائل نوفمبر القادم اربعين ملا

حفلة

البوليس السنوية

تجرى في القدس يوم ١٠ تشرين الاول المقبل حفلة التمارين الرياضية السنوية لبوليس فلسطين

الاستاذ محمد كمال

اجيز الاستاذ محمد افندي كمال مراقب قلم المطبوعات مدة ستة ايام اعتبارا من تاريخ ١٦ الجاري وسيحتفل في حيفا يوم الخميس القادم الواقع فى ١٩ الجاري بزفافه على الانسة كريمة الوجيه جاد افندي حبشي من اعيان عكا فنهنئه ونتمنى له حياة سعيدة

السيدة فتحية احمد

وصلت صباح امس السيدة فتحية احمد مطربة القطرين لاحياء بضع ليالى في فلسطين وقد احيت مساء امس الحفلة الاولى في روبين وكان الاقبال عظيما ونظراً لالحاح الجمهور ستحيى حفلة ثانية مساء هذا اليوم على مسرح السكسك

الى

دائرة الزراعة

وردت علينا عدة شكاوى من سكرتيرة دائرة الزراعة نشرنا احداها على الصفحة السادسة آملين تدارك هذه الاخطاء التى تعرقل سير المصلحة العامة وتباعد بين الزارعين العرب وهذه الدائرة

بوادر

موسم البرتقال

وصل امس الى ميناء يافا ١٠٠٠ طن من الاطواق التي تستعمل لصناديق البرتقال، كما علمنا ان بعض التجار بدأوا يعطون سلفيات لاصحاب البيارات وغيرهم ممن يشتغلون بالبرتقال ولكن هذه السلفيات قليلة

حركة

المراكب الشراعية

وصل امس الي ميناء يافا المركبان الشراعيان «لطيف» وعليها ١١٨ طنا من البضائع المختلفة و«رحمانيه» وعليها ١٣٠ طنا من الحبوب وقد افرغة بمجرد وصولها الى الميناء

حركة

الشحن والتفريغ

كانت حركة التفريغ فى الميناء نشيطة امس فقد افرغ من البواخر والمراكب الشراعية التى وصلت الميناء زهاء اربعة الاف طن وزيادة ولم تبق باخرة لليوم التالي دون تفريغ شحنتها.

اول قضية من نوعها فى فلسطين

تزوير ختم المندوب السامى والقناصل

عصابة تقوم باعمال نادرة لتهريب المهاجرين

وصف كامل لوقائع الجلسة الاولى من هذه القضية

اوفدت هذه الجريدة مندوبها لحضور قضية خطيرة جدا، ليوافي قراءها بسير التحقيق مفصلا فيها. ونعتبر هذه القضية الاولى من نوعها في الجرأة على التزييف والتزوير حتى تناول ذلك خاتم فخامة المندوب، ودائرة المهاجرة والسفر واختام قناصل الدول. وفيما يلي وصف مسهب لوقائع الجلسة الاولى

عصابة شيوعية جريئة

كان امس موعد النظر في قضية تزوير ختم فخامة المندوب السامي واختام قناصل الدول ودائرة المهاجرة والسفر وبالنظر لوجود قضايا لدى المحامين الموكلين عن المتهمين فقد طلبوا تأجيل الدعوى الى ما بعد الساعة الحادية عشرة. وفي الوقت المعين افتتحت الجلسة

هذه القضية فريدة من نوعها ابطالها عصابة هائلة من الشيوعيين عملت بجرأة غريبة نادرة

كيف عرفت هذا

تقدم الشاهد شتنبرغ وهو من رجال بوليس تل ابيب في قسم الاستخبارات السياسية. وبعد حلف اليمين قال: اعرف المتهم الاول آسرى يعقوفيتس منذ عيد العمال في اول ايار وقد جعلت اراقبه مراقبة شديدة منذ ذلك التاريخ وقمت بتفتيش في بيته بتاريخ ١٨ـ٨ـ٣٥ بمقتضي امر صادر من قاضي الصلح. وصلت الى بيت المتهم ومعي بوليس وسائق سيارة الى المكان، فوجدنا البيت مغلقا والمتهم غائبا. والمتهم المذكور جار شاب. وطلبنا المفتاح من صاحب البيت ففتحنا غرفة المتهم فوجدنا فيها آلة طباعة (هيكتوغراف) وخمسة اعلام حمراء شيوعية، مكتوب عليها باللغة العبرية والعربية: ليسقط الاستعمار الايطالى، ساعدوا المعذبين. ووجدنا كل ذلك فى صندوق ملقى في زاوية ومغطى بخرق بالية لكي لا يلفت الصندوق النظر اليه. وبعدئذ اغلقنا غرفة المتهم وتركت بوليسا في الخارج لمراقبته عند حضوره وجلست لدى صاحب البيت

انها على موعد

وبعد بضع دقائق وصلت فتاة (هي المتهمة روجينا) جلست على موتوسكل قرب بيت المتهم فذهبت اليها وسألتها لماذا حضرت الى هذا المكان، وهل تعرف احد من سكان هذا البيت. فاجابت بانها على موعد مع شخص. وبعد مدة قصيرة حضر «آربر» وهو المتهم الثالث وجعل يطوف حول البيت. ثم حضر بعدئذ صاحب الغرفة، المتهم الاول: فسألت الاثنين عن اسميهما فاعترف يعقوفيتس بانه صاحب الغرفة

اعلام ومناشير!

فتحنا الغرفة ورأيته ما وجدنا فيها وسألته من اين لك هذا فقال بانه لا يستطيع ان يجيبني على ذلك. انكرت المتهمة بانها تسكن هنا، فسألتها عن محل اقامتها. وقد حاولت ان تضللني ولكنني كنت اعرف محلها. وامتنع المتهم الثالث عن ان يهدينا عن مكان اقامته ولكنه اضطر الى الاذعان

خرائط واختام رسمية!

فوجدت في غرفته آلة طباعة «هيتكوغراف» واعلاما شيوعية وعلبا فيها طلاء احمر يستعمل للكتابة على الجدران، واسلاكا وحبالا لرفع الاعلام، ووجدت كذلك «٣٠» منشورا فيها ما ياتي (ليحيي محمود المغربي ورفاقه الذين اضربوا عن الطعام» واعرف محمود المغربي بصفته رئيسا للحزب الشيوعي ووجدت ايضا خرائط لحيفا وعكا ومستعمرة نهلال وغيرها مستخرجة من دائرة المساحة. ووجدت كذلك فراشي للطلاء، ووجدت حبرا خاصا للطبع «حبر صيني اسود» ولفافة من المطاط تستعمل لصنع الاختام، وزجاجات حبر من مختلف الالوان والانواع، ثم فتحت درج المكتب فوجدت اربعة اصول لمناشير، وعلبتين فيهما احرف من كاوتشوك بالعربية والعبرية، ومسكات للاختام وكاتشوك وعلبة من الصفيح فيها ختم الجمعية المساعدة الحمراء، بالعربية والعبرية ايضا وختم للقنصلية الفرنسية وختما بالفرنسية للتأشير (الفيزا) وشهادة من جامعة برلين للمتهمة مع انها ادعت بانها لا تعرف المتهم. ورسالة كذلك باسمها ووجدت قميصا من الخاكي الاصفر ملوثا بالدهان الاحمر وضعت تقريراً بذلك كله وقع عليه المتهم والشهود، ثم ابلغته بالقاء القبض عليه. وكان ذلك بعد الساعة الثانية بعد منتصف الليل

ختم

المندوب السامى

ذهبنا بعدها الى بيت المتهمة روجينا فى شارع هياركون فطلبت منها مفتاح الغرفة فامتنعت عن تسليمه، ثم وجدنا مفتاحا عند صاحب البيت. دخلنا الغرفة وهي صغيرة، فوجدنا في زاويتها رزمتين، فيها ختم المندوب السامي بكامله وختما آخر للمندوب السامي على اقسام وقطعة من نوع المطاط اجرى عليها بعض التجارب لعمل صورة، وختم من الرصاص مؤلفا من قطعتين وختما لجمعية المساعدة الحمراء مصنوعا من الرصاص وختما للقنصل الفرنسي وثلاثة ارباع ختم لقنصل بولونيا، وختما لوضع التاريخ وقطعا لختم المندوب السامي وادوات لصنع ختم لدائرة المهاجرة والسفر، وقطعة ورق شفاف كالزجاج وقد لمة ختم المندوب السامي، وقطعة ورق مختوم عليها فيزا وختم بالعربيه لاحد المخاتير، واربع «محافر» لحفر الاختام، واربعة جوازات سفر اثنين منها فلسطينيين واثنين تشكوسلوفاكيين وبعض صور منتزعة من جوازات سفر ومسدسا معه ١٢ رصاصة

تأجيل الجلسة للغد

اجريت تفتيشا في بيت المتهم الثالث فوجدت (١١٠) مناشير من نوعين تحت وسادته ودخلنا غرفة ثانية صغيرة جداً فوجدنا فيها فراشي وعلب دهان

الى هنا انتهت الجلسة فى الساعة الواحدة والنصف بعد الظهر على ان تستأنف غدا فى الساعة التاسعة صباحا

......

حيفا

قرارات المجلس وصلاحية لجنة التنظيم

حيفا في ١٧ ايلول — لمراسل الدفاع الخاص: اقر المجلس البلدي فى اجتماعه بعد ظهر امس حصر صلاحية مشروع لجنة تنظيم المدن في اللجنة المحلية للمجلس البلدي ورفع مذكرة بهذا الصدد الى جناب حاكم اللواء، كما اقر احالة المسائل المهمة الى لجنة اللواء المؤلفة من جناب حاكم المقاطعة وبعض الموظفين بشرط ان يكون بين هؤلاء ممثلون عرب عن الاهالي. والمجلس البلدي ينتظر جواب مذكرته الان.

عودة سماحة المفتى من سياحته

عاد سماحة الحاج امين افندى الحسيني من سياحته فى قبرص وقد مر بحيفا صباح اليوم على ظهر الباخرة الخديوية فاستقبله في الميناء الاستاذ رشيد الحاج ابرهيم واستأنف سفره الى القدس

استئناف المناورات فى الميناء

كانت مناورات اليوم اشد منها امس فقد حلقت بعض طائرات فوق قطع الاسطول الثلاث التي اخذت تلقي عليها القنابل، كما قام بعض الجنود الانكليز بتمرينات حربية بالنزول والصعود الى البارجة وما الى ذلك

الوفود عند سمو الامير طلال

لاتزال وفود البلد واعيانه تأتي للسلام على سمو الأمير طلال فى جبل الكرمل. وقد فهمت ان سموه اخذ يشعر براحة تامة وسيغادر المدينة عائداً الى مقر الامارة بعد غد.

تعيينات جديدة في ادارة المعارف

عينت ادارة المعارف السيد محمود نعناعة فى مدرسة صفورية بدلا من السيد واصف عنبتاوى. وعينت السيد حسن احمد النخال لمدرسة ترشيحا بدلا من السيد ممدوح سعدي الذي قدم استقالته. ونقلت الادارة الآنسة حسيبة هاني من مدرسة غزة الى مدرسة حيفا. وقبلت الطالب السيد محمد عبده عايدى فى الكلية العربية

مساء هذا اليوم

مفاجأة فنية

وفتح جديد فى عالم الموسيقى والطرب
تقوم به مطربة القطرين

السيدة فتحية احمد

على مسرح السكسك فى روبين

تغنى بصوتها الملائكي وتطرب الجمهور الى ساعة متأخرة من الليل في الهواء الطلق المطربة الفنانة السيدة فتحية احمد على تخت مؤلف من اشهر الموسيقيين برئاسة الاستاذ كامل محمد ابراهيم

بقصائد ومنولوجات وطقاطيق جديدة

تجدونه

سيارات مستعدة لنقل الركاب ذهابا وايابا عند قهوة تلنبي
ثمن التذكرة للسمع والذهاب والاياب الى روبين ١٥٠ ملا

حركة البواخر

وصلت امس الى الثغر البواخر «زعفران» وعليها ١٢٠ يهودى يمنى و ٢٥٠ طنا من البضائع وفادريسيوم وهى تابعة لشركة اللويد تريستينوا وعليها ١٠٠٠ طن وكارمن وعليها ٢٢٠٠ طن من الاسمنت وكادك وعليها ٣٥٠ طنا من البضائع وزمالك وعليها ٥٠ طنا وقد افرغت جميعها امس

تباع جريدة الدفاع
فى العجمى فى محل
السيد جبر الله ابراهيم
تل العرقتنجى

مراحل المغامرة الحبشية

(بقية المنشور على الصفحة الاولى)

ثمن المساعدة

نيل الاستقلال

واكدت التايمس ان مستقبل المشكلة الحبشية كله بيد مصر «كذا» فان شاءت اغلقت القناة، وان شاءت ابقتها مفتوحه . وعطفت على اعتقاد المصريين بان ثمن المساعدة التي ستقدمها مصر لبريطانيا يجب ان لا ينقص عن نيل مصر استقلالها

تدابير

لصيانة الامن العام فقط

ورغما عن المناورات البرية والجوية في صحراء المدوبس والصحراء الغربية فان السلطات تصر على القول بانها «تدابير» اتخذت لصيانة الامن العام وحالة الحدود . اما اعمال السيد ادريس السنوسي المشهور فلا تتعدى طلبه من الحكومة المصرية تعويضا في الاراضي على ما خسره في صحراسيوه التى حرمت الحكومة عليه وعلى قبائله الوصول اليها

«الدفاع» لا نفهم ان يجيء هذا الطلب اليوم فقط. ان الحالة على الحدود الغربية لا تقل عن الحالة على حدود الاريتريا والصومال

اعلان

صادر من دائرة اجراء جنين بالقضية الاجرائية رقم ١٢٧٤ـ٩٣٠

المحكوم له: سعيد افندي عبد الكريم عبد الهادي من جنين

المحكوم عليه: توفيق نجيب العطاري من عرابة

مصدر الحكم: صادر من محكمة صلح جنين بتاريخ ١٨ـ٢ـ٩٣٠

مطروح للبيع بالمزاد العلني ١٦ حصة من ٩٦ حصة في جميع ارض ام الرجوم الواقعة باراضي عرابه ملك المحكوم عليه المذكور المسجلة تحت رقم ٣١ تاريخ ٢٩ـ٥ـ٩٣٥ المحدودة شمالا طريق جنوبا امين اليونس (الحدود الحاضرة ارض توفيق العطاري) شرقا عثمان اليونس الحدود الحاضرة ورثة ابو الطاهر عبد الغني الحاج عساف غربا طريق

مساحة الارض تقريبا ١٠٠ دونم

القيمة المخمنة لحصة المحكوم عليه ٦٥ جنيه ف

الارض المذكورة سهلية واقعة في خربة المنشية من ارض عرابه

مدة المزايدة ٣٠ يوما تبدأ بعد اسبوع من تاريخ نشر هذا الاعلان بالجريدة فمن له رغبة بالشراء عليه ان يراجع دائرة اجرا جنين والدلال احمد العلي مرفوقا بالتأمينات القانونية بالمائة عشرة من القيمة المخمنة مع العلم ان اجرة الدلال ورسم التسجيل على المشتري

تحريرا في ١٥ـ٩ـ٩٣٥

مأمور اجراء جنين

احمد لبيب فخر الدين

جريدة الدفاع في غزة

تباع جريدة الدفاع صباح كل يوم في مكتب وكالة الصحف العربية ومن ايدي الباعة

تلفونات الدفاع وبرقياتها الخاصة

غدا تدق الساعة الثانية عشرة

اليوم الفاصل . تصريح موسوليني . تحذيره فرنسا . خارطة اوروبا. اقتراحات لجنة الخمسة . متى تقطع العلاقات . تقسيم سيء . اشاعة غريبة. تحصينات هائلة

القاهرة في ١٧ ايلول — لمراسل الدفاع الخاص

القدس

اهتمام دائرة الامن بخبر المظاهرات

القدس في ١٧ ايلول لمراسل الدفاع الخاص — اهتمت ادارة الامن العام بالخبر الذي نشره «الدفاع» في العدد ٤٢٥ الصادر في يوم الجمعة عن المظاهرة التى قام بها اليهود ليلتئذ في محلة الشيخ جراح . وقد طلبنا اليوم سعادة مدير بوليس لقاطعة المستر كنجزلى هيث ، واستوضح بواسطة مساعده عابدين بك الحشيمي تفاصيل هذا الخبر فزودناه بما شاهدناه عن هذه المظاهرة غير المشروعة في محلة عربية ، واخذ سعادته عدة ملاحظات واعداً باجراء التحقيق واتخاذ التدابير اللازمة لعدم تكررها في المستقبل

قدوم الامير طلال من حيفا

قدم القدس بعد ظهر هذا اليوم عائدا من حيفا سمو الامير طلال ، ولي عهد حكومة شرق الاردن يرافقه الاستاذ محمد الانسي وحاشيته الخاصة وقد حل في فندق داروتي

أمجرد الكفالة تقضى ببقاء المهرب

جاء فى نشرة ادارة الامن العام ما يلي :

وردت اخبار في جريدة هاياردن بتاريخ ١٥ ايلول الجاري اخبار غير حقيقية عن المساجين الذين اضربوا عن الطعام في سجون فلسطين ، والحقيقة ان بعض هؤلاء المساجين قد اضرب عن الطعام مدة قصيرة غير ان اثنين جنسيتهما مصرية لا يزالان مضربين لانه تقرر ابعادهما عن فلسطين ، ومن المنتظر ان يفرج عن احدهما بكفالة مالية فى هذا اليوم اما الاخر فسيعاد الى بلاده وان المساجين الذين يضربون عن الطعام يكونون تحت مناظرة اطباء الصحة

«الدفاع» وهل الذي يفرج عنه بالكفالة يبقي فى البلاد ؟ امجرد كفالة تضمن المهرب البقاء في بلاد «المهربين»!

تأبين المرحوم الاستاذ فخري الحسيني

وجهت لجنة تأبين المرحوم الاستاذ فخري الحسيني رقاع دعوة الى فريق كبير من وجهاء واعيان فلسطين والبلاد العربية ورجال المحاماة تدعوهم فيها لحضور الحفلة التى ستقيمها اللجنة في كلية روضة المعارف يوم الجمعة القادم الواقع في ٢٧ ايلول الجاري في كلية روضة المعارف بالقدس .

شكوى الموظفين واجتماع بعضهم غداً

يعقد موظفو «القسم الثاني» فى الساعة الخامسة من مساء الغد «الاربعاء» اجتماعا في جمعية الشبان المسيحيين للنظر في حالتهم الحاضرة ومطالبة الحكومة بتحسينها . وسيكون هذا الاجتماع برئاسة السيد شفيق جورج محاسب دائرة الزراعة ، وهؤلاء الموظفون ينقسمون الى اربعة اقسام : القسم الاول يبتديء من ٦٠ جنيها وينتهي في ١٦٨ جنيها سنويا والقسم الثاني من ١٨٠ جنيها الى ٢٧٦ جنيها والقسم الثالث من ٢٨٨ جنيها الي ٣٦٠ جنيها والقسم الرابع من ٣٠٠ جنيه الى ٤٨٠ جنيها وقد علمت من بعض الموظفين ان النية متجهة للاضراب العام عن العمل اذا لم تلب الحكومة مطالبهم واذا تم هذا الامر فيكون الاول من نوعه في هذه البلاد منذ الاحتلال حتى الان

القائم باعمال الحكومة في الشمال

قام فخامة القائم باعمال الحكومة وبصحبته المستر هول والمستر توبفر وملازمه الخاص بزيارة المنطقة الشمالية فى اخر الاسبوع وامضوا ليلتهم في فندق الجليل بالناصرة وقضى المستر هول في زيارة المنطقة الشمالية يومي الاحد والاثنين حيث زار عدة قرى عربية ومستعمرات يهودية

افتتاح فرع الحزب العربي الفلسطيني

جرى يوم الاثنين افتتاح فرع الحزب العربي الفلسطيني في طولكرم بحضور عدد كبير من اعضاء اللجنة التنفيذية للحزب والشباب وغيرهم . وفي الساعة العاشرة ذهب الرئيس واعضاء اللجنة الى سينما طارق بن زياد فاستقبلهم على مدخل القاعة الشبان وفرقة كشافة ابي عبيدة بموسيقاها واعلامها وكانت القاعة تكتظ بالحضور من جميع انحاء القضاء

وافتتح الاجتماع السيد عبد الله السمارة بكلمة رحب فيها بالرئيس واعضاء اللجنة وابان الغاية من عقد الاجتماع، ثم عقبه الشاب السيد عبد الرحيم افندى العلي احد افراد فرقة كشافة ابي عبيدة فالسيد خليل الخوري فالسيد نمر حامد. وكانت الموسيقى تعزف بين الفينة والفينة كما ان الكشافين كانوا ينشدون الاناشيد الوطنية

ثم وقف رئيس الحزب والقى خطابا حافلا اتى فيه على شرح القضية وبحث الاستعمارين الانكليزي والصهيوني وقد بعثت لكم بالخطاب فى البريد

وانتهت الحفلة الساعة الحادية عشرة والنصف قبل الظهر فذهب اعضاء اللجنة الى بيت السيد عبد الله السمارة حيث عقدوا اجتماعا للجنة التنفيذية برئاسة الاستاذ جمال وسكرتيرية الاستاذ اميل الغوري دام ساعتين اتخذت فيها مقررات عديدة منها ان يجري افتتاح فرع الحزب العربي في الناصرة يوم ٢٩ الجاري فيتكلم فيه رئيس الحزب وان يزور بيسان وفد عن اللجنة لدرس الحالة وعمل ما يمكن عمله لمساعدة العرب كما ان اللجنة قررت الموافقة على القانون الذي اتمته اللجنة الخاصة لتأليف فرق للشباب باسم «فرق الفتوة» وسرعة المباشرة في تنفيذ هذا القرار ووافقت اللجنة على اقتراح وضع نشيد قومي للحزب ، على ان ينظم و لحن عن طريق المباراة وغير ذلك من القرارات . وبعد انتهاء الجلسة تناول المدعوون طعام الغداء ، ثم جرى استعراض عام لكشافة فرقة ابى عبيدة خطب فيه رئيس الحزب متحجا وشاكرا ، ثم غادرت الوفود طولكرم الى بلدانها

سويسرا

محاولة تقسيم الحبشة بين الثلاث

يتضمن تقرير اللجنة الفرعية للجنة الخمسة حلولا كثيرة للنزاع الحبشي الايطالى ومن هذه الحلول :

اولا عقد معاهدة ايطالية حبشيه كمعاهدة انكلترا مع العراق

ثانيا طلب مساعدة عصبة الامم فى تنظيم الحبشة

ثالثا حل اخر يعهد بادارة الحبشه الى عدة دول

مشاورة مندوبى الحبشة وايطاليا

انتهت لجنة الخمسة من وضع تقريرها وسيجتمع المسيو لافال بالبارون الوازى ويجتمع المستر ايدن بمندوب الحبشة ويعرضان عليهما المشروع قبل عرضه على عصبة الامم

تقسيم أسوأ من استعمار

وقد فسر هذا الحل بان الجزء الواقع بقرب مستعمرتي ايطاليا تديره ايطاليا والجزء الواقع بجوار بحيرة تانا تديرة انكلترا والجزء الواقع على سكة حديد اديس ابابا — جيبوتي تديره فرنسا ، ويكون المدير العام ايطاليا

القرار النهائى يعطى غدا

وينتظر امام ذلك ان تنجلى الحالة نهائيا غدا ويعرف هل تنفذ عصبة الامم قرارها بموجب المادة ١٥ ام هل يكون هناك مجال للصلح

قطع العلاقات واستدعاء السفراء

اشيع في جنيف ان اول عمل تقدم عليه الدول فى حالة اقدام ايطاليا على الحرب هو قطع علاقاتها الدبلوماسية مع روما واستدعاء سفرائها وممثليها

اشاعة في نهاية الغرابة

فى اخر الاخبار واغربها اشاعة تذ في جنيف بان ايطاليا تريد ان تتراجع عن حملتها فى شرق افريقيا بشرط ان تتعهد انكلترا بضمان سلامة اوروبا وخصوصا ممر «برونر» الذى ستأخذه ايطاليا من المانيا بعد الحرب

فرنسا لا تستطيع وحدها

والمعتقد ان فرنسا لا تستطيع ضمان سلامة حدود ايطاليا وحدها بدون ان تتعهد انكلترا بضمان سلامة هذه الحدود

المؤتمر الاسلامى والحركة الصهيونية

قرر المؤتمر الاسلامي ارسال برقية الى عصبة الامم يبين فيها خطورة الحركة الصهيونية في فلسطين

مالطة

اصدار منشور شديد للطوارئ

اصدرت الحكومة الانكليزية مرسوما للطوارىء في مالطة ويقضي اولا بحبس كل من ينشر اخبارا كاذبة من شأنها اقلاق الخواطر ، ثانيا تخويل السلطات الحق في منع اي صحيفة من دخول مالطة

جبل طارق

سفن الطوربيد وبوارج الالغام

وصلت امس مساء الى جبل طارق خمس سفن انكليزية من سفن الطوربيد وسفينتان من سفن الالغام وبارجتان حربيتان وينتظر وصول قطع اخرى قريبا

ايطاليا

تصريح خطير حاسم لموسوليني

صرح السنيور موسوليني لمندوب جريدة «الماتان» بان ايطاليا لا تقدم على عمل عدائي لاية دولة ، ولكن كل عمل عدائي ضد ايطاليا يؤدي الى حرب مؤكدة

يجند بسهولة عشرة ملايين

وزاد بان الحرب التي يجرها تنفيذ عقوبات تؤدي بسهولة الى تغيير خريطة اوروبا تغيرا تاما ، ثم اكد قوة ايطاليا الروحية والمادية ، وقال انه يستطيع ان يجند بسهولة عشرة ملايين نفس

ابتعدي يا فرنسا عنها

وقال انه يريد من فرنسا ان تعدل عن الاشتراك في توقيعها العقوبات ضد ايطاليا ، وان تفهم الدول ان مثل هذه العقوبات تؤدي الى تغيير خارطة اوروبا

نفقات هائلة جدا

ثم قال ان ايطاليا تحملت نفقات استعداداتها في شرق افريقيا وقد صرفت حتى الآن الفي مليون ليرة ايطاليا فهل تعتقد ان ايطاليا فعلت ذلك لمجرد المزاح

فى خطتنا الى النهاية

وزاد السنيور على تصريحه بقوله اننا سنسير فى خطتنا للنهاية ، لان لجميع الدول حتى الصغيرة مستعمرات مثمرة فلم لا يكون لايطاليا مثلها

على من تقع تبعة الحرب

ولم ينس في تصريحه ان يقرر مسئوولية الحرب فقال ان تبعه الحرب لا تقع على ايطاليا وحدها بل على الحبشة وعصبة الامم ايضا

سبعة آلاف مرة واحدة

سافر اليوم سبعة آلاف جندي ايطالى الى افريقيا الشرقية

لا تترك العصبة بعد الرفض

يعقد مجلس الوزراء الايطالي جلسة استثنائية غدا ، وقد ثبت ان ايطاليا لا تنوي ترك عصبة الامم حتى في حالة رفضها اقتراحات مجلس الخمسة

اطلاعها على مقررات اللجنة

وقال فى دوائر شبه رسمية ان ايطاليا اطلعت على اقتراحات لجنة الخمسة بصفة غير رسمية فرفضتها

انكلترا

العقبة تصبح ملجأ حربيا

تقوم انكلترا بتحصينات واسعة النطاق في خليج العقبة وانشاء مطارات وهى تقصد بذلك ان تجعل العقبة ملجأ حربيا هاما عند حدوث ما يهدد طريق الهند ومركز انكلترا في مصر وفلسطين

لبنان

اهتمام الحكومه بالعمال المستأجرين لايطاليا

بدأت الحكومة اللبنانية تعير مسألة تسفير العمال من لبنان الى الاريتريا للخدمة فى الجيش الايطالي شيئا من اهتمامها ففكرت في اجراء تحقيق مع موظفي المكاتب التي تقوم بالترحيل وقد توقف مدير بعض المكاتب عن صرف اجور العمال الشهرية التي كانوا يدفعونها لهم قبل السفر

العلاقات الجمركية مع فلسطين والامارة

عقد في المفوضية الفرنسية اجتماع برئاسة المسيو ركلو مستشار الشؤون الاقتصادية اشترك فيه وكيل مستشار المالية ورئيس الدائرة السياسية وفهم ان البحث دار في هذا الاجتماع حول الشؤون الاقتصادية والعلاقات الجمركية بين سوريا ولبنان وفلسطين وشرق الاردن

سوريا

متعهد تجنيد العمال السوريين لايطاليا

ما يزال المستر كرسي المتعهد لدي الحكومة الايطالية بتجنيد العمال السوريين واللبنانيين يغدو ويروح بين دمشق وحوران وبيروت وقد اشيع انه سافر الى فلسطين وسيعود مرة اخرى الى سوريا

رقم تلفون وكالة الدفاع فى القدس ١٤١٣

دستور الوحدة

الشباب العربي امام الزعامة والاستعمار
رسالة جماعة من الشبان العرب المؤمنين

— ٢ —

وكان من جراء ذلك ان عقدت اتفاقيات وقسمت البلاد العربية وفقاً لها وتكونت الدويلات الاقليمية تحت نفوذ الاستعمار ونشأت النزعات الاقليميـة وتنابزت هذه الاجزاء سياسياً واقتصادياً فاصبحت ضعيفة لا تملك الجزء منها لنفسه القوى الدفاعيـة والسياسيـة والاقتصادية والثقافية اللازمة لنهوضه نهوضاً حقيقياً

(ب) اساليب الاستعمار :

اما الاساليب الرئيسية التي اعتمـد عليهـا الاستعمار واستعملهـا لتمكين سيطرته ونفوذه فهي :

(١) التفرقه الجغرافية والمعنوية في العرب عن طريق الاقليمية التي احدثهـا الاستعمار والطائفية التي اثارها والاقليات العنصرية التي حركها والمنازعات الحزبية والشخصية والاسرية التي بعثها ونشطها وقد ساعد ضعف جسم الامة العربية على تفشي الامراض الفكرية السياسية المأخوذة من المبادىء الاشتراكيـة والشيوعيـة كفكرة تنازع الطبقات التي تعمل على اثارة فريق من الامة على فريق آخر وتؤجج الاحقاد لاثارة الحرب الاهلية متستره وراء ادعائها خدمة الطبقة العاملة فيأتي هذا العامل مضافاً الى عوامـل التفرقة في الامـة ويعين على استمرار الاستعمار واستغلاله للعرب اجمعين. وهذ الفكـرة والدعاية تمهد لقبول نفوذ اجنبي لدولة شيوعية طامعـة كما مهدت دعاية التمدين للمستعمر الحالي. وتقضي فيما لو حققت اغراضهـا ـ الى انتقال الامة من استعمار الى استعمار اذا لم تتآخ الامة وتنشط لتحقيق كيانهـا القومي خالصة من اي نفوذ اجنبي بأي شكل كان ، كذلك مكن ضعف الامة من انتشار النزعة الصهيونية بين ظهراني العرب مستمدة من الصهيونية العالميـة وعاملة على التسيطر السياسي والاقتصادي في البلاد العربية . واتخذت الشعوبية في هذا العصر من عوامل التفرقة وسائل للكيد للعرب مستترة وراء بعض النزعات المفرقة كالاقليمية وتنازع الطبقـات والطائفية على اختلافها وما شاكلها مستعملة احيانا قوى العرب انفسهم في تهديم قوميتهم العربية

(٢) استخدام الصحف والمدارس والاندية والاشخاص لبث الدعايات الضارة المثبطة للهمم الممرضة للقلوب الخاذلة لروح المقاومة الباعثة للرهبـة والخوف في النفوس التي ينتج عنهـا الاستكانة للمستعمرين ومجاراة اغراضهم وبث روح النفرة والشك وعدم الثقة بين الناس حتى لا تأتلف القلوب وتتوحد القوى على مجابهة الاستعمار

(٣) تشجيع الرذيلة والتفسخ الخلقي كالملق والكذب والفحش وتقوية الروح المادية والنفعية واحتقار الافراد لامتهم احتقاراً يحول دون طموحها وتخاصها وجعل هذه الصفات مفيدة لصاحبهـا رافعة لشأنها عن طريق المستعمرين وجعل المكرمات اموراً مستهجنة

(٤) محاربة العلم الصحيح القومي الذي يوافق حاجات الامة المعنوية والمادية واتخاذ الوسائل الصريحة أو الملتوية لصرف الناس عن العلم في عصر العلم هذا

(٥) سياسة الافقار : ـ وذلك بالسيطرة على مرافق البلاد العامة ورفع مستوى المعيشة باسم التمدين الموهوم مع بقاء مستوى الانتاج منخفضا بحيث تكـثر حاجات الناس الكمالية وتزداد نفقاتهم دون زيادة مقابلة في الانتـاج وتصبح الامة عيالا على البلاد الاجنبية في سد حاجاتها ويشيع فيها الفقر ويغمر عامتها البؤس . هذا فضلا عن الضرائب الفادحة التي تجبى لتنفق في بعض الوجوه التي تساعد المستعمر على تثبيت اقدامه ومنها ما ينفق على جماعة يصطنعهم المستعمر لاغراضه

(٦) ويستعين الاستعمار في سياسته بشتى وسائل الاغراء والخدع كالوعود الخلاب يغري بها الجماعات والافراد، والمال الذي يبذل، والجاه الذي يحدث، والمنصب الذي يمنح ، والوسام الذي يعطي ، وما يتركه من فتات مائدته لنفر من الناس و وسائل الارهاب والشدة من سجن يكتنف الاحرار واعواد تصلب عليها الاجسام ومدافع تهدم المدن والقرى ، وزحف رمى بـه الحركـة التحريريـة القومية وادخرلها مثل ذلك في المستقبل لما هو آت . . . هذه اسباب الاستعمار واركانه واساليبه. وقد اوضحنا بوسائل مكافحتها كتوحيد الفكرة وبث العقيدة واحكام التنظيم واستعمال خصائص الامة والاعتماد على جمهورها وشبانها واشرنا في تضاعيف الحركة الى امهات الوسائل واننا لا نرى التفصيل فيها صواباً لا سيما ان المجاهدين العاملين هم على بصيرة منها وان الهيئات المنظمة في الحركة تتخذ الوسائل الرشيدة الفعالة التي تراها مناسبة لوضعها الذي تعمل فيه

القاعدة السادسة

الدعوة الى السلم والى الاممية

تقوم في الوقت الحاضر دعايات تمدها الدول المتغلبة على العرب او الدول الطامعة بهم تدعو الى السلم وتموه بـه على عقولهم ساعة تستعد هذه الدول لرمي العالم بعاصفة من الدم والحديـد تثبت المتغلبة منها سلطانهـا او توسع الطامعة نفوذها . وتستعمل الدول الكبرى لاغراضها دولا صغرى او جماعات وافراداً يدون سياستها خطأ او سوء قصد

وان الحركة القومية العربية تريد السلم وتتمنى اقراره ولكن على قاعدة من العدل والحق تحترم فيها حقوق القوميات في تقرير مصيرها بدل قاعدة السلم الحالي القائم على الظلم والاستعمار

ونعتقد ان في استمرار العرب على حالهم وبقاء بلادهم رزقا سائباً ـــ ما يعلم الناس الحرام ويغري دول الاستعمار بالمنازعات الدولية التي ينجم عنها خطر حقيقي يهدد السلم العالمي ولا يزول هذا الخطر حتى يزول الحرب الاساسي وهو الاستعمار

***

استيقظوا
ايها النوام !

عقب انتهاء المؤتمر اليهودي في فينا أقام المجتمعون حفلة تكريمية لجميع مراسلي الصحف ، وقد افتتحت الحفلة بمحاورة ومناقشة هامة بين جابوتنسكي ومندوب التيمس

سأل المندوب: اليس عدد المهاجرين الذين دخلوا فلسطين أكثر من القدر الذي حددته والذي سيكون اكثرية يهودية في فلسطين في مدة قصيرة جدا ؟

الهجرة الحالية
لا يقنع بها اليهود

فاجاب جابوتنسكي نعم . هذا صحيح وقد ذكر ذلك المستر ميلز مدير المهاجرة والسفر ولكن رغم ذلك فلسنا مرتاحين لاننا نفهم الحالة . اننا نراقب حالة البلاد الاقتصادية ونرى ان الهجرة الحالية لا يمكن ان تتثبت في البلاد الا بالاراضي اى لا يمكن للمهاجرين ان يبقوا في البلاد لسوء الحالة الاقتصادية فمعنى الهجرة الاراضي وتوسيع الصناعة المحلية في البلاد وبدونها تضطر الحالة الى الهبوط ، ولا يمكن ان تثبت على الحالة الحاضرة . الهجرة في حاجة الى فرض ضرائب جديدة لمساعدة المهاجرين الجدد ولتحسين الحالة الاقتصادية في البلاد . فالاراضي والصناعة هما اساس الهجرة ، فاذا لم تكن الصناعة محمية فاصحاب رؤوس الاموال يفقدون اموالهم ويتوقف توسع الاستعمار الصهيوني

اطماعهم
في شرق الاردن

المندوب: ولكني على ما اعلم ان اليهود لا يشتغلون في فلاحة الاراضي ، وان اصحاب الاراضي اليهود يشغلون العمال العرب في اراضيهم .

جابوتنسكي : ان اليهود لا يمكنهم ان يشتغلوا بالفلاحة ما لم توجد لديهم اراضي وامام ارتفاع اسعار الاراضي لا نرى محصولها يكفي لسد المصاريف وزيادة على ذلك فالكمية الزائدة من الاراضي مقفلة في وجوهنا ، ففي شرق الاردن مساحات كبيرة من الاراضي لا زالت بكرا تبلغ نحو ستـة ملايين دونم في حوزة الحكومة لا تستغلها ولا تعطيها لاحد ليقوم باستغلالها .

الاراضي اولا

المندوب : الا ترون انه لم يحن الوقت بعد للقيام بمشروعات صناعيه في البلاد ولماذا لا تستوطنون الاراضي اولا

جابوتنسكي: انه لا يوجد مساحات كافية من الاراضي فاذا لم تعد الحكومة اراضي شرق الاردن وتفتح ابوابهـا امام اليهود تسمح لهم باستغلال الاراضي هناك فستبقى الحالة على ماهي عليه

طريقة التنفيذ

المندوب: اية طريقة تراها لاخضاع الحكومة لتنفيذ هذه الفكرة

جابوتنسكي : اننا على يقين بصدق مطالبنا ، وكنا ندعي حتى الآن ان الحكومة واللجنة الصهيونية لم يكن لديهما برنامج مفيد — وعلى ذلك نقترح برنامجا لينفذ في مدة عشر سنوات لابناء الوطن القومي وسنرسل لجنة الى فلسطين لتفحص الاراضي في فلسطين وشرق الاردن ولتبحث ايضا في مسألة الصناعة والامور التعاونية والمدارس وجميع الامور ، كل هذه الامور تضم الى البرنامج السنوي لمدة عشر سنوات وسنقدم هذا البرنامج لبريطانيا ونقدمه للعالم اجمع ونطلب تنفيذه

موقف العرب
من المشروع

المندوب : وماهو موقف العرب من هذا المشروع وماذا بخصوص العرب وهلا تسبب المصادقة على هذا البرنامج هاجهم ؟

جابوتنسكي : بالعكس ، هذه هي الطريقة الوحيدة للتفاهم مع العرب (كذا) وانا اعتقد ما دام العرب يرون ان الوطن القومي لم يبن بعد وان الحكومة لا تنظر الى بناء الوطن القومي بعين الرضا .. فانهم يدفعوننا للخروج من الاراضي ولكن عندما يرون ان الوطن القومي مسألة ليست مشكوك فيها واننا باقون الى الابد في فلسطين ـ عند ذلك يقبل العرب الاتفاق والتفاهم معنا !!

الصحف اليهودية

ماذا
تكتب عنهم ؟

ذكرت هاآرتس ان بعض رجال البوليس البريطاني ذهبوا مساء السبت الماضي الى نادي متورا (نادي جنود اليهود المسرحة) حيث كانت حفلة راقصة ، وطلبوا الدخول فمنعهم اليهود من ذلك ولكنهم اصروا ودخلوا ، وبعد مدة سمعهم من في الحفلة يرددون اسم «هتلر يبيع اليهود » ويقولون «ليسقط اليهود » فاثار عملهم هذا الحضور وحمل احد الشبان على طردهم في الحال من النادي فخرجوا صاغرين

عبرة
لمن يعتبر !

جمعت باخرة تل ابيب اليهوديـة في سفرتها الاخيرة يوم ٢٦ تموز من ركابها مبلغ ٢٢ جنيها لتسجيل اسمهـا في السجل الذهبي لجمعية كيرن هاكيمت وجمعت في ١٢ اب مبلغ ١٢ جنيها ايضا لتسجيل اسم مستعمرة دحانيا في السجل المذكور ايضا .

وقد ذكرت هاآرتس ان جمعية النساء « وايتسو » وجهت شكرها في الصحف الى شركة الملاحة اليهودية لا سيـما الباخرة تل ابيب التي تروج الدعاية الصهيونية بين ركابها

الجنسية « البلاش »

جاء في دافار ان مندوبي المحلات اليهودية واعضاء جمعية الطائفة عقـدوا اجتماعا في الجمعية المذكورة لبحث مسألة التجنس وقرروا القيام باعمال جدية من يهود القدس لحملهم على التجنس بالجنسية الفلسطينية

شجعوا مصنوعاتكم

لوطنية

مزاحمة
الموسيقيين الاجانب

قدم الموسيقيون من مدة عريضة الى دائرة المهاجرة بالقدس ويافا والى سعادة حاكم اللواء الجنوبي وحضرة مدير البوليس بيافا يشكون فيها من السماح للموسيقيين الاجانب الذين يدخلون البلاد الفلسطينية كسياح ثم يلجأون الى العمل وبذلك يعطلون على الموسيقيين المحليين اعمالهم وقد قدم اخيرا اربعة من الموسيقيين اليهود بالرغم من ان الموسيقيين جاءتهم ردود الجهات المختصة بانه لا يسمح لأولئك بتعاطي المهنة طالما هم من الزائرين ليس الا

اعلان

قطع سيارات كراهام

اشتريت سيارة كراهام قبل ثلاثة اشهر تقريباً واحترقت احدى بيلاته وبما ان هذه القطعة غير موجوده لا في فلسطين ولا في سوريا ولا في اوروبا فارجو ممن يعرف كيف يمكن الحصول على هذه القطعة ان يخبرني. وانا مستعد ان ادفع اى مبلغ ثمناً لها وله الشكر

يافا — الدكتور خليل ابو العافية

أنا أحِبُّ زوجي !

في كل مرة انظر الى وجهه اراه نظيفاً طرياً . والمسه بيدي فاراه ناعما مثل القطيفة ـ ان زوجي يستعمل صابون بالموليف للحلاقة يومياً لان زيت الزيتون المكرر علمياً والداخل في تركيب هذا المعجون يفيـد البشرة فائدة عظيمة ويعطيها رونقاً وطلاوةً وبهاءً هذا الصابون للحلاقة بما فيه من مواد يجعـل الشـعر ينتصب بسرعة فتمر الموسى فـوقه وتقطعـه بسهولة

الوكلاء والمستودع العام :الشركة المصرية البريطانية التجارية
مصر :شارع سليمان باشا ـ الاسكندرية: شارع طوسن باشا
وللشركة فروع في يافا وبيروت وطرابلس ـ نمرة التلفون بيافا ١٠٦٢
شارع ظريفة عمارة الطابو سابقا

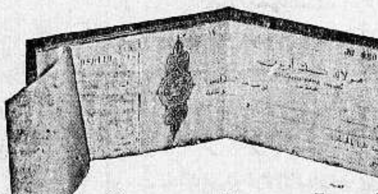

خدمة نجيدة وسريعة
في معامـلات البنـوك
هولاند بنك اونيون
شعبة حيفا
فرع هولاندشي بنك اوني ن . و . امستردام
امستردام — بيونس ايرس — استانبول — حيفا — ريو دي جانيرو — سان باولو — سانتوس
راس المال المدفوع والاحتياطي
٩٠٠٠٠٠٠ فلورين او ما يعادل ١٢٠٠٠٠٠ جنيه فلسطيني

أفخر أنواع الصابون النابلسي
له شهرة واسعة

مصنوعات معامل
احمد الشكعه نابلس

« ماركة مسجلة »

أنقى صابون يستعمل في البيوتات الكبيرة نظيف يطري البشرة ويجعلها بضة لامعة
نال الجائزة الاولى في معرض نابلس سنة ١٩٢٤ ، رائحته جميلة لانه مصنوع من زيت الزيتون النقي

الوكلاء
محمود كمال قطان : يافا
محمد حمدي المصري : حيفا
محمود دفيفي أخوان :القدس

لا تدخل الى
بيتك صابونا سواه

الى
مدير الزراعة العام
اديكتاتورة في قسم يافا ؟

شكا الينا في موسم البرتقال الماضي عدد كبير من التجار فيما يتعلق بمعاملة السكرتيرة لهم ، وقد نشر بعض هذه الشكاوى على صفحات الجرائد ، ولكن دائرة الزراعة لامر ما لم تحقق في الامر

وقد كانت هذه السيدة اهم سبب في توتر العلاقات بين التجار العرب والمدير السابق اذ كانت تحول دون وصول اكثرهم اليه ، اما بحجة انه مشغول ، او انه انكليزي لا يفهم لغتهم ! وكثيرا ما رفضت عرائضهم بحجة انها مكتوبة بالعربية التي لا يفهمها المدير ! هذا عدا عن المقابلة الجافة التي كانت تقابل بها تجار العرب الذي نفر كثيرا منهم من هذه الدائرة وقرر عدم الالتجاء اليها لطلب المساعدة والنصيحة

ومن مدة قريبة حل المستر تيلر محل المدير السابق فقامت هذه السيدة تسعى جهدها لان يتصل به اكبر عدد ممكن من اليهود للتحدث اليه ولاعطائه المعلومات اللازمة عن هذه البلاد . اما العرب فانها تحول دون اتصالهم به بشتى الطرق

وقد حدثني صديق انه ذهب لمقابلة المدير الجديد والتحدث اليه في امور زراعية بحتة ، فاستأذن من السكرتيرة وبعد حديث دام نصف ساعة اذنت لصديق بالدخول ، فسلم على المدير ولكن المدير اظهر له من الخشونة والغضب ما جعل الصديق يشك في ان هناك حديثا سابقا جرى بين المدير والسيدة كان هو مداره . وبعد وقت قال بادره المدير بالكلام قائلا انه فهم انه جاء يطلب وظيفة ! فهم الصديق كل شيء وافهم المدير الغرض الذي جاء من اجله. فظهر التعجب على وجه المدير ومد يده مصافحا معتذرا !

هذا حادث واحد من حوادث كثيرة تجري في دائرة الزراعة دون ان يعلم بها احد . فوجود مثل هذه السيدة في مثل هذه الوظيفة يسبب مشاكل كثيرة ويضيع على اصحاب المصالح فوائد عديدة فالموظف يجب ان يقوم بمهام وظيفته بكل صدق وامانة تاركا السياسة والتعصب القومي لا عى جانبا . اننا نلفت نظر سعادة مدير الزراعة العام الى التحقيق في اعمال هذه السيدة ونطلب منه بالحاح نقلها قبل حلول موسم البرتقال القادم

(...)

افلام
يهودية لفلسطين!

جاء في داڤار ان ٣٠ رجلا من يهود القدس وتل ابيب اجتمعوا لبحث مسألة اخراج اشرطة سينمائية يهودية في فلسطين وانتخبوا من بينهم لجنة قررت في جلستها الاولى تأليف شركة لهذه الغاية وبيع اسهمها في البلاد وخارجها لايجاد الاموال اللازمة لتنفيذ هذه الفكرة

من لا ارض له
لا وطن له

اعلان

صادر من دائرة اجراء يافا
عدد ٣٢٣٢ سنة ١٩٣٥

المدعي احمد افندي ومحمود افندي ويوسف افندي والسيدة فاطمة اولاد المرحوم الحاج محمد احمد الشيخ علي والسيدة هيجر بنت حسن ابو حمام من يافا

المدعى عليه : عبد القادر بن الحاج محمد احمد الشيخ علي من يافا باعتبار جميع المدعين المذكورين مالكين للعقار المطروح للبيع

مصدر الحكم : محكمة صلح يافا

تاريخ ونمرة الحكم : ٢٧-٤-٩٣٥ دوسيه ١٨٦٨-٩٣٥

الملك المطروح للبيع عمارة واقعة في تل ابيب بمركز مسحاري على مفرق شارعي هرتسل — تل ابيب قرب موقف بوليس حركة المرور معروفة بعمارة الشيخ علي وهي مقيدة في خارطة المدينة بلوك — ٦٦٣١ قسيمة (١)

اوصاف الملك بحسب قيد الطابو

كامل قطعة ارض ملك مساحتها دونم واحد و٥٠٩ امتار و٩٥ ساتي وعليها دار من طابقين الطابق الارضي من احد عشر مخزنا مع ثلاثة غرف ومخزنين صغار في الخلف وغرفتين اخريين ومدخل والطابق الاول مؤلف من خمسة غرف وصالون ومطبخ وحمام وهي محددة بحسب قيود الطابو شمالا طريق . جنوبا دافيد سملانسكي ويهودا حتسروني شرقا بلدية تل ابيب غربا طريق

تاريخ سند الطابو : عقد ٤٥ مجلد ٥٢ صحيفة ١٢١ تاريخ ١-٢-٩٢٩ اوصاف وحالة الملك الحالية بحسب رابور وضاعة اليد

كامل قطعة ارض ملك وعليها « عمارة » دار من طابقين الطابق الارضي مؤلف من احدى عشر مخزنا مع ثلاثة غرف ومخزنين صغار في الخلف وثلاث غرف اخرى ومدخل درج والطابق العلوي مؤلف من دارين الاولى في الجهة القبلية ومؤلفة من خمسة غرف وصالون ومطبخ وحمام كما هو مذكور بقيد الطابو والدار الثانية واقعة في الجهة الشمالية ومنافع وهي غير صالحة للاستعمال لانها غير تامة من جهة القصارة والبلاط والخزانات وغيره وهي محدودة حاليا شمالا طريق يافا ـ تل ابيب قبلة دافيد سميلانسكي وتمامه يهودا حتسروني شرقا يهودا حتسروني غربا شارع هرتسل

ملاحظات : ان الملك المبين اعلاه مؤجر لنهاية سنة ١٣٥٤ هجرية الحالية . وقد تخمن هذا الملك بمبلغ ثلاثين الف جنيه فلسطيني وهذا الملك مطروح للمزايدة لازالة الشيوع بين الشركاء لعدم قابليته للقسمة

ان الملك المبين تفصيلاته اعلاه المعلن عنه بجريدة الدفاع عدد ٣٤٨ المؤرخة ١٦ حزيران سنة ١٩٣٥ والمطروح للبيع بالمزاد العلني بلغت المزايدة عليه عهدة الطالب الاخير السيد احمد محمد الشيخ علي بمبلغ واحد وعشرين الف جنيه فلسطيني واعلنت الاحالة الموقتة عليه بجريدة فلسطين المؤرخة في ٣٠ تموز وحيث وجد ان القيمة المدفوعة بالمزاد تنقص عن قيمة التخمين لذلك تقرر من طرف رياسة الاجراء بيافا تمديد المزايدة لمدة ثلاثين يوما . لذلك اعلن للعموم بان هذا الملك طرح للمزاد العلني لمدة ثلاثين يوما اعتبارا من تاريخ نشر هذا الاعلان فمن له رغبة بالمشترى عليه مراجعة دائرة الاجراء بيافا او الدلال بظرف المدة المذكورة وذلك توفيقا للمادة (١٠٨) من قانون الاجراء

١٥-٩-٣٥
مأمور اجراء يافا

اعلان

صادر من دائرة اجراء يافا
عدد ١٤٤٧-٣٥

الدائن . سعد الدين بن احمد بك جبري من يافا

المديون : عاهد محمود طه من قرية مسكة

مصدر الحكم . مركزية يافا

الملك . كما يأتي :

الرقم المتسلسل ١ الطابو ـ بلوك ٧٦٧٨ قسيمة ٦ الحدود شمالا عبد الفتاح الجلجولي غربا الواد جنوبا واد السيل شرقا رفيق الشيخ نجيب وشركاه المساحة ٩٦٠ مترا و ٣ دونم . الحصة ١ من ٢ نوع الارض ووصفها رملية زراعية مزروعة حنطة من المالكين منهم المحكوم عليه بنسبة النصف . اسم الارض الخطية القرية مسكة القيمة المخمنة لكل دونم ١٥ جنيها مجموع القيمة المخمنة لحصة المحكوم عليه ٢٩ جنيها و ٧٠٠ مل

الرقم المتسلسل ٢ الطابو ـ بلوك ٧٦٧٨ قسيمة ١٣ الحدود شمالا طريق . غربا ارض مصلح الجلجولي وشركاه جنوبا طريق شرقا طريق المساحة ٢٥٥ مترا و ١٨ دونما الحصة ١ من ٢ نوع الارض ووصفها رملية زراعية مزروعة حنطة وشعير من المالكين منهم المحكوم عليه بنسبة النصف اسم الارض الخطية القرية مسكة القيمة المخمنة لكل دونم ١٦ جنيها مجموع القيمة المخمنة لحصة المحكوم عليه ١٤٦ جنيها

الرقم المتسلسل ٣ الطابو ـ بلوك ٧٦٧٨ قسيمة ١٠ الحدود شمالا طريق غربا بنات اسماعيل الجلجولي وتمامه سعيد عبد الحي جنوبا طريق شرقا عبد الفتاح الجلجولي المساحة ٢٣٠ مترا و ٤١ دونما الحصة ١ من ٢ نوع الارض ووصفها رملية زراعية مزروعة بطيخ من المالكين منهم المحكوم عليه بنسبة النصف اسم الارض الخطية القرية مسكة القيمة المخمنة لكل دونم ٢٠ جنيها مجموع القيمة المخمنة لحصة المحكوم عليه ٤١٢ جنيها و ٣٠٠ مل

الرقم المتسلسل ٤ الطابو ـ بلوك ٧٦٧٨ قسيمة ٣ الحدود شمالا عبد الفتاح الجلجولي شرقا محمد ابو جندب جنوبا مستعمرة كان حايم غربا بنات اسماعيل الجلجولي المساحة ٥٢٣ مترا و ٢١ دونما الحصة ١ من ٢ نوع الارض ووصفها رملية زراعية مزروعة من طرف المالكين منهم المحكوم عليه بنسبة النصف اسم الارض الخطية القرية مسكة القيمة المخمنة لكل دونم ٢٠ جنيها مجموع القيمة المخمنة لحصة المحكوم عليه ٢١٥ جنيها و ٢٢٠ ملا

الرقم المتسلسل ٥ الطابو ـ بلوك ٧٦٧٨ قسيمة ١١ الحدود شمالا طريق شرقا عبد الفتاح الجلجولي جنوبا مستعمرة كان حايم غربا الجلجولي المساحة ٢٨ دونما و ٣٢٣ مترا الحصة واحدة من حصتين نوع الارض ووصفها رملية زراعية مزروعة حنطة من المالكين منهم المحكوم عليه بنسبة النصف اسم الارض الخطية القريه مسكه القيمة المخمنة لكل دونم ٢٠ جنيها جميع القيمة المخمنة لحصة المحكوم عليه ٢٨٣ جنيها و ٣٦ ملا

الرقم المتسلسل ٦ الطابو ـ بلوك ٧٦٧٨ قسيمة ١٥ الحدود شمالا طريق شرقا عبد الفتاح الجلجولي جنوبا عبد الفتاح الجلجولي غربا عبد الرحيم عبد القادر . المساحة ٣٠ دونما و ٩٩٦ مترا حصة واحدة من حصتين نوع الارض ووصفها رملية زراعية مزروعة حنطة وشعير من المالكين منهم المحكوم له بنسبة النصف اسم الارض الخطية القرية مسكة القيمة المخمنة لكل دونم ٢٠ جنيها مجموع القيمة المخمنة لحصة المحكوم عليه ٣٠٩ جنيهات و ٩٦٠ ملا

الرقم المتسلسل ٧ الطابو بلوك ٧٦٧٣ قسيمة ٤٨ الحدود شمالا حسن ابو طاحون شرقا محمد اليوسف جنوبا عارف محمود طه غربا الواد المساحة دونم و ٧٤٤ مترا الحصة كاملا نوع الارض ووصفها كرم مشجر مشمش ولوز وتين وارضه مزروعه خضر متنوعة اسم الارض الارض الشرقية القرية مسكة جميع القيمة المخمنة لحصه المحكوم عليه ٥٠ جنيها

الرقم المتسلسل ٨ الطابو ـ بلوك ٧٦٣٧ قسيمة ٦ الحدود شمالا يحيى المصطفى وشركاه شرقا ابراهيم الحسن جنوبا احمد اليوسف غربا ارض احمد الخلف المساحة متر ٣٠٥ ودونم ٢ الحصة ١ من حصتين نوع الارض ووصفها كرم بور مغروس فيه اربعة غرسات زيتون بري غير مثمر اسم الارض الارض الشرقية القرية مسكة القيمة المخمنة لكل دونم ٢٨ جنيها مجموع القيمة المخمنة لحصة المحكوم عليه ٨٠٠ مل و ٢٨ جنيها

الرقم المتسلسل ٩ الطابو — بلوك ٧٦٣٧ قسيمة ٣٠ الحدود شمالا حسن الجبر وشركاه شرقا عارف محمود طه جنوبا الحاج ابراهيم البنا غربا الحاج ابراهيم البنا المساحة ٩٢٣ مترا و ٢ دونم الحصة كاملا نوع الارض ووصفها ارض ملساء معدة الزراعة مزروعة بيكة من طرف المالك نفسه اسم الارض الارض الشرقية القرية مسكة مجموع القيمة المخمنة لحصة المحكوم عليه ٩٠ جنيها

ان الملك المبين تفصيلاته اعلاه المعلن عنه بجريدة الدفاع المؤرخة (١٢-٨-٣٥) والمطروح للمزاد العلنى بلغت اخر قيمة دفعت ثمنا له مبلغ ٨١٨ جنيه فلسطيني عهدة سعد الدين بك جبري لذلك اعطيت الاحالة الموقتة بالبدل المذكور لعهدة الطالب الاخير سعد الدين المذكور لذلك اعلن للعموم بان هذا الملك طرح مرة ثانية بالمزاد العلنى لمدة خمسة عشر يوما اعتبارا من تاريخ نشر هذا الاعلان فمن له رغبة بالضم عليه مراجعة دائرة الاجراء بيافا او الدلال بشرط ان لا يقل الضم عن خمسة في المائة لذلك اقتضى اعلان الكيفية توفيقا للمادة ١٠٦ من قانون الاجراء

في ١٦-٩-٣٥
مأمور اجراء يافا

أحسن وأنفع مشروع وطني حديث يستفيد منه العمال وأصحاب رؤوس الأموال وأرباب المطاعم والبيارات والسيارات

هو مشروع

شركة المعامل
شركة المعامل
شركة المعامل
العربية
المحدودة بيافا
المحدودة بيافا
المحدودة بيافا

لأنه شركة المعامل العربية المحدودة بيافا

فضلا عن أنها شركة وطنية أموالها عربية، وإدارتها عربية، وعمالها عرب، وتغني العرب عن احتياج الاجانب وتنحصر فوائدها بابناء الامة العربية

هي

١) شركه قوية رأسمالها عشرون الف جنيه ذات استعداد كبير لتعاطي كافة الاعمال الميكانيكية والصناعية وبيع وسكب وتصليح وتركيب جميع انواع الموتورات والسيارات وانشاء معامل للثلج والكازوز والطحين
٢) ذات أرباح مضمونة
٣) يقوم بادارتها وأعمالها شباب اختصاصيون فنيون من ذوي الاهلية والكفاءة والاقتدار
٤) مدرسة يتعلم فيها النشء ليكون عدة المستقبل
٥) رمز النهضة الصناعيه العربية في فلسطين

فهيا سارعوا أيها العرب جميعاً للاكتتاب فيما بقي من أسهم
شركة المعامل العربية المحدودة بيافا
في مكتبها بشارع يافا ـ القدس (امام النوفرة الجديدة)
مواعيد الاكتتاب كل يوم من الساعة ٧ — ١٢ صباحاً * ٢ — ٧ مساء
« بادروا قبل فوات الفرصة فالاسهم محدودة »

دخنوا السجاير التركية الفاخرة
المصنوعة من اجود التبغ التركي
الجودة
الوجاهة
الاتقان
جميع هذه الاصناف تجدها في السجاير التركية
الاصناف: جوكيه كلوب . يالووه . بكي تورك . غازي بنجيه . خانم اكسترا . ايكنجي
الوكيل العام:
(يوسف البينا)

اقصدوا مطعم محمد الناطور
فانه المطعم الممتاز الوحيد في روبين

يافا — يوم الاربعاء ٢٠ جمادى الثانية ١٣٥٤ — الموافق ١٨ ايلول ٩٣٥

أصاحب الامتياز والمحرر المسؤول: ابراهيم الشنطي
مدير الادارة: شوكت حماد
رقم التلفون ١٠٧٥ و ١١٨٧

الدفاع

جريدة يومية سياسية مصورة

العدد — ٤٢٩ — السنة الثانية

ادارة الدفاع فى عمارة حزبون شارع جمال باشا — يافا
العنوان البرقي: الدفاع يافا — ص. ب ٢٥٥

	عن سنة	عن نصف سنة
قيمة الاشتراك في فلسطين	١٥٠	٨٠
فى الخارج	٣٠٠١	١٦٠

صور عالمية على هامش الحوادث

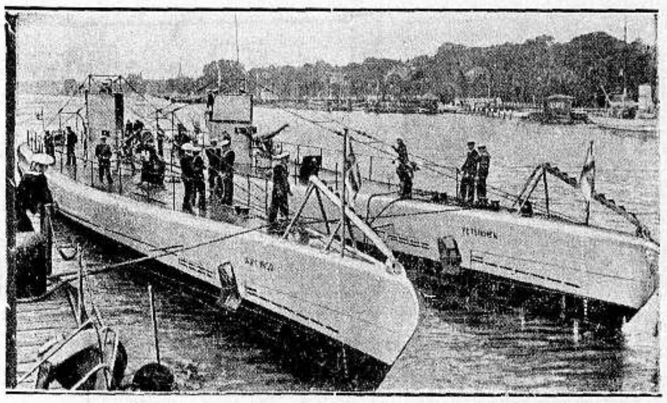

الغواصاتان الفنلنديتان (بتهنن) و (يا كو تورصو) وقد رستا فى ميناء كييل اثناء زيارتهما الاخيرة لها وقد استقبلتا بالترحيب

اقصد
محل
نجيب القطان
سوق الدير يافا
واطلب زيت الزيتون للمونه
والسمن الحلبي الحديدي
الممتاز
ماركة
كامل هيكل

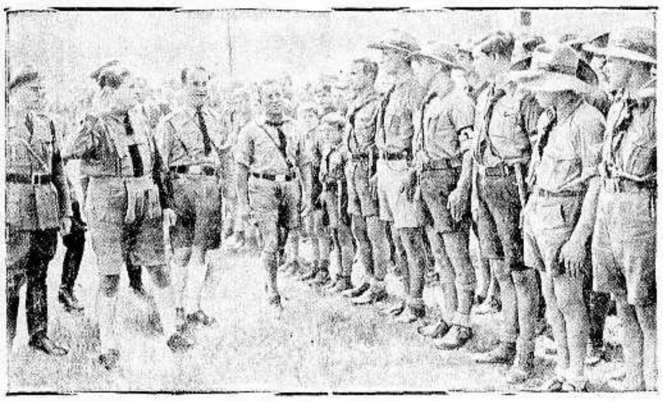

الهر سليدور فون شيراخ رئيس الشبيبة فى المانيا اثناء استعراض الفرق التى قدمت الى المانيا من جميع انحاء العالم

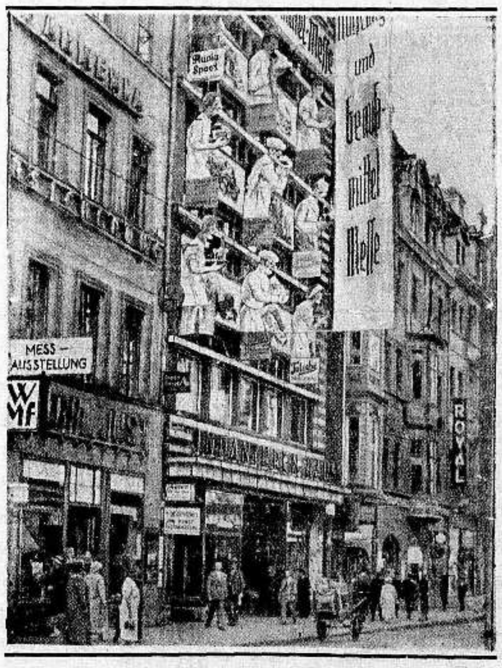

منظر من مناظر افتتاح المعرض العالمى للخريف في ليبزيغ بالمانيا وقد اشتركت فيه جميع الدول وعرضت فيه جميع مصنوعاتها من ميكانيكية وغيرها

مطبعة
الدفاع
التجاريه
في عمارة « بوست »
خير مطبعة يمكن الاعتماد عليها
لطبع جميع لوازمكم التجارية
حروف جديدة - ادوات فنية
اتقان فائق نظافه وسرعة بالعمل
مع أسعار معتدله للغايه
المخابرة مع ادارة الجريدة
في عمارة حزبون تلفون ١٠٧٥

اعضاء الجالية الانكليزية الذين زاروا هامبورغ ووضعوا الاكاليل على قبر الجندي المجهول

الدفاع - يوم الخميس ٢١ جمادى الثانية سنة ١٣٥٤ و ١٩ ايلول ١٩٣٥

﴿ العدد ٤٣٠ - السنة الثانية ﴾

الدفاع

جريدة يومية سياسية مصورة

صاحب الامتياز والمحرر المسئول ابراهيم الشنطي

مدير الادارة : شوكت حماد

رقم التلفون ١٠٧٥ و ١١٨٧

ادارة الدفاع فى عمارة حزبون شارع جمال باشا - يافا

العنوان البرقي : الدفاع يافا : ص. ب ٢٥٥

	عن سنة	عن نصف سنه
قيمة الاشتراك في فلسطين	١٥٠	٨٠
فى الخارج	٣٠٠	١٦٠

اجتماع مجلس الوزراء الايطالي. تحصينات عظيمة فى جبل طارق. جنيف مشغولة بالعقوبات الاقتصادية. ايطاليا تكره كل مفاوضات جديدة

١ - الحرب الحبشية قبل أن تصبح أمراً واقعاً

٢ - الحزب العربى الفلسطينى وموجبات المفاخرة

٣ - حزبية الصحافة توقعها فى الاخطاء المسيئة

الحرب الحبشية

قبل الامر الواقع

رددنا مرات ، في افتتاحيات سابقة ، حيرة فرنسا ، وعدم اقدامها على العقوبات اذا تقررت . ووافتنا برقيات امس تفيد ان مجلس الوزراء الفرنسى اجتمع ، وانه قرر عدم الالتجاء الى اية عقوبات تفرض على ايطاليا . وذلك من حكومة باريس مبالغة في اظهار عاطفة الشعور مع صديقتها ايطاليا . فأن فرنسا وهي جالسة فى جنيف تبحث مشكلة الحبشة ، تظل تنظر الى ما وراء الراين على اعتبار ان هناك الخطر الحقيقي . وفي حالة عصبية مثل هذه ، تحرص فرنسا كل الحرص على ان تبقى معها ايطاليا في جبهة موحدة

وقلنا يومئذ ان نقطة الضعف في الاجراءات التي قد تعمد بريطانيا اليها ، هي معارضه فرنسا في اتخاذ هذه الاجراءات . ولولا ذلك لاضطرب الموقف الدولي منذ بحث مشكلة الحبشة في باريس بين ايدن ولافال والوازي.

وقد خشى موسولينى ان تنزع صديقته بالامس الى الجري وراء بريطانيا ، فاجتمع الى محرر الماتان الفرنسية وافهمه ، بواضح القول ، ان اعلان العقوبات عليه يغير خارطة اوروبا ، ويقلبها رأسا على عقب . وهذا التهديد فى نفسه موجه لفرنسا . بل موجه لفرساي . بل موجه للدول التى خرجت من الحرب ظافرة .

واستمر في حديثه الى مندوب « الماتان » قائلا : « وان اوروبا اذا اقدمت على احراجي الى هذا الحد ، جمعت عشرة ملايين جندي يقفون في وجه الذين يحرجوننى » وفرنسا لا تجهل استطاعة موسولينى تنفيذ تهديده هذا . فانه صاحب الامر المطلق في بلاده . لا برلمان ، ولا وزارة ، ولا شعب الا موسولينى وحده .

ومرة اخرى : ما هي هذه العقوبات التى تحدثوا بها امس ، وقبل امس ؟ الذي نعرفه من انواعها ثلاثة : ادبـي ، واقتصادي ، وعسكري وايطاليا تسخر من الاول والثاني ، لكنها تخاف من الثالث فى حالة حرب مع الدولة التى تتعهد بتنفيذ هذه العقوبات

نكرر مرة اخرى ما قد ذكرناه في افتتاحيات سابقة : اما ان يعطوا موسولينى ما يشاء - وهو ما لا ترضى بريطانيا به - واما ان تعلن الحرب ، ويبقى الحكم فيها للسيف وحده !

الحزب العربى

الفلسطيني وموجبات المفاخرة

اوردنا خطاب الاستاذ جمال في هذه الصحيفة ، رغبة في ان يطلع الجمهور على أقوال الاحزاب المختلفة ووجهات نظرها . والذي نذكره اننا كنا نفعل ذلك في كل مرة يبعث فيها الحزب العربي الفلسطيني بتقاريره ، أو بلاغاته ، أو اذاعاته وستكون هذه خطتنا فى المستقبل أيضاً

وجدير بالاستاذ جمال ان يسمع غير رأي حزبه في ذلك الخطاب . فتبادل وجهات النظر المختلفة اجدى من بقاء الذهن مكدود الحصر في وجهة نظر واحدة . وقد اعجبنا من الاستاذ قوله ان الحزب العربي لا يتحدى أي حزب آخر ، ولا يخاصم سوى الانكليز واليهود . فأذا الحزب بر بذلك ، فأنه يسدى جميلا للقضية ان تسامى عن الاحتراب الداخلي الى ميدان السياسة الواسعة الصميمة . والذي نحبه هو ان يتحقق قول الاستاذ لنهنئه عليه .

ويستمر الاستاذ قائلا انه لا يريد العودة الى العمل المشترك مع هيئات وجماعات مختلفة ، كما كان الحال في في اللجنة التنفيذية قبل موتها . وكنا نحب ان تلحق هذه الامنية لفظة « إلا » الشرطية فيكون التعقيب : الا اذا اقتضت مصلحة الوطن تضافر الاحزاب ، او الغاء الاحزاب ، او هدنة بين الاحزاب

ولوم الاستاذ للشبيبة الضعيفة ، المستخذية ، المخنثة تقرظه امتداحا خالصا

بقى ما نأخذه على الاستاذ جمال في نقطتين : ذكر ان الحزب قام في خمسة شهور بما لم تقم به اللجنة التنفيذية في « مدى حياتها » . وانتظرنا سماع هذا الذي تم وانجز في شهور خمسة ، فاذ هو يقول ان الحزب قدم تقارير ونشرات لم تستطع اللجنة التنفيذية تقديم واحد منها فى طول ايامها . الحق اذا انتظرنا المفاخرة بغير المسائل الكتابية يا استاذ . انتظرناها بالاعمال التى ترتفع معها الجباه لامعة عالية . انتظرناها ضروب من الاقدام ، والتضحية ، لا بضروب من كتابة وقائع ، وتدوين دراسات ! ورغم تقديرنا للمجهودات التى بذلت في وضع هذه التقارير ، فاننا لا نرى فيها ما يحمل المرء يفرغ على نفسه الثناء من اجلها . وكصديق للاستاذ جمال ارجو لحزبه ان يتقدم الخطوة الثانية . اما اذا الحزب وطن نفسه على الاعمال الكتابية - وهو ما لا نحب - فان ذلك منه رجعة الى الوراء ، غير محمودة ، بل فيها تهلكة

حزبية الصحافة

توقعها فى الاخطاء

ولاحظنا في الخطاب كذلك حملة موجهة للصحافة بوجه عام . فقد احب الاستاذ جمال ان يشوه من محامدها بدعوى ان هذه الصحف يمتلكها افراد لا جماعات ولا احزاب . وقبل ان نسترسل في النقد ، نحب ان يفهم القراء اننا ندافع عن مؤسسة ، لا عن صحف معلومة فمن رأينا ان الصحافة ، كمؤسسة ، قامت على القضية حارسا امينا . وهـذا الحارس الشهم هو الذي رفع هؤلاء الذين تصدروا العمل الوطني من معارضين واستقلاليين ومجلسيين ، الى ذروة الزعامة ، فاذا السخاء الوافر البالغ يحطم معنوية الامة في افراد لم يصح نظر الصحافة في بعضهم . وانا في هنا لا نعين احدا . ولا نريد بهذا فلانا من الناس . بل نذكر حقيقة مرة حين كنا صغارا نقرأ لهذه الصحف الالقاب الضخمة الهائلة التى كانت تسبغها بلا حساب على المشتغلين في القضية

لو تقدم احد الناس منحيا عـلى الصحف لذلك ، لكـاًممه . لكن ان قال من رواء كفاح الصحافة العربية لمجرد ان افرادا معدودين يمتلكونها ، فلا نرى فى ذلك سوى اسراف في القول . ويعقب الاستاذ جمال على قوله خارجا بهـذه النتيجة : « ولذلك فقد عمد هذا الحـزب الى اخراج صحيفة تشترك فيها جماعـة كبيرة ، لا يمتلكها فرد واحد معرض للغش والاغراء . » والذى نثبته هنا ، مؤمنين ، ان الصحف الحزبية المتطرفـة في حزبيتها هي التى لا تتحلل من نزعات تقيدها ، و كيف تطالب من هذه الصحف التى وان كان الذين يمتلكونها جماعة لا افرادا ان تفيد ، وهي انما تعبر عن وجهة نظر واحدة !

سنقابل « اللواء » غدا مرحبين ، شأننا مع كل زميلة . ولكننا وددنا لو احتفظ الاستاذ جمال برأيه هذا ، اذن لتفادى خطأ يرتكبه غير متعمد

والصحيفة الصادقة فى مبدئها وخطتها مهما قل عدد الذين يملكونها ان تعبر عن عن رأى الشعب بمجموعه لا عن رأي جماعة او حزب كما تفعل الجرائد المتحزبة . ومتى حادت الجريدة عن هذا الطريق الشعبي ، هوت وتحطم بنيانها . فلنترك للامة التقدير ، انها خير حكم .

ابراهيم

مراحل المغامرة الحبشية

ايطاليا تريد. الحبشة ترفض. الحكم للقوة. حركة تذمر. استعدادات الاساطيل حركة غريبة. خوف الاضطرابات. مرسوم التعبئة. المساعى الفاشلة

اشراف سياسى وعسكري أو حرب

رغم السخاء الذى اظهرته لجنة الخمسة فالمنتظر ان رفض السنيور موسولينى قبول مشروعها جملة وتفصيلا وقد وعد بأشراف سياسي وعسكري على الحبشة وباتت هيبته الشخصية رهينة بتحقيق وعده

كشاف حبشى صغير يقلد دعوة النفير العام واعلان التعبئة

الحبشة رفض ما يضيع عرشها

على ان هناك عنصراً خطراً حتى في مشروع لجنة الخمسة . لان الحبشة ترفض هذا الاقتراح . والرؤوس والقواد لا يعلمون به . وقد اكد السر برسيفال فلبس مراسل الديلى تلغراف فى اديس ابابا ان قبول هذا المشروع معناه ضياع عرش الامبراطور

تهديد الامبراطور الى العصبة

ويقول السر فلبس ان النجاشي ادلى اليه بتصريح خطير رفض فيه اقتراح لجنة الخمسة ، وقدم انذاراً بذلك الى عصبة الامم . وتزيد الديلى تلغراف على ما تقدم ان الامبراطور يرفض كل حلول تذهب الى اكثر من مقترحات باريس

مصير آخر دولة مستقلة

ويستمر السر فلبس قائلا : اذن فشلت كل مساعي السلام وحلوله . وجاء الوقت الذي تصطدم فيه القوى لتقرر مصير آخر دولة مستقلة في افريقيا او لتدك عرش دكتاتور عظيم في اوروبا

موضوع السلام فى الحبشة سخافة

وتذكر الديلى تلغراف ان الاحباش عبأوا قواهم لان موضوع السلام في نظرهم صار سخافة . ويقوم الاجانب الذين بقوا فى البلاد بتحصينات دورهم . و بعضهم بنى اقبية ووضع علم دولته فوق بنايته

« والذين يحاولون فرض العقوبات نهددهم بعشرة ملايين بينهم البحار ، والطيار ، والجندي »

حركة تذمر بين الرؤوس والزعماء

وهناك حركة تذمر فى الحبشة فقد يئس الزعماء والرؤوس من خطة الامبراطور . وهدد الرأس تسا ، رغم قرابته من الامبراطور ، بعمل شديد يفلت فيه الجنود فى اوغادين من قيودهم اما الرأس سيوم صاحب « تيغري » فانه لا يقل تذمرا عن زميله فى الجوب . ورسائله التي تصل الامبراطور مشبعة بروح حانقة

الاستعدادات تمت فى تيغرى

وظهر الرأس فى كتبه الكثيرة انه فرغ من الاستعدادات . وان رجاله الاقوياء مستولون على منافذ الطرق والمضايق الهامة . وانه اخلى عدوه من النساء ولم يبق في الميدان الا الشبان الاقوياء يتعرضون للصدام الاول

مرسوم التعبئة فى جرة قلم

والمفهوم ان التعبئة العامة تمت تحت الحاح الزعماء . وقد كان الامبراطور لا يريدها ، مبالغة في اظهار نياته الى الرأي العام العالمى . اما الآن فأن مرسومها موضوع ، وهو في انتظار جرة قلم ليتضاعف عدد الجيوش التى تقدر الآن بـ ٦٠٠ الف جندي

الباخرة الايطالية تعبر القناة يظللها شبح الموت وجمجمة الخراب الرهيب!

جبل طارق ونسافاته والغامه

وفى البحر المتوسط بلغت الاستعدادات البريطانية حداً يركن اليه . فقد اصبح جبل طارق فى حالة تستطيع رد كل عدوان . وربما اتبع اغلاق « الخليج الجنوبي » بتدابير عسكرية اخرى . وتقوم البوارج والنسافات بتفتيشات دورية . وزاد عدد سفن الالغام والطوربيد

مناورات عديدة فى مالطة

وبالنظر لتعرض مالطة للخطر فقد وضعت فيها التدابير الهامة . واصحب ذلك بقانون الطوارىء . وتقام بين الليلة والاخرى مناورات تطفأ فيها الانوار . وأهم المدافع المقاومة للطيارات وضعت في اماكن منيعة خفية

الاستعدادات تامة فى البحريه

وتذكر المورننغ بوست بارتياح ان استعدادات البحرين المتوسط والاحمر تمت الى درجة اصبح معها الاسطول قادراً على رد كل عمل عدائى . وتزود الاسطول بما يلزمه من ذخائر ومؤونة يستطيع ان يبقى محصوراً مدة ستين يوما دون ان يحتاج الى الوقوف في محطات بحرية

﴿ البقية على الصفحة الخامسة ﴾

دنيـــــا العرب والاسلام

سوريا

وصول
جميل بك المدفعي

وصل الى دمشق ظهر امس قادماً من بغداد فخامة جميل بك المدفعي رئيس الوزارة العراقية السابق

تكريم
الاستاذ كرامي

ستقيم الكتلة الوطنية فى خلال هذا الاسبوع حفلة تكريم للاستاذ كرامي بمناسبة انتهاء القضية التى كانت مقامة عليه للحوادث الاخيرة التى وقعت في طرابلس .

مشكلة
حفظة القرآن

طالبت المفوضية الفرنسية وطلب المسيو جينار دي مفتش الاوقاف من دار المندوب التوسط لدى دائرة الاوقاف لحل قضية حفظة القرآن من العميان وقد قابل وفد من هؤلاء وكيل المندوب وطلب منه المساعدة للوصول الى حقوقهم فأجاب بانه سيدرس هذه القضية مع المندوب ليجدا لها حلا

قانون
التقاعد الجديد

لا تزال وزارة المالية تدرس مشروع قانون التقاعد الجديد وقد اقرت مبدئياً نظرية مراقب النفقات المعقودة فيما يتعلق باحالة الجنود ومعاملتهم كمعاملة الموظفين الملكيين وبقي على اللجنة الموكول اليها وضع هذا القانون اقرار الفصل الاخير منه وهو الفصل المتعلق بكيفية تنفيذ هذا القانون وتحديد مدة الخدمة وغيره

المياه
الصالحة للشرب

تعد مديرية الصحة تعليمات واسعة عن احوال المياه المستعملة للشرب في جميع مدن سوريا وفي القرى وما هو صالح وما هو غير صالح وذلك تمهيداً لوضع برنامج عملي لتموين جميع القرى والمدن بالمياه الصالحة ضمن الشروط الفنية

حمى
الملاريا تتلاشى

لا يزال اطباء الصحة يقومون بجولات متواصلة في قرى الغوطة والمناطق الاخرى وقد تبين من التقارير ان حمى الملاريا في هذه المناطق قد خفت وطأتها كثيرا عن ذي قبل ولم يبق منها اكثر من خمسة بالمئة .

على
مائدة المندوب

تناول طعام الغداء على مائدة فخامة المندوب السامي يوم الاثنين في فندق الجامل المستر والمسز بلكيرن وحضرة رئيس بلدية الناصرة المستر والمسز هاكت والمستر هادنغام والمستر جدشتو كدرون وموسى افندي خميس

من لا ارض له لا وطن له

لبنان

حول عودة
المفوض الافرنسي

في انباء تركيا ان المفوض الفرنسي الكونت دي مارتيل يمر في انقرة في ٣ تشرين الاول القادم ومنها يأتي بقطار الشرق السريع الى طرابلس.

صادرات لبنان
من البيض

ورد فى تقرير رسمى ان الصادر من البيض من ميناء بيروت خلال الستة اشهر الاخيرة الى مرسيليا وغيرها من البلاد الفرنسية بلغ ٢٩٧١٥٢٠ بيضة .

منح ارض
لشركة البترول

رخص لشركة نفط العراق بان تشغل ضمن الشروط الواردة في المادة ٣٩ من القرار عدد ٣٢٠ قطع الارض الكائنة فى قرى تل عباس غ بى نعدين وارن وجورة سرار

الارض المخصصة
للمنافع العامة

اذيعت المعلومات التالية على الدوائر ذات الاختصاص ، اذا كان هناك داع الى احتلال ارض موقتاً لاجل المنفعة العامة سواء كان المراد استخراج مواد او جمعها او الحفر او انشاء مستودع للتراب او اى غرض آخر يختص بتنفيذ مشروع الاشغال العامة فيجب الحصول على ترخيص في هذا الاحتلال من رئيس دوائر الاشغال التى من اجلها صدر الامر الاحتلال ولا يجوز ان تزيد مدة الاحتلال عن ثلاث سنوات ، ويسقط حتما بمرور الزمن كل قرار يرخص في احتلال موقت اذا لم يبدأ بالتنفيذ خلال ستة اشهر من تاريخه

نموذج اتفاقية
بين العمال ومكاتب الدعاية

لا تزال مكاتب الدعاية التى انتشرت في لبنان لاستئجار العمال من لبنان وترحيلهم للعمل فى الجيش الايطالي توالي نشاطها وفيما يلى صورة من اتفاق عقد بين احد العمال ومكتب من مكاتب الدعاية ننشره بنصه :

«انا الموقع امضائي ادناه زيدان محمد الشيخ سليمان اللبناني من اهالي الشويفات اتعهد بان اقوم بالخدمة التى تطلب مني في بلاد الارتيريا الايطالية لحساب المفوضية الايطالية في الارتيريا براتب شهري قدره عشر ليرات مصرية وذلك لمدة عام واحد اعتباراً من تاريخ الوصول الى الارتيريا ولا يحق لى الرجوع عن هذا الاتفاق بعد توقيعه بحال من الاحوال . ويتعهد المكتب المذكور بان يقوم بتمريضي اذا مرضت ومداواتي على نفقته والمكتب غير مسؤول عن شيء خلاف ما ورد في هذا الاتفاق »

...

المحادثات
السياسية والعسكرية

اذاعت رياسة الوزراء البيان التالى على الصحف بعد ما كتبت كثيراً عن مقابلات تكرر وقوعها بين المندوب السامي بالنيابة والمستر شبارت السكرتير الشرقي من جهة ، وبين رئيس الوزراء ووزير الحربية من جهة اخرى ، وهذا هو

« منذ بدء الاضطراب الدولى الحالى قام حضرة صاحب الدولة محمد توفيق نسيم باشا - تلبية لشعور الشعب المصري - بعدة محادثات ودية مع سعادة السير مايلز لمبسون المندوب السامي البريطانى بمصر ثم مع سعادة المستر كلي المندوب السامي بالنيابة في صدد الامور التى تشغل بال البلاد سواء كان فيما يتعلق بالاثر الذي قد يحدثه تطور الموقف الدولى فى مصالح مصر او بالوسائل التى قد تضطر مصر الى اتخاذها للدفاع عن مصالحها

وقد اسفرت تلك المحادثات عن البلاغ التالى الذي ارسله سعادة نائب المندوب السامي باسم حكومته الى حضرة صاحب الدولة رئيس مجلس الوزراء وهو :

« ان حكومة جلالة الملك تدرك مصالح مصر حق الادراك وتعرف القلق الذى يساورها في الوقت الحاضر فليثق دولة الرئيس بانه اذا دعت الظروف فان حكومة جلالته ستواصل اطلاع الحكومة المصرية ومشاورتها في شأن جميع تطورات الموقف الدولي التى قد تمس مصر عن قرب »

اعلان

مطروح للمناقصة تمديد مجرور فى شارع ابى الهدى قرب دائرة بلدية يافا وفقا للشروط والمواصفات الموجودة فى دائرة البلدية قسم الهندسة للاطلاع فمن له رغبة بالمناقصة عليه ان يقدم طلبه في ظرف مختوم لرئيس لجنة المناقصات في بلدية يافا بعد الاطلاع على الشروط تقبل الطلبات لغاية الساعة الحادية عشر صباحاً من يوم الثلاثاء الواقع فى ٨-١٠-٩٣٥ وللبلدية الخيار بقبول او رفض اي او اقل طلب دون بيان الاسباب

فى ١٨-٩-٩٣٥

رئيس لجنة المناقصات
عاصم السعيد

بائع الارض !

قال مراسلنا فى القدس : نظر جناب القاضى البريطاني المستر كيرى قضية كل من احمد حسين وحسين احمد وديب حسن ونعمان سالم من بيت اكسا المتهمين بجرم بيع ارض لا يملكونها الى احد اليهود فقرر الحكم عليهم بغرامة مئتين وعشرين جنيها

سطو لصوص

سطا لصوص مجهولون ليلة اول امس على منزل محمود موسى عليو الكائن فى حي المنشية وبعد ان سرقوا خاتمين من الذهب وبعض الملابس ولوا الادبار وقد اشتبه بأمر رضوان محمد الاندانى فألقى القبض عليه رهن التحقيق

لا تشتروا لوازمكم من البدل قبل زيارة

محلات عيسى فريج واولاده

القدس — باب الخليل تلفون ١٥٣٣ يافا — عمارة الاسعاف

اسعار خصوصية للطلبة واولاد المدارس

تشكيلة كبيرة وصلتنا اخيراً من البدل الجاهزة للرجال وللاولاد

بمناسبة افتتاح المدارس . بطانيات صوف بصوف عراقية سعر الواحدة ٥٥٠ ملا

زيت الكوكو زيت النخيل
زيت الزيتون

هذه هي الوصفة الطبية لتجميل الوجه وتحسينه لان مزج هذه الزيوت مع بعضها بطريقة علمية فنية يعطيك احسن غذاء للجلد لانه يكسبه الطلاوة والنعومة والرفاهة ويزيد جماله جمالا

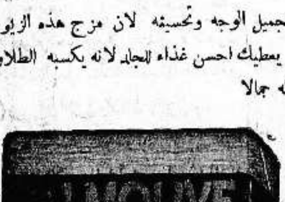

وصابون بالموليف هو الصابون الوحيد المركب من هذه الزيوت الثلاث وهو الصابون الوحيد الذي يجب عليك ان تستعمله في منزلك وفي غرفة نومك

احترس من انواع الصابون الرخيصة التى تضر الوجه وهي تقليد لصابون بالموليف لكنها مركبة من شحوم قذرة وزيوت مضرة تضر جلدة الوجه ضرراً عظيما

الوكلاء والمستودع العام : الشركة المصرية البريطانية التجارية
مصر : شارع سليمان باشا - الاسكندرية : شارع طوسن باشا
وللشركة فروع فى يافا وبيروت وطرابلس - نمرة التلفون بيافا ١٠٦٢
شارع ظريفة عمارة الطابو سابقا

جامعة بيروت الاميركية

عينت ادارة الجامعة الاميركية المواعيد الآتية لابتداء العمل فى دوائرها المختلفة :

المدرسة الابتدائية — يبدأ بالتسجيل والامتحانات في ٢٣ ايلول (سبتمبر)

المدرسة الاستعدادية — يبدأ بالتسجيل والامتحانات في ٣ تشرين الاول (اكتوبر)

المدرسة الافرنسية — يبدأ بالتسجيل والامتحانات فى ٢٣ ايلول (سبتمبر)

الدوائر العليا — تبتدىء الامتحانات في ١ تشرين اول ويبدأ بتسجيل اسماء الطلبة فى ٧ تشرين الاول (اكتوبر)

تبتدىء الدروس في جميع اقسام الجامعة نهار الاربعاء في ٩ تشرين الاول « اكتوبر » الساعة السابعة والنصف صباحا

مستشفيات الجامعة — تفتح ابوابها للمرضى ابتداء من ١ تشرين الاول (اكتوبر)

ومن اراد زيادة الايضاح فليراجع مدير قلم التسجيل بالجامعة

حبيب كوراني : مدير قلم التسجيل

مصبغة الشرق الكبرى

شرف وجرب
مرة واحدة
مصبغة الشرق الكبرى
بشارع الاسعاف — يافا

لصاحبها — امين البديري

تسر من الطرق الحديثة المتبعة في اوروبا والتي تخرج لك الهدام نقيا ومصبوغا — اذا اردت

اسرع ايها الشاب الانيق وجرب مرة واحدة تر نفسك تدفعك دائما اليها

اعلان يهم الشباب

عم أناقتك أيها الشاب والبس قمصان من معمل ستندرد الوطني

إن قمصان وبيجامات ستندرد هي غاية فى المتانة ودقة الصنعة وحسن الذوق . وهذا فضلا عن الهاودة الحقيقية في الاسعار

﴿ فصلوا قمصانكم دائماً فى معمل ستندرد ﴾

يافا — شارع الاسعاف نمرو ١٦

الى ...

معطرة كسيب معطرة كسيب ؟؟

حيفا - شارع يافا - تجاه دائرة البوسطة والتلغراف

هلموا جميعاً الى معطرة كسيب التى افتتحتها فرعا في مدينة حيفا العامرة حيث تجدون جميع انواع العطورات «والكالونيا» ، والبودرة ، و«الكريم» ومواد الزينة على اختلافها من اشهر الماركات العالمية

ماكريم

هو ((الكريم)) العجيب الذي يزيل النمش والكلف وبقع الشمس وينعم البشرة ويعيد للوجه نضارته وزهوه

اطلبوه من معطرة كسيب مع غيره من العطورات باسعار معتدلة

ادهش فرصة اليوم هى زيارة

صادق ورمضان

بناية الاوقاف الجديدة مقابل السرايا

مبيع اواني فضية نفيسة لهدايا الافراح — ثريات كهربائية — طقومة كاملة — خردوات جميلة — كرافتات — قمصان — كلسات — وفانيلات هي نخبة البضائع الوطنية والاوروبية المتنوعة

اسعار معتدلة جدا - بالجملة والمفرق

صفوة ما يحمله بريد الشرق والغرب

ايطاليا فى واد وغيرها فى واد

وسط هذه الازمات الدولية الخانقة
ما تزال ايطاليا تهيم غراما باستقلال النمسا
وتسرع فى العمل لعقد ميثاق الدانوب!....

بتاريخ ٥ الجاري ابرق مراسل «التايمس» في فينا الى جريدته يقول: جاءت الى هنا انباء من بلغراد تقول بان الحكومتين الافرنسية والايطالية قد اتفقتا الآن على رؤوس مواضيع ميثاق الدانوب المراد به في الدرجة الاولى ضمان استقلال النمسا وصونه من كل اعتداء قد يقع عليه

وقدمت الحكومتان مسودات هذا الميثاق الى حكومات دول الحلف الصغير اثناء المؤتمر الذي عقد في آخر الاسبوع في بليد في يوغسلافيا، ودعتها الى حضور مؤتمر الدانوب الذي يعقد فى آخر شهر ايلول الجاري اذا امكن ان تصل الدول مع بعضها الى الموافقة على المقترحات الواردة في هذه المسودات قبل ان ينصرم الشهر

نصوص الميثاق

ويمكن اجمال نصوص ميثاق الدانوب هذا فى اربع مواد واحدة تضمن بها الدول الموافقة على الميثاق استقلال النمسا وواحدة تتعهد فيها هذه الدول بان لا تتدخل فى الشؤون الخاصة التي لكل منها وواحدة تجمعها بين هذه الدول على مبدأ عدم الاعتداء، وواحدة تنص على وجوب التشاور بين الدول الموقعة على الميثاق وبين بعضها في حالة الطوارىء، وتقوم هذه المادة الاخيرة مقام مادة اخرى كانت في المقترحات القديمة تنص على فرض عقوبات معينة وتنفيذها ضد اية دولة تخرج على هذا الميثاق

انباء باريس
تؤيد الاتفاق

وجاءت انباء باريس وهى تؤيد اتفاق الحكومتين الافرنسية والايطالية على نصوص ميثاق الدانوب الضامنة لاستقلال النمسا، وتقول بان الحكومتين ما قد قدمتا مشروع هذا الميثاق منذ اسبوع الى المانيا والنمسا وهنغاريا وبولونيا ودول الحلف الصغير

الحلف الصغير
ماهو موقفه ؟

وفى ليلة الجمعة الماضية (٦ الجارى) اصدر المجلس الدائم لدول الحلف الصغير ـ بعد تلك الجلسة التى عقدها في بليد في يوغسلافيا ـ بيانا جاء فيه ان الحلف فى جميع الاوقات وفى جميع المسائل يؤيد نصوص عهدة عصبة الامم .. اما النمسا فلم يجيء لها ذكر في هذا البيان ..!

«الدفاع» فايطاليا كما ترى فى واد، ودول الحلف الصغير في واد آخر ..

كن حريصا

ودافع عن اثمن كنز لديك

متى ابتدأت العين بالدمع من تأثير حر الصيف، وجب على المرء ان يبادر بالتفكير فى استعمال:

قطرة باير بروتارجول

فهي تلطف العين وتشفي جميع امراضها وكذلك تحفظ نظرك مما قد يصيبه من عواقب الالتهابات

الحبشة تستغيث

نداء موجه الى الامبراطورية البريطانية
من الامة المستقلة منذ ٣٠٠٠ سنة حتى الان
ابتهجي يا ايثوبيا بنعمة الله القدير وبمليكك فأنه جندك متحدون

بعث الينا احد اصدقائنا في لندن بمنشور مطبوع بالانكليزية بعنوان (نداء مستعجل الى الامبراطورية البريطانية من الحبشة) وجده كل نازل في فندق هايدبارك على مائدته، والى القراء خلاصة ما جاء فيه:

الاحرار الوحيدون
في افريقيا

الاحباش هم الامة الوحيدة التي بقيت لها حريتها في افريقيا. هم الامة المسالمة الصديقة التي لا تضمر لاحد اي اعتداء. وكل ما يهم الاحباش هو الانصراف الى ترقية الحبشة وتنظيم اداراتها

ويرجع عهد الامبراطورية الحبشية الى ايام الملك سليمان، وقد تنصر الرئيس الاعلى للحبشة على يد المعمدان فيليب على الطريق ما بين القدس وغزة اثناء زيارته لفلسطين. والحبشة منذ اقدم ازمنة التاريخ لم تغلب قط ولم يدوخها احد من الغزاة الفاتحين فهي مملكة مستقلة منذ ٣٠٠٠ سنة

طلائع الشر
فى القرن الماضى

وفى العقد الثامن من القرن الماضي احتل الايطاليون الارض الساحلية المحيطة بالحبشة. واعطتهم مصر ميناء مصوع فحاولوا ان يتغلغلوا منها الى الداخل ولكنهم لم يستطيعوا ان يشقوا لهم طريقا اليه لما قاسوه اشكالا والوانا على يدي حاكم المقاطعة الشمالية الوطني العظيم الراس علولا. ولكن الامبراطور منليك اعطاهم الاراضي الجبلية الواقعة فى الشمال

معاهدة صداقة
كانت معاهدة حماية !

وبعد ذلك عقد الامبراطور «معاهدة صداقة» مع ايطاليا اسميت «معاهدة اكسيالى» ترجم نصها الايطالى فاتضح منه انه يختلف عن النص الحبشي في مادة من المواد تقول ان الحبشة لا يمكنها ان تتصل بالدول الاوربية الا ان يكون هذا الاتصال عن طريق الحكومة الايطالية، وفي ذلك ما يجعل الحبشة «حماية ايطالية»

وظلت هذه المعاهدة زمنا وهى موضع نزاع بين الحكومتين ادى في النهاية الى ان اشهرت ايطاليا الحرب على الحبشة بخرجت منها بتلك الهزيمة المشهورة في عدوة

كرم منليك
ياليته لم يكن !

وبالرغم من هذه الهزيمة المنكرة تكرم الامبراطور منليك فسمح للايطاليين ان يستبقوا في ايديهم تلك المنطقة المعروفة الان باسم «اريتريا» وبذلك اعطى العدو المرتع الخصب الذي ينشأ ويترعرع فيه فى بلاده، مع ان هذا العدو لم تبد منه في اي يوم من الايام اية رغبة الا رغبة الاستيلاء على هذه البلاد الحبشية

آبار والوال
١٠٠ ميل داخل الحبشة

وجاءت بعد ذلك حادثة و لوال، التى هي آبار يستقى منها الناس والانعام في الصحراء، وهي واقعة على بعد ١٠٠ ميل داخل الحدود الحبشية، انشأ فيها الايطاليون خلسة مخفرا واحدا منذ خمس سنين، لم يعلم به احد لبعده عن مركز الحكومة الحبشية الا بعد وصول لجنة الحدود الانكلو ـ حبشية التى ادهشها وجود ذلك المخفر عند الآبار

وعند ذلك اعترض الحراس الاحباش على وجود ذلك المخفر هناك فاعتدى عليهم الايطاليون. ولم تجد اللجنة بدا من الانسحاب تاركة الحراس وحدهم، وبعد ذلك بايام قلائل وقعت تلك الحادثة المشهورة

ايطاليا كعضو
في عصبة الامم

«الدفاع» هنا اورد النداء نصوص المواد ١ و ١٦ و ١٢ و ٢ بهذا الترتيب من مواد عهدة العصبة ثم قال:

والحبشة عضو فى عصبة الامم، وايطاليا هى التى تنقض الاسس التي اقيم عليها عهدها، رغم كون الاستقلال الحبشي مضمونا لا بهذه العهدة وحدها، ولكن بالمعاهدات المعقودة بين بريطانيا العظمى وفرنسا وايطاليا

الامبراطور العظيم
ماذا يعمل ؟

ان امبراطور الحبشة رجل حاد الذكاء مقتدر، وهو وطني عظيم، ومسيحي مخلص يبذل قصارى ما فى وسعه للقضاء على الرق، ومنذ حفلة تتويجه التى حضرها صاحب السمو الملكي الدوق غلوستر، وهو يعمل على تطهير بلاده من هذا الرق وبطهرها من جميع الشوائب

وفي عام ١٩٢٣ قبلت الحبشة في عصبة الامم باجماع ٤٥ امة، والامبراطور يحكم امته عن طريق البرلمان، ويعامل المتمدنين السياسيين بكل سخاء

الحبشة الغنية

والحبشة غنية بالذهب، والبلاتينوم، والبوتاس، والنحاس والقصدير، وتنتج تربتها الخصبة القمح والشعير والقطن والطاط والموز، وهناك اشاعات جديدة تقول بان فيها المسك والبترول والفحم

والحبشة تعيل نفسها بنفسها، وليست مدينة ديونا اجنبية

اما المصالح البريطانية التى فيها فلا تتعدى بحيرة تانا فمن مياهها تروى مصر والسودان

استنجاد

والحبشة تستنجد الآن بضمائر شعوب الامبراطورية البريطانية وبالعالم المتمدن دفاعا عن حرمة المعاهدات فان ضمان الاستقلال الحبشي هو الاساس الاول لضمان سلامة الدنيا

النشيد الحبشي

«الدفاع» وفي آخر النداء جاء النشيد الوطني الحبشي، فأتماما للفائدة نعربه فيما يلي.

ابتهجي يا ايثوبيا
بنعمة الله القوى القدير، وبمليكك
ان جنودك المخلصين متحدون
ان استقلالك لن يتزعزع
انه راسخ رسوخ الجبال
انك لا تخافين بأس اعدائك
الله يحفظ مليكنا الظافر
له الحياة الطويلة وله المجد

فتح مطعم

باريزيان

بحيفا

قرب دائرة البوليس ـ لاصحابه مقبول وهدبه

على الطراز الباريسي الرائع: فى شكله وادواته وخدمه ونظافته ومعاملته وفى كل ما يرضى عنه الزائر الكريم

مأكولات لذيذة فاخرة ممتازة
مبردات منعشة فتانة رائعة
تسر الناظرين!

هيا اليه ايها المواطن الكريم تجد ايناسا لطفا، خدمة، راحة: تجد كل شيء

تجد مبتغاك

أحذية هاشم البيروتية

اشتهرت هذه الاحذية شهرة واسعة بجودة صنعها وبديع اتقانها وحسن شكلها، فأقبل الجمهور على شرائها اقبالا منقطع النظير — الامر الذي جعلنا نفتح لها فرعا في:

«ساحة الخمرة قرب موقف سيارات التاكسي — حيفا»

احذية هاشم البيروتية متجه انظار الرجال الراقين والسيدات الراقيات والشباب المتأنق

صنع متين ممتاز، اسعار معتدلة، معاملة حسنة ـ شجعوها

اعمدة الحكمة السبعة
او الثورة العربية كما يراها لورنس

— ٤١ —

هذا ما اصاب المدينة من الخراب عدا الهدم الذي نال المنازل الكبيرة من مدافع الدوارع.

فيصل يعيد
النظام الى المدينة

لقينا مصاعب بانزال الذخيرة والحاجات من المراكب الحربية لان الدارعة «فوكس» اغرقت القوارب وزوارق المجاذيف، فاضطررنا الى تدبير جماعة من اتباع ابن شافية لتقوم بمهام نقل الزاد موقتا الى الجنود

ومس الجوع سكان المدينة وهاج غيظهم ما اصاب املاكهم ومنازلهم فأخذوا ينتقمون بنهب ما يقع في ايديهم من الاشياء التى لا يحميها حرس. حتى انهم كانوا يثقبون اكياس الارز على الشاطيء ويأخذون ماتسعه «جلبياتهم» ولكن الامير فيصلا اصلح هذه الفوضى ووضع لها حدا بتعيين مولود الشديد الوطأة حاكما في المدينة. فاعتقل للحال عددا كبيرا من الناهبين وانزل بهم العقوبات فخاف الناس شوكته واخلدوا الى السكينة وعدم الاعتداء

وبت ارى في الايام التى انقضت قبل براحي الجزيرة الى القاهرة ان بوادر نجاح زحفنا اخذت تظهر واصبحت الثورة العربية دون خصم فى غربي الجزيرة وفى مأمن من طوارىء التلاشى وانحلت مشكلة رابغ المضطربة واستفدنا من المعارك التى وقعت فائدة علمتنا اصول الحرب عند العرب. ولما تأملنا في المواقع الماضية هانت علينا خسارة العشرين رجلا فى شوارع وهج ونظرنا بشيء من الانصاف الى تسرع فيكري وعدم تريثه

بعد احتلال
وهج

اثر احتلالنا وهج في نفوس الترك تأثيرا شديدا. فعدلوا عن مهاجمة مكة ليتحولوا بكامل قوتهم للدفاع عن المدينة وسكة الحديد.

نصحنا الخبراء بمهاجمة سكة الحديد والمدينة ورأى الالمان بوادر الخطر في تطور الحالة فاقنعوا انور باشا بأمر القائد التركي باخلاء المدينة والتمس منا موراي بالحاح ان نساعده ونقوم بهجوم يقضي على جيش الترك المتراجع

كان الامير فيصل على تمام الاهبة للزحف فذهبت الى الامير عبد الله لاحصل على معونة اشتراكه فى الهجوم فطرأ انحراف على صحتي اثناء الطريق وكنت وانا طريح الفراش منفردا افكر بحملاتنا المقبلة وبعد التفكير فيها جرى ايضا اقتنعت ان اعمالنا مؤخرا كانت افضل واصح من ارائنا وبعد ان ابللت من مرضي لم اعمل في سبيل سكة الحديد واحتلالها سوى القليل ورجعت الى وهج وانا سابح في عالم من الافكار والتصورات فحادثت ذوي الشأن وحاولت ان اقنعهم بصحة هذه الاراء والبحث من اجل تفريق الفرق وجعل تفريقها قاعدة اساسية في خطة الحرب. وطلبت ايضا ان يخطب بالجيش وان يوعظ قبل السير الى ساحة المعارك وبعد البحث علمت انهم يؤثرون مهاجمة المدينة على المكان الذى انا اذكر فيه ولذلك عزمت على الذهاب الى العقبة منفردا من اجل امتحان رأيي وامكان تحقيقه

من لا ارض له
لا وطن له

الفصل الثامن
والعشرون

غذاء محض
من الحكومة
البريطانية

ظلت السلطات فى القاهرة على حماسها تمدنا بالذهب، والبغال، وبالكثير من الرشاشات والمدافع الجبلية. وهذه الاخيرة هى التى لم تحصل عليها قط

لقد كانت مسألة المدافع هى العذاب الدائم، وذلك لان مدافع الميدان كانت غير ذات نفع لنا بسبب طبيعة البلاد الجبلية التى لا بد لم الطرقاتها، ولم يكن لدى الجيش البريطانى من المدافع الجبلية غير تلك المدافع الهندية من عيار (تن باوندر) وهى لا تصلح للخدمة الا ضد الاقواس والسهام

وكان لدى بريمون (ضابط افرنسي) بعض مدافع بديعة من طراز شنيدر عيار خمسة وستين فى السويس مدفعيتها من الجزائريين، ولكنه كان يعدها بحركة لتحريك جنود الحلفاء الى داخل جزيرة العرب فلما كنا نسأله ان يبعث الينا برجال او بغير رجال فان يرد علينا بان العرب اولا لن يعاملوا رجال المدافع كما يجب، وبانهم ثانيا لن يعاملوا المدافع نفسها كما يجب، اما الثمن الذي كان يطلبه فهو ارسال فرقة بريطانية الى رابغ، وهذا مالم ندفعه

انه كان يخشى ان يجعل الجيش العربي نجاحا مرعبا وهذه حجة لا يستطيع المرء ان يفهمها ـ ولكن موقف الحكومة البريطانية كان مما يمتنع او را كد

انها لم تكن سيئة النية فقد اعطتنا كل شيء آخر اردناه، لا ولم يكن الشح هو سبب هذا الموقف، لان مجموع ما ساعدت به العرب من المواد والاموال اربي على العشرة ملايين

انى اعتقد بان الامر لم يكن الاغباء محضا

دليل لا يرد

لقد ظل بغضبنا الى حد الجنون ان نرى انفسنا لا نقارع في مشاريع كثيرة وان نفشل في اخرى بالسبب الفنى الذى كان يجعلنا غير قادرين على اسكات المدفعية التركية لان مرمى مدافعهم كان يزيد على ثلاث او اربع الاف يرد من مرمى مدافعنا

وفى النهاية، لحسن الحظ، باع بريمون منتهاه بعد ان كان قد احتفظ ببطارياته عاما وهى معطلة عن العمل في السويس، وجاء خلفه الميجور كوس فبعث به الينا بعد ادخالنا دمشق

وخلال هذا العام الذى تعطلت فيه هذه البطاريات كان كل ضابط عربي يدخل الى السويس يرى فيها الدليل الذى لا يرد على كره الافرنسيين للحركة العربية.

شجعوا مصنوعاتكم الوطنية

اول قضيه من نوعها فى فلسطين

عصابة تزوير الاختام الرسمية

فى المحكمة تطعن بالاستعمار وتعترف بجرأة

« اوفدنا مندوبنا الخاص ليوافي القراء بتفاصيل هذه القضية الفريدة التى زور فيها المتهمون اليهود أختام المندوب السامي والقناصل ودائرة المهاجرة والسفر وفيما يلي وقائع جلسة الامس، كما جرت

تأخر محامي الحكومة عن الموعد المعين ولم يحضر الا بعد الساعة العاشرة والنصف.

شكوى متهم

وافتتحت الجلسة حوالى الحادية عشرة الاربعاً . وقبل الافتتاح قام احد المتهمين واحتج على رجال البوليس مدعيا انه بينما كان البوليس يقودهم الى السجن اذا بوليس انكليزي يضربه ويضرب رفاقه وعند ماوصلوا السجن اشتبك مع احد رجال البوليس وتضاربا فوعد القاضي ، الادون هركابي ، أن يبلغ هذا الى مدير السجن ليحقق فيه .

شهود الاتهام

احضرت النيابة اثنين من رجال البوليس كشهود اتهام وسألهما بعض اسئلة تتعلق بما وجد في بيوت المتهمين

وسئل الشاهد شلومو غبشتين عما اذا كانت المتهمة تسكن عنده فاجاب نعم ، وانها قريبة زوجته ، وقد كانت تشتغل في مكتبه ، وانه مهندس

احضار خبير

وجيء بالشاهد غرشون تسيخر فوسكي وبعد القسم قال مهنتي صنع الاختام على اختلاف انواعها وحفر الكليشات وسائر ما يتعلق بهذه المهنة وقد احضر كخبير فى فحص الاختام فذكر اراءه في ذلك واظهر التزوير وبعض امور تتعلق بصنع الاختام، وحفر الكليشات

الجوازات مزورة

وجيء بشاهد اخر ، وهو ضابط في دائرة المهاجرة والسفر في القدس بعد القسم اجاب على اسئلة النائب العام من وجهة معاملة دائرة المهاجرة والسفر وكيفية اخراج الجوازات ومعاملة الحكومة واثبت بعض نقاط في الجوازات المزورة وجيء بمحمد مصطفى البشاوي مختار حي ارشيد وبعد القسم اجاب على بعض نقاط تتعلق بمهنته وعرضوا عليه ختم مختار فقال انه مزور

سقط منه جواز سفره

وجيء بالشاهد احمد محي الدين فانوس من صفد وهو سائق سيارة يقيم الآن فى يافا ، فقال انه فقد جواز سفره ولم يشعر بذلك دائرة البوليس فاروه صورة عرف انها صورته

جرأة فتاة

وبعد ذلك طلب القاضى من المتهمين ان يقدموا شهادتهم فامتنعوا ولكن المتهمة قامت والقت خطابا قصيرا حملت فيه على الاستعمار ، واعترفت بان الاشياء التي ضبطوها عندها لها وتخصها

على المركزية

ثم تكلم القاضي مبينا تفاصيل التهمة ونتيجة التحقيق . واحال الدعوى لى محكمة مركزية يافا للنظر فيها ، واصدر قرارا بوجوب حفظ المتهمين في السجن حتى المحاكمة

تهمة خطيرة

وتكلم محامي المتهمين فطالب اخلاء سبيلهم بالكفالة الى يوم المحاكمة ، فاجاب القاضي بان ذلك غير ممكن ما دام ان جرمهم عظيم ، وربما حكم عليهم بالسجن من خمس سنوات الى عشر ، ولذلك لا يستطيع اخراجهم بالكفالة . وهنا انتهى التحقيق فى هذه القضيه الغريبة في نوعها

الى
دائرة الزراعة

احتجاج مكتب مؤتمر الشباب

فخامة القائم باعمال الحكومة بواسطة سعادة حاكم اللواء الجنوبي بالوكالة المحترم

اوفد الاستاذ نعيم افندي ابوضمه المهندس الزراعي المعروف وعضو اللجنة الزراعية فى لجنة مؤتمر الشباب الى دائرة الزراعة في يافا قصد مقابلة مديرها والحصول منه على معلومات كافية تتعلق بزراعة البرتقال ومبلغ حاصلاته وصادراته وقد طلب من سكرتيرة المدير ، كما هي العادة ، ان تخبر جناب المدير بالمهمة التي جاء لمقابلته من اجلها . والسكرتيرة هي صهيونية لها مواقف شاذة مع الموظفين العرب وتجار البرتقال العرب ، ذكرت هذه المواقف الصحف العربية في حينها وقد دخلت هذه السكرتيرة اليهودية على المدير لتبلغه مهمة الاستاذ نعيم كما افهمها اياها ، وتحصل له على المقابلة . ولكن صهيونية السكرتيرة تغلبت عليها فبدلا من ان تخبر المدير بحقيقة المهمة التي جاء اليها الاستاذ نعيم اخبرته بانه جاء ليطلب وظيفة ، وانه كان فى العام الماضى ينقل انباء الدائرة ويعطيها للصحف فتنشرها ، وغير ذلك من الامور التي ملأت نفس المدير حنقا وغيظا فدخل الاستاذ نعيم على المدير وحياه كالعادة فرد المدير التحية بجفاء وكان ينظر الى الاستاذ شذرا وبعد ذلك اخذ الاستاذ كرسيا وحاول الجلوس عليه فانتهره المدير وقال له الا تعلم ان القانون يحذر على الموظفين وطالبي الوظائف الجلوس قبل ان يأذن لهم المدير فاستغرب الاستاذ نعيم هذه المفاجأة من المدير وقال له انني لست موظفا ولا طالب وظيفة . وانما انا امثل هيئة جئت للحصول على معلومات تتعلق فى البرتقال من جنابك بصفتك مدير لدائرة الزراعة فى هذ البلد . وحاول الاستاذ نعيم الخروج فأمسك به المدير وقد استغرب هو بدوره هذا الامر وقال ألم تأت لتطلب وظيفة وقد سبق لك انك كنت موظفا، وتنقل اخبار هذه الدائرة الى الصحف، فنفى الاستاذ نعيم ذلك وقال ان مهمتي تنحصر فى الحصول على المعلومات التي ذكرتها . فاعتذر له المدير وافسح واجلسه الى جانبه ، وقد تبين ان هذه الوشاية من سكرتيرة المدير الصهيونية التي اعتادت على مثل ذلك مع التجار والموظفين العرب

ان مكتب الشباب يأسف لهذه المعاملة الشاذة ، ويحتج على وجود مثل هذه الموظفة الصهيونية التي تسيء الى الوظيفة والى ذوي العلاقات من الموظفين والتجار العرب ويطالب بالحاح فصلها من عملها واختيار موظف بدلا منها يستطيع ان يوفق ن الدائرة واصحاب العلاقات وتفضلوا..

السكرتير

ضابط المخالفات

تسلم البوليس رقم ٤٨٩ السيد احمد عز صبح مهمة ضبط مخالفات المرور فى المدينة ابتداء من أمس لغياب من كان يتولاها فى اجازة اعتيادية

الى
اصحاب العربات

لا تبيعوا رخصكم للغير !

بلغنا ان الحكومة اعطت كل صاحب عربة الحق في اخذ رخصة سيارة اذا هو سلمها عربته « حنطوره » لتحطيمه

وبلغنا ايضا ان هناك جماعة تسعى لشراء هذه الرخص من اصحاب العربات لتبيعها بدورها بسعر عال جداً

انا نرى في هذا العمل تغريرا وعملا غير لائق . ونحذر اصحاب « الحناطير » من بيع رخصهم كما من يكون المشتري واذا لم تنفع هذه الكلمة الوجيزة فنحن على استعداد لمعلومات اوفى لا تسر الذين يحاولون !

لفت نظر البلدية

تقوم دائرة البلدية بفتح شارع يمتد من سكنة الهريش حتى البحر ، وقد هدمت المنازل التى اعترضت طريق فتح الشارع . وكان ضمن هذه المنازل ، منازل قديمة فيها بعض الآبار ، الا ان هذه الآبار لم يعمل على سدها فتركت مفتوحة وقد تسبب من هذا الترك بعض حوادث كان آخرها ان وقع فكتور بن الياس البواب وهو طفل صغير فى احداها واصيب فى اصبعه ، فهل تعمل البلدية على تفادي وقوع حوادث اخرى ؟ انا بالانتظار.

صاحب ماكنة تزيف النقود

قال مراسلنا فى القدس : اصدر جناب القاضي البريطاني المستر كيرى امر افراج الى ابراهيم سلامة طوطح من رام الله المتهم بحيازة ماكنة تزييف من وئة الثة مل والخمسين ملا لاعطاء كفالة بملغ خمسماية جنيه وتعهد شخصي بهذه القيمة ، وقد اطلق سراحه اليوم نتيجة لمحاكمة .

دخل بلدية تل أبيب

بلغ دخل بلدية تل ابيب في سنة ١٩٣٤ـ ١٩٣٥ ٣٢٠ الف جنيه ، وكان دخلها فى العام الماضى وحده ٢٠٣ الاف جنيه وعلى هذا يكون دخلها قد زاد في هذا العام ٥٧ في المئة

التجنس فى شهر

حددت جمعية الطائفة اليهودية في القدس شهرا لحركة التجنس بين اليهود ، اجتمع اعضاء هذه الجمعية بغيرهم من اعضاء المؤسسات الاخرى وبحثوا في تنظيم العمل المشترك لحمل الطائفة على التجنس خلال الشهر المذكور

مهمة لبنانه

قال مراسلنا في القدس . عاد من ربوع سوريا الاستاذ محمد ملك البرادعي كبير حكام الصلح بعد اجازة قضاها في تلك البلاد وقد باشر اليوم مهام عمله .

...

حادث مؤسف
تسيل فيه دماء !

وقع امس بعد الظهر حادث مؤسف تفصيله ان عثمان احد مراقبي التذاكر في سيارات السيد حسن ابو غزاله ، كان يسير مع حسن ابو غزاله بالقرب من باب مستشفى الدكتور فؤاد بك الدجاني

ومر عليهما فى هذه الاثناء خليل عثمان ابو خضرا فاقترب من المراقب وسأله لماذا يمشي مع حسن ابو غزاله فاجابه انى اشتغل عنده وليس ما يمنع من السير معه ، ولكن لم يشعر المراقب الا وثلاثة اشخاص مع خليل عثمان امسكوا به واخذ خليل فى ضربه بقبضة يده عدة ضربات ، ثم عمد الى سكين معه فاخرجها وطعنه طعنة خطرة فى الخاصرة اليسرى، وفر في هذه الحالة حسن ابو غزاله ، كما فر الضارب ومن كانوا معه

وقد ادخل المصاب الى مستشفى الدكتور الدجاني حيث اجريت له الاسعافات بسرعة ، اما الاصابة فخطرة ويظن ان هناك نزيفا داخليا

وحضر البوليس بعد ان ادخل المصاب الى المستشفى فتولى التحقيق والقى القبض على الثلاثة الآخرين

من لبنان

عاد من لبنان الاستاذ خليل افندي شحادة حاكم صلح يافا بعد ان قضى مدة من اجازته الصيفية متنقلا في مصايفه ترويحا للنفس

اليهودى المعتدي على البوليس

ذكرنا في عدد سابق من « الدفاع » ان اليهودي موشى يوسف متالون اعتدى على الانباشى خليل محمد الترك الذي يعمل في جرك يافا ، وذلك لان موشى اراد الدخول الى الميناء فمنعه الاونباشى حسب الاوامر المعطاه له، وقد قدم موشى الى المحاكمة امس امام حاكم الصلح الادون ازولاي ، وشهد بصحة التهمة ثلاثة اشخاص فحكم على المتهم بالسجن شهرا ودفع غرامة ثلاثة جنيهات

اخشاب البرتقال

وصلت امس الباخرة (فدراسيون) وعليها خشب لصناديق البرتقال و٥٠ الف ربطة من الاطواق التى تستعمل للصناديق وقد تم تفريغها في نفس يوم الوصول

أسعار الحاجيات
عن محل راشد كنعان

يافا

١٨ـ٩ـ٣٥

		قرش
الرز الرشيدي	الشوال	١٤٣
» الانكليزي	»	١٠٢
» الدمياطي	»	١٢٨
» الهندي	»	١٢٢
السكر الناعم	»	١١٥
		مل
السكر	الصندوق	٣٣٠
الصابون النابلسي	الرطل	١٢٠
الملح	الشوال	٥١٠
البن	الرطل	١٢٥
		قرش
الطحين الاميركي	الشوال	١١٠

الموقف الدولي والاستعدادات الحربية
فى الصحراء وومالطه مصر وفلسطين والعقبة

اعمال القيادة فى مصر

كانت اهم مظاهر الاستعدادات فى اليومين الاخيرين تشمل مصر ، ومالطة، والصحراء الغربية ، والقناة، فقد اهتمت دائرة المخابرات فى القيادة العليا بمعرفة حالة المواصلات البرقية والتلفونية فى الصحراء وعاودت النظر فى خرائط الطرق الهامة التى شيدت والتى سيتم تشييدها

اسلاك شائكة فى الصحراء الغربية

ووضعت ايطاليا من جهتها الاسلاك الشائكة من السلوم الى جغبوب فبدت كانها سور مرتفع . ووضعت اهم هذه الاسلاك فى بئر ام مساعد ، والشقة ، والرملة ، وسيوه . وزادت السلطات الايطالية فشيدت ابراجا عالية جهزتها بالنظارات المكبرة عن بعد شاسع، ووضعت فيها آلات اللاسلكي والتلفون

شباك للقبض على الغواصات

وحملت البواخر الانكليزية شباك القبض على الغواصات الى ميناء الاسكندرية . والمفهوم ان هذه ستوضع فى مداخل هامة وخطيرة . وجيء ايضا بادوات الالغام التي تستعمل سياجا حربيا يحول دون اجتياز البواخر والبوارج والغواصات

الكمامات الواقية من الغازات السامة

والمفهوم ان نسيم باشا اكد لدار المندوب مراعاة حالة مصر فيما اذا اعلنت الحرب وتجهيز البلاد بالكمامات الواقية من الغازات السامة . ولا يزال الاسطول البريطاني يتجول فى الليل والنهار.

تعيين نقاط خطرة على القناه

وعينت نقاط منع الوصول اليها وهذه النقاط « الخطرة » منتشرة في امكنة على القناة . وفهم ان الانكليز اتصلوا بالسلطات السعودية لتراقب شواطئها فى احوال استثنائية

مناورات البوارج حتى اخر الليل

وتقام مناورات بحرية ، تلجأ فيها البوارج الى عرض البحر ، وتهاجمها الطيارات فتطلق عليها هذه قنابلها وتظل المناورات جارية حتى قبيل طلوع الفجر . وحظر على بعض الجنود الاتصال بالجمهور ، بل ان بعضهم منع من النزول الى البر

الاعمال الحربية في منطقة جبل طارق

أما فى جبل طارق فان مجيء المدمرات والنسافات لا يزال مستمرا . وزاد منطقة الالغام اتساعا . وقد جاء ذلك على اثر تجول اسطول ايطالي قرب سواحل اسبانيا

تحصينات الانكليز في العقبة والامر الواقع

وازدادت التحصينات فى العقبة . ويهم الانكليز الآن « الاستيلاء » عليها باسم الاستعدادات ، حتى اذا تقدمت الدولة السعودية بطلبها المشروع واجهوها بـ« الامر الواقع »

اسطول بريطانى الى المياه اليونانية

وقررت وزارة البحرية ارسال اسطول بريطانى الى المياه اليونانية تتخذ له من جزر : كورفو ، ونفاريو، وارغو ، قاعدة بحرية . وعلى اثر سفر الاسطول الايطالي متجولا في مياه اسبانيا شرعت فرنسا في تحصين جزيرة كورسيكا

الاسطول الايطالي يجثم قريبا من اليونان

واتخذت قطع الاسطول الايطالى الكبير الراسي على مقربة من جزر اليونان — من جزيرة « المروس » قاعدة بحرية هامة ، وهذا ما دعا الانكليز الى ارسال وحداتهم الى جزيرة اورفو

مناورات كبيرة فى جزيرة مالطة

واجريت ليلة امس مناورات فريدة فى مالطة وجوزو اطفئت فيها الانوار وانوار البوارج والبواخر . والغرض من ذلك التوصل الى مبلغ قوة الدفاع عن الجزيرة . وعطلت خلال ذلك حركات المرور كما غادرت عائلات الموظفين الجزيرة الى انكلترا

سماسرة الايطاليين فى سوريا يشترون الابقار

واشترى سماسرة الايطاليين فى سوريا اربعة آلاف رأس من الابقار من بلاد عكار شحنوها الى الاريتريا : وتخشى الصحافة وقوع ازمة فى المواشي بسبب بيع الابقار الوالدة والمعشرة . ويتجول مثل هؤلاء السماسرة فى جبل الدروز لحمل شبابه على التطوع فى الجيش الايطالى ومنعت السلطات مكاتب السماسرة الايطاليين من العمل الا اذا اتخذت « رخصا » بذلك ، كما طردت الذين فى الجبل منه

كلمه الى السلطات فى فلسطين !

واتصل بنا مراسلنا فى القدس فذكر ان فى حيفا عاملين مصريين كانا يناظران على العمال فى محطتها . اغري هذان الرجلان بالاموال . واستطاعا تسجيل ٨٠ عاملا من افقر طبقات العمال لارسالهم الى افريقيا الشرقية بدعوى انهم مصريو الجنسية . ولدينا الاسماء ، فالذي نريده من الحكومة ان تستأصل حالا هذه الحركة الآثمة .

هذه آخر انباء الاستعدادات اوردناها لزيادة اطلاع القراء على الحالة الحاضرة

الدورة الجزائية

تبتديء الدورة الجزائية في يافا في ٢٣ ايلول الجاري وتنظر المحكمة فى هذا اليوم اربع قضايا جزائية وتنظر في ٢٤ منه فى خمس قضايا جزائية واحدة منها جنحة و ٢٥ منه فى قضية جزائية واحدة و ٣٠ منه تنظر محكمة الجنايات الكبرى فى قضيتين

***

اضافة الى لقب

وافقت الحكومة رسميا على ان يضيف صديقنا الاستاذ السيد محمد اديب لقب « العامري » الى اسمه ولقبه المعروفين ، فصار يعرف بعد الآن محمد اديب العامري

وتعود هذه النسبة الى اسم الجد الثاني للاستاذ

شحنة اخشاب

لاتزال الباخرة الرومانية بيوسيحي التى وصلت الى الميناء أول امس تحت التفريغ وهي تحمل مقدار الف طن من الاخشاب

شحنة مهاجرين

تصل اليوم ميناء يافا الباخرة باتريا وعليها من المهاجرين ٤٣٧ راكبا .

وصول بواخر

وصلت الى ميناء يافا البواخر سلام وعليها ٢٥٠ طنا من الطحين والسكر وكارتارو وعليها عشرة ركاب و٥٣ طنا من العفش . كما وصلت المراكب الشراعية « مسعودة » وعليها ١٠٥ اطنان من السكر و « سوريا » وعليها ٣١ طنا من البصل والبطاطا و« بركة » وعليها ١٥ طنا من البطاطا و« سليمة » وعليها ٥٠ طنا من السكر وهذه المراكب كلها تابعة لوكالة الاجنسية العربية

مرفأ حيفا

سافر امس صباحا سعادة حاكم اللواء الجنوبي بالوكالة الى حيفا والمفهوم انه سافر لحضور الاجتماع الذي سيعقد في حيفا للنظر في الشؤون الخاصة بمرفأ حيفا

......

تلفونات الدفاع وبرقياتها الخاصة

مراحل المغامرة الحبشية

«بقية المنشور على الصفحة الاولى»

زيادة آلات اللاسلكي

في الصحراء

والحالة على الحدود الغربية ظاهرة الحذر والاستعدادات. وقد جيء بآلات عديدة للاسلكي ومدت اسلاك تلفونية تصل بين الاماكن القاصية. والدوريات المسلحة تتجول في الليل والنهار على السواء. ولا تنقطع زيارات الطيارات عنها يوما واحداً

قاعدة بحرية

للاسطول الايطالي

واتخذت ايطاليا من جزيرة البروس في الدوديكانيز قاعدة بحرية هامة وامرت سكانها بان يكونوا على استعداد ليصبحوا جنودا. وبدأت هذه الدرجة في ارغامهم على حمل السلاح المؤلف من البنادق، والمترليوز

ميناء نابولى

يقذف شحنات الجنود

ولا يزال ميناء نابولى يبعث بالالوف الى افريقيا الشرقية. ويبلغ عدد البواخر المارة الى الارتيريا والصومال في اليوم الواحد عشرا او اكثر. والمفهوم ان الرقم سيتجاوز الـ ٢٠٠ الف جندي

حركة غريبة لقمع الفتن والاضطرابات

وقد اجريت حركة غريبة في الاستعدادات الايطالية فحمل عدد كبير من الجنود الصوماليين الى طرابلس الغرب والصحراء، كما نقل الجنود الطرابلسيون من بلادهم الى الصومال. وهذا من عمل السلطات مبالغة في تفادي الاضطرابات المحلية والقسوة في اخمادها اذا شبت

اسطول بريطاني للسواحل اليونانية

وبعد اجتماع مستعجل عقدته الوزارة اليونانية اصدرت احتجاجاً على استمرار رسو البوارج الايطالية الثلاث في مياه جزيرة «سدبفوس» والمفهوم ان الاميرالية البريطانية في البحر المتوسط ستبعث قريباً باسطول الى السواحل اليونانية

المساعي مجرد

اجراءات رسمية

وتتشاءم سائر الدوائر الدالية وتقول بان هذه المساعي التي تبذل الآن هي مجرد اجراءات. والمهم ان تحصر دائرة الحرب في افريقيا وحدها اذا وقعت

سعر الجنيه عن بنك باركليس

— يافا —

١٨ — ٩ — ٣٥

الفرنك الفرنساوي	٧٤٫٩١
الدولار	٤٫٩٣
الفرنك السويسري	١٥٫٢٢
الفرنك البلجيكي	٢٩ـ٢٤
الليرة الايطالية	٦٠٫٥
المارك الالماني	١٢٫٢٧

القدس

قرارات هامة لفريق من الموظفين

القدس في ١٨ ايلول ـ لمراسل الدفاع الخاص:

عقد فريق من الموظفين الذين يتقاضون رواتب تبتدىء من الـ ٦٠ جنيها وتنتهي ١٦٨ جنيها سنويا وعددهم نحو مئتي موظف اجتماعا في قاعة جمعية الشبان المسيحية في منتصف الساعة الخامسة من مساء هذا اليوم. وقد افتتح الاجتماع المستر غ. وسماز، من كبار موظفي دائرة الزراعة وبعد ان تكلم في الغاية التي عقد لاجلها هذا الاجتماع انسحب تاركا العمل الى الهيئة التي انتخبت لمكتب هذا الاجتماع وهي مؤلفة من السادة: علي الدجاني رئيسا، وابراهيم فراج ويهودا جوزيف سكرتيرين. وبعد ان تباحثوا في الغاية التي اجتمعوا لاجلها اتخذوا عدة مقررات اهمها:

١ ـ الطلب من الحكومة رفع الزيادة الشهرية من ٥٠٠ مل الى جنيه واحد وتأثير هذا الطلب هو تقصير المدة التي يخدمها الموظف حتى يتوصل الى تقاضي الحد النهائي للراتب المخصص لدرجته وهو ١٤ جنيها من تسعة عشر عاما الى تسعة اعوام. وهو طلب عادل نأمل من الحكومة ان توافق عليه

٢ — زيادة علاوة تكاليف المعيشة من ١٢ جنيها في السنة الى ٢٤ جنيها وهو طلب معقول ايضا اذا قورن بالعلاوة التي يتقاضاها كبار الموظفين والتي هي اكثر من خمسين جنيها في السنة مع ان رواتبهم ضخمة

٣ — طلب مقابلة فخامة القائم باعمال الحكومة لعرض هذين الطلبين على فخامته.

٤ — الابراق الى فخامته في حالة عدم موافقته على الاجتماع الى اللجنة التي ستنتخب لمواجهة فخامته باسم هؤلاء الموظفين

٥ — الموافقة على ان تكون هيئة المكتب الآنفة الذكر لجنة جديدة لهؤلاء الموظفين بدلا من اللجنة الحالية، تساعد اللجنة المركزية لموظفي منطقة القدس وتهتم بشؤون موظفي هذه الدرجة.

وانفض الاجتماع حوالى الساعة السابعة اما ما ذكرته في رسالة امس من ان السيد شفيق جورج محاسب دائرة الزراعة، هو الذي سيترأس اجتماع اليوم فقد كان ناشئا عن سوء فهم بين هذا المكتب وبين المصدر الذي اخذنا منه خبر هذا الاجتماع فقتضى الاشارة الى ذلك دفعا للالتباس

وعلمنا ان السيد شفيق سيتولى رفع طلبات زملائه الموظفين الى فخامة القائم باعمال الحكومة بصفته سكرتيرا لنقابة الموظفين الصغار

عودة سماحة المفتي الى القدس

وصل امس الى القدس عائدا من لبنان وقبرص عن طريق حيفا واللد سماحة الحاج امين افندي الحسيني رئيس المجلس الاسلامي الاعلى وقد استقبل سماحته على محطة اللد فريق كبير من افاضل القدس وعلمائها واعيانها. وقد اخذت الوفود تأتي الى المجلس الاسلامي لتهنئة سماحته بعد العودة

حفلة تأبين الاستاذ فخري الحسيني

علمت من لجنة تأبين المرحوم الاستاذ فخري بك الحسيني ان حفلة التأبين ستكون برئاسة سعادة مصطفى بك الخالدي كبير القضاة في محكمة الاستئناف العليا

الخليل

حرمان المدينة من التعليم

الخليل في ١٨ ايلول ـ لمراسل الدفاع الخاص:

عقد اجتماع في دار البلدية حضره عدد كبير من وجوه واعيان الخليل ودار البحث حول ضيق المدرسة الاميرية وان ثلاثمئة تلميذ من ابناء هذا البلد بدون الالتحاق بالمدرسة فلا يجدون متسعا وقد رفعت برقية الى جناب مدير المعارف لتجديد موعد المقابلة لبحث المسألة كما نظمت مضبطتان بهذا الخصوص واحدة لفخامة القائم باعمال الحكومة والاخرى لادارة المعارف

ملابس وزي واحد

واقترح مدير واساتذة المدرسة الاميرية توحيد ملابس التلاميذ اسوة بتلامذة بعض المدارس الاخرى، على ان هذا الاقتراح لم يقابل بعين الارتياح بخصوص التلامذة الفقراء ممن لا يستطيعون دفع ثمن هذه الملابس وقد اقترح على ادارة المدرسة ان تشتري الملابس لحسابها وتبيعها للقادرين على الشراء ملابسهم بربح ثلاثة في المئة تغطى اثمان الملابس التي اعطى للفقراء من التلاميذ مجانا

فتح الصف الثانوي الثاني

تقرر اخيرا اعادة فتح الصف الثانوي الذي اغلق منذ عامين وقد بوشر التدريس فيه

اقرأ الاذاعة على الصفحة الثانية

الامبراطورة تهجر العاصمة قبل الهجوم

نصيحة لافال. سفر الامبراطورة. زعيم هرر. اسطول هائل. رفض موسوليني هروب العائلات. حشود هائلة الدفاع عن مصر. مناورات كبرى

القاهرة في ١٨ ايلول — لمراسل الدفاع الخاص

مصر

مناورات كبيرة بين البوارج والطيارات

قامت صباح اليوم بعض الطرادات البريطانية والطائرات بمناورات كبيرة على طول شاطىء الاسكندرية فكانت الطرادات تطلق مدافعها باستمرار والطيارات تقذف قنابلها بعد حين وآخر وقد تساءل الاهالي عن اطلاق تلك المدافع وخشوا ان تكون الحرب قد وقعت ولكنهم عندما عرفوا الحقيقة ارتاحوا اليها

محادثات لبحث الدفاع عن مصر

سيزور القائد العام للاسطول البريطاني في البحر الابيض المتوسط غدا رئيس الوزراء ووزير الحربية والمفهوم ان البحث سيدور حول كيفية الدفاع عن مصر في حالة نشوب الحرب

اسطول هائل في مياه الاسكندرية

بلغ مجموع قطع الاسطول البريطاني الراسي في مياه الاسكندرية ٨٨ قطعة وهي على بعد ستة كيلو مترات من الاسكندرية

حرب في الجو والبحر

والمفهوم ان انكلترا اذا ارغمت على النزول في غمار الحرب فسيكون حربها في البحر والجو فقط لانها تستعدلها استعداداً قويا وترى انهما السلاحان الواجب العناية بهما والاعتماد عليهما

ايطاليا

اجتماع مجلس الوزراء وعقد قرض

اجتمع مجلس الوزراء الايطالي وبحث المشكلة الحبشية ثم بحث مسألة اصدار قرض لسد نفقات الحملة الى شرق افريقيا وتقرر تأجيل الاجتماع الى يوم السبت الدفاع ـ سيكون يوم السبت وماخطيرا اذ يجتمع فيه مجلس الوزراء الفرنسي ومجلس الوزراء الايطالي وينظران في امور لها اهميتها في تطور الحالة

توقع رفض موسوليني المقترحات

المنتظر ان يرفض السنيور موسوليني المقترحات النهائية التي اقرتها لجنة الخمسة رفضا باتا لان ايطاليا تريد بقاء جيش ثابت لها في البلاد الحبشية والاشراف على ادارة الحبشة الداخلية

سويسرا

اجتماع على اشد جانب من الخطورة

يسافر المسيو لافال غدا الى فرنسا لحضور اجتماع مجلس الوزراء الفرنسي يوم السبت وهو الاجتماع الذي سيكون على اشد جانب من الخطورة

نصيحة لافال للسنيور موسوليني

نصح المسيو لافال للبارون الويزي قبل مغادرته جنيف ان يقنع السنيور موسوليني بالموافقة على اقتراحات لجنة الخمسة وينتظر ان يسافر البارون الويزي الى روما لهذا الغرض

آخر حلول يقترحها لافال

من الامور التي يقترحها المسيو لافال لتسوية المشكلة الحبشية التخلي للحبشة عن جزء من الصومال الفرنسي وتتخلى انكلترا عن جزء من الصومال الانكليزي بما فيه ميناء زيلع للحبشة مقابل "تنازل" لايطاليا عن منطقتي اوغادين والدناكل

موسوليني مصر على مهاجمة الحبشة

تعتقد عصبة الامم اعتقادا راسخا بان السنيور موسوليني مصر على مهاجمة الحبشة قريبا بدون استشارة اركان حربه وخصوصا المارشال بالو

مقترحات، لا تمس اقتراح الحبشة

المفهوم ان المقترحات النهائية التي قبلتها لجنة الخمسة سوى بعض تحويرات وتعديلات لا تمس جوهر استقلال الحبشة وحفظ سياسة التامة ولا سيما بعد ان اصر مندوب تركيا على عدم مس هذه الحقوق

الحبشة

زعيم منطقة هرر يعلن التعبئة

اعلن زعيم منطقة هرر التعبئة العامة في منطقته وان كل من يتهرب من الخدمة العسكرية يلبسونه ثياب سيدة ويطوفون به البلد ثم يشنق

انسحاب قناصل وسلوكهم سبلا معينة

رخصت الحكومة الحبشية لاربعة من قناصل ايطاليا الموجودين في داخلية البلاد الحبشة بالانسحاب من مراكزهم شرط ان يسلكوا في عودتهم الطريق الذي ترسمه لهم

لماذا هذه التدابير

والمفهوم ان السبب في ذلك هو الخوف من اجتيازهم منطقتي تيغري و«هرر» ورؤيتهم التدابير الحربية التي تتخذها الحبشة في هذه الجهات

سفر الامبراطورة الى بلدة بعيدة

سافرت جلالة الامبراطورة مع سمو ولي العهد من اديس ابابا الى بلدة نائية عنها خوفاً من قرب نشوب الحرب وكان وداعها لجلالة الامبراطور مؤثرا جدا وهذه البلدة تبعد مسافة ٢٠٠ ميل

احصاء عن كميات الاسلحة

جاء في احصاء موثوق المصدر ان في الحبشة ١٢٥ مليون خرطوشة و٥٠٠ مليون بندقية و٢٠٠ مترليوز

حشود هائلة على الحدود

حشدت جنود حبشية في مقاطعة «باري» وهي واقعة عند منتهى حدود الصومال الايطالي ويقدر العارفون ان مجموع هذه القوى مئة الف عسكري من الخيالة وحوالي مئتي الف من المتطوعين.

مالطة

عائلات الموظفين تغادر الجزيرة

تستمر الحكومة البريطانية في استعداداتها البحرية وقد غادرت مالطة جميع عائلات الموظفين الانكليز

فرنسا

تصميم الحكومة على انذار ايطاليا

طنت صحف فرنسا وقد اكد اكثرها ان الحكومة الفرنسية مصممة على ان تنذر ايطاليا بفرض العقوبات الاقتصادية عليها

انكلترا

قرب فرض العقوبات على ايطاليا

عقد مجلس الوزراء البريطاني جلسته امس وبحث المشكلة الحبشية، وقد لفت الانظار حضور وزير التجارة هذا الاجتماع وقيل انه دليل على قرب فرض العقوبات الاقتصادية على ايطاليا

جنيف

الحماية العسكرية والادارة المطلقة

يفهم من موقف ايطاليا الحالي ان موسوليني يأبى الدخول في مفاوضات جديدة لايجاد حلول للنزاع لا تكون على اساس الترضية بفرض الحماية العسكرية والادارية المطلقة على بلاد الامبراطور، وينتظر ان يصدر السنيور موسوليني تصريحات جديدة بين لحظة واخرى

ايطاليا تسأم الحلول والمفاوضات

وصلت انباء لروما تفيد ان ايطاليا لا تتوق الى دخول مفاوضات جديدة بخصوص النزاع الحبشي لانها عازمة على المضي في خطتها.

هذا المساء حفلة الوداع على مسرح سينما عين دور ✡ حيفا

نزولا على رغبة الجمهور الكريم وطلبه بالحاح سيحيي الاستاذ على الكسار

الساعة التاسعة مساء على مسرح سينما عين دور حفلة واحدة فقط يمثل فيها روايته التاريخية الشهيرة

حكيم الزمان

بكامل فرقته المؤلفة من ٥٠ ممثلا وممثلة وبتخلل التمثيل منلوجات من المنلوجست الشهير حسين المليجي وزوجته نعمات المليجي

لا تفوتكم الفرصة فاغتنموها وشاهدوا هذه الرواية التاريخية الشهيرة التي تعد من افخم واهم روايات الممثل الكوميدي الكبير الاستاذ على الكسار

تباع التذاكر في محلات توفيق الزعبلاوي ✡ ساحة الجرينة تلفون ٤٧٥

في نابلس غدا ٣٠ ايلول على مسرح قهوة الشويترة ((رواية حبايب))

خطاب الاستاذ جمال الحسيني

في افتتاح فرع الحزب العربي في طولكرم

« فيما يلي نص خطاب الاستاذ جمال الحسيني رئيس الحزب العربي الفلسطيني القاه في حفلة افتتاح فرع طولكرم . ننشره ليطلع عليه الرأي العام ناقداً ومحبذا فقد رأينا فيه الطيب ، ورأينا ما يؤآخذ الاستاذ عليه » :

ايها السادة !

اشكركم جزيل الشكر على هذه الحفاوة الطيبة والعواطف المتأججة ، والاخلاص البين الذي تستقبلون به تأسيس فرع الحزب العربي الفلسطيني في قضائكم هذا العام .

عندما كنت قادما الى هذه المدينة هذا الصباح وتراءى لي هذا السهل المنبسط الرائع الذي تشرف عليه بلدتكم الباسلة شعرت بنشاطي يعود وايماني ينبعث وعزيمتي تتقوى فسألت نفسي ولم ذلك؟ لان الذكريات قد حملتني الى الماضي البعيد الى الايام القاصية من التاريخ ، فان هذا السهل الذي يمتد من حيفا الى غزة كان الطريق الوحيد، والساحة العامة للحروب فقد التقت فيه جيوش البابليين بالجيوش المصرية ، وجيوش اليونان بغيرها من الجيوش المتنافسة والجيوش الرومانية والجيوش الاسلامية والجيوش الافرنجية فالجيوش التركية واخيراً الجيوش الانكليزية . لقد تقلبت على هذا السهل وهذه البلاد حكومات كثيرة ، وشعوب كثيرة ، ورأت نكبات هائلة وويلات عظيمة ولكن شيئاً واحداً عظيما بقي ثابتا هو ان هذه البلاد بقيت عربية صرفة في طابعها وصفتها وكيانها . اذن فان الله ، ايها السادة، هو وحده لا يريد الا ان تبقى هذه البلاد عربية صرفة !

يقول بعض الناس انني متفائل كلا ايها السادة لست بمتفائل ولكنني كذلك لست بكثير التشاؤم . فهل نتشاءم من هذا الاحتلال الانكليزي البغيض ؟ ومن هذا الاستعمار الصهيوني الكريه ؟ كلا فليس هو هذا الذي اتشاءم فيه والذي يجب ان نتشاءم منه انما انا اتشاءم من امر ثالث هو منا وفينا امر ارى فيه خطراً عظيما

ولماذا لا اتشاءم من الاحتلال الانكليزي ؟ ذلك لان قضيتنا اصبحت معروفة ، وامراً مفروغا منه في نظر العالم فكل شعب قد بلغ مستوى من الثقافة يؤهله للحرية والاستقلال لا ولن يخضع للاستعمار . وان امامنا من الادلة هذه الحوادث التي مرت على العالم وعلى تاريخ الاستعمار سيما منذ الحرب العامة الى الآن . فان هناك اوستراليا وهناك اسكوتلندا وهناك كندا وهذه كلها كانت بلاداً مستعمرة لانكلترا فأصبحت اليوم حرة ودولا مستقلة لا يربطها بانكلترا الا رباط المصلحة ليس الا ، وقد صرحت انكلترا بذلك واعلنت انه عندما تريد تلك المستعمرات ان تستقل عنها فان لها ذلك ولذا ترى لاوستراليا وكندا وغيرها اعضاء في عصبة الامم ويقفون مع انكلترا كالند للند .

قابلوا بين حالتنا الآن وحالتنا عام ١٩١٤ . ففي ذلك الوقت كان القليل يفكر في الاستقلال والحرية والكثير الكثير لا يريد التخلص من استعمار الا ليلقي بنفسه في احضان استعمار آخر اما اليوم فكلنا يتلهف الى الاستقلال . اذن فنحن نتقدم ولا نتأخر واذن فمتى كان كلنا مثقفا وثابتا في عقيدته وايمانه اضطرت انكلترا اضطرارا ان تمنحنا استقلالا ، وان لم تمنحنا اياه بالرضاء فسنأخذه قسرا

اين هي الامبراطورية النمسوية التي كانت قبل الحرب العامة تهدد العالم؟ لقد تفسخت واستقلت فروعها . فاين التشاؤم في هذا ؟ ان هذا الاستعمار لا يدعوني الى التشاؤم . انه يدعوني الى الاعتقاد بانه سيدفع بالامة الى العمل من اجل الاستقلال

اما الاستعمار الصهيوني فمبني اقتصاديا على الرمال، فاذا زال الاستعمار الاول زال في اثره الاستعمار الثاني ، واذا قمنا باعمال صحيحة انهار هذا الاستعمار من نفسه

لقد بدأ الاستعمار الصهيوني بقولهم ان اليهود يريدون الرجوع الى الارض اي ان يصيروا مزارعين . ولكن جاء بعدهم السرجون سمسون ، بل جاء شخص من كبار رجالهم هو السير كامبل فدرس حالتهم الزراعية ثم نشر لهم الحقيقة وهي ان لا فائدة لهم من الزراعة في فلسطين . اذن فاليهود من الوجهة الزراعية لا شيء ، وقد تحولوا من الزراعة الى الصناعة ولكن اوقفوا الهجرة اليهودية بسبب اية حادثة من الحوادث تروا ان عشرين الف يهودي على الاقل يتوقفون عن العمل وعند ذلك يأكل اليهود بعضهم بعضا !

ففي هذا كما في ذاك ليس اذن ما يبعث على التشاؤم انما اذا كان هناك ما يبعث على التشاؤم فهو بيع هذه الاراضي التي تكونت من عظام الشهداء والقديسين والابرار والجدود الاطهار هذه البلاد تباع وهي التي لا تقدر بثمن. هذه البلاد المقدسة تباع بيع السلم. هذه البلاد العزيزة الجميلة تباع من الخصوم !

كنت قبل يومين جالسا في مكتب الحزب العربي الفلسطيني فجاءني رجل اعرفه من قبل كما اعرفه الآن وانه لم ير مرة اربعين جنيها دفعة واحدة في يده وقال لي : ان له اربعمائة دونم من الارض بالقرب من القدس وان اليهود قد دفعوا له فيها مبلغ اربعين الف جنيه وهو لا يريد ان يبيعها بل يفضل ان تقطع يده على ذلك ولكنه يخشى ان يقوم اولاده بعد موته فيبيعوها من اعداء البلاد لذلك هو يطلب ان ارشده الى الطريقة اللازمة لوقفها وقفا ذريا

ان هذا الرجل هو الذي يمكنه ان يقف امام الاستعماريين الانكليزي واليهودي وامام العالم كله اجمع . ان هذه الروح هي التي يريد الحزب بثها في النفوس ونشرها بين الامه

لقد باع كثيرون من اصحاب الاراضي اراضيهم وصاروا بين عشية وضحاها من اصحاب الوف الجنيهات فماذا صار بهم اليوم ؟ لقد اضاعوا الارض والمال وصاروا على الحصير ! اذن فلست بمتشائم من الصهيونية متى كانت هناك قوة تدفعها

انا متشائم من امر ثالث ، من شيء يؤلمني ويزعجني ، انني متشائم من الشبيبة العربية ايها الاخوان ، متشائم من هذه الرخاوة فيها ، متشائم من هذا التخنث الذي يسودها ، هذه الشبيبة التي هي قلب الامة المتحفز وروحها القوية

ان من وظيفة الشباب ان يكونوا متطرفين وان يندفعوا مع العاطفة الحية الى الامام ، ومن وظيفة الشيب ان يقفوا في سبيلهم ويهدئوا ثورتهم ولكننا في فلسطين، ويا للاسف ، قد رأينا في كثير من الاوقات الشيب يندفعون ويتطرفون والشباب يتخاذلون وينكصون.

ولا زلتم ايها السادة تذكرون تلك الحادثة الاليمة التي وقف فيها شيخ الامة المرحوم موسى كاظم باشا الحسيني وهو يناهز الخامسة والثمانين من عمره ضعيف البنية هزيل الجسم يتقدم المظاهرات الدامية في القدس ويافا من اجل ان يقوي عزيمة الشباب وليتمثل به الشباب ان هذا عظيم ايها السادة، ان هذا مخجل في تاريخ فلسطين ، انه كان يجب ان يحمل الشباب الشيوخ الى بيوتهم وان يسيروا هم الى الجد ، الى العمل ، الى النور !

لو كنت في غير هذه البلاد واردت ان اتخيل الشاب العربي فيها لقلت انه ذلك الرجل الخشن ، القوي البنية المفتول العضلات ، السائر في الصحاري المتسلق للجبال طالبا الحرية ! واذا اردت تخيل الشاب اليهودي لقلت انه ذلك الشخص الهزيل ، الاصفر اللون ، الضعيف البنية الذي هو حليف القعود في الحوانيت وعلى موائد الصيرفة والمرابأة .

ولكن تعالوا : فانظروا الشاب العربي كيف هو ؟ انه ليس بذلك الشاب الخشن المفتول العضل والساعد بل هو ذلك الشاب الضعيف الذي يتعب اذا مشى و (السبورت) الذي يلعب « البنغ بونغ » ويقعد في المقاهي اما اليهود فيسيرون في الصحاري ويصعدون الجبال ويكسبون عضلاتهم قوة ووجوههم سمرة ويستعدون للطوارىء حتى اذا صاح صائح من زعمائهم كجابوتنسكي لبوا صياحه في الحال وقامت المظاهرات العظيمة وسالت الدماء ! هذا الذي نخاف منه ويجب ان نقضي عليه

انني كلما اكثرت من امتداح الشيوخ زدت في القول ان الشاب مقصر شديد القصور فقد انقلبت الآية واسفاه في هذا البلد وصار الشيوخ المتقدمين والشباب المتأخرين

ان لنا جامعة عربية قوية ، نحن هنا جزيرة صغيرة في وسط بحر عربي خضم . فاذا نظمنا جهودنا نلنا الاستقلال والحرية ، اذا كنا رجالا تحينا الفرصة واخذنا حقوقنا اخذا ، اذا كانت في الشباب روح قوية بلغنا ما نريد . ايها الشباب الكشافون ! ليست الرجولة وليست البطولة في ان تسيروا الى حيفا مثلا في السيارات وانما مشيا على الاقدام يتسلقون الجبال وتدمون الايدي والاقدام !

ان الله تعالى في كتابه العزيز يقول: « اذا اردنا ان نهلك قرية امرنا مترفيها ففسقوا فيها فحق عليها القول فدمرناها تدميراً » وان الترف مولد التخنث والتخنث شقيق الفسق، والفسق يسوق الى الدمار والخراب فهل انتم الذين تفعلون هذا ايها الشباب وتقودون امتكم عليه فيحق عليكم وعليها قول الله في آيه الحكيم ؟

من واجبات الحزب العربي الفلسطيني اذن ان يعمل في الدرجة الاولى على ازالة التخنث والجمود والخشونة والرجولة، وان يعمل على ايقاظ الروح الحية ونشر دعايتنا في الخارج لانه لا حياة لفلسطين منفردة وانما هي تحيا ضمن الجامعة العربية

ان خصمنا الاول الذي هو انكلترا لا يمكن تبعاً للقاعدة التي نبسطها وعلى اساس الروح التي نريدها الا ان يعتبر في النهاية ويقول ان في فلسطين شعبا وصل الى مستوى من الثقافة والقومية لا يمكن معه فرض استعمار عليه

رب قائل يقول ان ايجاد هذه الروح وان الاعمال الوطنية تحتاج الى توحيد الجهود وجمع القوى كلها وقد كنتم في لجنة تنفيذية تضم جميع الفئات فلماذا قمتم بهذه الحركة التي حللتم بها اللجنة التنفيذية ؟

ايها السادة : لو رأينا رجلا يقود عربة وقد ربط في مقدمتها حصانا وفي مؤخرها حصانا آخر وصار يسوق الاول الى الشرق والثاني الى الغرب فماذا نقول عنه ؟ بل لو نظرنا الى هذا السهل ورأينا حراثا يحرث على بقرتين الواحدة قوية والثانية هزيلة فماذا تقولون عنه؟ الا نقول انه مجنون ؟

وهذا كان حال اللجنة التنفيذية ، لقد ضمت اناسا بينهم ضعفاء وبينهم اقوياء اناسا مختلفين في المبادىء والارادة فلم تتمكن والحالة هذه من القيام بالمسئولية الملقاة على عاتقها . ودليلنا على ذلك الاعمال التي قام بها الحزب العربي الفلسطيني في خلال الخمسة اشهر الماضية . فلقد وضعنا عشرات التقارير والوف النشرات بينما ان اللجنة التنفيذية الاخيرة لم تتمكن في حياتها كلها ان ترفع اكثر من تقرير واحد

قد تقولون وما فائدة التقارير ؟ ان هذا القول خاطىء ، فلكل شيء في الدنيا فائدة ، ونحن نعرف قيمة الدعاية لقد جعلنا للبلاد « موجودية » في العالم، ارسلنا التقارير لعصبة الامم ولوزارة المستعمرات . فأثبتنا لديهما وجودنا ، وان في هذه البلاد عربا يطالبون بحريتهم واستقلالهم

اذن فاذا الفنا الحزب العربي الفلسطيني وفروعه في مختلف انحاء فلسطين فليس لمقاومة احد وانما لتنظيم الجهود ومنع المنازعات الشخصية ونحن نرحب بكل شخص يريد ان يتقدم للعمل معنا ولا نتحدى احدا او حزبا وانما نتحدى خصمينا الانكليز واليهود . وليس لنا من خصم غيرهما

فكل من شاء العمل معنا فاهلا وسهلا

ولكننا لا يمكن ان ننخدع مرة ثانية . لا يمكن ان نعود فنسير القوي والضعيف في نير واحد .

اننا نريد من تأليف فروع الحزب اصلاحا اجتماعيا في كل قضاء . ففي كل قضاء ما يبكي ويذيب القلب ويحتاج الى علاج صارم حازم . في القرى فساد تنشأ عنه حوادث مؤسفة يثب فيها بعضنا على بعض بالاذى والشر . اننا نريد ان نقضي على روح المقاتلة والمخاصمة بين بعضنا وتوجيهها ضد الخصم . لقد رأيت كثيرين من المتخاصمين بيننا يهاجمون بعضهم بعضا فتمنيت انهم يهاجمون الخصم؟ اننا شجعان ولكن على بعضنا ! فهل بهذه الروح نتغلب على الاستعمار ؟؟

ان على شبيبتنا ان تتنزه عن السفاسف ونريد ان نكون رحماء بيننا اقوياء على خصمنا والا خالفنا ما يأمر به ديننا ودنيانا

اريد لهذه المناسبة بالمناسبة تأسيس فرع الحزب العربي الفلسطيني في طولكرم ان اذكر لكم شيئاً عن حالة الصحافة . انا لا اريد اتهام احد او القسوة على احد والطعن في احد ولكن هي الحقيقة مجردة اريد قولها

لقد كانت صحافتنا وما تزال تخص اشخاصاً لا جماعات فالجامعة الاسلامية لفرد والدفاع لفرد والجامعة العربية لفرد وفلسطين لفرد وغيرها وغيرها لفرد والفرد يمكن ان يغش ، والفرد ممكن ان يغرى ، ولذلك لا يمكن ان قاد الرأي العام لفرد او اثنين

تحققنا هذا فقال الحزب العربي الفلسطيني يجب ان يكون الرأي العام هو المسيطر على الصحافة وعلى الحالة في البلاد لذلك يجب ان يكون لنا جريدة يصدر صوتها عن مئات وتدار بيد هيئة كبرى. كالحزب العربي الفلسطيني فتكن لنا جريدة تمثل رأي الحزب المثل للرأي العام . ونحن محققون هذا قريبا ان شاء الله فتكون لنا جريدة هي للشعب ومن الشعب تقوم باموالهم وعلى مبادئه وتنطق بلسانه وتخدم فكرته الوطنية فآزروا هذه الجريدة بالمساهمة والاشتراك والمطالعة والمواصلة بالاخبار ونشرها بين الناس .

لي كلمة اخيرة هي : ان للحزب مبادىء وعهدا وهذا العهد والمبادىء يجب ان تكون منقوشة على صدر كل منا لانها هي التي تذكرنا بواجبنا . وسأتلوا عليكم اولا ذلك العهد ثم ادعوكم جميعا الى ترديده اما هذا العهد فهو :

« الحرية حقي ، والاستقلال غايتي والعربية مبدئي ، وفلسطين بلادي ، ليس لغير العربي فيها مقام ، بهذا آمنت وعلى الاخلاص لمبادىء الحزب العربي الفلسطيني اقسمت على ذلك عهد الله وميثاقه والله على ما اقول وكيل والسلام عليكم ورحمة الله وبركاته »

اعلان

٨٥٨ – ٩٣١ اجراء الجدل

بتاريخ ٩ تموز سنة ٩٣٥ نشر في جريدة الجامعة الاسلامية اعلاناً ببيع اموال المحكوم عليه صالح احمد العمعي من قرية السوافير الشرقي وهي ٧٥ حصة من اصل ١٢٣ حصة في قطعة الارض الواقعة في القرية المقيدة في سجل الطابو تحت بلوك ١٦٨ قسيمة ٥٤ المذكور مساحتها واوصافها في الاعلان المار ذكره وذلك لقاء الدين المطلوب منه الى المحكوم له صالح محمد جبرين بالقضية الاجرائية رقم ٨٥٨ – ٩٣١ التي طرحت في المزاد مدة شهر واحد

وحيث قد مضت المدة المذكورة وتقرر من طرف رياسة الاجراء الاحالة المؤقتة باسم المزاود الاخير صالح جبرين المحكوم له بمبلغ مائتين جنيه على ان تطرح الاموال المذكورة في المزاد مدة خمسة عشر يوما

لهذا على من له رغبة بالشراء مراجعة دائرة الاجراء او دلاو البلدية في ظرف المدة المذكورة للاشتراك بالمزاد بعد دفع الديبوزيتو على انه لا يقبل ضم اقل من ٥ بالمائة مع المزاد الرسم للفراغ واجرة الدلال عائدة على المشتري وعليه صار اعلانه في ١٦-٩-٣٥

مأمور اجراء الجدل

قطعة حشيش

قال مراسلنا في القدس : بينما كان المدعو موسى الطويل مارا في شارع باب الخليل في حالة مريبة لفت النظر استوقفه احد مأموري البوليس ولدى تفتيشه وجد معه قطعة من الحشيش وصادرها منه واعتقله قيد التحقيق .

تباع جريدة الدفاع في العجمي في محل السيد عبد الله ابراهيم تل العرقتنجي

بحث سياسي ناضج

للدول حقوق وعليها واجبات

الحالة العامة قبل الحرب وبعدها

« ظلت دول اوروبا وبعض دول الشرق كاليابان ردحا قليلا من الزمن قبل ان تتوتر العلاقات بين الحبشة وايطاليا على مشكلة الحدود وهي تستعد استعدادا حربيا سريا وتتظاهر بالسلام وكانت كل دولة تسابق الاخرى بحجج مختلفة ، منها ما يتعلق بضيانة المصالح ومنها مايتعلق برد الاعتداء اذا وقع وغير ذلك من الاسباب ، وجارت امريكا هذه الدول . وكانت هذه الاستعدادات تدور في الخفاء ويتظاهر الساسة بانهم دعاة السلام ، يعقدون المؤتمرات للبحث في ضمان سلم عالمي لا يعيد مجزرة الحرب العالمية للتمثيل مرة اخرى .

القوات البحرية قبل الحرب

واذا استعرضت الحالة قبل الحرب العالمية نرى انه كان للدول الكبرى نسبة خاصة في التسلح وحافظت عليها الى حد محدود ونذكر ان هذه النسبة كانت بين فرنسا وانكلترا كنسبة ١٠ الى ١٦ في القوات البحرية ، ثم عقد بعد ذلك اتفاق في الثامن عشر من شهر يونيو عام ١٩٣٥ على ان تكون النسبة في قوات فرنسا البحرية معادلة لخمسة وثلاثين في المائة من قوات انكلترا في البحر وتقارب هذه النسبة الى ٦ ر٥ لفرنسا و ١٦ لانكلترا وهي نسبة تجعل قوات فرنسا نصف قوات انكلترا قبل الحرب وامام ذلك اصبحت انكلترا سيدة البحار بقوة اسطولها ، لكن المانيا في خطاب القاه الهر هتلر في ٢١ مايو عام ١٩٣٥ عرض فيه لقوة انكلترا البحرية ولم ينظر بعين الارتياح الى قوة انكلترا البحرية .

مشاكل الحدود دائما

وتم عمد هتلر الى قوات فرنسا في نفس الخطاب الذي القاه في ٢١ مايو وعرض فيه لقوات انكلترا البحرية وأبان وجهة نظر المانيا في الالزاس واللورين ، كما لم ينظر بعين الارتياح الى ان تترك المانيا التحصينات على الضفة اليسرى لنهر الرين وفي منطقة تبعد ٥٠ كيلو مترا عن الضفة اليمنى وذكر في خطابه ان هذه المناطق تكون مهددة في حالة الحرب اذا تركت دولة تستعد الاستعدادات الكافية التي تضمن سلامة حدودها وضغط على دولة اخرى بان تكون قواتها نصف قوات الدولة الاخرى التي لا تقل مصالح واهمية في المنطقة عن الدولة التي تستعد لها وتحافظ عليها

لا تقف موقف عداء

وعرض الفوهرر في خطابه ايضا انه اذا اجتازت قوات المانيا الحدود الفرنسية او البلجيكية فانها ترتطم دون شك بالاستعدادات التي اتخذت لتحصين الالزاس واللورين ، كما ترتطم بالاستعدادات المتخذة على الرين ، على ان المانيا لم تقف ولا تريد ان تقف موقف مهاجم ولكنها تريد فقط ان تحفظ كيانها كدولة لها سيادة ، وهي اذا هوجمت ، كأي دولة تقف موقف الدفاع

اقتراح عملي لحفظ السلام

ثم يعود المستشار الى معاهدة لوكارنو الجوية فيتناولها بالنقد ، فيقول ان تحدد قوات ايطاليا وفرنسا وانكلترا الجوية وهي الدول الثلاث الاخرى الموقعة على هذا الميثاق لا يتناسب بحال مع مايرمي اليه من حفظ السلام فمن الجائز ان تتفق هذه الدول الثلاث على قوات المانيا وتبقى امام ذلك ثلاث قوات امام قوة واحدة ثم اقترح الهر هتلر اقتراحا من شأنه ان يحفظ السلام حفظ فعليا وهو ان يمنع بتاتا القاء القنابل من الجو وعلى ذلك تضمن كل دولة ان اركان السلام لم تتزعزع ويكون ذلك من الوسائل الصحيحة في ضمان عدم الهجوم وتطمئن كل دولة الى مصالحها ولا يستولي الذعر على واحدة منها .

للدول حقوق وعليها واجبات

اما الرأي الذي يراه المسيو باستيد رئيس لجنة الشؤون الخارجية في مجلس النواب الفرنسي حول اجراء مفاوضات مباشرة بين باريس وبرلين تحدد كل ذلك وتضمن هذه المفاوضات عقد اتفاق يكفل المصالح الفرنسية والالمانية ويرى فوق ذلك ان كل تأخير يقع على هذه المفاوضات لا يجر وراءه العواقب السليمة وثمة امر آخر لا بد من الاشارة اليه هو انقطاع المفاوضات التي قام بها المسيو بارتو والتي كان يراد بها الاتفاق حول القوات البرية للدولتين ، لكن فرنسا عقدت معاهدة مع روسيا التي قواتها ٩٦٠ الف جندي وضابط وهذا العدد يزيد ثمانين في المئة عن قوات المانيا وامام هذا العدد فروسيا لا ترى من مصلحتها ان تدخل في اتفاق يحدد من قواتها وهي لها مثل هذا العدد الهائل من القوات

امام ذلك يجب على الدول ان تعمد الى مايراه الساسة المعتدلون فيها فيقدرون ما عليهم من واجبات ازاء الدول الاخرى وينظرون اليها بنفس العين التي ينظرون بها الى حقوقهم

الصابون النابلسي

الممتاز

مصنوع من الزيت النقي الخالص

الصابون النابلسي الممتاز ماركة النعامة استعملوه فانه نقي

ماركة دار طاهر المصري بنابلس مسجلة

ذائع الشهرة عبق الرائحة
يباع بالجملة في محلات

الوكلاء

السادة وردة و كاب حيفا
السيد محمد مصطفى الجبشة ـ القدس
السيد عبد الله الصوراني واولاده يافا
» محمد رفعت الانوني ـ الشام

ماذا تسمع اليوم

عن محلات السادة دجاني اخوان

يافا ـ تلفون ٧١٦

يوم الخميس ١٩ ايلول سنة ١٩٣٥

٦ر٣٠ صباحاً تمرينات رياضية ـ محمد شكري افندي
٦ر٤٥ صباحاً ـ قرآن كريم ـ الشيخة كريمة العدلية
٧ر٣٥ ختام
١٠ر٠٠ موسيقى ـ مغنى وآلات ـ عباس البليدي (شريط ماركوني المسجل) ليالى وموال ومنولوج كتمت عنها هوايا
١٠ر٣٠ موسيقى ـ كان منفرد ـ فاضل شوا ـ سماعي بياتي ـ تقاسيم
١٠ر٤٠ موسيقى ـ مغنى وآلات ـ عبد الغني السيد ـ شريط ماركوني المسجل) دور سيب الغرام وارتاح
١١ر١٠ ختام
٢ر٠٠ مساء اسطوانات ـ منتخبات اوديون ـ طقطوقة قالوا لي امتى للآنسة ام كلثوم ـ طقطوقة غصبن عني للآنسة ام كلثوم ـ موال ملوا حسن ذاك الخال لسكينة حسن ـ نشيد جلالة الملك ـ مارش تفراري من فرقة موسيقى سواري حرس جلالة الملك
٢ر٣٠ النشرة التجارية الاولى
٢ر٣٥ ختام
٦ر٠٠ موسيقى ـ اوركسترا محمد حسن الشجاعي مع كورس (شريط ماركوني المسجل)
٦ر٣٠ـ٧ر٠٠ قرآن كريم الشيخ محمد عكاشه
٧ر٣٠ نشرة الاخبار
٧ر٥٥ النشرة التجارية الثانية
٨ر٠٥ حديث ـ ابطال العرب ـ الاستاذ عبد الرحمن عزام
٨ر٢٠ اسطوانات ـ موال بلدي ياقلبي فضك لمحمد الصغير ـ طقطوقة حيرانه ليه لاحمد عبد القادر
٨ر٤٠ رواية القضاء والقدر تأليف خليل بك مطران تمثلها فرقة ـ محمد يوسف يتخللها منولوجات في مواعيد الاستراحة من يحيى اللبابيدي ويوسف حسني
١١ر٣٠ سلام الملك ـ ختام

شركة سيارات رينو

يسرها أن تعلن للجمهور أنه قد وصلها في الوقت الحاضر أشهر أنواع السيارات التي أخرجتها أشهر معامل اوروبا .

سيارات رينو

مجموعة ممتازة من موديلات مختلفة ، تشكيلات جديدة تمتاز بمتانتها ، لا تجاريها اي ماركات اخرى ، أثبتت التجارب أنها تفي بكل ما يطلبه الراغب في اقتنائها

سيارة رينو

هي السيارة الوحيدة المريحة ذات القوة الكبيرة

ميزاتها

مضمونة ، سهلة القيادة . قليلة النفقات ، جميلة المنظر متسعة ، مريحة

معامل سيارات رينو

تقدم احسن أنواع السيارات وامتنها التي جازت شهرتها جميع أسواق العالم

زيارة واحدة

لمعرض سيارات رينو في المركز التجاري بيافا تثبت للزائر كل ذلك

الوكلاء الوحيدون في فلسطين وشرق الاردن

داود ج . حمصي

يافا — يوم الخميس ٢١ جمادى الثانية ١٣٥٤ الموافق ١٩ ايلول ١٩٣٥
صاحب الامتياز والمحرر المسؤول: ابراهيم الشنطي
مدير الادارة: شوكت حماد
رقم التلفون ١٠٧٥ و ١١٨٧

الدفاع

جريدة يومية سياسية مصورة

العدد — ٤٣٠ — السنة الثانية
ادارة الدفاع فى عمارة حزبون شارع جمال باشا — يافا
العنوان البرقي: الدفاع يافا — ص. ب ٢٥٥

	من سنة	من نصف سنة
قيمة الاشتراك في فلسطين	١٥٠	٨٠
فى الخارج	٣٠٠	١٦٠

صور عالمية على هامش الحوادث

الهر هتلر يصافح شبيبته في المانيا

في ٩ ايلول احتفلت فرنسا بمرور ٣٥٠ سنة على ميلاد الكردينال ريشليو احد ساسة فرنسا المشهورين وواضع اساس عظمة فرنسا. وفي ايامه فقط اتجهت انظار الفرنسيين الى نهر الرين.

اوتيل الخديوي الكبير

يافا لاصحابه شارع المحطة

الحاج شريف غزال وولده شحاده النابلسي

بنايه جديدة ـ اربع طبقات ـ اول افتتاحه

ترى منه مناظر خلابة تأخذ بمجامع القلوب برا وبحرا

مفروشاته — وتخوته — ومبيلياته جديدة على الطراز الحديث

محلات خصوصية للعائلات — حمامات ساخنة وبارده — خدمة حسنة

ايها المسافر

زر مرة واحدة هذا الاوتيل الضخم

وانظر مايكون من السرور فى نفسك التى تقودك حتما

لان تكون من زبائنه الدائمين

اعلنوا في الدفاع

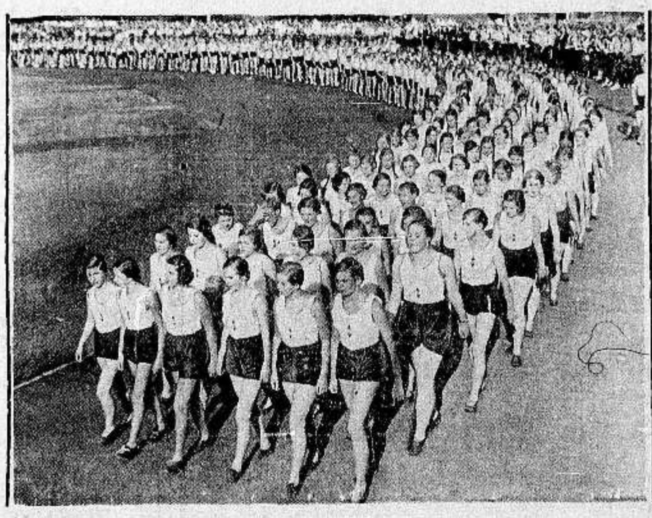

تدريب النساء الالمانيات على الالعاب الرياضية

صورة الفيضان الذى جرى فى ايطاليا وغرق بسببه ١٥٠٠ شخص ويرى حطام الابراج

مطبعة الدفاع التجاريه

في عمارة «بوست»

خير مطبعة يمكن الاعتماد عليها

لطبع جميع لوازمكم التجارية

حروف جديدة - ادوات فنية

اتقان فائق نظافه وسرعة بالعمل

مع أسعار معتدله للغايه

المخابرة مع ادارة الجريدة

في عمارة حزبون تلفون ١٠٧٥

الدفاع — يوم الجمعة ٢٢ جمادى الثانية سنة ١٣٥٤ و ٢٠ ايلول ١٩٣٥

صاحب الامتياز والمحرر المسئول ابراهيم الشنطي

مدير الادارة : شوكت حماد

رقم التلفون ١٠٧٥ و ١١٨٧

الدفاع

جريدة يومية سياسية مصورة

﴿ العدد ٤٣١ — السنة الثانية ﴾

ادارة الدفاع في عمارة حزبون شارع جمال باشا — يافا

المنوان البرقي : الدفاع يافا : ص . ب ٢٥٥

	عن سنة	عن نصف سنة
قيمة الاشتراك في فلسطين	١٥٠	٨٠
في الخارج	٣٠٠	١٦٠

موسوليني لا يريد مشورة عصبة الامم . وصفه اقتراحاتها بانها مهزلة.

اشتداد قلق العصبة لهذا التصريح . الاجتماع الخطير غدا . انتظار اعلان الحرب .

١ ـ الخطر الصهيوني في زحفه نحو المملكة اليهودية

٢ ـ فتاة هات مثيلا لها في الرجال

٣ ـ حرب الحبشة ومدنية الثورات والحروب

الخطر الصهيوني في زحفه

من الغفلة كل الغفلة ، ان تتناسى موضوع الخطر الصهيوني ، ونظل نحسبه وهما من الاوهام . فقد بدا هذا الخطر حركة صغيرة مقيدة ، وظل يشق طريقه الى ان اصبح اليوم اجتياحا ، وغارة عاصفة

ووجد اليهود من سكوت الحكومة البريطانية ،واستخذائها لهم، ما شجعهم على المضي في المطالبة . فمن هجرة لا تتجاوز الخمسة آلاف ، الى هجرة دافقة يرتفع رقمها الى الستين الفا ، او يزيد . وانقلب تصريح بلفور وسيلة ، او « حبلا » ينتهي عند ابواب المملكة اليهودية . واغرب ما يكون في الامر ان الحكومة لم تجب العرب الى مطلب واحد من مطالبيهم الكثيرة ، بل شرعت تصغى الى شكاوى اليهود ، مكتفية بتحقيق ما لم يحقق من اغراضهم الى ان رأينا في وجهنا خطرا حقيقيا لا نستطيع العيش معه مطمئنين

وخذ التهريب مثلا ، فمع ان فخامة المندوب السامي قطع على نفسه وعدا بمحاربته ، استمر كما كان ، بل وجاء على صورة اشد واعظم . وكانت تدابير وضع نقاط للبوليس في اماكن لا تتجاوز اصابع اليد ، سخرية بل اضحوكة مررنا عليها آسفين.

ومن جهة اخرى وجد اليهود في جمود الحركة الوطنية ما شجعهم على الاكتساح الى ان يستيقظ الذين اسلموا نفوسهم للنوم . فقد انقسمت البلاد على نفسها احزابا ، وعائلات ، وافرادا .وانتابت البلاد روح سيئة من الاستسلام اغتنم اليهود فرصة انتشارها فجاءوا في البر والبحر سراً وعلانية .

واننا لنبصر بقومنا وقد اهتموا بموضوع الحبشة كما ينبغي ان يكون . فهل لهم ان يتذكروا ان تلك البلاد آمن عاقبة ، وأسلم مستقبلا من بلادهم . هل لهم ان يتذكروا انهم امام غزوة جائحة مثل تلك التى ستواجهها الحبشة قريباً ، ولولا ان السلاح في تلك السيف ، ولولا ان السلاح في هذه الذهب ؟ اذ الحبشة اليوم امام خطر الاحتلال الاجنبي ، اما نحن فغارقون في هذا الاحتلال .وليس اشرافاً ادارياً وعسكرياً كالذى تطمع فيه ايطاليا في الحبشة ، بل انه اقتتال على بيت لا يجوز ان يعيش فيه عدوان لدودان. اما كم اربعمائة الف . فاخشوا يوماً يتضاعف فيه هذا العدد ، او يتجاوز الضعف الى الاثنين . وان الشعب الذي ينسى كثيراً معرض هو الآخر للنسيان فلا يذكر الا بالحقارة وعدم التقدير !

فتاة

هات مثيلا لها

فتاة يهودية ، تدين بالشيوعية ماذا تنتظر من ضعفها النسوي ان تقول في قضية مدة السجن فيها لا تقل عن خمس سنوات ؟ تستجدي الرحمة؟ تطلب عفو القضاء ؟ تقول اخطأت ، وكان ينبغي ان لا اخطيء ؟ لم يكن هذا ما قالته الفتاة . بل صعدت منبر المحكمة لا تنكر التهمة الموجهة اليها . ولا تنكرما وجدوه في بيتها . فتلقي خطاباً جريئاً حاملة فيه على الاستعمار البريطاني ، منددة مقذعة في قولها . ثم تنزل عن المنبر ،وقد اطمأنت الى انها قالت ما تعتقد

نكره فيما نكره من حركات جديدة الشيوعية . نراها خلواً من الآداب . ونراها حرب طبقات في سبيل سيادة طبقة العمال . ونقرنها بالاشتراكية التى نريدها ، فاذا هي جافة قاسية تحتاج الى تهذيب يبلغ حد الثورة

لكننا ، مع ذلك ، معجبون بالمباديء والتعلق بالمباديء . وهذه الفتاة كان لها من ضعفها الانثوي ما يشفع لها ضراعتها اذا هي تضرعت واسترحمت . وقبلها فعل ذلك شبان ،ورجال ، وشيوخ لكنها تأبى، وتستكبر . وتقف حاملة فى نفسها رسالة المبدأ الذي تعتنقه. فاكبر بها روحا مقداما . اكبر بها درساً للذين ان وقفوا ساعة الامتحان امام القضاء اصابتهم رجفة ، ووقعوا فى الخيانة الوطنية

ويذكرنا هذا الموقف بحكاية (الكفالات) يا ليتها لم تكن ، ولم تكن الثورة التى اختتمت بها . فلقد كانت الجرح العميق الذى لا تزال القضية تئن من نزيفه ، كلما استجمعت نفسها لتثب ، خارت قواها ، ووقعت متثاقلة . كان يوم شؤم هوى بالقضية الوطنية من سماء الكفاح الصحيح فى هدفه ، واسلوبه ، ومظهره الى درك الضعف ، بل . . . المسكنة والاستذلال !

حرب الحبشة

ومدنية الثورات والحروب

لم تفلح جنيف في حلولها الجديدة. واغلب الظن انها سوف لا تفلح ـ الا اذا صغرت امام تهديد موسوليني .وانها حين تقترح نوعاً من الوصاية «الاجماعية» على الحبشة لا تزيد نار هذا الرجل الى ضراما فهو قد وطن العزم على احتلال جزء أو كل . ورأى في بلاد اثيوبيا حجر زاوية الامبراطورية الرومانية

وقد هدر حتى الآن الفي مليون ليرا. فلن يرجع باغاريد السلام ،واناشيد المحبة . ومن قبله شق الذين يناشدونه الانسانية ـ طريقهم الى المجد القومي ، والمجد الاستعماري ، دائسين على رأس هذه الانسانية

وقد هدد امس بانه اذا حورب بالعقوبات، حارب الذين يشهرونها سلاحا في وجهه ، ومضى معهم فى قتال يهدد خارطة اوروبا بالقلب ، والتمزيق. وهذا القول موجه لفرنسا على الخصوص فرنسا التي « لن » تنزع الى العقوبات العسكرية تتخذها سلاحا في وجه موسوليني هذا اذا لم تكن تنزع الى اي نوع من العقوبات ، خلا النوع الادبي البسيط

ومجرد ان موسوليني يهدد بتغيير صفحة اوروبا، دلالة قوية على اضطراب تلك الصفحة . فقد نظمت في ساعة انتصار وزهو . فاذا النمسا رقعة لا تبلغ سدس مساحتها القديمة. واذا المانيا تمزق من الشمال والغرب والشرق . واذا بلغاريا تسلب قطراً منها و آخر. واذا دول كثيرات يقمن كرؤوس الافاعي في وجه بعضهن البعض واذا الالماني تحت النير التشكوسلافوكي او الايطالي . واذا البلغاري تحت النير السلافي . واذا ، واذا ، مما نستطيع ان نروي كثيراً منه. نظام مضطرب لا يمكن ان تدوم اوضاعه طويلا من غير ثورات فحروب فمجازر

وهذه الحركات ، بل الحيات الكثيرة في اوروبا ، سبب آخر يبعث على التشاؤم في مستقبل القارة الشيخة ،فخذ الشيوعية خصيمة للنازية . والفاشستية عدوة للشيوعية . وخذ الاشتراكية تمقت تطرف الاثنتين ثم خذ بعد ذلك الديمقراطية مكدودة تخشى ان تكون تجربة فاشلة . مجرد بقاء هذه الحركات كبير خطر يهدد ما يسمونه «السلام» العالمي . وقد تخلص العالم نوعا ما من حرب الطبقات فاذا هو اليوم امام حرب حركات كل واحدة تريد غرس نصلها في فؤاد خصيمتها

ان الحضارة الاوروبية مهما علا كعبها فى العلم، والاختراع ، والابداع، فانها ذات بطن اجوف لا قلب فيه.وما لم يخلق الاوروبيون لمدنيتهم هذا القلب، فسوف يخوضون حروبا ومجازر الى ان يهوي صرح هذه المدنية بفعل علومها واختراعها وابداعها!

ابراهيم

مراحل المغامرة الحبشية

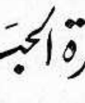

البحر المتوسط . لمن سيادته . ثلاث مناطق . العضو التركى

دراسة خطيرة . مناورات الاسطول . سكان طرابلس . تهديد مصر

اقتراحات لا تكفل لايطاليا مطالبها

تضمنت اقتراحات لجنة الخمسة اقطاع ايطاليا ارضا في الحبشة واعطاءها امتيازات اقتصادية . وهذا اقل ما كان موسوليني يطلبه ، وهو سيطرة تامة على الحبشة تشبه سيطرة « انتداب »

الملك جورج ملك اليونان السابق بمناسبة الاستفتاء الذي سيجرى قريبا ويحتمل فيه عودته

مجلس الوزراء الايطالى يقرر سرا

وهذه الاقتراحات هى اقتراحات باريس موسعة بعض التوسيع. وقد رفضها موسوليني قبل ان يضطر الى حشد خمسين الف جندى زيادة عما حشد وهذا ما تتوقعه عصبة الامم الآن واجتمع مجلس الوزراء الايطالى فانتهى الى قرارات خطيرة لم ير موسوليني اعلانها اليوم

اشراف مطلق ومسلح ايضا

وراجت اشاعات عن رضا موسوليني باحتلال عدوه . وكتبت الدايلي تلغراف في ذلك . لكن الخطة المرسومة اوسع ما قيل بكثير : فان نية الزعيم الايطالى متجهة الى الاشراف المطلق و « المسلح » على اثيوبيا .

حملة صحفية ايطالية على روسيا

وقد اجتمع موسوليني الى مراسل « المورننغ بوست » واطلعه على تفاصيل قيام الحملة الايطالية وكيف ان بريطانيا لم تعارض فيها من قبل. وحملت « غازيتا دلبوبولو » على روسيا « البلشفية هادمة الاديان والآداب الانسانية » لمناسبة موقف لتفينوف في عصبة الامم

صار البحر الابيض المتوسط لنا

واستنكرت « التريبونا » حركات الاسطول البريطاني ووصفتها بانها « مناورات سجان واعمال بربرية ». وهددت حكومة لندن قائلة: « لقد صار البحر المتوسط لنا » وزادت الجريدة : «وان الخطط الايطالية قد تهوضعها لمعاكسة اعمال بريطانيا فى البحار . وشاركتها « الجورنالي ديتاليا » في الحملة العنيفة

ثلاث مناطق لمن السيادة عليها

وترى «الاوتوري » ان ايطاليا سيدة البحر المتوسط في منطقتين من ثلاث فلها فى المنطقة الغربية سردينيا وليجوريا وصقلية . ولها فى الثانية صقلية القريبة من طرابلس . اما بريطانيا فليس لها الا جبل طارق في الاولى ومالطة فى الثانية. وفي المنطقة الثالثة تكون السيادة لبريطانيا التى عندها فلسطين ومصر وقبرص في

حين ان ايطاليا لها جزر الدوديكانيز وحدها . وتقول هذه الصحيفة : اننا سنغلق الطريق البحري بين صقليا وافريقيا الشمالية ونحصر الاسطول الانكليزي

عودة المارشال بادليو من فرنسا

وتبذل فرنسا جهدها للوصول الى حل موقت . وهي في انتظار تصريح بريطانيا لتطمئن على مستقبل النمسا . وقد اخذت لهجة صحفها في تأنيب ايطاليا. لكن عودة المارشال بادليو قائد الجيوش الايطالية من فرنسا وطد كثيراً الاتفاق العسكري الذي وضعته الدولتان

العضو التركى فى لجنة الخمسة

وبذل العضو التركي فى لجنة الخمسة مجهودات موفقة لحفظ سيادة الحبشة فى التقرير الذى وضعته اللجنة. وتشير جريدة «البرلينر تاجبلاط» الى الخطر الايطالى الذى يهدد تركيا. وأن توسع حكومة روما فى البحر المتوسط ضربة تنزل في صميم حكومة انقرة . ولا تزال تركيا غير مطمئنة الى بلغاريا التى يتربع على عرشها ملكة من اميرات بلاط روما

اعضاء العصبة فى اجتماع خطير لدرس مشكلة الحبشة وترى مندوبي فرنسا ينظر بعضهم الى المصور

الوزارة البريطانية تدرس مسئلة خطيرة

ولم تبح الوزارة البريطانية بالقرارات التى أبرمتها فى اجتماعها الاخير الذى حضره وزير المستعمرات ووزراء البحرية والحربية والطيران والتجارة .والمفهوم انها كانت تدرس الجواب الذى ستفضي به لفرنسا رداً على سؤالها عن مستقبل النمسا . والمفهوم ان الرد سيكون غامضاً

مبالغة فى الاستعدادات البحرية

وبالغت بريطانيا فى الاستعدادات فقررت ان تجري المناورات فى الساحل البرتغالى بدل ان تكون في ساحل اسكتلندة . وذلك لكى تصبح قطع الأسطول على خطوات من البحر المتوسط للعمل السريع اذا اقتضى الامر

من مليون ونصف الى ألوف

وعرضت «الديلي تلغراف» الى اعمال ايطاليا في طرابلس الغرب رداً على الدعاية الايطالية فقالت: «كان يسكن هذه البلاد مليون ونصف المليون من العرب

البقية على الصفحة الخامسة

«الى اليمين» جيش من الجنود المسلمين على ابواب اديس ابابا في طريقها الي الحدود

دنيـــا العرب والاسلام

المشكلة الايطالية الحبشية
والعودة الى مبدأ تقرير المصير
« بقلم الاستاذ عيسى السفرى »

شغلت المشكلة الايطالية الحبشية العالم باسره . واصبح الكل يخشى — اذا لم تحل هذه المشكلة على الوجه الاكمل — وقوع حرب طاحنة ، ليس بين ايطاليا والحبشة فحسب ، بل وبين غيرها من الدول ذوات المصالح المتداخلة فى العالم القديم

وايطاليا ، التى تعد اليوم احدى زوايا المثلث القائم عليه نظام الاستعمار الحاضر ، تجد نفسها مغبونة اذا قورنت مستعمراتها بمستعمرات بريطانيا وفرنسا ، وضآلة نصيبها منها . . .

والاستعمار ، كما هو معروف ، قائم على استعباد الشعوب القوية للشعوب الضعيفة ، بالرغم مما يدعيه المستعمرون لتبرير استعمارهم ، وبالرغم عما يلبسون هذا الاستعمار من الالفاظ البراقة ، كحماية ، وانتداب ، وتقرير المصير ، وعبء الرجل الابيض بتمدين الشعوب والاخذ بيدها نحو حياة الحرية والاستقلال !

وايطاليا تصارح العالم اليوم بنظرية لم تعتد غيرها من الدول المستعمرة المجاهرة بها على المكشوف الا وهي « الحق للقوة » فلسان ايطاليا يقول اني دولة قوية ، والحبشة امة مستضعفة ، فما الذي يمنعني من ان استعبد هذه الامة واستعمر بلادها ، كما استعبد واستعمر غيري من الدول القوية امما وممالك هي اكثر رقيا ومدنية وثروة من الحبشة !؟

وهنا تأتى بريطانيا ومن ورائها فرنسا ، تدافعان عن استقلال الحبشة وحريتها ، بينما معدة الاولى متخمة بما سبق لها والتهمته من حريات الهند ومصر والسودان وفلسطين وغيرها وبينما معدة الاخرى متخمة ايضا بما سبق لها والتهمته من حريات سوريا وتونس والجزائر ومراكش وغيرها !

وقد البت هاتان الدولتان الرأى العام العالمي باجمعه ضد ايطاليا وصورتاها للناس خطر يهدد سلام العالم اذا لم يوقف عند حده . وقد سبق لهما ان فعلتا ذلك ضد المانيا فى الحرب العظمى ونجحتا . وواقع الحال انهما ستنجحان في هذه المرة ايضا بدليل ان كل شعوب الارض ، وفيها الشعوب المغلوبة على امرها من هاتين الدولتين اخذت تجاهر بمناهضتها ايطاليا ، ومناصرتها لدولتى بريطانيا وفرنسا !

اما ايطاليا فدلائل الحال تدل على انها مصممة على احتلال الحبشة غير عابئة بما يبذله اخصامها من الدعاية ضدها ، وما يدعونه من دفاع عن حرية الحبشة ، واستقلالها لعلمها انهم انما يدافعون عن مصالحهم الخاصة لا غير ، وهل بلغت الغباوة بايطاليا ان تصدق ان هاضم حريات شعوب كثيرة ، يجوز له ان يتلفظ بوجوب المحافظة على حرية الحبشة واستقلالها ؟ . .

وقد تنبهت بريطانيا الى هذا الامر ، فصرحت بلسان وزير خارجيتها السير صموئيل هور ، حيث قال فى خطبته المشهورة التى القاها مؤخرا فى مجلس عصبة الامم :

« ونحن نعتقد ان للدول المتأخرة ان تنتظر مساعدة الدول المتقدمة ولكن بدون الاضرار باستقلالها ووحدتها . وقد كانت سياسة الحكومة البريطانية ترمي الى منح المستعمرات التى لها ، الحكم الذاتي على اقساط تدريجية ، مما يدل على اعترافها بحق الامم فى الاستقلال ، وتشجيع الحكم الذاتي فى البلاد المنتدبة عليها ... »

بينما دولة فرنسا لم يجيء في خطاب مندوبها في عصبة الامم ، المسيو لافال ، ما يشير ادنى اشارة الى هذا الذي تلوح به بريطانيا نحو مستعمراتها والبلاد المنتدبة عليها ، من وجوب استقلالها وتشجيعها على الحكم الذاتي

ويظن ان تصريحات بريطانيا بهذا الشأن لا بد ان تسقط حجة ايطاليا في محاولتها احتلال الحبشة .

ولكن يظهر من ماجريات الاحوال الحاضرة ، ان ايطاليا لم تعر اذنيها لسماع مثل هذه التصريحات ، التى تعدها فقط من قبيل البلف وتخدير الاعصاب بدليل انها لا تزال متمسكة بنظريتها ، ومستمرة في انجاز مهمتها الى النهاية . لان شرفها العسكرى يحول دون رجوع جيشها بخفي حنين ذلك الجيش الذي صرفت في تمشئته وتجهيزه للحرب آخر فلس فى خزينتها .

اذن ، هي مصممة على الحرب . اما ما سوف يعقب هذه المجازفة من ويلات وما تجره على العالم من شرور ، فذلك امره عند علام الغيوب .

فما العمل ؟ . . .

ان لدى ايطاليا فرصة للخروج من هذا المأزق الحرج ، ويمكنها اذا انتهزتها ان تحول مجرى التاريخ ، وان تجتذب اليها عطف العالم كله ، وبخاصة الشعوب المستعبدة . ذلك بان تعلن بانها مستعدة لان تسحب جيوشها ، وترجع عن فكرة استعمار الحبشة . بشرط ان تتنازل هي وبريطانيا وفرنسا عن مستعمراتهم لعصبة الامم . وهذه العصبة تسير حينئذ على مبادىء ولسن الاربعة عشر . فتعيد الى الشعوب المستعبدة حريتهم السليبة ، واستقلالهم المفقود على مبدأ تقرير المصير

بهذا وحده يسود السلام ، ويقف التسلح عند حد معلوم . ويقضي على نظام الاستعمار الذي كان ولا يزال اس شرور العالم وويلاته

اما احتكار المواد الخام من قبل الدول ذوات الاملاك الكبرى ، وضرورة استفادة الدول الاخرى من هذه المواد ، فكما يقول السر صموئيل هور ، يترك لمهدة عصبة الامم . وعلى هذه العصبة ان توزعها على الدول ذوات الشأن توزيعاً عادلا .

وهكذا يعيش الناس بسلام ، تجمعهم في الحياة المصلحة المتبادلة . وحينئذ لا ظالم ولا مظلوم . ولا سائد ولا مسود ل الكل حر فى تأدية رسالته نحو المدنية والحضارة .

وقد يستبعد الكثيرون احتمال وقوع ذلك ، ولكن الدهر ابو العجائب ومن يدري ان ايطاليا التى يتهمها العالم اليوم بتعكير صفو السلام ، ستكون اول من يثبت دعائمه بالقضاء على نظام الاستعمار وان تلك المبادىء السامية التى زرعها المرحوم ولسن قبل عشرين سنة ، قد آن وقت حصادها !؟ . . .

فعلى الشعوب المستعبدة ان تنتهز الفرصة في مطالبة عصبة الامم بارجاع حريتها المسلوبة

يافا **عيسى السفرى**

سوريا

الابقار الى الاريتريا

اشترى سماسرة الايطاليين أربعة آلاف رأس من الابقار من بلاد عكار وشحنوها الى الاريتريا وتخشى الصحف وقوع أزمة في المواشي بسبب بيع الابقار الوالودة والمعشرة بين هذه الشحنات الكبيرة . ويتجول مثل هؤلاء السماسرة في جبل الدروز لاخذ عمال الى شرق افريقيا ولاستئجار شبان الجبل محاربين لكن الشرطة طردت هؤلاء السماسرة على الفور

رد الفعل

بين الشباب

وقد هب الشباب في بيروت يؤلفون اللجان العاملة على ابطال هذه الاجراءات الشائنة واوعزوا الى ائمة المساجد لا سيما في محلتي الرمل والمصيطبة ليخطبوا ضد التطوع مع الطليان . واصدرت الحكومة امراً الى هذه المكاتب بحمل رخص منها

المندوب السامى

يقابل جلالة الملك

قابل أمس جلالة الملك المندوب السامي البريطاني في مصر وقد دامت هذه المقابلة زهاء ساعة ولم يعرف ماذا دار فيها من الاحاديث

من اوروبا

عاد من اوروبا الدكتور كاروكس المتخصص بالامراض التناسلية ويستقبل مرضاه في عيادته الكائنة بشارع بسترس من الساعة العاشرة صباحاً الى الساعة الواحدة مساء ومن الساعة الواحدة لغاية الساعة السادسة في داره فى تل ابيب الكائنة في شارع لينبلوم نمرو ١٦ قرب سينما عدن فى تل ابيب

لا تشتروا لوازمكم من البدل قبل زيارة
محلات عيسى فريج واولاده
القدس — باب الخليل تلفون ١٥٢٣ يافا — عمارة الاسعاف
اسعار خصوصية للطلبة واولاد المدارس
تشكيلة كبيرة وصلتنا اخيراً من البدل الجاهزة للرجال والاولاد
بمناسبة افتتاح المدارس . بطانيات صوف بصوف عراقية سعر الواحدة ٥٥٠ ملا

اثنان وخمسون أسبوعاً في تمام الصحة

لم لا ؟ لا يوجد اى سبب لعدم نشاطك ووجودك في تمام الصحة في مثل هذا الطقس . ومع هذا فكم من الايام تمر بك وانت خائر القوى لا تجد اي ميل للعمل او للمسرة

وكثيراً ما يكون سبب ذلك شعورك بالامساك وعلى الاثر يصير جهازك بطيئاً فى القيام بمهمته وفي حاجة الى تقوية وهي التى تقوم بها املاح اندروز للكبد

ان املاح اندروز للكبد لذيذة الطعم وهي شراب منعش يزيل جميع الادران والاوساخ . ملعقة او ملعقتا شاي مملوءتان في كوبة من الماء يفضل اخذها صباحا قبل كل شيء او مساء بعد كل شيء تظهر لك تقدما محسوسا في حالتيك الطبيعية والعقلية

وبهذه الطريقة المحمودة تضمن لنفسك صحة جيدة على مدار السنة

أملاح أندروز للكبد
ANDREWS
LIVER SALT
٥٢ اسبوعاً فى تمام الصحة

البيع بالجملة : عند الخواجات سلمون . ليفين . وانشتين
البيع بالقطاعي : في جميع الاجزاخانات الجيدة
الوكلاء العموميون لفلسطين وشرق الاردن
بالمكس شارع يافا ٤٤ — تل ابيب ص ب ٢١٨

أنا أحِبُّ زوجي !

في كل مرة انظر الى وجهه اراه نظيفاً طرياً . والمسه بيدي فاراه ناعما مثل القطيفة — ان زوجي يستعمل صابون بالموليف للحلاقة يومياً لان زيت الزيتون المكرر علمياً والداخل فى تركيب هذا المعجون يفيد البشرة فائدة عظيمة ويعطيها رونقاً وطلاوة وبهاء . هذا الصابون للحلاقة بما فيه من مواد يجعل الشعر ينتصب بسرعة فتمر الموسى فوقه وتقطعه بسهولة

الوكلاء والمستودع العام : الشركة المصرية البريطانية التجارية
مصر : شارع سليمان باشا — الاسكندرية : شارع طوسن باشا
وللشركة فروع فى يافا وبيروت وطرابلس — نمرة التلفون بيافا ١٠٦٢
شارع ظريفة عمارة الطابو سابقا

رقم تلفون وكالة الدفاع فى القدس ١٤١٣

مستحضرات صيدلية الحنفى بحيفا
البوابة الشرقية تلفون ٨٢٢

١ — قطرة اللؤلؤ واللؤلؤة الزرقاء
تحافظ على قوة البصر وحدته
٢ — مرهم نوفا اكزيما
يستعمل لشفاء الحروق والجروح وحب الشباب والتسميط وجميع الامراض الجلدية
٣ — صبغة الشعر الطبيعية
تزيل القشرة من الرأس
٤ — منبت الشعر
سائل عطري يستعمل ضد سقوط الشعر
٥ — مزيل الدمامل
محلول لزج يزيل الدمامل والنتوء
٦ — معجون خاليلوس
يطهر الفم وينظف الاسنان

تجدون جميع مستحضرات الحنفي فى صيدلية حلبى اخوان وصيدلية العلمى بالقدس وفى مستودع الادوية قبالة وصاغة وعازار — شارع بسترس بيافا

دخنوا السجاير التركية الفاخرة
المصنوعة من اجود التبغ التركى
الجودة
الوجاهة
الاتقان
جميع هذه الاصناف تجدها في السجاير التركية
الاصناف : جوكيه كلوب . يالووه . يكي تورك . غازي يذيجه . خانم اكسترا . ايكنجي
الوكيل العام :
(يوسف البينا)

فى سينما عين دور بحيفا
ابتداء من يوم السبت القادم الواقع في ٢١ الحالي تعرض الرواية المدهشة
مشقات شندو
يقوم بتمثيل اهم ادوارها الممثل المعروف « كالا لكوزي »

انتحرت مشنوقة

جاء في تقرير البوليس ان رفعت تركماي البالغة من العمر ٦٣ سنة وجدت معلقة فى حبل وميتة فى بيتها الكائن في عين هاى بالقرب من هرتسليا يوم امس ومن المحتمل ان تكون انتحرت ولم يعرف بعد اسباب اقدامها على الانتحار والتحقيق جار حول ذلك

طريق آخر لدخول فلسطين

جاء من كابل ان امتناع قنصل بريطانيا عن التأشير على جوازات سفر اليهود الى الهند قد اثار سخط اليهود وضجيجهم وقد اعتاد اليهود قبل الآن السفر الى الهند والحصول فيها على جوازات سفر لدخول فلسطين

صفوة ما يحمله بريد الشرق والغرب

هل هذا معقول؟

معاهدة ثلاثية جديدة عن الحبشة
تشترك فيها الحبشة بدلا من بريطانيا..!

في ليلة الاحد من الاسبوع الاسبق وهي الليلة التى كانت فيها ازمة عصبة الامم قد بلغت اقصى شدتها، تحدث البارون الوازي مندوب ايطاليا فى جنيف مع مكاتب جريدة «الصنداى دسباتش» ـ وهي من الصحف الضالعة مع ايطاليا ـ حديثا قال فيه.

لم تتضح بعد صحة النبأ القائل بان السنيور موسوليني قد اعطى على نفسه عهدا بان لا يبدأ بالحرب اثناء انشغال العصبة ببحث المعضلة الايطالية ـ الحبشية او قبل ان تحل هذه المعضلة في مؤتمر يعقده في ستريزا ويحضره كل من المستر بلدوين والسير صموئيل هور والمسيو لافال والسنيور موسوليني»

ويقال الآن في جنيف ان الحكومة الافرنسية قد بدأت تتفاوض فى امر معاهدة جديدة تعقد ما بين فرنسا وايطاليا والحبشة، وبها يضمن حياد المنطقة التى يمتد فوقها الخط الحديدى من جيبوتي الى اديس ابابا

«الدفاع» فهل هذا معقول؟

ـ واين بريطانيا العظمى؟

...

ثم استطرد المكاتب يقول:

«وبالامس صرح هنا مندوب حكومة اتحاد جنوب افريقيا بان على عصبة الامم» ان تتخذ جميع الاجراءات التي في وسعها ان تتخذها» لمنع الاعمال العدوانيه»

ومن جهة اخرى يقول المستر بنيت رئيس وزراء كندا بانه لن يسمح قط بان تشترك كندا في اية مشاجرة اجنبية لا مساس لها باى حق من حقوق الكنديين

وكندا هذه هي المستعمرة المستقلة الوحيدة التى شذت عن بريطانيا فلم تؤيدها فيما اعتزمته من الزج بنفسها ومعها المستعمرات المستقلة الاخرى فى حرب ضد ايطاليا قد تنقلب الى كارثة عالمية

«الدفاع» وكل ما تريده هذه الصحيفة الانكليزية ومعها باقي صحف اللورد روذرمير هو ان تترك بريطانيا عصبة الامم تنهار، وتترك ايطاليا تصنع بالحبشة ما تشاء... فالاستعمار واحد انى كان..!

Tokalon

توكالون

بودرة كريم

الوكلاء العموميون

لفلسطين

باروخ ر. وشركاه

القدس: شارع الشماعة

تلفون ٦١٤ ص ب ١٥٧

من لا ارض له

لاوطن له

قاصه لا يحترم القضاء

المانيا تحتج بشدة على اميركا
لامر لم تجنه ... وانما جناه اليهود!

نشرت الصحف الانكليزية الصادرة بتاريخ ٩ الجاري لمراسليها في نيويورك برقيه بمعنى واحد هذه خلاصتها:

في يوم السبت ٧ الجاري قدم الهر هانس لوثر سفير المانيا في واشنطن الى المستر كوردل هل وزير الخارجية الاميركية مذكرة احتجاجية شديدة اللهجة ضد ملاحظات شديدة جافة ابداها قاض من قضاة الصلح في نيويورك هو المستر (الادون) لويس برودسكي

وتتلخص المسألة في ان هذا القاضى نظر في دعوى متفرعة عن ذلك الاعتداء الذي وقع فى العهد الاخير على الباخرة الالمانية بريمن، اذ هاجمها اكثر من الف شيوعي ومزقوا العلم الالماني الذي كان مرفوعا على ساريتها فحمل القاضي في الجلسة وقبل ان ينطق بالحكم، حملة شعواء على الحكم النازي القائم فى المانيا تحت زعامة هتلر، ونعته باشنع النعوت الى ان قال عن «اسواستيكا» شارة النازي انها «علم من اعلام القرصان»؟!

ومع ان المتهمين في هذا الاعتداء كانوا اكثر من الف شخص فان خمسة منهم فقط هم الذين قدموا للمحكمة امام هذا القاضي.. وقد برأهم جميعا رغم ما ثبت عليهم من انهم هم الذين تولوا تمزيق العلم الالماني

وقد اكد المستر كوردل هل للسفير الالماني انه سيطلب من حاكم نيويورك المستر لحمن (وهو ادون ايضا كما ترى من اسمه) ان يقدم اليه بيانا مفصلا عن العبارات التى فاه بها القاضى برودسكي ثم يتخذ بعد ذلك ما يراه ضروريا من الاجراءات

قضاة اميركا
غير قابلين للعزل

وقد علقت «الديلي ميل» على هذا النبأ بما يلى:

كل ما يحزن في هذه المسألة هو ان المتهمين الذين اطلق سراحهم كلهم يهود كما ان القاضي نفسه يهودي

وفى هذا الاحتجاج ما يضع حكومة الولايات المتحدة في مأزق حرج جداء فقضاة نيويورك مؤبدون في مناصبهم غير مسؤولين امام احد غير قاضى القضاة ولا يمكن عزل احد منهم الا بحكم تصدره المحكمة العليا

ولهذا السبب نرى هؤلاء القضاة يتمتعون بتمام الحرية فهم ينتقدون ما يحلو لهم ان ينتقدوه من الاعمال، ويعلقوا عليها بما يشاؤون

ولقد سبق ان احتجت المانيا على الاعتداء الذي وقع على باخرتها وظنت ان الحكومة بعد ان قبضت على المعتدين الاصليين ان الامر قد سوي تماما، فجاء هذا القاضي لفتح باب الاحتجاج على مصراعيه من جديد ـ وفى كل واد اثر من ثعلبه!

سيارات غزة

الوطنية

سفريات يومية

بين غزة ويافا

وبالعكس

سيارات فخمة

سائقون ماهرون

جريدة الدفاع

فى غزة

تباع جريدة الدفاع صباح في غزة كل يوم فى مكتب وكالة الصحف العربية

ومن ابدى الساعة

فى بلاد «العم سام»

يبدأون الآن بحملة ١٩٣٦ الانتخابية
الرئيس روزفلت يسترجع الثقة... بالتدريج!

ابرق مراسلو الصحف الانكليزية في نيو يورك الى صحفهم بما يلى

صرح الرئيس روزفلت اليوم (٨ الجاري) بان برنامجه الانعاش قد اشرف على التمام ـــ وهذا تصريح ابتهج له رجال المال الذين كانت قوانين الانعاش قد اثرت عليهم وجعلتهم يعتزمون اسقاط الرئيس فى الانتخابات القادمة فى العام المقبل

ورحب الجمهوريون ايضا بهذا التصريح واتخذوا منه العدة لحملة عام ١٩٣٦، الانتخابية التى بدأوا بها منذ الآن

ويوشك المستر روزفلت ان يقوم بجولة فى الغرب الاقصى من الولايات المتحدة ليخطب فيها شارحا للجماهير مشاريعه التى هاجمها خصومها ودافع عنها الى ان احرزت النصر النهائي

ويتولى الآن بث الدعوة لروزفلت المستر روي هوارد احد ملوك الصحافة فى اميركا، وفى اول منشور اصدره هذا الصحفي القدير قال: «لقد ظن رجال المال ان قانون (اعصروا الاغنياء) لم يسن الا انتقاما منهم، ولكن الحقيقة التي تبينها الجمهور الآن تنطق بان الرئيس لم يرد الانتقام، وانما اراد ان لا تصدأ الاموال فى خزائنها، وان يخرجها للترفيه عن الاميركيين، دون ان ينال اصحاب الاموال من ذلك اي خير

ومما يدل على ان الرئيس روزفلت بعد هذا التصريح قد بدأ يسترجع ثقة الناخبين به رويدا رويدا، ان حركة النشاط قد عادت الى وال ستريت (حي رجال المال والبورصات) بعد ان كانت قد خمدت فيه منذ ١٠ شباط من العام الماضي

ويقدرون ان قيمة الاسهم في حي المال هذا قد زادت على اثر صدور هذا التصريح مبلغ ٢٠٠،٠٠٠،٠٠٠ جنيه

وكما استعد الجمهوريون لهذه الحملة كذلك استعد الراديكاليون، وسيستمر هذا الكفاح الانتخابي من الآن الى ان يجيء يوم الانتخاب

«الدفاع» وفي هذا الكفاح ستنهال «الوعود البراقة» على رؤوس الاميركيين وسنسمع منها الآن فصاعدا الشيء الكثير.

المسكب العربي اليافي
والفابريكه الميكانيكية لصاحبهما

محمد صالح عطية

شارع يافا ـــ القدس بجوار مطحنة الجلاد

استعداد تام
• لتركيب وتصليح جميع انواع الموتورات، طلمبات
• للمبارات بمقاييس مختلفة، طواحين، معاصر الزيت؛
ماكنات للثلج والكازوز

اخصائيون فنيون يقومون بكافة ما يلزم بدقة وعناية، اسعار متهاودة لا تقبل المزاحمة، الدفع بالتقسيط

زيارة واحدة

تثبت نجاح الاعمال العربية الوطنية

فى كلمات

رفض ان يتزوجها
لانها غنية، ثم...

ورث انكليزي في لندن مبلغ ٣٠،٠٠٠ جنيه، لم يجيء اليه عن اي طريق معتاد من طرق الميراث، وانما عن امرأة غنية كانت تحبه، وخطبته لنفسها فرفض هو ان يتزوج منها قائلا انه لا يريد ان يعيش مطلقا عالة عليها، وانه لولا غناها لتزوجها

وقد ماتت الآن هذه المرأة بعد ان اوصت له بهذا المبلغ الضخم، فمن رفض العروس والمال معا، قد اخذ المال وحده الآن

وتقول المجلة الانكليزية التي تنقل عنها هذا الخبر انها لم تر وجه هذه المرأة... والا لحكمت هل كان الرجل او لم يكن له عذر في رفض يدها..!

على الحدود
منازعات لاتنتهى ابدا

وها هي معضلة جديدة من معضلات الحدود، وهي فى هذه المرة فى اوروبا ـ لا حول منطقة والوال في افريقيا! ـ وبين تشيكوسلوفاكيا وبين بولونيا

وقد نشرت الصحف الانكليزية من براغ عاصمة تشيكوسلوفاكيا برقية جاء فيها ان الاعتداء وقع من الحراس البولونيين على الحدود التشيكوسلوفاكية وان هذه قد اسرعت فعززت الحرس الذي على الحدود بجنود من الجيش ومن الجندرمة، وان فرقا كثيرة من فرق المدفعية الخفيفة تسير في طريقها الآن الى مدينتي فرايدن ومك الواقعتين على الحدود

تباع جريدة الدفاع
فى العجمى فى محل
السيد جبر الله ابراهيم
تل العرقتنجي

اعمدة الحكمة السبعة
او الثورة العربية كما يراها لورنس

ـــ ٤٢ ـــ

مدد عظيم
في شخص واحد

تلقينا مددا قويا لقضيتنا في شخص جعفر باشا، وهو ضابط بغدادى من الجيش التركي

انه بعد خدمات ممتازة فى الجيش الالماني والتركي اختاره انور ليعيد تنظيم اتباع الشيخ السنوسي فذهب الى هناك في غواصة فخلق من رجال البرارى قوة حسنة منظمة، واظهر مقدرة فنية ضد البريطانيين فى معركتين. ثم اخذ اسيرا واودع فى قلعة القاهرة مع غيره من الضباط اسرى الحرب

وفي ذات ليلة حاول الهرب بان صنع من الحرام حبلا شرع يتدلى عليه فى اتجاه الخندق ولكن الحبل لم يحتمل ثقله فانقطع به وسقط هو فانجرحت ركبته واعيد الى الاسر صاغرا

وفي المستشفى اعطى كلمة الشرف فوسعت له الحرية بعد ان دفع ثمن الحرام الممزق

ولكنه ذات يوم قرأ في صحيفة عربية انباء ثورة الشريف، واعدام الترك لكبار الوطنيين العرب البارزين ـ اصدقاءه ـ وادرك انه كان فى جانب الخطأ

وكان فيصل قد سمع به بطبيعة الحال واراده ان يكون القائد العام لجنوده النظاميين وكان هدفنا الاول الآن هو تحسين حالة هؤلاء الجنود، وكما نعرف ان جعفرا من الرجال القلائل الذي لهم شهرة وشخصية تكفيان لجمع العناصر المتضاربة الشديدة المراس فى جيش واحد

على ان الملك حسينا لم يقبل بذلك فقد كان شيخا كبيرا ضيق الافكار وكان لا يحب العراقيين والسوريين فكيف يجب ان تخلص دمشق، ولذلك رفض خدمات جعفر فقبله فيصل على مسئوليته الخاصة

العقبة كغاليبولى
عسيرة المنال

في مصر كان هوجارت وجورج لويد وستورس وديدس واصدقاءه قدماء كثيرون ومن ورائهم دائرة المحبين للجزيرة العربيه التى تزداد الآن ويا للغرابة، وفى الجيش كانت اسهمنا ترتفع كلما اظهرنا مرابح، اما لينديت بل فقد ثبت على صداقتنا واقسم على ان النظام آت من جنود العرب وادرك السر ارشيبالد موري على حين غرة ان جنود الاتراك الذين يحاربون العرب اكثر ممن يحاربونه، وابتدأ يتذكر كيف انه كان دائما من المحبذين لثورة العرب وابدى الاميرال ويمس انه مستعد لمساعدتنا الآن كما كان اثناء الايام القاسية التى كانت تناحول رابغ، وابتهج السر ريجنالد ونجت المندوب السامي في مصر فى نجاح العمل الذي كان هو داعيته لمدة سنين. وقد شاركته انا فى هذا الابتهاج، لان مكماهون الذي اخذ على عاتقه البدء بهذا العمل كان قد انكسر قبل ان تبدو طلائع النجاح، على ان ذلك لم يكن خطأ ونجت على كل حال

وبينما انا في وسط هذه التأملات اذ بي اذا فاجأ مفاجأة فظة

لقد جاءنى الكولونل بريمون ليهنئني على احتلال الوجه قائلا ان في ذلك ما ايد اعتقاده بنبوغي العسكري وشجعه على ان يتوقع مساعدتي له فى توسيع نجاحنا

لقد اراد ان يحتل العقبة بقوة انكليزية افرنسية تساعدها قوة بحرية، واشار الى اهمية العقبة، الميناء الوحيد التركي الباقي في البحر الاحمر، واقرب مكان الى قناة السويس، والى سكة الحديد الحجازية، والمكان الواقع الى اليسار من جيش بئر السبع، ثم اقترح ان يكون احتلالها من قبل فرقة مختلطة يكون عليها ان تتجه الى وادى اتم لتضرب معان الضربة الساحقة، وبدأ بعد ذلك يتوسع في التكلم عن طبيعة الارض فقلت له انني اعرف العقبة من قبل الحرب وارى ان مشروعه مستحيل من الوجهة العملية فاننا نستطيع ان نأخذ ساحل الخليج ولكن قواتنا وهي ستكون في موقف غير ملائم لذلك الموقف الذى على ساحل غاليبولى ستبقي تحت رحمة نيران المدافع تنصب عليها من الجبال الساحلية، وهي جبال صخرية مرتفعة الوف الاقدام لا تصلح من الوجهة العملية للجنود الثقيلة، اما الممرات التي بينها فمضايق وعرة مخيفة لا يمكن سدها او مهاجمتها الا بتكاليف باهظة جدا

ومن رأي ان العقبة وهى من الاهمية مثل ما قال وازيد مما قال يستطاع اخذها بواسطة العرب غير النظاميين ينحدرون اليها من الداخل بغير مساعدة بحرية

حركة
غير موفقة

ولم يقل لي بريمون (ولكنني عرفت) انه لم يرد النزول الى العقبة الا ليقضي على حركة العرب بايجاده قوة مختلطه امامهم (كما في رابغ) حتى تقتصر حركتهم على داخل الجزيرة وحتى يجدوا انفسهم مضطرين الى اضاعة جهودهم سدى فى مهاجمة المدينة.

وكان العرب ما يزالون يتخوفون من ان يكون تحالف الشريف معنا قد بنى على اساس اتفاقية سرية تقضي بان يتبعوه في النهاية، فلو وقعت هذه الغارة المسيحية لايدت هذه المخاوف وقضت على ما كان بيننا من تعاون

منافسة صبيانية!

اما من ناحيتي فانني لم اقل لبريمون (ولكنه عرف) انني لا اقصد غير القضاء على مساعيه وانني سآخذ العرب حما قريب ليدخلوا دمشق

لقد اعجبتني هذه المنافسة الصبيانية في اخفاء الاهداف الجوهرية، ولكنه انهى حديثه معي بقوله انه ذاهب على كل حال الى الوجه ليضع هذا المشروع امام فيصل

والآن اقول انني لم اكن قد حذرت فيصلا من بريمون واخبرته عنه انه رجل سياسى، وكان نيوكومب في الوجه يرغب معنا رغبة صادقة في جعل الحركة تتقدم على المنوال الذي كانت تسير عليه، ولم نكن قد تحدثنا الى ذلك الوقت في معضلة العقبة، وكان فيصل لا يعرف مسالكها ولا عشائرها ولكن رغبته الحادة في اخذها مع هذا الجهل كانت ربما تؤدي به الى ان يعير مشروع بريمون اذنا صاغية ولذلك رأيت ان احسن ما اعمل هو ان اسرع فاتدخل فى الموضوع واحبط المشروع، ولذلك سافرت عصارى اليوم نفسه الى السويس وابحرت منها في الليل

...

كلمة العدد

يتاجرون بالبلد المنهوب «رسميا»

هلمي انهضي فقد دنوت من الهاوية!

وقف مندوبو النروج واسبانيا ولتوانيا وتشكوسلوفاكيا في عصبة الامم يتحدثون فى تخبط وجهل عن الهجرة اليهودية الى فلسطين، وعن «التفاهم» بين العرب واليهود، وعن حالة «الرخاء» التى تسمح بزيادة عدد المهاجرين

وهؤلاء معذورون فى اقوالهم، لانهم سمعوا جهة واحدة، ولم يصغوا لاقوال الجهة الاخرى. فقد غرتهم الدعاية الصهيونية الى حد لم يستطيعوا معه تبين الحقيقة

وما اسوأ حال مجلس دولى تصرع الحقيقة، ويستشهد الحق، عند عتبته!

ولكن الذين لا يعذرون اثنان: نحن والانكليز. فقد كان حريا بالمندوب البريطانى ان يتحدث صادقاً عن تذمر العرب، وعن استحالة «التفاهم» ما دام ان هناك امة تجلي اخرى عن وطنها، وعن احتمال نشوء حالات قاسية، نشأت فى الماضى — لان اسبابها لا تزال حية، باقية

اما نحن فها اننا نرى بلدنا المنهوب يقال عنا وعنه ما يقال صاغرين، جامدين مسلمين القياد للامر الواقع. ضلة، ضلة للشعب الذى يهدد في صميم بيته ثم لا يكون منه الا ان ينظر الى مظاهر هذا التهديد، قانعاً عن كل شيء بهذا النظر!

لقد اوشكت ان تقعى في الهاوية يا بلاد النائمين. وبينك وبين الاجل باع او ذراع، فهلمى انهضى، لئلا نرى فيك ما قد رأيناه في جدتك الاندلس!

الاستعدادات في مصر وفلسطين

احدث الانباء الهامة تقرؤها في كلمات

فى
ميناء حيفا

عادت القطع التى غادرت ميناء حيفا اليه. وينتظر ان يسافر بعض القطع الموجودة على ان تحل محلها وحدات تأتي قريبا. واجريت امس مناورات اشتركت فيها الطيارات مع البوارج كما اجري مثل هذه المناورات فى عكاء. وضربت خلال ذلك القنابل. وجاءت غواصتان اقامتا بعيدا

على
ساحل بيروت

ورست في ميناء بيروت الطرادة الفرنسية «كورنفيل» وعليها ١٤٠ جنديا. وهذه الطرادة مجهزة باحدث الوسائل الحربية والطيارات. وربما وصلت ثلاث اخرى في الاسبوع القادم لمراقبة السواحل

الى
مكان مجهول

وسافرت من ميناء الاسكندرية اربع قطع الى مكان مجهول. وتطوف البوارج الباقية على السواحل من الصباح فلا تعود الا في المساء

منع
تصدير الواشي

وقد وضع مشروع قانون يمنع تصدير المواشي من البلاد لكثرة ما اشتراه سماسرة ايطاليا من الجمال والحمير وجرت مناورات الطائرات المصرية فاستمرت من ١٦ الى ٢٠ الجاري تحت اشراف الضباط الانكليز

الخطر
على مصر والقناة

وقد ذكرت التايمس ان الخطر فى الحرب ينصب على مصر والقناة. وان اهتمام السلطات الانكليزية زاد بعد ارسال ايطاليا فرقتين الى ليبيا مجهزتين بالالات الميكانيكية

تركيا
تقدم جيشا

وفى سياق حديثها اشارت التايمس الى ان تركيا ستتبرع بجيش حديث قوي يدافع عن مصر والقناة املا فى ان تجلي ايطاليا عن جزر الدوديكانيز التى تهددها منها

فلسطين
فى صميم الميدان

وتقول التايمس ان ميدان الحرب ـ اذا وقعت ـ سيتناول مصر وفلسطين ومنطقة القناة

٤٧
الف جندي

وقد حشدت ايطاليا الى الان ٤٧ الف جندي، عرج ثلاثون الفا منهم على ليبيا بعد ان كانت وجهتهم شرق افريقيا. وتفكر بريطانيا بتدابير مستعجلة فى حالة اقفال القناة توقعا لعمل سريع واسع تقوم به ايطاليا

٨٢ قطعة بحرية

وقامت امس مناورات عظيمة في ميناء الاسكندرية. ويبلغ عدد القطع الموجودة في مياه ذلك الميناء ٨٢ وتعنى السلطات بمد الطرق في الصحراء وحفر الابار وخصصت لذلك عشرين الف جنيه

طريق
بئر السبع

وتهتم القيادة بتقوية الاسطول فى البحر الاحمر وخليج العقبة. وستكون حراسة القناة بواسطة الطيارات. وتشرع السلطات فى انجاز طريق بئر السبع ـ العقبة قبل ان يفوت عليها الوقت

الدعاية
في فلسطين

ولفت نظرنا اعمال اثنين من عمال حيفا ودعايتهم السيئة. وهذان مأجوران يعملان لحساب ايطاليا. لتحذر فلسطين ان تقع فى خطأ من ورائه عار. ولتفتح السلطات عينيها لتتأصل الشر قبل استفحاله

الاعلان فى الدفاع
خير واسطة لرواج التجارة

ادارة
السكة الحديد

يعقد مجلس ادارة السكة الحديد اجتماعا فى يوم الجمعة الواقع فى ٢٧ الشهر الجاري

المجلس البلدي

عقد المجلس البلدي اجتماعا صباح امس بحث عدة مواضيع واجل اجتماعه الى يوم الاثنين

مسجد
النزهة الجديد

اشترى الحاج على افندي خميس والسيدة زوجته قطعة ارض ليقام عليها مسجد. وقام بعض اهل البر ببناء هذا المسجد، فحالت قلة المادة دون اتمامه. فمن ملأ الايمان قلبه فليتفضل متبرعا لعمل طيب مثل هذا، وليراجع بذلك محل الحاج حامد افندي ابي لبن.

استدراك

منعا للالتباس نذكر هنا ان الشخص الذي ورد ذكره في حادثة تزييف النقود اسمه السيد ابراهيم عبدالله طوطح وليس ابراهيم سلامه طوطح

يا نصيب خيري

قدم فلسطين من سوريا السيد نجيب غندور موفدا من دار الايتام الاسلامية في بيروت لبيع تذاكر يا نصيب يعود ريعها على الدار وتربح الجائزة الاولى ٥٠٠٠٠ غرش سوري. وهناك جوائز اخرى يبلغ عددها السبعمائة جائزة. اما السحب فسيكون فى اليوم الرابع من شهر كانون اول سنة ١٩٣٥ فى سينما روكسي بحضور مندوب الحكومة وهيئة العمدة، وسيعلن عن النمر الرابحة في الصحف اليومية وتباع التذاكر في المدن الاتية:

حيفا — محل بحصلي وعويني

يافا — النادي الرياضى الاسلامى حمدي بك النابلسى، عزمي الدباغ.

وسيمكث السيد نجيب في يافا ثلاثة ايام يسافر بعدها الى نابلس والقدس

جثة طفل

فى ظهر امس وجدت جثة طفل ببلغ الرابعة بالقرب من نهر العوجا، وقد عرفت هويته

أسعار الحاجيات
عن محل راشد كنعان
بيافا
١٨ـ٩ـ٣٥

		قرش
الرز الرشيدي	الشوال	١٤٣
« الانكليزي	«	١٠٢
« الدمياطي	«	١٢٨
« المندي	«	١٢٢
السكر الناعم	«	١١٥
		مل
السكر	الصندوق	٣٣٠
الصابون النابلسي	الرطل	١٢٠
الملح	الشوال	٥١٠
البن	الرطل	١٢٥
		قرش
الطحين الاميركي	الشوال	١١٠

عودة
الاستاذ الرياحى

عاد الاستاذ رشيد افندي الرياحى اليوم من انكلترا بعد ان بذل مجهودات طيبة في سبيل الدعوة لوطنه وقد اطلع الدفاع على اثر من تلك الاعمال الحية في مقالات للاستاذ وابنه. وكتب في التيمس وفي صحف اخرى مدافعا عن بلاده، كما خطب في اجتماعات سياسية هامة، واتصل بشخصيات مسؤولة وقد استطاع الاستاذ الرياحى الوقوف على واقع الحال في بلاد الانكليز وسوف لا يبخل على القراء بمعرفة قيمة فى هذا الشأن

نهنىء الاستاذ بسلامة العودة، وبجهوده التى بذلها فى سبيل خدمة الوطن

بالكفالة!...

اضرب اثنان من المساجين الموجودين في سجن القدس عن الطعام وقد قبلت ادارة السجن باخراج قسم من المهاجرين بالكفالة

مفاوضات
المندوب السامى

جاء من لندن ان الاخبار الاخيرة تدل على ان فخامة المندوب السامي السر آرثر واكهوب سيصلها في اواخر سبتمبر الجاري للشروع في المفاوضات مع وزير المستعمرات

شحنات المهربين
امام القضاء

نظر القاضي البريطاني المستر هوبارد في صفد ١٥ قضية من قضايا اليهود المهربين الذين عددهم على الثلاثين شخصاً، فحكم عليهم بالسجن وبالطرد من البلاد

دهس

صدم السائق خليل عبدالعزيز صباح امس رجلا بالقرب من نقطة بوليس المرور في طريق العجمي فنقل هذا الى المستشفى وذهب السائق الى مركز البوليس وبلغ عن هذا الحادث وحالة المدهوس غير خطرة

عـــدد
الاثنين
الاسبوعى
زاخر قوي حافل بالابحاث الطريفة المصورة مثل الاعداد التى سبقته مادة وتبويبا
نحدثك عنه يوم الاحد
ثم خذه من الباعة صباح الاثنين كالعادة

مساء هذا اليوم والايام التالية
المطرب البلدي المحبوب
«محمد العربي»
على مسرح عبد المسيح
اكبر فرقة رياضية ـ عبد الحليم واولاده
مع فرقة تمثيلية مؤلفة من اشهر الممثلين النابغين
اسعار الدخول ١٠٠ مل فقط
سهرة ساعات
تروح بها عن نفسك
تجد فيها الغناء والرياضة والتمثيل فيغمرك السرور

اعلان مناقصة

يعلن مجلس بلدية بيت لحم انه مطروح المناقصة تزفيت الثوب الثاني لثلاث شوارع فى منطقة بلدية بيت لحم ويمكن الاطلاع على شروط المناقصة فى دائرة البلدية يوميا بين الساعة الثامنة صباحا والواحدة بعد الظهر يوميا ماعدا ايام الاحاد يقتضي ان تقدم المناقصات في ظروف مختومة باسم رئيس المجلس خلال عشرة ايام من تاريخ نشر الاعلان وللمجلس الخيار في قبول اي طلب او رفضه دون حاجة لبيان الاسباب

١٧ـ٩ـ٣٥ رئيس البلدية
عيسى بندك

تعيينات
ادارة المعارف

نشرنا فى ١٢ اغسطس الماضي خبرا عن تعيينات ادارة المعارف، وقلنا انه تقرر تعيين الاستاذ احمد طوقان مديرا لادارة معارف شرق الاردن، وكل من الاساتذة: ابراهيم صنوبر وعبد اللطيف الطيباوي مساعدمفتش والاستاذ شريف الشاشيبي مديرا لمدرسة عكاء وقد تحقق قولنا ونشرنا ذلك فى حينه وكان اخر تلك الانباء تعيين الاستاذ طوقان مديرا لادارة معارف شرق الاردن

***

حيفا

مناورات الاسطول ووصول قطع كبيرة

حيفا في ١٩ ايلول — لمراسل الدفاع الخاص: ينتظر ان يصل صباح الغد قطع اخرى من الاسطول الانكليزي لتحل محل القطع الراسية الان في الميناء ولتتم ما بدأته القطع الاولى من مناورات بحرية وبرية وجوية منذ ايام وقد وصل اليوم من الشواطيء الاخرى جميع القطع التى غادرت الميناء منذ ثلاثة ايام واخذت تقوم بمناوراتها المعهودة، والطائرات تحلق في الجو فى احيان كثيرة اما الغواصتان فلا تزالان راسيتين في الميناء. والمشاهد ان الاستعدادات قائمة على قدم وساق ولا تكاد تبرحنا قطع حربية حتى تأتي قطع غيرها اضخم حجما منها

الذين يتاجرون لحساب ايطاليا

اخذت اليوم استقصي عن نتيجة ما كتبته لكم امس عن قضية السماسرة المصريين الذين هبطوا حيفا واثروا على بعض السذج واغروهم بالمال ليتطوعوا عمالا في الجيش الايطالي ضد الاحباش ففهمت ان بين هؤلاء السماسرة شخص اسمه على صالح اتصل ببعض معارفه من المصريين سكان هذا البلد واشترك معهم في اغراء بعض الشبان وفقراء الناس الذين خدعوا بالوعود والاماني فاستعدوا للسفر، وبلغنا ان هذه الحركة قد تمتد الى بعض القرى

البحر يقذف بشحنات المهاجرين

كثر في هذا الاسبوع قذف البواخر المهاجرين اليهود حتى بلغ عددهم في اقل من اسبوع ٢٣٠٠ مهاجر وقد وصلت صباح اليوم الباخرة اوزونيا تقل ٢٨٧ مهاجرا

المجدل

القبض على شحنة من المهربين

المجدل فى ١٩ ايلول ـ لمراسل الدفاع الخاص — اصبح لا يمر اسبوع دون ان تلقى قوة الامن والاهالى القبض على شحنة من اليهود المهربين. وقد القت دائرة الشرطة امس القبض على اربعة اشخاص منهم دخلوا البلاد بدون جواز سفر بواسطة قارب شراعي من بور سعيد باجرة قدرها ٥٠ جنيه اما هؤلاء المهربين فهم كاخوانهم جماعة الشحنة السابقة التي لم يمض على القبض عليها اكثر من اسبوعين ـ جاؤا من بلاد ومقاطعات مختلفة وهذه هي اسماؤهم

نسيم ليفي من روسيا. وقد قدم فلسطين في السنة السابقة والقت دائرة الامن القبض عليه وحكم بالسجن شهراً

اليعازر ليفن من روسيا. اتفار اهار من بولونيا. ديلو ليفن بارك من بولونيا

وقد ارسلتهم دائرة الشرطة الى سجن غزة المركزي انتظاراً لمحاكمتهم التى تقررت ان تكون يوم السبت غداً في محكمة صلح المجدل. وقد تمكنت من التقاط صور هذه القافلة

الى مساهمى شركة الكونسروة

يعلن مجلس ادارة شركة الكونسروة السورية المساهمة ان اخر مهلة لدفع القسط الرابع قد جعلت في ٣٠ ايلول سنة ١٩٣٥ وستعلن ارقام أسناد المتخلفين عن تسديده بعد انصرام هذا الشهر على صفحات الجرائد عملا بنظام الشركة الداخلى لتباع فى التواريخ التي يصير تعيينها بالمزايد العلنى والمجلس الامل الوطيد بان يلبي المتخلفون دعوته ويبادروا للتسديد قبل الموعد المذكور بعد ان خرجت المنتوجات الجديدة للاسواق ولاقت من الرواج ما يسر كل موآزر.

مساء هذا اليوم
مفاجأة فنية
وفتح جديد في عالم الموسيقى والطرب
تقوم به مطربة القطرين
السيدة فتحية احمد
*** (على مسرح قهوة الانشراح) ***
تغنى بصوتها الملائكى وتطرب الجمهور الى ساعة متأخرة المطربة القديرة السيدة فتحية أحمد على تخت مؤلف من اشهر الموسيقيين برئاسة الاستاذ كامل ابراهيم
بقصائد ومنولوجات وطقاطيق جديدة
هلموا هلموا
يا عشاق الطرب وهواة الفن

تلفونات الدفاع وبرقياتها الخاصة

مراحل المغامرة الحبشية

《بقية المنشور على الصفحة الاولى》

فأسبحوا الآن لا يزيدون عن السير الآ بعد الضحايا الهائلة التى ذهبت في الحروب وانتزعت الاراضي الخصبة من يد الوطنيين واعطيت للجاليات الايطالية»

الهجوم من جهة عصب

وحشدت الحبشة ٢٠٠ الف جندي على حدود الصومال . كما جملت القيادة في الجنوب للجنرال وهيب باشا والمفهوم ان ايطاليا اذا هجمت فأنما يكون الهجوم من جهة «عصب» وعليها «حينئذ ان تجتاز اقليم الدناقل المخيف

طيارات وحشود على حدود مصر

والسلطات البريطانية اليوم مشغولة بمسئلة الدفاع عن مصر لكثرة الحشود الايطالية قرب جغبوب . وقد احاطت ايطاليا اماكن منتقاة مخصوصة في الصحراء باشلاك شائكة مكهربة، والمفهوم ان لها حوالى الـ ٤٠٠ طيارة في الحدود مستعدة للبدء بالعمل

غواصات ايطاليا في البحرين

ولها في البحر المتوسط ستون غواصة ، وفي البحر الاحمر اربع غواصات ستكون قريبة من سواحل الاريتريا : والمنتظر ان تقع حرب جوية بحرية خلال ذلك تلعب فيها الطيارات والاساطيل دورا هاما

المانيا تتحفز لعمل عظيم

خلال ذلك تقوم الصحف الروسية مشيرة الى الخطر الالماني فترى فيه مقدمة لعمل عسكري عظيم . ومع ان خطاب هتلر في نورنمبرغ كان معقولا معتدلا فانه « يشير الى اتجاهات خطرة تقلب نظام الحالة الحاضرة » .

اعلان

وفقا للمادة ١٢ وفقرة ٢ من قانون المشروبات الروحية لسنة ١٩٣٥ نعلن لعموم الاهالى بانه مطلوب رخصة لبيع المسكرات في لوكندة القصر الشتوي باريحا على شارع عين السلطان وذلك من قبل الخواجه انطون نزال من اهالى فلسطين فمن له اعتراض على هذه الرخصة فليقدمه في خلال ثمانية وعشرون يوما من تاريخ هذا الاعلان

اعلان

وفقا للمادة ١٢ فقرة ٢ من قانون المشروبات الروحية لسنة ١٩٣٥ نعلن لعموم الاهالى بانه مطلوب رخصة لبيع المسكرات في لوكندة الجوردان باريحا على شارع العمومي وذلك من قبل الخواجه توفيق ناصر مفحار من اهالي فلسطين فمن له اعتراض على هذه الرخصة فليقدمه في خلال ثمانية وعشرون يوما من تاريخ هذا الاعلان.

القدس

بعض قرارات المجلس البلدي

القدس في ١٩ ايلول — لمراسل الدفاع الخاص : عقد المجلس البلدي في الساعة الثالثة بعد ظهر هذا اليوم جلسة حضرها كافة الاعضاء عدا نائب الرئيس يعقوب افندي فراج : وبعد المذاكرة في الوضوعات المعروضة عليه اتخذت المقررات التالية :

١ ـ شراء محرقة اضافية للمدينة

٢ ـ عدم الموافقة على تخصيص مبلغ ٦٠٠ جنيه اضافية لمشروع تنظيف المدينة قبل احالة هذا الموضوع الى لجنة الالغام والصحة

٣ ـ عدم الموافقة على فرض ضريبة للمعارف قبل درس ذلك من قبل لجنة خاصة . وقد اقترح هذه الضريبة الادون اوستر نائب الرئيس اليهودى على ان تصرف نصف هذه القيمة على المدارس اليهودية بواسطة المجلس الى اليهودي والنصف الآخر على المدارس غير اليهودية

٤ ـ الموافقة على قرارات لجنة الحراسة القاضي بتنوير المدينة بالانوار الكبربائية واضافة ١٥ قنديلا كهربائيا عليها

٥ ـ الموافقة على قرارات لجنة الكادر القاضي بتعيين بعض المعاونين لمد المواسير وقارئين لعدادات المياه في ادارة المياه

٦ ـ اعادة هاشم افندي الخالدى الى وظيفته في القسم الصحي بعد ان تحسنت صحته . ومقررات اخرى نرسلها بالبريد

حديث الحرب يشغل الجمهور

لمناسبة الاخبار التى ترد من اوربا وخصوصا من جنيف حول النزاع الحبشي اصبح الناس يتحدثون كثيرا حول احتمال وقوع حرب اوروبية وينتظر الجميع آخر الاخبار غدا او بعد غد ، اذ من المنتظر ان ينجلى الموقف حينذاك

حركات عسكرية في القدس

شاهد الاهلون كثيرين من الجنود البريطانيين مع كامل معداتهم الحربية يمرون فى شوارع القدس الى ثكنات الجيش وامكنة اخرى . واخذوا يتساءلون عن سبب هذه الحركات غير العادية

وصول سعادة قنصل الحبشة

وصل القدس صباح هذا اليوم قادما من مصر سعادة قنصل الحبشة العام بمصر وفلسطين وقد استقبله على المحطة سكرتير القنصلية وافراد الجالية الحبشية وزار كنيسة القيامة والاماكن الدينية ثم توجه الى دار القنصلية

مجلة الشباب تستأنف صدورها

تصدر صباح يوم السبت مجلة « الشباب » لصاحبها الاستاذ اميل افندي الغوري فيها عدة موضوعات قيمة وابحاث وطنية حرة . فنرحب بها ونرجو لها سعة الانتشار

دائرة المياه تضم الى الاشغال

اشيع ان دائرة المياه في القدس تقرر ضمها لدائرة الاشغال العامة وحجة الحكومة في ذلك ان دائرة الاشغال كانت السبب في وصول المياه للقدس فاذا صح هذا الخبر فتكون الحكومة وفرت على نفسها مبالغ شتى اذ تصبح مصلحة واحدة ليست مصلحتين

طلب ان صح كان مهزلة

علمنا من مصدر ثقة ان الوكالة اليهودية قد رفعت الى الحكومة تقريرا تطلب فيه تقديم خمسين الف جندي لمساعدتها والمحافظة على حدود فلسطين فيما لو وقعت الحرب

قرار اجتماع الموظفين الصغار

بعد الاجتماع الذي عقده الموظفون الصغار في قاعة جمعية الشبان المسيحية قرروا الارسال برقية مستعجلة الى فخامة القائم باعمال الحكومة يذكرون لفخامته مطاليبهم واذا رفضت هذه المطاليب ساروا في شبه مظاهرة الى دار الحكومة وطلبوا مقابلته ابث شكواهم لفخامته

اجتماع الهيئة الارثوذكسية الوطنية

تعقد الهيئة الارثوذكسية الوطنية غدا (الجمعة) اجتماعا في مكتبها الكائن في عمارة كلارك بشارع يافا فوق محل لوزيدس وستبحث في اقتراح بعض الاعضاء بوجوب انتخاب رئيس ونائب رئيس للهيئة وسيشكل المكتب وينتخب اعضاء له .

موظف مصري لمحطة الاذاعة

بلغنا ان دائرة البريد عينت موظفا جديدا من مصر لمحطة الاذاعة في القدس براتب ثمانية عشر جنيها وهذا الموظف كان يشتغل في شركة شل

موسوليني يرفض مشورة العصبة ساخرا

القاهرة فى ١٩ ايلول — لمراسل الدفاع الخاص

سويسرا

محتويات توصي لجنة الخمسة

تشتمل توصيات جنيف على : ١ مقدمة ٢ بروتوكول ٣ مشروع مساعدة فاما المقدمة فانها تتضمن منع تجارة الرقيق ، والمتاجرة بالاسلحة ، ورفع مستوى البلاد العام

اشراف عصبة الامم الاجالى

واما البرتوكول فانه يتناول توصيات العصبة جملة وتفصيلا وقبول الحبشة لها . واما مشروع المساعدة ، فانه يتناول : ترقية مرافق البلاد الاقتصادية والاجتماعية والسياسية تحت اشراف عصبة الامم ومراقبة مستشارين تعينهم العصبة . وهذا كله يشمل على : (١) منع الرق وتجارة الاسلحة وضمانة حياة الاجانب

اصلاح المرافق العامة كلها

٢ـ تشجيع حركة الاستثمار والبحث عن المعادن وترقية التجارة والصناعة وتنظيم البريد ووسائل النقل والمواصلات

٣ـ الاشراف التام الدقيق على الشئون المالية واصلاح حالة الضرائب

٤ـ التنازل عن اجزاء من املاك بريطانيا وفرنسا في الصومال لايطاليا واعطاء الحبشة منفذا مقابل ان تعطى ايطاليا شقة من اراضيها

اجتماع لم يسفر عن شيء

اجتمع البارون الوازي الى المسيو لافال مدة ساعة تحدثا خلالها عن المقترحات التي جاءت في تقرير لجنة الخمسة ولكن هذا الاجتماع لم يسفر عن شيء

انتظار رد الدولتين بفارغ الصبر

تتوقع العصبة بفارغ الصبر رد ايطاليا والحبشة بعد ان تسلمتا مقترحات لجنة الخمسة . والمفهوم انها لا تفض اجتماعها قبل الحصول على جواب حاسم في الموضوع

موسوليني لا يريد اية مشورة

كان من المنتظر ان يسافر البارون الوازي الى روما ليتحادث مع السنيور موسوليني حول تقرير لجنة الخمسة غير ان الدوتشي ابلغه انه لا يريد اية مشورة من جنيف .

الجواب في مدة اسبوع

وقد ابلغ مندوب الحبشة مجلس العصبة انه قد يمضى اسبوع قبل ان يصل جواب صريح من ادبس ابابا

الحبشة

قوة الجو قليلة العدد

المعروف ان قوة الحبشة الجوية ثمانية طيارين و ١٢ طائرة . والطيارون المدربون خريجو مدارس الطيران في اوربا

بعد ايام يبدأ الهجوم الايطالي

تعتقد الدوائر الحبشية انه لا تمضى ايام معدودة حتى يهاجم الايطاليون الحبشة من مستعمرة اريتريا

الامبراطور الى ميدان القتال

وقد دعا جلالة امبراطور الحبشة مكاتبي الصحف الاجنبية المقيمين في ادبس ابابا لمرافقته الى ميدان الحرب اذا اضطرمت نارها بين الحبشة وايطاليا

معسكر الامبراطور لم يعين

وقد وعد جلالة الامبراطور الصحفيين بتسهيل سبل النقل والمواصلات عليهم ولم يعين معسكر الامبراطور حتى الآن ولكن بات من المؤكد انه سيترك العاصمة عند بدء القتال

العراق

الانكليز يعززون مطاراتهم الكثيره

عزز المطار العسكري في الشعيبة بقوة جديدة ويواصل الانكليز تعزيز مطاراتهم في نواحي الخليج الفارسي ويحصنون اهم الثغور

مالطة

اقامة المناورات الجوية ليلا

اقيمت امس ليلا المناورات الجوية في عاصمة مالطة فاطفئت جميع الانوار واطلقت المصابيح الكشافة القوية لاستكشاف طائرات الاعداء في المناورات

ايطاليا

الاجتماع الذي تقرر فيه الحرب

ادلى السنيور موسوليني بحديث هام الى المستر ورد برايس ، مكاتب الديلي ميل ، ذكر له فيه ان مشروع العصبة الاخير لا يمكن قبوله فحسب ، بل يعتبر مهزلة وانه لم يتلق مقترحات جنيف الا على انها سخرية لا ينظر اليها بعين الجد

سخريته باقطاعه صحراوين

« وادعى هذا الى الفور ان البعض يريد سد حاجة ايطاليا باقطاعها صحراوين واحدة ملحية ، والاخرى صخرية كانما العصبة تحسبني مغرما بجمع الصحارى »

اشتداد قلق العصبة

وقد اشتد قلق العصبة لهذا التصريح ورأت فيه ازماعا على الحرب لا يرد والمفهوم ان مجلس الوزراء الايطالى فى اجتماعه يوم السبت « غدا » سيقرر الحرب . ويبدأ القتال فى ٢٥ الشهر الجارى او ٣٠ اذ يكون فصل الامطار قد انقضى

قلق الدوائر من كثرة الخصوم

قلقت الدوائر الرسمية من جراء اصرار بريطانيا على تعزيز قواتها البحرية والجوية فى البحر المتوسط ، لا سيما في شواطيء مصر وجبل طارق . وتعتقد هذه الدوائر ان عمل بريطانيا انذار صريح فى حالة اقدام ايطاليا على الحرب ويزيد فى تشاؤم هذه الدوائر ان الدول العظمى في العصبة ماضية مع بريطانيا في فرض العقوبات الى اقصى حد

رفض اقتراحات لجنة الخمسة

صرح احد الايطاليين المسئولين رسميا بان ايطاليا لا توافق على اقتراحات لجنة الخمسة . كما انها لا تقبل ان تقتسم مع غيرها من الدول حق الانتداب على الحبشة .

ليبيا محتشده فيها الجنود

جاء في جريدة الديلى اكسبرس الانكليزية ان ثلاثين الف جندى ايطالي سافروا من نابلى الى جهة مجهولة والمعتقد انهم قد يكونون ارسلو الى لوبيا

ثمانون الفا على استعداد

وقد جاء في الجريدة فى اخبار القاهرة ان فى لوبيا ثمانين الف جندي ايطالي بكامل عددهم وذخائرهم

انكلترا

اسطولان وقع الجفاء بينهما

تدل حركات الاسطول الانكليزي والاسطول الايطالى عن تفاقم الجفاء وقد اخذت حركات الاسطول البريطاني تتبع حركات الاسطول الايطالي

على اثر نزول الغواصات

وقد حشد الاسطول البريطاني في بحر الروم على اثر حشد اسطول الغواصات الايطالية في مياه صقلية

لتولى قيادة القوات فى مالطة

سافر الميجر الجنرال مالك لوك قائد الفرقة الثانية والخمسين الى مالطة لتولي قيادة القوات البريطانية

النمسا

مؤامره وحشد طرود بالمتفجرات

اكتشفت مؤامرة لاغتيال عشرة رجال من عظماء النمسا المضادين للنازي وقد اشتبهت ادارة البريد بعشرة طرود مرسلة الى عشرة من الزعماء ولما فتح احد رجال البريد طردا منها انفجرت محتوياته في الحال واصيب باصابات خطيرة وقد اخذت حركة النازي في النمسا في النشاط

فرنسا

انذار الصحف السنيور موسوليني

انذرت الصحف الفرنسية السنيور موسوليني ناصحة له بعدم التمادي في خطته وبقبول ما عرض عليه فى مقترحات لجنة الخمسة بدلا من تعريض السلام للاخطار

لبنان

شحنة برملها سماسرة ايطاليا

تسافر مساء هذا اليوم الباخرة الايطالية « كليله » وعليها ٣٠٠ من العمال السوريين واللبنانيين المسافرين الى شرق افريقيا بواسطة مكاتب الدعاية

تعليقات سريعة
مقالات تطالعها في سطور وكلمات

تيهي على
شبابنا تيهي !

موقف فتاة لا رجل . ومع ذلك فقد بهرت الرجال !

بين العصابة التى زورت اختام المندوب السامي وقناصل الدول ودائرة المهاجرة والسفر ، فتاة شيوعية قدمت للمحاكمة مع زملائها. وفي الجلسة الاخيرة وقفت الفتاة تقول : ان كل هذه التى وجدوها في غرفتي هى لي . لا انكر ذلك . واخذت تطعن في الاستعمار البريطاني بجرأة من ابن لنان تراها في رجالنا ! هذا هو المبدأ يامن تتصدرون الصفوف . لو ان واحداً منكم وقف موقف الشيوعية الآن ، لكانت القضية لاتزال شابة . ولكن هيهات ! تيهي على شبابنا يا بنت تيهي !

خطأ
غير مبرر !

حدثنا صديق ان شركة «وطنية» اشترت ما يلزمها من ادوات البناء الحديدية من محل يهودي لكي لاتدفع بضعة جنيهات زيادة عما طلبه المحل العربي . وقال الصديق : «الايكون لهذا الخبر مكان فى التعليقات ؟ » والى القراء الواقعة التالية التي شاهدوا كثيرات مثلها

لانها
سيارة عربية !

ركبنا سيارة من شركة « بصات » القدس . وقرب « نيتر » استوقف السيارة اثنان من اليهود . ولما تبينا انها عربية، احجما ولم يركبا . واستأنف السائق سيره ، فاستوقفته فتاة . ولما تبينت هي الاخرى ان السيارة عربية ، اعتذرت ! كان الوقت ليلا ، والا لما اوقفوا السيارة بهذا الخلق يستطيعون البناء وبعكسه نهدم

نخشى
أن يضيع هذا الحصن

في هذه الايام التى نتحدث فيها عن العقبة ، يصف لورنس فيما نترجمه له عن كتابه القيم « اعمدة الحكمة السبعة » العقبة بانها منيعة مثل غاليبولي ، عسيرة البلوغ على الغزاة . ويقول لورنس زيادة على اهميتها انها قريبة من السويس ، ومعان ، والحجاز ، وتطل على فلسطين والبحر المتوسط . وقد صارت العقبة بعد طريق بئر السبع صلة الوصل بين اسطولين ، وبحرين ، وميدانين . نخشى ان يضيع هذا الحصن العربى شرعا ، وتاريخا ، وطبيعة — من ايدى العرب الى « ايديهم » !

وطنية
وشعور شرقى صادق

في الحبشة تاجر ياباني يبيع الجلود والاحذية . ويستورد بضاعته من اليابان طبعا . هذا الرجل — واسمه ميشوي — عرضت عليه السلطات الايطالية توريد مئة الف زوج من الاحذية « دفعة اولى » فماذا كان جوابه امام الارباح الطائلة ؟ قال بالحرف الواحد : « لا اساعد دولة معتدية على امة مستضعفة ترغب ان تعيش حرة كغيرها من الامم ! » جواب، بل درس . ووطنية اليابان في غير حاجة الى بيان !

حديث الامير
عن هذه البلاد

تحدث سمو الامير سعود الى صحف مكة عن الالامة التي رآها في فلسطين . وقد اطرى تلك الظاهرة الى حد كبير . والواقع ان فلسطين بدت يومئذ ـ رغما عن بعض حوادث طفيفة ـ متفقة في مظاهرها على الاقل . ترى هل يأتي اليوم الذي تأتلف فيه قلوب ابناء وطن منهوب ؟ ان كان لا فهل يصرع حزب بقية الاحزاب ، ويكون سيد الموقف ؟ لقد سئمنا حالة التناحر الحزبى ، فهو جامد لا يفتك ، فيريحنا . وهو قاس لا يرحم بلدا جريحاً فيقف عند حد !

الموقف
فى يد ... مصر !

من « افكه » ما قرأناه ان « ستار » الانكليزية تقول : « لقد بات الموقف الان في يد مصر . فهي التي تستطيع اقفال القناة او ابقاءها مفتوحة . » وهذا من الصحيفة الانكليزية تهكم لاذع ، مر . فمصر رغم المظاهر التى نرى لا تملك ذراعا في هذه القناة التي حفرتها بمالها . تحدثي يا بريطانيا ولكن من غير ان يكون على وجهك قناع ، فمصر في يدك مع الاسف تشرى وتباع !

ما هذا
الاستخفاف بالعرب !

استغربنا خبر دائرة الامن العام عن اليهوديين اللذين دخلا البلاد خلسة . فقد ذكر الخبر ـ كما نشرناه ـ ان احدهما سوف يسجن ويبعد ، واما الاخر فان « احدا » تقدم لكفالته فهل مجرد الكفالة يكفي لان يغفر لذنب مهرب ، دخل البلاد بطرق شائنة ؟ ام هو الاستخفاف بالعرب بلغ بالحكومة الى هذا الحد البعيد ، فصارت الكفالات بفضلها « وثائق » تعطى للمهربين كجوازات سفر ، او اوراق جنسية !

هل
هذا قاض ؟

دخلت الباخرة الالمانية « برمن » ميناء نيويورك رافعة علم الدولة وهو « الصليب المعكوف » او شعار النازي . وفي الحال هجم اليهود والشيوعيون على العلم فاهانوه وقدموا للمحاكمة امام القاضي « برودسكي » اليهودي . فاتخذ هذا من كرسيه سبيلا الى اظهار حقده . وكان منه ان اهان العلم اكثر من الذين اعتدوا عليه ، واطلق عليه وصف « علم القرصان » . واضطرت حكومة الولايات المتحدة ان تعتذر عن هذه الجرأة . وطالعت « الواشنطن بوست » تقول : « والمخجل ان نعتذر عن اخطاء قضاة لايحسنون تصريف الشئون . » وجارتها الصحف الاميركية كلها فهل هذا قاض ؟

محليات

اختلاس ... !

اشيع قبل يومين ان اختلاسا وقع في دائرة السكك الحديدية فى محطة يافا فرع الجمرك . وقد تحرينا عن هذا الاختلاس الذي ذكر انه « كبير » فتأكد لمندوبنا حقيقة الامر

السيد انور عرقتنجي مأمور في سكة الحديد يستلم الشحن ويعطي الايصال اللازم عن هذا الاستلام ويتقاضى عليه الرسم المعين لذلك . وفي يوم من الايام جاء احد اليهود ومعه خمسة حقائب وطلب الى السيد انور ان ينهي المعاملة اللازمة وبلغ « النولون » ستة قروش وربعا ، ولكن جاءت في الايصال قرشاً وربع القرش ، اي ان الستة استبدلت بواحد ، ولا نعرف ان كان ذلك عن خطأ لكثرة العمل او عن تعمد مادام الامر لايزال تحت التحقيق ، وقد القى القبض على المذكور !

وصول بواخر

وصلت امس ميناء يافا قبل الظهر الباخرة السويدية « نين » وهذه اول مرة تزور فيها المياه الفلسطينية وعليها ٢٤٠ طنا من الاخشاب و ٦٥٠ طنا من القمح الاسمر و ١٦٠ طنا من الحديد و ٥٠ طنا من الورق

تأجيل
قضية الاخشاب

كان امس موعد محاكمة تجار الاخشاب فى مدينة يافا لوجود مخازنهم داخل البلد وفي ذلك ما يخالف الاوامر وقد نشرنا فى عدد سابق أنهم قدموا للمحاكمة قبل امس ، وتأجلت القضية . ونظرت فى هذه الجلسة امام حاكم الصلح ، الادوز ازولاي ، ونودي على تجار الاخشاب المخالفين وتأجلت القضية للمرة الثانية بناء على طلب البوليس الى يوم ١٦ تشرين الاول القادم

الطلبات
على التلفون

كثرت الطلبات على الاشتراك في التليفون بصورة لامثيل لها ، ويمكن لمس هذه الحقيقة بأن نعرف ان نسبة التليفونات فى فلسطين ٣٧ في المئة ونسبتها في انكلترا اربعة في المئة فقط

فلنتقدم
والا سبقونا !

قدمت الباخرة « تل ابيب » اليهودية حاملة « هدية » من المهاجرين الكرام . وفي الطريق جمعت منهم عشرين جنيها لتسجل اسمها في السجل الذهبى لجمعية الكيرن كايمت ، اكبر مؤسسة لشراء اراضينا . وكررت الباخرة عملية الجمع . انا رغم مقتنا هؤلاء اليهود ، لا يسعنا الا ان نعجب امام وسائلهم . فلنتقدم الى مثلها . الى اكثر منها . والا سبقونا ، واستولوا على بلادنا والعياذ بالله !

الصحف اليهودية

بولونيا للبولونيين

حملت الصحف الكاثوليكية اللاسامية على اليهود، وحرضت على مقاطعتهم وعين حزب النازي في بولونيا حاميات امام متاجر اليهودية لمنع البولونيين من ارتيادها وقد قرر الطلبة فى بولونيا عدم شراء كتبهم ولوازم القرطاسية من الحوانيت اليهودية في الفصل الدراسي القادم

واعتقل البوليس ثلاثة من اعضاء هذا الحزب في لودز بينما كانوا يوزعون مناشير لاسامية تحرض على مقاطعة اليهود

اصبع اليهود

جاء لدوار هايوم من براغ ان الحكومة وارباب الصنائع فيها قد توفقوا في المفاوضات مع السلطات الفلسطينية لتقديم المواد اللازمة للحكومة الفلسطينية من المصانع التشكوسلوفاكية لتوسيع المرافىء في حيفا ويافا وتجديدها وتصليح قاطرات وعربات السكك الحديدية

عمل ... !

هاجم امس فريق من فتيان اليهود حانوت يهودي فى شارع الملك جورج بالقدس لانه يبيع نظارات المانية وطالبوا من صاحبها الا يستعمل البضائع الالمانية والا يضع لوحة باسم احدى شركاتها . ولولا حضور البوليس في الحال لوقع ما لا تحمد عقباه في الحانوت المذكور

تشكيلات
اللجنة الصهيونية

قررت اللجنة التنفيذية الصهيونية الجديدة تعيين سبعة مديرين للاشراف على مختلف الدوائر فى الحركة الصهيونية وقد عين ثلاثة منهم من حزب العمال واثنان من الصهيونيين العموميين وواحد من المزراحيين وآخر من اتحاد الصهيونيين العموميين

عمل ايضا !

ارتفع سعر الخبز عند اليهود فزيد ملا لرغيف الواحد يدفع لجمعية كيرن هاكيمت .

ميزانية
الجامعة العبرية

قرر مجلس الامناء للجامعة العبرية فى اجتماعه الاخير في لوزان عدة مقررات منها وضع ميزانية للجامعة المذكورة بمبلغ ٧٧ الف و ٦٠٠ جنيه في كل سنة وافتتاح معاهد جديدة لعلوم الطبيعة والزراعة وغيرها وانتخاب الدكتور ماغنس رئيسا للجامعة والدكتور وايزمن رئيسا لمجلس الامناء ولمعهد علوم الطبيعة والادون شوكن رئيسا لهيئة الادارة وغير ذلك من المقررات الكثيرة

الطلائع
من الفتيات

تم الرأي نهائيا في جمعية العمال اليهودية على انشاء بيت للطلائع من فتيات اليهود فى شارع الملك جورج فى تل ابيب

المجلس البلدى

يعقد اليوم اجتماع المجلس البلدى في يافا وسينظر المجلس في هذا الاجتماع في عدة مقررات هامة

احسن صابون في العالم

صابون

ماركه

مسجلة

أثبت التحليل الكيماوي ان هذا الصابون الفاخر من زيت الزيتون النقي ، لا يحوى مواداً غريبة أو مضرة ، يطري البشرة ويفيدها ، لا تأثير له على الملابس، تجربة واحدة تثبت ما لهذا الصابون من الشهرة والجودة والنقاوة

« حاذروا التقليد ، الختم على كل قطعة »

يباع في جميع محلات البقالة في فلسطين وسوريا ومصر ويطلب من المعمل بنابلس تلفون رقم ٧٣ صندوق البريد رقم ٣٥

من تقرير البوليس

حادث
اطلاق نار

حضر الى مركز بوليس يافا يوم اول امس احمد رمضان ساكن في سكنة درويش وادعى ان ابراهيم ابو سليم اطلق عليه النار من مسدس يحمله في الليلة السابقة وقد القي القبض على سليم المذكور وصودر المسدس والتحقيق مستمر

بين
العرب واليهود

اشتد النقاش ليلة اول امس بين اليهودى موشه علبنا وعربي صاحب حانوت في شارع هاكارمل على سعر البندورة وذهب موشه المذكور الى مقهى عربي قريب ليروح عن نفسه غير ان حدث عراك فيما بين جماعة من العرب واليهود الجالسين في المقهى ادى الى اصابة احدهم برضوض بسيط وحال وصول البوليس القى القبض على موشه المذكور ، محمد عبد اللطيف ، وكثيرين غيرهم واتهموا باخلال الامن

هذا
بعض دعايتهم

نشر السر روبرت والي كوهن كتابا في جريدة التايمس طلب فيه من بريطانيا جعل المهاجرة اليهودية حرة الي فلسطين . وقال ان في هذه السياسة خير للبلاد و « رخائها » اقتصاديا واستند على ارقام اقتصادية للصادرات والواردات وتكلم عن اثر اليهود في خارج فلسطين. وقال السر روبرت في كتابه ان تقدم المواصلات في فلسطين شرقيها وجنوبيها سيساعد البلدان المجاورة ايضا على التقدم وقال ان الحاجة الى المنتوجات الفلسطينية والبريطانية تزداد في فلسطين ازديادا ملموسا مطردا !!!

وحمل كوهن في كتابه على اغراق الاسواق الفلسطينية بالبضائع الالمانية وقال ان اليهود في فلسطين يقاومونه وزعم كوهن ان تقدم الحالة الاقتصادية في الامبراطورية البريطانية متعلق بمهاجرة اليهود الى فلسطين؟

من لا ارض له
لا وطن له

ما ذا تسمع اليوم
عن محلات السادة دجانى اخوان

يافا ـ تلفون ٧١٦

يوم الجمعة ٢٠ ايلول سنة ١٩٣٥

١٠ر٠٠ صباحا قرآن كريم ـ الشيخ محمود محمود هاشم
١٢ر٣٠ حديث الى الاطفال بابا صادق
١ر٠٠ موسيقى اوركسترا محمد حسن الشجاعي بمصاحبة ابراهيم حموده مارش ارض الوطن ـ ياللي قوامك يعجبني دور عربي للشيخ سيد درويش ـ رقص اسباني بلاط الفراعنه
٢ر٣٠ النشرة التجارية الاولى ٢ر٣٥ ختام
٦ر٠٠ موسيقى ـ اوركسترا محمد حسن الشجاعي بمصاحبة كورس (شريط ماركوني المسجل)
٦ر٣٠ حديث اخلاقي الاستاذ محمد احمد العدوي
٧ر٠٠ حديث ـ الرجل واسراف المرأة ـ الآنسة ابنة الشاطيء
٧ر٣٠ نشرة الاخبار ٧ر٥٥ النشرة التجارية الثانية
٨ر٠٥ حديث اجتماعي ـ الاستاذ عبد العزيز البشري
٨ر٣٠ قرآن كريم ـ الشيخ محمد رفعت
٩ر٢٥ موسيقى ـ مغنى وآلات احسان عبده ـ مقدمة وتقاسيم ـ ليالي دور انت فاكر نظر وتلحين مرسي الحريري
١٠ر٢٠ اذاعة خاصة يعقبها اسطوانات ـ منولوج الصبور للسيدة بديعة مصابنى
١٠ر٤٠ موسيقى ـ مغنى وآلات ـ احسان عبده ـ مقدمة وتقاسيم ـ ليالي ـ منولوج ياجنة الصب نظم على الجبلاطي وتلحين مرسي الحريري

يوم السبت ٢١ ايلول سنة ١٩٣٥

٦ر٣٠ صباحاً تمرينات رياضية ـ محمد شكري افندي
٦ر٤٥ قرآن كريم ـ الشيخة كريمة العدلية
١٠ر٠٠ موسيقى ـ مغنى وآلات ـ عبد الغني السيد (شريط ماركوني المسجل) طقطوقة رومبا عصفورة تترنم
١٠ر٣٠ اسطوانات ـ منتخبات اوديون ـ مارش قد علا للشيخ سلامة حجازي ـ طقطوقة وصل الحبيب لاحمد عبد القادر ـ دور بديع الحسن لخيرية ـ طقطوقه تونى تونى لمحمد صادق ـ بشرف السبار من اوركسترا الحدائق رقص الرومان من اوركسترا اوديون
٢ر٠٠ مساء اسطوانات ـ منتخبات اوديون ـ دور اصل الغرام نظرة لعلي عبد الباري ـ بيانو بشرف راصد ـ عاصم بك للسيدة ماتيلده عبد المسيح ـ طقطوقة ياختها لنجاة علي
٢ر٣٠ النشرة التجارية الاولى
٦ر٠٠ اسطوانات
٦ر٣٠ قرآن كريم الشيخ محمد عكاشه
٧ر٠٠ حديث ـ نظرات في شعر العصر الاموى ـ الاستاذ محمود ابو الوفا
٧ر٣٠ نشرة الاخبار
٧ر٥٥ النشرة التجارية الثانية
٨ر٠٥ موسيقى ـ مغنى وآلات ـ حياة محمد تقسيم ومقدمة ـ توشيح ياشادي الالحان ـ تقسيم قانون ـ ليالي ـ منولوج ياملاك الحب تلحين عبده قطر
٨ر٥٥ حديث ـ فرقة هواة الاذاعة اللاسلكية المصرية للتمثيل
٩ر٢٠ موسيقى ـ مغنى والات ـ حياة محمد تقاسيم ومقدمة ـ انشودة ياسيد الملاح ياحلو تلحين صفر علي
١٠ر١٠ موسيقى مدرسة البوليس (شريط ماركوني المسجل) مارش ذي رويال اوتور ـ عزيز حبك ـ اوبور دوسيبو ـ الملكة بلقيس
١٠ر٤٥ موسيقى ـ مغنى وآلات ـ حياة محمد مقدمة وتقسيم ـ تقسيم قانون ـ ليالي وموال في البخت كنت افتكر قصيدة غيري على السلوان
١١ر٣٠ سلام الملك ـ ختام

هذا المساء حفلة الوداع على مسرح الشويترة فى نابلس

سيحيي الاستاذ على الكسار

الساعة التاسعة مساء على مسرح الشويترة حفلة واحدة فقط يمثل فيها روايته الخالدة

حبايب

بكامل فرقته المؤلفة من ٥٠ ممثلا وممثلة وبتخلل التمثيل منولوجات من المنلوجست الشهير حسين المليجى وزوجته نعمات المليجى

لا تفوتكم الفرصة فاغتنموها وبادروا لمشاهدة هذه الرواية الفريدة الخالدة التى لفتت انظار الجمهور العربي في مصر وفلسطين وكفاها فخرا

انها للاستاذ الشهير والممثل الكوميدي القدير الاستاذ علي الكسار

التذاكر تباع فى شباك المسرح

في هذا الجو الصاخب.

كيف تؤدي العصبة رسالتها

واجب المساعدة المشتركة بين الدول

فى وسط هذا القلق الذى يسود جو اوروبا والقلق الذي يستولي على دول العالم، كل دولة ترتجف من الاخرى وتخشى ان تهاجمها في الخفاء، فتعمد كل دولة الى عقد معاهدة مع الدولة التى لا تطمئن اليها او الدولة التي ترى ان تضمها الى جانبها لتحفظ توازن القوى، وثم يتحدث ساسة عن السلام وضمانه بين الدول ويتحدثون عن الوسائل التي تؤدي الى هذا الطريق وهنا تختلف وجهات النظر في تحقيق امنية سلم عام.

الجهود لاحياء العصبة

وترى فرنسا وانكلترا فى كفة ميزان واحدة، فالثانية تعمل جهودها في احلال الصفاء بين الدول وربما كان ذلك لحفظ مصالحها وبقاء نفوذها والدولتان تريد كل واحدة منهما ان تبقي على عصبة الامم! وان تجعل من هذه المؤسسة اداة لضمان السلام بين الدول، كما تريدانها ان تكون العامل الاكبر في توثيق المعاهدات والمواثيق المعقودة وعلى العموم فان المظهر الذي تظهر به انكلترا ازاء العصبة الغرض الاول منه هو اعلاء شأن العصبة والسعي الى ان تقوم جامعة الامم بازاء الرسالة التى انشئت من اجلها!

العهود والمواثيق الاقليمية

ويظهر ان سياسة انكلترا تريد ان تهيء الجو من ناحية اخرى الى العمل على حفظ العهود والمواثيق الاقليمية اي التى تعقد بين دولة واخرى وراء حفظ التوازن الدولى حتى لا تنوي دولة على اخرى ولا تنظر كل دولة الى الاخرى بعين الشزر فتهددها بالهجوم عليها او الوقوف امامها موقف العداء وقد اوضح ذلك مرة السير اوستن تشمبرلين فقال ان المعاهدات والمواثيق التي تعقد بين الدول ليس الغرض منها موازنة القوى ولكن يقصد منها ان تقف الدولة المعاهدة الى جوار الدولة الثانية فى حالة الهجوم او في احوال اخرى

واجب المساعدة المشتركة بين الدول

ومما يجب ان يكفله ميثاق لوكارنو الجوي هو تحقيق هذه الفكرة ويجب ان يكون في ميثاق لوكارنو الجوي تعهدات غير التي نص عليها ميثاق لوكارنو الاول والذي فيه نقاط تتعلق بتعهدات وعلاقات بين انكلترا وايطاليا ومن المصلحة ان ينظر فى هذا الميثاق بعين سياسية اوسع، وفي هذا الميثاق ان ايطاليا وانكلترا تقفان الى جانب فرنسا والمانيا فى حالة مهاجمة واحدة منهما، ولم ينص على وجوب مساعدتهما العملية تحت اي ظروف واذا أدخل على ميثاق لوكارنو الجوي مواد حربية فمن الامور الواجبة ان يغير هذا الميثاق تغييرا كليا وان توضع له قواعد اخرى تواءم الحالة الحاضرة وتتمشى مع روح المساواة التى تتطلبها في الآونة الاخيرة كل دولة من دول اوروبا وان يؤسس على روح من المساعدة المشتركة

اعلان

بما انه اقتضى بيع السيارة العائدة لشركة المرحوم اديب بركة من نوع كراهام بيج فمن يرغب شرائها عليه ان يراجع المحكمة الشرعية بيافا خلال عشرة ايام من تاريخه لمعاينتها ودفع مايتراءى له من الثمن

مأمور تحرير الشركة
محمد ذكى الامام

قضايا

سكر وعربدة

نظر الادون ازولاي حاكم الصلح بيافا، عدة قضايا سكر وعربدة اتهم فيها عدة اشخاص فحكم عليهم بما يتراوح بين الشهرين و١٥ يوما

شجعوا مصنوعاتكم الوطنية

المجدل

حول مستوصف العيون

اشرنا في مناسبتين حول اشاعة نقل مستوصف العيون في المجدل الى الفالوجي والوقوف على النبأ الصادق حول تلك الاشاعة، اتصلنا اليوم بحضرة رئيس صحية المجدل، ورجوناه ان يدلي الينا بالمعلومات الحقيقية عن هذه الاشاعة للتثبت من صحتها وعدمه فافاد قائلا ان مستوصف العيون سيبقى مفتوحا لمعالجة المرضى والمصابين خلال ايام السنة اما المستوصف السيار الذي يجول في القرى فقد تقرر انقاله طيلة فصل الشتاء ثم تابع قوله بان الحكومة عازمة على انشاء عيادتين فى قريتي الفالوجة والسمسية نظرا لانتشار رمد العيون في تينك القريتين

احكام ادارية

فى يوم ١٨ الجارى قدم المدينة حضرة قائمقام القضاء السيد عبد الرزاق افندي قليبو، للنظر في القضايا المقدمة من النيابة ضد سائقي السيارات والعمالة وغيرهم بتهمة مخالفة قانون نقليات الطرق والصحية والسكة الحديدية، فحكم على فاعليها باحكام متفاوتة

تأخر قطار بسبب حادث

في الساعة الخامسة من صباح امس الاول دهس قطار مصر من الكيلو ١٥٤ ـ ٢٠٠ شخصا يدعى عيسى اسماعيل من قرية بشيت بينما كان يسوق عربة تجرها ثلاثة بغال، محاولا اجتياز خط سكة الحديد. فدهست البغال واصيب اسماعيل المذكور بجروح خطرة في ساقه الايسر وقد اجرى وناشي البوليس فخري افندي الاسعافات الاولية للجريح ثم نقل الى مستشفى الرملة في حالة خطرة

وقد تأخر القطار عن موعده بسبب هذا الحادث ٢٠ دقيقة

رواية السماسرة

اجتمعت امس الاول فرقة صقر قريش بكامل اعضائها العاملين والمؤازرين في مقر الفرقة وقد تباحثوا في القيام بتمثيل رواية هامة « رواية السماسرة وباعة الاراضي » وقد وزعت هيئة الفرقة الادارية فصول الرواية على الممثلين الذين بلغ عددهم عشرين ممثلا جميعهم من اعضاء الفرقة، وقد فضلت الفرقة هذه الرواية على غيرها بالنظر لملائمتها للحالة الراهنة

مدرسة الاناث الاميرية

افتتحت المدرسة الاميرية للاناث بوابها بمناسبة انتهاء العطلة الصيفية وقد عينت ادارة المعارف معلمة جديدة لمساعدة المعلمات، لكثرة عدد الطالبات اللواتي التحقن بالمدرسة في هذه السنة

وقد راجعنا اليوم فريق كبير من ولاة امور الطالبات واظهروا تذمرهم من الطريقة المتبعة في المدرسة في زي اللابس وا كدوا لنا عدم استطاعتهم لتنفيذ مطاليب بانهم التى يقل وجودها في المجدل

اوتيل الحياة

شارع جمال باشا - ثالث طبقة

لصاحبه الحاج سعيد خلف

اثاث جديد - مناظر خلابة - خدمة حسنة

أيها المسافر

إذا أردت أن تكسب صحة وتنام نوما هادئا فعليك باوتيل الحياة الذي يقع في ثالث طبقة في جو هاديء من الفرغاء حيث الهواء والمناظر الطبيعية الخلابة والبحر الهاديء والخدمة الحسنة

استعداد عظيم • جناحات خاصة للعائلات والمسافرين فاقصده تر نفسك كانك فى بيتك

قلقيلية

عودة من لبنان

اصيب السيد عبد الله افندي السمع بمرض ففاق اهله وعارفوه على حياته ورغم اشراف كثير من اطباء يافا على مداواته ظافر بصحبة كل من السيد عبد الفتاح افندي محمود واخوته الحاج نمر افندي وعبد الرحيم افندي السمع الى لبنان للاستشفاء ومكث عشرين يوما وعاد الى بلده وحالته الصحية جيدة

دهس عامل

شهاب حمد قماش من بلدة الغريبة من اعمال جبل الدروز عاملا في (ورشة) الطريق وافته المنية غريبا عن اهله واقاربه في سبيل كسب العيش والسعي وراء عيش عائلته اذ دهسته سيارة عفش رقم ٤٨١٠ كان يسوقها احد اليهود اسفي كوردن وقد فر السائق الا ان بوليس قلقيلية تمكن من القاء القبض عليه وايداعه السجن رهن التحقيق

افتتاح المدارس

فتحت مدرسة الذكور ابوابها للتعليم بعد انقضاء العطلة الصيفية وكذلك مدرسة الاناث.

وقد باشر الاساتذة عملهم نهار الاثنين الماضي

معلم الزراعة في المدرسة

تعين السيد عبد الرحيم افندي سليم من طولكرم خريج صف التربية والتعليم في مدرسة خضوري الزراعية استاذا للزراعة فى مدرسة قلقيلية بدلا من السيد منير افندى عرفات

مدير الزراعة في طولكرم

عين الاستاذ طاهر افندي الفتيح مديرا للزراعة في طولكرم واستاذا في مدرسة خضورى الزراعية وهو احد خريجيها

طريق قلقيلية — عزون

شكى الينا كثيرون من اهالي عزون من عدم تصليح ما تبقى من طريق قلقيلية عزون بعد ان اصلح القسم الاكبر منها في السنة الماضية. ولاهمية هذه الطريق التي تصل مدينة نابلس ببقية القرى نرجو من الدائرة ان تعير هذا الموضوع اهتمامها

الدفاع فى بيت لحم

تباع جريدة «الدفاع» في بيت لحم في محل وكيلها السيد بشارة الراهب تجاه دائرة البريد. كما ان السيد الراهب هو معتمدنا في بيت لحم لقبول الاعلانات والاشتراكات

حكومة فلسطين
دائرة الزراعة والغابات

عطاءات

مطروح للمناقصة توريد المهمات الاتية لرئيس مصلحة البيطرة بادارة الزراعة والغابات

خلايا للنحل	٤٥٠
اقراص عسل اصطناعي	٤٥٠ كيلو
مداخن	١٢٥

يمكن الاطلاع على جميع الشروط واخذ قسيمة المناقصة من مكتب رئيس مصلحة البيطرة بدائرة الزراعة والغابات صندوق بريد ٤٨٣ القدس

يلزم وصول قسيمة المناقصة لرئيس مصلحة البيطرة بدائرة الزراعة قبل الساعة الحادية عشرة من يوم الاثنين الموافق ٣٠ ايلول سنة ١٩٣٥

١٦ ايلول سنة ١٩٣٥

ف. ج. تير
نائب مدير الزراعة والغابات

فى سينما الشرق
المستعمرة الالمانية - القدس

ابتداء من ٢٠ ايلول الى ٢٧ منه ما عدا يومي الاثنين والثلاثاء تعرض :

١ — انباء الكرمل الاسبوعية
٢ — رواية هزلية بديعة
٣ — احدث اخبار العالم مصورة

ورواية « اميل والجواسيس »

يشترك في تمثيلها فرتيز راسب، كيت هاك ورودلف وينكهوس

حفلات مسائية تبدأ الساعة السادسة والنصف والساعة الثامنة والنصف

حفلات نهارية فى الساعة الثالثة بعد الظهر والدخول بنصف اجرة.

وللراحة ازباين: ١ـ اعدت السينما حديقة جميلة للزائرين يجلسون فيها تحت الاشجار قبل العرض! وبعد العرض ترويحا للنفس

٢ ـ بصات لنقل المتفرجين من باب السينما الى المدينة بعد العرض عن طريق شارع الملك جورج، طريق يافا، الى باب الخليل بمبلغ خمس ملات

٣ ـ اجرة الباص تعاد للراكب عندما يشتري تذكرة دخول للسينما

« المرجو من المتفرجين الحضور في الميعاد »!

افتتاح

مستشفى ضهور الحام - روفائيل

بجانب منتطيه تلفونه رقم ١٢

يديره اطباء اختصائيون

رئيسه الدكتور موشبست اختصاصي بامراض الجراحة
الدكتور آشرمان اختصاصي بامراض النساء والولادة
الدكتور فبنر اختصاصي بالامراض الداخلية
الدكتور ابشتين اختصاصي بامراض الانف والاذن والحلق والحنجرة
الدكتور ليفن اشتاين مساعد الاطباء

المستشفى مفتوح طول النهار

الوصول الى المستشفى بالسيارات الذاهبة الى ملبس وسيارات شركة الهلال

يافا — يوم الجمعة ٢٢ جادى الثانية ١٣٥٤ـ الموافق ٢٠ ايلول ٩٢٥

صاحب الامتياز والمحرر المسؤول: ابراهيم الشنطي
مدير الادارة: شوكت حماد
رقم التلفون ١٠٧٥ و١١٨٧

الدفاع

جريدة يومية سياسية مصورة

العدد — ٤٣١ — السنة الثانية

ادارة الدفاع في عمارة حزبون، شارع جمال باشا — يافا
العنوان البرقي: الدفاع يافا — ص. ب ٢٥٥

	عن سنة	عن نصف سنة
قيمة الاشتراك في فلسطين	١٥٠	٨٠
في الخارج	٣٠٠	١٦٠

صور عالمية على هامش الحوادث

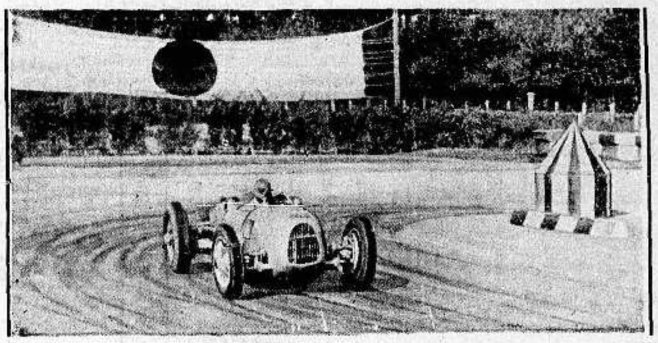

صورة الفائز الاول هنس ستوك في السباق الذي جرى بين الدول في ايطاليا اثناء سيره

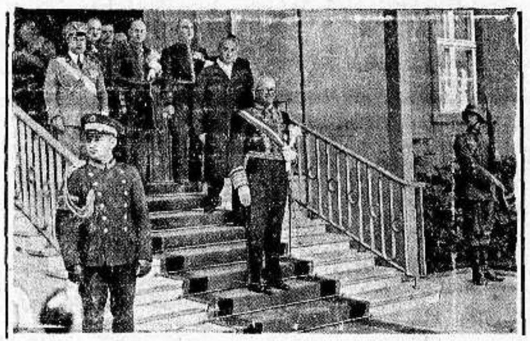

سفير ايطاليا الجديد في برلين السنيور (اتوليكو) على باب رئاسة الوزارة الالمانية بعد خروجه من عند الزعيم هتلر

اوتيل الخديوي الكبير

يافا لاصحابه شارع المحطة

الحاج شريف غزال وولده شحاده النابلسي

بنايه جديدة ـ اربع طبقات ـ اول افتتاحه

ترى منه مناظر خلابة تأخذ بمجامع القلوب برا وبحرا

مفروشاته — وتخوته — ومبلياته جديدة على الطراز الحديث

محلات خصوصية للعائلات — حمامات ساخنة وبارده — خدمة حسنة

ايها المسافر

زر مرة واحدة هذا الاوتيل الضخم

وانظر مايكون من السرور في نفسك التي تقودك حتما

لان تكون من زبائنه الدائمين

مطبعة

الدفاع

التجاريه

في عمارة «بوست»

خير مطبعة يمكن الاعتماد عليها

لطبع جميع لوازمكم التجارية

حروف جديدة - ادوات فنية

اتقان فائق نظافه وسرعة بالعمل

مع أسعار معتدله للغايه

المخابرة مع ادارة الجريدة

في عمارة حزبون تلفون ١٠٧٥

اعلنوا في الدفاع

أحسن وأنفع مشروع وطني حديث يستفيد منه العمال وأصحاب رؤوس الأموال وأرباب المطاحن والبيارات والسيارات

هو مشــروع

شركة المعامل — شركة المعامل

شركة المعامل

العربية

المحدودة بيافا

المحدودة بيافا — المحدودة بيافا

لأنه شــركة المعامل العربيـة المحدودة بيافا

فضلا عن أنها شركة وطنية أموالها عربية، وإدارتها عربية، وعمالها عرب، وتغني العرب عن احتياج الاجانب وتنحصر فوائدها بابناء الامة العربية

هي

١) شركة قوية رأسمالها عشرون الف جنيه ذات استعداد كبير لتعاطي كافة الاعمال الميكانيكية والصناعية وبيع وسكب وتصليح وتركيب جميع انواع الموتورات والسيارات وانشاء معامل للثلج والكازوز والطحين
٢) ذات أرباح مضمونة
٣) يقوم بادارتها وأعمالها شباب اختصاصيون فنيون من ذوي الاهلية والكفاءة والاقتدار
٤) مدرسة يتعلم فيها النشء ليكون عدة المستقبل
٥) رمز النهضة الصناعيه العربية في فلسطين

فهيا سارعوا أيها العرب جميعاً للاكتتاب فيما بقى منه أسهم

شركة المعامل العربية المحدودة بيافا

في مكتبها بشارع يافا ـ القدس (امام النوفرة الجديدة)

مواعيد الاكتتاب كل يوم من الساعة ٧ — ١٢ صباحاً * ٢ — ٧ مساء

«بادروا قبل فوات الفرصة فالاسهم محدودة»

issue #433 missing

الدفاع — يوم الاحد ٢٤ جمادى الثانية سنة ١٣٥٤ و٢٢ ايلول ١٩٣٥

صاحب الامتياز والمحرر المسئول ابراهيم الشنطي

مدير الادارة : شوكت حماد

رقم التلفون ١٠٧٥ و١١٨٧

الدفاع

جريدة يومية سياسية مصورة

{ العدد ٤٣٣ — السنة الثانية }

ادارة الدفاع في عمارة حزبون شارع جمال باشا — يافا

العنوان البرقي : الدفاع يافا : ص . ب ٢٥٥

	عن سنة	عن نصف سنة
قيمة الاشتراك في فلسطين	١٥٠	٨٠
في الخارج	٣٠٠	١٦٠

ايطاليا ترفض اقتراحات لجنة الخمسة. دراسة الموقف السياسي والحربي. بريطانيا تتخذ اجراءات شديدة. منع البترول عن ايطاليا. اساطيل كبيرة للبحر الاحمر

١ - لا ينسى العرب فلسطين في الليالي السود
٢ - تطهير الدوائر من عناصر فساد الذمم
٣ - صوت من وراء جدران سجن مؤبد

لا ينسى العرب فلسطين!

وربما لا تحتاج بريطانيا اليوم الى مساعدة العرب . فان الحالة الدولية لا تستدعي ذلك على وجه السرعة . غير انها ستتقدم اليهم في المستقبل . حين ينقطع كل رجاء بالسلام. اذا لم يكن اليوم فغدا ، او الذي بعده . والعرب اليوم غيرهم امس . فقد اصبحوا في الشرق الادنى يذل الذي يقاوم هذه الجبهة ، او لا يكتسب رضاها .

والانكليز مدى تاريخهم في حاجة الى حلفاء . بل ان هذه سياسة تقليدية لهم وحلفاؤهم في الحرب العظمى كثيرون، كان العرب اشرفهم مقصدا ، وأوثقهم صداقة ، وأسبقهم الى اعمال التضحية . ولم يكفوا الانكليز شرهم بالوقوف محايدين، بل انضموا اليهم وراء اشرف هدف ، وأنبل غاية .وقدر لبريطانيا، بعونهم ، ان تضرب الاتراك والالمان في فلسطين وسوريا والعراق ، والجزيرة من قبل

وعند العرب اليوم : اليمن، والعراق، والدولة السعودية . وعندهم رأي عام مثقف منظم. وعندهم روح الثورة الذي لم يخمد منذ اعلانها في الحرب العظمى . عندهم قوة منظمة ، ذل الذي لا يحرص على رضاها ، فيدخل الحرب عليها ، او حاملا معه نقمتها

وافرض الحرب قد وقعت — وهل بعيد ذلك ؟ افرضها كما يشاء الزمن ، فماذا يكون موقف بريطانيا ؟ وبماذا ستجيب على مأساة فلسطين ؟ ان مدة حكمها في هذه البلاد لسلسلة من الاعمال المغايرة للعهد ، والحق ، والعدالة. وهذه الاعمال لا تبرح راسخة الصور في مخيلة كل عربي . فاذا كان ثمة غضب على الانكليز فذلك منشؤه فشل سياستهم الذريع في فلسطين. ولم يكن فشلا مستوراً، بل جاء رواية شهدها العالم في شكل اضطرابات تكرر وقوعها ، تبعها التحقيق وقام به انكليز شرفاء قرروا بواضح القول ان سياسة دولتهم خاطئة ، وانه ينبغي اصلاحها .

ربما سويت مشكلة الحبشة . وربما تفاقم خطرها . لكن امر الحرب ان يسوى . فاذا لم تقع غداً وقعت في عشر سنوات ، او ربع قرن . غير انه لا بد من وقوعها . وأقرب الظن ان هذا لن يطول . فلتأخذ بريطانيا الاهبة من الآن . ولتنظر الى مسئلة فلسطين بعين الشرف ، والحق . فاذا لم يكن فيمين مصلحتها في المستقبل . والا استعدت ملايين عديدة من العرب تأسف انها اصبحت في حل من اعلان العداء على الذين ارهقوا بلدها المقدس . بلدها

الذي لن تودعه قبل ان تودع الحياة ، او تظفر به حراً . وان الذي بالامس رجح كفة الانتصار في الشرق، يستطيع ان يرجح غداً كفة الهزيمة فيه !

في تطهير الدوائر

ليس ابشع من ان ترى موظفا انتسع ذمته لرشوة او مال حرام . اذ المفروض في هذا الموظف ان يكون عفيف النفس، فاضلا ، يتأبى سلك مصالح الناس من اجل مادة ضئيلة او ضخمة ومن المؤسف ان نبدي هنا ما يعتقده جمهور كبير من الشعب ، وهو ان الادارة الحكومية في حاجة الى تطهير . وان فيها من اغتنى ، وتضخمت ثروته ، وربما نقل هذه الثروة الى غيره هرباً من العدالة ، اذا ارادت العدالة حساباً . ونقسم هؤلاء الذين فسدت، ذممهم الى قسمين :

١ـ فريق اغتنى عن طريق الرشوة، او شبهها

٢ـ فريق اغتنى بأعمال السمسرة والبيوع

هذان الرجلان ، او الفريقان ، يستطيع كثيرون من الناس ان يقصوا عنهما وقائع

ومن مصلحة الحكومة ان تطلع على هذا الامر ، بدل ان يظل مخفيا عنها . واذا عمدت ، في يوم ما، الى حماية هؤلاء الموظفين ، او حماية سمعتها ، بقانون عنع نشر مثل هذا التنبيه ، فانها تفعل خطأ، وتشجع على استمرار الفساد .

وربما لا يستطيع المرء ان يقدم وثائق وأدلة على ما يقول . ولكن القضاء احيانا يبرىء المجرم لنفس السبب على حين انه برأ من سرق ، او نهب ، او قتل . لكن الذي نؤكده للحكومة ان هناك من عبث بأكثر من قرية واحدة، فقام من وراء ستار يبيع ويسمسر . متخذاً من مركزه وسيلة توصله الى ذلك. وان هناك من قبلت يده الرشوة ، واعتادت القبول حتى اصبح ذلك فيها « حكمة » . ونذكر لها من المثال الاول من هدر مستقبل قرية عربية بأسرها ، ثم جاء الى قرى اخرى فمثل فيها روايته. ونذكرها من المثال الثاني من اقام عمارات، وشيد بيارات ، وجمع مالا كثيرا

واننا حين نعرض لهذا الموضوع الاخلاقي لا نبغي من ورائه الا امرين : اولهما صيانة حقوق الشعب ، وثانيهما تطهير الادارة من عنصر الفساد الذي يعبث بالاخلاق ، والصالح ، ولا يكون منه الا امثولة سيئة للذين هم دونه . واغرب ما في الامر ان بعض هؤلاء ، بل اكثرهم ، متعلم ، وذو حظوة عائلية او حزبية

هذا الذي يتحدث به الجمهور ننقله الى الحكومة غير مبالغين ولا متحاملين. ولقد تحققنا من وقوع أعمال شائنة، نأسف كل الاسف اننا لا نستطيع اثباتاً لها . لكننا نستطيع ان ندل السلطات على سبيل نقدمه لها بمثابة اقتراح ، في عدد قادم

من وراء جدران سجن مؤبد!

حمل الينا البريد كتاباً تأخذك رجفة حين تبدأ قراءته وحين تنتهي منه، وتشعرك قراءتك هذه الرسالة ان صاحبها صادق فيما يقول ، مهما بلغت التهمة حدا خطيرا . والكتاب من سجين استطاع ان يقول شكواه من وراء جدار حكم عليه بالبقاء فيه الى الابد . ولم يكن الرجل سارقا ، ولا مجرما. بل كان انسانا حسن السيرة ، طوح به سوء الوضع الحاضر ، الى تلك العتمة والظلام المقيم

وقفنا قليلا . انتشر الكتاب وفيه اسماء رسمية ، ووقائع ، بل فضائح ؟ انتشر حادثة قاسية، فيها مأساة لاسرة. وفيها، عبث موظف بمركزه ؟ في اغفال الكتاب بالمرة معنى اسدال الستار على شائنة اخلاقية ليس من الشجاعة ، ولا المصلحة اخفاؤها اذن خذيه يا تلك الجهة التي يهمها الكتاب . وخذي معه تعليقا . ثم اشرعي في التحقيق . واشرعي بنزاهة ، ودقة فاذا انتهيت الى الحقيقة، فطهري دائرتك من عنصر الفساد . من عنصر الظلم . ظلم السجناء المؤبدين . ظلم الاشقياء الذين ينظر اليهم القانون غير النظرة التي ينظرها الشرف الوطني والانساني معا

ان هذا الصوت الخافت الذي ارسله صاحبه من وراء جدار سنوات طوال ، ينبغي ان يضاعف من همة السلطات في عمل التطهير والمراقبة . فقد زال اليوم الذي كان الموظف يحسب فيه سيدا على الشعب زال ذلك اليوم الى غير رجعة . وليعلم الموظفون انهم امناء على مصالح الجمهور ، في خدمته . وتأمل حارسا تقيمه ليحفظ لك حقك ، فينقلب هذا الحارس، عابثا ذلك الحق يهدر منه بقدر ما تتسع له اخلاقه وذمته ان يهدر !

ربما تقاعد الموظف المسئول وكسل عن القيام بمهام وظيفته ذلك امر متوقع غير شائن الى حد ما . لكن الموظف متى فتح جيبه للمال الذي يدخلها مكتوبا عليه « حرام » و « غير مشروع » — عضو فاسد في بقائه الخطر كل الخطر ، فضلا عن تشجيع الرذيلة ان تنشر جناحيها فوق مصالح الشعب ، وسمعة الادارة !

ابراهيم

مراحل المغامرة الحبشية

عقوبات اقتصادية. تشاؤم الصحف. خطة الهجوم. اتفاق سرى. ورطة فرنسا. الشعب لا يريد. اعمال واسعة. موقف الامبراطور

« احتقر العدو . احرس بلادك . ولتعرف النساء قبل الرجال كيف يستشهدن في سبيله »

موسوليني يصمم ويتساهل مع فرنسا

ذكرت الصنداي اكسبرس ان موسوليني لا يزال مصمما وانه لا يتردد الى الان وزادت على ذلك بان اعتداله الذي يبدو عليه احيانا لا يفسر الا على انه تساهل مع فرنسا صديقته

مجرد عقوبات اقتصادية وتجارية

وترى الدوائر المطلعة ان بريطانيا سوف لا تتعدى العقوبات الاقتصادية والتجارية في اجراءاتها . وتخالفها دوائر اخرى في ذلك .وقد حدد يوم ٢٩ اكتوبر موعدا لاجتماع البرلمان الانكليزي

مناورة سياسية ومدن الاسطول الاربع

والمفهوم ان وحدات الاسطول البريطاني ستقوم يوم ٢٥ الجاري بمظاهرة بحرية في مياه اليونان ينظر اليها الايطاليون كتهديد لسواحل الادرياتيك اما مدن الإسطول فاربع . حيفا وجبل طارق والاسكندرية وبور سعيد

اتفاق سرى بين جارتين

وذكرت المورننغ بوست ان تركيا مستعدة للاشتراك في اجراءات الحرب المقبلة . والمحت الى الاتفاق السرى الذى عقد بينها وبين اليونان لذلك

جبهة ستريزا والخطر الالماني

ولا تزال خطة فرنسا : المحافظة على جبهة ستريزا ان تتهدم امام الخطر الالماني . ومع ذلك لا تزال تدفع بريطانيا بانتداب ايطاليا على الحبشة

ورطة مفتاحها بيد موسوليني

ووصفت الدلي اكسبرس موقف فرنسا بانه « ورطة » لا ينقذها منه غير موسوليني . لان حكومة باريس لا ترضى ترك بريطانيا تفلت من يدها ، ولا تقامر بترك ايطاليا ايضا .

الشعب الفرنسي يعارض في العقوبات

وقالت « ليحر » بواضح العبارة : ان الشعب الفرنسي لا يرضى بشيء اسمه توقيع العقوبات بل يحرص ان يظل على صداقة متينة مع ايطاليا ، وهو لذلك يترك مسئلة العقوبات لغيره .

منظر استعراض رجال المدفعية الحبشية في ثكناتها في اديس ابابا

حشود كثيرة لاعمال واسعة

ووجه السنيور موسوليني دعوة سريعة الى مجندي سنوات ١٩١١، ١٩١٢، ١٩١٣، ١٩١٤ الذين لم يقبلوا جنودا بسبب سوء صحة ابدانهم . وهذه الاجراءات دليل على كثرة الحشود التي ينوي جمعها لاعمال واسعة

الذي يبعث على التشاؤم

ومما يبعث على التشاؤم استمرار ارسال الجيوش الى شرق افريقيا وليبيا ايضا . ولا ينتهي فصل الامطار قبل ٢٥ الشهر الحالي . وبعده بخمسة عشر يوم يصح ان يبدأ الهجوم . اما اعلان الحرب فيقع قبل ذلك التاريخ

البقية على الصفحة الخامسة

لافال بعد جلسة شاقة يدرس الحالة ويستمع الى تقرير هام

لويد جورج يتحدث عن الكارثة

ويتوقع لويد جورج الحرب ، وقد خطب في برادفورد فوصف استعدادات ايطاليا التي لا تنقطع واشار الى الكارثة التي ستدهم على العالم

التشاؤم في لهجة الصحف الانكليزية

وبدت لهجة الصحف الانكليزية بائسة متشائمة فسخرت « ستار » من الاسباب التافهة التي تشعل بها ايطاليا الحرب ، وحثت « الافتنغ نيوز » على تضافر قوى الامة في الازمة القادمة

عودة الى خطة الهجوم الايطالي

وتقول المانشستر غارديان ان غرض القيادة الايطالية الوصول الى نصر حاسم سريع : وستكون « عدوه » غاية الهجوم الاول . ثم تتقدم الجيوش بقيادة ده بونو من الارتيريا ، وغرسياني من الصومال ، الى سكة الحديد

بعض زعماء القبائل مارين بشوارع اديس ابابا الى قصر الامبراطور ثم الى الحدود

دنيــــا العرب والاسلام

لبنانيه

الصادرات اللبنانية في جمرك مرسيليا

ورد من دائرة جمرك مرسيليا على الغرفة التجارية الفرنسية ببيروت ما يفيد ان ادارة الجمارك العامة في فرنسا رفضت ابدال عبارة «انتاج سوري» التي توضع على صادرات الليمون اللبناني بعبارة «انتاج لبناني» بحجة ان عصبة الامم لا تعترف الا بوجود دولة سوريا التي تعم حكومة لبنان وحكومة اللاذقية وحكومة سنجق اسكندرون وحكومة جبل الدروز

الليمون الحامض

في اوروبا

ارتفعت اسعار الليمون الحامض اللبناني في اوروبا ارتفاعا محسوسا وبلغ الصندوق الذي يحتوي على الف ليمونة ٣٠٠ غرش سوري بعد ان كان ثمنه في العام الماضي لا يزيد عن ١٥٠ قرشا سوريا

تعيين الحدود

بين الصحراء والمنطقة المعمورة

اصدر المسيو لاغارد قرارا بتعيين الحدود بين منطقة الصحراء والمنطقة المعمورة وهذا اهم ما جاء فيه :

١ ـ حدود سوريا ، شرق الاردن ، طريق صلخد ، بطرا ، درعا ، الطريق من درعا يادودة مزيريب تل شهاب

٢ ـ من عدرا الى حدود جبل الدروز الطريق من عدرا الى مجداد حتى الضفة الشمالية لبحيرة العتيبيا

٣ ـ الضفة الشرقية والجنوبية لبحيرة العتيبية كفرين ، الطريق من كفرين الى جديدة الخس الهجانة ، البطانية طريق الابل من البطانية الى بلاي وبورمان المسمية حدود سوريا وجبل الدروز

تزييف النقود

في لبنان

ما برح التحقيق مستمرا في قضية تزييف النقود في الجنوب وقد قبض على احد اهالي حاصبيا بتهمة اشتراكه في التزييف فانكر ما نسب اليه

المهاجرون والعائدون

هاجر من لبنان في الخمسة عشر يوما الاخيرة من هذا الشهر ١٨٥ شخصا وعاد ١٩٩

الدارعة بورنفيل

قامت الدارعة بورنفيل بجولة في شواطىء البلدان المشمولة بالانتداب وقد اشيع ان هذه الباخرة ستبحر صباح السبت الى جيبوتي وعليها الاميرال ريفيه قائد الاسطول الفرنسي في الشرق

سيارات غزة

الوطنية

سفريات يومية
بين غزة ويافا
وبالعكس

سيارات فخمة

سائقون ماهرون

سوريا

الاحصاء العام في سوريا

طلبت رئاسة ديوان النفوس الى وزارة الداخلية ادخال مبلغ ٣٠ الف ليرة في مخصصات الموازنة المقبلة لتعيين كتاب موقتين لنسخ السجلات القديمة تهيئة لاجراء احصاء عام للنفوس

حفر آبار

وردم مستنقعات

وافقت وزارة المالية السورية على تخصيص مبلغ ٢٧٣٦ ليرة سورية لحفر الآبار في لواء حوران و ١٥٠٠ ليرة سورية لردم مستنقع بلاطو ٨٢٦٠ ليرة سورية لحفر آبار في الصحراء و ٢٥٧٠ لردم مستنقع جرمانا

عودة

رئيس الحكومة

في برقية من باريس ان رئيس الحكومة السورية الشيخ تاج الدين افندي الحسني يغادر باريس على الباخرة ماريت باشا يوم ٢٣ ايلول الجاري ويصل الى بيروت يوم ٣٠ منه

المطر في حلب

هبت في الايام الاخيرة الماضية في حلب زوابع ورياح شديدة حملت معها كثيرا من الغبار والاوساخ واعقبتها امطار غزيرة دامت ساعة وبعض الساعة من يوم الاثنين الماضي

جمع المتسولين

في سوريا

يقوم رجال الشرطة بجمع المتسولين وارسال الغريب منهم الى بلده بالنظر لكثرة المتسولين الغرباء

مهرجان المتنبي

قررت لجنة المهرجان الالفي لشاعر العرب الاكبر ابو الطيب المتنبي تأجيل المهرجان الى ايام المعرض السوري على ان تكون مدته اسبوعا كاملا ليتسع نطاقه لخطباء الاقطار المختلفة وتطيير دعوة عالمية لهذا المهرجان بواسطة شركة ماركوني البرقية ومحطة الاذاعة اللاسلكية بالقاهرة ، وان يكون ضيوف المتنبي ضيوفا على الحكومة السورية

تعيين المحامين

في وظائف القضاء

تدرس وزارة العدلية مشروع تعيين بعض المحامين الذين برهنوا خلال مرافعاتهم عن مقدرة وحسن سلوك والذين شهدت لهم النقابة والقضاة بحسن السيرة والجدارة في وظائف القضاء وقد ارسلت الوزارة هذا الاقتراح الذي وضعته بقالب مشروع الى المستشار العدلي للنظر في امر اقراره

تباع

جريدة الدفاع في غزة

في مكتب النشر والاعلان لصاحبيه
شكري وفضل ورشاد برتوني

ايها العربي !
اذا كنت وطنيا

النشرة التي وزعها « فريق من شبان العرب المؤمنين » في بغداد حاملة معها مبادىء وطنية قومية ، نحب ان يطلع عليها شباننا :

ايها العربي ...

ان هذه النشرة بلاغ لك ان تؤمن بامتك ايمان موحد فيها مجاهد في سبيلها ، مؤمن صادق العقيدة ، ساهر على حدود وطنك من قمم طورس وشماء بشتكوه وسواحل الاطلانتيك فليس بين العرب وبين بعثهم الا ان يؤمنوا بوجودهم فقد غشوا بعظمة غيرهم حتى نسوا ذلك الوجود ! ..

ايها العربي ...

ان كنت عربيا حقاً . فالعروبة توجب عليك ان تشهد على نفسك بان تؤمن بالمبادىء التالية وتعمل بها .

١ ـ العربي يؤمن ان الامة العربية امة واحدة هو منها واليها وان الوطن العربي بكليته وطنه

٢ ـ العربي يؤمن ان الجهاد في سبيل الامة فريضة عامة وان الجيش سياج الوطن

٣ ـ العربي يحترم كل قومية ويرعى حق كل قوم يرعون حق امته

٤ ـ العربي يؤمن ايمانا لا شرك فيه بكل ما تقدم ويكافح كل ما يتنافى معه من شتى النزعات والحركات التي تجزىء الامة العربية وتضعف اخلاقها وثقافتها وتسبب الفقر المادي والمعنوي فيها .

العربي يعتبر الحركة القومية حركة جهاد في سبيل الامة العربية وبعث فيها وان عمله عمل انشائي يكافح فيه كل حركة غرضها الهدم والفوضى والتبلبل

ان من العار ان ترضى بجزء من امتك امة وبجزء من دولتك دولة . فاعمل لامتك ان في ميدان العمل متسع للجميع !!

فريق من شبان العرب المؤمنين

اعلان

قطع سيارات كراهام

اشتريت سيارة كراهام قبل ثلاثة اشهر تقريبا واحترقت احدى بيلاته وعلمت ان هذه القطعة غير موجودة لا في فلسطين ولا في سوريا ولا في اوروبا

فارجو ممن يعرف كيف يمكن الحصول على هذه القطعة ان يخبرني وانا مستعدان ادفع اي مبلغ ثمنا لحاولة . الشكر

يافا ـ الدكتور خليل ابو العافية

الدفاع
في بيت لحم

تباع جريدة «الدفاع» في بيت لحم في محل وكيلها السيد بشارة الراهب تجاه دائرة البريد . كما ان السيد الراهب هو معتمدنا في بيت لحم لقبول الاعلانات والاشتراكات

ما ذا تسمع اليوم
عن محلات السادة دجاني اخوان

يافا ـ تلفون ٧١٦

يوم الاحد ٢٢ ايلول سنة ١٩٣٥

١٠٫٠٠ قرآن كريم ـ الشيخ محمود محمود هاشم

١٠٫٥٠ موسيقى ـ فرقة بلوك الخفر ـ مارش الحياة ـ في هواك أوهبت روحي ـ حب الوطن ـ ياما انت واحشني .. زلف سياه ـ منتخبات الكلى الصغيرة ـ انا اعشق في زماني البدر لاح ـ الدنس العربي ـ لبلات الافراح ـ مارش ذي ادفنس جارد

١٢٫٠٠ ظهراً ختام

٢٫٠٠ مساء اسطوانات برنامج تركي ـ منتخبات اوديون

٢٫٣٠ النشرة التجارية

٦٫٣٠ـ٧٫٠٠ اسطوانات

٧ـ٧٫٣٠ اسطوانات برنامج سوداني يحلى النظر ياصاحبي لمحمد احمد سرور ـ شموس عفت لمحمد احمد سرور ـ في الضواحي وطرف المدائن لابراهيم عبد الجليل ـ قري الشرق لام الحسن الشيقية

٧٫٣٠ نشرة الاخبار

٧٫٥٥ حديث طبي ـ النظارات الطبية الدكتور محمد عبد الحميد عطية

٨٫٢٠ موسيقى ـ مغنى وآلات ـ ليلى مراد (شريط ماركوني المسجل) ليالي وطقطوقة بعد ما ضحيت حياتي

٨٫٥٠ اسطوانات

٩٫٠٠ موسيقى ـ مغنى وآلات ـ الشيخ علي الحارث (مذاعة من الاسكندرية تقسيم عود ـ مقدمة ـ تقسيم كمان ـ توشيح ياهلالا تقسيم قانون ـ ليالي وموال ودور الفؤاد مخلوق لحبك تلحين القباني

١٠٫٠٠ موسيقى ـ وأغاني شعبية ـ سيدة حسن (شريط ماركوني المسجل) مقدمة موسيقية وتوشيح (املالي يادرى) ثم دور

١٠٫٣٥ موسيقى ـ مغنى وآلات الشيخ علي الحارث (مذاعة من استديو الاسكندرية) تقسيم عود ـ مقدمة ـ تقسيم كمان ـ توشيح لما بدا يتثنى ـ ليالي وموال دور بافتكارك تلحين داوود حسني

شركة السوكرتاه يوركشير
yorkshire Assurance Co.

تأسست سنة ١٨٤٤

اموالها ١١٫٠٠٠٫٠٠٠

التأمين ضد الحريق ، تعويض العمال حوادث السيارات ، اصابات شخصية اخطار البحر والواح البلور الخ ...

وكلاء في جميع انحاء فلسطين

كن حريصا

ودافع عن اثمن كنز لديك

متى ابتدأت العين بالدمع من تأثير حر الصيف ، وجب على المرء ان يبادر بالتفكير في استعمال :

قطرة باير بروتارجول

فهي تلطف العين وتشفي جميع امراضها وكذلك تحفظ نظرك مما قد يصيبه من عواقب الالتهابات

حادث قرية بلعا

قال مراسلنا في عنبتا :

في ليلة اول امس كان الشيخ محمد المسعود من اهالي قرية بلعا يسهر في بيت احد اصحابه بالقرية المذكورة وعند رجوعه الى محله وجد رجلا كامنا له في احد الزوايا بقرب بيته ولما دخل الشيخ لداره واغلق الباب القى عليه حجرا وعندما احس الحجر خرج ثانيا وتمكن من القبض على الفاعل وحضر الحادثة جملة اشخاص فتمكن المقبوض عليه من الفرار واحضر جملة اشخاص من اقرانه واشتركوا معه بضربه وضرب باقي الاشخاص الحاضرين من اقارب الشيخ المذكور وصباح هذا اليوم حضر مع اقاربه لدائرة الامن العام وبثوا اشكواهم وحصلوا على تقرير طبي وتؤمل من رجال الحكومة المسؤولين اجراء التحقيق

أحذية هاشم البيروتية

اشتهرت هذه الاحذية شهرة واسعة بجودة صنعها وبديع اتقانها وحسن شكلها ، فأقبل الجمهور على شرائها اقبالا منقطع النظير — الامر الذي جعلنا نفتح لها فرعا في :

ساحة الحمرة قرب موقف سيارات التاكسي — حيفا

احذية هاشم البيروتية متجه انظار الرجال الراقين والسيدات الراقيات والشباب المتأنق

صنع متين ممتاز ، اسعار معتدلة ، معاملة حسنة ـ شجعوها

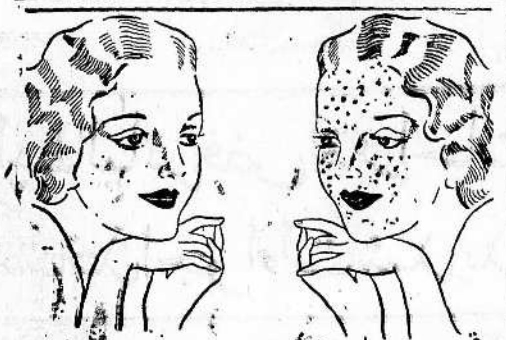

قبل وبعد
أن استعملت كريم راديو كريم

راديو كريم هو الكريمة العلمية الطبية المضمونة بانها تزيل من الوجه جميع الحبوب والبثور والكلف وضربة الشمس والنمش والبقع السود وتجعل بشرة الوجه نظيفة ناصعة كالمرآة . .

فالسيدة التي تشكو من وجود بقع سوداء او حبوب على وجهها عليها ان تستعمل هذه الكريم فترى الفرق العظيم بوجهها في مدة ايام قليلة انظر الى الصورة اعلاه وهي صورة سيدة جميلة معروفة لدينا ، انظر الى وجهها قبل ان استعملت راديو كريم وبعد ان استعملت راديو كريم فتعرف بنفسك قيمة هذا الكريم المشهور

Radio Cream Medicated

تحضير الشركة الكيماوية الانكليزية ـ لندن ـ انكلترا

الوكلاء والمستودع العام : الشركة المصرية البريطانية التجاريه

مصر : شارع سليمان باشا ـ الاسكندرية : شارع طوسن باشا

وللشركة فروع في يافا وبيروت وطرابلس ـ نمرة التلفون بيافا ١٠٦٢

شارع ظريفة عمارة الطابو سابقا

اوتيل الحياة

شارع جمال باشا ـ ثالث طبقة

لصاحبه الحاج سعيد خلف

اثاث جديد ـ مناظر خلابة ـ خدمة حسنة

أيها المسافر

إذا أردت أن تكسب صحة وتنام نوماً هادئاً فعليك باوتيل الحياة الذي يقع في ثالث طبقة في جو هادىء من الغوغاء حيث الهواء والمناظر الطبيعية الخلابة والبحر الهادىء والخدمة الحسنة

استعداد عظيم . جناحات خاصة للعائلات والمسافرين فاقصده تر نفسك كأنك في بيتك

الى ...

معطرة كسيب معطرة كسيب ??

حيفا ـ شارع يافا ـ تجاه دائرة البوسطة والتلغراف

هلموا جميعاً الى معطرة كسيب التي افتتحت لها فرعا في مدينة حيفا العامرة حيث تجدون جميع انواع العطورات «والكالونيا» ، والبودرة ، و«الكريم» ومواد الزينة على اختلافها من اشهر الماركات العالمية

ماكريم

هو ((الكريم)) العجيب الذي يزيل النمش والكلف وبقع الشمس وينعم البشرة ويعيد للوجه نضارته وزهوه

اطلبوه من معطرة كسيب مع غيره من العطورات باسعار معتدلة

ادهش فرصة اليوم هي زيارة
صادق ورمضان

بناية الاوقاف الجديدة مقابل السرايا

مبيع اواني فضية نفيسة لهدايا الافراح — ثريات كهربائية — طقومة كاملة — خردوات جميلة — كرافتات — قمصان — كلسات — وفانيلات هي نخبة البضائع الوطنية والاوروبية المتنوعة

اسعار معتدلة جدا ـ بالجملة والمفرق

صفوة ما يحمله بريد الشرق والغرب

بين شهاب الدين واخيه!

ايطاليا كدولة من دول الاستعمار الاوروبي

كما تراها مجلة من مجلات الاستعمار البريطاني

بعنوان «ايطاليا كدولة مستعمرة» اطلعنا على الكلمة الآتية من كلمات مجلة (نيو ستيتسمان آندنيشن) الافتتاحية، والمعروف عن هذه المجلة انها من مجلات الاستعمار البريطاني، فاسمع رأي هذا الاستعمار في اخيه شهاب الدين! المحرر

وعد ينقض بعد سنة واحدة!

لا يفتأ «الدوتشي» يكرر ما يقوله من ان ايطاليا تكاد تضيق بسكانها، ليتخذ من هذا الزعم مبررا لفض بكارة الحبشة ولقد قيل لنا مؤخراً من اسمرة ان الجنرال دي بونو قد اصدر هناك منشورا اكد فيه لاهالي الاريتريا ان ايطاليا لن تأخذ من اراضيهم قط اية ارض من اراضي الوطنيين ليستقر فيها الايطاليون مع عائلاتهم التي تضيق بها ايطاليا

ومن سوء حظ الجنرال دي بونو ان يكرر الآن وعداً سبق ان قطعه على نفسه باسم ايطاليا الجنرال بالديسيرا فاتح الاريتريا وكان ذلك في عام ١٨٨٩، اذ وعد الوطنيين مثل هذا الوعد تماما، وفي منشور كهذا المنشور تماما، ثم نقضه من اساسه بعد اثني عشر شهرا، لا اكثر!

وكانت هذه الاراضي الارتيرية من الاراضي الحبشية المملوكة بحكم القانون الحبشي للنجاشي وحده، ولكن الجنرال بالديسيرا استحسن منها ٧٠٠٠٠٠ فدان (اكر) فانتزع ملكيتها للاستعمار الزراعي الايطالي... بمنشور آخر؟

الحبشة تعلم ان هذا سيتكرر

وادى هذا الحادث وما تلاه من مثل تلك المعاهدة التى اسميت «معاهدة صداقة» وهي لم تكن الا «معاهدة حماية» الى حرب ١٨٩٦ التى انهزم فيها الايطاليون فى عدوه شر هزيمة عرفت في التاريخ الحديث

والآن تعلم الحبشة علم اليقين ان ايطاليا «اذا» انقذت نفسها من معركة عدوه، و«اذا» انتصرت، فانها ستصادر دون شك احسن ارض حبشية تريدها للاستعمار الايطالي بنوعيه الزراعي والصناعي!

فى طرابلس الغرب استعمار ادهى وامر!

ويقوم الحكم الايطالي في ليبيا (طرابلس الغرب) على قاعدة: «كل ارض ليست تحت الزراعة، انما هي ملك الدولة» ولقد ادت هذه القاعدة الى نتيجة مريرة محزنة، هي طرد العرب الرحل من الاراضي التي يرعون فيها مواشيهم لانهم ليست لهم «حقوق قانونية» في هذه الاراضي بحكم هذه القاعدة!

وفي عام ١٩٣٠ قام الجنرال جرازياني - وكان في طرابلس اذ ذاك وهو الآن القائد العام للجيش الايطالي في الصومال فطبق هذه القاعدة على ٨٠،٠٠٠ من العرب الرحل وطردهم من اراضيهم وحصرهم بين الاسلاك الشائكة على المناطق الساحلية

وقالت لنا الجريدة الايطالية «كوريري ديلا سيرا» اذ ذاك ان كل عربي طرابلسي كان يوجد في ارضه القديمة بعد نفيه منها، كان يصطاد كما تصطاد الثعالب برصاص البنادق!

وفي الكراسات شبه الرسمية التي صدرت في ايطاليا في العهد الاخير قيل للايطاليين «يجب علينا ان نفهم الوطنيين في مستعمراتنا الايطالية بصرامة ان المدنية الايطالية هي التي لها الغلبة، وانها لن تسمح بان يقوم في وجهها من يعارضها»

وعليه فان الدنيا الآن لا يخالجها ادنى شك فيما ترمي اليه «رسالة الحضارة» التي لايطاليا

«الدفاع» اما الاستعمار البريطاني فـ.. (هنا نسكت ففي فمنا ماء)...

يقولون بافواههم ما ليس في قلوبهم

احدث مظاهرة تاريخية من مظاهرات (الصداقة الدولية)

تقوم بها ايطاليا فى برلين لتسمعها جنيف...!

لماذا قدم السفير البريطاني اوراق اعتماده قبل الموعد بثلاثة اسابيع؟

بما يقرب من هذه العناوين في معناها نشرت «الديلي ميل» - احدى صحف اللورد روذرمير الضالعة مع ايطاليا في غطرستها الاستعمارية الحالية - رسالة لكاتبها الخاص في برلين بتاريخ الاحد ٨ الجاري مهدت لها بكلمة من عندها ثم نشرتها يوم ٩، وهاهي الكلمة وبعدها الرسالة «المحرر»

الكلمة التمهيدية

وقع بالامس ما يعد مظاهرة جديدة من مظاهرات الصداقة بين المانيا وايطاليا عند ما قدم السفير الايطالي اوراق اعتماده الى الهر هتلر قبل الموعد الذي كان قد حدد لذلك بثلاثة اسابيع، وفي هذه المقابلة اعرب السفير للهر هتلر عن احر التمنيات الحسنة القلبية التى يكنها لالمانيا السنيور موسوليني وكذلك الملك فكتور عمانوئيل، وفى هذا شذوذ عن المعتاد.

«انا سنمضي الى الامام»

هذا هو ما صرح به موسوليني مساء الامس وهو يخطب ٧٠،٠٠٠ من الايطاليين في روما.

وبينما اسرع المسيو لافال عائداً الى باريس من جنيف امس ليعمل على القضاء على المؤامرة الروسية الحمراء التى تحاك ضده، وصل السر صموئيل هور وزير الخارجية البريطانية الى جنيف وبدأ يتشاور مع اعضاء الوفد البريطاني الموجودين هناك في عصبة الامم.

الرسالة

هذه هي الكلمة التمهيدية كما هي تماما في «الديلي ميل» اما الرسالة وهي بعنوان (الحاجة الى التعاون) فها هي:

شذوذ

عرت الدهشة جميع الدوائر السياسية هذا اليوم عند ما علمت نبأ الاستقبال الرسمي الذي استقبله الهر هتلر الدكتور برناردو اتوليكو السفير الايطالي الجديد صباح هذا اليوم وهو يوم احد، بينما كانت هذه المقابلة قد حددلها آخر هذا الشهر

ولم يحدث قط قبل هذه المرة ان قدم سفير اوراق اعتماده في يوم احد، ولذلك يعلق الساسة على استقبال اليوم اهمية كبرى ويستخرجون منه مغزى بعيداً

وذهب السفير في خطبته الى ابعد من تأكيد الصداقة وابداء الرغبات الحسنة والتمنيات القلبية الصادقة كما جرت العادة في مثل هذه الحفلات، بل تعدى ذلك الى الاشارة الى صعاب هذه الساعة الرهيبة في ايطاليا، والى الرغبة في ان تتعاون المانيا وايطاليا لما بين الفاشستيه وبين الوطنية الاشتراكية (النازية) من رابطة في المبدأ؟

شذوذ آخر

ولم تتضمن خطبة السفير تقديم تحيات الملك الى زعيم الريخ الالماني الاكبر فحسب، بل تضمنت ايضا تقديم تحية السنيور موسوليني، ولم تجر بذلك العادة قبل الآن في خطب السفراء على الاطلاق

ورد الهر هتلر، وكان معه البارون فون نوراث وزير الشؤون الخارجية بخطبة ودية اشار فيها الى الآراء المشتركة ما بين الفاشستية والاشتراكية الوطنية.

ولم يقع هذا الشذوذ ولا ذاك بغير قصد، بل قصد به في هذه الساعة الحرجة ان تسمع جنيف ان هنالك صداقة متبادلة بين المانيا وايطاليا، وان تزن هذه الصداقة، وتقدرها حق التقدير بعد الخطبتين المضنتين الموجعتين اللتين خطبهما هناك السر صموئيل هور والمسيو لافال

«الدفاع» ولكن الاقوال شيء والافعال شيء آخر، وما نظن ان المانيا قد نسيت ان ايطاليا كانت حليفتها قبل ان تنشب الحرب العظمى، فلما نشبت تلفتت الى هذه الحليفة «المخلصة».. فوجدتها بين صفوف الاعداء الالداء!

الجامعة الوطنية فى عاليه - لبنان

هي مدرسة كبرى داخلية غير طائفية جمعت بين المناخ الممتاز والتعليم الراقي والاجور المنخفضة تخدم التهذيب والعلم والوطنية في البلاد منذ ثماني وعشرين سنة متواصلة اخرجت فيها للامة شبيبة ناهضة يفاخر بوطنيتها وآدابها ومعارفها وهي تضم عدداً وافراً من خيرة طلاب جميع الاقطار العربية.

اقسامها خمسة:

١- المدرسة العربية - الانكليزية: منهاج الدروس فيها هو نفس منهاج المدارس الانكليزية والاميركانية العالية والمنتهون يقبلون بلا امتحان في جامعة بيروت الاميركية في الدوائر العالية

٢- المدرسة العربية - الفرنساوية: تهيء الطلاب للبكالوريا وللشهادة الرسمية الاعدادية والابتدائية ومنهاج الدروس فيها هو نفس منهاج المدارس الفرنساوية الراقية ونجاح طلابها الباهر دائما في الامتحانات الرسمية الحكومية دليل واضح على رقي التدريس فيها

٣- مدرسة البنات - مستقلة منفردة بادارتها وتعليمها تدرس فيها الطالبة عدا العلوم العصرية اللازمة كل ما تحتاج اليه في حياتها البيتية. وفيها فرع لتعليم الخياطة على احدث الطرق العصرية وتقبل الصبيان الصغار حتى عمر عشر سنوات

٤- الفرع التجاري. يدرس الطالب فيه العلوم والمعاملات التجارية على انواعها ويتعلم على الآلة الكاتبة

٥- الفرع الزراعي: يتعلم الطالب فيه نظريا وعمليا كل ما يحتاج الى معرفته لزارع في الاقطار العربية جماء من الاصول الزراعية الحديثة

اجورها - منخفضة تتفق مع الحالة الحاضرة وهي عن الطالب الداخلي في كل هذه الاقسام من ١٤ الى عشرين ليرة عثمانية ذهبا بحسب الصفوف عدا الخصم للاخوة الذي هو عشرة بالمئة

شهادتها - معتبرة في الجامعة الاميركية في بيروت وفي الجامعة السورية في الشام وفي مصر واوربا واميركا وقد قررت حكومة العراق في ٢٩ اذار سنة ١٩٣٣ اعتبارها مكافئة لشهادتها الثانوية

وهي تفتح ابوابها لقبول الطلاب في ٧ تشرين الاول القادم

الافيون والمورفين ينتشر في اميركا

فتش موظفو الجمرك الباخرة الصينية بايبستون في مياه هومكين فعثروا فيها على كمية من الافيون والمورفين تبلغ ثمنها ٢٦،٨٠٠ جنيه

وقد انكر بحارة الباخرة معرفتهم لوجود هذه المهربات على ظهر الباخرة، ولذلك لم يقبض على احد، وانما وضعت الباخرة تحت الحراسة القوية الى ان تبحر الى حيث تشاء وعليها افيونها ومورفينها لتفرغه في غير الولايات المتحدة!

شجعوا مصنوعاتكم

لاعلانه

رقم تلفون وكالة الدفاع فى القدس ١٤١٣

اعلان لعموم الشباب

تم أناقتك أيها الشاب والبس قمصان من معمل ستندرد الوطني

إن قمصان وبيجامات ستندرد هي غاية في المتانة ودقة الصنعة وحسن الذوق. وهذا فضلا عن المهاودة الحقيقية في الاسعار

﴿ فصلوا قمصانكم دائماً في معمل ستندرد ﴾

يافا - شارع الاسعاف نمرو ١٦

اعمدة الحكمة السبعة

او الثورة العربية كما يراها لورنس

- ٤٣ -

رددت اليه خططه الحربية

وبعد يومين كنت في الوجه اشرح وجهة نظري، فلما جاء بريمون الى هناك بعد عشرة ايام وفتح صدره او جزءا من صدره لفيصل، رددت اليه خططه الحربية مع بعض تحسينات

فيصل يستدرج الفرنسي

لقد بدأ هذا الافرنسي حديثه بان عرض على فيصل ستة مدافع اوتوماتيكية من طراز «هوتشكيس» كاملة المعدات مع المعلمين اللازمين لتدريب العرب على استعمالها، وهذه منحة طيبة، ولكن فيصلا انتهز الفرصة وسأله ان يزيد على هذا السخاء بطارية المدافع الجبلية السريعة الطلقات الموجودة في السويس قائلا انه اسف كل الاسف لمغادرته ينبع الى ناحية الوجه التي تبعد كثيرا عن هدفه وهو المدينة لانه رأى ان من المستحيل عليه ان يهاجم الترك (الذين كانت لديهم مدفعية افرنسية) بالبنادق او بالمدافع القديمة التى قدمها الجيش البريطاني، اذ ان رجاله ليست لهم المهارة الفنية التى تمكنهم من جعل الآلة الرديئة تتغلب على الحسنة، واذ انه لا يستطيع الا ان يقدم ما لديه فقط، وما لديه الا الكثرة العددية لمن يحشدهم من الرجال فاذا بقي هؤلاء بغير معدات حربية فليس يدري المصير الذي ينتظر هذه الجبهة بعد هذا التأخر الذي طال

تسللوا فى الجبال كالماعز!

وحاول بريمون ان يهون الامر بان قلل من اهمية المدافع التي لا تقع منها فى الحروب الحجازية (وهذا حق في الحجاز بنوع خاص) ثم قال ان الحرب يمكن تهوها فى الحال اذا ما جعل فيصل رجاله يتسللون الى البلاد كالماعز ثم يمزقون اوصال السكة الحديدية

جرب انت ان تكون!

وتطلع فيصل غاضبا الى الاقدام السنة التي يتألف منها هذا الرجل الذى لا ادب له، ثم سأله الم يجرب هو نفسه ان يكون من الماعز؟

الواجب الضغط على البريطانيين

وهنا دخل بريمون فى جرأة في موضوع العقبة قائلا ان الخطر الحقيقي على العرب من الترك كامن هناك، وان من اللازم الضغط على البريطانيين ان يأخذوها فلديهم الوسائل التى تمكنهم من ارسال حملة عسكرية لاخذها

رسم يدحض خططه

ورد فيصل على ذلك بان اعطاه رسما جغرافيا تقريبيا «اسكتش» للارض التي وراء العقبة (سبق لي انا ان جلست خلال اجزاء من هذه الارض) ثم اوضح له انواع الصعوبات العشائرية ومعضلة الطعام وجميع النقاط الخاصة بالعقبات الكأداء التي تقف في وجه تنفيذ مشروعه، ثم انهى كلامه بقوله انه بعد تلك الاوامر المتضاربة، وبعد ذلك التبلبل بين جنود الحلفاء في رابغ، لم يعد له في الحقيقة وجه يتقدم به الى السر ارشيبالد موري ليطلب منه ارسال حملة عسكرية اخرى

تقهقر بنظام!

ووجد بريمون نفسه مضطرا الى ان يتقهقر من المعركة فتقهقر فى نظام حسن وهو ينظر شذراً الي، اما انا فكلي ابتسم ابتسام السخرية والازدراء ورجوت من فيصل ان يصر على ان ترسل السيارات المدرعة البريطانية الموجودة فى السويس الى الوجه

وادعى ما في هذا الامر الى السخرية هو ان هذه المدرعات كانت في طريقها الينا!

وبعد ان غادرنا بريمون، عدت الى القاهرة فقضيت فيها اسبوعا من اسابيع البهجة والانشراح قدمت خلاله للاصدقائي كثيراً من النصائح الحسنة

وكان موري قد اعد العدة لارسال فرقة توليباردين الى العقبة ولكنه عاد الآن فوافقني على كل ما قلته ضد هذه الواجهة الجانبية وانتهى الامر وعدت الى الوجه

الفصل التاسع والعشرون

الحياة فى الوجه

الحياة في الوجه ملذة، ولقد نظمنا الآن معسكرنا ونصب فيصل خيامه (على مجموعات كثيرة: خيام للسكنى، خيام للاستقبال، خيام للموظفين، خيام للضيوف، وخيام للخدم) على بعد نحو ميل من البحر على حافة رف مرجاني صعداً من الساحل الى ان ينتهي عند نقطة منحدرة تطل من الشرق والجنوب على وديان فسيحة تشع كالنجم وسط الارض المغلفة للميناء

وفي هذه الوديان الرملية نصبت مجموعات من الخيام للجنود ولرجال القبائل اما نحن فقد اخذنا لانفسنا المرتفعات الباردة، وكم كنا نبتهج نحن ابناء الشمال في المساء عند ما يهب علينا نسيم البحر حاملا معه غمغمات الامواج الخافتة كانها صدى صوت حركات المرور في احد شوارع لندن.

وتحتنا رأسا كان رجال قبيلة العقيل في مجموعات غير منظمة من الخيام، والى الجنوب من هؤلاء كان راسم بمدفعيته والى جانبه لمرافقته كان جنود الرشاشات التي لعبد الله في صفوف منظمة، ومعهم حيواناتهم مربوطة الى اوتادها في تلك الصفوف المعتادة التى تغبط الضابط الفنان ولكنها تلائمه اذ كانت سعة المكان تستلزم ذلك

وفي خارج هذه الدائرة ترى ارجال ظاهرين امامك على الارض يتشاحنون معا من اجل البضائع دائما وترى خيام القبائل ومضاربهم التي يلجأون اليها منتشرة في كل مكان غير معرض للرياح وترى وراء ذلك كله الارض الفضاء المفتوحة وفيها الابل تروح وتغدو بين اثر بئر وهو بئر ماؤها مائل للملوحة جداً، والى الخلف من ذلك ترى الممرات الجبلية والصخور الناتئة والقلاع الخربة تلوح في آخر افق الدائرة الساحلية

انتهاء موسم روبين

انتهى موسم النبي روبين في هذا العام دون ان تنتشر فيه امراض كثيرة كما كان يحدث في السنوات الماضية وذلك ناشيء عن تجفيف المستنقعات ومحاربة الملاريا في تلك الجهات وانشاء مراحيض وابعاد الخيام بعضها عن بعض مما يدعو الى تسجيل الشكر للمهندس الصحي السيد نافع الخطيب الذي اشرف على تنفيذ هذه الترتيبات ونأمل من دائرة الصحة ان تزيد عنايتها في السنة القادمة وتعمل على انشاء مراحيض صحية

اجتماع للشئون الرياضية

يعقد اليوم « الاحد » في الساعة الواحدة بعد الظهر اجتماع في دار النادي الرياضي الاسلامي بيافا للاتحاد الرياضي العام وسينظر في هذه الجلسة في عدة مقررات تختص بشؤون الرياضة في فلسطين

نادي الرملة الرياضي

عقد النادي الرياضي الاسلامي في الرملة الذي انشيء حديثا جلسة اتخذت فيها بعض القرارات اهمها تشكيل فرقة رياضية لكرة القدم وتشكيل فرقة كشافة كما تقرر تمثيل رواية يقوم اعضاء النادي بتمثيل ادوارها

مدرسة الاداب الوطنية

جاءنا ما يأتي : تستقبل مدرسة الآداب الاسلامية الوطنية سنتها التدريسية السادسة وهي مستكملة جميع ما يلزمها من الاصلاح وتوسيع الصفوف وزيادة المعلمين وهي مستعدة لقيد الطلاب وقبولهم في دارها الكائنة في حي المنشية بيافا اعتبارا من اليوم فعلى اولياء الطلاب ان يبادروا ويرسلوا اولادهم لهذه المدرسة

زيادة عدد معلمين

علمنا انه تقرر زيادة معلمين لمدرسة سامه وابلاغهم اربعة، كما زيد معلم جديد لمدرسة بيت دجن، ومعلم رابع الى معلمي مدرسة يبنا وذلك لكثرة عدد التلاميذ الذين تسجلوا هذا العام في هذه المدارس

مدرسة للاناث

تقرر فتح مدرسة للاناث في بيت دجن وستبدأ الدراسة في هذه المدرسة في اوائل الشهر القادم، ومدرسة بيت دجن هذه هي المدرسة الثانية للاناث في القرى والاولى في يازور

قضايا الدورة الجزائية

نشرنا قبل ثلاثة ايام في « الدفاع » عن القضايا التي ستنظر في الدورة الجزائية للمحكمة المركزية حتى يوم ٤٠ ايلول ونزيد اليوم على ان هذه المحكمة ستنظر يوم الاربعاء الموافق ٢ تشرين الاول اربع قضايا جنائية، وبعدها تنتقل هيئة المحكمة لتنعقد في غزة للنظر في سبع قضايا

مستعمرات على الطريق العام!

يفكر اليهود تفكيرا جديا في تأسيس مستعمرة جديدة بين بيت دجن ويافا يصلونها بها مستعمرة عيون قارة ومستعمرة نحلات يهودا. وهما المستعمرتان اللتان تأسستا حديثا على رمال بيت دجن ويازور. وستتصل هذه المستعمرات بنيتر وتل ابيب

واخذوا يفاوضون بعض الملاكين في يافا ممن لهم علاقة بهذه الاراضي. وعلمنا انهم دفعوا فيها اسعارا عالية واذا تمت يكونون قد انشأوا ثلاث مستعمرات بين يافا والرملة، واحدة منها في غرب يازور والثانية في غرب بيت دجن والثالثة في شرق صرفند. وكل هذه المستعمرات على الطريق العام يضاف اليها المستعمرة التي انشئت قبلا عند القسطل في طريق القدس!

مؤتمر سكة حديد الحجاز

ذكرنا في عدد سابق من «الدفاع» عن المؤتمر الدولي الذي سيعقد في حيفا في ١٠ تشرين الاول القادم للنظر في مسألة الخط الحديدي الحجازي ونزيد اليوم ان هذا المؤتمر سيحضره سعادة فؤاد بك حمزة وكيل وزارة الخارجية السعودية المقيم الان في لبنان وسيكون قدومه الى فلسطين يوم ٧ تشرين كما ستشترك فيه المفوضية الفرنسية بالنيابة عن سوريا ولبنان مع حكومات فلسطين وشرق الاردن وسيقرر في هذا المؤتمر مصير الخط وتشغيل الاقسام المعطلة منه حتى المدينة المنورة فقط، اما مسألة تمديد الخط الى مكة في المستقبل فهو من حق الحكومة العربية السعودية وحدها

الدعاية للبرتقال

تهتم الحكومة المصرية (وزارة التجارة والصناعة) بالدعاية للبرتقال المصري وهي تريد ان يسبق محصول مصر في اوروبا اي محصول آخر، ولذلك عمدت الى استعمال طريقة تلوين الثمار صناعيا عندما تستكمل درجة السكر الكافية فيها قبل ان تكتسب لونها الطبيعي، وذلك لامكان تصديرها في وقت مبكر الى الاسواق الخارجية في اوائل موسمها لكي لا تتعرض لمزاحمة منتوجات البلاد الاخرى

وقامت وزارة التجارة فعلا بتنفيذ هذا المشروع، فأعدت غرفة خاصة تكفي لتلوين عشرين طنا في خلال ثلاثين ساعة

فهل لحكومة فلسطين ان تنظم لموسم البرتقال، وهو محصول البلاد الاول، مثل هذه الدعاية؟

مسخ في القضية!

جاء من جنيف ان مجلس عصبة الامم بعد ان سمع اقوال مندوبي الدول المختلفة عن الهجرة اليهودية الى فلسطين و(تقدير) جهود الوكالة اليهودية في تنظيمها ومطالبة البعض منهم في توسيع الهجرة اليهودية عين المسيو لاغنا مندوب النرويج في مجلس العصبة خطيباً في جلسة مجلس العصبة العامة حول قضية فلسطين

وتأمل عضو من النروج تحت تأثير الدعاية اليهودية — يخطب عن فلسطين أليس هذا مسخاً في قضيتنا؟

جريدة صوت الاحرار

قابل السيد خضر النحاس متعهد الجرائد السورية واللبنانية جناب المستر فارنس مدير قلم المطبوعات بالقدس بخصوص التصريح للزميلة صوت الاحرار البيروتية التي منعت من الدخول الى فلسطين مدة شهرين، وقد وفق السيد خضر في مسعاه، وسمح بدخولها وستباع اليوم «الاحد» كالعادة في مدن فلسطين

في مدرسة يافا

عين الاستاذ علي صبري خريج دار العلوم بمصر في مدرسة يافا الثانوية بدلا من الاستاذ رفيق اللبابيدي المنقول الى حيفا، وسيقوم بتدريس الآداب العربية

وصول بواخر

وصلت امس الى ميناء يافا البواخر اوردبان وعليها ١٥٠ طنا وبلا كسنت وعليها ٢٣٠ طنا من البضائع

حفلة تكريم

يقيم في مساء هذه الليلة في الساعة التاسعة مساء فريق من اصدقاء الاستاذ رشيد افندي الرياحي حفلة تكريمية بمناسبة عودته من اوروبا وبين المدعوين لحضور هذه الحفلة السادة: الدكتور محمد زهدي الدجاني، والدكتور داود الحسيني، والصيدلي اسحق افندي الدجاني، وغيرهم من اصدقاء الاستاذ

خير حل لمشكلة فلسطين!

جاء نهار امس من لندن ان مجلة النيرابست نشرت مقالا لاحد انصار العرب في فلسطين هو المستر كاست الذي كان موظفا في هذه البلاد، يلفت فيه نظر العرب الى ان الانتداب ووعد بلفور سينفذان حتما في فلسطين وطلب من اليهود ان يتنازلوا عن دخول شرق الاردن وان يكفوا عن انتقاد الحكومة الفلسطينية وقال ان خير حل للمشكلة الفلسطينية هو انشاء مقاطعات خاصة للعرب واخرى لليهود، تشرف عليها ادارة بريطانية!

تصل وعليها!!

تصل اليوم « الاحد » قبل الظهر الباخرة بولونيا» المعهودة » وعليها ١٠٥٠ راكبا. قيل ان ٥٥٠ راكبا منهم من المهاجرين اليهود والبقية من السياح كما تصل الباخرة «جروزاليم» يوم الاثنين وعليها ٤٥٠ مهاجرا

فضول...!

ردالحاخام هرزوج رئيس حاخامي ارلندا الذي زار من مدة قصيرة فلسطين على مقال نشرته جريدة «الايرش تايمس» التي تصدر في دبلن والتي طلبت فيه من حكومة فلسطين انشاء المجلس التشريعي في البلاد لانه يفيدها كثيرا قائلا ان حالة البلاد الحاضرة احسن حالا وان المجلس التشريعي سيضر البلاد ويعد نقضا لوعد بلفور!..

دائرة الزراعة ايضا

اتصل بنا ان دائرة الزراعة والبستنة بصورة خاصة في حاجة الى مهندسين زراعيين فنيين من العرب لاشغال بعض المراكز الشاغرة فيها كما علمنا ان بعض الزراعين الفنيين العرب طلبوا مقابلة المسئولين في دائرة الزراعة غير ان الموظفين اليهود اظهروا عدم ارتياحهم الى ذلك. فكان ان راجت اشاعات لا نحب ان نعرض لها

القادمون والمسافرون

قدم يافا لقضاء عدة ايام ترويحا للنفس الاستاذ عيسى نبيل مدعي عام السلط

— زارنا في ادارة هذه الجريدة السيد خضر النحاس متعهد الجرائد السورية واللبنانية وسيغادرنا صباح هذا اليوم الى بيروت

— عاد من لبنان اليوم السيد فلاح اسعد مراقب ميناء يافا ويتسلم اعماله بها عهد فيه في ٢٦ ايلول الجاري

— عاد الى يافا من رديين الدكتور سعدي بك عرابي بعد ان قضى مدة مصيفا هناك ويستقبل مرضاه في عيادته بدار حمزة افندي ماص قرب الجامع بالنزهة

جائزة ثمينة

كلب شكله كالذئب، اسود اللون، مرتفع، طويل الذنب، على بطنه قليل من الشعر الرمادي. جيء به حديثا من النمسا. في رقبة حلقة من جلد فيها اخرى من حديد. ضاع في ناحية النبي داود. وقد يوجد اما في قرية سلوان او محلة الشماعة. فمن وجده فليسلمه الى كراج داود عمر الدجاني — شارع مأمن الله في القدس، وله جائزة ثمينة

رد على اعلان

جاءنا ما يلي: الدفاع... سلام وبعد فأننا اطلعنا على اعلان في جريدتكم الغراء يطلب قطع «غيار» لسيارة الدكتور خليل افندي ابو العافية. والقصد من هذا الاعلان التشهير بسيارات «غراهام» ورداً على ذلك اطلب نشر كلمتنا هذه عملا بحرية النشر، وهذا جوابنا مختصراً

ان القطع اللازمة لسيارة الدكتور خليل ابو العافية موجودة عندنا وقد اخبرنا حضرة الدكتور ان يحضر ويأخذ ما يلزمه من قطع (الغيار) بعد دفع ثمنها وذلك من مدة اسبوع

اننا نستغرب جداً تكرار الاعلان بطلب هذه القطع مما يضطرنا ان نجيب حضرة الدكتور على صفحات الجرائد لشيء الذي احببنا تجنبه كل هذه المدة

لهذا فأننا ندعو حضرة الدكتور على صفحات جريدتكم ان يحضر لاستلام القطع اللازمة له وان يدفع لنا الكمبيالات المستحقة. ونعتقد ان جوابنا هذا هو كفاية، ولا لزوم لنا ان ننشر اشياء اخرى بهذا الخصوص

وتفضلوا ...

جبور حنا كته واخوانه

اعلنوا في الدفاع

حيفا

مناورات واسعة التمارين والاعمال الحربية

حيفا في ٢١ ايلول — لمراسل الدفاع الخاص — تواصل المناورات حركاتها في الليل والنهار وقد خصص لها عدة امكنة، منها المكان الذي يقع بين الزواتين والخضر والزورة في الجهة الغربية من المدينة، وملعب كرة القدم الانكليزي وغيرها من الامكنة التي تحيط بحيفا من جميع الجهات

ويقوم الجيش الانكليزي بعد منتصف الليل بمناورات واسعة، وقد قام في الساعة الثالثة والنصف بعد منتصف ليلة امس بمناورة عجيبة اطلقت فيها العيارات النارية التي استغربها السكان القريبون هناك واستمرت هذه المناورة حتى الساعة الخامسة من صباح اليوم. وكانت مكونة من فرق، كل فرقة منها تؤلف ستة جنود يرأسهم جاويش ويرأس جميع هذه الفرق ضابط مدرب ومتمرس بالفنون الحربية.

وقد علمنا ان فرقة « السواري » في الجيش الانكليزي تتمرن على صعود الجبل في مار الياس والخضر وان الخيول تصعد ذلك الجبل بنشاط زائد. كما ان هذه الخيول تجري تمرينات عسكرية خارقة، فهي تقوم في الجيش مقام الاشارات تتفاهم بها الفرق والضباط. اما فرق الانكليز « البيادة » فقد كانت طوال نهار امس تتمرن على اطلاق النار في ملعب كرة القدم الانكليزي تمرينا عسكريا لفت الانظار وكانت السيارات الرشاشة تسير بعد اتمام هذه المناورات بسرعة مدهشة وتطلق العيارات النارية والجنود يجرون خلفها وامامها ومن جميع جهاتها

وقد حامت فوق جبل الخضر طيارة تابعة للاسطول ووظيفتها الكشف والاشراف على المناورات

الاستعدادات والمناورات، في ازدياد

وصلت مساء اول امس باخرة تقل كمية كبيرة من ذخائر السلاح والمفرقعات فتهيأ لنقل هذه الذخائر عشرون جنديا انكليزيا بالاسلحة الكاملة ولم تكد تبزغ شمس امس حتى كانت جميع هذه الذخائر وبينها مفرقعات الديناميت ومواد اخرى سريعة الالتهاب — مفرغة في مكان ورشة عمال السكة البعيد عن المدينة والواقع في ارض رملية والذي منع العمال وغيرهم من الدنو منه حذر الخطر

وقد اتمت دائرة الاشغال العامة هذا العمل بنصب الاسلاك الشائكة حول تلك الذخائر والاستحكامات. ولا تزال الذخائر الجديدة تضاف الى الذخائر التي قبلها عن طريق العمال الذين ينقلونها في مركب يقف الى جانبها وينقلها الى عربات السكة المخصصة لذلك

اما حفر الخنادق والاستحكامات فالعمل قائم فيه على ساق وقدم. وقد احضرت ادارة النافعة مئات العمال لانجازه في اقرب وقت، وانجز حفر مساحة كبيرة من الاراضي الواقعة شرق المدينة بين حيفا وعكا، والجيش الانكليزي متابع عمله بنظام وتكتم في داخل هذه الخنادق والحفر

والمناورات، كما اخبرتكم، في ازدياد وحالة هذه الاستعدادات والمناورات المتواصلة ليلا ونهارا اصبحت كثير الاهتمام

سفر الغواصتين من ميناء حيفا

ابحرت من ميناء حيفا الغواصتان الاثنان كانتا تخفران الباخرة التي وصلت امس مملوءة بالذخائر الحربية والمفرقعات وكانت مدة اقامتهما في الميناء يومان كاملان

قطع تروح واخرى تجيء

وصل صباح اليوم عشر قطع جديدة من الاسطول الانكليزي، اما القطع التي كانت راسية في الميناء وعددها احدى عشر قطعة فقد غادرتنا امس الى الشواطيء البعيدة. وتصل في الثامن والعشرين من هذا الشهر ست قطع اخرى

معاملة قاسيه!

قال مراسلنا في القدس: كثرت شكاوى الجمهور من اعمال بعض افراد البوليس الذين صبوا نقمتهم على صغار الباعة والباعة المتجولين ذوي العائلات الكبيرة ولم يقفوا عند تقديم التقارير بحقهم بل تجاوزوه الى معاملة الباعة المتجولين معاملة قاسية كما وقع من البوليس البريطاني رقم ١٠٤١ مع البائع المتجول محمد سليم عمرو من الخليل

اذ القى هذا البوليس بما كان يحمله البائع على عربته من الخضار والفواكه التي لا يتجاوز ثمنها الجنيه الى الارض دون ما سبب الا ان هذا البائع المسكين، كما يقول البوليس كان مخالفا في سيره قانون السير.

فهل يرضى هذا العمل القاسي الرؤساء على حين هناك طرق عديدة لالفات نظر هؤلاء الباعة؟ نرجو من سعادة مدير المقاطعة المستر كينحرلي هيث ان يحقق في هذه القضيه ويضع حدا لوقوع امثالها في المستقبل.

حريق

شبت النار في الساعة الخامسة من مساء امس السبت في محل شركة بصات العجمي في ازلة كرم الزيتون وقد خف رجال المطافيء لاخمادها. ولم تقدر الخسائر بعد. وقد اشتعلت النار في كمية من البنزين بينما كانت سيارة تأخذ حاجتها منه

حفلة زفاف

يحتفل اليوم اثينا بزفاف الشاب الاديب السيد شكري ابراهيم صالح مساعد مأمور التسوية في اللواء الجنوبي على كريمة الخواجه خريستوفر خريستوفوريدس (وقد تعرف السيد شكري بخطيبته اثناء وجوده هناك بالاجازة) وعنوانه التلغرافي شكري صالح — اثينا — اكروفولس اوتيل

ماذا تجد في عدد الاثنين

١ — احدث صور الاسبوع طبيعية وكاريكاتورية
٢ — لنا البحر دونكم ايها الانكليز!
٣ — مأساة ملك شهم في جبال الحبشة — مصورة
٤ — من غليوم الى موسوليني: اذكرني الان — مصورة
٥ — كلمة في كتاب « الاسلام الصحيح »
٦ — العالم في اسبوع
٧ — اخر الانباء عن المشكلة الحبشية
٨ — طرائف بارعة، ومادة، وتبويب

حذار ان تضيع عليك هذه الثروة

ابو عفيف
مطعم ممتاز من الدرجة الاولى
ملتقى الطبقات الراقية
خدمة ممتازة ومأكولات عربية فاخرة

مساء هذا اليوم والايام التالية
المطرب البلدي المحبوب
« محمد العربي »
على مسرح عبد المسيح
اكبر فرقة رياضية — عبد الحليم واولاده
مع فرقة تمثيلية مؤلفة من اشهر الممثلين النابغين
اسعار الدخول ١٠٠ مل فقط
سهرة ساعات
تروح بها عن نفسك
تجد فيها الغناء والرياضة والتمثيل فيغمرك السرور

تلفونات الدفاع وبرقياتها الخاصة

مراحل المغامرة الحبشية

«بقية المنشور على الصفحة الاولى»

الامبراطور يرفض

ويستعد للقتال

وتحدث الامبراطور هيلا سلاسي الى « شركة اتحاد الصحافة » فافهمها انه لا يستطيع ان يخسر سيادة بلاده بدون حرب وان الزعماء والرؤوس اكثرهم سافر الى الحدود فى انتظار البدء بالاعمال العسكرية .

« الدفاع » هذه خلاصة اخبار النهار والليل حتى الساعة التاسعة مساء وبعد وبعد ذلك انظر فى الصفحة الخامسة اخبار منتصف الليل

الى آباء الطلاب

تعلن ادارة معارف اللواء الجنوبي ما يأتي :

١ ـ تفتح مدارس يافا الثانوية والابتدائية صباح يوم الاثنين الواقع في ٣٠ ـ ٩ ـ ٣٥

٢ ـ يفحص المقصرون من طلاب هذه المدارس يوم الثلاثاء الواقع ٢٤ ـ ٩ ـ ٣٥ حتى ٢٦منه وذلك من الساعة صباحا صباحا حتى الظهر

٣ ـ يطلب من الطلاب ان يأتوا لمدارسهم في الاوقات المذكورة اعلاه ولا يجوز لاحد منهم ان يتخلف الا بعذر شرعي

٤ ـ الطلاب المسجلون مجددا ينظر في قبولهم فيما بعد

أسعار الحاجيات عن محل راشد كنعان

يافا

٢١ـ٩ـ٣٥

		قرش
رز الرشيدي	الشوال	١٤٣
» الانكليزي	»	١٠٢
» الدمياطي	»	١٢٨
» الهندي	»	١٢٢
سكر الناعم	»	١١٥
		مل
سكر	الصندوق	٣٢٠
صابون النابلسي	الرطل	١٢٠
لح	الشوال	٥١٠
بن	الرطل	١٢٥
		قرش
طحين الامركي	الشوال	١١٠

سعر الجنيه عن بنك باركليس

— يافا —

٢١ — ٩ — ٣٥

الفرنك الفرنساوي	٧٤ر٧٠
الدولار	٤ر٩١
الفرنك السويسري	١٥ر٤١
الفرنك البلجيكي	٢٩ـ١٧
الليرة الايطالية	٦٠ر٣٨
المارك الالماني	١٢ر٢٦
الكرون التشكوسلوفاكي	١١٩
الدورين	٧٫٢٦

القدس

انتخاب ادارة الهيئة الوطنية الارثوذكسية

القدس في ٢١ ايلول — لمراسل الدفاع الخاص — عقدت الهيئة الوطنية الارثوذكسية جلسة في منتصف الساعة الخامسة بعد ظهر الجمعة الواقع في ٢٠ ايلول الجاري ، وجرى البحث حول انتخاب هيئة ادارية للهيئة المذكورة بطريقة لاقتراح السري ففاز السادة الآتية اسماؤهم : الدكتور فوتي افندي فريج ، شكري افندي ديب ، قسطندي افندي سلامه ، حنا افندي عطا الله ، حنانيا افندي حنانيا . وصليبا افندي الخوري سكرتيراً ، ونصري افندي تيودوري امينا للصندوق وتقرر ايضا الدعوة الى اجتماع عام في الاسبوع القادم ، وترك امر تعيين الزمان والمكان للهيئة الادارية . والغاية من هذا الاجتماع تنوير الرأي العام واطلاع الطائفة على تطورات القضية وسيتكلم في هذا الاجتماع السادة: سكرتير الهيئة ـ عن غاية الهيئة واعمالها ورأيها في الحالة الحاضرة . الدكتور فريج ـ عن المفاوضات بين اللجنة التنفيذية الارثوذكسية والدير . الاستاذ حنا افندي عطا الله ـ القضية الارثوذكسية من الوجهة القانونية الاستاذ اميل افندي الغوري ـ حقوق الطائفة وواجباتها . وتقرر ايضا عقد مؤتمر بعد اليوم العاشر من الشهر القادم «اكتوبر» فى مكان تعينه الهيئة التحضيرية . وارسال دعوات للاعضاء الجدد لحضور الاجتماع القادم .

معلومات هامه لهيئه صغار الموظفين

ذكرت لكم فى خبر سابق ان هيئة صغار الموظفين من درجة O اجتمعت لاجل وضع نص البرقية التى تقرر ارسالها الى فخامة المندوب السامي بمطالب موظفي هذه الدرجة وفى وقت متأخر تمكنت من اخذ المعلومات التالية عن هذه البرقية وهي :

١ . زيادة راتب بدء الخدمة من ٦٠ جنيها الى ٧٢

٢ . رفع الزيادة السنوية من ٦ جنيهات الى ١٢ جنيها

٣ . زيادة علاوة غلاء المعيشة من ١٢ جنيها الى ٢٤ جنيها

٤ . توحيد درجتهم الحاضرة بالدرجة التى تليها اي من درجة O الى درجة N

٥ . طلب مقابلة فخامة المندوب لعرض مطاليبهم وحالتهم الحاضرة على فخامته شفهيا

هذا ما تمكنت من الحصول عليه من المعلومات الهامة . وقد فهمت ان الحكومة اهتمت كثيرا للمقررات التى اتخذت فى اجتماعهم الذى عقد منذ ثلاثة ايام . واستدعت بعض اعضاء اللجنة للاستعلام منهم عن القرارات الحقيقية . وسأوافيكم بكل ما يجري بهذا الموضوع الخطير

اذاعه منشور على مديري المدارس

يذاعت ادارة المعارف العامة منشورا على مديري المدارس الثانوية ومعلميها في فلسطين جاء فيه ان وظيفة مساعد المفتش لا تختلف في شيء عن وظيفة مدير مدرسة والسبب الذي لاجله اذيع هذا البيان هو وقوع تنقلات وتعيينات استقبلت بضجة . ولا نريد ان نورد هنا الاسماء لان هذا من عمل الادارة وحدها . وكذلك نغفل التعليق عليها

لمستوردى بذور البطاطا والنباتات والفسائل

تلقينا من قلم المطبوعات ما يلي : يلفت النظر الى المرسوم رقم ١٢٩ سنة ١٩٣٥ المنشور فى العدد الممتاز من الوقائع الفلسطينية عدد ٥٣٨ الصادر فى ١٤ ايلول سنة ١٩٣٥ — على جميع التجار واصحاب المستنبتات او اي شخص اخر يرغب فى استيراد اشجار الاثمار او الخضروات او الاثمار الى فلسطين ان يحيطوا علما بمحتويات هذا المرسوم بنصح مستورد بذور البطاطا وبوجه خاص ان يتأكدوا من مراعاة شروط الذيل الثاني والرابع والخامس والسادس من المرسوم المذكور . ان طلبات بذور البطاطا التى اوصي عليها فى الخارج قبل اليوم الاول من شهر تشرين الاول سنة ١٩٣٥ لا تكون خاضعة لاحكام هذا المرسوم الا انه سيطبق هذا المرسوم بحذافيره بعد هذا التاريخ . وعلى مستوردي بذور البطاطا ان يتأكدوا من ان تجار البطاطا او زراعها الذين يطلب منهم البطاطا فى الخارج قد احاطوا علما بالاجراءات التى يقتضي عليهم اتخاذها بهذا الخصوص

حيفا

عدم الترخيص لعصبة فتيان الجزيرة

حيفا فى ٢١ ايلول ـ لمراسل الدفاع الخاص :

تلقت عصبة فتيان الجزيرة كتابا من نائب حاكم المقاطعة جوابا على الكتاب التى قدمته هذه العصبة منذ ستة اشهر في شأن تأليف جمعية من الشباب لتهيئة جماعات عربية قوية طاهرة في عقيدتها ووطنيتها . وفى كتاب وكيل الحاكم انه لا يرى الموافقة على تأليف هذه الجمعية . وقد علمت ان فريقا من افراد العصبة سيقابل نائب الحاكم ليفهموا منه سبب ممانعته في تأليف هذه الجمعية دون بقية الجمعيات الكثيرة التي كانت تلقى جواب الحكومة الايجابي في اقرب وقت

موسوليني يرفض فترجح كفة الحرب

القاهرة فى ٢١ ايلول — لمراسل الدفاع الخاص

ايطاليا

موسوليني يرفض مقترحات لجنه الخمسه

اجتمع اليوم مجلس وزراء ايطاليا برئاسة السنيور موسوليني ودام الاجتماع اكثر من ساعة بحث خلاله المشكلة الحبشية ومقترحات لجنة الخمسة . وقرر رفض هذه المقترحات

نص البلاغ الرسمي

وقد صدر على الأثر بلاغ رسمي بهذا الخصوص جاء فيه ـ « ان مجلس الوزراء الايطالى يقدر للجنة الخمسه مجهوداتها التي بذلتها في سبيل السلام ، الا انه في ذات الوقت لا يسعه الا رفض مقترحاتها لانه يرى انها لا تتضمن ادنى حد للحل الحاسم الذي يراعى حقوق ايطاليا فى هذا النزاع »

اقفال باب المفاوضات

وقد ارفض المجلس على ان يعود للاجتماع مرة اخرى يوم الاربعاء القادم ، والشعور السائد في ايطاليا هو ان ايطاليا اقفلت باب المفاوضات ولكن بالمزلاج

لا تريد الخطر فى اوروبا

تناولت الصحف الايطالية مقترحات لجنة الخمسة والمشكلة الحبشية بكثير من الاهتمام وقد صرح لمندوب روتر من لهم حق التصريح باسم الحكومة ان ايطاليا لم تفكر فى اى عمل يمتد الى اوروبا وكل ما فى الامر انها قررت تعزيز قواتها فى المستعمرات الايطالية الى اقصى حد لتستطيع بواسطتها حماية مصالحها وممتلكاتها .

استعداد بريطانيا للضغط على ايطاليا

جزعت المقامات الايطالية من القوات الكبيرة التى تحشدها انكلترا فى النقط الحربية من البحر المتوسط وسيلفت البارون الوازي نظر عصبة الامم الى هذا الامر وسيقول بان تلك الاستعدادات يقصد منها الضغط على ايطاليا بدون استشارة عصبة الامم

مناطق حربية وانذار السكان

تقرر في حالة الحرب ان تكون اليرمو ومسينا ونابلي وباري مناطق حربية لحشد القوات الايطالية فيها وقد انذر سكانها بان يهاجروا البلاد عندما يطلب ذلك اليوم .

استعدادات هائلة فى البحر

توالى الحكومة الايطالية تعزيز قواتها البحرية في جزر الدودو كانيز وبحر الروم . وقد وصل امس عدد كبير من الجنود الايطاليين كما ان ميناء لاكي التى تعد من اهم القواعد البحرية الايطالية فى البحر المتوسط قد اقفلت بحواجز حديدية ونشرت الالغام حولها

سويسرا

صدى رفض المقترحات فى جنيف

تطورت الحالة فى جنيف تطورا عنيفا اليوم بعدان فوجئت الدوائر برفض ايطاليا لمقترحات لجنة الخمسة واصبح جميع مندوبي الدول الممثلة على اتم استعداد للمحافظة على عهد عصبة الامم وعلى عزم اكيد لانجاز اي قرار تصدره العصبة ضد ايطاليا فى حالة الحرب

تشدد بريطانيا وعدم اذعانها

ابلغ البارون الوازي رئيس لجنة الخمسة ان بلاغ الوزارة الايطالية لا يجوز تأويله بان ايطاليا رفضت الاقتراحات رفضا نهائيا

عدم الاستعداد لمفاوضات جديدة

ولكن الدوائر السياسية تعتقد ان عصبة الامم غير مستعدة لاعادة المفاوضات مع ايطاليا وخصوصا بعد ان اعلنت انكلترا ان هذه الاقتراحات هي منتهى ما تستطيع التنازل عنه لايطاليا

في انتظار رد الحكومتين

لا ينتظر ان تجتمع لجنة الخمسة قبل يوم الاثنين حيث تكون قد تسلمت رد الحكومتين المتنازعتين على مقترحاتها

مساء هذا اليوم

السيدة فتحية احمد

على مسرح قهوة الانشراح

على تخت مؤلف من اشهر الموسيقين برئاسة الاستاذ كامل ابراهيم

هلموا هلموا ياعشاق الطرب وهواة الفن

الحبشة

سأقود الجيش بنفسي في المعارك

سأقود الجيش بنفسي في المعارك

خطب النجاشي امس فى ٥٨ صحفيا اجنبيا فقال انه لا يقبل اى انتداب على بلاده باية صورة «وقد ظلت بلادنا تتمتع بالحرية منذ الفى سنة ، واني بصفتي امبراطور هذه البلاد سأقود الجيوش لملاقاة اي مهاجم مهما كانت القوة التي يعدها

الامبراطور يدرس مقترحات لجنة الخمسة

قضى جلالة الامبراطور يومه فى درس مقترحات لجنة الخمسة بخصوص النزاع الحبشي الايطالى مع كبار رجال الدولة وكبار الرؤوس والمرجح ان جلالته يميل الى قبول هذه المقترحات زيادة منه في اظهار رغبته الشديدة في السلم

القائد التركى ينشيء خط هندنبرغ

انشأ الجنرال التركي وهيب باشا ، وهو الذي عينه الامبراطور قائدا للقوات الحبشية فى الجنوب خطا عسكريا اسماه « خط هندنبرغ » وقد انتهى من انشاء المعاقل والخنادق والحصون والاستحكامات العسكرية فى الجنوب

الامبراطور يقرر خطة الهجوم

لا يزال ارسال الذخيرة والعتاد الحربية وسفر الجند الى الحدود مستمرا بنشاط ، كما ان الامبراطور امر بحشد قوات هائلة في الجنوب . ويرى جلالته ان الخطة الحبشية ستكون خطة هجوم حالما تعلن ايطاليا الحرب على بلاده

النساء تؤلف فرقة لخوض المعارك

تسير حركة تطوع النساء الحبشيات وانضمامهن الى القوات المحاربة بنشاط عظيم . وقد الفت زوجة الحاكم ميخائيل فرقة محاربة من نساء مقاطعة زوجها ، كما تولت هي رئاسة فرقة من فرق المدفعية

الامبراطور يرأس حفلة دينية

رأس جلالة الامبراطور الحفلة الدينية الكبرى التى تقام فى مثل هذا التاريخ من كل عام . وكان جلالته متربعا على عرش بلاده وحضر الحفلة مئات الرهبان والقسس وافتتحت بتقديم سفراء الدول المفوضين وبينهم الكونت « كونفنشي » سفير ايطاليا فى اديس ابابا وكان القسس والرهبان يرتدون ثيابهم الدينية المزركشة وخطب كثيرون منهم عن السلام واختتمت الحفلة بصلاة مؤثرة من اجل السلام

انكلترا

اجتماع مجلس الوزراء الاستثنائي

كان لرفض ايطاليا مقترحات لجنة الخمسة اسوأ اثر فى بريطانيا . والمفهوم ان مجلس الوزراء سيجتمع بكامل هيئه يوم الثلاثاء القادم للنظر فى دعوة مجلس النواب لعقد اجتماع استثنائي لبحث الحالة التى تواجهها انكلترا فى الوقت الحاضر والتدابير التى يجب عليها اتخاذها

المضي فى تعزيز القوات الحربية

ينتظر ان ترفض انكلترا اقتراح ايطاليا عليها بان تكف الدولتان عن التدابير الحربية فى بحر الروم وترى انكلترا ان العمل بهذا الاقتراح مستحيل ما دامت ايطاليا عازمة على مهاجمة الحبشة

تعزيز الاسطول فى البحر الاحمر

وامام ذلك عزمت الى تعزيز قواتها في البحر الاحمر بقطع ترسل من جبل طارق الى السويس ومن الهند الى عدن ومن الصين الى ثغور اخرى في البحر الاحمر

منع البترول لشل حركة ايطاليا

اقتنعت الحكومة الانكليزية بان منع البترول من الوصول الى ايطاليا يكفى لشل حركتها الحربية ، وسيقوم الاسطول البريطاني بهذه المهمة فيقفل قنال السويس ليحول دون مرور بترول الخليج الفارسي الى ايطاليا ويحرس شواطىء فلسطين وميناء حيفا فيحول دون وصول بترول العراق اليها واذا لم تكف هذه الحراسة فستضع بريطانيا يدها على منابع هذا البترول فى الموصل

مصر

حشود الجيوش على الحدود

حشد في مصر عشرة آلاف جندي مصري و١٨ الف جندي بريطانى على حدود مصر والسودان

بوارج تحمل الجيوش الى افريقيا

وصلت بارجتان ايطاليتان في طريقهما الى شرق افريقيا وعليهما سبعة آلاف جندي ايطالى ووصلت اخرى ايطالية من افريقيا الشرقية وعليها ٥٠٠ جندي مريض

قوات انكليزية تصل متتابعة

تصل يوم الاثنين فرقة الهوسر الانكليزية وتصل في اول اكتوبر القادم فرقة من الحرس الاسكتلندي لتعزيز القوات الانكليزية في مصر

شعور الماضي يتغير

على الدول ان تخلع ثوبها القديم وتلبس ثوبا جديدا من التعاون

خرجت الدول من الحرب العظمى منهوكة الاعصاب ، تحمل اعباء ثقيلة وتبعات كبيرة ، لا فرق بين الدول الظافرة والدول التى خسرت هذه الحرب ، واملت معاهدة فرسايل املاء فى جو قلق مضطرب ، لم تسر فيه اى روح من العدالة والمساواة وكان لهذه المعاهدة شروط وقيود عرفت فى الآونة الاخيرة انها لا تصلح ان تكون اساسا لايجاد تعاون مشترك بين الدول او انها لا تعمل على حفظ سلام عام بين الشعوب التى انغمرت في الحرب العالمية والتى اصابها رشاش من هذه الحرب ، وعلى ذلك اخذ الساسة في الاونة الاخيرة ينظرون فى امر تعديل هذه المعاهدة لان الكل موقن انها لم تف بالغرض الذي قصد من عقدها وتتابعت الخطوات فى السياسة الدولية فبدأ التقرب يظهر بين الدول وعكن القول ان القوة التي املت معاهدة فرسايل هي التى تحس الان بالخطأ الموجود في بنود هذه المعاهدة .

خطوة من خطوات الاصلاح

ومن امثلة ذلك ما ظهر فى المفاوضات البحرية بين انكلترا والمانيا التى انتهت مباحثاتها في ١٨ يونيو الماضي فقد قوبلت من العالم اجمع تقريبا بالارتياح ونظر اليها كخطوة فعلية فى تحقيق روح التعاون المشترك بين الدول . ولو انها لما تقابل في اقلية من الدول بالارتياح ، الا ان ذلك لا يمنع الاعتراف بأهميتها وما كان لها من نتائج .

ونرى امريكا وبولندة ودول اوربا الجنوبية والشرقية وايطاليا رأت في نتائج المباحثات البحرية بين المانيا وانكلترا انها ذات نتائج اقلها انها تحدد بناء الاساطيل والقوات البحرية على وجه العموم

المباحثات البحرية

اما في انكلترا نفسها فكان لنتائج هذه المباحثات صداها البعيد ورد المستر بلدوين على سؤال وجه اليه بشأنها فى مجلس العموم فقال ان الاتفاق الذي عقد بخصوص القوات البحرية من شأنه ان يهيء سبيل التفاهم بين الدول ذات القوة البحرية الكبيرة وتحدث عنه السير بولتون ايرس مونسل رئيس البحرية فقال عن الاتفاق انه عين النقطة التى في امكان دولة ان تبدأ منها المحادثات الخاصة بشؤون بحريتها واجمعت الصحف الانكليزية على فائدة هذه المباحثات وما كان لها من اثر ظاهر في جو التفاهم الانكليزي الالماني

روسيا وفرنسا تتأثران !

على ان هذه المباحثات لم تقابل بعين الارتياح من روسيا وفرنسا فأخذت الصحف الفرنسية في توجيه الانتقادات ونظمت الحملات على هذا الاتفاق وعدته انه خروج من انكلترا على العهود والمواثيق واعتبرت ايضا ان جبهة ستريزا قد انصدعت وهددت فرنسا بالرجوع الى حرية التسلح وبالاختصار فان فرنسا نظرت الى هذا الاتفاق نظرة قلق واضطراب لانها لم تكن لتتوقع ان يكون للمباحثات البحرية بين انكلترا والمانيا هذه النتائج الغير منتظرة فهي تعرف ان انكلترا صديقتها وان علاقاتها بين المانيا ليست على ما يرام وعلى ذلك وجدت ان اتفاقها (اى انكلترا) مع المانيا من الامور التى تستوجب الحذر الشديد .

تناسى الاحقاد القديمة

ولعبت جريدة التيمس دورها في ذلك فجاءت في مقال رئيسي صدر فى عددها بتاريخ ١٤ يونيو قالت فيه انه لا مبرر لهذه الحملات من الصحف الفرنسية ولا لزوم لهذا الانتقاد الشديد للمباحثات بين المانيا وانكلترا ، لان هذا الاتفاق الذي عقد بين الدولتين من السهل جدا ان يعقد مثله بين الدول البحرية وان مثل هذه الخطوة بين المانيا وانكلترا يجب ان تتبع بخطوات اخرى مثلها بين بقية الدول لتحسين العلاقات والعمل على حفظ كيان السلام العالمي .

واستطردت الجريدة في مقالها بان انكلترا انما تريد من وراء عقد هذا الاتفاق ان تقرب المانيا منها وان تتعاون جميع الدول الاوروبية في حل مشكلاتها ، وانكلترا لا تقصد من وراء عقد الاتفاق البحرى مع المانيا ان تحسن علاقاتها مع الريخ وتقطع علاقاتها مع بقية دول اوروبا ولكنها تريد ان تعمل الدول مجتمعة على تناسى الاحقاد والاختلافات الماضية وان تعمل الان لتصفية المسائل التى اختلف عليها سابقا والتى قد تكون سببا لايجاد اختلافات في المستقبل والخطوة الاولى في سبيل تحقيق ذلك ان لا تنظر دولة الى اخرى بانها كانت عدوتها فى السابق وعلى ذلك لا يجب ان تتفاهم معها

واجب الدوائر السياسية

وختمت التايمس مقالها بانه كان على دوائر باريس ان لا تتأثر من اتفاق المانيا وانكلترا على الشؤون البحرية وتظن ان هذا الاتفاق يمدخرقا التعهدات بين انكلترا وفرنسا او انه صدع في جبهة ستريزا وقالت ان المقترحات التى وضعت للبحرية والتى ستوضع للطيران والتى ايدها الفوهرر واظهر ارتياحه واستعداده للتعاون مع اية دولة ترى وجوب التخفيف من الاسلحة الضخمة يجب ان تقابل بما تستحق من عناية وان يعترف بها كأساس صالح للتعاون الدولي

* * *

اعلان

صادر من دائرة اجراء نابلس

دوسيه ٥٢٩ــ٥٣٩

صحيفة ١٥١ نومرو ٣٩٧ تاريخ كانون اول ١٢٨٩ قرية رفيديا موقع مارس الكرم جنس ترلا نوع الترلي مساحة دونم ٦ مقدار الحصة المحجوزة حصة واحدة من ٣٦ حصة حدود طرفاري ابراهيم وعيسى وطريق وخضر شريكه ملاحظات وضع اليد محدودة الآن شرقا ناصر بن الياس الخوري غربا البيادر قبلة دار ملك المحكوم عليه عيسى الخوري شمالا طريق عمومية ومساحتها دونمين تخمينا ومغروسة اشجار متنوعة وقدرت قيمة الحصص المحجوزة من طرف اكثرية الخبراء بمبلغ ٤٥ جنيه

صحيفة ١٥٢ نومرو ١٤٤ تاريخ كانون اول سنة ١٢٨٩ قرية رفيديا موقع ارض الكبارة جنس ترلا نوع ترلي مساحة ١٠ دونم مقدار الحصص المحجوزة حصة ١ من ٣٦ حصة حدود طرفاري طريق وخضر وحسونه بودخي ترلا لري ملاحظات وضع اليد بحدوده الآن غربا عثمان الحنطة ورفقاه من نابلس قبلة ارض شاكر الجوهرى من نابلس شمالا ابراهيم كوع والغويص شرقا ميخائيل عبد النور ومساحتها ٦ دونم تقريبا وهذه الارض زراعية وتقدرت قيمة الحصص المحجوزة بمبلغ ٣٠ جنيه

صحيفة ١٦٥ نومرو ٧٤٤ تاريخ كانون اول سنة ١٢٨٩ قرية رفيديا موقع عمارة خازكية جنس ترلا نوع ترلي مساحة دونم واحد ونصف مقدار الحصص المحجوزة حصة واحدة من ٣ حصص حدود طرفلرى ناصر وميخائيل وطريق وناصر ترلا مسه

صحيفة ١٢ نومرو ١٠١ تاريخ حزيران سنة ٣١٦ قرية رفيديا موقع عمارة خازكية جنس مشجر ترلا نوع ميري مساحة دونم واحد اولك ٢. مقدار الحصص المحجوزة نصف حصة حدود قبلة ناصر عريضة شرقا ميخائيل شمالا طريق غربا ناصر . ملاحظات : ان هذه القطعة المقيدة تحت رقم ١٠١ و ٧٤٤ هي قطعة واحدة ومعروفة الآن بعمارة خازكية ومحدودة الآن قبلة ناصر عريضة غربا ناصر عريضة من رفيديا شرقا طريق شمالا ميخائيل سوداح وقائم على هذه الارض مقدار خمسين شجرة زيتون تقريبا وهذا الشجر مثمر ومساحته مقدار دونم ٣ تقريبا وقدرت قيمة الحصص المحجوزة ارضا وشجرا بمبلغ ٢٥ جنيه فلسطيني

بناء على القرار المعطى من جانب الرياسة وضع بالمزاد العلني الحصص المبيز مقدارها واوصافها اعلاه خاصة المحكوم عليه عيسى الخوري جريس المحجوزة القاعما بطلب منه للمحكوم له ابراهيم حنا سلامه كلاهما من رفيديا وقدره تسعين جنيه فلسطيني والفائدة القانونية من تاريخ ٤ــ٥ــ٩٣٥ ومصاريف ورسوم المحاكمة والاجراء فعلى من يرغب شراء الحصص المحجوزة عليه مراجعة دائرة اجراء نابلس والدلال امين اسمه بنابلس مستصحبا التأمينات القانونية بخلال ثلاثين يوما على ان يكون ابتداء المدة المذكورة بعد مضي اسبوع من تاريخ نشر هذا الاعلان بالجريدة لذلك صار نشره .

٩٣٥ــ٩ــ١٧

اعلان

صادر من دائرة اجراء يافا عدد ٧٤٩ سنة ٩٣٥

الدائن : فضيه زيدان يافا

المديون سعيد ابو كشك

مصدر الحكم : محكمة صلح يافا

الملك : قطعة ارض زراعية طينية حمره من اراضي عرب ابو كشك واقعة على قرب النهر مساحتها جميعها ٩٥٨ مترا و٧٥ دونما للمحكوم عليه فيها النصف والمطروح للبيع منها دونمين فقط

تاريخ سند الطابو في : بلوك ٦٥٤٦ قسيمة ١

ملاحظات : تخمن الدونم الواحد فيها بمبلغ ٦٠ جنيه فلسطيني لاغير

بناء على قرار رئاسة اجراء يافا سيطرح في ميدان المزايدة العلنية بعد مضى خمسة عشر يوما من تاريخ نشر هذا الاعلان الاملاك المبينة اعلاه خاصة المديون لقاء الذمة المطلوبة منه الى الدائن البالغة ٣٥ جنيها والعوائد القانونية والرسوم والمصاريف النظامية

فمن له رغبة فى شراء الملك المذكور فليتقدم الى المزايدة ويضع اسمه ومقدار المبلغ الذى يدفعه وديبوزيتو عشرة في المائة او كفالة من احدى البنوكه في ذيل القائمة التي ستعطى للدلال والاحالة الموقتة تكون بعد مضى ثلاثين يوما من تاريخ القائمة المذكورة ثم تعاد المزايدة ثانية على ان يقبل الضم عليها في المائة خمسة لمدة خمسة عشر يوما وبعده تحال هذه الاملاك قطعيا لاسم المزاود الاخير وتجري المعاملات اللازمة حسب الشروط المبينة في قائمة المزايدة ولاجله صار اعلان الكيفية توفيقا للمادة ١٠٢ من من قانون الاجراء تحريرا فى ١٤ــ٩ــ ٣٥

اعلان

وفقا للمادة ١٢ فقره ٢ من قانون المشروبات الروحية لسنة ١٩٣٥ نعلن لعموم الاهالى بانه مطلوب رخصة لبيع المسكرات فى لوكندة الجوردان باريحا على شارع العمومي وذلك من قبل الخواجه توفيق ناصر الخمار من اهالي فلسطين فمن له اعتراض على هذه الرخصة فليقدمه في خلال ثمانية وعشرون يوما من تاريخ هذا الاعلان.

اعلان

وفقا للمادة ١٢ فقرة ٢ من قانون المشروبات الروحية لسنة ١٩٣٥ نعلن لعموم الاهالى بانه مطلوب رخصة لبيع المسكرات فى لوكندة القصر الشتوي باريحا على شارع عين السلطان وذلك من قبل الخواجه انطون نزال من اهالى فلسطين فمن له اعتراض على هذه الرخصة فليقدمه فى خلال ثمانية وعشرون يوما من تاريخ هذا الاعلان

جبن !

داس شخص امرأة بجواده في قرية جامه وسبب لها جروحا كثيرة وذهبت على الفور قوة من البوليس الى القرية المذكوره تمكنت من اخذ افادة المصابة اما الجاني فقد ولى هاربا ويقال ان نقطة بوليس «اسدود» تمكنت من القاء القبض عليه

ميتوجا

أحسن قمصان عرضت فى الاسواق حتى الان

قمصان أرو الجميلة مضمونة بعد الغسل تحافظ على شكلها الانيق مقاساتها لا تتغير مع طول المدة

ميتوجا

امتن قمصان باسعار معتدلة ، قبات قمصان ارو تحافظ على شكلها طول اليوم بدون نشاء . تشكيلة جديدة من القمصان . قبات على اخر طراز . تفصيلها على احدث اصول الخياطة . قمصان ارو لم يعرض مثلها فى الاسواق منذ سنين

قمصان أرو نالت شهرتها في جميع انحاء امريكا : مجموعة كبيرة من القمصان : بيضاء وملونة ، ومقلمة

القدس * محلات المهتدى ـ ومن كلاين وشركاه
حيفا * مخازن انجلو امريكان ـ يافا * تل ابيب ـ شونبرغ وشركاه

سينما عدن ـ القدس

ابتداء من السبت ٢١ ايلول وبقية الاسبوع

الحرب ... الحرب ... الحرب

هذا هو السؤال الذى يجري على السنة الناس ، ولهذه المناسبة استحضرت ادارة سينما عدن الفلم الشهير الناطق بنسخة ناطقة جديدة

كل شيء هادي في الجبهة الغربية

الحفلات النهارية : فلمان بتذكرة واحدة . الرواية النودوية الكبرى

١) شهرة جنونية ٢) الربيع فى فينا

معامل بليكان النمساوية

جانتر واكنر فينا . لكسنبرغ ستراس ٥٢ ، بوخنفار

المؤسسة عام ١٨٧٨

تعلن انها استحضرت ماكينة خاصة لاقلام الحبر بواسطتها يمكن لمشترى اقلام البليكان ان يحفر اسمه بالعربية والانكليزية بالحروف المطبعية والخطية على القلم وهي موجودة فى الوقت الحاضر لدى الوكلاء :

زلبرلمان ديكسين وكابلان ـ القدس

« كما نعلن ان كل ريشة محفورة تباع من الان فصاعدا يمكن عملها بدون اجرة »

جانتر واكنر ـــ فينا

أفخر أنواع الصابون النابلسي

له شهرة واسعة

مصنوعات معامل

احمد الشكعه نابلس

الصابون النقي المعروف

هو صابون

زيت زيتون

نابلسي حسن شكعه

ماركة مسجلة

« ماركة مسجلة »

أنقى صابون يستعمل في البيوتات الكبيرة نظيف يطري البشرة ويجملها بعضة لامعة

نال الجائزة الاولى في معرض نابلس سنة ١٩٢٤ ، رائحته جميله لانه مصنوع من زيت الزيتون النقي

الوكلاء

محمود كمال قطان : يافا
محمد حمدي المصري : حيفا
محمود فيضي أخوان : القدس

لا تدخل الى بيتك صابونا سواه

هذا المساء

حفلة الوداع

هذا المساء

نزولا على رغبة الجمهور الكريم سيمثل ملك الكوميدى بالشرق وبربرى مصر الوحيد

الاستاذ على الكسار

على مسرح سينما ابولو الوطنى بالعجمى يافا

حفلة واحدة فقط يمثل فيها الرواية الشهيرة

حكيم الزمان

تباع التذاكر بمحلات السيد احمد الجندي والسيد عبد الجواد

قرب السرايا وصيدلية السيد رستم ابو غزالة تلفون ١٠٥٩

يتخلل التمثيل منولوجات من المناوجست الشهير حسين المليجي وزوجته نعمات المليجي — رقصات من فرقة دانيس الشهيرة

المتعهد الوحيد لفلسطين وشرق الاردن — داود عمر الدجاني تلفون ٥٥٠ القدس

لانقاذ البطيحة والجولان

عقدت عشائر البطيحة والجولان والحوله وجبل عامل فى المدة الاخيرة مؤتمراً وبحث في هذا الاجتماع خطر الاستعمار اليهودي الذي يهدد هذه الاراضي وقد تقرر في هذه المؤتمر ارسال برقيات الى مختلف المقامات الرسمية فى الشرق والغرب وفيما يلى نص هذه البرقيات :

١

جلالة الملك جورج الخامس ـ لندن

ان ما قامت به حكومة جلالتكم في فلسطين من الاساليب فى سبيل تحقيق الوطن القومي لليهودى فيها ومساعدتها لهم وظلمها للعرب وهضمها حقوقهم وخاصة ما قامت به مؤخراً فى الحولة من تجريد الفلاحين العرب القدماء من اراضيهم وتسليمها لليهود قد ولد فى قلوب العرب المسلمين استياء شديداً مما عرض السمعة البريطانية للتشويه في الشرق

فنرجو من جلالتكم ان تأمروا المندوب السامي بفلسطين لانصافنا وتغيير هذه الحالة الشاذة حفظاً لسمعة بريطانيا انا لعدالتكم منتظرون

رئيس مؤتمر العشائر لانقاذ اراضي الحولة والجولان والبطيحه وجبل عامل

فاعور الفاعور

٢

صاحب الجلالة الملك غازي ـ بغداد

ان حياتنا في فلسطين بعد ان امعنت الحكومة في ظلمها لنا وتجريدها اراضينا وتسليمها لليهود قد اصبحت في خطر شديد

فمؤتمر العشائر لانقاذ اراضي الحولة والجولان والبطيحة وجبل عامل فى جلسته العامة قرر الاستغاثة بجلالتكم ان تأمروا باتخاذ الوسائل لدى جامعة الامم لتغيير هذه الاوضاع الشاذة ولانصافنا

٣

جلالة الملك عبد العزيز السعود ـ مكة

ان حكومة فلسطين قد تمادت فى التضييق على المسلمين والعرب وجردتهم من اراضيهم وعملت على خلق الظروف المؤدية لتسليم تلك الاراضي لليهود الامر الذي لا يرتاح له وجدان جلالتكم

فمؤتمر العشائر لانقاذ اراضي الحولة والجولان والبطيحة وجبل عامل قرر اجتماعه العام الاستنجاد بجلالتكم لاتخاذ ما ترونه ضروريا لانقاذهم من الظلم والاضطهاد

٤

جمعية الامم ـ جنيف

نستنكر ما قامت به حكومة فلسطين من عملها على تجريدنا من اراضينا التي جففناها باتعابنا فى منطقة الحولة وتسليمها لليهود الامر الذي يخالف مبادىء عصبتكم العادلة نسترحم الاهتمام للعمل على انصافنا ورفع هذا الظلم عنا

***

وقد ارسلت نسخ عن البرقية الاخيرة الى كل من وزارة الخارجية ـ لندن ووزارة الخارجية ـ باريس ، ووزارة المستعمرات ـ لندن

حيفا

مشروع نادي الجمعية الغزية

« فيما يلي القائمة الاولى باسماء الذين تبرعوا لبناء نادي الجمعية الخيرية الغزية حيفا : »

قيمة التبرع		اسم المتبرع	البلدة
مل	جنيه		
	٣	الحاج محمد الشيخ حامد	بئر السبع
	٢	سليم افندي ابو رمضان	غزه
	١	الاستاذ سعيد زين الدين	يافا
	١	احمد افندي ابو اسماعيل	
	١	سعيد افندي حجاج	
	١	الحاج عبد الرحمن افندي حماد	
	١	الحاج ابراهيم افندي البنا	
٥٠٠		الاستاذ جميل السراج	
٥٠٠		السيد توفيق ابو غزاله	
٢٥٠		السيد عبد الحميد البزم	
٢٥٠		السيد سالم انيس الريس	
١٠٠		السيد محمود شعبان	
٦٠٠	١١	المجموع	

القدس

حركة الموظفين الاخيرة

يراقب الجمهور باهتمام زائد حركة الموظفين الاخيرة وما ستستفر عنه مراجعاتهم لدى الحكومة والكل هنا يعطف عليهم عطفا زائداً فعسى ان تهتم الحكومة لمطاليبهم هذه لا كاهتمامها بمطاليبهم السابقة التى قضي عليها خمسة شهور ولم يجابوا اليها مع ان كتاب فخامة المندوب السامى المرسل الى لجنة الموظفين ينص على ان مطاليبهم امام فخامته وانهم سيجابون عليها سريعاً وتاريخ هذا الكتاب فى اول شهر ايار الماضي !

الدورة الدراسية

فى مدرستى الرشيدية والروضة

تبتدىء الدورة الدراسية فى مدارس الرشيدية والكلية والعربية والتمرين اعتبار من شهر أكتوبر القادم

وقد باشرت الحكومة منذ مدة في بناء مدرسة جديدة فى القطمون ولمتخرجي الكلية العربية الذين يتمرنون على اساليب التربية والتعليم وستشغل هذه المدرسة في اول السنة القادمة .

فى لجنة الموظفين

اجتمع بعد ظهر امس مكتب لجنة الموظفين الصغار من درجة (٥) وتباحثوا في نص البرقية التى سيرسلونها لفخامة المندوب السامى حاملا لفخامته مطاليبهم التى قررها المجتمعون في اجتماعهم المنعقد يوم الاربعاء الماضى الواقع في ١٨ ايلول الجاري ، وسأبعث اليكم بنص هذه البرقية

طولكرم

اصلاح المدارس الثانوية

بعد ان فتحت المدرسة الثانوية وباشرت بالتدريس جاءت دائرة الاشغال العمومية وطلبت الاخلاء لمدة عشرين يوما بداعى ان المدرسة تحتاج الى اصلاحات ضرورية . وقد استغرب الاهالي هذا العمل فقد كان من الواجب اجراء هذه الاصلاحات في مدة الثلاثة اشهر التى مضت وكانت المدرسة معطلة فيها .

لراحة التلاميذ

يؤم مدرسة طولكرم الثانوية في كل سنة نحو ١٠٠ طالب من القرى يأتون لاكمال التحصيل ويعيشون فى حالة سيئة من جهة المسكن والطعام والنظافة وقد فكرت ادارة المعارف في هذه السنة ففتحت لهم منزلا خاصا لمنامهم وطعامهم على حسابها مقابل جنيه واحد شهريا وقد احسنت ادارة المعارف بهذا العمل غير انها لم تقبل الى الآن سوى عشرة طلاب فعسي ان تفكر بقبول عدد كبير منهم خدمة للعلم

عكا

ازمة المدارس

نعود للحديث عن الازمة المدرسية آسفين فرفض ثلاثمئة طالب وطالبة أمر يؤلم حقا ومن شأنه نشر الجهل ومحو العلم لاحجة لادارة المعارف فى عدم فتح المدارس او زيادة الصفوف طالما في خزائن الحكومة الوفر الذي يسد ذلك .

وفد عكا لدى القائمقام

تألف وفد من وجهاء المدينة على اختلاف طوائفهم بالاشتراك مع فرع مؤتمر الشباب وقابلوا حضرة قائمقام المدينة بخصوص ضيق نطاق المدارس وابلغوه احتجاجهم على ذلك ليرفعه لفخامة القائم باعمال الحكومة

حادث مؤسف

بينما كان عاملان يشتغلان بعمل الغسيل والكوي يفرغان قسما من ماء النار في زجاجة صغيرة انفجر خزان الماء البارى وتدفق الحامض واصيبا بحروق وسلخ في جلدها وبعد تضميد جراحهما ارسلا للمستشفى بحالة خطرة

عشر بوارج (حربية بعكا)

قدمت ميناء عكا عشر بوارج حربية وقامت بمناورات هائلة فكانت تطلق مدافعها بين آونة واخرى وقد نزل قسم من جنود البوارج الى البر وزاروا المحلات الاثرية والتاريخية

(مناورات لطائرات)

قامت الطائرات فى صباح يوم الخميس بمناورات جوية ودامت ما يقرب من ساعة وكانت هذه الطائرات قليلة الارتفاع اي لا تبعد عن اسطحة المنازل الا قليلا

الفالوجة

ضحايا الماء

لفتنا نظر المسئولين عن تأمين المياه في البلدة وبالاخص هيئة المجلس المحلى الى الحوادث المؤلمة التى تنجم عن قلة المياه ولكن مع الاسف لم تصادف كلماتنا بعض العناية وقد حدث في مساء ١٥ الجاري لزوجة عبد الفتاح اجماو احدى الواردات على البئر اذ سقطت، من جراء الازدحام الشديد ، تحت ارجل النساء الواردات فداستها الى ان اغمي عليها وقد نقلت الى بيتها وعبثا حاول البوليس اخذ افادتها برغم اسعافات ممرض الصحة لان المرأة فقدت رشدها وغابت عن صوابها ولا تزال فى غيبوبة قد يعقبها الموت وفضلا عن ذلك فقد سمعت من اهالى البلده ان نحو احدى عشر مرأة طرحن بسبب الازدحام وماتت ثلاث نساء ايضا هذا بالاضافة الى ما يعانيه اهل البلدة التى يبلغ سكانها نحو خمسة الاف نسمة من المشاق فى الورود على آبار البلدان المجاورة لذلك نعود فنلفت النظر لتأمين المياه كى لا تتكرر هذه الحوادث

صفد

ازمة المدارس

انتهت العطلة الصيفية المدارس وباشرت العمل الا ان عددا كبيرا من التلاميذ والتلميذات ممن قدموا وقدمن طلبات الالتحاق من مدة ، لا يزالون ويزلن فى الشوارع بحجة انه لا توجد امكنة لضيق الصفوف، كان من الواجب على ادارة المعارف ان تعمد الى اصلاح هذه الحالة قبل افتتاح المدارس وان تهيء الامكنة للتلاميذ والتلميذات كي لا تكون ادارة المعارف حائلا بينهم وبين التعليم .

سفر استاذ

ذهب اليوم الى طولكرم الاستاذ احمد افندي خليفة لادارة صفوف التربية والتعليم فى مدرسة خاضوري الزراعية

الاجتماعات فى الجولان والحولة

كثرت الاجتماعات فى هذه الايام فى الجولان والحولة ولعلها تثمر عن خير وتثم وطني قريب

استقالة

استقال السيدان كمال سعد الدين واحمد النابلسي من "فرقة المسعودية الكشفية"

اعلان

بلدية حيفا

باحتياج لكاتب ايرادات في دائرة المحاسبة براتب عشرة جنيهات شهريا فعلى الطالبين لهذه الوظيفة تقديم طلباتهم بعنوان سكرتير البلدية لغاية ١ـ١٠ـ٣٥

عن رئيس البلدية

يوسف الخطيب

احذروا التقليد !

ظهرت في السوق اوراق يانصيب «العريس والعروس» تقليد الاوراق التي تصدرها مكتبة فلسطين الجديدة بيافا لصاحبها عيسى السفري والتقليد ظاهر من جهة الختم والكرتون والطبع

قبل ان تشتري ورقة يانصيب انظر الى الختم البيضوي الذي يحمل اسم

مكتبة فلسطين الجديدة

بالعربية والانكليزية منعا للتقليد

مكتبة فلسطين الجديدة ومطبعتها

كفرقرع

التبرعات لانشاء مدرسه

زار حضرة قائمقام حيفا قرية كفر قرع فى ١٠ـ٩ـ٩٣٥ وبصحبته مفتش الحدائق رشيد افندي نطر لجمع التوزيعات التى خصصت لانشاء مدرسة جديدة بها وقد كللت مساعيهما بالنجاح وقد جمع مبلغ ٦٨ جنيه فلسطينى و٥٠ مل اضيف الموجود سابقا فاصبح ١٩٢ جنيه و٥٠٠ مل وفيما يلي قائمة باسماء المتبرعين :

٢ ج رفيق بك بيضون قائمقام حيفا

٣ ج حسن محمد الحاج يونس مختار القرية

٧٥٠ م رشيد افندي مفتش الحدائق ،

٥٠٠ م جميل دعاس بوليس في نقطة كركور

٥٠٠ م محمد انيس على معلم مدرسة كفر قرع الاميرية ، ٤ ج و ٧٥٠ م لجنة مؤتمر الشباب العرب الفرعية كفر قرع ـ حيفا ، ٢ ج نصر عبد الرحيم رئيس مؤتمر الشباب العرب الفرعية ، ١ ج و ٦٠٠ م يوسف سعيد اليوسف ، ١ ج ملا عبد القادر ابو عيشه ، ١ ج ٦٠٠ م وابراهيم عبد الله التربى ، ١ ج محمد الحمدان الاحمد ١ ج و ٥٠٠ م محمود الحمدان الاحمد امين السر في مؤتمر الشباب ، ١ ج و ٥٠٠ م عبد الموسى العلي اسماعيل ، ١ ج و ٥٠٠ م احمد الجبر بن داود ، ١ ج و ٥٠٠ م حسن العيسى ابو عثمان .

عنبتا

افتتاح المدارس

فتحت مدرستا البنين والبنات ابوابهما للطلاب والطالبات وباشر الاساتذة في اعطاء الدروس كالمعتاد ابتداء من ١٦ الجاري وبهذه المناسبة نذكر ادارة المعارف بوجوب الاعتناء بهذه المدارس وجعل مدرسة الذكور ابتدائية كاملة لتضم القسم العظيم من الطلبة الذين رفضوا لعدم وجود متسع لهم وذلك اسوة بغيرها من البلدان لانها اصبحت مدرسة مركزية يؤمها الطلبة من جميع القرى المجاورة

حفلة زفاف الاستاذ محمد كمال

احتفل امس بزفاف الاستاذ محمد افندى كمال مراقب قلم المطبوعات على كريمه الفاضل جاد افندي الحبشى من اهالى مدينة عكا فنهنىء الاستاذ ونتمنى له حياة هنيئة

احالة استاذ على التقاعد

احيل الشيخ محمد القودمانى احد اساتذة مدرسة عنبتا الاميرية على التقاعد لبلوغه السن القانونى

نقل موظفين

نقل الاستاذ طاهر افندى القبج من اهالى عنبتا المفتش الزراعي في قضاء رام الله الى مثل وظيفته في قضاء طولكرم وعهد اليه علاوة على عمله السابق بالقاء محاضرات اسبوعية في مدرسة خضوري الزراعية كما ان السيد اسماعيل افندى قرنبيط احد الاساتذه في طيبة بنى صعب قد نقل الى مثل وظيفته في المدرسة الهاشمية بنابلس

حول مشروع الماء

كان احد الشبان بعنبتا قدم مضبطة موقعة من بعض الاهالي الى حضرة قائمقام طولكرم بخصوص تخفيض قيمة الضريبة الشخصية من عشر ملات الى خمس ملات ووجوب الغاء لجنة مشروع الماء وعلى اثر ذلك توجه حضرته وبصحبته مساعده القائمقام اليهودي الى عنبتا وهناك اجتمعوا مع اهالي البلد ومع موقعي المضبطة السالفة الذكر "ونصحهم بالرجوع عن عملهم وبقي الرسم كما هو واللجنة كما كانت عليه

تعيين معلم

تعين السيد شكري نجيب الخازن معلما للغة العربية لافراد البوليس الانكليزى بحيفا

يافا — يوم الاحد ٢٤ جمادى الثانية ١٣٥٤ـ الموافق ٢٢ ايلول ٩٣٥
أصاحب الامتياز والمحرر المسؤول: ابراهيم الشنطي
مدير الادارة: شوكت حماد
رقما التلفون ١٠٧٥ و١١٨٧

الدفاع

جريدة يومية سياسية مصورة

العدد — ٤٣٢ — السنة الثانية
ادارة الدفاع في عمارة حزبون شارع جمال باشا — يافا
العنوان البرقي: الدفاع يافا — ص. ب ٢٥٥

	من سنة	من نصف سنة
قيمة الاشتراك في فلسطين	١٥٠	٨٠
في الخارج	٣٠٠	١٦٠

صور عالمية على هامش الحوادث

استقبلت مدينة نورنبرج اعضاء مؤتمر الريخ استقبالا شائقا في مجلس البلدية وقد قدم رئيس بلديتها الزعيم سيفا تاريخيا بقى محفوظا عدة قرون في بلدته وترى في الصف الاول من اليسار الى اليمين حاكم اللواء شترايخر، ونائب الزعيم رودلف هس قابضا بيده على السيف وبجانبه رئيس البلدية

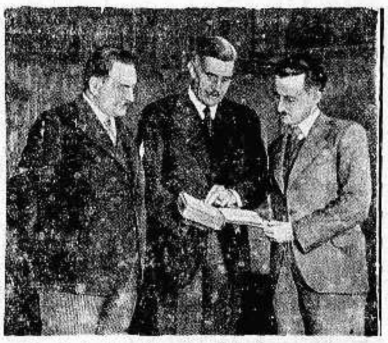
مدير المانيا في بلغراد (في الوسط) يسلم في احتفال خاص رئيس وزراء يوغوسلافيا وثيقة قوانين ضريبة يرجع تاريخها الى القرن الرابع عشر وقد خلصها احد الجنود الالمان من الحريق في الحرب العظمى

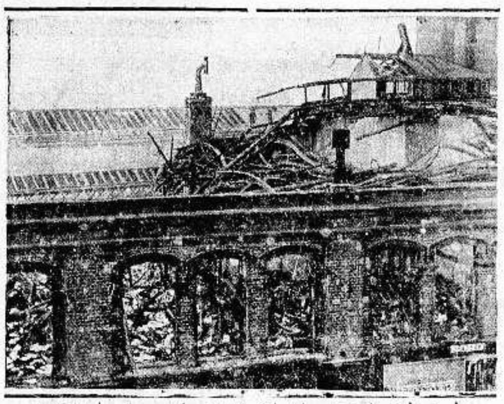
الحريق الهائل الذي نشب اخيرا في لندن في احد مستودعات الكهرباء وقد دمر المحل باكمله واظلمت عدة نواحي من لندن

خدمة جيدة وسريعة

في معاملات البنوك

هولاند بنك اونيون

شعبة حيفا

فرع هولاندشى بنك اونى ن. و. امستردام

امستردام — بيونس ايرس — استانبول — حيفا — ريو دي جانيرو — سان باولو — سانتوس

رأس المال المدفوع والاحتياطي
٩٠٠٠٠٠٠٠ فلورين او ما يعادل ١٢٠٠٠٠٠ جنيه فلسطيني

اوتيل الخديوي الكبير

يافا — لاصحابه — شارع المحطة

الحاج شريف غزال وولده شحاده النابلسي

بنايه جديدة ـ اربع طبقات ـ اول افتتاحه

ترى منه مناظر خلابة تأخذ بمجامع القلوب برا وبحرا
مفروشاته — وتخوته — ومبيلياته جديدة على الطراز الحديث
محلات خصوصية للعائلات — حمامات ساخنة وبارده — خدمة حسنة

ايها المسافر

زر مرة واحدة هذا الاوتيل الضخم

وانظر مايكون من السرور في نفسك التي تقودك حتما
لان تكون من زبائنه الدائمين

مطبعة

التجاريه

في عمارة «بوست»

خير مطبعة يمكن الاعتماد عليها

لطبع جميع لوازمكم التجارية

حروف جديدة - ادوات فنية

اتقان فائق نظافه وسرعة بالعمل

مع أسعار معتدله للغايه

المخابرة مع ادارة الجريدة
في عمارة حزبون تلفون ١٠٧٥

يافا الاثنين ٢٥ جمادى الثانية سنة ٥٤ الموافق ٢٣ ايلول ٣٥

١٢ صفحة

الدفاع

عدد الدفاع الاسبوعي

العدد ٤٣٤ (السنة الثانية)

٥ ملات

حوادث الاسبوع الجاري فى اهم صورها

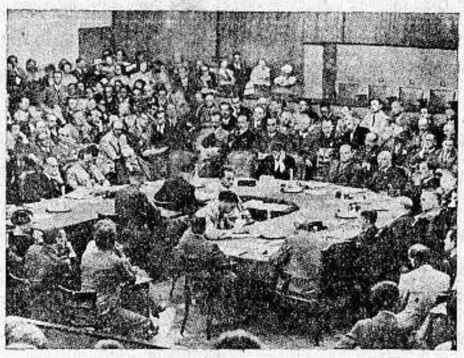

مجلس عصبة الامم حول المائدة التي على شكل حذاء في جلسة عاصفة ينظر اخطر مشكلة بعد الحرب العظمى ربما نتجت عنها حرب عظمى ثانية

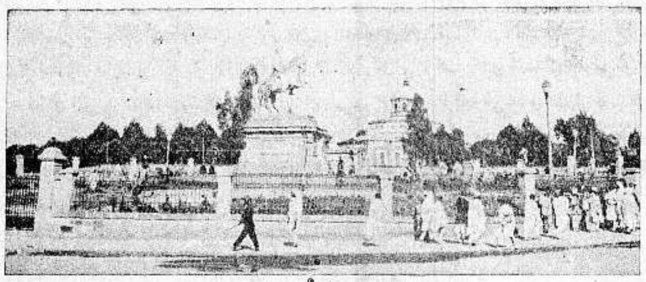

تمثال « المنقذ » منليك ملك الاحباش الذي انتصر على الطليانية في موقعة عدوه المشهورة سنة ١٨٩٦ والتي يهم موسوليني بأخذ ثأرها

المستر ايدن وزير العصبة على انهما يكونون من الهدوء وسط العاصفة وبعد انسحاب مندوبي ايطاليا وهو الوحيد الذي لم يهتم بذلك الانسحاب

الرفيق لتيفنوف رسول البلاشفة فى جنيف يقرأ تعليقات الصحف على خطابه

الى اليمين : البريطاني : قف انا مدن الحبشة !

موسوليني : لا تدخل هنا - أنا !!

خطاب فى اديس ابابا امام الجماهير فى الزحف الى الحدود لبدء المعارك

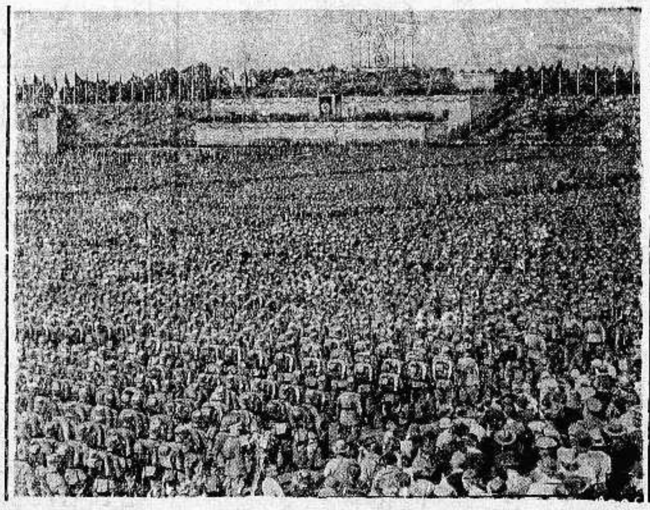

جموع العمال المحتشدة فى ساحة تسبلين، قدر عددها بأربعة وخمسين الفا يستمعون الى خطاب الفوهرر فى نورمبرغ

الامبراطورية الرومانية في اوج اتساعها ايام الامبراطور ... وهي التي يحلم موسوليني اليوم باعادة بنائها

رجال السلك السياسي في المانيا يستقبلون الزعيم هتلر فى محطة نورمبرغ

دبابة تعتبر المثل القوي لسلاح الحرب المقبلة وترى فى مثل قفزة الجواد لولا الفرق الهائل بينها وبينه

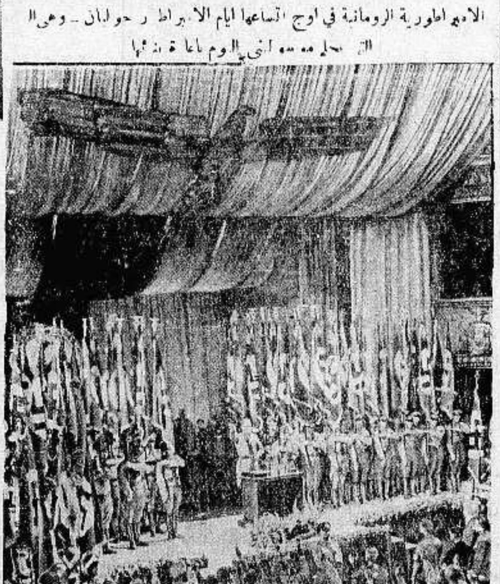

الدار الكبيرة التي عقد فيها مؤتمر نورنبرغ مساء الاحد الماضي وترى مزينة بالاعلام

يتمرنون على اطلاق الرصاص من المدافع الرشاشة انتظار الخوض المعارك على حدود الاريتريا من طرق عصب

جيش عصري وبحرية منظمة لليمن

تطور خطير تراقبه الحكومة العربية السعودية

ولا بد ايضا من ان تراقبه ... ايطاليا ...!

اما بريطانيا العظمى فليس يهمها هذا الامر في شيء ... فهكذا تريد «النيرايست بكلمتها الافتتاحية الآتية ان تفهم الدنيا!

وها هي هذه الكلمة:

امام اليمن

كامام الوهابيين

قليل من زعماء العرب من يعيش دون ان يسمع باذنيه اشاعة واحدة على الاقل من موته وهو على قيد الحياة، ولكن الاشاعة الاخيرة من الامام يحيى قد اتضح ان لها اساسا من الصحة على كل حال، اذ الظاهر انه سلم مقاليد الحكم لابنه الجبار العنيد الاوتوقراطي كما سبق لعبد الرحمن ان سلم مقاليد الحكم لنجله الذي اشتهر الآن، وهو الملك عبد العزيز

اليمن ستحذو

حذو اوروبا واليابان

ان ولي عهد اليمن سيف الاسلام قد عرف انه يرغب رغبة جامحة في ان لا يسير على السنن الذي سار عليها ابوه اذ ان من رأيه ان هذه السنن هي التى ادت الى اشتباك اليمانيين بالقوى الوهابية في العام الماضى

انما يريد هذا الامير، وهو الامام المنظم، ان يحذو حذو اوروبا واليابان فينظم الجيش على احدث الاصول العصرية، واغرب من ذلك كله ان يؤسس له بحرية تكون قاعدتها الحديدة التى كان الامير فيصل احتلها في العام الماضي بمنتهى السهولة

الحكومة العربية

وايطاليا ... فقط!

فاذا نجح ولى العهد في مساعيه هذه فان مجال التقدم في جزيرة العرب سيكون امامه وسيع المدى، ومما لا شك فيه ان الحكومة العربية السعودية سترمق ذلك الركن القاصي من الجزيرة العربية بعينها... وربما رمقته ايطاليا بعينيها ايضا

«الدفاع» فقط ..

شرك الجمال

غادة هيفاء تبكى وتنتحب في المحكمة

ثم تقسم انها وحدها ... هى الجاسوسة ..!

نشرت «الديلي ميل» لمكاتبها الخاص في ميناء برست (اعظم احواض فرنسا البحرية) مايلى:

«اقسم امام الله العظيم انى لم ابع قط اي سر من الاسرار لالمانيا واقسم ان الملازم كيجنار لم لم يعلم قط باني جاسوسة واقسم ان الملازم دي فورسيل لم يشتبه قط في انى في خدمة المانيا انال منها مرتباتي»

هذا ماقالته الغادة الهيفاء الفاتنة ليديا اسوالد وعيناها الجميلتان الساحرتان مغرورقتان بالدموع امام محكمة عسكرية بحرية عقدت في ميناء برست يوم ١١ ايلول الجاري

وكانت جلسة الصباح سرية لم يتسرب شيء مما جرى فيها الى الخارج اما جلسة بعد الظهر فكانت هي الجلسة العلنية التى اقسمت فيها الفتاة هذه الاقسام واعادت فيها اعترافها بانها هي وحدها التى جاءت الى برست لتتجسس لحساب المانيا فوقع فى شرك جمالها الملازمان كيجنار ودي فورسفيل فلم يمل قلبها الى الاول وانما تعشق الثاني «هذا الرجل النبيل الظريف» كما قالت عنه للمحكمة وهى تبكي وتنتحب

وبعد ان سمعت المحكمة اقوال الاتهام ومرافعات الدفاع سألت المتهمين الثلاثة، وهم الملازمان والغادة الهيفاء، فال الضابطان انهما «ليس لديهما مايقولانه

اما الفتاة فعادت فأكدت قسمها بالله على انها لم تنل اتفه سر من الاسرار البحرية او غيرها من الاسرار، وانها لم تبع لالمانيا شيئا لانها لم تجد ماتبيعه و «كان السبب فى ذلك هواني وقعت في حب هذا الضابط» و (اشارت الى دى فورسفيل) فانقذنى الحب من الجاسوسية»

وانفجرت الفتاة بالبكاء من جديد، ورفعت الجلسة للمداولة، وبعد عودتها الى الانعقاد نطق الرئيس بالحكم وهو يقضى بسجن الجاسوسة تسعة اشهر فقط «لان الحب انقذها»!

اما الضابطان فبرأتهما المحكمة وامرت باطلاق سراحهما في الحال . .

***

فى كلمات

يستريح

من عناء ... الطيران!

قرر السر تشارلس كنجسفورد سمث الطيار الاسترالى الشهير ان يعتزل الطيران قبل ان يودعه برحلة نهائية يقوم بها على طيارته العزيزة عليه من انكلترا الى استراليا

وفي حديث لهذا الطيار مع الصحف في لوس انجليس الاميركية التى يصيف فيها الآن، قال هذا السر: «لقد بلغت السن الذي لا بد لى فيه من ان الجأ الى الراحة من عناء الطيران فقد طرت فى الجو ٧٠٠٠ ساعة في ١٩ سنة، وحان الوقت الآن لان ابقى على الارض اعمل فيها على ترقية الطيران التجاري من لندن الى ملبورن

اراحه الله ...

الملكيون فى اليونان

لا يريدون الاستفتاء

في الصحف الانكليزية ان المسيو تسالدارس رئيس وزراء اليونان يريد ان يعجل في اجراء استفتاء الامة اليونانية في هل تؤثر الملكية على الجمهورية او هذه على تلك

ولكن الدعاية الجمهورية قوية جدا ويخشى الملكيون ان يجيء الاستفتاء في غير صالحهم فهم لذلك يريدون ان يعود الملك بغير استفتاء بتراض يتم بين الاحزاب، ولكن رئيس الوزراء قد اكد لهم ان الجيش والبحرية معه، وان الاستفتاء يجب ان يتم تنفيذاً لرغبة الملك جورج الذي يرفض العودة بغير استفتاء حتى يتبين هل تريده امته او لا تريده

فيا دارها بالخيف!

سوكولوف ليست له الشخصية الديناميتية

التى للدكتور وايزمن المحب لبريطانيا العظمى

قالت «النيرايست» في عددها الاخير:

لقد انصب فى نهري التيمس والاردن ماء كثير منذ خلع الدكتور حاييم وايزمن، عساعي الصهيونيين الاصلاحيين من رئاسة الجمعية الصهيونية التى تولى قيادتها سنوات كثيرة، اما اليوم فقد انشق الاصلاحيون على كل حال على الجمعية الصهيونية الاساسية يوم ٧ ايلول وعقدوا لانفسهم مؤتمرا خاصا منافسا للمؤتمر الصهيوني التاسع عشر الذي عقد في لوسرن واعاد انتخاب الدكتور وايزمن الرئاسة مكان المستر ناحوم سوكولوف الذي ـ مهما قيل من صفاته الحسنة التى يتحلى بها ـ تنقصه الشخصية «الديناميتية» التى لمدير الجمعية الصهيونية السابق واللاحق

لقد اسرع الزعيم الجديد وأكد انه سيعمل على تخفيف حدة الانتقادات التى توجه الى الدولة المنتدبة فان مبدأه الذي يسير عليه هو «مبدأ التعاون مع بريطانيا العظمى الا فيما يختص بالمسائل الهامة لا سيما مشروع انشاء مجلس تشريعي لفلسطين، فهو كاره لهذا المشروع على مايظهر ككراهة الصهيونيين المتطرفين له»

ويلوح لنا نحن ان سياسة الزعيم الجديد لم تتغير عما كانت عليه سابقا الا تغيرا خفيفا جدا. منذ سنوات قلائل كان الدكتور وايزمن يكثر من التحدث عن «دولة ثنائية الجنسية» في فلسطين، أما الان فانه مع مراعاته تمام المراعاة للتعاون مع العرب، لا يريد غير «فلسطين يهودية قومية»!

اما الاصلاحيون بزعامة المستر فلاديمر جابوتنسكي فالمبدأ الذي يعتنقونه هو مبدأ ايجاد «دولة يهودية» لا في فلسطين وحدها، وانما فيها وفي شرق الاردن معا!؟

واما الموقف الذى سيقفه الاصلاحيون من العرب فلم يتضح بعد، إذ انه لا يمكن ان يتضح الا اذا تم لهم شيء مما يريدون

«الدفاع» وهو لن يتم باذن الله فيا دارها بالخيف ان مزارها قريب ولكن دونذلك اهوال...

المؤتمر الكبير

المانيا لا تركن الى العهود والمواثيق

وانما الى أثمن ما تملك .... وهو الجيش!

نشرت الصحف الانكليزية الكبرى لمراسليها في برلين بتاريخ ١٤ الجاري ما نجمله للقراء فيما يلى:

اول مالفت الانظار في المؤتمر النازي الذي عقد فى نورمبرغ ابتداء من يوم الاربعاء «١١ الجاري» هو ذلك الخطاب الذي القى فيه باسم الهر هتلر، وفيه استعرض نواحي جمة من نواحى الحكم الاشتراكى الوطنى (النازي)

لقد القى كلمة الافتتاح فى هذا المؤتمر الهر هيس نائب زعيم الحزب ثم تلاه الهر لوتز، رئيس فرق جنود الصاعقة فادى الواجب السنوى المعتاد بان قرأ (قائمة الموتى) وفيها اسماء اولئك النازيين الذين قتلوا اثناء محاربتهم في الشوارع لاعضاء الاحزاب الاخرى قبل ان تتألف الحكومة الهتلرية.

وقام الهر واكنر احد وزراء بافاريا ومن كبار زعماء النازي فتولى هو القاء خطبة الهر هتلر، اذ الفها بعد تلك العملية الجراحية التى عملت في حلق الزعيم، انه اراد ان يحتفظ بصوته لمناسبات اخرى، منها اجتماع الشبيبة الهتلرية ومنها استعراض الجيش.

وبدا من خطبة هتلر انها خطبة زعيم محارب لحزب محارب فهو قد بدأها بقوله ان المؤتمر النازي لعام ١٩٣٥ يجب ان يسمى بحق «مؤتمر الحرية»، وما نعني هنا الا الحرية في العودة الى التسلح، ثم قال ان جيشنا هو اثمن ما نملك، انه ليس بالجيش الجديد، بل هو ذلك الجيش الالماني الظافر صاحب التقاليد التى ليس لها مثل فى العظمة، وليس لنا مانقوله زيادة عن ذلك لمن لنا من الخصوم

ان القوة في ايدينا، واننا سنحتفظ بهذه القوة ولا نحتمل ان تنظم الاحزاب الاخرى قوى اخرى لانفسها بل اننا سنسحق كل معارضة بمجرد ظهورها الى الوجود

«الدفاع» الخطبة كلها امامنا الآن في الصحف الانكليزية ولكن معظم ما فيها قد سبق للبرقيات ان جاءتنا به فنشرناه

ويذكر القراء ان الزعيم في خطابه قد سخر من العهود والمواثيق الدولية، وقال ان المانيا لن تركن الى شيء منها، فهى انما تركن الى الجيش، «الظافر صاحب التقاليد التى ليس له مثيل فى العظمة» كما رأيت مما نقلناه هنا..

ثورة منتظرة

فى بلاد اليونان

وردت على اثينا انباء من سالونيك تقول ان مقدونيا اليونانية تتأهب للثورة على اثر التصريح الذي فاه به المسيو تسالداريس رئيس الوزارة اليونانية عن قرب عودة الملكية الى اليونان بعد الاستفتاء الذي تحدد له الشهر القادم

وفى ميناء سالونيك الآن ست مدمرات ملآى بالجنود يتأهبون للنزول الى البر لاخماد هذه الثورة المنتظرة بين آن وآن

* * *

الدم اللاتيني يحن!

العقوبات التى ستوقعها العصبة بايطاليا

لم تعط فرنسا أي تأكيد بالاشتراك فيها

فهل بريطانيا وحدها هى التى ستطبقها...؟

امس (السبت) التأم مجلس الوزراء الافرنسي ليقرر هل تشترك فرنسا او لا تشترك فيما قد تقرره العصبة من عقوبات توقعها بايطاليا فان كان قدجاء ماشيء عن مقررات هذا المجلس فسيراه القراء في باب البرقيات، واننا ننقل لهم هنا ما قالته «المانشستر غارديان» في عددها الاسبوعي الاخير بقلم محررها السياسي في هذا الموضوع:

«المحرر»

التسلح الالماني

يرعب ويخيف

نطرح جانبا ما قيل بين جدران العصبة الامم فنرى ان الافرنسيين لم يعطوا قط اي تأكيد من اى نوع على انهم فى اي ظرف من الظروف واي وقت من الاوقات سيتعاونون مع هذه البلاد (الانكليزية) فى تطبيق العقوبات

انهم غير امنين من وقوف هذه البلاد الى جانب ميثاق عصبة الامم فيما يختص باوروبا الوسطى بمثل اهتمام والتحمس الذين تبديهما اليوم فيما يختص بالنزاع الايطالي الحبشى ولذلك نراهم يطلبون ضمانات اخرى على ذلك

اما كوننا سنعطى هذه الضمانات بطريقة ترضى فرنسا تماما فامر مشكوك فيه جدا، على ان شبح التسلح الالماني سيبقى على كل حال وهو جاثم فوق صدر المعضلة القائمة بين ايطاليا والحبشة

ومصادقة المانيا

ترعب كذلك وتخيف!

وفى الوقت نفسه نعتقد نحن بان الافرنسيين اذا تحرجت الامور سيعيدون النظر في الاجراءات اللازم اتباعها للتعاون مع هذه البلاد لوقف الحرب بعد ان تكون قد بدأت

انهم سيختارون هذه البلاد عندما يحين الوقت لان تتخير واينها وبين ايطاليا وكل ما يغضبهم منا الان انهم ينظرون الى الحكومة البريطانية ايام ان كان السر جون سيمون وزيراً لخارجيتها فيرون انها كانت قد مالت الى مصادقة المانيا مصادقة ارضتها تمام الرضاء فيما ارادته بغض النظر عن الالتزامات الواردة في نصوص المعاهدات الدولية

وفي الحق ان هذا الغضب لا مبرر له الان بعد ان عرف الافرنسيون ان ما عملناه مع المانيا كان لا بد لنا من ان نعمله راضين او كارهين

العصبة تموت

وتنتحر ايطاليا!

وهناك شك آخر فى ان تكون لبريطانيا مصالح خاصة في هذا التدخل الذي تتدخله فى النزاع الايطالى ـ الحبشي ولكن هذا الشك لا اساس له على الاطلاق، فان العصبة اذا ماتت (وهذا التهديد الخفى لفرنسا من بريطانيا وهو تهديد بارع كما سيرى القراء) ـ اذا ماتت هذه العصبة ولم يبق لها اي اثر في الوجود فان ايطاليا بعد ان تؤكد لبريطانيا انها لن تتدخل في الشؤون الخاصة بمصر، تستطيع ان تتقدم الى الحبشة كما سبق لها ان تقدمت الى ليبيا «طرابلس الغرب» قبل الحرب وكما تقدمت فرنسا الى عبد الكريم في مراكش «وهذا لم يكن لحسن الحظ عضوا فى العصبة»

اما اذا بقيت العصبة فان الضمانات التي تطلبها فرنسا فيما يختص باوروبا الوسطى فموجودة بطبيعتها فى نصوص العهدة، ولكن تأكيدها من جديد كما يريد الافرنسيون ما دام قيام المانيا ضد النمسا يدخل في نص المادة ١٦ من مواد العهدة، وما دام في الامكان تطبيق هذا النص على المانيا بنفس الطريقة لتى طبق بها في النزاع الايطالي ـ الحبشي على ايطاليا اذا وقع منها هي الاعتداء على الحبشة

«الدفاع» واليوم كما قلنا، او غداً، ستعرف الدنيا اي موقف ستقفه فرنسا اللاتينية من اختها ايطاليا اللاتينية، وكل آت قريب

اعلنوا

في

الدفاع

مدرسة سوق الغرب العالية لبنان

هى مؤسسة وطنية عالية

عريقة في عالم التهذيب جديرة بالاهتمام لميزات اخلاقية — وصحية — وعلمية — واقتصادية

اقسامها: عربي، انكليزي، افرنسي

دوائرها: ابتدائية، استعدادية، علمية، تجارية

ولها فرع خاص بالذكور ومثله للاناث يطلب بيانها من وكلائها:

حيفا ☆ وكالة جريدة فلسطين

يافا: المكتبة العصرية شارع بسترس

القدس محل داود افندي ناصر ابي جضم

الايضاح الكافي عنها من معتمدها العام

الاستاذ اسكندر اسعد كنعان

المتجول في هذه الانحاء ومركز مراجعته حيفا الجرينة محل السيد توفيق الزعبلاوي تلفون ٤٧٥

مرهم نواكزما ـ حنفى

تحضير ع. ق. ج.

ان مرهم النواكزما هو دواء عجيب الشأن في معالجة جميع امراض الجلد والحروق والجروح ولدغة الشمس والاكزما والتسميط.

اينما كان المرض فى الوجه او الجسد او الرجلين فانه يشفيها بسرعة مدهشة حتى لا يترك اثرا بمحل المرض

تجدون مستحضر الحنفي مرهم نواكزما فى صيدلية حلبي اخوان وصيدلية العلمي بالقدس وفى مستودع الادوية قبالة وصباغة وعازار — شارع بسترس بيافا.

راجعوا صيدلية الحنفى تلفون ٨٣٢ حيفا

من لا ارض له لا وطن له

Missing pg.3

صفحة أدب واجتماع وتاريخ

الى المحامين

كيف يمتحن الشاهد في المحكمة

نقد لما يجرى الان في دور القضاء

« بقلم الاستاذ جودت حبيب »

تعال نذهب معاً الى المحكمة، نراقب في غرفة العدالة: المحامي والنيابة والشهود. فتح باب غرفة ضيقة، وتزاحم الناس، كل يريد ان يأخذ مقعده، قبل رفيقه. سمح البوليس لما يقرب من ربع المتزاحمين بالدخول ومنع القسم الباقي لضيق المكان. ودخل كاتب الضبط، ثم الترجمان ثم القضاة: قاض بريطاني، جلس في الوسط وقاض عربي جلس عن يمينه وقاض يهودي جلس عن يساره. ثم دخل محامي الحكومه وعلى وجهه ظاهرة الارتباك، ثم نودي على محامي الدفاع، فاذا هو يسير بتؤدة هادئاً وجلس وراء منضدته، اهدأ منه حين دخل. ربما لاحظنا هدوءه هذا لكثرة الضجة حولنا. تكلم من الرئيس (القاضي)، ثم هدوء تام. وجهت نظري الى محامي الدفاع فاذا به يبتسم بخفة وينظر الى القضاة، ثم الى من حوله في الغرفة كانه يقدم نفسه

وقف محامي الحكومة وقدم للمحكمة ادعاءات «البوليس» وحقائق القضية، وفي لهجته الاخلاص، وحب تبيين الحقيقة. ولكن ظهر للمحكمة ان النيابة نفسها لا تعتقد تماما بما تقول، وان الحوادث مبهمة. طلبت ايضاحا، فظهر عجز في التحضير، ومع هذا سمحت بسماع افادة الشهود. نودي على الشاهد الاول، ولما اقترب من الباب رأى هناك اكثر من شرطي بريطاني. دخل الغرفة وقبل ان يصعد على منصة الشهود اصطدم بكرسي في طريقه، وعلت وجهه حمرة الخجل والارتباك. وقف ونظر حوله، فاذا الوجوه جميعها تتجه اليه والعيون تحدق به. نظر امامه فوجد قاضي بريطاني يلبس على رأسه شعراً مجعداً فبهت ولكنه اطمأن حين رأى بجانبه قاضي يلبس طربوشاً. ولكنه ما زال مشتت الافكار، لا يذكر ما كان يعرفه حتى ولماذا هو هناك. نظر الى جهة اخرى فرأى البوليس ورأى محامي يلبس جلبابا اسود، يستعد لدحض اقواله وآرآه وامامه رزمة من الاوراق. ترى ما ذا في هذه الرزمة؟ افيها فضيحته، واظهاره بمظهر الكاذب، ام فيها كشف ماضيه واظهار نقاط الضعف في تاريخ حياته؟ وبينما هو في ذلك الارتباك الفكري اذا بصوت غير موزون

المتحن — (بصوت مرتفع) «شو اسمك؟»

الشاهد — (بقلق وفتور) ابو العبد

المتحن: «مش سامع، من فضلك ارفع صوتك.»

المحكمة تتدخل «لازم ترفع صوتك حتى يسمعك ذلك الرجل (مشيراً الى المتهم في قفصه)

(ينظر الشاهد الى الرجل في قفص الاتهام، فيرى رجلا نحيفاً اصفر اللون فيزداد ارتباكا)

المتحن - اين تقيم؟

(الشاهد لا يعرف مكاناً يقيم فيه. فتتدخل المحكمة وتقول اسأله اين يسكن)

الشاهد: (بخجل وبصوت ضعيف) في شارع ارشيد

المتحن: ارجوك ان ترفع صوتك والآن يتداخل «الناشر» ويصيح في وجه الشاهد «علي حسك»

المتحن: انت تسكن في شارع ارشيد جهة البحر، تريد «المسلخ»؟

الشاهد: «بخجل» يطأطئ رأسه علامة الايجاب

(لا يرى الكاتب احناءة الرأس ولذا يتدخل ويقول، ارجوك ان تجيب على الاسئلة بكلمات لانني اكتب ولا استطيع رؤية الاشارات لادونها) وهذه العبارة طمست على قلبه ومراد ذلك ان كل كلمة يفوه بها، بل وكل حركة يأتي بها، تسجل عليه وتكتب في سجل المحكمة

المتحن. هل لك معرفة بالمدعي؟

«الشاهد يتردد ولا يأتي بجواب، لم يكن قد شهد في المحاكم من قبل، ولا يعرف المدعي من المدعى عليه، حتى ولو كان له معرفة بأحدهما»

المتحن «بشيء من الذكاء» هل تعرف جارك الذي باب بيته قرب باب بيتكم؟

«الآن تتدخل المحكمة وتطلب من المدعي ان يقف - فيقف»

الشاهد: نعم أعرفه

بعدان يبدأ المتحن في صميم الدعوى

المتحن: هل تذكر اليوم الخامس من شهر آب سنة ١٩٣٢؟

وهذا السؤال قد السى كل شيء على الشاهد. فهو لا يذكر الشهر ولا اليوم الذي يؤدي فيه الشهادة ليذكر يوم خمسة اب سنة ١٩٣٢! مع انه يمكن ان يكون على علم تام بجميع حوادث القضية. ومع هذا فأنا نرى هذا السؤال غير الواضح يتكرر يوما بعد يوم كغيره من الاخطاء التي ترتكب في محاكمنا

ونتيجة لهذا الامتحان ظهر للمحكمة ان الشاهد بليد، وان ما سيقوله عديم الاهمية. والسبب في هذا يرجع الى الطريقة العقيمة التي اتبعها المتحن. لنقف عند هذا الحد، ولنلاحظ نفس الشاهد يمتحنه محام آخر لنرى الفرق العجيب

في هذه المرة وقف المحامي بعيدا عن موقف الشاهد، وبهذه الطريقة يضطر الشاهد ان يرفع صوته دون ان ينبه الى ذلك.

المحامي - اظن ان اسمك ابو العبد؟

الشاهد - نعم

المحامي - وتعيش في شارع ارشيد من جهة البحر؟

الشاهد - نعم

المحامي - منذ كم عرفت الرجل الذي يجلس بجانبي السيد ابو العبد المدعي في هذه القضية؟

الشاهد - (الجواب يأتي فورا) من عشر سنوات

المحامي - هل تذكر انك كنت في بيت ابي العبد منذ مدة وجرى امامك حديث بخصوص اصطدام سياره؟

الشاهد - (حالا) نعم

المحامي - اظن انك لا تذكر التاريخ الذي جرى فيه الحديث، ولكن هل لك ان تتذكر قبل كم سنة تقريبا؟

الشاهد - (بكل سهولة) من نحو ثلاث سنوات تقريبا

المحامي - وفي فصل الشتاء؟

الشاهد - نعم

المحامي - من كان هناك غيرك؟

وحالا يبدأ الشاهد يذكر حوادث القضية، وربما باتقان

المحامي - اذكر للمحكمة ماذا حدث وبعد ذلك ماذا حدث، وهكذا

بهذه الطريقة سهل المحامي على الشاهد موقفه، وجعله يتحدث كانه يقص قصة على جماعة من اخوانه لا على محكمة تخيفه. لكننا في كثير من الاحيان نلاحظ ان المحامي القدير لا يسمح للشاهد ان يقص قصته بل يرغمه على ان يجيب بنعم او لا والحكمة في ذلك كما ذكرنا سابقا ان هناك نوعا من الشهود يحبون ان يذكروا اكثر مما يعرفون او انهم يحبون ان يتحذلقوا. فيجب اذن حصر اجوبتهم. ثم في احيان كثيرة نرى المحامي لا يسأل الشاهد غير سؤال او سؤالين ويتخلص منه. والحكمة في هذا بغض الشاهد احد المتخاصمين

جودت حبيب
مجاز في الحقوق

خواطر وتأملات

بين اشباح الظلام ...!

« للشاب الشاعر مطلق عبد الخالق »

انا خيال ارى حالي بلا حال! … وفكرة ميتة .. بل خاطر بال ..
ارنو الي فلا الفي سوى شبح … محطم .. لف في اكفان امهال
يهتز كالريشة الحيرى على وتر … مشوش اللحن في ضحك واعوال
تنتابني حادثات الدهر عابثة … بالعلب والفكر والحرباء والبال
وتزدهيني لبانات .. فتصرعها … روحي! فتردى لباناتي وآمالي ..
ويطبي خافقي ظبي به هيف … وأتقيه بقلب بارز خال ...
وتعتريني صبابات وأخيلة … وذكريات شبابي الغابر الخالي
أهم أقبل والايمان يدبر بي … يا حيرتي بين ادباري واقبالي!
ولوعتي! واماني العمر ذاهبة … شتى، ضحية اهمال واغفال!
وحسرتي! وشجون الدهر تعبث بي … وتنقل .. النفس من حال الى حال!

. . . .

والناس - ما الناس؟ ما معنى وجودهم؟ … مالي وللناس في هذي الدنى مالي؟
لهم، أخي، سخافات مهلهلة … تبدو لناظرها في شر سربال
ومن سخافاتهم، اذ انتحى نفقا … موزع الفكر بين القيل والقال
هم يحسبوني مجنونا به شده … ولست الا طراز الشاعر العالي
ارى بعين خيال الشعر من طرفه … ما لا يرى عابد الدنيار والمال!
وما جنوني الا انني «بشر» … اسير بين قذارات .. واوحال!

. . . .

ارى بعيني اشباحا مجنحة … في الليل اجنحة تبدو كأذيال ..
ارنو اليها فلا الفي لها أثراً … فأطمئن الى لبلي واوجالي
حتى اذا حلقت .. في الجو أخيلتي … وعانقت في دنى الآباء آزالي
رأيت اشباح ليلى قد بدت صورا … من العفاريت .. في آلاف اشكال
تسل في عرصات الغاب راقصة … على عزيف وتنعاب وتصهال
وتملأ الجو اعوالا وزمجرة … كأنها زأرة في شدق رئبال!
وتنجلي تارة في شكل صلصلة … وتارة تنجلي في لون صلصال
وتارة تختفي عن ناظري فأرى … فيها طيوفا لآلامي وآمالي!
فانثني غير هياب ولا وجل … اصيح بين خيالاتي واغوالي:
يا غبطتي وظلام الليل يحجبني … عن الانام، فأحيا بين ادغال!

. . . .

اشباح ليلي! تعالي، انني شبح … على مثالك أشكالي واحوالي
احيا شبيهك طيفا بين أخيلة … من الهواء ومن ماء وصلصال
ومن سموم .. واناث مروعة … ومن دموع وآهات واعوال
ومن تسام عن الدنيا ومن صلف … ومن حنين الى تحطيم اغلال
كأنني وسواد الليل يغمرني … يم خضم غفا في حضن اوشال
او قطعة من لهب بين اردية … من الرماد .. شبيهات باسمال

. . . .

اشباح ليلى! كفى. روحي معذبة … وقد تبينت اقوالي واعمالي
أشباح ليلى! ارى نفسي علانية … كما أراك، تقاسي شر اهوال
أشباح ليلي! لماذا انت صامتة؟ … انسخرين بآلامي واقوالي؟
اشباح ليلى! مناجاتي وعاطفتي … قد هامتا بسناك منذ اجيال ..
أشباح ليلي! اليك الشعر من شبح … يرنو اليك باكبار واجلال!

حيفا — مطلق عبد الخالق

مكتبة الدفاع

دين التساوي

تقدمة خاطفة لكتاب الاسلام الصحيح

لو خرج هذا الكتاب زمن الخلفاء الراشدين لقالوا: هذا هو الاسلام. ولو خرج ايام الامويين، لأُيدخلافتهم مثلما ايدتها وقعة صفين. ولو خرج زمن الفاطميين لاحرق الكتاب، ولكان صاحبه كافراً.

من الفه الى يائه، ثورة على شريعة الناس، شريعة السياسة، شريعة الدولة. وهو من الفه الى يائه انتصار للدين الذي عرفه الراشدون، وعرفه اهل السنة، والقرآنيون. وهو في ايامنا هذه دعوة الى الاسلامية الصحيحة كما جاءت في الكتاب، وكما حملها محمد

و«الاسلام الصحيح» دراسة تحوطها كل كتب السلف، وما دونه العلماء المحدثون. ويتلخص في فكر ثلاث:

١ـ الاسلام الصحيح في كتابه لا في التفاسير وكتب الفقه

٢ـ الاسلام الصحيح دين مساواة لا يعترف بنظام الطبقات الاجتماعي والسياسي

٣ـ الاسلام الصحيح دين الله لا دين السياسة

« والاسلام في (كتابه) لا في الاحاديث، ولا في التفاسير، ولا في الاساطير، ولا في الاضاليل ولا في الاباطيل.»

«محمد دينه دين التساوي، ... فلا شريف ولا مشروف، ولا كبير ولا صغير، ولا امير ولا مأمور، ولا قبيل افضل من قبيل، ولا قوم خير من قوم: «يا ايها الناس، انا خلقناكم من ذكر وانثى، وجعلناكم شعوبا وقبائل لتعارفوا. ان اكرمكم عند الله أتقاكم» والتفضيل بالفضل والتقديم بالعمل: «وان ليس للانسان الا ما سعى»

«والعربي في الاسلام مثل غير العربي، وغير العربي فيه مثل العربي ... وان سبق سابقون، وعلا عالون، فالسبق بما قدموا، والعلو بما عملوا لا بعزوة اليها يعتزون»

هذا موجز كتاب الاستاذ اسعاف، اسعاف العربي، المسلم إسعاف النشاشيبي رجل الدراسات الواسعة. وهو كما سلفنا ثورة وانتصار للحق، ولدين الله، لا دين السياسة، ولا دين التفاسير والاحاديث الموضوعه

وتناول الفكرة الاولى وخذ الاسلام من «كتابه» لا من اقوال الناس. فاذا فعلت كنت اسلاميا نقي العقيدة، تعبد الله دون غيره، لا تحني هامة لسواه. اما اسلام السياسة فهذا دين «موضوع» يجاري عواطف الناس واغراضهم، هذه العواطف المتقلبة، والاغراض التي تسف وتعلو، فاذا دينها مثلها علوا واسفافا، وتقلبا في النزعات. خذ القرآن، الكتاب العربي، واستغن عن سواه. انك عندئذ ترى الله لا يحجبك عنه حجاب ولا وسيلة.

(البقية على الصفحة العاشرة)

اقصدوا ولا تتوانوا

مطبعة الشرق

لصاحبها ممدوح مناع

يافا: شارع الدرهلي - الملك جورج مقابل لوكندة الباريز بالاس

استعداد هائل على احدث النظم الفنية — اتقان زائد في الاشغال التجارية واسعار متهاودة

دخنوا السجاير التركية الفاخرة

المصنوعة من اجود التبغ التركي

الجودة

الوجاهة

الاتقان

جميع هذه الاصناف تجدها في السجاير التركية

الاصناف: جوكيه كلوب. يالووه. يكي تورك. غازي يديجه. خانم اكسترا. ايكنجي

الوكيل العام:

(يوسف البينا)

مراحل المغامرة الحبشية

بين اسطولين . حصر النزاع . منافسات شديدة . الماتان تتشاءم تدابير بريطانيا . التقهقر خطر . تشدد ورفض . دور الوسيط

نزاع عنيف فى المظاهر بين الدولتين

على الرغم من رفض موسولينى مقترحات لجنة الخمسة ، ووقع ذلك السيء فى دوائر جنيف ، فان الجو الدولى بدا غامضا جدا فى هذين اليومين . فان النزاع تحول عن الحبشة الى عراك عنيف المظاهر بين بريطانيا وايطاليا

موسولينى يريد حصر النزاع فى الحبشة

وقد كان السنيور موسولينى يبذل جهوداً عظيمة لجعل النزاع محصوراً بينه وبين الحبشة . الى ان ضغطوا عليه بتقديم المقترحات الخمسة ورفضها رفضا باتا

منافسات شديدة الخطر بين الاسطولين

وحركات الاسطولين البريطانى والايطالي تدل على منافسات شديدة الخطر وهذه الحركات شغلت البرق اكثر مما شغله النزاع الايطالى الحبشى . فالقوات المحتشدة على حدود ليبيا احتلت ، في الاهمية ، محل المعدات المحتشدة فى الصومال والاريتريا

الصحف الانكليزية والهجوم من ليبيا

وتحدثت الصحف الانكليزية عن سبل الهجوم من ليبيا على مصر . فاجمعت على صعوبة ذلك الا بواسطة الطيارات . اما الطرق البرية فعسيرة جداً الا طريق السلوم — وهذا تستولي عليه القيادة البريطانية بقوة

الماتان تقول ان التفاؤل سابق لاوانه

وذكرت الماتان الفرنسية ان كل تفاؤل يبدو فى هذه الايام يجيء «سابقا لاوانه» اذ ان الخطر ما زال على الابواب . وتشاركها صحف اخرى فى ذلك

بريطانيا شعباً وحكومة تؤيد الوزارة

وذكرت النيوز كرونكل ان بريطانيا لم تستعد الى هذا الحد العظيم الا على اثر استثارتها بعد تلك الخطب ومقالات التحدي . وتقول الصحيفة : ان بريطانيا ، ساستها وصحافتها ، ورجال الدين والاعمال ، كلهم يؤيدون الاجراءات والتدابير العظيمة التى اتخذت

الجيوش الايطالية فى انتظار البدء بالزحف

وبعث المسر رسيفال الى الديلى تلغراف يقول : ان الحملة الايطالية فى الاريتريا والصومال قوية جداً . وافرادها في انتظار الاوامر للزحف . وزاد بقوله : ولديها ذخائر ومؤن تكفيها شهوراً وربما سنة قبل ان تحتاج شيئا من بلادها

كيف تشل بريطانيا حركة الطيران الايطالى

وعلقت جريدة الايكو دي باري على اعمال بريطانيا فى محاولة منع وصول المواد الخام لايطاليا . وأهم هذه المواد البترول . وزادت الجريدة بان حكومة لندن اذا استطاعت ذلك شلت حركة الطيران الايطالى بالمرة

مؤامرة القصد منها طعن الفاشستية

وهبت الصحف الايطالية تحمل على التدابير التى اتخذتها بريطانيا خصوصا في البحر المتوسط . وكانت الجورنالى ديتاليا في مقدمة هذه الصحف وذكرت «التريبونا» ان عمل بريطانيا هذا لا يخرج عن كونه مؤامرة القصد منها طعن النظام الفاشستي فى الصميم

الجيش رجل واحد فى انتظار كلمة

وذكرت الطان الفرنسية ان الجيش الايطالي في الاريتريا مستعد رغم الصعوبات التي يجدها . وقالت ان هذا الجيش عبارة عن رجل واحد يقف ويتحرك بكلمة واحدة تخرج من فم موسولينى

التقهقر بعد هذه الحشود خطر جداً

واستمرت الطان قائلة : وبعد حشد اكثر من ٢٠٠ الف جندي بات من الصعب جدا التقهقر . فان وراء ذلك مخاطر تعصف بموسوليني نفسه

تدابير دفاعية لا تقتضى كل هذا

اما «الغازيتا دل بوبولو» فانها تحدثت بلهجة لينة لطيفة وقالت ان الاستعدادات التى رأتها بريطانيا منا فى ليبيا لا تخرج عن كونها (تدابير دفاعية) فليس لها ان تقلق وان تجيب عليها بتدابير اقسى .

انقسام الشعب الفرنسى على نفسه

ويهم السنيور موسولينى الوثوق من حقيقة موقف فرنسا . وهو يعلم ان الشعب الفرنسي منقسم على نفسه : قسم يؤيد العصبة وقسم آخر يقول : اتركوا ايطاليا وشأنها

بين تشدد موسولينى واصرار ايدن

والدوائر الان فى انتظار يوم غد . لان رفض موسولينى الاقتراحات جاء ضربة شديدة اعتبرتها بريطانيا جوابا اخيرا من روما . وبالطبع انها (بريطانيا) ترفض كل تساهل . وموسولينى لا يستطيع ان يتراجع بعد تقدمه ذلك

فرنسا متعبة فى دور الوسيط الملح

وتمثل فرنسا دور الوسيط . وهى راغبة رغبة صادقة فى الوصول الى حل لكنها تجد من موسولينى تشددا وتلقى من ايدن اصرارا ورفضا . وبقاء الامر معلقا يضر بعد هذه الاستعدادات العظيمة

النقاط البحرية الهامة فى يد الانكليز

ويستولي الانكليز الان على نقاط بحرية مهمة في : جبل طارق ، مالطة ، السويس ، حيفا ، بور سعيد ، قبرص ، العقبة ، عدن ، وبعض جزر فى المياه اليونانية ؛ وهم ماضون فى استعدادهم الى ابعد حد حتى كانهم مقبلون على حرب

العالم فى اسبوع

حقائق قاسية وراء أفق الحوادث الدولية

هل يريد موسولينى حربا أوروبية أم يريد الحبشة وحدها

لمن السيادة في مياه البحر الابيض المتوسط

الفان وخمسمائة قطار تحمل ثلاثة ارباع مليون الى مناورة

حقائق وراء أُفق الحوادث

وراء أفق الحوادث الجارية ، حقائق قاسية لا يستطيع الباحث اغفالها . وهذه الحقائق التى سنسردها هي التى تزعج موسوليني اليوم ، وتضطره الى المغامرة

موسولينى يعرف ان اوروبا اليوم فى حالة فوضى وان بريطانيا وحدها — لا تستطيع عملا حاسما تزج نفسها به فى حرب . وهو ، فى نفس الوقت ، يعرف اهمية بقاء ايطاليا فى العصبة وحرص فرنسا على ذلك

وموسولينى ، كزعيم للنظام الفاشستي ، يؤمن بالحرب . ويرى فيها علا على الدولة . اذ الحرب في نظر الفاشيست وسيلة «لتنقية» الدولة ، والعودة بها للشباب . وهي فى افريقيا «رياضة» محدودة لرياضة قادمة غير محدودة ، حين تقع الحرب العظمى المقبلة .

ثم ان ايطاليا اليوم فى حالة اقتصادية متعبة . فاذا تفحصت ميزانيتها الفيت عجزاً هائلا فيها . واستمرار هذا الضعف المالي ، يضعف النظام القائم فى البلاد فاذا لم يعالج من الآن تفاقم الخطر ، وخشي من وقوع ثورة او ثورات دموية . اذن فليشغل الرأي العام بامجاد الفتوح والحروب . وليقل له : هذا باب وليوس قيصر فادخله !

وايطاليا بلاد محدودة الموارد كثيرة السكان . لماذا اذن لا تحصل على «مستودع» عظيم يجعلها في مصاف اكبر الدول غنى وثراء ؟ وهكذا تقدم الدوتشي للحبشة ، ذلك المستودع الذي ضرب الزمن على بابه ختما من الشمع الاحمر ، حفظ له كنوزه وثرواته المدهشة

واتفق موسولينى مع فرنسا قبل الاقدام على الامر المهول . فوعدها بان لا يتطلع الى شمال افريقيا ، ولا يسألها بعد اليوم جزأ من تونس — مقابل ان تؤيده فى حملته او تقف على الحياد .

ونظر موسولينى فاذا لا فحم ولا حديد ولا موارد طبيعية تسند حربا قدر لها سنة ، ثم خمس سنوات أخر يخضع فيها للادالنجاشي اذن فليلجأ الى الطيارات كسلاح ماض ، سلاح المستقبل ، وكان هذه هى الحقائق بسطناها بايجاز ايرى المراء ما وراء افق الحوادث فمن يقول ان موسولينى اجبن من ان يقدم ملنا له : اذكر هذه الحقائق ! ارحل ماض الى النهاية فاما ان يعطوه ما يطالب وما يعوض عليه اربعين مليون جنيه انفقها الى الآن ، واما اضطر الى ان يغامر قبل ان تهز الثورة الداخلية عرش ديكتاتوريته

موسولينى والحرب الاوروبية

ويقودنا هذا البحث ، الى بحث آخر يتلخص في هذا السؤال : هل يريد موسولينى نشوب حرب اوروبية ؟ وجوابنا نفي جازم انه فى اوروبا اول انصار السلام . اذ الحرب فى القارة تنتهى بخسارته سواء خرج ظافرا او مهزوما . لكن هناك غير موسوليني من هو احرص على السلام هناك فرنسا وبريطانيا . وحرصهما هذا ، وتخوفهما من المانيا ، جعله ينتهز الفرصة — وموسولينى انتهازي صعد من مرتبة ابن حداد الى مرتبة قيصر — ويهدد الحبشة ، ثم ينفذ تهديده فيفرغ من خزانة ايطاليا القلقة اربعين مليون جنيه . وفرنسا تعالج موضوع الحبشة بعينين : عين تنظر الى ايطاليا والاخرى تتطلع الى ما وراء الراين ، خصوصا بعد اجتماع نورمبرغ العظيم

وموسولينى ، اذا اقتضى الامر ، مغامر . فان ارادة اثنين واربعين مليونا تتقمص اليوم فى مشيئة رجل واحد . وهذا الرجل يستطيع اضرام النار ليس فى الحبشة ، بل فى العالم كله — اذا رأى عرشه مزعزع الاركان

الحرب الاوروبية لا تفيد موسولينى ، بل يفيده حرب تنشب فى افريقيا . تثبت له حكمه فى ايطاليا ، وتقدم لمصنع لاده مصدرا وسوقا فى آن واحد ماذا كان لابد من هذه الحرب الاوربية ، مضى اليها ومعه حلفاء — بالجمع — لا حليف واحد . ان بلاده اعجز من ان تؤيده بالمواد الخام مدة اربع سنوات والمواد الخام التى يعتمد الدوتشى عليها تجدها فى لحوم عشرة ملايين ، يستطيع الرجل ان يزحف بها فى وجه العدو وموقف موسولينى فى حرب اوروبية موقف المساوم ، اما فى مشكلة الحبشة فالرجل مقدام مغامر ، لا يسف الى درجة المساومة . انه فى الاولى امام قوى عالمية تبذل فى سبيل الحصول على حليف مهما تضاءل شأنه ، فكيف بحليف مثل ايطاليا اما فى الثانية فهو امام «دولة» لولا حصونها الطبيعية الهائلة ، ولولا اخلاق سكانها ، لغزاها فى عام واحد .

وموسولينى يدرس الان بعين الاهتمام والفحص الدقيق : الى اي حد تقف بريطانيا فى وجهه موقف المقاوم ؟ ثم الى اي حد تمضى فرنسا معه ومع بريطانيا على السواء ؟ وعلى ذلك يتوقف مستقبل الحرب او السلام في الحبشة ، والحرب او السلام في اوروبا والعالم كله

السيادة على البحر الابيض المتوسط

كان هذا البحر محور الحركات فى الامبراطوريات والدول القديمة . ثم انتقلت الاهمية منه الى المحيطين الهادىء والاطلانطى . وظل هو شبه بحيرة لا يقاس بذينك البحرين العظيمين . فهناك فى الاول اليابان ، دولة الاساطيل والشرق الاقصى . وفى الثاني الولايات المتحدة صاحبة اضخم الثروات والميزانيات في العالم

وبمناسبة ما يجري اليوم في حوض البحر المتوسط ، نتقدم لبحث السيادة فيه لمن . ففى الحرب العظمى كان زمامه بيد الحلفاء . بيد صاحبة جبل طارق ، ومالطة ، والسويس ومن ورائها فرنسا وايطاليا لا تقلان اهمية بحرية عن تلك . اما اليوم فان الحالة تختلف عما كانت عليه في سنوات ١٩١٤ — ١٩١٨ ما دام ان الزمن وضع ايطاليا في كفة ، ووضع بريطانيا في الكفة الاخرى

نسأل ثانية لمن : السيادة على هذا البحر ؟ أهى لايطاليا ، ام لبريطانيا ، ام لغيرهما ؟ ولكى يظفر القاريء بجواب ، نرجو ان يضع خارطة هذا البحر امامه لينظر ما ذا يرى . ذكرت صحيفة « الاوتوبري » الايطالية ان هناك ثلاث مناطق ، هى موضوع النزاع بين النفوذين : لايطالي والبريطاني . فايطاليا صاحبة الكلمة على مياه سردينيا وليغوريا . وفي المنطقة الثانية كذلك ، اذ ان مياه صقلية فى متطاول يدها ، اما في المنطقة الثالثة فليس لايطاليا الا جزر الدوديكانيز

وتقول الصحيفة الايطالية : اما بريطانيا فليس لها في المنطقة الاولى خلا جبل طارق ومالطة ، وفي الثانية لا شيء لها . اما في الثالثة فهى قوية منيعة لها قبرص ، وسواحل فلسطين ومصر .

اذن السيادة على هذا البحر تكاد تكون موزعة ، مقتسمة . لكن بريطانيا ، على كل حال ، ارجح كفة من ايطاليا . وهي تستطيع ضرب الادرياتيك بسيطرتها على المياه اليونانية . ثم ان تركيا ، ومعها اليونان ، على استعداد للسماح لها بان تضرب الاسطول الايطالي فى مياههما .

وتتغير الحال لو ان فرنسا تضافرت في هذا النزاع مع ايطاليا . ساعتئذ نضطر الى تغيير السؤال والجواب معا . فهل نضطر في المستقبل الى ذلك ؟

الفان وخمسمائة قطار

لم نف تلك المناورة العسكرية العظيمة حقها من البحث . مع انها هزت اوروبا ، وشغلت صحفها الكبرى ، لا سيما فرنسا وروسيا . نريد بذلك اجتماع نورنبرغ ، او مؤتمر نورنبرغ في المانيا . فقد تتبعت الصحف العالمية اخبار ذلك الحجيج العسكرى العظيم في ادق ما يكون من العناية والاهتمام . ومن الحق ان نذكر كلمة عنه ، او نصفه ، ثم نعود الى ذكر اهميته

تأمل مدينة سكانها نصف مليون يتصاعد هذا العدد الى ان يبلغ اكثر من الضعف بـ ٢٥٠ الفا في ايام قلائل . وتأمل استعداد ٢٥٠٠ قطار تحمل هذه المئات الالوف من الجند وغير الجند فى مدى اسبوع . ثم انظر الى الدقة المتناهية في هذه « التعبئة » السريعة — تعرف ولو اليسير عن عظمة هذا الجمع البالغ

وقد حضر سفراء الدول اجتماع نورنبرغ فوصفه بعضهم بانه « طراز دقيق من التعبئة السريعة يكشف عن نشاط ونظام عجيبين » . وتم الاجتماع ، بل الزحف ، وقام « هس » يحمل على اليهودية والبلشفية بلا هوادة . ثم القى خطاب هتلر فاذا عبارة في صلبه تسترعي الاهتمام : ها قد رأت المانيا جيشها التاريخي العظيم مستعدا » واذا هو يستمر : «ورأته في زمن ذل الضعيف فيه لان الحق فيه ذليل ، ولان الباطل هو المحترم ، والمجد والسؤدد للقوي . قولوا للرئيس ويلسون ان يأتي ليرى مبادءه الاربعة عشر ما ذا جرى بها . اننا معشر الالمان مطمئنون الى قوانا كلها . واذا لم نكن نظهرها فذلك لارتياحنا بمجرد الشعور بها . ولا نحب المظاهرات»

وما قيلت هذه الجمل البسيطة السريعة حتى انقلب المكان الذي وسع ثلاثة ارباع مليون نسمة ، المكان الذى كان كله سكوتا واصغاء — الى عاصفة من الهتاف والتصفيق . فماذا اراد هتلر بمؤتمر نورنبرغ ؟ وماذا اراد بذكر القوي والضعيف وعصبة الامم معقودة اليوم لـ « مناصرة » الضعيف ؟

هذا سؤال تجيب عليه دولة واحدة وتشاركها دولة اخرى فى الجواب !

غمزة هتلر

فى « الحق الصريح »

وترقب فرنسا اعمال المانيا لا سيما بعد دعوة الرخستاغ السريعة ، وانعقاد مؤتمر نورنبرغ واشارة هتلر فيه الى الحق «الصريح فى هذه الايام» وكل همها ان تحفظ جبهة ستريزا من التصدع

فرنسا لا تقف

على الحياة غدا

وترى فرنسا ان الحرب الحبشية اذا وقعت جرت وراءها حربا عالمية ، وهذه تترقبها المانيا يوما بيوم ، ولن تستطيع فرنسا ان تقف فيها على الحياد

* * *

كلمة العدد

مقدرة البلاد على الخراب
لا مقدرة البلاد على الاستيعاب...!

رابنا من حركة الهجرة في الايام الاخيرة، تدفقها الشديد. وهذه الظاهرة ليست بالجديدة. بل ان الجديد فيها وفرة عدد الذين تحملهم البواخر الى هذه البلاد. وكنا في الماضي نستكثر مجيء الف يهودي في اسبوع. اما اليوم فقد اصبح هذا الرقم من «حوادث اليوم» يعثر عليه القراء في اية صحيفة تناولوها

وتلجأ الحكومة لتبرير اذعانها لليهود، الى تلك العبارة الغامضة اللولبية: «مقدرة البلاد على الاستيعاب» وكان الاولى ان توضع على هذا الشكل: «مقدرة البلاد على الخراب». عندئذ نقول للحكومة ان ثمة مقدرة، فزيدى في عناصر الفوضى والاضطراب الى الحد الذي تشائين. واذا طلبت تحديداً لهذه العبارة عجزوا عن ايراد التحديد. بهذه الذريعة المبهمة حشدوا في الوطن عشرات الالوف، ويحشدون

ويلجأ اليهود الى طريقة تبدو للوهلة الاولى - امام الاجنبي - منطقية. يقولون هذه الاعمال، ورؤوس الاموال، في حاجة الى الايدي العاملة. (والايدي العاملة) ستار تتشح به الايدي الهادمة، التي سيرى العرب غدا اثرها متى ما استيقظوا على اهوال السياسة، وكارثات الوطن

وتسمع - بعدئذ - القول الصريح، فاذا المؤتمر الصيوني يقرر بناء المملكة، بعد بناء الوطن. واذا المدة المضروبة لذلك عشر سنوات. ثم بعد هذه المعرفة، وتبين الخطر، لا نجد في البلد الا ركودا، والا اذعانا للامر الواقع. هذا الذي اذا آمن به كل الناس فالوطني الصادق في وطنيته لا يؤمن، لانه بعض سياسة الاستعمار! الذي نؤكد لقومنا ان هناك خطة مرسومة. وهذه الخطة ستفتتح شرق الاردن، بعد فلسطين. وانه لا يلزمها غير حركة تضع حداً لهذا الجمود الذي يلحق بنا العار. ومن عجزت النذر المتوالية، والكوارث المتوالية، والنكبات المتوالية عن تنبيهه، فأولى له ان يقضي نحبه بنفسه!

ها قد اوصدت المدارس ابوابها
واجب الحكومة ثم واجب الاهلين

اخذت المدارس تفتح ابوابها. واخذت في نفس الوقت تصد هذه الابواب. فقد فشلت مئات كثيرة من الطلاب، لم تقبل في السنة الدراسية القادمة. كما لم تقبل في السنة الدراسية الماضية. وسيكون نصيب هؤلاء الابرياء الشوارع بعد ان كان واجبا ان تحتويهم غرف الدراسة، وساحات المدارس!

واغرب ما في الامر ان هذه المآسي تتجدد كل عام. ولا نرى الحكومة فيها ما يدفعها لتفادي وقوعها بالانفاق، وهي الغنية، صاحبة الوفر الطائل. كأن ما تجمع لديها من مال لم يكن للشعب به صلة، او بذله من اجل ان تخزنه في البنوك!

واذا كانت الحكومة تجمد، لا تحل مشكلة شعبية واخلاقية معا، فما لاولياء الطلبة لا يهبون يطالبونها بصيانة حقوق ابنائهم، واخلاقهم، ومستقبلهم؟ ان هذه الحكومة لا تفهم من المرة الاولى بل اعتادت الوخز المتوالي لكي تستطيع - مع الاسف - فهما. واولياء الطلبة لا يصبرون على المطالبة بحقوقهم!

واعجب لحكومة توصد ابواب العلم والنور والاخلاق في وجه الصغار الابرياء، ولا تنفق مما عندها - وما عندها كثير - على هذا العمل النافع الضروري!

تحذير..!

علمنا ان هناك اشخاصا عديدين اكثرهم من اليهود، شرعوا في شراء العربات (الحناطير) بكثرة. وهؤلاء الاشخاص يقصدون من ذلك تسليم هذه العربات للحكومة لتحطيمها واعطائهم رخص سيارات بدلا من هذه الرخص، ورخصة السيارة غالية الثمن تبلغ المئة جنيه فهل للحكومة ان تذيع نشرة على الصحف، وتبلغ اصحاب العربات لكي لا يقعوا في شرك فئة متاجرة؟ اننا نرى ضرورة ذلك صيانة لحقوق طبقة فقيرة تستفيد من استبدال رخصها برخص للسيارات بدل ان تبيعها بمبلغ زهيد

ونذكر اصحاب العربات مرة اخرى بوجوب المحافظة على الرخص التي لديهم لا يبيعونها بجنيهات قليلة، حاسبين فيها الربح وهو الخسارة كل الخسارة

وكلمة اخرى للسلطات ان في ترك الموضوع مهملا سبيلا للايدي التي اعتادت اللعب ان تلعب في المال غير المشروع!

انباء البوليس

قال مراسلنا في القدس — كان منذ بضعة ايام وقع جرم قتل في قرية نحالين التابعة بيت لحم وقد بذل ضابط بوليس بيت لحم السيد حامد مساع كثيرة حتى تمكن من معرفة القاتل واعتقاله وهو يدعى موسى سليمان الكوعلى من القرية المذكورة

— القيت من مدة قنبلة على دار احد اهالي بيت لحم وبالرغم من التحريات لم يعرف الفاعل وقد علمنا اليوم بان بوليس بيت لحم برئاسة الضابط حامد افندى قد تحرى دار احد المشتبه فيهم المدعو عبدالحى زرزر فوجد في داره قنبلتين فاعتقله قيد التحقيق

محل للمقامرة

علم مركز بوليس تل ابيب انه يوجد محل للمقامرة بمبالغ كبيرة في تل ابيب فداهم المحل ووجد اشخاصا كثيرين قبض عليهم وعلى صاحب البيت الذي يقامرون فيه وصودرت المبالغ الموضوعة على مائدة اللعب

الصحف التاجرة
او المخدوعة بالدعاية

تناولت الجرائد الانكليزية التى تسيطر عليها الروح اليهودية مسائل فلسطين في الآونة الاخيرة بالبحث، وطبيعي انها كانت تخرج بعد ابحاثها نتائج واحدة من شأنها ان تدعم الحركة الصهيونية في البلاد، وتحدثت عن قوة الاستيعاب للمهاجرين فقالت ان في البلاد متسعا لاكبر عدد من المهاجرين وتحدثت ايضا عن الرخاء في البلاد «كذا»

وقد نشرت مجلة الاقتصاديات اللندنية عن المجلس التشريعي وعرضت لرؤوس الاموال اليهودية التى صرفت في البلاد للاستثمار فقالت ان الاسس الاقتصادية في فلسطين «متينة» لا خوف عليها، ولكن توجد اشياء سلبية كارتفاع اجور العمال وعدم اعداد الاسواق التجارية لتصريف المصنوعات «اليهودية طبعا» وعدم العناية بمحصول البرتقال وهو المحصول الرئيسي للبلاد ونقص وسائل الدعاية له في الاسواق الخارجية. وانتقلت المجلة بعد ذلك الى ان اعداد حكومة مستقلة في البلاد وانشاء مجلس تشريعي مطلق السلطة في ادارة الشؤون من شأنه ان يعرض رؤوس الاموال للاخطار ويدعو اصحاب الاموال الى القلق.

وختمت المجلة حديثها بان قالت ان سياسة الحكومة التى مشت عليها حتى الآن تؤمن الاحوال في المستقبل:

رجاء

الى ادباء العربية وشعرائها

قرر الحزب العربي الفلسطيني انشاء نشيد قومى للحزب يتضمن مبادءه وهو التى يتضمنها عهده التالى:

«الحرية حقي والاستقلال غايتي والعربية مبدئي وفلسطين موطني، وليس لغير العربية فيها مقام بهذا آمنت وعلى الاخلاص لمبادىء الحزب العربي الفلسطيني المنطوية على هذه المبادىء الشريفة اقسمت على ذلك عهد الله وميثاقه والله على ما اقول شهيد»

لذلك يرجو الحزب الى ادباء العربية وشعرائها ان يتفضلوا بنظم ما تجود به قرائحهم العامرة الذكية كيما يختاروا نشيدا له مما يقدم له وبذلك يكونون قد ادوا خدمة جلى للقضية العربية والحركة الوطنية

ولدى اختيار الحزب النشيد سيطلب من الموسيقيين العرب تلحينه تلحينا عصريا يدخل القوة والنشاط والعزم الى قلوب المنشدين والى قلوب السامعين على السواء

وللحزب كل الثقة بان الادباء والشعراء المحترمين سيلبون هذا النداء الوطنى والسلام

ملاحظة: يرسل ما ينظم الى الحزب العربي الفلسطيني بالقدس: صندوق البريد ١١١٤

رئيس الحزب العربي الفلسطيني
جمال الحسيني

تنظيم الارصفة

علمنا ان الحكومة ستشرع قريبا في تنظيم الارصفة في شوارع مدينة القدس ورصفها بالاسفلت، كما انها ستعمل على تنفيذ قانون الارصفة باجبار الملاكين على تنظيمها بقرب بيوتهم ومحلاتهم التجارية

نشرات
عن الحولة

أصدرت «الكارن هايسود» نشرة مصورة عن امتياز الحولة توزعها على السياح واثرياء اليهود في الفنادق الكبيرة والمحال التجارية

وقد وقعت بيدنا نسخة بعث بها الينا صديق، فاذا هي دعاية واسعة لهذا المشروع الاستعماري الذي ضاع من ايدي العرب، كما ضاعت مشاريع كثيرة من قبله.

وفى النشرة صور عديدة تمثل حياة العرب كما ارادت الدعاية وفيها صور تمثل اليهود كذلك. فاهدأي يا تلك الجيوب بنكبة الوطن، واطمئني يا سياسة الى اهدافك الضارة!

يانصيب خيري

اشرنا في عدد الجمعة الماضي الى قدوم السيد نجيب غندور مندوبا عن دار الايتام الاسلامية في بيروت لبيع تذاكر يانصيبها وقد راجعنا الكثيرون بخصوص هذا اليانصيب، فنقول انه تحت اشراف دار الايتام الاسلامية ويصرف ربع اليانصيب على مشاريع ومؤسسات خيريه وتقوم المدرسة بتعليم ٤٠٠ تلميذ مختلف الصنائع مجانا، فنحث الجمهور على اقتناء اوراق هذا اليانصيب الخيري الذي يعود على الامة بخير كثير، واوراقه تباع في محل السيد محصلي اخوان في حيفا، وفي محل «ابو عفيف» بيافا

المسافرون والقادمون

- سافر صباح امس الى انكلترا السيد هاني هاشم للالتحاق باحدى جامعاتها. وقد ودعه على المحطة فخامة والده ابراهيم باشا هاشم رئيس وزارة شرق الاردن، وهاشم بك خير مدير الاثار، وعلاء الدين بك طوقان رئيس بلدية عمان والاستاذ احسان هاشم سكرتير المندوب السامى وفضيلة الشيخ فهمى هاشم القاضى الشرعي وكثيرون من اصدقاء السيد هاني، وغادرنا فخامة ابراهيم باشا ومن معه الى عمان

- سافر الى انكلترا السيدان شاهد حسين ضاهر ونور الدين عبد الهادي

— يصل اليوم «الاثنين» الى مطار الرمله عائدا من لندن الفريق بيك باشا قائد الجيش العربي في شرق الاردن بعد ان قضى اجازته السنوية

كلمة رد

جاءتنا من حضرة الدكتور خليل ابو العافية كلمة موجهة لحضرات السادة كتبه اخوان لم نتمكن من نشرها لضيق المقام

المراكب الشراعية

وصلت الثغر المراكب الشراعية منور لريسها على الجندي وعليها ٢١٣ طنا من الاسمنت وولى لريسها عبده خلف وعليها ٨٧ طنا من البصل والشعير وبطه لريسها كرم ترياقي وعليها ٢١ طنا ونصف من الكرسنة ولودين لريسها جبران خير الله وعليها ٦٠ طنا من الخرنوب وفرج الله لريسها محمد نعمان وعليها ٥٠ طنا من الخفاف

••••••

شحنه اليهود
والتوصية بابعادها!

نظر حضرة حاكم صلح المجدل في قضية اليهود المهربين الذين قبض عليهم مؤخرا «وقد نشرنا تفاصيل ذلك في غير هذا المكان من هذا العدد» فحكم عليهم بالسجن شهرا مع التوصية بابعادهم بعد انقضاء المدة.

مشروع التهويد

ذكرنا في عدد سابق من (الدفاع) عن المشروع اليهودي الخطير الذي يعمل جابوتنسكي على انفاذه وهو مشروع العشر سنوات. ونزيد ان جابوتنسكي اذاع على حزبه (الحزب الاصلاحي) بيانا يدعوهم فيه الى مؤازرة المشروع وذكر ان هذا المشروع من شأنه انه يوجد اكثرية يهودية في فلسطين لا تقل عن مليون ونصف مليون يهودي كما اكد في بيانه وجوب انشاء الوطن القومى على ضفتى نهر الاردن

شحنات المهاجرين

وصلت ميناء يافا امس قبل الظهر الباخرة بولونيا وعليها شحنة كبيرة من المهاجرين اليهود عددهم ١٣٥٠ مهاجرا نزل اكثرهم في يافا، اما الباقون فسينزلون في ميناء حيفا، كما افرغت مئتي طن من البضائع المختلفة

كما وصلت الباخرة اكس كاليبور وعليها ٢٠ مهاجرا بينهم الادوزد زنكوف رئيس بلدية تل ابيب

حشود المهاجرين!

قدم امس على الباخرة «بولونيا» عدد كبير من المهاجرين اليهود نزل اكثرهم في يافا وسينزل الباقون في ميناء حيفا، وكانت ساحة الميناء مزدحمة بهم لدرجة انه عمد أخيرا الى اقامة حواجز من البراميل والاخشاب بعيدة عن مدخل الميناء الرئيسى ووقف لحماية هذه الحواجز قوة من بوليس الميناء كي تمنع الازدحام واتصال المهاجرين بمستقبليهم من الاقارب قبل انهاء معاملاتهم

وهكذا قوة الاستيعاب والا فلا!

شراء الاراضى

بلغت مساحة الاراضي التى تمكنت من شرائها الكيرن كايمت في هذه السنة ١٥،٤٩٩ دونما منها ٥٤٣٠ دونما اشترتها في شهر آب وحده وتقع هذه الاراضي في قضاء بيسان والعفولة وغيرها

المدرسه
الوطنية الارثوذكسية

ادخلت المدرسة الوطنية الارثوذكسية التابعة للجمعية الخيرية الارثوذكسية بيافا جملة تحسينات واجراءات عديدة اتخذتها في هذا العام ادارة المدرسة والجمعية المشرفة عليها وقد احدثت تبديلات هامة في الهيئة التدريسية، كما ان الدائرة التمهيدية نظمت ونيطت بمعلمات زاولن مهنة التدريس زمنا طويلا

حديث الساعة

تفسير لاستعدادات بريطانيا الواسعه
لا تريد ايطاليا ظافرة ولا تريدها مهزومة!

يعجب القراء لهذا التشدد الذي بدا من جانب بريطانيا. ويتساءلون: هل تمضي الى ابعد حد فيه، حتى ولو اضطرها الامر الى دخول حرب مع ايطاليا. وسيرى القراء في التفسير التالي جوابا على هذا السؤال، لا سيما وقد انقلب موضوع النزاع الحبشي مشكلة بين بريطانيا وايطاليا وتنوسي الموضوع الاصلي موقتا

لا ريب ان بريطانيا مدفوعة في هذه الاستعدادات بوحي من مصالحها قبل اي شيء آخر. فلو لم تكن هناك مصالح خطيرة لما اندفعت بمثل هذه الشدة التي عجب لها موسوليني حين استيقظ على استعدادات هائلة في البحر والجو وهذه المصالح تتلخص في ان فتح الحبشة تهديد للمواصلات البريطانية، وطرق الهند. وبسط سيادة اجنبية على بلاد النجاشي انما هو تهديد لمصر والسودان، في المستقبل. وبريطانيا تنظر الى ابعد من قرن في الشؤون التي تؤثر على امبراطوريتها وهي لا تطيق ان ترى امبراطورية فاشستية جارة لها، وهذه الامبراطورية لا تقف في اطماعها عند حد

ثم هب الحرب وقعت بين الدولتين، ايطاليا والحبشة لا بد ان احديهما ستخرج ظافرة، والاخرى مهزومة، وبريطانيا تكون، في الحالتين، خاسرة انها لا تريد مجرد وقوع هذه الحرب، لانها لا تريد انتصار الحبشة، ولا تريد هزيمتها، قل ذلك ايضا عن ايطاليا،

فاذا الحبشة خرجت ظافرة عجزت بريطانيا عن تهدئة نشوة النصر فيها، والاحباش قوم لا ينسون بسرعة، فما يزالون الى الان يذكرون انتصارهم في «عدوه» عام ١٨٩٦ اي قبل اربعين سنة تقريبا، وانتصار الحبشة يدفع الشعوب الشرقية الخاضعة للنير الاجنبي الى المطالبة باستقلالها، ولو ادى ذلك الى قيام ثورات وحروب

واذا خرجت ايطاليا مهزومة فمن الذي يحفظ هذا التوازن المضطرب في اوروبا؟ وماذا يمنع هتلر من اطلاق طموحه الحبيس فيستولي على النمسا ويتوسع شرقا، وربما هدد فرنسا في وجودها كدولة عظمى، ان انكسار ايطاليا هزيمة عظمى تصيب السياسة الاوروبية العامة — كما ترى ذلك بريطانيا

واذ احفاد الرومان خرجوا ظافرين تهدد طريق الهند، وتعرقلت مواصلات الامبراطورية، وانطلقت ملايين الفاشست تبني امبراطورية في بلاد تقدر مساحتها بمساحة فرنسا وايطاليا والمانيا معا! والامبراطورية البريطانية — كما اسلفنا — لا تطيق هذا التنافس، ولا تريد ان ترى لها جارا قويا، عظيم الطموح

لهذا استعدت بريطانيا ولهذا كله مشت بريطانيا الخطوة الواسعة التى حسب موسوليني خطأ انها لا تخطوها وقد عزز مركزها واضعف مركزه حين اراد استثارة حفيظة «البيض» وحقدهم على الشعوب «الملونة» ولم يكن يعلم ان تخوف بريطانيا من اثارة هذه النعرة يلجئها في النهاية الى الوقوف في وجهه بشدة. ففي امبراطوريتها نحو خمسمائة مليون اسود، واصفر، واسمر فماذا تصنع بها اذا ثارت عليها باسم انها شعوب «ملونة»

ان بريطانيا لا تريد الحرب وهي ليست مثل ايطاليا تنجمع في مشيئة دكتاتور واحد اذا صاح حربا صاحت الدولة كلها بالحرب. ولا تقدم على عمل خطير كهذا الا بعد دراسة وتدقيق شديدين يقوم بهما وزارة وزعماء واحزاب وصحافة. وهذه الدراسة، وذلك التدقيق، انتهيا بها الى ما رأيت من تفسير لتشددها

وتحت ستار العقوبات، والحرص على مستقبل عصبة الامم، ونصرة الحبشة الضعيفة - تهب بريطانيا للمحافظة على امبراطوريتها مسلحة بتأييد عالمي وجهته في طريقها واصبح اليوم مركز موسوليني حرجا صعبا يتقرر بكلمة واحدة. فهل تجد السياسة له منه مخرجا ام يقامر الرجل ومعه عشرة ملايين تحني رؤوسها لكلمة الامر التى يقولها؟

موسم البرتقال

بدأ تجار البرتقال في الثغر في تسليف عملائهم على الموسم القادم الا ان التجار محافظون جدا في هذا العام وما عقد من الاتفاقيات حتى الان يعد على الاصابع ذلك ان الموسم لم يبدأ بعد كما ان الحالة الحاضرة تجعلهم يفكرون جيدا فيمن يعقدون معهم صفقاتهم التجارية وقد استطلعنا الرأي فقيل لنا ان خسائر العام الماضي التى لحقت المصدرين تجعلهم في هذا العام اشد حذرا من سابقه

ثلاثون
شابا لوظيفة

خلت في دائرة الاوقاف في نابلس وظيفة كاتب وقد تهافت الشباب عليها كل يريد الالتحاق بها وبلغ عدد الذين تقدموا لهذه الوظيفة حتى الان ثلاثين شابا ولا تزال الطلبات تقدم

البارجه فاليانت

لم تصل البارجة «فاليانت» البريطانية التي كان مقررا ان تصل الى ميناء يافا امس واول امس وقد استطلعنا الدوائر المختصة فلم تستطع تحديد موعد وصولها

مصانع الصابون

جاءنا من مراسلنا في نابلس: انه بالنظر الى عزم الحكومة على اعادة البحث في الاتفاقية الجمركية بين سوريا وفلسطين وطلب الحكومة المحلية من اصحاب المصانع في فلسطين ان يقدموا لها التقارير عن مقدار منتوجاتها السنوية، وفيما اذا كان في الامكان زيادة الانتاج او ايقافه عند حد انتاجها في الوقت الحاضر - سيقوم اصحاب معامل الصابون في نابلس بتقديم تقاريرهم بهذا الخصوص كما قر الرأي على ان يعقدوا اجتماعا ينظرون فيه في هذه المسألة

تلفونات الدفاع وبرقياتها الخاصة

قاضى تسوية بني صعب

باشر المستر كامب ، قاضي تسويه بنى صعب ، النظر في اعتراضات التسوية في قلنقلية وبرافقه في هذه المهمة المستر اكونر. وقد علمنا ان الاخير سيتولى قريبا مهام هذه الوظيفة بدل المستر كامب المنقول لمثل وظيفته في اللواء الشمالى

وصول بواخر

رست في ميناء يافا البواخر اكس كاليبور وعليها ٦٠٠ طن من البضائع المختلفة ودويريدي وعليها مئتا طن من الاخشاب ونفرخوس سختوريس وعليها ٧٠٠ طن من الاخشاب ومنولا وعليها ٨٧٢ طنا من الغش

حركة التفريغ

كانت حركة التفريغ في الميناء امس نشيطة لقدوم عدة بواخر ومراكب شراعية . وقد انزل الى الميناء ما يقرب من الثلاثة آلاف طن ولم تتأخر باخرة او مركب من التى وصلت امس عن التفريغ

اسعار الحبوب

ارتفعت اسعار الحبوب في الايام الاخيرة ارتفاعا محسوسا وبلغت اسعار القمح الدرجة الاولى في هذا الارتفاع ، فسعر قنطار القمح التجاري من ٩٠، قرشا الى ٢٤٠ قرشا والقمح الذواني (الونة) يتراوح بين ٢٦٠ قرشا الى ٣٠٠ قرش

اما اسعار الشعير فقد بلغ ثمن القنطار من شعير شرق الاردن ١٣٥ قرشا ومن الشعير الغزاوي ١٥٥ قرشا اما الذرة فسعر قنطارها ١٣٠ قرشا والفول ٢٣٥ قرشا للقنطار

سعر الجنيه عن بنك باركليس

— يافا —
٢٢ — ٩ — ٣٥

الفرنك الفرنساوي	٧٤ر٧٠
الدولار	٤ر٩١
الفرنك السويسري	١٥ر٤١
الفرنك البلجيكي	٢٩ــ١٧
الليرة الايطالية	٦٠ر٣٨
المارك الالماني	١٢ر٢٦
الكرون التشكوسلوفاكي	١١٩
السودين	٧ر٢٦

أسعار الحاجيات عن محل راشد كنعان

يافا
٢٢ـ٩ـ٣٥

		قرش
الرز الرشيدي	الشوال	١٤٣
» الانكليزي	»	١٠٢
» الدمياطي	»	١٢٨
» المندي	»	١٢٢
السكر الناعم	»	١١٥
		مـل
السكر	الصندوق	٣٣٠
الصابون النابلسي	الرطل	١٢٠
الملح	الشوال	٥١٠
الـ[illegible]	الرطل	١٢٥
		قرش
الطحين الامريكي	الشوال	١١٠

يقظة الاحباش واستطلاع الجيش الايطالي

الاعتقاد بالحرب . اجراءات النجاشي . ابن السعود . تنقلات الاسطول

مطاليب ايطاليا . الحد الادنى . اجتماع اللجنة . تشاؤم الاحباش

القاهرة فى ٢٢ ايلول — لمراسل الدفاع الخاص

الحبشة

الاعتقاد التام بوقوع الحرب

يعتقد جميع رجال الحكومة الحبشية ان الحرب واقعة لا محالة وان اجراءات عصبة الامم لمنع الحرب ليست الا حيلا يقصد بها التهرب من المسئولية وينتظرمن يوم الى يوم اصدار امر بالتعبئة العامة

الفصل في اكتوبر

تروج في الدوائر السياسية في اوروبا وخاصة في دوائر عصبة الامم اشاعة قوية ان الفصل في النزاع الحبشي الايطالى سيكون فى بدء شهر اكتوبر القادم

المصير والسياسة البريطانية

وتعلق الدوائر الحبشية اهمية كبرى على موقف بريطانيا لاعتقادها ان مصير البلاد متوقف على السياسة التى تجري عليها انكلترا

سفر اربعه من قناصل ايطاليا

سلمت حكومة الحبشة اربعة من قناصل ايطاليا الاوراق التى تؤمن سفرهم واشترطت عليهم مقابل ذلك ان لا يذهبوا الى الاريتريا او الى الصومال الايطالى وان يسلكوا طريقا عينته لهم حكومة الحبشة

استطلاع الجيش الايطالى ويقظة الاحباش

شرع الجيش الايطالي المرابط على حدود الاريتريا في القيام بحركات حربية يقصد منها الكشف والاستطلاع وقد اعتبرت الحكومة الحبشية هذه الحركات بمثابة نذير للحرب

ضروره اليقظة لدفع الخطر

وعلى ذلك اصدرت الحكومة الاوامر الى الرأس كاسا والرأس سيوم، وتحت امرتهما ٣٠٠ الف جندي بضروره اليقظة ودفع كل اعتداء يقع على الاراضي الحبشية

تعزيز قوات مقاطعات الحدود

امر جلالة الامبراطور بزيادة القوات الحبشية المرابطة في مقاطعات تيجرى وهماسير وعدوه وارسلت اليها المعدات الحربية اللازمة

القدس

تأليف لجنة لتوزيع قروض زراعية

القدس في ٢٢ ايلول ـ لمراسل الدفاع الخاص ـ ألفت الحكومة لجنة في بئر السبع برئاسة القائمقام عارف بك العارف لتوزيع قروض زراعية عينية ، على المزارعين . وقد اشترت لهذا الغرض ٦٥٠ طنا من الشعير و٧٥ طنا من القمح وستوزع هذه القروض قريبا

سياسه الحكومة تشجع الاميه والجهل

يتذمر اولياء الطلاب من عدم قبول ابنائهم فى مدارس الحكومة ، فقد رفضت مدارس القرى نحو ٣٠٠ تلميذ من الذين تسجلوا في العام الماضي عدا الذين تسجلوا في هذه السنة . ورفضت مدارس الخليل ٤٠٠ تلميذ وكذلك رفضت مدارس بيت لحم وبيت جالا والبيرة نحو ٢٥٠ تلميذا . هذه هى الارقام التى وصلتنا من مصادر موثوقة عن مدارس الجنوب

من الاعدام الى السجن المؤبد

كانت محكمة الاستئناف العليا صدقت حكم الاعدام الصادر من محكمة الجنايات الكبرى على احمد حسن علي من عنجرة التابعة لشرق الاردن ، وهو الشخص الذي كان قتل ضابطه في بيسان وحكمت عليه محكمة الجنايات فى الناصرة كما ورد خبره في حينه . والآن ورد كتاب من جناب الناظم باعمال الحكومة الى الاستاذ عمر افندى الصالح وكيل المحكوم عليه يخبره فيه بان فخامته قد قرر فى مجلسه الخاص تنزيل عقوبة الحكم بالاعدام الى السجن المؤبد

سفر محكمة الجنايات الكبرى

تسافر محكمه الجنايات الكبرى غدا الى حيفا للنظر في قضية موسى الحاج حسين ورفقيه المتهمين بجرم القتل وستكون المحكمة برئاسة سعادة المسيركوري وكيل قاضي القضاة

اشاعه الهجوم وتكذيب الامبراطور لها

احدثت الحركات الحربية تأثيرا سيئا فى سكان اديس ابابا . وقد اشيع ان جلالة الامبراطور قد اصدر امره بالبدء بالهجوم على الجيش الايطالى صباح يوم ٢٤ سبتمبر

بلاغ رسمى يكذب الشائعة

واخذت هذه الاشاعة تكبر فأصدرت الحكومة الحبشية بلاغا رسميا جاء فيه ان جلالة الامبراطور والحكومة الحبشية يتوخيان اجتناب الحرب بكل الطرق ومعالجة الخلاف مع ايطاليا وديا

انتظار اخر الحوادث للمضى بالتعبئه

كان الرد الايطالى على مقترحات لجنة الخمسة مؤلما وتلقاه الاحباش باسف واستغراب شديدين وترى دوائر القصر ان الطريقة الوحيدة التي تجيب بها الحبشة ايطاليا هي التعبئة العامة الا ان الامبراطور لم يصدر امره بذلك للآن

سويسرا

اجتماع لجنه الخمسه ودراستها الموقف

سلم البارون الوازي الى رئيس لجنة الخمسة قرار مجلس الوزراء الايطالي فاجتمعت لجنة الخمسة على الفور للبحث فيه

الحد الادنى للمطالب

والمفهوم ان لجنة الخمسة تنتظر ورود ملاحظات ايطاليا التى توضح فيها الحد الادنى الذي يمكن ان يتخذ اساسا للمباحثات السلمية

أجتماع مجلس العصبة اليوم

دعى مجلس العصبة الامم للاجتماع غدا الاثنين في جلسة خاصة وينتظر ان يحضر الاجتماع جميع الاعضاء

فى ماذا ينظر المجلس

وسينظر المجلس في مسألة دانزغ وربما نظر فى مسألة النزاع الحبشي الايطالى اذا جاءه تقرير لجنة الخمسة بعد وصول الايضاحات الجديدة المنتظره من روما

مقترحات على اساس صيانه الحقوق

اوضح البارون الوازى للسنيور مادارياغا رئيس لجنة الخمسة ـ ان بلاغ مجلس الوزراء الايطالي يجب ان لا يعتبر رفضا باتا لمقترحات اللجنة بل ان ايطاليا مستعدة لاستئناف المفاوضات على اساس يكفل لها حقوقها ومصالحها

في انتظار الرد الايطالى

عقدت لجنة الخمسة هذا اليوم اجتماعا غير رسمي ولم تتخذ شيئا من القرارات منتظرة قبل تقرير اى شيء ورود رد الحكومة الايطالية

شائعة مكاتبات بين جهات عليا

راجت في دوائر جنيف السياسية اشاعه مؤداها ان ملك ايطاليا اتصل بملك بريطانيا فاشده بذل جهوده فى النزاع الحبشى الايطالى

كانت مجرد اشاعة

الاان الدوائر السياسية فى لندن نفت هذه الاشاعة وقالت ان لا اساس لها من الصحه

يوغوسلافيا

تعبئة صفوف عسكرية لاضطراب الموقف

من اخبار الحدود اليوغسلافية ان حكومة يوغوسلافيا قررت تعبئة عشرين صنفا من الجنود نظرا للحالة الدولية الخطيرة التى نشأت عن النزاع الايطالي الحبشى

فرنسا

هل تتقدم ايطاليا بمقترحات

تقول الماتان والجورنال ان المنتظر من ايطاليا الان بعد ان صرحت بانها لم تقفل باب المفاوضات بالمرة ان تتقدم هي بمقترحات من عندها كأساس لحل المشكلة الافريقية وان على بقية الدول ان تنتظر هذه المقترحات

الامل لا يزال باقيا

تلقى الوزراء الفرنسيون بلاغ مجلس الوزراء الايطالى برفض مقترحات لجنة الخمسة وهم على مائدة الرئيس لوبران . ويقولون ان البلاغ كان فى صيغة ودية . ويتفاءلون بان ايطاليا لا زالت تبدي استعدادها لمواصلة المفاوضات

تركيا

ابن السعود يعد بمساعدة الحبشه

وعد جلالة الملك ابن السعود جلالة امبراطور الحبشة بمده بما يلزم من المؤن والذخائر الحربية ، كما وعد جلالته بمساعدة الحبشة جديا

افراغ شحنة فى جدة

وقد كانت شحنة كبيرة مرسلة الى الجنود الايطالية في شرق افريقيا فأفرغها ربان الباخرة العربي فى ميناء جدة

الدفاع — اذيع هذا النبأ عن استامبول

المانيا

ايطاليا لا تزال مستعدة للمفاوضه

تلقت الدوائر السياسية في برلين رد ايطاليا بدهشة زائدة الا انها ترى ان باب المفاوضات لم يقفل بالمرة وان ايطاليا لا تزال مستعدة لاستئنافها

ايطاليا

تكذيب شائعة احتجاج من الحكومة

كذبت الحكومة الايطالية الاشاعة الخاصة بانها ستقدم الى عصبة الامم احتجاجا بشأن حشد الاسطول البريطاني فى البحر الابيض المتوسط

مقترحات جديدة تعرضها الحكومة

تقرر الدوائر السياسية فى روما ان ردود ايطاليا على مقترحات لجنة الخمسة ليست معناها قفل باب المفاوضات وان الحكومة الايطالية ستقدم مقترحات جديدة مخالفة لمقترحات لجنة الخمسة يمكن جعلها اساسا للمفاوضات وتتفاءل الدوائر الايطالية بهذه البارقة المنتظرة من الامل

مقترحات لجنة الخمسة ضيقة جداً

تعتقد الدوائر الايطالية ان البارون الوازي سيبذل جهده لاقناع لجنة الخمسة بان حل النزاع الحبشي لا يمكن اذا اتخذت مقترحات لجنة الخمسة كاساس لفض المشكلة

الضباط البلجيكيون في الحبشة

صرح السفير البلجيكى في روما ان الضباط البلجيكيين الذين التحقوا اخيرا بخدمة جلالة امبراطور الحبشة ليست لهم اية صفة رسمية وانهم التحقوا في خدمة النجاشي بصفاتهم الشخصية

انكلترا

اجتماع الوزارة يوم الثلاثاء

بات في حكم المؤكد ان تجتمع الوزارة الانكليزية يوم الثلاثاء بعد غد والمفهوم انه سيكون لهذا الاجتماع اهمية خاصة في الموقف الدولى الحاضر

تنقلات الاسطول لاغراض دفاعية

صدر بلاغ جاء فيه ان تنقلات السفن الحربية البريطانية في البحر الابيض المتوسط لم تجر بسبب للعقوبات المحتمل توقيعها بل ان هذه التنقلات لاغراض دفاعية

المفاوضات لم تنقطع بعد

ترى الدوائر السياسية فى لندن انه لا يزال هناك قبس من الرجاء بالرغم من رد مجلس الوزراء الايطالى على مقترحات لجنة الخمسة

الكلمة الاخيرة لعصبة الامم

واخذت السنداي تايمس تحث على السكينة والهدوء وقالت ان خطة بريطانيا ظهرت جلية فى موقف مندوبيها في جنيف والكلمة الثانية الان للعصبة وحدها محافظة على العصبة فقط

واستطردت الجريدة ليس بين بريطانيا وايطاليا اى نزاع خاص مطلقا وان موقف بريطانيا ليس الا محافظة على السلام العالمى وعهد العصبة ونصرة الضعيف ضد الاعتداء عليه

اشاعة منع تصدير الاسلحة للحبشة

اشيع ان الحكومة البلجيكية قررت منع تصدير اسلحة من بلجيكا الى الحبشة كما اشيع ان الاتفاقات التي عقدت مع مصانع بلجيكية ستأمر الحكومة بالغائها

في القضية الارثوذكسية

الارثوذكس العرب
واثرهم في بطريركية اورشليم
« بقلم الاستاذ عيسى السفري »

كنا في مجلس نبحث بيان البطريركية الاخير بشأن المفاوضات بينها وبين لجنتنا التنفيذية ، المنشور في العدد الاخير من جريدة مرآة الشرق الغراء ، واذا باحدهم يقول :

« لو كان الاكليروس الاولي اوقاف البطريركية واماكنها المقدسة عربيا ، لما بقي منها شيء الى الان !؟... »

ولما سبق لي وسمعت هذا القول يردده بعض المسؤولين وغير المسؤولين عما يقولون ، اتيت بكلمتي هذه لاثبت بها لكل ارثوذكسي هنا وفي الخارج ، ان اشخاصا مثل هؤلاء يكذبون الواقع ، ويفترون على التاريخ ، الذي يذكر بوضوح وجلاء ، انه لولا اهتمام الاكليروس العربي الشديد بالاماكن المقدسة ، ولولا تضحياته الخالدة في سبيل المحافظة عليها لما بقي للاكليروس الحاضر شيء منها ، يتصرف به ، ويدعي ملكيته باسم الجنس اليوناني !...

ان الارثوذكس العرب ، وبخاصة الاكليريكيين منهم ، لهم اثرهم الكبير في بطريركية اورشليم ولهم حرصهم الشديد على اماكنها المقدسة . ولهم دفاعهم المجيد ، حتى بالارواح ، عن حفظها وسلامتها . كل هذا يسجله لهم التاريخ في صفحاته باحرف من النور .

وقولنا هذا لا نلقيه جزافا ، بل ندعمه بما سيأتي من الحقائق التاريخية ، والوثائق الرسمية ، حتى من الخصوم انفسهم ، انتصارا للحق ، وازهاقا للباطل !

اما المصادر التي عولنا عليها في هذا البحث فهي :

(١) تاريخ الكنيسة لخليل قزاقيا
(٢) تاريخ الامة العربية للمقدادي
(٣) تاريخ خريستوموس باباذوبولس
(٤) تاريخ الكنيسة لشحاده ونقولا الخوري
(٥) تقرير برترام – يونغ
(٦) اقوال اعضاء الاخوية انفسهم

وحرصاً على بحث هذا الموضوع الخطير من ان يعتوره الالتباس والتعقيد ، قسمنا تاريخ البطريركية الى اربعة عصور ، فذكرها على الترتيب الآتي :

أ — عصر الاساقفة المختونين

من المعلوم ان يعقوب الرسول كان اول اسقف على كنيسة اورشليم . وفي ذلك الوقت قام حنان رئيس كهنة اليهود وكان صدوقياً ، فتشاور مع الكتبة والفريسيين على قتله فقذفوا به من على جناح الهيكل وهو يخطب في الجموع يوم عيد الفصح . واخذوا يرجمونه بالحجارة حتى مات . وبعد استشهاده بقليل ، دمرت مدينة اورشليم على يد القائد الروماني تيطس سنة ٧٠ م وضرب اليهود ضربته التاريخية المشهورة

وخلف يعقوب الرسول ، الاسقف سمعان . وهذا وشى به اليهود ايضا وبعد تعذيبه امر به فمات صلبا

وخلف الاسقف سمعان ١٣ اسقفاً كان آخرهم يهوذا . وهو آخر اسقف لكنيسة اورشليم من الاساقفة المختونين الذين ساسوا الكنيسة لتاريخ ١٤٥ م.

ولم يكن لهم اثر يذكر في التاريخ ، النظر للاضطهادات التي كانت تجري في ايامهم

٢ — عصر الاساقفة المختلطين

وفي سنة ١١٧ م رمم الامبراطور هدريانوس مدينة اورشليم ، ودعاها « ايليا كابيتولينا » واقام حولها اسواراً دخلت ضمنها الجلجلة ، وهي التلة التي صلب عليها السيد المسيح . ونصب عليها صنما عظيما للالهة « فينوس » وبنى معبداً لها . وامر بطمر القبر المقدس وتدنيسه بالاوساخ واقام معبداً اخر (لادونيس) في محل ولادة المسيح في بيت لحم . وفي مدة هذا الامبراطور نمت مدينة قيصرية فاصبحت مركز كنيسة اورشليم . وصار اسقفها يعتبر رئيساً لجميع اساقفة فلسطين بما فيهم اسقف « ايليا »

وقد بقيت الاماكن المقدسة على هذه الصورة نحو ١٨٠ سنة . الى ان اعتنق الامبراطور قسطنطين الكبير الديانة المسيحية ، وجعلها دين المملكة الرسمي . وجاءت امه هيلانه الى اورشليم وبنت كنيسة القيامة ، ومن جملتها القبر المقدس .

وفي سنة ٥٥٣ دخلت الكنيسة في طور جديد ، حيث قرر المجمع المسكوني الخامس ، بان تكون اورشليم بطريركية وقد كانت قبل هذا العهد اسقفية تابعة لكرسي قيصرية كما مر

ومن هذا التاريخ وقبله ، كان يتولى الاشراف على الاماكن المقدسة اساقفة ينتخبهم الاكليروس الوطني من سكان فلسطين ، ومن انحاء الامبراطورية الشرقية الى ان حدث الفتح العربي سنة ٦٣٧ م

وقد دعونا هذا العصر عصر الاساقفة المختلطين ، لكونهم كانوا خليطا من عناصر مختلفة . تسود في انتخابهم روح الارثوذكسية ، التي كانت لا تفرق بين عنصر وعنصر !

على ان هذه الروح الشريفة ، لم تكن حافلا دون وجود عنصر عربي كثير العدد في كنيسة اورشليم . منذ الايام الاولى للكنيسة ، الى ما قبل الفتح العربي

٣ — عصر البطاركة العرب

فتح العرب فلسطين سنة ٦٣٧ م في مدة البطريرك صفرونيوس العربي الجنس والذي تسلم من الخليفة عمر ابن الخطاب العهدة التاريخية المشهورة

وقد ظلت سلسلة البطاركة العرب متصلة الحلقات الى الفتح الصليبي الاول سنة ١٠٩٩ م في مدة البطريرك سمعان العربي . فامعن الصليبيون في سكان مدينة اورشليم قتلا ونهبا . وذبحوا الالوف من الرجال والنساء والاطفال . وهكذا اعيدت في ذلك المكان نفسه ذات الفاجعة التي مثلها اليهود قبل الف سنة جنود رومة لوتيون ! ...

ووضع الصليبيون يدهم على الاماكن المقدسة ، واقاموا عليها بطريركا لاتينيا في حياة البطريرك سمعان الآنف الذكر

وقد ظلت الاماكن المقدسة في ايدي البطاركة اللاتين مدة ٩٠ سنة ، اي الى الفتح الصليبي الثاني سنة ١١٨٧ م وكان الدافع اليه استيلاء نور الدين زنكي السلجوقي على دمشق . وبعد استيلائه عليها ارسل صلاح الدين الى مصر ليحول دون الصليبيين فيها ، بعد ان ضعف خلفاء الفاطميين فتمكن من خلع آخر خلفائهم سنة ١١٧١ م فتخوف منه نور الدين ، ودعاه الى دمشق فلم يذهب . فاعلن الحرب بينهما ، ومات نور الدين قبل ان يشتبك بالقتال مع خصمه فجاء صلاح الدين الى دمشق واعلن سلطنته واصبح صاحب الامر في سوريا ومصر والحجاز والموصل واليمن واخذ يستعد لطرد الصليبيين من سواحل سوريا واخراجهم من فلسطين .

فالتف حوله العرب ، وألف جيشا عظيما من صناديد العراق والشام . حتى ان فريقا من المسيحيين العرب الارثوذكس ساعدوه على محاربة الافرنج والتقى بجيشهم في معركة « حطين » الفاصلة يوم ٥ تموز سنة ١١٨٧ م

وبعد انتصاره توجه الى بيت المقدس وفتحها ، واحسن معاملة الاسرى الافرنج بعكس معاملتهم لاهلها لما فتحوها لاول مرة . واعاد كنيسة القيامة وسائر المزارات ثانية الى العرب الارثوذكس .

ودامت الدولة الايوبية بعد صلاح الدين نحو سبعين سنة . ثم تولى الحكم في مصر وسوريا ملوك اتراك يعرفون في التاريخ بملوك مماليك الترك لان ملوكها كانوا مماليك عند الملوك الايوبيين ، ثم استبدوا فيهم ، واخذوا الملك منهم

واشهر ملوك الاتراك الذين جاهدوا ضد الصليبيين « الملك الظاهر بيبرس » الذي بعد ما فرغ من طرد ملاتين من فلسطين ، استعاد القدس وجدد اسوارها وثبت بقاء المزارات في ايدي اهالي القدس الارثوذكس العرب

والبقية للاثنين القادم

يافا – عيسى السفري

ماذا تسمع اليوم
عن محلات السادة دجاني اخوان
يافا – تلفون ٧١٦

يوم الاثنين ٢٣ ايلول سنة ١٩٣٥

٦ر٣٠	صباحاً تمرينات رياضية – محمد شكري افندي
٦ر٤٥	قرآن كريم – الشيخة كريمة العدلية
٧ر٣٥	ختام
١٠ر٠٠	موسيقى – مغنى وآلات – صالح عبد الحي (شريط ماركوني المسجل)
١٠ر٣٠	موسيقى – كمان منفرد – فاضل شوا سماعي موزدل – تقسيم
١٠ر٤٠	موسيقى – مغنى وآلات – صالح عبد الحي (شريط ماركوني المسجل
١١ر١٠	ختام
٢ر٠٠	موسيقى – مغنى وآلات – ليلى مراد (شريط ماركوني المسجل) ليالي ودور ليه اسرت القلب مني
٢ر٣٠	النشرة التجارية الاولى
٢ر٣٥	ختام
٦ر٠٠	قرآن كريم – الشيخ محمد عكاشة
٦ر٣٥	مساء موسيقى – مغنى والات – نجيب رزق الله (شريط ماركوني المسجل) ليالي وموال ودور ياما احسن الدلب
٧ر٠٥	حديث الى الاطفال – السيدة زكية عبد الحميد سليمان
٧ر٣٠	نشرة الاخبار
٧ر٥٥	النشرة التجارية الثانيه
٨ر٠٥	حديث رياضي – الآنسة نفيسة الغمراوي
٨ر٣٠	اسطوانات – منتخبات من الآنسة ام كلثوم ياللي جفاك المنام (منولوج) – دور يالي بتشكي من الهوى – دور امتى الهوى
٩ر٠٥	قراءة من مؤلفات والده – الاستاذ مجد الدين حفني ناصف
٩ر٢٠	موسيقى – مغنى وآلات – نادره تقسيم عود من الطرب نادره مقدمة موسيقية – تقسيم ليالي – منولوج نصيبي في غرامي انين تأليف رشدي ماهر وتلحين رياض السنباطي
١٠ر٢٠	موسيقى – بيانو منفرد – مدحت عاصم بلا قلب – رقصة مصرية تقسيم
١٠ر٤٥	موسيقى – مغنى وآلات – نادره – مقدمة وتقاسيم – سابق الريح – نحوها تلحين احمد صبري
١١ر٣٠	سلام الملك – ختام

مدرسة دار العلوم الاسلامية بيافا

تباشر قيد التلاميذ اعتبارا من يوم الاربعاء المقبل الموافق ٢٥ ايلول الى يوم الاحد الموافق ٢٩ منه قبل الظهر ، وتبدأ في التدريس يوم الثلاثاء الموافق ١ تشرين الاول

الادارة

الى الطلبة
ولجان المدارس

يسرنا ان نذكر الطلبة في هذا الفصل القريب من اعادة الحياة الدراسية ، ولجان المدارس او هيئاتها المسؤولة انه تسهيلا للحصول على كافة ما يلزمهم قد استحضرت :

المكتبة العصرية
لاصحابها حنا صليب وشركاه

على جميع انواع الكتب التعليمية بكافة اللغات وادوات المدارس ولوازم المعلمين والطلبة التي يمكن الحصول عليها بالمفرق والجملة للمدارس باسعار خاصة لدى الطلاب بواسطه :

تلفون ١٥٨٧ يافا شارع بسترس

اقصد
محل
نجيب القطانه
سوق الدير يافا
واطلب زيت الزيتون للمونه
والسمن الحلبي الحديدي
الممتاز
ماركة
كامل هيكل

الدفاع
في بيت لحم

تباع جريدة « الدفاع » في بيت لحم في محل وكيلها السيد بشارة الراهب تجاه دائرة البريد . كما ان السيد الراهب هو معتمدنا في بيت لحم لقبول الاعلانات والاشتراكات

مصبغة الشرق الكبرى

شرف وجرب
مرة واحدة
مصبغة الشرق الكبرى
بشارع الاسعاف — يافا

لصاحبها — امين البديري

تسر من الطرق الحديثة المتبعة في اوروبا والتي تخرج لك الهدام نقيا ومصبوغا — اذا اردت

اسرع ايها الشاب الانيق وجرب مرة واحدة ثم نفسك تدفعك دائما اليها

زيت الكوكو زيت النخيل
زيت الزيتون

هذه هي الوصفة الطبية لتجميل الوجه وتحسينه لان مزج هذه الزيوت مع بعضها بطريقة علمية فنية يعطيك احسن غذاء للجلد لانه يكسبه الطلاوة والنعومة والرفاهة ويزيد جماله جمالا

وصابون بالموليف هو الصابون الوحيد المركب من هذه الزيوت الثلاث وهو الصابون الوحيد الذي يجب عليك ان تستعمله في منزلك وفي غرفة نومك

احترس من انواع الصابون الرخيصة التي تضر الوجه وهي تقليد لصابون بالموليف لكنها مركبة من شحوم قذرة وزيوت مضرة تضر جلدة الوجه ضرراً عظيما

الوكلاء والمستودع العام : الشركة المصرية البريطانية التجارية
مصر : شارع سليمان باشا – الاسكندرية : شارع طوسن باشا
وللشركة فروع في يافا وبيروت وطرابلس – نمرة التلفون يافا ١٠٦٢
شارع ظريفة عمارة الطاهر سابقا

المسكب العربي اليافي
والفابريكة الميكانيكية لصاحبهما
محمد صالح عطية

شارع يافا — القدس بجوار مطحنة الجلاد

استعداد تام · لتركيب وتصليح جميع انواع الموتورات ، طلمبات للبيارات بمقاييس مختلفة ، طواحين ، مكابس الزيت ، ماكنات للثلج والكازوز

اخصائيون فنيون يقومون بكافة ما يلزم بدقة وعناية ، اسعار متهاودة لا تقبل المزاحمة ، الدفع بالتقسيط

زيارة واحدة
تثبت نجاح الاعمال العربية الوطنية

رقم تلفون وكالة الدفاع في القدس ١٤١٣

مساء هذا اليوم والايام التالية
المطرب البلدي المحبوب
« محمد العربي »
على مسرح عبد المسيح
اكبر فرقة رياضية – عبد الحليم واولاده
مع فرقة تمثيلية مؤلفة من اشهر الممثلين النابغين
اسعار الدخول ١٠٠ مل فقط
سهرة ساعات
تروح بها عن نفسك
تجد فيها الغناء والرياضة والتمثيل فيغمرك السرور

في السياسة العالمية

النشاط السياسي في اوروبا
دول اوروبا بين كفتي السلم والحرب

نشطت الحركة السياسية في فرنسا نشاطا محسوسا وخصوصا في الآونة الاخيرة ورأت فرنسا ان لها في اوروبا مسئوليات كبيرة يجب ان تعمل على اقرارها وان تتخذ لها طريقا خاصا يحدد علاقاتها مع قية الدول في اوروبا وبلغ هذا النشاط حده في تقرير سياستها الخارجية وعملت على ان يكون لها خطة معلومة تسير عليها الوزارة القائمة او الوزارات التي تليها في حالة ما اذا تنحت عن الحكم حتى لا تنقلب المصالح الحيوية للدولة بتقلب الافراد او اختلاف وجهة النظر الحزبية ، وعلى ذلك نرى ان فرنسا اخذت تتقرب تقربا شديدا من انكلترا زيادة على التقرب الموجود

لافال
خليفة بريان

وعلى ذلك نرى ان المسيو لافال يظهر على مسرح السياسة ويعمل على حل المشاكل الاوروبية المعقدة ويقف الى جانب انكلترا ويحافظ على صداقتها محافظة تامة وينظر الى المشكلة الحبشية الايطالية نظرة مجردة فيتحدث الى السنيور موسوليني مرة او مرتين تلفونيا بين باريس وروما ينصح له بحل النزاع ويجتمع الى البارون الوازي عدة اجتماعات لنفس الغرض ايضا ثم يلتفت الى انكلترا فينظر رأيها في المشكلة ، ويلقي خطابه في عصبة الامم عقب خطاب السير صموئيل هور وزير الخارجية البريطانية فيتفق مع وجهة النظر الانكليزية الى حد بعيد ، حتى قيل ان سياسة فرنسا الخارجية تتصل اتصالا وثيقا بالسياسة الانكليزية الخارجية ، واكثر من ذلك فقد اتهمت فرنسا بانها خرقت صداقتها الايطاليا لم تعن لما بينهما من عهود ومواثيق .

وقد حصل المسيو لافال على اغلبية في مجلس النواب الفرنسي تؤيد المنهج الذي يسير عليه ، ويقف المسيو لافال موقف المسيو بريان المشهور له بالمقدرة والكفاءة السياسيتين ، ووجهة نظر المسيو لافال هو ان يضمن العلاقات السلمية بين فرنسا وغيرها من الدول كما فعل سلفه كما يرى ان المحافظة على العصبة واظهارها بمظهر الاداة القوية التي في امكانها ان تعمل اذا طلب اليها ذلك من اهم الامور اما سياسة اضعاف العصبة وهدم كيانها فيرى انه من الامور التي تعرقل سير السياسة الخارجية وتكون سببا في احداث ازمات العالم في حاجة شديدة الى ان لا يرتطم بها ، لان المشكلات اذا تكاثرت كان من الصعب الوصول الى حل واحد منها

ضمان السلم
في فرنسا

والمسيو لافال واثق تمام الثقة من ان تحسين العلاقات الخارجية بين فرنسا والمانيا من اهم النقاط التي يجب ان ترتكز عليها سياسة فرنسا ، لان فرنسا اذا اكتسبت صداقة المانيا وضمتها الى جانبها بعد توحيد وجهات النظر فيما بينهما لم يفد فرنسا فائدة كبرى ويحفظ السلم العام اولا بين الدولتين وثانيا بين دول العالم التي قد تنحاز الى فرنسا او المانيا ، هذه هي وجهة فرنسا للعلاقات بينها وبين المانيا ولافال نفسه يريد ان يبيء الجو في فرنسا الذي يقبل تقرير هذه العلاقات

الميثاق العسكري
بين روسيا وفرنسا

ولكن فرنسا لم تقرر هذه الخطة في ناحية مستقبلة ، فقد اثار عقد الميثاق بينها وبين روسيا بعض الشكوك ان لم يكن اكثرها وخاصة اذا عرف ان هذا الميثاق لم يحدد العلائق الاقتصادية بين البلادين ، بل انما هو اتفاق عسكري نص على كثير من المواد التي لا تتفق مع الروح التي كان يجب ان تسود بين الدولتين وخاصة في مثل ظروف اوروبا القلقة ، لان فرنسا وهي تعقد ميثاقها بين روسيا السوفياتية صاحبة اكبر جيش في اوروبا مما لاشك فيه انه لايمكن النظر الى مثل هذا الميثاق كأداة لحفظ السلم والتعاون المشترك بين الدول

مشروع الخمس
سنوات الروسي

ثم نعود الى مشروع الخمس سنوات الذي اقرته حكومة روسيا السوفياتية وقيل عنه في باديء الامر انه لانعاش روسيا اقتصاديا واقامتها من الهوة السحيقة التي ارتطمت فيها ماليا عقب الثورات الاجتماعية التي توالت عليها فنراه قد تغير تغيرا كليا واصبح المشروع حربيا يقصد منه زيادة قوات السوفييت وارهاب العالم في وقت هو احوج فيه الى تسكين اعصابه التي تتوالى عليها الصدمات العنيفة ، لان قوات السوفييت العسكرية اصبحت الان تزيد على المليون واجتماع الجيش الروسي الكبير المدد بالجيش الفرنسي المنظم على احدث الاساليب الحربية امر يلفت النظر ويثير بعض الشكوك ، وفي اجتماعهما والتقرب بينهما قوة لا يستهان بها ولم يكن الموقف الذي ظهر من فرنسا بينها وبين روسيا السوفياتية الذي كان يعمل المسيو بريان على تحقيقه ولا يتمشى بحال مع السياسة الخارجية التي رسم خطتها ليس فقط لتسير عليها فرنسا لمدة سنة واحدة بل انها رسمت الكي تسير عليها فرنسا عشر سنوات دون ان يتغير موقفها او علاقتها بين هيئة دول اوروبا وقد قابلت دوائر اوروبا السياسية هذا الاتفاق بكثير من الظنون وتناولته الصحف بالنقد والتحليل واعتبر ان الموقف قد اعتراه الغموض في سياسة فرنسا الخارجية بعقدها هذا الميثاق العسكري في مثل الآونة التي يجب ان ينظر فيها الى ايجاد تعاون مشترك بين الدول

حوادث البوليس

— لشركة بصات المشبه كراج في شارع يافا — القدس وفي الساعة الثانية عشر من ظهر امس الاول ذهب السيد سعيد عرفات مدير الشركة من الكراج الى القهوة ليتناول كأسا من الماء ، ولم يغب طويلا حتى رجع فوجد ان دولابين من الكاوتشوك قد سرقا من الكراج وتقدر قيمتهما باربعة وعشرين جنيها وقد ابلغ البوليس بالحادث وتولى التحقيق لمعرفة السارق

— ذكرنا في عدد سابق من « الدفاع » عن حادث الاعتداء الذي وقع بالقرب من مستشفى الدكتور فؤاد دبلك لدجني على عثمان رزق مفتش المذكور شركة بصات العجمي واتهم بالاعتداء عليه خليل عباس ومصطفى سحاره ووجيه مدني وعلمنا اليوم ان حالة المصاب لا تزال خطرة

— طعن سالم عباس في الساعة التاسعة من مساء اول امس عيسى محمود الجن بذراعه في المقهى الكائن بحي العجمي ولم يصب المطعون بجراح خطرة ، كما انه لم يعثر على الفاعل بعد

— اتهم محمد علي بركات خادم في فندق الحياة بسرقة ثلاثين جنيها من احد الركاب النازلين بالفندق الحاج زكريا من نابلس . وقد ابلغ الحادث للبوليس وقدم المتهم امس الضحى لحضرة مطالب العام اسعد افندي كمال احتمال ايقاف المتهم مدة اسبوع آخر لاتمام التحقيق وقد اعترف المتهم بالسرقة الا انه قال انه وجد المبلغ اثناء اعداد الفرش

نقصت ١٧ كيلو
من الشحم

فلا عجب انا ظهرت كأنها فتاة

قالت احدى السيدات :

« ما اعظم سرور الانسان عند ما يسمع اصدقائه يحيونه قائلين : لله ما احلى مظاهر الشباب وهي تتجلى باسمة في محياك »

وقد كتبت الى اقول:

(منذ بدأت اتناول املاح كروشن نقصت من وزني ١٧ كيلو ولا زال وزني مستمرا في النقصان واملي كبير في اني ساعود قريبا لوزني الاصلي ولقد تحسنت صحتي تحسنا كبيرا حتى ان اصدقائي لاحظوا ان مظهري تغير تغيرا كبيرا عما مضى ان قامتي اعتدلت ... كأني اصغر من سني ... ووجهي اصبح يتدفق ... ولم اجد فيه من ... واني اتناول ... ولكني اتناول جرعة كروشن ... كل صباح ولا انقطع ...)

مسز ك

املاح كروشن الستة تحول الاعضاء المعززة تقوم بوظيفتها خير قيام وتضمن خروج فضلات الطعام التي تسبب السمنة مع تنظيف الجسم بكل نظام وسهولة وبطريقة طبيعية

املاح كروشن تباع في جميع مخازن الادوية والاجزخانات

تباع
جريدة الدفاع في غزة

في مكتب النشر والاعلان لصاحبيه شكري وقلعل ورشاد برتوني

اعـــلان

تعلن شركة طنوس اخوان انه بما ان اشخاصا قد احضروا الى مركزها الرئيسي في القدس والى محلاتها في يافا وحيفا سيارات قديمة للتصليح او لاسباب اخرى وثم تركوها ولم يرجعوا لاستلامها وقد صار لها مدة طويلة في محلاتهم وحيث ان الشركة ايضا تملك سيارات قديمة في محلاتها المذكورة ولا يمكنها ان تبقى هذه السيارات لديها لمدة اطول لذلك فانها تطالب من كل من يدعي ان له سيارة في محلاتها المذكورة ان يتقدم الى الشركة في مدة شهر من تاريخ نشر هذا الاعلان وان يستلم سيارته من الادارة بعد اثباتها

وتعلن الشركة ايضا انه بعد انتهاء الشهر المذكور ستبيع وتتصرف بكل ما لديها من السيارات المذكورة ولا يبقى عندئذ لاي شخص حق مطالبتها لا بالسيارة ولا بثمنها وتصبح الشركة غير مسؤولة ولذلك اقتضى نشر هذا الاعلان

المحامي
حنا عطا الله
وكيل شركة طنوس اخوان

فتح مطعم

باريزيان
بحيفـــا

قرب دائرة البوليس – لاصحابه مقبول وهدبه

على الطراز الباريسي الرائع : في شكله وادواته وخدمه ونظافته ومعاملته وفي كل ما يرضى عنه الزائر الكريم

مأكولات فذة فاخرة ممتازة
مبردات منعشة فتانة رائعة
تسر الناظرين !

هيا اليه ايها المواطن الكريم تجد ايناسا لطفا ، خدمة ، راحة ، تجد كل شيء

تجد مبتغاك

اوتيل الحياة
شارع جمال باشا – ثالث طبقة
لصاحبه الحاج سعيد خلف

اثاث جديد – ... خلابة – خدمة حسنة

أيها المسافر

إذا أردت أن تكسب صحة وتنام نوما هادئا فعليك باوتيل الحياة الذي يقع في ثالث طابقة في جو هادىء من الغوغاء حيث الهواء والمناظر الطبيعية الخلابة والجو الهادىء والخدمة الحسنة

استعدد لعظم جناحات خاصة للعائلات والمسافرين فقصده تر نفسك كأنك في بيتك

ابو عفيف
مطعم ممتاز من الدرجة الاولى
ملتقى الطبقات الراقية
خدمة ممتازة ومأكولات عربية فاخرة

حنضل
المركز التجاري بالشماعة
القدس

يدعوكم لزيارة مخزنه الذي فتحه حديثا حيث تجدون كل ما يلزمكم من ملابس للسيدات والطفمة وادوات للتجميل وما يتعلق بلوازمه وغير ذلك خاصة كلسات امريكية « شيفون »

يؤكد لكم ان جودة اصناف البضائع واعتدال الاسعار يضمن سروركم

مساء هذا اليوم

مفاجأة فنية

وفتح جديد في عالم الموسيقى والطرب
تقوم به مطربة القطرين
السيدة فتحية احمد
*** (على مسرح قهوة الانشراح) ***

تغني بصوتها الملائكي وتطرب الجمهور الى ساعة متأخرة المطربة الفنانة السيدة فتحية أحمد على تخت مؤلف من اشهر الموسيقيين برئاسة الاستاذ كامل ابراهيم

بقصائد ومنولوجات وطقاطيق جديدة

هلموا هلموا

يا عشاق الطرب وهواة الفن

جامعة بيروت الاميركية

عينت ادارة الجامعة الاميركية المواعيد الآتية لابتداء العمل في دوائرها المختلفة :

المدرسة الابتدائية — يبدأ بالتسجيل والامتحانات في ٢٣ ايلول (سبتمبر)
المدرسة الاستعدادية — يبدأ بالتسجيل والامتحانات في ٣ تشرين الاول (اكتوبر)
المدرسة الافرنسية — يبدأ بالتسجيل والامتحانات في ٢٣ ايلول (سبتمبر)
الدوائر العليا — تبتديء الامتحانات في ١ تشرين اول ويبدأ بتسجيل اسماء الطلبة في ٧ تشرين الاول (اكتوبر)

تبتديء الدروس في جميع اقسام الجامعة نهار الاربعاء في ٩ تشرين الاول « اكتوبر » الساعة السابعة والنصف صباحا

مستشفيات الجامعة — تفتح ابوابها للمرضى ابتداء من ١ تشرين الاول (اكتوبر)

ومن اراد زيادة الايضاح فليراجع مدير قلم التسجيل بالجامعة

حبيب كوراني : مدير قلم التسجيل

مدرسة
النجاح الوطنية
بنابلس

هي مفخرة المدارس
ثقافة — تهذيبا — روحا

واساتذتها نخبة من ذوي العلم الغزير والاخلاق الفاضلة والوطنية الصحيحة

خريجوها
الصفوة الممتازة في الشباب العربي العامل

شهادتها
مقبولة في اكبر معاهد سوريا وفلسطين ومصر والعراق

هدفهـــا
خلق الرجولة الصحيحة في ناشئة الوطن

مدرسة النجاح
مدرسة الخلق والعلم ومعهد الوطنية

يبتديء فحص القدماء والمستجدين في ٢٧ – بدء الدراسة في ٣٠ ايلول

اقرأ الاذاعة على الصفحة الثامنه

الى متى هذا العبث؟

شحنة من اليهود المهربين

كيف جاءت على مركب وكيف اعتقل أفرادها

« لمراسل الدفاع في المجدل »

ذكرنا في رسالة سابقة كلمة مختصرة حول شحنة اليهود المهربين الجديدة التى القت دائرة الشرطة القبض عليها في اطراف المجدل . والآن نوافي القراء بتفاصيل هذه الشحنة

حمل النبأ

بينما كان احد افراد دورية البوليس يتجول في اطراف المدينة — اذ ابصر عن بعد رجالا لم يعرف هويتهم فدنا منهم فوجدهم شحنة من اليهود !

ماذا تريد؟

ولما اقترب نفر البوليس من افراد هذه الشحنة الآدمية وسألهم عن اسمائهم وبلدانهم ، فاجأه احدهم قائلا : ماذا تريد ؟ نحن من سكان فلسطين !

مهارة البوليس

وعلى اثر هذه الكلمات المزيفة التى فاه بها احد هؤلاء المهربين ، تحقق مكيدتهم وخديعتهم ، وطلب اليهم ان يقدموا له اثباتات رسمية تدل على انهم من سكان فلسطين ، ولكنهم لم يستطيعوا ذلك ولم يجدوا لهم وسيلة يتذرعون بها للحيلولة دون القاء القبض عليهم

الى الشرطة

وحالا ، بعد عجزهم عن اثبات جنسيتهم الفلسطينية اضطر البوليس الى استياقهم الى الشرطة لمحاكمتهم بتهمة دخول البلاد بدون جوازات سفر .

يتمارض ..!

وحاول احد افراد هذه الشحنة ان يظهر انه مريض . من عناء السفر في البحر . فطلب طبيبا لمعالجته !

وقاحة ..!

وقد تحدثت الى اكثر من واحد عن الاسباب التى دعتهم الى هجر وترك بولونيا وروسيا وهنغاريا . وتفضيلهم فلسطين عنها فكانت اجوبة جميعهم جافة وقالوا انهم يفضلون فلسطين على غيرها لانها بلاد الرخاء والمال . ثم عادوا اقوالهم ان فلسطين بلاد اجدادنا لا بد ان نسكنها لكى ندفن فيها لقداستها

سنعود!

وتابع افراد هذه الشحنة حديثهم لمراسل هذه الجريدة المجدلي قائلين « سنعود الى فلسطين ، سنعود الى فلسطين مهما كلفنا الامر من نفقات وتضحيات غالية ، فلم يعد لنا صبر على ترك فلسطين . والتمتع بنعيمها خصوصا وقد سمعنا عن رخائها . وغناها الشيء الكثير

من بور سعيد

ثم دنوت من رجل طاعن في السن . يناهز الخمسين من عمره . واستوضحت منه عن كيفية وصولهم الى فلسطين فاجاب ساخرا ياسلام ! لقد حضرنا من بور سعيد في قارب شراعي باجر قدره خمسون جنيها

لماذا

ايتها الشقيقة .

لماذا مساعدة اليهود على دخول فلسطين يا ابناء الشقيقة مصر ؟ هل ترضوا ان يرحل العرب اصحاب البلاد عن اوطانهم ويحل محلهم شعب مضطهد ، منبوذ ، متشرد ؟ لا نعتقد هذا ، ولكنه الطمع الجارف يقود بعضهم — عسى الزميلات صحف مصر تهتم بالامر وتطرق ابواب هذا الموضوع .

التقاط صور

وبينما كان مراسل هذه الجريدة المجدلي يحاول التقاط بعض الصور لافراد الشحنة اذ منعه هؤلاء وعمدوا الى عرقلة مهمته ، فقدوضعوا المعاطف والقبعات على وجوههم غير ان المراسل اصر على التقاط صورهم ، وكان له ما اراد ، بعد محاولات كثيرة قام بها هؤلاء ومما هو جدير بالذكر ، لكى يطلع الشعب والحكومة على شراسة المهربين انه حينما ارسلتهم دائرة الشرطة الى غزة اخذوا في الكلام الفارص ، والعبارات البذيئة

صياح الاطفال

ولما رأى الواقفون اشارات وكلمات المهربين اخذ الاطفال يصيحون بصوت صاخب : يا يهودي اطلع بره ، يا يهودى اطلع بره »

اسماء المهربين

اما هولاء المهربون فهم كما اخبرتكم من بلاد ومقاطعات مختلفه وهذه هي اسماؤهم

نسيم لبقى من روسيا وقد قدم فلسطين فى العام الماضي والقت دائرة الامن القبض عليه وحكم بالسجن شهرا ، اليعازار لتنفتش من روسيا اتسار اهار من بولونيا ، ازفلو ابزنار من بولونيا

وستجرى محاكمتهم يوم السبت القادم وسأوافيكم بما يتم في هذه القضية

***

من غليوم

الى موسوليني

تابع المنشور على الصفحة الثالثة

امامك عشرة ملايين جندي لكن انظر هل امامهم مؤونة عام وقف امام خزينتك عد نقودها واموالها . تحملت المانيا الحرب اربع سنوات . لكنها افرغت ما في جيوبها حتى القرش الاخير . وبعدان نفذت رجالها وشبابها محاربين قذفت باطفالها ونسائها محاربات وحين طلبنا منهم الصلح خوف فتنة او ثورة داخلية طلبوا منا كثيرا كثيرا جدا . وانقلب حماه الضعفاء يخلعون عن ابداننا حتى الملابس الداخلية » مبالغة في التشاجع واصبحت كما ترى في « ادورن » اقضي الايام التى قضاها نابليون محزونا اكثر من ذلك لقد ارادوا ..: شنقي وشنق مئة من رجالي بينهم هندنبرغ ولودندورف ووضعوا قائمة بذلك اطلقوا عليها اسم « القائمة السوداء »!

لا تخرج على الفور من العصبة ليست ايطاليا بعيدة كاليا ان وتستبدل بالبارون الوازى شخصا اخر فلقد كان هذا لا يقلد ايدن في برودته. وجموده وحتى « تلجيته » وانسحابه على ذلك الوجه المثير اعاد الي سيرة بعض رجالى السياسيين خلا بسمارك ، واتك وجماعة جنيف ، ارسل اليها الشخص الذي يتكلم قليلا . هل امحلت ايطاليا ؟ اليس فيها « كافور » اخر ؟

ثم فرنسا . انها في حاجة اليك فلا تمانها من يدك . احرص على بقاء أمامعك خذها بأي ثمن كان ان بريطانيا وحدها لا تستطيع شيئا وتحدث ولو قليلا عن السلام لئلا يقال غدا : عليك تقع تبعة الحرب كما قالوا عني والتبعة كل التبعة لا تقع الا عليهم

كما وما نزال ننقش ونطبع على مصنوعاتنا هذه العبارة : «صنع في المانيا» هذه الجملة هي التى ألهت الحرب العالمية أخشى ان تلهب لفظتك الانتان « الامبراطورية الرومانية » الحرب المقبلة !

الى اللقاء يا موسوليني ولكن ليس في . . . دورن !

« طبق الاصل » دورن غليوم قيصر المانيا السابق

لاوطن له من لا ارض له

مكتبة الدفاع

« بقية المنشور على الصفحة الرابعة »

ولا تصدق بمجموعة ما عرفت من خرافات فهذا دين ثورة على الاصنام ، وعلى عبادة البشر ، وعلى الخضوع لغير صاحبه

وتناول الفكرة الثانية فاذا انت امام الذي حطم الفوارق ، والطبقات مضى قبل اربعة عشر قرنا يدعو الى الانسانية الواسعة ، انسانية التساوي ليس دم انقى من دم ، ولا صلب اشرف من صلب ، ولا عنصر اشرف من عنصر ، ولا قوم اسمى من قوم دين الدمقراطية الذي يساوى بين الناس في الحقوق والواجبات ، على السواء ، ومن قال غير ذلك كان غير مسلم

وفي الكتاب فلب لما عرف ، وكرة « اهل البيت » فقد ظل لى اليوم — وما زالون — يرون في هذا التعبير اختصاصا باعقاب النبى وذريته . اما اهل البيت في الاسلام الصحيح ، الاسلام الحقيقي فهم نساء النبى فقط . استمع الى الآية : « واقمن الصلاة ، وآتين الزكاة ، وأطعن الله ورسوله ، انما يريد الله ليذهب عنكم الرجس اهل البيت ، ويطهركم تطهيرا ، واذكرن ما يتلى في بيوتكن من آيات الله والحكمة ..» واقرأ تعليق الاستاذ المؤلف : « فاي مسلم ، واي عربى ، أي عاقل يستجريء ان يزعم ان الله عنى بكلامه غير نساء رسول الله وصفيه »

وتعال الى الفكرة الثالثة تجد الاسلام دين حق لا دين سياسة وسيجيء اليوم الذي ننظر فيه الى الفاطميين كاهل ردة عن الاسلام اذ تخذوا من هذا الدين ذريعة للحكم ، فرادوا عليه ، وحذفوا منه ، وطلعوا للناس بدين جديد لا تربطه بالاسلام . . . شعرة واحدة !

هذه عجالة عن « الاسلام الصحيح » كتاب اليوم . كتاب الثورة على دين الطبقات ، دين الفروق ، دين الغني والفقير ، والشريف والحقير ، والسيد والعبد . فاذا كنت طالب حق . فارجع ايها الشاب ، الى هذا الكتاب ، لتخرج بعد قراءته رجلا من طراز غير الطراز الذي كنته ، واذا انت وحقيقة الاسلام في التصاق قوي . واذا في نفسك ثورة على الميول والاغراض البشرية كيف تسخر المبادىء والعقائد ، في سبيل الوصول الى الغايات

تهنئة من الصميم — استاذى . اسديت جميلا . وسأعود الى كتابك في فرصة اخرى ناقدا ومقرظا

أ...

تعبيد طريق

نعليا — المجدل

اوعزت الحكومة الى مخاتير وملاكي قرية نعليا بضرورة تعبيد طريق نعليا — المجدل . على عرض ٢٠ مترا وستباشر القرية في القرب العاجل في تنفيذ هذه المهمة

والذي علمناه ان نفقة تعبيد هذه الطريق عائدة على ملاكى هذه القرية وبالمناسبة نقول عسى ادارة الاشغال تسرع في تعبيد طريق عسقلان — الجورة — المجدل

في بلاد النسور

الثورة الالبانية الاخيرة واسبابها الحقيقية

كما تراها مجلة الاستعمار البريطاني النير ايست

لماذا لم تنشب الثورة الاوايطاليا مقبلة على الحرب

« لبريطانيا العظمى في الادرياتيك صديقان مخلصان هما البانيا التى تحررت — والحمد لله — من الحماية الايطالية التي كانت ايطاليا على وشك ان تفرضها عليها ، ويوغوسلافيا المعروف عنها انها هي « العدوة التاريخية » لايطاليا

وقواد الجندرمة الالبانية هم الآن من الانكليز ، كما نوهنا بذلك في اعدادنا الماضية ، ونائب الملك في يوغوسلافيا وهو البرنس بول انكليزي اكثر من الانكليز ، وملكها الطفل الذي بلغ بالامس الثانية عشرة من عمره يربى الآن تربية انكليزية محضة

واترك الادرياتيك المتاخم لايطاليا فان لبريطانيا العظمى هذه صديقتين في البحر الابيض المتوسط ، هما تركيا واليونان ، وصديقة اخرى في البحر الاسود هي رومانيا

ومع كل هذه الصديقات تلعب اصابع « جون بول » ... ولكن مالنا نحن ولهذا الموضوع الخطير ، ونحن انما نترجم ماقالته « النير ايست » عن الثورة الالبانية ؟

« المحرر »

قالت النير ايست » :

جنرال يغتال

في منتصف آب الماضي اختل نظام الامن العام وثارت ثورة غريبة لم تكن منتظرة في ناحية (بريان) شمالي مدينة فالونا ، اثناء المعرض الذي يقام عادة في هذه الناحية كل عام

لقد اراد الجنرال ليون غيلاردى احد الضباط الاوستراليين القدماء ان يزور هذا المعرض بصفته المفتش العام للجيش الالباني ، ورسم خطة هذه الزيارة وكان منها ان ينام احدى الليالي — وهي ليلة ١٤ آب — في مدينة (فيري) ووصل الرجل بسيارته الى الفندق الذي كان معدا لنزوله في تلك المدينة ، ولكنه لم يكن غادر سيارته حتى انصب عليه سيل من الرصاص ارداه قتيلا وهو في قلب السيارة

الاغتيال علامة على نشوب الثورة !

وكان هذا الاغتيال هو العلامة التى اتفق الثوار فيما بينهم على ان يكون هو العلامة على نشوب الثورة في جميع البلاد الالبانية

وكان في (فيري) اذ ذاك نائب قومندان الجندرمة الالبانية الملازم الثاني موسى كراجي فوضع نفسه في الحال تحت امرة الثوار ، وتولى هو بالذات اكثر من ١٠٠ من الثائرين الغضاب

ولكن القومندان نفسه وصل بعد هذه الثورة بلحظات واستطاع بمن جمعهم من الجنود ان يقضى ذلك العمل الذي عمله نائبه الخائن !

في ٤ ساعات

واستمرت الحرب بين قوات الحكومة وبين قوات الثوار اربع ساعات ، لا اكثر ثم انهزم الثوار ، واصبحت الجندرمة الالبانية (التى يتولى الانكليز قيادتها) وهي قابضة على ناصية الحال ...!

« الدفاع » واذا كان « جنرال » واحد قد مات في هذه الثورة ، فقد بقي بعده في البانيا جنرالات كثيرون يعطفون كلهم على بريطانيا العظمى .. لا على ايطاليا !

احذروا التقليد !

ظهرت في السوق اوراق يانصيب « العريس والعروس » تقليد الاوراق التي تصدرها مكتبة فلسطين الجديدة بيافا لصاحبها عيسى السفري والتقليد ظاهر من جهة الختم والكرتون والطبع

قبل ان تشتري ورقة يانصيب انظر الى الختم البيضوي الذي يحمل اسم

مكتبة فلسطين الجديدة

بالعربية والانكليزية منعا للتقليد

مكتبة فلسطين الجديدة ومطبعتها

مطبعة الدفاع

التجاريه

في عمارة « بوست »

خير مطبعة يمكن الاعتماد عليها

لطبع جميع لوازمكم التجاريه

حروف جديدة - ادوات فنية

اتقان فائق نظافه وسرعة بالعمل

مع أسعار معتدلة للغاية

المخابرة مع ادارة الجريدة

في عمارة حزبون تلفون ١٠٧٥

اوتيل الخديوي الكبير

يافا لاصحابه شارع المحطة

الحاج شريف غزال وولده شحاده النابلسي

بناية جديدة — اربع طبقات — اول افتتاحه

ترى منه مناظر خلابة تأخذ بمجامع القلوب برا وبحرا

مفروشاته — وتخوته — ومبلياته جديدة على الطراز الحديث

محلات خصوصية للعائلات — حمامات ساخنة وبارده — خدمة حسنة

ايها المسافر

زر مرة واحدة هذا الاوتيل الضخم

وانظر مايكون من السرور في نفسك التى تقودك حتما

لان تكون من زبائنه الدائمين

الحركة العربية

ميثاق قوى فى وجه الاستعمار

«لجماعة من الشبان العرب المؤمنين»

« الرسالة الرابعة لجماعة الشبان العرب المؤمنين تعالج فيها القضية العربية مع الاستعمار :

ان الحركة القومية العربية تأبى ان تخدع او تملى عليها دعاية السلم الموهوم فتغرر بالامة العربية وتتركها تطمئن الى او تغتر بعصبة الامم ومؤتمر نزع السلاح وميثاق بريان ـ كيلوغ الذي عد الحرب غير مشروعة وابقاها مشروعة ضمنا في حالة الحرب الاستعمارية، وما شاكل هذه الصور.

تستعمر الامم الاوربية اليوم لحاجة ناجمة عن اتساع عمرانها وقلة مرافقها فتغذي مصانعها بالمواد الاولية القليلة او المعدومة في بلادها وتقوت الملايين المحشودة في بلادها وتسد حاجات هذه الملايين ذات المستوى العالى في المعيشة والمتزايدة دوماً في عددها وحاجاتها. وتتخذ لذلك في جملة الوسائل اصدار رؤوس اموالها المتراكمة الى البلاد المغلوبة ذات المرافق الوافرة فتثمر هذه الاموال فيها لمصلحة شعوبها . فالاستعمار وسيلة للحصول على القوت والرفاهية لهذه الملايين وزواله يعيد كثيراً من الامم الاوربية كانكلترا وبلجيكا الى حالة الضعف في عمرانها وقوتها

فاذا فرضنا جدلا ان النظام الرأسمالي وان تصدير رؤوس الاموال الى البلاد المستعمرة انتقل من الملكية الفردية الى ملكية الدولة فان الاستعمار لا يزول لبقاء حاجة الملايين اليه انما يتغير شكله

ولا بد لاوربا اذن من اتخاذ احدى وسيلتين لسد حاجة عمرانها اما ان تصدر الدولة المالكة رؤوس الاموال فتثمرها بدل رعاياها في الوقت الحاضر واما ان يهاجر الناس لقلة الموارد في بلادهم بدل ارسال الاموال الى المستعمرات ليعيشوا من مرافقها . وان مثل هذه الهجرة ليس بالامر المستغرب فان الاوربيين هاجروا قبلا فعمروا امريكا الشمالية والجنوبية واستراليا وهاجرت قبلهم شعوب كثيرة عندما ضاقت بلادهم بهم وان البلاد العربية عرضة لهذه الهجرة لاسباب اهمها قربها من اوروبا واعتدال اقليمها وموافقته لسكنى الاوروبيين ووفرة مرافقها وقلة سكانها.

واذا فرضنا ان الفكرة الاممية عمت وتغلبت وسقطت الفوارق بين الاقوام فان هذه تكون وسيلة ممهدة للهجرة التي اشرنا اليها ويكون هذا في جوهره استعماراً يبعث بعشرات الملايين من الاوربيين المسلحين بالعلم والنظام والقوة الى بلادنا فتثمرها وتقضي على الامة العربية وقد ظهرت طلائع هذه الهجرة في طرابلس الغرب . فننظر الى الاممية اذن نظرنا الى السلم والاستعمار ونعتقد ان قيام الكيان القومي العربي هو وحده يستطيع ان يصون الامة ويحفظ حياتها

وحفظ الامة العربية كحفظ غيرها من الامم هو في نظرنا الواجب الانساني الحقيقي الذى تدعيه امم الغرب ادعاء وتستتر خلفه لخدمة اغراضها

لذلك تقاوم حركتنا العربية القومية كل دعوة الى السلم القائم على الظلم والاممية المستطيبة لهضم الحقوق والقضاء على الامم غير المكونة سياسيا ـ كمقاومتها الاستعمار .

القاعدة السابعة : الاصلاح الحقيقي

ان الحركة القومية العربية تعمل على تحقيق كل اصلاح ممكن للمجتمع في اوضاعه الحاضرة وترى ان الاصلاح يقوي الامة على المقاومة ولكنها ترى ان الاصلاح الحقيقى البالغ في النواحي الاقتصادية والثقافية والاجتماعية على حسب ما يرا في المنهج القومي لا يتم اذا لم توجد مقوماته الرئيسية وهي :

(١) تصرف الامة بمقدراتها حتى تستطيع ان تستعمل قواها في سبيل مصلحتها .

(٢) تثمير موارد البلاد العربية فى مصلحة العرب حتى يزيد الانتاج زيادة تمكن من ترقية جمهور الشعب العربي ..

وان هذا التصرف وذلك التثمير لا يكونان فى امة مجزأة مستضعفة مستغلة سياسيا واقتصاديا لذلك تتجه الحركة الى مقاومة الاستعمار ومكافحة الاسباب والنزعات والاساليب التى يعتمد عليها كالاقليمية والطائفية وفكرة تنازع الطبقات المستمدة من المبادىء الاشتراكية الشيوعية والنزعات الشعوبية التى تكيد فى هذا العصر للعرب وتعمل على تهديم قوميتهم العربية واتلاف خصائصهم القومية افرادا وجماعات

وتوجب الحركة اعداد الامة العربية لانتهاز الفرص التى تسنح عند تنازع الدول الغالبة او عند وقوع الاضطراب الداخلى فيها وعليها ان تترقب هذه الفرص بعين يقظة بحيث لا تباغتها ولا تلفيها غير مستعدة لافتراصها فتفوت ويبقى او يتبدل المستعمرون عليها

ان للعرب رسالة ؤدونها وان قيام الكيان العربي اليوم كما قام قبل ثلاثة عشر قرنا ضامن لاداء هذه الرسالة

وان هذه النشرة بلاغ للعرب من بدو ومن حضران يؤمنوا بامتهم ايمان موحد فيها، مجاهد فى سبيلها، ومؤمن صادق العقيدة، ساهر على حدودها فى قمم طوروس وشعاب بشتيكوه وسواحل الاطلنطيك، رابىء نفسه عن الاطمئنان الى الحيف النازل، عامل على نعم الظلم، كاسر لقيود الجور، مبدد الفقر فى حاميته المادية والمعنوية

وعلى فتية العرب اذا ادلهم ليلها ان يثيروا البصائر بنور القومية ويهدوا الناس بهديها ويبعثوا بعزمهم وهممهم قوة منيرة تشق بها كبد الظلماء

يد موسكو فى كل مكان

قبض في لشبونة عاصمة البرتغال على عدد ضخم من ضباط الجيش والبحرية على اثر اكتشاف مؤامرة كانوا يقومون بها لقلب الحكومة بالاشتراك مع الشيوعيين والاشتراكيين الوطنيين، فيد موسكو التى تلعب في الهند لم يفتها ان تلعب في البرتغال !

......

فى سطور

سجينهم فى اسبانيا لا ينسونه ابدا؟

يذكر القراء مما نشرناه لهم في اعدادنا الماضية ان الانكليز سجينا في اسبانيا هو الكابتن كين ربان الباخرة البريطانية برومبتون الانكليزية الذي نزل هو وبعض ضباط باخرته الى جزيرة بالما الاسبانية فسكروا وعربدوا ودفعوا بعض ما عليهم من الحساب لصاحب صالة الرقص ولما طولبوا بدفع الباقي عليهم من ثمن المشروبات التى طلبوها لاحدى الراقصات قام الكابتن فضرب باحد رجال بوليس التحري عرض الحائط وصفعه صفعتين لانه ساعد «الجرسون» على ما طلب !

ويذكرون ان محكمة بالما حكمت على هذا الكابتن بالسجن عامين واحد عشر شهرا، وان محكمة الاستئناف فى مدريد ايدت هذا الحكم، وان المفاوضات بالطرق «الدبلوماسية» استمرت زمنا ليس بالقصير، وانتهت بان قالت «الديلي ميل» كبرى الصحف الانكليزية التى تولت الدفاع عن هذا المتهم، ان العفو عنه لن يلبث ان يصدره رئيس الجمهورية الاسبانية

ومضت الايام والاسابيع دون ان يصدر هذا العفو، وانما «الديلي ميل» لم تسكت طول هذه المدة، بل استمرت تذكر الشعب الانكليزي بسجينه الذى في اسبانيا، الى ان قالت اا فى عددها الصادر بتاريخ ١١ الجاري ان قانونا جديدا صدر في اسبانيا يخول لمحكمة العدل العليا في مدريد ان تعيد النظر في احكام محاكم الاستئناف، والذلك سترفع قضية الكابتن كين من جديد امام هذه المحكمة . . . والفرج قريب .. !

هنغاريا تطلب المساواة فى التسلح

فى الصحف الانكليزية لمكاتبيها في جنيف ان مندوب هنغاريا في عصبة الامم، الجنرال تانكزوس لفت انظار اعضاء العصبة الى مسألتين تهتم لهم هنغاريا اهتماما حيويا جدا، هما اما نزع السلاح واما تساوي الدول كلها في حق التسلح ثم قال :

« ان تسابق الدول كلها فى التسلح امر يخالف تمام المخالفة لنص المادة ٨ من عهدة عصبة الامم، والعهود والالتزامات التي قطعتها الدول على نفسها في معاهدات الصلح، والذلك لا تستطيع هنغاريا ان تخفي ما يساور نفسها من القلق من هذا التسلح فهى تطلب الآن ان تتخلص هى الاخرى من تعهداتها والتزاماتها فى هذه المعاهدات، ما دام غيرها قد تخلص منها وان تصبح على قدم المساواة مع باقي الدول الاوروبية »

« الدفاع » :

لقد اسمعت لو ناديت حيا
ولكن لا حياة لمن تنادي

من لا ارض له لا وطن له

أحسن وأنفع مشروع وطنى حديث يستفيد منه العمال وأصحاب رؤوس الأموال وأرباب المطاحن والبيارات والسيارات

هو مشـــروع

شركة المعامل — شركة المعامل

شركة المعامل **العربية** المحدودة بيافا

المحدودة بيافا — المحدودة بيافا

لأنه شـــركة المعامل العربيـة المحدودة بيافا

فضلا عن أنها شركة وطنية أموالها عربية، وإدارتها عربية، وعمالها عرب، وتغني العرب عن احتياج الاجانب وتنحصر فوائدها بابناء الامة العربية

هي

١) شركة قوية رأسمالها عشرون الف جنيه ذات استعداد كبير لتعاطي كافة الاعمال الميكانيكية والصناعية وبيع وسكب وتصليح وتركيب جميع انواع الموتورات، والسيارات وانشاء معامل الثلج والكازوز والطحين
٢) ذات أرباح مضمونة
٣) يقوم بادارتها وأعمالها شباب اختصاصيون فنيون من ذوي الاهلية والكفاءة والاقتدار
٤) مدرسة يتعلم فيها النشء ليكون عدة المستقبل
٥) رمز النهضة الصناعيه العربية في فلسطين

فهيا سارعوا أيها العرب جميعاً للاكتتاب فيما بقى من أسهم شركة المعامل العربية المحدودة بيافا

في مكتبها بشارع يافا ـ القدس (امام النوفرة الجديدة)

مواعيد الاكتتاب كل يوم من الساعة ٧ — ١٢ صباحاً * ٢ — ٧ مساء

« بادروا قبل فوات الفرصة فالاسهم محدودة »

احسن صابون نقى فاخر

مصنوع من زيت الزيتونه الممتاز

ماركة الزيتونة — احذروا التقليد

ماركة الزيتون — الصابون النابلسي الاصلي — نابلسي فخري

الصابون المطهر ذو الرائحة الزكية

ماركة شجرة « الزيتون »

من مصنوعات معمل علمي وسالم النابلسي — بنابلس — يكفي تجربته مرة واحدة لتتعلقوا به الى الابد

يطري البشرة وينعش الجسم ويكسب الرائحة الطيبة

اطلبوه من الباعة

الوكلاء

السادة نجيب القطان: يافا
حسن قايبو: القدس
فريد حسن فرحات: عمان
قسطندي بجالي: حيفا
سامي ومهدي القباني: الشام

شركة التمدن الصناعية

حسين فهمى المهندس وأولاده

شارع محمد علي نمره ١٤٦ بمصر تلفون ٤٤٨٨٧

مسبك التمدن تطبع بحروفه الجميلة جميع الجرائد والمجلات المصرية كالمقطم والبلاغ وكوكب الشرق والجهاد والاتحاد والشعب والسياسة والثغر والكشكول والبصير والوادي والنظام والجامعة العربية والجامعة الاسلامية والدفاع وفلسطين والتجارية المصرية ومصر والمنار والثغر ببغداد والمجلة الجديدة والصباح وأبو الهول والصريح والعروسة ومجلات روز اليوسف والجامعة والمرشد واللطائف وغيرها من الجرائد والمجلات الذائعة الانتشار . ولدى المسبك كميات وفيرة من جميع أنواع الحروف العربية والافرنجية وجميع لوازم الطباعة ويقدم جميع الطلبات بسرعة فائقة بأسعار متهاودة مع سهولة الدفع وحسن المعاملة

وكيل الشركة : أحمد فهمى

زوروا

صالون الحلاقة الحديث المجهز بافخر الاثاث

للسيدين احمد ومصطفى الجندى

عمارة الأوقاف — امام ساحة الشهداء

يافا — يوم الاثنين ٢٥ جمادى الثانية ١٣٥٤ — الموافق ٢٣ ايلول ٩٣٥

صاحب الامتياز والمحرر المسؤول: ابراهيم الشنطي

مدير الادارة: شوكت حماد

رقم التلفون ١٠٧٥ و١١٨٧

الدفاع

جريدة يومية سياسية مصورة

العدد — ٤٣٤ — السنة الثانية

ادارة الدفاع في عمارة حزبون شارع جمال باشا — يافا

العنوان البرقي: الدفاع يافا — ص. ب ٢٥٥

	عن سنة	عن نصف سنة
قيمة الاشتراك في فلسطين	١٥٠	٨٠
في الخارج	٣٠٠	١٦٠

مستشفى عموم السيارات خاصة شعيا

يشفي عموم الامراض والعلل في الداخل والخارج على اختلاف أنواعها نظرا لوجود الآلات الحديثه علـــى الكهرباء

مدير المحل المسؤول السيد فريد شعيا

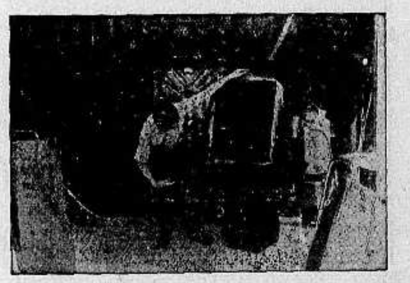

منظر المحل الوحيد في فلسطين لصنع راديوتر جديد وتصليحه على أحدث الطرق الفنية المتبعة في أميركا

منظر الرفاع الذي يحمل كما يرى سيارة كبيرة وباستطاعته حمل سيارتين حينما يكون عمل التشحيم متواصل وبهذه الكيفية لا يؤخر اصحاب السيارات من شغلهم

منظر لفرع المحل الذي يصلح عموم اجسام وجنحان السيارات وتلحيمها بالاوكسجين

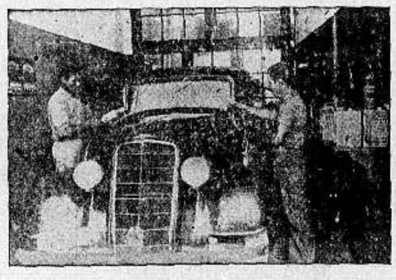

منظر لفرع المحل الذي ادخل عليه تحسينات متبعة الان في اميركا وذلك لنحت الدهان ودهنه وتلميعه وهذا غير موجود في المحلات الاخرى

منظر فرع التشحيم الثاني وقد احضر آلة جديدة كذلك غير متبعة في جميع محلات فلسطين ووظيفتها ان تمنع صوت السيارة الذي يزعج السائق والركاب

صاحب المحل وعماله وموظفوه وكلهم عرب وطنيون

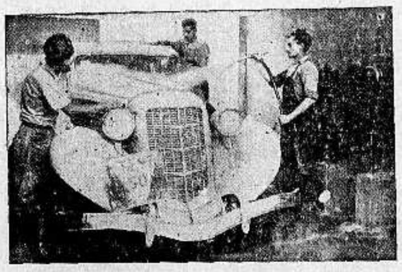

منظر فرع المحل وترى سيارة تغسل وذلك باحدث الطرق الفنية وقد ينجم عن هذه العملية الغسل وتلميع السيارة باجرة كالاجرة التي تتقاضاها الكراجات الاخرى

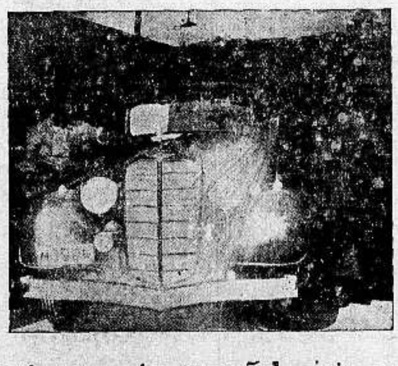

منظر لفرع المحل ويرى الآلة التي بواسطتها تغسل الماكينة اي المحرك بالهواء والكاز المضغوط آخر اختراع في اميركا وهذه الآلة الوحيدة الموجودة في فلسطين

وصايا شعيا العشر

أولا: حافظ على سيارتك كما تحافظ على نفسك
ثانياً: اذا وقع اي خلل في سيارتك يجب عليك اصلاحه باسرع مايمكن بواسطة خبير ذي مقدرة
ثالثاً: اذا لزم تغيير بعض قطع بالسيارة يجب ان تكون القطع جديدة اصلية
رابعاً: لاتستعمل الاصناف الرديئة من الزيت لانها تسبب ضررا كبيراً في السيارة
خامساً: استعمل احسن انواع الزيت والشحم
سادساً: لا تقود سيارتك الا عندماتكون على احسن حالة
سابعاً: اتخذ لنفسك جميع الاحتياطات اللازمة
ثامناً: لا تحمل السيارة زيادة عن الحد اللازم
تاسعاً: اعتن بنظافة السيارة وعدم السرعة في الطريق
عاشرا: كل من يعمل بموجب هذه الوصايا يحفظ سيارته من كل ضرر وتخدمه مدة طويلة

تأليف كتاب

ان ما رأيته من شيوع استعمال السيارات واقبال الناس على اقتنائها وتهافت الشبان على تعلم قيادتها حتى اصبحت مهمتها لتأليف كتاب عن ذلك ونظرا لعدم وجود كتاب في اللغة العربية يبحث في كل ما يتعلق بالسيارات والمحركات على اختلاف انواعها رأيت ان اعتني بوضع هذه الكلمات باختباراتي ودروسي عدة سنوات اتمرن في اشهر معامل فلسطين وسوريا وقصدي التسهيل على الطلاب في درس المحركات ووظيفة كل قطعة فيها حتى يتسنى لهم التعلم والحصول على الشهادة في مدة قصيرة ومن جهة ثانية خدمة سائقي السيارات اذ ان كثيرين منهم يتعذر عليهم اصلاح خلل قد يطرأ على السيارة اثناء سفرهم فيجدون عن قريب مرشداً الى مواضع الخلل وطرق اصلاحها

* * * *

الدفاع – يوم الثلاثاء ٢٦ جمادى الثانية سنة ١٣٥٤ و ٢٤ ايلول ١٩٣٥

صاحب الامتياز والمحرر المسئول ابراهيم الشنطي

مدير الادارة : شوكت حماد

رقم التلفون ١٠٧٥ و ١١٨٧

الدفاع

جريدة يومية سياسية مصورة

﴿ العدد ٤٣٥ – السنة الثانية ﴾

ادارة الدفاع فى عمارة حزبون شارع جمال باشا – يافا

العنوان البرقي : الدفاع يافا : ص . ب ٢٥٥

	عن سنة	عن نصف سنة
قيمة الاشتراك في فلسطين	١٥٠	٨٠
فى الخارج	٣٠٠	١٦٠

الحبشة تفرج عن خمسين الف من سجنائها لتسلحهم . تأجيل تعبئة الملايين العشرة

موسوليني يقدم اقتراحات جديدة . نشرات الشيوعيين ومشكلة الحبشة

١ – مشكلة الحبشة تختفي وراء مشكلة أشد خطورة
٢ – الذين يرون في الحرب سبيلا لانقاذ الوطن
٣ – شرق الاردن بعد فلسطين وواجب العرب العظيم

مشكلة الحبشة
وراء مشكلة اعظم

يترقب الناس تتمة فصول الرواية في جنيف . فان الستار لم يسدل بعد . وموسوليني لم يتقهقر في مطاليبه . واستعدادات بريطانيا تتعاظم كل يوم عن الذي قبله .

ويلوح لنا ان بريطانيا تأكدت عدم اهمية العقوبات « الخفيفة » . لان هذه العقوبات لا تقف في وجه موسوليني فتصده عن غارته وعرفت في نفس الوقت ان العقوبات الصارمة تفضي الى حرب عالمية

ومن جهة اخرى ان موسوليني وضع حلم الفاشستية ، وشرفها ، بل وحياتها في مستقبل غارته على الحبشة . فلن يتراجع الا وفى يده « التعويض » . وهذا التعويض هو الذي يشغل بال فرنسا فان صديقها يطلب كثيرا . وبريطانيا لا تعطي الا القليل . وموسوليني فى غارته الحالية « مضارب » ، في كفة من الميزان يضع هيبته وحياة نظامه ، وفي الكفة الاخرى يضع اخطار الحرب العالمية ، ويوازن بين العظيمتين .

وقد كان قبل اسبوع متشددا . رأى بعينه الخطر الذي يجثم للفاشستية ، فأمر بتجربة التعبئة العامة . وهذه تشمل عشرة ملايين جندي . وتجعل من ايطاليا معسكرا مدججا . وقام يخاطب في بولزانو : « مع جنيف ، بدون جنيف ، ضد جنيف ! » . ومسلكه هذا قوى خصومته بريطانيا ، وأثار عليه « مجموعة » قوية من الدول

لكن خضوع الرجل يقتله بالمرة . ويقتل الفاشستية ، وايطاليا ايضا . انه يرضى ان يصل الى هدفه بدون سفك دماء . ولكنه اذا لم يصل اضطر الى سفك الدماء . وهذا هو السر في حرج موقف مندوبيه في العصبة . ون الحقيقة مجردة ، لكنهم لا يستطيعون تقدما نحوها

وعرف موسوليني ان مشكلة الحبشة توارت خلف مشكلة اعظم . فان وراء اديس ابابا لندن . ووراء الجيوش الحبشية جيوش الامبراطورية ! وبريطانيا التى دخلت الحرب العامة باسم الغضبة لانتهاك حياد بلجيكا ، تدخلها الآن بدعوى انتهاك حرمة عصبة الامم . أليست اللعبة في الدورين واحدة ؟ يومئذ كانت تريد تحطيم الاسطول الالماني في بحر الشمال ، واليوم تريد تحطيم الاسطول الايطالى في البحر المتوسط .

الحرب كسبيل
لانقاذ الوطن

انقسم الرأي العام في فلسطين الى قسمين : احدهما يحبذ وقوع الحرب ، ويتمناها . والاخر يكره ذلك ، ويرجو ان لا تقع . واما القسم الاول فيشمل جماعة الشباب واليائسين من الحالة العامة . واما القسم الثانى فيشمل فريق المعتدلين ، والذين يريدون الوصول الى حل للقضية عن غير طريق الحرب

وتقرير مصير الحرب او السلم في غير أيدينا معشر العرب . لكننا في بقاء حالة من الحالتين نتأثر بالحالة الباقية . فنشوب القتال بين الدول يتيح فرصة لعرب فلسطين ، ربما تكون فرصة سعيدة . ويقف بالهجرة الدافقة عند حد لا تتعداه . وبقاء السلم هو المسيطر معناه استمرار لسيل الهجرة ان يطغى ، ويغمر – الا اذا بدا من العرب ما يصده عن تدفقه وطغيانه

فالذين قالوا بالحرب ليسوا ، كما ترى ، يحبون منظر الدماء . بل انهم يرون في الحرب بابا لخلاص هذا الوطن من عظيمتين : السياسة الانكليزية ، وجود العرب . وكلا الامرين ينتهى بفلسطين الى التهويد السريع . وفى الحرب تتغير نظم واوضاع . ويكون للشعوب العربية موقف . واكبر الظن انها تنكشف عن انقاذ فلسطين ، وضمها للامبراطورية العربية التي تتألف حين تضع الحرب اوزارها

ولنقل بالحالة الثانية فنفرض ان كفة السلام هى الراجحة . ساعتئذ يكون امامنا جبهتان ، وخصمان : العرب ، واليهود . فاما الجبهة العربية فحالتها خطرة ، لا يرتاح اليها اهلها . احزاب متفرقة ، وزعامات منحلة ، واهواء متضاربة . واما الجبهة اليهودية فيكفى ان تحمل فى يدها برنامج « التهويد » تقول انها ستحقق مواده في عشر سنوات ! كيف اذن يصمد الخصم الاول للثانى ؟ اليس هو فى حاجة الى انقلاب يتناول سائر مناحي حياته ؟ اليس هو في حاجة الى تجديد في زعامته ، واحزابه ، وبرامجه ، ووسائله ؟ فلماذا لا يقع هذا التجديد وندخل مع الصهيونية فى عراك حاسم شريف ؟

شرق الاردن
بعد فلسطين

ويقودنا الخطر الصهيوني في فلسطين الى بحثه في شرق الاردن فان اليهود صرحوا مرارا بطمعهم في بلاد الامارة ، وبضمها الى فلسطين وطنا قوميا في البدء ، ثم مملكة يهودية فى النهاية . وقد ذكر بنتويش فى كتابه انه « اذا كانت فلسطين ارض الميعاد فأن شرق الاردن يجب ان تكون – لنا – الارض الموعودة » . بعد هذه النيات من العبث ان لا نقول بعدم تطاول اعناق الصهيونية الى الشرق العربي

لكن في شرق الاردن حصن يصد غارة اليهود . وهذا الحصن الامير العربى الذي يحكم بلاد الامارة . فاذا ارادت بريطانيا ادخال الصهيونية الى شرق الاردن . وخضعت لها السلطات القائمة ، او ارغمت علي الخضوع ، فان الامير العربي الذى استشهد والده العظيم من اجل فلسطين ، لا يقبل بالصهيونية خطرا يهدد بلاده . واذا الانكليز اصروا أصر علي الرفض ولو كانت « قبرص » الخاتمة .

وامام ذلك الحصن الذي اشرنا اليه سور يستطيع رد سهام الصهيونية وهذا السور هو الحركة الوطنية فى فلسطين . اذا عاودتها قوتها ونشاطها ، اصبحت بلاد الامارة في مأمن من الخطر . وكل ضعف هنا يسبب ضعفاً هناك

بل ان الامانة التى في اعناق الفلسطينيين أعظم وأشد خطورة . فاذا هم اذعنوا لمشيئة اليهود شمل الخطر بلادا عربية اخرى غير فلسطين واذا هم وقفوا رجالا فى وجه الغارة اليهودية أسدوا مكرمة شريفة للاجيال العربية القادمة .

ابراهيم

اسطانه اليهود
في روسيا

جاء في دافاران مندوب مكتب الملتجئين المستر جيمس ماكدونالد قد وصل الى موسكو لمفاوضة وزارة الخارجية فى انشاء وكالة مركزية لمساعدة الملتجئين تحت اشراف عصبة الامم الاهتمام بشؤون الملتجئين من يهود المانيا وغيرهم وقد تحدث المستر ماكدونالد فى هذا الموضوع الى وزارات الخارجية فى حكومات اخرى

مراحل المغامرة الحبشية

موسوليني يدرس . اضطراب واستمرار . بريطانيا تتقدم . احتجاج الامبراطور
غمامة تشاؤم . متاعب الحملة . العمال والجنود . النوم عراة . حيرة الوفد الايطالي

قسم من الجيوش البريطانية التي نزلت اخيرا في جزيرة مالطة استعدادا لرد الغارات الجوية فيما اذا وقعت الحرب

موسوليني يدرس الاحتمالات المختلفة

كان السنيور موسوليني يدرس طيلة اليومين الاخيرين ما يحتمل ان ينشأ عن رفضه مقترحات لجنة الخمسة . وقد نشرت « الغازت الرسمية » مرسوما يقضي بتأليف لجنة قضائية من بعض المستشارين لدراسة تلك الحالة ، وموقف ايطاليا « الفقهي » ازاء الدول التي تخرج على القانون الدولى في حالة الحرب

اضطراب الدكتاتور واستمرار نشاطه وقوته

وقد بدا على موسوليني اضطراب اضعف جسمه الى حد ، كما يقول مندوب صحيفة فرنسية . لكنه لم يفقد شيئا من نشاطه . وهو لا يريد ان يدخل فى حرب مع بريطانيا خصوصا بعد ان اثارت الدول عليه . وتقربه من المانيا تفسير لذلك الاضطراب

هل يرمي الى كسب الوقت

وتفسر بعض المقامات احجامه عن عمل سريع بانه يريد « كسب الوقت » ريثما تتم له استعدادات الغارة . ويريد ايضا ان تسمح له بريطانيا بذلك ، فلا ستطيع

بريطانيا تتقدم للعمل باسم العصبة

وهناك من يؤكد ان بريطانيا على استعداد للعمل الجدي وادخال قوى الامبراطورية معها فى ذلك ، وتفعل كل اجراءاتها في المستقبل باسم عصبة الامم وليس باسمها

لهجة الصحف الايطالية تعتدل قليلا

ويفسرون رغبة موسوليني في ان لا يصطدم مع بريطانيا باللهجة الهادئة التي بدت على الصحف الايطالية . فقد خففت من هجماتها على التدابير البريطانية التى تتآمر على النظام الفاشستي

احتجاج الامبراطور على تقدم الايطاليين

واحتج الامبراطور على مناورات واسعة قام بها الجيش الايطالي على الحدود واعتبر ذلك مقدمة لهجوم عام تستعد له القوات الايطالية ، وسلم هذا الاحتجاج الى عصبة الامم

غمامة التشاؤم فى جو الحبشة

اما فى الحبشة فالتشاؤم بالغ حده . بل يتحدثون عن معارك قريبة ستنشب في اماكن [illegible] . وقد نظمت الرقابة على الصحف الاجنبية [illegible] صحيفتان فرنسيتان ، وقد [illegible] صحيفة مصرية في القريب

احتمال تقديم مقترحات جديدة مرضية

وكتبت الماتان تقول باحتمال خروج مقترحات جديدة تقرب بين وجهتي النظر الايطالية والانكليزية . وجارتها « الجورنال » في هذا الرأي ، وتدعو الصدي تا [illegible] الى الهدوء ورباطة الجأش

العودة الى وصف متاعب الحملة

وعادت الصحف الى وصف الصعوبات التى تعترض الحملة الايطالية . فذكرت الحرارة الملتهبة فى منطقة طولها ٦٧٠ ميلا تملكها ايطاليا . وذكرت ان الجنود يختبئون في بعض الاماكن نهارا وفى الليل يعملون

النوم فى الليل عراة على القش

وينام الجنود القريبون من مصوع ليلا عراة على القش ، بينما يهب العمال لتفريغ الذخائر ومشحونات البواخر الراسية في الميناء فاذا شرقت الشمس صباحا هربوا مختبئين .

حمى العمال فيها مثل الجنود

وفى هذا تفسير لعودة ثلاثة آلاف مريض فتكت بهم الملاريا وقلة الماء . ولولا هذه الصعوبات الكبيرة لما كان عدد العمال مساويا عدد الجنود . فالساحل منطقة صخرية يصعب فيها العمل . وهناك عقبات اخرى في المواصلات والطعام والمستشفيات

ظفر سريع للخروج من المأزق

وقد خطب الجنرال غرسياني ، القائم العام في الصومال ، الجنود بوجوب احراز ظفر سريع للتخلص من الحياة القاسية فى المستعمرتين ، وحثهم على العمل بجد متى ما اعلنت الحرب

﴿ البقية على الصفحة الخامسة ﴾

هتلر يفتتح مناورة نورمبرغ بخطبته الخطيرة التي وصف فيها « الحق » بانه « صريع » القوة في هذه الايام

دنيـــــا العرب والاسلام

العراق

سمو الامير زيد

صدرت الارادة الملكية بتعيين سمو الامير زيد وزيرا مفوضا ومندوبا فوق العادة للعراق في برلين

المقبرة الملكية

قررت الحكومة العراقية استملاك ارض الوقف القائم عليها ضريح جلالة المغفور له الملك فيصل وغيره من اضرحة الامرء المالكه لتكون مقبرة خاصة بالاسرة وان تستبدل هذه القطعة من ارض الوقف بملك آخر تستملكه مديرية الاوقاف العامة بدلا منه

استقالة وزير المعارف

صدرت الارادة الملكية بقبول استقالة معالي وزير المعارف في الوزارة العراقية محمد رضا بك الشبيبي

وقد صدرت الارادة الملكية ايضا بتعيين صادق بك البصام مدير الاملاك ولاراضي الاميرية العام وزيرا للمعارف واسند منصب مديرية المعارف بالوكالة الى سعادة طه باشا الهاشمي رئيس اركان حرب الجيش العراقي

تعديل

في نظام الخدمة العسكرية

صدر مرسوم ملكي بتعديل نظام اعفاء رجال الدين والموظفين المدنيين من الخدمة العسكرية جاء فيه انه لمجلس الوزراء بناء على اقتراح وزير الدفاع ان يقرر اعفاء شاغلي الوظائف من رجال الدين والموظفين المدنيين من الخدمة العسكرية

بعثة يمانية

الى مدارس العراق

ارسل جلالة الامام يحيى برقية تاريخها ١١ ايلول الجاري الى جلالة الملك غازي المعظم يرجو فيها ان تقبل الحكومة العراقية خمسة طلاب يمانيين في المدرسة العسكرية وخمسة طلاب في مدرسة اللاسلكي وقد قرر مجلس الوزراء العراقي في جلسته الاخيرة الموافقة على هذا الطلب وابرق بذلك الى حكومة اليمن و ينتظر ان تصل البعثة اليمانية الى العراق عند ابتداء افتتاح المدارس

تنفيذ

قانون غرف التجارة

على اثر صدور قانون تعديل قانون غرف التجارة طلبت وزارة المالية العراقيه الى الغرف التجارية وضع القانون موضع العمل فورا

تجارب فنية

في التمور العراقية

لما كان من منهاج مديرية المباحث الصناعية الاستفادة من المنتوج المحلي فقد طلبت الى لجنة التمور الاختبارية في البصرة ارسال نماذج من جميع انواع التمور الموجودة في البصرة لاجراء التجارب الفنية عليها

الحبوب

الصادرة من العراق

تصدر من الحبوب العراقية خلال شهر ايار المنصرم ١٨٨٣٧ طنا من الحبوب تبلغ قيمتها ٥٨٥٥٦ دينارا

مصر

الطائرات

والمصفحات ترسل الى السويس

سافر صباح امس سرب من الطائرات بمطار هليوبوليس الحربي الى السويس للقيام بجانب القوات البرية الموجودة هناك وقد قيل ان هذا السرب من الطائرات سيبرح بعد قليل السويس ويرسل الى نقطة اخرى لتعزيز قوات الحراسة الجوية في خليج السويس والبحر الاحمر كما سافرت ايضا فرقة من المصفحات الى السويس على ان تغادرها الى الشط ثم تواصل السفر برا على الطريق الحربي الشرقي للارتياد والتمرين ولتفقد حالة الطريق بعد رصفه بالاسفلت ومعرفة المناطق التى لم ترصف بعد

الاستعدادات الحربية

ابحرت اول امس الطوافة عايدة من السويس الى الطور تحمل اورطة انكليزية قوامها ثمانمئة جندي باسلحتهم ومدافعهم وعتادهم وقد وصلت هذه الاورطة الى محجر الطور وعسكرت فيه لتكون بمثابة نقط ارتكاز لقوات البحر الاحمر

وزير الحربية

وزيارته للعريش

لم يحدد بعد على وجه التحقيق موعد سفر وزير الحربية الى شبه جزيرة سيناء لتفقد قوات الجيش المصري المعسكرة بالعريش وتفقد القوات الاخرى بنقط الصحراء

التلفون

في الصحراء الغربية

يرى الخبراء البريطانيون ضرورة الاكثار من المواصلات التليفونية بالصحراء الغربية كما كان الحال خلال الحرب العظمى الماضية وستجمع جميع اجهزة التليفون القديمة التي تستطيع مصلحة التليفونات الاستغناء عنها لارسالها الى الصحراء الغربية

الوقاية

من الغازات السامة

وكلت الى المكتب الفني في مصلحة الصحة مهمة البحث في الغازات السامة وطرق الوقاية منها ومعالجة المصابين بها ويجمع هذا المكتب في الوقت الحاضر المعلومات ويستحضر المؤلفات والمحاضرات الخاصة بهذا الموضوع وقد قطع شوطا بعيدا في بحوثه ولكنه ينحصر همه في وسائل العلاج فقط

السوق المالية

في مصر

قابل وزير المالية امس دولة رئيس الوزراء ومكث معه مدة نصف ساعة وصرح سعادته بعد هذه المقابلة انه احاط دولة نسيم باشا بكل ما اتخذ من اجراءات خاصة بالسوق المالية كما ذكر ان اضطرابات السوق المالية ليس بقاصر على مصر بل هو يشمل معظم بلاد العالم

لجنة تأبين

العلامة السيد رشيد رضا

جاءنا من صديق في مصر ما يأتي :

اجتمع في مساء الجمعة ٢٠ سبتمبر لفيف من مقدري فضل المرحوم السيد محمد رشيد رضا منشيء المنار واصدقائه بدعوة من الاستاذ محمد توفيق دياب صاحب الجهاد في منزله وذلك لتبادل الرأي فيما يجب القيام به لاحياء ذكرى الفقيد العظيم وتأبينه، وقد تألفت لذلك لجنة عامة من حضرات اصحاب السعادة والفضيلة والعزة احمد شفيق باشا والشيخ على سرور الزنكلوني، والشيخ طنطاوي جوهري، والشيخ احمد بك ابراهيم وكيل كلية الحقوق والدكتور منصور فهمي عميد كلية الآداب بالجامعة المصرية والشيخ ابراهيم اطفيش من علماء المغرب وميرزا مهدي رفيع مشكي بك والدكتور احمد عيسي بك والسيد محمد وحيد بك الايوبي والاستاذ عبد الرحمن عزام والاستاذ محمد لطفي جمعه والشيخ عبد الجليل عيسى والشيخ عبد ربه مفتاح والشيخ محمود شلتوت، والشيخ محمد البنا القاضي الشرعي والشيخ محمد عبد اللطيف دراز والشيخ محمد العدوي والاستاذ محمد الهراوي والاستاذ عبد السميع البطل والاستاذ محمد على الطاهر والاستاذ محمد توفيق دياب

واعتذر عن حضور هذا الاجتماع لارتباطهم بمواعيد سابقة مع ترحيبهم بالفكرة حضرات اصحاب الفضيلة والعزة الشيخ حسين والي والشيخ محمد الخضر حسين وفؤاد بك اباظه والاستاذ خليل بك مطران والشيخ عبد العزيز البشرى والسيد محمد الغنيمي التفتازاني والاستاذ تولا الحداد

وبعد ان تبادل حضرات المجتمعين الرأى قرروا ان تقام حفلة التأبين العامة لفقيد الاسلام العلامة الكبير السيد محمد رشيد رضا حوالى منتصف شهر شوال المقبل اي في اوائل يناير القادم سنة ١٩٣٦ على ان يحدد المكان والزمان على وجه التعيين في فرصة قادمة

وللجنة العامة ان تضم الى عضويتها من يطلب الانضمام اليها من ذوي الفضل والمكانة كما ترحب اللجنة العامة بما تتفضل به الهيئات الاسلامية والعلمية والادبية في مصر وفي غيرها من الاقطار وما يتفضل به رجال العلم والادب من المساهمة في احياء ذكرى الفقيد الكبير سواء أكان ذلك بايفاد الوفود لحضور حفلة التأبين العامة ام بارسال ما يتفضلون به من الرسائل نظما ونثرا

واللجنة العامة يسرها ان تعلن ان حفلة العامة التى ستقيمها لا تتعارض بأية صورة من الصور مع حفلات التأبين الاخرى التى تقام في الهيئات والمجامع المختلفة وفاء لذكرى الفقيد الكريم واشادة بخدماته الجليلة للاسلام والمسلمين

هذا وقد اختار حضرات المجتمعين الشيخ احمد ابراهيم بك وكيل كلية الحقوق وميرزا مهدي رفيع مشكي بك والاستاذ عبد الرحمن عزام والاستاذ التفتازاني والشيخ ابراهيم طفيش الجزائري والشيخ طنطاوي جوهري والاستاذ محمد على الطاهر والاستاذ عبد السميع البطل والاستاذ محمد توفيق دياب

وقد تقرر ان تجتمع اللجنة التنفيذية في الساعة السادسه من مساء يوم الجمعة القادم في منزل صاحب العزة ميرزا مهدي رفيع مشكي بك شارع العباسية رقم ١٢ ولمن شاء من حضرات اعضاء اللجنة ان يتفضل بحضور هذا الاجتماع واي اجتماع آخر تعقده اللجنة بعد ذلك

(ملاحظه) المرجو ان ترسل جميع المكاتبات الخاصة بحفلة التأبين العامة بالعنوان الآتي :

حضرة صاحب العزة ميرزا مهدي رفيع مشكي بك بالسكة الجديدة بمصر

حادث

لدولة النحاس باشا

وقع في آخر الاسبوع الماضى لدولة النحاس باشا اثناء استحمامه في البحر على شاطىء الاسكندرية وتفصيل ذلك ان دولته تعود النزول الى البحر للاستحمام في الصباح الباكر، وصادف في هذا اليوم ان البحر كان هائجا فاختار نقطة هادئة ونزل الى الماء ولكن موجة شديدة هبت على دولته فامسك بعامود من الاعمدة الموجودة على الشاطىء واصطدمت قدمه بماسورة هناك فجرح جرحا بسيطا وقد خرج بنفسه من البحر وانتهى كل شيء بسلام

ماذا تسمع اليوم

عن محلات السادة دجاني اخوان

يافا ـ تلفون ٧١٦

يوم الثلاثاء ٢٤ ايلول سنة ١٩٣٥

٦ر٣٠	صباحاً تمرينات رياضية ـ محمد شكري افندي
٦ر٤٥	قرآن كريم الشيخ محمود محمود هاشم
٧ر٣٥	ختام
١٠ر٠٠	موسيقى ـ اوركسترا فؤاد حلمي مارش العيون الزرقاء ـ توشيح لما بدا يتثنى ـ سماعي نهاوند رمزى ـ رجاء ـ رومبا الازهار ـ استراحة ـ النجوم ـ تقسيم كمان من فؤاد بولص ـ عنق المليح الغالي ـ مندولا منفرد من اسماعيل على ـ سماعي حجاز رمزي
١١ر١٠	ختام
٢ر٠٠	مساء اسطوانات ـ منتخبات اوديون ـ قصيدة اراك عصي الدمع للآنسة ام كلثوم ـ مارش فتوح مكة، مارش عباس موسيقى اليد من الصبان وبدوي ـ منولوج يالي بتشكى الحياة طبرية ـ طقطوقة بلدية ما تزعلش يامقطقطة لسيد درويش الطنطاوى
٢ر٣٠	النشرة التجارية الاولى
٢ر٣٥	ختام
٦ر٠٠	قرآن كريم ـ الشيخ محمد رفعت
٦ر٥٠	اسطوانات
٧ر٠٥	حديث رسمي ـ وزارة الزراعة ـ نصائح في انشاء البساتين
٧ر٣٠	نشرة الاخبار
٧ر٥٥	النشرة التجارية الثانيه
٨ر٠٠	اسطوانات ما يطلبه المستمعون
٩ر٠٠	حديث فني ـ شرح الاسطوانات التى سجلت في مؤتمر الموسيقى العربية المنعقدة في القاهرة سنة ١٩٣٢ تحت رعاية جلالة الملك ـ مدحت عاصم
٩ر٥٥	حديث ـ ذكريات عمده ـ الاستاذ محمد هلال
١٠ر١٥	موسيقى ـ عود منفرد ـ رياض السنباطي ـ تقسيم عجم ـ شكوى قطعة تصويريه
١٠ر٥٠	اسطوانات ـ قصيدة سمحت بارسال الدموع مما جرى للمرحوم الشيخ سلامة حجازي
١١٠٠	موسيقى ـ مغنى والات ـ محمد عبد الوهاب (شريط ماركونى المسجل)
١١ر٣٠	سلام الملك ـ ختام

اعلان

من محكمة غزة الشرعية

تقدمت الينا مضبطة من مختاري محلة الدرج بغزة تتضمن ان امينه بنت محمد الخليلي من المحلة المذكورة توفيت منذ تسعة اشهر وانحصر ارثها الشرعي والانتقالي في اولادها رجب ولبيبة ورنجس وربيحة وفوزية وزهر من زوجها الحاج احمد خلف المتوفي قبلها فقط ولا وارث للمتوفاة المذكورة سوى من ذكر

فمن له اعتراض على ذلك فليراجع هذه المحكمة بظرف شهر من تاريخ نشره

٢٢ جمادى الثانية سنة ١٣٥٤

٢١ ايلول سنة ١٩٣٥

قاضي غزة الشرعي

اعلان

من محكمة غزة الشرعية

تقدمت الينا مضبطة من مختارى محلة الزيتون بغزة تتضمن ان زينب بنت الشيخ محمود شبلاق من اهالى المحله المذكورة توفيت منذ عشرين يوما وانحصر ارثها الشرعي والانتقالي في زوجها عمر بن محمد عكيلة وفى اولادها محمد حسن من زوجها الشيخ ياسين سكيك المتوفي قبلها ورمضان وعادل من زوجها شاكر بن عبد الله صقر المتوفي قبلها فقط

فمن له اعتراض على ذلك فليراجع هذه المحكمة خلال شهر من تاريخ نشره

٢٢ـ٦ـ١٣٥٤ وفق ٢١ـ٩ـ١٩٣٥

قاضي غزة الشرعي

الجامعة الوطنية في عاليه ـ لبنان

هي مدرسة كبرى داخلية غير طائفية جمعت بين المناخ الممتاز والتعليم الراقي والاجور المنخفضة تخدم التهذيب والعلم والوطنية في البلاد منذ ثماني وعشرين سنة متواصلة اخرجت فيها للامة شبيبة ناهضة يفاخر بوطنيتها وآدابها ومعارفها وهي تضم عدداً وافراً من خيرة طلاب جميع الاقطار العربية .

اقسامها خمسة :

١ـــ المدرسة العربية ـــ الانكليزية : منهاج الدروس فيها هو نفس منهاج المدارس الانكليزية والاميركانية العالية والمنتهون يقبلون بلا امتحان في جامعة بيروت الاميركية في الدوائر العالية

٢ـــ المدرسة العربية ـــ الفرنساوية : تهيء الطلاب للبكالوريا وللشهادة الرسمية الاعدادية والابتدائية ومنهاج الدروس فيها هو نفس منهاج المدارس الفرنساوية الراقية ونجاح طلابها الباهر دائما في الامتحانات الرسمية الحكومية دليل واضح على رقي التدريس فيها

٣ـــ مدرسة البنات ـ مستقلة منفردة بادارتها وتعليمها تدرس فيها الطالبة عدا العلوم العصرية اللازمة كل ما تحتاج اليه في حياتها البيتية . وفيها فرع لتعليم الخياطة على احدث الطرق العصرية وتقبل الصبيان الصغار حتى عمر عشر سنوات

٤ـــ الفرع التجاري . يدرس الطالب فيه العلوم والمعاملات التجارية على انواعها ويتعلم على الآلة الكاتبة

٥ـــ الفرع الزراعي : يتعلم الطالب فيه نظريا وعمليا كل ما يحتاج الى معرفته زارع في الاقطار العربية جمعاء من الاصول الزراعية الحديثة

اجورها ـــ منخفضة تتفق مع الحالة الحاضرة وهي عن الطالب الداخلي في كل هذه الاقسام من ١٤ الى عشرين ليرة عثمانية ذهبا بحسب الصفوف عدا الخصم للاخوة الذي هو عشرة بالمئة

شهادتها ـــ معتبرة في الجامعة الاميركية في بيروت وفي الجامعة السورية في الشام وفي مصر واوربا واميركا وقد قررت حكومة العراق في ٢٩ اذار سنة ١٩٣٣ اعتبارها مكافئة لشهادتها الثانوية

وهى تفتح ابوابها لقبول الطلاب في ٧ تشرين الاول القادم

اعـــلان

تعلن شركة طنوس اخوان انه بما ان اشخاصا قد احضروا الى مركزها الرئيسى في القدس والى محلاتها في يافا وحيفا سيارات قديمة للتصليح او لاسباب اخرى وثم تركوها ولم يرجعوا لاستلامها وقد صار لها مدة طويلة في محلاتهم وحيث ان الشركة ايضا تملك سيارات قديمة في محلاتها المذكورة ولا يمكنها ان تبقى هذه السيارات لديها لمدة أطول لذلك فانها تطلب من كل من يدعي ان له سيارة في محلاتها المذكورة أن يتقدم الى الشركة في مدة شهر من تاريخ نشر هذا الاعلان وأن يستلم سيارته من الادارة بعد اثباتها

وتعلن الشركة ايضا انه بعد انتهاء الشهر المذكور ستبيع وتتصرف بكل ما لديها من السيارات المذكورة ولا يبقى عند ئذ لأي شخص حق مطالبتها لا بالسيارة ولا بثمنها وتصبح الشركة غير مسؤولة ولذلك اقتضى نشر هذا الاعلان

المحامى

حنا عطا الله

وكيل شركة طنوس اخوان

احذروا التقليد !

ظهرت في السوق اوراق يانصيب «العريس والعروس» تقليد الاوراق التي تصدرها مكتبة فلسطين الجديدة بيافا لصاحبها عيسى السفري والتقليد ظاهر من جهة الختم والكرتون والطبع

قبل ان تشتري ورقة يانصيب انظر الى الختم البيضوي الذي يحمل اسم

مكتبة فلسطين الجديدة

بالعربية والانكليزية منعا للتقليد

مكتبة فلسطين الجديدة ومطبعتها

صفوة ما يحمله بريد الشرق والغرب

رسالة الولايات المتحدة

قبيل معركة الانتخابات الحامية

بماذا يتقدم الرئيس روزفلت الى أمته

بعث الينا صديقنا المراسل في بوسطن بالولايات المتحدة بهذه الرسالة القيمة لمناسبة الاستعدادات الكبيرة للمعركة الانتخابية. والرسالة تتضمن الاعمال التي قام بها روزفلت ورأي الاميركيين فيها. وننشر اليوم جزأها الاول، ثم ننشر الجزء الآخر غداً:

في ٤ اذار سنة ١٩٣٣ تنصب المستر روزفلت رئيسا للولايات المتحدة لمدة اربع سنوات وظل الناس الى الآن يتساءلون عن نتيجة سياسة الرئيس في السنوات الثلاث التي مضت وفيما اذا كان من المحتمل ان ينتخب ثانية للرئاسة في المعركة القادمة. وبالطبع ليس من المحتمل ان يكون الناس كلهم راضين عن مشاريع الحكومة وسياستها اذ انها بعض المشاريع يكون ضربة اليمة على بعض الناس. وكأجنبي اقول على الرغم من نجاح الرئيس روزفلت في عدة مشاريع ورضاء الناس عنه، فلقد فقد قسما من مؤيديه لعدم وفائه بجزء من الوعود التي سجلها على نفسه قبل انتخابه، ولصرامة بعض قوانينه سأسرد باختصار اهم الاعمال التي قام بها الرئيس والتي تعتبر اساسا للسياسة الحاضرة. ومع ان هذه المشاريع عديدة فسأحاول تلخيصها قدر الاستطاعة لكي يتمكن القارىء من فهم السياسة التي اتبعتها حكومة الولايات المتحدة في الاعوام الثلاثة الماضية

اعادة الثقة

(اولا) عندما تسلم الرئيس روزفلت دفة السياسة كانت الولايات المتحدة في حالة يرثى لها، فلم يكن يمر يوم الا وتفلس فيه عدة بنوك. فتضيع اموال الناس وتضيع الثقة معها ويتراكضون الى البنوك لسحب ما كانوا اودعوه فيها وهذا العمل بالطبع جعل الحالة اسوأ مما هي عليه اذ لم يعد هناك نقود كافية للتداول بين الناس ولادارة الحركة الصناعية والزراعية وبلغت قيمة النقود التي سحبتها الامة من البنوك في اقل من اسبوع ما يزوف عن البليون ريال اوفي اليوم الثاني من تقلد روزفلت الرئاسة سن قانونا يمنع تصدير الذهب من الولايات المتحدة ثم دعا «الكنجرس» فاخذ منه سلطة جديدة خولته اقفال كل البنوك مدة ثلاثة ايام، ثم منع اي بنك من تعاطي العمل كبنك ما لم يكن في حالة مالية جيدة لا خطر منها على اموال الشعب. ويعتبر هذا اهم مشاريع الرئيس اذ لولاه لضاعت اموال طائلة على الجمهور

المشروع الجديد

(ثانيا) بدأ الرئيس اعماله بمشروع سماه «المشروع الجديد» وهذا المشروع لم يلق اية معارضة من الشعب، المرض النفسي الذي اصاب الجميع. وخلاصة المشروع اولا: جعل اسعار المنتوجات الزراعية معادلة لاسعار بقية الحاجيات ومنع انتاج بعض المواد كالقطن الا بكميات محدودة لكي لا يكثر المنتوج ويسقط السعر. «٢» سن القانون الذي قصد به تقليل عدد العاطلين وزيادة الرواتب وتقليل ساعات العمل «٣» مشاريع المحافظة على المحتاجين والفقراء، وارسال الشبان للخلاء لزراعة الاشجار والتحسين الاحراش «٤» مساعدة الملاحين واصحاب الاملاك ماليا «٥» تحسين الحالة الصناعية والحالة الاجتماعية، ومشروع واد «التنسي» الذي يقصد منه انتاج قوة كهرباء عظيمة تكفي لانارة وادارة الصناعات في معظم الولايات الجنوبية المتوسطة.

النسر الازرق

(ثالثا) مشروع «ن. ر. ي» اي «المشروع الوطني الاصلاحي الصناعي» وهذا المشروع صار معروفا بـ «النسر الازرق» لان كل من يشترك فيه يأخذ شعاره وهو النسر الازرق. وخلاصة ما يراد به سن قانون للاجور والرواتب في الصناعات المختلفة التي لا يجب ان تنقص، ثم عدم تشغيل العمال اكثر من ساعات معينة، ومنع تشغيل الاطفال في اكثر الاعمال، وجعل الاسعار واحدة في كل صناعة اي ان كل الحلاقين مثلا يتناولون نفس الاجرة، وبائعو الحليب يأخذون نفس الثمن عن كل زجاجة الخ وفعلا تحسنت الحالة قليلا اواخر سنة ١٩٣٣ والعلم عند الله اذا كان التحسين ناتجاً عن المشروع ام عن غيره لكن المحاكم اخذت اخيراً تقول بان بعض مواد هذا المشروع غير قانونية وليس في استطاعة الحكومة القيام بها كتحديد اسعار بعض الحاجيات وساعات العمل. وهناك نحو ٣٧٣ قضية امام المحاكم، واكثر من خمس قضايا امام محكمة الاستئناف العليا للولايات المتحدة التي لها القول الفصل فيما اذا كانت هذه القوانين مشروعة ام لا

مشاكل العمال

(رابعاً) المسائل التي تتعلق بالعمل كان لها تأثير عظيم اذ بعض مواد المشروع الذي ذكرته في العلامة الثالثة تقضي على العمال بالاتحاد والعمل يدا واحدة ضد اصحاب المعامل وهذا القانون احدث اضطرابات عظيمة اهمها خمسة كانت في انحاء الولايات المختلفة ودامت عدة اسابيع كانت الحالة اثناءها مشلولة

(خامسا) هناك المشروع الذي خول الرئيس تنقيص قيمة الذهب من الريال. وكنت كتبت عن هذا الموضوع بالتفصيل في احدى الرسائل السابقة فلا حاجة للاعادة، ثم هناك مشروع المعاهدة وقد كلف المشروع اربعة ملايين ريال في سنة ١٩٣٣ فقط وهذا بالطبع زاد في ديون الولايات المتحدة الى ما يقرب من ثلاثين مليون ريال. فلا تحسب ايها القاريء ان اميركا بلاد المال وانها دائنة لا مدينة اذ هناك ٣٠ بليون ريال في ذمتها وهو مبلغ عظيم مع الفائدة

السياسة الخارجية

(سادسا) اما السياسة الخارجية فاول ما اهتم به روزفلت توطيد علاقات الولايات المتحدة مع اليابان وبما ان اليابان مستمرة في بناء الاسطول فكذلك فعلت الولايات المتحدة. ثم اشتراك الولايات المتحدة في المؤتمر الاقتصادي العالمي ورفضها البقاء على عيار الذهب وهو اهم اسباب فشل المؤتمر. ثم اعتبار روسيا دولة كبقية الدول ولنا في هذا الموضوع رأي نذكره في الرسائل القادمة ثم الدعوة التي ارسلها الدول طالبا منهم نزع السلاح. غير ان هذا المشروع فشل ثم السلطة التي منحه اياها «الكنجرس» لتخفيض الضرائب والجمارك على الواردات وحاول الرئيس تحسين علاقات الولايات المتحدة مع الدول الاخرى لكنه لم يهتم كثير ابادىء الامر بالسياسة الخارجية اذ محور عمله كان تحسين الحالة الحاضرة في الولايات

فترة هدوء

اصرار بريطانيا وموقف موسوليني

« بقلم الاستاذ البير عمون »

« بعث صديقنا الاستاذ عمون بالمقال التالي يحلل فيه الموقف الدولي الاخير. والاستاذ عمون اكثر اشتغاله في شئون السياسة الخارجية »:

فترة هدوء

هي فترة هدوء تسود مقامات جنيف قد تستغرق اسبوعا او اكثر قليلا، ولكنها تنحصر في جنيف، فبينما ينتظر مندوبو الدول هناك سماع الكلمة الاخيرة التي يفوه بها السنيور موسوليني نرى دولهم تقرع الطبول مؤذنة بخطورة الحال وتواصل الليل بالنهار في تعزيز قواتها الجوية والبحرية والبرية من هجومية ودفاعية تعززا يكفل لها دفع الاخطار التي تهددها بها حرب غشوم

انها فترة هدوء اشبه بالسكون الذي يسبق العاصفة او هدوء البركان قبل ثورانه

مراوغة ايطاليا

تنتظر عصبة الامم في هذه الفترة رد الحكومتين الحبشية والايطالية الرسمي على مقترحات لجنة الخمسة، وقد ابدت رغبتها الى الحكومتين في الاسراع بهذا الرد جهد المستطاع. ولكن ايطاليا رأت في ذلك فرصة للتسويف والمراوغة لكسب الوقت الذي يمكنها من اتمام برنامج حملتها في شرقي افريقيا. فقالت من جهة انها لا تستطيع ارسال ردها الرسمي الى جنيف قبل درس المقترحات درسا وافيا دقيقا، واعلنت بصفة غير رسمية من جهة اخرى انها ترفض جميع ماورد في هذه المقترحات وانها لا تقبل نصحا ولا ارشادا من عصبة الامم، لانها تأبى ان تقتسم معها دولة او دول اخرى حق احتلال الحبشة. ثم واصلت ارسال الجنود والمهمات الحربية الى مستعمرتيها في شرقي افريقيا بسرعة وكثرة لا مثيل لهما من قبل حتى انه بلغ مجموع الجنود التي ابحرت خلال الاسبوع الاخير ٢٥ الفا. غير الاساطيل البحرية والجوية المديدة التي عززت بها قواتها في البحر المتوسط وعلى شواطىء الادرياتيك

بارقة امل للمتفائلين

ويقول المتطرفون في التفاؤل ان ايطاليا تتوخى من تريثها قليلا قبل الرد صفة رسمية على مقترحات لجنة الخمسة. ان ترى فيما اذا كان يرجى من وراء هذه المقترحات حل سلمي يضع حدا للنزاع الذي دام عدة شهور، غير ان هذا القول لا تدعمه ولا تؤيده دلائل الحالة ومظاهرها، فايطاليا اذا كانت فضلت التريث قليلا فذلك لانها تدرس الاحوال التي قد تنشأ من رفضها للاقتراحات، وما قد يؤدي اليه، في حالة الرفض، القرار الذي تتخذه عصبة الامم بمقتضى المادة ١٥ من دستور العصبة، ثم تقدير موقف الدول منها، ومعلوم ان جميع الدول الصغيرة من البلقان الى البحر الشمالي تؤيد بكل قواها كل عمل تشير بريطانيا على عصبة الامم بالقيام به

صديقتها مع عدوتها

ومما يؤيد ذلك ما وافتنا به البرقيات من روما من ان « الغازيت الرسمية » نشرت مرسوما بتأليف لجنة لدرس المسائل القانونية والتغييرات اللازمة في القواعد الحالية الخاصة بالتدابير التي تتخذ مع وضد الدول المحايدة او الدول المحاربة. وتشمل هذه اللجنة مندوبي الوزارة ولجنة الدفاع العليا للجيش والاسطول وسلاح الطيران والميليشيا ووزارة الخارجية ووزارة المستعمرات وسيختار السنيور موسوليني الرئيس والمستشارين القضائيين الخ

موسوليني امام بريطانيا

غير ان الذي لاشك فيه هو ان السنيور موسوليني بدأ يراجع قليلا ولكن لا عن خطته في فتح الحبشة او احتلالها، بل في مجاهرته بالعداء لانجلترا فقد طلب اولا الى الصحف الايطالية ان تكف عن حملتها على بريطانيا العظمى ثم صرح بان ايطاليا مستعدة لسحب قواتها من طرابلس الغرب - وهي القوات التي تهدد مصر - اذا تعهدت بريطانيا بانها لا توقع على ايطاليا في حالة الحرب مع الحبشة سوى العقوبات الاقتصادية التافهة

لا مساومة

ولكن بريطانيا ترى ان لا سبيل في المشكلة الحبشية الى المساومة بعد ان صرحت مرارا بان مقترحات لجنة الخمسة هي اقصى ما تستطيع انجلترا التنازل به لايطاليا، وان الاساليب التي تتخذها حكومة السنيور موسوليني للضغط بها على انجلترا لحملها على تغيير خطتها ليست سوى مناورات صبيانية، حتى ان بعض الصحف الانجليزية اتهمت السنيور موسوليني بانه فقد توازنه وقوة ادراكه لعواقب الامور، واقامت الدليل على ذلك بقولها انه منذ خمسة ايام بعث رسوله (وزير ايطاليا المفوض الجديد في برلين) الى الهر هتلر يتحبب اليه ويطلب صداقته، وكان قبل ذلك بعشرة ايام يشرف على مناورات بولزانو التي اشترك فيها ٥٠٠ الف جندي والتي كان تهدد بها المانيا ويتوعدها فيما لو سولت لها نفسها تحقيق اغراضها في النمسا

حسابات قديمة

على ان المانيا لم تؤخذ بمظاهر الصداقة والمودة التي ابدتها ايطاليا، وتعلم في الوقت نفسه ان الدول عامة لا تنشد من وراء تلبياتها السريعة سوى مصالحها وتحقيق رغباتها، ولا يمكن لحكومة النازي ان تبدي اقل عطف على سياسة السنيور موسوليني في الحبشة الا بعد ان تصفى علاقاتها مع ايطاليا. ومن هذه العلاقات مصير النمسا وتريستا ومضيق برنر. وهذا يكلف ايطاليا اكثر مما يعود به عليها نصرها في الحبشة اذا تم ا

موقف انجلترا

ولا اريد ان ازيد القاريء معرفة بموقف انجلترا بعد ان اصبح معلوما واضحا بما يتلخص في انها لا يمكنها التنازل لايطاليا من اكثر مما منحته اياها في مقترحات لجنة الخمسة، وانها عازمة عزما اكيدا على صد تيار الفتح الايطالي عن الحبشة لما فيه من عبث واخلال صريحين بدستور عصبة الامم من جهة ومن تهديد لمصالحها الحيوية في جنوبي افريقيا وطريق الهند. هذا هو ملخص ما جد في المشكلة

البقية على الصفحة السابعة

اعمدة الحكمة السبعة

او الثورة العربية كما يراها لورنس

— ٤٤ —

حركة دائمة

وبما ان العادة في الوجه قد جرت بان تكون المعسكرات بعيدة، بل بعيدة جداً عن بعضها فانني كنت اقضي حياتي متنقلا بين خيام فيصل، وخيام الانكليز وخيام الجيش المصري ومن والى المدينة، والميناء ومحطة اللاسلكي دون ان تهدأ لي حركة طول اليوم، تارة منتعلا صندلا وتارة حافيا فوق هذه الطرق المرجانية لاعود قدمي اللتين كانا يقويان بالتدريج على المشي بالم قليل فوق الارض الحارة المحترقة ولامرن جسدي استعدادا للقيام بمغامرات اعظم

وكان العرب المساكين يتساءلون مندهشين لماذا ليس لي مهر فكنت اخيرهم بما اقوله لهم تارة من انني اقوي نفسي وتارة اخرى من انني اوثر المشي على الركوب لاوفر الدواب: ومع ذلك فالامر الاول صحيح والثاني صحيح كذلك

التزامات بريطانيا

لا مفر من ادائها

هناك شيء يجرح كبريائي ويثير غضبي اراه في مرأى هذه الاشكال الدنيا من الحياة.

ان وجودها يعكس التأملات في جنسنا البشري ويجعله امامنا جنساً ذليلا منحطاً، فالطريقة التي بها ينظر الهمن الآلهة الينا، وبها يجعل العرب في خدمتنا وبها يصيرنا تحت التزامات تجاههم لا مفر من ادائها - هذه الطريقة كما تبدو لي ان هي الا طريقة مخجلة مزرية

ان ما ارى هنا هو مثل ما ارى في الزنوج فهؤلاء ووجوههم تختلف عن وجوهنا تمام الاختلاف، يمكن احتمالهم اما الذي يؤذي فهو ان تكون اعضاء اجسادهم صورة طبق الاصل من اعضاء اجسامنا

« الدفاع » يريد لورنس بهذه الفلسفة ان ينعى على الطبيعة عدم المساواة بين البشر في كل شيء ما دامت اعضاء اجسام البشر متساوية

انفجار وحوادث

في معسكر

فيصل يدأب الليل والنهار في الداخل على اعمال السياسة التي لا يستطيع احد منا ان يساعده فيها، والجماهير تستخدم في الخارج فتسلينا بما نقوم به من الاستعراضات العسكرية ومن اطلاق النيران لمجرد البسط والانشراح ومن التقدم الى الامام تقدم الظافرين المنتصرين

ووقعت هناك حوادث ايضا، فمرة كان جماعة من الرجال يلعبون وراء خيامنا بقنبلة من قنابل الطيارات الالمانية من بقايا ما استولى عليه (بويل) من الذخائر التي كانت في المدينة، فلما انفجرت القنبلة تناثرت اعضاؤهما في المعسكر فلطخت اقمشة الخيام بالدم، كان احمر قانيا في مبدأ الامر ثم مال الى ان اسمر ثم اصفر

وغير فيصل الخيام وامر بتدمير الخيام الملطخة بالدم، فغسلها العبيد المقتصدون.

وفي يوم اخر علقت النار بخيمة فشوت ثلاثة من ضيوفنا بعض الشواء، واحتشد من في المعسكر وعلت قهقهاتهم الى ان اخمدت النار، وهنالك فقط وبيا للعار قمنا نحن بتضميد جراح الجرحى

وفي اليوم الثالث طاشت رصاصة من الرصاصات التي كانت تطلق للبهجة فجرحت بغلا وثقبت كثيراً من الخيام

المقبل بمتصبوبه

على قائدهم فيستقيل

وفي ذات ليلة اعتصب المقبل على قائدهم ابن دخيل لتغريمهم اجماليا، ولالدهم بكل قسوة فهرعوا الى خيمته هائجين مائجين، مطلقين البنادق بيوما لم يكن في هذا شفاء غليلهم بدأوا يتذكرون يشمع وساروا يريدون قتل العتيبات

وتطلع فيصل من مضاربه فرأى مشاعلهم وركض اليهم حافي القدم فضرب بعرض سيفه نحو اربعة منهم، واخرهم هياجه عن التقدم. وتراكض العبيد والخيالة المساعدة منحدرين من التلال يصيحون فتختلط صيحاتهم بقعقعة السيوف، وقدم احدهم لفيصل حصانا فامتطاه وسار وهو على صهوته الى زعيم المتصبين فارداه بينما قمنا نحن بتفريق الجماعات بالنيران الخفيفة التي اطلقناها على رؤوسهم، ولم يمت غير اثنين فقط ولم يجرح غير ثلاثة، واستقال ابن دخيل في اليوم التالي

السيارات المدرعة

من شرق افريقيا

وبعث البيناموري بسيارتين مدرعتين اخذتا من الحملة التي كانت في شرق افريقيا، وهما من نوع رولز رويس يقودهما جيلمان وويد بجود من البريطانيين ويسوقهما جنود من فرقة A·S·C ويطاق النيران جنود من سلاح المدافع الرشاشة

وبوجود هؤلاء في الوجه تزايدت امامنا الصعوبات لان الطعام وماء الشرب لم يكونا ملائمين لهم من الوجهة الطبية، ولكن كان لنا في وجود هذه العصبة الانكليزية ما يسرنا من ناحية توازن القوى، ولقد كان عملا عظيما ذلك العمل الذي قاما به في دفع السيارات والدراجات النارية خلال الرمال المتحركة الى الوجه وامام هذه الصعوبة لنزرة، صعوبة السوق على هذه الارض اشتدت سواعد الرجال حتى اصبحت كسواعد المصارعين وصيرهم مرور الزمن ماهرين في السوق على الرمال يسيرون عليها في خطوط فلا يسرعون الا في الاماكن الناعمة الملساء ومنها ذلك المكان الذي يمتد ٢٠ ميلا في مواجهة جبل رعال، وتقطعه السيارات الآن في اكثر قليلا من نصف ساعة متنقلة من مرتفع الى مرتفع ومارة بمنعطفات خطرة

واحب العرب هذه اللعبات الجديدة فاطلقوا على الدراجات النارية خيول الشيطان. اطفال السيارات، بينما هي ابناء بنات القطارات جاءت بعد ثلاثة اجيال من النقل الميكانيكي

سيارات غزة
« الوطنية »
سفريات يومية
بين غزة ويافا
« وبالعكس »
سيارات فخمة
« سائقون ماهرون »

القائم بأعمال الحكومة

قدم يافا امس قبل الظهر فخامة القائم بأعمال الحكومة في جولة تفتيشية في اللواء الجنوبي وقد زار بعض محطات التجارب الزراعية في اللواء، ثم توجه بعد ذلك الى وادي حنين لتناول الغداء على مائدة عبد الرحمن بك التاجي وحضر مع فخامته سعادة حاكم اللواء الجنوبي بالنيابة وسعادة راغب بك النشاشيبي وعاصم بك السعيد رئيس بلدية يافا والشيخ مصطفى افندي الخيري رئيس بلدية الرملة.

تأخر البارجة «فاليانت»

من المنتظر ان تصل البارجة البريطانية «فاليانت» اليوم «الثلاثاء» الساعة التاسعة صباحا وهي التي كان من المقرر وصولها من ثلاثة ايام وتأخرت عن ميعادها بسبب تغيير البرنامج الذي كان قد وضع لها قبلا

البارجة (فاليانت)

من المنتظر ان يسمح للاهالي بالنزول الى البارجة البريطانية «فاليانت» للتفرج عليها وستمتد هذه الزيارة يومين كاملين

القادمون والمسافرون

— وصل امس الى يافا قادما من حيفا جناب مدير الجارك العام المستر ستيد في جولة تفتيشية في دوائر جرك يافا وقد ذهب لمقابلته عند محطة رأس العين المستر باكنسديل مدير ميناء يافا

— ووصل ايضا سمير بك الرفاعي سكرتير حكومة شرق الاردن لقضاء ثلاثة ايام في يافا بين اهله واصدقائه، ثم يعود الى عمان مقر عمله

يدخلون البيوت مسلحين

ادعى محمد حسن البيادي من اليهودية انه عند منتصف ليلة ٢١ و ٢٢ الجاري دخل بيته اربعة اشخاص ملثمين بينهم ثلاثة مسلحون ببنادق، والرابع يحمل سكينا فسرقوا له جنيهين ومئتي مل. وعند حضور قوة البوليس الى محل الحادث تبين بعد التحقيق انه وقع مثل هذا الحادث في محلين آخرين، احدهما في منزل حليم احمد عوده اذ سرق من عنده مبلغ سبعين ملا والثاني في منزل صالح محمد اذ سرقوا له ثمانية عشر جنيها والتحقيقات جارية وقد القي القبض على محمد محمود ابو سرسك من رنتية.

أخبار الميناء

— تصل اليوم «الثلاثاء» قبل الظهر الباخرة «سويد» وعليها ١٠٠٠ طن من البضائع المختلفة

— وصلت امس الى ميناء يافا الباخرة «جروزالم» وعليها ٣٠٠ مهاجر يهودي نزلوا كلهم في يافا، كما انزلت حوالى مئتى طن عفش

شجعوا مصنوعاتكم الوطنية

تحسين الزراعة في المناطق الجبلية

تلقينا من قلم المطبوعات ما يلي:
كان المندوب السامي قد درس سابقا مسألة تحسين المناطق الجبلية بقصد تحسين حالة الزراع وذلك لاجل توسيع وتقدم الزراعة

٢ — وان العقبة الاساسية القائمة في سبيل هذا التحسين هي عدم وجود رؤوس الاموال ولذلك ترى الحكومة ان احسن مساعدة فعالة تتمكن من تقديمها هي ايجاد رؤوس اموال في الحالات التي يمكن فيها الحصول على قروض طويلة الاجل للتحسين يمكن قراضها بموجب الضمانات الحالية، والمنتظر ان ينحصر عمل شركة الرهونات الزراعية في المناطق السهلية، لذلك قرر فخامة المندوب السامي ارصاد ٥٠،٠٠٠ ج. ف. لاعطائها كسلفيات طويلة الاجل للملاحين في المناطق الجبلية

وفيما يلي الغايات الاساسية التي ع ح من اجلها هذه السلفيات: —

ا — زراعة الاشجار المثمرة والكرمة «بما في ذلك عمل الجدران (السلاسل والسناسل)

ب — تربية الماشية «بما في ذلك شراء الاغنام والابقار والماعز والطيور الداجنة»

ج — حفظ المياه لاستعمالها في الري «بما في ذلك اقامة السدود والخزانات وانشاء المجاري والابار»

د — شراء الآلات والادوات الزراعية كالات تنظيف الحبوب والات الدراس وما كنات الرش

هـ — مغاطس الاغنام والمواشي

ان ترتيب هذه الغايات لا يعني تفضيل احداها على الاخرى

٣ — وستمنح القروض لآجال تتراوح ما بين ثلاث سنوات وسبعة عشر سنة حسب الغاية التي من اجلها منح القرض. ولا يجوز في حال من الاحوال ان تزيد مدة القرض على حياة المشروع الذي من اجله عقد القرض

ويمكن للافراد والجماعات وجمعيات التعاون الاقتراض، وتمنح القروض بوجه الاجمال للافراد بضمان كواشين الطابو ان وجدت وفي حالة عدم وجودها باعلام حصر الارث، اما الجماعات وجمعيات التعاون فتمنح بقروض بضمان مشترك وسيكون من شروط اقراض جمعيات التعاون انه لا يجوز للجمعية ان تتوقف عن القيام باعمالها اثناء مدة القرض

٤ — ويشرف على هذه الاموال مجلس مؤلف من مدير الزراعة والغابات ومأمور التحسين والعمران ومساعد مدير المالية. ومع انه لم يعين حد لهذه القروض فانها لا تزيد عادة على ٥٠ بالمئة من قيمة الارض الحالية المقبولة للضمان بعد خصم الرهونات الموجودة

والمنتظر ان لا تزيد القروض المعقودة للافراد على ٢٥٠ جنيها وللجماعات على ١٠٠٠ ج. ف. ما لم ير المجلس غير ذلك

على الافراد والجماعات وجمعيات التعاون الذين يرغبون في الاستفادة من هذه التسهيلات ان يحصلوا على نماذج مطبوعة من قائمقام القضاء التابعين له. ويجب اعادة الطلب الى القائمقام لدى تعبئته

حول مدرسة طولكرم الزراعية

ورد علينا من مكتب مؤتمر الشباب ما يأتي: كان مكتب الشباب قد ارسل مذكرة ضافية الى فخامة المندوب السامي عن حالة المدرسة الزراعية في طولكرم ضمنه بعض ملاحظات عما وصلت اليه المدرسة الزراعية المذكورة من سوء وبين حاجتها الى اصلاح سريع يقيها شر التدهور ويرفع بها الى مصاف المدارس الزراعية الراقية وقد نشرنا هذه المذكرة في حينها: هذا وقد بعث اليوم فخامة القائم باعمال الحكومة الى مكتب مؤتمر الشباب الكتاب التالي جوابا على مذكرته وهذا نصه:

حضرة الفاضل رئيس اللجنة التنفيذية لمؤتمر الشباب العربي المحترم بواسطة حاكم اللواء الجنوبي: لقد امعن القائم بادارة الحكومة النظر في كتابكم المؤرخ في ٢٠ تموز سنة ١٩٣٥ بشأن مدرسة خضوري الزراعية بطولكرم وطلب الي ان اعلمكم بانه مغتبط لما لاحظه من اهتمامكم بهذه المؤسسة ويود فخامته ان يعرف اسماء الذين زاروا المدرسة حتى اذا كانوا يرغبون في الحصول على معلومات اخرى بعد اطلاعهم على الايضاحات الواردة في هذا الكتاب فأنه قد يتخذ التدابير لتزويدهم بها بواسطة الموظفين المختصين.

ان القائم بادارة الحكومة يرحب بأية اقتراحات عملية تبدونها لتحسين المدرسة ويسره ان يرتب لكم اجتماعا مع الموظفين المسؤولين في الدوائر المختصة

واود الآن ان ابحث بايجاز في النقاط التي اثرتموها في كتابكم.

١ — عدد المعلمين: لقد كان عدد المعلمين القيمين في المدرسة فيما مضى ثلاثا بالاضافة الى المدير واربعة محاضرين يلقون المحاضرات في اوقات معينة وقد زيد الان عدد المعلمين القيمين الى اربعة وهنالك ايضا محاضر واحد يلقي محاضرات في اوقات معينة والترتيبات جارية لتعيين محاضر آخر. ويعتبر مستشارو فخامته في امور المعارف ان عدد المعلمين هذا الذي يتفق مع عدد المعلمين في مدرسة طاور لسد حاجة التلامذة ومنهاج الدراسة.

٢ — مؤهلات المدير: لقد نال مستر هيلد خبرة واسعة ومتنوعة في الشؤون الزراعية في البلدان الغربية والشرقية وهو شديد الاهتمام في نجاح المدرسة وحائز على ثقة التلامذة

اما فيما يتعلق بالمستر ستوردت فان فخامته يشعر متيقنا ان ما ذكرتموه في كتابكم من انه يجرح عواطف تلامذته بني على شيء من سوء الفهم. فان بعد ما يقوله او يقصده اي معلم من معلمي مدارس الحكومة جرح عواطف الذين عهد اليه امر تدريسهم وتعليمهم

٣ — التجهيزات المدرسية: ان مسألة تزويد المدرسة بالتجهيزات والالات الكافية ضمن حدود الميزانية، لمن المسائل التي ما زالت موضع الاهتمام الدائم لدائرة الزراعة والغابات ودائرة المعارف وللجنة المعارف الزراعية والتدابير جارية لسد النقص في هذه التجهيزات والالات بصورة تدريجية

واقبلوا فائق الاحترام
وكيل السكرتير العام

اجتماع المجلس البلدي

عقد المجلس البلدي في الساعة الرابعة من بعد ظهر امس اجتماعا دام حتى الساعة ٨،٣٠ وقد نظر في اشغال كثيرة متراكمة لديه بسبب العطلة الصيفية وقد اتخذ قرارات متعددة باشغال تتعلق بالتنظيم وتخطيط شوارع جديدة كشارع الحلوة وابو كبير

اجتماع لجنة المناقصة

اجتمعت امس لجنة المناقصة في بلدية يافا ودرست الطلب المتقدم من المتعهد لتعبيد شارع جمال باشا، فقررت مبدئيا الاستعانة ببعض معلومات فنية من مهندس البلدية ليتسنى اعطاء القرار النهائي للمباشرة بتعبيد الشارع قبيل حلول فصل الشتاء

اجتماع الكتلة الوطنية

تعقد الجمعية العمومية للكتلة الوطنية اجتماعا في ٤ اكتوبر القادم في مدينة نابلس وسينتخب في هذا الاجتماع الهيئة الادارية كما انه سيعين المركز الاساسي للكتلة وتأسيس الفروع وكيفية تطبيق مبادىء الكتلة بصورة عملية

وصول المياه الى القدس

وصلت مؤخرا ماكنات سحب المياه الى اخر محطة في ساريس وشرع في تركيبها والاغلب ان المياه سوف لا تصل القدس كما ذكرت بعض الصحف في شهر اكتوبر القادم

لجنة انتخاب دور الدوائر

اجتمعت اليوم في سراي الحكومة لجنة انتخاب دور الدوائر في الساعة العاشرة صباحا وقد امتد هذا الاجتماع حتى الساعة الواحدة بعد الظهر، ورأسه سعادة المستر بدكوك حاكم اللواء الجنوبي بالنيابة كما حضره مندوبون عن دوائر الاراضي والآثار القديمة والاشغال العامة

طبيب قضاء الرملة

تسلم الدكتور بوديسان طبيب صحة قضاء الرملة من يوم السبت اعمال الدكتور زاهي حداد مدة غيابه في انكلترا للتخصص في امراض المناطق الحارة

اعتداء آخر!

اعتدى يوسف الاورفلي، وهو يهودي من سكنة ابي كبير، على محمد ابي حسن بضربه بزجاجة تسبب عنها جرح كبير في رأسه كما اصابت رقبته وفر الضارب هاربا ولم يتمكن البوليس من القبض عليه

في ٢١ ايلول سنه ١٩٣٥

وقد علمنا ان مكتب مؤتمر الشباب سيرد على كتاب فخامة القائم باعمال الحكومة مفندا بعض النقاط التي وردت في كتابه

زيارة استطلاع ودراسة

يقوم المستر ستيفنس، احد كبار الموظفين في الهند، بجولة سريعة في فلسطين وشرق الاردن وسوريا. وقد زار يافا في امس، ومنها يسافر الى عمان اليوم، ثم يزور القرى وبعض المدن الفلسطينية اياما اخرى، ويسافر بعدئذ الى دمشق في طريقه عائداً الى الهند

وقد زارنا امس في ادارة هذه الجريدة لانه يحب الوقوف على شؤون الصحافة في هذه البلاد

وسيقيم يومين في ضيافة صديقه الاستاذ عبد المجيد التاجي الفاروقي الذي تعرف عليه في اكسفورد، دراسة لاحوال البلاد العامة وترويحاً للنفس

هذا يخرج وذانك يبقيان!

قدم امس للمحاكمة امام القاضي البريطاني المستر بودلي عبد الله غليم تركي الذي دخل فلسطين دون انه يكون لديه جواز سفر فحكم عليه بالسجن شهرا مع التوصية بابعاده كما قدم بوليس تل ابيب حجازيين بنفس التهمة ولكنهما اعترضا بان لهما مدة طويلة في فلسطين فتقرر الحكم على احدهما بعشرة جنيهات وعلى الثاني بخمسة عشر جنيها مع تقديم كفالة بحسن سلوكهما وابقائهما في فلسطين

ابتلع قطعة نقود

كان صبي يبلغ السادسة من عمره تقريبا يلعب مع رفاقه في حي العجمي وفي فمه قطعة نقود من فئة العشرة ملات فابتلعها، ونقل على الاثر الى المستشفى البلدي ولما سئل عن سبب اقدامه على ابتلاع القطعة اجاب بان زملاءه ارغموه على ذلك

حادث نشل

نشل صباح امس مبلغ ستة جنيهات من جيب عثمان عمر فارس من كفرقدوم بينما كان في سوق الخضرة، وقد القي القبض على محمد مصطفى هندية البالغ من العمر ١٣ سنة لمجرد الاشتباه في الحادث ولا يزال التحقيق مستمرا.

أسعار الحاجيات عن محل راشد كنعان

بيافا
٢٣-٩-٣٥

		قرش
الرز الرشيدي	الشوال	١٤٣
» الانكليزي	»	١٠٢
» السياطي	»	١٢٨
» الهندي	»	١٢٢
السكر الناعم	»	١١٨
		مل
السكر	الصندوق	٣٣٠
الصابون النابلسي	الرطل	١٢٠
الملح	الشوال	٥١٠
البن	الرطل	١٢٥
		قرش
الطحين الاميركي	الشوال	١١٥

حادث تشليح ١٤ سيارة على طريق حيفا — بيروت

اخذ ١٥٠٠ جنيه من الركاب الرجال فقط!

ظهور شخصين فجأة

بينما كانت ثماني سيارات عائدة من لبنان في طريقها الى فلسطين مملوءة بالمصطافين، اذ بشخصين يظهران فجأة وأوقفا السيارات واحدة واحدة وقال احدهما ان اسمه فؤاد علامة والآخر صالح العبلي، وكانا مسلحين

لن

نمس السيدات

وقع ذلك حوالي الساعة الثالثة بعد ظهر امس. وتقدم الرجلان الى من في السيارات، فقالا: لن نمس السيدات، اما الرجال فنطلب النقود والاموال التي معهم ومرت ست سيارات قادمة من حيفا في طريقها الى بيروت فأوقفاها كذلك.

أخذ ١٥٠٠ جنيه

ودام توقيف السيارات ساعة تجمع خلالها اربع عشرة سيارة. وبلغ مجموع ما أخذ من الركاب ١٢٠٠ ـ ١٥٠٠ جنيه وبين هؤلاء الركاب كان السيد جورج مانجكيان احد موظفي وكالة البرنس لاين والحاج احمد ابو اسماعيل صاحب «حسبة» السمك بيافا. وعائلة كساب من القاهرة وطبيب مصري.

غداً

نعيد الكرة

وكان عدد الركاب سبعة عشر رجل وخمس عشرة سيدة. وبعد ذكر الرجلان انهما سيوقفان غدا السيارات في مكان قريب، فمن شاء ان يخبر منكم البوليس فليفعل!

ابلاغ البوليس الخبر

وكانت اول سيارة وصلت النقطة الفرنسية تحمل رقم ٣٢٦ فابلغ ركابها البوليس السوري الذي اخذ افاداتهم ثم تابعت بقية السيارات السير الى النقطة الانكليزية، فحيفا

الجمعيات الشيوعية

غير مشروعة كما تقول المحكمة

تقدم امس يحيئيل فينوكراد الى المحكمة المركزية التي كانت برئاسة سعادة المستر كوبلاند، بتهمة انتسابه للشيوعية وتوزيعه مناشير غير مشروعة وذكرت النيابة ان يحيئيل هذا وفتاة معه وجدا في حي المنشية لتوزيع هذه النشرات فذهب البوليس الى هذا الشارع فوجد المتهم جالسا ومعه فتاة ومع الاثنين اوراق ولما رأيا البوليس فرا وتركا الاوراق. لكن تمكن هذا من القبض عليهما وضبطت الاوراق التي كانت معهما والاوراق معنونة «بالحزب الشيوعي الفلسطيني» وجاء في بعضها

«اما انتم يا جماهير الشعب الخاضعين المستعمرين فقوموا بحرب على الامة ما بين الظالمين والرأسماليين الخ وكان الشاهد الثاني من البوليس التحري يهوديا والقى محاضرة عن الشيوعية واقسامها وترتيباتها ثم قال ان المتهم يقوم بدعاية للشيوعية في حلقات الشباب وطلبة المدارس وان هناك جمعية شبابها من السادسة عشرة الى تاسعة عشرة والمتهم واسطة اتصال بين الجمعيتين

وقام محامي الدفاع محاولا اثبات ان الجمعيات الشيوعية يمكن ان تكون مشروعة، لكن سعادة الرئيس لفت نظره الى انه لا حاجة الى هذا البحث لانه تثبت للمحكمة ان الجمعيات الشيوعية هي غير قانونية حتى ولو كانت مسجلة كجمعيات ولا اريد من احد ان يلقي محاضرات على المحكمة ويظهر اغراض الشيوعية في هذا الوقت في عام ١٩٣٥

وقام المتهم فرفض حلف اليمين على الكتب الدينية واقسم على مبدئه، قائلا: كنت قرب المحطة وقابلتني فتاة وسألتني ان ارافقها لحي المنشية، فرافقتها ولكنها كانت تحمل اوراقا لا ادرى ماذا تتضمن وفي اثناء السير تعبت الفتاة فجلسنا نستريح، ولما اردنا ان نستأنف السير فاجأنا البوليس ولم اكن حاملا اي نوع من الاوراق ولم احاول الهرب ولا انتمي لاي حزب شيوعي

واخيراً اصدرت المحكمة القرار التالي: ثبت للمحكمة انك كنت وفتاة اخرى تحملان اوراقا شيوعية وانك تنتمي الى جمعية غير قانونية. وقد ثبت انك كنت تحمل وتوزع اوراقا تحوي عبارات يتغنى بها الشيوعيون دائما، وهذه العبارات مع انه يتأباها العقل السليم، الا ان المحكمة لا تنكر ان تعترف بمدى تأثير هذه العبارات الحلوة على العقل البسيط وبما ان مثل هذه الاعمال والاقوال تخالف قانون الفساد فان المحكمة تقضي بسجنك تسعة اشهر مع معاملة خصوصية في السجن

***

رحلة كشفية

يقوم السيدان محمد سليم رشدان قائد فرقة كشافة صلاح الدين الايوبي في الخليل وحسني الكيلاني احد افراد الفرقة برحلة كشفية حول فلسطين وقد طافا انحاء اللواء الشمالي مدة استغرقت اثنى عشر يوما وهما الان في طريقهما الى اللواء الجنوبي لاتمام الرحلة وسيصرفان خمسة ايام اخرى

السيدة فتحية أحمد
مطربة القطرين
في مدينة نابلس
مساء هذا اليوم على تخت مؤلف من اشهر الموسيقيين برئاسة الاستاذ كامل ابراهيم. لا تفوتكم الفرصة

تلفونات الدفاع وبرقياتها الخاصة

مراحل المغامرة الحبشية

«بقية المنشور على الصفحة الاولى»

موسوليني يفاوض

لافال في العقوبات

وهناك من يقول بان السنيور موسوليني يفاوض مسيو لافال بحصر العقوبات في الناحيتين الاقتصادية والمالية فقط. لان ايطاليا لا تريد ان تحارب «مجموعة من الدول» كما انها لا تستطيع التقهقر والرجوع الى الوراء.

حيرة الوفد الايطالي

في جنيف

وازداد حرج موقف البارون الوازي لا سيما بعد رفض حكومته مقترحات لجنة الخمسة. فلا هو يستطيع الخروج على ارادة السنيور موسوليني ولا هو بقادر على دخول مفاوضات جديدة لا تسمح له بها روما

اعلان

من بلدية يافا

ترخيص الكلاب

تلفت نظر اصحاب الكلاب الى نظامات البلدية المنشورة في الوقائع الفلسطينية نمرة ٤٨١ ملحق عدد ٢ المؤرخ في ٢٠ ـ ١٢ ـ ٩٣٤

يمكن الحصول يوميا على الرخص من مكتب مفتش الصحة ما بين الساعة ٨ صباحا و٢ مساء

والتأخر في العمل حسب هذا الاعلان يعرض اصحاب الكلاب الى العقوبة المنصوص عليها في المادة ٢٠ من هذه النظامات

يافا في ٢٢ ـ ٩ ـ ٩٣٥

رئيس بلدية يافا

عاصم السعيد

اعلان

دوسيه ١٩٢ سنة ٣٥

لدى محكمة صلح السبع

الهيئة حاكم الصلح علي افندي زين العابدين

المدعي حسن محمود العش من السبع

المدعى عليه محمد سالم الزريقي من عرب العز

حيث ان المدعى عليه تبلغ صورة عن قرار الحكم المؤرخ في ٢٢ ـ ٥ ـ ٣٥ ولم يعترض عليه ضمن المدة القانونية المنصوص عنها في المادة ٣ من اصول المحاكمات بشأن التحكيم سنة ٩٢٧ لذلك وعملا بالمادة ١٤ من قانون التحكيم اقر الحكم بتنفيذه وتضمين المدعى عليه كافة الرسوم والمصاريف حكما غيابيا قابلا للاعتراض تفهيم للمدعي علنا في ١٣ ـ ٧ ـ ٣٥

ملحوظة: على ان للمدعى عليه حق الاعتراض بخلال مدة شهرين من نشره

٢٣ ـ ٩ ـ ٣٥ رئيس القلم

اليهود في المانيا

جاء من برلين ان الحكومة الالمانية ستصدر قريبا اوامر بمنع اليهود من تعاطي بعض اعمال التجارة، وعلى الاخص المتاجرة بمواد الغذاء

القدس

نشرات شيوعية عن مشكلة الحبشة

القدس في ٢٣ ايلول ـ لمراسل الدفاع الخاص ـ لم نر نشاطا من هيئة من الهيئات العامة في هذه البلاد كنشاط الشيوعيين في كافة الاوساط الفلسطينية من عربية ويهودية واجنبيه. و للايام عندهم اهمية كبرى لنشر دعايتهم فيوما السبت والاحد وايام الاعياد من الايام التي ينشطون فيها نشاطا عظيما ودليلنا على ذلك ما شاهدناه امس من هؤلاء فقد كان عشرات منهم يسيرون بين الشعب في الشوارع الرئيسية يحملون محافظ كمحافظ المحامين مملوءة بنشرات الشيوعية فلا يشعر السائر في الطريق الا والنشرة في يده او في جيبه، اما من اين جاءته هذه النشرة او من هو الذي اعطاه اياها فلا يعرف ولا يمكن ان يعرف. وقد تمكن هؤلاء من وضع عدة نسخ في يدي دون ان اعرف واحدا منهم ومحتويات هذه النشرات عن مطامع الطليان في الحبشة والانتصار للاخيرة ومساعدتها بالمال والعتاد والذخائر والجنود. واني ابعث لكم بنسخة من هذه المناشير للاطلاع عليها. ونجزم بان ما وزع امس من هذه النشرة لا يقل عن العشرين الف نسخة

وقد وجدت صباح هذا اليوم في مكتب او كالة كتابا باسم وكالة الدفاع يحتوي على منشور من هذه المناشير مع ورقة فيها العبارة التالية:

«ارجوك نشر هذا المنشور في جريدة الدفاع الغراء. لانها هذه الجريدة الوحيدة في فلسطين وان تمنعت عن نشرها تكون حياتك في خطر عظيم و....»

المخلص ل. ص. ق

سكرتير الحزب الشيوعي الوحيد

وصول جنود وسفرهم ليلا

يصل في كل يوم الى القدس قطع جديدة من الجنود الانكليز وقد لاحظنا امس فرقة عسكرية لا يزيد عمر الجندي فيها عن السادسة عشرة حاملة اسلحتها وعتادها ومعها مدافع رشاشة على ظهور الحمير وكانوا قادمين من جهة الشمال وربما من حيفا، ولم نتمكن من معرفة الجهة التي سافروا اليها لان سفرهم كان ليلا

وصول قائد الجيش العربي

وصل بيك باشا قائد الجيش العربي في عمان قادما من لندن في الطيارة عن طريق غزه ولم يلبث ان سافر الى عمان

شارع عام يطوق المدينة

علمنا ان لجنه تنظيم المدن في القدس قد وافقت على فتح شارع كبير في القدس يحيط باطراف المدينة عرضه ٣٠ مترا يتوسطه رصيف تسير عليه المارة من محلة القطمون وينتهي عند الطريق الموصلة الى بيت ـ الكلية العربية ويمر هذا الشارع بمستعمرة بيت هاكارم محلة الشيخ بدر شارع يافا ومن محلة روميما محلة شنلر، كامب البوليس على طريق رام الله، مقبرة الجنود الانكليز الجامعة العبرية والكلية العربية وطريق بيت لحم كما اسلفنا وستغرس على جانبي هذا الشارع الاشجار اما موعد المباشرة بفتحه فلم يعين بعد

حيفا

اعارة آلات رافعة للقوى العسكرية

حيفا في ٢٣ ايلول — لمراسل الدفاع الخاص: ستعير دائرة المرفأ آلات رافعة للقوى العسكرية في الميناء لاستعمالها في وضع الالغام الحربية في البحر ونقلها الى البر.

اعادة موظفي السكة المرفوتين

اعادت ادارة السكة بحيفا عددا من الموظفين المرفوتين لحاجتها الماسة اليهم في الاوقات الحاضرة وقد بدأوا عملهم اول امس

استمرار الاستعداد للمناورات

غادرت ميناء حيفا صباح اليوم بارجتان وطيارة وغواصة لاجراء المناورات في السواحل القريبة من حيفا، وقد حلقت عدة طائرات في سماء حيفا

قنابل فارغة لوضع الديناميت فيها

وضعت في مرفأ حيفا بالقرب من «المنبر» رقم ٤ قنابل فارغة حجمها كبير جدا، وقد هيئت لوضع الديناميت في داخلها

الرياضي الاسلامي يهزم منتخب البوارج

جرت بعد ظهر امس مباراة هامة بكرة القدم بين فريق النادي الرياضي الاسلامي الاحمر وفريق منتخب البوارج الراسية في ميناء حيفا ففاز الرياضي الاسلامي عليها بثلاث اصابات مقابل لا شيء وقد اظهر النادي الاسلامي مهارة فائقة اثناء اللعب

موسوليني لا يؤمن بوجود العصبة

عودة التشاؤم. اطلاق الوف السجناء. مطالب ايطاليا. صعوبة قبولها. الموقف الحرج

القاهرة في ٢١ ايلول ـــ لمراسل الدفاع الخاص

سويسرا

التشاؤم الشديد بعد التفاؤل الضعيف

زار البارون الوازي رئيس لجنة الخمسه اليوم واطلعه على الاقتراحات الجديدة التي تقدمها ايطاليا بدلا من اقتراحات لجنة الخمسة

ماذا تشمل هذه المقترحات

وتشمل هذه الاقتراحات: (١) ان تعطى ايطاليا ارضا اوسع مما جاء في مقترحات لجنة الخمسة. (٢) ان لا تمنح الحبشة اي ممر الى البحر الاحمر. (٣) ان يسمح لايطاليا بضم المنطقة التي بين الارتريا والصومال مارة غرب ادس ابابا الى املاكها. (٤) ان ينزع سلاح الجيش الحبشي، ويعهد الى ايطاليا في تنظيمه

اجتماع لجنة الخمسة

وقد اجتمعت لجنة الخمسة صباح اليوم ونظرت في رد الحبشة الايجابي على مقترحاتها كما نظرت في البلاغ الايطالي والمقترحات الجديده

بات الامل ضعيفا

وقد قررت لجنة الخمسة ان مقترحات ايطاليا تتعارض كثيرا مع مقترحات لجنة الخمسة حتى بات الامل ضعيفا بحل سلمي

درس مادة الاجراءات

وينتظر ان تجتمع اللجنة غدا لدرس المادة ١٥ من دستور عصبة الامم وهي المادة التي تتضمن الاجراءات التي تتبعها عصبة الامم في حالة رفض ايطاليا النهائي

موقف فرنسا مع بريطانيا

وقد ابدى المسيو لافال في جلسة لجنة الخمسة تأييدا كاملا لعصبة الامم حتى بات المعتقد ان فرنسا عازمة على الوقوف مع انكلترا الى ابعد حد

رفض المقترحات الايطالية

والمفهوم ان لجنة الخمسة تعد قرارا سترفعه الى عصبة الامم وفيه انه لا يمكن بحال من الاحوال قبول المقترحات الايطالية الجديدة

المانيا

ليعاقبها الله على دخولها الحرب

نشرت صحيفة المانية مقالا جاء فيه ان الشعب الايطالي يشعر نحو انكلترا بما كان يشعر به الشعب الالماني نحوها قبل الحرب العظمى اذ كان يقول «ليعاقب الله انكلترا على دخولها الحرب الى جانب فرنسا»

فرنسا

الاسطول في الازمة الدولية

بمناسبة الحالة الحاضرة صرح وزير حربية فرنسا لمندوبي الصحف بأن ما من دولة نشطت في تجديد تسلحها البحري بعد الحرب العظمى مثل فرنسا، وقد كان الاسطول الافرنسي حتى الان مؤلفا من سفن حمولتها ٤٢٦ الف طن بخلاف وحدتين حمولة كل منهما ٣٦ الف طن، على ان اساطيل انكلترا واليابان والولايات المتحدة اقدر واقوى من الاسطول الفرنسوي ونسبة الاسطول الياباني بحيث الاسطول الفرنسي كنسبة ٥ر٨ الى ٧

اليابان

بسبب خطورة الحالة الحاضرة

رفضت شركات التأمين اليابانية ان تؤمن على حمولة السفن الايطالية بسبب تفاقم الحالة وقالت انها ستلازم الحياد التام

وصول حاكم اللواء الشمالي

يصل مساء اليوم على ظهر الباخرة «جروزاليم» جناب حاكم اللواء الشمالي وسيستقبله نائبه وبعض كبار الموظفين

استمرار انزال المهاجرين هذه الايام

وصلت امس واليوم، ميناء حيفا، ست بواخر تقل ٧٨٠ مهاجرا يهوديا

انعقاد محكمة الجنايات الكبرى

نظرت محكمة الجنايات الكبرى اليوم قضيتي القتل ولم تعط قرارها بعد

الحبشة

ما يمكن ان تقبله الحبشة

صرح جلالة امبراطور الحبشة لمراسل التيمس بالتساهلات التي في امكان الحبشة ان تقبلها وتتفق في الوقت نفسه مع مقترحات لجنة الخمسة

المواد التي عرضتها الحبشة

وتتلخص هذه التساهلات فيما يلي: ١. التخلي لايطاليا عن جزء من مقاطعة اوغادين مقابل اعطائها ميناء على البحر الاحمر ٢. التخلي لايطاليا عن جزء من مقاطعة التيجر مقابل تعويض مالي يدفع فورا ٣. تقبل الحبشة منح امتيازات اقتصادية بحتة الى الدول بالتساوي ٤. ادخال اصلاحات ادارية بمساعدة مستشارين اجانب يعينهم جلالة الامبراطور ٥. تنظيم البوليس ٦. تعيين الحدود نهائيا بضمان انكلترا وفرنسا وايطاليا ٧. ان تضمن الدول حياد الحبشة ٨. عقد قرض للحبشة بمراقبة عصبة الامم لترقية البلاد.

انتهاء موسم السيول وبدء الحركات

ينتهي موسم الامطار والسيول في الحبشة بعد اسبوع ويبدأ على اثر ذلك في نقل الجيوش الحبشية الى الحدود المتاخمة للاريتريا والصومال

الافراج عن خمسين الف سجين

افرج اليوم عن خمسين الفا من المسجونين الاحباش وزودوا بالبنادق وسينضموا الى الجيش الحبشي العامل

اعتقال ايطالي مسافر الى عدوة

اعتقل الاحباش ايطاليا كان في طريقه الى عدوه وقد احتجت المفوضية الايطاليه في اديس ابابا على هذا الحادث

اسبانيا

رئيس مجلس النواب يؤلف الوزارة

عهد الى رئيس مجلس النواب الاسباني بتأليف الوزارة الجديدة فألفها

انكلترا

موسوليني لا يصدق بحياة العصبة

قالت جريدة الديلي تلغراف ان السنيور موسوليني رفض حتى الان ان لا يصدق بان عصبة الامم باقية على قيد الحياة وان لها من السلطة والقوة ما يكفي لهدم ايطاليا

ايطاليا

اجتماع مجلس الوزراء غداً

سيجتمع مجلس الوزراء الايطالي غدا وهو موعد اجتماع الوزارة البريطانية ايضا

تأجيل حشد العشرة ملايين

اجل السنيور موسوليني موعد حشد العشرة ملايين ايطالي، وكان مقرراً لذلك يوم السبت الماضي وكان يقصد من هذا الحشد اطلاع الدول على ان ايطاليا مستعدة لجميع الطوارئ.

ميناء نابولي كانه معسكر حربي

لا تزال ايطاليا تواصل ارسال جنودها الى شرق افريقيا بسرعة موهشة حتى اصبحت ميناء نابولي كانها معسكر حربي

سفر بوارج وجنود وذخائر

وقد ابحرت خمس بوارج تحمل ستة الاف جندي وسيارات كبيرة وبغال وعددا كبيرا من المعدات الحربية. وقد سافر ضمن الجنود الايطالية جندي قديم من الذين شهدوا معركة عدوه «ونجا منها» وعمره ٦٠ سنة. وستبحر في الاسبوع الحالي بواخر اخرى تحمل ثلاثة آلاف جندي

شكر موسوليني لمساعي لافال

ابدى السنيور موسوليني لسفير فرنسا في روما شكر حكومة روما على المساعي التي يبذلها المسيو لافال لدى الدول وخصوصا فيما يتعلق بتخفيف وطأة الرفض الايطالي لمقترحات لجنة الخمسة في الدوائر السياسية في اوربا

ملكة الجمال

لا تزل بكن القدم يا بلاد العرب

«بقلم الدكتور عبد الوهاب عزام»

« بعث الينا صديق معجب بالاستاذين عبد الرحمن عزام والدكتور عبد الوهاب عزام — من القاهرة بهذا المقال وعلق عليه : خذه لقراء « الدفاع » انه صوت مؤمن حي ، وعربي فاضل . نشر في الرسالة ولا مانع ان ينشر في صحيفة سيارة تعميما للفائدة . فلقد شب جزء من البلاد العربية لاحقا بالفرنجة فيما يسمونه انتخاب ملكة الجمال بدل ان ينتخبوا ملك الابطال ، او ملك اعداء الاستعمار ...

وفيما يلي المقال الذي ارسله الصديق تنشره شاكرين الاستاذ الكاتب ، ومرسل الكتاب » :

للاقلام محن تقضي عليها ان تسف الى ما لا تود الكتابة فيه ، وتكره ان تخط ما تريد الترفع عنه . وقلمي مكره على الكتابة في هذه الحماقات ، مرغم على ان يعنى بهذه الترهات

— ١ —

كنت احادث جماعة من الاصدقاء ، فسارت بنا شجون الحديث الى ان تكلمنا في المدنية الحاضرة حسنها وقبيحها ، وجليلها وسفسافها . قلت : احسب ان المسيطرين على اخلاق الناس في كثير من مناحي المعيشة الحاضرة جماعة من التجار المفسدين . قال صديق : كيف ذلك ؟ قلت : في طبع الانسان الكلف بالذات ، والاستهتار بالشهوات ، وقد سار العالم آلاف السنين على هدى التجاريب ، وتعليم الانبياء والحكماء ، يزن آلامه ولذاته ، ويعدل بين مصالحه وشهواته ، ويضع شرائع ، ويسن سننا ليعيش الانسان على شريعة تعرف وتنكر وتستحسن وتستقبح ، وتقول هذا حلال وهذا حرام ، حتى استقامت للانسان خطة في سياسة نفسه ومعاملة الناس . وصار يجاهد نفسه ليمنعها لذاتها ، علما بان وراء اللذة العاجلة شرا اعظم منها ، ويصبر نفسه على ما يكره ايثارا للعافية في العقبى ، واستمساكا بالفضيلة التي سكن اليها ، ومكنتها في نفسه سيرة الآباء

قال صديق : هذا حق فما وراءه ؟ قلت ارى العصر الحاضر مفتونا كل الفتنة بالاهواء ، مستكلبا على الشهوات ، قد فتحت له من الملاهي ابواب ، ومدت له الى التي اسباب ، فشغلت من الحياة جانبا . هذه الملاهي والمراقص والحانات والمواخير . ورأى كثير من الناس هذه الدور مجلبة ربح عظيم ، ووسيلة مال وفير ، فاقبلوا عليها اقبالا ، وافتنوا فيها افتنانا ، واستماتوا على تزيينها وجلب الناس اليها بكل ما انتجت الحضارة من علم وفن ، ولم يدعوا حيلة في الاستهواء الا اتخذوها ، ولا وسيلة الى تهافت الناس عليها الا توصلوا بها . افتن كل فيما يعرض ، وتؤدي المنافسة والطمع في المال الى استباحة المحظورات ، فينظر الناس اول الامر ثم يسكنون ، ويخدعون انفسهم فيما يرون ، بما تصبو اليه غرائزهم وتغرم به شهواتهم حتى يصير هذا امرا معروفا وعملا مألوفا . ثم يحدوهم حب الربح والمنافسة الا ان يثيروا شهوات الناس بافانين اخرى وهلم جرا ، حتى لا يصدهم وازع من فضيلة او عادة ، وعبثا يحاول القانون ان يصد التيار ، او يقيم الجرف المنهار ، وهكذا تقاد الامم باذنابها ، وتأتم بضلالها . وقس يا صاحبي على هذا ازياء النساء . فتنافس التجار فيها هو الذي يطيلها ويقصرها ، ويطلع كل يوم ببدعة تبين عما دق من المرأة وجل ، وما ظهر وما بطن . ولست اجد بدا من ذكر الحقيقة « العارية » وهي ان النساء الخليعات هن القدوة في هذه السبيل ، يلبسن ما يلفت النظر اليهن ، ويميزهن من غيرهن ، فيروق النساء الاخر هذا الزي ، والمرأة لا تحب ان تغلب في زينتها وتجملها . فيصير هذا الخروج على السنن سنة مألوفة وطرافة (مودة) معروفة . وما ترى في البسة البحر من تغير مستمر غايته ان تبرز المرأة عارية متزينة ، فهذه سبيله ، تبدأ به الخليعات فتتهافت عليه الاخريات

ووراء هذا جماعة من تجار الكتاب ، والفسقة المفسدين ، يريدون ان ينالوا رغائبهم بشريعة ، ويفسدوا في الارض على علم فيكذبون على الجمال والفن والحرية ما شاءت مآربهم ، ويحرفون الكلم عن مواضعه ، ويسمون الرذائل بغير اسمائها ، فالفسق اعجاب بالجمال ، وكل خليعة فنانة ، وكل خليع استاذ ، ويتنافس اصحاب المجلات في كتابة ما تحبه النفوس المريضة ، وعرض الصور التي يرنو اليها الشبان ، لا يبالون في سبيل المال ان تصلح الامة او تفسد ، وتعمل التجارة عملها حتى تجد الرجل الحريص على الفضيلة ، الداعي اليها اذا ابتلى بمجلة اغضى عن مفاسدها ، فصار له رأي في نفسه ، وفي غير مجلته ، وعمل آخر تجاري في المجلة . وقد عجبت لبعض الكتاب المعروفين بالغيرة على الاخلاق ، والتنديد بالخلاعة والمجون ، وبدع العصر الحاضر ، إذ رأيت ان المجلة التي يشرف عليها تنشر من الصور والكلام ما لا يلائم اراءه ، و وافق مواعظه

... قال صديقي : والشيء بالشيء يذكر ، وملكات الجمال ما ترى فيهن ؟ لقد سرت البدعة الينا ، قلت استمع : كنت في الصيف الماضي ذاهبا الى ايران فعرجت على لبنان اياما . وبينا انا في ظهور الشوير ، رأيت الناس يزدحمون ، ويستبقون الى بعض الفنادق وسمعت ان هذه الجموع وتلك الوفود تتزاحم لتشهد اختيار ملكة الجمال في لبنان . قال رفيق لي : قد سرت العدوى الى البلاد العربية فقلت غاضباً : كلا . قال الست ترى وتسمع ؟ قلت لا اكذبك ، لست ارى في هذه الازياء ولا اسمع في هذه الرطانات عروبة ، فلا تعد هؤلاء من العرب .

وقرأت منذ ايام ان ناسا اجتمعوا في حمانا من لبنان لاختيار امرأة يسمونها ملكة الجمال ، وان قنصل مصر ببيروت رأس هذا الجمع فاسفت ان شغل القنصل الفاضل نفسه بهذه السفاسف ، وشارك في هذه المخازي . وقرأت عن انتخاب آخر في بكفيا . وحمدت الله ، اذ لم أجد من المنتخبات اسما يدل على عربية او اسلام

وقرأت من بعد في الجرائد عن حماقات كهذه في الاسكندرية ، فرأيت الداعين اليها بين صاحب ملهى يريد ان يجذب الناس اليه ، وصاحب جريدة غير عربية يبغي رواج جريدته ، وامثال هذين . وبعد قليل رأيت صورة الملكة وقرأت احاديث عنها ، فعلمت ان فتاة اسمها شارلوت سماها بعض ذوي المآرب ملكة الجمال في مصر ، ولقبوها « مس ايجبت » ورشحوها للذهاب الى بروكسل لتشارك في مباراة الجمال . قلت شارلوت ليس اسما مصريا ، ومس ايجبت لا تعرفها مصر ، فما اهتمامك بجماعة من الحمقى ارادوا ان يشهروا فتاة ، او يشهروا بها او يتملقوا اليها ، او ينالوا مالا او لهم مآرب اخرى . ثم تذكرت ما سطرت في اول هذا المقال ، تذكرت ان زمام الاخلاق في هذا العصر بايدي هذه الطغمات واشباهها ، وان هذا الذي نستنكره اليوم سيصبح اذا سكتنا عليه ، عادة تعد المجادلة فيها ضربا من الافن . وفكرت ايضا ان مس ايجبت هذه ستذهب الى اوروبا باسم مصر ، وتشارك في سوق الرقيق هناك ، وتبوء مصر بكل ما في ذلك من عار وحماقة . فرأيت ان الامر جدير بالاهتمام ، وانه ان سكت عنه عقلاء الامة صار سنة ، وظن المفسدون كما تسول لهم مآربهم ، انها سنة حسنة ينبغي الا تحرم منها مدينة او قرية ، وقد وفدت على مصر من قبل ملكة الجمال في تركيا فلم تستح بعض الوقحين من طلبة الجامعة ان يقترحوا ان يحتفل بها في نادي الجامعة . من مبلغ عنا هذه الفتاة انا لا نعرفها ولا نعرف جمالها ولا ملكها ، وان الفضيحة البليغة ان تذهب الى اوربا مدعية ان مصر ارسلتها ومصر بريئة منها ومن يرسلونها . ليت شعري أرضي المصريون : الحكومة والامة بهذه السبة . هل رضوا ان تنوب عنهم على رغم انوفهم فتاة تذهب الى بروكسل زاعمة ان مصر ارسلتها

كنت احسب ان موقف مصر الحاضر بين دولة مستعبدة ، ودولة مهددة سيخرج بطلا او بطلة ، تهيب بالمصريين ليغسلوا العار ، ويحموا الديار ، او نرسل وفداً يدافع عن حقوق مصر عند عصبة الامم ، فاذا السفهاء في شغل عما يحيط بهم باختيار امرأة يرسلونها الى بروكسل

وقد اجاب اهل دمشق داعي العروبة والكرامة والفضيلة ، فاجتمعوا حين سمعوا ان امرأة ستذهب الى سوق الرقيق باسم سوريا ، واستنكروا ذلك ، واجمعوا على مطالبة الحكومة باخذ الطريق على هذه السنة السيئة ، فاجابت الحكومة دعوة العقلاء ومنعت اجتماع السفهاء لاختيار ملكة للجمال ، وفي ذلك للمصريين وغيرهم اسوة حسنة

سيقول السفهاء : جماعة لا يعرفون الجمال ، ولا يقدرونه ، ولا يميزون الحسن من القبيح ، فهم ساخطون ثائرون . والله يعلم ان الجمال بعيد قلوبنا ويملك مشاعرنا وتهفو اليه افئدتنا حيثما تجلى في السماء او في الارض ، ولكنا لا نعرف الجمال في الاسواق ، يصفق حوله الفساق ، ولا نعرف الجمال تسأل فيه الآراء ، وتعرض فيه المرأة كما تعرض العجماء .

اعلنوا في الدفاع

في السياسة الدولية

كانت الدول تحلم بالسلم

فاذا هي تفيق من نومها على غيره

في وسط هذا الجو الهائج في السياسة الاوروبية نرى ان كل دولة تستعد استعدادا ظاهرا في انشاء قوات عسكرية جديدة في البر ، والبحر ، والجو . وكانت هذه الدول الى وقت قريب تعمل في السر لزيادة قواتها وكانت كل دولة تراقب حركة جيرانها في الاستعداد العسكري فتجاريه او تزيد عليه ، ولكن اصبح التسلح في الوقت الحاضر مكشوفاً لا مراقبة عليه ولا تثور اي دولة اذا هبت الاخرى الى تعزيز سلاحها حتى اصبح التسلح في الآونة الاخيرة من الاخبار العادية التي يمر عليها الساسة سراعا ووقفت الى حد المناقشات والمفاوضات التي كانت تجري حول تحديد السلاح وحفظ السلم بين الدول وطويت ولو الى حين اخبار مؤتمرات نزع السلاح وما اشبه من هذه المحاولات

تبدل الافكار من السلم الى الحرب

اخذ حديث السلام العالمي ينشط في الخريف الماضي واستمرت الدول في هذه الاحاديث مدة وتأجلت الى هذا الصيف وكان من المعتقد ان تكون الفرصة سانحة في الصيف لتوطيد الحالة الدولية ولكن جاءت حوادث الصيف على غير ما كان منتظرا و بدلا من ان يعود حديث السلام بين اقطاب الدول عادت احاديث التسلح ، فلم نعد نسمع الا بزيادة القوات العسكرية من طائرات حربية وقاذفات للقنابل وغواصات وبوارج وطرادات وبنادق حديثة تتميز بالسرعة وكثرة اطلاقات وملأت هذه الاخبار اعمدة اغلب الصحف وبالاختصار رأينا ان الافكار قد تغيرت تغيرا كليا واصبحت الحالة على غير ما كان يراد ان تكون عليه

مسئولية التسلح

واخيرا اعمدت بعض الدول الى تحميل مسؤولية التسلح على المانيا وقالت بعضها ان المانيا هي التي بدأت خلق هذا الجو ، على ان الواقع ان المانيا لم تبدأ هذه الحالة لان هذه الحالة هيأتها لدول التي كان يظن انها تعمل لاحلال السلام بين الدول ، فالمانيا التي انتظرت ان تغير الدول وجهة نظرها التي املتها في معاهدة فرسايل واجبرت المانيا اجباراً على قبولها وقد ابدت حكومة الريخ في مناسبات كثيرة وجوب النظر من جديد في هذه المعاهدة ، فتغييرها يهيء جو التعاون المشترك بصورة فعلية ، اما ان تترك على حالها فذلك مما لا يدعو الى ايجاد وسيلة التفاهم

للدول حقوق وعليها واجبات

ثم تأتي بعد ذلك بعض الاسئلة وهي لماذا اعلنت المانيا في ٣ شباط الماضي الرجوع الى التسلح ولماذا عمدت حكومة الريخ الى زيادة قوات الطيران التابعة لسلاحها الجوي ولماذا عمدت حكومة الريخ الى زيادة قوات الطيران التابعة لسلاحها الجوي ولماذا اعلنت عن بناء الغواصات قبل البدء في المحادثات البحرية بينها وبين انكلترا ؟

واخذت هذه الاسئلة دورها في المناقشات البرلمانية التي جرت في مجلس العموم البريطاني بالجلسة التي عقدت في اليوم الثاني من شهر ايار الماضي وصرح السير اوستن تشمبرلين اذ ذاك ان الموقف الحاضر اشد خطورة من الموقف الذي سبق الحرب العالمية عام ١٩١٤ وزاد على تصريحه ان الحالة اعتمد ما ظهر من عشر سنوات ووقف عضو آخر من المجلس فقال ان رجوع المانيا الى التسلح مما يجعل الدول الاوروبية مضطرة الى اتخاذ خطوة حاسمة في تحديد السلاح بين دول العالم ، كما يوجب النظر بصورة اوسع الى ما يحيط العالم من مشاكل يجب الاسراع في تسويتها على شكل مقبول لا على شكل يؤثر مصالح دولة دون اخرى ، وتحدث اخرون عن الحالة لكنهم لم ينظروا الى المسائل المعلقة نظرة حرة محايدة ولم يقدروا انه مثل ما لهم حقوق عليهم واجبات يجب ان يراعوها اذا كانوا حقا يعملوا لتهدئة الجو العالمي المضطرب .

موقف المانيا

لانشك لحظة واحدة في ان المانيا تريد ان تعيش بهدوء مع بقية الدول وتريد ان توطد اركان السلام في حالة ما اذا وجدت ان بقية الدول مشبعة بهذه الروح ، لكن القاء التبعة على المانيا بانها تحول دون توطيد السلم في اوروبا وفي غيرها من دول العالم فهذا هو الشيء الذي لا نجد له أي مبرر ، لان حكومة الريخ لا تقصد بحال ان تعمل على اخفاق مفاوضات نزع السلاح ، كانه لم يكن في امكانها ان تقف جامدة في وقت ترى فيه ان جاراتها تقوم بحركات واسعة في زيادة قواتها الحربية ، ولم يكن ينتظر من المانيا وقد اعادت نشأتها وانعشت حياتها ان تكون في اوروبا كمجرد متفرج يخشى في كل يوم ان تفاجئه الطوارىء دون ان يكون مستعدا لها ، واصبح من الصعب جداً على الالمان ان يربطوا ايديهم سنوات أخرى بنصوص الجزء الخامس من معاهدة فرسايل التي يعدها كل الماني انها الحبل الذي اعد لشنقه ، فليس من المعقول ان يظل هذا القيد طالما في الامكان قطعه وتمزيق المعاهدة التي تنص على بقائه ، فالمانيا لم تعمد الى اعادة التسلح الا لانها تريد ان تحفظ لنفسها الحق في الحياة وان تعرف بقية الدول انها امة لها كيان وتاريخ مجيد .

لاوطن له من لا ارض له

راديو كريم هو الكريمة العلمية الطبية المضمونة بانها تزيل من الوجه جميع الحبوب والبثور والكلف وضربة الشمس والنمش والبقع السود وتجعل بشرة الوجه نظيفة ناصعة كالمرآة . . .
فالسيدة التي تشكو من وجود بقع سوداء او حبوب على وجهها عليها ان تستعمل هذه الكريم فترى الفرق العظيم بوجهها في مدة ايام قليلة
انظر الى الصورة اعلاه وهي صورة سيدة جميلة معروفة لدينا ، انظر الى وجهها قبل ان استعملت راديو كريم وبعد ان استعملت راديو كريم فتعرف بنفسك قيمة هذا الكريم المشهور

Radio Cream Medicated

تحضير الشركة الكيماوية الانكليزية — لندن — انكلترا

الوكلاء والمستودع العام : الشركة المصرية البريطانية التجارية
مصر : شارع سليمان باشا — الاسكندرية : شارع طوسن باشا
وللشركة فروع في يافا وبيروت وطرابلس — نمرة التلفون بيافا ١٠٦٢
شارع ظريفة عمارة الطابو سابقا

ادهش فرصة اليوم هي زيارة
صادق ورمضان
بناية الاوقاف الجديدة مقابل السرايا
مبيع اواني فضية نفيسة لهدايا الافراح — ثريات كهربائية — طقومة كاملة — خردوات جميلة — كرافتات — قمصان — كلسات — وفانيلات هي نخبة البضائع الوطنية والاوروبية المتنوعة
اسعار معتدلة جدا — بالجملة والمفرق

احذية هاشم البيروتية
اشتهرت هذه الاحذية شهرة واسعة بجودة صنعها وبديع اتقانها وحسن شكلها ، فأقبل الجمهور على شرائها اقبالا منقطع النظير — الامر الذي جعلنا نفتح لها فرعا في :
« ساحة الخمرة قرب موقف سيارات التاكسي — حيفا »
احذية هاشم البيروتية متجه انظار الرجال الراقين والسيدات الراقيات والشباب المتأنق
صنع متين ممتاز ، اسعار معتدلة ، معاملة حسنة — شجعوها

الى المستر جونسون

ذكرت « المقطم » في صدد طراز كتابات دار المندوب السامي في مصر ، ودقتها الى الحد البعيد ان الوفد الفلسطيني الذي سافر الى مصر لمفاوضة حكومتها في شأن الاتفاق على الرسوم الجمركية لم يراع بذلك « البروتوكول » ، فطلبت دار المندوب من الحكومة المصرية ان تفرغ عبارات الاتفاق في اسلوب تقليدي دون ان يضيع معناه وعلقت « المقطم » على ذلك بقولها : والغريب ان رئيس الوفد الفلسطيني واكثر اعضائه كانوا من موظفي الحكومة الانكليز لكن يظهر انهم يجهلون « بروتوكول » حكومتهم الاصلي في كتابة الاتفاقات والمذكرات

شركة بصات الرملة

جاءتنا كلمة يشكو فيها مرسلها من تصرف موظفي شركة بصات الرملة اللد المحدودة ذكر فيها عن حادث وقع لولده الذي استقل احد بصات هذه الشركة بين روبين والرملة ، وبما انه تعددت الشكاوى رأينا ان نلفت نظر المسؤولين في هذه الشركة الى مراعاة مصلحة الجمهور الذي يعتمدون عليه

حفلة زفاف

تقام في يوم الاحد الواقع في ٢٩ ايلول الجاري في الساعة العاشرة صباحا في كنيسة مار الياس الروم الكاثوليك في « معاقة » زحلة حفلة زفاف السيد حنا خميسه على الآنسة زكية فريجة

تباع
جريدة الدفاع في غزة
في مكتب النشر والاعلان لصاحبيه
شكري وفلفل ورشاد برتوني
* * *

مساء هذا اليوم والايام التالية المطرب البلدي المحبوب

محمد العربي

على مسرح عبد المسيح

اكبر فرقة رياضية - عبد الحليم واولاده مع فرقة تمثيلية مؤلفة من اشهر الممثلين النابغين

اسعار الدخول ١٠٠ مل فقط

سهرة ساعات تروح بها عن نفسك تجد فيها الغناء والرياضة والتمثيل فيغمرك السرور

المجدل

ارحموهم!

منذ شهرين تقريبا . انتقل الي جوار ربه الأستاذ حسنى افندي غنام مدير مدرسة البقعة الاميرية ، على أثر مرض عضال . احيل بسببه الى التقاعد . وترك اولادا يبلغ عددهم سبعة بين فتى وفتاة ، وجميعهم قاصرون . ولم يدخر لهم من الاموال شيئاً يعينهم على قوتهم الضروري وليس لهم من معين ولا مساعد يرتكزون عليه في معيشتهم ، وقد انفذ مالديه من اموال في المعالجة والمداواة وبقيت عائلته فى حالة بائسة تستدعى العطف والمساعدة !

والذي علمناه مؤخرا ان ذرية المتوفي المذكور استرحمت من ادارة المعارف باحالة تقاعد مورثهم اليهم ، لاعانتهم على قوتهم وسد عوزهم فنرجو من ادارة المعارف ان تنظر الى طلب هؤلاء البؤساء بعين الشفقة والاهتمام ، لاسيما وان الراحل خدم المعارف مدة تزيد على عشرين سنة كان خلالها مثالا عاليا بين زملائه

ابلال

من مرض

تماثل من مرضه السيد افندى ابو شرخ عضو المجلس البلدي وقد عاده اليوم فريق كبير من اصدقائه

التفتيش الصحى

زار المجدل امس الاول جناب الطبيب الاول المستر فارغسون في دورة تفتيشية على دائرة الصحة ومستوصفي العيون والاولاد وبعدان تفقد شئونها قفل راجعا

هيئة

نادي الشباب

اجتمعت يوم الجمعة الماضي هيئة نادي الشباب العربي العامة ، في دار النادي ودام الاجتماع ساعتين وقرر المجتمعون فيها قرارات هامة بمناسبة الترخيص للنادي رسميا من لدن الحكومة

تعقيب جريمة

لا تزال دائرة الامن هنا ، توالى التحقيق في قضية مقتل السيد احمد البنا التي ذكرت لكم عنها حين وقوعها في قرية سدود وقد اوفدت دائرة الامن الضابط ناظم افندي الحشيمي ليتولى تعقيب هذه القضية ، واظهار الجناة القاتلين . والذي فهمناه ، ان مجرى التحقيق قد تحول الى قرية حمامة لوقوع الشبهة على بعض اشخاص فيها وقد علمنا بعد كتابة ما تقدم ان سير التحقيق عاد ثانية الى قرية سدود ولا يزال التحقيق مستمرا لاظهار الجناة

بسبب الاراضى!

لا يمر يوم دون ان تقع حادثة بسبب الاراضى وآخر حادثة وقعت في المجدل من هذا النوع ، ما حصل بين الحاج محمود حسن زقوت ، وبين محمود الشيخ عثمان زقوت وتفصيل الحادث ان الشخص الاول ، كان كلف الشخص الثاني بزرع وحرث اراضيه الواقعة ضمن املاك المدينة . ولما اراد الحاج محمود اقصاء الشخص الثاني عن ارضه امتنع وادعى بحقوق المزارعة فيها وحصل بينهما شجار اضطر الحاج محمود الى اشهار مديته عليه وطعنه بها وحمل الثانى الى ضرب الاول .

وقد القت دائرة الامن القبض على الاثنين في بادىء الامر ثم افرجت عن محمود الشيخ عثمان زقوت (وهو مزارع الارض المتنازع من اجلها) ولا يزال الشخص الاول موقوفا في سجن غزة المركزي انتظارا لمحاكمته

الى مصر

يغادرنا في اواخر هذا الاسبوع السيدان مصباح الشريف وحسن نجم للتدرب على الشغل العملى في مدرسة النسيج بالمحلة الكبرى في مصر ، وبعد ان يمكثا مدة ستة شهور يعودا الى فلسطين لمباشرة اعمالهما في فرع النسيج الذي سيقام في المدرسة الاميرية

قلقيلية

حادث تشليح

خليل اليوسف ورفيقه يوسف احمد عبد السميع من قرية عزون ، في ليلة الجمعة الماضي بينما كانا عائدين الى بلدهما بعد ان باعا ما معهما من عنب ، في الطريق ما بين قرية حبلة وقلقيلية اعترضهما رجلين مسلحين بالبنادق وحاولا سلب ما معهما من متاع ، الا انهما لم يتمكنا من ذلك بسبب صياحهما وحضور بعض الاهالي اليهما بل ساقا حماري المذكورين واخذا في اطلاق النار بقصد الارهاب

واخذ بوليس قلقيلية علما بالحادث فخف الى مكان وقوع الجريمة ، ثم طلب من دائرة المباحث كلاب الاثر ولم يتمكن من الاهتداء على اثر اللصين وعاد البوليس ادراجه واكتفى بتسجيل الحادث في دفتر الاحوال

يقتل نفسا

ويخرج بالكفالة

اسفى كوردن السائق اليهودي المتهم بدهس محمود احمد قباش من جبل الدروز والذي عاجلته المنية حالا بعيدا عن اهله ، وقد نشرنا هذا الخبر في الرسالة الماضية وقد القى البوليس القبض عليه واودعه السجن الا انه لم يمض يوم على وقوع الجريمة الا ورأينا السائق اليهودي خارج السجن يسرح ويمرح على مرأى من رفاق المدهوس ينقل الاحجار بسيارته للطريق

طريق عزون

فهمنا ان ادارة الدائرة العامة تباشر الآن العمل في تصليح طريق نابلس — عزون — قلقيلية وقد ارتاح الاهالي لذلك الا ان هناك املا يرجى من الحكومة تحقيقه وهو تعبيد الطريق باكمله (بالاسفلت)

اعلان

صادر من دائرة اجراء غزة للقضية الاجرائية رقم ١٨٤ — ٣٥

اسم المحكوم له : سليم بن محمود آغا ابو رمضان الاصيل عن نفسه والوكيل عن عايشة بنت شاكر السفا واخوانه عبد اللطيف وحليمه ولبيبه ونبيهه وجيله ووجيهه من غزة

اسم المحكوم عليهم : الحاج سعيد افندي ، محمد افندي وجودت افندي اولاد محمود آغا ابو رمضان من غزة

الاملاك المطروحة للبيع

١ — ٢٨٨٤ حصة من ١٦٣٦٨٠ حصة في الدار الواقعة بمحلة الدرج بغزة المؤلفة من طابقين العلوي يشتمل على ثلاث غرف والسفلي يحتوي على خمس غرف وايوان وساحة سماوية ومنافع والمخمنة قيمتها ٢٥ جنيه

٢ — كامل الدار الكائنة في المحلة المذكورة المؤلفة من طابقين العلوي ويشتمل على غرفتين والسفلي يحتوي على ثلاث غرف وايوان ومنافع وساحة سماوية والمخمنة قيمتها ٤٠ جنيه فلسطيني

٣ — كامل الدار الكائنة في المحلة المذكورة المشتملة على غرفتين ومطبخ والمؤلفة من طابقين علوي ويشتمل على غرفتين وايوان وسفلي ويشتمل على اربع غرف وايوان وساحة سماوية ومنافع والمخمنة قيمتها ب ٣٥٠ جنيه

٤ — كامل الدار الكائنة بمحلة الزيتون بغزة موقع الحمام والمؤلفة من طابقين علوي وسفلي العلوي يشتمل على ثلاث غرف ومنافع وساحة سماوية والسفلي كذلك وقيمتها المخمنة ٣٥٠ جنيه فلسطيني

٥ — كامل الدار الكائنة بمحلة الدرج بموقع المغربي والتى تبين حين الكشف ان هذه الدار هدمت واصبحت خرابة مساحتها ١٠ - ١٢ متر تقريبا وقيمتها المخمنة ٢٥ جنيه فلسطيني

٦ — كامل الحرش الكائن بمحلة الزيتون الذي هو عبارة عن ساحة سماوية مساحتها ٢٧٥ متراً مربعاً وقيمتها المخمنة ١٠٠ جنيه فلسطيني

٧ — كامل الدار الكائنة بمحلة الدرج بمرفع الشيخ منصور المؤلفة من طابقين علوي وسفلي والمشتملة على ثلاث غرف ومنافع وساحة سماوية وقيمتها المخمنة ٣٠٠ جنيه فلسطيني

٨ - سوق ابو رمضان المشتمل على ١٨ دكان عامرة و ١٢ دكان خاربه ودارين وقيمته المخمنة ٢٤٩٠ جنيه

٩ - ٤٨٨٤ حصة من ٣٤٥٦٠ حصة فى الدار الكائنة بمحلة الزيتون بغزة والتى تبين حين الكشف انها مهدومة ولم يبق منها سوى غرفتين ملآنتين بالردم وقيمتها المخمنة ١٢٠ جنيه فلسطيني

بالنظر لعدم قابلية الاملاك المذكورة اعلاه للقسمة بين الشركاء المذكورين تقرر بيعها وتوزيع اثمانها بين الشركاء كل بحسب حصته فيها وكان اعلان عن بيعها بجريدة الجامعة الاسلامية بعددها الصادر بتاريخ ٢٣ حزيران سنة ١٩٣٥ بعدد ٨٦٦ والآن حيث تقرر عليها الاحالة الموقتة لذلك صار اعلانها ثانيا لمن يريد الضم بالماية ٥ على البدل المقدر وذلك لمدة خمسة عشر يوما من تاريخ البوصلايه التى ستعاد الدلال بعد نشر هذا الاعلان وبعد مرور المدة المذكورة تجري عليها الاحالة القطعية لمهدة المزاود الاخير حسب الاصول مع العلم ان اجرة الدلال ورسم التسجيل عائدة على المشتري تحريراً في

٢١ - ٩ - ٩٣٥

مأمور اجراء غزة

التفوئيد

انتشر مرض التيفوئيد في قرية رقة من قضاء نابلس وقد اهتمت دائرة الصحة هناك فأوفدت طبيب الصحة الدكتور سامي بشارة الى القرية فرأى ان ينقل ثلاثين مصابا الى المستشفى الوطنى بنابلس ويطعم جميع اهالى القرية بالطعم الواقى خوفا من انتشار العدوى الى غيرهم من سكان القرى المجاورة .

اعلان

محمد مصطفى شاهين وكيل جريدة الدفاع في طولكرم مستعد لتصليح الدراجات وبيع جميع قطع الحديد باسعار رخيصة جدا والتجربة اكبر برهان

من لا ارض له لا وطن له

فترة هدوء

بقية المنشور على الصفحة الثالثة

الحبشية بعد تقديم مقترحات لجنة الخمسة الى الدولتين المتنازعتين وعرضها على الدول فى عصبة الامم

ويجدر بي قبل ختام المقال ان اوجه كلمة الى القراء ، فنحن الشرقيين يجب ان تجمعنا رابطة واحدة من الاخاء والوفاء والمحبة ، ولا اقوى او اشد على جمعنا من رابطة المحن والمصائب ، فنحن المصريون الذين نكبنا فى استقلالنا واصبنا في صميم حريتنا ، وانتم اهل فلسطين الذين نالكم ما نالنا واصبتم بما اصبنا يجب ان نتحد قولا وفعلا الى جانب امة شرقية هي رمز الحرية منذ اجيال السنين مهددة بمصائب الاستعمار في القرن العشرين . وان لا نبيع صداقتنا لها بالمال ، فالمال يذهب لانه يصرف اما الصداقة فتبقى لانها تدخر ابدا

يعز على ان اذكر اسم شرقي كبير كان الى حين موضع الاعجاب والتقدير يدع الآن نزاهته بيم الخزف بحملات مأجورة على الحبشة يذيعها من محطة باري اللاسلكية ويمتدح فيها الاستعمار الايطالي ويقول عنه انه مبارك من الله لا بارك الله في الاجر الذي افاضه . فان لم يؤثر السكوت عن الاذاعات الكاذبة فسأوثر في النهاية ذكر اسمه

البير عمون

الدفاع في بيت لحم

تباع جريدة « الدفاع » في بيت لحم في محل وكيلها السيد بشارة الراهب تجاه دائرة البريد . كما ان السيد الراهب هو معتمدنا في بيت لحم لقبول الاعلانات والاشتراكات

احسن صابون في العالم

صابون

مارك

مسجلة

أثبت التحليل الكيماوي ان هذا الصابون الفاخر من زيت الزيتون النقي ، لا يحوى مواداً غريبة أو مضرة ، يطري البشرة ويفيدها ، لا تأثير له على الملابس ، تجربة واحدة تثبت ما لهذا الصابون من الشهرة والجودة والنقاوة

« حاذروا التقليد ، الختم على كل قطعة »

يباع في جميع محلات البقالة في فلسطين وسوريا ومصر ويطلب من المعمل بنابلس تلفون رقم ٧٣ صندوق البريد رقم ٣٥

مدرسة دار العلوم الاسلامية بيافا

تباشر قيد التلاميذ اعتبارا من يوم الاربعاء المقبل الموافق ٢٥ ايلول الى يوم الاحد الموافق ٢٩ منه قبل الظهر ، وتبدأ فى التدريس يوم الثلاثاء الموافق ١ تشرين الاول

الادارة

اعلان يهم الشباب

نعم أناقتك أيها الشاب والبس قمصان من معمل ستندرد الوطني

إن قمصان وبيجامات ستندرد هي غاية في المتانة ودقة الصنعة وحسن الذوق . وهذا فضلا عن الهاودة الحقيقية في الاسعار

﴿ فصلوا قمصانكم دائماً فى معمل ستندرد ﴾

يافا — شارع الاسعاف نمرو ١٦

مرهم نواكزما - حنفى

تحضير ع. ق. ج.

ان مرهم النواكزما هو دواء عجيب الشأن في معالجة جميع امراض الجلد والحروق والجروح ولذعة الشمس والاكزما والتسميط .

اينما كان المرض فى الوجه او الجسد او الرجلين فانه يشفيها بسرعة مدهشة حتى لا يترك أثرا بمحل المرض

تجدون مستحضر الحنفي مرهم نواكزما فى صيدلية حلبي اخوان وصيدلية العلمي بالقدس وفى مستودع الادوية قيالة وصباغة وعازار — شارع بسترس بيافا .

راجعوا صيدلية الحنفى تلفون ٨٣٢ حيفا

يافا — يوم الثلاثاء ٢٦ جمادى الثانية ١٣٥٤ — الموافق ٢٤ ايلول ٩٣٥

أصاحب الامتياز والمحرر المسؤول: ابراهيم الشنطي
مدير الادارة: شوكت حماد
رقمي التلفون ١٠٧٥ و ٩١٨٧

الدفاع

جريدة يومية سياسية مصورة

﴿ العدد — ٤٣٥ — السنة الثانية ﴾

ادارة الدفاع فى عمارة حزبون شارع جمال باشا — يافا
العنوان البرقي: الدفاع يافا — ص. ب ٢٥٥

	عن سنة	عن نصف سنة
قيمة الاشتراك في فلسطين	١٥٠	٨٠
فى الخارج	٣٠٠١	١٦٠

صور عالمية على هامش الحوادث

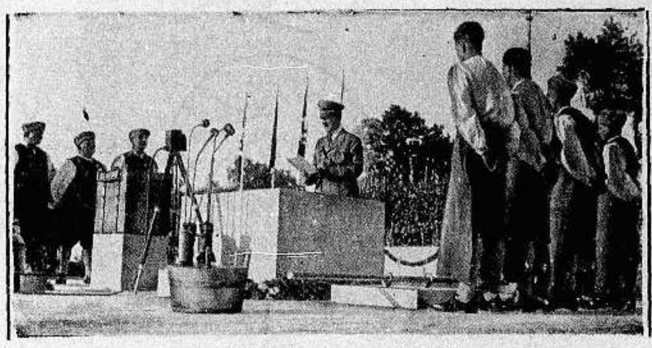

الزعيم هتلر يضع الحجر الاساسى لبناء المؤتمر الجديد فى احتفال فخم وحوله عدد من معاونيه

احد اغنياء الهند ويدعي المهراجا موهيندر وقد قدم برلين مع حاشيته وفي اثناء اقامته تعرف على الزعيم فى زيارة رسمية

اوتيل الخديوي الكبير
يافا لاصحابه شارع المحطة
الحاج شريف غزال وولده شحاده النابلسي
بنايه جديدة - اربع طبقات - اول افتتاحه
ترى منه مناظر خلابة تأخذ بمجامع القلوب برا وبحرا
مفروشاته — وتخوته — وميلياته جديدة على الطراز الحديث
محلات خصوصية للعائلات — حمامات ساخنة وبارده — خدمة حسنة
ايها المسافر
زر مرة واحدة هذا الاوتيل الضخم
وانظر مايكون من السرور فى نفسك التى تقودك حتما
لان تكون من زبائنه الدائمين

رقم تلفون وكالة الدفاع فى القدس ١٤١٣

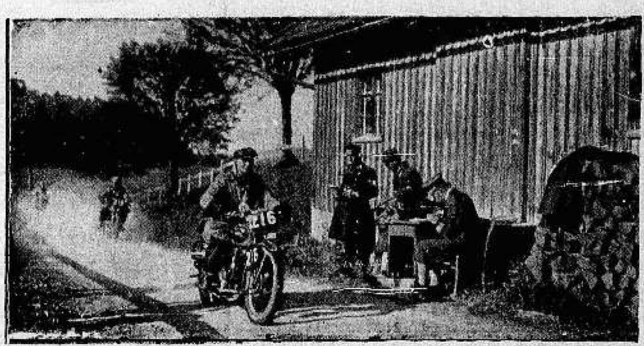

الفائز الاول فى سباق الموتورسيكلات الذي دام ستة ايام

مطبعة
الدفاع
التجاريه
في عمارة « بوست »
خير مطبعة يمكن الاعتماد عليها
لطبع جميع لوازمكم التجارية
حروف جديدة - ادوات فنية
اتقان فائق نظافه وسرعة بالعمل
مع أسعار معتدله للغايه
المخابرة مع ادارة الجريدة
في عمارة حزبون تلفون ١٠٧٥

في المانيا عادة قديمة عند الفلاحين وهي ارسال الجمة الاولى من الحصاد الى الكنيسة كهدية وفي الصورة فتاة خارجة من الكنيسة ومعها باقة جميلة من المزروعات

يافا — يوم الاربعاء ٢٧ جمادى الثانية ١٣٥٤ — الموافق ٢٥ ايلول ٩٣٥

أصحاب الامتياز والمحرر المسؤول: ابراهيم الشنطي
مدير الادارة: شوكت حماد
رقم التلفون ١٠٧٥ و ١١٨٧

الدفاع

جريدة يومية سياسية مصورة

العدد — ٤٣٦ — السنة الثانية

ادارة الدفاع في عمارة حزبون شارع جمال باشا — يافا
العنوان البرقي: الدفاع يافا — ص. ب ٢٥٥

	عن سنة	عن نصف سنة
قيمة الاشتراك في فلسطين	١٥٠	٨٠
في الخارج	٣٠٠	١٦٠

صور عالمية على هامش الحوادث

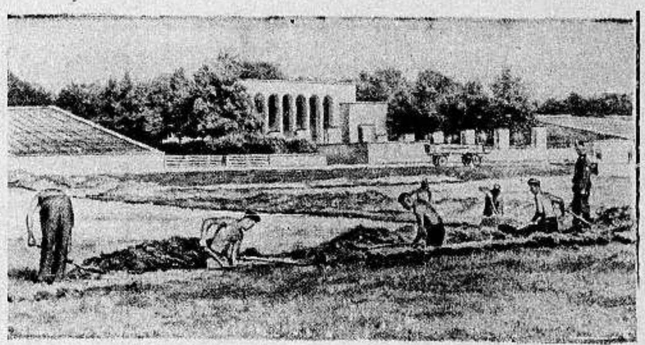

قبل انعقاد المؤتمر في نورنبرج استعدت المدينة استعدادا عظيما وترى العمال يشتغلون في بناء الطريق

اصدرت الحكومة الالمانية بمناسبة مؤتمر نورنبرج طوابع بريد جديدة وترى طابعين من استنباط الدكتور كارل ديبتس في مونيخ

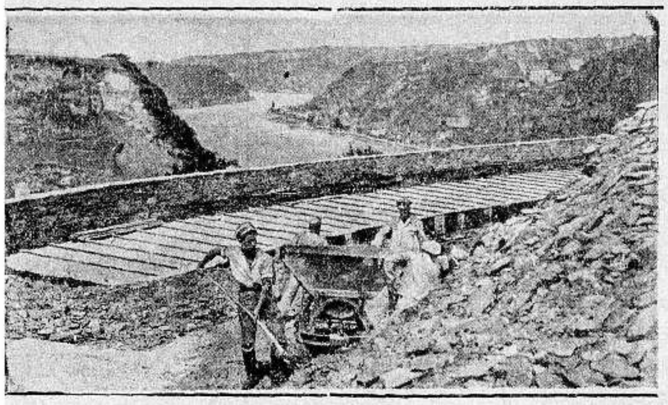

بعض العمال يشتغلون في بناء جسر عظيم فوق نهر الرين وهم يمدون فوقه طريقا عريضا وسيكون هذا الطريق من اجل المناظر الطبيعية عند اتمامه

أفخر أنواع الصابون النابلسي
له شهرة واسعة

مصنوعات معامل
الصابون النقي المعروف
هو صابون
زيت زيتون
نابلسي
ماركة حسن شكعه
احمد الشكعه بنابلس

« ماركة مسجلة »

أنقى صابون يستعمل في البيوتات الكبيرة نظيف يطري البشرة ويجعلها بضة لامعة
نال الجائزة الاولى في معرض نابلس سنة ١٩٢٤ . رائحته جميلة لانه مصنوع من زيت الزيتون النقي

الوكلاء
محمود كمال قطان : يافا
محمد حمدي المصري : حيفا
محمود فيضي أخوان : القدس

لا تدخل الى بيتك صابونا سواه

مطبعة

الدفاع

التجاريه

في عمارة « بوست »

خير مطبعة يمكن الاعتماد عليها

لطبع جميع لوازمكم التجارية

حروف جديدة - ادوات فنية

اتقان فائق نظافه وسرعة بالعمل

مع أسعار معتدله للغايه

المخابرة مع ادارة الجريدة

في عمارة حزبون تلفون ١٠٧٥

اوتيل الخديوي الكبير

يافا لاصحابه شارع المحطة

الحاج شريف غزال وولده شحاده النابلسي

بنايه جديدة اربع طبقات اول افتتاحه

ترى منه مناظر خلابة تأخذ بمجامع القلوب برا وبحرا
مفروشاته — وتخوته — ومبيلياته جديدة على الطراز الحديث
محلات خصوصية للعائلات — حمامات ساخنة وبارده — خدمة حسنة

ايها المسافر

زر مرة واحدة هذا الاوتيل الضخم

وانظر مايكون من السرور في نفسك التي تقودك حتما
لان تكون من زبائنه الدائمين

كثرة لصوص تل ابيب

كثر عدد اللصوص في الاونة الاخيرة في تل ابيب كثرة هائلة وقد سطوا مساء امس الاول على فندق (تل بم) وسرقوا مبلغ ٢٠ جنيها وكمية من السجاير تبلغ قيمتها ١٥ جنيها . وحاول احد مهاجرى يهود بغداد سرقة محفظة لفتاة يهودية وهي جالسة على شاطىء البحر مع احد اصدقائها وسرق اخر من منزل في شارع بن يهودا حليا كثيرة وقد اهتمت دائرة البوليس للامر وقام الضابط صوفر بتحقيقات لمعرفة اللصوص

دنيـــــا العرب والاسلام

مصر

الاستعدادات العسكرية في مصر

وصلت صباح امس الى القاهرة قوات انكليزية جديدة للانضمام الى قوات الشاة الموجودة الان وقدارسلت قوات اخرى الى السويس والصحراء الشرقية ومعها السيارات المدرعة لانشاء نقط جديدة للحراسة وقد اشيعان جنودا بريطانيين من مختلف الاسلحة سيصلون الى بور سعيد قريبا

دورية

لتفقد الحدود

المعروف ان دورية انكليزية قوامها ستة ضباط وثمانون جنديا اجتازوا مربوط في سيارات خفيفة مدرعة وعرف ان وجهتهم الصحراء الغربية للمرور والطواف لتفقد المواقع.

الوقود

للسفن الانكليزية

سافرت احدى السفن الكبرى من يومين من السويس الى الفردقة حيث توجد ابار شركة البترول الانكليزية لشحن كميات كبيرة من الوقود المازوت وستفرغ هذه الباخرة حمولتها في السويس لتكون هذه الكميات موجودة هناك لتأمين الوقود للسفن الانكليزية التي تمر بها.

مرور

الطائرات الايطالية

صرحت الحكومة المصرية لطائرة حربية ايطالية بالمرور من الجو المصري الى شرق افريقيا في المدة بين ٢٤ ايلول الجاري و ٣٠ منه وقد اشترطت الحكومة المصرية على ان الطائرات الايطالية لا يجوز مرورها بالجو المصري مالم يقدم الطلب كتابيا الى الحكومة قبل ازماعها المرور بمدة اسبوع على الاقل، وتعطى الحكومة للطائرة فترة اسبوع واحد فاذا لم تمر خلاله الغي الترخيص ووجب تقديم الطلب من جديد

الاعتماد المالى

الدفاع عن القناة

اشيع ان الحكومة المصرية قد فتحت اعتمادا ماليا بمبلغ خمسة ملايين جنيه للدفاع عن قناة السويس ولكن سعادة وزير المالية في الحكومة المصرية صرح بان هذا الاعتماد لم يصدق ونفي وقوعه

حول سفر

سمو امير الصعيد

كان من المعروف ان سمو الامير فاروق يسافر الى انكلترا في الاسبوع الاخير من شهر ايلول ولكن موعد السفر لم يحدد بالتدقيق بعد ولو انه صدرت الاوامر لافراد الحاشية التي ترافق سموه بان يكونوا على استعداد خلال عشرة ايام

من لا ارض له لاوطن له

الحبشة

خطاب للنجاشى يذاع بالراديو

اذاع جلالة امبراطور الحبشة في مساء ١٣ ايلول الجاري خطابا بالراديو شرح فيه جلالته بصورة مفصلة اطوار القضية الحبشية الايطالية والظروف التى اجتازتها منذ البداية وابان كيف ان الحكومة الحبشية لم تمد الا للسلم واظهرت نياتها في مناسبات كثيرة وانها لا تقف من ايطاليا موقف المهاجم ولو انها لا تتوانى عن الوقوف موقف المدافع المستميت اذا هوجمت، ثم شرح جلالته المرحلة الاخيرة التى تجتازها قضية النزاع كما تحدث عن اجتماع عصبة الامم الاخيرة وعن المذكرة التى قدمتها ايطاليا ضد الحبشة واظهر ان الحبشة على استعداد تام للرد على ما جاء في هذه المذكرة من تهم الحبشة بريئة منها جدا وصرح جلالته بان الحكومة الحبشية ارسلت الى مندوبيها في عصبة الامم بالتعليمات اللازمة وقد ختم جلالة الامبراطور اذاعته بان « الشعب الايثوبي الذي ينشد السلام والاتفاق والذي يعتمد على الله القوي في كل تصرفاته واعماله ليعلن للملأ عزمه الصادق على الدفاع عن بلاده وحقوقه وهو يعتمد بعد الله على عدالة قضيته وتأييد الامم الحرة لموقفه وأمل من عصبة الامم ومن الشعوب العادلة ان تنصره فى جهاده و كفاحه وان تجد حلا سلميا لنزاعه مع ايطاليا يحفظ حقوقه وحريته»

اذاعة

جلالة الامبراطورة

وقد اذاعت جلالة الإمبراطورة من فى محطة الراديو باديس ابابا خطبة وجهتها لنساء العالم، تحدثت فيها عن نصيب المرأة من الحضارة وتقدم المدنية وذكرت ان المرأة الحبشية لا تقل صبرا وجلدا وشجاعة عن الرجل الحبشي وانها تساعده فى كل امر من امور حياته، فلا عجب ان تسير معه جنبا الى جنب في ميدان الدفاع عن ايثوبيا، كما جاءت فى خطابها على ان رسالة المرأة هي حفظ السلام وبناء العائلة التى تعتبر وطنا صغيرا وانتقلت جلالتها الى ان حالة المرأة الحبشية توجب على نساء العالم ان يرفعن اصواتهن لمصلحة الحبشة وناشدت في النهاية ان تقوم المرأة بما هو واجب عليها في مثل الظروف العصيبة التى تجتازها الحبشة في الاونة الحاضرة

نية الامبراطور

صادقة لحفظ السلام

يناشد جلالة الامبراطور في مناسبات كثيرة الشعب الايثوبي الهائج بالمحافظة على السلام وان لا يبدأوا الايطاليين بالهجوم او العداء وبالرغم من كل ذلك فان الرؤوس من الاحباش الشبان قد سئموا هذا الانتظار ويهمهم جدا ان لا تكون ايطاليا هى المهاجمة لهم ولذلك يرغبون في المناوشة من الان ويخشى الان ان تستعجل الحرب بهذه الطريقة ويندفع فيها الفريقان وقد بالغ جلالته في السلم بان اصدر اوامره الى الجنود الاحباش بان يتقهقروا اذا هاجمهم الايطاليون حتى تقول عصبة الامم كلمتها الاخيرة فى النزاع.

تركيا

تقوية الاسطول

والقيام بمناورات عسكرية

من انباء تركيا الاخيرة ان الغازى مصطفى كمال سوف يتولى بنفسه المناورات العسكرية المنوي اقامتها قريبا ونهمك الان رجال الدولة والقواد بتعزيز الاسطول التركي وذلك ردا على ما تقوم به ايطاليا من استعدادات حربية في البحر الابيض وارسال الجنود والقطع الحربية الى جزر الدوديكانيز وهذا ما يعده الاتراك تهديدا صريحا لهم

قضية المضايق

ستثيرها تركيا فى العصبة

ذكرت بعض الصحف التركية ان هناك اشاعة تقول بان توفيق رشدى اراس وزير الخارجية الموجود في جنيف ربما اثار قضية المضايق من جديد وحمل جامعة الامم على اصدار قرار يسمح لتركيا بتحصينها واعادتها كما كانت استعدادا للطوارىء وخوف مهاجمة الاساطيل الاجنبية لتركيا عن طريق هذه المضايق

مخاوف تركيا

من تحرج الحالة الحاضرة

ترقب تركيا بعين القلق ازدياد انباء العراك السياسي والمظاهرات والاستعدادات العسكريه في البحر المتوسط وانها تحذر جدا من خطة التوسع التى ترمى اليها ايطاليا. فكل تغيير فى توازن القوى البحرية في البحر يكون له تأثير كبير على موقفها. وكل ما يخشاه الوطنيون الاتراك من ان تكون ايطاليا ترمي بنظرها الى آسيا الصغرى لذلك فهم يرقبون حركاتها في البحر الابيض بكل دقة وحذر

مصانع جديدة

للمنسوجات والاسمنت

في الانباء الاخيرة الواردة من تركيا ان بنك « سومر » قرر انشاء مصنع جديد للمنسوجات الوطنية في مدينة بلاطية ومصنع للاسمنت في سيواس. وشرع القسم الفني في اعداد التصميم اللازم لكل من هذين المصنعين

تسهيل المواصلات

بين تركيا وسوريا والعراق

تتخذ وزارة التجارة والجمارك التركية اجراءات وتدابير بشأن تسهيل المواصلات بين تركيا وسوريا والعراق. وقد اذاعت اخيرا على الصحف التركية بيانا رسميا عن هذه الاجراءات قالت ان الحكومة التركية رغبة منها بتسهيل وسائل السفر بين تركيا وسوريا والعراق الغت المراقبة الجمركية عن الركاب القادمين من العراق واستعاضت عنها باجراء معاينة بضائع المسافرين الى اوروبا. وتلغى الرقابة على الركاب القادمين الى تركيا شرط ان لا تكون معهم بضائع تجارية وتختم امتعتهم في جمرك الحدود المشتركة

***

أنـا أحِبُّ زوجي!

في كل مرة انظر الى وجهه اراه نظيفا طريا. والمسه بيدي فاراه ناعما مثل القطيفة — ان زوجي يستعمل صابون بالموليف للحلاقة يوميا لان زيت الزيتون المكرر علميا والداخل فى تركيب هذا المعجون يفيد البشرة فائدة عظيمة ويعطيها رونقا وطلاوة وبهاء هذا الصابون للحلاقة بما فيه من مواد يجعل الشعر ينتصب بسرعة فتمر الموسى فوقه وتقطعه بسهولة

الوكلاء والمستودع العام: الشركة المصرية البريطانية التجارية

مصر: شارع سليمان باشا - الاسكندرية: شارع طوسن باشا

وللشركة فروع فى يافا وبيروت وطرابلس - نمرة التلفون بيافا ١٠٦٢

شارع ظريفة عمارة الطابو سابقا

مدرسة سوق الغرب العالية فى لبنان

هى مؤسسة وطنية عالية

عريقة في عالم التهذيب جديرة بالاهتمام لمميزات

اخلاقية — وصحية — وعلمية — واقتصادية

اقسامها: عربي، انكليزي، افرنسي

دوائرها: ابتدائية، استعدادية، علمية، تجارية

ولها فرع خاص بالذكور ومثله للاناث يطلب بيانها من وكلائها:

حيفا ✲ وكالة جريدة فلسطين

يافا: المكتبة العصرية شارع بسترس

القدس محل داود افندي ناصر ابي جضم

الايضاح الكافي عنها من معتمدها العام

الاستاذ اسكندر اسعد كنعان

المتجول في هذه الانحاء ومركز مراجعته حيفا الجريدة على السيد

توفيق الزعبلاوي تلفون ٤٧٥

اوتيل الحياة

شارع جمال باشا - ثالث طبقة

لصاحبه الحاج سعيد خلف

اثاث جديد - مناظر خلابة - لخدمة حسنة

أيها المسافر

إذا أردت أن تكسب صحة وتنام نوما هادئا فعليك باوتيل الحياة الذي يقع في ثالث طبقة في جو هادىء من الغوغاء حيث الهواء والمناظر الطبيعية الخلابة والبحر الهادىء والخدمة الحسنة

استعداد عظيم. جناحات خاصة للعائلات والمسافرين فاقصده تر نفسك كأنك فى بيتك

......

حنضل

المركز التجارى بالشماعة

القدس

يدعوكم لزيارة مخزنه الذي فتحه حديثا حيث تجدون كل ما يلزمكم من ملابس للسيدات واطقمة وادوات للتجميل وما يتعلق بلوازمهوغير ذلك خاصه كلسات اميركية « شيفون »

يؤكد لكم ان جودة اصناف البضائع واعتدال الاسعار يضمن سروركم

من لا ارض له لاوطن له

مساء هذا اليوم

مفاجأة فنية

وفتح جديد في عالم الموسيقى والطرب

تقوم به مطربة القطرين

السيدة فتحية احمد

فى مدينة نابلس

تغنى بصوتها الملائكى وتطرب الجمهور الى ساعة متأخرة المطربة الفنانة السيدة فتحية أحمد على تخت مؤلف من اشهر الموسيقيين برئاسة الاستاذ كامل ابراهيم

بقصائد ومنولوجات وطقاطيق جديدة

هلموا هلموا

ياعشاق الطرب وهواة الفن

دخنوا السجاير التركية الفاخرة

المصنوعة من اجود التبغ التركى

الجودة

الوجاهة

الاتقان

جميع هذه الاصناف تجدها في السجاير التركية

الاصناف: جوكيه كلوب. يالووه. يكي تورك. غازي بذيجه. خانم اكسترا. ايكنجي

الوكيل العام:

(يوسف البينا)

الى الطلبة

ولجان المدارس

يسرنا ان نذكر الطلبة فى هذا الفصل القريب من اعادة الحياة الدراسية، ولجان المدارس، او هيئاتها المسئولة انه تسهيلا للحصول على كافة ما يلزمهم قد استحضرت:

المكتبة العصرية

لاصحابها حنا صليب وشركاه

على جميع انواع الكتب التعليمية بكافة اللغات وادوات المدارس ولوازم المعلمين والطلبة التي يمكن الحصول عليها بالمعرق والجملة للمدارس باسعار خاصة لدى الطلب بواسطة:

تلفون ١٥٨٧ يافا شارع بسترس

missing pgs. 3-7

يافا — يوم الجمعة ٢٩ جمادى الثانية ١٣٥٤ الموافق ٢٧ ايلول ٩٣٥

أصحاب الامتياز والمحرر المسؤول: ابراهيم الشنطي
مدير الادارة: شوكت حماد
أرقام التلفون ١٠٧٥ و ١١٨٧

الدفاع

جريدة يومية سياسية مصورة

﴿ العدد — ٤٢٧ — السنة الثانية ﴾

ادارة الدفاع في عمارة حزبون شارع جمال باشا — يافا
العنوان البرقي: الدفاع يافا — ص. ب ٢٥٥

	عن سنة	عن نصف سنة
قيمة الاشتراك في فلسطين	١٥٠	٨٠
في الخارج	٣٠٠	١٦٠

صور عالمية على هامش الحوادث

احد العجائب التى عرضت في متحف الراديو في برلين هذا العام وهى ترينا مكبرا عظيما يكبر الاشياء الوف المرات

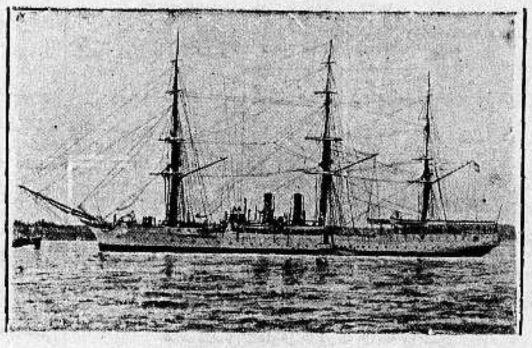

الباخرة الارجنتينية « الرئيس سرمونت » في ميناء كيل الحربي . وقد زار هذا الميناء فى هذا الصيف كثير من السفن الحربية الخارجية

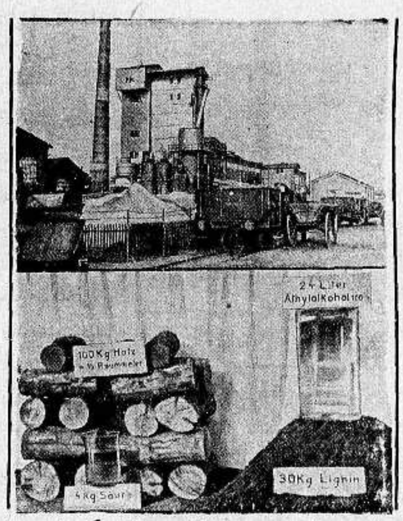

اننا نقدر ان نستخرج من الخشب سكرا وكحولا ، هكذا يقول احد علماء الالمان وقد عمل عدة تجارب نجح بعضها واذا تم له ذلك امكن المانيا ان تحصل على موارد سكر عظيمة من غاباتها المشهورة

احسن صابون في العالم

صابون

ماركة حسن نابلسي مسجلة

أثبت التحليل الكيماوي ان هذا الصابون الفاخر من زيت الزيتون النقي ، لا يحوى موادا غريبة أو مضرة ، يطري البشرة ويفيدها ، لا تأثير له على الملابس ، تجربة واحدة تثبت ما لهذا الصابون من الشهرة والجودة والنقاوة

« حاذروا التقليد ، الختم على كل قطعة »

يباع في جميع محلات البقالة في فلسطين وسوريا ومصر ويطلب من المعمل بنابلس تلفون رقم ٧٣ صندوق البريد رقم ٣٥

مطبعة الدفاع التجاريه

في عمارة « بوست »

خير مطبعة يمكن الاعتماد عليها

لطبع جميع لوازمكم التجارية

حروف جديدة - ادوات فنية

اتقان فائق نظافه وسرعة بالعمل

مع أسعار معتدلة للغاية

المخابرة مع ادارة الجريدة

في عمارة حزبون تلفون ١٠٧٥

اوتيل الخديوي الكبير

يافا شارع المحطة لاصحابه

الحاج شريف غزال وولده شحاده النابلسي

بنايه جديدة ارب طبقات اول افتتاحه

ترى منه مناظر خلابة تأخذ بمجامع القلوب برا وبحرا

مفروشاته — وتخوته — ومبيلياته جديدة على الطراز الحديث

محلات خصوصية للعائلات — حمامات ساخنة وباردة — خدمة حسنة

ايها المسافر

زر مرة واحدة هذا الاوتيل الضخم

وانظر ما يكون من السرور فى نفسك التى تعودك حتما

لان تكون من زبائنه الدائمين

Missing pg.1

issue 437

دنيـــــا العرب والاسلام

مصر

مجلس الدفاع الامبراطوري

وخطورة الحالة

تضاعف نشاط السلطات العسكرية البريطانية في مصر واخذت في الاستعداد بصورة ظاهرة وكثرت المنابلات والاتصال بين مركزي القيادة العليا وقيادة الاساطيل الجوية للشرق الادنى ، كما عقد مجلس الدفاع الامبراطوري غير مرة في الاسبوع الماضي للبحث في الحالة العامة على ضوء التقارير العديدة التي تصل من المراكز البريطانية المختلفة

كما قيل ان القيادة البريطانية تبحث تقارير وصلتها من رجالها العسكريين تنبيء باستعدادات كبيرة تقوم بها ايطاليا في طرابلس وعلى الشواطيء والمياه القريبة من مالطة والاسكندرية وجبل طارق وقد اتخذت السلطات الاستعدادات والتدابير اللازمة لذلك من ارسال اسراب من الطيارات الى الحدود الغربية المصرية وقد رأى مجلس الدفاع الامبراطوري ان الحالة في ازمة عسكرية سريعة التطور تستدعي حماية الامبراطورية من جميع الوجوه ولم يصدر المجلس الاعلى للدفاع قرارا رسميا بهذا الشأن

استعدادات خطيرة

وزيادة القوات

عقدت هيئة اركان الحرب في القاهرة عدة جلسات متوالية دام بعضها عدة ساعات في اليومين الماضيين وقد قر الرأي على استخدام قطعات اخرى من الاساطيل البريطانية الموزعة في البحار الى الشواطيء المصرية وقد رؤي ان تكون هذه القطع من المدمرات والطرادات وحاملات الطائرات ، كما تقرر تعزيز السلاح الجوي باكبر عدد ممكن من الطائرات البرية والبحرية وتوزيع الاسراب بين الصحراء الغربية وادي قير والبحر الاحمر .

القوات الايطالية

على الحدود الغربية

وقد وصل الى قسم المخابرات معلومات تدل على ان القوات الايطالية على الحدود الطرابلسية تقدر الآن بستين الف جندي كاملي العدد مجهزين بالعدة والاسلحة وعلى رأسهم قواد قدموا من ايطاليا اخيرا وترى القيادة البريطانية ان تصدر امراً بارسال القوات العديدة من الحملة الميكانيكية البريطانية الى مربوط على ان لا تتجاوز هذه القوات مرسى مطروح

وصول فرقة

من المهندسين العسكريين

وقد وصلت الى مصر اخيرا فرقة من المهندسين العسكريين للانضمام الى الحاميات العسكرية الموجودة في مصر الآن

العراق

التنظيم الجديد في وزارة المعارف

انتهت وزارة المعارف العراقية من تنظيم امور الادارة في مقر الوزارة وفي مديريات معارف الالوية والتفتيش وتنتظر صدور الارادة الملكية بتعيين الموظفين اللازمين لذلك

حول

ترحيل الاشوريين

تجري المراجعات الرسمية والمخابرات بين حكومة العراق والحكومة البريطانية وعصبة الامم فيما يتعلق بترحيل الاشوريين من العراق وحسم هذه المشكلة بعد ان تقرر اسكانهم في بقعة ارض تقع على الخابور في سوريا ولن يمضي وقت طويل حتى يتوصل الى حل نهائي لهذه المشكلة

مسألة الخلاف

بين العراق وايران

اشيع ان معالي رئيس مجلس النواب العراقي محمد زكي بك سيسافر الى جنيف ولكن ذلك لم يتقرر لقرب انتهاء عصبة الامم من نظر مسألة الخلاف على الحدود بين العراق وايران وينتظر ان يعود الوفد العراقي برئاسة فخامة نوري باشا السعيد من جنيف بعد ايام عائدا الى بغداد وقد فهم ان الرأي الذي ساد جو عصبة الامم في قضية الحدود العراقية الايرانية رأي يرتاح الى نتيجته العراقيون وستتم المفاوضات بين الفريقين في بغداد

قضية

السكك الحديد

لا تزال المفاوضات دائرة بين الوزارة العراقية وبين الحكومة البريطانية حول قضية السكك الحديدية العراقية ومصيرها ويتوقع الوصول الى حل نهائي في الوقت القريب

تحصين

الخليج العربي

تقول انباء الجنوب ان الحكومة البريطانية لا تزال تضاعف جهودها في تحصين الخليج العربي فهي تقوم بالاستحكامات والقواعد الجوية والبحرية في اهم مراكز الخليج وتقول هذه الانباء ان هذه التحصينات ستزيد في قوة مسقط الحربية وقوى الجو في دبي والشارجة وبعض الامارات العربية في الخليج

واردات الجمارك

في العراق

يؤخذ من الاحصاءات الرسمية انه قد بلغ مجموع الواردات من الجمارك خلال الثلاثة اشهر المنتهية في ٣١ آذار الماضي ١،٥٣٤،٢٧٨ دينارا ، اما مجموع الصادر من العراق فقد بلغ ١،٢١٣،٤٥١ دينارا في خلال المدة المذكورة

من لا ارض له لا وطن له

تركيا

النزاع الحبشي

يشجع تركيا على تحصين المضايق

تفيد اخبار تركيا الاخيرة ان الغازي مصطفى كمال والوزراء المجازين الغوا اجازاتهم وعادوا الى العاصمة على اثر توتر الاعصاب من جراء الموقف الدولي الحاضر والسبب في ذلك ان الدكتور توفيق رشدي اراس عضو لجنة الخمسة وممثل تركيا في العصبة بعث الى حكومته يفيدها بان الامل في تسوية النزاع الحبشي والتقريب بين وجهتي نظر ايطاليا والحبشة بات ضعيفا جدا

وعلى اثر اتصال الدكتور توفيق رشدي بحكومته اخذ رجال تركيا يستعدون لاتخاذ ما يجب من التدابير العسكرية وقد اشيع ان تركيا مستعدة لتقديم ما يفرضها عليها مجلس العصبة من القوات للقوة المشتركة المتحركة باسم عصبة الامم اذا اقتضت الحالة لفرض العقوبات على ايطاليا اذا اعلنت هذه الحرب على الحبشة

واصبح طبيعيا ان تغتنم تركيا هذه الفرصة لمطالبة اعادة النظر في مشكلة المضايق وتحصينها استعدادا للطواريء فسياسة تركيا الخارجية في العهد الاخير اتجهت الى تنقيح ذلك الجانب من معاهدة لوزان الذي يحول دون تحصينها وقد انقضت مدة على ممثليها في جنيف ولندن وباريس وعواصم البلقان وهم يسعون سعيا متواصلا الى تحقيق هذا الغرض

ولما كانت اراء الرئيس كمال اتاتورك هي التي توجه سياسة تركيا حيث يشاء فان تصريحاته الاخيرة بصدد المضايق وتحصينها جديرة بالاهتمام وقد قال في حديث له مع مكاتب الديلي ميل في تركيا « ان بعض اقطاب الاوروبيين الذين لا يقدرون خطر الحرب اصبحوا ادوات الاعتداء فهم الذين خدعوا لدائنهم وشوهوا الحقائق تسفيه القومية والوطنية .... فالحالة العالمية قد تغيرت منذ ان وضعت معاهدة لوزان التي رضحت فيها تركيا راضية بترك المضايق مفتوحة وان المضايق تفصل اراضي تركيا الى قسمين فتحصينها والحالة هذه ضروري جدا لتركيا وسلامتها والدفاع عن كيانها وبلادها ضد الاعتداءات الخارجية كما ان هذا التحصين حيوي للعلاقات الدولية لان موقعا كهذا هو بمثابة مفتاح للبلاد التركية والشرق الاوسط . ولا يمكن لتركيا ان تترك هذه المضايق تحت رحمة اي معتد لا يحمل تبعة ما يفعل وعلى الدول ان تعلم انه يجب على تركيا ان تمنع كل من تحدثه نفسه من اعداء السلام عن المرور من هذه المضايق لمحاربة دول اخرى والها لن تسمح بوقوع شيء من هذا القبيل »

ويقول الخبراء ان تركيا تستطيع اقفال هذه المضايق في بضع ساعات معدودة حين تشاء او اذا قضت الحالة الدولية ذلك وذلك ببذر الالغام التي تملك مقادير هائلة منها وقد مدت طرقا جديدة عدة في انحاء المناطق التي نزع سلاحها فاصبحت والحالة هذه صالحة لاعمال المدفعية النقالة بواسطة السيارات المسلحة والدبابات التي تستطيع بواسطتها ان تصلي السفن التي تحاول اجتياز المضايق او جمع الالغام نارا حامية

شراء

خمسمائة طائرة حربية جديدة

طلبت الحكومة التركية من مصانع الطائرات في انكلترا والمانيا وفرنسا وهولنده واميركا عطاءات لتقديم احدث النماذج للطائرات الحربية لكي تبتاع منها ما هي بحاجة اليه ويقدر ما تنوي شراءه بخمسمائة طائرة

لبنان

توقع تأخر وصول العميد السامي

جاء من باريس ان الكونت دي مارتل المفوض السامي الفرنسي قد يتأخر في باريس الى النصف الثاني من شهر تشرين اول بعد ان كان من المقرر عودته في اوائل تشرين وحسب العادة ترددت حول هذا التأخير الاشاعات منها ان مجلس النواب سيؤجل انعقاده مدة شهر ريثما يصل العميد السامي وقد قيل ان لذلك اسبقية فقد أجل المجلس اجتماعه في العام الماضي بسبب تأخر عودة المفوض

حول

مجلس النواب ايضا

وقد اشيع ايضا ان تأجيل انعقاد مجلس النواب هو مقدمة لحله فان الكونت دي مارتل يود ان يعلن عقب رجوعه حدثا سياسيا يقضي بتغيير الوضع الحاضر وتعديل النظام المعمول به في الوقت الحاضر فيعطي مجلس النواب حق انتخاب رئيس الجمهورية بعد ان كان الرئيس يعين بقرار من المفوضية الفرنسية ، اما مجلس النواب الجديد في حالة حل مجلس النواب الحالي يتألف من ثلاثة وثلاثين نائبا اثنان وعشرون منتخبون واحد عشر يعينون بمرسوم وليس في النية اعادة الوزارات الى لبنان ولكن سيكتفي بامين سر الدولة يكون مسئولا امام رئيس الدولة من جهة وامام مجلس النواب من جهة اخرى

الدعايات الايطالية

تلقى سماسرة الطليان في بيروت نبأ من مكتبهم الرئيسي بانه بحاجة الى بعض البحارة من اللبنانيين ليعملوا في مرفأ الصومال وقد حاول هؤلاء ان يتفقوا مع بحارة بيروت ليرسلوا منهم فرقة الى شرق افريقيا لقاء اجر يومي لا يقل عن ليرتين سوريتين ولكن البحارة في لبنان لم يقبلوا ما عرض عليهم واعرضوا عن دعاة ايطاليا واضطر هؤلاء للتفتيش عن سواهم في مينائي طرابلس وصيدا

جثمان

الرئيس دباس

يصل في ٣٠ ايلول الجاري جثمان المرحوم الرئيس شارل دباس رئيس الجمهورية المتوفى في باريس على الباخرة ماريت باشا وقد اتخذت الاستعدادات اللازمة لاستقبال الجثمان في ميناء بيروت

سوريا

الدعاية الايطالية

وموقف الكتلة الوطنية منها

اصدر مكتب الكتلة الوطنية في دمشق بيانا لمحاربة الدعاية الايطالية وتحذير الاهلين من الوقوع في شركها هذا نصه :

انتشر السماسرة والدعاة المأجورون في طول البلاد وعرضها يخدعون الاهلين ويغررون بهم على عقد اتفاقات للقيام باعمال في الارتيريا والصومال لقاء اجور معينة .

ان الكتلة الوطنية التي تأسف لمحاولات الطليان في الاعتداء على استقلال دولة شرقية عضو في عصبة الامم ، حافظت على استقلالها وسلطانها القومي منذ اقدم عصور التاريخ حتى اليوم ، تعلن اسفها واستنكارها الشديدين لسكوت السلطات في البلاد السورية عن اعمال هؤلاء السماسرة واهمالها حماية الاهلين الذين يغرر بهم هؤلاء الدعاة ويسوقونهم الى مغامرة لا يعلم احد نتائجها السيئة بالنسبة لارواحهم ومستقبلهم وبالنسبة لكرامة بلادهم التي يوجب عليها نهوضها لتحقيق امانيها وسيادتها الوطنية العطف على كل امة تدافع عن استقلالها وكيانها

والكتلة الوطنية ازاء هذا السكوت الذي تظهره السلطات واهمالها واجباتها في وقف اعمال السماسرة المأجورين والحيلولة دون تغريرهم بالسذج من الاهلين تجد من واجبها ان تناشد ضمائر السوريين الاباة ليقوموا بواجب تذكير هؤلاء الذين يغرر بهم دعاة ايطاليا بالاخطار التي يتعرضون لها في عقد اتفاقات مع نكرات لا قيمة قانونية ولا حقوقية لها ، وليس ما يمنع ان يعود دعاتها وترجوان يقدر الجميع مسئوليتهم الادبية والوطنية في معاونة الاطماع الاستعمارية في محاولتها لتهديد استقلال امة شرقية يجدر بجميع الامم المغلوبة على امرها الاخذ بناصرها والعطف عليها

شراء الجمال والبغال

لارسالها الى شرق افريقيا

لم يكتف دعاة الطليان في لبنان وسوريا بشحن العمال واصحاب الحرف الى الارتيريا والصومال لاستخدامهم في اعمال تسهل مهمة الجيش الايطالي في اكتساح الحبشة ، بل تجاوزوا شحن الادميين الى شحن الماشية . وقد اشتروا في الايام الاخيرة اربعة الاف رأس بقر من قرية « عكار » دون ان يفرقوا بين اعمارها

وقد اشيع ان الدعاة الفاشست تحولوا الى شراء البغال والجمال لارسالها الى شرق افريقيا ، وهم يبثون دعاية واسعة بين الاهلين لحملهم على بيع دوابهم ويبلغ عدد البغال المطلوب ارسالها برسم الشحن الى الارتيريا خمسة آلاف بغل . وطلبهم على الجمال كثير جدا ويبلغ المطلوب منها عشرة الاف جمل .

شجعوا مصنوعاتكم لوطنية

مدرسة

النجاح الوطنية

بنابلس

هى مفخرة المدارس

ثقافة — تهذيبا — روحا

واساتذتها نخبة من ذوي العلم الغزير والاخلاق الفاضلة والوطنية الصحيحة

خريجوها

الصفوة الممتازة في الشباب العربي العامل

شهاداتها

مقبولة في اكبر معاهد سوريا وفلسطين ومصر والعراق

هدفهـــا

خلق الرجولة الصحيحة في ناشئة الوطن

مدرسة النجاح

مدرسة الخلق والعلم ومعهد الوطنية

يبتديء فحص المقصرين والمستجدين في ٢٧ ـ بدء الدراسة في ٣٠ ايلول

الجامعة الوطنية في عاليه – لبنان

هي مدرسة كبرى داخلية غير طائفية جمعت بين المناخ الممتاز والتعليم الراقي والاجور المنخفضة تخدم التهذيب والعلم والوطنية في البلاد منذ ثماني وعشرين سنة متواصلة اخرجت فيها للامة شبيبة ناهضة يفاخر بوطنيتها وآدابها ومعارفها وهي تضم عدداً وافراً من خيرة طلاب جميع الاقطار العربية .

اقسامها خمسة :

١ — المدرسة العربية — الانكليزية : منهاج الدروس فيها هو نفس منهاج المدارس الانكليزية والاميركانية العالية والمنتهون يقبلون بلا امتحان في جامعة بيروت الاميركية في الدوائر العالية

٢ — المدرسة العربية — الفرنساوية : تهيء الطلاب للبكالوريا وللشهادة الرسمية الاعدادية والابتدائية ومنهاج الدروس فيها هو نفس منهاج المدارس الفرنساوية الراقية ونجاح طلابها الباهر دائما في الامتحانات الرسمية الحكومية دليل واضح على رقي التدريس فيها

٣ — مدرسة البنات ـ مستقلة منفردة بادارتها وتعليمها تدرس فيها الطالبة عدا العلوم العصرية اللازمة كل ما تحتاج اليه في حياتها البيتية . وفيها فرع لتعليم الخياطة على احدث الطرق العصرية وتقبل الصبيان الصغار حتى عمر عشر سنوات

٤ — الفرع التجاري . يدرس الطالب فيه العلوم والمعاملات التجارية على انواعها ويتعلم على الآلة الكاتبة

٥ — الفرع الزراعي : يتعلم الطالب فيه نظريا وعمليا كل ما يحتاج الى معرفته الزارع في الاقطار العربية جماء من الاصول الزراعية الحديثة

اجورها — منخفضة تتفق مع الحالة الحاضرة وهي عن الطالب الداخلي في كل هذه الاقسام من ١٤ الى عشرين ليرة عثمانية ذهبا بحسب الصفوف عدا الخصم للاخوة الذي هو عشرة بالمئة

شهاداتها — معتبرة في الجامعة الاميركية في بيروت وفي الجامعة السورية في الشام وفي مصر واوربا واميركا وقد قررت حكومة العراق في ٢٩ اذار سنة ١٩٣٣ اعتبارها مكافئة لشهادتها الثانوية

وهي تفتح ابوابها لقبول الطلاب في ٧ تشرين الاول القادم

فتح مطعم

باريزيان

بحيفـــا

قرب دائرة البوليس ـ لاصحابه مقبول وهدبه

على الطراز الباريسي الرائع : في شغله وادواته وخدمه ونظافته ومعاملته وفي كل ما يرضى عنه الزائر الكريم

مأكولات فذة فاخرة ممتازة

مبردات منعشة فتانة رائعة

تسر الناظرين !

هيا اليه ايها المواطن الكريم تجد ايناسا لطفا ، خدمة ، راحة ، تجد كل شيء

تجد مبتغاك

Missing pg.3

كلمة العدد

بعد اقرار فتح الابواب
الى متى يا هذا الضمير النائم !

تماثلت مصلحة العرب والانكليز فى هذا النزاع الحبشي . فاشتبه الامر على البعيد ، وحسبه مجاراة من العرب لحلفائهم الماكثين بالعهد . وما هو الا ذكرى طرابلس تتمثل لهم فى اثوابها السود . على حين لا يدفع بريطانيا الى مناصرة الحبشة غير مصلحتها كامبراطورية. اما دعوى الانتصار للضعيف ، والمحافظة على عهدة العصبة ، فذلك ضرب من الخيال ، ودهاء الذريعة . فلتنتصر بريطانيا اذن لكل ضعيف اذلته وارهقته . فلتنتصر لهذه البلاد الشقية التى تتمطى ألماً كأنما سم ساحق قد نفث في جسدها كله . بل راحت على العكس ، تتمادى في سياسة التهويد . تفتح للهجرة الابواب . تتحدث بدعوى «الرخاء». وهي انما تتحدث بمصارع العرب فى هذه البلاد . بنكباتهم الاليمة

اصبح في البلاد يا بريطانيا اربعمائة الف يهودي . ومع ذلك تريدين مزيدا فى العدد. فقولي لنا الى اي حد ستمضين ؟ ما هو الرقم الذي ستقفين عنده؟ قولي كيف تجمعين بين الزيت والنار ؟ قولي اتريدين لزوح العرب عن بلادهم ؟ انهم لن ينزحوا . لن يغادروها . اطمئني الى استنامة الزعماء وسكوت الزعماء، ورضا الزعماء لكن في البلاد غير هؤلاء

سكت العرب طويلا يا سياسة الاستعمار . ومن قبل سكتوا فكانت النتيجة القاسية . النتيجة الطبيعية . ها أنت اليوم تسلكين نفس الطريق . فاتقي يوما يغضب الانسان فيه لوطنه . اتقي يوما يخرج فيه هذا الحلم عن كونه حلما. ويفرغ صبر الصابر

اربعمائة الف ، ثم تقولين ، يا سياسة ، بالزيادة . فلقد فرغت من بناء الوطن القومي . وتريدين البدء ببناء الدولة اليهودية . على حطام احلامك المخدوعين على بقية امامهم في ان يستيقظ ضميرك . على النواجم التي مرت بهم منذ مطلع عهدك الى اصيل هذا العهد . أربعمائة ألف ، وفي سنوات قلائل فأي انتداب هذا الذي حملتيه فى عنقك وصية على حياة مليون نسمة ؟ أم انتدبت لقهر حركتنا الوطنية . فأسرت من أسرت من الزعماء . وملأت وظائفك بالرهائن من ابناء عائلات العرب وصنعت ما صنعت من عشرات القوانين ، قتلا لكل حركة شريفة . تبنى وطنها على اساس صيانة استقلاله ، ومستقبل سكانه ؟

ايها العرب ! انكم امام غارة جائحة. انكم امام طوفان . والزمن ضنين بالفرص . فخذوا من وضع اليوم ذريعة مع الذين لا تنفع معهم ذكريات العهد ، والحق

المسئلة اكثر من مقالات يا سياسة الارهاق . فلا تلام حين تذكرك بما سيقع في المستقبل . لاننا ما نبرح نأمل باستيقاظ ضميرك ، اذا لم يكن من اجل الحق ، فمن اجل مصلحتك ، ومستقبلك

حادث سلب الاربع عشرة سيارة
فؤاد علامة يقول نحن لا نسلب النساء
وصف شائق لحادثة السلب ومجموع ما اخذته العصابة

أطلقت الصحف السورية لقب «بطل الجبال» على فؤاد علامة بعد تعففه عن سلب النساء في حادث توقيف السيارات الذي ذكره « الدفاع » في حينه . وفيما يلي وصف مقتضب لذلك الحادث ، قال فيه السائق الاول الذي اوقفته العصابة:

كنت راجعاً في سيارتي من فلسطين ومعي ١٤ راكبا فرأينا صفاً من الحجارة في طريق البياضة . وكان على بعد ٣٠٠ متر منا اكثر من ٢٠٠ عامل ذهلوا حين رأوا فؤاداً يحمل النظارات فلم يقربونا وذكر سائق آخر فقال ان العصابة سلبت ركاب سيارته وكلهم يهود ١٨٠ جنيها وبين هؤلاء يهودية لم يعارضوها وذكر سائق سيارة ثالثة ان العصابة سلبت من ركابها ٧٨ جنيها و١٠ ليرات عثمانية و٥٤ ليرة سورية . والركاب هؤلاء من اليهود

اما النساء فلا !

وذكر سائق السيارة السابعة ان العصابة اخذت من راكب يهودى مبلغ ٦٥ جنيها . اما اليهوديتان اللتان كانتا في السيارة فلم تقربهما . واخذت من السيارة الثامنة ٣٠٠ جنيه فلسطيني لتاجر يهودي ايضا و٥٠ جنيها لثلاثة موظفين في الحكومة المصرية . وكانت السيارة العاشرة يقودها فوزى أحمد سلامة من يافا فسلبت ايضا

شعور فؤاد الطيب

ومرت سيارة فيها فتاة تعمل فى المحلات العامة ، فخافت باديء الامر لكنها اطمأنت حين سمعت فؤادا يقول « نحن لا نسلب النساء » وفى سيارة اخرى حاول احد افراد العصابة اخذ ساعة ذهبية لراكب فتوسل الراكب ان لا يفعل لانها ذكرى من ولده فكان له ما اراد

مجموع الاموال المأخوذة

واخذت من سيارتين يقودهما السيد فؤاد يعقوب خضر من يافا ، والسيد موسى فرح من حيفا ٣٢ جنيها فلسطينيا . وبلغ عدد المسلوبين ٥٤ ولم تقرب العصابة ٢١ شخصا من السائقين والنساء والاطفال والفقراء . وبلغ ما سلبته ١١٩٢ جنيها و٤٦٣ ليرة سورية و١٤٠ ليرة عثمانية

انتظر انتهاء الموسم

والغريب ان فؤاد علامة لم يؤذ النساء . ولا تحرش باحد . بل انتظر حتى انتهاء الاصطياف فقام بمغامرته ولم يزعج المصطافين فى البدء

* * *

عودة ضابط روبين

انتهى موسم روبين تماما ولم يبق احد من المصطافين هناك وانتهت اعمال الضابط بكير افندي عبد الله وتسلم عمله في رئاسة بوليس اللواء الجنوبى

المهاجرون

وحركة السفر والقدوم

جاء في الجريدة الرسمية احصاء عن القادمين والمسافرين الى فلسطين ومنها ، خلال شهر اب الماضى ، فذكر فيه ان المهاجرين الذين وصلوا بلغ عددهم ٤٧٣٥ مهاجرا ، اليهود منهم ٤٥٦٢ والعرب ٧٥ و٩٨ من جنسيات اخرى

وعدد الذين عادوا الى فلسطين بعد غيابهم عنها مدة تزيد على السنة ٢٣١ اليهود منهم ١١٣ والعرب ١٠٨ ومن الجنسيات الاخرى عشرة اشخاص

وعدد الذين عادوا الى فلسطين بعد غيابهم عنها مدة تقل عن السنة ٨٤٦٩ ، اليهود منهم ٣٣٣٦ والعرب ٤٣٨٣ و٧٥٠ شخصا من جنسيات اخرى

اما عدد الذين دخلوا في زيارات وقتيه فبلغ ٦٦٣٠ شخصا بينهم ٢٢٣٠ يهوديا و ١٨٤٠ عربيا و ٢٥٦٠ من جنسيات مختلفة

وقد بلغ عدد الذين دخلوا بطريق المرور ٢٠٠٨ بينهم من اليهود ١٥٦ ومن العرب ٢٦٣ ومن الجنسيات المختلفة ١٥٨٦ مارا

وعلى ذلك يكون مجموع الذين وصلوا فلسطين خلال شهر اغسطس من اللاجئين والعائدين والزائرين والمارين ٢٢٠٧٣ ، اليهود منهم ١٠٣٩٧ والعرب ٦٦٦٩ ومن الجنسيات المختلفة ٥٠٠٧

في بناء مسجد

ينشيء الحاج علي خميس مسجداً في الزهة وقد سار في البناء شوطا كبيرا ، الا انه تسلم امس كتابا من الدوائر المختصة بوقف البناء الى اشعار آخر ، ولم يعرف السبب الذي اوجب هذا الايقاف

شكر طبيب

عبد الحميد رزق من المجدل يشكر من صميم قلبه الدكتور ابراهيم تيم لمعالجته ابن اخيه ونيله الشفاء على يديه

شكر

ارملة المرحوم الياس عوض واولادها وعموم افراد عائلة عوض بالقدس يشكرون من صميم الفؤاد حضرات جميع الذين عزوهم فى وفاة فقيدهم سواء كان ذلك بتشييع الجنازة او الحضور للبيت اوارسال البرقيات والرسائل والزهور ويطلبون من الله ان لا يريهم مكروها في عزيز

نظر قضايا

نظر الادون ازولاي امس عدة قضايا بينها قضايا سكر وعربدة فحكم فيها بغرامة نصف جنيه والسجن لمدة سبعة ايام كما نظر في قضايا المخالفات البالغ عددها مئتى قضية تقريبا

جمعية الشبان المسلمين فى سلوان

جاءنا من سكرتير جمعية الشبان المسلمين في سلوان انه جرى انتخاب الهيئة الادارية للجمعية يوم الاثنين الماضي وكانت النتيجة ان فاز السادة الاتية اسماؤهم: أحمد حسين الغول سكرتيرا محمد احمد بدران مساعدا ، حمدان الحاج عايد امينا للصندوق ، والسادة شعبان ، موسى رشيد الغول ، مشعل محمد ، محمد موسى الغول ، محمد عبد عواد ، موسى حسين الغول ، احمد علي عودة ، احمد عطا الله اعضاء . وقد تبرع السيد احمد حسين الغول بمحله ليكون مقرا للجمعية ، وكذلك تبرع بمبلغ ١٢ جنيها والسادة مشعل بخمسة جنيهات ومحمد موسى الغول بخمسة جنيهات واحمد على عودة بجنيهين وكثيرون غيرهم من اعضاء الجمعية

دائرة المهاجرة وقف على هؤلاء

اعلن قبل مدة عن حاجة دائرة المهاجرة الى موظف يجيد عدة لغات واشترطت عدة شروط يجب ان تتوفر فى مقدم طلب الالتحاق فتقدم الي هذه الوظيفة اشخاص بينهم عرب ويهود ولكن علمنا ان الذي عين لهذه الوظيفة كان يهوديا على الرغم من انه يوجد بين بعض مقدمي طلبات الالتحاق من العرب لا تقل كفاءته عن اليهودي اذا لم تزد ، لكنه على ما يظهر لا يجوز ان يعين فى دائرة المهاجرة موظف عربي !

يهب الجوازات بلا حساب

كان في ذيول قضية السيد جورج مصرصع الذي كان يهب الجوازات لمن يشاء ، ان اعيد على ظهر الباخرة البلغارية «بورغس» ١٣ مهاجرا من ٢٣٠ وصلوا امس الى حيفا ، ووجدت جوازاتهم غير مستوفاة الشروط ، واعيد من مهاجري الباخرة بولونيا ١٦ مهاجرا من هذا النوع ، واعيد ستة مهاجرين يوم الاثنين من ركاب الباخرة اورشليم . وقد ظهر ان السبب في السماح لهؤلاء بالدخول كان الموظف المصرصع الذي كان يهب الجوازات لمن يشاء ، فهنيئا لحكومة فلسطين بموظفها الحريص على تنفيذ سياستها !

شحنات المهاجرين

وصلت امس قبل الظهر الى ميناء يافا الباخرة « بالستينا » وعليها ٥٢٣ مهاجر نزلوا في يافا وهكذا نرى حركة المهاجرين قد نشطت في هذه الايام نشاطا غريبا فلا تصل باخرة من البواخر الاوعليها من المهاجرين عدد ليس بالقليل

فلسطين دائما !

من انباء برلين ان لجنة زعماء اليهود هناك وجهت كتابا مستعجلا الي الحكومة الالمانية طلبت فيه ايقاف الاجراءات التي تتخذ في المانيا ضد اليهود وذكروا في كتابهم شدة وطأة مقاطعة الالمان للبضائع اليهودية وقالوا ان هذه المقاطعة من شأنها ان تميت يهود المانيا جوعا ولم ينس اليهود ان يذكروا في طلبهم ان شباب اليهود يعملون بجد لتعلم اللغة العبرية استعداد للهجرة الى فلسطين

مناورات حيفا في الصحف الايطالية

تناولت الصحف الايطالية الاستعدادات التى تجري في حيفا فنظرت اليها بعين القلق وجاءت هذه الصحف بان خنادق كثيرة تحفر هناك كما رفعت الاسلاك على طول الشاطيء لمنع رسو بواخر اجنبية غير مرغوب في رسوها واخيرا قالت هذه الصحف ان هذه الانباء روتها في الليلة الماضية اللاسلكية الالمانية

مجلس العصبة يحبذ الهجرة

عرض على مجلس العصبة تقرير لجنة الانتدابات الذي جاء فيه ان لجنة الانتدابات تحبذ الهجرة اليهودية الى فلسطين وقد اقر مجلس العصبة اللجنة على رأيها

شحنات الخشب وحركة البناء

انزلت الباخرة فستا امس فى ميناء يافا ٥٠٠ طن من الاخشاب وبهذه المناسبة نرى ان شحنات الاخشاب قد كثر ورودها الى فلسطين في الاونة الاخيرة مما يدل على ان حركة البناء قد عادت الى نشاطها مرة اخرى

مراكب شراعية

رست في ميناء يافا المراكب الشراعية «خطاف» وعليه ١٥ طنا ووهبة الله وعليها ٧٨ طنا ونوربة وعليها ٢٥ طنا ، وقد افرغت جميعها امس

حادث سرقة سوق

قال مراسلنا في القدس : ذكرت فى رسالة عن حادثة سطو اللصوص مساء امس الاول في سوق خان الزيت .وقد علمنا اليوم ان البوليس قد اشتبه بشخص حمال يدعى يوسف العتيل فاعتقله وذهبت قوة من البوليس الى بيته واجرت التحري داخله ولكنه لم يعثر على شيء من الاموال المسروقة ولا يزال المذكور موقوفا قيد التحقيق

قضية مزوري النقود

نظر القاضى الادون بوكرمان امس قضية مزيفي النقود في مستعمرة هرتسليا وهما الادونان كوهن ولندو فمدد مدة سجنهما مرة اخرى

أسعار الحاجيات عن محل راشد كنعان

يافا

٢٥-٩-٣٥

		قرش
الرز الرشيدي	الشوال	١٤٣
» الانكليزي	»	١٠٢
» الدمياطي	»	١٢٨
» الهندي	»	١٢٢
السكر الناعم	»	١١٨
		تمل
السكر	الصندوق	٣٣٠
الصابون النابلسي	الرطل	١٢٠
الملح	الشوال	٥١٠
السمن	الرطل	١٢٥
		قرش
الطحين الامركي	الشوال	١١٥

حيفا

فى تكرر المناورات الحربية

حيفا فى ٢٥ ايلول - لمراسل الدفاع الخاص : كانت مناورات اليوم مقتصرة على الطائرات فقد كانت هذه الطائرات تنطلق من بوارجها الى الجو ثم تحلق في الفضاء فلا تلبث ان تعود الى امكنتها بطرق فنية تلفت الانظار

الانتهاء من تنظيم الاستحكامات

لا يزال العنبر رقم ٤ الموضوعة فيه الذخائر والعتاد مقفلا كما ان الاستحكامات التى اقيمت فى ورشة عمال سكة الحديد قد تم بناؤها وانتهى الاستعداد فيها للطواريء والمفاجئات

انزال ذخائر حربيه جديدة

انزلت اليوم احدى بواخر الشحن قطعا جديدة من الاسلحة بالقرب من العنبر رقم ٤

محكمة الجنايات لا تزال منعقدة

لا تزال محكمة الجنايات منعقدة للنظر في قضية القتل الثانية والمنتظر ان تعطي قرارها هذا اليوم وسأوافيكم به

محاكمة مخاتير ومشايخ عسفيا

احضر اليوم نحو ثلاثين شخصا من مشايخ قرية عسفيا وبينهم عدد من المخاتير لمحاكمتهم بموجب قانون منع الجرائم المشتركة بدعوى قطع اشجار وقلعها منذ ستة شهور

سبعون دعوى مخالفة

نظر حضرة القاضي زكى بك التميمي في نحو ٧٠ دعوى مخالفة وقد حكم على مرتكبيها احكاما مختلفة

من دلائل استحكام الازمة

اصبح عدد المتقدمين لطلب وظيفة كاتب ارادات في بلدية حيفا يربو على المئة وقد فهمت من احد الموظفين المسئولين انه لن ينتهي هذا الشهر حتى يكون العدد قد قارب المئتين وهذا يدل دلالة واضحة على استحكام الازمة الحاضرة على الرغم مما يشيع البعض من ان فلسطين في رفاهية ورخاء

الخليل

عاقبة هذه الاعمال الشائنة سيئة

الخليل في ٢٥ ايلول - لمراسل الدفاع الخاص - في الساعة الرابعة من بعد ظهر هذا اليوم قدم المدينة ما يقرب من ١٠٠ « سكناجيا » يهوديا من الحالوتسيم ومعهم حاخام كبير قيل انه جاء حديثا من اوروبا . ولدى وصولهم توجهوا الى الحرم في شبه مظاهرة وقد رافقهم بضعة انفار من البوليس اوطنى بقصد المحافظة على النظام . وبوصولهم الدرجات السبع المقصورة زيارتهم عليها لم يكتفوا بذلك بل حاولوا اجتياز باقي الدرج ودخول الحرم عنوة . ولما اراد افراد البوليس الاربع منعهم من الدخول انهالوا عليهم بالضرب ولولا اغاثة محافظة الحرم وخدامه لهم وقسم من الاهالي الذين صادف وجودهم هناك لدخلوا الحرم غير مكترثين لاحد .

ولما علم الاهلون بالحادث تجمهروا امام الحرم يحاولون تأديب من يريد انتهاك قدسيته

وتمكن الحاخام من الفرار ولحقه البقية منهم غير ان البوليس القى القبض على ثلاثة عشر شخصا واودعهم السجن

في
ساحة الشهداء امام سراي الحكومة
« موقف بصات سيدنا على »
سيارات متسعة ذات مقاعد مريحة استعدادات جديدة لراحة الركاب
مواعيد منتظمة للذهاب والاياب معاملة خاصة وسيارات مستعدة للرحلات

طريقة غريبة للاعلان

من اغرب ما شوهد امس في سوق اسكندر عوض في يافا رجل اتخذ له ارجلا من خشب يبلغ طول الواحدة نحو اربعة امتار فكان منظره غريبا جداً ، لفت اليه انظار الجماهير التي التفت حول هذا العملاق وكان يمشي الهوينا، وبكل تؤدة دون ان يلاقي اية صعوبة ، وكان يحمل في يده عصا يتكيء عليها وقت الضرورة ولما اقترب من خطوط الكهرباء لمسها بعصاه بكل سهولة وقد ظننا لاول وهلة انه رجل معتوه لكن تبين انه عمد الى هذه الطريقة على سبيل الاعلان ، والغريب انه لم يكد يصل الى نهاية الشارع حتى تجمهر حوله عدد كبير من المارة فعرقل حركة السير ولعل هذه هي المرة الاولى التي يتبع فيها مثل هذا الاعلان

Missing pg.5

فيما يرى النائم!

معاهدة «دفاعية» بين فرنسا وبريطانيا
تحلم بها وتدعو اليها صحف روذرمير ...!

شرعت صحف اللورد روذرمير – ملك الصحافة البريطانية – تحلم كلها وتدعو كلها الى عقد محالفة «دفاعية» – فقط! – بين فرنسا وبريطانيا العظمى. فلكي يطلع قراؤنا على هذا «الحلم الجميل» ويفسروه كما يريدونه من التفاسير ننقل اليوم فيما يلي مقالا افتتاحيا «للدايلي ميل» كبرى صحف هذا اللورد المحرر

امر واحد

يرضي بريطانيا العظمى!

في وسط هذا القلق المتزايد ، الذي تتسبب في ازدياده هذه الازمة الحبشية ، لا نرى ثمة غير امر واحد ، هو الذى يرضينا

لقد قربت حوادث الاسابيع القلائل الماضية مابين بريطانيا العظمى وبين فرنسا تمام التقريب ، وجعلت الدولتين تعلمان علم اليقين ان التعاون بينهما جد ضروري للخلاص من هذه الازمة ، وللابقاء على ما كان بينهما من ثقة ببعضهما كما كانت الحال ايام الحرب العظمى

نبوءة قديمة
هلموا نحققها الان؟

منذ سنوات كثيرة و «الديلي ميل» تدعو الى عقد محالفة جديدة غير تلك المحالفة القديمة التى انتهت ، على ان تكون محالفة دفاعية بين الدولتين ، فاي حائل يحول الآن بينهما وبين عقد هذه المعاهدة؟

ان معاهدة كهذه ، لو انها عقدت ومهرت بختمي الدولتين قبل الآن بزمن لانقذت اوروبا من الموقف الحرج الذي تقفه في هذه الايام ، لا بل ولما وقفت اوروبا في مثل هذا الموقف على الاطلاق

فرنسا لن تتخلى
على حليفتها ايطاليا

ان حلفا قويا جدا بين فرنسا وبيننا ما كان ليشجع الدول الاخرى على القيام باي عمل من الاعمال العدوانية ، ولكن ها نحن نسمع الآن من مكاتبنا الخاص في جنيف – وهو على صلة وثيقة جدا باعضاء الوزارة الافرنسية انفسهم بالذات – ان هذه الوزارة قد قررت نهائيا ، وبصورة لا تقبل النقاش والجدل بعد الآن ، ان لا تتخلى عن حليفتنا وحليفتها القديمة – ايطاليا!

ولن تشترك باي حال من الاحوال في توقيع العقوبات عليها مهما كانت هذه العقوبات : مالية او عسكرية او اقتصادية

بريطانيا (العزلاء)
فى العالم المتسلح؟!

في عالم كعالمنا الحالي المتسلح الى الاذقان ، والذي يزداد تسلحا يوما عن يوم ، لا يمكن لبريطانيا العظمى ان تستريح الى موقفها الحالي ، وهي تكاد تكون عزلاء من الاسلحة اللازمة للدفاع؟

لقد تغيرت الامور جميعها تغيرا كبيرا منذ الحرب الى الآن ، وفي هذه الفترة زادت المسئوليات التى وضعتها بريطانيا العظمى على كاهلها ، بسبب اشتراكها في عضوية عصبة الامم

انها لا تملك الاسلحة التى تتطلبها سياستها ، ومن اجل ذلك كانت «الديلى ميل» تلح منذ ثلاث سنوات في ان تستزيد بريطانيا مما لها من القوى الحربية

وها نحن الآن قد دخلنا في دور الخطر ، وليس لدينا ما ندرأ به هذا الخطر عن انفسنا!

«الدفاع» لا حول ولا قوة الا بالله مسكينة انت يا بريطانيا العظمى ، ياسيدة البحار والاجواء والبرارى والقفار ..!

ذكرى قديمة
تمض وتوجع

لقد سبق لذلك الوطنى الكبير النبيل اللورد روبرتس ان لفت انظارنا من قبل الحرب العظمى الماضية الى اهمية الدفاع الوطنى ، فاين هو الان ليرى ان الامور كلها قد بدلت ، وان التسلح البريطانى قد نقص نقصا فاحشا عما كان عليه في عام ١٩١٤؟

لقد دقت الساعة
فالى تنظيم الصفوف!

لقد دقت ساعة الخطر . فالوطن يدعو ابناءه الآن الى تنظيم صفوف الدفاع الوطنى ، الى «مواجهة المسئوليات التى يفرضها علينا ميثاق عصبة الامم»!

يجب علينا ان نسد الثغرات التى في الصفوف ، فاننا لسنا الآن فى مأمن من الايام!

«الدفاع» ومن اغرب الغرائب ان «الديلى ميل» هذه التي تدعو الآن بريطانيا الى «مواجهة المسئوليات التى يفرضها عليها ميثاق العصبة» هي نفسها «الديلى ميل» التى كانت تطالب بريطانيا الى ما قبل ايام . . . بان تضرب عرض الحائط بهذا الميثاق!

– ولله في خلقه شئون ...

من لا ارض له
لا وطن له

شارع
يصل المستعمرات

جاء في دافار ان السلطات في يافا وطولكرم تفاوض الان المستعمرات اليهودية شمال مستعمرة كفر سابا وبعض اصحاب الاراضي من اليهود لفتح شارع يوصل هذه المستعمرات بمحطة قلقيلية ، وسيكلف هذا الشارع ٢٢ الف جنيه تدفع المستعمرات اليهودية نصفها . وتقول الجريدة ان هناك مفاوضات اخرى لفتح شارع من مستعمرة تل موند حتى محطة السكة الحديدية

تنظيم
«خط» الهجرة

جاء من موسكو ان الحكومة السوفياتية تنظم الآن خطا جديدا للملاحة بين اوديسا والشواطئ الفلسطينية لنقل الركاب والبضائع

بين تركيا وهنغاريا

تجري الان محادثات بين تركيا وهنغاريا لعقد اتفاقية تجارية بين البلادين تحل محل المعاهدة السابقة التى مدد اجلها الى اول اكتوبر عام ١٩٣٧ وسيبدأ التبادل التجاري بان ترسل تركيا ارسالية فواكه مقابل عدد كبير من الخيول تستوردها هي من هنغاريا

الاستعدادات

في البحر الاحمر والقنال

لا تزال الاستعدادات في البحر الاحمر وقنال السويس قائمة على قدم وساق ولا تزال القيادة البحرية تستقدم قطعا جديدة من مالطة ومن اسطول بحر الشمال لتعزيز الوحدات الراسية فى البحرين الابيض والاحمر .

اعلان

من محكمة غزه الشرعية

تقدمت الينا مضبطة من مختاري محلة التركمان بغزة تتضمن ان عليان بن سليمان ابو القنز من المحلة المذكورة توفى منذ خمس وعشرين سنة وانحصر ارثه الشرعي في زوجته الحاجة امنة بنت الحاج حسن العكشية وفي ولديه منها محمد وخضر ومن زوجته غياضه بنت ابراهيم العجلة المتوفاه قبله والانتقالى فى ابنيه المذكورين فقط ولا وارث للمتوفي المذكور خلاف من ذكر فمن له اعتراض على ذلك فليراجع هذه المحكمة بظرف شهر من تاريخ نشره

٢٥–٦–٣٥٤ الموافق ٢٤–٩–٩٣٥

قاضي غزة الشرعى

قبل وبعد
ان استعملت كريم راديو كريم

راديو كريم هو الكريمة العلمية الطبية المضمونة بانها تزيل من الوجه جميع الحبوب والبثور والكلف وضربة الشمس والنمش والبقع السود وتجعل بشرة الوجه نظيفة ناصعة كالمرآة . . .

فالسيدة التي تشكو من وجود بقع سوداء او حبوب على وجهها عليها ان تستعمل هذه الكريم فترى الفرق العظيم بوجهها فى مدة ايام قليلة انظر الى الصورة اعلاه وهى صورة سيدة جميلة معروفة لدينا ، انظر الى وجهها قبل ان استعملت راديو كريم وبعد ان استعملت راديو كريم فتعرف بنفسك قيمة هذا الكريم المشهور

Radio Cream Medicated

تحضير الشركة الكيماوية الانكليزية – لندن – انكلترا

الوكلاء والمستودع العام : الشركة المصرية البريطانية التجارية
مصر : شارع سليمان باشا – الاسكندرية : شارع طوسن باشا
وللشركة فروع فى يافا وبيروت وطرابلس – نمرة التلفون بيافا ١٠٦٢
شارع ظريفة عمارة الطابو سابقا

مساء هذا اليوم

مفاجأة فنية

وفتح جديد في عالم الموسيقى والطرب

تقوم به مطربة القطرين

السيدة فتحية احمد

فى مدينة نابلس

تغنى بصوتها الملائكى وتطرب الجمهور الى ساعة متأخرة المطربة الفنانة السيدة فتحية أحمد على تخت مؤلف من اشهر الموسيقيين برئاسة الاستاذ كامل ابراهيم

بقصائد ومنولوجات وطقاطيق جديدة

هلموا هلموا

يا عشاق الطرب وهواة الفن

اعلان يهم الشباب

تمم أناقتك أيها الشاب والبس قمصان من معمل ستندرد الوطني

إن قمصان وبيجامات ستندرد هي غاية فى المتانة ودقة الصنعة وحسن الذوق . وهذا فضلا عن الهاودة الحقيقية في الاسعار

﴿ فصلوا قمصانكم دائماً فى معمل ستندرد ﴾

يافا — شارع الاسعاف نمرو ١٦

مصبغة
الشرق
الكبرى

شرف وجرب
مرة واحدة
مصبغة الشرق الكبرى
بشارع الاسعاف — يافا
لصاحبها — اميه البحيرى

تسر من الطرق الحديثة المتبعة في اوروبا والتي تخرج لك الهدام نقيا ومصبوغا — اذا اردت

اسرع ايها الشاب الانيق وجرب مرة واحدة تر نفسك تدفعك دائما اليها

ابو عفيف

مطعم ممتاز من الدرجة الاولى
ملتقى الطبقات الراقية
خدمة ممتازة ومأكولات عربية فاخرة

ادهش فرصة اليوم هى زيارة

صادق ورمضان

بناية الاوقاف الجديدة مقابل السرايا

مبيع اواني فضية نفيسة لهدايا الافراح — ثريات كهربائية — طقومة كاملة — خردوات جميلة — كرافتات — قمصان — كلسات — وفانيلات هى نخبة البضائع الوطنية والاوروبية المتنوعة

اسعار معتدلة جدا – بالجملة والمفرق

ماذا تسمع اليوم
عن محلات السادة دجانى اخوان

يافا – تلفون ٧١٦

يوم الخميس ٢٦ ايلول سنة ١٩٣٥

٦ر٣٠ صباحاً تمرينات رياضية – محمد شكري افندي
٦ر٤٥ صباحاً قرآن كريم الشيخ محمود محمود هاشم
٧ر٣٥ ختام
١٠ر٠٠ موسيقى – مغنى وآلات – احمد عبد القادر (شريط ماركوني المسجل) – تقسيم آلات ليالى وموال ومنولوج اسعد حياتي
١٠ر٣٠ موسيقى – كمان منفرد – فاضل شوا تقسيم بياتى
١٠ر٤٠ موسيقى – مغنى وآلات – احسان عبده (شريط ماركوني المسجل) (منولوج) ياجنة الصب
١١ر١٠ ختام
٢ر٠٠ مساء اسطوانات – منتخبات اوديون – نشيد حبذا عصر سعيد للمرحوم الشيخ سلامه حجازى – قصيدة وحياتكم للآنسة فتحية احمد – طقطوقة هجرني محبوبى طيفه لعبد الغنى السيد رقص البنات ، فالس السعادة من اوركسترا اوديون
٢ر٣٠ النشرة التجارية الاولى
٢ر٣٥ ختام
٦ر٠٠ قرآن كريم – الشيخ محمد عكاشه
٦ر٣٥–٧ر٠٠ اسطوانات طقطوقة طالع الفجر لاحمد عبد القادر – قصيدة صفاح خد للشيخ على محمود مازوكة الافراح ، مارش ازيد من اوركسترا الحدائق
٧ر٣٠ نشرة الاخبار
٧ر٥٥ النشرة التجارية الثانيه
٨ر٠٠ منولوجات فكاهية – يحيى الابابيدي ويوسف حسني (مذاعة من استديو الاسكندرية
٨ر٢٥ اسطوانات العبيط والعبيطة ، جنس لطيف لحسين ونعمات المليجي تقسيم نهاوند ، سماعي نهاوند (بيانو) من مدحت عاصم
٨ر٤٥ موسيقى – مغنى وآلات – عبد الغنى السيد – مقدمة وتقاسيم – ليالي – منولوج زهور الربيع تلحين محمد هاشم وتأليف محمد جاسر
٩ر٣٠ مساء حديث – اللغة والتفكير الاستاذ سلامه موسى
٩ر٥٠ موسيقى – مغنى وآلات – عبد الغنى السيد – تقسيم ومقدمة – ليالي وموال – منولوج غايب بدري تلحين رياض السنباطي وتأليف عبد الباسط عبد الرحمن
١٠ر٣٠ شعر شعبي على الربابة – مرسى عبد العزيز والسيد فرج السيد
١٠ر٥٠ موسيقى – مغنى والات – عبد الغني السيد – مقدمة وتقاسيم – ليالي وموال – طقطوقة صحيح يادنيا تلحين رياض السنباطي وتأليف حسين المناسترلى
١١ر٣٠ سلام الملك – ختام

أحذية هاشم البيروتية

اشتهرت هذه الاحذية شهرة واسعة بجودة صنعها وبديع اتقانها وحسن شكلها ، فأقبل الجمهور على شرائها اقبالا منقطع النظير — الامر الذي جعلها تفتح لها فرعا في :

« ساحة الحمرة قرب موقف سيارات التاكسي — حيفا »

احذية هاشم البيروتية متجه انظار الرجال الراقين والسيدات الراقيات والشباب المتأنق

صنع متين ممتاز ، اسعار معتدلة ، معاملة حسنة – شجعوها

الصابون النابلسى الممتاز

مصنوع من الزيت النقى الخالص

الصابون النابلسي الممتاز ماركة النعامة
استعملوه فانه نقي
ماركة طاهر المصري بنابلس مسجلة

ذائع الشهرة عبق الرائحة
يباع بالجملة في محلات

الوكلاء
السادة وردة و كباب – حيفا
السيد محمد مصطفى الحبشة – القدس
السيد عبد الله الصوراني واولاده – يافا
« محمد رفعت الاتوني – الشام

مساء هذا اليوم والايام التالية المطرب البلدي المحبوب

محمد العربي

على مسرح عبد المسيح

اكبر فرقة رياضية ـ عبد الحليم واولاده مع فرقة تمثيلية مؤلفة من اشهر الممثلين النابغين

اسعار الدخول ١٠٠ مل فقط

سهرة ساعات تروح بها عن نفسك تجد فيها الغناء والرياضة والتمثيل فيغمرك السرور

الخليل

موظفون

لجباية الاموال

تقرر تعيين خمسة موظفين جدداً لجباية الاموال بمناسبة الضريبة الجديدة وسيباشرون عملهم في اول تشرين القادم

افتتاح المدارس

فتحت المدارس الوطنية ابوابها ابتداء من اليوم وبدأت في قيد وقبول الطلاب. وكان الاقبال عليها عظيما بسبب ضيق نطاق المدرسة الاميرية عن استيعاب طالبي الالتحاق. كما عاد للعمل في مدرسة الفتح الاستاذ سعيد افندي الناظر

ضبط

بضائع مهربة

تمكن الضابط فائز افندي استنبولي من ضبط كمية كبيرة من البضائع المهربة مع بندقيتين واشياء اخرى ممنوعة خاصة رباح ابو حمدية الذي اودع السجن رهن التحقيق

اغلاق صف

في مدرسة البنات

لا تزال ادارة المعارف العامة مصرة على اغلاق الصف السابع الابتدائي في مدرسة البنات الاميرية بحجة عدم وجود طالبات يملأن الصف المذكور. ويظهر ان ادارة المعارف لم يكفها ما بمدارس البنين من نقص فتريد الآن تجربته في مدرسة البنات.

عكا

ازمة المدارس

في كل مكان

صورة الكتاب الذي ارسلته اللجنة الفرعية لمؤتمر الشباب بعكا الى ادارة المعارف العامة بشأن ضيق مدرسة عكا الابتدائية عن قبول التلاميذ الذين تقدموا لها.

جناب مدير معارف فلسطين المحترم

ان اللجنة الفرعية لمؤتمر الشباب العربي بعكا تلفت نظر ادارة المعارف لمسألة هامة وهي زيادة الطلاب المطردة واقبالهم على التعليم سنة بعد اخرى وحاجة هؤلاء الى المدارس كما هو الحال في عكا التي يزداد طلابها سنة عن سنة وكلهم يتسكع بالشوارع والازقة وادارة المعارف لم تعمل على حل هذه المعضلة بتوسيم المدارس الابتدائية وزيادة معلميها وقد رفضت ادارة المدرسة الابتدائية بعكا قبول التلاميذ لقلة معلميها وقد بلغ عدد هؤلاء الطلاب مائة وستين طالبا بحجة انه ليس لديها عدد وافر من المعلمين للعناية بهؤلاء الطلاب وتعليمهم وقد أوجب هذا استياء الاهلين لذلك فلجنة مؤتمر الشباب الفرعية بعكا ترجو العناية بهذه المشكلة والاسراع بحلها بتوسيع المدرسة الابتدائية بعكا وان يعهد بثلاثة معلمين على الاقل لتتمكن هذه المدرسة من قبول المئة والستين طالبا الذين رفضت قبولهم حتى لا يحرموا من العلم ويقضى على حياتهم بالجهل

رئيس اللجنة الفرعية لمؤتمر الشباب بعكا

احمد العكي

المجدل

اتركوا الضغائن

واتحدوا ٠

اشرنا في مناسبات كثيرة سابقة الى ضرورة اتحاد الهيئات الوطنية في هذا البلد والعمل بيد واحدة حفظا على سمعة هذه المدينة التاريخية التي لم تزل محافظة على تقاليدها ، واضرعنا الى الله ان يبقيها متحدة غير مشتتة . فلم يكن ما كنا نصبو اليه ونتوقعه ، وجاءت الآية على عكس ما نريد . واذا بعض افراد يحبذون عدم ائتلاف الهيئات الوطنية ويسعون لهدمها والقضاء عليها لكي تبقى المجدل محرومة دون شقيقاتها من الهيئات الوطنية العاملة ولعل الحادثة التي وقعت بين بعض افراد النادي وفرقة الكشافة ، اكبر دليل على صحة مانقول نريد من هيئات المجدل الوطنية اعمالا نافعة مفيدة ينبغي ان تكون لمصلحة البلد لا لمصلحة افراد معينين ، كما نريد منها الثبات على المبادىء القويمة التي من اجلها وجدت تلك الهيئات اما الاستمرار على التنافس والبغضاء والكراهية فلا نقره بتاتا .

نكرر رجاءنا الى ممثلي هذه الهيئات بضرورة التكاتف والتعاضد ، وننبذ كل محاول يريد هدم اعمالهم ومصالحهم ويسعى لابادة مؤسساتهم التي ما وجدت الا لرفع مستوى المجدل ، لا لتشويه سمعتها .

عودة طلاب

الى مدارسهم

يعود في نهاية الشهر الحالي فريق من الطلاب الذين يدرسون في المدارس الخارجية ، الى مدارسهم بمناسبة انقضاء العطلة الصيفية

ضرر البيادر

جاء في تقرير حضرة طبيب صحية المجدل ، ان انتشار رمد العيون بين الاهلين ناتج عن موقع البيادر في وسط المدينة وقد علمنا ان حضرته ارسل تقريره الى حضرة رئيس الاطباء منه الى مديرية الصحة العامة لاتقاء ضرر هذه البيادر

عسى المسؤولين ينظرون الى الامر بعين الرضى والاهتمام ويعملون على تنفيذ مطالب دائرة الصحة

رواية السماسرة

توالي كشافة صقر قريش التمرين على الرواية التي ستقوم بتمثيلها وهي رواية السماسرة والاستعدادات جارية بنشاط لاخراج هذه الرواية الهامة اخراجا متقناً .

حيفا

تشكيل فرقة

بوليس بلدى حيفا

عقدت لجنة المجلس البلدى المخصصة بعد ظهر اول امس جلسة في دار البلدية وافقت فيها مبدئيا على تشكيل فرقة للبوليس البلدي بحيفا كما هو الحال في البلديات الاخرى الكبير ، ووافقت ايضا على تعيين موقفين للسيارات الباص في الجهتين الشرقية والغربية في المدينة . وهذان الموقفان يختصان بالسيارات الكبيرة التي تأتي من خارج حيفا

وستعرض هذه القررات على المجلس البلدي في جلسته التي ستعقد في الاسبوع القادم للمصادقة عليها

اقفال

العنبر رقم ٤

اوصدت الحكومة صباح امس العنبر رقم ٤ بعد ان ملىء بقنابل الالغام وبذخائر اخرى حربية

انتظار وصول

بارجة تحمل طائرات

ينتظر ان تصل هذا المساء بارجة تقل مائة طيارة .

استمرار المناورات

انسلت صباح امس طائرة كبيرة من احدى البوارج الراسية في الميناء وحلقت طويلا فوق سطح البحر وعادت الى البارجة وقد قام مثلها طائرات اخرى

قطع الاسطول

في حيفا

بلغ عدد قطع الاسطول الراسي في الميناء ١٦ قطعة يسافر منها عصر اليوم خمس قطع الى الشواطىء الفلسطينية الاخرى

الحكم

بالاعدام وبالبراءة

نطقت محكمة الجنايات الكبرى بعد ظهر امس بحكم الاعدام على فلاح موسى وبرأت رفقاءه المتهمين الثلاثة بقتل فرحان حسين البطاوي

وقد انعقدت اليوم للنظر في قضية القتل الثانية المعروضة عليها والمنتظر ان تعطى قرارها فيها عصر اليوم

عصبة

فتيان محمد (ص)

اجتمع عدد من الشباب بحيفا وقرروا تشكيل جمعية باسم « عصبة فتيان محمد » صلى الله عليه وسلم غايتها الوصول بالامة العربية الى الدرجة السامية التي ذكرت في القرآن الكريم « كنتم خير امة اخرجت للناس تأمرون بالمعروف وتنهون عن المنكر » وذلك بسلوك كافة السبل الدينية والاجتماعية والسياسية ، وقد انتخبوا هيئة مسؤولة مؤلفة من السادة :

يونس عبد الله بشير ، رياض الخطيب ، رشيد الاسعد عاطف نور الله احمد الطاهر ، صادق محمد .

وقد اعدت هذه الهيئة نظاما ومبادىء للعصبة مقتبسة من القرآن الكريم وقد قدمت منها ثلاث نسخ الى الحكومة وسأبعث لكم بنسخة من نظام هذه العصبة

هذا وقد علمت ان اعضاء فتيان الجزيرة التي مانعت الحكومة في عقد اجتماعاتها سينضمون الى اخوانهم اعضاء عصبة فتيان محمد صلى الله عليه وسلم فنتمنى لها النجاح الوفق ونأمل ان لا تمانع السلطة في تشكيلها

الناصرة

جهود خيرية

حصلت من مدة مشاجرة بين عائلة آل سمارة في قرية كفر كنا وتوسعت شقة الخلاف الى درجة اصبح من الصعب احلال السلام مكان الخصام وما ان بلغ هذا الخبر مسامع فضيلة مفتي الناصرة وقاضيها الشيخ احمد افندي النحوي حتى اسرع الى القرية المذكورة لفض الخلاف فالقى مواعظ وارشادات كان من اثرها ان عادت المياه لمجاريها وبعد اجراء الصلح وتصافي القلوب افهم فضيلته الاهلين بضرورة بناء منارة للمسجد فجرى الاكتتاب لبناء المنارة وبعد تناول طعام الغداء على مائدة السيد درويش سمارة انصرف الجميع

تحليق الطائرات

وحديث الحرب

لا تفتأ بعض الطائرات تحلق في سماء الناصرة وهي قريبة من الارض كثيرا حتى انه في بعض الاحيان يتسنى المرء رؤية سائقها من مكان مرتفع ولا يعلم احد السبب في ذلك ولا ابالغ اذا قلت بان القلق عاد فاستحوذ على الجميع لتوتر الموقف الدولي بسبب النزاع الحبشي الايطالي والكل متشائم يتوقع وقوع الحرب ولا حديث للاهالي الا هذه الكلمات « اينما تدور رحى الحرب ، ومن سينتصر فيها ؟ » واشاعات عديدة من هذا القبيل ...

اعلان

صادر من دائرة اجراء يافا

عدد ٩٩٧ سنة ٣٥

الدائن : شكري رزق من الرملة

المديون : سليم خليل ابو العضام من الرملة

مصدر الحكم : محكمة مركزية يافا

الملك : قطعة ارض زراعية قسم من ارضها سلاق مساحتها ٧٨ دونم و٨٧ متر واقعة في اراضي الرملة في وسطها شجرة زيتون وكذلك من اطرافها شجرتين زيتون وشجرة لوز

مقداره ٧٢ حصة من اصل ٢٨٨ حصة

تاريخ سند الطابو في بلوك ٥٣ قسيمة ٥ رملة

ملاحظات :ـ تخمن الدونم الواحد فيها بمبلغ ١٣ جنيه بمعرفة خبير الدائن و١٦ جنيه بمعرفة خبير الاجراء و٣٠ جنيه بمعرفة خبير المديون

بناء على قرار رئاسة اجراء يافا سيطرح في ميدان المزايدة العلنية بدائرة اجراء الرملة بعد مضي خمسة عشر يوما من تاريخ نشر هذا الاعلان الاملاك المبنية اعلاه خاصة سليم خليل ابو العضام لقاء الذمة المطلوبة منه الى شكري رزق البالغة ٢٠٠ جنيه والرسوم والفوائد القانونية والرسوم والمصاريف النظامية

فمن له رغبة في شراء الملك المذكور فليتقدم الى المزايدة ويضع اسمه ومقدار المبلغ الذي يدفعه ويديوزيتو عشرة في المائة او كفالة من احدى البنوك في ذيل القائمة التي ستعطى للدلال والاحالة الموقتة تكون بعد مضي ثلاثين يوما من تاريخ القائمة المذكورة ثم تعاد المزايدة ثانية على ان يقبل الضم عليها في المدة خمسة لمدة خمسة عشر يوما وبعده تحال هذه الاملاك قطعيا لاسم المزاود الاخير وتجري المعاملات اللازمة حسب الشروط المبينة في قائمة المزايدة ولاجله صار اعلان الكيفية توفيقا للمادة ١٠٢ من قانون الاجراء تحريرا في

٢٥ ـ ٩ ـ ٣٥

مأمور اجراء يافا

من لا ارض له لا وطن له

لوازم المدنية الاسلامية

غير خاف ان حالتنا الحاضرة وصلت الى حد يؤلم اشد الالم فنرى البعض من فتياننا ونسائنا يتبعن لبس الموضات التي يأباها الشرف وينبذها الدين الحنيف قال الله تعالى « يا ايها النبي قل لازواجك وبناتك ونساء المؤمنين يدنين عليهن من جلابيبهن ذلك ادنى ان يعرفن فلا يؤذين اراد الله سبحانه وتعالى ان يجعل للمؤمنات من النساء كرامة محفوظة وحرمة لا ينالها عبث العابثين »

ولكن نساء اليوم والبنات يعملن على اندماج قومية الغربيات فيسقطن كما سقط هؤلاء و ليس التمدن الحديث يقضي بترك الآداب الدينية وهل التعليم الراقي يبيح ترك الحياء وقد يكون باستطاعة الغربيين ان يفاخرونا في ميدان العلم والصناعة بالاختراع اما في ميدان الشرف فلا ،،، نريد ان تبرز المرأة الشرقية على الغربية بدينها واخلاقها لا ان يكون ذلك البروز من طرف الخلاعة والتبرج « لان الاسلام بنى على علو الهمة يحب معالي الامور ويكره سفافها » وليست المرأة تمثالا يعرض في الاسواق ولا زينة تتزين بها الشوارع والطرقات ، فاحرى للمرأة المسلمة ان تكون لبيتها وشيها قائمة بحقوق ربها وزوجها وما يجب ان تعمله للشرع الشريف من صلاح واستقامة حتى تكلم من وراء حجاب ،، قال تعالى

« وقرن في بيوتكن ولا تبرجن تبرج الجاهلية الاولى » كلا الجاهليتين الاولى من آدم الى نوح ، والثانية من بعد عيسى الى مبعث الرسول الاعظم صلى الله عليه وسلم فلما جاء الاسلام نزل القرآن الحكيم يعلمنا امر ديننا ودنيانا مع الاداب والحياء ، وكان بعض النساء حينذاك يلبسن في ارجلهن الخلاخال فتضرب المرأة رجلها الى الارض ليسمع صوت الخلخال في رجلها « فنهانا لله سبحانه وتعالى عن ذلك فقال « ولا يضربن بارجلهن ليعلم ما يخفين من زينتهن » ثم قال في موضع آخر « ولا يبدين زينتهن الا لبعولتهن »

كانت كأنها لم تكن

كانت المرأة منذ قرن جاهلة بما تعلمه اليوم من طرق التبرج ، لكنها كانت عالمة بما يجب ان تعلمه للشرع الشريف من حق دينها وزوجها ، وامتها. نظرة الى تاريخ المسلمين الغابر يرى ما كان عليه العرب من التقدم في العلم والصناعة والآداب ، وتأمل النساء اللواتي نبغن في ذلك

كان في العرب رجال لا تأخذهم في الله لومة لائم يعلمون ان عليهم واجبات نحو امتهم فيبذلون قصارى جهدهم . ان جمود الانسان امام خطأ يستطيع اصلاحه جناية على عقله ودينه وعرضه ووطنه فليعلم الواحد منا انه المسؤول اولا امام الله عن اهل بيته « ان السبب الوحيد في تقهقرنا الى الوراء وتسليط عدونا علينا هو لعدم تمسكنا بآي الذكر الحكيم وعدم تناهينا عن المنكر » لا نريد غير الاصلاح فليصلح الانسان ما استطاع والتوفيق بالله

السافرية — حسين الخطيب

امام المسجد

اعلان

لبيع اموال منقولة صادر من دائرة اجراء حيفا

بالقضية رقم ٢٦٩٦ ـ ٣٥

عدد	ص
١	كنباية
٢	قولتوق
١	سجاده عجمية
١	سجادة صغيرة عجمية
١	كرسى هزاز خيزران
٢	كرسين خيزران
١	ساعة حائط
١	خزانة موبيليا
١	برداية قماش

سيباع بالمزاد العلنى جميع الاشياء المحرر نوعها ومقدارها باليه المحجوزة من بيت المحكوم عليه الخواجه ابراهيم بابازيان المقيم بحيفا فمن له رغبة بالشراء فليحضر الى ساحة الجرينة بحيفا وذلك في الساعة الرابعة من بعد ظهر يوم الثلاثاء الواقع في ١ـ١٠ـ٩٣٥ اقتضى اعلان الكيفية

في ٢٤ـ٩ـ٣٥

مأمور اجراء حيفا

اعـــلان

من محكمة غزة الشرعية

تقدمت الينا مضبطة من مختاري محلة التركمان بغزة تتضمن ان صالحة بنت موسى سلامة عابد من المحلة المذكورة توفيت منذ خمسة عشر يوما وانحصر ارثها الشرعي والانتقالي في والدها موسى سلامة عابد وفي شقيقها اسماعيل فقط ولا وارث للمتوفاة المذكورة سوى من ذكر

فمن له اعتراض على ذلك فليراجع هذه المحكمة بظرف خمسة عشر يوما من تاريخ نشره

في ٢٥ ـ ٩ ـ ٩٣٥

قاضي غزة الشرعي

***

يافا — يوم الخميس ٢٨ جمادى الثانية ١٣٥٤ـ الموافق ٢٦ ايلول ٩٣٥

أصحاب الامتياز والمحرر المسؤول: ابراهيم الشنطى
مدير الادارة: شوكت حماد
رقم التلفون ١٠٧٥ و١١٨٧

الدفاع

جريدة يومية سياسية مصورة

العدد — ٤٣٧ — السنة الثانية

ادارة الدفاع فى عمارة حزبون، شارع جمال باشا — يافا
العنوان البرقي: الدفاع يافا — ص. ب ٢٥٥

	عن سنة	عن نصف سنة
قيمة الاشتراك في فلسطين	١٥٠	٨٠
فى الخارج	٣٠٠	١٦٠

صور عالمية على هامش الحوادث

استقبلت الحكومة الالمانية سفراء الدول الذين اشتركوا فى المؤتمر في قاعة قصر برلين الابيض وقد قدمهم الى اعضاء المؤتمر بالنيابة عن الحكومة رئيس الوزراء غيرنغ والوزير رست وهذه اول مرة بعد ثورة سنة ١٩١٨ يجتمع ممثلى اكثر الدول الاوروبية والاميركية. وتراهم من الشمال: سكرتير المؤتمر ثم سفير بوليفيا ثم رئيس المحاكم الالمانية الدكتور بومكه ثم سفير فرنسا ثم وزير الريخ الدكتور فرنك ثم سفير بولونيا ثم سفير رومانيا ويليه وزير الحقانية الالمانية الدكتور غيرتز.

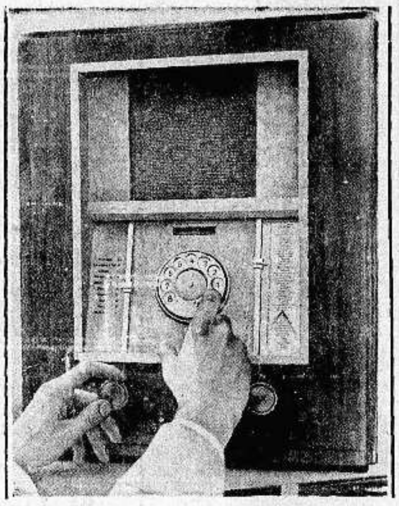

بواسطة هذه الالة يقدر الانسان ان يسمع المحطة التى يريدها بواسطة قلب الاعداد كالتلفون تماما فاذا اردت مثلا ان تسمع هامبورغ تضعها على ٦٠ وهكذا.

اوتيل الخديوي الكبير

يافا — لاصحابه — شارع المحطة

الحاج شريف غزال وولده شحاده النابلسي
بنايه جديدة ذات اربع طبقات اول افتتاحه
ترى منه مناظر خلابة تأخذ بمجامع القلوب براً وبحراً
مفروشاته — وتخوته — وميلياته جديدة على الطراز الحديث
محلات خصوصية للعائلات — حمامات ساخنة وباردة — خدمة حسنة

ايها المسافر
زر مرة واحدة هذا الاوتيل الضخم
وانظر مايكون من السرور فى نفسك التى تقودك حتما
لان تكون من زبائنه الدائمين

رقم تلفون وكالة الدفاع فى القدس ١٤١٣

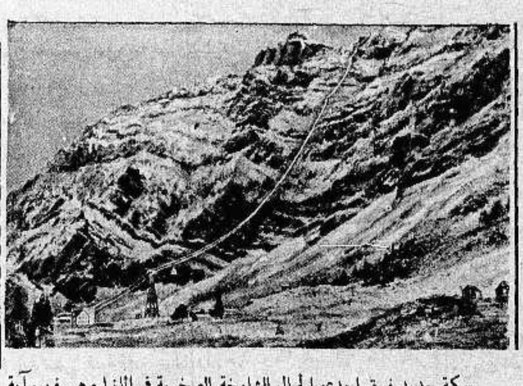

سكة حديد فوق احدى الجبال الشامخة الصخرية في المانيا وهى فن وآية من عجائب الهندسة وتقطع القاطرة مسافة ٢١٦٠ مترا فى تسع دقائق وتوصل الزائرين الى محطة على قمة الجبل

مطبعة الدفاع التجاريه

في عمارة «بوست»
خير مطبعة يمكن الاعتماد عليها
لطبع جميع لوازمكم التجارية
حروف جديدة - ادوات فنية
اتقان فائق نظافه وسرعة بالعمل
مع أسعار معتدله للغايه
المخابرة مع ادارة الجريدة
في عمارة حزبون تلفون ١٠٧٥

الملعب العظيم في هيدلبرج الذي بني على انقاض الصخور وهو يسع ٢٠ الف متفرج وسيحتفل بتدشينه في ٢٢ حزيران القادم

الدفاع ــ يوم الاحد ١ رجب سنة ١٣٥٤ و ٢٩ ايلول ١٩٣٥
صاحب الامتياز والمحرر المسئول ابراهيم الشنطي
مدير الادارة : شوكت حماد
رقم التلفون ١٠٧٥ و ١١٨٧

الدفاع
جريدة يومية سياسية مصورة

{ العدد ٤٣٨ ــ السنة الثانية }
ادارة الدفاع في عمارة حزبون شارع جمال باشا ـ يافا
العنوان البرقي : الدفاع يافا : ص . ب ٢٥٥

	عن سنة	عن نصف سنه
قيمة الاشتراك في فلسطين	١٥٠	٨٠
في الخارج	٣٠٠	١٦٠

مظاهر الحرب الحبشية . بلاغ الوزارة الايطالية وعدم التقهقر . تدابير بريطانيا الشديدة . سفر السفير الايطالي من اديس ابابا . التشاؤم في جنيف . آخر الانباء

لا بد من التجديد في القضية

بعض هذه المظاهر قبل ان نعض بنانه الندم !

لسنا نعرض فيما نكتب الآن لاشخاص . بل «الاعمال» هي ما نريد النقد . الاعمال التي اقتصرت على عقد الاجتماعات الكثيفة ، وارسال الخطب الصاخبة ، ووضع التقارير المطولة . على حين ينبغي اليوم اظهار المدخر من القوى ، والصلب من العزائم . فقد هاجنا عنفوان اليهود البادي على مظاهر وحركات شتى : من هجرة موصولة الحبال الى اعتداءات تكاد تقع كل يوم الى رسم خطط الاجتياح جهاراً وعلانية لا سراً ، وفي ظلمة الليل

وعقد الحزب العربي اجتماعه في الناصرة . وسيعقد اجتماعيه الآخرين في يافا وحيفا على الترتيب . وستعقد الكتلة الوطنية اجتماعها في الرابع من الشهر المقبل فما وراء هذه المظاهر ؟ أهناك تدبير لاستثارة الهمم ؟ هل ثمة خطة لاستنفار النفوس ؟ ام الغرض من هذا وذلك الدعاية الحزبية ، وتزيين هيئة من الهيئات في عيون الناس ؟ ستقول معي ايها القاريء بالسؤال الاخير وتنفي كل النفي السؤالين الاولين . ستقول ان الهدف في هذه الظاهرة انانية حزبية ، واكثار من الانصار . والا فما بالشعب اليوم من حاجة الى الاستنفار ، واستثارة الهمم .

كان هذا جوابنا على تصريح جابوتنسكي ومشروعه العشر سنوات . وكان هذا جوابنا على قرار مجلس العصبة بتشجيع الهجرة . فأكرم به من جواب خافت منقبض !! أكرم به من جواب يسمعه الخصوم ـ اذا قدر وسمعوه ـ بالقهقهة الساخرة . لقد انقلبت هذه البلاد مقبرة أموات بعد ان كانت دار كفاح ، انقلبت مثوى للاشباح تروح فيها وتغدو لا تزعج أحداً ، ولا تكاد تشعر بوجودها انساناً . كل ذلك من جراء السياسة العقيمة التي اتبعت في حقبة من الدهر ، استوى خلالها على أفق البلاد اربعمائة الف من اشد ابنائهم شبابا وفتوة السياسة ذات الوجهين ، يبسم احدهما للحكومة امام الحكومة ، ويكشر الآخر لها في ظهرها ! السياسة المقيدة الطليقة ، الحرة المستعبدة ، الشعبية الحكومية ، الصريحة المبهمة . السياسة التي سارت على نهج شهد الله ما كان لهذا النهج مثيل في شعب من الشعوب ، او بلد من البلدان

وتناس الماضي . اتركه في نفسه يحمل اوزارا ، ويمضي بذنوب . وتعال الى الحاضر لترى هل تغير شيء مما كان ؟ ام قد رسخت تلك الاشباح في اماكنها لا تبرحها ولا تموت فيها ؟ تعال انظر هل حزب اقوى من حزب فيطحن احدهما الآخر ام عجز واحد عن سيادة البقية ؟ وما كان النزاع ـ الا في فترات ـ بين عرب وانكليز اكثر منه نزاعا يكاد يكون « دائميا » بين عرب وعرب ، وحزب وحزب ، وقبيل وقبيل . فهل انتهى ذلك الى ظفر جماعة ؟ هل انتهى بغلبة فرد او حزب واحد ؟ لا ، ولن ينتهي . اذن ادخلوا البيوت من ابوابها ، وكونوا جمعا واحدا تقفون امام جمع واحد . اذن انبذوا وسائل الماضي ، واساليب الماضي ، ولغة الماضي ، وهلموا جددوا في هذه الحركة الوطنية ما وسعكم التجديد .

وتسأل كيف السبيل ، وعند اية نقطة نلتقي . فنقول لك بتضحية بليغة يقوم بها الذين تصدروا الحركة . حتى اذا رآهم الشعب كذلك ، مشى في الاثر ، فقد اصبح فاقدا ثقته بهم ، لا يكاد يطمئن الى صدقهم في الكفاح . وله على ذلك حجة سواء كانت قوية ام ضعيفة الا انه يكاد يكون مطمئنا اليها كل الاطمئنان . فمن جبن عن التضحية ، او اعتذر بما يرى ، فليتنح لغيره . لقد ساء حاضر هذا الوطن وساء مستقبله . وكان سوء الحال هذا ناجما عن الاسلوب المتستر ذي الوجهين ، وذي القلبين ، واللسانين — الذي اتبع الى الآن . وما لم يزل هذا الاسلوب ، ويختفي ، فان الحركة الوطنية تظل قائمة على سياسة وخز الابر والمشي على البيض ، تخاف لسعة الاولى ، وتهشيم الثاني ، فتتخذ لقدميها حذاء من ... حرير !

ونحن معشر الشباب لا نغبط على ماضينا ، ولا نرتاح الى حاضرنا . فقد القينا القضية على عواتق الشيوخ ، فمنهم من صبر لها ، ومنهم من زاغ ، وراوغ ، وانتحى . اما صدورنا الرحبة فمع الاسف لم تحمل من عبئها لا قليلا ولا كثيرا . وانساق ثلثنا الى الوظائف يقضي فيها احناءة الظهر ، وتعود الكلام اللين ، والعيش في مثل عيش النساء . والثلثان الباقيان نسيا واجب الوطن ، فتوزعا : قسم يهاود اليهود في زيارات تل ابيب ، وقضاء النهار والليل في احيائها ـ وهذا هو القسم المثري . والقسم الآخر منه من اعتزل وانكمش في بيته ، ومنه من هو تائه لا يعلم ماله وما عليه . فاذا الموظف لم يكن يحتقر قيد وظيفته . واذا الثري من الشباب لم يهدر ماله في سبيل نفسه ووطنه . واذ المنعزل لم يهب الى الميدان ـ فقل جيش البلاد عليه السلام !

هذا هو التجديد الذي ننشده . أما المظاهر التي ترى فلا تعود بفائدة ، وهي تجري على غرار ما سبقها ، وتثبت للبلاد عقمها وعدم جدواها !

ابراهيم

مراحل المغامرة الحبشية

ولي عهد الحبشة ممتطيا صهوة جواده في نزهاته عند الغروب

صورة فريدة للجنرال وهيب باشا قائد هرر

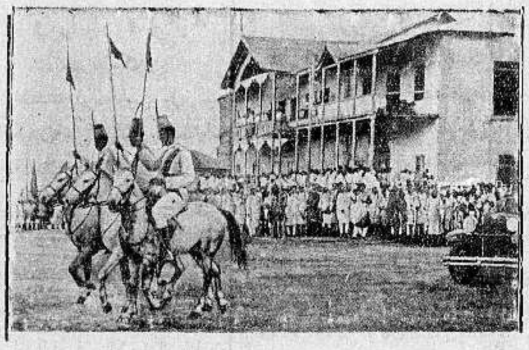

الحرس الجديد للسفارة الايطالية في اديس ابابا

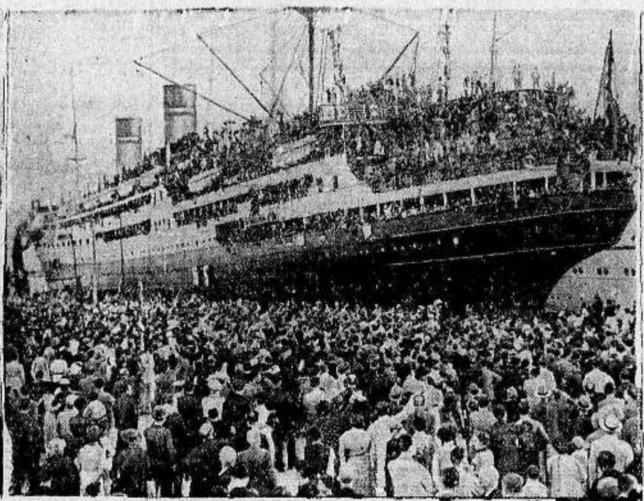

باخرة ايطالية ابحرت من نابولي وعليها الوف الجنود الى الصومال والاريتريا

الحفلات الشعبية التي تقام في الحبشة عند انتهاء موسم الامطار

روما

وازنت وقايست فرأيت أن أمضي

مشاق التضحية ولا هزيمة السلام وعاره

ترجم حديث موسوليني لصحيفة فرنسية ، ونشر . وآخر نص لذلك الحديث هو ما يأتي : قلبت وجوه الامور كلها . وبحثت طويلا ، بعد تفكير مجهد ، ووازنت وقايست ، ثم خرجت الى النتيجة العظيمة . فأن أمامي الآن مليونين من ابناء هذه البلاد . تحملهم حماستهم الى اكتساب شرف المغامرة ، وبلوغ شرق افريقيا في سبيل اعلاء كلمة الوطن . وهذان المليونان على استعداد للموت دور الساعة اذا اقتضى الامر . فقل لي ، أيها الصحافي ، أتستطيع قوة على الارض كبح جماحهما قبل اوان موسم القطاف ، قطاف أعمال البطولة والمجد !

« أنا لا اريد الحرب . ولكن ان أطلب السلم مع الهزيمة . واذا قيل لي اختر بين الاثنين ، جعلت الامر للقوة . ثم أمامي سلم بدون جني ثمره وتضحية بجني هذا الثمر ، اذن سأسلك سبيل التضحية . ولو اعطيت هذا وهذه لقنعت مسروراً سعيداً »

وتحدثت الجورنالي ديتاليا : «يهون على العصبة ان توقع بنا العقوبات . لكن هذا الاستعداد من جنيف يكلف كثيراً لان معناه الحرب . . . الحرب العالمية لا حرب شمال افريقيا فقط ! »

وتحدثت البوبولو ديتاليا : «لقد أساءت العصبة فهم مقاصدنا . انا نراها استعدت اكثر من اللازم . فخير لها ان تدرك انا مشينا ، وأننا لن نرجع »

باريس

نحو بريطانيا !

« شعر الرأي العام الفرنسي انه يبتعد عن ايطاليا يوما فيوما ، ويدنو من بريطانيا . وهو متشائم الى حد بعيد . فقد رأى الدوتشي يأمر الصحف بالكف عن اللهجة الشديدة ، ولكنه رآه في نفس الوقت لا يأمر بالكف عن الاستعدادات »

« ومع ان اكثرية الرأي العام لا تميل الى توقيع عقوبات ما بايطاليا فان البقاء على الشكل الحاضر مدعاة لاضطراب الفكر والعصبة ضرورة لا بد منها لفرنسا . وقد استعدت بريطانيا لحماية النمسا من كل عدوان يطرأ عليها ، فلا معنى لبقاء الحالة الراهنة على شكلها الحالي » مراسل التايمس في باريس

« تقوم فرنسا بدور لا تغبط عليه في عصبة الامم فانها تمثل الآن صورة بهلوانية في دار العصبة . واذا شعرت بحرج في موقفها صاحت : المانيا ! إن سياسة وخز الابر هذه يجب ان تنتهي . وها فرنسا تنتهز فرصة التبلبل الدولي لتأخذ معاهدات قوية لا بد ان تنتهي بالانفجار العظيم » بورسن تزيتونغ

اديس ابابا

بعد اقامة خط هندنبرغ المشهور

وهيب باشا يقول ستكون الحبشة مقبرة لهم !

تحدثت البرقيات عن خط هندنبرغ الذي اقامه الجنرال وهيب باشا ، قائد الجيوش الحبشية ، في صحراء اوغادين . وقد افضى الجنرال المحنك بالحديث التالي : « كل شيء يدعو الى الارتياح . فقد تم انشاء خط هندنبرغ . وصار لنا سلسلة طويلة تقوم عليها الوف المدافع المترالبوز . فاذا جرب الطليان حظهم بعد هذه الاستعدادات اصبحت الحبشة مقبرة للفاشستية الايطالية »

وبعث الامبراطور برسالة برقية الى العصبة يقول فيها : نعم ، حشدت نصف مليون . لكن ذلك اقتضته الظروف الحاضرة : «وابعدت جنودي ٣٠ كيلومتراً عن الحدود . واطلب من عصبة الامم ارسال لجنة محايدة تنظر اي الجيشين يبدأ الاعتداء.»

تعج اديس ابابا بالجنود الوافدين عليها من سائر الاقاليم . وصار من المتعذر جداً ان تعثر بحبشي لا سلاح معه . واتخذوا من الاشجار الضخمة امكنة يسترون بها مدافعهم الكبيرة . والروح العامة تدعو الى السرور . وتسمع هؤلاء الاحباش شيوخا وشبابا واولادا ينشدون اناشيدهم المختلفة ينتظرون وقوع الحرب بشغف شديد

واحتفلت الحبشة بانتهاء موسم الامطار . واقيمت حفلات شعبية كثيرة يوقد الاهلون وسطها النار ، وينشدون اهازيجهم الحربية . وقد انحدر اكثرهم الى الجنوب مع جيش الرأس صهر الامبراطور

دنيـــــا العرب والاسلام

مصر

تعزيز القوات الحربية

تحدثت الدوائر العسكرية والبحرية عن وصول البارجتين البريطانيتين رينون و«هود» وهما من اكبر البوارج البريطانية في حمولتهما وقوة مدافعهما وبعد مرماها. وبسبب ضخامتهما لم تتمكنا من دخول الميناء لان عمق الماء لا يكفى لحملهما فاضطرتا الى الوقوف في خارج الميناء

مناورات متوالية

في جو الاسكندرية

اشتدت اول امس في جو الاسكندرية حركة المناورات للطائرات التابعة لسلاح الجو البريطاني وكانت اسراب الطائرات الحربية الخفيفة تذهب غربا ثم تلتقي فوق المدينة باسراب قادمة من الجنوب

المناورات البحرية

اما المناورات الكبيرة التى دارت في الاسكندرية فى منطقة العجمى اشتركت فيها البوارج والطرادات والغواصات والطائرات وكانت الانوار ترسل اشعتها من اعلى الساريات فى البوارج كما كانت الانوار الكشافة الجديدة تنطلق فى الفضاء بحجم الكرة حتى اذا وصلت الى كبد السماء ارسلت اشعتها القوية وانارت مساحة كبيرة امامها تكشف عن الطائرات والبوارج وتعين اماكنها فتنطلق المدافع البعيدة المدى وتبقى اشعة هذه الكرات عدة دقائق

وفي صباح اول امس خرجت من الميناء عشر طرادات تتبعها الباخرة كوراجيوس حاملة الطائرات الى عرض البحر وحلقت الطائرات فى الجو وقامت جميعها بمناورات بديعة

الشباك الفولاذية

في الميناء

تتخذ السلطات التدابير العسكرية اللازمة من ذلك انها مدت شباكا فولاذية عند مدخل ميناء الاسكندرية وقد تركت منطقة معينة في الميناء لدخول البواخر كما اتخذت الغواصات منطقة خاصة تتأهب منها للعمل اذا اقدمت بواخر على اقتحام الميناء

بواخر ايطالية

فى طريقها الى الاريتريا

لا تزال البواخر الايطالية تصل بور سعيد فى طريقها الى شرق افريقيا وقد وصلت امس الباخرة نوسكانيا وعليها ٢٥٠ عاملا ومهمات وذخائر حربية والباخرة جيانا فرنسيسكو وعليها المهمات والذخائر والباخرة بايامون وهي من البواخر الكبيرة التى اشترتها الحكومة الايطالية من المانيا وعلى هذه الباخرة اربعة الاف عسكري

حول سفر

النبيل اسماعيل داود

اصبح من المعروف ان جهات عليا لم ... توافق على منح النبيل اسماعيل داود الذي ينوي السفر للتطوع فى جيش الحبشة جواز سفر ممتاز بسبب الموقف الدولي الحاضر ولم يبد اي اعتراض فى ان يمنح جواز سفر عادى اذا اراد السفر.

سوريا

دعوة سوريا للمؤتمر الطبى التركى

سيعقد في انقرة في شهر اكتوبر القادم مؤتمر طبي دولى للبحث في امراض الجنون الناشئة عن التسمم والروماتيزم وقد دعت الحكومة الكمالية الجمعيات الطبية وكبار اطباء سوريا للاشتراك فى هذا المؤتمر الذي سيكون رئيسه الفخري فخامة الغازي مصطفى كمال اتاتورك

العلاقات

بين سوريا وتركيا

تلقت المفوضية الفرنسية فى بيروت بلاغا من الحكومة التركية بواسطة سفيرها في لبنان بشأن المسافرين السوريين والعراقيين من البلاد العراقية تحت الانتداب الى البلاد التركية جاء فيه :

بما ان حكومة الجمهورية التركية ترغب في تسهيل حركة المواصلات بين سوريا والعراق وتركيا قد قررت الغاء المراقبة الجمركية عن الركاب القادمين هذه البلاد والاكتفاء بالاجراءات التالية :

١ـ ان معاينة امتعة الركاب المسافرين الى اوربا تكون في محطة حيدر باشا وتوقع عليها الاختام التى تجري معاينتها قبل سفر الركاب.

٢ـ تلغى الرقابة على الركاب القادمين الى تركيا على ان لا يكونوا حاملين بضائع تجارية وتختم امتعتهم فى المكان الذي يقصدون اليه

٣ـ عدم استيفاء رسم جمركي عن امتعة الركاب القادمين للنزهة والاصطياف في تركيا والذين يمرون بالبلاد التركية بطريق « الترانسيت »

الحدود

التركية السورية

اثناء وجود توفيق رشدي آراس وزير خارجية الجمهورية التركية، فى جنيف اجتمع الى المسيو لافال، رئيس الوزارة الفرنسية، وتحدث معه عن مسألة الحدود التركية السورية وما يجب اتخاذه من التدابير بشأنها

الاوقاف الاسلامية

في سوريا

تتحدث بعض الدوائر المطلعة عن عزم الحكومة السورية والمراجع العليا على الغاء دوائر الاوقاف فى البلاد السورية تمهيدا لادارتها من قبل الحكومة مباشرة وذلك لحصول القناعة لدى الحكومة بان ادارة الاوقاف الاسلامية الحالية ليست كما ينبغي ان تكون ولا تتفق مع الغاية التى يرمي اليها الواقفون. وستجبي الحكومة ايرادات الاوقاف فتدخل لاصحاب الاستحقاق استحقاقهم وتقوم بتعمير الجوامع والمساجد والمؤسسات الوقفية من واردات هذه الاوقاف

حول

مقاطعة الكهرباء

لا تزال المقاطعة سائرة في هدوء وسكون. وقد صرح رئيس لجنة المقاطعة الاستاذ سعدي قتابى لاحد الصحفيين بان اللجنة قد رفضت الحلول الجديدة التى عرضت على اللجنة ولم تقبل بها لانها لا تحقق مطالب الشعب، وسوف لا تقبل اللجنة باي حل لا يكون فيه تحقيق رغبات الامة. وقال ان اللجنة تستنكر ما يقوم به بعض اشخاص من القاء المفرقعات وقلب حركة المظاهرة والهدوء الى العنف متأملة ان تحاكم الحكومة هؤلاء الاشخاص وايقافهم عند حدهم

لجنة

الدفاع عن الموظفين

قابل وفد مؤلف من اصحاب المعالي واثق بك المؤيد، مدير البرق والبريد العام، وسامي بك المفامه، مدير العدلية، وراغب بك كيخيا رئيس محكمة الاستئناف، والامير مصطفى الشهابي، مدير المعرض، وغيرهم من كبار موظفي الادارة معالى وزير الاشغال العامة بصفته نائب رئيس مجلس الوزراء وتحدث الوفد الى معاليه عن قانون التقاعد الذي تنوي الحكومة تعديله والذي تمتد فيه خدمة الموظف من ٢٥ سنة الى ثلاثين سنة، وقد دامت هذه المقابلة نحو ثلاث ساعات ونصف الساعة دارت فيها مناقشة طويلة في هذا الموضوع، ثم قابل هذا الوفد جناب المستشار المالى واطلعه على وجهة نظر الموظفين ومما ذكر الوفد لجناب المستشار انه اذا كان من المقرر تزييد مدة المدة ان تعتبر الخدمة الاصلية التى يستحق لاجلها الموظف تقاعدا تاما ٢٥ سنة وفي السنين التى تليها يمنح الموظف من اجلها علاوة نسبية على راتب التقاعد

اعلان

مدعى عليه

رقم القضية ٨١٥ ـ ٩٣٥

محكمة صلح بيسان

الى عثمان بن عبد الرحيم الحاج من بيسان مجهول محل الاقامة

يقتضي حضورك للمحكمة المذكورة كمدعى عليه يوم الاربعاء الواقع في ١٦ تشرين اول سنة ١٩٣٥ الساعة التاسعة صباحا

المدعي بدر محمد العابد المقيم في بيسان بصفته وليا على ولده القاصر رشاد يطالبك باجراء قسمة الارض المعروفة بالزمقا من اراضي بيسان قطعة نومرو ١٦ قسيمة نومرو ١٤

وان تخلفت تنظر دعواه بحقك غيابيا ولا يقبل اعتراضك الا اذا اثبت ان تخلفك كان لعذر معقول

١٤ ايلول سنة ٩٣٥

فريد السخن
رئيس قلم المحكمة

من لا ارض له لا وطن له

أنا أحِبُّ زوجي!

في كل مرة انظر الى وجهه اراه نظيفا طريا • والمسه بيدي فاراه ناعما مثل القطيفة ـ ان زوجي يستعمل صابون بالموليف للحلاقة يوميا لان زيت الزيتون المكرر علميا والداخل فى تركيب هذا المعجون يفيد البشرة فائدة عظيمة ويعطيها رونقا وطلاوة وبهاء هذا الصابون للحلاقة بما فيه من مواد يجعل الشعر ينتصب بسرعة فتمر الموسى فوقه وتقطعه بسهولة

الوكلاء والمستودع العام: الشركة المصرية البريطانية التجارية
مصر: شارع سليمان باشا ـ الاسكندرية: شارع طوسن باشا
وللشركة فروع في يافا وبيروت وطرابلس ـ نمرة التلفون يافا ١٠٦٢
شارع ظريفة عمارة الطابو سابقا

اعلان يهم الشباب

تم أناقتك أيها الشاب والبس قمصان من معمل ستندرد الوطني

إن قمصان وبيجامات ستندرد هي غاية في المتانة ودقة الصنعة وحسن الذوق. وهذا فضلا عن المهاودة الحقيقية في الاسعار

﴿ فصلوا قمصانكم دائما في معمل ستندرد ﴾

يافا ـــ شارع الاسعاف نمرو ١٦

المسكب العربي اليافي

والفابريكة الميكانيكية لصاحبهما

محمد صالح عطية

شارع يافا ـــ القدس بجوار مطحنة الجلاد

استعداد تام
• لتركيب وتصليح جميع انواع الموتورات، طلمبات
• للبيارات بمقاييس مختلفة، طواحين، معاصر الزيت،
ماكنات للثلج والكازوز

اخصائيون فنيون يقومون بكافة ما يلزم بدقة وعناية، اسعار متهاودة
لا تقبل المزاحمة، الدفع بالتقسيط

زيارة واحدة

تثبت نجاح الاعمال العربية الوطنية

زوروا

صالون الحلاقة الحديث المجهز بافخر الاثاث

للسيدين احمد ومصطفى الجندى

عمارة الاوقاف ـــ امام ساحة الشهداء

ماذا تسمع اليوم

عن محلات السادة دجانى اخوان

يافا ـ تلفون ٧١٦

يوم الاحد ٢٩ ايلول سنة ١٩٣٥

- ١٠٫٠٠ صباحا قرآن كريم ـ الشيخ على حزين
- ١٠٫٤٥ سيد الجمل وكورس ـ الى احضان الطبيعة تأليف سيد الجمل تلحين احمد رمزى وسيد الجمل، قطعة موسيقية متوسط، الدنيا والفداء، ليلة العيد العروسة
- ١٢٫٠٠ ظهراً ختام
- ٢٫٠٠ مساء اسطوانات تركية
- ٢٫٣٠ النشرة التجارية الاولى
- ٢٫٣٥ ختام
- ٥٫٠٠ قرآن كريم شيخ محمد السيسي
- ٥٫٣٠ موسيقى ـ بلوكات خفر بوليس مصر ـ شريط ماركوني المسجل) مارش المياه ـ في هواك اوهبت روحي ـ حب الوطن ـ ياما انت واحشنى ـ زلف سياه
- ٦٫٠٠ـ٦٫٣٠ اسطوانات الدلع المصرى ـ تقسيم راست ـ (موسيقى يد) محمد بدوي ومحمد الصبان ـ انهى عذولى (دور) فتحية احمد يالى اللظا فوق خدودك (قصيدة) سكينة حسن ـ الصبا قد زاد (نشيد) المرحوم الشيخ سلامة حجازى
- ٧٫٠٠ نشرة الاخبار
- ٧٫٢٠ حديث طبي ـ مصلحة الصحة العمومية
- ٧٫٥٠ حفلة غنائية ـ الشيخ على الحارث وفرقته (شريط ماركونى المسجل) ليالى ودور بافتكارك
- ٨٫٢٠ اسطوانات ـ انا منك ذوولة الشيخ على محمود
- ٨٫٣٠ حفلة غنائية ـ احمد عبد القادر وفرقته ـ تقاسيم عود احمد عبد القادر، قطعة استهلالية، تقاسيم كمان، ليالي وموال، ياقلبي صبرك تأليف حسين الناسترلى ـ منولوج حيرانه تأليف حسين الناسترلى وتلحين رياض السنباطي
- ٩٫٣٠ حفلة موسيقية اوركسترا فؤاد حلمي (شريط ماركوني المسجل) مارش العيون، لما بدا يتثني (توشيح)، سماعي نهاوند رمزي، رجاء، رومبا الازهار
- ١٠٫٠٠ حفلة غنائية، احمد عبد القادر وفرقته، تقاسيم عود ـ مقدمة موسيقية، تقاسيم كمان، طقطوقه بتتقلى على شان م بحبك تأليف حسين الناسترلي تلحين رياض السنباطي، مقدمة وقصيدة قلب الحب تأليف عبد الباسط عبد الرحمن تلحين احمد عبد القادر
- ١١٫٠٠ سلام الملك ـ ختام

اوتيل الخديوي الكبير

يافا لاصحابه شارع المحطة

الحاج شريف غزال وولده شحاده النابلسي

بنايه جديدة ـ اربع طبقات ـ اول افتتاحه

ترى منه مناظر خلابة تأخذ بمجامع القلوب برا وبحرا
مفروشاته ـــ وتختوته ـــ ومبيلياته جديدة على الطراز الحديث
محلات خصوصية للعائلات ـــ حمامات ساخنة وباردة ـــ خدمة حسنة

ايها المسافر

زر مرة واحدة هذا الاوتيل الضخم

وانظر ما يكون من السرور فى نفسك التى تقودك حتما
لان تكون من زبائنه الدائمين

ابو عفيف

مطعم ممتاز من الدرجة الاولى

ملتقى الطبقات الراقية

خدمة ممتازة وماكولات عربية فاخرة

رقم تلفون وكالة الدفاع فى القدس ١٤١٣

Missing pg.3

كلمة العدد

جوابنا على اللطمات بالكتابات

حقيقة « اعمال » الاحزاب في هذه الايام

جاءت افتتاحية هذا العدد موضوعا عاما . فلنحاول ما امكن ان « نخصصه » في الكلمة الوجيزة التي تنشر عادة هنا . وخير لهذه الاحزاب والهيئات ان تجد من ينقدها بروح الاخلاص من ان تهمل اخبارها ، وتنسى بالمرة . ففي ذلك الاهمال قتل لوجودها ، مادامت لاتثبت هذا الوجود بشيء . وسنضرب الامثال

قامت تل ابيب باعتداءاتها المتكررة ، وجاء المضروبون الى مكتب مؤتمر الشباب فما وسع المكتب الا ان يتصل بدار الحاكم تلفونيا . وحالا اذا بالبيان في اثر البيان ! واذا بتل ابيب تواصل اعتداءاتها في اثر الاعتداء ! وطلب من دار الحاكم ان تتلافى الامر .

وانتهت البيانات ، والوساطات ، و « تفضلوا بقبول الاحترامات » الى رجاء رئيس بلدية تل ابيب ان « يهدىء الشعور » ويخطب في اليهود ـ ماذا يخطب؟ في وقف اعتداءاتهم عن العرب !

اذن جاء الزمن الذي قصارى املنا فيه ان يقف ديزنكوف يعظ شبان قومه : ايها المعتدون على العرب لقد طلب مني ارجوكم وقف هذه الاعتداءات فقد احتج شباب العرب ، وتوسطت دار الحاكم ، وأمرت فأمضوا في سبيلكم متسامحين مع العرب ، لاتعتدوا عليهم ، لئلا يمطروا دار الحكومة بالبيانات والاحتجاجات التي تزعجها ! »

هذا تفسير صادق لما وقع من اليهود ، ومنا ، ومن الحكومة . فأستمرارا على سياسة الاذلال استمرارا انزفيها نهاية روح هذه الامة ، اذا بقيت ثمة روح ! ولا نلوم افرادا في مكتب الشباب مثل لومنا عنصر الشباب كله .

مثال آخر : اعلن تشجيع العصبة للهجرة . ومشروع جابوتنسكي الذي اطلق عليه مشروع العشر سنوات . وتكاثرت حوادث التهريب . فلم يكن من الحزب العربي الفلسطيني الى ان قمع بعقد اجتماعاته . ولم يكن من حزب الدفاع الوطني الا ان مضى في سكوته . ولم يكن من المجلسيين — ماذا كان ؟

ووقع حادث الخليل وانتظرنا هزة عنيفة تجيء باسم الدين بعد ان لم تجيء باسم الوطنية . لكن المجلس الاسلامي لجأ الى الحكومة مرة اخرى . واكتفى بالاعمال الكتابية وما اسماه تأليف لجنة . وكان الواجب اجراء عمل فوق ما تم . نقول هذا حرصا على كيانه ، لا نقدا له

ان هذه الصحيفة وهي تنقد اعمالا — لا اشخاصا — ما امتنعت ، وسوف لا تمتنع ، عن نشر ما تذيعه الاحزاب والهيئات . وهي ترى في العرض للاحزاب والهيئات بالنقد المشروع ، ذكرا لها . فلم تقم هذه بما يحييها بين الجماهير . ولولا ما تعرض له الصحف بين حين واخر لتوارت وراء حجاب النسيان

العمل القومي المجدي هو ما نريد . وليجيء هذا عن اي طريق كان ، وعن اي شخص واية هيئة . واي حزب ، لنقوم نعقد اكليل الغار على رأس ذلك الشخص او الهيئة ، او الحزب . واذا قيل مالكم لاتتقدمون ، وضعنا انفسنا وهذه الصحيفة رهن كلما ، ولمن شاء في ان يستوثق من ذلك ، ان يدعو . ومازلنا نريد البناء ، لا الهدم ، حتى نرى شعاعا من الرجاء ينبثق وراءه فجر جديد من الجهد ، والتضحية

ايجاب على هذا بالاحتجاجات !

بلغ مجموع اليهود الذين دخلوا فلسطين حسب تقرير الوكالة اليهودية في عام ١٩٣٣ ، ٣٠٣٢٧ مهاجرا وزاد هذا العدد في عام ١٩٣٤ فبلغ ٤٢٣٥٩ مهاجرا وفي الستة اشهر الاولى في عام ١٩٣٥ بلغوا ٣٠٤٤٧ مهاجرا

اذا اردتم ان تقتصدوا دراهمكم

وتقتنوا اجل واحدث ما يوجد من ملابس واطقمة

ولوازم العرائس وغيرها :

فما عليكم الا زيارة مخزن

حنضـــل

بالمركز التجارى فى ابشماعى - القدس

تجدون مجموعة كبيرة واسعار معتدلة

اعـــلان

تحتاج المدرسة الوطنية الارثوذكسية في القدس الى مدير يحسن العربية والانكليزية وله خبرة في التعليم

المراجعة مع السيد صليبا الجوزى

دائرة المالية ـــ القدس

أصحيح يا حكومة فلسطين ؟

خبر غريب جدا . ننشره منتظرين جواب الحكومة . فاذا كان صحيحا ما ذكر فيه ، عرف العرب سر هذا التحبب الذي بدا من الانكليز لاحبابهم اليهود . والخبر ليس من عندنا بل من الصحف اليهودية التى ترجمته عن صحيفة ايطالية :

جاء هآرتس من روما ان جريدة (كورجرا دي سيرا) الايطالية نشرت مقالا قالت فيه ان عصبة الامم اذا قررت فرض العقوبات على ايطاليا واصبح الموقف حرجا فان انكلترا تنظم فرقة عسكرية من اليهود في فلسطين للدفاع عنها حسب اقتراح السير ارشيبالد لقائد الانكليزي المعروف

فهل هذا صحيح يا حكومة فلسطين ؟

الشكوى من المخالفات

يشكو الكثيرون من اصحاب المقاهى ومحلات التجارة من كثرة المخالفات وتحرير المحاضر لاسباب بسيطة لا تستدعى ان يقدم للمحاكمة من اجلها تاجر لا يربح طوال الاسبوع او الشهر في بعض الاحايين ما يسد الغرامة التى يحكم بها عليه ومن الغريب ان بعض التجار المتوسطى الحال قدموا مرات عديدة للمحاكمة ودفعوا غرامات تعادل اكثر من رأس المال الذى يشتغلون فيه !

وقد كتبنا عن هذه الحالة قبل الان مرات فأملنا كبير فى ان تعالج معالجة تقتضيها الرأفة بهؤلاء الذين يقومون بأود عائلات كبيرة

مندوب شركة الشرق

قدم الثغر حضرة الشاب يوسف افندي سبيع مندوب شركة الشرق للتأمين على الحياة بصحبة مستشار الشركة القضائي الاستاذ حسن صدقي الدجاني . وقدوم حضرة الاستاذ سبيع من اجل درس مشروع التأمين على العمال . وقد علمنا ان الشركة ستباشر العمل فى هذا الفرع بالاضافة الى التأمين على الحياة وضد الحريق ، وهذا اكبر دليل على ما احرزته هذه الشركة الشرقية المصرية من عظيم النجاح والاقبال وثقة الجمهور بها . نرحب بالاستاذ سبيع ونتمنى له طيب الاقامة ، كما نرجو لشركة الشرق النجاح المطرد

شركة المعامل العربيه

باشرت شركة المعامل العربية باقامة البناء على قطعة الارض المخصصة لذلك ويتألف من ١٢ مخزنا على الطريق العام خصص بعض منها للماكينات والبعض الاخر للسيارات والمكتب . اما بقية الارض فسيشاد عليها مخازن للسكب واللحام بالاوكسيجين . ومع انه لم يمض على تأليف الشركة غير مدة وجيزة فقد نفذت معظم الاسهم . وقد تقدمت محلات عديدة طالبة الانضمام الى الشركة والمنتظر ان تغطى بقية الاسهم فى مدة قصيرة . ولا يسعنا الا دوام النجاح والتقدم لشركاتنا الوطنية والمؤسسات العربية

★★★

عدد الاثنين

بعض مواضيعه التى تهمك

١ ـ صراع عنيف بين دائرة الاستخبارات البريطانية ودائرة الاستخبارات اليابانية .

٢ ـ موسوليني امام مشحذ السلاح يتحدث الى نفسه

٣ ـ هذا هو البحر ، وهذا هو البر ، وهذا هو الجو ! حديث استاذ الى تلميذه في عاصفة الاضطراب الدولي

٤ ـ هتلر يضع المعاهدات فوق حربة بندقية ويخطب العالم

٥ ـ الساسة الدوليون فى لعبة الصيف : حمامة السلام وبنادق الصيادين

٦ ـ اسراب موسولينى تغير على مصر

٧ ـ المدافع السرية فى الحرب القادمة

٨ ـ العالم فى اسبوع . تعليقات سريعة . مراحل المغامرة الحبشية ...الخ

٩ ـ صفحة صور نادرة

ثروة صحفية لا تدعها تفلت منك !

حملات محطة باري

اذاعت محطة باري انباءها فاذا هي حملة شنيعة على الحبشة . واتهام لها كدولة وكشعب شرقي . اما التهم فلاقيمة لها بصورة من الصور . واما حديثها عن مصر فينقصه « حسن النية » واليك ماذاعته : يظهر ان بريطانيا ضنينة باعطاء مصر استقلالها . وبدلا من ان تحافظ على استقلال الحبشة الهمجية « المتوحشة » يجدر بها ان تمنح مصر استقلالها ، مصر المتمدنة ، ذات التاريخ والحضارة العريقين ، وترقية المتمدنين اجدر كثيرا من ترقية المتوحشين « آكلي لحوم البشر » !

وقد اذاعت انباء ماسمته اعتداءات الاحباش على الاجانب فى مدينة هرر فقالت : رشق عسكري حبشى الالمانيين بالحجارة ، واحد هذين يعمل في سلاح الجو الحبشى وحين سئل العسكري عن الدافع لعمله قال انه حسبه ايطاليا فأرق كثير من الاوروبيين الى النجاشى محتجين على هذا العمل الذى يعد اكبر برهان (كذا) على ضعف الحبشة عن المحافظة على ارواح الاجانب في بلادها وتقول الجرائد الانكليزية ان الامبراطور اصدر امره بالتعبئة العامة مما يدل على شدة بغضه (كذا) للايطاليين والاجانب . وان تهريب السلاح للحبشة مستمر بواسطة انكليز وباجيكيين وهولانديين

مواد هذا العدد

تكاثرت المواد فى هذا العدد وسننشر ما تبقى منها فى عدد الغد

جمعية البحارة العرب

وصلت اول امس الجمعة الى جمعية رؤساء بحارة يافا التعاونية برقية من فضيلة مفتى الخليل الشيخ عبد الله افندي طهبوب حول حادث محاولة اليهود دخول الحرم الابراهيمى الشريف عنوة وقد عقدت الجمعية امس السبت اجتماعا فوق العادة للنظر فيما يجب عمله بصدد هذه البرقية وبعد البحث استقر القرار على تطيير البرقية التالية :

فضيلة مفتى الخليل : طمنوا الاهلين عندكم اننا متضامنون معهم في الزود عن مقدسات المسلمين وجمعيتنا وضعت اليوم احتجاجا رفعته للسلطات المسئولة عن تحدي اليهود الذي احدث في نفوسنا أسوأ الاثر

جمعيه

رؤساء بحارة يافا التعاونية

كما ان هيئة الجمعية تهيء احتجاجا سترفعه الى فخامة القائم باعمال الحكومة بواسطة سعادة حاكم اللواء الجنوبي

هبوب عاصفة !

فى الساعة الحادية عشرة من مساء امس هطل مطر فجائى غزير فى يافا استمر حوالى عشر دقائق وصحبته رياح شديدة ، لم نعهدها فى مثل هذا الفصل

مدير مدرسة العجمى

عينت ادارة المعارف الاستاذ صادق الشطى مديرا للمدرسة العجمي الجديدة التى انشئت حديثا في هذه السنة والتى سيكون مقرها دار الخورى

لماذا فقد ؟

اشيع امس فى الاوساط الخاصة ان احد جوازات السفر الموجودة في دائرة المهاجرة في يافا قد ضاع فهل تتعلق هذه السرقة بقضية الجوازات التى يحقق فيها في القدس ؟ وهل هذا صحيح ؟

واعظ قضائى حيفا وعكا

علمنا ان المجلس الاسلامى الاعلى قد عين الاستاذ الشيخ محمد راضى الطاهر واعظا عاما لقضاء حيفا وعكا بدرجة ممتازة ، فنهنىء الاستاذ على هذه الثقة الطيبة

تفقد مدرسه اللد

زار اول امس الجمعة حضرة مفتش معارف اللواء الجنوبى الاستاذ مصطفى الدباغ ونائب مدير المعارف العام المستر هوجبن مدرسة اللد الاميرية لتفقد شئونها قبل ابتداء الدورة الدراسية فى هذا العام ونرجو ان يكونا قد اهتما بنزل الطلاب القرويين

نابلس

سيارات تحمل جنودا وطائرات تحوم

نابلس فى ٢٨ ايلول ـ لمراسل الدفاع الخاص ـ مر امس بنابلس رتل من السيارات العسكرية تقل جنودا من الانكليز فى كامل معداتهم وكانوا قادمين من القدس في طريقهم الى حيفا . وحلقت في سماء نابلس ثلاث طائرات واخذت تدور حول المدينة في شكل مناورات وعادت عقب ذلك من حيث اتت

مرور اميرات من البيت الهاشمى

مر بنابلس ثلاث من صاحبات السمو الاميرات من العائلة الملكية فى العراق وكان بينهن صاحبة السمو شقيقة جلالة الملك غازي ويتبعهن حاشية كبيرة فى ثلاث سيارات كما كان برفقتهن سعادة قنصل العراق العام فى بيروت وقد تناول الجميع طعام الغداء فى فندق فلسطين وبعد الاستراحة قليلا غادروا نابلس فى الطريق الى عمان

طولكرم

برقية احتجاج على تصرفات المدارس

طولكرم في ٢٨ ايلول ـ لمراسل الدفاع الخاص ـ ارسل لفيف من وجهاء طولكرم برقية الى سعادة رئيس حزب الدفاع الوطنى يخبرونه فيها ان ادارة المعارف قد طردت ربع تلامذة المدرسة الاميرية بحجة رسوب البعض منهم فى موضوع واحد من المواضيع ، وتجاوز بعضهم السن النظامي ويحتجون على هذا العمل الذى سيسبب زيادة الطلبة المتشردين والذين لا يجدون امامهم مدارس يهذبون بها اخلاقهم ويتلقون فيها العلوم

وقد ارسل الحزب في القدس جوابا على البرقية يخبرهم فيه انه سيقوم بواجبه نحو هذا الامر وذلك بمراجعة الحكومة وطلب تعيين لجنة تحقيق تدرس المسألة

المدرسة الوطنيه الارثوذكسيه

لما رأت المدرسة الوطنية الارثوذكسية الاقبال الهائل عليها وتشجيع اولياء الطلبة لهذه المؤسسة قررت ان تخطو خطوة واسعة في التحسين فأحدثت تغييرات وتعديلات هامة فى الهيئة التدريسية واستقدمت اساتذة قديرين من حملة الشهادات العالية

وتمتاز صفوف المدرسة الابتدائية بانها تحت اشراف اساتذة اختصاصيين اما الدائرة التمهيدية فقد عهدت الى معلمات زاولن مهنة التدريس زمنا طويلا . وليس ادل على تقدم المدرسة من نجاح تلاميذها الذين التحقوا فى العام الماضي ببعض المدارس الراقية اذ دخلوا صفوفا اعلى من الصفوف المقررة لهم .

وحبا فى توسيع مدارك الطلبة اعدت المدرسة مكتبة غنية بالكتب النافعة ، كما استحضرت دائرة المعارف الوطنية ومجلدات قيمة . فنتمنى لهذه المؤسسة التقدم والنجاح

ابلاغ متأخر

كانت ادارة المعارف قد نقلت الاستاذ محمد نمر عودة من المدرسة الصلاحية فى نابلس الى المدرسة البكرية فى القدس ولكنها مؤخرا ابلغته الى مدرسة التمرين التابعة للكلية العربية فى القدس

سعر الجنيه عن بنك باركليس

— بيافا —

٢٨ — ٩ — ٣٥

الفرنك الفرنساوي	٧٤ر٥٨
الدولار	٤ر٩١
الفرنك السويسري	١٥
الفرنك البلجيكي	٢٩ ١٢
الليرة الايطالية	٦٠ر٢٥
المارك الالماني	١٢ر٢٢

شركة بصات اللد

رجانا كثير من وجوه قرى يازور وبيت دجن والسافرية وصرفند العمار ان نلفت نظر مديري شركة بصات اللد والرملة ليجروا لهم تخفيضا او سعرا شهريا كما فعلوا مع اهالى اللد والرملة ، فيدفع مثلا راكب الرملة المتفق مع الشركة مشاهرة مبلغ ثمانين قرشا شهريا ويمكنه ان يسافر بين الرملة ويافا وبالعكس كلما اراد ويدفع راكب اللد جنيها واحدا واما راكب بيت دجن فيدفع الواحد منهم ثلاثة قروش ذهابا وايابا بمعدل تسعين قرشا في الشهر اذا ذهب الواحد منهم مرة واحدة وفى هذا اجحاف ومعاملة غير عادلة

المدارس تستأنف اعمالها

تفتح يوم الاثنين القادم ٣٠ الجاري جميع مدارس الذكور والاناث فى مدن يافا والرملة واللد

نسبة اليهود فى فلسطين

اكبر من نسبتهم فى اي بلد اخر

ذكرت جريدة الپالستين بوست ان عدد اليهود في فلسطين فى عام ١٩١٩ كانوا ٥٧ الف يهودي او مايعادل عشرة في المئة من نسبة سكان فلسطين وقالت ان هذا العدد زاد فى مارس عام ١٩٣٥ الى ٣١٦ الف يهودى او مايعادل ٢٦ في المئة من مجموع السكان

وذكرت ان هذه النسبة فى فلسطين هى اكبر نسبة لهم فى العالم ، ففى بولنده تبلغ نسبتهم الى مجموع السكان عشرة ونصف بالمئة وفى ليتوانيا ٢ و ٦ فى المئة وفى رومانيا خمسة فى المئة وفى الولايات المتحدة ٤ـ٣ فى المئة

***

تلفونات الدفاع وبرقياتها الخاصة

انباء هامة !

ـ ينتظر ان تطلب بريطانيا مساعدة الاسطول الفرنسي في اعمال العقوبات .

ـ نزل بعض الجنود الطليانية الى ميناء الحديدة ثم غادروه على وجه السرعة عند قدوم بوارج حربية من عدن

ـ سيؤدي تنفيذ العقوبات الى اغلاق عدة شركات انكليزية وبطالة ٥٠ الف عامل

ـ هزئت الجورنالى ديتاليا بالعصبة وقالت : ايطاليا حرة في ان تقدم على ما تريد

ـ ذكر وزير المالية السعودي ان في الشرق الجنوبي من المدينة المنورة منجما من الذهب فى كل طن تراب ما يعادل خمسة جنيهات

ـ ارادت السلطة الانكليزية اجراء تجربة عسكرية في الاسكندرية على نحو ما جرى فى مالطة وجبل طارق اذ تطفأ الانوار ، وتطير الطيارات ، فعارضت الوزارة لان ذلك يبعث الخوف في قلوب الاهلين

ـ لم توافق دار المندوب البريطاني على منح النبيل اسماعيل داود جواز سفر ممتاز او دبلوماسي وسيسافر الى الى الحبشة بجواز سفر عادي

ـ اشتدت المناورات الجوية في ميناء اسكندرية وفوق المدينة الي حد لم يسبق له مثيل

ـ نصبت المدافع البعيدة المرمى في ميناء اسكندرية . وستستعمل كذلك الشباك الفولاذية زيادة في الحذر

ـ ذكرت التايمس انه يهم وزارة الخارجية اعادة النظر في شئون مصر خصوصا اذا وقع هجوم على حدودها .

ـ تدل الدلائل على ان المانيا و بولونيا اتفقتا مع المجر على ضرب روسيا السوفياتية اذا اقتضى ذلك الموقف الدولي المضطرب

ـ انتهت الحملة بين الجهاد وروز اليوسف اليومية لتدخل شخصية محترمة

ـ عرف البوليس المصري ان المنشورات التى وزعت فى الاسكندرية وفيها طعن بالنحاس باشا والاستاذ مكرم طبعت في القاهرة والوزارة جادة في ايجادها

ـ وصل نحو ١٧٠ طيارة الي مصر في اقل من اسبوع

ـ لا تزال اعمال الانقاذ في اليابان قائمة والخسائر والضحايا كثيرة وبلغ ما دمرته العاصفة ثمانين الف منزل

أسعار الحاجيات عن محل راشد كنعان

يافا

٢٨ـ٩ـ٣٥

		قرش
الرز الرشيدي	الشوال	١٤٣
» الانكليزي	»	١٠٢
» الدمياطي	»	١٢٨
» الهندي	»	١٢٢
السكر الناعم	»	١١٨
		مــل
السكر	الصندوق	٣٣٠
الصابون النابلسي	الرطل	١٢٠
الملح	الشوال	٥١٠
الطحين الامركي	الشوال	١١٥

القدس

طريق بئر السبع ـ العريش الجديد

القدس فى ٢٨ ايلول ـ لمراسل الدفاع الخاص ـ يعرف القراء الشيء الكثير عن الاستعدادات التى قامت بها السلسة فى فلسطين لتعبيد طريق ـ بئر السبع العقبة ، وتزفيتها واقامة المتاريس فى بعض جهاتها وتحيص قلعتها · والان وبعد ان انتهت من طريق العقبة باشرت فى تعبيد طريق بئر السبع العريش ، والتعميرات فيها قائمة يشتغل بها عشرات العمال وقد وصلت عملية التعبيد الى « عصلوج » بالقرب من عوجا الحفير . ويدرك القارىء ان القصد من هذه الاعمال فتح طريق جديد من فلسطين الى مصر يخترق صحراء سيناء والحركة تحت اشراف ادارة الاشغال العامة فى القدس ونفقاتها من خزينة الحكومة

مذكرة لحزب الدفاع الوطنى

علمت ان حزب الدفاع الوطنى بالقدس ارسل مذكرة ضافية الى الحكومة حول حادث طرد بعض التلامذة من مدرسة طولكرم الاميرية طلب فيها تعيين لجنة تحقيق تدرس الموضوع بعد ان بين الحزب فى مذكرته هذه الضرر العظيم الذى سيلحق هؤلاء التلامذة من جراء طردهم ، وما يمكن ان يكون لهذا الحادث من الاثر السيء فى نفوس العرب

تأبين الاستاذ المرحوم فخرى الحسينى

احتشدت امس كلية روضة المعارف بالوافدين من انحاء فلسطين ومن القدس لحضور حفلة التأبين التى اقيمت نهار امس فى الكلية المذكورة للمرحوم الاستاذ فخرى بك الحسينى ، شقيق سماحة الحاج امين افندي الحسينى وضعت فى صدر القاعة صورة مكبرة جللت بالسواد ومنفدة خاصة لاعضاء لجنة التأبين جلس حواليها سعادة مصطفى بك الخالدي ، رئيس اللجنة واعضؤها . الاستاذ عونى بك عبد الهادى ، الشيخ حسن افندي ابو السعود ، احمد زكى افندى الاسطه ، حنا افندي عطا الله ، ابراهيم افندي درويش ، سعد الدين افندي الخليلي

وافتتحت الحفلة بتلاوة آي من الذكر الحكيم ثم اخذ الخطباء يتكلمون معددين مناقب الفقيد حسب الترتيب الاتى سعادة مصطفى بك الخالدي ، الاستاذ عوني بك عبد الهادي ، الاستاذ محمد بك البرادعى ، الاستاذ انطون افندي عطا الله ، الاستاذ سامى بك السراج ، الاستاذ فهمي بك الحسيني ، الاستاذ وديع البستانى ، الاستاذ سليمان افندي الصالح . وقد القى احد مشائخ الخليل قصيدة ارسلها الشيخ سليمان الظاهر . وبعدهم وقف الشيخ حسن افندي ابو السعود واخذ فى تلاوة البرقيات والكتب المرسلة للاعتذار عن حضور الحفلة من كثيرين من سوريا ومصر من بينها ثلاثة كتب من الاستاذ فايز افندى الخوري نقيب محامى دمشق ، وسعيد افندى الغزي وزكى افندي الخطيب .
ثم وقف سماحة الحاج امين افندي الحسينى ، شقيق الفقيد ، وشكر اللجنة التى قامت بهذه الحفلة والسادة الذين لبوها واشتركوا فيها والذين ارسلوا يعتذرون عن حضورها ، وانفضت الحفلة فى ساعة متأخرة . فنكرر تعازينا لسماحة الحاج امين افندي وآل الحسينى جميعا سائلين الله ان يتغمد الفقيد برحمته ويلهمهم جزيل الصبر وانا لله وانا اليه راجعون

سفر الاستاذ جمال الى الناصرة

يتوجه غدا الى الناصرة الاستاذ جمال الحسينى رئيس الحزب العربي الفلسطينى يرافقه الاستاذ اميل الغوري ، سكرتير الحزب ، والاستاذ ابراهيم درويش والاستاذ صفوة يونس والسادة حنا البطارسة وجريس الزغبي وغيرهم لافتتاح فرع الحزب هناك

مكان اللغة العربية في المتحف

تلقينا من قلم المطبوعات ما يلي : جاء فى بعض الصحف ان اللغة العبرية دون اللغة العربية تكتب فقط على اللوحات الرسمية فى داخل وخارج المتحف الفلسطينى ويعلن انه لا صحة لهذا الخبر على الاطلاق . والواقع ان اسم المتحف مكتوب على بابين من الابواب الخارجية باللغة العربية على باب وبالعبرية على الباب الاخر . كما انه يحافظ على المساواة المطلقة فى داخل المتحف بين هاتين اللغتين

المناورات الحربية وانشاء الثكنات

حيفا في ٢٨ ايلول ـ لمراسل الدفاع الخاص ـ اخذت المناورات تخف شيئا فشيئا فى ميناء حيفا الا انها اخذت تزداد في الشواطىء المجاورة اظهارا لمناعة حيفا واستعدادها الحربي والبحري ، داخلا وخارجا . والجهود مبذولة لبناء ثكنات للجند البريطاني على سفح مرتفع من اراضي عباس البهائي للاشراف على ماجريات المناورات الحربية ، واستكشاف كل طارىء مفاجىء يهدد سلامة حيفا لكي يكونوا على اهبة الاستعداد للقضاء على كل غارة خارجية

تخصيص عنبرين للذخيرة والعتاد

اعد العنبر الثاني رقم ٣ لاستيعاب بقية الذخائر والعتاد التى ضاق عن استيعابها العنبر رقم ٤ وقد وضع فيه كميات كبيرة من القنابل الفارغة والمنتظر ان لا ينقضي عليه وقت قصير حتى يصبح كسابقه رقم ٤ مكانا للاسلحة والذخائر التى اخذت فى هذه الايام تحل محل البرتقال الذي كانت تشحنه البواخر الى البلاد البعيدة

وصول ست قطع من الاسطول البريطاني

وصل اليوم ست قطع من الاسطول البريطاني ورست في الميناء

متى تحاصر شواطىء ايطاليا وتقفل القناة

القاهرة فى ٢٨ ايلول ـ لمراسل الدفاع الخاص

سويسرا

ضرب الحصار البحري على الشواطىء

اجتمع مجلس عصبة الامم اليوم ودرس التقرير النهائى الذى سيتخذ بازاء النزاع الايطالى الحبشى

محاصرة الشواطىء الايطالية

والمفهوم ان التدابير الاولى التى ستتخذ حين نشوب الحرب ستكون اقتصادية وذلك بان يعهد الى انكلترا وفرنسا بمحاصرة الشواطىء الايطالية ومنع التصدير او الاستيراد من والى ايطاليا

شروط ايطاليا لبقائها في العصبة

اجتمع اليوم البارون الوازي بالمسيو افينول سكرتير عصبة الامم واطلعه على الشروط التى تشترطها ايطاليا لبقائها فى عصبة الامم

دسائس وتدابير دبلوماسية لابعاد ايدن

تدبر ايطاليا دسائس دبلوماسية كبيرة فى جنيف لتزعزع مركز المستر ايدن من الوزارة الانكليزية والمفهوم ان المستر ايدن سيطلع الوزارة الانكليزية على الصعوبات الحالية التى يلاقيها من جراء هذه الدسائس

تاجيل اجتماع المجلس اسبوعا

اجل مجلس عصبة الامم اليوم اجتماعه موقتا ، والمفهوم انه سيعود الى الاجتماع فى الاسبوع القادم

الحبشة

جدران من الاسمنت المسلح القوي

بنى الايطاليون على حدود الاريتريا خنادق من الاسمنت وحصنوها باسلاك شائكة وبأكياس كبيرة من الرمل ، واقاموا كذلك جدرانا من الاسمنت علو الواحد منها ١٥٥ سنتيمترا على طول خط الدفاع وقد جعل بين الجدار والجدار مسافة تبلغ من ستة الى ثمانية امتار

السفير الايطالي يغادر العاصمة فجأة

سافر اليوم سفير ايطاليا في اديس ابابا فجأة فأحدث سفره اهتماما عظيما ولا سيما لانه ابى ان يصرح بالجهة التي يقصدها

فرنسا

اول البحث في اغلاق القناة

تلقى مديرو شركة قنال السويس دعوة للاجتماع فى باريس فى اخر هذا الاسبوع للبحث فى مسالة اغلاق القناة

انكلترا

مناورات حربية تسفر عن نجاح

اقامت انكلترا امس مناورات حربية عظيمة في جبل طارق اسفرت عن نجاح تام . وقد اشتركت فيها جميع الاساطيل البرية والبحرية والجيوش البرية المقيمة هناك

تدابير صارمة دون مشورة العصبة

تنظر الحكومة البريطانية فى اتخاذ تدابير جديدة ضد ايطاليا اشد وطأة وأعظم خطرا من التدابير التى تقررها عصبة الامم وستقرر هذه التدابير فى الوقت المناسب بدون الرجوع الى عصبة الامم

تدابير لاقفال جبل طارق

اتخذت انكلترا تدابير تمهيدية لاقفال بوغاز جبل طارق ايضا بالنظر للظروف الدولية الخطيرة

برنامج بحرى عظيم لمواجهة الطوارىء

اعدت وزارة البحرية برنامجا جديدا لبناء سفن للاسطول البريطانى وستصرف فى هذا الغرض عشرة ملايين جنيه وفى النيه بناء ١٩ سفينه حربيه جديدة من طرادات ونسافات اكبر من الموجودة الان

ايطاليا

بلاغ الوزارة وروح التشاؤم فيه

اجتمعت الوزارة الايطالية اليوم واصدرت بلاغا على اثر انفضاض اجتماعها جاء فيه ان ايطاليا لن تنسحب من عصبة الامم الا اذا تخذت العصبة تدابير ضدها

حرب مع الحبشة فقط

وجاء في البلاغ ايضا ان سياسة ايطاليا الحبشية لا تضر بالمصالح البريطانية في افريقيا وان ايطاليا ستتجنب من ناحيتها كل ما من شأنه امتداد نطاق القتال بين ايطاليا وبريطانيا

ارسال الجنود بسرعة عظيمه

وزاد البيان على ان ايطاليا بسبب الحالة الحاضرة ترسل الجنود الان الى افريقيا الشرقية بسرعة ونشاط لا مثيل لها من قبل

لجنة لافائدة منها

وقد زاد هذا البلاغ التشاؤم فى دوائر عصبة الامم التى رأت ان مهمة لجنة الثلاثه عشر لافائدة منها واخذت فرنسا تلح على بريطانيا بوجوب سرعة البحث فى النزاع واصدار القرار النهائى فيها

جزيرة تصبح قاعدة للغواصات والطائرات

توالي الحكومه الايطاليه تحصين جزيرة كاليمونس من جزر الدودوكانيز بارشاد ١٥٠٠ مهندس وقد اتخذت هذه الجزيرة قاعدة عظيمة للغواصات والنسافات والطائرات

عدن

درجة الحرارة هائلة فى الاريتريا

في برقية من عدن ان درجة الحرارة فى ميناء عصاب تبلغ الان ١٢٥ درجة فهرنهايت وان العمال الذين تستخدمهم ايطاليا في السكك الحديدية ظهرت عليهم امارات اليأس وخور العزيمة والضعف الشديد وخيبة الامل

« الدفاع » : ميناء عصاب هى احدى الموانىء الواقعة فى الايتريا

مصر

استمرار وصول البواخر والجنود والذخائر

وصلت الى بور سعيد باخرتان ايطاليتان اليوم وعليهما اربعة الاف جندي ايطالى ، فى طريقهما الى افريقيا الشرقية ووصلت باخرة اخري عليها مهمات حربية وكميات كبيرة من الذخائر ووصلت ايضا مدرعة فرنسية فى طريقها الى جيبوتى

مدافع هائلة لتحصين الاسكندرية

وصلت الى ميناء الاسكندريه اليوم نقالة بريطانيه وعليها ١٥٠٠ جندى ارسلوا الى معسكر مصطفى باشا ووصلت سفينه عليها ١٥ طيارة ارسلت الى مطار ابو قير الذى اصبح الان من اهم القواعد الجويه فى مصر

ثمانية مدافع هائلة

وانزلت السفينة نفسها الى البر ثمانية مدافع كبيرة الحجم لمقاومة الطيارات زنة الواحد منها ١٢ طنا وستنصب هذه المدافع على مسافات متساوية على طول شواطىء الاسكندرية

فصل الاستاذ عقاد من الوفد

اجتمع الوفد المصرى اليوم وقرر عدم جعل جريدة روز اليوسف لسانا له كما قررت هيئة الوفد المصري فى هذا الاجتماع ايضا فصل الاستاذ العقاد من الهيئة الوفدية

تركيا

اجراء الكشف الطبى على المتطوعين

اجرت السلطات الايطالية الكشف الطبي على كثيرين من الايطاليين المقيمين فى استانبول الذين تطوعوا في الجيش الايطالي

تطور المشكلة الارثوذكسية

سجل تاريخ للاوضاع والمفاوضات وأراء الهيئة الوطنية

الى ابناء الطائفة الارثوذكسية وأفراد الشعب العربى

« لعبت المشكلة الارثوذكسية دورا هاما تطورت فيه الى حد بعيد . وقد رأت الهيئة الوطنية الارثوذكسية ان تجيء على ذلك كله فى سجل تاريخى فكان منها هذ العمل الذى تشكر عليه لانها بذلك تفسح المجال ليس لكل ارثوذكسى فقط بل ولكل عربى ان يقف على دقائق هذه المشكلة وملابساتها . وانا لفخورون حين نعتبر القضية الارثوذكسية قضية وطنية محضة » :

الصفحة الاولى

اعضاء الهيئة الحاليين: شكري ديب، قسطندي سلامه ، انضوني حابى ، جورج شبر ، الدكتور فوتى فريج ، سابا اليوسف ، قسطندى ابلاط، شكري كتن ، جورج قرط ، حنانيا حنانيا ، نصرى تيودورى ، جورج قسيس ، حنا عطا الله ، مينا حلبى ، الدكتور جورج فرح ، حنا منصور ، اميـل الغوري ، فرح اليوسف ، شكري سلمان ، جورج سلامه ، لطفي الصائغ وصليبا الخورى

مكتب الهيئة

شكري ديب ، قسطندى سلامه ، الدكتور فوتى فريج ، حنانيا حنانيا ، حنا عطا الله ، نصرى تيودورى « امين صندوق » وصليبا الخوري « سكرتير »

غاية الهيئة

رفع مستوى الطائفة الارثوذكسية الوطنية فى القدس .

برنامج الهيئة

في القضية الارثوذكسية

١ ـ السعي لتنفيذ مقترحات لجنة السر انطون برترام .

٢ ـ السعي لتنفيذ قانون الانتخاب البطريركى تغييرا يضمن للشعب الاشتراك الفعلي في انتخاب رئيسه الروحي ويتناسب مع قانون البطريركيات الاخرى كالاستانة وانطاكية

٣ ـ عدم الاعتراف بالنزعة الملكية اليونانية والصيغة الرهبانية التى يدعيها رجال الدير .

الصفحة الثانية

نداء الى الشعب الارثوذكسي في فلسطين وشرق الاردن

اخواننا

تقضي الحالة الحاضرة بعد انتخاب رجال الدين للبطريرك انتخابا لم يشترك فيه الشعب) على كل فرد من افراد الطائفة يغار على مصلحتها الاشتراك في العمل المنتج لانالتها حقها. وقد رأت الهيئة ان من واجبها المساهمة في الدفاع من حقوق الشعب المهضومة فقررت عقد اجتماعات متوالية واستأجرت مكتباً فى عمارة « المسز كلارك » قرب مكتب الاستاذ فائز الحداد وستتولى الهيئة اصدار نشرات تشرح تطورات القضية لتطلع الشعب على مجرى الحوادث فليس اضمن للحصول على معاضدة الشعب ومساعدته وتنبيه افكاره من اطلاعه على تفاصيل القضية وتطوراتها

هذه هى النشرة الثانية للهيئة ولنا الامل ان نتمكن من خدمة الطائفة خدمة حقيقية ونحصل على مساعدتها وتأييدها وليكن مفهوما ان الهيئة مستعدة دائما للاشتراك فى الخدمة مع اللجنة التنفيذية وسائر الهيئات والنوادى

الصفحة الثالثة

الحلول التى عرضها رجال الدير على اللجنة التنفيذية

يدعى رجال الدير بان الحلول التى عرضوها على اللجنة التنفيذية الارثوذكسية ورفضتها هي حلول في صالح الشعب وانهم مستعدون دائما للتفاهم مع الطائفة ويستخدمون لبث دعاياتهم هذه طرق شتى تعودوها فى العصر السابق ولكن كما يتضح للشعب من الكتب التى ارسلها رجال الدير للجنتنا التنفيذية والمنشورة هنا ليست هذه الحلول المعروضة (بقصد اثباط الهمم والتأثير على اصحاب النفوس الضعيفة) حلولا لا تصلح لان تكون اساسا لحل القضية. فليس فيها اي اعتراف بحقوق الشعب . هم يريدون ان يبقى الشعب العربي صاحب الحق متسولا يجلس تحت موائدهم كغريب بائس يقتات من البقايا المتساقطه من افواههم ولا يعترفون بانه صاحب الحق وشريكهم الشرعي في المزارات والاوقاف ونحن نريد حقا لا منة : نريد ان نعامل كاسياد في بلادنا ، ان ندير اوقافنا ونستفيد من ريعها وان نشترك اشتراكا فعليا في انتخاب رئيسنا الروحى

يعرضون علينا :

١ — ان يقبل وينخرط فى سلك اخويه القبر المقدس ابناء الشعب الارثوذكسي التابع للكرسي البطريركي الاورشليمي وذلك بموجب القانون الداخلى للاخوية المختصة بذلك

ومتى سمع بان صاحب البيت او المالك الشرعي يحتاج الى اذن من الغريب لدخول بيته ؟ اليست هذه البلاد الموجودة فيها البطريركية والمزارات والاوقاف بلادنا ؟! او لسنا الاكثرية الساحقة من الطائفة المكونة للكنيسة الارثوذكسية ؟! او ليس من الطبيعى اذن ان تؤلف ا كثرية اعضاء هذه الاخوية ؟

لقد زال العصر الماضى الذى مكنهم من السيطرة على كنيستنا وزالت معه كل مؤثراته وقوانينه . نحن في عصر تنبهت فيه الشبيبة الى واجباتها وحقوقها وقد لاحظ ذلك وسجله فى تقريره السر انطون برترام حيث قال : (الصفحة ١٢ السطر الرابع) ..

وقد اخذنا بما الفيناه عند بعض الشبان القائمين بهذه النهضة من الغيرة والحمية والتفاني . وانه ليؤسف جد الاسف لما يشبه ان يكون من اعتزال البطريركية التماس الشخصي بهذه النشأة الحادثة في الكنيسة ومن عدم تطلع القائمين الى اهل الكهنوت استرشادا واستيحاء . »

« (١٤٥) ويستحيل ان لا يصحب العطف النظر الى ما يرى ابناء الكنيسة هؤلاء انفسهم فيه . فانهم بزوال الحكم التركى دخلوا في عهد جديد . وهم شاخصون الى الامام تطلعا الى حياة جديدة تكون لبلادهم ولطائفتهم جميعاً . ثم هم مصحوبون متواجدين بدعوة المسيحية الادبية ويمثل المدنية الاعلى وفضيلة الخدمة الاجتماعية واسوتهم كل الشبان فى هذا الزمان في امتلاء افئدتهم بفكرة القومية وتعزيز اللغة التى تحزمهم مع مواطنيهم . هم لا يحبون ان يهجروا كنيستهم بل على العكس تراهم مستمسكين بتقاليدها وطقوسهم ولكنهم يرونهم بحكم تطور تاريخي خاص مستتبعين لدير اعظم الفخر عنده انه قائم باعضاء هم من جنس غريب (او هم يعدونه غريبا) عن جنسهم هم . فرئيس الكنيسة واعوانه في طول البلاد وعرضها هم حتما اجانب . وحتى فى جهة او جهتين من البلاد حيث بفضل العرف منح الشعب الحق في تقديم مرشح لاسقفيه خلا كرسيها يكون خيارهم مقيدا بانتقاء المرشح من اعضاء الدير اليوناني ولكان امتعاضهم مما هم فيه اهون حدة لو كان رجال الكهنوت فيهم من اهل الغايات العالية واهل الزهد ولم تكن اليونانية اللغة الكنسية المحتومة فى ملتهم ، ولقد عز الامران. ويتطلعون الى ما وراء الحدود فيرون في البطريركية الانطاكية كنيسة يحكمها بطريرك عربي واساقفة عرب وكل من فيها راض . فيتساءلون لم لم يبلغ هذا الكمال كله او جله او بعضه في فلسطين هذه »

وبالحقيقة لماذا ؟!!

ولكن رجال الدير لا يزالون يعيشون فى العصر الماضي ويتغذون على الخيالات ويتلذذون بها . انما سيأتي يوم ليس بالبعيد يفيقون به من احلامهم ويجدون انفسهم مع الحقيقة وجها لوجه.

تشكيل

الهيئة المختلطة

٢ ـ اعادة تشكيل الهيئة المختلطة

ويعنون بهذا اعادة تشكيل المجلس المختلط الذي شكل فى العهد التركي بأمر من الحكومة العثمانية واغلق لعدم وجود تجانس بين اعضائه وتشكيله من اكثرية ديرية. واي حسن نية تلمس من اقتراح كهذا ؟ وأي فائدة ترجى من مجلس يبحث فى شؤون الطائفة ومصالحها وتكون اكثريته ديرية ؟! ... مجلس كهذا لا بد له ان يموت قبل ان يخلق . لقد ثبت عدم صلاحيته في العصر الماضي فكيف يطلب منا ان نقبل به اليوم ؟ ان كان هذا المجلس يراد من تأسيسه البحث في مصالح الشعب فيجب ان تكون اكثريته الساحقة بل يجب ان يكون كل اعضائه من الشعب

ادارة المدارس

٣ ـ ان يكون اشتراك الشعب في ادارة المدارس اكثر اتساعا

عجيب والله هذا المنطق !! فمتى اشترك الشعب في ادارة مدارسه حتى يقترح جعل ذلك الاشتراك اكثر اتساعا الا ان يكون المراد بالاشتراك اشتراكا خياليا لا اشتراكا فعليا ، ثم أوليست هذه المدارس للشعب ؟ فلماذا اذن لا تترك ادارتها لاصحابها

المحاكم الكنائسية

٤) ان يكون اشتراك الشعب في تشكيل المحاكم الكنائسية اكثر اتساعا ايضا

لا نجد جوابا على ايضا هذه احسن من الجواب المعطى في الفقرة السابقة . ونحب هنا ان نوضح بان المحاكم الكنائسية تنظر في احوال الشعب الشخصية امور الزواج والطلاق والنفقه وتؤلف اليوم من اكثرية ديرية ولا يوجد بين اعضائها احدا من العلمانيين

عيادات طبية

٥) ان البطريركية في المستقبل وبالنسبة الى حالتها المالية ستؤسس عيادات طبية لمعالجة فقراء الشعب

اننا نشكر كل الشكر البطريرك المنتخب بغير ارادتنا على هذا التصريح الذي اراد منه اغراء الشعب ظنا منه انه يعيش في العصر الفائت وبالوقت نفسه دل من طرف خفي على نوايا رجال الدير وافكارهم. وقد جاء هذا التصريح اكبر دليل على اعتقادنا بان ليس فى هذه الحلول اي اعتراف بحقوق الشعب وانما في روحها تدعم ماصرح به اسلاف حضرة البطريرك المنتخب من انهم يعتبرون الشعب العربي الارثوذكسي عنصرا طفيليا وانهم والشعب اليوناني اصحاب المزارات والاوقاف يتصدقون على الشعب ويعيلونه منة وكرمة » . الا فليعلم رجال الدير اننا لانرضى مطلقا بان نسمى شعبا طفيليا يعيش على مبرات غيره. اننا شعب عرف بالاباء والكرامة. شعب يحترم نفسه ويبذل روحه فى سبيل شرفه . ليعلم رجال الدير اننا نحن اصحاب هذه المزارات والاوقاف. البلاد بلادنا والكنائس كنائسنا والاوقاف اوقافنا وهم المتطفلون . نحن اصحاب حق والحق يؤخذ ولا يعطى

مدرسة

لتخريج كهنة الشعب

٦) ان البطريركية ستؤسس في المستقبل القريب ان شاء الله مدرسة اكليركية ليتخرج منها كهنة الشعب والمعلمون

ان فى ملاحظتنا على الاقتراح الخامس كفاية للرد على هذا الاقتراح ايضا واكبر دليل بان هذه المقترحات ليست مرضية ولا بواسطة لان يسود حسن التفاهم المرغوب بين الراعي الروحى ورعيته ولرفع شأن الكنيسة كما ذكر حضرة المنتخب البطريركي في كتابه الثاني للجنتنا التنفيذية لانها ليست مبنية على روح الكنيسة المسيحية

اما الايضاحات الواردة في الكتاب الثاني المؤرخ فى ٢٥ تموز شرقي فلا تخرج في روحها عما ورد في الكتاب الاول ولا تدل على تغيير ولو صغير فى نيات رجال الدير

هذه هي الحلول التى عرضها رجال الدير على لجنتنا التنفيذية ورفضتها ونعم ما فعلت فانه يتضح لكل ارثوذكسي حر انها برغم كل ما يروج لها من دعاية ليست صالحة لان تكون اساسا للوفاق: هي اهانة اخرى تضم الى الاهانات التي اراد رجال الدير الحاقها بالشعب العربي فى تصريحاته ومعلاملاته ولكن سيرد الشعب هذه الاهانة كما رد سابقاتها وسيهزأ بكل اغراء ودعاية وسيثبت في جهاده ويدافع عن حقة حتى يناله كاملا

ودليل آخر على سوء نية رجال الدير نتيجة المفاوضات التي قام بها يوسف العيسى وعوده بك القسوس ونكوث مفوضي البطريركية بالوعد وتراجعهم المقصود كما يتضح من بيان السيدين المذكورين . وليت الوفد الكريم لم يضع وقته الثمين في هذه الوساطة

فالى الامام ايها الشعب الكريم . دافع عن حقك حتى النهاية فلا يضيع حق ووراءه طالب

كتاب

« البطريرك المنتخب » الاول

العدد ٧٤٣

حضرة ولدنا الروحي المحبوب بالرب رئيس اللجنة التنفيذية الارثوذكسية المحترم :

بعد اهدائكم البركة والادعية الابوية والتضرع اليه تعالى لحسن توفيقكم ونجاحكم نبدي ما يلى :

بالاشارة الى مقابلتنا امس تاريخه مع وفد من قبل اللجنة التنفيذية الارثوذكسية في البطريركية حيث تبادلنا الآراء بروح المحبة وحسن النية بخصوص المسائل التى تشغل البطريركية والشعب حبا بالوصول الى تفاهم ابتدائى على هذه الخلافات نود ان نكرر كتابه تصريحاتنا الشفاهية وهى اننا نقبل :

اولا : ان يقبل وينخرط في سلك اخوية القبر المقدس ابناء الشعب الارثوذكسى التابع للكرسي البطريركي الاورشليمي وذلك بموجب مواد القانون الداخلى للاخوية المختصة بذلك

ثانيا : اعادة تشكيل الهيئة المختلطة

ثالثا : ان يكون اشتراك الشعب فى ادارة المدارس اكثر اتساعا

رابعا : ان يكون اشتراك الشعب في تشكيل المحاكم الكنائسية اكثر اتساعا ايضا .

خامسا : ان البطريركية في المستقبل وبالنسبة الى حالتها المالية ستؤسس عيادات طبية لمعالجة فقراء الشعب

سادسا : ان البطريركية ستؤسس في المستقبل القريب ان شاء الله مدرسة كاريكية ليتخرج منها كهنة الشعب والمعلمون

وبما انه لا يمكننا البحث الآن في التفصيلات المتعلقة بما ذكر آنفا سيجري ذلك في اي فرصة ممكنة . وحينئذ لنا الثقة انه سيتم الاتفاق على هذه التفصيلات ايضا . ولما كانت الغاية مما ذكر آنفا رفع شأن البطريركية ورعيتنا المحبوبة لنا ملء الثقة انه سيكون لها صدى حسن لدى طائفتنا وانها ستكون البادرة الاولى لكي يسود الوفاق والوئام وحسن النية بينها وبين رئاستها الروحية، وانها ستوجد محيطا موافقا للتعاون في العمل لتقدم ونجاح الكنيسة الارثوذكسية في فلسطين وشرق الاردن والمحافظة على مجدها وكرامتها .

وفي الختام اتوسل اليه تعالى عز وجل ان يرشدكم الى ما فيه خير الكنيسة ويشملكم دوما ببركاته الارضية والسماوية ونعمته الغزيرة .

عن المدينة المقدسة اورشليم في ١٧ تموز شرقي سنة ١٩٣٥

البطريرك المنتخب

تيموثاوس

كتاب

« البطريرك المنتخب » الثاني

العدد ٧٦٨

حضرة ولدنا الفاضل الروحى المحبوب بالرب رئيس اللجنة التنفيذية الارثوذكسية المحترم

بعد اهدائكم البركة والادعية الابوية نبدي اننا استلمنا رسالتكم المؤرخة ١٧ ـ ٣٠ تموز سنة ١٩٣٥ وجوابا عليها نقول :

اننا نؤيد ما ورد في رسالتنا رقم ٧٤٣ المؤرخة في ١٧ ـ ٣٠ تموز سنة ١٩٣٥ . ولما كنا نود ان يكون للتفاهم الذي ابتدأ بين البطريركية وبين رعيتنا الروحية المحبوبة نتيجة حسنة لمنفعة الفريقين نشرع الآن فيما يلى بايضاح ما ورد في الرسالة المشار اليها آنفا للوصول للغاية المذكورة

١ — ان الهيئة المختلطة التى سيعاد تشكيلها سيكون عملها الخاص تنظيم ادارة الشؤون المختصة بالشعب وستؤلف بصورة يكون فيها الاعضاء والعلمانيون اكثر عددا بعضو واحد من الاعضاء الاكليركيين وسيكون للهيئة المذكورة الصلاحية للاطلاع على ميزانية البطريركية بعد ان يصادق عليها المجمع المقدس والتي سترسل اليها لتأخذ علما بها

٢ — تشكل في المدن والقرى التابعة للكرسى البطريركي مجالس محلية لادارة شؤون الشعب والاموال الطائفية المختصة به

٣ — ان البطريرك مع المجمع المقدس سيدرس بعين العطف رغبة شعبنا المحبوب فى اشتراك الكهنة المتزوجين كممثلي الشعب فى تسمية المرشحين لدى الانتخاب البطريركي اما وضع التفصيلات فيما يتعلق بالنقاط المذكورة اعلاه وما ورد في رسالتنا السابقة سيجري من قبل البطريرك والمجمع المقدس في الوقت المناسب

فالان لنا الثقة التامة ان الايضاحات المذكورة آنفا مع ما ورد في رسالتنا رقم ٧٤٣ المؤرخة فى ٣٠ تموز سنة ١٩٣٥ ستكون مرضية تماما لرغبات شعبنا المحبوب وواسطته ليسود حسن التفاهم المرغوب بين الراعى الروحى ورعيته ولرفع شأن الكنيسة

وعلى هذا الامل نتوسل اليه تعالى ان يشملكم دوما ببركاته السماوية والارضية وبنعمته الغزيرة .

عن المدينة المقدسة اورشليم في ٢٥ تموز شرقي سنة ١٩٣٥

البطريرك المنتخب

تيموثاوس

كتاب

« البطريرك المنتخب » الثالث

« . . . . . ان بطريركيتنا مستعدة دائما ان تبحث بروح المحبة الابوية وحسن النية مع شعبنا الارثوذكسي المحبوب في اية مسألة تؤول الى تقدمه الروحى وثباته في الايمان الارثوذكسي. (ولكن على بطريركيتنا ايضا واجب مقدس وهو ان تحافظ على « الستاتيكو » (الحالة الراهنة) التى تكونت منذ اجيال عديدة) وتتجنب كلما يزعزعها كما يحافظ عليها في البطريركيات الاخرى الموجودة فى القدس . فبناء على هذا المبدأ الاساسى لا يمكن لبطريركيتنا ان تقبل تقرير برترام لان كثيراً من النواصي التى تحتوي عليها تؤول الى انقلاب هذه الحالة الراهنة . . . . . »

ملاحظة : ويعنون بالستاتيكو ما صرحوا به مرارا من ان للبطريركية الاورشليمية صبغة رهبانية خاصة ونزعة ملكية يونانية وهذا ما لن يسلم به الشعب

المفاوضة

ظهر لنا من درسنا اوراق القضية ومن احاديثنا مع بعض اعضاء اللجنة التنفيذية الموجودين بالقدس ان ما تطلبه الطائفة من المطاليب سهل الوصول الى نقطة اتفاق بشأنه وانما صعوبة الصعوبات والاختلاف الاساسي هو في مسألة الصلاحية المعطاة للمجلس المختلط بما يتعلق بالميزانية ، لهذا تركنا هذه القضية الى اخر مفاوضة ، وبعد ان قربنا وجهتى النظر بما يتعلق ببقية الاختلافات التفتنا الى هذا الاختلاف الجوهري

ان البطريركية تنص في كتابها انها تقبل ان تحال الميزانية الى المجلس المختلط « للاطلاع » فقط ، واللجنة تقول ما دام لنا ثلث هذه الميزانية فلا تقنع « بالاطلاع » فقط بل تتطلب حق ابداء الملاحظات عليها وهذا حق من حقوقها على ما نعتقد ولكن ما العمل مع تعنت رجال البطريركية وتخوفهم على كل شيء ، لذلك خطر لنا ان نقضى على هذا التخوف بطريقة اخرى ، قلنا لهم انه ليصعب عليكم الاعتراض على الميزانية بعد تصديقها من السنودس اذن يمكن اجتناب ذلك وارسال الميزانية وهى لم تزل شبه مشروع غير رسمي ولا له صفة موازنة الى المجلس المختلط وهناك يستطيع من له رأي بشأن بعض محتوياتها ان يلفت الى ذلك نظر البطريرك رئيس المجلس المختلط وبما ان البطريرك هو نفسه رئيس السنودس فيمكنه ان يستنير من هذه الملاحظات اثناء بحث الميزانية فى السنودس . ففكر العضوان البطريركيان مليا بهذا الاقتراح وقالا حالا اننا نجده مصيبا لا بل نزيد على ذلك انه ينفعنا كما ينفعكم بل اكثر لاننا نحن اصحاب ثلثين وانتم اصحاب ثلث وكل وفر يعود علينا مضاعفا فضلا عن بعض الامور الشاذة التى ترد في الميزانية ويلحظها الواحد منا اثناء بحثها في السنودس يتورع عن ابداء ملاحظته عليها كيلا يمس شعور شخص اخر من اخوانه رجال الدير اما على هذه الطريقة فالملاحظات تأتى من جهة اخرى وتجعل مجالا وحرية لمن يريد نقد الميزانية في بعض ابوابها

وزاد المفاوضان البطريركيان على ذلك قولهما هكذا : هذا رأينا ونعتقد

مساء هذا اليوم والايام التالية المطرب البلدي المحبوب

محمد العربي

على مسرح عبد المسيح

اكبر فرقة رياضية ـ عبد الحليم واولاده مع فرقة تمثيلية مؤلفة من اشهر الممثلين النابغين

اسعار الدخول ١٠٠ مل فقط

سهرة ساعات تروح بها عن نفسك تجد فيها الغناء والرياضة والتمثيل فيغمرك السرور

ان غبطة البطريرك سوف لا يجد مانعا في ذلك ولكننا لا نجزم بشيء قبل نهار الاثنين حيث سنعود للاجتماع

في انتظار الاثنين

وفي انتظار يوم الاثنين قمنا بزيارة لسعادة حاكم القدس المستر كامبل فبحث معنا القضية وجرى بيننا حديث مختلف ليس هذا مكانه وانما نقتصر على رأي ابداه يتعلق بالرجوع في حل القضية الى الحلول التي اصدرها الباب العالي العثماني في سنة ٩١٠ فقلنا لسعادته ان هذا لا يكون حل راحة بل حل تعب لكم وللبطريركية وللشعب لان هناك كتابة مطاطة بقينا في الزمن الماضي ٤ سنوات لا نستطيع لها تفسيرا يعتمد عليه.

كيف فشلت مهمتنا

في يوم الاثنين اعدنا الاجتماع بالمندوبين البطريركيين فوجدنا الحالة غير حالة ووجدنا الرفض التام والتشبث بهذا الرفض فهالنا هذا الانقلاب لانه غير طبيعي ونتيجة لضغط خفي جهلنا مصدره. وبعد اخذ ورد وجدنا ان القوم يأبون التزحزح عن موقفهم مع انهم جددوا اعترافهم ان اقتراحنا هو اقتراح عاقل ونافع ومفيد وانما ليس قبوله بالمستطاع. واخيراً تم الاتفاق على ان نرجع في الامر الى السيد المنتخب فذهبنا لمقابلته في دير المصلبه خارج المدينة قرب الساعة الثالثة بعد الظهر ومكثنا هناك ساعة يعلم الله ما قربنا وسهلنا فيها وضايقناه مضايقة كلية نظرنا اثرها في شعوره وفي اقتناع داخلي في نفسه بان ما نقوله هو حق ومعقول ومفيد وفيه انهاء القضية ولكنه برفضه لانه مرغم على رفضه. وكانت اللجنة التنفيذية اثناء ذلك معقودة فرجعنا اليها وشرحنا لها جميع ما وقع معنا من الفه الى يائه واظهرنا اسفنا لفشلنا في مهمتنا

كلمة الختام

لقد غدونا اكثر من مقتنعين بانه لا يوجد ابد تعمل بالخفاء كيلا ينتهي الخلاف القائم بين البطريركية والجنة الا عن طرق المحاكم والحكومة. ذلك لان الطائفة اصبحت كالرجل اليائس ازاء تعنت البطريركية فجعلت اتكالها على المحاكم. ونحن مع ما نشعر به من جرح اليم ازاء جر مسائلنا الدينية امام المحاكم لا غنى لنا عن القول في الختام ان القضية صائرة حتما الى الحكومة وسيكون نصيب البطريركية والشعب نصيب القطتين من قاضي الجبنة التي اختصمتا عليها

شجعوا مصنوعاتكم

لوطنية

***

كلمة حق

فكر نادي الموظفين في مجدل عسقلان ان يقيم حفلة وداع وتكريم للاستاذين محمد هيكل وفخري النشاصي بمناسبة انتقالهما من مدرسة المعارف بعد ان قضيا فيها ما يزيد على الخمس سنوات ولكم كان اسف النادي شديدا حين اعتذر الاستاذان عن قبول هذه الحفلة وحجتهما في ذلك انهما لم يعملا خلال تلك السنوات الخمس مايستحقان عليه التكريم، وانهما لم يقوما الا بما حتمه عليهما الواجب. حقا انه لاحساس شريف من الاستاذين ولكن النادي اذا تسامح في قبول اعتذارهما عن اقامة الحفلة لهما فانه لا يفوته ان يسجل لهما على صفحات «الدفاع» الغراء ما تحليا به من خلق كريم وصدق وثبات في عملهما وقيامهما بعبء مسئولية التعليم خير قيام. واذا كان الواجب يقضي علينا ان نشكر من يعمل الخير من الناس فحري بنا ان نضاعف الشكر لمن يعمل الخير. ولا يبتغي من وراء عمله جزاء ولا شكورا

ومما يبهج النفس ما اخذت تشعر به الامة في المدة الاخيرة نحو العلم والتعليم وبدأت تعرف للمربين والمعلمين قدرهم. ومما ارتاح له ان التحق بادارة معارف فلسطين قسم عظيم من تلك الطبقة في البلاد

لقد كان في اعتذار الاستاذين اكبر درس يلقيانه على ذلك النفر من الناس الذين اعتادوا ان يستجدوا حفلات التكريم بمناسبة وبغير مناسبة وطمعا وبالفخفخة الفارغة. واني لا ارى بدعا في اعتذارهما فقد اعتذر اخوان كرام لهما من قبل حيث سبقهما الاستاذ خليل السكاكيني حين رأى الادباء ان يقيموا له حفلة يوبيل فضي كما اعتذر القاضي النزيه الشيخ عمر صوان حين عرض عليه هذا النادي اقامة حفلة له بمناسبة انتقاله لمحكمة غزة. واعتذر اخيرا الاستاذ جبيل علي حين اراد اخوانه شباز صفد ان يكرموه بمناسبة تفوقه في لندن تفوقا يرفع رأس كل عربي في هذه البلاد

ان الامة التي تعرف لرجالها المخلصين قدرهم تختط بذلك طريقا لتكثير المخلصين العاملين فيها. وان الوظائف لا تجعل الانسان كبيرا وان كبرت ولكنه يجعلها كبيرة ان كبر.

مجدل عسقلان — سكرتير نادي الموظفين

محمد برزق

اعلنوا في الدفاع

الخليل

حادثة الاعتداء

لا حديث للناس اليوم الا الحادثة التي حاول القيام بها نفر من اليهود لانتهاك حرمة المقدسات الدينية. والكل في انتظار كلمة الحكومة بعد ان قررت المحكمة اخلاء سبيل المتهمين بكفالة مائتي جنيه لكل واحد منهم على ان تصدر قرارها في القضية يوم الاثنين المقبل

الاحتجاج

على الحادث

عقد اجتماع في دائرة اوقاف الخليل للمداولة فيما يجب اتخاذه حيال حادثة اعتداء اليهود. واكتفى المجتمعون برفع برقيات الاحتجاج. شأننا في كل حادث يقع مهما بلغ ضرره

الناصرة

الدعايات الايطالية

للدعايات تأثير على بعض الناس تستحوذ عليهم فيصبحوا مسيرين. فقبل مدة كنا نسمع ان فلانا ارسل كتاب تطوع لجيش الحبشة. ولم نسمع وقتئذ خصوصاً في الناصرة ان احدا تطوع في جيش الطليان حتى ان القنصلية الايطالية ذكرت عدم حاجتها لاحد وسوف لا تجيب على الرسائل المبعوث بها لها. ولكن مع الاسف فان الايام برهنت خلاف ذلك فبينما تقول القنصلية عدم حاجتها لاحد اذ بنا نراها تعمد الى بث الدعاية بين الاوساط العربية لاستمالة قلوب بعض الشباب الذين يجهلون مصيرهم بعد الارتباط بعقد التشغيل وسرعان ما ينخدعون بهذه الالاعيب ويتعلقون في هذه الحبال التي هي اوهى من خيط العنكبوت. ولا يعوا على انفسهم الا وهم خارج بلادهم يشتغلون الاشغال المرهقة المتعبة لقاء دريهمات لا تمحي ذلك العار الذي يلحق بهم من جراء هذا العمل الشائن... الذي اخذ يمتد الى الناصرة وكما فهمت ان هناك في اخذ بهذه الحبل واغتر بها وقدم نفسه للعمل متى يطلب منه. ان امر مؤسف جدا ان نرى بعض الشباب يبدر منهم مثل هذه البوادر وبلادهم احق بهذه التضحية التي يظهرونها خارجاً لا نعلم لمن نوجه اللوم وعلى من نتحى بالائمة. اتينا بهذه كلمة نسجلها على صفحات الدفاع على انه يجب قيام هيئة في البلاد للعمل على احباط هذه المساعي التي يقوم بها بعض الاذناب قبل ان يستفحل الخطر ويصبح من الصعب جدا استئصال شأفته وعسى ان لا ننتظر لطرق هذا الموضوع

اجتماع الحزب العربي

وزع الحزب العربي الفلسطيني رقاع الدعوة لحفلة افتتاحه في الناصرة يوم الاحد الساعة العاشرة صباحا في قاعة سينما امير، وسيكون هذا الافتتاح تحت رئاسة الاستاذ جمال الحسيني رئيس الحزب العام مع اعضاء لجنته التنفيذيه.

نابلس

اطلاق رصاص

هاجم بعد منتصف ليلة امس خمسة اشقياء بيت احمد الكشمر من قلقيلية واطلقوا عليه عدة عيارات نارية وقد اصيبت امرأته شيخة ابو عليان بعيار ناري فقتلت لساعتها. وقد علمت دائرة البوليس فهرعت الى مكان الحادث والقت القبض على فريق من الاشقياء المشتبه بهم والتحقيق جار

حوادث السيارات

صدمت امس سيارة السائق اليهودي المدعو نويمان من تل ابيب المدعو حسن من عرب الغزاويه على الطريق العام بين نابلس وجنين فاصابته بجروح خطرة نقل على اثرها للمستشفى والقى البوليس القبض على السائق واوقفه رهن التحقيق

وصدمت سيارة اخرى نجل الوجيه حسن افندي النابلسي فاصابته بجروح في رأسه والقى البوليس القبض على السائق وقام بالتحقيق

وقد تعددت الحوادث في هذا العام في قضاء نابلس فنلفت نظر السائق الى الانتباه والمحافظة على ارواح الناس كما انا نطلب من المسئولين انزال اشد العقوبات على الذين يسرعون بالسوق فيتهورون بسوقهم السريع الخطر

حادث شجار

وقعت مشاجرة عنيفة امس بين عبد القادر الجمل وبين فياض العقاد في قرية جاد وقد ضرب الاول الثاني بحجر في رأسه اصابه اصابة خطرة وقد هرعت داورية البوليس الى مكان الحادث والقت القبض على الضارب ونقل الجريح الى المستشفى الوطني بنابلس

الدفاع

في بيت لحم

تباع جريدة «الدفاع» في بيت لحم في محل وكيلها السيد بشارة الراهب تجاه دائرة البريد. كما ان السيد الراهب هو معتمدنا في بيت لحم لقبول الاعلانات والاشتراكات

هالو يا قدس اسمعينا

قد أصبح الصم يسمعون الدعاء ...

هل تغير الزمن ؟

نظنه قد تغير... اذا كان كل ما ورد في هذا الاعلان التالي صحيحا

الاعلان

بناء على طلب الجمهور تعلن شركة الاكوستيكون الاميركية انها تسمع الصم ما يقال في جلستين ستعقدان في يومي الثلاثاء والاربعاء، اول وثاني تشرين الاول القادم في فندق فينا على طريق يافا في القدس امام مكتب سيارات «ايجد» انها لفرصة عظيمة تتيحها هذه الشركة لاهالي فلسطين لاول مرة في التاريخ، وقد سبق لهذه الآلات ان اسمعت ٨٠ في الـ ١٠٠ من الصم، فلينتهز هذه الفرصة الان ابناء هذه البلاد

معامل بليكان النمسوية

جانتر واكنر فينا . لكسنبرغ ستراس ٥٢، بوخنفار

المؤسسة عام ١٨٧٨

تعلن انها استحضرت ماكينة خاصة لاقلام الحبر بواسطتها يمكن لمشتري اقلام البليكان ان يحفر اسمه بالعربية والانكليزية بالحروف المطبعية والخطية على القلم وهي موجودة في الوقت الحاضر لدى الوكلاء:

زلبرلمان ديكسين وكابلان ـ القدس

«كما تعلن ان كل ريشة محفورة تباع من الان فصاعدا يمكن عملها بدون اجرة»

جانتر واكنر — فينا

أفخر أنواع الصابون النابلسي

له شهرة واسعة

مصنوعات معامل

الصابون النقي المشهور

هو صابون

زيت زيتون

نابلسي خشن شكعه

مارك

احمد الشكعه نابلس

«ماركة مسجلة»

أنقى صابون يستعمل في البيوتات الكبيرة نظيف يطري البشرة ويجعلها بضة الى ... نال الجائزة الاولى في معرض نابلس سنة ١٩٢٤ . رائحته جميلة لانه مصنوع ... زيت ... بونا سواه

الوكلاء

محمود كمال قطان : يافا

محمد حمدي المصري : حيفا

محمود فيضي أخوان الـ...

يافا — يوم الاحد ١ رجب ١٣٥٤ الموافق ٢٩ ايلول ٩٣٥

أصاحب الامتياز والمحرر المسؤول: ابراهيم الشنطي
مدير الادارة: شوكت حماد
رقم التلفون: ١٠٧٥ و١١٨٧

الدفاع

جريدة يومية سياسية مصورة

العدد — ٤٣٨ — السنة الثانية

ادارة الدفاع في عمارة حزبون شارع جمال باشا — يافا
العنوان البرقي : الدفاع يافا — ص . ب ٢٥٥

	عن سنة	عن نصف سنة
قيمة الاشتراك في فلسطين	١٥٠	٨٠
في الخارج	٣٠٠	١٦٠

صور عالمية على هامش الحوادث

موسوليني بطلق الرصاصة مؤذنا ببدء التمرن على اصابة الهدف

من لا ارض له لا وطن له

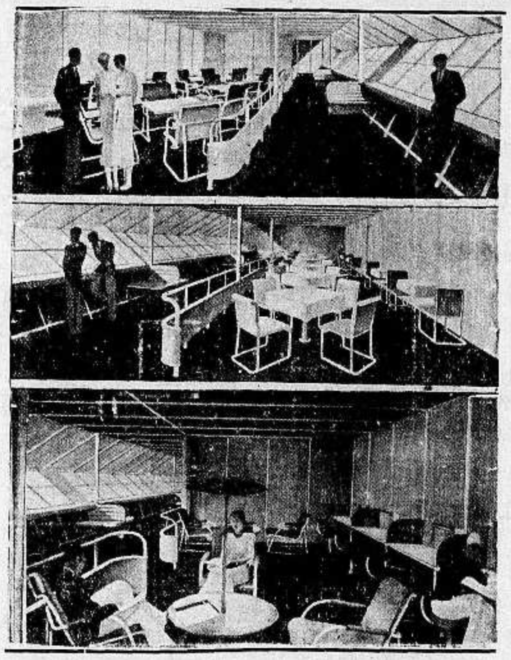

ظهرت في رومانيا ويوغوسلافيا في الايام الاخيرة طوابع بريد جديدة لرومانيا طابعان الاول يشير الى كشاف ينفخ في النفير والثاني صورة الملك كارول وعلى طابع يوغوسلافيا ترى صورة الملك بطرس الصغير الذي احتفل اخيرا بعيد ميلاده

غرف المسافرين في المطاد الهوائي الالماني الجديد الذي بنى بمساعدة البروفسور بريهاوس : فوق القاعة الواسعة ومكان للتسلية، وفي الوسط صالون الاكل وفي الاسفل غرفة الكتابة والمطالعة

فريج ! فريج ! فريج !

هو

المحل الوطني الوحيد المستعد لجميع اصناف الاجواخ والبدلات والبالطوات الرجالية والولادية والبطانيات والبدلات العراقية
وصلتنا كميات كبيرة من اشهر فبارك العالم (الاسعار لا تزاحم)

عيسى فريج واولاده

القدس باب الخليل — يافا عمارة الاسعاف نمرة (٩)

خدمة جيدة وسريعة
في معاملات البنوك
هولاند بنك اونيون
شعبة حيفا
ع هولاندشي بنك اونى ن . و . امستردام
...بن ايرس — استانبول — حيفا — ريو دي جانيرو — سان باولو — سانتوس
...الي
...١٢٠٠٠٠٠ جنيه فلسطيني

مطبعة

التجارية

في عمارة « بوست »

خير مطبعة يمكن الاعتماد عليها
لطبع جميع لوازمكم التجارية

حروف جديدة - ادوات فنية

اتقان فائق نظافة وسرعة بالعمل
مع أسعار معتدلة للغاية

المخابرة مع ادارة الجريدة
في عمارة حزبون تلفون ١٠٧٥

يافا الاثنين في ٢ رجب سنة ٥٤ الموافق ٣٠ ايلول ٣٥

١٢ صفحة

الدفاع

عدد الدفاع الاسبوعي

العدد ٤٣٩ (السنة الثانية)

٥ ملات

حوادث الاسبوع الجاري فى اهم صورها

الجنرال وهيب باشا (الى اليمين) قائد جيوش الاحباش المسلمين في ولاية هرر ومقاطعة اوغادين

صورة فذة تمثل القبض على موسوليني سنة ١٩١٥ ولعلها اندر صور الاسبوع

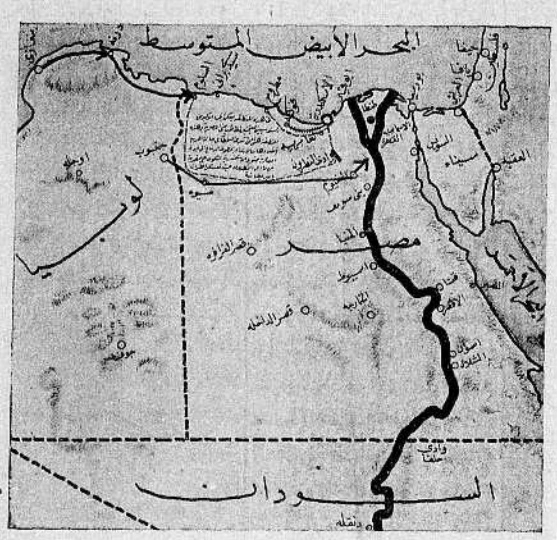

خارطة مصر مع حدودها العسكرية بمناسبة احتمال الاغارة جوياً عليها

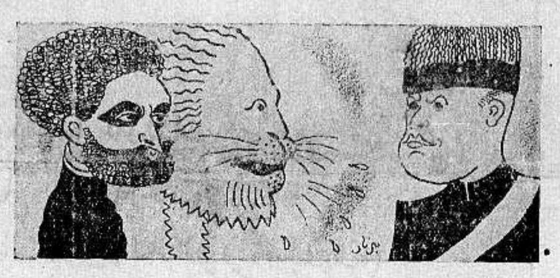

الاسد البريطاني: «ليس وحده كما ترى!» موسوليني: «فهمت!»

بلاقوز المناء في الاريتريا حين يريدون الشرب وهم كما ترى انصاف عراة

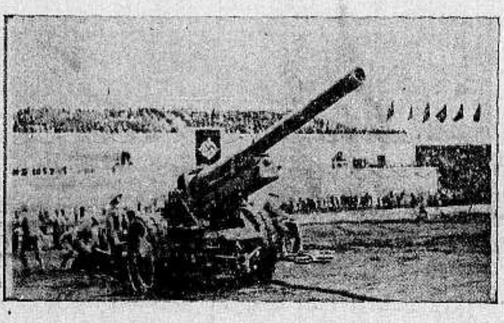

مدفع جديد جرب في يوم نورمبرغ العظيم استعدادا

أوروبا: «ما اصعب سياسة المشي على البيض!»

أوروبا: «الى رحمة الله ياولدى مؤتمر نزع السلاح!»

يحفرون الخنادق انتظاراً للهجوم الايطالي

الجندي: «سأظل اراسلك من الارتيريا وحتى من صميم هرر!»

مؤتمر نورمبرغ يخرج دباباته للمرة الاولى تتكلم عنه

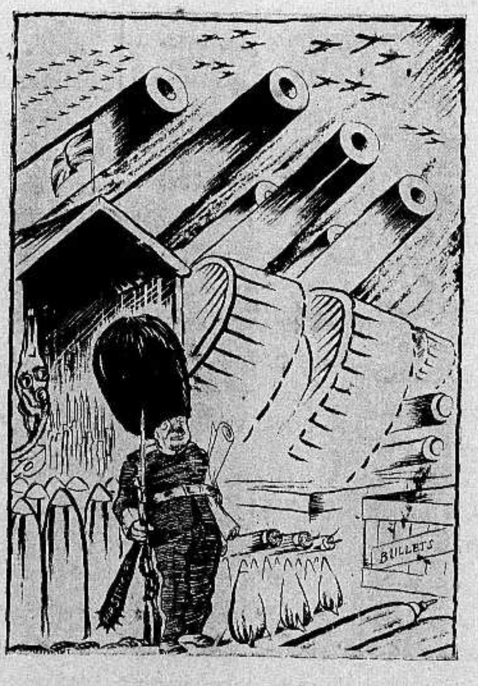

بلدوين: انا الآن مستعد للقيام بما يصون السلام ويحفظ الضعفاء!

مؤتمر نورمبرغ يطلق طياراته تتكلم بلسانه عنه

رسالة الولايات المتحدة

بطش الدعاية الصهيونية بسمعة العرب

أربعة ملايين يراد ترحيلهم من اوروبا الى فلسطين

اختراع عظيم يحدث دوياً وأثراً بليغاً في مستقبل الانسان وخلوده

– اركنساس في ٧ سبتمبر سنة ٩٣٥ – « جاءتنا هذه الرسالة بعد انتقال الصديق كاتبها الى اركنساس . وهي مشحونة بالمعلومات الهامة . لا سيما ما يتعلق منها بالدعاية الصهيونية وفتكها بسمعة العرب وهي دعاية خدع بها الاميركان وارجو ان لا يطول زمن هذه الخديعة ، اذ يبادر العرب الى انقاذ وطنهم مستميتين . والا فاستمرار نومهم معناه القضاء عليهم وعلى هذا الوطن والعياذ بالله » :

الدعاية تنفث سمومها !

ذكرنا اكثر من مرة ان الدعاية الصهيونية في الولايات المتحدة لم تقف عند حد الصحافة ، بل تعدتها الى الراديو والمحاضرات ، والسينما ، والصور الساكتة ، على الشاشة البيضاء . ومثل من احدث اساليب هذه الدعاية الصهيونية في الولايات المتحدة عن فلسطين ، هو ان الادون « فرد ويشرغ » محرر الجريدة الصهيونية « جويش دساتش » ، يذيع كل يوم احد برنامجاً يستغرق خمس عشرة دقيقة على محطة الراديو ، وهو يشرح للجمهور « تقدم » اليهود في « بناء » فلسطين ، البلاد المتأخرة ! البلاد « المتوحشة » . وهذه الاذاعة الاسبوعية يسمعها مئات الالوف من الناس اذ يكونون في بيوتهم ايام الاحد لا عمل لديهم سوى سماع الراديو ، ولأن ذلك اليوم يوم احد فالناس يرغبون سماع اخبار « انماش » الاراضي المقدسة ومحاضرة الاسبوع تتلخص فيما يلي : « عزم اثنى عشر شاباً صهيونياً ، لا يتجاوز عمر الواحد منهم التاسعة عشرة ، على العودة الى « وطنهم » فلسطين . وليس لهؤلاء الشبان مهنة ما يتعاطونها ، ولا يريدون مزاحمة بقية العمال . لكن هؤلاء من الجنس اليهودي « الاصلي » وهم مفكرون ماهرون وذات يوم اذ بينما كانوا سائرين في شوارع القدس العربية القذرة « ! ! » لاحظوا ان مخازن التجار العرب في المدينة القديمة وسخة جداً يتعذر على المارة مشاهدة ما بداخل هذه النوافذ من البضائع التي فرشت ليتفرج عليها المارة . الى هنا ظهر الدم الصهيوني « الباني » ففكر هؤلاء الشبان الابطال « ! » في تأليف شركة لغسل النوافذ في الحوانيت القذرة الحوانيت « العربية » . ودهش العرب لبراعة هؤلاء الابطال وخصوصاً لانهم قاموا بشيء لم يعرفه العرب من قبل . لذا اقبل سائر التجار العرب على هذه الشركة اليهودية فأمضوا معها عقوداً شهرية تتعهد الشركة اليهودية بموجبها بتنظيف نوافذ مخازنهم ومن هذا البدء قويت الشركة وتقدمت حتى وصلت فروعها تل ابيب ، وجميع المدن الاخرى . وصار يعرض في هذه النوافذ النظيفة بضائع جديدة ونتج عن هذا زيادة في البيع وتحسن في التجارة

فانظر الى هؤلاء الشبان الذين لم يكن لهم مهن ما كيف تمكنوا من « اختراع » شيء كانت نتيجته تحسن الحال التجارية في فلسطين ، للعرب وغيرهم ! ومثل هذا التحسن قام به شبان بسطاء ، وغيرهم كثيرون اهل اختراع « ! ! » وعبقرية . اما اصحاب المهن فيقومون بما يعجز عن وصفه التعبير لبناء « وطنهم » الموعود ! » وقد كتبت لهذا الرجل فلم يشأ ان يجيب على سؤالي بخصوص صحة الخبر ومصدره بل أزعجه كتابي لانه هو الآخر « مخترع » عبقري ، واذاعته الليلة كانت اختراعاً جديداً في عالم الدعاية الواسعة .

لكن هكذا تسير الدعاية الصهيونية الباطلة ، وهكذا تبقى هذه الدعاية مصدر الاخبار الوحيد عن فلسطين ، وهكذا سيبقى الشعب الاميركي يعتقد بصحتها الى ان تتحد جبهة العرب ، ويقاوموها .

في اكبر الصحف الاميركية

واذا كنت يا اخي القارئ متضرعاً الى سماع آخر ما كتب وله علاقته ببلادك فخذه مترجماً عن جريدة النيو يورك تايمز ، الجريدة التي يطالعها افراد الطبقة الراقية من الشعب الاميركي ، وهاك ما ظهر حديثاً : « يعتقد اللورد ملشت ، بارون لاندفورد الثاني ، وأشهر رجل مالي عالمي في لندن ، أن الوقت قد حان لايقاف هجرة اليهود من المانيا الى انكلترا وفرنسا واميركا وتحويلها الى فلسطين » هذا القول مأخوذ عن خطاب اللورد المذكور في الحفلة التي عقدت اخيراً في نيويورك بمناسبة عيد اليوبيل للملك جورج وهذه الحفلة اقيمت لجمع « ملايين » الريالات لمساعدة يهود العالم في العودة الى فلسطين ومن هذه الملايين خصص مبلغ ٦٠،٠٠٠ ريال « لغرس غابة على هضاب الناصرة القاحلة » ، كهدية تعبر عن تقدير اليهود للمساعدات المهمة والاعمال الباهرة التي قام بها الانكليز خلال الخمس والعشرين سنة الماضية » . ثم قال اللورد : « في اوروبا ملايين من ابناء شعبنا الذين اصبحت حياتهم لا تحتمل ، بل ومستحيلة ، وعكننا حل المسألة فقط ببناء منزل لهم . فعلينا ان ننقل اربعة ملايين منهم ، من المانيا وأواسط اوروبا ، الى فلسطين وانشاء ، بل وبالاحرى « خلق » ، بلاد جديدة هناك » ثم قال : ينبغي ان نلاحظ اهمية انشاء مركز رئيسي في الفلسفة والتجارة والصناعة في فلسطين ، ساحل البحر الابيض المتوسط البعيد وعندئذ يكون للعالم من تلك البلاد مركز ثقافي عظيم . انها قريبة من قناة السويس ! وعندها تنتهي انابيب بترول العراق ، وهي حلقة تربط الشرق بالغرب ، وتجعلنا قابضين على مركز مهم جداً في الامبراطورية الانكليزية . بهذه الطريقة « اي بالسيطرة على فلسطين » نسدي للانكليز الجميل الذي قدموه لنا اثناء وجودهم في فلسطين .

ان تلك البلاد كولاية مستقلة بيد اليهود وفي محيط الامبراطورية الانكليزية يمكنها عمل تأثيرات بليغة في تلك الديار الملأى بالفوضى والصعوبات » والشعب الاميركي يتأثر الى حد بعيد بالدعايات ، ويعتقد بصحة ما ذكره اللورد صاحب الذوق السليم :

قتل الشركات الغنية

قبل اسبوعين وافق مجلس الكنغرس على قانون الضرائب غير ان الرئيس روزفلت لم يوقع على القانون الا اول البارحة ، وحال توقيعه اصبح المشروع قانوناً . اما اشد اجزاء هذا القانون رنة فهو الجزء الذي يتعلق بالتركات والارث وهو يقضي على الوارثين بمبالغ كبيرة فمثلاً ثروة هنري فورد تساوي تقريباً ستة ملايين ريال . وهنري فورد يملك ثلثي اسهم الشركة ، ويملك ولده ادسل الثلث الآخر ، وبعبارة اخرى هنري فورد يريد ان يجعل الشركة كلها تحت سلطة العائلة دون ان يكون لاي فرد من الخارج دخل في شؤون ادارة الشركة . فالقانون الجديد سيكون ضربة قاضية على ورثة الاموال الطائلة واهمهم ابن هنري فورد اذ ستأخذ الحكومة سبعين في المئة من حصة ابيه وبعبارة اخرى : بعد وفاة هنري فورد ستكون حصة (ايدسل فورد) الابن اقل من حصة الحكومة ومعنى ذلك ان لهذه سيكون لها القول الفصل في ادارة الشركة لان لها اكثر اسهمها . غير ان الحكومة لا تريد اسهماً في الشركة ، واول عمل ستقوم به بعد وفاة هنري فورد ان تبيع حصتها لمن يحب شراءها ، وبالطبع سيبتاع اصحاب الثروات هذه الحصص وتكون لهم اليد الكبرى في ادارة شؤون الشركة . في ههنا يظهر الخطر فبينما تبدو الضريبة ذات فائدة اذ عاقبتها تبدو وخيمة مضرة بالصناعات ، لاننا نرى ان شركة سيارات فورد ستنتقل ايدي اصحاب الاموال في نيويورك ومع ان شركة فورد برهنت على ادارة قوية في الازمات حينما تدفع الى عمالها اكبر الاجور وتشغلهم اقصر الساعات لا تلبث الان تصبح في ايدي اصحاب الثروات فتتأخر . وربما عدنا الى بحث قانون الضرائب في المستقبل

التوائم تغمرهم اموال المتبرعين

تحدثنا سابقاً عن التوأمين والنصف اي الخمس بنات اللواتي ولدن من ابوين في وقت واحد . هؤلاء الطفلات الذين لم يتجاوز سنهم الخمسة عشر شهراً اصبحن يقمن بمصاريف المستشفى باجمعه . وقد ذكرنا سابقاً ان الحكومة وبعض الجمعيات الخيرية كانت تقوم بمصاريف مستشفاهن اما في الشهر الماضي فقد اذاع الدكتور (دفو) ان الطفلات اصبحن يحصلن على كل مصاريفهم ويحفظن بجزء لا بأس به المستقبل . فعلاوة على مصاريفهن لديهن الان ٤٥ الف ريال ، وبموجب بعض العقود والمواثيق سيأتيهن في المستقبل القريب نحو ٥٠ الف ريال آخر ومع هذا فقد صرفن مبالغ طائلة خلال الاربعة عشر شهراً من مجيئهن الى هذا العالم .

وتقدر مصاريف الخمسة اطفال الشهرية بالف ريال . واغنى ما يخص الاطفال منزلهم اي المستشفى الذي يقيمون فيه ، وهو ذو ثلاث عشرة غرفة وثلاث غرف للحمام . واكبر مصدر لدخلهم جاء من اصحاب شركات الاطعمة الذين يستعملون صور الاطفال للدعاية ، ثم من الجرائد التي تأخذ صوراً كثيرة لهم ، ثم من اصحاب شركات السينما الذين كثيراً ما يذيعون عن الاطفال وينشرون صوراً مختلفة لهم .

اختراع يقلب الحياة

وفي باب الاختراع ان دكتوراً كيماوياً من ولاية كلفورنيا توصل الى استنباط مهم يقيم العالم ويقعده . فلقد نشرت كل الصحف ان هذا الشاب قد حقن قرداً بمواد مخدرة حتى انامه ، ثم وضعه في صندوق ثلج شديد البرودة حتى تجلد جسم القرد . وابقى الدكتور القرد في صندوق الثلج خمسة ايام وبعدئذ اخذه من الصندوق وكان وقتئذ متحجراً كقطعة الجليد . ثم بدأ يحقنه بمواد مختلفة لتدفئته شيئاً فشيئاً ، وما لبث بعد عدة حقن ان اخذ القرد يتحرك ولم تكن الا برهة قصيرة حتى عاد اليه نشاطه السابق كأن لم يقع له شيء . وهذا الدكتور اسمه (رالف ولارد) وهو بولوني الاصل ، يحاول الان ان يجرب نفس العملية في انسان وهذا يقتضي تبرع احد وتضحيته ، ان الحكومة تمنع اجراء عمليات كهذه في احد من الناس ولذلك يجب ان يجرب الدكتور اختياره هذا خارج الولايات المتحدة فاذا نجحت العملية سيكون لها دوي عظيم جداً . فمثلاً تبني حكومة الولايات المتحدة ابنية عدة جداً تجعلها ثلاجات وفي ايام الازمة كايامنا هذه ما عليها الا ان تضم عدداً عظيماً من السكان الفقراء في هذه الثلاجات وتحفظهم هناك عدة سنوات حتى تزول الازمة . او ان موسوليني يدعي انه يحتاج الى اراض لاسكان الايطاليين ، فما عليه الا ان يفعل نفس الشيء ويخزن كل جنوده في الثلاجات حتى ايام الحاجة ، وبذلك توفر الحكومة الايطالية كل مصاريف الجيش وتنفقها على تحسين الحالة الاقتصادية ! او ان يودع رجل الف ريال في مصرف ويذهب للثلاجة مدة ١٠٠ سنة فمتى خرج يكون قد تجمع لديه مال يكفيه بقية حياته او اذا احب احد ان يرى كيف يصبح العالم بعد مئة او مئتين سنة فما عليه الا ان يدخل الثلاجة . وقد يدخل بعض الاباء الثلاجة مدة خمسين سنة ، ثم يخرج فيجد ان ابناءه اصبحوا اكبر منه سناً . وقد يكون الاحفاد اكبر من اجدادهم ايضاً . ومن هذا المثل من لا يعد ولا يحصى ، لكن الى الان لم تجرب العملية في انسان ويجزم الدكتور انه واثق من نجاحها .

بحث اجتماعي طريف

اشاعت حكومة الولايات المتحدة في وشنطن في الشهر الماضي ان من بين كل ثلاث عائلات (بعد الزواج) تجيء واحدة بدون اطفال ففي سنة ١٩٣٠ بلغت العائلات التي بدون اطفال ٣١،٩ في المئة وهذه النسبة زادت في الايام الاخيرة . وفي العائلات المعتدلة يوجد ٢٣،٣٥٢٩٩٠ عائلة سنة ١٩٣٠ منها خمسة ملايين عائلة لكل منها طفل واحد ، وسبعة ملايين بدون اطفال ، فاربعة ملايين لها ثلاثة اطفال ، وثلاثة ملايين اكثر من ثلاثة . واطفال عائلات المدن اقل من عائلات القرى ، لكن الغريب ان العبيد الذين بدون اطفال اكثر من البيض

أحسن وأنفع مشروع وطني حديث يستفيد منه العمال وأصحاب رؤوس الأموال وأرباب المطاحن والبيارات والسيارات

هو مشـــروع

شركة المعامل | شركة المعامل

شركة المعامل
العربية
المحدودة بيافا

المحدودة بيافا | المحدودة بيافا

لانه شـــركة المعامل العربية المحدودة بيافا

فضلا عن أنها شركة وطنية أموالها عربية ، وإدارتها عربية ، وعمالها عرب ، وتغني العرب عن احتياج الاجانب وتنحصر فوائدها بابناء الامة العربية

هي

١) شركة قوية رأسمالها عشرون الف جنيه ذات استعداد كبير لتعاطي كافة الاعمال الميكانيكية والصناعية وبيع وسكب وتصليح وتركيب جميع انواع الموتورات والسيارات وانشاء معامل للثلج والكازوز والطحين
٢) ذات أرباح مضمونة
٣) يقوم بادارتها وأعمالها شباب اختصاصيون فنيون من ذوي الاهلية والكفاءة والاقتدار
٤) مدرسة يتعلم فيها النشء ليكون عدة المستقبل
٥) رمز النهضة الصناعية العربية في فلسطين

فهيا سارعوا أيها العرب جميعاً للاكتتاب فيما بقي من أسهم
شركة المعامل العربية المحدودة بيافا
في مكتبها بشارع يافا ـ القدس (امام النوفرة الجديدة)
مواعيد الاكتتاب كل يوم من الساعة ٧ — ١٢ صباحاً * ٢ — ٧ مساء
« بادروا قبل فوات الفرصة فالاسهم محدودة »

اقصد
محل
نجيب القطان
سوق الدير يافا
واطلب زيت الزيتون للمونة
والسمن الحلبي الحديدي
الممتاز
ماركة
كامل هيكل

تباع
جريدة الدفاع في غزة
في مكتب النشر والاعلان لصاحبيه
شكري فلفل ورشاد برتوني

بحث بكر!

الدور الذي تلعبه دائرة الاستخبارات اليابانية

عيونها يقظى فى اكثر بلاد الشرق تراقب للمستقبل

يقضى عليه بالموت فيسير نحو المهالك قانعا بأنه عمل لبلاده

الستار

لم يسدل ولن!

لا زال القراء يذكرون الحادث الغريب الذي رويناه لهم عن اعمال اثنين من اليابانيين فى سنغافورة . وقد القي القبض عليهما ومعهما كميات هائلة من الديناميت تكفي لنسف تلك القاعدة العظيمة ، ومعها المدينة . وتساءلنا يومئذ : ترى هل اسدل الستار على اعمال التجسس في القاعدة الامبراطورية بمجرد القبض على الشابين ؟ واسمع الجواب من بحث بكر ، لم نذكر نه ترجم الى العربية مثيل له.

هذه

التى فتحت بلاد الصين

عرفت دائرة « الانتلجانس سارفس » البريطانية بدهائها وبعد سلطانها . لكن هناك دائرة تنافسها . دائرة تفوقها بشيئين : اقتحام المهالك ، وبعد النظر . نريد بهذه الدائرة « الانتلجانس سارفس » اليابانية . هذه الدائرة التى فتحت الصين كما سترى ، وستفتح غير الصين في المستقبل !

اقتحام

المهالك ثم الموت!

وموظفو الاستخبارات اليابانية لا يعرف احدهم الآخر ، وهم يقبلون نظاما صارما يبدأ باقتحام المخاطر ، وينتهي بالموت والبدأ انقص على ك حديثه م

انتشروا

فى كل بقعة

اخذوا يملأون الصين وانتشروا في اكثر البلدان الشرقية ، لا سيما جزر الهند الغربية ، والهند ، وملقا ، وسنغافورة ، وهونغ كونغ ، ووصلوا بعيدا الى جزر الفلبين . وحيثما وجدت جالية صينية كبيرة تجد هناك عددا كبيرا من موظفي الدائرة الاجرءام

يمهدون

للجيش فتوحاته!

ماذا يفعلون هناك ؟ يمهدون للجيش الفتوحات . هم الذين احتلوا منشوريا ، وهرمين ، وما وراء السور العظيم . ثم تبعتهم الجيوش ، معهم الخرائط الدقيقة المرسومة بحبر كيماوي ، اذا سقطت منهم لا خوف عليها .

حتى

اذا جاء الموت!

تراهم في هيئة سياح ، او تجار ، او مزارعين . ولا تعلم ان الشخص الذي امامك بيده مستقبل البلاد التى يقيم بها ! لا يفرحون بظفر يكسبونه في مهامهم العظيمة ، بل ينجزون اعمالهم فى طمأنينة ، وفى غير فخر . واذا جاءت ساعة الموت استقبلوها فرحين ، كما سترى .

سيادته

في هذا التفوق

لكن دائرة نفوذهم تصطدم حالا بدائرة نفوذ منافسيهم موظفي « الانتلجانس » البريطانية . فمن الذي يتغلب على الآخر ؟ الياباني لاعتبارين : ان هذا على تمام الشبه بالصيني . ففي اى بلاد بين الجالية الصينية اقام اختفى امره واستتر انه في سنغافورة لكنك تحسبه صينيا وهو فى الفيلبين لكنك تحسبه صينيا . وهو في هونغ كونغ ، جبل طارق الشرق الاقصى الانكليزي الصميم ، لكنه هناك ايضا تحسبه صينيا !

سور منيع

في وجه الانكليز

اما الاعتبار الآخر فلا يقل اهمية عن هذا . وهو ان الياباني يستطيع تعلم الصينية بعد جهد عظيم . اما الانكليزي فيكاد يكون ذلك منه مستحيلا ، واللغة الصينية عقبة في وجه الياباني . اما فى وجه الانكليزي فانها « سور منيع » لا يستطيع تسلقه !

مدرسة

يعد عمرها الخمسين!

ومن الغريب ان لا تجد الصيني فى الشمال يستطيع التفاهم مع اخيه فى الجنوب او الغرب ! لكن جميع العقبات لا تقف فى وجه اليابان . ولذا ارسلوا قبل خمسين سنة عددا كبيرا منهم الى الصين . حذقوا خلالها اللغة الصينية لفظا وكتابة

عنصر

عظيم الخطورة والخطر!

ثم هناك عنصر خطر جدا . عنصر هام خدم العسكرية اليابانية اكبر الخدمات . هذا العنصر هو الكهنة البوذيون . انهم فى اليابان مرغمون على تعلم الصينية كواجب ديني . وهم يحذقونها الى درجة الثقافة وتفوذهم في بلاد الصين واسع غير محدود . تستخدم اليابان هذا العنصر الهام في فتوحاتها البعيدة

المال

يشترون به الضمائر

ومهمة هؤلاء الكهنة تتعدى الدراسة وتقديم المعلومات ، والتجسس . فلديهم الاموال الطائلة التي بها يشترون ... الضمائر . تماما كما تفعل « الانتلجانس » البريطانية . وكما وقع لهم مع الماجور الجنرال دويهارا

استخدام

العصابات الشيوعية!

وأمل نوع دائرة الاستخبارات اليابانية اذ استخدم العصابات ، والعصابات الشيوعية ! وهنا يجيء الدور القاسي . دور الوطنية المضحية . الوطنية التى تنسى قيمة كل شيء فى سبيل مجد الوطن ، وعزته ، ومستقبله .

ثم

تتدخل اليابان للفتح

يضع رئيس قسم من اقسام الاستخبارات قائمة باسماء مرؤوسيه . يقول فلان يجب ان يتقدم لها . يعني يجب ان يموت . ويرسل فلان ، هذا الى الصين . وهناك يتغلغل فى اقليم مضطرب النظام والحال ، فتقتله العصابات المنتشرة او « تؤمر » هذه العصابات بقتله . وهنا تتدخل اليابان ، وتتقدم لامتلاك ذلك القطر المضطرب الذي قتل ياباني فيه !

يودع

راضى الوجه والضمير

وهذا المرؤوس يعلم واقع ما قد خبيء له . ونشعر بالموت يدنو منه خطوة خطوة . لكنه مع ذلك يسير الى الامام . وقد يقف رئيسه يودعه وعيناه تفيض دمعا اما هو فيصافح الرئيس هاتفا : يحيا الامبراطور ! يسير الى الخاتمة والابتسامة لا تفارق شفتيه .

اقرأ

هذا التقرير الرسمى

واقرأ الحادثة التالية . اخذت من تقرير لجنة « ليتون » التى ارسلتها عصبة الامم قبل انسحاب اليابان منها . انها حادثة عادية تتكرر دائما ، اقرأ : اسندت للكابتن « شتارو ناكامورا » الياباني قيادة جيش . ثم التحق فجأة بدائرة الاستخبارات . وقيل له اذهب الى ما وراء هرمين

السير

الى القضاء المحتوم!

امتثل الكابتن . واستوقفته السلطات فى اول محطة . فقال لها انه مزارع خبير . فاطلقت سراحه بعد ان اخطرته بصعوبة المهمة فى اختراق البلاد التى تقع وراء هذه النقطة . اما « المزارع » فقد استأنف السير طبقا للاوامر المعطاة له

سافر

ثم اغتيل!

وغادر المحطة هناك في ٩ يونيو الى اقليم يعلم انه مليء بالعصابات الشيوعية التى تفتك بالناس وبعضها البعض وفي ٢٧ من ذلك الشهر اغتيل الكابتن . وكانت هذه الحادثة مبررة للغارة المنشورية المعروفة ! »

لم

يكونا الاخيرين!

هذا ما ذكره تقرير ليتون بالحرف الواحد . والى هنا انتهى ما ترجمناه لك عن الصحيفة الاجنبية . فهل تصدق ان الشابين اليابانيين اللذين سجنا في سنغافورة كانا الاخيرين هناك ؟ نؤكد لا . ونؤكد لك فوق هذا ان هناك امثال هذين كثيرين .

الوطنية

حينما تكون تربية

هذه امة عرفت كيف تسود في صمت وهدوء حتى ان ابناءها واجهوا الموت غير فخورين . وكذا تكون التربية الوطنية العالية . تجيء على سجيتها طبيعية غير مصطنعة . ونرجو ان نعثر على مثل هذا المقال الفريد الهام ، نترجمه للقراء

خطاب عدو فرساى!

هذا مكانك يا معاهدة الظالمين

وضعتك بندا بندا فوق هذا الخازوق !

استيقظ الشعب الالماني على نداء الحق ، والشرف ، والمجد ورأى نفسه كان فى غيبوبة ، فخرج يمزق الحجاب تلو الحجاب بينه وبيننا . والتقينا اخوانا وانصارا نبلغ عشرات الملايين بعد ان لم يكن لدينا قبل سبعة اعوام سبعة في مجلس الرشستاغ ! وجاء اليوم العظيم ، فاذا المانيا تختارني مستشارا لها ، وتختار حزبي حاميا لدمارها

فدخلت والشيوعية فى المعركة الفاصلة . واصطدمت باليهود صدام الابد . لم تكن تزعجني اصوات الاحتجاجات ، وصراخ العالم الخارجي . فقد كان القانون والوطن فوق كل احتجاج . وهب العالم ضدنا فقلنا : دعاة لعبت بنفسه ، سيرى اننا ماضون فيما اعتزمناه ، والمانيا ليست تربة صالحة للشيوعية ولا لليهودية

وامسكت بفرساي اضع بنودها واحدا واحدا في حيثما ترى من هذه الحربة . انها المعاهدة التى قالت لالمانيا : كوني شيوعية . كوني فاسقة : كوني فقيرة . كوني ... لا تكوني ! واستطعت كل ذلك . وها هو « الرايخ الثالث » يخرج الى العالم شابا مصقول العقل والجسم والقلب . وها هو يدين بعقيدة واحدة يفتديها بملايينه

وصيتي الى الشعوب الضعيفة ثلاثة :

١ — الامل بالمستقبل مهما كاثفت غيوم التشاؤم واليأس

٢ — التضحية المطلقة التي لا حد لها بالنفس ، والمال ، والابن

٣ — الصبر على الخطوب والمهالك ، انتظارا لساعة الانقاذ والخلاص .

اما فرساي فسيري الذين كتبوا اول حرف وآخر حرف فيها كيف مزقها الزمن ، لانها لم تقم على غير بحر من الدماء ، وركام من الاشلاء ، وهي مشيئة القوي المستبد املاها على الضعيف المنهزم !

ها اني اغرس « معاهداتهم » واحدة واحدة في حربة بندقيتي لقد اذلت هذه المعاهدات بلادي خمس عشرة سنة . الاسطول العظيم توارى في حجب النسيان . الجيش الفاتح انكمش الى مئة الف بوليس . الاسلحة والذخائر صارت مثل « المهربات » لا نستطيع بها ظهورا . الخزانة افرغت كل ما فيها . فهل قصدوا السلام من معاهدتهم « فرساي » ام قصدوا حربا اخرى تقيمها هذه المعاهدة ؟

وجئت الى المانيا فحاربني ابناء وطني لا يريدون ان احررهم لا يريدون ان انقذهم ودفعت الثمن غاليا : تضحيات زملائي ، واهانات مواطني لي ولحزبي . واتهاماتهم لنا باننا جماعة حلم ، واهل خيال !

وفتكت الشيوعية بالبلاد ، فاذا جنودها فيها عشرون مليونا . وجاءت الاشتراكية فاخذت ما بقي . وبقيت المانيا فى درك قذر من الشهوات فاصبحت ماخورة . وصارت المصابيح الحمراء فيها أكثر من المصابيح العادية (المصابيح الحمراء اشارة الى منازل رذيلة) وجاء اليوم الذي كادت المانيا تبيع فيه اجساد ابنائها وبناتها — يا للهول !

مضيت احارب هذه الحركات الهدامة . مضيت ادعو الى المجد القديم أعز الاريحية فى النفوس . وكنا سبعة في البدء ، ثم تكاثرنا . ولكن كيف نبلغ من القوة حدا نستطيع معه تدمير الشيوعية ؟ كيف نقصي اليهود عن شؤون البلاد حتى أصبحت كلها حانات ، ودور قمار وفسق ؟

سيري يا بقية خرجت من الحرب فاقدة كل شيء الا الامل والشرف — ومضينا الى الامام وكنت ضنينا بسفك دماء مواطني ، فلا احب الفتنة الا اذا كان لا مفر منها . وقد دت الصدق لو الصدق فى كفاحي الطويل الشاق

« طبق الاصل »

اعلان

محمد مصطفى شاهين وكيل جريدة الدفاع فى طولكرم مستعد لتصليح الدراجات وبيع جميع قطع الحديد باسعار رخيصة جدا والتجربة اكبر برهان

لعبة هذا الصيف

الساسة يصطادون حمامة السلام

هل تلقى مصرعها فى سماء جنيف المضطربة !

كثرت انواع اللعب في هذا العصر . لكن هناك لعبة دولية خطرة ظهرت فى هذا الصيف . فان ساسة الدول شرعوا يحملون السلاح ليصطادوا به حمامة السلام ، وهي تحمل غصن الزيتون فى فمها ، تهيم فى الجو باحثة عن مكان تأوي اليه من شر هؤلاء الصيادين

الصيف فقد تبدلت الحال . تعبت الحمامة كثيرا ، واجهدها الافلات من اعدائها . واخترع الصيادون نوعا جديدا من البنادق ، يصل رصاصه الحمامة

والحمامة تحلق الآن في سماء جنيف ، حيث يكمن لها امهر صيادي العالم ، وابرعهم فى اخفاء النيات السوء . يتظاهرون امامها في اثواب الزهاد ، حتى اذا وثقت من « حسن نيتهم » واوشكت ان تصل الارض ، بادروها باطلاق الرصاص ، يتسابقون الى قتلها ، فتطير ، وهي حائرة القوى

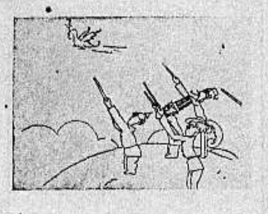

وبقدر ارتفاع الحمامة ، وذهابها بعيدا فى الجو ، يرتفع رصاص الصيادين الماهرين حتى ليكاد يصيبها . وقد كانت التجربة تجري من سنوات طويلة ، والحمامة اروغ من صيادها ، وامهر في الافلات من رصاصهم القاتل . اما فى هذا

وانظرها اليست قريبة منهم . لكنها ضنينة بالغصن الجاف الذي تحمله . فهل يصيبونها في هذه المرة . ام تراهم يخطئونها كما وقع في المرات السابقة ؟ ننتظر فقد اوشكت اللعبة ان تختتم !

***

اذا اردتم ان تقتصدوا دراهمكم

وتقتنوا اجمل واحدث ما يوجد من ملابس واطقمة ولوازم العرائس وغيرها :

فما عليكم الا زيارة مخزن

حنضل

بالمركز التجارى فى الشماعة - القدس

تجدون مجموعة كبيرة واسعار معتدلة

مدرسة

النجاح الوطنية

بنابلس

هى مفخرة المدارس

ثقافة — تهذيبا — روحا

واساتذتها نخبة من ذوي العلم الغزير والاخلاق الفاضلة والوطنية الصحيحة

خريجوها

الصفوة الممتازة في الشباب العربى العامل

شهادتها

مقبولة في اكبر معاهد سوريا وفلسطين ومصر والعراق

هدفها

خلق الرجولة الصحيحة فى ناشئة الوطن

مدرسة النجاح

مدرسة الخلق والعلم ومعهد الوطنية

يبتدىء فحص المقصرين والمستجدين في ٢٧ — بدء الدراسة في ٣٠ ايلول

فريج ! فريج ! فريج !

هو

المحل الوطنى الوحيد المستعد لجميع اصناف الاجواخ والبدلات والبالطوات الرجالية والولادية والبطانيات والبدلات العراقية

وصلتنا كميات كبيرة من اشهر فبارك العالم (الاسعار لا تزاحم)

عيسى فريج واولاده

القدس باب الخليل — يافا عمارة الاسعاف نمرة (٩)

حقائق وملابسات، في النزاع الحبشي

اوروبا بلا انكلترا كجثة بلا رأس و ...

لابد من الانتقام من عدوه بعد هذه الاستعدادات العظيمة

طالعنا في اعداد سابقة المجلة الجغرافية بعض الفصول التي عرضت فيها لموضوع النزاع الحبشي الايطالي والذي جاءت فيه على حقائق كثيرة لا سبيل الى دحضها بحال ، ولما كانت هذه الفصول مطولة وراح كاتبوها الى ذكر تفاصيل النزاع وتاريخه وعلى ذلك رأينا لزاما علينا ان نطالع قراء الدفاع بمختصر موجز لما جاء حول هذا النزاع .

الحرب محتملة
وسببها النزاع الحبشي

من المحتمل جدا ان تقع الحرب ، التي سوف لا يستعر لهيبها بين الحبشة وايطاليا فحسب بل ستتعداهما الى دول اخرى وسيكون السبب المباشر لهذه الحرب العامة موضوع النزاع الحبشي الايطالي. وسيذكي هذه النار اخلاق وجهتي الانكليزية والايطالية وانتهاز نية الدول الاوروبية الفرصة لتصفية حساب الاحقاد القديمة المليئة بها الصدور. فالمانيا متحفزة لان تعيد نفوذها في النمسا وان تعيد الى حظيرة الريخ الممر البولوني

حالة ايطاليا
تعبانة

ونعود الى استعراض حالة ايطاليا الفاشستية التي تهدد العالم باعادة مأساة الحرب العالمية الماضية الى التمثيل على مسرح سياسة الدولية ، فنرى ان ميزانية ايطاليا في عجز مستمر منذ تولى الفاشست الحكم ، ولا يصرف الشعب عن المناوءة والنظر في خطورة هذا العجز الا ان يوجه الى الانغماس في حرب ضروس تنسيه التفكير في الشؤون المحلية التي تنتاب الدولة ، كما ان موارد ايطاليا ضيقة محدودة لا تتناسب مع الزيادة المطردة في السكان ووصول عددهم الى ٤٣ مليونا بعد ان كان قبل خمسين سنة لا يزيد على العشرين

بين
الدوتشي والفوهرر

ثم هناك شخصية دكتاتورية تريد ان تخلد اسمها وان تسطر لها في التاريخ صفحة ، هي شخصية الدوتشي ، وهو طامع ، ينافس شخصية اخرى هي شخصية هتلر الذي لعب بقوة دورا خطيرا يوم طلع على العالم بقنبلته التي احدثت الدوي الهائل في الاوساط العالمية ، اولا باخراج المانيا من العصبة التي رؤي انها لم تؤد رسالتها على الوجه الاكمل، وثانيا بعودة المانيا الى التسلح ، وقضى الفوهرر بذلك على مؤتمر نزع السلاح الذي علقت عليه الامال وقتئذ ، يضاف الى ذلك ما يريده موسوليني من التوسع باعادة الامبراطورية الرومانية القديمة فيعيد الى روما ذكرياتها ايام يوليوس قيصر

ذكريات عدوه
قاسية مؤلمة

وهناك فوق كل ذلك ذكريات عدوه التي لا تزال تحز في نفس كل ايطالي ، فليس بين اتباع الفاشست من لا يذكر عام ١٨٩٦ والهزيمة المنكرة التي لقيتها ايطاليا في افريقيا وامام هذه الهزيمة تريد ايطاليا الانتقام من الحبشة ولا يغسل الدم الا الدم ، وايطاليا مسلحة لها اسطولها في الجو ولها وحداتها البحرية القوية والضخمة علاوة على قوتها البرية التي يهدد بها السنيور موسوليني في مناسبات كثيرة

انكلترا
واقفة بالمرصاد

ويسأل سائل هل تستطيع هل في مكنة ايطاليا بقواتها المدمرة في البر والبحر والجو التغلب على الحبشة؟ فيجاب بان الحبشة حصن طبيعي متين ، لها من موقعها الجغرافي الذي حبتها به الطبيعة ما يحول دون النفوذ اليها والتغلب على جنودها وهم بطبيعتهم اهل حرب وقتال ونعود فاذا بنا نرى بريطانيا بالمرصاد تقف في وجه ايطاليا لان مصالح الامبراطورية يجب ان تراعى وان لا يهددها خطر كبيراً كان ام صغيرا ، ويسند بريطانيا الرأي العام في المستعمرات والممالك المستقلة التابعة للتاج ، فكل جزء من اجزاء الامبراطورية يناصر قضية الاحباش ويرى ان الايطاليين معتدون عداء ظاهراً على الحبشة، ومن ثم لا تتأخر اية قوة من القوى المؤلفة للامبراطورية عن الالتجاء الى القوة لايقاف المعتدي عند حده

الخوف
على عصبة الامم

وبريطانيا لا تريد من جهة ثانية ان تشهد بناء عصبة الامم ينهار من اساسه كما لا تريد ان ترقب فشل هذه المؤسسة في فض المنازعات ، فان العصبة اذا ضربت هذه المرة في الصميم بعدم تمكنها من حل النزاع الحبشي الايطالي فقل على هيبتها السلام. وبريطانيا تحرص حرصا شديدا على جامعة الأمم، ولها في السياسة العالمية رأي يعتد به ووجهة نظر يجب ان تحتل مكانها من الاحترام ، كما تقدر النتيجة اذا انتصر الرأي المعارض لها وفازت ايطاليا بالقوة في مغامرتها الشديدة الخطر

اوروبا بلا انكلترا
جسد بلا رأس

ونرى من ناحية اخرى ان الساسة في اوروبا يرون ان هذه القارة بلا انكلترا لا تعتبر الا جسما بلا رأس، ويرون ان الامبراطورية الانكليزية هي مبعث الحضارة والهيكل الذي يتمثل فيه التعاون المشترك لحفظ السلام وزوالها يهدد المدنية بالزوال ، كما يهدد بانهيار الجنس الابيض ويعودون بعد ذلك الى التفكير في الموقف اذا خسرت ايطاليا في الحرب الحبشية اذا التهبت نارها

ويقول بعض الانكليز انهم بالرغم من معارضتهم لتصرفات ايطاليا الفاشستية لا يرغبون تغلب السود على البيض لان ذلك معناه هزيمة منكرة للاستعمار الاوروبي، وعيد الى ذاكرة الشعوب الصغيرة المحكومة مبادىء الحرية وتقرير المصير الذي نادى بها الرئيس ولسن والتي وضع لها بنوده الاربعة عشر

موقف فرنسا
ورجحان الكفة

ثم تأتي فرنسا ، فاذا بنا نراها في بادىء الامر تعطف على ايطاليا وتشجعها في حملتها الى حد ما، لان انكلترا سلمت لالمانيا في زيادة تسلحها زيادة تصل الى ٣٥ في المئة من القوة البحرية الانكليزية ثم ترى ان انكلترا اخذت تعيد التفكير في تسلحها وتكلمت صحفها عن ضعف قوة الامبراطورية وقدم وحداتها الجوية والبحرية وحولت هذه الصحف انظار المسئولين الى تهديد ايطاليا الفاشستية للعالم في كل مناسبة بقوتها وكثرة المناورات والاستعدادات العسكرية التي يقوم بها اصحاب القمصان السود والمليشيا وغيرهم وظهور ايطاليا بمظهر المتحرش ، كما ذكر الاستاذ جيز في معرض دفاعه عن الحبشة في جلسة عصبة الامم

ورأت فرنسا بعد ذلك ان تزن الحالة بميزان مصالحها كي تختط الخطة الواجب عليها اتباعها ازاء السياسة الخارجية فوقعت بين امرين : هل تقف الى جانب ايطاليا على طول الخط وتترك صداقة انكلترا ، ام انها تقف الى جانب انكلترا وتمثل نفس الدور الذي يمثله الانكليز في العصبة ؟ واخيرا تغلب الرأي الثاني ، ووقف المسيو لافال في عصبة الامم بعد خطاب السير صموئيل هور فأيده في كثير من نقاطه ، ان لم نقل فيها كلها ونصح الدوتشي بخطورة الحال التي يسير اليها

بمناسبة الحديث عن العقوبات

نص حرفي للمادة الخامسة عشرة

من ميثاق عصبة الامم في جنيف

تحدثنا في اعداد الدفاع الاخيرة بصدد النزاع الحبشي الايطالي عن مواد عهدة عصبة الامم ، وبين هذه المواد التي تلوكها الالسن ، نص المادة ١٥ من عهد العصبة ولذلك رأينا حرصا على فائدة القراء ان نترجم لهم هذا النص حتى يكونوا على بينة من هذه المادة الخطيرة . ولقد حرصنا كل الحرص على ان تكون الترجمة قريبة جداً من الاصل . وقد اخذنا هذا النص عن ملحق اضيف الى كتاب يبحث في محكمة العدل الدولية لمؤلفه الاستاذ مانلي هدسون الذي يشغل في الوقت الحاضر منصب استاذ القانون الدولي في كلية الحقوق التابعة لجامعة «هارفارد» وقد كان قبلا يشغل منصب عضو في الهيئة التشريعية في سكرتارية العصبة

الفقرة الاولى

اذا نشأ نزاع بين الدول المشتركة في عصبة الامم ، وادى هذا النزاع الى قطع العلائق ، ولم يطرح هذا النزاع للتحكيم حسب نص المادة ١٣ من دستور العصبة ، فان الدول المشتركة في العصبة ان توافق على عرض المسألة على مجلس العصبة ، وكل دولة من الدول الناشىء بينها النزاع في امكانها ان تفعل ذلك اذا ابلغت السكرتير العام للعصبة بوجود هذا النزاع والسكرتير يتخذ التدابير اللازمة في هذه الحالة للتحقيق في النزاع ودرسه

الفقرة الثانية

للوصول الى هذه الغاية يجب على الدول المتنازعة ان تقدم لسكرتير عام العصبة وجهة نظرها مع جميع التفاصيل والحقائق والوثائق التي تؤيد وجهة النظر التي تراها .

الفقرة الثالثة

يجب على مجلس العصبة ان يعمل على تسوية النزاع ، واذا نجح في مسعاه عليه ان ينشر بيانا يكشف فيه عن الحقائق التي توصل اليها وان يفسر النزاع بصورة مفصلة وشروط التسوية التي يراها موافقة

الفقرة الرابعة

اذا لم يسو النزاع بين الدول المتنازعة فواجب مجلس العصبة ان يضع باجماع الاراء او اكثرها بيانا يذكر فيه حقائق النزاع ، كما يجب التنويه عن التوصيات التي يراها هذا المجلس عادلة وموافقة بصدد النزاع ، وعلى كل دولة من الدول المشتركة في العصبة والممثلة في مجلسها ان تنشر بيانا بحقائق النزاع والحكم الذي تراه فيه

الفقرة الخامسة

في حالة ما اذا وافقت دول مجلس عصبة الامم على التقرير باجماع الاراء ما عدا دولة او اكثر من الدول المتنازعة فان على الدول المشتركة في الجامعة ان لا تحارب الدولة المتنازعة التي توافق على التوصيات والحلول التي جاء بها التقرير .

الفقرة السادسة

اذا ذكرت احدى الدول المتنازعة ان النزاع ناشىء عن امر هو في نظر القانون الدولي يعد من ضمن شؤون هذه الدولة الداخلية ووجد مجلس العصبة ان الامر كذلك ، فعلى المجلس ان يضع تقريراً بذلك ، الا انه لا يضع تسويات ولا يقرر توصيات بهذه التسويات

الفقرة السابعة

اذا ذكرت احدى الدول المتنازعة ان النزاع ناشىء عن امر هو في نظر القانون الدولي يعد من ضمن شؤون هذه الدولة الدولة الداخلية ووجد مجلس العصبة ان الامر كذلك ، فعلى المجلس ان يضع تقريرا بذلك ، الا انه لا يضع تسويات ولا يقرر توصيات بهذه التسويات

الفقرة الثامنة

في امكان مجلس عصبة الامم بموجب المادة الخامسة عشر ان يحيل النزاع الى هيئة عصبة الامم العامة ، واذا احيل طلب اي دولة من الدول المتنازعة يجب ان يجري تقديم هذا الطلب خلال ١٤ يوما بعد عرض موضوع النزاع على مجلس العصبة . وفي كل قضية يحال موضوع نزاعها على الهيئة العامة يجب ان تكون كل نصوص المادة الخامسة عشرة والمادة الثانية عشرة اللتان تتعلقان بصلاحية مجلس العصبة وعمله

ويكون التقرير الذي تضعه الهيئة، اذا وافق ممثلو الدول المشتركة في العصبة عليه كذلك الدول الممثلة في المجلس واكثرية ممثلي الدول الاخرى المشتركة في العصبة ، ما عدا ممثلي الدول المتنازعة يكون لها نفس القوة التي يتمتع بها مجلس العصبة في تقريره، اذا وافق عليه جميع اعضاء المجلس ما عدا دولة او اكثر من الدول المتنازعة .

ابو عفيف
مطعم ممتاز من الدرجة الاولى
ملتقى الطبقات الراقية
خدمة ممتازة ومأكولات عربية فاخرة

فتح مطعم
باريزيان
بحيفا
قرب دائرة البوليس ـ لاصحابه مقبول وهدبه
على الطراز الباريسي الرائع : في شكله وادواته وخدمه ونظافته ومعاملته وفي كل ما يرضى عنه الزائر الكريم
مأكولات فذة فاخرة ممتازة
مبردات منعشة فتانة رائعة
تسر الناظرين!
هيا اليه ايها المواطن الكريم تجد ايناسا لطفا ، خدمة ، راحة ، تجد كل شيء
تجد مبتغاك

شخصيتا النزاع العظيم

الامبراطور هيلاسلاسي

الاسد المتحدر من سبط يهوذا وحامي الحبشة

اطلع القارىء كثيرا على النزاع الايطالي الحبشي حتى ألم به الماما كاملا فلا اطيل عليه البحث في هذا المعنى ، ولكن الذين اريد التحدث عنهما الان هما زعيما النزاع اي الامبراطور هيلاسلاسي امبراطور الحبشة والسنيور موسوليني ديكتاتور ايطاليا ورئيس حكومتها . وسأقصر مقالي اليوم على نجاشي الحبشة واتحدث عن السنيور موسوليني في عدد قادم

الامبراطور هيلاسلاسي ، هو ابن الرأس مكنين ابن عم الامبراطور منليك الثاني الذي وقعت في عهده معركة عدوه الشهيرة . وهيلاسلاسي رجل في نحو الخامسة والاربعين من عمره. قصير القامة نحيف الجسد ، اسود الشعر ذو لحية صغيرة ، صوته جهوري يحسن من اللغات الفرنسوية وبعض العربية ذو نظر حاد وابتسامة حلوة لا يمل العمل. مولع بكل ما يؤول الى رقي بلاده ونجاحها . شغوف باقتناء السيارات الجميلة كما هو شغوف بجمع الخيول النادرة في الحبشة

حريص على وقته الثمين ، يصرف معظمه في العمل المتواصل فيباشر امور وزاراته بنفسه . ويراقب مجرى الاعمال عن كثب. فلا امر الا بامره ولا رأي الا برأيه حتى في اصغر المشاكل، وفوق هذا فهو يشرف على ادارة ماليته الخاصة التي يحرص على انمائها حرصا كبيرا

بدأ حياته الملكية عندما انتدب ليكون وليا للعهد بعد الامبراطورة زوديتو وذلك بعد سقوط ليج ياسو الذي كان قاسيا في معاملته للشيوخ الرجعيين الذين حكموا مع جده منليك فكان موقف الامبراطور هيلاسلاسي (الرأس تفري في ذلك الوقت) على اشد ما يكون من الحرج والخطورة امام تيار الرجعية واغلبهم من اتباع الامبراطور منليك الذين خلقوا ليكونوا حجر عثرة في سبيل كل تجديد يراد ادخاله في البلاد حتى انه ابتاع يوما طيارتين ولكنه عاد فاضطر الى ارجاعهما ازاء سخط معاونيه ومستشاريه

هذه بعض المشاكل الداخلية التي واجهته في ابدء حكمه خلاف المشاكل الخارجية وكانت اشد واصعب فانجلترا تسعى في تحقيق مصالحها في بحيرة تانا. وايطاليا تميل الى بسط سيطرتها الاقتصادية على منطقة التيجر . وفرنسا تارة تجاري انجلترا وطورا تعطف على مطالب ايطاليا تبعا للفائدة التي تعود عليها من لعب دورها .

وكانت تتولد من هذه المساعي دسائس ومشاكل عديدة سياسية واقتصادية لا يقدر على حلها الا من كان ذا حنكة فوق العادة وارادة تفل الحديد ، وهكذا كان الامبراطور هيلاسلاسي ساهرا على مصلحة بلاده محافظا على سيادتها الحقيقية واستقلالها التام

وقد قام الامبراطور ، قبل تتويجه، بسياحة في خارج بلاده عام ١٩٢٤ زار خلالها القاهرة ومعظم عواصم اوروبا ، وكان الغرض من هذه السياحة الدخول في مفاوضات مباشرة مع حكومة فرنسا لمنح الحبشة منفذا الى البحر بجوار ميناء جيبوتي وفوق ذلك رأى الامبراطور ان الفرصة مناسبة ليصحب معه فريقا من ولاة الامور وزعماء القبائل في مملكته الى اوروبا ليقفوا بأنفسهم على اسباب الحضارة والمدنية فيها حتى لا يقفوا في المستقبل حاجزا امام ما يراد ادخاله الى الحبشة منها . فانتخب عددا من حكام المقاطعات للسفر معه منهم اربعة رؤوس وثلاث دوجازتشات وبعض الاتباع. وكان قد سبق ان بعث بسكرتير الخارجية المدعو سهلي تساداليو قبله الى اوروبا ليعلن زيارته الرسمية. ومن الاتباع الذين صحبهم معه الكونت دي [illegible] مستشار الحبشة وخال الامبراطورة زوجته وأحد الشبان السوريين من الذين يعملون في احدى المصالح الحكومية

وقد حمل الامبراطور معه هدايا عديدة ثمينة منها حراب وسيوف مرصعة بالاحجار الكريمة وتروس موشاة بالذهب وعدد من الخيول النادرة وسني فيل عظيمي الحجم أساسها وجذراها مكسوة بالذهب الخالص وكتب عليهما بالذهب « هدية شكر من الحبشة الى فرنسا » وتاج من العاج مطعم بالذهب النقي ليوضع على ضريح الجندي المجهول مبالغة منه في شكر فرنسا على سعيها وتأييدها لانضمام الحبشة الى عصبة الامم

والامبراطور هيلاسلاسي على جانب عظيم من الجرأة والصراحة ، فقد كانت هناك مفاوضات دائرة بين الحكومة الحبشية والحكومة الافرنسية على ان تتنازل الاخيرة للاولى عن بعض الاراضي الواقعة على شاطىء البحر في جهة ميناء جيبوتي لتكون منفذا للحبشة الى البحر الاحمر ، وكانت فرنسا قد وعدت الامبراطور بانه عندما يصل في سياحته الى باريس سيجد الامور ممهدة لاتمام هذا الاتفاق ، ولكن حدث انه وصل الى باريس وقضى في فرنسا ايام زيارته الرسمية دون ان يتلقى من حكومتها ايه دعوة لفتح باب المفاوضات في هذا الشأن . فما كان من الامبراطور الا ان ادلى بحديث خطير الى محرري الصحف الفرنسوية قال فيه : ماذا عسى ان اجيب فيما اذا عرض علي السنيور موسوليني اقتراحا مثل الذي آمله من فرنسا الآن . اني ارغب رغبة اكيدة في الاتفاق مع فرنسا ، ولكن فرنسا قابلتني بالصمت دون ان تفكر فيما ينشأ من مضاعفة اليسر والنجاح من وراء المشروع الذي اريده والذي يجعل من الصومال الفرنسوي قناة عظيمة للنقل بين الحبشة وسائر انحاء العالم ، واذا امكن بواسطة الاتفاق مع امة اخرى انشاء المواصلات التي تطلبها بلادي فماذا يكون مصير

البقية على الصفحة التاسعة

العالم في اسبوع

التشيع لايطاليا لا يكون بلا ثمن يعطى للعرب
وراء النزاع الحبشي تهديد لمواصلات الامبراطورية البريطانية
بريطانيا تنتزع المانيا من ايطاليا بعد تقرب يومين

من المؤسف جداً ان يشطر النزاع الحبشي العرب شطرين : احدهما يتمنى لايطاليا نهاية الشؤم فيه ، والآخر يريد لها فوزاً – وان يكن هذا الشطر لا يجرؤ على اعلان امنيته والفريق الاول معذور كل العذر في مناهضته ايطاليا لاسباب منها السيرة الدامية التي صنعت في طرابلس ومنها ان الحبشة بلد شرقي ، مسيحي ومسلم ، فليس من النخوة ولا المصلحة ان نحب لهذا البلد مسخاً يصبح فيه مستعمرة ومنها كراهية الشرقيين للدول الاوروبية. فما تجد احداً بينهم يحب لقطر شرقي مستقل ان تستعبده دولة اوروبية

اما الفريق الآخر فيمشي في دعايته متستراً رغم معرفة الناس بها وبه . وهذه الدعاية وجدت لها وسائل في الرجال ، والصحف ، والهيئات . وهذا الفريق لا يعذر في عمله إلا اذا كان هناك ما يدعو الى التبديل كأن تتقدم ايطاليا بمشروع نافع للعرب ، تمحو به سيئاتها الماضية ، وتكون مخلصة النية فيه . فهل تقدموا بهذا البرنامج ؟

وقيل لنا لا يستطيع عطوفة الامير شكيب ان يبسط علانية ما بين يديه . وقد يكون هذا صحيحاً ، لا غبار عليه ولكن لعطوفة الامير اخوانا منتشرين في مصر وفلسطين وسوريا . فلماذا لا يستشار هؤلاء الاخوان بالخطة الجديدة. هذه الخطة التي اذا وجدت نافعة، سرنا معها على طول الخط . واذا وجدت خاطئة، اعتذر الاخوان لعطوفة الامير ، وظهروا اسباب ذلك الاعتذار . اما السير في غير برنامج معروف ، ومع دولة تنكرت للعرب والمسلمين ، فذلك ما لا يرتاح له الانسان

وكراهية العرب لايطاليا لم تكن في يوم تعصباً جنسياً . ولا نشأت عن مسببات تافهة . بل انها الكراهية التي تتراءى ضربات موجعات أنزلها الاستعمار الطلياني بأخواننا في طرابلس، فجملت من الايين الثلاثة مئتين الف نسمة فقط ، هاموا على وجوههم في القفار بعد اخلاء برقة والجبل الاخضر والواحات الخصبة للطليانية . مع ذلك فالعرب مستعدون ان ينسوا هذه الكراهية والاعمال القاسية اذا جاءت ايطاليا لهم نادمة ، تعد بأن تعمل ، وتبر بما تعد . فهل وقع شيء من هذا حتى الآن ؟

انا نحترم المبادئ وعقائد الناس. فلعطوفة الامير رأيه في التقرب من ايطاليا . ولكن عطوفته حين يدعو العرب والمسلمين الى السير عن خطته ، ينبغي ان يسأل عما يبديه . فان كان ثمة ما يدعو الى تغيير الرأي ، او كان ثمة ما يقوي العرب في مركزهم الدولي والوضعي فلماذا لا يسيرون وراء الامير ، بل يعتبرون ذلك منه يداً بيضاء يحمد من اجلها ؟ وكل عربي لا يبدل رأيه حينئذ يتهم بانه مشايع لدولة اجنبية. اما الآن ولا برنامج، ولا خطة ، ولا شيء، فكل عربي يشايع

ايطاليا غير واقف على الدخائل فانه يكون عونا للاستعمار ، عونا للدولة الاوروبية في سياسة التوسع التي انتهجتها في الحبشة، والشرق من بعده .

لقد قرأنا في « المقطم » حملة على عطوفة الامير ثم قرأنا انتصاراً لعطوفته . المقالان كانا بتوقيعين مجهولين . فلم نرتح لذلك . لان مثل هذا الموضوع الخطير يقتضي بسط الرأي بصراحة وقد يكون للجمهور رأي آخر اذا اطلع على التواقيع . اما التستر في مواضيع خطرة فغير محمود . فمناصرة عطوفة الامير ليست مدعاة للشبهة ، بل ربما كانت حسنة من الحسنات . ومواجهة الامير من وراء ستار عمل لا يعتز به صاحبه

اما أولئك الذين يتخذون من التشيع لايطاليا سبيلا لاطمن في الحبشة، فاثمهم الوطني مضاعف. اذ مهما بلغت الحبشة من القسوة على رعاياها المسلمين– اذا كانت ثمة قسوة– فان الدول الاجنبية تكون دائما اشد قسوة

هل الذين يقولون: « تشيعوا لايطاليا » ان يعززوا دعوتهم بما يرتاح اليه العرب؟ اما اذا كان الجواب سلبا فاننا نشفق على جهودهم ان تذهب عبثا من غير طائل

تهديد
مواصلات الامبراطورية

لا يكاد الرأي العام يبصر وراء مشكلة الحبشة ، مشكلة أخرى أشد خطورة ، وأسوأ عاقبة . نريد بذلك مسئلة سيادة البحر المتوسط وسنحاول في هذه السطور القليلة اظهار ذلك للقراء ، لكي يقفوا على الاسباب التي تدعو الانكليز الى التشدد في امتشاق الحسام

منذ عام ١٨٩٠ ، حين برزت المسئلة المصرية قوية، وبرز معها النزاع العنيف بين فرنسا وبريطانيا ، وهذه الاخيرة تبسط سيادتها على طريق بحري عظيم يبدأ من جبل طارق وينتهي عند عدن. واصبح هذا الخط من « تقاليد » سياسة بريطانيا البحرية . وبه قبضت بريطانيا على طرفي البحر الابيض وانشأت لحمايته معاقل في جبل طارق ، ومالطة، والاسكندرية وعدن

وخرجت فرنسا من النزاع غاضبة تقوي اسطولها . فرأت بريطانيا ان تضعف هذا الاسطول بآخر ينافسه في مياه البحر المتوسط لحفظ التوازن . وهكذا قام الاسطول الايطالي . يتفيأ ظلال البحرية الانكليزية

لكن الاسطول الايطالي كانت وراءه روح عظيمة ، تدفعه الى اعادة امجاد الرومانيين ، يوم ضربهم سيادة قرطاجنة، ومصرع هنيبال العظيم . فأخذ يكبر شيئاً فشيئا ، وساعده النظام الفاشستي وجاء اليوم الذي اصبح يعد فيه ٤٨ غواصة و١٤ طرادة ، و٣٧ نسافة، و١٥ مدمرة ، وبضع بوارج كبيرة . فرأت بريطانيا فيه سببا يهدد سيادتها في ذلك الخط البحري، ولما شرعت تفكر في امره وطمعت ايطاليا بالحبشة ، وبجعل « مصوع » في الاريتريا ميناء بحر احصينا. وعرف الانكليز ذلك ، وان هذا الميناء يقطع عليهم الطريق عند الضرورة، فهبوا يتخذون من عصبة الامم درعا يقفون في وجه الحربة الايطالية . وسنحت الفرصة ، فانقلب العالم كله على ايطاليا من جراء السياسة الشديدة التي اتبعها موسوليني . فظهرت بريطانيا مدافعة عن العصبة ، والحبشة ، وهي انما تدافع عن سيادتها البحرية ، وعن سلامة امبراطوريتها بوجه عام

ومخطئ من يقول ان مصالح بريطانيا تنحصر في اعالي النيل وبحيرة تانا . لان الطريق البحري الذي ذكرنا لا يقل اهمية عن تلك المنابع. وبريطانيا شديدة الحرص على ان يتقدم احد باعتداء على مواصلاتها البحرية . وهي عند ئذ شديدة الغضبة والضربة وليست حادثة فاشودة ببعيدة على من تتبع مراحل السياسة البريطانية في افريقيا

وهناك ما هو شر من تضخم الاسطول الايطالي ، فان صقلية قريبة من طرابلس وساحل تونس . وتستطيع ايطاليا بذلك قطع الطريق على الاسطول البريطاني ، فان لم يكن فتهديده. واذ شبت نار حرب عالمية وكانت ايطاليا في جانب وبريطانيا في جانب آخر استطاعت مدفعية صقلية ان تضرب مالطة . واستطاعت الطيارات الايطالية اخضاعها في ساعات قلائل

صبرت بريطانيا الى ان وقعت ايطاليا في الفخ فهبت لاغتنام الفرصة !

بريطانيا
تنتزع المانيا

ارادت ايطاليا ان تهدد صديقتها فرنسا ، فأخذت تتقرب من المانيا وكانت هذه المناورة محاولة ترغم بها فرنسا على العودة اليها . وقامت بريطانيا تفكر في ذلك : ان ايطاليا تستطيع استغلال هذا الظرف . وتستطيع بذلك اقصاء فرنسا . اذن فلتضرب هي ضربتها في جنيف ، في دار عصبة الامم. وقام السر صموئيل هور يلقي خطابه ، فاذا المانيا اول دولة تقابله بالارتياح العظيم . ماذا قال وزير الخارجية البريطانية ؟

قال باعادة النظر في مصادر المواد الخام . المواد الاولية التي تحتاج المانيا لها كل الاحتياج . وهذا اعتراف ضمني من بريطانيا بقبول مبدأ التوزيع لان « هناك دولا محرومة من مصادر الثروة الطبيعية ، حين قضت عليها معاهدة فرساي بذلك » كما قالت « الديكتاتور » وهذه الدول التي اشارت اليها الجريدة الانكليزية المانيا قبل سواها

وذكرنا سابقا ، وفي هذا المكان، ان بريطانيا حلت نزاعا عظيما بينها وبين المانيا ، نزاعا تاريخيا انتوت بحله كل اسباب العداوة بين الدولتين . نريد بذلك الاتفاق البحري الذي اضطر فرنسا الى التقرب من ايطاليا ، واعطاء الآمال وعدا لموسوليني بموآزرته في غارته على الحبشة . وها بريطانيا تتقدم خطوة اخرى نحو المانيا ، وتصارحها باستعداد اعادة النظر فيما يشكو الريخ الثالث منه نمن ابتعاده عن ايطاليا

ما هو موقف فرنسا من ذلك؟ انها تحبذه . فخسارتها فيه لن توازي بحال خسارة بريطانيا . ويزاد على ذلك ان اعادة النظر هذه تبعد شبح الحرب عن اوروبا لا اقل من ربع قرن– وتلك امنية باريس التي تخشى وثبة برلين في السنوات المقبلة !

وصف لمدافع المستقبل القريب

طائرات تسير كأنها القلاع في الفضاء
الجاسوسية تلعب دورها في اكتشاف الاسرار

الاستعدادات

« عالم خائف تهوله الحرب القادمة. وعلم آثم رغم براءته يساعد الانسان على الفتك بجنسه. ومنذ الحرب الكبرى ومصانع الاسلحة تستخدم العلم والعلماء لاختراع الات جهنمية فتاكة . فمن غازات سامة ، الى مدافع سريعة الطلقات ، الى طائرات كأنها قلاع هائلة تحمل قنابل وتستطيع ان تدمر لندن في خمس دقائق . وتعمل انكلترا وفرنسا بجد ونشاط لشراء احدث الاختراعات . وتنظر بقية الدول الصغيرة بعين الحذر الى الدول الكبرى ، ولكنها مستمرة في تقوية جيوشها البرية والبحرية وشراء الاسلحة

وفيما يلي مقال بقلم هري ج . غرينول في « البرسون » يصف فيه استعدادات المانيا وفرنسا وانكلترا واحدث الاختراعات التي ستعمل في الحرب القادمة

مفاجآت الغد

ومع ان الخبراء لم يتقدموا تقدما محسوسا في صنع المدافع الكبيرة الحجم الا انه يمكننا ان نقول انها سيفاجئنا به الغد من الغرائب التي يسخر بها العلم للانسان من هذه الجهة

اهم
مدافع الحرب

كانت المدافع الانكليزية المستعملة في الطيارات، والمدافع الالمانية الكبيرة الحجم من اهم مظاهر الحرب الكبرى .. فالمدفع الانكليزي كان يدار بواسطة محرك الطائرة وقد استعملته جميع الدول هذا الاختراع بعد انتهاء الحرب الكبرى

اما الالمان فقد ظلوا محافظين تمام المحافظة على سر اختراعهم– غير انني استطيع الآن اذاعة القسم الاهم من هذا السر الدفين ، فان القنابل التي كانت تطلقها هذه المدافع على باريس لم تكن مملوءة بالمفرقعات بل بالماء الملون !

قبل
ضربهم الشاطئ الانكليزي!

وقد تمكنت من الحصول على هذا النبأ عندما زرت معامل « كروب » في « أسن » في اوائل سنة ١٩١٩ ولما اردت الخوض في حديث عن سر هذه المدافع لم يرغب مديرو المعمل في ذلك . لكن علمت بعد هذا ان الالمان فكروا باستخدامه عندما كانوا ينوون محاصرة « كاليه » واطلاق المدافع على « دوفر » ولكن فشلهم في محاصرة كاليه جعلهم ينبذونه

ارهاب باريس

وفي سنة ١٩١٨ تقدم الجيش الالماني بسرعة هائلة حتى صار على بعد خمسين ميلا فقط من باريس وعندئذ حاولت القيادة الالمانية العامة ارهاب الباريسيين فأمرت الهر روزنبرغ باختراع مدفع يكون بعيد المرمى فاخترع مدفعا يطلق قنابل الى مدى ٦٨ ميلا ونصف وكانت القنابل الالمانية على نوعين . وقد اخبرني مديرو مصانع « كروب » انهم بعد انتهاء الحرب ودوا لو يجعلون القنابل ذات حجم اكبر مما استعملوه في الحرب العظمى . فقامت ضجة كبرى في الصحف عن عدد المدافع الالمانية الكبيرة التي كانت في حيازة المانيا في اواخر الحرب الكبرى ، ولكن الهر بور ، احد رؤساء مصانع كروب قال : « كان العدد اقل من عشرة ! »

الروح العسكرية !

كانت فكرة استخدام الماء في القنابل جنون حقا . ولكن استحالة استخدام المفرقعات في القنابل جعل الالمان يجربون هذه الطريقة . لولا ان الاضرار التي احدثتها هذه القنابل في باريس كانت ضئيلا جدا

ولقد أفضى الي سياسي اسوجي كان عضوا في مؤتمر نزع السلاح، بسر آخر عن المدافع الكبيرة الحجم ومع ان لجنة الحلفاء تألفت بعد الهدنة – عندما فوض اليها امر مراقبة نزع السلاح في المانيا – نجحت في نزع سلاح هذه الدولة الا انها فشلت كل الفشل في نزع الروح العسكرية الالمانية .

ولقد كان نزع السلاح في المانيا كما ينص احد تقارير فرنسا السرية ، خدعة محكمة فأنه لما حان وقت هبوب العاصفة ظهرت هنالك فجأة الخارطات الملونة التي ترمي الى صنع مدافع كثيرة العدد

تصنعها
في هولنده!

وباعت الوزارة الحربية الالمانية سرا اختراع المدافع الكبيرة الى معامل الاسلحة في هولاندا ، واسوج وروسيا وتنص اتفاقاتها مع هذه المعامل على ان المانيا لها الحق ان ترسل ، بين حين وآخر ، مندوبين عنها لمراقبة تقدم صنع المدافع

ومنذ عام ١٩١٩ والمانيا ترسل مئات من ضباطها المدفعية الى هناك . ولديها الآن امهر ضباط في المدفعية تقاوم بهم العالم . وقد اصبحت في مقدمة الامم في صنع احدث المدافع

بريطانيا
تشتري مدفعا!

منذ مدة قريبة اشترت انكلترا من تشيكوسلوفاكيا مدفعا صنع في معامل « سكودا » وقد اشيع حديثا ان عاصمة فرنسا هي الساعد الايمن لهذه المصانع ومهما قيل في الصحف حينئذ عن صنع هذا المدفع فاننا لا نعلم الا الشيء القليل

مدفع لويس !

ان بريطانيا مهما اشترت من اسلحة فانها كذلك تبيع. وقد بعنا حديثا الى فرنسا « المدفع لويس » الذي سيستعمل في الطائرات

طيارات
بل قلاع هائلة!

ان التجارب التي اجرتها فرنسا تحملنا نعتقد ان طائرات السفن ستكون اشبه بقلاع هائلة الحجم . فلقد اخترعت فرنسا اغرب بندقية اوتوماتيكية وتعتبر اخف واحكم بندقية صنعت الى الآن تطلق في الدقيقة الواحدة ٤٥٠ طلقة

واستعمل جنود فرنسا المشاة عندما دخلت فرنسا الحرب بنادق تقل شأنا عما استعمله الانكليز حينئذ ولكن الذي فقدوه في صنع البنادق عوضوه في صنع المدافع.

المدفع
رقم ٧٥

وان مدفع رقم « ٧٥ » الذي استعملته فرنسا ابان الحرب الكبرى ، والذي حصد الجيوش الالمانية الهاجمة ، يعد فريدا من نوعه حتى الوقت الحاضر

اسرار
المدافع الفرنسية!

واني كمطلع على السياسة الاوروبية اجد من الانصاف ان اقول بانه ليس لدينا وثائق تثبت ان المانيا اشترت او باعت اسلحة نارية ، مع ان جميع الدول قد اشترت وباعت اسرارا حربية . لكن فرنسا تعلم جيدا ان وزارة المانيا الحربية تسعى بجميع الوسائل الممكنة لتحصل على نموذج اي اختراع . ومع شدة حرصها فقد تمكنت المانيا من اكتشاف الكثير من اسرار صنع المدافع في فرنسا

أنجزت كل شيء !

نجوى الدكتاتور في خلوته

ايها الحسام قل لهم انني رجل مغامر!

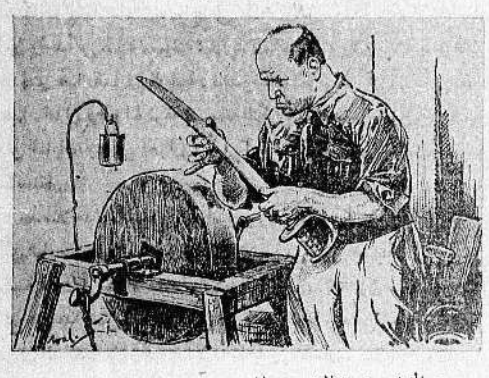

مررت بالمخيلة على تقاليد روما فاحييتها . وها اني الآن ابعث عادة جريئة من قبرها الذي دفنت فيه مئات السنين

الاستنجاد
بالسيف القاطع

كان اجدادنا اذا هزم احدهم في معركة ، تسامى ان يقع في يد العدو اسيرا . فيتقدم الى سيفه ، يطلب اليه الخلاص . والى اقرب صديق يسأله ان يمسك مقبض السيف . ثم يجيء دور « عملية الموت » فاذا السيف قد اغمد في بطن المنتحر الشهم، واذا هذا يتحدث الى صديقه حديث الوداع، موصيا ، او باعثا بتحية . وعلى هذا الشكل قتل بروتس وغير بروتس من اشراف روما العظيمة

ربما
كنت لغير حاملك!

كن حادا ايها الحسام ، شديد البتر والقطع لا تتأخر في « عملية الموت » عند الضرورة . فلست الا الخلاص يلجأ اليك شريف النفس ، عالي الهمة والمطمح وربما كنت لغير حاملك ، بل اغلب الظن انك لكذلك

في احشاء
من ستستقر؟

اين نهايتك ايها النصل ؟ اتغمد في صدر موسوليني ، ام تغمد في صدر عدوه ؟ اني مستعد لشحذك لمسابقة خطرة ، ولست اعلم بطن من ذلك الذي ستبقره ، راسيا في احشائه. لكن سأستمر ، حتى اراك شديد اللمعان، قاطعا

أعظم
من قيصر

لقد بنيت ايطاليا الجديدة على نحو لم يسبق لقيصر، ولا لنابليون من بعده، أن بنى احدهما بلاده. فأن هذه خرجت من الحرب العظمى على حالة سيئة من الفوضى والحركات الهدامة . وزحفت في سنة العشرين على روما لتنفض عنها غبار الموت ، وأنتادها الى « روما » أغسطس وقيصر وجوليان وبومبي .

جعلتك
دولة عظيمة !

سلبها حلفاؤها حقها في الاستعمار .

البقية على الصفحة العاشرة

كلمة العدد

حادث الخليل ونغمة الاحتجاج

هذه بضاعة او عدوى جاءتنا من الخارج

كثرت امامنا انباء الاحتجاج على حادث الخليل . واكثر هذه الانباء يكاد يكون واحداً في لهجته وصيغته : تهديد ، واستنكار ، و« وعيد » بعمل ما ؟

نعتبر هذا نكسة في الوطنية . فلقد يسكت العربي عن كل شيء وفي نفسه ما فيها . اما ان يزعج الحكومة بصيحاته المتكررة وأسلوب ،أسف كل الاسف انه انتقل الينا بالعدوى عن اخوان عرفوا بالبرقيات والعرائض واعمال التأييد والاستنكار

خذ مثلا هذا الاحتجاج : جرأة اليهود على اقتحام الحرم الابراهيمي اهاجت الرأي العام فالمسلمون مستعدون لكل تضحية في سبيل المحافظة على اماكنهم المقدسة » ودليل هذا الاستعداد الكلمة التي يختتم بها الكاتبون صرختهم وهي : نحتج على هذا العمل المنكر » ! قس على ذلك بقية ما ورد من احتجاجات اغلب الظن ان الحكومة لا تترجمها كلها لانها متفقة في الاسلوب واللهجة والتهديد و « الاحتجاج » والوعيد !

اخواننا ! ابعدوا عن هذه الاساليب ما استطعتم . او فليسكت العاجز الذي لا يستطيع تقدما . كان على مؤسساتكم الاسلامية ان تبعث الى الحكومة بمذكرة غاية في الشدة ، لا مذكرة احتجاج . وكان على احزابكم ان لا يثيرها حادث الخليل فكل الحوادث المقبلة ستكون « حادث الخليل »

لا ندعو الى السكوت . على العكس من ذلك . ندعو الى الشرف في العمل شرط ان لا نكثر من الاجوء الى لغة الاقلام والتسويد والتحبير . فان هذه مدعاة لان يتقول الناس عن رجولتكم . انما البرهان القوي على النفس المستضعفة تلجأ الى غيرها – ليحميها . واذا مضينا على الخطة فانتظروا سلسلة من هذه الحوادث ، ولينتظر اليهود سلسلة من هذه الاحتجاجات !

درس تلقية الحكومة

قال مراسلنا في صفد : جمع اهالي قرية الوزية بمنطقة الحولة اجرة اراضي الجفتلك « الامتياز اليهودي اليوم » الى يزرعونها ورفعوها الى معتمد الامتياز ، وكان ذلك قبل اربعة اشهر تقريبا ، وجاء المستر اندروز ، مدير المشروع الانشائي ، الى الحولة فأمر شركة الامتياز باعادة المبلغ الى فلاحي البوزية فاطاعت الشركة وارجعت الاجرة الى الفلاحين وفجأة ترسل الحكومة الكتاب التالي :

مكتب قائمقامية صفد

الرقم : ٢٦ – ٨٢

التاريخ : ١٦–٩–١٩٣٥

الى مختار قرية الزوية : ينبغي عليكم حالا وباسرع مايمكن تحصيل تربيع الاعشار واجرة الارض سنة ١٩٣٥ عن اراضي الجفتلك (امتياز) العائدة لقريتكم والذي يتمنع او يتأخر عن الدفع عليكم مراجعة . هذه الدائرة باسرع مايمكن لاجل اجراء المعاملة القانونية بحقه والسلام

قائمقام صفد

للحكومة الحق في طلب تربيع الاعشار ولكن اجرة الارض قد دفعت ثم اعيدت بعد السماح ، ولماذا باسرع مايمكن مكررة ، ولماذا هذا التشديد

الجواب بسيط ، وهو ان اهالي البوزية كانوا في السابق اصدقاء لاصحاب لامتياز ، اما اليوم وقد وقع الاختلاف وحدث ماحدث فمن الواجب تأديبهم ولذلك يجب اخطارهم ، ويجب استرجاع الاجرة لكي لايعودوا الى التفكير بالامتياز ، وبالاراضي التي اهلكوا كثيرا من اموالهم والقسم في تجفيفها وحتى لايعودوا الى المطالبة بحقوقهم

اعلنوا فى الدفاع

الى القراء

نلفت نظر القراء الى بحث هو الاول من نوعه عن دائرة الاستخبارات اليابانية منشور على الصفحة الثالثة من هذا العدد

كتاب لورنس نصف مليون دولار

يذكر القراء انا تحدثنا لهم في اعداد سابقة عن كتاب لورنس الذي تقوم الآن بطبعه احدى مطابع اميركا الكبرى واسم هذا الكتاب «ذي منت» اي « دار سك النقد » وقلنا ان ثمن النسخة الواحدة جعل نصف مليون دولار وفيه نحو سبعين الف كلمة وعدد النسخ التي ستطبع ١٢ فقط والكتاب من اوله الى آخره حملة على شخصيات انكليزية كبيرة وفيه باب يعرض لورنس خلاله لاسباب اعتزاله وبعده عن الحياة السياسية

والمفهوم ان هذا الكتاب سيطبع بعدئذ ويباع بسعر عادي اما طبعه في انكلترا فيكاد يكون مستحيلا للسبب الذي علمته

اعلان مدعى عليه

(دعوة حقوقية)

دوسيه ٦٣٨٩ – ٩٣٥

محكمة صلح القدس

الى عوده علي (شوفير في بيت لحم) والان مجهول الاقامة

يقتضي حضورك المحكمة المذكورة كمدعى عليه يوم السبت في ٩ – ١١ – ٩٣٥ الساعة ٨ صباحا

المدعي المحامي جوون افندي الكاظمي وكيل عرفات افندي البيطار يطالبك بمبلغ ثلاثة جنيهات و٩٦٠ ملا عن خضره

وان تخلفت تنظر دعواه بحقك غيابياً ولا يقبل اعتراضك الا اذا اثبت ان تخلفك كان لعذر معقول

٢٩ – ٩ – ٩٣٥

فائق سعاده
كاتب الضبط

مساعدة الطلبة والبيوت الداخلية

نظرا لكثرة الطلاب القرويين في قضائي جنين وطولكرم وكثرة ترددهم على مدرستي المدينتين، انشأت ادارة المعارف منزلين داخليين للطلاب القرويين التابعين لهما وقد علمنا انه سوف لايسأل الطلاب ان يدفعوا اي شيء مقابل نفقات الاكل والنام وبهذه المناسبة نلفت نظر ادارة المعارف الى مساعدة منزل الطلاب القرويين في مدرسة اللد الذي انشأته ادارة المدرسة منذ عامين على نفقة الطلاب انفسهم ،اذ علمنا من بعض المصادر ان الادارة لم تمد هذا المشروع النافع باية مساعدة مادية حتى ان ادارة المدرسة اضطرت لزيادة القسط السنوي من اثني عشر جنيها الى خمسة عشر جنيها .

نعود فنرجو المسئولين في ادارة المعارف ان يساعدوا الطلاب القرويين في اللواء الجنوبي كما ساعدوهم في لوائي طولكرم وجنين

بهذا يهاجرون !

وصل ٣٣٥ من طلائع اليهود والعمال في هذا الاسبوع الى فلسطين على ظهر البواخر (بولونيا)(اورشليم)(فلسطين) وارسلوا الى مستعمرات الخضيرة، وكرلور وكفر سابا ، وملبس ، ونثانيا ، وحيدر وعيون قارة ، ووادي حنين ، ورعنانا ووصل ٢٦٠ عاملا دخلوا بـ « طلب » من اصحاب المصانع والمعامل وقد نظموا في المستعمرات والمعامل اليهودية وتقول دافار ان هذا العدد لا « يكفي » لسد النقص في الايدي العاملة في المستعمرات اليهودية ! لان اكثر المستعمرات تلح في طلب العمال في المدة الاخيرة او بطلب الهجرة في واقع الامر !

تحويل طلبة الى مدرسة بيت دجن

علمنا ان ادارة المعارف العامة قررت ان تحول الطلبة من القرويين الذين يتقدمون للالتحاق بمدرسة يافا بمدرسة بيت دجن بالنسبة لافتتاح صف سادس ابتدائي في هذه المدرسة وقد اعتبرت ادارة المعارف مدرسة بيت دجن مدرسة مركزية للقرى

عدد خاص في المالية والبنوك

توالي زميلتنا (الاقتصاديات العربية) نشاطها في ميدان درس اهم المسائل الاقتصادية التي تشغل بال الجمهور في العالمين الشرقي والغربي وقد اخذت على نفسها أن تصدر عددا خاصا ، من حين لاخر تقصر بحوثه على موضوع اقتصادي حيوي قائم بنفسه ، جامع اهم ماينبغي الوقوف عليه من المعلومات والاحصاءات المفيدة كما عودتنا من قبل

وآخر ما اصدرته ، عدد خاص بالمسائل المالية والبنوك حوى مقالات متنوعة منها :

نشأة المصارف واعمالها ، و (بنك مصر) بقلم الدكتور محمد علي رفعت ، و (البنوك في فلسطين) بقلم الاستاذ محمد يونس الحسيني ، والحالة التجارية في الشرق الادنى ، والحالة المالية في الجزائر وتونس ومراكش ، و (اصلاح النظام النقدي في سوريا) للاستاذ سعيد حماده . وسعر الفائدة والازمة المالية وغير ذلك من المواضيع والرسائل وتقارير البنوك .

والقراء ولا شك يقدرون (للاقتصاديات العربية) جهودها ويحمدون نشاطها المتواصل

هياج البحر وحركة الميناء

كان البحر امس هائجا ، شديد الامواج ، فلم تستطع البواخر التي كان من المقرر وصولها الى الميناء ان تصل في مواعيدها ، ولم تتمكن بعض السفن من الاقتراب من الميناء ، كما ان بعض مواعين البحارة افلتت فعمد البحارة طوال يوم امس لحراستها . وعلى ذلك كانت حركة الميناء امس ضعيفة على غير المعتاد

انتخاب لعمال شركة قرمان

قال مراسلنا في حيفا : جري انتخاب هيئة ادارية لعمال شركة قرمان ديك وسلطي ففاز بالعضوية كل من السادة : الشيخ علي سعيد ، احمد الطاهر يونس ، احمد محمد ابو فضالي ، محمد القدومي ، كامل صوان محمد محمود عبد الهادي ، حسن عبدالمجيد اسعد جبران ، ابراهيم احمد وقد جرى انتخاب آخر لعمال العنابر في تلك الشركة ففاز السادة : عبد الله محمد الخليل ، كامل نايف، قاسم عبد الكريم ، عبد الرحمن يوسف ، وقد اجتمعت هذه الهيئة وانتخبت السيد صدقي عبد الكريم عنبتاوي عضوا في اللجنة المشتركة مع الشركة لحل ما قد يحدث من خلاف

حادث الخليل

جاء الى مكتب الشباب ومكتب فرع الحزب العربي الفلسطيني بيافا برقيتان من فضيلة مفتي الخليل بشأن حادث اعتداء اليهود على دخول الحرم الابراهيمي وسيتخذ كلا المكتبين التدابير اللازمة للاحتجاج على هذا الحادث لدى المراجع المسؤولة .

مدرسة صرفند

تقرر اضافة معلم ثالث لمدرسة صرفند العمار وتعين الشيخ عمر افندي ابو زيد معلما رابعا لمدرسة بيت دجن .

اغلاق مدرسة

بالنسبة لقلة الطلاب في مدرسة الحديثة في قضاء اللد اغلقتها ادارة المعارف العامة ونقلت استاذها الشيخ سعيد افندي النار مدرسا في مدرسة يبنا

محاولة طعن

حاول محمد شفيق المظلوم ان ضرب احد عمال مقهى القدسي الكائن بجوار محكمة الصلح بسكين ، وشاهد الحادث اثناء جلوسه جاويش التحري السيد احمد الزين فقام الى محمد شفيق المظلوم وامسك به وحال دون وقوع حادث الاعتداء . وقد قدم المتهم الى المحاكمة امس امام محكمة الصلح وشهد الجاويش بالحادث فحكم على المتهم بالسجن خمسة شهور

رواج كتاب الصحة

صدر الجزء الاول من كتاب الصحة لمؤلفه الاستاذ محمد اديب العامري فتهافت عليه اساتذة المدارس حتى كادت تنفذ النسخ الاولى وسيصدر الجزء الثاني بعد اسبوع

حول اعانة المدارس الاهليه

الخصوصية

جواب فخامة القائم باعمال الحكومة الى مكتب الشباب

كان مكتب اللجنة التنفيذية لمؤتمر الشباب قد ارسل كتابا الى فخامة المندوب السامي بتاريخ ٣١ تموز سنة سنة ٩٣٥ بخصوص زيادة اعانة المدارس الاهلية الخصوصية فورد على المكتب الجواب الاتي :

حضرة الفاضل سكرتير اللجنة التنفيذية لمؤتمر الشباب العربي الفلسطيني المحترم

لي الشرف ان اعود الى طلبكم زيادة المساعدات السنوية للمدارس الاهلية العربية . وقد امرت ان اجيبكم بان الحكومية تنظر بعين العطف الى رغبتكم في زيادة التسهيلات لتعليم اطفال العرب ومع هذا اسف لان اقول بانه ليس من الممكن زيادة قيمة هذه المساعدة التي تمنح للمدارس الاهليه

٢ – اذكركم ان المدارس غير الحكومة التي لا يديرها افراد قصد الربح بل تديرها هيئات تعليمية محلية عكسها بموجب قانون المعارف ان تحصل على مساعدة الحكومة والهيئات التعليمية المحلية . وان المنح السنوية التي تقدمها الحكومة لهذا النوع من المدارس هي ليست كل المساعدة التي يمكن ان تحصل عليها هذه المدارس

٣ – واود ان الفت نظركم الى ان المدارس العامة التي تساعدها هيئات عامة بالاضافة الى مساعدة الحكومية كالهيئات الدينية ومجالس القرى المحلية يمكن ان تساعد في البناء وهيئة التدريس واثاث المدارس اذا اتفق ذلك مع ميزانية ادارة المعارف السنوية

٤ – ولذا فانني اقترح بان ترجعوا الى قانون ادارة المعارف الذي به يمكن ادخال المدارس غير الحكومة ضمن المدارس العامة وبذا تتمكن من الحصول على مساعدة الحكومة المالية

في ٢٨ ايلول سنة ٩٣٥

حاكم اللواء الجنوبي بالوكالة
بادكوك

« الدفاع » يا صديقنا مكتب المؤتمر ها ان الحكومة قد رفضت الطلب . وقد كان واجبا ان تدع الشؤون الكتابية الى غيرك . ثم تتقدم الى الاعمال التي تلائم سن الشباب ، وسمعة الشباب ، واسم الشباب . اما اعمال التسويد والتحبير فانها مجال غير الشباب من الهيئات . انظرهم في تل ابيب ، بل في يافا يتدفقون حماسة وقوة نخشى ان تتضاءل امامها في المستقبل

هات اسمعنا جديداً في النغمة . وأرنا جديداً في الاسلوب . والا فاننا لا نطمئن الى هذه السيرة . وان قلت تنظموا قلنا لك هيا !

يمشون صاخبين صارخين

لاحظنا انطلاق اليهود مساء امس وامس الاول في شوارع المدينة صاخبين صارخين وكان بعض الفتيات يسير بشكل غير لائق وادعى الى الاشمئزاز حدث هذا نحو الساعة العاشرة مساء . فهل رأى اليهود في سكوت العرب ماشجعهم الى شكل التحدي هذا ؟ اننا نخالفهم في ذلك . فاذا ارادت « مجموعة من الفتيان والفتيات المرور فلتحسن السير في شكل ادعى الى السكوت عليه لا الى الخروج على الآداب . وقد ذكر لنا صديق ان هذا العمل منهم ربما كان دليلا على غير الشجاعة ، بل اريد به اظهار شيء كالطائف حينما يمشي مصفرا ، اومنشدا ، وعيناه تسترقان النظر الى كل الجهات !

قناة جارية بين آكام الثلوج

من طريف ما اطلعنا عليه ان البرفسور اوشا كوف رئيس احدى بعثات القطب الشمالي ذكر في اللاسلكي انه اكتشف قناة من الماء الفاتر تشق طريقها بين الثلوج وعرض هذه القناة اكثر من ٦٠٠ قدم ويظن البروفسور انها ربما تصل الشرق الاقصى باوروبا وتستطيع البواخر السير فيها واذا كان كذلك اختصرت المسألة جدا فلننتظر تفصيلات

تقصير الحكومة والسلطات المحلية

كثر عدد المتسولين في يافا في الاونة الاخيرة كثرة ملحوظة ، فلا تمر في شارع من الشوارع الا وتلتقى في طريقك بغير واحد منهم ، ولا نجد من الحكومة اوالبلدية اي اهتمام بامر هذه الفئة المسكينة فلا ملجأ تلجأ اليه ولا مساعدة عملية تقدم لها . وقد شاهدنا امس عند الجامع الكبير احد هؤلاء المتسولين المرضى وهو مسن لا يطيق القيام ولا يمكنه السير ، ملقى في الطريق لا يهتم امره احد . فهل هذه انسانية ؟ وهل هذا هو واجب الحكومة والبلدية !

اصابات التيفوئيد

قال مراسلنا في القدس : اصدر لم المطبوعات مايلي : عدد اصابات التيفوئيد المبلغة لدائرة الصحة في الاسابيع الاربعة الاخيرة

الاسبوع المنتهي في :	عدد الاصابات
٢٤ آب	٣٢
٣١ آب	١٠٤
٧ ايلول	٢٣
٤ ، ايلول	٧٠

الذين يستغلون الازمات !

بالنسبة لاضطراب الموقف الدولى الحاضر، وقلق الناس من حدوث طوارىء مفاجئة ، استغل فريق من التجار هذه الحالة فاخذوا يتلاعبون في اسعار الحاجيات الضرورية فيرفعونها ويخفضونها حسب ارادتهم

عندنا ان وضع حد لذلك هو ان تقدم تعريفة رسمية لاسعار الحاجيات الضروريه وان يراعي امر انفاذها ، ومن يخالفها من التجار يحال الى القضاء وينظر في امر مجازاته ونعرف ان كثيرا من الحكومات تسير على هذا النظام وتشرف هي بنفسها عليه ام توكل امره الى دوائر البلديات ، فهل نرى ذلك في فلسطين ؟

الاتحاد

خدمة سيارات وتاكسى

لصاحبها رضا مسعود

بجوار بنك باركليز بالقدس

تلفون ١٣٧٠

سفر يومي الى الشام–بيروت– حيفا وجميع جهات فلسطين وسوريا

سيارات فخمة

اجرة معتدلة

الروليت وزيادة مصائبها

اتصل بنا ان ما ينوف على ٣٠٠ ماكينة من ماكينات الروليت وصلت الى فلسطين في المدة الاخيرة ، ووزعت على المقاهي والمحلات العامة كالملاهي وغيرها وان هذه الماكينات الجديدة هي من فئة النصف قرش والقرش واصبحنا نرى الان في بعض المقاهي ما يزيد على خمس وست ماكينات

ان صح ذلك ، فهل يعتبر نتيجة طيبة للتشريع الذي صدر ، ولم ينفذ ، بخصوص منع هذه الماكينات ؟ وهل لم يحن الوقت بعد لانفاذ هذا القانون وتخليص الشعب من هذه الالة الفاتكة المفسدة للاخلاق ، المضيعة للمال ؟

مدرسة المعلمات

قال مراسلنا في القدس : تبتدىء الدورة الدراسية السنوية ٣٥ – ٣٦ في مدرسة دار المعلمات يوم الثلاثاء الواقع في اول اكتوبر القادم . وقد اخذت التلميذات يفدن الى القدس استعدادا للالتحاق والدخول الى المدرسة

اسعار الليرة الذهب

بلغ سعر مشترى الليرة الانكليزية الذهب ١٧٠ قرشا والمبيع بسعر ١٧١ قرشا ، والليرة العثمانية تشترى بمئة وخمسين قرشا وتباع بمئة وواحد وخمسين قرشا والليرة الفرنسية تشترى بمبلغ ١٣٧ قرشا وتباع بمبلغ ١٣٨ قرشا

وقد خف الطلب على شراء العملة الذهبية في الايام الاخيرة الماضية ولم يعد الاهالي يقبلون على شرائها الاقبال الذي لوحظ في الاسبوعين الماضيين

ترقية مدارس

قررت ادارة المعارف اعتبار مدارس بيت دجن وسلمي ويبنا من صف مدارس المدن التي لها مدير يدير شؤونها لازدياد عدد معلمي كل مدرسة منها الى اربعة معلمين .

تلفونات الدفاع وبرقياتها الخاصة

انباء هامة في سطور

ـ تصل الاسكندرية بعد اسبوع باخرة كبيرة تحمل السيارات المدرعة التي تسير في الصحاري والرمال وستذهب رأسا الى الحدود الغربية

ـ وافقت الحكومة البريطانية على ان يترأس القضاة المصريون في دوائر المحاكم.

ـ نشرت الديلي تلغراف برقية قالت فيها ان السفر في قناة السويس يجمع بين امرين شديدي التناقض فترى بواخر تقل جنوداً متحمسين الى درجة الجنون ثم ترى اخرى تقل مرضى عائدين في صمت خاشع

ـ جربت السلطات المصابيح الكشافه في مالطة فكانت اضواؤها تنطلق في شكل يخطف الابصار

ـ عرفت السلطات في مالطة ان غواصة ايطالية اختفت فجأة وكانت تكمن في ناحية بعيدة عن الميناء

ـ قررت الامبرالية الاميركية القيام بمناورات كبرى تبدأ غداً وتستمر اياما

ـ هاجت اسراب من طيور الكراكي القواطع المدمرة الايطالية «ووريك» فكاثرت عليها الى درجة انها حجبت عنها الشمس ثم استأنفت الاسراب سيرها الى افريقيا

ـ تسعى اليونان لادخار كميات كبيرة من المواد الاولية خوف نشوب حرب

ـ ذكرت «التريبونا» ان توقيع العقوبات مثل ضرب الحصر البحري ينتهي بحرب

— ذكرت الطان ان سلاح الطيران الايطالي في الحبشة سوف يمهد للجيش التقدم السريع في الفتح

— يبدأ الوزراء اعمالهم غداً لان الحالة الدولية تقتضي ملازمتهم مكاتبهم

— صرح الامبراطور انه اذا نفذت العقوبات مع ايطاليا استطاع اشغال الجيش الايطالي ثلاثة اشهر بالعصابات وحدها وبعدئذ تنهار ايطاليا من الوجهة المالية

ـ تفكر الوزارة العراقية بانشاء جامعة تضم كليات الطب والحقوق ودار المعلمين معا

ـ قام العمال الذين استؤجروا للعمل في الاريتريا والصومال بمظاهرة في بيروت حطموا فيها ابواب مكتب العمل الايطالي واشتبكوا مع موظفيه في عراك شديد

ـ وقفت حركة ترحيل الاشوريين من العراق ريثما تدبر لهم السلطات الفرنسية اماكن للسكن ويندم الذين سافروا الى سوريا على مغادرة البلاد، ويطلبون العودة

ـ قررت وزارة الحربية الايطالية شراء كميات كبيرة من التمور العراقية ترسلها الى الاريتريا والصومال

بعثة ادارة المعارف

قال مراسلنا في القدس:

ارسلت ادارة المعارف العامة بعثة الى بلاد الانكليز مؤلفة من السيد موسى جبرائيل خوري من عكا المتخرج هذه السنة من الكلية العربية للتخصص باللغة الانكليزية والاستاذ نقولا زياده استاذ التاريخ في مدرسة عكا الثانوية للتخصص بالتاريخ

القدس

اجتماع الهيئة الوطنية الارثوذكسية

القدس في ٢٩ ايلول ـ لمراسل الدفاع الخاص ـ تعقد الهيئة الوطنية الارثوذكسية اجتماعا عاما في الساعة السادسة من مساء يوم الثلاثاء الواقع في اول تشرين الاول القادم، في قاعة مدرسة الساليزيان للاولاد وقد اذاعت منشورا على الطائفة تدعوها فيه للاشتراك في هذا الاجتماع الكبير من سيدات ورجال وسيتكلم في الاجتماع سكرتير الهيئة الاستاذ سليبا الجوزي عن غاية الهيئة واعمالها، والنطاسي القدير الدكتور فوتي افندي فريج عن المفاوضات الى جرت بين اللجنة التنفيذية الارثوذكسية والدير والاستاذ حنا افندي عطا الله المحامي عن القضية الارثوذكسية من الوجهة القانونية والاستاذ اميل الغوري عن حقوق الطائفة وواجباتها وسأوافيكم بما سيقرره المجتمعون في هذا الاجتماع

خط حديدي بين حيفا وبغداد

علمنا من مصدر موثوق ان شركة بترول العراق ستباشر بعد مدة قريبة جدا في مد خط سكة حديد بين حيفا والعراق وستمد الى جانب هذا الخط الحديدي خطا آخر لانابيب البترول نروي هذا استنادا الى مصدر نطمئن اليه لكننا لانجزم فيه

مطالب الموظفين التي ستعرض رسميا

اسفر الاجتماع الذي عقدته لجنة الموظفين من درجه (O) نهار امس في احدى قاعات جمعية الشبان المسيحية عن وضع الطلبات الآتية لعرضها على جناب القائم باعمال الحكومة

اولا ان يبتدىء معاش موظفي هذه الدرجة من ستة جنيهات بدلا من خمسة

ثانيا ان تكون الزيادة السنوية اثنى عشر جنها بدلا من ستة جنيهات

ثالثا ان تكون علاوة غلاء المعيشة اربعة وعشرين جنيها بدلا من اثنى عشر جنيها

رابعا توحيد درجتي O و N بجعلهما درجة واحدة

وقد تقرر ان يواجه فخامة القائم باعمال الحكومة عن الموظفين السادة شفيق جورج رئيس نقابة الموظفين علي الدجاني رئيس لجنة الموظفين ابراهيم فراج سكرتير اللجنة يهودا جوزيف يرافقهم الاستاذ صليبا الجوزي مستشار جمعية الموظفين الصغار وستكون المقابلة يوم الخميس الواقع في ١٣ اكتوبر القادم

الحكومة تسجل السيارات للطوارىء

كانت هذه الوكالة اول من ذكر عن عزم الحكومة على تسجيل السيارات الكبيرة وانذارها شركات النقل والسفر لتقديم عدد السيارات التي تمتلكها وقد تأكد هذا الخبر الان وباشرت الحكومة في تسجيل هذه السيارات واحصائها وكل من قرأ قانون الطوارىء الاخير الذي وضعته الحكومة على اثر اضطرابات سنة ١٩٣٣ يفهم بان للحكومة الحق في الاستيلاء على كافة وسائل المواصلات ومصادرتها دون بيان الاسباب ولا شك بان هذا التسجيل تمهيدا لوضع يدها عليها عند الحاجة استعدادا للطوارىء

ثلاثون شابا في سياحة للعراق

يغادر القدس يوم الاثنين الواقع في ١٤ اكتوبر القادم الى العراق وسوريا ثلاثون شابا من اعضاء جمعية الشبان المسيحية في القدس في رحلة علمية عن طريق بيروت فيزورون دمشق وبابل وبغداد وضواحيها ٠ وتدوم هذه الرحلة لغاية الشهر المذكور وبعد ان يمكثوا في بغداد عشرة ايام يعود ٢٧ شابا منهم الى فلسطين ويتوجه ثلاثة منهم الى طهران وستكون هذه الرحلة برئاسة المستر كراكر مساعد سكرتير العضوية

تمرينات مدرسة البوليس السنوية

تبتديء تمرينات مدرسة البوليس الرياضية السنوية يوم الخميس الواقع في ١٠ اكتوبر القادم على ملعب جمعية الشبان المسيحية وسيحضرها جناب القائم باعمال الحكومة ٠ وفي اواسط الشهر المذكور تجري بقيه هذه التمرينات على ملعب البوليس الواقع على طريق رام الله

مدرسة الحقوق وشهادة الدراسه الثانوية

رفضت ادارة مدرسة الحقوق جميع الذين تقدموا اليها طالبين الالتحاق بالمدرسة ما لم يكونوا حائزين على شهادة الدراسه الثانوية «المتروكوليشن» ولو كانوا يحملون شهادة ب ع او م ع، وافهمتهم ان عليهم ان يقدموا امتحانا بالعربيه والانكليزية مقابل رسم قدره جنيهان وقد احتج حاملوا هذه الشهادات على هذا التصرف الغريب من الادارة

من لا ارض له لا وطن له

النجاشي يخطر جنيف بقرار التعبئة

القاهرة في ٢٩ ايلول ـــ لمراسل الدفاع الخاص

انكلترا

نزاع بين مصالح ايطاليا وبريطانيا

ترى الدوائر الانكليزية ان البلاغ الايطالي وضع على اساس فكرة سائدة اذاعتها ايطاليا مؤداها ان الازمة الحبشية هي نزاع بين المصالح الانكليزية والمصالح الايطالية في افريقيا الشرقية

ليس لبريطانيا مصلحة ما

وزادت هذه الدوائر ان الوزارة الانكليزية شرحت مرارا بان بريطانيا ليست لها اية مصلحه شخصية في الحبشة وان اهتمامها في النزاع ينحصر في كونها عضوا في عصبة الامم

سويسرا

الامبراطور يخطر العصبة بالتعبئة العامة

وصل الى عصبة الامم بلاغ رسمي من جلالة امبراطور الحبشة جاء فية انه قرر التعبئة العامة في بلاده

ماذا استفادت العصبه من النزاع

القى المسيو بيني رئيس جمعية الامم خطابا في نهاية الاجتماع قال فيه ان هذه الدورة يمكن ان تصبح تأييدا تاريخيا من جانب الدول العظمى لوجود عهد جديد للميثاق ولهيئة جنيف

قوة ادبيه جديدة للعصبه

ثم ان تصريح انكلترا بانها ترغب في المستقبل في ان تجعل سياستها قائمة على ميثاق عصبة الامم وكذلك تصريحات الدول الاخرى المماثلة له تجدد الامل بان العصبة بدأت تدخل دورا جديداً في تاريخها وتصبح قوة ادبية وسياسية ومادية في وجه المعتدي

الاستعدادات الايطاليه تبدد الامل

تعتبر الدوائر ان الحالة الحاضرة لا تبعث على شيء من الرجاء خصوصا الاستعدادات الايطالية الى الحبشة لا تكاد تنتهي

الهند

غاندي ينتظر خروج جوهر لال

ينتظر بعد خروج البنديت جوهر لال نهرو من السجن ان يقوم مع غاندي بحركة جديدة ربما نجم عنها ما يشبه العصيان المدني ويتوقف نجاح هذه الحركة على امكان الجمع بين الزعيم الشيخ والقائد الشاب.

مصر

وصول اكبر طراد في الاسطول

وصل الى ميناء الاسكندرية الطراد الانكليزي هود وهو اكبر طراد في الاسطول البريطاني الابيض المتوسط وحمولته ٤٢ الف طن

اضافه اثنى عشر مدفعا جديدا

ستضيف السلطات العسكرية ١٢ مدفعا عند مدخل الميناء ويوجد الان في ميناء الاسكندرية ٢٥ قطعة حربية من الاسطول البريطاني غير الوحدات التي في عرض البحر الابيض المتوسط

مناورات حربيه على الحدود الغربيه

علمت اليوم ان قوات الجيش المصري عند الحدود الغربية بدأت منذ اليوم بعمل مناورات حربية واسعة النطاق

سفر اورطتين الى الحدود

وقد صدر امر الى الاورطتين الثالثة والرابعة المعسكرتين في العباسية بالاستعداد للسفر ولكن الاوامر لم تذكر اي شيء عن الجهة التي تسافر اليها الاورطتان ولكن يظن انها الحدود الغربية التي تفصل مصر عن ليبيا

روز اليوسف تصدر ملحقا خاصا

اصدرت جريدة روز اليوسف ملحقا بمناسبة قرار الوفد الاخير باعتبارها خارجة عنه لا تتكلم بلسانه

فرنسا

العالم على ابواب مصيبه مفاجئه

ذكرت «الفيجارو» ان العالم اليوم على ابواب مصيبة عظيمة لاينجيه منها الا محاولاته في هذه الاوقات العصيبة

ايطاليا

كيف فسر قرار مجلس الوزراء

يتلخص تفسير دوائر روما للبلاغ الذي اصدره مجلس الوزراء الايطالي في انه يهيب بانكلترا ان تعيد النظر في موقفها بشأن حقوق ايطاليا «العادلة» في الحبشة ويعد بمثابة دعوة مباشرة لاجراء مفاوضات مع انكلترا خارج نطاق عصبة الامم.

اعتبار قرار الوزارة تهديدا لبريطانيا

اطمأن الايطاليون الى قرار الوزارة الاخير وقابلوه بحماسة شديدة واعتبرته هيئات الشباب والحزب الفاشستي نوعا من التحدي لبريطانيا وقد ضاع بذلك القرار كل امل في التسوية

لبنان

منع العمال عن السفر الى الاريتريا

اصدرت المفوضية العليا امرا يقضي بمنع اعطاء جوازات سفر للعمال الذين انساقوا الى الدعاية الايطالية وينوون السفر الى الاريتريا والصومال الايطالي واوعزت المفوضية الى دائرة الامن بحجز جوازات السفر التي اخذها بعض هؤلاء العمال

عامل يصف صعوبه حياة الاريتريا

تلقت عائلة احد العمال الذين سافروا الى افريقيا رسالة من الاريتريا يصف فيها حالة العمال اللبنانيين فقال ان الحر شديد وقد سقط من جرائه خمسة مرضى وانهم يشتغلون عشر ساعات متواصلة في اليوم بشق الطرق الصخرية ويقضون الليل في خيام هي اشبه بالسجن وقد اظهر المرسل ندمه واصدقاءه على عملهم الطائش بالسفر الى افريقيا

الكويت

استعدادات على شواطىء الخليج

من انباء الكويت ان حركات الاسطول البريطاني وتوزيعه على سواحل الخليج الفارسي جارية بكل همة ونشاط وقد اتخذت الاحتياطات العسكرية اللازمة ويفسر البعض ان هذه الاستعدادات الحربية التي تقوم بها بريطانيا في الوقت الحاضر في امارات الخليج مبعثها الحذر والخوف من نشوب حرب عالمية

العراق

قدوم بارجتين الى ميناء البصرة

رست في مياه البصرة البارجة «لوبرين» احدى قطع الاسطول البريطاني في الخليج وقد لحقت بها البارجة الكبيرة «شورهام» ويقال ان لوصول هاتين البارجتين مياه البصرة علاقة بالنزاع الحبشي لكونها قريبتين من خط المواصلات الامبراطورية البحرية وقد تلقى ربانا هاتين البارجتين اوامر تقضي بان يكونا على استعداد للعمل السريع في كل لحظة

عكا

استمرار المناورات البحرية حتى الناقورة

عكا في ٢٩ الجاري ـ لمراسل الدفاع الخاص:

مازالت الدارعات وقطع الاسطول البريطاني الراسية في مينائي حيفا وعكا تقوم بالمناورات العسكرية على شواطىء فلسطين في الليل والنهار

وتمخر هذه الدارعات وعددها ٢٥ قطعة عباب البحر ذهابا وايابا بين عكا وحيفا وراس الناقورة، وتنطلق مدافعها بين اونة واخرى، كما ترسل في الليل اشعة كهربائية قويه فتكشف امامها مساحات كبيرة

في القضية الارثوذكسية

الارثوذكس العرب
واثرهم في بطريركية اورشليم
« بقلم الاستاذ عيسى السفرى »

- ٣ -

تابع

عصر البطاركة العرب

انقضت مدة ٣٠٠ سنة كان العرب المسئولين على كنيسة القيامة كلها، وعلى الاماكن المقدسة داخل المدينة وخارجها وهى الجسمانية، وبيت لحم، والناصرة، وجبل الزيتون، وسائر المزارات. بفضل الفرمانات الصادرة لهم من سلاطين مصر وبعدما انغلب اللاتين وطردوا من القدس، على ما تقدم، كان بطاركة اورشليم ممن قام بحق هذا المنصب حتى سنة ١٥٣٤ جميعهم عربا. وكانوا ينتقون وينتخبون من بين اساقفة البطريركية ورجال الكهنوت الارثوذكسي الذين هم ايضاً كانوا عرباً.

« وقد بلغ بطاركة تلك الايام من العدم مبلغ التسبب للمعاش عن طريق العمل بايديهم واعوزتهم الاواني والحلل المقدسة، فكانوا يحتفلون بالطقس، والحلة كتان والمثلث حديد، واذا صح ان كنيسة اورشليم استحياها في ذلك العصر من تعاقب على الكرسي من بطاركة يتكلمون بالعربية، كانوا يعملون بايديهم، ويقيمون الفرائض المقدسة في هذا المظهر الورع، فهو - قول الحق - عصر جدير بان يعد من اكرم العصور واشرفها في تاريخ البطريركية »

— راجع تاريخ خريسوستوموس باپادوبولس —

ووجود عنصر عربي قوي في البطريركية، مدلول عليه بكثرة المخطوطات المحفوظة في مكتبة البطريركية، وان توقيع البطريرك بالعربية ليرى على غير الواحدة منها.

وكان عطاالله آخر بطريرك في سلسلة البطاركة العرب. وهو الذي تسلم من السلطان سليم فرماناً نظير العهدة العمرية سنة ٩٢٣ هجرية. اعترف له فيه بحق سيادته على المزارات، واعطى الحرية التامة للارثوذكس ليقيموا صلواتهم بلا معارضة

استقال هذا البطريرك سنة ١٥٤٣م وانتخب جرمانوس (رئيس دير مار سابا) اليوناني الاصل بطريركاً على اورشليم. فكان الواضع الحجر الاول في اساس اخوية القبر المقدس اليونانية الحاضرة!...

ويقول مكسيموس سيماوس، وكان عضواً في الاخوية المذكورة، من اواخر القرن الثامن عشر الى العقد الثاني من القرن التاسع عشر، ما يأتي:

« ويجب التحقق ايضا، انه من البداءة، اي من عهد يعقوب الرسول حتى عهد عطا الله هذا، كان اغلب البطاركة اناساً من القدس، او ما جاور القدس، ممن عرف اللغتين اليونانية والعربية. وقل منهم من كانوا روما او اجانب واليك السبب: لما كان « الروم » والعرب على عداء - لضياع الاماكن المقدسة من ايدي أولئك، ووقوعها في ايدي هؤلاء، ولتخوف هؤلاء ان يخسروها - لم يكن العرب ليرضوا، في معظم ذلك الامد، ان يحج « الروم » الى القدس. وبسبب فقد التكافؤ هذا لم يتفق ان كان البطاركة « روما » ولكن بعدما انحصرت السلطة في سلطان واحد هو سلطان القسطنطينية، سنحت الفرصة « للروم » ثانية سنوحها لهم من قبل، ان يقدموا الى الاماكن المقدسة، وان يصيروا بطاركة في القدس واساقفة ورهبانا ... »

ويقول بروكوبيوس نازيزن، ترجمان البطريركية الاورشليمية سنة ١٧٨٤-١٨٢٢ « ان جرمانوس كان اول بطريرك يوناني على الكرسي الاورشليمي في الازمنة الحديثة. وقد آل الراقون الى هذا المنصب عربا وطنيين »

ويقول المؤرخ ذيوميذوس كرياكوس وكان استاذا في جامعة اثينا، « ومن ذلك الحين (اي الفتح العربي) اصبحت اللغة العربية اللغة السائدة في البلاد. ومن ذلك العهد وفي الغالب تبوأ عرب العرش البطريركي. وقلما تعهد في هذه الازمنة « يونانا » او « روما » على العرش البطريركي الاورشليمي »

٤ - عصر البطاركة اليونان

مما تقدم ذكره، يتضح ان البطريرك جرمانوس كان مفرق الطرق في تاريخ البطريركية الاورشليمية. وكان مبتدأ تعاقب البطاركة اليونان على عرشها تعاقبا لم يصرم حبله الى اليوم

جاء جرمانوس القدس زائراً، بعد ان قضى عدة سنوات في مصر، وتعلم اللغة العربية فيها الى درجة لم يشتبه فيه معها انه يوناني الاصل. فاحتك بالرهبان وبرهن على مقدرته وحذاقته فسامه البطريرك عطا الله شماساً، وترقى في درجات الاكليروس، حتى تسنم عرش البطريركية سنة ١٥٣٤. واحدث تسنمه هذا العرش بمشاحنات ومخاصمات على اماكن الزيارة، لان اللاتين الذين لم يكن لهم حق السيادة على تلك الاماكن لكونهم غرباء. بل لم يكن ليجوز لهم زيارتها الا مع مفوض من قبل البطريرك الارثوذكسي. لما رأوا اليونان وهم غرباء ايضا قد تولوا الرئاسة العليا واستبدوا بها، وحصروها في عنصريتهم. اعتقدوا انه يجوز لهم هم ايضا ان يشاركوهم في حق امتلاكهم. فصاروا ينازعونهم عليها منذ ذلك الوقت الى الآن.

ولما ادرك جرمانوس الشيخوخة، رأى ان يعتزل المنصب بعد ان سلخ ٣٦ عاما وهو رئيسه. وطلب ان يحل محل ابن اخيه (او اخته) صفرونيوس وقد دونت استقالته، وترقية صفرونيوس في نبذة مجمعية رسمية باللغة العربية. وهذا دليل على ان حظ العنصر العربي من القوة في الكنيسة لم يبرح اذ ذاك حيث كان

اما خلاصة تلك النبذة فهي كما يأتي

« دعا جرمانوس الى غرفته مجمعا الفه من اعيان القدس، ومن رجال الكهنوت صغارا وكبارا وقال لهم: « يا ابنائي الله يبارككم » واعلمهم انه وقد طعن في السن، لم يكن له ان يبقى على العرش. ورجا ان يجعلوا غيره في مكانه. ووافقه الجميع، وارسلوا في طلب بطريرك الاسكندرية سلفستر، ومطرانين (يقدر انهما كانا من مطارنة البطريركية الاورشليمية) واسقفين الواحد من دمشق، والثاني من طور سيناء. وعلى تلك الصورة تألف مجمع انتخابي وكتبت اسماء ثلاثة اشخاص على ثلاث ورقات وضعت على المائدة المقدسة وبعد اقامة الطقس، سحب طفل صغير واحدة واذا بها محتوية اسم صفرونيوس الخ. »

وقد جرى صفرونيوس على خطة سلفه وهي صبغ البطريركية بالصبغة اليونانية. فحصر الوظائف الكهنوتية العالية في ابناء جلدته. وجعل اذا مات احد رجال البطريركية العرب، يعين يونانيا بدلا منه. وقد سار من اتى بعده من البطاركة على ذات الخطة، حتى اصبحت البطريركية كما تراها اليوم مصطبغة كلها بالصبغة اليونانية

وقد اعتلى عرش البطريركية ٢٢ بطريركا يونانيا، في مدة اربعة قرون اولهم جرمانوس - كما مر - وآخرهم داميانوس الذي توفي في ١٤ اب سنة ١٩٣١ واحد منهم وهو البطريرك هيروثاوس، في مدته وضعت الحكومة العثمانية انظمة سنة ١٨٧٥ وهي التي تسمى بالقانون الاساسي العثماني للبطريركية، الذي هو موضوع النزاع الحاضر.

وقد بلغ من تعصب البطريركية للصبغة اليونانية ان اغفلت في الكنائس ذكر جميع من سبق جرمانوس من البطاركة العرب. واكتفت - عن قصد - بذكر البطاركة اليونان فقط من جرمانوس المذكور الى ذاميانوس!...

وهكذا، فغلطة الاباء بانتخابهم جرمانوس بطريركا، غيرت مجرى التاريخ في بطريركية اورشليم وسببت لنا نحن الابناء تعبا، لا نزال نقص عرارته منذ اربعة قرون الى الآن؟!...

والى الاثنين القادم

يافا **عيسى السفرى**

شركة كهرباء القدس

يشكو اهالي بيت لحم غلاء اسعار الكهرباء ويفكر نفر غير قليل من المشتركين بالمقاطعة ومما يسيء الاهالى احتقار الشركة للغة العربية فجميع قوائم حساباتها ووصولاتها تكتب بالانكليزية ناسين ان جميع الاهالى عرب وليس بينهم اجنبي واحد فعسى ان تهتم الشركة لمطاليب الاهالى

مكاتب سيارة

ارسلت ادارة المعارف في القدس مكتبتين سيارتين لاستعمالها في قرى اللواء الجنوبي بالمداورة والغالب انهما ستوضعان في القرى الكبيرة البعيدة عن المدن والتي تعتبر مراكز لما حولها فيستفيد منها القرويون البعيدون عن العمران

من لا ارض له لاوطن له

ماذا تسمع اليوم
عن محلات السادة دجاني اخوان

يافا - تلفون ٧١٦

يوم الاثنين ٣٠ ايلول سنة ١٩٣٥

٦ر٣٥ صباحاً - تمرينات رياضية - بليغ صفوت افندي

٦ر٤٥ قرآن كريم - الشيخ محمد السيمي

٧ر٣٥ ختام

١٠ر٠٠ حفلة غنائية - صالح عبد الحي وفرقته شريط ماركوني المسجل) منولوج آن وقت الرحيل

١٠ر٣٠ كمان منفرد - فاضل شوا رقص بنت العرب تقاسيم المدي

١٠ر٤٠ حفلة غنائية - صالح عبد الحي وفرقته (شريط ماركوني المسجل) دور عهد الاخوة

١١ر١٠ ختام

٢ر٠٠ حفلة غنائية - المطربة نادرة وفرقتها (شريط ماركوني المسجل) قصيدة سابق الريح

٢ر٣٠ النشرة التجارية الاولى

٢ر٣٥ ختام

٥ر٠٠ - ٥ر٣٠ قرآن كريم - الشيخ على حزين

٦ر٠٠ حديث الى الاطفال - السيدة علية عبد الكريم

٦ر٣٠ حديث - الاستاذ مصطفى الصاحي عن أدب الشعب

٧ر٠٠ نشرة الاخبار

٧ر٢٥ النشرة التجارية الثانية

٧ر٣٥ قصة زجلية - الاستاذ بديع خيري

٨ر٠٠ مساء حفلة غنائية - عبد الغنى السيد وفرقته (شريط ماركوني المسجل) منولوج زهور الربيع

٨ر٣٥ اغاني رامي - الاستاذ احمد رامي

٩ر٠٠ حفلة غنائية - الآنسة ليلى مراد وفرقتها تقاسيم عود مقدمة موسيقية - تقاسيم كمان - تقاسيم قانون وليالي - دور كل من يعشق جميل - تلحين داود حسني

٩ر٥٠ اغاني سودانية الحاج محمد احمد سرور وفرقته ١ - محاسن حسن الطبيعة ٢ - افكر فيه واتأمل

١٠ر١٥ حفلة غنائية - الآنسة ليلى مراد وفرقتها مقدمة وتقاسيم - طقطوقة لو ان طبعه غير الاول - تلحين زكريا احمد

١١ر٠٠ سلام الملك - ختام

سكك حديد حكومة فلسطين

اعلان

تقدم العطاءات لاستئجار بوفيهات محطات السكة الحديد في حيفا واللد والقدس وسمخ او استئجار واحد منها

كما تقدم العطاءات لاستئجار كشك بيع الكتب في محطة اللد لمدة ثلاث سنوات ابتداء من اول كانون ثاني عام ١٩٣٦

يجب ان تقدم طلبات الاستئجار باسم رئيس المهندسين بمحطة حيفا

تقدم العطاءات داخل مظاريف مختومة ويكتب عليها: « عطاءات استئجار بوفيه المحطة » ويجب ان تعنون بالعنوان التالي:

قسم العطاءات

مدير عام سكك حديد حكومة فلسطين

حيفا

وتقبل هذه العطاءات حتى الساعة الثانية عشر من يوم الاربعاء الموافق ١٦ تشرين اول ١٩٣٥

الادارة غير مقيدة بقبول اعلى او اي عطاء.

٢٧ - ٩ - ١٩٣٥

ك. ر. وب

مدير عام

تعلموا اللغة الالمانية

طالبة من برلين تعطي دروس خصوصية باللغة الالمانية باحدث الطرق واسهلها فمن له رغبة بذلك يمكن مكاتبتها بالانكليزية او الفرنسية او الايطالية للعنوان التالي مع العلم بان الدروس تعطى بدار الراغب:

Rose Gross

POSTE RESTANTE

TEL NORDAU

Tel-Aviv

زيت الكوكو زيت النخيل
زيت الزيتون

هذه هي الوصفة الطبية لتجميل الوجه وتحسينه لان مزج هذه الزيوت مع بعضها بطريقة علمية فنية يعطيك احسن غذاء للجلد لانه يكسبه الطلاوة والنعومة والرفاهة ويزيد جماله جمالا

وصابون بالموليف هو الصابون الوحيد المركب من هذه الزيوت الثلاث وهو الصابون الوحيد الذي يجب عليك ان تستعمله في منزلك وفي غرفة نومك

احترس من انواع الصابون الرخيصة التى تضر الوجه وهي تقليد لصابون الموليف لكنها مركبة من شحوم قذرة وزيوت مضرة تضر جلدة الوجه ضرراً عظيما

الوكلاء والمستودع العام: الشركة المصرية البريطانية التجارية

مصر: شارع سليمان باشا - الاسكندرية: شارع طوسن باشا

وللشركة فروع في يافا وبيروت وطرابلس - نمرة التلفون بيافا ١٠٦٢

شارع ظريفة عمارة الطابو سابقا

دخنوا السجاير التركية الفاخرة

المصنوعة من اجود التبغ التركى

الجودة

الوجاهة

الاتقان

جميع هذه الاصناف تجدها في السجاير التركية

الاصناف: جوكيه كلوب . يالووه . يكي تورك . غازي . يذيجه . خانم اكسترا . ايكنجي

الوكيل العام:

(يوسف البينا)

رقم تلفون وكالة الدفاع في القدس ١٤١٣

مرهم نواكزما - حنفى
تحضير ع. ق. ح.

ان مرهم النواكزما هو دواء عجيب الشأن في معالجة جميع امراض الجلد والحروق والجروح ولذعة الشمس والاكزما والتسميط.

اينما كان المرض في الوجه او الجسد او الرجلين فانه يشفيها بسرعة مدهشة حتى لا يترك اثرا بمحل المرض

تجدون مستحضر الحنفي مرهم نواكزما في صيدلية حلبي اخوان وصيدلية العلمي بالقدس وفي مستودع الادوية قيالة وصباغة وعازار - شارع بسترس بيافا

راجعوا صيدلية الحنفى تلفون ٨٣٢

حيفا

مساء هذا اليوم والايام التالية المطرب البلدي المحبوب

محمد العربي

على مسرح عبد المسيح

اكبر فرقة رياضية ـ عبد الحليم واولاده مع فرقة تمثيلية مؤلفة من اشهر الممثلين النابغين

اسعار الدخول ١٠٠ مل فقط

سهرة ساعات تروح بها عن نفسك تجد فيها الغناء والرياضة والتمثيل فيغمرك السرور

تهديد الدكتاتور

حديث موسوليني مع الماتان

لا تضطروني الى تغيير خارطة اوروبا!

نشرت جريدة «الماتان» في عددها الصادر يوم الثلاثاء حديثاً خطيراً للسنيور موسوليني وتفصيلات ضافية عن مؤتمر نورنبرغ — حديثا ألبسته صفة شعرية جذابة، وهي الجريدة الافرنسية الوحيدة التي تنطق لسان كل من الهر هتلر والسنيور موسوليني تقول:

كانت شفتاه تمرجان بين القينة والهنية عن ابتسامات حلوة جذابة، وينبثق من عينيه برق ولمعان ما وقع على احد الا وضحى حياته في سبيل القضية العادلة ويمثل هذه النعوت كان الكاتب الافرنسي يصفه بامبراطور الرومان، بفم قوي العضلات متينها، يعصر الكلمات عصراً ويعزقها بين شدقيه تمزيقاً الى آخر ما هنالك

وهذه الكلمات الممزقة المعصرة التي تفوه بها موسوليني الى جريدة «الماتان» كانت كلمات لاول وهلة عادية وان كانت لا تحوي الا نقطة او نقطتين سآتي على ذكرهما واليكم ما قالته الصحيفة:

(لا تنسى ايطاليا بسهولة ما لحق بها من اهانات، وما قاست من الآلام والمتاعب. وهي تعشق السلم، والسلم رائدها، لكنها ترغب هذا السلم المنشود ان يتمركز على العدل، وما ستفعله ايطاليا هو ما تراه عدلا وصوابا، وما تدفعها الى فعله ضرورة الحاجة الماسة

« ان الذين يظنون ان موسوليني يخدع العالم قد ارتكبوا خطيئة كبرى في ظنهم، وانما الشعب الايطالي قد رسم خطة واتخذ قراراً له، وهو سائر على تنفيذ هذا القرار مهما كلفه الامر

« لقد ظللنا نحمل للشعب البريطاني آيات الاخلاص والولاء والصداقة سنين طوالا، ولكن الذي يدهشنا من هذا الشعب الذي يبسط سلطانه على العالم، نكرانه علينا قطعة صغيرة من الارض تركها تحت سماء افريقيا

« كنت أثبت لبريطانيا العظمى في كثير من المرات ان مصالحها في الحبشة ملحوظة بالاحترام، محاطة بالعناية، تلك المصالح التي تدفعها الى هذه المقاومات العنيفة، وهي تأبى حتى ذكرها

« اجل . . . . . يحسب العالم ان ايطاليا تلعب لعبة بلف ودوران، ولكن لا، فأن لها «بطاقة» حفرت عليها حياتها، واذا كانت تلعب فانما تلعب بتلك البطاقة

« اجل . . . . . سنستمر في سيرنا الى الامام غير ملتفتين يمنة ولا يسرة، لا نزاحم شعباً، ولا نقاتل أية دولة اوروبية، اللهم الا اذا سولت لشعب ما نفسه الامارة بالسوء ان يتخذ ضدنا معاهدة حربية، فحينئذاك لتكن الحرب ولكن ضروسا!

« ان ابطاليا لا ترغب في الحرب ولا تريدها، وفي الوقت نفسه لا ترهبها ولا تخافها، وما لهم وهذه الحرب الضيقة (الحسائر التي لا تحملها بريطانيا وفرنسا) يتضلون عليها موت الملايين من النفوس البشرية، ومثالهم في ذلك كمثل بيت أصابته نار مستعرة، فلا يكتفون باحتراق البيت الواحد بل يتركون النار تعد لتلتهم المدينة برمتها ان الغرض من هذه الحملة الحبشية هو الحصول على اراضي الاريتريا والصومال، وحفظهما للاستعمار الايطالي الذي يكاد يموت جوعا في عقر داره

«وما الامبراطورية الحبشية مقابل الاثنين وخمسين الف ايطالي لا شيء امام عشرات الملايين التي سأجندها اذا اقتضى الامر، فضلا عن العمال الذين يمدون بالذخيرة والسلاح

ونستطيع اكثر من ذلك واعظم، اذا جرت دولة اوروبية ان تتخذ ضدنا معاهدة حربية!

«لقد عرفت جهود فرنسا واعتبرها جهودا اوروبية ولاتينية»

«واود ان اقول لها انني اعرف تماما موقفها الحرج، ولتعلم جميع الشعوب ان ما اعنيه بكلمة معاهدة حربية هو تغيير شكل خريطة اوروبا تغييرا كلياً.»

ويقول في الختام ان القاء ايطاليا في احضان القوة الاصلاحية ظاهر بين، وان الكلام عن عشرات الملايين يثير في دماغ الامبراطور ثورة جامحة وفي الوقت نفسه القى في نفس الدكتاتور شبح المعاهدة الحربية رغما عظيما، معاهدة اول ما قال فيها القاء اوروبا بين براثن حرب عالمية جارفة

محمد المستوتي

البنك العربي ـ حيفا

سيارات غزة

« الوطنية »

سفريات يومية

بين غزة ويافا

« وبالعكس »

سيارات فخمة

« سائقون ماهرون »

***

شخصيتنا

النزاع العظيم

« بقية المنشور على الصفحة الرابعة »

جيبوتي وسكتها الحديدية . ان مصيرها هو الخراب، والبس الخراب اعظم خطرا من التساهل الذي اطلبه .. واذا تم ما اشرت اليه فان ذلك يحول صداقتنا وعلاقاتنا الخارجية الى وجهة اخرى، وذلك قولي لاني صديق لفرنسا، ولكن لا بد لي من المحافظة على مصالح بلادي»

في هذا الحدث الخطير تتجلى صراحة الامبراطور وجهه لبلاده وجرأته الدبلوماسية العظمة، ولا سيما لادلائه بهذا الحدث وهو في فرنسا اي في الدولة التي يهددها خرب مستعمراتها المجاورة له خرابا اقتصاديا مؤكدا .

اما عطف الامبراطور على شعبه ومساعدته له وغيرته على رفع شأن بلاده وابناء قومه، فقد سجلها بافعاله المجيدة، وآخر ما ذكر لجلالته في هذا الصدد انه وضع كتابا وجهه الى عامة شعبه جاء فيه:

« اذا حادثتم احدا فاصغوا اليه بكل جوارحكم، ولا تلتفتوا الى جهة اخرى، ومن العيب ان تنظر الى ساعتك اثناء الحديث فان ذلك معناه كرهك لمحادثته او انك تود ان تريه ان معك ساعة جميلة كهذه.

ومنه: « لا تمش بشدة في الفنادق والبيوت ولا تفرقع بكعب حذائك .

ومنه: « اذا دخلت مصنعا اجنبيا فانظر بانتباه الى كل ما في امامك لتعلم لماذا صنع هذا وذاك، ولا تظهر انك جاهل لهذا او ذاك

واود ان اذكر القارىء بان الامبراطور خص بهذا الكتاب عامة الشعب وان هذا لايعني ان سواد الشعب الحبشي يجهل مبادىء اللياقة، هذه

فهذا الامبراطور الذي يرى فيه شعبه اباً واخا ومرشدا وحاميا ونصيرا كيف لا يحبه حبا جما وكيف لا يلتف حوله هاتفا ومؤيدا، وكيف لا يعبده وتقدسه؟

البير حمون

الدفاع

في بيت لحم

تباع جريدة «الدفاع» في بيت لحم في محل وكيلها السيد بشارة الراهب تجاه دائرة البريد . كما ان السيد الراهب هو معتمدنا في بيت لحم لقبول الاعلانات والاشتراكات .

القدس

قضية مؤسفة

ينظر حضرة قاضي تحقيق الخليل يوم الثلاثاء الواقع في اول شهر اكتوبر القادم في قضية ربحي الخطيب من الخليل المتهم بجرح فضيلة الشيخ زكي افندي الخطيب، خطيب الحرم الابراهيمي الشريف الموجود في مستشفى « مارلوقا » بالخليل وهذه القضية مضى عليها مدة من الزمن والتحقيقات مستمرة فيها، والجريح لايزال في المستشفى المذكور . وقد مضى على وجوده به اكثر من شهر . ومما يؤسفنا ان يكون المعتدي والمعتدى عليه من عائلة واحدة وابناء عم، ويقال ان هناك محرضا للمعتدي لارتكاب هذا الجرم الذي اوجب استنكار جميع اهالي الخليل . نترك البحث عن هذه النقطة ليسير التحقيق في مجراه الطبيعي . وقد سمعت كلمة شكر من اقرباء المعتدى عليه موجهة الى طبيب وموظفي مستشفى مارلوقا لاعتنائهم بالجريح اعتناءً زائدا ومع ابداء اسفنا لهذا الحادث نتمنى للشيخ زكي افندي الشفاء السريع

نظر قضايا

نظر حضرة الاستاذ طاهر بك الافغاني قضية موسى الطويل الذي ذكرت لكم في رسالة سابقة ان البوليس صادر منه قطعة حشيش فقرر الحكم عليه بالسجن شهرين

وحكم ايضا على ابراهيم احيدار وسعيد ابراهيم من قرية المالحة بالسجن ١٥ يوما وغرامة جنيهين لارتكابهما جرم معارضة البوليس اثناء قيامه بتحري منازل احد اهالي القرية

وحكم ايضا على حمدان خليل من قرية ابي غوش السجن شهرين لارتكابه جرم حيازة اموال مسروقة وحكم على المدعو احمد حسن حش من القرية المذكورة بالسجن لمدة شهر واحد وخمسة جنيهات غرامة لحيازته اسلحة ممنوعة .

حاكم الشمال

وصل اليوم القدس سعادة المستر كيث روتش حاكم اللواء الشمالي وتناول طعام الغداء على مائدة فخامة القائم باعمال الحكومة . وقد تناول طعام العشاء هذا المساء على مائدته ايضا قائد قوة الطيران وعقيلته وكريمته والمس هرون والمستر فاس والمستر سرايت

تأجيل قضية

كان اليوم موعد نظر قضية محمد نمر شحادة من قرية صرعه في محكمة الاستئناف المحكوم عليه بالسجن ١٥ سنة لارتكابه جرم القتل وبالنظر لمرض عضو محكمة سعادة فرنسيس افندي خياط تأجل النظر فيها لوقت آخر

تصديق حكم

نظرت محكمة الاستئناف العليا المؤلفة من اصحاب السعادة المستر كوري ومصطفى بك الخالدي وماجد بك عبد الهادي قضية عبد الكريم سلامة من عرب بئر السبع المحكوم عليه بالسجن سنتين لارتكابه جرم محاولة القتل فقررت تصديق الحكم

سعادة

قنصل العراق

مر نهار امس بالقدس سعادة قنصل العراق في بيروت يرافقه شقيقة جلالة الملك غازي وقد واصلوا سفرهم الى عمان يرافقهم ثلاث سيارات تقل الحاشية.

اعلان

صادر من دائرة اجراء يافا عدد ٢٩٩٢ سنة ٣٥

الدائن: الست عفيفة كردوس من يافا

المدين: آمنة محمد ابوليلى من يازور

مصدر الحكم: سند رهن

الملك قطعتي ارض مشجرة برتقال شتل وغير مرفوع وفما في قرية يازور مقدارها دونمين

تاريخ سند الطابو بلوك ١٩ قسيمة ٣٥ ومساحتها ٢٠٦٤ متر بلوك ١٩ قسيمة ٣٦ ومساحتها ٢٢٥٣ متر

ملاحظات: ان الحصة المطروحة للبيع هي ٥٠٠ متر في القطعة الاولى ١٥٠٠ متر في القطعة الثانية

ان الملك المبين تفصيلاته اعلاه المعلن عنه بجريدة الدفاع المؤرخة في ٢٢ تموز سنة ٩٣٥ والمطروح للمزاد العلني بلغت آخر قيمة دفعت فيه مبلغ ١٠٠ جنيه مائة جنيه فلسطيني عهدة عفيفة كردوس لذلك اعطيت الاحالة الموقتة للبدل المذكور لعهدة الطالب الاخير عفيفة المذكورة لذلك اعلن للعموم بأن هذا الملك طرح مرة ثانية بالمزاد العلني لمدة خمسة عشر يوما اعتبارا من تاريخ نشر هذا الاعلان فمن له رغبة في الضم عليه مراجعة دائرة الاجراء بيافا او الدلال بشرط ان لا تقل الضم عن خمسة في المائة لذلك اقتضى الاعلان الكيفية توفيقا للمادة ٢٠٦ من قانون الاجراء في

٢٨ ـ ٩ ـ ٣٥

مأمور اجراء يافا

من لا ارض له
لا وطن له

اعلان يهم الشباب

نم أناقتك أيها الشاب والبس قمصان من معمل ستندرد الوطني

إن قمصان وبيجامات ستندرد هي غاية في الاناقة ودقة الصنعة وحسن الذوق وهذا فضلا عن المهاودة الحقيقية في الاسعار

« فصلوا قمصانكم دائماً في معمل ستندرد »

يافا — شارع الاسعاف نمرو ١٦

اوتيل الخديوي الكبير

يافا لاصحابه شارع المحطة

الحاج شريف غزال وولده شحاده النابلسي

بناية جديدة ا ربع طبقات اول افتتاحه

ترى منه مناظر خلابة تأخذ بمجامع القلوب برا وبحرا

مفروشاته — وتخوته — ومبانيه جديدة على الطراز الحديث

محلات خصوصية للعائلات — حمامات ساخنة وباردة — خدمة حسنة

ايها المسافر

زر مرة واحدة هذا الاوتيل الضخم

وانظر ما يكون من السرور في نفسك التي تقودك حتما

لان تكون من زبائنه الدائمين

ادهش فرصة اليوم هي زيارة

صادق ورمضان

بناية الاوقاف الجديدة مقابل السرايا

مبيع اواني فضية نفيسة لهدايا الافراح — ثريات كهربائية — طقومة كاملة — خردوات جميلة — كرافتات — قمصان — كلسات — وفانيلات هي نخبة البضائع الوطنية والاوروبية المتنوعة

اسعار معتدلة جدا ـ بالجملة والمفرق

الى الطلبة

ولجان المدارس

يسرنا ان نذكر الطلبة في هذا الفصل القريب من اعادة الحياة الدراسية، ولجان المدارس او هيئاتها المسئولة انه تسهيلا للحصول على كافة ما يلزمهم قد استحصلت:

المكتبة العصرية

لاصحابها حنا صليب وشركاه

على جميع انواع الكتب التعليمية كافة اللغات وادوات المدارس ولوازم المعلمين والطلبة التي يمكن الحصول عليها بالمفرق والجملة للمدارس باسعار خاصة لدى الطلب بواسطة:

تلفون ١٥٨٧ يافا شارع بسترس

موقف اليوم

خطة موسوليني

استعدادات بريطانيا الواسعة

الى هذه الساعة والحالة الدولية متقلبة، شديدة التناقض . غير ان ثمة اشياء يرى فيها القاريء وضوحاً ظاهراً يهتدي به من ذلك اجماع الدول كلها على تأييد عصبة الامم الى حد يعيد ربما بوقعها في حرب. ومنه معارضتها ايطاليا في اكتساح الحبشة اكتساحاً عسكرياً

وقد علمت ايطاليا بنيات الدول تجاهها . لا سيما بعد وقوف مندوبي تركيا، وروسيا، ورومانيا ، موقف المتشدد الذي يرى في مقترحات لجنة الخمسة تساهلا مع الدكتاتور الايطالي، وعلمت ايضا ان العصبة مستعدة للدخول معها في مفاوضات شرط ان تعد (ايطاليا) بان لا تستمر في سياسة الفتح

و دعت لجنة الثلاثة عشر – وهي كل مجلس العصبة ماعدا ايطاليا – أعضاء من لجنة الخمسة . وسيكون التشدد في هذه اكثر منه في تلك . اذن حنيف والذين فيها اقروا ان يصدروا للدكتاتور، وهذا قرر ان يمضي في خطته مهما كانت العاقبة سيئة . وحديثه لمستر جورنال ، يعرب عن عزم مرهف الحد مثقل باعباء التبعات الكثيرة . وقد اجهد الدوتشي نفسه . «لقد فكرت ملياً ، وحسبت كثيراً ، ووزنت كل شيء » ثم خرج الا بالامر الطبيعي من هذا التفكير ، وهذا الامر ما جاء في معنى قوله : ولو طلب الي ان اختار بين السلم والتضحية بالحياة لاحببت مختاراً التضحية » هذه هي الوطنية الرهيفة الوطنية التي تلتهب التهابا والوطنية المأزومة ترى شرفها في تنفيذ وعد منعتها قوى عظيمة عن تنفيذه

لقد اسرف موسوليني في خطبه الكثيرة . والظاهر انه اساء فهم سكوت الانكليز . وخرج من مناورات الالب قتلة . واذا به فجأة يرتطم بمعارضة بريطانيا ، ثم بعض الدول، ثم كلها ونظر الى شاطيء الاريتريا فاذا ثلثمائة الف جندي في انتظار الاوامر. وهذه الـ ٣٠٠٠٠٠ الف وعدها الزعيم باعمال المجد والفتوح فأذا تقهقر هلك واذا مضى اوقع اوروبا في الخطوة التي اتقتها خمس عشرة سنة !

ويقنع موسوليني بمعركة او ثلاث يذهب فيها الى ما وراء عدوه ، ثم بعدئذ يلبي نداء العصبة في المفاوضة . اما رضاه بازال هذه الضربة على ظهره، وقد احاط نفسه بهالة من المجد العسكري ، وأن فيها نهايته الاكيدة

لكن ما بال بريطانيا تستعد على هذا الوجه المظهم ؟ من خليج العجم ، الى اقصى السودان ، بلغت « حدود » استعداداتها في آسيا وافريقيا . وهي مطمئنة الى احلاف قريبين منها وبعيدين . فهل هناك ما تخشاه اكثر من ايطاليا ؟ وهل هذه المظاهر الحربية في البحر المتوسط اقيمت لارهاب روما وحدها ؟

من قبل ذكر لويد جورج ان حرب الحبشة ، اذا وقعت تنتهي بنشوب حرب عظمى . فهل بريطانيا تستعد لاتقاء مقبلة ، مداه خرافة . واليابان تريد خطر تلك ؟ مداول الحوادث يقول توسعاً في الشرق، وهذا التوسع لايكون بالايجاب . وحياد المانيا في حرب عامة الا على حساب الغير !

البائسة

قصة واقعية

في يوم من ايام الشتاء الممطرة جلست منفردة بجانب نافذة تشرف على حديقة غناء اتمتع بمناظر الطبيعة الخلابة والثلج المتساقط من السماء ، كأنه حبات اللؤلؤ منثور على نبت الارض يكسوه رونقا وجمالا فوق جماله الطبيعي . وتارة الى الماء الجارية كالغدير من بين الاشجار الباسقة ، تعصف بها الرياح فتتمايل يمينا وشمالا ، وذلك البريق الفضي الذي وهبها اياه الله تعالى وطورا الى المطر المنهمر من السماء بصوت هاديء. ياله من منظر خلاب يأخذ بمجامع القلوب فيملؤها قوة ونشاطا وحبا الى العمل والجهاد في سبيل حرية الانسان لكي يعيش عيشة راضية ويتمتع بما خلق الله من جمال وبهاء

و اذا بفتاة هيفاء فتنة للعيون، فمن شعر كخيوط الحرير ، الى عينين سوداوين ساحرتين ، الى انف اقنى وفم دقيق ، جلست صامتة لا تفوه بكلمة نظرت الى نظرات ملؤها الحزن والشقاء وهي تتأوه ، قالت : مالي اراك منفردة فاجبتها . — ان الانفراد خير في هذا العصر ، عصر اللهو والمجون، عصر الظلم والاستعباد ، عصر المدنية الفاسدة، التي سطت على الفطرة والطبيعة فامتطى المجد من ليس اهلا له . وارتقى المناصب غير ذوي الخبرة والمقدرة . وتزعم من هو ليس اهلا الزعامة عصر حكم علينا فيه بالعبودية بعد السيادة

فتأوهت وأنت وتألمت لالمها ، وقالت : هل لك ان ترافقني في انفرادي بضع ساعات لعلي اشاركك الهموم ، واهديء من روعك . واعلمي انني سأضحي بكل غال في سبيل راحتك ايتها الحسنة . فمشت بخطوات متثاقلة قاصدة غرفتي ، وهناك جلست الى جانبي والدموع تنحدر من مآقيها

وبدأت الحديث معها : من انت ايتها الفتاة ؟ يا من هيجني بكاؤك ؟ علام التألم والبكاء وانت لا تزالين في ربيع الحياة لم تهدك سهام المصائب ؟ قصي علي شيئا مما اصابك لعلي اخفف عنك واشاطرك الهموم « فأطرقت هنيهة وجعلت تفكر بالماضي ! واغرورقت عيناها بالدموع .. واعتمدت رأسها بيدها ولم تتمالك البكاء والنحيب، ظلت كذلك مدة طويلة ، ثم اجابتني وبالبتها بقيت صامتة: «أواه يا فتاتي، لقد تجرعت اصائب انواعا ، وها انى على وشك الانحدار في هاوية لا نهوض منها فهل في استطاعتك ان تريحيني من هذا العناء الثقيل، وتنقذيني من نير الظلم والاستعباد » فقلت في نفسي ما اتعس هذه البائسة وقد اخذتني الشفقة عليها وضممتها الى صدري ثم قلت: «خففي الشكوى ، وثقي بانني سأبذل ما بوسعي لكي اسعدك »واخذت تقص علي « توفي والدي وانا صغيرة السن وترك لي ديارا اعيش فيها واموالا اعتز بها .فقام بتربيتي اخوتي واساؤا معاملتي ولم يفكروا في تعليمي وسعادتي و كنت قد ترعرعت

بعد ان

تخلصت من السمنة

اصبح العمل اسهل على من ذي قبل

كتبت الينا سيدة تقول .

« منذ احد عشر شهرا كنت سمينة جدا الى حد جعل بدانتي عبئا ثقيلا علي وبعد ذلك اصبت بالروماتزم في مفاصلي حتى انني كنت اتكيء على عصوين في بعض الاحيان فبدأت باملاح كروشن فلم يمض طويل وقت حتى جنيت ثمار فوائدها الثمينة واقسم بشرفي انني لم استطع ان اتصور كيف تغيرت حالي في مثل هذه المدة القصيرة ومنذ ثابرت على تناول كروشن نقص وزني ١٤ كيلو من الدهن واستطيع الان ان اجري كما لو كنت في سن العشرين بل انني اطهي الطعام واقوم بشؤون المنزل وتربية الاطفال السمنة » ج . ه

لا تتضمن طريقة العلاج باملاح كروشن الوصول الى النحافة بواسطة دفع الطعام كما هي الحال في بعض الادوية القوية ولا يقتصر تأثيرها على جزء معين من اجزاء الجسم بل ان تأثيرها يشمل جميع الاعضاء المعزة والغدد والاعصاب والعروق وبذلك يتخلص الجسم من جميع الفضلات الدهنية بسهولة وبطريقة مأمونة مضمونة وكذلك يتخلص من المواد السامة والحوامض المضرة التي تسبب الروماتزم وعسر الهضم وغيرها من الامراض

شجعوا مصنوعاتكم الوطنية

قال جاءت الى حضانها اربي مكان حظي منهم كحظي من اخوتي، وقالت . مبلني الوحيدة ان اعيش فريدة . لعلي احد في الانفراد سلوى واذ بهاثم غشم سطا على واحتل دياري، واخذاموالي وتركني اقاسي الحر والقر وأحي الله:

ما لهم من قوم ظالمين الا رحمة في قلوبهم ولا عدالة في حكمهم يأخذون اموالي و خرجوني من دياري ولقد اصبحت كما قال الشاعر:

كريشه في مهب الريح طائرة

لا تستقر على حال من القلق

ثم أنهت حديثها حتى اغمي عليها ، فاطرقت الى الارض مفكرة فيما ينقذ هذه الحسناء . وبينما انا غارقة في لجج الافكار اذا بها تستيقظ . فقلت لها : حقاً ايتها الفتاة ان قصتك تفتت الاكباد . وتدمي القلوب واني سأقدم ما بوسعي لانقاذك مما تلاقيه .

قالت : الا تعلمين ان عمل فرد واحد لا يأتي بنتيجة سريعة. فيا حبذا لو اوجد امة تجد وتعمل وتجاهد باخلاص واتحاد واخاء لتنقذني والا فارقت هذه الحياة ولا عودة لي الى هذا العالم الظالم .

فيا بها العرب، الا من مجير لهذه الفتاة البائسة ! الا من مغيث ، الا من منقذ! اعلموا ان سموها سمو لكم ، وسقوطها سقوط لكم .

الا هبوا معاً كرجل واحد ،واسعوا لخلاصها قبل ان يحرموا جمالها وسحرها ان سعادتها بين يديكم ياشباب المستقبل، فبيا نعيد مجدها التالد وننقذها من نير الظالم والاستعباد — ننقذ بلادي !

الرملة خيرية الاسطى

نجوى الدكتاتور

في خلوته

بقية المنشور على الصفحة الخامسة

الم تظفر بشيء من الاسلاب والغنائم . ومع ذلك طرقت الهيبا بطرابلس الى ان فتحتها بعد سنوات كفاح شديدة . اما بريطانيا ! فقد بسطت يدها على اكثر الاسلاب . وكذلك فعلت حليفتها فرنسا وانكرت الدول ان حق ايطاليا في البسط لانها ضعيفة، لانها فوضى . لانها كانت متمزقة . اذن سأجعل منك يا شبه الجزيرة دولة « عظمى » مثل دولهم ، وسأجعلك تفيضين على التوازن في القارة

أسبغت عليها الفاشستية

وهكذا كان . واسبغت عليها نظاما قويا متيناً براقاً . نظاما يقوم على اساسين : دكتاتورية رجل واحد ، واحياء مجد سابق . وبعثت في هؤلاء الطليان روح اجدادهم الرومان فاستيقظوا على صوت مناد بهم بالتوسع بطلب مستعمرات بجعل البحر الابيض بحيرة رومانية - ايطالية !

هل يأكل نجمي؟

ساء هذا البعث بريطانيا فتصدت الي. قامت تحاربني ، وتتهمني بالخروج على العدالة الدولية كما كنت عام ١٩١٥ خارجاً على العدالة الايطالية يومئذ ! فهل أفل نجمي بعد خمسة عشر عاماً حافلة بالامجاد والقوى ، لمجرد ان بريطانيا لا تريد ان اتوسع ، واكبر، وانال نصيبي من الغنائم؟ انك الآن فاعلم ايها الحاسم قبل بريطانيا انني رجل مغامر قل لها لقد تحدرت من صلب رجال حداد قل لها لقد جعت يوماً ما فطرحت نفسي تحت جسر ثم نمت فلم افق الا على يد تقول لي خذ كل - وناولتني قطعة من الخبز ، ففضلت ان اموت جائعا عن ان ارضى باحسان الناس

همها عني كثيرا

قل لها حكام الارض يتلذذون وينعمون اما انا فراتبي ضئيل وملبسي بسيط وزوجتي - حتى زوجتي بعيدة عني ! قل لها انني ارسلت ولدي الى ميدان القتال تحت شمس افريقيا المحرقة يموتان قبل غيرهما من ابناء ايطاليا !

مضارب من الطراز الاول

قل لها انني سعيد الحظ دائما من متشرد، الى جندي ذاق طعم الغزو، الى مضطهد، فبسم لي الحظ بعدئذ فاذا انا على رأس اثنين واربعين مليونا من الناس اذا قلت لهم خوضوا الموت خاضوه ! وقل ان هذا مضارب من الطراز الاول وكان دائما الرابح في مضارباته

اسلك نفس الطريق

الحبشة ضرورية لايطاليا . سافتحها باسم القوة باسم الطغيان . باسم الحاجة اليها . وانا في ذلك ارسم خطى بريطانيا وحليفتها فرنسا . فلا تتهاني يا حليفتي المدوان . لقد سلكتما نفس الطريق ، وقطعتماه فيها شوطاً ماهات ان الحكم بيننا!

كنت كثير الصراحة

لقد استعديت ! حشدت ثلثمائة طيارة . وسأملاها خمسمائة . انفقت خمسة واربعين مليون جنيه . سأنهك بلادي فتكوا بها يوم عدوه . سأجوز المحار الى الحدود ثم ادخل عاوه . وبعدئذ انحدر الى ما يتلوها متسلحا بسلاح «تمدين الحبشة» لكنني مع ذلك اشرف من سواي فقد كنت صريحا لم اخف اغراضي !

في صدر من ؟

ايها السيف ! قل بعدان صرت ذفكي صالحاً للضرب :

أنستقر في احشائي ،

ام أحشاء الحبشة

ام ، أم احشاء أوروبا !

« طبق الاصل »

مشكلة الموظفين الصغار

مطاليب مشروعة ينبغي اجابتها

مشكلة الموظفين الصغار من المشاكل الداخلية المهمة التي تستوجب النظر والتفكير وهم جديرون بالعطف والمؤازرة لحرج مرقفهم ، ولعدالة مطاليبهم التي يلحون على الحكومة بتلبيتها منعاً لتذمرهم من اعباء وظائفهم ، ومحافظة على اشغال الجمهور من التأخير. ولسنا نرى مايسوغ للحكومة الاستهانة بهذه الفئة بينما نرى الازدياد المحسوس في اجور العمال من جميع الحرف ، وليست حوادث اضراب عمال السكك الحديدية في حيفا ببعيدة ومتى اطلع القاريء على حالة هؤلاء الموظفين ادرك انهم محقون في طلباتهم ، وان العدالة تقضي بتلبيتها

يبلغ عدد موظفي الدرجة ٥ اي عدد الموظفين الذين تتراوح رواتبهم الشهري بين خمسة جنيهات وخمسة عشر جنيها في الشهر ٣٧٣٠ موظفا يتقاضون ٣٨٥٤٩٨ جنيها في السنة فيكون معدل ما يصيب كل موظف منهم ١٠٤ جنيهات في السنة. فهل يكفي هذا المبلغ الضئيل ، وخصوصا في هذه الايام ، لاعالة شخص عليه مسئوليات عائلية او شخصية ؟ واذا اقتصد الموظف في ملبسه لفتت نظره الحكومة الى وجوب التزيي باللائق من الملبس والظهور بالمظهر اللائق بموظف الحكومة، ومن جهة اخرى ربما ادى به التطرف في الاقتصاد في المأكل والمشرب والمسكن الى تأخر صحته ، وجعله عرضة للامراض التي قد تستوجب (الاستغناء عن خدماته) ! فالحكومة تدفع لموظفي الدرجة ٥ من بدء وظيفتهم خمسة جنيهات في الشهر ، اي بواقع ستين جنيها في السنة ، ثم تزيدهم بمعدل ستة جنيهات في السنة ،حتى يبلغ الراتب الشهري لكل منهم ١٤ جنيها ، فاذا التحق الموظف في الخدمة وهو ابن عشرين يصبح عمره تسعة وثلاثين عاما حينما يتقاضى ١٤ جنيها في الشهر ! وفي ذلك الوقت يكون الموظف زوجا ، واباً لعدد لا يقل عن الثلاثة اولاد عدا عن ام ، واب مو كول اليه امر إعالتهما فهل يستطيع هذا الموظف حمل اعباء الحياة والقيام باود معيشة ابنائه بهذا الراتب الضئيل او اذا هؤلاء الموظفون اليوم يطالبون برفع الراتب عند الالتحاق في الخدمة من ٦٠ الى ٧٢ جنيها ورفع الزيادة السنوية من ستة الى اثني عشر جنيها كما ينبغي لهم تناول اربعة عشر جنيها بعد خدمة تسع سنوات بدلا من تسع عشرة سنة فهم يطلبون امراً إداً ؟ او هل يتعسر على الحكومة تلبية هذا الطلب المعقول الذي يعد ضئيلا جداً بالنسبة لزيادات وعلاوات موظفي الدرجة الاولى وخصوصا الانكليز منهم ؟ كما ان طلب هؤلاء الموظفين برفع علاوة غلاء المعيشة من ١٢ جنيها في السنة الى ١٤ جنيها لا سبيل الى انتقاده ،اذ ان اسعار الحاجيات واجارات المساكن في ارتفاع مستمر نظرا للازدياد غير الطبيعي في عدد سكان هذه البلاد

فهم محقون والحالة هذه بتهديدهم الحكومة بالاضراب ولو ساعة واحدة لكي يشعروها بوجوب العناية بامرهم والكف عن مخابرتهم بان مطاليبهم هي « قيد نظر الحكومة » ذلك الجواب المألوف الذي اصبح معروفا لدى الجميع

ان اموالا تقبض وتصرف في فلسطين لها اثرها الفعال في حركة الاسواق المحلية بعكس الاموال التي تؤخذ من خزينة هذه الحكومة لتخبأ في البنوك الاجنبية وتستثمر في غير هذه البلاد وليست الحكومة عاجزة عن طلب هؤلاء الموظفين ولكنها لا تبغي دفع الحق لاصحابه وتسير ومبدؤها من كان معه يعطى » . وبوسع هذه الحكومة لو ارادت خيرا بموظفيها ، وعدم تحميل الخزينة اموالا اخرى ، قطع بعض علاوات الموظفين الكبار وزيادتها الى موظفي هذه الدرجة. والاموال التي تدفع لعلاوات الموظفين الكبار هائلة وسنوردها في فرصة اخرى

« مطلع »

من لا ارض له لا وطن له

مطبعة الدفاع التجاريه

في عمارة « بوست »

خير مطبعة يمكن الاعتماد عليها

لطبع جميع لوازمكم التجارية

حروف جديدة - ادوات فنية

اتقان فائق نظافة وسرعة بالعمل

مع أسعار معتدلة للغاية

المخابرة مع ادارة الجريدة

في عمارة حزبون تلفون ١٠٧٥

Missing pg.11

يافا — يوم الاثنين ٢ رجب ١٣٥٤ — الموافق ٣٠ ايلول ٩٣٥

صاحب الامتياز والمحرر المسؤول: ابراهيم الشنطي

مدير الادارة: شوكت حماد

رقم التلفون ١٠٧٥ و ١١٨٧

الدفاع

جريدة يومية سياسية مصورة

العدد — ٤٣٩ — السنة الثانية

ادارة الدفاع فى عمارة حزبون شارع جمال باشا — يافا

العنوان البرقي : الدفاع يافا — ص . ب ٢٥٥

	عن سنة	عن نصف سنة
قيمة الاشتراك في فلسطين	١٥٠	٨٠
فى الخارج	٣٠٠	١٦٠

مستشفى عموم السيارات خاصة شعيا

يشفي عموم الامراض والعلل في الداخل والخارج على اختلاف أنواعها نظرا لوجود الآلات الحديثه على الكهرباء

مدير المحل المسئول السيد فريد شعيا

منظر المحل الوحيد في فلسطين لصنع راديو تر جديد وتصليحه على أحدث الطرق الفنية المتبعة في أميركا

منظر الرفاع الذي يحمل كما يرى سيارة كبيرة وباستطاعته أن يحمل سيارتين حينها يكون عمل التشحيم متواصل وبهذه الكيفية لا يؤخر اصحاب السيارات من شغلهم

منظر لفرع المحل الذي يصلح عموم اجسام وجنحان السيارات وتلحيمها بالاوكسجين

منظر لفرع المحل الذي ادخل عليه تحسينات متبعة الان في اميركا وذلك لنحت الدهان ودهنه وتلميعه وهذا غير موجود فى المحلات الاخرى

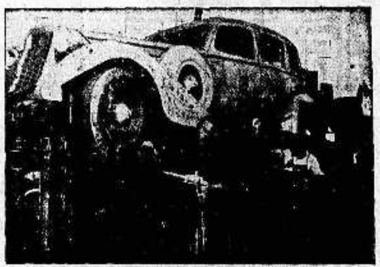

منظر لفرع التشحيم الثاني وقد احضر آلة جديدة كذلك غير متبعة فى جميع جهات فلسطين ووظيفتها ان تمنع صوت السيارة الذي يزعج السائق والركاب

صاحب المحل وعماله وموظفوه وكلهم عرب وطنيون

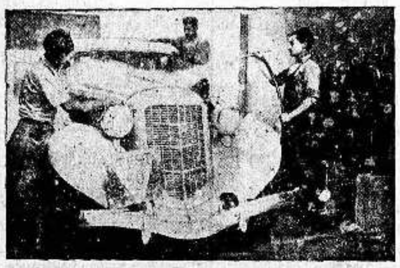

منظر فرع المحل وترى سيارة تغسل وذلك باحدث الطرق الفنية وقد ينجم عن هذه العملية الغسل وتلميع السيارة باجرة كالاجرة التي تتقاضاها الكراجات الاخرى

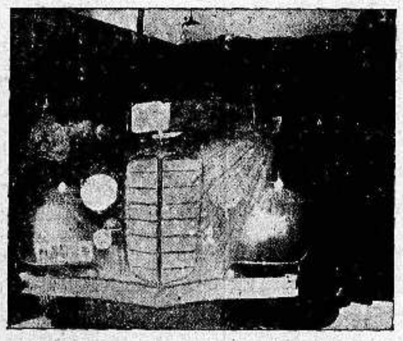

منظر لفرع المحل ويرى الآلة التي بواسطتها تكنس اي المحرك بالهواء والكاز المضغوط آخر اختراع في أميركا وهذه الآلة الوحيدة الموجودة فى فلسطين

وصايا شعيا العشر

أولا : حافظ على سيارتك كما تحافظ على نفسك

ثانياً : اذا وقع اي خلل في سيارتك يجب عليك اصلاحه باسرع ما يمكن بواسطة خبير ذي مقدرة

ثالثاً : اذا لزم تغيير بعض قطع بالسيارة يجب ان تكون القطع جديدة اصلية

رابعاً : لا تستعمل الاصناف الرديئة من الزيت لانها تسبب ضررا كبيراً في السيارة

خامساً : استعمل احسن انواع الزيت والشحم

سادساً : لا تقود سيارتك الا عندما تكون على احسن حالة

سابعاً : اتخذ لنفسك جميع الاحتياطات اللازمة

ثامناً : لا تحمل السيارة زيادة عن الحد اللازم

تاسعاً : اعتن بنظافة السيارة وعدم السرعة في الطريق

عاشرا : كل من يعمل بموجب هذه الوصايا يحفظ سيارته من كل ضرر وتخدمه مدة طويلة

تأليف كتاب

ان ما رأيته من شيوع استعمال السيارات واقبال الناس على اقتنائها وتهافت الشبان على تعلم قيادتها حتى اصبحت مهنتها لتأليف كتاب عن ذلك ونظرا لعدم وجود كتاب في اللغة العربية يبحث في كل ما يتعلق بالسيارات والمحركات على اختلاف انواعها رأيت ان اعتني بوضع هذه الكلمات باختباراتي ودروسي عدة سنوات اتمرن فى اشهر معامل فلسطين وسوريا وقصدي التسهيل على الطلاب فى درس المحركات ووظيفة كل قطعة فيها حتى يتسنى لهم التعلم والحصول على الشهادة في مدة قصيرة ومن جهة ثانية خدمة سائقي السيارات اذ ان كثيرين منهم يتعذر عليهم اصلاح خلل قد يطرأ على السيارة اثناء سفرهم فيجدون عن قريب مرشداً الى مواضع الخلل وطرق اصلاحها

* * * *

الدفاع – يوم الثلاثاء ٣ رجب سنة ١٣٥٤ و١ تشرين اول ١٩٣٥

{ العدد ٤٤٠ – السنة الثانية }

صاحب الامتياز والمحرر المسئول ابراهيم الشنطي

مدير الادارة : شوكت حماد

رقم التلفون ١٠٧٥ و١١٨٧

الدفاع

جريدة يومية سياسية مصورة

ادارة الدفاع في عمارة حزبون شارع جمال باشا – يافا

العنوان البرقي : الدفاع يافا : ص . ب ٢٥٥

	عن سنة	عن نصف سنه
قيمة الاشتراك في فلسطين	١٥٠	٨٠
في الخارج	٣٠٠	١٦٠

اعلان الحبشة التعبئة وحشد مليون . اهتمام العصبة واحتمال ارسال لجنة

سفير ايطاليا في هرر يغادرها الى جيبوتي . ايطاليا تتوقع الحرب قريبا

١ – كل البلاد حرم ابراهيمي و مسجد اقصى
٢ – لغير الشباب تكون الكتابة وسيلة الاحتجاجات
٣ – الذين يعيشون على مصائب الناس ونكباتهم

كل
البلاد حرم ابراهيمي

نعود ثانية الى حادث الخليل . فقد عز علينا ان تقابله امة بأسرها – بالاحتجاجات ، والمرائض ، والشكاوى . وفي نفس الوقت لا نريد من الجمهور ان يعتقد به الحادث الاول من نوعه ، او الحادث الاخير . وكل شبر في فلسطين « حرم ابراهيمي » . وكل حفنة من ترابها له نفس القداسة التي لكل حرم .

وقد بدأ اليهود عدوانهم قبل اليوم بخمسة عشر عاماً . عند ما قرروا الهجرة الى فلسطين ، لجعل هذه البلاد العربية يهودية في مظهرها وحقيقتها

وحادث الخليل يشبه من وجوه حادث البراق . فلقد عرف عنا يومئذ اننا مدافعون عن جدار من احجار . ولم يعرف عنا اننا ندافع عن اوطان وديار . الغضبة للمقدسات واجب وفريضة ولكن الغضبة لما يحيط بهذه القداسة واجب اكبر . فما قيمة حرم اومقدسات اذا اشترى اليهود ما حوله وحولها من اراض ؟ ما قيمة مسجد يحيط به من الشمال يهود ، ومن الجنوب يهود ، ومن الشرق والغرب يهود كذلك ؟

قضية فلسطين وطنية صرفة . فأذا جاء الدين بظاهرها ، رحبنا بهذا العوز كوسيلة من وسائل الانقاذ ودفع الاذى عن الوطن . اما حصر قضية فلسطين . وجعل الوطنية كلها تتقمص في مسجد ، او حائط ، او كنيسة ، فذلك خطأ في السياسة ، وخطأ في العقيدة ايضاً

ان الذي نخشاه اذا استمرت الهجرة هجرة ان يذهب مثلهم من اليهود غداً الى غير الحرم الابراهيمي من مقدسات ، وان يمثلوا نفس الدور الذي مثلوه في الخليل . وما يمنعهم من ذلك ؟ الم يكونوا سبعين فرداً حين تحدوا بلدا عربياً مسلماً لم تلعب المدنية بضميره وقلبه ؟ فما يمنعهم ان يمثلوا روايتهم هذه في المسجد الاقصى حين يتضاعف عددهم ، ويصبحون اكثرية ، او مساوين لنا في العدد ؟

الخطر اليهودي شمل البلاد ومقدساتها . وهؤلاء اليهود وضعوا برنامجا للاستيلاء على فلسطين كلها ، لا على مقدساتها فقط . فاذا كنا امة رجولة واباء مزقنا هذا البرنامج من اوله الى آخره . بذلك ننقذ الحرم الابراهيمي وغير الحرم الابراهيمي . ولنذكر ان كل شبر من هذا الوطن له القداسة التي تقتضي منا ذلك

لغير
الشباب الاعمال الكتابية !

حينما انتقدنا في عدد الامس اعمال مكتب الشباب لانها « كتابية » صرفة لم يكن غرضنا تجريح هذه المؤسسة . بل اردنا لها تجديدا في اساليبها يتفق وهذا الاسم الذي تحمله . فالتجريح سبل غير هذه ، نعزف عنها ، لان المبدأ في الكتابة نقد الاعمال لا الاشخاص والنقد من اجل الاصلاح ليس الهدم

وكل الذي نذكره لهذه المؤسسة انها اصبحت مكتباً تحبر فيه الاحتجاجات ، وتسود فيه البيانات ، واقتصر الذراع المفتول ، والساعد القوي ، على رفع كتاب للحكومة ، واستلام كتاب من الحكومة ، ثم نشر الكتابين على الجمهور . لا ! هذا عمل يتناسب وسن الثمانين والسبعين . هذا عمل يجوز خارج هذه البلاد . اما والهجرة ترسل نفسها في الوف وعشرات الالوف فليس من الكرامة ، ولا من عزة النفس ، ولا من الكرم ان نقابلها احتجاجات ، ونداءات ، وكتب ، تصدرها بالالوف وعشرات الالوف

مكتب الشباب ينبغي ان يكون مجموعة حرة من ابناء الوطن ، الكتابة ابعدما تكون عنهم ، وهم ابعدما يكونون عنها . تلك وسيلة الدم البارد الذي هدأ بعد انصراف عهد الصبا . تلك المنطق ، والعقل ، وحسبان العواقب . اما الشباب فليس له الا دفع الاذى عن الوطن ، ورد الاهانة والسوء . وحين لا يستطيع ذلك سلب هذا الاسم الباهر ، وعاش عنصراً ، في روح الكهولة والشيخوخة اذا لم يكن في سنهما

وربما يقال قد لا نجد الا القليل جداً من هذا الطراز . فأكرم بهذا القليل اذا وجد . انه يستطيع ان ينجز واجب الذمة لهذا البلد . اما الكثير الذي لا نفع فيه ، فقلته وكثرته سواء . على اننا نجزم بان في البلاد اشتاتاً من الشبان لو يجتمعون ، او لو وجدوا من يجمعهم ، لالفوا مجموعة قوية تستطيع شيئا وهؤلاء الاشتات لا ينخرطون الآن في المؤتمر ومكتب المؤتمر للسبب الذي ذكرنا ، وهو ان الدائرة ضيقة ، والمدى قصير ، والروح السائدة روح منطق ، ونقاش ، واخذ ورد

لغير الشباب تكون الكتابة للمراجع . اما هو فاذا اقتصر عليها قبر نفسه ، وقبر وطنه ، معه !

الذين يعيشون
على مصائب الناس !

في كل شعب من الشعوب جماعة تعيش على مصائب الناس . وهذه الجماعة في فلسطين اغتنمت فرصة الاضطراب الدولي فاخذت ترفع سعرا ، وتخفض آخر . وقد يجرها الطمع الى اختزان المواد الغذائية ، وما لا يستغني الناس عنه فاذا وقعت الحرب ، تصرفوا باسعار مافقد خزنوه ، ارهاقا لجمهرة الشعب ، لا سيما الطبقات الفقيرة منه . ثم بذلك يجمعون المال السحت كمن يقتلذ الاحم من مهج الناس ، يأكله طعاما

فالذي نخاطب به هذه الجماعة ان وضع البلاد الحاضر لا يشبه في وجه من الوجوه وضعها في الماضي . فقد تبدل كل شيء . واذا وقعت الحرب ، لم تكن هناك صعوبة ما في الحصول على المواد الغذائية ، لان فلسطين ستكون متصلة تمام الاتصال بالخارج ، تبيعه وتشتري منه

لكن هذه الجماعة قد تكون من الغنى والثراء بحيث تستطيع احداث ازمة في البلد وعندئذ واجب الحكومة ان تبادر الى وضع تعريفة عامة ، تشمل كافة المواد . والحكومة التي تحمي طبقة قليلة العدد من الافراد ينبغي ان تحمي مجموع الامة ، فلا تدع تلك الطبقة تتاجر بمصائبه . ومن خرج على قانونها في المحافظة على مجموع الامة ، كان السجن عقابه

وربما يرتفع سعر النقد نزولا وصعداً . هذا شيء عادي جداً . نلمسه في كل بلد من البلدان . وفي السلم كثيراً ما تضطرب الاسواق المالية ، ويحدث فيها ازمات عنيفة جدا . مثل هبوط الجنيه حين خرجت بريطانيا عن عيار الذهب ، وخرج معها عدد كبير من الدول .

لكن الشيء الذي لا ينبغي ان يقع ، هو التصرف التاجر باسعار الحاجيات والمواد الغذائية . فأن المصيبة تقع اول ما تقع على سواد الشعب ، وتكنز طبقة ضئيلة العدد الاموال الضخمة التي افتلذتها من مهج ذلك السواد . هؤلاء هم لصوص المصائب ، يعيشون على آلام الناس ، ومتاعبهم لكي يدخروا المال الحرام عابثين بكل شريعة ، فلتالم اظافرهم منذ اللحظة التي يبدو عليها الشر !

ونعلم جيداً ان مثل هذه الشرذمة حوربت في الحرب الماضية . وان الدول استنت لذلك عدة تشاريع . وكل هذا كان من اجل ان تصان حقوق الجمهور ، فلا يذهب فريسة المطامع والشهوات .

واجب الحكومة ان تستعد لهذا الامر . فاذا اضطرب الجو الدولي اكثر او بدا على هذه الشرذمة ما يشير الى استباحتها الفرص كان هناك قانون يقف بها عند حد . ومن لم يجد له من ضميره وازعا فليكن له في القصاص الصارم الوازع الزاجر !

ابراهيم

جيوش أوروبا في مناوراتها الاخيرة

أسلحة المستقبل غير اسلحة الماضي ولكن الرجل ما يزال سيد الموقف

وصف دقيق لخبير عسكري شاهد المناورات واحدة واحدة

ماذا
رأينا في المناورات ؟

جنود يرتدون الخاكي ، يتصبب العرق من ابدانهم ، يسيرون في الطرقات ومدرعات تدب في جلبة مزعجة . وموظفون تعبت عيونهم من شدة النظر في الخرائط – كل هذه المظاهر رأيناها في المناورات العسكرية التي اقيمت في انكلترا وايطاليا والمانيا وفرنسا

الذين
يتجسسون علانية !

انها مناورات الخريف . وهي نذير شر للعالم . عرف منها كل بلد مبلغ استعداده الحربي ، ومقدار عجزه . ووجد في كل قطر اقيمت فيه هذه المناورات ، اجانب برقبون . فاستطاع هؤلاء ان يقدروا مبلغ الخطر الذي تتعرض له بلادهم برؤيتهم هذه المناظرات

كلمة اليوم !

آثرنا ترجمة هذا الفصل الشيق من مجلة « البيرسنز » لمناسبة الاضطراب الدولي . فقد اقتدينا ، في ذلك ، بالمجلة الانكليزية التي احبت تزويد قراءها الكثيرين بمعلومات خاطفة وافية عن استعدادات الدول ، وارقام الجيوش ، والانقلاب العسكري الذي حدث منذ ايام الحرب العظمى

والاستعدادات الحربية . وتجد الآن تقارير هؤلاء « المتفرجين » متراكمة في مكاتب وزارات الخارجية في سائر عواصم اوروبا ، تدرس وتحلل

لقد
اختفى الجواد !

ماذا كشفت مناورات الخريف لنا معشر الانكليز ؟ القد رأينا في « الدرشوت » – مكان المناورات البريطانية – الجيش السائح يقوم بوظائفه . وقد اشترك في تلك المناورات احدى وخمسين « اورطة » وثمانون مدفعية . وكان المجد فيها للالة . اما الحصان ، ذلك المخلوق المجيد الذي ظهر في كل حرب مضت ، منذ القدم حتى الآن ، فقد اختفى في هذه المناورات بالمرة .

عنصر
السرعة يتضاعف

والجديد في المناورات التي نشاهدها هو عنصر السرعة ، حين تتحرك الكتائب والفيالق بنشاط واقدام . وفي الايام السالفة كان للجواد ، والدراجات ، السبق في الحركة . اما اليوم فانه للدراجات النارية ، والدبابات المدرعة ، وللماكينات التي تجر المدفعية . لقد تضاعفت السرعة ، او زادت

التقارير باللاسلكية

وساعدت الاسلاك جماعة « ادمغة المعركة » ، او القيادة العامة . فقد كانت التقارير اللاسلكية تمطرهم بالمعلومات عن حركات الفيالق وتنقلاتها . وقد تضل قطعة عسكرية ، هب انها فيلق ، لا تدري الموضع التي هي فيه ، وحالا ترى اللاسلكي يحدد لها نقطة العرض ، والطول ، فتعرف مكانها على الخارطة

الجندي
سيد المعركة

ويمتطي احد القواد طائرته الصغيرة ، فيقف على وضعية جنوده في بضع دقائق . لكن هذه الآلات لها اخطارها العديدة . فقد رؤي ان « الرجل الماشي » لا يزال سيد المعركة ، والعنصر الحاسم فيها . ويستطيع عدد كبير من الجنود ان يختفوا في غابة يحتجبون فيها تام الاحتجاب عن الطائرات . فلا تزال الطيارة عاجزة عن اكتشاف حركات الجيوش ، رغم تقدمها في الاختراع .

مناورات
الجيش الالماني !

ماذا كان شأن الجيش الالماني الذي اعتبر في يوم ما ابرع الجيوش وادقها نظاماً واوفاها استعدادا ؟ لقد انتهت مناورات جيش النازي السادس في سهول « هانوفر » وحضر هتلر ومعه فون بلومبرغ ، وزير الحربية ، هذه المناورات وهناك نجحت « الآلة » بقوتها وسؤددها في العسكرية الالمانية . وظهر الاختصاص الدقيق على الجنود في تنقلاتهم واستعمالهم المخترعات الحديثة . وفي تلك المناورات جرب كل مخترع جديد ما عدا الغازات . فرأينا المشاة ، والمدفعية ، والسيارات المدرعة ، وكتائب الاستكشاف حتى المناطيد ، ظهرت عنصرا جديداً في المناورات . وابصرنا ، مدهوشين ، بالكلاب والحمام الزاجل تلعب دوراً عجيباً بارعاً !

الجيش الايطالي

وخطة موسوليني الاستعمارية

يعتبر الجيش الايطالي في هذه اللحظة اعظم جيوش اوروبا في الكثرة والعدد . فقد حشد موسوليني اكبر ما شهدته ايطاليا من جيوش لكي يثبط عزيمة الدول التي لوحت له بالتدخل لتمنعه عن انجازاته الاستعمارية الجديدة

مكانة
الجندي الايطالي

وقد ذكر الميجر جنرال تمبرلي ان الجندي الايطالي كان في مناوراته هذه ممتازا . فقد استوفى مواد التغذية ، وان تكن هذه المواد غير متنوعة كما هي الحالة مع الجندي البريطاني . ولوحظ على الجنود والضباط ان هناك رابطة من الشعور تجمع بينهم ، وهذه ضرورية لكل جيش !

قلة
افراد القيادة

وتعتمد الجيوش الايطالية على دباباتها اكبر الاعتماد . لكنها تفتقر الى الطيارات . وهذا بالطبع يرجع الى ان عددا كبيرا منها ارسل الى حدود الحبشة . ولوحظ ان عدد افراد القيادة في الجيش الايطالي اصغر منه في الجيش البريطاني . ومع ذلك فأن الجيوش كانت تتحرك بنظام ودقة

عناصر
الجيش الفرنسي !

وقامت المناورات الفرنسوية في منطقة اشتهرت ايام الحرب العظمى – قرب ريمس وتحت اشراف اولئك القواد المدربين الذين ربحوا معركة « المارن » قبل احدى وعشرين سنة ، مشت كتائب فرنسا سريعة تتقدمها آلات الحرب ومعداتها . وكان عنصر السرعة في الرجال والآلات اظهر ما استرعى الانظار ، واستدعى الاعجاب اثناء تلك المناورات . وقد استطاع الجنرال « غترى » ان يزحف بجيشه ثمانية وستين ميلا في ثماني ساعات فقط

آلات
الجيش الاميركي

وأجرت الولايات المتحدة مناوراتها فاشترك فيها ٥٦ الف جندي . والعسكرية الاميركية معروفة بقوة آلاتها ووفرتها . وظهرت دبابة جديدة لم يسبق ان رأيناها من قبل تدعى « كريستي تنك » وهي ذات ١٢ « سلندر » تستطيع ان تسير بسرعة ٣٠ ميلا في الساعة . وتعتبر اسرع دبابة في الدنيا وتحمل رجلين فقط

مدفعية
السوفييت ودباباتهم

ومن قبل اقيمت المناورات الروسية في بلاد السوفييت . ولروسيا جيش يعد مليونا وخمسمائة الف في ايام السلام . ولها مدفعية اصبحت تتجاوز اﻟ ٤٥٠٠ قطعة بعد ان كانت ٢٤٠٠ . اما المدفعية الثقيلة فانها زادت من ٦٠٠ الى ٧٠٠ ، وزاد عدد الدبابات والسيارات المصفحة من ٣٥٠ الى ٣٥٠٠

هذه هي حالة الجيوش الاوروبية قبل ان تشتبك في المعارك القادمة ، وهي حالة استعداد لحرب تفاقم شرها هذا العام اكثر من كل عام مضى . فهل تقذف اوروبا بملايينها في جحيم مجزرة ثانية ، ام تراها تتغلب على نزعاتها الجامحة !

الكلمة للايام المقبلة !

شبكة من
الاستعدادات الخفية

وتقوم خلف هذه الاستعدادات ، استعدادات اعظم سلاحها ملايين الجنيهات تهدر هدرا لاشعال نار الحرب . نريد بذلك مصانع الاسلحة التي تبدو شبكة متصلة الفروع والمراكز الرئيسية في اوروبا واميركا

مصانع الاسلحة
تستخدم الصحف

وهناك صحف ابتاعتها هذه الشركات ، مهمتها ان تهيج اعصاب الرأي العام . فاذا وقعت الحرب ، اقبلت الدول على مصانع الاسلحة تشتري منها كميات هائلة تدر عليها الربح بعشرات الملايين بادىء الامر ثم بمئاتها

شركات
تغذى الحروب والفتن

وربما لا يعلم القراء ان هذه الشركات ساعدت على استمرار الحرب بين بوليفيا وباراغواي ولا تزال تهدر المال من اجل ذلك وهي التي غذت حروب الصين الداخلية بالاسلحة الفاتكة فكانت تبيع الى الجيشين المتحاربين على السواء

دنيـــــا العرب والاسلام

محامد الذات...

«الخطبة التي ارتجلها الاستاذ السراج في حفلة تأبين فخري بك الحسيني»

لا يذهب الله اخوانا لنا ذهبوا
مضى بهم حدثان الدهر، والابد
نمدهم كل يوم من بقيتنا
ولا يرد الينا منهم احد

غير بدع ان يجتمع هذا الحفل، منتظما اهل المكانة والفضل، هو يؤبن راحلا قد اصطفته الاخلاق اماما. فأن عقد المناحات على ذوي القدر والخطر من نبهاء الرجال، شرعة تقليدية في العرب توارثها الآباء كابرا عن كابر. وانما يراد بها اشهار مناقب الراحل واشاعة محامده في الناس ليأتم بها رواد الفضائل وتبث في كل نجع

والفقيد الكريم كان انسانا كـكل الاناسي، من وجهة الطابع والهيولى، ولكنه سما بالطابع والهيولي الى ادراك معاني الكمال الانساني فاهل نفسه للانسام بهذه السمة صفة وتكوينا

كان من ابرز صفاته شيئان: مجاهدة النفس للسمو بها عن سفاسف الرغبات الذاتية، سموا انتهى بـه الى مستوى ارفع من المستوى المألوف عند انداده، وحسن تكييف ميوله تجاه عديد اصفيائه وعشرائه على اساس من الود الصادق والولاء الاكيد!

هاتان الصفتان قد جعلتاه اماما في علم النفس وميزتاه في هـذا الضرب من الذوق الاجتماعي، وهما سر انقياد القلوب له واكبارها الحب والتقدير لصفاته وانقياد القلوب على تقدير المرء، لون من الوان الاخلاص لله والبشرية. فان الله اذا احب عبدا حببه الى الناس ورطب السنتهم بالثناء عليه وبتمداح خصاله.

ولقد هيأ الله للفقيد اكبر كفل من هذه المنة، فاعطاه بسطة من حب الناس حتى خرج من الدنيا ولم يحفظ عليه صدرا ولا جرح خاطرا

اما صفاته كمتشرع وكمحام منافح عن حقوق الافراد فقد وفاها زملاؤه حقها من البيان. واما صفته كوطني فقصاراه انه كان معنيا بها كروح ومبدأ لا كاصباغ والوان، وله عند كوثرها مقعد صدق

ثم انه كان انسانا وهبته الطبيعة ووهبه مزاجه اكل محاسن الانسانية ولوامع مزاياها

وكان صديقا مأمون الصداقة، مطبوعا على ادق معاني الود البريء، لا شوب فيه ولا خلاط. رقيق العاطفة، كبير القلب سامي الخلق مهذب اللفظ حلو الفكاهة لين المقتنص سامي الخلة كريم النزعة.

وكان فيه عيان: توزيع قلبه الكبير على الناس بالسواء، وافناء ذاته في دمقراطية لا تستشف فيها اثرة واستعلاء. وانهما لعيبان ارجو الله ان يكتب لهما الشيوع في الامة لتستقيم منها الاخلاق!

هذه جمهرة من نعوت الفقيد الكبير ولقد مضى ووراءه صحيفة مشحونة بالمحامد فرحم الله الفقيد الغالي الذي ودعناه متوجعين، والذي كان ينسج برده في فضائل الذات وكمال الصفات

سامي السراج

اليهودي في الشرق والغرب
خذ هذه الحقائق يا عربي فلسطين
« بقلم الاستاذ رشيد الرياحي »

«عاد الاستاذ رشيد الرياحي من رحلته الى بلاد الانكليز متشبعاً بفكرة الدعاية للعرب، لمناهضة الدعاية الصهيونية. وفي مقاله التالي معلومات هامة عن اساليب اليهود ودعاياتهم»:

الـكل يعرف «ان اليهودي يهودي سواء كان في الشرق او في الغرب» هذا من ناحية ما تراه الشعوب الاخرى في اليهودي، ومن ناحية مايشعره اليهودي في نفسه، وما جبل عليه بفطرته وحقيقته ما ما يتظاهر به في الغرب فيختلف عما يظهر به في الشرق. وهذه الظاهرة تختلف بحسب الطبقات.

الطبقة الارستقراطية

فالطبقة الارستقراطية اليهودية في انكلترا تتظاهر بانها انكليزية كأعرق الانكليز، دما ولحما، وغيرة على مصلحة الامبراطورية. واذا خاطب احدهم ساسة الانكليز فيما يتعلق بالوطن القومي اليهودي في فلسطين او باي شيء يهودي في اي بلد آخر، فانما يخاطبه كأنكليزي رقيق الشعور، حساس الضمير، دفعته الشفقة ورقة الضمير ورسالة الامبراطورية العالمية ان ينظر الى حالة الشعب اليهودي المسكين، المطيع للقوانين والذي قدم للعالم رسالة التوراة ونظم الدين والروح، فواجبه كأنكليزي راق، وواجب انكلترا كدولة متمدنة ان تساعد هذا الشعب ليعيش بسلام، ليعمر الارض، ليساعد غيره من الشعوب الاخرى على النهوض

والكلمة «توراة وشعب التوراة» اثرها وتقاليدها في خلق الانـكليزي، وهي قوية في تحريك عاطفته وشفقته، هذا اذا اتفقت ومصلحة الامبراطورية. مثال ذلك ان جميع ما كتبه المستر كرهين في لندن ونورمان بنتويتش في التيمس ضد اجراء اي تغيير في الوضع الحاضر في فلسطين لم يخرج عن حد انهما انكليزيان اخلص لمصلحة الامبراطورية ومصلحة العمران والتقدم من اي انكليزي آخر.

الطبقة الوسطى

والطبقة الوسطى، طبقة التجار واصحاب الصناعات، تنقسم الى قسمين: احدهما كبير ينكر انه يهودي لغير اليهود. واذكر انه ضمني وشخص من هذه الطبقة مكان عرفت من ملامحه واسئلته انه يهودي، اذ سألني من اين انا وما شغلي في لندن، وهي اسئلة لا يسألها انكليزي لاول مقابلة قط، ولما عرف انني من فلسطين. سألني عن علاقة العرب واليهود فكان جوابي انها سيئة ولن تكون غير ذلك. فقال لي: اظن السبب لان اليهود الذين عندكم هم حثالة يهود العالم. فقلت له ان اليهود في كل بلاد هم حثالتها ـ اسمح لي ان اسألك هل انت يهودي؟ فاجاب: انا انكليزي. فقلت له نعم تبعيتك انكليزية، اعرف ذلك، ولكن الست يهوديا؟ فقال اعرف اني انكليزي فقط وكثير من اليهود ينكر يهوديته تماماً اللهم الا لليهودي ـ.

غيرة مصطنعة

والقسم الثاني من هذه الطبقة يتظاهر بالغيرة على الشرق قاطبة وان الشرقيين ليسوا اقل من الغربيين حقا في الحرية والحياة. واذكر انني كنت مرة في ليفربول فرأيت رجلا الى جانبي عرفت انه يهودي، واشتبه هو في هويتي فاخذ يحادثني، ولما علم اني فلسطيني ظن لاول وهلة يهوديا، فاعلمته اني عربي، فقام يخطب ان الشرقيين من عرب وغير عرب ليسوا «زبدة ولا جبنة» بل لهم ما للاميركيين والانكليز وسائر الامم الاوروبية من حق في الحياة والاستقلال ظن اليهودي انه استطاع ان يخدعني بذلك، فوقفت وقلت ان العرب في فلسطين يرون من اليهود غير مايقوله خطيبنا الآن، وان اليهود في الشرق اعداء الحرية التي يدعون هنا انها حق جميع الامم، فهم يقاومون اى حكومة ديموقراطية عائلية في فلسطين، بينما هنا جميعهم ينضوي تحت لواء حزب الشمال. فخرج اليهودي من المكان والـكل يضحك من غضبه المصطنع للحرية! هذا هو اليهودي في الغرب ـ ارستوقراطي يدعي انه اخلص لقومية البلاد التي يعيش فيها من اخلص ابنائها ـ وتاجر ينكر يهوديته، ومتعلم مثقف ينافح عن عن الحرية والمساواة وحقوق الامم المستضعفة والعمال ـ والجميع يهود اولا وآخرا!

اما عندما يدنو هذا اليهودي المتلون بتلون البيئة التي يعيش فيها ـ من فلسطين، فهنالك تبدو يهوديته في اجلى مظاهرها

حديث الباخرة

كان في الباخرة التي اقلتنا الى فلسطين مايقرب من المئة والخمسة والعشرين يهوديا اشتاتا من جميع البلاد الاوروبية لم نسمع منهم شيئا حتى دنونا من يافا ـ بين الاسكندرية ويافا ـ فبدأوا يصلون على ظهر الباخرة، وآخر كل نبذة يهتفون: يا أورشليم! ثم بعدها اتوا بستة اولاد صغار، جعلوا ينشدون نشيدا بالالمانية لم افهم اولا بل كان جميع مافهمت منه: «فلسطين. فلسطين» فسألت احد الالمان ان يترجمه الى وكان النشيد مايلي نظم على لسان اليهودي الالماني:

«المانيا ليست بلادي، ارحل عنها غير آسف، اني الى فلسطين، فلسطين بلاد آبائي واجدادي»

اخشى مقاطعتهم شركتنا!

وبعدها أنشدوا نشيد الهاتكفا وهم وقوف ثم انشدوا ثانيا وثالثا حتى ازعجوا جميع من في الباخرة، فذهبت الى احد ضباط الباخرة وطلبت اليه ان يسكت هؤلاء لان الركاب يريدون النوم فتنفس الصعداء وقال متى ينتهي الغـد حتى نخلص من هذه الضجة، وقال لي انه لا يستطيع ايقافهم لانهم بعد ذلك لا يركبون بواخر شركتهم!

وكان في الباخرة مطعم خاص لليهود يقدم لهم فيه طعام (الكاشير) باطباق كتب عليها باللغة العبرية. ولهم طاه خاص على يده شارة بالعبرية وتراهم في الباخرة عاون ارادتهم ويجابون الى مايريدون

هؤلاء اليهود انفسهم هم الذين ينكرون هويتهم في الغرب ويفاخرون بيهوديتهم في الشرق، واما شباب العرب فينكرون عروبتهم في الشرق وهم ماذالوا اكثرية والشرق عقر دارهم

رشيد الرياحي

رأي في كتاب الاسلام الصحيح
مجهود طيب وعمل مجيد

«قدمنا كتاب الاستاذ العلامة اسعاف النشاشيبي الى القراء في مناسبتين. وقد بعث الينا صديق في مصر الكلمة التالية فيه نشرت في «الاهرام» الغراء نثبتها هنا تنويها بفضل الاستاذ صاحب الكتاب.

و «الاسلام الصحيح» من بعد، جدير بالعناية التامة لانه كتاب الدين النقي من خرافات القرون»:

الاستاذ محمد اسعاف النشاشيبي من ابرز ادباء العرب في هذا العصر، ومن اشهر اعلامه، ومن اوسعهم اطلاعا، واكثرهم دؤوبا على التحصيل والبحث، وتدقيقا في الدرس والمراجعة، وادباء مصر وعلماؤها يعرفونه، ولكن المتأدبين او المشتغلين بالادب يجهلونه كجهلهم غيره من ادباء العرب، وفي سوريا وفلسطين والعراق وقد اخرج منذ بضعة ايام كتابا جديدا أسماه «الاسلام الصحيح» — بحث وتحقيق والاسم روع، ولكن المقصود منه يتضح من فقرات في المقدمة كقوله: «محمد، دينه دين التساوي، ودين العدل، والنصفة، فلا شريف ولا مشروف، ولا كبير ولا صغير، ولا امير، ولا مأمور، ولا قبيل افضل من قبيل ولا قوم خير من قوم «يا ايها الناس انا خلقناكم من ذكر وانثى، وجعلناكم شعوبا وقبائل لتعارفوا، ان اكرمكم عند الله اتقاكم» والتفضيل بالفضل، والتقديم بالعمل»

وقوله «ما كان محمد زعيم عترة حتى يحفل بعترة، وما كان محمد لقبيلة فيعنى بامر قبيلة، وما كان محمد لجيل او امة»

وقوله «انما القرآن قول الله، فان اختلف في الدين مختلفان «فالحكم لله» وفصل الخطاب في «الكتاب» واذا تباين اثر وآية، فانما الاثر رواية رواها راوون، غفل او والعون»

وقوله «محمد لا يخالف ربه، وقوله لا يضاد قرآنه، ان الحق لن يناكر حقا، والصدق لن يعادي صدقا»

وقد اكثرنا من الاقتباس، ليعرف القاريء المباديء والقواعد التي جرى عليها الاستاذ في بحثه، فهو لا يتقيد الا بالقرآن وما ثبت من الاثر على وجه قاطع والا بالعقل، وقد بدأ بالزيدية فبين ما هي وما فرقها عن الحقيقة، وتوسع فيما روى عن فضل علي وحقه في التقديم وآل البيت ومالفق الملفقون من الاحاديث المكذوبة واثبت بما لا يدع مجازا للشك ان آل النبي هم المسلمون جميعا، وافاض في تفسير «المودة في القربى» واستطرد من ذلك الى بيان المراد بآل ابراهيم وآل عمران وانتقل الى «التشهد» والدعاء وكيف ينبغي ان يكونا على اصح الاقوال واصدقها، والصدقة وآل محمد، وهل في الاسلام طبقات؟ والاشراف ونقاباتهم والاحاديث والمحدثون وكتاب نهج البلاغة المعزو الى علي ابن ابي طالب الخ

وقد يتوهم القاريء انه كتاب جاف وانه عبارة عن مباحث فقهية، ولكن الحقيقة خلاف ذلك، والحال على نقيضه. وما اظن اني أقرأت منذ سنوات كتابا امتع من هذا، او اشد استيلاء على الهوى، وسر ذلك حذق المؤلف فانه يعرض عليك الروايات المختلفة عرضا يجلو مقاصدها ويكشف عن البواعث لاصحابها على وضعها، فكأنك تقرأ قصة وتشهد العوامل الخفية في صراع عنيف طويل بين الفرق والشيع المختلفة في العالم الاسلامي او دوله التي كانت قائمة.

ومن دواعي الروعة في هذا الكتاب ايضاً عظم احاطة المؤلف بكل ما يتصل بموضوعه من قريب او بعيد، ودقته الشديدة في الغوص على الحقائق، وبراعته في جلائها وسوقها حتى لتبدو لك كأنها بداهة مفروغ منها

وقد عتب على المصريين، ولا مهم على تقصيرهم في تدريس الاسلام في المدرسة المصرية، وروى حادثتين شهدهما بمصر تدلان على هذا التقصير، وما نراه في لومه الا على حق، ولعل السبب في ذلك ان تحصيل المعارف الاسلامية في كتبها القديمة مطلب فيه عسر شديد، فهي محتاجة الى جهد يتيسر به مطلبها على الناس، وقد الف المتعلمون على الاساليب الحديثة هذا التيسير في كتب الغرب، فصار من الصعب ان يروضوا انفسهم على ما تتطلبه الكتب العربية القديمة وان كانت كنوزا ثمينة، ولم يؤت كل انسان ما اوتي الاستاذ اسعاف من فسحة الوقت وفيض النشاط

على انه يلاحظ في السنوات الاخيرة ان الادباء الذين كانوا فيما يعتقد الجمهور العربي ابعد الناس عن المباحث الاسلامية قد اخذوا يتجهون اليها ويعنون بها ويتوفرون عليها، وظهرت اثار ذلك فيما نشروا من الكتب مثل «حياة محمد» للدكتور هيكل، و «ضحى الاسلام» للاستاذ احمد امين. وغيرها كثير.

على ان الذنب الاكبر في هذا الانحراف الذي يعيبه الاستاذ اسعاف هو لاسلوب التربية الذي وضعه الانجليز في مصر، وابعدوا به المباحث الاسلامية ـ حتى التاريخية منها، عن المدارس، وسواء اكان هذا عفوا او عمدا من القوم فان الجامعة المصرية تعالجه الان. كما يعالجه الادباء انفسهم، وممن اخرجتهم الجامعة هؤلاء الشبان الجادون الذين ينقلون الى العربية دائرة المعارف الاسلامية. وقد انفرد احدهم بنقل كتاب «مفتاح كنوز السنة»

وبعد فان صفوة القول في كتاب «الاسلام الصحيح» انه غربلة ونخل دقيقان يخرج بعدها المرء «بالاسلام الصحيح» فلا مغالاة في العنوان ولا اسراف

(هو)

ما ذا تسمع اليوم
عن محلات السادة دجاني اخوان

يافا ـ تلفون ٧١٦

يوم الثلاثاء ١ تشرين اول سنة ١٩٣٥

٦ر٣٥	صباحاً ـ تمرينات رياضية ـ بليغ صفوت افندي
٦ر٤٥	قرآن كريم ـ الشيخ علي حزين
٧ر٣٥	ختام
١٠ر٠٠	موسيقى ـ بلوكات خفر بوليس مصر (شريط ماركوني المسجل)
١٠ر٣٠	اسطوانات ـ الفجر شأشأ (سيد مصطفى) ابسيني من صنم بلادي (طقطوقة) سيده حسن
١١ر١٠	ختام
٢ر٠٠	اسطوانات ـ السعد اقبل (قصيدة) الشيخ علي محمود تقاسيم سيكا نهاوند (عود) رياض السنباطي هجرني محبوبي وطيفه (عبد الغني السيد) يانديمي (توشيح) الشيخ ابراهيم الفران
٢ر٣٠	النشرة التجارية الاولى
٢ر٣٥	ختام
٥ر٠٠	قرآن كريم ـ الشيخ محمد رفعت
٥ر٥٠	اسطوانات ـ الغنام (منولوج احمد عبد القادر
٦ر٠٠	حفلة غنائية ـ محمد صادق وفرقته (شريط ماركوني المسجل) ليالي وموال، منولوج (يوم رضاكي)
٦ر٣٥	حديث ـ نشأة المصريين ـ الدكتور جورج صبحي
٧ر٠٠	نشرة الاخبار
٧ر٢٥	النشرة التجارية الثانية
٧ر٣٠	حديث فني ـ شرح الاسطوانات التي سجلت في مؤتمر الموسيقى العربية المنعقد في القاهرة سنة ١٩٣٢ تحت رعاية جلالة الملك ـ الاستاذ مدحت عاصم
٨ر٠٠	حديث ـ ابن زمرك ـ الآنسة سهير القلماوي
٨ر٢٠	اسطوانات ما يطلبه المستمعون
٩ر٠٠	حفلة غنائية ـ مفاجأة للمستمعين الآنسة، س
٩ر٤٥	عود منفرد ـ رياض السنباطي تقاسيم عود كرد منولوج في غاب بدري ـ تلحين رياض السنباطي
١٠ر٢٠	حفلة غنائية ـ مفاجأة للمستمعين الآنسة، س
١١ر٠٠	سلام الملك ـ ختام

اطبعوا مطبوعاتكم
في
مطبعة جريدة الدفاع التجارية

مصبغة الشرق الكبرى

شرف وجرب
مرة واحدة
مصبغة الشرق الكبرى
بشارع الاسعاف ـ يافا
لصاحبها ـ امين البديري
تسر من الطرق الحديثة المتبعة في اوروبا والتي تخرج لك الهندام نقيا ومصبوغا ـ اذا اردت
اسرع ايها الشاب الانيق وجرب مرة واحدة ترى نفسك تدفعك دائما اليها

صفوة ما يحمله بريد الشرق والغرب

أحق أم دعاية سوء؟

نبأ مهول لا نعلق عليه
هل يذبح الناس في روسيا ويؤكلون و...!

« بين ايدينا الان منشورات مطبوعة باللغة الانكليزية ، لم تتساقط علينا من السماء ، ولم تخرج الينا من باطن الارض ، وانما حملتها الان بين طياتها الصحف الانكليزية التي تصل الينا هنا كل يوم خميس

ويقول كل منشور من هذه المنشورات عن نفسه انه « طبع في سملا (عاصمة الهند الصينية) من قبل جمعية الفنون الجميلة » وكيف لا تجيء الينا هذه المنشورات التي طبعت في سملا ... الا عن طريق لندن ..؟

وليست الدعوة (البروباغاندا) موجهة في هذه المنشورات الا الى روسيا الحمراء ، والا الى فرنسا

وفيما يلي ملخص المنشور الموجه ضد روسيا ، وفي اعدادنا القادمة سيرى القراء ملخصات المنشورات الاخرى الموجهة ضد فرنسا »:

« المحرر »

« الدفاع : نظرها في الهند » وقد عنون هذه الكراسة بعنوان « روسيا مع المسلمين » وهو لم يكتب ما كتبه في هذه الكراسة عن السماع ، ولكن عن مشاهداته التي شاهدها بعينه

لقد شاهد ان الاسلام والمسيحية معا محمول عليهما في روسيا ، فكل مسلم مضطهد وكل مسيحي معذب ، اما المستريح فهو « الشيوعي » الذي تبرأ من كل دين . !

يا للهول ! يا للفظاعة !
أحق هذا أم باطل ..؟

لقد اصدر اسقف نمساوي منشور الى رعيته من ابناء الملة الكاثوليكية ، قال فيه ان وحشية القرون الاولى قد عادت في هذه الايام الى روسيا ، فقد دخل الى احد المطاعم في روسيا مسلم ومسيحي في وقت واحد ، وتصادف ان جلس الاثنان على مائدة واحدة ، وكان المسيحي من رجال الطب

... وجاء اللحم الى المائدة ، وتذوقه الرجلان ونظر المسيحي الى المسلم شذرا ثم قال له : اتدري ماذا تأكل ؟

ـ كلا !

ـ اذن قم بنا الى المطبخ ، دخل الرجلان المطبخ فاذا فيه رؤوس آدمية ... من رؤوس المسلمين ..!

أكلة لحوم البشر
في روسيا الحمراء

روسيا الان عضوة في عصبة الامم تشترك في كل ما يجرى من الاحداث في جنيف ، ولقد احسنت في اختيار ممثليها في هذه العصبة ، فهم رجال ظرفاء قادرون على اظهار الجانب اللامع البراق وحده ، من جوانب روسيا الحمراء ، وقادرون على اخفاء ذلك الجانب الاخر الذي جلب البؤس والشقاء والتعاسة للملايين من السكان

الجامعات
والمختبرات الكيماوية
لا تعرف الاديان ...!

من الضروري في روسيا لكل شاب يريد ان يدخل جامعة من الجامعات او مختبرا من المختبرات الكيماوية ان يوقع على استمارة فيها :« انني لا أعترف بوجود الله » !

اما بعد الدخول ، فاذا اظهر اي مسلم او اي مسيحي اية نزعة دينية . فانه يطرد من الجامعة او من المختبر في الحال

وهناك صور رمزية «كاريكاتورية» يطاف بها في شوارع موسكو بعضها للسيد المسيح ، وبعضها لنبي المسلمين محمد ، صلى الله عليه وسلم . وفي كل صورة من هذه الصور ما يؤذي الشعورين الاسلامي والمسيحي وما يجعل كل مسلم حقيقي وكل مسيحي حقيقي ، يتمنى ان يقرب الله هذا اليوم الذي تزول فيه روسيا السوفيتية من عالم الوجود

المسلمون الروسيون
يفرون الى الحدود !

ما كان للعالم الاسلامي ان يبقى للابد جاهلا لتلك الآلام الشديدة التي يقاسيها المسلمون النازلون في الاراضي الروسية وهم يعدون بالملايين فقد تسلل من هؤلاء عدد ضخم اجتازوا الحدود الى ان وصلوا الى اراضي الدول « البرجوازية » ـ والرأسمالية ـ المعادية بطبيعتها للشيوعية ، وهنا قصوا على الناس قصص الآلام التي تحملوها هم بالذات ، والتي ما يزال يتحملها غيرهم من المسلمين الذين لم يستطيعوا الفرار !

ماذا في بخارستان !

مسجد عظيم ، فيه « لينين » !

هناك في الصين الشرقية مقاطعة اسمها « بخارستان » استولت عليها روسيا السوفيتية فيما استولت عليه من بلاد الشرق ، وفي عاصمة بلوخستان هذه تأسس مسجد يتسع لاكثر من ١٢،٠٠٠ من المصلين ، فما رأيكم في ان هذا المسجد العظيم قد تقرر ان يقام في صحنه (تمثال) للطاغية الروسي الاول (لينين) ... الذي غير معالم الحضارة في الدنيا ، والذي بعثها كلها خلقا جديدا كما يعترف بذلك الى الآن اعلم العلماء الاوروبيين

عظيم افغاني
يحمل على روسيا

امامنا الان كراسة صغيرة كتبها بقلمه الاستاذ «البروفيسور» محمد حسين خان ، مدير المعارف السابق في الافغان ، والمقيم الان في مدينة جولندور

ملحقات فرساي

الدولة التي خلقتها الحرب
يقف هتلر في وجهها متهددا ...!

«ميمل» ميناء الماني بحت ، اخذه الحلفاء المنتصرون في الحرب العظمى الماضية من بين يدي المانيا ، والحقوه بدولة « لتوانيا » احدى الدول التي خلقت هذه الحرب

وفي يوم الاحد من الاسبوع الماضي خطب هتلر ـ اول ما خطب بعد تلك العملية الجراحية التي اجريت له في حلقه ـ في اجتماع نازي عقد في مدينة نورمبرغ ، وعلقت الصحف الانكليزية كلها على هذا الخطاب الاول ، فنحن فيما يلي نثبت تعليق « نيو ستيتسمان اند نيشن » لانه يكاد يكون صورة طبق الاصل من باقي التعاليق «المحرر»

ينذر ويتهدد !

واني اذا أوعدته او وعدته لمخلف ايعادي ، ومنجز وعدي

بمثل هذا الايعاد (التهديد) لدولة لتوانيا وبمثل هذا الوعد «الكريم» لها اذا هي احسنت معاملة الالمانيين الذين قضى عليهم جور الزمن ـ او جور «معاهدة فرساي» ان يكونوا في بلادها ـ بمثل هذا وذاك جاءت خطبة الهر هتلر ، الذي قال في آخرها :

اجراءاتنا القوية !

«... وسنتخذ اجراءات قوية ، ربما ندم عليها الجميع »

ذلك لان الانتخابات التي جرت في ميمل يوم الاحد في الاسبوع الماضي لعبت فيها «البروبوغندا» لعبتها ، كما لعبت فيها السلطات الحاكمة (من قبل عصبة الامم) لعبتها ، فجاءت النتيجة وهي تسيء الالمانيين ، ولا تسر الا اولئكم الاجانب الذين دخلوا الى ميمل بعد الحرب العظمى

« الدفاع » نظنهم يهودا . . . او شيوعيين او اشتراكيين ، من جميع الملل والنحل ...

أولئكم الاجانب
أصبحوا ... وطنيين

وجاء في خطاب هتلر هذا ان الالمانيين الحقيقيين اعتبروا ـ من الوجهة القانونية ـ كأنهم اجانب ، لانهم لم يولدوا في ميمل

اما الذين دخلوا ميمل بعد عام ١٩١٩ فقد اعتبرتهم الهيئة الحاكمة هناك « من الوطنيين » الذين يحق لهم وحدهم ان يكونوا ناخبين ومنتخبين ..!

لتوانيا تخاف
من المناورات الالمانية

ويلوح لنا نحن (اي لمجلة نيو ستيتسمان آند نيشن) ان لتوانيا خافت جد الخوف من تلك المناورات العسكرية التي قام بها الجيش الالماني في العهد الاخير ، وظنت ان المانيا تعمل على استرجاع روسيا الشرقية كلها اليها كما كانت في الزمن القديم ، ولتوانيا هي احدى مقاطعات روسيا الشرقية هذه ، فاذا كانت المانيا تريده . واذا كان اهلوها الاقدمون يريدون العودة الى ابيهم الريخ الثالث ... كان الناس الجدد الذين دخلوها واستوطنوا فيها بعد عام ١٩١٩ ، لا يريدون

«الدفاع» هذا بالضبط ما قالته هذه المجلة الانكليزية .. لم تزد عليه الا قولها في آخر سطر من سطورها هذه الكلمة: «ان المانيا غير راغبة الآن في وقوع الحرب العظمى »!

ولكن من يدري ؟

هذا الآن المعضلة الايطالية ـ الحبشية ـ الانكليزية ، او قل «المعضلة العالمية » ـ بالاختصار ، وهذه قد تجر وراءها الحرب العظمى

وعندئذ سيكون «الوعد» الالماني (على الرف). ويكون «الايعاد» هو الذي جرى وتنفذ ...

موسوليني يقول

اذا خوصمت ايطاليا بشدة
قابلت العداء بالعداء والتحدي بالتحدي !

جاء في عدد «النيوز اف ذي وورلد» جانب من حديث للسنيور موسوليني نترجم عنه القسم الاخير حول العلاقات بين فرنسا وانكلترا واتفاقهما على الوقوف في وجه ايطاليا . وقد عتب الدوتشي على بريطانيا « الصديقة » لايطاليا في انها تستكثر على ايطاليا قطعة ارض تحت شمس افريقيا » . وزاد الدوتشي على انه لا يضمر العداء لاية دولة من دول اوروبا حتى الان ، ولكن اذا اقدمت دولة على الظهور بروح العداء نحو ايطاليا فان ايطاليا ستقابل العداء بالمثل ، ومعنى الاحتجاج على مسلك ايطاليا في شرق افريقيا الحرب ليس الا . وقال ان ايطاليا لا تريد الحرب ولكنها لا تخاف منه . وهل يريد العالم تمثيل الدور الذي لعبته فرنسا وانكلترا في الماضي وان تزهق ارواح الملايين من السكان واذا كانتا تريدان ذلك فلتتحملا المسئولية التي سيلقيها عليهما التاريخ .

التهديد دائما ابدا

ولم ينس الدوتشي التهديد المعهود الذي لا يفارقه في اي خطاب يلقيه ظنا منه ان في ذلك اظهاراً للقوة او القاء للرعب في النفوس فقال :

« ان مليونا من الايطاليين يحملون السلاح كاملي العدة على استعداد تام لان يغادروا ايطاليا للعمل بجد في شرق افريقيا ، كما ان في امكان ايطاليا ان تجند في يوم واحد عشرة ملايين جندي وان هذه العشرة ملايين ليست بالقوة التي يستهان بها وهي متأهبة للعمل عند اول اشارة.

تنفيذ العقوبات

وعرض السنيور في حديثه الى مسألة العقوبات التي يراد توقيعها على ايطاليا وقال ان فرنسا لا تقدم ، لصداقتها لايطاليا ، على مجاراة انكلترا او غيرها من الدول في الوقوف موقف العداء الظاهر من ايطاليا . وختم الحديث قوله والكلمة الان للدول الاخرى التي تفكر في توقيع العقوبات الاقتصادية وغيرها على ايطاليا لانها اذا اقدمت فانما تغير بيدها خارطة اوروبا وهذه هي اولى النتائج التي يجب ان تنتظرها جزاء عنادها في الوقوف في وجه ايطاليا التي لا تريد الا ان تعيش فقط ، فهل من المعقول ان تمنع الحياة عن امة نسبة عدد السكان فيها تزداد زيادة مطردة وارضها ومواردها محدودتان ..

صحيفة انكليزية تقول

موسوليني يعطى الحلول الكثيرة
لكنه يرفض ويضع أوروبا في الخطر !

نشرت « النيوز اوف ذي وورلد » في عددها الاخير قطعة بحروف بارزة كبيرة في صدر صفحتها الاولى حول موقف العصبة من ايطاليا ومحاولات ايجاد الحل الذي يكفل مصلحة ايطاليا من جهة ومصلحة الحبشة من جهة اخرى ووضعت لها هذه العناوين « العصبة تقدم الحلول لموسوليني ، رئيس الوزراء يستشير بقية زملائه ، السياحة الانكلو ـ فرنسية » وفيما يلي ترجمة هذه القطعة كما جاءت في جريدة « النيوز »

فرصة عظيمة
لا يقبلها الدوتشي

وها هي فرصة اخرى تعطيها العصبة للسنيور موسوليني كي يتدبر في الموقف الخطير الذي يقفه . وتعتقد العصبة اعتقادا جازماً انه لا تزال هناك فسحة من الوقت يستطيع فيها موسوليني ان يجنح عن المغامرة الخطيرة التي يسوق اليها ايطاليا ، وان يغير الخطة التي رسمها لسياسة الفاشست في الحبشة . وابانت العصبة للسنيور بان خبراءها يرون ان الحلول التي قدمت لايطاليا من شأنها ان تعطيها امتيازات ليس في استطاعتها ان تنالها اذا هي عمدت الى الحرب ، كما حافظت العصبة على ان يبقى للحبشة استقلالها دون ان يصدع اساسه .

حل
لا يصلح لشيء

ولكن السنيور موسوليني فيما يظهر من خطبه واحاديثه موطد العزم على السير مع القافلة الى النهاية ، فلم يأخذ بعين الاهتمام الحلول التي قدمت لفض النزاع ولم يكن للمحادثات التي اجريت في جنيف وروما ولندن اثرها في تغيير خطته التي يسوق اليها ايطاليا ، فقال عن الحل الذي اقترحته لجنة الخمسة انه لا يصلح ان يكون اساسا لمحادثات ، بل ولا يصلح لاي شيء .

أخطر حالة
وصلت اليها اوروبا

وطلب عقب ذلك المستر بلدوين الى زملائه الوزراء الاجتماع اليه وبحث الحالة التي قال عنها انها اخطر حالة وصلت اليها اوروبا منذ عشر سنوات وبحث في هذه الجلسة السريعة مسألة توقيع العقوبات الاقتصادية على ايطاليا اذا بدأت الحبشة بالهجوم ومسألة الرد على فرنسا لطلبها الضمانات الكافية من انكلترا بان تقف نفس الموقف الذي تقفه من ايطاليا في الوقت الحاضر في حالة وقوع اي اعتداء او نزاع كهذا مع احدى الدول الاوروبية ، فقد كانت فرنسا تنتظر كلمة انكلترا النهائية في ذلك قبل ان تقدم على مشاركتها مشاركة فعلية في اصدار الحكم على ايطاليا وابقاء عصبة الامم حية ترزق

«الدفاع» ـ وقد تم الرضى والاتفاق بين الدولتين .

شجعوا مصنوعاتكم
الوطنية

الدفاع
في بيت لحم

تباع جريدة «الدفاع» في بيت لحم في محل وكيلها السيد بشارة الراهب تجاه دائرة البريد . كما ان السيد الراهب هو معتمدنا في بيت لحم لقبول الاعلانات والاشتراكات

زير النساء !

وهناك في احد متاحف موسكو صورة زيتية لامرأة بارعة في الجمال كتب تحتها :

« ان محمدا ، زير النساء ، كان يعطي لهذه المرأة ٣٠ سنة من حياته »

ومحمد ، زير النساء هذا . هو الذي عرف العالم من تعاليمه انه ... ضد جميع الديانات ...؟

سيارات غزة
« الوطنية »
سفريات يومية
بين غزة ويافا
« وبالعكس »
سيارات فخمة
« سائقون ماهرون »

من لا ارض له
لا وطن له

احسن صابون في العالم
صابون
مارکه
مسجلة
أثبت التحليل الكيماوي ان هذا الصابون الفاخر من زيت الزيتون النقي ، لا يحوى مواداً غريبة أو مضرة ، يطري البشرة ويفيدها ، لا تأثير له على الملابس ، تجربة واحدة تثبت ما لهذا الصابون من الشهرة والجودة والنقاوة
« حاذروا التقليد ، الختم على كل قطعة »
يباع في جميع محلات البقالة في فلسطين وسوريا ومصر ويطلب من المعمل بنابلس تلفون رقم ٧٣ صندوق البريد رقم ٣٥

في دور القضاء

محكمة الجنايات الكبرى في يافا

حكم بالاعدام في قضية وتبرئة في الثانية

عقدت صباح امس محكمة الجنايات الكبرى في يافا برئاسة سعادة المستر بيكر وعضوية سعادة المستر كوبلاند وعزت بك نمر والدكتور ماني

ومثل النيابة العامة الاستاذ فوزي الغصين . وكان يتولى الترجمة السيد ميشيل قطران . ودون وقائع الجلسة السيد حنا مارون

ونظرت هيئة المحكمة قضيتي قتل

القضية الاولى

قضية النائب العام على خليل بن حسين الماضي

التهمة : اتهم بقتل زوجته عمدا وفقا لاحكام المادة ١٧٠ من قانون الجزاء العثماني وتفاصيل التهمة انه بتاريخ ١٨ ـ ٣ ـ ٣٥ وبقرية بيت دجن طعن المتهم زوجته مريم بنت حسن ماضي وسبب وفاتها ، واحاله قاضي تحقيق يافا بتاريخ ٢٠ ـ ٥ ـ ٣٥ للمحاكمة وقد اودع السجن حتى موعد تقديمه امام القضاء

ونودي على الشهود وادلوا بافاداتهم وكانت جميعها تقريبا متفقة حول ادانة المتهم ، وقد ناقشتهم المحكمة والنيابة والدفاع

واخيرا طلب محامي الدفاع ان تؤخذ افادة المتهم . وقد لفتت المحكمة نظر الدفاع الى خطورة ايقاف المتهم موقف الشهادة لانه في هذه الحالة يكون اقرب الى الادانة لكثرة مايعرض الى اسئلة محامي الحكومة، كما انه تؤخذ كل اقواله وتعتبرها المحكمة في هذه الحالة خصوصا اذا كانت الاعترافات على نفسه . ولكن بعد هذا التنبيه اصر محامي الدفاع على اخذ اقوال موكله بعد حلف اليمين

اعتراف المتهم

سئل المتهم عن قرابة زوجته له ، فقال انها ابنة عمي تزوجتها منذ ثماني سنوات تقريبا ، وذريتي منها اربعة اولاد وقد فرت من بيتي بعد اربع سنوات من زواجنا مع خليل السيد ومكثت في حيفا مدة خمسة واربعين يوما ، وارجعها البوليس . وقد صفحت عنها مع انها كانت السبب في وفاة احد اولادنا في مدة هروبها. ولم كن ابغضها بل احبها لانها ابنة عمي وحفظا لشرفها وشرفي لم نرجع مباشرة الى القرية بل عشنا بين العرب مدة خمسة عشر يوما واخيرا ذهبنا الى « يبنه » وبعدها الى صميل

وذهبت في يوم من الايام الى بيع بعض البرتقال وعند رجوعي لم اجدها وبالبحث عنها تبين لي انها هربت ومكثت بعيدة عني خمسة عشر يوما واخيرا تسلمتها على يد بوليس عاقر واتفقنا ان نعيش في قرية بيت دجن

كيف وقع

حادث القتل

وصلنا الى المنزل في بيت دجن وفي الغرب حدثت مناقشة بيني وبينها لانها ارادت الذهاب الى يافا الى بيت كان قد استأجره لها خليل السيد بحجة ان لها بعض اغراض تريد احضارها . وقد رجوتها تأجيل ذلك الى الصباح فقبلت ، ونمنا تلك الليلة كان شيئا لم يحصل وعند الصباح استيقظت على حركة سحبها بعض الملابس من تحت رأسي ، وعندما سألتها عن سبب ذهابها اعادت القول بانها تريد احضار الاغراض من يافا واستيقظ في هذه الاثناء طفلنا وبكى فسألتها البقاء لتهدئة ولدها ، وحملته واعطيته لها ولكنها القته على الارض بدون شفقة . وفي هذه الحالة تهيجت ولا اعرف كيف قتلتها ولا تحت اي شعور .

وقد اعاد المتهم على المحكمة حبه لزوجته وعدم تعمده قتلها لانه صفح عنها . ولو كانت عنده نية القتل لقتلها ليلا او في فرص كثيرة سنحت له . واعترف المتهم بجرم القتل وان السكينة التي ضبطت هي نفسها التي استعملها في القتل

قرار المحكمة

« لم يثبت للمحكمة باي دليل ان المتهم لم يقتل زوجته متعمدا ، ولذا ادانته بموجب المادة ١٧٠ من قانون الجزاء العثماني التي تنص على ان كل شخص يقتل شخصا آخر عامدا متعمدا يحكم عليه بالاعدام »

وقد طلب محامي الدفاع ان يشار في الحكم الى طلب الرأفة من فخامة المندوب السامي فاجابت المحكمة بانها بحثت هذه المسئلة ولم ترا داعيا لذلك ولذا حكمت عليه بالاعدام

القضية الثانية

النيابة العامة على سليم وسليمان ابو فوده

التهمة :

قتلا عمدا محمد ابو قنديل

وقدما للمحاكمة بموجب المادة ١٧٠ من قانون الجزاء العثماني والمادتين الثالثة والرابعة من قانون الجزاء المعدل لسنة ١٩٢٧

ملابسات القضية

لابست هذه القضية جملة حوادث، ذكر عنها سعادة رئيس المحكمة عند اعطاء القرار بانها تتكرر في جملة قضايا وكان بين هذه الملاحظات التي ابداها سعادته مسألة الشهود وانه يعمد في بعض الاحيان الى الركون على شهاداتهم دون ان يتثبت من صحتها . كما انه تؤخذ اقوال بعض الشهود سواء من هيئة الاتهام او الدفاع على انها صحيحة ، وذكر ان المحكمة صبرت كثيرا على تحمل اكاذيب وادعاءات باطلة ادلى بها شهود الاتهام

شاهد

تدينه أقواله

وقد احضرت النيابة الشاهد احمد محمد الخطيب كشاهد الاثبات ونوقش في شهادته من النيابة والدفاع والمحكمة فأدلى بشهادة نقضت كل اقواله امام حضرة قاضي التحقيق فذكر انه لم يشاهد احدا في محل الحادث واليوم يذكر امام المحكمة انه رأى اثنين يفران واعطى بعض الاوصاف التي تدين احد المتهمين.

وقد وجهت المحكمة للشاهد عدة ملاحظات اعيدت عليه مرارا بانه بشهادته يقبض بيديه على حياة شخصين فاما ادانتهما والحكم عليهما بالاعدام او تبرئة ساحتهما . لكنه مع ذلك اخذ يلقي شهادته جزافا دون ان يكون فيها اى اثر للحقيقة

واخيرا تبين للمحكمة انه يؤدي شهادة زور فقررت ايقافه لمحاكمته بتهمة حلف يمين كاذبة

الشاهد العجوز

وقد جاءت النيابة بامرأة مسنة، تبلغ السبعين من عمرها منحنية الظهر تكاد ترى طريقها غصبا ، ضعيفة جدا لم تقو على الوقوف امام المحكمة فاعطيت كرسيا للجلوس عليه ومع ذلك لم تقو على الجلوس على الكرسي فجلست على الارض وبعد ان ادت شهادتها لم تقو على السير من منصة الشهادة حتى الباب فوقعت في الطريق ، وقد ابدى سعادة المستر كوبلاند للنيابة ملاحظة عدم احضار مثل هذه المسكينة لانها لا تستطيع تأدية الشهادة كما يجب

قرار المحكمة

لم تقتنع المحكمة بثبوت التهمة التى ادين بها المتهمان لان الشاهد الاول لم يدل باقوال صادقة كما ان بقية الشهود لم يثبتوا الجريمة ولعدم وجود بينات تثبت ادانتهما قضت المحكمة بالبراءة ولكن لم تقل بان المتهمين لم يرتكبا الجرم

تفسخ

شركة حدادة اللد

كان تأسس في اللد منذ مدة شركة للحدادة والسكب وانتخبت لها هيئة تشرف على شئونها، وما تتطلبه الشركة من تنظيم وبذل جهود في بداية عهدها وطرحت اسهمها للبيع فكان الاقبال عليها عظيما .

وخطت الشركة الخطوة الاولى واشترت قطعة ارض لتقيم عليها البناء واستبشر سكان اللد وقتئذ خيرا .ولكن سرعان ما دب الى الشركة الفساد فتفرقت الكلمة ، شأننا ـ مع الاسف ـ في اكثر مشاريعنا . وتغلبت الانانية والمصلحة الشخصية على المصلحة العامة . وتفرق المساهمون شيعا كل يريد الاستئثار بالشركة .ووسط هذه النوازع المختلفة توقف العمل ، وقضي على مشروع كان يتوقع له ان يدر ارباحا على عائلات كثيرة

وبالرغم من ان الخلاف وقع منذ زمن طويل فاننا امتنعنا عن ذكر اي شيء املا في ان يتضافر المساهمون على انقاذ الشركة . ولكن مع الاسف فقد اخفقت كل المساعى ،وفقدت اللد مشروعا هي في مسيس الحاجة اليه

وعقدت ادارة الشركة امس اجتماعا حضره الاستاذ خليل بك جبري بالنيابة عن مساهمي يافا ، وبعد البحث تقرر حل الشركة وارجاع قيمة الاسهم الى اصحابها . وقد كان لهذا الفشل رنة حزن شمل مدينة اللد ، فنأسف كل الاسف على ما وقع ونرجو ان يكون منه لنا عظة !

***

اديب العربية يؤبن فقيد الاسلام

كلمة الاستاذ اسعاف النشاشيبي تتلى في دمشق

ورد كتاب من المجمع العلمي العربي في دمشق على اديب العربية الاستاذ اسعاف بك النشاشيبي ، يكلفه فيه ان يلقي الاستاذ كلمة في تأبين فقيد الاسلام المرحوم الشيخ محمد رشيد رضا . وقد حالت موانع دون سفر الاستاذ الكبير، فبعث بالكتاب التالي ليقرأ في المجمع في ذاك اليوم . وفيما يلي نص الكتاب :

الشيخ رشيد رضا

بسم الله ،والصلاة والسلام على رسول الله

السلام عليكم ايها المسلمون الاخوة. اني مكتئب اذ صدت العوائق عن قصد دمشق في هذا اليوم (يوم الاربعين) لفقيد الاسلام العظيم (الشيخ محمد رشيد رضا) وبكائه مع الباكين فأشايع في الغيب مؤبنيه في اقوالهم الحق ـ كما اشار ككم ـ ايها الشاهدون المستمعون ـ في تحزركم على صاحب (المنار الاسلامي) وحزنكم .

وان العزاء لفي آثار للفقيد باقية ،في عظمها (ا كثرها) الهدى والضياء

« فانك ماء الورد ، ان ذهب الورد »

« فتى عيش في معروفه بعد موته

كما كان بعد السيل مجراه مرتعا »

وبعد فأنى لأرى أئمة الدين الثلاثة : الشيخ جمال الدين ، والشيخ محمد عبده ، والشيخ رشيد رضا في معانيهم في المتأخرين مثل ابطال الجهاد والملك الثلاثة : الملك نور الدين ، والسلطان صلاح الدين ، والملك الظاهر بيبرس في مناحيهم في المتقدمين .

فجمال الدين نور الدين

ومحمد صلاح الدين

والرشيد هو الظاهر

رحمة الله عليهم اجمعين ، وكافأهم بما جاهدوا في سبيله مكافأتهم يوم الدين

محمد اسعاف النشاشيبي

اجتماع سري لم يحدد موعده

باريس . ـ عمم المسيو لافال اليوم التعليمات على زملائه الوزراء في ان يكونوا على استعداد لاجتماع سري يعقده مجلس الوزراء فوق العادة ولم يحدد وقتا لذلك الاجتماع

مدارس

القرى والمدن

بدأت الدراسة امس « الاثنين » في المدارس التابعة لادارة المعارف في اللواء الجنوبي، وهي مدارس يافا واللد والرمله اما مدارس القرى فقد فتحت قبل خمسة عشر يوما .

ضعف

حركة البناء

ضعفت حركة البناء في يافا في الاونة الاخيرة وكان من اسباب ذلك ان بعض اسعار المواد قد ارتفعت بعض الشيء بسبب اضطراب الحالة الدولية في الخارج كما ان غلاء الاجور له دخل كبير في ذلك .

التصفيق

خرق لحرمة المحكمة

حدث امس اثناء انعقاد محكمة الجنايات الكبرى في جلستها بعد الظهر وبعد ان انتهت من نظر قضية القتل ونطق سعادة رئيس المحكمة بالقرار القاضي ببراءة المتهمين ان صفق احد الحاضرين في الجلسة ، فعد ذلك اخلالا بهيبة المحكمة وحرمتها وقد القى البوليس القبض على المصفق

وقف

تعبيد طريق

اقرت دائرة المدينة يافا تعبيد طريق الهياب وقد بدىء فعلا في تعبيده منذ مدة وانجز منه جزء كبير .

وعلمنا ان التعبيد سيقف عند هذا الحد انه لا يتناسب مع نظام شارع ما ان يعبد نصفه ويترك النصف الاخر دون تعبيد ، نوجه نظر دائرة البلدية الى ذلك فليس الجزء الباقى منه يكلف اكثر مما انجز .

ينهدم

به البناء فيموت

قال مراسلنا في حيفا : كان شخصان يحفران بئرا في الكولونية الالمانية في الجهة الغربية من المدينة ، فانهدم البناء على احدهما الحاج عبد الله النجار ومات لفوره

حرق ١٥

طن من التبن

قال مراسلنا في حيفا : احترق ١٥ طنا من التبن في مستعمرة « كفات عاد » ثمنها ١٥٠ جنيها ولم يعرف الفاعل بعد

محكمة

الجنايات الكبرى

عقدت امس في يافا جلسة محكمة الجنايات الكبرى برئاسة سعادة المستر بيكر وعضوية سعادة المستر كوبلاند وعزت بك نمر والدكتور ماني ونظرت قضيتي قتل واحدة منهما استمرت حتى الساعة الواحدة بعد الظهر تقريبا ورفعت الجلسة واعيدت في الساعة الثانية والنصف بعد الظهر وقد تأخر عن الحضور الدكتور ماني

حيفا

استمرار قيام المناورات والاستعدادات

حيفا في ٣٠ ايلول ـ لمراسل الدفاع الخاص : عادت المناورات الى سابق شأنها بعد ذلك الهدوء الشامل في اليومين السابقين . فقد كانت الطائرات تحلق في الجو بشكل مثير . والاستعدادات لا تزال في جبل الكرمل وحي البهاء « عباس » ، سائرة باطراد ، والبوارج تروح وتجيء وترسو ثم الميناء

شركات التامين ترفض ضمان البضائع

تلقى عدد من التجار برقيات وكتبا من شركات التأمين تقول بعدم تحملها اية مسؤولية عن ضياع البضائع المصدرة من الخارج عن طريق البحر وذلك بالنسبة للحالة الحاضرة التي صار يتوجس منها الجميع شرا

الرياضى الاسلامى يهزم فرقتين انكليزيتين

تبارى بعد ظهر امس فريق النادي الساليسي مع فريق نادي العمال على ملعب الاول فتعادل الفريقان بثلاث اصابات لكل منهما . وتبارى ايضا فريق النادي الرياضي الاسلامي الاحمر مع فرقة اللاسلكي الانكليزية على ملعب الاول فتغلب عليها بثماني اصابات مقابل اثنتين . وبعد انتهائه من اللعب طلبت فرقة الموسيقى الانكليزية منازلة فريق الرياضي الاسلامي فنازلها وتغلب عليها بثلاث اصابات مقابل لا شيء وكان هذا انتصارا باهرا لفريق النادي الرياضي سر له الحاضرون

استقالة رئيس جمعية الشبان المسلمين

قدم الاستاذ الشيخ عز الدين القسام استقالته الى جمعية الشبان المسلمين فوفق هذا على الاستقالة وسيجري بعد ايام قلائل انتخاب جديد لهيئة الجمعية تدخله عناصر تنهض بهذه الجمعية

يقدم على الانتحار لاتفه الاسباب

بينما كان سليمان بن حسن اجدية يرعى ابقاره قرب جسر الزرقا اذا به يفقد واحدا منها ، ثم ماكان منه الا ان نصب حبلا وشنق نفسه فراحت حياته رخيصة لأتفه الاسباب

اعتداء

وضرب بمدية

قال مراسلنا في حيفا : اعتدى محمد علي ابن جراس على احد اقربائه احمد محمود الجراس بضربه مدية في صدره جرحه جرحا بليغا وادخل المستشفى . والتحقيق جار

مصنوعات

مصر في فلسطين

من انباء مصر ان اللجنة الخاصة بالبحث في ترويج المصنوعات المصرية في فلسطين اجتمعت اول امس برئاسة الاستاذ الشيشيني المدير العام لوزارة التجارة وحضر الاجتماع مندوبون عن المصالح التى لها اتصال بهذا الشأن

الاستاذ الخالدى

عاد من اجازته في لبنان وتركيا الاستاذ المربي احمد سامح بك الخالدي بعد ان قضى العطلة المدرسية متنقلا بين لبنان وتركيا . وبالمناسبة نقول ان الدورة الدراسية لسنة ٩٣٥ـ٩٣٦ للكلية العربية تبتدىء اعتبارا من تاريخ نهار الغد الثلاثاء

نظر قضايا

قال مراسلنا في القدس : نظر حضرة الاستاذ طاهر بك الافغاني قضية فتاة يهودية تدعى جوليا اكرمبرغ متهمة بجرم السرقة فقرر توقيفها ثلاثة ايام لاتمام التحقيق معها

ثم نظر في قضية علي كنعان من قرية خرما المتهم بحيازة اموال مسروقة فقرر الحكم عليه بالسجن شهرين

وحكم على زغلول رجب الشويكة من الخليل بالسجن لمدة شهرين لارتكابه جرم السرقة

وصول

الاستاذ جاماني

وصل القدس مساء امس الاستاذ حبيب جاماني عائدا من سوريا ولبنان بعد ان قضى فيهما مدة . وسيغادرنا غدا الى مصر رافقته السلامة

تربية النحل

القدس في ٣٠ ايلول ـ لمراسل الدفاع الخاص : تلقينا من قلم المطبوعات الاعلان الصحفي الاتي : كما جرى في السنتين الماضيتين ، سيمنح قرض حكومي لمربي النحل بقصد تشجيع هذه الصناعة وستصدر الحكومة القرض عينا بشكل خلايا حديثة ولوازم اخرى بموجب اتفاقية لدفع الثمن على ثلاثة اقساط سنوية متساوية ومتتالية وستبلغ قيمة القرض في هذا العام ٥٠٠ ج . ف . وتقوم الان دائرة الزراعة بعمل الترتيبات لبناء الخلايا الخ .

٣٠ ايلول سنة ١٩٣٥

وصول بواخر

تصل اليوم الى ميناء يافا البواخر زمالك وزعفران وتليمون ، ومن المنتظر وصول الباخرة ايتاليان برنس .

سعر الجنيه

عن بنك باركليس

ـ بيافا ـ

٣٠ ـ ٩ ـ ٣٥

الفرنك الفرنساوي	٧٤ر٥٨ ٠
الدولار	٤ر٩١
الفرنك السويسري	١٥ـ١٣
الفرنك البلجيكي	٢٩ ١١
الليرة الايطالية	٦٠ر٢٥
المارك الالماني	١٢ر٢١
الفلورين	٧ر٢٧
الكرون التشكوسلوفاكي	١١٨ـ٣ـ٤

تلفونات الدفاع وبرقياتها الخاصة

انباء هامة في سطور

ـ الاستعدادات الجوية قائمة على قدم وساق في شبه جزيرة سينا والاسكندرية والقاهرة وستتسع مطارات هذه الاماكن لمئات من الطائرات

ـ ستنشأ مطارات جوية في صحراء مصر الغربية وعلى الحدود

ـ وقف خمسة آلاف حبشي جاؤا من المقاطعات البعيدة تحت قصر الامبراطور . ولما اطل عليهم قالوا : انا هنا بعد مرحلة طويلة . اعطنا بنادق ورصاصا . نريد مقاتلة عدونا » ولما اخبرهم النجاشي ان يصبروا ساروا منكسين آسفين

ـ تقوم البوارج في الاسكندرية بمناورات بعيدة عن الشاطيء وتشرع في اطلاق المدافع . وهذا يقع كل ليلة وتطلق البوارج اضواءها فتكشف مساحات واسعة من البحر فيحسب الناظر اليها انه في ساعات النهار

ـ عادت المناورات في حيفا الى شدتها

ـ يعمل الامبراطور كل ساعات النهار واكثر ساعات الليل حتى هزل جسمه وشحب وجهه . وهو ينوي ان يرأس احد جيوشه الكبيرة اذا شب القتال

ـ تقوم الطيارات الحربية في مطار ابى قير (مصر) بمناورات في الليل تلقي فيها لهبا اخضر ساطعا

ـ اقيمت « دوريات » من البوليس السري حول القنصلية الايطالية فى مصر تحرسها ليلا ونهارا

ـ وصل بور سعيد نحو خمسين طائرة حربية من النوع الخفيف لونها ازرق في مثل لون السماء

ـ تسرع الحكومة فى انجاز طريق بئر السبع ـ العقبة وتحفر الآبار في مراحل كثيرة . وقد بلغ عدد ما حفرته الى الان ١٥ بئرا

ـ خطب المستر تشمبرلن وزير المالية البريطانية قائلا : اذا ارادت بريطانيا ان تقوم بتعهداتها ونظام العقوبات تحتم عليها ان تتسلح ، وتصبح قوية جدا

ـ اوعز البابا الى ممثله فى باريس ان يحيي في لافال اعماله الباهرة لانهاء النزاع الايطالي الحبشي عند حد مقبول

ـ وزعت اقنعة الغازات في جزيرة سردينيا وترسل ايطاليا طائراتها بكثرة الى « بالرمو »

ـ جاء من اثينا ان ٣٢ طائرة حربية ايطالية حلقت فى سماء جزر الدوديكانيز ـ ممتلكات ايطاليا المقابلة لسواحل الاناضول

ـ اتخذت تدابير مدهشة في جبل طارق لاخفاء السكان وقت الغارات الجوية واعطى البوليس تعليمات باجراء الاسعافات .

ـ يعتبر الهجوم الجوي على صخرة جبل طارق عديم الجدوى

ـ بلغ مجموع البوارج الايطالية في البحر المتوسط ١٢٧ و٧٠ غواصة

ـ اصدرت لجنة نقابات الاحذية فى لندن قرارا بمنع تصدير الاحذية وسائر المصنوعات الجلدية الى ايطاليا

ـ سيفتتح طريق للحج بين البصرة ومكة مارا بالرياض

***

تأجيل قضية حادث الحرم الابراهيمي

القدس في ٣٠ ايلول ـ لمراسل الدفاع الخاص ـ كان اليوم موعد النظر فى قضية اعتداء اليهود على الحرم الابراهيمي الشريف ومحاولتهم اقتحام ابوابه وضربهم البوليس غير ان سعادة المستر كامبل اجل النظر في القضية الى يوم الاربعاء القادم الواقع في ٢ اكتوبر

وقد حضرت وفود من الخليل وغيرها لاستماع قرار المستر فى قضية الاعتداء وقابلت هذه الوفود سعادة الحاكم الذي افهمها انه اجل النطق في القرار الى يوم الاربعاء فعادت الى بلادها

طريق بئر السبع العسكرية وحفر الآبار

ابلغنا احد القادمين من بئر السبع ان السلطة توالي اعمالها في تعبيد طريق بئر السبع — والعقبة وحفر الآبار على طول الطريق وفي النقاط الحربية وقد اتم العمال حتى الان حفر نحو ١٥ بئرا ولا يمر يوم الا والقوات العسكرية البريطانية تتجه الى جهة الجنوب فى طريقها الى العقبة وفي طليعتها المصفحات الحربية وسيارات الذخيرة والعتاد

اجتماع الهيئة الوطنية الارثوذكسية غدا

تعقد الهيئة الوطنية الارثوذكسية اجتماعا في الساعة السادسة من مساء الغد في قاعة مدرسة الساليزيان وقد وجهت الدعوة الى فريق كبير من سيدات ورجال الطائفة كما وزعت نشرات كثيرة تدعو فيها الطائفة لحضور هذا الاجتماع الكبير وقد لاحظنا ان كثيرين من ابناء الطائفة الشقيقة سيشتركون بهذا الاجتماع الذي سيجري فيه البحث حول شؤون الطائفة وحقوقها وما يجب عليها عمله للوصول الى هذه الحقوق التى اغتصبها الدير وسأوافيكم مفصلا بانباء هذا الاجتماع الكبير

سياسة التجهيل واقفال ابواب المدارس

جاء دور البنات من التلميذات بعد البنين واقفال ابواب المدارس في وجوههن بعد ان اقفلتها الادارة في وجوه مئات من التلامذة العرب . والغريب ان يكون رفض قبول التلميذات لعدم دفعهن رسما قدره جنيها ونصف فى السنة ، فى حين ان تقاضي هذا الرسم مخالف لقوانين فلسطين ، لان التعليم الابتدائي في البلاد مجاني . فهل لفخامة المندوب ان يحقق في اعمال المس ريدلر التى تصر على تقاضي هذا الرسم بقطع النظر عما اذا كان قانونيا او غير قانوني ؟ واغرب ما في الامر ما سمعنا من ان بنات الموظفين اعفين من هذا الرسم بينما هنالك الفقيرات من التلميذات اللواتي لا يملكن اولياؤهن قوت يومهم منعن من الدخول للمدرسة ورأيناهن يرجعن وعيونهن تسيل دموعا لحرمانهن من التعليم

الدفاع : اما حان الوقت ان تنهض الامة نهضة صادقة لانقاذ ادارة المعارف من سياسة الحكومة اسوة باليهود الذين يستقلون بمعارفهم والذين عدا عن استقلالهم هذا يتمتعون بالمنح العظيمة التي تمنحهم اياها الحكومة وهي تجبي من المكلف العربي ! انصافا يا ادارة المعارف ان ابناءنا وبناتنا يسيرون مرغمين في طريق الجهل والامية

لانه عيد رأس السنة اليهودية!

شكا الينا امس واليوم فريق من موظفي وموظفات التلفونات من اخواننا المسيحيين اجبار الحكومة اياهم على الاشتغال نهار امس « الاحد » لمناسبة عيد راس السنة عند اليهود ومما قالته لنا احدى الموظفات : لو صادف عيد رأس السنة الميلادية عند المسيحيين يوم السبت فهل تجبر الادارة اليهود على العمل في يوم سبتهم مثلما اجبرت المسيحيين على العمل يوم الاحد ؟

« الدفاع » هل تجيب الحكومة الآنسة على سؤالها ؟ انها لانستطيع الا ان تنكس رأسا لان جوابها ـ اذا قالت الصدق ـ سيكون سلبا !

شكوى العرب من شركة الكهرباء

راجعنا كثيرون من عملاء شركة الكهرباء يشكون المعاملة الشاذة التي تعاملهم اياها الادارة وعرقلتها اعمالهم واجبارهم على دفع مصاريف لا لزوم لها ، واجبارها المشتركين على تشغيل العمال اليهود وفي حالة مخالفتهم رغبتها هذه تؤخر اعمالهم وتتهاون في انارة محلاتهم . وقد لاحظت ان في النية توجيه دعوة الى المشتركين العرب لمقاطعة الشركة نهائيا اذا اصرت على تعنتها وعدم اهتمامها بمصالحهم .

تعدد وقوع حوادث السرقات

كثرت حوادث السرقة واللصوصية في المدة الاخيرة حتى اصبح الانسان لا يأمن ان يترك محله دون حارس يحرسه . والقراء يذكرون مانشرناه عن سرقة المخازن الثلاثة في سوق « خان الزيت ».. وعجز البوليس عن معرفة اللصوص الذين فازوا بالقيمة رغم هذا الجيش الجرار من افراده ومن قبل هذا ما حصل ليلة امس الاول اذ سطا اللصوص على مطعم الاقتصاد لصاحبه السيد علي اللبان فسرقوا من داخله ٣٧ جنيها نقدا وساعتين احداهما له والاخرى لاخيه ، و كذلك سرقة كنيسة المطران اذ دخلها اللصوص من احدى نوافذها وسرقوا من داخلها سجادا واواني كنيسة وربما كان هناك سرقات اخرى لم تصلنا اخبارها كل هذا واللصوص في مأمن من الوقاية وثلث الميزانية يصرف على ادارة البوليس

توقع اعلان الحرب آخر الاسبوع

القاهرة فى ٣٠ ايلول ـــ لمراسل الدفاع الخاص

ايطاليا

اعلان الحرب في اول الشهر

ترجح الدوائر الايطالية ان الحرب ستنشب فى اوائل هذا الشهر ولما كان غرض السنيور موسوليني ان يفتح الحبشة بالقوة في مدة وجيزة فقد صرح احد كبار الاحباش ان الحرب قد تدوم بضع سنوات

الحصر البحري عمل عدائي مؤثر

صرحت الصحف الايطالية بانه عند توقيع اي حصر بحري على ايطاليا يعد ذلك من الاعمال العدائية الموجهة ضد ايطاليا وترى اذ ذاك ايطاليا ان من الواجب عليها ان ترد على هذا العمل العدائي بمثله

دهشة الدوائر من اعلان التعبئة

قوبل اعلان التعبئة العامة فى الحبشة فى دوائر روما بدهشة عظيمة مما قد يحمل الحكومة الايطالية على التفكير فى المخاطرة جديا وخصوصا عندما علمت ان الحبشة قادرة على تجنيد مليون رجل بينما الجيش الايطالي الموجود في شرق افريقيا لا يزيد على ربع مليون

تعبئة جميع القوى الفاشستية

تدل الظاهر على ان الحرب قد تبدأ فى اواخر هذا الاسبوع وتشرع الحكومة الايطالية فى تعبئة جميع القوى الفاشستية

التعبئة فى عشرة ايام

والمفهوم ان هذه التعبئة تتم فى بحر عشرة ايام من تاريخ اصدار الامر الى الجيش الايطالي بالزحف على الحبشة

سويسرا

العصبة تقول ان الحرب قريبة

تلقت دوائر عصبة الامم برقية جلالة امبراطور الحبشة بالتعبئة العامة باهتمام عظيم وايقنت ان الحرب لا بد وأن تكون على الابواب

جلسة لارسال لجنة الى الحدود

تعلق دوائر العصبة اهمية كبرى على مسألة ارسال لجنة من المراقبين لمراقبة المعتدي الاول من الطرفين وينتظر ان تعقد جلسة غدا لبحث المسألة .

التعبئة العامة لاقتراب الجنود الايطاليين

ارسل النجاشي اليوم برقية الى السكرتير العام لمجلس عصبة الامم بخصوص التعبئة العسكرية العامة قال فيها انه لم ير بدا من اعلانها « ازاء استعدادات ايطاليا الواسعة ومرابطة جنودها على حدودنا . ولا بد لنا ان نطلب من مجلس العصبة ان تتخذ التدابير الفعالة لوقف حركات ايطاليا على حدود بلادنا »

دعاية لتشويه السمعة

ويؤكد جلالته للعصبة بان كل ما يشاع من اخبار اعتداءات الاحباش على الاجانب فى بلاده ما هو الا كذب محض يقصد من ورائه تشويه سمعة الاحباش والحكومة الحبشية . وان جميع الاستعدادات التى قام بها لم تكن الا من قبيل الاحتياط والمحافظة فقط

اتخاذ التدابير على الحدود

واكد جلالته للسكرتير ان امر التعبئة العامة سوف لا يؤثر في اوامر الامبراطور التى ارسلها لقواده على الحدود بلزوم السكينة والابتعاد عن الحدود مسافة ثلاثين كيلو مترا اجتنابا لاحتكاكهم بالايطاليين

المجلس قد يجتمع غدا

وقد ابلغ المسيو افينول عموم الاعضاء وصول برقية النجاشي وربما اجتمع المجلس غدا للنظر فى هذه التطورات الخطيرة في الموقف .

ارسال لجنة مراقبة

وعدت الدوائر السياسية برقية الامبراطور مما يعزز وجوب ارسال لجنة الى الحدود لمراقبة تطورات النزاع والنظر في اي الفريقين يبدأ الاعتداء

مصر

مئة مدفع في ميناء الاسكندريه

وضعت السلطات البريطانية اكثر من مئة مدفع من المدافع البعيدة المرمى فى الاسكندرية فى منطقة المكس ويبلغ طول المدفع الواحد من ستة الى سبعة امتار ومن المنتظر وصول مدافع اخرى فى الوقت القريب لوضعها فى اماكن مختلفة

الحبشة

التعبئة العامة بعد صبر طويل

ارسل جلالة امبراطور الحبشة برقية الى عصبة الامم جاء فيها ان الحبشة لاتستطيع ان تصبر اكثر مما صبرت على عدم اعلان التعبئة العامة ازاء مواصلة ايطاليا تعزيز قواتها الحربية في شرق افريقيا

تدابير ضد الاعتداء الايطالي

وقد طلب جلالة الامبراطور فى برقيته من عصبة الامم ان تتخذ جميع التدابير فى الحال ضد الاعتداء الايطالي

الابتعاد عن الحدود

ثم قال ان اعلان التعبئة العامة فى الحبشة لا يلغي الاوامر التى اصدرناها الى جنودنا بالابتعاد عن حدودنا ٣٠ كيلو مترا الى الوراء

مليون جندي بعد اعلان التعبئة

قوبل اعلان التعبئة العامة فى الحبشة بارتياح عظيم من الشعب وينتظر ان يكون لدى الحبشة فى خلال عشرة ايام مليون جندي من القادرين على حمل السلاح

الاوامر تعطى للزعماء

وقد اعطيت الاوامر من الحكومة الحبشية الى زعماء القبائل بالجهات التى طلب اليهم ان يتوجهوا اليها بقواتهم

لقد انتهينا من استعداداتنا

قال موظف كبير في الحكومة الحبشية : « لقد انتهينا من استعداداتنا على وجه العموم فلتتقدم ايطاليا الان وقال انه يجدر بموسوليني ان يستند لهذه الحرب الضروس التى لن تنتهي قبل بضع سنوات وستكون حرب عصابات اكثر منها حربا منظمة ستلاقي ايطاليا فيها الشيء الكثير

خلال ثلاث اسابيع

ولمح هذا الموظف الى ان الحرب ستنشب بعد اسابيع الا ان السائد فى الاوساط ان المعارك سوف لا يتأخر وقوعها عن يوم ١٠ اكتوبر الحالي

انكلترا

الرد الذى اطمأنت اليه فرنسا

نشرت اليوم صورة المذكرة التى ارسلتها انكلترا الى فرنسا بشأن استعداد انكلترا لتوقيع اية عقوبة تقررها عصبة الامم فى المستقبل على الدولة المعتدية فى اوروبا

رد السر صموئيل هور

والرد الانكليزي موقع عليه من السير صموئيل هور وزير الخارجية البريطانية وقد جاء فيه ما يلي

اتشرف بان اوجه انظاركم الى الخطبة التى القيتها فى جنيف يوم ١١ سبتمبر والتي قلت فيها ان انكلترا ستكون اول دولة تقوم بالتبعات التى يفرضها عليها عهد عصبة الامم

بريطانيا فى عصبة الامم

كما جاء فى الرد «وان سياسة انكلترا ليست خاصة بالنزاع الايطالي الحبشي بل تتعلق باي نزاع يقع فى المستقبل واؤكد لكم ان عصبة الامم ثابتة وان انكلترا ثابتة بجوارها فى سبيل المحافظة على عهدها ولا سيما فيما يتعلق بالضمان الاجمالي ومقاومة كل اعتداء يقع بدون استفزاز

الجميع يواجهون الاخطار

وقد ختم السير صموئيل هور المذكرة بقوله اذا كان ولا بد من مواجهة اخطار السلام فيجب ان يستهدف الجميع لهذه الاخطار

حزب العمال يحبذ توقيع العقوبات

اجتمع اليوم حزب العمال البريطاني برئاسة المستر لانسبوري ودار البحث حول تنفيذ العقوبات وبعد ان القى المستر روبنسون خطبة الرئاسة قال انه يحبذ تنفيذ العقوبات التى ينص عليها عهد العصبة ضد الدولة المعتدية وذلك لوضع حد للحروب التى يشجع وقوعها بغض النظر عن مثل الحالة الحاضرة الناشئة عن النزاع الحبشي

خوفا من حروب اخرى

وقال من المستحسن ان تمنع بريطانيا تصدير الاسلحة والمؤن الى المعتدي لئلا تفسح المجال لحروب اخرى لا شك من وقوعها اذا هي لم تفعل ذلك

حركات جديدة

للأساطيل البحرية فائدة أخرى غير أعمال التخريب والتدمير

« المعروف ان الاساطيل البحرية هي احدى القوى الثلاث، التي تعتمد عليها الدول الى حد بعيد في الدفاع اذا هوجمت في البحر كما هي اداة لحراسة الشواطيء كما تستعمل في اغراض اخرى كثيرة لها اتصالها الوثيق بامور السلم والحرب على حد سواء ولكننا لم نسمع قبل الآن ان الاساطيل البحرية لها ضلع كبير في تقدم العلوم والسير بها بخطى واسعة ، وفيما يلي نترجم بحثا هاما حول الاساطيل كأداة في ترقية العلوم »

التقدم يتمشى مع قوة الاسطول

قد تستولي على القاريء الدهشة اذا عرف ان تقدم العلوم في دولة ما يتمشى الى حد ما مع زيادة وحدات الاسطول فيها ، لان الاساطيل مهما قيل في ان مهمتها الاولى حربية بحتة ، الا ان مهمة سلمية اخرى يطلب الى القوى البحرية ان تؤديها وهي اذا وجهت الى هذه الناحية من طريق السلام والتعاون المشترك كان لها اثرها الفعال الذي لا يقل من اهميتها كأداة للدفاع او الهجوم

ثروة بكر في بطون البحار

وفي البحار ثروات طبيعية كبيرة ، لا تقل عن تلك في الاراضي مما نوجه اليها كل اهتمامنا الزائد ، وفي الابحاث المائية لذة لا تعادلها لذة ، والانتصارات في هذا الميدان من الابحاث الخطرة ينظر اليه بعين كبيرة من الاجلال

وعلى ذلك اذا وجهت دولة من الدول اسطولها الى هذه الناحية السلمية من الابحاث المائية المتشعبة لا نشك لحظة واحدة في انها تعود عليها بالفائدة التي لا تقل عن فائدتها فيما اذا وجهت هذا الاسطول الى الناحية الحربية وانتصرت في هذا الميدان . اننا لا نقول بعدم فائدة الاساطيل في الناحية الحربية التي تسير فيها ولكن توجيه هذه القوى كلية الى هذه الناحية المدمرة ليس من مصلحة الانسانية في شيء ، بل يجب ان يقسم عمل الاسطول ويجب ان يعنى بالجانب السلمي منه لا ان يترك بتاتا او يعني به عناية غير كافية ولا مؤدية للغرض

اداة عامة للتعاون

وللاسطول عمل آخر هو حماية التجارة والاسطول اذا ادى خدمته على وجهها الاكمل في هذه الناحية عاد بالنفع الكبير على الدولة التي تسيطر عليه كما يعود بالنفع العام في محيط التعاون المشترك بين دول العالم

فائدة المصورات البحرية

وثمة فائدة اخرى يقوم بها الاسطول وهي تجهيز المصورات البحرية وتحديد مواقع البلاد والمسافات البحرية بينها وقد لوحظ في الآونة الاخيرة ان الدول البحرية قد نشطت نشاطا كبيرا في هذه الناحية

وتعود بنا الذكرى الى عام ١٧٣٠ ونرى ان بعض الدول البحرية كفرنسا والدنمرك والنروج واسبانيا واسوج وروسيا قد اصدرت عدة خرائط كان لها اثرها وكانت فاتحة عهد جديد في البحرية ، ولم تبدأ انكلترا العمل في هذا الميدان الا عام ١٧٦٣ ، ثم جاءت نهاية القرن الثامن عشر ومستهل القرن التاسع عشر حتى نهايته تقريبا قوات الولايات المتحدة والمانيا واليابان وايطاليا ودول الاراضي المنخفضة فلعبت دورها الهام في شؤون البحرية وتخطيط السواحل

تاريخ تطور المصورات البحرية

وقد ادت هذه المصورات البحرية فائدتها الى حد كبير خلال هذه السنين الماضية التي كان قبلها يعتمد البحارة على لا شيء غير التجارب ، وما سمعوه من افواه البحارة الاقدمين ، مما لا يمكن اتخاذه كتحديد دقيق للشواطيء

وكان عمل فرنسا في هذه الناحية انها انهت خلال مئتي سنة اصدار ٢٨٠٠ خارطة وانهت انكلترا في مدة اقصر من هذه المدة ٣٥٥٠ خارطة ، وبدأت الولايات المتحدة عام ١٨١٦ فانهت ٣٣٠٠ خارطة ، ولم يقتصر عمل انكلترا او فرنسا على تحديد شواطئها فحسب ، بل ان انكلترا عمدت الى تخطيط شواطيء مستعمراتها والبلاد المنتدبة عليها والحكومات المستقلة التابعة لها وبذلك في الامكان ان نقول ان انكلترا لديها مصورات بحرية عن البحار العالمية السبعة

عمل المانيا في هذا الميدان

وقد طرقت المانيا هذا الامر وبدأت عملها فيه حوالي عام ١٨٦١ وقد انجزت مصورات كثيرة تمتاز بدقتها ، لان المصورات البحرية اول ما يجب ان يتوفر فيها الدقة التامة والمحافظة الشديدة على مواقع البحر والامكنة الآمنة والخطرة فيه وانتهت من وضع حوالي ٨٠٠ مصور لها اهميتها الكبيرة

وكان للباخرة « امدن » في مختلف البحار التي جابتها اثرها في اعداد المصورات البحرية وكان ان وجه الالمان عنايتهم الى سبر غور البحار ، ووصلت الابحاث التي اجريت في هذه الباخرة الى معرفة شواطيء المحيط الهادي عند شاطيء اليابان وبيان ان العمق في هذه الناحية يبلغ اكثر من عشرة الاف متر

ومن المصلحة العامة ان لا تخصص كل دولة ابحاثها البحرية على نفسها بل يجب ان تكون هذه الابحاث عامة مشتركة لان فائدتها تعود بالنفع على اية دولة تطلب الانتفاع بها

تركيا

هل تغلق تركيا المضايق في الحرب

غادر تركيا السر برسي لورين سفير انكلترا فيها الى لندن ، وقد قيل ان لسفره في الظروف الحاضرة علاقة مباشرة بعزم تركيا على اقفال المضايق في حالة نشوب الحرب

وتؤكد الاندية السياسية في تركيا ان سفره كان لاخذ تعليمات من حكومة لندن بهذا الخصوص

اتراك الحبشة

يهجرون العاصمة الى « جما »

تفيد الانباء الاخيرة الواردة من اديس ابابا ان نظام الدين بك سفير تركيا في الحبشة قابل وزير الخارجية الحبشية وابلغه ان اوامر جديدة جاءته من حكومته اصدر بموجبها التعليمات الى رعايا الجمهورية التركية في اديس ابابا بمغادرة العاصمة والالتجاء الى مدينة « جما » ، كما ان السفير سلم وزير الخارجية لائحة باملاك رعايا حكومته طالباً اليه حمايتها

ويبلغ عدد الاتراك هناك ٤٣٨

ذكرى انسحاب

اسطول الحلفاء من المضايق

يحتفل الاتراك في اليوم الثامن عشر من شهر ايلول من كل عام باحياء ذكرى هذا اليوم الذي انسحب فيه اسطول الحلفاء في الحرب العظمى من مضايق تركيا على اثر اعلان الهدنة ويعتبر الترك هذا اليوم عيداً وطنياً كبيراً وهو اليوم الاول الذي بسطت فيه القوات الكمالية الوطنية نفوذها على هذه المضايق واقيمت في هذا العام حفلة استعراض كبرى اشتركت فيها القوات العسكرية في البر والجو والبحر

وفاة

قائد تركي كبير

توفي في الاسبوع الماضي الجنرال رأفت باشا القائد التركي الشهير على اثر مرض لازمه في ايامه الاخيرة . وكان رحمه الله من كبار قواد الجيش العثماني في الحرب العظمى

« الدفاع » . ربما كان في فلسطين من يعرف الراحل اذ تولى قيادة احدى الفرق المدافعة في مدينة غزة

قلق تركيا

من استعدادات ايطاليا الحربية

لا يزال الموقف السياسي بين تركيا وايطاليا كثير الغموض رغم التصريحات التي ادلى بها موسوليني عن احترامه لاستقلال تركيا . فها نحن نرى الاستعدادات الحربية في تركيا قائمة على قدم وساق . وصحف تركيا لا تزال تبحث الاستعدادات التي تقوم بها تركيا وتنشر على الجمهور ارشادات وافية عن التدابير التي يجب ان يتخذوها للوقاية من هجوم الطيارات واتقاء الغازات السامة

وقد هاجت الافكار في انحاء تركيا للانباء الواردة من بلاد الارخبيل اخيراً والتي تفيد ان ٦١ دبابة ايطالية انزلت سراً هناك ولحقت بها ذخائر ومعدات حربية كثيرة . وتقول هذه الانباء ان نية ايطاليا من ارسال هذه القوات حمل حكومتي اليونان وتركيا على مشايعتها في حالة وقوع حرب عالمية تسببها حرب الحبشة

الساعة الرهيبة:

معشر القوم!

الحقيقة الراهنة : ـ ما كان للعربي ان يقول هذا الذي نقول ، لولا هذه النزعة الغالية التي تسربت الى نفوس القوم . فلست تجتمع باحد من الناس الا ويحدثك عن الحرب حديث عالم بها ، عارف بدقائقها ، مطلع على سير الامور فيها . وتراه يقول لك في لهجة ملؤها الاسى داخله اليقين : ها هي ذي الحرب قد بدأت بالدنو ، وها نذيرها يشعرك بقرب وقوعها ، وما عليك الا التلبث اياما حتى تراها شبت وشب ضرامها ، وما علينا معاشر العرب الا تحين الفرص والتأهب لها ، فليس ثمة مخرج لنا سواها ، وما دونها من ملجأ او ملاذ . ونحن نرى في ذلك رأي هذا الاسي ، ولكننا بما نرى من دلائل التقهقر هذه ، بل بما نرى من هذا النوم السابغ ، والسكوت المطبق ، لنشعر شعور المؤمن المتيقن ، بأن هذه الحرب مثوانا ومنتهانا . ان لم نعد لها عدتها ، ونتأهب لنلقي صدماتها ، وانها لذالك لبعث شقاء لا مرد له ، ولا مهرب منه لامة دأبها السكوت والنوم لا استفاقة بعده . واننا ان استعددنا لها ، ووحدنا جهودها ، والفنا بين قلوبنا ، فوالله للنصر حليفنا والفوز المبين . بيد ان ما يدفعنا الى اليأس هو ما نراه من امارات التفكك في صفوفنا والفرقة في جموعنا .

بماذا نفسر هذا السكوت : ـ ويعاودنا الرجاء فنقول : هل يستطيع قادة هذه الامة ، والعاملون في سبيلها ان ينحوا بالبلاد نحوا جديدا ، فيوحدوا بين جماعاتنا ، ويزيلوا من القلوب السخائم والاحقاد ، ويأخذوا على الحزبية سبيلها ، بل هل مسمع منا هذه الامة صوت الجد وهل موقظ اياها وباعث فيها راقد الامال وعامل على احيائها ونشورها ؟

نقول ذلك الى الذين تخلوا عن ميدان العمل ، ـ هذه الفئة المؤمنة التي ابلت في الكفاح احسن بلاء ، والتي ردت عن البلاد غارات الخصوم والاعداء ، نقول ذلك الى زمرة العاملين حقا ، المؤمنين حقا ، الذين آثروا الموت في سبيل احياء ما اندثر من امجادهم ، واستعادة ما عفت عليه السنون .

وهل ترون معشر الاخوان ، في سكوتكم هذا نفعاً يحصله الوطن ، وفائدة يرتجيها ، وهل نراكم تعودون الى الميدان مزودين بثقة الامة ، فيكم ، والتفافها حولكم ، وانضوائها تحت لوائكم الخفاق . وهل ترى يتحقق الامل ، وتصان هذه البلاد من عبث الخصوم والاعداء . أو هل تظل الامة تنعى عليكم سكوتكم هذا وتسألكم استئناف العمل والكفاح في سبيل نصرة الاوطان ؟

نوجه هذا القول الى طائفة من الذين خاضوا غمرات العمل ، وكان لهم فيها قدم صدق واخلاص ، وفي يقيننا ان في دعوتنا هذه كل الحق ، واننا انما ندعوهم لما فيه خير البلاد ولما نعتقده فيهم من عظيم الاخلاص في العمل .

اليكم لا الى هؤلاء الذين لعبوا بمقدرات البلاد ، ورقصوا على اشلائها ، وكثيراً ما ولوا الادبار واختفوا وراء بيوتهم والاستار . فهل ترى المؤمنون يلبون داعي الوطن ويستجيبون لندائه ام تراهم يتغاضون عن هذه الدعوة ولا يعيرونها التفاتا . ـ اما ترانا عاجزين عن تفسير هذا السكوت ؟

فلسطين حين وقوع الحرب : واننا اذ نبصر تفكك الجبهة الوطنية وتضعضعها ونلمح دلائل الحرب وأماراتها ، نرى من الواجب ان نظل نهيب بالشعب ان يستفيق ، وبالجماعة المخلصين ان يرجعوا الى ميدان الكفاح ، فيقدم هؤلاء للحرب رجالا مؤمنين وللوطن ما يحتاجه من ابنائه ، وما اعياه التماسه في السنوات الماضية لا سيما ونحن احوج ما نكون الى جهود ابنائه ومساعيهم في سبيله

ولا شك ان الكفاح في سبيل القضية اضحى فرض عين ، وليس لعربي بعد اليوم عذر في ان يتقاعس عن خدمة بلاده والتضحية بكل جليل في سبيلها . والحق ان الكفاح في هذا الحال اصبح واجبا حتما لا سبيل الى اغفاله والتخلي عن القيام به

وفي وسعنا ان نعرف حالة فلسطين ومبلغ خطورتها فيما اذا وقعت حرب عالمية فنتساءل :

هل ترى يسعى المؤمنون في هذا الحال فيوحدوا الجهود ويتضافروا على تفدية فلسطين والتفاني في سبيلها ام تراهم لا يفعلون ذلك ، ولا يقومون بشيء منه ، فتظل البلاد متفككة الاوصال متداعية البنيان ، غير متماسكة الاجزاء

هذا ما سنحاول بحثه في اعدادنا الاتية

نابلس العربي

« محمد فيصل النابلسي »

اخبار محلية

قضية قتل

اتينا في أحد اعدادنا السابقة على حادث القتل الذي راح ضحيته ابراهيم أبو مسعود واتهم بقتله درويش عقيلة وكان سبب هذا الحادث تافها وهو مشاجرة بين ولد القاتل وولد القتيل وقد قدم المتهم أمس للمحاكمة أمام المستر بودلي فقضى بتأجيل القضية إلى أول شهر تشرين اول القادم

حمى التيفوئيد

ظهرت عدة إصابات بحمى التيفوئيد من مدة في يافا وعملت دائرة الصحة الاحتياطات التي تتخذ في مثل هذه الاحوال لمنع انتشار الحمى ولم تقض نهائيا عليها لكنها لم تزد عن نسبتها

أما اصابات حمى النخاع الشوكي والدفتريا فقد نقصت عن ذي قبل للتدابير التي اتخذت بشأنها

وصول بواخر

قدمت يافا البواخر : اتاي وعليها ٨٠ عربة سكة حديد من الخشب ، وارواد وعليها ١٠٠ طن من الحبوب ، وفلوترينو وعليها ١٥٢ طنا من العفش كما وصلت الباخرة هيلين ماركارينا وعليها ١٠٠٠ طن من العفش والحديد والبضائع الاخرى

قضايا الصلح

تأجل النظر في قضايا الصلح التي كان محددا لها أمس بالنسبة لعدم حضور احد من حضرات حكام الصلح

أنا أحبُّ زوجي!

في كل مرة انظر الى وجهه اراه نظيفاً طرياً . والمسه بيدي فاراه ناعما مثل القطيفة ـ ان زوجي يستعمل صابون بالمؤليف للحلاقة يومياً لان زيت الزيتون المكرر علمياً والداخل في تركيب هذا المعجون يفيد البشرة فائدة عظيمة ويعطيها رونقاً وطلاوة وبهاءً هذا الصابون للحلاقة بما فيه من مواد يجعل الشعر ينتصب بسرعة فتمر الموسى فوقه وتقطعه بسهولة

الوكلاء والمستودع العام : الشركة المصرية البريطانية التجارية
مصر : شارع سليمان باشا ـ الاسكندرية : شارع طوسن باشا
وللشركة فروع في يافا وبيروت وطرابلس ـ نمرة التلفون بيافا ١٠٦٢
شارع ظريفة عمارة الطابو سابقا

اوتيل الخديوي الكبير
يافا لاصحابه شارع المحطة
الحاج شريف غزال وولده شحاده النابلسي
بنايه جديدة اربع طبقات اول افتتاحه
ترى منه مناظر خلابة تأخذ بمجامع القلوب برا وبحرا
مفروشاته ـ وتختوته ـ ومبيلياته جديدة على الطراز الحديث
محلات خصوصية للعائلات ـ حمامات ساخنة وباردة ـ خدمة حسنة
ايها المسافر
زر مرة واحدة هذا الاوتيل الضخم
وانظر ما يكون من السرور في نفسك التي تقودك حتما
لان تكون من زبائنه الدائمين

رقم تلفون وكالة الدفاع في القدس ١٤١٣

مساء هذا اليوم
مفاجأة فنية
وفتح جديد في عالم الموسيقى والطرب
تقوم به مطربة القطرين
السيدة فتحية احمد
في مدينة حيفا
تغنى بصوتها الملائكي وتطرب الجمهور الى ساعة متأخرة المطربة الفنانة السيدة فتحية أحمد على تخت مؤلف من اشهر الموسيقيين برئاسة الاستاذ كامل ابراهيم
بقصائد ومنولوجات وطقاطيق جديدة
هلموا هلموا
يا عشاق الطرب وهواة الفن
......

مساء هذا اليوم والايام التالية المطرب البلدي المحبوب

محمد العربي

حيفا ــ قهوة السنترال

اكبر فرقة رياضية ـ عبد الحليم واولاده مع فرقة تمثيلية مؤلفة من اشهر الممثلين النابغين

اسعار الدخول ١٠٠ مل فقط

سهرة ساعات تروح بها عن نفسك تجد فيها الغناء والرياضة والتمثيل فيغمرك السرور

المجدل

رؤية بوارج

مضاءة في الليل

شاهد المصطافون على ساحل الشيخ عوض والجورة وفى الكروم المجاورة سفنا كثيرة تمخر عباب البحر مضاءة بالكهرباء وقد عرف بعدئذ انها قطعا من البوارج التي تتجول ليلا في الشواطئ.

طيارة

فوق المجدل

حلقت طائرة في سماء المجدل دامت اكثر من خمس دقائق كادت خلالها تلمس اسطحة المنازل وبعد ان انزلت بعض الاوراق الى مركز البوليس عادت الى حيث لم تعرف وجهة سفرها

الاستاذ زويع

زار المجدل يوم الجمعة الماضي الاستاذ درويش زويع . وبعد ان اجتمع الى اصدقائه غادرنا الى مقر عمله في غزة رافقته السلامة

جهود مشكورة

كلفنى كثيرون من وجهاء ومشايخ قريتي صدود والسوافير ان اعلن شكرهم حضرة الضابط خير الدين بك بسيسو الذي تمكن من كشف جريمة القتل التى وقعت في قرية السوافير واستطاع ارجاع الامن الى انصابه في هذه القرية

القدس

اجتماع سري

لاجل طلبات الموظفين

علمنا من مصدر موثوق ان اجتماعا سريا عقد فى سراى الحكومة حضره جناب القائم باعمال الحكومة، والمستر موردي ، وكيل السكرتير العام، والنائب العام المستر ترستيد ونائب مدير المعارف المستر فرول ومدير الخزينة المستر جونسون والغاية من هذا الاجتماع البحث في مسألة اجتماع الموظفين من درجه (٥) والطلبات التى رفعوها للحكومة

وقد عقدت هيئة مكتب الموظفين الصغار من درجة (٧) اجتماعا في الساعة الرابعة بعد ظهر هذا اليوم فى قاعة جمعية الشبان المسيحية للبحث فى هذا الموضوع

قدوم معالى

الحيدري باشا

وصل القدس معالى داود باشا الحيدري ترافقه عائلته الكريمة وحلوا في فندق داروتي. وقد زاره في الفندق كثيرون من اصدقاء معاليه .فنهنئه بسلامة الحضور ونتمنى طيب الاقامة

حيفا

تأخر حركة

البناء والتجارة

اخذت الحركة التجارية والاقتصادية تتأخر في هذا البلد تأخراً يلمسه جميع السكان ، وقد اصاب تشييد الابنية واقامة الدور شلل عظيم . فليس هناك طلبات للبناء والعمار في دائرة البلدية والحكومة كما ان الاقبال على شراء الاراضى اصبح في حكم العدم وبذلك اسقط فى ايدي السماسرة وتجار بيوع الاراضي والحمد لله . وهذا الشلل فى الحركة وخاصة في حيفا ، هو بلاشك متاثر في الدرجة الاولى بقيام المناورات فى الليل والنهار واحتساب وقوع الحرب المقبلة .

نابلس

يخدرانهما

ليسرقا منهما

ذهب اثنان من اهالى قرية طوباس الى طولكرم لبيع الاغنام وبعد ان باعا عدداً منها عادا الى قريتهما ولما وصلا الى نور شمس قابلهما اثنان واخذا يساومان لمشترى خمس من الماعز وكان احد الاثنين يحمل قربة ماء فطلب صاحبا الاغنام ان يشربا وبعد برهة شعرا بدوران وتخدرت اعصابهما وعندها تقدم اللصان من اصحاب الغنم وسرقا ما كان معهما من الدراهم وقدرها أربعون جنيها ولاذا بالفرار وبعد مضي ساعة مر جمال فرآهما على الحال التى ذكرنا فأخطر مركز البوليس وهذا أرسل قوة من الجند نقلتهما الى المستشفى حيث اسعفا وقام البوليس بعد ذلك بالتحقيق

الناصرة

افتتاح

فرع حزب

في الساعة العاشرة من صباح امس اخذ المدعوون يفدون الى قاعة سينما امير الناصرة لحضور حفلة افتتاح فرع الحزب العربى الفلسطينى . وفي الوقت المعين اقلت السيارات تقل رئيس واعضاء الحزب ومكتبه من القدس ، واعضاء اللجنة التنفيذية في المدن الاخرى وقد استقبلوا بالتصفيق ثم وقف السيد خليل حنا خليف رئيس فرع الحزب بالناصرة وارتجل كلمة بليغة قوبلت بالاستحسان رحب فيها بالوفد وشكر الحضور لتلبيتهم الدعوة كما ابان حالة البلاد وما وصلت اليه القضية الوطنية من ثمانية عشر عاما الى يومنا هذا . وبعده تكلم السيد صالح عون الله حول الضرائب الباهظة التى جدت الحكومة فى تحصيلها بلا هوادة . ثم تلاه الاستاذ اميل الغوري سكرتير الحزب متكلما عن الهجرة وبيوع الاراضي والموقف الدولي وواجب سكان البلاد ثم تلى السيد طاهر الفتيانى كلمة مرسلة من الفردبك روك نائب رئيس الحزب يحيي بها الناصريين متمنيا لهم وللفرع كل توفيق وتقدم الاستاذ جمال الحسيني وارتجل خطابا قيما محتويا كافة ما مر بفلسطين من ادوار ، وقد قوطع مرارا بالتصفيق وبعدئذ تلا القسم فردده الحاضرون وقوفا ، وانفضت جلسته ، وبعدئذ توجهوا الى منزل المرحوم اسكندر افندي كزما حيث عزوا آله بفقده وفقد ولده ميخائيل الذى توفي منذ يومين ومن هناك توجهوا الى منزل المرحوم عثمان آغا عون الله .حيث تناولوا طعام الغداء على مائدة الجاله ـ وقد غادرونا بعد طعام الغداء الى القدس رافقتهم السلامة

عكا

ضبط مهربات

بينما كانت داورية الجرك المؤلفة من السيدين مطلق ابو خليل وحنا الخوري يسيران قرب قرية بيت جن اذا اصطدموا بثلاثة اشخاص يحملون مهربات فنهرتهم الدورية ففروا وبعد اطلاق عيارات نارية من الداورية استطاعوا القاء القبض على المهربين وقد صودر منهم ١٥ الف دفتر سيجارة ومهربات اخرى

هطول امطار غزيرة

فى عصاري يوم السبت ٢٨ ـ ٩ ـ ٣٥ هبت رياح وعواصف هاج على اثرها البحر هياجا شديدا وفي المساء هدأت وتلبدت السماء بغيوم واخذت تبرق وترعد ثم عقب الرعد مطرا غزيرا

الى لندن

غادرنا الى بور سعيد ليستقل الباخرة الى لندن الاستاذ نقولا افندي زياده الذي اوفدته ادارة المعارف على نفقتها للالتحاق بجامعة لندن للتخصص بعلم التاريخ

ماكينة

الطوابع « السارقة »

وضعت على باب دائرة البريد ماكينة لاخذ الطوابع ساعة اقفال الدائرة وفى ثقب هذه الماكينة توضع قطعة النقود وينزل الطابع من الجهة الثانية ولكن مرة ينزل الطابع ومرات لاينزل فلمن نشكو امر هذه « السارقة » التى تعددت « سرقاتها » واين تذهب النقود التى لاينزل مقابلها طوابع !

العراق

جلالة ابن السعود

والخلاف العراقي ــ الايراني

كان فخامة جميل بك المدفعى صرح عن موقف جلالة الملك ابن السعود من قضية الخلاف العراقي ـ الايرانى بانه موقف الاخ نحو اخيه . مما جعل العراقيين يقدرون لجلالته هذه المواطف السامية ويعتقدون انه على مثل هذه الاسس القويمة يبنى رجالات العرب الخلص مستقبل امتهم ويرفعون اسس بنيانهم القومي

لاستخراج النفط

وصل العاصمة هيئة من مهندسي شركة النفط العراقية قادمة من لندن مؤلفة من ٨، مهندساً ، ومهمتها البحث عن منابع جديدة للنفط فى العراق

محطة الاذاعة

في بغداد

انتهت مناقصة متعهدى البناء لانشاء بناية محطة الراديو التي تقرر انشاؤها في جانب الكرخ . وسيباشر العمل فى انشاء المباني اللازمة لها قريبا

مصفى النفط

تبحث الحكومة الآن في قضية مصفى النفط وتسعى لاخراجه الى حيز الوجود والمفهوم ان هذا المصفى كان من جملة المواضيع التي تذاكر المجلس الاقتصادي فى امر الشروع فيها

١٣٠٠ طن قطن

يصدرها العراق الى انكلترا

كان محصول القطن هذا العام جيداً. وقد بلغ ما تصدر منه حتى الآن الى انكلترا وحدها ١٣٠٠ طن بلغت قيمتها ١٩ الف دينار وخمسمائة فلس ولا زال حركة التصدير الى العاصمة الانكليزية مستمرة بنشاط

العراق يؤيد

استقلال الحبشة

من انباء جنيف ان فخامة نوري باشا السعيد وزير خارجية العراق ورئيس وفد العراق في عصبة الامم خطب في اجتماع العصبة ،وايد زملاءه الذين قالوا بوجوب احترام استقلال الحبشة وضرورة تطبيق ميثاق العقوبات ضد ايطاليا فيما اذا عمدت الى اشهار حرب يهدد السلام العالمي

مؤتمر دولي

لمكافحة الجراد

تلقت حكومة العراق بصفتها احدى الدول المشتركة فى المؤتمر الدولى للشرق الادنى لمكافحة الجراد لحضور المؤتمر العام الذي تقرر عقده في ٢٠ من الشهر الحالى في بيروت للاشتراك فى المباحثات المتعلقة بكيفية مكافحة الجراد ودرس طرق التعاون الموصلة الى مقاومة خطر هذه الحشرة المبيدة للمزروعات

تحضير

العشائر الرحالة

تهتم الحكومة في وضع لائحة قانونية لتحضير العشائر العراقية الرحالة واقطاعها اراضي زراعية واسعة وتتضمن هذه اللائحة وجوب العناية بتثقيف ابناء هذه العشائر بمختلف العلوم لا سيما الزراعية الحديثة منها المتبعة لدى الامم الراقية

المراكب الشراعية

وصلت الى ميناء يافا المراكب الشراعية عثمانية وعليها ٦٠ طنا من الشعير ،وفؤاد وعليها ٤٠ طنا من الخفاف وعدنان وعليها ٥٠ طنا من البصل ، وتوفيق الباري وعليها ٥٠ طنا من السكر ، وتوكلت على الله وعليها ٧٠ طنا من الطحين .

كما وصلت امس الاول السبت المراكب عطية الرب وعليها ١٣٦ طنا من الفش وسوريا وعليها ٤٣ طنا من الحبوب، وتوفيقية وعليها ٤٩ طنا من الفش، وناجي وعليها ٥٦ طنا من الفش وحمامة الخضر وعليها ١١٠ اطنان من السكر والبضائع . وقد افرغت جميعها في يومى وصولها .

اعلان

محمد مصطفى شاهين وكيل جريدة الدفاع فى طولكرم مستعد لتصليح الدراجات وبيع جميع قطع الحديد باسعار رخيصة جدا والتجربة اكبر برهان

أسعار الحاجيات

عن محل راشد كنعان

يافا

٢٩ـ٩ـ٣٥

		قرش
ارز الرشيدي	الشوال	١٤٣
« الانكليزي	«	١٠٢
« الدمياطي	«	١٢٨
« المندي	«	١٢٢
السكر الناعم	٢	١١٨
السكر الناعم	١	١٢٣
		مل
السكر	الصندوق	٤٠٠
الصابون النابلسي	الرطل	١٢٠
الملح	الشوال	٥١٠
الطحين الاميركي	الشوال	١١٥

مرهم نواكزما ـ حنفى

تحضير ع. ق. ح.

ان مرهم النواكزما هو دواء عجيب الشأن في معالجة جميع امراض الجلد والحروق والجروح ولذعة الشمس والاكزما والتسميط .

اينما كان المرض فى الوجه او الجسد او الرجلين فانه يشفيها بسرعة مدهشة حتى لا يترك اثرا بمحل المرض

تجدون مستحضر الحنفي مرهم نواكزما فى صيدلية حلبي اخوان وصيدلية العلمي بالقدس وفى مستودع الادوية قبالة وصباغة وعازار ــ شارع بسترس بيافا

راجعوا صيدلية الحنفى تلفون ٨٣٢ حيفا

اعلان يهم الشباب

تمم أناقتك أيها الشاب والبس قمصان من معمل ستندرد الوطني

إن قمصان وبيجامات ستندرد هي غاية فى المتانة ودقة الصنعة وحسن الذوق . وهذا فضلا عن المهاودة الحقيقية في الاسعار

﴿ فصلوا قمصانكم دائما فى معمل ستندرد ﴾

يافا ــ شارع الاسعاف نمرو ١٦

ابو عفيف

مطعم ممتاز من الدرجة الاولى

ملتقى الطبقات الراقية

خدمة ممتازة ومأكولات عربية فاخرة

أحذية هاشم البيروتية

اشتهرت هذه الاحذية شهرة واسعة بجودة صنعها وبديع اتقانها وحسن شكلها ، وأقبل الجمهور على شرائها اقبالا منقطع النظير ــ الامر الذي جعلنا نفتح لها فرعا في :

﴿ ساحة الجرينة قرب موقف سيارات التاكسي ــ حيفا ﴾

احذية هاشم البيروتية متجه انظار الرجال الراقين والسيدات الراقيات والشباب المتأنق

صنع متين ممتاز ، اسعار معتدلة ، معاملة حسنة ـ شجعوها

الاعلان في الدفاع

خير واسطة لرواج التجارة

يافا — يوم الثلاثاء ٣ رجب ١٣٥٤ ـ الموافق ١ تشرين اول ٩٣٥
صاحب الامتياز والمحرر المسؤول: ابراهيم الشنطي
مدير الادارة: شوكت حماد
رقم التلفون ١٠٧٥ و١١٨٧

الدفاع

جريدة يومية سياسية مصورة

« العدد — ٤٤٠ — السنة الثانية »
ادارة الدفاع فى عمارة حزبون شارع جمال باشا — يافا
العنوان البرقي: الدفاع يافا — ص . ب ٢٥٥

	عن سنة	عن نصف سنة
قيمة الاشتراك في فلسطين	١٥٠	٨٠
فى الخارج	٣٠٠١	١٦٠

صور عالمية على هامش الحوادث

العائلة المالكة الانكليزية في قصر بلمورال باسكتلندا اثناء زيارة الامير اوف غلوسستر وعروسه وترى من اليسار الامير اوف بوكلوخ وزوجته والملك والملكة

صورة لاسلكية اخذت فى برلين تمثل قدوم جثمان الملكة استريد ملكة البلجيك الى بروكسل محمولا على ايدي كبار رجال الدولة والوزراء ويرى الملك لابسا البسته العسكرية يحيي الجثمان قبل نقله الى القصر الملكى

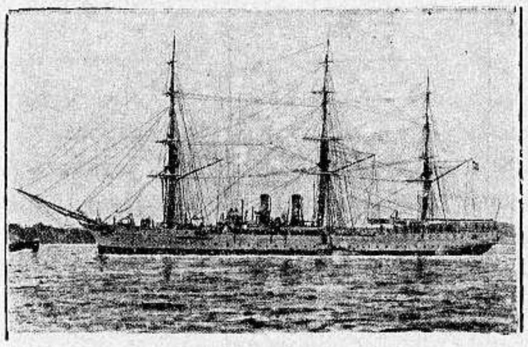

احد المراكب الالمانية المجهزة باللاسلكى وسيشترك فى سباق المراكب السريعة فى اوربا

سياوة لها ٨ عجلات صنعت مؤخرا في المانيا على احدث طرز

منظر الحريق الذى شب في برلين ليلا فى المعرض اللاسلكى وقد بذل رجال المطافىء كل جهد فى حصر النيران كما ترى فى الصورة

مطبعة
الدفاع
التجاريه
في عمارة « بوست »
خير مطبعة يمكن الاعتماد عليها
لطبع جميع لوازمكم التجارية
حروف جديدة - ادوات فنية
اتقان فائق نظافه وسرعة بالعمل
مع أسعار معتدله للغايه
المخابرة مع ادارة الجريدة
في عمارة حزبون تلفون ١٠٧٥

اعلنوا في الدفاع

الدفاع — يوم الاربعاء ٤ رجب سنة ١٣٥٤ و٢ تشرين اول ١٩٣٥

صاحب الامتياز والمحرر المسئول ابراهيم الشنطي

مدير الادارة : شوكت حماد

رقم التلفون ١٠٧٥ و١١٨٧

الدفاع

جريدة يومية سياسية مصورة

(العدد ٤٤١ — السنة الثانية)

ادارة الدفاع في عمارة حزبون شارع جمال باشا — يافا

العنوان البرقي : الدفاع يافا : ص . ب ٢٥٥

	عن سنة	عن نصف سنة
قيمة الاشتراك في فلسطين	١٥٠	٨٠
في الخارج	٣٠٠	١٦٠

ايطاليا تنشر غواصاتها لمصادرة الاسلحة المرسلة للحبشة. جنيف توافق على التعبئة. جلستين خطيرتين. حماسة اليمنيين ودفاعهم. كمامات للحبشة

١ - المجلس التشريعي وحقيقة موقف العرب منه
٢ - سياسة التجهيل واقفال ابواب المدارس
٣ - التشاؤم يسود الجو الدولي نذيراً بسوء

المجلس التشريعي ومواقف العرب منه

لا ندري لماذا تشغل الامة بموضوع المجلس التشريعي منذ الآن. فأنها لم تفاتح به رسمياً حتى الساعة. ولم طالب منها ابداء رأي فيه. والى ان تتم مباحثات لندن، وينشر المندوب السامي مشروعه، تستطيع الصحف، والاحزاب، والهيئات أن تقول كلمتها، مؤيدة ومخالفة. وكل بحث ناقص نخوضه الآن يحتمل أن يقوي مركز اليهود. فأنهم معارضون كل المعارضة لمشروع المجلس. لا لشيء إلا لان العرب اكثرية. وإذن فليرجأ تنفيذ هذا المشروع الى ان يتساوى الضدان في العدد!

أما موقف العرب فلا تحبيذ، ولا استنكار. وينبغي ان يظلوا كذلك الى أن يبادروا بالمشروع مفصلا. عندئذ تحتكم الضمائر والمصالح فيه. فلا نقبل ضرراً ونقصاناً. ولا نرفض ما قد نندم على رفضه اذا جاء وافياً، يسد بعض النقص

الوطنية الواثقة من نفسها لا ترضى بهذه الحلول النصفية. ولكن اين هي هذه الوطنية؟ انها رفضت بعد اضطرابات يافا الاولى مشروع السر هربرت صموئيل بأدخال ثلاثة آلاف يهودي كل سنة، ورفضت تأسيس لجنة يمثل العرب فيها اثنان، ويمثل اليهود واحد، ويمثل الحكومة اثنان. وربما كان هذا الرفض منها عملا محمودا لوانها رفضت ما هو أقل منه، فلم تقبله ولو انها راحت تعارض في سبيل مصالح البلاد، لا تذعن الى الحكومة صاغرة

لقد كانت سياسة البلاد يومئذ سلبية. ولهذه السياسة أثرها الشريف الدافع اذا لم يدخل « الانتهازيون » في مساومات. فتنقلب السلبية الحرة، ايجابية مستعبدة. هكذا كان. ومشى الشعب في سيرته القاسية سلبياً، أما « الزعامة » فمشت ايجابية كل الايجابية. فاعجب لوطنية تناقض طرفاها، فهددها هذا التناقض، ثم انتهى بها الى ما ترى من هزيمة نكراء!

اننا لا نندم على امر عرض علينا ورفضناه. ولكن نأسف اذ يكون الرافضون اول من قبل دون ما عرض، واقل منه بمراحل. يومئذ كان السر هربرت صموئيل يمشي في ردهة دار الحكومة مرتبكا، متوتر الاعصاب، يفرك بيديه حيرة واضطرابا وكان الرجل على استعداد لجعل العربية لغة البلاد الرسمية، ولتحديد بيع الاراضي ولتقييد سير الهجرة

ونصارح الحكومة الآن بحقيقة رأي الشعب في المجلس التشريعي، فان العرب لم يبدوا حتى الآن رأياً فيه. وهم لا يقبلون ولا يرفضون. بل لا يبحثون امرا مطويا على حسناته وسيئاته. فالى ان يعرض هذا الامر عليهم، يقولون كلمتهم فيه. وكل ما يقال او « يعمل » قبيل عرض المشروع، فليس يعبر إلا عن رأي افراد. اما جماع الامة فأنه يحتفظ برأيه الى ان يرى بعينيه ما سيعرض عليه. وعندئذ لمن شاء ان ينقده، جاعلا من ضميره حكما في موضوع له اثره، ان في حالة القبول، او في حالة الرفض.

سياسة التجهيل واقفال ابواب المدارس

لم نر سياسة تحارب التعليم — واعجب لهذا — في بلاد من بلاد الله مثل التي نراها في فلسطين. وسوف لا نكد ذهن القارىء في وضع ارقام جافة امامه. ان ذلك عمل قامت به كل صحيفة. بل ما له وللارقام اذا كان اخوه، اوشقيقه، او ابنه، او ابنته، قد سدت ابواب المدارس في وجوههم! ولكن بحثنا الآن يقوم على اساس هدمهم الى طريقة ناجعة، بعد اذ فشلت الطرق التي سبق استعمالها.

قد يصبر الانسان على فقرابنه، ومستقبله البائس. لكنه لا يصبر في حال على ان يصبح هذا الابن في المستقبل اميا، جاهلا، يعيش عاراً على قومه، لا يذكر الا حين يذكر عدد الاميين فيهم! والاب الذي يسكت على هذه الخطيئة يعتبر مجرما من الناحية الانسانية، اذ يخرج الى العالم فتى شقياً، يعيش بين اقرانه جاهلا، في عصر العلم، وزمن النور

وضنت حكومة فلسطين على ابناء هذا البلد بالمدارس تفتحها لتعليمهم القراءة والكتابة، على الاقل. وسدت في وجوههم الابواب بدعوى انها لا تستطيع زيادة ميزانية المعارف الى اكثر من هذا المبلغ الذي يتضاءل ويهزل اذا قورن بما يزاد على ميزانية البوليس، ويصبح الرقم ازاء الرقم كما لو وقف قزم ازاء عملاق! ذلك، وخزانتها ملأى بمئات الالوف، بل الملايين

اذن سوء التدبير موجود. وقد عجزت الوسائل التي استخدمت لازالته او اصلاحه، عن ان تناله بما يزيل ويصلح. فهل للآباء ان يجربوا طريقة واحدة، فيضرب كل تلميذ وتلميذة في مدارس فلسطين عن التعليم، وتقفل المدارس ابوابها — لان حكومة فلسطين تتبع سياسة تجهيل الامة، لا تعليمها؟ لان حكومة فلسطين تريد الجيل المقبل امياً او خليطاً بين المتعلم والامي. لان حكومة فلسطين تضن على الامة باموال الامة لتنفق هذه الاموال في ابواب اخرى لا تستفيد البلاد منها شيئاً! واذا السياسة لا تستحي ان تخرج لنا طلبة اميين. فليكن الحياء منا ان يخرج ابناؤنا جهلة واميين، ومجرد ارقام تعيش في هذه الحياة اصفاراً!

كل بلد من بلاد الدنيا يحارب الامية إلا فلسطين فانها تحارب التعليم واذا حاولت ان تنال ادارة المعارف بالنقد قالت لك هذه ميزانيتي. إذن فلنوجه اللوم والنقد للحكومة. والشعب الذي يرضى ان تقفل دور العلم ابوابها دون ابنائه، ليعيشوا في مستقبل العمر جيلا جاهلا، فانذاً اشرف ما يسمو بالانسان عن مراتب الحيوانية!

التشاؤم يسود الجو الدولي

انتقل النزاع من اديس ابابا — روما، الى روما — لندن. وتشدد الانكليز في تدابيرهم حتى انهم رفضوا مفاوضة موسوليني خارج العصبة. وهكذا برز التشاؤم اقوى مظاهر النزاع الحبشي، وادعاها الى القلق.

وايطاليا لا يمكن ان تتقهقر. ان ذلك قبر لها. لسمعتها، لبلادها، لكيانها كدولة. ولن ترجع عن الحبشة الا بنصيب وافر — الى هذه الساعة تضن به بريطانيا عليها. وخطتها ان تحصر النزاع في الحبشة، لئلا تثير حربا اوروبية. لكنها لا تخاف هذه الحرب، اذا تعرض كيانها لخطر عظيم. وقد جاءت استعداداتها طيلة هذا الاسبوع كاقوى ما تكون الاستعدادات. وتهيأت لـ « تعبئة مدنية عامة لا مثيل لها في التاريخ » كما يقول موسوليني

كذلك شأن الحبشة. فقد حشدت مليون جندي وزعتهم على الحدود ووقع امبراطورها قرار التعبئة العامة وجنوده الآن في موقف انتظار قرار الحرب. والحبشة اليوم مثل ايطاليا، معسكر حربي. وتقف جيوش الدولتين حاملة بنادقها. وهذا هو الخطر الداهم وعرف النجاشي نية خصمه فقال الى العصبة: « اننا اذا لم نقم بالتعبئة العامة كان ذلك منا اخلالا بواجبنا »

(البقية على الصفحة الرابعة)

مراحل المغامرة الحبشية

توقع الحرب . المثل بالمثل . أخطار السلام . دق الطبول . تأثير الرؤوس
الجيوش الايطالية . عزيمة بريطانيا . تهديد ايطاليا . أعظم تعبئة في التاريخ

تعبئة لا مثيل لها في التاريخ

السائد ان ايطاليا لن ترجع خطوة عن عزمها السابق. وهي تحاول

الامبراطور في لباسه العسكري بعد اعداد قرار التعبئة العامة لتوقيعه. وقد وقع القرار أمس

حصر منطقة القتال في الحبشة فقط. ومن اكبر الادلة على عزمها الاستعدادات العظيمة التي تقوم بها وارسال الجنود بعشرات الالوف الى الاريتريا. وقد هددت بتعبئة « مدنية لا مثيل لها في التاريخ »

كل حصر بحري

نقابله بالقوة

وموقفها في جامعة الامم انها لا تنسحب منها قبل ان تقدم الجامعة على تطبيق المادة ١٦. وقد ذكرت « الجورنالي ديتاليا » ان الفاشستية لم تنضم الى العصبة لكي تهان. والتهديد بالحصر معناه مقابلتنا له بالقوة. وعندئذ لا تقع تبعة ذلك الا على العصبة

مئتان وخمسون الفا في الاريتريا

وذكرت المورننغ بوست ان لايطاليا في الاريتريا وحدها ٢٥٠ الف جندي. وان الهجوم سيبدأ من مدينتي عصب واسمرة. وان « عدوه » ستكون الهدف الاول. وتقدر الصحيفة عشرين سنة لاخضاع ايطاليا الحبشة

استهداف الجميع لخطر السلم

وسوف لا تعدل بريطانيا عن استعداداتها البحرية وتعبئة الاسطول. وقد رفضت كل مفاوضة تجري مع ايطاليا خارج العصبة. وكان جوابها على سؤال فرنسا واضحا لكنه مطاط. واشترطت لصيانة العصبة « استهداف الجميع لخطر السلام »

بريطانيا لا تنوي اقفال القناة

وتقول الفنننشال نيوز ان بريطانيا لا تنوي اقفال القناة في حالة ما بل ستحافظ على حيادها وتعتقد الدوائر الرسمية ان النزاع انتقل من روما — اديس ابابا الى روما — لندن

احتمال احتلالها الجزء الغربي المشهور

والمفهوم انه في حالة وقوع الحرب تعمد بريطانيا الى احتلال الجزء الغربي من الحبشة وتستولي بذلك على منابع البترول ومناجم الذهب والنحاس، وفي نفس الوقت تضع يدها على بحيرة تانا وكل الدلائل تقول بأن بريطانيا ماضية في خطتها مهما كلفها الامر

موقف فرنسا يزداد تردداً وحيرة

وقد اصبح مركز فرنسا حرجا. فانها امضت اتفاقا مع ايطاليا. وفي نفس الوقت لا تستطيع الخروج من العصبة. وتقول الماتان ان الحرب ربما وقعت في اواسط هذا الاسبوع. وان التعبئة الايطالية تتم خلال عشرة ايام

صحف فرنسا تستقبل الرد البريطاني

واختلفت الصحف الفرنسية في استقبال الرد البريطاني. فذكرت « لي جور » انها مذكرة تتماص بريطانيا فيها من كل وعد صريح. وقالت الماتان عنها انها تترك الباب مفتوحا للتغييرات الطارئة. وقالت الجورنال انها وافقت بريطانيا على تقاليدها في حرية العمل. وتؤكد البتي باريزيان ان الرأي الفرنسي العام منقسم على نفسه فيها. اما البتي جورنال فتقول انه تعهد صريح مقبول. وتحبذ الايكو دي باري اجراء مفاوضات عسكرية بين الدولتين. وتقول « الاوفر » ان فرنسا اطلقت يد بريطانيا تتدخل في البحر المتوسط.

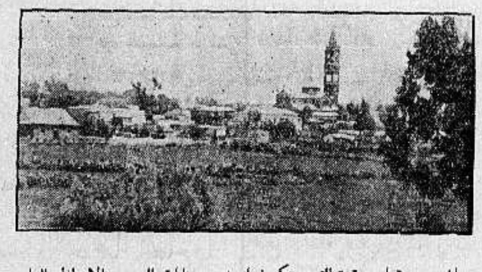

جانب من « اسمرة » التي ستكون إحدى بدايات الهجوم الايطالي العام

عدم التعبئة اخلال بواجباتنا القومية

والاعتقاد السائد ان الحبشة تتوقع نشوب القتال بين يوم وآخر. وقد كان لجواب النجاشي : « ان تقاعسنا عن حشد التعبئة اخلال منا بواجباتنا القومية » اثر بليغ في جنيف واديس ابابا

الطبول تدوي في انحاء الامبراطورية

وقد وزعت منشورات بعشرات الالوف تعلن التعبئة العامة. وجمعت الطبول في القصر الامبراطوري. ويبلغ محيط احداها سبعة امتار يغطيه جلد اسد وهذا الطبل يدقه الامبراطور قبل غيره. ويسمع صوته على بعد سبعة كيلو مترات

قوة الرؤوس في قرار التعبئة

فاذا دق، تجاوبت اصداء الطبول الاخرى في سائر انحاء الامبراطورية. وهذا عمل يعتبر مقدساً. والمفهوم ان الامبراطور امضى قرار التعبئة تحت ضغط الرؤوس، فقد كادوا يهددون اذا لم يوقع القرار

باخرة كبيرة تفرغ مشحوناتها في ميناء مصوع الضيق وقد امتلأ الميناء بالذخائر المتراكمة فيه

دنيـــــــا العرب والاسلام

تركيا

عودة اتاتورك
من مصيفه

بالنظر لتفاقم الحالة الدولية عاد اتاتورك كمال رئيس الجمهورية التركية والوزراء الاتراك من مصيفهم في استانبول الى انقره والمعروف ان المجلس الوطني الكبير سيبدأ في دورة انعقاده في اول اكتوبر

المهرجان البلقاني

بدأت حفلات المهرجان البلقاني من ٢٣ سبتمبر الماضي وتقام هذه الحفلات البلقانية لاول مرة والغرض منها اجتذاب اكبر عدد ممكن من السياح الى استانبول وحفلات هذه السنة اعم اذ تشترك فيها امم اوروبية ولا تقتصر على دول البلقان وقد اوفدت الشعوب البلقانية وفودا من اشهر المغنين والمغنيات والراقصين والراقصات بملابسهم الوطنية ويشتمل برنامج الحفلات على الالعاب الرياضية وقد خصصت لجنة الاحتفال جزيرة بيوك آك واوقصر بحار لهذا المهرجان وتذاع الادوار الموسيقية من محطة استانبول بالراديو في كل ليلة وتمتاز هذه الحفلات بطابعها القومي

الاحصاء العام
في تركيا

ما زال اولياء الشأن في تركيا يواصلون جهودهم بالاستعداد للاحصاء العام لعدد السكان والحرف وغيرهما في تركيا وقد عقد رؤساء الاقوام في ولاية استانبول اجتماعا حضره وكيل الولاية وقرئت في هذا الاجتماع التقارير الواردة من اللجان الخاصة بمراقبة عمليات التعداد واتضح انه ما زالت هناك اجراءات لم تستوف بعد فاتخذت التدابير اللازمة لاستيفائها .

طائرات جديدة
لسلاح الطيران

طلبت الحكومة التركية من مصانع الطائرات في انكلترا وفرنسا وهولنده وامير كا تقديم عطاءات عن احدث النماذج للطائرات لتشتري ما هي بحاجة اليه لتقويه السلاح الجوى في الجيش التركي ويقدرون ما تنوى الحكومة شراءه بنحو ٥٠٠ طائرة واخذت شركات المصانع المختلفة تتنافس في سبيل هذه الصفقة الكبيرة

محاضرات
الاحصاء العام

اخذ كبار موظفي مصلحة الاحصاء في تركيا يلقون على الجمهور في اندية الشعب المختلفة محاضرات عن اهمية التعداد وواجبات الشعب في اليوم المحدد لذلك وهو ٢٠ اكتوبر الجاري

تباع
جريدة الدفاع في غزة
في مكتب النشر والاعلان لصاحبيه
شكري فايل ورشاد ترتوني

مصر

عودة
المندوب السامى

وصل الى القاهرة قادما من لندن السير مايلز لامبسون المندوب السامي البريطاني وعقب وصوله رغب الى المستر كيلي مستشار دار المندوب السامي ان يوافيه من الاسكندرية الى القاهرة بسرعة فقدم بالطائرة . وقد فسر سبب هذا الاجتماع بان المندوب السامى يريد ان يقف على ما جد في اثناء غيابه وما دار بين دار المندوب والجهات العليا في مصر من احاديث وغيرها . وربما قابل السير مايلز لامبسون في هذين اليومين جلالة الملك

الاستعداد للطوارىء
في مصلحة السكة الحديدية

عقد محمود شاكر بك المدير العام لمصلحة سكك حديد الحكومة المصرية اجتماعا حضره كبار رجال المصلحة للبحث فيما تقضى به الحالة الدولية الحالية واتخاذ التدابير اللازمة لذلك ، وفهم عقب هذا الاجتماع ان المصلحة اقرت شراء كل ما يلزمها ما ليس في شرائه ضرر ، كما استقر القرار على شراء كميات كبيرة من الفحم وشراء بعض آلات ومعدات التليفون والتلغراف ما تقضي به الضرورة

وصول باخرة
مشحونة بالذخائر

من انباء الاسكندرية انه وصلت اليها باخرة كبيرة مشحونة مؤونة وذخائر وقد شرع العمال في تفريغها ووضعها في مستودعات اعدت خصيصا لذلك

النحاس باشا
يقابل نسيم باشا

اجتمع امس دولة النحاس باشا بدولة نسيم باشا رئيس الحكومة في داره اجتماعا طويلا وقيل انهما بحثا في الحالة الحاضرة والموقف القلق الذي تقفه مصر واتخاذ التدابير اللازمة

استعدادات ايطاليا
فى صحراء ليبيا

يتردد على الالسن ان قيادة الجيوش الايطالية فى الحدود الغربية (طرابس ، برقه) اخذت في توزيع بعض اسراب السلاح الجوي في الصحراء الغربية بالقرب من حدود مصر والسودان

سفر سمو
امير الصعيد

تقرر ان يسافر سمو الامير فاورق فى ٦ اكتوبر الجاري ، كما تقرر تودع سموه رسميا عند سفره من الاسكندرية الى بور سعيد وسيشرف جلالة الملك حفلة التوديع

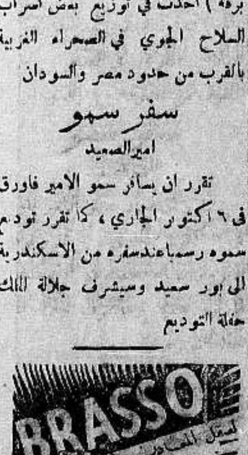

العراق

العلاقات التجارية
بين العراق واليابان

أظهر الوفد الياباني اثناء مفاوضاته مع وزارة المالية العراقية على عقد اتفاق تجاري بين اليابان والعراق لتبادل الصادرات العراقية مقابل البضائع اليابانية التى تغمر اسواق العراق ، وقد اظهر الوفد الياباني بعض التكاليف المتطلبة لاصدار المنتوجات العراقية الى اليابان بسبب بعد المسافة وقد اعرب الوفد الياباني عن استعداده لاصدار كمية من الشعير وبعض الحبوب والمنتوجات ليرى مدى الاقبال عليها ومقدار تصريفها ويؤمل الوصول الى نتائج طيبة عن ذلك

تصدير
التمور العراقية

جاء في نظام لجنة التمور الاختيارية الذي صدر حديثا ان للجنة التمور الحق بتسعير التمور وقطعها بين التجار والملاكير وهي من اكبر الخطوات الفعالة لصيانة اسعار التمور من التدهور والمضاربات

انشاء
حديقة للحيوانات

من جملة الامور التى تفكر فيها وزارة المعارف العراقية والتى توليها عنايتها واهتمامها الزائدين هي انشاء حديقة للحيوانات في بغداد اسوة بسائر الامم التى تصرف على حدائق الحيوانات مبالغ طائلة والمعروف ان هذه الحديقة ستقام بالقرب من ساحل نهر دجلة على ارض واسعة تغرس فيها الاشجار وسيجلب اليها الحيوانات التى تعيش في العراق بواسطة متصرفي الالوية واما الحيوانات الغير موجودة فى العراق فستجلب من الخارج .

بعثة عراقية
للبرق والبريد

اوفدت وزارة الاقتصاد والمواصلات العراقية اثنين من موظفيها في بعثة علمية الى انكلترا للتخصص في هندسة البرق والبريد والتليفون اللاسلكي

طريق
جديدة للحج

سيفتتح طريق جديد للحجاج بين البصرة ومكة عن طريق الرياض وستكون السيارات وسيلة النقل والمدة التي تقطع فيها هذه المسافة لا تزيد على ٣٢ ساعة وقد اخذت شركات النقل منذ الآن فى الاستعداد لاستخدام السيارات على هذه الطريق ومن المنتظر ان يزداد عدد الحجاج في الموسم القادم بالنسبة لسهولة الطريق وامنها

الى
وزارة الخارجية

قررت الحكومة المصرية نقل الاستاذ حسن عزيز افندي من القنصلية المصرية في القدس الى ديوان وزارة الخارجية .

الحجاز

سمو النائب العام
يسافر الى الرياض

سافر سمو النائب العام الى الرياض وربما مكث في الرياض مدة يعود بعدها الى مكة وقد احتفل بتوديع سموه توديعا بالغا

امارتا
نجران وتربة

وصل الطائف الامير ابراهيم النشمي فى طريقه الى مقر عمله الجديد في نجران وقد تعين لوظيفة الامير ابراهيم الامير احمد الحيا

في لجنة
المطالبة باوقاف الحرمين

قرر أى الاهلين على اختيار الشريف شرف رضا عضوا بلجنة المطالبة باوقاف الحرمين لينضم مع رفاقه المنتخبين قبلا

التعيينات
في الوظائف العسكرية

صدر الامر السامي بالموافقة على تعيين تحسين بك مدير اللامور العسكرية العامة والشيخ على رضا حلمي رئيسا لاتابها والشيخ عبد الله عرب مديراً لاعاشه الجنود والشيخ عبد الله بن على العسيري كاتبا لقطعات المدفعية

قلق
الاسواق التجارية

كان للقلق الذى احدثته اخبار الحبشة لاخيرة في الاوساط التجارية بمكة اثر فى نفوس المستهلكين فقد دعا ذلك الى ارتفاع الاسعار ولما نمي ذلك الى امانة العاصمة دعت اليها كبار التجار في اجتماع عام واخذت تبحث معهم الاسباب التى دعت الى رفع الاسعار مع ان الحالة لم تبلغ بعد شدتها واستمرار وصول الا واخر فتبين لها انه ليس ثمة ما يدعو الى هذا القلق سوى تهالك الاهالى على الشراء وانفض الاجتماع بعد ان سمعوا قرار هيئة الامانة بلزوم اقرار الاسعار على ما كانت عليه وعدم السماح لاحد بالتلاعب فيها وقد كلفت امانة العاصمة بلدية جدة موافاتها يوميا بالاسعار

الارتياح العام
لقرار التعبئة العامة

امضى جلالة امبراطور الحبشة امر التعبئة العامة . ونوه بان سبب تأخير امضائه كان من قبيل احترام مجهودات عصبة الامم التي بذلتها من اجل السلام وحل النزاع حلا سلمياً .

السرور يعم البلاد

ما ان ذاع في الحبشة امضاء الامر بالتعبئة العامة حتى عم السرور والابتهاج البلاد لان الاحباش كانوا ينتظرون امر التعبئة على احر من الجمر

نصف مليون جندي

وقد بلغ عدد الجنود الذين عبئوا حتى الان في الحبشة نصف مليون . وهناك ربع مليون تحت السلاح

ايران

السكك الحديدية
الايرانية

وضعت الحكومة الايرانية لائحة قانون لادارة سككها الحديدية وقدمتها الى المجلس المحلى لتصديقها وبموجب هذه اللائحة ستتألف ادارة عامة للسكك الحديدية في ايران ملحقة بوزارة المواصلات والطرق ويكون مركزها في طهران وترتبط بها عدة شعب ادارية وفنية ومالية وشرطة خاصة بالسكك الحديدية

مدرسة التراخوما

استفادت الحكومة الايرانية فى العطلة المدرسية في هذه السنة فوضعت منهاجا وقتيا لاعمال التلامذة والمدرسين في العطلة ويشتمل هذا المنهاج على اعمال رياضية وحفلات وسياحات داخل المملكة ونحو ذلك من اعمال مفيدة منشطة ومن جملة هذه الاعمال فتح صف خاص بمعالجة مرضى التراخوما في العيون في المستشفى الرسمي وقد تسجل في هذا الصف مئة وخمسون تلميذا وبعد ان درسوا جميع ما يتعلق بهذا المرض نظريا قاموا بتطبيق ذلك عمليا ايضا على المرضى ثم اعطيت شهادة لكل تلميذ تشير الى الى امكان قيامه بمعالجة هذا المرض بعد ان ادى الامتحان الخاص بذلك

تجارة الدخان
في ايران

اهتمت الحكومة الايرانية اخيراً بتحسين زراعة الدخان فى ولاية مازندران واوفدت قبل مدة احد الاخصائيين الى المنطقة المذكورة للقيام بهذا العمل وقد تألفت شركة عامة للتبغ والتنباك وصناعة السجاير برأس مال وقدره ١١٨ مليون ريال وانشئت لها فروع في الولايات المختلفة ويتوقع ان تتحسن صناعة السجاير في ايران بعد هذه التدابير التى اتخذت بشأنها

استخدام الاجانب
في ايران

عقدت حكومة ايران مقاولة استخدام مع احد المهندسين الدنمركيين لاصلاح موانئها في الجنوب والشمال وجددت عقد استخدام ثلاثة اساتذة فرنسيين لتدريس الرياضيات العالية في مدارسها واصلاح المدارس العالية والمتوسطه

مكافحة الملاريا

قررت الحكومة الايرانية القيام بمكافحة الملاريا فى جهات مملكتها وقد اصدرت الاوامر الخاصة بذلك الى موظفيها

النساء قبل الرجال

تلقى الرؤوس فى الحبشة صدور امر التعبئة بسرور فائق . وسر كذلك النساء واظهرن استعدادهن لتقديم انفسهن فداء الوطن قبل ازواجهن . وقد ذهب كثير منهن الى ميادين القتال للعمل الى جانب الرجال .

قبل وبعد
ان استعملت كريم راديو كريم

راديو كريم هو الكريمة العلمية الطبية المضمونة بانها تزيل من الوجه جميع الحبوب والبثور والكلف وضربة الشمس والنمش والبقع السود وتجعل بشرة الوجه نظيفة ناصعة كالمرآة . .

فالسيدة التى تشكو من وجود بقع سوداء او حبوب على وجهها عليها ان تستعمل هذه الكريم فترى الفرق العظيم بوجهها فى مدة ايام قليلة انظر الى الصورة اعلاه وهى صورة سيدة جميلة معروفة لدينا ، انظر الي وجهها قبل ان استعملت راديو كريم وبعد ان استعملت راديو كريم فتعرف بنفسك قيمة هذا الكريم المشهور

Radio Cream Medicated

تحضير الشركة الكيماوية الانكليزية ــ لندن ــ انكلترا

الوكلاء والمستودع العام :الشركة المصرية البريطانية التجارية
مصر :شارع سليمان باشا ـ الاسكندرية:شارع طوسن باشا
وللشركة فروع فى يافا وبيروت وطرابلس ـ غرة التلفون بيافا ١٠٦٢
شارع ظريفة عمارة الطابو سابقا

اوتيل الخديوي الكبير
يافا لاصحابه شارع المحطة
الحاج شريف غزال وولده شحاده النابلسي
بنايه جديدة ـ اربع طبقات ـ اول افتتاحه
ترى منه مناظر خلابة تأخذ بمجامع القلوب برا وبحرا
مفروشاته ـــ وتختوته ـــ ومبيلياته جديدة على الطراز الحديث
محلات خصوصية للعائلات ـــ حمامات ساخنة وباردة ـــ خدمة حسنة
ايها المسافر
زر مرة واحدة هذا الاوتيل الضخم
وانظر مايكون من السرور فى نفسك التى تقودك حتما
لان تكون من زبائنه الدائمين

دخنوا السجاير التركية الفاخرة
المصنوعة من اجود التبغ التركى
الجودة
الوجاهة
الاتقان
جميع هذه الاصناف تجدها في السجاير التركية
الاصناف: جوكيه كلوب . يالووه . يكي تورك .
غازي . يديجه . خانم اكسترا . ايكنجي
الوكيل العام:
(يوسف البينا)

ابو عفيف
مطعم ممتاز من الدرجة الاولى
ملتقى الطبقات الراقية
خدمة ممتازة وماكولات عربية فاخرة

صفوة ما يحمله بريد الشرق والغرب

ميدان الحرب الافريقية التي قد تقع قريبا
فيه مرتفعات تبلغ ما بين ٦ و٧ آلاف قدم
وفيه وهاد وانجاد ومسارب ومغاور واقبية

«دليلك الى الحبشة»

هذا هو العنوان الذي جعلته «ستار» الانكليزية للمقال التالى، وهو مقال محلى ... او «غير محلى!» بصورة الجنرال (رودولفو كرازيانو) القائد العام للجيوش الايطالية التى انيط بها ـ لحسن الحظ او لسوءه ـ ان تغزو البلاد الحبشية البلاد الوحيدة المستقلة فى شرقنا هذا، الذي صحى ... او كاد يصحو الان من النوم.

والى القراء الآن خلاصة موجزة لهذا المقال

«المحرر»

العاصمة الحبشية
متى بدأوا بتأسيسها ؟

يترك المسافر اراضي الصومال الافرنسي من ميناء جيبوتي، فيجد الاراضي الحبشية، عند ما يدخل القطار اليها، منقسمة الى قسمين، اولهما سهل منبسط، وثانيهما فيه الوهاد المرتفعه والانجاد المنخفضة، وفى وديانه المسارب وفى جباله المغاور التى لا يعرف مسالكها غير ابناء البلاد، الاحباش

وهناك في تلك الجبال قمم يتراوح ارتفاع القمة الواحدة منها ما بين ستة آلاف وسبعة آلاف من الاقدام عن سطح البحر

ويمر المسافر في البلاد الحبشية ببحيرة تانا (التى هى موضع النزاع بين بريطانيا وايطاليا) والتى منها يتفرع النيل الازرق الذي يصب ماؤه فى السودان، وليس على المسافر اذا ما وصل الى هذه البحيرة الا ان يقطع ٢٠٠ ميل، يصل بعد قطعها الى اديس ابابا، العاصمة الحبشية، العاصمة التى لم يبدأ بتأسيسها الا منذ ٥٠ سنة لا اكثر.

عدد السكان
فى اديس ابابا

ولا يزيد عدد سكان هذه العاصمة الان ـ وهي اديس ابابا ـ عن ١٣٠،٠٠٠ نسمة

ولكن فى الحبشة غير هذه العاصمة مدينتين كبيرتين اخرتين، هما (هرار) وفيها من النفوس (٣٠،٠٠٠) نسمة و(ديرداوا) وفيها ٢٠،٠٠٠ نسمة، وتقع المدينتان معا على الخط الحديدي الوحيد الموجود فى البلاد الحبشية، وهو ذلك الخط الممتد من جيبوتي الى اديس ابابا

طريقان رئيسيان
من العاصمة الى عدوه

ليس في الحبشة طرق منظمة يعتد بها ولكن هنالك طريقين يمتدان من العاصمة شمالا الى عدوة، مكان تلك المعركة الشهيرة، وهما اصلح طريقين فى الحبشة كلها على الاطلاق، اذا استثنينا طريقا اخر صغيراً يمتد من الناحية الشرقية الى مدينة هرر

اما السكة الحديدية الحبشية، فهى كما تعلم الدنيا، مملوكة لفرنسا، ولهذه السكة من الاهمية الحربية ـ فى حالة وقوع الحرب ـ ما تعرفه الدوائر العسكرية في اوربا، وفي غير اوروبا ...

المناخ فى الحبشة
يختلف تمام الاختلاف

تكثر الثلوج على مدار السنة في بعض المناطق الحبشية، ولكن الحر ـ في مناطق اخرى ـ يتزايد فى نفس هذه الفترات تزايدا لا يطيقه الاحباش انفسهم، فما بالك بالاوربيين ؟

وكما يختلف المناخ الحبشي، كذلك يختلف السكان في الاجناس، فمنهم اساميون (الذين تحدروا من نسل سام) وهؤلاء لا يزيد عددهم عن ٢،٥٠٠،٠٠٠ نسمة ومنهم الجنس (الحالي) البري الذي يعيش على الفطرة، وهو يزيد في عدده عن اربعة ملايين

اما البقية فمن المسلمين

«الدفاع» الذين تزعم ايطاليا انها تريد تحريرهم من نير الاحباش المسيحيين كما حررت المسلمين في طرابلس الغرب!!

بحث طريف ممتع

الارز والقمح يتنازعان السيادة
نوعان من الحضارة يظاهران الغذائين العظيمين
تعصب اليابان للارز وتشيع الغرب للقمح

للارز
السيادة في الكثرة

فيما يلى بحث طريف عن القمح والارز، نترجمه للقراء على انه موضوع ممتع قلما يعثر عليه. وتحت عنوان: «الغرب يطلب القمح للجميع، والشرق يطلب الارز للجميع» نشرت مجلة انكليزية ما يراه القراء مترجما: لقد ربحت الحرب العظمى على عاتق القمح. وهذا الغذاء الساذج يرجع في تاريخه الى ٤٦٠٠ سنة الا ان هنالك عدداً عظيما من الناس يتناول الارز كغذاء وطعام يومي فمقابل ٤،٥٠٢،٠٠٠،٠٠٠ بوشل (مكيال انكليزي يزن ٣٥،٢٤ لترا) التى تستهلك من القمح سنويا هنالك ٦،٣٠٠،٠٠٠،٠٠٠ تستهلك من القمح والارز فى كل عام واكثر من نصف عدد السكان على وجه الكره يعتمد في غذائه على الارز. وهذا عامل خطير في السياسة العالمية

التوازن
فى الغذائين

ووراء هذين الغذائين نوعين من المدنية والحضارة. ولو اعتمد الشرق والغرب كل منهما على القمح وحده كغذاء لوقع العالم في سلسلة من الحروب لا تنتهى لكن التوازن في الغذائين اوجد نوعا من الرضا والقناعة

تعصب
اليابان للارز !

وقد انتشر الذين يأكلون القمح في طول الارض وعرضها اكثر من اكلة الارز الذين استقروا نوعا ما فى ديارهم واهم الاقطار التى تتناول الارز بكثرة اليابان والهند والصين. وتتعصب اليابان له الى حد بعيد. فلم تقبل على القمح بحال من الاحوال

بماذا يصيحون
في الشرق والغرب ؟

ولا يستطيع اكلة القمح الاستغناء عنه والتحول الى الارز وقل عكس ذلك عن أكلة الارز. والافتقار الى الارز، في سنة محل وقحط، ربما هوى بوزارة يابانية وفي الغرب نصيح «غزو القمح! نريد قمحاً وخبزا» اما في اليابان فيصرخون: «نريد ارزا!» وتمتير روسيا مستودعا للقمح، تزرع وتبيع، لكن كل لم يكثر فيه القمح، يسير على نفس الخطة واتسع نطاق الحكومات ودائرة اختصاصهن. واصبحت المشاريع الكبرى بيد الحكومات لا الافراد. وهذا الطمع قود الى النزاع الدولى، او التحكك الدولى. وان غزو الاسواق بالمصنوعات معناه الطمع فى ادخار اكثر كميات من مواد التغذية، من القمح والارز»

انتهى بحث المجلة الممتع، ولا ندري في المستقبل هل يظفر الارز بالقمح فيسود الشرق الغرب، او ينعكس الامر ـ لا قدر الله!

هنالك كما يقول الانكليز

مسئولية «ادبية» على بريطانيا العظمى
تجاه الاشوريين ابناء الشعب المتمرد
حتى على العراق الذى اكرم مثواه ..!

اطلعنا في العدد الاسبوعي الاخير لجريدة «المانشستر غارديان» على قطعة عنوانها «الاشوريون»، وتقضي علينا امانة النقل ان ننقلها كما هي الى القراء. فمن شك فى هذه الامانة فليرجع الى هذا العدد، وهو بتاريخ (٢) ايلول، اما العناوين الفرعية فان المترجم هذه الجريدة طبعاً.

«المحرر»

تهنئة حارة
للحكومة البريطانية!

يجب علينا ان نهنىء الحكومة البريطانية لانها تبرعت بمبلغ ربع مليون من الجنيهات لاقرار الاشوريين، الذين لا مساكن لهم على هذه الارض، فى مساكن جديدة خلقتها لهم في سوريا!

المسئولية «الادبية»
من اين نشأت ؟

ان المسئولية الادبية التى علينا تجاه هذه العشيرة المسيحية التي تشردت، نشأت عن ان هذه العشيرة حاربت معنا جنبا الى جنب ضد الاتراك في احرج اوقات الحرب العظمى

وفى عام ١٩٢٣، القينا عن كواهلنا مسئولية الانتداب على العراق ... على اساس كون العرب صالحين لان يحكموا من هم تحت ايديهم من الملل والنحل، وفي اليوم التالي لهذا التخلى عن الانتداب، ذهبت شرذمة من الاشوريين الى الحدود هاربة من اضطهاد العراقيين لها، فذبحت هذه الشرذمة كلها عن بكرة ابيها ونشأ عن هذه المذبحة ان تخوف باقى الاشوريين الباقين في العراق تخوفا اقض منهم المضاجع، وجعلهم لا يستريحون في النهار ولا ينامون فى الليل ...

خاتمة المطاف
وبادية الالطاف!

واستقر الرأي في آخر الامر على ان ينزل الاشوريين على نهر العاصي في غرب سوريا

ولكن الحكومة الافرنسية، وهي المنتدبة على ذلك الاقليم ترددت قليلا في بادىء الامر ... وتخوفت من هذا الجنس المحارب المتمرد ... على الكائنات

٨٠٠ الف جنيه
تتبرع بها العصبة !

ويلخص موضوع هؤلاء الاشوريين الآن في ايجاد المال اللازم لايوائهم، واسكانهم على ضفتى ذلك النهر، وانشاء القرى اللازمة لذلك

وكانت (جنيف) قد عينت لذلك لجنة، فتلت موضوع الاشوريين بحثا ثم قدمت عنه لمجلس العصبة تقريراً، قدرت فيه المبلغ اللازم لهذه الهجرة بنحو ٨٠٠،٠٠٠ جنيه

كرم
ولكنه غير حاتمى

واشترطت حكومتنا على حكومة العراق شروطا، اجابتها عليها، منها اننا ندفع ٢٥٠،٠٠٠ جنيه، اما باقي التكاليف فيجب على العصبة ان تتعهد بخلقها

«الدفاع» والآن نتساءل نحن هل هذه العصبة المطلوب منها ان تتعهد هذا التعهد موجودة على قيد الحياة ... ام توفاها الذي يتوفى الخلق جميعا

ـ افتونا ولكم الاجر والثواب

***

مساء هذا اليوم

مفاجأة فنية

وفتح جديد في عالم الموسيقى والطرب
تقوم به مطربة القطرين

السيدة فتحية احمد
فى مدينة حيفا

تغنى بصوتها الملائكى وتطرب الجمهور الى ساعة متأخرة المطربة القائمة السيدة فتحية أحمد على تخت مؤلف من اشهر الموسيقيين برئاسة الاستاذ كامل ابراهيم

بقصائد ومنولوجات وطقاطيق جديدة

هلموا هلموا

يا عشاق الطرب وهواة الفن

اعمدة الحكمة السبعة
او الثورة العربية كما يراها لورنس

ـ ٤٨ ـ

مغادرة الوجه
والبدء بالمغامرات

فى اليوم التالي غادرت الوجه، وكنت مريضا، وغير قادر على تحمل السير الطويل وكان فيصل، في عجلته، ووسط مشاغله الكثيرة قد اختار لى زمرة من رفاق السفر مؤلفة من اربعة من عشيرة رفاعة، وواحد من عشيرة المراوي احدى عشائر جهينة، وكان هؤلاء كأولاء خبيرين بالطرقات، وكان معهم جندى سوري عين لخدمتي، اسمه ارسلان، كان هو الذي يخبز لى الخبز، ويطبخ لى الارز ويعمل فوق ذلك (كوسيط) بيني وبين من كنا نقابل من العرب

وكان في هذه الزمرة ـ فوق من ذكرنا ـ اربعة من المقيلات، وواحد من المور وواحد من العتيبات اسمه سليمان

اما الابل التى خصصت لنا وكانت هزيلة بسبب عدم خصب المرعى في هذه المنطقه، ولذلك كان لا بد هنا من ان يكون سيرنا وئيدا جدا

وتأجل البدء بهذه الرحلة مرة بعد اخرى الى ان جن الليل، وصرنا في الساعة التاسعة، وعندئذ تحركنا، لانني كنت قد عقدت العزم على مغادرة الوجه مهما كانت الاحوال

وبعد اربع ساعات فقط من حركتنا هذه، ذهبنا، كي ننام، وكي نستريح

ابو الزربيات
ماؤه ملح أجاج

رفي اليوم التالى قطعنا مرحلتين، استغرقت معنا كل مرحلة منهما خمس ساعات، الى ان وصلنا في النهاية الى «ابي الزربيات» ذلك المكان الذي كنا فيه في الشتاء

هنا عسكرنا، فلما ذهبنا الى مورد الماء الذي اعتادنا واعتددناه، وجدنا مستواه قد هبط قليلا في خلال الشهرين الذين كنا نحن بعيدين عنه، وتأكدنا ان ماءه، وهو الآن ملح اجاج، سيكون بعد اسابيع قلائل غير صالح للشرب بتاتا

بئر قريبة
ولكننى ... تعب

لقد قيل لى ان هنالك، على مقربة منا، عين ماء لا تنضب، ولكنني لم أعر هذا الذي قيل اي التفات، لان الحمى كانت تداهمني، ولانني كنت تعبا لا قوى حتى على ركوب الهجين

وقبل ان يبزغ نور الفجر، استطعنا ان نركب وان نسير فى طريقنا الى الامام ولما اجتزنا ناحية «الحامض» ووصلنا الى سهل (آجنة) ذى التلال الواطئة، اصابنا الارتباك، واحترنا فى اي طريق من هذه الطرق التى امامنا يجب علينا ان نسلك، فلما وضح نور النهار امام اعيننا عرفنا الطريق السوي، وسرنا عليه فوق مستنقعات من الماء الآسن الى ان وصلنا الى سهل «الخطب» ذلك السهل الذي يمتد حتى وصلنا الى اراضي الصخور ومنها الى اول منزل رسمنا ان ننزل فيه على هذا الطريق، وهو منزل (أم الاثج)

زمرتى كلها تختلف
الا في شيء واحد !

كانت الارض ملآى باشجار العناب ذلك الثمر الذي كان بهيج المنظر، يفتح الشهية لتناول الطعام

ولان زمرتى اختلفت آراؤها في هذا الثمر، فرجال جهينة يقولون ان غصانه تصلح علفا للخيل، بل وتحمي هذه الخيل من الجوع ومن الظمأ عدة ساعات!

واما الرجل العتيبي الذى من زمرتي فقال انه يقوى على الحركة وعلى السير الطويل، اذا داس بقدميه هذا الثمر!

واتفق الجميع فى النهاية على شيء واحد، هو ان هذا الثمر لا يصلح علفا للابل، لا بل هو سم من السموم التى تقتلها فى الحال اذا ما تناولته

بلاد الحجاز
بلاد الهضاب الغريبة

مضينا على مثل هذه الاحاديث الى ان اجتزنا «الخبط» فلم يزد طوله عن ثلاثة اميال لطيفة (الدفاع): هذه هي لغة لورانس فليعذرنا القراء اذا ما نقلناها كما هى) ـ ثم دخلنا بعد ان مررنا بمرتفع الى قسم آخر، نرى منه الان اراضي الصخور

هنالك الى الشمال الشرقي يقف امامنا صخران عظيمان من الصخور البركانية، احمر لونهما، وانما حمتهما الطبيعة من الاحتراق بنار الشمس، كما حمتهما من الرياح التى لا تحمل غير الرمال

وهنالك في منزل من هذين الصخرين وقف صخر ثالث كالفقاعة التى تطفو على الوجه، وهذا هو الصخر الذي اثار دهشتي

انك، ان نظرت اليه عن كثب، تره يمثل لك كرة قدم هائلة الحجم دفن نصفها في باطن الارض

وهذا الصخر مسمر اللون ايضا، انظر الى وجهيه الجنوبي والشرقي فتراهما ناعمين املسين تماما، لا خدوش فيهما، وتنظر الى قمته فتراها كأنها قد طليت بطلاء وتراها لامعة براقة فيها اخاديد وشقوق مرتفعة ومنخفضة، وتعرف ان هذه الهضبة هي اغرب ما يشاهد في بلاد الحجاز بلاد الهضبات الغريبة

سيارات غزة
«الوطنية»
سفريات يومية
بين غزة ويافا
«وبالعكس»
سيارات فخمة
«سائقون ماهرون»

الدفاع
فى بيت لحم

تباع جريدة «الدفاع» في بيت لحم في محل وكيلها السيد بشارة الراهب تجاه دائرة البريد. كما ان السيد الراهب هو معتمدنا في بيت لحم لقبول الاعلانات والاشتراكات

شجعوا مصنوعاتكم
الوطنية

كلمة العدد

فلسطين واضطراب الموقف الدولي

ايه الهيئة التي تستفيد من الفرص

بدا التشاؤم ظاهرا على الموقف الدولي . والى هذه الساعة والانباء ترد قائلة بصعوبة الوصول الى حلول ، اذا لم يكن باستحالة ذلك . هل لنا ، اذن ، ان نتساءل عن الموقف الذي قد يتخذه العرب ، مستفيدين منه ، ان الازمات الدولية فرص سوانح . لا يستفيد منها الا الشعب الحازم ، اليقظ ، المقدام

وفلسطين ، كما ذكرنا مرارا ، بلد تقتله الحالة التي هو فيها ، مثلما يقتله جمود اهله . فكل انقلاب دولي ربما كشف عنها غمامة الخاتمة الشؤم التي تنتظرها — اذا لم يهب اهلها مستميتين دفاعاً عنها .

اليس مؤسفا ان تنتاب العالم هذه التغييرات العظيمة ، التي تستطيع اجتناء ثمرتها ، ثم لا يكون في هذا البلد زعيم يسوس شئونه ، او هيئة تشرف على هذه الشئون ؟ أيكون دأب القلم الرثاء ، ام يعمد الى تحطيم نفسه بنفسه بأسامن هذه الحالة الشائنة ؟ نريد تجديدا قويا ، شديد الانقلاب ، بعيد المدى . فلن تفلت هذه الفرصة من ايدينا

آو كان خيرا لنا او نموت بأسا من انفسنا !

يزورون شرق الاردن

يقوم فريق من الشبان اليهود وفتياتهم بزيارة شرق الاردن وآثارها في ١٤ الشهر الجاري

فحص منتخبي بلدية يافا

ذكرنا في عدد سابق انه انتخب من بين طلبات المتقدمين للالتحاق بوظائف دائرة بلدية يافا التي اعلنت عنها اربعون طلبا . وقد رأت دائرة البلدية بالنسبة لكثرة الطلبات ان تمتحن فحصا للاربعين الذين انتخبوا من بين الثلاثمئة المتقدمين لاختيار واحد وعشرين موظفا وسيجري هذا الفحص في الدائرة يوم الخميس «غدا»

مندوبا الحكومة في مؤتمر

جاء في هآرتس ان الحكومة الفلسطينية قد اوفدت اثنين من موظفيها اليهود ، هما لادونان اساف غروزوسكي وطولكوبسكي ، الى مؤتمر تحسين الاثمار الذي عقد مؤخرا في روما . وقد خطب الاثنان عن البرتقال . وتقول الجريدة ان الادونة سيرني قد اشتركت ايضا في هذا المؤتمر بالنيابة عن محطة التجارب للوكالة اليهودية في فلسطين !

الارض دائما !

لا يزال الخلاف ناشبا بين العرب واليهود في الخليل على ارض يدعي اليهود انها من مقبرتهم ، ويدرس قائمقام القضاء هذه القضية درسا وافيا

شكر لاهداء كتب

النادي الرياضي الاسلامي بيافا يقدم وافر الشكر والاحترام للسيد عبد الله افندي شكر من شباب النجف الاشرف بالعراق — لمناسبة اهدائه مجلة الاعتدال العراقية لمدة سنة للنادي وكتاب الثورة العربية تأليف لورنس

اكثر الله من امثاله الذين يشجعون الاندية الوطنية

***

لان جوازاتهم مزورة !

منعت دائرة المهاجرة والسفر احد ركاب الباخرة ماريبت باشا التي وصلت يوم الاحد الماضي الى حيفا من النزول الى البر واعادته على ظهر الباخرة نفسها لان اوراقه غير مستوفاة الشروط ، ومنع ثمانية آخرون من اليهود وكانت اوراقهم موقعة بتوقيع موظف دائرة المهاجرة والسفر السيد جورج مصرصع !

سياح ومهاجرون

وصلت الباخرة الالمانية «صيلوكي لما» من شركة هامبورغ امير كا الى ميناء حيفا امس وعليها ١٧٤ سائحاً سافروا في الحال الى القدس

ووصلت الباخرة «جاليل» امس ايضا وعليها ١٩٦ مهاجرا .

الليرة الذهب

بلغ سعر مشترى الليرة الانكليزية الذهب ١٧٠ قرشا والمبيع بسعر ١٧١ قرشا والليرة العثمانية تشترى بمئة وخمسين قرشا وتباع بمئة وواحد وخمسين قرشا والليرة الفرنسية تشترى بمبلغ ١٣٧ قرشا وتباع بمبلغ ١٣٨ قرشا .

ولا يزال الطلب على العملة الذهبية خفيفا بالنسبة لما كان في الاسبوعين الماضيين

نادى الرملة الرياضى

يعقد اليوم «الاربعاء» مساء اجتماع لاعضاء النادي الرياضي في الرملة للبحث في تقبل دواية يرصد ريعها لاقامة بناء في ارض طلبت هيئة ادارة النادي ان تستأجرها من الاوقاف . فنرجو حضرة مأمور اوقاف يافا اجابة طلب النادي

زيارة زميل

قال مراسلنا في حيفا : زارنا في وكالة هذه الجريدة الاستاذ الفاضل بولس افندي شحاده صاحب جريدة مرآة الشرق الغراء وسيقيم في حيفا مدة شهر لضعف شديد ألم بعينيه ، ابتغاء الراحة وخلاء الطمأنينة وقد رحب به اصدقاؤه فنتمنى له صحة تامة

اجتماع الاتحاد الرياضى

ذكرنا في عدد سابق عن اجتماع الاتحاد الرياضي العام الذي عقد مؤخرا في دار النادي الرياضي الاسلامي ، وقد حضر هذا الاجتماع مندوبون عن النادي الرياضي الاسلامي بيافا ممدوح بك النابلسي ، وعن نادي الروضة بالقدس ابراهيم افندي درويش عضو بلدية القدس ، وعن النادي الرياضي الاسلامي بحيفا يونس افندي نفاع سكرتير النادي وعن نادي الاتحاد الرياضي بطولكرم عبد الله افندي فياض ، كما حضر سكرتير الاتحاد الرياضي الدكتور داود الحسيني وقد تذاكر المجتمعون في امر ابتداء الموسم الرياضي ، وتقرر ان يبدأ يوم ٢٧ الشهر الحالي ، كما تقرر تسجيل اللاعبين في كل ناد رياضي يشترك في الاتحاد . وربما وزع برنامج المباريات في نهاية هذا الاسبوع ، كما تقرر ايضا اعادة انتخاب الدكتور داود الحسيني سكرتيرا للاتحاد

لجنة الاتحاد الرياضى

انتخب الاستاذ راسم الخالدي عضوا في لجنة الاتحاد الرياضي العليا عن القدس ، ولم ينته بعد من انتخاب عضوي اللجنة عن يافا وحيفا .

تنقلات المعلمين

انتقل الاستاذ رفيق شهاب الدين من مدرسة النهضة في العجمي الى مدرسة دار العلوم الاسلامية بيافا

— وانتقل الاستاذ حمدي الدجاني المعلم في دار العلوم الاسلامية بيافا مديرا لمدرسة النهضة في العجمي بعد ان ازداد معلموها معلما واحدا فاصبحت ذات خمسة صفوف ابتدائية

شركة السينما الوطنية

يعقد نهار الجمعة في الساعة الرابعة بعد الظهر اجتماع مجلس ادارة شركة السينما الفلسطينية وينظر في هذا الاجتماع في عدة ابحاث تختص ببناء دار السينما وسيكون الاجتماع في مكتب الشركة

دار السينما الوطنية

يقوم العمل في بناء دار السينما الفلسطينية بهمة ونشاط زائدين . ويضاعف المسئولون همتهم لانجاز المشروع باقرب فرصة . وقد تم حفر معظم الاساس وينتظر ان ينتهى من هذا العمل في مدة شهر تقريبا .

والهمة مبذولة في ان ينتهى من اتمام الدار قبل الوقت المحدد

هياج البحر

كان البحر امس هائجا بالنسبة لاشتداد الرياح ولم تتمكن البواخر التي وصلت نهار امس من الاقتراب كثيرا من الشاطىء كما ان البحارة كانوا حريصين جدا على مواعينهم من ان تجرفها الامواج الى داخل البحر

حالة الجو

اشتد هبوب الرياح في الاربع والعشرين ساعة الماضية في يافا وقد صحب هذه الرياح رطوبة في الجو مع غبار مضايق

الى المجلس البلدي

لفت تجار شارع دال — الدرهلي نظرنا الى الغبار الذي يثور بكثرة في ساعات النهار لعدم رش الشارع بالماء . وقد ذهبنا بانفسنا فتحققنا صحة هذه الشكوى . ونلفت نظر المجلس البلدي لازالة مسبباتها . وعسانا نرى اثر ذلك اليوم او غدا

شارع الاسعاف

لا يزال تجار سوق الاسعاف يشكون عدم هدم الحائط الذي يصل بين مخزن السيد الافغاني ومخزن السيد فؤاد عياد ، مع ان هدمه قد تقرر منذ مدة طويلة . ويقول هؤلاء التجار ان الحائط اذا لم يهدم وظل قائما فانه يسبب لهم خسائر كبيرة ، لان المشترين في فصل الشتاء لا يجدون سهولة في التعريج على سوقهم ، عكس ما لو وجدوا رصيفا يسيرون عليه بلا عائق

نلفت نظر البلدية الى هذا الامر الجدير بالاهتمام . ونرجو ان يتم الهدم قريباً

الى المسئولين !

علمنا ان سيارات تل ابيب التي تمر من الشارع الجديد الذي فتح في سكة ابي كبير تسرع في سيرها جدا حتى انه كثرت حوادث الدهس وخصوصا في الاطفال ، فنلفت نظر قسم المرور في المدينة الى هذه الحالة عساهم يضعون نقطة ثابتة في تلك الناحية لتنظيم حركة من السيارات وبصورة خاصة لانه يوجد في ذلك الشارع قسم من المدارس الاهلية .

حركة تسليف البرتقال

لا تزال حركة تسليف تجار البرتقال على الموسم الجديد ضعيفة . وكما ذكرنا قبلا لم تعط سلفات الا للتجار «المضمونين» ولم تبلغ السلفات اكثر من عشر . وفهمنا انه وردت تعليمات على بعض التجار في يافا من عملائهم في بلاد الانكليز تلفت نظرهم الى التدقيق كثيرا في مراكز عملائهم هذا العام ، لان الخسائر التي لحقت بهم في العام الماضي يحرصون اشد الحرص منذ ابتداء الموسم لكي لا يقعوا فيما وقعوا فيه في الماضي

مجلة اسبوعية

اتصل بنا ان الاستاذ اكرم زعيتر سيصدر مجلة اسبوعية وقد غادرنا الى مصر لاحضار مطبعة لائقة . وعلمنا انه سيصدرها في مدينة نابلس ، فنرحب بالزميل والزميلة

يا اطباءنا !

كثر تردد الاطباء اليهود على القرى وتجوالهم فيها بصورة مستديمة وصار بعضهم يفتح عيادات خاصة واصبح اطباؤهم يترددون بصورة دائمة على قرى سلمه والعباسية وساكية وبيت دجن

نلفت انظار اطبائنا العرب الى هذه الحالة ونستحث هممهم الى الخروج لهذه القرى فيفيدوا الفلاحين ويستفيدوا انفسهم

بعثة المعارف الى مصر

قر قرار ادارة المعارف العامة في القدس على ارسال الطالبين السيدين فيصل الطاهر وخليل بدوية على نفقتها الى مدرسة الفنون التطبيقية في القاهرة ، فيختص الاول في الصنائع الجلدية والفنون الجميلة ويختص الثاني في الصنائع الخشبية الدقيقة

كما انه سيذهب الى ذات المدرسة الطالب السيد خليل حلبي باسم الادارة ولكن على نفقته الخاصة .

دعوة مستعجلة الى فروع لجنة الشباب

وجه امس الاول مكتب اللجنة التنفيذية لمؤتمر الشباب دعوة مستعجلة لاعضاء اللجنة ورؤساء وسكرتيري فروع لجنة مؤتمر الشباب في مختلف البلدان الفلسطينية لحضور الاجتماع الذي سيعقد في تمام الساعة الثالثة بعد ظهر يوم الخميس الواقع في ٣ تشرين الاول سنة ٩٣٥ في دار مكتب الشباب بيافا وسيتناول الشباب في اجتماعهم هذا بحث حالة البلاد الحاضرة وواجب الشباب نحوها

ساعات العمل في البنك العربي

باشر البنك العربي منذ صباح امس بمزاولة العمل حسب الاوقات الاتية

٩ — ١٢ صباحا

٣ — ٤ بعد الظهر

تابع المقال الافتتاحى

ماذا يكون حال فرنسا ؟ انها ما تزال الى الساعة في موقف الحائر المرتبك . لقد تلقت الجواب البريطاني ، فتلقت به سياسة وخطة ، ولم تتلق وعدا ولا عهدا . واصغت بانتباه عظيم الى قول بريطانيا . واذا كان لا بد من مواجهة أخطار السلام ، فالواجب ان يستهدف لها الجميع » وأخطار السلام هذه موزعة في شرق افريقيا ، وفي البحر المتوسط ووراء الراين على الحدود الشرقية . وهي في الموضع الأخير اشد منها رهبة في اي موضع آخر

لكن بين فرنسا وايطاليا عهدا وحكومة باريس شديدة الارتياح الى ذلك العهد . لانه يقدم لها حليفة مستعدة ان تحمي استقلال النمسا ، والحدود الايطالية في اوروبا ، فلا يكون على فرنسا الا تقوية جبهتها في الحدود الشرقية فقط . مثل هذه الدولة الحليفة تستلزم من فرنسا ترددا قبل الاقدام على عمل يفصم ما بينهما من روابط الصداقة

يلوح لنا ان العاصفة اوشكت ان تهب . وانها تبدأ في الحبشة ، ثم لا يعلم الا الله اين تنتهي ، ومقدار سرعة رياحها . وان استعدادات بريطانيا على على هذا الشكل لا تتفق ودعواها بانها مجرد « تدابير » دفاعية . فهل هناك خطة انقضاض على جزء الحبشة الغربي و هل هناك برنامج واسع تظهره اعمال بريطانيا في المستقبل !

سنرى ؟

ابراهيم

البوست والمجلس التشريعى !

جاء في جريدة «البالستين بوست» عن الابحاث التي دارت في الايام القليلة الماضية حول المجلس التشريعي ، فذكرت ان الصحف العربية تناولت الموضوع في عدة مناسبات ، وعرضت للدور الذي يقوم به فخري بك النشاشيبي في زيارته للندن وان هذه الاحاديث كانت صدى للعمل الذي يقوم به هناك .

وقد عرفت الجريدة فخري بك بأنه ابن عم سعادة راغب بك النشاشيبي ومرافقه السياسي ، وترجمت عن «صوت الاحرار» البيروتية ان فخري بك خول السلطة من حزب الدفاع بان يحمل الى وزارة المستعمرات ان الحزب لا يقبل بالمجلس التشريعي ما لم يكن له السلطة المطلقة على المجلس الاسلامي الاعلى والنظر في شؤون الاوقاف .

كما روت « البالستين بوست » خبرا من مراسل جريدة البلاغ المقدسي ان فخري بك ارسل الى رئاسة حزب الدفاع في القدس برقية جاء فيها ان فخامة المندوب السامي وصل الى لندن وفتح باب المفاوضات مع وزارة المستعمرات حول قضية المجلس التشريعي ، واكد المراسل التعليمات التي عهد لفخري بك امر تنفيذها وزاد على ذلك ان اركان حزب الدفاع قابلوا فخامة القائم باعمال الحكومة واكدوا له ضرورة جعل الاوقاف مصلحة حكومية بحتة تخضع في جميع شؤونها للمجلس التشريعي المنتظر

وذكرت عن لسان « القبس » الدمشقية انها تناولت في مقال شديد اللهجة في نهاية الاسبوع الماضي ان العرب لا يقبلون بمجلس تشريعي اول ما يعترف فيه بصك الانتداب ووعد بلفور

هذا ما قالته « البوست » احببنا ترجمته لكي يطلع عليه القراء فقط وكل ما ذكرته الجريدة حول المجلس انما هو ضرب من الوهم ، فان العرب سوف لا يقولون كلمتهم فيه الا حين يعرض رسميا عليهم ، ويعرفون مدى سلطته . عندئذ فقط يبدون رأيهم قبولا او رفضا فلا معنى للتحدث في شيء لم يتم بعد !

اصلاح سكك الحديد

يقتضي لاصلاح سكك حديد فلسطين وتنظيمها ، كما يقول بذلك بعض الخبراء ، مبلغ مليونين ومئة وعشرين الفا من الجنيهات . فمن يدفعها ؟ لا ريب نحن !

التجنس بالجملة !

تمكنت لجنة التجنس في جمعية الطائفة اليهودية في تل ابيب من تجنيس ١٩٠٥ عائلات من اليهود قدمت اوراقها للحكومة للتصديق عليها .

حيفا

مقررات المجلس البلدي وحركة اللجان

حيفا في ١ تشرين اول — لمراسل الدفاع الخاص — كان من مقررات المجلس البلدي في جلسته المنعقدة بعد ظهر امس الموافقة على تعديل بسيط في اسعار الثلج ومد انابيب مياه لاسطبل البلدية ، والموافقة على مقررات لجان الطرق وعلاوة غلاء المعيشة وتحديد اجور العمال وعلى اعادة تشكيل اللجان بصورة ان اصبحت هذه اللجان ستا بعد ان كانت متعددة

واللجان الست الجديدة هي : المالية والتشريع والامن العام ، والطرق والاقنية ، والعطاءات والصحة العامة ، ولجنة اخرى تبحث الموضوعات التي لا تدخل ضمن دائرة هذه اللجان

مناورات الطائرات واستمرار الاستعدادات

ازداد القيام بالمناورات الحربية اليوم ازديادا ملحوظا فقد اصبحت الطيارات لا تكتفي بالتحليق في الجو بل اخذت تتعدى ذلك الى العوم على سطح الماء بشكل يلفت الانظار . ولا يزال العمل مستمرا في حفر الخنادق واقامة التحكمات والاستكشافات البحرية والجوية في كل مكان . ولا تزال ١٨ قطعة من البوارج راسية في الميناء تنشر انوارها في الليل الى اماكن بعيدة حتى عادت هذه الاشياء في حكم المسائل العادية عند الاهالي لتعودهم عليها

تعدد السرقات في احياء اليهود

ننقل الى القراء الاخبار التالية عن تعدد السرقات في الاحياء اليهودية مأخوذة عن سجل البوليس ونترك امرها لهم بدون تعليق :

١) سرق مجهولون ١٠٣ جنيهات من غرفة النتالين في لوكندة « سيون » في حي الهدار اكرمل اليهودي

٢) دخل مجهولون ... مخزن الكهرباء في « كفر حسديم » اليهودية بعد ان كسروا اقفاله وسرقوا منه سكاير وبضاعة بمبلغ ١٠٠ جنيه

مدرسة النجاح في عهدها الجديد

نابلس في ١ تشرين الاول — لمراسل الدفاع الخاص — بدت علائم النشاط على مدرسة النجاح الوطنية ، هذا المعهد الوطني الشامخ . فقد اوجد مديره الجديد الاستاذ فريد زين الدين جوا من النشاط الشاب الدائم . والاستاذ المدير قدوة لشبابنا ، قل عنه ما شئت لا تكون مغاليا . نرجو لهذا المعهد الوطني الراقي حياة مجيدة يستحقها بهمة المجموعة الصالحة المنتخبة من اساتذته الذين يقومون اخلاق الناشئة ويهذبون سيرهم العام ، ذلك الى العناية الوافرة بالناحية العلمية عناية تفخر بها مدرسة النجاح عن استحقاق وجدارة

تلفونات الدفاع وبرقياتها الخاصة

انباء هامة في سطور

- يشرف النجاشي بنفسه على مكتب الصحافة في اديس ابابا ، وهو نفسه مدير المطبوعات في الحبشة وهو يكتب افتتاحية جريدة «بهانيتا» الحبشية كل يوم
- جاء المستر كلي ، نائب المندوب السامي ، بالطيارة من الاسكندرية الى القاهرة ، ليطلع السر لمبسون على ما حدث مدة غيابه
- اجتمع مجلس سكة الحديد الاعلى في القاهرة وبحث ما يقتضيه الوضع الدولى ، فقرر شراء كميات كبيرة من الفحم الحجري
- احضر الاسطول الانكليزي في الاسكندرية سفينة ظاهرها بيضاء ، ومداخنها مطلية بطلاء الصليب الاحمر لتكون مستشفى بحريا متنقلا
- جهزت النسافات التي في الاسكندرية بجهاز تسمع بواسطته الصوت التي تحدثه الغواصات سواء كانت فوق الماء او تحته
- اقيمت مستودعات الذخيرة في مالطة على عمق ٣٠٠ قدم تحت سطح البحر لاتقاء قنابل الطيارات .
- اصبحت الاستعدادات الدفاعية عن الاسكندرية عظيمة جداً بعد نصب المدافع الكبيرة
- هطلت الامطار في اديس ابابا بعد ان ظن اهلها ان فصلها قد انقضى
- تقع من آن الى آخر صدامات عنيفة في اليونان بين الملكيين والجمهوريين لمناسبة قرب وقوع الاستفتاء العام
- كتبت المقطم امس فصلاً عن ذكريات الحرب العظمى تحت عنوان «في جحيم الصحراء وصفت فيه جنوداً انكليزاً اسرتهم غواصة المانية وتعذبوا في الصحراء الى ان انقذهم دوق وستمنستر .
- ترجح الدوائر السياسية في باريس ان المانيا عرضت ميثاق عدم الاعتداء على بلجيكا لمناسبة الازمة الدولية القائمة
- وزعت قيادة ليبيا الطيارات في اماكن نائية على حدود مصر والسودان . وهناك اسراب كثيرة في واحة الكفرة
- ينتظر ان يبحث مجلس الوزراء البريطاني اليوم العقوبات التي يراد فرضها على ايطاليا
- قتلت عصابة على حدود الهند الشمالية ثلاثة ضباط انكليز واسقطت ٨٠ جنديا بين قتيل وجريح
- قسمت قواعد الطيران في مصر الى اربعة اقسام: ١) في مرسى مطروح ٢٠٠ طيارة ٢) ابو قير ٣٠٠ طيارة ٣) في صحراء سيناء على مقربة من البحر الاحمر ٤) الماظة – القاهرة
- نقلت عائلات الوطنيين الانكليز في السلوم ومرسى مطروح على الحدود الى القاهرة
- اشيع ان هنغاريا وبولونيا قد تضطران الى الانسحاب من العصبة اذا انسحبت ايطاليا
- تروي انباء جنيف صعوبة ارسال لجنة تحقق الاعتداء الى الحدود
- اشاعت دوائر استانبول ان التعاون بين الاسطولين الانكليزي والفرنسي قد تم
- ستلاقي ايطاليا صعوبات كبيرة في اقتحام الجبال ، والتعرف على المغاور ، والتغلب على العطش والاوبئة

القدس

سيارات تحمل ذخائر واجهزة عسكرية

شاهدنا اليوم سيارات كبيرة من سيارات الجيش تخترق شوارع القدس محملة اجهزة عسكرية ولا يمضي يوم الا ونشاهد النقليات العسكرية والجنود يمرون من شوارع المدينة متجهين الى الجنوب

حول خبر في حالة الحرب

كانت بعض الصحف نشرت ان الرعايا الانكليز في فلسطين من غير الموظفين قد تلقوا كتبا ممضاة من القائم بادارة الحكومة بوجوب الاستعداد للرحيل عن فلسطين حالما تنشب الحرب الخ . وقد استفسرنا عن هذا الخبر من مصادر موثوقة فعلمنا انه لا اساس له من الصحه مطلقا

سماحة المفتي يزور الحيدري باشا

زار سماحة الحاج امين افندي الحسيني رئيس المجلس الاسلامي الاعلى معالي دواد باشا الحيدري في فندق داروتي مهنئا معاليه بسلامة الوصول

اجتماعات الحزب الفلسطيني المقبلة

يعقد الحزب العربي الفلسطيني اجتماعا في بيسان يوم الاحد الواقع في ٦ اكتوبر الجاري ، وفي يافا يوم الجمعة في ١٨ اكتوبر لافتتاح فرعين للحزب العربي في هاتين المدينتين . ثم يعقد اجتماعا كبيرا في يافا يوم الاحد الواقع في ٢٧ اكتوبر الجاري غايته ذكرى مظاهرة يافا التي وقعت سنة ١٩٣٣ . ثم يعقد اجتماعا رابعاً في حيفا يوم السبت الواقع في ٢ نوفمبر لافتتاح فرع للحزب في هذه المدينة

اجتماع كبير للهيئة الوطنية الارثوذكسية

القدس في اول اكتوبر – لمراسل الدفاع الخاص – عقدت الهيئة الوطنية الارثوذكسية اجتماعاً كبيراً في قاعة مدرسة الساليزيان حضره المئات من اخواننا ابناء الطائفة الارثوذكسية رجالا وسيدات . وقد افتتح الاجتماع نحو الساعة السابعة مساء واستمر الى وقت متأخر من الليل لم اتمكن بسببه من اعلامكم عن تفصيلاته وسأوافيكم عنها باسهاب . وبالاجمال كان الاجتماع رائعاً تجلت فيه روح الحماسة بين المجتمعين ونشاطهم للدفاع عن القضية الارثوذكسية وحقوق الطائفة مهما كلفهم الامر ، والكلمة كانت متفقة بين المجتمعين – وكلهم يمثلون وجهاء الطائفة ومفكريها – على الدفاع عن حقوق الطائفة وتخليصها من ايدي جماعة الدير ، رجال الاكليروس

وفي آخر الاجتماع وقف الاستاذ صليبا الجوزي سكرتير الهيئة الوطنية الارثوذكسية والقى الكلمة التالية :

اذا اراد احد من افراد الطائفة ان يطلع على مقررات واعمال الهيئة الوطنية الارثوذكسية بصورة واضحة جلية فعليه ان يقرأ يوميا جريدة الدفاع ، لان هذه الجريدة هي الجريدة الوحيدة التي سايرت القضية الارثوذكسية في آخر مراحلها منذ الانتخاب البطريركي الاخير حتى وقتنا هذا »

« الدفاع » وجدت هذه الصحيفة فخرا في موآزرة اخواننا ابناء الطائفة الارثوذكسية ، لان قضيتهم وطنية قبل ان تكون اي شيء اخر . وفوزهم فوز لهذا الوطن ، واستعادة لحقوق سلبه اياها النفوذ الاجنبي . ونتحرج ان اذ نثبت هذا القرار المشرف في هذه الصحيفة

لكننا نفعل ذلك معتزين ، وباعثين باشد الرجاء الى اخواننا أن لا يشكروا هذه الجريدة على عمل ترى فيه واجبها . وانما الشكر الذي يعبد الى قومه الحق المغتصب – للهيئة التي تدافع عن قومها متحمسة صادقة الحملة والكفاح

القضية الارثوذكسية ومحكمة العدل

تنظر محكمة العدل العليا يوم الخميس القادم الواقع في ٣ اكتوبر الجاري ، بعد غد ، القضية التي رفعتها اللجنة التنفيذية الارثوذكسية على الانتخاب البطريركي وسأوافيكم بنتيجة هذه القضية .

البنك العربي ثابت الدعامة

نشر من ايام خبر عن قروض مالية اقرضها بنك باركليس للمصارف المحلية من بينها البنك العربي الذي كان نصيبه ٥٠ الف جنيه وقد استعلمنا من مصدر موثوق فنفى لنا هذا الخبر نفيا باتا وزاد على هذا ان البنك ليس في حاجة الى مساعدة خارجية مطلقا وان لديه من الودائع والاحتياطي ما يغنيه عن طلب وقبول اية مساعدة او اي قرض

انقاذ البلاد من الروليت قريبا

قالت هذه الجريدة في طليعة الجرائد التي لفتت نظر الحكومة الى الاضرار البالغة التي نجمت عن السماح للمحلات العمومية بوضع آلات الروليت فيها وطالبت الحكومة ، كما هو ذكر القراء ان هذه الجريدة نوهت بالتشريع الذي وضعته الحكومة لمنع هذه اللعبة الخطرة وقد علمنا من اوثق المصادر ان الحكومة ستنفذ هذا التشريع في اواخر شهر اكتوبر الجاري

ستون غواصة ايطالية لمصادرة الاسلحة

قبيل الحرب . مناورات عظيمة . موافقة جنيف . اجتماعات خطيرة . اقفال القناة

القاهرة في ٢ تشرين اول – لمراسل الدفاع الخاص

انكلترا

جلسه خطيرة لمجلس الوزراء الفرنسى

ثبتت الان الاشاعة القائلة بأن انكلترا سألت فرنسا عما تصنعه فيما اذا هاجمت ايطاليا الاسطول البريطاني بدون استفزاز

اجتماع خطير لمجلس الوزراء

والمفهوم ان فرنسا تميل الى تعاون الاسطولين البحريين الفرنسي والانكليزي في حالة الطوارىء ولذلك ستعقد الوزارة الفرنسية جلسة مستعجلة غدا برئاسة رئيس الجمهورية المسيو لوبران لتقرير الرد على سؤال انكلترا وارساله على جناح السرعة

جلسه خطيرة يحضرها ايدن

تعقد الوزارة الانكليزية جلسة غدا يحضرها المستر ايدن ويكون البحث فيها حول الحالة الدولية الحاضرة والمشكلة الحبشية بوجه عام

لحضور جلسة الثلاثة عشر

ويعود المستر ايدن على اثر ذلك الى جنيف لحضور جلسة لجنة الثلاثة عشر التي تعقد بعد ظهر الخميس

سويسرا

الاسطول الفرنسي يعاون الانكليزى

جاء من جنيف ان الاسطول الفرنسي بدأ فعلا يعاون الاسطول الانكليزي وقد اخذت بعض القطع الفرنسية تحل محل الوحدات الانكليزية في اماكن من البحر الابيض المتوسط

صعوبه ارسال لجنه تراقب الحالة

رأت لجنة الثلاثة التي عهد اليها درس مسأله ارسال مراقبين الى الحبشة لمراقبة الدولة البادئة في الاعتداء ان هناك موانع جغرافية تحول دون ارسال هذه اللجنة

التشاؤم يسود دوائر جنيف كلها

تظهر الدوائر السياسية تشاؤما عظيما من الموقف ، وتشك في امكان الوصول الى حل سلمى نظراً لتصلب ايطاليا واصرار الحبشة على رفض اى طلب من مطالب موسوليني .

ايطاليا

ارسال الامدادات بسرعه وكثرة فائقتين

ابحرت اليوم باخرتان وعليهما ستة آلاف جندي وطيارات عديدة وقنابل كثيرة . وترسل ايطاليا جنودها ومعداتها الحربية بسرعة الى شرق افريقيا خشية اقفال قناة السويس قبل اتمام استعداداتها

مصر

ارسال الجنود بكثرة الى الحبشه

وصلت اليوم الى ميناء بور سعيد الباخرة ايطاليا وعليها ثلاثة آلاف جندى مرسلة الى شرق افريقيا وقد بلغ مجموع الجنود الايطالية التى ارسلت في الاسبوع الماضي ٢٤ الف جندي

مناورة عظيمه تستغرق ست ساعات

جرت مناورة عظيمة صباح اليوم في الاسكندرية اشتركت فيها جميع الاساطيل البحرية البريطانية من نسافات وطرادات وغواصات واسراب الطيارات واستغرقت ست ساعات وقامت المناورات في منطقة واسعة امتدت بضعة اميال في عرض البحر

القنصلية الايطالية تستدعي رعاياها

شرعت القنصلية الايطالية من اليوم في استدعاء رعاياها في مصر وسؤال كل منهم عن اعماله وامواله وقيدها في سجل خاص لهذا الغرض

روسيا

القلق من جراء حوادث الحبشه

بلغ القلق اشده في روسيا من جراء الحوادث التى قد تجرها المشكلة الحبشية

الحبشة

انتشار الغواصات لمصادرة الاسلحه

انتشرت ستون غواصة ايطالية في مياه البحر الاحمر لمصادرة جميع الاسلحة والذخائر التي ترسل الى الحبشة عن طريق البحر الاحمر

القبائل تصادر الاسلحة

وقد عهدت ايطاليا الى بعض القبائل التي تميل اليها في الصومال البريطاني بمصادرة جميع المواد الحربية التي ترسل الى الحبشة عن طريق الصومال البريطاني

كمامات واسلحة من اليابان

والمفهوم ان الحبشة تنتظر كميات كبيرة من المواد الحربية وكمامات الوقاية من الغازات السامة من اليابان ، كما تنتظر الوفا من البنادق والمترالوزات

العصبه لا تعارض التعبئه العامه

تلقى جلالة امبراطور الحبشة اشعارا من جنيف بانه لا توجد معارضة في التعبئة العامة اذا كانت مصلحة الدفاع الوطني تقتضي بذلك

حماسة اليمنيين ومناصرتهم اخوانهم الاحباش

بلغت الحماسة اشدها في اديس ابابا بعد امر التعبئة العامة . وقد ذهب وفد من الوف اليمانيين الى قصر جلالة الامبراطور واظهروا مناصرتهم الحبشة على طول الخط

مستعدون لبذل ارواحنا

وقد خطب احد اليمانيين فقال « نحن اليمانيين المسلمين المقيمين في الحبشة نعد انفسنا احباشا ومستعدين لبذل حياتنا فداء الحبشة » .

الهجوم بعد نزوح القناصل

وقد اصبح من المعروف ان الهجوم الايطالي يبدأ بعد نزوح قناصل ايطاليا عن الحبشة .

الهند

تخوف شركات التأمين من الحرب

ابلغت شركات التأمين على البضائع دور التجارة والمصانع الهندية في بمباي انها قررت عدم قبول التأمين على جميع البضائع المشحونة في البواخر التي ترفع عليها العلم الايطالي

رفع القيمة الى اربعين ضعفا

وابلغت التجار والمصانع انها زادت قيمة التأمين على البضائع التي ترسل بطريق البحر الابيض المتوسط بنسبة اربعين ضعفاً . والغت التأمين على جميع البضائع المؤمن عليها ولم تشحن بعد

سوريا

الحكومه السعوديه تقف على الحياد

كذب معالي الشيخ عبد الله السليمان وزير المالية في الحكومة العربية السعودية المقيم في دمشق الان ما رواه محرر « ستار » الانكليزية عن عرض الحكومة السعودية معاونتها العسكرية لعصبة الامم في مقاومة التعدي الايطالي وقال « ان حكومة جلالة الملك لا علم لها بالحادث الذي رواه هذا الكاتب السياسي »

ليست عضوا في العصبة

وصرح كذلك معالي فؤاد بك حمزة في لبنان فقال « كيف تعرض حكومة جلالة الملك معاونتها العسكرية على عصبة الامم وهي ليست عضواً فيها . »

اليابان

سبع مدمرات تسافر الى الصين

تستعد سبع مدمرات يابانية لمبارحة طوكيو في طريقها الى « هونغ كونغ » لحماية الرعايا اليابانيين المقيمين فيها والذين رفضوا دفع الضرائب المطلوبة منهم لحكومة الصين

التهديد باطلاق الرصاص

ويقال ان سفر هذه المدمرات كان على اثر ورود معلومات لحكومة طوكيو تفيد ان حكومة الصين اصدرت اوامر سرية للسلطة في « هونغ كونغ » تقضي باطلاق الرصاص على الرعايا اليابانيين في حالة اصرارهم على دفع الضرائب التي تطلب منهم للحكومة

في طريق الوحدة

النظام الاجتماعي للوحدة العربية

«لجماعة من الشبان العرب المؤمنين في العراق»

القاعدة الثالثة

الحرية الفردية

القومية العربية وهي تقر حق الحرية الفردية ترى انه حق غير مطلق بل مقيد ونسبي لمصلحة المجتمع وصلاحه

فهي ترى ان النظام القومي يعين مدى هذه الحرية وكيفية ممارستها منعا للمساوىء الاجتماعية التى تنتج عن سوء استعمالها وعن استغلال الافراد بعضهم لبعض

فالقومية العربية توجب :

(أ) منع البغاء العلني والسري وما يلزم به من المتاجرة بالرقيق منعا باتا وتسهيل سبل العيش للبغي ومعاقبة العاملين على اختلافهم جزائيا والتشدد في العقاب على المتاجرين بالبغاء والسماسرة

(ب) معاقبة مستدرجي الأحداث والاغرار الى ارتكاب الموبقات على اختلافها ولو كان الاستدراج من غير اغراء

(ج) مكافحة جميع الافعال المنافية للاخلاق مكافحة جدية

(د) توجب القومية مكافحة العادات الضرة بالمجتمع وراحة الاسرة واخلاق الفرد وصحته كالمقامرة والتراهن المعتمد على الصدف وتعاطي المخدرات وفعل السكر وتوجب معاقبة فاعليها جميعا وعند تكرر الفعل وصيرورته عادة عند الشخص يعاقب الفاعل بالاضافة الى العقاب العادي بالتشهير والاسقاط من الحقوق المدنية .

القاعدة الرابعة

تحضير البدو

تحضير البدو وذلك باستدراجهم الى الحضارة كأن يمنحوا الاراضي اللازمة مع تسليفهم وسائل الانتاج وتعويدهم على اساليب الحضارة مع الاحتفاظ بمزاياهم الاصلية

القاعدة الخامسة

الامة بعددها لذلك تفرض القومية العربية :

(أ) تشجيع الزواج وتكثير النسل الصالح الصحيح القوي وذلك يقتضي:

(١) تسهيل الزواج وتخفيض تكاليفه المالية من حيث المهور والجهاز وغيرها.

(٢) اعطاء المنح للذين يتزوجون ان كانوا معوزين .

(٣) تخفيض الضرائب على اصحاب الاسر الكثيرة العدد

(٤) تفضيل المتزوجين على العازبين والعائلين على غيرهم في جميع اعمال الدولة الرسمية او المشروعات التى تكون تحت سيطرتها وذلك حين التساوي في الكفاءة والمقدرة

(٥) فرض ضريبة على العازبين القادرين على الزواج ، اي الذين يكفي دخل احدهم لاعاشة الاسرة معيشة متوسطة

(٦) تشجيع الزواج والنسل بطرق الدعاية وجميع الوسائل الناجعة

ولما كانت خصائص الفرد موروثة فالامة لا تتأثر بالوراثة الطبيعية لذا وجب الامتناع عن الزواج من الزنوج وغيرهم من الاجانب الذين تنتقل بواسطتهم خصائص قد تحدث بلبلة في خصائص الامة العربية

(ب) مكافحة الامراض التناسلية والعادات التي ينتج عنها اضعاف النسل بشتى الطرق المعنوية والمادية وذلك يقتضي

«١» تعميم مداواة هذه الامراض مجانا في مستوصفات الحكومة ومستشفياتها

«٢» الفرض على الاطباء ان يداووا المريض المعوز من غير اجر حتى يبرأ او يتحول الى عناية طبيب آخر والا عد الطبيب مسؤولا

«٣» معاقبة كل من ينقل هذه الامراض عقابا جزائيا صارما في السجن او الغرامة

«٤» تضمين كل من ينقل هذه الامراض عن علم عقابا بنسبة الضرر الحاصل

«٥» منع حامل هذه الامراض اذا كان اجنبيا من دخول الوطن العربي

«٦» مكافحة هذه الامراض بالنشرات الصحية والصحف والسينما والمحاضرات وغير ما تقدم من الوسائل المعنوية والمادية

(ج) حماية الاطفال وذلك يقتضي العناية بالام في حملها وارضاعها والعناية بالطفل ومكافحة ما قد يعتريهما من الامراض

القاعدة السادسة

الصحة العامة

صحة الابدان قوة اساسية للامة وسبب اساسي في رفاهيتها وصلاح مجتمعها ولذلك تقتضي مكافحة الامراض السارية مكافحة عنيفة واتخاذ سبل الوقاية والعلاج بتجفيف المستنقعات وتطهير ماء الشرب والاكثار من المستشفيات الثابتة والسيارة والتأكيد على الطب الواقي واجبار معالجة الأمراض المعدية الخطرة واسداء النصائح الصحية وبذل الاسعافات الصحية والاكثار من الاعمال الرياضية وتنظيم المدن والقرى والمنازل تنظيما صحيا يكفل ذلك

القاعدة السابعة

الفلاح والعامل

الامة اخوة يتساوى افرادها ، قوامها المنتجون على اختلافهم ، ولما كان حق الفلاح والعامل والاهتمام بهما من موجبات هذه الاخوة وجب ما يأتي :

(أ) المحافظة على الفلاح والعناية بالقرية عناية صحية واجتماعية وثقافية واقتصادية وذلك ان تنشأ فيها المنازل الصحية والمستوصفات والمدارس والمواصلات مع المدن والقرى الاخرى وتهيئة مياه الشرب الصحية وذلك جميعه مضافا الى ما ورد في القواعد الاقتصادية والثقافية

«ب» المحافظة على العامل من حيث اجوره ووقت العمل والسن التى يتمكن بها على العمل وصحة الاماكن التي يعمل فيها وضمانته في حالة العجز والمرض او العطب المعيق عن العمل

من لا ارض له لاوطن له

اخبار محلية

قدموا ومعهم اسلحتهم !

صادر موظفو الجمرك في حيفا اربعة مسدسات وعدة طلقات نارية من بعض المهاجرين اليهود الذين قدموا على الباخرة بالستينا التى وصلت الى حيفا يوم الجمعة الماضي

موكب محكمة الجنايات

اصطف صباح امس الاول عند مدخل سراي الحكومة وعلى الدرج فريق من رجال البوليس وعلى رأسهم بعض الضباط للاشتراك في استقبال موكب هيئة محكمة الجنايات الكبرى

من هذا الطراز !

اعتقل القضا طصوفر امرأة يهودية تشتغل في القهوات في تل ابيب بتهمة سرقة من فندق تل بيوت في القدس وعثر في بيتها على متاع وحلي لنزلاء ذلك الفندق من المصطافين . وسرقة اخرى اقدم عليها يوسف مزراحي فقد اعترف هذا بسرقة متاع من احد الاكواخ في ريماغان . وتقع مثل هذه الحوادث كثيراً في تل ابيب وابطالها مهاجرون غير مشروعين وقد حكمت المحكمة على احدهم رابا بورت بتهمة السرقة بالسجن مدة ثلاثة اشهر وبالطرد من البلاد

انباء مختلفة

اختراع عجيب

توصل علامة كيميائي تركي شهير «امير شاكر» الى اختراع مادة مركبة اذا طلي بها الخشب او الاثاث او غيرها اصبحت غير قابلة للاحتراق ولا يكون للنار عليها اي تأثير وقد اكد المخترع ان ملابس رجال المطافىء اذا دهنت بهذا المركب امكنهم اقتحام النيران دون اي خطر .

قرار ضد ايطاليا

اقرت اللجنة المركزية لنقابة عمال الاحذية في لندن انه يجب على اعضاء النقابات ان لا يقبلوا اى توصيات ترسل لهم من الجيش الايطالى

في مدرسة الهداية الاسلامية

جاءنا ما يلي :

بذلت مدرسة الهداية الاسلامية كل ما لديها في سبيل تهذيب النشء وقد فتحت الآن صفا خاصا للاطفال من سن ثلاث سنوات الى سبع وعينت له معلمة قديرة مارست هذه الخدمة مدة عشر سنوات كما انها اعتنت عناية خاصة بصفي الاولاد والبنات واحضرت معلمين اكفاء وترحب بجميع الطلاب باجرة زهيدة وتقبل الفقراء والايتام مجانا وتقدم لهم الادوات والالبسة المدرسية دون اي مقابل فالرجاء من عموم الآباء ان يسرعوا لقيد ابنائهم قبل فوات الوقت

محلة ارشيد يافا — المدير

محمد سعيد الجمل

أحسن وأنفع مشروع وطني حديث يستفيد منه العمال وأصحاب رؤوس الأموال وأرباب المطاحن والبيارات والسيارات

هو مشـــروع

شركة المعامل — شركة المعامل

شركة المعامل

العربية

المحدودة بيافا

المحدودة بيافا — المحدودة بيافا

لانه شـــركة المعامل العربية المحدودة بيافا

فضلا عن أنها شركة وطنية أموالها عربية، وإدارتها عربية، وعمالها عرب، وتغني العرب عن احتياج الاجانب وتنحصر فوائدها بابناء الامة العربية

هي

١) شركة قوية رأسمالها عشرون الف جنيه ذات استعداد كبير لتعاطي كافة الاعمال الميكانيكية والصناعية وبيع وسكب وتصليح وتركيب جميع انواع الموتورات والسيارات وانشاء معامل للثلج والكازوز والطحين
٢) ذات أرباح مضمونة
٣) يقوم بادارتها وأعمالها شباب اختصاصيون فنيون من ذوي الاهلية والكفاءة والاقتدار
٤) مدرسة يتعلم فيها النشء ليكون عدة المستقبل
٥) رمز النهضة الصناعيه العربية في فلسطين

فهيا سارعوا أيها العرب جميعاً للاكتتاب فيما بقي من أسهم

شركة المعامل العربية المحدودة بيافا

في مكتبها بشارع يافا ـ القدس (امام النوفرة الجديدة)

مواعيد الاكتتاب كل يوم من الساعة ٧ — ١٢ صباحاً * ٢ — ٧ مساء

« بادروا قبل فوات الفرصة فالاسهم محدودة »

ماذا تسمع اليوم

عن محلات السادة دجاني اخوان

يافا ـ تلفون ٧١٦

يوم الاربعاء ٢ تشرين اول سنة ١٩٣٥

٦٫٣٥ صباحاً ـ تمرينات رياضية ـ بليغ صفوت افندي
٦٫٤٥ قرآن كريم ـ الشيخ محمد السيسي
٧٫٣٥ ختام
١٠٫٠٠ أغاني بلدية ـ السيد درويش الطنطاوي ـ تقاسيم ليالي ومواويل بلدي
١١٫١٠ ختام
٢٫٠٠ اسطوانات ـ مارش الامير فاروق (موسيقى مدرسة البوليس) سر السعادة (منولوج) الآنسة نجاة على ـ بلغوها (قصيدة) السيدة فتحية احمد ـ والله تستاهل ياقلبى (ديالوج) الشيخ عبد درويش والسيدة حياة صبري
٢٫٣٠ النشرة التجارية الاولى
٢٫٣٥ ختام
٥٫٠٠ قرآن كريم ـ الشيخ علي حزين
٥٫٣٠ حفلة غنائية ـ المطربة نادرة وفرقتها (شريط ماركوني المسجل) منولوج نصيبي من غرامك انين
٦٫٠٠ حديث زراعي ـ الدكتور محمد بهجت
٦٫٣٠ اسطوانات ما يطلبه المستمعون
٧٫٠٠ نشرة الاخبار
٧٫٢٥ النشرة التجارية الثانية
٧٫٣٥ حديث ـ الاستاذ محمود عزمى
٨٫٠٠ حفلة غنائية ـ صالح عبد الحى وفرقته تقسيم عود ـ مقدمة موسيقية ـ توشيح ـ تقسيم قانون ـ ليالي وموال ـ دور ياترى ايه انكتب لي (تلحين رياض السنباطي)
٩٫١٠ اسطوانات ما يطلبه المستمعون يتخلل ذلك اسطوانتان جديدتان نسيتى حبي (طقطوقة) لعبد الغنى السيد و (طقطوقة) ليلة الجنة لسيدة حسن
٩٫٥٠ حفلة غنائية ـ صالح عبد الحي وفرقته تقاسيم عود ـ مقدمة وتقاسيم كمان ـ توشيح ـ تقسيم قانون ـ ليالى وموال ثم طقطوقة لما انكويت بالنار ـ تلحين رياض السنباطي
١١٫٠٠ سلام الملك ـ ختام

غزة

لجنة مساعدة النجاشي

فيما يلي بيان باسماء السادة الذين سجلوا اسماءهم ضمن الاسماء التى سجلت في لجنة مساعدة النجاشي في اللواء الجنوبي وقد جاءتنا هذه القائمة من الاستاذ حسين افندي الشوا معتمد اللجنة :

عبد العزيز خليل ابراهيم ابو شملة
عبد ابن على ابو شمله
محمد احمد يوسف عطوان
محمود محمد جاد الله
عبد الرحمن محمود عبد الوهاب
محمد على ابو شمله
عبد العزيز درويش
عبد القادر ابو الريش
عبد الله ابو الريش
عبد العال ابو العوف
على محمود لوز
عيسى عبد الواحد
حسن عبد الواحد
محمد موسى عراب
محمد سليمان الصعيدي
ابراهيم احمد موسى قراقر
عبد الحميد عبد الله طافش
محمد احمد الحنفى
حسين محمد حسن منصور
ربيع عبد العزيز غراب
ديب حسن جوده
ابراهيم محمد الحداد
عبد ابراهيم السيد
حسين على مرادي
جبرين جبرين عمار
محمود محمد صالح
حسن عبد الهادي محمد
عبد الله اسماعيل بدر
الشيخ اسماعيل فحيم
محمد عبد الهادي ابو حرب
الحاج احمد على السباخي

مساء هذا اليوم والايام التالية المطرب البلدي المحبوب

محمد العربي

حيفا ــ قهوة السنترال

اكبر فرقة رياضية ـ عبد الحليم واولاده مع فرقة تمثيلية مؤلفة من اشهر الممثلين النابغين

اسعار الدخول ١٠٠ مل فقط

سهرة ساعات تروح بها عن نفسك تجد فيها الغناء والرياضة والتمثيل فيغمرك السرور

التجارب الخطيرة

واجب التعاون لحفظ رسالة المدنية من اخطار الحركات الهدامة

شهد العالم الانقلاب الروسى الخطير والتجربة التى تقوم بها روسيا السوفياتية بعدان تقوض بنيان الحكم القيصري ، وتعالج روسيا منذ ذلك الحين المشاكل الاجتماعية التى تواجهها وهي في كل حين تقدم على تجربة جديدة تبرر بها موقفها امام الشعب الروسى المرهق ، الذي انتقل من حكم قيصرى ، يقول فيه السوفيتيون انه كان مرهقا شديد ، الى عهد دكتاتوري هو فى الواقع ، كما تروي الانباء ، اشد من العهد القيصري الذي ناء به الروس.

روسيا تبث دعاياتها

وقد عمدت روسيا الى القيام بدعايات واسعة في جميع انحاء العالم ، فبثت رسلها في جميع الانحاء وزودتهم بتعاليمها ليكونوا رسلها في الاوساط القابلة لنشر هذه الدعايات ، واتخذ الحروسائل مختلفة لبث هذه الدعايات فاخفوها تحت مناوءة الاستعمار تارة ، وتحت التخلص من نير الرأسمالية تارة اخرى ، الى غير ذلك من الاساليب التى لم تغب عن الكثيرين

موقف المانيا من روسيا

وخرجت المانيا من الحرب العالمية منهوكة الاعصاب ، وكانت في حالة اجتماعية شاذة من السهل على افراد الشعب ان يقبلوا بالنظريات مهما كان نوعها ، لانهم لم يكونوا بالقادرين على المقاومة مباشرة بعد الحرب التي افرغوا فيها كل قوتهم ، وعلى ذلك وجه الشيوعيون جهودهم لايجاد محيط واسع لدعايتهم في المانيا وفعلا حصلوا على مناصرين كثيرين . ولكن هذه الحالة لم يكن من المقدر لها ان تدوم لان مثل هذه النظريات لا يقبلها الالمان الاقحاح الذين يحافظون على تقاليدهم ومبادئهم محافظة شديدة .

المانيا تنقذ اوروبا

وقد ظهرت المانيا فى مقاومتها للشيوعية الحمراء بمظهر قوي حكيم ، فضربت بيد شديدة على معتنقي هذه النظريات ومن يشايعهم وقد خدمت بذلك اوروبا بوجه عام ، وكان للنازي وحكومته اثر فعال فى تخليص المانيا من الوقوع في هوة سحيقة من النظام الاجتماعي الذي لا يوافق الروح الجرمانية واذا رجعنا الى مبلغ الخطورة التى استهدفت لها المانيا من الدعاية الحمراء نرى انه في عام ١٩٣٢ حصل دعاة روسيا ومشايعهم على ستة ملايين من مجموع الاصوات البالغة ٣٥ مليونا ، على اننا اذا رجعنا مرة اخرى الى هذه النسبة في الوقت الحاضر نجدها قد تضاءلت تضاؤلا شديدا واصبحت قليلة الخطر عما كانت عليه في الماضي ويرجع ذلك الى التدابير الشديدة التى تتخذ فى هذا الشأن

ضياع الامل

وكانت روسيا السوفياتية تعلق كبير الامال على المانيا وظنت انها تجد في المانيا مرتعا خصبا لبث دعايتها وايجاد الانصار المعدبدين فيها . وكانت ترمي من وراء ذلك انها اذا توصلت الى قلب النظام الاجتماعي فى المانيا فتكون بذلك قد انتصرت على قلب اوروبا ومن ثم يسهل عليها ان تجد مراتع خصبة اخرى فى بقية دول اوروبا ، وراحت روسيا في احلامها انها بعد ان تقلب نظم اوروبا اصبح من السهل جدا ان تعيد تمثيل الدور فى آسيا ، الا ان كل هذه الآمال انهارت ولم يتحقق للسوفيت ، ما كان ترمى اليه دعاتها ، فقد صدمت فى المانيا صدمة قوية عنيفة هدت كثيرا من قوى دعاتها الذين كانوا يرون فى المانيا فى فترة بعد الحرب فرصة لا تسمح بها المناسبات . .

الشبح الذي تخافه روسيا

واصبحت المانيا الاشتراكية الوطنية الشبح الذي تخاف منه روسيا والتى تحسب له حسابا كبيراً ، لان دولة من الدول لم تقف موقفاً عدائيا من روسيا مثل الموقف الذي وقفته المانيا . فهناك بعض الحكومات ترى ان الدعايات الشيوعية تنظم وتدار حركاتها فى مختلف مناطقها ولكنها لم تتخذ الاجراءات التي اتخذت في المانيا بصورة فعالة .

موقف انكلترا من الحالة

نعود الى موقف انكلترا من هذه الحالة . فالمعروف ان الانكليز اشد الناس محافظة على تقاليدهم ونظم الحكم التي يسيرون عليها ، كما ان الانكليز معروف عنهم انهم اشد الدول محافظة على ديموقراطيتهم

وموقف انكلترا من مشكلات العالم اليوم موقف معروف تحمد عليه ، لكنها مع ذلك لم تقابل روسيا السوفياتية بمثل ما قابلتها به المانيا ، الواجب على الدول ذات المصالح الكبيرة والتى تحرص على ابقاء مدنية العالم ان تتعاون في حفظ اسس هذه المدنية لا ان تتركها تعبث بها النظم الشاذة.

صفد

ازمة المدارس

اشرنا في رسالة سابقة الى ما حل بمدينة وقضاء صفد عند افتتاح المدارس بسبب ضيق نطاق الصفوف وعدم استيعابها جميع الطلاب وقد رفعت البرقيات والعرائض احتجاجا على ذلك وفيما يلي احتجاج وقعه العلماء والمخاتير واهالى القرى واعضاء البلدية والنادي الرياضي وجمعية الشبان المسلمين هذا نصها:

فخامة القائم باعمال الحكومة

بواسطة حضرة قائمقام صفد

يا صاحب الفخامة !

طالبنا الحكومة ودائرة المعارف بشأن توسيع المدارس الذكور والاناث في صفد وفى غيرها من البلدان وكنا ننتظر ان نرى اهتماما جديا من الهيئات المسئولة فى سد الفراغ لهذه الحاجة الملحة من حاجات الشعب العربي في هذه البلاد المتعطش الى العلم والمعرفة ولكننا لم نجد اية بادرة من الهيئات المسؤولة نحو تحقيق هذا الغرض واننا نطالب الحكومة بما هو من اهم واجباتها فالمدارس لا تتسع الا لعدد ضئيل من اولادنا. ان الشعب الذي يئن تحت اثقال الضرائب الباهظة يتطلب من القائمين على شؤون البلاد والمشرفين على خزائن المالية المكتظة بملايين الجنيهات يطالب ان لا يحرم ابناءه من اسباب الثقافة والعلم

فنرجو الايعاز باتخاذ التدابير حتى تعمل ادارة المعارف على فتح المدارس الكافية لتعليم ابنائنا وتخليصهم من الجهل

لا نعرف ماذا يمنع الحكومة من العمل على توسيع المدارس الموجودة في الوقت الحاضر او انشاء مدارس جديدة ولا نظن ان قلة المادة هي التى تحول دون ذلك ونستبعد جدا ان تكون الحكومة لا تريد التعليم او انها تعده مسألة ثانوية

نرجو فخامتكم ان تلفتوا نظر المسئولين في ادارة المعارف لتلافي ذلك وتفضلوا فخامتكم بقبول فائق الاحترام

في قاعة جمعية الشبان المسيحية الكبرى

حفلة موسيقية ثلاثية

مدام بنتويش «كمنجة» — مدام يلين «شيلو» — مدام بارتسي «بيانو»

وذلك يوم السبت الواقع في ٥ تشرين اول ١٩٣٥ الساعة الثامنة والنصف مساء

ثمن التذكرة من ٥٠ الى ٢٠٠ مل

تباع التذاكر فى مكتب جمعية الشبان المسيحية ومكتب كاهانا ومخزن كوفالسكي

هل تصدق:

آخر كتاب وضعه لورنس

يطبع وتباع النسخة منه بمئة الف جنيه

سيطرح في دور النشر اخر ما كتبه الكولونل لورنس ، ملك العرب غير المتوج ، كما يلقبه المعجبون به من مواطنيه الانكليز

وفي هذا الكتاب يذكر الكولونل لورنس اشياء كثيرة عن الشخصيات السياسية الذين لا يزالون احياء وقد وجه اليهم اشد النقد والتجريح المر . وعلى ذلك فقد اتخذت الاحتياطات حتى لا يتسرب الكتاب الى جمهرة القراء وتتداوله الايدي

وقد تولت طبع الكتاب ونشره دار من اغنى دور النشر العالمية هى «روبلدي دراز» وجعلت ثمن النسخه الواحدة من هذا الكتاب مئة الف جنيه وهو ثمن يجعله فوق طاقة الكثيرين وفى مقدور القليلين جدا من الاغنياء

والمعروف حتى الآن ان عدد النسخ التى ستطبع من هذا الكتاب ستكون قليلة جدا وسوف لا يتجاوز عددها عشر نسخ ، هذا وسوف لا يسمح لهذا الكتاب بان تتداوله الايدي الانكليزية ولا ان يباع فى انكلترا لما ينتظر ان تثير قراءته من ضجة حول ما جاء فيه عن بعض الاسماء والشخصيات المشهورة والانتقاد المر للسياسة الانكليزية

***

من بريد الدفاع :

ازمة المدارس

جاءتنا كلمة من السيد محمد السليمان مختار قرية البعينه بالاصالة عن نفسه وبالنيابة عن فريق من اهالى القرية يوجهون في هذه الكلمة نظر ادارة المعارف العامة الى ضرورة انشاء مدرسة فى قريتهم يتعلم فيها اولادهم .

شكر

فى كتاب من اتحاد نقابات العمال العرب بالقدس يوجه الاعضاء الشكر الى اخوانهم صناع الاحذية لشدة اخلاصهم وغيرتهم على بقية اخوانهم العمال

زجل حول الحالة الحاضرة

جاءنا فى بريد حيفا كتاب من الحاج مصطفى الصعيدي ارسل معه زجلا ضمنه وصف الحالة الحاضرة

زفاف

احتفل بزفاف السيد مصطفى ابراهيم البيطار في النادي الرياضي بغزة على كريمة السيد السعدلوني من حيفا فبالرفاه والبنين

أسعار الحاجيات

عن محل راشد كنعان

بيافا

٢٩ـ٩ـ٣٥

		قرش
الرز الرشيدي	الشوال	١٤٣
« الانكليزي	«	١٠٢
« الدمياطي	«	١٢٨
« الهندي	«	١٢٢
السكر الناعم	٢	١١٨
السكر الناعم	١	١٢٣
		مل
السكر	الصندوق	٤٠٠
الصابون النابلسي	الرطل	١٢٠
الملح	الشوال	٥١٠
الطحين الامركي	الشوال	١١٥

أفخر أنواع الصابون النابلسي
له شهرة واسعة

مصنوعات معامل — احمد الشكعه نابلس

الصابون النقي المشهور — هو صابون — زيتون — بيت — نابلسي حسن شكعه

« ماركة مسجلة »

أنقى صابون يستعمل في البيوتات الكبيرة نظيف يطري البشرة ويجعلها بضة لامعة

نال الجائزة الاولى في معرض نابلس سنة ١٩٢٤ ، رائحته جميله لانه مصنوع من زيت الزيتون النقي

الوكلاء

محمود كمال قطان : يافا
محمد حمدي المصري : حيفا
محمود فيضي أخوان : القدس

لا تدخل الى بيتك صابونا سواه

اقصد محل نجيب القطانه سوق الدير يافا
واطلب زيت الزيتون للمونة والسمن الحلبي الحديدي
الممتاز ماركة كامل هيكل

يافا — يوم الاربعاء ٤ رجب ١٣٥٤ — الموافق ٢ تشرين اول ٩٣٥

صاحب الامتياز والمحرر المسؤول: ابراهيم الشنطى

مدير الادارة: شوكت حماد

رقم التلفون ١٠٧٥ و١١٨٧

الدفاع

جريدة يومية سياسية مصورة

« العدد — ٤٤١ — السنة الثانية »

ادارة الدفاع فى عمارة حزبون شارع جمال باشا — يافا

العنوان البرقي: الدفاع يافا — ص. ب ٢٥٥

	من سنة	من نصف سنة
قيمة الاشتراك في فلسطين	١٥٠	٨٠
فى الخارج	٣٠٠	١٦٠

صور عالمية على هامش الحوادث

الطيارون الالمان الاربعة الذين طاروا بطيارتهم الشراعية من المانيا الى تشكوسلوفاكيا وقطعوا ٥٠٠ كيلو متر بالساعة

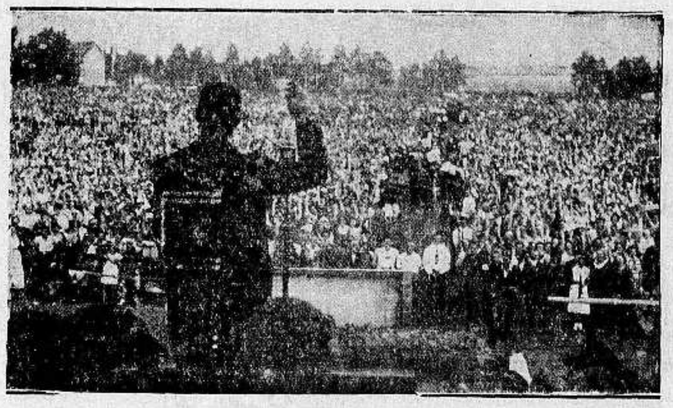

اجتماع ٦٠ الف شاب هتلرى قدموا من جميع انحاء العالم ليعلنوا تأييدهم ووحدتهم للحكومة النازية في المانيا وترى الهر كونراد هنلين يخطب فيهما

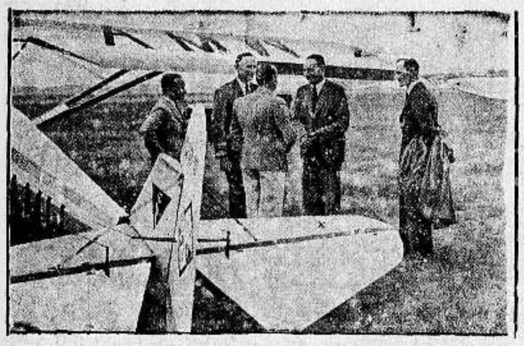

الهر فون غرانو المشار اليه بعلامة « اكس » رئيس النادي للطيران فى المانيا يتحادث مع طيارين هنغاريين وطيارين بولونيين فى شؤون الطيران في مطار تمبلهوف فى برلين

المستر دي فاليرا يقدم الجائزة للفائز الالماني في سباق الفرسان فى دبلن

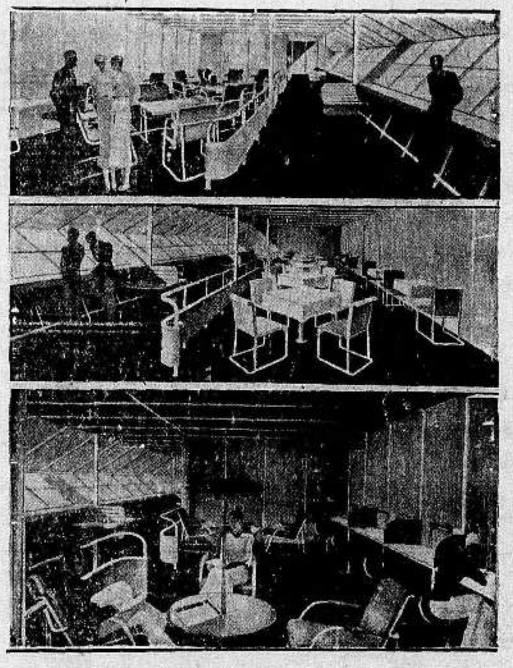

المنظر الداخلي للمنطاد زبلين الجديد رقم ١٢٩

مطبعة الدفاع التجاريه

في عمارة « بوست »

خير مطبعة يمكن الاعتماد عليها لطبع جميع لوازمكم التجارية

حروف جديدة - ادوات فنية

اتقان فائق نظافه وسرعة بالعمل

مع أسعار معتدله للغايه

المخابرة مع ادارة الجريدة

في عمارة حزبون تلفون ١٠٧٥

اعلنوا في الدفاع

فريج ! فريج ! فريج !

هـو

المحل الوطني الوحيد المستعد لجميع اصناف الاجواخ والبدلات والبالطوات الرجالية والولادية والبطانيات والبدلات العراقية

وصلتنا كميات كبيرة من اشهر فبارك العالم (الاسعار لا تزاحم)

عيسى فريج واولاده

القدس باب الخليل — يافا عمارة الاسعاف نمرة (٩)

الدفاع — يوم الجمعة ٦ رجب سنة ١٣٥٤ و ٤ تشرين اول ١٩٣٥

صاحب الامتياز والمحرر المسئول ابراهيم الشنطي

مدير الادارة : شوكت حماد

رقم التلفون ١٠٧٥ و ١١٨٧

الدفاع

جريدة يومية سياسية مصورة

(العدد ٤٤٣ — السنة الثانية) OCTOBER 4, 35

ادارة الدفاع في عمارة حزبون شارع جمال باشا — يافا

العنوان البرقي : الدفاع يافا : ص . ب ٢٥٥

	عن سنة	عن نصف سنه
قيمة الاشتراك في فلسطين	١٥٠	٨٠
في الخارج	٣٠٠	١٦٠

اربعون طائرة ايطالية تضرب عدوى . تقهقر الايطاليين وزحفهم . الهجوم العام يبدأ غداً . القبض على ايطاليين كرهائن . حماسة الاحباش البالغة

فرصة سانحة

لا يفرق بيننا غير الانانية

ساعة فاصلة لوضع خطة وعقد ميثاق

اغرب ما في احزابنا انها تتحدث ، منفردة ، بقوة واندفاع . حتى اذا دعيت الى عمل مشترك نكصت على اعقابها ، او نكص بعضها على الاقل .

وحالة الوطن الحاضرة تستدعي وضع خطة او خطط وقيام جبهة او جبهات . فأن الطارىء الدولي سيبدل من مجرى الحوادث فيه ، شئنا ام ابينا . وهذه فرصة حسنة نعرضها على الانكليز ليقولوا : هل حقيقة يريدون بلادنا يهودية ، امقد اكتفوا بتهويد جانب منه ؟ وهل حقيقة يريدون استمرار ابواب الهجرة مفتوحة ، ام اقتنعوا بفساد نظرية « المقدرة على الاستيعاب » ! وبكلمة أصرح : هل يريدون العرب أم اليهود ؟

البلاد الان نهب لكل طامع . وقد عرف الانكليز ذلك فجروا هذا الذيل الذي ليس له نهاية ، ذيل شحنات المهاجرين ، اذعانا لليهود عن يد صاغرة . ولو كان في الوطن من يدعي حماية الوطن ، لأجفلت السياسة ان تمثل الدور القاسي الذي مثلته فتسحب على هذه البلاد جيشاً جراراً من المهاجرين تجاوز عدده الستين الفاً في عام واحداً .

واذا انفردت بالاحزاب ، واحداً واحداً ، سمعتها تتمنى توحيد الصفوف ، والقسم على انقاذ الوطن . اذن لماذا لا تتوحد هذه الصفوف ؟ اهناك اختلاف في المبادىء ؟ أهناك اختلاف في الاساليب ؟ ام هناك اختلاف على الاشخاص ؟ قل : هل وضع حزب مبادءه فجاءت دون الاستقلال التام ضمن الوحدة العربية ؟ قل : هل رأيت اساليب حزب ما تختلف عن أساليب بقية الاحزاب جميعا ؟

ستجيب : لا ، بلا ريب . الا على الفوارق الشخصية اذ تجيب : نعم . هذه الانانية المريبة . الانانية القاتلة ، هي السبب في النكبة تلو النكبة . وستكون السبب غداً في النكبة الكبرى ، اذا لم تزل من الآن ، وتلقى جانبا ، لا ردها الله . الانانية التي تريد كل شيء لها ، وهي أعجز عن صنع شيء ، اللهم الا الشر . فانزعن عنك هذه الانانية يا أجساماً رأت مغبة التفرقة ، وسوء عقباها . انزعيها فقد كاد الوطن يلفظ روحه بين يديها ، وأنت مع ذلك تقولين : الوطن بخير ، والشر كل الشر في هذا الخير !

لقد طيرنا اللجنة التنفيذية على اعتبار انها أداة عجز قاصر . ومنذ اليوم الذي شيعناها فيه ، ونحن لا نجتمع الا على مأتم ، او في حفلة تأبين ، او تشييع جنازة ، او حفلة عرس ، أو مأدبة لضيف قادم — أو على مائدة الحكومة . وقد حاولنا ان نجتمع مرة في مؤتمر ٢٦ اذار المعروف ، فكان العمل الذى ينكس المرء رأسه اذا ذكر ، حياء بين الاجانب ، رغم ما أقيم حول ذلك الاجتماع من مظاهر ، وعقد عليه من آمال . هنالك تقدمت الانانية تلعب دورها في الاشخاص ، لا الاحزاب ، وانفض المؤتمر عن هواء

إذن نجتمع الآن يا رجال فلسطين ، ونساء فلسطين ، وشباب فلسطين . حول فراش المريض ، الوطن الضعيف المهدوم . نجتمع خالصين من نزعاتنا ، وشخصياتنا ، وميولنا المتضاربة . ننسى في عام ما قد جاء في اعوام ، ثم نتقدم الى الانكليز بـ « العريضة » لا يلقونها جانباً كما القوا كل عرائضنا ، بل يقرأونها على الاقل ، ثم يجيبون على ما قد قرأوا . وهذه العريضة تكون السجل التاريخي بيننا وبينهم ، فاذا شاؤا صداقة شريفة على اساس حفظ بلادنا لنا ، رحبنا بهذه الصداقة . واذا راوغوا ، وتنكروا ، واستمروا جريا على الاساليب ، فاننا لا نفرط باوطاننا ، وساعتئذ لا يكون الحكم الا للامة ، تقول كلمتها النهائية

لقد صبرنا طويلا على مرض السل هذا . فسبعة عشر عاما وبلادنا تفلت من ايدينا ، جزأ جزأ . حتى كأنها مقبرة اموات ، لاحي فيها فيصرخ : بلادي انريد اليوم وضع حد لهذه المأساة . وهذه فرصة سعيدة ، أحست فيها الاحزاب — كما تقول بياناتها التى نشرناها — ان الوطن اضحى في خطر ، وان الواجب يقضي بحالة استقرار . ولا يتوهمن الانكليز اننا قوم انتهازيون ، نساوم في الفرص . بل ليعتقدوا صادقين اننا قوم شعروا بدبيب مرض الموت يسرى في جسم وطنهم ، فقاموا يريدون له خلاصا .

في الوطن قوى عديدة . اذا تجمعت استطاعت عمل شيء . فلنستفد من هذه القوى ، لا ندعها تتفرق ، لمجرد ان الانانية الشخصية لا تحسن الظن بغير نفسها !

ابراهيم

مراحل المغامرة الحبشية

معارضة صحفية . فرنسا المعتدلة . برنامج نهائي . مارشال الطيران . القناة مفتوحة . خط وهيب باشا

ضرب الطبول لاعلان التعبئة العامة في الحبشة

الصحف الفرنسية تعارض العقوبات العسكرية

هبت جريدتا الديبا والانترانسيجان تعارضان في انزال العقوبات بايطاليا . وقد ذكرت الاولى ان فرنسا تحترم عصبة الامم لكنها لا تريد ان تذهب ضحيتها وقالت الثانية : ان فرنسا لا تفرط بصداقة ايطاليا ولا تخوض حربا مجازفة

اقتراح لا ترضى بريطانيا به

وطلعت جريدة الاوفر باقتراح جديد يظن انه موعز اليها به . وينص الاقتراح على ان تعطى ايطاليا جزأ من الحبشة تبسط عليه انتدابها ، ويعطى الجزء الآخر للعصبة وبالطبع لا يمكن ان تقبل بريطانيا هذا الاقتراح

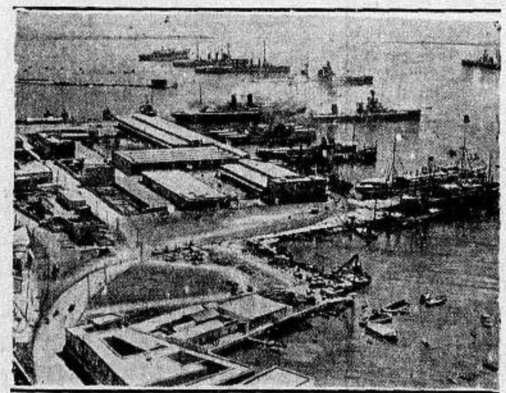

ميناء طرابلس الغرب يغص بالبوارج والبواخر الايطالية

احتمال عدم اشتراك فرنسا المتطرفة

ومن المحتمل ان يجيء جواب فرنسا على سؤال بريطانيا مطلا عدم اشتراكها في العقوبات العسكرية لان هذا الاشتراك معناه اعلان الحرب على ايطاليا

« الدفاع » انظر الصفحة الخامسة

لقد وضعت بريطانيا برنامجها النهائي

وتقول الصحف الانكليزية : ان مجلس الوزراء البريطانى حين يعقد اجتماعاته انما يمضى في السياسة التى لن تحيد بريطانيا عنها ، وهو لذلك لا يخرج بجديد من الخطط ولا القرارات

مارشال الطيران في جبل طارق

وكان لوصول مارشال الطيران البريطاني السر روبرت بروبهام الى جبل طارق صدى بعيد الاثر . وقد جاء ذلك على أثر تقرير خمسة ملايين جنيه لشراء طائرات حربية جديدة .

فرنسا تنجح فتظل القناة مفتوحة

والمفهوم تماما ان قناة السويس سوف لا تقفل في وجه ايطاليا . وتقرر ذلك على اثر اصرار فرنسا وتشددها في اطلاق الحرية « البحرية » لايطاليا ونقل جنودها عن طريق القناة .

ارسال افراد الاسرة الايطالية المالكة

ويستدل على اعتزام ايطاليا خوض حرب شديدة من ارسالها كبراء المواد وصهر موسوليني وولديه ثم الدوق دي بورغامو ابن عم الملك الذي وصل امس مصر في طريقه الى افريقيا الشرقية .

طبيعة اراضي الاريتريا وصعوبة العمل

ولا يزال الجنود الايطاليون يجدون صعوبات كبيرة في نزولهم الى ثغور الاريتريا ، لكثرة الصخور . وطبيعة البلاد حجر عثرة في طريق الفتح الايطالي . فانها كثيرة الصحاري ، والمستنقعات والجبال والاغوار

جيوش كبيرة تقف وجهاً لوجه

والخطة العسكرية المرسومة هي الحذر من الرأس سيوم الذي يستدرج الايطاليين اليه لينازلهم في الجبال والمزالق . وقد تجمعت جيوش الحبشة في منطقة « التغري » وفي الجهة المقابلة لمصب حيث يقود ولى العهد جيشاً لجباً . والمفهوم ان العاصمة وهرر ستكونان هدفاً للطيارات الايطالية

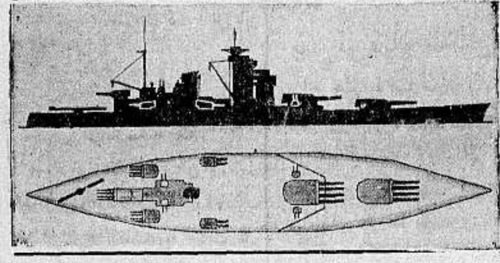

اعظم بارجة فرنسية أنزلت بعد الحرب العظمى للظروف الحاضرة

الامبراطور على وشك السفر للقتال

وقد منح الرأس دستا ، صهر الامبراطور ، سلطة كبيرة في العاصمة مدة غياب الملك . ويفسرون هذا بأن الامبراطور عزم على ان يكون في طليعة جيوشه . ولكن مكان سيره لم يعين بعد

الجنرال غراسياني أمام وهيب باشا

اما في منطقة هرر واوغادين فأن الجنرال غرسياني اعجز من ان يواجه بجيشه البالغ ستين الفاً الجنرال وهيب باشا ، لا سيما بعد اقامة الجنرال لخط هندنبرغ

تركيا تلقت درسا في الماضي

وقد اعلنت تركيا شبه رسمي انها لا تنوي التدخل في النزاع لانها « تعلمت من الحرب العظمى ان لا تدافع عن غير املاكها الخاصة » وكادت الاعمال تقف في بورصة برلين من جراء الارتباكات التي ينتظر ان تحدث . وتتوقع اوروبا اعلان الحرب الحبشية بين ساعة واخرى

كتيبة سنغالية في سفرها الى الصومال الفرنسى استعداداً للطوارىء

دنيـــــا العرب والاسلام

مصر

المندوب السامى يقابل جلالة الملك

سافر امس السير مايلز لامبسون المندوب السامى البريطاني من القاهرة الى الاسكندرية وقد قابل عند الظهر جلالة الملك ومكث اكثر من ساعة وقد عاد في نفس اليوم بالطائرة الى القاهرة

زيارة المندوب لرئيس الوزراء

ترددت الاقوال حول زيارة المندوب السامي لدولة رئيس الوزراء اق استغرقت ساعة ونصف ساعة وقد صرح مصدر مطلع عما دار فى هذه الزيارة ان الحديث بين رئيس الوزراء والمندوب السامي لم يتناول حوادث معينة بل كان الحديث عاما وشمل موضوعات مختلفة

سفر سمو
الامير فاروق

تقرر رسميا ان يبحر سمو ولي العهد الامير فاروق الى انكلترا لاتمام دراسته على ظهر طراد بريطاني حتى بور سعيد ثم يبحر منها الى انكلترا على ظهر باخرة انكليزية

المناورات الحربية
في الاسكندرية

من انباء الاسكندرية ان الاسطول البريطاني قام بمناورات حربية بالقرب من شواطيء الاسكندرية وكانت تظهر فى الجو الالعاب النارية، وقد تلقت السلطات البريطانية في مصر نبأ تعيين الاميرال وادلى قائدا عاما للاسطول البريطاني في البحر الابيض المتوسط خلفا للاميرال فيشر

حركة البواخر
في القنال

من انباء بورسعيد انه وصلت فى منتصف ليلة اول امس الباخرة الانكليزية «نفاسا» وعليها مئات الجند الايطاليين وعدد كبير من الصناديق الملآى بالمهمات الحربية.

كما وصلت الباخرة ساتورنيا وعليها خمسة آلاف جندي ايطالى فى طريقهم الى شرق افريقيا، اما بواخر المهمات الحربية والجنود والمؤن فتمر بكثرة مدهشة ولا ينقطع سيلها فى الليل أو النهار

المناورات الحربية
في بور سعيد

لا تنقطع المناورات الحربية الانكليزية في الايام الاخيرة والطائرات تحلق طول اليوم في الجو والمفهوم حتى الان ان الجنود البريطانيين الذين وصلوا مؤخرا سيتخذون معسكرهم الجديد فى بور فؤاد

السلطات البريطانية
في نشاط مستمر

عاد القائد العام للجيوش البريطانية وار كان حرب القيادة العليا الى القاهرة من الاسكندرية وتدور الاحاديث بتكتم شديد حول الامور التى تقتضيها خطط الدفاع ويعقدون الاجتماعات المتوالية التى تدوم ساعات طويلة

هل هناك
محالفة عسكرية

تتردد الاشاعات حول عقد معاهدة عسكرية بين مصر وانكلترا تؤدي الى زيادة عدد الجنود في الجيش المصري، وفهم ان الحكومة الانكليزية ترى انه يجب ان يكون لمصر جيش يقف الى جانب الجيش الانكليزي في مصر والسودان

تركيا

النزاع الحبشى الايطالى
فى صحف تركيا

تداولت الصحف التركية ماتردد من الاخبار حول موقف الاتراك من النزاع الايطالي الحبشى وما جاء حول انحياز تركيا الى جانب بريطانيا وعن الدور الذي قيل انها ستقوم به في سوريا وفلسطين، فأكدت هذه الصحف ان الانباء الشبيهة بالرسمية التى جاءتها ذكرت ان الجيش التركي لم يوجد الا للدفاع عن لوطن التركي وعن استقلال البلاد، اما ما تقوم به ايطاليا من الاستعدادات لهائلة في جزر الدودكانيز فذلك لا يقلق بل الاتراك ابدا، ومع ذلك فان انكلترا لم تطلب الى تركيا ان تمد يدها بمساعدتها في سوريا او فلسطين وعلى فرض حاجتها الى المساعدة فان بريطانيا ترى ان فرنسا اقرب للمساعدة من تركيا وهي صديقتها

واخيرا ختمت هذه الصحف بان تركيا تركيا وشأنها فالحرب العالمية الماضية علمتها جيدا ان لا تتدخل في شأن لا يعنيها منه قليل او كثير

بين تركيا وبلغاريا

اخرجت المطابع في صوفيا (بلغاريا) كتابا حديثا تعرض فيه مؤلفه الى تركيا فحمل عليها حملة شديدة ومؤلف هذا الكتاب المسيو اورماندجيف رئيس جمعية ترافيا ومدير مدرسة الليسه وتساءلت الدوائر التركية كيف سمح وزير خارجية بلغاريا بتداول هذا الكتاب وبين تركيا وبلغاريا علاقات كان من الواجب المحافظة عليها

زلزال فى تركيا

وقع زلزال خفيف فى الجهات الشمالية من تركيا، ولكن لم يكن له اي تأثير سوى هزة بسيطة شعر بها الاهالى

التلاعب بالاسعار
وانتهاز الفرص

انتشرت في الاوساط التجارية فى تركيا مسألة التلاعب بالاسعار وانتهاز التجار القلق الذي يسود العالم في الاونة الحاضرة وجعلوا يرفعون الاسعار دون ان يكون هناك اي مبرر لذلك وقد قرر مكتب «تركو فيش» نشر قائمة باسماء التجار الذين يتلاعبون بالاسعار والطلب الى الاهالى بعدم التعامل معهم.

العراق

الشركة الجوية العراقية

ذكرنا فى رسالة سابقة عن مشروع تأسيس شركة جوية عراقية لنقل الركاب والبريد بين مدن العراق وقد كتبت الشركة المذكورة الى مصانع الطيارات في انكلترا واوصت على بضع طيارات لاستخدامها في اعمالها في العراق وقد اشترت الشركة فعلا طيارتين ستستعملها قريبا فى النقل بين مدن العراق

توسيع المطار
المدني العراقي

شرعت مديرية الاشغال العامة في العراق فى القيام بالتوسيمات اللازمة فى المطار المدني وقد تقرر انشاء عدد كاف من الغرف لنزول الطيارين الذين يمرون بالعراق وستوسع حظيرة الطائرات لتتسع لا كبر عدد ممكن منها

طوابع بريد
العراق

تقدمت شركة هولندية للطباعة الى الحكومة لطبع الطوابع البريدية العراقية باسعار معينة وتفكر ادارة المطبعة الاميرية فى جلب ماكينات خاصة لطبع الطوابع كي تقوم بهذه المهمة الحكومة العراقية على نفقتها الخاصة قصد التوفير.

شركة لتصدير
الاسماك للخارج

اتجهت انظار التجار في الآونة الاخيرة الى مسألة تصدير الاسماك العراقية الى الخارج وفى انباء الموصل ان شركة جديدة تأسست للقيام بتصدير الاسماك الى كافة البلاد العربية وقد استعدت استعدادا تاما واحضرت السيارات الكبيرة وانشأت المخازن الفنية للمحافظة على الاسماك لتسهيل الشحن.

زراعة الكتان
في العراق

سبق للحكومة العراقيه ان طلبت الى وزارة التجارة والصناعة المصرية بواسطة المفوضية العراقية في مصر ان توافيها ببعض المعلومات عن صناعة المنسوجات الكتانية للاستفادة منها في صناعة الكتان وقد اجابت وزارة التجارة ما طلب اليها من المفوضية العراقية ومما يذكر ان زراعة الكتان في العراق قد نجحت نجاحاً باهراً وعادت بفوائد كبيرة على الزراع العراقيين

سيارات غزة
«الوطنية»
سفريات يومية
بين غزة ويافا
«وبالعكس»
سيارات فخمة
«سائقون ماهرون»
***

لبنان

حول الجمع بين التدريس والمحاماة

استقبل المسيو لاغادر المندوب العام في المفوضية الفرنسية وفد نقابة المحامين وقد دارت المناقشة حول الجمع بين مهنة التدريس والمحاماة وقد تقرر عقب هذه المقابلة دعوة مجلس نقابة المحامين لاتخاذ القرار المناسب للموقف

دعوة
لمؤتمر الجراد

وجهت المفوضية العليا رسائل الى حكومات تركيا والعراق وفلسطين وشرق الاردن تدعوها الى انتداب ممثلين عنها في اعمال مؤتمر الجراد الدولي الذي يعقد في بيروت في ٢٠ تشرين اول الجاري لمتابعة الابحاث في الوسائط الفعالة المشتركة لمكافحة الجراد حين ظهوره على حدود اراضي احدى الدول المجاورة

تقرير
عن مرض السرطان

ارسلت مديرية الصحة والاسعاف الى قسم تفتيش الصحة والاسعاف في المفوضية الفرنسية بناء على طلبها تقريرا عن الثلاثة اشهر الاخيرة يتضمن عدد الاصابات بالسرطان والعمليات التي اجريت للمصابين بهذا الداء في مستشفيات الحكومة ومبلغ نجاحها وكان عدد الاصابات ثمانية فقط وما يزال المصابون قيد المعالجة

وفد
المؤتمر الزراعى

من انباء اللاذقية ان اللجنة التنفيذية للمؤتمر الزراعي والاقتصادي اجتمعت في دار المفوضية وعرضت المطالب التى اقرها المؤتمر وشرحت له بصورة جلية فداحة الضرائب وفوائد القرض الزراعية ووجوب حماية محاصيل البلاد من مزاحمة الواردات الاجنبية

Tokalon
توكالون
بودرة كريم

الوكلاء العموميون لفلسطين
باروخ ر. وشركاه
القدس: شارع الشماعة
تلفون ٦١٤ ص. ب. ١٥٧

اعلنوا فى الدفاع

اعلان

صادر من دائرة اجراء يافا عدد ٥٠٣٤ سنة ٣٤

الدائن: مصطفى السيد ابو شمعون من يافا

المديون عبد الله عبد الرحمن ابو شمعون

مصدر الحكم: محكمة صلح يافا

الملك: قطعه ارض زراعية ارضها وعرة واقعة في قرية مفلس تابعة الرملة مساحتها ٣ دونمات و ١٠٦ امتار

اوصافه. تحتوي على شجرة خروب وعشرة شجرات زيتون وشجرتين لوز وعنب واربعة اشجار سدر وهي محاطة بالصبر

مقداره: كاملا

تاريخ سند الطابو في: بلوك ٤٢٧٥ قسمه ٣٢

ملاحظات: — ثمن الدونم الواحد فيها بمبلغ تسعة جنيهات فلسطينى

بناء على قرار رئاسة اجراء يافا سيطرح في ميدان المزايدة العلنية بدائرة اجراء الرملة بعد مضي خمسة عشر يوما من تاريخ نشر هذا الاعلان الاملاك المبينة اعلاه خاصة المديون لقاء الذمة المطلوبة منه الى الدائن البالغة ٢١ ج ف والرسوم والعوائد القانونية والرسوم والمصاريف النظامية

فمن له رغبة في شراء الملك المذكور فليتقدم الى المزايدة ويضم اسمه ومقدار المبلغ الذي يدفعه وديبوزيتو عشرة في المائة او كفالة من احدى البنوكة في ذيل القائمة التي ستعطى للدلال والاحالة الموقتة تكون بعد مضى ثلاثين يوما من تاريخ القائمة المذكورة ثم تعاد المزايدة ثانية على ان يقبل الضم عليها فى المائة خمسة لمدة خمسة عشر يوما وبعده تحال هذه الاملاك قطعياً لاسم المزاود الاخير وتجري المعاملات اللازمة حسب الشروط المبينة فى قائمة المزايدة ولاجله صار اعلان الكيفية توفيقا للمادة ١٠٢ من قانون الاجرا

تحريراً فى ٣-١٠-٣٥

مأمور اجراء يافا

اقصد
محل
نجيب القطان
سوق الدير يافا
واطلب زيت الزيتون للمونه
والسمن الحلبي الحديدي
الممتاز
ماركة
كامل هيكل

اعلان

محمد مصطفى شاهين وكيل جريدة الدفاع فى طولكرم مستعد لتصليح الدراجات وبيع جميع قطع الحديد باسعار رخيصة جدا والتجربة اكبر برهان

مدرسة
النجاح الوطنية
بنابلس
هى مفخرة المدارس
ثقافة — تهذيبا — روحا
واساتذتها نخبة من ذوي العلم الغزير والاخلاق الفاضلة والوطنية الصحيحة
خريجوها
الصفوة الممتازة في الشباب العربي العامل
شهادتها
مقبولة في اكبر معاهد سوريا وفلسطين ومصر والعراق
هدفهـا
خلق الرجولة الصحيحة فى ناشئة الوطن
مدرسة النجاح
مدرسة الخلق والعلم ومعهد الوطنية

دخنوا السجاير التركية الفاخرة
المصنوعة من اجود التبغ التركى
الجودة
الوجاهة
الاتقان
جميع هذه الاصناف تجدها في السجاير التركية
الاصناف: جوكيه كاوب. يالووه. يكي تورك. غازي. يذيجه. خانم اكسترا. ايكنجي
الوكيل العام:
(يوسف البينا)

مرهم نواكزما - حنفى
تحضير ع. ق. ح.
ان مرهم النواكزما هو دواء عجيب الشأن في معالجة جميع امراض الجلد والحروق والجروح ولدغة الشمس والاكزما والتسميط.
اينما كان المرض فى الوجه او الجسد او الرجلين فانه يشفيها بسرعة مدهشة حتى لا يترك اثرا بمحل المرض
تجدون مستحضر الحنفي مرهم نواكزما فى صيدلية حلبي اخوان وصيدلية العلمي بالقدس وفى مستودع الادوية قيالة وصباغة وعازار — شارع بسترس بيافا
راجعوا صيدلية الحنفى تلفون ٨٣٢
حيفا

ابو عفيف
مطعم ممتاز من الدرجة الاولى
ملتقى الطبقات الراقية
خدمة ممتازة ومأكولات عربية فاخرة

الاعلان في الدفاع
خير واسطة لرواج التجارة

صفوة ما يحمله بريد الشرق والغرب

نبوءتان احدهما تقول

الحرب تدوم ثلاثة عشر شهرا

والاخرى تقول الحبشة لا تفقد استقلالها

هل تخوض الدول حرباً عالمية ام تنحصر الحرب

« كثرت النبوءات عن الحرب في هذه الايام . فنقرأها الآن بكثرة في الصحف الاجنبية ، كما نطلع عليها في صحفنا العربية ايضا وفيما يلي نبوءات الاستاذ حسن موسى الزرقاوي رئيس الرابطة الفلكية المصرية ، واستاذ اخر رمز لاسمه ب « ا . ش » .

تنبوءات الاستاذ حسن موسى الزرقاوي

١ - وقوع الحرب بين ايطاليا والحبشة محتم بعد مناوشات ومشاكسات ومفاوضات تكون نتيجتها الفشل

٢ - ستدخل بعض الدول الاوروبية الحرب مرغمة بسبب مصالح دولية

٣ - سيكون الخطر على زعيم عكس ونكس وادبر واستكبر

٤ - ستجري اتفاقات ومحالفة سرية بين بعض الدول

٥ - ستزول بعض العروش في اوروبا وتفقد التيجان عظمتها

٦ - ستقع في ايطاليا حوادث كثيرة لها خطورتها يتسبب عنها تغييرات وتعديلات داخلية

٧ - اذا دخلت مصر الحرب فستخرج منها بضرر بسيط، ولكنها سوف تفوز بامانيها

٨ - النصر لدول الشرق

٩ - ستدوم الحرب ١٣ شهراً يتغلب فيها الضعيف على القوي

١٠ - ستفوز ايطاليا بجزء من مطالبها وتتغير سياسة الدول الكبيرة مع الدول الشرقية

نبوءات الاستاذ ا . ش

١ - اذا وقعت حرب فلن تدوم طويلا

٢ - لن تدخل الدول الاوروبية الحرب لان الحرب العالمية لا تقع قبل سنة ١٩٣٧

٣ - لن تشترك مصر في هذه الحرب

٤ - الحبشة لا تغلب ولا تفقد استقلالها باي حال.

٥ لا يتوقف حظ مصر على مثل هذه الحرب ، ولكنها ستنال معظم امانيها على يد رجالها العاملين

٦ - ينتظر اذا نشبت الحرب ان تقل مدتها عن ستة شهور

٧ - ستتدخل الدول بين ايطاليا والحبشة ويسعى للهدنة والمصالحة

٨ - لن تزول عروش بسبب هذه الحرب وانما سيتحرج زعيم اوروبي ويلازمه سوء الطالع

٩ - لن تتأثر دول الشرق بهذه الحرب ونتائجها

١٠ - وستبقى عصبة الامم في مركز حرج، فلا تقدم على انزال عقوبات بايطاليا ولا تنهار الا بعد الحرب العالمية في اوائل سنة ١٩٣٧ التي ستدوم الى سنة ١٩٣٨

اعلان

سعادة رئيس بلدية بيت لحم المحترم

المعروض طلب تجديد الرخصة المعطاة لنا لبيع المشروبات الروحية بالمفرق (بار) داخل محلنا الكائن في ملك السيد موسى عيسى عابده محلة الحريزات بموجب منطوق المادة ١٢ من قانون بيع المسكرات لسنة ١٩٣٥ وللبيان صار اعلان الكيفية

تحريرا في ١ - ١٠ - ٣٥

عيسى قنقر - بيت لحم

البلاد التي عاشت العمر في نجوة من ذل الفتح

حواجز طبيعية من جبال واغوار وصحاري ومستنقعات

التحام الطبيعة الجبارة بالعلم المفترس ولأيهما يكون الظفر المبين

عبثت

بالفاتحين الطامحين !

بلاد منعزلة ، مكثت مئات بل الوف السنين عزيزة عن أن يتملكها اجنبي . وتعاقبت السنون على اليونان والرومان والعرب ، ودول الاستعمار الحديث - والحبشة صامدة لكل هذه التقلبات التاريخية - أسمى من أن يعبث بها فاتح أجنبي . وقامت بينها وبين الاسلام مودة فأذا النبي العربي يوصي اتباعه خيراً بالحبشة ، واذا بهذه ولها حرمة عند العرب ودول الاسلام

جبال

وصحارى وأغوار !

تنقل فيها حيثما شئت ، لا تجد الا حصوناً طبيعية تسخر من الغريب المهاجم ، ترى الجبال الذاهبة في الجو ، تمر الغيوم على سفوحها، وتظل الثلوج فصول السنة كلها لا تذوب . ترى الوديان السحيقة، لا يأتي البصر على أغوارها والاعماق. ترى الاخاديد التي تعتبر أقبية طبيعية هيهات للطيارات ان تكتشفها . ترى الغابات الكثيفة تغطي مساحات هائلة من الاراضي ، تحجب عنها شعاع الشمس. ترى الدروب والطرق الملتوية كالافاعي تمتد على حفافي الجبال الشامخة ، اذا زلت فيها قدم السائر ، هوى فتاتاً الى عمق لا يكاد يراه الطرف ! ترى المستنقعات كأنها الاستحكامات او الخنادق ترد الغزاة الاجانب. ترى الصحارى المجدبة الجافة ، تضرب فيها اشعة الشمس المحرقة فيكاد السائر فيها يقضي نحبه عطشاً وانها كا

حواجز

ترد غارة المعتدين !

هذه هي الحبشة في حصونها الطبيعية،

في قلاعها التي اقامتها قدرة الله . فاذا جاءها فاتح تحتم عليه أولا ان يتخطى مناطق صحراوية يعز فيها الماء ، بل وينعدم . فأذا نجا من مهالك العطش ، تحتم عليه ان يجتاز مستنقعات فسيحة مترامية ، تفتك به حمياتها المخيفة . فأذا اجتاز هذه ، جاء الى سفوح الجبال ، يتسلق الحصون.

الديناميت

الحربي والانساني !

وأمام الاحباش على المسالك والدروب التي لا بد لعدوهم ان يسلكها مدافع ضخمة . ونسفوا احجارة كبيرة ليلقوها على كتائبه حين تمر، كما كان يفعل اهل الجبل الاسود مع الجيوش العثمانية . ثم توزع المقاتلون - وكلهم مقاتل محارب - كل الى كمينه فأذا مر الجيش الايطالي لا يشك مطلقا في ان هذه الشقوق والمغاور مليئة بالديناميت الحربي وبـ « الديناميت الانساني » ايضا ، الا ساعة يسمع المفرقعات ، ويبصر بالالوف انساب متجهة نحوه !

تهديد

بتهديد أشد !

واظهر هذه الاستعدادات في منطقة « التغري » حيث نجم للرأس « سيوم » اشد المقاتلين فتكا ، واصبرهم على المتاعب. وقد هدد الرأس باللجوء الى عقاب يخيف الايطاليين اذا لجأوا هم الى الغازات السامة يسلطونها على الابرياء . هذا العقاب يتلخص في تشويه اجسام الاسرى والتمثيل فيهم .

عدوه

غاية الجميع

وسيكون هم الجيش الايطالي الاول

الاستيلاء على « عدوه » فيصطدم اذن بجيوش هذه المنطقة وهنا يصبح الصراع شديدا رهيبا ، لأن الحاجين يريدون الانتقام لهزيمة عدوه ، والمدافعين لا يطيقون ان يهزموا في وجه اعدائهم . ومنطقة « التغري » ترتفع ٢٥٠٠ متر عن سطح البحر

اعمدة

النار والدخان

وتحدثت صحفية فرنسية الى الرأس سيوم فسألته عن الوسيلة التي يتصل بها مع سائر اجزاء منطقته الواسعة ، عند وقوع الحرب فقال لها : عند ما تطلق الرصاصة الاولى سترين اعمدة من النار ارتفعت على رؤوس الجبال والروابي — هذه هي طريقة الاتصال بقومي ، بل الحبشة كلها »

الطبول

تقوم بمهمة اللاسلكي !

ولجأ الاحباش الى الطبول يقرعونها انذاراً بغارة يشنها عدو على بلادهم . فيبادرون صائحين . الى السلاح ! ولا يتخلف الا الشيوخ والمرضى والعجائز وهذه الطبول تتجاذب اصداءها سائر انحاء البلاد الحبشية . ويبدأ قرعها على اثر قرع الطبل الكبير الموجود في القصر الامبراطوري القديم في اديس ابابا ، والمفروش عليه جلد اسد . يتقدم النجاشي فيقرعه ، فيسمع الصوت عن مسافة ربع ساعة وربما اكثر وحينئذ تقرع الطبول الاخرى الى ان لا يكون هناك مدينة او قرية لم تسمع بقرار الدعوة الى حمل السلاح

صبر

على المتاعب والاهوال

ثم تأخذ الالوف تنحدر من الجبال او ترتفع من السهول ، متجهة نحو العاصمة ، او سالكة اقرب الطرق الى مراكز القيادة في البلاد التي تقيم بها . ولا تصحب معها شيئا من الاطعمة الا اقل القليل . واذا الجوع امتحن الجيش في الصبر عليه مضى عشرة ايام طاويا ومعه جراب فيه حبات من الاذرة يقتات عليها . شديد الصبر جدا على احتمال المتاعب ، والمكاره . لا يخشى قارص البرد ، ولا شديد الحر. ويحتمل الامطار الهاطلة نصف شهور السنة

التحام

العلم والطبيعة !

هذا هو الرجل الذي سيلاقيه الجندي الايطالي . وهذه هي بلاده. اسد يقيم في عرينه بين جباله ووديانه ، ومغاوره ، وغابه . ستكون حربا يلتحم فيها العلم بمخترعاته الحديثة ، والطبيعة التي سخرت حتى الان من كل فاتح مهاجم !

شجعوا مصنوعاتكم الوطنية

اكبر عاصفة هبت على لندن

تفتك بالناس في البر والبحر

لقد حسب الانكليز ان يومهم نهاية الدنيا

قالت الستندارد اكسبرس : من حسن حظ بريطانيا انها بعيدة عن مثار الزوابع والاعاصير . ولكن المرء يستطيع ، اذا رجع الى السجلات ، ان يجد ان اكبر عاصفة هبت عليها قد وقعت في عام ١٧٠٣ فقد دامت سبعة ايام بلياليها ، وقد اختبأ الناس عامئذ في بيوتهم على اعتقاد ان هذه العاصفة نذير الآخرة ، ونهاية الدنيا . وتهدم في تلك العاصفة الشديدة عدة دور ، وانتزعت الاسطحة من البيوت ، وراح ضحاياها عدد كبير من الناس ، دفنوا في الانقاض ويقول « دانيال دفو » في مذكراته انه طاف حول لندن فرأى ٢٠٠٠ مدخنة محطمة و ١٧،٠٠٠ شجرة مقتلعة ، وارتفعت يومئذ اسعار الاخشاب ومواد البناء بعد هدوء الجو، وبلغت الخسارة مليوني جنيه في لندن وحدها

ويذكرها « دفو » بقوله : « اي قلم يستطيع وصفها ، واي لسان يعبر عن حقيقتها ، واي فكر يستوعبها. لقد ساد البلاد رعب وفوضى ! » ودمرت العاصفة مئات من السفن واغرقت عددا كبيرا من البحارة بما في ذلك بارجة الاميرال « بيمونت » . قل ذلك عن المنائر ايضا وكانت صيحات البحارة واستغاثاتهم لا تسمع وسط هدير العاصفة وعندما هدأت بعد اسبوع كانت لندن وما يحيط بها كأن زلزالا شديدا قد دمرها !

***

منحة مالية خاصة

لطيار بارع

بعث اللورد ويكفيلد الى نادي الطيران الملكي في لندن بحوالة مالية بمبلغ ٢٥٠ جنيها ليقدمها هذا النادي كمنحة مالية خاصة من اللورد الى الكابتن ا. و برسيفال اعترافا بما اظهره من البراعة في السباق الجوى الذي جرى للفوز بكأس الملك ، فقد قطع هذا الطيار في هذا السباق ٢١١ ميلا في الساعة

والليدى ويكفيلد هي التي فازت بكأس الملك ، لانه كان مخصصا للطيارة التي تفوز في السباق ، وكانت الطيارة التي فازت هي طيارتها التي صنعتها بمالها الخاص

ويصحب هذا الكأس عادة مبلغ ٥٠٠ جنيه لم تكد تتسلمه الليدي حتى ارسلته الى المصنع الذي صنع لها طيارتها الفائزة ، قائلة انها تتبرع بنصفه لمن صنع الطيارة ، وبالنصف الآخر للطيار الذي طار بها وجعلها تفوز ، وهو الكابتن برسيفال نفسه ! فهو الفائز على كل حال

اعمدة الحكمة السبعة

او الثورة العربية كما يراها لورنس

— ٤٩ —

من هضبة الى هضبة

ومن واد الى واد

ركبنا الى تلك الهضبة في تؤدة تحت رذاذ خفيف من المطر كان يتساقط علينا سائلا سيلا لطيفا من خلال نور الشمس وكان الممر الذي سلكناه اليها واقعا بين الصحاري وبين الصخور ، ذا ارض رملية وجدران ملساء جرداء ، انتهى بنا الى رأس كحد السكين حصرته غلطة عظيمة من اغلاط الطبيعة بين سلسلتي صخور حمراء صلدة قاسية ، نفذنا منها نازلين الى صخرة انعزلت في سقوطها عن بقية الصخور ، واوصدت السبيل امامنا نصف ايصاد، وعلى هذه الصخرة شاهدنا علامات نقشتها بفؤوسها عليها القبائل التي مرت بها خلال الاجيال المتعاقبة

وتفتحت الارض امامنا بعد ذلك عن مسافات منها ينمو فيها الشجر ، لانها بجم الامطار التي تتهاطل بغزارة في فصل الشتاء فتستقر فيها متدفقة اليها من فوق تلكم الصخور

ورأينا وهناك صخورا صلدة كثيرة ولكنها كانت تجثم فوق مهاد من الرمال الفضية البديعة كانت في وسطها قناة ما تزال مبتلة بالماء تسير متجهة نحو حيران

مسالك متشعبة

يضل فيها السائر

اما بعد ذلك فقد دخلت الى مسالك مضطربة مختلفة في الوضع ، تنقسم عرضا الى اجتين من الاجات الواطئة ، فتطلعنا الى داخلهما وخارجهما فاخترنا اي مسالك من مسالكهما لا بد لابلنا التي وقفت مثلنا حيرى مترددة من ان تسلكه

على ان العصر لم يكد يجيء حتى كنا قد خرجنا من مأزقنا هذا الى واد فسيح سرنا فوقه ساعة واحدة ، ثم بدأت الامور تتحرج امامنا مرة اخرى اذ كان علينا ان نترجل عن ركائبنا وان نقودها بانفسنا خلال ممر جبلي ضيق فيه وهاد كالدرج صخرية متكسرة جعلها مر الاقدام عليها من اعوام طوال ملساء ناعمة براقة خطرة على من يمر فوقها عند ما يكون الطقس مبتلا

صخرة شاهقة فوقنا

وتحتنا مثلها صخرة شاهقة

لقد اخذونا الى كتف عظيم من اكتاف تلك الجبال ، ونزلوا بها من هناك الى اجمات اخرى ووديان اخرى ، ثم الى منعرج آخر من المنعرجات الصخرية خرجنا منه الى مجرى من مجاري السيول يصلح تماما لانزال الاثقال من فوق ظهور الابل ، ومن هنا تطلعنا الى الممر الذي تركناه الى جانب الجبل فاذ بنا كنا نسير فيه ومن فوقنا صخرة شاهقة ومن تحتنا صخرة شاهقة

وبعد خمس عشرة دقيقة من هنا وصلنا الى سهل مرتفع منبسط من الارض دق فيه من تقدمنا من المسافرين اوتادا قلائل ، ذكرى لهذه الاسفار ، وشكرا لله على ما اجتازوا فيها من الاخطار ، وبين هذا كان وتد مستور الذي دققته ايام ان كان معي في رحلتي الاولى الى داخل جزيرة العرب من رابغ الى فيصل

الى الفضاء الفسيح

بعد سجن ساعات

لقد وقفنا فردنا رقما واحداً على عددنا ، ثم ركبنا نازلين الى واد رملي يؤدي بنا الى وادي جنبق وهو واد فسيح ذو غابات حسنة يدخل ضمن اراضي احد فروع نهر الحمض

وبعد تلك الاراضي المنقطعة التي كنا فيها مساجين لمدة ساعات، رفه عنا هذا العبير الذي استنشقناه من غدير الحمض الذي يجرى منسابا الى الشمال سارا خلال اشجار ومنعطفات بديعة في مجرى ابيض نظيف تقوم على جانبيه تلال حمراء وسمراء ذات مناظر خلابة تمتد صعودا ونزولا نحو ميل او ميلين

وعلى ضفاف هذا الغدير تقوم المراعي الخصبة الملآى بالحشائش الخضراء وهنا وقفنا نصف ساعة ، لنبيح لابلنا الجائعة ان تأكل ما تشاء من هذا النبات ذي العصير الصحي

واد آخر جميل

هو وادي كتن

لقد كانت هذه الابل منذ مغادرتنا لبئر الوهيدي لم تتلذذ بشيء ، فهي الان تلتهم هذا الطعام التهاما دون مضغ محتفظة به في بطونها لتخرجه فيما بعد في وقت اكثر ملاءمة لها لتجتر به

واجتزنا الوادي بعد ذلك الى واد عظيم آخر مقابل المدخل الذي دخلنا منه هذا هو وادي كتن ، وهو واد جميل ايضا

اما وجهه فخال من الصخور الناتئة المبعثرة ، واما اراضيه فملآى بالكثير من الاشجار النامية ، وتقوم الى اليمين منه تلال واطئة ، والى اليسار مرتفعات عظيمة تدعى « الجذوة » عليها هضبات صوانية ملساء مكسرة ، حمراء الآن جد الاحمرار لان الشمس تقارب الغروب فهي تخلع عليها شفقها بين الغيوم التي تلبدت في الجو ، وهي غيوم كثيفة تبشر بما فيها من الامطار

آن الاوان للراحة

بين الصداع والحمى

والان عسكرنا ، فلما انزلت الابل اثقالها وسحبت الرعى ، رقدت تحت الصخور لاستريح

ان جسمي لينوء الآن بما يتحمل من صداع الرأس . ومن الحمى المرتفعة حرارتها ، تصحب ذلك هجمة هازة عنيفة من هجمات الديسنطاريا لازمتني طويلا اثناء السير ، وجعلتني لا اؤمن بان نهاراً آخر سيطلع علي عندما كانت هي تتطلب الكثير من قوتي خلال اقسى مواقف التسلق التي مرت بنا

ان هذا النوع من انواع الديسنطاريا التي يكثر انتشارها على السواحل العربية ينزل الى ما تحت الانسان ازول المطرقة ويسحق المصاب به سحقا لمدة ساعات قلائل ، ثم تنقشع عنه بعد ذلك الاعياء والتعب معرضا لعدة اسابيع الى تفكك الاعصاب

قتيل في الوادى

لا طيور ، ولا آرام !

ظل اتباعي يتشاجرون طيلة النهار ، وبينما كنت راقدا على مقربة من الصخور سمعت بعيار ناري يطلق ، فلم اعر هذا الامر اي التفات، فقد كانت هنالك آرام وكانت هنالك طيور في هذا الوادي

كلمة العدد

فتك المدنية بالابرياء المستضعفين
هات يا عبء الرجل الابيض و يا حضارة ايطاليا

كتب « الدفاع » من قبل يصف قسوة الايطاليين ، وفظاعتهم . يصف فتكهم بالنساء والاطفال والشيوخ . فها هم اليوم يغيرون بطائراتهم على شيوخ عدوى . على نسائها . على اطفالها . على مستشفاها . باسم الحضارة . باسم قوانين التمدين . باسم « عبء الرجل الابيض »

ستكون حربا فظيعة البدء والنهاية . فقد انطوت قلوب الاحباش على الحقد على هؤلاء « الاساتذة » لمتمدنين . حتى اذا تقابلت الجيوش ، وتصادمت ، كان التشويه والتمثيل . وكان الفتك الرهيب .

لقد بدأ الطلاينة عدوانهم المسلح باسلحة العلم والاختراع ، لا على المقاتلين . لا على الجيوش المسلحة . ولكن على الضعفاء الابرياء

هاتي يا حضارة اوروبا ! اذيقي الشرق الالم الدامي . قصي ذليه حديث المتمدنين ، المتعلمين ، اساطين العلم ، واهل الحضارة . لقد بدأت يومك معه في دم اسلتيه من فؤآده ، فهل يختم يومه معك في دم يسيلينه من فؤآدك ؟ ربما ، لعل ، لم لا ؟

عدد الاثنين
سنحدثك عنه يوم الاحد القادم
انه مثل العدد السابق قوة وتبويباً وتصويراً

عدد الدفاع اليوم

اضطررنا الى تأجيل قسم كبير من الاخبار المحلية وانباء المدن الاخرى لمناسبة تطور الموقف الدولي ، ولمد القراء بآخر البرقيات واكثرها

اجتماع لجنة الشباب التنفيذية
اتخاذ ثلاثة قرارات وانتظار التنفيذ

وجه مكتب الشباب الدعوة الى اعضاء اللجنة التنفيذية وسكرتيري الفروع لحضور الاجتماع الوطني الذي عقد في الساعة الثالثة بعد ظهر امس لبحث حالة البلاد الحاضرة . ورأس الاجتماع يعقوب بك الغصين رئيس لجنة مؤتمر الشباب والقى كلمة استعرض فيها حالة البلاد الحاضرة وواجب الشباب نحوها ، تكلم سكرتير اللجنة ثم الاستاذ سعيد الخليل عن اعمال مكتب الشباب خلال المدة التى عقبت المؤتمر الثانى وبعد البحث وافق المجتمعون على القرارات الاتية :

القرار الاول

تقرر دعوة الامة الى تشكيل حاميات عربية ترد اعتداءات اليهود على العرب باعتداءات مثلها ، وتدافع عن حقوق العمل العربي وستتولى لجان مؤتمر الشباب فى كل بلد تنظيم هذه الحاميات ويشرف على ذلك مكتب مؤتمر الشباب

القرار الثانى

واقر المجتمعون الاقتراح على الهيئات والاحزاب الوطنية ضرورة انتداب وفد يمثل الهيئات والاحزاب المذكورة لمقابلة فخامة المندوب السامى البريطانى في فلسطين وتقديم مذكرة تصف ماتعانيه البلاد من جراء وضعها الحاضر المتعارض مع رغباتها الوطنية وتتضمن ، توقيف بيع الاراضي لليهود ، منع الهجرة اليهودية منعا باتا وتشكيل حكومة وطنية نيابية وتوقع هذه المذكرة من ممثلى الهيئات الوطنية ويرفع نسخ منها الى وزارة المستعمرات ولجنة الانتدابات الدائمة في جنيف وعصبة الامم وقناصل الدول فى فلسطين

كما تقرر ان فى ذات اليوم الذي تقدم فيه المذكرة تقوم البلاد بجميع هيئاتها بتأييد المطاليب المذكورة

القرار الثالث

وقررت اللجنة دعوة الشباب في فلسطين ليكونوا على استعداد فى مثل هذه الظروف الحاضرة ، وارسال مذكرة الى مندوبي الدول الاسلامية في العصبة لكي يعملوا على اثارة البحث في مسألة فلسطين من جديد فى العصبة وردمظالمها تطبيقاً لعهدة العصبة بما يتلاءم مع التصريحات التى ادلى بها وزير الخارجية البريطانية

ثم انفضت الجلسة وقرر المجتمعون بعد ارسال برقية يحتجون فيها حول حادث الحرم الابراهيمي الشريف

« الدفاع » القرارات الثلاثة جميلة لكي يكون مشرفاً يجب تنفيذها . فاذا ما اقدم الشباب عليها وجب على الامة ان تظاهرهم

اعــــلان

بما ان نادي السباق الفلسطيني المحدود الضمان يريد ان يضمن للجمهور الكريم منتهى الرضا عن حفلات السباق التى سيقيمها فى ارضه بالخيرية

وبما ان الاستعدادات التى تكفل ذلك لن تتم في الميعاد الذي حدد للحفلة الاولى فانه يعلن تأجيل السباق المعين موعد اجرائه فى ٤ اكتوبر الى اجل اخر سيعلن عنه قريبا

السكرتير

طلبات
التلفون بكثرة

كثرت طلبات اشتراك التلفون فى فلسطين كثرة غريبة ، لدرجة ان النسبة هنا فاقت بكثير النسبة في انكلترا ونلاحظ ذلك في كثرة عدد الطلبات فى القدس ، مما حدا الى التفكير بانشاء مجموعة تلفونية اكبر من الحالية تفي بالغرض المطلوب كما ان ادارة البريد والبرق ستتخذ عمارة جديدة تنشئها لتتسع لاكبر عدد ممكن من الطلبات والمعروف ان هذه النيابة سوف لاتنتهي قبل سنتين او سنتين ونصف

ولكن اعدت الدائرة دارا فى شارع مأمن الله جهزتها بما يكفي لسد حاجة الفين او الفين وخمسمئة طلب ، وستستعمل الدائرة آلات تلفون كالمستعملة فى حيفا وتل ابيب . وقد وصلتها من مصر بعد ان استغنت عنها دائرة البرق والبريد هناك بعد انتشار الالات الاوتوماتيكية

تاجيل فحوص

كان من المقرر ان يعقد امس « الخميس » في دار البلدية فحص المتقدمين للوظائف الشاغرة بهذه الدائرة ولكن تأجل الى يوم « الاثنين » القادم .

رجال القانون
يحاربون القانون

لا يزال التحقيق يدور في حادث تزوير الجوازات الذي اتهم فيه السيد مصرصع من كبار موظفي دائرة المهاجرة والسفر في القدس . وعلمنا ان التحقيق تناول بعض اشخاص وهيئات قيل ان لها ضلعا كبيرا فيها . ومن بين هؤلاء بعض المحامين اليهود بينهم الادون زفي ف القدس والادون كرشنبوم في تل ابيب ووكالة كودكس اليهودية فى تل ابيب وقد اشتبه في امر اتصالهم بهذا الحادث

الغش فى اغذية

توالى دائرة الصحة في يافا ارسال عينات من زيوت الاكل والسمن والبن المطحون عملا بقانون الصحة الخاص بالاطعمة ، الصادر في عام ١٩٣٥ — الى المختبر الكيماوي المركزي في القدس لفحصها اذا كانت مخلوطة باشياء غريبة ام لا . ومن نتائج الفحص كان يثبت في اغلب الاحيان ان معظم العينات التى ترسل يرد الجواب بانها مغشوشة

المهاجرون

بلغ عدد المهاجرين الذين قدموا مع الباخرتين شامبليون و كوتيه امس ١٤٦ مهاجرا من يهود المانيا

اعلان

صادر من محكمة يافا الشرعية

تقدمت الينا مضبطة من مختاري محلة المنشية بيافا يتضمن ان عيشه بنت التوتونجي من اهالى المحلة المذكورة توفيت منذ سنة ونصف تقريبا وانحصر ارثها الشرعي والنظامي فى اولادها وهم ابراهيم وخديجة ورابعة وفاطمة اولاد محمد ابو حلاوه وفي بنتها زهره بنت الديب الطويل ولا وارث للمتوفية المذكورة سوى من ذكر فمن له اعتراض على ذلك فليراجع المحكمة الشرعية بظرف شهر واحد اعتبارا من نشر هذا الاعلان

قاضي يافا الشرعي

القدس

النطق بالحكم فى حادث الخليل

القدس فى ٣ اكتوبر — لمراسل الدفاع الخاص — كان اليوم موعد النطق فى قرار قضية اليهود العشرة الذين حاولوا اقتحام الحرم الابراهيمى وقد حضر هذه الجلسة عدد وافر من الاهالى ومندوبي الصحف العربية والعبرية ومراسلوها وحضر المتهمون جميعهم . وحوالي الساعة التاسعة والنصف دخل سعادة الحاكم وتلا القرار المتضمن براءة خمسة منهم والحكم على الخمسة الآخرين بغرامة جنيهين او بالسجن ثمانية ايام فدفعوا قيمة الغرامة واطلق سراحهم

« الدفاع » ... يا خسارة اجور البرقيات !

حيفا

انتقال البوارج والاستعداد للطوارىء

حيفا في ٣ ايلول — لمراسل الدفاع الخاص — كان ميناء حيفا اليوم خاليا من قطع الاسطول الانكليزي خلوا تاما ، اذ توزعت هذه القطع على الشواطي المجاورة وغير المجاورة للقيام بالمناورات الحربية واكتشاف ما يجري في تلك الشواطيء من ترتيبات ومفاجئات . والملحوظ ان القطع تغادر الميناء في الصباح الباكر خشية ان يلاحظ الناس حركاتها ومناوراتها . وقد زرنا صباح اليوم الميناء فوجدنا العنبرين رقم ٣ و ٤ موصدين بالاقفال الحديدية وحولها بعض الجنود من الحرس الانكليزي . وقد تحققنا ان المدافع الستة التي انفردت باخباركم عن مجيئها بعد منتصف ليلة امس ، قد وضعت موقتا في ورشة سكة الحديد ، وسيوزع منها عند حدوث طوارىء مدفعان لجبل الكرمل وحي البهاء « عباس » والبقية توزع على الامكنة المناسبة

عدوان اليهود على اراضى الغوارنة

اعتدى امس فريق من اليهود على اراضى عرب الغوارنة فوضعوا حولها سياجا من اشرطة الحديد مع العلم ان هذا القسم من الاراضي حكم فيه القاضي البريطاني للعرب كما حكم في القسم الآخر بجانبه لليهود . وقد كان بعض النسوة العرب هناك فأخذن يدافعن عن الاراضي وكادت تقع بينهن وبين اليهود مشاجرة لولا ان سمع بالامر دائرة بوليس عكا فأوفدت عدداً من الضباط وافراد البوليس لحسم الخلاف وتبعتها قوة بوليس اخرى ومعها قائمقام حيفا واستطاعت تهدئة الحالة نوعا . والمنتظر ان تتداخل دائرة حاكم اللواء بالامر حسما لما قد يحدث من مشاكل

تدفق الهجرة اليهودية في هذه الايام

رسب في ميناء حيفا الباخرة « تل ابيب » وعليها ٣٥٠ مهاجرا يهوديا

وازونيا	» ٢٤٨	»	»
وكونت كراندي	» ٨٥٠	»	»
اداسيا	» ٩٥	»	»
بلغاريا	» ٧٥	»	»

فيكون مجموع ما اخرجت البواخر فى يوم واحد ١٦١٨ مهاجرا !

في سينما عين دور بحيفـــــا

ابتداء من يوم السبت الواقع فى ٥ الجاري تعرض الرواية الشهيرة

الجنتلمان الاخير

يمثل فيهـــــا جورج ادلين

بسبب
الموقف الدولي

ورد على مكتب من مكاتب تصدير البرتقال فى الثغر كتاب من لندن يبحث حالة موسم البرتقال القادم وفيه لفت نظر للتريث في الضمان ، بالنسبة لما يسود الاسواق الخارجية من القلق بسبب الحالة الدولية الحاضرة .

رئيس
الوزارة السورية

كان بين ركاب الباخرة شامبليون التي وصلت ميناء يافا امس صباحا فخامة الشيخ تاج الدين افندي الحسنى رئيس الوزارة السورية . وقد نزل الى يافا وتجول فى انحاء المدينة ثم عاد الى الباخرة حوالى الساعة الخامسة التي كان من المقرر مغادرتها الساعة السادسة مساء

الدكتور السراج

وصل القدس اول امس الدكتور محمد بك السراج خريج جامعة طولوز الحائز على دكتوراه في الحقوق والاقتصاد وحل في فندق داروتي . وقد ادب له سماحة الحاج امين الحسينى مأدبة غداء دعا اليها لفيفاً من وجوه القدس . وسافر اليوم يصحبه ابن عمه الاستاذ سامي بك السراج الى يافا لزيارة بعض البيارات للالمام بحالتها الزراعية . وكان المؤتمر الاقتصادى العربي كلفه بالقاء محاضرة اقتصادية فى دار المؤتمر ، وستوزع رقاع الدعوة لحضور هذه المحاضرة وتعيين تاريخها

وصول بواخر

وصلت امس صباحا الى ميناء يافا الباخرة شامبليون وعليها مئة راكب وستين طنا من مختلف البضائع . كما وصلت الباخرة كوتيه وعليها ٤٦ راكبا و ٤٠ طنا من البضائع

ملحق « الدفاع » الصادر مساء أمس

اصدر « الدفاع » في الساعة السادسة والنصف من مساء امس الملحق التالى ننشره لاهمية محتوياته .

عدوان الطيارات الايطالية

ارسل امبراطور الحبشة برقية الى عصبة الامم يقول فيها ان الايطاليين ضربوا عدوة بقنابل الطيارات . وكان الهجوم فجأة . عدد القتلى والجرحى كثير جداً

الراس سيوم يخبر الامبراطور بالاعتداء

بعده — ارسل الرأس سيوم برقية الى امبراطور الحبشة يقول فيها ان الطائرات الايطالية القت قنابلها اليوم على عدوه فقتلت وجرحت عدداً كبيرا من الاهلين بينهم النساء والاطفال والشيوخ وهدمت منازل كثيرة

تعبئة الحبشة سبب الزحف

روما : صدر بلاغ رسمي يقول بان سبب اعلان الحبشة التعبئة العامة روح حربية حاقدة تختلج في صدور الرؤوس . لان هؤلاء قوم مندفعون الي القتال والتحرش . وفي هذا ما يهدد كيان الجيش الايطالى كل التهديد . ولذلك امرت روما القيادة العامة في الارتيريا بان تحتل النقاط القريبة . وهى المواقع الامامية

برقية الامبراطور توزع على الاعضاء

جنيف — وزعت برقية الامبراطور على جميع اعضاء العصبة وفي هذه البرقية يشكو الامبراطور الطائرات الايطالية وما اقترفته من الفظائع فى حربها فى عدوه من غير انذار ولذا كانت الخسائر في الارواح والاموال كبيرة والى الان لا يعرف عدد الضحايا

خمسون الفا يتخطون الاريتريا

اديس ابابا — تفيد الانباء المحلية ان خمسين الفا من الايطاليين تخطوا حدود مستعمرة الاريتريا واستولوا على « موسى على » البعيده ٢٠ ميلا عن الحدود

اشعال نار هائلة انذارا بالهجوم

بعده — بدأ الاحباش يشعلون ناراً كبيرة في رأس جبل « هيلالو » الذي يذهب في السماء ١٣٥٠٠ قدم .

وهذا بمثابة انذار للامة الحبشية لكي تستعد للهجوم .

قرع الطبل الكبير القديم

بعده — قرع الامبراطور هيلا سلاسي الطبل الحربي الاكبر الموجود فى قصر الامبراطور القديم ، بيده ايذاناً بالحرب

الامة الحبشية متلهفة على القتال

بعده — اذاع الامبراطور اليوم منشوراً على الامة بحضور ممثلى الدول والصحفيين فظهر ان الشعب الحبشي ينتظر البدء بالقتال بفارغ الصبر .

وصول اسلحة هائلة العدد

بعده — وصل الى اديس ابابا ثلاثة ملايين ونصف مليون خرطوشة من بلجيكا وخزنت مقادير عظيمة من الاسلحة والمواد الحربية المختلفة في اقبية تحت الارض لا يعرفها الا القواد

بريطانيا قد تحتل هرر

بعده — ذاعت اشاعات ان بريطانيا اعتزمت الاستيلاء بجنودها على هرر اذا اندلعت نيران الحرب

جنيف

اجتماع سريع تعقده العصبه

اعلنت سكرتارية العصبة ان اجتماعا سريعا يعقد في الساعة العاشرة والنصف من صباح السبت وقد ابدى البارون الوازي رغبة في حضور الاجتماع . وسيحضره لافال وايدن

النظر فى تطبيق المادة ١٦

بعده — ستنظر العصبة في اجتماع السبت بالمادة ١٦ التى تقضى بقطع جميع العلاقات مع ايطاليا

الايطاليون يريدون سكة حديد

أديس ابابا — تدل مظاهر زحف الايطاليين انهم يريدون سكة حديد اديس ابابا — جيبوتى من وراء الصومال الفرنسى ويخشون أن تنسف الطيارات فى « هاهل » جسراً عظيما

وصول ٢٠٠ طائرة للحبشة

اديس ابابا — وصلت ٢٠٠ طائرة من بريطانيا واميركا وهى بحرية جوية معا

سوق
الكريب فروت

بدأ موسم تصدير « الكريب فروت » منذ اول الشهر الحالي . وقد تصدر منه الى الخارج حتى الان حوالي ٢٥٠٠ صندوق ، اما اسعاره فلم تعين بعد على وجه التحقيق وقيل انه لا يزيد الآن عن عشرة شلنات الصندوق الواحد ، لان الكميات التي ارسلت لم تبلغ بعد نضوجها الكافي فتنال في الاسواق مرتبة جيدة

زيارة فضلاء

زارنا في ادارة هذه الجريدة الاستاذ رشيد الحاج ابراهيم مدير البنك العربي بحيفا ، والاستاذ جودت بيبي مدير البنك العربي بيافا ، والسيد ضيا شاكر نائب مدير البنك العربي بيافا . وسيحضر الاستاذ رشيد الاجتماع الذي دعا اليه مكتب شركة السنما الوطنية في الثغر

من لا ارض له
لا وطن له

تلفونات الدفاع وبرقياتها الخاصة

تلاحم الجيوش وفتك القنابل بالشيوخ والنساء والاطفال

القيادة الايطالية . الهجوم الجوي . ضرب عدوه . تلاحم الجيشين . مدافع الطائرات . معارك من اجام . اشتراك ابني موسوليني
عدوه هي الهدف . تدمير مستشفى . تدابير العصبة . انواع العقوبات

القاهرة في ٣ تشرين اول — لمراسل الدفاع الخاص

الحبشة

قتل السكان المدنيين بقنابل الطيارات

صدر بلاغ رسمي جاء فيه « بدأ القتال واطلقت الطائرات الايطالية قنابلها على عدوه الواقعة في شمال مقاطعة تيجري وانه قتل مئات من الاحباش المدنيين من نساء واولاد»

اربعون طائرة ايطالية تضرب عدوه

يؤخذ من اخبار اديس ابابا ان عدد الطائرات الايطالية التي اشتركت في الهجوم على عدوى بلغت اربعين طائرة

تدبير كمين للجيوش الايطالية الزاحفة

تقهقر الايطاليون امام قبائل الاحباش بعد قتال عنيف ثم واصلوا زحفهم ثانية في واد تنتشر فيه الامراض والحميات بعد ان تنحى الاحباش عن مقاومتهم بالزحف

الجنود الاحباش يتربصون للزاحفين

يتربص الجنود النظاميون الاحباش ورجال القبائل للجيش الايطالي عند سفح جبل وولو

قنبلة تسقط فوق مستشفى عدوه

سقطت احدى القنابل التى القتها الطيارات الايطالية على مستشفى الصليب الاحمر فى عدوى فقتلت بعض المرضات

الهجوم الايطالي العام يبدأ غدا

يؤخذ من الاخبار ان الجنود الايطالية الزاحفة على آجام بين عدوة ونجران قد صدت . ومن المعتقد ان الجيوش الايطالية ستبدأ هجومها العام في جميع الميادين الشمالية والشرقية والجنوبية غدا .

القبض على ايطاليين كرهائن

ويقال ان الحكومة الحبشية قبضت على موظفي سفارة ايطاليا في اديس ابابا واعتقلتهم كرهائن ، كما قيل ان حاكم عدوى قبض على قنصل ايطاليا فيها

الحماسة البالغه بعد امر التعبئة

تلا كبير امناء قصر جلالة الامبراطور الامر بالتعبئة العامة امام مئات من زعماء القبائل . ولما انتهى من تلاوته صاح بأعلى صوته قائلا « ان ايطاليا تريد للمرة الثانية غزو بلادنا ، ان العالم يؤيدنا والله سيكون معنا في حربنا دفاعا عن عن الامبراطور والوطن» وكانت الحماسة بالغة اشدها

اقامه مدافع الطيارات وانذار الجواسيس

بدأ الاحباش يقيمون المدافع المقاومة للطيارات فى اماكن كثيرة . وقد انذروا كل جاسوس ايطالى او رجل حبشي يحجم عن الحرب بالشنق في الحال .

تجديد الغارات الجويه على عدوه

قامت اربع طيارات ايطالية بغارة جديدة على عدوه القت فيها ما يقرب من ثمانين قنبلة فجرح كثيرون من الاهالى

معارك هائلة تقع في (اجام)

ارسلت الجيوش الحبشية على جناح السرعة الى الاماكن التي تقدمت فيها الجنود الايطالية وقد وقعت معارك كبيرة في اجام لم تأت نتيجتها بعد .

ابنا الدكتاتور يشتركان فى التدمير

اشترك نجلا السنيور موسوليني فى القاء القنابل على عدوه

اتخاذ قاعدة تمهيدا لهجوم عام

ارسلت الحكومة الحبشية اليوم تلغرافا للعصبة تبلغها فيه اجتياز الجنود الطليان للحدود وتقول بان الايطاليون انشأوا قاعدة منيعة لهم فى المناطق التى اجتازوها تمهيدا لهجوم عام يقومون به على الحبشة قريبا

ايطاليا

القيادة تصدر اوامرها بالحرب

صدر بلاغ رسمي في روما جاء فيه ان قائد القوات الايطالية في شرق افريقيا اصدر اوامره للجنود الامامية بالشروع في الحرب

استمرار شحن الجنود الى الحبشه

ابحر اليوم اربعة آلاف جندي ايطالى و٣٠٠ ضابط فى طريقهم الى الاريتريا

موسوليني يهدد الدول ويتوعدها شرا

ناشد السنيور موسوليني فى خطاب امس المهاجرين الايطاليين فى الخارج العودة الى ايطاليا فى اقرب وقت لحاجة ايطاليا اليهم فى هذه الساعة العصيبة

الحبشة المتوحشة البربرية !

وما قاله فى خطابه : « لا اصدق ان حليفتنا فرنسا ، كما لا اصدق ان انكلترا وخصوصا شعبها النبيل ، يوافق على توقيع العقوبات ضدنا دفاعا عن الحبشة المتوحشة البربرية »

بلد الحضارة والتاريخ والمجد !!

انتظرنا ٢٠ عاما صابرين وها هم الان يضربون حولنا نطاقا محكما وسعا ليضيقوا علينا الخناق . ولم يحدث ان اظهر الشعب الايطالى مثل هذه الحماسة البالغة والاستعداد العظيم للتضحية بارواح اثنين واربعين مليونا . ومع ذلك فان هؤلاء يجرؤون على التحدث بتوقيع العقوبات ضد بلد « التاريخ والحضارة والمجد والشعراء »

نذير الى جميع الدول

واذا اصروا على قولهم فليستعدوا لمراجهة اعمال القوة بالقوة ، والحرب بالحرب والاعتداء بالاعتداء

محطة باري

محطة باري تتحدث عن الاحباش والعرب

اذاعت محطة باري الانباء التالية نثبتها كشفا للدعاية الايطالية ولاطلاع القراء على وجهات نظر متعددة . قال المذيع :

ان الاوامر التي اصدرها النجاشى بالتعبئة العامة فى سائر انحاء بلاده تحت ضغط الرؤوس والقواد والمتشوقين من الاحباش الى غمرات الحروب

دعوى حسن نية الحبشة

يدل دلالة صريحة على سوء نية الاحباش والحقد الذى يضمرونه نحو ايطاليا . وهم في ذلك ينوون احتلال منطقة حياد جديدة لتتمكن حكومة الحبشة من اخفاء استعداداتها الحربية في تلك المنطقة . وذلك لايجاد قوة يستطيع بها النجاشي مواجهة الممتلكات الايطالية فى افريقيا

تسويغ احتلال الخطوط الامامية

فازاء هذه الحوادث « المهولة » ونظرا للاعمال العدائية التى اظهرتها الجيوش الحبشية مع المستعمرات الايطالية ارتأت القيادة العامة للجيوش الايطالية فى الارتيريا والصومال ان تحتل الخطوط الامامية من الحدود وانشاء قواعد عسكرية فيها لمنع تقدم الاحباش في ممتلكاتنا

حملة على شخص النجاشي

اما ما ابرق به النجاشي الى جامعة الامم من ان الطيارات الايطالية قامت بغارة جوية على بعض المناطق الحبشية وامطرتها بوابل من قنابلها فقتل عددا من سكانها فلا حاجة الى القول بكذبها (كذا) وانها اختلاقات سخيفة وطريقة قديمة يتمشى عليها (!) هيلاسلاسي القصد منها تشويه سمعة ايطاليا وتأليب الرأي العالمي عليها . ومن المؤسف جدا ان يكون قد نجح فى ذلك الى حد بعيد

الصداقة التى تمني بها نفسها

واستمر المذيع يدلل على « الصداقة » الموهومة بين العرب وايطاليا فيقول : ومن اكبر البراهين على حب ايطاليا للعرب ما بذلته وتبذله من الجهود العظيمة للعناية بالمسائل الصحية وتمدين عرب طرابلس وتعليمهم بما فتحته من المدارس الكثيرة في سائر الانحاء التى احتلتها قواتها . وفي هذه المدارس المتعددة الان نحو خمسة آلاف تلميذ من العرب يقوم بتعليمهم ثمانية وتسعون معلما ايطاليا وتسعون اخرون من الاساتذة العرب

……

سويسرا

لجنه الثلاثه عشر وانهاء الحرب

اجتمعت اليوم لجنة الثلاثة عشر ونظرت فى امر الاسراع فى توقيع العقوبات لانهاء الحرب بسرعة

العقوبات ، التى توقع اول الحرب

ستكون العقوبات الاوليه اولا منع الاسلحة عن ايطاليا ثانيا منع عقد قروض لايطاليا ثالثا عدم شراء بضائع ايطاليا

اشتراك اليابان واميركا والمانيا

والمفهوم ان اليابان واميركا والمانيا ستجاري عصبة الامم فى مسألة توقيع العقوبات على ايطاليا

مراقبه جويه على حدود الحبشه

يحتمل جداً ان يتخذ المجلس التدابير اللازمة لايجاد مراقبة جوية على الحدود بين الحبشة والمستعمرات الايطالية للنظر فى هل اخترق الايطاليون الحدود ام لا

استقرار الايطاليين فى موسى علي

تؤكد الانباء البرقية اشاعة اختراق الايطاليين الحدود واستقرارهم في منطقة «موسى علي »

فرنسا

سخافه تأكيد عدم البدء بالاعتداء

قال سفير ايطاليا في باريس المسيو لافال اليوم واعاد عليه تأكيدات حكومة روما بان ايطاليا لن تكون البادئة في اي عمل فى اوروبا

ابقاء فرنسا فى جانبها

وعللت الدوائر السياسية هذه المقابلة بان ايطاليا ترمى من ورائها الى ابقاء فرنسا الى جانبها ، او على الاقل ان لا تشترك في توقيع العقوبات ضدها

اجتماع ايدن بلافال وسفرهما

وصل المستر ايدن اليوم الى باريس في طريقه الى جنيف واجتمع اجتماعا طويلا بالمسيو لافال

متى تبدأ الحرب في اوروبا

اجتمع سفير ايطاليا بباريس بالمسيو لافال واطلعه على ان ايطاليا لا تبدأ في الاعتداء فى اوروبا ، الا اذا وقعت عليها الدول العقوبات العسكرية

فرنسا أوشكت أن تضيع بريطانيا

يزيد الحزب الراديكالى الذي يرأسه المسيو هريو فى مجاراته مع انكلترا الى ابعد حد لابقاء صداقتها التى اوشكت ان تضيع بسبب ميل المسيو لافال مع ايطاليا

انكلترا

رفض قبول المتطوعين مع الحبشة

تقدم كثيرون من الانكليز الى سفارة الحبشة في لندن يقدمون اوراق التطوع فى الجيش الحبشي ولكن السفارة لم تقبل احدا منهم حتى الان .

تقرير الاستيلاء على بعض المواقع

زار سفير ايطاليا فى لندن وزارة الخارجية الانكليزية واطلعها ان القيادة الايطالية العليا في شرق افريقيا قررت الاستيلاء على بعض المواضع الحربية للحبشة

المراكب الشراعية

قدمت ميناء يافا المراكب الشراعية قاصد كريم وعليها ١٠٩ اطنان من البضائع وخير الله وعليها ٣٩ طنا من الحبوب ، والنور وعليها ٥٩ طنا من الحبوب ايضا وخطاف وعليها ١٥ طنا . وقد افرغت جميعها في نفس اليوم

اعتدى عليه !

ادعى اسكندر شتورر في محلة هاب ان يهوديا من محلة بوروخوف واعتدى عليه على اثر طلبه منه اجرة حمله واخذ المصاب تقريرا طبيا لمدة ١٨ يوما ، ولا يزال التحقيق مستمرا

انباء هامة عن المشكلة الحبشية

— قابل السر لمبسون جلالة الملك فؤاد . وتعتبر هذه المقابلة دليلا على خطورة الحالة الدولية

— عرف ان محصولات مصر لا تكفي المصريين والانكليز معا ، في حالة الحرب

— نصبت الاسلاك الشائكة حول المحطة اللاسلكية في رأس التين

— فهم ان شبه وفاق قد وقع بين تركيا وايطاليا تلزم كل من الدولتين به الحياد

— تستبعد صحف فرنسا وقوع حرب بين ايطاليا وبريطانيا . وتصف حملة موسوليني بانها قوية جدا

— أصدرت وزارة الحربية في ايطاليا امرا بتعيين النواب والشيوخ الذين يتطوعون قوادا

— بنيت قواعد تقام عليها المدافع الضخمة على سواحل الاسكندرية

— ينتظر ان تقام مناورة عامة تشمل مدن القطر المصري كله ، لرؤية قوة الدفاع . وتشمل كذلك الجو ، والبر ، والبحر

— لا تزال المعدات الحربية البريطانية تصل الاسكندرية ليلا ثم توزع

— المفهوم ان الجيش الايطالى الذى تجمع على الحدود الغربية انما كان بمثابة انذار لبريطانيا ومصر اذا اقفلت القناة

— نشب خلاف بين السلطات المدنية والعسكرية في لندن حول جعل مصر ميدانا للاستعدادات العسكرية فعارضت الاولى واصرت الثانية ، وخرجت ظافرة

— المفهوم ان بريطانيا ستتقدم الى مصر بالغاء الامتيازات الاجنبية كوسيلة من وسائل الارضاء

— جاء مصر في خلال الاسبوع جنود كثيرون استقدمتهم القيادة من الهند

— ثبت ان عدد الايطاليين فى مصر يقارب الستين الفا وربما بلغ السبعين

— فهم ان الدفاع عن مصر سيكون مشتركا بين الانكليز ـ والمصريين الى حد ما . لكن الجيوش البريطانية هى التى ستقوم بالمهمة وحدها

— سيكون الجيش المصري في الحرب المقبلة بمثابة « بوليس حربي » فقط

— ابدت القيادة فى مصر تخوفها من القلاع والحصون التى اقامتها ايطاليا في منطقة مواجهة للسلوم

— يتمرن الجيش الايطالي ليلا في واحة جغبوب ويختفي في النهار

— يقابل الانكليز تمرينات الايطاليين في جغبوب بتمرينات فى الصحراء الغربية والعباسية

— بلغ عدد الايطاليين الذين اجتازوا القناة من ١ سبتمبر الى ٢٥ منه ٥٠ الفا . وعدد الذين اجتازوها من فبراير الى ٢٥ سبتمبر ١٧٠ الف

النبأ الرأس سيوم القبض على قنصل ايطاليا فى عدوى بعد ضرب الايطاليين لها بطياراتهم

— الساعة الان العاشرة ولم يعرف بعد عدد القتلى والجرحى ، (انتظر الاخبار المواجهة التى ترد بعد منتصف الليل)

بناء البحرية

عودة الى انشاء الغواصات
النسبة المئوية ومحادثات الدول

عادت دول اوروبا بعد انتهاء الحرب العظمى والفترة الخامدة التى تلتها الى التفكير في زيادة تسلحها ، ووجهت العناية بعض الشيء الى القوات البحرية والغواصات على الاخص

والمعروف ان الدول اتفقت على نسبة خاصة فى التسلح وزيادته ، لكن هذه النسبة لم يعد يعترف بها،والواقع الآن ان كل دولة اصبحت لا تفكر الا فى حفظ كرامتها وسيادتها وان تجاري الجارات او القوى الاخرى المعادية في تسلحها ، بريا او جويا او بحريا :

المحادثات البحرية بين انكلترا والمانيا

عقدت المحادثات البحرية بين المانيا وانكلترا واخذت هذه المحادثات دورا هاما في السياسة الدولية ، فاهتمت بها بقية قوات اوروبا وانتظرت اخبارها بفارغ الصبر ، وخاصة بعد ان اصبح من المعروف فى الاوساط السياسية ان المانيا لم تعد تقبل بهذه القيود التى اجبرت على قبولها عقب الانهاك الشديد الذي لقيته في الحرب العالمية الماضية

النسبة البحرية

وطبعا كان من اهم ما يجب ان تبحث فيه المانيا في هذه المحادثات هو اعادة النظر فى النسبة التي قيدت بها المانيا والتى اشترط عليها ان لا تتعداها ، فالمعروف انه لم يكن في وسع المانيا ان تزيد قواتها في البحر عن ٣٥ في المئة حتى ولو كانت تحت اي ظروف طارئة

وقيدت المانيا بشكل شديد وعلى الاخص في عدم زيادة الغواصات لان الغواصات الالمانية لعبت دوراهاما فى الحرب العالمية وكانت اشد الاسلحة خطورة على بواخر الحلفاء وامام ذلك كان من اهم ما يجب ان تبحث فيه المحادثات البحرية الالمانية الانكليزية هو التسلح البحري ، الخاص بالغواصات وقد عرض لذلك السير بولتون ايرس مونسل اميرال البحرية فى اذاعة له ابان فيها شدة اهتمام رجال المانيا البحريين باعادة النظر في بناء الغواصات .

نسبة التسلح البحري

وقد ثارت حول ذلك مشكلة جديدة تتصل بقضية السلام العالمي وضمان اركانه، وهى اذا تركت لالمانيا حرية بناء الغواصات افلا يعد ذلك خرقا لقواعد السلام الذي تزعم الدول انها تعمل لاقراره ، وماهو مدى قناعة المانيا فى بناء الغواصات

واننا اذا رجعنا الى ما اتفق عليه ضمنا بين انكلترا والمانيا على الغواصات نرى ان النسبة قد حددت بخمسة واربعين في المئة بالنسبة لحمولة الغواصات الانكليزية

وقد اقرت انكلترا الاتفاق البحري الذى عقد في عام ١٩٣٠ والذي فيه حددت اليابان والولايات المتحدة حمولة غواصاتها بـ ٥٢،٧٠٠ طن ، وبناء على النسبة التي اعطيت لالمانيا كانت الحمولة الالمانية ٢٣٧٠٠ طن

واذا لاحظنا ان اسطول الغواصات الانكليزي يبلغ ٣٩ قطعة حمولتها ٤٨،٤٨٩ طنا وسبعة عشر قطعة اخرى حمولتها ٩٦٧٥ طنا نرى انه من الواجب ان تؤخذ نسبة التسلح في الغواصات على حساب النسبة الانكليزية

مقارنة فى الغواصات

وانه اذا اريد مقارنة الغواصات الالمانية ولوم حكومة الريخ على انشائها بعض غواصات لتعزز سلاحها للدفاع عن نفسها في حالة الطواريء يجب ان ينظر الى اسطولي ايطاليا وفرنسا فترى ان لكل واحدة منهما وحدات هائلة تضمن لها مصالحها في اوروبا وغير اوروبا، فلفرنسا اسطول من الغواصات مكون من ٩٦ قطعة سيزاد عليها فى القريب العاجل ١٦ قطعة وعلى ذلك تكون حمولة اسطولها ٦٦،٤٥٦ طنا ولايطاليا ٥٩ قطعة يضاف اليها ١٥ قطعة تعمل على انشائها وعلى ذلك تكون حمولة اسطولها ٤٩٣١١ طنا .

القوات البحرية في بحر البلطيك

والذى يهم المانيا اكثر من ذلك القوات البحرية فى بحر البلطيق ، فللاتحاد السوفيتى في هذا البحر ٢٦ غواصة يضاف اليها ١٦ قطعة بديء فى انشائها وحمولتها ٢٧٨٢٥ طنا ولبولنده قطع قوة حمولتها ٢٩٤٠ طنا وغواصات ذات حمولة ٢٧٣٠ طنا تابعة لبلاد اخرى وللسويد اسطول حمولته ٥٩٤٠ طنا والدنمرك تعمل لاسطول حمولته ٣٨٠٠ طن ، واذا روعيت النسبة التي يجب ان تكون لالمانيا بالنسبة للاسطول الانكليزي فيكون الحق لحكومة الريخ ان تكون حمولة قطعها ٣٨ الف طن .

انكلترا تغير وجهة نظرها

وقد اخذت انكلترا بوجهة نظر المانيا فى ان الاسطول البحري الالماني لم يعد كافيا ولا متناسبا لالمانيا ولو أنها لم تعط الا ٣٥ فى المئة من النسبة المقررة لانكلترا واذا قورنت هذه النسبة ببقية القوات البحرية نرى انها لا تتناسب معها ومن شأنها اقامة العراقيل فى سبيل الاعتراف بالاتفاق البحري . وقد اظهرت المانيا في مناسبات عديدة ارتياحها لانظر في المادة الخامسة من معهدة لندن البحرية الخاصه بالغواصات الحربيه كما انها تقبل بالشروط التى تعقد خاصة بالاساطيل التجاريه واحترام القواعد التي تؤخذ بهذا الصدد

تباع

جريدة الدفاع فى غزة

في مكتب النشر والاعلان لصاحبيه
شكري فلفل ورشاد برتوني

اعلان

صادر من دائرة اجراء يافا
عدد ٥١٩٥ سنة ٢٨

الدائن : محمد افندي السكسك يافا
المديون: حسن افندي ابو رضوان يافا
مصدر الحكم : محكمة مركزية يافا
الملك : قطعة ارض زراعية رملية حمره مساحتها حسب قيد الطابو ٧٢٩ متراً و ١٩ دونما
اوصافه : زراعية واقعة فى قرية صرفند العمار
مقداره : ٩٤٥ متراً و٨ دونمات من اصل ٧٢٩ متراً و ١٩ دونم
تاريخ سند الطابو في: بلوك ٤٢٣٣ قسيمة ٢
ملاحظات : تخمن الدونم الواحد فيها بمبلغ ٦٠ جنيه فلسطيني

بناء على قرار رئاسة اجراء يافا سيطرح في ميدان المزايدة العلنية بعد مضى خمسة عشر يوما من تاريخ نشر هذا الاعلان الاملاك المبينة اعلاه خاصة المديون المذكور لقاء الذمة المطلوبة منه الى محمد افندي السكسك والفوائد القانونية والرسوم والمصاريف النظامية

فمن له رغبة فى شراء الملك المذكور فليتقدم الى المزايدة ويضع اسمه ومقدار المبلغ الذي يدفعه وديبوزيتو عشرة في المائة او كفالة من احدى البنوك في ذيل القائمة التى ستعطى للدلال والاحالة الموقتة تكون بعد مضى ثلاثين يوما من تاريخ القائمة المذكورة ثم تعاد المزايدة ثانية على ان يقبل الضم عليها فى المائة خمسة لمدة خمسة عشر يوما وبعده تحال هذه الاملاك قطعيا لاسم المزاود الاخير وتجري المعاملات اللازمة حسب الشروط المبينة في قائمة المزايدة ولاجله صار اعلان الكيفية توفيقا للمادة ١٠٢ من قانون الاجراء

تحريرا فى ٣-١٠-٣٥
مأمور اجراء يافا

اعلان

تقدم لدينا مضبطة موقعة من اهالي ومختاري محلة الغربية في مدينة اللد مؤرخة في ٢٢ ـ ٧ ـ ٩٣٥ تتضمن بان عائشة بنت حسن بن على القطان من اهالي المدينة المذكورة توفيت منذ سنتين ونصف السنة عن اولادها محمد على واسما وسعدية لوالد عبد الله بن سليمان المطموط لا غير فمن له اعتراض على هذه الوارثة فليراجع المحكمة الشرعية لتسوية الاراضي في يافا خلال عشرين يوما من تاريخ نشر هذا الاعلان تحريرا في ٣ ـ ١٠ ـ ٩٣٥

القاضي الشرعي لتسوية الاراضي

الدفاع

فى بيت لحم

تباع جريدة «الدفاع» في بيت لحم في محل وكيلها السيد بشارة الراهب تجاه دائرة البريد . كما ان السيد الراهب هو معتمدنا في بيت لحم لقبول الاعلانات والاشتراكات

من لا ارض له
لا وطن له

ماذا تسمع اليوم
عن محلات السادة دجاني اخوان
يافا ـ تلفون ٧١٦

يوم الجمعة ٤ تشرين اول سنة ١٩٣٥

١٠،٠٠ قرآن كريم ـ الشيخ محمد السيسي
١١،٠٥ حفلة غنائية ـ محمد صادق وفرقته (شريط ماركوني المسجل) قصيدة ـ غفرانك
١١،٣٥ ختام
١٢،٣٠ مساء اسطوانات ـ ما يطلبه المستمعون
١،٠٠ اوركسترا بقيادة محمد حسن الشجاعي غرناطة (مارش اسبانى) زهر الورد (موسيقى تركية) ، نسيان (تانجو) في السوق (صورة يابانية) ، عصفور الجنة (فلاوتو منفرد بمصاحبة الاوركستر) ، ازابيلا (موسيقى مسرحية) ، ياللى جمالك (دور عربي) محمد صديق ، ملكة الفجر، اغنية القرية ، الشاعر (صورة حديثة) للشجاعي ، فريد المحاسن ، فينوس (تانجو) ، لحظات موسيقية لشوبير
٢،٣٠ النشرة التجارية الاولى
٢،٣٥ ختام
٥،٠٠ عود منفرد ـ رياض السنباطي (شريط ماركونى المسجل) تقسيم عجم ثم قطعة تصويرية « شكوى »
٥،٣٠ اسطوانات تركية ـ (منتخبات من شركة اوديون وصوت سيده)
٦،٠٠ حديث اخلاقي ـ الاستاذ محمد احمد العدوى
٦،٣٠ حديث الى الاطفال ـ بابا صادق
٧،٠٠ نشرة الاخبار
٧،٢٥ النشرة التجارية الثانية
٧،٣٥ حديث اجتماعي ـ الاستاذ عبد العزيز البشري
٨،٠٠ قرآن كريم ـ الشيخ محمد رفعت
٨،٥٥ حفلة غنائية ـ زكريا احمد وفرقته تقسيم عود ، دولاب ، تقاسيم كمان ، توشيح ياهلالا ، ليالى وموال ليه الحبيب طال جفاه ـ دور ياقلب كان مالك ، تأليف الشيخ يحيى محمد تلحين زكريا احمد
٩،٥٠ اذاعة خاصة يعقبها بعض الاسطوانات لعب الكورة (فكاهة) الثلاثة المضحكين ، العرقسوس (فكاهة) لاحمد شريف
١٠،١٠ حفلة غنائية ـ زكريا احمد وفرقته تقاسيم عود ، دولاب ، تقاسيم كمان ، توشيح قد حركت ، موال فين ياجميل وعدك ، قصيدة لائمى في هوى الحبيب
١١،٠٠ سلام الملك ـ ختام

يوم السبت ٥ تشرين اول سنة ١٩٣٥

٦،٣٥ صباحاً ـ تمرينات رياضية ـ بليغ صفوت افندي
٦،٤٥ قرآن كريم ـ الشيخ محمد السيسي
٧،٣٥ ختام
١٠،٠٠ اسطوانات خايف يكون طقطوقة ـ الانسة ام كلثوم قصيدة ، مالى فتنت (قصيدة) الآنسة ام كلثوم ، يامائسة (قصيدة) الشيخ على محمود ، ياموج البحر (منولوج) الآنسة خيرية ، رقص بديعة تخت بديعة مصابنى ، تقسيم ، حجاز كار ـ ابراهيم سهلون ، الشاطر يسكت (منولوج) سيد مصطفى
١١،١٠ ختام
٢،٠٠ اسطوانات ـ ان كنت فى الجيش (قصيدة) الشيخ سلامة حجازي ، رقص الغوازي اوركسترا اوديون، انا احبك (طقطوقة) لاحمد عبد القادر
٢،٣٠ النشرة التجارية الثانية
٢،٣٥ ختام
٥،٠٠ قرآن كريم ـ الشيخ علي حزين
٥،٣٠ حفلة غنائية ـ عبد الغنى السيد وفرقته (شريط ماركونى المسجل) ليالي وموال وطقطوقه صحبح يادنيا
٦،٠٠ اسطوانات
٦،٣٥ حديث رسمي ـ وزارة الزراعة
٧،٠٠ نشرة الاخبار
٧،٢٥ النشرة التجارية الثانية
٧،٣٠ حفلة غنائية ـ عبد الحليم نويره وفرقته ، مقدمة موسيقية ، نداء (قطعة موسيقية من تأليف عبد الحليم نويره) منولوج حدثينى ياكؤوسي تأليف عبد الحليم نويره
٨،١٥ حديث ممتاز
٨،٣٥ حفلة غنائية ـ الانسة حياة محمد وفرقتها ـ تقسيم عود ـ مقدمة موسيقية ، تقسيم كمان ، متوسط ، منولوج وداعا حبيبى تلحين رياض السنباطى
٩،٢٥ حفلة غنائية ـ عبد الحليم نويره وفرقته مقدمة موسيقية ، رومبا « فراشه في الروض تأليف فؤاد نويره تلحين عبد الحليم نويره منولوج الوداع تأليف رشاد راضى تلحين عبد الحليم نويره
١٠،١٥ حفلة غنائية ـ الآنسة حياة محمد وفرقتها مقدمة وتقاسيم ، تقاسيم قانون ، ليالي ، بتقولى ليه اسيه على تلحين عبده قطر
١١،٣٠ سلام الملك ـ ختام

أنا أحب زوجي!

في كل مرة انظر الى وجهه اراه نظيفا طرياً . والمسه بيدي فاراه ناعما مثل القطيفة ـ ان زوجى يستعمل صابون بالموليف للحلاقة يومياً لان زيت الزيتون المكرر علمياً والداخل فى تركيب هذا المعجون يفيد البشرة فائدة عظيمة ويعطيها رونقاً وطلاوة وبهاءً هذا الصابون للحلاقة بما فيه من مواد يجعل الشعر ينتصب بسرعة فتمر الموسى فوقه وتقطعه بسهولة

الوكلاء والمستودع العام :الشركة المصرية البريطانية التجارية
مصر :شارع سليمان باشا ـ الاسكندرية:شارع طوسن باشا
وللشركة فروع فى يافا وبيروت وطرابلس ـ نمرة التلفون بيافا ١٠٦٢
شارع ظريفة عمارة الطابو سابقا

الى الطلبة

ولجان المدارس

يسرنا ان نذكر الطلبة فى هذا الفصل القريب من اعادة الحياة الدراسية ، ولجان المدارس او هيئاتها المسئولة انه تسهيلا للحصول على كافة ما يلزمهم قد ستحصلات :

المكتبة العصرية
لاصحابها حنا صليب وشركاه

على جميع انواع الكتب التعليمية بكافة اللغات وادوات المدارس ولوازم المعلمين والطلبة التي يمكن الحصول عليها بالمفرق والجملة للمدارس باسعار خاصة لدى الطلب بواسطة :

تلفون ١٥٨٧ يافا شارع بسترس

المدرسة المحمدية

دروس ليلية خاصة لدرس الحساب من الصف الاول الى السادس ابتدائي
رغبة في نشر العلم ومساعدة لتلامذه المدارس المختلفة الذين يتألمون كثيرا لقصور بعضهم في درس الحساب الذي اصبح اهم الدروس المعول عليها للتقدم في المدارس رأت المدرسة المحمدية الخليلية بالقدس التى اشتهرت بهذا الفن من العلوم كما اشتهرت بجميع الفنون ان تفتح ابوابها للتدريس ليلا لدرس الحساب خاصة ولمن يرغب في درس احدى اللغتين العربية او الانكليزية وذلك ابتداء من يوم السبت الواقع في ٨ رجب سنة ٥٤ الموافق ٥ ـ ١٠ ـ ٣٥ ويقوم بوظيفة التدريس فيها ذات مديرها خريج الكلية الانكليزية بالقدس مع مساعدة بعض اساتذة المدرسة القديرين اما الرسم الشهري فهو تلثمائة مل لتلاميذ المدارس المختلفة ومجانا لتلاميذ ذات المدرسة النهاريين وذلك كل ليلة من ليالي الاسبوع ما عدا ليلة الجمعة . فمن يرغب في ان يقوي ولده او يزيده من هذا المنهل فليبادر بتسجيله

مدير المدرسة : ابراهيم بدر

المسكب العربي اليافي
والفابريكة الميكانيكية لصاحبهما

محمد صالح عطية

شارع يافا — القدس بجوار مطحنة الجلاد

استعداد تام
• لتركيب وتصليح جميع انواع الموتورات ، طلمبات
• للسيارات بمقاييس مختلفة ، طواحين ، مكابس الزيت ،
ماكنات للثلج والكازوز

اخصائيون فنيون يقومون بكافة ما يلزم بدقة وعناية ، اسعار متهاودة
لا تقبل المزاحمة ، الدفع بالتقسيط

زيارة واحدة

تثبت نجاح الاعمال العربية الوطنية

مساء هذا اليوم والايام التالية المطرب البلدي المحبوب

محمد العربي

حيفا — قهوة السنترال

اكبر فرقة رياضية - عبد الحليم واولاده مع فرقة تمثيلية مؤلفة من اشهر الممثلين النابغين

اسعار الدخول ١٠٠ مل فقط

سهرة ساعات تروح بها عن نفسك تجد فيها الغناء والرياضة والتمثيل فيغمرك السرور

الخليل

اول قرار

من نوعه

نظر جناب القاضي البريطاني المستر هور في قضية دهس المرحوم الاستاذ الياس مصلح والمتهم فيها هايل الجعبري من الخليل. وكان يمثل النيابة الضابط فائز افندي استانبولي ويرافع عن المتهم الاستاذ عمر افندي الصالح. وبعد ان استمعت المحكمة لعدد من الشهود حكمت بمنع المتهم عن السوق خمسة سنوات وقد جاء في قرار الحكم ان الحكومة تأسف على دائرة الترخيص (الترفك) التي تسمح لاشخاص حديثي السن لا يقدرون حياة الافراد من احتراف مهنة السوق. وكان هذا اول قرار بالحكم لمدة طويلة صدر من نوعه في فلسطين

مدير

الصحية بالنيابة

يغادر الخليل يوم الاثنين المقبل الدكتور محمد على بك الشقيري مدير الصحية بالنيابة بعد ان اقام فيها مدة شهر كان خلاله موضع حفاوة اصدقائه العديدين وتكريمهم والكل هنا يأسف لفراق الدكتور ويقدرون له جهوده واخلاصه في خدمة الانسانية وتخفيف آلامها

يبنا

مكتب بريد

ان يبنا القرية العربية الكبيرة ذات المصالح المالية من الغبن ان لا يكون فيها مكتب بريد. وتقع التبعة والمسؤولية في تعطيل سير المعاملات الحالية، وعدم ايصال الاوراق المالية والرسائل الخصوصية لاصحابها على عاتق دائرة البرق والبريد فأكثر الرسائل تراها مكدسة في مكتب محطة سكة حديد القرية او ملقاة في شوارع القرية فنلفت نظر سعادة مدير البريد بضرورة انشاء مكتب للبريد

معلم جديد

ارسلت ادارة المعارف الاستاذ سعيد افندي الفار معلما لقرية يبنا فاصبحت الهيئة التدريسية أربعة معلمين

تنقلات البوليس

روت «هآرتس» ان حركة تنقلات في بوليس تل ابيب ستتناول عدة ضباط وقد نقل الضابط ستافورد من تل ابيب الى القدس، كما ذكرت الجريدة ان دائرة استخبارات سوف تنشأ في اللواء الجنوبي ولكن لم يعين مكانها بعد وهل ستكون في تل ابيب أم في القدس.

المجدل

تأجيل قضية قتل

منذ يومين، نظر حضرة حاكم صلح المجدل الاستاذ صالح افندي عبد الغنى، في قضية مقتل السيد احمد المنامن اهالي قرية سدود، المتهم فيها كل من سعيد عباس وجميل محمد ابو العمرين وكان يمثل النيابة في هذه القضية الضابط ناظم افندي الحشيمي الذي اوفدته دائرة الامن خصيصا للتحقيق في هذه الجناية بالاشتراك مع الضابط هاشم افندي الداوودى والجاويش يوسف افندي بدر وبعد ان استمعت المحكمة الى اقوال شهود الاتهام الذين يبلغ عددهم على ثلاثين شاهدا تأجلت الى يوم السبت القادم لاستماع شهادة صاحب فابريكة النجارة الوطنية السيد خليل شاتيلا، للمقارنة بين العصي التي وجدت بحيازة المتهمين وسأوافيكم بنبأ بهم في رسالة قادمة

قضايا المخالفات

فصل حضرة قائمقام القضاء عبد الرزاق افندي قليبو في نحو ثلاثين مخالفة قدمها البوليس ودائرة الصحة والبلدية بتهمة مخالفة قانون الصحة العامة ونقليات الطرق واوامر وتعليمات البلدية فاصدر ضد فاعليها احكاما متفاوتة ثم توجه لزيارة بعض القرى

ضبط مهربات

ضبط جاويش البوليس السيد سعيد العشي والانباشي فخري افندي مرقا ثلاثة عشر رطلا من التبغ المهرب في منزل المدعو محمود طلال من سكان المجدل، وقد سيق المتهم الى مركز البوليس واودع السجن لحين المحاكمة

محاربة القمار

قدمت النيابة يوم امس المدعو خالد الصفدى من غزة، وصاحب مقهى في المجدل للمحاكمة امام حضرة حاكم الصلح بتهمة ايواء المقامرين في قهوته، وبعد ان استمعت المحكمة الى اقوال احد المقامرين الذى ضبطهم البوليس والذى اكد ان المتهم كان راضياً عنهم في لعب الميسر وقف اونباشي البوليس وهو الذى كان يمثل النيابة في هذه الدعوى وابان للمحكمة الاضرار التى تنجم عن لعب القمار، وتتعداها الى اللصوصية وغير ذلك فوافقت المحكمة على اقوال ممثل النيابة وقضت بحبس صاحب القهوة شهرا والرسوم ومصادرة الادوات التى كانت معدة للمقامرين

انتخابات الكشافة

اجتمعت كشافة صقر قريش المتجولة في مقرها، وقد اجرت الانتخابات، لامانة الصندوق، والسكرتيرية ففاز السيد احمد الهندي بالسكرتيرية، والسيد ابراهيم شاتيلا بامانة الصندوق، والسيد رشيد الخطيب بالقيادة، والسيد رشيد الشريف بالرئاسة، وانتخبت الفرقة السادة الاتية اسماؤهم: عبد الحميد برزق رشيد الهليس، السيد ابو شرخ، محمد عوض بسيسو، احمد الهندي، رشيد الشريف، لادارة عموم شؤون الفرقة.

حفلة وداع

اقام السيد فخري مرقا حفلة وداع الى الاستاذ يوسف السراج بمناسبة نقله الى حيفا، دعا اليها نخبة من اصدقاء المحتفى به وبعد انتهاء الحفلة غادرنا الى مقر عمله الجديد في حيفا رافقته السلامة

مدير الزراعة

زار حضرة المستر ماسون مدير الزراعة العام في فلسطين محطة التجارب الزراعية في المجدل وكان برفقته حضرة مساعده المستر عبش تيبى وبعد ان تفقدا شؤون هذا المختبر وفروعه واحدا واحدا عادا الى القدس وبالمناسبة نلفت نظر حضرة المدير الى ضرورة تعيين شخص يحسن اللغة العربية عاما ليتولى فرع الاشجار في هذه المحطة الزراعية، بدل الموظف اليهودي الحالى الذى لا يفهم اللغة العربية. كما تتطلب وظيفته التى يقوم بها الان في هذا الحقل. فو الحالة هذه لا يمكن للفلاحين والمزارعين واصحاب الكروم ان يستفيدوا على يده شيئا ولما كنا نعلم، كما يعلم غيرنا من الاهالى، ان الغرض من فتح هذا الحقل هو تحسين الحالة الزراعية وارشاد الفلاحين الى الطرق الفنية الحديثة، وقد سبق لجناب المدير ان صرح بهذا يوم زيارته السابقة في العام الماضى لذلك نرى لزاما على دائرة الزراعة نقل هذا الموظف اليهودي وتعيين موظفا بدلا منه يجيد اللغة العربية حتى تعم الفائدة المنشودة من فتح هذا الحقل. عسانا نرى في القريب العاجل اهتماما لهذه الانتقادات الصادقة

وظيفة

البلدية الشاغرة

ما ان علم بعض الشباب في هذا البلد باستقالة جاويش البلدية من وظيفته حتى تقدم لهذه الوظيفة اكثر من عشرين شابا

ايطاليا عالمة

بنية بريطانيا

ان قول موسوليني والحكومة الايطالية بأن بريطانيا كانت توافق في باديء الامر على سياسة ايطاليا في الحبشة هو جهل محض وقصر نظر في السياسه

اخبار خارجية

حزب العمال

والعقوبات العسكرية

جرت اليوم مناقشة في مؤتمر حزب العمال الانكليزي الذي افتتح امس، في المذكرة التى قدمتها لجنة الحزب للمؤتمر حول وجوب تأييد عصبة الامم في تطبيق العقوبات ضد ايطاليا. فتقرر تأييد المذكرة. والقى المستر ستافورد خطابا حمل فيه بشدة على سياسة السنيور موسوليني. وذكر في خطابه ان العقوبات التجارية اذا طبقت على ايطاليا لا يمكن بحال فصلها عن العقوبات العسكرية

السعى لتقصير

أجل الحرب الحبشية

تؤكد الوزارة البريطانية انها في مذكرتها الى فرنسا ذهبت الى اقصى ما تستطيع الذهاب اليه اية وزارة بريطانية في سبيل السعى لتوحيد قوى دول العصبة لمنع وقوع حادث يعد خروجا على دستورها

تكرر الحوادث

لم يكن ليمر اسبوع على وقوع حادث والوال دون ان تكون بريطانيا عبرت عن رأيها في الامر لاعلان سياستها تجاه مطامع ايطاليا في الحبشة الا ان تكرار وقوع الحوادث حال دون بريطانيا واعلان سياستها

ولا تأمل بريطانيا الان في ايجاد اي حل سلمى للنزاع الا انها ستبذل اقصى مجهوداتها في سبيل تقصير مدة الحرب وستسلك في سبيل هذه الغاية جميع الطرق التي تعتقد انها توصلها الى هذه النتيجة

بريطانيا

لا تعمل منفردة

تصرح الحكومة البريطانية انه ليس في نيتها الاتيان بعمل منفرد عن العصبة لان انزال العقوبات يجب ان يتوفر لامكان تنفيذها شرطان «١» اشتراك جميع البلدان في العمل حسب دستور العصبة «٢» يجب ان لا تفسد الدول الخارجة عن حظيره العصبة مثل هذا العمل.

موقف

اميركا والمانيا

لا تنتظر انكلترا من الولايات المتحدة بصفتها غير عضو في العصبة ان تقف موقف العداء من عمل العصبة في تنفيذ العقوبات ضد المعتدي كما انها لا تنتظر من المانيا ان تأتي بعمل عدائي ايضا

اطلاق اليد

في العمل

الا ان انكلترا، اذا برهنت الايام المقبلة على عدم حصول اي فائدة من جهود العصبة، لن تتأخر عن سلوك السبل التى تراها ضرورية كما تقضي بذلك الظروف والحالة العامة

حادث منشوريا

وموقف روسيا

اما ما يتخذه موسوليني حجة على عدم سلاحية العصبة لفض الخلاف وهو موقفها من منشوريا وفتح اليابان لها، فأنها يومئذ كانت تتوقع معارضة روسيا لها - وروسيا حينذاك لم تكن من اعضاء العصبة

تغيرت الحال جداً

اما الان فالوضع عكس ذلك والعصبة تستطيع عمل كل شيء في سبيل رد اي اعتداء بسهولة. لان المعتدي والمعتدى عليه من اعضائها

السلام

العام اولا

وبريطانيا مسؤولة عن المحافظة على بحيرة تانا لمصلحتها الحيوية الا انها تكرر تأكيدها بانها تسير في سياستها الخارجية طبقا لعهد العصبة دون مراعاة مصالحها الخاصة وانها تضع هذه المصالح في موضع ثانوي لانها تريد المحافظة على السلام العام قبل كل شيء آخر.

احسن صابون في العالم

صابون

ماركه

ممدوح بن عبد اللطيف
حسن نابلسي

مسجلة

أثبت التحليل الكيماوي ان هذا الصابون الفاخر من زيت الزيتون النقي، لا يحوى مواداً غريبة أو مضرة، يطري البشرة ويفيدها، لا تأثير له على الملابس، تجربة واحدة تثبت ما لهذا الصابون من الشهرة والجودة والنقاوة

« حاذروا التقليد، الختم على كل قطعة »

يباع في جميع محلات البقالة في فلسطين وسوريا ومصر ويطلب من المعمل بنابلس تلفون رقم ٧٣ صندوق البريد رقم ٣٥

رقم تلفون وكالة الدفاع في القدس ١٤١٣

مساء هذا اليوم

مفاجأة فنية

وفتح جديد في عالم الموسيقى والطرب

تقوم به مطربة القطرين

السيدة فتحية احمد

في مدينة حيفا

تغنى بصوتها الملائكى وتطرب الجمهور الى ساعة متأخرة المطربة الفنانه السيدة فتحية أحمد على تخت مؤلف من اشهر الموسيقيين برئاسة الاستاذ كامل ابراهيم

بقصائد ومنولوجات وطقاطيق جديدة

هلموا هلموا

يا عشاق الطرب وهواة الفن

وجدنا الفقر

يهدد شعبنا

ادلى غبطة بطريرك الماورن بتصريح خطير حمل فيه حملة شديدة على سياسة الاحتكار وجاء في هذا التصريح «انا وجدنا الفقر يهدد شعبنا فقمنا للدفاع عنه»

مصالح

سوريا ولبنان

وختم غبطته تصريحه بقوله «انا نرى بعين واحدة مصلحة سوريا ومصلحة لبنان، ونعتبر منافع البلاد واحدة ولا سيما انهما مرتبطة برباط وثيق من لغة وعادات واخلاق وشعبها ينتمي الى امة واحدة ذات مجد وتاريخ حافل»

حياة شكسبير

على الشاشة البيضاء

ستظهر على الشاشة البيضاء في اوائل العام القادم رواية تمثل حياة شكسبير، الشاعر الانكليزي العظيم المعروف، ويتولى تخريجها الآن المستر هربرت ولكوكس ومعه السر سدريك هاردويك الذي سيقوم بدور شكسبير والمس حنة نيجل التى ستمثل دور حنة هاثاواي

من لا ارض له

لاوطن له

يافا — يوم الجمعة ٦ رجب ١٣٥٤ ـ الموافق ٤ تشرين اول ٩٣٥

صاحب الامتياز والمحرر المسؤول: ابراهيم الشنطي
مدير الادارة: شوكت حماد
رقم التلفون ١٠٧٥ و١١٨٧

الدفاع

جريدة يومية سياسية مصورة

العدد — ٤٤٣ — السنة الثانية

ادارة الدفاع فى عمارة حزبون شارع جمال باشا — يافا
العنوان البرقي : الدفاع يافا — ص . ب ٢٥٥

	عن سنة	عن نصف سنة
قيمة الاشتراك في فلسطين	١٥٠	٨٠
فى الخارج	٣٠٠	١٦٠

صور عالمية على هامش الحوادث

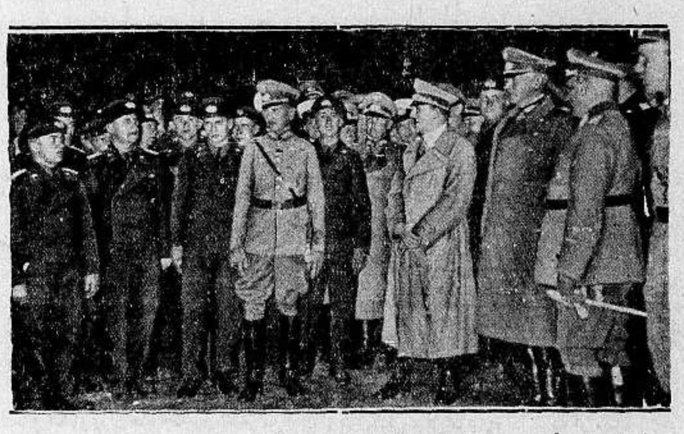

الزعيم هتلر يستعرض قوى المانيا البرية والبحرية والجوية وقد وقف بالقرب منه فون فريتش القائد العام للجيش والجنرال فون بلومبرج والي اليسار فرقة المصفحات والدبابات

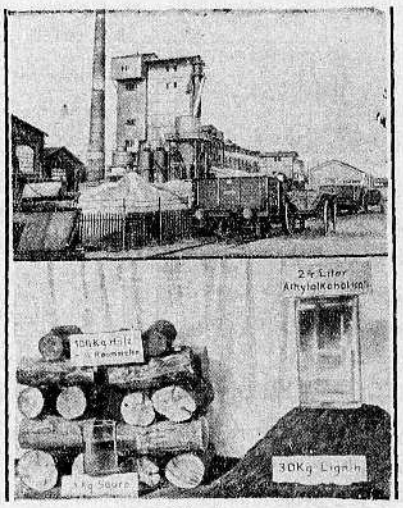

اخرجت المصانع الالمانية الكيمائية السكر من الخشب وكذالك السبيرتو وترى في الصورة الكميات التى تستخرج من الخشب

اوتيل الخديوي الكبير
يافا لاصحابه شارع المحطة
الحاج شريف غزال وولده شحاده النابلسي
بنايه جديدة ـ اربع طبقات ـ اول افتتاحه
ترى منه مناظر خلابة تأخذ بمجامع القلوب برا وبحرا
مفروشاته — وتختوته — ومبلياته جديدة على الطراز الحديث
محلات خصوصية للعائلات — حمامات ساخنة وباردة — خدمة حسنة
ايها المسافر
زر مرة واحدة هذا الاوتيل الضخم
وانظر مايكون من السرور فى نفسك التى تقودك حتما
لان تكون من زبائنه الدائمين

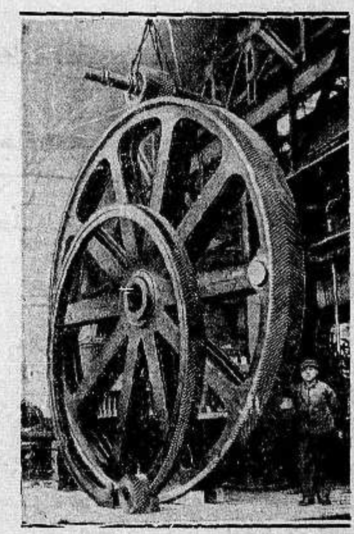

عجل ماكنة طوله ٥ امتار صنع من الفولاذ الخالص بالمانيا وترى نسبته للرجل الواقف الى جانبه

الجرس الهائل الذي اخرجه اكبر مصنع فى العالم بالمانيا خصيصا للالعاب الاولمبية القادمة

مطبعة الدفاع التجارية
في عمارة « بوست »
خير مطبعة يمكن الاعتماد عليها
لطبع جميع لوازمكم التجارية
حروف جديدة - ادوات فنية
اتقان فائق نظافه وسرعة بالعمل
مع أسعار معتدلة للغاية
المخابرة مع ادارة الجريدة
في عمارة حزبون تلفون ١٠٧٥

اعلنوا في الدفاع

فريج ! فريج ! فريج !
هو
المحل الوطنى الوحيد المستعد لجميع اصناف الاجواخ والبدلات والبالطوات الرجالية والولادية والبطانيات والبدلات العراقية
وصلتنا كميات كبيرة من أشهر فبارك العالم (الاسعار لا تزاحم)
عيسى فريج واولاده
القدس باب الخليل — يافا عمارة الاسعاف نمرة (٩)

missing issue #444

الدفاع — يوم الاحد ٨ رجب سنة ١٣٥٤ و٦ تشرين اول ١٩٣٥

صاحب الامتياز والمحرر المسئول ابراهيم الشنطي

مدير الادارة : شوكت حماد

رقم التلفون ١٠٧٥ و١١٨٧

الدفاع

جريدة يومية سياسية مصورة

(العدد ٤٤٥ — السنة الثانية) OCTOBER 6, 35

ادارة الدفاع فى عمارة حزبون شارع جمال باشا ـ يافا

العنوان البرقي : الدفاع يافا : ص . ب ٢٥٥

	عن سنة	عن نصف سنه
قيمة الاشتراك في فلسطين	١٥٠	٨٠
فى الخارج	٣٠٠	١٦٠

ثبات الاحباش في عدوى . ملاحم دموية ونشاط العصابات . وقف التقدم الايطالي سقوط طائرة ايطالية . بدء حرب العصابات . بريطانيا واحتمال المستقبل .

خذ الانباء من عواصمها عن ملابسات حرب الحبشة

لندن

الموقف الحاسم تجاه اعمال ايطاليا

ينتظر ان يدعى مجلس العموم الى اجتماع مستعجل لتقرير العقوبات . وقد صدرت الصحف اليوم تهدد وتتوعد ، وكان فى مقدمتها « ستار » التى دعت بريطانيا والعصبة الى ضرب « حدة » موسوليني « لانقاذ البشرية » من الحرب العامة المقبلة .

رؤساء الاحزاب يريدون توقيع العقوبات

وبعث المستر مكدونالد ببرقية الى احدى المؤسسات في اميركا فيها حملة قوية على استعداد ايطاليا ونزوعها الى الشر . وقد أجمع رؤساء الاحزاب في البلاد على معارضة ايطاليا وطلب توقيع العقوبات، حتى العسكرية .

الاستعداد العظيم فى البحر المتوسط

واستعداد الاسطول في البحر المتوسط عظيم بالغ . والرأي العام هادىء جداً ، ولكنه لا يخشى صداما يقم من اجل سلامة الامبراطورية وصيانة موقف عصبة الامم

باريس

الخطة التى قررتها وزارة لافال

اقيمت مظاهرة عظيمة ضد موسوليني . وكان قد أرسلت تعليمات الى خمسة آلاف ايطالي يقيمون في العاصمة لمبارحتها الى ايطاليا كجنود ، فلم يسافر غير خمسين واحداً شيعوا بصيحات « الذم » التى كان يرسلها المتظاهرون لموسوليني .

فرنسا لا تنوى معارضة موسوليني

والمفهوم تماما ان فرنسا سوف لا تقاوم ايطاليا « عسكريا » وان بريطانيا لذلك مرتابة فى موقف حليفتها . وتعتقد الدوائر العليا ان بريطانيا « قد » تصطدم مع ايطاليا حين الوصول الى نقطة خطرة معلومة .

اما العصبة واما ايطاليا

ومسيو لافال مشغول اليوم من هذه الناحية . لان بريطانيا افهمته ان المسئلة تتلخص فى عبارة واحدة : اما العصبة واما ايطاليا .

واشنطون

اميركا تنفرد بعمل ضد ايطاليا

اندفع الرأي العام يناصر العصبة وبريطانيا فى الاجراءات التي ستتخذ ضد ايطاليا . وستكون التدابير « السلبية » التي تلجأ اليها الولايات المتحدة شديدة . وقد يئست ايطاليا من كل اتصال نافع بالولايات المتحدة يتعلق في شراء حاجيات منها .

عدم الاعتراف باعمال تقوم بالقوة

وقد خطت حكومة البلاد خطوة اعظم ، لم تخطها دولة اوروبية او غير اوروبية الى الآن . وهي عدم الاعتراف بالاعمال التي تقوم بها ايطاليا فى الحبشة

سؤال موجه من بريطانيا

وينشأ عن هذا طبعا عدم الاعتراف بما ستحدثه القوة من تغييرات في اوضاع البلاد المختلفة . والمفهوم جيداً ان هناك سؤالا موجها من بريطانيا تدرسه الحكومة للاجابة عليه

الحالة الدولية تستدعى مضاعفة الاهتمام

وتعتقد اميركا ان الحالة الدولية صارت صعبة جداً . وان تصريح بريطانيا الجلي الحاسم يحتمل ان ينتهى بها الى تشدد صارم مع ايطاليا قد يجرها الى اعمال عدائية . ويعطف الرأي العام الاميركى على الحبشة الى حد كبير

آخر صورة للجنرال وهيب باشا القائد التركي المشهور ، وردتنا امس من اوربا وهي تمثله في لباسه العسكري في هرر (الحبشة) قبيل السير بجيشه الى صحراء اوغادين . والجنرال وهيب باشا متفق مع الامبراطور فى استدراج الايطاليين الى داخلية البلاد للفتك بهم في حرب عصابات رهيبة .

وذكرنا مرات ان الجنرال انشأ « خط هندبرغ » وهو عبارة عن حفر الخنادق واقامة المدافع الرشاشة . لكن عمل القائد المحنك سيكون منصباً على تنظيم العصابات التى تشغل الايطاليين وتقطع عليهم خط الرجعة والمواصلات

ملاحق اعداد الدفاع المقبلة

حينما اصدرنا الملحق الاول منفردين بنبأ اشتباك القوات الحبشية والايطالية في القتال ، اردنا بذلك ان نمد القراء بآخر انباء الموقف الصعب . وقد اصدرنا بعدئذ ملحقين آخرين بعد ان كنا نتصل بالقاهرة مرات كثيرة . وما دام القراء قد عرفوا كثيرا عن ملابسات الموقف . فقد أمسكنا عن اصدار الملاحق الا في الحالات الخطيرة . ونعوضهم عنها بانباء يقرأونها فى « الدفاع » اليومي نتلقاها فى ساعة متأخرة بعد منتصف الليل

صورة تمثل العمل في حفر السراديب في اديس ابابا ، وتسليحها بالاسمنت القوي ليلجأ اليها سكان العاصمة عند وقوع الغارات الجوية على العاصمة وقد اتخذت الاحتياطات لاشعار السكان بهذه الغارات الجوية . وسيطلق عدد من العيارات النارية

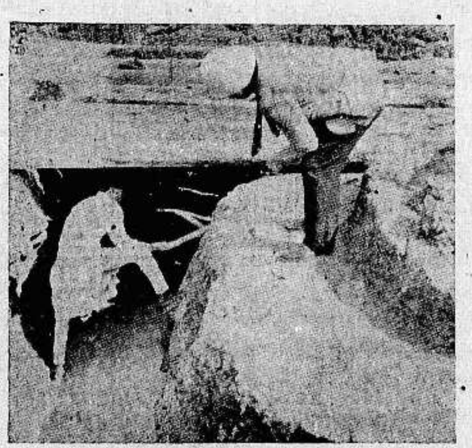

فى العاصمة اذاناً بهجوم الطائرات الايطالية ، فيلجأ السكان الى الغابات والسراديب البعيدة الغور . ومن العجيب ان الاحباش ظهروا غير مبالين بهذه التعليمات واكتفوا بالتفرق فى الجبال — وهي الخطة التى رسمتها القيادة اخيرا

طوكيو

الصحف تقارن بين غارتين

ارسلت الصحف مقالات مسهبة قارنت فيها بين غارة ايطاليا على الحبشة وغارة اليابان على منشوريا وقارنت بين العملين

ايطاليا تحاول تقليد الخطط اليابانية

فذكرت تقليد ايطاليا اليابان في الخطة العسكرية التى تبدأ اولا بالقاء الطيارات قنابلها ، ثم يتبع ذلك زحف الجيوش وتقدمها تباعاً . لكنها سخرت من عمل ايطاليا في بلاد مستيقظة الشعور الوطني كالحبشة ، تغزوها دولة يرى الاهلون في حكمها لهم اهانة كبيرة

شتان بين مركز دولة ودولة

ورددت صحف اليابان المصاعب التي سيكابدها الايطاليون . لان الحبشة بلاد جبلية ليس فيها شيء من طرق المواصلات . وعطفت على التماثل فى اللون والشعور بين اليابان وسكان منشوريا وهو ما لا يتسنى لايطاليا . وختمت مقالاتها برجحان كفة الهزيمة لايطاليا فى النهاية

روما

تهديد توجهه

الصحف الى بريطانيا

صدرت « لافورو فاشستيا » وفيها مقال افتتاحي موجه الى بريطانيا ، ذكرت فيه ان ايطاليا مستعدة لاي عمل في البحر المتوسط اذا اقتضى الامر ذلك . وقالت « التريبونا » ان بريطانيا اخذت تلجأ الى دول خارج العصبة تستعين بها على ايطاليا

ـ وتعتقد بعض الدوائر العسكرية ان الاستعدادات لا يجب ان تشمل ايطاليا في شرق افريقيا فقط ، بل وفى شواطىء البحر المتوسط لاحتمال وقوع طوارىء وقد ارتاحت هذه الدوائر الى موقف فرنسا الاخير كل الارتياح

أديس أبابا

وصف لخطط الجيشين الحبشى والايطالى

لا تزال خطة الحبشة الرئيسية استدراج الايطاليين وكل اعمال الطائرات الى الآن « مسرحي » اكثر منه حربي لولا الاذى الذى الحقته بالنساء والاطفال والشيوخ في عدوى . وستكون مهمتها صعبة فى منطقة التغري الجبلية التى تعتبر قلب الحبشة

الايطاليون يريدون فصل الحبشة وانعزالها

اما في اوغادين فان الايطاليين ينوون التقدم ، لان هذه المنطقة سهلية ومرتفعة وليست جبلية . وخطة الجيش الايطالي هى عزل الحبشة وفصلها عن البحر الاحمر . وذلك بالاستيلاء على محطة « دير داوي » القريبة جدا من هرر

النساء وحدهن يعنين بجرحى الجيش

وبعد أن يتم له ذلك ينوي الجيش استمرار الزحف على العاصمة . وقد وزع ٢٥ الف كمامة واقية من الغازات في منطقة اوغادين . وتنازل امير هرر عن قصره لجعله مستشفى . وليس فى منطقة اوغادين الا طبيب واحد . وتعني نساء المحاربين بالجرحى

الحرب لا تزال فى اول مراحلها

ويرابط الرأس كاسا فى مقاطعة التغرى . وخطته تنطوي كذلك على استدراج الطليان الى قلب البلاد . ولا تزال الحرب في اول مراحلها . وعند الاحباش انها الى الآن مجرد مناوشات فقط

استدراج الايطاليين ثم وثبة

والمهم في الامر ان الجيش لم يصب بسوء . ولم يدخل في معارك دموية مع الطليان . كما ان معنويته متينة مدهشة . وقد لوحظ عليه هدوؤه ، وحنقه على الطليان . وتتلخص خطة الحبشة فى ثلاث كلمات : استدراج ثم وثبة

الدخول فى حرب غير نظامية

ولا يزال الرأس سيوم شديد الاتصال بالامبراطور . وستكون خطوة الحبشة الثانية الدخول في حرب غير نظامية مع الطليان للتنكيل بجيوشهم

مصر

احتشاد الاسطول والاستعدادات الحربية

استمرت المناورات اشد منها في الايام السابقة . وهي تشمل البحر والجو ، والبر الى حد ما . وكان من اثر تجمع وحدات الاسطول في ميناء الاسكندرية ان البواخر لم تستطع دخول الميناء ، بل انتظرت طويلا الى ان استطاعت ذلك باخلاء الاسطول مكانا لها .

ورود المهمات والذخائر الحربية بكثرة

واهم ما يلفت الانظار في ميناء اسكندرية ورود المهمات والذخائر الحربية الى درجة لم يسبق لها مثيل . كذلك الاحتياطات العظيمة التى تضاعفت في اليومين الاخيرين .

بواخر صغيرة لمساعدة قطع الاسطول

وقد وصلت بواخر صغيرة جداً ، احضرت لمساعدة الاسطول ، والطرادات بنوع خاص . وهي تتنقل بين وحداته وقطعه بسرعة فائقة ، حاملة اليه ما يحتاجه

نشاط المندوب السامى واجتماعاته الكثيرة

ويلفت انظار المطلعين نشاط المندوب السامي واجتماعاته اولا بجلالة الملك، ثم برئيس الوزراء ، ثم باركان الحرب وكبار القواد .

اسفار جوية واستعدادات على الحدود

ونشأت عن هذه الاجتماعات السريعة ، اسفار جوية قام بها فريق من كبراء الجيش الانكليزى ، كان أهمها موجها الى الحدود . وقد اصبحت الاسوار والاسلاك في السلوم جاهزة متهيئة للدفاع .

دنيـــــا العرب والاسلام

تركيا

تركيا تمنع الغناء العربي

اصدرت الحكومة التركية قرارها بمنع الغناء العربي وقد منعت محطتي الاذاعة اللاسلكية في انقره واستامبول من اذاعة الاسطوانات التركية القديمة والعربية

العلاقات
بين تركيا وبلغاريا

شرعت الصحف البلغارية في تعديل سياستها العدائية نحو تركيا وان العلاقات تحسنت بين البلادين بفضل الجهود التى بذلها توفيق رشدي آراس وزير الخارجية التركية سواء في جنيف ام في صوفيا عاصمة بلغاريا

بعثة عسكريه
تمر في طريقها الى ايران

وصلت الى استانبول بعثة عسكرية فرنسية تتألف من الجنرال جندر والقومندان فوره والكابتن راديئو في طريقها الى ايران

عودة المفوض
الفرنسي لسوريا ولبنان

المفهوم ان الكونت دى مارتيل المفوض الفرنسي في سوريا ولبنان يصل تركيا عائدا من فرنسا في اليوم الثامن من شهر تشرين اول الحالى والمعروف انه سيجتمع الى بعض رجالات تركيا الرسميين ويتفاوض معهم بشأن المسائل المعلقة بين تركيا وبلاد الانتداب الفرنسي

المواصلات التلفونية
بين تركيا والبلاد المجاورة

صرح وزير الاشغال العامة في تركيا ان المفاوضات تدور بين الحكومتين السورية والتركية لربط البلادين تليفونيا وان هذه المفاوضات تقدمت تقدما كبيرا وان الاتفاق يوشك ان يعقد فيتم الاتصال

كما صرح انه يمكن ان ترتبط تركيا مع العراق وايران تيلفونيا في خلال السنة المقبلة

يوم اللغة
فى تركيا

احتفل الاتراك بمرور السنة الاولى لاجتماع لجنة تنقيح اللغة التركية من المفردات التركية والفارسية وقرروا جعل هذا اليوم من الايام التاريخية التى يعيدونها

الحالة القلقة
في جزر الدوديكانيز

لا يزال النشاط الحربي آخذا فى الشدة والحالة هناك قلقة لكثرة ما يقوم به الايطاليون من الاستعدادات العسكرية وجزر الدوديكانيز تكاد تكون معسكرا حربيا فالقوات ما تزال تحشد والخنادق تحفر ويفر اليونانيون من سكان الجزر زرافات ووحدانا الى تركيا واليونان لئلا يجندوا في الجيش الايطالى.

مصر

ايطاليا تخشى موقف السنوسيين

قلقت الدوائر الايطالية فى الآونة الاخيرة لموقف السنوسيين وذكرت بعض صحف ايطاليا ان حركة السنوسيين تغذيها قوات أخرى مختفية، وقالت احدى الصحف بصراحة ان الانكليز يحرضون عرب صحراء ليبيا على الوقوف ضد ايطاليا وخلق مشكلة جديدة تقلق بال ايطاليا في الوقت الحاضر

الاستعدادات
في الصحراء الغربية

اشيع ان الايطاليين يقومون بحركات عسكرية فى صحراء مصر الغربية وان هذه الاستعدادات شديدة الخطر على مصر، وقد اهتم الانكليز اهتماما شديداً بحوادث هذه الحركات ولكن صرح احد المسؤولين ان الحالة عادية على الحدود وانهم يرجحون ان يكون الباعث على تلك الحركات اعتبارات محلية

كما يقال ايضا ان القوات التى ارسلت من طرابلس وبرقه الى شرق افريقيا قد حلت محلها قوات استقدمت من الصومال والمفهوم ان الايطاليين قد جلبوا هذه القوات لحفظ الموازنة

الموقف الحاضر
في مصر

المفهوم حتى الآن ان المندوب السامي البريطاني لم يتقدم للوزارة المصرية باي طلبات يمكن ان يقال انها ذات اثر فعال فى اجلاء الموقف الحالي فى مصر. ودليل ذلك انه قبل ان دولة رئيس الوزراء في الاجتماع الاخير الذي عقد لم يكاشف دولته الوزراء باي شيء جديد ولم يتقدم اليوم بابحاث معينة بل كل ما بحث كان حول الموقف السياسي الحاضر بصورة مجملة

الامتيازات الاجنبية

اشيع اخيراً ان الحالة الحاضرة فى مصر جعلت بعض ولاة الامور يفكرون فى توقيف الامتيازات الاجنبية، على انه لم يتثبت من صحة هذه الشائعة

المندوب السامى
والجالية البريطانية

غادر المندوب السامى البريطاني القاهرة الى الاسكندرية وقد اجتمع الى كبار الانكليز من الرسميين وغير الرسميين

رئيس الوزراء
والنحاس باشا

اجتمع في دار رئيس الوزراء امس قبل ظهر اليوم ببعض الوزراء والاقطاب من رجال السياسة وقد اجتمع ايضا دولة النحاس باشا بدولة نسيم باشا ودام هذا الاجتماع مدة طويلة

اعلان

محمد مصطفى شاهين وكيل جريدة الدفاع فى طولكرم معتمد لتصليح الدراجات وبيع جميع قطع الحديد باسعار رخيصة جدا والتجربة اكبر برهان

سوريا

اجتماع حول الاوقاف الاسلامية

اجتمع رئيس الجمهورية السورية الى المندوب العام اجتماعا طويلا حضره رئيس الوزراء بالنيابة والمسيو جيناردي مفتش الاوقاف الاسلاميه العام

وقد صرحت المراجع الوثيقة ان البحث في هذا الاجتماع تناول مسألة الحاق الاوقاف الاسلامية بوزارة العدلية السورية

اعمال
وزارة الاشغال

طلبت وزارة الاشغال تخصيص الف ليرة لينابيع المياه فى حوران و١٣ الف ليرة لينابيع بردى و ٣٠٠ ليرة لامين حزير و ٤٧٠٠ لتعزيل قناة الصالحية في النبك و ٢١٠٠ ليرة لينابيع حوران كما ارصدت عدة مبالغ اخرى لغير هذه الاماكن.

انباء شرقية

مقابلة
انباء الحرب بالهدوء

بيروت: قوبلت اخبار الحرب فى الحبشة بالهدوء ولكن الاسواق المالية لم تلبث ان تأثرت منها ولا تبدو على المصارف الايطالية مظاهر سحب الاموال وقد ارتفع سعر الذهب في المدن المجاورة وكذلك ارتفعت اسعار الحنطة ارتفاعا محسوساً.

الحرب
واجتماعات الوطنيين

دمشق: اهتمت المقامات الوطنية فى دمشق بانباء الحرب في الحبشة التى ينتظر ان تتحول الى حرب عامة. وقد عقد رجال الكتلة الوطنية عدة اجتماعات لبحث الموقف فى حالة وقوع حرب في البحر الابيض وقد عارضت الاغلبية اقتراح بعض المتطرفين للقيام بعمل مباشر ضد الدولة المنتدبة ورفضوا فكرة القيام بثورة فى الوقت الحاضر. ويسود الهدوء البلاد ولم تتخذ السلطات اية اجراءات استثنائية بخلاف ماروته بعض الصحف في الخارج

المجلس التشريعى

القدس: ينتظر ان يعود المندوب السامى الى فلسطين بعد بضعة ايام من اجازته في انكلترا وقد كان يعتزم البقاء في انكلترا الى نهاية اكتوبر. ويؤكدون انه على الرغم من تمسك المندوب السامي بقراره لتكوين المجلس التشريعي فسيرجيء المناقشة في هذه المسألة مع العرب واليهود الى ما بعد انجلاء الحالة السياسية في العالم. والمعتقد ان وزارة المستعمرات، وبخاصة السلطات العسكرية، موافقة على هذا الرأي.

اعلنوا فى الدفاع

زيت الكوكو زيت النخيل
زيت الزيتون

هذه هي الوصفة الطبية لتجميل الوجه وتحسينه لان مزج هذه الزيوت مع بعضها بطريقة علمية فنية يعطيك احسن غذاء للجلد لانه يكسبه الطلاوة والنعومة والرفاهة ويزيد جماله جمالا

وصابون بالموليف هو الصابون الوحيد المركب من هذه الزيوت الثلاث وهو الصابون الوحيد الذي يجب عليك ان تستعمله في منزلك وفي غرفة نومك

احترس من انواع الصابون الرخيصة التى تضر الوجه وهي تقليد لصابون بالموليف لكنها مركبة من شحوم قذرة وزيوت مضرة تضر جلدة الوجه ضرراً عظيما

الوكلاء والمستودع العام: الشركة المصرية البريطانية التجارية
مصر: شارع سليمان باشا - الاسكندرية: شارع طوسن باشا
وللشركة فروع فى يافا وبيروت وطرابلس - نمرة التلفون بيافا ١٠٦٢
شارع ظريفة عمارة الطابو سابقا

الفتق وعنائه
— لقد زال عنى الفتق —
هكذا يؤكد كل من استعمل:
حزام بارير الجديد
بدون مخدة - بدون قوس

اذا كنت ترى حجم الفتق يزداد يوما عن يوم ويتسرب تحت المخدة لاقل حركة فحزامك اصبح خطرا على حياتك لان المخدة تضغط على الامعاء وتساعد على الالتصاق فيحصل الاختناق بالفتق فلا يجب اذن ان تتأخر قبل وقوع هذه الاعراض عن استعمال حزام بارير الجديد. ان نصف قرن بنجاح باهر وارشادات الاف الاطباء وملايين المصابين الذين استعملوه هو خير نصيحة لك

اغتنم فرصة حضور الاختصاصي فهو يقابلك شخصيا في:
يافا بصيدلية عيسى حلبي مدة ثلاثة ايام فقط
من يوم الثلاثاء ٨ والاربعاء ٩ والخميس ١٠ تشرين اول ٩٣٥

المسكب العربي اليافي
والفابريكة الميكانيكية لصاحبها
محمد صالح عطية
شارع يافا — القدس بجوار مطحنة الجلاد
استعداد تام
• لتركيب وتصليح جميع انواع الموتورات، طلمبات
• للبيارات بمقاييس مختلفة، طواحين، مكابس الزيت،
ماكنات للثلج والكازوز
اخصائيون فنيون يقومون بكافة ما يلزم بدقة وعناية، اسعار متهاودة
لا تقبل المزاحمة، الدفع بالتقسيط
زيارة واحدة
تثبت نجاح الاعمال العربية الوطنية

كتاب
مبادىء حفظ الصحة

صدر كتاب الاستاذ محمد أديب العامري في «مبادىء حفظ الصحة» للمدارس

جربه لتلاميذك فى الصفين الثالث والرابع (قرى) والرابع والخامس (مدن) فلن تستطيع الاستغناء عنه بعدئذ

شيء جديد في التأليف التربيوي والطباعة الحديثة

عدد النسخ المعروضة للبيع محدود جدا
اطلبه من المكتبات المركزية المهمة

هولاندشى بنك اوني ن.و. امستردام

ان ادارة هذا البنك قد صادقت فى اجتماعها فى يوم ٢٣ سبتمبر على الميزانية التى تختم بها مدة ٢١ سنة منذ ابتداء اعماله والتي نهايتها فى ٣٠ يونيو ١٩٣٥ ونشرت هذه الادارة بيانا لاعمالها الذي يقدم الى الاجتماع العمومي الذي يعقد فى شهر اكتوبر

يظهر من هذا البيان ان اشغال السنة الغابرة تدل على توسيع عظيم الشأن فى اعمال البنك بابتياعه «البنك الهولاندي للهند الغربية» وبدخوله السوق الفلسطيني وبفتحه فرعا له فى حيفا.

ان نتيجة اعمال هذه السنة تجيز زيادة فائدة الاسهم ولكن طبقا لخطة البنك فى المحافظة «على القديم» والتي تتبعها بالاجمال المصارف الهولاندية اختار البنك ان يبقي فئة فائدة الاسهم ٣ فى المئة وهذا بعدما اضاف الى رأس المال الاحتياطي السري مبلغا كبيرا وأخذ من الارباح الصافية التى تبلغ قيمتها ٣٨٧،٣٩٤،٢٧ فلورينا مبلغ ١٠٠،٠٠٠ فلورينا واضافته أيضاً الى رأس المال الاحتياطى العادي وقاية من كل طارىء

ان الارقام التى تدل على التأمينات والحسابات الجارية الدائنة قد ازدادت باثناء السنة الماضية من ٣٣ و ٢٤ و ٤١٧ و ٢٣ فلورينا الى ٣٤ و ١٢٣ و ٣٢٣ و ٢٩ فلورينا.

ان الصندوق ورصيد حسابات البنوك وشهادات بيت الخزينة تبلغ ١١١ بالمئة من الدائنين لغب الطلب و ٦٢ بالمئة من الحسابات الجارية والتأمينات لوقت محدود سوية.

وان ما يختص بفرع حيفا الذي يشتغل تحت اسم «هولاند بنك اونيون» شعبة حيفا — يذكر فى القرار ان هذه الشعبة — اذا اعتبرنا التحفظ المرغوب فى بلاد حديثة العمار - قد نجحت بان تجلب اليها زبائنا من هذه البلاد ومن الخارج باثناء التسعة اشهر من انشائها وهذا اساس متين لارتقاء وتحسين الاعمال.

في ساحة الحرة قرب سيارات التاكسي
أحذية هاشم البيروتية

اشتهرت هذه الاحذية شهرة واسعة بجودة صنعها وبديع اتقانها وحسن شكلها، وأقبل الجمهور على شرائها اقبالا منقطع النظير — الامر الذي جعلها تفتح لها فرعا في:
«ساحة الحرة قرب موقف سيارات التاكسي — حيفا»

احذية هاشم البيروتية متجه انظار الرجال الراقين والسيدات الراقيات والشباب المتأنق

صنع متين ممتاز، اسعار معتدلة، معاملة حسنة - شجعوها

رقم تلفون وكالة الدفاع فى القدس ١٤١٣

استعدادات الحجاز

جدة: على الرغم من عدم صدور اى قرار بالتعبئة فقد بوشر بتقوية الحاميات على الحدود. وقد تلقى جلالة الملك ابن السعود رسائل ودية من بغداد وعمان عن موقف العراق وشرق الاردن الودي بازاء المملكة السعودية. وعلم ان مقادير كبيرة من الذخائر قد وصلت الى جدة.

الحالة فى فلسطين

القدس: لم يكن لتفاقم الحالة الدولية سوى اثر ضئيل على الحالة الاقتصادية في فلسطين وقد قررت البنوك الكبيرة بالاجماع مواصلة التسليف بالمقادير المتبعة وقد اتخذت السلطات الاجراءات اللازمة لاستتباب الامن والمحافظة على النظام.

صفوة ما يحمله بريد الشرق والغرب

تاريخ دائرة الاستخبارات الانكليزية

بحث طريف موجز يفيد القراء

الدائرة التى تتصل بسائر اجزاء العالم!

في عدد الاثنين «الاسبوعي» اتينا على وصف معجب لدائرة الاستخبارات اليابانية. وقلنا انها تتفوق على دائرة الاستخبارات الانكليزية «الانتلجانس سيرفس» بشجاعة افرادها واستعدادهم للموت. واستشهدنا بقولنا على نص صريح اخذناه من تقرير «لجنة ليتون» التي حققت في غارة اليابان على منشوريا وسافرت الى تلك البقاع. وكان من اثر تقريرها الذي اذيع بعدئذ ان خرجت اليابان من عضوية العصبة.

بحث

تاريخي طريف

ونتكلم الان باختصار عن «قلم المخابرات السرية» الانكليزي، او ما يسمونه «دائرة الاستخبارات» ثم نتوسع في هذا البحث في مناسبة اخرى قريبة. والمعلومات التي نذكرها للقراء اكثرها تاريخي وطريف، لا علاقة له بالسياسة.

دسائس

حول الدكتاتور

يرجع تأسيس قلم المخابرات البريطانية الى ايام كرمويل الدكتاتور المعروف. فقد لمس هذا الرجل المستبد مؤامرات فرنسا تحاك حوله على شكل يهدد حكمه وسلطانه. وعلى اثر ذلك انشأ «دائرة المخابرات»، ومنها نشأت «الانتلجانس سارفس» البريطانية

اقسام

دائرة الاستخبارات

ولهذه الدوائر اقسام كثيرة منها البحري، والدبلوماتي، والاستعماري، والعسكري، والتجاري. وفي سنة ١٩١٩ جمعت الحكومة هذه الاقسام وقلدت رياستها للسر بازيل طمسون فصار يلقب هكذا: «الرئيس الاعلى لقلم المخابرات» وهذه الاقسام مع الرئاسة تقيم بما يسمونه «الوايتهول» او «حي الوزارات» والدخول اليها محظر على كل انسان الا رؤساء المصالح التي ذكرنا

خطوط

برقية وتلفونية

وللرئاسة خطوط برقية وتلفونية — غير الخطوط العامة — تصلها بكل بقاع العالم وعن طريقها وطريق الكتابة تأخذ التقارير، ويوزع منها نسخا الى بعض الجهات التي يعنيها امر هذه التقارير

مصاريف

ميزانية الطوارىء

ويتساءل القراء عن المصاريف المخصصة للرياسة والاقسام، فنقول انها لا تدخل تحت باب ما يسمونه «المصروفات السرية» بل هناك بند خاص يسمى في الميزانية البريطانية «ميزانية الطواريء» ومنه تستلف الاموال لدائرة الاستخبارات وتنفق في الحصول على معلومات هامة، لا سيما «الشيفرة» العسكرية في ابان الحروب

الوثائق

في خزائن حديدية!

اين تبقى هذه التقارير النفيسة الهامة؟ تحفظ جميعها في خزائن من الحديد مدة من الزمن من العبث ان تصلها يد انسان، ثم بعد انقضاء الوقت عليها تنقل الى المتحف البريطاني، في مكتبته، ولا يذكر مصدر هذه التقارير مطلقا، بل يظل ذلك في علم قلم الاستخبارات نفسه.

في حرب الحبشة

العلم يحارب الطبيعة المكافحة

سر قوة الاحباش ومغالبتهم الخطوب!

نشرت جريدة «جرمانيا» الالمانية تحت عنوان: «اتجد الحبشة لها من المال ما تستطيع معه استمرارا على الحرب» ما يأتي: من المفيد جدا ان يعرف القاريء هل تستطيع بلاد كالحبشة، تعيش على الفطرة، ان تجد لديها المال الكافي الذي ترد به العدوان عنها. ومن العبث ان يتعرف احد مقدرة تلك البلاد المالية. اما من ناحية المواد الغذائية فان الحبشة تفخر بانها لا تحتاج الى الخارج تستورد منه المحصولات التي تستوردها ايطاليا لكنها في اشد الحاجة الى الاسلحة، وهي تستورد من الخارج كل خرطوشة لان لا مصانع في مدنها لصنع الاسلحة.

الشجاعة

تحارب الاختراع

ويعتمد الاحباش على طبيعة بلادهم واجوائها اكثر من اعتمادهم على السلاح وستلتقي في الحرب المقبلة شجاعة الحبشة وصبرها على الشدائد باختراعات العلم الحديثة التي يسخرها الطليان للفتك باعدائهم. ومن هذه الناحية نستطيع ان نقول بان كلا البلدين ربما ظفر بالآخر، لوجود التوازن، كما رأيت.

اصبر

امة على المهالك!

ونشرت «الاميركان درغست» تحت عنوان: «العقاقير التى تبعث في الاحباش القوة على الصبر والاحتمال» ما يأتي: يعتبر الاحباش امة مجالدة وصبر على النائبات وهم من هذه الناحية يبذون غيرهم من الشعوب. ففي بلادهم اقسى ما يحتمله الانسان من حر شديد، وبرد قارص ذلك مع ان غذاءهم بسيط جدا

نبات

هو سر القوة!

ويعرف عن الاحباش الشجاعة الذاهبة بهم الى حد الجنون، والصبر على انواع العذاب وقد بعث ذلك في الرغبة الملحة لان استقصي واتفحص. وعندما تغلغلت في صميم البلاد، الفيت السكان يستعملون نوعا من الحشائش يعرف بـ«القاط» وهذا نجهله معشر العلماء تمام الجهل. وهو يمنح الذين يتعاطونه قوة لا تكاد تصدق على احتمال الشدائد ولا تجعل للخوف منفذا الى قلوبهم.

تستعمله

قبيلة ضد اخرى

واذا ارادت قبيلة ما ان تغير على قبيلة اخرى لجأت الى «القاط» تتخذ منه وسيلة الى تناسي كل شيء. فاذا فعلت اقدمت على الاهوال، لا تبالي بالحتوف. واذا استعملته عشرة الى حد بعيد، استطاعوا ان يهزموا مئة، او يجندلوا في اماكنهم دون تفكير ما بالهروب

مجموعة

نصف مليون صورة

واذا دنوت من بناية اسكوتلانديارد وجدت بناية اخرى مجاورة لها. في هذه البناية مجموعة وثائق ثمينة عن دوائر البوليس عند الدول، لاسيما دوائر البوليس السري. والى جانب هذه المجموعة نحو نصف مليون صورة لاشخاص يهم امرهم دائرة الاستخبارات

هذه معلومات خاطفة، وربما عدنا للموضوع نبحثه من ناحية التاريخ والطرافة فقط

قبيل القاء القنابل!

منشور الامبراطور على شعبه

في حالة ما اذا أغارت طيارات العدو

الاسد الظافر الهابط من سبط يهوذا سلاسي الاول

مختار الرب، ملك ملوك ايثوبيا

في حالة ما اذا قامت طيارات العدو بهجوم فجائي وألقت قنابلها على المدينة والاهالي بقصد التدمير والحريق، فنحن نذيع هذه التعليمات الوقائية لسكان مدينة أديس ابابا حتى يكونوا على علم بطرق انقاذ انفسهم من الغارات

ونأمر بتوزيع هذا المنشور على زعماء ورؤساء بوليس اديس ابابا وعلى القادة ليجمعوا الاهالي ويقرأوا عليهم تعليماتنا هذه ليكونوا على بينة من مجرى الحوادث

أولا: اذا اغارت الطيارات على المدينة فسوف نخطر الاهالي بالاشارات التالية: ثلاث طلقات من مدفع، وبأصوات الماكينات وضجيجها، وسوف توالى اجراس الكنائس القرع تلو القرع

ثانيا: اذا سمعتم هذه النذر فاهجروا منازلكم بعد ان تغلقوها وافزعوا الى الخرائب القريبة وتفرقوا في الارض الخالية، لان الطيارات تجعل هدفها المنازل والكتل المتجمعة من الناس

ثالثا: اذا لم تجدوا أرضا خالية على مقربة من منازلكم فتفرقوا في اي مكان تصادفونه وابقوا وقوفا بلا حركة الى ان يزول الخطر

رابعا: سوف يعلن عن زوال الخطر بست طلقات من المدافع، يستطيع بعدها كل فرد ان يعود الى بيته

خامسا: لا أكد من حفظ هذه التعليمات واستيعابها، سوف تجري تجربة سلمية فكونوا على استعداد لتنفيذ الاوامر بمجرد ان تسمعوا اشارات الخطر

سادسا: لكي لا يقع اي اعتداء على ارواحكم او منازلكم فان لدى البوليس تعليمات بالحراسة الدقيقة دون مبارحة المدينة

سابعا: لقد اتخذت التدابير اللازمة لاخماد الحرائق التى قد تنشأ بسبب قذائف الطيارات

ثامنا: علاوة على ما تقدم يجب اتباع التعليمات التي يصدرها رؤساؤكم وقواد المعسكرات

تاسعا: تدابير الوقاية المذكورة اعلاه سوف تسري على المدينة وميادين المعسكرات

جنون في الجو!

يستأجر طيارة وهو سكران

فيجن في الجو... فيقتله الطيار..!

من اروع قصص الجنون في الجو، هذه القصة الاميركية، ننقلها عن الصحف الانكليزية:

«كفاح وحشي بين رجلين من رجال الطيران وبين مجنون في غسق الدل على ارتفاع الوف من الاقدام في الجو... كانت نتيجته ان قتل الطيار الرجل المجنون لينقذ الطيارة من الاصطدام بالمدينة التى تحتها»

هذه هي موجز القصة «الدرام» التي قصها طياران عندما نزلا الى الارض على مقربة من تورونتو، مع الراكب الذي كان معهما ليونارد كونيك وهو جثة هامدة داخل الطيارة

لقد كان كونيك موظفا ينال اعلى اجر في فرقة من فرق لعبة السل، فلما اوقفته فرقته عن العمل سافر الى ديترايت فوصل اليها ليلا وهو سكران، واستأجر منها طيارة يقودها جوزيف مالكويني ويركب معه فيها اروين دافيس احدهم من «الباراشوت» المحترفين

ولم تكد ترتفع الطيارة في الجو حتى تقدم كونيك السكران يريد ان يتولى هو قيادة الطيارة، فلما وضع يده على دفتها لكزه الطيار جوزيف مالكويني فهدأ قليلا وعاد الى مقعده الى جانب اروين دافيس

ولكن ما هي الا دقائق معدودات بعد ذلك حتى جن الرجل فدخل في شجار وحشي مع دافيس كاد فيه يقضي عليه لان لهذا السكران قوة خارقة للعادة

وهنا يقول الطيار جوزيف:

وتطلعت الى كونيك فوجدته قادما نحوي ورأيت عينيه يقدحان شررا، ورأيت زميلي يحاول رده عني فلا يستطيع له دفعا

واصبح لا بد لي من ان اتخذ قرارا في الحال لئلا تسقط الطيارة فتصطدم بالمدينة ونموت ثلاثتنا ولذلك قذفته بآلة اطفاء الحريق فاصابت منه مقتلا»

وقد اخذ البوليس الطيار ورفيقه الى السجن متهمين بقتل الرجل قتلا «فنيا» والتحقيقات جارية ...

ملكة هولاندا

تعقد مؤتمرا اقتصاديا

تقول «التايمس» ان الملكة ولهامينا ملكة هولندا قد اظهرت مرة ثانية شدة اهتمامها بشؤون هولاندا الاقتصادية وذلك بان استقبلت يوم ٢٦ الماضي في قصرها الملكي المسيو ج. ه. كروت. رئيس الغرفة التجارية في أمستردام ومدير بنك «نيذرلاند» وعقدت معه مؤتمرا اقتصاديا جرى البحث فيه في الشؤون التجارية والمالية ومسائل الشحن في السفن الهولاندية

اعمدة الحكمة السبعة

او الثورة العربية كما يراها لورنس

— ٥٠ —

ولكن ما هي الا برهة وجيزة حتى جاء سليمان فانهضني وجعلني اتبعه الى الخدود مقابل لنا في الوادي بين الصخور، شاهدت فيه رجلا من عقيل — من عشيرة بوريدا — قتيلا كالحجر الاصم لا حراك فيه، فقد اصيب برصاصة مرت خلال صدغيه

ولا بد وان يكون هذا العيار قد اطلق عليه عن قرب منه، اذ ان جرحا واحدا هو الذي احرق انفاسه. وارداه

وجاء رجال عقيل الآخرون يركضون ثائرين متحمسين، فلما سألت ما الخبر، قال لي علي رئيسهم ان حامدا احد رجال المور، هو القاتل الاثيم

القاتل يأتي

ليقتل لورنس ايضا!

لقد اشتبهت بسليمان بسبب العداء المستحكم بين عتبان وعقيل وهو العداء الذي سبق ان تلفت جراته في ينبع والوجه، ولكن عليا اكد لي ان سليمان كان معه يحتطب على بعد الاغاثة يارد من الوادي عند ما اطلق العيار

وعليه بعثت الجميع في اثر حامد يبحثون عنه، ثم عدت ادب دبيبا الى امتعتي، وانا احسب بان هذا الامر ما كان هذا هو يومه الذي يقع فيه دون جميع الايام، وانا مريض اتوجع

وبينا انا راقد سمعت خشخشة ففتحت عيني لارى ظهر حامد وهو ينحني فوق حقائبه التي على سرجه، وكانت خلف صخرتي التي انا عندها تماما وغطيته بمسدس صوبته اليه ثم تكلمت، ذلك لانه كان قد امسك ببندقيته وشرع يرفع الزناد، اما الآن فقد بقي تحت رحمتي الى ان جاء الآخرون

محكمة عدل

تنعقد في الحال

لقد عقدنا في الحال محكمة للعدل، وبعد لأي اعترف حامد بانه هو وسالم كانا يتشاحنان ويتبادلان قوارص الكلم فرأى هو انه احمر فاطلق فجأة النار عليه وانتهى تحقيقنا

اما العقيل اقارب الرجل الميت فطلبوا الدم بالدم، وايدهم الآخرون في هذا الطلب، اما انا فحاولت بالكلام ان اغير من رأي علي اللطيف، ولكن المحاولة ذهبت سدى

لقد كانت رأسي متصدعة من اثر الحمى، ولم اكن استطيع ان افكر، ولكن كان من الصعب علي حتى لو انني في صحتي ومع كل ما اوتيت من فصاحة ان ارجو العفو عن حامد، لأن سالم كان رفيقا مصادقا ولان مصرعه الفجائي كان جرما فاجرا

يا للفزع الاكبر!

سأكون انا الجلاد!

عندئذ انتابني الفزع الاكبر الذي يجعل الرجل المتمدن يجتنب العدالة كما يجتنب الوباء، اذا لم يكن هو في حاجة الى ان تستخدمه هذه العدالة كما تستخدم الجلادين لقاء الاجور التي يتقاضونها

لقد كان لدينا مراكشيون آخرون في جيشنا، فاذا تركنا العقيل يقتلون واحدا اخذا بالثأر فان معنى ذلك لن يكون الا انا سنجعل الانتقامات تعرض وحدتنا للخطر

لا بد ان يكون لنا اعدام رسمي، ولذلك قلت لحامد في النهاية، وعلى مضض في انه يجب ان يموت عقابا له على اما جناه، وانني قد حملت على عاتقي عبء قتله بنفسي

تنفيذ الحكم

بعد البكاء لحظات

ادخلته الى مجرى ضيق محفور وسط ظهر بارز من الارض وهو مجرى مبتل تنمو فيه الاعشاب. وفي ارضه حفر ينز منها ماء المطر الاخير المتسرب اليها من تحت الصخور، ولا ينتهي هذا المجرى الا بشق لا يزيد عرضه على بضع بوصات «انشات»، اما جدران المجرى فقوية صلبة

وعلى المدخل وقفت انا فاعطيته مهلة لحظات قضاها باكيا منتحبا وهو منبطح على الارض، ثم جعلته يقف واطلقت رصاصة على صدره فسقط على الاعشاب وهو يحشرج والدماء تخرج متفجرة من ثيابه، وهو يتلوى الى ان كاد يبلغ في التوائه الى حيث كنت واقفا. وعندئذ اطلقت النار مرة اخرى، ولكنني ارتعشت بحيث لم اكسر له الا معصمه، وجعل هو يئن انينا اخف من انينه الاول وهو راقد على ظهره وقدماه تجاهي مما جعلني اميل متقدما الى الامام واطلق عليه النار لاخر مرة في منعة تحت فكه

هنا اقشعر جسمه قليلا وهمد فناديت على العقيلي فدفنوه في المجرى حيث كان

اما بعد ذلك فقد بقيت هذه الليلة مسهدا الى ما قبل ساعات قبل الفجر ثم قمت فجعلت الرجال يشدون اثقالهم لنسير فقد كان شوقي قد اشتد الى التحرر من وادي كتن

وكان على الرجال ان يحملوني حملا ليرفعوني الى السرج

الفصل الثاني والثلاثون

نعثر على الماء

بواسطة... الشم!

طلع علينا الفجر ونحن نجتاز ممرا قصيرا يخرج من وادي كتن الى الفضاء الفسيح الذي يلي تلك التلال المتعاقبة

ولقد انتحينا ناحية الى وادي رعيمي احد الوديان المتفرعة عن هذا الفضاء، املنا نجد فيه ما نريد من الماء

لم تكن ثمة بئر بمعنى الكلمة في ذلك الوادي، وانما كانت هناك حفرة حجرية في بطن الوادي، عثرنا فيها على الماء بالانوف قبل ان نعثر عليه بالعيون

ومع ان مذاق هذا الماء كان خبيثا غير طيب، الا ان هذا المذاق وياللغرابة — كان يختلف تماما عن الرائحة

***

تباع

جريدة الدفاع في غزة

في مكتب النشر والاعلان لصاحبيه

شكري فلفل ورشاد برتوني

باخرة ايطالية
تراقب حتى سفرها

اتصل بنا ان باخرة وصلت الى ميناء يافا لكنها لم تقترب من الشاطىء وان هذه الباخرة قادمة رأسا من ميناء تريستا الايطالية ، وقد اخذت السلطات التدابير لمنع رسوها الى الشاطىء وعلى ذلك ارسلت اللنشات الى عرض البحر لمراقبة عدم اتصالها بالميناء وقد سافرت الباخرة الى ميناء حيفا ورافقتها اللنشات ايضا زيادة في الحيطة والمعروف ان هذه الباخرة ستراقب مراقبة شديدة حتى تغادر المياه الفلسطينية

القائم
باعمال الحكومة

طار المستر هول القائم باعمال الحكومة الى غزه فاجتمع بسعادة فهمي بك الحسيني رئيس بلديتها ، وزار الحفريات التي يشرف عليها المستر وليم وتفقد حركة البناء على الشاطىء ثم زار بئر السبع فتفقد فيها مشروع الماء وعاد بعدئذ الى القدس طائرا

قضية التزييف
امام المحكمة المركزية

فهمنا ان التحقيق الذى اجري مع الضباط اليهود المتهمين في حوادث التزييف في تل ابيب والموقوفين عن العمل قد انتهي وان القضية قد احيلت الى المحكمة المركزية لدرسها ومن المنتظر ان تجري محاكمتهم بعد بضعة ايام

رقم عظيم

بلغ عدد الذين غادروا فلسطين من اهلها للسياحة في البلدان المختلفة خلال شهور حزيران وتموز وآب ٢٧ الفا يقابل ذلك ١٦ الفا في السنة الماضية و ١١ الفا في سنة ١٩٣٣

فحص
المعلمين الاعلى

قال مراسلنا فى القدس ، ظهرت امس نتيجة فحص المعلمين الاعلى فعرفنا ان الاستاذ احمد نهاد تمر كان ترتيبه الاول بين الناجحين في جميع المواضيع والتربية وان هذه سيزاد راتبه ثمانية جنيهات سنويا فى الدرجة الثانية وذلك ابتداء من شهر نيسان الماضي ، فنهنىء الاستاذ نهاد ونتمنى له اطراد الرقى ، وسوافيكم غداً بأسماء الناجحين

احصاء
عن البواخر

في احصاء رسمي ان عدد البواخر التي رست فى ميناء يافا خلال شهر حزيران عام ١٩٣٥ بلغت ٩٨ باخرة وعدد البواخر التي انزلت منها بلغت ٩٣ باخرة

وبلغت البواخر التي رست في ميناء حيفا فى نفس هذه المدة ١٢٣ باخرة كما انزلت منها ١٢٠ باخرة

شجعوا مصنوعاتكم
الوطنية

اجتماع المهندسين
الزراعيين العرب

عقد امس اجتماع المهندسين الزراعيين العرب في الساعة العاشرة فى النادي الرياضي الاسلامى فحضره السادة : جمال حماد ، خليل مقدادي ، صابر شنار ، نصوح الطاهر ، رفول خوام ، فريد طه ، ارنست ايكاريوس ونعيم ابوضبه . وقد اعتذر عن الحضور السادة حسنى مقدادي وسليم كمال . وكان الغرض من هذا الاجتماع البحث فى الامور الآتية

١ ـ اعادة تنظيم النقابة على وجه متين . ٢ ـ انتخاب هيئة ادارية جديدة ٣ ـ انتخاب سكرتير . ٤ ـ البحث فيما يمكن عمله لمصلحة النقابة

وقد انتخب اعضاء النقابة للهيئة الادارية كل من السادة : حسنى المقدادي جمال حماد ، نصوح الطاهر ، فريد طه ونعيم ابو ضبه ، ثم انتخب الاستاذ نعيم ابو ضبه سكرتيرا لها والاستاذ نصوح الطاهر ـ امينا لصندوق النقابة

وبعد الانتخاب دار البحث حول ما يمكن عمله لمصلحة النقابة فتقررت امور كثيرة سنأتى على ذكرها في الاعداد القادمة . وانفض الاجتماع في منتصف الساعة الواحدة بعد الظهر .

ضابط
حيفا الجديد

عين الضابط النشيط السيد صادق افندى ابو فرحه مفتشا لمدينة حيفا فنهنئه على منصبه الذي استحقه بجدارة

شريط سينمائي
عن بلاد النجاشي

كانت شركة «اوفا» الالمانية اوفدت فى الربيع الماضى بعثة فنية الى الحبشة لتصوير ما فيها من مناظر غريبة والبعثة مكونة من مصور ومخرج وعدة مساعدين بادارة الدكتور مارتن ديكلى الذي تمكن من الحصول على تصريح من جلالة الامبراطور يخوله اخذ المناظر التى تروق له

وقد تمكنت البعثة من اخذ الصور المختلفة للبلاد واماكنها القديمة والحديثة ثم عادت الى برلين ومعها شريط ناطق يعتبر اهم الاشرطة التى سبق واخذت فى تلك البلاد . والمفهوم ان ذلك الشريط يحتوي من التفاصيل الدقيقة الخاصة ما يجعله ذا ميزة خاصة عند جميع من يهمهم معرفة حالة الحبشة معرفة دقيقة

في المحاكم

قال مراسلنا فى القدس . نظر الاستاذ طاهر بك الافغانى قضية اثناس باسيلي حرماداس احد خدمة البنك العثماني المتهم بتزوير كمبيالة بامضاء غبطة بطريرك الروم الارثوذكس فقرر الحكم عليه بالسجن ثلاثة اشهر او بغرامة عشرة جنيهات

ـــ نظر القاضى البريطانى المستر كارب قضية السيد طاهر محمد قويدر من الخليل المتهم بحيازة اسلحة ممنوعة واصابة السيد راغب عمرو بعيار ناري خطأ فقرر الحكم عليه بالسجن لمدة شهرين او بغرامة عشرة جنيهات ومصادرة المسدس

عدد الاثنين الاسبوعى

لقد حدثتك عنه اعداد سابقة . انه ملىء بالطرائف ، والصور الكاريكاتورية واخر الانباء . انه مجموعة ثمينة تغنيك عن المطالعة فى الكتب والمجلات ساعات وربما اياما انه سجل تاريخي لحوادث الاسبوع حاذر ان يفوتك هذا العدد القوي

عدد
الاشجار المغروسة

جاء فى النشرة التجارية الرسمية ان عدد الاشجار التي غرست حسب تقارير مفتش الزراعة فى فلسطين خلال عام ١٩٣٤ ـ ٩٣٥ بلغت ١٢٠ ١٦٩ شجرة زيتون ، ٣٧٥ ١٩٦ شجرة تين ، ٧٦ ٢٣٠ شجرة تفاح ، ٣٦٠ ٧٠ شجرة رمان و ٦٠٠٠ شجرة موز و ٩٥٠٠ شجرة من الفواكه الاخرى

اجتماع
شركة السينما الوطنية

عقد امس فى يافا اجتماع لمجلس ادارة شركة السينما الفلسطينية الوطنية وقد رأس الاجتماع عطوفة احمد حلمي باشا ودار البحث فيه حول شؤون مشروع بناء الدار والعمل على سرعة انجازها كما بحث في عدة مقررات اخرى هامة

خرافة
تقسيم فلسطين

نشر اليهودي الصهيوني ليون سيمون كتابا في جريده الجويش كرونكل ايد فيه الاقتراح القائل بتقسيم فلسطين الى مقاطعتين ، وتمثيل متساو بين العرب واليهود فى المجلس التشريعي في فلسطين

بواخر البرتقال
وزيادة رسوم التأمين

ورد على تجار البرتقال وغيرهم فى يافا ان شركات البواخر الانكليزية التي تسير بين انكلترا والشواطىء الفلسطينية قررت ان تزيد قيمة التأمين على البواخر بمقدار خمسة فى المئة ، بالنسبة للاخطار التي قد تتعرض لها هذه البواخر

جلسات
محكمة الجنايات الكبرى

قال مراسلنا فى القدس : تعقد محكمة الجنايات الكبرى جلسة يوم الاثنين القادم الواقع في ١٧ اكتوبر الجاري فى جنين برئاسة سعادة المستر بيكر للنظر فى قضية محمد خليل ابو فرحه المتهم بجرم القتل . وتعقد جلسة اخرى في طولكرم للنظر فى قضية قتل جميل صالح قشوع المتهم بنفس التهمة

لاجراء حفريات

قال مراسلنا في القدس : منحت دائرة الآثار القديمة رخصة للسيدة كروز ماركيت لاجراء الحفريات فى موقع التل خلال سنة ١٩٣٦

من لا ارض له
لا وطن له

اشتداد مناورات الاسطول والطائرات الحربية
حيفــا تصبح وسطا عسكريا بعد تدابير مواجهة الطوارىء الدفاعية

حيفا

المناورات تجعل حيفا وسطا حربيا
احتياطات وتدابير لرد الغارات الخارجية

حيفا في ٥ تشرين اول ـ لمراسل الدفاع الخاص : كانت مناورات اليوم عظيمة جداً محيثها للفت الناظر وقع على مرأى يرى الطائرات محلقة في الفضاء ، وقطع الاسطول الراسية فى الميناء تطلق قنابلها عليها ، وهذه تقابلها بالمثل بعيدة عن انظار الناس . وهى تواصل مناوراتها فى احيان كثيرة لكى يتدرب المشتغلون بها على هذه الفنون الحربية التى يتطلب فهمها واتقانها جهداً كبيراً ووقتاً طويلا

مرور مصفحات تحمل الذخائر

وقد مر فى ساعة متأخرة من ليلة امس احدى عشرة قطعة من المصفحات الضخمة المليئة بالذخائر والعتاد ووراءها سيارتان احداها للمؤونة والاخرى للاسعاف ، بطريق المحطة متابعة سيرها شطر الجهة الغربيه من المدينة لاجراء التمرينات الحربية . وفهمنا ان مصفحات اخرى ستتبعها لتقوم بنفس العمل الذي اخذت تقوم به هذه المصفحات منذ ليلة امس

لمواجهة قوة خارجية

وتتبادل الفرق الامكنة والمحال المعدة للتمرينات العسكرية لكى تصبح كل فرقة عارفة بجميع مجاهل البلد ، ومواقعه لتواجه قوة خارجية معادية وهى واثقة من النجاح

والجالية الايطالية وجميع الرعايا الايطاليين يلاحظون جميع هذه الترتيبات التى تجريها هذه القوى فى هذه المدينة وخارجها وهى على صلة تامة بالحكومة الايطالية تنبئها بكل ما يتم من ترتيبات واستعدادات في هذه الجهات

باخره تفرغ عتادها الحربى

وقد وصلت امس باخرة مملوءه بالعتاد والذخائر والاسلحة ـ ميناء حيفا وافرغتها في العنبر رقم ٣ الذى يمتلىء بهذه الشحنات ، والمنتظر ان تصل في هذين اليومين باخرتان مشحونتان بالاسلحة والذخائر مع بعض المدمرات الحربية .

قطع مكان اخرى

وستغادر بعض قطع الاسطول ميناء حيفا وتحل مكانها قطع اخرى جديدة من الاسطول البريطانى

مناورات في الخارج

وتنتقل هذه القطع الراسية فى الميناء ليل نهار الى الشواطىء المجاورة والشواطىء البعيده في بعض الاحيان للاطلاع على الحركات الخارجية ثم يعود بعضها او كلها الى مكانه

العمل يبدأ ليلا

والعمل فى ورشة سكة الحديد يتسم شيئا فشيئا ولذلك فالجهود مبذولة لجلب اكبر عدد ممكن من العمال للقيام بتهيئة الوسائل الفنية اللازمة لدرء الاخطار ويقوم العمال باكثر هذه الاعمال فى الليل محافظة على ابقاء هذه الامور طي الكتمان

مناورات الطائرات وحركاتها

لوحظ اليوم ان عدد الطائرات ازداد كثيرا مما كان عليه فى الايام السابقة وكانت امس تمر منفردات في جهات مختلفة وفى اشكال متوازية ثم تتفرق عن بعضها بعضا وتنتحي كل طائرة الجهة المعدة لها . والواضح ان اعمالها هذه التى كانت تقوم بها فى اوقات مختلفة لا تتعدى كونها مناورات حربية فنية

حيفا وسط حربي

وقد زاد عدد الفرق التدريبية واخذ جنود كثيرون يفدون الى المدينة الانضمام الى هذه الفرق وتكوين فرق اخرى لاجراء التمرينات العسكرية حتى قد اصبحت حيفا محاطة بالفرق والثكنات والاستحكامات والدوارج من جميع الجهات وبعباره اوضح اصبحت حيفا وسطا حربيا لجميع مدن فلسطين

اطلاق الرصاص للتمرين

ويسمع اهالى حيفا ازيز الرصاص يصدر من جهات مختلفة واهم هذه الجهات الخضر والزواتين والزوره وشواطىء الطيرة وقد سمعناه هذا المساء من بستان كراكين الذي تشرف عليه الجهات المشار اليها ، جليا واضحا

انتظار مدافع جديدة

وينتظر ان يصل فى هذين اليومين قطع مدافع جديدة ضخمة غير التى وصلت والتى ذكرت لكم خبر مجيئها في حينه فتنصب في جهات مختلفة ملائمة لصد الغارات

تفقد شئون الدوارج

وتهتم الدوائر الرسمية بامر هذه الاستعدادات البحرية والجوية والبرية ، وينزل كثيرون من موظفي هذه الدوائر في احيان عديدة الى هذه الدوارج لتفقد شئونها وللتحدث اليها

ترتيبات حربية منظمة

وهذه الترتيبات الفنية التى بلغت ما بلغته الآن من ترتيب وقوة فى تطويق البلد واقامة الثكنات وحفر الخنادق وتدريب الجنود في جهات مختلفة وتبادل الفرق الامكنة والمحال المتعددة ـــ هذه الترتيبات اظهر خبراء عسكريون وفنيون انها ترتيبات تسير على نهج انكليزي حربي منظم

التحقيق فى حادث

والقوة هنا تبالغ فى تكتمها واحتراسها مبالغة شديدة وهى ترقب كل حركة يظن من ورائها اية محاولة لاعتراض هذه الترتيبات ترقبا زائدا ، يدل على هذا حادث الحريق الذي جرى منذ بضعة ايام في كرمة قاذورات قرب شركة القا كوم اويل وهذا الحادث لم يحدث للشركة اي ضرر لتلافي فرقة المطافىء امره واطفاء النار في الحال ولكن التحقيقات في شأنه لا تزال آخذة مجراها حتى الآن لانه يظن ان يداً قد ارادت ان تمتد الى محال الذخائر والعتاد القريبة من الشركة المذكوره بعد ان استغرق احضار هذه المواد وقتا طويلا ، ولولم يكن شأن هذا الحادث كشأن حوادث الحريق الكثيرة التي كان ينتهي التحقيق فيها في الحال مع العلم وانها كانت اكثر خسائر ، واعم اضرارا

والاهالى هنا يعتقدون ان لجميع الظواهر التي ذكرنا اوثق صلة بالحرب تمتد ذيولها وملحقاتها الى فلسطين والى حيفا قبل سائر مدن فلسطين

شلل فى حركة السفر

اصيبت حركة التأشير على جوازات السفر للخارج بشلل تام فقد اصبح سفر اصحاب المصالح التجارية وغيرها فى حكم النادر ، على ما تقيض الشحنات اليهودية التي يرسلها الشاطىء الينا فى كل يوم بالمئات

باخرة روسية تحمل شحنة مهاجرين

حيفا في ٥ تشرين اول ـــ لمراسل الدفاع الخاص ـ لأول مرة وصلت ميناء حيفا اليوم باخرة روسية تقل ٢٥٠ مهاجرا يهوديا

الذين هربوا شحنة اليهود

تمكنت اليود من الحصول على اسماء الاشخاص الذين سولت لهم نفوسهم الريبة تهريب الـ ٢٧ مهاجرا الذين اخبرتكم نبأ القبض عليهم امس ، وهم مصطفى سعد الدين ناصر وامين محمد شعبان من صيدا ويوسف محمود المدآجي وعثمان الغرابلى من حيفا

أزيز الطائرات ليلا

عكا في ٥ تشرين اول ـ لمراسل الدفاع الخاص ـ افاق الاهلون فى ساعة متاخرة من الليل على أزيز الطائرات اثناء قيامها بالمناورات الحربية وقد دام تحليقها فوق عكا حتى بزوغ الشمس

تمرينات الاسطول الهجومية والدفاعية

وتفاجأ مدينة عكا في كل يوم بعد مغيب الشمس حتى مطلعها بالمناورات الحربية التى تقوم بها قطع الاسطول البريطانى الراسية في مياهها ، وآخر هذه المناورات ان قطع الاسطول قسمت الى قسمين : مدافعة ، ومهاجمة . وتبدأ في اطلاق المدافع لغرض التدريب ، ثم لا تلبث ان تنتشر في عرض البحر ، وهكذا توالى مناوراتها كل ليلة

وصول سيارتين وعودتهما

وقد وصلت عكا فى صباح الجمعة سيارتان كبيرتان يسوقهما يهوديان تحملان جنوداً بريطانيين بكامل اسلحتهم وقد طافتا شوارع المدينة ثم قفلتا راجعتين الى حيفا .

القدس

أصحيح هذا يا ادارة السجون

القدس فى ٥ اكتوبر ـ لمراسل الدفاع الخاص ـ حضر الى هذه الوكالة السيد غالب البديرى وقدم الينا شكاية باسم السجين احمد جابر من سجناء اضطرابات سنة ١٩٢٩ تتلخص بان ضابط السجن يعامله معاملة قاسية فقد وضع داخل غرفة لا تقل عن (لزنزانة) ضيقا وظلاما دون ما سبب . وقد شهد السيد غالب مؤيداً الشكاية بحضور عدة اشخاص كانوا حاضرين في هذه الوكالة وطلب منا ان نصرح باسمه وبأنه مستعد للوقوف امام اية هيئة للادلاء بشهادته هذه . ونحن بدورنا نحيلها الى سعادة مدير السجن المستر ستيل ينظر فيها

تسهيل اقتناء الجمهور اجهزه التلفونات

تلقينا من قلم المطبوعات البلاغ التالى : بالنظر للطلبات التي قدمها مدير البريد العام وافق جناب وزير المستعمرات على صرف المبالغ الضرورية لانشاء مركزين اضافيين للتلفون احدهما فى القدس والآخر فى تل ابيب وبهذه الواسطة أمل الحكومة ان يكون فى وسعها ان تجيب طلبات الاهالى الذين يرغبون فى اقتناء اجهزة تلفونية قبل الانتهاء من بناء المراكز الاوتوماتيكية فى القدس وتل ابيب . ولقد طلبت فى الحال الاجهزة الضرورية والمأمول ان تصل بظرف شهرين وربما احتاج تركيبها الى شهرين آخرين كما انه وجدت عمارات مناسبة للمراكز فى كلا المدينتين

قفف ليف مجوز لعصر الزيتون
ماركة C.M.R من اشهر فبارك فرنسا
تجدها فى محل توفيق واحمد ابو لبن وشركاهم
بسوق اسكندر عوض نمره ٨ (تحت باركلس بنك) ص. ب. ٢٨٩ يافا
وتجد ايضا تشكيلة جديده من البار دوسيات والكنزات والجرسيات والحرامات وجميع الالبسة الجاهزه والبسط والسجاد الفاخر عجمى وافرنجي

تلفونات الدفاع وبرقياتها الخاصة

محطة باري

دعاية وتضليل وتشويه للحقيقة

عرف القراء شيئاً عن نشاط محطة باري في سبيل تقرب ايطاليا من الشعوب الشرقية، والتشويه بسمعة الاحباش. وسيرى القراء فيما يلي طريقة غريبة من نوع الدعاية التي تذيعها هذه المحطة لاحط من قدر أمة شرقية شريفة واطنب المذيع بمدح السنيور موسوليني وارتياح امهات الصحف العالمية لخطابه (كذا) حتى أنه لم يتورع عن اشراك بعض الصحف العربية في تأييد ما جاء في خطاب الدوتشي، فأشرك جريدتي البلاغ والاهرام. وتابع اذاعته قائلا:

محطة الاذاعة

تكذب على الواقع

نشرت وزارة الحربية الايطالية منشورا في اليوم الثالث من تشرين اول الجاري قالت فيه

اجتازت القوات الايطالية الحدود ووصلت بره شيرو وميحى وكان القصد من زحفها مباغتة الاحباش الذين كانوا يدبرون خطة على الحدود للاغارة على المستعمرات الايطالية كذا وقد هاجمت القوات الايطالية الاحباش بغتة فانهزم هؤلاء وولوا الادبار لعدم استطاعتهم الوقوف في وجه القوات الايطالية خلافا لما بعث به امبراطورهم كذا الى عصبة الامم يخبرها بان قواته تقهقرت الى الوراء خشية الاحتكاك بقواتنا

وكانت القوات الايطالية كلما تقدمت في الداخل تقابل بالسرور والابتهاج كذا من السكان الاحباش الذين كانوا يلقونها رافعين الرايات البيضاء استبشارا بتقدم قواتنا كذا

تعبير

ضرب عدوى

وبينما كانت بعض طائراتنا تقوم بدورة استكشافية اذ اطلقت المدافع الحبشية عليها القنابل (كذا) فاضطرت الطائرات الى مقابلة هذا العمل بالمثل فامطرتها بقنابلها ولا صحة لما قيل من انها القت قنابل على النساء والاطفال في عدوى

زعم

توزيع الاقوات

وتتقدم قواتنا في داخل البلاد الحبشية بسرعة وتقوم الطائرات بتوزيع الاقوات على السكان الاحباش الذين يستقبلون قواتنا المحتلة بسرور لاقتناعهم بانها لم تأت الا لخلاصهم من نير الظلم والاستبداد.

خطاب دفاليرا

خطب اليوم في مجلس البرلمان الارلندي المستر ديفاليرا رئيس حكومة ارلندا الحرة، فقال ان ارلنده تؤيد عصبة الامم في جميع قراراتها التي تتخذها في سبيل وقف الحرب او تقصير اجلها وتعلن ارلندا انها غير مرتبطة بأية معهدات تخرج على روح العصبة وليس لها ان تشترك في حرب الا يوافق برلمانها على دخولها

معارك دموية يصمد الاحباش فيها

القاهرة في ٥ تشرين اول — لمراسل الدفاع الخاص

الحبشة

على عصبة الامم ان تثبت وجودها

ارسلت حكومة الحبشة مذكرة الى عصبة الامم جاء فيها انها تمسكت طول المدة الماضية بتوصيات مجلس العصبة بالانتظار للوصول الى تسوية ودية للنزاع الا ان جارتها العنيدة والت استعدادها وارسال الجند والذخائر لاستفزاز شعور الاحباش وكان موقفها طول المدة موقف اعتداء ظاهر. وقد طلبت الحكومة في مذكرتها الى العصبة بكل حزم واحترام انه يجب على المجلس ان ينفذ نص الفقرة الثانية من المادة السادسة عشر من دستور العصبة

الامبراطور سوف لا يبرح قصره

اعلن جلالة الامبراطور انه سيظل في قصره في اديس ابابا ولا ينتقل منه لمراقبة الاعمال الحربية وحركات الجيوش

بلاغ رسمي عن قتلى عدوى

صدر بلاغ رسمي جاء فيه ان عدد الذين قتلوا من الاهالي في عدوى من جراء الهجوم الجوي الذي قامت به الطيارات الايطالية يبلغ ٧٠ شخصا لا الف وسبعمئة كما قيل.

معارك شديدة دون احتلال عدوى

تدور الان معارك شديدة في شمال عدوى حيث التحمت القوات الايطالية بالقوات الحبشية. وقد وقفت القوات الايطالية عن التقدم بعد ان قتل وجرح عدد كبير من الطرفين

مؤخره الجيش تقاوم الايطاليين بعنف

واجه الجيش الايطالي مقاومة عنيفة من مؤخرة الجيش الحبشي بجوار عدوى

معارك عنيفة في منطقه الدناكل

وقعت معارك عنيفة في منطقة الدناكل بجوار عصاب وقد لحق بالطرفين فيها خسائر جسيمة، ويقال ان عدد القتلى من الايطاليين ٧٠٠ ومن الاحباش الف

استماتة الاحباش المدافع عن عدوى

تدل الاخبار ان قوات سيوم لم تواجه بعد القوات الايطالية

قتال المستميت دفاعا

كما ان فرقة واحدة من الجنود الاحباش صدت زحف الايطاليين بجوار عدوى وقد قاتل الاحباش قتال المستميت دفاعاً عن الوطن

الحكومة تكذب ما اشاعته انباء

تكذب الحكومة الحبشية رسميا نبأ سقوط تجران وعدوى في ايدي الايطاليين كما اشيع

قتل ضابط ايطالي كبير

وقد قتل في المعارك التي حدثت في شمالي عدوى احد كبار الضباط الايطاليين واستولى الاحباش على بعض المدافع الرشاشة

ملحق الدفاع امس

فيما يلي الملحق الذي اصدره الدفاع امس بعد ورود احد الانباء واصدقها كما تؤكد ذلك برقيات الليل التي وردت في ساعه متأخره

الطائرات الايطالية مستمرة

جاء من اديس ابابا ان الطائرات الايطالية استمرت تلقي قنابلها على مركزين عسكريين داخل حدود الحبشة

تدمير محطات الراديو الثلاث

بعده — وقد دمرت محطات الراديو الثلاث في الحبشة ولم تحدث خسائر في الارواح

خمسة آلاف الى شرق افريقيا

بعده — ابحرت اليوم ثلاث بواخر من نابولي تحمل خمسة الاف ايطالي في طريقها الى شرقي افريقيا

قرار هام ربما كان مقدمة لحرب

بعده — جاء من لندن ان شركات البواخر الانكليزية اصدرت امرها بعدم رسو بواخرها في الموانيء الايطالية

تحرج الموقف بين بريطانيا وايطاليا

بعده — اعتبر قرار شركات البواخر هذا دليلا على تحرج الموقف الدولي واعتزام بريطانيا اتخاذ اجراءات هامة

احتمالات عظيمة في البحر المتوسط

بعده — فهم الان ان قرارات شركات البواخر بعدم رسو البواخر الانكليزية في الموانيء الايطالية كان بايعاز من جهات رسمية لاحتمال وقوع طواريء شديدة الخطورة بين بريطانيا وايطاليا

غارات همجية تثير شعور الانكليز

بعده — جاء من لندن ان الفوضية الحبشية فيها اذاعت نداء مؤثرا وجهته الى العالم لفتت فيه الانظار الى الحملة الايطالية وقيام طائراتها بالغارات الجوية الهمجية على القرى المسالمة، فقتلت النساء والشيوخ والاطفال وفظعت فيهم وقد كان لهذا البيان رنة اسف عند الرأي الانكليزي العام

زحف الايطاليين في مئة الف

بعده — بلغ عدد الزاحفين الايطاليين من الارتيريا على خط طوله ٤٠ ميلا مئة الف ايطالي تساعدهم الدبابات والطائرات

سقوط مدينة اديرات مع الايطاليين

بعده — سقطت مدينة اديرات في ايدي الايطاليين. اما في الجنوب فقد بدأ زحف الايطاليين من اوغادين وموسى علي

الالتحام في جنوب عدوى

بعده — نشرت الحكومة الحبشية ان الجيش الحبشي لم يقصد حتى الان في كل حركاته الا الدفاع عن عدوى دفاعا شديدا. اما الالتحام فسيكون في جنوبها

قطع المواصلات على الجيش الايطالي

بعده — زحف ١٢ الف من الاحباش بقيادة الرأس ايانو على نقط ايطالية في الارتيريا وقد نجحوا في قطع المواصلات الايطالية

حرب العصابات اخذت تبدأ من الآن

بعده — تفرق الاحباش الى جماعات في الجبال. وهذا يعتبر حرب غارات وعصابات متفرقة. وقام ذلك عقبة صعبة في وجه تقدم الايطاليين

عدد القتلى والجرحى من الفريقين

بعده — جاء من اديس ابابا ان عدد القتلى من الاحباش بلغ على وجه التقريب خمسة الاف قتيل. وعدد الجرحى كذلك

صد الايطاليين في آجام

بعده — شاع في اديس ابابا ان الجيش الحبشي صد الايطاليين بعنف في آجام

مقاومة الايطاليين في الميدان الشرقي

بعده — جاء من اديس ابابا ان ٥٠ الف جندي حبشي يقاومون الايطاليين في الميدان الشرقي قرب موسى علي

الاستماتة في الدفاع عن سكة الحديد

بعده — لدى هؤلاء الـ ٥٠ الفا اوامر من الامبراطور بمقاومة الجيش الايطالي الى حد الاستماتة لكي لا يستولي هذا على سكة حديد جيبوتي

معركة هائلة بين طيار وطيار

بعده — ورد من اديس ابابا ان الطائر البطل الزنجي روبنسون كان طائراً يحمل رسالة سرية مستعجلة من عدوى الى اديس ابابا فالتقى بطائرة ايطالية في طريقه فاشتبك معها في قتال عنيف جدا. واطلق عليها نار مدفعه الرشاش فهوت الطائرة الايطالية بعد معركة رهيبة، واستأنف السير الى العاصمة

تحول دفاع الاحباش الى هجوم

بعده — ضعف الهجوم الايطالي على طول خط الميدان الشرقي، وتحول موقف الاحباش الى هجوم شديد، في المقاطعات الشرقية والغربية من عدوى

الخسائر في عدوى واكسيوم

بعده — ورد من اديس ابابا ان الخسائر في عدوى واكسيوم بلغت ١٦٠٠ من الاحباش ومثل هذا العدد من الايطاليين

الطائرات تضرب قلعة عدوى الحصينة

بعده — حصن الرأس سيوم عدوى بالمدافع. وحصن كذلك قلعة منيعة على رأس جبل زرمونا. وقد شرعت الطائرات الايطالية تلقي قنابلها عليها

الدفاع باستماتة وتحصين البلدة

بعده — سيدافع حرس الرأس سيوم باستماتة عن هذه القلعة. وحفر خنادق منيعة وبني حول منازل هامة استحكامات ضخمة وبذلك ستضطر الجنود الايطالية الى مهاجمة كل منزل على حدة وينتظر أن يدور قتال شديد في الشوارع

الجو يساعد على الاعمال الحربية الواسعة

بعده — اشتد ضرب الايطالين لعدوى. ودارت معارك عظيمة وتساعد الحالة الجوية على القيام بحركات عسكرية واسعة النطاق

محاولة ايجاد ثغرة بين عدوى واكسيوم

بعده — يحاول الايطاليون فتح طريق الى عدوى على خط يفصل بينها وبين اكسيوم مستعينين في ذلك بالدبابات والطيارات

بعد الايطاليين ٣٠ كيلو مترا

بعده — استولى الايطاليون على قريتي نيباريا ودير غران في الجنوب على بعد ثلاثين كيلو متراً من عدوى.

حرب هائلة وتشكيل عصابات كثيرة

بعده — ستكون الحرب بعد اكسيوم وعدوى رهيبة جداً وتشكلت العصابات القوية.

سويسرا

اجتماع العصبة بعد اشتباك الجيشين

اجتمعت عصبة الامم اليوم بعد الظهر في جلسة عامة لم يات تفصيلها بعد

خطاب البارون الوازي

والمعروف انه سيكون من المتكلمين فيها البارون الوازي الذي سيمال الهجوم الايطالي بحشد الجيوش الحبشية

خطاب مندوب الحبشه

وسيتكلم مندوب الحبشة ويبسط لمندوبي عصبة الامم تفاصيل تقدم الجنود الايطاليين ويلح في توقيع العقوبات بسرعة طبقا للماده ١٦ من عهد العصبة

قرار العصبة يوم الاربعاء

اما القرار الذي تتخذه عصبة الامم فسيكون في جلسة تعقد في يوم الاربعاء القادم.

وصول لافال وخطورة الحالة العامه

وصل المسيو لافال جنيف. وقد أبدى نشاطاً زائداً. وسيعقد المجلس اجتماعا خطيراً نظراً لشدة الحالة في الساعات الاخيرة

ايدن يجتمع بمندوب الحبشة

وقد اجتمع المسيو لافال بالبارون الوازي كما اجتمع المستر ايدن بمندوب الحبشة

اجتماع لجنة الثلاثة عشر الطويل

دام اجتماع لجنة الثلاثة عشر الذي عقدته صباح اليوم حتى الساعة الثالثة بعد الظهر وستجتمع مرة اخرى في الساعة الرابعة لوضع توصيات والسعي في تقصير مدة الحرب

انكلترا

الحبشة تواجه ايطاليا بحرب العصابات

تعتقد الدوائر المطلعة في لندن ان سبب نجاح الاحباش في صد الجنود الايطاليين اليوم هو تغيير نظام محاربتهم من الالتحام على طول الخط الى حرب عصابات تقوم بها فرق من الجيوش النظامية وغير النظامية. وهذا هو الذي ادى الى تحسن موقف الجيوش الحبشية اليوم عن امس

تشدد بريطانيا واحتمالات مستقبلة قاسية

زار السنيور غراندي سفير ايطاليا في لندن صباح اليوم السير صموئيل هور وزير الخارجية البريطانية، واطلعه على اقتراح السنيور موسوليني بان تتخلى كل من انكلترا وايطاليا عن التدابير الحربية في البحر الابيض المتوسط

هذا شيء مستحيل

ولكن السير صموئيل هور اجاب سفير ايطاليا بان هناك سوء تفاهم خطير يوسف له بين ايطاليا والخطة التي ستسير عليها انكلترا

لا مجال للتسوية

وزاد على ذلك ان الحركات العسكرية التي قامت بها الجيوش الايطالية في الحبشة لم تدع اي مجال لتسوية ما في المستقبل

لا يستحق حتى الالتفات

اما فيما يختص باقتراح التخلي عن التدابير الحربية في البحر الابيض المتوسط فلم يعره السير صموئيل هور اقل التفات ولم يرد عليه

نابلس

دعوة الى توحيد جبهة الاحزاب

نابلس في ٥ تشرين اول — لمراسل الدفاع الخاص — ارسلت الكتلة الوطنية اليوم كتابين الى كل من سعادة رئيس حزب الدفاع والى الاستاذ جمال الحسيني رئيس مجلس الحزب العربي الفلسطيني، تدعوهما فيه الى اجتماع يعقد في ١١ الجاري للبحث في تأليف لجنة تنظر في الطرق الموصلة الى توحيد جهود هذه الامة. وعلمت انه اذا تم الاتفاق في هذا الشأن نستخابر بعض الرجال للانضمام معهم وهذا نص الكتاب: الكتلة الوطنية التي وضعت برنامجها للاجتماع الذي عقدته امس في نابلس والذي قدم للحكومة هذا اليوم، تفتتح اعمالها اليوم وراء تحقيق املها في توحيد الجهود وتشكيل جبهة واحدة للدفاع كما ورد في البند الخاص من برنامجها. ولنا الامل ان تكونوا متحدي الرأي لذلك وبهذا الامل نعرض على سعادتكم تشكيل لجنة مؤلفة من سعادتكم وسعادة حزب .... ومن داعيكم مع اضافة شخص او شخصين ممن يقع الاختيار عليهم البحث في كيفية الوصول الى هذه الغاية فاذا وافقتم على اقتراحنا نرجو ان يعقد اول اجتماع في وقت قريب ١١–١٠–٣٥ في المحل الذي تختارونه ولدى الاقتراح نعرض ان تكون الاجتماعات متوالية كل منها في دار احد اعضاء هذه اللجنة وتفضلوا بقبول فائق الاحترام

أوروبا ترتدي ثوب الخاكي منساقة الى الحرب

خمسة وخمسون مليونا يحملون البنادق حين ينفخ في الصور

المعسكرات العديدة ترتاب من بعضها البعض وتتوقع تفجر الديناميت

اخرج صحافي معروف اعتمدته « شركة الاخبار الدولية » كمراسل عالمي لها كتابا اسمه :هل تجتاح الحرب اوروبا؟ نترجم عنه هذه المقدمة الشيقة :

أوروبا
ترتدي لباس الخاكي!

اوروبا اليوم ترتدي لباسها العسكري اتراها منساقة الى حرب ما؟

هذه القارة التى تبلغ ثلث مساحة الولايات المتحدة تزخر بملايين الجنود، تقام فيها المناورات، والاستعراضات، كأنما هي في حالة حرب. ولباس الخاكي ظاهر، بارز، يتحدث عن المستقبل المملوء بالمفاجآت.

خمسة
وخمسون مليونا

ونجد بين كل تسعة رجال من سن الخامسة عشرة الى سن الاربعين، رجلا مرتديا ملابسه العسكرية،على استعداد. ومجموع هؤلاء يبلغ ٥٥ مليونا - فتأمل! بعضهم ما يزال في عهد الدراسة، وبعضهم في سن التقاعد، وفي ايام السلام تحصيهم فتجد عددهم ستة ملايين فقط

معسكرات
اوروبا الخمسة

اوروبا في حالة مهتاجة. وهي في معسكراتها، كأنها تقف خلف المدافع، تقذف بقنابلها في الجو فماذا تراها تنتظر؟

دول
المعسكر الفرنسى

خذ المعسكر الفرنسي تجد فيه: فرنسا، تشكوسلوفاكيا، يوغوسلافيا، رومانيا، بلجيكا - كل الشعوب التى اعطتها الحرب ما تشاء وتريد!

غضب
المعسكر الالمانى

وخذ المعسكر الالماني تجد فيه :المانيا بولونيا، هنغاريا، بلغاريا، النمسا - كل الشعوب التي خسرت في الحرب العظمى، وتعمل الان على استرداد ما قد اضاعته

تبرم
المعسكر الايطالي

وخذ المعسكر الايطالي، تجدها الدولة اللاتينية ساخطة متبرمة، لان الحرب لم تعطها ما طلبت، وما كانت تأمل

المعسكر
المحايد يريد استمرارا

وخذ المعسكر « المحايد » تجد فيه سويسرا، هولنده، اسبانيا، بلاد الشمال «سكندنافيا» ودول البلطيق - المجموعة التى حافظت على حيدتها في الحرب الماضية وتريد الاستمرار على تلك الحيدة في الحرب المقبلة

مفتاح
السلم والحرب

واخيراً تعال الى المعسكر البريطاني، تر فيه الشعب الذي يعيش على التجارة، والذي يريد لنفسه السيادة البحرية من اجل ذلك، ويريد استقرار السلام ايضا وفي يد هذا الشعب مفتاح السلم والحرب في اوروبا كلها

قلق
المعسكر الروسى

وانظر بعيداً الى المعسكر الروسي السوفياتي، تجده قلقا ينظر الى اليابان باضطراب. هذا المعسكر، تتقدم فرنسا اليه طالبة يداه لتضعه حجر عثرة في وجه المانيا، تهددها به من وقت الى آخر

ثمانون
مليون المانى

ماذا ترى في هذه المعسكرات الكثيرة الخوف! ففرنسا تخشى بأس المانيا وتسلحها، ثم نزوعها الى الانتقام. تخشى ان تصنع الاتحاد الصغير، جامعة ثمانين مليونا من الالمان اوروبا تحت جناحيها، تظللها راية الصليب «المعقوف»

شبكة
المحالفات الفرنسية

والمانيا تخشى محالفات فرنسا. الشبكة التى تحيطها بها من الشرق والغرب والشمال والجنوب. هذه الشبكة التى تستفزها فتأخذ هي الاخرى تعقد محالفات — تماما مثل النظام الصارم الذي سبق اعلان الحرب العظمى، وكان سببها

رجل
اوروبا المريض

وتتطلع عيون الايطاليين الى النمسا. ريدونها منعزلة، وان تظل منعزلة وفي ناحية اخرى المانيا، تنظر الى « ابنتها » تريد ضمها الى صدرها، لان اكثر من ستة ملايين الماني فصلوا، مراغمة، عن «امهم». وهكذا ربما كان «رجل اوروبا المريض» - النمسا - سببا في اثارة الغبار

سلسلة
من الخلافات الدولية

وتفحص سلسلة الخلافات القوية بين لدول : الخلاف الايطالي اليوغسلافي، والخلاف البولوني الروسي، والخلاف لالماني الفرنسي. والخلاف الالماني لروسي - سلسلة خطرة، في كل حلقة منها اصبع ديناميت!

قلق
المعسكر المحايد ايضا

والمعسكر « المحايد » يخشى تسلح المانيا. فان هذا التسلح يرمي الى ضم الالمان الذين في سويسرا والدنمارك والحلف الصغير تحت راية الريخ الثالث. هتلر - هذا الاسم الذي وضع اوروبا في مأزق، وكان لها نذير بأس شديد

الاسم
الذي معناه الحرب

وحينما ظهر هذا الرجل تغيرت العلاقات الدولية. فقبل ظهوره كان اتجاه اوروبا مخالفاً لاتجاهها الحالي. ومضت اوروبا شهوراً تعتقد ان اسم « هتلر » معناه «الحرب». فهل صحيح هذا؟

معاهدة
فرساي هي السبب!

لقد صعد هتلر الى الذروة، فاتهدد سلام اوروبا. لان هناك خطراً اعظم، الخطر الذي تنطوي عليه معاهدة فرساي فتقسم اوروبا جزأين كما رأيت، احدهما ساخط على الحالة الحاضرة، والآخر شديد الرضا عنها.

يوم
ينفخ في الصور!

هذه هي اوروبا اليوم. اوروبا التى تضم خمسة وخمسين مليونا من الجنود بل اكثر من ذلك، استعدادا ليوم عظيم، «يوم ينفخ في الصور» فاذا الحرب العظمى الماضية مجرد معركة من معارك هذه الحرب المقبلة!

في سطور

الاطفال الانكليز
يهاجرون الى كندا

في انكلترا هيئة سياسية اسمها « جمعية مهاجرة الطفل » تعمل على توطيد الصلات ما بين انكلترا البلد الام وبين مستعمرات التاج المستقلة «بناتها»!

وفي حزيران عام ١٩٣٤ كان البرنس اوف ويلز اصدر نداء ناشد فيه الشعب ان يشجع هجرة الاطفال الانكليز الى كندا، فاستجابت الجمعية المذكورة هذا النداء واسست في جزيرة فانكوفر الكندية مدرسة زراعية اشترت لها ١٠٠٠ فدان انكليزي (أكر) حولها، وفي الاسبوع الماضي سافرت من انكلترا الى كندا اول بعثة من بعثات الاطفال الانكليز المهاجرين، وهي مؤلفة من ٤٤ طفلا تتراوح اعمارهم بين ٦ سنوات و١٣ سنة جيء بهم من مناطق تاينسايد وبرمنجهام ولندن، وستتلو هذه البعثة بعثات غيرها عما قريب، لا الى كندا وحدها وانما الى استراليا ايضا

المانيا تعمل

في ميدان التسلح والسياسة

في الصحف الانكليزية ان الجنرال غيرنغ وزير الطيران الالماني ورئيس وزراء بروسيا دعا الجنرال غومبوس رئيس وزراء هنغاريا الى مرافقته في نزهة « للصيد والقنص » في شرق بروسيا فلبى الدعوة. وجاءته طيارة ارسلها اليه غيرنغ فحملته من بودابست الى المانيا ومعه البارون بينياي والدكتور فون منجيل من كبار موظفي وزارة الخارجية الهنغارية... اذ ان هؤلاء الضيوف بعد اتمام النزهة سيذهبون الى برلين لتناول الاراء في السياسة مع كبار موظفي وزارة الخارجية الالمانية، ومن المقرر ان يستقبلهم الهر هتلر..

الصحف اليهودية

حوادث السرقات

سطا اللصوص في تل ابيب امس على فندق « فلكا » وسرقوا منه امتعة المسافرين من غرفهم بينما كانوا يتناولون الطعام في غرفة الطعام.

واعتقل البوليس أمس في تل ابيب لص مشهور يدعى باروخ اشغل البوليس في القدس وحيفا مدة وقد قبض عليه متلبساً بجريمة السرقة.

وحدد القاضي هاركابي مدة سجن الادون هارون باوم المتهم بالاحتيال مدة ١٥ يوما.

مشاكل الملتجئين

جاء لدوارها يوم من لندن ان مجلس عصبة الامم يبذل المساعي لحمل اللورد سيسل على قبول رآسة المؤسسة الجديدة في عصبة الامم لحل مشاكل الملتجئين

مهاجرو النمسا

جاء لهاآرتس من فينا ان مهاجرة اليهود الى فلسطين من بلاد النمسا تزداد يوما عن يوم في المدة الاخيرة وقد هاجر منها في هذه الايام ٢٠٠ شخصاً وسيهاجر منها عدد اكبر من هذا العدد في اواخر الشهر الحالي

حول مقاطعة
البضائع الالمانية

نظر القاضي البريطاني المستر بودلي في يافا في قضية اليهودي تسفي سفر الذي يبلغ من العمر ١٧ عاما والمتهم بالتحريض على مقاطعة البضائع الالمانية، اذ وقف في ٤ اغسطس الماضي بالقرب من حانوت الادون ماكس كوهين رافعاً لوحة مكتوب عليها، ماكس كوهين يبيع بضائع المانية

وقد شهد رجال البوليس على الفتى بان عمله هذا اوجب تجمهر الناس حوله وادى الى الشغب في ذلك المكان وبعد سماع افادة الشهود اصدر القاضي قراره بجلد الفتى اثنتى عشرة جلدة وبربطه بكفالة مدة سنتين.

اجتماع مندوبي
الطوائف اليهودية

جاء لها اردن من لندن ان جمعية مندوبي الطوائف اليهودية في لندن قد اتخذت عدة مقررات في جلستها الاخيرة لمقاطعة البضائع الالمانية ولمنع اليهود جميعاً من التعامل مع المانيا واستعمال مواصلاتها مالم تعترف المانيا بحقوق اليهود وحريتهم.

مهاجرون

انزلت الباخرة اليهودية « تل ابيب » في ميناء حيفا عدد من مهاجري اليهود وبعض اعضاء المؤتمر الصهيوني الاخير من فلسطين.

محلة يهودية
جديدة

شرع اليهود في القدس بانشاء محلة يهودية جديدة بالقرب من معسكر الجنود البريطانية على طريق بيت لحم القدس.

من لا ارض له
لاوطن له

مدرسة البوليس
البريطانى

لايزال العمل جاريا في عمارة مدرسة البوليس الجديدة بالقرب من معسكر البوليس البريطاني وقد انتهى بناء القسم الاول من هذه العمارة وشرع في بناء القسم الثاني منها في هذه الايام.

اعلان

من محكمة غزة الشرعية

تقدمت الينا مضبطة من مختاري قرية دير البلح التابعة غزه تتضمن ان علي عوض محمد سلوت من من القرية المذكورة توفى منذ ستة اشهر وانحصر ارثه الشرعي والانتقالي في زوجته عزيزة بنت محمد ابو النصر من ربيعة لدلة بمصر وحسن بنت علي سلوت من دير البلح وفي اولاده من عزيزة وهم محمد الشحاد وعبد القادر ومعوض وسراري وام محمد فقط ولاوارث للمتوفى المذكور خلاف من ذكر

فمن له اعتراض على ذلك فليراجع هذه المحكمة بظرف شهرين اثنين من تاريخ نشره

٥ رجب سنة ١٣٥٤

قاضي غزة الشرعي

اعـــلان

يطلب تقديم عطاءات لتقديم بدلات شتوية واحذية لمحصلي البضائع ولمراسلي دوائر الحكومة في اللواء الشمالي

يمكن الحصول على تفصيلات كافية من مكتب حاكم اللواء الجنوبي في اي وقت بين الساعة ٩ — ١٢ قبل الظهر (ما عدا ايام العطل الرسمية)

يجب تقديم العطاءات والعينات ضمن غلاف مختوم ومعنون (عطاءات بدلات شتوية للمحصلين ومراسلي دوائر الحكومة) بحيث تصل هذه الدائرة قبل الساعة العاشرة من صباح يوم الاثنين الموافق ١٤ ـ ١٠ ـ ٣٥

ليست الحكومة مقيدة بقبول ادنى سعر او اى عطاء اخر

نائب حاكم اللواء الجنوبي

في سينما الشرق
المستعمرة الالمانية ـ القدس

ابتداء من ٤ تشرين اول الى ١٠ منه مع يومي الاثنين والثلاثاء تعرض

١ — انباء الكرمل الاسبوعية

٢ — رواية هزلية بديعة

٣ — طرزان : يشترك في تمثيلها جوني ويزملر

حفلات مسائية تبدأ من الساعة السادسة والنصف والساعة الثامنة والنصف

حفلات نهارية من الساعة الثالثة بعد الظهر والدخول بنصف اجرة

ولراحة الزبائن ١ ـ اعدت السينما حديقة جميلة للزائرين يجلسون فيها تحت الاشجار قبل العرض وبعد العرض ترويحا للنفس

٢ ـ بصات لنقل المتفرجين من باب السينما الى المدينة بعد العرض عن طريق شارع الملك جورج، طريق يافا، الى باب الخليل بمبلغ خمس ملات

٣ ـ اجرة الباص تعاد للراكب عندما يشتري تذكرة دخول للسينما

﴿ المرجو من المتفرجين الحضور في الميعاد ﴾

معامل بليكان النمسوية
جانتر واكنر فينا. لكسنبرغ ستراس ٥٢، بوخنفار
المؤسسة عام ١٨٧٨

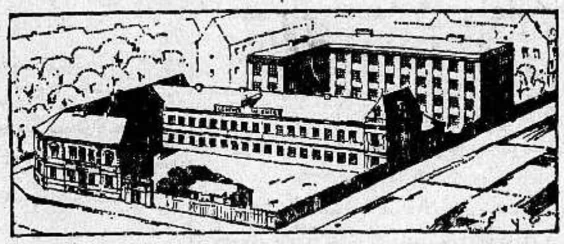

تعلن انها استحضرت ماكينة خاصة لاقلام الحبر بواسطتها يمكن لمشتري اقلام البليكان ان يحفر اسمه بالعربية والانكليزية بالحروف المطبعية والخطية على القلم وهي موجودة في الوقت الحاضر لدى الوكلاء :

زلبرلمان ديكسين وكابلان ـ القدس

﴿ كما تعلن ان كل ريشة محفورة تباع من الان فصاعدا يمكن عملها بدون اجرة ﴾

جانتر واكنر — ف

أفخر أنواع الصابون النابلسي
له شهرة واسعة

مصنوعات معامل

احمد الشكعه نابلس

« ماركة مسجلة »

أنقى صابون يستعمل في البيوتات الكبيرة نظيف يطري البشرة ويجعلها بضة لامعة

نال الجائزة الاولى في معرض نابلس سنة ١٩٢٤ - رائحته جميلة لانه مصنوع من زيت الزيتون النقي

الوكلاء

محمود كمال قطان : يافا
محمد حمدي المصري : حيفا
محمود فيضي أخوان :القدس

لا تدخل الى بيتك صابونا سواه

مساء هذا اليوم والايام التالية المطرب البلدي المحبوب

محمد العربي

حيفا — قهوة السنترال

اكبر فرقة رياضية ـ عبد الحليم واولاده مع فرقة تمثيلية مؤلفة من اشهر الممثلين النابغين

اسعار الدخول ١٠٠ مل فقط

سهرة ساعات تروح بها عن نفسك تجد فيها الغناء والرياضة والتمثيل فيغمرك السرور

قوات انكلترا وفرنسا البحريتين

اذا اعدنا النظر فيما جرى قبل عدة شهور في السلاحين الانكليزي والفرنسي البحريين نرى انهما تغيرا تغيرا كليا ، فان الشعب الانكليزي والصحف والهيئات السياسية ناحت باللائمة على الحكومة لانها لم تعط اهتمامها الكافي لتقوية الاسطول وجعله يتمشى مع الاساطيل الاخرى التي زيد عليها . كما ان حملة من اعضاء مجلس العموم اثيرت حول اعادة النظر في قوى الدفاع عن المصالح لامبراطورية ، وامام ذلك لم تجد الحكومة بدا من اعادة النظر في ذلك فارسدت مبالغ طائلة في الميزانية لتقوية السلاح البحري وغيره

وجرت فرنسا على هذا المجرى، فزادت على اسطولها وحدات اخرى وتركت النسبة المتفق عليها في ان لا تتعدى اساطيلها ثلاثين في المئة ولكنها اصبحت حوالى اربعين في المئة.

موقف المانيا من الحالة

نرجع الى موقف المانيا ، فنقول ان حكومة الريخ لم تجد بدا امام الاستعدادات الهائلة التي راحت تقوم بها بقية الدول ان تقف مصفودة اليدين ولم يكن من المنتظر ان تحافظ المانيا وحدها على العهود والمواثيق التي امليت عليها املاء عقب الخروج من الحرب العظمى بموجب معاهدة فرسايل ، كما ان النسبة التي ربطت بها المانيا لم تكن في الوقت الحاضر بالكافية لصيانة مصالح المانيا او رد هجوم قد يقع عليها والريخ يريد ان يحفظ سيادته وكرامته ايضا

لصندوق الكيرن هاكيمت

اتصل بدوائرها يوم من مصدر موثوق به ان الزعيم اليهودي غولدبرغ الذي مات قبل مدة في جنيف قد تبرع في وصيته بثمانين الف جنيه فلسطيني لصندوق الكيرن هاكيمت .

الدفاع في بيت لحم

تباع جريدة «الدفاع» في بيت لحم في محل وكيلها السيد بشارة الراهب تجاه دائرة البريد . كما ان السيد الراهب هو معتمدنا في بيت لحم لقبول الاعلانات والاشتراكات

الناصرة

نادي النهضة الادبية

يفكر فريق من الشباب في تأليف نادٍ يطلق عليه اسم « النهضة الادبية » وسيعقد اجتماع تمهيدي لهذه الغاية يوم الاحد «اليوم» . فعسى ان تلاقي هذه الفكرة تشجيعا من الشباب لما للادب في عصرنا من مكانة . اخذ الله بيد القائمين بهذا المشروع لما فيه التوفيق

الى رحمة الله

فجع آل عون الله في الناصرة بوفاة احد شبابهم المأسوف عليه كثير المرحوم صبري عون الله غير متجاوز العقد الثالث من سني حياته . وقد احتفل بتشييع جثمانه احتفالا مهيبا . وتقدم النعش بضعة انفار من البوليس يحملون الاكاليل لانه كان رحمه الله احد افراد بوليس طبريا . فللفقيد الرحمة ولآله جميل الصبر وحسن العزاء

مطالب صارمة وغريبة

يأخذ اساتذة المدارس في الناصرة وطبعا اساتذة المعارف ، في القاء الاوامر الصارمة على الطلبة بان يبتاعوا دفاترهم من لون واحد وحجم واحد وهيأة واحدة مما يتعذر تنفيذ هذا الامر لانه في غاية من الغرابة والصعوبة لا مانع ان تكون الدفاتر متساوية الحجم . اما لون جلدها ، فهذا الذي نعجب له اما السر في ذلك فلا نعلمه . حتى اننا لم نسمع بهذه الاوامر الا في هاتين السنتين لان الاستاذ عليه آخر الشهر ان يستلم راتبه عداً ونقداً . ولقاء ذلك يطالب من التلامذة احضار دفتر لون كذا حجم كذا، كأنه قام بمهمة شاقة وادى مايطلب منه من واجبات . وعلى التلميذ ان يبحث وينقب ليجد المطلوب لثلا يكون نصيبه من استاذه التقريع . فهل يا ترى هذه قوانين جديدة نشرت في الوقائع الفلسطينية تتمشى عليها ادارة المعارف عموما ام انها من الاساتذة

طولكرم

على الطائر الميمون

يغادرنا (اليوم) السيد حمدي كامل الى باريس الذي درس في جامعات فرنسا مدة من الزمن فيها . فعلى الطائر الميمون

من لا ارض له لا وطن له

هــذا سبيل العمل

بينما كنت اطالع عدد « ٤٣٩ » لجريدة الدفاع الغراء واذ لفت نظري هذه الجملة (حول اعانة المدارس الاهلية) وهو ان مؤتمر اللجنة التنفيذية لمؤتمر الشباب كان قد ارسل كتابا الى فخامة المندوب السامي بخصوص زيادة اعانة المدارس الاهلية . فكان جواب فخامته رفض الطلب وهذا مما لا شك فيه لانه اصبح واضحا لنا ان الحكومة هي درع شعب الله المختار ونصاله . وانما لا تنفق المبالغ الطائلة الا في سبيل مدارسها الخاصة ومدارس شعب صهيون

اما العرب فيجب ان يعلموا انه لا يمكن رفع مستوى مدارسهم ماديا او ادبيا اذا لم يكن هيئات وجمعيات خصوصية تنفق من اموالها الخاصة في هذا السبيل لانه ليس للمدارس الاهلية من حكومة تنفق اموالها لاصلاح ما تبغيه سوى الشعب العربي عامة والهيئات الدينية خاصة ، لانهم الدرع والنصال ولا مجير سواهم

ايها العرب ان الحكومة لا تساعد من لا يساعد نفسه والحكومة لا تحترم من لا يحترم جنسيته وقوميته الحكومة لا تقدر من لا يقدر مسقط رأسه ولا سيما هذه البلاد المقدسة التي اصبحت ملجأ لكل مستبد غشوم وميدانا تجول فيه المطامع والغايات كالسمك يأكل كبيره وصغيره

فيا ايها الاغنياء ويا ايها الزعماء ان انقاذ هذه البلاد التعسه التي نكبت بالظلم والاستعباد ، والمدارس الاهلية التي لا تقصد سوى بث الروح الوطنية في نفوس ابنائها وتثقيفهم ثقافة عربية وتغذيتهم بحب قوميتهم ولغتهم مع احترام ابناء جنسيتهم منذ الطفولة لكي تتمكن من اخراج نشء عربي صميم يدافع عن بلاده وامته لا يمكن تضميد جروحنا اذا لم نبذل كل غال ايها الاغنياء لماذا تكنزون الاموال وانتم تعلمون انكم اوصياء عليها ولستم من الخالدين احسنوا استعمالها وانفقوها في سبيل انقاذ معاهدكم التعليمية وانقاذ بلادكم ان كنتم عاقلين

اخواني اعضاء مؤتمر الشباب لقد علمنا مرارا انه لا يمكن انقاذ بلادنا ومعاهدنا التعليمية اذا لم يكن لها هيئات وجمعيات تجمع الاموال للمشاريع الوطنية ولا يمكننا ان نتقدم اذا لم نبذل اموالنا الخاصة وقد اصبح هذا واضحا جليا ومن يبتغي التقدم لشعبه وبلاده فليتقدم الى الامام باتحاد واخاء تحت ضوء العلم والعمل وحينئذ يمكننا ان نعيش احرارا بانفسنا في جدوجدو لكل مجتهد نصيب فالى الامام ايها العرب

مديرة مدرسة الاناث الوطنية في الرملة

خيرية الاسطى

جنــين

ضحية النار

شبت النار يوم الخميس في بيت احد الاهلين في قرية سيلة الحارثية واصيبت من جرائها ظريفة بنت محمود الخير بجروح سببت وفاتها . ولما نمي الخبر الى دائرة البوليس خفت قوة الى مكان الحادث وساعدت في اخماد النار

لحضور اجتماع

يستعد بعض الاهلين للذهاب الى بيسان لحضور اجتماع الحزب العربي الذي سيعقد يوم الاحد القادم

صف داخلي لمدرسة جنين

اتصل بي ان ادارة المعارف قررت فتح صف داخلي في مدرسة جنين خاص بالتلاميذ القرويين

اعلان

صادر من محكمة طولكرم الشرعية

تقدمت الينا مضبطة موقعة من مختار وهيئة اختيارية قرية ذنابة مؤرخة في ١٠ ـ ٨ ـ ٩٣٥ تقر بان سعيد بن محمد على العساف من القرية المذكورة توفي منذ خمسة وعشرين سنة وانحصر ارثه في شقيقه احمد وفي شقيقاته نصرة وآمنة واولاد محمد على العساف ثم ماتت نصرة المذكورة منذ واحد وعشرين سنة وانحصر ارثها في زوجها قاسم بن محمد عبد الله ابي هادية وفي شقيقيها احمد وآمنة المذكورين ثم توفي احمد المذكور منذ ثمانية عشر سنة وانحصر ارثه في شقيقته امنة المذكورة وفي يوسف بن مسعود يوسف عساف بن عم ابيه وفي مصطفى ومحمد واحمد وحليمة اولاد محمود العساف بن عم ابيه ثم توفي احمد المذكور منذ عشرة سنوات وانحصر ارثه في والدته صبحا بنت احمد الزبنة وفي اخوته لابيه مصطفى ومحمد وحليمة المذكورين ثم توفي يوسف المذكور منذ اربع سنوات وانحصر ارثه في والدته امنة المذكورة وفي عبد الرحيم بن شقيقته عايشة المتوفية قبله وفي مصطفى ومحمد وحليمة المذكورين اولاد عم ابيه لا غيرهم فمن له اعتراض على هذه الوراثة فليراجع هذه المحكمة خلال خمسة وعشرين يوما من تاريخ النشر في الجرائد الفلسطينية تحريرا في ٢٤ ـ ٩ ـ ١٩٣٥

قاضي طولكرم الشرعي

مسجد النزهة

بيان السادة الذين تبرعوا الى مسجد النزهة :

مل جنيه

٥ الدكتور الحاج محمد عطايا

١ السيد نجيب رعد والسيد عبد القادر مجبور

١ السيد هاشم عكيله وشركاه

١ السيد سعيد الامام وشركاه

٥ السيد مطيع بيدس

٥ السيد مصطفى بيدس

٥ السيدة والدة الحاج محمد دوله

٤ الشيخ راغب ابو الهدى

٢ الشيخ مطيع حمامي

١٠ السادة محمد وعلي المستقيم

١ الحاج احمد اسماعيل جادو

٧ الحاج محمود شعبان

١ السيد اسماعيل ابو مراد

٣ الشيخ خليل العزه

٢ السيد محمد خير الذهبي والسيد محمد خير الدين من الشام

١ الحاج محمد رزق

١ الحاج حسن الدحدوس من الشيخ مونس

١ السيد سعيد راغب عمر اغا

١ السيد سليم ابو لبن واولاده

١ السيد عادل ابو لبن

التبرعات تكون في محل السادة حامد ابو لبن سوق البلابسة حامد ابو لبن عبد الرؤوف بركات الحاج يوسف ابو حجابيب

اعلان

صادر من دائرة اجراء الناصره بالدوسيه ١٠٨٩ سنة ٩٣٠

المحكوم لها : خضره بنت جريس خشيبون من الناصره

المحكوم عليهم : داوود ولبيبة اولاد اسعد الداوود وسعده زوجة اسعد الداوود من الناصره

كان قد طرح قبلا للبيع بالمزاد العلني كما نشر بجريدة الدفاع بتاريخ ٢٦ ـ ٥ سنة ٩٣٥ عدد ٣٣١ حصة ٢٥ من ٣٢ حصة باعتبار الـ ٣٢ حصة نصف حصة بالدار المحجوزة الكائنة بحارة الروم بالناصرة المسجلة تحت عقد ١٠٣٥ تاريخ مارت ١٣٠٢ بوقائه صحيفة ٥٠ جلد ٧ بمساحة ٨٢و٢٢٨ متر والمحدودة هذا الملك بالطابو طريق وارض المسكوب وخليل الدبوه ويوسف المالهي وبحسب الوقت الحاضر شرقا: عمارة المسكوبية «دوائر الحكومة» غربا : صاحب ملك اي داوود اسعد الداوود وشركاه والمسكوب، شمالا : المسكوب. جنوبا : طريق وصاحب ملك وان هذه الدار عبارة عن خمس محلات وليوان ومطبخ وبئر ماء جمع وبيت خلاء وعقد امامه ساحة سماوية وانبوب بومر وجنينة مغروس فيها شجرة ليمون وشجرة قراصية و٨ فليفلات وفسحة اخرى مغروس فيها ليمون ووردة وذلك تسديدا للدين المطلوب من المحكوم عليهم للمحكوم لها مبلغا قدره ٦٢٠ ملا و١١٣ جنيها عدا الرسوم والمصاريف والفائدة وحيث تقررت الاحالة الموقتة لعهدة المحكوم لها بلغ مائة جنيه فلسطيني فقد تقرر طرحها للبيع لمدة خمسة عشر يوما تبتدئ بعد مضي خمسة ايام من تاريخ نشر هذا الاعلان بالجريدة لذلك فمن له رغبة بالشراء عليه مراجعة دائرة اجراء الناصرة والدلال سليمان رفيديا حامل قوائم المزاودة مستصحبا التأمينات القانونية وقدرها عشرة بالماية من القيمة المخمنة للحصة المطروحة للبيع وقدرها ١٧٥ جنيها و ٧٨٠ ملا فلسطينيا مع العلم بان رسوم التسجيل واجرة الدلال عائدة على المشتري تحريرا

في ٣ ـ ١٠ ـ ٣٥

مأمور اجراء الناصرة

* * *

ماذا تسمع اليوم

عن محلات السادة دجاني اخوان

يافا ـ تلفون ٧١٦

يوم الاحد ٦ تشرين اول سنة ١٩٣٥

١٠ر٠٠ قرآن كريم ـ الشيخ علي حزين

١٠ر٥٠ موسيقى بلوك الخمر بقيادة الصول عامر افندي غزال ـ مارش عدنان ـ دليل الحب ـ اليوم صفا ـ أحب اشوفك كل يوم ـ سلكشن ديشمائيل ـ عزيز حبك ـ كاريوكا (رقص امريكاني) بدع الحبيب ـ يالوعتي ياشقاي ـ مارش تيلنجن

١٢ر٠٠ ظهراً ختام

٢ر٠٠ مساء اسطوانات تركية

٢ر٣٠ النشرة التجارية الاولى

٢ر٤٥ ختام

٣ر٣٠ وصف تفصيلي لمباراة كرة القدم بين الاولمبي السكندري وترام الاسكندرية على ارض البلدية .. ابراهيم مصطفى حسين افندى

٥ر٠٠ قرآن كريم ـ الشيخ محمد السيسي

٥ر٣٠ اغاني بلدية ـ سيد درويش الطنطاوي (شريط ماركوني المسجل) تقسيم على السيس والارغول وليالي ومواويل بلدى

٥ر٠٠ ـ ٦ر٢٠ اسطوانات منتخبات اوديون قصيدة ختام اباهي الشيم للشيخ علي محمود ـ سماعي فرحفزا (عود) من امين المهدى ـ طقطوقة جنة نعيمى للآنسة ام كلثوم

٦ر٥٥ نشرة الاخبار

٧ر١٠ حديث طبي ـ الدكتور يوسف زكي

٧ر٢٥ النشرة التجارية الثانية

٧ر٣٠ ـ ٧ر٤٥ اسطوانات شرقية

٧ر٤٥ ـ ٨ برنامج خاص اعد لاذاعته بواسطة شركة الاذاعة البريطانية بلندن

٧ر٤٥ حفلة غنائية ـ احمد عبد القادر وفرقته (شريط ماركوني المسجل) قصيدة قلب المحب

٨ر١٥ اسطوانات ـ رقص مدلع لحسن وحسين ـ عام ما بنام (طقطوقة) لمحمد الصغير

٨ر٣٠ حفلة غنائية ـ محمد السبع وفرقته تقاسيم عود ـ مقدمة موسيقية ـ موشحة صاح خبر ـ ليالى وموال اهل الغرام ـ دور فؤادى امره عجيب

٩ر٣٠ حفلة غنائية ـ زكريا احمد وفرقته (شريط ماركوني المسجل) دور ياقلبي كان مالك

١٠ر٠٠ حفلة غنائية ـ محمد السبع وفرقته تقاسيم عود ـ مقدمة موسيقية توشيح هجرني محبوبي ـ ليالي وموال غبت تعتب ـ دور الكمال في الملاح تلحين ابراهيم القباني

١١ر٠٠ سلام الملك ـ ختام

يافا — يوم الاحد ٨ رجب ١٣٥٤ — الموافق ٦ تشرين اول ٩٣٥

صاحب الامتياز والمحرر المسؤول: ابراهيم الشنطي

مدير الادارة: شوكت حماد

رقمي التلفون ١٠٧٥ و١١٨٧

الدفاع

جريدة يومية سياسية مصورة

﴿ العدد — ٤٤٥ — السنة الثانية ﴾

ادارة الدفاع فى عمارة حزبون شارع جمال باشا — يافا

العنوان البرقي: الدفاع يافا — ص. ب ٢٥٥

	عن سنة	عن نصف سنة
قيمة الاشتراك في فلسطين	١٥٠	٨٠
فى الخارج	٣٠٠	١٦٠

صور عالمية على هامش الحوادث

الزعيم هتلر يضع الحجر الاساسي لعمارة النازي فى نيرنبرج

صورة الدكتور سمها من دلهي عاصمة بلاد الهند وهو من اعظم الصحافيين فى الهند وقد قدم برلين للزيارة

اوتيل الخديوي الكبير

يافا — لاصحابه — شارع المحطة

الحاج شريف غزال وولده شحاده النابلسي

بنايه جديدة - اربع طبقات - اول افتتاحه

ترى منه مناظر خلابة تأخذ بمجامع القلوب برا وبحرا

مفروشاته — وتخوته — ومبيلياته جديدة على الطراز الحديث

محلات خصوصية للعائلات — حمامات ساخنة وباردة — خدمة حسنة

ايها المسافر

زر مرة واحدة هذا الاوتيل الضخم

وانظر ما يكون من السرور فى نفسك التى تقودك حتما

لان تكون من زبائنه الدائمين

صورة اخرى لمؤتمر النازي فى نيرنبرج وترى الزعيم يلقي خطابه السياسى المشهور

مطبعة

التجاريه

في عمارة « بوست »

خير مطبعة يمكن الاعتماد عليها

لطبع جميع لوازمكم التجارية

حروف جديدة - ادوات فنية

اتقان فائق نظافه وسرعة بالعمل

مع أسعار معتدله للغايه

المخابرة مع ادارة الجريدة

في عمارة حزبون تلفون ١٠٧٥

اعلنوا في الدفاع

فريج ! فريج ! فريج !

هو

المحل الوطنى الوحيد المستعد لجميع اصناف الاجواخ والبدلات والبالطوات الرجالية والولادية والبطانيات والبدلات العراقية

وصلتنا كميات كبيرة من اشهر فبارك العالم (الاسعار لا تزاحم)

عيسى فريج واولاده

القدس باب الخليل — يافا عمارة الاسعاف نمرة (٩)

يافا الاثنين في ٩ رجب سنة ٥٤ الموافق ٧ تشرين اول ٣٥

الدفاع

عدد الدفاع الاسبوعي

١٢ صفحة

٥ ملات

العدد ٤٤٦ (السنة الثانية)

مجموعة صور كاريكاتورية واضحة البيان

صورة كاريكاتورية تظهر موسوليني في لباس محارب من جنود الصليبين استعداداً لغارته الحبشية . ومن ورائه هتلر مستعد للوثبة . ونشرت صحيفة « غلاسكو بولتين » التي اخذنا عنها هذه الصورة الفريدة تحتها هذه العبارة : « هل ينسى موسوليني هتلر في غارته ، ام يسترضيه ام .. ؟ »

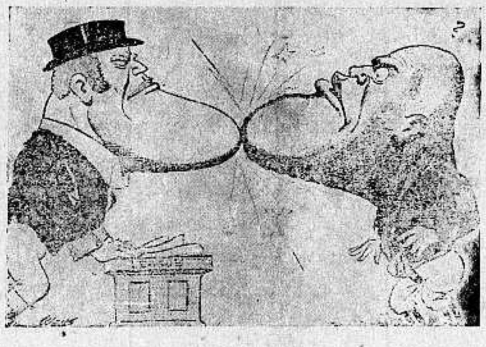

ابرع صورة اطلعنا عليها في « المانشستر ديلي دسباتش » تصور جون بول (بريطانيا) في موقف كاريكاتوري مع موسوليني (ايطاليا) يتباريان بكبر الذقون وقد نشرت الجريدة الانكليزية تحت هذه الصورة الفريدة الجملة التالية : « هناك اكثر من ذقن في العالم ! »

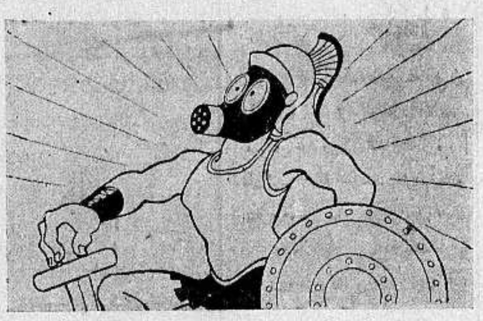

« إله » الحرب في آخر مودة من « مودات » الالبسة ، يرتدي عدة القتال ، ويلبس الكمامة الواقية من الغازات ، وكتب تحت هذه الصورة : « مودة عام ١٩٣٥ ! » سخرية بقرارات السلام ومحاولاته

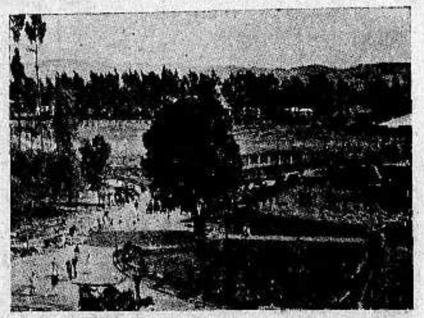

القصر الذي يسكنه الامبراطور مع اركان حربه في الجهات لا يكاد يبتعد عن مكتبه لحظة في الليل او النهار

بعض القواد الايطاليين يدرسون خارطة حربية بمناسبة الغارة على الحدود الحبشية . ويرون في الصورة منهمكين جدا

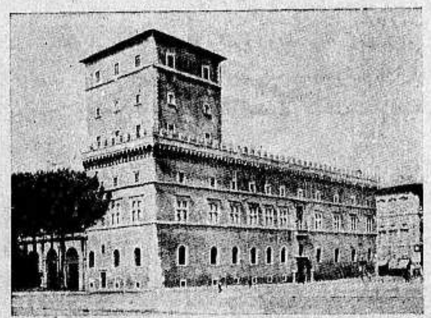

القصر الذي يقيم فيه موسوليني منعزلا يدرس مقدمات الغارة وعواقبها وما يحتمل ان تجره عليه من تبعات ومشاكل

السر ارشيبالد مونتغمري قائد قوات الامبراطورية العام في اكبر مناورات اقيمت في بريطانيا ، يدرس مع واحد من اركان حربه خريطة حربية لاعمال الهجوم والدفاع

صور هذا العدد الكاريكاتورية

عناية بان يطلع قراء « الدفاع » على آخر انباء الموقف ، رأينا اخذ هذه الصور الكاريكاتورية البارعة عن صحف عالمية كبرى وهي واضحة النطق جلية البيان تصور اضطراب الموقف الدولي باسلوب ساخر فكاهي . وفي هذه الصفحة غير الصور الكاريكاتورية ، صور لآخر الحوادث ذات صلة وثيقة بالنزاع الحبشي الايطالي وسيرى القراء داخل العدد مواضيع هامة ، وصورا كاريكاتورية اخرى منها مقالات كالتي اطلعوا عليها في الاعداد السابقة

صورة رمزية تمثل رجلا مصريا يصرخ على الولدين المتقاتلين صائحا فيهما : « لقد جعلتما داري مسرحا ! » والمقصود بذلك ان مصر قد تصبح دار حرب بسبب الغارة الحبشية وترى البوارج والاساطيل عابرة القناة وقد اخذت الصورة عن « الاتربي دايجست »

صورة مدهشة تمثل الموقف الدولي في هذه الايام جلس (إله) الحرب بيده جناح طير ، ينزع ريشه واحدة واحدة قائلا : حرب ، سلام ، حرب ، سلام ، الخ على نحو ما يفعل الاولاد الصغار لرؤية (البخت) والانسانية تخشى نهاية البخت السيء ، وترى متحفزة للهرب بعد ان القت غصن الزيتون من يدها

جماعة من حرس اديس ابابا تقوم باطلاق النار من بندقيات سريعة الطلقات . وقد ورد في البرقيات الاخيرة ما يفيد احتمال زحف الايطاليين على العاصمة الحبشية بعد قطعهم سكة حديد جيبوتي — اديس ابابا وربما غادرها الامبراطور في بحر هذين اليومين الى ميادين القتال لاحقا بجيوشه . وقد خصصت حامية عظيمة لحماية الاجانب

الاسلاك الشائكة عالقة بثياب جون بول (بريطانيا) وقد التقطت قبعته التاريخية ، ثم لا تزال تعيقه عن الهرب . والصورة كاريكاتورية ساخرة تمثل الاضطراب العالمي الجديد ومقدار تأثيره على موقف بريطانيا . حتى ان هذه تحاول افلاتا منه فلا تستطيع . وقد اخذنا الصورة من صحيفة فرنسية كتبت تحتها بريطانيا : « لا استطيع خلاصا من هذه العقبات المربكة ، دام فول ! »

على ذكر انطلاق الغواصات
المنظار البارز فوق سطح الماء
واقعة طريفة حدثت في مياه بحر المانش

جاء في انبائنا البرقية ان ست غواصات ايطالية تقيم اليوم في البحر الاحمر لمصادرة الاسلحة المرسلة للحبشة.

ويشوق القارىء بالطبع ان يعرف شيئاً عن حرب الغواصات ، ونظام مصادرتها الا لحة . فنكتب كلمة موجزة عن ذلك نتبعها في كلمات في المستقبل ، فيها طرافة واسهاب . اما بحث نظام المصادرة فنرجئه الى وقت آخر

جسم
لطيف لين

ويتساءل القراء اول ما يتساءلون ما هي الغواصة ؟ جسم لين لطيف، وظيفته ان يفاجىء بوارج العدو مختبياً تحت الماء الكثيف . وهذا الاختفاء من تخوف البوارج والبواخر المعادية ، لانها لا تراه

منظار
الغواصة نذير

تقبل البارجة او البوارج متهاديات يسرن متثاقلات ،مطمئنات الى ان البحر خال من العدو الرابض، ويتضاعف سوء حظها اذا لم تبصر منظار الغواصة طرفه ظاهر فوق سطح الماء . فان الغواصة عندئذ تهبط وقد عاينت المسافة

الجبال
تتمايل مترنحة

ويصيح قائدها : ٣٩، ٤٠ ! ٤٨ - ٥٠ ! فتهبط الغواصة الى هذا العمق . ثم يصيح الطوربيد رقم ٢ ، شمالا بجنوب زاوية ١٢٥ ! هيا - طوربيدا ! فينطلق هذا وحده ، او خلفه سواه على عدد البوارج وبعد دقائق، اذا بهذه الجبال تتمايل مترنحة فقد اصاب السهم فيها مقتلا

الغرقى
هل يتركون او ينقذون

وتخرج الغواصة على اثر غرق البارجة او البوارج . فاذا رأت في الامكان حمل الجنود الغرقى الى مكان امين فعلت ذلك. واذا داهمها الخطر كأن تقدم نسافة مثلا صارت في حل من ترك الغرقى فوق سطح الماء تلتقطهم النسافة

غواصة
تصطاد في المانش

ولنتحدث اليك عن غواصة المانية، كانت تصطاد البوارج الانكليزية في بحر المانش . وقصة هذه الغواصة واقعية . لكنا نختصر فيها بقدر الامكان ، على ان نتوسع في اعداد قادمة

مواجهة
البوارج الاربع

جاءها الامر بالرحيل ، لان اربع بوارج كبيرة تستقطع المانش الى الشاطىء الفرنسي . وفي صباح يوم عند الساعة الخامسة كانت الغواصة ترى البوارج الاربعة . وقدرت المسافات ، فهوت الى عمق معلوم . ونادى قائدها بالطوربيد ، فاذا البوارج الاربع تتمايل متثاقلة ، واذا بها تغرق بعد وقت

مركب
يرفع علماً محايداً !

وفرح القائد فطفا بغواصته على ظهر الماء ليرى فرائسه في الموقف الاخير . وابصر عن بعد مركباً (تجارياً) رافعاً علم الدنمارك - الدولة المحايدة - فلم يعبأ بالامر بل دنا منه حتى صار على قيد ٢٠٠ متر. هنالك عرف الحقيقة المرة، اذ اخذ المركب في اطلاق مدفعه المستور

انها
بوارج مسلحة !

وامثال هذه المراكب كثير في الحروب انها بوارج مسلحة في شكل مراكب تجارية تخدع بمظهرها غواصات العدو وبوارجه وبواخره ، وتتلصص له . ونشبت معركة بين المركب المسلح والغواصة المفاجأة . وقنبلة واحدة اذا لامست سطح الغواصة تغرقها .

لكنه
هذا الزيت !

واذا بثلاث نسافات قادمات على صوت القنابل . فأعطى القائد اوامره بالنزول بسرعة شديدة . ونزل حالا . فجاءت النسافات تتسمع صوت الغواصة. فأوقف القائد الآلات . ونزل حتى استقر في قعر البحر . لكن الزيت لا زال طافيا على سطح الماء !

رؤية
الموت ساعتين !

واخذت النسافات تلقي متفجراتها . فتأتي واحدة عن يسار الغواصة وثانية عن يمينها وثالثة قرب المقدمة . والقائد وبحارته يرون الموت امام عيونهم وتستمر هذه العملية المخيفة ساعة او اثنتين الى ان تتأكد النسافات ان الغواصة قد تدمرت او اصيبت فكئت غارقة في قعر البحر

فوق
سطح الماء

وبعد ساعتين متواصلتين في القاء المتفجرات ، فنيت النسافات عما كان ، واخذت ترحل لان الليل قد اسدل ارديته وعرف القائد ان صوت القنابل لم يعد يسمع ، فأمر بالصعود قليلا وقليلا ، الى سطح الماء .

لكن
السلامة غير دائمة

هنالك تنفس الصعداء، وعلم انه نجا بعد ساعتين شاهد فيهما الموت . وبعد ساعات في العراك مع المركب ، وضرب البوارج الاربع . لقد سلم في هذه الواقعة لكن هذه السلامة لا تكون دائما بل كثيرا ما تنتهي الموقعة بضرب الغواصة، ومصرع بحارتها .

حكومي انكليزي يرد على الشيوعيين
عصبة الامم لا جيش لها ولا اسطول

فمن الذي يتولى عنها قطع خطوط المواصلات الايطالية ..؟

بقلم جوهن ملك جوفرن عضو البرلمان الانكليزي

« في مكان آخر من هذا العدد يرى القراء تحت عنوان « المجزرة البشرية الخ » نداء وجهه زعيم الشيوعيين الانكليز الى العمال ، وفي هذا المقال الذي نعربه هنا يرى القراء الرد على هذا النداء ، وعلى كثير من مثله من النداءات الشيوعية ، وقد علقنا على النداء بما يستحقه ، اما هذا المقال فلا تعليق لدينا عليه ... لانه من نائب محترم من النواب الانكليز »

« المحرر »

الشيوعيون الانكليز
ماذا يريدون

يقول (وبالي جالاشر) — الزعيم الشيوعي - ان الحزب الشيوعي الانكليزي لا يريد من الحكومة القومية ان تطبق العقوبات ثم يقول :

« اننا نطلب ان تصبح بريطانيا فريقا ذا اثر نافذ بين الفرقاء الذين يعملون على توطيد نظام « الضمان المشترك للسلامة » فعلى اسس هذا النظام يجب على العصبة كما ان تتولى تطبيق العقوبات لتصد ايطاليا عما اعتزمته من العدوان »

ومعنى ذلك ، بعبارة اخرى ، هو ان الحزب الشيوعي لا يريد من حكومته القومية ان تتولى هي وحدها تطبيق العقوبات ،بل يجب ان تتولى ذلك مجموعة من الحكومات الرأسمالية ... تسمي نفسها « عصبة الامم » .. !

اسمع يا عزيزي !
العصبة صفر الكف (١)

اسمع يا « وبالي » !

انك توافق معي دون شك على ان عصبة الامم ليس لها جيش ، ولا بحرية ولا قوة جوية

ولذلك فسيكون العبء الملقى على بريطانيا هو ان تقدم جيشها ، وبحريتها وقوتها الجوية... لقطع خطوط مواصلات ايطاليا ... باغلاق قناة السويس

اما بعد...
فاعلان حرب

وكنتيجة لهذا العمل، لا بد لبريطانيا وهي ماضية فيه من ان تعلن الحرب ، لان الحرب هي المعنى الوحيد لعمل هذا. اذ ليس ثمة حكومة من الحكومات تستطيع ان تسمح لاية قوة اخرى بان تقطع الموارد عن جيشها وهو في الميدان بغير ان تقاوم هذه القوة بكل ما في استطاعتها

ان « وبالي » وغيره من الدعاة الشيوعيين يقولون :

« انا نريد من جميع الامم ان تطبق العقوبات، لنضمن بذلك السلام »

ولكن اميركا والمانيا واليابان ليست في العصبة ، ويعرف كل انسان عنده مسكة من العقل ان العقوبات العسكرية لا يمكن تطبيقها الا من قبل الامم الفلائل الباقية ، وان هذه في جميع الاحتمالات - لن تضمن السلام .. بل الحرب

ثلاثة اسئلة

فعلى « وبالي » ان يجيب !

والآن دعونا نسأل « وبالي » ثلاثة اسئلة ، ودعونا ننتظر منه ردا صريحا لا لبس فيه ولا غموض على كل سؤال:

١ - هل يدعو الحزب الشيوعي الى ان تقوم الحكومة القومية بتطبيق العقوبات بالاشتراك مع الدول الاخرى عن طريق عصبة الامم ؟

٢ - اذا ادى تطبيق العقوبات الى وقوع الحرب بين ايطاليا وبين بريطانيا والدول الاخرى ، هل يظن حضرته ان على بريطانيا ان تستمر في الحرب ضد ايطاليا « دفاعا عن الحبشة » ؟

٣ - واذا كان الامر كذلك ، فهل ينوي الحزب الشيوعي ان يشير على اعضائه بان ينضموا الى القوى البريطانية وهل يتقدم (هاري بوليط) و (وبالي جالاشر) وغيرهما من زعماء الحزب الشيوعي ليخدموا في صفوف الدولة او الدول المشتبكة في الحرب ضد ايطاليا ؟

الشيوعية الحمراء
ذات الوجهين

انى اسائل (جالاشر) كيف يستطيع ان يؤيد الحكومة القومية في تطبيق العقوبات ، وان يعمل في نفس الوقت على اندحارها وسقوطها؟!

انه يقول بانه يريد « حكومة عمال » تستطيع لها ان تضمن السلام ، فهلا درى انه ليس ثمة اي فرق بين الحكومة القومية وبين حزب العمال ، فيما يختص باشهار الحرب على ايطاليا ؟

نرجوه ان يحتكم معنا الى المنطق ، ليعرف انه ما من حكومة تستطيع ان تصد بريطانيا عن الحرب ، فاذا قررت العقوبات وبدأنا نطبقها وأدى ذلك الى وقوع الحرب ، فان حكومتنا القومية ، اذا ثار العمال في وجهها ... ستطلق فاشستيتها صراحة على رؤوس الاشهاد وان تلبث هذه الفاشستية ان تصبح من النوع « الموسوليني » او « الهتلري » ، اما ان ينقلب العامل البريطاني ويصبح ذا وجهين كما اصبحت موسكو ، فهذا مما لا تجيزه السياسة البريطانية

تلقي اعانات روسية
ولكن لا تتلق تعليمات !

كلا يا « وبالي » !

انني لا اقول بانكم تكذبون على العمال البريطانيين كوكلاء مأجورين لموسكو ، وانما اقول بانكم تقبلون التبدل والتغيير في السياسة كما تتبدل موسكو وتتغير

وشكواي منكم هي ان سياستكم لم ترسم طبقا لما يريده العمال البريطانيون وانما رسمت لكم من قبل دولة اجنبية!

انني لم اعارضكم فقط في تلقي الاعانات من روسيا، ولكنني عارضتكم واعارضكم في ان تسيطر عليكم التعليمات التي تتلقونها من هناك ...

« الدفاع بغير تعليق كما قلنا

(١) « الدفاع » جميع العناوين فقط ... من عندنا

الصحف الانكليزية
ولهجتها تجاه المانيا

ابرق مراسل «التايمس » الخاص في برلين الى جريدته بتاريخ الجمعة ١٣ ايلول الماضي يقول :

صدر اليوم هنا بيان يقول بان مشاريع الانتعاش المالية والاقتصادية التي وضعتها المانيا النازية لنفسها ، قد قاربت الانتهاء

واليوم صرح الدكتور شاخت ، وزير الاقتصاد ، ومدير بنك الريخ ، في حديث جرى له مع محرر جريدة «انجريف» الالمانية بما يلي :

« تستطيع المانيا الآن ان تقول بحق انها في موقف يخول لها ان تسوي جميع ما عليها من الديون ، وذلك بسبب ما بذله الالمانيون من الجهود الجبارة سواء في ميادين التجارة او في ميادين الصناعة

ان المانيا الالمانية سائرة الآن سيراً حثيثا في سبيل العودة الى ما كانت عليه من الرسوخ والتوطد ..

لا بل اننا نستطيع الآن ان نقول بان رجال المال من الالمانيين يستطيعون (التوفير) فنفقاتهم قد اصبحت اقل بكثير جدا من الايرادات »

وبهذا التصريح الذي صدر عن « الديكتاتور - الاقتصادي للريخ استطاعت المانيا في برهة وجيزة من الوقت ان تغطي القرض الاهلي الذي عقدته بمبلغ ضخم من الماركات يقدر بنحو ٨١٤٠٠٠٤٠٠٠ من الجنيهات الاسترلينية

انواع المهلكات
التي تحرم اميركا تصديرها

في يوم الاربعاء ٢٥ الماضي اصدر الرئيس روزفلت بيانا بمعدات الحرب التي يحرم تصديرها من اميركا بدون رخصة من الآن الى ان تنشب الحرب ، فاذا نشبت وقف اصدار الرخص في الحال وفيما يلي انواع المهلكات التي جاءت في هذا البيان :

البنادق ، الرشاشات ، جميع انواع العتاد ، جميع انواع سفن الحرب بما في ذلك الغواصات والسفن حاملات الطيارات والطائرات نفسها سواء مفككة على اجزاء او تامة ، والماكينات الصالحة لطيارات والغازات

اما المواد الخام الصالحة لهذه الذخائر لم تضمنها هذا البيان

اللون الذهبي للاستعمار
بلدان جنوب افريقيا ، دفاعا عن نفسها
تحتاج الى ... «الصداقة» البريطانية!

بهذين العنوانين نفسيهما نشرت « التايمس » كبرى صحف الاستعمار البريطاني في عددها الاسبوعي الاخير لمراسلها في بلوم فونتين احدى مدن جنوب افريقيا ، ما نعربه ملخصا فيما يلي :

مطامع ايطاليا
في القارة الافريقية

تكلم الجنرال هرتزوج رئيس وزراء جنوب افريقيا في المؤتمر الذي عقده (حزب الدولة الحرة المتحد) فلم يدخل في تفاصيل الخطأ والصواب في المعضلة الايطالية - الحبشية ، ولكنه اشار الى الروح الاستعمارية السائدة على اوربا ، وقال ان ايطاليا هي المثال البارز على ذلك ، فهي لا يرضيها شيء قط ، الا ان تتوسع في القارة الافريقية

في زمن مضى
كان الاسطول بغيضا!

واستطرد الجنرال هرتزوج يقول :

ان جنوب افريقيا لم يكن قط في الماضي عرضة للتوسع الاستعماري الاجنبي فان انكلترا حتى في ايام الجمهورية التي كانت تشغل بالها ، لم يكن يحتمل منها ان تسمح بغزو الاجانب لجنوب افريقيا (وانكلترا ... ليست كما تعرف من الاجانب عن البلاد الافريقية ، شرقا وغربا وشمالا وجنوبا) ...

ثم قال الجنرال :

ولقد جاء على جنوب افريقيا زمن كانت تريد فيه ان تتخلص من وجود الاسطول البريطاني ... ولكن الامر يختلف الآن كل الاختلاف، فان جنوب افريقيا اذا ضحت باصدقائها او اقصتهم عنها ، فانها ستصبح ملزمة بان تدبر لنفسها الوسائل اللازمة للدفاع !

مستقلة ذات سيادة
ولكن الصداقة ضرورية!

وتكلم بعد ذلك الجنرال سمطس ، وزير المدلية فقال ان جنوب افريقيا دولة مستقلة ذات سيادة ، وانها قبلت بفكرة وجود الصداقة بين بلدان اتحاد جنوب افريقيا وبين البلدان الاخرى الداخلة في الامبراطورية

العالم غير مستقر
والاستعمار عائد

ومضى الجنرال سمطس الى ابعد من ذلك فقال ان الموقف العالمي غير مستقر وان هنالك دلائل تدل على ان الروح الاستعمارية القديمة تبعث من مرقدها كما نرى - مثلا - في هذا النزاع الايطالي - الحبشي ، ولقد ظلت بلدان جنوب افريقيا زمنا طويلا وهي غير معرضة لاي اعتداء ، وهذا موقف يجب ان يستمر حتى تنصرف البلاد الى ما هي ماضية فيه من ترقية شؤونها الداخلية ، وفي هذا سبب من الاسباب الكثيرة التي تدعونا الى الاحتفاظ بصداقة الامبراطورية البريطانية

الجمهورية خطر
قد يؤدي الى الافلاس !

وقدم احد اعضاء الحزب في هذا المؤتمر اقتراحا بتعديل القانون الاساسي للحزب تعديلا يسمح لدعاة الجمهورية بان يكونوا من اعضائه اذا ارادوا

وهنا تكلم الجنرال هرتزوج رئيس الوزارة معارضا للاقتراح فقال ان أولئك الذين يريدون اقامة الجمهورية اليوم سيجدون فينا لهم اقوى الخصوم

ان والدنا هو البرلمان ، فاذا ما جاء هذا البرلمان غدا فاعلن الجمهورية ، فلا بد له هو من ان يزول ليحل غيره محله وفي هذا الضربة القاتلة للزراع ولمنتوجاتهم التي يصرفونها في الاسواق ومتى وقعت هذه الضربة انحدرت البلاد الى هاوية الافلاس

ثم اشار الجنرال بعد ذلك الى ان اتحاد جنوب افريقيا لا يتشبث بالاحتفاظ بصداقته لبريطانيا الا ليحتفظ بالمركز الذي له في الدنيا ، فلماذا يريد الجمهوريون الآن ان يكيلوا الضربات لهذه الصديقة ، بريطانيا العظمى ؟

« الدفاع » : هذا هو اللون الذهبي للاستعمار ، فاتحاد جنوب افريقيا مثله مثل كندا ومثل استراليا من مستعمرات التاج المستقلة ، فاذا قامت فيه الجمهورية مكان الحكم الحالي - على نحو ما تريده دولة ايرلندا الحرة - فقد انفصمت العرى بينه وبين التاج ، وشرعت بريطانيا تناصبه العداء في الميادين الاقتصادية على الاقل ، كما فعلت مع ايرلندا

ولكن لبريطانيا في افريقيا الجنوبية اصدقاء كثيرين ... فلا خوف عليها ، كما ترى، ذلك من خطبتي هذين الجنرالين ...

اقصد
محل
نجيب القطانه
سوق الدير يافا
واطلب زيت الزيتون للمونه
والسمن الحلبي الحديدي
الممتاز
ماركة
كامل هيكل

صليب الجنوب
على صدر ماركوني

في يوم ٢٦ الماضي علق وزير خارجية البرازيل وسام (صليب الجنوب) على صدر السيناتور ماركوني ، المخترع الايطالي المشهور

Missing pg.3

خواطر وتأملات

هوان الحياة !..

للشاعر الشاب صاحب التواقيع

بني الناس ! دنياكم جيفة ... وليس على ارضكم ما يسر !

«الناظم»

نموت الحياة ويفنى العمر ... ونحن الى الموت نمضي زمر !
وترقد في حفرة مالها ... قرار ... ونغدو بها كالحفر !
ونضحي غذاء لدود الثرى ... وسخرية للقضا والقدر
ونمسي كأمس الذي يمحي ... ويدبر ... في حلة المحتضر ...
ونمضي كطيف بدا فجأة ... وولى سريعا .. فغاب الاثر !
ويتلو المشيب جمال الصبا ... ويلحق بالاولين الاخر
وسيان في صفحة المنتهى ... «غد» ماتقضى و«امس» غبر !

. . . .

نموت . ولكننا ، «يا اخي» ، ... نحب الحياة ، ولا نعتبر
ونذهل عما وراء الحياة ... بما ينجلي من شتيت الصور
فنحسب ان الحياة الغنى ... وجاه عريض .. وظبي أغر
وسكن القصور ، ولبس الحرير ... ونوم السرير ، ونفح الزهر
طيوف رغائبنا في الجسوم ... واشباح شهواتنا والفكر

. . . .

أيا جامع المال هذا الذي ... تجمع ، لا تبقي عليه الغير
عواصف التقتير تجتاحه ... وعاصفة الموت تمحو الاثر ..
تفارق دنياك في حسرة ... على الذي افنيت فيه العمر
وطيف دينارك في حيرة ... أيأتيك القبر ام يستقر
وهبه اتاك فماذا به ... ستفعل يا سيدي المقبر
اتشري به روضة في الجنان ... وتسكن ثم القصور الخضر؟
وترفل في نعمة . . مالها ... قرار .. وترتع بين الغدر؟
رقادك ايا سيدي ، واسترح ... فقبرك في ضيقه .. كالابر !.

. . . .

وانت أيا غادتي ، شاقها ... جمالك .. لكنه يندثر
فحسبك هذا التجني ولا ... تتيهي .. وهبك شعاع القمر
وهبك ايا غادتي ، كوكبا ... وشمسا وفتنة هذي العصر
وما انت الا تراب القبور ... وكومة لحم صديد .. قذر ! ـ
أليس الزوال نصيب الجمال ... وهل لك يا غادتي من مفر ؟
عجيب دلالك يا غادتي ... واعجب منه الشفاه الحمر !.

. . . .

وانت يا صاحبي الفيلسو ... ف والشاعر المبدع المبتكر
تفكر بالمجد والمجد لا ... تراه على الارض او في سقر ..
وماذا افدت بهذي الحياة ... وماذا ستبقي بها من اثر ؟
تأمل ، أخي ، فراغ الفضاء ... ولما فيه من افضية اخر ...
وعد اذا اسطعت لم في النجوم ... من الناس او من خلاف البشر
وكيف تكون هناك الحياة ... وكيف الممات ، وكيف الحشر !
وسرح خيالك في غيرها ... من الطرق المبهمات الصور ..
فماذا تراه ؟ ـ ترى يا اخي ... «طلاسم» تحتار فيها الفكر
وتعلم انك شيء حقير ... وذرة شيء بدا .. فاندثر ..
وما فلسفاتك .. يا صاحبي ... سوى نكتة من نكات .. القدر !

. . . .

يقولون عني : رفتى يائس ... يصور الشعر له ما استتر ..
فيرنو اليه رنو الحزين ... ويرتد عنه كليل البصر !
فيستنطق في شعره صاخبا ... على الناس يرمي شواظ الشرر
وما انا يا قوم ، باليائس الـ ... شقي بل الساخر المحتقر !
وماذا تراها تكون الحياة ... لأغدو بها يائسا منكسر ؟ ..
امر بدنياي مستلهما ... خيالات شعري ، كي لا اعرا
فأسمو بشعري الى حيز ... يرى الشعر به يزدهر
واخلد في عالم نير ... وابعد عن عالم مكفهر !
وأنسى بأني على الارض او ... باني ذو جسم .. واني بشر !

. . . .

بني الناس ! دنياكم جيفة ... وليس على ارضكم ما يسر !..

حيفا ... مطلق عبد الخالق

الدفاع

في بيت لحم

تباع جريدة «الدفاع» في بيت لحم في محل وكيلها السيد يعقوب الراهب تجاه دائرة البريد . كما إن السيد الراهب هو معتمدنا في بيت لحم لقبول الاعلانات والاشتراكات

اعلان

محمد مصطفى شاهين ، وكيل جريدة الدفاع في طولكرم ، مستعد لتصليح الدراجات وبيع جميع لوازم الدراجات باسعار رخيصة جدا والتجربة اكبر برهان

***

في القضية الارثوذكسية

شركاء ، لا دخلاء !

«بقلم الاستاذ عيسى السفري»

كل من تابع سير القضية الارثوذكسية منذ وفاة البطريرك ذاميانوس الى الان ، قد لاحظ ولا شك ، ان البطريركية لم تكن موفقة في سياستها مع الطائفة طول هذه المدة . ذلك لان النية الحسنة كانت ولا تزال معدومة الاثر في نفوس رجال البطريركية المذكورة ولان السبيل الذي سلكته هذه البطريركية ، لم يكن بالسبيل الذي يؤدي الى الاتفاق الحقيقي ، والسلام المنشود !

واتساع شقة الخلاف بيننا وبينهم ، ناجم عن اننا نطالب بحقوقنا في البطريركية كشركاء ، وهم يعتبروننا ، فاغرباء دخلاء ! ولذلك تراهم يرفضون اجابة اي مطلب من مطالبنا ، تشتم منه رائحة الاشتراك الفعلي في شؤون البطريركية وكلما جابهناهم بهذه الحقيقة ، اتخذوا من كلمة «ستاتيكو» ترسا يدفعون به كل مطالب من هذا النوع ، له مساس بالصبغة اليونانية التي تصطبغ بها البطريركية ! ...

واختلاف وجهة النظر هذه بيننا وبينهم ، هي السبب كل السبب في اننا لم نصل واياهم الى حل ، نستطيع به القضاء على هذا النزاع المزمن !

فالبطريركية تريد ان تحتفظ بصبغتها اليونانية ، وتخشى هي اذا اجابتنا الى مطالبنا ، ان تتأثر تلك الصبغة . وهذا هو المقصود من كلمة «ستاتيكو» التي تواجهنا بها البطريركية من وقت الى آخر . مع ان الصبغة الحقيقية التي يجب ان تصطبغ بها البطريركية ، هي الصبغة «الارثوذكسية» لا اليونانية .

وقد سبق للحكومة ان لفت نظرها ذلك ، فأسمت البطريركية في مخاطباتها الرسمية «بالبطريركية الارثوذكسية» بعد ان كانت لزمن بعيد «بطريركية الروم الارثوذكس» . وقد احسنت الحكومة بذلك صنعا . لانها وجدت ان لا معنى لبقاء كلمة «روم» المقصود بها «يونان» نعتا لبطريركية شعبها عرب كله ، جنسا ولغة ! ...

اذن ، فتمسك البطريركية بالستاتيكو مقصود منه احتفاظها بالصبغة اليونانية بالرغم مما يقوله بولس الرسول في رسالته الى اهل كولوسي :

«ليس يوناني ولا يهودي ، لا ختان ولا غلفة ، لا بربري ولا اسكيثي ، لا عبد ولا حر ، بل المسيح هو الكل وفي الجميع»

ـ كولوس ٣ : ١١ ـ

هذه هي نقطة الخلاف الرئيسية بيننا وبين البطريركية وهذا هو السبب الوحيد الذي جعل سياستها معنا سلسلة اخفاقات متصلة الحلقات كما انها كانت برهانا على سوء نية رجالها ، وما تكنه نفوسهم نحونا من نزعة جنسية خبيثة !

لاجل هذا قاطعنا الانتخاب البطريركي الاول ، لان البطريركية لم تشأ ان تعدنا فيه شركاء . فلم تعبأ بنا وقامت بعملية الانتخاب منفردة فرفعنا الدعوى على عدم قانونيته . وحكم القضاء بفسخه . وسجلت البطريركية في تاريخ سياستها العقيمة فشلا اولا ! . . .

وقد سبق لهذه البطريركية ، ان صبغت الشمعدانات في كنيسة القيامة بألوان الراية اليونانية . ظنا منها بان صبغها بالالوان المذكورة ، يكفي لصيرورتها ملكا خاصاً بالجنس اليوناني . ولكن الطائفة وقفت من عملهم هذا المشين موقفاً صلباً . اضطرت البطريركية على اثره ، وبواسطة الحكومة ، الى ازالة تلك الالوان عن الشمعدانات المذكورة واعادتها الى حالتها الاولى . وسجلت البطريركية في تاريخ سياستها العقيمة فشلا ثانياً ! ...

مضى على فسخ الانتخاب البطريركي الاول ، ما يقرب من اربع سنوات . انتهت بان وضعت الحكومة قانونا مفسرا لبعض مواد قانون الانتخاب الاساسي لتفسح المجال لغير المطران كلاديوس «الذي كان وحده الحائز على شروط الانتخاب» ان ينتخب بطريركا وعلى هذا قامت البطريركية بعملية الانتخاب المرة الثانية . ولكن الطائفة قاطعته ايضا لانه لم يكن لها كسابقه حق الاشتراك الفعلي فيه وواصلت البطريركية القيام بجميع اجراآته منفردة . فرفعنا دعوى الطعن في الانتخاب المذكور ، امام القضاء وسجلت البطريركية في تاريخ سياستها العقيمة فشلا ثالثاً ! . . .

وفي أثناء ذلك ، قامت البطريركية بمفاوضات مع لجنتنا التنفيذية ، كان نصيبها الاخفاق التام . لان تلك المفاوضات لم تكن مشبعة بروح الاخلاص والمسالمة وحسن النية . وكانت الحلول التي عرضتها البطريركية على اللجنة ، لا تشعر باننا شركاء . وبديهي ان كل حل للقضية لا نعتبر فيه شركاء لا يمكننا قبوله . وسجلت البطريركية في تاريخ سياستها العقيمة فشلا رابعاً ! . . .

ثم تمت مساع ، ونعلم كيف تمت ، بدعوة وفد يكون وسيطا بين البطريركية واللجنة . ولكن هذا الوفد اخفق في مهمته التي دفع اليها . لان البطريركية وقفت منه موقفاً مذبذباً ، نم عن سوء القصد وفساد النية . وسجلت البطريركية في تاريخ سياستها العقيمة فشلا خامساً ! . .

وبتاريخ ١١ الماضي ، اعلنت البطريركية في احدى الجرائد «ان في بيان وفد الوساطة في المشكلة الارثوذكسية بين البطريركية واللجنة التنفيذية ، لم تذكر بالضبط الحادثات كلها ، التي وقعت بين الوفد المشار اليه ورجال البطريركية في الاجتماعات التي وقعت بينهما»

والبطريركية بغمزها لجانة وفد الوساطة ، وعجزها عن تقديم البرهان على صحة ما تزعم ، سجلت في تاريخ سياستها العقيمة فشلا سادساً ! . . .

ولاجل ان تستر البطريركية هذا الفشل المتصل الحلقات ، اصدرت بيانا بالمفاوضات بينها وبين لجنتنا التنفيذية لا ... اء ضغننا على اثالة . قصدت به ايهام البسطاء من ابناء الطائفة بانها جد متسامحة وجد حسنة نواياها . ولكن الطائفة اليقظة الحذرة ، لم تجد فيه ما يدل على ان البطريركية تعتبرنا شركاء . ولذلك قابلت البيان المذكور بما يستحقه من الهزء والسخرية . وسجلت البطريركية في تاريخ سياستها العقيمة فشلا سابعا ! .

آلم البطريركية ان تخفق في جميع خططها ، وعز عليها ان تقف منها الطائفة هذا الموقف الشريف . فراحت تفتش في سجلاتها العتيقة ، منذ تاريخ ١٩٠٨ فما قبل ، عن الخطط التي كانت تسير عليها في ذلك الزمن ، لتضليل النفوس ، وشراء الضمائر فأقرتها ، وعملت بها . ولكنها لم تلبث ان فشلت . اذ لم تجد في الطائفة نفوسا صغيرة . وضمائر رخيصة ، تستطيع بها ان تقاوم مشيئة الامة . وسجلت البطريركية في تاريخ سياستها العقيمة فشلا ثامنا ! ..

***

فيا أيتها الرئاسة الغاصبة !

تقولين انك ترفضين كل ما يمس كيان البطريركية . وما هو كيان البطريركية الذي تقصدين ؟! ...

هل هو الحجارة التي تتكون منها الاوقاف والمزارات ؟ ام هو الشعب الذي اؤتمنت عليه ، فأسرفت في الامانة وأنكرتيه ؟! .

يا ورثة كرسي يعقوب الرسول ! مما افضل في نظركم ، المحافظة على الهياكل المصنوعة من الحجارة الصماء ؟ ام المحافظة على البقية الباقية من الرعية التي هي هياكل الله غير المصنوعة بالايدي ؟

تتمسكون بالستاتيكو لتحافظوا على اثاث الكنيسة فقط اما الكنيسة نفسها فلا تحفظون ! وانتم تعلمون ان السيد المسيح ، الذي تمثلونه على الارض قد ضحى بستاتيكو جسده كله في سبيلها !

يا دعاة الستاتيكو البالي !

دعونا نستمر في قولنا لكم اننا شركاء . ولا تضطرونا الان نخاطبكم باللغة التي تخاطبوننا بها ، فنقول لكم حينئذ انكم غرباء دخلاء ! ...

ان الستاتيكو لا يفيدكم ، ولا يلغي شركتنا معكم . وستعودون الى رشدكم وتفقهون خطأكم ، ولكن بعد صياح الديك ؟! ...

والى الاثنين القادم

يافا ... عيسى السفري

تباع

جريدة الدفاع في غزة

في مكتب النشر والاعلان لصاحبيه شكري كامل ورشاد برتو

أنا أحب زوجي !

في كل مرة انظر الى وجهه اراه نظيفا طريا . والمسه بيدي فاراه ناعما مثل القطيفة —

ان زوجي يستعمل صابون بالموليف للحلاقة يوميا لان زيت الزيتون المكرر علميا والداخل في تركيب هذا المعجون يفيد البشرة فائدة عظيمة ويعطيها رونقاً وطلاوة وبهاء هذا الصابون للحلاقة بما فيه من مواد يجعل الشعر ينتصب بسرعة فتمر الموسى فوقه وتقطعه بسهولة

الوكلاء والمستودع العام : الشركة المصرية البريطانية التجارية

مصر : شارع سليمان باشا ـ الاسكندرية : شارع طوسن باشا

وللشركة فروع في يافا وبيروت وطرابلس ـ نمرة التلفون يافا ١٠٦٢

شارع ظريفة عمارة الطابو سابقا

مرهم نواكزما ـ حنفي

تحضير ع. ق. ح.

ان مرهم النواكزما هو دواء عجيب الشأن في معالجة جميع امراض الجلد والحروق والجروح ولدغة الشمس والاكزما والتسميط .

اينما كان المرض في الوجه او الجسد او الرجلين فانه يشفيها بسرعة مدهشة حتى لا يترك اثرا بمحل المرض

تجدون مستحضر الحنفي مرهم نواكزما في صيدلية حلبي اخوان وصيدلية العلمي بالقدس وفي مستودع الادوية قيالة وصباغة وعازار ـ شارع بسترس بيافا

راجعوا صيدلية الحنفي تلفون ٨٣٢

حيفا

اوتيل الخديوي الكبير

يافا ... لاصحابه ... شارع المحطة

الحاج شريف غزال وولده شحاده النابلسي

بناية جديدة اربع طبقات اول افتتاحه

ترى منه مناظر خلابة تأخذ بمجامع القلوب برا وبحرا

مفروشاته — وتخوته — وميلياته جديدة على الطراز الحديث

محلات خصوصية للعائلات — حمامات ساخنة وباردة — خدمة حسنة

ايها المسافر

زر مرة واحدة هذا الاوتيل الضخم

وانظر ما يكون من السرور في نفسك التي تقودك حتما

لان تكون من زبائنه الدائمين

قفف ليف مجوز لعصر الزيتون

ماركة C.M.R من اشهر فبارك فرنسا

تجدها في محل توفيق واحمد ابو لبن وشركاهم

بسوق اسكندر عوض نمره ٨ (تحت باركلس بنك) ص. ب. ٢٨٩ يافا

وتجد ايضا تشكيلة جديدة من البادروسيات والكنزات والجرسيات والحرامات وجميع الالبسة الجاهزة والبسط والسجاد الفاخر عجمي وافرنجي

. . . . . .

Missing pg.5

وظائف
بلدية يافا

نستطيع ان نؤكد ان قرارا اتخذ في دائرة بلدية يافا حول الوظائف التابعة لها وقصرها على سكان يافا دون غيرهم، كما فهمنا ان الذين سيتقدمون من تل ابيب لوظائف بلدية يافا لا ينظر في تعيينهم.

تخفيض
درجات وظائف

علمنا ان دائرة البلدية في يافا تفكر في تخفيض درجات الوظائف التي اعلنت عنها ، لانها وجدت ان هذه الدرجات عالية نسبيا .

تعبيد طرق

بدأ العمال التابعون لدائرة البلدية امس بتعبيد طريق ابي كبير والهمة مبذولة لانجاز هذا الطريق باقرب سرعة ممكنة. وقد قارب طريق سلمة من الانتهاء

قدوم المهاجرين

كان امس موعد « سوق اليهود » عند مدخل الميناء ، فقد احتشد كالعادة عند استقبال مهاجريهم الذين يتدفقون بكثرة في الايام الاخيرة ، عدد كبير من اليهود وكانت الميناء تعج بهم واتخذت الاحتياطات اللازمة لمنع اجتيازهم الى الداخل كي لا يعرقل سير انهاء المعاملات

حركة الميناء

وصلت امس الى ميناء يافا البواخر لبنان وعليها ١٦٧٠ طنا من الاخشاب والسكر والبضائع المختلفة وكاتاريو تيزا وعليها ٢٥٠٠ طن من الفحم واكسيتر وعليها ١٧٠ طنا من الدقيق و ١٨٠ طنا من التفاح و ٣٠٠ طن من العفش وكشيوسكي وعليها ٢٤٠ طنا من التفاح والعفش واتوس الرومانية وعليها ١٠٠ طن من الفحم الحجري والعفش وفرانس مورنك بروسي وعليها مئة طن من العفش .

حركة البواخر

قدمت اول امس الى ميناء يافا البواخر اميليو مورالدو وعليها ٣٤٥ طنا من البضائع وفنسيا وعليها ١٩٠ طنا من الاخشاب والبضائع وتلامون الهولندية وعليها ٣٠٠ طن وبتالي وعليها ١٥٠٠ طن من الحديد والاسمنت والعفش واتيكا الالمانية وعليها ٨٠٠ طن من مختلف البضائع

شحنات التفاح

كثر ورود ارساليات التفاح في الايام الاخيرة واغلب ما يردنا من تفاح أمريكا ورومانيا وغيرها وقد انزل امس فقط الى ميناء يافا ما يقرب من ٤٥٠ طنا ولذلك لوحظت كثرته في الاسواق ولكن مع ذلك نرى ان اسعار التفاح على ما هي عليه

سيل المهاجرين

قدم مع الباخرة البولونية كشيوسكي ٧٦٠ مهاجرا يهوديا نزل منهم في ميناء يافا ٤٩٧ مهاجرا وابحرت بالباقين لانزالهم في ميناء حيفا

الهجرة المتدفقة
على حيفا

جند جميع الموظفين والكتبة في دائرة المهاجرة هنا يوم الخميس لتسهيل وصول ١٦٠٠ مسافر بينهم عدد كبير من المقيمين العائدين ، وقد نزل هؤلاء جميعا قبل منتصف الليل من خمس سفن هي : تل ابيب ، كونت جراند ، اوسونيا ، داسيا والغاريا

وقد نفيت امرأة على نفس الباخرة التي جاءت فيها لان شهادة هجرتها موقع عليها من السيد .... موظف المهاجرة الموقوف

وكذلك نفيت عائلة تشيكوسلاماكية من ركاب الباخرة اوسونيا مع ان شهادة هجرتها صحيحة صدرت عن طريق الوكالة اليهودية ، لان رئيسها سبق له ان دخل فلسطين بصورة غير قانونية ثم نفي منها. ووصلت الباخرة الروسية فرانز ميرنغ وعليها عدد من المهاجرين !

جرة ملآى

بالذهب يعثر عليها في طبريا

بينما كان العمال يحفرون على مقربة من « سلخانة » طبريا ، عثر احدهم على جرة فرماها بعيداً فرأى عامل آخر قطعا من النقود الذهبية تتدفق منها فهرع اليها ليأخذها فرآه العمال ، واخيرا اتفقوا على اقتسام ما فيها. وكان كمية كبيرة من النقود الذهبية الاثرية

ولم يرض عامل بنصيبه فأبلغ الامر البوليس الذي قام بالاجراءات الضرورية وقد عثر الى الآن على ١٣ قطعة ذهبية مصكوكة في زمن عمر بن الخطاب اما بقية القطع ، فالظاهر ان البوليس لن يعثر عليها . . .

باخرة روسية

غادرت الميناء امس الباخرة الروسية فرانس مارنك الى حيفا وعليها ٢٧٠ مهاجرا يهوديا سينزلون في حيفا

مشحونات كثيرة

اشتدت في اليومين الماضيين حركة التفريغ في ميناء يافا ، فبلغ مجموع ما انزل الى الميناء من البواخر التى رست خلال هذه المدة تسعة الاف طن تقريبا وقد اتخذ نظام جديد يكفل تفريغ البواخر بمجرد وصولها حتى لا تتأخر البضائع في البحر ولا يلحق التجار اية خسائر .

حركة البناء

حركة البناء في المدينة ضعيفة ولوحظ ان بعض المنشئات التى كان يدور فيها العمل بنشاط اخذ يقل . ويرجع السبب في ذلك الى ان الحالة الحاضرة كان لها تأثيرها على غلاء بعض المواد الاولية اللازمة للبناء ، كما ان اجور العمال قد زادت شيئا ما

وقوع جدار
واصابة امرأة

وقع جدار في محلة العجمي فجأة وقد نتج عن ذلك اصابة امرأة بكسر في رجلها . فنقلت الى المستشفى لعلاجها

الاستاذ
اكرم زعيتر

وصل الى نابلس عائدا من القاهرة الاستاذ اكرم زعيتر بعد ان قضى فيها مدة اسبوعين وفهمنا ان الاستاذ لاينوى اصدار مجلة ما اشيع

مراقبة
البواخر الايطالية

تراقب في الايام الاخيرة البواخر الايطالية التي تصل الى ميناء يافا مراقبة شديدة مبالغة في الحيطة فلا تكاد تصل باخرة تابعة لشركة ايطالية ما الا وتستقبلها « اللنشات » في عرض البحر خوف تسرب رسائل او غيرها من الباخرة الى الميناء ، كما ان المواعين التي تحمل الركاب او البضائع القادمة مع هذه البواخر تراقب ايضا

الباخرة الايطالية المراقبة

ابحرت الباخرة الايطالية التي جئنا على خبر وصولها في عدد « الدفاع » امس وذكرنا انها روقبت بالزوارق وصحبها عند ابحارها رفاصان بخاريان حتى زمارين، وهناك التقت باثنين آخرين تابعين لميناء حيفا ليسيرا الى جانبها حتى الميناء . وستراقب الباخرة الى ان تغادر المياه الفلسطينية

ضريبة السكر

خفضت الحكومة الضريبة الجمركية على السكر من قرش واحد الى نصف قرش ، لكن الاسعار لا تزال على ما هي عليه قبل الضريبة ، فهل للتجار في يافا ان يكونوا في صالح المستهلكين ما دام ذلك في مقدورهم

موسم البرتقال

تتخذ الاستعدادات في الميناء لموسم البرتقال القادم . وقد اخليت عدة عنابر من التي كانت تستعمل لخزن الحبوب وغيرها من البضائع . واختيرت هذه العنابر القريبة من رصيف الميناء لسهولة التصدير ، اما عنابر الحبوب والبضائع فقد اتخذت في مكان آخر

الى
رحمة الله

انتقل الى رحمة الله المرحوم الشيخ صادق العنبتاوي والد الاستاذ وصفي افندي العنبتاوي على اثر مرض طويل، وقد شيعت جنازته في نابلس باحتفال مهيب مشى فيه وجهاء المدينة واعيانها ووفود البلدان ونعاه المؤذنون وصلي عليه في المسجد الكبير وشيع الى مقره الاخير رحمه الله والهم آله وذويه الصبر

اضراب قصير

قال مراسلنا في حيفا . اضرب عمال البلدية « القسم الصحي » على اثر طرد احد العمال من عمله وتدخلت جمعية العمال العربية بهذا الامر فاعيد العامل المطرود الى العمل وبهذا انحل الاضراب الذي دام يوما كاملا

الفوز في مباراة

فاز النادي الرياضي الاسلامي على منتخب فريق الموسيقى البريطاني بكرة القدم بست اصابات مقابل اصابتين .

الاستعدادات في حيفا ومناورات الاسطول
سفر الباخرة الايطالية محوطة برقابة شديدة وحراسة الزوارق

حيفا

« لمراسل الدفاع الخاص »

كانت مناورات اليوم في داخل المدينة اخف منها في خارجها وخاصة لانه يوم الاحد الذي اعتيد ان تتوقف فيه الاعمال ولكن كانت تغشى هذا الهدوء (النسبي) سحابة من التكتم الشديد والرقابة التامة

قدوم
طاريء مستعجل

على ان تحليق الطائرات لم يكن هذا اليوم اقل منه بالامس وقد مر فوق سطح البحر ثلاث طائرات تجاري بعضها بعضا بسرعة مدهشة يستدل الناظر اليها انها قادمة من مكان خارجي الى مكان آخر لانها ظلت متابعة طيرانها دون ما توقف، ولم تعد الى المدينة للقيام بمناورات مع البوارج الراسية في الميناء كغيرها من الطائرات .

قدوم
فرق عسكرية ليلا

وقد كانت ساحة الجرك في الساعة الواحدة بعد منتصف ليلة امس مزدحمة بالفرق العسكرية ازدحاما دونه اي ازدحام آخر في الليالي الماضية . وقد كانت هذه الفرق تتمرن على حمل السلاح والسير العسكري المنظم وتبادل الاشارات السرية وكان يسمع لها وهي تقوم بتلك التمرينات جلبة وضوضاء. لكن استسلام الاهلين الى السبات العميق في هذه الساعة المتأخرة من الليل ، كان يلقى على هذه المناورات والاستعدادات الحربية غشاء كثيفا من الكتمان .

مصفحة
وسيارة وطيارة

وقد حدث ظهر امس ان مرت قرب بوابة عكا مصفحة ملأى بالذخائر تخفرها سيارة فيها جنود بريطانيون ثم توقفت هذه المصفحة عن السير لخلل طرأ عليها فدنت منها احدى الطائرات التي كانت تنتظر قدومها واخذت تحوم فوقها خشية ان يكون قد اثر عليها عارض خارجي غير انها تلقت اشارة من المصفحة بان لا خطر عليها فابتعدت الطائرة عنها وتابعت تلك المصفحة السير بعد اصلاح الخلل وسارت السيارة المليئة بالجند وراءها لحراستها

احدى
عشرة قطعة بحرية

وكان عدد القطع الراسية في الميناء هذا اليوم احدى عشرة قطعة خلفتها القطع الاخرى من الاسطول الانكليزي التي اتجهت شطر الشواطيء المجاورة والاماكن البعيدة لاجراء مناوراتها واستكشافاتها.

تخاطب البوارج

ويتخاطب جنود هذه البوارج في اكثر الاحيان باللاسلكي وبوسائل اخرى منها الاعلام الصغيرة والكبيرة التي رأينا بعضها قائما فوق سطح مكتب مدير الميناء والى اجانبه بعض جنود الانكليز ويرتفع بعض هذه الاعلام فوق عامود يبلغ طوله اربعة امتار

الاتصال
الدائم بالخارج

ثم ان هذه البوارج على اتصال دائمي بالعالم ، فان فيها آلات لاسلكية وآلات راديو تتصل عن طريقها بانباء العالم ، هذا فضلا عن المخاطبات السرية التى تتبادلها القوى الحربية في داخل البلاد وخارجها عن طريق هذه الآلات

البنزين
لطيارات البوارج

وينقل الى الطائرات التى تحتويها هذه البوارج كميات كبيرة من بنزين شل عن طريق الرافع « الونشات » . وقد استطعنا مشاهدة صفائح هذا البنزين فرأينا مكتوبا عليها هذه العبارة (بنزين شل للطيران) وتستهلك هذه الطيارات كميات كبيرة من البنزين لكثرة ما تجريه من مناورات في الداخل والخارج وفي الليل او النهار

آلة
لاطفاء الحريق

وقد استحضرت حديثاً آلة لاطفاء الحريق ووضعت قرب مكتب مدير الميناء وهي مغطاة بقطعة كثيفة من القماش احتياطا لما قد يطرأ من حوادث حريق في الميناء الذي اصبح مملوءا بمختلف المواد الخطرة وغير الخطرة

الغام
في بنايات ثلاث

وفي الجهة الشرقية من الميناء ثلاث بنايات من الزنك فيها الاسلحة والذخرى وفيها بصورة خاصة الغام البحر ولهذه الالغام قواعد خاصة تساعد على استعمالها عند حدوث الطوارىء

بناء مستودعين آخرين

ولا يزال العمل سائرا في بناء عنبرين جديدين في المرفأ والمنتظر ان يتم ذلك قريبا لان العنبرين رقم ٣ و٤ اصبحا مملوءين وموصدين بالاقفال ايصادا تاما

الفحم الحجرى

وزرنا اليوم الميناء وشاهدنا كميات كبيرة من الفحم الحجري تنقل من البواخر الى عربات السكه وقد اعد لنقلها اربعة مواعين وذلك لان الحالة تستدعى استهلاك كميات هائلة من هذا الفحم

مراقبة البواخر
الايطالية

وهناك رقابة على البواخر الايطالية في هذه الايام لصلة ذلك بحوادث الحرب الاخيرة

بواخر جديدة

وتعددت البواخر التى ترسو في ميناء حيفا والتي تتبع دولا لم تكن لتصل بواخرها هذا الميناء قبل اليوم وهذا ما يزيد في شدة الرقابة التي تجري على البواخر الاجنبية

الجنود المراقبون

وشاهدنا بعض الجنود الانكليز واقفين في الميناء يراقبون عن كثب كل ما يجري حولهم من امور تستدعي الشك والانتباه

اقامة

الثكنات والاستحكامات

والعمل لا يزال مستمرا في اقامة الثكنات وبناء الاستحكامات وتدريب الفرق العسكرية في جهات الزوره والزواتين والطيره والكرمل والهاء عباس وعكا والزيب وجهات اخرى تنقل القاصدين اليها من هذه الفرق باصات عربية ويهودية باجور مرتفعة

فرق كشف

وهناك فرق استكشافية يتم اكثر استكشافها وسيرها في الليل على دراجات تذهب الى تلك الاماكن والجهات التي ذكرت للاستعلام عن كل ما يجري هنالك من امور

من المساء حتى الصباح

وأزيز الرصاص الذى يطلقه الجنود في اكثر تلك الجهات لا يزال يسمع من مغرب الشمس حتى مطلع الشمس

تسهيلات طبيعية

وقد دلت التجارب الفنية على ان رمال الشواطيء في حيفا والنواحي المجاورة تساعد الفرق كثيرا على النجاح في اجراء شتى تمريناتها ومناوراتها

الاستكشافات الليلية

اما الاستكشافات الليلية الاخرى كارسال الاشعة من البوارج وما شابه هذا من المناورات الليلية فقد اخذ يشهدها ويشعر بها جميع سكان المدينة

دعاة ايطاليا

وقد اخذ بعض الدعاة الايطاليين يستغلون حيرة الناس مما يجري في السر والعلن فيدعون الى تنبيههم الى ما يستهدفون له من مكاره ويدعونهم الى تحبيذ الفكرة الايطالية وضرورة السعي لتشجيع التطوع في الجيش الايطالي

ورشة
سكة الحديد

والعمل في ورشة سكة الحديد وجهات الاستحكامات لا يزال مستمرا والعمال يشتغلون في هذه الاعمال ليل نهار . ولا يزال عملهم في الليل اكثر منه في النهار.

وهنا لا يسعنا الا ان نشير الى ان هناك استعدادا لغمر البحر بالالغام حين تقتضي الحالة بذلك كما اشرنا في رسالة اول امس

مركز حيفا المهم

هذا وقد اخذ الجميع يشعرون شعورا عميقا بان حيفا فضلا عن كونها مركزا تجاريا اصبحت وسطا حربيا لجميع مدن فلسطين وقد اخذوا يلمسون حقيقة ما كانت تنبههم اليه الصحف من ان هذا الميناء سيكون له في المستقبل شان وشؤون

تطور
الحالة الدولية

قال مخبرنا المحلي في الثغر: تطورت الحالة الدولية كثيرا في هذه الايام . واصبح موقف بريطانيا غيره بالامس خصوصا بعد المقابلة الجافة التى استقبل بها مستر صمويل هور السنيور غراندي، سفير ايطاليا في روما، وقوله له : لا مجال للتسوية

الباخرة الايطالية
في مياه يافا

وقد تأثرت الاستعدادات بهذا الموقف الجديد . وتأثرت به المراقبة على البواخر الايطالية . وقد ذكرنا للقراء كيف ان الباخرة « ميلو موراندي » الايطالية التى قدمت يافا رأسا من تريستا وضعت تحت مراقبة شديدة . وكيف ان السلطات المحلية اشتبهت بها على اثر ورود اشارة سرية فضاعفت المراقبة حولها واستقبلتها في عرض البحر ، وكانت الزوارق البخارية تحوم حولها . وكان البحارة الذين ينزلون منها يراقبون ويفتشون على الميناء

مرافقة
الزوارق البخارية لها

وقد ابحرت الباخرة مساء امس الساعة السادسة . فعلمنا ان الزوارق البخارية صحبتها الى شواطيء زمارين ، وهناك جاءت زوارق حيفا . وستظل الباخرة في حيفا موضع مراقبة السلطة، الى ان تغادر المياه الفلسطينية

سيارات
تكون على استعداد

وقد اخطرت السلطات بعض شركات السيارات الكبيرة بوجوب تقديم عدد من سياراتها عند الضرورة . من ذلك ان شركة الباصات الوطنية اشعرت بوجوب تقديم « باصاً » اذا طلب منها ذلك

اغلاق
مصانع يهودية

وعلمنا ان بضعة مصانع يهودية في تل ابيب اغلقت ابوابها . بل نجزم بهذا النبأ . وذلك بسبب الموقف الدولي الاخير ويرى القراء في غير هذا المكان انباء هامة عن التدابير التي اتخذت في مصر

مركز فلسطين

ولا يسعنا الا ان نطري موقف الجمهور العربي . فأنه ظل هادئاً. فسوف لا تتأثر فلسطين بالحالة الدولية الا اذا تقدمت بريطانيا فيها خطوة اوسع وهذا لا يزاول في حكم المجهول

تلفونات الدفاع وبرقياتها الخاصة

أنباء ومعلومات

هامة عن الحبشة في سطور

— ستكون المعارك التي تدور قرب هرر مذابح دموية فظيعة لان الاحباش لا يرافقهم هناك طبيب واحد

— يقول محمد يحيي سلطان احد زعماء اوسا ، قرب هرر ، ان الذهب السائل «البترول» الذي اكتشف حديثاً في بلادنا هو سبب هذه الحرب ، وكان واجبنا ان نقتل كل رجل ابيض يعبر بلاد الدناقل ، لكي لا يراه

— يبلغ طول الخط البحري من نابولي الى الاريتريا ٢٥٠٠ ميل

يقول الاميرال الانكليزي مارك كرك : اذا اغلقت بريطانيا القناة ، واشتبكت مع ايطاليا في حرب ، حولنا على الفور جميع بواخر البحر المتوسط الى قطع حربية

— اشيع ان بنوك فرنسا فتحت اعتمادا مالياً لبنوك ايطاليا قدره (٥٠٠) مليون ليرا

— قامت في فرنسا مظاهرات عدائية ضد المستر ايدن عند مروره بباريس ، وكان المتظاهرون يهتفون لموسوليني

— ظهر الآن ان القائد التركي المشهور الجنرال وهيب باشا من اصل الباني ليس لبنانياً

— جردت السلطات في مصر البوليس الاجنبي والوطني من المسدسات التي كان يحملها

— اخذت البواخر تنقل العمال والذخائر الى مياه السلوم

— بلغ عدد الطليان في الاسكندرية الذين تطوعوا في الجيش الايطالي ٦٠٠ وقد سافروا امس الى الاريتريا

— الغيت جميع الاجازات التي منحت للموظفين العسكريين سواء كانوا مصريين ام انكليز

— ترسو في مياه الاسكندرية حاملة الطائرات اسمها «رمسيس» تقيم على ظهرها ٥٢ طيارة ، وفيها اسرة تتسع لـ ١٤٠٠ رجل ، وكلف بناؤها ستة ملايين جنيه

— يقدر الخبراء العسكريون المدة التي يستطيع فيها الطليان اخضاع الحبشه لهم من خمس الى عشر سنوات - هذا اذا توالت انتصاراتهم

— اخذت الصحف الانكليزية تتحدث عن حالة الوفد المصري والجبهات التي ظهرت في صفوفه

— اشيع ان ايطاليا اخذت تضع الالغام في بعض الشواطيء والمواقع

— ضرب حول اديس ابابا نطاق من الجنود المسلحين لمنع الناس من مبارحتها

— شرع الايطاليون في تحصين روما تحصينا عظيما

— تتوالى الامدادات على ميناء الاسكندرية بصورة مستمرة . واكثر هذه من الجنود البريطانيين . ويقال ان فرقا هندية تصل مصر قريبا

— لا تزال المناورات البحرية تقام ليلا نهارا

— وصلت الاسكندرية تسع بوارج جديدة

— عينت حكمدارية القنال عدداً من الشبان كمخبرين سريين لموافاتها بانباء البواخر واتصالها ببعض الجاليات

القدس

بيان حزب الدفاع الوطني الى الامة

القدس في ٦ اكتوبر لمراسل الدفاع الخاص - اجتمعت الهيئة المركزية لحزب الدفاع الوطني في مركز الحزب الرئيسي بالقدس ، برئاسة سعادة رئيس الحزب راغب بك النشاشيبي اجتماعا استمر خمس ساعات متواليات وبحثت في شؤون القضية العربية وموقف البلاد العربية ازاء الاحوال الحاضرة وقد قررت الهيئة عدة قرارات فيما يختص في القضية الفلسطينية

اما فيما يتعلق بالقضية العربية والحركة الاخيرة التي اخذت دورا هاما في فلسطين وهي فكرة تعضيد الاحزاب فقد اصدر الحزب اليوم بلاغا موقعا من سعادة رئيس الحزب ، وهي المرة الاولى التي يصدر فيها بلاغا بتوقيعه وهو :

عقدت الهيئة المركزية لحزب الدفاع الوطني اجتماعا هذا النهار دام خمس ساعات متوالية تداولت فيه البحوث حول شؤون البلاد وحالتها الحاضرة ، واتخذت عدة قرارات ومنها اذاعة البيان التالي :

نظرا للظروف الحاضرة التي تكتنف البلاد العربية بوجه عام، وفلسطين بوجه خاص ، وما يمكن ان يحدث في القريب العاجل من التأثير على القضية العربية والفلسطينية .

وبناء على الدعوة التي اقرها مؤتمر شباب فلسطين في اجتماعه الاخير حول الدعوة الى اتحاد الاحزاب يعلن حزب الدفاع الوطني للامة العربية بانه اول من دعا الى هذه الفكرة، ونادى بها في منشوراته ، وبلاغاته وخطب رئيسه وسكرتيريته في الاجتماعات العامة

ولهذا ، وحباً في تاكيد هذه الفكرة التي كانت ولا تزال غاية حزب الدفاع الوطني ، يتشرف الحزب بان يعلن مرة اخرى بأنه على اتم استعداد للتفاهم والتعاون مع سائر الاحزاب الفلسطينية العربية على خدمة قضية البلاد القومية العربية ، بصورة واضحة جلية

كما وانه على اتم استعداد للتفاهم والعمل مع سائر الاحزاب العربية في سوريا وشرق الاردن وتوحيد الخطط السياسية بحيث يصبح في الامكان عقد مؤتمر عربي عام يجمع كافة الاحزاب في هذه الاقطار العربية الثلاثة (سوريا وفلسطين وشرقي الاردن) ويقرر الطرق الواجب اتخاذها والسير عليها للوصول الى الغاية المنشودة وهي استقلال البلاد العربية وحفظ كيان الامة العربية من التشتت والاغتصاب

وبهذه المناسبة فان حزب الدفاع الوطني يقدر كل التقدير المواقف المشرفة الطيبة التي تقفها الجرائد العربية الوطنية الحرة في هذه الظروف الدقيقة ونقلها شعور الرأي العام العربي الحقيقي بدون تضليل ولا رياء ، ويرى من واجبه ذات الوقت ان يشكر هذه الصحف الشريفة املا ان تستمر على هذه المواقف الصريحة الواضحة ، والله من وراء القصد

رئيس حزب الدفاع الوطني بالقدس

راغب النشاشيبي

فرع الحزب العربي في بيسان

القدس في ٦ اكتوبر - لمراسل الدفاع الخاص - سافر صباح هذا اليوم الى بيسان الاستاذ جمال الحسيني رئيس الحزب العربي الفلسطيني وسكرتير الحزب الاستاذان اميل الغوري وخالد الفرخ لافتتاح فرع للحزب فيها وقد رافقهم بعض اعضاء هيئة الحزب

حوادث التزييف واجراءات الحكومة

بمناسبة حوادث التزييف الكثيرة علمنا ان لجنة النقد كتبت الى المصارف تستفسر منها عن معدل قيمة النقد الموجود في صناديقها خلال الشهر الماضي ايلول فهل شعرت الحكومة مؤخرا بما شعر به الاهالي منذ عدة شهور ؟ وهل اتخذت الوسائل اللازمة للمحافظة على الرقم الصحيح للنقد الموجود في هذه البلاد ؟ عساها تصدر بيانا تطمئن فيه الجمهور

تمهيدا لتخفيض الضريبة عن الصابون

وافقت الحكومة المصرية نهائياً على قبول اقتراح حكومة فلسطين بلزوم ضمان نقاوة زيت الزيتون الفلسطيني تمهيدا لتخفيض الضريبة الجركية عن الصابون النابلسي بعد ان كانت حكومة مصر تصر على فحص الصابون كيماوياً . اما قيمة التخفيض من الضريبة الجركية فهي خمسة جنيهات عن الطون الواحد

البحر يقذف بالشحنات تاتي تباعا

حيفا في ٦ تشرين اول — لمراسل الدفاع الخاص : — وصلت ميناء حيفا اليوم البواخر فرانسي مارينا وعليها ١٣٠ مهاجرا يهوديا وشامبليون وعليها ٤٠ مهاجرا وهرزيون وعليها ٥٨ مهاجرا وكامبنجكو وعليها ٣٠ مهاجرا وهكذا لا يمر يوم دون ان تحمل الينا البواخر شحنات كثيرة من المهاجرين اليهود .

النجمة الصهيونية ترتفع على البواخر

تكثر الشارات الصهيونية على البواخر الاجنبية كثرة عظيمة فقد شاهدنا اليوم الباخرتين اهرزيون وبورماشيس وعليهما شارة النجمة الصهيونية ، وغيرهما كثير مما له اوسع الاثر في بث الدعاية لليهود في الخارج وخديعة الناس بان هذه البلاد لهم ولو كانت بعض شركاتنا العربية تعنى بهذه الناحية الهامة وعملت على الحصول على وكالات هذه البواخر بدلا من اليهود ، اذن لكانت الدعاية العربية تتيد بهذه الناحية فائدة كبرى

قضية عمال قرمان ديك وسلطي

نظرت محكمة صلح حيفا في قضية الـ ١٥ عاملا الذين اقامت النيابة عليهم الدعوى على اثر المشاجرات التي قامت بينهم وبين شركة قرمان ديك وسلطي وحكمت عليهم بكفالة حسن سلوك بخمسة جنيهات لستة اشهر وكان يدافع عن العمال المحامي الاستاذ حنا عصفور

تضارب الاشاعات عن احتلال عدوى

القاهرة في ٦ تشرين اول — لمراسل الدفاع الخاص

الحبشة

مصدر ايطالي يقول بدخول عدوى

القت الطيارات الايطالية قنابل كثيرة على عدوى اضطر ازاءها الجيش الحبشي الى الانسحاب فدخلتها الجنود الايطالية في الساعة الحادية عشرة والنصف «الدفاع» ذكر مراسلنا الخاص ان هذه البرقية من اديس ابابا انما مصدرها ايطالي .

بلاغ رسمي يصدر بعد الظهر

برغم الاشاعات عن استيلاء الايطاليين على عدوى واديجرات صدر بلاغ رسمي حبشي في الساعة الرابعة بعد الظهر بان الايطاليين احتلوا بلدتين صغيرتين بجوار اديجرات بعد ان تكبدوا خسائر جسيمة

عدوى لم تحتل

وزاد البلاغ الرسمي على ان عدوى واديجرات لم تقعا في ايديهم بعد

اسر اربعين ايطاليا في موقعه

اسر الاحباش اربعين ايطاليا في اكلبد في المنطقة الشمالية

سفر قطار مسلح الى هرر

سافر قطار الى هرر يحمل ذخائر كثيره وعددا كبيرا من المتروليوزات للاحباش

الجنرال وهيب باشا يحتل وال وال

جاءت الاخبار باستيلاء الاحباش على «وال وال» التي كان الايطاليون يحتلونها منذ شهر ديسمبر الماضي والمعروف ان القائد هناك هو الجنرال وهيب باشا

اغارة اسراب الطائرات على عدوى

ينتظر من وقت الى آخر ان يغير سرب من اسراب الطائرات الايطالية على عدوى

استعداد العاصمة لاتقاء الغارات الجوية

تمت الاستعدادات التي تتخذها الحبشة في جهات مختلفة من اديس ابابا لمقاومة الغارات الجوية

صهر موسوليني ينجو باعجوبة

كان الكونت شيانو صهر السنيور موسوليني يحلق بطائرته فوق الحبشة فصوب جماعة من الاحباش الرصاص على طائرته فاصابوها ببعض رصاصات ولكنه عاد الى المطار وقيل انه نجا من الموت باعجوبة

كفة الاحباش راجحة في الجنوب

انقضت ثلاثة ايام على المعركة الدائرة بين الاحباش والايطاليين على الحدود الجنوبية ، وتدل الانباء على ان كفة الاحباش راجحة في هذه المعركة .

نقاط هامه عن موقعه عدوي

اظهر التقدم الايطالي على عدوى النقط الاتية ١ ان الغارات الجوية كان لها اثر كبير في ارهاب الاحباش ٢ ان استعمال الدبابات لا ينجح الا نجاحا نسبياً . ٤ - ان قلة المياه يخشى منها في الاعمال الحربية القادمة التي تقوم بها الجيوش الايطاليه ٥ ان الجنود الاحباش غير النظاميين كانوا سببا مباشرا في رد الهجوم الايطالي عن عدوى

تسامح الحكومة مع المفوضية الايطالية

سمحت الحكومة الحبشية لرجال المفوضية الايطالية بالخروج من المفوضية متى شاءوا ولكن تحت حراسة رجال الحرس الامبراطوري حتى يظهر كأنهم رهائن في يد الحكومة الحبشية

حشد الجيوش دفاعا عن سكه الحديد

تحاول الجيوش الايطالية قطع خط سكة حديد اديس ابابا - جيبوتي لعزل العاصمة عن الجزء الشرقي ولكن الجيوش الحبشية تحشد بكثرة في المنطقة التي يهددها الايطاليون للدفاع عن الخط الحديدي

نتيجة المعارك التي نشبت في الدناقل

جاء في بلاغ شبه رسمي ان المعارك التي دارت في منطقة الدناكل بالقرب من عصاب مركز الهجوم الايطالي من الشرق اسفرت عن قتل ١٧٠٠ حبشي و ٧٠٠ ايطالي

حروب لا تزل غير نظامية

يقول مراسلو الصحف الاجنبية ان الايطاليين لم يلتقوا حتى الآن بالجيوش النظامية ، وكل حربهم حتى الآن مع الجيوش غير النظامية

خسائر الايطاليين في المعارك الاخيرة

جاء من مصدر موثوق به ان الايطاليين خسروا في المعارك الاخيرة اربعة ضباط في حين ان الاحباش لم يخسروا سوى جنود

سلطان الصومال البريطاني يساعد الحبشة

ارسل سلطان الصومال البريطاني برقية الى جلالة الامبراطور يخبره فيها بانه شرع في تعبئة جيش قوي لمساعدة الحبشة رغم ان الحرب لم تعلن بصفة رسمية

رحيل الاجانب عن العاصمة

ترك العاصمة اليوم ١٧ شخصا من الرعايا الاجانب وبينهم ٨ راهبات في طريقهم الى جيبوتي ، ولم يكن رحيلهم لسبب ما غير رغبتهم في الرحيل بسبب نشوب الحرب

سويسرا

نتبادل الكلام بعد تبادل الرصاص

سئل البارون الويزي عن السبب الذي حداه الى الجلوس مع مندوب الحبشه في عصبة الامم خلافا لرايه السابق فقال اننا ما دمنا قد شرعنا في تبادل الطلقات النارية فاننا نستطيع ان نتبادل الكلام

لجنه السته تدين ايطاليا بالاعتداء

قررت لجنة الستة بالاجماع ان ايطاليا تعتبر معتدية وستقدم اللجنة تقريرها غدا الى عصبة الامم لبدء البحث في توقيع العقوبات بموجب المادة ١٦

انكلترا

بريطانيا ستمنع ايطاليا في النهاية

تقول المقامات السياسية ان انكلترا مصممة على منع ايطاليا من الاستيلاء على الحبشة سواء بعصبة الامم او بغير عصبة الامم

اميركا

قرار ضار بمصالح ايطاليا وصناعاتها

كلف الرئيس روزفلت المستر هول وضع تقرير يقضي باعتراف حكومة الولايات المتحدة بالحالة الراهنة بين ايطاليا والحبشة وذلك تمهيدا لاصدار منشور يحظر تصدير الاسلحة الى الدولتين المتحاربتين

تهديد المخالفين بعقوبات شديده

وصدرت الاوامر والتعليمات الى الدوائر المختصة بوجوب تنفيذ ذلك في الحال وهدد الرئيس من يخالف هذه الاوامر بعقوبة شديدة وهي سجن خمس سنوات وغرامة عشرة الاف دولار

بيروت

الدوائر المتطرفه والشروع بمراقبة حملة السلاح

نظرا لنشاط بعض الدوائر المتطرفة هذه الايام وبخاصة في سوريا فقد اصدرت المفوضية العليا اوامرها الى السلطات المحلية بمراقبة حملة السلاح ويظهر ان هذه الاوامر التي تبدو عليها مسحة من الشدة قد جاءت عقب منشور ارسل الى البوليس والجندرمة منذ ايام .

في ميادين سباق التسلح!

برنامج انشائي ضخم للبحرية البريطانية
فمؤتمر السلاح البحري ضاع فيه الامل ..!

نشرت الدلي ميل بقلم مكاتبها السياسي ما يلي:

فهمت ان الحكومة البريطانية ستشرع عما قريب في ابلاغ الولايات المتحدة وغيرها من الدول الموقعة على معاهدة واشنطن البحرية، انها وضعت برنامجا بحريا انشائيا ضخما ستمضي في تنفيذه

لقد رأى الوزراء، بالنظر الى برامج التسلح البحري التي للدول الاخرى ان بريطانيا قد لا تستطيع ان تقوم بما عليها من المسؤوليات الامبراطورية الكبيرة ما لم تعمل بغير تأخير على جعل اسطولها على احدث طراز

وهنالك برنامج انشائي ظل خبراء الاميرالية يدرسونه عدة شهور الى ان فرغوا منه وقدموه للوزارة، ولكن هذه كانت تؤجل اعطاء قرار فيه على امل اعداد العدة لمؤتمر بحري يعقد في الخريف ليبحث في تحديد التسلح البحري، ولكن الامل في هذا المؤتمر قد ضاع كما ضاع الامل ايضا في ان تؤدي المفاوضات التي تجرى حول هذا التحديد الى اية نتيجة

قرض «دفاع وطني»!
للتسلح بانواعه الثلاث

ومن المنتظر ان يعلن البرنامج الانشائي البحري الجديد بمجرد عودة البرلمان الى الانعقاد

وكان هناك اقتراح يقول بوجوب عقد قرض «دفاع وطني» لتغطية ما يتطلبه البرنامج البحري من التكاليف، وللتوسع ايضا في البرنامج الجوي، وجعل الجيش البري من احسن الجيوش البرية، فهذا الاقتراح الان يقابل بالتحبيذ من الكثيرين من اعضاء الوزارة، وسيتخذ قرار نهائي في هذا الموضوع خلال الاسابيع القلائل المقبلة

«الدفاع» ومؤتمر نزع السلاح ... اين راح؟

ثم ان امر التسلح البريطاني لن يقتصر على ذلك، فهاهو المستر ونستون تشرشل النائب المحافظ المتعنت في الاستعمار، واحد وزراء البحرية السابقين يقول لنا انه لا بد من اعادة تنظيم المؤسسات الصناعية الخاصة بحيث يمكن تحويلها للاغراض الحربية وان الوعد الذي وعد به لدوين من جعل بريطانيا اقوى الدول في الجو لا بد من البر به في الحال، وان الاسطول لا بد ... من ان يعاد تجديده كله، وفي ميدان التسلح، ميدان صنع آلات الموت الزؤام، فليتنافس المتنافسون

* * *

في ميادين ... الوعود والتعهدات!

روزفلت يبدأ بخوض المعارك الانتخابية
اربع خطب عظيمة يلقيها الرئيس اثناء اجازته

في الصحف الانكليزية لمراسليها في نيويورك ما نجمله للقراء فيما يلي:

غادر الرئيس روزفلت واشنطن ليلة الخميس ٢٦ ايلول الماضي، في اجازة يقضيها في صيد الاسماك على سواحل الباسفك، ولكنه اثناء هذه الاجازة سيلقي اربع خطب عظيمة اعدها ليلقيها في ولايات الغرب الاوسط من الولايات المتحدة، وتعد هذه الخطب اول حملة من الحملات التي ستجري لانتخاب الرئاسة في العام المقبل

الجمهوريون سيحاربونه

وقد عقد الجمهوريون مؤتمرا دام ثلاثة ايام، واعلنوا بعد ارفضاض هذا المؤتمر انهم سيتحدونه ويكافحونه الى ذهب

وعليه فان الحرب الانتخابية قد بدأت بصورة قطعية في ولايات الغرب الاوسط

أين سيربح الرئيس؟ واين سيخسر؟

وتعتبر ولاية نيو انجلاند والولايات الشرقية برمتها معادية للمستر روزفلت، ويعتقد مستشاروه اعتقادا جازما بان الربح مضمون له في ولايات الغرب والغرب الاوسط حيث يتلقى الزراع ملايين من الجنيهات تصرف لهم من الاموال العامة في شكل اعانات

شكراً للاعانات؟

الا شكرا لهذه الاعانات، فقد استطاع بها الزراع في المناطق التي اصيبت بالجدب ان يصبحوا في «رخاء عظيم»! لذلك ترى ان اغراءهم الآن بالتخلي عن «شيكات الحكومة» هو المعضلة التي يعترف الجمهوريون خصوم الرئيس بانها تكاد تكون مستحيلة الحل!

والنتيجة هي ان الجمهوريين لن يتعرضوا للناحية الزراعية من المشروعات الانعاشية التي وضعها الرئيس، وانما سيهاجمون النواحي الاخرى بكل ما أوتوا من قوة

«الدفاع» هذا في امير كا الديموقراطية اما هنا فمتى تكون لنا انتخابات؟ ومتى تكون لنا مشاريع الانعاش .. واخرى للانقاذ ...؟

مؤتمر نزع السلاح

رئيسه يشفى، اما هو ..

دخل المستر ارثر هندرسون رئيس مؤتمر نزع السلاح، وهو يبلغ من العمر الثانية والسبعين الان، الى احدى مصحات الطرف الغربي من لندن وهناك اجريت له عملية جراحية نجحت وخرج رئيس المؤتمر سالما معافى في اول الشهر الجاري

اما المؤتمر نفسه ... فأعضاؤه من في القبور رغم ما يقولونه في جنيف من ان الله حي يرزق، وان لجانا ماتزال تعمل ...

في تسطور

رحلة جوية طويلة
تنتهي على ظهور الابل؟!

الكابتن كامبل بلاك هو ذلك الطيار الانكليزي الشهير الذي احرز قصب السبق في السباق الجوي الدولي الذي جرى في العام الماضي من لندن الى ملبورن عاصمة استراليا، ولكي يضرب الرقم القياسي الاخير بسرعة الطيران قام هو ورفيق له هو المستر مك آرثر من لندن يريد ان يبلغا مدينة الكاب في جنوب افريقيا في يومين ونصف يوم

وانقطعت اخبارهما يوم الاحد ٢٢ الماضي، وقيل انهما فقدا، ولكنهما في اليوم التالي وصلا الى مدينة كوشيا الواقعة على بعد ١٣٠ ميلا شمالي الخرطوم لاعلى متن طيارتهما .. ولكن على ظهري بعيرين!

وهناك صرحا بان الطيارة علقت بها النار وهي طائرة ووثبا منها الى الارض بواسطة «الباراشوت» واستقرا عليها سالمين.

— فالحمد لله على السلامة
— وشكراً للابل ..

صاحب ميثاق كيلوغ
يترك محكمة العدل الدولية

قالت «الدلي ميل» لمكاتبها الخاص في الهاي:

هنا اسف عظيم، ولكن لا تمازجه اية دهشة، لما اعلن اليوم (٢٣ الماضي) من ان المستر فرانك. كيلوغ المتشرع الشهير، وصاحب ميثاق كيلوغ قد اعلن ان الحرب التي تنوي ايطاليا شنها على الحبشة امر مناقض لقوانين الدولة ثم قدم استقالته من منصبه كقاض من قضاة محكمة الهاي الدولية.

وكان اختيار المستر كلوغ لمنصبه هذا في ايلول ١٩٣٠، خلفا للمستر تشارلس هيوز الذي عين قاضيا لقضاة الولايات المتحدة.

وقد اربى المستر كيلوغ الآن على الثمانين من عمره، وهذا سبب آخر من الاسباب التي تحمله على ان يستقيل

العصبة تعرف المانيا
ولكنها لا تقول شيئا!

خطب المسيو ارشباود، مقرر ميزانية الحرب الافرنسية في اجتماع عقده رؤساء بلديات فرنسا في شاتليون اين ديوس فقال «انا نعرف ان لالمانيا، برغم معاهدة فرسايل، جيشا قويا سيصبح في القريب العاجل مماثلا في قوته للجيش الافرنسي ونعرف ان وادي الراين لم يعد بعد الان وهو منطقة حياد

وعصبة الامم تعرف ذلك كله ولكنها لا تقول شيئا

«الدفاع» ماذا تقول يامونشير ..؟

المحامون الانكليز
ومؤتمرهم الثاني والخمسون

عقد المحامون الانكليز مؤتمرهم السنوي الثاني والخمسين في هاستنج يوم ٢٣ الماضي فحضره من جميع البلاد الانكليزية ٣٥٠ محاميا مندوبين عن جمعية القانون وفروعها الكثيرة

فريج! فريج! فريج!

هو

المحل الوطني الوحيد المستعد لجميع اصناف الاجواخ والبدلات والبالطوات الرجالية والولادية والبطانيات والبدلات العراقية

وصلتنا كميات كبيرة من اشهر فبارك العالم (الاسعار لا تزاحم)

عيسى فريج واولاده

القدس باب الخليل — يافا عمارة الاسعاف نمرة (٩)

ماذا تسمع اليوم
عن محلات السادة دجاني اخوان
يافا - تلفون ٧١٦

يوم الاثنين ٧ تشرين اول سنة ١٩٣٥

٦ر٣٠	صباحاً تمرينات رياضية - بليغ صفوت افندي
٦ر٤٥	قرآن كريم - الشيخ محمد السيسي
٧ر٣٥	ختام
١٠ر٠٠	حفلة غنائية - صالح عبد الحي وفرقته (شريط ماركوني المسجل) قطعة موسيقية باترى ايه انكتب لي
١٠ر٣٠	كمان منفرد - فاضل شوا بشرف البلبل العربي تقاسيم سيكا
١٠ر٤٠	حفلة غنائية - صالح عبد الحي وفرقته (شريط ماركوني المسجل) دور لما انكويت بالنار
١١ر١٠	ختام
٢ر٠٠	مساء اسطوانات - منتخبات اوديون - والله ما تحدش حبني (قصيدة) للآنسة ام كلثوم - منولوج شكيت يافلبي لعبد الغني السيد - طقطوقة يا ام البنية لمحمد الصغير
٢ر٣٠	النشرة التجارية الاولى
٢ر٣٥	ختام
٥ر٠٠-٥ر٣٠	قرآن كريم - الشيخ على حزين
٦ر٠٠	حديث الى الاطفال - السيدة زكية عبد الحميد سليمان
٦ر٣٠	اسطوانات شرقية - ذهاب وعودة الحجاج لاحمد عبد القادر - جمالك ربنا يزيده للآنسة ام كلثوم - غرام الملك من فرقة موسيقى حرس جلالة الملك
٧ر٠٠	نشرة الاخبار
٧ر٢٥	النشرة التجارية الثانية
٧ر٣٥	حديث - فرح الحياة - الاستاذ عباس محمود العقاد
٨ر٠٠	اوركسترا محمد حسن الشجاعي (شريط ماركوني المسجل) غرناطة - زهر الورد - نسيان (تانجو) - في السوق - عصفورة الجنة
٨ر٣٠	قراءة من ازجاله - الاستاذ محمود رمزي نظيم
٨ر٥٠	حفلة غنائية نادرة وفرقتها - تقاسيم عود من المطربة نادرة - مقدمة موسيقية - تقاسيم كمان من كريم حلمي تقسيم قانون من محمد عبده صالح منولوج انت ياحبيبي تري تأليف عباس محمود عقاد وتلحين رياض السنباطي
٩ر٤٠	مساء بيانو منفرد - مدحت عاصم - مارش الاذاعة - قصة - تقسيم نكريز مدحت
١٠ر١٠	حفلة غنائية نادرة وفرقتها - تقاسيم عود من محمد القصبجي مقدمة وتقاسيم وآلات - انشودة الفؤاد تأليف خليل مطران بك وتلحين زكريا احمد
١١ر٠٠	سلام الملك - ختام

دخنوا السجاير التركية الفاخرة
المصنوعة من اجود التبغ التركي
الجودة
الوجاهة
الاتقان
جميع هذه الاصناف تجدها في السجاير التركية
الاصناف: حوكيه كلوب. بالووه. بكي تورك. غازي بقبجه. خانم اكسترا. ايكنجي
الوكيل العام:
(يوسف البينا)

رقم تلفون وكالة الدفاع في القدس ١٤١٣

اعلان يهم الشباب
عم أناقتك أيها الشاب والبس قمصان من معمل ستندرد الوطني
إن قمصان وبيجامات ستندرد هي غاية في المتانة ودقة الصنعة وحسن الذوق. وهذا فضلا عن الهاودة الحقيقية في الاسعار
(فصلوا قمصانكم دائما في معمل ستندرد)
يافا — شارع الاسعاف نمرو ١٦

مدرسة
النجاح الوطنية
بنابلس
هي مفخرة المدارس
ثقافة — تهذيبا — روحا
واساتذتها نخبة من ذوي العلم الغزير والاخلاق الفاضلة والوطنية الصحيحة
خريجوها
الصفوة الممتازة في الشباب العربي العامل
شهاداتها
مقبولة في اكبر معاهد سوريا وفلسطين ومصر والعراق
هدفها
خلق الرجولة الصحيحة في ناشئة الوطن
مدرسة النجاح
مدرسة الخلق والعلم والجهد الوطنية

مصبغة الشرق الكبرى

شرف وجرب
مرة واحدة
مصبغة الشرق الكبرى
بشارع الاسعاف — يافا
لصاحبها — امين البديري
تسر من الطرق الحديثة المتبعة في اوروبا والتي تخرج لك الهندام نقيا ومصبوغا — اذا اردت
اسرع ايها الشاب الانيق وجرب مرة واحدة تر نفسك تدفعك اليها

مساء هذا اليوم والايام التالية المطرب البلدي المحبوب

محمد العربي

حيفا — قهوة السنترال

اكبر فرقة رياضية ـ عبد الحليم واولاده مع فرقة تمثيلية مؤلفة من اشهر الممثلين النابغين

اسعار الدخول ١٠٠ مل فقط

سهرة ساعات تروح بها عن نفسك تجد فيها الغناء والرياضة والتمثيل فيغمرك السرور

المجدل

قسم الاشجار

في مزرعة الحكومة

في محطة التجارب الزراعية فرع [illegible] يديره موظف يهودي ، لا يفقه [illegible] العربية

وللوقوف على حقيقة الامر اتصلنا [illegible] من مزارعي المجدل ورجوناهم [illegible] اطلعونا على الفائدة التي جنوها من [illegible] زرع الاشجار في حقل المجدل [illegible] فاكدوا جازمين انهم لم يجنوا [illegible] فائدة من قسم الاشجار الذي يديره [illegible] يهودي لا يفهم من العربية شيئا [illegible] يطلب وظيفته !! فوجه النظار دائرة [illegible] طالبين منها ان تعين موظفا عربيا [illegible] الوطن اليهودي ، الذي يتناول [illegible] من اموال الفلاحين وعرق جبينهم [illegible] لدائرة الزراعة اننا لم نتناول [illegible] الموضوع الا بعد ان علمنا علما ان [illegible] التي يقوم بها الان تتطلب موظفا [illegible] يعمل في المزرعة لتحسين الحالة [illegible] اما بقاء الموظف الحالي في هذا [illegible] فلا يستفيد الفلاحون منه شيئا [illegible] على دائرة الزراعة ان تدرك [illegible] الامر الهام وتعيره التفاتا وسنعود [illegible] حول هذا الموضوع في رسائل

[illegible]ورات البوارج

والطائرات

[illegible] بعض البوارج مساء امس [illegible] الساعة السادسة مساء ، بحركات [illegible] غريبة جدا ، لم نشهدها من [illegible] ومما يدل على غرابة حركات [illegible] تلك البوارج الحربية سيرها [illegible] الليل منارة بالانوار الساطعة [illegible] عباب البحر وقريبا من الشاطئ [illegible] بزوغ الفجر تحتجب عن الانظار [illegible] فوق سطح البحر طائرة [illegible] ودامت اكثر من [illegible] ساعة [illegible] ظلالها ترتفع عاليا في السماء ثم [illegible] مستوى البحر على المياه وقد [illegible] الحكومة طلبت الى شركات [illegible] ان تكون على استعداد تام [illegible]

الحرب

حديث الاهلين

[illegible] مرت ، وحيثما اتجهت في المدينة [illegible] الا حديث الحرب الايطالية [illegible] يدور على السنة الجمهور في المقاهي [illegible] ، والمجتمعات العمومية ، [illegible] الوطنية ، والناس حيارى من [illegible] الحرب ، خصوصا بعد ان [illegible] الخلافات الدولية . وقد عاد الذعر [illegible] الى عقول الكثيرين ، وشرع [illegible] التجار في استيراد ما لهم من بضائع ، كما انهم اخذوا في التأمين على دورهم

وقد ارتفعت اسعار الحاجيات والبضائع والحبوب ارتفاعا ملموسا واقبل الاهلي على شراء العملة الذهبية والحلي والمجوهرات والحبوب ـ تطلب الجمهور بان لا خوف عليهم

فرقة رياضية

بمناسبة حلول موسم الالعاب الرياضية رأت فرقة كشافة صقر قريش ان تشكل فرقة رياضية من بين اعضاء فرقتها ، تتدرب يوميا على الحركات الكشفية ، والالعاب الرياضية . وقد عقدت اجتماعا خاصا لهذه الغاية دعت اليه جميع اعضاء الفرق العاملين والمؤازرين ، واعضاء هيئة الادارة ، واخيرا قرر المجتمعون تشكيل فرقة رياضية تكون تابعة للفرقة . وقد استحضرت الادوات والملابس اللازمة لذلك .

الماء ! الماء !

زارنا فريق كبير من اهالي قرية الاوجي وشكوا الينا من قلة المياه في قريتهم وقالوا ان البئر الموجودة في قريتهم صغيرة ، لا تكفي لسد حاجة عموم السكان ومرارا حدثت مشاجرات بين النسوة بسبب الماء ، ادت بهن الى الاجهاض

ونعتقد ان اهالي هذه القرية على حق في طلب فتح آبار هناك عسى المسئولين يهتمون بهذا الطلب الضروري ويعملون على تلافي هذا النقص

احالة قضية

استأنف يوم امس الاول حضرة قاضي التحقيق الاستاذ صالح افندي عبد الغني التحقيق في قضية مقتل السيد حمد البنا من قرية سدود المتهم فيها كل من سعيد عباس وجبل ابو العمرين وفي الوقت المعين افتتحت جلسة المحكمة واحضر المتهمان بحراسة نفرين من رجال الشرطة وبعد استماع المحكمة شهادة صاحب فابريكة السجارة الوطنية السيد خليل شاتيلا ، لمفارقة بين العصي التي وجدت بحيازة المتهمين اصدر القاضي حكمه وهو يقضي باحالة المتهمين الى المحكمة المركزية بتهمة القتل عمدا بعد سابق تصور وتصميم خلافا للمادة ١٧٤ من قانون الجزاء

ضبط مهربات

ضبط جاويش البوليس السيد سعيد العشي والاونباشي مخري افندي مرافقه سددا ما للاسمال بحيازة المدعو خليل المسحال ، وقد القي القبض عليه واطلق سراحه بكفالة مالية لحين المحاكمة وكذلك ضبط حضرة الاونباشي درهمي حشيش من المدعو محمد المنوار

البلد

الضرائب المتوالية

يتذمر اهالي القرى [illegible] من ضريبة الطرق الجديدة التي تقضي على كل فرد من القرويين بدفع جنيه واحد سنويا ويقولون ان قراهم ما كادت تشعر باعفائها من ضريبة العشر حتى طالبتهم الحكومة بفرض هذه الضريبة الجديدة التي لم تكن لتخطر على بال احد وينوي اهالي القرى ابلاغ مطالبتهم للمراجع الايجابية فعسى ان [illegible] الحكومة واولي الشأن في امر هذه الضريبة وعدم [illegible] كاهل القرويين بها

اضافة صفين

لمدرستي الذكور والاناث

زار حضرة قائمقام الرملة جمال بك طرقان ومفتش المعارف الاستاذ مصطفى افندي الدباغ المدينة فاجتمعا الى بعض اعضاء المجلس البلدي ورئيسه وبعض المختارين ووجوه المدينة وبحثوا في امر ترقيه مدرستي الذكور والاناث باضافة صفين الاول صناعي للاولى والآخر للثانية وقدرت نفقات الصفين بأربعمائة جنيه كان المجلس البلدي تبرع بمئة منها وتشكلت لجنة من اسعد افندي حجازي وحسن افندي دهمش لتحصيل مبلغ خمسين جنيه اخرى من الاهالي على ان تدفع القيمة الباقية من صندوق الحكومة

تشكيل فرع

لمؤتمر الشباب

أوفد مؤتمر الشباب في يافا السيد نمر المصري لتشكيل فرع للمؤتمر في هذه المدينة فاجتمع ببعض الشباب وتشكلت لجنة من السادة :

عيسى دهمش سكرتيرا عمر المصري معاون سكرتير ناصيف الحلته امينا للصندوق فؤاد الفار نائب امين صندوق محمد الخطيب الحاج عواد الرفاتي [illegible] الكرزون عبد المعطي هبيدي محمد شمس الدين العلمي يوسف حجاج كالي عودة الحش ابراهيم المصري خليل الرحلان اعضاء

وقد كتب المؤتمر لحضرة قائمقام الرملة يعلمه عن تشكيل هذا الفرع لموافقة سعادته بصورة رسمية على تشكيل الفرع

سيارات غزة

« الوطنية »

سفرات يومية

بين غزة ويافا

« وبالعكس »

سيارات فخمة

« سائقون ماهرون »

اعلان

صادر من المحكمة الشرعية بحيفا

تقدمت الينا مضبطة موقعة من مختار مدينة حيفا داود افندي الرعبلاوي تتضمن ان محمد بك بن عبد الله بك الصلاح من اهالي حيفا قد توفى منذ ستين سنة تقريبا عن زوجته فاطمة بنت الشيخ احمد بك الصلاح وعن ولده منها علي بك وعن زوجته الثانية [illegible] عيسى اغا النجمي وعن بناته منها وهن هند و [illegible] وعذرا وفاطمة وعن زوجته الثالثة نزهة بنت سعيد بك عبد العال وعن ولده منها درويش بك ثم منذ خمسين سنة تقريبا توفيت فاطمة المذكورة عن امها وشقيقاتها المذكورات وعن اخوتها لابيها علي بك ودرويش بك المذكورين ثم منذ خمس وثلاثين سنة تقريبا توفيت [illegible] المذكورة عن ولدتها منى المذكورة وعن زوجها فايف بن احمد اغا النجمي وعن اولادها منه [illegible] وآمنة وتحفة ولبيبة ووهيبة وضيا ثم منذ ثلاثين سنة توفيت عذرا المذكورة عن والدتها منى وعن زوجها محمد سعيد نجي وعن شقيقتها هند المذكورة وعن اخويها لابيها علي بك ودرويش بك ثم منذ ثمان وعشرين سنة تقريبا توفيت منى المذكورة عن [illegible] اخيها موسى اغا النجمي ثم منذ سبع وعشرين سنة تقريبا توفيت نزهة بنت سعيد بك عبد العال المذكورة عن ولدها درويش بك لا غير ثم منذ خمس وعشرين سنة توفى درويش بك عن زوجته نفيسة بنت محمد العبد الله وعن بنته منها وطفا وعن اخيه لابيه علي بك المذكور وعن اخته لابيه هند المذكورة ثم منذ اربع وعشرين سنة توفيت بنته المذكورة عن والدتها سعدة بنت سعيد الحمد وعن بنته وطفا بنت درويش بك ثم منذ ثلاث وعشرين سنة ونصف توفيت وطفا المذكورة عن عمها علي بك المذكور ثم منذ عشرين سنة توفيت هند المذكورة عن ولدها [illegible] بك لتولدها من زوجها محمود بك الصلاح المتوفي حال حياتها وعن احفادها خديجة المتولدة من ولدها توفيق محمود بك الصلاح المتوفي حال حياتها ثم منذ اثنى عشرة سنة توفيت فاطمة بنت الشيخ احمد بك الصلاح المذكورة عن ولدها علي بك بن محمد بك الصلاح لا غير وانحصر ارث المتوفين المذكورين بمن ذكر فمن له اعتراض على تسجيل هذه المضبطة فليراجع المحكمة خلال شهرين من تاريخ النشر تحريرا

قاضي حيفا الشرعي

شجعوا مصنوعاتكم الوطنية

مصبغة الشرفا

صاحبها

اسماعيل الشرفا

يافا

عمارة بوست

بشارع العجمي

امام البنك العثماني

تتشرف باعلام زبائنها انها قد نقلت مصبغتها الى المحل الجديد

محلا مستعد لازالة البقع والصدأ

وجميع انواع الزيوت مهما استعصت

شرفوا ولو مرة واحدة

مطبعة

التجارية

في عمارة « بوست »

خير مطبعة يمكن الاعتماد عليها لطبع جميع لوازمكم التجارية

حروف جديدة ـ ادوات فنية

اتقان فائق نظافة وسرعة بالعمل مع أسعار معتدلة للغاية

المخابرة مع ادارة الجريدة في عمارة حزبون تلفون ١٠٧٥

اعلنوا في الدفاع

بين الادب والسياسة

ادب القوة وادب الضعف

اذا كانت اللغة مرآة تتمثل عليها حياة الامة الاجتماعية والادب غاية هذه اللغة ، فاذا يستطيع مؤرخ الادب العربي ان يقول كلمة عن حياتنا الاجتماعية الحاضرة ؟

سؤال طالما تردد في مخيلتي ، وكلما حاولت الكتابة فيه تعثر القلم والتوى الاسلوب .

وماذا تغينا المراوغة ، والحقيقة ماثلة لا يمكن تجاهلها . هاأولاء ادباؤنا يطلعون كل يوم علينا بقصائد ميتة .

حاول ان تدرس نفسياتهم من بين سطورهم فلن تجد الا شبانا فقد روح الشهامة ، واستعاض عنها نفسية مريضة قد انهكها الغرام ، واضناها الكسل ، وفكرت في كل شيء الا في الوطن والقومية ، وهذه ظاهرة سيئة تدعو الى الاسف ، فنحن الآن نجتاز من الحياة ... مالن نجد له مثيلا في اية امة من امم العالم ، واذ كان غيرنا من الامم المستضعفة يجاهد عدواً واحداً وهو الاستعمار فنحن نجاهد هذا العدو نفسه ، وما هو اشرس منه ، وهو الصهيونية

اذ كانت هذه وضعيتنا السياسية فما هذه الاغاني المريضة التي يرددها نشؤنا في غدوه ورواحه ؟ اين الاغاني القومية التي تمثل حزم الشيوخ وعزم الشباب ؟ بل اين الشعر السياسي الذي له روعة في اثارة الحماسة القوية في نفوس النشء الحديث ؟

رحم الله الجاهلية الاولى فقد كان وطنها (بيداء لم تعرف بها عيشة رغد) ولكنها كانت حافلة بالانفة والعظمة كلها جهاد ونضال ، فيها نشأ من يقول :

لنا الدنيا ومن امسى عليها
ونبطش حين نبطش قادرينا
اذا ما الملك سام الناس خسفا
ابينا ان نقر الخسف فينا
اذا بلغ الفطام لنا صبي
تخر له الجبابر ساجدينا
ملأنا البر حتى ضاق عنا
وظهر البحر نملأه سفينا

بمثل هذا الشعور كانت تجيش نفوس فتيان الجزيرة ، فعز جانبهم فعاشوا احراراً وماتوا كراما . اما الان ماذا يستطيع الفتى العربي ان يقول وقد اخضر عيشه ، واخلد للرفاهية والدعة .

ان ما يكتنفنا من الزعجات فيه القوة الكافية لان يهز الادباء من مرقدهم ولكن يظهر ان انحدارنا قد طال فاستعصى الداء ، وقصر الادباء عن مهمتهم ، ولم يستطيعوا اداء رسالتهم

ها هو المرحوم حافظ ابراهيم ترجم عن هذا اليأس بعبارة صارخة :

لم يبق شيء من الدنيا بأيدينا
الا بقية دمع في مآقينا
كنا قلادة جيد الدهر فانفرطت
وفي يمين العلا كنا رياحينا
كانت منازلنا في العز شامخة
لا تشرق الشمس الا في مغانينا
فلم نزل وصروف الدهر ترمقنا
شزرا وتخدعنا الدنيا وتلهينا
حتى غدونا ولا جاه ولا نسب
ولا صديق ولا خل يوافينا

هذه حالتنا وصفها حافظ ابراهيم لعلها تبعث النشاط في نفوس هذا الشباب اللاهي ، الذي عرف كل شيء في هذه الدنيا الا مصلحته القومية وواجبه الوطني

كل هذا تأثرا بالتربية الاستعمارية التي نشأ عليها ادباؤنا فاورثتهم التشاؤم من المستقبل ، ونأت بهم عن الموضوعات التي تتطلبها حياتنا الحاضرة ، فمالوا نحو الادب الضعيف ، وقنعوا بقول الشاعر :

اذا فهم الفتى فهم عيش
وكان وراء سجف كالبنات
ولم يهجم على اسد المنايا
ولم يطعن صدور الصافنات
ولم يبلغ بضرب الهام مجدا
ولم يك صابرا في النائبات
فقل للباكيات اذا بكينه
الا فاقصرن ندب النادبات
ولا تندبن الا ليث غاب
شجاعا في الحروب الثائرات

فالى الادب السامي ايها الادباء ، الى الشعر السياسي ايها الشعراء انهما سبيلنا نحو المثل العليا ، ومادتنا في تربية النشء الحديث ، التربية التي تفتقر اليها الامة في بدء نهضتها

الادب القوي هو الذي يجب ان يكون اساس نهضتنا ومحور سياستها في هذا المعترك ، وبذلك نحفظ كرامتنا ونمد بمادة عزيزة المؤرخ الادبي المعاصر الذي يشفق اذا اراد ان يبسط صفحة الاجيال القادمة صور حياتنا الحاضرة كل ذلك لانصراف ادبائنا نحو الادب الضعيف

قد يظن القارئ اني اقصد (بالادب الضعيف) الغزل او الوصف او غيرها من الموضوعات الاجتماعية لا فأدباؤنا في العصر الغابر قد تغزلوا ووصفوا ومجوا ايضا ولكن (كان الزمان زمانا) واذ :

كانت منازلنا في العز شامخة
لا تشرق الشمس الا في مغانينا

وكان غزلهم ووصفهم ومجونهم باسلوب قوي متين عجيب ، كان له روعة في النفوس

فهذا عنترة العبسي كان يتغزل (والرماح نواهل منه) فهو يقول

ولقد ذكرتك والرماح نواهل
مني وبيض الهند تقطر من دمي
فوددت تقبيل السيوف لانها
لمعت كبارق ثغرك المتبسم

وهذا طرفة بن العبد بعد ان بالغ في وصف محبوبته من حيث حسن شعرها ، وجمال شبابها ، وتألمها من الظلم الباء ، وانها باردة في الصيف سخنة في الشتاء ، رخيمة الصوت عذبة الريق ومع ذلك فتراه يقول في نفس هذه القصيدة

واذا تلسنني السنها
انني لست بموهون فقر

اي اذا فخرت علي لا اخضع لها بل افاخرها ايضا ، لانني لست بضعيف ولا دنيء

والله وان غاب عنه النقاد هذا البيت لانه يقوله في معرض الغزل فانه يعجبني ، لانه يدل على نفسية الشاعر الشاب العاشق ، فقد قال تلك القصيدة الغزلية وهو في رأد الفتوة وفورة الشباب وانه ليلم من ساعة الوجد بازمة نفسية لا تلبث ان تزول ، واذن فلن يندم على ما فرط منه من ذلك الوصف الذي قدمه لمحبوبته

واليك امرؤ القيس ايضا فقد كان حلم غواني ، وزير نساء ولكنه لم ينس شخصيته اذ قصد لمحبوبته في كل سبيل استمع اليه وهو يخاطبها بهذا القول الذي يضرب في صميم الغزل بسهم وافر ولكنه غزل الشاب الجريء قال :

أفاطم مهلا بعض هذا التدلل
وان كنت قد ازمعت صرمي فاجملي
وان تك قد ساءتك مني خليقة
فسلي ثيابي من ثيابك تنسل
اغرك مني ان حبك قاتلي
وانك مهما تأمري القلب يفعل
وما ذرفت عيناك الا لتضربي
بسهميك في اعشار قلب مقتل

ولله در عبد الله بن ثعلبة الازدي فقد قال :

اني اذا نادى المنادي لله
احدى ليالي الدهر لم انكل
اسعى اليه ولا يراني قاعدا
بين القعود مع النساء العزل
فعال ما ادعى لما انا فاعل
ولم الحياء اذا امرؤ لم يفعل

فهذه طاقة من غزل ادبائنا الذين درجوا ، اما غزل ادبائنا المعاصرين فشأنه عجيب

ولعل كلمتي هذه يتقبلها ادباؤنا بروح ادبية صافية فكلنا نسعى لخدمة الوطن عن طريق الادب

نابلس نجيب عبد الرحمن
خريج دار العلوم العليا بالقاهرة

كشافة
عصبة المجاهدين

جاءنا من فرقة كشافة عصبة المجاهدين في حيفا ما يلي . بمناسبة نقل فرقة كشافة عصبة المجاهدين لمارها في دار الوجيه الفاضل السيد صبري افندي العلمي ان اجتمعت الفرقة يوم ٣ــ٤ــ٣٥ وقررت انتخاب هيئة جديدة لادارتها مؤلفة من السادة: محمود الحاج حامد البنا رئيسا ، احمد محمد البنا نائب رئيس ، رشيد الحاج محمد حسان أمين الصندوق ، محمد ابراهيم حسون مدرب الفرقة ـ قسم الرياضة احمد السكا كبني عثمان السكا كبني ، سعيد السيد ، احمد كريم ، مكرم فؤاد ، احمد جعفر ، عبد الرحمن يوسف ، ناصر عبد الله ، حسين كردي ، محمد بنجابي ، محمود كامل محمود شعبان حسان ، محمد زكريا ، فوزي نصري ، محمد توفيق الماماتي ، حسين مصطفى عود ، محمد الحاج حامد البنا ، محمد نصار اعضاء عاملين

والفرقة ترحب بكل شاب يندمج في عضويتها

عن الفرقة وكيل السكرتير
رشيد محمد حسان

تعبيد الطريق
بين عمان وبغداد

شرعت شركة النفط العراقية في تعبيد الجزء الواقع ضمن املاك امارة الشرق العربي من طريق السيارات بين عمان وبغداد

العراق

استخدام المعلمين الاجانب

تتجه نية الحكومة الى استخدام مدرسين اجانب في وزارة المعارف نظراً للحاجة الماسة الى ذلك

في سبيل الاخلاق

من اخبار البصرة ان الشرطة هناك اخذت تشدد مراقبتها على المقامرين والمتشردين ودور البغاء السرية واتفقت مع اصحاب الاملاك على عدم تأجير بيوتهم الى المشبوهين والمشبوهات بتعاطي مهنة البغاء والمتاجرة بالاخلاق

... نفط
يستخرج ٥ ملايين طن سنوياً

تقوم شركة آبار نفط الموصل بمفاوضات مع الحكومة العراقية لمد سكة حديد من منطقة الامتياز الى البحر المتوسط لنقل بترولها

وقد تقدمت المفاوضات في ذلك تقدما كبيراً والمعروف ان لهذه الشركة بئراً واحداً من آبار البترول يخرج مليون طن من البترول سنويا

الخيول العراقية
والحرب الحبشية الايطاليه

يدور في المحافل التجارية انه نظراً لخطورة الحالة في شرق افريقيا فقد تكاثرت الطلبات على الخيول العراقية وقد شحن عدد كبير منها الى الهند وعدن

اوقاف الحرمين

من انباء الحجاز ان جمعية المطالبة باوقاف الحرمين قررت السعي لاعادة هذه الاوقاف وايفاد وفد للطواف بالاقطار الاسلامية سعيا لتحقيق هذه الغاية . وقد انتخب اهل المدينة المنورة اثنين سافرا الى مكة للاجتماع بزملائهم وتنظيم خطة السفر

للقبض
على عصابة خوشوي

كانت القوات العراقية قد ضيقت الخناق على الشقي خليل خوشوي فاجتاز الحدود الايرانية خوف الوقوع في ايدي السلطات العراقية ومن خمسة ايام شوهد في بعض نواحي التركية ومعه ٢٥ شخصا

وما ان علمت السلطات التركية ان العصابة ضمن اراضيها حتى بادرت الى تعزيز حاميتها على الحدود العراقية بقوات جديدة استقدمتها بقصد التضييق عليه وسد سبل النجاة في وجهه واتخذت هذه القوات التدابير الضرورية للقبض عليه في اقرب ما يمكن

عودة
نوري باشا السعيد

وردت برقية من جنيف من فخامة نوري باشا السعيد رئيس الوفد العراقي لدى عصبة الامم تفيد بان فخامته سيترك جنيف على متن طائرة وينتظر وصول فخامته في خلال هذا الاسبوع

من لا ارض له
لا وطن له

قلقيلية

يقتلونهم
باسم المدنية

كان لهجوم الايطاليين على الاحباش الآمنين وضرب الاطفال والنساء والشيوخ منهم وهدم منازلهم بالقنابل اسوأ وقع في النفوس وبات الكل ناقم على الذين يدعون المدنية ويستعمرون الناس ويستعبدونهم والكل يتمنى للحبشة انتصاراً باهراً على المعتدين الظالمين

استعداد للطوارئ

اعتزمت الحكومة عمل اتفاقية مع شركة الهلال التعاونية بطولكرم التي تسير سياراتها ما بين يافا ـ طولكرم ـ ... انضم الشركة سياراتها تحت تصرف الحكومة في كل وقت طلب منها ذلك . وستجري هذا الان في اليوم العاشر من الشهر الحالي

اين الحاميات العربية؟

كانت ادارة النافعة توقفت في الاعوام الماضي في تعبيد ما تبقى من الطريق والمساحة ١٥٠٠ متر تقريبا وكانت هذه المساحة غير داخلة المقاولة الاولى لاسباب ولما انتهت هذه الاسباب عهدت بها اي الطريق الى متعهد يهودي وشرع هذا وعهد له اليهود الشغل فيها وكان المنتظر من ادارة النافعة ان تعهد بها الى متعهد عربي يشغلون فيها عمال عرب طالما وهي تمر من بلد عربي واراضي عربية ثم لو كانت هذه الطريق تمر من مستعمرة يهودية او من وسط يهودي ويشغلون فيها عمال عرب لرأيتم حاميات تعرضت في ذلك واجبرت العمال العرب بترك العمل ولكن الاسف شديد ليس لنا حاميات عربية فتأخذ حقها في مثل هذه الحالة الحرجة والازمة الخانقة كما تعمل الحاميات اليهودية .

أضرت بنا الان
المصارف

كانت قلقيلية اكثر القرى العربية معاملة مع المصارف المالية حتى قدرت ديونها لاهالي قلقيلية من ٤٠ — ٥٠ الف جنيه ، وسارت قلقيلية بما استلمته من ديون في تحسين ورقي حالة زراعتها واقتصادياتها ، حتى اصبحت في مقدمة البلدان العربية في التقدم الزراعي واغلاها بساتين البرتقال

وكان للموقف الدولي الاخير واضطراب الحالة وخوف المصارف المالية خلق ازمة مالية خانقة شعر بها كل انسان ثم اخذت الديون تستحق على المستلفين ، واخذ الاهالي في الدفع بنشاط ، والمصارف بمثل هذه الازمة تأخذ ولا تعطي ، وكان المنتظر من هذه المصارف ان لا تسد ابوابها في وجه المستلفين من الاهالي وعدم احراجهم بمثل هذه الحالة الشديدة التي أصبح الكل غير مرتاح منها والان تختمر في الرؤوس فكرة مطالبة الحكومة باعلان المورا توريوم او فتح المصارف المالية امام الناس كي يستطيعوا المشي في تحسين حالتهم الزراعية والاقتصادية ورقيها ، حتى لا ينهار نشاطهم السابق في شهر واحد

★★★

التصريحات المؤلمة

كتاب تقف في وجهه العقبات
ويصادر وتنكر أعمال صاحبه

عند ما وضعت الحرب العالمية الماضية اوزارها كان على العالم ان يواجه عدة امور يكشف النقاب عنها ، فاشتغل الكثيرون في تاريخ الحرب واسبابها ونتائجها ، وراحوا يبحثون في كل وقائعها واسرارها ، والخلاصة فان العالم غمرته تآليف كثيرة شغلته طوال العشر سنوات الماضية تقريبا ، وكان في كل يوم يظهر الجديد عن اسرار هذه الحرب الضروس والملابسات والمفاجئات التي صحبت هذه الاسرار

كتاب
يهز حكومة

وبين هذه التآليف التي لعبت دورها عقب الحرب كتاب اخرجته المطابع النمسوية في الاونة الاخيرة احدث ضجة هائلة في الاوساط النمسوية ومنعت الحكومة تداوله فصادرت جميع النسخ التي وصلت اليها

واسم الكتاب الذي اوجست منه خيفة حكومة كما قلنا « حياة كونراد فون هوتزندروف » لمؤلفته الكونتس غينا كونراد فون هوتزندروف ارملة المرحوم الفيلد مارشال قائد الجيوش النمسوية في الحرب العالمية

كتاب دقيق
يكشف عن خفايا

وقد جاء في كتاب الكونتس ان الفيلد مارشال يخالف مخالفة تامة المارشال فوش القائد الفرنسي والرئيس هندنبرج الالماني في بعض النواحي وراعت مؤلفة الكتاب الدقة التامة في استقاء مصادرها بالاضافة الى ما لديها من معلومات تكاد تكون منفردة بها وقد كشفت عن خفايا كثيرة لها اثرها ولذلك بالغت الحكومة النمسوية في منع تداول هذا الكتاب في مختلف بلادها كما بذلت كل جهودها في مصادرة كل نسخة تصل اليها من هذا الكتاب

السياسة
هي العقبة الوحيدة

والفيلد مارشال الذي كتب عنه الكتاب له مكانته المعروفة وقد كان مميزا بصفاته العسكرية التي اعترف بها جميع الزملاء ولم يكن عسكريا فقط ، بل كان رجلا كامل الرجولة حتى احترمه حتى الاخصام كما كان ... من شعبه الذي عرف له جهاده و... عزمه

اذن ماذا يكون السبب الذي ... بحكومة النمسا لان تقاوم انتشار الكتاب والنمسويون يحترمون ... ويجلونه ، الواقع انه صعب موقفها السياسي فقد افردت عدة فصول ... الكتاب لبحث تاريخ حياة ... المارشال السياسية

النقطة الحساسة
في الكتاب المصادر

والنقطة الحساسة في الكتاب ... الذي تطارده الحكومة في فينا ... عنيفة ، ان المارشال عقب سقوط ... هبسبورج عن عرش النمسا ... في ان واجب النمسا في مثل ... تعمل على التقرب الى المانيا وبذلك ... الى الاحضان التي هي في ... واليها وان على الالمان في النمسا ... يرجعوا الى حظيرة الريخ ، ... لا ركن من اركانه . وزاد المارشال ... انه اذا كان ذلك صعب ... الوقت الحاضر (الوقت الذي كان ... فيه) فأن من اوجب الواجبات ... الرجوع الى المانيا المثل الاعلى ... الذي يسعون الى تحقيقه كي ... ايام قوتهم ومجدهم وتبقى لهم ... تقاليدهم وعاداتهم

وعلى الاباء ان ينشئوا اولادهم ... تربية المانية بحتة ، لاننا لم نكن ... من الايام الا المان بجمعه الر... المارشال ايضا ان هذه الحركة ... بعض العقبات الاقتصادية ... لكننا مع ذلك لا نقول ... نواجه الصعاب مهما كان ... نعمل على التغلب عليها بكل ...

التصريحات ...
ونتائجها

وكانت هذه الكلمات واش... صرح بها المارشال في ايمان ... السبب الذي كوفح من اجله ... الكونتس والذي من اجله ... شديداً حتى في المناقشة ... وتنكر لحد بعيد اعمال المارشال ... التي اداها لبلاده والتي من ... تقابل بالاحترام من اشد خصو... ذكرنا .

المطبعة العصرية

شارع جمال باشا ـ عمارة الاستاذ ال...

اقصدوها لطبع مطبوعاتكم فانها إشتهرت :

بسرعة الانجاز

ونظافة الطبع

والاعتدال بال...

حوذت بفضل إستعدادها وحداثة ماكناتها وأحرفها العربية والا...

كالمستجير بعمرو؟

المجزرة البشرية التي يعدون لها العدة

ابن سيقف منها عمال العالم المنتظمون في اسلاك النقابات ..؟

اتركوا دول الاستعمار يحارب بعضها بعضا..

في انكلترا من احزاب الطبقة العاملة :

١) حزب العمال القومي
٢) حزب العمال الاشتراكي الوطني
٣) حزب العمال الدولي
٤) حزب العمال المستقل
٥) حزب العمال الشيوعي

وبين هذه الاحزاب كلها منذ شهور، تطاحن مستمر، يدور حول: هل يساعد العمال حكوماتهم في حروبها المنتظرة ـ وهي لن تكون غير حروب استعمارية ـ ام لا يساعدونها بل يقاومونها ان لم يكن بشيء آخر فبالاضراب العام الذي يشل حركتها ؟!

وكمثال على هذا التطاحن، ننقل الى القراء هنا نداء موجها الى جميع هيئات الطبقة العاملة الانكليزية من جيمس ماكستون الزعيم الشيوعي الانكليزي الاكبر ورئيس حزب العمال المستقل في انكلترا، وعضو مجلس العموم وقد اشترك معه في توقيع هذا النداء سكرتير حزبه المستر فينر بروكواي وسيرى القراء كما اعتادوا تعليقا لنا على هذا النداء في آخره وانا نحب ان نقول لهم هنا ان عضو آخر من اعضاء البرلمان الانكليزي هو النائب جون مك جوفرن قد رد على الشيوعيين بمناسبة صدور هذا النداء ويرى القراء هذا الرد على الصفحة الثانية من هذا العدد»

« المحرر »

في ايام قلائل ربما اعلنت الحرب

في الايام القلائل التالية، سيتقرر اذا كانت بلادنا هذه (الانكليزية) تزج بنفسها في حرب اخرى، او لا تزج لذلك على كل عامل، وعلى كل مؤسسة من مؤسسات الطبقة العاملة، ان يقرر هو وتقرر هي في الحال اي موقف لا بد للعمال من ان يقفوه

حرب العمد بماذا يبررونها

ان الدفاع الذي يدافعون به عن الحرب التي تتهددنا الان، يقوم على اساس ان هذه الحرب ضرورية لتمكين عصبة الامم من ان يكون لها دخل في الدفاع عن الحبشة ضد عدوان الاستعمار الايطالي

ويلح علينا دعاة الحكومة القومية بوجوب تأييدها فيما هي مقدمة عليه لانها لا تريد من وراء ذلك الا تطبيق العقوبات التي ستقررها العصبة

هاتوا لنا، بالله من يصدق..؟

ولكن هل ثمة اي عامل يعتقد بان الحكومات الرأسمالية المنتظمة في سلك العصبة، والتي تتولى مكان القيادة معها الحكومتان البريطانية والافرنسية، يهمها جميعاً الدفاع عن امة صغيرة ضد الاستعمار؟

ليست الحكومات التي تسيطر على عصبة الامم الا حكومات الدول الاستعمارية . ولقد سبق للحكومتين البريطانية والافرنسية ان كانتا هما المثالان اللذان تحذو ايطاليا حذوهما الان في استعمارها الوحشي

الاستعمار الانكليزي

ماذا يعمل في هذه اللحظة ؟

واحسرتاه على الهند ..

ان هاتين الحكومتين لا تقاومان الاعتداء الايطالي على الحبشة الا لكون هذا الاعتداء يتهدد نفس مصالحهما الاستعمارية

« لا بل قل ان الحكومة البريطانية حتى في هذه اللحظة التي تشهر فيها بايطاليا ـ لها ١٥٫٠٠٠ من الجنود البريطانيين يغزون اقاليم تابعة لقبائل مستقلة فيما وراء الحدود الشمالية الغربية للهند، وتبرر السلطات البريطانية هذا العمل بمثل ما تبرر ايطاليا عملها في الحبشة تماما »

« الدفاع » على قلم المطبوعات اذا شك في الامر، ان يراجع الصفحة الاولى من اخر عدد وصل الى فلسطين من « نيوليدر » جريدة حزب العمال البريطاني المستقل

هذا الشجار الرأسمالي لا يستحق

حياة عامل واحد

أيمكن بعد الذي شرحناه هنا لاي عامل اولاية مؤسسة من مؤسسات الطبقة العاملة ان تنخدع ؟

ان الحرب التي نحن مهددون بها ليست من اجل الدفاع عن الحبشة ضد ايطاليا انها من اجل الدفاع عن المصالح الاستعمارية البريطانية والافرنسية ضد المصالح الاستعمارية الايطالية

وان هذا الشجار الرأسمالي لا يستحق حياة عامل بريطاني فرد، لانهم انما يطلبون الان من العمال ان يكونوا حصاد المدافع الي للرأسمالية البريطانية والاستعمار البريطاني ... « الدفاع » في هذا النداء وامثاله نفع كبير لايطاليا، حتى ليكاد المرء يظن وهو يقرأ مثل هذا الكلام انه « بروبوغندا » ايطالية .

ولكن ياليتنا في لندن الان لنقول لمن لا يحبون ان يتعاونوا استعماران على استعمار ثالث : اتركوا دول الاستعمار كلها يسحق بعضها بعضا، فالبشرية والانسانية والحق والعدل والانصاف كل أولئك يقاسون مر العذاب من الاستعمار منذ زمن يرجع الى ماقبل قرون اسحقوا بعضكم بعضا ايها المستعمرون لعل في ذلك رحمة للناس ..

اما استجارة عمال بريطانيا ببريطانيا فهو يشبه الاستجارة التي قال فيها شاعرنا العربي:

المستجير بعمرو عند كربته
كالمستجير من الرمضاء بالنار

في ميادين التوسع المالي

السكك الحديدية الطويلة في الارجنتين

يمتلك البريطانيون اكثر من ثلثيها

اما الثلث الباقي فجله، لا كله للحكومة ..!

في الصحف الانكليزية الكبرى كلها انباء من الارجنتين (احدى جمهوريات اميركا الجنوبية) نجملها لقرائنا فيما يلي:

هناك كما هنا

تضارب السيارات

القطارات

يشبه هذا الارتباك الواقع في السكك الحديدية الارجنتينية غيره من الارتباكات الواقعة في البلدان الاخرى التي تضررت من الازمة الاقتصادية العالمية، فجاءت السيارات بمضاربتها للسكك الحديدية فزادت الطين بلة.

ولقد تأخرت حكومة الارجنتين عن غيرها من الحكومات في سن التشاريع التي تضع حدا للمنافسة بين السيارات وبين القطارات، ولذلك كان الضرر الذي اصابها اعظم

خطوط طويلة ولكنها.. للغير !

في آخر العام الماضي كانت الخطوط الحديدية في الارجنتين تبلغ في طولها ٢٥٫٦٠٠ ميل، يمتلك البريطانيون اكثر من ثلثيها، اما الباقي فان الحكومة الارجنتينية هي التي تمتلك معظمه، غير ان هذه الخطوط المملوكة للحكومة هي التي تجري في الشمال الاقصى وفي الجنوب الاقصى، فهي لم تؤسس من اجل المرابح ـ كالخطوط الانكليزية ـ وانما لتسهيل الاستقلال الاقتصادي للاقاليم النائية التي يقل فيها عدد السكان .

توسع الفرنك يتبع توسع الاسترليني

وهنالك ثلاث سكك قصيرة نسبيا، مملوكة للافرنسيين، ومع ذلك فان السكك الحديدية الارجنتينية لاتعدمن جميع النواحي العملية، الا سككا بريطانية كلها على وجه التقريب !

« الدفاع » راجع « التايمس » و « المانشستر غارديان » و « الديلي ميل » في اعدادها الاسبوعية الاخيرة فكلها تقول بهذا القول !

نظام موحد لجميع وسائل النقل

في هذا العصر عصر الوطنية الاقتصادية قد تضررت الشركات الاجنبية اذ هي لم تكن على وئام مع ابناء البلاد، ولكن السكك الحديدية الارجنتينية (التي هي كلها بريطانية على وجه التقريب) تنعم بمحبة الحكومة والشعب لها فالارجنتينيون يفخرون بـ « سككهم » هذه التي تتفوق في نظامها حتى على السكك التي في نفس البلاد الانكليزية، وبان الاطعمة التي تقدم للمسافرين فيها هي من احسن الانواع الممتازة !

وفي اوائل عام ١٩٣٤ عينت الحكومة لجنة لدرس معضلة السكك الحديدية، قامت بما انيط بها ثم قدمت توصياتها الى الحكومة الارجنتينية، وعلى ضوء هذه التواصي سنت الحكومة مشروع قانون قضي بتوحيد نظام جميع وسائل النقل ومنها السكك الحديدية.

وتريد الحكومة من « الكونغرس » الارجنتيني ان يجيز لها هذا القانون، ولكن الرأي العام مختلف عليه اختلافا كبيراً، سواء في داخل « الكونغرس » او في خارجه، فمن المحتمل ان لا يجيزه « الكونغرس »

« الدفاع » وعندئذ يبتهج المالكون لهذه السكك الحديدية .. بعد ان يكونوا قد ادوا لاعضاء « الكونغرس » بعض ما يجب ..

احسن صابون نقى فاخر

مصنوع من زيت الزيتون الممتاز

ماركــــة الزيتونة

احذروا التقليد

الصابون المطهر ذو الرائحة الزكية

ماركة شجرة « الزيتون »

من مصنوعات معمل علمي وسالم النابلسي ــ بنابلس ــ يكفي تجربته مرة واحدة لتتعلقوا به الى الابد

يطري البشرة وينعش الجسم ويكسب الرائحة الطيبة

اطلبوه من الباعـــة

الوكلاء

السادة نجيب القطان: يافا
حسن قليبو : القدس
فريد حسن فرحات : عمان
قسطندي بجالي : حيفا
سامي ومهدي القباني : الشام

محلات

محلات

استعدادا لفصل الشتاء وصلها

٩٢ موديل

فساتين مبتكرة من فينا

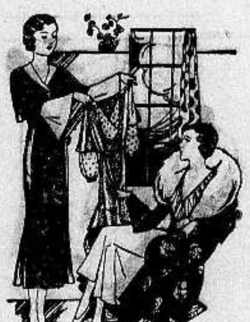

أسعد

يافا و عمان

أسعد وهندية

القدس ـ باب الخليل

المحافظون المتعنتون في الاستعمار

يريدون ان لا تقوم بريطانيا « وحدها » بايقاع العقوبات بايطاليا وانما لا بد من ان تقوم بذلك « بالاشتراك » مع الدول الاخرى ..؟

سيعرف القراء مما يرونه في هذا العدد ان الشيوعيين من الانكليز يريدون من بريطانيا ان تقوم بايقاع العقوبات ـ متى تقررت ـ بايطاليا، ولكنهم يصرون على ان يكون ذلك عن طريق « الاشتراك » مع بقية دول العصبة، ففي ذلك الضمان للسلام ..ومنه « الضمان المشترك » الذي تصر روسيا منذ دخولها الى عصبة الامم على ان يكون مبدأ هذا الضمان المشترك هو المبدأ الذي لا بد للعصبة من ان تسير عليه ... وبذلك يستريح بالها من جهة المانيا

وفيما يلي يعرف القراء رأي المستر ونستون تشرشل، زعيم المحافظين المتعنتين في الاستعمار، ويعرفون انه لا يختلف في كثير ولا في قليل عن رأي الشيوعيين !

« المحرر »

تشرشل يحذر من العمل الانفرادي

قالت (الديلي ميل) في عددها الصادر بتاريخ ٢٧ الماضي :

خطب المستر ونستون تشرشل في مأدبة غداء اقيمت امس في نادي كارلتون فحذر بريطانيا ـ عندما تدعى الى العمل تأييدا لعصبة الامم فيما تقرره في النزاع الايطالي الحبشي ـ من ان تعمل وحدها بل يجب عليها ان تعمل بالاشتراك « اجماعيا » مع غيرها من الدول

تعاون بريطانيا وفرنسا لا شيء أهم منه !

واستطرد الخطيب فقال : « ان واجبنا، وان مصلحتنا الجوهرية في السلم هما اللذان ارغمانا ان نعمل ماعملنا به الى الان، وليس ثمة شيء اكثر اهمية من غيره لسلام الدول من التعاون الفرانكو ـ بريتش (الافرنسي البريطاني) على الاحتفاظ بالسلطة التي لعصبة الامم»

ولكن تشرشل عاد بعد ذلك فقال:

« اننا جميعاً نؤيد الحكومة، ولكننا نقول لها بصريح العبارة ان العمل الانفرادي لا يجوز ان يكون محلا للتشاؤل، فان الواجب يقضي، لا على فرنسا وحدها بل على دول كثيرة اخرى، بان تضطلع معا وتقوم كل منها بالنصيب المفروض عليها من العمل كما نقوم نحن بنصيبنا منه ... فليس ميثاق العصبة شيء يقول بان بريطانيا العظمى هي التي يجب عليها ان تعمل كل الشغل ... وان تتحمل كل العبء وكل المسؤولية بينما لا يكون على الدول الاخرى الا ان تعطي اصواتها»

بريطانيا على حق

في البحر الابيض المتوسط.

واستمر تشرشل في خطبته الى ان قال ان الحكومة البريطانية لعلى حق فيما عملته من تعزيز قواتنا البحرية في البحر الابيض المتوسط ومن جمع الاساطيل البريطانية كلها استعدادا ولكن هذا الاستعداد لا يجعل موقف بريطانيا يختلف بحال من الاحوال عن مواقف الدول الاخرى المشتركة معها في عصبة الامم

تشرشل يتكلم كصديق لايطاليا؟

ثم قال :

ان المسألة ليست الان بين ايطاليا وبين بريطانيا العظمى . انها بين ايطاليا وعصبة الامم.

واني اقول ذلك كصديق لايطاليا ولا بد لي من ان ابدي دهشتي من ان رجلا عظيما، وحاكما حكيما كالسنيور موسوليني يصر على ان يزج بامته العظيمة الى مأزق لا يطاق من المآزق العسكرية والمالية

لقد اقتطف نحو ربع مليون زهرة من زهور الشبيبة الايطالية وقذف بها الى صحراء جرداء تقع على بعد الفي ميل من ايطاليا ضد ارادة الدنيا، ودون ان تكون له السيادة على البحر وهذا عمل لم يسبق له مثيل في التاريخ

فيه ميت!

ثم قال :سيأتي اليوم الذى تكون فيه ايطاليا ممتنة جد الامتنان لصديقة قديمة مثل بريطانيا العظمى، ساعدتها على ان لاتقع فيما قد يكون فخا من الفخاخ المميتة القاتلة

« الدفاع » لم يقتصر تشرشل في خطبته هذه على التحدث عن ايطاليا و « صداقته » لها ... و « تهديده » لها في الوقت ذاته، بل تعدى ذلك الى التحدث عن « الدفاع الوطني » في بريطانيا العظمى، فقال عنه انه ضعيف وفيما يلي شذرات مما جاء عن ذلك في هذه الخطبة

تسلحي يا بريطانيا!

اننا ايان ننظر لا نجد امامنا الا واجبا واحدا يواجهنا ويستفزنا الى تأديته

يجب علينا ان ننظم دفاعنا الوطنى احسن تنظيم ولا بد لذلك من ثلاثة اجراءات رئيسية :

١) تنظيم الورش والمصانع الخصوصية بحيث يمكن تحويلها لاغراض حربية

٢ ــ العمل على البر بالوعد الذي وعد به بلدوين من اننا لا بد وان نكون اقوى في الجو من اكبر دولة جوية قريبة من سواحلنا .

ان فرنسا تنفق على قوتها الجوية بمعدل ٧٠ مليونا في السنة، اما نحن فننفق بمعدل ٢٦ مليونا فقط، وياليتني ادري ماذا تنفق المانيا .

ان نفقاتها على الجو لا يمكن ان تقل بحال من الاحوال عن ١٠٠ مليون

٣ ــ اعادة بناء اساطيلنا، فمنذ خروجي من الاميرالية قبل ٢٠ سنة لم تبن بريطانيا من البوارج الكبرى غير ١٨ بارجة منها ثلاث كان قد تقرر صنعها في زمني !.

« الدفاع » اما النسافات والطرادات والمدمرات والغواصات وسفن الطوربيد فلم يجر لها اى ذكر على لسان الخطيب

٤٤٤ — يوم الاثنين ٩ رجب ١٣٥٤ — الموافق ٧ تشرين اول ٩٣٥

صاحب الامتياز والمحرر المسؤول: ابراهيم الشنطي
مدير الادارة: شوكت حماد
رقم التلفون ١٠٧٥و١٤٨٧

الدفاع

جريدة يومية سياسية مصورة

العدد — ٤٤٦ — السنة الثانية

ادارة الدفاع في عمارة حزبون. شارع جمال باشا — يافا
العنوان البرقي: الدفاع يافا — ص. ب ٢٥٥

	عن سنة	عن نصف سنة
قيمة الاشتراك في فلسطين	١٥٠	٨٠
في الخارج	٣٠٠	١٦٠

صور عالمية على هامش الحوادث

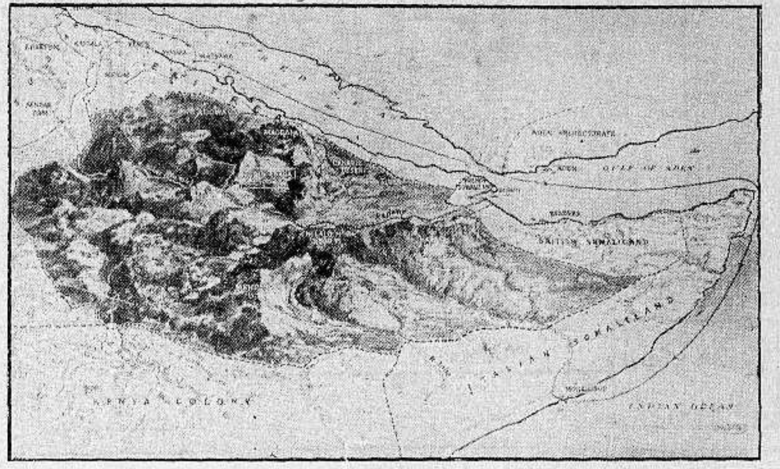

خارطة تظهر الحبشة في طبيعتها لمناسبة الغارة الايطالية الحالية

قرية حبشية في الجنوب هجرها سكانها الذين لحقوا بجيش الرأس كاسا في الشمال

صورة تظهر صعوبة المسالك الجبلية والتنقل في داخلية الحبشة

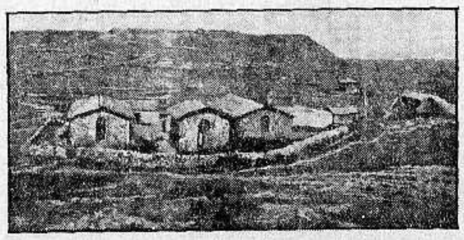

صورة عدوى التي أمطرها الايطاليون بقنابل طياراتهم

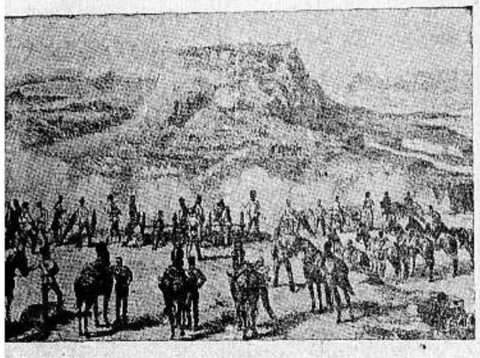

صورة تاريخية تظهر مناعة القرى الحبشية وصعوبة اقتحامها

احباش يعملون في حفر الخنادق في منطقة اوغادين

جماعة من رؤوس الاحباش في ملابسهم الرسمية وعددهم الحربية

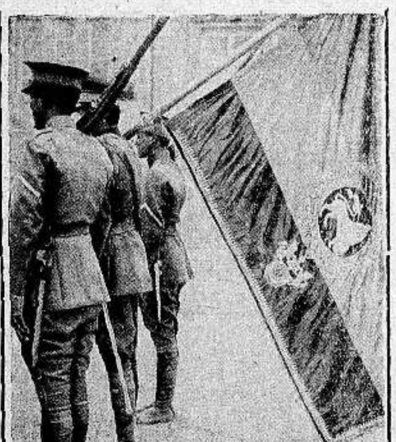

جنود من حرس الامبراطور يظللون علم الدولة

موسوليني يدفع بفتيان ايطاليا الى فرن الحبشة المخيف

الحريق الهائل الذي وقع اخيرا في لندن وجاءت الانباء عنه

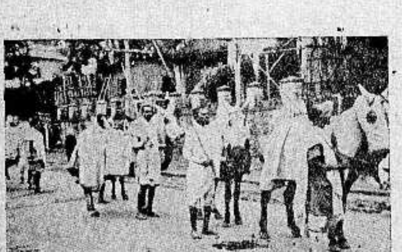

جماعة من الرؤوس كما ظهروا أخيرا في شوارع أديس ابابا

الدفاع — يوم الثلاثاء ١٠ رجب سنة ١٣٥٤ و٨ تشرين اول ١٩٣٥

صاحب الامتياز والمحرر المسئول ابراهيم الشنطي

مدير الادارة : شوكت حماد

رقم التلفون ١٠٧٥ و١١٨٧

الدفاع

جريدة يومية سياسية مصورة

(العدد ٤٤٧ — السنة الثانية) OCTOBER 8, 35

ادارة الدفاع في عمارة حزبون شارع جمال باشا — يافا

العنوان البرقي : الدفاع يافا : ص. ب ٢٥٥

	عن سنة	عن نصف سنة
قيمة الاشتراك في فلسطين	١٥٠	٨٠
في الخارج	٣٠٠	١٦٠

اعلان قانون الطوارئ في الاسكندرية . الاحباش يحطمون اربع دبابات ايطالية . موسوليني لا يطير الى عدوى لتحرج الموقف الدولي . وقوف المعارك

لندن

اجماع الصحف وشذوذ ثلاث فقط

اجمعت الصحف على التشدد في معاملة ايطاليا ، ولم يشذ عنها غير ثلاث : الديلي تلغراف ، والمورننغ بوست — من صحف الاحرار ، والديلي ميل من صحف المحافظين . وكانت معارضة هذه الصحف منصبة على العقوبات العسكرية .

خطة ايطاليا العسكرية كانت معروفة

وتقدمت التايمس تقول بان خطة الجيش الايطالي لم تكن سرية الدول . فقد استطاعت مكاتب الاستعلامات ان تكشف عنها ، وعرف ان يومي ٢و١ اكتوبر عينا لاجتياز الكتائب الايطالية الحدود .

خطة حركة الالتفاف على العاصمة

كما عرف ان يوم ٣ خصص لاحتلال مواقع في الخطوط الامامية . ويوم ٤ لقيام جناح الجيش في الشمال ، وجناحه في الجنوب بحركة تطويق تنتهي في اديس أبابا . فكل ما كان من ايطاليا جاء غير غريب على الدول ، وتلقته وهي واقفة على تفاصيله

لماذا تتشدد بريطانيا في موقفها

وترى الدوائر السياسية ان خطورة حرب الحبشة منصبة على «١» المواصلات الامبراطورية «٢» حماية منابع النيل «٣» تهديد الهند في المستقبل «٤» مركز مصر والسودان . ولذلك كان موقف بريطانيا شديداً وقاسياً .

لا مجال لكل مفاوضات انفرادية

واصرت الحكومة على رفض كل طلب باجراء مفاوضات ثلاثية خارج العصبة . وابلغت هذا العزم حكومة باريس وروما معاً وستمضي في خطتها الى النهاية مع العصبة وبدونها . وفهم ان موسوليني لجأ الى المهاودة ، والمغالسر صموئيل هور من جديد استعداده لمفاوضات كان نصيبها الرفض البات .

خبير يتكلم عن مكانة العقبة

القى الميجور ك . س جارفس — حاكم سيناء مدة اثني عشر عاما — محاضرة عن (صحراوات مصر الثلاث) امام جمعية آسيا الوسطى الملكية في لندن يوم ١٨ ايلول الماضي بمناسبة ما ينتظر وقوعه من مهاجمة ايطاليا لمصر من صحراء ليبيا عند ما تبدأ بريطانيا العظمى بتطبيق العقوبات التي ستقررها عصبة الامم .

لمن العقبة — لمصر ام لغيرها

وتكلم عن خليج العقبة كلاما طويلا جاء فيه قوله : «ان ملكية ميناء العقبة كان مشكوكا فيه شكا كبيرا ، اهي لمصر ، ام لفلسطين ، ام لشرقي الاردن ، ام للمملكة العربية السعودية» وكانت هناك مبررات كثيرة جدا لهذه الشكوك ، لان فلسطين لم تبدأ الا مؤخراً جداً بادارة الجزء الصغير الواقع من ممتلكاتها على رأس الخليج

كيف اخذتها شرق الاردن

ولان العقبة نفسها ، ولو انها ضمت الى حدود شرقي الاردن بصورة جازمة ، الا ان الملك حسينا هو الذي تولى ادارتها طيلة المدة التي كان فيها ملكا على الحجاز . فلما خرج منه عام ١٩٢٥ ، استولى بيك باشا والجيش العربي على العقبة وعلى الصحراء المحيطة بها

المطالبة بالحصن بعد عشر سنوات

ولقد سهل على هذا الاستيلاء عملي كثيرا . فخير المرء ان يرى على حدوده حكومة تقوم بالواجب . وقوة بوليس شرقي الاردن قوة مقتدرة غاية الاقتدار والآن وقد استتب الامن العام في هذا الجزء من الدنيا بعد ان ظل مزعزعا فيه عشر سنين ، ارى ان رخاءه رهن بالموظفين المسئولين هناك .

اهمية العقبة حربيا وتجاريا

واكد الميجور جارفس لسامعيه ان للعقبة اهمية كبرى من ناحية كونها موقعا حربيا عظيما ، ومن ناحية ما ينتظر من نفعها للتجارة ثم قال : « ولكن الزمن لم يحن بعد على ما يظهر للتمكن من استغلال العقبة »

انها تصلح ميناء لفلسطين

ثم قال : «انها تصلح لان تكون ميناء لفلسطين . لجميع التجارة الذاهبة او القادمة من الهند واستراليا والشرق الاقصى فبهذا الميناء تستطيع هذه التجارة ان تتخلص من دفع رسوم المرور من قناة السويس ، وعند الضرورة يحول خط انابيب بترول العراق الى العقبة ، كما ان مياه العقبة العميقة تصلح لرسو سفن الاسطول »

جاء في البرقيات أن المارشال بادليو رئيس أركان الحرب والسنيور فيدرزوني رئيس مجلس الشيوخ وكثير غيرهما ، يعارضون استمرار الحملة لانها تهدد ايطاليا بمستقبل مظلم والصورة التي يراها القراء تمثل مجلس الوزراء الايطالي الذي يسيطر

موسوليني عليه كل السيطرة حتى أنه يكاد يكون مكان جميع الوزراء فكل معارضة تهب (الآن) في ايطاليا يقضى عليها بالفشل أما في المستقبل فلا ندري وحين يصاب الجيش الايطالي في الحبشة بخسائر فادحة ، فهناك المجال العظيم للمعارضة ولا أكثر منها

هل يكون المصير واحداً !

أغرب ما اطلعنا عليه خبر ننشره في هذا المكان . فقد عرف عن الامبراطور جوزيف ملك النمسا انه قال حينما اعلن الحرب على صربيا : «اطلت التفكير ، وحسبت لكل شيء حسابه ، ووزنت كل شيء ...» وهذا الكلام نفسه اعاده السنيور موسوليني في ٢٧ سبتمبر الماضي في حديث خطير له مع التي حورنال الفرنسية اذ قال لها : أطلت التفكير ، وحسبت لكل شيء حسابه ، ووزنت كل شيء ...» فهل يكون المصير واحداً؟ من يدري !

الجنرال ده بونو قائد الجيوش الايطالية ممتطياً جواده قبل اعلان الزحف الذي لم يستطع فيه احتلال عدوه رغم أنه مشى

على رأس مئة الف جندي تحلق اكبر الطائرات الايطالية فوقهم وتتقدمهم الدبابات ويرى القراء على هذه الصفحة وفي الصفحة الثانية تحليلا وافيا للموقف في الميادين الثلاثة

روما

اتصال ميادين القتال

بالعاصمة

وردت برقيات من الجنرال ده بونو في الشمال تفيد ان الجيش يجد صعوبة في نقل المياه التي يحتاج اليها . وجاءت برقيات من الجنرال غرسياني تقول بتقدم جيشه وبأن حالة المعنوية قوية ، ويشكو الجنرال من قلة الماء ايضا

الخلاف يظهر

شيئاً فشيئاً

والمفهوم ان الخلاف الذي نشب بين موسوليني وجماعة من اركان الحرب الايطاليين على رأسهم المارشال بادليو اصبح اليوم اظهر منه قبلا . لا سيما وان المارشال لم يكن يتوقع توقف ده بونو كثيراً في الاستيلاء على عدوى . وكان يقدر ان يستولي الجنرال غرسياني في ايام على دير داوا ويعزل أديس ابابا

قوة موسوليني

وثقة الرأي العام

ولكن لا يرتاب احد في قوة الدوتشي وثقة الشعب الكبرى به . وتصدر وزارة الصحافة والدعاية بين وقت وآخر بلاغات عن سير القتال في الميادين الثلاثة ورغم ان امس الاول كان يوم احد فان الوزارة لم تنقطع عن العمل فيه

باريس

لافال لا يريد استفزاز ايطاليا

اصبحت خطة المسيو لافال اوضح منها اليوم قبلا . وفهم انه ابلغ حكومة لندن موافقته على العقوبات شرط ان يشاور قبل ان تعطى الى « لجنة التنسيق » ، وان تكون هذه العقوبات مجرد «زجر» لايطاليا ، وليست نوعا من «الاعتداء»

الصحف تدعو الى الصداقة الايطالية

وقد طلعت الصحف الباريسية كلها حاملة على فكرة العقوبات العسكرية ، مؤيدة لافال في تحفظه . فقالت الايكودي باري « ان العقوبات العسكرية وسيلة سوف لا تلجأ فرنسا لها » وكانت البتي جورنال اشد صراحة فقالت : «لا يمكن ان نستغني عن صداقة ايطاليا »

ترك موسوليني يحرز انتصارات كثيرة

وللمسيو لافال خطة جديدة هي ان تترك ايطاليا وشأنها وقتا وجيزا ، وان تطلق حرية العمل لجيشها في الجنوب والشمال ، حتى اذا احرز انتصارات كثيرة تقدمت بريطانيا وفرنسا لموسوليني تسألانه وقف رحى الحرب

استشارة موسوليني بالعقوبات قبل توقيعها

وذهب لافال ابعد من هذا فأبلغ بريطانيا بلطف انه يوافق على العقوبات شرط ان تنفذ بمنتهى « الحكمة » وبعد ان يستشار فيها موسوليني ، ويقول هل « يحتملها » ام لا

الدعوة الى تقوية الاسطول

ومن جديد وقف وزير البحرية يقول : «يجب ان نلحق بريطانيا في تقوية اساطيلنا البحرية » والسؤال الذي يدور على الالسنة هو هل يتريث موسوليني بعد احتلال عدوى ام يمضي في المغامرة

أديس أبابا

نداء الامبراطور الى قواده وجنوده

تقضي الخطة الحربية التي اتفق عليها الامبراطور مع سائر القواد باستدراج الايطاليين وعدم الخوض معهم في معارك حاسمة . وقد كان نداؤه للجند مميزا تلك الخطة فقد قال فيه : «لا تظهروا امامهم بكثرة . ولا تشتبكوا معهم في قتال مكشوف واختفوا ثم متى سنحت الفرصة انقضوا عليهم بشكل جماعات ، وافتكوا بهم»

جماعات قليلة دافعت عن عدوى

ومعنوية الجيش حسنة جدا . لم تؤثر على قوتها قنابل الطائرات . والجماعات التي اشتركت في عدوى كانت قليلة ، وخارج الجيش . لكنها ثبتت ، مع ذلك ، امام المئة الف ايطالي مدة طويلة ، واشتبكت معه في حرب الحراب والخناجر ثلاثة ايام متوالية

الدفاع عن عدوى بدافع نفسي

وتطير الطائرات الحبشية بين اديس ابابا واكسوم عند جيوش الرأس سيوم ، حاملة منه واليه اهم الرسائل واخطرها . والى هذه الساعة وجيش الشمال سليم لم يصب بسوء . وكان الثبات في عدوى بدافع نفسي لا بخطة حربية ، لان الاحباش يحفظون لهذه المدينة ذكريات قداسة

عصابات الجنوب تعرقل جيش غرسياني

وهبت عصابات الجنوب التي نظمها الجنرال وهيب باشا ، ففتكت بالجيش الزاحف ، وجاءت باعمال باهرة جعلت اكثر الصحافيين الاجانب الموجودين في اديس ابابا ان يسافروا امس اليها لمشاهدة اعمال القتال . وحالة جيش الجنرال غرسياني رثة صعبة ، فقد انهكه التعب جنوده وتفشت فيهم الامراض

قطع مواصلات الجيش وموارد الماء

ومنطقة القتال في الجنوب واسعة . والشيء المؤسف ان الجيش الحبشي لا يملك طبيبا واحدا فيه . لكن خفة العصابات راجحة ، والخسائر بينها بسيطة جدا . والخطة المتبعة هي قطع مواصلات الجيش الايطالي وحرمانه من الماء

استدراج الايطاليين الى مواقع الشمال

اما في الشمال فأكثر المعارك تدور في منطقة جبل موسى علي وديسي . وقد اذاعت قيادة الرأس سيوم اوامر تقضي بالتفرق حين قدوم الطائرات اما الدبابات فلا يكاد يحسب لها ادنى حساب . والمنتظر ان يستدرج الجيش الحبشي الايطاليين الى الداخل ثم يفتك بهم ببسالة من العصابات القوية

القاهرة

طيارات في الليل والشبكة الفولاذية

لاول مرة تحلق الطيارات فوق الاسكندرية ، وتحوم بحركات فنية على هدى الاشارات من الاسطول ، واضواء الاستكشاف . وقد بدىء بوضع الشبكة الفولاذية في مدخل الميناء استعدادا

طواف البوليس لابسا خوذه الفولاذية

واخذ البوليس يطوف بسياراته وافراده يرتدون الخوذ الفولاذية . واشتد سهر وزارة الداخلية على حالة الامن العام ، ومنع الاتصال بوحدات الاسطول الراسي ، او البواخر الايطالية

خارطة مفصلة لميناء الاسكندرية

وجيء بخارطة مفصلة لميناء الاسكندرية وللاسكندرية نفسها ، بالطيارة . وهذه الخارطة توضح موقع المدينة الطبيعي ، وتجيء على سائر التفاصيل ، فلا يكاد بيت واحد لا يرى فيها وهي معدة للاشراف العسكري

نصب ١٥٠ قاعدة لمدافع الطيارات

وشرعت السلطات تخلي امكنة معلومة بناء على طلب الجيش الانكليزي وعلى هذه الامكنة ستبنى ١٥٠ قاعدة للمدافع البعيدة المرمى والمدافع المقاومة للطيارات

قوى الجيش والبوليس على استعداد

ويشاهد العمال يشتغلون ليلا حتى الصبح في اعمال الحفر والبناء واقامة الاستحكامات . وزيد في حرس سكة الحديد مبالغة في الاحتياط من وقوع الطوارئ وكل من الجيش وقوى الامن على استعداد لاقل اشارة تصدر .

١ - الدعوة الى ائتلاف الاحزاب وكلمة للانكليز
٢ - خطر الهجرة واستفزاز النفسية العربية
٣ - الحملة الايطالية الى الآن خيبة امل
٤ - ميادين القتال في الشمال والجنوب وشيء عنها

ائتلاف الاحزاب وكلمة للانكليز

أثيرت الدعوة الى ائتلاف الاحزاب، فقد شعر الناس بالخطر يبرز على شكل هجرة غير محدودة، وتوسع في بناء المستعمرات، وغرور وصلف في الروح اليهودية. وربما كان اكبر الفضل في هذا التوفيق النسبي، للاعتداءات التي وقعت اخيرا، وانتقصت من شرف العرب كثيرا والى حد عظيم

وقد بعثت الكتلة الوطنية بكتابين الى سعادة راغب بك والاستاذ جمال، تدعوهما فيه الى اجتماع تمهيداً للائتلاف وجاء بيان حزب الدفاع الوطني جوابا صريحا على الموافقة اذ يقول بان الحزب «على اتم استعداد للتفاهم والتعاون مع سائر الاحزاب الفلسطينية العربية» من غير تمييز بين واحد وآخر. وها انا ننتظر كلمة الحزب العربي في الموضوع، عساها لا تقل عن كلمة زميله ترحيبا بالاتفاق

ومن ايام عقد مؤتمر الشباب اجتماعه ونحا هذا النحو وقرر في مسئلة الحاميات رد العدوان بالعدوان. فأمارة المؤتمر في جمع الكلمة فأمر لا نشك فيه. ولكننا نقف منتظرين حين نعرض لقراره فيما يتعلق بالحاميات. ونقول كلمتنا ساعة نرى القول مقرونا بالعمل. اما القرار في حد ذاته فقبس من روح الشباب الحقيقي. وهو الروح الذي ينبغي ان يعم هيئة لا يزال الجمهور ينتظر منها عملا، بعد الجري سنوات على «السياسة الكتابية». وحين يتقدم جماعة المؤتمر لذلك، لهم على الصحافة العربية ان تكون صدورها للاشادة بهم

وقد سبقت الكتلة الوطنية سائر الاحزاب في التقدم خطوة فدعت الى الائتلاف وقرنت دعوتها بالسعي له ولولا ذلك لكان قرارها كبقية القرارات التي نشرت مرحبة باجتماع الكلمة، ولكنها غير مقرونة بالسعي العملي لذلك

ومجرد الدعوة الى الائتلاف عمل زهيد، اذا لم ينجم عن هذا الائتلاف ما ينتشل الوطن من الهوة التي تردى فيها. واذا لم تقابل الامة الانكليزية بصراحة وشرف، لا بعوائق الالف وسياسة المواربة. فأن للعرب حقوق لم نجد احداً الى الآن يطالب بها، واذا وجدت فقد كانت مطالبة سقيمة عوجاء، تترنح بين ايجابية وسلبية، لا تستقر على حال. والذي يريده الشعب، بعد عقد الائتلاف أن تتبع احدى الطريقتين: اما سلبية على طول الخط، واما ايجابية توصلنا الى الهدف الذي ننشده، ونتشد.

وكلمتنا للانكليز ان يغتنموا هذه الفرصة. فبعد اسابيع تتصل بهم الامة عن طريق فئة تمثلها. وهذه الفئة تعرض عليها مطالب معلومة. مطالب حق، ومن ورائها كفاح سنوات تخللتها حوادث ضحية وطلم بعد ذلك ان يدرسوا هذه المطالب، فاذا اجابونا اليها مضينا معهم في سياسة وفاق على نحو ما مضى العراق في سنواته الاخيرة. وان ابوا الا جريا على الخطط التي ساروا عليها الى الآن فنحن وايام في كفاح، ولله الامر بعد ذلك ان يحكم لنا او لهم، وعلينا او عليهم.

خطر المهاجرة واستفزاز النفسية العربية

كثر قدوم المهاجرين اليهود في الايام الاخيرة على نحو لم يسبق له مثيل. وقد لحظ الشعب العربي ذلك رغم اهتمامه بتقلبات الموقف الدولي. وربما كانت هذه الظاهرة الخبيثة احدى موجبات الدعوة الى الائتلاف

وقد كانت الهجرة سببا في وقوع حوادث ١٩٣٣ حينما انقلبت القضية شريفة الصراحة، وقام العرب يعتقدون ان الخطة التي ساروا عليها كانت خاطئة لان السياسة هي السبب في نكباتهم، واذن فاليها يوجه العداء الحقيقي. ونجم عن ذلك ان انقلب الكره من اليهود اليها، وصار العرب ينظرون الى اليهود كفرع لا ينبغي العناية به مثل العناية بالاصل

والتدليل على ذلك نذكر ان اليهود كانوا يسيرون في مظاهرات ٩٣٣ جماعات جماعات، فلا يعتدون احداً مارضهم لان المتظاهرين صبوا نقمتهم على الحكومة دونهم، على اعتبار ان معالجة الاصل اجدى واكرم من معالجة الفرع

والذي نحب ان نقوله للانكليز مرة اخرى، وفي صراحة، ان العرب ما زالوا تواقين الى اتفاق شريف، يحفظ لهم بلادهم وحقوقهم كاملة. ومتى استشعروا خطرا على هذه البلاد، وعلى تلك الحقوق، اضطروا الى انتباذ الفكرة التي حملوها، ورموا بانفسهم في بحر من الشكوك والعداء ربما كلف الذين توجه اليهم كثيرا. فلا ينبغي ان يساء فهم سكوتهم الى الآن. فان السكوت الذي سبق حوادث سنة ١٩٢٩ المؤسفة كان اشد من هذا ركودا بل وجودا

ومن الخطأ البشع الذي يرتكبه الانكليز ان يجعلوا هذه الهجرة سببا في استعداء العرب عليهم. هذا الاستعداء الذي تجنبوه سنوات عديدة الى ان جاء في عام ١٩٣٣ على شكل مظاهرات سال فيها الدم البريء، وراحت فيها الضحايا الكريمة. فقد كان اقصى مني لجنة شو ان تكون اضطرابات ١٩٢٩ غير موجهة للانكليز. واثبتت ذلك في تقريرها جاعلة منه موضع مفاخرة، وتبرير امام الدول الاخرى، وعصبة الامم. ولو ان لجنة شو عادت ثانية بعد المظاهرات الاخيرة لماطا ذلك التبدل السريع، ولصفعت السياسة القائمة بلطمة على وجهها.

ومن عجب ان ترتكب السياسة في فلسطين هذه الاخطاء ثم لا ترى فيها موجبا للاقلاع عن السيرة الشيقة التي جرت عليها حتى الآن. فقد ناشدها العرب مرات عواطف الصداقة، ثم ناشدوها الحق، ثم ارتكبتم مركب الغضب فوقعت في البلاد اضطرابات عديدة بينهم وبين اليهود، واخيراً اضطروا الى الوقوف في وجهها كما وقفت طويلا في وجوههم. ونؤكد للسياسة انه لولا حادث الكفالات لما استطاعت ان تصمد طويلا في وجه شعب رأى الخطر بعينه، ولمسه بيده، وسمعه باذنه

وتسير الهجرة على غير هدى من الحوادث ومقدرة البلاد على تحملها. فقد كشفت الازمة الدولية الاخيرة عجز اليهود عن الاستمرار في حياة عاملة لا تهددها البطالة المخيفة. واغلقت عدة مصانع في تل ابيب، مع ان الازمة الدولية في اولى مراحلها. ولو ان سيل الاموال الجاري من اوروبا الى اليهود في فلسطين انقطع شهرا واحدا لرأت الحكومة شعباً يأكل بعضه بعضاً الى حين لا تؤثر الازمة في العرب الا قليلا

نحذر الحكومة، ونرجو ان تعتبر من الآن قبل ان ييأس العرب منها كما يئسوا في حالات قبل اليوم

الحملة الايطالية الى الآن خائبة

لا نكتم القراء ان الحملة الايطالية على «عدوى» جاءت ضربة موجهة على العسكرية الايطالية، قللت من مهابتها واعتقاد بعض الناس بها. فقد لبثت ثلاثة ايام في عراك عنيف لا مع الجيش الحبشي، ولكن مع جماعات غير نظامية من الاحباش. ومع ان تلك الحملة سارت في جيش لجب عرمرم مقداره مئة الف نسمة بما تقدمه من طائرات كبيرة، ودبابات عظيمة، فأنها عجزت عن اكتساح فئات ضئيلة من الاحباش

وعدوى لا تبعد عن مكان الجيش الايطالي اكثر من خمسة عشر ميلا امس وأمس الاول. وهذه المسافة الوجيزة كان المقدر ان يجتازها الايطاليون في ساعات قلائل، لا في ليالي وأيام. ولم يقف جيش الرأس سيوم في وجه الحملة حتى يتعلل الايطاليون بذلك. بل، كما اسلفنا، لم يجدوا الا مقاومة من جماعات هي اشبه بالعصابات

يذكرنا ذلك باكتساح الجيش الالماني بلاد البلجيك كلها عام ١٩١٤ في اربعة اسابيع فقط؟ رغم مناعة حصونها الفولاذية، ثم تقدمه في قلب البلاد الفرنسية الى قبيل باريس. أفلا ترى في قوة الطلاينة المعنوية والمادية ما يشين اذا قورنت بقوة الجيش الالماني يومئذ! وشتان بين استعداد بلجيكا كدولة حديثة مسلحة، واستعداد الحبشة كدولة ينقصها السلاح على كافة انواعه

واحتلال عدوى لا يبعث فينا اية بادرة من بوادر الجزع بل نتقبله من غير ادنى اهتمام لان خطة الرأس سيوم كانت تقضي بذلك. ولان التدابير العسكرية كانت تقتضي اخلاء المدينة، واستدراج الايطاليين الى قلب البلاد. وما كان من التحام دموي بين الجيوش الايطالية والجماعات الحبشية، فناجم عن اعتبارات نفسية وتاريخية تؤثر في الاحباش، وتجعلهم يستبسلون دفاعا عن معبوديتهم اما خطة الجيش الحبشي فلم تكن غير الانسحاب الى المواقع الجبلية ومنازلة الجيش الايطالي في غارات انفرادية ومباغتات • والذين استشهدوا في عدوى خرجوا على تعاليم القيادة وساهم حافز الذكرى والحنان الى هذه المدينة، فاستماتوا وصبروا على نار الطيارات، وقنابل المدافع الى ان قاتلوا ثلاثة ايام بالسيوف والمدى، ومع ذلك فلم يتقهقروا بل بقوا في بلدهم المقدس جثثا هامدة

وكنا نتوقع للجيش الايطالي حظا اوفر من حظه في بدء الغارة. لاسيما وقد اعلن الامبراطور انه لا ينوي الثبات في المواقع الامامية. لكن العسكرية الايطالية برهنت على عجز حتى في اكتساح جماعات وافراد رغم قوتها العظيمة وقدرنا ان تدور المعارك الدامية وراء عدوى باميال. بل قدرنا ضرب اديس ابابا نفسها. حتى اذا ما توغل الجيش الايطالي، واصبح بعيدا عن قواعده ومراكزه في الاريتريا، برز الاحباش يقطعون عليه خطوط مواصلاته، ويحولون بينه وبين امداده بالذخيرة

في الحق ان الغارة الايطالية على عدوى كانت خيبة امل!

ميادين القتال وشيء عنها

ونتقدم الآن لبحث ميادين القتال مجردين من كل عاطفة. فالى الآن لحظنا ان المعارك الكبيرة تنشب في الشمال قرب جبل موسى وعصب ودسي. وفي الجنوب قرب وال وال، وجرلوبي. وقد كنا نقدر لجيش الجنرال غرسياني ظفراً سريعاً يناله في ميادين الجنوب فأن هذا الميدان ليس فيه الا اقلية الجيش الحبشي ينظمها الجنرال وهيب باشا. وكانت خطة هذه الاقلية الانسحاب من وجوه الغزاة حتى هرر. واستيلاء غرسياني عليها وعلى در داوا لقطع سكة حديد جيبوتي — اديس ابابا.

غير ان انباء امس تقول عكس ذلك وتذكر ان جيش الجنوب استولى على وال وال وانتزعها من يد الايطاليين. وان معارك حامية نشبت حول آبار المياه، تقهقر في نتيجتها جيش الجنرال مراحل كبيرة. فزادنا ذلك اعتقادا بضعف المعنوية الايطالية. لان الجنوب بلاد سهلية ترتفع قليلا قليلا حتى هرر. فلا جبال ولا ادغال. بل حشائش نامية على اثر ذهاب فصل الامطار

وكانت خطة الجنرال وهيب باشا ان بشكل عصابات تغير على وحدات الجيش الايطالي وتقطع عليه خطوط مواصلاته. فها هو اليوم ينتزع منهم مركزاً عظيما جدا من ناحيته الحربية، ومن ناحية انه مكان الماء في تلك الاراضي الصحراوية. اذن جيش الجنوب كذلك عجز عن الاكتساح بسرعة

وقد ذكرنا للقراء ان المسافة بين وال وال ودير داوا قرب هرر ٣٠٠ كيلو متر فقط. وهذه مسافة ضئيلة كنا نتوقع ان لا يتوقف جيش غرسياني اكثر من المدة التي تقتضي قطعها فقط! ونفهم ان المعنوية في الجيش الحبشي قوية الى حد الجنون. ولكنها في الجيش الايطالي غير ضعيفة. ويذكيها تلك الاستعدادات الهائلة من طيارات ودبابات ومدافع، وكل وسائل الحرب الحديثة، ومخترعات العلم

وكلا جيش ده بونو في الشمال، وجيش غرسياني في الجنوب يسير غير خائف على خطوط مواصلاته، وعلى موارد المؤن والذخائر لان الجيشين لم قطعا الى الآن مسافة ما، فكيف يكون الحال اذا توغلا في الاقاليم الجبلية؟ نعلم ان جيش غرسياني كان يسير متعبا، يتصبب العرق عن جسد افراده. ونعلم ان الحميات فتكت ببعض وحداته وان امراضا خبيثة اخذت تهدده. نعلم كل هذا، ولكننا لا نرى فيه مبرراً للعجز. فان وسائل الحرب والتمريض والتغذية متهيئة لهذه الجيوش، عكس الاحباش الذين لا يرافقهم في منطقة هرر واوغادين طبيب واحد!

ومما لا ريب فيه ان الطيارات عنصر القوة والبطش في الجيش الايطالي، ولكنها الى الآن لم تستطع ان تمهد السبيل لجيش الشمال فيكتسح ماوراء عدوى. خصوصاً وان سيوم لا ينوي منازلة فعلية. وخصوصاً وان ربع المليون الذي يرافق الرأس كاسا، لم يطلق جندي واحد منه رصاصة بعد.

لقد اصدر النجاشي نداء عسكريا الى جيوشه قال فيه: «حاذروا ان تصطدموا بالزاحفين، تفرقوا جماعات وافراداً في الجبال. ولا تظهروا نهاراً. وعند الليل، وخفية انقضوا على اعدائكم وابطشوا بهم» هذه هي خطة الاحباش، وسنعالج في مقالات قادمة وضعية الجيشين يوماً بيوم.

ابراهيم

بريد الدفاع.

الدعاية الايطالية

جاءتنا كلمة بامضاء «ع. ش. ب» حول دعاية ايطاليا في الشرق العربي وذكر في كلمته ان مستشفيات العيون الايطالية في بلاد شرق الاردن تقوم بدعايتها عن طريق خدمة الانسانية

واجب البوليس

حمل الينا البريد «امس» كلمة من السيد محمد عبد القادر البخاري يذكر فيها ما وقع في شارع سوق اليهود واعتداء احد افراد البوليس عليه دون مبرر كما يقول

ولسنا الان في موقف تحقيق صحة الشكوى فذلك متروك للمسئولين اذ المسألة الآن في ايديهم لكن الذي يهمنا ان واجب رجال البوليس ان يعاملوا الجمهور بما يجعله يعتقد اعتقادا جازما بان البوليس لم يوجد لمراقبة الناس ومعاكستهم فحسب، بل عليه غير ذلك من واجبات

الصحف اليهودية

ابو اخمايير محرر في هاياردين

جاء في هاياردين ان ابا اخمايير زعيم الاصلاحي المشهور، قد اندمج في قلم تحرير الجريدة المذكورة

الرئيس الجديد للمكابياد العالمي

جاء في هاياردن ان مؤتمر المكابياد العالمي الذي عقد في برن قد انتخب لرآسة المكابي العالمية الادون برودوتسكي وغيره من يهود فلسطين

ماذا تسمع اليوم
عن محلات السادة دجاني اخوان

يافا - تلفون ٧١٦

يوم الثلاثاء ٨ تشرين اول سنة ١٩٣٥

٦ر٣٠ صباحاً تمرينات رياضية - بليغ صفوت افندي
٦ر٤٥ قرآن كريم - الشيخ علي حزين
٧ر٣٥ ختام
١٠ر٠٠ اوركسترا فؤاد حلمي
١١ر١٠ ختام
٢ر٠٠ مساء اوركسترا محمد حسن الشجاعي (شريط ماركوني المسجل) الشاعر - فريد المحاسن - فينوس لحظات موسيقيه
٢ر٣٠ النشرة التجارية الاولى
٢ر٣٥ ختام
٥ر٠٠ قرآن كريم - الشيخ محمد رفعت
٥ر٥٠ اسطوانات شرقية سماعي حسين لامين المهدي - سامي ياسلامه لاحمد شريف
٦ر٠٥ حديث رياضي - الاستاذ سيد البشلاوي
٦ر٣٠ حفلة غنائية - ليلى مراد وفرقتها (شريط ماركوني المسجل - دور كل من يعشق جميل
٧ر٠٠ نشرة الاخبار
٧ر٢٥ النشرة التجارية الثانية
٧ر٣٥ حديث - شوقي - الانسة سهير القلماوي
٨ر٠٠ حديث فني - شرح الاسطوانات التي سجلت في مؤتمر الموسيقى العربية المنعقد في القاهرة سنة ١٩٣١ تحت رعاية جلالة الملك مدحت عاصم
٩ر٠٠ حفلة موسيقية خاصة بمناسبة العيد الملكي السعيد - مذاعة من المعهد الملكي للموسيقى العربية
١١ر٠٠ سلام الملك - ختام

اعـــلان

اعلن الى الجمهور الكريم انني اعتبارا من ٢٧ ايلول سنة ١٩٢٥ قد حولت الى السيد الفرد صافية حقوقي في «المفكرة التجارية لسنة ١٩٣٦» وارجو من اللذين تلطفوا باعطاء اعلانات لنشرها في المفكرة المذكورة ان يقدموا التسهيلات للسيد صافية ولهم مزيد الشكر والاحترام

منا فرنسيس بواب

اعلان يهم الشباب

تمم أناقتك أيها الشاب والبس قمصان من معمل ستندرد الوطني

إن قمصان وبيجامات ستندرد هي غاية في المتانة ودقة الصنعة وحسن الذوق. وهذا فضلا عن المهاودة الحقيقية في الاسعار

«فصلوا قمصانكم دائماً في معمل ستندرد»

يافا — شارع الاشعاف نمرو ١٦

ادهش فرصة اليوم هي زيارة

صادق ورمضان

بناية الاوقاف الجديدة مقابل السرايا

مبيع اواني فضية نفيسة لهدايا الافراح — ثريات كهربائية — طاقومة كاملة — خردوات جميلة — كرافتات — قمصان — كلسات — وفانيلات هي نخبة البضائع الوطنية والاوروبية المتنوعة

اسعار معتدلة جداً - بالجملة والمفرق

Missing pg.3

موسم السياحة القادم

تستعد شركة تنظيم السياحة للقيام بدعاية واسعة في بلاد مختلفة لموسم السياحة القادم الذي يبتديء في شهر ديسمبر القادم وقد جرت مفاوضات بين الشركة والحكومة الفلسطينية لحملها على الاشتراك في بعض نفقات هذه الدعاية فطلبت الشركة مبلغ الفي جنيه لهذه لكن الحكومة لا تريد ان تدفع اكثر من خمسمائة جنيه

عدد سياح السنة

بلغ عدد السياح الذين زاروا البلاد في هذه السنة مئة الف قدموا من جميع انحاء العالم وكان من المنتظر ان يجيء موسم هذا العام جيدا لو لا ان الحوادث الاخيرة قد اضاعت بعض هذا الرجاء

في دائرة النائب العام

قال مراسلنا في القدس : علمنا ان هناك وظيفة مصفي شركات شاغرة في دائرة النائب العام ، وبما انه ليس في دائرة مسجل الشركات الا دون كنترولر عربي واحد فهل لسعادة النائب العام ان ينظر في هذه المرة على الاقل بتعيين عربي قدير لهذه الوظيفة ؟ مرة واحدة يا سعادة المستر ترستيد

تنظيم طرق الكرمل

قابل مندوبون عن جبل الكرمل حاكم اللواء الشمالي المستر كيث روتش باشا وطلبوا منه مساعدة الحكومة في تنظيم طرق جبل الكرمل وغرس الاشجار فيه وجر المياه اليه وغير ذلك من المسائل النافعة . وقد اهتم الحاكم لهذه الطلبات ووعد بالنظر فيها في اول فرصة .

تجار الطحين

قررت جمعية تجار الدقيق في اجتماعها الاخير الذي عقد في القدس طلب مقابلة مدير الخزينة المستر جونسون للبحث معه في الرخص الباقية التي تعطى عادة لاستيراد الدقيق من الخارج وفي ارتفاع اسعاره في الاسواق العالمية

ابناء السلامة

قال مراسلنا في القدس : انعم الله على صديقنا الفاضل السيد توفيق فريج بمولود ذكر اسماه عيسى جعله الله من ابناء السلامة واقر به عيون والديه

تلفون حيفا

قال مراسلنا في حيفا : يبذل موظفو التليفون في حيفا عناية خاصة بتنظيم العمل ومسايرة العملاء ويبذلون عناية اخص بالطلبات الصحفية وتسهيل مهمة الصحفيين في سائر الاحيان .

السيل الزاخر

قال مراسلنا في حيفا : وصلت اليوم ميناء حيفا الباخرة جوزاليم وعليها ٣٠٠ مهاجر .

موظفو بلدية يافا

جرى امس الاثنين في بلدية يافا فحص جزئي للموظفين المتقدمين للالتحاق بوظائفها . وكنا ذكرنا امس ان الفحص قد تأجل وقد تاجل فعلا بالنسبة لبعض الوظائف اما فحص امس فكان لعدد قليل من المتقدمين

اسعار الفحم الحجري

ارتفعت اسعار الفحم الحجري اربعة شلنات للطن الواحد ، وينتظر ارتفاع الاسعار ايضا خمسة شلنات اخرى اذا استمرت الحالة على ما هي عليه

وتعزي هذه الزيادة الى زيادة اجور البواخر ورسوم التأمين على انواع الفحم المختلفة بالنظر للحالة الحربية الموجودة في البحر الابيض المتوسط

المهاجرة المهربة

قال مراسلنا في القدس: نظر حضرة الاستاذ طاهر بك الافغاني في قضية اسرائيل يعقوب زالك المتهم ببقائه في فلسطين بصورة غير قانونية فقرر الحكم عليه بالسجن شهرا واحدا والتوصية بابعاده من البلاد

اقفال مستشفى

ينتظر ان يقفل في ١٥ الجاري مستشفى الكرنتينا بدعوى قلة المرضى الذين يقصدون هذا المستشفى

افتتاحية العدد

كتبت افتتاحية العدد على الصفحة الثانية

الآلة المؤذية

اشيع ان شحنة جديدة من ماكينات الروليت قد وصلت مؤخرا الى يافا وانها وزعت على المقاهي والمحلات العامة لسلب اكثر ما يمكن من جيوب الجمهور الذي بلي بها

نحن نناشد هذه العصبة ما اعتزمته الحكومة من انفاذ التشريع الذي وضع لمنع هذه الآلة «اللصة» المؤذية !

تنقلات البوليس

تقرر نقل الانباشي السيد نايف البرغوثي من مركز بوليس ملبس الي مركز بوليس القرى بيافا

منسوجات من ايطاليا

سوق المنسوجات هادئ والطلب عليها قليل وعلمنا من تاجر يوثق بصحة اقواله ان بعض طلبات من ايطاليا رفضت بحجة قلة العمال

اما الاسعار فلا تزال على ما هي عليه ولا ينتظر ارتفاعها في الوقت الحاضر ، فالمعروف ان الجمهور اول ما يفكر في حالة القلق في المواد الغذائية والضروريات اللازمة ويعد الملابس في هذه الحالة مسألة ثانوية بحته

لان الهجرة غامرة

في التقرير الرسمي السنوي لدائرة المهاجرة والسفر ١٩٣٤ ان عدد الموظفين التابعين لهذه الدائرة ٩١ موظفا بينهم ١٣ موظفا في القسم الاول و٧٨ في القسم الثاني

وكان عدد موظفي هذه الدائرة عام ١٩٢٢ لا يزيدون على ٣٨ موظفا نقصوا في عام ١٩٢٣ الى ٢٧ موظفا و٢٢ في عام ١٩٢٤ و٢١ في عام ١٩٢٥

وقد زيد على موظفي دائرة المهاجرة والسفر في نهاية عام ١٩٣٤ وفي خلال عام ١٩٣٥ بعض موظفين آخرين

اقفال المصارف الاجنبية

قال مراسلنا في حيفا : اقفلت اليوم المصارف الاجنبية في حيفا بمناسبة عيد اليهود .

الليرة الذهب

تبلغ اسعار الليرة الانكليزية الذهب ١٧٢ قرشا ونصف للشراء و١٧٣ قرشا ونصف للبيع والليرة العثمانية ١٥٨ قرشا الشراء والبيع ١٥٩ قرشا والليرة الفرنسية ١٣٨ قرشا للشراء و١٣٩ قرشاً للبيع .

اسعار السكر

ارتفعت اسعار السكر في اليومين الماضيين ، فاصبح رطل القطع منه يساوي ستة بعد ان كان لا يزيد على خمسة قروش

ان غلاء اسعار السكر لا مبرر له طالما ان الضريبة الجمركية على هذا الصنف قد خفضت منذ مدة الى النصف وان الواردات لم تنقطع ، فعلام يستند هذا الارتفاع في السعر ؟

بيـــان الى مصدري البرتقال

جاءنا ما يلي : تعلن الغرفة الوطنية حضرات تجار البرتقال انه بناء على المخابرات التي تبودلت بين هذه الغرفة التجارية وبين الغرفة التجارية الرومانية وحكومتها بشأن تصدير البرتقال الفلسطيني الى البلدان الرومانية يجب على الراغبين في التصدير الى تلك البلاد مراجعة هذه الغرفة واشعارها بالكميات المنوي تصديرها مع قيمة البضاعة وبيان ماركاتها

شحنة برتقال

بلغت كمية ما تصدر من الكريب فروت في الايام الاخيرة الماضية حوالى الف صندوق وقد شحن اكثرها الى الاسواق الانكليزية . وعلمنا من بعض التجار في الثغر ان سعر الكريب فروت قد تحسن ولكن هذا التحسن ضئيل بالنسبة لعدم نضوج الثمر تماما

اصابات التيفوئيد

خفت نوعا ما نسبة الاصابات بحمى التيفوئيد في مدينة يافا ، وعلى النسبة الحالية بالنسبة في الايام القليلة الماضية نرى ان التدابير والاحتياطات التي اتخذتها دائرة الصحة كان لها اثرها في ذلك

استمرار المناورات البحرية والجويه

حيفا - لمراسل الدفاع الخاص

كانت حالة المناورات اليوم اقرب الى الهدوء والسكينة فقد اقتصرت على تحليق الطائرات ورسو البواخر في الميناء ثم مغادرتها له الى الشواطيء القريبة والبعيدة ليحل محلها بوارج اخرى ، وليس غير هذا الا سماعهم ازيز الرصاص صادرا من جهات مختلفة كالطيرة والزورة والزواتين والكرمل وغيرها من الاماكن الملائمة في اقامة التمرينات والاستعدادات

مقذوفات مدافع المتراليوز

وفي صباح هذا اليوم الباكر جرت مناورة بين بعض البوارج والطائرات كانت فيها للبوارج تلقي المقذوفات من متروليوزات ضخمة على الطائرات وكان صوتها عاليا يلعلع اما هذه القنابل فقد كانت من النوع الفارغ.

ثم كانت مناورات اخرى في الساعة العاشرة والنصف قبل ظهر اليوم ، من نفس النوع ولم يختلف فيها الا البوارج والطائرات

وصول الباخرة الايطالية

وقد وصلت الباخرة الايطالية المشتبه بها « ميليو موراندي » ميناء حيفا في الساعة الواحدة بعد منتصف الليل وتهيأت لها قوة من الجند الاستكشافي لمراقبتها مراقبة تامة . وخفت اليها حين رسوها في الميناء على زوارق كبيرة « لنشات »

رقابة على البواخر

وهناك رقابة على البواخر الاجنبية الاخرى التي اخذ عددها يزداد ازديادا ملحوظاً في اليومين الاخيرين

نقل بعض الذخائر

وقد نقل ليلة امس كميات كبيرة من الذخائر والعتاد الى « بيت غاليم » القريبة من محطة الكرمل لتكون جميع الجهات المحيطة بحيفا مزودة بالذخائر مهيئة للطواريء

نصب مدفعين مستورين

وفي الكرمل والبهاء عباس تبذل الجهود لنصب مدفعين ضخمين تحت القوة على اخفائهما في خيام خاصة لئلا تقع عليهما الانظار

مظاهر الميناء

والميناء اصبح في اليومين الاخيرين ممتازا في جميع مظاهره ، في نظامه وفي نظافته وفيما يشع فيه من جاذبية خفية تسترعي الانظار

عنبر الذخائر والفواكه

وقد فتح اليوم احد ابواب العنبر رقم ٣ لان الحالة كانت تستلزم فتحه لادخال صناديق الكريب فروت اليه لعدم وجود عنابر اخرى تستوعب هذه الشحنات من الفواكه ، وقد لوحظ ان هذا العنبر لم يكن مليئا بالذخائر ولكنه على وشك ذلك ، واكثر ما يستوعب هذا العنبر من المواد الحربية والالغام .

المستودع رقم ٤

اما العنبر رقم ٤ فلم يفتح لانه مملوء بالذخائر والاسلحة وموصد بالاقفال

خطأ انتهى بطرد

وعلى ذكر الاخفاء نثبت هنا ان خطأ فادحاً حصل في تعيين المفاتيح في اقفال محال هذه الذخائر والاسلحة فاستبدل احدها بالآخر وحصل من جراء ذلك اضطراب ادى الى طرد ثلاثة من الجنود الانكليز الموكلين بهذه الامور

قطع تروح واخرى تجيء

والبوارج الراسية في الميناء هي ابدا في تغير وتبدل ، فلا ترسو قطعة فيه حيناً من الزمن حتى تأتي قطعة اخرى وتحل محلها ليتاح لجميع هذه القطع ان تتعرف الي جميع الاماكن على شواطيء حيفا والشواطيء المجاورة والبعيدة

نصب أربعة مدافع

وقد تم نصب مدافع ورشة سكة الحديد الاربعة وتيسر للكثيرين رؤيتها بالرغم من شدة التكتم في امرها منذ ايام

طائرات فوق المدينة

وقد كانت الطائرات تمر اليوم فرادى وجماعات بعضها يطير بسرعة وبعضها ببطء ، وقامت بعدة مناورات ثم خلفت المدينة الى محال بعيدة

تدريبات في الخارج

وتدريبات العرق والجنود لا تزال مستمرة وهذه التدريبات ملحوظة في الخارج اكثر منها في الداخل لان السلطات تحاول دائما ان تدع افكار الناس مطمئنة وان توهمهم بانه لا يجري في هذه الايام امور ذات بال

التمرينات في عكا

ولذلك فاننا نستطيع ان نقول ان هذه التدريبات الفنية هي ابرز في عكا والشواطيء المجاورة منها في حيفا

التخاطب باللاسلكي والاشارات

اما مكتب مدير الميناء فقد زيد الى العلم الكبير القائم فوقه على عامود حديدي للتفاهم مع الاعلام الاخري بطرق اخري من الاشارات السرية اسلاك كثيرة مشتبك بعضها ببعض لتساعد في تنظيم سير التخاطب باللاسلكي والاشارات . وكان ينتظر وصول بعض المدافع الضخمة

مهمة المراكب الشراعية

وقد لوحظ ان المراكب الشراعية في هذا اليوم كانت اكثر منها في كل يوم فقد اصبحت فضلا عن كونها وسيلة من وسائل النقل وسيلة اخري من الوسائل المساعدة على تنظيم الرقابة والاستكشاف وتجري المناورات الليلة والناس نيام

الطائرات في البوارج

وعدد الضباط المهيئين لتدريب الجنود يزداد ازديادا ملحوظا والبوارج الراسية في الميناء تخفرهم في الليل والنهار وفضلا عن الطائرات المحلقة في الجو طائرات اخرى تظل فيها لا تبرحها الا اذا دعت الضرورة.

انباء وثيقة

وانه لمن حق القراء علينا ان ننبههم الى اننا نستقي اخبارنا هذه من مصادر كثيرة موثوق بها كما اننا نشهد بعضها بام اعيننا لنتتبع سير الحوادث باهتمام والى ان هذا الذي نثبته هو اقل بكثير من الاشياء التي يسير طي الكتمان الشديد

اهتمام الجمهور وتنبهه

ومهما يكن الامر فانه لا يسعنا الا ان نثبت ان الجمهور يتتبع باهتمام شديد هذه الحركات تتبعه لحركات الحرب الحبشية فهو دائما يتساءل تري هل يكون لهذه الحركات الداخلية صلة بالحركات الخارجية ، وهل اذا كان الامر كذلك معناه توقع نشوب حرب عالمية في الوقت القريب ؟

القدس

بعد مقابلة لجنة الموظفين الصغار

القدس في ٧ تشرين الاول — لمراسل الدفاع الخاص : ذكرت لكم في رسالة سابقة عن نتيجة مقابلة لجنة الموظفين لفخامة المندوب السامي ، وكيف كانت هذه المقابلة في غير مصلحتهم . وقد اتصل بي ان الموظفين اخذوا في الاونة الاخيرة يتفاوضون في مسئلة هامة ربما قرروا تنفيذها في اجتماعهم الذي سيعقد خلال الاسبوع

كلمة هادئة الى ادارة المعارف

كان الاستاذ عبد الغني افندي كاملة يدرس الديانة الاسلامية في الكلية العربية وقد استقال من وظيفته هذه منذ اول الصيف، ومع انه يجب على ادارة المعارف ان تعين خلفا له في هذه الوظيفة الا انها لم تفكر في هذا الامر حتى الآن رغم مضي اكثر من اسبوع على افتتاح الكلية فهل تريد الادارة بقاء الحالة على ما هي عليه تمهيدا لالغاء تعليم هذا الدرس في الكلية

مشروع المياه في مدينه الخليل

ابلغنا مصدر موثوق بصحته ان مشروع المياه القائم في مدينة الخليل سينتهي في اواخر هذا الشهر وسيتناول اهالى هذه المدينة الماء في اول شهر نوفمبر القادم والماء المسحوب اليها مصدره «عين الفوار» الواقعة على بعد ثمانية كيلومترات على طريق الخليل - بئر السبع .

مشروع المدرسة الزراعية في غزة

اخذت الحكومة تتظاهر بالاهتمام بمشروع المدرسة الزراعية العربية بغزة وهي التي سيقوم عطوفة احمد حلمي باشا مع جماعة من الوطنيين بتأسيسها . واخذت تخابر القائمين بهذا المشروع . فلعل ذلك يسفر عن نتيجة معقولة فتساعد هذا المشروع العربي على الاقل بمثل ما ساعدت وتساعد المشاريع الصهيونية

حيفا

محاولة بيع في قرية عرابه

حيفا في ٧ تشرين اول - لمراسل الدفاع الخاص - جاء الى وكالة هذه الجريدة السيدان رأفت الديب وروحي الديب من اهالى عرابة ومن جمعية الهلال بحيفا وقدما الينا مضبطة موقعة من مخاتير البلدة ووجوهها احتجاجا على بعض المساعي التي يقوم بها اشخاص محاولين بيع آلاف شاسعة من عرابة القرية العربية الصرفة، من اليهود وسأرسل لكم صورة عن هذه المضبطة في البريد .

نابلس

الكتلة الوطنية والدعوة الى الائتلاف

نابلس في ٧ تشرين اول — لمراسل الدفاع الخاص - ارسلت الكتلة الوطنية كتابين احدهما الى حزب الاصلاح ، والاخر الى مؤتمر الشباب تقول فيهما ان برنامجها مثل ما نشر الحزبان في المدة الاخيرة من حيث الدعوة الى الائتلاف وترحو الوصول الى هذه الغاية الشريفة

فيض الهجرة

بلغ مقدار واردات دائرة المهاجرة والسفر لعام ١٩٣٣ - ١٩٣٥ ، ٦٣،٣٠٠ جنيه ، كما بلغت المصروفات في نفس المدة ٢٩،١٠٠ جنيه

تعطيل الجزيرة

صدر قرار المفوضية الفرنسية في سوريا ولبنان بتعطيل الزميلة «الجزيرة» الدمشقية الغاء لاجل غير مسمى .

Missing pg.5

«العدوة التاريخية»!

الحرب في الحبشة هى السلم في اوروبا!
الخوف من سطو ايطاليا ... على الجيران ..!

المعروف للدنيا كلها الى الآن هو ان يوغوسلافيا هي «العدوة التاريخية» لايطاليا، طبيعي ان يتربص العدو بعدوه الدوائر. فهل تستنتهز يوغوسلافيا فرصة اشتباك ايطاليا بحربها الافريقية فتصفى معها حساب هذه «العداوة التاريخية» ؟

هذا هو السؤال الذى يجب القراء معنا ان يعرفوا ماهو جوابه، و«النيرايست» — كما هو معروف — عليمة ببواطن الامور، فلها في كل عاصمة مكاتب يكون في الغالب من رجال السلك السياسي، ففيما قالته، ويراه القراء هنا، هذا الجواب

وبهذه المناسبة نريد ان يعرف القراء ان «النيرايست» قد غيرت اسمها القديم، فهي الان «بريطانيا العظمى والشرق» ... كله، قريبه وبعيده؟ «المحرر»

يوغوسلافيا مع البلقان ومع الحلف الصغير

المحور الوحيد الذي تدور حوله الاحاديث الان فى بلغراد، عاصمة يوغسلافيا هو الحبشة

وهنالك رأيان في السياسة اليوغسلافية ازاء هذه المعضلة الايطالية الحبشية، اولهما رسمي وثانيهما غير رسمي، تعبر عن اولها الدوائر الحكومية. فهي تقول ان يوغسلافيا لا بد من ان تقف الى جانب الحلف الصغير وجانب الحلف البلقاني في التأييد الذي سيوليه هذان الحلفان لعصبة الامم، ولكن يوغسلافيا مع ذلك ترغب في ان لا تزج بنفسها في اية اجراءات حربية تتخذ ضد ايطاليا

بلغاريا ستنضم الى الحلف البلقانى

ان متانة الحلفين الصغير والبلقاني قد ظهرت باجلى مظهر في جنيف، عندما وقف الحلفان جنبا الى جنب ازاء هذه المعضلة العويصة، وكنتيجة لما رأته بلغاريا من هذه المتانة ستطلب هي بنفسها ان تنضم الى الحلف البلقاني، فبعد تغيب ايطاليا في افريقيا عن اوروبا، تلاشت في بلغاريا العناصر التى كانت تحول بكل قوتها دون هذا الانضمام

الرأى اليوغسلافى غير الرسمى

اما وقد عرفنا ان يوغسلافيا ستكون مع الحلفين الصغير والبلقاني (الدفاع: هما يوغسلافيا، تشيكوسلوفاكيا، رومانيا، ثم تركيا رومانيا واليونان) وعرفنا ان بلغاريا ستكون مع هذين الحلفين في تأييد عصبة الامم، فلنعرف ايضا ان اهالي يوغوسلافيا يميلون، بصورة غير رسمية، الى ناحية اخرى هى الناحية القائلة «بان الحرب في الحبشة معناها السلم فى اوروبا»

ذلك لانهم يرون ان الايطاليين اذا وجدوا منفذا لحماسهم الفياض الزائد عن الحد في افريقيا، فانهم كما هو المظنون قد لا يتركزن بخار هذا الحماس يتنفس منهم بالضرب في جيرانهم الاوربيين!.

الجندى الايطالى في نظر اليوغسلافيين

من التقاليد اليوغسلافية ان الايطالى كجندي، لا احترام له على الاطلاق، ولذلك نرى الاكثرية الساحقة من اليوغسلافيين لا يؤمنون قط، ولا للحظة واحدة، بان ايطاليا ستظفر بنصر سريع

«الدفاع» هذا هو الجواب، اما اذا انتصرت ايطاليا، لا قدر الله، وبقي بخار الحماس في الصدور دون ان يتنفس كله .. فان «العداوة التاريخية» موجودة وهي الكفيلة مع غيرها من العداوات بتبديد هذا البخار ..

اعلان

صادر من دائرة اجراء يافا عدد ٣٩١٨ سنة ١٩٣٥

الدائن: عبد الهادى عبد القادر من سلمه

المديون: عبد القادر احمد عبد القادر من سلمه

مصدر الحكم: محكمة مركزية يافا

الملك: قطعة ارض واقعة فى اراضي قرية الخيرية وهي ارض زراعية تربتها حمره سمقة مساحتها حسب قيد الطابو متر ٧٨٩ ودونم ١٤

اوصافه: ارض مفتاح

مقداره ١٣ حصة من اصل ٢٤ حصة

تاريخ سند الطابو فى: بلوك (٢) ٦١٧٠ قسيمه ٥٢

ملاحظات: تخمن الدونم الواحد فيها مبلغ ٤٠ جنيه فلسطيني.

بناء على قرار رئاسة اجراء يافا سيطرح في ميدان المزايدة العلنية بعد مضي خمسة عشر يوما من تاريخ نشر هذا الاعلان الاملاك المبينة اعلاه خاصه عبد القادر احمد عبد القادر لقاء الذمة المطلوبة منه الى عبد الهادي عبد القادر البالغة ١٥٢ ج. ف والعوائد القانونية والرسوم والمصاريف النظامية

فمن له رغبة في شراء الملك المذكور فليتقدم الى المزايدة وبضع اسمه ومقدار المبلغ الذي يدفعه وديبوزيتو عشرة في المائة او كفالة من احدى البنوك في ذيل القائمة التى ستعطى الدلال والاحالة الموقتة تكون بعد مضي ثلاثين يوما من تاريخ القائمة المذكورة ثم تعاد المزايدة ثانية على ان يقبل الضم عليها فى المائة خمسة لمدة خمسة عشر يوماً وبعده تحال هذه الاملاك قطعياً لاسم المزاود الاخير وتجري المعاملات اللازمة حسب الشروط المبينة في قائمة المزايدة ولاجله صار اعلان الكيفية توفيقا للمادة ١٠٢ من قانون الاجراء

تحريراً في ٦-١٠-٣٥

مأمور اجراء يافا

في سفر الامير فاروق

في البحر رأسا الى لندن
لا تعريج على روما ولا باريس
الظروف الحاضرة تقتضى هذه التدابير

تنقل القطعة التالية عن «آخر ساعة» لانها تكشف جانباً عن دقة الموقف، واعتباراته حتى في سفرة بسيطة:

في اوائل الاسبوع الماضي تشرف جناب مستر كيلي نائب المندوب السامي بمقابلة حضرة صاحب الجلالة الملك، وبعد هذه المقابلة تقرر بصفة نهائية سفر صاحب السمو الملكى امير الصعيد وتحدد موعد السفر ومع ذلك فلا نزال نشك!!

وكانت النية قد اتجهت في اول الامر الى ان يسافر سمو الامير على ظهر الباخره المصرية «النيل»، وخوطب اصحاب الشأن فعلا فى هذا الامر، بل وادخلت تعديلات على نظام قمرات الدرجة الاولى المحيطة بغرفة القبطان وهي الغرف رقم ١ وما بعدها، ومن ذلك ان فتحت ابواب تصل بين هذه القمرات وتجعل منها «شقة» واحدة عند اللزوم ... وأبلغ أصحاب الشأن في شركة مصر للملاحة رئاسة الديوان الملكي ان الباخرة النيل اصبحت مستعدة لاستقبال سمو امير الصعيد... ولكن، ولامر ما، عدل عن هذا واستقر الرأي على ان يسافر الامير بطريق البحر الطويل الى تلبرى رأسا فى انكلترا ومنها الى لندن اي بدون ان يمر بالاراضى الفرنسية

وقد سمعنا ان السبب في عدم سفر امير الصعيد على ظهر الباخره النيل هو ان الباخرة المذكورة تقف في نابولي وجنوا، ولما كان صاحب السمو — وهذا امر لا يعرفه الكثيرون — يحمل ارفع وسام ايطالي — وقد اهداه الى سموه جلالة ملك ايطاليا اثناء زيارته لمصر، فان الامير فاروق يكون مطالبا في حالة مروره بالاراضي الايطالية بزيارة صاحب الجلالة ملك ايطاليا؟! .. وقد يضطر سموه كذلك الى زيارة رئيس جمهورية فرنسا اثناء مروره بالاراضي الفرنسية .. ومثل هذه الزيارات في الظروف الدقيقة الحاضرة قد لا تفهم على وجهها الصحيح. ولهذه الاسباب رؤي ان يسافر الامير المحبوب رأساً الى انكلترا بطريق البحر

هذا وقد كتبت شركة البواخر الانجليزية التابعة لها الباخرة (سترا ثهارد) الى السراي الملكية تقول انه يكون من دواعي سرورها العظيم ان تقدم الى صاحب السمو الملكى امير الصعيد وافراد حاشيته تذاكر السفر هدية منها

وقد تفضل صاحب الجلالة وامر بقبول الهدية. ويقال ان جلالته قد امر في الوقت نفسه بان تمنح اعانة مالية كبيرة الى صندوق بحارة شركة الملاحة المذكورة

ولكن الذى لا تفهمه هو لماذا يسافر صاحب السمو الى بور سعيد على ظهر بارجة حربية انجليزية؟ ولماذا تقدم الانجليز بهذه الرغبة؟ وقد كان فى الامكان ان يسافر سموه الى بور سعيد على ظهر اليخت «المحروسة» او اية باخرة مصرية اخرى من البواخر التابعة لمصلحة خفر السواحل خصوصا وان المسافة قصيرة بين الاسكندرية وبورسعيد

ولكن السياسة الانجليزية الجديدة اصبحت لا تتكلف عناء اخفاء يدها فى قفاز!

وكان المقرر ان يسافر معالي على ماهر باشا في صحبة الامير الى انجلترا... وللاستشفاء ولكن معاليه عدل — او طلب منه ان يعدل عن هذا السفر. ويقال في هذا انه كان في نية معالي رئيس الديوان ان ينتهز فرصة وجوده في لندن ويتحدث في «امور شتي» مع رجال الحكومة البريطانية ...

ولكن الحكومة البريطانية ارسلت تقول انها غير مستعدة لسماع اي كلام من اي مصري او اية جهة مصرية الا عن طريق مندوبها السامي في مصر. ..

ولما كان فخامة المندوب السامي موجوداً الآن في مصر... فلا حاجة اذن لسفر معالي رئيس الديوان!

اعـــلان

صادر من دائرة اجراء يافا عدد ٢٩٩١ سنة ٣٥

الدائن: السيدة عفيفة كردوس من يافا

المديون: كايد اسحق قنديل البديوي

مصدر الحكم: سند رهنية

الملك: قطعة ارض مشجرة برتقال قديماً مثمر مساحتها حسب قيد الطابو ٥٧٨ متر و ٥ دونمات واقعة فى قرية سلمه وفيها غرفة وابور وبئر وموتور ماركة ديرتس الماني ومساحة الارض الموجود فيها البئر ومحتوياته ١٤٤ متراً حسب قيود الطابو

مقداره: كاملا في الارض المشجرة و ١٢ حصة من ٨٤ حصة في الوابور والبئر والغرفة. تاريخ سند الطابو في: بلوك ١٨ قسيمة ٨٩ البيارة وبلوك ١٨ قسيمة ٩٠ الغرفة والبئر والموتور

ملاحظات: تخمن شجر هذه البيارة بستين شجرة لكل دونم وتخمن ثمن الدونم الواحد فى هذه الارض المشجرة بمبلغ مايتين جنيه فلسطيني

بناء على قرار رياسة اجراء يافا سيطرح فى ميدان المزايدة العلنية بعد مضي خمسة عشر يوما من تاريخ نشر هذا الاعلان الاملاك المبينة اعلاه خاصة كايد اسحق قنديل لقاء الذمة المطلوبة منه الى الست عفيفة كردوس البالغة ٤٢٠ جنيه فلسطيني والفوائد القانونية والرسوم والمصاريف النظامية

فمن له رغبة في شراء الملك المذكور فليتقدم المزايدة وبضع اسمه ومقدار المبلغ الذى يدفعه وديبوزيتو عشرة في المائة او كفالة من احدى البنوك في ذيل القائمة التي ستعطى للدلال والاحالة الموقتة تكون بعد مضي ثلاثين يوماً من تاريخ القائمة المذكورة ثم تعاد المزايدة ثانية على ان يقبل الضم عليها في المائة خمسة لمدة خمسة عشر يوما وبعده تحال هذه الاملاك قطعياً لاسم المزاود الاخير وتجري المعاملات اللازمة حسب الشروط المبينة في قائمة المزايدة ولاجله صار اعلان الكيفية توفيقا للمادة ١٠٢ من قانون الاجراء

تحريراً في ٧-١٠-٣٥

مأمور اجراء يافا

الحجاز

سمو النائب العام فى الرياض

وصل سمو النائب العام الى الرياض في نهاية الاسبوع الماضي وقد خف لاستقباله من الضواحي جمهور كبير من امراء البيت المالك وكبار رجال الحكومة واعيان الشعب والوجهاء وقوبل سموه في القصر العالي. بما يستحق من الحفاوة والتكريم وتشرف بمقابلة جلالة الملك المعظم

موظفو شركة التعدين

سيغادر يوم ١٦ اكتوبر الحالي الفوج الاول من موظفي نقابة التعدين العربية السعودية ويتلوه آخر يوم ٩ منه وثالث يوم ٢٣ منه والمعروف انه سيصل قريبا من لندن المهندس الامريكي المستر كارل مابن تويتشل للقيام بتأسيس دار بجدة يكون المركز الرئيسي لاعمال هذه النقابة

البترول في الاحساء

تفيد الاخبار الاخيرة الواردة من الاحساء ان الحفريات بلغ عمقها الفى قدم وان الزيت يخرج بشكل اقوى واوفر من الشكل السابق وان المستخرج اوليا ما قارب مئة برميل يوميا وان الجيولوجيين استأذنوا مركزهم الرئيسي بامريكا في البدء في الحفر في البئر الاخرى فأذن لهم وسيبدأ بالحفر

هبوط الاسعار

كان للمهمة التى بذلتها امانة العاصمة في تهدئة الخواطر التى اثارتها المشكلة الحبشية في تطورها الاخير اثرها الجميل في الاسواق التجارية وقد هبطت الاسعار هبوطا ملموساً وهدأت حركتها هدوءاً اعاد اليها الطمأنينة

محاسب ادارات البرق والبريد

انتدبت الدوائر الرسمية الشيخ محمد افندي البياري ليقوم بوظيفة المحاسبة العامة لجميع ادارات البرق والبريد والتليفون فى الحكومة العربية السعودية

وكيل وزارة المالية

قدم العاصمة في اوائل الاسبوع سعادة وكيل وزارة المالية الشيخ حمد السليمان ثم غادرها في اليوم الثاني الى جده

سيارات غزة
« الوطنية »
سفريات يومية
بين غزة ويافا
« وبالعكس »
سيارات فخمة
« سائقون ماهرون »
من لا ارض له
لا وطن له

قبل وبعد أن استعملت كريم راديو كريم

راديو كريم هو الكريمة العلمية الطبية المضمونة بانها تزيل من الوجه جميع الحبوب والبثور والكلف وضربة الشمس والنمش والبقع السوداء وتجعل بشرة الوجه نظيفة ناصعة كالمرآة . . .

فالسيدة التي تشكو من وجود بقع سوداء او حبوب على وجهها عليها ان تستعمل هذه الكريم فترى الفرق العظيم بوجهها فى مدة ايام قليلة

انظر الى الصورة اعلاه وهى صورة سيدة جميلة معروفة لدينا، انظر الى وجهها قبل ان استعملت راديو كريم وبعد ان استعملت راديو كريم فتعرف بنفسك قيمة هذا الكريم المشهور

Radio Cream Medicated

تحضير الشركة الكيماوية الانكليزية — لندن — انكلترا

الوكلاء والمستودع العام: الشركة المصرية البريطانية التجارية

مصر: شارع سليمان باشا — الاسكندرية: شارع طوسن باشا

وللشركة فروع في يافا وبيروت وطرابلس — نمرة التلفون بيافا ١٠٦٢

شارع ظريفة عمارة الطابو سابقا

الفتق وعنائه
— لقد زال عنى الفتق —
هكذا يؤكد كل من استعمل:
حزام بارير الجديد
بدون مخدة — بدون قوس

اذا كنت ترى حجم الفتق يزداد يوما عن يوم ويتسرب تحت المخدة لاقل حركة فحزامك اصبح خطرا على حياتك لان المخدة تضغط على الامعاء وتساعد على الالتصاق فيحصل الاختناق بالفتق فلا يجب اذن ان تتأخر قبل وقوع هذه الاعراض عن استعمال حزام بارير الجديد. ان نصف قرن بنجاح باهر وارشادات الاف الاطباء وملايين المصابين الذين استعملوه هو خير نصيحة لك

اغتنم فرصة حضور الاختصاصي فهو يقابلك شخصيا في:
يافا بصيدلية عيسى حلبي مدة ثلاثة ايام فقط
من يوم الثلاثاء ٨ والاربعاء ٩ والخميس ١٠ تشرين اول ٩٣٥

في ساحة الحرة قرب سيارات التاكسي
أحذية هاشم البيروتية

اشتهرت هذه الاحذية شهرة واسعة بجودة صنعها وبديع اتقانها وحسن شكلها، فأقبل الجمهور على شرائها اقبالا منقطع النظير — الامر الذي جعلنا نفتح لها فرعا في:

« ساحة الحرة قرب موقف سيارات التاكسي — حيفا »

احذية هاشم البيروتية متجه انظار الرجال الراقين والسيدات الراقيات والشباب المتأنق

صنع متين ممتاز، اسعار معتدلة، معاملة حسنة — شجعوها

رقم تلفون وكالة الدفاع فى القدس ١٤١٣

مصبغة **الشرق** الكبرى

شرف وجرب
مرة واحدة
مصبغة الشرق الكبرى
بشارع الاسعاف — يافا

لصاحبها — امين البديري

تسر من الطرق الحديثة المتبعة في اوروبا والتي تخرج لك الهندام نقيا ومصبوغا — اذا اردت

اسرع ايها الشاب الانيق وجرب مرة واحدة تر نفسك تدفعك دائما اليها

Missing pg.7

يافا — يوم الثلاثاء ١٠ رجب ١٣٥٤ — الموافق ٨ تشرين اول ٩٣٥

أصاحب الامتياز والمحرر المسؤول: ابراهيم الشنطي
مدير الادارة: شوكت حماد
رقمي التلفون ١٠٧٥ و١١٨٧

الدفاع

جريدة يومية سياسية مصورة

(العدد — ٤٤٧ — السنة الثانية)

ادارة الدفاع في عمارة حزبون، شارع جمال باشا — يافا
العنوان البرقي: الدفاع يافا — ص . ب ٢٥٥

	عن سنة	عن نصف سنة
قيمة الاشتراك في فلسطين	١٥٠	٨٠
في الخارج	٣٠٠١	١٦٠

صور عالمية على هامش الحوادث

زعماء الريخ الثالث اثناء مؤتمر النازي في نيرنبرج وقد قدم للهر هتلر سيف ذهبي مرصع تقليدا لسيوف الجرمان القدماء قبل مئات السنين وتراهم رافعين ايديهم بالتحية الهتلرية

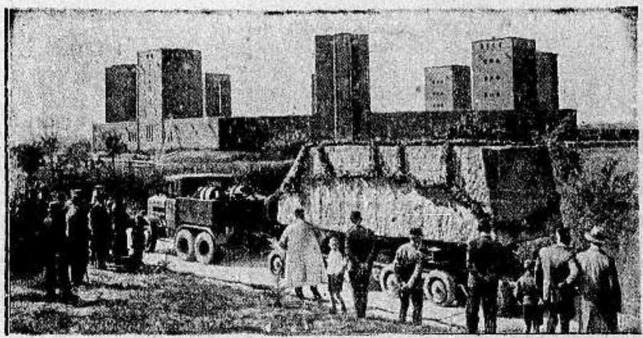

تجرى الاستعدادات في موقعة تاننبرج لنقل جثمان فون هندنبرغ الى الضريح الجديد الذي اشيد فيها

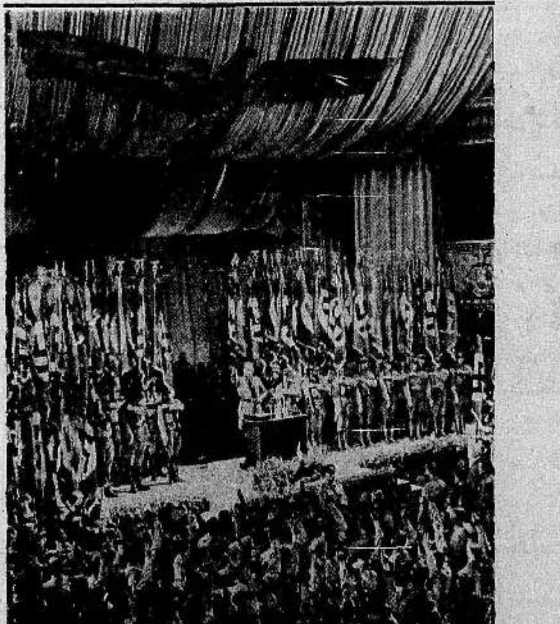

احدى جلسات مؤتمر النازى الذي عقد في مدينة نيرنبرج وقد كتبت عنه الصحف كثيرا ويرى في الصورة الهر رودلف هس نائب الهر هتلر وامامه ٦٨ عضوا رافعين ايديهم يحلفون يمين الاخلاص

المستر جو لويس بطل البوكس الزنجي الاميركي الذي تغلب على البطل العالمي السابق ماكس بير اليهودي في نيويورك وقد ضربه في الدورة الرابعة

اوتيل الخديوي الكبير
يافا — لاصحابه — شارع المحطة
الحاج شريف غزال وولده شحاده النابلسي
بنايه جديدة ـ اربع طبقات ـ اول افتتاحه
ترى منه مناظر خلابة تأخذ بمجامع القلوب برا وبحرا
مفروشاته — وتختوته — ومبيلياته جديدة على الطراز الحديث
محلات خصوصية للعائلات — حمامات ساخنة وباردة — خدمة حسنة
ايها المسافر
زر مرة واحدة هذا الاوتيل الضخم
وانظر مايكون من السرور في نفسك التي تقودك حتما
لان تكون من زبائنه الدائمين

......

مطبعة الدفاع التجاريه
في عمارة «بوست»
خير مطبعة يمكن الاعتماد عليها
لطبع جميع لوازمكم التجارية
حروف جديدة - ادوات فنية
اتقان فائق نظافه وسرعة بالعمل
مع أسعار معتدله للغايه
المخابرة مع ادارة الجريدة
في عمارة حزبون تلفون ١٠٧٥
اعلنوا في الدفاع

issue #448

Missing pg.1

دنيـــا العرب والاسلام

الحبشة

خطاب هام لجلالة الامبراطور

يعرض فيه لادوار النزاع بالتفصيل

اذاع جلالة الامبراطور خطبة في الراديو القيت باللغتين الفرنسية والانكليزية. وان حبشيين وطنيين ممن تلقيا علومهما في فرنسا وانكلترا القيا الخطاب بالنيابة عن جلالة الامبراطور. وفيما يلي بعض ما جاء في الخطاب مترجما عن الفرنسية

وقد عرض جلالة الامبراطور في خطابه الى تفاصيل الخلاف بين الحبشة وايطاليا وتاريخ هذا الخلاف :

حادث وال وال

« لقد وقعت حادثة وال وال في ٥ ديسمبر الفائت في ارض اثيوبيا وفي اقليم من بلادنا وهو الاوجادين ، بين الجنود الايطالية المسلحة التي كانت تحتل هذه المنطقة والتي مازالت تحتلها ظلما وعدوانا (الخطاب القي في ٢٠ ايلول الماضي) وبين حرسنا المكلف بمرافقة لجنة الحدود الدولية هذه الحادثة في ذاتها وطبيعتها تخضع للمبادىء العامة لميثاق عصبة الامم، وتمشيا مع نصوص معاهدة عام ١٩٢٨ الايطالية الاثيوبية لاجراء تحكيم سريع »

المساعي في سبيل حفظ السلام

ثم عرض جلالة الامبراطور الى المساعي التي قام بها في سبيل حفظ السلام واضطرار الحبشة امام ما قامت به ايطاليا من استعدادات عسكرية واستفزاز لشعور الاحباش ان تطالب اجتماع مجلس عصبة الامم الى الاجتماع للنظر في امر النزاع في مناسبات متعددة

لا مبرر للحرب من ايطاليا

ثم قال النجاشي « ولقد كان قرار هيئة التحكيم المؤلفة من خمسة اعضاء منهم اثنان من موظفي حكومة ايطاليا ، في صالح اثيوبيا اذ اثبتت بجلاء انه لا يمكن تحميل اثيوبيا او ايطاليا مسئولية تلك الحادثة ، وبذلك سقطت حجة ايطاليا في تحقير حكومتنا واتهامها ظلما بالرغبة في الاعتداء عليها في مستعمراتها ولم يبق والحالة هذه اي مبرر او اي سبب لهذه الحرب التي تريد ايطاليا شنها علينا »

جهود العصبة وعناد ايطاليا

وجاء في خطاب النجاشي ان جمعية الامم قد قامت بما يجب عليها طول هذه المدة من العمل على حفظ كيان السلام وانهاء النزاع الحبشي الايطالي بصورة ودية ، كما بذلت كل ما في وسعها في تسهيل مهمة المحكمين ، الا ان ايطاليا لم تقلع عن موالاة ارسال الجنود وعن استعداداتها الحربية في شرق افريقيا ، ووقفت موقف المعارض لكل مشروع يعرض لحل النزاع وعمدت الى طريقة التهديد

سبب آخر للنزاع الحبشي

كما جاء ان سببا آخر للنزاع الحبشي وهو اختلاف على تفسير معاهدة عام ١٩٠٨ وهي المعاهدة الخاصة بتحديد الحدود بين الحبشة والصومال الايطالي وقد طلبت الحكومة الاثيوبية من عصبة الامم في مذكرة رفعت الى المجلس بشأن تفسير هذه المعاهدة والبت في ملكية وال وال ولكن ايطاليا رغم هذا رفضت قبول هذا الطلب والحت على ان يكون من اختصاص لجنة التحكيم ، كما ان الخرائط الايطالية تدل على ملكية هذه المنطقة للحبشة

منع تصدير السلاح الى الحبشة

ثم عمدت ايطاليا بعد ان سقطت حجتها من وال وال واتخاذها سببا لاعلان الحرب ، سعت لمنع الدول الاخرى من تصدير السلاح رغم ضرورته للدفاع عن اعتداء ظاهر ، ثم قال « واليوم تريد ايطاليا ان تلقي في روع العالم اننا امة وحشية متأخرة وانها ستقوم برسالة العلم والمدنية في بلادنا »

الشعب الاثيوبي متمسك بالسلام

ثم ختم الامبراطور خطابه بقوله « ان الشعب الاثيوبي متمسك بالسلام ولكنه في الوقت نفسه محب لبلاده ، غيور على استقلالها . ومهما يكن من امر عدم تسلحه كنتيجة لما قامت به ايطاليا من المساعي السياسية التي حالت دون تموينه بالسلاح والذخيرة ، فانه يعرف كيف يقاوم المعتدي بصدر ثابت ، يحمل قلبا ينبض بالتضحية والكرامة ، ان ايدي عمالنا وفلاحينا المسالمين ستمسك بالسيوف والحراب للدفاع عن بلادنا وحريتنا . اننا لا نريد الحرب ولكن نعرف كيف نشترك فيها اذا وقعت

ان لاثيوبيا الثقة في الله وهي تعلم ان عدله يفوق عدالة البشر وهي تعلم ايضا ان ما اخترع من اسلحة حديثة وادوات مهلكة لتدمير البشرية لا يتفق على ما تدعيه الدول من مدنية وعلم

السلام وحده وسيلة تقدم البشرية

وكانت آخر جملة جاءت في خطاب النجاشي : « ان السلام وحده هو الوسيلة الوحيدة لتقدم البشرية والعمران »

من لا ارض له لا وطن له

مصر

تهيئة الخطط للطوارىء

توالي السلطات البريطانية اجتماعاتها لوضع برنامج جامع للطوارىء والمفهوم ان اهم المسائل التي يدور عليها البحث هي كيفية الحصول على المؤن فيما اذا استدعى الحال وجود قوات عسكرية كبيرة في مصر والعمل على تهيئة المواصلات واشتراك القوات العسكرية في المحافظة على الامن وحراسة المرافق العامة كخطوط السكك الحديدية والكباري والقناطر والخزانات

وكان ينتظر ان تنفذ هذه الخطط بصورة سريعة لكن رؤي اخيرا بان تؤجل وتبقى مسألة تنفيذها الى الظروف مع بقاء الاتصال الوثيق بين السلطات البريطانية والمصرية حتى لا تكون هناك حوادث مفاجئة

القوات المصرية مستعدة للسفر

اشيع ان الاوامر صدرت الى بعض القوات المصرية بالاستعداد للسفر عند اول اشارة ، كما قيل ان قوات سافرت الى الصحراء الغربية ، كما ان قسما آخر وزع على الاقاليم ونضيف الى ذلك ان بقية هذه الوحدات العسكرية ما تزال منتظرة في ثكناتها مستعدة للسفر عند صدور الاوامر اليها

الاهتمام بالطرق في الصحراء

المعروف الان ان وحدات من السيارات العسكرية المدرعة تمر في قلب الصحراء الغربية لاختيار الطرق ويرافق هذه السيارات بعض المهندسين الفنيين لمعرفة مدى صلاحية الطرق

تحصين الحدود وحماية الاسكندرية

تفكر السلطات الان في درس مشروع تحصين اقليم مريوط نظرا لكونه الطريق الطبيعي للصحراء الغربية ويستدعي تنفيذ هذا المشروع اقامة الحصون ذات المدافع الضخمة في الضبعة وبرج العرب والعامرية ويترك مدخل ميناء الاسكندرية للاسطول البريطاني الراسي في البحر الابيض المتوسط لحمايته .

اورطتان جديدتان للجيش المصري

كانت وزارة الحربيه المصرية قد اصدرت قرارها في الماضي بتسريح جنود الرديف التي تعين للجيش المصري ولكن بالنظر للظروف الحاضرة اذاعت وزارة الحربية في النشرة الرسمية التي تصدرها امرا بالغاء ذلك التسريح وستؤلف من هذا الرديف اورطتان جديدتان عزمت وزارة الحربية على اضافتهما الى الجيش

المندوب السامي في الحدود الغربية

زار السير مايلز لامبسون المندوب السامي البريطاني بعد ظهر اول امس بالطيارة الحدود الغربية.

اليمن

طلب انشاء

مصحة ايطالية في اليمن

من اخبار اليمن ان الحكومة الايطالية طلبت الى جلالة الامام يحيى ان تنشىء مصحا في جبال « مخا » ترسل اليه المرضى من الجنود الايطاليين الذين يصابون في شرق افريقيا ويبقون فيه الى ان يستردوا قواهم ويرجع بهم الى ميادين القتال

الامام يرفض الطلب لماذا

هذا ما تؤكده الاخبار ان الايطاليين طلبوه من جلالة امام اليمن اعتمادا على ما بين اليمن وايطاليا من صداقة قديمة . الا ان جلالته رفض اجابة هذا الطلب معتذرا بان حكومته اعلنت حيادها التام في هذه المشكلة وهي ما تزال في اولى مراحلها ، ولذلك فهو لن يقدم على نقض ما قرره قبلا ، فاذا هو قبل ايواء مرضى ايطاليا وجرحاها في بلاده فيكون والحالة هذه قد اخل بقرار الحياد التام الذي سبق واعلنه

اهمية ((مخا))

التجارية والعسكرية

ومنطقة مخا التي اختارها الايطاليون في طلبهم بانشاء المصح فيها من المناطق الجبلية الهامة . وكان لمرفئها شأن عظيم في السنوات العشر الماضية . فقد اتخذته حكومة الامام مرفأ رسميا لها زمن كانت الحديدة تحت سيطرة الادريسيين بين عامي ١٩١٩ ـ ١٩٢٥ ولما استولى المتوكلون على الحديدة عادت اليها اهميتها التجارية ، وضعف شأن « مخا » وبديهي ان الايطاليين يريدون انشاء المصح في مناطق « مخا » الجبلية لمناعة موقعها

وفوق ذلك فان لميناء « مخا » ميزة اخرى وهي الاهم ، لدى الايطاليين ، فهي اقرب موانىء اليمن الى ثغر « عصب » الايطالي

مخاوف اليمن

بعد الرفض

وتؤكد الانباء الواردة من اليمن ان حكومة صنعاء أسرعت في تحصين هذا الميناء عقب رفضها طلب ايطاليا انشاء المصح في منطقة « مخا » . فقد قصد ولي العهد الامير احمد سيف الاسلام يرافقه الضباط والجند والمعدات الحربية للمحافظة على الميناء وعززت حكومة جلالته « مخا » بحاميات قوية مجهزة بالاسلحة الكافية ترابط فيه استعدادا للطوارىء . وذلك ان حكومة صنعاء اوجست خيفة من ان تسول نفوس الايطاليين لهم الاستيلاء عليه بعد ان رفضت طلبهم

تحصين باب المندب

ولم تكتف اليمن بتحصين مرفأ (مخا) بل قامت تعزز حاميات « باب المندب » كما حصنت ميناء الحديدة ايضا والمناطق الساحلية الاخرى . ويبدي اليمانيون نشاطا كبيرا في هذه المناطق فقد حشدوا فيها قوات كبيرة حذر الطوارىء والمفاجآت . ولم تكتف حكومة جلالة الامام بهذه الاستعدادات بل انها اصدرت اوامرها الى معامل السلاح في بلادها بمضاعفة عملها وجهودها لاخراج كميات وافرة من الاسلحة ستوزع اولا بأول على الجيوش في جميع المناطق

العراق

الخلاف العراقي الايراني

من انباء الدوائر الرسمية ان المفاوضات بين العراق وايران بشأن الخلاف على الحدود ستستأنف في بغداد بين ممثلي الدولتين بعد وصول وزير خارجية العراق . ويؤمل الوصول الى نتيجة مرضية بين الطرفين لحسم قضية شط العرب . وبعد ذلك تعقد اتفاقية اخرى بين الحكومتين للفصل في مشكلة مياه مندلي كما تعقد اتفاقية ثالثة لتقرير حصة العراق من نفط الموقع المسمى « النفطخانة » الواقع على حدود الدولتين يضاف الى ذلك عقد معاهدة حسن الجوار . ويبدي العراقيون اهتماما كبيرا بالمفاوضات الدائرة بين الحكومتين على الاساس الودي الذي ابداه صاحب الجلالة شاه بهلوي شاهنشاه ايران

والمفهوم انه لا تنقضي مدة طويلة قبل ان تسوى هذه المسائل المعلقة بين الجانبين تسوية تبعث على الارتياح وتوثيق عرى المودة والصداقة بين القطرين الشقيقين

انتهاء تسجيل

المكلفين بخدمة العلم

تفيد انباء الجهات والمناطق ان عملية تسجيل المكلفين بخدمة العلم انتهت في اغلب هذه المناطق ، ويبدي الاهلون رغبة كبيرة في الانخراط في سلك الدفاع الوطني . وتقول انباء الموصل الواردة اخيرا الى العاصمة ان لجان التسجيل في معظم الوية الموصل وجهاتها انتهت من عملية التسجيل وسوف لا يمضي طويل وقت حتى يبدأ تطبيق الخدمة والحاق المسجلين في سلك الخدمة الوطنية

تعزيز

القوات الانكليزية في الخليج

من انباء الخليج ان القوة البريطانية هناك انتهت من انشاء ادارة خاصة للبريد الجوي البريطاني ويقال ان امير دبي عارض الانكليز في تعزيزهم قواتهم الجوية في بلاده إلا انه وافق على ذلك بعد مفاوضات طويلة دامت بينه وبينهم

كثرة الطلب على التمور العراقية

يؤخذ من انباء البصرة ان عدد صناديق التمر التي شحنت حتى الان الى الخارج بلغ المليون صندوق وينتظر ان يصدر في الشهر الحالي مليون ونصف المليون صندوق ويؤكد العارفون بان هذه الكمية ستضاعف في الشهر القادم نظرا لكثرة طلب الشركات الاجنبية على تمور العراق

نشاط مستمر

ومما دل على رغبة بلاد اليمن في الاستعداد وأخذ الاهبة للطوارىء النشاط البادي في عموم انحاء البلاد سواء من الحكومة او الاهلين. وهذا النشاط ان دل على شيء فانما على يقظة البلاد حكومة وشعبا واستعدادها لمفاجآت ربما تقع في المستقبل على غير العادة فاخذت تعد العدة لصد كل غارة او تحرش عدائي يقوم به احد . وهذا في حد ذاته عمل قوبل بالارتياح التام كما قوبل رفضها طلب ايطاليا انشاء مصح لجنودها المحاربين في الحبشة ـ وفي جميع البلاد العربية التي تتبع باهتمام كبير التطورات والنضال الجاري على سواحل البحر الاحمر .

ماذا تسمع اليوم

عن محلات السادة دجاني اخوان

يافا ـ تلفون ٧١٦

يوم الاربعاء ٩ تشرين اول سنة ١٩٣٥

٦ر٣٠	صباحاً تمرينات رياضية ـ بليغ صفوت افندي
٦ر٤٥	قرآن كريم ـ الشيخ محمد السيسي ٧ر٣٥ ختام
١٠ر٠٠	قرآن كريم ـ الشيخ محمد الصيفي
١٠ر٣٥	فرقة موسيقى سواري جلالة الملك ـ باذن كريم من حضرة صاحب الجلالة مولانا الملك بشرف عاصم بك ـ اليوم صفا (محمد عثمان) افتتاحية مورنيج فون اند نايت (سوبي ـ اهين النفس (عبده الحامولي) ـ سولو بيكو حازت دا روزي ف . فيايفوسكي ـ فانتازي نهاوند (محمد عبد الوهاب) سولو كزيلوفون ، ياجودا بلاس ح . ى كرل ـ رومبا محمد عبد الوهاب ـ ياماانت واحشني (محمد عثمان) ـ نشيد ميلاد جلالة الملك
١٢ر٠٠	ظهراً سيد مصطفى وكورس عيد الميلاد لسيد مصطفى ـ لو كنت تأليف محمد شكري ـ وتلحين سيد مصطفى ـ الغريب لسيد مصطفى ـ الدنيا تأليف زكي ابراهيم وتلحين سيد مصطفى
١٢ر٣٥	مساء مزمار بلدى ـ حافظ على وفرقته ـ طبل ومزمار بلدى
١ر٠٠	موسيقى آلية ـ رباعى العقاد عاش الملك ـ تقسيم عود ـ موشحة العيون الكواسر ـ تقسيم قانون ـ مليكي انا عبدك
١ر٢٥	سيد مصطفى وكورس ـ تحية تأليف بديع خيري وتلحين زكريا احمد ـ كفر غنيم تأليف زكي ابراهيم ومحمد شكري وتلحين سيد مصطفى ـ الملاح في النيل تأليف زكي ابراهيم وتلحين سيد مصطفى
٢ر٠٠	موسيقى آلية ـ رباعي العقاد ـ عاش الامير فاروق ـ تقسيم عود بشرف نهاوند عثمان بك ـ تقسيم كمان ـ سماعي يوسف باشا ـ تقسيم قانون ـ سماعي جميل بك ـ نشيد الملك
٢ر٣٠	النشرة التجارية الاولى ٢ر٣٥ ختام
٥ر٣٠	قرآن كريم ـ الشيخ محمد رفعت
٦ر٠٥	مساء اوركسترا محمد حسن الشجاعي بمصاحبة كورس نشيد الملك (يغنيه كورس الاتحاد الموسيقي برئاسة ابراهيم شفيق) تأليف « ابو سمية » عبد العزيز سلام وتلحين مدحت عاصم ـ مارش تحية الملك لمدحت عاصم ـ حب الوطن ـ منتخبات قوقاسية لايفانوف ـ قوارب النيل للشجاعي ـ الالم (تانجو)
٦ر٤٠	موسيقى آلية ـ رباعي مصطفى رضا بك تقسيم عود من السيد امين المهدي ـ بشرف حجاز كار عثمان بك ـ تقسيم كمان مصطفى ممتاز ـ بشرف حجاز كار عثمان بك ـ تقسيم قانون من مصطفى رضا بك ـ ختام
٧ر٠٠	نشرة الاخبار
٧ر٢٥	النشرة التجارية الثانية
٧ر٣٠	عود منفرد ـ رياض السنباطي ـ قطعة غنائية ـ رياض السنباطي تهنئة عيد جلوس جلالة الملك
٧ر٤٥	كمان منفرد ـ فاضل شوا ـ تحية الكمان
٧ر٥٠	صالح عبد الحي وفرقته ـ مقدمة وتقاسيم ـ دور يامليك الحسن تلحين داود حسني
٨ر٤٠	تحية عيد الجلوس الملكي السعيد كلمة صاحب السعادة الدكتور علي ابراهيم باشا . كلمة الاستاذ محمد سعيد لطفي
٨ر٥٥	بيانو منفرد ـ مدحت عاصم ـ الملك
٩ر٠٠	تحية عيد الجلوس الملكي السعيد ـ قصيدة صاحب العزة خليل مطران بك
٩ر١٠	الآنسة ام كلثوم وفرقتها
٩ر٤٠	تحية عيد الجلوس الملكي السعيد قصيدة الاستاذ عبد الله عفيفي
٩ر٥٠	مساء صالح عبد الحي وفرقته مقدمة وتقاسيم ـ دور عيد البشاير والفرح
١٠ر٥٠	منولوجات فكاهية ـ الاستاذ محمد عبد القدوس
١١ر٠٠	الآنسة ام كلثوم وفرقتها
١١ر٣٠	سلام الملك ـ ختام

مصبغة الشرق الكبرى

شرف وجرب

مرة واحدة

مصبغة الشرق الكبرى

بشارع الاسعاف ـــ يافا

لصاحبها ـــ اميه البديري

تسر من الطرق الحديثة المتبعة في اوروبا والتي تخرج لك الهندام نقيا أو مصبوغا ـــ اذا اردت

اسرع ايها الشاب الانيق وجرب مرة واحدة تر نفسك تدفعك دائما اليها

Missing pg.3

عدد الطلبات في دائرة المهاجرة

يزداد عدد الطلبات التى تقدم لدائرة المهاجرة والسفر زيادة كبيرة، وقد لوحظ في الاونة الاخيرة نشاط الهجرة واكثر هؤلاء المهاجرين من اليهود الالمان

وقد وقفنا على احصاء لعدد الطلبات التى قدمت لهذه الدائرة خلال الثلاث سنوات الماضية، نثبتها فيما يلى للمقارنة فقط وبدون تعليق، وقد بلغ عدد هذه الطلبات في عام ١٩٣٢، ٤٩٧٦ طلبا، زادت الى ٩٩٤٨ طلبا، ثم ضوعفت تقريبا فى عام ١٩٣٤ فبلغت ١٩١٥٩ طلبا

ذيول الجوازات المزورة

اعيد على ظهر الباخرة الروسية فرانس مارنغ ٤ عائلات من مهاجرى يهود بخارى عدد افرادها ٢٣ شخصا وقد ظهر لموظفي دائرة المهاجرة والسفر في حيفا بعض الشك في جوازاتهم. وكان على ظهر الباخرة المذكورة من المهاجرين ٢٧٨ مهاجراً ووصلت الباخرة البولونية كوتشيلسكو صباح الاحد وعليها ٧٦٠ مهاجرا انزلت منهم في ميناء يافا ٦٠٠ مهاجر والباقين في حيفا وقد منع موظفو دائرة المهاجرة والسفر فى حيفا ٧٦ شخصا منهم من النزول الى البر لان جوازاتهم من صنع السيد مصرصع

وجاء على ظهر الباخرة المذكورة ايضا عدد من مزارعي اليهود بواسطة جوازات من الوكالة اليهودية

فى دائرة المساحة

قررت دائرة المساحة نقل عادل افندي صبرى الجاعونى الى الادارة العامة في يافا

كثرة الطلب على الارز

كثر الطلب في الايام الاخيرة الماضية على الارز فأثر ذلك فى سعره واذا اضفنا الى ذلك انتهاء موسم الارز القديم فى رشيد وابتداء موسمه الجديد بعد شهر تقريبا عرفنا ان تحسن سوقه لا يرجع فقط لكثرة الطلب وقد كان شوال الارز يساوي ١٤٠ قرشا فزاد في الوقت الحاضر الى ١٥٠ قرشا

حادث شجار واصابة عشرين

جاءنا من مراسلنا في المجدل: وقعت في قرية بيت عفه مشاجرة فيما بين افراد عائلة عقيل اصيب اكثر من ١٥ شخصا بجروح بسيطة وخمسة اشخاص بجروح بليغة وقد ذهبت قوة من البوليس الى القرية المذكورة وألقت القبض على المتشاجرين وساقتهم الى مركز البوليس لاجراء التحقيق

من لا ارض له لا وطن له

غلاء السكر واسبابه

ارتفعت اسعار السكر في الآونة الاخيرة ولا يرجع التحسن في الدرجة الاولى الى اسباب محلية، لكن ارتفاع اسعاره كان نتيجة لتحسن اسواق السكر في البلاد المصدرة، كما ان قلة الموجود في بور سعيد و كثرة الطلب على الصنف كانت من عوامل تحرك سوقه فقد كان القنطار قبل مدة وجيزة لا يزيد سعره على خمسة جنيهات ونصف وهو الآن يساوي ثمانية جنيهات

انارة الاقصى بالكهرباء

كان المجلس الاسلامى الاعلى بعث الى وزارة الاوقاف فى مصر يطلب اليها ايفاد مهندسين فنيين للاشراف على انارة المسجد الاقصى بالكهرباء. وقد وافقت وزارة الاوقاف على طلب المجلس الاسلامى وقررت ايفاد بعثة فنية مؤلفة من مدير قسم الآثار ورئيس قسم الكهرباء فيه للسفر الى القدس ووضع تقرير عن ذلك يقدم الى المجلس الاسلامى الاعلى...

افتتاح مدرسة التمرين

قال مراسلنا المقدسي: تنتقل مدرسة التمرين الي عمارتها الجديدة الواقعة في محلة الطالبية فى اول السنة القادمة: وقد اضيف اليها سبعة صفوف فأصبحت الآن اثنى عشر صفاً بعد ان كانت خمسة صفوف

النادي الرياضى العربي

جاءنا من مراسلنا في القدس: يفتتح النادي الرياضى العربي موسمه الرياضى لهذا العام يوم الاحد الواقع فى ١٣ الجاري حيث يتباري مع فريق الجيش البريطاني على ملعب الاخير الكائن بالقرب من الكلية العربية وسنوافيكم بنتيجة هذه المباراة

وصلت وعليها

وصلت حيفا الباخرة البلغارية سارفردنير وعليها ١٢٧ مهاجرا يهودي و ١٤٢ رأسا من البقر و ٣٤٢ قفص دجاج ورست الباخرة فريكن وهي تقل ٣٠٠ طن خشب و ٧٠٠ طن بضاعة افرغت فى الميناء

منشور لبلدية حيفا

وزع منشور لتوقيع سعادة رئيس بلدية حيفا يدعو الاهالى فيه الى السير على الارصفة ويحذرهم من السير فى الطرق

قضية عصابة

حدد موعد النظر في قضية العصابة التى اتهم افرادها بالاعتداء على الافراد وبدخول المنازل حالة اشهار السلاح في بيت دجن يوم ١٢ الجاري

اعلنوا فى الدفاع

البلدية وتخفيض وظائف

اتصل بنا ان دائرة البلدية فى يافا عقدت النية على تخفيض درجات الوظائف الجديدة التي اعلنت عنها، ويمكن ان نقول بصورة مؤكدة ان هذه الدرجات قد خفضت فعلا وقد عين لوظيفة المحاسب راتب من ١٢ الي ١٨ جنيها ولمعاون مهندس البلدية من ٢٠ الي ٣٤ جنيها ولمعاون مفتش الصحة من ٢٠ الى ٣٤ جنيها، وقد كانت درجات هذه الوظائف اعلى مما وصلت اليه الان بعد التخفيض وستتخذ نفس الطريقة في بقية الوظائف والدرجات المخصصة لها.

وظائف

دائرة البلدية

يجري اليوم الاربعاء في دائرة بلدية يافا فحص المتقدمين لوظائف البلدية من الكتبة وربما يجري ايضا فحص طالبى الوظائف الفنية ممن لم يتم فحصهم حتى اليوم

قرض بلدية يافا

كان مجلس بلدية يافا طلب الى حضرات الاعضاء بقرار رسمى ان يبدوا ارايهم فى القرض المنوى عقده بمبلغ نصف مليون جنيه لمشاريع عمومية وقد علمنا ان حضراتهم قد قدموا اراءهم كل على حدة توطئة لبحثها

لجنة تسمية الشوارع

قدمت لجنة تسمية الشوارع لمدينة يافا المؤلفة من فضيلة الشيخ عيسى ابي الجبين والاستاذ سليمان افندي ابوغزالة تقريرها بصدد تسمية بقية الشوارع ليبحثها المجلس فى اجتماعه القادم

لجنة المناقصات

عقدت لجنة المناقصات فى بلدية يافا المؤلفة من سعادة عاصم بك السعيد وفضيلة الشيخ عيسى ابي الجبين وعبد الله افندي متري والادون موطرو، جلسة ونظرت في طلبات المتعهدين فيما يتعلق بالمجاري فقررت احالتها للمجلس البلدي لدرسها

مهرب

قبض مفتش البلدة الضابط محمد افندي السعدى على اليهودي جوركوني بردفتشى لانه لا يحمل جواز سفر يخوله حق البقاء في فلسطين وقد قدم امس الى المحاكمة فقرر ايقافه اسبوعا لاتمام التحقيق

مؤتمر سكة حديد الحجاز

سيعقد في حيفا غدا مؤتمر سكة حديد الحجاز تشترك فيه حكومات فلسطين وسوريا والحجاز للبحث فيما يجب اتخاذه بشان هذا الخط وينوب عن الحكومة العربية السعودية معالي فؤاد بك حمزه وكيل الخارجية في الحكومة السعودية وقد وصل الى فلسطين قادما من لبنان لهذه الغاية

المناورات الحربية مستمرة في حيفا

ازدياد المناورات

حيفا في ٨ تشرين الاول لمراسل الدفاع الخاص: لم تشتد المناورات طوال الايام السابقة اشتدادها في هذا اليوم وقد اخذ يبدو للناس شيء كثير من خفايا الامور. دامت المناورات طوال ليلة امس ولم يكد ينبثق صباح اليوم حتى كانت قطع الاسطول الانكليزي تطلق قنابلها الفارغة على الطائرات التى كانت تنخفض وترتفع عن البحر بحسب ما يتطلب الامر. وقد افاق الاهلون على اصوات الطائرات والقنابل واخذوا ينظرون الى هذه المناورات بحيرة واستغراب

ثلاث طائرات في مناوراتها

وكان ثلاث من هذه الطائرات تحلق فى الصباح الباكر في اعالي الجو ثم تعود فتنزل محاذية بعضها بعضا بصورة مدهشة وتقف فوق رمال الشواطئ بشكل لفت اليه جميع الافكار وكانت مناورات هذه الطائرات الثلاث قرب بوابة عكا

مناورة جوية

ومرت بعد ظهر اليوم طائرة قادمة من مكان بعيد من وسط المدينة وكانت قريبة من سطح الارض لا تعلو بضعة امتار ثم قصدت نحو البحر وعلت فوق سطحه قليلا وما فتئت ان دخلت احدى البوارج الراسية في الميناء في المساء الذي تضاء فيه هذه الطائرات بالانوار الحمراء والخضراء

استمرار التحليق

والجدير بالذكر ان مناورات الطائرات كانت ابرز كل شيء اليوم وهي لا تزال محلقة في الجو رائحة غادية مرتفعة منخفضة حتى كتابة هذه السطور

في الميناء

اما الميناء فقد كان المشرف عليه يري في البحر اكبر عدد من جنود الاسطول البريطاني

سباق الزوارق

وقد حدث في الساعة العاشرة من صباح اليوم مناورة واسعة في سباق الزوارق التى كان لا يقل عددها عن العشرة في كل واحدة منها جنود بحريون مدربون على السباق وقد نصبت الاعلام البريطانية فى امكنة متعددة ايذاناً بهذا السباق الذي كان غريبا فى اكثر مظاهره، اذ ما كاد يبدأ حتى اخذنا نسمع اصواتا مرتفعة وهتافات من جنود البوارج ابتهاجا بهذا السباق. وكان اميرال الاسطول واقفا على زورق يشرف على هذا السباق ويراقب سير الزوارق وحركات الفائزين الذين كانوا يقزفون من زوارقهم الى البوارج ويرفعون الاعلام. وقد كانت صورة جلالة الملك جورج مرسومة على هذه الزوارق المختلفة الالوان

تكرر السباق

وقد تكرر هذا السباق اربع مرات حضر المرة الاولى منها سعادة حاكم المقاطعة كيث روتش باشا الذي استقبله اميرال الاسطول واطلعه على بعض حركات هذا السباق

التخاطب باللاسلكى والاعلام

وقد كان التخاطب باللاسلكى والاعلام في هذا اليوم صريحا جدا، اذ كانت ايدي الجنود البريطانيين ترتفع وتنخفض بالاعلام في جهات مختلفة كما كان يجري فى اوقات متقطعة

مدفع سريع من احدى البوارج

وظهر من احدى البوارج مدفع من المدافع الصغيرة المستطيلة ذات الطلقات السريعة وكانت فوهته بادية للعيان وكانت هذه هى المرة الاولى التى شاهدنا فيها مدفعاً بارزاً من بارجة.

مستشفى فى بارجة

وفى احدى البوارج الراسية شبه مستشفى للتداوي اذا دعت الى ذلك الظروف.

بواخر شحنتها البنزين والن بوت

وقد وصلت عدة بواخر مثقلة بكميات كبيرة من البنزين والزيوت لتزويد البوارج والطائرات وغير هذه من الادوات الحربية التى يعوزها استهلاك هذه السوائل

استمرار ورود الفحم الحجري

وكذلك الفحم الحجري لا يزال يرد الى الميناء بكميات هائلة لم يعهد ورودها من قبل الامر الذي لا يشك في ان له اوثق صلة بهذه الاستعدادات

حجز عربات شحن

وهناك عربات شحن كثيرة كانت معدة لنقل البضائع فحجزت الان لتكون تحت تصرف الفرق الانكليزية لتكون مهيئة لنقل الذخائر والعتاد الى المحال المناسبة اذا دعت الحال هذا والعمال يزداد عددهم يوما عن يوم للقيام بالاعمال المختلفة التى توكل اليهم في الليل والنهار

انتظار وصول الذخائر

وصار من المنتظر وصول مدافع وذخائر واسلحة جديدة توزع على جهات مختلفة وتتناسب مع هذه الزيادة المطردة في الفرق والضباط

تنقلات القوات

وتصل حيفا في هذه الاونة قوة من القوات المرابطة على الحدود كما غادرتها قوة اخرى الى راس الناقورة عن طريق عكا لاجراء التدريبات العسكرية

* * *

المناورات في مناطق مختلفة

وقد ذهبت اليوم الى عكا وشاهدت في مستعمرة «نهاريا» اليهودية القواعد الاساسية لاستحكامات سيتم امرها فى اقرب وقت وعلمت ان المناورات تجري هناك بصورة مستمرة في الليل والنهار يهتم لها اهالى البلد اهتماما كبيرا.

حركات الجنود

والجنود لا تزال تنقل بالسيارات من ناحية الى اخرى حتى ان اكثر باصات المدينة اصبحت الشغل الشاغل لاكثر هذه الفرق العسكرية

الفرق الاستكشافية

اما الفرق الاستكشافية فهي لا تبرح ركوب الدراجات تروح وتغدو للاستعلام والاستكشاف في الداخل والخارج وفي الليل والنهار

النشاط المستمر فى الاستعدادات

والنشاط لا يزال مستمرا في اقامة قواعد حربية واستعدادات منظمة في جميع جهات المدينة وقد صعد فى آخر ليلة امس عدد من الجنود الى جبل الكرمل والبهاء عباس ومعهم مفاتيح وآلات اخرى لتركيب المدافع المختفية في الخيام والتي اخبرتكم عنها امس

باخرة تصل لاول مرة

وقد وصلت الباخرة كوسنكتيو البولونية لاول مرة ميناء حيفا منذ يومين وهي لا تزال راسية حتى الآن

مراقبة البواخر

والرقابة على البواخر الايطالية وغير الايطالية شديدة جدا والتكتم فى امر هذه الرقابة اشد. ويتجول نفر من الجنود المراقبين كل ليلة في البحر على ظهور الروافع «اللنشات» لمراقبة البواخر الرائحة والغادية.

شدة الاهتمام بالحالة الراهنة

والحكومة مهتمة بالحالة الراهنة كل اهتمام وهى عاملة على بث عيونها وارصادها من رجال التحرى وغيرهم للمداخلة في الاهلين والاطلاع على اتجاهاتهم نحو الحرب وفكرتهم الخاصة فيها وفيما اشيع من المساعى الايطالية وهناك رقابة شديدة على كل شخص وخاصة في ورشة سكة الحديد تخوفا من عبث الايدي وقد اشتبه امس باحد الاشخاص وكان قريبا من الغام وذخائر الورشة وقبض عليه في الحال وهو الان رهن التحقيق

***

بيان رسمى حول ازمة المدارس وتعدد شكوى البلاد منها

تلقينا من قلم المطبوعات ما يلي: ظهر في الصحف اخيرا شكاوي بخصوص اضطرار دائرة المعارف الى رفض عدد من طلبات الدخول في مدارس الحكومة.

ان الارقام التالية تبين الزيادة العظيمة في نمو التسهيلات التعليمية التى قامت بها الحكومة.

السنة الدراسية	عدد التلاميذ في مدارس الحكومة
١٩١٩ ـ ٢٠	١٠،٦٦٢
١٩٢٩ ـ ٣٠	٢٢،٩٥٦
١٩٣٣ ـ ٣٤	٣٠،٨٤٢
تموز ١٩٣٥	٣٥،٨٥٩

الانتساب للصف التمهيدي فى مدارس المدن

السنة الدراسية	عدد الطلبة المقبولين
١٩٣١ ـ ٣٢	١٦٥٧
١٩٣٤ ـ ٣٥	٣٣٣٧

وقد ضم الى الهيئة التدريسية للسنة الدراسية الحالية ٧٢ معلما مصنفا وما يقرب من ٤٥ معلما من غير المصنفين. والمنتظر ان يفتتح فى سنة ١٠٣٥ ـ ٢٦، ٢٦ مدرسة قروية جديدة «عشرون للصبيان وست للبنات»

اما بخصوص ابنية جديدة للمدارس، فقد خصص من القرض مبلغ ١٠٦،٠٠٠ جنيها لهذه الغاية، واضيف لهذا المبلغ ١٨٠٠٠ جنيه من وفر الحكومة، وعلاوة عن ترميم المدارس الحالية، فان مدرستين من مدارس الحكومة في دور البناء، ومن المنتظر ان يباشر في بناء اربعة اخرى قبل اذار سنة ١٩٣٦،

٨ تشرين اول سنة ١٩٣٥

محكمة الجنايات الكبرى فى طولكرم

جاءنا من مراسلنا المقدسي: تعقد محكمة الجنايات الكبرى غدا جلسة فى طولكرم برئاسة سعادة المستر بيكر للنظر فى القضية الجنائية المتهم فيها جميل صالح كشوع من علار بتهمة قتل فايز الحاج اسماعيل من القرية المذكورة. وسيتولى الدفاع عن المتهم الاستاذ عمر افندي الصالح

اشاعة نرجو ان تكون باطلة

عمان: ترددت الاشاعات بان الحكومة تشتغل الان بسن قانون جديد يبيح للاجانب شراء الاراضي فى شرق الاردن ويلغي جميع التعليمات السابقة الصادرة الى قلم تسجيل الاملاك بعدم تسجيل اسماء غير اردنيين وفي انتظار الغاء تلك التعليمات فان في فلسطين كثيرا من العرب الملتزمين بالتزامات وقتية لشراء اراض واسعة فى شرق الاردن.

Missing pg.5

البارون الويزي
يتهم الحبشة
بما يفضح نيات ايطاليا نحوها !

« على سبيل الاطلاع والتفكهة ننشر القطعة التالية المترجمة عن المانشستر غارديان ، تميط بهـا ايطاليا اللثام عن نياتها في في الحبشة — بماذا؟ باتهام هذه الاخيرة انها دولة بربرية ! والبرابرة هم الذين يطلقون القنابل على النساء والاطفال . هم الذين يغزون الشعوب العزلاء . لا أولئك القوم البواسل يذودون عن حوضهم بالمهج والارواح .

وهذه هي القطعة ، نثبتها لكي يلم القراء بكل جوانب المرقف » :

شمل تقرير لجنة الخمسة مجمل ملاحظات شفوية بعث بها البارون الويزي الى السنيور مادارياغا رئيس اللجنة جاء فيه :

ما من دولة منحت كرسيا في العصبة الا وتوفرت فيها شروط معينة محدودة تقوم على تنفيذها تحت اشراف العصبة نفسها . والذي يسوءني ان اقوله ان لجنة الخمسه لم تراع توفر الشروط في الحبشة التي لا يحق لها في العصبة بقاء ان تخالف الشعوب التي تخضع لنير ظلم الحبشة واستبدادها الوحشي (كـذا) تحيا حياة بربرية تسام سوء العذاب ، والظلم . فواجب العالم ان ينقذ هذه الشعوب المسكينة من براثن الظلم العاتي ، والاستبداد الفظيع (كـذا) . وقد انحصرت مقترحات لجنة الخمسة في وجوب تقديم المساعدات للحبشة ، مساعدات قد تعد كبيرة لانها لا تختلف في الجوهر والاساس عن المساعدات التي منحتها العصبة الى غيرها من المقاطعات في ابان الازمة وحالات الضيق الموقتة . وان حلا مطاطا كهذا لا يعتبر حلا محترما كان على اللجنة ان تنفذه في مجهودها الأخير ، خصوصا وهي تنوي رفع مستوى الحبشة الى درجة اعلى في المدنية وهم يعلمون ان ايطاليا ترى في نفس الحبشة ذلك العدو اللدود الخطير . وكان يجب وضع مقاطعات الحبشة في حالات اقتصادية لا تستطيع معها ان تمد يد الاذى الى جاراتها ومجاوريها . وان تشكل دوائرها الرسمية بنظام يرفع من مستوى البلاد الى درجة اعلى مقاما في المدنية الحديثة

وقضية كهذه يتعذر حلها طبقـا لقوانين العصبة ومواثيقها ، لان القوانين والمواثيق في العصبة لم تسترع اهتماما ، اذ كيف يحق لدولة الاشتراك في عضوية العصبة وتطالب حقوقها في العصبة وهي لم تتوفر فيها شروط العصبة وقوانينها (كـذا) . ولو ان حكمة العصبة انسحت قليلا ولبست صبغة المرونة واللين في قوانينها وشروطها ، كما هو الحال في قوانين الانتداب ، لكان الحل للمشكل قريب المنال (اي باستعمار ايطاليا لها !)

ولكن لجنة الخمسة لم تتبع سياسة اللين والمهاودة ، بل بنت حكمها على تقديم المساعدة التي لا تحل لها في القضية الحبشية ومن هذه المساعدة تشكيل قوى البوليس والجندرمة على طراز حديث بارسال بعثات اجنبية خصوصية لهذا الغرض ،

ولكن من المشاهد المعروف ان مثل هذه البعثات كثير في الحبشة والذي استطاعت عمله هو رفع مستوى البوليس الى درجة الكفاءة والمقدرة الحديثة مما جعل الحبشة اكثر خطرا واعظم امرا على جارتها ايطاليا .

وعقدة العقد هنا هو ترك حبـل البوليس على غاربه دون مراقبة ولا تفتيش ، واناطة امر ذلك الى الحكومة الحبشية ، مما يشعرنا ان اتخاذ مثل هذه الخطط مخالف للحقيقة والعقل مع ان الحكومة نفسها قد طلبت في كثير من المرات المراقبة على اعمالها

والذي اؤكده تماما هو جهل التعبئات العسكرية الايطالية لهذه المقترحات بينما جميع الخطط الايطالية مرتكزة على نصوص المعاهدات والحقائق (؟)

ولم يدر بخلد اللجنة موقف ايطاليا والحبشة العصيب ، وما يمكن ان ينجم عن ذلك من نتائج وخيمة خصوصا في نصوص معاهدة سنة ١٩٠٦ وما احتوته الاتفاقية الاخيرة

وقد ظهر من مجمل بيانات مندوبي فرنسا والولايات المتحدة تجديد الاقتراح لتسوية المقاطعات في جانب ايطاليـا مقابل امتيازات لها في مقاطعات سواحل الصومال ومنح الحبشة منفذا الى البحر

اضطرت حكومة ايطاليا الى مقاومة هذه المقترحات بكل ما اوتيت من قوة وأيد ، وكثيرا ما نوهت عن الاخطار التي قد تعرض نفسها لها من منح الحبشة منفذا بحريا

وكانت الحكومة الايطالية دائما وابدا مقاومة ذلك وقد رفضت رفضا باتا طلب الحبشة منفذا وهي لا تزال حتى الان مصرة على مقاومتها وترفض حتى اعطاء الحبشة منفذا من مستعمرات الدول الاخرى

وكان على لجنة الخمسة ان ترعى بعين الاهتمام الحقوق المخولة الى ايطاليا طبق المادة ٤ والبند (ي) من معاهدة ١٩٠٦ هو حق المواصلة بين مستعمرات الاريتريا الايطالية والصومال الغربي من اديس ابابا

وقد عرفت دولتا فرنسا وامريكا غايات ونيات ايطاليا الاقتصادية في الحبشة مراعية فيها التسوية الودية ولكن ايطاليا علمت ان امر تنفيذ هذه الامتيازات سيكون بالدرجة الثانية بالنسبة الى الاتفاق الايطالي الحبشي ، ومن الاسباب الداعية الى الخصام الحبشي الايطالي والوضع الذي اتخذته ايطاليا بعدم امكانية اي اتفاق اقتصادي مع الحبشة هو عدم احترام وتنفيذ المعاهدات والنصوص الدولية

محمد البستوني
البنك العربي — حيفا

غش
السمن والزيوت في لبنان

كثرت الحوادث في لبنان حول غش السمن والزيوت ولم يكن القانون الذي ينفذ في الوقت الحاضر بالاداة الرادعة لاعمال التجار الذين يغشون دون ان يراعوا صحة الجمهور الذي يستفيدون منه وقد اهتمت الدوائر المختصة بوضع تشريع جديد من شأنه ان يزيد العقوبات التي توقع على من يثبت عليه انه ادخل مواد غريبة على السمن والزيوت التي يبيعها

الصحف اليهودية

الى شرق الاردن

جاء في الصحف اليهودية ان جمعية الشبان اليهودية تقوم بتنظيم قافلة من السياح تذهب الى شرق الاردن في عيد العرش القادم

الموظفون الصغار

قابل وفد يمثل موظفي الحكومة من درجة (٥) فخامة المندوب السامي بالوكالة المستر هول وبحثوا مع فخامته حالة موظفي هذه الدرجة ومن المنتظر أن يعقد هؤلاء الموظفون قريبا اجتماعا آخر للبحث في شؤونهم

اساليب للمهاجرة!

جاء لها آرتس من بخارست أن تسعين في المئة من طلاب اليهود الذين فحصوا في هذا العام لدخول الجامعات في رومانيا قد فشلوا وذلك بسبب اتساع نطاق الدعاية اللاسامية في رومانيا

احصاء للانتخاب

جاء في الصحف ميهودية ان جمعية الطائفة اليهوديه في القدس ستقوم بعد اعياد اليهود باحصاء عام اليهود الساكنين في القدس وذلك تمهيدا لانتخابات مجلس الجمعية المذكورة ومجلس المنتخبين اليهود (البرلمان) !

اللحم في حيفا

اضرب عمال التنظيف في بلدية حيفا يوم الجمعة عن العمل وذلك على اثر اقالة احدهم وقد اثر هؤلاء العمال على اخوانهم عمال نقل اللحوم فأضربوا ايضا وبسبب ذلك عزت اللحوم في المدينة ذلك اليوم

مكتب الملتجئين

جاء لدافار من جنيف ان المستر رمساي مكدونالد مدير مكتب الملتجئين في عصبة الامم قد عين يوم ١٥ اكتوبر لاجتماع الهيئة الادارية للمكتب المذكور للمرة الاخيرة في لندن . وستحضر هذا الاجتماع جمعيات الاغاثات من جميع اطراف البلاد . وتقول الجريدة ان مستر مكدونالد سيستقيل في هذه الجلسة وسيعين محررا لاحدى الجرائد الاميركية في نيويورك

للمهاجرة ايضا

جاء لها آرتس من وارسو ان اضطرابات ضد اليهود قد وقعت في كالومنو من اعمال بولونيا لمناسبة عيد رأس السنة اليهودية وقد هاجم البولونيون بيوت اليهود وكنيسهم واوسعوا المارة منهم ضربا وقد اعتقل البوليس بعض المهاجمين

الدفاع
في بيت لحم

تباع جريدة «الدفاع» في بيت لحم في محل وكيلها السيد بشارة الراهب تجاه دائرة البريد . كما ان السيد الراهب هو معتمدنا في بيت لحم لقبول الاعلانات والاشتراكات

التزييت الجديد يتبع التقدم في تصميم رسوم الالة
شركة شل تعدل درجات الزيوت

تعلن شركة شل لفلسطين ليمتد انها ادخلت تعديلات على مدى ماوصلت اليه زيوتها الخاصة بالسيارات وقد استفزتها عدة اعتبارات الى ان تخطو هذه الخطوة

ففي عام ١٩٣٤ ازداد الميل ، لا سيما لدى صناع السيارات من الاميركيين ، الى العودة الى الزيوت الاخف كثافة وارق من غيرها مما كان يستعمل الى ذلك الحين وقد تقوى هذا الميل قوة لا يستهان بها حتى رأينا صناع السيارات الاميركيين لا بل وغيرهم من اقطاب صناعة السيارات يوصون لاشكال موديل ١٩٣٥ الزيوت الاخف كثافة

اضف الى ذلك ان هؤلاء الصناع يصرون اصرارا شديدا على تنفيذ وصاياهم بكل دقة وهم يؤكدون بان درجات الزيوت وارقامها المقررة من طرف جمعية مهندسي السيارات لا تعبر الا عن مقدار كثافة تلك الزيوت فقط وهم ينصحون وكلاهم كما ينصحون الجمهور بان يترك الاعتبارات الجوهرية الاخرى بين ايدي من اشتهروا من مكرري الزيوت

ولم تتبع هذه السياسة الا بعد تحقيقات دراسية دقيقة قام بها صناع السيارات بالاشتراك مع كبار موردي الزيوت اما الاسباب الفنية الرئيسيه لذلك فهي :

لزيادة سرعة الماكنة على الطرقات
للاقلال من الاحتكاك الناتج عن زيادة السرعة
لتبديد الحرارة في السرعة كلما ارتفعت هذه الحرارة
لضرورة دخول الزيوت الى الاقسام المتحركة اثناء اوقات القيام وبذلك يمكن لها ان تعيش مددا اطول

ولما تطورت الحالة الى هذه الدرجة قابلتها شركة شل خلال عام ١٩٣٤ بانها نصحت باستعمال نوع من زيت شل اقل كثافة من النوع الذى كان مستعملا في بعض السيارات ولكن التطور كان سريعاً جداً كما ان نظرية الزيوت «الاخف» كانت قد تأيدت تأييداً تاماً من الوجهة العملية بحيث اصبح من الضرورى احداث تعديل عام في سلسلة الدرجات التي لزيوت السيارات وقد حدث هذا التعديل بالفعل كنتيجة لهذا التطور

ولم تكتف شركة شل بادخال درجات زيوت جديدة وبتعديل الدرجات القديمة فقط بل انها استعانت بتجاربها على ادخال تحسينات جديدة على زيوت شل لكي تماشي التطورات الآلية الحديثة وعلى الاخص لتمكن من احتمال اقصى درجات البرودة الجوية اي درجة (٥٢ فورنهايت من درجات الجليد)

انا نتفقد حالة الماكنة .
كلا ، نحن لا نجد فيها اخطاء .
ومع هذا فلا نود ان ندع لذلك فرصاً ، هذه الماكينات اسلم ماكينات في العالم . وباستطاعتها الطيران بماكينتين فقط ، ورغم هذا فان واجبنا يفرض علينا ان نلاحظ بحيث لا تتعطل احدهما وهي محلقة في الهواء . نعم الوقود مهم وانما التزييت والتشحيم أهم . عندما تحملوا الركاب والبريد في الليل او خلال طقس رديء فلا يصلح سوى ما كان جيدا جدا . المناظر الميكانيكي يستطيع ان يعلمك اكثر مني ، ولكنني اعلم بان (الامبريال ايرويز) تطير مسافة ٢٫٥٠٠٫٠٠٠ ميل في السنة على خطوطها واول احتياط اتخذوه لذلك هو اصرارهم على :

التزييت والتشحيم بواسطة

زيت شل للماكنات

أمبريال ايرويز
تطير فقط بواسطة
زيت شل للماكنات

شركة شل لفلسطين ليمتد
المندمجة في بلاد الانجليز

Missing pg.7

يافا — يوم الاربعاء ١١ رجب ١٣٥٤ الموافق ٩ تشرين اول ٩٣٥
أصاحب الامتياز والمحرر المسؤول: ابراهيم الشنطي
مدير الادارة: شوكت حماد
رقم التلفون ١٠٧٥ و١١٨٧

الدفاع

جريدة يومية سياسية مصورة

﴿ العدد — ٤٤٨ — السنة الثانية ﴾
ادارة الدفاع فى عمارة حزبون شارع جمال باشا — يافا
العنوان البرقي : الدفاع يافا — ص . ب ٢٥٥

	عن سنة	عن نصف سنة
قيمة الاشتراك في فلسطين	١٥٠	٨٠
فى الخارج	٣٠٠	١٦٠

صور عالمية على هامش الحوادث

الزعيم هتلر يفتتح الطريق الجديد بين برلين وستتين

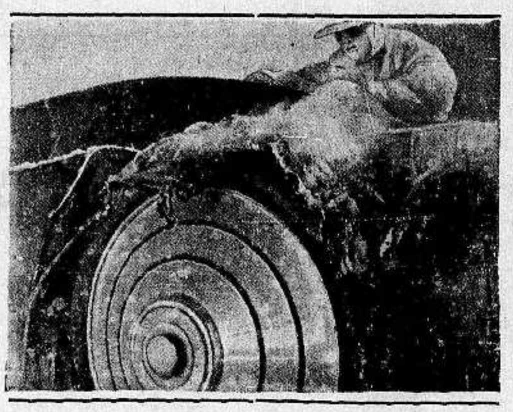

ضرب المستر كامبل السائق المشهور الرقم القياسي العالمي بسيارته
« العصفور الازرق » بالقرب من بحيرة الملح في شمالي اميركا
وقد احترق دولاب سيارته من شدة السرعة

اوتيل الخديوي الكبير
يافا لاصحابه شارع المحطة
الحاج شريف غزال وولده شحاده النابلسي
بنايه جديدة ـ اربع طبقات ـ اول افتتاحه
ترى منه مناظر خلابة تأخذ بمجامع القلوب برا وبحرا
مفروشاته — وتختوته — ومبيلياته جديدة على الطراز الحديث
محلات خصوصية للعائلات — حمامات ساخنة وباردة — خدمة حسنة
ايها المسافر
زر مرة واحدة هذا الاوتيل الضخم
وانظر مايكون من السرور فى نفسك التى تقودك حتما
لان تكون من زبائنه الدائمين

تليفون وكالة الدفاع فى حيفا (١٢٥٨)

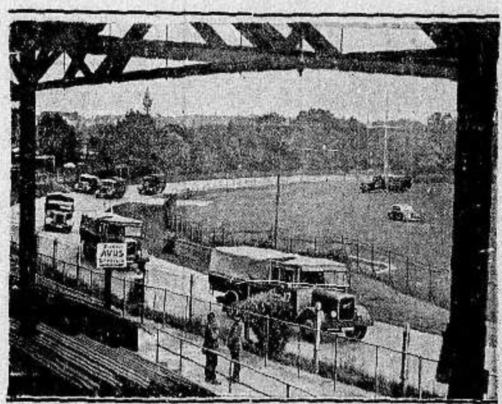

سباق السيارات التى تسير على الغاز المستخرج من الخشب
وقد اشتركت فيه ٤٣ سيارة كبيرة وقطعت ٢٠ الف كيلومترا
في الاسبوع

مطبعة الدفاع التجاريه
في عمارة « بوست »
خير مطبعة يمكن الاعتماد عليها
لطبع جميع لوازمكم التجارية
حروف جديدة - ادوات فنية
اتقان فائق نظافه وسرعة بالعمل
مع أسعار معتدله للغايه
المخابرة مع ادارة الجريدة
في عمارة حزبون تلفون ١٠٧٥

اعلنوا في الدفاع

حيوانين من اخبث بنات آوي وجدا فى بستان الحيوانات فى لندن

issue #449

Missing pg.1

دنيـــــا العرب والاسلام

مصر

ازدياد النشاط في تعزيز القوات

يزداد النشاط فى تعزيز قوات الجيش البريطاني وخاصة الوحدات المتنقلة السريعة في الصحراء الغربية وقد اقيمت خطائر للطائرات وامكنة جديدة للسيارات الحربية والمصفحات والدبابات الصحراوية وافرد جناح خاص من المسكر في العباسية للجنود الجدد القادمين وخصص لكل وحدة من الدبابات سيارة حاملة اللاسلكي للاتصال بالطائرات عند الزحف او السير فى الصحراء

الدوائر العسكرية

تنتظر

المعروف ان الدوائر العسكرية البريطانية لم تر حتي الآن ان الموقف تحرج تحرجا شديدا وان دنو هذا التحرج يتوقف فى الدرجة الاولى على سير المعارك في الحبشة ولمن تكون الغلبة على ان الدوائر العسكرية البريطانيه ترقب سير الحوادث باهتمام كبير حتى لا تفاجأ بما لم تكن مستعدة له

تهيئة وحدات

الجيش للسفر

صدرت الاوامر من وزارة الحربية الى الاورط الرابعة والثالثة والثامنة بالاستعداد للسفر على ان تحل محلها في حالة سفرها الاورطة العاشرة المعسكرة في الوقت الحاضر فى ثكنات العباسية

رئيس الوزراء

والمندوب السامي

زار دولة نسيم باشا بعد ظهر اول امس السير مايلز لامبسون المندوب السامي البريطاني ودامت هذه الزيارة وقتاً غير قصير

عرض

القوات العسكرية

اشيع انه تقرر عرض كبير للقوات البحرية والبرية المصرية والبريطانية وتجتمع قبل الظهر في ميدان محمد علي بالاسكندرية ويحضر هذا العرض دولة رئيس الوزراء والوزراء والسير مايلز لامبسون المندوب السامي البريطاني والاميرال فوربس قائد الاسطول البحري وقيل ان عدد القوات التي

العراق

اتحاد دول الشرق الادنى

اصدرت مديرية الدعاية والنشر فى بغداد بياناً رسمياً عن نتيجة المفاوضات التى دارت فى جنيف بين العراق وايران وتركيا قالت فيه : «تم الاتفاق في جنيف على عقد معاهدة عدم التعدي بين العراق وتركيا وايران كما ستنضم الى هذه المعاهدة حكومة افغانستان ايضا» وكذلك اتفق على عقد معاهدة تحكيم بين العراق وايران

«الدفاع» : نرحب بهذا الاتفاق الذى جعل من دول الشرق الادنى كتلة موحدة ، ونزف هذه البشرى الى كل شرقي، مرتقبين بلهف ذلك اليوم الذي ممم فيه مثل هذا الاتفاق امم الشرق قاطبة . فقد آن لهذا الشرق ان يفيق من نومه الطويل ويصفي حسابه مع دول الغرب .

اللاسلكي

بين العراق ونجد

كانت البرقيات اللاسلكية المتبادلة بين العراق والحجاز ترسل عن طريق مصر فتكلف مصاريف باهظة . لذلك فان خطاً افتتح ما بين العراق والحجاز رأساً وسيبدأ بقبول وارسال اللاسلكيات ابتداء من يوم ١٤ الشهر الجاري . وتدل اخبار الدوائر الرسمية فى بغداد ان المفاوضات انتهت بين الحكومتين العراقية والحجازية لتعديل الاتفاقية اللاسلكية المعقودة بينهما تعديلا يكفل فتح مكاتب لتبادل البرقيات اللاسلكية بين المملكتين عن طريق الرياض — البصرة — بغداد .

بين

العراق واليابان

يقال ان تدبيراً وضع للسير بموجبه في المعاملات والشئون التجارية بين العراق واليابان ... وطلبت الجهات المختصة الى الحكومه عقد اتفاق تجاري بين المملكتين على اساس المفاوضات التى جرت قبل مدة بين وفدي الدولتين بهذا الخصوص .

طريق جديد

للحجاج

سيفتتح طريق جديد للحجاج بين البصرة ومكة عن طريق الرياض ويسمح للحجاج بقطع هذه المسافة بالسيارات ، وهي لا تستغرق اكثر من ٣٢ ساعة

بيان رسمي

حول السكك الحديديه

اذاعت مديرية النشر والدعاية فى بغداد البلاغ التالي الخاص بالاتفاق حول امتلاك السكك الحديدية العراقية :

تم الاتفاق مبدئياً بين الحكومة العراقية والحكومة البريطانية على انتقال السكك الحديدية نهائياً بجميع مايلحقها من لوازم وآلات وادوات متحركة وثابتة واراض ومبالغ احتياطية تناهز (٣١٥) الف دينار ومدخرات غير مستعملة الى الحكومة العراقية تتصرف بها تصرفاً مطلقاً بالشروط الآتيه :

تدفع الحكومة العراقية للحكومة البريطانية (٤٠٠) الف دينار

يحتفظ في المراكز الرئيسية التى تحتاج الى معلومات وخبرة فنية بعدد محدود من الموظفين البريطانيين لمدة معينة

تتحمل الحكومة العراقية جميع المسؤوليات المترتبة على انتقال الملكية اليها وتكون السكك بادارة هيأة موظفين مختلطة اكثريتها عراقية وتعتبر كدائرة من دوائر الحكومة العراقية مرتبطة بالوزارة المسؤولة عن عمية اعمالها

ستعرض الاتفاقية الجديدة التي تحل محل الاتفاقية الفرعية الملحقة بمعاهدة التحالف عند انجازها على مجلس الامة للموافقة عليها.

تشترك بهذا العرض لاتقل عن ٣٠ او ٤٠ الفاً

النبيل اسماعيل داود

وسفره الى الحبشة

قابل بعد ظهر اول امس النبيل اسماعيل داود الذى ينوي السفر الى الحبشة وزير وكيل الداخلية ومدير الامن العام وراجعهما بشأن جواز سفر سموه مع ثلاثة من الحاشية وقد وعد بانهاء مسألة هذه الجوازات في بحر يومين ومن المنتظر ان يسافر الى الحبشة فى اوائل الاسبوع القادم

العدول

عن تسريح الرديف

بالنسبة للظروف الحاضرة التى تجتازها البلاد رأت وزارة الحربية المصرية العدول عن قرار تسريح الرديف في الجيش للجنود الذين يتمون مدة الخدمة العسكرية في شهر ديسمبر المقبل والذي كان من المقرر تسريحهم فى اول نوفمبر

تونس

ارتفاع الاسعار بسبب حرب الحبشة

بمناسبة شراء الحكومة الايطالية الكثير من الحاجيات في تونس وارسالها الى شرق افريقيا فقد ارتفعت اسعار المعيشة ارتفاعا ملموساً . واهم المواد التى تتهافت ايطاليا على شرائها هي القمح والعلف والتبن والشعير والفول والحمص. وقد وجد التجار والفلاحون في هذه الازمة فرصة سانحة بعد اليأس والقنوط الذى استحوذ عليهم من جراء وقوف حركة التجارة في الاسواق

تجنيد الايطاليين

في البلاد التونسية

ارسلت المفوضية الايطالية فى تونس الى عموم الايطاليين فى البلاد التونسية طالبة اليهم ان يكونوا على اتم الاستعداد لتلبية اول اشارة تأتي من المراجع الرسمية للالتحاق بالجيش الايطالى . وقد سافر فى الاسبوع الماضي من المتطوعين الطليان في تونس الى ميدان القتال وهم يؤلفون الفرقة الرابعة من الجيش الايطالي في افريقيا

حركات عسكرية

على الحدود الطرابلسية التونسية

سافر عدد كبير من الجنود الايطاليين الذين كانوا على الحدود الطرابلسية الى حدود مصر الغربية ليرابطوا في منطقة مرتفعة بالقرب من «السلوم»

امطار غزيرة

فى بلاد تونس

هطلت امطار غزيرة في الجهة الشمالية استمرت يومين كاملين فاضت على اثرها الاودية والانهار حتى اصبحت تونس وكثير من القرى اشبه بالبحيرات تتلاطم فيها المياه جارفة امامها كل ما تصادفه. وتعطلت من جراء ذلك طرق المواصلات وبلغ ارتفاع المياه في الشوارع متراً ومتراً ونصف في بعض الاماكن فغرق كثير من الدور والمحال التجارية، واوقعت خسائر فادحة تقدر بعدة ملايين من الفرنكات

من لا ارض له لاوطن له

تركيا

طائرات جديدة

وصلت مؤخراً عشر طائرات الى تركيا اشترتها جمعية الطيران التركية. وقد طارت اول مرة فى تركيا محلقة في طرابزون وسورميني وريزا بنظام عسكري جميل يدل على براعة في القيادة ودقة في النظام.

احصاء عام

لنفوس تركيا

تجري الاستعدادات اللازمة بهمة ونشاط لاجراء عملية تعداد السكان في انحاء تركيا يوم ٢٠ تشرين اول الحالي وقد اتخذت الحكومة الاحتياطات لتعداد البحارة والمسافرين ايضا وهم في عبر البحار . وقد انيط ذلك بقباطين البواخر

بين

تركيا وايطاليا

يوالى التجار اصدار الكميات الوفيرة من مختلف البضائع الى ايطاليا التى عقدت اخيراً صفقات كبيرة لشراء الاف الطنات من الشعير . وبدأت فعلا المحادثات التمهيدية لابرام اتفاق تجاري بين ايطاليا وتركيا يحل محل الاتفاق القديم المنتهى يوم ٢٠ الجاري .

العلاقات

بين تركيا واليونان

افتتح القسم التركي في معرض سالونيك الدولى بحضور وزير تركيا المفوض في اثينا . فالقى الوزير المفوض خطابا اشار فيه الى «الصداقة الصميمة التي تربط بين البلادين ، تلك الصداقة التي يعد القسم التركي في المعرض احد مظاهرها العديدة» .

ذكرى

تحرير ازمير

احتفل في الايام القليلة الماضية بعيد تحرير ازمير ، وكان الاجتماع في مقر حزب الشعب ومن هناك توجهت الجماهير بافيها من الشخصيات الرسمية الى الساحة التي يرقد فيها الابطال الذين استشهدوا فى سبيل الوطن وبعد القاء خطب التأبين جرى استعراض عسكري عظيم حول تمثال الغازي كمال اتاتورك اعقبه صمت رهيب دام دقيقة واحدة احتراما لذكرى الشهداء وبعد وضع الاكاليل على قبورهم انصرفت الجماهير الى بيوتها .

فرصة نادرة لشاحني الحمضيات

الباخرة السريعة قرطران

S·S· Kartaran

تقبل شحن الاثمار الحمضية والفواكه الى موانئ ليفربول ، لندره ، امستردام هامبورغ

تسافر من فلسطين فى ١٣ نوفمبر سنة ١٩٣٥

تصل الى : ليفربول يوم ٢٥ نوفمبر
« لندرة « ٢٩ «
« امستردام « ٣٠ «
« هامبورغ « ٥ ديسمبر

استعداد خاص للتهوية وحفظ الثمار . مجال الباخرة محدود
ضروري تعيين كميات الصناديق سلفا

المخابرة مع شركة لالوف وشركاهم

شارع ظريفة : يافا — رقم التلفون ١٣٨٩

أيها :

الفلاحين واصحاب البيارات وأرباب المصالح الزراعية

محل يعقوب الصايغ

الواقع في شارع الدرهلي — مقابل دائرة التسوية القديمة

محل خاص لبيع بذور الخضراوات وانواع الزهور وغيرها مما يندر وجوده في فلسطين — المطلوبة خاصة من المانيا وغيرها من المدن الاوربية الزراعية

جميع انواع البذور الزراعية الموجودة عندنا مكفولة — البيع بالجملة والمفرق مع استعدادنا :

لتلبية الطلبات فى الداخل والخارج

يوجد بمحلنا بذور خيار شامي ابيض واسمر مكفول

في ساحة الحمرة قرب سيارات التاكسي

أحذية هاشم البيروتية

اشتهرت هذه الاحذية شهرة واسعة بجودة صنعها وبديع اتقانها وحسن شكلها ، فأقبل الجمهور على شرائها اقبالا منقطع النظير — الامر الذي جعلنا نفتتح لها فرعا في :

«ساحة الحمرة قرب موقف سيارات التاكسي — حيفا»

احذية هاشم البيروتية متجه انظار الرجال الراقين والسيدات الراقيات والشباب المتأنق

صنع متين ممتاز ، اسعار معتدلة ، معاملة حسنة - شجعوها

رقم تلفون وكالة الدفاع فى القدس ١٤١٣

حفلتان فقط على مسرح سينما اديسون في القدس مساء الاربعاء والخميس في ٩ و ١٠ الجاري

ثلاث فرق كبرى في برنامج واحد حافل

باغاني الطرب الشعبي — محمد العربي وفرقته

وبالعاب ملوك الرياضة — عبد الحليم وأولاده

وباغاني وتمثيل — فرقة التمثيل والموزيكهول الكبرى

اول فرقة من نوعها على مسارح فلسطين تجمع بين الطرب والتمثيل والرياضة

يخصص عشرة بالمائة من ريع الحفلات لمنفعة النادي الرياضي العربي بالقدس

فسارعوا الى حجز أماكنكم من الآن

التذاكر محدودة ، والفرصة سانحة لاتعوض

صفوة ما يحمله بريد الشرق والغرب

معامل سلاح «الطبيعة»

وسائل الدفاع الطبيعية عن الحبشة
منها الجبال التي تتلوى في المناطق الشمالية
فما هو الدور الذي تلعبه في صد التقدم الايطالي..؟

روزيتا فوربس هي اقدر الكاتبات الانكليزيات على الاطلاق، واكثرهن اطلاعا، فقد طافت بالارض مرارا، وزارت عواصم الدنيا كلها، ومنها العاصمة الحبشية، فهي اذ تكتب تكتب عن خبرة، والمقال التالي لها. وقد اثبتنا له عناوينه الرئيسية لم نبدل منها شيئا، اما العناوين الفرعية فلنا. والى القراء الآن جزء من هذا المقال، لا المقال كله، فقد نشرته لها الصحف الانكليزية هي الاخرى على اقساط.

«المحرر»

الحبشة تحارب وليس الاحباش

نعم الحبشة، لا الاحباش، هي التي تحارب ايطاليا، فبين (مآرب) الحد النهري للاريتريا وبين عدوى المأهولة بسكان يتراوح عددهم بين ٧٠٠٠٠ و٨٠٠٠٠ نسمة، مسافة ٢١ ميلا من التلال الصخرية مشطورة الى بقاع رملية واخرى تكثر بها الاشواك، فقافلة البغال العادية لا يمكنها ان تقطع هذه المسافة الا بمعدل ميل ونصف في الساعة.

ما هي عدوى؟ هي «لعبة عيال»..!

ولكن ما عدوى الا لعبة من لعب الاطفال اذا ما هي قورنت بما هو واقع وراءها.

قد تكون اكواخ عدوى وخرائبها شيئا عظيما لموسوليني، اذ عندها في عام ١٨٩٦ كان ذلك الاندحار الذي اندحره الجنرال باراتاري امام جيش من الاحباش يتفوق على جيشه في العدد، ولكن عدوى هذه ليست لدى الاحباش اكثر من واحدة من ١٠٠ قرية اخرى تقطنها القبائل الرحل وقتا ثم ترحل عنها وقتا آخر بحثا عن كلأ اكثر وماء اغزر.

الجبال التي تتلوى وراء اكسوم

اما وراء اكسوم التي كانت في وقت من الاوقات عاصمة شيبا، ووراء تلك الهضاب الزرقاء التي كانت ميدانا للقتال الذي قضى على معاهدة اكسيالي وحرر بذلك من السيطرة الاجنبية، فتقوم تلكم الجبال التي تتلوى على بعضها سلسلة بعد سلسلة، كل واحدة منها قريبة من الاخرى قربا يجعل الناظر اليها، حتى من الجو، لا يتبين اين هي الوديان التي تقع بينها.

ولا خلاص للمهاجين من هذه الجبال لمسافة ٨٠٠ ميل، وعلى كل ممر في هذه الجبال تتسلط القمم العالية التي يعرف الاحباش حق المعرفة مسالكها كلها، ويعرفون كيف منها يذيقون المهاجين مر العذاب.

مرتفعات شاهقة ومنخفضات عميقة

ولا بد للتكوين البركاني الذي للاراضي الحبشية من ان يقف حائلا يحول بين المهاجين وبين التقدم، فالاراضي المزروعة والقرى والواقعة على منحدرات من الجبال يتراوح ارتفاعها عن مستوى سطح البحر ما بين ٦٠٠٠ و١٠٠٠٠ قدم، اما الوديان فتنخفض عن هذا المستوى حوالي ١٤٠٠٠ قدم وهي في فصل المطر انهار، وفي فصل الجفاف صخور وآجام.

المسافر العادي وكيف يسير؟

لا يستطيع المسافر في الانحاء الشمالية من الحبشة ان يقطع في اليوم اكثر من خمسة اميال في الاراضي الوعرة وما بين سبعة وثمانية اميال في الاراضي السهلية في اليوم الواحد

اما «الوعرة» فيقول الماهالي تيجر ولاستا وسيميني انها هي ذلك الاقليم المربع الممتد من «آباي» او النيل الازرق الى السلاسل الجبلية الواقعة الى الجنوب من عدوى وهو اقليم لا مواصلات فيه على الاطلاق

ان لاقليم مرعب مخيف، لم ار مثله على وجه الارض، حتى ولا بين تلك الجبال المحيطة بالصحراء المزعجة الواقعة في غرب استراليا، وما ذلك الا لانه مقسم الى الوف من القرون كل قرن منها سلاح حاد قائم بذاته

ويسكن اهالي هذا الاقليم في الكهوف والمغاور، وهم ناشفون كالاعواد حتى ليخيل للناظر اليهم انهم من غير لحم ودم، وقد حرقت الشمس جلود اقدامهم فهي كالصخر او اشد صلابة

واما هذه التي يسمونها الاراضي السهلية في الحبشة فليس فيها شيء من هذا المعنى، فاسرع قافلة لا تستطيع السير فيها اكثر من ٢٠٠ ميل في الشهر وهي عندما تريد ان تفكر في الطرق تتخير بين ان تعسكر بالقرب من النهر وهنا تجد الماء والوحوش المفترسة معا وبين ان تعسكر في الجبل ولا ماء هناك ولا اعشاب لحيواناتها بل هناك ايضا بدلا من الوحوش المفترسات حشرات سامة لاذعة، فالاختيار كما ترى بين شرين، وان كان بعض الشر اهون من بعض!

«الدفاع» فليتخير «الدوتشي»...

وليذكر ان هنالك غير اسلحة الطبيعة سلاحا حادا اسمه سلاح «الشجاعة» وسلاحا ثالثا احد وامضى اسمه سلاح «الدفاع عن الاوطان»

اما سلاح «العدوان» فيشهد التاريخ بانه لا يرتد الا الى نحر صاحبه، وما الغد منا ببعيد...

* * *

في سطور

ايطاليون كثيرون يريدون... التملص!

قالت «ذي بيبول» الانكليزية:

كنتيجة للقلق الذي يساور نفوس الايطاليين من جراء مشاريع موسوليني الحربية، يسعى الوف من المقيمين منهم في الخارج الى التملص من الرعوية الايطالية والتجنس بجنسيات البلدان التي يعيشون فيها عيشة رغيدة هانئة

وقد تقدمت طلبات كثيرة بهذا الخصوص من الايطاليين في انكلترا وفرنسا وبلجيكا وسويسرا والولايات المتحدة، كما تقدمت مثل هذه الطلبات من الايطاليين النازلين في الكولونية الايطالية في لندن

حفلة زفاف تذاع بالراديو

اعلن مكتب الاذاعة اللاسلكية في لندن انه تلقى الموافقة الملكية على اذاعة حفلة الزفاف التي ستقام يوم الاربعاء ٦ تشرين الثاني القادم في (وستمنستر) للدوق اوف غلوسستر اصغر انجال الملك الى الليدي أليس مونتاغو - وجلاس - سكوت، وسيحضر الملك والملكة هذه الحفلة

أعداء الامس

(شيطان البحر) الالماني يرحب به الانكليز ولربما انقلب العدو فكان احسن صاحب!

عاد الانكليز فتذكروا في هذه الايام اهوال الحرب العظمى الماضية، وما خسروه فيها من النفوس والاموال في البر وفي البحر.

اما الذي اعاد هذه الذكرى الى الاذهان فهو الكونت فلكس فون لكنر الذي كان الحلفاء يطلقون عليه اسم «شيطان البحر» ففي ذمته من السفن التي اغرقها لهم بنحو ١٠٠٠٠٠٠٠ ماغ ٥٠٠٠٠ من الجنيهات

وصل الكونت الى مطار كرويدن في لندن على متن طيارته قادما من برلين يوم ١٥ الماضي فاستقبله هناك مندوبون عن الاميرالية البريطانية ورحبوا به اجل ترحيب، كما خصصت له الصحف الانكليزية مقالات طوالا نوهت فيها ببطولته، وقالت عنه انه اول الماني استطاع ان يفلت من الحصار البحري الذي كان مضروبا على البحر الشمالي اثناء الحرب، فانه خرج منه على ظهر باخرة زعم انها نرويجية وانه هو ربانها فلما فتشها الحلفاء وجدوا زوجة الربان تدق على الفونغراف اسطوانة انكليزية فسروا من ذلك وقعدوا برهة في هذه الباخرة النرويجية يتحدثون الى ربانها وزوجته الجميلة، وما كانت هذه الزوجة الا غلاما اتقن تمثيل دوره كل الاتقان فلم يشك الضباط الانكليز في انه سيدة نرويجية «زوجة لذلك الربان النرويجي»

وقد تحدث مندوبو الصحف الانكليزية الى الكونت وهو في المطار احاديث طويلة قال لهم فيها:

«... ولكنني الآن قادم اليكم، لا لكي اغزو سفنكم بل لكي اغزو قلوبكم ولأتصافى مع خصومي القدماء الشرفاء»

وتقول الصحف الانكليزية ان الكونت اثناء اقامته في لندن سيقابل عددا من ضباط البحرية البريطانية بينهم السر ريجنالد هول الذي كان رئيسا لقلم الاستخبارات البحرية اثناء الحرب والذي بذل قصارى ما في وسعه اذذاك لايقاع «شيطان البحر» في الاسر فلم يفز بطائل!

والكونت - كما تقول «ذي نيوز اوف ذي وورلد» فخور وان كان قد اغرق ذلك العدد الهائل من سفن الحلفاء، الا انه لم يتسبب في خسارة نفس بشرية واحدة، وهو في ذلك يقول:

«انني ابن البحر، ومن واجب كل بحري ان يساعد كل من يراه واقعا في محنة او معرضا لخطر، ولذلك كنت انقذ بحارة كل سفينة، ثم اغرقها بعد ان لا تبقى فيها نفس واحدة فانني قبل ان اخرج للاغارة على سفن الحلفاء اقسمت ان لا احرم اما من ابنها ولا زوجة من زوجها، وقد بررت بهذا القسم»...!

واخيرا فان الكونت مغامر من صغره فقد هرب من اهله الى البحر وهو في سن الثالثة عشر، وخدم بصفة «مرمطون» يغسل الصحون... ثم صار جنديا من جنود المكسيك، ثم تاجرا، ثم ترقى في البحرية الالمانية الى ان اصبح وهو «شيطان البحر» وللنبوغ دائما شذوذ، وما تجيء العظمة عادة الا عن طريق المغامرات...

تباع

جريدة الدفاع في غزة

في مكتب النشر والاعلان لصاحبيه شكري فاقل ورشاد برتوني

الى لندن

من القطب الشمالي

وصلت الى مياه لندن الباخرة التجارية الروسية ستالينجارد وعلى ظهرها دب من دببة القطب الشمالي ورست في حوض سوراي التجاري يوم السبت ٢٨ الماضي، وهذه هي اول باخرة روسية او غير روسية تصل الى المياه الانكليزية من مينا فلاديفوستك عن طريق القطب الشمالي

وقد استقبل الباخرة في الميناء القائم باعمال السفارة الروسية في لندن وموظفوه والمندوب التجاري الروسي المستر اوسكي وهنأوا ربانها وبحارتها بوصولهم بالسلامة

اما الدب القطبي الذي على الباخرة ففي الشهر السادس من عمره، فهذا لم يسمن بعد، وكان رجال الباخرة قد اصطادوه بالقرب من جزيرة لونلي، وقد اهداه الربان الى الكولونية الروسية في لندن وهذه ستهديه بدورها الى حديقة الحيوانات

وصرح الربان ميلكهوف بان باخرته غادرت فلاديفوستك يوم ٢٥ حزيران الماضي فقطعت في رحلتها هذه ٨٠٠٠ ميل، ثم قال ان خط الملاحة في القطب ليس فيه شيء من الاخطار العظيمة التي كان يظن انها فيه

اختراع بديع يمنع تقدم الايطاليين

من انباء امستردام ان مخترعا هولانديا وفق الى ايجاد اختراع يمكن به وقف الحرب الناشبة بين ايطاليا والحبشة وهو ينوي ان يتقدم باختراعه الى عصبة الامم لتجيزه، فهو آلة تجعل المطر ينهمر بصورة مستديمة على الحبشة، وبهذا الانهمار يصبح تقدم الايطاليين الى اديس ابابا من المستحيلات

وبه اذا صح ا - يصبح «صانع المطر» وهو «صانع السلام»..!

اعمدة الحكمة السبعة
او الثورة العربية كما يراها لورنس

— ٥٣ —

على ان كلوسوتز، على كل حال، كان من ناحية رجحان المدارك هو سيدهم المتفوق عليهم كثيرا، وكان كتابه من الوجهة المنطقية فاتنا جذابا لذلك قبلت على غير وعي مني بالنهاية التي وصل اليها منطقه الى ان جاءت المقارنة بين كلوسوتز هذا وبين كوهن وفوش فجعلتني هذه المقارنة اشمئز وتتقزز نفسي من الجنود واتعب من مجهودهم الفضولي، وكانت النتيجة ان انقلبت نقادا لهؤلاء القواد جميعا

على ان اهتمامي كان على حال اهتماما مجردا لا يعني الا بالامور النظرية وفلسفة الحرب، لا سيما من الجانب الخاص بالفلسفة العقلية

المدينة المنورة اقريبة هي ام بعيدة؟

كل شيء جامد الآن في الميدان، لا سيما تلك المعضلة العويصة المتعبة، معضلة المدينة، ولكي اصرف نفسي عنها بدأت اراجع في نفسي ما يلائم من القواعد المقررة في علم الحرب الحديث

لقد راجعتها، فهي لا تنفع، وفي هذا ما يضنيني ويتعبني.

ان المدينة الآن هي شغلنا الشاغل جميعا، ولكن بما انني مريض فان صورتها غير واضحة لي، فهل نحن قريبون منها «وقد لا يحب المرء ما يمكن ادراكه بسهولة» او ان عيني قد غشيتا من تحديقي المستمر الدائم الى الغاية التي نريدها؟

لماذا نريد المدينة وليس منها خطر؟

صحوت عصاري يوم من الايام من نومة حارة وانا مبلل بالعرق ملدوغ من الذباب فساءلت نفسي متحيرا: اي نفع لنا من المدينة؟

لقد كان خطرها جليا واضحا عندما كنا نحن في ينبع وكان الاتراك ذاهبين الى مكة، ولكننا غيرنا ذلك كله بسيرنا الى الوجه، وها نحن الآن نحاصر السكة الحديدية ونسدها، وهم يدافعون عنها وقد نقصت حامية المدينة بحيث لم تعد قوة هجومية فرجالها الآن في الخنادق يضعفون قوة تحركهم بما يأكلونه من دواب النقل التي لم يعودوا يستطيعون علفها، اما نحن فقد انتزعنا منهم القوة على ايذائنا وما زلنا مع ذلك نريد ان نأخذ مدينتهم التي ليست قاعدة حربية لنا كالوجه وليس منها خطر كوادي حايس، فلأي غرض يا ترى نريدها؟

قد تحرر الحجاز الا أقله

بدأ المعسكر يحرك نفسه بعد سكون الظهيرة، وشرعت ضوضاء العالم الخارجي تترشح الي من خلال بطانة خيمتي التي لم يبق فيها ثقب ولا خرق الا وقد مزق بحجر طويل من شعاع الشمس، وجعلت استمع الى فرقعة الخيل وصهيلها الذي تصهله لكثرة ما تضايقت من الذباب الذي تجمع فوقها وهي واقفة تحت ظلال الاشجار، كما استمع الى شكوى الابل والى رنين جنات الن والى اصوات الطلقات النارية تجيء من مكان سحيق والى هب هذه الاصوات بدأت انا ادق طبل الغاية المبتغاة من الحرب

اما الكتب فربتت على كتف هذه الغاية فقالت انها: تدمير القوات المسلحة التي للعدو بعملية واحدة - اي معركة

ان هذا القول صعب علينا، فان العرب لم تكن لهم قوات منظمة، ولذلك فان فوش الاتراك (اشارة الى الفيلد مارشال فوش الافرنسي) ليست له غاية؟

والعرب لن يطيقوا تحمل الخسائر، فكيف يتاح لكلوسوتز (اشارة الى القائد الالماني المواجه لفوش) الذي ان يشتري نصره؟

يلوح لنا ان فون در غلوتز (القائد الالماني) قد تعمق اكثر من غيره، فهو يقول بان من الضروري عدم ابادة العدو بل تحطيم معنوياته وشجاعته، ولم يبد منا اننا سنستطيع ان نحطم معنويات اي احد او شجاعته ابدا

على ان غولتز رجل مشعوذ على كل حال، وما يتكلم هؤلاء الرجال العقلاء الا كلاما مجازيا فاننا كنا حقيقة لا مجازا نكتسب الحرب، ولقد تراءى لي وانا امعن النظر اننا اكتسبنا حرب الحجاز، اذ ان تسعمائة وتسعة وتسعين ميلا من كل الف ميل من الحجاز قد حرر الآن

***

سفن الصحراء كيف ينيخونها؟

هل اغضب (فبكري) اذا قلت انما قاله عن ان الثورة اشبه بالسلم منها بالحرب، قول فيه الكثير من الصدق كما فيه الكثير من الحدة والنزق؟

اننا اذا اخذنا بقية الحجاز، فليبق الاتراك في تلك الشقة التي هم واقفون عليها من الارض الى ان يريهم السلام، او يريهم يوم الدينونة انهم في تمسكهم بدرفة شبا كنا، كانوا على ضلال

لقد هششت الذباب نفسه عن وجهي مرة اخرى صابرا، راضيا بان الحجاز قد اكتسب وانتهى امره: اكتسب منا اليوم الذي اخذنا فيه الوجه، ان كانت لنا حصافة الرأي التي ترينا ذلك

اما بعد فقد قطعت خيط حديثي مع نفسي لاصغي

لقد ازدادت الطلقات النارية البعيدة فهي الآن تطلق دفعة واحدة خافتة انها سكتت، فانا الآن اعير اذني لسماع اصوات اخرى عرفت انها ستتلو اصوات تلكم الطلقات

وقد صدق حدسي فقد اخترق السكون حفيف سمعته حول خيمتي، ثم هدأ الحفيف الى ان نزل من كانوا على الجمال ثم اصوات ضربات تهوي على اقفية الجمال لتنويخها

لقد انيخت في غير جلبة ولقد ارتسم ذلك في ذاكرتي كما يلي: انها ترددت في مبدأ الامر ثم جست الارض بقدم واحدة تبحث عن مكان لين ثم انخست ثم سقطت على سيقانها الامامية لانها كانت قادمة من مكان بعيد فهي متعبة، ثم عملت قليلا ثم فردت سيقانها الخلفية واناخت نهائيا

اما الرجال فذهب كل في حال سبيله بعضهم الى خيمة عبد الله كما يقضي عليه عمله بذلك، والبعض الآخر الى مكان القهوة، وعليه فستبقى الابل مستريحة تهز اذيالها الى ان ينتهي الرجال من اعمالهم ويأتون لعلفها

وصول بواخر ايطالية

وصلت امس الى ميناء يافا بواخر تابعة لشركات ايطالية ، لكنها لم تراقب بشدة كالبواخر التي وصلت في الايام القليلة الماضية

وصول بواخر وعليها . !

وصلت ميناء حيفا الباخرة بالستينا وعليها ١٦٠ مهاجرا يهوديا والبواخر اسرنيا وحروزالم وايجبت واليسا وهي تقل شحنات كبيرة من البضائع والمهاجرين

وصل بغداد بلندن

بالتلفون عن طريق القدس

ينتظر ان يتم انشاء خط تلفوني بين بغداد والقدس بعد شهر على الاكثر . والسبب في تأخير انشاء هذا الخط هو عدم استكمال الاستعدادات اللازمة في القدس

وعند تمام ربط بغداد بالقدس تلفونيا سيكون بالامكان التكلم من بغداد الى لندن بالتلفون وبالعكس لان القدس مرتبطة بلندن . والمفهوم ان اجرة التكلم بين بغداد والقدس ٤٠٠ مل للثلاث دقائق في النهار وفي الليل يضاعف الوقت بنفس الاجرة المذكورة

تمرين افراد البوليس

اتصل بنا ان ادارة البوليس تقوم بتمرين افراد البوليس التابعين لها على اعمال التحري ومعرفة الاشخاص بالاوصاف التي تعطى لهم ، وقد حدث امس في احد باصات طولكرم — يافا ان اوعز الى شخص بان يركب في الباص ، واعطيت اوصافه لبعض افراد البوليس الذين وقفوا على طول الطريق لانتقائه من بين الركاب

حادث تكشفه كلاب البوليس

جاءنا من مراسلنا في حيفا :

اطلق مجهولون عيارا ناريا على بقرة سليمان مبارك من عرب النفيعات فعلمت دائرة البوليس بالامر واحضرت الكلاب لاكتشاف الجريمة التي ظهرت في خيمة احد الخنتريس الخفير في احدى الدوريات وقد اعترف بجريمته في الحال

حريق في سيارة

شبت النار في سيارة رقم ٦٢٧ في المركز التجاري الجديد بحيفا بسبب عطل احدى الالات وكانت خسارتها ٢٥ جنيها

اصابات التيفوئيد والباراتيفوئيد

بلغ عدد اصابات حمى التيفوئيد في يافا خلال شهر ايلول الماضي ٢٩ اصابة وفي القضاء ٢٧ اصابة ، كما بلغت اصابات الباراتيفوئيد في نفس المدة خمس اصابات في يافا وثلاث اصابات في القضاء

* * *

جلسة المجلس البلدي

تعقد اليوم الخميس جلسة دائرة البلدية وستنظر في عدة مقررات وفهمنا ان بين جدول اعمالها مسألة البحث في قرض النصف مليون المقترح عقده لانفاذ مشروعات دائرة البلدية

مخصصات تعبيد الطرق

فهم ان المبلغ الذى خصص لتعبيد الطرقات من قرض النصف المليون المقترح عقده لبلدية يافا مبلغ مئة الف جنيه تقريبا

انتهاء فحص الكتبة في البلدية

انتهت امس فحوص وظائف البلدية الخاصة بالكتبة وقد اعطوا الفحص في الترجمة من والى اللغتين العربية والانكليزية

فحص الفنيين في وظائف البلدية

بقي على المتقدمين للوظائف الفنية الشاغرة في بلدية يافا فحص المساحة وعلمنا انهم سيفحصون في هذا الفرع في دائرة المساحة في يافا

اللجنة الفاحصة في دائرة البلدية

كانت اللجنة الفاحصة لوظائف دائرة البلدية في يافا مؤلفة من جنات المستر فارنس مدير قلم المطبوعات بالقدس والمستر لانغر مفتش دائرة المساحة والمستر ميكرت مفتش الصحة في دائرة البلدية والمهندس حنا افندي صلاح

لجنة تسمية الشوارع تنتهي من مهمتها

اتمت اللجنة الخاصة بتسمية الشوارع المؤلفة من فضيلة الشيخ عيسى ابو الجبين والاستاذ سليمان افندي ابو غزالة والمهندس محمد افندي فهمي الدباغ العمل الذي وكل اليها وقد رفعت اللجنة قرارها الى رئاسة البلدية لعرضه على هيئة المجلس

المواليد والوفيات خلال شهر ايلول

بلغ عدد الوفيات في شهر ايلول الماضي في يافا ١٣١ وفي القضاء ٨١ وفي تل ابيب ٦٥ والمواليد في يافا ٢٠٢ وفي القضاء ٢٢٣ وفي تل ابيب ٢٧١

سعر الليرة الذهبية

اشتريت الليرة الذهبية في اسواق يافا بمبلغ ١٥٧ قرشا وبيعت بسعر ١٥٨ قرشا وقد قل الطلب في الايام الاخيرة على العملة الذهبية

يصيد بالديناميت فيقبض عليه

جاءنا من مراسلنا الحيفاوي : قبض البوليس على محمد السلبوني وهو يصيد السمك بالديناميت وقدم للمحاكمة في الحال

في دائرة المساحة

قررت دائرة المساحة العامة أن لا تعين احدا من طالبي ترخيص المساحة مهما كانت الشهادة التي يحملها والمعهد الذي ينتمي اليه ما لم يؤد امتحانا تأخطيا يثبت اهليته

استمرار العمل في حفر الآبار

اذاع قلم المطبوعات البيان التالي :

يعلم الجمهور انه من مدة والعمل مستمر في حفر الآبار بواسطة دائرة الاشغال حسب خطط لجنة التحري عن المياه التي تحت الارض . ويستعمل في عمليات الحفر ثلاث ماكنات ، وقد طلب ماكنة رابعة

فيما يلي الاعمال التي اجريت والنتائج التي توصل اليها لحد الان —

البئر رقم ١ — على الكيلومتر ٢٧ على طريق غزة — بئر السبع :

وجدت مياه وفيرة على مستويات مختلفة غير انها مالحة جدا — ويمكن استعمالها لسقي المواشي من وقت لاخر في المحلات التي تقل المياه فيها كثيرا

البئر رقم ٢ — على كيلو متر ٢٥ — على طريق غزة — بئر السبع :

وجدت المياه — غير انها مالحة وتزيد ملوحتها عن بئر رقم ١

بئر رقم ٣ — عرطوف :

حالات جيولوجية صعبة . وعلى عمق ٣٠٠ متر بقي القدح يضرب في احجار كلسية ، وتقرر ايقاف الحفر موقتا عند هذا العمق .

بئر رقم ٤ — عنبتا :

لقد قام الاتراك والالمان في السابق باعمال الحفر في هذا المكان ولكن بدون جدوى ، وكانت اعمال الحفر صعبة للغاية غير انه بعد عمل ثمانية اشهر توصل الى مورد ماء جيد

بئر رقم ٥ — سهل عرابة :

وجد ماء يكفي للري وسيركب طاحونة هوائية

بئر رقم ٦ — طولكرم :

حصل على مياه وفيرة اكثر من احتياج المدينة . وذلك عن طريق الحفر تحت قاعدة البئر الاصلي

بئر رقم ٧ — وادي هايم :

وجدت المياه بنسبة ٤٠ مترا مكعبا في الساعة وربما زادت النسبة عن ذلك

بئر رقم ٨ — وادي الفلاح — عتليت

انتهت اعمال الحفر في اذار سنة ١٩٣٥ وقد وجدت مياه جيدة

بئر رقم ٩ — نهلال :

بالرغم من صعوبة اعمال الحفر في هذا الموقع نظرا لانهيار الطبقات الفخارية على عمق ١٤٠ — ٥٠٠ قدما فقد تم الحفر بنجاح وحصل على مياه بنسبة ٥٠ مترا مكعبا في الساعة

بئر رقم ١٠ — بيت قاد :

ظهر الماء على عمق ٢٢٠ قدما ولا يزال العمل مستمرا

بئر رقم — ١١ — وادي مسلية :

العمل في تقدم مستمر

بئر رقم — ١٢ — رامات داويد :

العمل في تقدم مستمر

اعلنوا في الدفاع

فحص المعلمين الادنى

قال مراسلنا في القدس : ظهرت نتيجة فحص المعلمين الادنى الذى عقد في شهر تموز الماضي وقد علمنا ان من بين الذين نجحوا من الاساتذة السادة : صبحي شراب ، وديع عطا ، حمدي بكر النوباني ، انطون يوسف حرامي خالد فنرع وقد تبلغ الاساتذة الذين نجحوا رسمياً من الادارة فنهنئهم

جولة موظف كبير

قام المستر ستفنس ، احد كبار موظفي قلم المطبوعات في دلهي (الهند) بجولة في فلسطين وشرق الاردن . وهو الآن في طريقه الى سوريا فالعراق ، فمقر عمله وقد انتهز فرصة زيارته شرق الاردن ، فأمضى سبعة ايام في الصحراء زار خلالها معان ، والعقبة . وعاد امس الاول من عمان الى القدس ، فوادي حنين ، حيث نزل ضيفا على صديقه الاستاذ عبد المجيد التاجي الفاروقي ، ومكث يومين في بيت اخيه الوجيه شكري بك التاجي الفاروقي ثم يستأنف سفره صباح اليوم الى حيفا فدمشق فبغداد

الموافقة على منح اجازات

وافق فخامة القائم باعمال الحكومة منح الاجازات الاعتيادية لكل من الدكتور توريسان دائرة الصحة ابتداء من أول تشرين اول الجاري حتى ٣١ منه ، والمستر كانتور بدائرة الزراعة والاحراش ابتداء من ٣ تشرين اول حتى ١٦ تشرين الثاني القادم والدكتور تومبسون بدائرة الصحة ابتداء من ٣ الجاري حتى ٢٦ شباط من العام القادم

منع (صوت الاحرار) من دخول فلسطين

صدر قرار بمنع دخول الزميلة جريدة «صوت الاحرار» البيروتية الى فلسطين ابتداء من ١٠ تشرين اول عام ١٩٣٥ حتى ٩ كانون ثاني عام ١٩٣٦

مؤتمر سكة حديد الحجاز

جاءنا من قلم المطبوعات ما يلي :

يفتتح غداً في حيفا مؤتمر لبحث الامور الفنية المتعلقة في امكانية العمل على استئناف سكة الحديد الحجازية المدينة المنورة ، — مثل حالة الخط ونفقات اصلاحه ويتألف المؤتمر من مندوبين عن فلسطين وسوريا والحجاز ويرأسه المستر س . ر . وب المدير العام لسكك حديد فلسطين.

٩ تشرين الاول سنة ١٩٣٥

مدير قسم البيطرة في يافا

تقرر تعيين المستر شوشان مساعد رئيس قسم البيطرة في دائرة الزراعة والاحراش مديرا لقسم البيطرة في يافا ابتداء من ٣ تشرين اول الجاري الى حين صدور اوامر اخرى

محطة باري الدعاية المكشوفة

امتداح الاعمال البربرية

افتتحت محطة باري اذاعتها العربية الليلة بحديثها عن نزاع شديد قالت انه واقع بين الحكومة المصرية ودار المندوب السامي البريطاني ، واختلاف الروايات حول تضعضع وزارة توفيق نسيم باشا فذكرت ان جريدة الاهرام تقول بان الوزارة النسيمية على ابواب السقوط وان رئيس الوزارة عازم على الاستقالة وكان ينتظر رجوع المندوب السامي ولم تنته من هذا الموضوع قبل ان حملت حملة شعواء على الوزارة والحكومة المصرية لموقفهما الضعيف مع الانكليز

وخرج المذيع من هذا الموضوع يتحدث عن مجد ايطاليا وقوة اسطولها الجوي واطراء الصحف الفرنسية له ولاعماله المجيدة «كذا» التي قام بها في الحبشة ثم قال « بعث مراسل جريدة الطان في اسمرة الى جريدته يصف لها شجاعة الجيش الايطالي وقوة اسطوله الجوي ويقول بان الاعمال التى اتاها الاسطول في الحركات العسكرية تفوق حد الوصف »

ووصف المكاتب اعمال التدمير التى سببتها قنابل الطيارات في عدوى وبقية الامكنة التى هاجمتها بانها كانت عظيمه والحقت اضرارا كبيرة بالاحباش في املاكهم وارواحهم

وقد زاد المراسل بان الطائرات لا تزال تقوم بمهمة الاستكشاف والتفتيش عن مواقع الاحباش طول النهار وتعود سالمة دون ان تطلق عليها رصاصة واحدة وكان للطائرات الفضل الاكبر في تدمير محطات اللاسلكي والراديو في الاماكن التي ضربت بالقنابل

واستطرد المذيع في اطرائه الجيش الى ان قال ان مراسل الديلي ميل في افريقيا ارسل الى جريدته يمدح العمال الايطاليين لانهم يعملون بجد ونشاط دون كلل في الليل والنهار وانهم انتهوا من تعبيد طريق عدوى ادجرات بسرعة مدهشة وان معدل عملهم ٣٠ ميلا في كل ٤٨ ساعة

وقال ان خبر احتلال عدوى ماكاد يصل باريس حتى هال الافرنسيون له وعلقت عليه كبريات الصحف باحرف كبيرة وفي امكنة بارزة وقد اظهر الشعب روح الصداقة المتاصلة في نفوس ابناء الشقيقة العزيزة التي تربطنا بها روابط متينة اهمها رابطة المذهب

وقام اتباع الحزب الوطني بمظاهرات ابتهاج اخترقوا بها شوارع العاصمة مشى فيها ١٠ الاف نسمة وهتفت الجماهير بحياة الدوتشي وايطاليا ونادت بسقوط العقوبات والذين يفكرون بتطبيقها ضد ايطاليا

وذكر المذيع ان ايطاليا قدمت للعصبة مذكرة بجميع اعمال الحبشة التى ادت الى هذا النزاع الحالي وقال ان من يريد الاطلاع عليها فليخابر ادارة هذه المحطة ويرسل لها عنوانه والمحطة ترسلها له بكل امتنان ودون تأخير

من لا ارض له لا وطن له

حفلة لتجار البرتقال

اقام السيد سعيد افندي بيدس حفلة تعارف جمعت اكثر من ثلاثين من اصحاب المصالح في تجارة البرتقال ، تبادلوا خلالها الاحاديث عن الموسم القادم ، وما يعود من وراء هذه التجارة التى تعتبر شريان اقتصاديات فلسطين بالخير والفائدة البلاد .

في اسواق البرتقال

لا تزال تجار البرتقال محجمين بناء على تعليمات عن التسليف على محصول الموسم القادم وردت لهم من وكلائهم في الخارج لان حالة الاسواق لا تزال قلقة ، كما انه لم تعين الاسعار بعد

وقد اتصلنا ببعض التجار في يافا فعلمنا ان السلفيات التي تدفع في الوقت الحاضر تتراوح بين اربعة شلنات وخمسة وعلى وجه العموم فان السوق لا تزال هادئة

يانصيب النادى الرياضي العربي

قال مراسلنا المقدسي : لاسباب قاهرة اضطر النادي الى تأجيل السحب الذي كان معيناً ليلة ١٠ اكتوبر الجاري الى ١٠ نوفمبر القادم

الاستاذ احمد طوقان

جاءنا من مراسلنا في عمان : تسلم الاستاذ احمد طوقان خريج جامعة اكسفورد ، مهام منصبه في ادارة المعارف في شرق الاردن . وقد قابل الاهلون تعين الاستاذ لادارة معارف الامارة بالسرور

مقام حيفا العسكري

تحدثت الاوبزرفر عن مقام حيفا العسكري فوصفته بانه اهم موقع في البحر المتوسط ، لانه يدفع عن مصر وقناة السويس ويحمي مدخل البحر الاحمر لا سيما اذا اتصلت حيفا بالعقبة عن طريق بري وقد اصبحت حيفا قاعدة بحرية عظيمة

التصريحات

الممنوحة للاطباء والصيادلة والقابلات

بلغ عدد الرخص التى منحت للاطباء خلال شهر اب الماضى ليحق لهم الاشتغال بمهنتهم في فلسطين ٢٨ ترخيصا كما بلغ عدد من رخص لهم بتعاطي مهنة الصيدلة خمسة صيادلة ، اما اطباء الاسنان فبلغوا سبعة اطباء ، وقد رخص ايضا لقابلتين بالاشتغال

حيفا

تطور الاستعدادات العسكرية في حيفا

حيفا في ٩ تشرين اول — لمراسل الدفاع الخاص — كانت مناورات اليوم في المدينة اخف منها امس اذ اخذت القوى بتبعد عن البلد لاجراء مناوراتها المنظمة في الخارج وقد زاد عدد بوارج الميناء اليوم وكان عدد الطائرات المحلقة في الجو قليلة واقيمت في احدى البوارج عصر اليوم حفلة رسمية حضرها بعض موظفي الحكومة من عرب وانكليز ، وقام فيها الجند البريطاني بسباق الزوارق الذي جرى مثله امس وكانت اكثر مدافع البوارج ظاهرة للعيان كما ان التخاطب بالاعلام والاشارات السرية كان في هذا اليوم اقوى منه في الايام السالفة وقد وصلت الباخرتان الايطاليتان جروزاليم وبالستينا وقصدهما بعض الجنود في المنشات لمراقبتهما كما ان الباخرة الانكليزية فرانكونيا وصلت بعد ظهر اليوم ميناء حيفا وعليها ٣٥٠ سائحا انكليزيا ، بعد ان تلقت اشارات رسمية من الحكومة ضرورة عدم الوقوف على الشواطىء الايطاليه في جميع الموانىء وقد زيدت كميات الذخائر والعتاد في حي بيت غاليم

وصول مندوبي مؤتمر الخط الحجازي

وصل مساء اليوم معالي وكيل الخارجية السعودية الشيخ فؤاد بك حمزه لحضور مؤتمر الخط الحجازي المؤلف من مندوبي سوريا وفلسطين والحجاز للبحث فيما ينتظر ان يكون عليه الخط الحجازي وسيبدأ البحث في ذلك غدا ويبيت معالي فؤاد بك ليلته في فندق وندسور وقد وصل حيفا لنفس الغرض كنعان افندي مهندس سكة الحجاز وخالد بك الحكيم عن سوريا مع السكرتير اسعد افندي الفقيه وسأوافيكم بتفصيلات الاجتماع غدا

اجتماع فرع الحزب العربي الفلسطيني

وصل حيفا في الساعة الواحدة بعد ظهر اليوم الاستاذ جمال الحسيني ومعه السيد خالد الفرخ وتناولا طعام الغداء على مائدة الاستاذ محمد على بك التميمي وقد عقد فرع الحزب العربي بحيفا هذا المساء اجتماعا للبحث في بعض الشؤون

مساء هذا اليوم

مفاجأة فنية

تقوم به مطربة القطرين

السيدة فتحية احمد

في مدينة الرملة

تلفونات الدفاع وبرقياتها الخاصة

أديس ابابا

«بقية المنشور على الصفحة الاولى»

رجل عظيم وشديد

الولاء للامبراطور

والرأس سيوم كما يقول المراسل شديد الوفاء للامبراطور، رغم انه من سلالة لا تقل عنه مجداً وتاريخاً. وكان الرأس يقابل محاولات مباسرة الايطاليين في اثارته على النجاشي بالسخرية والاحتقار.

الحرب

حينما يتوغل الايطاليون

ويرى الاحباش ان الحرب ستكون متى استدرج الايطاليون في صميم البلاد هائلة النتائج. وقد علقت جريده «المساجيرو» على احتلال الايطاليين عدوى بقولها: «لم يعد امام موسوليني الا الموت او المجد»

العصابات

تملاء صحراء اوغادين

وبعد استعمال الغازات السامة في اوغادين اخذ الرأس ميخائيل في الميمنة ينظم العصابات في قسم من اوغادين مقتفياً في ذلك اثر الجنرال وهيب باشا. ويكابد الايطاليون صعوبات ومشقات جمة هناك.

القاهرة

خزنة الفحم

خوفا من الحرب

اتخذت مصلحة السكك الحديد الاحتياطات اللازمة لتوفير الفحم عندها خوفا من نشوب حرب عالميه وقد اشترت ١٢٠ الف طن من الفحم خزنته في مستودعاتها

معارك الحبشة

تؤثر في المستقبل

وللسلطات العسكرية رأي خاص في احتمال وقوع حرب عامة وعدم وقوعها لان ذلك في نظرها يترتب على اتجاه المعارك المقبلة في الحبشة، وظاهر من هذا القول ان بريطانيا سوف لا تسكت اذا تقهقر الاحباش في مناطق معينة

مناورات

تشترك فيها الدبابات والسيارات

ويقوم الجيش بتدريبات في الليل والنهار تشترك فيها الدبابات والسيارات المسلحة وحاملات اللاسلكي. والمفهوم الآن ان الاستعدادات بلغت حداً تطمئن اليه القيادة العليا، وأكثر الدبابات القوية لها حظائر خاصة بها في معسكر العباسية

مناورات الاسطول

ومخصصات لشراء الذخائر

وقد وافق مجلس الوزراء على تخصيص ٢٠٠ الف جنيه لشراء اسلحة وذخائر حربية يقصد بها الدفاع عن البلاد، ويقوم الاسطول البحري في الاسكندرية بمناورات عظيمة جداً، ولا تزال الذخائر تتوالى على ميناء المدينة المراكز الحربية خاصة بالاسلحة والذخائر

وتعتبر المراكز الحربية في مصر، وهي الاسكندرية ومرسى مطروح والقاهرة والعريش، ففي هذه المراكز اسلحة وعتاد تكفي لرد غارات كثيرة للدخول مع الغزاة في حروب

القدس

اجتماع مكتب الهيئة الارثوذكسية

القدس في ١٩ اكتوبر — لمراسل الدفاع الخاص — يعقد مكتب الهيئة الوطنية الارثوذكسية اجتماعا في الساعة السادسة والنصف من يوم الجمعة القادم الواقع في ١١ اكتوبر الجاري لاجل البحث في امور شتى منها مؤتمر الشباب الارثوذكسي ونتيجة الدعوى التي رفعتها الطائفة على الانتخاب البطريركي الاخير وسأوافيكم عما سيقرر في هذا الاجتماع

قضايا اللجنة التنفيذية الارثوذكسية

كان اليوم موعد النظر في القضية المرفوعة من اللجنة التنفيذية الارثوذكسيا ومن الاستاذ المحامي حنا افندي عطا الله ضد الانتخاب البطريركي الاخير، ولاسباب اضطرارية امر سعادة وكيل قاضي القضاة بتأجيل النظر فيها الى يوم الجمعة الواقع في ١١ الجاري

نافخ البوق قرب حائط المبكى

اصدرت ادارة الامن العام البلاغ الرسمي التالي عن حادثة التبويق يوم عيد اليهود في ١٧ اكتوبر الجاري وهذا نصه: عند انتهاء الصلاة في البراق بمناسبة عيد الكفارة بتاريخ ٧ الجاري نفخ المدعو خايتين اشراكه في البوق خلافاً للحالة الراهنة، وقد القي القبض عليه فوراً، ووضع في نقطة بوليس السرايا القديمة

(الدفاع): افرج عنه بتعهد شخصي

احتفال القنصلية المصرية بعيد الجلوس

احتفلت القنصلية المصرية اليوم بعيد جلوس جلالة ملك مصر احتفالا بالغا وقد توافد رجال السلك السياسي وكبار موظفي الحكومة ورؤساء الهيئات الوطنية الى دار القنصلية لتهنئة سعادة القنصل وكانوا يستقبلون من رجال القنصلية وموظفيها بكل حفاوة واحترام.

اجتماعات كبار الموظفين في القدس

عقدت عدة اجتماعات في هذين اليومين من كبار موظفي الحكومة وبعد ان استوضحنا من مصادر موثوقة علمنا ان جملة الابحاث التي دارت في هذه الاجتماعات امر هام تقضي المصلحة بنشره لاطلاع القراء عليه وهو ان الادارة تنوي ربط موظفيها بعقود يتعهدون فيها بالقيام بكافة الشروط التي ستعينها لهم الحكومة وهذه العقود عدد معينة. ولعل للحالة الحاضرة في اوروبا علاقة بهذه الحركة الجديدة

احداث تغييرات في مدرسة الحقوق

تفتتح الدورة السنوية لمدرسة الحقوق يوم الاثنين الواقع في ١١ نوفمبر القادم وقد اجريت التغييرات الاتية:

١ اصبحت مدة الدراسة خمس سنوات بعد ان كانت في السابق اربعاً ٢ — الرسم اصبح ١٢ جنيها بعد ان كان ١٥ جنيها ٣ — يجري فحص الطلاب مرة كل سنتين، ٤ — رسم الدخول للامتحان ستة جنيهات

التثبت من تزييف قطع نقود

ارسلت ادارة الامن العام قطع نقود من ذات المئة مل التي صودرت من ابراهيم سلامة طوطح الذي ضبط البوليس من منزله آلة للتزييف الى مختبر الحكومة لفحصها والتثبت من تزييفها كما ارسلت قطع معدن وجدت في منزله وبعض ادوات التزييف

قضايا محكمة الاستئناف العليا

تنظر محكمة الاستئناف العليا يوم السبت الواقع في ٢٩ اكتوبر الجاري قضية موسى الحاج حسين من قضاء حيفا المحكوم عليه بالاعدام. وتنظر ايضا يوم السبت الواقع في ٢٦ الجاري قضية خليل حسين ماضي من يافا المحكوم عليه بالاعدام ايضا

نابلس

جواب حزب الدفاع الوطني والائتلاف

تلقى الاستاذ عبد اللطيف بك صلاح رئيس الكتلة الوطنية من سعادة راغب بك النشاشيبي رئيس حزب الدفاع الوطني كتاباً يوافق فيه على عقد اجتماع للوصول الى الطرق التي تؤمن توحيد جبهة الدفاع في البلاد

فرع حزب الكتلة الوطنيه

عقدت الهيئة الادارية لفرع حزب الكتلة الوطنية في نابلس اجتماعا بحثت فيه بعض الشؤون المتعلقة بمواد البرنامج، وانتخبت هيئة عاملة لها، مؤلفة من عشرة اعضاء من نابلس وعشرة اعضاء من القرى وانتخبت رئيسا لها د. عبد الفتاح طوقان واميناً للسر توفيق افندي احمد عرفات واميناً للصندوق رشدي افندي المالو.

النجاشي يقود جيوشه في ١٢ الجاري

القاهرة في ٩ تشرين اول — لمراسل الدفاع الخاص

الحبشة

حشود هائلة وغارات على الطليان

تحول الاحباش الى الهجوم في منطقة عدوى واوجادين وفي الوقت نفسه ظن ان الايطاليين يستعدوا لهجوم قريب للاستيلاء على اكسوم

اكسوم لم تسقط

وهذا يدل على ان هذه المدينة لم تسقط بعد

الطائرات وتجمع الاحباش

وقد خرجت الطائرات الايطالية للاستطلاع ولما عادت انبأت بان الاحباش يجمعون جموعا في منطقة عدوى

حشود هائلة في اوغادين

ويحشد الاحباش قوة كبيرة في اوغادين بقيادة صهر الامبراطور وعددها ٦٠٠ الف مقاتل

توغل الفرسان في الاريتريا

قام ١٤ الف فارس من الاحباش بغارة عنيفة على مستعمرة الاريتريا اليوم وتوغلوا فيها ٢٥ ميلا.

غارات على الاريتريا

واذاعت شركة روتر ان الرأس يديو يتقدم في الاريتريا ومعه عدد كبير من الجنود ويزحف الرأس كاساعلى رأس جيشه وعدده ٨٨ الف على الميمنة الايطالية متجها الى نهر الست على حدود الاريتريا وقد اسر الرأس سيوم ثلاثين ضابطا ايطاليا في اثناء اغارته على الاريتريا

استرداد ادیجرات — اما عدوى ؟

كانت نتيجة تحول الاحباش الى الهجوم في الميدان الشمالي ان استردوا مدينة اديجرات من الايطاليين

معارك حول عدوى

ولا يفهم الآن هل استردت عدوى ام لا، ولكن يؤكدون هنا ان معركة شديدة تدور حولها

خسائر الايطاليين عظيمة

وان خسارة الايطاليين في اديجرات وفي عدوى كانت عظيمة

حشود عظيمة للاغارة على الاريتريا

سيقوم الاحباش بغارة لم تكن مقررة في خطة القيادة العليا على الاريتريا بجيش عدده ٦٠٠ الف مقاتل، وهم الآن في طريقهم الى هذا الهجوم

خوف قرار العصبة

وكانت الحكومة الحبشية تبالغ في كتم انباء هذا الحشد خيفة ان تعد الحبشة معتدية، ولكن بعد ان قرر مجلس العصبة ادانة ايطاليا فقد تعلن الحبشة خطتها قريبا

الامبراطور على رأس جيشه للدفاع

تدل الدلائل على ان الاحباش يثبتون نهائيا الدفاع عن الامبراطورية الحبشية في الجبال على بعد ٤٠ ميلا من خط الدفاع الحاضر

على رأس جيشين

وسيقود الامبراطور بنفسه في ١٣ الجاري جيشين عظيمين مؤلفين من ١٢٠ الف مقاتل بينهم ٥ الاف من الحرس الامبراطور

روح الجيش المعنوية مدهشة وعالية

جاء في تقرير عن حالة الجنود الحبشية ان روحهم المعنوية على احسن ما يرام، وان لديهم من وسائل الدفاع ما يجعلهم واثقين بمقاومة اخطر الهجمات الايطالية ولذلك ساد الفرح والسرور جميع الدوائر في اديس ابابا

سد طريق العاصمة

وقد تحركت قوة كبيرة عددها ١٤٠ الف لتعزيز الجيش وسد الطريق دون الايطاليين الى اديس ابابا

قطع العلاقات السياسية بين الدولتين

قطعت العلاقات السياسية بين الحبشة وايطاليا وقد سافر وزير ايطاليا المفوض في اديس ابابا الى جيبوتي في طريقه الى روما، كما سافر وزير الحبشة المفوض في روما في طريقه الى اديس ابابا

الاريتريا

دهاء وهيب باشا مع القبائل

يؤخذ من اخبار التجار القادمين من مصوع ان الجنرال وهيب باشا استقل الفين من الجيوش المحاربة له واضطرهم الى المحاربة مع الحبشة ضد الغزاة

سويسرا

اختلاف بريطانيا وفرنسا على العقوبات

حدث اختلاف في الرأي بين فرنسا وانكلترا حول توقيع العقوبات لان فرنسا تريد حصرها في اقتصادية بحتة

اقتصادية في الاول

اما انكلترا فتريد الاسراع في توقيع العقوبات الاقتصادية على ان تتبعها بعقوبات شديدة اذا لم تكف الاولى لردع ايطاليا عن الحرب

تأجيل اجتماع العصبة لخلاف واضح

اجتمعت عصبة الامم اليوم في الساعة السادسة اي بعد الموعد المحدد لاجتماعها بساعة، نظرا للمشكلة القائمة بين فرنسا وانكلترا

معارضة النمسا وهنغاريا

وقد ابدت النمسا وهنغاريا معارضتهما في توقيع العقوبات الاقتصادية على ايطاليا، وهذا من شانه ان يعرقل الاجراءات قليلا. واعلن الرئيس تأجيل الاجتماع الى الغد، والمفهوم ان انكلترا ستواصل العمل مع حكومتي النمسا وهنغاريا لحملها على سحب معارضتهما

عدن

ستون الف يمني يحتشدون مستعدين

جاء من عدن ان الجيوش اليمانية المؤلفة من ٦٠ الف مقاتل وزعت على جميع الشواطىء اليمانية استعداداً لدفع اي اعتداء يقع على اليمن، ومنعا لرسو البواخر الايطالية او نزول الجنود الايطاليين في موانىء اليمن

اميركا

اهداء طيارتين الى امبراطور الحبشة

اهدى جماعة من الامريكيين طيارتين الى امبراطور الحبشة لاستخدامهما في محاربة الايطاليين وستصلان الحبشة قريبا

انكلترا

دعوة البرلمان واتخاذ قرارات خطيرة

اجتمع مجلس الوزراء البريطاني اليوم في لندن والمفهوم ان قرارات المجلس لا تذاع الا بعد قرار العصبة النهائي حول تنفيذ العقوبات الاقتصادية ضد ايطاليا كما تقرر دعوة البرلمان الى الاجتماع في ٢١ اكتوبر الحالي وقد قدم قبل نهاية الميعاد المقدر لانعقاده مدة اسبوع كامل

سوريا

اعتقال اربعين من اقارب فؤاد علامه

اعتقلت السلطة اربعين شخصا من اقارب فؤاد علامه بدعوى كتم معلوماتهم عن السلطة وعدم اعلامها بمقر زعيم العصابة. وحشر الاربعون — وبينهم نساء واطفال وشيوخ — في بيت الدين في قريتهم «بعدران» مسقط رأس فؤاد

القدس

مقاطعة البواخر الايطالية والحبشية

اذاع سعادة قنصل الولايات المتحدة العام في القدس البيان التالي: بناء على خطة الحياد التي اقرها مجلس الكونغرس الامريكي في ٣١ اب الماضي اعلن رئيس الولايات المتحدة

في ٥ تشرين اول الجاري، ان الرعايا الامريكيين الذين يسافرون على بواخر ايطالية او حبشية انما يقدمون على ذلك تحت مسؤوليتهم الخاصة ويستثني منهم الرعايا الامريكيين الذين يكونون في طريقهم الى امريكا على احدى هذه البواخر خلال ٩٠ يوما من تاريخ الاذاعة

قنصل الولايات المتحدة العام

الحزب العربي الفلسطيني

الخطاب الذي القاه الاستاذ جمال الحسيني، رئيس الحزب العربي الفلسطيني، في بيسان يوم الاحد الواقع في ١٦ اكتوبر الجاري :

ايها السادة : والله لم يؤثر في نفسي شيء مثل هذا الذي رأيته في هذا الصباح. خيول عليها اسود يبتغون وجه الله ووجه الوطن.

ايها السادة : بمثل هذه الروح قام محمد (صلى الله عليه وسلم) ينشر كلمة الله في العالم وبمثل هذه الخيول قام ابو بكر وعمر وعثمان وعلي فدوخوا العالم ونشروا خير مدنية عظيمة لا تزال من الدعائم القويمة في جميع انحاء الارض.

من يرى هذه الوجوه الصبيحة، من يرى هذه الهمم العالية والعواطف المتأججة ويخترق قلبه شيء من اليأس نحن هنا شاء الاستعمار وشاء اليهود والسماسرة ام لم يشاؤوا. نحن هنا بقوة الحق وبقوة الله. الوقت لنا البلاد لنا. الدهر معنا. العالم كله يؤيدنا وان كانت هناك قوة ظالمة فسينقلب الظالم...

ايها السادة : ان كنا نخشى من شيء فانما نخشى من تلك الفئة المتذبذبة التي تريد ان تحيي وتموت وتغمس لقمتها بدمائنا. ان السماسرة وتجار الاراضي يريدون ان نعيش متشتتين في الارض. يتخطفنا الموت ويلحق نسائنا الذل والعار في المدن والقرى والقبائل

تصوروا لو كان شعب واحد وقبيلة واحدة تقاتل عدوا واتى شيخنا واستل سيفه واخذ يضربنا به مع الاعداء... فاذا كنا نصنع وماذا كنا نقول ؟ نقول هذا هو العدو الاول فيجب ان نتخلص منه قبل ان نهاجم اعدائنا. انما اعدائنا الاولون هم الخائنون منا والسماسرة وتجار الاراضي الذين انتزع الله من قلوبهم الرحمة والشفقة والانسانية والوطنية.

ايها السادة : لقد قيل ان في هذا القضاء مشائخ وامراء من الطراز الاول في عزيمتهم وايمانهم وقيل ان في هذا القضاء اناس غيرهم يسمسرون على الارض ويتاجرون بتراث الاجداد...

ولكن قولوا لي لو انتشرت القبيلة وتشتت أفرادها فعلى من يكون الشيخ شيخا أعلى اوراق النقد المطبوعة في جيبه ام على بيت يقتنيه يكون خاليا من مؤهلات المشيخة ومؤلفاتها

اذا انتشر الرجال في الارض يتخطفهم الموت والعار فعلى من يكون الامير اميرا والشيخ شيخا.. رأينا كثيرا ممن باعوا اراضيهم بالمال الحرام وقد اصبحوا لا يملكون شروى نقير فأين اموالهم واين ..

كذلك ايها السادة

ان بعض المأمورين الذين ائتمنتهم الحكومة على النظام والقانون وتسيير امور الناس... يساعدون السماسرة وتجار الاراضي، ان هؤلاء سيلاقون جزاءهم مهما كانت وظائفهم ومهما كانت جنسياتهم ونزعاتهم واني احب ان اصرح بجلاء ان لنا سياسة عليا وهي سلبية. تقاوم الحكومة الانكليزية في انتدابها وتعمل على انهائه وتقاوم الصهيونية والوطن القومي اليهودي ولكن لنا سياسة ثانوية وهي ان نتعاون مع الحكومة في القضاء على الرشوة وعلى الخروج على القانون والتعرض. وكل امرغير مشروع

عودت اللجنة الصهيونية منذ نشأتها مأموريها على قبول المكافآت وعلى الحماية غير المشروعة حتى اصبحت مدينتهم تل ابيب مباءة للغرامة باشتراك بعض رجال البوليس فيها... فنحن نريد ان نقضي على مثل هذه الاعمال ولا نعود مأموريها على سوء المحافظة على القانونية

نحن نريد ان نتعاون مع الحكومة على تمشية الحق في المسائل القانونية وان نرفع الرشوة والمظالم عن الافراد...

ولذلك اطلب الى كل عربي وطني مخلص ان يعتبر الحزب العربي محاميا له مجانا فكل قضية تأتينا نسجلها ومتى ثبتت صحتها لدينا سنقاوم الذين يتخلون بالنظام سواء كانوا عربا او انكليز او صهيونيين

لقد تأسس في هذا القضاء فرع للحزب العربي الفلسطيني فكل من شعر انه مظلوم عليه ان يقدم الشكاية للحكومة فاذا لم تنصفه عليه ان يراجع فرع الحزب والحزب ينقلها الى المراجع الايجابية العليا..... ثم الى المندوب السامي ثم الى وزارة المستعمرات ثم الى جمعية الامم

نريد ان نضع حداً للمظالم في المراكز النائية التي لا يتمكن الاهلون فيها من الاتصال بذوي الشأن من الدرجة الاولى

ثم ان الفرع اذا تأسس في بلد فعليه واجب آخر مقدس. وهو ان يزيل الخصومات بين المشائر والقرى والعائل هذا واجب من اقدس الواجبات

ولذلك فاني احض الافراد والمشايخ والمخاتير والرؤساء على التعاون لرفع البغضاء بين الناس والحمائل وفي القرى بين الاخ واخيه والجار وجاره... وأحث رجال الحزب على التعاون لرفع الحزازات.. والقضاء على الاختلافات.

امامنا عدو قوي تصعب مقاومته علينا ونحن مجتمعين فكيف ونحن متفرقين....

ايها السادة : لقد اسسنا الحزب ونحن واثقو الايمان بأن مدينتكم وقضاها وما فيها من قبائل وقرى ستؤيده كل التأييد لا لانه حزب ولا لان على رأسه جمال بل لانه على الحق. نحن لا نريد تأييدا على الباطل لاننا نؤمن بالحق ونعمل على رفع المظالم عن قرائكم وقبائلكم

هذا ما نريده من الحزب وفروعه وفي النهاية اني احض كل فرد منكم اذا شعر بظلم من اي كان ان يرفعه لفرع الحزب بدون مبالغة او كذب ونحن مستعدون ان نرفعه الى المراجع العليا ولا نرحم الظالم مهما كانت وظيفته

انني اشكركم ايها السادة على هذا الاحتفال وعلى هذه العواطف. ان فرع الحزب قام لمصلحتكم والدفاع عنكم والسلام

رئيس الحزب العربي الفلسطيني
جمال الحسيني

الدفاع في بيت لحم

تباع جريدة «الدفاع» في بيت لحم في محل وكيلها السيد بشارة الراهب تجاه دائرة البريد. كما ان السيد الراهب هو معتمدنا في بيت لحم لقبول الاعلانات والاشتراكات

حزب الكتلة الوطنية

الخطاب الذي القاه الاستاذ عبد اللطيف بك صلاح في اجتماع الكتلة الوطنية في نابلس

اخواني - سادتي :

نجتمع اليوم لنقرر خطتنا النهائية لنباشر العمل

ان الرابطة التي تربطناها هو السبب الذي دعانا لتأليف هذه الكتلة الوطنية وهذه الدواعي هي:

١) علاقة البلاد بالوضع السياسي

٢) حالة الشعب العربي الفلسطيني الحاضرة ووضعيته تجاه العنصر غير العربي

٣) علاقتنا مع بعضنا البعض ولا سيما مع الاحزاب التي تشكلت منذ دخول المستعمرين فيها ولاسيما بالحزبين الكبيرين الموجودين الان

— عندما اندحرت الحكومة التركية ودخلت الحكومة البريطانية كصديقة لهذه البلاد كان في فلسطين ٧٠٠،٠٠٠ نسمة منها ٥٥،٠٠٠ فقط من اليهود وبفضل انتداب الصديقة التي وضعت في صك طلب الانتداب بناء وطن قومي لليهود في فلسطين دخل خلال السبع سنين المتعاقبة تقريبا ٥٠،٠٠٠ نسمة فبلغ عدد اليهود في فلسطين ١٠٨،٠٠٠ حتى اذار سنة ١٩٢٥ وفي خلال خمس سنين منذ اذار سنة ١٩٢٥ الى سنة ١٩٣٠ — ٥٤ الفاً فبلغ عدد اليهود ١٦٢،٠٠٠ ومنذ اذار سنة ١٩٣٠ الى اذار سنة ١٩٣٥ خلال الخمس سنين الاخيرة دخل ١٥٤٠٠٠ نسمة فبلغ عدد اليهود ٣١٦،٠٠٠ والنسبة هي ٢٦ في المئة، بينما في بولونيا لا يوجد اكثر من ١٠ في المئة وفي رومانيا ٥ في المئة

وقد دخل في الاشهر الستة الاخيرة من هذه السنة ٣٠،٠٠٠ الف نسمة والحبل على الجرار، وعلى هذا المقياس اذا استمرت الهجرة الصهيونية فسيبلغ عدد اليهود في فلسطين بعد عشر سنين مليونا واحدا ويصبحون اكثرية في البلاد وهذا الخطر الجارف الذي يهدد العرب بالجلاء او بجعلهم في فلسطين من طبقة العمال رخيصي الاجور والذي ينهي حياة العرب السياسية في هذه البلاد يتطلب تدابير جدية، واعمالا منتجة، وهذه التدابير والاعمال يجب في اول الامر ان توقف بيوع الاراضي وفي هذه الحالة يجب ان لا ننسى ان صك الانتداب يفرض جعل فلسطين بحالة اقتصادية سياسية تسهل انشاء الوطن القومي اليهودي بها ولذلك لا تستغربوا التشريع الذي يأتي من وقت الى آخر بقصد انعاش حالة اليهود الاقتصادية والاجتماعية وحماية بضائعهم بوجب افقار العرب.

ان المساعي التي اتخذتها الهيئات العربية حتى الان عبارة عن الشكوى من الحكومة للحكومة اي الشكوى من المظلوم للظالم ومن مغصوب الحق للغاصب ومتى رؤي ان ظالما اغاث مظلوما او ان جانيا رحم فريسته

فالشكوى والانين لا يدفعان الخطر الماثل، فأمامنا عدو مجهز بالعدد والمال والفن. المدفع المهاجم تحتاج الى التجهز بقوى مثلها بالصناعة والفن والمال واذ بنا بجمع قوانا كلها وجعلها قوة واحدة تسير على مبدأ ونظام واحد

وهنالك نقطة ثانية : ان الحزبين الكبيرين في البلاد يضمان بعض رجالات العرب المخلصين الاقوياء ومع امتداحي بعض المساعي التي قاما ويقومان بها فأني مضطر بان اقرر الحقيقة من ان احترابا مستمرا بين الحزبين او بين الشخصيتين اللتين تديران الحزبين، أضعفت قوتهما امام العدو المشترك وجعلت مساعيهما غير مثمرة الثمرة المطلوبة

ان تبعة هذا الاحتراب واستمرار هذه الحالة لا تقع على رجال هذين الحزبين بل تقع في الدرجة الاولى على الرجال الذين التزموا السكوت امام هذه الحالة اختيارا أو اضطرارا وكان على هؤلاء ان يستلموا العمل الذي يتى بتيما؟. فها نحن حيث شعرنا بهذا الواجب المزدوج اتفقنا على تشكيل كتلتنا الوطنية لنقوم بالعمل المنقذ للبلاد من الحالة الحاضرة

تريدون ان تسمعوا منا تأكيدا على اننا سنختط لنا خطة عملية نسير عليها، من الغلط الفادح ان يفكر مؤسسو الاحزاب السياسية في مثل هذه البلاد التي تقع تحت حكم قوم اجنبي بامكان تخليص البلاد بالبرامج، بالاقوال، وبتسويد التقارير والمذكرات

ان حركة الانقاذ في مثل هذه البلاد يجب ان تستند على برنامج منظم شامل للاعمال. وما هي الاعمال ؟ هذه تختلف بحسب الزمان والظروف. وقبل كل شيء اعمال تقوي اجسامنا وعضلاتنا وتؤمن صحتنا وصحة اطفالنا، وتفتح لنا ابواب العيش والثروة الداخلية وتهيئنا لان نكون اقوياء قادرين على الدفاع عن انفسنا

وقد ألمعنا في برنامجنا الى هذه الاعمال الكشفية والرياضية والصحية والاجتماعية وتجهيزها بالمصانع العربية المختلفة

خذوا مثلا هذا البلد يتناقص عدد اهاليه من يوم الى آخر بسبب الهجرة الى البلدان المجاورة فاذا لم نقم بتدابير واعمال تشغل بها ابناء البلاد العاطلين باشغال يعود نفع قرارها علينا وتنمى ثروة البلد فليس لنا ان نطلب من اهاليها ان يصطدموا مع القوى الطبيعية واذا اصطدموا ان يحافظوا على موارد الثروة التي لا تأتي كافية لحفظهم فيها

ومن الاعمال التي المعنا اليها الكشفية فمن خطتنا ايضاً ان نهتم بايجاد فرق كشافة في كل مدينة وقرية تدريجيا وبتقوية اجسام الاطفال والشبان وتوجد اعمال مالا يمكن حصرها الان، ونحن نهتم بهذه الامور وسنعالج من جهة اخرى تنظيم حركة العمال والتجار والزراع وتشكيل نقابات، وكل هذه الامور لا تنجح في بلاد لم يكن لك ارض فيها تستغلها وتحافظ عليها. وعليه وضعنا اول شرط للانتساب لهذه الكتلة هو ان يتعهد منذ الان بالمحافظة على الارض بكل الوسائط والتدابير الادبية والمالية ونحن نهتم بكل هذه الامور العملية، لن نخلو من مراقبة اعمال الادارة والتشريع والعمل بالاسباب المختلفة لاعلان المظالم الادارية والتشريعية التي كثير منها مما يخالف ابسط قواعد العدل والحق وعند قيامنا بهذه الاعمال سنلاحظ دائما اننا امام عدوين قويين الاستعمار والصهيونية وها نحن سنسير ضمن طرق معينة لتنفيذ برنامجنا السياسي، الاقتصادي والاجتماعي غير متأثرين باية قوة او تأثير.

اخواني — عندما نقوم باعمالنا الشرعية هذه كحزب سياسي سنمد يدنا دائما للاحزاب الاخرى والرجال العاملين للعمل مشتركين وسنكون خط الوصل بين ابناء البلاد وأملنا وطيد في ان مساعينا هذه ستؤول الى ايجاد جبهة واحدة للعمل في البلاد واننا لن ندخر وسعنا للوصول لهذه الغاية التي بدونها لا يتم النجاح المقصود.

وقبل ان اختم كلمتي لا بد لي من أن أوجه ندائي الحار الى القوتين الكبيرتين اللتين في امكانهما تعديل الحالة الحاضرة لخير الوطن وهما الشباب والصحافة.

الشباب — لا يوجد بلد في العالم انتصر الشيوخ فيها على الشبان كهذا البلد. بينما نرى الشبان في بلاد العالم هم عضلات جسم الامة المتحركة نراها في فلسطين غير ذلك. قسم منهم مثقف ومتعلم وجعل غايته ان يصل الى وظيفة في الحكومة او في دائرة من الدوائر واما الفريق الذي امتهن اعمالا حرة ابتعد عن العمل في الحقل الوطني لاسباب واهية بعضها مادي صرف وبعضها فرضيات تخلق لتبرير الابتعاد عن العمل الوطني وليس هنا محل لذكر تفاصيلها وهكذا ترون اكثر الشبان لا يشتركون في الحركة الانقاذية في البلاد

فاوجه ندائي من هنا لادعو شبابنا للعمل والاشتراك معنا في تنفيذ برنامجنا المستند على مبادىء وكل اقتراح يأتي الينا بخصوص اي قسم من برنامجنا فاننا مستعدون للنظر اليه في اي دور من الادوار، فاذا فشلت لا سمح الله الحركة الوطنية في البلاد فان القسم الكبير من التبعة يقع على عاتق الشبان الذين ندعوهم للعمل فلم يجيبوا داعي الوطن.

فاما الصحافة التي هي لسان الامة وقوتها فاني اوجه ندائي اليها بكلمتين: كلمة شكر وكلمة رجاء، لا ننسى ان الصحف الفلسطينية في زمن طويل خمدت خلاله الحركة الوطنية ونامت الاحزاب السياسية واللجنة التنفيذية كانت توقد نار الحمية الوطنية في قلوبنا وتدعونا للتفكير بان لنا وطنا يجب علينا الاعتناء بمرضه ومعالجته فقد اشتركت بالحركات الوطنية باكبر مقياس

ولا يضير البلاد ابدا اذا كانت الصحف العربية ترمي الى اراء مختلفة في طرق الدفاع لان اتجاهات الصحف المختلفة هي اتجاهات الرأي العام نفسه

وان ما يوجه الى الصحف العربية من الرجاء هو ان يعاضدونا بارشاداتهم الى العمل المنتج وان يشجعونا في اعمالنا ذات الاثر وان يكون نقدها موجها الى العمل لاصلاح العمل فقط واني اعلن من على هذا المنبر اننا آلينا على انفسنا ان نستمع الى كل نصح نزيه باذان صاغية ونسعى الى اصلاح ما يبدر منا من خطأ شأن كل من يرغب في خدمة البلاد

واما النقد الذي يوجه الينا من البعض عن ظن او عن سوء قصد فلن نعيره اذنا ونمر عنه مر الكرام — وهكذا سنسعى جهدنا لتصفية الاخلاق الاجتماعية، وقبل ان اترك هذا الكرسي اشكر اخواني الذين شرفونا ولم يتخلفوا عن الوقت المضروب للحضور اذ لا نجاح الا بالنظام وتقدير قيمة الوقت

من لا ارض له لا وطن له

أنا أحبُّ زوجي!

في كل مرة انظر الى وجهه اراه نظيفا طريا. والمسه بيدي فاراه ناعما مثل القطيفة — ان زوجي يستعمل صابون بالموليف للحلاقة يوميا لان زيت الزيتون المكرر علميا والداخل في تركيب هذا المعجون يفيد البشرة فائدة عظيمة ويعطيها رونقا وطلاوة وبهاء هذا الصابون للحلاقة بما فيه من مواد يجعل الشعر ينتصب بسرعة فتمر الموسى فوقه وتقطعه بسهولة

الوكلاء والمستودع العام : الشركة المصرية البريطانية التجارية
مصر : شارع سليمان باشا — الاسكندرية : شارع طوسن باشا
وللشركة فروع في يافا وبيروت وطرابلس — نمرة التلفون بيافا ١٠٦٢
شارع ظريفة عمارة الطابو سابقا

الصابون النابلسي الممتاز

مصنوع من الزيت النقي الخالص

ذائع الشهرة عبق الرائحة
يباع بالجملة في محلات

الوكلاء
السادة وردة وكباب — حيفا
السيد محمد مصطفى الجبشة — القدس
السيد عبد الله الصوراني واولاده — يافا
« محمد رفعت الاتوني — الشام

ادهش فرصة اليوم هي زيارة
صادق ورمضان
بناية الاوقاف الجديدة مقابل السرايا

مبيع اواني فضية نفيسة لهدايا الافراح — ثريات كهربائية — طقومة كاملة — خردوات جميلة — كرافتات — قمصان — كلسات — وفانيلات هي نخبة البضائع الوطنية والاوروبية المتنوعة

اسعار معتدلة جداً — بالجملة والمفرق

اعلان

حيث تحقق لنا بالوجه الشرعي ان دبحي بن السيد خليل افندي بن المرحوم السيد احمد الصوراني من اهالي غزه سفيه ومبذر ويصرف امواله بغير وجهها الشرعي فقد تقرر من قبل هذه المحكمة بتاريخ ١ رجب سنة ١٣٥٤ و ٥ — ١٠ — ١٩٣٥ الحجر عليه ومنعه من التصرف القولي واعلان ذلك للعموم

قاضي غزه الشرعي

غزه

مناورات البوارج ليلا

شوهدت مساء الليلة الماضية انوار الاستكشاف ترسلها البوارج من عرض البحر اثناء مناورة ليلية وظلت كذلك الى مطلع الفجر

شجعوا مصنوعاتكم الوطنية

Missing pg.7

يافا — يوم الخميس ١٢ رجب ١٣٥٤ — الموافق ١٠ تشرين اول ٩٣٥
صاحب الامتياز والمحرر المسؤول: ابراهيم الشنطي
مدير الادارة: شوكت حماد
رقمي التلفون ١٠٧٥ و١١٨٧

الدفاع

جريدة يومية سياسية مصورة

العدد — ٤٤٩ — السنة الثانية
ادارة الدفاع في عمارة حزبون شارع جمال باشا — يافا
العنوان البرقي : الدفاع يافا — ص . ب ٢٥٥

	عن سنة	عن نصف سنة
قيمة الاشتراك في فلسطين	١٥٠	٨٠
في الخارج	٣٠٠	١٦٠

صور عالمية على هامش الحوادث

المرحوم السائق الالماني المشهور الذي فاز في سباق السيارات من فرنكفورت وقطع ٢٥٦ كيلو مترا في الساعة

هبت زوابع وعواصف على الشواطىء الانكليزية فاغرقت باخرة للصيد اسمها (سكاغنس) وترى في الصورة الباخرة اثناء غرقها

الجرس الذي صنع في المانيا للالعاب الاولمبية القادمة ووزنه ١٦ طنا من الفولاذ الخالص

اوتيل الخديوي الكبير
يافا لاصحابه شارع المحطة
الحاج شريف غزال وولده شحاده النابلسي
بناية جديدة - اربع طبقات - اول افتتاحه
ترى منه مناظر خلابة تأخذ بمجامع القلوب برا وبحرا
مفروشاته — وتخوته — ومبيلياته جديدة على الطراز الحديث
محلات خصوصية للعائلات — حمامات ساخنة وباردة — خدمة حسنة
ايها المسافر
زر مرة واحدة هذا الاوتيل الضخم
وانظر مايكون من السرور في نفسك التي تقودك حتما
لان تكون من زبائنه الدائمين

تليفون وكالة الدفاع في حيفا (١٢٥٨)

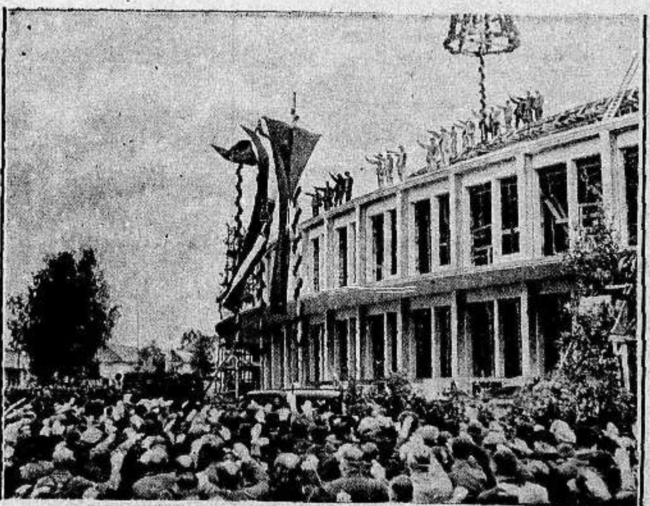

جموع من اهالي مدينة درتش بالمانيا يستقبلون الجنرال فون بلومبرغ وزير الدفاع والدكتور فريك وزير داخلية الريخ رافعين ايديهم بالتحية الهتلرية

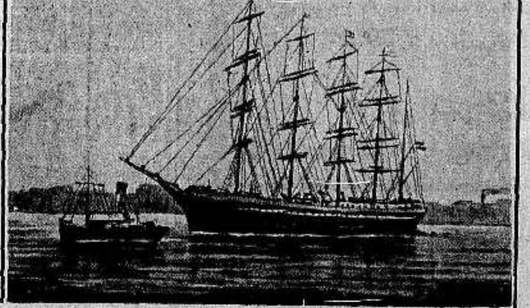

صورة الباخرة « كوبنهاغن » تقل الطلاب الدنمركيين الذين سافروا قبل بضع سنين في رحلة بحرية وعددهم ٨٠ طالبا ليتعلموا الدروس البحرية عمليا وقد انقطع خبرهم في الاوقيانوس الاطلنطيكي ووجد مؤخرا في صحراء افريقيا جماجم كثيرة وبعد البحث ... ان هذه الباخرة اصطدمت باحدي الجبال الثلجية في المحيط الاطلنطيكي وغرقت وركب الطلاب المراكب الصغيرة للنجاة فغرق البعض والبعض الآخر توغل في الصحراء الجنوبية من افريقيا فهلكوا عطشا وجوعا

مطبعة الدفاع التجاريه
في عمارة « بوست »
خير مطبعة يمكن الاعتماد عليها
لطبع جميع لوازمكم التجارية
حروف جديدة - ادوات فنية
اتقان فائق نظافة وسرعة بالعمل
مع أسعار معتدلة للغاية
المخابرة مع ادارة الجريدة
في عمارة حزبون تلفون ١٠٧٥
اعلنوا في الدفاع

missing issue #450

الدفاع — يوم الاحد ١٥ رجب سنة ١٣٥٤ و١٣ تشرين اول ١٩٣٥

صاحب الامتياز والمحرر المسئول ابراهيم الشنطي

مدير الادارة : شوكت حماد

رقم التلفون ١٠٧٥ و١١٨٧

الدفاع

جريدة يومية سياسية مصورة

(العدد ٤٥١ — السنة الثانية) OCTOBER 13, 35

ادارة الدفاع في عمارة حزبون شارع جمال باشا — يافا

العنوان البرقي : الدفاع يافا : ص. ب ٢٥٥

	عن سنة	عن نصف سنه
قيمة الاشتراك في فلسطين	١٥٠	٨٠
في الخارج	٣٠٠	١٦٠

استرداد الاحباش لعدوى . مندوب الحبشة في جنيف يعود قائدا . السفير الايطالي يرفض السفر . سبعون الف بريطاني على الحدود المصرية

رسالة فخامته

مظهر لا يقره العرب بحال

انهم مع السياسة في حرب قديمة

حسبنا المندوب السامي مشغولا في لندن بفلسطين. حسبنا فخامته يناقش ويقدم، ويبرهن حتى وردت برقيته الاخيرة تطمئن العرب والحكومة واليهود ان لا حرب عالمية واقعة، وان ليس ثمة ما يدعو الى القلق وخير القراء ان يعيدوا قراءة تلك الرسالة، فلقد قلبنا النظر فيها مرة ثانية وثالثة. فكنا نخرج بنتيجة واحدة في كل مرة، وهي: اراد فخامته ان يصور فلسطين بلدا سعيدا، ودبما، لا يزعجه غير احاديث الحرب، واحتمالات وقوعها . اقرأ الرسالة: «لقد ابلغتكم في مناسبات عديدة ان رأيي الذي توصلت اليه بعد التبصر والروية هو عدم وجود ما يدعو الى اي قلق . واتوقع ان تسود الطمأنينة التامة البحر المتوسط، وان تبقى الحرب القائمة بين ايطاليا والحبشة حربا محلية. ولو كنت ارى اقل سبب يدعو الى الخوف لرجعت الى البلاد في منتصف شهر تشرين الاول . لكنني، في الواقع، قد لا اصل فلسطين قبل شهر تشرين الثاني»

هذا هو نص البرقية، او الدعوة ولا يعنينا منها التفاؤل بالسلم الذي «تؤيده» مناورات حيفا، وحشود الاسكندرية، وتحصين جبل طارق ، وتسلح مالطة ، لا يعنينا منها هذه الناحية . بل الذي يلفت نظرنا هو هذا : اجتماع العرب واليهود ورجال الحكومة، في دار الحكومة، انلقي عليهم الرسالة كأنهم افراد بيت واحد، او عائلة واحدة، يعيشون في نعيم الحياة لولا ما يكدر صفو هذا العيش من تخوف بوقوع حرب عالمية ! أكان هذا ما تنتظره فلسطين يا فخامة المندوب ؟ ام هناك مشاكل اخرى جعلت العرب اصحاب البلاد لا يبالون بهذه الحرب، وقعت ام لم تقع ؟ اليسوا في حرب اشد رهبة من حرب الحبشة ؟ الم يغز بلادهم اكثر من اربعمائة الف يهودي ؟ الم يقتطع من هذه البلاد ما اقتطعته ايطاليا من الحبشة — مع فارق واحد، لولا الهزيمة التي ستصاب ايطاليا بها هناك. ولولا الفوز الذي يحرزه اليهود هنا في معونة من السياسة، وسند من الوضع الحاضر.

غيرنا الذين يخشون الحرب انهم اليهود، فليطمئنوا وحدهم . فتحت جناح السلم تمخر بهم السفن بالعشرات مائة بهم الساحل، والسهل، والجبل. هؤلاء اجدر بالاطمئنان منا . هؤلاء يخيفهم ان تتبدل الاوضاع، وتنقلب الحالات، وتعقب الحرب السلم، فينقطع بهم حبل الامداد في المال والرجال . اما نحن فقد ذقنا مر العيش، وعلقم الحياة. ذهبت بلادنا او كادت بفضل سياسة الطمأنينة والتهدئة، والصبر على البلوى وشظف العيش. فسيان عندنا قامت حرب، او وقع سلام. بل ربما افادنا التغير، والتقلب

كنا نتوقع غير هذا بعد سكوت شهرين. كنا نتوقع رسالة تنبيء بالوصول الى حلول ترفع عن كاهل العرب أعباء الظلم، وتبعات السياسة وسيان عندنا أكانت الحرب في افريقيا ام امتدت الى البحر المتوسط . بل من الحق، والصدق في ترجمة مشاعر العرب ان يقال بأنهم يرون في الحرب مخرجا، وسبيلا الى التلاقي مع اخوانهم واقطارهم الاخرى . وهم في ذلك لا يريدون شرا بالانسانية . بل يريدون لأنفسهم خلاصا. اما هذه الانسانية فقد اشقاها غيرهم . وقتلها غيرهم. وفتك بها في الحرب الماضية غيرهم . وسيفتك بها في الحرب القادمة غيرهم ايضا

غدا تقرأ اوروبا الخبر. فماذا تقول : ضدان سكنا فلسطين بعد حوادث جسام، فجاءتهما البشرى بأن لا حرب هناك فليعشا شعبين شقيقين، في بحبوحة من السلم. ضدان نعما رغد العيش، وبحبوحة الحياة، لم يزعجهما غير نبأ الحرب فاجتمعا تحت سقف واحد ليستمعا الى النبوءة المتفائلة

لا يا فخامة المندوب ! اننا نجهر بهذا الرأي المخالف . فلن نجتمع واياهم على اساس ان هناك حربا وان هناك سلاما . بل نجتمع على اساس ان هناك بلدا اسمه فلسطين، لن ينتزع من اهلها قبل ان ينتزع منهم العزيز الغالي وما اجتماع القدس الاخير في دار الحكومة غير حادث يمر عنه العرب لا يبالون به، بل يلقون عليه نظرة الآسف، الذي يقول : لم تتعلم هذه السياسة شيئا . ولم تنس شيئا ! وسواء لدى العرب ظفر السلام ام انهزم، ما دام هذا الظفر لا يغير اوضاع البلاد، وسيئات احوالها .

فازت السياسة في ذلك الاجتماع . اظهرت الاضداد الثلاثة يجتمعون ليسمعوا بشرى السلام. لكن فوزها هذا مصطنع. لا طبيعة فيه . انه تمثيل ليس إلا. فلن يجتمع العرب مع شرتوك، وبن زفي، وكابلان وغير هؤلاء، قبل ان ييأسوا من فكرة الوطن القومي، وفكرة الدولة اليهودية . ولو كنت مكان الزعماء العرب الذين دعوا الى هذا الاجتماع لرفضت الدعوة . او لقدمت اعتراضي في الجلسة، وقلت : الى غير هذا ندعى، اما بشرى السلم فليسمعها الذين تعنيهم !

ابراهيم

انباء الحرب الحبشية ووقائعها مصورة

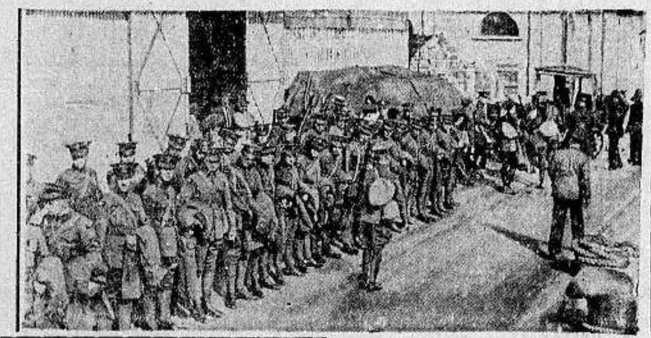

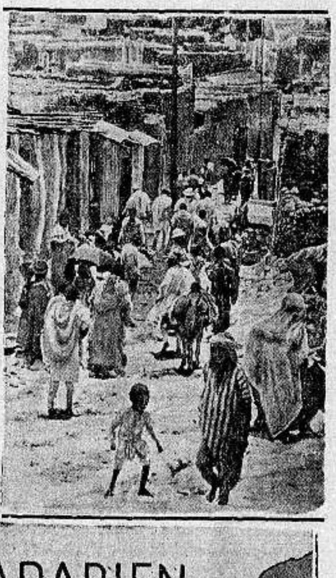

«الى اليمين» : شارع في مدينة هرر، البلدة الاولى بعد أديس ابابا، والتي تهددتها الطائرات والجيوش الايطالية بالفتح ففشلت في المرحلة الاولى

«الى اليسار» : كتيبة من الجنود الانكليز وفدت على جبل طارق بعد ان تحصن تحصينا منيعا يسخر بهجمات الطيارات عليه. والمعاقل البحرية الانكليزية أربعة في البحر المتوسط اولاها جبل طارق

«الى اليسار» : قداسة البابا قرب مرصد مدينة الفاتيكان، بمناسبة ما قيل عن موقف قداسته من الحرب الحبشية

الى اليمين : خارطة للمواقع الحربية الهامة التي دارحولها القتال بين الاحباش والايطاليين

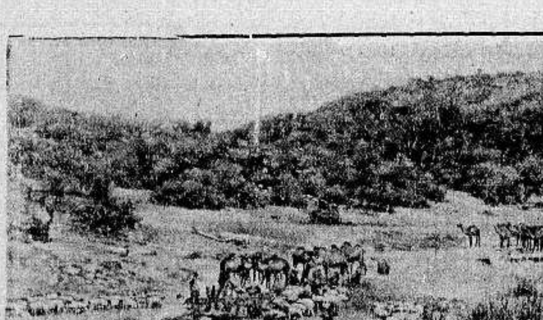

طريق القوافل الشاقة الى عدوى

احد الاقبية التي انشئت في جزيرة مالطة تخوفا من الغارات الجوية عليها

طوابع بريد ايطالية بمناسبة الحرب الحبشية القائمة الان

مجلس العصبة يقرر العقوبات

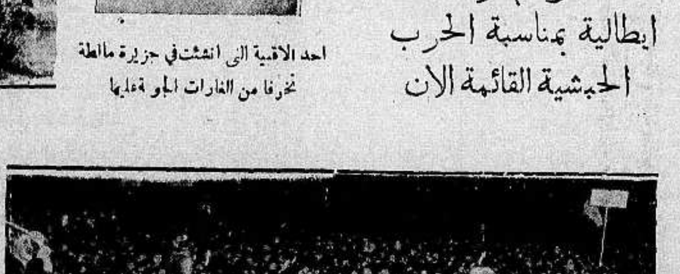

يستمعون الى أنباء القتال امام قصر الدوتشي

دنيـــــا العرب والاسلام

امد الحرب فى الحبشة
اساليب وطرائق دفع الاستعمار الايطالى
حديث مع سعادة نبيه بك العظمة

دار بين سعاده نبيه بك العظمة وبين مندوب « الدفاع » في القدس حد ث هام فى صدد الحرب الافريقية وموقف البلدان العربية منها ننشره فيما يلي :

ـ ما رأيكم في الاصطدام الواقع بين ايطاليا والحبشة ومن هو المعتدي منهما

ـ ما من شك في ان عمل الدوتشي هو تعد صريح على الانسانية والبشرية واثر بارز للطمع والجشع البشري ، واقوى مثال على استهانة القوى بحقوق الضعيف تحت ستار المدنية الهزيلة ورسالتها البيضاء

والاستنكار الذى اشترك فيه العالم اجمع قسمان : استنكار الغرب والامم البيضاء وهو ناشيء عن الحسد والحرمان ، واستنكار الشرق وخصوصا الامم المجاورة للدولة الافريقية وهو ناشيء عن عطف خالص ، وله ناحيتان : الاولى ترجع الى ما تقاسيه هذه الامم من استعمار الدول التى على شاكلة ايطاليا واشفاق منها ان تقع الحبشة فى مثل ما وقعت هي فيه من استعباد وظلم . والثانية خشية بعض المستقلين منهم ان يجيئهم الدور بعد الحبشة. وهم يدركون ان معارضة تلك الدول لغزو ايطاليا الحبشة ليست لغرض شريف . بل لمخالفته لمصالحهم الان . واذا لم يتمكنوا من صد غزو ايطاليا للحبشة لمساسه باوضاع استعمارهم ثم لخشية سريان الخلاف لاوروبا فاسوف لا يتركون الحبشة تذهب دون استثمارها لمصالحهم سواء في الحبشة وجوارها ام في بلاد اخرى . فهم الان يجعلون ايطاليا تسكت عن استعمارهم بعد ان تحصل بالقوة على مطامعها وبعد ان تكون قد تعبت من حروبها في الحبشة . ومع ذلك فلست ارى ان استعمار ايطاليا الحبشة بالشيء السهل ولا الحبشة بلقمة سائغة

ـ اتعتقدون ان الحرب بين ايطاليا والحبشة يطول امدها

ـ ليس لدي معلومات واضحة عن حالة الحبشة واستعداداتها سوى ما اقرأه فى الصحف وهذا لا يعطي فكرة عسكرية واضحة . ولكن اذا قيست الحبشة باليمن مع التفاوت في نسبة النفوس وتعدد الرؤوس وهذا قياس قرب للواقع على ما اظن ، واذا ترك النجاشى السياسة واعتباراتها التى لا تليق بزعيم شرقي مستهدفة بلاده لاخطار الاستعمار ، واذا كانت علاقاته مع الرؤوس قوية متينة ومبنية على الثقة والاخلاص المتبادلين ، واذا كانوا جميعا يعتقدون ان حياتهم وحياة بلادهم موقوفة على تضحياتهم واتحادهم وانه ليس لهم بقاء الا بالاستبسال فى المعارك وفي ضروب البذل دفاعا عن الوطن حتى اذا ماتوا لا يتركون ما يؤسف عليه وحالوا دون ارث ابنائهم واحفادهم الرق الصحيح الدائم . وعرفوا ان لا نجاة لهم من الغزو الايطالى الا بالعصابات القوية ، ويتوسلون كالامم المتمدينة... بكل وسائل الفتك والافناء دون تقليد السياسيين فى اعتبار المنمنات المدنية المسطورة على الورق وحصروا كل قوائم لتغذية المحاربين بالخرطوش والدقيق فقط

حينئذ وحينئذ فقط يتمكنون من مقاومة الطليان سنينا عديدة . وبذلك يخدمون اوطانهم بحق ويلقون على الغرب درسا بليغا ومثله على الامم الشرقية المطموع فيها من ايطاليا وغيرها . ولقد كان على النجاشي ان يستعد للحرب منذ تولى العرش ومنذ ان علم بمطامع ايطاليا وغيرها واتفاقهن على تقسيم بلاده فيجعل ايطاليا تفكر كثيرا قبل الاقدام وانه اصبح اصبح بامكانه حشد كذا قوات مسلحة في كذا وقت فى اي نقطة من بلاده فتحسب لاستعداداته حسابا بل كان يجب ان يلجئها في الارتيره والصومال منذ شهور قبل ان تتمكن من تنفيذ خطتها ولكنه اراد ان يكون سياسيا وانسانيا ! ثم حربيا بعد ذلك وهذا مؤسف

— الا تجدون ان هنالك فرقا عظيما بين استعدادات ايطاليا وبين استعدادات الحبشة ، وان لذلك تأثيرا فى مجرى الحرب ؟

— متى تعرضت حياة الامم لخطر ، لا يجوز ان يكون هنالك حساب لمثل ذلك . والا لكان على كل امة اضعف من غيرها ان تستسلم للاقوى . فحياة الامم لا تدوم ولا تحفظ الا فى التضحية العملية فاذا ربحت في استبسالها كسبت حياتها والا خسرت فى الحالتين . والخسارة بشرف ابعد من الخسارة بجبن وذل . ولا شك ان الخسارة بشرف تورث الفشل القادم عداء مستديما للمستعمر فيبقى امل في التخلص في الفرص المقبلة اي حينما ينشغل المستعمرون بالطوارىء . فعلى الامم المغزوة ان تنتحر برضاها وبايديها بدل ان يكون جلادها عدوا قاتلا

— ما رأيكم فى ما يقال عن تقدم الطليان وامكان تقدمهم فى المستقبل

ـ انا اعتقد انه اذا لم تدخل روح الخيانة في الرؤوس فلا يشترون بمال وجاه مزيف موعود وظلوا ثابتين على اخلاصهم لبعضهم وللادهم ومليكهم سوف لا يتمكن الطليان من التقدم بسهولة . فامام ايطاليا مواقع كثيرة غير التى ذكرتها الصحف حتى الان . فالطليان وجيوشهم المنظمة وادواتها كالمدافع والتانكات ووسائل النقل لا تتقدم في بلاد صعبة ليس فيها الا ٦٠ كيلو مترا من الطرق الا بعد فتح طرق معبدة ضمن اراضي العدو تسير فيها مع انابيب الماء وهذا صعب ومتعذر هنالك ويحتاج لوقت طويل يفنى فيه عشرات الالوف من الجنود والعمال . وبدون هذا يظل الاحباش ولديهم المدافع الجبلية والرشاشات والاسلحة الخفيفة امام اسلحة مثلها فقط . وحينئذ يتفوق الاحباش على الطليان بمعرفتهم الطرق والمداخل واعتيادهم المشاق دون جندصغير السن مدني ابيض اعتاد الرفاهية وتوابعها ولا يعرف السير على الطرق المرصوفة والظل الواقي ولم يعتد المشاق ، يبقى من

العوامل المؤثرة الطيارات ، التى يمكن التوقي من تأثيرها بتدابير متنوعة وغير خاف ان امتداد مدة الحرب يؤثر على موقف ايطاليا في نظر الدول المعادية لها والمحافظة على وضعيتها في اوربا وعلى ماليتها ولا تنسوا ان الجندي الايطالى يكلف عشرين جنيها انجليزيا في الشهر تقريبا بينما الحبشي كاهل اليمن غير النظاميين لا يكلف اكثر من ٣٠ خرطوشة و٣٠ قرشاً ثمن ذرة بيضاء او دقيق . لذلك قلت ان تدابير حكيمة من النجاشى تناسب شعبه وبلاده وموقف امته وعرشه من الخطر يمكنها ان تدوم سنينا طوالا وتجعل حرب ايطاليا وبالا عليها

ـ ما رأيكم في الحالة السياسية العامة ومن الدول اليوم وهل تتسع الحرب فتشمل اوروبا

ـ هذا سؤال جوابه عند الدول الاوروبية وحدها وليس من شأني الاجابة عليه .

ـ ما الذي تتوقعونه من تأثير الحرب الايطالية الحبشية على البلاد العربية كالحجاز واليمن ومصر المجاورة للحبشة ؟

ـ يوجد مثل عامي يقول « اذا حلق جارك بل لحيتك » يعني هيىء نفسك فالدور آتيك ..

فالقوة بمعانيها المختلفة عز ، ولها لذة في الحياة . فاذا لم تحتج اليها ففاخر بها على الاقل . والمواد الواردة فى تقرير لجنة الخمسة وغزو ايطاليا للحبشة والتلاعب في معاني المدنية البيضاء وقاعدة بقاء الانسب في كل ذلك دروس ذات مغزى والويل لمن لا يعتبر ويتهيأ للاستفادة من الفرص السانحة

وهذه فرصة عظيمة فعلى مستلمي اقدار الامم العربية وقادتها الاعتبار والاستفادة واذا كانت تركيا القوية بدأت بالاستعداد للدفاع ضد الطواريء وللاستفادة من الموقف وهي بعيدة نسبيا بالنسبة لهذه الحرب ولعلاقاتها المتوترة مع دول اخرى فالاولى بالدول العربية واقطارها المجاورة والتى لا يبعد ان تصاب برشاش مما يقع في الجوار ومن نتائج الاختلاف الدولي الحاضر رأسا او بالواسطة من ايطاليا وغيرها ان تتهيأ حتى لا يقال في النتيجة « صح النوم »..

على ان يكون المبدأ الاساسي لعلاقتنا مع الامم الاوربية الدفع سلفا والدين ممنوع والعتب مرفوع والرزق على الله .

سيـــنما رينابــــارك

الواقعة على شارع بن يهودا شارع اليركون — تل ابيب
ابتداء من مساء السبت الواقع في ١٢ اكتوبر وبقية الاسبوع
تعرض على الشاشة البيضاء في سينما رينابارك روايتين مهولتين:

الاولى : — « حامل العلم » مع « هينري ادوارك واند نيكل » وهى رواية حربية حماسية قامت بين شجعان العرب الوطنيين والانكليز فى البحر الابيض المتوسط فذهب ضحيتها الوف من البشر فهي رواية نادرة المثل تصور لك الحروب باجلى مظاهرها وترى فيها ازهاق الدماء الذكية من دون ذنب جنته وقتل النفوس البريئة من دون جرم عملته وهناك تعتبر ما للحروب من تخريب وتهديم .

الثانية : — « القتال المميت » رواية استعراضية ذات مخاطر واهوال عظيمة يقوم باهم ادوارها « كين ماينر » مع حصانه العجيب « طرزان » ترى فيها قتال كين ماينر ومجازفاته الخطيرة عندما يتهم بقاتل فتخاف من قتاله العنيف وترتعب من دفاعه المستميت . ولقد وقع اعظم الممثلين في اخطار مميتة حين اخراج هذا الفلم وعلى الاخص كين ماينر ذلك البطل الصنديد . فاسرع ولا تتأخر عن مشاهدة روايتين عظيمتين بتذكرة واحدة

ثلاث حفلات كل يوم

الساعة السادسة — والسابعة والنصف — والتاسعة والنصف

مركز الثقافة الفرنسية

بدأت الدراسة في اول تشرين الحالي فى شارع بن يهودا في تل ابيب يافا
تقبل الطلاب من سن العاشرة الذين يريدون تعلم اللغة الفرنسية وادابها ومدنيتها في ثلاث سنوات
في نهاية السنة الاخيرة تمنح المدرسة شهادات وديبلومات تثبت الاهلية
يشرف عليها المسيو ادوارد هريو رئيس الوزارة الفرنسية السابق
من اهم اسباب نجاح المدرسة انها علمانية لا تعني الا بالثقافة

السعادة

ومن لا يرغب في ان يكون سعيداً فى هذه الحياة . اذن اسرعوا لتكونوا سعداء بزيارتكم ولو مرة واحدة فندق

السعادة

لصاحبه : السيد عزيز سعاده

الموجودة في اجمل بقعة من بقاع مدينة زحلة حيث الاشجار تحوط به من كل جانب والمياه تجري من تحته فتزيده جمالا . ومما يزيد فى السعادة الترحيب من اهل الفندق وبشاشتهم مما ينسي الزائر همومه .. فلا تدعوا هذه الفرصة تفوتكم لدى زيارتكم زحلة . ومن يجرب يتأكد ......

قانون لانقاذ
بيروت من الضجة

اصدر محافظ بيروت قرارا يتعلق بتنظيم الضجيج بانواعه هذا نصه : يمنع الضجيج من اي نوع كان ، الذى يتأتى من الغناء وصياح الباعة ومن آلات الموسيقى المقلقة ، والاجراس المحمولة او المنقولة والطبول والصراخ الداوى في جميع حالاته ، ومن الجهازات الناطقة والفونوغرافات والجهازات المذيعة ومكبرات الصوت والجهازات المنبهة والابواق والصفارات والادوات الآلية او المتحركة قبل الساعة السابعة وبعد الساعة الثالثة

مستشفى كبير
يهدى لحكومة الحبشة

يقوم رئيس اساقفة كونتربري بجمع الاعانات اللازمة لانشاء مستشفى في الحبشة يمدها بالاطباء الانكليز وقدر لاتمام هذا العمل ٣٥ الف جنيه

لمنع المراسلين
من الكذب والاختلاق

بالنسبة الى الاخبار الكاذبة التى تذيعها الصحف الاجنبية عن الحرب الحبشية اصدرت الحكومة بعدم السماح لمكاتب جريدة ما ان يرسل الى جريدته اكثر من مئة كلمة كل يوم

الدنمرك

تهدى الامبراطور مستشفى سيارا سيصل الى اديس ابابا في الايام القليلة المقبلة مستشفى حربى سيار اهدته حكومة الدنمرك للحبشة

بعثات طبيه
للامبراطور من اميركا وهولنده

تفيد الانباء الواردة اليوم ان ملكة هولنده قامت بجمع التبرعات لارسال بعثة طبية الى الحبشة وتزويد حكومتها بالمواد الطبية الضرورية . وكذلك قامت حركة الجمع والدعاية فى الولايات المتحدة والمفهوم ان بعثة طبية اميركية سترسل قريبا للحبشة

« الدفاع » هل يسمع اطباء الشرق .

خمسة مطارات
فى الخليج الفارسى

انشأت السلطات الانكليزية خمسة مطارات حربية في الخليج الفارسي وعززت قواتها فيها تعززا كبيرا

توقيف اصدار
البضائع الى ايطاليا

شرعت الحكومة التركية من الآن في توقيف اصدار البضائع الى ايطاليا ، كما انها اوقفت الاستيراد منها

تكرر التصادم
مع بعض الايطاليين

تكرر تصادم الايطاليين واليونانيين في الايام الاخيرة فى « بادراس »

زيت الكوكو زيت النخيل
زيت الزيتون

هذه هي الوصفة الطبية لتجميل الوجه وتحسينه لان مزج هذه الزيوت مع بعضها بطريقة علمية فنية يعطيك احسن غذاء للجلد لانه يكسبه الطلاوة والنعومة والرفاهة ويزيد جماله جمالا

وصابون بالموليف هو الصابون الوحيد المركب من هذه الزيوت الثلاث وهو الصابون الوحيد الذي يجب عليك ان تستعمله في منزلك وفي غرفة نومك

احترس من انواع الصابون الرخيصة التى تضر الوجه وهي تقليد لصابون الموليف لكنها مركبة من شحوم قذرة وزيوت مضرة تضر جلدة الوجه ضررا عظيما

الوكلاء والمستودع العام : الشركة المصرية البريطانية التجارية
مصر : شارع سليمان باشا ـ الاسكندرية : شارع طوسن باشا
وللشركة فروع فى يافا وبيروت وطرابلس ـ نمرة التلفون بيافا ١٠٦٢
شارع ظريفة عمارة الطابو سابقا

هلموا يا عشاق الطرب لسماع

مطربة القطرين

السيدة فتحية احمد

فى مدينة يافا

مساء السبت فى ١٢ في سينما ابولو
الاحد « ١٣

محــل خصوصى للسيدات

رقم تلفون وكالة الدفاع فى القدس ١٤١٣

المسكب العربي اليافي
والفابريكة الميكانيكية لصاحبهما

محمد صالح عطية

شارع يافا — القدس بجوار مطحنة الجلاد

استعداد تام
• لتركيب وتصليح جميع انواع الموتورات ، طلمبات
• للبيارات بمقاييس مختلفة ، طواحين ، معاصر الزيت ،
ماكنات للثلج والكازوز

اخصائيون فنيون يقومون بكافة ما يلزم بدقة وعناية ، اسعار متهاودة لا تقبل المزاحمة ، الدفع بالتقسيط

زيارة واحدة

تثبت نجاح الاعمال العربية الوطنية

Missing pg.3

رسالة المندوب السامى

ذكرت دوارها يوم في مقالها الرئيسي ان بلاغ المندوب السامي الذي ارسله برقياً الى فلسطين لتهدئة الخواطر قد فهم منه ان المندوب السامي يرغب في ان تظل البلاد هادئة لا تخشى حرباً بعد ان طمأنها بان حرباً عالمية لن تقع.

مزور جديد لجوازات السفر

قدم بوليس تل ابيب امس امام القاضي البريطاني المستر بودلي احو يهود بولونيا يودا بويم للمحاكمة بتهمة تزوير جوازات سفر واحتيال. وقد شهدت على المتهم ايتا باخولا بانه اخذ منها مبلغا من النقود لانهاء معاملة جواز سفرها. ونظر في القضية اول امس وامس ولم تنته بعد وتأجل السير فيها واعطاء القرار الى ١٦ تشرين الجاري.

بسبب الالة الاثمة

وقع في مقهى العزيز شارع يافا تل ابيب شجار بسبب الروليت اشترك فيه محمد محمود الاسمر وموسى مبيري من جهة وحارس ماكينة الروليت جمعه يوسف الناجي من جهة اخرى وتسبب عن هذا الشجار اصابة جمعة المذكور وقبض على الجميع وقدموا للمحاكمة فتقرر الحكم على محمد وموسى بالسجن لمدة شهر او الغرامة ثلاثة جنيهات.

امكنة الشقاوة

حدث قبل ايام ان اشهر محمد سليم الزغرة مسدساً على احد الاشخاص في مقهى الجاستيك «غنطوس» والقى القبض البوليس السيد صلاح غندور على المتهم وقدم امس للمحاكمة فاعترف وحكم عليه بالسجن لمدة ثلاثة اشهر.

سيارات فلسطين في سوريا

أذيع أمر إداري في سوريا ولبنان بوجيه لا يجوز لاية سيارة من فلسطين ان تدخل الى سوريا ولبنان الا من مراكز الحدود من الناقورة والخربة وجسر بنات يعقوب وتعطي دائرة الجمرك في مركز الحدود دفتر مرور عند اول سفرة الى سوريا ولبنان لكل سيارة حائزة على رخصة قانونية دائمة في فلسطين

شكوى سكان حي

قال مراسلنا في حيفا: جاءنا اليوم عدد من سكان محلة وادي النسناس وشكوا الينا من وابور المياه خاصة الادون سليمان ليفي الذي يقض مضاجعهم بضجيجه المتواصل في الليل. واخبرونا انهم قدموا عدة شكاوى للبلدية وادارة الحاكم ولم تستمع هذه ولا تلك الى شكاويهم وهم مصممون على مقابلة سعادة رئيس البلدية بعد ان عجزوا عن حل مرض عن طريق الكتابة

رئيس بلدية نابلس

عاد سعادة سليمان بك عبد الرزاق طوقان رئيس بلدية نابلس بعد ان قضى مدة أجازته في سوريا ولبنان وقد اخذ الاصدقاء يتوافدون للسلام عليه، وتسلم أعماله في البلدية منذ اول امس.

يؤيدونه لجنتهم التنفيذية

وردت على وكالة الدفاع بالقدس البرقية التالية:

ارثوذكس الناصرة يؤيدون لجنتهم التنفيذية وقضيتها

نقولا وجورج خوري، اديب سليم جرجوره، قسطندي معمر، سليم بشاره، الميا عوده، فرح نصيره، عوده حلاق نصر رمضان، عارف قعوار، نصيرات قعوار، توفيق عصفور، سليمان وردر، يعقوب فرح، لبيب فرح، عبده كردوش ابيب نويصر، الياس فرح، عز العليمي صبحي سالم، قسطندي توما، توفيق شلوفه، ايوب نصار، ابراهيم فرح راجى حلاق، نعمه صباغ

مدرسة النجاح الوطنية

جاءنا من مراسلنا في نابلس: فتحت مدرسة النجاح الوطنية في نابلس ابوابها واخذ الطلاب يهرعون اليها من مختلف البلاد الفلسطينية والخارج. واخذ حضرة مديرها الاستاذ فريد زين الدين في ادخال التحسينات على جميع اقسام المدرسة وخاصة في الصفوف الليلية حتى اصبحت تضاهي ارقى المعاهد العلمية.

المتهمان بتزييف الجوازات

مدد القاضي في تل ابيب مدة سجن كل من الادون ذيك سيركيس ودانيال كوهين المتهمين بتزييف الجوازات عشرة ايام اخرى لاتمام التحقيق.

كلمة شكر لا بد منها

جاءنا من الغرفة التجارية في الثغر ما يأتي: بناء على التسهيلات والاهتمام الكلي الذي ابداه كل من حضرة مدير جمرك يافا ورئيس مينائها بصدد ايجاد مخازن لحفظ صناديق «الكريب فروت» التي ستشحن في الخامس عشر من هذا الشهر للخارج دون سابق استعداد او اشعار وبذلهما جهودا مشكورة في هذا الصدد، ترى هذه الغرفة من الواجب اسداء الشكر الجزيل لحضرتهما لا سيما ايجاد مخازن لحفظ تلك الكمية في هذا الوقت الذى كثرت فيه البضائع والارساليات. لافتة انظار متعهدي المخازن لضرورة الاحتياط لمثل هذه الحالات الاستثنائية دفعا لسوء التفاهم وصونا لمصلحة المصدرين

سكرتير الغرفة

سرقة ساعة

سرق لحسين سليم حريشه اثناء نومه في فندق غازي ساعة يقدر ثمنها بجنيه ونصف وسلسلة ذهبية ثمنها خمسة جنيهات

اخبار المحاكم والبوليس

قدم عبد العزيز درويش مصطفى من قرية سلمه للمحاكمة بتهمة اشهار موسى على محمد «الماكنيست»، وبالنسبة لسوابقه حكم عليه بالسجن لمدة اربعة اشهر

حادث سرقة

وقع امس حادث سرقة قرب دائرة البوليس في دكان محمد عبد الرحيم تاجر بن وسجاير وقدرت السرقة بعشرة جنيهات وقد دخل السارق الى الدكان من نافذة صغيرة فيه تركت مفتوحة

يحاولان خطف طفلة

اتهم سليمان محمد كاظم ويوسف محمد كاظم بخطف مريم محمد كاظم وهي بنت صغيرة وقد تخلصت من خطفهما وهربا بعد ذلك الى عمان وتعقبهما الضابط مصطفى افندي درويش ضابط بوليس العجمي ولكن حدث اول امس «الجمعة» بينما كان الضابط ماراً في شارع يافا تل ابيب اذ وجد الشخصين يريدان الدخول الى مقهى «لورنس» فالقى القبض عليهما

محاولة رشو

قدم يشوع مردخاي السائق اليهودي للمحاكمة بتهمة محاولة رشو البوليس رقم ١٩٢ مبلغ عشرين قرشا فحكم عليه بالغرامة جنيهين او السجن شهرا

حامل حشيش

بينما كان احد رجال التحري في المنشية اذ اشتبه بأمر الحاج ديب محمد فلاحه، ولما قام بتفتيشه وجد معه غرامين ونصف غرام من الحشيش وقد قدم للمحاكمة امس امام حاكم الصلح الاستاذ خليل افندي شحاده فتقرر الحكم عليه بالسجن شهرين

وفد يمثل فلسطين!

تقول دافار ان الوفد الفلسطيني «كذا» الذي ذهب الى روما للاشتراك في المؤتمر العالمي الشرقي تألف من الادون نيوتن والادون ابشتاين والدكتور فيشيل والبروفسور روب اولبرايت وكلهم من اساتذة الجامعة العبرية والخواجة برامكى من موظفي دائرة الاثار القديمة في حكومة فلسطين وقد تكلم الاول من هذا الوفد الفلسطيني «كذا» في التاريخ والجغرافيا العبريين وتكلم الثاني في الثقافة والاقتصاد عند البدو في شمالي سوريا بعد الحرب، وتكلم الثالث في موضوع المعاملات النقدية في العهد السياسي، وتكلم الرابع في اللغات السامية. ولم تقل لنا الجريدة عن المهمة التي اداها الخواجة برامكى الموظف الرسمي في هذا المؤتمر ولا عن الخطاب الذي القاه باسم هذه الـ (فلسطين) التي هو احد موظفي حكومتها

وتقول الجريدة ان المؤتمر لم يكن في جوه كما ينبغي ان يكون لمناسبة الحرب الايطالية الحبشية، ولعلها ارادت ان تقول لن المؤتمر لم يكن موفقا كما كان يتوقع له بالرغم عن حضور مندوبين من جميع انحاء العالم عدا مندوبي بريطانيا الذين احجموا عن حضوره

وقد كانت لغات هذا المؤتمر الرسمية الانكليزية والفرنسية والالمانية والايطالية والاسبانية واللاتينية

بارجه تنزل اربع مدافع كبيرة
قدوم سيارات عسكرية ومناورات الاسطول

«لمراسل الدفاع في حيفا»

استمرت المناورات امس واليوم قوية ناشطة في الليل والنهار على السواء وقد وصل في منتصف ليلة امس عشر سيارات تحمل جنودا وسيارة صغيرة فيها ضباط مدربون فضلا عما شاهدناه من العرق الاخرى التي كانت تنزل من قطار ليلة امس.

القواعد في الكرمل

وكانت تصعد في منتصف الليل سيارة كبيرة مشحونة بالمساجين الى جبل الكرمل لتجهيز المعدات واقامة قواعد المدافع في المحل المناسب المشرف على جميع نواحي المدينة

اربعة مدافع ضخمه

وقد انزلت البارجة الضخمة التي انبأتكم عن وصولها اول امس، فضلا عما انزلته من ذخائر واسلحة وعتاد، اربعة مدافع كبيرة طول الواحد منها ثمانية امتار وقطره ٤٢ سنتيمترا ونصف السنتيمتر، وترمى الى بعد ٤٠ كيلومترا والتكتم في امر هذه المدافع ووضعها في اماكن مناسبة شديد جدا. وقد اعد لكل مدفع منها في محلات متعددة تحيط بالمدينة دوارات خاصة (صواني) شكل دائري لتدار عليها حسب ما تقتضيه المواقع الحربية

العمل في المرفأ

وفي المرفأ ١٢٠ عاملا يعملون بجد في الليل تمهيدا لاستلام السلطة العسكرية ميناء المرفأ كما يشاع في اكثر الاوساط

حفلة في بارجة

وفي احدى البوارج الراسية في الميناء جرت حفلة رسمية لجميع رجالات الجالية الانكليزية برئاسة سعادة حاكم المقاطعة كيث روتش باشا في مساء امس وكانت الطائرات تحلق في الجو وتهبط بعض الاحيان فوق سطح الارض ثم تعود الى الارتفاع مقتربة من بعضها او متبعدة اشكال مناورات

عدد الاثنين الاسبوعى

اقرأ فيه

١ـ الدور الذي تلعبه الغواصات في الحرب
٢ـ الشجاعة الفذة في الغارات الجوية
٣ـ ثمن المجد، جماجم واشلاء!
٤ـ من النجاشي الى منافسه موسوليني
٥ـ من موسوليني الى النجاشي بعد عدوى
٦ـ العالم في اسبوع ـ السجل التاريخي الدقيق
٧ـ فوز الحبشة فوز للشرق يا اوروبا

شكوى اصحاب الابنيه وخسائرهم
كلمة الى البلدية تستحق الدرس العميق

كان الاقبال على اقامة الابنية في السنتين الماضيتين عظيما جدا فسبب ذلك زيادة ملحوظة في واردات بلدية يافا. وكان المتوقع ان يزاد عدد الموظفين المسئولين في قلم الهندسة ليتسنى لهم تسهيل معاملات الجمهور واصدار رخص الابنية بسرعة. الا انه لظروف خاصة لم يزد عددهم فنجم عن ذلك تراكم المعاملات وتأخر اصدار رخص الابنية، فاضطر الاهالي الى البناء بدون رخصة لان الكثيرين كانوا يحضرون مواد البناء من خشب واسمنت قبل الحصول عليها ولم يكن في وسع البلدية الا ان تخطرهم لايقاف البناء، ثم بعد ذلك تقدمهم للمحاكمة حيث يحكم عليهم اما بالغرامة او الهدم او الاثنين معا. وقد تعددت هذه الاحكام حتى بلغت المئات. واخيرا انذرت السلطات المحلية اصحاب الابنية بوجوب هدمها فلم يسع هؤلاء الا ان يقدموا عرائضهم الى كل من سعادة حاكم اللواء والمحكمة المركزية وسعادة رئيس البلدية وعليها مئات التواقيع.

وقد زارنا وفد في ادارة هذه الجريدة واطلعنا على صورة العريضة وهي تتلخص في انه مضى على هذه المخالفات اكثر من سنتين ويبلغ عددها نحو ٢٦٠٠ مخالفة قيمتها ١٠٠ الف جنيه! وان تنفيذ الهدم معناه افقار مئات العائلات وجعلها بدون مأوى ويقول موقعوا العريضة ان قانون التنظيم الحالي لا يلائم ابداً احوال هذه المدينة وانه بحاجة الى الاصلاح والتعديل ويظهر ان استعدادهم لتعيين لجنة خاصة لتنظر في امر هذه المخالفات وقد اختتموا عريضتهم بطلب ايقاف التنفيذ

هذا وسيقابل غداً الاثنين وفد كبير كلا من سعادة حاكم اللواء وسعادة رئيس البلدية بهذا الخصوص

***

كلمه شكر

آل العنبتاوي بنابلس يشكرون من صميم الفؤاد كل الذين اهتزوا لرزئهم واجشموا مشاق السفر في تشييع فقيدهم العزيز المرحوم الشيخ صادق العنبتاوي والذين وافوهم ببرقياتهم وتحاريرهم ويسألون الله تعالى ان لا يريهم مكروها

. . .

دائرة المهاجرة يمتدحها اليهود

نشرت «البوست» في عددها الصادر يوم الجمعة مقالا مطولا عن دائرة المهاجرة والسفر امتدحت فيه الاعمال التي قامت بها هذه الدائرة وكتبت مقالها بعناوين ضخمة بارزة «دائرتنا المهاجرة اداة سريعة التمدد تحت ظل حكومة مقتدرة»

وفندت الجريدة التقرير السنوي الذي أصدرته اخيراً هذه الدائرة للاعمال التي قامت بها خلال عام ١٩٣٤ بالمقارنة مع الاعمال التي ادتها في الاعوام السابقة

وذكرت ان المهاجر الواحد يكلف دائرة المهاجرة والسفر ١٦٥ ملا لا غير، فقد كانت مصاريف هذه الدائرة ٢٥ الف ومائة جنيه تسمت على ١٧٦،٦٨١ مهاجرا دخلوا فلسطين في عام ١٩٣٤ ولكن دخل الدائرة كان في نفس المدة ٦٣،٣٠٠ جنيه

ثم قالت ان تقرير دائرة المهاجرة السنوي ليس الا وثيقة هامة يثبت «تقدم» هذه الدائرة «وحسن نظامها»

وهكذا تكون الدعاية. وهكذا يكون ظلم العرب!

النفوذ والاذعان الخائر

سمح بنزول ثلاثين مهاجرا يهوديا في حيفا من الاثنين والثلاثين الذين لم يسمح لهم بالنزول من الباخرة بالستينا في ميناء يافا بعد مفاوضات استمرت الى ساعة متأخرة من ليلة اول الجمعة كما روت البوست، وقبل انتهاء المفاوضات ابحرت الباخرة بالستينا ونقل المهاجران الاخران الى الباخرة جروزاليم التي ابحرت في الساعة العاشرة من صباح اليوم التالي

اجتماع نادي الروضة

قال مراسلنا في القدس: وزع مكتب نادي الروضة كتباً على اعضائه لحضور لحفلة الاجتماع الذي سيعقد في الساعة الرابعة بعد ظهر الغد لانتخاب هيئة ادارية بدلا من الهيئة الحالية التي انتهت مدتها

الاتحاد
خدمة سيارات وتاكسى
لصاحبها رضا مسعد
بجوار بنك باركليز بالقدس
تلفون ١٣٧٠
سفر يومى الى الشام ـ بيروت ـ حيفا
وجميع جهات فلسطين وسوريا
سيارات فخمة
اجرة معتدلة

مساعد مدير البوليس

تقرر نقل المستر ستافورد مساعد مدير البوليس في يافا الى مثل وظيفته في حيفا

الشباب يومية

قال مراسلنا في القدس: اعلمنا الزميل الاستاذ اميل الغوري صاحب مجلة الشباب انه سيصدر الشباب يومية مسائية بأربع صفحات، وذلك بمناسبة الاحوال الحاضرة فنتمنى لها الرواج

عصابة بيت دجن

كان امس موعد النظر في قضية عصابة بيت دجن التى اتهم افرادها بدخول المنازل فجأة واشهار السلاح على الموجودين فيها، وافراد العصابة الذين قدموا للمحاكمة هم محمد محمود ابو سلسلة واحمد ابو ناموس وصالح احمد صالح وموسى عبد الرحمن. وقد حضر المحاكمة ضابط بوليس بيت دجن حسن افندي فارس، كما حضر المرافعة بدلا عن مساعد مدير البوليس سليم افندي حنا الضابط بكير افندي عبد الله وقد تأجل النظر في القضية بالنسبة لعدم حضور المدعين لمدة شهر مع اعلامهم بالحضور.

استمرار وصول شحنات المهاجرين

حيفا في ١٢ تشرين اول — لمراسل الدفاع الخاص — وصلت الباخرة كارول ميناء حيفا وعليها ١٤ مهاجراً

ذيول قضية عرب الزبيدات

نظرت اليوم المحكمة المركزية قضية اثنى عشر شخصاً من عرب الزبيدات الذين أقامت عليهم النيابة الدعوى لمعارضتهم البوليس اثناء محاولة اجلائهم عن اراضيهم لتقديمها الى اليهود. وقد تقدم من شهود الدفاع ثلاثة بينهم السيد سامي مصطفى الاحمد الذي استقال من وظيفة البوليس على اثر مصرع شهيد عرب الزبيدات، وقد حكمت المحكمة على ثمانية منهم بالسجن ثلاثة اشهر وعلى التاسع بالسجن اربعة أشهر وبرأت ساحة الثلاثة الباقين.

المجلس البلدي ينظر في الميزانية

يعقد المجلس البلدى جلسة يوم الاثنين الجاري للنظر في ميزانية البلدية الحاضرة

جلسات مؤتمر سكه حديد الحجاز

يواصل مؤتمر خط سكة حديد الحجاز اجتماعاته للبحث في تتمة ما بدأه من مسائل تتعلق بذلك الخط. وقد انجز المؤتمر البحث في المسائل التى تتعلق في تسيير الخط الحديدي بين معان والمدينة المنورة. وتعين مدة للاصلاح الواجب اتخاذه مع تحديد النفقات التى تستلزمها حالة هذا الاصلاح ثم تدارك هذه النفقات بوسائل متعددة كالاستدانة او الاستقراض

ويستأنف هذا المؤتمر اجتماعاته وبحوثه مدة اسبوع

Missing pg.5

باركليز بنك (دومنيون كولونيال اند اوفرسيز)

يعلن أنه سيفتتح له فرعاً فى

مدينــــة الخليــــل

نهار الاثنين الواقع في ١٤ تشرين الأول

فروعه فى فلسطين

عكا . غزه . هدارهكارمل . حيفا . يافا . القدس . نابلس . الناصرة . رمات كان . تل أبيب

تركيا

حركة المهاجرة فى تركيا

نشطت مع فصل الخريف حركة المهاجرة الى تركيا من البلاد المجاورة لها فان مئات الاسر التركية التى كانت مقيمة في رومانيا و بلغاريا ويوغوسلافيا اخذت تجتاز الحدود التركية بعد انتهاء موسم الحصاد وجمع محصول الزراعة لتستوطن فى تركيا .

الكتان فى الاناضول

جاء من مدينة قنديرة فى الاناضول ان الحالة الزراعية حسنة على وجه العموم لا سيما فى زراعة الكتان ويقدر محصول الكتان وبذر الكتان بنحو مليوني كيلو وقد بدىء فى زراعة الموسم الثانى

بلغاريا

والاتحاد البلقانى

جاء من استانبول ان الدوائر البلقانية تتوقع تطورا خطيرا فى السياسه البلقانية ويلوح ان الحالة الدولية جعلت الساسة البلغاريين يميلون الى الاشتراك فى الاتحاد البلقانى لان امامهم في المساعده الايطالية اصبح ضعيفا بعد اشتباكها بالحرب مع الحبشة وبعد ما ظهر في سياسة اوروبا من عدم الارتياح الى مسلكها الاخير ، وعلى هذا فان الدوائر السياسية التركية تتوقع تطور السياسة البلغارية في وقت غير بعيد

أسعار القمح التركى

ما زالت اسعار القمح في اسواق تركيا متمسكة بالصعود ويعزون السبب الى الجفاف الذي حدث في بعض جهات الاناضول في فصل الصيف مما ادى الى قلة المحصول نسبيا. وانهم يقدرون انتاج هذا العام اقل بنسبة الربع من انتاج العام الماضى .

الاستعدادات

في جزر الدودكانيز

تدل الاخبار الواردة اخيرا ان الايطاليين ما زالوا يواصلون حشد قواتهم والقيام باستعداداتهم العسكرية في جزر الدودوكانيز وقد اخذ السكان فى تلك الجزر يهربون لاجئين الى السواحل اليونانية والتركية خشية تجنيدهم في الجيش الايطالي ومعظم سكان هذه الجزر من الاروام .

وكالة الشرق

عيد جلوس جلالة الملك فؤاد

اقيمت حفلة استقبال باهرة في القدس في القنصليه المصرية لمناسبة عيد جلوس جلالة الملك فؤاد الاول وقد قدم ممثلو الحكومة والطوائف التهاني الى قنصل مصر فى القدس

تحديد اسعار الحبوب

قررت الحكومة الايرانية تحديد اسعار الحبوب بحسب كل منطقة وتقوم اقلام وزارة المالية في الجهات بالشراء طبقا لقرارات الحكومة

الحالة المالية والاقتصادية فى لبنان

لا تزال الحالة المالية والاقتصادية ثابتة رغم الاشاعات المزعجة التى يذيعها المضاربون . وقد هبطت الليرة التركية الذهب الى ٥٦٠ قرشا سوريا بعد ان كانت تساوي فى الاسبوع الماضي ٥٧٥ قرشا مع شدة رغبة الاهالى فى الحصول عليها . وقد بدأ ميل الاهالى الى تخزين الحبوب والمؤونة فلم تلبث هذه ان ارتفعت ارتفاعاً محسوساً . وتؤكد الدوائر الحكومية ان هذا الارتفاع غير صحيح لان فى البلاد من المؤونة ما يكفيها سنتين

الامطار

في استانبول

هطلت امطار غزيرة في استانبول وما يجاورها من البلاد وكان المزارعون واصحاب الكروم ينتظرون هذا الغيث بفروغ صبر وقد كانت هذه الامطار ذات فائدة كبيرة على زراعة البساتين

تجارة

تركيا مع ايطاليا

تنتهي مدة المعاهدة التجارية بين تركيا وايطاليا في اليوم العشرين من شهر تشرين الجاري وفى انباء انقره ان المفاوضات تدور الآن بين الطرفين لتجديد هذه المعاهدة .

الكنيسة

الارثوذكسية فى دمشق

اخذ النزاع الواقع فى الكنيسة الارثوذكسية يتحول الى ناحية جديدة على اثر المساعي التى قام بها المونسنيور ايفا نوس زعيم المعارضة لدى الحكومتين السورية واللبنانية للاعتراف رسميا بكنيسة اورثوذكسية مستقلة . ويقول المونسنيور ايفانوس انه مؤيد من ٥٠ الف شخص وهو يطالب بحقه في الوقف للكنيسة الجديدة

الاسواق المالية فى العراق

لم يكن لتطور الحوادث السياسية في العالم ادنى تأثير على الاسواق المالية ويجري سحب الاموال من البنوك في حدود معقولة اما فى الضواحي فقد ارتفعت اسعار الذهب

اشتراك هولنده فى توقيع العقوبات

خطب رئيس وزارة هولنده فقال: « ان حكومة هولنده ستشترك مع عصبة الامم فى توقيع العقوبات ضد ايطاليا »

رفض تفريغ البواخر الايطالية

دعا اتحاد العمال الفرنسي جميع المشتركين فيه ان يرفضوا تفريغ البواخر الايطالية وشحنها

عزل مخاتير بسبب عصابة علامة

لا تزال السلطات الحكومية في لبنان توالي تعقيباتها للقبض على عصابة فؤاد علامة حتى اصبح شغلها الشاغل . وقد عزل مخاتير جدد كتموا معلوماتهم عن الحكومة ، كما وصل الى بيروت مساعد مدير الامن العام في حيفا وقيل ان لقدومه صلة بمطاردة عصابة علامة

جيش من الافاعى يغزو السكان

هجم جيش من الثعابين على سكان « وادي عميق » فى لبنان فاعتراهم الذعر وطلبوا الى قوة من الدرك الحماية من هذا العدو وكان السبب في هجومها انهيار خرائب على جحورها

اعلان

صادر من المحكمة الشرعية بحيفا

تقدمت الينا مضبطة موقعة من مختار قريه الطيرة تتضمن ان محمود بن احمد المنصور من اهالى القرية المذكورة توفي منذ خمس وثلاثين سنة عن زوجته شمسه بنت عمران وعن اولاده منها وهم حسن وحسين وعاشة ثم توفى حسن المذكور منذ خمس وعشرين سنة عن والدته شمسه بنت عمران وعن زوجته حلوه بنت الحاج حمد وعن بنتيه منها آمنه وفاطمة ثم توفيت شمسة المذكورة منذ عشرين سنة عن ولديها حسين وعاشة المذكورين وعن آمنة وفاطمة بنتى ابنها حسن المتوفي المذكور ثم توفيت حلوه المذكورة منذ تسع عشرة سنة عن ولدها نايف المتولد لها من زوجها موسى زيد وعن بنتيها آمنة وفاطمة المذكورتين ثم توفي حسين المذكور منذ سبع سنوات عن زوجته تركية بنت مصطفى الزغل وعن اولاده منها عوض ومحمد وغزالة و آمنة وشمسة لا غير وانه لا وارث لكل سوى من ذكر فمن له اعتراض على تسجيل هذه المضبطة فليراجع المحكمة خلال شهر من تاريخ النشر

قاضي حيفا الشرعي

اعلان

صادر من محكمة طولكرم الشرعية

تقدمت الينا مضبطة من مختار وهيئة اختيارية قرية ذنابة التابعة طولكرم مؤرخة فى ١٠ ـ ٣ ـ ٩٣٥ نشعر بأن محمد بن على عساف العساف من اهالى القرية المذكورة توفي منذ اثنين واربعين سنة وانحصر ارثه في زوجته صبحا بنت مصطفى العساف وفى اولاده منها احمد وسعيد ونصره وآمنه وفى امه ساره بنت حسين التفال ثم ماتت ساره المذكورة منذ اربعين سنة عن بناتها حمده وهاجر وفاطمة وآمنة من زوجها على بن عساف العساف ثم توفيت صبحا المذكورة منذ سبع وعشرين سنة وانحصر ارثها في اولادها احمد وسعيد ونصرة وآمنة المذكورين ثم توفي سعيد المذكور منذ خمس وعشرين سنة وانحصر ارثه فى اشقائه احمد ونصره وآمنة المذكورين ثم توفيت نصرة المذكورة منذ احدى وعشرين سنة وانحصر ارثها في زوجها قاسم بن محمد ابو هادية من قرية فرعون وفي شقيقيها احمد وآمنة المذكورين ثم مات احمد المذكور منذ ثمانية عشر سنة وانحصر ارثه في شقيقته آمنة المذكورة وفى اولاد عم ابيه مصطفى ومحمد واحمد وحليمة اولاد محمود عساف العساف المتوفى قبله وفى يوسف بن عم ابيه ايضا وهو ابن مسعود بن عساف العساف ثم مات احمد بن محمود المذكور منذ عشر سنوات وانحصر ارثه في والدته صبحا بنت احمد الزينة وفى اخوانه لابيه مصطفي ومحمد وحليمة المذكورين ثم مات يوسف المذكور منذ اربع سنوات وانحصر ارثه في والدته آمنه بنت محمد بن على المساف المذكورة وفي ولدي عم ابيه محمد ومصطفى المذكورين فقط . ولا وارث للمتوفين المذكورين سوى من ذكر فعليه من له اعتراض على هذه الوراثة فليراجع هذه المحكمة خلال عشرة ايام اعتبارا من تاريخ النشر في الجريدة فى ٦ ـ ١٠ ـ ٩٣٥

قاضي طولكرم الشرعى

اعلان بيع مشروبات روحية بالمفرق

بامر سعادة قائممقام صفد فاني ارغب فتح محل لبيع المشروبات الروحية بالمفرق بكفر برعم تابعة صفد

قيصر ابراهيم

أفخر أنواع الصابون النابلسي

له شهرة واسعة

مصنوعات معامل

أحمد الشكعه نابلس

« ماركة مسجلة »

أنقى صابون يستعمل في البيوتات الكبيرة نظيف يطري البشرة ويجعلها بضة لامعة

نال الجائزة الاولى في معرض نابلس سنة ١٩٢٤ . رائحته جميلة لانه مصنوع من زيت الزيتون النقي

الوكلاء

محمود كمال قطان : يافا
محمد حمدي المصري : حيفا
محمود فيضي أخوان : القدس

لا تدخل الى بيتك صابونا سواه

في ساحة الحمرة قرب سيارات التاكسي

أحذية هاشم البيروتية

اشتهرت هذه الاحذية شهرة واسعة بجودة صنعها وبديع اتقانها وحسن شكلها ، فأقبل الجمهور على شرائها اقبالا منقطع النظير — الامر الذي جعلنا نفتتح لها فرعا في :

« ساحة الحمرة قرب موقف سيارات التاكسي — حيفا »

احذية هاشم البيروتية متجه انظار الرجال الراقين والسيدات الراقيات والشباب المتأنق

صنع متين ممتاز ، اسعار معتدلة ، معاملة حسنة ـ شجعوها

اعلان صادر من دائرة اجراء نابلس

دوسيه ٨٦٠ سنة ٣٤

بحق المحكوم عليه مطيع نجم الدين الخفشي من قرية مردة المجهول محل اقامته طبقاً للحكم الصادر ضدك من محكمة صلح نابلس بتاريخ ١٦ ـ ٤ ـ ٣٤ رقم ٤١٦ لصالح المحكوم له اسعد عبد العزيز من قرية جماعين

تبلغك بان تدفع لدائرة اجراء نابلس ما يطلب منك المحكوم له اسعد عبد العزيز من قرية جماعين وقدره « ثلاثة عشر جنيه فلسطيني » والفائدة من تاريخ ٥ ـ ٣ ـ ٣٤ ورسوم المحاكمة جنيه و ٣٣٠ ملا فلسطينيا ومصاريف ورسوم الاجراء بظرف شهر واحد من تاريخ نشر هذا الاعلان بالجريدة والا نحجز اموالك وتباع ونجري بحقك المعاملة القانونية بلا حاجة لا نذارك مرة ثانية في ١٠ ـ ١٠ ـ ٩٣٥

مأمور اجراء نابلس

فى ٢٥ تشرين

كن مستعدا للجمخانة الميكانيكية في القدس في اليوم الخامس والعشرين من شهر تشرين الحالي عام ١٩٣٥

Missing pg.7

يافا — يوم الاحد ١٥ رجب ١٣٥٤ الموافق ١٣ تشرين اول ٩٣٥

أصاحب الامتياز والمحرر المسؤول: ابراهيم الشنطي

مدير الادارة: شوكت حماد

رقم التلفون ١٠٧٥ و١١٨٧

الدفاع

جريدة يومية سياسية مصورة

المدد — ٤٥١ — السنة الثانية

ادارة الدفاع فى عمارة حزبون شارع جمال باشا — يافا

العنوان البرقي : الدفاع يافا — ص . ب ٢٥٥

	عن سنة	عن نصف سنة
قيمة الاشتراك في فلسطين	١٥٠	٨٠
فى الخارج	٣٠٠	١٦٠

صور عالمية على هامش الحوادث

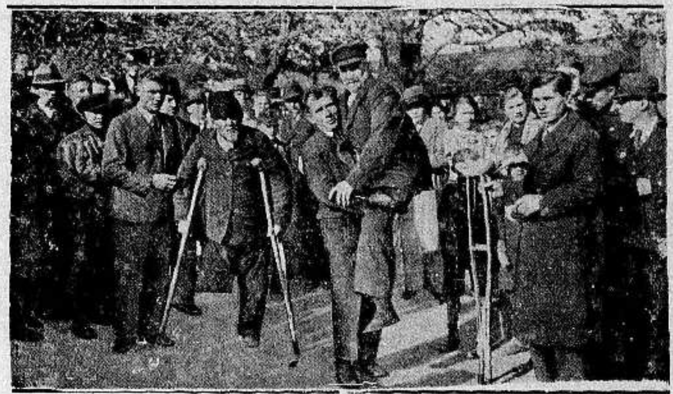

في الصورة بعض الشبان الالمان يحملون الجرحى ومشوهي الحرب والغير قادرين على السير الى اماكن الانتخابات في ميمل لكي يشتركوا فيها ويبرهنوا على وطنيتهم الالمانية التي فازت فى المانيا بـ٩٢ بالمئة من مجموع الاصوات

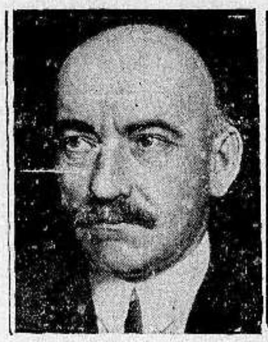

رئيس وزراء يوغوسلافيا السابق ووزير الخارجية الدكتور مارينكوفتش وهو يعد من ابرز الشخصيات اليوغوسلافية السياسية وقد توفى اخيراً

اوتيل الخديوي الكبير

يافا — لاصحابه — شارع المحطة

الحاج شريف غزال وولده شحاده النابلسي

بنايه جديدة ـ اربع طبقات ـ اول افتتاحه

ترى منه مناظر خلابة تأخذ بمجامع القلوب برا وبحرا

مفروشاته — وتختوته — ومبلياته جديدة على الطراز الحديث

محلات خصوصية للعائلات — حمامات ساخنة وباردة — خدمة حسنة

ايها المسافر

زر مرة واحدة هذا الاوتيل الضخم

وانظر مايكون من السرور فى نفسك التى تقودك حتما

لان تكون من زبائنه الدائمين

تليفون وكالة الدفاع فى حيفا (١٢٥٨)

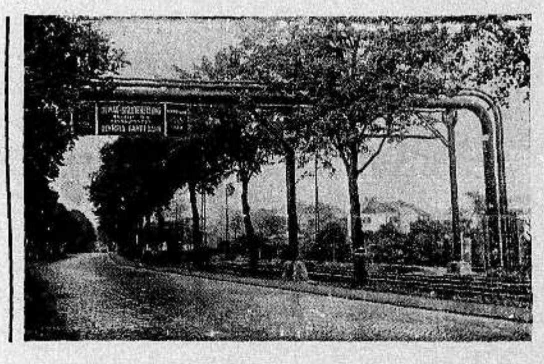

الطريق المؤدية الى مكان الاحتفال بالالعاب الاولمبية

مطبعة

التجاريه

في عمارة « بوست »

خير مطبعة يمكن الاعتماد عليها

لطبع جميع لوازمكم التجارية

حروف جديدة - ادوات فنية

اتقان فائق نظافه وسرعة بالعمل

مع أسعار معتدله للغايه

المخابرة مع ادارة الجريدة

في عمارة حزبون تلفون ١٠٧٥

اعلنوا في الدفاع

صورة نقل جثمان المارشال فون هندنبرج الى مقره الجديد فى المقبرة التي اعدت خصيصا له ويرى الزعيم هتلر وقد اشير اليه بعلامة (X) والفيلد مارشال فون ماكنزن (XX) اثناء الاحتفال وقد اصطفت جنود الريخسفير لتحيته

issue #452

Missing pg.1

أسرار الاستعمار

في معركة عدوى الاولى

كانت ايطاليا يومئذ دولة ثانوية !

اشتد اهتمام بريطانيا بالحبشة الى درجة انها تغامر في حرب اذا استمرت ايطاليا على عدوانها. وقد كتب المستر « هورابن » في جريدة الفوروارد « الامام » مقالا لا بأس ان يترجم للقراء رغبة في اطلاعهم على ملابسات الموقف الحاضر وظروفه :

استقلال الحبشة لاختلافهن !

اتفقت الدول الثلاث : بريطانيا ، وفرنسا ، وايطاليا ، على ان يحافظن على استقلال الحبشة ، لشدة الخلاف الذي وقع بينهن . وامضيت معاهدة ١٩٠٦ في لندن ، من اجل هذا الغرض

بريطانيا تعارض فرنسا

واشتد اهتمام بريطانيا بهذه البلاد الغنية الواسعة ، عندما شرعت فرنسا تعد سكانها من السنغال حتى البحر الاحمر ، قاطعة افريقيا من الشرق للغرب . هذه السياسة الاستعمارية لا تتفق ومصالح حكومة لندن ، لذا هبت في وجه منافستها وكانت المعاهدة التي اسلفنا

كارثة عدوى المشهورة

وخلالا سمحت لايطاليا باقتطاع الصومال والاريتريا ، لتقف سدا في وجه التوسع الفرنسي . واتخذت هي الاحتياطات في مستعمراتها الاخرى. وحين ارادت ايطاليا الاستيلاء على الحبشة في محاولة ١٨٩٦ لم تعارض بريطانيا ، بل وقفت تتفرج . وانتهت المحاولة بكارثة عدوى المشهورة

لانها دولة ثانوية

واذا سألت عن سر سكوت الانكليز يومئذ فاعلم انه اعتبارهم ايطاليا يومئذ دولة ثانوية لا يخشى بأسها. بل كان التنافس مستمرا بينهم وبين الافرنسيين

اما اليوم

اما اليوم ، فلقد تغير الحال. اصبحت ايطاليا من الدول الكبرى التي يحسب لها الحساب . وبريطانيا لا تتهاون في مصالح الامبراطورية. وترى في محاولة ايطاليا تهديدا « لمستقبل » هذه المصالح ، واذن فستمثل معها الدور الذي مثلته مع فرنسا ، وستلجأ عند الضرورة الى الحسام اذا عجزت الحلول السلمية

بحث هام

الصناعة تقضي على الرجل الابيض

انهيار النظام الاجتماعي والنقص في المواليد

فيما يلي بحث طريف قل ان يطرق في صحفنا اليومية ، على حين يعنى بها الاوربيون والاميركان ادق العناية . وهذه المشكلة التي نترجم بحثها عن مجلة « الابرتي » التي تصدر في نيويورك ، ستصادفنا في المستقبل على كل حال :

النقص في المواليد

يقول الدكتور بيكر الخبير الاقتصادي في وزارة الزراعة ، ان الصناعة تقضي على الرجل الابيض رويداً رويداً ، كما شرعت تنال من الرجل الاصفر بعض الشيء . ويدعم الدكتور بيكر نظريته بما جاء به العلماء واساتذة الجامعات ، الا وهو النقص العظيم في المواليد .

مسخ في الارقام

فقد كان الرجل الاميركي لا يقنع في عام ١٨٠٠ باقل من ثمانية اولاد يرزقهم من زوجته. فماذا نرى الآن ؟ لقد مسخ هذا الرقم الى اقل من النصف ، الى ثلاثة فقط !

المدن والارياف

ونقص المواليد في المدن اكثر منه في الريف . وفي المدن الصناعية اكثر منه في المدن التجارية ، ويزيد الدكتور على ذلك قوله ان عدد الاولاد في كل عائلة يتوقف على مهنة الوالد

اختلاف في الاسر

وهو في الاسر الريفية وعائلات الفلاحين اكثر منهم في عائلات العمال، وفي هذه اكثر منه في عائلات رجال المهن الحرة كالاطباء، والمحامين ، ورجال العلم .

انهيار نظامنا الاجتماعي

ويرى الدكتور بيكر ان الاسرة « وحدة » المدنية الحاضرة فضعفها ضعف لهذه المدنية وبما ان الحياة ماضية في طريق الصناعة ، فاننا سنشاهد في السنوات المقبلة نقصاً عظيما في المواليد وهكذا ينهار نظامنا الاجتماعي على الرغم منا ، ولا نستطيع ان نضحي بهناء عابر في سبيل المحافظة على البشرية ، مع الاسف !

الدفاع في بيت لحم

تباع جريدة « الدفاع » في بيت لحم في محل وكيلها السيد بشارة الراهب تجاه دائرة البريد . كما ان السيد الراهب هو معتمدنا في بيت لحم لقبول الاعلانات والاشتراكات

...و آخرها حرب !

هذه العقوبات التي قررت العصبة تطبيقها على ايطاليا

تتضمن خمسة امور كل امر منها العن من اخيه :

١) المقاطعة الدولية ٢) الاجراءات المالية ٣) المقاطعة الاقتصادية ٤) الحصار الاقتصادي ... ثم ٥) الحرب ..!

نشرت مجلة « سفير » الانكليزية في عددها الاخير الصادر بتاريخ ٥ الجاري مقالا رئيسيا طويلا بقلم ادوارد براون مهدت له بمقدمة من عندها فالى القراء المقدمة والمقال معربين بكل ما امكن من الاختصار ؟ « المحرر »

المقدمة

بعد يوم او يومين من صدور هذا المقال ستصدر العصبة قرارها النهائي في المعضلة الايطالية ـ الحبشية « اصدرته وانتهى الامر » وتصبح وجها لوجه امام تطبيق العقوبات التي ينص عليها ميثاقها وتدرك عندئذ ما في هذا التطبيق من خطورة ومن خطر

ومن الواضح الجلي ايضا ان موسوليني يجد الآن في التفكير ، فلنترك ما يجد فيه ، فانه بنى آماله على جيوش ضخمة زرعها في بلاد لا تستطيع ان تطعمها ، وهي بعيدة عن قاعدتها ٢،٠٠٠ ميل لا يمكن الوصول اليها الا عن طريق البحر الذي لا امل لموسوليني على الاطلاق في ان يكون تحت سلطانه

والمعضلة الآن هي كيف يمكن انقاذ « الدوتشي » من موقفه هذا الذي لا يمكنه ان يتراجع عنه بدون عار او دمار يلحق احدهما به ، والدوتشي من طراز الرجال الذين ... يؤثرون الدمار على العار !

في المقال التالي يرى القراء شيئا عن العقوبات :

المقال الرئيسي

العقوبات قسمان

ادبي وتأديبي

العقوبات من الوجهة القضائية ، هي الاجراءات التي تتخذ لضمان اطاعة القانون وكان حقا على العصبة ان تضع قاعدة لتطبيق هذه العقوبات ، اذلا نفع يرجى من سن قانون ما اذا كان يستحيل تنفيذه بالقوة ويمكن تقسيم العقوبات الى قسمين

أ) عقوبة مانعة زاجرة اي ادبية

ب) عقوبة جزائية تأديبية

والاولى سهلة ، لا يخشى منها كثيرا اما الثانية وهي التي تحتمها المادة السادسة عشرة من ميثاق عهدة العصبة فعلى خمسة انواع :

١) المقاطعة الدولية
٢) الاجراءات المالية
٣) المقاطعة الاقتصادية
٤) الحصار الاقتصادي
٥) الاجراءات العسكرية (اي الحرب)

والآن دعنا نفترض ان المفاوضات قد فشلت نهائيا ، وان العصبة ستطبق العقوبات على ايطاليا لانها « اعتدت على غيرها من اعضاء العصبة بالحرب » ودعنا ننظر نظرة خاطفة على كل نوع من انواع هذه العقوبات :

المقاطعة الدولية

قد يكون هذا النوع منحرفا قليلا عن المكان الذي كان يجب ان يكون فيه ولكن وضع في رأس قائمة الانواع لان فيه ما يخمد انفاس المعاملات المالية — التجارية ، وهو لا يطبق كما نصت المادة ١٦ الا على الدول المشتركة في عضوية عصبة الامم ، ويتضمن :

اولا ـ قطع العلاقات التجارية والمالية جميعها

ثانيا ـ تحريم التبادل بين رعايا جميع الدول ورعايا الدولة المعتدية على ميثاق العصبة

ثالثا ـ منع المعاملات المالية والتجارية والشخصية بين رعايا الدول المعتدية ورعايا الدول الاخرى سواء كانت داخل العصبة او خارجها

وهذا المنع لا سيما فيما يختص بالنقطة الاخيرة ، نقطة الدول التي ليست في العصبة هو الذي لا يمكن الجزم به من الآن

الاجراءات المالية

اهم شيء في الحرب هو المال

وافد سبق للعصبة اتباعا لميثاقها ان وضعت في المسائل المالية اتفاقية تستطيع بها الدولة المعتدى عليها بالهجوم ان تنال من غيرها من دول العصبة اموالا تكفيها ، وقد وقعت على هذه الاتفاقية ٣٠ دولة ، ولكن الاتفاقية ظلت بعد ذلك بغير تنفيذ لانها انا وضعت على امل انجاح مؤتمر نزع السلاح الذي فشل على ان الحرب تغير الاشياء في طرفة عين ، فمن الممكن والاتفاقية موجودة ان يعمل بها الآن !

اما الشيء الثاني فهو قطع الموارد المالية عن الدولة الخاطئة وهذا شيء يسهل جدا بمنع عقد القروض المباشرة او غير المباشرة بين دول العصبة وبين هذه الدولة الشاذة ، وبتأجيل سداد ما يستحق لهذه الدولة من الديون على تجار الدول الاخرى ، وبذلك تشل الحركة الصناعية والتجارية في بلادها

ولكننا نرى ان تطبيق هذا النوع من العقوبة قد يحدث الارتباك ايضا في الحالة التجارية والصناعية في بلدان دول العصبة الاخرى بغير حرب حقيقية تشهر وما باليدحيلة

المقاطعة الاقتصادية

بمجرد تنفيذ نوع العقوبة السالف الذكر ، الخاص بالاجراءات المالية تتلوه المقاطعة الاقتصادية كنتيجة حتمية له على ان الغاية من المقاطعة الاقتصادية هي تدمير جميع انواع التجارة بين دول العصبة وبين الدولة الخاطئة ، فالمادة التي نصت على العقوبة نصت على ان تكون المقاطعة الاقتصادية بتحريم استيراد اي شيء من هذه الدولة وتحريم تصدير مواد الحرب اليها بما في ذلك الاسلحة والذخائر والمواد التي تصلح لصنعها ، فهذه هي المقاطعة

الحصار الاقتصادي

ولضمان نجاح المقاطعة الاقتصادية يجب ان تكون تامة شاملة ، ولكن هناك اسبابا كثيرة مختلفة قد لا تجعلها كذلك ، وعليه فان العصبة قد ترى نفسها مرغمة في النهاية على فرض الحصار الاقتصادي ولهذا الحصار الآن لجنة خاصة من لجان العصبة وصلت في بحثها الى النتيجة التالية :

« ان واضعي ميثاق عصبة الامم قد اعتبروها مؤسسة تضم جميع الدول كلها او جلها ، وعدوها قادرة على العمل في حالة نقض ميثاقها ، وتلك لجنة الحصار الدولية ترى ان تطبيق المادة ١٦ ولو بالاجماع لا بد من ان يضع دول العصبة كلها في مأزق من احرج المآزق ولذلك لا توصي اللجنة بالالتجاء الى فرض الحصار »

وهذا انذار من لجنة الحصار ، جد خطير ...

الى الحرب

ندخل الآن رأسا في موضوع الحرب ، فتطبيق العقوبات بانواعها كلها لا معنى له الا الحرب

ان كلمة الحرب لم ترد في ميثاق العصبة ، وانما حلت مكانها عبارة : « الاجراءات العسكرية » وهي عبارة مطاطة تتضمن ما يشبه الحرب في البحر وفي البر وفي الجو

ولكن كيف يتسنى للعصبة ان تلجأ الى هذا النوع الاخير من العقوبات اذا فشلت جميع الانواع الاخرى ، وتقرر ان الدولة الخاطئة قد ارتكبت ما جعلها تصبح في حالة حرب مع باقي دول العصبة ؟

لقد بدأت العصبة منذ سنوات تفكر في هذه النقطة وتقتلها بحثا وتمحيصا ، وخرجت من ذلك بالمبدأ القائل بوجوب انشاء قوة بوليسية دولية دائمية تتألف من مفارز تقدم كل مفرزة منها دولة من دول العصبة ، كما خرجت من ذلك بمبدأ آخر يقول بجعل القوى الوطنية ـ غير الدولية ـ تعمل وحدها وانما يكون عملها تحت اشراف مباشر من عصبة الامم او غير مباشر وانما طبقا للمعاهدات القائمة التي صودق عليها من قبل هذه العصبة، وان كانت خارجة عن الميثاق

والعصبة الآن في حيرة من الامر لا تدري ماذا تعمل ، فهي لم تصبح بعد « دولة فوق الدول » كما وصفها بذلك السر صموئيل هور

والذي نراه نحن هو ان العصبة ستخرج في النهاية من حيرتها هذه بان تقدم الى الدول ما تراه من التواصي فيما يختص بالقوى العسكرية والبحرية والجوية التي ترى انها تكفي للمحافظة على ميثاقها

« الدفاع » وهكذا نرى بريطانيا العظمى لا تريد ان تخرج « الكستنة » من النار باصابعها وحدها ، ففي اوروبا دول ... وفي البحر الابيض المتوسط اساطيل ...

من لا ارض له لا وطن له

جنرال موتورز تبني سيارتها المليون لعام ١٩٣٥

نائب الرئيس يرى مرابح اخرى في العام القادم

قال المستر كندسن ، نائب رئيس شركة جنرال موتورز وهو يعلن اتمام السيارة الميكانيكية رقم مليون لعام ١٩٣٥ انه يتنبأ بان عام ١٩٣٦ سيبذ عام ١٩٣٥ ويتفوق عليه بمراحل كثيرة ، بالنظر الى الاقبال الهائل على المشترى والطلبات الكثيرة التي تنهال من مزارع الولايات

ان السيارة رقم مليون التي بنتها الجنرال موتورز في هذا العام كانت طراز شفروليه الفاخر من نوع الهوادج التي تستعمل في المدن (سيدان) وقد خرجت هذه من خط مجموعة السيارات وهي تتدحرج حوالى الساعة ١٠ من صباح يوم ٧ آب .

لم تتعد هذه الشركة رقم المليون في العام الماضي الا لغاية يوم ١٠ تشرين الاول، اما رقم المليون لهذا العام فهو السيارة رقم ١،٣٨٤ نوع شفروليه وهي انتاج كامل لـ ٥،٦٠٠ وحدة

ان التحسن العظيم الذي طرأ على بيع الاوتوموبيلات خلال العامين الماضيين يرجع الى سببين اولهما الاهمال الذي اوجد احتياجا حقيقيا الى سيارات جديدة لتحل محل السيارات ذوات الطراز القديم الذي اندثر ، وثانيهما التحسن العام في الاستخدام وفي الاجور مما سهل للناس ان يقبلوا على المشترى

وسيكون سوق المزارع في هذا العام والذي يليه ، كما ينتظر ، احسن مما كان في اي وقت منذ سنين

لقد انفقت الجنرال موتورز او ما تزال تنفق اكثر من ٣٥ مليون دولار على تحسين مصانعها وتوسيعها ، وقد انفقت نسبة سنوية عالية من هذا المبلغ الضخم على استبدال الالات مما كانت نتيجته أن تحركت صناعة الالات وادواتها الى الامام قافزة قفزا

اما حالة العمل فهادئة ليس فيها ما ينذر بشيء ولا ما يضر ، فالرجال قد وجدوا امامهم الاعمال باستمرار طيلة الشهور العشرة الماضية والامل قوي في استمرار وجود الاعمال لشهور كثيرة قادمة

واما الاجور فأعلى مما هي عليه في معظم الصناعات الاخرى فهي بمعدل ٨٥ سنتا للساعة من ساعات العمل الاسبوعية وهي ٤٠ ساعة

والى جانب هذا الاعلان الذى اعلن عن انتاج السيارة المليون لهذا العام جاء تقرير البيوع لمدة الاشهر السبعة الاولى وهو يظهر لنا ان وكلاء البيع في الولايات المتحدة وكندا ، باضافة المشحونات التي شحنت الى ما وراء البحار قد وصلوا الى ٨٤٩،٢٤٥ وحدة من وحدات السيارات مقابل ٧٠٠،٤٢١ في المدة نفسها من العام الماضي

وفي تقرير البيوع ما يلي :

في تموز بلغ ما باعته الجنرال موتورز الى وكلاء البيع في الولايات المتحدة وكندا ، مع الشحنات التي شحنت الى الخارج ١٦٧،٧٩٠ مقابل ١٣٤،٣٢٤ في تموز من العام الماضي

وبلغ ما بيع في الاشهر السبعة الاولى في عام ١٩٣٥ ، مجموعه ١،٠٥٦،٢٥٠ مقابل ٨٨٤،٦٠٠ في المدة نفسها من عام ١٩٣٤

احسن صابون نقي فاخر

مصنوع من زيت الزيتون الممتاز

ماركة الزيتونة

احذروا التقليد

الصابون المطهر ذو الرائحة الزكية

ماركة شجرة « الزيتون »

من مصنوعات معمل علي وسالم النابلسي — بنابلس — يكفي تجربته مرة واحدة لتتعلقوا به الى الابد
يطري البشرة وينعش الجسم ويكسبه الرائحة الطيبة

اطلبوه من الباعة

الوكلاء

السادة نجيب القطان: يافا
حسن قليبو : القدس
فريد حسن فرحات : عمان
قسطندي بجالي : حيفا
سامي ومهدي القباني : الشام

Missing pg.3

في القضية الارثوذكسية

دعوى الطعن
في الانتخاب البطريركي
«بقلم الاستاذ عيسى السفري»

كان يوم الجمعة الماضي ، موعد النظر في دعوى الطعن في الانتخاب البطريركي امام محكمة العدل العليا . وقد اجلت هذه المحكمة اصدار قرارها في موضوع صلاحية النظر فيها ، الى يوم الجمعة القادم

والدعوى المذكورة ، هي التي رفعتها لجنتنا التنفيذية يوم ١٦ اغسطس الماضي طعناً في انتخاب نيافة المطران تيموثاوس بطريركا . وقد مضى على يوم رفعها مدة ستين يوماً على التمام

وفي هذه الفترة من الزمن ، جرت محاولات عدة ، للتأثير على اللجنة التنفيذية بسحب الدعوى كان الدافع لها دعايات قامت بها البطريركية ، وكان نصيبها الفشل كلها .

ويلاحظ ان البطريركية قد نشطت من جديد ، قبل موعدة النظر في الدعوى بمدة وجيزة ، في بث دعاياتها في شرق الاردن ، بعد ان فشلت في فلسطين . للتأثير على مندوبي شرق الاردن في اللجنة التنفيذية . الذين طلبوا من مكتب اللجنة ، دعوة الاعضاء لعقد جلسة يوم ١٨ الجاري ، للنظر في امر سحب الدعوى . !

وفي اعتقادنا ان اجتماعاً مثل هذا لا فائدة منه البتة . لانه سبق للجنة التنفيذية وقررت رفع الدعوى المذكورة باجماع آراء اعضائها ، وبينهم مندوبو شرق الاردن . وطلب سحبها الآن ليس في مصلحتنا ، بل هو في مصلحة البطريركية ومهما قدم طلاب سحب الدعوى من اسباب ، فلا نظنها تكفي لاقناع صاحب العقل السليم ، ومن خلت نفسه من الاغراض والغايات !

ونحن نشك في ان يجد طلبهم هذا اذنا صاغية من بقية اعضاء اللجنة ، وهم اكثريتها الساحقة . لا سيما وقد اجمعت الطائفة على متابعة السير في الدعوى الى النهاية

وليس غريب ان تتضارب الآراء في موضوع مهم مثل هذا ، ولكن الغريب ان تظن البطريركية انها بمحاولاتها هذه يمكنها ان تصدع وحدة الامة ، واتفاق كلمتها ، حول هذا الموضوع

فان كان القصد من الاجتماع المذكور القضاء على الدعايات الباطلة التي تقوم بها البطريركية في القطر الشقيق ، فنعم الاجتماع هو . اما اذا كان القصد منه سحب الدعوى ، فاننا نجل اعضاء اللجنة ان ينزلوا على مثل هذا الامر ، فلسطينيهم واردنيهم . كما ان لا سبيل الى الرجوع عن هذا القرار ، حتى ولو اجمعت هيئة اللجنة بامرها على ذلك . والقاعدة الاساسية ان كل هيئة مرتبطة بقراراتها ولا يحق لها ان تخرج عنها ، الا بقرار من هيئة اعلى . ولجنتنا التنفيذية مرتبطة بقرار دفع الدعوى ، لا تستطيع الخروج عليه الا بقرار مؤتمر ارثوذكسي عام

والذي لوح لنا من اهتمام البطريركية بالدعوى الى هذا الحد ، ان نيافة المطران المنتخب يخشى اذا حكم القضاء بفسخ الانتخاب ، ان تذهب انابه الى بدلها للحصول على كرسي الرئاسة ، ادراج الرياح . ومن ثم يصبح مضطراً لان يبذل جهوداً اخرى في الانتخاب المقبل ، للحصول على اكثرية اصوات الناخبين وقد يفوز بها ، وقد لا يفوز !

اما الطائفة ، فمن واجبها ان تسير الدعوى ، وعلى اللجنة التنفيذية ان تقوم بهذا الواجب . وان كان هناك بعض افراد من الطائفة ، يميلون الى سحب الدعوى ، فهم اما ان يكونوا مخدوعين او متأثرين بدعاية باطلة !

والدعوى بحد ذاتها ليست كل شيء في قضيتنا . فربحها وان كان يفيدنا معنوياً ، لا يعني ان قضيتنا العامة قد انتهى امرها . كما ان خسارتها لا تؤثر ادنى تأثير في مطالبنا المشروعة ، التي سنستمر في مطالبة البطريركية بها الى النهاية

عدا عن ان دعوى الطعن في الانتخاب لم ترفعها لجنتنا التنفيذيه وحدها ، بل قد رفعها ايضا شخص فاضل آخر ، هو حضرة الاستاذ المحامي السيد حنا عطاالله ، احد رجالات الطائفة الغيورين ، بصفته الشخصية . ولوسلمنا جدلا . ان البطريركية نجحت في مساعيها بسحب الدعوى ، عن طريق اللجنة التنفيذيه ، فالاستاذ عطا الله ، ولاشك ، حريص على دعواه كل الحرص

اذن ، فلا بد من السير في الدعوى على كل حال ومن طلب سحبها ، متهم باخلاصه ووطنيته . والواجب يقضي علينا في هذا الظرف الدقيق ، ان يكون كل فرد منا مع امته لا عليها . وان يكون خادما مصلحتها ، لا مصلحة الدخلاء الغاصبين

ويد الله مع الجماعة !

والى الاثنين القادم

يافا - عيسى السفري

اعلان

صادر من المحكمة الشرعية بحيفا

تقدمت الينا مضبطة موقعة من مختار مدينة حيفا تتضمن ان محمود بن منصور العيط من اهالي حيفا قد توفي منذ ست وعشرين سنة تقريبا عن زوجته خديجة محمود الشيخ حسن وعن ولديه منها وهما منصور وديبه ثم توفيت خديجة المذكورة منذ سنتين تقريبا عن زوجها كامل بن منصور العيط وعن اولادها منه محمود واحمد وكامله ومن ولديها من زوجها الاول محمود منصور العيط وهما منصور وديبة المذكورين وعن ولدها حاده المولد لها من زوجها احمد العمرو المتوفي حال حياتها لا غير وانه لا وارث للمتوفين المذكورين غير من ذكر فمن له اعتراض على تسجيل هذه المضبطة فليراجع المحكمة خلال شهر من تاريخ النشر

قاضي حيفا الشرعي

خواطر وتأملات

صور مضطربة !..
«للشاعر الشاب صاحب التوقيع»

بين التجرد والشعر

اذا تجردت من دنياك مدرعا   بلأمة الصبر والايمان بالله
عرائس الشعر من عليأء عزتها   أتيك طوعا ، وانت الآمر الناهي !

فرق بعيد !

انا ساخر متهكم لا تاعس   ابناء هذي الجمعة الغبراء !
والفرق بين تعاستي وتهكمي   كالفرق بين عبائكم وغبائي !

بين الحياة والموت

أوثر الموت اثرة لا تجارى   وارى في الحياة داء وبيلا ...
اطلب الموت وهو ينفر مني   يا لتعسي اهل اطلب المستحيلا !

حجر الفلاسفة ...

فلاسفة الارض ازعجتم   بني الارض سعيا وراء الحجر
هو الموت — موتوا تروا انه   هو الحجر الضائع المدخر !

جنوني الوحيد !

هم يحسبوني مجنوناً به شده   ولست الا طراز الشاعر الدالى
ارى بعين خيال الشعر من طرف   ما لا يرى عابد الدينار والمال
وما جنوني الا انني بشر   اسير بين قذارات ... واوحال !

بين الحبشة والطليان !

يتقاتل الجيشان : هذا فائز   في كل معركة ، وذك مهان
والحق ان كليهما في فوزه   وهوانه — «عبث» هو الانسان !

المرأة !

شيطانة لا تجارى !   تبدو بشكل ملاك
لسانها من خيوط   وقلبها من شباك ...
فان عثرت بخيط   قضيت ... دون حراك !

في تميلة ...

تيبي وميسي طي اجـ   ـنحة كاجنحة الدبابة
وضعي المساحيق على   شفة ملونة .. مصابة !
فلأنت اقبح ما ارا   ه .. ولأنت اثقل من ذبابة

في متشاعر سفيه

يا مدعي الشعر زورا   وانت شر سفيه
الشعر فيك مصاب   بصحبه وذويه
لو عادك الشعر يوما   بقلبه او بفيه
لكنت انفض منه   يدي ، وابكي بنيه

في بخيل !

لموسى يد في البخل قد قيل انها   — اذا ما تبدت وهي مقفلة — قفل !
ويذهلني فيه تخيل نفسه   غنيا ، ولا لون لهذا ولا شكل
فتى كل ما فيه بخيل مقتر   فاطرافه بخل واحشاؤه بخل !..

الحسن المصون

والحسن كالزهر اذا صينت   ارجوؤه ينمو ، ولم يذبل
وان يد مدته مس الاذى   تناثرت اوراقه من عل !

بين حبين

يا مدعي حب رب العرش مستترا   بحبك المرأة الحسناء في البشر
لو كنت حقا تحب الله حبكها   لكنت اسمى من الافلاك والقمر !

وصف فتى يحتضر

مر الغريب التائه في بيداء الحياة على فتى نحيل يحتضر :

فانحنى نحوه قليلا فالفى   شبح الموت فوقه في خفوق
ورأى عارضين غارا شحوبا   ورأى ناظرين دون بريق
كان فيه من الحياة بصيص   من ضياء يسير نحو الزهوق
فهو ما زال ويح قلبي عليه !   في صراع مع الممات المحيق ...

حيفا   **مطلق عبد الخالق**

اوتيل الخديوي الكبير
يافا   لاصحابه   شارع المحطة
الحاج شريف غزال وولده شحاده النابلسي
بنايه جديدة ـ اربع طبقات ـ اول افتتاحه
ترى منه مناظر خلابة تأخذ بمجامع القلوب برا وبحرا
مفروشاته — وتختوته — وميلياته جديدة على الطراز الحديث
محلات خصوصية للعائلات — حمامات ساخنة وباردة — خدمة حسنة
ايها المسافر
زر مرة واحدة هذا الاوتيل الضخم
وانظر مايكون من السرور في نفسك التي تقودك حتما
لان تكون من زبائنه الدائمين

اقصد
محل
نجيب القطان
سوق الدير يافا
واطلب زيت الزيتون للمونه
والسمن الحلبي الحديدي
الممتاز
ماركة
كامل هيكل

الحق للمدمرات السبع لا لحكومة الصين !؟

فرضت السلطات الصينيه في ثغر سواتو الواقع على بعد ٢٠٠ ميل الى الشمال الشرقي من هونغ - كونغ . ضريبة على البضائع المستورده من اليابان فرفض التجار اليابانيون دفع هذه الضريبة بحجة انها استبدادية جائرة

وتوترت الحالة في المدينة بسبب ما قامت به السلطات الصينية من اعتقال من تخلف من هؤلاء التجار عن الدفع ومن مصادرة البضائع اليابانية ، وبسبب هذا التوتر هرعت من المياه اليابانية الى مياه سواتو سبع مدمرات يابانية . .

انفصل في الموضوع بالتي هي احسن !

ذلك لان القنصل الياباني في المدينة قدم احتجاج حكومته على هذا العمل الى الجنرال تشي - تانغ - تشن قائد الجيش الصيني في المدينة وحاكمها العسكري فلم ينفع الاحتجاج ، وما بعد الاحتجاج الكلامي الا آفة المدمرات . . . والحق للقوة . . .

مليونير اميركي يحيي الحبشة فينفى !؟

كان المستر جيمس دوناهو المليونير الاميركي المعروف وعم المس هوتن بربارا (الآن الدوقة هوجونز ريفنتلو) يطل من شرفة فندق في روما عندما رأى مظاهرة فاشستية سائرة في الشارع فصاح على المتظاهرين باعلى صوته قائلا « فلتحي الحبشة »

وكانت النتيجة ان نفته الحكومة الايطالية من بلادها وارفقته الى الحدود بحرس من رجال التحري

وصدر في روما بلاغ رسمي يقول بان المستر دوناهو سلك سلوكا « فاضحا اجراميا ! » ضد ايطاليا ، لذلك « طلب منه ان يغادر البلاد » . !.

— ولتحيى الحبشة . . .

تباع
جريدة الدفاع في غزة
في مكتب النشر والاعلان لصاحبه
شكري فلفل ورشاد توفيق

اعلان هام
الى مساهمي شركة السينما
الفلسطينية الوطنية المحدودة

قرر مجلس ادارة شركة السينما الفلسطينية المحدودة دعوة الجمعية العمومية العادية لاجتماعها السنوي في الساعة الثالثة من بعد ظهر يوم الاحد الواقع في ٢٢ رجب سنة ٣٥٤ وفق ٢٠ تشرين اول سنة ٩٣٥ في دار النادي الرياضي الاسلامي يافا للنظر في المواد الآتية :

١— الاطلاع على تقرير مجلس الادارة
٢— الاطلاع على ميزانية الشركة لغاية ديسمبر سنه ٩٣٤ وتصديقها
٣— الاطلاع على تقرير فاحص الحسابات
٤— انتخاب مراقب للحسابات عن سنة ٩٣٥ وتحديد اتعابه
٥— اعتماد تعيين الاعضاء الذين ضمهم اليه مجلس الادارة بموجب نظام الشركه

فنرجو من جميع مساهمي الشركة حضور هذا الاجتماع الهام

مدير الشركة

ممدوح النابلسي

الدكتور ميخائيل شماس

بناء على الحاح الجمهور قد اتخذ الدكتور ميخائيل شماس الاختصاصي بالامراض الباطنية والاطفال عيادة له في القدس في حارة السعدية داخل باب العمود بملك الحاج محمد ابو الفضل العلمي وسيزاول مهنته ابتداء من ١٥ الجاري يومياً ما عدا ايام الاحاد . اما اوقات العيادة فكما يلي :

من ٧—٩،٣٠ صباحاً
« ٢—٤ بعد الظهر

وقد خصص يومي الثلاثاء والسبت من كل اسبوع لمعالجة اطفال الفقراء برسم قدره ٢٠ ملا فقط

مدرسة
النجاح الوطنية
بنابلس
هي مفخرة المدارس
ثقافة — تهذيبا — روحا
واساتذتها نخبة من ذوي العلم الغزير والاخلاق الفاضلة والوطنية الصحيحة
خريجوها
الصفوة الممتازة في الشباب العربي العامل
شهادتها
مقبولة في اكبر معاهد سوريا وفلسطين ومصر والعراق
هدفهـــا
خلق الرجولة الصحيحة في ناشئة الوطن
مدرسة النجاح
مدرسة الخلق والعلم وعهد الوطنية

Missing pg.5

عبث هذا كل العبث

برقية فخامته «سنادة» لبناء الوضع الحاضر

كم في فلسطين من شئون مؤسفة جداً

يعذرنا فخامة المندوب اذا عدنا الى برقيته من جديد فقد لمحنا في سطوره قلقا على الوضع الحاضر، سببه شائعات الحرب. وكان هذا القلق ظاهرا في الوسط اليهودي الذي يخشى على حبل الهجرة ان يتصرم. والذي يخشى من بطالة العمال أن تستفحل. والذي يخشى على العون المالي من اوروبا واميركا ان يصيبه شلل وانقطاع. فجاءت البرقية تطمئن كل هذا، نافية اتساع رقعة الحرب، وامتدادها الى البحر المتوسط — وفلسطين بالطبع من شواطيء هذا البحر

والبرقية في مجملها تمنيات للحالة الراهنة ان تستمر. وان طول عمرها فانه «ليس هناك ما يدعو الى اي قلق» واذن فليس هناك ما يدعو الى اي تغيير او تبديل. ولو كان شيء من ذلك «يدعو الى الخوف» لرجع فخامته الى البلاد حالا. لماذا؟ اشفاقا على الحالة الحاضرة ان تمروها عوارض التبديل. لماذا؟ تخوفاً على الاوضاع السياسية الخاطئة ان يصيبها ما يركس بناءها. واخيراً لماذا؟ محافظة على السياسة المستندة الى القوة، لكي لا يعصف بها الزمن كما يعصف بكل سياسة لا تستند الى شيء من الحق، والعدل

كل شيء يسير في هذه البلاد على غير هوى من اهلها، ورغبة. فبيوع الاراضي عارضت في استمرار تحليلها بالاحتجاج، ثم بما افضى الى احوال مؤسفة، ولكن البيوع بقيت على حالها، لم تحرم. والهجرة، الهجرة المخيفة الظالمة، استمرت طليقة من كل قيد، فملأت البلاد بعشرات الالوف، تنازع اهلها حق التملك، والعيش، والسيادة. واحتجت فلسطين على الهجرة، وسجنت من ابنائها، وقدمت بعضهم قربانا، فما نفع السجناء، ولا افادت القرابين

ما لنا وللحرب في البحر الابيض المتوسط بل مرحبا بها اذا كانت ضربة موجهة تنزل على هذه السياسة، تبدل منها وتغير، مرحبا بها اذا كانت تنفع العرب اكثر مما ينفعهم السلم الذي رماهم بشر سياسة في الوجود، مرحبا بها اذا كانت وسيلة من الوسائل التي تعيد السكارى الى رشدهم فيعلموا بان العرب لا تستغني عنهم بريطانيا، وان الاستمرار على استفزازهم يصيبها بافدح الخسائر

خذ القول صراحة يا صاحب الفخامة فمن حقك علينا ان ننقل اليك حديث السواد لتقف عليه، بدل ان يحتجب عنك خلف ستار من ابتسامات المتملقين الذين يحتاجون الى تأييدك، ورضاك، وارتياحك الى اعمالهم، وهذا القول يتضمن تخوف العرب من السنوات التي قضيتها في هذه البلاد، فحشدت فيها حشود المهاجرين في مستوى لم تكن تعهده من قبل، اجل في المدة التي امضيتها فخامتكم في هذه البلاد طاب لليهود الحياة في فلسطين، وتأييد سياستهم، فغمروا البلاد بعدد ضخم من المهاجرين، لا سيما فئة العمال منهم فما وقعت شائعة الحرب حتى كادت هذه السياسة ان تنهار بسبب التخوف من الاحداث العالمية المقبلة لماذا؟ لانها سياسة لم تقم على رضى اهل هذه البلاد، ورغباتهم، بل ورضا لجان التحقيق الانكليزية اورغباتها، واذن فليدعم البناء بـ «بشرى» السلام او «نبوءة» عدم وقوع الحرب!

شائعات بسيطة زلزلت هذا الوضع القائم وجعلت في البلاد نحو عشرين الف عامل يهودي عاطلين عن العمل واوقفت البنوك عن التعامل الحر وشلت حركة البناء لماذا كل ذلك؟ لان هذا «الوجود الاصطناعي» لا يستند الى غير الاهواء لانه غير طبيعي لانه مستحيل!.

وقبل ان يدعي بعض العرب الى الاجتماع بشرتوك، وبن زفي وكابلان لسماع «نبوءة عدم الحرب» قبل ذلك استمعوا الى نجوى هذا الشعب الصابر على اضطهادكم، واعتسافكم، فانكم تستفيدون منها لانها نجوى الحق تصدر عن نفس متألمة يهون عليها كل ويلات الحرب قبل ان ترى بلادها مملكة .. يهودية! ومن المؤسف جدا ان يوفق ذلك الخبر الى جمع العرب واليهود، ذلك الجمع المتعسف وهم الذين اعلنوا ان لا يكونوا مع اليهود حول مائدة قبل أن يتخلى هؤلاء عن فكرة الوطن القومي، والمملكة اليهودية، مؤسف، ولكن كم في فلسطين من أمور مؤسفة!

ثم ما شأن العرب وحالة البنوك؟ ما فائدة ان يجتمع اثنان او اربعة من زعمائهم الى بنوك العربي وباركلس والعثماني ودي روما؟ حالة البنوك ترجع مباشرة الى الحكومة، فتقدمي ياسيدتي اليها بالعلاج ان استطعت، تقدمي، فمريها ان تعامل الناس، تأخذ منهم وتعطي على السواء بحرية وشجاعة، كما كانت تفعل قبل اليوم.

عبث كل هذا ياسياسة ضل رشادها، عبث وحقك كل العبث، ادخلي البيوت من ابوابها لا كقفزات الـ.. من النوافذ، والاسطحة، والجدران. أدخلي مع العرب في تفاهم شريف، والا فان رجفة الحرب ستقلب البناء الجائر الذي شيدته كما ان شائعة بسيطة عنها مادت بنظامك حتى احتاج الامر الى «سنادات» تقويه وتثبته بعض الشيء، كما رأينا، ومن المؤسف جدا ان لا تستيقظي الا على الرجفات والضربات مهما كانت الخسارة عظيمة، والمصيبة بالغة!

وبجود محاولات ماكان وما سيكون ما دامت السياسة القائمة هي الخطة المثلى في نظر الانكليز.

ابراهيم

لفت نظر

الى من يعنيهم الامر

كتبنا في «الدفاع» أمس نص الامر الاداري الذي اذاعته الدوائر المختصة في سوريا ولبنان حول سيارات فلسطين في سوريا والتدابير الشديدة التي اتخذت بشأنها.

وقد راجعنا اليوم بعض اصحاب السيارات التي تسير بين فلسطين وسوريا وتنقل البضائع والخضروات السورية الى اسواق فلسطين، وشكوا المعاملة التي يعاملون بها على الحدود من ذلك انهم يحتمون على سائقي فلسطين ان لا يدخلوا الحدود السورية ما لم تكن سياراتهم مشحونة بالبضائع، مما اضطر بعض السائقين الى شراء اشياء رخيصة الثمن علاؤن سياراتهم بها لكي يسمح لهم بالدخول، لان البضائع التي تصدر من فلسطين الى سوريا ليست بالكثيرة التي يتسنى معها لكل سيارة ان تذهب شاحنة

كما اعطيت السائقين الفلسطينيين دفاتر خاصة، بموجبها لا يستطيع السائق الفلسطيني البقاء في سوريا اكثر من ٤٨ ساعة، يدفع عن هذه المدة ٤٥ قرشا سوريا، ثم هو اذا تأخر عن المدة المقررة يدفع عن كل طن اربع ليرات سورية اي اذا كانت حمولة سيارته ثلاثة اطنان يدفع ١٢ ليرة سورية وهكذا

واذا رجعنا الى السيارات السورية في فلسطين وجدنا ان الابواب مفتوحة امامها وهي تتجول في كل الانحاء دون اعتراض بالرغم من ان القانون يمنع دخول سيارات سوريا وتجولها وحدها طبرياً اذا كانت قادمة من جسر بنات يعقوب، وحيفا اذا كانت قادمة عن طريق بيروت

نلفت الانظار الى هؤلاء السائقين فاما اصلاح الحالة او معاملة بالمثل

كتاب

نحن اليهود

ازداد نشاط المؤلفين اليهود في الكتابة عن فلسطين في الاونة الاخيرة اكثر من ذي قبل. وقد جاء في كتاب احدهم سكولوسكي وعنوانه «نحن اليهود» بعد مقدمة طويلة قدمته بها «البوست» من ان المؤلف يهودي معتدل وغير ذلك من النعوت قال «من السهل تنفيذ المسائل العملية اذا تخلى اليهود بعض الشيء عن تعصبهم السياسي» كما قال «وفي امكان العرب واليهود ان يعيشوا سوية اذا تأكد العرب ان اليهود لم يأتوا للقضاء عليهم»

ثم انتهى كاتب الكلمة عن الكتاب في «البوست» الى ان سكولوسكي «غير دقيق في ايراد تاريخ الحوادث»!

الى سوريا

سافر الاستاذ نعيم ابو ضبه المهندس الزراعي الى سوريا لشئون تجارية تتعلق باعماله

مفتش

بوليس يافا

عاد المستر كافاراتا مفتش بوليس يافا من اجازته السنوية بعد ان قضاها في لندن وسيتسلم اعماله ابتداء من اليوم «الاثنين»

الى

البنك العثماني

وافانا مراسلنا في قلقيلية بان ثلاثة اشخاص مجهولي الهوية يتجولون في سيارة اجرة على القرى العربية. وقد انتحل هؤلاء انهم موظفون في البنك العثماني في نابلس وعملوا على الاجتماع الى فريق من الاهلين وتحدثوا اليهم عن الازمة المالية، وان البنك العثماني قرر عقد قروض لمساعدة الفلاحين

وامام هذه الحيلة اقبل بعض الفلاحين عليهم يطلبون عقد قروض لآجال بعد ان دفعوا لهم ما طلبوا من نقود ليقوموا بدور الوسيط بينهم وبين البنك، وقد نجحت خطتهم هذه في قرية حبله ولما ارادوا القيام بالتجربة في قلقيلية ارتاب الناس في امرهم فلم يجتمعوا اليهم ولم تجز عليهم حيلتهم.

هل لادارة البنك العثماني ان تقوم بتحقيق حول هؤلاء الذين يسيؤون الى سمعة البنك، وهل الدوائر المسئولة ان تتعقب امر هؤلاء للقبض عليهم وانزال العقاب بهم ليكون رادعا لغيرهم

الدكتور عرابي

اتخذ الدكتور سعدي بك عرابي كبيرا عيادة له في اللد وبعمله هذا سد فراغا فالمدينة في حاجة الى اكثر من طبيب واحد من الوطنيين. وبالرغم من انه لم يمض مدة على وجوده فيها فالكل يثني عليه لدماثة اخلاقه واعتنائه بمرضاه، ودأبه على تخفيف آلامهم بشتى الوسائل

احصاء

عن المصطافين

في احصاء رسمي لحكومة لبنان قامت به عقب انتهاء موسم الاصطياف لوحظ ان عدد المصطافين من فلسطين بلغوا ٥١٧٨ وهو اكبر عدد من المصطافين في لبنان وكان عدد المصطافين المصريين ٣٧٣٥.

قسائم

العشر القديم

جاءتنا كلمة من السيد حسين راغب الكوحة احد اهالي نعلين يذكر فيها ان الحكومة رفعت عن عاتق الفلاح ضريبتي العشر و لويركو، ولكنها مع ذلك ارسلت محصلا ومعه قسائم بموجب العشر القديم فاخذ يحصل من كل شخص يملك عقاراً اولا يملك مبلغ عشرة قروش على ان يحصل تسعون قرشا اخرى

الفلاح في فلسطين موجوع فهل تزيد الحكومة في الله ام تخفف عنه وطأة هذا الالم؟»

مشكلة المخالفات

- لا نعرف متى تحل مشكلة كثرة المخالفات التي يؤخذ بجريرتها التجار واصحاب الصنائع فقد ازمنت ونال الناس منها الشيء الكثير

وقد كتبنا عنها قبل ذلك غير مرة ورجونا ايجاد حل يخفف من شدتها على فئة لا تربح مقدارها تحت قبول نعود مرة اخرى الى هذه المشكلة ام ان المسئولين يرون ان الوقت قد حان لانهائها على وجه يكفل عيش هؤلاء

أهذه

عنايتهم بمدارس القرى

كانت جمعية اتحاد القرى العربية قررت على اثر اجتماع عقد في اللد وحضره مندوبون عن جميع القرى في هذا القضاء، مطالبة الحكومة بتوسيع مدارس القرى وانشاء مدارس للبنات فيها والاهتمام بتعليم البدو والقيام بنفقات البناء وغيره من صندوق الحكومة

ورفع حسين افندي يانس سكرتير هذه الجمعية تقريراً مفصلا مثبتا بالارقام والاحصاءات الدقيقة، وقد نشرناه كاملا في حينه، الى فخامة المندوب السامي يطلب الى فخامته ما اقرته الجمعية في اجتماعها. وبعد انتظار طويل ورد على حسين افندي الكتاب التالي من جناب المستر بولاك نائب حاكم اللواء الجنوبي ومن مطالعته يحكم بمبلغ اهتمام الحكومة بتعليم القرويين:

دائرة حاكم اللواء الجنوبي
يافا في ١٤ اكتوبر سنة ١٩٣٥

.. سكرتير جمعية اتحاد القرى العربية في بيت دجن ... لي الشرف ان اعلمكم بوصول كتابكم المرسل لفخامة المندوب السامي والمتعلق بتوسيع ميزانية التعليم في القرى. وجوابا عليه اعلمكم ان توسيع مدارس الاولاد والبنات في القرى متوقف على اعداد معلمات لمدارس البنات الجديدة ومتوقف على تسهيل وسائل العيش والسكنى لمعلمي المدارس القروية

٢ — من وجهة اقتصادية لا يمكن ان تفتح مدارس في جميع القرى بيد ان القرى الصغيرة يمكنها ان تندمج بمدرسة واحدة في مركز متوسط بينها

٣ — لا تستطيع الحكومة ان تدفع جميع نفقات البناء والاثاث ولكنها تشترك بدفع جزء منه

٤ — منذ مدة اقترح تأسيس مدارس داخلية مركزية للقرويين وسيباشر بفتح قسمين داخليين في المنطقة الشمالية في السنة المدرسية القادمة كما انه يوجد الآن قسم داخلي في اللد

٥ — يبذل الان كل مجهود لمساعدة وتحسين حدائق المدارس

٦ — العقبات الرئيسية غير المالية التي تقف في سبيل فتح مدارس البدو هي

ا — قلة الحضور في مثل هذه المدارس

ب — عدم رغبة شبان العرب المتعلمين في الخدمة كمعلمين في مدارس القبائل البدوية ...

نائب حاكم اللواء الجنوبي
بولاك

حركة الميناء

بلغت كية البضائع التي افرغت من البواخر في ميناء يافا اول امس ٩٠٠ طن وهي الكمية التي وصلت في يومها ولم يشحن للخارج من صادرات فلسطين اي نهائي.

حركة البواخر

وصلت ميناء يافا امس البواخر كفرا وعليها ٢٥٠ طنا، والبزيا وعليها ١٢٠ طنا، وبروفيدانس وعليها ٣٠ طنا ودياتا وعليها ٢٥٠ طنا، وترجيانوس وعليها ٦٥٠ طنا من مختلف البضائع، وقد بدأ التفريغ فيها بمجرد وصولها، وابحرت في نفس اليوم الباخرة بروفيدانس وعليها ٤٠ راكبا من فلسطين

الثورة العربية في فلم سينمائي

تمثيل حوادث لورنس في بلاد العرب

« بقلم الاستاذ رشيد الحاج ابراهيم »

قرأت في العدد ٤٥٠ المؤرخ في ١١ - ١٠ - ١٩٣٥ من جريدة الدفاع الغراء الخبر التالي: وصل دمشق الكولونيل استيرلنج صديق المرحوم الكولونيل لورنس وسيقوم بعمل فيلم في الاماكن التي وقعت فيها حوادث لورانس في الحرب العظمى

ولما كانت حوادث لورنس قد نشأت مع الثورة العربية الكبرى، وكانت حياة هذا الرجل العظيم مقرونة بثورتهم على الظلم، واستبسالهم في سبيل حريتهم واستقلالهم، كان على العرب ان يرقبوا اعمال الكولونيل استيرلنج ليكون الفلم المنوي اخراجه ممثلا تمثيلا حقيقيا لمراحل الثورة العربية وغايتها، ففي ذلك خدمة للتاريخ وفيه تخليد لثورتنا على الظلم والاستعباد ولما كان هذا الفلم سيظهر عظمة لورنس وسيخلد ذكراه، فمن الانصاف للتاريخ والفن ان تكون عظمة لورنس مقرونة بعظمة الامة التي سارت معه ووراء استقلالها وحريتها، والتي اظهرت في ابان الثورة التي اشترك فيها لورنس من الجرأة والاقدام ما قدره لورنس حق قدره في مؤلفاته وجميع كتاباته

لذلك لما قرأت خبر وصول الكولونيل استيرلنج الى دمشق لهذه الغاية استوقف نظري امران. اولهما: هل يوفق هذا الكولونيل في تمثيل مراحل الثورة العربية وتمثيل الصور العربي الذي قاده لورانس فيكون بذلك قد خدم الحقيقة وصور الواقع وأسدى الى العرب يداً في تصوير ثورتهم تصويراً حقيقياً؟

وثانيهما هل يقتصر هذا الكولونيل على تمثيل لورانس ممتطيا ناقة او متكئا بين الخيام، وفي تصوير بعض الاعراب حفاة حوله فيكون الفلم جناية على التاريخ وجريمة على الواقع؟

ولكي ننجو من الاخرى تبادر الى ذهني لفت نظر الصحافة الى حث اولي الامر للاخذ بناصر الكولونيل استيرلنج واعطائه صوراً صحيحة وحقيقية عن حياة لورانس في بلاد العرب، بواسطة ابناء الثورة انفسهم او الذين مشوا الى جانب لورنس في جميع مراحل حياته بين البدو

واني اذ اطلب الى الصحافة لفت نظر اولي الشأن لهذا الموضوع فانما اعني سمو الامير عبد الله ابن الثورة واحد حملة الويتها وموقدي جذوتها

فسموه ابن المنقذ الاعظم، وقد ساهم فيها الى جانب اخوانه باكبر قسط اذا مثلت الثورة تمثيلا صحيحا، واذا خلدت صفحاتها، كان ذلك تخليدا لقوادها ومديري امرها وفي طليعتهم الامير عبد الله نفسه

ان تمثيل (حياة لورانس في بلاد العرب) على مسارح العالم فيه اكبر دعاية للعرب وفيه خدمة كبرى يسديها لورانس ميتا للامة العربية بعد ان خدمها حيا بمؤلفه القيم (اعمدة الحكمة السبعة) اذ لا بد ان يظهر فيه اندفاع الامة العربية في سبيل حريتها واستقلالها. وهذا لا يتم اذا ترك حبل المستر ستر لنج على غاربه يصور جماعات البدو الرحل حول مناسف الطعام بل يجب ان تظهر فصائل الجيش العربي النظامي، والرهوط التي قادها كبار ضباط العرب من امثال ياسين باشا وطه باشا الهاشمي وجعفر باشا ونوري باشا السعيد وفؤاد بك سليم وصبحي بك الخضراء وغيرهم وان يظهر فيها الخطباء الذين كانوا يستحثون القبائل العربية على الترك في سبيل الاستقلال، وكيف ان العشائر كانت تتسابق الى الميادين وترتمي في احضان الموت هازئة بعدد الالمان والترك ومعداتهم بعد اقتناع القبائل بضمان الاستقلال وضمان السيادة والحرية

ان الكثيرين ممن اشتركوا في هذه الثورة وساروا مع لورانس جنبا الى جنب، هم الآن على قيد الحياة فاذا تولى سمو الامير عبد الله مساعدة الكولونيل استيرلنج في الاخراج فامه فما على سموه الا الامر بتأليف لجنة خاصة من الضباط امثال صبحي بك الخضرا وسعيد بك عمون ومحمد علي بك العجلوني وغيرهم من اصدقائهم الذين ساهموا معهم في الثورة بالاشتراك مع فخامة رئيس الوزارة الاردنية لعمل الترتيبات اللازمة لتمثيل الثورة تمثيلا صحيحا

ان الشركة التي اوفدت المستر استيرلنج قد تكفل جميع ما ينجم عن هذه المساعدة من نفقات مادية، واذا هي لم تقم بذلك ولم تتقبل المساعدة فأرى ضرورة مقاطعة المستر استيرلنج المذكور، وعدم اعطائه اية معلومات بهذا الخصوص لان الفلم سيكون فيه دعاية سيئة للعرب دون شك. كما ان المجلس الاسلامي الاعلى يشاطر بما يجب عليه من مساعدات اذا اقتضى الامر ويسمح لصبحي بك بالانصراف الى العمل بامر سمو الامير شهرين اذا تألفت اللجنة المقترح تأليفها

ارجو ان تنال كلمتي هذه عناية تامة من صاحب السمو الامير عبد الله ومن صحافتنا العربية. والله من وراء القصد

رشيد الحاج ابراهيم

نقل مدير

جمرك الناقورة

بمناسبة نقل السيد الياس عس مدير جمرك الناقورة الى الجاعونة اقام له زملاؤه الموظفون حفلة وداعية حضرها موظفو الناقورة الافرنسية والسيد محمد الحسيني احد موظفي بنك باركليس والسيد محمد يعقوب والسيد عبد الله نجيب منصور وقد القى السيد باسليوس خرياطي ابياتا من الشعر بهذه المناسبة كان لها احسن الوقع

الليرة الذهب

اشتريت الليرة الانكليزية الذهب بمبلغ ١٧١ قرشا ونصفا وبيعت بمبلغ ١٧٢ قرشا، والليرة التركية الذهب اشتريت بمبلغ ١٥٥ قرشا ونصفا وبيعت بمئة وستة وخمسين قرشا والليرة الفرنسية بمبلغ ١٣٥ قرشا ونصفا وبيعت بمبلغ ١٣٦ قرشا

وقد قل الطلب في الايام الاخيرة على العملة الذهبية وهبطت اسعارها هبوطا ملموسا.

Missing pg.7

بحث طبي

في نخر الاسنان واسبابه

«بقلم الدكتور صاحب التوقيع»

هو تحول خاص يتصف بطبيعته الانتانية وينتهي بانحلال مادة السن انحلالا كاملا تختلف درجته من حيث الوطأة والسرعة

نبذة تاريخية هنه رهو مرافق لكل الشعوب في كل العصور . واقدم الوثائق المشيرة اليه هي الوثائق المصرية المكتوبة على ورق البردي المكتشف في الاقصر، المدينة الاثرية في مصر ، واما كتب ابقراط ففيها الشيء الكثير من هذه العلة وتوصف بهذه الكتب بكونها تحول قرحي للاسنان

اسباب النخر : منها

١) الاسباب الهيئة العامة :- تشمل هذه الاسباب كل ما من شأنه ان يقلل المقاومة الكلسية في السن . وقد اظهر اهميتها العالم في ماجيتوات واوضح ان السن يزيد تعرضها للنخر بقدر النقص في تكونها الكلسي منها :

العمر : - يظهر النخر في كل الاعمار في اسنان الحليب كما في الدائمة ، ويبدأ فيما بين الثالثة والرابعة وتزداد مشاهدته بعد ذلك بصورة مطردة حتى السن الثانية عشرة وهو موعد سقوط السن الاخيرة الموقتة

اما في الاسنان الدائمة فاكثر ما يكون ظهور النخر بين الثالثة عشرة والخامسة والعشرين وفيما بعد ذلك يقل النخر لتزايد صلابة الاسنان وكثافتها الكلسية .

الجنس : وجدان المرأه اكثر تعرضا للنخر من الرجل وذلك بسبب العادة الشهرية التي يتحول اثناءها وسط الفم حامضيا ، وبسبب الحمل الذي يحدث نقصا في المواد الكلسية بسبب تكون الجنين وبالتالي تقل كثافة النسج الكلسية

البنية : البنية القوية تتضمن الكمال الصحي لكل اقسام العضوية مع ما فيه الاسنان

وبهذا الاعتبار فان التأثيرات الجيولوجية على بنية الاشخاص لها اهميه خاصة فالاشخاص الذين يسكنون الاراضي الحوارية والرملية تجد عظامهم معرضة للكسر والاسنان رديئه عرضة النخر

بعكس فاماني الاراضي الكلسية اذ تجد العظام غنية بالكلس تجربة قوم الكسر والاسنان جيلة منيعة على النخر

وفضلا من ذلك فان المياه لها اهمية كبيرة في منع النخر او عدمه ، ولقد اظهر بوتنغران بكاربونات الكلس الموجودة في مياه الشرب تكفي القيام باود هيكل الحيوانات العظامي

وقد وجد ان اهالي القرى في دمشق المحرومون من مياه الفيجة والذين يعتدون على شرب مياه الابار اصحاب اسنان نخرة بعكس الذين يشربون مياه الينابيع التي تكثر فيها بيكاربونات الكلس

وللغذاء تأثير كبير فقد ذكر مافراند صوره الهضم المسبب عن تناول لبن البقر عند الاولاد والذي يحصل عنه تحول ط س في العظام فتكسب مظهر معجون الزجاجين وقوامه

ومن التأثيرات الغذائية التي تقلل الاملاح في التغذية وتهيء الاسنان للنخر الحمية التي ينقص فيها مقدار الفتامين او ينعدم فيها البتة وقد لاحظ ولسن العالم الانكليزي ان الاسكوتلانديين الذين يعيشون في الجبال ويتغذون بالاطعمة الغنية بالفتامين خلوة اسنانهم من النخر مع انهم يجهلون استعمال الفرشة وبالعكس فان الذين يعيشون في اسكتلاندة السفلى معرضين للنخر بسبب خلو الفيتامين من غذائهم

الوراثة

الوراثة في النخر ينتجها انتقال بعض الصفات التكوينية فترى لذلك شعوبا قوية اسنانهم بينما نرى شعوبا اخر ضعيف الاسنان ، فالزنوج والبدو اصحاب اسنان قوية والشعوب القوقازية اسنانها ضعيفة والمنغوليون في الشرق الاقصى وفي اسيا اسنانهم متوسطة القوة

اسباب النخر السني

الاسباب الطارئة تقدم معنا وصف الاسباب العامة التي تهيء الاسنان للنخر وفيما يلي مبحث الاسباب التي تطرأ على السن فتحدث فيها مدخلا تتمكن الجراثيم من دخولها واقتحامها بعد تلف غشائها المسمى بغشاء نزميت وهي :

١ - الشقوق - تحدث في الميناء اما لرض خارجي او بسبب اختلاف فجائي بحرارة الفم كشرب مياه مثلجه بعد ماكل ساخنة .

ب - السحل الغريزي في الشيوخ الناتج عن المضغ غير معرض للنخر غير ان السحل المرضي الناتج عن ضغط اجهزة تقويم الاسنان او الاسنان المستعارة كثيراً ما يتعرض للنخر اذا لم تنظف هذه الاجهزة تنظيفا جيدا

- التهاب اللثة والفم : يؤثر هذا الالتهاب على طريقين فهو يساعد على الاختمارات المزيلة لمادة السن العكسية وبحدوث انحسار في اللثة عند اعناق الاسنان تكون بابا لدخول الجراثيم .

- الوسط الفمي : يتألف وسط الفم عادة من اللعاب والمادة المخاطية والخلايا الابتليالية المدثرة والكريات البيضاء والتي ترد من الجملة اللمفاوية المنتشرة تحت الغشاء المخاطي ومن الجراثيم العديدة وتجد هذه الجراثيم في الفم افضل الاحوال التي تساعدها على النمو ، فالحرارة فيه كافية الارتفاع والسوائل مغذية كاللعاب والمادة المخاطية وبقايا الاطعمة والخلايا وفضلا عن ذلك فان الانخفاضات والتعاريج الموجودة في الفم تساعدها على الاستقرار وانشاء المستعمرات وفي الحالة الطبيعية اي في حالة التوازن الحيوي فان هذه الجراثيم لا تتمكن من احداث التأثير المرضي في الاسنان ولذلك اسباب :

١ - ان حركات المضغ تمزجها باللعاب والاطعمة وحركات البلع تبعدها عن الفم .

٢ - ان التعامل القلوي للعاب يعدل الاختمارات الحامضية

٣ - الجاذبية الكيماوية لبعض هذه الجراثيم تسبب لها البلعمة (تبلع بعضها بعضا)

اما اذا تغيرت هذه الحالة الطبيعية تحت التأثيرات العامة السالفة الذكر : او اذا تغيرت حركات المضغ والبلع . واذا توقف العامل القلوي للعاب وتشوش عمل البلعمة فحينئذ يصبح وسط الفم ملائما للاختمارات الحامضية التي تحل املاح الكلس ويتفتح المدخل اذ ذاك لعوامل النخر مهما بذلت عصبة الاسنان الموجودة داخل الفم مجهودات لايقافه .

هـ : التأثيرات الحامضية وجراثيم الفم : ان (الغول) تحت تأثير ام الخل تتحول الى حامض الخل ؛ واما السكر فانه تحت تأثير الخميرة اللبنية يتحول الى حامض اللبن والحامض اللبني والمواد النشائية والشبيهة الزلالية تحت تأثير خميرة الزبدة تتحول الى حامض الزبدة

وجراثيم الفم هذه التي سنذكرها فيما يلي تؤثر كاسباب طارئة او مساعدة في احداث النخر وذلك بواسطة الاختمارات الحامضية التي تسببها

وهذه الجراثيم وافرة جدا وذلك نظرا لموقع تجويف الفم ووضعه الملائمة لمعيشته وتدخل هذه الطفيليات الى الفم من الهواء الخارجي ومن الاطعمة والاشربة وتنمو وتتكاثر

وقد وجد ان بينها تسعة عشر نوعا من الجراثيم التي وجدت في الفم ووجد تسعة انواع تحدث الاختمارات اللبنية الحالة للكلس ومن جهة ثانية فانه يوجد عصيات كثيرة تسبب الاختمارات الزبدية وهكذا فان الاختمارات الحامضية الناتجة من كثرة الجراثيم تحل املاح الكلس وتفتح المدخل لعوامل النخر فتؤثر اذ ذاك كعوامل طارئة وبعد ذلك حين ابتداء النخر تساعده فتحل املاح العاج السني وتستطيع اللعاب الطبيعي تعديل الحامضية خلافا ما يحصل في زمن الحميات مثل الحمى التيفية وغيرها فان الحوامض والاختمارات لا يمكن تعديلها

الدكتور ناجح كنعان

...

لا يفل الحديد الا الحديد

«للشاب الشاعر صاحب التوقيع»

ايها الشرق ذي لياليك سود ... وقم تحز فقد دعاك الخلود
اركب البحر وامتط الجو وانهل ... منهل العز يوم تمشي الاسود
فيك يا شرق لو علمت اسود ... همهم خوض حتفهم اويسودوا
ان مشوا للقتال قلت جبال ... حركتها عزائم وجهود
او أثيروا رأيت هوج رياح ... عاصفات تمج فيها الرعود
همة الشرق لا تسل عن مداها ... بأسهم في الوغى شديد ، شديد
هم اقاموا الدروش هم هدموها ... في حداد يشيب منها الوليد
مطامح الشمس حدث الدهر عنه ... اين يأجوجه واين ثمود
حدث الله عنهما في كتاب ... ذاب من هول وقعه الجلمود
ايها الشرق علم الغرب أنا ... ان لبسنا الحديد خصم عنيد
ان كبونا فتلك كبوة حر ... او سلبنا ففي غد نستعيد
يوم تمشي الجدود تتلو جنوداً ... من بقايا ثمود نعم الجنود
ان تداعت الى القتال وسارت ... لا تبالي تعود ام لا تعود !

* * * *

ايها الشرق نمت نوما عميقا ... عن امور وما يفيد الرقود
انكر الغرب نعمة قد جناها ... من جنانا وهل يسود الحسود
جدد العهد والمجد المهد واحشد ... في سوى الجيش لاتصان الحدود
هم اعدوا وجندوا واستعدوا ... واستباحوا الحمى ونحن قعود
غرنا بعض مالنا من اماني ... غرنا مالنا العدو اللدود
نحن في لذة من العيش لكن ... دون ذي اللذة الجلاء الاكيد
اي عار يكون بعد جلاء ... عن بلاد بنت بناها الجدود
شرما يجمع الرواة عليه ... ارض عرب تملكتها اليهود
يا شباب البلاد للموت سيروا ... « لا يفل الحديد الا الحديد »
واحملوا حملة تحدث عنها ... صفحة السيف والزمان الحقود
والبدار البدار للموت انا ... كل يوم لنا بلاء جديد
مرحبا بالجهاد اهلا بيوم ... فيه يجري دم وارض تميد
ما امر الحياة في قوم ذل ... مستكين يقال عنهم عبيد
ليس بين الحياة والموت الا ... خطوة هابها الجبان البليد
رب موت يكون فيه حياة ... وحياة هي الشقاء المبيد

طبريا ... برهان العبوشي

قرد يهاجم خياله في المرآة !؟

المستر الفرد هاوس من سكان شارع بنثام في لندن يتماثل الآن للشفاء في المستشفى الذي دخل اليه مصابا بـ ٣٦ عضة في ذراعيه وفي ساقيه

اما الذي عضه فقرده الاليف المحبوب وهو يبلغ من العمر ست سنوات

دخل هذا الرجل ليدرب قرده في غرفة فيها مرآة ، ولم يكد القرد يتطلع الى خياله في هذه المرآة حتى ثار ثائره ، ولما اراد صاحبه ان يرجعه الى قفصه هاجمه هجوما مريعا وعضه كل هذه العضات المؤلمة

وانسحب الرجل مهزوما واستطاع ان يبلغ الامر الى دائرة «سكتلانديارد» فارسلت هذه عددا من رجال البوليس ادركوا بمجرد فتحهم الغرفة التي فيها القرد انه جن ، وعندئذ تقدم طبيب بيطري كان معهم فسلط على الغرفة مضخة فيها غازات سامة قتلت القرد في الحال

— فاياكم والمرآة يا من تؤمنون بنظرية دارون ...!

في كلمات

قناة بين نهرين من عمل النازية

افاضت النازية المانيا في سياستها الاصلاحية الداخلية ، كما افادتها في سياستها الخارجية ، اذ ارعبت الدنيا منها من جديد !

وتقول آخر الانباء من المانيا انه احتفل فيها بافتتاح قناة جديدة مدها النازيون بين نهري الويزر والامزوسابغ طولها ٦٠ ميلا، تكلفت الخزينة الالمانية في حفرها ٣،٥٠٠،٠٠٠ جنيه انكليزي ولكن الفوائد التي ستجنيها الصناعات الالمانية من هذه القناة لا تقدر بثمن

طيارات اميركا في نصف عام

في الاحصاء الاخير الذي اصدرته دائرة التجارة الاميركية ان مصانع اميركا اخرجت في الاشهر الستة الاولى من هذا العام ٨٥١ طيارة مختلفة الانواع بزيادة ١٤ في المئة النتيجة في النصف الاول من العام الماضي

اكتب ما تشاء وانت بين الارض والسماء

تقول «الديلي ميل» ان شركة (لوفتهانزا) الالمانية زودت كل طيارة من طياراتها بآلات كاتبة « تايبرايتر» حتى يتسنى للمسافرين ان يكتبوا ما يشاؤن وهم طائرون ..

زوار انكلترا من الاف نسيين

زار انكلترا في شهر آب من هذا العام ٨،٧٥٣ افرنسيا ، بزيادة ٨٢١ زائرا عن آب من العام الماضي

شرب البيرة يقل في النمسا

استولى الحزن على افئدة اصحاب مصانع البيرة في النمسا من جراء تقليل النمساويين من شرب البيرة ففي عام ١٩٢٦ كان الفرد الواحد يستهلك ١٩ غالونا اما الان فهو لا يستهلك في العام غير ٩ غالونات . . .

الطبيعة غضبى على اليابان

من جراء الاعاصير والفيضانات الكثيرة التي حلت بمدينة شيبا في لواء جوما باليابان تسببت المياه المتجمعة في انهيار قطعة كبيرة من الارض سقط فوقها من المنازل ٨٠،٠٠٠ منزل قتل معظم سكانها وجرح منهم من نجا من الموت وتدمر فوق هذه الارض ١٩٠ جسراً وكان ذلك في آخر الشهر الماضي ، ولم تقدر الخسائر بعد

والطبيعة لا ترضى عن اليابان يوما الا وتغضب عليها كما هو معروف في اليوم التالي

من لا ارض له لاوطن له

أنا أحب زوجي!

الوكلاء والمستودع العام :الشركة المصرية البريطانية التجارية
مصر :شارع سليمان باشا - الاسكندرية: شارع طوسن باشا
وللشركة فروع في يافا وبيروت وطرابلس - نمرة التلفون يافا ١٠٦٢
شارع ظريفة عمارة الطابو سابقا

السعادة

ومن لا يرغب في ان يكون سعيداً في هذه الحياة . اذن اسرعوا التكونوا سعداء بزيارتكم ولو مرة واحدة فندق

السعادة

لصاحبه : السيد عزيز سعاده

الموجودة في اجمل بقعة من بقاع مدينة زحلة حيث الاشجار تحوط به من كل جانب والمياه تجري من تحته فتزيده جمالا . ومما يزيد في السعادة الترحيب من اهل الفندق وبشاشتهم مما ينسي الزائر همومه .. فلا تدعوا هذه الفرصة تفوتكم لدى زيارتكم زحلة . ومن يجرب يتأكد ......

يافا — عمان

أسعد

عابنوا
ارسالية الشتاء الجديدة
التي وصلت حديثا من
افخر الاصناف للرجال
والسيدات والاولاد

أسعد وهندية

القدس — القدس

نظر قضية قتل

قال مراسلنا في القدس: حقق جناب القاضي البريطاني المستر كيري في القضية الجنائية المتهم فيها كل من علي كنعان وعبد الجابر واخيه عبد النجيب عساكر بقتل المغدورة شيخا احمد كنعان وبعد ان استمعت اقوال شهود النيابة والدفاع ومرافعة وكيل النيابة قررت رد التهمة عن المتهم الاول، على كنعان المذكور واحالت عبد الجابر وعبد النجيب المذكورين الى محكمة الجنايات الكبرى ليحاكما امامها .

أمام محكمة الاستئناف

نظرت محكمة الاستئناف العليا المؤلفة من اصحاب السعادة المستر كوري ومصطفى بك الخالدي وفرنسيس افندي خياط وماجد بك عبد الهادي قضية محمد عمر شحاده من قرية صرطا المحكوم عليه بالسجن خمس عشرة سنة لارتكابه جرم قتل ابنة عمه فقررت تخفيض العقوبة لمدة عشر سنوات ، وكان يتولى الدفاع عنه المحامي الاستاذ جورج صلاح كما كان يمثل النيابة الاستاذ فوزي بك الغصين

Missing pg.9

الاشتراكي والمحافظ سواء

حزب العمال الانكليزي ظهير للحكومة في ايقاع اقسى العقوبات بايطاليا المتمردة

خطبة تحرك العواطف.. ولكنها لا تغير وجهة النظر!

افتتح حزب العمال الانكليزي مؤتمره السنوي في مدينة برايتون يوم ٣٠ الماضي واستمر انعقاد هذا المؤتمر مدة ايام تقررت فيها ـ باغلبيه ٢٫١٦٨٫٠٠٠ مقابل ١٠٢٫٠٠٠ من الاصوات ـ الموافقة على السياسة التى اعلنتها اللجنة التنفيذية للحزب وهي تأييد الحكومة القومية على طول الخط في كل نوع من انواع العقوبات تريد ان توقعه بايطاليا، بما في ذلك العقوبات الحربية

وهتف المؤتمرون لهذه النتيجه السارة عندما اعلن الرقم، الا ان ظاهرة واحدة في هذا المؤتمر هي التى لم تعجب المؤتمرين

خطبة لانسبوري زعيم الحزب

هذه الظاهرة رآها المؤتمرون في خطبة القاها المستر جورج لانسوري زعيم حزب العمال، وزعيم المعارضة في مجلس العموم، واحد الاقطاب الاشتراكية في الدنيا، فانه قال في هذه الخطبة انه سيبقى معارضا لاستعمال القوة مهما حدث، ثم قال:

«ان اعظم شخصية في التاريخ (يريد السيد المسيح) قال ان صراحة ان من يقتل بالسيف، بالسيف قتل، وقد اثبت التاريخه ان كلامه هذا هو الحق»

ثم استطرد لانسوري في خطبته فقال ما معناه انه يرى الدنيا كلها تتسابق في التسلح وتدفع نفسها بنفسها الى مهاوي الدمار: «اما انا فسأقف في المكان الذى كان يقف عنده المسيحيون الاوائل، وفي هذا المكان ساموت. فلو ان صوتي هو الصوت الوحيد المسموع في انكلترا، لظللت وانا اقول كما انا قائل الان: (ان الله لم يخلق الانسان الا ليعيش في سلام!)

ولقد حركت هذه الخطبة عواطف المؤتمرين واهاجتها، ولكنها لم تؤثر ادنى تأثير على وجهة نظر الحزب

الرأي الشخصي شيء

والولاء للحزب شيء اخر!

ورد المستر بيفن على المستر لانسوري بخطبة هاجمه فيها هجوما عنيفا وقال عنه فيها انه لا يسمح لارائه الشخصية بان تقف دائما حائلا بينه وبين الولاء لحزبه، وان تنقل بضميره من حجم الى حجم ليسأل صاحب كل حجم ماذا تعمل بهذا الضمير؟

ثم قال

«ان احسن طريقة يستطيع بها الحزب ان يتخلص من المستر لانسوري ان يعيد انتخابه للرئاسة !»

وقام بعد ذلك المستر هربرت موريسون فالقى الخطبة الختامية للمؤتمر وفيها قال ان العقوبات الاقتصادية قد تطبق لسوء الحظ، ولكن العقوبات الحربية تقف في وجهها الصعاب، لانها اذا طبقت سيكون من نتيجتها اضعاف عصبة الامم، ثم قال:

ولكن الحزب سيقف الى جانب الحكومة في كل نوع تقرره من انواع العقوبات، على كل حال

«ان ذاع بعد ذلك انباء الاستقالة المرتقبة باستقالة المستر لانسوري من رئاسة هذا الحزب، كما استقال منه ايضا المستر اللورد كريبس، واللورد بونسنبي ممثله في مجلس اللوردات، ولكن الاغلبية التى فاز بها الحزب في مؤتمره هذا تدلك على ان العمال الاشتراكيين والمحافظين الاستعماريين ـ ما بعدا النفر منهم ـ كلهم سواء في وجوب ايقاع العقوبات القاسية بايطاليا الجانية المعتدية، واذا لم يدافعها البشر. فقل الا ان عقاب الله شديد..

رقم تلفون وكالة الدفاع فى القدس ١٤١٣

ماذا تسمع اليوم

عن محلات السادة دجاني اخوان

يافا ـ تلفون ٧١٦

يوم الاثنين ١٤ تشرين اول سنة ١٩٣٥

٦٫٣٠	صباحاً تمرينات رياضية ـ بليغ صفوت افندى
٦٫٤٥	قرآن كريم ـ الشيخ محمد السبيسي
٧٫٣٥	ختام
١٠٫٠٠	حفلة غنائية صالح عبد الحي وفرقته (شريط ماركوني المسجل)
١٠٫٣٠	كمان منفرد ـ فاضل شوا ـ تقاسيم صبا
١٠٫٤٠	حفلة غنائية ـ صالح عبد الحي وفرقته (شريط ماركوني المسجل)
١١٫١٠	ختام
٢٫٠٠	مختار اسطوانات ـ منتخبات اوديون ـ قصيدة ادر ذكر للشيخ على محمود ـ منولوج آه من هواه لسكينة حسن ـ طقطوقة والله يارب لعبد الغني السيد ـ منولوج امانا ياابلل لاحمد عبد القادر
٢٫٣٠	النشرة التجارية الاولى
٢٫٣٥	ختام
٥٫٠٠ـ٥٫٣٠	قرآن كريم ـ الشيخ على حزين
٦٫٠٥	حديث الى الاطفال ـ السيدة علية عبد الكريم
٦٫٣٠	اسطوانات انشودة الفؤاد ـ انشودة الوطن لنادرة ـ سكت الآنسة ام كلثوم
٧٫٠٠	نشرة الاخبار
٧٫٢٥	النشرة التجارية الثانية
٧٫٣٥	حديث ـ المرحوم شوقي بك ـ صاحب العزة الدكتور محمد حسين هيكل بك
٨٫٠٠	اسطوانات ـ منتخبات الآنسة ام كلثوم طقطوقة يافايتني ـ طقطوقة المذول منولوج ياغائبا ـ دور هو دا يخلص
٨٫٣٥	حديث ـ المرحوم شوقي بك ـ الاستاذ احمد رامي
٩٫٠٠	حفلة غنائية ليلى مراد وفرقتها مقدمة وتقاسيم ـ ليالي ومواويل ودور آه من الغرام تلحين زكريا احمد
٩٫٤٥	فرقة موسيقى مدرسة البوليس (شريط ماركوني المسجل) مارش انتروفيس ـ كادني الهوى ـ منتخبات لاترفياتا
١٠٫١٥	حفلة غنائية ـ ليلى مراد وفرقتها مقدمة وتقاسيم ـ ليالي ـ طقطوقة هو الدلال تلحين داود حسني
١١٫٠٠	سلام الملك ـ ختام

الغارات الجوية والحرب القادمة

«بقية المنشور على الصفحة الثالثة»

ما يجري في انحاء المعمور من احداث خطيرة

الجمهور سريع النسيان

كنت يومئذ في معية الماجور جنرال «اشمور» القائد العام لقوات الدفاع عن لندن. الرجل الذى بذل كثيرا في سبيل حماية ارواح السكان. فهل ذكره الجمهور قبل ان اذكره الان؟ انه سريع النسيان!

تحطمت طائرتنا

وكانت الطيارات في النهار، يوم كانت الطيارة «وليدة» لا «فتاة» هو به كما هي اليوم. وذات يوم وقف بها محركها وكان دثا باليا، فسقطنا من الجو على ارتفاع الف قدم، وتحطمت الطيارة اذ انشطرت قسمين لكننا نجونا من الخطر

لندن على الخارطة

والآن اذكر لندن اثناء الغارات عليها الطيارات الالمانية، ارتفعت فوق العاصمة تمشي بتؤدة ثم بسرعة وكانت قيادتنا نحن المدافعين عن لندن تقوم في قبو عميق، لكنها تتصل بالتلفون بجميع المطارات وكانت خريطة لندن الكبيرة معلقة على الحائط، وهي مقسمة اقساما كثيرة، ينار كل قسم منها بالكهرباء في اللحظة التى تكون فيها طائرات العدو على هذا القسم او ذاك، فيسرع الموظف المسؤول بابلاغ ذلك الى المطارات في لندن، والتى على السواحل

ثم فانذر لندن

والقائد العام جالس امامي الآن، يتلقى كل رسالة تلفونية تجيء الينا، وها هي الرسالة الاخيرة قرأها وهو عابس، ثم صاح بي: «انذر لندن!» واخبرت «سكوتلانديارد» بهذا الانذار ثم هي الا لحظة واحدة بعد ذلك حتى كانت لندن كلها في ظلام دامس. فقد علمت ان الموت اخذ يحوم فوق رأسها

صور لانحاء العاصمة

وكنت وانا واقف خلف الجنرال ارسم في نفسي صوراً كثيرة لمدينة لندن في اللحظة الخطرة: صور للمسارح، ودور السنما كيف قذفت من فيها الى الشوارع وصورة لي هذه كيف خلت من المارة، وصورة لمحطات سكة الحديد كيف تعطلت، وسكت فيها كل صوت وصورة لنا نحن، كيف سكنا في غرفة القيادة لا نبدي ولا نعيد!

اعطاء الاوامر بسرعة

وأنظر الى الخريطة، فاذا هي تضاء قسما بعد قسم. والى الساعة واذا هي الواحدة بعد منتصف الليل وامسك بالامور فاذا بي اسمع ان السرب رقم ٣٩ قد اصبحت طائراته كلها في الجو. وها هو الجنرال يأمرني: قل السرب رقم ١٠ يطير! ثم سكت قليلا، ثم يأمرني بان اقول لسرب اخر ليلحق بالاسراب التي تقدمته

بم! بم!

وفي هذه اللحظة الاخيرة دخل الجنرال الميكرنت مرش قائلا: اسعد الله لياليك ياجنرال. الخارطة كلها قد اضاءت الان، فزبلن فوق كل شارع، وها نحن نسمع: بم! بم! بم! فما أشد هذه الانفجارات

حتى الساعة الرابعة

ها هو جرس التلفون يدق. ان العمارة رقم كذا دمرت تدميرا، وان متحف كذا اصابته القنابل. وها هو الجنرال يقول لي: خذ السيارة واذهب للتحقق من الامر واسرعت وعدت وزبلن مع طياراته لم يغادر لندن حتى الساعة الرابعة صباحاً

وبعد ١٨ سنة

هذه هي الغارة على العاصمة، قبل ثمانية عشر عاما. فكيف تكون في المستقبل بعد غارات الميكروب، والامراض؟ اسائل نفسي، فاقول: المستقبل خطر، والانسانية شقية! لقد كانوا جنودا يختبئون في الخنادق يتسللون منها سرا بينما الطائرات تقذف عليهم حمم الموت. وكانوا يسيرون ابلا في جلباب الظلام. فهل تقي هذه الخنادق، وذلك السير الدامس بعد اختراعات العلم الحديثة؟ اشك جداً

اعلان مدعى عليه

«دعوي حقوقية»

دوسيه ٦٦٦٩ـ٣٥

محكمة صلح القدس

الى: امين عمر طهبوب ـ المجهول الاقامة ـ

يقتضى حضورك للمحكمة المذكورة كمدعى عليه يوم الاثنين في ١٨ـ١١ـ٣٥ الساعة ٨ صباحا

المدعي: اسحق دسكن ـ وكيله المحامى ك. ك

بطاقات: بموجب ٤٦ج ٥٥٨ مثلا في ١٠ـ١١ـ٣٥

محكمة صلح القدس

فرصة نادرة لشاحنى الحمضيات

الباخرة السريعة قرطران

S. S. Kartaran

تقبل شحن الاثمار الحمضية والفواكه لموانيء ليفربول، لندن، امستردام هامبورغ

تسافر من فلسطين فى ١٣ نوفمبر سنة ١٩٣٥

تصل الى: ليفربول يوم ٢٥ نوفمبر
» لندرة » ٢٩ »
» امستردام » ٣٠ »
» هامبورغ » ٥ ديسمبر

استعداد خاص للتهوية كحفظ الثمار. محل الباخرة محدود ضروري تعيين كميات الصناديق سلفا

المخابرة مع شركة لالوف وشركاهم

شارع طريفة: يافا ـ رقم التلفون ١٣٨٩

شركة التمدن الصناعية

حسين فهمى المهندس واولاده

شارع محمد علي نمره ١٤٦ بمصر تلفون ٤٤٨٨٧

مسبك التمدن تطبع بحروفه الجميلة جميع الجرائد والمجلات المصرية كالمقطم والبلاغ وكوكب الشرق والجهاد والاتحاد والشعب والسياسة والثغر والكشكول والبصير والوادي والنظام والجامعة العربية والجامعة الاسلامية والدفاع وفلسطين والتجارية المصرية ومصر والمنار والثغر ببغداد والمجلة الجديدة والصباح وأبو الهول والصريح والعروسة ومجلات روزاليوسف والجامعة والمرشد واللطائف وغيرها من الجرائد والمجلات الذائعة الانتشار. ولدى المسبك كميات وفيرة من جميع أنواع الحروف العربية والافرنجية وجميع لوازم الطباعة ويقدم جميع الطلبات بسرعة فائقة بأسعار متهاودة مع سهولة الدفع وحسن المعاملة

وكيل الشركة: أحمد فهمى

مصبغة الشرق الكبرى

شرف وجرب

مرة واحدة

مصبغة الشرق الكبرى

بشارع الاسعاف ـ يافا

لصاحبها ـ امين البديري

تسر من الطرق الحديثة المتبعة في اوروبا والتي تخرج لك الهندام نقيا ومصبوغا ـ اذا اردت

اسرع ايها الشاب الانيق وجرب مرة واحدة تر نفسك تدفعك دائما اليها

مطبعة

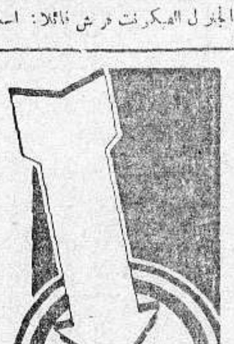

التجاريه

في عمارة «بوست»

خير مطبعة يمكن الاعتماد عليها لطبع جميع لوازمكم التجارية

حروف جديدة ـ ادوات فنية

اتقان فائق نظافه وسرعة بالعمل

مع أسعار معتدله للغايه

المخابرة مع ادارة الجريدة

في عمارة حزبون تلفون ١٠٧٥

Missing pg.11

يافا — يوم الاثنين ١٦ رجب ١٣٥٤ — الموافق ١٤ تشرين اول ٩٣٥

أصحاب الامتياز والمحرر المسؤول: ابراهيم الشنطي
مدير الادارة: شوكت حماد
رقما التلفون ١٠٧٥ و١١٨٧

الدفاع

جريدة يومية سياسية مصورة

العدد — ٤٥٢ — السنة الثانية

ادارة الدفاع فى عمارة حزبون شارع جمال باشا — يافا
العنوان البرقي : الدفاع يافا — ص . ب ٢٥٥

	عن سنة	عن نصف سنة
قيمة الاشتراك في فلسطين	١٥٠	٨٠
فى الخارج	٣٠٠	١٦٠

صور عالمية على هامش الحوادث

النجاشي في قصره لدى زيارة احد السفراء مع عقيلته له فى الازمة الحاضرة

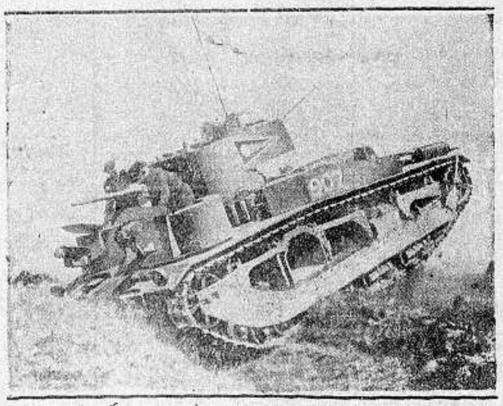

احدى الدبابات الايطاليه التي تعمل الان حول عدوى ولكن بلا جدوى

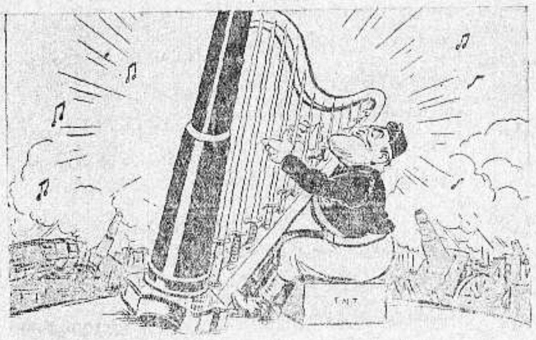

موسوليني « نيرون » يضرب على اوتار من الخراب استعجالا لايام الكوارث والخراب

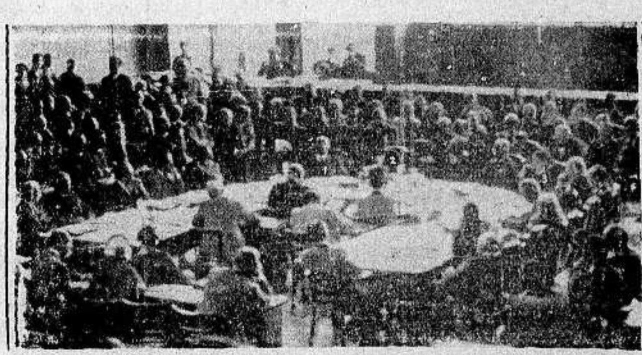

مجلس عصبة الامم فى اعصب اوقاته واخطر جلساته يحاول دفع الحرب — فهل يستطيع ام نراه يخفق ؟

من الطوابع الجديدة التي اخرجتها الحكومة الايطالية بمناسبة الحرب القائمة في شرق افريقيا

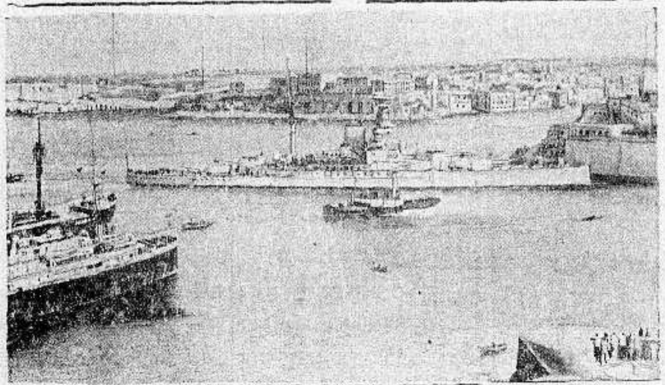

الاسطول البريطاني ترسو قطعه حول مالطة استعداداً للمفاجآت المتوقعة

منظر يمثل جماعة من المشتركين فى انتخابات ميمل الاخيرة التى كانت نقطة خطر وازمات

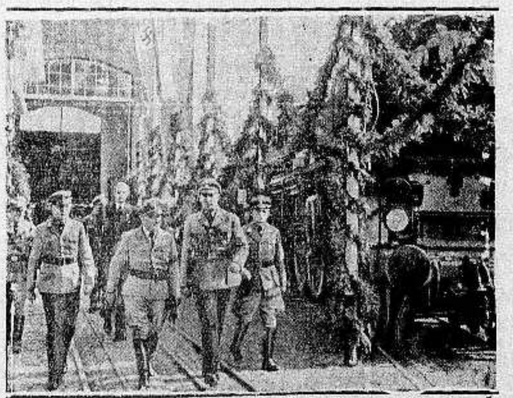

الدكتور لي رئيس الصناعات في المانيا مع بعض موظفيه يزور معامل الحديد في كاسل ، وعمر هذه المصانع ١٢٥ سنة وهي اكبر مصانع قاطرات السكك في العالم

جماعة من كبار الرؤوس في الحبشة الذين انتشروا فى ميادين القتال في الشمال والجنوب وحول سكة الحديد

منظر مدينة ميمل التي جرت فيها الانتخابات الاخيرة وكادت تحدث ازمة دولية خطيرة بسبب تصرف حكومة لتوانيا

البرنس أوف ويلز مع المسيو لافال في زيارة الامير لفرنسا . وقيل لقد جرت بينهما مباحثات خطيرة

صورة الانتخابات فى مدينة ميمل التي وقعت فيها معارك انتخابية بين النازي وحزب لتوانيا وكانت نتائجها خطيرة

issue #453

Missing pg.1

دنيـــــا العرب والاسلام

وطنية صامتة وكفاءة تامة
أو مدير النجاح الجديد

الدكتور فريد زين الدين مدير النجاح الجديد ينبيء منظره عن حدة في الذكاء، عذب الروح مع قوة في الشخصية، ومتانة في الخلق. قليل الكلام اذا تحدث ارسل القول في اناة وتؤدة، واذا تكلم تجلى تفكيره للسامعين نيراً وضيئاً، وتجلت وطنيته قوية عنيفة. انحدر من عائلة كريمة العرق، طيبة الاصل، معروفة في لبنان بمالها من مجد اثيل وحسب رفيع

بدأ دراسته الثانوية والعالية في بيروت في جامعتها الاميركية، ونال شهادة القسم العلمي في التاريخ، ثم التحق بمعهد السربون في باريس حيث مكث ست سنوات، كان خلالها مثال النشاط والتفوق وقد تمكن بفضل ذلك من نيل شهادتي الليسانس والدكتوراه بدرجة «مشرف جداً» في الحقوق، ولم يكتف بذلك بل ذهب الى برلين حيث درس الاقتصاد السياسي والاصول المالية ووقف على سير الحقوق فيها. وقد انتهز فرصة وجوده في المانيا فاتصل باوساطها، واطلع على مناهج الاحزاب ونظمها

وللدكتور ولع خاص بالمطالعة والقراءة. وهذا الولع يحمله يكثر من ترديد النظر في كتب العلم، ومتابعة ما تفتجه القرائح الممتازة، والعقول الخصبة في مختلف العلوم والفنون. وانك اذ اجتمعت اليه رأيت اثراً لذلك في تفكيره وفي كلامه. واذا تتبعت مرافعاته في بيروت او ما الفه (وجله في اللغة الافرنسية) تجلى لك فيها الاسلوب العلمي الدقيق والمنطق الصحيح والاطلاع الواسع

لم تكن حياة الدكتور كحياة غيره من الطلبة، فقد كان يشغل اوقاته في طلب العلم والاشتغال للعرب وفي تقوية الصلات بين طلاب الاقطار العربية المختلفة في سكون وهدوء ودون اعلان وظهور ولعل القاريء (من هذا) يدرك مقدار خصب عقليته وفرط ذكائه، فلولاها، ولولا نشاطه، لما استطاع ان يجمع بين تحصيل العلم والاشتغال للقومية وقد استفاد في الاولى، وافاد في الثانية

كان الدكتور مثال العربي الحر العامل في اوروبا. اظهر من النشاط والحماسة والاندفاع في سبيل الدفاع عن بني قومه ما جعله يكثر من التجوال والتنقل في حواضر اوروبا. وقد اتصل بالجاليات العربية فيها والاوساط الاوروبية الراقية ذات النفوذ والتأثير. ولا تزال اعماله في جمع شتات شباب العرب وتوحيد كلمتهم وايجاد الروابط المتينة بينهم موضع التقدير والاعجاب والدكتور من الذين يعتقدون ان لا فائدة من الدعوة الى الفكرة القومية واحداث تنبه في الامة العربية اذا لم تكن مبنية على اساس من التنظيم الشامل المحكم ولقد اسس جمعية الثقافة العربية في باريس التي كانت تضم مئتي عضو من مختلف الاقطار العربية كأنهم فيها في مؤتمر عربي متوالي الاجتماعات، يتذاكرون فيه شؤون بلادهم. وكانت هذه الجمعية واسطة لـ..دهم، ووسيلة لتوحيد آرائهم ونزعاتهم حول العقيدة العربية، وقد ادت في باريس رسالة شبيهة بالرسالة التي اداها المنتدى الادبي في الاستانة قبل الحرب. واخبرني شاب مثقف ثقافة عالية ممن درسوا مع الدكتور في فرنسا اثق به وبما يقول ان الاستاذ زين الدين كان ابرز شباب العرب في اوروبا، واكثرهم انتاجا، وانه اقدر من عرف على ادارة الجمعيات والسير بها حسب النظم الحديثة وعلى حسن توجيهها والاستفادة منها. وفوق ذلك اسس الدكتور ايضا جمعية الوحدة العربية، وهي جمعية سياسية لم تضم الا نخبة مختارة من شباب العرب في الغرب غايتها توحيد الحركة القومية بين الشباب في مختلف الاقطار العربية في الشرق والغرب، فكان لهذه الجمعية صلات وفروع في اكثر عواصم اوروبا وبهذه المناسبة نرى واجبا ذكر المرحوم السيد نافع الشلبي الذي كان يتعاون مع الدكتور على تحقيق غايات هذه الجمعية. اما برنامجها فهو شبيه بالبرنامج القومي الذي وضع مؤخراً في العراق قبل مغادرة الدكتور بغداد وقد تحدثت الصحف العربية الى ذلك.. ولا اكون مبالغاً اذا قلت ان اشتغاله في هذه الجمعيات واهتمامه بتحقيق غاياتها جعلاه من اكثر شباب العرب اتصالا بالعاملين في الاقطار العربية، ومن اكثرهم وقوفاً على حالة كل قطر، ومن اوسعهم اطلاعاً على القضية العربية وتطوراتها الداخلية والخارجية

عاد الدكتور الى بلاده بعد غياب ست سنوات حاملا ارقى الشهادات واعلاها تاركا وراءه اعمالا جليلة ستعود «ان شاء الله» باطيب الثمار على العرب ولقد اشترك في تأسيس عصبة العمل القومي وتحضير مؤتمرها، وانتمى من الذين يميلون الى الاعتقاد بان مغادرته سوريا الى العراق بعد تأسيسها افقدت العصبة تفكيره الرزين الناضج، وثباته في العمل مما كان عاملا مهما في ضعفها. عاد الى بيروت واشتغل في المحاماة، وقد اقبل عليها بجداً امينا فبعد فيها صيته، وعكست الثقة به، وكيف لا يعدفيها وعلمه غزير وحجته قاهرة، وبلاغته ساحرة، وكيف لا تتمكن الثقة به وخلقه متين قويم. وكان في نفس الوقت استاذاً للحقوق التجارية في جامعة بيروت الاميركية

ويظهر ان الدكتور لم يطق العيش طويلا في بيروت، في محيط ضيق مليء بالسلاسل السياسة والقيود الاستعمارية ورأى ان العمل القومي في العراق اجدى فيمم شطره اليه، واشتغل في وزارة المعارف مدرساً وعضواً في عدة لجان فنية ووزارية لمراجعة نظم التعليم، ووضع مناهج دراسية تقوم على اساس الفكرة القومية، وتمكينها في الناشئة. ولقد فتح الدكتور في تدريسه فتحاً جديداً جديراً بالتقدير، اذ كان يحاضر تباعاً في موضوع «المجتمع العربي» في حاضره وتحليل وضع الامة العربية من الجهة التاريخية والجغرافية والاقتصادية والسياسية والاجتماعية والثقافية»

(البقية على الصفحة السادسة)

نداء
الاطباء المصريين
لمساعدة الحبشة

اذاع لفيف من هيئة التدريس في كلية الطب واطباء مستشفى القصر العيني بالقاهرة النداء التالي للامة المصرية، طلبوا ان يقوم الشباب المصري بما يتطلبه الواجب عليه نحو الحبشة، وفي النداء اقتراح بايجاد لجنة على نمط لجنة مشروع القرش تعمل على جمع التبرعات لايفاد بعثات طبية الى بلاد الحبشة وفيما يلي نص البيان

ايها المصريون:

في هذا الوقت العصيب الذي تدافع فيه الدولة الحبشية دفاع المستميت عن كيانها وذودا عن استقلالها في ساحات الوغى بزهرة شبابها، وخيرة رجالها، وهم اشبه ما يكونون عزلا من ادوات الحرب الحديثة ضد عدو استعمل كل اداة للفتك والدمار والهلاك من طائرات ودبابات وغازات خانقة هؤلاء الاحباش يسقطون قتلى وجرحى يموتون متأثرين بجراحهم لنضوب معينهم من وسائل الطب والتمريض لقلة مواردهم المالية التي يؤثرون ويشترون بها ذخائر وادوات للحرب يستعينون بها لرد غائلة هذا العدو الجائر

ايها المصريون:

ها قد ازفت الساعة ورأيتم الامم الغربية تسارع في ارسال البعثات الطبية للحبشة فوجب عليكم الاشتراك في اكتتاب عام على منوال مشروع القرش تتولى جمعية القرش بواسطة متطوعيها من شباب مصر الناهض القيام بهذا العمل الجليل برياسة سعادة الدكتور علي باشا ابراهيم لتضيف صفحة خالدة على صفحاتها السالفة على ان يكون ذلك مساعدة لمشروع لجنة الدفاع عن الحبشة، وسيشعر كل منكم انه قد ساهم بقرشه في تخفيف ويلات هذه الحرب عن ابناء جارتنا الشهداء الذين يسقطون صرعى في الذود عن وطنهم، وبذا يمكن جمع الاموال الكافية في اقرب وقت واقصر مدة لتجهيز تلك البعثات الطبية ليتم المرغوب في التعجيل بارسالها مما تتطلبه الحالة الراهنة بعد ان حمي وطيس القتال وسقط العدد العديد من القتلى والجرحى ولاقى الكثير منهم حتفه في ميادين الحرب والقرى والدساكر والمدن من السكان الآمنين

لفيف من هيئة التدريس بكلية الطب واطباء مستشفى قصر العيني:

دكتور اسماعيل صالح حلمي، دكتور علي علي المسلماني، دكتور محمد مصطفى متكيس، الدكتور جمال نور الدين، دكتور ابراهيم رجب فهمي، دكتور حسين فؤاد نجاتي، دكتور عبد العظيم حقي، دكتور عبد الحميد جوهر، دكتور عبد الواحد الوكيل، دكتور محمد عبد المعطي الفقيعي، دكتور اسماعيل عزت، دكتور محمد خليل عبد الخالق، عبد المنعم لطفي

من لا ارض له
لا وطن له

في الجبهة الحبشية

سكوت
يعقبه نشاط شديد

دام السكون مخيما على ميادين القتال طيلة الايام الاخيرة الا ان برقيات الامس تدل على نشاط جديد اخذ يبدد غيوم ذلك السكوت. فقد اعاد الرأس سيوم الكرة على عدوى في قوة كبيرة واحاطها من جهات ثلاث، والتحم بالقوات الايطالية في معركة دامية، انجلت عن هزيمة القوات الايطالية واستيلاء الاحباش على عدوى

تضارب الانباء
حول عدوى

ومع ان الحكومة الحبشية تؤكد استرجاع قواتها لمدينة عدوى، فان المصادر الايطالية تصر على ان القوات الايطاليين لا تزال تستولى عليها. ولا ريب في ان ظهور الاحباش على اعدائهم بهذا المظهر القوي والنشاط الكبير يدل على انهم كانوا يعدون العدة ويأخذون باستعدادات كبيرة وعلى كل فلا بد ان تنجلي الحقيقة الليلة او غدا على الاكثر فنعرف واقع الامر، وهل استرد الاحباش بلدتهم المقدسة، ام انها لا زالت في ايدي الطليان، كما تقول المصادر الايطالية.

الهجوم الحبشي

واذن فهجوم الحبشي الجديد في ميدان عدوى يؤذن بعودة النشاط الى القوات الحبشية واستمرار القتال في هذا الميدان، مما يعزز القول بان الاحباش يرمون الى ازعاج الايطاليين هناك وعدم تمكينهم من توطيد اقدامهم وتعزيز مراكزهم العسكرية في هذه المنطقة الواقعة على حدود الارتيريا

عدوى
ذلة الاحباش

ان المكانة التي تحتلها عدوى في الظرف الحالي بالنسبة الى قوات الدولتين ادبية اكثر منها حربية فلا ضير على الاحباش اذا هم تقهقروا امام القوات الغازية في هذه المنطقة وليس ينقص من قدرهم كدولة فيما لو سقطت عدوي وبقيت في ايدي الايطاليين وهي لا تبعد عن مستعمرتهم ١٢ كيلو مترا

ومما لا شك فيه ان استماتة الاحباش دون عدوى وعدم تمكين الايطاليين منها، ان دلت على شيء فعلى ان الاحباش ارادوا الظهور بمظهر القوة امام العالم الخارجي، وبرهنوا على غيرة فوق الحد المألوف غير عابئين بالاعتبارات العسكرية والمجازفات التي تقضي عليهم بالانسحاب والتقهقر امام الايطاليين وهم لو فعلوا لعد ذلك منهم حكمة وتنفيذاً لخطة عسكرية، الا انهم انصاعوا للذكريات المقدسة التي تربطهم بمدينتهم التاريخية فلم يستطيعوا كبح جماحهم ففعلوا ما قد رأينا.

في
الميدان الجنوبي

هذا ملخص الحال في ميدان الشمال اما حال الميدان الجنوبي فلا تزال الحرب مستمرة فيه ويستفاد من المصادر الايطالية في اسمرة «عاصمة الاريتريا» ان الجنرال غراسياني بدأ زحفه على مدينة هرر من ناحية الشرق والظاهر ان هناك اعتبارات عسكرية ونقصاناً في الاستعدادات قد اضطرت الايطاليين للتريث، ولذلك فليس من المستبعد ان يصدق المصدر الايطالي ويبدأ الجنرال زحفه في هذا الميدان. واذا صح النبأ فليس علينا الا ان ننتظر الاخبار الواردة عن وقوع معارك دموية بين قوات الجنرال غراسياني والجيش الحبشي المرابط في تلك الجهات بقيادة الجنرال وهيب باشا كبير العدد قوي العدة

وسوف يلاقي الجيش الايطالي في تلك النواحي صعابا جمة وتنزل العصابات به خسائر كبيرة. وهذه العصابات مؤلفة من اشد رجال القبائل، بها الجنرال وهيب باشا للتنكيل بالقوات الايطالية

وقيام الايطاليين بمثل هذه الحركات من شأنه مضاعفة النشاط العسكري لدى الاحباش وتعجيل وقوع المعارك الحاسمة التي يتوقف عليها مصير هذا الحرب

اعلان

بيع مشروبات روحية بالمعرق

بأمر سعادة قائمقام صفد فاني ارغب لفتح مقهى لبيع المشروبات الروحية بالمعرق بكفر برعم تابعة صفد

قيصر ابراهيم

بنك بـــاركلس

(للممتلكات البريطانية المستقر والمستعمرات والخارج)

بنك حكومة فلسطين

وكلاء لجنة النقد الفلسطيني

عكا، غزه، حيفا، هدار هاكرمل، يافا، القدس، نابلس

الناصرة، تل ابيب

(المندمج لباركليز بنك محدود الضمان)

مجموع واردات باركليز تتجاوز عن مبلغ

٥٠٠،٠٠٠،٠٠٠ جنيه انكليزي

احسن صابون في العالم

صابون

ماركه

مسجلة

أثبت التحليل الكيماوي ان هذا الصابون الفاخر من زيت الزيتون النقي، لا يحوي مواداً غريبة أو مضرة، يطري البشرة ويفيدها، لا تأثير له على الملابس، تجربة واحدة تثبت ما لهذا الصابون من الشهرة والجودة والنقاوة

« حاذروا التقليد، الختم على كل قطعة »

يباع في جميع محلات البقالة في فلسطين وسوريا ومصر ويطلب من المعمل بنابلس تلفون رقم ٧٣ صندوق البريد رقم ٣٥

ايها المواطنون الكرام

انتظروا قريبا جدا الرواية الخالدة

لولا المحامي

تقدمها فرقة نادي غزة الرياضي التمثيلية

مصبغة **الشرق** الكبرى

شرف وجرب

مرة واحدة

مصبغة الشرق الكبرى

بشارع الاسعاف — يافا

لصاحبها ـــــ امين البديري

تسر من الطرق الحديثة المتبعة في اوروبا والتي تخرج لك الهندام نظيفا ومصبوغا — اذا اردت

اسرع ايها الشاب الانيق وجرب مرة واحدة تو... ...

قفف ليف مجوز لعصر الزيتون

ماركة C.M.R من اشهر فبارك فرنسا

تجدها في محل توفيق واحمد ابو لبن وشركاهم

بسوق اسكندر عوض غزه ٨ (تحت باركلس بنك) ص ب. ٢٨٩ يافا

وتجد ايضا تشكيلة جديدة من البارذوسيات والكنزات والجرسيات والحرامات

وجميع الالبسة الجاهزة والبسط والسجاد الفاخر عجمي وافرنجي

Missing pg.3

كلمة العدد

الثورة العربية على الشاشة
فرصة سانحة لو يستفيد منها العرب
سمو الامير وشريط حياة لورنس فى الصحراء

يرى الاستاذ رشيد الحاج ابراهيم وجوب الاتصال بالكولونل ستراتغ ، صديق لورنس ، الذي اعتزم اخراج فلم يكون هو بطله ، ويمثل سيرة لورنس فى الحرب العظمى وهذه السيرة تتناول ، طبعا ، الثورة العربية منذ بدئها الى الختام ويخشى الاستاذ المقترح ان تفلت هذه الفرصة السعيدة من ايدي العرب ، فيستلهم ستراتغ بما نراه دائما على الشاشة البيضاء ، وما لا ينطبق فى شيء مع الحقيقة . ويوجه الاستاذ نداءه الى سمو الامير عبد الله كقائد من قواد الثورة ، والى الجنود العرب الذين اشتركوا فيها ، وما زالوا احياء

والاقتراح في جملته فكرة باهرة تستحق اقصى العناية . واذا اتيح للكولونل ستراتغ الاتصال بسمو الامير ، وامده سموه بكافة التسهيلات ، وكانت الصحراء العربيه مسرح هذا الشريط السنمائى، خرجنا بثروة غنية من الدعاية ، تعرف اوروبا على العرب ، الذين ثاروا على دولة الخلافة فى سبيل استقلالهم ، فكيف بهم وقد انتزعت ذلك الاستقلال دول لا تمت اليهم بصلة ما !

ومن المفيد جداً ان يشكل سمو الامير لجنة ، يشرف سموه عليها ، وهذه تتولى ارشاد المخرج السنمائي الى الحوادث التاريخية ، والى الوقائع ، والى اقسام الجزيرة التي وقعت فيها اعمال لورنس ، والقواد العرب . ورجل مثل ستراتغ يرحب بهذه المساعدة التى تخرج شريطه السنمائي أقرب ما يكون الى الحقيقة ، وابعد ما يكون عن التشويه والغرض.

ان الاحداث التى وقعت فى الجزيرة زمن لورنس عربية الصبغة والصميم . لذا ، وجب ان يخرج هذا الشريط قطعة من التاريخ الصادق ، التاريخ العربي الذي خط لورنس بيده عليه سطراً من المغامرات ، وخط أهله السطور الباقية . وتأمل مثل هذا « الفلم » يعرض على ملايين الانكليز ، وتأمل الدعاية الشريفة التى تتملكهم تمزق الحجب الكثيفة التى وضعها المغرضون بينهم وبين حقيقة الثورة العربية وأهدافها السامية .

نشر كتاب لورنس « أعمدة الحكمة السبعة » فبيعت منه عشرات الالوف ، رغم ارتفاع ثمنه . وتداول الانكليز والاميركان كلمة « العرب » لاول مرة تداولا قريبا من الصحة . فكيف اذا هم رأوا مخرجا منهم يمثل الدور الذي لعبه لورنس فى الثورة العربية ، ويمثل هذه الثورة كما وقعت - تأمل كيف تصاب الدعاية الصهيونية وغير الصهيونية من مشوهات سمعة العرب بنكسة مميتة .

قرأنا كلمه نزيهة لكاتب انكليزى يأسف لان العرب لم يستغلوا حتى وفاة لورنس لمصلحتهم . وقد اقررنا يومئذ هذا اللوم ، واسفنا مع ان الفرصة الى الان لم تذهب

ونحب ان يفهم العرب مدى ايمان الانكليز بلورنس، واعتبارهم اياه بطلا من ابطال الخرافات . فاذا عنوا كل العناية بفكرة الشريط السنمائى ، اعطهم ذلك توفيقا في ناحية ظلوا الى الان يهملونها

نشكر الاستاذ المقترح ، ونرجو من سمو الامير ان يهتم بالموضوع ، لانه احق العرب بذلك لصلة سموه بالثورة كقائد من قوادها ، ولان سموه يستطيع بنفوذه اخراج هذا « الفلم » شريطا صادق الوقائع والمظاهر

حيفا

وصول ٣٠ طنا من النقد الفلسطيني

حيفا في ١٤ تشرين اول — لمراسل الدفاع الخاص - وصل امس على ظهر الباخرة « سيلر برنس » ١٤٢ صندوق نقد من العملة الفلسطينية تساوي نحو ثلاثين طنا ، وكان يحرسها ثلة من الجند البريطاني . وقد حملت في قاطرات عربة سكة الحديد وسير بها الى القدس

تحليق طائرات قبل الفجر

حلق اليوم قبل بزوغ الفجر عدد من الطائرات كان يسير اسرابا ، ولم يعرف احد وجهتها . ولم تجر اليوم مناورات كالعادة بل كل ما في الامر ان الجنود لا يزالون مستمرين في تمريناتهم العسكرية وان قطع الاسطول تغدو وتروح الى الشواطىء القريبة والبعيدة تقوم بمناوراتها المختلفة هنا وهناك

استمرار وصول شحنات من المهاجرين

وصلت اليوم ميناء حيفا الباخرة « بولونيا » وعليها ٥٠٠ مهاجر يهودي ، والباخرة « هار كرمل » وعليها ٧٥ مهاجرا والباخرة « جليلى » وعليها ٦٠ مهاجراً

تاخر العمال بتاخير قاطرات الشحن

جاءنا عدد من عمال ورشة سكة الحديد بحيفا وشكوا الينا تأخرهم الى الساعة الثامنة والنصف مساء لتأخر قاطرات الركاب في المستعمرات اليهودية وهم يلفتون نظر الادارة الى الاهتمام بشؤونهم والعمل على تلافي ما يطرأ من خلل في اكثر الايام

البلدية
وسوق الاسعاف

ذكرنا في عدد ماض من الدفاع ان احد المسئولين في دائرة البلدية صرح لنا بالتزام البلدية هدم الجدار الباقي في شارع الاسعاف تنفيذاً لتوسيعه ، وان هذا الهدم سيجري قبل منتصف الشهر الحالي . وقد اطمأن التجار لهذا التصريح وتوالت الايام دون ان تظهر اية علامة للقيام بعملية الهدم ، وبالامس اتصل بنا لفيف من التجار وشرحوا لنا الحالة السيئة التى وصلوا اليها بسبب ارجاء تنفيذ المشروع سواء من الوجهة المالية حيث اكثر هذه المخازن متوارية عن الانظار ام من الوجهة الصحية حيث تتخذ المارة من الجدار مكانا للاقذار ، ينبعث منه رائحة كريهة .

ولعلنا نسمع من المسئولين في دائرة البلدية ما يكشف سر هذا التأخير وما هي العقبات التى تحول دون اتمام المشروع ما دام انه قد ابتديء به منذ امد طويل

شحنات البضائع

بلغت كمية البضائع التى افرغت امس من البواخر التى وصلت ميناء يافا حوالى اربعة الاف طن .

حركة الميناء

وصلت ميناء يافا امس البواخر جاليليا وعليها ٢٥٠ طنا ، وبولونيا وعليها ٢٠٠ طن ، ونورونيا وعليها ٨٠٠ طن ، وفرجينيا وعليها ٣٥ « فاجون » من الخشب و ٥٠٠ طن من الحديد ، واماليي وعليها ٢٥٠ طنا وسلام وعليها ٥٠٠ طن ، وتزار فردناند وعليها ١٠٠ طن ، وليو بولد الثاني وعليها ٦٠٠ طن تقريبا

معاملة السجون

اتصل بنا ان السجناء في يافا يعاملون معاملة شديدة من بعض افراد البوليس الذين يتولون حراستهم . نرجو ، اذ صح ذلك ، ان يجري تحقيق اذ الاجدر بدور السجون ان تكون اداة اصلاح لا اداة تعذيب ، فقد تتمرن نفوس هؤلاء وتقلع عن الاجرام

اعتقال لبنانى

اعتقل حنا داغر الصيداني من اهالى لبنان والمحكوم عليه بالاعدام من المحاكم اللبنانية بتهمة قتل منصور جريس فروخ ومحاولته خنق زوجته . وقد هرب منذ عام ١٩٢٩ ، وكانت التحريات جارية لالقاء القبض عليه منذ ذلك التاريخ ، وسيسلم الى الحكومة اللبنانية قريبا لتنفيذ الحكم الصادر بحقه

سعر الجنيه
عن بنك باركليس

— يافا —

٢ — ١٥ — ٣٥

الفرنك الفرنساوي	٧٤
الدولار	٤,٩٠
الفرنك السويسري	١٥
الفرنك البلجيكي	٢٩ ١٢
الليرة الايطالية	٦٠
المارك الالماني	١٢,١٨

تنصل
من اجراءات

صرح قنصل بريطانيا فى سلانيك لمراسل دوار هايوم ان جميع الاخبار عن رفض القنصل التسهيل لليهود بالسفر الى فلسطين لا اساس لها من الصحة وقال انه امتنع عن التأشير على جوازات عائلتين من اليهود فقط لانه علم ان رئيساها تين العائلتين يناهزان الخامسة والستين من العمر في حين ان المكتب الفلسطيني ذكر فى طلبه الذي قدمه للقنصلية ان اعمارهما لا تزيد عن الاربعين وزاد القنصل على ذلك قائلا بانه لا يرضى بان تصبح فلسطين داراً للعجزة ، وذلك لصالح فلسطين اليهودية (كذا)

واقترح القنصل انتخاب هيئة جديدة للمكتب الفلسطيني في سلانيك تستطيع ان تتفاهم مع القنصلية وتعمل لمنفعة المهاجرين ومصلحة فلسطين .

« الدفاع » حسب العرب دليلا مثل هذه المظاهر القاسية على ان السياسة فى حاجة الى من يبزها . فقد تآمرت على هذا البلد لتستبدل عربيته بيهودية - ساءت ما تآمرت عليه ! هل من يتقدم لعمل ؟

وظيفة
دائرة المهاجرة

اعلنت حكومة فلسطين قبل مدة عن وظيفة في دائرة المهاجرة والسفر ، واشترطت فيمن يتقدم لها ان يجيد عدة لغات ، فتقدم لهذه الوظيفة بعض الاشخاص بينهم عرب ، ولكن علمنا انه تقرر ان تسند هذه الوظيفة الى ضابط في بوليس حيفا اسمه الادون غوردون ، اما بقية الطلبات فقد لقيت حتفها !

تصديق
محكمة الاستئناف

صادقت محكمة الاستئناف نهائيا على الاحكام التى صدرت على الشيوعيين الذين تظاهروا فى تل ابيب قبل بضعة اشهر احتجاجا على معاملة المساجين الشيوعيين الذين اضربوا عن الطعام في سجن القدس المركزي

الهزة الاولى
والمقدرة على الاستيعاب

تناولت « البوست » في مقالها الافتتاحي فى عددها الاخير حالة الصناعة في فلسطين ، وهي تقصد « طبعا » الصناعة اليهودية . فقالت انها كاسدة غاية وان معامل متعددة لم تستطع الوقوف في وجه التيار ، فاقفلت ابوابها . وقالت ان البضائع اليابانية هي السبب في توقف هذه المعامل . واخيرا انحت باللوم على موقف حكومة فلسطين من هذه المنافسة التى « تهدد صناعاتهم » وقالت ان هذا الكساد سبب وجود عمال عاطلين يزداد عددهم يوما عن يوم

فهل تعدنا « البوست » ان لا نسمع منها في فرصة اخرى ان البلاد في حاجة الى عمال وايدي يهودية تقوم على الصناعات المنتشرة فى البلاد لتبرر الهجرة وقوة استيعاب البلاد ؟ ام ان البلاد تضيق اذا اراد اليهود وتتسع ايضا اذا ارادوا ؟

شريط سينمائى
فيه دعاية مضللة

فلم « بنغالي » يعرض مرة اخرى في تل ابيب ، في سينما « اوفير » في بلاد غالبيتها من المسلمين ، فيسيء الى شعورهم لما فيه من افتراءات وكذب محض .

عرض هذا « الفلم » فى سينما اديسون بالقدس وطلبنا ايقاف ذلك لكنه عرض وقلنا اسدل الستار عن نوع من الاكاذيب الا ان اصحاب « الفلم » لم يروا ما يمنع من عرضه مرة اخرى ، طالما لم تقف حيال ذلك هيئة رسمية او غير رسمية تقف بهم عند حدهم .

ولهذا « الفلم » تاريخ طويل وقفت « الدفاع » عليه من اوله ، فذكر عنه الاستاذ سليم الدمياطي في رسالة لقراء « الدفاع » من النمسا انه صورة بشعة للتعصب الغربي ضد الشرق والاسلام واحتج على هذا « الفلم » ايضا اخواننا المسلمون فى الهند لدى حكومتى انكلترا واميركا لعرضه فى بلادهما .

لا نريد شيئا الان تذهب لجنة المراقبة وتعيد مشاهدة هذا « الفلم » وترى هل يسيء الى شعور الاغلبية ام لا يسيء ونترك لها بعد ذلك الحكم

ان اظهار المسلمين في صلاتهم ووضوئهم واقامة شعائر دينهم في مناظر مخجلة ، فى حالة من البؤس والفقر وما الى ذلك اغلب الظن ان الحكومة لا ترضى بعرضه مرة ومرتين في وسط يهودي محض

ننتظر من الحكومة خطوة سريعة وحاسمة ايضا . وانا فيه كلمة اخرى .

تعيينات جديدة

تقرر تعيين المستر ا . كب مساعداً لمدير مصلحة البريد والبرق . كما عينت الانسة سادلين ممرضة في مستشفيات حكومة فلسطين .

وتقرر ترقية المستر ا . تاننبوم المفتش بدائرة المهاجرة والسفر الى وظيفة مساعد لمدير دائرة المهاجرة

كميات البضائع

بلغت كمية البضائع الواردة الى ميناء يافا اول امس الاحد ١٣٠٠ طن ، اما ما تصدر الى الخارج فلم تزد على طن ونصف

شحنة
اثمار حمضية

شحن من الكريب فروت في الثلاثة ايام الماضية حوالي الف صندوق ، ارسل اكثرها الى اسواق لندن وبهذه المناسبة لم تعين على وجه التحقيق اثمان الكريب فروت لان الارساليات التي شحنت لم يصل علم بالاسعار التي بيعت بها

كبير
حكام الصلح

اقرت وزارة المستعمرات تعيين المستر ماثيو كبيرا لحكام الصلح وسيكون بالمستر ماثيو عدد رؤساء حكام الصلح فى فلسطين ويبلغون اربعة حسب ما هو مقرر في وزارة المستعمرات

والمستر ماثيو حتى تعيينه كان حاكم صلح فى اوغندا والمفهوم انه سيتولى منصبه في تل ابيب

اعلنوا في الدفاع

صدى برقية فخامته فى مصر
العسكريون لا يعبأون بتصريحات الساسة
تعليق مكاتب المقطم الاسكندرى واستغرابه

دهش المصريون البرقية التى طيرها السر آرثر واكهوب ، المندوب السامي ، الى السلطات في فلسطين ينبئها بعدم توقع احتمالات فى المستقبل تجعل من مياه البحر المتوسط ساحة حرب . وقد سأل احد الصحافيين المتصلين بالمصادر البريطانية عن معنى هذه البرقية ما دام ان الاستعدادات فى مصر قائمة على ساق وقدم . ووجه السؤال الى عسكري كبير فكان الجواب « ان لا شأن للقيادة العسكرية باقوال الساسة ، بل يتعين عليها ان تأخذ عدتها للطواريء ما دام هناك احتمال واحد بامكان نشوب حرب لانها اذا فوجئت بها فالمسئولية تقع عليها لا على الساسة

وعلق مكاتب المقطم الاسكندري على البرقية بقوله : لم يكن للاندية والمحال عندنا حديث سوى ما ورد من القدس عن الدعوة التى وجهها نائب المندوب السامى الى اقطاب فلسطين البارزين ، وتلاوته عليهم رسالة تلغرافية وردت من المندوب السامي المقيم في لندن . واهمها فيها انه ليس هناك ما يدعو الى القلق ، وان النزاع الحبشى الايطالي سيبقى محصورا فى محله ، وان السلم يصان فى البحر المتوسط ، وان المندوب السامي لو توقع اقل خوف لرجع الى فلسطين حالا ، ولكنه مطمئن الى الحوادث ... فكان هذا الخبر مثار الدهشة والاستغراب في معظم الدوائر عندنا ، لان الاستعدادات العظيمة التي نشاهدها في الاسكندرية برا وبحرا وجوا ، تدعو الى التفكير ، والى توقع اشتداد الازمة . ولا نعلم كيف نوفق بين هذه الاستعدادات التى تكلف بريطانيا مئات الالوف من الجنيهات ، وبين هذا التصريح الغريب »

« الدفاع » : ونحن كذلك لا ندري

قرض
لبلدية القدس

تنظر دائرة المالية الان في مسألة عقد قرض لبلدية القدس بقيمة نصف مليون جنيه

وسيبحث المجلس مسألة القرض فى السنة المالية القادمة

بسبب
الاحوال الدولية

لا سبيل الى الانكار بان الحالة الدولية الحاضرة كان لها تأثيرها على الاسواق التجارية في الخارج ، وطبيعة الحال كان لا بد ان يكون لهذه الحركة صداها في اسواق فلسطين . ويمكن ان يستدل على ذلك من مسألة التأمين التي اخذت دورا هاما في شحن البضائع ، فان التجار في الخارج كانوا يصدرون البضائع الى عملائهم على مسئوليتهم حتى موانيء فلسطين ، لكنهم عمدوا في الاونة الاخيرة الى طلب دفع ثمن البضاعة قبل ان تشحن ، اي ان التاجر في فلسطين اصبح يدفع ثمن البضاعة قبل ان يراها .

وقد اثر ذلك في اثمان اصناف كثيرة ، من ذلك ان الطن من السكر لم يكن ليزيد عن الخمسة جنيهات ونصف فاصبح الآن من سبعة جنيهات ونصف الى ثمانية تقريبا .

كما ان مصر التى يستورد منها التجار في فلسطين اكثر طلباتهم من السكر امسكت عن تصدير هذا الصنف

خلفا
للحاخام كوك

اتصل بدوار هايوم ان اجتماعا كبيراً سيعقد غدا فى بيت رئيس الحاخامين الحاخام يعقوب مابر بحضره الحاخامون من سفراديم واشكناج لبحث مسألة انتخاب رئيس حاخامين خلفاً للحاخام كوك . وسيحضر هذا الاجتماع ايضا اعضاء المجلس الملي وغيرهم

يهود تركيا
يتطوعون مع ايطاليا

جاء لدوار هايوم من الاستانة ان عشرات من يهود تركيا قد تطوعوا فى الجيش الايطالي لمحاربة الحبشة ولما سافروا من الاستانة مع جيش المتطوعة كان بكاء وعويل اهليهم « يفتت الاكباد »

كثرة تفريغ الخشب

قال مراسلنا في حيفا : كثر تفريغ الخشب في الميناء هذه الايام كثرة هائلة وقد بلغ معدل ما يفرغ الى عربات السكة اليوم ٧٦٠ طنا مما لا مثيل له في الايام السابقة

آلة الروليت

قال مراسلنا فى حيفا : عقد مساء امس اجتماع عام لجميع اعضاء فرع مكتب شباب الطيرة فقرر المجتمعون عدة مقررات منها : الكتابة الى جميع الجمعيات والاندية يحثها للتعاون معا على منع لعبة الروليت التى تفتك بالسذج من العرب وضرورة توحيد صفوف الشباب والعمل على عقد اجتماع يوم الجمعة القادم في الطيرة لبحث عدة امور هامة

استمرار
ورود المهاجرين

وصلت امس الباخرتان جاليليا وانزلت ١٦٤ مهاجرا يهوديا ، وبولونيا وكان عليها ٨٠٠ مهاجر ، انزلت منهم امس حوالى ٢٦٧ مهاجراً وستنزل منهم اليوم « الثلاثاء » ١٠٠ مهاجر وتسافر بالباقين الى حيفا فينزلون هناك

فصول عبرية

افتتح السيد سليم ابوغوش خريج مدرسة الجمنازيوم فى تل ابيب فصولا ليلية لتعليم اللغة العبرية فى مدرسة الشيخ ابراهيم الشاعر القريبة من محطة يافا ، وهو مستعد ايضا للترجمة من هذه اللغة واليها .

Missing pg.5

تصريحان من اديس ابابا وروما

المعارك الحامية في الايام المقبلة

خطأ في خطة الهجوم الايطالي والقيادة

انتهت عصبة الامم بعد جلسة تاريخية هامة الى تقرير انفاذ العقوبات الاقتصادية ضد ايطاليا، بعد اعتبارها باجماع الاراء تقريبا انها اعتدت على الحبشة اعتداء ظاهرا بالرغم من مسالمة النجاشي لها في اكثر من مناسبة واحدة واختلفت فرنسا وانكلترا وهما حليفتا الحرب العالمية الماضية على الخطة في انفاذ قرار العصبة. فرغبت فرنسا في ان يكون هذا الانفاذ بالتدرج في تطبيق العقوبات الاقتصادية. ورأت انكلترا التدرج من العقوبات الاقتصادية الى العقوبات العسكرية اذا دعت الحال الى ذلك. وعلى وجه العموم اتفقت الدولتان على ان ايطاليا معتدية وان من واجبهما حماية بناء العصبة وانفاذ العقوبات

تصريحان خطيران

والان نقرأ تصريحان على جانب عظيم من الخطورة احدهما من اديس ابابا ذكر فيه النجاشي ان واجب الاحباش بعد القرار الذي اتخذ بشأن انفاذ العقوبات يقضي بالحرية التامة في ان يحاربوا الاحباش الايطاليين بكل ما اوتوا من قوة لدفع الاعتداء عن بلادهم، بعد ان صبروا على اذى الطليان كثيرا، وثانيهما تصريح من روما مفاده انه بات على ايطاليا بعد القرار الذي اصدرته عصبة الامم ان تزداد شدة وقوة في محاربة الاحباش

تصريحان ينتهيان عند نتيجة واحدة

وينتهي تصريحا النجاشي وروما الى نتيجة واحدة وهي ان الايطاليين جادون في مغامرتهم التي بدأوها وان الاحباش جادون ايضا في مواجهة الاعتداء بكل وسيلة من وسائل الدفاع، كما ان الحرب التي بدأت بمناوشات ضعيفة بين الطرفين على الحدود ستزداد شدة وقوة وان القتال الذي قيل انه هدأ في العهد الاخير سيزداد عنفا وعلى اشده ما بدأ وهنا تدخل الحرب الحبشية في طور جديد شديد الخطورة ويبدأ دور المعارك الحاسمة.

خطأ في الخطة الحربية الايطالية

ثم تتطور الحالة ايضا في روما فالقاهرة ان الخطة الحربية التي دبرت للحرب الحبشية لم تف بالغرض الذي وضعت له، مع العلم ان القيادة الايطالية الحربية مكثت في وضع تفاصيلها مدة طويلة، ووكلت امر انفاذها الى فريق كبير من قوادها العسكريين الذين شهدت لهم بالكفاءة، الا ان الحالة على ما يظهر كانت على غير ما يظن الطليان في تقدم جنودهم بالسرعة التي ظنوا ان في الامكان السير عليها كما لم يقدروا بصورة دقيقة وعورة مسالك الاراضي الحبشية وفوق ذلك لم يقدر بخلادهم قوة احتمال الاحباش على الحرب ومبلغ صبرهم على ركوب اخطارها

نعم جهز الايطاليون جيشا كامل العدة والسلاح في شرقي افريقيا لكنهم مع ذلك يلاقون اشد المصاعب في تموين هذا الجيش بالماء ويدفعون الاموال الطائلة في امداده بالطعام من مسافات شاسعة، ثم هم يقاومون روحا متمردة في الجند لضعف املهم في الانتصار لشدة ما يلاقون من اهوال لم يتعودها في ارض يطأون مسالكها لاول مرة.

سفر رئيس اركان حرب الجيش الايطالي

وفي الانباء الايطالية ان الجنرال بادوليو رئيس اركان حرب الجيش الايطالي ابحر من ميناء نابولي في طريقه الى شرق افريقيا والجنرال احد اثنين اعترضا على مغامرة ايطاليا التي اقدمت عليها في الحبشة، وثانيهما الكونت فدرزوني رئيس مجلس الشيوخ الايطالي الذي هرع الى جلالة الملك عمانوئيل وبسط له اسباب تخوفه من حملة ايطاليا على الحبشة

ثم نسأل ما الذي حمل رئيس اركان حرب الجيش الايطالي على السفر الى شرق افريقيا وما الذي حمل الدوتشي على ايفاده، وما هي المهمة التي سيقوم بها في الميدان الافريقي، فالواجب يقضي بان يكون رئيس اركان حرب الجيش في روما ليشرف على توزيع القوات ويمد الخطط الحربية التي تتطلبها مضاعفات الموقف ومن السهل عليه ذلك فقد اتخذت القيادة الايطالية عدتها بانشاء محطات لاسلكية تحمل الاخبار الى روما بمجرد وقوعها وعلى ذلك يكون لسفر الجنرال بادوليو مغزى كبير اهم اسبابه، بالرغم من التكتم الشديد الذي يحيط هذا السفر شعور ايطالي بخطورة الحال في الحبشة والتطور الاخير بعد قرار انفاذ العقوبات على ايطاليا. والتصريح باصدار الاسلحة للحبشة بعد منعه، وقيام الدليل القاطع بان الاحباش ليسوا من الضعف بحيث يمكن التغلب عليهم بغير تضحيات هائلة قد تؤدي الى انحلال الجيش الايطالي انحلالا له اثره في كيان ايطاليا بين دول اوروبا

القوة المعنوية في الجيش الحبشي

ونعود بعد ذلك الى حالة الجنود الاحباش الذين لم يعد في امكانهم الصبر اكثر مما صبروا وعليه مرغمون بعد الاوامر التي صدرت لهم من جلالة الامبراطور بوجوب الانتظار فترة يثبتون فيها للملا انهم قوم مسالمون لم يبدأ بالهجوم ولا ظهر منهم اي اعتداء كما ادعى الايطاليون عليهم، كما ان الروح المعنوية في الجيش الحبشي كبيرة جدا والرؤوس في مختلف المناطق على استعداد الان يقاوموا مقاومة شديدة، فاما ان يحفظوا الاثيوبيا استقلالها وكيانها واما او يفتدوها باخر قطرة من دم آخر حبشي فيهم

***

وطنية صامتة وكفاءة تامة

« بقية المنشور على الصفحة الثانية »

واستطاع اثناء وجوده في العراق ان يترك اثرا قويا في توجيه وزارة المعارف توجيها قوميا. ومما لا ريب فيه ان هذا العمل جدير بالاعتناء، لان توجيه المعارف (في العراق) توجيها قوميا مما نزيل روح الاقليمية والطائفية وما ينتج عنهما

وفي هذا العام، وقبل شهر واحد عرضت عليه عمدة النجاح الوطنية في نابلس الموقرة مديرية النجاح فأتي الى فلسطين ودرس الحالة فيها فتحقق لديه ان العمل القومي «في فلسطين» ضروري وممكن، يستطيع ان يواصل ما بدأه من قبل. وقد اختار الطريق التي اختارها في العراق من خدمة الامة العربية عن طريق الناشئة. وكان قبوله عملا جليلا للعمدة يشكر عليه ونجاحا كبيرا للنجاح، ودليلا على وطنية صادقة في الدكتور تريد ان تعمل جدوى سكون، وفوزا عظيما للثقافة في فلسطين

والامل وطيد بان الدكتور واساتذة النجاح الكرام سيتوفقون في رفع مستوى هذا المعقل القومي الثقافي وجعله في مصاف المعاهد الراقية يعمل على تخريج شباب عاملين يعرفون كيف يخدمون بلادهم وقومهم على اساس العلم الصحيح والوطنية الصادقة. فلتفخر النجاح بمديرها الجديد ولتهنأ فلسطين باكتسابها هذا العربي الحر العامل في عداد ابنائها

«م. ن. ٥»

الاعمال الانشائية في شركة البترول

عاد مدير شركة البترول العراقية من قضاء اجازته في بيروت حيث كان يبحث مع اولي الشأن من رجال المفوضية مسألة انشاء خط حديدي بين سوريا والعراق ومعلوم ان الاتفاق قد تم بين حكومة العراق وهذه الشركة بان تقوم الاخيرة بالاعمال التمهيدية لانشاء سكة حديدية من جنوب سوريا مارة بالاراضي العراقية. وقد اسفرت مفاوضات بيروت عما يأتي.

١ ـ مد خط تل كوشك ٢ سير قطارات البترول على الخطوط السورية ٣ انشاء قاعدة في الاسكندرونة لهذه القطارات. ويقال ان المفاوضات انتهت باتفاق مبدئي سيشرع قريبا بمقتضاه في انجاز هذه الاعمال

اعلان

صادر من محكمة غزة الشرعية

ان محكمة غزة الشرعية ضبطت تركة المتوفاة جميلة بنت محمود آغا الحي رمضان من اهالي غزة فكل من يدعي حقا في هذه التركة او دينا عليه مراجعة هذه المحكمة في ظرف عشرين يوما اعتبارا من تاريخ نشر هذا الاعلان والا فان التركة توزع على المستحقين حسب الاصول

قاضي غزة الشرعي

حديث صحيفة رسمية

الصحف الايطالية تهاجم العصبة

دعوة الى التآمر الصريح على الحبشة!

قابلت الصحف الايطالية قرار عصبة الامم بانفاذ العقوبات الاقتصادية ضد ايطاليا بحملة شديدة واشارت بصورة خاصة الى معارضة النمسا والمجر، وكانت أشد هذه الصحف حملة الجورنالي ديتاليا فاتهمت بصورة جلية الدول بتسليح الحبشة، وفيما يلي بعض ما ذكرته الجريدة في هذا الصدد:

الجورنالي ديتاليا تغالط نفسها

ذكرت الجريدة الايطالية الشبيهة بالرسمية «ان احتلال عدوى مرحلة جديدة من مراحل المجد الايطالي وما زال الجيش الايطالي يتقدم في الاراضي الحبشية دون ان لاقي صعوبة ما في سبيل تقدمه، كما ان وعورة المسالك الحبشية لا تقف امام عدة ايطاليا الكاملة»

ايطاليا تلوح بغصن الزيتون

ثم انتقلت «الجورنالي» الى نقطة اخرى بعد (المجد الايطالي وتقدم الجيش) فقالت «غير ان ذلك لا يمنعنا من استئناف المفاوضات مع الدول ذات المصالح في شرق افريقيا، وهما فرنسا وانكلترا، على أساس المعاهدة التي عقدت عام ١٩٠٦ والتي اشتركت فيها الدول الثلاث انكلترا وفرنسا وايطاليا.

تجاهل العصبة لحق ايطاليا!

ورجعت بعد ذلك الى عصبة الامم فقالت «لقد تجاهلت عصبة الامم حق ايطاليا الصريح في الدفاع عن نفسها، ومع ذلك ناصرت الحبشة وأخذت بكل حجة لاقامتها على ايطاليا، فبرهنت العصبة بذلك على انها تتعمد ايقاع الضرر بايطاليا» ثم قالت:

«والذي حملنا على الرسوخ في هذا الاعتقاد هو اننا نرى ان ميزان جنيف لا يزن بالعدل، فكفة الاحباش راجحة والدول التي ترجم باللوم على ايطاليا وتمدها معتدية على الحبشة هي نفس الدول التي تمد الاحباش بالسلاح والعتاد الحربي»

الحملة على قرار لجنة الستة

وأثبتت «الجورنالي» برقية ارسلها مكاتب التيمس في اديس ابابا الى جريدته تاريخها ٤ تشرين الجاري قال فيها (ان كميات كبيرة من الاسلحة الانكليزية والبلجيكية وصلت الى ميناء زيلع ثم ارسلت رأسا الى أديس ابابا وهرر)

ثم رجعت بعد ذلك الى لجنة الستة فانتقدت عملها انتقادا شديدا وذكرت عنها انها لم تؤد الواجب المطلوب منها بالحيدة اللازمة وختمت حملتها عليها بقولها:

«ان لجنة الستة لم تشأ ان تدرس الحوادث التي تبرر الهجوم الايطالي، ولا الظروف التي خلقها الاحباش لاستفزاز الشعور الايطالي فهل يوجد محكمة في العالم تتخذ مثل هذه الاجراءات التي اتخذتها لجنة الستة فتستمع الى شكوى فريق وتضرب عرض الحائط بشكوى الفريق الثاني؟

قرار العصبة جائر أملته الاهواء

وانتهت «الجورنالي ديتاليا» في مقالها الى قولها: «ومما يثير الدهشة الشديدة ان لجنة الستة تقول في قرارها عن المادة الثالثة عشر من دستور عصبة الامم تناقض نصوص معاهدة ١٩٠٦ الثلاثية كما تناقض بقية المعاهدات التي عقدت بين الاحباش والطليان، ولجنة الستة في قولها هذا تنكر بصراحة حقوق ايطاليا في الحبشة مع ان ايطاليا لم تنل هذه الحقوق هناك الا بعد ان اعترفت لانكلترا بحقوق لا تقل عنها في كينيا والسودان وخرجت الجريدة من كل هذا المقال بنتيجة واحدة وهي «ان ايطاليا لن تقبل ابدا بقرار العصبة وتعده جائرا املته الاهواء»

اعلان

صادر من دائرة اجراء يافا عدد ٥٨٩ سنة ٣٤

الدائن ماير كرودسكي وباروخ وانر تل ابيب

المديون حسني افندي ابو خضرة: يافا

مصدر الحكم، محكمة مركزية يافا

الملك: قطعة ارض واقعة في قرية ياسور قضاء المجدل

اوصافه: ارض زراعية ملساء طينية مساحتها ٤٢ دونم و ٤٢٦ مترا تعرف بوادي الجميزة

مقداره: كاملا

تاريخ سند الطابو في: بلوك ٥٩١ قسيمة ١

ملاحظات: ـ تخمين الدونم الواحد فيها بمبلغ ١٥ ج ف

بناء على قرار رئاسة اجراء يافا سيطرح في ميدان المزايدة العلنية في اجراء يافا وغزة بعد مضي خمسة عشر يوما من تاريخ نشر هذا الاعلان الاملاك المبينة اعلاه خاصة المديون لقاء الذمة المطلوبة منه الى الدائن البالغة ٤٧٠ ج ف والفوائد القانونية والرسوم والمصاريف النظامية

فمن له رغبة في شراء الملك المذكور فليتقدم الى المزايدة ويضع اسمه ومقدار المبلغ الذي يدفعه ودبوزيتو عشرة في المائة او كفالة من احدى البنوك في ذيل القائمة التي ستعطى الدلال والاحالة الموقتة تكون بعد مضي ثلاثين يوما من تاريخ القائمة المذكورة ثم تعاد المزايدة ثانية على ان يقبل الضم عليها في المائة خمسة لمدة خمسة عشر يوما وبعده تحال هذه الاملاك قطعيا لاسم المزاود الاخير

وتجرى المعاملات اللازمة حسب الشروط المبينة في قائمة المزايدة ولائحة صار اعلان الكيفية توفيقا للمادة ١٠٢ من قانون الاجراء

تحريرا في ١٤ ـ ١٠ ـ ٣٥

مأمور اجراء يافا

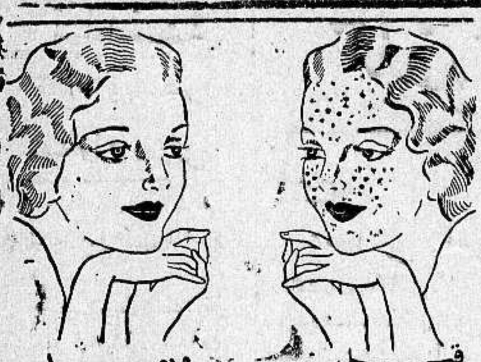

قبل وبعد ان استعملت كريم راديو كريم

راديو كريم هو الكريمة العلمية الطبية المضمونة بانها تزيل من الوجه جميع الحبوب والبثور والكلف وضربة الشمس والنمش والبقع السود وتجعل بشرة الوجه نظيفة ناصعة كالمرآة.

فالسيدة التي تشكو من وجود بقع سوداء او حبوب على وجهها عليها ان تستعمل هذه الكريم فترى الفرق العظيم بوجهها في مدة ايام قليلة

انظر الى الصورة اعلاه وهي صورة سيدة جميلة معروفة لدينا، انظر الى وجهها قبل ان استعملت راديو كريم وبعد ان استعملت راديو كريم فتعرف بنفسك قيمة هذا الكريم المشهور

Radio Cream Medicated

تحضير الشركة الكيماوية الانكليزية ـ لندن ـ انكلترا

الوكلاء والمستودع العام: الشركة المصرية البريطانية التجارية

«مصر: شارع سليمان باشا ـ الاسكندرية: شارع طوسن باشا»

وللشركة فروع في يافا وبيروت وطرابلس ـ نمرة التلفون بيافا ١٠٦٢

شارع ظريفة عمارة الطابو سابقا

في ساحة الحمرة قرب سيارات التاكسي

أحذية هاشم البيروتية

اشتهرت هذه الاحذية شهرة واسعة بجودة صنعها وبديع اتقانها وحسن شكلها، فأقبل الجمهور على شرائها اقبالا منقطع النظير — الامر الذي جعلنا نفتح لها فرعا في:

«ساحة الحمرة قرب موقف سيارات التاكسي — حيفا»

احذية هاشم البيروتية متجه انظار الرجال الراقين والسيدات الراقيات والشباب المتأنق

صنع متين ممتاز، اسعار معتدلة، معاملة حسنة ـ شجعوها

الدكتور ميخائيل شماس

بناء على الحاح الجمهور قد اتخذ الدكتور ميخائيل شماس الاختصاصي بالامراض الباطنية والاطفال عيادة له في القدس في حارة السعدية داخل باب العمود بملك الحاج محمد ابو الفضل العلمي وسيزاول مهنته ابتداء من ١٥ الجاري يوميا ما عدا ايام الاحاد. اما اوقات العيادة فكما يلي:

من ٧ — ٩.٣٠ صباحا

» ٢ — ٤ بعد الظهر

وقد خصص يومي الثلاثاء والسبت من كل اسبوع لمعالجة اطفال الفقراء لقاء اجر قدره ٢٠ ملا فقط

ادهش فرصة اليوم هي زيارة

صادق ورمضان

بناية الاوقاف الجديدة مقابل السرايا

مبيع اواني فضية نفيسة لهدايا الافراح — ثريات كهربائية — طقومة كاملة — خردوات جميلة — كرافتات — قمصان — كلسات — وفانيلات هي نخبة البضائع الوطنية والاوروبية المتنوعة

اسعار معتدلة جدا ـ بالجملة والمفرق

رقم تلفون وكالة الدفاع في القدس ١٤١٣

تباع

جريدة الدفاع في غزة

في مكتب النشر والاعلان لصاحبيه شكري فلال ورشاد برتوني

Missing pg.7

يافا — يوم الثلاثاء ١٧ رجب ١٣٥٤ — الموافق ١٥ تشرين اول ٩٣٥

صاحب الامتياز والمحرر المسؤول: ابراهيم الشنطي
مدير الادارة: شوكت حماد
رقم التلفون ١٠٧٥ و ١١٨٧

الدفاع

جريدة يومية سياسية مصورة

العدد — ٤٥٣ — السنة الثانية

دارة الدفاع في عمارة حزبون شارع جمال باشا — يافا
العنوان البرقي: الدفاع يافا — ص . ب ٢٥٥

	عن سنة	عن نصف سنة
قيمة الاشتراك في فلسطين	١٥٠	٨٠
في الخارج	٣٠٠	١٦٠

صور عالمية على هامش الحوادث

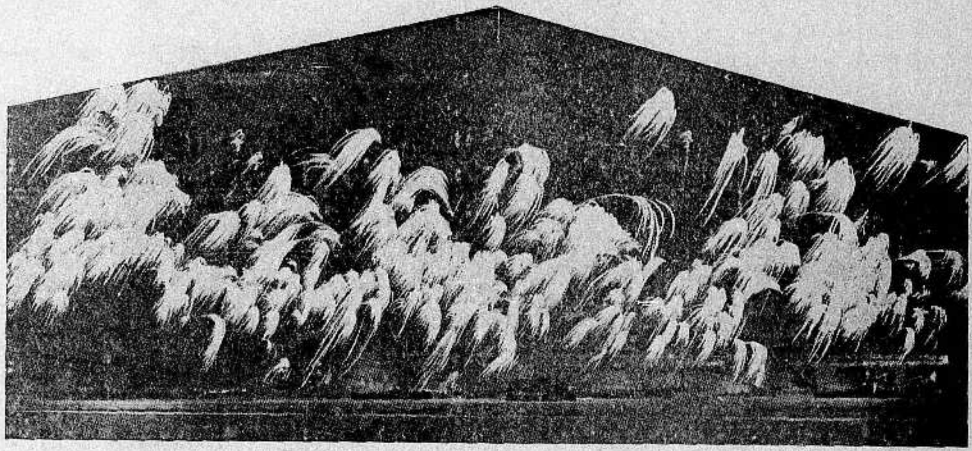

اسراب منبعثة من الطوارج البريطانية في مناورات كبيرة اقيمت في الايام الاخيرة لرؤية قوة الاسطول ومبلغ استعداداته الحربية

في مناورات الجيش العراقي الاخيرة

رجال الدولة يرقبون زحف كتائب الفرسان ومن خلفهم كبار العسكريين

الملك عمانوئيل مع موسوليني في موقف بعد اجراء المناورات

اوتيل الخديوي الكبير

يافا لاصحابه شارع المحطة

الحاج شريف غزال وولده شحاده النابلسي

بناية جديدة ذات اربع طبقات اول افتتاحه

ترى منه مناظر خلابة تأخذ بمجامع القلوب برا وبحرا

مفروشاته — وتحوته — ومبيلياته جديدة على الطراز الحديث

محلات خصوصية للعائلات — حمامات ساخنة وباردة — خدمة حسنة

ايها المسافر

زر مرة واحدة هذا الاوتيل الضخم

وانظر ما يكون من السرور في نفسك التي تقودك حتما

لان تكون من زبائنه الدائمين

تليفون وكالة الدفاع في حيفا (١٢٥٨)

مطبعة الدفاع التجاريه

في عمارة «بوست»

خير مطبعة يمكن الاعتماد عليها

لطبع جميع اوازمكم التجارية

حروف جديدة - ادوات فنية

اتقان فائق نظافه وسرعة بالعمل

مع أسعار معتدلة للغايه

المخابرة مع ادارة الجريدة

في عمارة حزبون تلفون ١٠٧٥

issue #454

Missing pg.1

دنيـــــا العرب والاسلام

مصر

الصحراء الغربية
جبهة حربية

وأخيراً بعد كل هذه الاستعدادات والتدابير التي تتخذ على الحدود الغربية المصرية استقر القرار على اعتبار الصحراء الغربية جبهة حربية وأخذت السلطات العسكرية في ارسال وحدات من الجيش البريطاني وأخرى من الجيش المصري وامتدت رياستها الى القائمقام الزيدي بك ، كما ان الاورطة الثامنة سافرت فعلا الى الصحراء ، كما سافرت قوات من المشاة الانكليز واحتلوا السلوم ، ولكن الغي امر سفر الاورطة الثامنة في اللحظة الاخيرة وعدل عن سفرها الى وقت آخر وعزي سبب تأخيرها الى ان التكنات اللازمة لها لم تعد بعد

تعزيز القوات
المدفعية

والمفهوم ان بطارية من المدفعية قد صدرت اليها الاوامر بالسفر الى الصحراء الغربية للانضمام الى بقية القوات هناك في مرسي مطروح والمفهوم ان هذه البلدة ستصبح مستودعا عاما للقوات المصرية والسلاح الجوي

قوات الحدود
توزع على مواقع اخرى

علم ان رأي السلطات العسكرية قد استقر بعد كل الاستعدادات التي اتخذت في الصحراء الغربية انه لا لزوم لقوات مصلحة الحدود التي كانت ترابط في الصحراء قبل وصول القوات العسكرية وتحصين الخطوط الممتدة على حدود مصر الغربية ، وستنقل قوات الحدود الى المنطقة الشرقية وستوزع على القوات الرابطة في مرسي مطروح والضبعة والعلمين وبويج وبرج العرب والعامرية ويرجح عندما يتم احتلال السلطات العسكرية للجبهة الغربية كلها ان تنسحب قوات الحدود كلها من الجزء الغربي وتوزع على مناطق اخرى تحتاج الى تعزيز مواقعها

قوات بريطانية
جديدة

وقد وصلت الى المعسكرات البريطانية في القاهرة والاسكندرية قوات جديدة معظمها من سلاح الحملة الميكانيكية ، وقد روعي تعزيز الاسلحة الاخرى فوصل الى القوات المعسكرة في العباسية عدد من السيارات المسلحة والدبابات الخفيفة المستعملة في السير في الصحراء كما وصلت في الآونة الاخيرة كميات من الذخائر والمدافع الحديثة من قاذفات القنابل على الطائرات

للوقاية
من الغازات السامة

ويهتم القسم الطبي التابع للجيش البريطاني باعداد تقريره عن الغازات السامة واحسن الطرق لمكافحتها وسيرسل هذا التقرير عقب الانتهاء منه الى مصلحة الصحة لتؤخذ رأيها في شأن اتخاذ قرار الوسائل اللازمة لتوزيع الكمامات او ما يلزم من احتياطات وتدابير

العراق

في طريق
الوحدة العربية

تفيد انباء الكويت الاخيرة ان مخابرات تجري بين امراء الخليج العربي لعقد تحالف ودي وسياسي في آن واحد بين امراء بلاد الخليج . وترمي هذه المباحثات الى ان يتبع في سياسة هذه الامارات الخارجية خطة موحدة

وهناك فكرة اخرى ترمي الى توحيد الادارة في جميع انحاء امارات الخليج العربي واصبح من المنتظر ان يتم تحقيق هذه الفكرة في القريب العاجل

شبكة تلفونية
بين العراق وتركيا وايران

تدور المفاوضات بين الجهات المختصة لربط تركيا تلفونيا بالبلاد المشمولة بالانتداب الفرنسي وبعد الانتهاء من ذلك ستمتد الى العراق فايران . وتؤكد بعض المصادر الرسمية ان تحقيق هذا المشروع سيتم في العام المقبل

حكومة العراق
ونفقات ترحيل الاشوريين

رفضت الحكومة العراقية التعهد بدفع اي مبلغ علاوة على الـ ١٢٠ الف دينار التي تعهدت بدفعها من اصل تكاليف ترحيل الاشوريين الى شمال سوريا

بوارج بريطانية
في خليج فارس

رست في الاسبوع الماضي ، ولاول مرة ، ثلاث بوارج حربية من قطع الاسطول البريطاني في المحيط الهندي في القاعدة الجديدة التي شيدتها السلطات البريطانية في مياه عمان وهي احدى القواعد الاربع التي قررت انكلترا انشاءها بين الكويت وعمان على الشاطئ الغربي للخليج الفارسي

عودة
نوري باشا السعيد

عاد الى العراق على متن طائرة يوم الجمعة الماضي فخامة نوري باشا السعيد عائدا من جنيف . وقد استقبله في المطار المدني دولة رئيس الوزراء والوزراء وكبار الموظفين وعلية القوم

بين تركيا والعراق

من اخبار المراجع السياسية ان معالي توفيق رشدي آراس وزير خارجية تركيا سيزور العراق في الشتاء القادم

ومما لا شك فيه انه سيكون لمثل هذه الزيارة عوامل قوية لتوثيق عرى الروابط وتمتين العلائق الودية بين البلدين

مندوب العراق
الدائمي في جنيف

كتبت وزارة الخارجية الى سعادة صبيح بك نجيب مشاور المفوضية العراقية في برلين بلزوم السفر الى جنيف للقيام باعمال المفوضية العراقية فيها وتمثيل العراق في عصبة الامم بصفة دائمة

في الجبهة الحبشية

هدوء الحال
في الميدان الشمالي

ساد ميدان القتال في الحبشة سكون نسبي ليلة امس وامس الاول . فلم يرد من الانباء ما يؤيد وقوع معارك بين الجيشين مما يستحق الذكر في الميدان الشمالي « منطقة عدوة » مما يدل على ان الايطاليين لم يتقدموا الى الامام ولم يشرعوا في زحف جديد في هذا الميدان لاحتلال « ما كال » كما انبأتنا بذلك المصادر الايطالية امس وامس الاول .

انتظار قدوم
رئيس اركان الجيش

وهناك روايتان متناقضتان حول هذا الزحف : الرواية الاولى تقول بعدم وجود نية للقيام بهذا الزحف وان الايطاليين سوف لا يقومون بعمل عسكري جديد قبل وصول المارشال بادوليو رئيس اركان حرب الجيش الايطالي الى اسمرة ، حيث يباشر بعد وصوله درس الخطط الحربية الموضوعة والاساليب المتبعة في هذه الحملة ويتفق مع ولاة الامور العسكريين على القواعد والتفاصيل الواجب سلوكها . وتؤكد هذه الشائعة ايضا ان المارشال سيخلف الجنرال دي بونو في قيادة الحملة ويدير بنفسه الهجوم المقبل .

الزحف
سوف لا يتأخر كثيرا

والرواية الاخرى تنقض ما تقدم من اساسه وتقول بان الايطاليين سيشرعون في الزحف قريبا غير منتظرين قدوم المارشال . وتستند هذه الشائعة في ذلك الى ان جميع الخطط العسكرية الواجب اتباعها درست وهيئت من قبل وانه لم يقع للآن ما يستوجب تغييرها او تعديلها الا ان السر في غموض الموقف يرجع الى التكتم الشديد في اخفاء مواعيد الهجوم والزحف كما تقتضي ذلك الاسرار العسكرية التي يحرص القواد على احاطتها بسياج منيع من الكتمان خوف تسرب اخبارها الى مراجع قيادة العدو فيأخذ استعداده للمقاومة

امل استمالة
بعض الرؤوس الاحباش .

ووردت اخبار الامس من اسمرة وروما وجود اعتبار اخر يقيم الايطاليون له وزنا في اعمالهم العسكرية فهم يعلقون املا كبيرة ويأملون في استمالة بعض الرؤوس الاحباش وينتظرون استسلامهم لتسهيل مهمتهم العسكرية . وفي مقدمة هؤلاء الرأس سيوم صاحب عدوة الذي لا زال من اكبر العثرات في طريق تقدم قواتهم

ميدان جديد
في ساحات القتال

وتدل انباء امس على ان الايطاليين بدأوا بزحف جديد في الميدان الشرقي الواقع بين ميدان الشمال « ميدان عدوة » والميدان الجنوبي « ميدان هرر » حيث يرابط هناك الجنرال وهيب باشا

ويعني هذا الزحف تقدم الايطاليين من الحدود الفرنسية والانكليزية ، وهم يرومون من هذا الزحف التقدم نحو هرر وبلوغ خط اديس ابابا – جيبوتي ، ويلاقي الايطاليون في هذا الميدان صعوبة ومشقات جمة لقلة الماء في هذه الانحاء . وليس الماء وحده هو الذي يعرقل تقدمهم بل ان هناك جبالا شاهقة وود ان عميقة تحول دون ذلك

وكالة الشرق

الاحوال
قبرص العامة

قبرص — نشرت الحكومة التفاصيل الآتية عن المبلغ الذي وضعته تحت تصرفها حركة التقدم الاستعماري ومقداره ١٤١٥٠ جنيه : ٥٠٠٠ جنيه لتنظيم محطة التجارب الزراعية – ٣١٥٠ جنيه لتنظيم التفتيش على المحصولات الزراعية التي تصدر الى الخارج – ٢٠٠٠ جنيه لتحسين نتاج الخيل – ٤٠٠٠ جنيه لمياه الشرب في القرى

ارتفاع الاسعار
في لبنان

بيروت — بعد هبوط نداء جمعية التجار في بيروت ضد ارتفاع اسعار الاقوات رأت المفوضية العليا ان تتولى الامر بنفسها وستصدر تحذيراً الى التجار الذين يرفعون الاسعار بدون مبرر والى الجمهور الذي يتسارع لشراء اكثر مما يستهلكه . واذا وجدت المفوضية ان هذا التحذير لم يجد فانها تخفض الضرائب على الاصناف المحتكرة

المضاربه بالاسعار
بسبب الحالة الحاضرة

بغداد — بدأ ارتفاع الاسعار يشمل بعض الاصناف ولاسيما ما يستورد منها من الخارج وقد اتخذت الحكومة كافة الاجراءات لمنع المضاربات وستقوم لجنة خاصة من كبار موظفي وزارة الداخلية بدرس المسألة وتعتزم الحكومة تخفيض الضرائب الجمركية على الاصناف التي تلعب بها المضاربة

ايران
والحالة الدولية

طهران — علقت الصحف على الحالة الدولية بقولها ان ايران ستحافظ على حيادها مع القيام بواجباتها كعضو في عصبة الامم وترجو الصحف ان تسفر الجهود المبذولة للاسلام عن التوفيق بين الفريقين وقالت ان الحكومة قد اتخذت جميع الاحتياطات اللازمة

حالة
ميدان الجنوب

اما في ميدان الجنوب في منطقة اوغادين فان الطائرات ناشطة في القاء قنابلها على مدنه ودساكره . وزحفهم في هذا الميدان ينتظر بين كل آونة واخرى وسوف تنقضي بضعة ايام اخرى قبل ان ينجلي الموقف العسكري تماما ونستطيع الوقوف على حقيقة الحال

بوادر
الوحدة الشرقية
جبهة رباعية من دول الشرق الادنى

قرأنا في « دفاع » يوم الخميس الماضي بيانا رسميا للحكومة العراقية جاء فيه : « تم الاتفاق في جنيف على عقد معاهدة عدم التعدي بين العراق وتركيا وايران . وستنضم حكومة الافغان ايضا الى هذه المعاهدة . كما تم الاتفاق على عقد معاهدة تحكيم بين العراق وايران »

ويظهر البلاغ لاول وهلة بسيطاً في عباراته الا انه متى امعن النظر فيه وفحص بتدقيق برزت البلاغة في مدلولاته ومضمونه . انه المثل الاعلى تضربه بعض ممالك الشرق للعالم للدلالة على اتجاه جديد في طريق النهضة الشرقية ، ل خطوة اولية جريئة نحو السمو والرفعة ، نحو الوحدة الشرقية والتعاون بين دوله واقطاره وهو ما يصبو اليه كل شرقي صميم

وهذا الاتفاق القاضي بعدم التعدي بين هذه الدول الاربع هو الذي طالما صبا اليه العراق منذ انشاء الحكم الوطني فيه حتى الآن ، وما كان الا الامنية السامية والهدف الاول الذي وضعه جلالة المرحوم الملك فيصل امام عينه للاتفاق مع تركيا وايران على اسمه ونادى في هاتين المملكتين بان العراق لا يضمر لهما الا الخير وطالبهما بان يقابلاه بالمثل ، ولم يمهل القدر الراحل العظيم قبل ان يرى ثمرة جهوده تنمو وتنضج فيتحقق ما كان يصبو اليه اولا يدخر وسعاً في سبيله

في وسط هذا المعمعان الدولي ، وفي محتدم المعركة العالمية ، والنضال بين الظلم والعدل ، والحق والباطل ، بل بين الشرق والغرب . في هذه الظروف العصيبة والموقف الدولي الحرج تتقدم هذه الممالك الشرقية الى اتفاق عدم التعدي ، واحترام كل مملكة منها حقوق جارتها ، فيبرز الشرق الادنى كتلة موحدة يقف حائلا دون مطامع الغرب المستعمر وكأنه يخاطبه : « قف مكانك فقد كفاك ما استعبدت من الشعوب . فالشرق للشرقيين وحدهم ، وها انا اقف في وجهك وامامي كتلة موحدة »

وليس من شك في ان هذا الاتفاق فوز للشرق على الغرب ، ودلالة واضحة على ان حوادث الزمن وعبره القاسية اوجدت في الشرقيين ساسة عرفوا الطريق الذي يجب ان يوجهوا بلادهم نحوه

خطوة جريئة تستوجب الترحيب والتأييد . وبادرة خير تدل على تيقظ الشعور الشرقي وتوحيد غاياته . وبارقة امل في توجيه النهضة الشرقية للسير في الطريق الذي يحفظ للشرقيين حقوقهم وكرامتهم ، ويعيد اليهم مجدهم

فصعدا في طريق المجد والفخار ، ايها الشرق الذي اشرقت منك شمس المدنية القديمة فوزعت اشعتها على الغرب واضاء نورها امصاره

خطوة اولى في سبيل وحدة الشرق نرقب بلهف ذلك اليوم الذي تعم فيه جميع انحائه قاصية ودانية

« م . . . »

* * *

زيت الكوكو   زيت النخيل
زيت الزيتون

هذه هي الوصفة الطبية لتجميل الوجه وتحسينه لان مزج هذه الزيوت مع بعضها بطريقة علمية فنية يعطيك احسن غذاء للجلد لانه يكسبه الطلاوة والنعومة والرفاهة ويزيد جماله جمالا

وصابون بالموليف هو الصابون الوحيد المركب من هذه الزيوت الثلاث وهو الصابون الوحيد الذي يجب عليك ان تستعمله في منزلك وفي غرفة نومك

احترس من انواع الصابون الرخيصة التي تضر الوجه وهي تقليد لصابون بالموليف لكنها مركبة من شحوم قذرة وزيوت مضرة تضر جلدة الوجه ضرراً عظيما

الوكلاء والمستودع العام : الشركة المصرية البريطانية التجارية

مصر : شارع سليمان باشا – الاسكندرية : شارع طوسن باشا

وللشركة فروع في يافا وبيروت وطرابلس – نمرة التلفون يافا ١٠٦٢

شارع ظريفة عمارة الطابو سابقا

اعلان هام
الى مساهمي شركة السينما
الفلسطينية الوطنية المحدودة

قرر مجلس ادارة شركة السينما الفلسطينية المحدودة دعوة الجمعية العمومية العادية لاجتماعها السنوي في الساعة الثالثة من بعد ظهر يوم الاحد الواقع في ٢٣ رجب سنة ٣٥٤ وفق ٢٠ تشرين اول سنة ٩٣٥ في دار النادي الرياضي الاسلامي بيافا للنظر في المواد الآتية :

١ — الاطلاع على تقرير مجلس الادارة
٢ — الاطلاع على ميزانية الشركة لغاية ديسمبر سنه ٩٣٤ وتصديقها
٣ — الاطلاع على تقرير فاحص الحسابات
٤ — انتخاب مراقب للحسابات عن سنة ٩٣٥ وتحديد اتعابه
٥ — اعتماد تعيين الاعضاء الذين ضمهم اليه مجلس الادارة بموجب نظام الشركة

فنرجو من جميع مساهمي الشركة حضور هذا الاجتماع الهام

مدير الشركة

ممدوح النابلسي

الدكتور ميخائيل شماس

بناء على الحاح الجمهور قد اتخذ الدكتور ميخائيل شماس الاختصاصي بالامراض الباطنية والاطفال عيادة له في القدس في حارة السعدية داخل باب العمود بملك الحاج محمد ابو الفضل العلمي وسيزاول مهنته ابتداء من ١٥ الجاري يومياً ما عدا ايام الآحاد . اما اوقات العيادة فكما يلي :

من ٧ — ٩،٣٠ صباحاً
« ٢ — ٤ بعد الظهر

وقد خصص يومي الثلاثاء والسبت من كل اسبوع لمعالجة اطفال الفقراء برسم قدره ٢٠ ملا فقط

Missing pg.3

الحادث الــــذي هــــز يافا

تهريب شحنة هائلة من الاسلحة في «براميل» الاسمنت الحديدية

الباخرة المريبة. اكتشاف الجناية. فحص المحتويات. السوابق الخطرة. مصادرة البراميل. تفاصيل مدهشة

الباخرة المشبوهة ذات الاسبقيات!

ليو بولد الثاني اهذا هو اسم الباخرة المشبوهة، ذات «الاسبقيات» وهي تابعة للادون د.بزنكوف رئيس بلدية تل ابيب، اعدت لنقل شحنات المهاجرين والبضائع اليهودية

شحنة من براميل الاسمنت!

وصلت «ليو بولد» ميناء يافا في ١١ الجاري، تحمل بضائع كثيرة بينها ٥٣٧ برميلا من الاسمنت، من مصنوعات بلجيكا. والشحنة مرسلة الى تاجر يهودي اسمه ج. كاتان من تل ابيب، وواردة من محلات لويس فلوكا إرت. وقد شحنت من «انفرس» في ١٨ سبتمبر الماضي

تصديق الغرفة... التجارية!

والفاتورة المرسلة بها الشحنة مصدق عليها من الغرفة التجارية في «انفرس» تقول ان هذه البراميل مملوءة بالاسمنت الابيض. وسعر البرميل الواحد ٢٧ شلنا وثمانية بنسات. ومبلغ التأمين ٨٥ جنيها ... فقط!

خمس شحنات قبل هذه!

ولم تكن هذه الشحنة الاولى من نوعها. بل ارسل من قبل خمس شحنات، ومن الاسمنت الابيض ضمن براميل من حديد ليس من خشب كالعادة. والشحنات الخمس ارسلت من نفس المحل الى ج كاتان ايضاً!

سر استعمال براميل الحديد!

وعلمنا من الخبراء، على الميناء، ان الاسمنت يرسل عادة في براميل من خشب، لكن لوحظ في الاونة الاخيرة ان طراز الشحن قد تغير، واصبحت شحنات الاسمنت المرسلة من المحل المذكور الى اليهودي المذكور، ترد في براميل من حديد، والمعروف ان هذا النوع من البراميل يستعمل عادة للسوائل فقط.

شحنة كثيرة العدد

وعدد البراميل التي ارسلت باسم التاجر اليهودي، حسب ورقة الشحن، هو ٥٣٧ برميلا، أنزل منها ٤٦٤ برميلا حملت بالسيارات الى تل ابيب، وبقي في الميناء ٧٣ برميلا، انزلت جميعها من الباخرة التي ابحرت صباح امس الى حيفا

اين الفحص الدقيق

وجرت العادة ان تعاين البضائع التي تصل الميناء، وتفحص فحصاً دقيقاً. لكن هذه الارسالية انزلت من الباخرة الى «المواعين» رأساً الى السيارات، ومن ثم الى تل ابيب

الفضل للمصادفة لا للرقابة

وكان الفضل للمصادفة، لا للرقابة، بل قل للاهمال. فبعد ان سحب ٤٦٤ برميلا. سقط احداها على الارض كان ذلك حوالي الساعة الثالثة والنصف بعد الظهر. فانكشفت فتحة البرميل. وحين حمل الى السيارة ابصر السيد ابراهيم حسين «شيئا» داخله يلمع، ولما فحصت وجد علبة من التنك الرقيق. ظهرت على اثر انسحاب طبقة الاسمنت التي غطت جوانب البرميل من الاعلى والاسفل. ومحيطة به كله. فابلغ الرجل الامين على الفور اونباشي الميناء السيد صالح غازر واذيع الخبر فبلغ المستر بوب مدير الميناء

في حراسة رجال البوليس

وتكاثر الناس، وانزل البرميل من السيارة الى الارض، وقام المستر بوب والمستر هدس وغيرهما من موظفي الميناء بفحصه. ثم ترك في حراسة رجال البوليس بعد ان غطي بقطعة من «المشمع» وحيل بينه وبين الجمهور الكثيف

الاسراع الى تل ابيب

وعلى الفور خف المستر بوب والمستر هدس والسيد فلاح اسعد مراقب بوليس الميناء ومعهم اخرون الى تل ابيب، للاسراع في مصادرة البراميل التي نقلت الى مستودع الاسمنت هناك

مصادرة البراميل في المستودع

ووجد بين البراميل في تل ابيب واحد قد افرغ منه الاسمنت، والى جانبه علبة فارغة من «الكرتون» من نفس النوع الذي وجد في البرميل الساقط الذي كان سببا في اكتشاف الحادث. وصودرت البراميل كلها، ووضعت في حراسة البوليس، ولم يقبض الان على ج كاتان، التاجر اليهودي

حمل البرميل الى الغرفة

وفي الساعة الرابعة والدقيقة الخامسة عشرة عاد المستر بوب ومن معه الى الميناء، وحمل البرميل الى غرفته، ومنع من الدخول اي شخص الى ان يتم تفتيش البرميل ورؤية محتوياته

ماذا ماذا - في داخله؟

ماذا في البرميل؟ صفيحة من التنك الرقيق طولها يقرب من السبعين سنتمترا ماذا في داخل الصفيحة؟ مسدسان كبيران من نوع «الموزر» و ٦٥ علبة صغيرة من (الكرتون) تحوي كل علبة ثلاثة (امشاط)، في كل مشط خمس خرطوشات!

طريقة فنية خبيثة!

ووضعت الصفيحة داخل البرميل بطريقة فنية لكي يصعب اكتشافها فقد ثبتت قاعدتا البرميل بخشب، واحيطت الصفيحة بالاسمنت لكي لا يصدر عنها اي صوت فيما اذا وقع البرميل على الارض

مصادرة سيارة محملة

وكانت في الميناء سيارة يهودية مشحونة بما يقرب من الـ ١٥ برميلا. فاوقفت على الفور وصودرت حمولتها في دائرة الميناء. وتولى حراستها بعض افراد البوليس. كما اعلم بذلك المستر سمدرز مدير الجمرك العام في يافا وادارة الجمارك العامة. وابلغ الحادث الى البوليس فحضر الضابطان محمد افندي السعدي وبكير افندي. وفهمنا ان الكميات التي نقلت ستعاد مرة اخرى الى الميناء لفحصها

مكتشف الحادث يصفه بايجاز

ومررنا بالسيد ابراهيم حسين، الحمال الامين، الذي كان له الفضل في اكتشاف الحادث، وسألناه ان يصف لنا كيف وقع الامر، فقال: كان ذلك قبيل الثالثة والنصف بعد الظهر. فبعد ان سحب «الونش» احد هذه البراميل وقع فانكشف غطاؤه، فاذا بي المح «شيئا» ابيض يلمع، واذا هي علبة. لفت نظر العسكري الواقف فقال لي: «سيبوه» اترك السائق. هذه «بويه»! وابلغت الامر الى الموظفين، وهؤلاء اوصلوه الى المدير

شحنة مريبة كلها!

والارسالية مريبة من اولها الى اخرها. فان السعر الذي وضع للبرميل الواحد وهو كما ذكرنا ٢٧ شلنا وثمانية بنسات، اغلى بكثير من محتويات البرميل كما ان كثرة مراجعة صاحب الارسالية، وتوصله الى ان تنقل البضاعة رأسا من الباخرة الى مستودعاته، امر يثير الشكوك حتما

لمجرد انها في براميل حديدية!

وطريقة فحص الاسمنت بانزال «سيخ» حديدي في صميم البرميل لا يمكن ان تنفع في هذه الحيل الشيطانية. بل كان على المسئولين في الميناء ان يرتابوا لمجرد ورود شحنات الاسمنت داخل براميل حديدية

يافا تهزها الجناية!

هز الحادث يافا هزا عنيفا. فهرع الكثيرون الى الميناء ليشهدوا باعينهم كيف تكون الجناية. ولم يكن حديث الناس غير هذه الواقعة المثيرة ويتساءل الجمهور عن موقف السلطات

كم مضى من شحنات

وكما ذكرنا قبلا، مضت شحنات قبل هذه الشحنة بامان. فتأمل ما اتيح للمهربين الاستيلاء عليه من مسدسات وخرطوش وغير هذين او تأمل مشحونات غير الاسمنت انطوت على تهريب الاسلحة ومضت بسلام!

هؤلاء يستحقون الشكر

وقبل ان نختم هذه الكلمة، ننوه بجهود المستر سمدرز مدير الجمرك العام في يافا والمستر بوب مدير الميناء، والمستر هدس والسادة: زكي السلماوي رئيس العنابر ومنير دال. وقوة بوليس الميناء وعلى رأسها السيد اسعد. ثم ذلك الحمال الساذج الامين السيد ابراهيم حسين. ولم ستشهدين من مصائب وفضائح يافلسطين!

درع جلالة الملك غازي

ارسل الدكتور داود الحسيني سكرتير الاتحاد الرياضي الى جلالة ملك العراق يستأذنه في تقديم درع جلالته للنادي الرياضي الاسلامي بيافا الذي فاز بالدرع هذا العام. وقد اذن جلالته بذلك، وعلى هذا ستقام حفلة تقديم درع جلالته والاوسمة الى اللاعبين في اليوم الخامس والعشرين من هذا الشهر، وستكون الحفلة تحت رعاية سعادة قنصل العراق العام في حيفا. وقد ارسل سكرتير الاتحاد دعوات في البريد الى رؤساء الاحزاب كما سيرسل دعوات الى فريق كبير من الوجهاء

جناية الامس وكلمتنا عنها

آثرنا ان نفرد في هذه الصفحة مكانا الى جانب تفاصيل حادث السلاح على ان نكتب غداً في هذا الامر الجلل باسهاب، موجهين كلمة الى الشعب، واخرى الى الحكومة وثالثة الى اليهود، فان هذا الحادث المشؤم لا يسكت عنه بحال، ما دام ان الامر قد بلغ باليهود الى الحد الذي رأينا.

ونعتبر هذه الواقعة وصمة عار تلصق بجبين السياسة القائمة على اذلال العرب، وانتزاع بلادهم من ايديهم وتقوية الصهيونية حتى بدا عليها العنفوان الذي ينبغي ان نواجهه بما يشرف كل أمة مدافعة عن وطنها، وتاريخها، وتراثها.

مقدار المستورد من الآلات

بلغ ثمن ما استوردته فلسطين من الآلات خلال الاربعة اشهر الاولى من عام ١٩٢٥، ٤٥٨،٥١٨ جنيها وقد كان في نفس المدة من العام الماضي لا يزيد على ٢٩٢،٢٦٧ جنيها. ولوحظ ان الآلات الزراعية والكهربائية كانت الغالبة

...

طبيب لمستشفى يافا

تقرر تعيين الدكتور صبحي جاده في المستشفى البلدي في يافا وقد تسلم اعماله منذ اول امس الاثنين

جمعية الشبان المسلمين

تقيم جمعية الشبان المسلمين حفلة بمناسبة انتهاء عمارة الجمعية الجديدة وذلك في الساعة الرابعة من مساء يوم الجمعة ٢٠ رجب الحالي الموافق ١٨ تشرين اول في نادي الجمعية بجوار جامع المنشية

شحن البرتقال

بلغ ما شحن من الكريب فروت اول امس الى اسواق لندن ٨٠٠ صندوق

اجتماع المجلس البلدي

قال مراسلنا في حيفا: في الاجتماع الذي عقده اعضاء المجلس البلدي بعد ظهر امس للنظر في الميزانية، اقر المجتمعون تأجيل تتمة النظر فيها الى يوم الاثنين القادم

حيفا

المناورات الحربية تعود الى شدتها

حيفا في ١٥ تشرين اول – لمراسل الدفاع الخاص – كانت مناورات امس واليوم قوية جدا في الليل والنهار فقد قامت بوارج الاسطول الانكليزي وطياراته بالتدريبات الفنية والمناورات الحربية فلفتت انظار جميع الاهالي.

والبواخر عاملة كل يوم على نقل الذخائر والاسلحة فضلا عن شحنات المهاجرين اليهود الذين يصلون ميناء حيفا في هذه الايام بالمئات والالوف.

والفرق العسكرية آخذة بالازدياد فهي تصل الى المدينة وتغادرها الى الخارج بكثرة وسرعة.

الانتهاء من نصب بعض المدافع

انتهى من وضع قواعد خاصة لمدافع متعددة نصبت في امكنة مختلفة تشرف على المدينة من جميع جهاتها. واهم هذه الامكنة ورشة سكة الحديد والكرمل وبيت كالبم والبهاء عباس.

مباريات رياضية في فلسطين والخارج

تبارى فريق النادي الرياضي الاسلامي مع فريق المنتخب الانكليزي «لانفوى» على ملعب الاول وانتهت المباراة بفوز الرياضي الاسلامي على منتخب الجيش بخمس اصابات لقاء ثلاث. وقد تبارى فريق الشباب اليوناني مع فريق شباب الارمن ففاز الاول على الثاني باصابة مقابل لا شيء. ويسافر النادي الرياضي يوم الاحد القادم الى مدينة بيروت ليناز له منتخب سكك الحديد والمرفأ بناء على طلب الفريق الثاني لمنازلته.

القدس

حملة شهادة البكالوريا ومدرسة الحقوق

القدس في ١٥ اكتوبر – لمراسل الدفاع الخاص: يعقد حملة «البكالوريا» في الساعة الخامسة من مساء الغد اجتماعا تمهيديا في قاعة جمعية الشبان المسيحية في القدس للبحث في التعليمات التي وضعتها ادارة مدرسة الحقوق، والتي تحول بينهم وبين الانتساب الى المدرسة في الوقت الذي سمحت فيه لحملة «الماتريكوليشن» بالدخول اليها بلا قيد ولا شرط مع انها تطلب من حملة البكالوريا التقدم للاعطاء الفحص الى لغتين من اللغات الرسمية الثلاث، مع ان شهادتهم اعلى من شهادة «الماتريكوليشن» وقد تمت مخابرة بين حاملي هذه الشهادة المقيمين في القدس وبين زملائهم الموجودين في بقية البلدان الفلسطينية للتفاهم على الاسس التي يجب ان يسيروا عليها. ووكل الاستاذ علي الدجاني في مفاوضة زملائه

صناديق في داخلها نقود فلسطينية

شاهدنا بعد ظهر امس سيارتين من نوع «اللوري» تحملان صناديق كبيرة من النقد الفلسطيني يحرسها جنود بريطانيون وقد انزلت الشحنة امام بنك باركليس

قضية قتيل امام محكمة الجنايات

نظرت محكمة الجنايات الكبرى المؤلفة من اصحاب السعادة المستر بيكر والمستر كراسل وعلي بك حسنا والادون واليرو، قضية محمد عبد الله عبيد وعمر محمد فلاح وسليم محمد حسين من قرية خربة ابو فلاح التابعة لرام الله، المتهمين بقتل حسين صالح وبعد ان استمعت المحكمة اقوال شهود الدفاع ومرافعة وكيل المتهمين الاستاذ المحامي حنا افندي عطا الله ومرافعة وكيل النيابة الاستاذ فوزي بك الغصين ولعدم توفر الادلة ضد المتهمين قررت المحكمة تبرئتهم وامرت باخلاء سبيلهم

براءة من قضية اتهام بقتل

سافر اليوم الى رام الله سعادة حاكم الصلح البريطاني المستر كيري للنظر في القضية المقامة على اسعد محمد اليمني من نابلس المتهم بارتكاب جرم القتل خطأ. وبعد ان استمع اقوال شهود النيابة ومحامي الدفاع الاستاذ حسن صدقي بك الدجاني الذي شرح للمحكمة عدم توفر الشروط التي تتطلبها المادة ١٨٢ من قانون الجزاء العثماني التي قدم المتهم بموجبها للمحاكمة وبعد اتمام المرافعة قررت المحكمة براءة المتهم

شركة المعامل العربية

تباشر أعمالها

تأسست شركة المعامل العربية المحدودة بيافا منذ مدة قريبة وطرحت اسهمها للبيع فلاقت اقبالا منقطع النظير وشجعها على عملها الكثيرون للثقة في القائمين بامر هذه الشركة وقد افتتحت الشركة فرعا لها في شارع الدرهلي عمارة ابيان وهي على اتم استعداد لقبول جميع الطلبات والقيام بكافة اعمال وتصليح وتركيب وسكب وبيع عموم انواع الموتورات والطلمبات والمواسير والسيارات وغيرها

وأملنا كبير في ان تقوم هذه المؤسسة ببعض ما تفتقر اليه حياتنا الصناعية واستقلالنا الاقتصادي.

اراضي الحولة

جاءنا من مكتب الشباب ما يأتي: اوفد امس الاول مكتب مؤتمر الشباب الى الحولة الاستاذين صليبا افندي عريضة والمحامي مصطفى افندي الرشيد لمواصلة العمل في الدفاع عن قضيتها بالطرق القانونية والادارية وربما يقضيان في الحولة لهذا الغرض مدة من الزمن.

Missing pg.5

بعد تصدير الاسلحة

الحالة فى ميادين القتال

الاشاعات المتضاربة حول حقيقة عدوى

الميدان الحبشي في الايام الاخيرة الماضية هادىء نسبياء ولم تنقل الانباء الخارجية التى ينهمر سيلها الا بعض مناوشات تقع بين الفريقين دون ان يكون لها نتائج فاصلة ، كما ان المفهوم ان الايطاليين لا يريدون الدخول الان مع الاحباش فى موقعة يحسم بها الموقف ، إما لها وإما عليها ، كما تشير الانباء الى الاستعدادات التى يتخذها كل فريق .

الاشاعات المتضاربة حول عدوى

ثم تأتي بعد ذلك الاشاعات عن مركز عدوى وهى قبلة الطليان التي يريدون ان يمحو بالاستيلاء عليها العار الذي لحقهم في عام ١٨٩٦ ، فتارة تصدر البلاغات الايطالية بان الطليان في (قلب) عدوى وانه تم لهم الاستيلاء عليها وآخر هذه الانباء برقية « الدفاع » امس ومصدرها ايطالي ان الحفلة بازاحة الستار عن النصب التذكاري لقتلى الطليان فى عدوى قد جرت ورأس الاحتفال الجنرال دي بونو وحضره كثيرون من الايطاليين والجاليات الاجنبية ، على انه لا يمكن الركون الى هذا النبأ واتخاذه كأنه امر واقع ، لان الاخبار الصادرة من افريقيا الشرقية والتى تذيعها مصادر ايطالية يجب ان تؤخذ بالحذر وبكثير من التفكير . ثم تأتي بعد ذلك الاخبار التى تذيعها المصادر الحبشية فتقلب كل ما هو ايطالي رأساً على عقب وتؤكد ان الايطاليين ليسوا في عدوي ولم يستولوا عليها .

مركز عدوى الحربى

ويعير كل فريق على الانباء التي يذيعها ، ومركز عدوى الحربي ليس من المراكز التى يمكن ان يكون لتقريرها شأن خاص لا سيما اذا روعي ان وقوعها على خط حربي يمتد من اديجرات الى اكسيوم وان مصيرها يمكن ان يتقرر بما يجري حولها من معارك على طول هذا الخط او على طرفيه شرقا وغربا .

الخطة الحربية الايطالية

وتأتي بعد ذلك الخطة الحربية الايطالية التى رسمتها القيادة الايطالية لقواتها فى شرق افريقيا ، فالظاهر فى الوقت الحاضر ان هذه الخطط لم تأت بالغرض الذي وضعت له او انها قررت مع تقدير ان القوات الايطالية اقوى بكثير من قوات الاحباش وان الجيش الحبشي لا يستطيع الوقوف امام المعدات الحربية الحديثة التى حشدتها ايطاليا ، كما ان الموقف الآن فى حالة هدوء بالنسبة لسفر المارشال بادليو الذي سيتولى القيادة الايطالية فى ميدان شرق افريقيا .

التصريح بتصدير الاسلحة

كان الغاء الامر بتصدير الاسلحة الى الحبشة كان له تأثيره على الموقف في شرق افريقيا ، فان الايطاليين كانوا يتكلون الى حد بعيد على ان الدول الاوربية سوف لا تسمح باصدار الاسلحة الى الحبشه ولكن اعادة السماح هدت من اركان القوات الايطالية وجعلتهم يعيدون التفكير جليا فى اعادة النظر في الخطة الموضوعة

نقطة حساسة فى النزاع

وهنالك نبأ على اعظم جانب من الخطورة والاهمية بالنسبة لمصر فقد قيل ان الذخائر والاسلحة التى عمدت انكلترا الى ارسالها الى الحبشة ستتبع طريق السودان وطريق الصومال البريطاني والمعروف ان ايطاليا قد اتخذت عدتها لمنع وصول شيء من الاسلحة والذخائر الى الحبشة عن طريق الصومال البريطاني ونشرت الالغام في البحر الاحمر ، كما اعدت وحدات من الغواصات لتنفيذ ذلك اذا اقتضى الحال .

لا نعرف بعد ماذا يأتي به المستقبل القريب وقد وصلت الحالة الان الى هذه النقطة الحساسة بين ايطاليا وانكلترا ، وسوف يكشف القريب العاجل ذلك .

اعلان

سعادة رئيس بلدية بيت لحم المحترم

المعروض : طلب تجديد الرخصة المعطاة لنا لبيع المشروبات الروحية بالمفرق « بار » داخل محلنا الكائن في ملك السيد موسى عيسى عابده محلة الحريزات بموجب منطوق المادة ١٢ من قانون بيع المسكرات لسنة ١٩٣٥ وللبيان صار اعلان الكيفية تحريراً فى ١-١٠-٣٥

عيسى قنقر - بيت لحم

اعلان

سعادة رئيس بلدية بيت جالا المحترم

المعروض : طلب تجديد الرخصة المعطاة لنا لبيع المشروبات الروحية بالمفرق « بار » داخل محلنا الكائن فى ملك السيد ابراهيم الكركره شارع السوق » بموجب منطوق المادة (١٢) من قانون بيع المسكرات لسنة ١٩٣٥ وللبيان صار اعلان الكيفية تحريراً في ١-١٠-٣٥

بيت جالا   حنه قنقر

اعلان

صادر من المحكمة الشرعية بحيفا

تقدمت الينا مضبطة موقعة من مختار قرية شفا عمرو تتضمن ان محمد بن عبد الله القرعاوي من اهالى القرية المذكورة توفي منذ ثمان سنوات تقريباً عن اشقائه يوسف وصالح وحليمة ثم منذ سبع سنوات تقريبا توفي صالح المذكور عن زوجته مياس بنت حسن حليمة وعن اولاده منها وهم توفيق واحمد وندا ورشيقه لا غير ولا وارث للمتوفين المذكورين سوى من ذكر فمن له اعتراض على تسجيل هذه المضبطة فليراجع المحكمة الشرعية خلال شهرين من تاريخ النشر

قاضي حيفا الشرعي

ويأبى الله الا ما يشاء !

« بقية المنشور على الصفحة الثالثة »

كما تكتسح النار الفانية التى تشتعل فيها ، وليس بعد ذلك لكل ما اكتنزناه غير الفناء ستتفتح ابواب السماء مرة اخرى فتمطرها بوابل من الموت ينصب على الاماكن الآهلة بالسكان ، وستقطع الطرق التى يجري بها ما نستورده من الطعام وستكون شدائد الحرب القادمة شدائد لا تذكر بجانبها شدائد الحرب الماضية

الحرب ضرورة لازمة ايطاليا !

بعد ان عاد الكاتب فكرر ما قيل فى المقدمة عن وجوب حصر الحرب فى افريقيا قال :

ترى ايطاليا هذه الحرب ضرورة لازمة لها ، بالنظر لنموها ، وللخيانة التي ارتكبناها نحن والحلفاء ضدها بنقضنا لماهدة لندن ، وللجنة عصبة الامم عن انالتها ما تستحقه من الانصاف

ودعنا هنا نقول بالشرف (اي شرف ؟؟؟) اننا لا نرى فيما تعمله ايطاليا غير هجوم على بلد صغير يعيش على الفطرة ، ولكنه يتجر بالرقيق فلو وطن المحاربين الذين يغيرون على الاحرار ليدخلوهم تحت نير الرق !

ودعنا لا نهتم بالعدالة الدولية ، ونعمل فى سبيلها اكثر مما نستطيع ان نعمله في عدالتنا نحن

ان العذاب الذي ينزل برجال القبائل من المعدات الحربية الصغيرة ، قد يزعجنا ويرعبنا ، فدعونا لا ننهي هذا العذاب بجمله ينزل بنا نحن جميعا ؟!

اخضاع الحبشة بحملة قصيرة !

قد تستطيع ايطاليا ان تخضع الحبشة بحملة مفاجئة قصيرة مختصرة ، ولو ان الكثيرين لا يعتقدون بذلك

على ان المسألة مسألة رأي على كل حال ، وبما انني قد درست الاسلحة العصرية وخبرتها سواء فى السلم او في الحرب ، فان وجهة النظر التي اذهب اليها هي ان التغلب على الحبشه سيتم قبيل فصل الامطار التالى ، وعندئذ يصبح الاحباش تحت تنظيم وحكم امة عصرية كما حدث لاهالي باسوتولاند واهالى بشوانالاند الذين اصبحوا تحت حكمنا

« الدفاع » وما شهاب الدين الا ...

الحبشة تصبح سعيدة ... كمصر والسودان !

عندئذ سينال الاحباش من ايطاليا ما هم فى حاجة اليه من المساعدات الاقتصادية ... والحكومية ، كتلك التى نالتها منا مصر والسودان

وعندئذ نرى الغضب الذي يساورنفوسنا الان ، وهو لا يساور نفس التاريخ

وليكن ما يكون في النهاية ، فان غضبنا الحالى سيشتد ويتفاقم شره وتزيد حرارته ، وهذا امر مؤكد

ولكن الحرب اذا انتشرت فستكون اشد هولا مما سجله التاريخ من الحروب الى الان ، لا بل انها ستكون حربا يقشعر بدن التاريخ ويرتجف وهو يسجلها

« الدفاع » اما اذا اعتدى الاستعمار على امة آمنة مطمئنة في عقر دارها ، فاذاقها مر العذاب وسلبها النعم التي انعم الله بها عليها ، وحصد ارواح بنيها حصد الهشيم بما لديه من وسائل التدمير الجهنمية العصرية ... فان التاريخ لن يقشعر بدنه ولن يرتجف

ـ انه سيرقص طرباً ايها اللاعبن ...

اعلنوا في الدفاع

تثمين الطحين وتوابعه

تقرر ان يعمل في تثمين المواد الاتية لتقدير الرسوم الجمركية عليها في المدة التى تنتهي فى ٣١ ديسمبر عام ١٩٣٥ حسب الاسعار الاتية :

طحين القمح من الدرجة الاولى ١٤ جنيها الطن ومن الدرجة الثانية تسعة جنيهات ونصفا ومن الدرجة الثالثة سبعة جنيهات ومن الدرجة الرابعة خمسة جنيهات وسبعمئة مل .

اما في طحين الجويدار وماشابهه من الحبوب كالشعير مثلا فيقدر ثمن الطن من الدرجة الاولى بتسعة جنيهات ومئتين وخمسين ملا . ومن الدرجة الثانية خمسة جنيهات وتسعمائة وخمسين ملا . ومن الدرجة الثالثة خمسة جنيهات

وبقية انواع الحنطة مطحونة او حبا فيقدر الطن بثمانية جنيهات .

كما تقرر ان يقدر ثمن الطن من « الجريش » (البرغل وغيره) النوع الاول منه بثمانية جنيهات والنوع الثاني بسبعة جنيهات وسبعمائة وخمسين ملا .

الحالة هادئة في ميادين القتال

انكلترا — لم تصل الآن انباء جديدة عن الحالة فى ميادين القتال ما يدل على انها هادئة حتى الان

من لا ارض له لا وطن له

بالضبط كما تحصل عليه من كراجك

شركة شل لفلسطين ليمتد

المندمجة في بلاد الانكليز

Missing pg.7

يافا — يوم الاربعاء ١٨ رجب ١٣٥٤ — الموافق ١٦ تشرين اول ٩٣٥

أصحاب الامتياز والمحرر المسؤول: ابراهيم الشنطي
مدير الادارة: شوكت حماد
رقم التلفون ١٠٧٥ و ١١٨٧

الدفاع

جريدة يومية سياسية مصورة

﴿ العدد — ٤٥٤ — السنة الثانية ﴾

ادارة الدفاع فى عمارة حزبون شارع جمال باشا — يافا
العنوان البرقي: الدفاع يافا — ص. ب ٢٥٥

	عن سنة	عن نصف سنة
قيمة الاشتراك في فلسطين	١٥٠	٨٠
فى الخارج	٣٠٠١	١٦٠

صور عالمية على هامش الحوادث

بطريرك الحبشة بعد ان استفز الاحباش للدفاع عن الوطن. وسيركب مع الامبراطور الى ميدان القتال

احد مدافع الاحباش التى اعدت لمقاومة الطائرات

اوتيل الخديوي الكبير
يافا لاصحابه شارع المحطة
الحاج شريف غزال وولده شحاده النابلسى
بنايه جديدة - اربع طبقات - اول افتتاحه
ترى منه مناظر خلابة تأخذ بمجامع القلوب برا وبحرا
مفروشاته — وتختوته — ومبيلياته جديدة على الطراز الحديث
محلات خصوصية للعائلات — حمامات ساخنة وباردة — خدمة حسنة
ايها المسافر
زر مرة واحدة هذا الاوتيل الضخم
وانظر مايكون من السرور فى نفسك التى تقودك حتما
لان تكون من زبائنه الدائمين

تليفون وكالة الدفاع فى حيفا (١٢٥٨)

مدخل مقبرة المارشال فون هندنبرغ فى المكان الذي جرت فيه موقعة تاننبرغ وقد رفعت الاعلام السوداء على القبر

جنود الاحباش لا يبالون بالسير حفاة فى قارص البرد وشديد الحر والقيظ

مطبعة
الدفاع
التجاريه
في عمارة «بوست»
خير مطبعة يمكن الاعتماد عليها
لطبع جميع لوازمكم التجارية
حروف جديدة - ادوات فنية
اتقان فائق نظافه وسرعة بالعمل
مع أسعار معتدله للغايه
المخابرة مع ادارة الجريدة
في عمارة حزبون تلفون ١٠٧٥

issue #455

Missing pg.1

دنيـــــا العرب والاسلام

العراق

الميزانية العراقية لعام ١٩٣٦

لا تزال وزارة المالية العراقية منهمكة في اعداد الميزانية العامة لسنة ١٩٣٦ وقد اخذت ترفع الى مجلس الوزراء ابواب هذه الميزانية بالتسلسل وسيشتغل مجلس الامة في اول انعقاده بعد نهاية مدة التأجيل في الميزانية العامة لسنة ٩٣٥ التي بين يديه ويوافق عليها

المدارس الصناعية

والعناية بها

اوشكت وزارة المعارف العراقية ان تنتهي من الشؤون المدرسية وقد بدأت الوزارة في تحويل جهودها الى ناحية اخرى وهي ناحية الصناعة وما تتطلب من الجهود في سبيل توجيهها الى الرقى والتقدم وبدأ سعادة الفريق طه باشا الهاشمي مدير المعارف بالنيابة في درس تقرير الخبير الصناعي المستر ولدن وغيره من التقارير الفنية الذي سبق ان قدمت الى وزارة المعارف وينتظر ان يضع سعادته تقريرا يضمنه اراءه حول التعليم الصناعي والخطة التي يرى انها ترجع بالفائدة الكبرى على البلاد

مؤتمر لمفتشي

المعارف العراقيين

ينتظر ان يوجه سعادة مفتش المعارف العام دعوة الى جميع مفتشي المدارس ومفتشاتها لحضور مؤتمر التفتيش الذي سيعقد في بغداد بعد بضعة ايام لتقرير الاسس العلمية التي تتبع في التفتيش واتخاذه واسطة فعالة لترقية التعليم ورفع مستوى التهذيب والثقافة

الدعاية للتجارة

اليابانية في العراق

تلقت الغرفة التجارية ببغداد صورة من المنشور الذى وجهته غرفة تجارة طوكيو الى كافة غرف التجارة والمعاهد الاقتصادية في العالم تسألها فيها عن رأيها حول الصناعة اليابانية وانتشارها في الاسواق والنقص التي يلاحظ فيها من حيث النوع والجودة وكذلك عن العلاقات التجارية بين البلاد الموجه اليها المنشور واليابان واحسن الطرق التى يجب سلوكها لانتشار تجارة اليابان على الاساليب المرعية في تنشيط التجارة اليابانية

دعوة العراق

للمعرض الشرقي في طرابلس

تلقت الحكومة العراقية من ادارة المعرض الشرقي الذي سيقام في طرابلس الغرب في ربيع عام ١٩٣٦ وهو المعرض العاشر الذي يقام في تلك المدينة لعرض المصنوعات الشرقية من منسوجات ولم تبت الحكومة العراقية حتى الان في امر الاشتراك في هذا المعرض

من لا ارض له لا وطن له

مصر

مناورات البوارج الحربية

من انباء الاسكندرية ان القطع الراسية هناك التابعة للاسطول البريطاني في البحر المتوسط تقوم بمناورات متواصلة وقد خرجت ست بوارج من الميناء في صباح اول امس وبعد ظهر نفس اليوم خرجت ١٤ بارجة وانضمت كلها الى بقية الاسطول وقامت جميعها بمناورة كبيرة للتدريب

انتظار وصول

طائرات كبيرة

وتنتظر السلطات العسكرية البريطانية وصول طائرات حربية كبيرة خلال هذا الاسبوع وقيل عن وصول نقالة تقل عشر طائرات كل منها مجهزة بمدفع وثلاث محركات وستوزع بين الاسكندرية وبورسعيد والاسماعيلية وكل طائرة مجهزة بجهاز لاسلكي

تنقلات

القوات العسكرية

وقد وصلت الى الاسكندرية قوات من الجنود المصريين بكل معداتهم وارسلوا في قطار خاص الى منطقة الحدود والمفهوم انهم ارسلوا لتعزيز حامية مرسى مطروح وستلحق بهم اورطة ثانية في اوائل الاسبوع القادم على الاكثر.

وصول بارجة

وشحنات حربية

ووصلت في الساعة العاشرة من قبل ظهر اول امس بارجة حربية كبيرة قادمة من جبل طارق ورست في الجانب الغربي من الميناء ومعها نقالة من المؤن والذخائر الحربية وبعد وصولها بمدة ساعتين غادرت الميناء وسافرت الى منطقة السلوم

اعداد اماكن

لسكن الضباط

وقد عمدت السلطات الى تخصيص اماكن لضباط البريطانيين في المدرسة البحرية بالمكس وعلى ذلك فقد تحولت هذه المدرسة الى مكتب عسكري يشرف منه الضباط على القوات المرابطة في الدخيلة والعجمى والمكس.

خارطات لميناء

الاسكندرية والحدود

كانت القيادة العسكرية البريطانية قد طلبت قبل ذلك اعداد خارطات لمدخل ميناء الاسكندرية والمطار البحري وقد طلبت هذه السلطات ايضا اعداد خارطات تفصيلية لمناطق الحدود الغربية وجهة المطارات في القطر المصري وفهم انها ارسلت لها في الحال

نشاط الحركة

الحربية في الاسكندرية

وقد نشطت الحركات العسكرية والاستعدادات في الاسكندرية نشاطا كبيرا فان العمال الاوروبيين على نصب المدافع ... ايضا الى انشاء ... حصينة بجوار مدخل الميناء وقد ... المدافع ... الحربية ... والدخيلة واقيم عدد من جنود الرديف لحراسة المستودعات والمعسكرات في الجهات المختلفة

سوريا

تعطيل جريدة الاهالي

أصدر رئيس الجمهورية السورية مرسوما يقضي بتعطيل جريدة الاهالي التي تصدر في حلب لصاحبها السيد شكر الشعباني الى اجل غير مسمى لنشرها في مقالات متتابعة ما عد انه مثير للرأي العام والحط من رجال الحكومة

هجرة المزارعين

سرت منذ يومين اشاعة قابلها الرأي العام بكثير من التجنيد والتقدير وهي ان بعض رؤساء الدروز ساعون في منع هجرة الدروز الى البلدان المجاورة لئلا يصاب الاراضي بالبوار بسبب قلة الايدي العاملة

طلب التصريح

باصدار جريدة

طلب الاستاذ شفيق جبري شاعر الشام من وزارة الداخلية السورية منحه امتياز جريدة باسم « اللواء » وفهم ان الاستاذ جبل بك مردم سيكون شريكا في اصدار هذه الجريدة اليومية اذا وافقت وزارة الداخلية على منح الامتياز لاصدارها

لجنة الاحتجاج

على اعتداء ايطاليا

تألفت في دمشق لجنة للاحتجاج على اعتداء ايطاليا على الحبشة وقدمت عريضة لوزارة الداخليه طلبت فيها السماح لها بعقد اجتماع شعبي بعد صلاة يوم الجمعة القادم في مسجد امية والسماح للمجتمعين بالخروج من المسجد بمظاهرة صامتة تسلك السوق الى شارع النصر الى ساحة الشهداء فالصالحية حتى دار المندوب حيث يقدم وفد عن المتظاهرين احتجاجا خطيا على اعتداء ايطاليا على الحبشة، وقد فهم ان لجانا اخرى تألفت في حمص وحماه وحلب وتقدمت للحكومة بنفس الطلب لعقد مثل هذا الاجتماع في مساجد مدنها والقيام بمظاهرة صامتة، ولم يعرف حتى الان هل توافق الحكومة على هذا الطلب ام لا توافق

تعديل

قانون التقاعد

انتهت لجنة التقاعد من عملها ورفعت القانون الجديد الى رئاسة الوزراء لتوزعها على الوزارات ومن ثم يطرح القانون على مجلس الوزراء لدرسه وتصديقه

شدة هطول

الامطار

فاضت الانهر في الايام الاخيرة الماضية وجرف السيل بعض الخط في رياق والزبداني وفي الوادي واعيد الى ما كان عليه وقد تسبب عن ذلك تأخر البريد الوارد من بيروت الى دمشق

وقد كان من تأثير شدة الامطار التي هطلت في جرود ان حدثت اضرار في محصول الزبيب

من لا ارض له لاوطن له

تركيا

مساعى تركيا لتوحيد جبهة البلقان

يبذل الاتراك وحلفاؤهم في البلقان جهودا عظيمة في هذا الوقت الذي تحرج فيه الموقف السياسي بين الدول من جراء الخلاف الايطالي الحبشي في سبيل استمالة البلغاريين والارناؤوط اصدقاء ايطاليا الى صفوف الاتحاد البلقاني

وقد اسفرت المساعي التي بذلها الدكتور توفيق رشدي آراس وزير الخارجية التركية عند زيارته الاخيرة لبلغاريا ومساعيه الاخرى في جنيف اسفرت عن تبديل البلغاريين لسياستهم العدائية نحو تركيا ومالت صحفهم نحو مسايرة الاتراك ونجح في حل الخلاف بين اليونان والارناؤوط، ذلك الخلاف الذي استفحل امره في عام ١٩٣٢ على اثر اقفال الحكومة الالبانية مدارس الاقليات اليونانية في بلادها فسمحت باعادتها، ثم تمكن من حمل رئيس الوزارة البلغارية على التصريح بأن حكومته ستشترك في المؤتمر البلقاني الذى سيجتمع في اواخر شهر تشرين الاول الحالى

العلاقات

بين تركيا وايطاليا

بناء على قرب موعد انتهاء مدة الاتفاقية التجارية بين تركيا وايطاليا في ٢٠ تشرين الاول الحالي فقد اخذت الدوائر المختصة تفكر في تجديد هذه الاتفاقية بين البلادين

موعد افتتاح

المجلس الوطني الكبير

لمناسبة قرب موعد اجتماع المجلس الوطنى الكبير اخذ النواب يتقاطرون الى انقرة وفي مقدمة المشاريع التي سيبحثها المجلس المشروع الاصلاحي الشامل الذي ينوي الحكومة القيام به على وجه السرعة وهو الذي ينص على اجراء اصلاحات شاملة ادارية واقتصادية وزراعية في البلاد الشرقية وسواحل البحر الاسود ومنها لائحة قانون العمال الذى وضعته الحكومة لترقية حالة العمال والاعتناء بهم وغيرها من اللوائح التي ترى الحكومة الاسراع في البت فيها ضروريا

الموسيقى الغربية

في تركيا

قررت الحكومة التركية استقدام عشرة متخصصين اوروبيين في الموسيقى لتعليمهم الموسيقى والقاء المحاضرات عن الموسيقى الغربية في البلاد التركية تمهيدا لادخالها في تركيا

اعلان

تعلن بلدية الخليل طلب تقديم عطاءات لتسوير ارض المسلخ الجديد من الحجر والاسمنت بمقدار اربعمائة متر طولا ومتر واحد ارتفاعا وان يكون سمك الحجر والاسمنت اربعين سنتيمترا فمن له رغبة في المقاولة عليه مراجعة البلدية لاجل الاطلاع على الشروط الفنية لغاية يوم الاثنين الواقع في ٤-١١-٣٥ ... تاريخ الاعلان

نائب رئيس بلدية الخليل

وكالة الشرق

مذكرة الاشوريين للمفوض الفرنسى

بيروت - وصل الى بيروت وفد من المهاجرين الاشوريين برئاسة احمد الرهان حيث قدم مذكرة الى المفوضية العليا طالب فيها الغاء الامر بعدم الاشوريين من مغادرة محلتهم لان وجودهم في محل قاحل معين لا يغادرونه لا يمكنهم من الارتزاق والسماح لهم بالتنقل في كافة مدن سوريا ولبنان ويغلب ان تهمل هذه الشكوى نظرا لكثرة العاطلين في بلاد الانتداب وتقول السلطات المحلية ان الغاية من اسكان الاشوريين في سوريا انما كانت لترقية الجهات التي ظلت قاحلة الى الان وليس مزاحمة الاهالي والبت في هذه المسألة معلق على ارادة المفوض السامي

الحروف اللاتينية فى ايران

طهران - اخذت طريقة استعمال الحروف اللاتينية تتجه في متجه جديد على اثر وصول التقرير المفصل من قنصل ايران في انقرة عن طريقة استعمال الابجدية الجديدة في تركيا وقد علم مندوب وكالة الشرق انه على الرغم من معارضة بعض المقامات ذات النفوذ فان الاصلاح الحالي سيباشر بهمة كبيرة والمرجح ان يتم تحقيقه في خلال هذه السنة

امطار غزيرة في سوريا

دمشق - هطلت امطار غزيرة في وادي الكريم على طريق دمشق وقد انقطعت المواصلات عدة ساعات اما في ترغايا فقد احدثت الامطار ضررا بليغا بالخط الحديدي وكذلك وقعت خسائر فادحة في بلدة حوش حالا

أفخر أنواع الصابون النابلسي

له شهرة واسعة

مصنوعات معامل

احمد الشكعه نابلس

الصابون النقي المعروف هو صابون زيت زيتون

نابلسي حسن الشكعه ماركه

« ماركة مسجلة »

أنقى صابون يستعمل في البيوتات الكبيرة نظيف يطري البشرة ويجعلها بضة لامعة

نال الجائزة الاولى في معرض نابلس سنة ١٩٢٤ ، رائحته جميله لانه مصنوع من زيت الزيتون النقي

الوكلاء

محمود كمال قطان : يافا
محمد حمدي المصري : حيفا
محمود فيضي أخوان : القدس

لا تدخل الى بيتك صابونا سواه

في ساحة الحمرة قرب سيارات التاكسي

أحذية هاشم البيروتية

اشتهرت هذه الاحذية شهرة واسعة بجودة صنعها وبديع اتقانها وحسن شكلها ، وأقبل الجمهور على شرائها اقبالا منقطع النظير — الامر الذي جعلنا نفتح لها فرعا في :

« ساحة الحمرة قرب موقف سيارات التاكسي — حيفا »

احذية هاشم البيروتية متجه انظار الرجال الراقين والسيدات الراقيات والشباب المتأنق

صنع متين ممتاز ، اسعار معتدلة ، معاملة حسنة - شجعوها

اوتيل الخديوي الكبير

يافا لاصحابه شارع المحطة

الحاج شريف غزال وولده شحادة النابلسي

بنايه جديدة - اربع طبقات - اول افتتاحه

ترى منه مناظر خلابة تأخذ بمجامع القلوب برا وبحرا

مفروشاته — وتخوته — ومبيلياته جديدة على الطراز الحديث

محلات خصوصية للعائلات — حمامات ساخنة وباردة — خدمة حسنة

ايها المسافر

زر مرة واحدة هذا الاوتيل الضخم

وانظر ما يكون من السرور في نفسك التى تقودك حتما

لان تكون من زبائنه الدائمين

مصبغة الشرق الكبرى

شرف وجرب

مرة واحدة

مصبغة الشرق الكبرى

بشارع الاسعاف — يافا

لصاحبها — احمد البحيري

تسر من الطرق الحديثة المتبعة في اوروبا والتي تخرج لك الهندام نقيا ومصبوغا — اذا اردت

اسرع ايها الشاب الانيق وجرب مرة واحدة تر نفسك تدفعك دائما اليها

Missing pg.3

مئة الف خرطوشة وتأليف لجنة تحقيق

تفصيلات وافية عن الحادث الجاني وكشف اسرار خفية

تفاصيل جديدة

لمصلحة الجمهور

اخذنا طيلة نهار امس نتنقل بين الميناء ومكان المعرض اليهودي . متابعين كشف الجناية عن عمل هز البلاد في شدة وعنف . وقد وقفنا على تفاصيل جديدة استقيناها من ثقات ، او رأيناها باعيننا ومن مصلحة الجمهور ومصلحة القراء ان يطلعوا على التفاصيل ، بلا مغالاة ، بل بتصوير الحادث، كما وقع

نضيف

الى ما تقدم امس

قلنا امس ان الباخرة « ليوبولد الثاني » وصلت ميناء يافا في ١١ الجاري وقلنا ان انها انزلت شحنة كبيرة من الاسمنت المصنوع في بلجيكا الى تاجر يهودي اسمه ج كاتان . وذكرنا ان هذا الاسمنت جاء في براميل حديدية في حين ان شحنات الاسمنت ترد دائما في براميل من خشب ! وقلنا ان عدد هذه البراميل ٥٣٧ حمل منها ٤٦٤ برميلا الى تل ابيب والان نضيف الى ما تقدم المعلومات التالية ثم خلاصة ما وقع امس من الصباح حتى المساء

البرميل

لم يسقط

كانت براميل الشحنة تنقل رأسا من « الماعون » الى السيارة اليهودية . فان عملية « التخليص » قدمت قبل وصول الباخرة الي يافا! وحدث ان كان احد هذه البراميل مفتوحا — ولم يسقط من الرافعة كما اشيع امس — فنادى السيد ابراهيم حسين على الحاج ديب بدران الاونباشي والشاويش فلاح افندي الاسعد الذي يستحق كل شكر على امانته وشرفه

نترك

العامل يحدثك

ونترك الحاج ديب يحدثنا عما رأى: صعدت الى السيارة فوجدت غطاء البرميل المذكور منتزعا . ووجدت ورقة ظهر منها معدن ابيض لامع ، تبين لي انها تنكة . وضعت يدي « داير » التنكة ، لم اجد شيئا . عندئذ تقدم الشاويش فلاح افندي فرأى كل شيء ، وعلى الاثر جاء المستر الحلبي وكيل مفتش الميناء ، ثم المستر بوب مدير الميناء

ثلاثة امشاط

موزر !

« رفعنا البرميل الى الارض وتناولت سكينا فتحت بها التنكة امام الجميع فوجدنا ورقا وقشا ، وتحت هذا علب « باكتات » تناول المستر بوب احداها فوجد فيها ثلاثة امشاط « موزر » فيها خمس عشرة خرطوشة « رصاصة »

اذن

الى تل ابيب !

« وحمل البرميل الى مكتب المدير وفتح هناك . فاخرجنا من التنكة ٦٥ « دستة » في كل واحدة ثلاثة امشاط اي ٩٧٥ خرطوشة وعثرنا على مسدسين كبيرين من نوع « الموزر » وحالا انتقل المدير والشاويش والسيد حلبي والتكلم الى تل ابيب ، ومعنا المتعهد الذي جاء بالسيارات لينقل الشحنة . فعرفنا المكان الذي نقلت اليها الـ ٤٦٤ برميلا ، ووضع حرس على البراميل التي وجدت في مكان المعرض اليهودي

ثم عدنا الى الجمرك

(بقيت مع الشاويش العطن نراقب الى ان جاء ثلاثة من افراد البوليس ، انكليزيان ويهودي ، واستلموا منا البراميل . ثم عدنا الى الجمرك . فوضعت البراميل التي فيه وعددها ٧٣ في الادارة تحت المراقبة المسلحة حتى الصباح)

فتح

برميل آخر

انتهى محدثنا باختصار من رواية ما شاهد بعينه . وفي صباح امس ذهبنا الى الميناء مستطلعين . فجاء المستر كفاراتا وفتح احدى البراميل فوجد فيه خرطوشا وست « ايدي خشبية » لنوع من المسدسات معروف اسمه « البرابيلو » وكان هناك الضابط محمد افندي السعدي وحملوا معهم ٢٣ تنكة الى دائرة البوليس

فتح

بقية البراميل

وفي الساعة الثامنة والنصف فتحت بقية البراميل بحضور المستر سمندروش مدير جمارك الثغر ، والمستر بوب مدير الميناء ، والمستر هدسن ، والمستر كفاراتا والمستر حلبي ، وفلاح افندي اسعد شاويش الميناء ، والسيد صالح عازر ، والحاج ديب بدران ، وغيرهم فوجدوا من بين الـ ٧٣ برميلا ١٥ فارغة فقط ! وترك برميل واحد ليطلع عليه فخامة القائم باعمال الحكومة حين وصوله من القدس

وفي الساعة الحادية عشرة اخذ البوليس الانكليزي والعمال العرب يتولون فتح الـ٤٦٤ برميلا الموجوده في تل ابيب

القائم

باعمال الحكومة

وفي الساعة الثانية والدقيقة العشرين قدم فخامة القائم باعمال الحكومة فتفقد الاصلاحات اولا . واستمر في ذلك حتى الساعة الثالثة والنصف ثم قدم الى محل اكتشاف المهربات . ومكث دقائق معدودة اثناء فتح البرميل وكان يرافقه المستر بادكوك حاكم اللواء الجنوبي بالنيابة والماجور فولى مدير بوليس اللواء وكبار موظفي الميناء . ثم غادر المكان، واخذ يتحدث الى المستر فمدير اصلاح الميناء والمستر سمندروز وكيل الجمارك العام في حيفا . وامتطى بعد ذلك سيارته ومعه المستر بادكوك وتبعها المستر فولى في سيارة غيرها

ماذا

في داخل البرميل

ونظرنا الى هذا البرميل فاذا في اعلاه قاعدة خشبية ، وفي اسفله قاعدة ثانية . ثم « سنادات » من خشب حول القاعدتين وحول ذلك كله ورق سنلف فيه الاسمنت

الى

ارض المعرض !

بعدئذ انتقلنا الى ارض المعرض في تل ابيب . فوجدنا ٤٦٤ برميلا ملأ ساحة واسعة . يحرسها نحو اربعة من البوليس البريطاني ومعهم ثلاث سيارات والعمال العرب يحطمون فوهات البراميل، فتظهر فيها الصفائح التي في داخلها الاسلحة المهربة .

التقاط

صور مدهشة

واستطعنا التقاط صور مدهشة لاوضاع هذه التنكات المختلفة : في داخل البرميل ،وقرب فتحه، وخارجه ووحدها يحيط بها القاعدتان الخشبيتان والسنادات وسيراها القراء في عدد الجمعة ، مصورة واضحة جداً .

السيارات

تنقل الصفائح المملوءة !

وظل العمل مستمراً في هذا المكان من الساعة الحادية عشرة حتى الخامسة والنصف مساء ، وبقيت عشرة براميل لم تفتح بعد . وشاهدنا السيارة تتلىء بالصفائح « التنكات » المملوءة سلاحا، تنقلها خمس مرات على التوالي .

مئة

الف خرطوشة !

وبلغنا ان عدد ما كشف من الخرطوش ٠٠٠ الف واحدة !

تأليف

لجنة تحقيق

وقد تألفت لجنة تحقيق برياسة المستر رايس وشوقي بك سعد.

نظرة

على المكان المشبوه

وقد تردد على مكان البراميل الادون ديزنكوف رئيس بلدية تل ابيب والمستر كفاراتا ثم المستر ستافورد والمستر رايس وقيل لنا ان حرساً سيبقى الى جانبها حتى الصباح ، وكان تسعون بالمئة منها مملوءاً صفائح، وقبل ان نغادر المكان القينا نظرة سريعة على ركام من الاسمنت الابيض، والى جانبه مئات البراميل المفتحة.

عرقلة

اعمال الصحافيين

واذا أصاب (الصحافيين) عرقلة في اعمالهم فمن البوليس رقم ٦٦ الذي اعتبرهم كبقية افراد الجمهور ،وكان يردهم في جفاء ، وغلظة. نحب ان يفهم رجال البوليس ان هناك فارقا بين الافراد والصحافيين الذين يقتضى لهم امتيازات خاصة ليستطيعوا بها القيام بمهامهم في سهولة ومن غير عناء .

يكشف للقراء

والآن نتقدم الى تدوين هذه الملاحظات الخطيرة . ان كميات عظيمة من الخرطوش المهرب لا يصلح للمسدسات بل يستعمل في البنادق التركية والالمانية القديمة . هل فهم القراء ماذا نريد بهذا القول . نقول ان بعض السماسرة الذين افقدوا كل مروءة اخذوا يشترون هذا النوع من البنادق من شرق الاردن ويبيعونه اليهود ! ولم يبق الا الخرطوش الجديد لها — وهذا هو !

يا عار !

لكم يحتقر المرء هذه الفئة التي وجدت

الرقابة . واماألوا الشحنات الخمس التي سبقت هذه الشحنة !

حكاية قديمة نقصها

الان !

حدثنا بحار يعمل في الميناء مع هذه الشركة التي توردمشحون الاسمنت في براميل من حديد . قال : سقط مرة برميلان في البحر مصادفة. فجاء « الخواجة م » على الفور وطلب اثنين من الغواصين ليخرجا الصندوقين . جاء الى الحاج س . م يطلب اليه ذلك . اترى بخلا على بضعة قروش . ام حرصا على ان تظل الجناية خفية ؟ اسألوا !

اليس

هذا مدعاة للشبهة ؟

ومعاملة « تخليص » الشحنة تمت قبل ستة ايام من وصول الباخرة . فلم يكن هناك معاينة . بل كانت البراميل تحمل من المواعين الى السيارات هكذا بدون فحصها . مع ان مجرد ورودها في براميل حديدية مدعاة للشبهة . ومع انه يجب فحص لا اقل من عشرة بالمئة منها

لها من اخلاقها ما يبيح لها هذه التجارة الحرام النكراء.فهذه نتيجة الخيانة حين يؤتى بكميات الخرطوش لاجل ... ماذا نقول ؟ يا عار !

اذن هناك الاسبقيات!

اذن هناك بنادق تنتظر خرطوشها الجديد . وهناك بنادق شحنت قبل شحن هذا الخرطوش . فكيف تم ذلك؟ سألو

هذه « بويه » !

وحين انكشف الغطاء، وصعد العامل العربي الى السيارة محافظة عليه صاح بالبوليس اليهودي : هذه تنكة ! فأسر السائق الى البوليس كلاما ، فقال هذا للعامل : هذه « بويه » ! لكن الشاب ارتاب ، وكان ما اراده الله من افتضاح

القبض

على جندي يهودي

وقد لوحظ ان جنديا يهوديا له ضلع بالحادث ، القى القبض عليه رهن التحقيق وقد كان هذا الجندي واقفا امام الرافعة ءم الحارة من العمل هناك

جواب احزابنا على الحادث الجانى

بيانات وبرقيات واعتزام أعمال....!

ننشر فيما يلي خلاصة ما « قامت » به احزابنا وما « اعتزمت » القيام به ، بعد حادث التهريب الجاني . ولنا تعليق على هذا كله في عدد الغد :

مذكرة

المجلس الاسلامي

قال مراسلنا في القدس: اتصلنا بالمجلس الاسلامي الاعلى مستفسرين عن الاجراءات التي ينوي القيام بها سماحة رئيسه فعلمنا ان الاهتمام عظيم بالحادث وستقدم الى الحكومة مذكرة احتجاج على هذا الامر الفظيع

برقية

حزب الدفاع الوطني

وكذلك اتصلنا بسعادة رئيس حزب الدفاع الوطني، راغب بك النشاشيبي فعلمنا ان سعادته قد ابرق الى فخامة المندوب السامي البرقية التالية :

فخامة القائم باعمال الحكومة — القدس : سرت ليلة امس اشاعات في كل فلسطين ايدتها نشريات الجرائد العربية صباح اليوم عن تهريب كميات كبيرة من الاسلحة والذخائر لليهود . وان اكتشاف التهريب قد وقع صدفة مهما كانت الكمية المهربة ، فان هذا التهريب المتواصل يجعل الامة العربية في فلسطين تعتقد ان اليهود يستكملون العدد للاعتداء على العرب وانهم يتحينون الفرص للقيام بهجومهم في الظروف المناسبة ، لأن الحراب البريطانية والسياسة الاستعمارية الظالمة ليست كافية لحمايتهم ،وتحقيق مطامعهم الغير مشروعة

انا نرجو فخامتكم ان تأمروا باجراء تحقيقات جدية مستعجلة هذه المرة ونشر النتيجة للرأي العام العربي الهائج الذي يحمل حكومة الانتداب كل ماينتج من العواقب السيئة

وان عدم اتخاذ الحكومة خطة حاسمة حتى الان لايقاف مثل هذا التهريب المتواصل يؤيد اعتقاد العرب بلزوم الدفاع عن انفسهم بانفسهم وعدم اتكالهم على حكومة الانتداب التي لم تبذل حتى الان اقل عناية للقيام بالواجبات المفروضة عليها

رئيس حزب الدفاع الوطني

راغب النشاشيبي

وقد ارسلت نسخ من هذه البرقية الى سائر الصحف العربية في البلاد العربية الشقيقة

بيانه

مكتب الشباب

واصدر مكتب مؤتمر الشباب البيان التالي :

اجتمع مكتب اللجنة التنفيذية لمؤتمر الشباب في الساعة العاشرة من صباح يوم الاربعاء الواقع في ١٦ تشرين الاول سنة ١٩٣٥ واتخذ المقررات التالية :

بمناسبة ضبط الاسلحة المهربة الى اليهود ضمن براميل الشمينتو التي بلغ عددها ٥٣٧ برميلا يحتوي معظمها على مسدسات وبنادق وخرطوش وما الى ذلك من ادوات الفتك والقتل يقرر مكتب لجنة مؤتمر الشباب ما يأتي :

١ـ دعوة الاحزاب الوطنية الموقرة في فلسطين الى عقد الاجتماع الاول في مكتب مؤتمر الشباب بعد ظهر يوم الجمعة القادم الواقع في ١٨ـ١٠ـ٩٣٥ للبحث في امر المذكرة التي اقترحها مكتب الشباب وليبحث مسألة تهريب السلاح لاتخاذ قرار حازم بخصوصها

٢ـ بناء على الطلبات الكثيرة التي وردت الي مكتب الشباب من فروعه ومن مختلف طبقات الشعب بضرورة اعلان الاضراب العام احتجاجا على تهريب الاسلحة لليهود يرى مكتب مؤتمر الشباب بان يبحث هذا الامر مع حضرات ممثلي الاحزاب الوطنية في اول اجتماع لهم لاقراره وذلك ليكون هذا القرار صادرا من مجموع الامة ممثلا باحزابها وهيئاتها .

٣ـ يذيع المكتب بيانا على الامة العربية في فلسطين وخارجها يتضمن وصف هذه الحوادث الخطيرة التي تقع في فلسطين ويدعو فيه الى اليقظة والتنبه بمناسبة هذه الحوادث

٤ـ مطالبة الحكومة بضرورة الاسراع باسترداد جميع الاسلحة المودعة في المستعمرات اليهوديه مع تحري اماكن اليهود التي يعتقد انها لا تخلو من السلاح الذي يرد اليها بشتى طرق التهريب ! ووجوب تزويد القوى العربية المهددة بخطر عدوان اليهود عليهم بالسلاح المدافعة عن حياتهم .

٥ـ وقد اتخذ المكتب مقررات اخرى هامة يعمل على تنفيذها كما وانه سيتصل بجميع فروعه واعضائه للقيام بما يجب تجاه هذه الاعمال التي لا يطيق المرء ان يصبر عليها .

كما اصدر بيانا ننشره غدا لضيق المقام

الجمعية الاسلامية المسيحية

ووجه سكرتير الجمعية الاسلامية المسيحية دعوة الى اعضائها لحضور جلسة فوق العادة تعقد في الساعة العاشرة قبل ظهر اليوم « الخميس » لبحث مسألة تهريب السلاح

نابلس

اجتماع كبير يوم ٢ نوفمبر

نابلس في ١٦ تشرين الاول لمراسل الدفاع الخاص — عزم الشباب على الدعوة الى عقد اجتماع في ٢ نوفمبر يوم ذكرى وعد بلفور في قاعة السينما الكبرى الساعة الثانية بعد الظهر ويتولى الخطابة فيه بعض المشتغلين بالحركة الوطنية تستعرض فيها حالة البلاد الراهنة . ومن المواضيع التي تقال فيها بيانات مستفيضة عن تسلح اليهود وخطره على العرب . برقية المندوب السامي الاخيرة ورد الامة عليها . مسألة الحرب المقبلة . خطر الهجرة اليهودية وتسرب الارض .

وينتظر ان يصدر قرار تقال فيه كلمة الامه في محنتها السياسية الحالية وقرر الشباب مناشدة الصحف الفلسطينية الخاصة ان تصدر في يوم الذكرى المشؤومة مطوقة بالسواد منبهة الامة الى الاخطار المحدقة بها داعية الى الاتحاد . وتدور في البلاد حركة اتصال بالهيئات الوطنية للاتفاق على اعلان الاضراب العام الذي يتجلى فيه استياء الامة باجلى معانيه . وقد احدث تهريب اليهود للاسلحة في المدينة هياجا فوق الوصف . ويذكر النابلسيون اليوم مظاهرتهم سنة ١٩٣١ احتجاجا على تسلح اليهود ونتائج تلك المظاهرات المعروفة . والاجتماعات تعقد يوميا وينتظر ان تبرز نابلس في ٢ نوفمبر في مظهر من اعظم مظاهر استياء الامة وآية من آيات الرأي العام ويقظته الاخيرة . وقرر عمال المدينة وتجارها واساتذتها وطلبتها وكافة هيئاتها الاشتراك في حركة ٢ نوفمبر القادم وسأوافيكم باسماء الخطباء ومواضيع خطبهم وجميع مايجد في هذا الصدد

حيفا

وصول بارجة عليها جنود كثيرون

حيفا في ١٦ تشرين اول ـ لمراسل الدفاع الخاص : غادرت الميناء اليوم جميع البوارج الراسية الى شواطيء قريبة وشواطيء بعيدة للقيام بمناورات شديدة هناك . وقد وصلت امس بارجة فيها عدد كبير من الجند البريطاني المدرب ونزلوا الى الرصيف . وستعود بعض القطع الرائحة في مساء اليوم للقيام بمناورات الليل في حيفا

خمسة وعشرون مدفعا الى الان

نقل العمال في هذا الصباح مدفعين وضعوهما في عربة السكة المعدة للرفع الى ورشة عمال سكة الحديد . وقد نقلوا ايضا مدفعا في سيارة من نوع اللوري الكبير قصدت ناحية الكرمل وعلمنا من مصدر مطلع ان عدد المدافع التي افرغت في الميناء حتى الان ٢٥ مدفعا ! وضع معظمها في امكنة مختلفة مناسبة . ويباشر الان بتركيب القسم الباقي . ولا نغالي اذا قلنا ان حيفا اصبحت ثكنة حربية

انذار القاطنين في جبل الكرمل

انذرت السلطة بعض الاهالي القاطنين في جبل الكرمل والبهاء عباس بلزوم مغادرة محلاتهم في هذه الايام . وقد فهمت هذا من مصادر موثوق بها مع ان تكتم السلطة شديد في هذه الايام

الرأى العام وتهريب الاسلحة

اضطرب الرأي العام اضطرابا شديدا لحادث تهريب ٥٣٧ برميلا من الشمينتو المملوءة بالمسدسات والخراطيش الى تاجر يهودي ، وعلمنا ان عددا من الوطنيين والوجهاء سيقابلون جناب حاكم اللواء الشمالي للتحدث اليه في هذا الموضوع الخطير

وصول الباخرة المشبوهة ليوبولد الثاني

وصلت في الساعة الخامسة من مساء امس الباخرة المشبوهة ليوبولد الثاني التي افرغت في ميناء يافا ٥٣٧ برميلا من « اسلحة » الاسمنت ميناء حيفا وافرغت ٨٣٠ طنا من البضائع المختلفة اكثرها من الحديد .

ولا تزال راسية في الميناء . ومن المتوقع القاء الحجز عليها.

Missing pg.5

في الجبهة الحبشية

في ميادين القتال وحقيقة موقف اكسوم

تجديد الدعاية الايطالية بين الاحباش

ابتداء المعارك في الميدان الشرقي

اكدت المصادر الايطالية في اخبار الامس ان الايطاليين احتلوا مدينة اكسوم وزادت على ذلك بان مطرانها القبطي اسلم مفاتيح الكنيسة الى الجنرال دي بونو وتؤكد هذه المصادر ان الزحف الايطالي في الميدان الشرقي بدأ منذ الامس وينتظر ان تدور معارك دامية بين الفريقين ربما كانت معارك حاسمة نظراً للقوات الجيشين الكبيرة فيه

اكسوم بين الاحباش والطليان

والمعروف ان الايطاليين ادعوا احتلالهم لمدينة اكسوم في الاسبوع الماضي ولم يمض يومان حتى عادوا فقالوا انها لم تسقط ولكنها في حكم المحتلة وينتظر دخول القوات الايطالية لها بين آن وآخر. الا انه ظهر بعد هذه الادعاءات ان اكسوم لا تزال في يد الاحباش وان الايطاليين لم يستطيعوا التقدم نحوها

اكسوم منطقة حربية هامة

اما الواقع فان «سقوط» اكسوم اصبح ضرورة عسكرية للايطاليين بعد (استيلائهم) على عدوى، اذا صح ووقع هذا الاستيلاء. ويدل سير الحوادث على ان اكسوم ليست فى ايدي احد الجانبين فالاحباش اخلوها وحصنوا مراكزهم في الجبال المتاخمة لها لقاء الايطاليين عند محاولتهم الدنو منها

الايطاليون لم يتعدوا عدوى

وتقول المصادر الايطالية ان القوات الايطالية لم تتوغل في تقدمها بل عكفت كما يقولون على توطيد مراكزها في ضواحي عدوى وادجرات واخذ الايطاليون ينشئون الطرق بينها وبين اسمرة

احتلال اكسوم لا يؤثر عسكريا

وعلى كل فان استيلاء الايطاليين على اكسوم ـ فيما اذا صحت ادعاءاتهم ـ لا يقدم ولا يؤخر من الوجهة العسكرية، لان الاحباش كما يظهر لا ينوون البقاء فيها لصعوبة الدفاع لانهم لا يريدون تعريضها لنيران المدافع وهي مدينتهم التاريخية المقدسة

الرأس سيوم كامل العدة الحربية

وان دل تأخير الايطاليين في الاستيلاء على اكسوم فعلى النشاط الكبير الذي يبديه الاحباش في هذه المساحة وتؤكد الانباء الاخيرة باكمالهم الاستعدادات الحربية اللازمة للقاء عدوهم ومنازلته في هذا الميدان

وقد اجمعت المصادر المختلفة على ان الرأس سيوم قائد القوات الحبشية في هذا الميدان لم يلق القوات الايطالية بجميع قواه في معركة عدوى اذ انه فوجىء بالهجوم الايطالي مفاجأة. اما الآن وبعد اتمام استعداداته في المرحلة الاخيرة فالمنتظر ان تكون المعارك القادمة بين الايطاليين وقواته حامية الوطيس

متى يبدأ الهجوم الايطالي

وقد اصبح من المنتظر ان لا يبدأ الايطاليون بهجوم عام في هذا الميدان قبل وصول المارشال بادليو، والمرجح ان يكون وصوله الى مصوع يوم الخميس ويسافر منها حالا الى اسمرة فيجتمع بالقواد ورؤساء الجيش للنظر في الخطط الحربية والمفهوم ان المارشال سيتقلد القيادة العامة في افريقيا الشرقية بدلا من الجنرال دي بونو

تنظيم حركة الدعاية

ويصحب المارشال بادليو الجنرال «ليسونا» ومهمته لا تقل عن مهمة الاول خطورة، وتتلخص في ان يتولى اذكاء نار الدعاية بين الاحباش لاستمالتهم بالمال طمعا في استسلامهم لايطاليا. والباعث الى ايفاد هذا الجنرال لهذه المهمة هو علم السنيور موسوليني بصعوبة تدويخ الحبشة واحتلالها عسكريا

نشاط الايطاليين في اذكاء نار الدعاية

والمفهوم ان الايطاليين ما برحوا من غداة معركة عدوى عام ١٨٩٦ وهم يتصلون برؤوس الاحباش وزعماء القبائل ويقدمون لهم الهدايا النفيسة ويغدقون اليهم العطاء ويستقبلونهم استقبال الملوك حين زيارتهم وكان السنيور غاسباري والي الاريتريا السابق من انشط من قام بمهمة الدعاية

طمع السلطات في استمالة «سيوم»

ويوجه الايطاليون جهودا خاصة عظيمة لاستمالة الرأس سيوم الى جانبهم ويعلقون على استسلامه لهم آمالا عسكرية كبيرة سيما وهو جارهم واقرب الرؤوس الى بلادهم، الا ان هذه الجهود ذهبت ادراج الرياح ولم تلن قناة «الرأس» ولا يزال هو هو الرأس سيوم يدير رحى الحرب ويقف عقبة كأداء في سبيل تقدمهم بل ان دعايتهم زادته اقداما ونشاطا في محاربتهم شأن كل ابي شريف

فشل الخطة المدبرة

ولا نغالي اذا قلنا ان الايطاليين لن يجنوا فائدة ما من هذه الناحية اذ ان غاراتهم على الحبشة وحدت ما بين الاحباش وقضت على الانانيات والفت ما بين القلوب فالتحموا صفاً واحدا الى ميدان القتال وكلهم قلب واحد لا يخفق بغير حب اثيوبيا والامبراطور

همزة الوصل

« بقية المنشور على الصفحة الثالثة »

الاول عام ١٨٧٣، فلم تعجب مقرراته دي ليسبس، وكادت الشركة تغلق القناة في وجوه السفن

وعندئذ تقدم دزرائيلي (رئيس وزراء بريطانيا اليهودي في ذلك الوقت) فاشترى اسهم الخديوي وكانت ١٧٦٦٠٢ ثمن السهم منها عشرين جنيها، دفع فيها كلها ٤٠٠٨٠... جنيه، وصادق البرلمان على ذلك في عام ١٨٧٦ وتبلغ قيمة هذه الاسهم في الوقت الحاضر ٨٨٠٠٠٠٠٠ جنيه ومن هذا المبلغ المستثمر في القناة تجبي الخزينة البريطانية كل عام ايرادات لا يستهان بها

يد روتشلد مع يد دزرائيلي

ولكن اليد التي اسداها بيت روتشلد كانت اعظم من اليد التي اسداها الى بريطانيا رئيس وزرائها دزرائيلي، فللشركة من الاسهم ٤٠٠٠٠٠ سهم تملك بريطانيا الان اكثر من نصفها

وما ذلك الا لان القناة اصبحت ذات اهمية كبرى للبريطانيين، ولقد حاول الاتراك في الحرب العظمى ان يجتازوا هذه القناة في اغارتهم على مصر ولكنهم ردوا عنها

مقارنة بسيطة بين الماضي والحاضر

في عام ١٨٨٣ قامت شركة مالية كبرى تريد انشاء قناة سويس اخرى تنافس بها قناة دي ليسبس، ولكنها فشلت في مساعيها بسبب معارضة بريطانيا العظمى في المشروع

ولقد حققت القناة جميع ما انيط بها من الآمال ففي عام ١٨٧٠ وهو العام الذي افتتحت به هذه القناة للملاحة اجتازتها ٤٨٦ سفينة، اما الان فقد تضاعف هذا الرقم عشر مرات

ولقد ادت هذه القناة اجل الخدمات للحلفاء اثناء الحرب العظمى، واليها يرجع فضل النصر الذي ظفر به هؤلاء الحلفاء في النهاية.

وفي هذه الاشهر الاخيرة اصبحت ايطاليا وهي احسن زبون من زبائن قناة السويس، فالى متى ستبقى كذلك؟

بريطانيا العظمى تستطيع اغلاق القناة

لا تسيطر بريطانيا العظمى على قناة السويس كل السيطرة فان افرنسا اسهما كثيرة في الشركة، ولكن بريطانيا موجودة في مصر، وموجودة في فلسطين وفي استطاعتها برغم ضعف سيطرتها على الشركة، ان تغلق القناة عند ما تشاء

وهذا هو الذي ربما يقع في هذه الايام.

« الدفاع » مفهوم...

العمل على تجديد الحركة

ولكن لم يرق هذا المظهر حكومة روما بل ازعجها واقلق بالها فاوفدت وكيل وزارة المستعمرات يشرف على تجديد حركة الدعاية ويغذيها بالاموال رجاء ان يوفق الى الاتصال بمن كانوا يمنون رجال ايطاليا بالوعود

للمطالعة والترويح عن النفس

كابوس الحرب بين بريطانيا وايطاليا

تخيلات صحيفة فرنسية وحلم محررها

نشرت جريدة « فو » الفرنسية هذا الحلم التالي الذي وقع لاحد محرريها لذ للقراء مطالعته، لانه قائم على درس الاستعدادات الحربية لكنه لم يتحقق!

في ٢٥ سبتمبر: تزحف القوات الايطالية من الاريتريا والصومال في الساعة الثانية صباحا

وفي الصباح الباكر يعلن موسوليني بالراديو انسحابه من عصبة الامم وكانت عدوى هدف الجيوش في الشمال، وسكة الحديد هدف جيوش الجنوب. يقف الاسطول البريطاني في قناة السويس، وتحتل الوحدات الانكليزية حدود سيرانيكا.

في ٢٦ سبتمبر: تعلن الحكومة اقفال قناة السويس في وجه الاسطول والبواخر الايطالية

في ٢٨ سبتمبر: تبدأ الطيارات الايطالية بالقاء قنابلها على مالطة

في ٢٩ سبتمبر: يهاجم الاسطول الايطالي جبل طارق ويدعى السفراء من لندن وروما على السواء

في ٣ اكتوبر: يحتل الايطاليون مالطة بعد هجوم عنيف من البحر والجو على السواء، تحاول الجيوش الحبشية مقاومة الغزاة. يحتل الاسطول الايطالي جزيرة كريت. تهاجم الجيوش الايطالية مصر فتلتقي بالكتائب المصرية والانكليزية على حدود سيرانيكا

في ١٢ اكتوبر: تتجمع الاساطيل الجوية البريطانية في القاهرة والاسكندرية وتجيء أسراب جديدة عن طريق فلسطين. وتنتقل القوى الجوية من العراق الى بور سعيد وتتقدم القطع البحرية من جبل طارق وافريقيا الجنوبية لمحاصرة الاريتريا والصومال بحريا. تهاجم القوى الجوية مستعمرة الصومال بعد ان تطير من الهند

في ١٦ اكتوبر: تهاجم الطيارات الايطالية عدن

في ٢٨ اكتوبر: تشتبك الجيوش البريطانية والمصرية مع جيوش ايطاليا حول بحيرة تانا. يأمر الجنرال بادوليو بهجوم عام في سيرانيكا، وجبل طارق، والصومال.

ويصل جيش الجنوب سكة حديد جيبوتي ـ اديس أبابا تكثر صعوبات ايطاليا في نقل المواد الغذائية

١٥ نوفمبر: يبدأ الهجوم البريطاني في الصومال. يهدد الجيش الايطالي بقطع مواصلاته ويفصل بين نصفيه في الشمال والجنوب. يأمر الجنرال بادوليو بوقف الهجوم، وتحصن الجيوش في خنادقها. تهاجم الطيارات والجنود الايطالية مصر وتغزو حاميات الحدود. تقع معارك حاسمة. تدمر الطائرات البريطانية مستودعات المؤن والذخائر الايطالية في سيرانيكا. ينهزم الاسطول الايطالي في ابي قير والاسكندرية.

بعد شهرين من بدء القتال يتكبد كل فريق خسائر فادحة، ولكن المقاومة في الجانب البريطاني اقوى واشد، ولم يقدر الايطاليين تقدمهم لا في مصر ولا في الحبشة.

في ٢١ نوفمبر: يطير موسوليني الى افريقيا الشرقية ليتولى بنفسه القيادة، وينقذ الموقف، ينتهي الكابوس عند هذا الحد».

تجربة حربية خطيرة يقوم بها الجيش الروسي

نشرت جريدة « الطان » الفرنسية مقالا جاءت فيه على الاستعدادات العسكرية التي تقوم بها الدول المختلفة نظرا للحالة الدولية الحاضرة فقالت: « ان المراقبين العسكريين الذين شهدوا مناورات الجيش الروسي الحديثة يشهدون لقواده بطابع التقدم والابتداع »

وقد شاهد هؤلاء المراقبون طريقة جديدة جربتها القوات العسكرية الروسية شديدة الخطر تحتاج الى كثير من الجرأة والفاداة وهي انزال فرق من جنودهم وراء خطوط العدو وذلك باستخدام طائرات كبيرة من قاذفات القنابل تحمل نفرا من الجنود وتحلق بهم في الجو حتى اذا جاءت الى مواقع العدو تخطت صفوفه نزلت الجنود الى الارض باستعمال المظلات الخاصة والتي يطلق عليها « الباراشوت »

تجربة تؤيد نجاح الفكرة

وقد جربت الفكرة في المناورات التي جرت في « كيف » فيئة وخمسين جندي حلوا في طائرات وانزلوا وراء صفوف قوات اخرى من الجيش السوفيتي وقف موقف العداء من قوات اخرى واسفرت التجربة عن نجاح باهر ويقول المراقبون العسكريون الاجانب انهم لا يرون اي مانع في ان تحمل الطائرات ما يقرب من خمسمئة جندي يقدمون هذه الخدمة لجيشهم وفي الامكان زيادة هذا العدد الى الالف واثبت المراقبون ان تجربة انزال خمسمئة جندي اجريت كذلك فانتهت الى نجاح تام لم يكن منتظراً.

الجيش الروسي كامل العدة مستعد

وانتهت « الطان » الى ان الذين شهدوا المناورات التي قامت بها قوات الاتحاد السوفييتي العسكرية اثبتت ان الجيش الروسي جيش حديث بكل معنى الكلمة وان معداته الميكانيكية كاملة مستعدة لملاقاة اي طارىء ومفاجأة.

سيارات غزة
« الوطنية »
سفريات يومية
بين غزة ويافا
« وبالعكس »
سيارات فخمة
« سائقون ماهرون »

أنا أحب زوجي!

الوكلاء والمستودع العام: الشركة المصرية البريطانية التجارية
« مصر: شارع سليمان باشا ـ الاسكندرية: شارع طوسن باشا »
وللشركة فروع في يافا وبيروت وطرابلس ـ نمرة التلفون بيافا ١٠٦٢
شارع ظريفة عمارة الطابو سابقا

ادهش فرصة اليوم هي زيارة
صادق ورمضان
بناية الاوقاف الجديدة مقابل السرايا
مبيع اواني فضية نفيسة لهدايا الافراح ـ ثريات كهربائية ـ طقومة كاملة ـ خردوات جميلة ـ كرافتات ـ قمصان ـ كلسات ـ وفانيلات هي نخبة البضائع الوطنية والاوروبية المتنوعة
اسعار معتدلة جداً ـ بالجملة والمفرق

الصابون النابلسي الممتاز
مصنوع من الزيت النقي الخالص
الصابون النابلسي الممتاز ماركة النعامة
استعملوه فانه نقي
ماركة المصبغة المصري بنابلس مسجلة
ذائع الشهرة عبق الرائحة
يباع بالجملة في محلات
الوكلاء
السادة وردة وكباب ـ حيفا
السيد محمد مصطفى الجبشة ـ القدس
السيد عبد الله الصوراني واولاده ـ يافا
« محمد رفعت الاتوني ـ الشام

الدكتور ميخائيل شماس
بناء على الحاح الجمهور قد اتخذ الدكتور ميخائيل شماس الاختصاصي بالامراض الباطنية والاطفال عيادة له في القدس في حارة السعدية داخل باب العمود بملك الحاج محمد ابو الفضل العلمي وسيزاول مهنته ابتداء من ١٥ الجاري يومياً ما عدا ايام الاحاد. اما اوقات العيادة فكما يلي:
من ٧ ـ ٩.٣٠ صباحاً
« ٢ ـ ٤ بعد الظهر
وقد خصص يومي الثلاثاء والسبت من كل اسبوع لمعالجة اطفال الفقراء برسم قدره ٢٠ ملا فقط

Missing pg.7

يافا — يوم الخميس ١٩ رجب ١٣٥٤ — الموافق ١٧ تشرين اول ٩٣٥

أصحاب الامتياز والمحرر المسؤول: ابراهيم الشنطي
مدير الادارة: شوكت حماد
رقم التلفون ١٠٧٥ و١١٨٧

الدفاع

جريدة يومية سياسية مصورة

﴿ العدد — ٤٥٥ — السنة الثانية ﴾

ادارة الدفاع فى عمارة حزبون، شارع جمال باشا — يافا
العنوان البرقي : الدفاع يافا — ص . ب ٢٥٥

	عن سنة	عن نصف سنة
قيمة الاشتراك في فلسطين	١٥٠	٨٠
فى الخارج	٣٠٠	١٦٠

صور عالمية على هامش الحوادث

اصغر طفل سافر على الباخرة الالمانية « وتسدام » وعمره عشرة اشهر توفيت امه في سنغافورة وقد استمر فى سفره ١٥ يوما

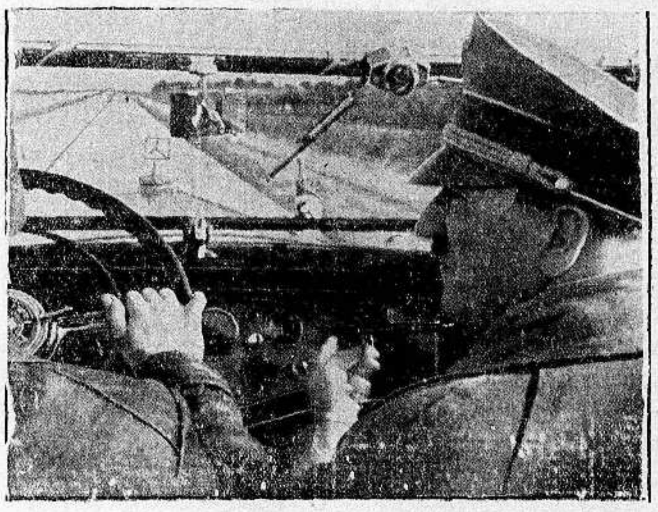

الزعيم هتلر فى سيارته يفتتح احدى الطرق التى انشئت حديثا

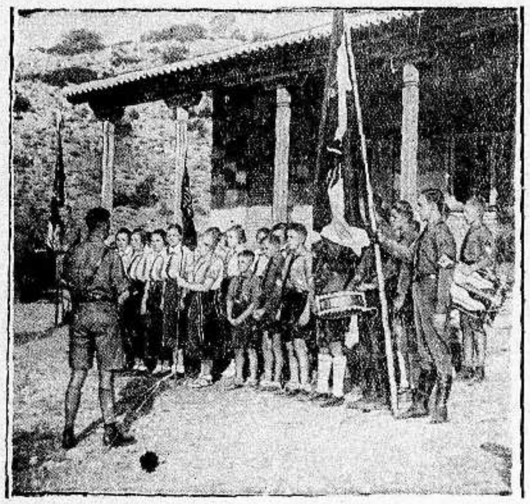

جماعة شبيبة هتلر فى بلاد اليونان وقد انشئت لهم عمارة جديدة

تليفون وكالة الدفاع فى حيفا (١٢٥٨)

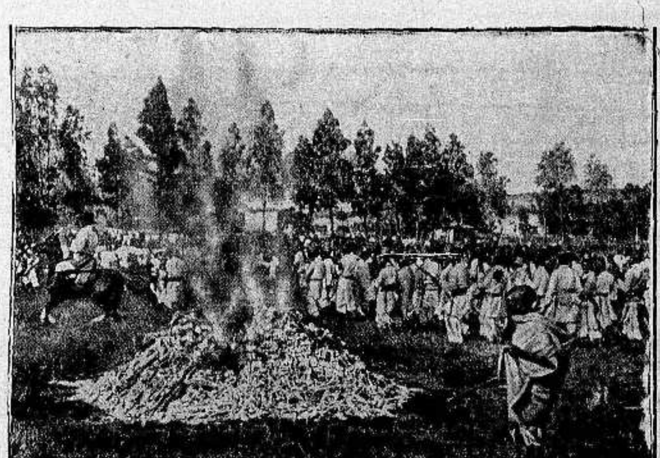

حفلة من حفلات انتهاء موسم الامطار فى الحبشة

نموذج من زبلن الجديد الذي اوصت حكومة الولايات المتحدة على صنع اربعة منه تنار قاعدة كل واحد منها بخمسة عشر الف ضوء كهربائي

مطبعة

الدفاع

التجاريه

في عمارة « بوست »

خير مطبعة يمكن الاعتماد عليها
لطبع جميع لوازمكم التجارية

حروف جديدة - ادوات فنية

اتقان فائق نظافه وسرعة بالعمل
مع أسعار معتدله للغايه

المخابرة مع ادارة الجريدة
في عمارة حزبون تلفون ١٠٧٥

issue #456

Missing pg.1

لقد عرفنا الجناية فهل عرفنا الجناة

كان معتدلا فما له ينقلب زعيم المتطرفين

انها المرحلة الثالثة بدأها هؤلاء بعد استعداد

سنمضى أمة عزلاء ولكننا نحذر غيرنا أن يسىء

الى الآن، والعرب مأخوذون بعظم الجناية. بعادتها. بها نفسها. فتقدموا، ايها المأخوذون، خطوة اخرى. ابحثوا عن الجناة! سائلوا انفسكم هل المدبرون فرد أم افراد؟ هل المشتركون جماعة، ام جماعات؟ هل المهربون من العامة، ام من الاثرياء، المتعلمين، ذوي المراكز، والمكانات؟

فوق الخمسمائة برميل. واكثر من مئة الف خرطوشة. فهل يكون المدبر غير فكر جبار، واسع الحيلة، قوي السبب، مفعم الجيب، له فى مصانع السلاح عملاء؟

مؤتمرات عقدت فى اوروبا، فانظروا ما قرر المؤتمرون. زيارات واسعة النطاق في اوروبا، فما كان غرض الزيارات. اعطونا «سكوتلانديارد» فأن الجناية كثيرة الذيول، اختفى رأسها، وصدرها، وما كشف القدر غير الذنب. والشحنات الخمس التى انسابت كالافعى توزعت، بلا شك،

وقد حدثناك، يا قارىء، عن البرميلين اللذين سقطا مرة في البحر. وذكرنا كيف ان «الخواجه م..» جاء يرتعش قلقاً، فحسب من رآه الخوف على بضعة قروش ثمن ذينك البرميلين. وما هو غير الخوف ان تنكشف الجناية وهدأت عواطف «الخواجه» حين اخرج الغواصان العربيان البريئان، ما وقع فى البحر!

واسأل من تتبع هذه الباخرة المشبوهة «ليوبولد الثاني». ثم قل هل تكون شركتها الى هذا الحد ساذجة فترضى ان تحمل بواخرها الشحنات الضخمة، دون ان تجري عليها كشفاً وترى المحتويات؟ يظهر لنا ان جماعة ساذجة الى هذا الحد، وأن بعضاً منهم ظل الى الآن ينثر سنوات العمر الباقيات احجاراً في بناء الوطن القومي دون ان يعلموا بحادث اليوم لانهم قوم بسطاء! باخرة تنقل مئة الف خرطوشة وهذه الجماعة غافلة عن الجناية، لا تعلم بها، والا لترددت ان تقبل شحنة الموت الزؤام، بل لرفضت ذلك رفضاً باتاً!

عرفنا الجناية — فأين الجناة!

. . .

من يوم ان تنازل الدكتور وايزمن عن اعتداله، وعاد الى رحاب السياسة، ونحن اوجس شراً، ونقول دخل اليهود مرحلتهم الثانية، فى بناء الوطن القومي فلقد كانت خطة الرجل ان يلتقي قومه مع العرب فى تفاهم يحفظ لهم ما أوجدوه الآن، من مظاهر الاستعمار اليهودي اما اليوم، فقد اخذ مثلهم يطالب بفلسطين يهودية، أرضاً، وسماء، وماء!

ما السر في هذا الانقلاب؟ هل يقل وايزمن عن المتطرفين من اليهود وطنية؟ هل ينقصهم تمسكا بالصهيونية؟

لا. قل لا! بل يومئذ، يوم كان الرجل معتدلا كانت الصهيونية فى فلسطين طفلة، ناعمة الظفر: اما الان فهل رأيت؟

اصبح الطفل شابا، بل رجلا. اصبح له اربعمائة الف فى البلاد، اكثرهم يستطيع ان يقول: هذا ساعدى افتبدل اعتدال وايزمن تطرفا، لانه لم يكن يعتقد – يا لخطأ السياسة – ان تتكاثف الصهيونية الى هذا القدر، والحد. لانه كان يوجس خيفة – يا لاستخذاء الزعماء – من العرب. فتبددت سحب التشاؤم من امام العين الواجفة، واذا بالزعيم الشيخ ينقلب اشد شباب قومه اندفاعا

اما المرحلة الثانية؟ هل هناك مراحل فى الوطن القومى؟

اجل هناك! سر فى شوارع تل ابيب اليوم. واصطدم بكتف يهودي، فى وداعة و «ظرف». ثم انظر العيون المحدقة بك. ثم اسمع الشتائم تنهال عليك. ثم احس هل فى نفسك الشجاعة على الوقوف في وجه الجمهور المجتمع حولك، ام هل قبلت بالاهانة، وخفضت ببصرك، ونكست رأسك، وقلت للذى اصطدمت به... «عفواً»!

هذه هي المرحلة الثانية. مرحلة الصدمة الخفيفة بالصفعة الثقيلة. مرحلة العين ترميك بالشرر. مرحلة النفس المهتاجة سرعان ما يثيرها ما لا يثير ولا يهيج، حتى تبدو كاللبوة – في حيها ودارها بالطبع! اما المرحلة الاولى فيوم كنت يصطدم بك اليهودي فى تل ابيب فيبادرك هو ... «بردون»! يوم كانت تل ابيب، رغم يهوديتها، لا تنظر اليك شزراً، ولا تسير انت فيها في خشية من لكمة، أو لعنة، او... طردا

. . .

وقل ان الشحنات الخمس – واهمل احصاء غيرها – كانت مثل هذه لا تزيد عنها.

والا فهل قلت ثقة اليهود بقوة الحكومة حتى طلبوا الدفاع عن انفسهم بانفسهم؟ هل ارتابوا بمحافظتها على سلامتهم

هل جاءت الى الهجرة فسختها، والى البيوع فحرمتها؟

على الضد من ذلك، في كل هذه الاسئلة. إذن ماذا؟ المرحلة الثالثة! هذا هو التفسير، ولن نجد غيره. فمئة الف خرطوشة، تجيء فى يوم واحد، من المصنع البلجيكي رأسا الى فلسطين، لا يفسر مجيئها غير دخول الصهيونية المرحلة الثالثة، مرحلة الاجتياح او أولئك الذين وصفوا غيرهم بالمتشائمين حين طفق هؤلاء ينشرون عن الخطر الصهيوني ما يوحي به مثل مظهر اليوم — أولئك المتفائلون، قد خدعوا انفسهم، وبرهنوا على انهم يعيشون في سنة ١٩٢٠!

. . .

نسأل الحكومة الآن، ما رأيها. ألا ترى ان سمعتها كحكومة اصيبت برشاش. الا ترى أن العرب معذورون اذا نظروا اليها كاداة عاجزة

اليس تهريب مئة الف خرطوشة بكشفها القدر الرحيم، لا الحكومة الحذرة، طعنا في كفاءتها، و كفاءة سياستها؟ هل تنتظران يطلب العرب منها سلاحاً لتعطيهم اياه، كما اعطت مستعمرات اليهود، من قبل، مثل هذا السلاح؟

لا. لا نسألها ذلك. بل نمضى امة عزلاء. انما نحذر اليهود

ونحذر الزعماء بان ساعة النقمة قد تنقلب عليهم. فلقد سمعنا بآذاننا كلمات الجمهور فيهم، لهم ان يفهموها بمجرد الاشارة لانهم ربما سمعوا امثالها. او نقلت هذه اليهم

ونعود ثانية فنسأل انفسنا: لقد عرفنا الجناية، فهل عرفنا الجناة!

ابراهيم

رسالة الى العالمين

العربى والاسلامى

جاء من رياسة الحزب العربي الفلسطيني الرسالة التالية: مازال العرب والمسلمون فى فلسطين يلفتون نظر اخوانهم في اقطار المعمورة الى الاخطار الحقيقية التى يستهدف لها كيانهم فى فلسطين والتى تهدد اماكنهم المقدسة الطاهرة وفى مقدمتها اولى القبلتين وثالث الحرمين الشريفين ولا يزالون يرفعون شكاياتهم المرة على السياسة الانكليزية الصهيونية الى الحكومة البريطانية والى عصبة الامم. ولكن ذلك كله لم يغن شيئا اذ ان الحكومة سائرة فى سياستها التهويدية الجائرة سيرا ينذر العرب بشر مستطير كما ان اليهود يعملون على تثبيت اقدامهم فى هذه البلاد المقدسة بكل ما اوتوا من وسائل وبجميع ما تزودهم به حكومة الانتداب من تشريع وتسهيل. حتى ادى بهم طموحهم القومى لابناء مملكتهم فى هذه الجزء من العالم العربي الى الطمع فى الاماكن الاسلامية المقدسة وانتهاك حرماتها الطاهرة وامتهان الشرائع والقوانين الموضوعة من قبل حكومة الانتداب نفسها

فقد حاول اليهود قبل اسبوعين اقتحام الحرم الابراهيمى الشريف فى مدينة الخليل اذ اقدم جمهور منهم بقيادة اربعة من الحاخامين على تخطى الحدود المصرح لهم اجتيازها منذ القديم محاولين دخول المسجد الشريف عنوة واقتدارا. فتداخلت الحكومة بالامر ووافقت عشرة منهم وبعد محاكمتهم برأت ساحة خمسة منهم وحكمت على كل من الخمسة الباقين بغرامة جنيهين فكان هذا الحكم البسيط مشجعا لهم على عدوانهم

وفى هذا الاسبوع حاول اليهود الاعتداء على المسجد الاقصى المبارك فقام احدهم ينفخ بالبوق خلافا لكل عرف ونظام فاجابه جمهور اليهود فى البراق الشريف « فى العام المقبل يا اسرائيل » ويفهم العرب ويفهم المسلمون ماذا يقصد اليهود من مثل هذا النداء

فازاء هذا الاستهتار بمقدسات المسلمين ومصالح العرب يرفع الحزب العربى الفلسطينى صوته عاليا محتجا للعالمين العربي والاسلامى على عدوان اليهود هذا فى الاماكن المقدسة الاسلامية ومستنجدا اخوانه في القومية والدين للعمل على رفع الحيف ومنع الظلم والعمل لاستبقاء فلسطين عربية موفورة الكرامة تنعم في قداستها وآثارها الدينية والسلام

رئيس الحزب العربي الفلسطيني
جمال الحسيني

القدس في ١٤ تشرين اول سنة ١٩٣٥

اعلان

صادر من دائرة اجراء يافا
عدد ٣٨٧٦ سنة ٩٣٤

الدائن: الياهو شموئيل فال

المديون: حليمه بنت احمد الشيخ علي من يافا.

مصدر الحكم: عقد رهن

الملك: بيارة مع دار واقعين جوار الشيخ مراد على طريق واد سلمه

البيارة مشجرة انهار برتقال ويوجد بها تقريبا ١٧٠٩ شجرات وبعض اشجار ليمون تقريبا ٣٠ شجرة و ١٢ شجرة اجاص و ١٤ شجرة نخل مساحتها ٢٦ دونم و ٥٦ متر و ١٥ سانتي

اوصافه: لا يوجد في البيارة لا بئر ولا بركة ولا بايكه والدار مؤلفة من ستة غرف وساحة ومنافع مسكونة من قبل المديونة

مقداره: كاملا

تاريخ سند الطابو فى ١٦-١-٣٣
سجل ٧-٣٨ عقد ٣٢٠-٣٢

حدوده: شمالا طريق جنوبا شلال فاصل هذه البيارة وبيارة ابراهيم البنا واخوانه شرقا زغلوله احمد الشيخ علي غربا شلال فاصل هذه البيارة وبيارة نمرى طلامس وشركاه وان حدود الدار داخلة ضمن حدود البيارة

ملاحظات: ان اشجار البيارة تسقى من البيارة الشهير بالناعورة الواقعة امام هذه البيارة وقد تخمن الدونم ٧٥٠ جنيها في البيارة والدار تخمنت بمبلغ ١٧٠٠ جنيه

بناء على قرار رئاسة اجراء يافا سيطرح في ميدان المزايدة العلنية بعد مضى خمسة عشر يوما من تاريخ نشر هذا الاعلان الاملاك المبينة اعلاه خاصة حليمه احمد الشيخ علي لقاء الذمة المطلوبة منها الى الياهو شموئيل فال البالغة الفين جنيه والفوائد القانونية والرسوم والمصاريف النظامية

فمن له رغبة في شراء الملك المذكور فليتقدم الى المزايدة ويضع اسمه ومقدار المبلغ الذي يدفعه وديبوزيتو عشرة فى المائة او كفالة من احدى البنوكه في ذيل القائمة التي ستعطى للدلال والاحالة الموقتة تكون بعد مضى ثلاثين يوما من تاريخ القائمة المذكورة ثم تعاد المزايدة ثانية على ان يقبل الضم عليها في المائة خمسة لمدة خمسة عشر يوما وبعده تحال هذه الاملاك قطعيا لاسم المزاود الاخير وتجري المعاملات اللازمة حسب الشروط المبينة في قائمة المزايدة ولاجله صار اعلان الكيفية توفيقا للمادة ١٠٢ من قانون الاجراء

تحريرا في ١٥-١٠-٣٥

مأمور اجراء يافا

اعلان

صادر من دائرة اجرا يافا
عدد ٢٤٧٩ سنة ٣٣

الدائن: رضا سليم الصائغ من يافا

المديون: زهية عطولة وحنه كيال من يافا

مصدر الحكم: محكمة صلح يافا

الملك – قطعة ارض مساحتها ١٦ متر و ٦٧ سانتي واقعة في العجمي وراء نقطة البوليس القديمة

اوصافه: مقداره كاملا

تاريخ سند الطابو فى ٢٦ شهر ١٠ سنة ٢٨ نمره نومرو ٣٣٤٤ سجل ٣٢

صفحه ١٠١

حدوده: شمالا طريق جنوبا نقطة نمره ٨ وفريدة الصايغ وشركاها شرقا ارض مشاع وقطعة نمره ١٦٠ خاصة نخله كيال غربا قطعة نمره ٧ و٨

ملاحظات: —

بناء على قرار رياسة اجراء يافا سيطرح في ميدان المزايدة العلنية بعد مضى خمسة عشر يوما من تاريخ نشر هذا الاعلان الاملاك المبينة اعلاه خاصة المديونين لقاء الذمة المطلوبة منهما الى الدائنة البالغه ١٥ جنيه تقريبا

فمن له رغبة في شراء الملك المذكور فليتقدم الى المزايدة ويضع اسمه ومقدار المبلغ الذي يدفعه وديبوزيتو عشرة في المايه او كفالة من احدى البنوكة في ذيل القائمة التي ستعطى للدلال والاحالة الموقتة تكون بعد مضي ثلاثين يوما من تاريخ القائمة المذكورة ثم تعاد المزايدة ثانيه على ان يقبل الضم عليها في المائة خمسة لمدة خمسة عشر يوما وبعده تحال هذه الاملاك قطعيا لاسم المزاود الاخير وتجرى المعاملات اللازمة حسب الشروط المبينة في قائمة المزايدة ولاجله صار اعلان الكيفية توفيقا للماده ١٠٢ من قانون الاجراء

تحريرا في ١٥-١٠-٣٥

مأمور اجراء يافا

اعلان لمدعى عليه

صادر من محكمة صلح نابلس الحقوقية بالقضية رقم ١٧٥٠-٣٥

الى: صبرى السامري من نابلس المجهول محل الاقامة الان

يقتضى حضورك للمحكمة المذكورة كمدعى عليه يوم الاحد في ١٧-١١-٩٣٥ الساعة ٨ صباحاً

المدعي: فريد افندي التميمي من نابلس يطالبك بمبلغ ثلاث جنيهات واربعمائة مل رصيد ثمن بالطو وبدلة وجاكيت وان تخلفت عن الحضور تنظر دعواه بحقك غيابيا ولا يقبل اعتراضك الا اذا ثبت ان تخلفك كان لعذر معقول

تحريرا فى ١٥-١٠-٩٣٥

حاكم صلح نابلس

فقد ختم

انا محمود عيسي الحاج محمد من قرية لفتا قد فقدت ختمي المرقوم ١٣٤٦ يوم الخميس الموافق ٣ تشرين اول عام ١٩٣٥ فكل عقد او اتفاقية او معاملة مهما كان نوعها تظهر بختمي بعد التاريخ المذكور عديمة الفائدة ولا قيمة لها، لذلك صار اعلانه

لفتا: محمود عيسى الحاج محمد

اقصد
محل
نجيب القطان
سوق الدير يافا
واطلب زيت الزيتون للمونه
والسمن الحلبي الحديدي
الممتاز
ماركة
كامل هيكل

سينما الشرق – القدس
الكولونيه الالمانية
الجمعة ١٨ تشرين الاول الى ٢٤ منه يفتح في يومي الاثنين والثلاثاء:
١) اخبار الكرمل الاسبوعية
٢) فلم مضحك قصير
٣) رواية «الاوبريت» المدهشة، وهي (المرأة التي تعرف ما تريد) يشترك في تمثيلها. ليل واجوفر، ادولف وهلبروك، كورت فسرمان، وآخرون
حفلتان كل ليلة فى الساعة ٦،٤٥ و ٩
حفلات ماتينيه فى ايام الجمعة والسبت والاحد فى الساعة ٣ بعد الظهر بنصف الاجرة
طرزان

اذا كان وقتك ثمينا
فاشتر ساعة دوكسا
انقذ نفسك من ارتباك الغلط في الوقت وتصليح الساعة من وقت الى اخر
اشتر ساعة دوكسا DOXA
عند جميع الساعاتيه الكبار تجد تشكيلات كبيرة من ساعات دوكسا للسيدات والرجال

بشرى عظيمة الى اصحاب
البيارات والفلاحين
افتتحنا محلا لجميع أنواع بذور الخضراوات والزهور
مستوردة من المانيا وغيرها
يافا — شارع الدزهلى
يعقوب الصايغ

اعلان هام

الى مساهمى شركة السينما

الفلسطينية الوطنية المحدودة

قرر مجلس ادارة شركة السينما الفلسطينية المحدودة دعوة الجمعية العمومية العادية لاجتماعها السنوي في الساعة الثالثة من بعد ظهر يوم الاحد الواقع في ٢٢ رجب سنة ٣٥٤ وفق ٢٠ تشرين اول سنة ٩٣٥ في دار النادي الرياضي الاسلامي بيافا للنظر فى المواد الآتية:

١— الاطلاع على تقرير مجلس الادارة
٢— الاطلاع على ميزانية الشركة لغاية ديسمبر سنة ٩٣٤ وتصديقها
٣— الاطلاع على تقرير فاحص الحسابات
٤— انتخاب مراقب للحسابات عن سنة ٩٣٥ وتحديد اتعابه
٥— اعتماد تعيين الاعضاء الذين ضمهم اليه مجلس الادارة بموجب نظام الشركة

فنرجو من جميع مساهمي الشركة حضور هذا الاجتماع الهام

مدير الشركة
ممدوح النابلسى

المسكب العربي اليافي
والفابريكة الميكانيكية لصاحبها
محمد صالح عطية
شارع يافا — القدس بجوار مطحنة الجلاد
استعداد تام
• لتركيب وتصليح جميع انواع الموتورات، طلمبات
• للبيارات عقايس مختلفة، طواحين، معاصر للزيت،
ماكنات للثلج والكازوز
اخصائيون فنيون يقومون بكافة ما يلزم بدقة وعناية، اسعار متهاودة
لا تقبل المزاحمة، الدفع بالتقسيط
زيارة واحدة
تثبت نجاح الاعمال العربية الوطنية

Missing pg.3

ذيول حادث تهريب الاسلحة وملابساته

التحقيق مع شركة الباخرة واكتشاف حراب بحرية مع المسدسات والخرطوش

قال مخبرنا المحلي : جئنا في عددي امس وامس الاول على تفاصيل وافية عن حادثة تهريب الاسلحة ضمن براميل « الشمينتو » مع نشر ما تيسر التقاطه خلسة من الصور الناطقة بالجريمة

قلق
الخواطر والافكار

وكان هياج الرأي العام نهار امس في اشده بعد ان اطلع الجمهور على كمية الاسلحة المهربة ليس في يافا فحسب ، بل وفي جميع البلدان الفلسطينية وغير الفلسطينية من الاقطار المجاورة التي اتصل بنا نفر منها مستفهما مستطلعا جلية الامر

وكان هذا الهياج الفكري يدفع بالجمهور الى طلب تقرير الاضراب العام احتجاجا ، ولولا ان بعض الشخصيات اخذت تقنعه بانها عاملة مجدة في ما يلزم فعله في هذا السبيل

الشعب
العربي يتذمر !

ولقد تأكدت الحكومة بان الشعب العربي اصبح متحمسا الى درجة قصوى . وفهمت انه لن يصبر بعد اليوم على امثال هذه (الجرائم القومية) ان لم تضرب بيد من حديد على جناتها

وهذا الاعتقاد حملها ان تحبس الاخبار عن الصحف وغير الصحف الى حين اصدارها بلاغ في الموضوع زيادة في الاحتياط

تهريب
حراب بحرية !

ورغم هذا التكتم الشديد فقد استطعنا ان نسمع من شخص مسؤول خبرا ذا اهمية لم يشر اليه قبل الان

ذلك انه عثر في داخل بعض الصفائح على حراب (سنجات) عريضة ذات حدين من النوع الذي يستعملها البحارة في المراكب الحربية

اما عدد هذه الحراب فلم نعلمه بالضبط ، غير انه يزيد على ٥٠٠ « سنجة »

في
انتظار بيان الحكومة

وبعد هذا الذي كتبناه وكتبته الصحف حول هذه الجريمة ، اخذنا ننتظر بلاغ الحكومة الرسمي في هذا الصدد الذي قيل لنا انه قد يوزع عن القدس مساء الخميس « أمس »

التحقيق
مع شركة ديزنكوف

وبعد ان انهى البوليس عملية فتح البراميل واستخراج الاسلحة منها توجه نهار امس في الساعة التاسعة والنصف صباحا كل من شوقي بك سعد وسليم افندي حنا الى مكتب شركة ديزنكوف وكلاء الباخرة ، للتحقيق معهم

توصلا
لاسم المستورد !

والذي فهمناه ان التحقيق مع وكلاء هذه الشركة كان حول العثور على اسم الشخص الحقيقي الذي طلب ارسالية « الشمينتو » وعما اذا سبق له ان طلب بواسطتهم بضائع اخرى

عسى
ان تكون الحافز !

اما الجمعيات العربية وسائر الاحزاب السياسية ، فقد هزتها هذه الحادثة فقامت تنظر الامر والذي نقوله : عسى ان تكون هذه الجناية حافزا ليقظة الغافلين والا فزوال هذه الهيئات خير وابقى

صدى الحادث
في الصحف اليهودية

وقد كتبت « البوست » اول امس عن حادث تهريب السلاح الذي ارتجت له فلسطين ، نبذة صغيرة ، كأن الحادث تافه لا يهم . وقد عادت امس الى الكتابة في هذا الموضوع تحت عنوان « السلاح والاسمنت » لمكانبها في يافا قالت « في نشرة لاتحاد الشباب العرب ان كميات كبيرة من الاسلحة هربت الى البلاد باسم اليهود وطلب في النشرة الاضراب احتجاجا على الحادث »

مجرد
برميل اسمنت

ثم قالت عن البرميل الذي سقط على الارض واكتشف بسببه حادث التهريب انه برميل من الاسمنت مرسل باسم ج . كاتان بين ارسالية عددها ٥٣٧ برميلا على باخرة بلجيكية .

شخص
غير موجود !

وذكرت عن المرسل اليه فقالت « ان كاتان هذا يظن انه شخص غير موجود »

قيل
انها تحوي .. الخ !

وقد جرى التفتيش اليوم فوجد ان ثمانين في المئة من البراميل تحتوي في داخلها على صفائح من « التنك » الرقيق طول الواحدة منها حوالى نصف متر تقريبا « قيل انها تحوي طلقات نارية

وزادت على انه من رصاص من الذي يمكن استعماله للمسدسات الالمانية والانكليزية ، وانه لم تقرر المسئولية على احد ما حتى الان .

باخرة تهرب
هذه هي الاشاعة !

وراجت في المدينة نهار امس اشاعة مفادها ان باخرة بعد ان صارت على مقربة من مياه يافا ، عادت فهربت الى جهة غير معلومة ، وان زوارق بخارية لحقت بها للتحقق من وجهتها وهويتها .

ولكننا لم نصدق اشاعة مثل هذه على علاتها ، فتحرينا الامر ، وقد علمنا ان هياج الافكار في يافا بنتيجة فضائح ارساليات الاسلحة هي التي اوحت الى لى سرعة انتشار هذه الاشاعة

باخرة
محملة بضائع يابانية

وحقيقة الامر ان الباخرة « بداما » التابعة لاجنسية الخواجه ديزنكوف وشركاه . وصلت الميناء محملة بضائع يابانية ولما وجدت ان دورها للتفريغ يحتاج الى زمن طويل وبما ان البحر كان اخذاً في الهياج لاختلاف الطقس عادت فابحرت مبتعدة الى لجة البحر

ونرجو ان لا يكون هنالك غير هذا !

دس
وتحريض وتجارة !

حملت جريدة « هايردن » اليهودية في مقالها الافتتاحي في عددها الاخير على حكومة فلسطين بحجة انها خصصت مبالغا من المال ليصرف على الشؤون الصحية في حكومة شرق الاردن وذكرت ان هذه المخصصات التي تتناولها حكومة الاردن من حكومة فلسطين التي اكثر دخلها من اليهود يجب ان تؤدي خدمة مقابلة لذلك

ثم انتهت « هايردن » الى طلب الغاء الحواجز بين حكومة الاردن وحكومة فلسطين ، وان يسمح لليهود بالهجرة والسكن هناك ، كما يلغى قيد شراء الاراضي « لانقاذ » حالة سكان شرق الاردن !

وتساءلت الجريدة ما السبب في ان تدفع حكومة فلسطين مخصصات مالية لحكومة تقف في طريق الهجرة اليهودية وتحول دون بيع الاراضي الاردنية الواسعة التي تحتاج الى الايدي العاملة من اليهود

اذاعات الحكومة
ومزور جوازات الهجرة

وصلت الباخرة « بولونيا » الى ميناء حيفا وبين ركابها مهاجرتان يهوديتان قيل ان لهما اقارب في فلسطين تحملان شهادات واوراقا موقعة من السيد جورج مصرصع الموظف المتهم في حوادث جوازات السفر ولما ثبت ان اوراقهما مزورة لم يسمح لهما بالنزول الى الميناء .

كما ارجع مع الباخرة « جاليلي » التي ابحرت الى بيروت ستة مهاجرين اوراقهم موقعة ايضا من السيد مصرصع ولكن اقارب هؤلاء الستة بذلوا مساعيهم لدفع تأمين نقدي يخول لمهاجر مم حق الاقامة ، وعلى ذلك فهم ان الباخرة ستنزلهم الى ميناء حيفا في رجوعها من بيروت !

الوفر
في الخزينة

جاء في ميزانية الحكومة ان الوفر حتى شهر آب المنصرم بلغ ٥١٥و٨٢٤و٥ جنيها أي بزيادة شهرية مدة الاشهر الخمسة الماضية قدرها ١٩٠و٢١٨ جنيها وقد حملت هذه الزيادة الهائلة في الدخل الحكومة ان تزيد في ميزانية مصروفاتها للفصل القادم زيادة ملحوظة وهي مبلغ ٤٤٠و٨٥٦و٥ جنيها كما جاء في الميزانية

مهندس
الى الحبشة

علمنا ان مهندسا انكليزيا كان يشتغل سابقا بالهندسة الكهربائية في القدس سيغادر في اقرب فرصة الى اديس ابابا وذلك للقيام بمهمة انشاء شبكة كهربائية لانارة عاصمة الحبشة

وقد قدم سعادة قنصل الحبشة طلبا الى فخامة القائم باعمال الحكومة للسماح المهندس المذكور بالسفر الى ايثوبيا ، والمعروف انه سيصرح للمهندس بالسفر بعد ان الغي قرار منع تصدير الاسلحة والمهمات الى الحبشة .

اول
طائرة عربية

عزمت الانسة اليزابث هاندل من بيت لحم على ان تكون اول طائرة فلسطينية ، وقد طلبت طائرة من فرنسا لكي ترسل لها في اقرب فرصة وستبدأ طيرانها بمجرد وصول الطائرة . والانسة من اصل عربي سكنت عائلتها بيت لحم ثم هاجرت الى هوندراس الامريكية وتعلمت الطيران هناك ورجعت اخيراً مع عائلتها الى موطنها الاصلي وهي تحمل فكرة الطيران .

عودة موظف

عاد الى الثغر من اجازته الطويلة التي صرفها متنقلا في بلدان اوروبا السيد شكري ابراهيم أحد كبار موظفي دائرة التسوية بعد ان اقترن اثناء تجواله في بلاد اليونان بفتاة من كرام العائلات اليونانية ، وتسلم نهار امس الاول اعماله كالسابق في دائرة التسوية بفرع (القضاء الصلحي) ــ اميكابيل ، فنهنئه ونرجو له حياة زوجية سعيدة .

افتتاحية الامس وعدد اليوم

بعد كتابة المقال الافتتاحي ، والمقال المنشور على اول الصفحة الثانية من هذا العدد ، وتجهيزهما للطبع ، اتصل بنا ليلا حضرة قائمقام الثغر عزمي بك النشاشيبي ، فأملى علينا نص كتاب سعادة السكرتير العام بصدد افتتاحية عدد الامس ، وان الاستمرار على الكتابة في نفس تلك اللهجة التي من شأنها الاخلال بالامن العام ، يعرض الجريدة للوقوف بمقتضى الفقرة ١٩ من المادة الاولى من قانون المطبوعات .

صور حادث التهريب

انجز المصور السيد حامد الهندي الصور التي اخذناها لمناظر تهريب الاسلحة حين اخراج العلب من « البراميل » ، في اوضاع ومناظر مختلفة . وارسلت هذه الصور لصنع كليشهات ، ومؤسف انها لم تردنا للان

وصادف ان حمل لنا البريد الجوي آخر صور عن الحرب الحبشية فرأينا فيها تعويضا قيما للقراء ، على ان نعود فننشر صور حادث التهريب في عدد قادم

حيفا

مناورات البوارج والطائرات
ونصب مدفعين

حيفا في ١٧ تشرين اول — لمراسل الدفاع الخاص ــ تحدث المناورات الحربية في الليل والنهار داخل المدينة وخارجها . فالبوارج الراسية في الميناء تغادر حيفا في الصباح الباكر لتقوم بمناوراتها على الشواطيء القريبة والبعيدة ، ثم تعود اليها في المساء لتقوم بمناوراتها والناس نيام

وكذلك الطائرات اذ لا يكاد يمر يوم دون ان نراها محلقة تقوم بمناوراتها مع البوارج وتغادر المدينة فرقا عسكرية تختلف عليها ضباط مدربون الى الخارج للقيام بالتدريبات الحربية العسكرية . ولا تزال الاماكن المعدة للذخائر تجهز باحدث انواع الاسلحة . وقد اصعد اليوم الى بعض هذه الاماكن مدفعان تخفرهما ثلة من الجند حيث يتم بناء قواعد لهما لنصبها هناك

اما اشارة الحكومة الى بعض سكان جبل الكرمل والبهاء عباس بالجلاء عن محالهم لتعرض تلك المحال للاخطار من جراء الاستعدادات الحربية فان ذلك لا يزال يتردد على الالسنة في جميع الاوساط رغم التكتم الشديد في هذا الشأن . والمنتظر ان تظهر حقيقة امره بعد ايام قليلة

قدوم المهاجرين على البواخر بالمئات

وصلت اليوم الباخرة داسيا ميناء حيفا وعليها ١٦٥ مهاجرا يهوديا واوزونيا وعليها ٨٤ مهاجرا وكاريرو وعليها ٨٠ مهاجرا ، وقد شاهدنا اليوم على رصيف الميناء احدى المهاجرات تبكي ووراءها طفلتها لعدم وجود سلفية « تأمين » معها .

تفتيش الباخرة البلجيكية حاملة السلاح

فتشت بعد ظهر امس الباخرة البلجيكية المشبوهة « ليوبولد الثاني » تفتيشا دقيقا استغرق وقتا طويلا فلم يعثر المفتشون على شيء من الاسلحة . وقد جرى على الاثر مخابرات بين بعض المسؤولين عن الباخرة وبين مصدر الاسلحة في البلجيك الذي لم يكن هنالك في ذلك الحين . واتمت الباخرة تفريغ ما فيها في الميناء وستغادرنا في هذا المساء

القدس

تأبين المرحوم الاستاذ رشيد رضا

القدس في ١٧ اكتوبر ـ لمراسل الدفاع الخاص :

جاءنا من مكتب المؤتمر الاسلامي البيان التالي : . . . وبعد فقد قرر المكتب الدائمي للمؤتمر الاسلامي العام بالقدس ان يقيم حفلة تأبين كبرى لفقيد الاسلام والامة العربية حجة الاسلام المغفور له السيد محمد رشيد رضا منشيء مجلة المنار وعضو اللجنة التنفيذية للمؤتمر الاسلامي العام ، اعترافا بخدماته الجليلة للاسلام والامة العربية واحياء لذكراه ، واستعظاما للرزء الفادح به

وقرر المكتب ان تقام الحفلة في قاعة محاضرات كلية روضة المعارف الوطنية عصر يوم الجمعة في ٤ شعبان سنة ١٣٥٤ وفق ١ تشرين الثاني (نوفمبر) سنة ٣٥

وستقوم بتأبين الفقيد العظيم نخبة من فحول العلماء والكتاب والشعراء وستكون الحفلة عامة ويشترك فيها من يشاء من افراد الامة التي تعرف للفقيد فضله العظيم ومكانته الكبرى .

فنرجوكم ان تتفضلوا فتنوهوا بخبر هذه الحفلة التأبينية في جريدتكم الغراء وتعلنوا استعداد المكتب الدائمي للمؤتمر الاسلامي العام لقبول الخطب والقصائد التي يريد اصحابها الاشتراك في تأبين الفقيد العظيم بارسالها الى المكتب لتتلى في يوم الحفلة . تغمد الله الفقيد العظيم برحمته الواسعة واحسن عزاء المسلمين فيه انه سميع مجيب

مقابلة الحزب العربي فخامة المندوب

طلب الاستاذ جمال الحسيني رئيس الحزب العربي الفلسطيني من فخامة القائم باعمال الحكومة ان يعين وقتا للحزب العربي ليقابله فيه فوافق فخامته على ان يكون الميعاد يوم السبت ١٩ الجاري في الساعة العاشرة صباحا

ماذا يتوقع الجمهور بعد الحادث

لا يزال الرأي العربي العام مضطربا لحادث تهريب كميات السلاح الهائلة . وقد رأى في تفصيلات الصحف عن الحادث ما جعله ينظر بعين الخشية والحذر الى ما ينتظره من عاقبة سيئة

والاهالي ينتظرون بفارغ الصبر عملا جديا تقوم به الجمعيات والهيئات والاحزاب يضع حدا لهذه الاعمال التي كان لها آلم الوقع في النفوس

اسعار القمح

في تقرير دائرة الزراعة والاحراش عن الحبوب ان اسعار القمح تحسنت في الاونة الاخيرة بالنسبة للحالة الدولية الحاضرة ، وذكر ايضا ان الاسعار في الايام الاولى من شهر ايلول ارتفعت ارتفاعا محسوساً وعادت فهبطت مرة اخرى ولكنها اذا قورنت بأسعار الشهر الذي سبقه يلاحظ فيها بعض الزيادة »

لفت نظر

قال مراسلنا في حيفا : يسوءنا ان نبين هنا ان شكاوى كثيرة اخذت ترد الينا في الايام الاخيرة عن الادارة التي يبديها حضرة مفتش رصيف الجمرك في عدم تدقيقه في التفتيش على بضائع وشحنات المهاجرين اليهود على حين كان الواجب ان يأمر بالتدقيق الكلي في هذه البضائع والشحنات التي لا يبعد ان يكون اكثر ما فيها ممنوعا هذا عدا المعاملة السيئة التي ينزلها بالموظفين ونحن لهذا كله نأمل من حضرة مفتش الرصيف ان يبذل جهودا اوسع لان اتساع الهجرة الحاضرة يدعو الى شيء من اليقظة والاهتمام .

***

حركة البرتقال

ما تزال حركة تجارة البرتقال راكدة رغم بدء الموسم وذلك بسبب اضطراب الحالة العامة هنا وفي الخارج على اثر نشوب الحرب الايطالية الحبشية ويؤمل ان يقوم بعض السماسرة الانكليز بمساعدة الشاحنين قريبا جدا وذلك بناء على مداخلة الحكومة في الامر كما اتصل بنا

وستشحن اليوم اول ارسالية من البرتقال « الخضير » مع شحنة كريب فروت مع الباخرة « فونجدال » الى لندن و « هل » . وينتظر ان تغادر هذه الباخرة التابعة للسيد روك مساء الغد من الثغر رأسا الى لندن .

مدرسة العجمي

اقرت ادارة المعارف فتح مدرسة في حي العجمي وقد ذكرنا ذلك قبلا ويظن ان هذه المدرسة ستفتح ابوابها لقبول الطلاب في الاسبوع القادم .

شجعوا مصنوعاتكم
الوطنية

السباق الفلسطيني

منذ اكثر من شهر واعضاء هيئة ادارة شركة نادي السبق الفلسطيني يستعدون لافتتاح اول حفلات هذا الموسم بحيث تكون حفلة فائقة بعيدة عن جميع النواقص الفنية التي ظهرت في الماضي . وقد صرف في سبيل اكمال ذلك اموال وجهود طائلة

واتصل بنا ان الحفلة الاولى ستقام على ارض السبق بالقرب من سلمة يوم السبت الموافق ٩ من شهر تشرين الثاني القادم ، وهي الحفلة التي لا نشك في ان القوم ينتظرونها بفارغ صبر

شكري
بك القوتلي

قال مراسلنا في حيفا : غادرنا صباح اليوم الى يافا سعادة شكري بك القوتلي بعد ان ابقى بعض نماذج من معروضات شركة الكونسروه الوطنية في الشام في محل سويدان في حيفا ليراها التجار في المدينة

Missing pg.5

حادث السلاح وتدابير لجان الشباب

دعوة الاحزاب لاجتماع

جاءنا من مكتب الشباب ما يأتي : كان مكتب اللجنة التنفيذية لمؤتمر الشباب على اثر قرار لجنته بضرورة الاقتراح على الاحزاب الوطنية الموقرة للاجتماع مما قد اتصل بالاحزاب فكانت كلها موافقة على الفكرة فارسل اليوم كتابه التالي شاكرا وداعيا الى الاجتماع بمناسبة الظروف التي تجتازها البلاد وهذا نص كتابه

صاحب السعادة المحترم

السلام عليكم ورحمة الله وبركاته ، وبعد فان مكتب اللجنة التنفيذية لمؤتمر الشباب يتقدم اليكم بوافر شكره على تلبيتكم داعي الوطن واستعدادكم للعمل على خدمته راجيا ان يوفقنا الله واياكم الى ما فيه الخير لهذه البلاد التي تحتاج الى جهود العاملين المخلصين

هذا وبمناسبة الحادث الخطير الذي وقع في مدينة يافا امس وهو ضبط كميات كبيرة من البنادق والمسدسات المهربة الى اليهود والذي اقام الشعب واقعده واصبح حديث القوم رأى مكتب مؤتمر الشباب ان الحالة تدعو الى سرعة عقد الاجتماع من مندوبي الاحزاب في مدينة يافا للبحث في مسألة هذا الحادث الخطير علاوة على بحث المذكرة التي تقرر وضعها وتقديمها الى المراجع الرسمية المسئولة لذلك يرجو مكتب مؤتمر الشباب ان يشرف مندوبكم في الساعة الثالثة بعد ظهر يوم الجمعة الواقع في ١٨-١٠-٩٣٥ لحضور الاجتماع الاول الذي سيعقد في داره على ان تعقد الاجتماعات الاخرى في المكان والزمان الذي يقرره المندوبون في ذلك الاجتماع

الرئيس

الرملة وحادثة السلاح

وجاءنا من فرع لجنة الشباب في الرملة ما يأتي: على اثر وصول نبأ حادثة تهريب السلاح الى مدينة الرملة وهياج الافكار فيها دعت لجنة مؤتمر الشباب الفرعية الى جلسة مستعجلة للقيام بما يجب تجاه هذا النبأ الخطير الذي اصبح حديث الناس وشغلهم الشاغل فقررت ما يأتي :—

١ ـ ترى لجنة مؤتمر الشباب الفرعية بالرملة ان لا تحتج الى الحكومة حول هذا الحادث لانها هي المسئولة عنه فضلا عن كونها لم تبد الحزم الواجب تجاه جميع تعديات اليهود على العرب ولم تضع لاستخفافهم باهل البلاد وبقوانينها حداً

٢ ـ الابراق الى مكتب اللجنة التنفيذية لمؤتمر الشباب بطلب اعلان الاضراب العام وانتداب وفدا عن لجنة الرملة للاتصال بالمكتب رأسا

٣ـ دعوة اهل المدينة ووجهاء القضاء الى عقد اجتماع كبير لبحث هذه الاخطار المحدقة بعرب فلسطين ووضع حد لها

٤ـ موالاة الاجتماعات في مقر اللجنة الفرعية وتنفيذ كل ما من شأنه ان يحفظ حياة العرب وكرامتهم في بلادهم بجميع الوسائل المشروعة

عن لجنة فرع مؤتمر الشباب بالرملة
محمد علي الغصين

اللد وتهريب السلاح

وجاءنا من لجنة الشباب في اللد ما يأتي: كان لنبأ تهريب السلاح الى اليهود دوي هائل في مدينة اللد فأصبح حديث الناس الذين دهشوا لهوله اشد دهشة . وقد عقدت لجنة مؤتمر الشباب الفرعية جلسة هامة في مقرها بحضور جميع اعضائها واتخذت مقررات هامة مستبدأ بتنفيذها كما وانها انتدبت وفداً الى حضرة قائمقام الرملة ورفع اليه مذكرة بهذا الموضوع ثم ذهب الوفد الى يافا واتصل بمكتب اللجنة التنفيذية لمؤتمر الشباب وربما تدعو لجنة اللد جميع الاهلين الى اجتماع كبير لبحث هذا الموضوع الخطير والافكار هائجة جداً .

فخامة القائم باعمال الحكومة المحترم بواسطة حضرة قائمقام قضاء الرملة المحترم

المبحث تسليح اليهود : ليست مسألة تسليح اليهود بالمسألة البسيطة التي يجوز السكوت عليها كما وانها ليست بالامر السهل الذي يكفي فيه الاحتجاج والاستنكار لانها تتعلق بحياة العرب في فلسطين هذه الحياة التي اصبحت مهددة في كل ساعة بفضل السياسة الشاذة التي تسير الحكومة عليها والتي جعلت في فلسطين عدوين لدودين يتنازعان الحياة والبقاء فيها

وليست هذه هي المرة الاولى التي نسمع بها بتسلح اليهود بل نكاد نعتقد ان السلاح منتشر بينهم انتشارا خطيرا جدا لدرجة لا يستطيع العرب تجاهها ان ظلوا مكتوفي الايدي . ولقد جاءت حادثة تهريب الاسلحة بالامس دليلا قويا على ما يدبره اليهود وشاهدا واضحا على المؤامرة الدنيئة التي تحاك لعرب فلسطين لذلك فان لجنة مؤتمر الشباب الفرعية باللد تحمل الحكومة نتائج هذه الاعمال الخطيرة وتلفت نظركم الى ان حكومة جلالته التي تحمل رسالة السلام في جمعية الامم وتدعو الى نصرة الشعوب المستضعفة بمناسبة المشكلة الحبشية كان جديرا بها ان لا تخلق في فلسطين مشكلة ستكون نتائجها اخطر من تلك المشكلة

اننا في الوقت ذاته نطلب اليكم مصادرة هذه الاسلحة واسترداد ما تقدمونه من الاسلحة للمستعمرات الصهيونية بحجة الدفاع عنها واجراء تفتيش دقيق عن الاسلحة لدى اليهود ونترك لكم في الوقت ذاته ان تفعلوا ما ترونه لاعادة الطمأنينة الى النفوس تلك الطمأنينة التي فقدت وستظل مفقودة ما دامت هذه السياسة قائمة على هذا المنوال مما يوحي للعرب وجوب الاعتماد على انفسهم اننا بانتظار اجراءاتكم وتفضلوا بقبول فائق الاحترام

اللجنة

***

وقد اصدرت اللجنة التنفيذية لمؤتمر الشباب البيان التالي

بيان اللجنة التنفيذية

لمؤتمر الشباب العربي الفلسطيني

لم تصل قضية العرب في فلسطين الى دور اخطر من هذا الدور الذي تجتازه الآن . ولم تكن حياتهم ـ في يوم من ايامها ـ معرضة الى خطر اشد من هذا الخطر الذي يمر بهم اليوم محاولا افناءهم والقضاء عليهم بمؤامرات اجرامية تحاك لهم في الخفاء وبتدابير فتاكة تنسج خيوطها من بنادق واسلحة وتمد عدتها من آلات جهنمية ورصاص .

لم يكف عرب فلسطين انهم كانوا حتى الان هدفا لتصرفات السياسة الشاذة في بلادهم ـ ولم يكفهم ان تسلط عليهم الحكومة قوانينها وقواها وان تضعهم في حالات ادارية وسياسية واقتصادية تساعد على بناء الوطن القومي الصهيوني في فلسطين ـ ولم يكفهم ان تفتح بلادهم للمهاجرين اليهود يدخلونها كل يوم مئات وآلاف وينتزعون ارضهم بمختلف الوسائل ، ولم يكفهم ان يوجه الصهيونيون في جميع انحاء العالم قواهم المادية والمعنوية ومغرياتهم العظيمة وتدابيرهم الجبارة لانتزاع هذه البلاد من ايدي اصحابها تمهيداً لتهويدها وبناء المملكة اليهودية فيها .

لم يكف عرب فلسطين هذا كله حتى ظهر لهم بالامس خصمهم اللدود سافرا عن وجهه مكشرا عن انيابه متلبسا بجريمته، مشهرا سلاحه الفتاك بيده ، محاولا به الاجهاز على هذه الامة التي ابتليت بما لم يبتل احد بمثله .

فقد وصلت بالامس شحنة كبيرة مؤلفة من خمسماية وسبعة وثلاثين برميلا من الشمنتو الابيض تحتوي اكثرها على اسلحة من بنادق ومسدسات ورصاص ومدافع رشاشة .

وقد عرف ما فيها عن طريق الصدفة مما جعل العرب يعتقدون ان هذه ليست هي الشحنة الاولى من نوعها اضف الى ذلك ما سبقها من حوادث تهريب متعددة اخرى . اذن بمثل هذا النوع من الوسائل يبنى الوطن القومي في فلسطين. وبمثل هذه الاسلحة الفتاكة يستعد الصهيونيون في فلسطين وبمثل هذه التدابير يتآمر الصهيونيون على حياة العرب في فلسطين

يجري هذا كله بينما الدول العظمى تتظاهر بانها تريد السلام وتدعي انها نصيرة الشعوب الضعيفة وتتناسى ان هناك عائلة العرب في فلسطين سلطت عليهم قوى العالم لافنائهم واجلائهم عن بلادهم بجميع الوسائل حتى « بالاسلحة المهربة »

فيا عرب فلسطين !

آن لقواكم ان تتحد ـ وهي متحدة قريبا ان شاء الله ، وآن لكم ان تستيقظوا وتحذروا وتستعدوا

ويا اخواننا العرب في الاقطار الشقيقة !

ها اننا نبلغكم ما يجري في هذا الجزء من وطنكم العزيز الذي ائتمنتمونا عليه فهلا اسمعتم العالم كلمتكم في قضية فلسطين ؟ وهلا اظهرتم عطفكم الاخوي في هذه الملمات ؟

ويا اخواننا المسلمون ها ان مقدساتكم في فلسطين التي ائتمنتمونا عليها حراساً تروز كيف يتسلح اعداؤنا واعداؤكم للاستيلاء عليها ، وكيف يسخرون العالم كله لتنفيذ مآربهم ، فهلا اضفتم قوتكم الى قوتنا وصيحتكم الى صيحتنا !

ويا دول العالم يا من يدعين صيانة السلام وحماية الشعوب المغلوبة على امرها انظرن الى ما يجري في فلسطين مما تسود له صفحات التاريخ ووجه الانسانية واشهدن هذه الوقائع التي تقع في فلسطين لتعرفن في الغد وليعرف العالم ايضا اذا ما حدثت مجزرة بشرية تهتز لهولها الكرة الارضية من هم المسببون، ومن هم المعتدون، وعلى من تقع المسؤولية . !

وانتم يا شباب العرب في كل قطر وبلد دهمكم السيل فاحذروا !

رئيس اللجنة التنفيذية
لمؤتمر الشباب العربي الفلسطيني الثاني
محمد يعقوب الغصين

أستعراض «جمخانة» للسيارات ومسابقة في جمالها تجرى يوم ٢٥ تشرين الاول ١٩٣٥ على جبل الطور

الصحف اليهودية

شحنات تجيء بالمئات

جاء في « دوارهايوم » ان الباخرة (بولونيا) التي وصلت مياه حيفا كانت تقل « ٥٥٠ » مهاجرا يهوداً انزلوا الى البر ماعدا اربعين مهاجراً منعوا من النزول ريثما اجريت معهم التحقيقات اللازمة ثم سمح لهم فنزلوا البر بعد بضع ساعات !

ووصل على ظهر الباخرة (هارهاكرمل) ايضاً (٧٥) مهاجرا وعلى ظهر الباخرة (الجليل) (١٥٠) مهاجرا ا وستصل اليوم الباخرة (تل ابيب) وعلى ظهرها (٤٠٠) مهاجر .

الدعاية الفاسدة

جاء الى جريدة « دوارهايوم » من لندن ان الزعيم الصهيوني المشهور اسرائيل زيف صاحب المعمل الكيماوي في مستعمرة ديران قد القى خطابا في مجتمع من السيدات الصهيونيات عن حالة فلسطين فقال ان اليهود قد قاموا « بمعجزات » كبيرة في تحويل اليهود الاوربيين الى فلسطينيين ، وان هنالك مساع كثيرة تبذل لدى الحكومة لتسهيل هجرة يهود بولونيا الى فلسطين !

فهل يسمع النائمون !

حوادث فلسطين وصحف المانيا

جاء الى جريدة « دوارهايوم » من برلين ان الصحف الالمانية قد اظهرت اهتماما عظيما بحوادث فلسطين وما تنشره الصحف العربية بمناسبة الحرب الايطالية الحبشية ، وقد نشرت الصحف الالمانية مستندة الى ما جاء في الصحف العربية في ابرز مكان من اعمدتها ان الحكومة قد اخذت تراقب الملاقات بين القنصلية الايطالية في القدس وعرب فلسطين .

كما ان هذه الصحف قد نشرت خبرا ايضا عن مراقبة الحكومة للسفن التجارية الايطالية عند وصولها الى الشواطيء الفلسطينية .

اسمعوا الحقوقي « البلاف » !

نشرت جريدة « التيمس » مقالا في عددها الصادر في ١٧ اكتوبر للادون نورمن بنتويش رئيس النيابات العامة السابق لحكومة فلسطين عن غرض الحكومة المنتدبة من المجلس التشريعي في فلسطين فقال : ليس من اللزوم النظر في الشطر الثاني من وعد بلفور القائل بالمحافظة على حقوق العرب كنقطة اساسية في تنفيذ مطالب العرب وذلك باعطائهم الحكم الذاتي وتسلط الاكثرية في الحال ! وقال ان الانتداب على فلسطين هو الذي وضعه اللورد (روبرت سسل) عندما قال عام ١٩٢٠ بان الانتداب يجب بان يفسر كوثيقة للوطن القومي اليهودي وان حقوق العرب تحفظ كشيء استثنائي لان تلك الوثيقة ترمي الى تنفيذ ونجاح غاية الانتداب الاساسية لا ان تقاومها .

مناشير شيوعية

وزعت مساء امس في القدس مناشير شيوعية باللغتين العربية والعبرية لمناسبة الحرب الايطالية الحبشية تدعو العرب واليهود للتطوع في الجيش الحبشي .

رئيس الحاخامين

عقد اجتماع في بيت رئيس الحاخامين يعقوب مائير لبحث مسئلة انتخاب رئيس الحاخاميين لفلسطين وقد انتخب المجتمعون لجنة مؤلفة من ثمانية اشخاص لوضع قائمة اسماء المرشحين تقدمها في مدة اسبوع

فلسطين وفرض العقوبات

اتصل بجريدة « دافار » من مصدر وثق به انه اصبح من المنتظر ان تشترك حكومة فلسطين في فرض العقوبات على ايطاليا بموجب قرار عصبة الامم ولكن حكومة فلسطين لم تتلق حتى الان اي امر بهذا الصدد .

صحة شرق الاردن

اتصل ايضا بجريدة (دافار) ان حكومة فلسطين خصصت ميزانية لمساعدة حكومة شرقي الاردن للمحافظة على صحة السكان وان هذه المخصصات ستدفع سنويا وبصورة دائمة . وقد وافقت ادارة الصحة العامة على هذه الميزانية وذلك لمنع تفشي الامراض السارية في تلك البلاد .

خشب بولونيا الى فلسطين

جاء لهايردن من وارسو ان بولونيا صدرت من الخشب الى فلسطين في الاسبوع الماضي ما بلغت قيمته عشرة من آلاف جنيه

غزوة الاطباء

بعد مفاوضات طويلة جرت بين جمعية الاطباء اليهود في بولونيا وجمعية الاطباء في فلسطين تقرر كما تقول هايردن عقد مؤتمر اطباء اليهود العالمي في فلسطين في الربيع القادم

سيارات غزة
« الوطنية »
سفريات يومية
بين غزة ويافا
« وبالعكس »
سيارات فخمة
« سائقون ماهرون »

قبل وبعد
أن استعملت كريم راديو كريم

راديو كريم هو الكريمة العلمية الطبية المضمونة بانها تزيل من الوجه جميع الحبوب والبثور والكلف وضربة الشمس والنمش والبقع السوداء وتجعل بشرة الوجه نظيفة ناصعة كالمرآة . .

فالسيدة التي تشكو من وجود بقع سوداء او حبوب على وجهها عليها ان تستعمل هذه الكريم فترى الفرق العظيم بوجهها في مدة ايام قليلة
انظر الى الصورة اعلاه وهي صورة سيدة جميلة معروفة لدينا ، انظر الى وجهها قبل ان استعملت راديو كريم وبعد ان استعملت راديو كريم فتعرف بنفسك قيمة هذا الكريم المشهور

Radio Cream Medicated

تحضير الشركة الكيماوية الانكليزية ـ لندن ـ انكلترا

الوكلاء والمستودع العام : الشركة المصرية البريطانية التجارية
« مصر : شارع سليمان باشا ـ الاسكندرية : شارع طوسن باشا »
وللشركة فروع في يافا وبيروت وطرابلس ـ نمرة التلفون بيافا ١٠٦٢
شارع ظريفة عمارة الطابو سابقا

مصبغة الشرق الكبرى

شرف وجرب
مرة واحدة
مصبغة الشرق الكبرى
بشارع الاسعاف ـــ يافا
لصاحبها ـــ امين البحيري

تسر من الطرق الحديثة المتبعة في اوروبا والتي تخرج لك الهندام نقيا ومصبوغا — اذا اردت
اسرع ايها الشاب الانيق وجرب مرة واحدة تر نفسك تدفعك دائما اليها

دخنوا السجاير التركية الفاخرة
المصنوعة من اجود التبغ التركي

الجودة
الوجاهة
الاتقان
جميع هذه الاصناف تجدها في السجاير التركية
الاصناف : جوكيه كلوب . يالووه . يكي تورك .
غازي . يذيجه . خانم اكسترا . ايكنجي
الوكيل العام :
(يوسف البينا)

تليفون وكالة الدفاع في حيفا (١٢٥٨)

في سينما عين دور بحيفا
ابتداء من يوم السبت القادم الواقع في ١٩ الحالي
تعرض الرواية الكوميدية المشهورة
روبنا
يقوم بتمثيل اهم ادوارها الممثلان جورج رافت وكارد زونبرله

Missing pg.7

﴿العدد — ٤٥٦ — السنة الثانية﴾

ادارة الدفاع فى عمارة حزبون، شارع جمال باشا — يافا
العنوان البرقي : الدفاع يافا — ص . ب ٢٥٥

	عن سنة	عن نصف سنة
قيمة الاشتراك في فلسطين	١٥٠	٨٠
فى الخارج	٣٠٠	١٦٠

الدفاع

جريدة يومية سياسية مصورة

يافا — يوم الجمعة ٢٠ رجب ١٣٥٤ — الموافق ١٨ تشرين اول ١٩٣٥

أصحاب الامتياز والمحرر المسؤول: ابراهيم الشنطي
مدير الادارة: شوكت حماد

رقم التلفون ١٠٧٥ و ١١٨٧

صور عالمية على هامش الحوادث

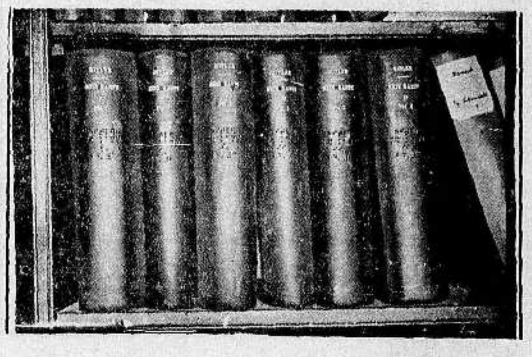

ترجم كتاب هتلر « كفاحي » ايضا بحروف بارزة لكفيفي البصر لكي يقرأوه وفى الصورة مجلدات كفاحي كتبت بخط العميان

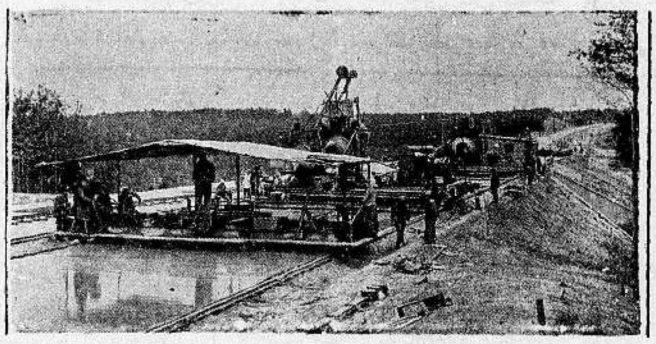

تهتم حكومة الريخ اهتماما كبيرا بانشاء الطرق ويرى فى الصورة نشاط العمل فى الطريق بين مدينة شتتين وبرلين

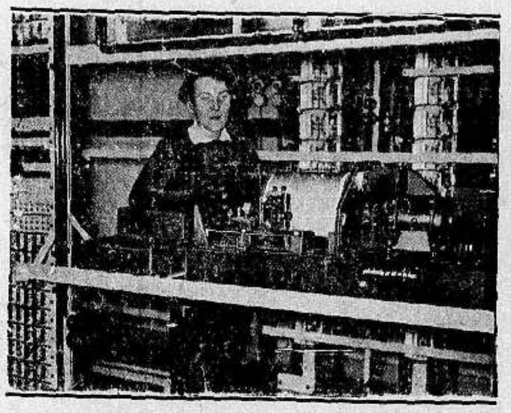

عاملة من عاملات التلفون مهمتها اعطاء الوقت المضبوط فى اوقات معينة لجميع المشتركين

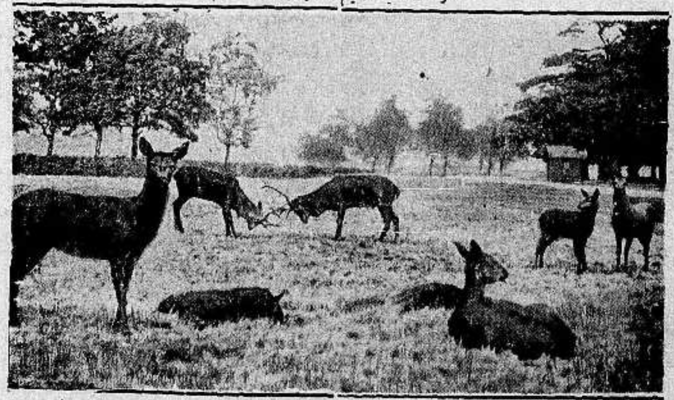

اخذت هذه الصورة لقطيع من الغزلان فى الاقطار الشمالية من المانيا وهى صورة طبيعية ممتازة

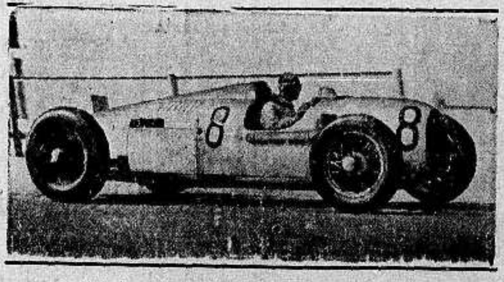

الهر روز ماير الالماني سائق السيارات المشهور بالسرعة والبالغ عمره ٢٢ عاما. وقد فاز بالاولية في سباق السيارات بالقرب من مدينة برن

اوتيل الخديوي الكبير
يافا لاصحابه شارع المحطة
الحاج شريف غزال وولده شحاده النابلسي
بنايه جديدة ـ اربع طبقات ـ اول افتتاحه
ترى منه مناظر خلابة تأخذ بمجامع القلوب برا وبحرا
مفروشاته — وتخوته — ومبيلياته جديدة على الطراز الحديث
محلات خصوصية للعائلات — حمامات ساخنة وباردة — خدمة حسنة
ايها المسافر
زر مرة واحدة هذا الاوتيل الضخم
وانظر مايكون من السرور فى نفسك التى تقودك حتما
لان تكون من زبائنه الدائمين

رقم تلفون وكالة الدفاع فى القدس ١٤١٣

مطبعة الدفاع التجاريه
في عمارة « بوست »
خير مطبعة يمكن الاعتماد عليها
لطبع جميع لوازمكم التجارية
حروف جديدة - ادوات فنية
اتقان فائق نظافة وسرعة بالعمل
مع أسعار معتدلة للغاية
المخابرة مع ادارة الجريدة
في عمارة حزبون تلفون ١٠٧٥

missing issue #457

issue #458

Missing pg.1

دنيـــــا العرب والاسلام

١ ـ موقف مصر السياسي والعسكري
٢ ـ تنفيذ العقوبات الاقتصادية
٣ ـ الامتيازات الاجنبية قيد بغيض
٤ ـ توتر الحالة بين انكلترا وايطاليا

الموقف السياسي والعسكري

وتضارب الانباء

قبل ان مباحثات تدور بين دولة رئيس الوزراء وبين السير مايلز لامبسون المندوب السامي البريطاني وان هـذه المباحثات تتناول اشياء هامة خطيرة لها وثيق الصلة بمستقبل مصر ، وتكتمت الدوائر المشار له امر هذه المباحثات وبالرغم من كل ذلك فهم ان هذه المباحثات تناولت الموقف السياسي والموقف العسكرية والازمة الدولية الشديدة وقرارات عصبة الامم الاخيرة وقناة السويس وغير هذه المسائل

كما اشيع قبل ايام قليلة ان دولة رئيس الوزراء عاد فتناول مسألة الدستور والمعاهدة وطلب وعدا بانفاذها، ثم تناقلت الالسن ان دولة نسيم باشا لم يطلب وعدا فحسب ، بل طلب تنفيذا حاليا ، وانتظر الناس ماذا ترد دار المندوب السامي وكان ردها « بردا وسلاما » وانها لا تعرف شيئا عن ذلك ، وبين هذه الانباء تتبلبل افكار الشعب المنتظر .

تنفيذ العقوبات

الاقتصادية في مصر

في مصر الان مشكلة جديدة برزت الى الميدان عقب تقرير عصبة الامم بان ايطاليا معتدية وعلى الدول مقاطعتها اقتصادية ، فلا تصدر لها ولا ولا تستورد منها ، والمعروف ان في مصر جالية ايطالية كبيرة لها علاقات تجارية واسعة بمصر وما زالت علاقاتها بالمصريين قوية واذا ضيق عليها الخناق لا شك في انها تضطرب ، كما ان تقارير وزارة التجارة والصناعة تثبت ان ايطاليا تشغل المركز الثاني في تجارة مصر الخارجية ولو وضع احصاء دقيق عن الاعمال المالية للجاليات الاجنبية المقيمة في مصر لظهر ان الجالية الايطالية تشغل المركز الثاني ايضا ، ولم يعرف بعد ماذا سيكون المستقبل في امر تنفيذ العقوبات والمعروض ان مصر تسير الى جانب بريطانيا في اتخاذ التدابير التي اقرتها العصبة ولو انها غير مشتركة فيها»

الامتيازات الاجنبية قيد بغيض

وطبيعي ان تتعارض مشكلة تنفيذ العقوبات الاقتصادية ضد ايطاليا مع الامتيازات الاجنبية وخاصة اذا وقعت الحرب بين ايطاليا وانكلترا بعد هـذا التوتر الشديد الذي يبدو في الافق الدولي ، ومصر « ستدخل » الحرب ايضا الى جانب انكلترا وعند ذلك يعتبر الرعايا الايطاليون كاعداء ويجب اتخاذ تدابير خاصة بهم ، ثم لا مناص من انهم يفقدون الامتيازات التي يتمتعون بها .

وهنا نرجع الى ١٩١٤ فقد كان في امكان مصر ان تقدم على الغاء الامتيازات الاجنبية دفعة واحدة ، لكنها في الوقت الحاضر لا تستطيع ، فالاحكام العرفية اذا اعلنت فستكون الحكومة المصرية هي المعلنة لها ، كما ان فرنسا وبلجيكا واليونان وغيرها وافقت عام ١٩١٤ على الغاء الامتيازات لكنها في الوقت الحاضر قد تتردد على الموافقة فلا يبقى في الميدان سوى رعايا ايطاليا وذلك لا يحقق للمصريين مآربهم في التخلص من قيد الامتيازات البغيض

توتر الحالة بين انكلترا وايطاليا

يتطور الخلاف بين انكلترا وايطاليا تطورا خطيرا ويشتد الجدل بينهما توترا فيوشك ان ينقطع عن قريب ويحسب الطرفان لبعضهما كل حساب ، فقد كانت الاستعدادات العسكرية التي تقوم بها انكلترا في البحر المتوسط وفي الصحراء الغربية وعلى الحدود الشرقية السودان وفي حوض البحر الاحمر تشعر حتى وقت قريب جدا انها مجرد تدابير تتخذ للطوارىء وما تأتي به المفاجاءات لكنها اليوم غيرها بالامس القريب فان هذه الاستعدادات تطورت تطورا كبيرا ينبىء عن حالة حرب متوقعة ، والقيادة العليا للجيوش الانكليزية في مصر نشطت نشاطا كبيرا وارسلت وزارة الحربية الانكليزية هيئة من اركان الحرب المشهود لهم بالكفاءة والذين يعرفون شمال افريقيا ومواقعها معرفة تامة ، وتوسعت هـذه السلطات ايضا في سبيل الاتفاق على الاستعدادات واستقدمت قطع اخرى للاسطول الراسي في المياه المصرية ليكون على اهبة لملاقاة الاسطول الايطالي في اي زمان وفي اي مكان ، واذيعت الاوامر على القوات البرية ووحدات الطيران بان تكون على استعداد تام للانتقال الى اي ناحية ترسل اليها

ومثل هذه التدابير التي اتخذتها القيادة البريطانية في الآونة الاخيرة علاّ الجو غيوما فوق غيومه وتزيد الحالة الدولية قلقا واضطرابا .

حادث التهريب وصداه في مصر

كان لحادث تهريب السلاح الذي وقع في ميناء يافا صداه العميق في مصر وقد هب فلسطينيو مصر الى القيام بما يجب عليهم ازاء الحادث وقد رفعوا احتجاجا الى فخامة القائم باعمال الحكومة ننشره فيما يلي

صاحب السعادة المندوب السامي بالقدس

ان تساهل حكومتكم منذ الاحتلال الى الان في حوادث تهريب اليهود السلاح وعدم فرض العقوبات الشديدة الرادعة على المجرمين قد اطمعهم كثيراً حتى بلغ بهم الاستخفاف بالقانون الى تهريب السلاح امس بكثرة مروعة ولولا الصدف لما انكشف امرهم

ان هذا الخطير قد ازعج الفلسطينيين في مصر وجعلهم يقلقون على وطنهم اشد القلق لان هذا السلاح لا يراد به الا العدوان على اهل البلاد الذين قالت حكومتكم البريطانية انها اتت لفلسطين لصيانة حقوقهم فاذابهم غير آمنين بسبب احتلالكم لا على ارضهم ولا على ارواحهم

فاللجنة الفلسطينية العربية بالقاهرة تحتج على هذا العدوان وتطلب من حكومتكم القيام بتفتيش مدينة تل ابيب والمستعمرات الصهيونية تفتيشاً دقيقا ومصادرة ما فيها من الاسلحة المودوعة والمعدة للفتك باهل فلسطين .

واللجنة تؤيد الهيئات السياسيـة الفلسطينية في مطالبها من الحكومـة البريطانية وفي جميع المواقف التي يقفها الشعب الفلسطيني حول هذا الحادث وغيره من المواقف الوطنية .

وتفضلوا بقبول فائق الاحترام

رئيس اللجنة : محمد علي الطاهر

بيان من الاستاذ جمال الحسيني

بصدد اجتماع يافا وائتلاف الاحزاب

جاءنا من الاستاذ جمال الحسيني رئيس الحزب العربي الفلسطيني البيان التالي ننشره مرحبين ومرجئين التعليق عليه صاحب جريدة الدفاع ...

وبعد فقد قرأت اليوم في اكثر من موضع واحد انتقادكم المرير لعدم حضور ممثل الحزب العربي الفلسطيني الاجتماع الذي عقده الشباب في يافا للاحزاب . ثم انتقادكم على تقرير هذا الحزب الاضراب احتجاجا على تهريب الاسلحة . وقد كان الاولى بكم ان تسيروا في هذا الامر على الطريق التي دعوتم اليها مرارا في الدفاع الاغر وهي ان تفهموا واقعة الحال من الطرفين المختصين كيما تقفوا على الحقيقة ولا تأخذكم المظاهر .

في يوم الاربعاء الماضي حضر الي بيتي ـ حيث كنت مريضا وفي الفراش سكرتير الحزب اميل افندي وذكر لي ان وكيلكم في القدس واجه سعادة راغب بك النشاشيبي رئيس حزب الدفاع فقال له هذا انه مستعد للعمل معنا وانه يطلب ان نضع مذكرة يحملها هو ونحن وسائر الاحزاب الى المندوب السامي فنهضت صباح الخميس وحال وصولي وقبل ان اعرف بان هناك دعوة من الشباب لاي اجتماع اخذت من جهة في طلب اعضاء لجنة الحزب التنفيذية لجلسة مستعجلة للنظر في امر التهريب خاصة في الساعة الثالثة من بعد ظهر يوم الجمعة ومن جهة اخرى اخذت افاوض رؤساء الاحزاب لعقد اجتماع في القدس عصر اليوم نفسه من رئيس ونائب رئيس كل حزب لنتفاهم على طريقة نسير عليها جميعا في مقاومة هذا التهريب واول من حدثته سعادة راغب بك النشاشيبي

فقال انه هو لا يمكنه الحضور ولكنه سوف يأخذ رأي حزبه فاذا وافق ارسل شخصين . فرجوته ان يحضر هو ونائب رئيس حزبه اسوة بغيرهم حتى يتم التفاهم فقال انه بعد ساعة ينزل من بيته ويواجه توا رجال حزبه ويخبرني بالنتيجة وكانت الساعة الحادية عشرة ، وفي الساعة الثانية عشرة كلمته تلفونيا في الحزب والبيت فلم اجده واعدت الطلب في الثانية والثالثة والرابعة بعد الظهر بدون جدوى

وحول الظهر اتصلت بيعقوب بك الغصين وطلبت اليه حضور الاجتماع وعندها اخبرني بالاجتماع الذي دعاني اليه فذكرت له انه لم يصلني منه شيء واني قرأت الخبر في الصحف بعد ان كنت قد دعوت اعضاء لجنة الحزب وعتبت عليه كثيرا لتعيين الوقت قبل اخذ آراء المدعوين حتى لا يكون هناك تعارض او سوء فهم واعتذرت عن الحضور اما حزب الاصلاح فقد ذكروا انهم يحضرون اذا حضرت بقية الاحزاب وانهم ينتظرون منا خبرا آخر وامام رئيس حزب الكتلة فقد خابرنا نابلس فلم نجده فيها فطلبنا الى بيته ان يخبروه بدعوتنا اينما وجدوه او حال وصوله

وفي الساعة الرابعة لم يحضر غير رئيس مكتب الشباب وسكرتيره وافهموني ان الحالة في يافا تستدعي العمل السريع وان الناس في استياء عام وانه يقتضي الاضراب يوم الاحد . فاجبتهم انني ساضع اقتراحهم بالاضراب في اجتماع لجنتنا غدا اما يوم الاحد فذلك قريب جدا ويوم الاثنين هـو يوم دفعات البنوك ويصعب على التجار الاضراب فيه فليس امامنا الا الثلاثاء فوافقا على ذلك وطلبا الي ان ابلغ مكتب الشباب القرار عند تمامه

فلما اجتمعت لجنة الحزب التنفيذية يوم الجمعة ووضع هذا الاقتراح اقرته فخابرت مكتب الشباب بالامر ظانا انهم ايضا توفقوا لاتخذ مثل هذا القرار الذي اتفقنا عليه البارحة ولكنهم فاجأونا بالقول اولا ان يوم الاثنين اوفق فلما ابديت لهم بحجة التجار والمصارف واعتراضهم على يوم الاثنين قالوا بل يجب تأجيل تعيين يوم الاضراب لاجتماع يعقد يوم الاثنين القادم ومعنى ذلك تأجيل الاضراب اسبوعا اخر ان تم الاجتماع وهذا خلاف ما ذكر مؤتمر الشباب من ان اهل يافا خاصة يريدون الاسراع في الاضراب

ثم عدنا فاقترحنا عليهم ان يكون ذلك يوم الاربعاء بدل الثلاثاء فرفضوا الا تأجيل البحث في هذا ليوم الاثنين وعندئذ احست اللجنة التنفيذية ان هناك بعض التراخي في امر الاضراب لا يتفق في الروح المنتشرة ومطالب الامة في هذه الاونة العصيبة ولذلك اقرت الاضراب يوم الثلاثاء او الاربعاء اذا وافقت الاحزاب الاخرى على هـذا اليوم الاخير

فيظهر مما تقدم (اولا) ان سعادة راغب بك طلب الاجتماع ولكنه عند ما دعي اليه لم يحضر ولم يبين لذلك اي سبب (ثانيا) ان رئيس مؤتمر الشباب هو الذي اقترح الاضراب في وقت قريب فلما قررته لجنة الحزب اخذ يطلب مع الاخرين تأجيل تعيين اليوم لعقـد اجتماع يقترحونه يوم الاثنين (ثالثا) ان اجتماع اللجنة التنفيذية للحزب تقرر ودعي اليه قبل وصول اي علم لي بوجود دعوة اخرى من قبل مؤتمر مكتب الشباب الذي كان اسهل عليه في مثل هذا الظرف الضيق ان يرسل الدعوة الى الاحزاب برقيا او تلفونيا ان لم يتفق معها قبلا على تعيين الوقت وهذا ما اوجب سوء الفهم في تعيين هذه الجلسات

فترون مما تقدم انكم بنيتم حكمكم في مقالاتكم المتعددة في عدد اليوم بهذا الشأن على الخطأ واننا لم نقم الا بما قتضيه الواجب المحتم في حقل هـذا الظرف العصيب

رئيس الحزب العربي الفلسطيني
جمال الحسيني

العراق

نظام الفتوة في المدارس

مضت وزارة المعارف في وضع « نظام الفتوة » على غط التربية العسكرية في المانيا وتركيا والبلاد الفاشستية . والغرض من ذلك اعداد جيل قوي للمستقبل

تجار الاسلحة في الاونة الحاضرة

حظرت الحكومة على تجار الاسلحة والذخائر ان يودعوا مخازنهم اكثر من مئة كيلو من المواد المتفجرة كالبارود وما ماثله ويقال ان للاضطراب الدولي علاقة بذلك .

شباب لبنان واعمال ايطاليا بالحبشة

ارسل شباب زحلة البرقية التالية الى قنصل ايطاليا : «زحلة مع البلاد تشجب الاستعمار الايطالي سافك الدماء الحبشية البريئة وسالب حريتها» .

الطوابع الحبشية يزداد عليها الاقبال

تقول الصحف الانكليزية ان طوابع البريد الحبشية الموجودة في بورصة طوابع البريد في باريس قـد ازداد الاقبال على مشتراها ، وبذلك ارتفعت اسعارها . . . فهواة الطوابع يخشون ان تكون طوابع البريد الحبشية الحالية هي آخر ما ستصدره الحبشة من هذا النوع .. اذا انتصرت ايطاليا ـ لا قدر الله . . .

من لا ارض له لا وطن له

اعلنوا في الدفاع

ماذا تسمع اليوم

عن محلات السادة دجاني اخوان

يافا ـ تلفون ٧١٦

(يوم الاحد ٢٠ تشرين اول سنة ١٩٣٥)

١٠ر٠٠ صباحاً قرآن كريم الشيخ محمد الصيفي

١٠ر٥٠ موسيقى بلوك الحمر ـ رئاسة عامر افندي غزال ـ مارش ادولف ليلات الانس ـ حمام الدوح ـ في الليل (محمد عبد الوهاب) رقص تلياني ـ ياغائباً عن عيوني (ام كلثوم) ليه يا انا ـ القلب في ودك مشتاق ـ صامت روحك يا فوادي ـ مارش رمسيس

١٢ر٠٠ ظهراً ختام

٢ر٠٠ مساء اسطوانات تركية ـ منتخبات اوديون

٢ر٣٠ النشرة التجارية الاولى

٢ر٤٠ نشرة الاخبار بالعربية

٢ر٤٥ ختام

٥ر٠٠ قرآن كريم ـ الشيخ محمد الصيفي

٥ر٣٠ عود منفرد ـ رياض السنباطي (شريط ماركوني المسجل) تقسيم عود ـ منولوج ياساعة الصفو

٦ر٠٠ـ٦ر٣٠ اسطوانات ـ كادني الهوى (بيانو) من السيدة روززهران سماعي نهاوند يوسف باشا (قانون) من مصطفى بك رضا تقسيم الاشواق (بيانو) من صوفي عبد المسيح ـ تقسيم سيكا (ناي) من امين بزري

٧ر٠٠ نشرة الاخبار

٧ر٢٠ حديث طبي ـ الدكتور يوسف عبد العزيز حموده

٧ر٣٥ حفلة غنائية ـ الشيخ محمود صبح وفرقته (شريط ماركوني المسجل) اوبرا عنترة المرحوم شوقي بك

٨ر١٥ اسطوانات دور قد الياس للشيخ سلامة حجازي طقطوقة انا بس سكتنا لك لفاطمة سري

٨ر٤٠ حفلة غنائية ـ الشيخ علي الحارث مذاعة من استوديو الاسكندرية تقاسيم عود ـ مقدمة موسيقية ـ تقاسيم كمان ـ موشحة اسقني الراح ـ ليالي وموال ودور ياما انت واحشني المرحوم محمد عثمان

٩ر٣٥ مساء ـ فرقة ملجأ الايتام (شريط ماركوني المسجل) مارش السواري ـ قول لي رأيت ايه ـ الترحيب ـ انا لا انام

١٠ر٠٥ حفلة غنائية الشيخ علي الحارث وفرقته مذاعة من استديو الاسكندرية تقسيم عود ـ مقدمة موسيقية ـ تقاسيم كمان ـ موشحة يا باهي الجمال ـ ليالي وموال انظر الحسن الجميل للمرحوم ابراهيم القباني

١١ر٠٠ نشرة الاخبار بالعربية والانكليزية

١١ر٣٠ السلام الملكي ـ ختام

اوتيل الخديوي الكبير

يافا — لاصحابه — شارع المحطة

الحاج شريف غزال وولده شحاده النابلسي

بناية جديدة ـ اربع طبقات ـ اول افتتاحه

ترى منه مناظر خلابة تأخذ بمجامع القلوب برا وبحرا
مفروشاته ـ وتختوته ـ ومبيلياته جديدة على الطراز الحديث
محلات خصوصية للعائلات — حمامات ساخنة وباردة — خدمة حسنة

ايها المسافر

زر مرة واحدة هذا الاوتيل الضخم

وانظر مايكون من السرور في نفسك التي تقودك حتما
لان تكون من زبائنه الدائمين

في ساحة الجرة قرب سيارات التاكسي

أحذية هاشم البيروتية

اشتهرت هذه الاحذية شهرة واسعة بجودة صنعها وبديع اتقانها وحسن شكلها ، فأقبل الجمهور على شرائها اقبالا منقطع النظير — الامر الذي جعلنا نفتح لها فرعا في :

« ساحة الجرة قرب موقف سيارات التاكسي — حيفا »

احذية هاشم البيروتية متجه انظار الرجال الراقين والسيدات الراقيات والشباب المتأنق

صنع متين ممتاز ، اسعار معتدلة ، معاملة حسنة ـ شجعوها

Missing pg.3

ماوصل اليه التحقيق

في حادث تهريب الاسلحة

اين بلاغ البوليس الذي وعد به

القبض على اربعة متهمين وتوقيفهم

منذ اكثر من ثلاثة ايام ونحن نسمع ان البوليس ينوي اصدار بلاغ رسمي وان دوائر التحرى الجنائي قد اهتمت للحادث واخذت تباشر التحقيق وانها قد توصلت الى معلومات هامة بالموضوع ، اسفرت عن القاء القبض على اربعة اشخاص متهمين بهذه القضية ، قضية ـ تهريب السلاح ـ الى اليهود ؟ احدهم عربي موظف في دائرة الجرك بيافا والثلاثة الآخرون يهود . والغريب ان هؤلاء الاشخاص لا في العير ولا في النفير ، كما يقول المثل السائر اذ انهم ابعد الناس عن تدبير مثل هذه الحادثة

هذا ما نعتقده وما سمعناه من الجماهير ساعة سيق المتهمين مكبلين بالحديد الى المحكمة لاستصدار قرار بتوقيفهم ، اذ كان الجميع يرددون : ومن هؤلاء ليقوموا بعمل مثل هذا ؟ ... نريد المدبر الحقيقي ... نريد اظهار الفاعل المسؤول الخفي . الشخص او الاشخاص الذين يعملون من وراء ستار

المخلص عن البضائع

واول ما فعل البوليس ان استجوب سام كاتان الذي «خلص» عن هذه الشحنة واسمه مشابه لاسم الشخص صاحب الارسالية الذي ما زال مجهول الهوية ومكان الاقامة

وعلى اثر استجوابه شاع في المدينة انه القى القبض عليه ، وسيق الى السجن رهن التحقيق الا انه ظهر بعد ذلك عدم صحة هذا الخبر اذ ان البوليس اقتنع كما يظهر من اجوبته ، واكتفوا بها

ارشادهم بالوصف

وكان ارشاد مخلص البضائع كاتان هذا الى الشخص صاحب الارسالية بان وصفه لهم «وصفاً دقيقاً» واعلمهم انه كثيراً ما حضر اليه وكلفه بالتخليص عن بضائع واردة له بعد ان يدفع اليه رسوم التخليص والجرك على ان يرحل البضائع الى ارض المعرض القديم كما فعل هذه المرة بشحنة براميل الاسمنت تماما

القبض على موظف

ومن نتيجة تحقيق البوليس توجهوا الى دائرة الجرك وطلبوا الى حضرة المدير ان يسلمهم الموظف السيد حبيب الفار الذي كان من واجبه ان يعاين البضائع التي صودرت بعد ان ظهر في داخلها السلاح المهرب

ثلاثة آخرون

ثم تلا هذا العمل ان قبض البوليس على سائق السيارة التي كانت تنقل البراميل من الميناء الى عنبر ارض المعرض القديم في تل ابيب ، وعلى شخص اخر قيل ان له ضلعا في هذا العمل لم يحدد بالضبط بعد .

موكب المتهمين

وفي الساعة التاسعة من صباح امس سيق المتهمون الاربعة مكبلين بالحديد من السجن المركزي الى محكمة الصلح بيافا قصد استصدار امر بتوقيفهم ليوم المحاكمة وكان يحيط بهم ثلاثة انفار من البوليس

الجمهور الصاخب

وما ان ذاع هذا الخبر حتى اخذ افراد الشعب يلتفون حول موكب المتهمين ويزداد عددهم كلما تقدموا في السير متجهين الى المحكمة حتى اضطر البوليس لتفريقهم

النداء على المتهمين

وفي الساعة التاسعة والنصف نودي على المتهمين امام سعادة حاكم صلح يافا الاستاذ موسى غروهم :

ناحوم شاختر بنحاس اليعازر
واسرائيل علاون وحبيب الفار

ووجهت التهمة الى الثلاثة الاولين وهي انهم قاموا بعملية تهريب السلاح اما التهمة الموجهة الى الرابع حبيب الفار فهي انه اساء استعمال وظيفته لشيء الذي نتج عنه تهريب اسلحة ممنوعة الى الداخل

طلب البوليس

وبعد ذلك تقدم ناظم افندي حسيني عن دائرة الامن العام وشهد امام المحكمة ان لدى البوليس اسباب معقولة تقنعه بان الاشخاص المذكورة اسماؤهم لهم ضلع في تهريب الاسلحة المصادرة هذا فيما يختص بالثلاثة الاولين اما الرابع فانه اساء استعمال وظيفته من حيث عدم قيامه بالتفتيش لمعاينة حسب الاصول فساعد بذلك على عملية التهريب وبالنظر لاهمية القضية اطلب اصدار قرار بتوقيفهم لمدة ١٥ يوما

القرار

وبعد ان سئل كل منهم عما وجه اليه اجابوا انهم يريدون الاحتفاظ بالكلام ليوم المحاكمة وعليه صدر قرار الحاكم بتوقيف كل منهم لمدة ١٥ يوما بناء على طلب البوليس

نقل السلاح

توجهت قبل ظهر الامس الى عنابر القشلاق في الثغر خمس سيارات لنقل الاسلحة المصادرة وقد قيل انها توجهت بمجموعها الى القدس تحت حراسة البوليس الانجليزي كما انه يقال بان نقلها كان الى عنابر الجيش البريطاني في صرفند

محاولة فاشلة

هذا فيما يختص بالاجراءات التي تمت حتى نهار امس اما الجرائد العبرية فمنها ما حاول التخفيف من فداحة الحادث ، ومنها ما اخذ يحاول تهمة احد التجار العرب اذ قالت هاياردن ان هنالك تاجرا في شرق الاردن يدعى كنعان وفي القدس اخر يدعى كيتن

وهكذا ، فلتطمئن هي وزميلاتها ان تاجر عمان يدعى قطان وكتن القدس غير كاتان الذي يرسل بضائعه الى تل ابيب !

اما البوليس فلا يزال يعد باصدار البلاغ الرسمي ...!

لجنة

وضع المذكرة

اجتمعت امس الساعة الرابعة مساء اللجنة التي انتخبها ممثلو الاحزاب لوضع صيغة المذكرة المنوي رفعها الى الحكومة باسم جميع الاحزاب في فلسطين

وقد حضر هذا الاجتماع الاستاذ حسن صدقي بك الدجاني عن حزب الدفاع الوطني والاستاذ سعيد الخليل عن مكتب مؤتمر الشباب ، اما الاستاذ سعيد زين الدين فقد اضطر الى التخلف بسبب قضايا هامة له في المحكمة ، غير انه ارسل اقتراحاته خطيا وفوض زميليه باتخاذ ما يريانه مناسباً

دعوة

الى الاحزاب

بناء على قرار ممثلي الاحزاب في الاجتماع الذي عقد بعد ظهر امس السبت ارسل مكتب مؤتمر الشباب دعوة الى كل من الحزب العربي الفلسطيني وحزب الاصلاح العربي لحضور الاجتماع الذي سيعقد في مكتب الشباب غداً «الاثنين»

احتجاج

شباب القدس

قال مراسلنا في القدس : ابرق السيد صالح عبده عن شباب القدس الى فخامة المندوب السامي محتجاً على حادثة تهريب السلاح وكذلك ابرق السيد حناعيسى خلف

الغرفة التجارية

عقدت الغرفة التجارية العربية في الثغر جلسة بعد ظهر الامس في مكتبها حضرها اكثر الاعضاء لبحث الوقف التجاري واضطراب حالته بسبب اضطراب الحالة العالمية

اخبار الميناء

تصل غدا الاثنين الباخرة جروزاليم وعليها ٤٥٠ مهاجرا ينزل بعضهم في يافا والبقية في حيفا

مباراة التنس

النهائية

تقام في الساعة الواحدة والنصف من بعد ظهر اليوم على ارض «السير كل سبور كيف» التنس بيافا المباراة النهائية لاحراز لقب بطولة فلسطين بين الاشخاص الذين تفوقوا على منازليهم في المباريات الاولى التي استمرت طيلة الايام الثلاث الماضية

وسيحضر المباراة النهائية جميع اعضاء النادي ورهط كبير من موظفي الحكومة والاهلين

انذار الحكومة هذه الجريدة

نص الانذار وكلمة وجيزة عنه

ورد علينا اليوم نص انذار الحكومة للدفاع ننشره غير معلقين عليه الا بكلمة وجيزة . كلفت بانذاركم بناء على المادة التاسعة عشرة «الفقرة الاولى» من قانون المطبوعات لسنة ١٩٣٣ ، بخصوص ما جاء في جريدتكم بالعدد رقم ٤٥٥ الصادر في ١٧ تشرين اول الجاري

واشير الى المقال الافتتاحي تحت عنوان «شحنة الجريمة» التي اعتبرت في رأي فخامة القائم باعمال الحكومة انها تعرض الامن العام للخطر

واعلمكم بان فخامة القائم باعمال الحكومة ينظر في مسألة ايقاف «الدفاع» عن الصدور اذا استمرت على نشر مثل هذه الكتابة

ولي الشرف ان اكون خادمكم المطيع

حاكم اللواء الجنوبي
(بالنيابة)

«الدفاع» هذا هو نص بلاغ الحكومة وان نتخذ منه موضوعاً للحديث انما نحب ان نعلق عليه بهذه الكلمة .

كنا نحب لو تجيء اجراءات الحكومة قوية على مثل هذه الحوادث ومرتكبيها فتوفر على الكاتب ما يعاني من الم حين يغترف من قلبه ليقول كلمة الحق . وبما ليعبر عن شعور قومه . وخير الحكومة ان تتصل من هذا السبيل برأي سواد الشعب ، من ان تعتزل عنه بما يقع من اتصال بافراد قلائل قائمة بذلك

ألوطن يطلب من ابنائه !

الوطن يطلب : من كل حزب . وكل جماعة . وكل فرد ان يقدم مساعدته مهما كانت ، للعمل على انقاذه

الوطن يطلب : نبذ كل اختلاف . والتسابق الى الوحدة . وقتل روح الانانية وحب الذات

الوطن يطلب : ائتلافا شعبياً . ثم انذار السياسة بتغيير خطتها ، ثم عملا حاسما

الوطن الآن في خطر ، فلنصفح عن الماضي . عن الاخطاء . عن الزلات ولنتقدم الى محرابه اخواناً ، متناصرين

المجلة التجارية

عدد انكليزي افرنسي

اعتزمت زميلتنا المجلة التجارية التي تصدر عن شركة المطبوعات العربية في القدس أن تصدر عدداً باللغتين الانكليزية والفرنسية خاصا بمدن ما وراء البحار لينقل الى تلك البقاع معلومات عن تجارتنا واحوالنا الزراعية والتجارية والصناعية وسيصدر العدد المشار اليه حوالى منتصف الشهر القادم

عودة طبيب

عاد الى الثغر الدكتور نصوح النابلسي بعد ان قضى في سوريا مدة اسبوع لحضور عقد قران شقيقه وهو يقابل مرضاه في عيادته الكائنة بسوق بسترس حسب المعتاد .

اجتماع

نقابة الموظفين

اجتمع نهار السبت في يافا اعضاء نقابة الموظفين الصغار بحضور مندوبين عن نقابة القدس لدرس عدة مسائل تتعلق بحالة الموظفين بعد اجتماع مكتب النقابة بفخامة القائم باعمال الحكومة . واسفر اجتماعهم عن تقرير نقاط هامة جديدة نشأت عن المحادثات التي دارت مع فخامة القائم باعمال الحكومة ستتضمنها المذكرة التي سترفعها النقابة

مناشير شيوعية

وزع الشيوعيون امس عدة مناشير في بعض احياء المدينة ، كما الصقت بعضها على باب السراي وعلى جدران المحكمة المركزية وسوق الدير وسوق الاوقاف وقد حمل الشيوعيون ، كما هو معروف على الحكومة

فخامة القائم

بأعمال الحكومة

ينتظر ان يصل يافا فخامة القائم باعمال حكومة فلسطين اليوم (الاحد) في الساعة الحادية عشرة قبل الظهر ، وبعد ان يتناول طعام الغداء في نادي السباحة يتوجه في الساعة الواحدة والنصف الى «السيركل سبورتيف» لحضور مباراة التنس النهائية وتوزيع الجوائز على الفائزين .

سباق الدراجات

حول فلسطين

قررت لجنة الاتحاد الرياضي العام في جلستها المنعقدة يوم الجمعة اول امس في دار النادي الرياضي الاسلامي اليافي ان تقيم سباق الدراجات حول فلسطين في شهر نيسان ابتداء من يافا فالقدس فحيفا فيافا في ثلاثة ايام ، فالرجاء من كل ناد او فرقة كشفية وكل راكب دراجة عربي في فلسطين يرغب في الانضمام الى هذا السباق ان يرسل اسمه الكامل مع العنوان التام الى سكرتير الاتحاد صندوق البريد ٣٩٧ .

سعر الجنيه

عن بنك باركليس

— يافا —

١٩ — ١٠ — ٣٥

الفرنك الفرنساوي	٧٤،١٦ـ١١
الدولار	٤،٩٢
الفرنك السويسري	١٥،١٢
الفرنك البلجيكي	٢٩،٢٥
الليرة الايطالية	٦٠،٢٥
المارك الالماني	١٢،٢٤

* * *

الاضراب لا يكون بغير ائتلاف

القدس في ١٩ اكتوبر لمراسل الدفاع الخاص

عقدت اللجنة التنفيذية للحزب العربي الفلسطيني اجتماعا في الساعة الثالثة من مساء امس الاول في دار الحزب وبحثت في الحالة الحاضرة وعلى الاخص حادث تهريب السلاح فتقرر اعلان الاضراب العام يوم الثلاثاء القادم الواقع في ٢٢ اكتوبر الجاري واصدرت قرارا بذلك كما انها قد وضعت مذكرة الى فخامة المندوب السامي بالوكالة

وقد اتصلت صباح هذا اليوم بمكتب الحزب وسالته عن رايه في الاجتماع الذي عقد من ممثلي الاحزاب الاخرى امس في يافا وعما اذا كان سيؤجل تنفيذ قرار الاضراب فلم استطع الوقوف على وجهة نظره الا أنني شعرت من سياق الحديث ان قرار الاضراب سينفذ وسيدعوا الحزب اليه بمناشير يوزعها بواسطة فروعه في الملحقات ولما كان من الواجب على ازاء هذه الحالة استطلاع افكار الراي العام عن حركة الاضراب التي قرره الحزب فاتصلت بكثير من كبار التجار ومتوسطيهم وصغارهم فشعرت ان الامة مستعدة لتنفيذ اي قرار يصدر بهذا الشأن من الاحزاب الوطنية متحدة وانها ترقب نتيجة الاجتماع الذي سيعقد في مكتب لجنة مؤتمر الشباب يوم الاثنين ، وترى السواد الاعظم ان المصلحة تقضى ، بمناسبة الظروف الحاضرة موافقة الحزب العربي على مقررات اجتماع يافا واشتراكه مع الاحزاب الاخرى في تعيين يوم الاضراب الذي سيقرر في الاجتماع القادم

باب «المتفرقات» في ميزانيه الحكومه

تلقينا من قلم المطبوعات ما يلى : قد تود الصحف معرفة تفاصيل النفقات البالغة ٢٧١،٨٤١ ج . ف . المدرجة في باب «المتفرقات» من المصروفات المقدرة في ميزانية سنة ١٩٣٥ـ٣٦ المثبتة في ذيل قانون اعتماد الميزانية المنشورة في الوقائع الفلسطينية بعددها الصادر في اليوم السابع عشر من شهر تشرين الاول سنة ١٩٣٥

وفيما يلي اهم بنود المصروفات المشمولة في الباب المذكور : —

علاوة السكن	١٥،٠٠٠	ج ف.
السفريات	١٥،٠٠٠	«
اعانات للبلديات	٩٤،٣٧٥	«
الاشغال الانشائية بسبب الفيضان في طبريا	١٢،٨٠٠	«
دفعة لحكومة شرق الاردن «مقابل حصتها في ارباح النقد الفلسطيني»	١٠،٠٠٠	«
دفعة للمجلس الاسلامي الاعلى بدلا من اعشار الاوقاف المخصصة	٣٠،٠٠٠	«
الاعشار المخصصة للاوقاف الذرية	٥،٠٠٠	«
علاوة غلاء المعيشة	٦٣،٢٠٠	«

١٩ تشرين الاول سنة ١٩٣٥

اجتماع الطائفة الارثوذكسية هذا اليوم

تعقد الطائفة الارثوذكسية في الساعة العاشرة من صباح الغد الاحد . اجتماعا عاما في كنيسة مار يعقوب الوطنية لبحث الظروف الحاضرة

مقررات الهيئة الوطنية الارثوذكسية

تأليف لجنة تحضيرية لمؤتمر الشباب من مندوبين عن الهيئة الوطنية الارثوذكسية في القدس، نادي الشبيبة الارثوذكسية في يافا والجمعية الخيرية في حيفا

ان يمثل كل هيئة من الهيئات المذكورة ثلاثة اشخاص

ان يمثل الهيئة الارثوذكسية في القدس السادة صليبا الجوزي ، الدكتور بريج واميل غوري

السعي لعقد المؤتمر في ٣ نوفمبر سنة ٩٣٥

عقد اجتماع عام في كنيسة مار يعقوب الوطنية يوم الاحد الواقع في ١٠ الجاري الساعة العاشرة صباحا يدعى اليه عموم افراد الطائفة

احتجاج حملة شهادة البكالوريا

قدم حملة شهادة البكالوريا من الجامعة الاميركية في بيروت احتجاجهم الى سعادة النائب العام ، على اعتبار حملة شهادة الدراسة المتريكوليشن اعلى من شهادة البكالوريا ، التي يفرض على حاملها ان يكون قد اجتاز فحوصا معادلة لهذه الشهادة رغم ان حامل هذه يكون ذا اهبة تمكنه من تتبع هذه الدروس بدون اية صعوبات لغوية مهما كان نوعها . وقد قرر هؤلاء الشبان عدم التقدم الى الفحص وقد علمنا ان الحكومة تعفي حملة شهادة «الجمازيوم» العبرية من هذه الفحوص عند طلبهم الامتحان في مدرسة الحقوق وهذه الشهادة دون شهادة البكالوريا فما هو السر

مباريات رياضية

جاءنا من مراسلنا في القدس يتبارى غدا فريق النادي الرياضي العربي مع فريق البوليس البريطاني على ملعب الاخير .

امطار وبرد

امطرتنا السماء صباح امس وبقي الجو ملبداً بالغيوم حتى المساء . وقد صحب امطار الصباح نزول برد نحمد الله على انه لم يدم اكثر من دقائق قليلة والا لكان اثر على البرتقال

بضائع سويسرا

بلغت قيمة ما استوردته فلسطين من البضائع السويسرية خلال عام ١٩٣٤ مبلغ ١٦٠،٢٧٥ جنيها اي ما يعادل ١١ في المئة من مجموع واردات فلسطين ، كما بلغت ما قيمته ٦٠،٦٧٤ خلال الخمسة اشهر الاولى من هذا العام

من لا ارض له لاوطن له

Missing pg.5

رسالة الولايات المتحدة

بسبب الحرب بين ايطاليا والحبشة
أميركا تقع في مثل ازمة سنة ١٩١٤

« بوسطن ـ في ٢٥ سبتمبر ـ لمراسل الدفاع الخاص »

حرب بين بريطانيا وايطاليا!

يعتقد كثير من الناس ان اميركا بعيدة جدا عن اوروبا ، حتى ان قيام استعدادات للحرب في هذه لا تؤثر على تلك بحال من الاحوال . لكنهم يرجعون عن اعتقادهم هذا حين يقفون على ما وقع يوم الجمعة الماضية حينما كانت البورصة في سائر اسواق العالم في صعود وهبوط لا مثيل لهما من قبل ، لا سيما بورصة نيو يورك . ذلك لاعتقاد الناس بقرب وقوع الاضطرابات بين بريطانيا وايطاليا . ومثال على ذلك القانون « الحيادي » الذي امضاه مجلس الكنغرس قبل انفضاضه ، والذي يمنع السفن الاميركية من نقل ذخائر حربية لاية دولة مشتركة في الحرب . والظاهر ان معظم اعضاء المجلس كانوا يعتقدون ان مثل ذلك القانون يحفظ الولايات المتحدة من الانحدار في هوة الحرب ويصون حياة سكانها . وقد وقفت الشركات الكثيرة التي تصنع مواد الحرب الخام حائرة امام الرئيس روزفلت بمنع تصدير منتوجاتها الى الدولتين

مثل عام ١٩١٤

والقانون الحالي الذي سنه مجلس الكنغرس حديثا يقضي ان ينشر الرئيس قائمة بالمواد المحظر تصديرها الدول المتحاربة والذي يتساءل عنه الجمهور هو كيف تستطيع ايطاليا منع توريد هذه البضائع الى انكلترا اذا وقعت الحرب بينها وبين بريطانيا . وعلى الرغم من قانون الحياد سوف يصل انكلترا ذخائر عديدة . ولكن مصير الذخائر المرسلة الى ايطاليا سيكون مثل مصير الذخائر المرسلة الى المانيا سنة ١٩١٤ وفي نفس الوقت سنرى ايطاليا غير قادرة على مصادرة المؤن المرسلة الى بريطانيا . وهذه اول مرة بواسطتها تتمكن انكلترا فيها من شراء بضائع يصعب على ايطاليا الحصول عليها

شلل ايطاليا المالي

والذين يذكرون ما حدث في اواخر سنة ١٩١٤ يرون كيف ان تجارة الولايات المتحدة اصيبت بشلل في الاشهر الاخيرة من سنة ١٩١٤ حينما بدأت قوات بريطانيا البحرية تصادر المشحونات المرسلة الى المانيا وغيرها . ويذكرون ان تجارة اميركا تعرضت للبوار لو لم يبادر الحلفاء الى شراء مصنوعاتها فيسد ذلك مسد المصنوعات التي حرم على الولايات المتحدة بيعها لالمانيا ، وثمة سبب اخر يحول دون ايطاليا وشرائها الذخائر ، وهو عجزها المالي الذي يبلغ بليون ريال لهذه السنة فقط ! ويصعب عليها ان تقترض من الدول الاوروبية ، وبالطبع لا يمكنها ان تقترض من الولايات المتحدة لان « قانون جونسون » يمنع اية دولة اجنبية لم تدفع ديونها للحرب الماضية ، من استدانة اي مبلغ من الولايات المتحدة .

ومع ان بريطانيا نظريا ممنوعة من اقتراض اي مبلغ (لانها لم تدفع المبلغ الذي اقترضته من الولايات المتحدة اثناء الحرب الكبرى) ، الا انه يمكنها الحصول على اموال طائلة عن طريق مستعمراتها (مثل كندا واستراليا) وتقدم كفالات مالية بواسطة بنوك خاصة تبيعها لمستعمراتها في اسواق لندن المالية

فالمسألة الان هي من اين تحصل ايطاليا على مصاريف الحرب . يعتقد البعض ان الشركات المالية ستكون عونا لها ، لكن يصعب تصديق ذلك اذا تذكر القاريء موقف مسيو لافال . فستحيل ان تقدم فرنسا اي قرض لايطاليا وتظل مع ذلك محافظة على صداقة انكلترا ! اذن فرنسا في موقف حرج : هل تساعد ايطاليا ام تحافظ على صداقة إنكلترا ؟ ماذا تفعل ايطاليا !

للبقاء على الحياد

ويقول المستر نيوتن بيكر ، سكرتير الحربية الاميركية في الحرب العظمى ان خير طريقة لابقاء الولايات المتحدة بعيدة عن الحرب هو : « عمل كل شيء مستطاع لمنع وقوع اية حرب يحتمل دخول اميركا فيها . فاميركا ليست جزءا من اوروبا ولا فائدة لها من النزاع الناشب بين الدول الاوروبية لاستعمار افريقيا لكنها في موقف عالمي ولا يمكنها الفرار رأسا او بالواسطة ، رغما عن موقع اميركا الجغرافي وبعد اهمية ذلك لحالتها الاقتصادية »

ان تجارة الولايات المتحدة الخارجية في الوقت الحاضر تعادل ثلثها سنة ١٩١٩ (آخر سني الرخاء وبدء الازمة الاقتصادية الحاضرة) لكن هذه من اهم العوامل اللازمة لتشغيل ملايين من العمال ، وفتح مئات من المعامل . فاذ منعت تجارة الولايات المتحدة بمقتضى قانون الحرب اثر ذلك تأثيرا كبيرا على عدد عظيم من العائلات الاميركية وربما أثارها كما وقع سنة ١٩١٤ حينما استمرت الولايات المتحدة في تصدير انواع البضائع للحلفاء بينما كان الالمان يموتون جوعا ! والحياد في حد ذاته انصاف ومن الصعب جدا المحافظة عليه بتدقيق

ستدخل الولايات المتحدة !

نختم هذه الكلمة قائلين بان قانون الحياد الذي سنته الولايات المتحدة اخيرا ووضع قائمة بكل البضائع التي لا يجب تصديرها اذا نشبت الحرب سينتهي الى افقار مئات من العائلات الاميركية لان المعامل ستغلق ابوابها لقلة الطلب على حين يكثر عدد العمال العاطلين . وسترى الولايات المتحدة كيف ترسل الذخائر الى بريطانيا وحدها وعندئذ ترى نفسها معلنة حربا على احد الطرفين في اوروبا

شجعوا مصنوعاتكم الوطنية

انباء من الميدان

عدوى لم تكن موقعا حربيا قط
فكيف اذن كبدت الايطاليين افدح الخسائر
فرقة عسكرية يمانية تحارب مع الاحباش

مع ان « الديلي ميل » كاخواتها من صحف اللورد روذرمير تناصر ايطاليا في ظلمها ، فان مكاتبها في اديس ابابا لم يسعه الا ان ينطق بالحق الذي تراه هنا :

« المحرر »

عدوى التاريخية تهم ايطاليا فقط

بالرغم من سقوط عدوى وادجرات في ايدي الايطاليين ، وهذا نبأ لم يعلن هنا في اديس ابابا الا ظهر الاثنين ٧ الجاري ، فان الاحباش واثقون من ان هذا السقوط لا يعد نجاحا يذكر للقوى الايطالية

ذلك لان عدوى وان كانت ذات قيمة تاريخية كبرى للايطاليين ، الا انها لا قيمة لها على الاطلاق لدى الاحباش فهي لم تكن قط موقعا من المواقع الحربية الحبشية

ومع ان القوى الايطالية كانها قد هاجمتها هجوما فجائيا مهدت له الطيارات بما قذفته على المدينة من قنابلها فان فرق الاستطلاع الحبشية قد استطاعت ان تصد الايطاليين عن دخولها ثلاثة ايام ، بما كانت هذه الفرق قد اقامته في سبيل الزحف الايطالي من العثرات ومنها حفر كثيرة حفرت على الطرق التي ظن ان مدرعات « التانك » ستمر بها وغطيت بجذوع الاشجار ومن فوقها طبقات من لاتربة جعلتها لا تختلف عن باقي الطرق الممهدة في شيء ، فوقع في ثلاث من هذه الحفر ثلاث مدرعات قتل رجالها جميعا ، ووقع في البعض الاخر كثيرون من الجنود الايطاليين ومعهم ما كانوا يحملونه او يجرونه من السلاح والعتاد

قنابل الطيارات لا ينفجر الا ثلثاها

وفي منطقة اوغادين لا تستطيع المدرعات بعد ان تتحرك ، بسبب كثرة ما على الارض من اوحال ، لا بل ان قنابل المدافع التي تطلق على هذه الجهة تنغرز في الطين فلا تنفجر ولا تضر

اما الطيارات فقد القت على اوغادين ٣٠٠ قنبلة لم تنفجر ١٠٠ منها ، ولم يصب الذي انفجر منها غير ستة رجال

فرقة يمانية تحارب مع الحبشة

وقد وصل الى هنا ٥٠٠٠ من اليمانيين المتطوعين الف منهم فرقة قائمة بذاتها ، واسندت قيادتها الى القائد نعمان ناجي ، وسلحت احسن تسليح وهي الان في طريقها الى جبل موسى علي

الرأس سيوم يعدم ستة ضباط

ومن الانباء التي وصلت الى هنا ولكنها لم تتأيد بعد ، ان الرأس سيوم اعدم من الاسرى اربعة ضباط ايطاليين وضابطين فمن كانوا معهم من الافريقيين

« الدفاع » وما كان هؤلاء يستحقون الاعدام ، فان الذي يستحقه ... تعرفه الدنيا ...

في عالم الراديو

الآن تستطيع ان تتكلم بالتلفون وانت في سيارتك ، مع كل من تريد !
اول محادثة بين اميركا وبين الارجنتين

صرح المستر هنري فورد ، صاحب مصانع السيارات المعروفة باسمه ، ومن كبار اصحاب الملايين في اميركا ، بان الوقت قد حان لان يتحدث المرء وهو مسافر في سيارته مع اي بلد من بلاد الدنيا

ولقد جرب هو بنفسه هذا الاختراع الجديد وهو عجيبة من عجائب الراديو فتحدث بالتلفون المركب في سيارته اثناء سيرها في جهة سكنكتاوي في ولاية نيويورك مع مدير فرع شركته في مدينة بيونس ايرس عاصمة الارجنتين . والمسافة بين المكانين ٦٠٠٠ ميل ، ومع ذلك فان الحديث كان واضحا كل الوضوح ، وكان الرجلان يتحدثان الى بعضهما من تلفونين في مدينة واحدة

وكان عامل الراديو في بيونس ايرس عند القاطة لحديث المستر هنري فورد يعيد اذاعته في الراديو لتسمعه فروع فورد الاخرى في الارجنتين ، وقد دهش المستر هنري وهو يسمع بالتلفون صوت نفسه قاطعا ١٢٠٠٠ ميل في الذهاب الى الارجنتين والعودة منها مرددا بالراديو !

وقال فورد لمن تحدث اليه في هذا الاختراع الجديد من ارباب الصحف الاميركية ، ان رجال الاعمال في المستقبل القريب عندما يتم تزويد السيارات كلها بهذا الجهاز الجديد ، سيستطيعون ان يتصلوا بمخابيهم اتم الاتصال دون ان يذهبوا اليها ، كما يستطيعون ان ينجزوا اعمالهم في القارات الاخرى وهم سائرون في الطريق وقبل ان يصلوا الى مكاتبهم . . دون ان يتكلفوا في ذلك شيئا من رسوم المكالمات التلفونية !

الدفاع : هذا هو الجانب الحسن المبارك في الراديو ، اما جانب النحس والشؤم منه فهو ذلك الجانب الذي عرفه القراء بما نشرناه لهم في اعدادنا الماضية اذا ان بالراديو ايضا يستطاع وقف الالات المتحركة في البر والبحر والجو على السواء ، كما يستطاع به تسليط النار والجراثيم للفتك بعباد الله الامنين المطمئنين ...

الصحف اليهودية

تهاني ...!

تلقى المحتفلون في دار الوكالة اليهودية لمناسبة مرور ١٥ عاما على تأسيس صندوق الكيرن هايسود امس كلمة من المندوب السامي جاء فيها انه يهنيء هذه الجمعية على تقدمها ومساعداتها الزراعية في البلاد وكلمة اخرى للمسيو ادوار ترش يهنيء فيها اليهود على جهودهم في سبيل توسيع المهاجرة الى فلسطين وتسهيل امورها ...

وكلمة ثالثة للمستر لويد جورج يقول ان جمعية كيرن هايسود فعلت كثيرا في ازالة المآسي الجنسية الكبرى في التاريخ لاعادة عز اليهود وحياتهم القومية !

الى فلسطين !

جاء لدوارها يوم من لندن ان دائرة التنظيم في الوكالة اليهودية ستنتقل من لندن الى فلسطين قبل ديسمبر القادم

اجتماع لجنة الانتدابات

جاء من جنيف ان لجنة الانتدابات في عصبة الامم ستعقد يوم ١٧ الجاري اجتماعا لبحث مسألة المستعمرات الالمانية في جنوب افريقيا واستماع بيانات عن فلسطين وسوريا ولبنان

تطوع يهود في الجيش الايطالي !

جاء لدافار من روما ان اكثر من ٥٠٠ شاب يهودي قد تطوعوا في الجيش الايطالي للحملة الحبشية الايطالية في شرق افريقيا وقد وصلوا اجيه الى ايطاليا وانتظموا في الجيش

المهاجرون اليهود من المانيا

جاء في دافار ان عدد المهاجرين من يهود المانيا بفلسطين قد بلغ حتى الان ٥٠٠٠ مهاجرا يشتغل بعضهم في الزراعة والبيارات وبعضهم كعمال في البناء

اعلان

لدائرة بلدية رام الله

بموجب قانون بيع المسكرات لعام ١٩٣٥ جئت معلناً عن طلب تجديد رخصة بيع مشروبات روحية لسنة ١٩٣٦ بمحل البقالة الواقع في ملك حنا سالم الزرعاوي برام الله

حنا صالح نزال

اعلان

لدائرة بلدية رام الله

بموجب قانون بيع المسكرات لعام ١٩٣٥ جئت معلنا عن طلب تجديد رخصة بيع للمشروبات الروحية لسنة ١٩٣٦ بمحل المقهى الواقع في ملك عيسى خطاط شطارة برام الله

يوسف ادعيبس

تباع

جريدة الدفاع في غزة

في مكتب النشر والاعلان لصاحبيه شكري فلفل ورشاد برتوني

راديو كريم هو الكريمة العلمية الطبية المضمونة بانها تزيل من الوجه جميع الحبوب والبثور والكلف وضربة الشمس والنمش والبقع السود وتجعل بشرة الوجه نظيفة ناصعة كالمرآة . .

فالسيدة التي تشكو من وجود بقع سوداء او حبوب على وجهها عليها ان تستعمل هذه الكريم فترى الفرق العظيم بوجهها في مدة ايام قليلة انظر الى الصورة اعلاه وهي صورة سيدة جميلة معروفة لدينا ، انظر الى وجهها قبل ان استعملت راديو كريم وبعد ان استعملت راديو كريم فتعرف بنفسك قيمة هذا الكريم المشهور

Radio Cream Medicated

تحضير الشركة الكيماوية الانكليزية ـ لندن ـ انكلترا

الوكلاء والمستودع العام : الشركة المصرية البريطانية التجارية

مصر : شارع سليمان باشا ـ الاسكندرية : شارع طوسن باشا

وللشركة فروع في يافا وبيروت وطرابلس ـ نمرة التلفون يافا ١٠٦٢

شارع ظريفة عمارة الطابو سابقا

مرهم نواكزما ـ حنفي

تحضير ع. ق. ح.

ان مرهم النواكزما هو دواء عجيب الشأن في معالجة جميع امراض الجلد والحروق والجروح ولدغة الشمس والاكزما والتسميط .

اينما كان المرض في الوجه او الجسد او الرجلين فانه يشفيها بسرعة مدهشة حتى لا يترك اثرا بمحل المرض

تجدون مستحضر الحنفي مرهم نواكزما في صيدلية حلبي اخوان وصيدلية لعلمي بالقدس وفي مستودع الادوية قيالة وصباغة وعازار ـ شارع بسترس يافا

راجعوا صيدلية الحنفي تلفون ٨٣٢ حيفا

مصبغة الشرق الكبرى

شرف وجرب

مرة واحدة

مصبغة الشرق الكبرى

بشارع الاسعاف ـ يافا

لصاحبها ـ امين البديري

تسر من الطرق الحديثة المتبعة في اوروبا والتي تخرج لك الهندام نقيا ومصبوغا ـ اذا اردت

اسرع ايها الشاب الانيق وجرب مرة واحدة تر نفسك تدفعك دائما اليها

المسكب العربي اليافي

والفابريكة الميكانيكية لصاحبهما

محمد صالح عطية

شارع يافا ـ القدس بجوار مطحنة الجلاد

استعداد تام
• لتركيب وتصليح جميع انواع الموتورات ، طلمبات
• للبيارات بمقاييس مختلفة ، طواحين ، مكابس للزيت ، ماكنات للثلج والكازوز

اخصائيون فنيون يقومون بكافة ما يلزم بدقة وعناية ، اسعار متهاودة لا تقبل المزاحمة ، الدفع بالتقسيط

زيارة واحدة

تثبت نجاح الاعمال العربية الوطنية

Missing pg.7

يافا — يوم الاحد ٢٢ رجب ١٣٥٤ ـ الموافق ٢٠ تشرين اول ٩٣٥

أصاحب الامتياز والمحرر المسؤول: ابراهيم الشنطي
مدير الادارة : شوكت حماد
رقما التلفون ١٠٧٥ و١١٨٧

الدفاع

جريدة يومية سياسية مصورة

﴿ العدد — ٤٥٨ — السنة الثانية ﴾

ادارة الدفاع فى عمارة حزبون شارع جمال باشا — يافا
العنوان البرقي : الدفاع يافا — ص . ب ٢٥٥

	عن سنة	عن نصف سنة
قيمة الاشتراك في فلسطين	١٥٠	٨٠
فى الخارج	٣٠٠	١٦٠

صور عالمية على هامش الحوادث

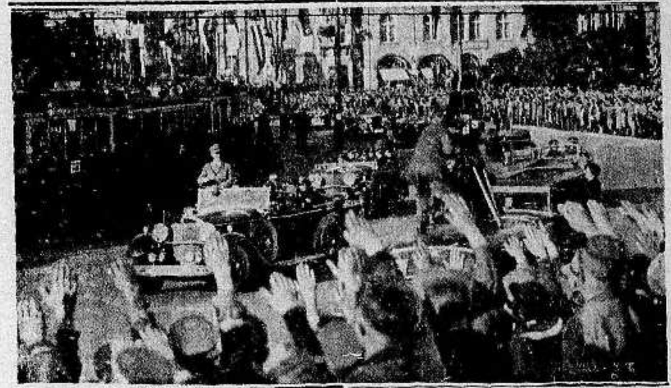

الزعيم هتلر يفتتح طريقا جديدا لاتمام السياسة الانشائية التى تسير عليها حكومة الريخ

طبيب يابانى توصل لاختراع يغير لون العيون

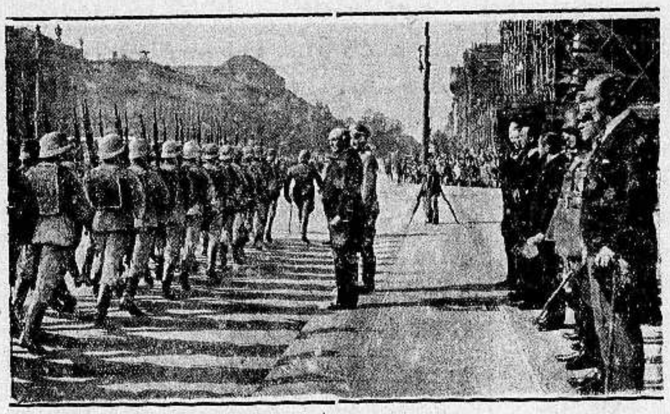

الجنرال غومبوس رئيس الوزارة المجرية أثناء زيارته برلين وتراه يستعرض جيش الريخسفير الالمانى فى فلهلمشتراسة

صورة احدى مداليات الالعاب الاولمبية الشتوية لسنة ١٩٣٦

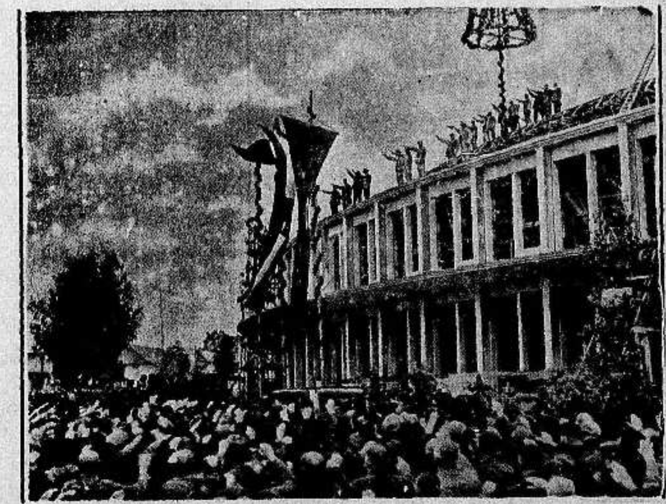

احتفال شعبي في المانيا يقسمون فيه يمين الاخلاص بعدم نسيانهم البلاد الالمانية التى فصلتها معاهدة فرساي عن التاريخ

اطبعوا مطبوعاتكم
فى
مطبعة جريدة الدفاع التجارية

مطبعة
الدفاع
التجاريه

في عمارة « بوست »

خير مطبعة يمكن الاعتماد عليها
لطبع جميع لوازمكم التجارية

حروف جديدة - ادوات فنية

اتقان فائق نظافه وسرعة بالعمل
مع أسعار معتدله للغايه

المخابرة مع ادارة الجريدة
في عمارة حزبون تلفون ١٠٧٥

issue #459

Missing pg.1

في القضية الارثوذكسية

وهذا ايضا
لا يفت في عضدنا
«بقلم الاستاذ عيسى السفري»

كان قرار محكمة العدل العليا، يوم الجمعة الماضي، رد دعوى الطعن في الانتخاب البطريركي. لعدم صلاحية تلك المحكمة برؤية الدعوى المذكورة، لا قبل صدور البراءة للمطران المنتخب ولا بعدها وقرار المحكمة هذا، لا ينفي حق اعتراضنا على الانتخاب، كما انه لا يثبت صحته. لان معنى قرار عدم الصلاحية، ان هنالك محكمة اخرى كان يجب ان ترفع الدعوى امامها. والا فما معنى قانون الطعن في الانتخاب الذي اصدرته الحكومة وهو ينص على ما يأتي:

« لا تقدم اية عريضة الى اية محكمة بشأن انتخاب البطريرك او فيما ينشأ عنه، ولا تقام اية دعوى امام اية محكمة فيما يتعلق بذلك، بعد مضي ثلاثين يوما من تاريخ انتخابه الجاري بمقتضى احكام المادة التاسعة من القانون الاساسي العثماني »

هذا هو القانون الذي استندت عليه لجنتنا التنفيذية في رفع الدعوى، الا اذا كان حق النظر في الدعوى لغير محكمة العدل العليا، كما قلنا، وحينئذ يكون رفعها امام المحكمة المذكورة صادر من لجنتنا التنفيذية عن حسن نية، واذا كان لا هذا ولا ذاك، فما هو المرجع الذي يجب ان ترفع اليه الدعوى اذن ؟!...

واننا كلمة في هذا الموضوع، نرجئها الى حين اطلاعنا على النص الكامل لذلك القرار

. . .

وكما قلنا في كلمتنا السابقة، ان دعوى الطعن في الانتخاب البطريركي ليست من الاهمية في درجة تجعلها كل شيء في نزاعنا الحاضر. ولم يكن رفعها امام محكمة العدل العليا الا عرقلة لمساعي البطريركية في انتخاب بطريرك انكرت علينا حق الاشتراك الفعلي فيه. على امل ان ترعوي وتشعر بوجوب اعترافها بهذا الحق

وما قضية الانتخاب البطريركي الا فرع صغير من فروع قضيتنا العامة مع البطريركية، تلك القضية التي تشمل كل مطالبنا، ومنها قضية الانتخاب. والتي لا يؤثر عليها اي قرار تصدره اية محكمة بهذا الشأن.

وعليه فان النتيجة التي وصلنا اليها في دعوانا، لا يمكنها باي حال من الاحوال، ان تزحزحنا قيد شعرة عن موقفنا تجاه البطريركية، وتجاه اي بطريرك ينتخب على غير ارادتنا وعلى غير تحقيق جميع مطالبنا

ومهما تفننت البطريركية في طرق مقاومتها لنا، ومعارضتها لمطالبنا المشروعة، فان ذلك لا يفيدها، كما ان رد دعوى لا يعد فوزا لها، لان الفوز الحقيقي، هو ذلك اليوم الذي تستطيع فيه ان تتفاهم مع الطائفة تفاهما كاملا، وطالما انها لم تستطع فهي الخاسرة على كل حال!

واننا نميل الى الاعتقاد بان العقلاء من رجال البطريركية يوافقوننا على ذلك، ويعترفون في قرارة نفوسهم ان سياسة الجفاء لا تفيد، وانه قد حان الزمن الذي يجب ان يوضع فيه حد لهذا النزاع المستمر، الذي كلما طال امده، كلما زاد اشكالا وتعقيدا!

والمخلصون للبطريركية من رجالها سبق لهم ان صرحوا في مناسبات عدة بمثل هذا كما ان نيافة المطران خريستذروس، وهو انضج شخصية ارثوذكسية، باعتراف رجال البطريركية انفسهم، شهد عدة مرات امام رؤساء روحيين، ووجهاء ملة، ان الشبيبة الارثوذكسية في هذه البلاد، ارقى بكثير من شبيبة اثينا، واحرص على تقاليدها الدينية. ونحن نعلم انه قبل مغادرته فلسطين، يوم جاءها مندوبا عن بطريركية الاستانة في مهمة عقد المجمع المسكوني، اسر الى بعض كبار رجال الاكليروس في بطريركية اورشليم، ان خير وسيلة لحل القضية الارثوذكسية في فلسطين وشرق الاردن، هي التفاهم المطلق مع الطائفة في البلدين المذكورين.

والطائفة الارثوذكسية في فلسطين عدا عن رقيها العلمي فهي قد اصبحت اليوم في مركز مالي متين. فلها جمعياتها، وانديتها، ومدارسها، واوقافها وكنائسها تديرها وتنفق عليها من اموالها الخاصة ولها شعور خاص نحو شقيقتها في شرق الاردن المحرومة من هذا كله. والتي ما برحت الطوائف الاخرى تخطف ابناءها من احضان امهم الكنيسة المستقيمة الرأي

وأسف جد الاسف، ان يندثر مثل هذا الشعور في رئاستنا الروحية، نحو هذا الجزء الهام من الكنيسة. فتهمله هذا الاهمال المزري، مع تيسر الاسباب لملافاته، ونعجب كل العجب، كيف تنتقد القليلون من اخواننا في شرق الاردن بالدعاية التي تبثها البطريركية بينهم، من ان اخوانهم في فلسطين لا يهتمون الا بانفسهم فقط. مع ان جميع المشتغلين بالقضية الارثوذكسية، يعلمون حق العلم، انه اذا كان هنالك من غاية في نزاعنا الحاضر مع البطريركية فتلك الغاية موجودة في الدرجة الاولى لانقاذ ذلك القطيع المتشتت خلف جبال موآب والذي اهملته رئاسته الروحية فاحتاطته الذئاب من كل جانب!

الا فلتعلم البطريركية، انها تقف اليوم امام طائفة عزيزة الجانب، موحدة الكلمة، فيها من الرجال المخلصين والشباب المتعلمين، ما يجعلها تثابر بكل ما تملكه من وسائل مشروعة، على السير الى النهاية في جهادها المقدس، وطائفة هذا موقفها وهذه مكانتها، يصعب عليها جداً ان تخرج من المعركة دون ان تكون حاملة في يمينها راية النصر والظفر!

فان كان نيافة المطران المنتخب ودعاته يعدون رد الدعوى فوزاً لهم فقد طاش سهمهم. لاننا لسنا اخصامهم وانما نحن طلاب حق وطالب الحق لا يخشى فيه لومة لائم!

قد سمعنا قرار محكمة العدل العليا، بقي علينا ان نسمع صوت الطائفة بعد هذا القرار!

والى الاثنين القادم

يافا **عيسى السفري**

***

سوريا

زواج
ابن السعود

جرى امس الاول عقد زواج جلالة الملك عبد العزيز آل سعود على الآنسة نوافة كريمة الشيخ شعلان وشقيقة الشيخ فواز الشعلان وقد صرح الشيخ فواز الشعلان للصحفيين ان جلالة الملك كان خطب منه شقيقته حينما زار هو البلاد الحجازية وبعد استشارة جده وافق على الزواج وارسل يبلغ ذلك جلالة الملك فارسل جلالته وفدا لاتمام امر الزواج وبعد ان تم عقد الزواج سيسافر الوفد الى نجد بصحبة العروس

أمطار وثلوج
في سوريا

بكر موسم الامطار في هذا العام فقد هطلت الامطار بكثرة في نواح كثيرة جرت السيول على اثرها وكانت غزيرة جدا في شمال دمشق، لا سيما في القلمون حيث هطلت ثلوج كست قسما من طريق دمشق — حلب واكتسحت السيول جسور الطريق بين قرية القسطل وقضاء القطيفة. وجرفت قطعان الماعز في الاودية وثلاثة رعاة وانقطع سير السيارات بين دمشق وحمص

الحكومة
تمنع مظاهرة الانتصار
للحبشة

كان الاهلون عزموا على القيام بمظاهرة تخرج من المسجد الاموي بعد صلاة الجمعة انتصارا للحبشة واحتجاجا على اعتداء ايطاليا عليها وقدم الوطنيون طلبا للسماح لهم بالقيام بها الا ان وكيل مدير الشرطة استدعى اصحاب الطلب وابلغهم ان الحكومة لا توافق على طلبهم وهي لا تسمح لهم بالقيام بمظاهرتهم هذه. وانذرهم بان كل مظاهرة تخرج من الجامع او كل حادث يقع من شأنه الاخلال بالامن العام يتحملون مسؤوليته

بين
سوريا والعراق

من انباء العراق ان المسيو ليبيه وزير فرنسا المفوض في بغداد استأنف المفاوضات التي انقطعت مدة بين المفوضية العليا وحكومة العراق بشأن عقد معاهدة تجارية بين العراق وبلاد الانتداب الافرنسي

تباع
جريدة الدفاع في غزة
في مكتب النشر والاعلان لصاحبيه
شكري فلفل ورشاد برتوني

استعراض حالتنا اليوم وأمس
بمناسبة حادث التهريب وموقف الاحزاب
« بقلم الاستاذ صاحب التوقيع »

انني اكتب هذا المقال بعد تفكير عميق وبتوقيي الصريح، واجهر بما يختلج في فؤاد كل وطني، وانا عليم ان كل ما نؤديه لوطننا من خدمات، وان دعوة هذه الامة الى اليقظة والهبة، ان ذلك كله يدخل في نطاق « اضعف الايمان » الذي لا يكفي لانقاذ وطن تعاون الاقوياء على محو عربيته من الوجود، وان سبيل الخلاص غير ما نسلك، وان الحق ارفع من ان يستجدى

كنا نظن ...!

ما شككنا منذ الاحتلال، والوعد، ان كل يهودي في فلسطين يحرص الحرص كله على اقتناء السلاح لانه معتد، ولانه مكار طماع لا يقنع بالقوى تحقق حلمه وتقيم دولته وتشيد ملكه ولكن الشيء الذي لم نكن نحسبه ولم يلتمع بالذهن امكان وقوعه، هو ان تغض السلطة الطرف وفي الوقت نفسه تجاهد جهادا مستمرا وتحرص حرصا ملحا على تجريد العرب من كل ما يقتنون ولو كان اثرا قديما خربا او عصا غليظة او سكينا مفلولا خشية ان يوحي هذا على تفاهته وفل حده بالقوة الى الضعيف!

وكنا نظن، وبعض الظن اثم اثم، ان السلطة ستقتصر في اقامة دعائم الوطن القومي اليهودي على ما عندها من قوى وانها لن تهاود في انتزاع الاسلحة من اليهود، وستشتد في مراقبتهم شدتها في انتزاع ما بايدينا وتوهين قوانا. ثم كانت الاضطرابات العديدة فاذا هي تتكشف عن حقائق رائعة شاذة.

ولكن
العرب لم يعتبروا

نشبت اضطرابات سنة ١٩٢٩ وجاءت اية الايات على ان البيوت الصهيونية فيها سلاح خلت منه بيوتنا، وان الفرق اليهودية تقوى على ما لا تقوى عليه صفوفنا العزلاء، وكان عدد شهدائنا يربو على عدد قتلاهم ومعظم قتلاهم بالعصي والاحجار والمدى والخناجر وكان اليهود في البلاد قلة وكنا فيها كثرة! اذن برح الخفاء وانجلى المستور ولكن العرب لم يعتبروا بالواقع الغير المنكور!

عصابة
ذات فروع

وبينما كانت لجنة التحقيق البريطانية رحم الله تقريرها، وطيب ثرى تواصيها تطرف البلاد وتسأل العباد. وكان هم العرب ان يبرهنوا لها انهم مسالمون وادعون لا يعتدون على خصم، وان الصهيونيين هم الذين بادؤونا العدوان، في تلك الاونة وذلك الاوان، طالعتنا الصحف بنبأ عصابة كبيرة تؤلف في لبنان، لتهريب الاسلحة الى يهود فلسطين وان لها فروعها في انحاء البلاد!

خمسون
الف خرطوشة

وفي ١٥ اذار سنة ١٩٣٠ وردت على كرك حيفا خمسة صناديق بشكل خزائن حديدية لحفظ الاموال باسم اليهودي « شفتش » وكتب على ورقة الشحن اسم عبراني اخر هو « موشيه » وكان مخلص هذه الصناديق من الكرك رجلا يهوديا ثالثا اسمه « بن ناحوم » وحدث ان موظفا اشتبه بالامر فطالب بفتح هذه الصناديق، فادعى المخلص انها ضائعة فأصر الموظف على فتحها، ففتحت، فماذا عثر فيها؟ لقد عثر فيها على ٥٠ بندقية و ٥٠،٠٠٠ خرطوشة من نمر ٥، ٧، ٩، وجاء مدير الجمارك العام المستر ستيد ليحقق، وقبض على اليهودي الذي جاءت الاسلحة باسمه ثم خرج مكفولا في اليوم الاول الذي سجن فيه وكتبت اذ ذاك مقالا في مرآة الشرق التي كنت احررها في العدد ٦٨٦ طالبت فيه بمعاقبة المهربين ومراقبة الامتعة اليهودية وختمته بقولي: « ولا ريب عندنا في اننا اذا لم نستعد لطوارىء المستقبل واذا لم نعد للخصم من القوة ما يرده فسوف تندم، وعلى العرب ان يعتبروا بعد الان وان يأخذوا حذرهم، فالمستقبل مكفهر الجو متلبد الغيوم، ونخشى ان يجد الجد وهم غافلون، حين يصل العرب بضعفهم وغفلتهم الى درجة يلتجئون الى الحكومة لتحميهم — وهم في بلادهم — من الاقلية المسلحة » او ما ذا التواضع ان اريد بما كررت نشره التحدث عن نفسي وانما اردت ان ابين ان قضية الخطر الصهيوني ليست جديدة، وان الشكوى قديمة، وانها لن تجدي بعد الان

الحادث الاول

طالبنا السلطة بمراقبة التهريب وانتزاع ما بيد الخصوم، فاجابت الطلب ولبت النداء، ولكنها كانت اجابة معكوسة وتلبية منحوسة واليك المثال: ذهب اذ ذاك رئيس نقطة بوليس قلقيلية الى رعاة البقر من العرب يتحرى عن السلاح معهم. وبعد تفتيش دقيق، وتحقيق عميق اخذ يضرب احدهم واسمه « علي قشمر » ضربا واجعا مبرحا صائحا فيه: اين السلاح! فهرب المضروب فلحقه البوليس، واطلق عليه رصاص بندقيته.

عود
الى الماضي

اخذ الناس يرقبون نتائج التحقيق في قضية تهريب البنادق والرصاصات الى حيفا، ولكنهم لم يظفروا بما يشفي الغليل ويقر البال، فكتبت في العدد (٦٨٧) من مرآة الشرق مقالا افتتاحيا اعيد الان نشر فقرتين منه متواضعا ولا الذي ابغي من نشرها اعادة قول قيل

قلت ما يلي « واننا اليوم نطالب الحكومة بان تشدد في مراقبتها للامتعة الواردة الى اليهود، ولان تعاقب المهربين لاننا على يقين تام بان لدى اليهود ما يكفيهم مؤونة التهريب بعد الان، وانهم اذا شاءوا التهريب — وانهم لفاعلون — فلن يعدموا وسيلة سرية لا تنفذ اليها ابصار الحكومة، وما دام الامر كذلك لا نجد سبيلا نلجأ اليه في الدفاع عن انفسنا غير المثل بالمثل، ومهما راقبت الحكومة بعد الان، ومهما كان عقاب المهربين صارما فلن نطمئن الا الى ما نستطيع تقليده من وسائلهم. ولكن اذن السلطة صماء عن سماع الشكوى اذا كانت عربية، واذنها مرهفة واعية اذا كانت الشكوى يهودية ...

بيان رسمي!

وفي حزيران سنة ١٩٣١ نشرت الصحف العربية اخبار تمرن المستعمرات الصهيونية على اطلاق النار فسارعت السلطة الى اذاعة بيان رسمي هذا نصه: « قد اعطيت بعض المستعمرات اليهودية المنعزلة بنادق من النوع المسمى جرفير موضوعة في مستودعات مختومة لاستعمالها بقصد الدفاع على الا تفتح هذه المستودعات الا في الاحوال الاضطرارية التامة، وقد قام ضابط البوليس في الاونة الاخرى بتجربة هذه البنادق بحضور اهالي المستعمرات ولم يطلق الا ٥٠ خرطوشة من كل مستودع في اثناء هذه التجربة »، جاء هذا البيان مثيرا للنفوس المطمئنة، وكتب الكتاب واحتج المحتجون، وشرعت الصحف العربية تنذر العرب اذا هم وقفوا على الهون واستسلموا للمقادير!

شذرات اليمة!

ومما نشرته الصحف في تلك الاونة الاخبار التالية: « قبض في القدس في محلة البخارية على يهودي يحمل ستة مسدسات كبيرة » ثم « ضبط المستر كمراتا مدير بوليس غزة مع شرذمة من الانكليز من عربي اسمه « محمد الدكنة » في غزة كمية من السيوف »

ونشرت الاهرام في تلغرافاتها الخصوصية لمراسلها في يافا ما يلي: « حضر ضابط البوليس البريطاني الى المستعمرات اليهودية في وادي الحوارث واجرى التمرينات على اطلاق الرصاص من البنادق التي اودعتها السلطة في تلك المستعمرات وهذه التجارب تجري في كل اسبوع ».

اضراب
الصحف اسبوعا

لم تقف البلاد مكتوفة الايدي، فعقدت اجتماعات في نابلس وحيفا وغيرهما، ندد فيها الخطباء بالسلطة وضربوا المثل على انها لم تراع العدل بدليل ان في البلاد قرى عربية منعزلة وسط المستعمرات اليهودية كان ينبغي عليها ان تعاملها بالمثل اذا كانت عادلة! مستعرضين حوادث التهريب والاضطرابات، وتقررت في اجتماع نابلس الدعوة الى مؤتمر خاص بموضوع تسليح اليهود، وعقد المؤتمر، وكان صاخبا، وقرر استئذان السلطة في اقامة المظاهرات، ونشر بيان على العالمين العربي والاسلامي بشأن الاخطار المحدقة بالبلاد المقدسة من جراء تسليح المستعمرات اليهودية، ومطالبة الحكومة ببيان رسمي عن نتيجة التحقيق في تهريب السلاح الى التاجر اليهودي في حيفا، والاحتجاج لدى عصابة الامم الخ، ومع ان هذه القرارات هزيلة لم تتعد ما يقرر عادة في هيئاتنا وما نخيل الي انه سيقرر في هذه الاونة ايضا، فالسلطة حظرت على الصحف ذكر كلمة السلاح او التماميح فاضطرت هذه الصحف الى الاضراب اسبوعا وكان موقفها مشرفا!

قرار
اللجنة التنفيذية

ثم اجتمعت اللجنة التنفيذية العربية واتخذت القرار التالي باجماع الاراء « ابلاغ الحكومة ان تسليح اليهود خلافا لقوانين البلاد يوحي الى كل عربي ان يتسلح، فيصبح اهالي البلاد في هذه الحالة كلهم مسلحين، والبلاد التي يتسلح اهلها كلهم تصبح في خطر والمسؤولية تقع على الحكومة »!

مظاهرة نابلس

ثم كانت حوادث نابلس المشهورة وقبضت السلطة على عشرات الشباب فيها، وسارت مظاهراتها، وفي مقدمتها مظاهرة السيدات، وبعد ذلك هل كف اليهود عن التهريب؟ وهل جدت السلطة في تجريدهم من السلاح؟

هذا
هو اعتقادنا

لقد بتنا نعتقد ان كل مستعمرة من مستعمراتهم مسلحة. وان تبعة ذلك واقعة اولا على السلطة، التي بفتحها ابواب الهجرة على مصاريعها، وبتمسكها بسياستها في انشاء الوطن القومي، وباهمالها مراقبة اليهود وانتزاع اسلحتهم، وبحرصها على تجريد العرب من الاسلحة وفي اعراضها عن تفتيش البيوت اليهودية، وفي اعطائها بعض المستعمرات بنادق، وفي تصاممها عن سماع شكاوي العرب انها بذلك تخشى الانتباه من التحقيق باعلان ان السلاح قد ورد باسم مجهولين، وفك الله النزاع، والصلح غير الاحكام

توجيه
القضية الخاطىء

وتقع التبعة ثانيا علينا معشر العرب سكان هذه البلاد واصحابها، ذلك اننا لم نعد للدفاع عدته ولم ندرك ان سلاح الباطل لا يفله الا سلاح اليقين، ووجهنا القضية الوطنية توجيها خاطئا. وقامت الاحزاب والزعامات على اعتبارات محلية او عائلية او انتخابية دون قيامها على مبادىء صريحة، وخطط واضحة وجعلنا قضيتنا غبراء غير نقية، تلين كثيراً وتشتد تارة ولكنه اشتداد آني « فازوزي » وكان التهويش والدعايات الشخصية من امضى اسلحتنا، واضعنا في سبيل العاجلة الآجلة والعاجلة معاً!

العمل الجدي!

وقد يسأل سائل ماذا نصنع اذن؟ وقد يقول قائل اذا انتقدت فاقترح، وهذا حق! انحتج والاذن صماء؟ انضرب والاضراب قد جربناه وهو لا يتعدى كونه تعبير الضعيف المظلوم عن سخطه واله؟ انذيع البيانات على العالمين الاسلامي والعربي وقد كثرت بياناتنا حتى ذهبت قيمتها وقل قراؤها؟ اندعو الى الائتلاف والائتلاف على رغم الحاجة اليه لا يدفع مظلمة ولا يرفع جوراً. ما دام قائما على غير اسس ومبادىء؟ اذن ما العمل؟

البقية على الصفحة السابعة

Missing pg.3

كلمة العدد

قبيل جلسات اجتماع اليوم

ماذا يريد الوطن من احزابه وابنائه

يجتمع اليوم ممثلو الاحزاب . وربما كان هذا الاجتماع الاول بعد سنوات قطيعة واحتراب داخلي شديد. وقد اعلنا في غير هذا المكان من العدد ، رأينا في الاجتماع ، ولا بأس ان نعود فنوجزه ونوجهه للمجتمعين:

١ — يريد الوطن ائتلافا، فلا يكون هناك غارات حزبية، بل تعقد هذه الاحزاب هدنة امام الخطر الجائح، لعل في ذلك ما ينقذ هذا الوطن من خطر التهود

٢ — يريد الوطن ان يكون الاضراب عاما، وان يكون تقريره عن طريق هيئة ممثلة لوجهات النظر جميعاً، لا عن طريق حزب واحد او حزبين

٣ — يريد الوطن ان تتساوى سائر الطبقات في هذا الاضراب. فلا يقع العبء على عاتق فقراء التجار والمتوسطين منهم، ومن الواجب ان يساهم المتعلمون فيه اكبر مساهمة

٤ — يريد الشعب ان يكون الاضراب بداءة خطة ، لا نهاية لتدبير . ويسبق هذا تنظيم قوي ، ثم وضع المطالب التي حفظناها جميعاً ، وبعد ذلك يكون الاضراب وسيلة ، وراءه وسائل

٥ — يريد الوطن من كل عربي : رجلا كان ام امرأة . شيخاً كان ام ولداً شاباً كان ام شابة . بذل القوى جميعاً في سبيله . فالغني يساهم بثروته والشاب بعزيمته . والشيخ بحنكته . والمرأة بكفاحها . فان الخطر منصب على الجميع ، لا ينزل بفريق دون فريق

الى هذا يوجه اجتماع اليوم

فالى العمل ،

الى الائتلاف ،

الى الخلاص !

عاصفة
ثم امطار هاطلة

اكفهرت السماء فجأة حوالي الساعة السابعة والنصف من مساء امس وهطل مطر شديد صحبه برق ورعد كان له دوي كبير ، وظن الناس في بادىء الامر انها مناورات حربية فجائية تجري في البحر ، ثم ابصروا بالمطر الهاطل ، الذي سبقته عاصفة هوجاء

مرة ثانية
الى دائرة الصحة بيافا !

راجعنا فريق من اهالي قرية ساكية وشكوا الينا اهمال دائرة الصحة ودائرة الاشغال بيافا لمدرسة قريتهم اذ انهم قدموا مسجد القرية بصورة موقتة لجعله مدرسة حتى ينتهي بناء مدرستهم الجديدة وقالوا انه منذ شهر تقريبا كتبت ادارة المعارف لهاتين الدائرتين تطلب منهما ايفاد مهندس وطبيب للكشف على بناء المدرسة واعطاء تقرير بصلاحية المسجد لاستعماله كمدرسة والان لم يحضر احد منهما واضافوا على ذلك بان فتح المدرسة وايواء الطلاب متوقف على تقريرهما فمتى يكون ذلك ؟

وقد كتبنا في عدد امس عن مدرسة بنات بيت دجن واهمال دائرة الصحة لها مع اسراعها في فتح مقهى نزيد اليوم ان وجوه البلد ومخاتيرها ارسلوا رسولا خاصا بسيارة خاصة ثلاثة ايام متوالية للطبيب وبعد الانتظار الطويل يعود خائبا فالى من نشكو ؟ نكتفي اليوم بلفت نظر حضرة رئيس الاطباء في اللواء الجنوبي ونظر حضرة الدكتور هيرون مدير الصحة العام ولنا الى الموضوع عودة

من لا ارض له
لا وطن له

القائم
باعمال الحكومة

قدم يافا امس «الاحد» في الساعة الواحدة بعد الظهر تقريبا فخامة القائم باعمال الحكومة . وتناول فخامته طعام الغداء في نادي السياحة ومن ثم توجه الى «السيركل سبورتيف» لحضور مباراة التنس النهائية

مطالب مشروعة
لتجار سوق الاسعاف

اتفق تجار سوق الاسعاف على تأليف وفد عنهم للسعي لدى دائرة الاوقاف العامة لتخفض من اسعار ايجار محلاتهم بالنسبة للحالة الحاضرة.

وضرب الوفد موعد المقابلة المسئولين في دائرة الاوقاف بالقدس لبحث هذه المسألة من جميع وجوهها ، وسافر فعلا هذا الوفد امس الاحد الى القدس للاجتماع الى الاستاذ عزة دروزة مدير الاوقاف كما حضر الاجتماع محمد افندي العفيفي مراقب اوقاف يافا وعرض اعضاء وفد التجار المسألة من اولها وشرحوه شرحاً وافيا وابانوا مبلغ ارتفاع ايجارات الاوقاف التي لم تعد متناسبة مع الظروف الحاضرة وكساد التجارة وان الدائرة عدة محال اخرى لا تقل في مركزها عن سوق الاسعاف وايجارها اقل بكثير من محلاتهم

وعلمنا ان التجار ينوون اذا لم تنظر دائرة الاوقاف الى مطالبهم بعين الاهتمام فانهم يضطرون في هذه الحالة الى ترك محلاتهم لانه ليس في استطاعتهم ان يدفعوا اكثر بكثير مما يحصلون ، وثمة مسألة اخرى عرض لها التجار وهي تعبيد الشارع فقد كان الواجب على الاوقاف ان تطالب البلدية من جانبها تعبيده لكي يحسن مركز محالها فهي المسئولة في الدرجة الاولى عن ذلك

املنا كبير في ان تجيب دائرة الاوقاف مطالب التجار لا سيما وانهم لا يشتطون فيها

اجتماع
الاحزاب اليوم

يعقد اليوم الاثنين في الساعة الثالثة بعد الظهر في مكتب مؤتمر الشباب اجتماع يحضره مندوبو الاحزاب في فلسطين ومن المنتظر ان تلبي جميع الاحزاب الدعوة للاجتماع الثاني .

حول
اجتماع اليوم

علمنا ان مكتب الشباب ، محافظة على الاجتماع الذي يعقده مندوبو الاحزاب في داره سوف لا يسمح بدخول احد من الخارج ، ولا يشترك في الاجتماع غير المندوبين الاحزاب ، وهذه المناسبة يهمنا جداً ان يسمح مكتب الشباب «للصحفيين» بحضور الاجتماع الثاني ، وان لا يعاملوا في اجتماع اليوم كما عوملوا في الاجتماع السابق اذ كانو يسترقون الاخبار من نافذة الغرفة التي اجتمع فيها ممثلو الهيئات ان رجال الصحافة هم الذين يمكنهم اطلاع الرأي العام على نتيجة الاجتماع بصورة جلية واضحة ، ولا نرى مثل هذه الاجتماعات التي لها شأن كبير في قضية البلاد

ومن المفيد لكي لا يكون الاجتماع غير محصور ، ان يمثل صحافي واحد جريدة ما

مذكرة
لجنة الاحزاب

انتهت اللجنة التي انتخبتها الاحزاب المجتمعة في مكتب الشباب يوم الجمعة الماضي من وضع المذكرة امس بعد الظهر وستعرض على هيئة الاضراب نتيجة اجتماعاتها والمذكرة التي اقرت وضعها

اجتماع
شركة السينما الوطنية

اجتمعت الهيئة العامة لمساهمي شركة السينما الوطنية الفلسطينية وقد حضر هذا الاجتماع حملة ١٩ الف سهم تقريباً وتلي في الاجتماع تقرير مجلس الادارة تلاه ممدوح بك النابلسي مدير الشركة فوافق المساهمون عليه بالاجماع كما تلا فاحص الحسابات السيد فؤاد سابا تقريره عن حسابات الشركة حتى شهر ديسمبر عام ١٩٣٤ ، ثم شرع في انتخاب مراقب للحسابات عن عام ١٩٣٥ وقد وقع اختيار المساهمين على السادة سابا وشركاهم ، ثم تقرر ايضا اعتماد السيد رشدي الامام الذي ضمه مجلس الادارة الى عضويته وختمت الجلسة حوالي الساعة الخامسة بعد الظهر .

مجلس
ادارة شركة السينما

اجتمع مجلس ادارة شركة السينما الفلسطينية الوطنية في الساعة الحادية عشر والنصف قبل الظهر وحضر الاجتماع عطوفة احمد حلمي باشا ورأس المجلس وحضر الاعضاء السادة مع حفظ الالقاب رشيد الحاج ابراهيم ، ممدوح النابلسي رشدي الامام ، محمد الحسيني ، ميشيل عازر . ونظر عدة مقررات هامة وتقرر عقد مجلس الادارة الثاني في الساعة الثالثة بعد ظهر يوم الخميس القادم في القدس

شكري
بك القوتلي

وصل القدس الزعيم السوري شكري بك القوتلي ، رئيس مجلس ادارة شركة «الكونسروة» لاشغال خاصة وقد زار دار المجلس الاسلامي والبنك العربي

مفتش
معارف اللواء الجنوبي

عاد من اجازته حضرة الاستاذ مصطفى افندي الدباغ مفتش معارف اللواء الجنوبي وباشر عمله منذ امس

النادى
الرياضى العربى

يجتمع النادى الرياضي العربي يوم الجمعة القادم الساعة السادسة والنصف لبحث في ادخال تغييرات هامة على الدستور ويرجو السكرتير من الاعضاء عدم التخلف

عدد اليوم

اقتصرنا في اصدار هذا العدد على جعله ثماني صفحات ، لاصدارنا عدد السبت ، والعمل في يوم عطلة الجريدة على ان هذه المرة ستكون الاخيرة ، فيعود القراء الى « الدفاع الاسبوعي » يوم الاثنين

ونعتذر لارجاء نشر بعض المواد التي جاءت لعدد الاثنين ، على ان ننشرها في الاعداد المقبلة

المهرجان
الرياضى القادم

قررت لجنة الاتحاد الرياضي العليا ان تقيم المهرجان الرياضي الثاني حوالي اواخر حزيران او اوائل شهر تموز . والاغلب ان يكون المهرجان في هذا العام في القدس

وقررت اللجنة دعوة جميع الاندية الرياضية المشترك منها في الاتحاد وغير المشترك ، وجميع الفرق الكشفية العربية كما قررت دعوة الرياضيين الذين لا ينتمون الى اي نادٍ رياضي او اي فرقة كشفية الاشتراك في هذا المهرجان ، على ان يدفع النادي غير المشترك ، او الفرقة الكشفية غير المشتركة مبلغ جنيه واحد للاتحاد ، كما يدفع الرياضي المستقل عن الاندية الرياضية والفرق الكشفية ٢٥٠ ملا كرسم اشتراك

انشاء
بضع مستشفيات

علمنا ان الحكومة اقرت انشاء بضع مستشفيات للامراض المعدية والملاريا في القدس والرملة ويافا وساكية ومستشفى المجاذيب قرب القدس . كما انها ستدرج المبالغ اللازمة لهذه المنشئات في ميزانية الحكومة للسنة القادمة ، وفهمنا ان مشروع مستشفى المجاذيب قد انتهى من وضع تصميمه وسيبدأ العمل فيه في وقت كبير

الدكتور
حسنى الطاهر

استقال الدكتور حسني الطاهر من خدمة الحكومة المصرية اذ كان يشغل المدير العام لمستشفى رعاية الطفل في اسوان والتحق بخدمة الحكومة السعودية فعين وكيلا لمدير الصحة العام وهو نفس المركز الذي كان يشغله قبل خمس سنوات في الحكومة العربية السعودية

حادث مؤسف
هوى الى القارب فمات

وقع في الساعة العاشرة من صباح امس حادث مؤسف ذهب ضحيته احد العمال الذين يشتغلون في الميناء وتفصيل ذلك ان محمد ابو حسين من اهالي بور سعيد كان واقفا على ظهر احدى البواخر الراسية في الثغر ، وفجأة هوى الى قارب قريبا من الباخرة . فنقل الى المستشفى بين الحياة والموت . ولم يلبث ان توفى وقد زارنا بعض زملائه وقصوا علينا الحادث . وقالوا انهم كانوا يأملون من الحاج صالح القناص ان لا يهمل امر المتوفى لا سيما وهو احد الذين كانوا يشتغلون عنده . وواقع الامر انه من واجب الرؤساء مساعدة عمالهم وتخفيف ويلاتهم . ونعتقد ان الحاج صالح سيبادر الى اغاثة عائلة الرجل ان كانت له عائلة

حادث مؤسف

بينما كان طالبان من يازور عائدين عصر امس من مدرسة بيت دجن اذ صدمتهما سيارة « تاكسي » صغيرة فاصيب احدهما بكسر في رجله ويده والاخر نالته اصابة في رأسه ورضوض في ساقيه وقد حضرت سيارة الاسعاف ونقلتهما الى المستشفى البلدي

ومما يؤسف له جدا ان بعض الممرضات ورئيستهن صاحبة « النوبة » اظهرت كل خشونة واهمال نحو هذين الطالبين حتى ان الرئيسة لم تدع اليهما الطبيب الا بعد مضي مدة طويلة ، فهل يليق هذا بمن اوقفن انفسهن لخدمة الانسانية اننا نلفت نظر الدكتور حسن بك الخالدي مدير المستشفى الى سلوك هؤلاء الممرضات

القادمون والمسافرون

قدم يافا كل من عطوفة احمد حلمي باشا وشكري بك القوتلي ورشيد افندي الحاج ابراهيم لحضور اجتماع شركة السينما الذي ذكرناه في غير هذا المكان

وزارنا في ادارة الجريدة الاساتذة عوني بك عبد الهادي ، رشيد افندي الحاج ابراهيم ، اكرم زعيتر ، المحامي فؤاد افندي عطالله

مباراة رياضية

قال مراسلنا في القدس : تبارى فريق النادي الرياضي العربي مع فريق البوليس البريطاني على ملعب البوليس فغلب فريق البوليس على فريق النادي بثلاث اصابات ضد اصابة واحدة

اعلنوا في الدفاع

اجتماع حماسى لشباب الطائفة الارثوذكسية
اقوال الخطباء وارسال برقية الى الحكومة

عقد في الساعة الرابعة والنصف من مساء امس اجتماع في دار نادي الشبيبة الارثوذكسية بيافا حضره فريق كبير من شباب الطائفة ، فامتلأت ردهة النادي بهم . وكان في مقدمة الحاضرين السادة ميشيل افندي عازر رئيس النادي ، والاستاذ عيسى السفري ، صاحب المقالات التي يرسلها قوية مدافعة عن قومه ويطالع عليها قراء «الدفاع» وجورج افندي صباغة وشحادة افندي ذال ، وسكرتير النادي اسحق افندي فانوس وغيرهم كثيرون .

وافتتح الاجتماع سكرتير النادي فأبان الغرض منه وذكر ان الشبيبة الارثوذكسية في كافة انحاء البلاد الفلسطينية تجتمع مثل هذا الاجتماع وتكلم عن مسألة رد الدعوى التي رفعتها الهيئة التنفيذية لدى محكمة العدل العليا ، ثم تقدم الاستاذ عيسى السفري فألقى كلمة طيبة عرض فيها للادوار التي لابست القضية الارثوذكسية وتطوراتها منذ عام ١٩٠٨ حتى الآن وتكلم في اسهاب عن قضية الرد وانها لا تقل من عزيمة الطائفة التي ترى ان من حقها الاشتراك في انتخاب البطريرك الذي يمثلها ، ثم اعقبه مرة ثانية اسحق افندي فانوس فشكر الاستاذ السفري على ما ادلى به من معلومات حول القضية التي تابعها بامانة في كل ادوارها .

واخيرا استقر القرار على تنظيم برقية احتجاج ترفع الى فخامة القائم باعمال الحكومة واللجنة التنفيذية الارثوذكسية والهيئة الوطنية الارثوذكسية والبطريركية الارثوذكسية فيما يلي نصها :

«الشبيبة الارثوذكسية المجتمعة اليوم في ناديها تعلن بان رد دعوى الطعن في الانتخاب البطريركي لا يؤثر قطعيا في مطاليبنا المشروعة نصر على عدم الاعتراف بالمطران المنتخب لانه لا يمثلنا نؤيد لجنتنا التنفيذية

وانتهى الاجتماع حوالي الساعة السادسة مساء بعد ان طلب الى الحاضرين الوقوف للانشاد نشيد وطني كما هتفوا في النهاية للجنة التنفيذية الارثوذكسية

اجتماع ابناء الطائفة الارثوذكسيه

القدس في ٢٠ تشرين الاول ـ لمراسل الدفاع الخاص : في الساعة العاشرة من صباح هذا اليوم احتشد المئات من اخواننا ابناء الطائفة الارثوذكسية في كنيسة مار يعقوب تلبية للدعوة التي وجهتها اليهم الهيئة الوطنية الارثوذكسية وبعد ان اكتمل عدد الحاضرين وقف الاستاذ صليبا افندي الجوزي سكرتير الهيئة ، والقى خطاباً بحث فيه حالة الطائفة ومعضلة الانتخاب البطريركي ، ثم وقف بعده الاستاذ اميل الغوري وتكلم في الموضوع نفسه وكذلك وقف على اثرهما السيد منيا حلبي والقى خطبة حماسية استعرض فيها تطورات القضية الارثوذكسية وتعنت الاكليروس . والخطباء الثلاثة دعوا في خطابهم الى الاتحاد والاتفاق . وفي النهاية تقرر ارسال وفد ، بترك امر انتخابه الى الهيئة الوطنية ، لمواجهة المندوب بالوكالة والاحتجاج لديه على الانتخاب البطريركي والطلب بعدم منح البطريرك المنتخب البراءة الرسمية حقق الله امالهم ووفقهم في اعمالهم العائدة على الطائفة والوطن بالنفع والفائدة ايضا اما المجتمعون فكانوا من عيون الطائفة ووجهائها وذوي الكلمة المسموعة فيها وكانت الكلمة متفقة على عدم الاعتراف بهذا البطريرك ولو اعطيت له البراءة

الطائفة الارثوذكسية تقرر القيام بمظاهرة

بعد انفضاض اجتماع الطائفة الارثوذكسية الذي عقد صباح هذا اليوم في كنيسة مار يعقوب . اجتمع فريق كبير من الشبيبة الارثوذكسيه وقرر عقد اجتماع عام يوم الاحد القادم الواقع في ١٢٧ كتوبر الجاري في كنيسة مار يعقوب يحضره اكبر عدد من شباب الطائفة ، وبعد الصلاة يخرجون من الكنيسة بمظاهرة سلمية الى دار الحكومة للاحتجاج على الانتخاب وللاصرار عليها بعدم منح البراءة للبطريرك المنتخب . وسيقدم غداً طلب الى الحكومة بذلك واعلامها بموعد هذه المظاهرة السلمية

مشروع اضاءة المسجد الاقصى بالكهرباء

غادر القدس الى مصر الاستاذان محمود احمد بك مدير الآثار العربية في وزارة الاوقاف المصرية وجبران ميرزا بك المهندس الميكانيكي في الوزارة بعد ان مكثا مدة عاينا خلالها المسجد الاقصى والصخرة المشرفة تمهيدا لاضاءتهما بالنور الكهربائي مع عدم ايقاع اي ضرر بالاثار التاريخية الموجودة فيها وقد وضعا مشروعا فنيا لذلك وسيقدمان تقريرهما لوزارة الاوقاف المصرية للمصادقة عليه وارساله الى المجلس الاسلامي الاعلى لتنفيذه

متى تصل المياه مدينة القدس

يعقد المجلس البلدي غدا جلسة للبحث في مشروع المياه وسيحضر هذه الجلسة سعادة المستر كامبل حاكم اللواء ومن المنتظر ان تصل المياه القدس في اواسط الشهر القادم فقد علمنا بان اجزاء الماكنات ستصل يوم ٢٩ الجاري من بور سعيد ومنها تنقل الى فلسطين على الفور

فتح مدارس
ومهمة طبيب الصحة

قررت ادارة المعارف فتح مدارس في قرى هوج ورفح وصميل (في قضاء غزه) ودير بان (في قضاء الرملة) وفتح هذه المدارس بصورة مستعجلة يتوقف على تقرير طبيب الصحة ومهندس الاشغال نامل الا يجري مع هذه المدارس ما جرى مع مدرستي بيت دجن وذكور ساكية

Missing pg.5

في الجبهة الحبشية

آخر التطورات في الميدان الافريقي
الخطة المرسومة تفشل والقيادة تتغير

الحرب في اسبوعها الثالث

بدأ بانقضاء اول امس « الجمعة » الاسبوع الثالث لنشوب الحرب بين الحبشة وايطاليا . ففي صباح يوم الجمعة ٣ تشرين أول الجاري بدأ الايطاليون زحفهم على الاراضي الحبشية مخترقين الحدود بقيادة الجنرال فيلاسانتا وبلغت بقواته قوات الرأس سيوم ثم استولى على مدينة ادجرات وتابع الزحف الى عدوه .

توقف الزحف الايطالي

وتبلغ المسافة بين عدوى ونقطة ابتداء الزحف الايطالي من حدود الارتريا نحو ٦٠ ميلا استغرق قطع القوات الزاحفة لها ثلاثة ايام.

وبعد الاستيلاء على عدوى اعلن الايطاليون توقفهم عن الزحف لتعزيز مراكزهم وتحصين المواقع التي احتلوها

جلاء الاحباش عن مدينة اكسوم

وتنفيذاً لخطة المرسومة جلا الاحباش عن اكسوم بناء على اوامر صادرة عن القصر الامبراطوري تفاديا للاصطدام بالقوات الايطاليه

وتقع اكسوم في خط مستقيم غربي عدوى . الان الايطاليين ترددوا كثيرا في مهاجمتها والاستيلاء عليها الا انهم اوجسوا خيفة ان يكون جلاء الاحباش مكيدة دبرت لهم . وبعد احتلال عدوى باربعة ايام زحفوا عليها ودخلوها ، فكان دخولهم لها آخر ما بلغه تقدمهم الا ن طيلة اسبوعين .

ولا تزيد المسافة بين اكسوم واقصى حدود الارتريا عن سبعين ميلا من اصل ٦٠٠ ميل يجب ان تجتازها القوات الايطالية قبل ان تتمكن من وصول اديس ابابا

خطة وخطة!

والمفهوم ان الخطة الايطالية كانت تقضي باشعال نار الحرب في جميع الميادين والمناطق ، ومباغتة الاحباش بحرب طاحنة لا تبقي ولا تذر . فيهاجمونهم في ميدان الصومال وميدان هرر « الميدان الشرقي » وتقوم الطائرات بتمهيد الطريق امام القوات في زحفها . وأخذ الايطاليون عدتهم لذلك فقضوا ستة شهور ونيفا في الاستعداد والتأهب لليوم الرهيب

وبدأت الحرب وكان الايطاليون يأملون الاستيلاء على الحبشة في بضعة شهور ، لكن ثبات الاحباش في وجوههم والمقاومة الشديدة التي لقيها الغزاة خيبت الامال وقضت على الخطة المرسومة اذ لم يتقدم الغزاة اي تقدم يذكر من الوجهة العسكرية مدة هذين الاسبوعين وهي اثمن مدة للجيوش الغازية في الحروب والفرصة المعول عليها لتقرير مصير المعارك

الزحف في ميدان واحد

ولذلك فقد اكتفى الايطاليون بالزحف في الميدان الشمالي وحده فاستولوا ة ﻫ على عدوى حيث لزموا الوقوف . اما في الميادين الاخرى فانهم لم يأتوا بعمل عسكري يذكر للان، اذا استثنينا بعض الغارات الجوية التي قامت بها طائراتهم بين اونة وأخرى على منطقة هرر وأوغادين

غموض خطة الجنرال غراسياني

ولا تزال خطة الجنرال غراسياني الحربية غامضة تمام الغموض . وقعوده الآن عن مباشرة اي عمل عسكري يذكر يعد لغزا خفيا ، اذ الخطة المرسومة كانت تقضي عليه بمباشرة الزحف نحو هرر واوغادين

فشل الخطة المرسومة

ويستدل على ان الخطه التي سير عليها في اشعال نار الحرب لم توصل الى النتيجة المتوخاة منها . فراجت الاشاعات عن خيبة الامل في إحتلال الحبشة بالسرعة التي كانت مقدرة لقوات تحمل معها اشد انواع الفتك والموت مسلحة باحدث انواع آلات الحروب. واظهر الجند تذمرهم من بطء القيادة وعجزها عن تحقيق مامنتهم به من الوعود باكتساح الحبشة على عجل .

سفر بادليو لتولى القيادة

ووصلت انباء تذمر الجنود وعجز القيادة الى مسامع موسوليني فبادر بالحال بارسال المارشال بادليو رئيس اركان حرب الجيوش الايطالية الى شرق افريقيا ليتولى بنفسه قيادة القوات والاشراف على القتال خلفا للجنرال دهبونو القائد العام للقوات الايطالية في شرق افريقيا

الخلاف بين روما واريتريا

وقد ايدت اخبار امس الاول نشوب خلاف بين السنيور موسوليني والجنرال دهبونو قائد القوات الايطالية في شرق افريقيا اذ ارسل الدوتشي يعنف قائده على بطء الزحف فلم يكن من هذا الا ن قدم استقالته من القيادة

توقف الزحف في صالح الاحباش

ومما لا شك فيه ان توقف الايطاليين عن مواصلة زحفهم لما يعزز القوة الادبية في صدور الاحباش ويهيء لهم فرصة ثمينة لاستكمال استعدادهم وتدارك النقص في قواتهم وتحصين مراكزهم، كما قلنا في عدد ماض ان مرحلة الزحف القادمة ستكون اشد صعوبة منها في المرحلة الاولى بعد الاستعدادات الكبيرة التي قامت بها قوات الاحباش

نداء عام

الى الشعب الارثوذكسي الكريم

جاءنا ما يلي:

ايها الشعب الكريم

لا يجب ان تدع رد محكمة العدل العليا للقضية المقامة من طرف اللجنة التنفيذية لفسخ الانتخاب البطريركي الذي جرى بغير اشتراكك وعلى قانون لا تعترف به او تقره يؤثر عليك او يضعف من ايمانك بقضيتك وحقك فليس للدعوى اي تأثير على حقوقك

لا يجب ان يعتقد احد ان رد الدعوى يؤثر على منح البراءة من طرف الحكومة فالدعوى كانت بقصد فسخ الانتخاب لاعتقاد اللجنة في عدم توفر الشروط الكاملة في تنفيذ قانون الانتخاب الذى لا تعترف به الطائفة ومنح البراءة متوقف على منح الطائفة ثقتها واحترامها للمنتخب البطريركي فاذا كانت محكمة العدل العليا لم تجد النقاط الكافية لفسخ الانتخاب فانما هذه مسألة ثانوية يرجع حلها لرأى المحكمة الموقرة اما منح الحكومة الادارية البراءة التي بدونها لا يعترف بالبطريرك المنتخب فهذا امر متوقف بكل معنى الكلمة على الطائفة فاذ ثبتت ،ولا نشك في ثباتها، والحت على الحكومة بعدم الاعتراف بالبطريرك المنتخب لانه غير حائز على ثقتها واحترامها ،ومن المؤهلات الواجب توفرها في المنتخب البطريركي ان يكون حائزا على ثقة الشعب واحترامه ، ان ثبتت الطائفة والحت فنحن لا نشك بان الحكومة الادارية تحترم رأى الطائفة ولا تمنح البراءة للبطريرك المنتخب مادام لا يعترف بحقوق الشعب وما دام الشعب لا يوليه ثقته واحترامه

ان حل القضيه متوقف على موقف الطائفة وعملها فلتثبت حتى النهاية ولا تدع لقوال الخوارج واعمالهم تؤثر علينا ولنلح في طلب حقوقنا فانها حقوق شرعية والحق يؤخذ ولا يعطى

الهيئة الارثوذكسية الوطنية

اعلان

صادر من دائرة اجراء الرملة

بالدوسيه ٥٣٦-٣٣

المحكوم لهما: سلام يحيى ولد الحاج محمد بن الحاج يعقوب حسونه من لد .

المحكوم عليه : سالم بن يوسف القوص بصفته اصيلا عن نفسه وبصفته وراث اخيه العون بن يوسف القوص ورشيقة بنت دسوقي ابو حماده

مصدر الحكم : محكمة صلح الرملة في ٢٧-٩-٣٢

الملك : قطعة ارض ملساء ذات تربة سوداء سبخة في بلوك (٥٦) قسيمة (٨)

المقدار : ٦ دونمات و ٢٧٩ متراً من ٣١ دونم و ٣٩٧ مترا باعتبار ان لهم حصة واحدة من خمس حصص

القيمة المخمنة: ٩٤ جنيها و ١٩١ ملا

القيمة المدفوعة : ٨٠ جنيها فلسطينيا

ان الملك المحرر اعلاه والمعلن عنه في جريدة الجامعة الاسلامية بالعدد ٨٨٨ بتاريخ ٢١ تموز سنة ٩٣٥ تقرر به عند مدة المزايدة شهرا اخر . فمن له رغبة بالشراء ان يراجع دائرة اجراء الرملة او دلال بلدية لد خلال الشهر ولا يقبل منه ضم اقل من خمسة في المائة وان رسم الطابو والبلدية واجرة الدلال عائدة على المشتري ولاجله صار اعلان الكيفية

تحريرا في ١٥-١٠-٣٥

مأمور اجراء الرملة

أنا أحب زوجي!

الوكلاء والمستودع العام :الشركة المصرية البريطانية التجارية

مصر :شارع سليمان باشا -الاسكندرية: شارع طوسن باشا

وللشركة فروع في يافا وبيروت وطرابلس - نمرة التلفون يافا ١٠٦٢

شارع ظريفة عمارة الطابو سابقا

الدكتور ميخائيل شماس

بناء على الحاح الجمهور قد اتخذ الدكتور ميخائيل شماس الاختصاصي بالامراض الباطنية والاطفال عيادة له في القدس في حارة السعدية داخل باب العمود بملك الحاج محمد ابو الفضل العلمي وسيزاول مهنته ابتداء من ١٥ الجاري يومياً ما عدا ايام الاحاد . اما اوقات العيادة فكما يلي :

من ٧—٩،٣٠ صباحاً

« ٢—٤ بعد الظهر

وقد خصص يومي الثلاثاء والسبت من كل اسبوع لمعالجة اطفال الفقراء برسم قدره ٢٠ ملا فقط

دخنوا السجاير التركية الفاخرة

المصنوعة من اجود التبغ التركي

الجودة

الوجاهة

الاتقان

جميع هذه الاصناف تجدها في السجاير التركية

الاصناف: جوكيه كلوب . يالووه . يكي تورك . غازي . يلديجه . خانم اكسترا . ايكنجي

الوكيل العام:

(يوسف البينا)

مصبغة الشرق الكبرى

شرف وجرب

مرة واحدة

مصبغة الشرق الكبرى

بشارع الاسعاف — يافا

لصاحبها — امين البديري

تسر من الطرق الحديثة المتبعة في اوروبا والتي تخرج لك الهندام نقيا ومصبوغا — اذا اردت

اسرع ايها الشاب الانيق وجرب مرة واحدة تر نفسك تدفعك دائما اليها

احسن صابون نقي فاخر

مصنوع من زيت الزيتون الممتاز

ماركة الزيتونة

احذروا التقليد

الصابون المطهر ذو الرائحة الزكية

ماركة شجرة « الزيتون »

من مصنوعات معمل علمي وسالم النابلسي — بنابلس — يكفي تجربته مرة واحدة لتتعلقوا به الى الابد

يطري البشرة وينعش الجسم ويكسبه الرائحة الطيبة

اطلبوه من الباعة

الوكلاء

السادة نجيب القطان: يافا

حسن قليبو : القدس

فريد حسن فرحات : عمان

قسطندي بجالي : حيفا

سامي ومهدي القباني : الشام

بشرى عظيمة الى اصحاب البيارات والفلاحين

افتتحنا محلا لجميع أنواع بذور الخضراوات والزهور

مستوردة من المانيا وغيرها

يافا — شارع الدرهلي

يعقوب الصايغ

مدرسة

النجاح الوطنية

بنابلس

هي مفخرة المدارس

ثقافة — تهذيبا — روحا

واساتذتها نخبة من ذوي العلم الغزير والاخلاق الفاضلة والوطنية الصحيحة

خريجوها

الصفوة الممتازة في الشباب العربي العامل

شهادتها

مقبولة في اكبر معاهد سوريا وفلسطين ومصر والعراق

هدفها

خلق الرجولة الصحيحة في ناشئة الوطن

مدرسة النجاح

مدرسة الخلق والعلم ومعهد الوطنية

اعلان

سعادة رئيس بلدية غزة المحترم

سيدي: بموجب قانون بيع المسكرات لعام ١٩٣٥ جئت معلنا عن طلب تجديد رخصة مشروبات روحية لعام ١٩٣٦ للاستهلاك بالمفرق خارج محل البقالة الافرنجية الواقع في شارع عمر المختار ملك السيد ابراهيم الغلاييني

١٩-١٠-٣٥

فهمي الحاكون

اعلان

سعادة رئيس بلدية غزة الافخم.

سيدي بموجب قانون بيع المسكرات لعام ١٩٣٥ جئت معلنا: عن طلب تجديد رخصة مشروبات روحية لعام ١٩٣٦ للاستهلاك بالمفرق خارج محل البقالة الافرنجية الواقع في شارع عمر المختار ملك السيد محمد الكوجك

١٩-١٠-٣٥

نقولا سابا

Missing pg.7

يافا — يوم الاثنين ٢٣ رجب ١٣٥٤ ـ الموافق ٢١ تشرين اول ٩٣٥

أصاحب الامتياز والمحرر المسؤول: ابراهيم الشنطي
مدير الادارة: شوكت حماد
رقم التلفون ١٠٧٥ و ١١٨٧

الدفاع

جريدة يومية سياسية مصورة

«العدد — ٤٥٩ — السنة الثانية»

ادارة الدفاع فى عمارة حزبون شارع جمال باشا — يافا
العنوان البرقي: الدفاع يافا — ص . ب ٢٥٥

	عن سنة	عن نصف سنة
قيمة الاشتراك في فلسطين	١٥٠	٨٠
فى الخارج	٣٠٠	١٦٠

صور عالمية على هامش الحوادث

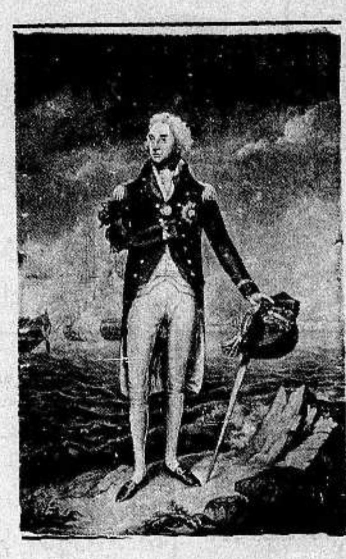

يحتفل فى ٢١ الجارى بمرور ١٣٠ عاما على وفاة الادمرال نلسون بطل البحر الانكليزي

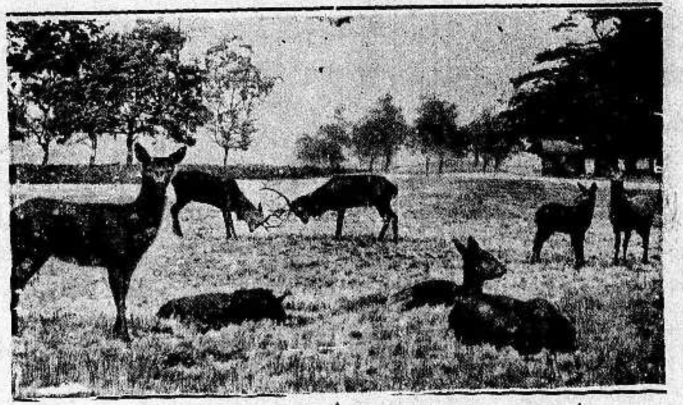

اخذت هذه الصورة لقطيع من الغزلان في الاقطار الشمالية من المانيا وهى صورة طبيعية ممتازة

اوتيل الخديوي الكبير
يافا شارع المحطة
لاصحابه
الحاج شريف غزال وولده شحاده النابلسى
بناية جديدة - اربع طبقات - اول افتتاحه
ترى منه مناظر خلابة تأخذ بمجامع القلوب برا وبحرا
مفروشاته — وتخوته — ومبيلياته جديدة على الطراز الحديث
محلات خصوصية للعائلات — حمامات ساخنة وباردة — خدمة حسنة
ايها المسافر
زر مرة واحدة هذا الاوتيل الضخم
وانظر مايكون من السرور فى نفسك التى تقودك حتما
لان تكون من زبائنه الدائمين

تليفون وكالة الدفاع فى حيفا (١٢٥٨)

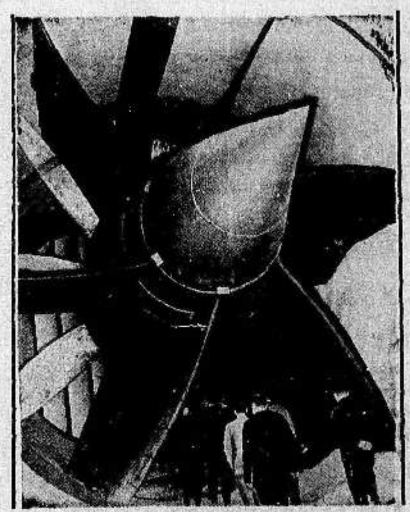

احد محطات تجارب الطيران فى ادلرس هوف في برلين وقد خصصت لامتحان قوة الات الطيارات وهى عبارة قنال هوائي يدور بقوه الكهرباء ٢٧٠٠ حصان وقطر المحرك ثمانية امتار ونصف

صورة القائد الالمانى شتوبندورف وهو الفائز الاول فى القفز

اطبعوا مطبوعاتكم
في مطبعة جريدة الدفاع التجارية

مطبعة
الدفاع
التجاريه
في عمارة «بوست»
خير مطبعة يمكن الاعتماد عليها
لطبع جميع اوازمكم التجارية
حروف جديدة - ادوات فنية
اتقان فائق نظافه وسرعة بالعمل
مع أسعار معتدله للغايه
المخابرة مع ادارة الجريدة
في عمارة حزبون تلفون ١٠٧٥

issue #460

Missing pg.1

دنيـــــــا العرب والاسلام

١ - الحالة السياسية في مصر
٢ - مصر بين شقى الرحى .
٣ - انكلترا قلقة على مواصلات الامبراطورية

الحالة السياسية في مصر وواجب الاحزاب

الحالة السياسية في مصر في الوقت الحاضر قلقة مضطربة ، والاستعدادات الحربية من كل جانب ، ففي الصحراء الغربية ميدان حرب مليء بشتى انواع الاسلحة ، وفي الاسكندرية وبورسعيد والسويس والبحر الاحمر ترى وحدات الاسطول البريطاني متحفزة تنتظر اقل اشارة وعلى الحدود الجنوبية قوات مهيئة علاها الحماس . وكل هذه القوات مضافة اليها اسراب الطائرات في كل مكان تأتمر بامر القيادة العليا الانكليزية ، والجيش المصري وكافة معداته ملحق ايضا بهذه القيادة

ومع هذا نرى ان الحكومة المصرية لم تقم بما يجب عليها في مثل هذه الفرصة السانحة ولم تؤد رسالتها ولم تف الدين الذي وعدت ، فلمصر مطاليب من انكلترا ولها حقوق معطلة تنشدها وتبغي الفوز بها ، وطريق الفوز بهذه المطاليب ان يسعى لها بالعمل ، فالحركة الوطنية لم تقم الا لاسترداد حقوق مغصوبة وليس من الضروري ان يكون سبيل الاسترداد انتقاضا او ثورة ، ففي الوسائل المشروعة ما يغني عن ذلك .

وثمة ظاهرة انطلقت في جو السياسة المصرية وهي دعوة الاحزاب المصرية والساسة الى عقد مؤتمر تبرز منه ارادة البلاد مجتمعة وعند ذلك يحمل الانكليز على احترام الرغبة المصرية وتقدير الظروف الحاضرة ، وقد اخذ الاحرار الدستوريون ينشطون في عقد الاجتماعات لهذه الغاية كما نشط الشعبيون ، وهم اقلية ضئيلة ، على ان نشاط هؤلاء وحدهم لا يشفي غليلا ولا يفي بالغرض الاسمى من توحيد كلمة البلاد واولى من ذلك ان يكون النشاط السياسي عاما وان يشمل الهيئات والاحزاب كلها ، عند ذلك يعقد المؤتمر الوطني وتقرر فيه ارادة الامة من كل جانب وتعلن ابريطانيا اعلانا لا غموض فيه ولا خفاء ، عندئذ لا يرى الانكليز الا احترام هذه الارادة واخذها بما تستحق ، وهذه اول وسائل التحقيق للغايات القومية ، فهل يكون لهذه الفكرة اثرها وهل تتحقق ، هذا ما سيجيبنا عليه المستقبل القريب

مصر بين شقى الرحى

اخذ الانكليز يستعدون منذ مدة لمواجهة نتائج تطبيق العقوبات على ايطاليا وابرز استعدادهم باجلى مظهره في البحر المتوسط ، لانهم يخشون ان يفضي تطبيق العقوبات الى وقوع حرب بينهم وبين ايطاليا

واولى ما تدل عليه هذه الوقائع ان الانكليز استعدوا ومازالوا يستعدون للاقاة النتائج سياسية كانت او مادية في البحر الابيض المتوسط بعد تنفيذ قرارات العصبة بشأن العقوبات الاقتصادية ومصر في الوقت الحاضر لها اهميتها كميدان للحرب الحبشية اذا استعرت اللهيب وامتدت الى غير ميدان شرق افريقيا ، وهنا تنقطع الصادرات والواردات بين مصر وايطاليا ويصبح من الواجب على مصر ان تبحث عن اسواق اخرى جديده للحاصلات المصرية ، فتعوض ما تفقد من ايطاليا ثم تأتي مشكلة الجالية الايطالية في مصر وعددهم كبير وبقاؤهم عند نشوب الحرب في البحر الابيض المتوسط مشكلة في حد ذاته ، ففيهم شبان مدربون تمام التدريب على القتال وهم يعدون بالالوف ، ولا سبيل الى انكار انهم يعطفون على بلادهم ويدافعون عنها وفي استطاعة هذا الجيش الداخلي ان يعكر صفو الامن ، كما انه يكون اداه خطرة في قلب الاراضي المصرية

وستفضي الحرب في البحر المتوسط الى اضعاف تجارة مصر الخارجية ، فسيقل عدد السفن الذي تسلكه وترتفع اسعار التأمين واجور النقل وغير ذلك ومن الطبيعي ان ترتفع اسعار البضائع تبعاً لذلك ، ولا يقل الخطر الذي يواجه مصر في البحر الابيض المتوسط عن الخطر الذي يواجهها في البحر الاحمر ، وكلاهما في الوقت الحاضر بحيرتان حربيتان تموجان بالبوارج والمدمرات ولذلك لا يبعد ان تصبح مصر شبه محصورة ، فالمياه المتصلة بسواحلها ميادين القتال تستخدم فيه احدث انواع الاسلحة وادوات الهلاك . فمصر الآن في خطر شديد ، لكنها مكتوفة اليدين وتعمل بغير ارادتها انما تساق حسب ما يملى عليها .

انكلترا قلقة

على مواصلات الامبراطورية

استحضرت انكلترا وحدات عديدة من قطع اسطولها في كافة المياه التي تتنفذ عليها ، وقوت قواعدها البحرية في مياه البحر المتوسط في جبل طارق ومالطه ومرسى مطروح وبور سعيد والسويس ، كما ضاعفت بوارجها ومدمراتها في البحر الاحمر وعند باب المندب وعدن وانكلترا لم تفعل ذلك بقصد حماية مصر والدفاع عنها فحسب ، بل انها تحافظ في الدرجة الاولى على مصالح الامبراطورية مجتمعة وطريق المواصلات الى الشرق الاقصى ، فان ايطاليا اذا غلبت الاحباش لا بد وان تطمع الى مد سلطانها الى السودان المتاخم للاراضي الحبشية ، ثم تتعدى الى مصر ، وفي ذلك الخطر الاكبر على الهند وهي « درة التاج البريطاني » اذن انكلترا لا تعد كل هذه العدات لمصر انما تعدها لمصلحة الامبراطورية مجتمعة

والذي تراه القيادة البريطانية ان الحرب منحصر في البحرين الابيض والاحمر ومصر ، على الاغلب ، ستكون الميدان الذي تكر فيه الجيوش وتفر لذلك وجهت كل همها الى تحصين الحدود شرقا وغربا وشمالا وجنوبا ، واوفدت الى مصر عدد كبير من مهرة قوادها في مختلف الاسلحة ، كما نظمت دائرة الاستخبارات في هذه النواحي تنظيما بالغا ، وعلى العموم فانها اعدت العدة التي يمكنها من الركون اليها اذا وقع ما هو منتظر منذ زمان

نداء
الى العرب والمسلمين

جاءنا من فضيلة الاستاذ صاحب التوقيع النداء التالي :

بسم الله الرحمن الرحيم هذا كتاب مفتوح لملوك والاسلام والامراء والعلماء والاعلام والعالم الاسلامي جميعه البالغ اربعمائة مليون عسى الله ان يكشف عن المسلمين اهالي فلسطين البلاء النازل عليهم من سماء عصبة الامم الجائرة التي جعلت امر انتدابها بيد بريطانيا المتحيزة لليهود والد اعداء الاسلام الذين يريدون محونا من خارطة الوجود وامتلاك اماكننا المقدسة لا سيما المسجد الاقصى اولى القبلتين وثالث الحرمين

اما بعد فاني احييكم بتحية الاسلام واستصرخكم الاستصراخ العام الشامل لاربعمائة مليون من المسلمين اذا كنتم من اهل الحياة ، العاملين بكتاب الله المجيد العزيز الذي يأمركم بالجهاد في سبيل الله لاعلاء كلمة الدين والمحافظة على ارواح شرذمة من المسلمين المقيمين في فلسطين حارسين الاماكن المقدسة نيابة عنكم فقد عجزوا عن تلك الحراسة المفوضة اليهم من قبلكم واصبحوا غير آمنين على انفسهم واعراضهم واموالهم وذلك بفضل تحيز الانكليز لشذاذ الافاق الذين ضربت عليهم الذلة والمسكنة وباءوا بغضب من الله تعالى والله سائلكم عنهم فقد اضحوا تحت الخطر بفضل تلك السياسة العوجاء اذا لم تجيبوهم لما أمركم به الله ورسوله وتغيثوهم اغاثة يكون فيها حفظ كيانهم من الجلاء والفناء واعلاء كلمة الله والله يقول لكم « ولله العزة ولرسوله وللمؤمنين » فكونوا على يقين من نصر الله لكم ان كنتم مؤمنين « يا ايها الذين امنوا ان تنصروا الله ينصركم ويثبت اقدامكم وان تتولوا عنه يستبدل قوما غيركم ثم لا يكونوا امثالكم » والسلام عليكم ورحمة الله وبركاته

في ٢١ رجب سنة ١٣٥٤

قاضي القدس السابق

مدرس علمي الحديث

والتفسير بالمسجد الاقصى

محمد سعود العوزي

تباع

جريدة الدفاع في غزة

في مكتب النشر والاعلان لصاحبيه

شكري فلفل ورشاد ترتوني

مذكرة الحزب العربي الفلسطيني
التي قدمها الى المندوب السامي بالنيابة

تلقينا من مكتب الحزب العربي الفلسطيني المذكرة التاليه التي قدمها الى فخامة الدائم باعمال الحكومة :

فخامة المندوب السامي لفلسطين المحترم: ان الخبر الذي ذاع في ١٥ الجاري وتحقق أمره بعدئذ من ضبط ادارة الجمرك في يافا وادارة الامن العام بالصدفة العجيبة كميات كبيرة من الاسلحة والذخائر المهربة لحساب اليهود في تل ابيب قد اوجد هزة عنيفة في نفوس عرب فلسطين . لا لان اليهود اعتادوا على تهريب الاسلحة كما اعتادوا على التجاوز على القانون والنظام من وجوه عديدة فقط بل لان العرب يعتقدون ان الذي شجع مهربي اليهود من البدء على اعمالهم هذه هو الحكومة بمسامحتهم اياه من سلاح سوف يبقى سائراً كل ما يهربونه وما قصرت فيه من مجازاة المهربين في الحوادث المتعددة التي سبقت هذه الحادثة .

فالحكومة تتبع في هذه الحوادث اليهودية طريقة القانونية المعروفة من التحقيق واليهود علمتهم التجارب الكثيرة في التجاوز على القانون كيف يدرؤون عن انفسهم الشبهات القانونية عن طريقة التحقيق القانونية مع ان الحكومة نفسها قد اتبعت مع العرب طرقا اخرى لضبط الاسلحة .

لقد بدأ تهريب اليهود الاسلحة منذ اكثر من عشر سنين اذ وردت ارسالية كبرى منها باسم روزنبرغ فأفرغت في ميناء حيفا وظهر أمرها باعجوبة ولكن الحكومة لم تتصل الى مجازاة المجرمين في هذا الحادث لاتباعها الاصول القانونية المعتادة التي حمل هؤلاء على التملص منها قبل ارسال الشحنة . ثم تبعت ذلك عدة حوادث كانت الحكومة تحقق فيها فلا تتوصل الى مجازاة الفاعلين . وكانت آخر هذه الحوادث قبل حادثه هذا الاسبوع في العام الماضي اذ تبين ان باخرة هنغارية قد هربت اسلحة بالاتفاق مع مهاجري اليهود .

لا بل وصلت جرأة اليهود في هذا الامر الى حد الاستهتار بالحكومة واخذوا يؤلفون من بينهم الفرق للتمرن على استعمال الاسلحة في ضواحي المدن وقد ثبت ذلك للحكومة في العام الماضي على ثلاثة وعشرين منهم في ضواحي يافا وكان جزاؤهم من القلة واللين بحيث زاد في تشجيعهم على اقتناء الاسلحة وبلغت كثرة طرق الاغراء منهم في هذا الشأن حتى انهم تمكنوا من شراء اسلحة وذخائر قبل امد ليس ببعيد من قوة الطيران الامبراطورية في اللد وقد تمكن اليهود من ادخال شحنات لا عداد لها من الحدود البرية فلم يظهر منها بطريق الصدفة الا حادثتي بيروت سنة ١٩٣٠ وحادثة حلب في العام الماضي اذ ضبط فيها البوليس شحنات من الاسلحة ازمع اليهود على ارسالها الى فلسطين . ولا ريب بانكم تقدرون معنا ان هذه الشحنات التي تظهر بطرق الصدف والاعاجيب لا يمكن ان تزيد على واحد في المئة من مجموع شحنات تهريب الاسلحة . ان هذه الوضعية التي اتخذتها الحكومة ضد مهربي اليهود الذين يظهر ان بعض هيئاتهم العامة قد اشترك معهم فعلا فانها قد اتخذت طرقا فعالة اخرى لضبط الاسلحة من العرب

ففي عام سنة ١٩٣٠ — ١٩٣١ ذكرت الحكومة في تقاريرها السنوية انها تقوم بحملة واسعة لضبط الاسلحة وهذه الحملة كما يظهر من اعمالها كانت الطرق التالية «آ» المحافظة على الحدود بدقة التفتيش بين العرب «ب» اقتحام المنازل في القرى العربية وضبط ما فيها من الاسلحة وتفتيش البوليس كل قرية يقع فيها جرم لضبط الاسلحة «ج» وضع البوليس غرامات من البنادق بكميات على كل من يشتبه ان فيها سلاحا . وقد ثبت في كثير من الحالات ان بعض اهالي القرى التي تغرمت بهذا الشكل الغريب ذهبوا الى شرق الاردن وابتاعوا كمية من البنادق التي غرموا بتقديمها عدم وجود السلاح في قراهم «د» وفي كثير من القرى استعملت من قبل البوليس وظاعة متناهية في تعذيب العرب لتقديم الاسلحة . وانما قبل عما حدث في قرية جبع في هذا الشأن اتقشعر منه الابدان «هـ» تطبيق قانون الجرائم المشتركة في بعض القرى العربية لضبط الاسلحة

ان المرء ليدهش اذ يرى هذه الفروق في طرق ضبط الاسلحة والتحقيق عنها بين العرب واليهود مع انه ثبت للحكومة ان العرب اذا كانت اعمالهم في هذا الشأن فردية ولا تتناول الحادثة فيها بصورة اجمالية اكثر من قطعة واحدة فان اكثرية الحوادث اليهودية كانت تتناول كميات عظيمة من الاسلحة والذخائر

ويكفي للدلالة على ذلك ما جاء في تقرير الحكومة سنة ١٩٣٤ (ص ١١١ - ١١٢) من ضبط الحكومة مقدار ستة عشر بندقية من عرب في ست عشر حادثة مختلفة مع ان مجموع ما ضبط من الاسلحة في تلك السنة بلغ ٨٨٧ قطعة مما يدل على ان الفرق ضبط من المهربين اليهود الذين لم تتمكن الحكومة من القبض عليهم في اكثر هذه الحوادث

ولقد دلت قرائن الاحوال التي اكتنفت هذه الحادثة الجديدة التي اقامت البلاد ، اقعدتها على ان التبعة في تشجيع بهذه الهربات تقع من جهة على دائرة الجمارك الحكومية التي ثبت تقصيرها في تفتيش البراميل الاسمنت التي وجد فيها السلاح مع ان اجناس هذه البراميل والطرق التي اتبعت في تخليصها من الجمرك تدعو الى الريبه ومن جهة اخرى على بعض الدوائر الصهيونية العمومية التي وضعت البراميل في ارضها ونقلت منها شحنة بعد شحنة حتى اظهرت الصدفة وجود اسلحة فيها ولا يقبل العقل مطلقا ان كميات

البقية على الصفحة السابعة

مصبغة **الشرق** الكبرى

شرف وجرب

مرة واحدة

مصبغة الشرق الكبرى

بشارع الاسعاف — يافا

لصاحبها — اميه البميري

تسر من الطرق الحديثة المتبعة في اوروبا والتي تخرج لك الهندام نقيا ومصبوغا — اذا اردت

اسرع ايها الشاب الانيق وجرب مرة واحدة ثم نفسك تدفعك دائما اليها

ادهش فرصة اليوم هي زيارة

صادق ورمضان

بناية الاوقاف الجديدة مقابل السرايا

مبيع اواني فضية نفيسة لهدايا الافراح — ثريات كهربائية — طقومة كاملة — خردوات جميلة — كرافتات — قمصان — كلسات — وفانيلات هي نخبة البضائع الوطنية والاوروبية المتنوعة

اسعار معتدلة جدا - بالجملة والمفرق

في ساحة الحمرة قرب سيارات التاكسي

أحذية هاشم البيروتية

اشتهرت هذه الاحذية شهرة واسعة بجودة صنعها وبديع اتقانها وحسن شكلها ، فأقبل الجمهور على شرائها اقبالا منقطع النظير — الامر الذي جعلنا نفتح لها فرعا في :

« ساحة الحمرة قرب موقف سيارات التاكسي — حيفا »

احذية هاشم البيروتية متجه انظار الرجال الراقين والسيدات الراقيات والشباب المتأنق

صنع متين ممتاز ، اسعار معتدلة ، معاملة حسنة - شجعوها

الدكتور ميخائيل شماس

بناء على الحاح الجمهور قد اتخذ الدكتور ميخائيل شماس الاختصاصي بالامراض الباطنية وللاطفال عيادة له في القدس في حارة السعدية داخل باب العمود بملك الحاج محمد ابو الفضل العلمي وسيزاول مهنته ابتداء من ١٥ الجاري يومياً ما عدا ايام الاحاد . اما اوقات العيادة فكما يلي :

من ٧ — ٩،٣٠ صباحاً

« ٢ — ٤ بعد الظهر

وقد خصص يومي الثلاثاء والسبت من كل اسبوع لمعالجة اطفال الفقراء برسم قدره ٢٠ ملا فقط

مرهم نواكزما - حنفي

تحضير ع. ق. ح.

ان مرهم النواكزما هو دواء عجيب الشأن في معالجة جميع امراض الجلد والحروق والجروح ولذعة الشمس والاكزما والتسميط .

اينما كان المرض في الوجه او الجسد او الرجلين فانه يشفيها بسرعة مدهشة حتى لا يترك اثرا بمحل المرض

تجدون مستحضر الحنفي مرهم نواكزما في صيدلية حلبي اخوان وصيدلية العلمي بالقدس وفي مستودع الادوية قيالة وصباغة وعازار — شارع بسترس يافا

راجعوا صيدلية الحنفي تلفون ٨٣٢ حيفا .

Missing pg.3

الاحزاب العربية في طريق الائتلاف

بشائر الوحدة. رفع مذكرتين الى الحكومة وامهالها مدة

لو
كانت منظمة !

كلمة اولى لا بد منها: جلسة الامس كان ينقصها حزم. وعدم السماح لغير مندوبي الاحزاب ورجال الصحافة بالدخول الى القاعة. لو توفر هذا كله لما ضاع وقت طويل هدر في هذا الاجتماع كما يرى القارىء من التفاصيل التالية نرجو قبول ملاحظتنا بالاخلاص للعمل بها في الاجتماعات القادمة.

مندوبو الاحزاب

حضر الى دار مكتب اللجنة التنفيذية لمؤتمر الشباب بيافا في الموعد المعين كل من السادة مع حفظ الالقاب:

عن حزب الدفاع الوطني: راغب النشاشيبي، سليمان عبد الرزاق طوقان، عمر البيطار، عادل الشوا، حسن صدقي الدجاني، مغنم مغنم

عن الحزب العربي الفلسطيني: جمال الحسيني، الفرد روك، يوسف ضيا الدجاني محمد عبد الرحيم، ابراهيم درويش

عن حزب الكتلة الوطنية: عبد اللطيف صلاح، حمدي النابلسي، شفيق عسل

حزب الاصلاح. اسحق البديري محمود ابو خضرا، عيسى البندك

مؤتمر الشباب: يعقوب الغصين، سعيد الخليل، عمر المصري، محمد علي الغصين

رجال الصحافة

وفي الدقائق التي سبقت الاجتماع تندم حضرة السكرتير وطلب من رجال الصحافة ان ينتخبوا واحداً منهم عن كل جريدة حباً بالنظام ولتخصيص مقاعد لهم في قاعة الاجتماع، فنفذوا رغبته وقرروا ان يبقى منهم السادة: عبد الغني الكرمي عن (فلسطين) صلاح الدين المختار عن (الجامعة الاسلامية) يوسف فرنسيس عن (الشباب) ويوسف حنا عن الجرائد الاجنبية تيودور صروف عن هذه الجريدة

افتتاح الجلسة

في الساعة الثالثة والدقيقة ٢٥ افتتح يعقوب بك الغصين الجلسة مرحباً بالوفود قائلا: تذاكرنا في الجلسة الاولى السابقة عن وضع مذكرة ترفع باسم جميع الاحزاب الى الحكومة. تذاكرنا حول حادث خطير وقع فجأة في البلاد وهو تهريب السلاح. وتجاه ذلك رأينا ان الفرصة ضرورية لتقديم الاحتجاج اولا وللقيام بتدابير اخرى عملية ثانياً

ثم قام سعيد افندي الخليل واشار الى ان اللجنة الثلاثية اتمت وضع المذكرة كما فوض اليها، وقدمتها للاحزاب وطرحتها للبحث

كلمة

الحزب العربي الفلسطيني

وهنا قام الاستاذ جمال الحسيني وقال: ان المذكرة المشار اليها وصلته قبل منتصف ليلة امس بقليل فلم يستطيع عرضها على حزبه. وعندما تصفحها اليوم وجدها مؤلفة من شقين الاول يتضمن موضوع السلاح الذي نحن بصدده، والثاني فيه مطالب الامة التي لا يختلف فيها اثنان على الاطلاق. ثم قال

نحن اليوم امام قضية خطيرة هي تهريب السلاح في كمية هائلة تدل على ان مهربها ليس شخصا بل من جماعة وراءها جمعيات لها نفوذها ليس في فلسطين فقط بل وفي الخارج ايضا لان هذه الاسلحة تدل على انه سبقها ارساليات اخرى، وانه سوف يتبعها، لا سمح الله، ارساليات المسالة خطيرة هزت البلاد ولا شك ان هذه الحادثة مرتبطة بالهجرة والوطن القومي اليهودي ان مطاليبنا العامة مازالت تقدمها الى الحكومة بصفتنا احزابا متفرقة منذ زمن، كما اننا قدمناها بلسان وفدنا الاخير الى لندن كامة متحدة

في هذه المرة لدينا قضية قوية متينة يمكننا ان نجابه الحكومة بها دليلا على خطأ سياستها المتبعة فالحكومة تدعي انها اقيمت هنا للمحافظة على النظام والمساواة بين طبقات الشعب اذن يجب ان نمشي معها على هذا ونطالب بشدة تنفيذ هذا الامر الذي من اجله وجدت

لا مانع في وضع مذكرة فيها مطاليبنا العامة منذ الاحتلال وبيوع الاراضي والهجرة. ولا اخالف مطلقا في ذلك انما اقول انه يقتضى لذلك جلسة خاصا اما الان فعلينا ان نتفرغ للقضية المستعجلة قضية السلاح الطارئة

كانت الحكومة في الماضي تأخذ من مذكراتنا النقطة الضعيفة وتترك القوية. يجب ان لا نقبل منها اليوم رفع المذكرة الى وزارة المستعمرات فقط بل علينا ان نقوم بعمل حازم لوقاية الشعب العرب من خطر داهم لتطمئن الاهالي العرب على سلامة حياتهم .!! لهذا اخشى اذا جمعنا الشقين ان لا تنجح والامة تنتظر منا في الخارج كلمة صريحة وعملا حازما مستعجلا في الموضوع هذا

انا اخالف تقديم المذكرة السياسية الى وكيل المندوب السامي لان جوابه سيكون الاولا شك: (ارجعها وارفعها للمراجع المختصة) اري ارجاعها حتى عودة المندوب السامي الذي لا بد قد حادث وهو في لندن الان وزارة المستعمرات بالموضوع

ثم اقترح الاستاذ المتكلم بعد ذلك ارسال مذكرات بجميع اللغات الى اوربا واميركا وتركيا والهند وسائر الاقطار الشرقية عن الوضعية الحاضرة للتأثير بذلك على الحكومة

كلمة
حزب الكتلة

ثم وقف الاستاذ عبد اللطيف بك صلاح. يقول الاخ جمال ان المذكرة لم تصله الا قبل منتصف ليلة امس، فانا لم استلمها الا قبل ساعة فقط، ورغم هذا فقد طالعتها بدقة

قلنا في اجتماعنا السابق ان تهريب السلاح يدل على الجريمة العظيمة التي تهدد كياننا، ولهذا يجب علينا ان نبحث الدواعي التي اوصلتنا الى هذه الحالة وانا اعتقد ان للحكومة وسائل شتى للاستطلاع، ولا اصدق ان هناك معامل سلاح في الدنيا يمكن ان تبيع هذه الكميات، دون ان يصل خبر ذلك الى الحكومة

اما دمجنا هذا الموضوع بمطالب الامة الاساسية، فهو لان بحث هذا الموضوع الخطير يتطلب بحث الاسباب التي ادت اليه

كلمة
حزب الدفاع الوطني

ثم وقف الاستاذ الدجاني وقال ان الدعوة التي وجهها الى الاحزاب المختلفة مكتب مؤتمر الشباب ارسلت بالنص التالي «يقرأ الدعوة». نعم ان مسألة السلاح كما قال الاخ جمال مسألة خطيرة جدا، ولكنها كما قال الاستاذ عبد اللطيف لو لم يكن هنالك هجرة دافقة، ولو لم يكن هناك وعد بلفور، لما كنا رأينا هذا السلاح يتدفق على فلسطين

هذه هي الفرصة الاولى لاجتماع سائر الاحزاب على منضدة واحدة ولهذا العمل روعته وتأثيره. ليس امام الحكومة فقط بل وامام جميع طبقات الشعب هذه فرصة يجب ان ننتهزها

يجب ان تفهم الحكومة ان اليهود قد تمادوا في غرورهم الى درجة شحن السلاح لاستعماله السيء، والامة لن تغفل بعد الان. انا لا اعتقد ان الجمع بين قضية السلاح وبقية القضايا يضعف من قوتها، بل على العكس ريما زاد

كلمة

حزب الاصلاح

ثم وقف الاستاذ عيسى البندك وقال لا اريد ان اعيد ما سبق وتكلم به الغير فليس ثمة خلاف في الرأي بين جمال وعبد اللطيف صلاح والدجاني والجميع يقرون ان موضوع السلاح مهم، وكذلك المذكرة السياسية انما الذي اعتقده ان رأي الاستاذ جمال عملي قائم على الاختبار لهذا اطلب وضع مذكرة منفصلة بالسلاح من المطالب الاخرى، هذا اذا شئنا ان نخرج بقرار عملي ينتظره الشعب منا في الخارج

كلمة
راغب بك

ثم وقف سعادة راغب بك النشاشيبي فقال: لو كانت ظروف الامة ووضعية البلاد في غير الظروف والوضعية الشاذة الحالية لكان امكن قبول نظرية الاستاذ جمال اما في هذا الظرف العصيب فيجب دمج الفرع بالاصل وقول الاستاذ جمال بان وكيل المندوب السامي لا يهتم بالمذكرة بل يكتفي برفعها فقط خطأ وانا اطمئنه انه فورا يبرقها الى وزارة المستعمرات او يرسلها على اجنحة الجو

اعتقد انه يجب ان نستفيد من هذا الظرف، وان ندمج هذه القوة، قوة جلب السلاح، لنتدرج منها الى بغية الامة

حجة
على سوء الوضع

ثم وقف حمدي بك النابلسي قائلا اري انه يجب اتخاذ تهريب السلاح حجة على سوء وضعية الحكم الحالي

بدء الفوضى

وهنا بدأت الفوضى واخذ اكثر من عضو واحد يتكلم في آن واحد. واشتد الجدل الكلامي بين المجتمعين. وارتفعت الاصوات عاليا حتى سمعها المارة في الشارع فصعدوا الى مكان الاجتماع. ولسوء الحظ لم يجدوا من حزم الادارة ما يعيدهم الى الخارج، فغص المكان بهم، وعلا الضجيج

العودة
للقرار السابق

وعلى اثر ذلك نهض الاستاذ مغنم قائلا: ايها الاخوان، كان القرار الماضي الذي اتخذناه بعد البحث ان ترفع مذكرة بالامرين معاً، وهذا امتن للقضية واقوى، فما الداعي الآن الى كل هذا الحوار

طلب الصحافة

ثم قال ايضا «الامة بلسان صحافتها كانت ولا تزال تطالبنا منذ اكثر من ستة اشهر بالاتحاد وطرح التنابذ والعمل ككتلة واحدة لصالح الوطن. وهي محقة في طلبها هذا بعد هزال اللجنة التنفيذية وها ان امامنا الان فرصة سانحة نغتنمها فدعونا ننفذ رغبة من وكلوا الينا مصيرهم»

نقاش حاد

وعاد النقاش فاحتد في دمج مسئلة السلاح بالمذكرة. واختلفت وجوه نظر رجال الاحزاب. فالاستاذ جمال يصر على تفريق الامرين والاستاذ عبد اللطيف يرى ان السلاح فرع من فروع الموضوع الاساسي الذي يجب ان نطالب به. وراغب بك يصر على ان دمج السلاح بمطالب الامة يكسبها قوة فوق قوة

وقد ادى هذا الجدل الى وقوع مشادة عنيفة بين الاستاذ عبد اللطيف بك ويعقوب بك لم نر لها موجباً وقد احببنا لو انها لم تقع. كانت الجلسة تقتضي حزماً. الى هنا نقف لان غرضنا من النقد اصلاح الخطأ وليس اعلانه على الملأ

صوت البحارة

وفي اثناء ذلك، خلال سحابة هذا النقاش، هب صوت احد رؤساء البحارة الذين تجمهروا في القاعة قائلا: مادمتم لا تتفقون على هذا وانتم لا تتضررون من الاضراب او عدمه، فنحن «مشتغل» وان نضرب. وكان لهذا الصوت اثره على المجتمعين الذين اسرعوا بعد ذلك الى استئناف البحث في هدوء

مذكرة سياسية

وبعد الذي اشرنا اليه توصل المجتمعون الى تقرير رفع المذكرة السياسية التي وضعتها اللجنة الثلاثية بعد ان يضاف الى اللجنة الاستاذان جمال الحسيني وعيسى البندك للاشتراك في بحث المذكرة قبل عرضها الى مندوبي الاحزاب ثانية في اجتماع آخر

الاجتماع القادم

وتقرر ان يعقد الاجتماع القادم للنظر في المذكرة والموافقة عليها يوم الخميس الواقع في ٣١ الجاري في مكتب مؤتمر الشباب بيافا

بحث الاضراب

وانتقل المجتمعون الى موضوع الاضراب وهل هو ضروري في هذه الظروف ام لا فأجمع الحضور على انه ضروري لاظهار شعور الامة تجاه حادث التهريب واخذ كل يدلي بآرائه في كيفية القيام بالاضراب

اضراب على طول

ومما قاله الاستاذ حسن صدقي انه وان كان الاضراب يضر بحالة البلاد الاقتصادية الا ان هناك خطرا وطنيا عظيما يهدد البلاد لذلك يجب ان نضحى وان تنظم هذا الاضراب لجنة تستعد له وتنظمه بشكل يتفق وكرامة الامة الى ان تنال مطالبها

اضراب
الثلاثاء مضر

ومما قاله عمر افندى البيطار ان الحزب العربي الفلسطيني في القدس قرر الاضراب يوم الثلاثاء دون موافقة بقية الاحزاب وانا اقول ان البلاد اليوم غيرها بالامس يوم ان كان الاستاذ جمال سكرتيرا للجنة التنفيذية . ولهذا اري ان يقرر الاضراب بعد بضعة ايام لا غدا ولا بعده لكي تستعد البلاد له ويجيء شاملا عاما

يريد السرعة

اما الاستاذ جمال فيصر على السرعة في تنفيذ الاضراب. لان الامة هي هي لم تتغير وفوق هذا فلديه حجة اخرى وهي ان هذا الاضراب هو الاول من نوعه تقوم به الامة وهي واقفة مع الحكومة مع انجاز مهمتها والمحافظة على سلامة البلاد

اعتراض مقبول

وبعد جدال طويل حول كيفية القيام بالاضراب قام الاستاذ عبد اللطيف بك صلاح واعترض قائلا. انا استغرب جداً ان نضرب قبل ان نقدم للحكومة مذكرتنا الشاملة مطاليبنا. اذا كنا مجدين ايها الاخوان غير هازلين فيجب علينا ان نقرر رفع مذكرة اولا ثم بعد ذلك اذا لم تلب حقنا نقرر الاضراب يوما او اكثر من يوم. فاذا لم يكف هذا لجأنا الى وسائل اخرى

فقدان التوازن

وهنا اختل التوازن الاداري في حفظ النظام على اثر عاصفة الاستحسان التي قوبل بها الاقتراح ليس من اكثرية المجتمعين بل ومن اكثرية افراد الشعب الذين غصت بهم القاعة والغرف

تعديل
للاعتراض باقتراح

ونهض الاستاذ حسن صدقي الدجاني وقال: ان اقوال عبد اللطيف بك صائبة واري انه وان كنا قررنا ارجاء مسألة المذكرة الا انه في امكاننا اتخاذ قرار خاص بارسال مذكرة اخرى منفعة له بالسلاح، ونضرب لها وقتا معينا ان مضى دون جدوى، نضرب اضرابا لم يسبق له مثيل.

كيف يكون الاضراب

«على ان يكون هذا الاضراب، براً وبحراً شاملا جميع الحرف والمهن وان يضرب المحامون عن حضور المحاكمات والمعلمون عن المدارس والاطباء عن عياداتهم، والمصارف الوطنية، والبلديات الوطنية العربية الصرفة وتشل الاعمال بالمرة وتنظم لذلك لجنة تدعى باللجنة الاضراب.

تعيين اليوم

وبعد ان نال اعتراض الاستاذ عبد اللطيف الذي «عدله» الاستاذ الدجاني بصورة اقتراح، الموافقة وقع الخلاف حول يوم الاضراب الذي يشار اليه في المذكرة التي سترفع الى الحكومة بشأن السلاح. وهي المذكرة التي يجب ان ترفع في اقرب وقت

!!!

هذا يصر على يوم الثلاثاء وذاك يقول بالاربعاء واخر يقول الجمعة وذاك السبت ولم يكن من مبرر لهذه الاختلافات سوى النزعات الحزبية ! هذه حقيقة نقررها، ونتحمل الها

تدخل الصحافيين

ولما ساد الهرج والمرج وعمت الفوضى، واندمج اشخاص من الخارج بالمجتمعين ووقفوا فوهم خطباء احتج رجال الصحافة واصروا على وقف المتكلمين لانهم - اي الصحافيين - احق من غيرهم بالكلام اذا كان مسموحا لغير وفود الاضراب

القرارات

وبعد ذلك عادت الجلسة الى شيء اكثر من النظام السابق فاتخذ المجتمعون القرارات التالية:

محتويات المذكرة

ان تشمل المذكرة المستعجلة التي تقدم غداً الى الحكومة بشأن السلاح ما يلي:

١ - جمع السلاح من اليهود خلال مدة معينة تدعو الحكومة فيها اليهود الى تسليم ما لديهم من ذخائر

٢ - استرجاع الاسلحة السابقة للمستعمرات اليهودية منذ زمن طويل

٣ - وضع قوات على السواحل والحدود لمراقبة المهاجرة غير المشروعة

٤ - تفتيش الامتعة اليهودية الواردة على الجمارك تفتيشاً دقيقا وعدم السماح بفتحها خارج الجمارك

٥ - تبديل الموظفين اليهود الموجودين في الوظائف الاساسية في الجمارك وفي دائرة المهاجرة والسفر بآخرين انكليز او عرب

ترفع هذه المذكرة من جميع الاحزاب الى الحكومة غدا «اليوم الثلاثاء» ويحدد فيها الاضراب يوم السبت القادم لاظهار شعور الامة تجاه الظرف الحالي الشاذ

الدفاع: انتهى وصف الجلسة كما كتبه السيد تيودور صروف مندوب هذه الجريدة وكما كتبه بروح معتدل اقرب الى الاصلاح منه للنقد والحيدة منه للنزعة

بيان رؤساء الاحزاب وممثليها
في اجتماع يافا الى الشعب العربي

اصدر رؤساء وممثلو الاحزاب في اجتماع يافا امس البيان التالي ننشر نصه كما وصلنا: ايها الشعب العربي الكريم

ليست هذه اول مرة يقبض فيها على اليهود متلبسين بجريمة تهريب السلاح تبييتا للجريمة، واستعداداً للاعتداء الدموي على كيانك ومقدراتك

وقد روعت البلاد، من اقصاها الى اقصاها، بالحادثة الاخيرة، والتي ارادت المصادفة ان تفضح مؤامرة اليهود فيها على اجتثاثك من هذا الوطن، ليقيموا على انقاضك الدولة اليهودية التي يسعون اليها

وقد كان لهول هذه الجريمة الباغية من الرجة العنيفة، والصدمة العاتية، ما هاب بكافة رؤساء الاحزاب، وممثليها ان بادروا الى جمع الشمل، وتوحيد الكلمة، ورصد كل ما لديهم من قوى ونفوذ، لرد العدوان وصد الغارة. فعقدوا اجتماعا في دار مكتب مؤتمر الشباب بيافا في مساء هذا اليوم، تمثلت فيه ارادة الامة تمثيلا صحيحا، وقرروا فيه ان تضرب البلاد عن الاعمال اضرابا عاما شاملا برا وبحرا، وذلك يوم السبت الواقع في ٢٨ رجب سنة ١٣٥٤ وفق ٢٦ اكتوبر سنة ١٩٣٥ تشترك فيه الامة باجمعها، وكافة ازابها وهيئاتها الوطنية واصحاب الحرف والمهن والشركات والتجار بحيث يكون اضرابا يتناسب وكرامة الامة، ويعبر عن سخطها احسن تعبير على هذه المؤامرة، واستنكار لما تجترمه السياسة الصهيونية الغاشمة من اوزار وآثام، مما ينذر بعاصفة جائحة لا يعلم مداها الا الله

ولم يكن الاضراب كل ما تتوسل به الامة لدفع الاذى ورد العدوان، وان في عزيمتك المشحوذة من القوى الكامنة ما سوف يستمد منه المنافحون عن كيانك ومقدراتك ما يلهم وحي الجهاد واعلان حقك في الحياة

لقد برهنت ايتها الامة في جميع مواقفك الوطنية على صدق في العمل وثبات في الكفاح وبطولة في الملمات وايمان بعدل قضيتك، مما حمل العالم بامره ان يتطاول اليك بعنقه معجبا مبهوتا

وان الدور العصيب الذي يجتازه الوطن في هذه الآونة الرهيبة يتطلب من كل فرد ان يكون متضامنا مع مجموع الامة في تنفيذ قرار الاحزاب. ومما يعقبه من اجراءات اخرى حاسمة الى ان يصل الشعب الى تحقيق امانيه في الحرية والحياة

عن حزب الاصلاح اسحق البديري، عن الكتلة الوطنية عبد اللطيف صلاح، رئيس الحزب العربي الفلسطيني جمال الحسيني، رئيس حزب الدفاع الوطني راغب النشاشيبي، رئيس اللجنة التنفيذية لمؤتمر الشباب يعقوب الغصين

Missing pg.5

فرنسا في الاضطراب الدولي

لا تريد مجازفة الان

الحرب ضد ايطاليا لا معنى لها!

تجتاز الوزارة الفرنسية في الوقت الحاضر مرحلة خطيرة بسبب الموقف الدولي الناشيء عن الحرب الحبشية الايطالية . واصبح موقف حكومة باريس اهم شيء تتطلع اليه الانظار الان وخاصة بعد ان عرف ان الحكومة الانكليزي طرحت على الحكومة الفرنسية سؤالا صريحا وطلبت منها الاجابة عليه ، وهذا السؤال « هل تنوي الحكومة الفرنسية تأييد انكلترا اذا وقع تصادم بين الاسطولين البريطاني والايطالي

وقد اعتبر هذا السؤال الذي وجهته انكلترا الى فرنسا محكا حاسما لموقف فرنسا وهل تكون فيه الى جانب بريطانيا، ام تكون فيه الى جانب حليفتها اللاتينية او تقف على الحياد

وضعية حرجة

وتزيد الاوساط السياسية المطلعة ان الحكومة الفرنسية اصبحت في وضعية حرجة ، فصحف اليمين تلومها لانها رضيت بالاشتراك في توقيع العقوبات الاقتصادية ضد ايطاليا اكراما لخاطر» انكلترا والحبشة وصحف اليسار من جهة اخرى تلومها لانها مترددة في خطتها لم تتخذ لها طريقا حاسما يكشف للعالم حقيقة موقف فرنسا الذي ينتظر في روما وفي لندن وفي غيرها من عواصم اوروبا القلقة .

لا نريد مجازفة

وقد كتبت جريدة «الطان» الفرنسية فقالت « ان من حقوقنا ان نطلب الى الحكومة الانكليزية ان تشاورنا فيما تنوي اتخاذه من تدابير لكي نبدي رأينا فيها ونحتاط الامر على ضوء سياستنا الخارجية ، فان لفرنسا مصالح يجب ان تراعيها ، كما يجب ان ينظر اليها بعين الاهتمام ، قبل ان ندفع بلادنا الى مجازفة لانعرف مداها ولا اين تنتهي .

حرب لا معنى لها

وتحدثت «الانترانسيجان» فقالت « اننا نريد السلم ، ليس اليوم فحسب، بل وغدا ايضا ، بل وفي السنة القادمة وفي السنين التي تعقبها . انما لا نريد ان نجتمع وايطاليا في ميدان حربي فهذه الحرب لا معنى لها ولا مبرر ، بل املنا ان تتضافر الجهود لتحول دون نشوب حرب ، اذا وقعت كانت اشد هولا من كل حرب سبقتها، فالنفوس في الوقت الحاضر مليئة بالاحقاد وكل دولة تريد تصفية حسابات قديمة تظن انها تدين بها دولة اخرى. « ثم زادت الجريدة على قولها « ان انكلترا لم تهاجم مرتين في نصف قرن، وهي تشير في ذلك الى الحرب التي وقعت عام ١٨٧٠ والحرب العالمية ، كي تتمكن من ادراك شعور فرنسا في مثل هذه المناسبات » .

ولكن اذا اصرت؟

ثم تكلمت « الباري سوار» فقالت اننا نود لو ان السنيور موسوليني يعمد الى تهدئة الحالة المضطربة والموقف الشديد القلق الذي لم يشهده العالم حتى في اشد ايام الحرب العالمية الماضية ، ونرغب رغبة صادقة لو ان الدوتشي يسحب جيوشه المرابطة على حدود طرابلس الغرب ومصر ، فتسحب انكلترا في هذه الحالة اسطولها المنتشر في مياه البحر الابيض المتوسط وبذلك تعود المياه الى مجاريها دون ان تمس كرامة ايطاليا ولا كرامة انكلترا »

وتساءلت بعد ذلك «الباري سوار» فقالت «ولكن اذا اصرت انكلترا على ابقاء اسطولها في البحر المتوسط حيث هو فماذا سيحدث ؟ ان المستقبل القريب كفيل باجابتنا على هذا السؤال الخطير

رد ايجابي

وقد اخذت الصحف الانكليزية في الاونة الاخيرة تتحدث عن توتر العلاقات بين لندن وباريس فكتبت « النيوز كرونيكل » تقول انها تقدر الجهود الكبيرة التي يقوم بها المسيو لافال حق قدرها وهي تعرف ان الرجل مريد ان يكون الوسيط لاحلال حالة سلمية بين وجهات النظر المختلفة ولكنها تتساءل عن اسباب تردده على هذه الصورة ، ثم قالت صحف المساء ان المسيو لافال وعد الحكومة الانكليزية ان يجيبها على سؤالها في مدة ١٢ ساعة ومن المرجح ان يكون هذا الجواب ايجابيا اي ان حكومة فرنسا تعد بوضع قواعدها تحت تصرف الاسطول البريطاني فيما اذا اعتدى الاسطول الايطالي على احدى قطعه

صدمته فقتلته

قال مراسلنا في نابلس :

صدمت اول امس سيارة السائق لي خليل نجيب من القدس على الطريق العام بالقرب من قباطية محمد سعيد فتوفي المصاب على الفور متأثرا من جراحه

ـ ودهست سيارة رشاد راغب عبد الحليم حسن صالح من قرية عرابة امس على الطريق بين نابلس وجنين ونقل المصاب المستشفى وبوصوله توفي وهذه هي الحادثة الثالثة التي وقع فيها حوادث دهس ووفاة في هذا الاسبوع الامر الذي تنبه اليه دائرة البوليس لتراقب السائقين المهددين

من لا ارض له
لا وطن له

اسود الغاب والاجم

« تابع المنشور على الصفحة الثالثة »

مفاوضات جديدة على رجاء تعديل الحدود بين شمال - غرب افريقيا الافرنسي وبين ليبيا وبين الصومال الايطالي وبين كينيا ، ثم بين مصر - وكانت اذ ذاك تحت الحماية البريطانية وبين ليبيا ايضا

اما النقطة الاولى فقد حلت في الحال ، واما الثانية فان بريطانيا العظمى لم تحول جوبا لاند من تحت سيطرتها الى السيطرة الايطالية الا عام ١٩٢٤

واما الثالثة فلم تحل الا بعد ذلك بتسع سنين في يوم ٢٠ تموز ١٩٣٤ ، وبعد مذكرات تبودلت بين ايطاليا ومصر .

ولكن هذه التعديلات كلها لم تكن كبيرة الاهمية ، فلا يصح القول بان ايطاليا قد نالت بها شيئا يذكر

من عام ١٩١٩

وايطاليا تترضى بريطانيا !

في تشرين الثاني ١٩١٩ تقدمت ايطاليا الى بريطانيا العظمى بخدمات جديدة حول مصالح كثيرة ارادت ايطاليا ان تحصل عليها من الحبشة مقابل تأييدها لما تريده بريطانيا من اقامة خزان على بحيرة تانا ، ومد طرق للسيارات من السودان الى هذه البحيرة

وحاولت حكومة العمال ان تحمل الحبشة على الرضاء بهذه المقترحات في عام ١٩٢٤ ولكنها لم تنجح هذه المحاولة

وجاءت حكومة المحافظين بعد ذلك فقررت ان ليس في هذه المقترحات الايطالية ما يتعارض مع نصوص معاهدة ١٩٠٦ الثلاثية ، ولذلك تعهدت بتأييد ايطاليا فيما تريده من مد خط حديدي يخترق الحبشة ويصل ما بين الاريتريا والصومال البريطاني ، في مقابل تأييد ايطاليا لبريطانيا في مشاريعها الخاصة ببحيرة تانا

وقدمت حكومة الحبشة الى كل من الحكومتين البريطانية والايطالية مذكرة احتجاج شديد اللهجة على ما اتفقتا عليه

وقامت فرنسا فاعلنت ان هذه الاتفاقية الانجلو — الايطالية تتعارض تمام المعارضة مع معاهدة ١٩٠٦

وقام السر اوستن تشمبرلن في الهاية فاعلن في مجلس العموم « ان ايطاليا لن تنال اي شيء من النفوذ الاقتصادي في الحبشة ، وان فرنسا الآن راضية عما عملته بريطانيا في هذا الموضوع » !

ميثاقا الصداقة اين هما الان ..؟

واستراح بال الرأس تفري ، واطمأن بالمـا وطد دعائم عرشه واصبح وهو امبراطور الحبشة في عام ١٩٢٨ عقد مع ايطاليا « ميثاق صداقة » في هذا العام نفسه ، ثم عاد تأييده بميثاق من نوعه عام ١٩٣٤

ولم يكد هذا الميثاق الاخير يلغى من قبل الفريقين حتى وقعت حادثة وال وال .

« الدفاع » والبحث جار الان عن المكان الذي خبأ فيه « الدوتشي » ميثاقي الصداقة ، وبالها من صداقة خبرتها المانيا ومعها باقي دول الائتلاف في الحرب العظمى ، وتخبرها الدنيا كلها ، لا الحبشة وحدها ، في هذه الايام ..

رأي الاستاذ رشيد الحاج ابراهيم

بعد حادث التهريب في واجب العرب وموقفهم

سألنا الاستاذ رشيد الحاج ابراهيم رأيه بعد حادث التهريب فأجابنا بما يلي:

خير لنا ان نتناول قضية تهريب السلاح مع غيرها من امور كثيرة لها اهميتها في سياسة الوطن القومي اليهودي بفلسطين ، وما جر معه من ويلات

ان لليهود سياسة واسعة الاطراف، قد دل عليها الخطر الصهيوني ، وان سياسة الصهيونية معروفة حدودها ومراميها . ومن سوء طالعها انها تلوثت في شتى الجرائم ، ونهبت افكار الكثيرين من الناس الى اعمالها السيئة

ان اليهود وزعوا الاعمال فيما بينهم ليقوم كل منهم بنصيبه من العمل على الاضرار بالعرب ، وتفريق كلمتهم نزوعا الى امتلاك فلسطين وانشاء مملكة اسرائيل.

من اليهود من غذوا الشيوعية في البلاد لاغراض معينة . ومنهم من عمل على خلق الاشتراكية المتطرفة ، ومنهم من اوجد الحاميات للاضرار بمصالح العرب عامة والعمال العرب خاصة ومنهم من يعمل على مقاومة العامل العربي ، وخلق روح الاشتراكية المتطرفة فيه ، حتى يسهل عليه ان يحل محله باستلام العمل منه . ومنهم من عمل على تزوير جوازات السفر بقصد ادخال العدد الكبير من اليهود لفلسطين . وقد زوروا اختام الدوائر الرسمية وامضاءات الوظفين من المندوب السامي الى كل من له علاقة بامر جوازات السفر . ومنهم من عمل على تقليد الاوراق المالية والفضية من عملة فلسطين المتداولة ، ومنهم من احسن اساليب اللصوصية ، ومنهم من تجاوز على سلطة الحكومة وعلى نفوذها ، في اجتماعات ومظاهرات، وحتى انهم اعترضوا وزير المستعمرات نفسه .

ومنهم من نظم تشكيلات عسكرية بقيادة مدربين فنيين تحت ستار الرياضة ومارسوا بتشكيلاتهم هذه اصابة الهدف باطلاق الرصاص ، ومنهم من اعتدى على المقامات المقدسة في البلاد . ومنهم من عمل على توسيع نطاق السمسرة واطماع الكثير من العرب ماديا ليتوصلوا بذلك الى امتلاك اراضيهم وعقاراتهم بواسطة العرب انفسهم . ومنهم من يتناول متابعة مصالح اليهود عند رجال الحكومة بسائر المؤثرات . ومنهم من يعتدي بين وقت وآخر على العرب باقامة الدعاوى ضدهم واشغالهم في المحاكمات بدعاوى حقوقية وجزائية ، ومنهم من تشتغل بالدعاية في البلاد وخارجها لتشويه سمعة العرب في العالم ومنهم من يعمل على مشترى الصحف الاجنبية في الخارج لخدمة اهداف الصهيونية في فلسطين . ومنهم من قبض على زمام سياسة لندن لتظل سياسة الحكومة مؤيدة لهم . ومنهم من يجامل العرب ويحاول اعطاء البراهين بحسن نية اليهود ، وبأنهم لا يريدون الا ان يعيشوا في فلسطين عيشة هادئة متحدين متفقين مع العرب . ومنهم الاحزاب المتطرفة التي تمد العدة لمقاومة العرب بالقوة . ومن هؤلاء المتطرفون العاملون على تهريب اليهود وادخالهم فلسطين وتهريب السلاح اليها

وحادث تهريب السلاح هذا لم يكن الاول من نوعه بل انكشفت هذه الاجرام صدفة في الماضي كما انكشفت في هذه المرة وقد هرب بعض اليهود الاسلحة في خلايا النحل وفي ماكنات الراديو وفي الصناديق الحديدية ، وبداخل طرود البضائع ، ومع عفش البيوت ، وبواسطة ربان البواخر ومع المهاجرين انفسهم . ويتضح لنا مما تقدم بان اليهود في فلسطين مسلحون تسلحا كاملا ليس فقط بالبنادق بل ربما بالمواد الكيماوية ايضا. وان الحكومة التي لا تجهل كل ذلك وغيره من امور كثيرة ضارة بمستقبل البلاد بوجه عامة، وبالعرب بصورة خاصة ، لا تزال سائرة مع اليهود سيرا غريبا يجعل العربي ليس في حالة ارتياب منها فقط ، بل يعتقد بأنها هي نفسها التي تدفعهم وتشجعهم على هذه الاعمال . والا لو كانت تقصد غير ذلك لبرهنت بما تتخذه من اجراءات ضدهم لما اوقف الهجرة اليهودية ولكانت تراقب الموانيء والسواحل والحدود مراقبة جدية والحكومة تتناسى ايضا ما قرره خبراؤها ولجانها من توقيف بيوع الاراضي وعدم امكان استيعاب فلسطين عدداً اكبر من هذا يتناسب مع مقدرة البلاد

اردت بجوابي هذا ان ابين كل ذلك ليفهم الغافلون من العرب واصحاب المنافع والمطامع الدنيئة ما يجره تهاونهم من ويلات على مستقبلهم ومستقبل ابنائهم ومستقبل كيان البلاد القدير

واخيرا اقول لو شاء العرب تهديد اليهود وايقافهم عند حدهم بل وطردهم من البلاد ، واعادتهم من حيث اتوا لما عجزوا عن ذلك . ولو شاء العرب لحملوا الحكومة على احترام رغباتهم وتنفيذ مطاليبهم كاملة

فالى معرفة الواجب ادعو الصحافة الحرة بان تصرخ الصرخات المؤثرة على اقرار الشعب مفهمة اياه بأنه مهما كان مركزه وموقعه فأنه يحتمل القسط الاوفر من المسؤولية مما يحل بالبلاد بقدر ما يمتد نفوذه ويتسع .

وختاما ارجو الله ان يغير الحال بأحسن منه ، وان يلهمنا طرق الصواب والرشاد .

اعلان

دائرة بلدية رام الله

بموجب قانون بيع المسكرات لعام ١٩٣٥ جئت معلنا عن طلب تجديد رخصة مشروبات روحيه لعام ١٩٣٦ للاستهلاك بالمفرق خارج محلي البقالة الواقع علك يوسف امغنم

١٩ - ١٠ - ٣٥

خليل حنا القيس

اعلان

دائرة بلدية رام الله

بموجب قانون بيع المسكرات لعام ١٩٣٥ جئت معلنا عن طلب تجديد رخصة مشروبات روحية لعام ١٩٣٦ للاستهلاك بالمفرق خارج محلي البقالة الواقع علك الياس ميخائيل

١٩ - ١٠ - ٣٥

جريس الزعرور

زيت الكوكو زيت النخيل
زيت الزيتون

هذه هي الوصفة الطبية لتجميل الوجه وتحسينه لان مزج هذه الزيوت مع بعضها بطريقة علمية فنية يعطيك احسن غذاء للجلد لانه يكسبه الطلاوة والنعومة والرفاهة ويزيد جماله جمالا

وصابون بالموليف هو الصابون الوحيد المركب من هذه الزيوت الثلاث وهو الصابون الوحيد الذي يجب عليك ان تستعمله في منزلك وفي غرفة نومك

احترس من انواع الصابون الرخيصة التي تضر الوجه وهي تقليد لصابون بالموليف لكنها مركبة من شحوم قذرة وزيوت مضرة تضر جلدة الوجه ضررا عظيما

الوكلاء والمستودع العام :الشركة المصرية البريطانية التجارية

مصر :شارع سليمان باشا ـ الاسكندرية: شارع طوسن باشا

وللشركة فروع في يافا وبيروت وطرابلس ـ نمرة التلفون بيافا ١٠٦٢

شارع ظريفة عمارة الطابو سابقا

ماذا تسمع اليوم

عن محلات السادة دجاني اخوان

يافا ـ تلفون ٧١٦

(يوم الثلاثاء ٢٢ اكتوبر سنة ١٩٣٥)

٦٫٣٠ صباحاً تمرينات رياضية ـ بليغ صفوت افندى
٦٫٤٥ قرآن كريم ـ الشيخة منيرة عبده
٧٫٣٥ نشرة الاخبار
١٠٫٠٠ اسطوانات العزول فايق (طقطوقة) ام كلثوم ـ في بحر (منولوج سوري) عمر الزعني ـ منولوج يافرودة لسيد مصطفى ـ رقص الغزلان ـ اوركسترا جميل عويس ـ غير اهل بلدك (موال) سيد درويش الطنطاوى
١٠٫٤٠ حفلة غنائية ـ الآنسة ليلى مراد وفرقتها (شريط ماركوني المسجل) دور آه من الغرام
٢٫٠٠ مساء ـ اسطوانات ـ يامن هواه (قصيدة) الشيخ على محمود ـ مالي يابا مالي (موسيقى يد) من محمد بدوي ومحمد الصبان ـ خذ فرصة اللذات (قصيدة) سكينة حسن شكيت يافلبي (منولوج) عبد الغني السيد
٢٫٣٠ النشرة التجارية الاولى
٢٫٤٠ نشرة الاخبار بالعربية
٥٫٠٠ قرآن كريم ـ الشيخ محمد رفعت
٥٫٥٠ اسطوانات الرقص العربي (مزمار بلدي) حسن وحسين ـ اماناً ياطبيب سيد درويش الطنطاوي
٦٫٠٥ حديث ـ تماثيل القاهرة ٣ ـ الاستاذ محمد فتحى
٦٫٣٠ حفلة غنائية ـ عبده السروجي وفرقته (شريط ماركوني المسجل) منولوج يابدر تحت ضياك
٧٫٠٠ نشرة الاخبار
٧٫٣٥ حديث ـ المتنبي في مصر (٢) ـ الآنسة سهير القلماوي
٨٫٠٠ حديث فني ـ شرح الاسطوانات التي سجلت في مؤتمر الموسيقى العربية المنعقد في القاهرة سنة ١٩٣٢ تحت رعاية جلالة الملك
٩٫٠٠ اسطوانات ما يطلبه المستمعون
٩٫٥٥ حفلة موسيقية ـ رباعي رئاسة مصطفى العقاد ـ تحية الرباعي ، سماعي صفر على ، رقصة سودانية لصفر على ، بولكا المرحوم شحاته افندي ، تقاسيم عود ، سماعي محمد العقاد ، تقسيم كمان ، موشحة لما بدا يتثنى ، تقاسيم قانون ، دور كادني الهوى
١١٫٠٠ نشرة الاخبار بالعربية والانكليزية

Missing pg.7

يافا — يوم الثلاثاء ٢٤ رجب ١٣٥٤ — الموافق ٢٢ تشرين اول ٩٣٥

صاحب الامتياز والمحرر المسؤول: ابراهيم الشنطي
مدير الادارة: شوكت حماد
رقم التلفون ١٠٧٥ و١١٨٧

الدفاع

جريدة يومية سياسية مصورة

﴿العدد — ٤٦٠ — السنة الثانية﴾

ادارة الدفاع في عمارة حزبون شارع جمال باشا — يافا
العنوان البرقي: الدفاع يافا — ص. ب ٢٥٥

	عن سنة	عن نصف سنة
قيمة الاشتراك في فلسطين	١٥٠	٨٠
في الخارج	٣٠٠	١٦٠

صور عالمية على هامش الحوادث

شباب الفاشست في روما يتحمسون بقية زملائهم ويلوحون لهم « بعدوى »

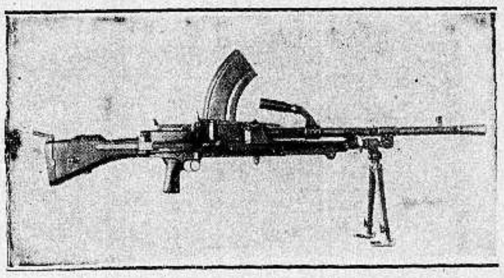

بندقية اخترعت حديثا سريعة الطلقات بعيدة المدى يمكن تركيبها على حامل فيعمل بها كمدفع قوي خطير

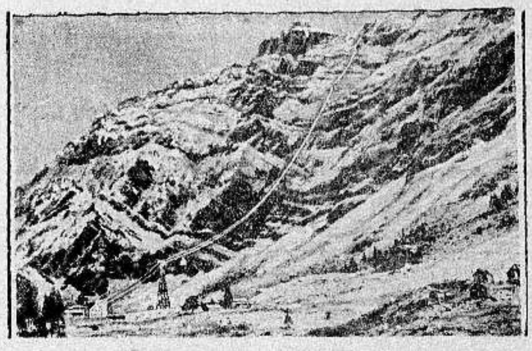

طرق المواصلات فوق جبال الالب الشاهقة.

اوتيل الخديوي الكبير

يافا — لاصحابه — شارع المحطة

الحاج شريف غزال وولده شحاده النابلسي

بنايه جديدة - اربع طبقات - اول افتتاحه

ترى منه مناظر خلابة تأخذ بمجامع القلوب برا وبحرا

مفروشاته — وتخوته — ومبيلياته جديدة على الطراز الحديث

محلات خصوصية للعائلات — حمامات ساخنة وباردة — خدمة حسنة

ايها المسافر

زر مرة واحدة هذا الاوتيل الضخم

وانظر مايكون من السرور في نفسك التي تقودك حتما

لان تكون من زبائنه الدائمين

تليفون وكالة الدفاع في حيفا (١٢٥٨)

احسن صابون في العالم

صابون

ماركه

مسجلة

أثبت التحليل الكيماوي ان هذا الصابون الفاخر من زيت الزيتون النقي ، لا يحوي موادا غريبة أو مضرة ، يطري البشرة ويفيدها ، لا تأثير له على الملابس، تجربة واحدة تثبت ما لهذا الصابون من الشهرة والجودة والنقاوة

« حاذروا التقليد ، الختم على كل قطعة »

يباع في جميع محلات البقالة في فلسطين وسوريا ومصر ويطلب من المعمل بنابلس تلفون رقم ٧٣ صندوق البريد رقم ٥٣

مطبعة

الدفاع

التجاريه

في عمارة « بوست »

خير مطبعة يمكن الاعتماد عليها

لطبع جميع لوازمكم التجارية

حروف جديدة - ادوات فنية

اتقان فائق نظافه وسرعة بالعمل

مع أسعار معتدله للغايه

المخابرة مع ادارة الجريدة

في عمارة حزبون تلفون ١٠٧٥

issue #461

Missing pg.1

سلسلة الدروس الطبيعية

مبادىء حفظ الصحة

الاول والثانى

لمؤلفه الاستاذ محمد اديب العامري

« بقلم الاستاذ صاحب التوقيع »

« كلمة حرة يتقدم بها استاذ صديق المؤلف . قرأناها فرأيناها بحثاً صادقاً ، وتقديراً صحيحاً لمجهود طيب » :

ان احوج ما تحتاج اليه المدارس في البلاد العربية عامة وفلسطين وشرق الاردن خاصة هو الكتب العلمية المدرسية وذلك لانتافي اوائل نهضة علمية مباركة وقد حاول كثير من شبابنا سد هذا النقص ففشل اكثرهم ، اما لانهم اخطأوا تقدير الكمية التى يستطيع الطالب ان يستوعبها فأعطوه مادة علمية لا يقدر على هضمها ، وتمثل معانيها ، او انهم ارتفعوا بمستوى الطالب اللغوي فأعطوا طالب الثالث الابتدائي مثلا لغة يصعب فهمها على طالب الصف السادس ، اوانهم كتبوا مادتهم بلغة غير مشكلة فأشكلت على كثير من الطلاب . او ان طبعهم كان رديئاً ناقص الحروف مكسراواخرها فأضجر الطلاب واتعبهم . او ان رسومهم التوضيحية كانت ناقصة مبهمة . او انهم اكثروا من اللغو والحشو في تضاعيف الكتاب فشوشوا المادة العلمية ، تاريخية كانت او جغرافية . او غيرها

لاحظ صديقنا الاستاذ العامري مدير مدرسة عمان الثانوية هذه الاغلاط التربوية في بعض الكتب المدرسية الحديثة في فلسطين فتوخى ان تكون سلسلة الدروس الطبيعية التى اخذ في تأليفها متوافقة مع نظريات التربية ، فخرجت باكورتها « مبادىء الصحة الجزء الاول والثانى » نموذجا حسنا لمجهود الشباب المثقف ، ذلك الشباب الذي يحاول تطبيق العلم على العمل فهذان الجزآن ء تلان ارقى الكتب التدريسية في البلاد الغربية من حيث مادتها وتبويبها وشكلها وتجليدها ورسومها وصورها وبلوغها حد الاتقان في جميع نواحيها

* * *

تمتاز هذه السلسلة بالمميزات التربوية التالية :

١ ـ مادتها العلمية تلائم عقلية الطلاب الذين يدرسونها ، وهي موضوعة بصورة منظمة مرتبة ، فيأخذها الطالب كوحدة خالية من التشويش والغموض

٢ ـ مبوبة الى فصول ، وكل فصل الى ابواب ، وكل باب الى قطع رئيسية معنونة بخط ظاهر كأحدث الكتب التدريسية الاميركية والانكليزية ، وذلك مما يساعد في تنظيم عقل الطالب ومعرفة مركزه في الكتاب

٣ ـ كاملة مشكلة مما يساعد على فهم اللغة ، ويربي الملكة العربية في نفس الناشيء . ويعوده القراءة والكتابة والمحادثة من غير لحن . وبذلك يكون الاستاذ محمد اديب العامري عاد لاسلوب العصر الاسلامي ايام كان الطفل يتعلم اللغة مضبوطة الاواخر والحركات من غير معلم ومن غير اطلاع على القواعد النحوية المعقدة بل يتعلمها من فم امه وابيه وشيوخه ومحيطه وبيئته .

٣ ـ كثرة الرسوم ووضوحها وجمال شكلها وبيانها وتفصيلها لما وضعت له

٥ ـ وجود عدة اسئلة في نهاية كل فصل تساعد المعلم على اختبار طلابه من الدرس السابق ، وتساعد الطالب على تمثيل الدرس تمثيلا كاملا في ذهنه وعلى هضم مادته العلمية وفهمها فهما صحيحاً

٦ ـ اناقة الكتاب وتوسط حجمه وجودة ورقه وحسن تجليده ، فهو باشكاله الداخلي والخارجي مبعث لارتياح نفس الطالب

٧ ـ اتقان الطبع على ورق ابيض مصقول يوحي بالنظافة الى الطالب الذي يستعمله . وللايحاء تأثير كبير في النفوس كما يقول علم النفس

٨ ـ خلوه من اللغو والحشو ، فالكلام على قدر المادة

* * *

والحق اقول ان من يعرف الاستاذ محمد اديب العامرى مدير المدرسة الثانوية بعمان يدرك تمام الادراك حين اطلاعه على الكتاب انه صورة طبق الاصل عن النظام الفكري والعلم والمنظم والاناقة والرزانة التي يمتاز بها الاخ الاستاذ . فنفسيته الهادئة ، وعقله المنظم ، وفكره المرتب ، وغيرته على التعليم وعلى اصلاح اساليبه ، كل ذلك تمثل في كتابيه . فهنيئاً له على هذا المجهود وتهنئة حارة ازفها اليه من صديق اعجب به وبكتابه

***

اما الكتاب الاول ففيه (٨٥) صفحة واحد عشر فصلا و (٢٤) رسما وهو « طبق منهاج ادارة المعارف في فلسطين للصفين الثالث في القرى والرابع في المدن »

واما الكتاب الثاني ففيه (١١٧) صفحة و « ١٢ » فصلا و « ٣٢ » رسما وملحق في آخره في كيف « يجب ان نعش » وهو « وفق منهاج ادارة معارف فلسطين للصفين الرابع في القرى والخامس في المدن » وقد قررت ادارة معارف شرق الاردن تدريس هذا الكتاب في مدارسها وهو من الكتب القليلة النادرة الى قررتها . واننا بهذه المناسبة ندعو ادارة معارف فلسطين لتقرير استعماله في المدارس جميعها . واني لا اقول لها بكل جرأة انه من احسن الكتب المدرسية التى خرجت حتى الآن في فلسطين ان لم يكن احسنها

***

قرأت الكتاب قراءة دقيقة فخرجت منه بالنتائج الآتية :

١ ـ يرمي المؤلف من كتابه هذا الى القيام باصلاح صحي عن طريق تعويد الطلاب عادات حسنة مكان عادات قبيحة متمشيا بذلك مع النظريات النفسية التى تقول ان العادات لا تزول ولكنها تتبدل فيقول في المقدمة « ان الحالة الصحية في بلادنا مؤسفة وأشد من هذا اسفا ان يعتقد عامة الناس بان هذه الحالة قضاء لا راد له اراده الله على هذا النحو مكان فواجبنا في العمل على الخلاص من مظاهر هذه الحالة واجب محتوم .

البقية على الصفحة السابعة

في الجبهة الحبشية

الامبراطور يقود الجيوش بنفسه

هل يلحق موسوليني ببادليو الى الميدان !

هدوء الحالة في ميادين القتال

لم ترد حتى الآن اية انباء عن المعارك التي كان العالم ينتظر وقوعها بين الاحباش والقوات الايطالية مما يدل على ان الحالة في الميادين هادئة هدوءاً نسبياً

وقد اقتصرت المصادر الايطالية امس وأمس الاول على اذاعة البلاغ الذي اصدره الجنرال دي بونو عن عدم حدوث قتال يستحق الذكر في الميادين ، وكذلك انحصرت اخبار المصادر الحبشية في اذاعة وصف الاستعدادات العسكرية التي قام بها الرأسان كاسا وسيوم في الميدان الشمالي .

الامبراطور يقود الجيوش بنفسه

في يوم السبت الماضي وصل العاصمة ٢٠ الف مقاتل بقيادة الجنرال ماشسهو بي حاكم مديرية كامبانا وقاموا بمظاهرة حماسية مارين امام القصر الامبراطوري حيث كان جلالته جالساً على شرفة القصر يحييهم . ووقف امام جلالته جمع غفير من النساء يصحبن اطفالهن واقسمن امام جلالته على ان يحاربن الى جانب الرجال ومعهن اطفالهن حتى الموت وطلبن من جلالته البقاء في العاصمة ضماناً للنظام ، الا ان جلالته اعتذر لهن قائلا « انه يودلو يستطيع ذلك الان الظروف تقضي عليه بالذهاب الى الميدان لقيادة جيوشه بنفسه . »

الخلاف بين دي بونو وبادليو

وربما كان ابرز نبأ تناقلته شركات البرق هذين اليومين نبأ استقالة الجنرال ده بونو من القيادة العامة للجيوش الايطالية في شرق افريقيا . وذلك لخلاف نشب بينه وبين المارشال بادليو عقب وصوله الميدان على الخطط العسكرية المتبعة .

واقترنت اشاعة الاستقالة باحتمال احداث تغيير في القيادة والخطط العسكرية غير مستبعد . ومن قبيل الاستشهاد بهذه الشائعة ما ابرق مكاتب روتر في روما من ان سفر المارشال بادليو الى الميادين لا يزال يثير شكوكاً وتقولات كثيرة في الاوساط الشعبية والسياسية في ايطاليا

هل يسافر موسوليني الى الميدان

وتقول اخبار روتر انه لا يستبعد بعد وقوع ما حدث من خلاف بسبب القيادة بين دي بونو وبادليو ، ان يسافر موسوليني بنفسه الى الميدان اذ باتت هذه الزيارة مرتقبة كثيرا في اوساط روما بين اونة واخرى

واذا صحت الاشاعة ووقع السفر فليس من شك بان السنيور لا يبغي من ورائها غير اضرام نار الحماسة في الجنود وحملهم على الاستماتة في القتال لتبديد ما علق في اذهان العالم عن ضعف الروح العسكرية فيهم . على اننا نستبعد ذلك ، ولا نصدقه بالمرة

الاسراع في الهجوم

والذى يمكن تعليله من سفر المارشال بادليو بالذات الى الميدان ومن سفر موسوليني ، اذا صح النبأ القائل به ، هو التعجيل باجراء الحركات العسكرية والزحف باسرع ما يمكن لاحتلال المواقع الحربية مهما كلف الامر من ثمن في الارواح والخسائر المادية . ومن اجل ذلك رأينا ، كما وافتنا البرقيات ، ان القيادة العامة لم تدخر وسعاً في عمل كل ما امكنها عمله لتوطيد النفوذ الايطالي في الحبشة وضمان النصر للقوات المغيرة

الزحف على «ماكال»

ومن انباء الميادين ان الجنرال سانتافيلا قائد الفيلق الاول في ميدان الشمال يواصل زحفه على ماكال الواقعة على بعد خمسين ميلا من جنوب عدوى وقد توافينا برقيات الغد بظهوره امامها بعد ان اشم ان طلائع جيشه بلغت « سانز م » الواقعة في مركز متوسط بين عدوى وماكال

الرأس كاسا

يمهد لحركة التفاف

اما الرأس كاسا وهو الذي تولى الدفاع عن ماكال والمنطقة المحيطة فتدل انباء الامس على انه يتحرك بقواته في اتجاه الجنوب الغربي لماكال يشق لنفسه طريقا الى ادجرات ـ عدوى للقيام بحركة التفاف كبيرة يطوق بها الجيش الايطالي الزاحف على ماكال تمهيدا للانقضاض على جناحه الايمن

تخوف الايطاليين من الرأس كاسا

ويتخوف القواد الايطاليون في زحفهم على ماكال من الرأس كاسا لهذا نراهم يتحاشون المجازفة لان الراس كاسا عرف بانقضاضاته ومفاجآته

شكر

زارنا في وكالة هذه الجريدة الحاج عبد اللطيف الدويك من وجهاء الخليل واثنى جزيل الثناء على المطوف محمد حسين المشاط في مكة المكرمة لما يقدمه لحجاج بيت الله الحرام من الخدمات القيمة وهو يحث اهالي هذه البلاد على التعرف على هذا المطوف النشيط لاسيما وهو مستعد لتقديم الخيام وكل ما يلزمهم عند زيارتهم لمكة المكرمة والمدينة المنورة .

شجعوا مصنوعاتكم الوطنية

رسالة عرب فلسطين الى اخوانهم المسلمين

جاءنا من مكتب الحزب العربي الفلسطيني ما يأتي : الى كل مسلم في مشارق الارض ومغاربها نرسلها صرخة متألم ، وانة مكلوم ، ولهفة موتور ، واستغاثة مكروب . فلسطين العربية . البلاد المقدسة . اولى القبلتين ـ ثالث الحرمين ، المباركة بنص القرآن الكريم . المشرفة باسراء النبي العظيم . اصبحت اليوم في براثن النمر وانياب الثعالب . فهل من مغيث وهل من مجير؟

اعلن اهل فلسطين ، سدنة هذه البلاد المقدسة وحراس باب الجزيرة العربية المباركة للعالم في كل مناسبة ، ما اقبلوا عليه من اخطار وما استهدفوا له من نكبات وانه ان لم تتداركهم ايدي العرب والمسلمين بالمساعدة والاسعاف العاجل فسوف تصبح فلسطين العربية بلاداً يهودية . ويخلو اولى القبلتين وثالث الحرمين من كل موحد . ويفتح باب الجزيرة العربية المباركة لعبث كل عابث ، وغزو كل غاز . وها ان السياسة الاستعمارية القاتلة قد افسحت المجال لمؤامرة واسعة النطاق تسهل لليهود الاسراع في الاجهاز على العروبة والاسلام في فلسطين . فاظهرت العناية الالهية بالطرق العجيبة طرف هذه المؤامرة بما كشف للناس في هذا الاسبوع من تهريب كميات هائلة من الاسلحة والذخائر الى اليهود في فلسطين بوسائط شيطانية ونفقات لا يمكن ان يقوم بها الا المؤسسات الكبرى ذات النفوذ السياسي والمالي

ان ما كشفته الصدفة من الاسلحة والذخائر المهربة لحساب اليهود في هذا الاسبوع ليدل دلالة قاطعة على ان المكتشف هو حلقة واحدة من سلسلة حلقات بعضها قد وصل الى اماكنه وبعضها آت وسيصل الى اماكنه مادامت الحكومة البريطانية المنتدبة سائرة في غلوائها على اغراء هذه السياسة .

ان على اهل هذه البلاد المقدسة للاسلام والعروبة واجبان : الاول ان يدافعوا عن هذه البلاد حتى الموت ، وها هم اليوم يجابهون الموت . لا شك ولا شبهة . والثاني ان يعلنوا للمسلمين ما حل في بلادهم المقدسة من الاخطار كي يهبوا لمساعدتهم ودفع الغوائل عن مقدساتهم تلك الاخطار والغوائل التي تدفع بها ستة عشر مليونا من يهود العالم بقوى الامبراطورية البريطانية على رؤوس بضعة مئات الالوف من عرب فلسطين وسدنة الاماكن المقدسة .

فهل من نصير وهل من مجير ؟

رئيس الحزب العربي الفلسطيني

جمال الحسيني

. . .

من لا ارض له لاوطن له

ماذا تسمع اليوم

عن محلات السادة دجاني اخوان

يافا ـ تلفون ٧١٦

(يوم الاربعاء ٢٢ اكتوبر سنة ١٩٣٥)

٦ر٣٠ صباحاً تمرينات رياضية ـ بليغ صفوت افندى

٦ر٤٥ قرآن كريم ـ الشيخة منيرة عبده

٧ر٣٥ نشرة الاخبار

٧ر٤٥ ختام

١٠ر٠٠ اغاني بلدية ـ سيد درويش الطنطاوي

١١ر١٠ ختام

٢ر٠٠ مساء ـ اسطوانات ـ ياقلبي بزيادة دور محمد صادق ـ عيني فيها الدموع (منولوج) ام كلثوم ـ ياعلا شهد الغرام ـ احمد عبد القادر ـ الاغيد الي انشغل (موال) سكينة حسن

٢ر٣٠ النشرة التجارية الاولى

٢ر٤٠ نشرة الاخبار

٢ر٤٥ ختام

٥ر٠٠ قرآن كريم ـ الشيخ محمد الصيفي

٥ر٣٠ اسطوانات ـ تقسيم شوزى ـ حجار كار كرد (كمان) سامي شوا كنت خالي (دور) الانسة ام كلثوم

٦ر٠٥ حديث ـ حفائر الجامعة المصرية في هرمبوليس الغربية ـ الدكتور سامي جبره

٦ر٣٠ حفلة غنائية ـ الآنسة ليلى مراد وفرقتها (شريط ماركوني المسجل) دور هو الدلال

٧ر٠٠ نشرة الاخبار

٧ر٢٥ النشرة التجارية الثانية

٧ر٣٥ حديث ـ الراديو المسرحي تتمة الاستاذ احمد كمال سرور

٨ر٠٠ حفلة غنائية ـ صالح عبد الحي وفرقته ـ مقدمة وتقاسيم ـ توشيح تقاسيم قانون ـ ليالي وموال ـ دور قد اما احبك محمد عثمان

٩ر١٥ عود منفرد رياض السنباطي ـ تقاسيم عود انشودة شفت الامل والهنا تأليف حسين حلمي المانسترلي ـ وتلحين رياض السنباطي

٩ر٥٠ حفلة غنائية ـ صالح عبد الحي وفرقته مقدمة موسيقية ـ توشيح تقاسيم قانون ـ ليالي وموال ـ دور على نفسي انا الجاني

١١ر٠٠ نشرة الاخبار بالعربية والانكليزية

١١ر٣٠ السلام الملكي ـ ختام

نزولا على رغبة ذوي الشرف والعائلات وسدا لفراغ عظيم اوجدنا لكم :

كونتننتال اوتيل

بيافا الذي تشرف عموم غرفه على البساتين . وقد احدثنا فيه افخر الرياش مع الماء الجاري بعموم الغرف وحمامات من الطراز الحديث فمن شرفه يرى نفسه في بيت له

دخنوا السجاير التركية الفاخرة

المصنوعة من اجود التبغ التركى

الجودة

الوجاهة

الاتقان

جميع هذه الاصناف تجدها في السجاير التركية

الاصناف : جوكيه كلوب . يالووه . يكي تورك . غازي . يتيجه . خانم اكسترا . ايكنجي

الوكيل العام :

(يوسف البينا)

الدكتور ميخائيل شماس

بناء على الحاح الجمهور قد اتخذ الدكتور ميخائيل شماس الاختصاصي بالامراض الباطنية والاطفال عيادة له في القدس في حارة السعدية داخل باب العمود بملك الحاج محمد ابو الفضل العلمي وسيزاول مهنته ابتداء من ١٥ الجاري يومياً ما عدا ايام الآحاد . اما اوقات العيادة فكما يلي :

من ٧ ـ ٩،٣٠ صباحاً

« ٢ ـ ٤ بعد الظهر

وقد خصص يومي الثلاثاء والسبت من كل اسبوع لمعالجة اطفال الفقراء برسم قدره ٢٠ ملا فقط

Missing pg.3

كلمة العدد

صدى بشرى الائتلاف في الوطن

مرة ثانية تكشف المصادفة عن حادث

كيف نريد اضراب يوم السبت أن يكون

تلقت الامة نبأ الائتلاف في نشوة مؤثرة من الفرح ، وصادق الايمان . فقد أسعدها أن رأت أبناءها يجمعهم الواجب ، في ساعة المحنة ، وإبان الخطر وكان فرح الاقطار العربية المجاورة مثل فرح فلسطين ، المعنية الاولى بحادث الائتلاف . وقد حملنا النبأ بالتلفون الى زميلاتنا المصريات والسوريات ، فكنا لا نسمع الا عبارات الثناء على تلك الاثرة التي محت كل أنانية ، وتألقت تنشد المثل الاعلى في خلاص الوطن

بعد هذا نعود فنذكر ثانية ان اضراب يوم السبت ينبغي ان يكون بداءة لخطة ، لا نهاية لتدبير . ذلك ان الاضراب «اجراء» من تلك الاجراءات الكثيرة التي ستتخذها البلاد ، بلوغاً الى هدفها . وما دام الامر كذلك ، فليجيء هذا « الاجراء » مظهراً من مظاهر اعتزام الامر الباهر . وليعبر كل التعبير عن نفسية متألمة ، معتزمة ، تاقت الى العمل بعد هجعة طويلة ، وجمود أطول نريد ان لا يبقى متجر ، ولا مكتب ، ولا مقهى ، ولا مطعم — الا وقد اغلق أبوابه ، مثلما قد اغلقت قلوبنا ابوابها في وجه التناكر ، والاحتراب ، والتشنيع ، والتحزب ، والتقينا عند مشيئة الوطن اخوانا كل الاخوان

شاء القدر مرة ثانية ، وأذا الحادث يبدو مصغراً ، هذه المرة ، في حيفا . واذا المصادفة تكشف عن مسدسين كبيرين معهما ٢٢٠ خرطوشة ـ في علبة ... مرئ ! انهم يجيئون الى بلادنا ، ويجيئون مسلحين . انهم يجيئون مهاجرين ، وجنوداً اذن هناك تدبير ، فلنواجه التدبير . هنالك عمل ، فلنحبط العمل . هنالك مؤامرة فلنفسد المؤامرة !

مري على وجه هذا الوطن ، يا يد القضاء الرحيمة ، فامسحي عنه غبرة اليأس ، والضعف ، وانشئيه خلقاً جديداً ، كما كان . بل اعيديه الى ريعان الصبا وشرخ الشباب . ويا ايتها النفوس التي بخلت وامسكت في الماضي . افيضي على القضية مما عندك ، فانك باقية ببقائها ، فانية بفنائها ، لا قدر الله

الزواج الصوري في فلسطين

محاكمة اثنين وادانتهما بتهريب الفتيات

قبل ثلاثة اشهر راج في فلسطين نوع جديد من انواع التجارة . ذلك هو المتاجرة بالزواج الصوري ، اما بقصد ادخال الفتيات اليهوديات الى فلسطين وهذه احدى طرق هجرة اليهود . واما بقصد ادخال فتيات من نوع ساقط للاتجار بهن وواسطتهن متى دخلن البلاد .

هذه حقائق لم تسكت عنها الدفاع بعد ان اطلعت عليها ، بل حملت في سبيل الاخلاق حملة كان لها اثرها عند الحكومة

ورغم ان الحكومة اوعزت الى رجالها بضرورة السرعة في هذه الناحيه الهامة جداً من الوجهة الاجتماعية ، والقومية فان العمل في سبيل ذلك استمر شهورا ثلاثة لم يكتشف خلالها غير حادثتين من النوع الاول اى من نوع الزواج الصوري لادخال الفتيات اليهوديات الى فلسطين !

وقد توصل البوليس الى القبض على كل من ماير مزراحي وعمره ٢٣ سنة ، وابراهام هيزكو وعمره حوالي ٢٠ سنة بعد ان ثبت انهما يرحلان الى الخارج بصفة انهما شابان غير متزوجين ثم يعودان ... متزوجين وفي فلسطين يتركان زوجتيهما لتكرار العملية وهكذا

وعندما قدم المذكوران امام القاضي البريطاني في القدس لم يستطيعا اثبات او ابراز اوراق رسمية تشير الى صحة طلاقهما زوجاتهما اللواتي ادخلاهن فلسطين وحكم على كل منهما بالسجن ثلاثة اشهر

هذا حسن جدا غير انه لا يكفي !

نجزم ان هناك غير هذين الشخصين آخرين يقومون بنفس العمل الذي قاما فاين البوليس ليكشف لنا عنهم ؟

ثم اننا عندما قمنا بحملتنا الصحفية على الزواج الصوري قصدنا الناحية الاخرى ايضا التي لها عواقبها الوخيمة على الاخلاق والصحة ....

تجولوا في يافا ليلا ايها المسؤولون لا شك تشاهدون «جالية» من الفتيات يمرحن في شوارعها ويملأن شرفات فنادقها وقاعات حاناتها القذرة ومراقصها

هذا هو جيش المهربات اسألوا كيف ، واين يعيش ، اليس هذا هينا لسير التحقيق والبدء به ؟

نرجو ان نرى عملا باخلاص في هذه الناحية الاخرى والمجال واسع لمن شاء خدمة البلد في امانة وصدق ...

نبوءة فلكي

جاءنا من الفلكي الشيخ محمود العسكري انه في الثالثة عشر من شهر كانون الثاني تصطدم الاساطيل الجوية والبحرية ، وان فلسطين وسوريا وشرق الاردن سوف لا تصيبها ويلات الحرب وستكون الهند والصومال ومصر والسودان وطرابلس ميدان القتال الدولي الملتهب .

شكر على تعزية

يوسف الحسن عبد الهادي واخوانه يتقدمون بالشكر الخالص لكل من واساهم في مصابهم الاليم بفقد شقيقهم المرحوم عفيف سواء بتشييع الجنازة او بالحضور او بارسال الرسائل البرقية والبريدية . ويسألونه تعالى ان يتولاهم باطيب الجزاء وان يبعد عنهم كل مكروه

اتغلق القهاوي والمطاعم ايضا ...

اضراب يوم السبت وكيف يكون

تلقى الشعب اليافي نهار امس قرار الاضراب يوم السبت القادم بهدوء اذ كان هذا عنده شيئا متوقعا وكان يرقبه ل يرقب اتحاد الزعماء واتفاقهم على اقراره الى ان تم ذلك

وسر افراد الشعب بنوع خاص حين رأوا ان رجال المهن الحرة ايضا كالمحامين والاطباء والمعلمين وغيرهم سيضربون عن العمل في اليوم المعين اسوة بالعمال واصحاب المتاجر والحوانيت

وقد راجعنا الكثيرون في هذا الصدد سائلين ـ والقهاوي والمطاعم ؟ او ليس من الضروري ان تغلق هي ايضا لكي يكون الاضراب شاملا لا تشوه محاسنه مناظر القهاوي والناس فيها يلعبون النرد وغيره !

ملاحظة قيمة نحيلها بدورنا الى لجنة الاضراب آملين ان تذيع قبل الاضراب بيوم منشورا اخر تدعو فيه جميع افراد الامة الى الاضراب التام وتخص بالذكر منهم : اصحاب القهاوي نهارا واصحاب المطاعم حتى المساء بهذا يكون الاضراب عاما لا سيما اذا اشتركت فيه المصارف الوطنية ، واذا اضرب الطلبة والمعلمون

نرجو ان توفق الامة في اضراب يوم السبت فتبرز في اتم مظاهر الاتحاد ما دام الاضراب قد جاء باسم رؤساء الاحزاب جميعا

نقابة عمال البناء العربية

جاءنا ما يأتي : اعلن لعموم اعضاء نقابة عمال البناء العربية بيافا وضواحيها لحضور الاجتماع الذي سيعقد في يوم الجمعة الواقع في ٢٥ـ ١٠ ـ ٣٥ الساعة ٣ بعد الظهر في بيت السيد ابراهيم النوباني محلة العجمي بكرم الزيتون لاجل انتخاب مجلس ادارة ، وذلك بموجب المادة ١٥ من قانون النقابة

سكرتير النقابه

تغييرات في العدلية

اتصل بنا انه سيتم قريبا بعض التغييرات والتنقلات في دوائر العدلية بين التراجمة والكتبة تشمل يافا وحيفا ونابلس والقدس

وعلمنا ايضا ان سعادة قاضي القضاة الذي عاد نهار امس الاول من اجازته ، سيطلع على قائمة التنقلات هذه قبل اذاعتها . وربما احدث فيها بعض التغييرات

ترامواي

الى تل ابيب

تقدم الى مجلس بلدية تل ابيب عن طريق الحكومة اقتراح شركة اجنبيه في تسيير خطوط الترامواي في شوارع تل ابيب ، وبينها وبين ملبس وبقية المستعمرات المجاورة

وجاء في الاقتراح ان الترامودايات ستسير بقوة محرك لاسلكي دون قضبان حديدية ، وهي من هذه الناحية احدث اختراع الترامودايات في العالم

وقد اثار الاقتراح اهتمام الفئة التي تتشيع الى شركة (ماذير) وعارضوا فيه قائلين ان البلديه تستفيد كثيرا من باصات شركة (ماذير) لانها تدفع مبلغ ٢٠ جنيها سنويا رسما للبلدية عن كل سيارة تعمل على خطوطها وقد احيل الاقتراح الى اللجنة المالية لدرسه

قضايا الاراضي

صدر قانون جديد يحتم على المتنازعين على قطعة ارض ، اذا حضروا امام المحكمة ، ان يبرزوا خريطة نظامية مصادق عليها من دائرة المساحة الارض المتنازع عليها . وانه في حالة عدم ابراز مثل هذه الخريطة لا تنظر المحكمة في القضية

الاعلانات باللغات الاجنبية

اقترح احد اعضاء بلدية تل ابيب وهو من حزب العمال في الاجتماع الاخير الذي عقد مساء امس الاول ، ان تستعمل البلدية صلاحيتها في وضع ضريبة « رسوم » على الاعلانات التي تطبع وتوزع باللغات الاجنبية غير اللغات الثلاث الرسمية وذلك تشجيعا لاستعمال اللغات الرسمية فقط والعبرية في المستقبل

قضية تزييف النقد

التحقيق مع احد الضباط المتهمين

يباشر غدا المستر بودلي القاضي البريطاني التحقيق مع احد الضباط اليهود الثلاثة الذين اوقفوا عن العمل بتهمة الانتساب الى عصابة تزييف النقد

وقد علمنا انه سيستمع في جلسة الغد الى اقوال النيابة ثم الى افادة الضابط الذي اخذ افادة المتهم حين توقيفه عن العمل ، فسماع اقوال المتهم نفسه

وسنوافي القراء بما يجد في هذه القضية

نقابة الموظفين

ومندوب يافا

توجه من يافا عن لجنة الموظفين المحلية السيد نايف ابو غزالة الى القدس وحضر اجتماع نقابة الموظفين العامة التي بحثت في حالة الموظفين ومطالبهم بعد ان قابل وفدهم فخامة القائم باعمال الحكومة

تعليقات سريعة

بقية المنشور على الصفحة الاولى

الاشخاص المتزنون !

ولحظنا في الاجتماع اشخاصاً متزنين جداً ، تفرغوا للجلسة كجلسة لجنة أمة ، لا لجان احزاب وهؤلاء السادة مع حفظ الالقاب : راغب النشاشيبي ، اسحق البديري ، الفردروك ، سليمان عبد الرزاق ، محمود ابو خضرا ، يوسف ضيا الدجاني ، فقد كانت ملامحهم هادئة يشتركون في البحث في كلمات فقط ، ولا يدخلون في نقاش عنيف ، ولا جدل

جلسة موفقة على كل حال نرجوان تكون فاتحة خير ، ومقدمة لعمل انقاذ الوطن

حادث تهريب اسلحة جديد

مسدسان (موزر) و ٢٣٠ خرطوشة في علبة حلوى

هذه ايضا يكتشفها موظف صغير وبطريق المصادفة

حيفا في ٢٢ تشرين اول ـ لمراسل الدفاع الخاص ـ وصلت صباح اليوم الباخرة «هرزيون» وعليها ٤٥ مهاجراً يهوديا نزلوا منها في الساعة التاسعة وقصدوا توا الى مكتب مدير الميناء لاجراء التفتيش هناك

طريقة ضبط الاسلحة

وشرع المفتشون ينظرون في الحقائب والملابس الى ان حانت التفاتة من الخفير السيد محمد اليطار رقم ٢٩ الى صفيحة حلوى في يد مهاجر يهودي اشتبه بها في الحال فلما فتحت وجد بداخلها مسدسين « موزر » ومائتين وعشرين خرطوشة

سير التحقيق مع المهرب

وفي الحال اخذ ذلك المهاجر الى مكتب مدير الجمرك حيث بوشر التحقيق معه

ذيوع الحادث

في كافة الاوساط

وشاع خبر الشحنة المهربة في جميع ارجاء الميناء فاهتاج لذلك من في الميناء ووصل الخبر مسامع الاهلين في المدينة وكان له اثر سيء في النفوس

تكرر

وقوع الحوادث واهمال الموظفين

وقد تأكد للجميع هنا بان هذا الحادث لم يكن الاول من نوعه بل سبقته حوادث اخرى منها حادث الشحنة المهربة الخطرة التي لفظتها احدى البواخر بين قطع الفحم الحجري وكان العثور عليها بطريق المصادفة فضلا عن ان حوادث تهريب اخرى مرت دون ان ينتبه لها الموظفون في الميناء ، وفي مقدمتهم مفتش رصيف الجمرك الذي مر عليه اكثر من ثمانية اشهر دون ان يعثر على شيء يستحق الذكر

ثناء

على الموظفين الصغار

لذلك لا بد لنا تجاه هذه المشكلة ان نثني على همة الموظفين الصغار الذين يقومون بواجبهم اكثر من رؤسائهم الكبار

لفت نظر

والمناسبة تدعونا ان نلفت نظر مدير الميناء الى ضرورة توظيف سيدة عربية لتفتيش المهاجرات اليهوديات اللواتي ثبت انهن اشجع واقدم من الرجال في تهريب الاسلحة وهذه ناحية مهمة نأمل من حضرة المدير اعارتها شيئا من اهتمامه

تأصل

فكرة تهريب الاسلحة

هذا فضلا عن ان سكان المدينة تأكدوا ان حوادث التهريب آخذة في الازدياد وفي انها في هذه المدينة لا تقل عنها في مدينة يافا التي ضبطت فيها الشحنة الهائلة منذ ايام

اهتمام

الجمعيات بالحادث

وقد اتصلت على الاثر بجمعيات وطنية متعددة وتحدثت الى بعض الرجال المسؤولين فوعد الجميع بحثه في اجتماع غد في قاعة الجمعية الاسلامية

اعتراف

ضمني عن المهاجرة

جاء في الباليستين بوست ان دائرة الهجرة التابعة للجنة التنفيذية الصهيونية ، ابرقت الى بولونيا لتمنع حضور المهاجرين الذين سبق ان ارسلت لهم جوازات سفر من التي يعتقد انها غير صالحة ولا تخولهم حق الدخول

هذا الخبر « البسيط » ننشره على علاته ، وهو ينطق ضمنا باعتراف خطير للوكالة اليهودية وفرع دائرة مهاجرتها

دائرة الزراعة

وغرس الاشجار المثمرة

زادت رغبة المزارعين خلال السنتين الماضيتين في زراعة اشجار الفاكهة على انواعها بقصد الاستعاضة بها عن البرتقال بعد ان كثرت زراعته . ولما كانت الاشجار المثمرة قليلة فقد اهتمت دوائر الزراعة بذلك وأقامت لديها مشاتل كثيرة في جهات مختلفة لاعداد الشتل للمزارعين وما ان اعلنت هذه الدائرة عن وجود كميات للبيع عندها حتى تهافت عليها المزارعون بكثرة لم تكن تنتظرها وهو الامر الذي دعاها الى ان تزيد في امداد كمية اكبر للفصل الزراعي القادم

اما سعر الغرسة التي كانت تبيعها الى المزارعين فقرشان فقط مع انها تباع في الخارج بخمسة قروش

تجارب مزروعات

الري

اتمت دائرة الزراعة في يافا فحص محصول البطاطا الزحلاوية التي وزعتها على المزارعين لتجربة زرعها على الري قبل الموسم المعتاد ، فوجدت انها نجحت نجاحا باهرا

وكذلك البرسيم الذي زرع مع الري بقصد ايجاد علف اخضر للحيوانات ابان الموسم الذي يقل فيه المرعى

لجنة

الاثمار الحمضية

اجتمعت لجنة الاثمار الحمضية قبل ظهر امس في دائرة الزراعة بيافا ، وقد حضر الاجتماع عزمي بك النشاشيبي ، قائمقام الثغر ، ممثلا الحكومة ، وفرنسيس افندي جلاد من العرب ، والادونات روكاخ ، حيفتز ، شلوش ، رازوفسكي عن اليهود . وكانت الجلسة برياسة المستر ويليامز .

وبحثت اللجنة عدة شئون منها : شحن البرتقال الى بولونيا وهولندة واستبدال المشحون باخشاب وبضائع وتوزيع اعلانات عن البرتقال في احدى عشرة دولة وفي الولايات المتحدة . وارسال وفد تجاري للدعاية في اوروبا . غير ان هذا الاقتراح الاخير تأجل بمناسبة الظروف الحاضرة والاضطراب الدولي . وبحث في الاشتراك بمعرض دمشق ، الا انه تبين ان اجود البرتقال لا يكون في شهر نيسان ، وهو موعد المعرض ، ولذا لم يوافق على الاشتراك فيه

ومن المؤسف ان الاعضاء العرب لم يحضروا

تزوير الجوازات

نظر امس الادون زكرمان حاكم صلح تل ابيب ، التهمة الموجهة الى كل من بنك ، كان وشركس ، المتهمين الثلاثة بتزوير جوازات السفر الفلسطينية

وبعد ان استمع اقوال ثمانية شهود من الذين يشتغلون باعمال الهجرة والجوازات وتأشير « الفيزات » استمع الى اقوال شهود الاتهام الذين اقروا انهم دفعوا ٥٠ و ٦٠ جنيه للمتهمين لقاء حصولهم على تزوير الفيزا

وقد تأجل النظر في اتمام هذه القضية الى يوم الاثنين القادم حين يستمع القاضي الى اقوال عدة شهود آخرين

قطع الاشجار

اعلم الشيخ شاكر محمد دومرا من سكان الشيخ مونس مركز بوليس ساروتا ان اشخاصا مجهولين دخلوا بيارته ليلا فقطعوا له ٥٩ شجرة برتقال وعلى اثر ذلك توجه رجال البوليس الى محل الحادث . وبعد البحث القي القبض على كل من احمد محمد الحلبي وعبد الكريم محمد يوسف وكلاهما من سكان الشيخ مونس

اعلان

لبيع اموال منقولة صادر من دائرة اجراء حيفا

بالقضية رقم ٢٣٠٥ ـ ٣٥

عدد	جنس
١٧٠	ماعز اسود كبير وصغير ذكور واناثي عافيه
١	بهيمة خروبية
٥	غنم ابيض نعاج كبيرة
٣	بقر متنوع الشكل
١	حصان
١	مهرة

سيباع بالمزاد العلني جميع هذه الحيوانات المبين نوعها ومقدارها واشكالها بعاليه المحجوزة من اموال كل من المحكوم عليهم محمد قوت الحاج سالم وسالم ابو الحاج قاسم واحمد السليمان من قرية هوشه تسديدا للذمة المطلوبة منهم وقدرها ٣٠٩ جنيهات و ١٩٥ مل فلسطيني عافيه الرسوم والمصاريف لصالح المحكوم له الخواجه رفول حكيم التاجر بحيفا فمن له رغبة بالشراء فليحضر الى ساحة الحسبة بحيفا في الساعة ٣.٥ من بعد ظهر يوم الاثنين الواقع في ٢٨ـ١٠ـ٩٣٥

اقتضى اعلان الكيفية

مأمور اجراء حيفا

٢٢ـ١٠ـ٩٣٥

***

Missing pg.5

محليات

هنود فلسطين وحوادث الزلزال

في كوتيا

وقعت حوادث الزلزال في «كوتيا» في الهند منذ مدة واصيب من الاهالى عدد كبير بخسائر عظيمة وقد تمكنت الجالية الهندية في فلسطين من جمع اربعة وعشرين جنيها و ٨٩٠ ملا وقد سلم هذا المبلغ لفخامة القائم باعمال الحكومة لارساله الى نائب الملك في الهند

بطولة التنس

انتهت المباريات لاحراز لقب بطولة التنس في فلسطين، في الساعة الرابعة من بعد ظهر يوم الاحد بحضور فخامة القائم باعمال الحكومة بتفرق السيد ادمون رجوان وقد نال الجوائز التالية السادة الاتية اسماؤهم

الرجال المفرد

لكأسي هربرت صموئيل وكولونيل لو السيد ادمون رجوان

الرجال المزدوج

لكأس بيتر نوبل لسنة ١٩٢٣ وكأس يوسف بيروتي لسنة ١٩٣٤ السيدين ادمون رجوان واميل رجوان

السيدات مفرد

كأس السير كل سبورتيف لسنة ١٩٢٦ وكأس بلدية يافا لسنة ١٩٣٦ مسز لينش

السيدات مزدوج

كأس مسز ساندرز مسز ساندرز ومسز كاهل

المزدوج المختلط

كأس ادمون دوك لسنتي ١٩٢٣ و ٩٣٤ مسز لينش والمستر وانرايت

جوائز مختلفة

اما في المباريات الاولية والتي اعطى فيها «هاندي كاب» فقد تفوق ونال الجوائز السيدات والسادة الاتية اسماؤهم: الانسة فيوليت عبد النور، الانسة لوريس عبد النور، والانسة اوجني اسعد والانسة افلين صايغ والسيد اميل برتقش والسيد نجيب علم الدين والمستر هاوس والانسة اغلين روك والمستر كالندر والانسة ناديا بيروتي والسيد موريس زمريا والانسة روف والانسة كوبر

وقد استحق نادى السيركل سبورتيف الثناء لتنظيمه هذه المباريات الرياضية السنوية

صدام ووفاة

وقع صدام عنيف بين سيارتين صغيرتين في شرق يازور على طريق القدس، وبلغ من عنفه ان قذفت كل سيارة الى جهة من جانبي الطريق وقد توفي سائق احدى السيارتين

حفلة زفاف

تعقد حفلة زفاف الاستاذ رشيد الرياحي على الآنسة صفية الايابيدي في منزل خالها الدكتور سامح فاخوري محلة الصنائع قرب الحديقة في بيروت وذلك يوم الثلاثاء الواقع في ٥ تشرين ثاني الساعة الرابعة والنصف بعد الظهر

من لا ارض له لا وطن له

حول حادث

تهريب السلاح

جاءنا ما يلي من جمعية الشبان المسلمين بسلوان احتجاجا على حادث التهريب:

فخامة المندوب السامي: ان تغاضي حكومتكم عن تهريب السلاح المستمر لليهود لا يسع العرب السكوت عنه مهما كلفهم الامر

١ جمعية الشبان المسلمين في سلوان تحتج اشد الاحتجاج على هذه المؤامرة

٢ تطلب الاسراع بتفتيش مدينة تل ابيب وجميع المستعمرات اليهودية بدقة زائدة

٣ تطالب ان تبلغوا حكومتكم وعصبة الامم باننا اصبحنا تجاه هذه الحوادث غير امنين على انفسنا وعيالنا من فتحكم باب الهجرة على مصراعيه وتغاضيكم عن تهريب الاسلحة

السكرتير

احمد حسين الغول

الشباب الارثوذكسي والانتخاب البطريركي

جاءنا ما يلي: دعى نادي الشبيبة الارثوذكسي في اللد اعضاءه لعقد اجتماع فوق العادة وفي الساعة العاشرة صباحا من تاريخ اليوم حضر جميع المدعوين وبعد البحث في بعض شؤون ارثوذكسية تداول المجتمعون مسألة رد دعوى القضية الارثوذكسية من قبل محكمة العدل العليا بالقدس، وبالاجماع تقرر ارسال برقية لفخامة القائم باعمال الحكومة واخرى الى اللجنة التنفيذية بالنص الآتي:

فخامة المندوب السامي القدس

اللجنة التنفيذية الارثوذكسية في القدس

رد الدعوى لا يؤثر بقضيتنا استمرار بمطالبة حقنا حتى آخر نسمة من حياتنا. نؤيدين اللجنة التنفيذية الارثوذكسية ولا نعترف بتموثاوس بطريركا ولا بغيره ما لم ننل حقوقنا

نادى الشبيبة الارثوذكسية باللد

اجتماع ديني

في بيت دجن

اوفدت جمعية الهداية الاسلامية بيافا الاستاذ اسماعيل افندي السوافيري يوم الجمعة الماضي الى قريتنا بيت دجن حوالي الساعة العاشرة صباحا ودخل المسجد واخذ يفسر في قوله تعالى «القارعة ما القارعة» الاية واستطرد في احوال الاخرة؛ وبعد الصلاة طلب جمهور كبير من المصلين يعد بالمئات التكلم عن الحبشة وعن تعلقها بالمسلمين ايام النبي محمد صلى الله عليه وسلم فاخذ يشرح لنا مساعدتهم للوفد الذي ارسله الرسول برياسة جعفر رضي الله عنه وما اوصى النبي المؤمنين بالمساعدة للاحباش حيث انهم آووا الصحابة يوم الهجرة. واهدى هداياه للنبي وارسل الوفد بكل احترام. فشكر المصلون الاستاذ وتضرعوا اليه سبحانه وتعالى ان ينصر الاحباش على اعدائهم

رئيس جمعية العمال العرب

في بيت دجن

حسين الكايالي

حفلة

تسليم درع الملك

ستكون حفلة تسليم درع جلالة الملك غازي الاول في يوم الجمعة الموافق ٢٥ ـ ١٠ ـ ١٩٣٥ في الساعة الرابعة والنصف مساء بدار النادي الرياضي الاسلامي اليافي وسيقدم باسم جلالة الملك درع «غازي الاول» سعادة قنصل العراق العام في حيفا، وقد دعا سكرتير الاتحاد الدكتور داود الحسيني رؤساء الاحزاب جميعهم، كما ارسلت الدعوات الى عدد كبير من الشخصيات البارزة في انحاء فلسطين وسيقدم في هذه الحفلة رئيس مكتب الشباب أوسمة درع الشباب وسيقدم سماحة الحاج امين افندي الحسيني السيف الذي احرزه النادي الحائز لاكثرية النقط في المهرجان الرياضي الاول، كما ان سيفا آخر سيقدم للفائز لاكثرية النقط من لاعبي النادي الرياضي الاسلامي بيافا

مدينة

القدس القديمة

اتصل بنا ان الحكومة المركزية في القدس اتخذت قرارا هاما للمحافظة على شكل المدينة التاريخي وعلى هذا تسحب المدينة القديمة من صلاحية لجنة تنظيم المدن وتؤلف لها لجنة خاصة تخول صلاحية اعطاء الرخص للبناء وغير ذلك وستشرف هذه اللجنة على منطقة المدينة القديمة والمقابر التي حولها وجبل الزيتون وجبل سكوبس والوادي الذي يحيط بالمدينة

استيراد

بذور البطاطا

تلقينا من الم المطبوعات ما يلي: يعلن لمستوردي بذور البطاطا ان هامش الذيل السادس من الامر رقم ١٢٩ لقانون وقاية النبات المؤرخ في ٥ ايلول سنة ١٩٣٥ والمنشور في الصفحة ١٢١٤ من الملحق رقم ٢ العدد ٥٣٨ الممتاز من الوقائع الفلسطينية الصادر في ١٤ ايلول سنة ١٩٣٥ قد عدل كما يلي:

تعتبر الارسالية خالية من حشرة البطاطا الدشرية او الحشرة القشرية العادية اذا كان المصاب منها يقل عن عشرة في المائة من مجروح العيون وعن عشرة في المائة من كامل سطحها، والا فانها لا تعتبر خالية من المرض واما ان يعاد تصديرها او تتلف.

وهذا التعديل يعني انه سيسمح بادخال ارساليات بذور البطاطا حتى ولو كانت مصابة بالحشرة القشرية العادية على شرط ان لا يكون اكثر من عشرة في المائة من الارسالية مصابا بما يتجاوز عشرة في المائة من سطح البطاطا المصابة بالحشرة القشرية.

٢١ تشرين الاول سنة ١٩٣٥

سيارات غزة
«الوطنية»
سفريات يومية
بين غزة ويافا
«وبالعكس»
سيارات فخمة
«سائقون ماهرون»

اجتماع

المجلس البلدي

عقدت هيئة بلدية يافا مجلسا في الساعة الرابعة بعد ظهر امس برئاسة الاستاذ سليمان افندي ابو غزالة المحامي نظراً لتغيب سعادة الرئيس، وسكرتارية الاستاذ حربي الايوبي وبحضور الاعضاء السادة: حسن افندي ابو الوفا الدجاني فضيلة الشيخ عيسى افندي ابو الجبين، حسين افندي شهاب الدين، عبد الله افندي متري والادون حاييم موطرو

وقد جرى البحث في الاستدعاء المقدم من اصحاب الابنية الذين بنوا بدون رخصة، وحكم عليهم باحكام مختلفة بين هدم وغرامة.

وبعد ان درس المجلس الموضوع درسا وافيا رأى ان ينظر في امر هذه المخالفات سواء المحكوم فيها او التي سيحكم بها ودرجة تأثير الابنية من حيث الموقع على الانظمة وقانون التنظيم وقد ارتأى المجلس بعد ان بحث هذه النقاط على ضوء الاوراق الرسمية ان يبت فيها بصورة نهائية في الجلسة القادمة: ولم يستطع المجلس ان يعطي قرارا نهائيا في امر انشاء مستوصفات عديدة في اماكن مختلفة من المدينة بسبب تغيب الرئيس، على ان يتم البحث واعطاء القرار في جلسة قادمة بعد ان يكون قد تزود بالمعلومات الوافية

ثم بحث في مواضيع اخرى وانفض الاجتماع في الساعة السابعة مساء

مكتب محاماة

علمنا ان الاستاذ المحامي حسن صدقي بك الدجاني قد اتخذ مكتبا للمحاماة في يافا علاوة على مكتبه في القدس وذلك في عمارة الاستاذين منعم وعمور الجديدة وسيباشر العمل فيه بعد انجازه عن قريب، فنرجو له التوفيق الذي هو اهل له

وصول قاضي القضاة

وصل نهار اول امس الى يافا عن طريق البحر عائداً من اجازته سعادة قاضي القضاة السير ميخائيل ماكدونل وقد استقبله على الميناء عدد من موظفي دائرة العدلية في القدس

عقد قران

يجري في الساعة الثالثة بعد ظهر يوم الجمعة الواقع في ٢٧ رجب الموافق ٢٥ تشرين اول الجاري عقد قران السيد سليم امين على الآنسة كريمة السيد حسن ابو شليح في بيته الكائن في محلة العجمي

مفتش

حدائق المدارس

قدم يافا امس الاستاذ احمد القاسم مفتش حدائق مدارس معارف فلسطين للتفتيش على حدائق المنطقة الجنوبية

الى متى؟

وصلت الباخرة «جروزاليم» ميناء يافا اول امس «الاثنين» وعليها ٣٥٠ مهاجرا يهوديا

الروليت الفظيعة

اقرأي يا سلطات!

ما هذا الشقاء؟ ويل للنفوس وويل للاشخاص الذين يسعون جهد طاقتهم للحصول على ما يسدون به رمقهم وجوعهم، واذا بالشيطان امامهم يضغط على آرائهم فيرموا جميع ما لديهم من النقود ضمن صندوق الروليت وبعده يبيتون بلا أكل وينامون في الشوارع اذ لم يبق معهم اي شيء ليرهنوه في المطاعم او الفنادق

هل تمطر السماء ذهبا أم تنبت الارض فضة فيرميها الشعب في صندوق الروليت

فلا حول ولا قوة الا بالله العلي العظيم

اين رجالنا والحكومة ليروا ما حل بالجمهور المسكين ولينظروا فضائح هذه اللعبة وما تجره من البلاء العظيم اجئت اذكر لقراء «الدفاع» الكرام بعض فضائح هذه الآلة البغيضة:

دخل عامل مطعم الرملاوي ليتناول العشاء، وبعد ما اكتفى قام لغسل يديه واذا آلة الروليت امامه فغره الشيطان فأخذ يرمي ما لديه من النقود حتى لم يبق معه شيئاً وتذكر انه لم يدفع ثمن الاكل فخلع «جاكته» ورهنه عند صاحب المطعم على ثمن العشاء وذهب لينام في الفندق فطالبه صاحبه بالاجرة سلفاً فقال له ارهن لي هذا القميص فلم يقبل ورجع بائساً حزيناً على حاله ونام في الشارع فأثرت عليه شدة البرد وهو الآن في المستشفى البلدي يقاسي الالم بسبب هذا الحادث

وثمة حادث اخر، دخل سائق الى مقهى لينال بعض الراحة واذا باللعبة المذكورة، فغره الشيطان واخذ يرمي في الصندوق حتى لم يبق له نقود وتذكر بعد ذلك ان النقود امانة للشركة التي يشتغل بها فتألم واخذ في تأنيب نفسه ثم ذهب للنوم وفي الصباح طالبه رئيس الشركة بالدراهم فأجابه انها سرقت وطلب اليه ان يقتطعها من راتبه وكان المبلغ ٢٢٠ قرشا وفي ثاني يوم رجع المقهى مرة اخرى واذا بالشيطان يخيل له الربح فتهور مرة ثانية وكانت خسارته ٣٥٠٠ قرشا وفي الصباح طالبه رئيس الشركة بالمبلغ فقال له سرق وعندها فهم امره وحاسبه فتبقى للشركة عليه ١٢٠ قرشا فسامحته الشركة بها واخرجته من العمل فرجع الى الفندق واخرج ثيابه وباعها بيد الدلال ليأكل بثمنها ولكنه فكر بالربح من هذه الآلة فلعب حتى لم يبق معه اية نقود، عند ذلك بدأ الدين من زيد وعمرو حتى انتهى امره الى ان يجمع له اهل البر ما يسافر به الى بلده

وهناك حادث ثالث: المرأكل متجول دخل المقهى ليبيع ما لديه ليربح مصروفه، ورأس ماله دين من احد اصدقائه فباع ما يحمل ثم خيل له الطمع هذه اللعبة فرمى ما لديه من النقود حتى اصبح خاويا واخذ في البكاء والصياح «يا عالم يا اخواز والله حق الاكلات بالدين» ومن شدة ألمه بدأ يضرب نفسه وينتف شعره حتى حضر رفيقه فنهره وطرده من غرفته وها هو الان جائع ينام في الشارع على الارض

فيا ايها العرب اما يكفيكم كل هذه المصائب وكل هذه الفضائح فهل منكم من يعمل؟

عربي متألم

اعلنوا في الدفاع

راديو كريم هو الكريمة العلمية الطبية المضمونة بانها تزيل من الوجه جميع الحبوب والبثور والكلف وضربة الشمس والنمش والبقع السوداء وتجعل بشرة الوجه نظيفة ناصعة كالمرآة..

فالسيدة التي تشكو من وجود بقع سوداء او حبوب على وجهها عليها ان تستعمل هذه الكريم فترى الفرق العظيم بوجهها في مدة ايام قليلة! انظر الى الصورة اعلاه وهي صورة سيدة جميلة معروفة لدينا، انظر الى وجهها قبل ان استعملت راديو كريم وبعد ان استعملت راديو كريم فتعرف بنفسك قيمة هذا الكريم المشهور

Radio Cream Medicated

تحضير الشركة الكيماوية الانكليزية ـ لندن ـ انكلترا

الوكلاء والمستودع العام: الشركة المصرية البريطانية التجارية
«مصر: شارع سليمان باشا ـ الاسكندرية: شارع طوسن باشا»
وللشركة فروع في يافا وبيروت وطرابلس ـ نمرة التلفون بيافا ١٠٦٢
شارع ظريفة عمارة الطابو سابقا

مصبغة **الشرق** الكبرى

شرف وجرب
مرة واحدة
مصبغة الشرق الكبرى
بشارع الاسعاف ـ يافا
لصاحبها ـ امين البحيري

تسر من الطرق الحديثة المتبعة في اوروبا والتي تخرج لك الهندام نقيا ومصبوغا ـ اذا اردت

اسرع ايها الشاب الانيق وجرب مرة واحدة تر نفسك تدفعك دائما اليها

شركة التمدن الصناعية
حسين فهمي المهندس وأولاده
شارع محمد علي نمره ١٤٦ بمصر تلفون ٤٤٨٨٧

مسبك التمدن تطبع بحروفه الجميلة جميع الجرائد والمجلات المصرية كالمقطم والبلاغ وكوكب الشرق والجهاد والاتحاد والشعب والسياسة والثغر والكشكول والبصير والوادي والنظام والجامعة العربية والجامعة الاسلامية والدفاع وفلسطين والتجارية المصرية ومصر والمنار والثغر ببغداد والمجلة الجديدة والصباح وأبو الهول والصريح والعروسة ومجلات روز اليوسف والجامعة والمرشد واللطائف وغيرها من الجرائد والمجلات الدائمة الانتشار. ولدى المسبك كميات وفيرة من جميع أنواع الحروف العربية والافرنجية وجميع لوازم الطباعة ويقدم جميع الطلبات بسرعة فائقة بأسعار متهاودة مع سهولة الدفع وحسن المعاملة

وكيل الشركة: أحمد فهمي

حركة الميناء

وصلت ميناء يافا اول امس البواخر: سلام وعليها ٢٥٠ طنا من العفش، وجروزاليم وعليها ٣٥٠ طنا، وأمالي وعليها ٤٠٠ طن، ودييانو وعليها ٢٩٠ طنا من مختلف البضائع، ودواني وعليها ٧٢٠ طنا، وزمالك وعليها ٢٠٠ طن. كما وصلت المراكب الشراعية مسعوده وعليها ٩٧ طنا والرحمن وعليها ٥٢ طنا، وقد بدىء بتفريغها عقب وصولها

اعلان

مجلس محلي البصة

بموجب قانون بيع المسكرات لسنة ١٩٣٥ جئت معلنا عن طلب تجديد رخصة بيع مشروبات روحية لعام ١٩٣٥ للاستهلاك بالمعرق والجملة داخل محلي الكائن بالساحة العمومية بملك الخواجه ميخائيل جبور بالبصة

خليل جبور

Missing pg.7

يافا — يوم الاربعاء ٢٥ رجب ١٣٥٤ — الموافق ٢٣ تشرين اول ٩٣٥

أصاحب الامتياز والمحرر المسؤول: ابراهيم الشنطي
مدير الادارة: شوكت حماد
رقمي التلفون ١٠٧٥ و١١٨٧

الدفاع

جريدة يومية سياسية مصورة

﴿ العدد — ٤٦١ — السنة الثانية ﴾

ادارة الدفاع في عمارة حزبون شارع جمال باشا — يافا
العنوان البرقي: الدفاع يافا — ص . ب ٢٥٥

	عن سنة	عن نصف سنة
قيمة الاشتراك في فلسطين	١٥٠	٨٠
في الخارج	٣٠٠	١٦٠

صور عالمية على هامش الحوادث

مباراة رياضية في لعب السيف يتحفز كل واحد منهما للنيل من خصمه

يتمرنون على الركض السريع للاشتراك في الالعاب الاولمبية

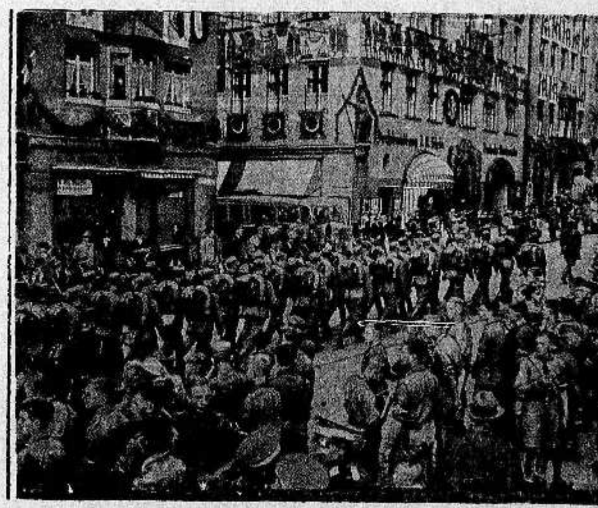

الشبيبة النازية في برلين تقوم بتداريبها وعلى جانبي الطريق تحتشد الجماهير لتحيتها

اوتيل الخديوي الكبير
يافا لاصحابه شارع المحطة
الحاج شريف غزال وولده شحاده النابلسي
بنايه جديدة - اربع طبقات - اول افتتاحه
ترى منه مناظر خلابة تأخذ بمجامع القلوب برا وبحرا
مفروشاته — وتختوته — ومبيلياته جديدة على الطراز الحديث
محلات خصوصية للعائلات — حمامات ساخنة وباردة — خدمة حسنة
ايها المسافر
زر مرة واحدة هذا الاوتيل الضخم
وانظر مايكون من السرور في نفسك التي تقودك حتما
لان تكون من زبائنه الدائمين

رقم تلفون وكالة الدفاع في القدس ١٤١٣

أفخر أنواع الصابون النابلسي
له شهرة واسعة
مصنوعات معامل
أحمد الشكعه نابلس
الصابون النقي المعروف
هو صابون
زيت زيتون
نابلسي حسن الشكعه
ماركة مسجلة
« ماركة مسجلة »
أنقى صابون يستعمل في البيوتات الكبيرة نظيف يطري البشرة ويجعلها بضة لامعة
نال الجائزة الاولى في معرض نابلس سنة ١٩٢٤ · رائحته جميلة لانه مصنوع من زيت الزيتون النقي
الوكلاء
محمود كمال قطان: يافا
محمد حمدي المصري: حيفا
محمود فيضي أخوان: القدس
لا تدخل الى بيتك صابونا سواه

مطبعة
الدفاع
التجاريه
في عمارة « بوست »
خير مطبعة يمكن الاعتماد عليها
لطبع جميع لوازمكم التجارية
حروف جديدة - ادوات فنية
اتقان فائق نظافه وسرعة بالعمل
مع أسعار معتدلة للغاية
المخابرة مع ادارة الجريدة
في عمارة حزبون تلفون ١٠٧٥

issue #462

Missing pg.1

دنيـــا العرب والاسلام

١ـ النشاط الحربي في الساحات الحبشية
٢ ـ الصعوبات التي يلاقيها الطليان
٣ ـ تأثير الطائرات في الحبشة

النشاط الحربى في الساحات الحبشية

يزداد النشاط الحربى في مختلف الساحات الحبشية بعد ان تهيأت الاستعدادات وبات الموقف لا يحتمل التأخير ، وقد مل الايطاليون الانتظار بعد ان لمسوا فشل الخطة الحربية التى نظمت للاستيلاء على الحبشة والتى كان يظن انها ستؤدي حتما الى الفوز السريع

وانباء الميدان الافريقي تشف على ان التأخر في دخول المعارك الحقيقية ليس من مصلحة الفريقين في شيء ، فالاحباش نظاميون وغير نظاميين يبدون تلهفاً شديداً للقتال والانتقام ، ويتسرب الضعف الى قلوب الجند الايطاليين لانهم رأوا ان الخطة التي وضعت انكون القاضية على الاحباش في اسرع وقت ، لم تكن الا تلك الحركة الاولى التى اظهروا فيها التقدم في داخلية الحدود الحبشية دون ان يصادفوا مقاومة ذات بال لان الاحباش افسحوا لهم الطريق ودخلوا الاراضي امامهم لاغراض ظهر بعضها ولا يزال البعض الاخر في طي الكتمان

ثم ننتقل الى الصومال فنرى ان له شأنا عظيما في الهجوم الحبشي المبيت وان الساحة الواقعة بين « دومو » شرقا و « دولو » غربا ستكون الساحة الرئيسية لاشد المعارك واحماها وطيساً والمعروف ايضا ان الطليان كانوا وضعوا خطة حربية تقضي بالهجوم على هذه الساحة بثلاث قوات ، واحدة تزحف في شمال « وال وال » ثم تتجه الى الشمال الشرقي والثانية تزحف من جنوبي « واردير » ثم تتجه الى الجنوب الغربي والثالثة تزحف من غربي نهر جيلي ثم تتجه الى الجنوب من « دولو » وحصرت هذه القوات الثلاث في الساحة التي ذكرناها والتى تحدد تخومها تحديداً نهائيا بين الصومال والحبشة

على ان الحالة تغيرت تغيراً ظاهراً فالاخبار تأتينا عن هجوم مرتقب اوشك الرأس نسيبو ان يقوم به على رأس قوات تبلغ ٢٠٠ الف مقاتل حبشي ، كما ان هطول الامطار غزارة في الآونة الاخيرة وقت عاقبة شديدة في سبيل تقدم القوات الايطالية ، وجعلت من المتعذر القيام باية حركة في ميادين وادي جيبلي وجوربا واوجادن ، وقد وقف الجنرال غراسياني عن التقدم ، كما تقول المصادر الايطالية نفسها ، بسبب هطول الامطار ، ونرى ايضا ان الحالة في الميدان الشمالي لا تختلف كثيرا عن الحالة في الميدان الجنوبي

الصعوبات التي يلاقيها الطليان في الحبشة

احدث الدوائر العسكرية الايطالية احساسا تاما بالصعوبات التي تلاقيها القوات في شرق افريقيا ، فالجد الذي وصلوا اليه من هجومهم لا يرضي « الكرامة الوطنية » كما كان يقول الايطاليون ولا يحقق شيئا من المطالب التى وطدوا العزم على تحقيقها ، ولا يتفق مع الاستعدادات الهائلة التى حشدها الفاشست . ونشير في مجال هذه الصعوبات الى عامل سياسي يظهر في الموقف الحربي وهو عامل كان يظن انه سيوقف الاعمال الحربية وانقلب اخيرا الى تأثير عكسي فازداد النشاط في مختلف ميادين الحبشة ، وهذا العامل هو اشتراك فرنسا مع انكلترا فى محاربة ايطاليا ، اذا حدث اعتداء من جانب الثانية ، ونلاحظ ذلك في أن انكلترا لم تسحب اية قطعة من سفنها الحربية التى استقدمتها من مختلف مياهها الى البحر الابيض المتوسط ، ومن الناحية الايطالية نرى ان قوات الايطاليين في ليبيا قد زيدت بعد المحادثات التى جرت بين سفير انكلترا في روما وبين السنيور موسوليني يضاف الى ذلك الصعوبات الطبيعية التى يلاقيها الايطاليون في الحبشه ففي بعض جبال الحبشة ما يبلغ ارتفاعها ثلاثة آلاف متر ، كما ان الاراضي الحبشية صعبة المسالك ومشكلة المياه اشد المشاكل التى يلاقيها الجند الطليان

تلك هي بعض الصعوبات التي تقف في وجه الحملة الايطالية وهي كافية للتكهن بما ستسفر عنه نتيجة المعارك المنتظرة

تأثير الطائرات في الحبشة

انشأ الكاتب المعروف المسيو مارسال غوبول مقالا في جريدة « الاكسلسيور » الفرنسية التى اصدرت عددا خاصا عن الحبشة ذكر فيه عن القوات الايطالية وعن الدور الذي تلعبه الطائرات الايطالية في الحبشة فقال : « تدل الاحصاءات الرسمية على ان ايطاليا تملك فى افريقيا في الوقت الحاضر ٢٥٠ طيارة ، ولكن في الامكان ان نقول ان لايطاليا من الطائرات في الحبشة اكثر من هذا العدد لانها تعتمد في مغامرتها على هذا السلاح الى درجة كبيرة .

ومهمة الطائرات الايطالية فى الحبشة هي كما ذكرت « الاكسلسيور » (سحق العدو والقضاء على قواه المعنوية ومساعدة الجيش البري في حركاته التى يبديها واخذ الصور اللازمة لوضع الخرائط للمناطق الحبشية التى ترابط فيها قواهم وتحكيم طاقات المدفعية عليهم ، ومساعدة وحدات الهجوم بقذف القنابل على المناطق الحصينة)

وتعتقد هيئة اركان حرب الجيش الايطالي ان الطائرات ستعود على ايطاليا بنتائج كبيرة ، كما عادت على فرنسا في حرب مراكش .

والتهى المسيو مارسال غوبول الى انه يعتقد شخصياً ان طبيعة الاراضي الحبشية هي اكثر وعورة من اراضي مراكش الى حد يدخل بعض الشك في مدى تأثير الطائرات الايطالية التي تعتمد عليها هيئة اركان الحرب . وعرض في ختام مقاله الى اقتراح « خيالي » فقال : « واذا ارادت ايطاليا ان تقضي قضاء مبرما على معنويات الجيش الحبشي بواسطة الطائرات التى حشدتها في الميدان الافريقي فيجب ان تستعمل فوق مساحة كبيرة من الاراضي ، اي فوق مساحة الحبشة بكاملها وهذا ما يحتاج الى نفقات كبيرة « لا قبل لايطاليا عليها » فى الذخائر والبنزين والمحركات

١ ـ بين الوفد ونسيم باشا ودار المندوب
٢ ـ حديث المعاهدة وعودة الدستور
٣ـ الاستعدادات العسكرية لا تزال شديدة

الازمة بين الوفد ونسيم باشا

اثار الوفد المصري ازمة بينه وبين دولة نسيم باشا ، فالرأى في مصر قلق مرتاب لما يدبر دون ان يعلم اي شيء عنه ، الا انباء الاستعدادات التى تحشد في الشرق والغرب والجنوب وفي المياه المصرية ، وكان على الوفد ان يستدمر كره امام الجمهور ، فلما علم من دولة نسيم باشا ان الانكليز لا يرون ان الوقت قد حان للبحث فى مسألة عودة الدستور وحكم البلاد حكما نيابيا ترتضيه . وان مسألة المعاهدة بين مصر وانكلترا لا مجال لها الان ، رأى الوفد امام ذلك ان يتحدث بسحب الثقة والتأييد الذي ايده به الوزارة منذ توليها مقاليد الحكم . والذي يظهر ان النحاس باشا لم يظهر بذلك الا وهو معتقد ان دولة نسيم باشا سيتخلى عن الحكم بمجرد الظهور بهذا المظهر ، او ان الانكليز من جانبهم سيتخلون عن تأييد الوزارة .

لكن نسيم باشا لم يقدم على الاستقالة ولا الانكليز سحبوا ثقتهم من الوزارة وتأييدهم لها ، فرئيس الحكومة لم ير في الظروف الحالية ما يشجعه على الهروب من الميدان ويفتح باب ازمة وزارية تزيد في تعقد حالة مصر الداخلية وذكر للنحاس باشا انه مقيم في مركزه وانه محافظ على النظام الذي بدأه والخطة التى رسمها .

وطبيعى ان يأخذ الانكليز بما رآه دولة رئيس الوزراء ، ويؤكد هذا الاتفاق فى الرأي بان المندوب السامى السير مايلز لامبسون كان يتنزه فى بلدة « اوشيم » وهى في صحراء الفيوم فدعا نسيم باشا في صباح اليوم التالي لقضاء النهار سوية وتناول طعام الغداء ، وبذلك اعلن الجانب البريطانى تمسكه بالوزارة وتأييده لها .

وعاد نسيم باشا من نزهته فاذا لدوائر الوفدية تذيع انباء عودة المياه الى مجار ما بين الوزارة والوفد ، ولم يعرف الشرط الذي عادت به هذه المياه الى سابق مجراها . على ان المفهوم ان هذه العودة لم يكن لها شرط معين ، فالظروف الحالية كما يرى دولة نسيم باشا ، لا تسمح بالتقيد امام الوفد بقيود ، لكنه سيسعى امام الانكليز لاقناعهم باجابة مطالب مصر من حياة دستورية وعقد معاهدة

حديث المعاهدة وعودة الدستور

وتأتي بعد ذلك المصادر البريطانية التى تعنى عناية تامة بتطورات الحالة السياسية في مصر ، فتذيع انها ترى عدم عودة دستور عام ١٩٢٣ الا بعد النظر فيه وتعديله وهذا التعديل غير مرغوب فيه فى الوقت الحاضر ، لما ينتظر من وراء حدوثه من الارتباك والقلق فى داخلية البلاد ، كما ترى هذه الدوائر ان المجال غير ملائم لاجراء انتخابات جديدة في مصر ، ثم الفت نظر هذه الدوائر الى ان انكلترا مقدمة على معركة انتخابية فهل تلائم الحالة في انكلترا ولا تلائم في مصر . فتعللت هذه الدوائر بقولها ان مركز مصر الحالي اشد خطورة من مركز انكلترا لان مصر ساحة رئيسية للحرب ، واذا وجدت حركة داخلية كالانتخاب او غيره ، فان ذلك يعطل حركة الاعمال العسكرية ويشغل السلطات عن المهمة الرئيسية التى تشغل بالها في الوقت الحاضر

وثم حديث المعاهدة بين مصر وانكلترا ثم ان السلطات البريطانية ترى ، كما تقول ، ان المصريين على حق في طلبهم عقد المعاهدة ، الا ان الوقت ايضا لا يسمح بعقدها والحكومة البريطانية ليس فى استطاعتها التفرغ للمعاهدة

والحقيقة ان الوقت الحاضر هو اصلح الاوقات التى يمكن فيها عقد المعاهدة بين البلادين وواجب التعاون في هذه الظروف الشديدة مطلوب من الجانبين .

الاستعدادات العسكرية لا تزال شديدة

ما تزال القوات البريطانية ، بحرية وبرية وجوية ، تأتي تباعا الى مصر وتوزع على مختلف المناطق العسكرية التى ترابط فيها القوات الاخرى ، وقد اصدرت القيادة البريطانية بامرها ان ينزل الجنود والقوات عند القدوم في المعسكر البريطاني العام فى الاسكندرية ثم ترسل الى الصحراء الغربية او الحدود الشرقية او الجنوبية على مرات .

وتتوالى الاجتماعات فى وزارة الحربية ويحضرها الضباط الانكليز وقد كان الهم كثم في الايام الاخيرة في بحث تقارير الخبراء التي ترد لهم من الجبهة الغربية من الحركات العسكرية والاحتياطات التى تتخذ للطواريء ، كما استعرضت طائفة من التقارير الاخرى التى صدرت التعليمات اخيرا الى محافظة الصحراء الغربية بارسالها بانتظام عن الحدود .

ومن الاستعدادات العسكرية التى تجري ايضا في الصحراء الغربية الاكثار من المحطات اللاسلكية الصغيرة للمخابرات المحلية ولا تكلف المحطة الواحدة اكثر من ٤٠٠ جنيه ، وستبدأ السلطات العسكرية المصرية من جانبها انشاء محطة لاسلكية « بالخانكة » ومحطة اخرى بالقطر الغربى من السويس وثالثة بالواحات الخارجة .

وينشط السلاح الجوي البريطاني نشاطا كبيرا فيقوم الان قسم منه بارتياد الحدود الغربية ويكشف الصحراء من آونة الى اخرى ومن المنتظر ان يتم توزيع بعض هذه القوات على مناطق مختلفة من الصحراء حتى لا تؤخذ الحدود او القوات المرابطة فيها على غرة كما ان مثل هذا النشاط يبدو عند الحدود الجنوبية .

الحجاز

غلاء الاسعار في الحجاز

وصل الى مسامع جلالة الملك المعظم ما جرى من ارتفاع اسعار الحاجيات بدون اسباب توجب ذلك الارتفاع فاصدر امره العالى للنيابة العامه وامانة العاصمة بالنظر فى ذلك وارجاع اثمان الارزاق الى اسعارها الاولى ، وقد نظر في ذلك من قبل مجلس الوكلاء فوضع قراراً بالترتيبات التي يجب اتخاذها ازاء ذلك وعرض هذا القرار على جلالة الملك للنظر فى امر تصديقه

طليعة الحج في هذا العام

رست فى ميناء جدة الباخرة « اسلامى » تحمل ٤٣ حاجا هنديا ويؤخذ من الانباء الخاصة الواردة الى بعض الحجازيين ان الحالة في الهند حسنة وان اقبال الهنود على الحج فى هذا العام سيكون عظيما

دروس القابلات

قررت مصلحة الصحة العامة الشروع في القاء الدروس على القابلات اعتبارا من ٢٠ رجب الموافق ١٨ تشرين الثانى الجاري في كل من مستشفى مكة وجدة

الكشف الفنى على الخط الحجازي

فهم ان الهيئة الفنية التي ارسلتها حكومة جلالة الملك من المدينة للكشف على الخط الحجازي قد اتمت عملها ووصلت الى المدورة

العطلة الصيفية لمجلس الشورى

بمناسبة العطلة الصيفية المقررة سنويا لمجلس الشورى فقد اغلق المجلس جلساته يوم ٩ الجاري على ان يفتتح دورته يوم ١٧ الجاري بالطائف

سيارات غزة
« الوطنية »
سفريات يومية
بين غزة ويافا
« وبالعكس »
سيارات فخمة
« سائقون ماهرون »

ماذا تسمع اليوم
عن محلات السادة دجاني اخوان
يافا ـ تلفون ٧١٦
(يوم الخميس ٢٤ اكتوبر سنة ١٩٣٥)

٦ر٣٠ صباحاً تمرينات رياضية ـ بليغ صفوت افندى
٦ر٤٥ قرآن كريم ـ الشيخة منيرة عبده
٧ر٣٥ نشرة الاخبار
٧ر٤٥ ختام
١٠ر٠٠ اوركسترا ـ فؤاد حلمي ـ لونجا نكريز سداد بك ، سماعي نكريز ذكريات تأليف فؤاد حلمي ، امال لمحمد مختار ـ آه يا أنا ، لحن الضباط (منتخبات) من رواية « انت وبختك ») أهين النفس
١١ر١٠ ختام
٢ر٠٠ مساء ـ اسطوانات ـ سماعي نهاوند ـ اوركسترا الحدائق ، ياريتني ياريت (طقطوقة) احمد شريف ، انعم بوصلك (قصيدة) الشيخ على محمود ، ماشي الحال (منولوج سوري) عمر الزعني
٢ر٣٠ النشرة التجارية الاولى
٢ر٤٠ نشرة الاخبار
٢ر٤٥ ختام
٥ر٠٠ قرآن كريم ـ الشيخ محمد الصيفي
٥ر٣٠ ـ ٦ر٣٠ اسطوانات ما يطلبه المستمعون
٧ر٠٠ نشرة الاخبار
٧ر٢٥ النشرة التجارية الثانية
٧ر٣٠ ـ ٧ر٤٥ اسطوانات ـ حبوبتي الامورة (طقطوقة) سيد حسن ، ان بكيت لك ـ طقطوقة احمد عبد القادر
٧ر٥٠ ـ ٨ر٠٥ اسطوانات منتخبات سوداني
٨ر٠٠ حفلة غنائية ـ عبد الغنى السيد وفرقته مقدمة وتقاسيم ، ليالي ، تقاسيم قانون ـ دور بسحر العين لابراهيم شفيق
٨ر٤٠ حديث ـ الفنون عند العرب ـ الدكتور زكي محمد حسن
٩ر٠٠ قصائد وتواشيح ـ الشيخ على محمود ومذهبجية
٩ر٥٠ منولوجات فكاهية ـ يحيى اللبابيدي ويوسف حسنى ، ياديم الدوم الفلوس ، الفرنجي ، خليك لطيف (تأليف وتلحين يحي اللبابيدي)
١٠ر٢٠ حفلة غنائية ـ عبد الغني السيد وفرقته ـ مقدمة وتقاسيم ، منولوج في الليل والجو ساكن تلحين محمد هاشم
١١ر٠٠ قصائد وتواشيح ـ الشيخ على محمود ومذهبجية
١١ر٥٠ نشرة الاخبار بالعربية والانكليزية
١٢ر٠٠ السلام الملكي ـ ختام

الصابون النابلسى الممتاز
مصنوع من الزيت النقى الخالص

الصابون النابلسي المتمم ماركة النعامة
استعملوه فلن تندموا
ماركة دار الطاهر المصري بنابلس مسجلة

ذائع الشهرة عبق الرائحة
يباع بالجملة في محلات

الوكلاء
السادة وردة وكباب ـ حيفا
السيد محمد مصطفى الجبشة ـ القدس
السيد عبد الله الصوراني واولاده ـ يافا
» محمد رفعت الاتوني ـ الشام

الدكتور ميخائيل شماس

بناء على الحاح الجمهور قد اتخذ الدكتور ميخائيل شماس الاختصاصي بالامراض الباطنية والاطفال عيادة له فى القدس فى حارة السعدية داخل باب العمود بملك الحاج محمد ابو الفضل العلمي وسيزاول مهنته ابتداء من ١٥ الجاري يومياً ما عدا ايام الاحاد . اما اوقات العيادة فكما يلي :

من ٧ ـ ٩،٣٠ صباحاً
» ٢ ـ ٤ » بعد الظهر

وقد خصص يومي الثلاثاء والسبت من كل اسبوع لمعالجة اطفال الفقراء برسم قدره ٢٠ ملا فقط

Missing pg.3

ويأتيك بالاخبار من لم تزود

التحقيق في حادث التهريب

شحنتان مقدارها ٤٦٠ برميلا

لا يزال التحقيق في قضية تهريب السلاح قائما، وقد وجه المحققون اهتمامهم امس الى دائرة الجرك في يافا فبدأوا بفحص الارساليات التي وصلت الى يافا خلال عام ١٩٣٤

الاسم

فقط يتغير

وجد ان ارسالية وصلت على الباخرة « لوفان » بتاريخ ١٣-٧-٣٤ وعددها ٢٦٠ برميلا من الاسمنت الابيض ومرسلة من أنفرس بنفس «الماركة» التي وجدت على الشحنة التي ضبطت اخيراً، ومن نفس المحل المصدرة منه. الا ان المرسلة اليه بدل ان يكون ج. كاتان كان اي. كاتان

كما وجد ان ارسالية اخرى وصلت على الباخرة « ليوبولد الثاني » بتاريخ ٧ نيسان عام ١٩٣٤ عددها ٢٠٠ برميل تنطبق عليها جميع اوصاف شحنة الاسبوع الماضي

فحص

دوسيهات ١٩٣٣

ولم يقف التحقيق في الجرك عند هذا الحد، بل رأى المحققون ان يوالوا عملهم للبحث عما اذا كانت هناك شحنات «مريبة» وقد طلب من دائرة الجمارك في حيفا ارسال (دوسيهات) عام ١٩٣٣ لفحصها، وستصل اليوم « الخميس » ويبدأ العمل فيها في نفس النهار

التحقيق

مع موظفين

ودار التحقيق «امس» مع السيدين حنا متري ووظيفته مثمن في الجرك، والفريد سارفين وهو معاين. وكان يتولى التحقيق معهما حضرة شوقي بك سعد ودام استجوابهما طويلا

ماذا

اظهر التحقيق

والذي استطعنا ان نفهمه ان تحقيق امس اثبت بصورة ظاهرة ان هناك اهمالا في مسألة معاينة البضائع في ادارة الجرك كما ظهر ان هذه الادارة تعمد الى تعيين بعض صغار الموظفين في وظائف لم يتمرنوا عليها التمرين الكافي، وليسوا ملمين بقوانين الجرك، مما يضطرهم في كثير من الاحايين الى التساهل في انهاء المعاملات الجركية المتراكمة، وفوق ذلك فانهم لا يتقاضون راتباً كافياً بالرغم من كثرة العمل الموكول اليهم واهميته

. . .

عمارات شيدت

دون رخص

تجابه بلدية يافا في هذه الايام مشكلة عويصة من ادق المشاكل المحلية وهي مسألة الابنية التي اقامها اصحابها دون الحصول على رخص تخولهم حق ذلك العمل. وبعض هذه الابنية مؤلف من ثلاثة واربعة طوابق. وبعضها يشوه منظر الشارع الذي اقيمت فيه

وبين هذه الابنية حوالى ١٨٠ بناية اكتسبت البلدية بحق اصحابها احكاما قطعية بضرورة هدم البناء، فاذا فعل اصحابها هب اصحاب هذه العمارات الى البلدية محتجين مسترحمين، وهم في السابق لم يراعوا قوانينها، هؤلاء الاشخاص يخلقون اليوم مشكلة محلية من اعقد المشاكل. التي اضطرت هيئة المجلس البلدي في جلستها الاخيرة ان تعيد النظر في امر الاحكام التي استصدرتها بحقهم والتي سوف تصدر بحق الاخرين لكنها لم تتمكن ولم توفق للوصول الى قرار بشأنه

قام فريق من اصحاب هذه الاملاك بحمل عريضة وقدموها الى المندوب السامي «وقد ذكرنا ذلك في حينه» يطلبون فيها عدم تنفيذ الاحكام الصادرة بحقهم لان في ذلك ما يسبب لهم خسارة جسيمة، حين يصبحون بلا مأوى

وقد نظر المجلس البلدي في اجتماعه الاخير هذه المشكلة، والمأمول انه سيهتدي الى حل مرض يتفادى بواسطته الحاق الضرر بهؤلاء الاشخاص الذين تكلفوا مبالغ طائلة

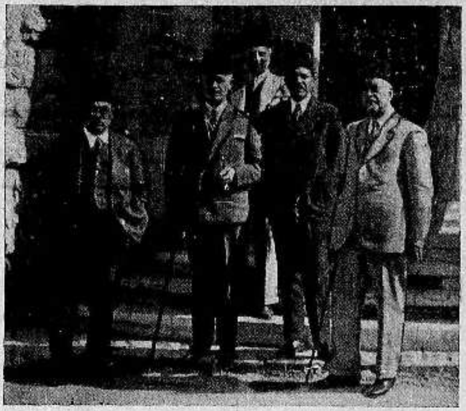

رؤساء الاحزاب عند خروجهم امس من مقابلة فخامة القائم بأعمال الحكومة

الصحافة واضراب يوم السبت

اتصل بنا كثيرون، فسألونا: هل ستضرب الصحافة العربية يوم السبت، مشاركة الامة في مظاهرها الاجماعي، ام تستمر على الصدور كعادتها. ومع ان هذا السؤال يوجه الى كافة الصحف، فأننا نجيب السائلين بأزماع (الدفاع) الاضراب في ذلك اليوم وفي اعتقادنا ان هذا موقف الصحف العربية جميعاً، لان (الدفاع) تستوي معها في الشعور الوطني

حفلة شاي وتبادل أنخاب

اجتماعات تنتهي بتعيين المندوب السامي

هكذا يقول الخطيب اليهودي أمام الرجلين

ذكرت « البوست » بعناوين ظاهرة وعلى الصفحة الاولى، تفاصيل حفلة العشاء التي اقامها نادي الانجلو - فلسطين « اليهودي طبعا » في فندق «مايفير» في لندن، ودعى اليها المستر جيمس ماكدونالد وزير المستعمرات والسير ارثر واكهوب المندوب السامي في فلسطين، وحضرها اكثر من ٤٠٠ شخصاً اخرين « طبعاً اكثرهم من اليهود » ورأس الحفلة المستر جيمس روتشيلد

افتتح المستر روتشيلد الحفلة مرحبا وعرض لحالة اليهود في المانيا وما « يلاقونه » وأشار في نهاية خطابه الى ان المستر ماكدونالد والسير ارثر واكهوب المندوب السامي في إمكانهما معا ان يشجعا الهجرة اليهودية وان يفتحا الباب لدخول يهود المانيا الى فلسطين

ووقف الدكتور وايزمن فطلب الى الحاضرين ان يشربوا نخب الضيف والضيف هنا هو وزير المستعمرات، واشار الى الخدمات التي اداها في ازمة الكتاب الابيض ايام كان سكرتير الاجتماعات لوزارة بالوكالة اليهودية « التي انتهت بتعيين السير ارثر واكهوب مندوبا ساميا في فلسطين وهو التعيين الذي افتتح عهدا جديدا في البلاد » ثم تكلم عن الوكالة اليهودية فقال انها متعاونة تماما مع الحكومة الانكليزية

وجاء بعد ذلك دور المستر ما كدونالد وزير المستعمرات فاثنى على وايزمن وابدى ارتياحه الى تحسن الهجرة اليهودية في فلسطين، وان الحكومة الانكليزية تقوم بما يجب عليها « كذا » ازاء العنصرين العربي واليهودي بالتساوي، ثم عرض الى الحالة الدولية الحاضرة فقال انها لا تؤثر على الحالة في فلسطين واشار الى ان « مهارة السياسة اليهودية يجب ان تتجلى في ايجاد وسيلة للتعاون بين العرب واليهود، وانتهى بمخاطبته الحاضرين « يجب ان تخلقوا الاسباب التي تؤدي الى ان تعملوا سويا مع العرب وفي فلسطين مجال كبير ومتسع اشكلا العنصرين كذا

وعقب على كلام الوزير بعض خطباء اخرين ثم جاء دور السير ارثر واكهوب المندوب السامي البريطاني فاكد وجوب العمل بالتعاون بين جميع السكان في فلسطين من العرب واليهود وابدى ارتياحه لنجاح مشروع الجولة « الذي تناولته الايدي اليهودية وقال ان تجفيف هذه الاراضي الواسعة لا يعود فقط على الارض بالخصب، بل انه مصدر سعادة للبلاد »

لم تندم

على وعد بلفور !!

وجاء في دافار عن هذه الحفلة ان المستر ملكولم مكدونالد ذكر في خطابه ايضا ان بريطانيا « لم تندم » على اعطاء وعد بلفور، وانه لا موجب هناك لتخوف اليهود والخلاف فقط في عدد المهاجرين الواجب دخولهم الى البلاد

أرض

وماء وادارة !

وذكرت ايضا ان السر واكهوب المندوب السامي في فلسطين اظهر تقديره العظيم لاعمال الدكتور وايزمن والادون بن غوريون وصرح بأنه سيعمل جهد طاقته لانجاح مشروع الحولة في فلسطين وانه موافق على رأي الادون بن غوريون بأنه لزم اليهود ارض وماء ولكن الاهم من ذلك هو حاجة البلاد الى الادارة الحسنة.

برقية وزير المستعمرات الى المندوب

السامي عن حادث تهريب الاسلحة الاخير

تلقينا من قلم المطبوعات ليلا البلاغ الرسمي رقم ٤١-٣٥ التالي: جاء في البلاغ الرسمي رقم ٤٠-٣٥ المؤرخ ١٩ تشرين الاول بان التحقيقات جارية بهمة في فلسطين وفي الخارج بشأن حادث ضبط السلاح الاخير

وقد تسلم اليوم فخامة القائم باعمال الحكومة برقية من جناب وزير المستعمرات يذكر فيها ان التحري لدقيق في الظروف المحيطة بالشحنة الاخيرة من الاسلحة المهربة المرسلة من انفرس الى يافا، يجري بشدة واستعجال. ويضيف وزير المستعمرات على ما تقدم ان السر ارثر واكهوب يتصل بنفسه اتصالا شخصيا وثيقا بسير التحقيق

ويمكن لاهالي فلسطين ان يطمئنوا الى ان جميع الاجراءات الممكنة تتخذ الان وسيستمر على اتخاذها لاظهار اصول هذه الجريمة ومتفرعاتها ولتقديم المسؤولين للعدالة

٢٣-١٠-١٩٣٥

حاكم

اللواء الشمالي

وصل القدس سعادة حاكم اللواء الشمالي المستر كيث روتش وتناول طعام الغداء هذا اليوم على مائدة فخامة القائم باعمال الحكومة

اصابات التفوئيد

تلقينا من قلم المطبوعات الاحصاء الرسمي عن سير اصابات حمى التيفوئيد وفيما يلي تفصيل ذلك:

الاسبوع المنتهي	عدد الاصابات
١٤ ايلول	٧٠ اصابة
٢١ منه	١٢٠ «
٢٨ «	٣١ «
٥ تشرين اول	٣٩ «

ذكرى المعراج

تقيم جمعية الامر المعروف والنهي عن المنكر في الرملة احتفالا بذكرى معراج الرسول صلعم وقد انتدبت الجمعية الشيخ كامل السوافيري لالقاء كلمة في الجامع الكبير

عيد ليلة المعراج

يصادف مساء الغد عيد ذكرى المعراج الشريف، يتخذ منه المسلمون سببا للاتصال الروحي، واحياء مثلهم العليا، اعاده الله على هذه البلاد عيدا مجيدا، وافر السعادة والبشر

الاضطرب العالمي

واكتساح البطالة لهم

عقد في مستعمرة ملبس اجتماع لمختلف جمعيات العمال اليهودية فيها لبحث الحالة الحاضرة، والبطالة التي تفشت بين عمال اليهود لمناسبة الحوادث العالمية الاخيرة ووجوب المحافظة على العمل العبري وتطهير المستعمرات من عمال العرب في جميع الاعمال

التهريب

تجارة يهودية

اعتقل البوليس في لودز ٥٠ يهوديا اتهموا بتهريب اليهود الى بيرو بيجان

حفلة اكليل

تجري حفلة اكليل السيد نعيم سمعان العيسى على الانسة ايغون بندلي العيسى وذلك في الساعة التاسعة من صباح يوم الاثنين الواقع في ٤ تشرين الثاني سنة ١٩٣٥ في كنيسة القديس جارجيوس داخل البلدة

سعر الجنيه

الفرنك الفرنساوي	٧٤،٥٢
الدولار	٤،٩١
الفرنك السويسري	١٥،١٠٥
الفرنك البلجيكي	٢٩،٧١
الليرة الايطالية	٦٠،٥٠
المارك الالماني	١٢،٢١٥

دائرة الامن

تجمع موظفي الجمارك

قطع تتألف منها متراليوزات

دعت دائرة الامن العام موظفي قسم التفتيش والمعاينة في الجرك الى مكان مجهول في دائرة تخزين المعدات الحربية، واطلعتهم على قطع حديدية مختلفة ثم افهمتهم ان هذه القطع الحديدية متى اجتمعت تتألف منها ماكنات متراليوزات، وطلبت اليهم ان يتنبهوا في المستقبل الى كل هذه القطع التي من هذا النوع لا سيما انواع ثلاثة من التي عرضت عليهم لانه اذا اضيف اليها بعض قطع موجوده في فلسطين تتألف من متراليوزات

مرض المستر بودلي

وقضية تزييف النقود

لزم المستر بودلي القاضي البريطاني في يافا نهار امس فراشه لمرض الم به منعه من النزول، فتأخرت بذلك عدة قضايا كانت معينة للنظر فيها يوم امس

كما انه خشي بسبب هذا المرض الفجائي ان لا يستطيع سعادته ان ينظر اليوم الخميس في قضية احد الضباط الثلاثة المتهمين بقضية تزييف النقود الا ان سعادته اتصل في ساعة متأخرة امس بكبير تراجمة محكمة السيد ابراهيم صمد واعلمه ان لا يؤخر شيئا مما عين فيما يختص بقضية تزييف النقود لعزمه على استئناف سير التحقيق مهما كانت صحته متوعكة

وعليه فلن يتأخر موعد رؤية هذه القضية الهامة التي سنأتي في عدد الغد على تفصيلات ما يجد في سير التحقيق بها

اسعار

الكريب فروت

وصلت الانباء من انكلترا تفيد ان اسعار اول ارسالية من الكريب فروت شحنت من فلسطين بيعت بين ١٤ و ١٥ شلنا و ٩ بنسات للصندوق

البرتقال

الى بولونيا

صادقت الحكومة البولونية على استيراد الاثمار الحمضية في فلسطين وان الكمية التي سترسل من هذه الاثمار الى بولونيا في شهر ديسمبر القادم هي ١٤٠ الف صندوق وفي يناير ٤٥٠٠ طن وقد بلغ سعر الصندوق في الارسالية الاولى الى بولونيا ١٤ — ١٥ شلنا

قانون

جديد للافلاس

تنشر الحكومة اليوم قانونا جديداً للافلاس هو الاول من نوعه في فلسطين اذ كانت المحاكم حتى الآن تستند على القانون العثماني في قضايا الافلاس

والقانون الجديد يتألف من ٦٠ صفحة وينص على عدم جواز نقل اموال التاجر او غيره الى اسم امرأته مثلا وعدم اعتبار هذا النقل اذا جرى قبل اعلان الافلاس بموعد قريب وفي حالة نقل الاموال باسم المرأة وثبوت ذلك للمحكمة تعلن المحكمة افلاس المرأة ايضا

بضع مئات

وصلت الباخرة اورشليم الى ميناء يافا قادمة من تريستا و ليبيا بضع مئات من مهاجري اليهود

دعوة عامة

لجميع اعضاء النادي الرياضي

اعضاء النادي الرياضي الاسلامي العاملين والمؤازرين مدعوون لحضور حفلة تسليم درع جلالة الملك غازي ودرع مؤتمر الشباب، وذلك في الساعة الثالثة بعد ظهر يوم الجمعة الواقع في ٢٧ الجاري والرجاء اعتبار هذه الدعوة شخصية.

حفلة تكريم

تقيم جمعية العمال العربية في يافا حفلة تكريم للاستاذ طانيوس نصر صاحب جريدة « الاقدام » الغراء وذلك لمناسبة دخول جريدته في عامها الحادي عشر وستقام هذه الحفلة في نادي العمال بيافا في الساعة الرابعة من بعد ظهر الغد « الجمعة »

حول ممرضتين

ذكرنا في عدد مضى ان طالبين من مدرسة ذكور بيت دجن اصيبا في حادث اصطدام، وانهما لم يلقيا من ممرضتي المستشفى البلدي اية عناية ولكن تحقق لدينا ان الممرضتين قامتا بواجبهما احسن قيام فاقتضى التنويه

الدفاع

في بيت لحم

تباع جريدة «الدفاع» في بيت لحم في محل وكيلها السيد بشارة الراهب تجاه دائرة البريد. كما ان السيد الراهب معتمدنا في بيت لحم لقبول الاعلانات والاشتراكات

حيفا

الاهتمام بحادث امس واجتماع الهيئات

حيفا في ٢٣ تشرين اول - لمراسل الدفاع الخاص - كان اهتمام الرأي العام في حادث تهريب اليهود للاسلحة من ميناء حيفا الذي اخبرتكم عنه امس بالغا

وقد اقرت الجمعيات العربية على اختلاف انواعها ان تبحث في اجتماع اليوم الذي يعقد في قاعة الجمعية الاسلامية حادث تهريب امس في جملة ما ستبحثه من شئون كحادث يافا واضراب يوم السبت القادم، وان تذيع بيانا ضافيا بالحالة العامة على الجمهور الحيفاوي

تقديم المهربين الى البوليس

احال جناب مدير الجرك المستر جبش المتهمين بتهريب الاسلحة امس الى ادارة البوليس لاجراء التحقيقات معهم وتقديمهم الى المحاكمة

دائما

فتح ابواب الهجرة

وقال الدكتور وايزمن اخطب في مدح وزير المستعمرات وذكر خدماته في عهد الكتاب الابيض. وان جيمس روتشلد الذي ترأس هذه الحفلة قال ان وزير المستعمرات والمندوب السامي في فلسطين يمكنهما مساعدة يهود المانيا، بفتح ابواب الهجرة على مصراعيها

عيد

الجمهورية التركية

تحتفل القنصلية التركية بالقدس بعيد الجمهورية لسنتها الثانية عشرة المصادف يوم الثلاثاء الواقع في ٢٩ تشرين الاول الجاري وسيكون نظام الاستقبال ما بين الساعة الحادية عشرة والثانية عشرة صباحاً للموظفين الكبار، وما بين الثانية عشر لغاية الساعة الواحدة للزائرين والافراد الجالية التركية

تلفونات الدفاع وبرقياتها الخاصة

جيوش الحبشة تستعد للمعارك العظيمة

المخاطبات التلفونية . السلاح الابيض . حشود عظيمة . قنابل اليد . قوات ايطالية
عودة المرضى . نقاش البرلمان . آراء الصحف
القاهرة في ٢٢ تشرين اول (لمراسل الدفاع الخاص)

العالم يوما فيوما

مهاودة ولين الى ما بعد الانتخابات البريطانية

ما يزال باب المفاوضات بين باريس وروما ولندن غير موصد ، على رجاء اخيب ما يكون من « الرجاءات » وامل اضعف ما يكون من الآمال ، في ان يرضى « الدوتشي » بالعودة من اول الطريق ، ويقبل بما عرضته عليه عصبة الامم من الحلول السخية غاية السخاء .. !

ولا يزال باب شحن الجنود ومعدات الهلاك الى ميادين القتال في الحبشة مفتوحا على مصراعيه ، وسيظل الباب على هذه الحال الى ما بعد يوم ١٤ تشرين الثاني القادم ، حيث تكون الانتخابات البريطانية قد تمت ، وحيث تكون وزارة بلدوين « القومية - المحافظة - الاستعمارية » قد اصبحت راسخة القدمين

اما الآن فلا بأس من ان يزور السر اريك دراموند السفير البريطاني في روما السنيور موسوليني مرارا لا مرة واحدة . ولا بأس من ترك لافال رئيس الوزارة الافرنسية وزير خارجيتها يؤكد لبريطانيا مرة ان الاسطول الافرنسي سيعمل مع الاسطول البريطاني اذا ما وقع على هذا الاسطول اي اعتداء . ويؤكد لايطاليا مرة اخرى ان صداقة فرنسا لها لن يزعزها شيء !

لا بل ولا بأس ايضا من ان يقوم السر صموئيل هور وزير الخارجية البريطانية فيهدئ الاعصاب الايطالية الثائرة ويقول في بيانه الذي القاه امس الاول في مجلس العموم :

« اذا لم ندع اسبوعا واحدا يمر دون ان نعرب عن استعدادنا التام للمساهمة في العمل في سبيل الوصول الى تسوية شريفة مقبولة للعصبة ... ولايطاليا وللحبشة . ولا يزال هناك (متسع من الوقت) قبل الشروع في تطبيق الضغط الاقتصادي ، فهلا يمكن استخدامه في الساعة الاخيرة لمحاولة الوصول الى تسوية سلمية تغنينا عن السير الى مدى ابعد في الاجراءات ضد زميلة في العصبة .. وصديقة قديمة وحليفة سابقة » ؟

نعم ، نعم ! ان هناك متسعا من الوقت ، فالانتخابات البريطانية لا تتم الا في منتصف الشهر القادم

اما بعد ذلك فسيوصد باب المفاوضات السلمية تمام الايصاد ، اذا لم يكن الدوتشي قد ثاب الى رشده !

واما بعد ذلك فان بريطانيا العظمى ستجد نفسها في غيرغنى « عن السير الى مدى ابعد من الاجراءات » !

واما بعد ذلك فان العصبة كلها هي التي ستقرر هذه الاجراءات ومداها البعيد ، حتى لا تكون المسألة « مسألة خصام بين انكلترا وايطاليا » كما قال السر صموئيل هور في بيانه ، وحتى تتطلسم فرنسا فتجد دول العصبة جميعا مع بريطانيا في سيرها البعيد المدى .. فتختار لنفسها ما يحلو ...؟

* * *

القدس

رؤساء الاحزاب عند المندوب السامي

القدس في ٢٣ اكتوبر — لمراسل الدفاع الخاص : قابل ممثلو الاحزاب الفلسطينية اليوم سعادة راغب بك النشاشيبي ، والاستاذ جمال الحسيني ، والاستاذ عبد اللطيف بك صلاح ، والاستاذ اسحق البديري فخامة وكيل المندوب السامي الساعة الحادية عشرة والنصف ورفعوا اليه قرارات اجتماع ممثلي الاحزاب . وشرحوها له شرحا وافيا وقد وعد فخامته بالاهتمام بقرارات الامة اهتماما عظيما اما يعقوب بك الغصين رئيس لجنة مؤتمر الشباب لم يحضر هذه المقابلة

اجتماع لجنة المذكرة يوم الاحد

علمنا ان اللجنة التي عهد اليها امر دراسة المذكرة التي سترفع للحكومة بشأن مطاليب البلاد والمؤلفة من الاساتذة جمال الحسيني حسن الدجاني ، سعيد زين الدين ، عيسى البندك ، سعيد الخليل ، ستجتمع يوم الاحد الواقع في ٢٧-١٠-٣٥ الساعة ٣ بعد الظهر في مكتب الحزب العربي الفلسطيني في القدس لوضع صيغة المذكرة

دوائر المجلس الاسلامي يوم الاضراب

علمنا ان سماحة الحاج امين افندي الحسيني رئيس المجلس الاسلامي الاعلى امر جميع دوائر الاوقاف والمجلس الاسلامي الاعلى والمحاكم الشرعية بالاضراب يوم السبت القادم

دعوة الصحف الى كلمة سواء

اذاع رؤساء الاحزاب العربية الموقعون البيان التالي : بالنظر للاحوال الحاضرة نحن ممثلي الاحزاب في فلسطين ، نرجو الى عموم الصحف العربية الفلسطينية ومراسلي الصحف الخارجية من العرب ان يكفوا عن النشريات المثيرة لروح التنافر بين الافراد والهيئات العربية ٢٣ تشرين اول سنة ١٩٣٥

رئيس الكتلة الوطنية - عبد اللطيف صلاح ، رئيس حزب الدفاع الوطني راغب النشاشيبي ، عن حزب الاصلاح - محمد اسحق البديري ، رئيس اللجنة التنفيذية لمؤتمر الشباب العرب - يعقوب الغصين ، رئيس الحزب العربي الفلسطيني - جمال الحسيني

الدفاع : واجب الصحافة اذن تلبية النداء . وفي سبيل الوطن يتجرد كل امرئ عن الغالي النفيس ، فكيف بما يثير البغضاء . نرحب بالدعوة ، ونرى فيها بادرة خير

تأجيل اجتماع الحزب العربي الفلسطيني

نظرا لانهماك اعضاء اللجنة التنفيذية للحزب العربي الفلسطيني واعضاء الفروع في العمل للاضراب العام يوم السبت ، فقد رؤي من الضروري تأجيل اجتماع يافا لافتتاح فرع الحزب فيها الى يوم اخر في الشهر القادم سيعلن عنه فيما بعد

السيدات العربيات يقابلن المندوب

لم يكن اهتمام سيداتنا العربيات في حادث تهريب السلاح اقل من اهتمام بقية افراد الامة بل ربما فاقه لاسباب عديدة لا يجهلها القارئ . وسيداتنا لم تترك فرصة لخدمة هذا الوطن الا واغتنمتها ويذكر القراء ان هذه الجريدة استطاعت ان تنفرد باخذ خبر اجتماعهن منذ يومين في فندق فاست لبحث الحالة الحاضرة واضيف اليوم الى ذلك بان وفداً منهن مؤلفاً من عقيلة الاستاذ عوني بك عبد الهادي وعقيلة الاستاذ مغنم والآنستان زليخا شهابي وبدرا كنعان واجه فخامة المندوب السامي بالوكالة ، واحتج الى فخامته على تهريب الاسلحة وقدم له مذكرة خطية عن هذا الحادث . وطلبن تحري المستعمرات اليهودية ومصادرة ما فيها من اسلحة وايقاف الهجرة . ولفتن نظر فخامته الى الشحنة الثانية التي صودرت في حيفا منذ يومين

اضراب المصارف الوطنية يوم السبت

لم تذهب دعوة الدفاع للاضراب العام عبثا فقد علمت اليوم بان مراكز المصارف العربية وفروعها في جميع انحاء البلاد سوف تضرب عن العمل يوم السبت القادم الواقع في ٢٦ اكتوبر الجاري نزولا عند قرار الامة المعلن على لسان رؤساء احزابها . وهذه خطوة اخرى مباركة في سبيل الكلمة والعمل المشترك .

اجتماع حكام الالوية والمندوب السامي

عقد هذا اليوم اجتماع في دار الحكومة حضره عدا فخامة المندوب بالوكالة ، كل من حكام الالوية وبعض القائمقامين وكبار موظفي البوليس التحري السياسي والعادي وقد علمنا ان البحث دار في هذا الاجتماع حول تهريب الاسلحة لاسيما الحادث الاخير

من لا ارض له لا وطن له

الحبشة

نبأ ايطالي تكذبه حكومة الحبشة

نشرت المصادر الايطالية انباء عن التحام القوات الحبشية مع القوات الايطالية في الميدان الشمالي الغربي ، وان الرأس ايللو قائد هذه القوات قد جرح واصيبت قواته بخسائر كبيرة

الحكومة الحبشية تكذب النبأ

ولكن الحكومة الحبشية كذبت اليوم هذه الانباء وقالت انه لا اساس لها من الصحة وان جيوش الرأس ايللو لم تلتحم مع القوات الايطاليه

الرأس يخاطب الامبراطور

ومما يجدر ذكره ان الرأس ايللو تخاطب اليوم مع النجاشي بالتليفون واخبره بان قواته لم تشترك مع الايطاليين وانه لم يصب باي اذى وان الحالة النفسيه في الجنود الحبشية على خير ما يرام

اتصال احد الرؤوس بالنجاشي تلفونيا

اتصل جلالة الامبراطور بالرأس دستا تلفونيا وهو يقوم بجمع قواته في جورهاي واخبر جلالته ان الضرورة الحربية تستلزم بقاء جورهاي في ايدي الجنود الحبشية .

الاستماتة في الدفاع

وقد اجابه جلالة الامبراطور بانه يجب عليه ان يدافع عن جورهاي دفاع المستميت وان يحول دون وصول القوات الايطالية اليها

جيوش الحبشة تستعد للمعارك الكبيرة

المفهوم ان القوات الحبشية التي تعسكر في جورهاي بقيادة الرأس دستا تقدر بثلاثمئة الف مقاتل ، بينما القوات الايطالية تقدر بمئة وخمسين الفا

كميات عظيمة من القنابل اليدوية

وصلت الى الحبشة اخيراً كميات هائلة من القنابل اليدوية وقد استعمل منها جلالة الامبراطور بعض القنابل لتجربتها امام الجنود

الهدف الاول للزحف الايطالي القادم

ينتظر ان تدور معركة هائلة بين الاحباش والطليان في منطقة جورهاي وهي المنطقة التي ستكون الهدف الاول للزحف الايطالي القادم

معركة هائلة تنشب بالسلاح الابيض

في اخر الانباء ان معركة هائلة بدأت الليلة بين قوات الرأس دستا وميسرة الجيوش الايطالية عند دولو بيا هيبلي وان الاحباش قد ابلوا فيها بلاءً حسنا واشتركوا في المعركة بالسلاح الابيض ولم تعرف الخسائر بعد

حشد قوات كبيرة جنوبي عدوى

جاء في اخبار الميدان الشمالي ان الايطاليين يحشدون قوات كبيرة جنوبي عدوى ولكن الحالة هادئة

وصول قوات من حدود السودان

وصل اليوم الى اديس ابابا الرأس مينتاتو حاكم ولاية ماديجي الواقعة على حدود السودان ومعه ٣٠ الف مقاتل لاظهار خضوعهم لجلالة الامبراطور وللتمهيد لارسالهم الى ميادين القتال

الاحباش يستكملون مظاهر التعبئة العامة

ينتظر ان يصل الى اديس ابابا قريبا جيش الرأس بدودر موقاز حاكم ولاية ولجا ومعه ٣٥ الف مقاتل فتكمل بذلك التعبئة العامة للجيوش الحبشية ويكون عدد جنود الاحباش مليون ومئة الف مقاتل

كل شيء هادئ في ميادين القتال

ايطاليا — ارسل الجنرال دي بونو اليوم تلغرافا نشر في بلاغ رسمي يقول فيه انه لم تقع اية حوادث تستحق الذكر في ميادين القتال

مصر

وصول مندوب الحبشة في جنيف

وصلت الى بور سعيد اليوم الباخرة التي تقل تقلا هواريات مندوب الحبشة في عصبة الامم مع نجليه وهو في طريقه الى الحبشة

البطريرك يمنحه البركة

وقد اناب غبطة بطريرك الاقباط احد كبار الدين فصعد الى الباخرة ومنح البركة الى مندوب الحبشة في عصبة الامم نيابة عن غبطته ، واستأنفت الباخرة سفرها الى الحبشة ، اما نجلاه فقد عرجا على القاهره حيث استقبلا استقبالا عظيما

قوات جديدة تسافر ومرضى يعودون

وصلت بور سعيد اليوم عدة بواخر ايطالية في طريقها الى شرق افريقيا وعليها ٤٠٠ رأس من الخيل ، واربعة الاف جندي ، و ٥٠ طيارة وكميات هائلة من الاسلحة والذخائر والمهمات . كما وصلت اليوم ايضا باخرتان من شرق افريقيا وعليها ٢٥٠ جندي و ٣٠ ضابطا من الايطاليين المرضى

تقدمة رجال الدين للبعثات الطبية

بلغ مجموع ما تبرع به رجال الدين للبعثات الطبيه التي سافرت الى الحبشة ١٦٠ جنيه وهذا المبلغ كأمانة اولى قدمتها اللجنة الخاصة وهي توالي جمع التبرعات وترسلها اولا بأول

انكلترا

البواخر الايطالية في موانئ الدول

فهم في دوائر لندن ان الممتلكات المستقلة وفرنسا وتركيا واليونان ستعمل بقانون الحياد الدولي الذي سارت عليه انكلترا بشأن عدم بقاء البواخر الايطالية في موانئها اكثر من ٢٤ ساعة وان لا تأخذ من الزاد والوقود اكثر مما يكفيها للوصول الى اقرب ميناء ايطالي

استمرار المناقشات في البرلمان الانكليزي

لا تزال المناقشات مستمرة في البرلمان البريطاني بشأن سياسة انكلترا الخارجية التي تتناول فيها المسألة الحبشية بصورة عامة لتقرير خطة نهائية بشأنها

لا ضعف في السياسة

وقد علقت الصحف الانكليزية على خطاب السر صموئيل هور وزير الخارجية قولها انه افرغ في قالب ودي نحو ايطاليا ولكنه لا يعني ان انكلترا ستلجأ الى سياسة الضعف في خطتها الحالية

ايطاليا لا تزال تنتظر

اما صحف ايطاليا فقد امتدحت نص الخطاب الودي ولكنها قالت اننا لا نزال ننتظر وعد انكلترا بمسالمة ايطاليا .

خطبة رئيس الوزارة في البرلمان

اخذ مجلس العموم يتباحث على هذا اليوم ومسائله في الحالة الدولية ووقف المستر بلدوين فاعلن تأييد الوزارة للسر صموئيل هور والمستر ايدن في خطتهما في النزاع الايطالي الحبشي

الولاء للعصبة واغتنام الفرص

وتكلم عن تأييد الممتلكات المستقلة لبريطانيا في النزاع الحبشي والضمان المشترك . وقال اننا اتبعنا الخطة الممكنة ضمن الولاء لعصبة الامم مع اغتنام الفرص للتسوية »

تسوية تكون شريفة

وقال ان هذا النزاع « يجب ان يحل على اساس يرضي عصبة الامم والحبشة وايطاليا . واننا نرحب بتسوية شريفة تقصر اجل الحرب ، وتزيل مخاوفنا من حرب عالمية مقبلة »

العصبة استطاعت عملا

واستأنف المستر بلدوين اقواله بان العصبة « رغم خروج بعض الدول منها فانها استطاعت ان تنجز اعمالا باهرة » اما الحكومة البريطانية فلن تأخذ الامر على عاتقها وحدها . بل تعمل ما تعمله برضا العصبة وموافقتها

في الجبهة الحبشية

انتظار القيام بهجوم عام في جميع الميادين

الرأس سيوم يتصل بالعاصمة تلفونيا

درس الخطط تمهيداً للهجوم

اشارت برقيات الامس الى ان الهدوء الذي ساد ميادين القتال في الفترة الاخيرة اوشك الانتهاء وان العالم بات ينتظر معارك شديدة ستدور رحاها في شتى ميادين القتال . فالمصادر الايطالية تقول باجتماع المارشال بادليو بالجنرال دي بونو لدرس التقارير والخطط للقيام بهجوم عام في خلال الاسبوع الجاري وربما كان اليوم او غدا

استعدادات عامة

في المسكرات الحبشية

وتدل انباء اديس ابابا على نشاط عظيم يبديه الاحباش في جميع الميادين وتؤكد بعض المصادر الحبشية انه تم وصل جيش الرأس سيوم المرابط ما بين عدوي وماكال بالعاصمة تلفونيا كما ان الرأس كاسا وصل بقواته الكبيرة الى منطقة ماكال ومعنى ذلك ان جيشي الرأسين انضما الى بعضهما واصبح للاحباش قوة عظيمة في هذه المنطقة تقف في وجه الزحف الايطالي

اطمئنان الاحباش

الى مركزهم في غوندار

وتعليل ارتباط قوات الرأس سيوم بقوات الرأس كاسا الذي اقامته هيئة اركان الحرب الحبشية في غوندار لحمايتها من الغارات الايطالية ، هو ان الاحباش اطمأنوا لمركزهم في تلك الناحية وبذلك امرت القيادة العامة الرأس كاسا ان ينضم بقواته الى جيوش الرأس سيوم لتحصين مركزها في ميدان عدوى - ماكال والوقوف في وجه الزحف الايطالي المنتظر على مدينة ماكال

استعدادات الطليان

والقلق من الحالة

ولا شك ان احتشاد الجيشين العظيمين في هذه المنطقة ووقوفهما على قدم الاستعداد لما يضاعف من صعوبة المهمة العسكرية التي سيواجهها الايطاليون في زحفهم و ظهر ان القيادة الايطالية تنبهت لما سيواجه الجيش الايطالي من المصاعب والمقاومة من قبل الاحباش فاخذت تستعد لذلك ، والا لما احجم عن الزحف هذا الاحجام ولما صرفت القيادة هذه الايام الطويلة في الاستعداد والتأهب

جبهة حبشية ثالثة

وقد تولى الجنرال «جازياشي كاسا سيجات» القيادة في منطقة اجام الواقعة في الجنوب الشرقي لاجرات محاذية للحدود الايطالية وتقع على بعد خمسين ميلا شرقي ماكال . فبذلك يكون للاحباش ثلاثة جيوش على نفس الخط الممتد من عدوى الى ماكال فاجرات

حركة عسكرية واسعة النطاق

وترمي خطة الاحباش على هذا الخط القيام بحركة عسكرية واسعة لتقف في وجه الجيش الزاحف لعرقلة تقدمه . فهنالك جيش غوندار الذي يواصل زحفه الى الشمال وجيش آجام ويزحف غربا متخذاً مدينة ماكال وجهة له ، وجيشا سيوم وكاسا المرابضان في منطقة ماكال نفسها .

معارك شديدة ربما تكون حاسمة

فاذا قارنا بين وجود هذه القوات الحبشية الثلاث ، وهي في مجموعها قوة عظيمة يقودها امهر قواد الحبشة وبين الاستعدادات الكبيرة التي يقوم بها الايطاليون للزحف على هذه المنطقة خرجنا بنتيجة واحدة تقول بوقوع معارك دموية هائلة بين القوات المغيرة وقوات الاحباش المدافعة . ونظراً لما تم به الاحباش من تحصين مراكزهم وتعزيز قواتهم على هذا الخط فلا يستبعد ان تكون هذه المعارك التي لن يطول امد وقوعها هائلة وربما كانت من المعارك الحاسمة التي يتوقف عليها مصير نتائج هذه الحرب

خطة الايطاليين في هذا الزحف

ويرمي الايطاليون في زحفهم هذا الى احتلال ماكال ثم مواصلته الى «اماكونا» الواقعة جنوبي ماكال وشرقي غوندار ومنها يواصلون زحفهم الى «ديسى» عاصمة مقاطعة «واللو» ومقر القيادة العليا ويرابط حولها ولي العهد . وتقع ديسى في منتصف الطريق بين اسمرة واديس ابابا وتقدر المسافة بينها وبين اسمرة بنحو ٣٠٠ ميل لا بد للايطاليين من اجتيازها بين اصعب المناطق الحبشية مسالكا ووعورة

اعمال العصابات الحبشيه

ومن اظهر دلائل الحرب التي ظهرت حتى الان الغارات التي تشنها العصابات الحبشية على مواقع الطليان ، وقد ايدت الانباء غارة هذه العصابات على الارتريا وتوغلها في داخلها . وترمي هذه العصابات من اعمالها التي تقوم بها التنكيل بالقوات الايطالية وعرقلة حركاتها العسكرية وقطع مواصلاتها مهما امكن ، ويزيد نشاط هذه العصابات كلما توغل الايطاليون في داخلية الاراضي الحبشية اذ يكون مجال العمل امامها اوسع كثيرا .

اعلان

مجلس محلي البصة

بموجب قانون بيع المسكرات لسنة ١٩٣٥ جئت معلنا عن طلب تجديد رخصة بيع مشروبات روحية لعام ١٩٣٥ للاستهلاك بالمحرق والجملة داخل محل الكائن بالساحة العمومية بملك الخواجه خاليل جبور بالبصة

خليل جبور

العراق

التدريب العسكري في المدارس الثانويه

قررت وزارة المعارف العراقية ادخال ساعة واحدة للتدريب العسكري على منهج الصف الخامس الثانوي ومثلها للصف الثالث المتوسط كما انها ستقرر بعض التمارين العسكرية مع دروس الرياضة البدنية وبقية الالعاب الرياضية

مأدبة

عشاء ملكية

اقيمت مادبة عشاء ملوكية نزولا على امر جلالة الملك المعظم احتفالا ببلوغ صاحب السمو الملكي الامير فيصل ولي العهد في قصر الزهور العامر حضرها فخامة رئيس الوزراء والوزراء وسماحة رئيس مجلس الاعيان ومعالي رئيس الديوان الملكي . وفي ختام المأدبة تيمن الجميع بمرآى سمو ولي العهد في صحة جيدة

اربع بوارج حربية

تركت اربع بوارج حربية من الاسطول البريطاني مياه خليج العرب الى البحر الاحمر . وذلك بناء على الاوامر الصادرة من وزارة الحربية البريطانية الى اميرالية البحر في الخليج وتؤكد الدوائر المطلعة ان سفر هذه البوارج كان بقصد تقوية الثغور الواقعة على موانيء البحر الاحمر زيادة في الاستعداد الحربي .

صيانة

بغداد من الغرق

تهتم مديرية الري العامة بوضع التصاميم اللازمة لصيانة بغداد من الغ ق . ويتلخص هذا المشروع في تحويل مياه دجلة الزائدة ايام الفيضان بواسطة حفر جداول شمالي العاصمة

وستفتح سلسلة من القنوات تستوعب كميات اخرى من مياه الفيضان فتكون العاصمة بذلك في مأمن من الغرق مهما كان مقياس ارتفاع الماء

وبلغ قيمة ما تخصص من الاموال لانجاز هذا المشروع مليون ونصف المليون دينار

تدريب الموظفين

على الطيران

طلبت وزارة الاقتصاد والمواصلات الى وزارة الدفاع قبول بعض الموظفين التابعين لدوائرها لتدريبهم على ركوب الطائرات وذلك ليكونوا على استعداد للحضور بسرعة الى اية ناحية من نواحي العراق حين الاقتضاء . فاجابت وزارة الدفاع بالقبول وركب اول فوج من هؤلاء الموظفين متون الطائرات العراقية

انتهاء الخلاف

العراقي الايراني

ورد نبأ من طهران عاصمة ايران ان مجلس النواب الايراني ابرم الاتفاق بين العراق وايران بشأن الحدود العراقية الايرانية وسافرت لجنة ايرانية لتخطيط الحدود حسب ماورد في الاتفاق

وصول

سفير العراق في لندن

قدم العاصمة فخامة علي جودت بك الايوبي وزير العراق المفوض في البلاط البريطاني . وقد استقبله جم من اصدقائه ومعارفي فخامته

قدوم

صاحب امتياز الحبشة

وصل بغداد بالطيارة المستر ريكيت صاحب امتياز البترول الاخير في الحبشة الذي اثار ضجة دولية عامة . ولم تعرف حتى الان اسباب قدومه للعراق

اللاسلكي

بين العراق والحجاز

افتتح يوم الاثنين الموافق ١٥ تشرين اول الجاري خط المخابرات اللاسلكيه بين العراق والحجاز على خط البصره الرياض . ومما لا شك فيه ان وجود مثل هذا الخط سيزيد في توثيق العلاقات بين البلادين . وستكون فوائده عظيمة في موسم الحج اذ بواسطته تتمكن الحكومتان من معرفة مسير القوافل بسهولة وبصورة منظمة

أسطول

العراق البحري

تدرس مديرية الموانيء والملاحه العامة مسألة شراء بعض البواخر الحربية « خفر السواحل » لتكون نواة الاسطول العراقي الذي احتل مقاما كبيرا من اهتمام وزارة فخامة الهاشمي باشا

تأبين

فقيد الاسلام

اقامت جمعية الشبان المسلمين في بغداد حفلة تأبينية كبرى لفقيد الاسلام الاستاذ الشيخ محمد رشيد رضا وذلك في يوم الخميس الموافق ١٩ رجب الجاري في مركزها العام . وقد حضر الحفلة رجال العلم والادب ممن يعرفون فضل الفقيد ويقدرون له جهوده في خدمة الاسلام والمسلمين

طلاب سوريون

في كلية الحقوق العراقية

وصل بغداد في الاسبوع الماضي بعض الطلاب السوريين الذين يريدون الالتحاق بكلية الحقوق في بغداد . ولم يقرر للان قبولهم او عدمه

يموت فجأة

قال مراسلنا في حيفا : توفى محمد اودرضى فجأة وهو جالس في احد المقاهي

— جرى امس شجار في قرية ..لين بين ١٧ شخصاً كانت نتيجته جرح شخصين منهم بجراح مختلفة واعتقل الجميع

اعلان

شركة بواخر اللويد تريستينو سرها ان تذيع الى عملائها واصدقائها ان ركاب الباخرة «وزونيا» ، التي احترقت في مياه الاسكندرية ، الذين نقلوا الى الباخرة بلسنا وصلوا ميناء نابلي في ٢١ تشرين اول الجاري في الميعاد المعين ووصلوا جميعا بصحة وحالة طيبتين وتنتهز الشركة الفرصة لشكر الاصدقاء الذين اعربوا عن شعورهم العميق ازاء نكبة « اوزنيا » وفقد بعض بحارتها

شركة
اللويد تريستينو
الوكالة الرئيسية - حيفا

حكومة فلسطين

اعلان مفاوضة لشراء ارض بمقتضى المادة الخامسة من قانون نزع ملكية الاراضي لسنة ١٩٢٦

الى العموم

والى كل من له علاقة في الارض المبينة اوصافها ادناه

١ — وفقا لاحكام قانون نزع ملكية الاراضي لسنة ١٩٢٦ احيطكم علما افرادا او اجمالا بان ناظر الاراضي والمساحة يطلب شراء الارض المبينة اوصافها في ذيل هذا الاعلان الموضحة حدودها في الخارطة المعروضة بدائرة مساعد حاكم اللواء الشمالي بنابلس رقم ١٨ — ٣٥ والمخططة باللون الاحمر لاجل اقامة نقطة بوليس في يتما

٢ — ان ناظر الاراضي والمساحه يطلب منكم افرادا واجمالا بيانا خطيا بما لكم من الحقوق المختلفة في تلك الارض وبادعاءاتكم بشأنها وبيانا بالمبالغ الذي تطلبونه كتعويض وتفاصيل التعويض المطلوب

٣ — ويعلمكم بهذا ايضا انه مستعد للدخول في المفاوضة والاتفاق معكم على شراء الارض المذكورة وجميع الحقوق التابعة لها وعلى جميع التعويضات التي يقتضي دفعها لكم او لكل واحد منكم مقابل ما يلحقكم من الضرر من جراء القيام بالاشغال العائدة للمشروع المذكور

٤ — ويفيدكم بهذا ايضا بانه يقضي عليكم افرادا واجمالا ان ترسلوا او توجهوا ارسال التفاصيل المشار اليها في الفقرة « ٢ » من هذا الاعلان خلال خمسة عشر يوما من تاريخ تبليغكم هذا الاعلان الى ناظر دائرة الاراضي والمساحة بالقدس

٥ — ويحيطكم علما ايضا بانكم اذا لم ترسلوا التفاصيل المشار اليها في الفقرة « ٢ » من هذا الاعلان او لم تدخلوا في المفاوضة معه بشأنها خلال خمسة عشر يوما من تاريخ هذا الاعلان فيقدر لتعويض المستحق لكم بمقتضى احكام قانون نزع ملكية الاراضي لسنة ١٩٢٦

تحريرا في اليوم الثامن من شهر تشرين الاول سنة ١٩٣٥

توقيع المنشيء
ف.ج. سلمون
ناظر الاراضي والمساحه

اوافق عليه
ج. هاثورن هول
القائم باعمال الحكومة

وصف الارض المطلوبة : قطعة ارض اميرية ملساء مساحتها دونمان و ٣٨ مترا مربعا

وصف المكان الواقعة فيه الارض : في قرية ياسوف في قضاء نابلس وفي موقع عترة المعروف ايضا بالغفرى

أنا أحب زوجي !

الوكلاء والمستودع العام : الشركة المصرية البريطانية التجارية
مصر : شارع سليمان باشا — الاسكندرية : شارع طوسن باشا
وللشركة فروع في يافا وبيروت وطرابلس — نمرة التلفون بيافا ١٠٦٢
شارع ظريفة عمارة الطابو سابقا

في ساحة الخمرة قرب سيارات التاكسي

أحذية هاشم البيروتية

اشتهرت هذه الاحذية شهرة واسعة بجودة صنعها وبديع اتقانها وحسن شكلها ، واقبل الجمهور على شرائها اقبالا منقطع النظير — الامر الذي جعلنا نفتح لها فرعا في :

« ساحة الخمرة قرب موقف سيارات التاكسي — حيفا »

احذية هاشم البيروتية متجه انظار الرجال الراقين والسيدات الراقيات والشباب المتأنق

صنع متين ممتاز ، اسعار معتدلة ، معاملة حسنة - شجعوها

مرهم نواكزما - حنفي

تحضير ع. ق. ح.

ان مرهم النواكزما هو دواء عجيب الشأن في معالجة جميع امراض الجلد والحروق والجروح ولدغة الشمس والاكزما والتسميط .

اينما كان المرض في الوجه او الجسد او الرجلين فانه يشفيها بسرعة مدهشة حتى لا يترك اثرا بمحل المرض

تجدون مستحضر الحنفي مرهم نواكزما في صيدلية حلبي اخوان وصيدلية العلمي بالقدس وفي مستودع الادوية قيالة وصباغة وعازار — شارع استرس بيافا

راجعوا صيدلية الحنفي تلفون ٨٣٢
حيفا

رقم تلفون وكالة الدفاع في القدس ١٤١٣

ادهش فرصة اليوم هي زيارة

صادق ورمضان

بناية الاوقاف الجديدة مقابل السرايا

مبيع اواني فضية نفيسة لهدايا الافراح — ثريات كهربائية — طقومة كاملة — خردوات جميلة — كرافتات — قمصان — كلسات — وفانيلات هي نخبة البضائع الوطنية والاوروبية المتنوعة

اسعار معتدلة جدا - بالجملة والمفرق

Missing pg.7

يافا — يوم الخميس ٢٦ رجب ١٣٥٤ — الموافق ٢٤ تشرين اول ٩٣٥

أصاحب الامتياز والمحرر المسؤول: ابراهيم الشنطي
مدير الادارة : شوكت حماد
رقما التلفون ١٠٧٥ و١١٨٧

الدفاع

جريدة يومية سياسية مصورة

﴿ العدد — ٤٦٢ — السنة الثانية ﴾

ادارة الدفاع فى عمارة حزبون شارع جمال باشا — يافا
العنوان البرقي : الدفاع يافا — ص . ب ٢٥٥

	عن سنة	عن نصف سنة
قيمة الاشتراك في فلسطين	١٥٠	٨٠
فى الخارج	٣٠٠	١٦٠

صور عالمية على هامش الحوادث

جندي يلبس الكمامة
وبيده أنبوب الغاز

فرقة من الجنود وصلت الى الصومال
الفرنسى لتعزيز القوات هناك

المستر ريكيت
صاحب الامتياز المعروف
فى الحبشة وقد جاءت
الانباء الاخيرة بسفره
الى العراق

اوتيل الخديوي الكبير

يافا لاصحابه شارع المحطة

الحاج شريف غزال وولده شحاده النابلسى

بناية جديدة - اربع طبقات - اول افتتاحه

ترى منه مناظر خلابة تأخذ بمجامع القلوب برا وبحرا
مروشاته — وتخوته — ومبيلياته جديدة على الطراز الحديث
محلات خصوصية للعائلات — حمامات ساخنة وباردة — خدمة حسنة

ايها المسافر

زر مرة واحدة هذا الاوتيل الضخم

وانظر مايكون من السرور فى نفسك التى تقودك حتما
لان تكون من زبائنه الدائمين

تليفون وكالة الدفاع فى حيفا (١٢٥٨)

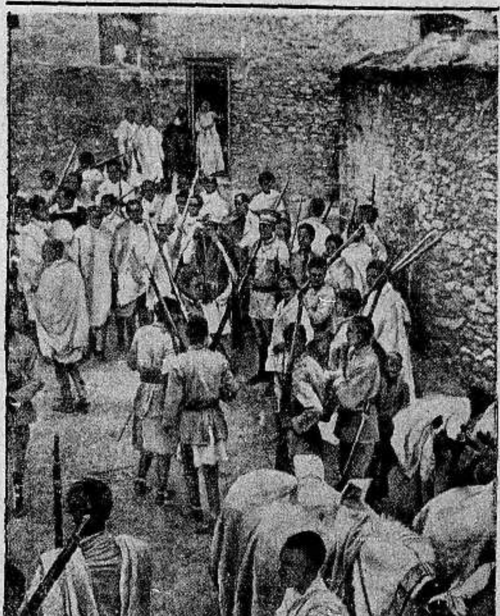

رجال القبائل في الحبشة يستعدون الذهاب الى ميادين القتال

مطبعة الدفاع التجاريه

في عمارة « بوست »

خير مطبعة يمكن الاعتماد عليها
لطبع جميع لوازمكم التجارية

حروف جديدة - ادوات فنية

اتقان فائق نظافه وسرعة بالعمل
مع أسعار معتدله للغايه

المخابرة مع ادارة الجريدة
في عمارة حزبون تلفون ١٠٧٥

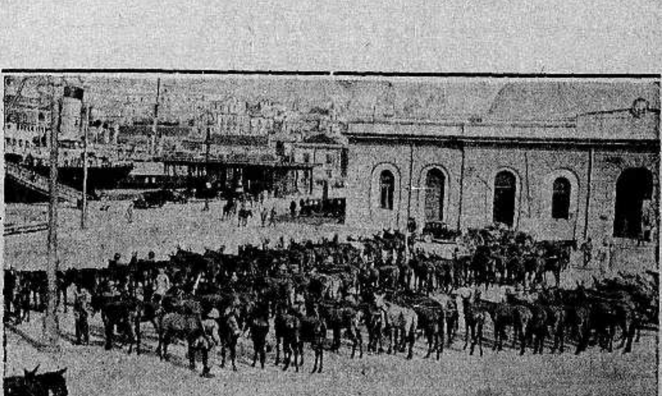

منظر من مناظر الماشية التى تشتريها ايطاليا
لارسالها الى شرق افريقيا وهى تلاقى
فى ذلك اشد الصعوبات

issue #463

Missing pg.1

دنيــــا العرب والاسلام

١ ـ تنفيذ العقوبات الاقتصادية
٢ ـ تدابير شديدة في القيادة العسكرية

تنفيذ العقوبات الاقتصادية

لا تزال مسألة تطبيق العقوبات الاقتصادية على ايطاليا في مصر مما يشغل بال السلطات المصرية والانكليزية على حد السواء ، فالانكليز يريدون مصر ان تشترك معهم في تنفيذ القرار الذي ارتضته الدول في العصبة ، وفي مصر جالية ايطالية كبيرة العدد متشعبة المصالح مع المصريين، وتطبيق العقوبات مما يربك هذه المعاملات واهم ما يتجه اليه في السلطات المصرية هو ان تطبيق العقوبات يستلزم منع المتجارة مع ايطاليا سواء في الصادرات او الواردات وتقف ضد ذلك الامتيازات الاجنبية عقبة في هذا السبيل ، والمعروف ان هذه الامتيازات تقضى بان تكون التجارة حرة مع الدول صاحبة الامتيازات وعلى ذلك فتطبيق العقوبات مع وجود الامتيازات امر غير ميسور . كما ان منع التجارة صادرا وواردا مع ايطاليا يحدث كما اسلفنا ارتباكا عظيما بين البلدين ، فايطاليا في سجل واردات مصر تشغل المركز الثاني وفي سجل صادراتها تشغل المركز الثالث

ومع ذلك فان التدابير الاولى في تنفيذ قانون العقوبات قد اخذ مجراه فضمت وزارة المالية اليها قسم مراقبة المشتريات وقد كان قبل ذلك تابعا لوزارة التجارة والصناعة ولكن حدث ان الخبير الانكليزي الذي استقدم لوزارة التجارة رأى في الاونة الحاضرة ان يضم اليه هذا القسم من جديد وان يوكل اليه امر الاشراف عليه لمراقبة مشتريات الحكومة بوجه خاص واستقر الرأى ايضا في النهاية الى ان يقسم اختصاص هذا القسم ، فالمشتريات الحكومية المحلية تترك لوزارة المالية. اما المشتريات الحكومية الخارجية فيتولى امرها الخبير الانكليزي في وزارة التجارة والصناعة

هذه دون ريب تعتبر الخطوة الاولى في تنفيذ العقوبات الاقتصادية ضد ايطاليا

تدابير شديدة في القيادة العسكرية

تزداد نشاط القيادة العسكرية البريطانية يوما عن يوم وتتوالى على ميناء الاسكندرية البواخر الانكليزية تحمل الجنود والذخائر والعدات الحربية والذي تم في الاونة الاخيرة ان القيادة البريطانية العليا رأت ان حالة المعسكرات الانكليزية التى ظلت عليها حتى الان من حيث التصريح بدخولها والتجول فيها واستخدام الموظفين المكيين لا يجوز ان يستمر في الاونة الحاضرة وخاصة بعد اتخاذ التدابير العسكرية وعلى ذلك رأت القيادة وضع نظام دقيق يطبق بشدة وينظم حركة الدخول الى هذه المعسكرات وحركة التنقلات في الوظائف الحالية بها

وثمة ظاهرة اخرى تبدو في الافق العسكري في مصر وهو ان وزارة الحربية اصدرت اوامر شديدة الى الاقسام التابعة لها وتقضي هذه الاوامر بالمحافظة الشديدة على الاسرار العسكرية وعدم اذاعة انباء تنقلات الفرق والجنود وقد عملت الوزارة على احاطة غرف التلفونات برقابة شديدة حتى لا يكون في امكان عمال التلفون من سماع المحادثات التى تدور بين الوزارة والجهات الاخرى في الحدود .

اما بخصوص الجالية الايطالية فقد صدرت الاوامر الى بوليس القنال بتخصيص فريق من الرجال السريين لمراقبة عدد كبير من الايطاليين وارسال تقارير يومية الى الجهات المختصة عن حركات هذه الجالية واجتماعاتها وخاصة في ميناء بور سعيد

اعلان

صادر من محكمة شرعية طولكرم

مطروح للمزايدة العلنية ضمان كامل ثمر السنة الحالية في بيارة المرحوم الحاج راغب افندي السخن الكائنة بموقع برج العطعوط امام بيارة الحاج امر افندي النابلسي ضمن اراضي طولكرم الرملية البالغة مساحتها مائة وخمسين دونما شجرها مغروس من ثمان سنوات جميعه مثمر حدودها جنوبا ارض اولاد العطعوط وشمالا ارض ظهرة محسن الظاهر وشرقا بيارة عثمان افندي البشناق وغربا ارض خربة برج العطعوط

مدة المزاودة شهرا واحدا يبتدىء من تاريخ نشر هذا الاعلان في الجريدة قيمة الضمان تدفع على ثلاثة اقساط القسط الاول سلفا والثاني بعد شهرين من تاريخ الاحالة

فمن له رغبة في المزاودة بموجب الشروط المذكورة اعلاه عليه ان يحضر لدائرة محكمة شرعية طولكرم مستصحبا معه كفالة مالية معتبرة ومصدقة من غرفة تجارة البلدة او احد البنوك فيها مع العلم ان كل مزاود مجبور بدفع عشرة بالمائة من بدل المزاد يحفظ له امانة لحين الاحالة القطعية ومصاريف الدلالة وتسجيل سند الضمان عائد على الضامن

قاضي طولكرم الشرعي

أعلان

صادر من محكمة شرعية يافا

تقدمت الينا مضبطة من هيئة اختيارية عرب ابي كشك تتضمن ان حليمة بنت يوسف الناصر من اهالى العرب المذكورة توفيت منذ سبعة اشهر تقريبا وانحصر ارثها الشرعي والنظامي في اولادها محمد وطاهر ونفيسة وزينب اولاد محمد بن عبد القادر ابو كشك ولا وارث لها سواهم فمن له اي اعتراض على ذلك فليراجع محكمة يافا الشرعية خلال شهر واحد اعتبارا من تاريخ نشر هذا الاعلان .

قاضي يافا الشرعي

ليلة المعراج الشريفة

اذاع فضيلة الاستاذ مصطفى فاضل السوري رئيس جمعية الامر بالمعروف والنهي عن المنكر البيان التالي: بيان للامة الاسلامية الكريمة بطولكرم بمناسبة ليلة المعراج ٢٧ رجب

« سبحان الذي اسرى بعبده ليلا من المسجد الحرام الى المسجد الاقصى الذى باركنا حوله لنريه من اياتنا انه هو السميع البصير »

ايها المسلمون في مثل ليلة الجمعة الواقعة في ٢٧ رجب سنة ٣٥٤ أسري بسيد الكونين ومصباح الثقلين سيدنا محمد صلى الله عليه وسلم من المسجد الحرام الى المسجد الاقصى وفيها عرج بصاحب الرسالة وفيها فرض عليه وعلى امته الصلوات الخمس وما زال المسلمون من ذلك التاريخ الى الان يعظمون هذه الليلة ويبتهجون بها ابتهاجا عظيما ويقرأون فيها قصة المعراج الشريف وان جمعية الامر بالمعروف والنهي عن المنكر بمناسبة هذه الليلة المباركة تذكر المسلمين في هذه الاصقاع كي يقوموا بواجبهم المحافظة على التقاليد الاسلامية ٤ انها ترجو المحافظة والمثابرة على اقامة الصلوات وايتاء الزكاة والامر بالمعروف والنهي عن المنكر حيث قال عليه الصلاة والسلام : بني الاسلام على خمس شهادة ان لا اله الا الله وان محمداً عبده ورسوله وايتاء الزكاة وحج البيت من استطاع اليه سبيلا والركن الاعظم بعد الشهادتين اقام الصلاة فهي عماد الدين ومنهاج اليقين والوصلة الى جنات النعيم قال تعالى : « وأمر اهلك بالصلاة واصطبر عليها لا نسألك رزقا نحن نرزقك والعاقبة للتقوى » وقال تعالى: «ومن يتق الله يجعل له مخرجا ويرزقه من حيث لا يحتسب» وقال صلى الله عليه وسلم مروا اولادكم بالصلاة لسبع واضربوهم عليها لعشر وفرقوا بينهم في المضاجع وهي ليست فرضا على الصغار وانما امروا بها ليعتادوها ولان من شب على شيء شاب عليه ولكل امريء من دهره ما تعود كما ان الصلاة صلة بين العبد وربه وتاركها قاطع تلك الصلة حتى ان بعض الائمة المجتهدين افتى بكفر تارك الصلاة وقتله كفراً اذا لم يتب وجاء في الكتاب العزيز: «فخلف من بعدهم خلف اضاعوا الصلاة واتبعوا الشهوات فسوف يلقون غيا» فعليكم ايها المسلمون ان تعملوا باوامر الله في السر والعلانية وهذبوا اولادكم وعلموهم امور دينكم ونحذركم كل الحذر من ادخال اولادكم في المدارس التبشيرية التي يتلقون فيها الكفر والضلال والعياذ بالله تعالى ومن رضي بالكفر فهو كافر بيقين .

فيا ايها المسلمون انظروا الى الحالة السيئة التى وصلتم اليها بسبب تهاونكم في شعائر دينكم فقد اصبح الفسق والفجور وشرب الخمر والزنا متفشياً بين شبابكم وشيبكم واصبح التخنث في شبابكم امراً مشاهداً مألوفاً حتى اصبحوا يزاحمون النساء في الزينة والتجمل وهذا من انحطاط الاخلاق وفسادها فلهذا نوجه اليكم هذه النصائح راجين من الله تعالى ان يوفقنا واياكم لما فيه صلاح هذه الامة في دينها ودنياها ـ املين ان تجد عندكم اذاناً صاغية وتعملوا بها والسلام على من اتبع الهدى

رئيس جمعية الامر بالمعروف والنهي عن المنكر بطولكرم

مصطفى فاضل السوري

الكتب الجديدة

كتاب حوض البحر المتوسط

كتبت في (الدفاع) الاغر كلمة حول كتاب « الدنيا الجديدة » وذكرت ان الطلاب سيقرأون الكتاب بشغف ولذة ، لانه اول كتاب جغرافي الف في فلسطين ، وروعي في تأليفه عقلية الطالب ورغباته . فما ان صدر الكتاب حتى اقبل الاساتذة على تدريسه فجنوا احسن النتائج وافضلها . واني الان لجد مغتبط لصدور كتاب «حوض البحر المتوسط» تأليف الاستاذ رفيق التميمي والاستاذ سعيد الصباغ . فقد توخى المؤلفان جعل الكتاب مشوقا وافر المادة ، سلس العبارة ، مستساغا ، وقد توفقا الى اقصى حدود التوفيق

فالصور في الكتاب كثيرة وواضحة وملونة بالوان جذابة ، تدفع الطالب الى التأمل في مشاهدها فيكتسب الكثير من المعلومات بدون ان يبذل ادنى جهد

وخرائط الكتاب واضحة ، تغني الطالب عن مطالعة الصفحات المتعددة

والاسلوب سلس مشوق فهو رحلات لذيذة يقوم بها طالب خيالي . ويجب ان لا يغرب عنا ان الطالب الصغير عندما يقرأ الكتاب يتخيل انه هو الذي يقوم بتلك الرحلات فيقبل على تتبعها بشغف عظيم لانها رحلته

وقد جعل في اخر كل فصل اسئلة يقصد منها ان يقف الطالب من نفسه على مقدار ما اكتسبه من المعلومات كما وان بعضها ينمي فيه حب البحث والاستقصاء والمقارنة والتفكير

والكتاب اسس وفق منهاج الصف الثالث ابتدائي وفيه فصول مطولة عن سوريا الشمالية وسوريا الجنوبية

فنقدم شكرنا لمؤلفي الكتاب لما بذلاه من جهد ونتمنى للكتاب كل رواج

يافا « ص »

اعلان

انا مدير شركة سبتي ليمتد اعلن اني طلبت من بلدية غزة رخصة بيع المشروبات الروحية بالمفرق في كانتيننا في غزة الواقع في مكان البوليس البريطاني في حارة الدرج لسنة ١٩٣٦

مدير شركة سبتي ليمتد

اعلان

سيجري في الساعة الثالثة بعد الظهر من يوم الخميس الواقع في ٣١ تشرين اول سنة ١٩٣٥ بيع مفروشات بيت المرحوم سليمان داود السبتي وذلك في بيته الواقع بشارع انافورطة امام سينما «ارمون» والبيان اعلان

صلاح الدين العباسي
قيم على تركة سبتي

ج . كامنتس
قيم على تركة سبتي

العراق

محطة الاذاعة اللاسلكية

تهتم مديرية البريد والبرق العراقية باعداد ما يلزم لتأسيس محطة الاذاعة اللاسلكية وقد اعدت تقريبا جميع الالات اللازمة ولم يبق الا مسألة البناء اللازم ليكون مركزاً للاذاعة ، وقد اخذت وزارة الداخلية العراقية على عاتقها ان توسس ٢٥٠ مركزاً فرعيا لبث الاذاعة في انحاء العراق حتى يسهل توزيع الاذاعة على اطراف العراق

طائرة استرالية تسقط في البصرة

من انباء البصرة ان الطيار الاسترالي روزنيك قد وصلها بطيارته الخاصة ونزل في مطار الشعيبة قادما من سدني بقصد السياحة في الاقطار الشرقية والتوجه الى بلوخستان وقد مكث في مكان الاستراحة الجوي زهاء الساعتين ثم اكمل التأشير على معاملة جوازه وترك المطار في الثانية بعد الظهر وما كاد يبعد عن المطار حتى ظهرت على الطائرة حركات غير اعتيادية وتقلبت في الجو فلم يستطع ربانها ضبط الموازنة فهوت على الارض ولكن الطائر لم يصب باذى

انقاض الحديد تصدر من العراق

حدثت في الاونة الاخيرة نشاط ظاهر في تصدير انقاض الحديد وبعض المعادن الاخرى من العراق الى الخارج ويظن ان للحرب الحبشية الايطالية دخلا في ذلك وقد استرعى الامر اهتمام وزارة الاقتصاد والمواصلات ، لما في ذلك من التأثير على الكمية الموجودة من هذه المعادن في العراق والضرورية لصيانة خامات الصناعات الوطنية وقد توالت الطلبات بصورة خاصة من تجار اليابان، واستفسرت الوزارة من مديرية الجمارك عن نسبة هذه الصادرات ومدى تأثيرها ، وعلى ضوء ذلك ستقرر فيما اذا كانت تحظر التصدير بتاتا ، ام انها تسمح به لحد معلوم

منصب وزير العراق المفوض في مصر

لا يزال منصب وزير العراق المفوض في مصر شاغراً بعد ان عين سمو الامير زيد وزيرا مفوضا للعراق في المانيا والظروف الحاضرة والروابط بين البلادين تحتم اشغال هذا المنصب .

جسر للسكة الحديد شمالي بغداد

قررت ادارة السكك الحديدية انشاء جسر ثالث في شمالي بغداد لسير القطار عليه وتتخذ الاجراءات السريعة لاتمام هذا المشروع باقرب سرعة ممكنة .

جبهة وطنية للعمال

يفكر بعض المهتمين بشؤون العمال في العراق في تأليف جبهة للعمال على طراز جبهة العمال الوطنية في المانيا وغيرها وتكون مهمتها التعاون مع مؤسسات الدولة لترقية حالة العمال واداء واجباتهم على وجهها الاكمل .

دخنوا السجاير التركية الفاخرة
المصنوعة من اجود التبغ التركي
الجودة
الوجاهة
الاتقان
جميع هذه الاصناف تجدها في السجاير التركية
الاصناف: جوكبه تكوب . يالووه . يكي تورك . غازي . يفيبه . خانم اكسترا . ايكنجي
الوكيل العام:
(يوسف البينا)

المسكب العربي اليافي
والفابريكة الميكانيكية لصاحبهما
محمد صالح عطية
شارع يافا — القدس بجوار مطحنة الجلاد
استعداد تام
• التركيب وتصليح جميع انواع الموتورات ، طلمبات
• للبيارات بمقاييس مختلفة ، طواحين ، معاصر الزيت ،
ماكنات للثلج والكازوز
اخصائيون فنيون يقومون بكافة ما يلزم بدقة وعناية ، اسعار متهاودة لا تقبل المزاحمة ، الدفع بالتقسيط
زيارة واحدة
تثبت نجاح الاعمال العربية الوطنية

مصبغة الشرق الكبرى

شرف وجرب
مرة واحدة
مصبغة الشرق الكبرى
بشارع الاسعاف ـــ يافا
لصاحبها ـــ امين البديري
تسر من الطرق الحديثة المتبعة في اوروبا والتي تخرج لك الهندام نظيفا ومصبوغا — اذا اردت
اسرع ايها الشاب الانيق وجرب مرة واحدة ترى نفسك تدفعك دائما اليها

اعلان

سعادة رئيس بلدية غزة المحترم

سيدي : عملا بقانون المشروبات الروحية لسنة ٩٣٥ اطلب من سعادة رئيس بلدية غزة تجديد الرخصة لي عن سنة ٩٣٦ لبيع المشروبات بالمفرق خارج محل الكائن بملك الشيخ حسن افندي ساق الله بغزة

٢٢-١٠-٩٣٥

سمعان طريفة

اعلان

حضرة رئيس بلدية غزة المحترم

بموجب قانون بيع المسكرات لعام ١٩٣٥ جئت معلنا عن تجديد رخصة لبيع المشروبات الروحية امام ١٩٣٦ في محلنا الكائن بملك الشيخ حسن ساق الله حارة الدرج خارج المحل بالمفرق

غزة جبرا ميخائيل صابا

اقصد
محل
نجيب القطاله
سوق الدير يافا
واطلب زيت الزيتون للمونة
والسمن الحلبي الحديدي
الممتاز
ماركة
كامل هيكل

Missing pg.3

تصريحات نثرت على المائدة

الثموا اليد التي اسبغت عليكم هذا الخير

فلسطين عربية فلتجرد عليها السياسة ما تشاء

نرى في هذه الايام مرحلة فاصلة بيننا وبين السياسة الانكليزية. فاما صراحة في القول، وضمان لحقوق هذه البلاد، واما عداء يرضى به العرب، بالغة مابلغت خسائرهم الناجمة عنه. ومعنى القسم الاخير من هذا القول، ان تنبذ بمبدأ عرائض الاسترحام وسياسة الاستدعاءات، فلا تتصل مع الانكليز بها، بل تكون اداة التفاهم الشريف سبيلا آخر غير هذا السبيل. وفي كلمتنا اليوم نريد ان نتحدث الى « الضيفين » المحتفل بهما في لندن، في الذي يطلقون عليه اسمه « النادي الانكليزي الفلسطيني »

نرى في الكلمات التي نثرت على مائدة الشاي بحضور اربعمائة مدعو، اكثرهم من اليهود، وكلهم من المشايعين لهم — نرى في هذه الكلمات استرسالا في سياسة اليوم، لا يمكن ان يرضى به العرب، اذا لم يكن كلهم فعلى الاقل أولئك الذين اخذوا ييأسون من السياسة البريطانية في هذه البلاد

قال المستر روتشلد، خطيب الحفلة: «ان وزير المستعمرات والمندوب السامي في استطاعتهما ان يشجعا الهجرة اليهودية» وقد كنا نظن في المستر روتشلد ذكاء اكثر من ذكائه الذي ظهر في الحفلة. كان واجبه ان يشكر، بل يحمد، بل تقدم كاشف الرأس خاشعاً، امام تلك السياسة التي ابهظت فلسطين العربية اربع سنوات، فحملت لها من موجات المهاجرين ما لم تره هذه البلاد الشقية في يوم من حياتها. وينبغي ان يعلم مستر روتشلد اليهودي اننا اخذنا اليوم نترحم على عهد هربرت صموئيل اليهودي مثله، يوم نادانا بتحديد الهجرة، وجعل العربية لغة البلاد، واستبدال سائر الموظفين بموظفين عرباً، واعطاء البلاد الحكم الذاتي. اما العهد القائم فقد عاش اليهود في رحابه بعد ان وصل رقمهم الى الاربعمائة الف. وبعد ان حطمت قيود كثيرة للهجرة. وبعد ان استمرت بيوع الاراضي. وبعد ان انقلب اليهود لا يرضون حتى بالوطن القومي، لا يرضون حتى بفلسطين وحدها. هذا العهد القائم ذكركم بايام سليمان — في القرن العشرين. فقبلوا يا سادة اليد التي اسبغت عليكم هذا الخير الوافر، اليد التي لا تزال تسبغ عليكم هذا الخير العميم، قبلوها

ومن الخير ان نعود الى حفلة الشاي هذه، وشرب الانخاب في مجال اوسع. لكننا لا نستطيع ترك القلم وامامنا التصريحات الخطيرة التي قيلت في ذلك الحفل. لا نستطيع الا ان نبتلع الريق، غاصاً علقماً، من جراء سياسة «الاستدعاءات» التي جربنا عليها اربع سنوات، فاذ نحن امة منهوبة، واذا الذي جاء قانعاً بارض محدودة، يمتد بنظره الى غير المحدود. وذكرتنا هذه الحفلة بنشاط مكدونلد في الكتاب الابيض، وبه « خدماته » التي اسداها لليهود، كما يقول مستر روتشلد وبالاجتماعات « التي انتهت بتعيين السر آرثر واكهوب مندوبا ساميا على فلسطين، وهو التعيين الذي افتتح عهداً جديداً في البلاد » كما يقول خطيب الحفلة ايضاً. ذكرتنا بكل ذلك، فهل امامكم كتاب ابيض آخر حتى تكون منكم هذه التصريحات؟ هل انتم في عام ١٩٢٩ ام عام «المقابلات الودية» و « الاحتجاجات والاسترحامات » ؟ لماذا تبادل الثقة على مسمع من هؤلاء القوم العرب المتألمين ؟ لماذا الوعود بفتح ابواب الهجرة للطارئين الجدد، والبلاد امام اليهود، تحطمت ابوابها؟

لا يا مستر روتشلد ولا يا مستر ماكدونلد، ويا سر ارثر واكهوب. هذا القلم لا يتناول شخصياتكم بشيء. لكنه يقول: لا، ومداً بها، ما دام على الارض ايمان. لا، لن تفنى فلسطين العربية. فلتجرد السياسة ما شاءت عليها من موجات المهاجرين. أليس في البلاد بقية ممن اقسموا على الكفاح، ولو كانوا افرادا ؟ هؤلاء الافراد، وتلك البقية، يصيحون جواباً على حفلة لندن: لا !

ما شئت انهشي فينا يا سياسة التهويد. ما شئت ساومي، واشتري، واجعلي جزءاً من هذه الامة لك، ومعك. لكنك خاسرة الحساب في النهاية. سنلتقي على قدر معلوم، غداً او بعد غد. فلن تذهب فلسطين رخيصة، لن تذهب !

ابراهيم

اعترافات مدهشة فوق منبر المحكمة وامام القضاء

انني لص صديق البوليس فماذا يخيفني ولماذا اهتم

التحقيق مع الضباط اليهود الثلاثة في قضية تزييف النقود

فضيحة

الاشخاص الثلاثة

يذكر القراء ما سبق لنا نشره عن الفضائح التي الصقت بثلاثة ضباط يهود اثناء التحقيق في حوادث عصابة تزييف النقود، وكيف ان الرئاسة كفت ايديهم عن العمل: واستمرت في التحقيق الى ان كان نهار امس الذي قدمت فيه النيابة المستر جوفر. مساعد قومندان بوليس تل ابيب سابقا الى التحقيق امام المستر ودلي القاضي البريطاني

محامي

قضية ستافسكي

وقد اناب المستر جوفر عنه للدفاع المحامي المعروف في قضية ستافسكي المتهم بحادثة قتل الدكتور ارلوزروف وهو المستر زكرمان من حيفا

ولكن قبل السير في الدعوى اعترضت النيابة على صلاحية المحامي في المدافعة عن المتهم اثناء التحقيق، فوافقت المحكمة الا انها خولت المحامي حق ارشاد موكله على ان يتولى المتهم الدفاع عن نفسه واستجواب الشهود

النيابة

وكان يمثل النيابة في هذه الجلسة شوقي بك سعد وقد عهد اليه امر الاشراف على سير التحقيق في قضية تزييف النقود التي انتهت بايقاف هذا المتهم وزميليه الآخرين

ملخص وجيز للتهمة

بعد ان قرأ مترجم المحكمة التهمة الموجهة الى (جوفر) وتتلخص في انه اثناء قيامه بوظيفة كمساعد قومندان بوليس تل ابيب، كان يستعمل سلطته ونفوذه، ويستغل وظيفته للتأثير على سير بعض الاجراءات، ويحمل غيره من الموظفين على طمس معالم بعض القضايا وغيرها

هذا ملخص وجيز للتهمة التي جاءت في حجم صفحتين من القطع الكبير معززة ببنود القانون

الجلسة علنية

وكان الجمهور يظن الى تلك الساعة ان الجلسة ستكون سرية، غير انه عند ما لم يعارض القاضي في جعلها علنية دخل القاعة جمهرة من شبان تل ابيب وفتياتها الا ان العنصر الاخير كان قليلا بالنسبة لما كنا نشاهده في محاكمات سابقة

ساعد المتهم الايمن

هذا الشاهد يدعى فلدرغ وهو ساعد المستر جوفر، المتهم الحالي، الايمن ايام كان في وظيفته، اذ ان رتبته « كوبرال » واليه تعهد مسائل شتى لانجازها وتحبير تقارير عنها

حادثة

سرقة وانقضاض

وكان اول سؤال القاه عليه شوقي بك سعد يتعلق بحادثة محاولة سرقة كشك في تل ابيب فأجاب: كنت اعمل تحت رئاسة المتهم، واذكر قضية الكشك التي حدثت في ٢٠ نوفمبر ١٩٣٤. ذلك انه حضر الي بادوخ روزونيل واعلمني انه فهم بان شخصين سيحاولان سرقة كشك يقع في شارع روتشلد حوالي الساعة الحادية عشرة ليلا

وفي نفس اليوم، بعد الظهر، اذكر انني التقيت في الشارع بروزونيل ومعه آخران، هما اللذان قبضنا عليهما مساء كما سيظهر

ولما اعلمت المستر جوفر بما وصل اليه علمي امرني انا والبوليس حمصاني ان نوافيه قرب الساعة العاشرة ليلا للذهاب الى مكان احتمال وقوع السرقة

وفي المساء التقيت بالمستر جوفر نازلا من بيته فتوجهت معه الى المركز ثم ذهبنا ثلاثتنا الى شارع روتشلد وابتعدنا قليلا عن الكشك المذكور، ولم يمض على وجودنا الا قليلا حتى شاهدنا ثلاثة رجال يقتربون من الكشك وعند ما هممنا بالانقضاض عليهم نأخر منهم واحد وصاح بالاخرين باللغة العربية «اشردوا» ثم فر هاربا اما الاخران فقد انقضضنا عليهما واقتدناهما الى المركز

من هو الثالث؟

ثم اجاب على سؤال اخر قائلا: اما الشخص الثالث فقد عرفته، وهو روزونيل نفسه الذي اخبرني بحادثة السرقة وقال لم اقبض عليه، ولم نلحق به، لانه كان المخبر، ولانه معروف لدينا ولدى المستر جوفر اذ كان يعمل في نقل الاخبار الينا. وفوق هذا فان الاوامر صدرت ان نعمل ما فعلناه فقط

امر غريب؟

واسترسل الشاهد يجيب على اسئلة شوقي بك قائلا: وعندما رجعت وحمصاني الى الكشك لتفتيشه كما امرنا ذلك وجدنا قفله مخدوشا وبالقرب منه قطعة حديدية حادة عدنا بها الى المركز مع ان العربيان اللذين قبضنا عليهما اولا لم يفعلا هذا لانهما لم يقتربا من الكشك بعد

تصحيح افادة سابقة

وهنا اضطر الى تصحيح التقرير الذي رفعه يومئذ بالحادثة وقال انه انما كتبه على هذه الصورة بناء على اشارة « عليا »

خذ اقرأ التقرير

وهنا ناوله شوقي بك التقرير الاول وطلب اليه ان يبين للمحكمة ما هي النقاط الهامة التي اغفل عن ذكرها في التقرير فقال

١ — لم يذكر فيه من هو الشخص الثالث الذي كان مع الشخصين العربيين

٢ — لم يكن الوقت كما ذكرنا في التقرير

٣ — لم تكن الحادثة محاولة سرقة كما اشرنا

٤ — اغفالنا ذكر اسم الشخص الثالث بالمرة مع اننا عرفناه

المتهم يستجوب الشاهد

وهنا وقف المستر جوفر وأخذ يسأل

س — عندما أعلمك روزونيل عن الاخبارية هل اعتقدت بصحتها

نعم ولهذا اخبرتك بصفتك رئيسي وذهبت معك للقبض على اللصوص

س — ذكرت انك التقيت نهاراً بالشخصين اللذين قبضنا عليهما ليلا مع روزونيل، فهل كانا يلبسان نفس الثياب

— كلا

جدال

وهنا وقع جدال بين محامي الدفاع والنيابة حول كيفية وضع الاسئلة للشاهد وعلى اثرهما قال الشاهد

كان

يهددني بالطرد

كثيراً ما قمت بأعمال مخالفة للنظام والقانون بناء على طلب رئيسي جوفر الذي كان يهددني بالطرد من الوظيفة اذا خالفت له عملا او عصيت له امراً

انها

كلها غير صحيحة !

واجاب على سؤال اخر بان الافادة التي قدمها المستر جوفر باليمين امام حاكم الصلح كانت كلها غير صحيحة

من خالف اولا؟

وهنا سأل القاضي: هل قابلت الشخصين اللذين قبضتم عليهما وحادثتهما قبل رفع تقريرك الاول عن الحادثة

— كلا

— اذن كنت اول من قدم عن هذه القضية تقريراً كاذباً ؟ — ألا توافقني على هذا ؟

— قد يكون كذلك

— واذن فذنب رئيسك يومئذ هو انه لم يصحح لك هذا التقرير المغاير لحقيقة الحال

المحكمة تراجع تقارير

ثم انهمكت المحكمة بعد ذلك بقراءة تقارير كثيرة من افادات المتهم نفسه والشاهد، سبق ان قدمها في مناسبات شتى فأخذت من وقت المحكمة اكثر من ساعة ونصف الساعة

الشاهد الثاني

ونودي على الشاهد الثاني حمصاني وهو البوليس الاخر الذي رافق المتهم ليلة القبض على العربيين

افادته

لم تختلف في شيء عن افادة من سبقه الا انه قال انه وقع تقرير فلدبرج معتمدا على صحته

وزاد على ما تقدم ان افادته الاولى التي قدمها بهذا الشأن لم تكن حقيقية اذ كانت بناء على طلب المستر جوفر

ولما سئل لماذا شهد ضد العربيين في المحكمة مما ادى الى الحكم عليهما ثلاثة اشهر اجاب انه فعل ذلك لان رئيسه و « الكوبرال » فعلا ذلك قبله وانه كان يستمع الى ما يحدثانه به من الباب

جوفر يستجوبه

وقد صادق الشاهد على قول جوفر بان الانفار غير مضطرين الى اعطاء اسماء المخبرين لرؤسائهم، وانه لم يعلم جوفر باسم المخبر الا انه جوفر يعرفه جيدا ومنذ زمن طويل

الشاهد الثالث

هذا الشاهد بوليس اخر اسمه فنكل كانت اقواله قليلة، لكنها لم تتعد ما قاله الشاهدان الاولان. اي انه كان يأتمر

« البقية على الصفحة السادسة »

لجنة الاضراب العام

ايها الشعب العربي الكريم.

على اثر اكتشاف حادث تهريب السلاح الذي يقوم به اليهود بكميات هائلة قرر في الاجتماع الذي عقد في دار مكتب مؤتمر الشباب العرب بيافا مندوبو الاحزاب الوطنية اعلان الاضراب العام في جميع مدن فلسطين يوم السبت ٢٨ رجب سنة ١٣٥٤ — ٢٦ تشرين الاول ٩٣٥ ولهذا فان لجنة الاضراب بيافا تدعو الشعب اليافي العربي الذي تعود ان يكون دائما في المقدمة، الى الاضراب في التاريخ المذكور، اضرابا عاما شاملا جميع المرافق، بدون استثناء في البر والبحر. ليعبر تعبيرا قويا عن غضبة الامة العربية التي تريد ان تعيش في وطنها عزيزة ومحترمة

لجنة الاضراب بيافا

الاضراب يشمل كل انواع الاعمال وفي جملتها: المخازن والدكاكين، البحارة القهاوي، المطاعم، العربات والسيارات الورشات والمصانع. مكاتب الاعمال. المحامون، الصحافة، التلامذة، الشركات

لتنظيم الاضراب

عقد قبل ظهر امس في دار مكتب الشباب اجتماع حضره بعض وجوه المدينة جرى فيه انتخاب لجنة تشرف على تنظيم سير الاضراب في المدينة ليكون اضرابا عاما يتناسب مع الغاية التي اعلن من اجلها الاضراب العام. وقد اذاعت لجنة الاضراب مساء امس بيانا على الشعب دعت فيه الامة ان تضرب ويكون الاضراب شاملا لجميع الاعمال. وقد ارسلت هذه اللجنة الدعوة الى فريق من الوجوه واصحاب الاعمال تدعوهم فيها الى حضور اجتماع يعقد في الساعة العاشرة قبل ظهر اليوم في دار مكتب الشباب للمذاكرة في شأن تنظيم الاضراب وانتخاب لجنة لتراقب سيره في المدينة

العالم يوما فيوما

يرى القراء في اول الصفحة الخامسة موضوعا يوميا تحت عنوان « العالم يوما فيوما. وهو بحث سياسي جامع في الحالة الدولية. اضفناه الى ابحاث هذه الجريدة.

مواد هذا العدد

يؤسفنا ان لا يتسع هذا المكان للاخبار المحلية وانباء البلدان الباقية وسنعود الى ذلك كله فننشره في الاعداد القادمة.

تصحيح خبر

جاءنا ما يأتي: ذكرت جريدتا الدفاع والجامعة الاسلامية في عددهما الصادر بتاريخ ٢٦ رجب سنة ١٣٥٤ الموافق ٢٤ — ١٠ — ٩٣٥ خبراً مفاده ان سماحة رئيس المجلس الاسلامي الاعلى امر المحاكم الشرعية وغيرها بالاضراب يوم السبت القادم

ان امراً كهذا لم يقع وان الامة هيئاتها وجماعاتها تقدر واجبها وتقوم به

٢٤ — ١٠ — ٣٥

مفتش المحاكم الشرعية

حسن ابو السعود

استهتار

باللغة العربية

في لجنة رسمية عامة

نشرنا في احد اعدادنا السابقة ان الاعضاء العرب في لجنة الآثار الحضية لا يحضرون الاجتماعات التي تعقد بين آن وآخر. وقد اشعرنا ذلك، وقلنا انه ليس من مصلحة العرب ان لا يشتركوا في ابداء آرائهم، لا سيما وان هذه اللجنة ذات صلة وثيقة بمصالحهم

غير انه اتصل بنا ان عدم حضورهم يرجع الى اسباب، منها ان الدعوات ترسل لهم بالانكليزية وكذلك القول في المواضيع التي يبحث فيها ووقائع الجلسات. وقد احتجوا رسميا على ذلك، وطلبوا خطيا ان ترسل لهم الدعوات ومحاضر الجلسات بالعربية، ولكن بالرغم من هذا الاحتجاج فقد استمرت اللجنة في اعمالها دون ان تعير ملاحظتهم التفاتا وواقع الامر اننا ندهش لهذا المسلك الغريب، اذ كيف يتسنى لشخص ابداء رأيه في شأن من الشؤون في الوقت الذي يجهل فيه الموضوع ويجهل اللغة تفهما. ونعتقد انه ليس ثمة مبرر لهذا السلوك ونأمل ان نرى اهتماما بالامر لا سيما وهو يتعلق بموضوع حيوي له علاقة كبيرة بمصالح العرب.

الدفاع عن الحولة

عاد اليوم الاستاذ صليبا عرجسة ومصطفى الرشيد من رحلتهما في الحولة بعد ان قضيا فيها خمسة عشر يوما يعملان من اجل الدفاع عن اراضيها التي تحاول الحكومة تسليمها الى اليهود

الاضراب والصحف اليهودية

في أقوال دوار هايوم عن الاضراب العربي العام ما نشرته في عددها الصادر امس، زاعمة انه جاءها من لندن: ان الحكومة المنتدبة لا تنظر الى اضراب العرب المتيد بعين الاعتبار لانها ترجح انه لا يؤثر على الحالة والتي تقوله ان الاضراب قد لا يؤثر في نفسه، ولكن الروح التي انشئت قوية ستؤثر على مجرى السياسة كل التأثير

الاضراب في اذاعة لندن

اذاع الراديو البريطاني في لندن نبأ الاضراب العام في فلسطين احتجاجا على تهريب السلاح وذكر ان الصحف العربية تقوم بحملة شديدة في هذا الحادث ولكن السلطات لا تتوقع اخلالا بالامن

خبر

حول حادث

جاءنا خبر من مراسلنا في جنجاعين حادث تهريب جديد حفظناه لكي نستقصي عنه، ونثبت

ستة عشر مليون جنيه

تبلغ الودائع في بنوك فلسطين ١٦ مليون من الجنيهات سحب منها في المدة الاخيرة بمناسبة الحالة العالمية مليون ونصف.

مدرسة العجمي الجديدة

تفتح مدرسة ذكور العجمي الجديدة ابوابها يوم الاثنين الواقع في ٢٨ — ١٠ — ٣٥ نرجو من اولياء امور الطلاب الذين سجلوا او يريدون تسجيل ابنائهم ان يحضروا الى المدرسة المذكورة في بناية السيد ابراهيم الخوري قرب المستشفى البلدي في اليوم المذكور

حادث صدام

بينما كان سائق يهودي يسوق سيارة في طريق الجرك اذ صدم ولداً صغيراً امام النوفرة فثارت ثائرة الحاضرين وكاد يحدث ما لا تحمد عقباه لولا تدخل البوليس في الامر واخذه السائق الى مركز البوليس

جمعية العمال العرب

عقدت جمعية العمال العرب في يافا اجتماعا حضره جميع الاعضاء وبحث فيه امر تهريب السلاح في ميناء يافا وقد اذاعت بيانا حول الحادث وقد جاء ان بيانها حول هذا الحادث وفيه تظهر استياءها من الحالة الراهنة وتدعو في نهايته الى الاضراب ومؤازرة الاضراب فيما اتوته من خطة حاسمة

الجنسية الانكليزية

اتخذ يهود المانيا خطة جديدة كما تقول هاآرتس بارسال نسائهم الى بلاد الانكليز قبل الولادة ليلدن فيها ويعدن بعد الولادة حاصلات على الجنسية الانكليزية للطفل

تلفونات الدفاع وبرقياتها الخاصة

العالم يوما فيوما

نظام العصبة الى متى يسود ؟

بلغ عدد الدول التي حظرت تصدير السلاح الى ايطاليا ٢٥ دولة حتى الآن بينما لم يزد عدد الدول التي قررت وقف العلاقات المالية معها عن خمس دول ، وتبذل لجنة تنسيق العقوبات جهدها في جعل المانيا تشترك مع دول العصبة في تطبيق هذه العقوبات الاقتصادية والمالية ، ولكن هذا الجهد لم يثمر بعد

هذه هي حال العقوبات الخفيفة ، وهي عقوبات ، حتى لو اشتركت فيها دول الارض كلها ، لا تكفي لصد ايطاليا عما هي مصرة عليه من فتح الحبشة ، وقتل استقلالها الذي تتمتع به والحاقها بمستعمرتيها في شرق افريقيا لتكون لها من ذلك النواة التي تريدها لما تحلم به من خلق امبراطورية رومانية جديدة تتضمن البحر الابيض المتوسط الى البحر الاحمر عن طريق طرابلس الغرب ومصر والسودان وهذا حلم دون تحقيقه خرط القتاد دونه بريطانيا العظمى التي رأى العالم ما رأى في الاشهر الاخيرة من استعداداتها الهائلة في البحر الابيض وما لها فيه من القواعد البحرية ، وفي مصر والسودان وهنا في فلسطين وشرقي الاردن في ميناء حيفا وعلى خليج العقبة ، وكان ذلك منها من قبل ان تنجح في تأليب دول العصبة على ايطاليا ، بحيث لو افترضنا ان مقررات جنيف قد جاءت وهي في غير صالح بريطانيا ، لما غير هذا من موقفها ، ولما حملها على ان تتراجع خطوة واحدة عما هي مصرة عليه من الحيلولة بين ايطاليا وبين تحقيق فكرة الامبراطورية الرومانية

اما وقد جاءت هذه القررات وهي طبق ما تهوى فالعمل الانفرادي حرام ولا بد من الاصرار الى النهاية « على جعل نظام عصبة الامم هو النظام السائد في السياسة الاوروبية » كما لمست ذلك الصحف الالمانية من خطاب السر صموئيل هور وزير الخارجية البريطانية ، وهو الخطاب الذي عدته هذه الصحف ، كما عدته معظم الصحف الاوروبية الاخرى « آخر انذار في آخر ساعة لايطاليا » !

لا بل ان ايطاليا نفسها لم يعد لديها اى شك في هذا الاصرار البريطاني الذي اصبح اصرارا دوليا — عالميا على الوقوف ضدها ، ويفهم هذا مما كتبه السنيور غايدا — المعروف عنه انه لا ينطق الا بلسان السنيور موسوليني — تعليقا على خطابي المستر بلدوين والسر صموئيل هور من قوله : « ان بريطانيا لم تزد عن كونها تحاول فرض تفسيراتها لنصوص ميثاق العصبة وفرض تصرفاتها هي الخاصة على جميع الحكومات الاخرى »

واذن « فالعمل الانفرادي » الذي كان الشعب البريطاني وما يزال ينفر منه لن يكون ، بل الذي سيكون هو « العمل الاجمالي » من دول العصبة ، ومن بلدان الامبراطورية البريطانية كلها ، لا انكلترا وحدها ، وفي ذلك قال لنا رئيس الحكومة البريطانية بعد ان ايد وزير خارجيته وافق كل كلمة جاءت في بيانه :

« ان سياسة الحكومة حائزة على تأييد عام في بريطانيا وفي الامبراطورية البريطانية ، وقد انقضى الزمن الذي كان الخطاب فيه امبراطورية بجزأيه ، وحكومات الدمنيون (الممتلكات المستقلة) قد مثلت دورها في جنيف باخلاص صادق للعصبة . . . وتقدير دقيق لالتزاماتها بمقتضى الميثاق . وقد وقفت في جنيف . وبدة . . . لنظام العمل الاجمالي »

* * *

والى هنا كل شيء حسن . . . الا فيما يختص بموقف فرنسا من « العمل الاجمالي » فبريطانيا تريد ان تكون فرنسا معها في هذا العمل عندما تحب تطبيق العقوبات الثقيلة على ايطاليا اذا لم تردعها العقوبات الخفيفة ، وفرنسا تقول — كما جاء في جريدة « الاوفر » الافرنسية — ان مسألتي اقفال السويس وحصر شواطىء ايطاليا « لم تذكرا بين بريطانيا وفرنسا الا لتبعدا من دائرة البحث » !

وكانت برقيات امس الاول قد قالت لنا ان رد فرنسا على بريطانيا ان ينشر ، ولكن (الاوفر) نشرته امس وفيه ان بريطانيا اذا ارادت ان تضمن لسفنها الحربية استخدام القواعد البحرية الافرنسية في طولون وفي بزرتا ضد ايطاليا فما عليها الا ان ترجع في طلبها هذا الى عصبة الامم » . . . وفي هذا من تطويل الاجراءات ما فيه . . . مما تريده ايطاليا !

على ان العمل الاجمالي سينفذ على كل حال عندما يصبح ذلك ضروريا ، وسينفذ بفرنسا وبغير فرنسا وما لها من القواعد البحرية فقد سبق ليوغوسلافيا واليونان وتركيا ان صرحت باستعدادها لوضع قواعدها البحرية تحت امر عصبة الامم وطبعا تحت امر الاسطول البريطاني اول اساطيل الدنيا واساطيل هذه العصبة !

والى هنا سيظل نظام العصبة وهو النظام السائد في السياسة الاوروبية اما اذا خيل لفرنسا ان الصداقة الايطالية اغلى واعز من هذا النظام . . . فقل عليه وعلى السلام الاوروبي لا بل على السلام العالمي كله الف سلام . . .

. . .

القدس

الاحتفال الباهر بعيد ليلة الاسراء

القدس في ٢٤ اكتوبر لمراسل الدفاع الخاص — يحتفل المسلمون هذه الليلة احتفالا باهرا بعيد الاسراء المبارك ، وقد انيرت المآذن والمساجد ، اعاده الله على الامة العربية وهي على احسن من هذه الحال

انتهاء مدرسة الحقوق من الفحوص

انتهت اليوم ادارة مدرسة الحقوق من فحص الطالبين الامتحان فيها . اما حملة البكالوريا ، فلم يشترك في هذه الفحوص الا بعض اشخاص منهم

سفر شباب الجالية الحبشية لبلادهم

يستعد شباب الجالية الحبشية في هذه المدينة — وعددهم لا يقل عن المئة وخمسين شابا — للسفر الى الحبشة للجهاد مع اخوانهم والدفاع وسيغادرون القدس على قطار مصر يوم الاثنين القادم الواقع في ٢٨ الجاري . وسيودعون على المحطة وداعاً حافلا من سائر طبقات الشعب العربي رافقتهم السلامة

سيكون اضرابا رائع المنظر

قدم المحامون طلبات الى رؤساء المحاكم يطلبون فيها تأجيل قضاياهم التي سينظر فيها يوم السبت الواقع في ٢٦ الجاري لانهم قرروا الاشتراك مع الامة في الاضراب العام

وقد جاء الى هذا المكتب كبار تجار والمحامين وطلبوا منا ان نذكر على لسانهم بان كافة محامي القدس سيشتركون في الاضراب ويمكننا القول بان الامة متفقة اتفاقاً تاماً على الاضراب في يومه المعين

حيفا

بيان الجمعيات العربية واضراب الغد

حيفا في ٢٤ تشرين اول — لمراسل الدفاع الخاص : قرر مندوبو الجمعيات العربية في اجتماع امس الذي عقدوه في قاعة الجمعية الاسلامية الموافقة على مقررات الاحزاب وانتداب ممثلين لتنظيم حركته لتكون له اهميته واثره وقد انتدب اربعة اشخاص لمقابلة سعادة حاكم المقاطعة والبحث في مشكلة تهريب الاسلحة المستمر وضرورة وضع حد لتحديات اليهود ويذاع غداً منشور عام يوزع على الاهالي : ننشره غداً لضيق المقام

باخرة تحمل براميل اسمنت ايضا !

وصلت اليوم ميناء حيفا الباخرة البلجيكية « اسبانيا » التابعة لشركة ارمنانت ادب التابعة لها الباخرة « ليوبولد الثاني » وعليها كمية كبيرة من براميل الاسمنت وقد تقصيت عن حمولة هذه الباخرة وحاولت معرفة ما اذا كانت تلك البراميل مشحونة بالاسلحة والذخائر كالبراميل التي ضبطت في يافا ، لكن التكتم في امر تفتيش هذه الباخرة شديد جدا وسأوافيكم بما يتم

المعارك في الحبشة وغموض الموقف

قيادة الشمال . غارة سيوم . جولة الامبراطور . حديث الصلح . اقتطاع تيغري
لويد جورج يتكلم . حل البرلمان . برهان الغازات .
القاهرة في ٢٤ تشرين اول (لمراسل الدفاع الخاص)

الحبشة

غارة سريعة على ميمنة الايطاليين

هاجم اليوم الف من الاحباش بقيادة الرأس سيوم نفسه الميمنة الايطالية ليقطع خط الرجوع عليها . وكان معهم ستة مدافع سريعة وبعد قتال شديد عاد الاحباش الى مراكزهم ولم تعرف الخسائر بعد

الرأس كاسا يتولى قيادة الشمال

تولى الرأس كاسا الذي غادر اديس ابابا في الاسبوع الماضي على رأس جيش ، قيادة القوات الحبشية في الميدان الشمالي حيث ينتظر قيام الجيوش الايطالية بهجوم بين يوم واخر

للاحتفاظ بالخطوط الحالية حول عدوى

يتولى الرأس سيوم قيادة جيش للاحتفاظ بالخطوط الحالية حول عدوى وحماية منطقة ماكال

عودة الامبراطور بعد جولة بالطيارة

عاد جلالة الامبراطور الى العاصمة بعد رحلة قصيرة قام بها على متن طائرة ليفتش الجيوش الحبشية

الامبراطور يستقبل النبيل اسماعيل داود

استقبل جلالة الامبراطور عقب عودته الى العاصمة النبيل اسماعيل داود وقد كان استقبال جلالته للنبيل بالغا

الجثث التي فتكت بها الغازات

اجابة لاوامر النجاشي اصدر الرأس سيوم تعليمات للبحث عن الجثث التي كان موتها ناتجا عن الغازات السامة لتقديمها كبرهان على استعمال ايطاليا لهذه الغازات

مصر

وصول باخرة ايطاليه تحمل جنودا

وصلت اليوم ميناء بورسعيد باخرة ايطالية وعليها الفا جندي وغادرت الميناء الى شرق افريقيا

سفر البعثه الطبيه الثانيه الى الحبشه

سافرت اليوم البعثة الطبية المصرية الثانية المرسلة الى الحبشة بالسيارات الى السويس ومن هناك استقلت باخرة الى ميناء جيبوتي

ايطاليا

معركه حاميه تنشب قرب نهر

تقول المصادر الايطالية ان معركة حامية دارت على نهر ستيت عند الحدود الغربية للاريتريا

التحدث عن صلح وسيادة الحبشة

ترى الدوائر الايطالية ان هناك املا في الوصول الى حل سلمي في المشكلة الحبشية باتفاق بين ايطاليا وانكلترا وفرنسا والحبشة وعصبة الامم

بقاء سيادة الحبشة

وقد فهم ان الاتفاق يتضمن ترضية الاماني الايطالية وفقا لمبادىء عصبة الامم مع حفظ سيادة الحبشة وتحرير القبائل من الرق

ضم البلاد المحتلة

اما المراكز التي احتلتها القوات الايطالية في داخل الحبشة فالمفهوم ان ايطاليا تصر على بقائها في حوزتها او اجراء استفتاء لاهلها يؤخذ فيه رأيهم فيما يتعلق بالرجوع الى حكم الحبشة او البقاء تحت النفوذ الايطالي

اعطاء الحبشة ميناء

ويقال ايضا ان المشروع يقضي باقامة استفتاء في منطقة يجري لجعل الاحتلال الايطالي قانونيا وان تعطى الحبشة مقابل ذلك ميناء عصب وان تبقى هذه الميناء تحت مراقبة ايطاليا

الاريتريا

خبر ايطالي عن سير الحالة

يقول مراسلو الصحف الاجنبية ان ايطاليا حصنت المواقع التي احتلتها تحصينا عظيما لا يعطي املا كبيرا للاحباش في استردادها كما يقول المراسلون ان ايطاليا لم تستعمل الغازات الخانقة في حملتها على الحبشة

« الدفاع » مصدر هذا الخبر اسمره ، الأريتريا

فرنسا

موسوليني يعمل بمشورة البابا

قالت (الاوفر) ان ايطاليا عرضت مشروعها الجديد اجابة لاقتراح قداسة البابا على سفير فرنسا في الفاتيكان وانه لا يدل على ان ايطاليا ضعفت عن المقاومة بان موسوليني لا يزال ثابتا في مركزه كما كان

ولاء للعصبه وتعاون مع بريطانيا

نشرت لجنة الشؤون الخارجية في الوزارة الفرنسية بلاغا عند نهاية اجتماعها اكدت فيه ولاء فرنسا لعهد عصبة الامم وتعاونها الى النهاية مع انكلترا

ايطاليا تعد بعدم مساس الاسطول

حاول المسيو لافال تخفيف وقع التأثير الخطير عن مساعدة فرنسا للاسطول البريطاني في البحر الابيض المتوسط بقوله ان ايطاليا وعدت فرنسا بان تتجنب كل مصادمة مع الاسطول البريطاني في بحر الروم تستلزم على فرنسا ان تساعد انكلترا فيه وتقف ضد ايطاليا

انكلترا

سحب موسوليني فرقه لايكفى

يرى رجال السياسة الانكليزية ان الامر الذي اصدره السنيور موسوليني بسحب فرقة من الفرق الاربع الايطالية المعسكرة في صحراء ليبيا لا يمكن ان يعد كقاعدة لترضية بريطانيا مطلقا

لا تعود الى بلادها

لانه اصبح من المعروف ان هذه الفرقة سوف لا تعود الى ايطاليا بل تنقل الى منطقة اخرى في طرابلس لا تبعد كثيراً عن المنطقة التي كانت ترابط فيها في ليبيا

طمع ايطاليا في منطقه تيغري

تقول (المورننج بوست) ان ايطاليا مهتمة اشد الاهتمام بفصل مقاطعة تيجري عن سائر الحبشة وضمها الى الاملاك الايطالية . ولذلك فهي تسعى الى حمل عصبة الامم على تأجيل تطبيق العقوبات الى ان تستولي على تيجري بدون اراقة لدماء

استمرار التصدير لايطاليا

وقال ان فرنسا صدرت الى ايطاليا ٥٠٠ طن من الفحم و٧٠٠ طن من الجلسرين في المدة بين شهري يناير وسبتمبر الماضيين

لويد جورج يكشف اعمال فرنسا

من الامور التي تستوقف النظر ما كشف اللثام عنه المستر لويد جورج وهو ان فرنسا لا تزال تصدر الفحم وغيره من المواد الاولية الى ايطاليا

هياج الخواطر والانتخابات

وقد تحدى المستر لويد جورج السير صموئيل هور وقال انه يقدم وثائق رسمية تؤيد هذا القول فاهاج بذلك الخواطر ومن المحتمل ان يحرج ذلك نجاح الوزراء الذين يرشحون انفسهم في الانتخابات القادمة

حل البرلمان البريطاني هذا اليوم

حل اليوم البرلمان البريطاني وستجرى الانتخابات النيابية في ١٤ نوفمبر القادم

رسالة الولايات المتحدة

وطنية العبيد فوق وطنية الاحرار

سلاح المقاطعة لو تستعملة الشعوب الضعيفة

الرئيس روزفلت وبدء المعارك الانتخابية

بوسطن في ١٦ اكتوبر لمراسل الدفاع الخاص

الاستعداد للمعارك الانتخابية

يذكر القراء ان موعد انتخاب الرئيس في الولايات المتحدة قد قرب ، وان الاحزاب بدأت الدعايات المختلفة. وذكرنا في رسالة الاسبوع الماضي موقف غرفة التجارة الاهلية من الرئيس روزفلت ومشاريع الحكومة الحاضرة. والان اصبح من الصعب على احد ما تفسير اعمال وخطابات وكتابات رؤساء الاحزاب والاعضاء العاملين بها ، فقد تكون بعض تلك الاقوال صادقة وبعضها الآخر للدعاية فقط. وقد ارسل الرئيس روزفلت قبل مغادرته وشنطن في الاسبوع الماضي لالقاء محاضرات سياسية في الولايات الغربية كتابا الى رؤساء المعابد الدينية يطلب منهم رأيهم في الخطط التي تتبعها الحكومة في الوقت الحاضر ورأيهم في الحالة الاقتصادية والاجتماعية وماذا كان لديهم اقتراحات يرحب بها الرئيس كل الترحيب

ويرى الاميركي في هذا دمقراطية الرئيس لكنه في نفس الوقت اذا سأل نفسه هل عمل الرئيس هذا عمل اخلاص والمصلحة العامة وحدها او قصد به التقرب من الشعب لقرب موعد الانتخابات؟

نترك الدافع لارسال هذه الكتب ونرى كيف اجاب رؤساء الدين على اسئلة الرئيس. فقد انقسم هؤلاء عدة اقسام. بعضهم حمل حملة شعواء على الرئيس ومساعديه ومشاريع الحكومة وخصوصا مشروع دائرة الزراعة الذي يوجب حرق كثير من الغلال والحبوب واللحوم دون الانتفاع بها ولاجل حفظ الاسعار. وهذا الفريق لم يترك عبارة قاسية الا ذكرها وبذلك « روحوا » عن انفسهم ! والفريق الاخر الذي لا يوافق تماما على اعمال الرئيس تأثر جدا من لطف الكتاب فما وسعه الا ان يقول بان المشروع خير ما يمكن عمله في هذه الظروف. واما الفريق الثالث فقد وافق موافقة تامة على مشاريع الحكومة باجمعها وشكروا همة الرئيس ومساعديه. ولا يمكننا ان نقول ، في الوقت الحاضر، اذا كان الرئيس عازما على اتباع اراء رؤساء الدين او اراد بذلك ان يتحقق من اخلاص الشعب له لكنه بعمله هذا ادرك نتائج حسنة جدا وهي ان عددا كبيرا من رؤساء الدين سيحثون افراد الشعب في الاماكن المختلفة على مساعدة الرئيس وحزبه ، ولهؤلاء الرؤساء تأثير عظيم جداً

وطنية العبيد فوق وطنية الاحرار

اصدر الرئيس روزفلت صباح هذا اليوم قرارا بان الحرب قد نشبت بين ايطاليا والحبشة وان حكومة الولايات المتحدة ستحجز كل البضائع والذخائر التي تصدر من الولايات المتحدة الى واحدة منهما او لهما معا. واعلن بان حكومة الولايات المتحدة سوف لا تكون مسؤولة عن اي اميركي يتعامل مع ايطاليا او الحبشة ، او يزور بلاد هاتين الدولتين ومن يفعل ذلك فهو وحده المسؤول عن نفسه وترمى الحكومة من هذا العمل ان تبعد قدر الامكان عن اي شيء يحتمل ان يزجها في الحرب. لكنني ذكرت في رسالة الاسبوع الماضي كيف يكون مصير حكومة الولايات المتحدة اذا دخلت بريطانيا المعمعة. والذي يلفت النظر في الوقت الحاضر ان حكومة الولايات المتحدة هي اول دولة في العالم تعتبر الحالة التي بين ايطاليا والحبشة حالة حرب

اما الرأي العام في الولايات المتحدة فمضطرب جدا بالرغم من بعد اميركا عن منطقة الحرب. فلا تكاد تسمع في كل مكان تتخلف اليه غير حديث الحرب بين ايطاليا والحبشة. اما الجرائد فكلها ، بلا استثناء ، تنقل على صفحاتها الاولى اخبار الحرب في اكبر احرف موجودة في المطابع. وتذيع محطات الراديو في كل ساعة او نصف ساعة نشرات عن نتائج الحرب بعد ساعتين من وقوعها في الحبشة ، ولا يتكلف الفرد غير ان يجلس قريبا من آلات الراديو حتى يقف على الانباء جميعها. اما الدعاية الايطالية في الولايات المتحدة فقد قطعت شوطا بعيدا اذ في كل ساعتين تسمع خطيبا ايطاليا في بعض محطات الراديو يتحدث عن تقدم ايطاليا في الحرب ويشجع الايطاليين على مساعدة « دولتهم » والتبرع ما امكن لحكومة « الوطن ». اما في الجهة الاخرى فترى الفريق الذي ينبذ ايطاليا ويبغض موسوليني والايطاليين بغضا شديدا ، وقد وصلت درجة عداء بعض افراد الشعب الاميركي « البيض » حدا كبيرا حتى انهم هاجموا القنصلية الايطالية ورجموها بالحجارة واحتجوا بشدة على اعمال ايطاليا الوحشية تجاه الحبشة اما عن الاميركان السود فحدث عنه ولا حرج ، إذ لا يمر يوم واحد الا وتنشب معارك قتال بين الافراد السود والايطاليين الذين يسكنون في نفس الاحياء ، حتى ان البوليس اصبح يحرس الاحياء التي يسكنها ايطاليون وعبيد معا ليلا نهارا ، وزاد عدد افراد البوليس في تلك الاحياء ورغم ذلك فالمعارك لا تزال تنشب بين آن واخر لاقدام هؤلاء العبيد على عمل تجاه الطليان الذين يعيشون في نفس الاحياء او الاحياء القريبة منهم ، الا وهو المقاطعة فلقد تبين هؤلاء العبيد ان لديهم سلاحا متينا ذا تأثير عظيم على خصومهم الذين يسكنون الولايات المتحدة وبهذه المقاطعة تكبد التجار الطليان خسائر عظيمة. وان حالة بعضهم المالية اصبحت حرجة جداً. ولقد وجد العبيد ان معاملاتهم مع الايطاليين ما هي الا مساعدة ايطاليا لذبح الحبشة فاتخذوا هذه الخطوة الشريفة. انهم عبيد اميركان لا يوجد علاقات كبيرة تربطهم بالحبشة سوى انهم عبيد مثلهم ، عبيد فقراء غير راقين تبينوا اثر سلاح المقاطعة فعمدوا اليه ، فما بال العرب لا يقاطعون خصومهم ومن يتقرب الى هؤلاء الخصوم ! هل اصبح العرب في حالة جهل تامة لا يرون معها نتيجة المعاملات التجارية التي تربطهم بخصومهم؟ يا ناس ، يا شعب ، يا شر ، لا تدعوا الغير يعتقدون انكم احط من العبيد المساكين ، ولتكن لنا كرامة وشرف قومي !

الاقتداء بيافا والقدس

الف الناس ان تضرب الامثال بالولايات المتحدة في تقدمها العلمي ورقيها. لكن للمرة الاولى انعكست الاية واصبحت الامثال في اميركا تضرب بالقدس ويافا (وايضا تل ابيب) اذ ذكرت معظم الصحف الاميركية واذاعت كثير من محطات الراديو ، تفوق مدينتي القدس ويافا على مدينة نيويورك واية مدينة اخرى من مدن الولايات المتحدة في السكون الذي يسود المدينة ، وخصوصاً عدم وجود الضجة التي تحدثها السيارات وعربات النقل وأول المدن التي قامت تقتدي بالقدس ويافا كانت نيويورك التي يبلغ عدد سكانها ستة اضعاف سكان فلسطين باجمعها. فلقد سن رئيس بلديتها قانونا يمنع بموجبه سائق اية سيارة من استعمال بوق سيارته تحت أي ظرف من الظروف بعد الساعة الحادية عشرة مساء والقصد من هذا المشروع تقليل الضجة في تلك المدينة الواسعة الارجاء ، لكي يتسنى للناس النوم براحة دون ازعاج. وثمة شيء في الولايات المتحدة لا يوجد في فلسطين ، وهي ان عربات تجرها الخيل تشرع بعد نصف الليل بتوزيع الحليب على المنازل. والحليب في اميركا يباع في زجاجات ، وهذه الزجاجات تحدث اصواتا مزعجة اذا اصابت بعضها بعضاً ذلك عدا الضجة الناتجة من حوافر الخيل ودورات عجلات العربات الحديدية ، فبينما الناس نيام تمر هذه العربات من شارع الى آخر وتحدث ضجة مزعجة جداً ، وخصوصاً في الوقت الذي ينشد الناس فيه الراحة اكثر من اي وقت آخر ورأت السلطات استبدال عجلات العربات الحديدية بعجلات من المطاط كالسيارات ، وكذلك أحذية الخيل ثم معاقبة كل سائق يتحدث بصوت عال اثناء الليل او يحدث اية ضجة مقلقة لراحة سكان الاحياء المختلفة وقد امرت دائرة البلدية البوليس والخفراء بالعمل بهذا القانون قبل خمسة ايام من هذا التاريخ ، فكان عدد الذين خالفوا النظام في المساء الاول ١٠٧٨٠ وفي الليلة الثانية ١٠٩٦٠ والليلة الثالثة ١٠٤٠٠ واصبح العدد يقل كل يوم. ومدينة نيويورك تفكر في العمل بهذا القانون ليس فقط بعد الساعة الحادية عشرة مساء ، بل طول النهار ايضاً. وكثير من المدن الاخرى تفكر في الاقتداء بنيويورك ، فلم لا تكون القدس ويافا مشهورة بالنظافة ايضا؟

اعترافات مدهشة

فوق منبر المحكمة وامام القضاء

بقية المنشور على الصفحة الرابعة

بأوامر رئيسه جوفر في جميع الاعمال ، حقا كانت ام باطلا

الشاهد الرابع

وهذا كما ظهر كان اهم شهود اليوم واسمه « روزونيل » الشخص الثالث الذي كان يرافق العربيين ليلة حادثة الكشك.

اتهامات صريحة

وهنا انتقل الموضوع من حادثة الكشك الفردية الى مسائل عامة دقيقة جدا ، كلها اتهامات صريحة توجه الى البوليس ، فاسمع ذلك من اقوال الشاهد

اجابني بانه سيدبرها

انا بادوخ روزونيل اسكن فندق فلدا القائم في حي المشية ولا انكر انني كنت ليلة الحادثة مع اخرين عربيين بالقرب من الكشك ولكنني حضرت في اليوم الثاني الى مكتب جوفر وسألته عن القضية فاجابني انه سيدبرها

جوفر يناقشه

ولم يناقش الشاهد المستر جوفر يحتد في مناقشة سابقة كما احتد في مناقشته هذا الشاهد ومما سأله :

هل كنت تتناول نقودا من البوليس لا سيما من الكوبرال فلدبرج

قلت لك ان مهنتي اللصوصية وهذا يكفي !

اريد جوابا على سؤالي

انا لص صديق البوليس !

وازاء اصرار جوفر هذا استأنف الشاهد : قلت لك انني لص ، ومن كان لصا مثلي يتحتم عليه ان يكون صديقا للبوليس ! وكذلك كنت انا دائما اساعد البوليس وهو يساعدني لان المنفعة كانت متبادلة ، ولذلك كانت علاقاتي خلال السنتين الماضيتين مع البوليس حسنة

أكل على حقي !

وهنا دقق المستر جوفر في السؤال عن مبلغ صداقة هذا الشاهد بالشاهد الاول « الكوبرال » فلدبرغ فاجاب : منذ حادثة الـ ٦٠٠ جنيه وانا مع فلدبرغ على غير وفاق ولا نخاطب بعضنا لانه « اكل علي » حصتي من سرقة قمنا بها قبل هذه

عاصفة ضجيج

وعلى اثر هذا التصريح هبت في المحكمة عاصفة من الضجيج لهذا الاتهام الصريح العلني ، واخذ رجال الصحافة يلغطون حوله بشدة ، وكان عددهم يربو على العشرة اكثرهم من اليهود

ليس من مصلحة الاجراءات

وعندئذ قام شوقي بك سعد وخاطب القاضي حول هذه السرقة وقال ان البحث والتحقيق بها لم ينتهيا بعد ، ولذا فليس من مصلحة الاجراءات ان نترك الشاهد يتكلم عنها

اصرار الشاهد

اما الشاهد ، وقد لاحظ هذا اللغط الشديد في المحكمة حول تصريحه الاخير فقد اصر على ان يسترسل غير مكترث لاحد فقال :

لم احضرت لهم صفقات !

اخذت لهم مرة ٨٠ جنيها ، ومرة اخرى ٦٠ جنيها وحادثة الـ ١٢٠ جنيها لم تنته بيننا بعد ، وهي التي اختلفت عليها مع فلدبرج لحرماني من حصتي

تحذير المحكمة

وهنا قال سعادة القاضي مخاطباً الشاهد : يجب ان تعلم انك تقر الآن امام هيئة رسمية باتهام نفسك بجرم يحتمل ان يقبض عليك بسببه ، فهل تصر على أقوالك ام تريدني ان احذفها من الافادة؟

لا خوف علي

فأجاب الشاهد : لقد طلبتم الي ان اتكلم ما اعرفه وها انني اشرح لكم حقائق تجهلونها ولا تخشون من النتائج فلا خوف علي

من قال لك ذلك ؟

وهنا نهض جوفر وسأل : من الذي قال لك انه لا خوف عليك اذا سردت هذه الحقائق ؟

فلم يجب الشاهد ، وأصر المتهم على طلب الجواب. وتدخل في الامر المحامي زكرمان وشوقي بك سعد عن النيابة الى ان قال سعادة القاضي : هل تريد الاجابة أم لا فقال الشاهد لا أذكر

وانت كذلك وعدتني !

وأخذ المتهم يعدد له قائلا : من الذي وعدك بعدم رفع قضية ضدك اذا سردت هذه المسائل : شوقي بك ، روزنشتين ، أم من ؟

– اما عن قضية الـ ٣٠٠ جنيه فقد وعدني روزنشتين وأما على غيرها فغيره وأنت سبق لك ان وعدتني مثل هذا قبل اليوم !

اشتغلت كثيراً لحسابه !

وسأل شوقي بك الشاهد قائلا : هل كان يعلم المستر جوفر انك كنت تشتغل للبوليس

– طبعاً لانني كثيراً ما اشتغلت لحسابه هو ايضاً

الساعة الخامسة

وليثق القارئ انا وصلنا الى هذا الحد من المحاكمة الا وبلغت الساعة الخامسة مساء ولم نسترح خلالها منذ التاسعة صباحا سوى خمس واربعين دقيقة فقط. ولذا رأى الرئيس ان يرفع الجلسة الى صباح الغد الجمعة لاستمرار سماع الافادات

مثلي لص وصديق للبوليس

وقبل اختتام الجلسة طلب من الشاهد ان يمضي على افادته فتقدم ليفعل ذلك دون انتظار لقراءتها على مسامعه ثانية حسب الاصول ، واصر على رأيه قائلا : وهل يهمني تبديل حرف؟ هل لص مثلي صديق للبوليس يهمه مثل هذا الامر التافه؟

هذه جلسة اليوم باختصار والى العدد القادم ايها القراء

اعلان

من محكمة صلح طولكرم

نوع الدعوى حقوق النمرة ١٧٣ سنة ٣٥ محكمة صلح طول كرم في الدعوى المتكونة بين محمد شعبان الزيده طولكرم وعبد الرحمن حسين الحاج عبد القادر من بيتا مجهول محل الاقامة

بعد سماعنا هذه الدعوي قد حكمنا في هذا اليوم بان يدفع المدعى عليه المدعي مبلغ سبعة جنيهات وثلاثمائة مل مع فائدة بمعدل تسعة في المائة في السنة اعتبارا من ٤–٢–٣٥ لغاية تاريخه وفائدة بمعدل ٩ في المائة في السنة من تاريخه لحين الدفع وقد تقرر ايضا تكليف المدعي عليه بدفع مبلغ « ١١٥ » ملا لقاء مصاريف المدعي حكما غيابيا قابلا للاعتراض

صدر ممهوراً بختم هذه المحكمة هذا اليوم في ٢٤–٦–٩٣٥ الامضاء كاتب

طبق الاصل في ٢٢–١٠–٣٥

زيت الكوكو زيت النخيل
زيت الزيتون

هذه هي الوصفة الطبية لتجميل الوجه وتحسينه لان مزج هذه الزيوت مع بعضها بطريقة علمية فنية يعطيك احسن غذاء للجلد لانه يكسبه الطلاوة والنعومة والرفاهة ويزيد جماله جمالا

وصابون بالموليف هو الصابون الوحيد المركب من هذه الزيوت الثلاث وهو الصابون الوحيد الذي يجب عليك ان تستعمله في منزلك وفي غرفة نومك

احترس من انواع الصابون الرخيصة التي تضر الوجه وهي تقليد لصابون بالموليف لكنها مركبة من شحوم قذرة وزيوت مضرة تضر جلدة الوجه ضرراً عظيماً

الوكلاء والمستودع العام : الشركة المصرية البريطانية التجارية
مصر : شارع سليمان باشا – الاسكندرية : شارع طوسن باشا
وللشركة فروع في يافا وبيروت وطرابلس – نمرة التلفون بيافا ١٠٦٢
شارع ظريفة عمارة الطابو سابقا

تليفون وكالة الدفاع في حيفا (١٢٥٨)

سينما الشرق بالمستعمرة الالمانية – القدس
ابتداء من ٢٥ تشرين اول الى ٣١ منه
تعرض
١ – فصلان من لوريل وهاردي
٢ – رواية ابن الشعب
تشترك في التمثيل السيدة بديعة مصابني
حفلتان مسائيتان الساعة ٦،٤٥ والساعة التاسعة
حفلات نهارية ايام الجمعة والسبت والاحد الساعة الثالثة بعد الظهر

في سينما عين دور بحيفا
ابتداء من يوم السبت القادم الواقع في ٢٦ الحالي ، تعرض الرواية العربية الذائعة الصيت
شبح الماضى
التراجيديا – المأساة ذات الفصول المدهشة والمشاهدة الجذابة والمفاجئات الغريبة والوقائع العجيبة – الرواية التي تمثل مآسي الحياة وملاهيها ابرع تمثيل !
ممثلوها بدر لاما ، ونادرة وممثلون عرب اخرون
مشهود لهم بطول الباع في فن التمثيل

اقصدوا كونتننتال بيافا
المحاط بالبساتين. وهو نزل الطبقات الراقية.

اذا كان وقتك ثمينا
فاشتر ساعة دوكسا
انقذ نفسك من ارتباك الغلط في الوقت وتصليح الساعة من وقت الى اخر
اشتر ساعة دوكسا DOXA
عند جميع الساعاتية الكبار تجد تشكيلات كبيرة من ساعات دوكسا للسيدات والرجال

المجدل

احالة قضية

منذ شهر تقريباً ، وقعت في قرية الدوائر الشرقي من قضاء المجدل ، قضية قتل ذهب ضحيتها عبد الهادي صالح وقد اخذت دائرة الشرطة توالي تحرياتها عن الفاعلين، واخيراً تمكن حضرة مفتش البوليس خير الدين افندي بسيسو ، من اظهار الجناة والوقوف على حقيقة الجناية وفي يوم الاربعاء الماضي نظر حضرة قاضي التحقيق صالح افندي عبد الغني القضية المتهم فيها كل من الشيخ ابراهيم ابو سعد وزوجته حمن وولده يوسف ابراهيم ابو سعد وزوجة انه صبحه ومدلله بنت ولده يوسف ، وابن اخيه حسن بن حسين ابو سعد وكان يمثل النيابة الضابط خير الدين افندي بسيسو وبعد ان تليت التهمة على المتهمين اقروا بارتكابها غير ان حسن بن حسين ابو سعد اخذ يسرد للمحكمة الاسباب التي دعته لارتكاب الجريمة . وهي تتلخص في انه خطب مدللة قبل زواجها بزوجها المغدور عبد الهادي صالح بمهر قدره خمسة جنيهات ولكن عبد الهادي صالح اعتدى عليه ودفع مبلغاً اكثر من مبلغه . فغاظه ذلك وقتله خنقاً بمساعدة زوجته مدلله وباقي المتهمين ، وبعد ان استمعت المحكمة الى اقوال حضرة قائمقام غزة الذي استدعى كشاهد على اعتراف المتهمين ، والى الدكتور منير افندي موسى الذي فحص جثة المغدور بعد وفاته بثمانية عشر يوماً والى باقي الشهود فقرر احالة المتهمين الى المحكمة المركزية بتهمة القتل قصداً حسب المادة ١٧٤ الفقرة الاولى من قانون الجزاء

تفتيش المدارس

في يوم ٢٢ تشرين اول الجاري ، زار المجدل حضرة مفتش معارف اللواء الجنوبي الاستاذ مصطفى افندي الدباغ في دورة تفتيشية على مدرستي الذكور والاناث وبعد ان تفقد شؤون المدرستين امر من العناية فيهما ، قفل راجعا

بالسجن والابعاد

حكم حضرة حاكم الصلح الاستاذ صالح عبد الغني على قنوع بنت حسين ابراهيم من مصر ، بالحبس شهرا والتوصية بابعادها عن البلاد ، لدخولها فلسطين بدون جواز سفر

ضبط مهربات

ضبطت داورية البوليس الراكب ١٣ كيلو غرام من حشيش دردين من قرية السوافير والقي القبض عليه واودع السجن كذلك ضبط مأمور الكوس في غزة ٤ كيلو دخان هيشي من ابراهيم بشرات كان يضعها في صناديق الملح ٣ كيلو دخان هيشي من محمد محمود سعد، وقد احيل الاثنان الى المحاكمة .

الدفاع

في بيت لحم

تباع جريدة «الدفاع» في بيت لحم في محل وكيلها السيد بشارة الراهب قرب دائرة البريد . كما ان السيد الراهب معتمدنا في بيت لحم لقبول الاعلانات والاشتراكات

الخليل

بعد

بشرى الائتلاف

استبشر الناس باتحاد كلمة الاحزاب وائتلافها بعد ان مضت السنين الطوال على اختلافها واحترابها في حين كان الخصم آخذاً بوسائل الاحداق بنا وتطويقنا والكل يأمل بعد تقرير الاضراب ورفع الاحتجاجات ان تؤلف جبهة قوية للقيام باعمال وتشكيلات تضمن الذود عنا لاعتقادنا بعدم الاعتماد على الحكومة كما يعتقد الناس ان حادث التهريب الاخير ليس الا سلسلة من شحنات كبيرة تعترف الحكومة نفسها وموظفو جمارك عدا الحالين والسائقين انها هبطت فلسطين بسلام ، كما هبطها عشرات الالوف من السياح اليهود واقاموا في البلاد بصورة دائمة بعد ان عجزت الحكومة عن اخراجهم . ويتساءل الاهلون هل جرى تفتيش هؤلاء ؟

لهذا نرى ان الوقت قد حان للاهتمام بهذه الحالة المؤلمة . ونرجو من هذه الاحزاب عدم الاتكال على الحكومة التي تعلم ولا شك بنوايا اليهود وما يضمرونه في حين كان بامكانها الحيلولة دون وقوعه ما تبديه الحكومة الآن من الاهتمام فهو مصطنع وذر الرماد في العيون . هذا ما اردنا الاشارة اليه آملين ان لا تقتصر اعمال هيئاتنا واحزابنا على الاضراب ورفع الاحتجاج بعد ان ثبت لنا عقم هذه الوسائل والنظريات

حيفا

مفتش رصيف الجمرك

قصدت صباح اليوم ميناء حيفا للاطلاع على ما يجري هناك وموافاة الجريدة به على حسب ما تقتضيه المهنة الصحفية ، فاعترضني على باب الجمرك بعض الحراس وأشاروا الى ان امراً تلقوه من مفتش رصيف الجمرك بان لا يسمح لمراسل «الدفاع» بالدخول الى الجمرك والميناء ولكنني لم اهتم بالامر بل قصدت لساعتي حضرة مدير الجمرك المستر نجيب واطلعته على ما سمعت فاجاب بان مسألة السماح بالدخول للصحافيين او لغيرهم مسألة تتعلق به وحده . وليس لمفتش رصيف الجمرك اي دخل في الموضوع وهو لذلك يعتبر عمله — اذا صح — منافيا للقانون ومخلا بالنظام . واضاف الى ذلك ان حضرته يرحب بدخولي الجمرك في اي وقت شئت، ويحيل مسألة السماح بدخول الميناء الى جناب مدير الميناء الذي اشار علي بان اكتب له كتابا لاخذ رخصة تخولني الدخول شأني في ذلك شأن كل من يريد دخول الميناء لاشغال خاصة او عامة

وما لا يسعني الا ابداء اسفي على تلك المحاولة الخاطئة التي اراد مفتش الرصيف السيد سلصو ان يتخذها اداة من ادوات التحدي والانتقام واعلامه بان الصحافة الحرة المخلصة ليس من شأنها ان تتقهقر او تأخذها في الصراحة وفي الحق لومة لائم

اعلنوا في الدفاع

الرملة

جمعية الامر

بالمعروف والنهي عن المنكر

في يوم الثلاثاء اجتمعت جمعية الامر بالمعروف والنهي عن المنكر برئاسة فضيلة قاضي المحكمة الشرعية وقد انتخبت السيد حمدي افندي ابو الهدى باشكاتب المحكمة امينا لسر الجمعية كما اشترك حضرات السادة الاتية اسماؤهم في عضويتها : فضيلة الشيخ محمد افندي الخيري . شحاده افندي حسونه . علي افندي علاء الدين . عبد الرزاق افندي الخيري احمد افندي البسومي . بدوي افندي ابو جعفر . شكري افندي ابو لبن . الحاج صالح افندي جوده . الشيخ حسين افندي حسونة . الشيخ كامل السوافيري وقررت الجمعية الاحتفال بذكرى معراج الرسول وانتدبت الشيخ كامل ليلقي كلمة في الجامع الكبير

اعلان

صادر من دائرة اجراء نابلس

دوسيه ٣٤٩ ـ ٩٣٤

قطعة ١٦ و ٩ اربخ ٢٩ ـ ١ ـ ٣١ نوع الملك ارض لزراعة الحبوب موقع السلعات (ام صريره) مقدار الحصص كاملا . القرية غور الفارعه عرب المساعيد .

ملاحظات وضع اليد : تبين عند اجراء معاملة وضع اليد ان الحدود هي غربا مجرى الماء شرقا قناة المصفح وليها ارض علي العوده شمالا طريق شرقا قناة مجرى الماء ومساحة عموم هذه الارض هي عبارة عن ٣٠ دونما تخمينا ويوجد قسما من هذه الارض بمقدار ثلاثة دونمات قائم عليها مقدار ستمائة شجرة موز زراعة في سنة ٩٣٤ وخمسة شجرات توت وشجرة ترنج وشجرة ليمون حامض ودالية وثلاثة شجرات تفاح تقريبا ولهذه الارض نوبة ماء بكل اربعة ايام اثنى عشر ساعة وتقدر الدونم الواحد بهذه الارض من طرف اكثرية الخبراء مشجرا بمبلغ ١٨ جنيها وغير مشجر بمبلغ ٨ جنيهات

ملاحظة : ان المقرر بيعه والموضوع بالمزاد العلني هو عشرة دونمات فقط بهذه الارض

لقد جرت الاحالة الموقتة على العشرة دونمات المحجوزة بالارض المذكورة المبين اوصافها اعلاه خاصة المحكوم عليه عيد بن حمور الطالب من عرب المساعيد المحجوزة العشرة دونمات المذكورة اداء مطلوب المحكوم لهما عبد اللطيف وعبد الله ابناء حيدر عبده من نابلس وقدره ٤٤ جنيها و ٥٥٢ ملا والفائدة القانونية من تاريخ ٥ ـ ٣ ـ ٣٤ والمصاريف والرسوم القانونية وذلك لعهدة المحكوم لهما عبد اللطيف وعبد الله المرقومان بمبلغ خمسين جنيه فلسطيني . لذلك صار وضع العشرة دونمات المذكورة بالمزاد العلني مرة ثانية فعلى من يرغب الشراء عليه مراجعة دائرة اجراء نابلس والدلال امين أسعد بنابلس مستصحبا التأمينات القانونية بخلال خمسة عشر يوما مدة المزاودة الثانية على ان يكون ابتداء المدة المذكورة بعد مضي اسبوع من تاريخ نشر هذا الاعلان بالجريدة ولا يقبل ضم اقل من خمسة بالمائة بنسبة البدل المقرر بالاحالة الموقتة لذلك صار نشره

١٦ ـ ١٠ ـ ٩٣٥

مأمور اجراء نابلس

في الجبهة الحبشية

الاستعدادات الحبشية في سائر الميادين

هل يؤجل الزحف لحين انجلاء الموقف الدولي

حقيقة الموقف الايطالي

يستفاد من البرقية التي بعث بها الجنرال ده بونو الى روما عن هدوء الحالة وعدم وقوع ما يستحق الذكر في الميادين ان الدوائر العسكرية الايطالية في اسمرة لا تنوي الاسراع ببدء الزحف الى الجنوب قبل انتهاء الاستعدادات الكبيرة التي يقوم بها الطليان ومعرفة التحول الذي يطرأ على السياسة الدولية. ويفهم من ذلك ان الايطاليين يرون الاكتفاء بما تم لهم من الاستيلاء على عدوى التي انقذوا باحتلالها شرفهم المثلوم في عدوى عام ١٨٩٦ لذلك فهم لا يودون الاسراع بزحف كبير قبل جلاء الحالة الدولية العامة ومعرفة ما يتم بين ايطاليا وانكلترا .

وقف الزحف

لحين انجلاء الموقف الدولي

واذا صح هذا الاعتقاد فلا شك ان ابحاث المارشال بادوليو مع القيادة هي التي اوحت هذه الفكرة . وان السنيور موسوليني بدأ يميل الى الاخذ بها وتطبيقها لانه لا يجهل ما قد يستهدف له الجيش الزاحف من اخطار ومصاعب تعترض طريقه . وتوغل الايطاليين في داخلية البلاد لا يخلو من مخاطر ادرك حقيقتها الايطاليون بعد ما عرفوا كثرة القوات التي حشدها الاحباش في المناطق الواقعة على خطوط الميادين . لذلك فلا يستبعد ان يصح تأجيل الزحف الى ما بعد تحصين المواقع المحتلة وجلاء الموقف الدولي الذي عكرت صفاءه هذه الحرب، ولانهم ايقنوا ان مصير هذه الحرب ان تقرر في ميادين الحبشة فيما اذا وقعت الحرب في اوروبا وآسيا لا يكون تقريره في ميادين اخرى. وان تقدم الايطاليين في الحبشة لن يفيدهم شيئا اذا فشلوا في ميادين خارجها

نشاط الاحباش

في الميدان الشمالي

ويبدي الاحباش نشاطا عظيما في منطقة الدناكل المحاذية لاقصى الجناح الايسر للجيش الايطالي في هذا الميدان. فقد ظهرت في هذه المنطقة عصابات اخذت تشن الغارات المتوالية على مراكز الايطاليين بين الحين والحين وتوقع بهم الخسائر الفادحة وقد سمموا معظم آبار المياه التي يعتمد عليها الجيش الايطالي في زحفه وتؤكد الانباء ان حالة الجيش الايطالي في هذه المنطقة تزداد سوءا يوما بعد يوم بسبب قلة الماء . وقد اخذت الطائرات الايطالية في نقل الكثيرين ممن وقعوا مرضى في هذا الميدان الى ميناء «عصب»

استعداد الاحباش

في سائر الميادين

ويلوح لنا ان شروع الايطاليين في ارسال نجدات جديدة من الاريتريا الى جيش الجنرال غراسياني مناقض للخطط العسكرية التي سير بموجبها اثبتت حاجة الايطاليين الى امدادات اخرى لمقاومة قوات الاحباش الكثيرة المحتشدة في هذا الميدان . اما الاحباش فقد اظهروا نشاطا عظيما في الايام الاخيرة . فنظموا طرق اتصال المراكز بالقيادة العامة في اديس ابابا بالتلفون وأعدوا بعض الطائرات التي وردت اجزاؤها حديثا لتقوم بمهمة ايصال الرسائل والاخبار العسكرية ، وبات مراكز جيوشهم في مختلف الميادين تستطيع الاتصال بالعاصمة ومركز القيادة بكل سهولة . ولا تزال الامدادات العسكرية تتوالى على القوات الحبشية في الشمال والجنوب

اعلنوا في الدفاع

اعلان

غزة القضية ٣٧٥ ـ ٩٣٠ اجراء عكا

القيمة المخمنة للحصة المطروحة للبيع ٢٥٠ جنيها

بناء على قرار سعادة رئيس اجراء عكا المتضمن لزوم طرح الحصة الاتية بالمزاد العلني مدة شهر واحد

فعليه مطروح للبيع بالمزاد العلني الحصة الشائعة وقدرها حصتين من اصل اربعة حصص بكامل كرم العنب الواقع ضمن اراضي قرية بيت حانون بموقع نصيب ... المسجل على اسم ابراهيم الفارس، محدوده الحاضرة شرقا حسن احمد طوش، ونعمان ومحمد حرب غربا محمد احمد الحمد وعبد الله وسليمان سعيد مروح اولاد حسن الصالح شمالا عبد الله سعيد مروح ، جنوبا سليمان يوسف ... ابو سوده ... شجرات تين وشجرة لوز منه وما لا يقل عن خمسماية نصبة دوالي عنب ومساحته ثلاثة دونمات ونصف تقريبا . ان هذه الحصة هي ملك المدين صالح بن ابراهيم الفارس من بيت حانون وشياع وفاء الدين المطلوب منه الى السيد محمد عطاس واخوانه والمشتركين بالحجز ايضا خلاف المحكوم له المذكور.

ان الحصة المذكورة رسى مزادها الاخير على المزاود السيد محمد غطاس بمبلغ اربعين جنيها

فمن له رغبة بالشراء عليه ان يراجع دائرة اجراء عكا او دلال لدتها بظرف ثلاثين يوما اعتبارا من تاريخ نشر هذا الاعلان بالجريدة مستصحبا عشرة بالمائة التأمينات القانونية بنسبة القيمة المحررة اعلاه مع العلم بان رسوم الدلالة واجرة الدلال ورسوم التسجيل والطابو عائدة على المشتري تحريرا

في ٢٣ ـ ٩ ـ ٩٣٥

مأمور اجراء عكا

اعلان

سعادة رئيس بلدية غزة المحترم

سيدي : عملا بقانون المشروبات الروحية لسنة ٩٣٥ اطلب من سعادتكم تجديد الرخصة لي عن سنة ٩٣٦ لبيع المشروبات بالجملة والمفرق خارج محل الكائن بملك الشيخ حسن افندي ساق الله بغزة

٢٢ ـ ١٠ ـ ٩٣٥

اسكندر قنيم

ماذا تسمع اليوم

عن محلات السادة دجاني اخوان

يافا ـ تلفون ٧١٦

(يوم الجمعة ٢٥ اكتوبر سنة ١٩٣٥)

١٠ر٠٠ قرآن كريم ـ الشيخ علي حزين
١١ر٠٥ ـ ١١ر٢٥ حفلة غنائية ـ حياة محمد وفرقتها (شريط ماركوني المسجل دور (ياقلبي انت الحق عليك)
١١ر٣٥ ختام
١٢ر٣٠ اسطوانات ما يطلبه المستمعون
١ر٠٠ موسيقى مدرسة البوليس مارش سانجر تودير اليوم صفا ماليه احميان ، بعد الحمام ، ملكة الجمال ، مزمار بلدي محمد صديق ، رقص شرقي ، منتخبات الكونت لوكسمبرج بلابل الروض (محمد صديق) مارش حلاد يانور
٢ر٣٠ النشرة التجارية الاولى
٢ر٤٠ نشرة الاخبار
٢ر٤٥ ختام
٥ر٠٠ موسيقى بلوك الحفر (شريط ماركوني المسجل)
٥ر٣٠ اسطوانات تركية ـ منتخبات من جميل بك الطنبوري ونور الدين بك
٦ر٠٥ حديث رسمي الاستاذ محمد عبد الرحمن الجدبلي مندوب وزارة الاوقاف
٦ر٣٠ حديث الى الاطفال ـ بابا صادق
٧ر٠٠ نشرة الاخبار ٧ر٢٥ النشرة التجارية الثانية
٧ر٣٥ حديث اجتماعي ـ الاستاذ فكري اباظه
٨ر٠٠ قرآن كريم ـ الشيخ محمد رفعت
٨ر٥٥ حفلة غنائية ـ حسن الملواني وفرقته ـ تقسيم عود ـ مقدمة موسيقية تقاسيم كمان ـ توشيح ياهلالا ، ليالي وموال البخت والقسمة ـ دور الحب مين يقدر تلحين حسن الملواني
٩ر٥٠ اذاعة خاصة يعقبها اسطوانات (لو كنت حصان) عمر الزعني
١٠ر١٠ حفلة غنائية حسن الملواني وفرقته : تقاسيم عود ـ مقدمة موسيقية تقاسيم كمان ـ تقاسيم قانون ليالي وموال ياقلبي امرك عجيب ، منولوج القلب من نار الغرام تلحين حسن الملواني
١١ر٠٠ نشرة الاخبار بالعربية والانكليزية
١١ر٣٠ تقريباً السلام الملكي ـ ختام

(يوم السبت ٢٦ اكتوبر سنة ١٩٣٥)

٦ر٣٠ صباحاً تمرينات رياضية ـ بليغ صفوت افندي
٦ر٤٥ قرآن كريم ـ الشيخة منيرة عبده
٧ر٣٥ نشرة الاخبار
١٠ر٠٠ اسطوانات ياناس الليل (موال) فتحية احمد ـ بشرف قرابطك السيكا (تخت سامي شوا) ، القلب كان وماله مالك (طقطوقة) نادره ، ادي انت شايف ياليل (منولوج) حسن سلامه ، مين في الغرام (منولوج سهام ـ ما تروق دمك (طقطوقة) ام كلثوم
١٠ر٤٠ حفلة غنائية ـ حسن الملواني وفرقته (شريط ماركوني المسجل) قصيدة اما انا ايها القمر
٢ر٠٠ مساء ـ اسطوانات ـ لي من هواك (قصيدة) الشيخ علي محمود ، أحمامة الوادي (قصيدة) الآنسة نجرة ، سماعي شط عربان (عود) امين المهدي ، حرانه ليه (طقطوقة) احمد عبد القادر
٢ر٣٠ النشرة التجارية الاولى
٢ر٤٠ نشرة الاخبار
٥ر٠٠ قرآن كريم ـ الشيخ محمد الصيفي
٥ر٣٠ حفلة غنائية ـ حياة محمد وفرقتها (شريط ماركوني المسجل) يامليح اللما (قصيدة)
٦ر٠٠ اسطوانات هجرني محبوبي وطيفه (طقطوقة) عبد الغني السيد ، روحي وروحك (دور) الآنسة ام كلثوم ، سلمى ياسلامه طقطوقة احمد شريف ـ الا ان دبني (موال) الشيخ ابراهيم الفران
٦ر٢٠ حديث رسمي ـ وزارة الزراعة
٧ر٠٠ نشرة الاخبار ٧ر٢٥ النشرة التجارية الثانية
٧ر٣٥ حفلة غنائية ـ محمد صادق وفرقته ـ تقاسيم عود محمد صادق ، موشحة ، تقاسيم قانون ، ليالي وموال ، دور ياقلبي بزيادة تأليف حسين حلمي المانسترلي وتلحين محمد صادق
٨ر٢٠ حديث ممتاز ـ نابليون ـ الاستاذ محمد سعيد لطفي
٨ر٤٠ اسطوانات ـ زفة العروسة مبروك عليكي (سيدة حسن) السكران ديالوج احمد شريف وسيدة حسن ، رقص الهوانم سامي شوا
٩ر٠٠ حفلة غنائية ـ محمد صادق وفرقته مقدمة وتقاسيم طقطوقة كفاية بعدك تأليف محمود الشناوي وتلحين محمد صادق ، مقدمة وتقاسيم ثم منولوج ياللي دقت الحب تأليف حسين حلمي المانسترلي تلحين محمد صادق
٩ر٤٥ اوركسترا محمد حسن الشجاعي (شريط ماركوني المسجل) مدحت استنبول ، في نور القمر ، ليالي الحزينة ، ليلتي في القطار
١٠ر١٥ حفلة غنائية ـ محمد صادق وفرقته ، تقاسيم قانون ، ليالي وموال اغنية ريفية «اذا داعب المساء» تأليف علي طه تلحين محمد صادق
١١ر٠٠ نشرة الاخبار بالعربية والانكليزية
١١ر٣٠ السلام الملكي ـ ختام

يافا — يوم الجمعة ٢٧ رجب ١٣٥٤ — الموافق ٢٥ تشرين اول ٩٣٥
أصحاب الامتياز والمحرر المسؤول: ابراهيم الشنطي
مدير الادارة: شوكت حماد
رقما التلفون ١٠٧٥ و ١١٨٧

الدفاع
جريدة يومية سياسية مصورة

العدد — ٤٦٣ — السنة الثانية
ادارة الدفاع في عمارة حزبون، شارع جمال باشا — يافا
العنوان البرقي: الدفاع يافا — ص. ب ٢٥٥

	عن سنة	عن نصف سنة
قيمة الاشتراك في فلسطين	١٥٠	٨٠
في الخارج	٣٠٠	١٦٠

صور عالمية على هامش الحوادث

الحرس الامبراطوري اقوى وحدات الجيش الحبشي واشدها عزما

رئيس الوزارة البولونية المسيو كوزبلكوفسكي الذي الفها عقب استقالة المسيو سلافيك

احسن صابون في العالم

صابون
ماركه
مسجلة

محمود بن عبد اللطيف حسن نابلسي

أثبت التحليل الكيماوي ان هذا الصابون الفاخر من زيت الزيتون النقي ، لا يحوي مواداً غريبة أو مضرة ، يطري البشرة ويفيدها ، لا تأثير له على الملابس، تجربة واحدة تثبت ما لهذا الصابون من الشهرة والجودة والنقاوة

« حاذروا التقليد ، الختم على كل قطعة »

يباع في جميع محلات البقالة في فلسطين وسوريا ومصر ويطلب من المعمل بنابلس تلفون رقم ٧٣ صندوق البريد رقم ٥

هذا ما يجب أن يعرفه كل عربي

١ - ان شركة المعامل العربية المحدودة بيافا قد باشرت اعمالها وافتتحت لها فرعا في شارع الدرهلي عمارة بابيان

٢ - شركة المعامل العربية المحدودة بيافا مستعدة الان لقبول جميع الطلبات وتصليح وتركيب وشراء وبيع كافة انواع الموتورات والماكينات والطلمبات واشغال المواسير والابار على اختلاف اشكالها

٣ - شعار شركة المعامل العربية المحدودة بيافا الدقة في العمل ، الاتقان في الصنعة ، السرعة في الشغل ، المهاودة في السعر

والتجربة أكبر برهان

أيضاً سارعوا المشترى بقية الاسهم قبل فوات الفرصة فالاسهم محدودة.

مواعيد الاكتتاب

في مكتب الشركة شارع يافا القدس امام النوفرة الجديدة كل يوم الساعة ٨ - ١٢ صباحاً ، ٢ - ٦ مساء

مطبعة
الدفاع
التجاريه

في عمارة « بوست »

خير مطبعة يمكن الاعتماد عليها لطبع جميع لوازمكم التجارية

حروف جديدة - ادوات فنية

اتقان فائق نظافه وسرعة بالعمل
مع أسعار معتدله للغايه

المخابرة مع ادارة الجريدة في عمارة حزبون تلفون ١٠٧٥

الاعلان في الدفاع
خير واسطة لرواج التجارة

يافا – الدفاع يوم السبت ٢٨ رجب سنة ١٣٥٤ و ٢٦ تشرين اول ١٩٣٥

صاحب الامتياز والمحرر المسئول ابراهيم الشنطي

مدير الادارة : شوكت حماد

رقم التلفون ١٠٧٥ و ١١٨٧

الدفاع

جريدة يومية سياسية مصورة

{ العدد ٤٦٤ — السنة الثانية } OCTOBER 26, 35

ادارة الدفاع في عمارة حزبون شارع جمال باشا — يافا

العنوان البرقي : الدفاع : ص . ب ٢٥٥

	عن سنة	عن نصف سنة
قيمة الاشتراك في فلسطين	١٥٠	٨٠
في الخارج	٣٠٠	١٦٠

اليوم تضرب البلاد و تظهر مشيئة الامة . المرحلة الاولى من مراحل الكفاح الوطني . الارتياب في موقف فرنسا . مشروع صلح يضعه موسوليني

الاضراب فاتحة عهد وخاتمة آخر

لم يجيء العمل متأخراً فهناك مجال

رسالة العرب الى الشعب الانكليزي بعد الحكومة

تستقبل الامة اضراب اليوم ، في فيض من الامل ، ومرهف العزيمة . فلقد شعرت بنفسها ممتزة بعد حادث الائتلاف ، و يوم الجامعة . ورأت ان تعدل كثيراً من خطط الماضي واساليبه ، فتبرز وفي يدها مذكرة الى الحكومة : «هذه مطالبي» بادئة ذلك باضراب ينهي مرحلة تعسة شقية ألمت شرفها ، واوردتها حتفاً

ولقد أخطأ اليهود حينما حسبوا اضراب اليوم تهديداً عارضاً انما ما اردنا ذلك . بل اخذناه لي انه تمهيد لخطة استعدينا للجري عليها ، حين يأتي الخبر الى ذلك ، حين ترد الينا مذكرتنا وعد . فيومئذ نرى الكفاح الشريف فريضة ، نحرص على ادائها ، كل الحرص

واخذناه على انه نهاية لعهد سقيم الخطط ، معلول الاساليب . فلقد ربح اليهود ما ربحوا في غفلة منا ، حين امعنت الاحزاب في المكاية ، بعضها ببعض . حين استسلمنا الى مظاهر الصداقة ، طارحنا اياها من اوصلنا هذا الحال الرث حين تفرغنا لمحاربة انفسنا ، واعمال فؤوس الهدم في كل قائم من بناء الوطن وحين مشت الزعامة في طريق غير الطريق الذي سارت فيه الامة

ودعنا تلك السنين باضراب اليوم . نمحو به معالم الاحتراب الداخلي ، صامدين جبهة واحدة ، على استعداد لاي السبيلين ارغما على سلوكه ، فاما ايجابية تنيلنا حقوقنا ، واما سلبية ندفع ثمنها آخر ما ابقته لنا السياسة من قوى

وعند فئة من ابناء هذا الوطن ان العمل جاء متأخراً . ربما ، ولكن الركون الى العجز ، والنوم مرحلة اخرى ، فيهما قضاء مبرم علينا يوم يجيء العمل اكثر تأخيراً . فلقد سنحت لنا الفرص الغوالي قبل سنوات ، فما انتهزناها . وغداً نقول عن اليوم ، ما قلناه امس عن امس الذي سبقه . ثم لماذا التعلل ، والخيال . نريد ان نعيش اليوم ، كما الواقع ، في سنة ١٩٣٥ ، في السنة التي اصبح فيها اليهود يعدون اربعمائة الف ، وفي طريق الزيادة . واصبحوا في وفرة من التنظيم ، والتأسيس ، والتمكن من العمل . ولكن اليهود — اذا بقينا كما الان — سيكونون بعد عامين اشد قوة منهم اليوم ، وسنكون نحن اكثر ضعفاً وانحلالا . والرجل الشجاع الشريف لا يعيش على الاماني . لا يعيش في غده . لا يحلم كثيراً بالمستقبل . بل يرى نفسه اليوم ضعيفاً ، فيتقوى ، ويأخذ الاهبة ليومه ، والاهبة الاشد لغده

واضراب اليوم إعلان عدم الثقة بالسياسة القائمة . فان هذه منتهية بالعرب الى شر مصير ، وافسد نهاية . نصارحها القول ، فلا نتكلم الا بالرموز . نقول لها لقد تم بناء الوطن القومي — فهل بعد ذلك وعد آخر ، ووطن ثان ؟ ولا نسمع الا ذلك الجواب المدمدم الثقيل يدور حول هذه الجملة : «المقدرة على الاستيعاب» كما يدور الجمل المغمض العينين على « الناعورة » سواء بسواء !

وربما كان هذا العهد اول العهود التي ادعت بصداقة الفلاح . وصداقة الفلاح العربي معناها صداقة الامة جميعا ، لانه سوادها . فهل وجدت هذه الصداقة ؟ أفي بيع ارض الصديق ، وتعرضه للخطر ، كما وقع ، أم في اغداق الاموال عليه وانتشاله من بؤسه ؟ أفي ايجاد حكومة وطنية يتفاهم معها ، ويساهم فيها ، أم في تحريره من ظلم الاقطاعيين الغرباء الذين باعوا له الوف الدونمات ، وتركوه هائما ، في امل ما وراء تلك الصداقة

وقد خاطب زعماء الائتلاف الحكومة في مذكرة باسم الامة . بقي امامهم واجب آخر ، يخاطبون فيه الشعب البريطاني . فأن رسالة برقية تنشر في صحف ذلك الشعب ، بعد يوم الاضراب ، لكفيلة بان توقفه ، الى حد ما ، على خطأ السياسة القائمة في هذه البلاد . واذا كانت دعاية الخصم تحول بين هذا الشعب الشريف وبين الحقيقة ، او اذا كانت حكومته جدارا قائما بيننا وبينه — نرى انفسنا عندئذ في حل من جرينا على اي الخطط ، مرتاحين الى اننا قمنا بواجبنا

كن ، يا إضراب اليوم ، هاتف المستقبل العظيم ، تدعو هذه الامة الى العمل . كن ميثاق الكفاح ، نقسم بك انه لا نترك فلسطين فريسة في مخالب الغير . كن رسالة الماضي البعيد ، ماضي التاريخ الحافل ، يبعث بها الاباء الى ابنائهم : اذا لم تصونوا ما فوق التراب فصونوا ما تحته ، صونوا عظام الشهداء من اجدادكم

ابراهيم

احسن ما يترجم

مغامرة موسوليني

تبعث فكرة الامبراطورية

نشرت مجلة « النيويورك تايمس » مقالا عن تأجج الروح الوطني في انكلترا نوجزه فيما يلي : تلمس اليوم في انكلترا شعوراً ، لم تكن تحس به من قبل . انه شعور ابناء الامبراطورية . فقد عاد سكان الجزر هؤلاء ، زنون الامور ، ازاء مصالحهم الاستعمارية . وأصبح لي ان اسمع في انكلترا عن هذه الروح ما لم اكن اسمعه قبل سنة عند مازرتها . وقد كان من جراء دعوة موسوليني الى الامبراطورية الفاشستية ، ومغامرته في افريقيا ، ان استيقظت روح الاستعمار البريطاني ، في نفوس الانكليز ، على شكل اخاذ قوي

موسوليني

يلعب دور نابليون

وواقع الامر ان البريطانيين يرون في الحالة الحاضرة المضطربة خطرا على امبراطوريتهم ، اكثر منه خطرا على اوروبا . فان السلام في اوروبا لا يهم بريطانيا وحدها ، بل يهم الامبراطورية ايضا . وقد اصبح اكبر واجبات الوزارة القومية ان تحتفظ بما يطلقون عليه اسم « الميراث البريطاني » يريدون بذلك ضم المستعمرات وبلاد الدومنيون تحت جناحي فكرة الامبراطورية . وقد اراد موسوليني ان يلعب دور نابليون ، فاذا تلك الجزر (البريطانية) تلد « بناء الامبراطورية »

عمود

الامبراطورية الفقري

ولا يضير بريطانيا ان تتسع رقعة الاستعمار الايطالي . ولكن يضيرها ان يكون هذا التوسع في مياه البحر المتوسط . وجاء موسوليني يريد ان يسيطر على الحركة في شرقي هذا البحر ، فاصطدم بالنفوذ التقليدي الذي لبريطانيا وهذا خط يعتبر « العمود الفقري » في جسم الامبراطورية ، ولذ ثارت ثائرة الانكليز على الفور

فكرة

الامبراطورية معنى خالد !

ويتمنى كل بريطاني السلام للامبراطورية . ولعصبة الامم كذلك . لكنه في نفس الوقت يرى في فكرة الامبراطورية معنى خالدا . فاذ أصيبت « اعصاب » الامبراطورية بسوء نفخت فيه روحاً وطنياً لا يقاس به روح القومية في هذا العصر

« نزهة برية قصيرة جدا » ..!

المعضلة الكبرى التي على « جنرالات موسوليني » أن يحلوها

قد تحل بعد اختراق الصحراء القاحلة الجرداء

والوصول الى هرر ... ثم يكون هذا الحل « جزئيا » ..!؟

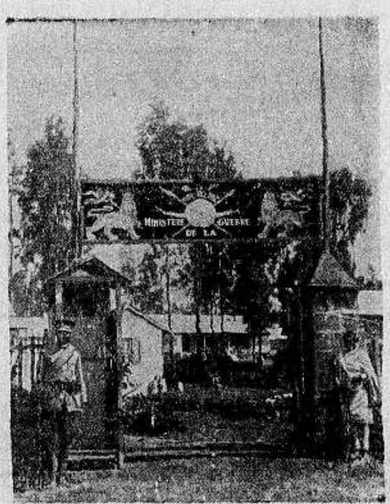

مدخل وزارة الحربية الحبشية في اديس ابابا عاصمة بلاد الحبشة وهنا تجري الخطط الحربية لصد الايطاليين

تذكر ان الايطاليين عندما ارادوا غزو طرابلس الغرب قالوا بالسنة ساستهم والسنة صحفهم ان ذلك الغزو لن يكون الا « نزهة بحرية قصيرة جداً » . ثم علمهم السنوسيون وحدهم بعد ذلك كيف تنقلب النزهات القصيرة الى مجازر بشرية تستمر السنين الطوال ، ولا تخمد نارها تحت الرماد الا ليضرم ، او يصرف الزمن من جديد ، كما هو المنتظر في هذه الايام

والان وقد اسمعنا الايطاليون ان حربهم في الحبشة لن تكون الا « نزهة برية قصيرة جداً » نضع امام انظار القراء هنا مقالا نشرته جريدة « ذي نيوز اوف ذي وورلد » — اخبار العالم — في عددها الاخير بقلم مكاتبها الحربي ، ففي هذا المقال حقائق رائعة عن هذه « النزهة البرية القصيرة جداً » !

« المحرر »

نجاحهم في عدوى

نجاح لا تأثير له ؟

قالت هذه الجريدة الانكليزية من عندها ، تمهيداً لمقال مكاتبها الحربي ما يلي :

يستعد الايطاليون في الحبشة استعداداً عظيما على مقاس واسع وتحت ظروف جوية قاسية ، لان يتقدموا ليجربوا انفسهم امام اشجع جنود الدنيا واشدهم نخوة . اما النجاح الذي ظفر به الايطاليون في عدوى فليس له الا تأثير قليل ، او لا تأثير له على الاطلاق في حل المعضلة الرئيسية الكبرى التي على (جنرالات موسوليني) ان يحلوها .

ان الضربة الكبرى لا بد من ان يتولى ضربها الجنرال غرازياني في الجنوب بعد ان يجتاز الصحراء الجرداء القاحلة الى مفتاح الموقع الحربي ، وهو مدينة هرر . وفيما يلي يصف مكاتبنا الحربي تلك الصعاب القاسية التي لا بد لجنود هذا الجنرال من ان يواجهوها :

مظاهرة عدوى

ماذا كانت الغاية منها ؟

تخرج الحملة الايطالية في الحبشة من مراحلها الابتدائية . فمن المستطاع الان تكوين رأي واضح عن الخطط التي يعتزم القواد الايطاليون ان يتبعوها :

كان انتباه الجمهور موجها في الايام الماضية الى الحركات العسكرية التي تجري حول عدوى في الشمال ، وبهذه الحركات اصاب الايطاليون هدفين هامين من الاهداف التي يرمون اليها ، اولهما انهم احتلالهم عدوى اشعلوا نار الحماس الوطني في نفوس الايطاليين تأييداً لموسوليني ، واثاروا روح النخوة والاقدام في نفوس الجنود بعد كانت قد مضت عليهم اسابيع طويلة وهم ينتظرون تحت ظروف جوية قاسية جداً ، ان تصدر اليهم الاوامر ببدء القتال

واما الهدف الثاني من « مظاهرة عدوى » هذه فكان صرف انظار الاحباش عن الحركات الحربية الهامة التي كانت تجري في الجنوب الشرقي في منطقة اوغادين الصحراوية القاسية

الامل الحلو

او الخيبة المرة ؟

هنا على هذه الجبهة يأمل الايطاليون بمن لهم من الجنود النظامية المدربة على افانين القتال احسن تدريب ، والمجهزة باحدث آلات الحروب الميكانيكية ، ان يظهروا تفوقهم الهائل على « رعاع » الاحباش « انصاف المتمدنين » وهم غير مسلحين الا بالبنادق

اما هل يتحقق هذا الامل الحلو ، او يضيع فلا تتلوه الا الخيبة المرة ، فامر تفهمه مما يلي :

مفتاح الموقف

موجود في هرر

للجنرال غرازياني ، الذي يقود الجيوش الايطالية في منطقة اوغادين هذه ، هدف معين يرمي اليه ، هو ان يحتل مدينة هرر التي بها يصبح مفتاح الموقف الحربي بين يديه

وهو لكي يعمل ذلك يجب عليه ان يسير بحذر وترو طبقا لخطة حربية لا بد وان تكون قد رسمت بمزيد الاعتناء ويتوقف نجاح هذه الخطة على اعمال هيئة اركان الحرب ، وهي الاعمال الخاصة بتدبير وسائل النقل وصدق المعلومات التي تقدمها دائرة الاستخبارات العسكرية عن كل تقدم تقدمه الاعمال العسكرية

اذا ضعفت حلقة

فالكارثة واقعة حتما

يجب ان لا يكون ثمة اي ضعف على الاطلاق في اية حلقة من حلقات السلسلة الممتدة من الصومال الايطالي الى هرر ، اذا اريد اجتناب وقوع الكارثة !

وعدم وجود الماء هو الخطر الاعظم الذي يتهدد الايطاليين في منطقة اوغادين . وانما يلوح لنا ان الجنرال غرزياني قد أمن نفسه من هذا الخطر بحصوله على صهاريج للماء موضوعة فوق سيارات تسير مع الجند اينما ساروا ، لتزودهم بما يكفيهم من ماء الشرب على هذا الخط الطويل من خطوط القتال ، وهو خط لا مأوى فيه ولا عاصم من نار الشمس

{ البقية على الصفحة الثانية }

رسم كاريكاتوري يمثل جون بول (بريطانيا) فوق بارجة يحول بين موسوليني وبين طريقه الى الحبشة

نزهة برية قصيرة جدا

﴿ بقية المنشور على الصفحة الاولى ﴾

المحرقة الى مسافات شاسعة مقفرة لا ترى فيها العين على امتدادها الا بعض تلال جرداء هنا ، وبعض صخور صلدة هناك

الاخطار تتزايد
بعد كل ميل

على ان الصعوبات التى تعترض الاحتفاظ بمثل هذا الخط ، تتزايد بطبيعة الحال مع كل ميل يتقدمه الجنود بسيارات الماء في رجوعها فارغة وعودتها ملأى سيكون عليها في كل ميل تقدمه الجنود ان تضاعف المسافة التى كانت تقطعها اولا ، وكذلك قل عن وسائل النقل الاخري ثم لا تنسي ان الاحباش سيغيرون عليها في ذهابها او في ايابها ، فاذا نجحوا في اغاراتهم هذه فقل ان لا مناص على الاطلاق من وقوع الكارثة بالجيوش الايطالية

ولقد كان من اجل تحاشى مثل هذه الاغارات ، او تخفيف وطأتها على الاقل ، ان عمد الايطاليون على صرف انظار الاحباش من الجنوب الى الشمال

اذا ...

بجردوقوع هرر في ايدي الايطاليين لا بد من البدء بتغيير الاساليب الحربية تغييرا عظيما ، فان المعضلة الكبرى بعد سقوط هرر لا تكون قد حلت الا حلا «جزئيا» وهرر في الحبشة تشبه عام الشبه «ستزنج» في اسكتلندا ، اي انها هي الرتاج الموصل الى اعالي البلاد الحبشية ومن هرر لا بد للجنود من ان تتقدم لاحتلال ديرداوا على الخط الحديدي الوحيد في بلاد الحبشة وهو الممتد من الصومال الافرنسي الى اديس ابابا

وهذا التقدم لا يمكن بحال من الاحوال الا اذا رسخ الايطاليون اقدامهم وقووا صفوفهم في هرر اولا

واذا ...

واذا انقطع الخط عند ديرداوا فقد حرمت الحبشة من الاسلحة التى تستوردها بطريق البحر (طريق البحر فقط ...) ، ويعلق الايطاليون اهمية كبرى على هذه المحطة ، لانهم يعلمون علم اليقين ان لاحباش سيستمرون فى المقاومة ولا يستسلمون مادامت لديهم رصاصة واحدة

ومن المستطاع ايضا ان يحصل الايطاليون على كميات من الاسلحة والمعدات الحربية الحبشية اذا استعدم الخط ولكن لا يعتمدون على ذلك كثيرا ، وما اعتمادهم كله الا على قطع السكة ، وفى ذلك منعا لهم الطيارات التى تأتى من الشمال لتشترك في الاعمال الحربية الجارية فى الجنوب الشرقي ، باستحالة من تشتيت الجموع الحبشية الحاشدة التي ستلجأ في هذه الحال الى حرب العصابات

يا أديس أبابا
اين انت ... ؟

بعد كلام طويل عما يعمله المهندسون الايطاليون من مد الطرقات في الشمال قال الكاتب الحربي :

لا تبدأ الحرب الحقيقية بين المتمدنين واعدائهم غير المتمدنين الا عند ما يتجه الايطاليون صوب الممرات الجبلية الموصلة الى اديس ابابا اذ المفهوم من الان ان التقدم اليها سيكون عن طريق ممرين وعرين متوازيين يخترقان ثلاث سلاسل جبلية فيها سهول كما فيها وديان ضيقة على كلا الجانبين ، وهنا لا يمكن لاية قوة ان تأمن على نفسها الا بعد ان تفحص هذه السهول وهذه الوديان العميقة فحصا دقيقا بواسطة طلائعها الكشفية قبل ان تخطو خطوة واحدة الى الامام

وهذا الاستكشاف ضروري للغاية القصوى ، خوف الانقضاض الفجائي ، فالجيوش الجرارة لا تمر من هذين الممرين الا وبطارياتها محملة على البغال ، وفي استطاعة قوة صغيرة من الاحباش تكون قد اختفت في كهف من الكهوف اثناء الاستطلاع ، ان تستأصل وحدها هذه الجيوش الجرارة

قوس للنصر
سابق لاوانه ... قليلا ؟

هذا نفسه هو العنوان الذي وضعته الجريدة الانكليزية لهذه القطعة ، فاسمع ما فيها ... واضحك معنا :

لقد عجب الخبراء العسكريون من البريطانيين والالمان ، وحق لهم ان يعجبوا عندما شاهدوا صورة فوتوغرافية مسرحية للجنرال دي بونو وهو يمر من تحت قوس للنصر اقيم له خارج عدوى ، وصورة اخرى له وهو يقطع سلكا كان ممتدا على طريق حربي انشيء حديثا ويقول وهو يقطعه : « انني افتتح هذه الطريق لحركة النقل التجارية » ؟!

وفي الحق ان مثل هذه المظاهرات الملكية لا ينظر اليها رجال الحرب من انكليز ومن المان الا كما ينظرون الى الاعمال البهلوانية ولكن الجنرال دي بونو يفهم عقلية ابناء وطنه ، وهو معدود لدى جنوده كما كان « باباجوفر » معدودا لدى الافرنسيين في سنة ١٩١٤ ...

رجل الساعة
هو غرزياني

ان الجنرال غرزياني لجندي يختلف في طرازه تمام الاختلاف عن طراز غيره

انه يشبه ويناقد ، ذلك الافرنسي الذي لا يرأف ولا يرحم ، والذي كان شوكة في جنب الالمان

انه لا يكل ولا يمل ، وهو وان كان لا يوفر المشاق على رجاله قط ، الا انهم جميعا يعرفون انه لا يوفرها قط على نفسه ايضا

واقول هنا صراحة ، وغير تحيز ، ان الايطاليين قد احسنوا فيما عملوه الى الان ، ولكن هذا الذي عملوه لم يكن الا مناوشات خفيفة على مقاس واسع ، استطاعوا هم ان يصدوا عنهم من تعرضوا لهم فيها

« الدفاع » الكلمة لرجل الساعة ... الساعة التي علمها عند ربي ...

الدفاع
في بيت لحم

تباع جريدة « الدفاع » في بيت لحم في محل وكيلها السيد بشارة الراهب تجاه دائرة البريد . كما ان السيد الراهب هو معتمدنا في بيت لحم لقبول الاعلانات والاشتراكات

أقوال سائح اميركى

ايثوبيا أغنى بلاد العالم
أديس ابابا مدينة من مدن الخلود !

نشرت مجلة « الكرسيتان سيانس » التى تصدر في بوسطن (اميركا) مقالا تحت عنوان « الاراضي المخصبة في الحبشة » نقتطف منه ما يأتي : تعتبر اثيوبيا من اغنى بلاد الدنيا ، واوفرها جمالا وجاذبية فيها نجد واسع اذا انحدرت منه بلغت صحارى حافية وفيها تلال اذا وليتها ظهرك . رأيت مستنقعات لا تأتي على آخرها . ومع ذلك فالحبشة غنية وافرة الجمال . وتستقر بهذا الغني اذا بلغت قلب البلاد . وصميمها . وقد وصلت العاصمة في يومين على القطار من ميناء جيبوتي الفرنسي . فرأيت في اليوم الاول القطار يطوى البيد والصحارى وعند الظهر فى اليوم الثاني . اعتلى القطار نجد الحبشة . ومضى يسير في ارض خصبة غناء . ومع ان التربة لا تكاد ترى السماء فانها تستغل ثلاث مرات في العام الواحد اما الطقس فأميل الى البرودة . وتقع اديس ابابا على حافة ذلك النجد الرحب هادئة كمدينة من مدن الخلود .

***

مبارك !

اربعة اولاد دفعة واحدة
يولدون جميعا وفي ساعة ... واحدة !

فحصت المسز فكتوريا هارمسورث في المستشفى الملكي في لندن باشعة (اكس) وقيل لها ان تنتظر مجيء اربعة اطفال

وفي ليلة ١٣ الجاري فى الساعة ١٠٫٣٠ جاء اول طفل وهو ولد

وبعد ٢٥ دقيقة جاء الثاني ، وهو ولد ايضا

وفى الساعة ١١٫٧ حضر الولد الثالث

وبعد ١٠ دقائق شرف الولد الرابع والاخير وتولت عملية هذه الولادة الاستاذة آمى فليمنج رئيسة القابلات في هذا المستشفى

وكان الوالد في غرفة مجاورة لغرفة الولادة ، وكانت الانباء ترسل اليه اولا باول

وتبلغ المسز هارثوث ام هذه الاولاد الثالثة والثلاثين من العمر وهي نفسها احد التوائم ولها قبل هذه المواليد الجدد ٣ بنات من من السادسة والرابعة والثالثة

ولقد سبق لهذه السيدة ان زارت مستشفى اخر غير هذا فقيل لها هناك انها ستلد اثنين على الاقل ، ولكنها ردت على ذلك بقولها ان هذا من المستحيل فهي نفسها احدى بنتين ازلتنا في وقت واحد ، فكيف تصح اما لاربعة في بطن واحد

اما بعد ذلك باسبوع فقد ارتضت ان تفحص باشعة اكس وقال لها الدكتور الذي فحصها « كوني مستعدة لتلقى اخبار سيئة »

ـ انى مستعدة

ـ اذن فاعلمى انك ستلدين اربعة

ـ عال العال .

هذا والتوائم انكلترا اندر من الاربعة الذين يولدون فى بطن باكثر من ٢٠٠٠٠ مرة

ومع ذلك فصحة المسز هارمسورت على احسن ما يرام

رأى الكاتب المعروف

برناردشو في الحرب الحبشية
الاديب ينقلب سياسيا في سبيل الامبراطورية !

حيرة
بين امرين خطيرين

انشأ الكاتب الانكليزي المعروف . المستر برنارد شو ، مقالا فى النزاع الافريقي الحاضر نرى من المفيد ان نترجمه ليطلع القراء عليه : اننا فى موقف دقيق جداً فالامبراطورية البريطانية « ملونة » تستثيرها هذه الحرب الحبشية . واننا اذا مضينا مع ايطاليا نساندها كامة متمدنة . نكون كمن اضرم النار فى بيته . حين نسمع همهمات التذمر متصاعدة من كل ركن من اركان الامبراطورية فى افريقيا والهند واذا نحن أيدنا الحبشة . كان ذلك ضربة تصيب البيض مثل تلك الضربة التى صفعتهم حين انتصرت اليابان على روسيا البيضاء . ومثل مضي اليابان فى فتحها الصين . غير عابئة بعصبة الامم

حقيبة
عبء الرجل الابيض

اذن دعونا نبعد عن هذا الميدان . نتفرج فقط . ثم نلقي حقيبة عبء الرجل الابيض على عاتق ايطاليا وحدها انريد ان لا نخوض غمرات هذه الحرب . بل حينما تنتهي نمد يداً لكلا الدولتين ومن الشهامة والواجبات يفهم اصدقاؤنا « الملونون » اننا لم نساعد مدينة الاستعمار فى غزو بلادهم . بل منعنا هذا الغزو فعلا

يجب ان
تولد العصبة ثانية

ولنجعل احد يهودا يعتمد علينا فى تأليبنا دول العصبة على موسوليني . هذا بالفعل موقفنا « الرسمي » اما موقفنا « الحقيقي » فانه يتلخص فى عبارة اللادي هوستون : الى جهنم يا هذه العصبة ! » انها عبارة جافة . لا تصدر عن سيدة من عقائل الجنس الناعم ولكن ما الحيلة اذا كانت عبارة الحق والواقع . يجب ان تولد العصبة ثانيه . وتجيء الى هذه الارض لا يستطيع احد انتهاك حرمتها كما يفعل موسوليني اليوم .

اعلان

صادر من دائرة اجراء الناصرة بالدوسيه الاجرائية رقم ٤٤٢ سنة ٩٣٥

المحكوم لها : المرتهنة : عدلا مويس من الناصرة

المحكوم عليه : المتوفي سليم بن اسعد درور من الناصرة

مطروح للبيع بالمزاد العلني لمدة خمسة واربعين يوما تبتدىء بعد مضي خمسة ايام من تاريخ نشر هذا الاعلان بالجريدة كامل الملك المرهون بموجب عقد الرهن رقم ٤١ ـ ٣٣ بسجل صحيفة ٣٤ الكائن هذا الملك في موقع ام العطب بالناصرة وبحارة الروم والذي هو عبارة عن قطعة ارض اميرية مشجرة بمساحة خمسة دونمات وكسور والمنشأ على قسم منها دار تحتوي على ثلاث محلات معقودة من حجر وغرفه زينكو سفليات وعلى اربعة عقودة مبنية على ظهر المحلات السفليات من هذه العقود عقدين عامرين تماما والثالث بسقوف زينكو والرابع ناقص الخيمة وعلى محوطه امام العقدين العامرين وبيت خلاء عدد ٢ وخشه صغيرة وصهريج ماء كبير وان باقي الارض مشجرة ٣٢ زيتونة و٦٠ لوز ٣ توت ٥ تين ٨ عناب ٩ رمان ٢٥ مشمش ٢٦ ليمون ٤ برتقال ٧ دوالي ١ فستق ٣ اكدينيا ٩ عين البقرة ١٠٠ قراصية ٢ جوز ٢ قرش ١٣ اجاص ١٤ تفاح ٧ سفرجل والمحدود هذا الملك شمالا وشرقاً القطعة (١) ملك ورثة يوسف اسكندر واليوم دير النمساوي غرباً طريق خصوصية وجميل سلمان جنوباً طريق عمومية وذلك تسديداً لبدل الرهن المطلوب من المتوفى الراهن وقدره مائة وثلاثون جنيه فلسطيني عدا الرسوم والمصاريف والفائدة

لذلك فكل من له رغبة بالشراء عليه مراجعة دائرة اجراء الناصرة والدلال سليمان رفيدي حامل قائمة المزاودة مستصحباً التأمينات القانونية وقدرها عشرة بالمائة من القيمة المخمنة للملك المطروح البالغة الف جنيه فلسطيني مع العلم بان هذا الملك يوجد على طرفيه الشمالي والشرقي سلسلة وعلى طرفه الغربي سور كلين وعلى طرفه القبلي للبناء المذكور اوصافه قبلا وسلسلة ايضاً وبان اجرة الدلال ورسوم التسجيل عائدة على المشتري تحريرا في ٢٣ ـ ١٠ ـ ٣٥

مأمور اجراء الناصرة

اعلان بيع مشروبات روحية بالمفرق

بامر سعادة قائممقام صفد فانى ارغب فتح مقهى لبيع المشروبات الروحية بالمفرق بكفر برعم تابعة صفد

قيصر ابراهيم

أعلان
مجلس محلي اريحا

بموجب قانون بيع المسكرات لعام ١٩٣٥ جئت معلنا طلب رخصة المشروبات الروحية ١٩٣٦ بالمفرق داخل (اوتيل جوردن) الكائن في اريحا

توفيق ناصر مقار

أنا أحب زوجي !

الوكلاء والمستودع العام : الشركة المصرية البريطانية التجاريه

مصر : شارع سليمان باشا ـ الاسكندرية : شارع طوسن باشا

وللشركة فروع في يافا وبيروت وطرابلس ـ نمرة التلفون بيافا ١٠٦٢

شارع ظريفة عمارة الطابو سابقا

اوتيل الخديوي الكبير

يافا — لاصحابه — شارع المحطة

الحاج شريف غزال وولده شحاده النابلسي

بنايه جديدة ـ اربع طبقات ـ اول افتتاحه

ترى منه مناظر خلابة تأخذ بمجامع القلوب برا وبحرا

مفروشاته — وتخوته — ومبيلياته جديدة على الطراز الحديث

محلات خصوصية للعائلات — حمامات ساخنة وباردة — خدمة حسنة

ايها المسافر

زر مرة واحدة هذا الاوتيل الضخم

وانظر مايكون من السرور فى نفسك التى تقودك حتما لان تكون من زبائنه الدائمين

مرهم نواكزما ـ حنفى

تحضير ع. ق. ح.

ان مرهم النواكزما هو دواء عجيب الشأن في معالجة جميع امراض الجلد الحروق والجروح ولذعة الشمس والاكزما والتسميط .

اينما كان المرض فى الوجه او الجسد او الرجلين فانه يشفيها بسرعة مدهشة حتى لا يترك اثرا بمحل المرض

تجدون مستحضر الحنفي مرهم نواكزما في صيدلية حلبي اخوان وصيدلية لطفي بالقدس وفى مستودع الادوية قيالة وصباغة وعازار — شارع بسترس بيافا

راجعوا صيدلية الحنفى تلفون ٨٣٢ حيفا

اعلان
بلدية رام الله

بموجب قانون بيع المسكرات لعام ١٩٣٥ جئت طالبا تجديد رخصة المشروبات الروحية لعام ١٩٣٦ للاستهلاك بالمفرق داخل قهوتي والخارج الكائنة في محطة السيارات في محل ورثة ابراهيم سلامه طوطح برام الله

ايوب جريس حشمه

اعلان

تلفت نظر الاهالى من اصحاب الاملاك والسكان فى منطقة بلدية يافا لزوم اشعار دائرة البلدية (قلم الهندسة) عن اي خلل او تشعث في الابنية التى تخصهم او التى يسكنون فيها ، ويكشف على مثل هذه الابنية حالا عند اعطاء الاشعار بذلك

في ٢٣ ـ ١٠ ـ ٩٣٥

رئيس بلدية يافا

صفوة ما يحمله بريد الشرق والغرب

« العم سام » ينزجر

لو جاء موسوليني بالذات الى اميركا لما استطاع ان يشتري لنفسه مسدسا

بعث مكاتب « الديلي ميل » في نيويورك يوم الخميس ١٠ الجاري الى جريدته ببرقية نشرها له في اليوم التالي وهذا هو نصها :

حظر الاسلحة جد لا هزل فيه.

انهالت على الحكومة احتجاجات كبيرة من المصدرين الامريكيين من الحظر الذي وضعه الرئيس روزفلت على بيع الاسلحة والذخائر الى ايطاليا

ولقد صرح لي اليوم موظف كبير مسؤول بما يلي :

« ان حظر بيع السلاح وتصديره الى ايطاليا سينفذ ويراقب بكل ما امكن من الدقة ، وفي استطاعتي ان اقول لك ان السنيور موسوليني لو جاء الى هنا بالذات ، لما استطاع ان يظفر لنفسه بمسدس صغير لا بشحنة من الاسلحة او من الذخائر »

الشحن على مسؤولية الشاحنين

على ان الادارة هنا لن تعترض على ما يباع لايطاليا من المواد التي لم يرد لها ذكر في قائمة المواد الحربية الممنوع بيعها وتصديرها الى ايطاليا ، على شرط ان يكون الشحن على مسؤولية الشاحنين كما يكون الدفع على مسؤوليتهم ايضا اذ ليس في نية الحكومة ان تتدخل لتأمين سداد اثمان البضائع لايطاليا

قائمة الممنوعات قد تتوسع وتمتد

لا بد ان كبار الموظفين المسؤولين قد لمحوا لمن راجعهم من المصدرين الى القائمة الحالية الموضوعة لانواع الاسلحة والذخائر ومواد الحرب الممنوع بيعها وتصديرها لايطاليا وتتوسع اذا لوحظ ان ما تشعر به ايطاليا من بعض الانواع قد زاد زيادة فاحشة عما هو لازم للصناعة الايطالية او اذا لوحظ ان هذه الانواع قد امكن تحويلها الى مواد تنفع في الحرب !

الاعيب مالية من الذي اقترحها

ولقد صرح لي احد الافرنسيين هنا بان البنوك الاميركية قد اقترح عليها (ولكنه لم يقل من هو صاحب الاختراع ان المخرج الوحيد من المأزق الذي اوقعها فيه امر روزفلت ، هو في ان تقدم قرضا ماليا كبيرا لالمانيا لتشتري به اسلحة وذخائر اميركية ، ثم تحول المانيا هذا القرض الى ايطاليا ، وبذلك تصبح هذه وهي في غير حاجة الى ان تدفع نقدا ثمن ما تشتريه من البضائع الاميركية

ولكن تحويلا كهذا لا يمكن ان يتم الا اذا صادقت عليه اللجنة التنفيذية لبورصة التأمينات الاميركية ، والى ان تنال ايطاليا هذه المصادقة ، لا بد لها من ان تشتري بالنقد ما تريده من البضائع الاميركية غير الواردة في قائمة الممنوعات

« الدفاع » هذه هي الدعجرة الاولى الخفيفة من « العم سام » اما الدعجرة الثانية المريمة فستسمعها ايطاليا عند ما يتقرر تطبيق العقوبات الثقيلة عليها . . قريبا

اهمها في الدنيا

لورد ووزير واطباء وعلماء يحرسون ما زنته ٢٠ غراما لا اكثر . . . !

اعلن في لندن ان لوردا من عظماء اللوردات ، ومعه عدد من الاطباء والجراحين الممتازين وعدد آخر من العلماء . قد انيط بهم ان يتعاونوا مع هيئة اخرى يترأسها وزير ، على تولي الاشراف على استعمال المادة الجوهرية التي لا تزيد زنتها عن زنة قطعة من الحلوى يشتريها اي طفل من دكان ابة قرية بنصف بنس « مل واحد »

ذلك لان هذه المادة الجوهرية هي ٢٠ غراما من الراديوم تساوي على اقل تقدير ٢٠٠٬٠٠٠ جنيه ، باعتبار ان ثمن الغرام لا يزيد عن ١٠٬٠٠٠ جنيه

ان هذه الغرامات ملك الامة الانكليزية ، وهي معهود بها الى دائرة « الراديوم الوطنية » التي يترأسها المستر رمزي ماكدونالد بحكم منصبه كرئيس لمجلس الوزراء ، كما انها معهود بها الى لجنة الراديوم التي اعيد انتخابها مؤخرا فاقر برئاستها اللورد اوف دونومور

ظهرت هاتان الهيئتان الى حيز الوجود بمرسوم ملكي صدر في عام ١٩٢٩ عندما تخصص لمشتري الراديوم مبلغ ٢٥٠٬٠٠٠ جنيه دفعت الحكومة منه ١٠٠٬٠٠٠ جنيه وجمع باقيه من الجمهور عن طريق التبرعات ، لان الراديوم يستعمل عند الحاجة اليه في جميع المستشفيات في البلاد الانكليزية ، ويستعمل بنوع خاص في الحرب ضد السرطان

والراديوم نادر الوجود جد الندورة فليس في البلاد الانكليزية كلها منه غير هذه الغرامات العشرين ، الا نحو اربعين غراما تتملكها المستشفيات والمؤسسات الطبية الخاصة

وتقول الجريدة الانكليزية التي ننقل عنها هذه القطعة ان شفاء السرطان بواسطة الراديوم لا يزال المعضلة التي لم يهتد الطب الى حلها بعد ، وانما ينتظر الاهتداء الى هذا الحل بعد التجارب التي بدىء بها الان وهي لا تتم الا بعد خمس سنين .

ملكة تبكي زوجها القتيل عاما ثم تأمر بالعفو عن قاتليه اشفاقا

على ابنها الصغير ان تفتك به العصابات

يقول لنا مكاتبو الصحف الانكليزية في بلغراد عاصمة يوغوسلافيا ان الملكة ماري لم تنقطع عن البكاء والنحيب منذ قتل زوجها الملك الكسندر قبل عام في مارسيليا ، ولكنها بالرغم من ذلك عادت يوم ١١ الجاري فصرحت بانها قد عفت عن الثلاثة المتهمين بالاشتراك في مقتل زوجها ، ونزلت عما لها عليهم من الحقوق المدنية .

اما هؤلاء المتهمون الثلاثة فهم ميجو كراليج والجين بوسبتشل وستيفان راجتش وهم يحاكمون الان في فرنسا بتهمة التآمر على الملك الكسندر والاشتراك مع الذين قتلوه وقتلوا معه المسيو بارتو وزير خارجية فرنسا السابق ، وينص القانون الافرنسي على ان يكون اقرب قريب للمجني عليه هو صاحب الحق المدني في القضية ، والملكة ماري ملكة يوغسلافيا ، وابنة الملكة ماري ملكة رومانيا الارملة . هي في هذه القضية صاحبة هذا الحق ، فلماذا نزلت عنه ؟

لقد ارسلت هي من لدنها كتابا خاصا الى المسيو بول بونكور احد رؤساء الوزارة الافرنسية السابقين ، ومن اشهر المحامين الآن في فرنسا ، طلبت اليه فيه ان ينوب عنها في هذه القضية وقالت له انها قد عفت عن المتهمين واسقطت عنهم جميع الحقوق المدنية .

ويعتقد الناس في بلغراد ان الملكة لم تصفح هذا الصفح الجميل عن القتلة الذين اشتركوا في مصرع زوجها الذي كانت تحبه وتعبده ، الا خوفا من ان تحكم المحكمة الافرنسية عليهم بالاعدام ، فيعمد انصارهم من رجال العصابات البلقانية الى الثأر لهم ، وعندئذ ان يكون امامهم هدف للانتقام احسن من الملك بطرس الاول ابن الملكة ماري ، وهو لا يزيد في العمر الان عن ١٢ سنة . فخوف الام على ابنها هو كما ترى السبب الاول في صفحها عمن اشتركوا في قتل زوجها وابيه .

ولهذه الملكة ثلاثة ابناء تحيطهم جميعا باشد انواع الحراسة والمراقبة ، وتبذل معظم جهدها في تدريب اكبر هؤلاء الابناء وهو الملك بطرس الصغير على مهام الحكم من الان حتى يستطيع بمجرد بلوغه سن الرشد ان يقوم بما كان يقوم به ابوه

ويندر ان يمر اسبوع واحد لا تخرج فيه الملكة ماري هذه من بلغراد وحيدة تسوق سيارتها بنفسها الى ان تصل الى (طوبالا) وهو المكان الذي فيه قبر زوجها ، وهناك تبكيه ساعة او بعض ساعة ثم تعود ، وستظل على هذه الحال الى ان تخمد نار الحزن في قلبها ، والله وحده يعلم متى تخمد او متى يصبح ابنها الاكبر وهو غير معرض لما تعرض له من قبله ابوه . .

كما قال لويد جورج

العقوبات الاقتصادية لن تؤثر على ايطاليا ولن تصدها عن المضي في متابعة القتال !

وبهذا ، بعد ان قاله المستر لويد جورج ، قال ايضا مكاتب « الديلي ميل » الخاص في روما ، فاستمع الى ما قال :

سلاح ايطاليا تصنعه في بيتها

لم تحدث هذه الحفنة الاولى من العقوبات التي اقرتها جنيف ، في ايطاليا اي تأثير ، فهي من الوجهة العملية تترك الموقف كما هو الان ، لان ايطاليا تنتج في بيتها كل ما هي في حاجة اليه من السلاح مما لا ما ثل تحته ان تفرض العصبة حظر تصدير السلاح اليها

الحبشة الفقيرة كيف تشتري السلاح ؟

ثم ان الحبشة ، وقد رفعت عنها العصبة هذا الحظر ، لا تدري كيف تشتري السلاح وهي ينقصها المال اللازم لذلك كما هو معروف ؟

انها اذا اشترت لن تشتري الا كميات قليلة من الاسلحة ، والعصبة بسماحها لها بذلك انما تطيل امد الحرب . . . وتتسبب في خسارة الكثير من الارواح البشرية

خطوة واحدة ستتلوها خطوات

على ان الايطاليين هنا يدركون تمام الادراك ان ما حصل الى الان في العصبة ان هو الا خطوة صغيرة ستتلوها خطوات كبيرة ، تفرض فيها عقوبات اقسى واشد

ومع ذلك فالايطاليون واثقون تمام الوثوق من ان جميع ما يتخذ من العقوبات الاقتصادية والمالية لن يكون له عليهم اي تأثير على الاطلاق ! . .

وانما كل ما في الامر هو ان سكان ايطاليا سيقبضون ايديهم قليلا فلا يسرفون في النفقات ، ويستغنون موقتا عن الكماليات اكتفاء بالضروريات ، ولا يلزمون الحكومة الايطالية بان تتخلى عما بدأت به من المشاريع في شرق افريقيا ، وتتراجع في حملتها التي تقوم بها هناك

ان هذا لن يكون اغلاق قناة السويس او فرض الحصار البحري على الموانىء الايطالية ، وكل عمل من هذا النوع لن يكون له الا معنى واحد هو اشتعال نار الحرب الاوروبية العامة

الدفاع : يا ليت . . !

في سطور

مواصلات ايطاليا يجب ان تقطع ؟

في انكلترا جمعية كبيرة اسمها « اتحاد عصبة الامم » وينضم هذا الاتحاد اليه الوف كثيرة من الساسة الذين ظلوا يؤيدون عصبة الامم منذ تألفت ، وما زالوا يؤيدونها الى الآن ، لا لكون الحكومة البريطانية القوية الحالية قد اصبحت وهي زعيمة هذه العصبة ، ولكن لان المبدأ السياسي الذي من اجله تألف هذا الاتحاد هو السير مع العصبة الى النهاية وقد اجتمعت اللجنة التنفيذية لهذا الاتحاد يوم ١٠ الجاري ، وقررت ان العقوبات الاقتصادية والمالية لا تنفع في توطيد ميثاق العصبة ، وان لا بد من قطع مواصلات ايطاليا مع مستعمرتيها في شرق افريقيا ، ان لم يكن بقرار من العصبة ، فبقرار من الحكومة البريطانية وحدها ، محافظة على الميثاق . . .

طيارات لليونان من انكلترا ؟

طلبت وزارة الطيران اليونانية من المصانع الانكليزية صنع ٣٦ طيارة ستستعملها لتدريب الطيارين اليونانيين الجدد ، وقبل ذلك بايام سبق لهذه الوزارة ان طلبت من مصانع انكليزية اخرى صنع ٧٥ طيارة حربية من قاذفات القنابل . . وسيلي هذان الطلبان ما ع ما يستطاع . . !

جزاء صارم لسائقي السيارات

قرر مدير بوليس برلين ان يجازي كل سيارة تدينها المحكمة في جرم من اجرام « السير الخطر المتهور » بجزاء صارم جدا ، هو التشهير بالسيارة وسائقها ، وذلك بوضع صليب خشبي اصفر اللون في مقدمتها ، يفهم منه الناس ان عليهم ان يحترسوا منها ، فهي خطرة ولها في ذلك اسبقيات

تقطع الوف الاميال لتسجن مدى الحياة !

هذه هي المرأة الانكليزية المسز كاثرين ، التي حكمت عليها المحكمة البريطانية في مدينة شنغهاي الصينية بالاعدام ، ثم جاءت محكمة العدل العليا فخفضت هذا الحكم الى السجن مدى الحياة

اما الجرم الذي ادينت به هذه المرأة فكان قتلها للكابتن ونجس ربان احدى السفن المشهورة على السواحل الصينية

والظاهر ان شنغهاي ليس فيها سجن يليق « بمقام » هذه المجرمة الانكليزية ، ولذلك تقرر نقلها الى لندن فوصلت اليها يوم ١٠ الجاري بعد مرور عامين على صدور الحكم عليها ، واخذت في الحال الى سجن هولواي في ضواحي لندن لتقضي العمر فيه ، وحسبها ان تنزهت ١١٬٠٠٠ ميل في البحر من شنغهاي الى لندن . . .

ماذا تسمع اليوم

عن محلات السادة دجاني اخوان

يافا – تلفون ٧١٦

(يوم السبت ٢٦ اكتوبر سنة ١٩٣٥)

٦٫٣٠ صباحاً تمرينات رياضية – بليغ صفوت افندي

٦٫٤٥ قرآن كريم – الشيخة منيرة عبده

٧٫٣٥ نشرة الاخبار

١٠٫٠٠ اسطوانات يا نايم الليل (موال) فتحية احمد – بشرف قربطلك السيكا (تخت سامي شوا) ، القلب كان وماله مالك (طقطوقة) نادره ، ادي انت شايف ياليل (منولوج) حسن سلامه ، مين في الغرام (منولوج سهام – ما تروق دمك (طقطوقة) ام كلثوم

١٠٫٤٠ حفلة غنائية – حسن اللواني وفرقته (شريط ماركوني المسجل) قصيدة امانا ايها القمر

٢٫٠٠ مساء – اسطوانات – لي من هواك (قصيدة) الشيخ علي محمود ، أحامة الوادي (قصيدة) الآنسة خيرية ، سماعي شط عربان (عود) امين المهدي ، حيرانه ليه (طقطوقة) احمد عبد القادر

٢٫٣٠ النشرة التجارية الاولى

٢٫٤٠ نشرة الاخبار

٥٫٠٠ قرآن كريم – الشيخ محمد الصيفي

٥٫٣٠ حفلة غنائية – حياة محمد وفرقتها (شريط ماركوني المسجل) يامليح اللما (قصيدة)

٦٫٠٠ اسطوانات هجرني محبوبي وطيفه (طقطوقة) عبد الغني السيد ، روحي وروحك (دور) الآنسة ام كلثوم ، سلمى ياسلامه طقطوقة احمد شريف – الا ان دبني (موال) الشيخ ابراهيم الفران

٦٫٢٠ حديث رسمي – وزارة الزراعة

٧٫٠٠ نشرة الاخبار ٧٫٢٥ النشرة التجارية الثانية

٧٫٣٥ حفلة غنائية – محمد صادق وفرقته – تقاسيم عود محمد صادق ، موشحة ، تقاسيم قانون ، ليالي وموال ، دور اقاسي نزيادة تأليف حسين حلمي المانسترلي وتلحين محمد صادق

٨٫٣٠ حديث ممتاز – نابليون – الاستاذ محمد سعيد لطفي

٨٫٤٠ اسطوانات – زفة العروسة مبروك عليكي (سيدة حسن) الدكران ديالوج احمد شريف وسيدة حسن ، رقص الهوانم سامي شوا

٩٫٠٠ حفلة غنائية – محمد صادق وفرقته مقدمة وتقاسيم طقطوقة كفاية بعدك تأليف محمود الشناوي وتلحين محمد صادق ، مقدمة وتقاسيم ثم منولوج ياللي دقت الحب تأليف حسين حلمي المانسترلي تلحين محمد صادق

٩٫٤٥ اوركسترا محمد حسن الشجاعي (شريط ماركوني المسجل) قسمت استنبول ، في نور القمر ، ليالي الحزينة ، ليلتي في القطار

١٠٫١٥ حفلة غنائية – محمد صادق وفرقته ، تقاسيم قانون ، ليالي وموال اغنية ريفية « اذا داعب المساء » تأليف علي طه تلحين محمد صادق

١١٫٠٠ نشرة الاخبار بالعربية والانكليزية

١١٫٣٠ السلام الملكي – ختام

مدرسة

النجاح الوطنية

بنابلس

هي مفخرة المدارس

ثقافة — تهذيبا — روحا

واساتذتها نخبة من ذوي العلم الغزير والاخلاق الفاضلة والوطنية الصحيحة

خريجوها

الصفوة الممتازة في الشباب العربي العامل

شهادتها

مقبولة في اكبر معاهد سوريا وفلسطين ومصر والعراق

هدفهـــا

خلق الرجولة الصحيحة في ناشئة الوطن

مدرسة النجاح

مدرسة الخلق والعلم ومعهد الوطنية

مقررات الهيئة الوطنية الارثوذكسية

القدس في ٢٥ تشرين اول - لمراسل الدفاع الخاص - اجتمعت الهيئة الوطنية الارثوذكسية في منتصف الساعة السابعة من مساء هذا اليوم وبحثت في امور كثيرة تتعلق بشؤون الطائفة ومقاطعة الاكليروس . وقد اتصل بي من مصدر موثوق ان الهيئة وجهت دعوة عامة الى ابناء الطائفة لحضور الاجتماع الذي سيعقد غداً في كنيسة ماريعقوب الوطنية للبحث في عيد ماريعقوب الذي يصادف حلوله يوم الثلاثاء الواقع في ٢٩ الجاري وبه يأتي الاكليروس من رهبان الروم بأزيائهم الرسمية ويقومون بالطقوس الدينية وقد عزمت الطائفة على اقفال بابي الكنيسة لمنع الرهبان من الدخول اليها في يوم الثلاثاء

الدعاية الايطالية في فلسطين

اثيرت في الجلسة الاخيرة لمجلس العموم البريطاني مسألة لدعاية الايطالية في فلسطين

وسأل المستر بيتر ماكدونلد هل تجهل الحكومة الفلسطينية امر الاذاعة اللاسلكية العربية التي تقوم بها ايطاليا من محطة باري واذا كان قد وصل ذلك الى علمها فما هي الاجراءات التي اتخذتها في هذا الصدد

فاجاب الكبتن تومسن بالنيابة عن وزير المستعمرات بان هذه المسألة تبحث في الوقت الحاضر مع الحكومة الايطالية ويتولى هذا البحث سفير بريطانيا في روما

وقد طلب الكولونيل ودجوود ان تعد الحكومة تقريرا ضافيا حول ذلك

مباراة رياضية في كرة القدم

جاءنا من مراسلنا في القدس:

يتبارى يوم الاحد القادم فريق النادي الرياضي العربي مع فرق الجيش على ملعب الاخير

مساعد مدير البريد العام

تقرر تعيين المستر و . ت هفتر مساعدا لمدير البريد والبرق العام وكان يشغل قبل ذلك وظيفة مدير عنابر الدائرة المذكورة وقد عين خلفاً له في العنابر المستر ستون هيل الذي كان يشغل حتى اليوم وظيفة مراقب في التلغراف

عطاء طريق اللد

علمنا ان الحكومة منحت عطاء تعبيد الطريق المؤدية من اللد الى ارض الطيران الى السيد محمد كمال الذي نقص عطاؤه المقدم عن مستوى تعديل دائرة الاشغال العمومية بخمسة وعشرين في المئة

من لا ارض له لاوطن له

حفلة الاتحاد الرياضي العام
بتسليم درع جلالة الملك غازي

اقام الاتحاد الرياضي الفلسطيني العام عصر امس « الجمعة » في النادي الرياضي الاسلامي اليافي ، حفلة لتسليم درع جلالة الملك غازي لفريق المنطقة الجنوبية التي فازت باكثرية النقط في مباريات الموسم الماضي ودرع الشباب والاوسمة للرياضيين الذين فازوا بها

وقد دعي لهذه الحفلة سعادة قنصل العراق العام في حيفا الاستاذ كاظم بك الدجيلي وفريق كبير من وجهاء يافا والقدس نذكر منهم السادة مع حفظ الالقاب ، الشيخ راغب ابو السعود الدجاني ، الحاج يوسف عاشور ، يعقوب الغصين ، حسن صدقي الدجاني ، ابراهيم درويش ، محمود ابو خضرة ، عمر البيطار ، حسن ابو الوفا الدجاني ، درويش الدباغ ، رشيد الرياحي ، كامل الدجاني ، سعيد الخليل ، صليبا عريضة ، الشيخ شاكر ابو كشك ، خالد الفرخ ، اسحق فانوس

وفي الساعة الرابعة والنصف وقف الدكتور داود الحسيني سكرتير الاتحاد فافتتح الحفلة وقدم سكرتير النادي السيد رشاد الدباغ فالقى كلمة النادي ورحب بالحاضرين وانتهى فيها الى اظهار عظيم الولاء والاخلاص لجلالة الملك غازي

ثم وقف الدكتور داود والقى كلمة الاتحاد ، فتكلم عن الرياضة واهميتها ثم عرض الاعمال الاتحاد ومباريات الموسم الماضي وما اعتزمه من اعمال في مستقبله

وبعدها بدىء في توزيع درع واوسمة الشباب التي فاز بها فريق النادي الرياضي الاسلامي المؤلف من السادة عبد الرحمن الهباب ، ابراهيم التلباني ، عبد القادر ابو السعود ، سعيد الهباب ، جواد شحيبر ، صلاح الدين الحاج مير ، مفيد النابلسي ، زكي الدرهلي ، زكي الامام ، نزار استانبولي ، وفوزي الشنطي وقد ناب عن مؤتمر الشباب في تقديم درعه واوسمته الحاج يوسف افندي عاشور

وجاء بعد ذلك دور تسليم درع جلالة الملك غازي فوقف سعادة القنصل وسلمه لفريق المنطقة الفائزة المكون من نادي الروضة والنادي اليافي وهم السادة كاشف مراد ، اسحق بزبزت ، يعقوب الحسيني ، اكرم الحسيني ، عبد الرحمن الهباب عبد القادر ابو السعود ، نظام الشرابي ، زكي الامام ، نزار استانبولي صلاح الدين الحاج مير ، فوزي الشنطي صالح البنا .

وعندما سلم سعادة القنصل درع جلالة الملك خاطب رئيس الفريق قائلا « ارجو ان يصبح هذا الدرع ، درعا حديديا تتقون به سهام الاعداء »

وبعده وقف السيد رشاد الدباغ والقى كلمته بالنيابة عن مقدم الدرع السيد محمد سليم شيحا ، ثم دعي الحاضرون الى حفلة الشاي وفي اثنائها القى الاستاذ راغب الامام كلمة كان لها اثرها وعقبه فضيلة الشيخ راغب افندي ابو السعود الدجاني والقى كلمة طيبة ثم تكلم السيد عبد الرحمن الهباب عن الرياضة البدنية وواجب تشجيعها

وفي النهاية وقف سعادة القنصل فألقى كلمة كان لها اطيب الوقع عرض فيها للرياضة وأثرها في الناشئة ، وواجب العرب في العناية بها وتشجيعها وختم كلمته بقوله « وسأرفع الى سيدي جلالة الملك لعظم هذه العواطف التي اظهرتموها في هذه الحفلة »

وانتهت الحفلة حوالي الساعة الخامسة والنصف

صادرات فلسطين من الاثمار الحمضية
٩٩١٠٣ صناديق في سبعة ايام

بلغت كمية ما تصدر من فلسطين الى الاسواق الاوروبية من الاثمار الحمضية ابتداء من ١٤ تشرين اول الجاري حتى ٢٠ منه ٨٧،٦٥٧ صندوقا من الكريب فروت و١١،٤٤٦ صندوقا من الليمون الحامض وتفصيل هذه الكمية كما يلي:

كمية الكريب فروت :

٣٧،٢٥٨	صندوقا	عن طريق يافا
٧،٤١٥	«	« « حيفا
٤٢،٩٨٤	«	ترانسيت بور سعيد

اما كمية الليمون الحامض فكما يلي :

٢،٦٧١	صندوقا	عن طريق يافا
٦،٨٦٨	«	« « حيفا
٢،١٠٧	صناديق	ترانسيت بور سعيد

زوج شقي !

دخل عبد القادر الحلبي السوري فلسطين قبل يومين اثنين فقط دون جواز فقبض عليه البوليس وساقه امس صباحا امام المستر ودل القاضي البريطاني لمحاكمته بتهمة دخول فلسطين بطرق غير مشروعة .

وكان دفاع هذا المتهم عن نفسه مؤثرا جدا اذ جاء في اقواله : ولولا زوجتي لما كنت اضطررت لان اقف هذه الوقفة . ثم شرح للمحكمة كيف ان زوجته خانته وفرت الى فلسطين بعد ان سرقت له نقوده وبعض متاعه وانه اضطر لان يلحق بها قبل فوات الوقت ، غير ان بوليس فلسطين عاجله في اليوم الثاني لوصوله بالقاء القبض عليه قبل ان يهتدي الى زوجته التي صبت عليه هذه الهموم والمشاكل

اما القاضي ، فقد حكم عليه بالسجن ستة اشهر ثم اخراجه من البلاد

قانون التجمهر

جدد سعادة حاكم اللواء الجنوبي المنشور الذي يشير الى عدم التجمهر في الطرقات واعلن سريان مفعوله لمدة ثلاثة اشهر والذي لا يسمح لاكثر من ثلاثة اشخاص بالسير معا

تتمة التحقيق في قضية تزييف النقود
تهم جديدة توجه للضابط جوفر . استجواب بقية الشهود وقرار القاضي

افتتحت جلسة الامس في الساعة التاسعة والنصف صباحاً ، وقد غصت قاعة المحكمة بالمستمعين

تهمة اخرى
تضاف الى جوفر

وقبل السير في القضية وجه حضرة القاضي ملاحظة للنيابة تتلخص في ان وقائع الجلسة الاولى تقضي بضرورة اضافة تهمة اخرى على قرار اتهام المستر جوفر بموجب المادة ١٣ من قانون الجزاء لانه استمع في محكمة صلح تل ابيب لافادتين كاذبتين للكوبرال فيلدبرج والبوليس حمصاني فيما يتعلق بقضية محاولة سرقة الكشك المشار اليه في الجلسة الاولى ولم يقدم تقريراً بذلك الى الرئاسة بعد اطلاعه على الحقيقة التي اخفاها المذكورين كشاهدين في المحكمة

اعتراض

وهنا وقف المحامي المستر زكرمان وكيل المتهم معترضاً على انه اذا كان هنالك مثل هذه التهمة فكان يجب ان ترفع من قبل النيابة في بادىء الامر وليس اثناء التحقيق في قضية اخرى

مناقشة

واستمرت المناقشة بين المحكمة والدفاع والنيابة حول هذه النقطة زهاء ساعة وكل فريق يؤيد نظريته ويدعمها الى ان قال القاضي . سوف اترك تقرير هذه النقطة حتى الانتهاء من سماع اقوال الشهود ، واظن ان القانون الانكليزي يسمح لي بالطلب الى النيابة في توجيه التهمة

افادة شرايل

نودي على اسرائيل شرايل فحضر وبعد حلف اليمين قال انه كاتب في محكمة صلح تل ابيب وانه سجل افادة المستر جوفر واقوال الكوبرال فيلدبرج وحمصاني امام محكمة صلح تل ابيب

ثم اجاب على سؤال النيابة فقال : « لم يعترف المستر جوفر في افادته التي سجلتها انه مذنب »

الضابط روزنشتين

صعد الى المنصة واخذ يجيب على أسئلة شوقي بك سعد بما نلخصه فيما يلي:

« اذكر تفاصيل سير المحاكمة في قضية محاولة سرقة الكشك لاني حضرتها وشاهدت في المحكمة المستر جوفر وحادثته ، واذكر انه سألني فيما اذا كنت اذكر « علي ابراهيم عباس » وهل حكم عليه في ملس ، فأجبته بانني اذكره وقد حكم عليه بتهمة حيازته لخنجر وابعاده من فلسطين وسمعت ايضا في المحكمة افادات كل من فيلدبرج وحمصاني والمستر جوفر نفسه

انظمة البوليس

. واخذ الشاهد يجيب على اسئلة تتعلق بانظمة البوليس التي يجب ان يتبعها الضباط فقال :

أنظمة البوليس تشير الى ان مساعد قومندان البوليس المسؤول عن اي مركز من واجباته القيام بالتحري الجنائي وملاحقة ما من شأنه الاخلال بالامن العام ، وعلى الضابط من هذا النوع في حالة خروجه لتعقب الاشقياء ان يصطحب معه على الاقل خادمه الخاص كلا بعضا وان يتخذ الاحتياطات اللازمة للتعرف على من ينوي الفرار وأن يضع بنفسه تقريراً عن الحادث بعد عودته يرفعه لمديره ليسهل سير التحقيق

واذا رافق الضابط في مثل هذه الحال الكوبرال فيكون على الثاني وضع التقرير ورفعه الى مديره الذي يراجعه حال تسلمه ويصححه فيما اذا وجده خاطئاً او يضيف عليه اذا رأى فيه نقصا ثم يوقعه ويرفعه بدوره الى مديره

دفتر الجيب

ولما سئل عن دفتر الجيب قال : يتسلم كل ضابط دفترا للجيب يحتفظ به لتدوين جميع الحوادث بتواريخها وتحت ارقام متسلسلة الخ ..

لا تكون جرما

ثم طلب الى الشاهد ان يقرأ افادة المستر جوفر التي قدمها بحق العربيين اللذين قبض عليهما في حادثة الكشك المشار اليها ، على ان يجيب بعد ذلك كضابط بوليس ، فيما اذا كانت تدين المتهمين ؟

وبعد مطالعتها اجاب بانها لا توجب التهمة

سجلات
الاحوال الشخصية

واخذ الشاهد بعد ذلك يجيب على اسئلة اخرى كثيرة فقال فيما يتعلق بسجلات الاحوال الشخصية انها تحفظ مع قومندان البوليس المسؤول وليس مع مساعده ، اما دفتر تسجيل الاحوال فيحتفظ به المساعد اي من كان من صف المستر جوفر واذا نقل الى مركز اخر يأخذ معه هذا الدفتر الى مركزه الجديد ، واذكر ان المستر جوفر عندما اوقف كان في مركز بوليس ميشورم في القدس فهذا الدفتر دون ملفات الاحوال الشخصية كان يجب ان يوجد معه .

استفسار القاضي

وهنا استفسر القاضي من الشاهد عن تأكده من ان ملفات اوراق المستر جوفر الشخصية كانت بحيازته عند ما اوقف عن العمل ؟

فاجاب : لا اعلم ان الذي ذكرته هو ما يتعلق بالقاعدة العامة

افادة شوقي بك

وقام بعد ذلك شوقي بك سعد من كرسي النيابة الى منصة الشهادة فاقسم اليمين وقال اوقفت المستر جوفر عن العمل بتهمة خلف اليمين الزور بموجب المادة ... الخ

جوفر يناقشه

وهنا وقف المتهم يناقش شوقي بك فسأله :

س : اتذكر حادثة سرقة الاربع جنيهات وماذا تم بها ؟

ج : بحثت مدة اقامتي في تل ابيب للتحقيق في حادث سرقة اربعة جنيهات لشخص حضر من القدس ، وقيل لي ان المستر جوفر ارسل في طلب روزونيل الذي اعترف امس انه لص وطلب اليه اعادة الاربع جنيهات لصاحبها وعلمت ان روزونيل سلمها الى المستر جوفر وهو الذي تولى اعادتها الى صاحبها ، لكنه ترك روزونيل حرا طليقا دون ان يسند اليه تهمة الجرم الذي ارتكبه ولم يذكر المستر جوفر ذلك في افادته

فضائح اخرى

وتعددت اسئلة المتهم بخصوص حوادث سرقات عديدة فاخذ يجيب عليها قائلا :

١ - تم حضر الي روزونيل واعترف امامي انه سرق مبلغ ٦٢٠ جنيها وانه اقتسمها مع الكوبرال فلدبرج وغيره وقد سجلت افادته

٢ - لم اتخذ اجراءات بحق روزونيل في هذه القضية لانه اوقف بصورة موقتة حتى ينتهي من قضايا اخرى قبلها قد يكون لها علاقة بالحادث

قرار القاضي

بعد ان انتهت النيابة من مناقشتها قال القاضي المستر بودلي :

١ - فيما يختص بالجزء الاول من التهمة الموجهة ضد المتهم المستر جوفر ، وهي (اتخاذ وظيفته اداة للتأثير على الغير) لم ار ما يؤيد هذه التهمة ، فلم يثبت للمحكمة ان المتهم هو الذي دفع الكوبرال فيلدبرج لتقديم التقرير وعلى ذلك اقرر براءته من هذه التهمة

٢ - اما الشق الثاني من التهمة وهو « المؤامرة لعرقلة سير العدالة » فالنيابة لم تستطع ايضا اثبات التهمة بصورة قاطعة ضد المتهم وبناء عليه اقرر براءته من هذه التهمة ايضا

٣ - اما بخصوص قضية العربيين والكشك فجرم - يمين الزور - لم يكن من المحتمل تطبيقه هنا الا ان عمل البوليس كان فيه خطأ واحد هو اسراعه في القبض على العربيين دون ان يباشرا سرقة الكشك اما بقية التهم فلا اساس لها وعلى ذلك اقرر براءته

٤ - وفيما يتعلق (بالتقرير الكاذب) فكان واجب فيلدبرج الذي رفعه ان يقدمه لجوفر لتوقيعه قبل رفعه الرئاسة لكنه لم يفعل وقبلته الرئاسة فلا اعده امام ذلك مسؤولا عن جرم لانه اذا ثبت فتكون تبعته على الكوبرال فيلدبرج وليس على جوفر واقرر براءته من هذه التهمة ايضا

ابدال التهمة

ثم قال القاضي : ذكرت في مستهل هذه الجلسة انه يجب ان يدان المتهم بجرم آخر هو (التقصير في الواجب) لانه عندما استمع لافادتي فيلدبرج وحمصاني في حادثة الكشك وعلمه بمخالفتهما للحقيقة لم يقدم للرئاسة تقريرا بذلك حسب ما تقتضيه المادة ١٣ من قانون الجزاء المعدل لسنة ١٩٢٦

طلب المتهم

وهنا طلب المتهم من المحكمة ان تمهله ليستطيع رد التهمة الجديدة فهو غير مستعد لها

وعلى ذلك رفعت الجلسة على ان تعقد في يوم الاربعاء من الاسبوع القادم الواقع في ٣٠ الجاري .

شجعوا مصنوعاتكم الوطنية

وصول قنصل العراق العام

قدم يافا بعد ظهر امس الجمعة سعادة كاظم بك الدجيلي قنصل العراق العام في حيفا ليرأس حفلة تسليم درع جلالة الملك غازي المعظم التي اقيمت في النادي الرياضي الاسلامي بيافا .

اطباء جدد

صرحت الحكومة مؤخرا لعشرين طبيبا بالعمل في فلسطين وست طبيبات وبذلك يبلغ عدد الاطباء المصرح لهم العمل في فلسطين ٢،١٩٣ طبيبا

اطباء اسنان

وكذلك صرحت الحكومة لثمانية اطباء اسنان بالعمل في البلاد ولاربعة صيادلة ولثلاث قابلات

تبغ مهرب

القي القبض نهار امس على داؤود عبد الله لحيازته ١٢ علبة تبغ في بيته الكائن في قرية صمل اشتبه في انها مهربة

اعلان مدعى عليه
(دعوى حقوقية)

حقوق ١٧١ - ٣٥

محكمة مركزية القدس

الى اندريا الكيله من بير زيت المجهول محل الاقامة

يقتضى حضورك للمحكمة المذكورة كمدعى عليه يوم الاثنين الواقع في ٣٠ كانون الاول ١٩٣٥ الساعة ٨،٣٠ صباحا

المدعي : شاكر عيسى الكيله (المعترض اعتراض الغير)

يطلب الغاء الحكم بتثبيت الحجز الاحتياطي الواقع على الاملاك المحجوزة بناء على طلب المدعي جون فرح بقضية الحقوق رقم ١٤٨ - ٣٤ مدعيا ان هذه الاملاك له

وان تخلفت تنظر دعواه بحقك غيابيا ولا يقبل اعتراضك الا اذا ثبت ان تخلفك كان لعذر معقول

التاريخ ٩ - ١٠ - ٣٥

كاتب المحكمة

اعلان مدعى عليه
(دعوى حقوقية)

حقوق ١٧١ سنة ٣٥

محكمة مركزية القدس

الى صليبا الكيله من بير زيت المجهول محل الاقامة

يقتضي حضورك للمحكمة المذكورة كمدعى عليه يوم الاثنين الواقع في ٣٠ كانون الاول سنة ١٩٣٥ الساعة ٨،٣٠ صباحاً

المدعي ، شاكر عيسى الكيلة (المعترض اعتراض الغير)

يطلب الغاء الحكم بتثبيت الحجز الاحتياطي الواقع على الاملاك المحجوزه بناء على طلب المدعي جون فرح بقضية الحقوق رقم ٢٢٨ - ٢٤ مدعيا ان هذه الاملاك له

وان تخلفت تنظر دعواه بحقك غيابيا ولا يقبل اعتراضك الا اذا ثبت ان تخلفك كان لعذر معقول

في ٩ - ١٠ - ١٩٣٤

كاتب المحكمة

تلفونات الدفاع وبرقياتها الخاصة

العالم يوما فيوما

الاستقلال الحبشي

اعدامه مستحيل

مع مرور الايام، يتجلى للناس صدق كل كلمة قالها ذلكم السياسي الانكليزي الداهية المستر لويدجورج، فى مقاله الذي نشرته له امهات الصحف الانكليزية ونقلته «الدفاع» عنها منذ أيام قلائل. فالمسيو لافال بعد اتفاق روما الشهير في اوائل هذا العام، اطلق يد السنيور موسوليني في العمل فى شرق افريقيا ضد الحبشة، وسمح بان يصبح ميناء جيبوتي في الصومال الافرنسي (منطقة نفوذ ايطالية) ولولا ذلك لتردد السنيور موسوليني كثيرا قبل ان يقدم على هذه المغامرة الافريقية التي اصبح فيها بين نارين: نار الحبشة، ونار «الاجماع العالمي» على الوقوف ضده؟

وكانت فرنسا تظن عصبة الامم عصبتها هي قبل ان تكون عصبة بريطانيا العظمى، لا سيما بعد اذ ادخلت اليها حليفة جديدة قوية لها هي روسيا السوفيتية، ولكن الايام ما لبثت ان علمتها انها كانت مخطئة فى هذا الظن. فدول العصبة وفي مقدمتها روسيا هذه ومعها دول الحلفين الصغير والبلقانى - وهي دول كانت فرنسا توقن كذلك بانها لن تشذ عنها - قد انضمت كلها الى جانب بريطانيا العظمى في جنيف، وبذلك اصبحت العصبة «تحت الانتداب البريطاني» كما اطلقت عليها هذا الوصف الصحيح صحف ايطاليا!

والآن وقد رأت فرنسا ان لا سبيل لها الى الوقوف الى جانب ايطاليا الى النهاية امام هذا «الاجماع العالمي» وسمعت ما دار في هذه الايام الثلاثة الاخيرة في مجلس العموم البريطاني (آخر انذار في آخر ساعة) بوجه الى ايطاليا، وايقنت ان الصداقة الايطالية وحدها لم تعد تجدي نفعا - الآن اشتدت حاجة المسيو لافال الى افهام السنيور موسوليني ان مغامرته فاشلة... وان «الصالح خير» وان «الصلح سيد الاحكام»!

وباصرار من لافال سحب الدوتشي فرقة من فرقه العسكرية الموجودة في طرابلس الغرب على مقربة من الحدود المصرية. ثم قام لافال هذا يعلن امام لجنة الشؤون الخارجية في مجلس النواب الافرنسي منذ يومين «انه فوض من قبل الحكومة الايطالية ان يبلغ اللجنة قرارها بسحب فرقة واحدة من قواتها العسكرية في ليبيا وهي القوات التي يبلغ عددها الآن اربع فرق»

وقالت روما في هذا الوقت نفسه ان «الدوتشي» عمل ذلك من تلقاء نفسه تهدئة للحالة في البحر الابيض المتوسط، دون ان ينتظر من بريطانيا ان تعمل شيئا مقابل هذا العمل!

ولكن لندن قالت لنا في اليوم التالي بلسان جريدة «ستار»:

«لا تشعر الدوائر البريطانية مطلقا بمثل الشعور الذي يظهر انه استحوذ على المسيو لافال من تبرع (الدوتشي) بسحب فرقة من الجيش الايطالي المحشود فى ليبيا... فلا ينتظر من بريطانيا مقابل ذلك ان تسحب البارجتين (هود) و(رينون) اللتين ادخلتا الى البحر المتوسط

وا.دثنا بين رجال الاسطول الايطالي ذعراً عاما لانهما وحدهما جمعتا بين السرعة والقوة اللازمتين للقضاء قضاء مبرما على طرادات الاسطول الايطالي العصرية السريعة»

وقالت برقية اخرى بعد ذلك ان بريطانيا لن تحدث اى تغيير في توزيع اسطولها في البحر المتوسط، والى هنا والفشل ملازم كما ترى للمسيو والسنيور.

اما بعد فقد قدمت ايطاليا مشروعا للصلح... ثانية لنداء قداسة البابا كما زعموا، وهو ملخص في عبارة واحدة هي «اعدام الاستقلال الحبشي»، فيه تكون في الحبشة نظام لما اطلق النفوذ كذلك النظام المتبع في بعض انحاء الصين وبه تضم ايطاليا اليها البلاد الحبشية التي احتلتها

وبه تعطى ايطاليا انتدابا من قبل العصبة على باقي الحبشة

وبه يجرد هذا الباقي من السلاح فلا يسمح للامبراطور الا بقوة بوليسية غير مصرح لها بحمل السلاح

ذلك لان الحبشة، كما تقول ايطاليا في هذا المشروع: «ليست من البلدان التي «يدل التاريخ» على انها كانت بلادا متحدة، وان الاقاليم التي فتحها منليك شرق اديس ابابا وما تزال رجعية يمكن ان تحكم دون ان تمسها سيادة الامبراطور الذي يتسنى له الاحتفاظ بسيادة ممتلكات اسلافه»!

اما هذه الاقاليم الحبشية التي فتحها منليك... فمن ممتلكات اسلاف «الدوتشي» كما «يدل التاريخ»...!

والآن نترك فرنسا توافق ايطاليا على هذا المشروع «الجليل»! لا بل ونختصر فنقول ان لدول الاستعمار الاوربي كلها ان توافق عليه اذا شاءت.

فهل يرضى به الاحباش... «الهمج المتوحشون»؟!

هذا هو المستحيل...

القدس

اذاعة قانون منع التجمهر

القدس فى ٢٥ تشرين اول - لمراسل الدفاع الخاص: علقت الحكومة على لوحات الاعلانات وعلى رأس كل شارع «الاعلان المعروف» باللغات الثلاثة تحظر فيه التجمهر والتجمع فى الطرق العامة وحمل العصى والمدى والاسلحة المتنوعة الاخرى وذلك لمناسبة اضراب الغد

احتجاج طلبة الجامعة الاميركية العرب

وردت على هذه الوكالة البرقية التالية:

وكالة الدفاع — القدس

الطلبة العرب في جامعة بيروت الامريكية يؤيدون موقف الامة الفلسطينية ويستنكرون تسلح اليهود وسياسة التغاضي المؤدية لنتائج سيئة

عنهم - جبران شامية

لجنة لتنظيم حركة اضراب اليوم

تطوع بعض الشباب الذين طلبوا عدم ذكر اسمائهم لتأليف لجنة لتنظيم حركة اضراب الغد «السبت» وقد اخذوا منذ صباح اليوم يتجولون في الشوارع ويمرون على التجار ويبينوا لهم معنى الاضراب والمفهوم ان الاضراب سيكون عاما شاملا سائر انحاء المدينة

شباب الارثوذكس يؤجلون مظاهرتهم

كان قد تقرر ان يقيم شباب الطائفة الارثوذكسية مظاهرة يوم الاحد القادم الواقع فى ٢٧ الجاري احتجاجا على الانتخاب البطريركي ولكن نظرا للظروف الحاضرة ولقرب انعقاد مؤتمر الشباب الارثوذكسي فقد رؤي من المناسب تأجيل المظاهرة الى ما بعد انعقاد المؤتمر

دعاة موسكو يوزعون نشرات حمراء

لا يترك الشيوعيون فرصة الا اغتنموها لنشر دعايتهم وحملتهم على السياسة القائمة بواسطة توزيع النشرات على جمهور الاهالي في وضح النهار وقد اغتنموا فرصة حادث تهريب السلاح، وقاموا بتوزيع الوف النشرات على الشعب صباح هذا اليوم

عمان تشترك في اضراب فلسطين

وردت على هذه الوكالة اشارة تلفونية من عمان عن ازماع اخواننا هناك على الاضراب العام يوم «السبت» نزولا على قرار الاحزاب العربية في فلسطين وستغلق عمان غدا طيلة النهار حيث يشاركنا اخواننا في شعورنا واحتجاجنا

جمعية اصدقاء الحبشة العرب

تستأنف «جمعية اصدقاء الحبشة من العرب» اعمالها فتعقد اجتماعا في منتصف الساعة السابعة من مساء الغد في النادى الرياضى العربي

مدير معارف حكومة فلسطين

وصل الى القدس عائداً من اجازته في انجلترا المستر بومن مدير المعارف في حكومة فلسطين وباشر مهام اعماله

التطورات الحربية فى ميادين القتال

حاكم هرر يسافر بمهمة سرية. الرأس دستا يزحف. موقف فرنسا. تصريح لحبشى كبير

القاهرة فى ٢٥ تشرين اول (لمراسل الدفاع الخاص)

الحبشة

الرأس دستا يزحف لصد القوات الايطالية

زحف الرأس دستا بجيش يبلغ ١٥٠ الف مقاتل في الجنوب الشرقي من اوغادين لصد تقدم الجيوش الايطالية

الطائرات الايطاليه في الميدان الجنوبي

جاء من الميدان الجنوبى ان الطائرات الايطالية لا تزال تغير على مراكز الاحباش في ويباشيبلي ولكن الخسائر التى سببتها ضئيلة

الامطار تحول دون تقدم غراسياني

وقد جاء ان شدة سقوط الامطار في الايام الاخيرة جعلت تقدم قوات الجنرال غراسياني مستحيل

الاستعداد للهجوم على جوراهاي

لا تزال المدافع الايطالية تطلق قنابلها على جوراهاي استعدادا للهجوم الايطالي عليها وجوراهاى اول نقطة تتوفر فيها المياه بعد الصحراء القاحلة التى تفصل الصومال الايطالى عن الحبشة

تفشى الحميات بين الجند الطليان

ويقال ان الحميات قد تفشت في هذه المنطقة بين الجنود الايطالية من جراء شدة الحر وعدم وجود المياه ويقاسى الجنود اشد انواع العذاب

حاكم هرر يسافر فى مهمة سرية

سافر الداجازماتش نسيبو حاكم هرر الى ديرداوا فى مهمة سرية وهو من القواد الاحباش وقد صرح لمندوبي الصحف بقوله انه يتولى الان توزيع القوات الحبشية فى جميع خطوط القتال فى اوغادين وانه يتوقع حدوث قتال عنيف فى الميدان الجنوبي.

تصريح هام لحبشى كبير

صرح احد كبار الاحباش بأنه لا امل مطلقا فى الصلح ما دامت ايطاليا محتلة اقل جزء من اجزاء الحبشة

جلاء القوات الايطالية اولا

وقد زاد في تصريحه على انه لا يمكن الوصول الى حل ما لم تجل القوات الايطالية عن المناطق المحتلة

مشروع الدوتشى لا يضمن الاتفاق

واشار الى مشروع السنيور موسوليني الذي وضعه للاتفاق على المسألة الحبشية بان تحتل ايطاليا منطقة تيجري بقوله «انه اذا رضى جلالة الامبراطور بان تحتل ايطاليا اي جزء من اجزاء الحبشة فانه يفقد امبراطوريته ويسقط فى الحال».

وزير خارجيه الحبشه يحتج لدى اميركا

احتج وزير خارجية الحبشة لدى حكومة الولايات المتحدة على منع تصدير اربع طائرات كانت الحبشه قد اشترتها من اميركا للصليب الاحمر الحبشي ومنعت اميركا تصديرها طبقا لقانون الحياد

الطائرات لاسعاف جرحى الاحباش

وقال وزير الخارجية الحبشية في احتجاجه ان هذه الطيارات لاسعاف الجرحى وليس لاغراض عسكرية وكان واجب الحكومة الامريكية السماح بتصديرها

مراسلو الصحف الاجنبيه يرحلون

نظرا لما تتبعه السلطات الحربية الايطالية من منع مراسلى الصحف الاجنبية من ارسال البرقيات الى صحفهم قبل عرضها على قلم الدعاية الايطالية الذي يختصر منها كل ما يراه ضد ايطاليا قرر عدد كبير من مراسلى الصحف العودة الى اوطانهم

نزول الامطار يوقف رحى القتال

وقالت المصادر الايطالية ان عودتهم الى بلادهم نتجت عن اعتقادهم بان الاعمال الحربيه ستنتهي في شهر ديسمبر القادم اي في موعد نزول الامطار

سويسرا

الاجتماعات حول تطبيق العقوبات الاقتصادية

دعيت لجنة تطبيق العقوبات الاقتصادية فى عصبة الامم ولجنة الثمانية عشر للاجتماع في يوم ٣١ اكتوبر الجاري للموافقة على القرارات التى اتخذتها الحكومات بشأن العقوبات وعن الموعد الذي يبدأ فيه تنفيذها ضد ايطاليا

احتمال تأجيل تنفيذ قرار العقوبات

وترى دوائر جنيف انه من المحتمل ان يؤجل موعد تنفيذ العقوبات اسبوعا او اسبوعين انتظارا لمحادثات الصلح التى يبدي السنيور موسوليني اشد رغبة في القيام بها مع حكومتي باريس ولندن وعصبة الامم

ايطاليا

ساسة ايطاليا يرتابون في موقف فرنسا

بدأ رجال السياسة الايطاليين يرتابون فى موقف فرنسا شيئا فشيئا ويقال ان مسلكها الان يدل على تضامن وثيق مع انكلترا

بيان المسيو لافال غامض

وقد قالت الصحف الايطالية ان بيان المسيو لافال فى لجنة الشؤون الخارجية جعل فى قالب لا يمكن تفسيره

انكلترا

آخر اجتماع للبرلمان الانكليزي

اجتمع اليوم مجلس العموم البريطاني لاخر مرة قبل اعلان حله وقد تلي في هذا الاجتماع خطاب العرش الذي أبدى فيه جلالة الملك تمسك انكلترا بعهد عصبة الامم في سبيل السلام

صعوبة الحل لشدة ايطاليا

كما ابدى جلالته فى خطاب العرش اسفه لعدم نجاح المساعي التى قامت بها انكلترا للوصول الى حل للمشكلة الحبشية بسبب التجاء ايطاليا الى الشدة

الشكر على تقديم مساعدة بحريه

زار الملحق البحرى للسفارة الايطالية فى لندن وزير الحربية البريطانية واعرب له عن شكر حكومته للمساعدة التى قدمها الاسطول البريطاني الراسي فى ميناء الاسكندرية للباخرة ازونيا المحترقة

انكلترا تعزز قواتها الجوية فى كينيا

يرابط سرب كبير من الطائرات البريطانية فى كينيا استعدادا للطوارىء وسيعزز بقوة اخرى اذا دعت الحال ذلك

ابحار بارجة انكليزية الى المياه المصرية

صدرت الاوامر الى اميرالية البارجة «مبل» بالابحار الى المياه المصرية لتحل محل البارجه ريفنج التى استدعيت الى انكلترا

فرنسا

مشروع صلح يطرحه السنيور موسوليني

سلم سفير ايطاليا في باريس المسيو لافال اليوم صورة مشروع الصلح الذي وضعه السنيور موسوليني ورجا منه ان يسلم هذه الصورة الى انكلترا بسرعة

تفاصيل مشروع الصلح الايطالي

والمفهوم ان المشروع يتضمن (١) تجريد الجيش الحبشي من السلاح (٢) وضع الحبشة الغير امهرية تحت المراقبة الدولية (٣) منح الحبشة ميناء في مستعمرة الاريتريا

اشتراك فرنسا في المؤتمر البحري

قبلت فرنسا الاشتراك فى المؤتمر البحري القادم فى لندن ردا على دعوة تلقتها من حكومة بريطانيا

الاريتريا

طائرات ايطاليه في دورة استكشاف

وصف الميجر «بالمز» الذي رافق سربا من الطائرات الايطالية في دورة الاستكشاف عن القوات الحبشية في ميدان الشمال قال. توغلنا الى مسافة ٣٠٠ ميل فوق هذا الميدان وكانت الطائرات تهبط الى علو بضع مئات من الاقدام فوق الارض تفتش عن مراكز القوات الحبشية

الاحباش يقابلون الطائرات بالمثل

وكانت حين تجد بعض قوات الاحباش تنقض عليها بالقنابل ورصاص المتراليوزات. وكان الاحباش يقابلون عملها بالمثل من قنابل المدافع السريعة التى كانت معهم ولم يتمكنوا من اسقاط واحدة منها

علم الطيار يحقق

المعجزة الجوية او سفينة الصين

اكبر طائرة في الدنيا ترتفع كالطود

فيها حوض ماء للاستحمام وفيها قاعات وفيها..

كان للطيار الاميركي الاشهر الجنرال لندبرغ حلم جميل قد تحقق الان ، واصبحت هنالك لاميركا خطط جوية منظمة بينها وبين بلدان الشرق الاقصى!

اما السفينة الطائرة الاولى التي تحقق هذا الحلم فاسمها « سفينة الصين » صنعتها شركة « جلن مارتن » في بالتيمور تحت اشراف الكولونل لندبرغ، وسلمتها يوم ١٠ الجاري الى شركة الطرق الجوية الاميركية فجربتها هذه الشركة في نزهة جوية فوق واشنطون اشترك فيها لندبرغ مع ٤٣ اخرين من النساء والرجال

وطارت « سفينة الصين » في هذه النزهة بسرعة ١٥٠ ميلا في الساعة ، ولم تستعمل من قوة محركاتها الا ٦٥ في المئة منها فقط

وتبلغ هذه السفينة الطائرة في ثقلها ٢٥ طنا وهي تثبت في الجو كالصخرة فلا تتزعزع ولا تهتز ، ولذلك اقام المتنزهون فيها « حفلة راقصة جوية » في صالونها الكبير ، وفي هذا الصالون موائد على الجانبين اذا رفعت الغطاء الخشبي الذي على اية مائدة منها وجدت تحته حوضا للاستحمام تستطيع بالماء التي فيه ان تملأه بالماء البارد او الساخن كما تشاء ، وفي الدنيا الان ٢١ رفاقيا سيا للسفن الطائرة ضربتها كلها « سفينة الصين » في هذه النزهة واستحقت بعد هذا النجاح ان تسمى باسم (المعجزة الجوية)

ويرجع تاريخ هذا الحلم الذي رآه لندبرغ الى الايام التي طار فيها هذا من نيويورك الى باريس عام ١٩٢٧ فهو منذ ذلك الوقت ظل يتخيل وجود سفن طائرة تنقل الركاب والبضائع الى الامكنة السحيقة ، ويعمل بالاشتراك مع مصانع الطيارات في اميركا على تحقيق هذا الحلم الى ان تحقق بهذه السفينة الطائرة التي شرعت الشركة صاحبتها من الان في صنع بضع سفن اخرى مثلها سيتم صنع اثنتين منها في ستة اسابيع وبعد ذلك يفتتح الخط الجوي المنظم بين اميركا والصين لنقل الركاب والبضائع

ـ وفي هذا العصر كل النصر للدولار ...

محليات

ارض البصة وفصل الشتاء

أرض البصة على طريق القدس وبالقرب من يازور تتجمع فيها مياه الامطار في فصل الشتاء فتطوف على بيارات المجاورين وتتلف الاشجار وقد فكرت الحكومة في انشاء مجارى لهذه المياه وجمعت من المجاورين مبالغ كافية ولكنها لم تبدأ في تنفيذ المشروع فالى متى وقد اقبل فصل الشتاء ، ويخاف الاهلون وقوع الضرر؟ فنرجو من حضرة قائمقام يافا النظر في طلب الاهلين ، والعمل على تنفيذ مشروع المجاري حفظا للبيارات من الغرق ، والاشجار من التلف

الاعتداء على امرأة

حضر الى مركز بوليس بيت دجن عبد موسى الحمدان وادعى ان شخصا يدعى محمد الحاج ابراهيم النوري ضرب امرأة سبب لها جراحا خطرة في رأسها

ولما اتصل ذلك برجال البوليس خفوا مسرعين الى مكان الحادثة وباشروا التحقيق بعد ان نقلوا المرأة المصابة الى المستشفى وهي في حالة خطرة

ثم قبض البوليس محمد الحاج ابراهيم النوري الذي سلم بواسطة مختار القرية في بيت دجن واوقف رهن التحقيق

شراء العطف!

قابل الحاخام غرينبرايز ولي عهد دولة السويد وقدم لسموه باسم يهود فلسطين رسوما تحتوي على رسوم الطرق التي مر بها سموه خلال زيارته لفلسطين في السنة الماضية فشكر سموه الحاخام هذه الهدية وتمنى لليهود تقدما ونجاحا في فلسطين !!

حول كلمة

جاءتنا كلمة حول « ارواين » نشرت بعدد امس الاول وذكر فيها محل السيد الرملاوي بخصوص حادث وقع لاحد اللاعبين في هذه الالة وقد ذكر لنا السيد الرملاوي انه لم يتعرض لاحد وان هذه « الآلات » موجودة في محله كبقية المحلات الاخرى والذي ننتظره من السلطات القضاء على هذه الآلة الخبيثة التي سببت حوادث مؤسفة .

بسبب السجاير

وجد نهار امس في حيازة كل من محمد علي صلاح وحسني حسن محمد عوض وكلاهما من قرية كفر عانة كمية وافرة من عنب السجاير فاستحضر المذكوران الى مركز بوليس القرى في يافا للتحقيق كما انه اوقف المتهم الاول رهن التحقيق

اعلان

انا مدير شركة صبني ليمتد اعلن انني طلبت من بلدية غزة رخصة بيع المشروبات الروحية بالمفرق في كانتيننا في غزة الواقع في مكان البوليس البريطاني في حارة الدرج لسنة ١٩٣٦

مدير شركة صبني ليمتد

...

نيويورك

اعظم مدن العالم في الجلبة والضوضاء

كيف يحرسها رئيس بلديتها بالليل!

الى رؤساء البلديات العربية في فلسطين

نشرت معظم الصحف الانكليزية الكبرى لمراسليها في نيويورك ما نجمله للقراء فيما يلي :

امامنا الان صورة رمزية كاريكاتورية للأب نيكر ـ بكر وهو واضع اصبعه على شفتيه كانه يقول: « الهدوء والسكون من فضلكم » !

وهذه الصورة هي شعار الحملة التي ترأسها المستر لاكوارديا رئيس بلدية نيويورك لازالة السمعة السيئة التي لصقت بهذه المدينة ، وهي انها « اصخب مدن العالم »

وفي خطبة القاها هذا الرئيس اثناء هذه الحملة قال :

« ان ٧٫٠٠٠٫٠٠٠ نسمة هم اهالي هذه المدينة يجب ان يتاح لهم ان يناموا من الساعة ١١ قبل منتصف الليل الى ٧ صباحا ، فلنستعن بعضنا على ذلك »

وكانت هذه الحملة توطئة للاوامر التالية التي اصدرها الرئيس لاكوارديا:

١) في الليل لابد للخيل من ان تنتعل احذية من الكاوتشوك فوق حوافرها .

٢) عجلات جميع عربات النقل الليلية يجب ان تكون محاطة باطارات (تايرز) من الكاوتشوك

٣) سيارات الاوتيبوس وغيرها يجب ان تقلع عن التزمير ، والا قدم سائقوها للمحاكمة

٤) المناداة على الصحف بالليل يجب ان تكون باصوات هادئة خافتة

٥) ممنوع استعمال « مكبرات الاصوات » في الخطب التي تلقى بالليل الا في اوقات الطوارىء ، وعندما تستلزم المصلحة احاطة الجمهور علما بنبأ من الانباء الهامة

٦) لا يجوز لاي فرقة من فرق (الاركسترا) ان تستعمل الطبول في ادوارها الموسيقية بعد الساعة الحادية عشرة من المساء

وقد صدرت التعليمات اللازمة للبوليس بأن يراعي تنفيذ هذه الاوامر بكل دقة.

— فاسكتوا ، والا ...

أحذية هاشم البيروتية

اشتهرت هذه الاحذية شهرة واسعة بجودة صنعها وبديع اتقانها وحسن شكلها ، وأقبل الجمهور على شرائها اقبالا منقطع النظير — الامر الذي جعلنا نفتتح لها فرعا في :

« ساحة الحمرة قرب موقف سيارات التاكسي — حيفا »

احذية هاشم البيروتية متجه انظار الرجال الراقين والسيدات الراقيات والشباب المتأنق

صنع متين ممتاز ، اسعار معتدلة ، معاملة حسنة ـ شجعوها

هــذا ما يجب أن يعرفه كل عربي

١ ـ ان شركة المعامل العربية المحدودة بيافا قد باشرت اعمالها وافتتحت لها فرعا في شارع الدرهلي عمارة بابيان

٢ ـ شركة المعامل العربية المحدودة بيافا مستعدة الان لقبول جميع الطلبات وتصليح وتركيب وشراء وبيع كافة انواع الموتورات والماكينات والطلمبات واشغال المواسير والابار على اختلاف اشكالها

٣ ـ شعار شركة المعامل العربية المحدودة بيافا الدقة في العمل ، الاتقان في الصنعة ، السرعة في الشغل ، المهاودة في السعر

والتجربة أكبر برهان

أيضاً سارعوا لمشترى بقية الاسهم قبل فوات الفرصة فالاسهم محدودة .

مواعيد الاكتتاب

في مكتب الشركة شارع يافا القدس امام النوفرة الجديدة
كل يوم الساعة ٨-١٢ صباحا ، ٢-٦ مساء

الى الأمة الشرقية الحرة

يا بنى الاحباش ذودوا
واستميتوا كي تسودوا
علموا الطليان كيف الحر
ب بلقاء الحسود
ابذلوا الدم طهورا
ثم بالارواح جودوا
ان (موسوليني) يبغي
مجده الماضي يعود
ان ذلك المجد ضمته
رموس ولحود
انما الاحباش قوم
لا تكبلهم قيود
خلق الشرقي طودا
لا تصدعه رعود
لا تخوفه شروط وعقو
د . . . وبنود
يعتري الثعلب ضعف
ان تصدته اسود
ليست القوة ان تحشـ
ـد في الارض جنود
انما القوة عزم ...
منه يندك الحديد

السلط : عبد المجيد السالم المرعي

حول تهريب الاسلحة

ارسلت جمعية اتحاد نقابات العمال العرب بالقدس الى فخامة القائم باعمال الحكومة الاحتجاج التالي بخصوص تهريب الاسلحة في ميناء يافا :

فخامة القائم باعمال الحكومة المحترم

ان جمعية اتحاد نقابات العمال العرب بالقدس تقدم احتجاجها على تهريب الاسلحة الى فلسطين .

ولا يسعنا والحالة هذه الا ان نبين لفخامتكم مبلغ خطورة هذه الحال ونطلب اجراء التفتيش الدقيق على الاسلحة بمعرفة لجنة تكون خالية من اليهود فتتناول المنازل والمستعمرات اليهودية التي اصبحت مليئة بالذخيرة والسلاح .

رئيس الجمعية عارف الجاعوني . سكرتيرها محيى الدين ابو السعود ، رؤساء الهيئة الادارية الحاج ابراهيم الدسوقي . جودة الدنف . سليم الجلاد

تباع

جريدة الدفاع في غزة

في مكتب النشر والاعلان لصاحبيه شكري فلفل ورشاد برتوني

شركة التمدن الصناعية

حسين فهمي المهندس وأولاده

شارع محمد علي نمرة ١٤٦ بمصر تلفون ٤٤٨٨٧

مسبك التمدن تطبع بحروفه الجميلة جميع الجرائد والمجلات المصرية كالمقطم والبلاغ وكوكب الشرق والجهاد والاتحاد والشعب والسياسة والثغر والكشكول والبصير والوادي والنظام والجامعة العربية والجامعة الاسلامية والدفاع وفلسطين والتجارية المصرية ومصر والمنار والثغر ببغداد والمجلة الجديدة والصباح وأبو الهول والصريح والعروسة ومجلات روزاليوسف والجامعة والمرشد واللطائف وغيرها من الجرائد والمجلات الذائعة الانتشار . ولدى المسبك كميات وفيرة من جميع أنواع الحروف العربية والافرنجية وجميع لوازم الطباعة ويقدم جميع الطلبات بسرعة فائقة بأسعار متهاودة مع سهولة الدفع وحسن المعاملة

وكيل الشركة : أحمد فهمي

الدكتور ميخائيل شماس

بناء على الحاح الجمهور قد اتخذ الدكتور ميخائيل شماس الاختصاصي بالامراض الباطنية والاطفال عيادة له في القدس في حارة السعدية داخل باب العمود بملك الحاج محمد ابو الفضل العلمي وسيزاول مهنته ابتداء من ١٥ الجاري يومياً ما عدا ايام الاحاد . اما اوقات العيادة فكما يلي :

من ٧—٩٫٣٠ صباحاً
« ٢—٤ بعد الظهر

وقد خصص يومي الثلاثاء والسبت من كل اسبوع لمعالجة اطفال الفقراء برسم قدره ٢٠ ملا فقط

في الجبهة الحبشية

التطورات العسكرية في الميدان الافريقي

دون بلوغ جوراهاي خرط القتاد

هل بدأ الزحف في الميدان الجنوبي

تدل انباء امس ان المعركة المنتظرة في الميدان الجنوبي قد بدأت مما يدل، ان صحت الانباء، على ان الايطاليين قد شرعوا بالعمل بعد الاستعداد الكبير وحشد القوات الكثيرة تمهيداً للشروع في الزحف.

خطوط الهجوم في هذا الميدان

والمفهوم ان الايطاليين كانوا يسعون لتوسيع نطاق اعمالهم العسكرية في فترة الهدوء التي سادت ميادين القتال، فشملت خط الحدود من داموت في اقصى حدود الصومال الايطالي الشمالية لجهة الشرق وعلى حدود الصومال البريطاني حتى «دولو» في اقصى الجنوب غربي موجاديشو قاعدة الايطاليين العسكرية الكبرى في هذا الميدان

ويبلغ طول هذا الخط ٤٠٠ ميل وقد تقدم الايطاليون من هولا «هاكولا» محاولين بلوغ جوراهاي بالقرب من وادي وباشيبيلي الذي يتولى الدفاع عنها الرأس دستا على رأس قوة تبلغ الثلاثة الف جندي والتي تعد من اكبر مراكز الاحباش العسكرية

الدفاع عن جوراهاي حتى النفس الاخير

وتقول برقيات امس وامس الاول الواردة من اديس ابابا ان جلالة الامبراطور ابرق الى الرأس دستا حامي جوراهاي قال «يجب ان تبقى جوراهاي في ايدي قواتنا» والمعنى الذي يرمى اليه جلالته من هذه البرقية في غير حاجة الى الايضاح

فجلالته يعرف قيمة جوراهاي الحربية بالنسبة الى القوات الحبشية ولذلك فهو يوصي قائد جيوشه المدافعة عنها بان يبذل كل ما يمكن بذله حتى النفس الاخير للاحتفاظ بهذا المركز الحربي الخطير والمعلوم ان الاحباش احكموا خطة الدفاع عن هذا المركز احكاما شديداً

مغزى برقية الامبراطور

وتقع جوراهاي في جوار جرجوبي قاعدة الاحباش الكبرى في منطقة اوغادن ولا تزيد المسافة بينهما عن مئة ميل وهي تبعد مائة وخمسين ميلا من مدينة «ساسابانه» اكبر مركز احتشاد في الميدان الجنوبي. واذا عرفنا قيمة جوراهاي الحربية للاحباش وان سقوطها في ايدي القوات الايطالية يضعضع مركز الجيوش الحبشية في جنوب اوغادن ادركنا السر في برقية الامبراطور الى الرأس دستا قائد جيوش الجنوب العام بالمحافظة عليها وعدم التفريط بها حتى النفس الاخير.

ولذلك في المنتظر ان تدور حوالبها معارك دموية هائلة تكون الارواح ارخص ما يستطيع الاحباش التفريط فيه

دفاعاً عنها والحيلولة دون وقوعها في ايدي العدو. ويحتمل ان تكون هذه المعارك فاصلة في الحرب الحبشية.

القوات الحبشية وخطة الهجوم الايطالية

وتقول المصادر الحبشية ان قوات الاحباش في هذا الميدان تقدر بثلاثمئة الف مقاتل موزعة في انحاء هذا الميدان. اما الخطة الايطالية للزحف على جوراهاي فهي ان يزحف قسم من القوات الايطالية على المدينة ويبقى قسم آخر للمحافظة على المراكز الاخرى وقسم ثالث في القوى الاحتياطية لحماية خطوط المواصلة بين القوى الزاحفة والقيادة. وتبلغ المسافة بين وادي وباشيبيلي، مرمى الايطاليين في هذا الزحف وبين منطقة الحدود الايطالية ١٥٠ ميلا.

الحالة في الميدان الشمالي

اما الحالة في الميدان الشمالي فلم ترد انباء بوقوع معارك فيه. الا ان المفهوم ان الايطاليين يأخذون الاهبة ويمون بالاستعدادات اللازمة للهجوم. وتدل الانباء الاخيرة انهم حشدوا قواتهم جنوبي عدوه في المنطقة الواقعة بينها وبين ماكال مرمى الايطاليين في هذا الزحف. واصبح من المنتظر ان شرعوا في العمل خلال هذا الاسبوع

الرأس ايلو لم ينازل الايطاليين

وكذبت الحكومة الحبشية النبأ الذي اذاعته المصادر الايطالية بقوات الرأس واصابته هو بجراح في هذه الحرب والرأس ايلو هو الساعد الايمن للرأس كاسا قائد القوات الحبشية العام في الميدان الشمالي ويقود الرأس ايلو الميسرة الحبشية لجيش الشمال اي انه المدافع عن الزاوية الشمالية الغربية للامبراطورية الحبشية

استعداد الاحباش في الميدان الشمالي

ولا شك ان الاحباش اعدوا القوات الكافية للدفاع عن هذه المنطقة التي اتخذوا مدينة غوندار قاعدة لها بقيادة الرأس ايلو. واذا صح ما اذاعته المصادر الايطالية من نشوب قتال بين قوات رأس ايلو وبين الايطاليين، فانما يدل على ان الاحباش يحاولون القيام بحركة التفاف سريعة يطوقون بها ميمنة الفيلق الايطالي الاول المرابط حوالي اكسوم.

هل يسافر الامبراطور الى ديسي

وبات من المنتظر بعد انتهاء التعبئة العامة في عموم انحاء الحبشة ان يسافر الامبراطور الى ديسي، مركز القيادة الحبشية العليا وعاصمة الامبراطور العسكرية الآن فيستقر فيها حيث يشرف بنفسه على سير الحوادث في هذا الميدان

الزراعة العملية الحديثة

تأليف العلامة

الامير مصطفى الشهابي

من اعضاء المجمع العلمي العربي ومدير وزارة الزراعة والتجارة بدمشق ومهندس زراعي «غرينيون»

اشتهرت كتب الامير الشهابي الزراعية في العالم العربي وأشهرها هذا الكتاب الذي نفذت نسخه منذ بضع سنين وقد اذن لنا سعادة المؤلف ان نطبعه طبعة ثانية في دمشق بعد ان نقحه وأضاف اليه اختباراته وتجاربه الزراعية في اقاليم الشام كافة وفلسطين خاصه فجاء في خمسمائة صفحة ونيف بأحرف صغيرة وورق مصقول، واشتمل على ١٣٩ شكلا وهو يبحث عن الاتربة وتركيبها وخصائصها وعلم حياة النبات والاعمال الزراعية والاسقاء وصرف الماء والمصلحات والاسمدة والدورة الزراعية وجيولوجية الشام الزراعية وزراعة الحبوب كالحنطة والشعير والذرة والارز، والقرنيات كالفول والفاصولياء، ونباتات الكلأ كالفصفصة والبيقية، والنباتات الليفية كالقطن والقنب والكتان، والنباتات الزيتية كالسمسم والخروع، ونباتات الصباغ كالحناء والنيل، والنباتات الدرنية كالبطاطا والشوندر، ونباتات مختلفة كالتبغ وقصب السكر، واهم القواعد في زراعة الارض اليابسة اي التي امطارها قليلة الخ ...

وقد وفق المؤلف الفاضل بين العلم والعمل واوضح للقارىء اصلح القواعد التي يجب على ارباب الزراعة في بلادنا ان يسيروا عليها. اما مصطلحات الكتاب الزراعية فيكفي ان يقال انها من وضع الامير الشهابي وهو بها نسيج وحده

ولا يستغنى ارباب الزراعة واساتذة المدارس وتلامذة المدارس الزراعية وخريجوها عن هذا الكتاب. فاطلبوه من مكتبتنا في طولكرم ومن مكاتب فلسطين وثمنه ٣٠٠مل

محمد زكي السفاريني

العنوان مكتبة محمد زكي السفاريني بطولكرم

حيفا

من سجل البوليس

رشق بعض الصبية قرب شركة قرمان وسلطي سيارتين بالحجارة فاصيب احد الركاب اليهود بجراح في انفه وقد قبض البوليس على اربعة منهم

صدمت سيارة يسوقها جورج جلداوي السيدين فوزي وحيد الايراني وعبد الحليم بديع فكسرت ارجلهما والقي القبض على السائق.

دهس موتوسيكل يسوقه بوليس انكليزي اسمه ويليم فتى عربيا فكسر ذراعه.

دهست سيارة رقم ٤٣٠٩ يسوقها فؤاد لطفي حنا يوسف بيكر فجرحته جرحا بليغا وقد سيق السائق لمحاكمته امام حاكم الصلح الانكليزي.

احترقت سيارة شحن رقم ٩١٢٣ على اثر اصطدام قرب جبل الكرمل.

من لا ارض له لا وطن له

القدس

امام القاضي البريطاني

نظر جناب القاضي البريطاني المستر كيري في قضية حسن صالح العجمي من مصر الذي كان ابعد من فلسطين ومن ثم عاد ودخلها بصورة غير مشروعة. فقرر الحكم عليه بالسجن اربعة اشهر والتوصية بابعاده من فلسطين.

تدهور سيارة

تدهورت سيارة من بالقرب من بيت جالا من نوع التراكترة ا ٩٢ كانت تنقل مواد للبناء فاصيب العمال الذين كانوا فيها بجراح خطرة فنقلوا على اثرها الى المستشفى الافرنسي في بيت لحم وقد تمكن البوليس من اعتقال السائق.

على مائدة القائم باعمال الحكومة

تناول طعام الغداء اول امس على مائدة فخامة القائم باعمال الحكومة كل من المستر فارنس مدير قلم المطبوعات والمستر ديلاني والمستر جوليوس سيمون

النادي الارثوذكسي في بيت لحم

يعقد اعضاء النادي الارثوذكسي البيتلحمي جلسة يوم الاحد الواقع في ٢٧ الجاري للنظر في شؤون الطائفة وبحث مسألة الانتخاب البطريركي.

اعلان بيع ملك

صادر من دائرة اجراء رام الله

حيث ان ديمي ابراهيم الرفيدي من البيره مديون الى العبد ابو خلف من رام الله ع المغرماية واربعين جنيهاً مصري ونظراً لعدم قيام المديون بالدفع اوجب الحال لوضع ملك المدين ادناه بيدان المزايدة لمدة شهر اعتباراً من تاريخ النشر ومن ثم تجري الاحالة الموقتة ويعلن لمدة خمسة عشر وما وبالنتيجة عند اتمام المراسم القانونية يعطي قرار الاحالة القطعي لاسم المزاود الاخير لذلك من يرغب شراء الملك المذكور ع٤٩ مراجعة دائرة الاجراء في رام الله او الدلال متري الاحول وبدفع ديبوزيتو بالمائة عشرة عن القيمة المخمنة مع العلم ان اجرة الدلال ورسوم الطابو والبلديه عائدة على المشتري

المقدار كاملا. البلده رام الله القيمة المخمنة ٥٥٠ جنيه فلسطيني

الجنس: دار سفلى ومخزنين وغرفه وطاق علوي مؤلف من ثلاثة غرف

المساحة: خمسة عشر متراً بعرض عشرة امتار

الحدود: جنوبا طريق وشرقا مخائيل ايوب ريا شمالا وغربا الدكتور طرطح عند مدرسة الفرندس

في ٢١ ـ ١٠ ـ ٣٥

مأمور اجراء رام الله

فائق حازون

اعلان
بلدية الناصرة

بموجب قانون بيع المسكرات لعام ١٩٣٤ جئت معلنا عن طلب تجديد رخصتي لبيع المشروبات الروحية لعام ١٩٣٦ الاستهلاك بالمعرق خارج محل البقالة الواقع بشارع الكازانوفا بملك السيد واصف الحمام

نايف الزهر

أفخر أنواع الصابون النابلسي

له شهرة واسعة

مصنوعات معامل احمد الشكعه نابلس

الصابون النقي المعروف هو صابون بيت زيتون نابلسي حسن شكعه

«ماركة مسجلة»

أنقى صابون يستعمل في البيوتات الكبيرة نظيف يطري البشرة ويجعلها بضة لامعة

نال الجائزة الاولى في معرض نابلس سنة ١٩٢٤ . رائحته جميلة لانه مصنوع من زيت الزيتون النقي

الوكلاء

محمود كمال قطان: يافا
محمد حمدي المصري: حيفا
محمود فيفي أخوان: القدس

لا تدخل الى بيتك صابونا سواه

اعلان
بلدية حيفا

بموجب قانون بيع المسكرات لعام ١٩٣٥ جئنا معلنان عن طلب تجديد رخصة مشروبات روحية لعام ٩٣٦ للاستهلاك بالمعرق خارج محلنا البقالة الواقع في عمارة الدير ـ شارع السوق

فريد وانيس جردس

اعلان
بلدية حيفا

بموجب قانون بيع المسكرات لعام ١٩٣٥ جئنا معلنين في طلب تجديد رخصة مشروبات روحية لعام ٩٣٦ للاستهلاك بالمعرق خارج محلنا البقالة الواقع في الكولونية الالمانية ملك مزلماي

فريد وانيس جردس

اعلان
مجلس محلي اريحا

بموجب قانون بيع المسكرات لسنة ١٩٣٥ جئت معلنا في طلب تجديد رخصة لبيع المشروبات الروحية لسنة ١٩٣٦ في المعرق داخل محلنا في اريحا على الشارع العام.

الياس فراج

اعلان
بلدية الناصرة

بموجب قانون بيع المسكرات لعام ١٩٣٥ جئت معلنا في طلب تجديد رخصة مشروبات لعام ١٩٣٦ للاستهلاك بالمعرق داخل محلي الواقع في شارع الخانوق بملك المرحوم سليم قعوار بالناصرة.

عبده قبطي

اعلان
مجلس محلي اريحا

بموجب قانون بيع المسكرات لعام ١٩٣٥ جئت معلنا في طلب تجديد رخصة المشروبات الروحية لسنة ١٩٣٦ في المعرق داخل اوتيل «ونتر بلاس اوتيل» على الشارع العمومي في اريحا

انطون نزال

في سينما عين دور بحيفا

ابتداء من يوم السبت القادم في ٢٦ الحالي، تعرض الرواية العربية الذائعة الصيت

شبح الماضي

التراجيديا ـ المأساة ذات الفصول المدهشة والمشاهدة الجذابة والمفاجئات الغريبة والوقائع العجيبة ـ الرواية التي تمثل مآسي الحياة وملاهيها ابرع تمثيل! ممثلوها بدر لاما، ونادرة وممثلون عرب اخرون مشهود لهم بطول الباع في فن التمثيل

المسكب العربي اليافي

والفابريكة الميكانيكية لصاحبها

محمد صالح عطية

شارع يافا ـ القدس بجوار مطحنة الجلاد

استعداد تام
- لتركيب وتصليح جميع انواع الموتورات، طلمبات
- للبيارات بمقاييس مختلفة، طواحين، معاصر للزيت،
- ماكنات للثلج والكازوز

اخصائيون فنيون يقومون بكافة ما يلزم بدقة وعناية، اسعار متهاودة لا تقبل المزاحمة، الدفع بالتقسيط

زيارة واحدة

تثبت نجاح الاعمال العربية الوطنية

ينتحر بالرصاص

اخبر الدكتور فرويد مركز بوليس تل ابيب تلفونيا ان موشه بورتونا المحامي اطلق النار على نفسه من بندقية صيد في شارع يهودا هاليفي والتحقيقات جارية

اعلان
مجلس محلي اريحا

بموجب قانون بيع المسكرات لسنة ١٩٣٥ جئت معلنا في طلب تجديد رخصة المشروبات الروحية لسنة ١٩٣٦ في المعرق داخل محلنا في عين السلطان

حمدان حسين فرح

اعلان
بلدية الناصرة

بموجب قانون المشروبات الروحية لسنة ١٩٣٥ اطلب تجديد رخصتي بمحلي الواقع بسوق الخواجات لبيع المشروبات الروحية لسنة ١٩٣٦ للاستهلاك خارج المحل.

اديب سروجي

الصحف اليهودية

حادث التهريب في الراديو

جاء في دوارها يوم ان محطتي الاذاعة في باري وبرلين خصصتا وقتا في مساء يوم الثلاثاء الماضي للحديث عن تهريب السلاح الى فلسطين وعدت دوارها يوم هذه الاذاعات تحريضا وتهويشا على الحكومة البريطانية يقوم به اعداؤها

مساعيهم لعقد مؤتمر

جاء في دوارها يوم ان مركز جمعية اغودات اسرائيل في القدس يبذل الجهود لدى الحكومة للحصول على ترخيص لعقد مؤتمر عالمي عام للجمعية المذكورة في القدس، وموافقة الحكومة على التأشير على جوازات اعضاء المؤتمر المذكور لدخول فلسطين وفي المنتظر ان يحضر هذا المؤتمر ٥٠٠ عضو في الخارج وسيعقد في اوائل الربيع القادم

يافا — يوم السبت ٢٨ رجب ١٣٥٤ — الموافق ٢٦ تشرين اول ٩٣٥
صاحب الامتياز والمحرر المسؤول: ابراهيم الشنطي
مدير الادارة: شوكت حماد
رقم التلفون ١٠٧٥ و١١٨٧

الدفاع

جريدة يومية سياسية مصورة

العدد — ٤٦٤ — السنة الثانية
ادارة الدفاع في عمارة حزبون شارع جمال باشا — يافا
العنوان البرقي: الدفاع يافا — ص. ب ٢٥٥

	عن سنة	عن نصف سنة
قيمة الاشتراك في فلسطين	١٥٠	٨٠
في الخارج	٣٠٠	١٦٠

صور عالمية على هامش الحوادث

ذكرى اول معركة جرت في ٩ نوفمبر سنة ١٩٢٣ في ميونيخ بالمانيا بين اتباع الزعيم هتلر وجنود الريخسفير

الهر فرتس ارنست نيومان المخترع الالماني المشهور الذي اخترع جنس من المطاط يقف في الماء كما ترى في الصورة ويقذف بيديه وقد قطع ٢٣ كيلو مترا في مدة ٤ ساعات

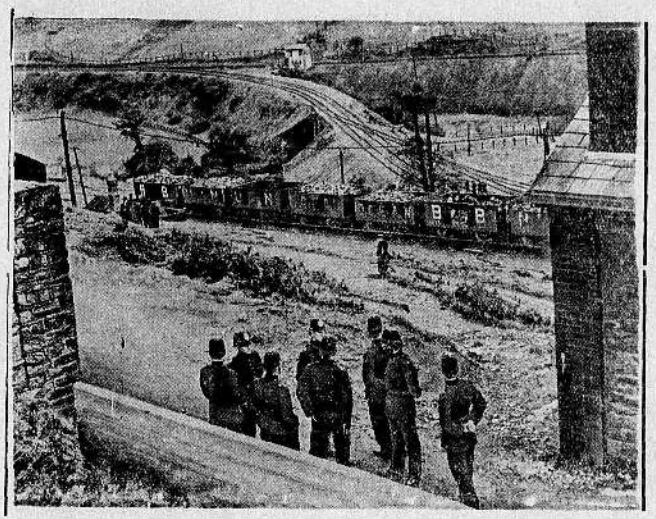

منظر من المعارك التي جرت بين عمال المناجم الذين اضربوا في جنوب ويلز بانكلترا يقاومهم العمال غير المضربين

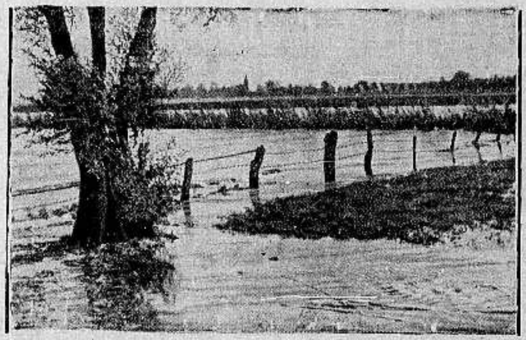

مقاطعة ارمسدورف التي خصصت الحكومه الالمانية ثمانية ملايين جنيه لاصلاحها

فنار نهر الفيشر بالمانيا ويحتفل في ٢٥ اكتوبر الجاري بمضي ٥٠ سنة على انشائه

مطبعة الدفاع التجاريه

في عمارة « بوست »

خير مطبعة يمكن الاعتماد عليها
لطبع جميع لوازمكم التجارية

حروف جديدة - ادوات فنية

اتقان فائق نظافه وسرعة بالعمل
مع أسعار معتدله للغايه

المخابرة مع ادارة الجريدة
في عمارة حزبون تلفون ١٠٧٥

يافا الاثنين في ٣٠ رجب سنة ٥٤ الموافق ٢٨ تشرين اول ٣٥

١٢ صفحة

الدفاع

عدد الدفاع الاسبوعي

العدد ٤٦٥ (السنة الثانية)

٥ ملات

مجموعة صور نادرة لحرب الحبشة

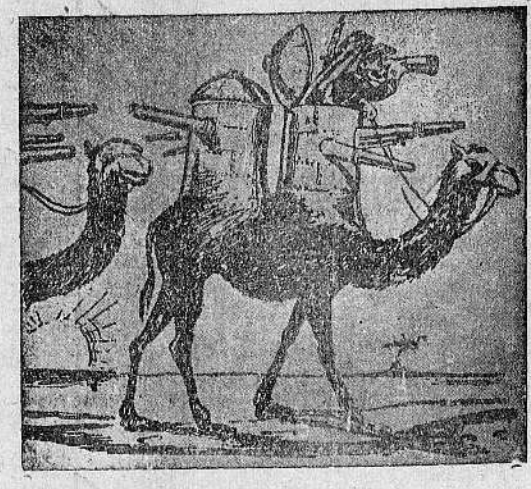

رسم كاريكاتوري يمثل قافلة السلام المزودة سنة ١٩٣٥ اشارة الى زيادة خطر الحرب

موسوليني في صورة فذة فريدة تمثله على شكل ايطاليا في الخارطة وهذا الرسم ارع ما وقفنا عليه في خلال الاسبوع

الحبشي لرسول حاملا كتابا من خطوط القتال الى هرر يمشي الساعات الطوال غير عابيء بالجوع ولا العطش

الولد : عم حسين ما هذه الآثار التي أرى

العم حسين : آبار البترول يا بني التي يغرقون في خيراتها ونغرق في شرورها يا ليتها لم توجد في بلادنا !

منظر كلي لجبل طارق مكان الاستعدادات الدائمة والحصن الذي يقال عنه انه من عقاب الجو

صورة جديدة للرأس سيوم الذي ترك للايطاليين حول عدوى وحشد جيوشه في الدبل يشن الغارات وفي النهار يختفي وحتى هذه الساعة لم يصطدم الرأس بالايطاليين وجها لوجه لانه يستدرجهم

الطبل القديم الذي استعمل في عدوى سنة ١٨٩٥ واستعمل هذه المرة في القصر الامبراطوري ايذانا بنشوب القتال مع الايطاليين عند بدء هجومهم الاخير على عدوى

فرق من الجنود الايطاليين وراء خطوط القتال لم يحتملوا الحر الشديد فخلعوا ملابسهم الى نصف الجسم ، ويقاسون من ذلك متاعب لا تطاق

هجوم الايطاليين على عدوى في المعركة التي نشبت اخيرا بين الجيشين

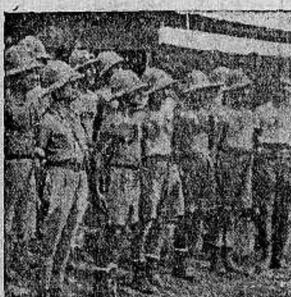

جماعة ثانية من الايطاليين يقاسون اهوال الحر الشديد لا ماء للشرب ولا ماء للاغتسال في بلاد المتاعب والاهوال

في ميدان عدوى يصدون زحف الايطاليين (الى اليسار) عن مواقعهم رغم قذائف الطيارات وحمم الدبابات

جماعة من الاحباش في الميدان الجنوبي قرب وال وال جندي يطلق مدفعه على الطيارات واخر يرقب بالمنظار احوال القتال

ولا ينبئك مثل خبير

ماضى الحبشة وحاضرها وما يكنه لها الغيب

« بون جورنو سنيور ! » ... نحن مسرورون جدا ..؟

هذا ما قاله الطليان العائدون من الحبشة عام ١٨٩٧

وما سيقولونه غدا ... عندما تدور الدوائر ..!

الكولونيل ج. ك سواين ضابط انكليزى خبير بالحبشة ، خبرة تمتد الى ما قبل ٤٠ سنة ، وقد سبق له ان كان عضوا من اعضاء البعثة التى ارسلتها حكومة الهند الى منليك عام ١٨٩٧ برئاسة السر رينل رود (اللورد رينل فيما بعد) وفيما لي مقتطفات من مقال طويل له نشرته « التايمس » كله في احد اعدادها اليومية ثم عادت فلخصته فى عددها الاسبوعي الاخير

« المحرر »

اسرى الطليان مبتهجون بالنجاة ؟

كنت راكبا هجينا عندما طلع الفجر على ذات يوم من ايام سنة ١٨٩٧ واذ اسير في ممر تكتنفه الادغال من جانبيه وعلى حين غرة جفل الهجين ، فتطلعت فاذا بي امام مفارز من الجنود فى ملابسهم الحاكية ، ولكنهم غير مسلحين

اما ضباطهم ، فكانوا يمتطون ظهور البغال ، تحت حراسة جنود من السمر مسلحين بالبنادق ، وراكبين فوق بغالهم ايضا

ولقد مر هؤلاء الضباط البيض وجنودهم من امامي وهم يبتسمون ، وحق لهم ان يبتسموا ، انهم عائدون الى وطنهم ، بعد ان غابوا عنه ١٨ شهرا ، قضوها في اسر الاحباش

وحياني الضباط بقولهم : « بون جورنو سنيور ا » فنفرت نازلا من فوق هجيني وصافحتهم ؟ وكان بينهم احد الجنرالات ، اذا لم تكن ذاكرتي تخونني

هؤلاء الاسرى ماذا كانوا يعملون ؟

اما ما فهمته من هؤلاء الاسرى فهو انهم ممن بقوا احياء بعد معركة عدوى التي قتل فيها من رفقائهم ٤٠٠٠ قتيل ونجا من القتل فيها ٢٤٠٠٠ وقعوا فى الاسر ، فاستخدمهم « اسيادهم الجدد » من الاحباش في زراعة الحدائق ، وفي النقش ، فالنقوش البديعة الموجودة فى داخل الكنائس الحبشية ، كلها من صنع هؤلاء الاسرى

منظران كئيبان تقشعر لهما الابدان

وبعد ايام قلائل شاهدت على الطريق منظرين كئيبين ، اولهما حفرة كبيرة فى الارض تناثرت في ارجائها الاربطة الملطخة بالدم ، كما تناثرت فيها العظام العظام النخرة

فلما سألت عنها قيل لي ان هذا المكان كان فيه مستشفى لتضميد جروح الجنود . فهذه الاربطة هي اربطة من ماتوا منهم ودفنوا فى هذه الحفرة ، فجاءت الضباع فى الليل فلم تبق الا الاربطة والا

واما المنظر الثانى فكان منظر حبشى مصعب الرأس ، تطالع لي بعينين تقدحان شررا ، وكان يرتدي البسة ايطالية ! ياويلتاه ! ، اذن سنرجم فترى مثل هذه المناظر التي تقشعر لها الابدان بعد ٤٠ سنة مرت على ما شاهدناه منها . .

الاحباش مثقفون منذ اجيال

للاحباش ثقافة خاصة يتمتعون بها منذ اجيال ، وترجع ثقافتهم هذه الى ما يجرى في عروقهم من الدم اليهودي ، فهم لا يجهلون الموسيقى ، ولا النقش ولا الاداب ، ولا الطقوس الكنائسية .

لو ترك الاحباش مسترخي البال لتمدنوا وتحضروا في سرعة ، بواسطة من يستخدمونهم من الفنانين الاوروبيين الذين يعينهم الامبراطور ويختارهم لهم عصبة الامم ، فمن دواعي الفخر للحبشة ان يعدها الاوربيون دولة متمدنة ، يتعاملون معها معاملة الند للند ، بغض النظر عن اختلاف البشرة

يريدونه موظفين لا اسيادا سياسيين

انى اعتقد اعتقاداً جازما بان حكام الحبشة يريدون كل مالدى الرجل الابيض من العلوم الهندسية ، ولكن البيض لا يمكن الترحيب والتأهيل بهم في الحبشة الا كموظفين يستخدمهم الامبراطور لا كاسياد سياسيين

ان في رصف الطرقات ومد السكك الحديدية ، وفي التسهيلات التي تعطى الحبشة لتمكنها من الوصول الى الساحل ـ ان في هذا كله لمرابح تجنيها الدول الثلاث المجاورة للحبشة « بريطانيا وفرنسا وايطاليا » بل وربما تجنيها معها غيرها من الدول الثلاث عن منافسة بعضها بعضا في مسألة رصف الطرقات وعملت كلها معا على الاحتفاظ للحبشة باستقلالها وبحقوق ملكيتها الاقليمية كلها اذ ان السلام لا يستقر الا بذلك

ومما لا شك فيه ايضا ان هذا السلام يمكن ان يتوطد توطدا تاما اذا استطعنا ان نحمل الحبشة على ان توافق ايطاليا على ما تريد من التوسع الاقليمي الذى يربط مستعمرتي الارتريا والصومال الايطالي ببعضهما

« الدفاع » لعل القراء لا ينسون ان هذا الذي يقوله هذا الكولونيل ، هو كل ما تقدمه بريطانيا من شروط الصلح بين ايطاليا والحبشة ، اما شروط الصلح كما قدمتها ايطاليا ، فهي الشروط التي لن تؤدي ... الا الى الحرب وكل ات قريب .

اما بعد ذلك فقال الكولونيل :

الاستقلال الحبشي راسخ كالطود الاشم

انى لا اخشى ان تفسد هذه الحرب ما هو قائم من علاقات الصداقة بين البيض وبين جميع الوطنيين في افريقيا كلها

لقد كنا نعيش مع هؤلاء فى وئام الى ان بدأت ايطاليا تتهدد الحبشة بهذه الحرب التى اشهرتها عليها الان ، وهى حرب ارتعد عندما افكر في نتائجها .

لقد سبق للكثيرين من الزعماء الافريقيين ان قاموا يريدون ان يؤسسوا لانفسهم دولا ، وحسبنا ان نذكر منهم في الاعوام الستين الاخيرة . شاكا ولوبنغولا ، وتيبوتيب والمهدي والسنوسي والرسولي ، ولكن اعظم ما ظفر به الافريقيون فى افريقيا هو هذه المؤسسة الاقطاعية التى اسمها « الحبشة » فهى التى استطاعت على مر الدهور ان تحتفظ بالاستقلال كالطود الاشم لا يتزعزع

صعوبات لا تذلل امام الغزاة

هنالك صعوبات جمة لا تذلل ، تقف فى سبيل الغزاة من البيض وتجعل الحرب كثيرة التكاليف والضحايا

اننا لا ننكر على الغزاة من الطليان شجاعتهم ، ولا نقلل من اهمية قوتهم الجوية التى يمكنها ان تجعل النصر من جانب الغزاة فى مبدأ الامر ، ولكنك لا تستطيع ان تخضع هذا العدد العظيم من السكان و ان تسيطر عليهم سيطرة بوليسية بمجرد الداء القنابل عليهم من الجو فالافريقي في استطاعته ان يتحاشى هذه القنابل ويتفوق على الاوربي بعد ذلك في كل شيء ، وفى سهولة تامة في بلدان كالبلدان الحبشية يعرف مداخليها ومخارجها فعيناه واذناه في ذلك احسن من عيني الاوربي واذنيه

ثم ان الاوربي من اية امة يكون لا بد له من طرق منظمة لطعامه وشرابه وهي طرق لا نفع منها للافريقيين ، فهم يأكلون كل شيء ويستطيعون ان يبيتوا على الطوى ليالى كثيرة اكتفاء بما تيسر لهم من قليل الزاد ، وستتبين ايطاليا صحة ذلك اذا لم تكن تبينته الى الان من « فاتورة حساب الحرب »

« الدفاع » : لم تتسلم ايطاليا بعد هذه « الفاتورة » ولكنها ستتسلمها عما قريب ان لم يكن في الحبشة .... ففى البحر الابيض المتوسط ...

هراء وسخف !

بريطانيا الاستعمارية وروسيا اللااستعمارية

لماذا تنتصران معا للحبشة ضد ايطاليا ..!

الانكليز هم المعتدون على ميثاق العصبة ..!

لكى تدرك ما في « البروباغندا » الايطالية من هراء وسخف ، نعرب لك هنا هذه الكلمة التالية ، وهى من رسالة نشرتها « التايمس » لمراسلها في روما

« المحرر »

تصريح لافال فيه ما يسر الافئدة !

كان لهذا التصريح الذي فاه به المسيو لافال وقال فيه ان العقوبات العسكرية لم يرد لها ذكر في المحادثات التى جرت بينه وبين الوزراء البريطانيين ، وقع جميل هنا سر افئدة بعض الايطاليين

اشتداد الحملات على دولتين اثنتين

وقد خفت الحملات التى كانت موجهة ضد العصبة ، ولم تشتد الا على دولتين اثنتين : بريطانيا العظمى وروسيا السوفيتية فهما الدولتان العظيمتان الوحيدتان اللتان تريدان من العصبة ـ لغايا تهما الشخصية ـ ان تجعلا جنيف لا تحيد عن مبدأ « العمل الاجمالي » ضد ايطاليا

الاستعمار البريطانى وبرنامج الثورة العالمية

وبينما تستغل الصحف الايطالية هنا صداقة فرنسا لايطاليا تمام الاستغلال نلمس في بعض الدوائر السياسية هنا شعورا بخيبة الآمال التى كان الايطاليون يعلقونها على المسيو لافال ، فهذا الدوائر لا ترى فى تصريحه الاخير ما رأته فيه الصحف ، بل تصر على ان تصرح فرنسا تصريحا حاسما بانها ستقف الى جانب ايطاليا فى هذا الزمن الذي اصبحت فيه الحضارة الاوروبية ... مهددة من جانبين ، اولهما الاستعمار البريطانى (المقاوم للشيوعية) ... وثانيهما البرنامج الشيوعى القائل بوجوب قيام ثورة شيوعية عالمية .. !

تردد الدول يحيى ميت الامال

على ان ما تراه ايطاليا الآن في جنيف من تردد بعض الدول في الاشتراك ضدها ومن الشروط التى يضعها البعض الآخر لهذا الاشتراك ، قد بدأ ينعش آمالها في ان يصبح « العمل الاجمالى » ضدها من المستحيلات

بريطانيا هى المعتدية

اما ايطاليا ، فمعاذ الله !

ولكن ما يدلنا على ان هذه الدوائر السياسية واثقة من انها وهي تأمل هذه الآمال ، تتمسك بخيوط الهواء ، ما نراه مما تغرق به الشوارع من النشرات البذيئة الملوءة قدحا في بريطانيا العظمى ، وادعى هذه النشرات للهزء والسخرية ، نشرة عنوانها « بريطانيا هي المعتدية الحقيقية على ميثاق العصبة » . . . والدليل القاطع الذى لا يرد ـ وهو الدليل الواحد الذي ورد في هذه النشرة ـ قائم فى .. حشد الاسطول البريطانى فى البحر الابيض المتوسط .. !

« الدفاع » اللهم لا لوم ولا اعتراض ..

السلام المستحيل !

احاديث الصلح بين الحبشة وايطاليا

عرفت في اديس ابابا قبل ان تذيعها باريس ؟

وعرضت على النجاشى فكان رده « كلا » ..!

بالامس فقط اذاعت فرنسا بلسان البرق نقلا عن جريدة « الاوفر » الافرنسية ان ايطاليا عرضت مشروعا جديداً للصلح مع الحبشة .. اجابة لاقتراح قداسة البابا

ولكن ما رأيكم في ان من فى اديس ابابا عرفوا هذا المشروع يوم الاربعاء ١٦ الجاري ، وارسله مكاتب « الديلى ميل » من هناك بالتلغراف الى جريدته فنشرته فى اليوم التالي ؟؟

وما رأيكم في ان ما قالته « الاوفر » من ان هذا المشروع ـ لا يدل على ان ايطاليا قد ضعفت عن المقاومة وان موسوليني ما يزال ثابتا فى مركزه كما كان ـ لم يكن الا تمويهة ، وان الحقيقة المرة هي ان النجاشي هو الثابت فى مركزه ، وانه هو الذي رفض هذا المشروع ؟؟

اليكم الرسالة المنشورة في « الديلى ميل » وهي من الصحف الصادقة لايطاليا ، ففيها ما يغنى عن الاسترسال في التعليق ؟

« المحرر »

مقترحات ايطالية مستحيلة التحقيق !

جاءت الى هنا انباء من اوروبا تقول بان ايطاليا قبلت بمقترحات للصلح مع الحبشة ، عرضتها عليها فرنسا ، ووصلت هذه المقترحات الى الدوائر الحبشية العليا واعتبرتها مقترحات يستحيل تحقيقها استحالة كلية .

وتتلخص هذه المقترحات فيما يلي :

١) تحتفظ ايطاليا بمراكزها الحالية وتبقيها تحت حماية الجنود الايطاليين

٢) تصبح ولاية تيغري ولاية مستقلة استقلالا ذاتيا تحت الحماية الايطالية

٣) تنزل الحبشة لايطاليا عن ولايتي هرر واوغادين

وهرر هي الولاية التي يمتلكها الامبراطور بالوراثة ، فهو يكن لها وهي تكن له اصدق عواطف المحبة والوداد .

اما اهالي ولاية تيغري فيفضلون ان يريقوا آخر نقطة من دمائهم ، ولا تنزل الحبشة عن ولايتهم لايطاليا

واما ولاية اوغادين فيمكن النزول عن جزء منها لايطاليا على شرط ان تأخذ الحبشة من هذا الجزء تعويضات كبيرة من الاراضي في جهات اخرى

٤) تنزل بريطانيا العظمى عن ميناء زيلع في الصومال البريطاني للحبشة ولهذه في هذه الحال ان تمنح ايطاليا حق مد سكة حديدية تمتد من الارتريا الى الصومال الايطالي

٥) اما باقي الحبشة فيوضع تحت نظام الحكم الذي اقترحته لجنة الخمسة في الشهر الماضي (وهو نظام يجعل الدوائر الحكومية تحت الاشراف الدولي من قبل العصبة ، ويقضي بتأليف قوة بوليسية اوربية يكون النفوذ الاول فيها للايطاليين

الاحباش لن يغلبوا !

وقد روت الدوائر الحبشية العليا المعبرة عن رأي النجاشي بكلمة « كلا » على كل واحد من هذه المقترحات ، اما العداء هنا للايطاليين فيشبه الحمى في شدة حرارته ، ومن المستحيل ان لا يثور الشعب ثورة عامة اذا سولت للحكومة الحبشية نفسها ان تنزل لايطاليا عن اي شيء

ويعتقد الاحباش في انفسهم انهم لن يغلبوا ، فتقبل هذه المقترحات ان تقبل منهم اذن الا اذا انهزموا

« الدفاع » وهم لن ينهزموا والحق في الدنيا ان شاء الله .

في سطور

بريطانيا « تقترض » ... نسافة ؟!

صرح المستر ج. و. فوربس رئيس وزراء نيوزيلاند بان النسافة النيوزيلاندية (ديوميد) قد اعيرت للحكومة البريطانية بطلب منها ، وخصصت الخدمة تحت اوامر الاميرالية البريطانية ، بصفة « سلفة » من نيوزيلاند ، ترد اليها بعد انتهاء الخدمة . !

الباخرة ماجستيك كم رحلة قطعت ؟

قبل الباخرة نورماندي الافرنسية ، كانت الباخرة الانكليزية ماجستيك هي اولى بواخر العالم في كل شيء ، وقد احتفلت شركة كونارد لاين صاحبة هذه الباخرة مؤخرا باتمامها رحلتها رقم ٢٠٠ ، من الرحلات التى قطعت فيها الاطلانطيك ذهابا الى اميركا وايابا منها ، وقطعت بذلك ١،٢٥٠،٠٠٠ ميل مربع

و « ماجستيك » حزينة الان لان نورماندي سلبت منها الوشاح الازرق للمحيط ، ولكن هذا الحزن سيزول قريبا عند ما تنزل الباخرة الانكليزية « الملكة ماري » الى البحر ، فهي اسرع وابدع من نورماندي ، وستأخذ هي لنفسها هذا الوشاح ، فلا تكون الباخرة الغريبة الاجنبية قد تمتعت به الا عاما او بعض عام . .

اغارات جوية يقوم بها الاحباش

في الصحف الانكليزية لمراسليها الذين يرافقون القوات الحبشية في الارتريا ، ان « بضع طيارات » تابعة لسلاح الطيران الحبشي اغارت يوم ١٧ الجاري على مستعمرة الارتريا الايطالية وبلغت فى اغارتها هذه الى ميناء عصاب على البحر الاحمر ، ولم يكن نور الصباح قد انبثق بعد تماما عندما كانت هذه الطيارات الحبشية تجتاز الحدود ، ولكنها اكتشفت حال وصولها الى عصاب فاصلتها مدافع الايطاليين المقاومة للطيارات نارا حامية ، ولكنها عادت الى خطوطها فى قلب الحبشة دون ان تصاب باقل ضرر ..

أمة مجرمة خارجة عن القانون !

في برقية من مدينة اطلانطيك الاميركية ، نشرتها الصحف الانكليزية ان مؤتمر نقابات العمال فى تلك المدينة قرر اعتبار ايطاليا « مجرمة خارجة على القانون » كما قرر مناشدة الامم الاخرى ان تمتنع عن جميع المعاملات المالية والتجارية مع هذه الامة الايطالية !

يقامرون بالحياة بعد المقامرة بالمال !

قالت « الديلي ميل » لمراسلها الخاص في مونت كارلو :

سافرت من هنا الى ايطاليا بالسيارات يوم ١٠ الجارى بعثة مؤلفة من خمسين شابا ايطاليا يريدون التطوع فى الجيوش الايطالية المرسلة الى شرق افريقيا لمحاربة الاحباش

وقد حملت كل سيارة من السيارات التي أقلت هؤلاء الشبان معها صورة كبيرة للسنيور موسوليني ، وقد احتفل الايطاليون هنا بتوديع هؤلاء المتطوعين احتفالا شائقا وساروا معهم في السيارات الى خارج المدينة

وبلغ عدد الايطاليين المقيمين في مونت كارلو اكثر من ١٠،٠٠٠ .. لا عمل لهم في مونت كارلو الا .. ما هو مشهور عن هذه المدينة بطبيعة الحال

والظاهر من هذا النبأ ان المقامرة بالمال قد انتهت او ضعفت فى مونت كارلو ، فلا حول ولا . . . !

الجازباند لن تسمع فى المانيا بعد الان

حرمت الحكومة الالمانية سماع موسيقى الجازباند الصاخبة فى الراديو ابتداء من ١٠ الجاري ، وقد سئل الهر هاداوفسكي الزعيم النازي المسئول عن جميع انظمة اللاسلكي في المانيا عن السبب في هذا التحريم فقال :

« لقد حان الوقت لان تتخلص المانيا من هذه الموسيقى البربرية ، وما حرمنا نحن سماع الجازباند كرها للاجانب او احتقارا لهم ، ولكن لان هذا النوع من الموسيقى لا يتلاءم مع الثقافة الالمانية والفن الموسيقي الالماني »

وتعرف الدنيا هذا الفن ، وحسبها من ذلك انها تعرف بتهوفن وموـ

سيارات غزة
« الوطنية »
سفريات يومية
بين غزة ويافا
« وبالعكس »
سيارات فخمة
« سائقون ماهرون »

من لا ارض له لا وطن له

مشيئة الامة في يومها العظيم

كيف استقبلت فلسطين الاضراب وكيف ودعته

المرحلة الاولى . بداءة الاعمال . استيقاظ البلد . انقطاع المواصلات . ملاحظات سريعة . خطة السلطة حادثة بسيطة . لو كانت تل ابيب . القوات المرابطة . شعور اليقظة . يا ابو بدلة . تغير الزمن . اضراب فحسب . تحية حارة

مظاهر
اليوم المجيد

هذا اليوم الذي يستطيع وصفا لمظاهر الامس، مظاهر الاضراب العام . مظاهر العمل المجيد . هاته ، انها معجزة امام هذه الروعة السحرية امام هذه المشاعر النبيلة والعزيمة الشماء

الشعب
يضرب بوحي نفسه

اغمضت فلسطين عينها مساء الجمعة لتصدع يوم السبت بالامر، الامر الصادر عن وحي القلب ، لا عن هيئة ، او جماعة ، او فرد . وانما كان ينقص هذه الامة النفاء احزابها عند حد، بما ترتب عليها كلمة ، كصيحة حرة ، تصون كرامتها كما يصونها كل شعب عرفته السوابق الغر

مرحلة أولى
وخطوة لخطوات عديدة

وكان . واستيقظت النفوس يوم السبت ، فلا حركة ، ولا صخب . بل هدوء وسكينة ، فلسطين العربية اضربت احتجاجا على السياسة ، احتجاجاً على الوضع . واحتجاجاً على حادث التهريب ولم تتخذ من هذا الاضراب غاية بعيدة او قريبة ، بل اتخذت منه مرحلة المراحل وخطوة لخطوات ، وسبيلا لسبل

كل شيء
يتناسب والمظهر الرائع

حتى المطاعم . حتى المقاهي . حتى البائع الصغير الذي يعيش على بيع يومه اضرب هو الاخر ، لان الوطن دعاه الى ذلك المرجع يوم وهو المستعد لجوع ايام . وهذه السيارات الرائحة الغادية تعطلت عن السير ، عند مشيئة الامة فبدت كل مدينة مشلولة الحركة هادئة الحياة ، يتناسب ذلك المظهر الجليل الفخم مع ما تشعر به البلاد من واجب عظيم بالغ الخطورة

انقطاع
الخارج عن المدينة !

وكان المطلوب ان تقف السيارات العامة عن الحركة . فهذه السيارات الخاصة تتعطل ايضا ، مبالغة في اظهار الاحترام ليوم الامة ، المرحلة الاولى من مراحل كفاحها . وبذلك لم تتصل القرى بالمدن ، ولا الضواحي بالقواعد وتجمع الجمهور ليفكر في المصير الخطير والحالة الحاضرة

ملاحظة
في الايام المقبلة

ونسجل هنا خطأ ارتكب . فقد كان من المناسب جداً ان يدعى الشعب الى اجتماع عام يقال له فيه كلمة . وكان من الواجب ان ينشر دليله ، يوم الاضراب بيان عن امنية الوطن المستقبلة ، وفريضة التضحية الواجبة على ابنائه . فأين ذلك الاجتماع يتخذ الجمهور قرارات قرارات ولا مانع ان ينوه ضمن مساجلات واسئلة ، يتقدم بها الشعب الى الهيئة المشرفة على الاجتماع ، وهذه تجيب

اجتماعات
لا لغرض الخطابة

ففي مثل ايام الاضراب نحسن جداً ان نظل الشعب متصلا بالقائمين في الحركة وليس لمثل هذا الاتصال غير اجتماعات تنظم ليس الغرض منها المباراة الخطابية الفارغة بل افهام الشعب وضعيته الحالية وخطورة استمرار الحكومة على سياستها ، وواجبه ازاء ذلك وهذه ملاحظة نرجو ان يؤخذ بها في الايام المقبلة

الخطة
التي قررتها السلطات

علمنا منذ ليلة الاضراب ان الخطة التي قررت السلطات اتخاذها هي ترك الشعب يظهر شعوره في يومه والتقليل جداً من المظاهر العسكرية وتنقلات الجنود في سياراتهم وظهور المدرعات وانتشار افراد البوليس وجماعاته

انطباق
المظاهر على التعليمات

وقد اخذنا نتجول في امكنة شتى فوجدنا كل شيء ينطبق على التعليمات التي اعطيت من قبل والتي كانت في محلها لان هذا الشعب لم يرد باضرابه عملا عنيفاً بل اراده خطوة لخطوات اخرى واراده مظهراً اما في المستقبل فلا يعلم احد ما يحدث وليس بجميل ان يتنبأ المرء جزافاً

السيارات
تشل الحركة العامة

وشاهدنا شركة سيارات المنشية والنزهة تجمعان عرباتها وتأخذان لذلك مناظر فوقف جمهور كبير من الشعب يحيي في معشر العمال شعورهم الحي الشريف . وهناك سمعنا كلمات حرة حماسية تجري على الالسنة ، فعرفنا ان هذا الشعب لا يموت . وانه لا يعوزه غير زعامة تتناسب في قوتها مع قوته وفي رجولتها مع رجولته

السماع
بحادثة بسيطة

وفي ذلك المكان سمعنا بحادث اعتداء على عربي وقع له في ضواحي تل ابيب ، وتجمهر قسم من الاهلين في ساحة جول باشا عند مفرق الطريق بين المنشية ، وتل ابيب ، وسوق اسكندر عوض فاسرعنا لنرى الخبر

تحدي
الشباب اليهود الجمهور

جمهور حاشد يقف في معابر الطريق والبوليس يسد معابر الشارع المؤدي الى تل ابيب . وكان الحشد من جراء تحدي بعض الشبان اليهود لمظاهر الاضراب ، ومرورهم السريع فوق دراجاتهم النارية ثم شيوع حادثة الاعتداء . والطبيع ليس من يهدئ شعور الشعب غير سد منافذ تل ابيب ، ومنع الشبان الطائشين من اليهود ان يعبروه

لو كانت
تل ابيب المضربة ؟

ولقد عجبنا لهذه الصفاقة . فلو ان تل ابيب اضربت لما رأينا عربيا واحداً كان شير المضربين ، بدخوله المدينة على هذا الشكل المثير . وتعددت حوادث المرور ، فتعددت « الدروس » التي اعطيت لهم . وحينئذ وقف البوليس في هذه النقطة الخطرة

القوى التي
رابطت في الساحة

فرأينا الماجور فولي ، مدير بوليس اللواء ، يأتي اكثر من مرة للاشراف على الحالة ورأينا كذلك المستر كدراتا والضابطين العربيين محمد افندي السعدي وعزة افندي طبارة والمستر شاون وكان الضابط سليم افندي حنا يطوف ارجاء المدينة متفقداً

شعور اليقظة
بين طبقات الشعب

وجاء من يهدئ ثائرة الشعب ، فاحتفظنا اعراضنا منه ، وظاهر اخرى وكنا نسمع من ابسط افراده كلمات عن تسلح اليهود ، وعن سياسة الحكومة وعن اتجاه العرب في المستقبل . فيضيف الى ذلك المعلومات الواسعة التي وقف عليها السواد ، حتى ابسط طبقاته وعرفنا ان اليقظة تسربت الى كل فرد من افراد هذه الامة ، وان لا سبيل الى اداء شعلتها

قول الجمهور
لمن جاؤا يهدئونه

واضطر بعض افراد البوليس الى لبس الخوذ الفولاذية وجاءت سيارة ثم اخرى ومنع البوليس في ساعات من النهار مرور اليهود واصغيت الى حديث بين احد المتجمهرين وبين « مهدئ » فسمعت من ذلك الرجل كلمات لم اقتنع بها فحسب ، بل رأيت « المهدئ » يقتنع بها ، وينصرف عنه كان ذلك الرجل ومن خلفه عشرات يصيحون « بدل ان تدفعونا وتهدونا ادفعوا عنا اعتداءاتهم بتسلحنا »

اجتماع
الذين تابوا واخلصوا

وسمعنا كذلك نقداً مراً للاساليب التي كانت تتبع الى الان . ومررت على رجل لا يعرفني فسألته :

— وما بعد الاضراب ؟

انا ننتظر اجتماعهم !

— اجتماع مين ؟

— الي تابوا ، واخلصوا من جديد

تابع
الحركة حتى اليوم

اقسم سمعت هذه الكلمات وسجلتها بالحرف الواحد واحب ان يسمعها « الي تابوا واخلصوا من جديد » ليروا قلب هذا « العامي » البسيط كيف تابع الحركة في ايام انحلال الاحزاب واختلافها ولجوئها الى الكيد والوقيعة بعضها البعض وكيف انه تابعها عندما « تاب » هؤلاء

يا افندي
يا « أبو البدلة » !

ومررت على ثان غريب عن يافا وقلت له :

— لماذا الاضراب

— انت يا افندي قادم من اميركا او من اليابان ؟

— خير انشا الله

— ما هو حادث السلاح « ملا الدنيا » وانت بعدك ما سمعت به ؟

— ومن اجل الحادث تضرب يافا كلها

— وفلسطين معها . روح يا افندي ايهم حالة بلاك احسن عيب افهمها انا العامي البسيط وانت يا « ابو البدلة » ما تفهمهاش !

ايه
له قيادة مثله

يقظة مدهشة ادل الرجل جانبه في ايمان وحماسة ومضى يتقدم مع اخوانه يهمس بما يهمسون ويجهر بما يجهرون هذا شعب حرام ان لا تكون له قيادة شابة ، تتقدمه الى خطوات الجرأة والحق ، والدفاع عن بلاده ووطنه

لقد
تغير فجرى الزمن !

بعد ذلك لم نلاحظ للمهدئين اثرا انهم اشفقوا على الجمهور ان يتعرض للاذى ، ثم اشفقوا على انفسهم ان تعرضوا لسخطه ، فلقد تبدلت الاحوال وسنة ١٩٣٥ غير سنة ١٩٢٠ يومئذ في تلك السنوات البعيدة ، كانت اشارة اليك او كلمته الغاضبة كفيلة بان تفرق عشرة الاف متظاهر اما اليوم ؟ رددتك لو شهدت جمهرة المجتمعين ، واصغيت الى احاديثهم لتعلم الفرق

من المصلحة
تبديل رأيهم في الموضوع

لا نقول هذا ، انما بل نقوله يوم كنا نرى شارع المنشية من أول « رشيد » حتى اخر حدود الرمل عند انفصال يافا عن تل ابيب يومئذ ـ تملؤه الالوف ويجيء البعض يهدئ الجمهور الغاضب فيصغي هذا لاقوالهم وينصرف اما اليوم فقد حدث هزة بين الذين ومن معهم الذين يحسبون ان الملام يفرض ان يبدلوا رأيهم في الموضوع

ليس
من اللائق اثارته

وقيل لنا في ذلك الموقف في الساحة ان جماعة الشيوعيين يريدون استغلال الموقف وتحريض الشعب للخطر ربما ولكن فيما كثيرا من هؤلاء الشيوعيين اودع السجن سلما ثم ان هذا الشعب لا يريد اعتداء على احد لكنه يقف هنا حراً في عادته فليس من اللائق اعمال عمى البوليس بهذه الخطة اقتناعا القول وكان

السلطة
للامن ليس له !

ووقع الحوار التالي لا نذكر فيه الاسماء

— ان السلطة قادرة على حماية الشعب فلا يجب ان نخشى عليه

— الشعب ليس في خطر فيحميه احد والواجب ان يقال : ان السلطة قادرة على صيانة الامن العام هذا واجبها وهو منها مستحسن اما العرب فلا خطر ما لهم ان يخشوا اعتداء اجنبيا وكل ما الامر انهم رأوا تهريب السلاح ، فامتعضوا واثيرت نفوسهم

الامر
لا يتجاوز الاضراب

وطالما سمعنا ان يكون البوليس في وضعيته الحاضرة وهذا الجمهور لن يتقدم باعتداء على احد ان الذي قيل له لا يتجاوز الامر بالاضراب وقد اضرب فعلا وليس في نفسه ان يذهب الى ابعد من ذلك جداً ولو ان حادثة تل ابيب لم تقع ولو ان مرور الطائشين من شبان اليهود لم يقع لما كان هناك حتى مظهر غضب الجمهور

موقف
العرب اليوم وبعده

وفي هذه الحالات تكثر الشائعات فقد كنا نسمع ولكننا لم نصدق ذلك لان موقف المضربين كما اسلفنا مسالم فاذا لم يهاجم خصومهم ليثوروا هادئين ان يوم السبت خصص للاضراب لا لشيء غيره وهم مثل غيرهم لا يريدون اعتداء على احد ، ولا يصبرون على اعتداء يقع عليهم

الاضراب
حتى المساء وليلا

وتفرق المتجمهرون في الساحة المذكورة ، وفي شوارع المنشية عند الغروب ، دون ان يحدث طارئ ، وما كنا ننتظر ان ينتهي الاضراب في الساعة الخامسة او حوالي ذلك لكن الشعب تشدد ، ولم تنشط الحركة ما الا في المساء عندئذ فتحت المقاهي والمطاعم واخذ الناس يتحدثون قائلين وماذا بعد الاضراب

سمر
باسم الله !

وجاء برقيات وتلفونات عن سير الحالة في المدن الكبيرة ، والبلدان والقرى اذا هي مثل يافا . كان اضرابا يهز المشاعر ، يوحي الى النفس بعقيدة هذه الامة ، وثباتها . وسمعنا اقتراحات كثيرة ، نثبتها . وهذه الاقتراحات ترمي الى مضاعفة الجهود ، والعودة بالحركة الوطنية شابة سباقة وافرة القوة . باسم الله امض ايها الشعب العظيم ، امض قدما في سبيل الحق ، والجد ، والخلود

BY APPOINTMENT
لكل مناسبة من المناسبات
اتكنسون
او — دي — كولون
المحبب للجميع — صناعة بريطانية
ممزوج بحذق ومهارة مع زيت الزهور ، لا سيما النوع النادر المستخرج من زهور البرتقال المقطوفة وقتها ، فهذا الماء الانكليزي الذكي الرائحة المخصص للتواليت ظل دائماً وهو النوع الذي لا يختار المتأنقون غيره
استعمله في الحمام او على الشعر اثناء التواليت الصباحي لا يتحيز تعطي انعاشاً ورطوبة
تأكد دائماً من أنك لا تعطى الا عن اتكنسون — الذي هو او دي كولون الانكليزي الاصلي المشهور منذ ايام جورج الثالث
اتكنسون — الماركة الذهبية او — دي — كولون — صنع في انكلترا
ATKINSONS
GOLD MEDAL
Eau-de-Cologne
MADE IN ENGLAND
A-AK 14-174
J. & E. ATKINSON LIMITED, LONDON, ENGLAND

مراحل
المغامرة الحبشية

تابع المنشور على الصفحة الخامسة

انقسام صحف باريس
على نفسها

اما صحف فرنسا فانها لا تقل انقساما في رأي عن حكومتها واحزابها وتقول التي باريز ان ان ايطاليا على استعداد للدخول في مفاوضات الصلح وتذهب الاكو دي باري انها تخشى ان تستمر بريطانيا تنفيذ العقوبات ولا تعود ايطاليا قادرة على دخول مفاوضات التسوية

بعد الانتخابات
تكشف الاستار

وترى بعض الدوائر الفرنسية ان لبريطانيا مآرب خفية يصعب لمسها وتقول ان هذه المآرب تظهر بعد معركة الانتخابات وان موقف الاسطول لعب دورا مهما فيها . والمفهوم ان هذه المآرب معناها سيادة البحر المتوسط

انباء روما
عن الميدان الجنوبي

وتقول انباء روما بان الطائرات مستمرة في غزوها الميدان الجنوبي وان الجنرال غرسياني يتقدم الى الامام محاولا قطع منفذ البحر عن ادس ابابا بقطع خط جيبوتي وقد وصف المستر غوانز مندوب شركة الاخبار الاميركية اعمال ايطاليا في لارتريا بانها باهرة

دوائر أديس ابابا
ومفاوضات الصلح

وترى دوائر اديس ابابا ان السبب في طلب ايطاليا المفاوضات ناجم عن شعورها بالعجز امام ثبات الاحباش وطبيعة البلاد القاسية . ولكن السلطات هنا تصرح بان « لا صلح قبل الجلاء » وترى هذه السلطات ان موقف ايطاليا حتى هذه الساعة ، ليس اهلا الدخول في مفاوضات

تنظيم مكاتب
التموين باشراف النساء

ولا يزال الجنود أتون العاصمة من قلب البلاد واطرافها ويتوجهون للميادين ومع ان اطلاق القنابل في جبهة الجنوب دام مدة طويلة الا انه لم يصب الجيوش بخسائر . وقد انشئت مكاتب لتموين الجيش ، والمشرفات عليها حبشيات

قاعدة لا صلح قبل الجلاء

وتعتقد هذه الدوائر ان ايطاليا تراجعت كثيراً . وانها تنازلت عن قسم كبير من مطالبها الاولى وتغطي على هذا التراجع باستمرار القتال في الميادين . لكن الامبراطور ابلغ السفير البريطاني والفرنسي انه لا يدخل في صلح قبل اجلاء الايطاليين او جلائهم عن البلاد المحتلة

من لا ارض له
لا وطن له

في القضية الارثوذكسية

مؤتمر الشباب الارثوذكس العرب

« بقلم الاستاذ عيسى السفرى »

تختمر اليوم في نفوس الشباب العرب الارثوذكس ، في فلسطين وشرق الاردن فكرة عقد مؤتمر لهم ، غايته خلق روح جديدة في الطائفة ، تدفعها للامام لمواصلة جهادها في قضيتها مع الاكليروس اليوناني المتعصب !

والشباب في كل امة ، هم قلبها النابض ، وحركتها الدائمة . والشخصية التي تترجم عن آمالها وآلامها ، وتعبر عن اتجاهاتها ورغباتها ، بلغة الجرأة والصراحة والتضحية .

ولم تكن الطائفة الارثوذكسية ، في يوم من الايام ، احوج الى جمع شمل شبابها ، وتوحيد كلمتهم ، واستغلال جهودهم ، من هذا اليوم الذي اصبحت مهددة في كيانها كطائفة ، وفي استقلالها كأمة !

وطائفة ، هذا مبلغ ما هي فيه من خطر ، يصعب على شبابها وهم رعاتها ، ان يظلوا مكتوفي الايدي . وتأبى عليهم رجولتهم وهم ذخرها ، ان تلعب بمقدراتهم فئة قليلة العدد ، غريبة الجنس واللغة تسلطت عليهم ، واختلست رئاستهم الدينية في غفلة من الدهر !

وعقد مؤتمر للشباب الارثوذكس العرب ، لمثل هذه الغاية ، وفي مثل هذا الوقت العصيب ، سيكون له اثره في تاريخ نهضتنا . وسيكون له خطره على مستقبل قضيتنا . والشباب ، كما لا يخفى هم القوة الاجرائية لتنفيذ ما تتطلبه الامة منهم ، من واجبات نحوها ، ومن تضحيات في سبيلها !..

وليس من شك في ان الارثوذكس العرب ، يشكلون الاكثرية الساحقة من مسيحيي هذه البلاد ، ويكونون جزءاً مهما في جسم الامة العربية ، ومافضيتهم مع رئاستهم الروحية ، الا احدى قضايا هذا الوطن ، التي لا تزال معلقة في سجل اعمال حكومة الانتداب !

وقضية الطائفة الارثوذكسية مع رئاستها الروحية ، هي قضية حق ضد باطل ، فاذا ما قام شبابها اليوم بالمدافعة عن هذا الحق ، فانما يقومون بقسطهم من الواجب نحو طائفتهم وقضيتهم ، ومصلحتهم تقضي عليهم بهذا الواجب . لانهم ورثة هذا الجيل ، وهم مستقبله . وهم وحدهم الذين سيذوقون حلوه ومره !

واول ما نلفت اليه نظر المؤتمرين ، التنظيم وتأييد اللجنة التنفيذية الحاضرة التي تمثل الطائفة تمثيلا صحيحاً وان يكون العنصر الذى تعتمد عليه الطائفة في توحيد كلمتها ، وفي الخدمة الخالصة لقضيتها ، لان الذي حفظ رونق نهضتنا الحاضرة طول هذه المدة ، هو سيرها على خطة حكيمة منظمة ، بعيدة كل البعد عن المشاغبة والتهويش . والنظام مع وحدة الكلمة ، كفيلان بان يتوجا اعمالنا باكاليل الفوز والنجاح

ويكفي ان تصبح الطائفة بعد عقد هذا المؤتمر ، كهنتها وشيوخها وشبابها ، كتلة واحدة تمثل كل فئة منهم لجنة تقوم بتنفيذ ما تطلب من الفئة التى تمثلها من واجبات ، تكون ضمن نطاق صلاحيتها ، ولا تتعدى دائرة اختصاصها وحينئذ يكون لنا لجان ثلاث :

الاولى — اللجنة التنفيذية الحاضرة

الثانية — لجنة مؤتمر الكهنة

الثالثة — لجنة مؤتمر الشباب

ومن اتفاق هذه اللجان الثلاث ، بوحدة القول والعمل والغاية ، يؤلف مثلث لا تزعزعه دعاية ، ولا تؤثر فيه وشاية

. . .

هذه كلمتنا نبعثها اليوم خالصة برسم المؤتمر ، مؤتمر الشباب العرب الارثوذكس الذى نرجو ان يكون محط رجاء الطائفة ومحقق آمالها . وكمخلصين بعيدين عن كل غاية ، نرحب بهذه الفكرة ، وندعو للساعين في تحقيقها التوفيق والنجاح .

والى الاثنين القادم

يافا : **عيسى السفرى**

خواطر وتأملات

غزل صوفي !..

بقلم الشاعر الشاب صاحب التوقيع

« مهداة الى التي عانقت روحي روحه منذ الازل ثم دارت الازمان دورانها ، وكانت شؤون وشجون... فكان مسيري الارض ... ومصيره السماء ! »

هاك قلبى واعطني قلـ   با ، فقلبانا سواء
نحن من نور خلقنا   وبنا ضاء الفضاء
يا حبيبي نحن روحا   ن ، ونحن انقياء
قد وأدنا شهوة القلـ   ب ، فقلبانا هواء
وحنين يا حبيبي   فيه شجو وعزاء
وخيالات واحلا   م ونجوى وخفاء
يا حبيبى نحن طيفا   ن : اثير ، وضياء
يا حبيبي نحن فى اللهـ   ـفة : شدو ، وغناء
يا حبيبي نحن في المتـ   ـعة حسن ، وبهاء
يا حبيبي نحن في النشـ   ـوة حلم ، وصفاء
يا حبيبي نحن في الرو   عة صبح ، ومساء
يا حبيبي نحن في الحـ   ـب حنين ونجاء
يا حبيبي نحن فى الشعـ   ـر خيال وسناء
يا حبيبي نحن في الفـ   ـن خلود وبقاء
يا حبيبى نحن في الدنـ   ـيا نشاوى سعداء !
اذ حقرنا الارض والار   ض عذاب وشقاء
وسبحنا فى رحاب الـ   ـجو والجو هباء
وقرأنا صفحة الآزا   ل .. وانجاب الخفاء !
ورأينا ثم طيفيـ   ـنا ، ونحن اصفياء
يا حبيبي نحن في الحر   ب أسارى قدماء !

. . . .

هات لي الكأس وغنـ   ـيا حبيبي ما تشاء
غنني لحناً جميلا   فيه سلوى وعزاء
فيه آهات وزفرا   ت وبرء وشفاء
فيه وشي .. ودلال ..   وشجو .. ورواء !
فيه من نفثة سحر الـ   ـفن بدء لا انتهاء
فيه من لهفة روحيـ   ـنا حنين وجواء
فيه من معنى حياتيـ   ـنا وضوح وجلاء
يا حبيبي هات لى الكأ   س وغن ما تشاء
خمرة الحب شعاع الـ   ـروح ، والروح اناء !

. . . .

يا حبيبي هات قبلـ   ـني ، يقبلني الضياء
يا حبيبي هات عانقـ   ـني ، تعانقني السماء
وافن في ، انا فان   فيك والحب فناء
وذهول عن حياة   كل ما فيها هباء !
يا حبيبي انا فيك الـ   ـكل وهو الجزء العضاء !

. . . .

يا حبيبي انا مشتا   ق ! ولي فيك رجاء
يا حبيبي هذه الدنـ   ـيا فراق ولقاء
هاك : آلامي داء   ومناجاني دواء !..

حيفا   مطلق عبد الخالق

كلمة

لجمعية الامر بالمعروف

تلقينا من نادي جمعية الامر بالمعروف والنهي عن المنكر بغزة ما يأتي

حضرة القائم بأعمال الحكومة الافخم واسطة سعادة قائمقام غزة المحترم

ان تساهل الحكومة في اجراء العقاب الصارم باليهود مهربي السلاح ومنتهكي الحرمات المقدسة والقوانين المرعية مرأهم على جلب كميات كبيرة من السلاح والذخيرة الحربية لذلك اصبح اصحاب البلاد الشرعيين ليسوا مهددين في بلادهم واجلائهم عن اوطانهم فقط بل مهددون بتدبير سيء يقوم به المتعصبون . فمثل هذا التساهل الذي لا يسمح به مبدأ الانتداب وقوانين الدولة البريطانية المنتدبة لذلك نطلب من فخامتكم ما يلي

١) اجراء التحقيق العميق في مسئلة تهريب الاسلحة المتوالي واظهار الفاعلين لهذه الجريمة الاثيمة والضرب على ايديهم بشدة حتى لا يعودوا لمثل ذلك لاننا نعتقد ان الآتين بهذا العمل ليسوا افرادا فقط بل شركات وجمعيات سرية تلعب بدورها على الحكومة كما لعبت على الحكومات في الادوار السابقة

٢) اجراء التحرى في منازل اليهود الواقعة في تل ابيب وبقية المستعمرات اليهودية ونواديهم وجمعياتهم وضبط ما يعثر عليه ومصادرته ومجازاة كل من وجد عنده شيء من ذلك

٣) استرداد السلاح الذي وضعته الحكومة في المستعمرات اليهودية وان لم يمكن هذا فحفظا للحق وعملا بالعدل والمساواة يقتضي تسليح العرب اسوة باليهود الذين يعيشون مع العرب تحت ظل قانون واحد ودستور واحد بغير محاباة ، او الاذن لهم بالتسلح لان كل عربي عنده ذرة بسيطة من العقل يعتقد ان المقصود بهذا السلاح ايذاءه وانا نلح بهذا فنطلب عدلا وانصافا وما زال لنا الامل ان يأخذ كل ذي حقه ويرجع العدل الى نصابه بحكمة وغير محاباة وتفضلوا بقبول الاحترام

نائب رئيس جمعية الهداية الاسلامية

بغزة   خليل الحايمي

امين سر جمعية الامر بالمعروف والنهي عن المنكر بغزة   عثمان الصباغ

زيت الكوكو   زيت النخيل

زيت الزيتون

هذه هي الوصفة الطبية لتجميل الوجه وتحسينه لان مزج هذه الزيوت مع بعضها بطريقة علمية فنية يعطيك احسن غذاء للجلد لانه يكسبه الطلاوة والنعومة والرفاهة ويزيد جماله جمالا

وصابون بالموليف هو الصابون الوحيد المركب من هذه الزيوت الثلاث وهو الصابون الوحيد الذي يجب عليك ان تستعمله في منزلك وفي غرفة نومك

احترس من انواع الصابون الرخيصة التى تضر الوجه وهي تقليد لصابون بالموليف لكنها مركبة من شحوم قذرة وزيوت مضرة تضر جلدة الوجه ضرراً أعظيما

الوكلاء والمستودع العام الشركة المصرية البريطانية التجارية

مصر : شارع سليمان باشا - الاسكندرية : شارع طوسن باشا

وللشركة فروع في يافا وبيروت وطرابلس - نمرة التلفون بيافا ١٠٦٢

شارع ظريفة عمارة الطابو سابقا

دخنوا السجاير التركية الفاخرة

المصنوعة من اجود التبغ التركى

الجودة

الوجاهة

الاتقان

جميع هذه الاصناف تجدها في السجاير التركية

الاصناف : جوكبه كلوب . يالوره . يكي تورك . غازي . يفيجه . خانم اكسترا . ايكنجي

الوكيل العام :

(يوسف البينا)

مصبغة الشرق الكبرى

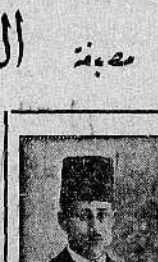

شرف وجرب

مرة واحدة

مصبغة الشرق الكبرى

بشارع الاسعاف — يافا

لصاحبها — امين البديري

تسر من الطرق الحديثة المتبعة في اوروبا والتي تخرج لك الهندام نقيا ومصبوغا — اذا اردت

اسرع ايها الشاب الانيق وجرب مرة واحدة تر نفسك تدفعك دائما اليها

اقصد

محل

نجيب القطان

سوق الدير يافا

واطلب زيت الزيتون للمونه

والسمن الحلبي الحديدي

الممتاز

ماركة

كامل هيكل

نلفت أنظار ذوي الشرف

والعائلات الكريمة الى كونتيننتال اوتيل بيافا فلم يبق مجال للتذمر بعد اليوم

اقصدوا محل الكهرباء الوطني - يافا

عرنكي اخوان

شارع يافا القدس بعمارة ابو غزالة قرب النوفرة الجديدة

لجميع مواطنينا اهالي يافا الكرام

اننا بعد امعان النظر في اخواننا اهالي يافا الكرام وجدناهم في احتياج الى محلات كهرباء على ما فيه . فبعونه تعالى قد افتتحنا محلنا هذا اي محل الكهرباء الجديد بيافا الموجود في عمارة ابو غزالة قرب النوفرة الجديدة بجانب قهوة الحلواني شارع يافا - القدس . اقصدوه فتجدوا ما يسركم من مهاودة اسعاره وتتقين شغله وحسن معاملته . فنحن متعهدين لتركيب وتصليح جميع لوازم الكهرباء والموتورات ايضا بسعر تركيب اللامبة بخمسة وعشرين غرشا

فرحان وأديب عرنكي اخوانه

رقم تلفون وكالة الدفاع في القدس ١٤١٣

لم يعد من لزوم للقطارة .....!

مع الانبوبة المخصصة

لقطرة أوبتير

قطرة أوبتير

تشفي اللحمة والتهاب الجفون

والشعيرات وسيلان الدموع

فضلا عن انها مرطبة ومقوية

لأعصاب البصر

تباع في جميع الاجزاخانات ومخازن الادوية بالقطر المصري

العالم في اسبوع

تاريخ محزن للملكية في اليونان

الكنيسة والعصبة ـ الانتخابات الانكليزية ـ المؤتمر البحري

تاريخ محزن

للملكية في اليونان

عرفنا ان استفتاء الشعب اليوناني في هل يؤثر الملكية على الجمهورية ، او هذه على تلك ، سيجرى بعد ايام قلائل ـ يوم ٣ تشرين الثاني القادم ـ وعرفنا ان الملك جورج ملك اليونان المخلوع وهو المرشح الوحيد الآن لعرشه القديم ، قد صرح بأنه لن يغادر مقره في شارع جرمين في لندن الى اثينا الا اذا فاز في هذا الاستفتاء بما لا يقل عن سبعين في المائة من الاصوات . ونريد الان بهذه المناسبة ان نعرف شيئاً عن تاريخ الملكية في في اليونان ، فالى القراء نوجز لهذا التاريخ ، وهو تاريخ محزن كما سيرون

استطاعت اليونان لاسباب كثيرة لا محل لشرحها هنا ، ان تتحرر من الاتراك ، ولكن الملكية لم تتأسس فيها الا في عام ١٨٣٢ بعد تحررها بزمن وجيز

ولقد تقلب على عرش اليونان من ذلك التاريخ الى عام ١٩٢٣ خمسة ملوك ، خلع منهم ثلاثة هم : اوتو عام ١٨٦٢ ، وقسطنطين وقد خلع مرتين اولاهما عام ١٩١٧ وثانيهما عام ١٩٢٢ ، ثم جورج الثاني عام ١٩٢٣

اما الملكان اللذان لم يخلعا فاولهما جورج الاول . وهذا قد اغتيل اغتيالا ولم يخلع خلعاً وكان ذلك في عام ١٩١٣

واما الملك الوحيد الذي مات على فراشه فلم يخلع ولم يقتل فكان الملك الكسندر ... وكانت وفاته بسبب عضة عضها له قرد مفترس وفي هذا من الغرابة كما ترى ما فيه !

وكان انجح هؤلاء الملوك الخمسة هو الملك جورج الاول . فهو الذي كان يوشك ان يحتفل بيوبيله الفضي عندما اغتاله المغتالان في سالانيك

ولم يستطع هذا الملك ان يحتفظ بعرشه هذا الزمن الطويل وعلى ما في هذا الاحتفاظ من غرابة في بلاد كاليونان الا لانه كان ملكا ديموقراطيا يعرف العقلية اليونانية تمام المعرفة . وكان يمت بصلة المصاهرة الى العائلة المالكة البريطانية عن طريق شقيقته الملكة الكسندرا ، ويمت بهذه الصلة نفسها الى العائلة المالكة الروسية ايضا عن طريق زواجه من الملكة اولغا الروسية ، وبهذه المصاهرة المزدوجة اصبحت لهذا الملك اهميته العظمى في السياسة الدولية

اما نجله الاكبر الذي خلفه على العرش وهو الملك قسطنطين فكان جنديا لا سياسيا ، ولذلك نكبت البلاد اليونانية على يديه نكبات لا تعد ولا تحصى ، وجاء فنزلوس وهو اعظم شخصية برزت في تاريخ اليونان الحديث فتسبب في خلعه مرتين ، ثم تسبب بعد ذلك في خلع ابنه جورج بسبب ما كان بين الاثنين من منازعات يرجع تاريخها الى ايام ان كان جورج هذا وهو امير حاكما على كريت موطن فنزيلوس الاصلي .

وفي المدة القصيرة التي قضاها هذا الملك متربعا على عرش اليونان من ١٩٢٢ الى ١٩٢٣ لم يستطع ان يكتسب لنفسه اصدقاء كثيرين ، ولذلك لم تحرك اليونان ساكنا عندما غادرها منفيا منها ، لا سيما وان زوجته ـ وقد طلقت منه الآن ـ كانت تحمله على مشايعة رومانيا في سياستها ، بسبب كونها هي رومانية .

ولكن بما انه لابد لليونان من ملك وبما ان الجمهورية فيها قد منيت بالفشل ، وتبين لكبار الساسة اليونانيين ـ ماعدا فنزلوس الذي ضاعت شهرته وانحط مقامه الآن ـ ان الملكية هي نوع الحكم الملائم لليونان ، فسيعود الملك جورج هذا الى عرشه بعد الاستفتاء لانه هو المرشح الوحيد لهذا العرش من عائلة جلكسبورغ اليونانية

ولكن الصحف الانكليزية ، وهي تؤيد عودة هذا الملك الى عرشه تمام التأييد ، تقول لنا ان « نقولا رجل الشارع » لو خير في الامر لاختار ان يكون ملك اليونان الجديد اميرا بريطانيا لا سيما بعد زواج البرنس جورج من البرنسس مارينا اليونانية (الآن الدوق والدوقة كنت) !

وتقول « الريابست » وهي ما نعرف مكانتها من الاستعمار البريطاني ، ان نقولا هذا لايريد ذلك حبا بالبريطانيين ولكن على رجاء ان تعيد بريطانيا العظمى فتكرر ما سبق لها ان عملته مع الملك جورج الاول اليوناني من اعادة جزر يونيان الى اليونان ... اذ سيكون في استطاعته ان يعيد قبرص الى اليونان في عهد جورج الثالث الذي سيكونه الدوق كنت « البرنس جورج » ؟ .

ولكن عرش اليونان كما ترى عرش لا يستقر على حال من القلق ، والا لاسرعت بريطانيا العظمى فلبت نداء « نقولا رجل الشارع » ، وعدلت عن التأييد الذي توليه الان للملك جورج الثاني صاحب العرش وهو تأييد له ، له الذي ستتشابه الايام

الكنيسة و العصبة

للكنائس الانكليزية مؤتمر سنوي لم ينعقد منذ اربع سنوات ... ولكنه عاد الى الانعقاد في اواسط هذا الشهر في مدينة بورتموث الانكليزية وخطب فيه اسقف كانتربوري خطبة الافتتاح وفيها حمل على ايطاليا حملة شعواء مستنكرة « لهجومها على الحبشة هذا الهجوم الوحشي المفترس » ، ثم ناشد المؤتمرين ان يقفوا الى جانب الحكومة البريطانية في تأييدها لعصبة الامم وفيما اعتزمته من صد ايطاليا عن المضي في عدوانها الاثيم على الاحباش

وتقول لنا « التايمس » وهي تعلق على خطاب هذا الاسقف ان المؤتمرين سرهم ما قاله من ان العقوبات الاقتصادية ليست هي آخر ما ستلجأ اليه بريطانيا العظمى لوقف الايطاليين عند حدهم ، اذ ان من واجبها اذا لم تنفع العقوبات الخفيفة ان تلجأ الى العقوبات العسكرية وغير العسكرية مما لابد منه من الوسائل التي تؤثر على المعتدين وتردهم الى سواء السبيل

وقام بعد هذا الاسقف ، اسقف وستمنستر فخطب خطبا طويلا قال فيه : المسيحية نفسها في خطر عظيم من هذه الاعمال التي تقوم بها ايطاليا ، ولا بد ان تقوم بين المسيحيين جميعا وحدة اخوية لا فرق فيها بين الارثوذكس ولا الكاثوليك ولا بين المنتمين الى الكنائس الحرة ، ثم توجه هذه الوحدة الاخوية الى انقاذ المسيحية مما تتهددها به ايطاليا

ونوجز فنقول ان خطباء كثيرين غير هذين الاسقفين تبادلوا بالكلام في هذا الموضوع .. وان السياسة والدين في انكلترا اولا ، ثم في بلدان اخرى غير انكلترا ، يتمشيان جنبا الى جنب في معارضة ايطاليا والحيلولة دونها ودون تحقيق مطامعها الاشعبية في البلد الوحيد المستقل في افريقيا . ..

الانتخابات الانكليزية

اصدر الملك امره بحل البرلمان البريطاني يوم الجمعة ٢٥ الجاري ، وتحدد لتقديم اسماء المرشحين للانتخابات القادمة يوم الاثنين ٤ تشرين الثاني القادم ، وينتظر ان تجري الانتخابات يوم ١٤ ، وان يلتئم البرلمان الجديد يوم ١٩ من تشرين الثاني هذا نفسه ، ولكن خطبة العرش لا تلقى فيه الا يوم ٢٦ منه

وتقول لنا الصحف الانكليزية الواردة بالبريد الاخير ان تطبيق العقوبات بانواعها على ايطاليا لا يحتاج الى قانون يصادق عليه البرلمان ، فالحكومة ، كما قال لها مستشاروها القضائيون ، تستطيع ان تمضي في تطبيق هذه العقوبات ، بأمر يصدره مجلس الوزراء

ولم يكد الامر يصدر بحل البرلمان حتى اذاع المستر بلدوين على الامة الانكليزية نداء ناشدها فيه ان تؤيد الحكومة في خطتها التى رسمتها للاستمرار في تأييد عصبة الامم الى النهاية

في هذا النداء نفسه ناشد بلدوين امته ان تطلق يد حكومتها فيما تريده من الاسراع في التسلح ، الى ان تصبح قوى الدفاع التي لديها وهي كفيلة بتأمين سلامتها هي وسلامة الامبراطورية البريطانية ، وكفيلة ايضا بتمكين الحكومة من اداء ما عليها من الالتزامات الدولية ، ومن المحافظة على ميثاق عصبة الامم

ولقد صدر مثل هذا النداء ايضا من الميجور آتلي بالنيابة عن الاشتراكيين ، ومن السر هربرت صموئيل بالنيابة عن الاحرار ، فاذا اضفت الى ذلك ان الحزب الباقي وهو حزب العمال المستقلين (وهو شيوعي) قد سبق له ان قرر تأييد الحكومة في كل خطوة تخطوها ضد ايطاليا ، علمت ان الامة الانكليزية ستلبي هذا النداء ، وتطلق يد الحكومة في العمل ضد ايطاليا وفي الاسراع في التسلح !

وتكاد الصحف الانكليزية تجمع كلها على ان الحكومة القومية الحالية ستظفر باكثر من ٤٥٠ من ٦١٢ مقعدا في مجلس العموم ، وسيكون ظفرها هذا ـ بعد هذه النداءات ـ مبنيا على ارادة الشعب في صد ايطاليا عن عدوانها على الحبشة وفي الاسراع في التسلح

اما بعد ذلك فسترى الدنيا ما يكون

المؤتمر البحري

في وسط هذه المشاكل الدولية الخطيرة لا تفتأ بريطانيا العظمى تدعو الى عقد مؤتمر للسلاح البحري لتحديده بالطبع لا لنزعه !

اما مؤتمر نزع السلاح البري ، او تحديده ، فقد مات كما نعلم قبل ان يموت رئيسه المستر هندرسون في الاسبوع الماضي بزمن طويل

ولقد ردت اميركا على بريطانيا بقولها انها مستعدة للاشتراك في المؤتمر البحري الذي تدعو اليه ، في الزمان والمكان اللذين يحددان لانعقاده

وبمثل ذلك ردت ايطاليا ... فلا تضحك !

وانما لك ان تتساءل معنا كيف تعمل بريطانيا على الاستزادة من التسلح بانواعه ، ثم تدعو في الوقت نفسه الى عقد مؤتمر يحدد لها ولغيرها اهم نوع من انواع التسلح ، وهو التسلح البحري ؟

الرد على ذلك سهل ميسور ، فاليابان قد نقضت معاهدتي لندن وواشنطن البحريتين ، فهي لا تريد ان يكون اسطولها مساويا ، انها المساواة مع الاسطول الاميركي ، واميركا لا ترضى بذلك فهي تسرع فتبنى من السفن ما يجعلها دائما متفوقة على اليابان ، وبريطانيا لا يمكن ان تجعل اسطولها اقل من الاسطول الاميركي . ومن هنا اشتدت الحاجة الى عقد هذا المؤتمر ، امل الدول البحرية العظمى تتفق فيه على نسبة معينة بين اساطيلها غير تلك النسبة الواردة في المعاهدتين القديمتين ... وبذلك تتوفر على هذه الدول مبالغ ضخمة تقدر بمئات الملايين من الجنيهات ... اللازمة للسلاح الجوي الذي سيكون اشد الاسلحة خطرا في الكارثة العظمى التي لا بد من ان تقع ، ان آجلا وان عاجلا ...

بوليس لندن

يبحث عن « قط » !!

تقول « الديلي ميل » ان لصا يصح ان يطلق عليه اسم « القط » قد دخل الى منزل المسترف . أ . فلاتو عن طريق ماسورة من مواسير المجاري ولم يخرج منه الا ومعه جواهر يقدر ثمنها بنحو ١٥٥٠٠ جنيه . وما يزال بوليس لندن يبحث عن هذا « القط » .

السلاح للحبشة

يصدر في سرعة

تقول الصحف الانكليزية بتاريخ ١٦ الجاري ان لجنة التجارة تلقت في ٢٤ ساعة خمسة طلبات من مصانع السلاح في لندن ، تطلب فيها رخصا بتصدير الاسلحة الى الحبشة ، ومن هذه الطلبات ثلاثة قديمة ، توقفت المصانع عن تلبيتها بعد اعلان حظر تصدير الاسلحة ، اما الطلبان الاخران فجديدان وقد اصدرت اللجنة الرخص المطلوبة في الحال .

مراحل المغامرة الحبشية

الطلب والرفض . ثبات الاسطول . الحرب والانتخابات . ضعف الامل

ايطاليا تطلب والحبشة ترفض

يمكن تلخيص الموقف الان بان ايطاليا تطلب والحبشة ترفض . وعلى ذلك بات الامل بالتسوية ضعيفاً في هذه الايام . فايطاليا تريد « شيئا » لكي تدخل مفاوضات الصلح ، والحبشة ترفض كل صلح قبل ان « ينجلي آخر جندي ايطالي عن آخر شبر من الاراضي المحتلة »

متاعب الجيوش الايطالية وطلب التسوية

والظاهر ان اللجوء الى الوسائل الدبلوماسية كان عاجزاً ايضاً ، رغم تشدد المسيو لافال في وجوب التسوية السريعة . وكان السبب في هذه المفاوضات متاعب الجيوش الايطالية في الحبشة . ووقوف الاحباش في الدفاع ، ومتاعب ايطاليا الداخلية . ولكن الحكومة الايطالية تنكر كل الانكار ان هناك ازمة في الداخل

ليس ما يدعو الى توزيع الاسطول

والحالة الدولية ، كما بدت في مكانها لم يطرأ عليها جديد . واكبر برهان على ذلك ابقاء بريطانيا اساطيلها في البحر الابيض المتوسط . لانها لا ترى « ما يدعو الى توزيع الاسطول » ولان الاعتبارات التى اتخذت من اجلها هذه التدابير لم تزل باقية

مقترحات لا تصلح اداة لمفاوضة الصلح

وقد احاطت حكومة لندن فرنسا بان كل اقتراح للصلح يجب ان يعرض على عصبة الامم في جنيف . وما تقول به العصبة تنفذه بريطانيا . واظهرت رأيها في « الحالة الراهنة » فقالت عن الاقتراحات انها « لا تصلح ان تكون اداة للتسوية »

عصبة الامم في طريق خطرة

ومع ان بريطانيا لا تنفرد بالعمل ، الا ان المستر بلدوين اعلن ان « عصبة الامم في طريق خطر خدا » ومعنى هذا انقاذ العصبة من الخطر . والخطر المشار اليه هو الناجم عن حرب ايطاليا والحبشة

الشعب البريطاني يظاهر مؤسسة جنيف

ويرون ان موقف بريطانيا سيكون جليا بعد ظهور نتيجة الانتخابات . اما الشعب البريطاني فرغم انهماكه في هذه المعركة يظاهر العصبة ، ويعطف عليها ويرى الذهاب الى درجة التسليح في سبيلها . وتقول الديلي تلغراف : « لم تكن حماسة هذا الشعب للعصبة على اشدها مثلها اليوم »

الانتخابات على اساس التسلح العام

ويدخل المحافظون و « القوميون » على اساس « درء الاخطار عن قضية السلام » والمنتظر ان يفوزوا في ذلك رغم ان المعارضة تتذرع بهذا السلاح لمحاربتهم به اذ تقول للشعب الانكليزي « هذه حكومتك تريد الحرب فاسحب ثقتك منها »

مصادرة اعداد جريدة افرنسية لمقال

ورغم التقرب السريع بين سياسة لندن وسياسة باريس هناك ظواهر تدل على اتجاهات عكسية . من ذلك مصادرة جريدة (غرانغوار) الفرنسية لنشرها مقالا عدائياً عنوانه « ينبغي تحويل بريطانيا الى قطر مستعبد » وعلى اثر اطلاع السر جورج كلارك ، سفير بريطانيا في باريس عليه ، خاطب الحكومة فوقع الاجراء المذكور مع الجريدة

تقرب سريع بين المانيا وبريطانيا

ويلاحظ في نفس الوقت تقرب عظيم بين بريطانيا والمانيا التي احتفظت بموقفها السلبي من النزاع الحبشي . وفي انكلترا اليوم دعوة لعقد محالفة مع حكومة برلين « التي ظهر الهتلريون من رجالها كالجلاد ودعاة لم يستغلوا هذا النزاع لانفسهم » على حد تعبير مستار ، ومع ان الفرصة كانت سانحة للمطالبة بعمل الا ان المطالبة لم تقع

الديلي تلغراف تقول بالتشدد والصرامة

وصدرت الديلي تلغراف ، وهي قائلة لا بد من العقوبات ، ولا امل بالتسوية حتى هذه الساعة . وتريد من « الضغط الاقتصادي » وسيلة تلجيء ايطاليا الى الاذعان . ومراسلها السر برسيفال فلبس يعتمد الفصول الطويلة من اديس ابابا عن وجوب اتخاذ حكومته تدابير صارمة

مسئلة اقفال القناة في الانتخابات

واعجب ما في الامر ان تتخذ مسألة اقفال قناة السويس وعدم اقفالها شكلا حديا في معركة الانتخابات التي تنشب . ويعللون عدم اتخاذ بريطانيا اية اجراءات في القناة الى الان بانتظارها نتيجة الانتخابات . ولكن الى الساعة يرجح الظن الذي يقول بابقاء « الممر الدولي » مفتوحا

المسئلة مشكلة البحر المتوسط

وترى فرنسا ان المسئلة لم تعد مشكلة الحبشة ، بل اصبحت مشكلة البحر المتوسط . فان النزاع المحتوم الان بين بريطانيا وايطاليا سببه السيطرة على هذا البحر ولمن تكون والمفهوم ان « سوء التفاهم » الواقع بين الدولتين لا يزول الا بحل تلك العقدة التي تغطيها ستار النزاع الحبشي .

موقف المعارضة في سياسة فرنسا

وقد ظهرت المعارضة في شخص المسيو هريو في اجتماع الراديكاليين الاشتراكيين وقيامه متكلما باسمهم اذ قال : « اننا نكن عواطف الصداقة لايطاليا . ونتمنى دوام هذه الصداقة . لكننا في نفس الوقت لا نستطيع ان ننسى « واجباتنا » تجاه بريطانيا . وما دام ان العصبة قضت بالعقوبات فشرف فرنسا يقضي عليها بالامتثال الامر »

البقية على الصفحة الثالثة

أصدقاؤنا الانكليز

أنؤمن بالسلبية بعد الآن

بيننا وبين الاصدقاء شعرة فهل يقطعونها

لا نعتبر الاضراب مفخرة نتيه بها امام « اصدقائنا » الانكليز . فهذا أدنى ما أعدته الامة من تضحيات يوم يلجؤها « اصدقاؤها » الى التضحيات . وهو فاتحة عهد اراده الانكليز ، وما اردناه . فلما احرجونا ، خرجنا على المألوف من مجاملات الصداقة ، كما خرجوا هم على المألوف من البر بالوعد ، والوفاء بالدين والحق المبين

واستسلمنا الى الايجابية نيفا وعشرة اعوام فماذا جنت علينا هذه الخطة غير القهقرى والرجوع الى الوراء ؟ ماذا جنت علينا غير انه لم يفوزوا بها فرادا قلاء ، على حين نكب الوطن في ارضه ، وعرضه ، وقضيته ؟ وكلما قالوا هذه طرق ملتوية عوجاء ، عدنا فأحسنا الظن بمخيبي الظنون ، ومحطمي الآمال اذن مهلا يا « اصدقاءنا » الى كلمة الوداع تقولها امة اعتزمت سلوك السبيل المؤدي الى حتفها مهما حفت به المصاعب ، وفرش بالاشواك ، والحراب كذلك

ولا يعجب « الاصدقاء » من المعتدلين ينضمون الى سواد الشعب في محاربة السياسة الانكليزية الحاضرة . فان هؤلاء لم ينظروا الى المسألة من وجهة وطنية وغير وطنية فحسب ، بل تناولوها من ناحية الحياة والموت . علموا ، بعد سنوات الغفلة ، ان السياسة القائمة تطويهم وأبناءهم وأحفادهم لتدفع بهم « بضاعة » بخسة من اجل الصهيونية . علموا — وجاء علمهم متأخراً — انها سياسة ضعف ، وهوى ، اذعنت لرغبة هؤلاء اليهود ، واضطرت الى الكذب ، والخديعة ، والغش ، تستعملها ادوات سوء في الكذب على العرب ، وخديعتهم ، وغشهم . اذن لا مجال للعجب اذا ثار عليها المعتدل والمتطرف معا ، لان كليهما ثائر على الموت ، اذا لم يجيء اليوم فلا ريب غدا سيجيء !

ويستطيع « اصدقاؤنا » الانكليز ، الى هذه الساعة ، استدراك الفرصة والثوب الى الرشد . فاذا ابوا جريا على الخطط السقيمة المعلولة ، استجرنا الله ، وجاريناهم في سلبية رضينا من الان بويلاتها ما كانت الويلات . وافتتحناها من الان ببرنامج من التضحية الجأنا اليه « الاصدقاء » الشرفاء ، حماة الحق ، والعدالة

وما مواد البرنامج الاخرى ؟ هذه في علم الغيب . لكن الذي قرر العمل والتضحية ، وانساق الى الدفاع عن النفس ، يركب المحظور ، ذياداً عن كيانه ان يعبث به ظالم أو قوي . ومن هذا يستدل على ما في النفس من عزمة ، عرفها « اصدقاؤنا » في حالات كثيرة ، كانت دائما تنتهي الى مأساة من حسن الظن بهم فاستقدموا بتشويش آخر غداً يصنع لكم القوانين لحرمان اصحاب الحق من حقهم ، في سبيل سياسة مأجورة يضع اليهود قواعدها في لندن باسم الشعب البريطاني المسكين الذي لا يعلم من امر هذه السياسة غير ما نعلم نحن وانتم عن سكان المريخ ! استقدموا بتشويش آخر ففي اليهود وفيكم متطوعون لهذا العمل يجيدونه كما اجاده ذلك الصهيوني الذي اعتسف بالبلاد اعواما طويلة ، اذلها في خلالها فكان من حقها ان تذله ، وتذل السياسة التي نصبته في مركزه حاميا لشريعة الظالم ، لا للقانون العادل الرحيم .

وليتبادل اصدقاؤنا الانخاب في لندن . وليكن من حضور تلك الحفلة السر آرثر واكوب ووزير المستعمرات . ولتتلاق عنيهما آمال اليهود باستمرار الهجرة وتحويل فلسطين تدريجيا الى التهود . فان لذلك كله حداً ، من المؤسف ان نقول لقد بلغناه ، وانزاحت الغشاوة عن العين ، فاذا بها ترى من خلال الستائر أشباحا تهيء مستقبلا مظلما لهذا الوطن العربي ، الشقي

ومن عجب ان يغفل « اصدقاؤنا » مصلحة امبراطوريتهم ، فيستعدوا العرب عليهم ، بعد ان رأوا من هؤلاء الشرفاء اعراضا عن مغريات ايطاليا ، وغير ايطاليا فان مصلحة هذه الامبراطورية في استبقاء العرب اصدقاء اذا لم يكونوا احلافا لكن هذه نغمة الجبن والضعف ، آن لنا ان نعرض عنها . فقد ناشدناهم اياها من قبل ، ولكن يا للاذن الصماء ، ويالنا معها وهذه الغفلة والترامي الشائن !

وقد يحسب « أصدقاؤنا » هذه اليقظة الشريفة فورة من فورات النفس ونزواتها خطأً في الحساب ، يا اصدقاء . بل هي عزمة من عزمات اليأس ، استوت عنده الحياة والموت ، حينما ابصر بهما مثل « سحب اليانصيب » ربما خرج واحدة دون الاخرى ، واغلب الظن انه سيخرج بالثانية ! بل انها يقين حتى المعتدلين من معارفكم الذين احتملوا الم هجرة قومهم لهم ومقاطعتهم ، من اجل التقرب الذي مضوا فيه معكم ، فكان ما كان من خيبة الامل ، ومما لم يكن في الحسبان .

وأشد ما نأسف له اننا لا نستطيع ابلاغ الشعب البريطاني كلمة الوداع هذه ليرى فيها زفرة حرى من زفرات النفس الشريفة ، احتملت في سبيل صداقته ما لا يحتمل ، حتى اذا انتابها اليأس القاتل ، والجحود ونكران الجميل ، مضت في سلبية مثل معنى هذه السياسة في الظلم ، والاذلال ، والهوى الباطل . وغداً يبلغك ، ياذلك الشعب البريء ، هتاف العرب في اوطانهم يجيء في صيحات الالم ، وصيحات الدعاة بخلود الوطن ، وفناء الاشخاص . عندئذ فقط ، وعندما يزأر كل عربي ومسلم ، تعلم العار الذي الصقته بك سياسة سقيمة المبادىء ، معلولة الاساليب ، ممعنة في السوء .

بيننا وبين اصدقائنا شعرة — فهل يتقدمون لقطعها ؟ نرجو ان يثوبوا الى الرشاد ، فاذا لم يكن فها نحن على استعداد

ابن الهيثم

الميزانية ووجوه الصرف

اجيب المستر بارنت جانر على اسئلته التي طرحها في مجلس العموم البريطاني حول الميزانية الفلسطينية بان الوفر العام في خزينة الحكومة بلغ حتى آخر شهر سبتمبر الماضي ٦،٠٠٥،٥١٦ جنيها وان ميزانية حكومة فلسطين لعام ٩٣٥–٩٣٦ فصلت على الوجه التالي :

٢٦٧،٨٧١ جنيها للتعليم العام
٣٩،٠٣٥ « « اليهودي
٢٣٤،٤٠٥ جنيهات لتعبيد الطرق وانشاء الجسور
٨٥٥،٥٣٩ جنيها للسكك الحديدية
٣١١،٥٣٦ جنيها للبريد
٢٣٧،٢٠٠ جنيه لميناثي حيفا ويافا
٢٤٥،٥٩٥ جنيها للصحة العامة

تعيينات جديدة

اقرت الحكومة تعيين المستر جيرون في وظيفة مهندس ميكانيكي في دائرة الاشغال العامة ، والمستر كينورث في دائرة البرق والبريد والمستر كندال في دائرة الصحة كمستشار للجان تنظيم المدن

نشرات سخيفة

قال مراسلنا في القدس : وزعت امس في سائر انحاء المدينة بتوقيع « انتيفا » فيها تحريض الى العمال والفلاحين على « الافندية » والاضراب . ودعوة الى الاتحاد والكفاح مع اليهود (كذا) وانني ابعث لكم بنسخة عن هذا المنشور السخيف

بستنة المجدل

جاء في عدد سابق من « الدفاع » لمراسلنا في المجدل ان الموظف المسئول عن قسم البستنة المستر ترلين لا يحسن العربية وعلى ذلك لا يؤدي مهام عمله بصورة تامة وجاءنا ان هذا تلقى علومه في مدرسة نيتر ويتكلم العربية ، كما ان ناظر محطة التجارب صبحي افندي الشهابي يسكن في المحطة

مباراة رياضية

قال مراسلنا في القدس : تبارى فريق النادي الرياضي الاسلامي مع فريق نادي الروضة على ملعب الاخير فتغلب فريق الروضة على فريق النادي الاسلامي بثلاث اصابات ضد اصابتين وبالختام نقول هذه المباراة الاولى التي يقوم بها نادي الرياضي الاسلامي الذي تأسس حديثاً .

مباراة رياضية

تجري مباراة رياضية في كرة القدم يوم الاحد القادم بين النادي الرياضي الاسلامي اليافي وبين منتخب حيفا على راس الثاني .

وصول بواخر

وصلت أمس الى ميناء يافا البواخر اولونيا وعليها ١٨٠ طنا من الغش وعليها ٥٣٢ طنا وسيتي دي باري وعليها ٢١٤ طنا من الغش و ١٠٠ طن من خشب صناديق البرتقال .

طيش الشبان اليهود

قال مراسلنا في نابلس : مر ليلة امس الساعة العاشرة ليلا فريق كبير من شباب اليهود يمتطون الموتسيكلات النارية ينشدون الاناشيد الحماسية المثيرة الامر الذي يستفز بشعور العرب في هذه الاوقات العصيبة التي اوجدها اليهود بتهريبهم الاسلحة ولولم يمر هؤلاء ليلا لحدث في المدينة ما يخل بالامن العام .

أرقام

ولكنها ذات خطورة !

في تقرير عن حالة فلسطين التجارية ان قيمة الواردات في عام ١٩٣١ كانت ٥،٩٤٠،٠٠٠ جنيه زادت في عام ١٩٣٤ حتى بلغت ١٥،١٥٠،٠٠٠ جنيه

وان الصادرات في عام ١٩٣١ بلغت ١،٥٧٠،٠٠٠ جنيه ثم زادت في عام ١٩٣٤ الى ٣،٢٢٠،٠٠٠ جنيه كما كان دخل الحكومة عام ١٩٣١ كان ٢،٢٣٤،٠٠٠ جنيه فزاد في عام ١٩٣٤ الى ٥،٤٥٢،٦٣٣ جنيها وكان وفر الخزينة الفلسطينية في ٣٠ حزيران الماضي ٥،٥٨٧،٨٣٧ جنيها .

مقارنة !

بلغت كمية ما شحن من ميناء يافا اول امس ١٦ طنا من الغش ! وكمية ما افرغ فيها ١٣٠٠ طن !

النقد المتداول

بلغ النقد المتداول في فلسطين خلال شهر ايلول الماضي ٧،٥٢٠،١٣٤ جنيها ، وكانت العملة الورق غالية بالنسبة لان البنوك المحلية طلبت من مراكزها في الخارج مبالغ كبيرة لتكون على استعداد الدفع فيما لو طلب اليها عملاؤها سحب ودائعهم

وفاة غريق

حدث بينما كان قاسم شامية من اهالي سورية يستحم في البحر بالقرب من الميناء اذ غلبه الموج واشرف على الغرق وقد انتشل واجريت له الاسعافات اللازمة ولكن حدث بعد ان نقل الى المستشفى حيث فارق الحياة .

سيل المهاجرة

وصلت ميناء يافا امس ، الاحد ، الباخرة بولونيا وعليها ٤٥٠ مهاجرا يهودي ليافا ، كما كان عليها بعض المهاجرين الى ميناء حيفا ، وقد نزل منهم امس الى الميناء حوالى ٢٤٩ مهاجرا وسينزل الباقون اليوم لان معاملتهم لم تنته امس كما انزلت الباخرة سيتي دي باري ١٧ مهاجرا

اثنان فقط !

اخرجت الحكومة من البلاد امس اثنين من المهاجرين اليهود دخلاها بصورة غير مشروعة وحكم عليهما بالسجن مدة اربعة اشهر !

الجنرال وهيب باشا ويد الحبشة

اشتركت وفاء للذكرى ودفاعا عن العرب

بعث الجنرال وهيب باشا الى صديق له في سوريا كتابا انهاه بالديباجة التالية ثم استأنف :

« الحمد لله رب العالمين والصلاة على سيدنا محمد وعلى آله وصحبه اجمعين »

... ان افريقيه معجونة بدم الشهداء وان ثمانية ملايين من اخواننا المسلمين في الحبشة عرضة للاستعباد ، فاذا لم تنهض للدفاع عنهم وانقاذهم يكون مثالهم مثل اخواننا في طرابلس الغرب وبرقة

لقد اسدى الاحباش يدا للمسلمين يجب ان لا ينسوها فقد كانت اول دار هاجر اليها المسلمون هربا بدينهم فوجدوا فيها الامان والعدل

يجب على الاسلام ان لا ينسى هذه اليد الجليلة للاحباش ويجب عليه ان يوفي الاحباش جميلهم هذا فضلا عن ان فوز الغارة الايطالية واستقرار ايطاليا في الحبشة يهدد سلامة اليمن وعسير والحجاز ومصر والسودان . وثقوا ان الشعور باداء هذا الواجب هو الذي دفعني الى الشخوص للحبشة والاشتراك في الدفاع عنها توفية لحقها ولانقاذ الوطن الاسلامي من الخطر وهو يدعو كل مسلم وكل عربي الى اتباع خطته .

الاضراب وعدد الامس

لم يصدر « الدفاع » امس مشاركة في اضراب يوم السبت . وقد وردت علينا برقيات عديدة من : عكا ، وحيفا ، وعمان ، والناصرة ، وبيسان ، وخانيونس ، والمجدل ، والرملة ... الخ لم يتسع لها المقام في هذا العدد ، ننشرها في عدد الغد وقد نشرنا ما وصلنا نهارا . ووصفنا الاضراب في يافا على صفحة من هذا العدد للامة من صحافتها بالغ الشكر ، وحار التحية . ولها من الله العون على الخطوات القادمة التي اعتزمت بلوغها بعد ان رأت المبيت الرهيب من النيات السوء

وفي سبيل فلسطين ترخص كل تضحية !

نازلات البرتقال

تعلن جمعية رؤساء اصحاب المواعين التعاونية المسجلة بيافا انها ستتبع قيود المانفستو في نسبات البحر من صناديق الاثمار الحمضية اعتبارا من بداية هذا الموسم موسم سنة ١٩٣٥ الداخلة في سنة ١٩٣٦ لذلك فالجمعية تحيط جميع حضرات التجار والاجنسيات ووكلاء البواخر الاجنبية والقومسيونجية علما بانها تعتبر اسم الشخص المحرر بالمانيفستو مسئولا عن اجور النازلات من الصناديق مهما كان نوعها ومقدارها ولو تغيرت حال الشحن

جمعية رؤساء واصحاب المواعين

مرسوم مجلس الملك الخاص والعقوبات

ماذا يترتب على حكومة فلسطين تجاهه

القدس في ١٧ ايلول – لمراسل الدفاع الخاص :

تلقينا من قلم المطبوعات ما يلي : لا بد ان الصحافة قد اخذت علما بمرسوم مجلس الملك الخاص الصادر في ٢٥ تشرين الاول تحت عنوان مرسوم معاهدة الصلح (ميثاق عصبة الامم) لسنة ١٩٣٥ . وذلك تنفيذاً للقرارات التي اتخذتها لجنة تنسيق القررات في عصبة الامم بمقتضى المادة ١٦ من ميثاق العصبة

تسري احكام هذا المرسوم على المملكة المتحدة والمستعمرات والبلاد المحمية والبلاد التي هي تحت انتداب حكومة جلالته في المملكة المتحدة

ان القصد الاول من هذا المرسوم هو منع التصدير من البلدان الايطالية اعتباراً من ٢٥ تشرين الاول سنة ١٩٣٥ كل من المواد الاتية : البنادق العسكرية والمدافع والمسدسات والذخائر الحربية والمصفحات والسفن الحربية والطائرات او اجزاء هذه المواد وجميع المنتوجات التي تستعمل في المواد الكيماوية الحربية او المحرقات او المفرقعات .

وتعني بلفظة البلدان الايطالية ايطاليا ومستعمراتها وممتلكاتها والمناطق التي هي الان تحت احتلالها العسكري الفعلي

وعلاوة على ذلك يمكن المرسوم احتمال منع في المستقبل بعض الصادرات والمستوردات من والى البلدان الايطالية ومنع القروض وبعض المعاملات المالية الاخرى . وقد صدر هذا المنع بشكل يكون معمولا به عندما يقرر ذلك وزير التجارة او تقرره الخزينة بما يتعلق باختصاص كل منهما

ان كل عمل يترتب على حكومة فلسطين القيام به بمقتضى هذا المرسوم سيعلن في حينه في الوقائع الفلسطينيه ٢٦ تشرين الاول سنة ١٩٣٥

من اعدام الى خمسة عشر عاما

نظرت محكمة الاستئناف العليا في قضية خليل الماضي من يافا الذي حكمت عليه محكمة الجنايات الكبرى بالاعدام لقتله زوجته فقررت تخفيض الحكم الى خمسة عشر سنة مع الاشغال الشاقة .

الاضراب ووحدة الامة

جاء من مراسلنا في اللد : كان الاضراب في مدينة اللد رائعا فقد اوقفت جميع الاعمال ، كما كان الاجتماع الذي دعت اليه اللجنة الفرعية لمؤتمر الشباب موفق وغص المسجد الكبير بالاهلين واجتمع الناس ليستمعوا الى الخطباء الذين كان في مقدمتهم قدس الاب الخوري حنانيا الخوري فالقى كلمة ، وثرة كان لها وقعها في النفوس ، ثم تلاه فضيلة الشيخ احمد افندي الخطيب المحامي وقرأ بعده شحاده افندي حسونه صورة مذكرة ترفع الى الحكومة ، وتلاه السيد عمر المصري فتناول حوادث السلاح وواجب الامة في هذه الظروف وانتهى الاجتماع بذهاب حضرات سكرتير واعضاء لجنة الشباب الفرعية الى دار المجلس البلدي حيث سلموا حضرة القائمقام مذكرة الاحتجاج .

استعداد باهر

ليوم ٢ نوفمبر

يستعد شباب نابلس لاجتماع ٢ نوفمبر الكبير الذى سيعقد في قاعة السينما لمناسبة ذكرى وعد بلفور استعدادا عظيما . وقد اعد حتى الان الف مقعد للمجتمعين ، وارسلت الليلة بطاقات الدعوة الى وجوه وشباب فلسطين . وقد علمنا ان بعض فرق الكشافة ستشترك في تنظيم هذا الاحتفال . كما ان خطباء قديرين من انحاء فلسطين سيتولون في هذا اليوم شرح الحالة الراهنة واذكاء الحمية في النفوس والبحث في الطرق التي يجب ان تسلكها البلاد في كفاحها الوطني وينتظر ان يحضر الاجتماع كثيرون من فلسطين وممثلي الاحزاب فيها . ولما كانت الدعوة خاصة والرغبة في حضور هذا الاجتماع التاريخي العظيم قوية فقد نفدت جميع البطاقات المطبوعة

الصحف اليهودية والاضراب

وصفت « هابردن » الاضراب وصفا مسهبا وذكرت انه كان عاما في جميع البلاد وتكلمت عن اهتمام يهود تل ابيب لمعرفة مجرى الاحوال في يافا ، ثم زعمت ان القرى العربية المجاورة ليافا لم تضرب وان العمال العرب خرجوا الى اعمالهم في البيارات اليهودية (كذا) وذكرت عن الاضراب في اللد والقدس وحيفا فقالت انه لم يكن عاما وان اصحاب الحوانيت في الاحياء اليهودية لم يضربوا اما الاضراب في نابلس فكان عاما شاملا

وقالت « هآرتس » ان نجاح الاضراب في القدس كان عظيما ثم عادت الجريدة فناقضت نفسها فزعمت ان بائعي الخضراوات لم يضربوا وتحدثت عن اضراب يافا وحيفا فقالت انه مر في المدينتين بهدوء وان البوليس اتخذ التدابير اللازمة للمحافظة على الامن

في سينما أبولو الوطني فلم الدفاع

أكبر فلم عربي ناطق يشترك في التمثيل يوسف بك وهبي والآنسة امينة رزق ابتداء من الليلة لآخر الأسبوع

تلفونات الدفاع وبرقياتها الخاصة

اضراب شامل ومظاهرة يؤلفها الطلاب

قال مراسلنا في نابلس : كان الاضراب امس الاول عاما شاملا لم يشذ عنه شاذ وتجلت وطنية المدينة العربية في هذا اليوم باجلى معانيها . فالدكاكين والمقاهي والسيارات كانت كلها مضربة. ومما جعل لهذا الاضراب اهمية ان طلاب المدارس الوطنية والاميرية قد اضربوا جميعهم عن الذهاب الى مدارسهم وحضر بعض طلاب المدرسة الغزالية الى المدرسة فهاجم المدرسة جمهور من طلاب المدارس الاخرى حتى تحطم زجاج نوافذها وخرج جميع طلابها اذ ذاك وانضموا الى المضربين

وكان اضراب دائرة البلدية ودائرة الاوقاف والمحكمة الشرعية لافتا للانظار وسنة حسنة نأمل ان تسنها دوائر البلدية والمحاكم في المدن الاخرى . وسارت مظاهرة اشترك فيها ٥٠٠ طالب وفتى ينشدون فيها الاناشيد الحماسية ويصيحون « بدنا سلاح ، بدنا سلاح » وبعد ان طافت هذه المظاهرة اسواق المدينة اتجهت نحو الطائفة السامرية قاصدة بيت الكاهنين صدقه وعمران اللذين عرف عنهما السمسرة اخيرا وتسهيل انتقال الاراضي لليهود وكان هياج المتظاهرين وسخطهم عليهما عظيما

وعند الظهر امتلاء الجامع الكبير بالوف المصلين فتليت الادعية الوطنية : كان يوما مشهودا ومظهر مقت للسياسة الحاضرة

البلدية توزع الاعانات على منكوبين

قال مراسلنا في نابلس : وزعت بلدية نابلس على منكوبي الزلزال في نابلس المبالغ المودعة عندها من الاعانات التي وردت للمنكوبين وقد خص كل عائلة عشرين جنيها ونصف دونم ارض اشترتها البلدية للمنكوبين في الجهة الشرقية من المدينة وقد اخذ المنكوبون ينشئون بيوتا جديدة على الارض المذكورة ، وطلبوا الي ان اشكر بلسانهم سعادة رئيس بلدية نابلس لاهتمامه البالغ بشئونهم

اضراب المدينة وتقديم احتجاجها للسلطة

قال مراسلنا في جنين : اصبحت جنين اول امس وهي مضربة اضرابا تاما شاملا جميع المحلات من مخازن ومقاهي ومطاعم وبدت المدينة صامتة هادئة احتجاجا على تهريب السلاح والسيادة القائمة . وقد اجتمع وجهاء المدينة والقضاء وساروا الى دار الحكومة حيث استقبلهم حضرة وكيل قائمقام جنين وقدموا له احتجاجا خطيا

تباع

جريدة الدفاع في غزة

في مكتب النشر والاعلان لصاحبيه شكري فلفل ورشاد برقوني

القدس

كان اضرابا رائعا منقطع النظير

القدس في ٢٧ اكتوبر — لمراسل الدفاع الخاص — كان يوم امس يوما مشهودا في هذه المدينة تجلت فيه كلمة الامة واتحادها باجلى معانيها . اضربت المدينة اضرابا عاما ، وكان السائر فيها يظن انه يسير في صحراء خالية من الناس لولا هذه المحلات المقفلة . والشوارع ليس فيها الى جنود البوليس وسياراته وفرسانه واضافة الى هؤلاء نفر من الشباب يتفقدون الاضراب ويحثون ضعاف الايمان على الاغلاق وهؤلاء فئة ضئيلة خرجت عن كلمة الامة وفتحت مخازنها فكانت عرضة للاحتقار والسخرية ولو كانت هذه الفئة من باعة الضروريات اومن الفقراء لوجدنا لها عذرا ولكنها من باعة الاقمشة والاحذية والمسكرات نغفل ذكر اسمائها لان الامة عرفتها وهي تعرف نفسها

وقوع حادث مؤسف

اما الفتيان فقد الفوا من بينهم فرقة اخذت على عاتقها التجول في انحاء المدينة ولما وصلت هذه الفرقة الى جهة المدرسة الرشيدية ووجدت ابوابها مفتحة اخذت تتوسل الى التلامذة ان يضربوا عن الدروس في هذا اليوم الوطني ففريق من التلامذة تحرك شعوره وغادر المدرسة والفريق الاخر دخل العمارة وهنا قام اتصال بين الفريقين فريق الفتيان وفريق المعلمين فتحطمت النوافذ وتكسر الزجاج واخيرا اصيب فتى لم نتمكن من معرفة اسمه بضربة في رأسه قيل ان معلما رماه بابريق فشج رأسه وخلاف هذا الحادث لم يقع ما يعكر حركة الاضراب وانتهى نهار امس بسلام

سائق سيارة واحدة

اما وسائط النقل فقد تعطلت امس ولم يشذ عن الاضراب الا سائق سيارة رقمها ٢١٤٩ . وقبل الانتهاء من هذه الكلمة لا يسعنا الا ان نشكر السيد جورج فارس ناظر محطة القدس على التسهيلات التى اجراها عند سفرنا من القدس الى يافا بالقطار لمهمة صحفية

اضراب الدوائر الوطنية

اما البنك العربي والبنك الزراعي العربي والدوائر الوطنية وكلية روضة المعارف والمحاكم الشرعية ، فقد اقفلت ابوابها لاضراب الموظفين والتلامذة مع الامة . وخلاصة القول ان اضراب الامس لم يسبق له مثيل في تاريخ الحركة الوطنية في فلسطين منذ رزئت هذه البلاد بالاحتلال حتى الان . وهذا برهان قاطع على ان الامة اذا اتفقت كلمتها على عمل تنفذه بكل دقة واخلاص

تأجيل اجتماع اللجنة الحماسية

كان اليوم اجتماع لجنة المذكرة التي سترفع للحكومة بشأن مطاليب البلاد والمؤلفة من السادة : الاستاذ جمال الحسيني رئيس الحزب العربي ، الاستاذ حسن صدقي الدجاني سكرتير حزب الدفاع الوطني ، سعيد افندي زين الدين سعيد افندي الخليل ، عيسى افندي البندك ولاسباب خاصة رؤى تأجيل عقد هذا الاجتماع الى الساعة الثالثة بعد ظهر يوم الثلاثاء الواقع في ٢٩ اكتوبر الجاري .

لجنة تحضيرية لمؤتمر الشباب الارثوذكس

عقدت امس في القدس جلسة تمهيدية لمؤتمر الشباب العرب الارثوذكس في القدس حضرها وفود عن جمعية الشبيبة الارثوذكسية الخيرية في حيفا ووفد الشبيبة الارثوذكسية في يافا والهيئة الوطنية الارثوذكسية في القدس وبحثت ضرورة عقد مؤتمر ارثوذكسي للشباب وقررت تأليف لجنة تحضيرية تضم اليها وفد عن شرق الاردن تجتمع في القدس يوم الاحد القادم في ٣ نوفمبر ١٩٣٥ الساعة الثانية والنصف بعد الظهر في مكتب الهيئة الوطنية الارثوذكسية لتهيئة الدعوة للمؤتمر المذكور

مندوب سوريا السامي والعاب الحدود

سافر فخامة القائم باعمال الحكومة على متن طائرة الى طبريا للاشراف على العاب قوة حدود شرق الاردن السنوية . وقد اجتمع هناك الى فخامة الكونت دي مارتل المفوض السامي الفرنسي في سوريا ولبنان . وبعد انتهاء الالعاب عاد الى القدس . اما الكونت دي مارتل فقد توجه الى عمان حيث حل ضيفا على سمو الامير عبد الله . والمفهوم ان فخامته يدور وادي موسى ومعان والعقبة ويعود بعدئذ الى القدس عن طريق بئر السبع ، وعلى الاغلب انه سيصل الى القدس يوم الثلاثاء في ٢٩ الجاري وستقام له حفلة في قصر المندوب السامي . ويغادر القدس الى دمشق صباح الاربعاء في ٣٠ الجاري

وصول المدير العام لشركة الشرق

وصل القدس المسيو ليكورني المدير العام لشركة الشرق للتأمين على الحياة والمستر لوقا مدير قسم الحريق والمسيو بيمو المفتش العام للشركة ، في طريقهم الى سوريا وقد عرجوا خصيصا لزيارة المستشار القضائي للشركة المذكورة، الاستاذ حسن صدقي بك الدجاني وحلوا في فندق الملك داود . وسيغادرون القدس صباحا الى دمشق لاشغال تتعلق بالشركة

الجيوش الايطالية تبدأ هجومها العام

القاهرة في ٢٧ تشرين اول (لمراسل الدفاع الخاص)

الحبشة

توقع هجوم عام يبدأ غدا

ينتظر الاحباش ان يقوم الايطاليون بهجوم عظيم غدا في جميع الميادين ويبحث الان المجلس الامبراطوري برياسة النجاشي في الخطة التي يتبعها الجنود الاحباش وهي اما المقاومة الشديدة والدفاع عن منطقة ماكال لمنع الايطاليين من الاستيلاء عليها واما التقهقر وترك الايطاليين يتقدمون عملا بمشورة الامبراطور الاولى وهي التي تعني « ان من يربح في الاول يخسر في النهاية »

الدفاع — وغدا هو الاحتفال بالذكرى الثالثة عشرة لزحف الايطاليين الفاشست على روما

وهيب باشا ينظم خططه العسكرية

في اخبار الميدان الجنوبي ان الجنرال وهيب باشا أخذ في الاستعداد للايقاع بالايطاليين الذي قيل انهم يتقدمون في هجوم كبير .

قطع الطرق والمسالك

وقد اصدر وهيب باشا امره بقطع الطرق والمسالك المؤدية الى هرر وحفر في بعض الاماكن حفرا واسعة وغطاها بالاعشاب لايقاع الدبابات الايطالية فيها

قلة الخسائر في الميدان الجنوبي

يسود التفاؤل من الاخبار التي ترد من الميدان الجنوبي ، فان خسائر الاحباش هناك قليلة جدا وقد اتصل الرأس نسيبو بجلالة الامبراطور واخبره بان القتلى الاحباش في مدينة جورهاي من جراء غارات الطائرات الايطالية لا يتعدى ستة والجرحى ثلاثة .

بلوغ هرر محال

ويقول الجنرال نسيبو ان قواته مستعدة تمام الاستعداد لحماية جيجيليا من هجوم الايطاليين وانه من المستحيل على الجنود الايطاليين أن يصلوا الى هرر.

اميركا

اتباع وجهة النظر البريطانية

ابلغت الحكومة الامريكية عصبة الامم رأيها بشان العقوبات وقالت ان الولايات المتحدة ستتبع وجهة النظر البريطانية

وعد بمساعدة اميركا

والمفهوم ان هذا القرار الذي اتخذته امريكا كان تحت تأثير المحادثات السرية التى كانت تجري بين امريكا وانكلترا منذ ثمانية ايام وقد وعدت الحكومة البريطانية امريكا بمساعدتها في المؤتمر البحري القادم

وصول بواخر تحمل ذخائر حربية

حيفا في ٢٧ تشرين اول — لمراسل الدفاع الخاص — وصلت امس الباخرة الانكليزية « ليماس » ميناء حيفا وعليها كميات وافرة من الذخائر والالغام التى شاهدنا اليوم بعضا منها محشوا بالديناميت على نقيض الشحنات والالغام السابقة التى ملأت العنبر رقم ٤ والتى كانت فارغة وقد ادخلت هذه الشحنات الجديدة الى العنبر رقم ٣ والمنتظر ان تصل باخرة اخرى مملوءة بشحنات جديدة من هذا النوع

اما الغواصة التى رست في الميناء قرب مرفأ بترول العراق فقد غادرت هذا الميناء امس

محاكمة فؤاد علامة وافراد عصابته

بيروت في ٢٧ تشرين الاول لمراسل الدفاع الخاص — جرى امس الاول محاكمة فؤاد علامة ورجال عصابته امام المجلس الحربي الفرنسي في حادث وادي الحرار . وقد توجه في الساعة الثامنة من صباح الجمعة قوة من البوليس الى السجن وحضر رجال العصابة العشرة الموقوفين الى المحاكمة

ولما افتتحت الجلسة نادى الحاجب فؤاد علامة ورفاقه فأجيب انهم غائبون فقرر المجلس محاكمتهم غيابيا ومحاكمة الحاضرين من رجال العصابة . ثم ابتدأ الرئيس في استجواب المتهمين ، وقد اعترف احدهم واسمه توفيق ابراهيم الواقع وقص على المحكمة كيف تعرف بفؤاد علامة واعترف آخر بان رفاقه دبروا مؤامرة للفرار من السجن

وفي الساعة التاسعة مساء حكم المجلس على المتهمين باحكام مختلفة تتراوح بين السجن المؤبد والتسع سنوات ، وبرأت ساحة ابراهيم أدريس أما فؤاد علامة ورفاقه الثلاثة فقد حكم عليهم غيابيا بعقوبة السجن المؤبد

الاريتريا

تقدم ذوي الاقمصة السوداء والطيارات

تقدم الايطاليون من ذوي القمصان السود عشرة اميال في داخلية الحبشة زاحفين من اكسوم وعدوى بدون مقاومة . وكانت الطائرات الايطالية تلقي قنابلها بشدة .

الانسحاب وقنابل الطائرات

على ان هذه القنابل لم تسبب خسائر للاحباش لانهم كانوا يختبئون منها وقد تقهقرت الجنود الحبشية طبقا لاوامر الامبراطور ليتوغل الايطاليون في الحبشة الى حيث الاستحكامات التي انشأتها الجيوش النظامية .

قيام الدبابات بهجوم في الجنوب

جاء من الميدان الجنوبي ان الدبابات الايطالية قامت بهجوم عام امس في منطقة اوجادين القاحلة . والمظنون ان النية المقصودة هي القيام بحركة جريئة من الجانب الايطالي حتى يمكن للجيش الايطالي في الجنوب ان يتصل بالجيوش الايطالية في الاريتريا التي يقودها الجنرال دي بونو بنفسه :

سويسرا

بريطانيا تبدأ بتنفيذ المقاطعة الاقتصادية

ابلغت انكلترا عصبة الامم انها ستنفذ المقاطعة فيما يختص بالصادرات لايطاليا وانها ستمنع اصدار اي شيء من المواد الاولية لها بمجرد ان تعلن العصبة رغبتها في ذلك .

ايطاليا

ضعف الامل بالحلول وآخر اكتوبر

يضعف الامل في ايجاد حل سلمي وخصوصا بعد ما ظهر من موقف انكلترا الجدي ويزداد في الدوائر الايطالية الاهتمام والقلق بشأن العقوبات الاقتصادية وتنظر ايطاليا باهتمام الى اليوم الجديد الذي تصدق فيه هذه العقوبات

« الدفاع » اليوم الذي ضرب لتصديق العقوبات هو ٣١ اكتوبر الجاري

ثلاثة فيالق تزحف على ماكال

وردت من الاريتريا انباء بان الجنود الايطاليين سيتقدمون تقدما عاما نحو ماكال ، وقد بدأت فعلا ثلاثة فيالق باشتراكها في هذا التقدم

الزحف من اكسوم

ومن هذه الفيالق الثلاثة فيلق من الجنود غير الايطاليين يعمل في القلب في حين ان قوات اخرى بدأت زحفها من اكسوم على منطقة ماكال ولم تصادف هذه القوات مقاومة من الاحباش مطلقا

فرنسا

الاقتداء ببريطانيا وتنفيذ العقوبات

اعلنت فرنسا عصبة الامم عزمها على تنفيذ العقوبات الاقتصادية بمنع الواردات والصادرات

انكلترا

خيبة الامل قبل تنفيذ العقوبات

خاب الامل الذي كانت تعلقه الدوائر الايطالية بشأن الوصول الى حل سلمي للنزاع الايطالي الحبشي قبل ان تصبح تدابير الضغط نافذة ضد ايطاليا

الاسراع في التنفيذ

والمعتقد في دوائر لندن ان جميع الدول الممثلة لعصبة الامم لا ترى وسيلة بعد المقترحات التى عرضها السنيور موسوليني سوى الاسراع في تنفيذ العقوبات العقوبات خير وسيلة للحل

وهي فوق ذلك تعتقد أن العقوبات الاقتصادية خير وسيلة للتعجيل في حل النزاع بكيفية تكون مقبولة من أيطاليا والحبشة وعصبة الامم

من لا ارض له . لا وطن له

رسالة الولايات المتحدة

الشيوعية تهدد امريكا

اكتشافات وقرارات مفيدة جداً لجمعية علم النفس

معرض نيويورك القادم تبلغ نفقاته ثلاثين مليون جنيه

الرئيس روزفلت قبل ان يخرض معركة الانتخابات الحامية

بوسطن في ١٥ اكتوبر لمراسل الدفاع الخاص

لا شك قرأتم عن الاحتجاج الذي قدمته حكومة الولايات المتحدة قبل شهر الى حكومة السوفيات الروسية على الدعوة التي تقوم بها احزاب الشيوعية في الولايات المتحدة ، وان حكومة روسيا انكرت في بادىء الامر ان لها اية علاقة بهذه الدعاية ، وادعت ان ذلك ما هو الا من مصادر تدين بالشيوعية لكن ليس لها علاقة ما بحكومة السوفيات. وكانت صورة الاحتجاج الذي قدمته حكومة الولايات المتحدة ذات رنة شديدة تنذر حكومة السوفيات بانها لم تف بوعدها الذي وعدته قبل اعتراف حكومة الولايات المتحدة بحكومة السوفيات ، ومن جملة الوعود ان لا تنشر دعاية شيوعية في الولايات المتحدة

ورجل الشارع يعتقد ان حكومة الولايات المتحدة حكومة ثابتة مدهشة لا يمكن زعزعتها تحت اي ظرف من الظروف . لكن الذي ينظر الى ما وراء هذا الستار الذي اثبتته حسن الظروف الماضية يجد ان حكومة الولايات المتحدة في موقف حرج ، وخطر الشيوعية يهددها كما يهدد اية دولة اخرى . وربما صعب على القارىء تصديق ذلك، لكنني قضيت في هذه الديار نحو ست سنوات وحدث انني مختص في هذا الفرع ، وكلما اقارن حالة الولايات المتحدة قبل خمس سنوات بحالتها الحاضرة والتغير الذي طرأ كل سنة اكاد لا أصدق نفسي ، لكنه في الواقع تغيير عظيم يوجب القلق ولم تقف هذه الدعاية ما بين الطبقات الفقيرة بل تعدتها الى ما هو اهم حتى سرت بين اساتذة الجامعات وطلابها والطبقات الراقية . ولا شك ان ذلك ناتج عن سوء الحالة الحاضرة في الولايات المتحدة وتقدم حكومة السوفيات الروسية وتركها لحب الشعب الاميركي الاطلاع على جميع النظريات ، وعدم تمسكه بنظرية واحدة دون غيرها من غير ما سبب قاطع ومقنع .

فاليوم تجد عدة جرائد اميركية تؤيد نظريات الشيوعية في الواقع مع انها ظاهرياً غير ذلك . وهناك الخطباء والمحاضرون والجمعيات التي تدرس وتدعو للشيوعية ، وهناك الطلاب في المدارس الابتدائية يحملون الاعلام الشيوعية خفية ، ومعظم الفقراء طالبون اعتناق هذا المذهب . كل هذه الامور وعوامل اخرى مثلها اصبحت خطرة وجعلت الحكومة في المرصاد لقمعها خوفاً من تسرب مثل هذه النظريات للشعب

لكن في نفس الوقت يذكر القراء انه لما اعترفت حكومة الولايات المتحدة بحكومة السوفيات كان هناك قسم كبير من سكان الولايات المتحدة لذي عارض ذلك اما اليوم فنرى ان اهذه الطبقة التي كانت ساكتة خلال السنة الماضية قامت اليوم على قدم وساق تحتج شدة على حكومة الولايات المتحدة لتسحب اعترافها بحكومة السوفيات واهم هذه الجماعات التي تطلب هذا الطلب ، هي العصبة الاميركية للجنود السابقين فقد اجتمعت هذه في مدينة سنت لويس قبل اسبوع وارسلت احتجاجات شديدة اللهجة لحكومة الولايات المتحدة، تطلب منها سحب الاعتراف بحكومة السوفيات لان تلك الحكومة لم تف بوعدها ولكثرة الدعاية الشيوعية في الولايات المتحدة وتمسك الطبقات الفقيرة بتلك النظريات والمبادىء الشيوعية التي تنذر بانقلاب الحكومة الحاضرة على الاساس الشيوعي وفي الواقع ان الحكومة مهتمة الآن جداً ، وتراقب بدقة ان الدعاية التي تتصل بحكومة السوفيات .

. . .

عقدت جمعية علم النفس قبل اسبوعين اجتماعها السنوي في ولاية مشيغان وبعد البحث عرضت نتائج البحث والدراسة خلال السنوات الماضية فوجد ان اعظم الاكتشافات والاختراعات والكتابات العلمية والادبية كانت نتيجة اعمال رجال في مقتبل العمر . فالكيماويون مثلاً وصلوا الى اقصى درجات الاكتشافات من بين السابعة والعشرين والتاسعة والثلاثين من العمر ، واكثر هؤلاء المخترعين كانوا ينجزون اختراعاتهم المدهشة في سن الثلاثين . لكن في نفس الوقت هذا لا يعني ان المكتشف اذا لم يصل الى اكتشافه قبل ان يبلغ الاربعين من العمر لا ينجح في المستقبل امامه قط ، واعظم الاكتشافات في علم الطبيعة فهي حيثما كانت اعمار المكتشفين تتراوح بين ٣٠ و٣٤ سنة وسن المخترعين في اوج اختراعاتهم كانت تتراوح بين ٣٠ و٣٤ سنة ايضاً ، بينما «اديسن» دامت اختراعاته في اوج مامدة ستين سنة فلما كان عمره بين ٣٥ و٣٦ سنة اكتشف ٣١٢ اكتشافاً واخذ على كل منها امتيازاً وهذا العدد يبلغ ربع عدد الامتيازات التي اخذها طول حياته

واعظم مؤلفي القصص بلغوا أوج كتاباتهم عندما كانت اعمارهم تتراوح بين ٣٠ و٣٤ سنة ، اما اعمار الشعراء فبين ما بين ٢٢ و٣٥ سنة والعلكيون يتمرنون ما بين سن الـ ٤٠ و٤٤ سنة

فمتى لم المكتشفون اوائل هذه الاعمار يقفون عن التقدم وبعضهم يتأخر لكن ذلك لا يدل على ان خيرهم قد انتهى اذ اكثرهم يشتغل بعد ذلك في التدريس او التأليف ولذلك فائدته

. . .

لا ريب ان القراء سمعوا بالمعرض العالمي الذي اقيم في مدينة شيكاغو في فصلي صيف سنة ١٩٣٣ و١٩٣٤ واشتركت به معظم دول العالم وكما كان منتظراً زار هذا المعرض افراد من جميع الشعوب ، وأثر ذلك على الحالة الاقتصادية في مدينة شكاغو اذ كان يبلغ عدد رواد المعرض يومياً ما بين عشرة الاف ومئة الف نسمة وبالطبع معظم الزائرين كانوا يمكثون في الفنادق ويبتاعون انواع الهدايا والحاجيات. والنتيجة ان مدينة شيكاغو جمعت ارباحاً طائلة جداً ، وارباح المعرض وحدها كانت (وكانت تحت رعاية غرفة التجارة لتلك المدينة) خمسة واربعين مليون ريال . وقبل ثلاثة ايام فكرت مدينة نيويورك في اقامة معرض عالمي يكون اكبر ما اقيم في العالم حتى اليوم ويكون تحت ادارة مدينة نيويورك. ومع ان نيويورك من اغنى مدن العالم الا ان الطمع بالمال لا يشبع منه الناس ، وفعلاً راجع الرئيس بلدية المدينة الرئيس روزفلت قبل ثلاثة ايام بخصوص هذا المعرض فوافق عليه . ولقد تعينت لجان خاصة لتقوم بانواع التفاصيل لتتميم المشروع الذي سيكون اية في البداعة والاتقان

وستكون مساحة المعرض الف فدان وسيصرف على تتميمه اربعون مليون ريال (نحو ثمانية ملايين جنيه فلسطيني) وستفتح ابواب المعرض في اوائل شهر ابريل سنة ١٩٣٩ ، ويظل كذلك سنتين وسيكون فتحه ذكرى مضي مئة وخمسين سنة على تشكيل حكومة الولايات المتحدة وتنصيب جورج وشنطن رئيساً والاجنة التي نظمت هذا المشروع تعتقد انه يساعد على تحسين الحالة الاقتصادية ليس فقط في مدينة نيويورك بل في سائر انحاء الولايات المتحدة وستكون ادارة المعرض في لجنة خصوصية ليس لها علاقة بالحكومة اذ ان اعضاءها رجال عمال لكن الحكومة ستؤيد المشروع بتأييده العظيمة على الحالة التجارية والاقتصادية في المدينة والولاية ، وهذا كل ما تطلبه الحكومة وتتماه وستقدم مدينة نيويورك الارض لهذا المعرض دون مقابل ، وفيما بعد نتحدث عن طور هذا المشروع من ان الى اخر في المستقبل وسيكون ذلك على صفحات «الدفاع»

. . .

نشرت «الدفاع» مرات عديدة عن سياسة حكومة الرئيس روزفلت وقلق الشعب من الخطط العظيمة التي يقوم بها الرئيس ، وانقسام الشعب الاميركي الى موافق ومخالف لهذه الخطط ، وان لا جماعات كبيرة من مؤيدين الى معارضين بعد ان ثبت ان خطط الرئيس لم تنتج النتائج التي وعد بها والان قربت الانتخابات وصار حزب الرئيس (والحزب الديمقراطي) كبقية الاحزاب الاخرى ينشر انواع الدعايات من ربح الانتخابات فبدأ الرئيس قبل يومين رحلة في القسم الغربي من الولايات المتحدة لالقاء انواع الخطابات على الشعب مدافعاً عن خطط الحكومة التي سنها ، ومبرهنا ان نتائج هذه الخطط كانت مثمرة جداً ، وفي نفس الوقت استقال مسكرتير دائرة البريد العام في الولايات المتحدة وهو من المقربين الى الرئيس روزفلت لينصرف الدعاية للحزب الديمقراطي ويترأس قسم الدعاية . ومن يذكر ما ورد في بعض رسائل هذه الجريدة يجد ان غرفة التجارة الاميركية كانت مؤيدة الرئيس وغرفة التجارة هذه منتخبة من كل الغرف التجارية في الولايات المتحدة وتنوب عن كل الغرف التجارية وبعبارة اخرى ان اراء هذه الغرفة هي اراء اعظم رجال التجارة والصناعة في الولايات المتحدة ، ولمعاضدتها او معارضتها مشاريع الحكومة تأثير عظيم على نجاح الحكومة وتفوقها في الانتخابات المقبلة في السنة الجديدة

هذا تاريخ قاتم

بقلم رئيس قوة البوليس في الريخ

«تعريب السيد سمير والخوري

ألقى الجنرال دالوج رئيس قوة البوليس في المانيا خطاباً امام السلك السياسي الاجنبي والصحافة الداخلية الاجنبية في الخارج عن احوال اليهود والاعمال التي يرتكبونها وتستحق القصاص ، قال :

تتهم صحافة العالم المانيا بانها تغضب على اليهود ، لكنها لا تحقق في هل اليهود يستحقون تلك الضغط ام لا، لانها لم تقدر خطر ما يرتكبه اليهود في المانيا. ولقد وقعت حوادث كثيرة برهنت على ان اليهود أواحداً «يضحك» بعقول السذج من ابناء البلاد التي يسكن فيها ويحصل منهم بخداعه على آخر قرش لديهم ومن خنازير الكثيرة كرئيس لقوة البوليس لاحظت ان الموظف اليهودي يستغل ظيفته ويخدم ابناء جلدته ويشتغل المضاربات في الاعمال التجارية والصناعية والزراعية حتى خسرت الحكومة الالمانية ملايين من الماركات ذهبت سدى واسطة العاب اليهود واستغلال نفوذهم في الوظائف الحكومية . واليهود مشهورون بالمضاربات في التجارة والربا الفاحش والاختلاسات والتزوير كما انهم يتلاعبون بأموال شركات التأمين ضد الحريق ، الخ. وقد هبطت منازرات اليهود بعد الحكم النازي في الاعمال التجارية ومضاربتها من ٣١ الف الى ١٨ الف «طرق» غش ونصب وتقدر الخسائر بـ ١١٢ مليون مارك وبعد البحث والتدقيق وجدان القسم الاكبر من هذه القضايا ارتكبها اليهود . ففي ٢٢ حادثة من «مضاربات الشركات التجارية» في برلين وجد ان ٤٠ منها قام بها اليهود والاشتان الباقيتان قام بهما المسيحيون وفي مدينة كولونيا بالمانيا وقعت حادثة نصب واحتيال على اكبر شركتين في المانيا للتأمين . وبعد البحث والتدقيق وجد ان عصابة يهودية مؤلفة من ٧٠ يهودياً مع اولادهم وزوجاتهم وبناتهم اشتركوا في الاحتيال ومركز هذه العصابة الرئيسي في بروكسل عاصمة البلجيك ، ولها فروع في كولونيا وفي كل مرة عندما ينجحون في حادثة نصب على شركات التأمين كان يظهر اليهودي من بروكسل لاستلام المبلغ المحال عليه في كولونيا ويختفي ويهرب الى الحدود وفي حادثة اخرى استطاع يهودي من غاليسيا ان يستولي على ١٠ آلاف مارك بواسطة تزوير شك وكأن هذه الاعمال لا تلائم نظر اليهودي لانه يعملها بهمة ونشاط كأنه عمل شرعي مصرح به. واخطر الاعمال اليهودية هو تهريب البضائع والكوكايين والافيون والسموم على انواعها والاسلحة بطرق فنية تشهد لهم البراعة . ففي سنة ١٩٣١ وقعت ٢٧٢ حادثة تهريب في العالم نشرتها عصبة الامم في جنيف وجد ان ٦٩ منها يهودية اي ٢٥ المئة وفي سنة ١٩٣٢ جرت ٣٩٤ حادثة تهريب في العالم وجد ان ٧٣ منها يهودية اي ٢٥ بالمئة ايضاً وفي سنة ١٩٣٣ صعد هذا الرقم الى ٣٠ بالمئة وفي سنة ١٩٣٠ قبض على ٢١٠ مهربين من المخدرات ووجد بينهم ٤٢ من اليهود اي ٢٤ بالمئة وفي سنة ١٩٣١ ٩،٤ بالمئة وفي سنة ١٩٣٢ ١٣،٤ بالمئة وسنة ١٩٣٣ ١٤،٤ بالمئة وسنة ١٩٣٤ ١٧،٤ بالمئة وعندما تقارن نسبة اليهود الى بقية السكان وجدنا ان نسبتهم ٧٦ بالمئة كذلك الاطباء اليهود في المانيا يستغلون الطب في بيع المخدرات ففي سنة ١٩٣١ كانت نسبة حوادث بيع المخدرات ١٦ بالمئة من الاطباء اليهود وفي سنة ١٩٣٢ ١٤ بالمئة وفي سنة ١٩٣٤ ١٧،٠ بالمئة وفي النصف الاول من سنة ١٩٣٥ ٢٩،٤ بالمئة. ومن هذا نرى نسبة اجرام اليهود وبراعتهم في اجرامهم على المجتمع الانساني وبالاخص المانيا

والمانيا بعد هذه النتائج التي نرى انها محقة في معاملة اليهود بالشدة لانهم يستحقونها لم يقف جشعهم عند هذا الحد بل تفننوا ورعوا بلعب القمار ، ونذكر منهم ايسدور فيس اليهودي الذي كان ينتمي الى جمعية سرية للمقامرة الممنوعة من ادارة البوليس في برلين ولعب مع باقي رفاقه طول الليل وعند ما كشفت الحكومة هذه الجمعية التي اكثرها من اليهود هرب ايسدور فيس الى الصين بعد الانقلاب النازي ومعه مبالغ طائلة خرجت من ايدي اصحابها الالمان. وفي سنة ١٩٣٣ كشفت ٩٤ حادثة لعب قمار سري وجد ان ٥٧ من مرتكبيها يهود اي ٦٦،٦ بالمئة وفي سنة ١٩٣٣ ٤٢،٦ بالمئة وفي سنة ١٩٣٤ ٥٩ بالمئة وحدثت حوادث نشل وسرقة لعبت الايدي اليهودية فيها ببراعة فائقة ففي سنة ١٩٣٢ حدثت ٤١١ حادثة نشل وسرقة وجد ١٩٣ يهودياً بينهم اي ٤٧ بالمئة وفي الستة اشهر الاولى من سنة ١٩٣٥ ٦٧،٩ حادثة نشل وجد ٢٤ من مرتكبيها من اليهود اي ٣٦ بالمئة وقد كافحتهم الحكومة الالمانية قوانينها الصارمة فلم بعد بطاقتهم المكث فهربوا من المانيا الى بولونيا وتشكوسلوفاكيا وفرنسا والبلجيك وهولندا وفلسطين والى جميع اقطار العالم ليمثلوا نفس الدور في الدول التي تتظاهر بالعطف والشفقة عليهم وليلعبوا لعبتهم المعتادة هناك بعد ان فشلوا في المانيا وردوا على اعقابهم خاسرين

«عن الالمانية» سمير والخوري

اعمدة الحكمة السبعة

او الثورة العربية كما يراها لورنس

—٦٤—

عملنا هذا كله في سرعة مدهشة ثم تخوفنا من ان يقدم الاتراك الينا فلما تمت اعمالنا في اشعال النار في القذائف المتفجرة ركضنا كالغزلان الى ان وصلنا الى ابلنا فامتطيناها وسرنا دون ان نلقى من يعارضنا الى ان اجتزنا الوادي الذي كانت تعصف فيه الرياح ووصلنا مرة اخرى الى سهل الجمض

الحديدي من نكبات ، انه لم يرد ان يسير هادئاً كما كنا نسير ، بل جعل يخب خببا بهجينه ورغمنا ذلك على ان نقفوا اثره في سرعة جنونية الى ان اشرفنا على المكان الذي كان فيه رجال المدفع الرشاش معسكرين على جانب الطريق

دخيل الله العجوز

يحملنا على الاسراع

رجال الرشاش

كانوا خياطين من مكة

وسمع جنود الرشاش وقع اقدامنا يخترق سكون الليل ، فظنونا اعداء ، من الاتراك او من اي نوع ، ولذلك نهضوا فسلطوا علينا مدفعهم «المكسيم»

لقد كنا هنا في امان واطمئنان ، ولكن الطلقات سكتت بعد ان اطلق منها

ولكن العجوز دخيل الله لغم رصاص نصف سير من سيور دواليب

من مروره واتجاهه بما اوقفه بالخط المدفع بسبب خلل طرأ عليه ولم يستطع

هؤلاء الرجال ان يصلحوه ، لانهم كانوا خياطين من مكة ، ليست لهم الخبرة الكافية في اعمال الرشاشات

ولذلك لم يصب احد منا بسوء ، وتقدمنا الى ان اسرناهم ونحن وهم في منتهى الطرب والسرور

هل اكتشفوا اللغم ؟

او قام هو بواجبه !؟

تأخرنا في نومنا في الصباح تكاسلاً ثم افطرنا عند ربيعان ، اول نبع الماء في وادي حامس وبعد الفطور بينما كنا ندخن ونتحدث عن جلب الما لتكون على مقربة منا اشعنا بهزة بعيدة احدثها انفجار عظيم وقع وراءنا على الخط الحديدي

وتساءلنا متندمين عما اذا كان اللغم قد اكتشف مكانه ام انه هو قد قام بالواجب الذي عليه ؟

وكان لنا رجلان تركناهما هناك للاستطلاع ولابلاغنا ما عسى ان حدث من الحوادث فركبنا وسرنا متجهين اليهما في بطء لان المطر في يومين كان قد جعل وادي حامس في فيضان مرة اخرى وملأ باطنه ببرك من الماء الاشهب بين حيطان من الوحول الفضية جعلها التيار كما تتماوج قشور السمك

وجاءت الشمس بدفئها فجعلت سطح الوادي اشبه بالغراء اللطيف البديع فكانت المناقب تتزلق فوقه تزحلقاً مضحكاً وهي عاجزة حائرة ولكن نور الشمس والسير الهادىء ولا امل فيما نتوقع ان نسمعه من كشافتنا من الانباء جعل كل شيء امامنا حسناً ربما مبهجاً ، الا ان اعصابنا لم قاسته من متاعب الامس جعلتنا هي ومن كان معنا من الطعام الوفير نقرر النزول على مقربة من اي مرقة لانقضاء الليل

قام اللغم بالواجب

وعدنا نغني الى عبد الله !

انتخبنا قبيل الغروب شرفة جافة من شرفات الوادي لننام فوقها ، وركنت انا وحدي اولاً الى هذه الشرفة ، ومنها تعلمت الى من كانوا تحتي من الرجال فرأيتهم فوق ابلهم كأنهم تماثيل من النحاس تساقطت عليها اشعة الشمس فجعلتها كانها تحترق بنار تلتهب في داخلها

وقبل ان نخرج الحزوصل الينا رجلا الكشف والاستطلاع فقالا لنا ان الاتراك بدأوا في الفجر يتجمعون حول الاماكن التي ضربناها وعطلناها من السكة ، وبعد قليل من الزمن جاءت قاطرة تجر وراءها عربات مشحونة بالقضبان وبفرقة كبيرة من العمال ركبت فوقها من محطة الحدية فما هي ان مرت هذه القاطرة فوق اللغم حتى انفجر ، وحتى اطار انفجاره العجلات الامامية والخلفية معاً لهذه القاطرة

وكان هذا هو كل ما أملنا فيه. وفي صباح اليوم وكان من احسن ايام الربيع ركبنا عائدين الى معسكر عبد الله في رفقة من الرجال يغنون طرباً مما وقع

لقد ثبت الآن ان اللغم اذا احسن وضعه ، ينفجر ، وان اللغم الذي وضع بهذه الكيفية يكون من الصعب حتى على واضعه ان يكتشفوا مكانه

وهاتين النقطتين اهميتهما الكبيرة ، فان نيوكومب وجرلاند وهورني كانوا الان قد خرجوا بجيوشهم الى السكة مسرعين في العمل ، وها هي الالغام تثبت انها هي احسن سلاح اكتشف لجعل سير القطارات سيراً غير منتظم وكثير التكاليف وغير مؤكد لاعدائنا الاتراك

الفصل

السادس والثلاثون

عبد الله

بعد جوده ولطفه الساحر

بالرغم من جود عبد الله ومن لطفه الساحر فانني لا احبه ولا احب معسكره ، وقد يكون ذلك لانني انا غير انيس محب للالفة والعشرة ، وان هؤلاء الناس ليست لهم الوحدة الشخصية او قد يكون لانني ما يتصلون بهم من البشاشة والايناس قد جعلني اعرف سخف ما انا عليه من الغم والاكتئاب ، فهم يبدون لي وهم ليسوا احسن مني فحسب ولكن وهم يعملون على جعل الاخرين احسن مني ايضاً

هذا بينما لم يكن ثمة سخف في جو التفكير العالي والمسؤولية ، ذلك الجو الذي كان يكتنف معسكر فيصل

لقد كان عبد الله يقضي يوم مرحه في خيمته الكبيرة الرطبة الذي يسهل دخولها فقط على الاصدقاء او اصحاب الحاجات المحدودي العدد ، او الاتباع الجدد ، ثم جلسة واحدة عامة تعقد لسماع المنازعات عصاري كل يوم

اما ما تبقى من الوقت بعد ذلك فانه فيه يقرأ الصحف ويأكل باعتناء وينام وهو يلعب الالعاب بنوع خاص فاما الشطرنج مع رجال حاشيته واما النكات العملية مع محمد حسن

اعلنوا في الدفاع

خواطر سانحة
في شؤون الزراع العامة
«بقلم محرر الدفاع الزراعي»

١
والفلاح

قالوا ان الاضراب رأ وبحرا ، عام شاملا : فول ة روا تكوين فرقة ناشئة موقفة الاعضاء تطوف القرى والمدائن تخبر اهلها عن الداعي لذلك ، ومن الخطر الجسيم الذي يهدد السكان ؟ نعم سواد الشعب ومن المؤسف انهم لا يعرفون عن قضيتهم عشر المقدار الذي يلم به زارع اليهودي عن قضيته . واقولها عله في انها الجهالة التي لا تغتفر ان يبقى الفلاح بمعزل عن العلم بكل تفاصيل قضية بلاده لان ذلك يعرض الحالة لخطر التردد والتقلب وعدم المبالاة

والزارع رجل بسيط لا تخدعه المظاهر التي تخدع اخاه المدني ورحم الله أياما كان اذا نادى المنادى ان حيا حل « بفلان » ، فكيف بالوطن ، رأت الكل مدفوعا وراء احزابهم واعاده الظاهر

اما اليوم فقد مل الزراع الحياه والاحل ونسوا بعض عاداتهم وتقاليدهم

٢
حتى هذا!

كل شيء معقول ومفهوم اما ان يكلف اليهودي العربي بان يبيعه ماله من سكاكين وخناجر ، لتكون في المستقبل القريب اداة القضاء عليه ، فذلك ما لم استطع فهمه او تصوره بعد

حزني الى هذا الحدث ماقصه علي زارع بالامس من انه كاف من قبل يهودي بان يفتش له في قريته عن كل الخناجر الموجودة . وأتي اليه بها ليشتريها منه بالثمن الذي يطلبه

فهل اكتفى اليهود بما دخل اليوم من سلاح النار ، فجاؤا يجمعون حتى السلاح الابيض ؟ اللهم صبرا فهذا منتهى الخطر

٣
يعملون ليل نهار!

اقول لزعماء احزابنا البيروكي المدد بانكم بينما تغطون في سباتكم العميق تكون زعامة عدوكم ، امرأة ناشطة جادة تطوف القرى والزراع لتعرف حاجة اهلها من ... وتقدمه لها مع التواصي والتعليمات اللازمة . غادروا اسرتكم الوثيرة وسيروا في طرق مستعمراتهم لتروا مدى العمل الذي يسيرونه الى اية ساعة متقدمة من الغسق يعملون انها دروس لكم فتعالوا لتتعلموها من اليهود عن المدن لان يوم الفحص قريب ، ويحيفني ان تكونوا طلابا لا يصيبكم من النجاح في المستقبل الا ما تكون الجماعة محزنة مؤسفة . ولات ساعة مندم .

٤
ابناء الذوات

ابناء الذوات في البلد كثيرون . ومن شاء ان يعرف كثرتهم من قلتهم فعليه ان يزور تل ابيب ليرى الى اي حد ... زهوا وحوانيتها . تالك التي لا تطيب لهم المشرة الا فيها ، ولا يلذ لهم الطعام الشراب الا بين جدرانها

وعلى ذكر هؤلاء قول ان صديقا حدثني بالامس عن اثنين منهم وواد حنين ينتظران مرور سيارة تنقلهما الى يافا . وكان في السيارة العربية التي تدل الصدق من سعة المكان ما يكفي سعة ولكن اخوانا أولئك ابناء الذوات لم يتنازلا الى ركوب في تلك السيارة ، بل انتظرا العربي اليهودية فركباها فخورين ورأسيهما تناطح السحاب ومن دواعي الاسف ان احدهما لذي استطاع الصديق معرفته تمام المعرفة هو ابن ثري كبير . فيا لخيبة الامل ، ويا لعظيم الخسارة في الوالد والولد

٥
الموظف المنتج

حدثني استاذ زاره مفتشه في مدرسته بأن اول الاسئلة التي القاها عليه كانت كما يلي :

هل يصلي طلابك ؟

ماذا عملت لتخط تهذيب مريديك ؟

ما هي المبادئ السامية التي تلقنها طلابك ؟

ثم ما هي الدور الرجولة التي تغرسها في نفوس ابناء المدرسة والبلد ؟

مثل هذا المفتش يستطيع ان يكون منتجا وعاملا اساسيا في خلق الرجولة في نفوس النشء الحدث ، اذا كان قد افهمها استاذه ، وأخذها الاستاذ بعين الاعتبار واخذ بدأب على تطبيقها .

ان كل موظف يستطيع ان يخدم وينتج وليس من بدء التملق والدهن والمداهنة ، فاسهذلك شرككره ان تكون بذور لوطنيه وحب الوطن منتشرين في كل مكان ، المهم الا ان يكون هناك نقص في العقل و ...

٦
دائرة الصحة والمدارس

تمن دائرة الصحة على المدارس بانها تقدم لها الادوية اللازمة وتطالبها في القرى ان ترسل من ينقل تلك الادوية . فاذا ما تكبدت المدرسة مصاريف ارسال واحد يحمل تلك العلاجات ، كان الجواب بضع قطرات من كل علاج ، قد لا تكفي لاسعاف طالب واحد في مدة اسبوع ، فكيف وفي كل مدرسة مئات ؟

دعاني للتعليق على ذلك ما رأيته اول الامس مع معلمي اثنين ارسلا طالبان الحاجات "ضرورية" . فجاءهما المقدار الذي اساءهما ، ما اضحى يعني حضرات الاساتذة الكرام فهم ان يشتروا ما يلزمهم من الصيدليات القريبة فيتوفر عليهم جهد ومال و ...

هذه ناحية من نواحي قصور دائرة الصحة نحو المدارس القروية بشكل خاص . اما النواحي الاخرى كما حدث في بيت دجن وما كية ، فامر قد قيل عنه الكفاية .

٧
اسدود والمعارف

لفتت نظري كلمة وجيزة تبحث عن توسيع مدرسة اسدود واحسنت الجريدة عليها الان وفد المعنى الكثير ور من اهالي القرية المذكورة شكواهم من قصور ادارة المعارف نحو مدرستهم يبلغ سكان تلك القرية خمسة الاف وهي مدرسة ذات اربع غرف مبنية على الطراز الحديث ولكن ليس فيها الا ثلاثة معلمين ليس منهم الا معلم رسمي واحد والاخرين اضافيين . والغرفة الرابعة الان خالية من الطلاب مع انها مجهزة بالمقاعد ، وليس السبب عدم وجود طلاب . فقد علمنا ان المدرسة اخرجت عشرين طالبا ، لا ذنب لهم الا انهم انهوا الصف الرابع في المدرسة .

ولقد طلب اهالي البلدة ادارة المعارف تعيين معلم رابع يشغل غرفة الرابعة ، فتسنى بذلك فتح صف خامس ، القرية في حاجة ماسة لوجوده ، اسوة بالقرى الاخرى التي ساعدتها لا ... هذا العام ..

ولا يزال الاستاذ لدباغ يدرس الموضوع بهمة . والذي اراه انه يبذل جهده في الموضوع ، شأنه في كل مهمة وراءها نفع للجيل ووالمه .

فليطمئن الاباء الافاضل . وليعلموا انه لن يتأخر حصول مرغوبهم لابنائهم اذا كان ذلك ممكنا ومعقولا

«ابو العبد»

ماركوني
يذهب بسره الغامض
الى الحبشة !

قالت « الديلي ميل » : فهم من جنوا ان السنيور ماركوني قد اتم اختراعه الجديد الخاص بالموجات اللاسلكية القصيرة منتهى القصر وانه سيستعمله عما قريب في خطر ما سماه .

وقد صرح ماركوني ان موجاته هذه اذا اعترضتها موجات اخرى فان ماريوتو تستطيع « اوتاماتيكيا » من تلقاء نفسها ان تغير اطوالها

وسيقضي هذا المخترع اياما قلائل في ليفورن ثم يسافر متطوعا الى الحبشة للخدمة مع الجيوش الايطالية التي هناك

ونذكر هنا ان ماركوني قبل سفره الى البرازيل ، سبق ان صرح بان اختراعه ينفع الاعمال الحربية ، ولكنه رفض بعد ذلك ان يثبت او ينفي تلك الاشاعة التي كانت تقول بان من خصائص اختراعه وقف الطيارات وهي في الجو وارغامها على النزول للارض محطمة بعد ان تتعطل فيها المحركات . !

لويد جورج
حر ولكن مستقل

كتب المستر لويد جورج ، زعيم الاحرار السابق قبل السر هربرت صموئيل الى المستر جون اوين رئيسة جمعية الاحرار في لاندورو ، كتابا قال فيه انه سيخوض غمار الانتخابات القادمة كحر مستقل عن حزب الاحرار الصموئيليين

هـذا ما يجب أن يعرفه كل عربي

١ - ان شركة المعامل العربية المحدودة بيافا قد باشرت اعمالها وافتتحت لها فرعا في شارع الدرهلي عمارة بابيان

٢ - شركة المعامل العربية المحدودة بيافا مستعدة الان لقبول جميع الطلبات وتصليح وتركيب وشراء وبيع كافة انواع الموتورات والماكينات والطلمبات اشغال المواسير والابار على اختلاف اشكالها

شعار شركة المعامل العربية المحدودة بيافا الدقة في العمل ، الاتقان في الصنعة ، السرعة في الشغل ، المهاودة في السعر

والتجربة أكبر برهان

أيضاً سارعوا للمشترى بقية الاسهم قبل فوات الفرصة فالاسهم محدودة.

مواعيد الاكتتاب

في مكتب الشركة شارع يافا القدس امام النوفرة الجديدة كل يوم الساعة ٨-١٣ صباحاً ، ٢-٦ مساء

اعلان
مجلس محلي البصة

بموجب قانون بيع المشروبات لسنة ١٩٣٥ جئت معلنا عن طلب تجديد رخصة بيع مشروبات روحية لعام ١٩٣٦ للاستهلاك بالجملة والمفرق في المحل الكائن بنزهة الشيرفة التابعة لقرية البصة

ايوب الياس عاصي

اعلان

انا مدير شركة سني لميتد اعلن اني طلبت من بلدية صفد رخصة لبيع المشروبات الروحية بالمفرق في كانتين صفد الواقع في مكان البوليس البريطاني لسنة ١٩٣٦

مدير شركة سني ليمتد

اعلان
بلدية الناصرة

بموجب قانون بيع المسكرات لعام ٩٣٥ جئت معلنا عن طلب تجديد رخصتي لبيع المشروبات الروحية لعام ٩٣٦ للاستهلاك بالمفرق خارج محل البقالة الواقع بشارع الكازانوفا ملك السيد واصف اللحام

نايف الزهر

اعلان
بلدية الناصرة

بموجب قانون بيع المسكرات لعام ١٩٣٥ جئت معلنا في طلب تجديد رخصة مشروبات لعام ١٩٣٦ للاستهلاك بالمفرق داخل محلي الواقع في شارع الخانوق بملك المرحوم سليم قعوار بالناصرة .

عبده قبطي

اعلان
بلدية حيفا

بموجب قانون بيع المسكرات لعام ١٩٣٥ جئنا معلنان عن طلب تجديد رخصة مشروبات روحية لعام ٩٣٦ للاستهلاك بالمفرق خارج محلنا البقالة الواقع في عمارة الدار - شارع السوق

فريد وانيس جردس

اعلان
بلدية حيفا

بموجب قانون بيع المسكرات لعام ١٩٣٥ جئنا معلنين في طلب تجديد رخصة مشروبات روحية لعام ٩٣٦ للاستهلاك بالمفرق خارج محلنا البقالة الواقع في الكولونية الالمانية ملك منزلماي

فريد وانيس جردس

احسن صابون نقي فاخر
مصنوع من زيت الزيتونة الممتاز

ماركة الزيتونة
احذروا التقليد.

الصابون المطهر ذو الرائحة الزكية
ماركة شجرة « الزيتون »

من مصنوعات معمل علي وسالم النابلسي — بنابلس — يكفي تجربته مرة واحدة لتتعلقوا به الى الابد
طاري البشرة وينعش الجسم ويكسبه الرائحة الطيبة

اطلبوه من الباعة

الوكلاء

السادة : نجيب القطان : يافا
حسن قليبو : القدس
فريد حسن فرحات : عمان
مصطفى بجالي : حيفا
سامي ومهدي القباني : الشام

الاضراب في البلدان

الانباء البرقية والرسائل التي وردت عنه

ننشر فيما يلي البرقيات والانباء التي وردتنا عن الاضراب، ونعود غداً فننشر البقية :

طولكرم

جاءتنا البرقيه التالية من طولكرم الدفاع ـ يافا : طولكرم وقضاها اضربت اليوم اضرابا شاملا استنكارا للسياسة اليهودية الجائرة وتهريب السلاح وتأييداً لمذكرة الاحزاب

طاهر حنون سليم عبد الرحمن عبد الله الحماره فريد حمد الله

بيسان

وتلقينا من بيسان البرقية التاليه جريدة الدفاع بيافا : اليوم اضرب القضاء اضرابا شاملا احتجاجا على سياسة الحكومة الغاشمة وتنفيذاً لقرار الامة قدمنا الاحتجاجات نسأل الله ان يجمع كلمة الامة لصد غارة الطامعين

لجنة مؤتمر الشباب

الناصرة

ظهرت الناصرة اليوم وهي في حالة غير الحالة المعتادة اذ نظرنا الاسواق خالية من المارة والحوانيت مقفلة والجماهير تملأ ساحة الكراجات . والكل صامت واجم يشعر بالامر الذي من اجله ضربت البلاد براً وبحراً . ولم يشذ احد في هذه المرة عن الاضراب ، اللهم سوى دوائر الحكومة التي كأنها ليست من الامة، ثم انها هي المؤسسة الوطنية التي يجب ان تناصر الشعب في مثل هذه الحالات

وكان يتجول في الشوارع بعض انفار من رجال البوليس الفلسطيني والبريطاني للمحافظة على النظام ولكن لم يحدث اي حادث يخل بالامن مما دل على ان الجمهور لا يريد التعكير بل كان يشعر ان هناك خطراً يهدده في عقر داره ولذا فهو لا يستطيع اظهار اي شيء سوى هذا الشعور الذي ينشده وقد ارسل رئيس فرع مؤتمر الشباب ورئيس الحزب العربي الفلسطيني برقيات يبينون فيها حالة الاضراب

وتلقينا امس البرقية التالية : جريدة الدفاع ـ الاضراب عام شامل لم ينفذ الا البلدية رئيس الفرع

يوسف الفاهوم

المجدل

وتلقينا امس البرقيه التالية من المجدل جريدة الدفاع ـ يافا . نزولا على قرار الهيئات الوطنية في البلاد اضربت المجدل اليوم اضرابا عاما شاملا جميع الطبقات احتجاجا على سياسة الحكومة الخاطئة التي من شأنها تشجيع اليهود على تهريب السلاح والذخائر الفتاكة للاعتداء بها على العرب وقد سلم السلطة المحلية احتجاج موقع عليه من وجوه المدينة على ذلك

معتمد لجنة الشباب بالمجدل

سيد ابو شرخ

صفد

كان الاضراب عاما شاملا فلم يخرج عما قررته الامة ممثلة باحزابها ولجانها الوطنية احد ولم يسبق ان رأت المدينة كهذا الاضراب . الاسواق جميعها مقفلة المقاهي والمطاعم مقفلة ، الكراجات مقفلة حركة السير والقايات مشلولة ، اهالي القرى ، بارك الله فيهم ، اضربوا فلم يأت منهم فرد لصفد . وهذا كله يدل على تيقظ الشعور العام ووحدة الميول ويشير الى ما تركته قضية التهريب من الاثر في نفوس العرب

البوليس والاضراب

كان البوليس اليوم على غير عادته ، اوادا فلاتر يتجولون بالشوارع بلا اسلحة ولا عصي ، مشاة وهذا ما اعتاد ان يعمله في جميع ايام الاضراب السابقة وفي المظاهرات والاعياد الشعبية والدينية

بيت دجن

وتلقينا من بيت دجن ما يأتي :

صاحب يوم السبت أجمعت كلمة الاهالي هنا على تلبية نداء الاحزاب الوطنية بالاضراب العام الشامل فاقفلت جميع الحوانيت والمطاعم والمقاهي والبوابي والمدارس الاهلية والاميرية وسيارات النقل والسفر احتجاجا على هذا الوضع السياسي الشاذ الذي تمر منه البلاد وعلى الخطة التي سار عليها اليهود في تهريب الاسلحة وتأليف الفرق العسكرية المنظمة لافتتاك بالعرب والقضاء عليهم فيكون هذا اليوم خالداً في تاريخ هذه البلدة وفي الختام تفضلوا بقبول فائق الاحترام

في ١٦ تشرين اول سنة ٩٣٥

رئيس جمعية العمال العرب في بيت دجن

حسين الكيلاني

سكرتير الجمعية حسن ابراهيم

عضو عبده مصطفى حمدان

يبنا

اضربت البلدة اليوم اضرابا عاما شاملا تلبية لقرار جميع الاحزاب، احتجاجا على السياسة الغاشمة وتهريب السلاح وقد تعطلت حركة السفر وضرب العمال عن عملهم والتجار عن اشغالهم والطلاب عن مدارسهم والزراع عن حقولهم واتخذوا لهم مجالس بحثوا فيها حالتهم السيئة التي انتهوا اليها مفكرين في طريق الخلاص طريق لا يفل الحديد الا الحديد .

بيسان

وتلقينا من بيسان البرقية التالية: جريدة الدفاع يافا : اليوم اضرب القضاء اضرابا عاما شاملا سخطا على سياسة الحكومة الغاشمة وتنفيذا لقرار الامة قدمنا الاحتجاجات نسأل الله ان يجمع كلمة الامة لصد غارة الطامعين

لجنة مؤتمر الشباب

اللد

الاضراب

والسياسة القائمة

جاءنا من لجنة الحزب العربي الفلسطيني في اللد الكتاب التالي : فخامة القائم باعمال المندوب السامي لحكومة فلسطين المحترم بواسطة سعادة قائمقام قضاء الرملة المحترم

اضرب اهالي مدينة اللد عن الاعمال تنفيذا للقرار الاجماعي المتخذ من جميع الاحزاب الممثلة لعرب فلسطين للاعلان عن استيائهم من سياسة الحكومة في هذه البلاد التي لا تزال منذ ان بسطت هذه السياسة جناحها عليها هدفا لنقمة وقد رحب العرب فيها قبل ان ينالوها ويهدوا لها السبل اعتقاداً منهم انها صادقة بوعودها بارة بعهودها التي قطعتها لهم ليعيشوا سادة في ديارهم وينعموا في ظل الحرية والطمأنينة ، فجاءت النتيجة مخيبة لآمالهم وظهرت الآية معكوسة اذ ان هذه الحكومة لم تكتف ببسط سيادتها لمباشرة الطاقة عليهم ، بل اشركت معها في اذلالهم عناصر غريبة متشبعة بروح الاباحية

وقد مهدت السياسة البريطانية لان تصبح بلاد السلام ميدانا لحشد مئات الالوف من هؤلاء وأدى تساهلها معهم لان يستفحل امرهم .وما حادثة تهريب السلاح الاخيرة التي هزت البلاد من اركانها هزه شديدة عنيفة الا حلقة من سلسلة كبيرة من الاعمال التي ترتكبها هذه الفئة مدفوعة بخيلاء الوطن القومي او الدولة اليهودية

ان عرب فلسطين مازالوا شاهدون منذ الاحتلال البريطاني لبلادهم سلسلة من الروايات المفجعة التي تمثلها السياسة على مسرح هذا الوطن التعس. وهم يرون ان بريطانيا حامية السلام في افريقيا الشرقية وطلة عصبة الامم غير بريئة يدا المنتدبة على فلسطين وانهم يخشون ان تسوقهم هذه السياسة الخاطئة الى ان يهبوا للدفاع عن انفسهم بالوسائل التي هوجموا بها

ان فرع الحزب العربي الفلسطيني في اللد يرفع هذا لفخامتكم وينتظر ان تنفذ الحكومة في القريب مطاليب الامة العربية التي قدمتها احزابها مجتمعة بمناسبة حادث تهريب السلاح الاخير

وتفضلوا ... الخ

فرع الحزب العربي الفلسطيني باللد

الدفاع

في بيت لحم

تناط مراسلة الدفاع في بيت لحم ، محل وكيلها السيد بشارة الراهب تبع دائرة البريد كما ان السيد الراهب معتمدنا في بيت لحم لقبول الاعلانات والاشتراكات.

شجعوا مصنوعاتكم الوطنية

غزة

حديث مؤثر ؟

هل يسمعه المسئولون

في الساعة الحادية عشرة من امس قصدت مكتب شركة سيارات غزة الوطنية (المحدودة) لاستطلاع رأي مديرها السيد محمد ابي رمضان بشأن اضراب يوم السبت وهل توافق شركته الى الاضراب وتشارك الامة في شعورها ام تخرج على ما اجمعت عليه الامة .

حييته فرد التحية ، واطلعته على مهمتي فاجاب حضرته انه مستعد للاجابة على كل سؤال اطرحه عليه

قلت : اجمعت الامة على الاضراب يوم السبت احتجاجا على سياسة الحكومة نحو العرب ، محاباتها لليهود ولاظهار سخطها كشجبه لهذه السياسة الخرقاء، فهل لمخالفة قرار الامة وما هي خطة شركتكم حول هذا الاضراب

ـ ليس لشعب اعزل مثلنا سلاح يشهره في وجه العدو الا الاضراب، والاضراب من حيث هو فكرة طيبة تظهر مدى تماسك الامة وتوزعها وتضافرها على تصوير السخط الرأي امام الخارج ، ولم اكن راضيا في يوم من الايام عن سياسة الحكومة استغفر الله ، بل لم اشعر حسنة اسداها الحكومة تحقق شيئا من رغبات العرب ، اما خطة شركتنا نحو الاضراب فهي مماشاة الشعب والتضافر معه على طول الخط وشركتي من الشعب والى الشعب ومستعدة لاعظم التضحيات من أجل الشعب

ـ دمت ودامت شركتكم الموفقة للشعب ذو اطمئني :

ـ اما التوفيق فدعه الى غيرنا فما دامت الحال كما هي عليه الان وما دامت الطريق غير معبدة والحجارة تمزق مطاط السيارات وتعطل آدتها وتلحق بنا افدح الخسائر لن نجد الى التوفيق سبيلا

ـ هل لكم ان تبينوا لي المصروف والدخل اليومي لشركتكم ؟

ـ ها وكرامة فشركتنا تعيل ستا وسبعين عائلة ، وتستهلك من المطاط والبنزين والزيوت وتصرف للاجارات عن مكاتبها ما يقرب من السبعين جنيها في اليوم ومطلوب منها في الثلاثة اشهر القادمة اقساط تبلغ الثلاثة الاف جنيه ومع ذلك فلا يزيد الدخل اليومي عن خمسة وثلاثين جنيها (واسرع الى خزانته واطلعني على دفتر يحتوي على الديون المطلوبة من الشركة) فتصور يا أخي عظم خسارتنا

هل تعزون الخسارة الى سبب معقول يمكنكم تلافيه والسير بالشركة الى سبيل الفلاح والتقدم

ـ علة العلل هي الطرق فكم ناشدنا المندوب السامي ودائرة الاشغال للاسراع بتعبيد الطريق فكان نداؤنا صرخة في واد ولئن تنا صرفنا الشهرين الماضيين ثمانمائة جنيه تمنـا لمكاتب الشركة فقط فاذا ما بقيت الحالة هكذا شهورا قليلة حلت بشركتنا اعظم الويلات وسجل التاريخ على مأساة وطنية كبرى اذ ذاك تتلقى زاحمة الشركات اليهودية لما تنحيتنا عن هذا الخط . وكانت الحكومة تمهد لليهود تسلم الخط بما تنيمه في وجهنا من عثرات وتزيد في طينتنا بلة ان تقرأ من بوليس المجدل والفطرة يتصيد لسياراتنا الاذى فتحيرنا من ان نتلقى الضربة

ـ نهديك كثير الجلد والصبر على المكاره فهذا الضجر الذي يبدو على ملامحك .

ـ لو كان الامر يتعلق بي وحدي لما ظهر علي الاضطراب ولكني الاحق الليل بالنهار مفكراً في مصير الشركة ومساهميها الا تراني افضي شطرا من الليل وراء هذه المنضدة ، انني افكر في فصل الامطار القادم بتسيير سياراتي ماذا تعلم رداءة الطريق وصعوبة سير السيارات فيها ايام الجفاف فكيف في الشتاء والسيارة تغرز في الوحل الى ما فوق الجناح ؟

ـ الابدل تراكم الحجارة على جانبي الطريق على قرب انجازها ؟

ـ من اين استنتجت هذا وقد مضى الصيف بكامله والحجارة كما هي والسيارات تتحطم من وعورة الطريق !

لقد سحبت خمسة بعثات لتسييرها الى جانب السيارات التي تشتغل على الخط ولكن رداءة الطريق والعطب الذي اصاب السيارات السابقة حذراني من الاسترسال في تشغيلها وها هي في الكراج كما تراها

الى هنا انتهى الحديث بيني وبين مدير الشركة أسأله لله انه لا للتفكهة والتسلية ولكن للعرقية وسوء المصير وشركة سيارات غزة من اكبر شركات السيارات في فلسطين ، وخطها اعمر الخطوط فما رأي فخامة المندوب السامي ومدير الاشغال بهذه المعضلة ؟ وهل تبقى طريق غزة ـ يافا مهملة بينما تعبد الطرق المؤدية الى مستعمرات اليهود؟ وهل من العدالة في شيء ان تفنى شركة تعيل ستة وسبعين عائلة تتألف كل واحدة منها ست انفس على الاقل وتحل محلها شركات اليهود ؟

اننا نهيب بدائرة الاشغال سرعة اتمام تعبيد الطريق قبل ان تقع المأساة والفجيعة ؟

ماذا تسمع اليوم

عن محلات السادة دجاني اخوان

يافا ـ تلفون ٧١٦

(يوم الاثنين ٣٨ اكتوبر سنة ١٩٣٥)

٦٫٣٠	صباحاً تمرينات رياضية ـ بليغ صفوت افندي
٦٫٤٥	قرآن كريم ـ الشيخة منيرة عبده
٧٫٢٠	نشرة الاخبار
٧٫٣٠	ختام
١٠٫٠٠	حفلة غنائية ـ صالح عبد الحي وفرقته (شريط ماركوني المسجل) دور قد ما احبك
١٠٫٣٠	كمان منفرد ـ فاضل شوا ـ تقاسيم الصبا
١٠٫٤٠	حفلة غنائيه صالح عبد الحي فرقته (شريط ماركوني المسجل) دور على روحي انا الجاني
١١٫١٠	ختام
٢٫٠٠	مساء ـ اوركسترا فؤاد حلمي (شريط ماركوني المسجل) امياأنا لحن الضباط ـ اهل الهوى
٢٫٣٠	النشرة التجارية الاولى
٢٫٤٠	نشرة الاخبار
٢٫٤٥	ختام
٥٫٠٠	قرآن كريم ـ الشيخ محمد الصيفي
٥٫٣٠	اسطوانات قصيدة يامعتدل القد الشيخ علي محمود ـ كادني الهوى (ارغن) من يوسف شلام ـ مارش عظة الملوك الشيخ سلامة حجازي ـ منولوج آه يا قلبي لاحمد عبد القادر
٦٫٠٥	حديث اول الاطفال ـ السيدة زكية عبد الحميد سليمان
٦٫٣٠	منولوجات ـ يحيى اللبابيدي ويوسف حسني (شريط ماركوني المسجل) ياداين الدوم الفلوس ـ الفرنجي ـ خليك لطيف
٧٫٠٠	نشرة الاخبار
٧٫٢٥	النشرة التجارية الثانية
٧٫٣٠	اسطوانات ما يطلبه المستمعون
٨٫٤٠	قراءة من ازجاله ـ الاستاذ حسين مظلوم رياض
٩٫٠٠	حفلة غنائية ليلى مراد وفرقتها تقاسيم ومقدمة موسيقية ـ توشيح قد حركت ليالي وموال في البعد ياما لحن المرحوم عبده الحامولي
٩٫٥٠	مساء مزمار بلدي ـ حافظ علي وفرقته ـ رقص بلدي
١٠٫١٠	حفلة غنائية ليلى مراد وفرقتها تقاسيم ومقدمة موسيقية قصيدة اراك عصي الدمع
١١٫٠٠	نشرة الاخبار بالعربية والانكليزية
١١٫٣٠	السلام الملكي ـ ختام

مطبعة الدفاع التجاريه

في عمارة « بوست »

خير مطبعة يمكن الاعتماد عليها

لطبع جميع لوازمكم التجارية

حروف جديدة ـ ادوات فنية

اتقان فائق نظافه وسرعة بالعمل

مع أسعار معتدله للغايه

المخابرة مع ادارة الجريدة

في عمارة حزبون تلفون ١٠٧٥

مصر في الحرب المقبلة

آراء اجانب مختلفي الاجناس

الاكثرية ترحب بدخول مصر الى غمرة الملحمة

« يعتبر موقف مصر من خطر الحرب بعد موقف الحبشة ويشعر المصريون بذلك والاجانب على السواء. وقد ألقت احدى المجلات اسئلة على اجانب مختلفي الاجناس عن مصر والحرب من المفيد جداً ان يقف عليها القراء :

البقرة الحلوب

ذهبت الى المندوب السامي الذي اخترته عن سويسرا في مسكنه بجاردن سيتي . وهو رجل له مكانته في تجارة البذره والسمسم والزوت . ولما كنت اعرفه من قديم فقد بادرتني زوجته الفاضلة بالسؤال :

ـ هيه . هل من جديد عن الحرب

فقلت ضاحكا :

ـ الحرب على الابواب . . .

فما كان من ظرفها ولباقتها الا ان استدعت الخادم ليغلق الابواب ! ثم تدرج بنا الحديث الى ان ألقيت على الرجل السؤال التالي :

ـ وأنت يا سيدي . اريد اجابتك كسويسري تعيش في مصر . أتحب ان تشترك مصر في الحرب القادمة ؟

فبدت علامات الجد والتفكير على وجه (مسيو . . .) حين قال :

ـ اما من ناحية شعوري الخاص نحو الحرب ، فأنا عدو الحرب . لكن ارى رغم ذلك ضرورات اشجع الحرب من اجلها ومن هذه الضرورات الظروف المحيطة بمصر الآن . ولذا ارى واجباً على مصر دخول الحرب ..

ـ هذا جميل . وبقي ان نعرف ضد اي الدول ستدخل مصر الحرب ؟

فأجاب في لهجة حاسمة :

ـ مع انكلترا ضد ايطاليا بدون شك . هذا على فرض نشوب الحرب بين هاتين الدولتين

ـ ما هي الاسباب التي بنيت عليها حكمك ؟

ـ نحن لا نريد ان تهزم انجلترا فيتحقق قول الفاشست « الدنيا لنا » لان الدنيا اذا اصبحت لهم حقاً فقل على « البقرة الحلوب » السلام

وقد عني بالبقرة الحلوب مصر

ـ وكيف ذلك ؟

ـ ان كان الانجليز يحلبون لبن بقرتكم فقط ، فثق ان الطليان لن يتركوا لكم شيئاً من لحمها وشعرها بل وعظامها ايضا

ابتسامة لها معناها

ورأينا ان ندخل العنصر النسوي في « عصبتنا الاهلية » فاخترنا لايطاليا مندوبة مثقفة تناهز الثلاثين من عمرها وتشغل منصباً لا بأس به في احدى المدارس الاجنبية

بدأت حديثها في غرفة منزلها فقالت :

— كلمتي صريحة لا رياء فيها

— هات ما عندك من صراحة

— لايطاليا الحق في ان تتوسع في مستعمراتها اسوة ببقية الدول ولكن الدوتشي اتبع في ذلك طريقة لم تخل من (الخطأ)

— الدوتشي يا سيدتي لا يخطيء

ففطنت الى مزاحي وابتسمت ابتسامة لها معناها قطعتها عليها بسؤالي :

— وهل انوقع ان توافقي على دخول مصر الحرب لتعاقب المخطيء ؟

— لا . ليس هذا من حق مصر . ولكن من حقها ان تحارب في هذه الآونة ـ او بالحرى في هذه الفرصة السانحة ـ ضد الانجليز . الستم تطلبون الاستقلال ؟

— وهذا تعضيد غير مباشر لايطاليا

— فليكن ان كنتم ستجنون من ورائه الثمر

في قلبي قرحة

وتوجهت الى (المندوب التركي) في صيدليته الشهيرة .. وهو رجل في الستين من عمره قضى عشرين منها في مصر وكان فيما سبق ضابطا في الجيش التركي واشترك في الحرب التركية البلقانية سنة ١٩١١ فدنوت منه قائلا :

— ما رأيك في دخول الحرب القادمة اذا ما نشبت بين انجلترا وايطاليا ؟

وشد ما دهشت عندما رأيت الرجل يترك عمله ويقبل علي في هدوء طالبا ان اجلس تجاهه . ثم قال :

— اما الحرب فاني اودلو استطيع محاربتها ! الحرب يابني قد تركت في قلبي قرحة لا تندمل على مر الايام فقد اصبحت اكرهها واكره اسمها بخاصة اذ تعلقت بمصر التي احبها الآن حبي لبلادي ولذلك تراني اطلب لمصر السلام ولو اشتعلت الحروب في العالم اجمع !

« ولعلك تدرك السبب الذي زهدني في الحرب ، فقد كنت ضابطا في حرب البلقان ، وشهدت من الدسائس الدنيئة والتهور الممقوت وخبائث الحرب التي دمرت الجيش التركي حينذاك ما احدث في نفسي رد الفعل المطلوب . فلا اكاد اسمع بالحرب الآن حتى يذوب فؤادي حسرة وألماً لمجرد الذكرى »

الموقف دقيق

ولما كانت العصبة التي انشأناها تتعلق بمصير مصر ، فقد رأينا من الواجب اختيار مندوب مصري . واسرعت الى زميل فاضل بدار الهلال فوجهت اليه اسئلتي فدار بيننا الحديث الاتي :

احب ان اعرف يا استاذ شعورك الخاص نحو مصر في هذه الآونة ؟

— بخصوص ..!

— بخصوص اشتراكها في الحرب المقبلة . هل ترى ان تشترك فيها ؟

— بل تشترك وتشترك وتشترك

— ومع اي الفريقين تحارب على فرض نشوب الحرب بين انجلترا وايطاليا ؟

— الموقف دقيق .. ويزيده دقة ما علق باذهان الناس المتأثرين باقوال الجرائد والزعماء من ان المستعمرين الانجليز قد اصبحوا اصدقاء لنا يريدون بنا خيرا ، غير ان دلالا كدلال الحبيب على حبيبه

ومن هنا لهم وجب انتهاز الفرصة والانتفاع بالدرس المؤلم الذي تلقيناه بعد الحرب الكبرى وذلك بان تعمل مصر متظاهرة سرا وعلانية بانها في صف الايطاليين ضد الانجليز . فاذا ما رسخ في اذهان الانجليز اننا جادون في عداوتهم ، واننا نبيت لهم شرا عملوا على كسبنا الى جانبهم وارضائنا بتحقيق ما نطلب من عودة الدستور ونيل الاستقلال المنشود

— واذا لم يغتر الانجليز بحركة التظاهر ؟

— كنا اذا شوكة في جنب انجلترا نقاومها قدر استطاعتنا حتى تفهم اننا قوة حية ساهرة على مصالحها !!

سهول بلون الدماء

وهذه السيدة الالمانية :

— هل تحبذين يا سيدتي دخول مصر في الحرب القادمة ؟

— مطلقاً !! ورأيي الخاص ان تشترك مصر في الحرب

— ضد من ؟

— هذا ما لا يعنيني بتاتا . فلتكن مصر ضد ايطاليا . أو فلتكن ضد انجلترا او ضد المانيا ... انما الذي يهمني ان ارى مصر في حرب

— الا تخشين ان تتلف تلك المناظر الجميلة الخلابة التي تستوحينها عند رسم لوحاتك وكسب عيشك ؟

فضحكت وهي تقول :

— بل ان ما قلته هو سبب رغبتي في الحرب ... اذ انني اود ان ارى كيف تتخضب السهول الخضراء بلون الدم . وكيف يثور هذا الفلاح الوادع لوطنه وكيف تتساقط هذه الابنية الحديثة العامرة فتصبح آثاراً دارسة . اليس في ذلك كله وفي غيره مادة خصبة لارضاء الفن ؟ لقد سئم الناس او كادوا جمال الحياة . فنطلعهم على جمال الفناء والآلام الانسانية

المندوب الاسباني

وكان المسيو ... الاسباني الجنسية مكبا على رسم « كاريكاتوري » لشخصية مصرية معروفة حين ألقيت عليه السؤال فاجابني :

— ضروري مصر تدخل الحرب مع الانجليز

— لماذا ؟

— لماذا ؟ اذا كان صاحب البيت في شجار ، فأولى بالسكان ان يعاونوه !

— واذا كان صاحب البيت مستبداً ؟

— هذا لا يهم ما دام يحميهم ألا تعلم ان مصر لا تستطيع ان تقف مكتوفة اليدين في هذه الحرب ؟ ان غرض ايطاليا ان تفتح قناة السويس اذا اغلقها الانجليز ولا يمكن ان تفتحها الا بحروب في مصر

المندوب الانجليزي

واتعبني المندوب الانجليزي الذي اخترته لاستطلاع رأيه في الموضوع ورغم انه صحافي مثلنا فهو لا يريد ان يفضي بما تكنه نفسه بسهولة . ولكن الالحاح والمطاردة أثمرت ثمرتها واستطعنا ان نستخلص منه رأيه ، قال :

— انا لا أرى ان تدفع مصر الى الحرب دفعا . بل اعتقد ان من الواجب منحها حرية الاختيار بين الحرب والحياد

— لكن نشوب الحرب بين انجلترا وايطاليا لابد ان تؤدي بمصر الى دخول الحرب ، اذ انها احد ميادينها

— قد يكون ذلك حقيقيا

— فان كان هذا حقا فمن الاذن تحب ان تحارب مصر .. وضد من ؟

— مع من تختاره انا لا احب ان تضطر مصر الى امر ما اضطرارا

وسكت المندوب الانجليزي نهائيا واشتغل بغليونه فودعته وانصرفت

رأي عم مصطفى

وعم مصطفى هذا هو فراشنا العزيز رآني عم مصطفى اهرول الى السلم فقام يسألني مشفقا :

ـ انت مستعجل كده من غير ! استاذ !

ـ بسأل الناس ان كانوا عاوزين مصر تخش الحرب والا لأ

وتطوع عم مصطفى بابداء رأيه كمندوب عن اسوان فقال :

ـ وهي دي تبقى اصول . لماذا مصر ترمي نفسها في النار من غير ما تأخذ جزاتها على كده اذا كانت المسألة موت يبقى يا ياخدونا بالعافية يا يعرفونا ! لأ . نموت احسن عشان الوطن

ماذا تعمل الليرا ؟

البانيا بعد مناصرتها لايطاليا في جنيف

تجند سبعة صفوف من جيشها الاحتياطي

للاشتراك مع ايطاليا ضد الاسطول البريطاني

في الصحف الانكليزية لمراسليها في بلغراد ـ عاصمة يوغوسلافيا ـ ما نجمله فيما يلي :

الليرا تعمل

يقال هنا ان الحكومة الالبانية قد تعهدت لايطاليا بان تدعو للخدمة في الجيش العامل سبعة صفوف من قواها الاحتياطية يبلغ عدد افرادها ٤٠٠٠٠ جندي وضابط

وقد انتشر هذا النبأ في بلغراد على اثر ورود برقية بهذا المعنى من اثينا ، ويقال ان هذا التعهد الذي تعهدت به البانيا لايطاليا يراد به اشراك الجنود الالبانية مع الجنود الايطالية في العمل في حالة ما اذا اصبح من الضروري لايطاليا ان تنزل جنودها الى البر في فالونا لمساعدة الاسطول الايطالي على منع دخول الاسطول البريطاني الى الادرياتيك عن طريق مضيق اوترانتو.

ويرجع السبب في استقالة الوزارة الالبانية يوم الاربعاء ١٦ الجاري الى عدم موافقتها الملك زوغو على هذا الارتباط الذي يريد ان ترتبط به البانيا مع ايطاليا

ويوغوسلافيا تنذر !

وقد علقت الصحف الانكليزية على هذا النبأ البرقي بما يلي :

علمنا من الدوائر السياسية العليا في لندن انه لا اساس من الصحة لما يقال عن تجنيد البانيا لسبعة صفوف من جيشها الاحتياطي وعلمنا فوق ذلك ان يوغسلافيا تحشد جنودها على مقربة من الحدود الالبانية ...!

اما المستر ايفا نفيلي رئيس الوزارة الالبانية التي قدمت استقالتها يوم الاربعاء . فقد طلب منه الملك احمد زوغو ان يعود هو نفسه فيؤلف الوزارة الجديدة برئاسته

اما عدم اشتراك البانيا في التصويت لا مع ايطاليا ولا ضدها في جنيف فيرجع السبب فيه الى الصداقة والمحالفة القائمتين بين البلدين

« الدفاع » والمعنى من ذلك كله هو ان امتناع البانيا عن الاشتراك في تطبيق العقوبات ضد ايطاليا امر لا يهم . اما قبولها ان يشترك جنودها مع الجنود الايطاليين ضد الاسطول البريطاني فهذا هو ما ردت عليه يوغسلافيا بالاصالة عن نفسها . وبالنيابة عن بريطانيا العظمى وعليه فقد عاد الملك زوغو فوافق رئيس وزرائه على ما كان قد ارتآه من عدم الارتباط عسكريا بايطاليا

... وعليه فقد انتصرت السياسة البريطانية حتى في البانيا ... ، باشارة بسيطة ارسلت من لندن الى بلغراد

عقوبات لا تنفع !

روسيا تطلب معاقبة النمسا وهنغاريا

لانهما لا تشتركان مع العصبة ضد ايطاليا

ولكن ماذا جرى بعد ذلك بيومين اثنين ..؟

اذا صح هذا الذي تقوله ال« الديلي ميل » لمراسلها في جنيف بتاريخ ١٨ الجاري ، تكون روسيا قد جاءت امرا ادا ، واسمع ماذا تقول هذه الجريدة الانكليزية وهي من الصحف المناصرة لايطاليا اذا كنت قد نسيت « المحرر »

العقوبات الاقتصادية لن تجدي نفعا ؟

لم تتضح للناس ان العقوبات الاقتصادية لن تؤثر على ايطاليا اكثر مما اتضح لهم هذا النهار « الخميس ١٧ الجاري » عندما تقدم الرفيق ليتفانوف وزير خارجية روسيا ومندوبها في جنيف من اللجنة الفرعية المعينة للاشراف على تحديد العقوبات الاقتصادية فسألها ما رأيها في العقود « الكونترات » المرتبطة بها دول العصبة مع ايطاليا ؟

ذلك لان بين روسيا وايطاليا عقودا يستغرق تنفيذها شهورا كثيرة ، وفيها مرابح طائلة لروسيا لجنيها مما تبيعه لايطاليا من البترول ، فهذا الرفيق يريد من العصبة ان تسمح الان لروسيا بان تؤدي ما عليها في هذه العقود من الالتزامات فقط .

قبل يومين اثنين

لم يكن ليتفانوف كذلك !

اما قبل ذلك بيومين اثنين فكان ليتفانوف هذا نفسه هو الذي اقترح تطبيق العقوبات التي قررتها العصبة على النمسا وهنغاريا ايضا ، واعتبارهما مجرمتين تجاه العصبة كاجرام ايطاليا تجاهها ؟

ودهش اعضاء هذه اللجنة الفرعية الاقتصادية من هذا الموقف الذي وقفه الوزير الروسي . ولكن عاد في النهاية واظهر استعداد حكومته لقبول ما تقرره اللجنه في هذا الصدد ، وترتبط بقرارها وحده ، ولا تتمسك بالعقود المعقودة بينها وبين ايطاليا

وكانت بولونيا تريد ان تؤيد روسيا فيما طلبته من السماح لدول العصبة بتنفيذ العقود الحالية فقط ، ولكنها سكتت بعد ان رأت روسيا تتراجع

مطلب آخر

تتقدم به روسيا

ويقال هنا « في جنيف » ان الرفيق ليتفانوف قد طلب من بريطانيا العظمى ان تؤكد لروسيا في حالة ما اذا وضع اي اعتداء عليها من اليابان في الشرق الاقصى ، ان العصبة كلها ستطبق على اليابان مثل هذه العقوبات التي يراد تطبيقها الان على ايطاليا

« الدفاع » وقد اعطت بريطانيا هذا التأكيد لروسيا وغير روسيا ، حتى لا يكون ثمة اي احجام من جانب دول العصبة عندما يحين زمن تطبيق العقوبات الثقيلة .... بعد الفراغ من الانتخابات الانكليزية القادمة ... اذا لم تكن ايطاليا قد ثابت الى الرشد ...!

***

اعلان

بلدية الناصرة

بموجب قانون الشروبات الروحية لسنة ١٩٣٥ اطلب تجديد رخصتي بمحلي الواقع بسوق الخواجات لبيع المشروبات الروحية لسنة ١٩٣٦ للاستهلاك خارج المحل .

اديب سروجي

اعلان

بلدية الناصرة

بموجب قانون بيع المسكرات لسنة ٩٣٥ جئت معلنا في طلب تجديد رخصة بيع مشروبات روحية لعام ٩٣٦ للاستهلاك بالمرق خارج محل البقالة الواقع بشارع الكراجات ملك السادة سليم ونخله السروجي

جميل حداد

اعلان

بلدية الناصرة

بموجب قانون بيع المسكرات لسنة ٩٣٥ اطلب الترخيص لي ببيع المشروبات الروحية لعام ٩٣٦ داخل مطعمي الملاصق لمحل البقالة خاصتي بالمرق الواقع بساحة الكراجات ملك السادة سليم ونخله السروجي

جميل حداد

اعلان

بلدية رام الله

بموجب قانون بيع المسكرات لعام ١٩٣٥ جئت طالبا تجديد رخصة المشروبات الروحية لعام ١٩٣٦ للاستهلاك بالمرق داخل قهوتي والخارج الكائنة في محطة السيارات في محل ورثة ابراهيم سلامة ملوطح برام الله

فهد جريس حشمه

اوتيل الخديوي الكبير

يافا — لاصحابه — شارع المحطة

الحاج شريف غزال وولده شحادة النابلسي

بناية جديدة ـ اربع طبقات ـ اول افتتاحه

ترى منه مناظر خلابة تأخذ بمجامع القلوب برا وبحرا

مفروشاته — وتخوته — وميلياته جديدة على الطراز الحديث

محلات خصوصية للعائلات — حمامات ساخنة وباردة — خدمة حسنة

ايها المسافر

زر مرة واحدة هذا الاوتيل الضخم

وانظر مايكون من السرور في نفسك التي تقودك حتما

لان تكون من زبائنه الدائمين

بشرى عظيمة الى اصحاب البيارات والفلاحين

افتتحنا محلا لجميع أنواع بذور الخضراوات والزهور

مستوردة من المانيا وغيرها

يافا — شارع الدرهلي

يعقوب الصايغ

يافا ـ الدفاع يوم الاثنين ٣٠ رجب سنة ١٣٥٤و ٢٨ تشرين اول ٩٣٥

صاحب الامتياز والمحرر المسئول ابراهيم الشنطي

مدير الادارة : شوكت حماد

رقم التلفون ١٠٧٥ و ١١٨٧

الدفاع

جريدة يومية سياسية مصورة

{ العدد ٤٦٥ — السنة الثانية } OCTOBER 28, 35

ادارة الدفاع في عمارة حزبون شارع جمال باشا — يافا

العنوان البرقي : الدفاع : ص . ب ٢٥٥

	عن سنة	عن نصف سنة
قيمة الاشتراك في فلسطين	١٥٠	٨٠
في الخارج	٣٠٠	١٦٠

مستشفى عموم السيارات خاصة شعيا

يشفي عموم الامراض والعلل في الداخل والخارج على اختلاف انواعها نظرا لوجود الآلات الحديثة على الكهرباء

منظر كاتب الكراج المسئول السيد فريد قمر

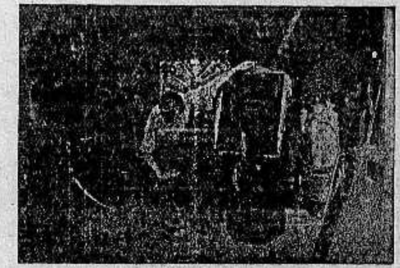

منظر المحل الوحيد في فلسطين لصنع رد وتر جديد وتصليحه على احدث الطرق الفنية المتبعة في اميركا

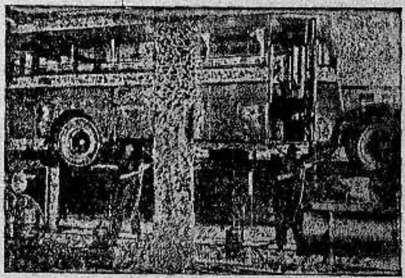

منظر الرفاع الذى يحمل، كما يرى، سيارة كبيرة وباستطاعته حمل سيارتين حينما يكون محل التشحيم متواصلا وبهذه الكيفية لا يؤخر اصحاب السيارات من شغلهم

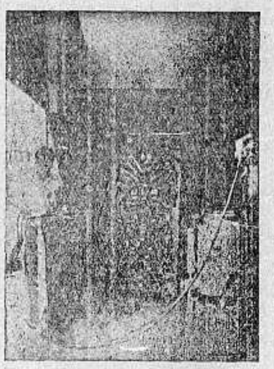

منظر لفرع المحل الذي يصلح عموم اجسام وجنحان السيارات وتلحيمها بالاوكسجين

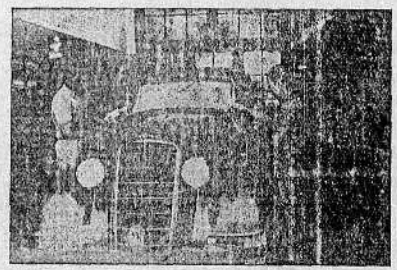

منظر لفرع المحل الذي ادخل عليه تحسينات متبعة الان في اميركا وذلك لمحت الدهان ودهنه وتلميعه وهذا غير موجود في المحلات الاخرى

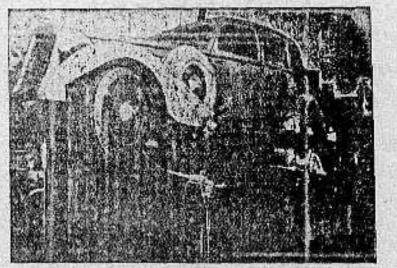

منظر فرع التشحيم الذى وقد احضر آلة جديدة كذلك غير متبعة في جميع جهات فلسطين ووظيفتها ان تمنع صوت السياره الذي يزعج السائق والراكب

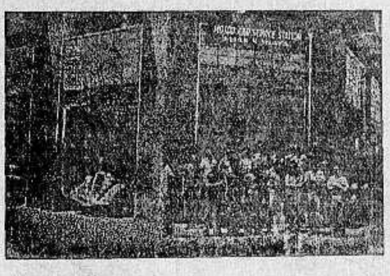

صاحب المحل وعماله وموظفوه وكلهم عرب وطنيون

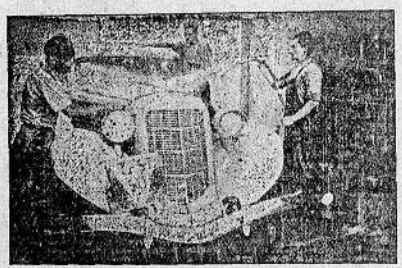

منظر فرع المحل وترى سيارة تغسل وذلك باحدث الطرق الفنية وقد ينجم عن هذه العملية الغسل وتلميع السيارة باجرة كالاجرة التى تتقاضاها الكراجات الاخرى

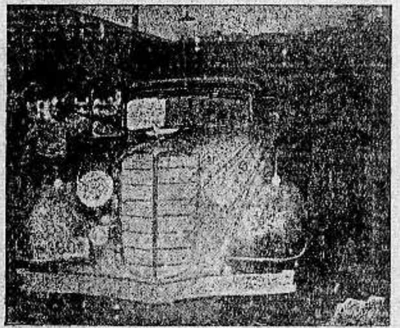

منظر لفرع المحل وترى الآله التى بها يغسل الماكنة اى المحرك بالهواء والكاز المضغوط آخر اختراع في اميركا هذه الآلة الوحيدة الموجودة فى فلسطين

وصايا شعيا العشر

اولا : حافظ على سيارتك كما تحافظ على نفسك

ثانياً : اذا وقع اي خلل في سيارتك يجب عليك اصلاحه باسرع ما يمكن بواسطة خبير ذى مقدرة

ثالثاً : اذ لزم تغيير بعض قطع بالسيارة يجب ان تكون القطع جديدة اصلية

رابعاً : لا تستعمل الاصناف الرديئة من الزيت لانها تسبب ضرراً كبيراً في السيارة

خامساً : استعمل احسن انواع الشحم

سادساً : لا تقود سيارتك الا عندما تكون على احسن حالة

سابعاً : تخذ لنفسك جميع الاحتياطات اللازمة

ثامناً : لا تحمل السيارة زيادة عن الحد اللازم

تاسعاً : اعتن بنظافة السيارة وعدم السرعة فى الطريق

عاشراً : كل من يعمل بموجب هذه الوصايا يحفظ سيارته من كل ضرر وتخدمه مدة طويلة

تأليف كتاب

ان ما رأيته من شيوع استعمال السيارات واقبال الناس على اقتنائها وتهافت الشبان على تعلم قيادتها حتى اصبحت مهنتها لتأليف كتاب عن ذلك ونظراً لعدم وجود كتب في اللغة العربية تبحث في كل ما يتعلق بالسيارات والمحركات على اختلاف انواعها رأيت ان اعتني بوضع هذه الكلمات باختباراتي ودروسي عدة سنوات تمرن في اشهر معامل فلسطين وسوريا وقصدي التسهيل على الطلاب في درس المحركات ووظيفة كل قطعة فيها حتى يتسنى لهم التعلم والحصول على الشهادات في مدة قصيرة ومن جهة ثانية خدمة سائقي السيارات اذ ان كثيرين منهم يتعذر عليهم اصلاح خلل قد يطرأ على السيارة اثناء سفرهم فيجدون عن قريب مرشداً الى مواضع الخلل وطرق اصلاحها

****

يافا - الدفاع الثلاثاء غرة شعبان سنة ٣٥٤ و ٢٩ تشرين اول ٩٣٥

صاحب الامتياز والمحرر المسئول ابراهيم الشنطي

مدير الادارة : شوكت حماد

رقم التلفون ١٠٧٥ و ١١٨٧

الدفاع

جريدة يومية سياسية مصورة

{ العدد ٤٦٦ — السنة الثانية } OCTOBER 29, 35

ادارة الدفاع في عمارة حزبون شارع جمال باشا — يافا

العنوان البرقي : الدفاع : ص . ب ٢٥٥

	عن سنة	عن نصف سنة
قيمة الاشتراك في فلسطين	١٥٠	٨٠
في الخارج	٣٠٠	١٦٠

حرب الحبشة في دور خطير . طلائع الهجوم العام . تشدد بريطانيا في العقوبات

إستعداد اديس ابابا للغارات . الذخائر في ميناء حيفا وانزال الالغام والقنابل

ماذا بعد الاضراب من تدابير

الخطوة الثانية عبء على القادة والمتنورين

خذى العظة يا بريطانيا من استشهاد طرابلس

ما هي الخطوة الثانية في الشوط الوطني ؟ ماذا بعد ذلك الاضراب المدهش من تدابير ؟

السفرة طويلة شاقة . والسائر مع القافلة عرضة للخطر ، فوق ما يكابد من متاعب . لكن السكوت عن السياسة القائمة أشد خطراً ، وتنكيلا . انه السكوت عن الفناء التدريجي ، ينتاب هذه الامة في شكل كان فيما مضى أعزل أو شبه مسلح ، فأصبح اليوم مدججاً . والذي لا يصارح هذا الشعب حقيقة ما احيط به من شباك الاقتناص ، يخدعه ، يغشه ، يسوقه الى الهوة ، ويورد الحتف

الخطوة الثانية عبء على الزعماء والطبقة المتنورة . او يجب ان تكون كذلك فالتضحية من هؤلاء مطلوبة ، حتى اذا استشعرت الامة صدق الكفاح في قيادتها ، ورأت عدم المبالاة بالنكبات ، استبشرت خيراً ، وفاتت المتقدمين أشواطاً بعيدة ، لا شوطاً قريباً فقط . فلقد بعد ما بين السواد والطبقات المتنورة حين تعرض الشعب وحده للصدمات . وحين دفع الثمن وحده ، من مهج النفس ، وحشاشة الفؤاد . وحين سجن وحده ، وأكثر من سجن

واستغل اليهود والاجانب ذلك فقالوا : «أمة جاهلة يتاجر بها اقطاعيون وطبقة من الافندية ! » . ذلك ، الى ان جاءت سنة ١٩٣٣ فرأوا الطليعة من ابناء تلك الطبقة ، وتقدم الصفوف رجال الامة ، وشبابها ، وخريجو المدارس العالية ، وفئات من ذوي المهن الحرة . حينئذ شمخت أنوف ابنائكم في الخارج ، اذ راحت الصحافة الاجنبية تقول : «كذا يكون الكفاح الوطني ، شعب مشى الى المجد ، وطليعته الزهرة المفتحة من أبنائه ، وصفوة المشتغلين في قضيته» . فهل تكون ركسة ، ومشية الى الخلف ، أم نتقدم في ذلك خطوات واسعات الى الامام ؟ ولولا حوادث «الكفالات» يومئذ لبلغنا الشأو ، وأشرفنا على الهدف

يعظنا الماضي بأن امة يتخلى عنها قادتها في اقتحام المصاعب ، تنتزع الثقة من أفراد هذه الأمة ، وتضرب أخلاقها ومعنويتها . وليس آلم على وطن ما من قضية يتصدرها الشعب في مواطن الخطر ، وتتصدرها الزعامة في أوقات السلام . ولن يكون ثمن الزعامة الا التضحية ، وهذه سبلها معروفة ، ليس هنا مجال ذكرها . فمن شاء ان يفرغ عليه هذا اللقب بعد اليوم ، فهذه الطريق يتغلغل فيها وله — عندئذ — على الناس إقرار بسعيه

ومرة ثانية — ماذا بعد الاضراب ؟

يبدأ البرنامج بعمل ينفرد المشرفون على الحركة ، قائلين للشعب : «هذه طريق حريتك وحياتك نسلكها ، فاتبعنا بعد ان تتوارى في عجاجها . لك علينا برهان العزيمة الجديدة ، والوفاء للميثاق ، فهاك اعمالنا خذ منها برهانا ، وانظر فيها الوفاء» يكون ذلك بعد جواب الحكومة على المذكرة ، وبعد رؤية هل تزحزحت عن سياسة الوضع الحاضر ، ام اصرت ماضية ، لا تلوي علينا . فاذا كانت الاولى فنعم ما تفعل ، ونحن رواد حق حبذا لو يجيء عن طريق الصداقة ، والشعور مع ذلك الحق . واذا كانت الثانية فذلك انذار الزمن انا بالعاقبة السيئة ، والمصير القاتم ساعتئذ نبذل الاساليب ونرغم غيرنا على ما نراه ويراه الحق ، حقا . وساعتئذ نقول كلمة السلبية ، مفسحين لها صدراً . فقبلنا سار من يعيشون اليوم احراراً شرفاء — في هذه الطريق ، لم يبالوا بالعثرات ، وافتدوا نعيم الاجيال المقبلة بشقائهم ، وسعادتها ببؤسهم . وكتاب الجهاد يحفظ العرب عنه ، ما يحفظه المسلم من قرآنه ، والمسيحي من انجيله . فليس غريبا اذا هم تقدموا ، لا سيما وان وراءهم ما كان وراء جنود طارق ، يهلكون فيه .

وينساق العرب الى تلك النهاية ليس من تلقاء أنفسهم ، بل بدافع من السياسة التي تمعن كل يوم في طرائق إذلالهم ، وحملهم على المسير الشاق . فقد كلفوهم الرضا بها خسارة جزء كبير من بلادهم ، واستهداف الاجزاء الباقية لما استهدف له ذلك الجزء . واستمرار الاذعان الى تلك السياسة ، بل حتى مجرد السكوت عليها ، انتحار قومي لا يقبل به من كان يستعذب الكفاح ، أو كان مجرد انسان توحي له غريزة حب الوجود بالدفاع عن النفس . ولتتأكد بريطانيا ان العرب الذين فاضلوا بينها وبين زميلاتها فاختاروها صديقة لا يترددون مطلقاً في نبذها كنبذهم اليوم ايطاليا واذا كانت هذه الاخيرة لم تستطع بقوة الذهب ، وقوة الدعاية ، ان تمحو ذكرى طرابلس ، فمن يضمن للانكليز وجود من يمحو ذكرى فلسطين غداً من اذهان العالمين العربي والاسلامي ؟

في انتظار جواب المذكرة ، يدعو الوطن ابناءه الى الاستعداد واليقظة . ويناديي الذين اخذوا على عاتقهم السير في الطليعة ، ان يبدأوا قبل غيرهم الخطوة الثانية حين يقتضي الحال ذلك

ابراهيم

الحالة في سطور

زال التفاؤل الذى ساد الايام القليلة الماضية . واستعدت ايطاليا لهجوم عام . وتهيأت الحبشة للدفاع . اقتراحات ايطاليا للمفاوضة رفضتها الحبشة وبريطانيا معا ، ولم تبال بها العصبة . نفت فرنسا بشدة ما قالته الصحف الايطالية عن وساطتها لوقف تنفيذ العقوبات . هددت بريطانيا صراحة انها ستلجأ الى الشدة اذا لم تفد العقوبات الاقتصادية — ستلجأ ، مع العصبة ، الى العقوبات العسكرية !

اقرأ

الموقف الدولى في سطور

آخر انباء الليل تجدها على الصفحة الخامسة من هذا العدد

خلاصة انباء النهار

ترمى الجيوش الايطالية من الهجوم العام الى احراز ظفر سريع يقصر اجل الحرب ، ويجعل ايطاليا في مأمن من الاستهداف للعقوبات العسكرية . وخطة الاحباش ، الى الآن ، تتلخص في استدراج الايطاليين الى الداخل . والمعارك الفاصلة — على هذا — لا تقع في هذا الهجوم . ينتظر ان يكون موقف ايطاليا المقبل حاسما في السلام او الحرب بعد وصول الجنرال بادوليو وما بعد ابحاره اليها من الارتيريا

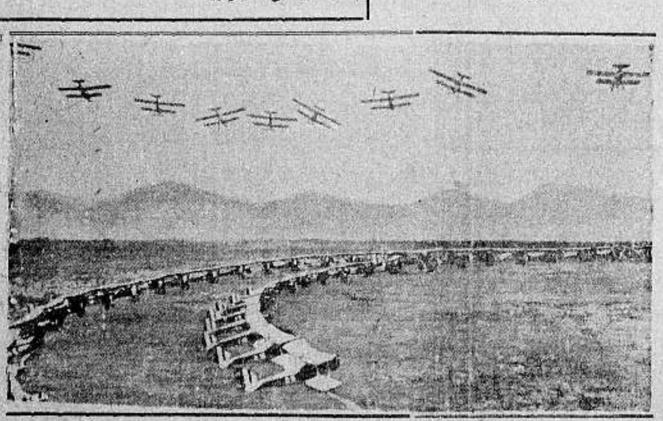

الطائرات الايطالية في الميدان الشمالي

« الى اليمين » : جماعة من الاحباش الاشداء تغادر استحكاماتها للاغارة مساء

ضعف كل امل بتسوية سريعة ولا تزال بريطانيا ، والعصبة ترى في اقتراحات ايطاليا ما لا يشير الى رغبتها في انهاء الحرب القائمة وهى لذلك لم تسحب بارجة واحدة من بوارجها في البحر المتوسط ، رغم تراجع ايطاليا وانسحاب ٣٥ الفا من ليبيا اما الحبشة فقد رفضت المفاوضة قبل جلاء ايطاليا عن آخر شبر من البلاد المحالة» واذا لم يكن مندوحة عن قيام الايطاليين بهجوم يحاولون به احراز ظفر يقوي عزيمة الشعب الايطالي في ثمرة العقوبات ، ويلين من صلابة الاحباش فيرضوا بالدخول في مفاوضات والظاهر ان فرنسا اخفقت في وساطتها ولم تستطع في نفس الوقت الا ان تكذب محاولتها اقناع بريطانيا والدول بتأجيل تنفيذ العقوبات الاقتصادية وحذف العقوبات العسكرية من البرنامج . وقد فعلت ذلك متفادية اغضاب بريطانيا التي ستلجأ حتما الى العقوبات العسكرية اذا استمرت الحرب قائمة والظاهر ان الاحباش يجرون حتى هذه الساعة على خطة الاستدراج .

« البقية على الصفحة الرابعة »

قوة من البوليس النمسوي تحافظ على النظام عقب سقوط الوزارة

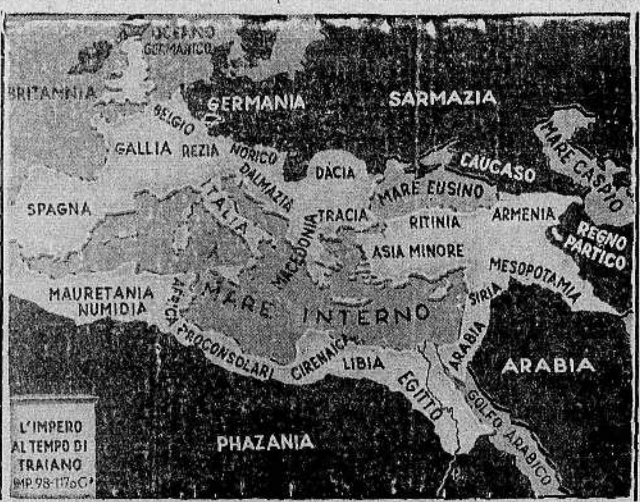

« الى اليمين » : خارطة يتجلى فيها حلم موسوليني

الايطاليون يحتفلون بإزالة الستار عن نصب عدوى

رؤساء الدين في أكسوم يطلبون الى دي بونو قائد « المتمدنين » ان لا تلقي الطائرات الايطالية قنابلها العظيمة على مدينتهم المقدسة

١ - أحاديث الصلح بعيدة عن الحالة الراهنة
٢ - طبيعة الحبشة تساند قضيتها

احاديث الصلح بعيدة عن الحالة الراهنة

توالت الانباء الاخيرة في هذه الايام عن الصلح في المسألة الحبشية الايطالية وعن المساعي التي تبذل في هذا السبيل وقد قيل في اول هذه الانباء ان المسيو لافال رئيس الوزارة الفرنسية قد سعى لدى دوائر روما السياسية لاقناعها بان تسحب فرقة من جنودها المحتشدة في الصحراء الغربية المتاخمة للحدود المصريه وان تدفع انكلترا مقابل ذلك بان تسحب بعض بوارجها الراسية في البحر المتوسط. والظاهر ان المسيو لافال اراد بهذه المساعي ان يهيء الجو للحديث وجلاء الموقف الذي توتر في الاونة الاخيرة بين انكلترا وايطاليا والذي بلغ من الخطورة مبلغاً كبيراً خيف منه على العالم ان تشتعل فيه نار حرب لم يشهدها من قبل.

ولكن ظهر عقب ذلك ان هذه المساعي لم يكن لها الاثر المطلوب ، فان ايطاليا لن توقف موالاة شحنها للجند وهي اذا تنازلت وسحبت فرقة من ليبيا فهي انما تسحبها من هناك لتعزز بها قواتها في الميدان الافريقي ولم تسحبها الى روما ، وما زالت قطع الاسطول البريطاني في البحر الابيض المتوسط تروح وتجيء ولم تنتقل منها بارجة ما ، وكان العكس فان بعض قطع الاسطول البريطاني في الشرق الاقصى قد صدرت اليها الاوامر لتقلع الى البحر الاحمر لتعزز القوات الراسية فيه لشدة خطورة الحال هناك ، وعلى ذلك يمكن القول ان المساعي التي بذلت لم يكن لها ثمرتها علا ايطاليا قامت بواجبها ولا انكلترا قابلت بالمثل

ثم قيل بعد ذلك ان اقتراحات عرضها الدوتشي على فرنسا وانكلترا ونقلتها الصحف الاجنبية في الآونة الاخيرة وطبلت لها ، كما قيل ان هذه الاقتراحات كانت مدار البحث بين السنيور موسوليني والسر اريك دراموند سفير انكلترا في روما ، على ان المسيو لافال نفى ذلك نفيا باتا ، وكان على الدوائر السياسية ان تجد لها حلا لهذا المأزق فقيل ان الاجتماع بين موسوليني ووزير بريطانيا في روما كان لاطلاع الاول على ما جاء في خطبتي المستر بلدوين والسر صموئيل هور وزير الخارجيه الانكليزية واطلاعه على النقط الرئيسية في الخطابين قبل القائهما في مجلس العموم والمعروف ان مثل هذه الاجراءات الدبلوماسية مجاملة مألوفة بين الدول وليس في وسع انكلترا ان تخرج على التقاليد سيما وان العلاقات الرسمية بينها وبين ايطاليا لا تزال غير منقطعة .

ثم تتحدث « الجورنالي ديتاليا » وهي جريدة شبه رسمية عن شروط الصلح التي عرضها السنيور موسوليني وتحسنها وتقول عنها انها الشروط التي لا يمكن لايطاليا ان تتنحى اكثر منها ، وهي « فرصة » نادرة للحبشة عليها ان تنتهزها (نشرنا في عدد سابق هذه الشروط) ، الا ان الجانب الحبشي لا يقبل هذه الشروط ولا يعدها صالحة لان تكون اساسا لمفاوضة ما ، والعصبة من جانبها ايضا الا تقبلها لان هذه الشروط تخالف القواعد التي اقترحتها لجنة الخمسة في عصبة الامم وعلى ذلك لا يسعها قبولها. واذا رجعنا الى انكلترا وجدناها متمسكة اشد التمسك بعهد العصبة وترى ان الكلمة الآن لها وهي لا تريد العودة الى المفاوضات الدبلوماسية. ومن يود ان يقول شيئا فامامه العصبة يشرح لها ما يشاء .

اذن نخرج من هذه الحال بنتيجة واحدة ، وهي ان الامور لا تزال كما هي والمسألة لم يطرأ عليها جديد في سبيل الحل ، واذا اجلنا الطرف في مختلف الميادين ، نرى ان ايطاليا ، وهي التي تحدثت عن الصلح توالي ارسال الجند والمهمات والذخائر الى شرق افريقيا ، ونرى ان الاسطول الانكليزي لا يزال رابضا في مياه البحر المتوسط والبحر الاحمر ، والجند والمعدات الحربية على اهبة الاستعداد عند صحراء مصر الغربية وعلى الحدود الجوبية وعند الحدود المتاخمة للحبشة والسودان ، ونرى ان الموقف الانكليزي لم يتبدل ، ونرى ان المستر بلدوين والسير صموئيل هور في خطابيهما في مجلس العموم ايدا المستر ايدن وسياسته الى حد بعيد ، ونرى ان المسيو لافال لم يجد بدا امام كل هذا الا الاذعان لانكلترا ، وعلى ذلك نرى ان احاديث السلام بعيدة عن حقيقة الحالة الراهنة ، ولو انها تخفف من الذعر الى حد ما .

طبيعة الحبشة تساند قضيتها

اذا كانت الحبشة هادئة في الميدان الافريقي في الوقت الحاضر نوعا ما ، وان ساحات القتال تخلو من معارك دموية فان لذلك سببين ، فالمتفائلون يرون في توقف المعارك دليل ترقب السلام والانتهاء الى حل يكفل مصلحة الحبشة كما يعطي ايطاليا ، ولكن المتشائمين يرون غير ذلك الرأي ، فيقولون ان التوقف الايطالي عن الزحف هو لانتظار سير تنفيذ العقوبات الاقتصادية والتهيؤ لها وترى دوائر روما ان التنفيذ اذا ادى الى اعلان الحرب فليس من مصلحة الجيوش الايطالية ان تتوغل في الاراضي الحبشية الى حد بعيد قد تنقطع معه اسباب حياة الجند ويصعب امدادها بالذخائر والعتاد ، وهذه الدوائر من ناحية اخرى لم تقطع الرجاء بعد كل هذا في ان لا تعدم بعض الدول التي لا تقدم على تنفيذ العقوبات الاقتصادية او انها قد تجد وسائل اخرى لامداداتها وعند ذلك يكون امام الجيوش الايطالية الوقت الكافي لاستئناف الزحف وبلوغ الغرض من الحبشة

على اننا مع ذلك لا نرى بدا من الرجوع الى صعوبة طبيعية الاراضي الحبشية واثرها الكبير في التطورات الحربية وهي اذا كانت في المستقبل السبب في فشل الحملة الايطالية ، فهي ايضا من اقوى العوامل في نجاح الاحباش وانتصارهم

والحبشة ثلاث مناطق ، الاولى هضاب ترتفع تدريجيا من وادي النيل وتتجه الى الشرق وتنتهي فجأة في وادي « اواش » وصحراء الدناكل ، ومنحدرات هذه المنطقة لا تزال على طبيعتها الاولى وعرة المسالك خطرة المفاوز ، والحالة الصحية فيها على اسوأ ما يكون من جميع الوجوه للجاليات الاوروبية ، ففي الصيف ينتشر التيفوئيد ومرض الزحار « الدوسنطاريا » وفي الشتاء ينتشر الالتهاب الرئوي الذي ينتهي في اغلب الحالات الى الموت

والمنطقة الثانية ، منطقة « اواش » وصحراء الدناكل من اشد المناطق قوة في العالم وفي بعض اراضيها شيء من الخصوبة ، الا انه لا يكفي الغرض ، ولا يمكن بوجه عام الاعتماد على ما تنتجه هذه المنطقة من محاصيل تكفي الاهالي هناك غصبا . اما المنطقة الثالثة ، منطقة النجد الصومالي ، فهي مدرج هائل يتحول في المحيط الهندي ووسائل الري هناك متوفرة لوجود نهري الجوبا ووبيا شيبلي وهما يسيران وسط غابة كثيفة لا يعرف مضاربها غير اهل تلك المنطقة ومن الصعب على غيرهم ولوجها

امام هذه المناطق الثلاث الوعرة التي تقف حائلا دون الاحتلال الاجنبي ، لا نشك لحظة واحدة ان جيشاً بكامل جنده وعتاده ليس في استطاعته العيش في بلاد كهذه ، فالمعروف ان الجيش الحبشي نفسه وهو العليم الى حد كبير بطبيعة البلاد يلاقي صعوبة كبيرة في وسائل العيش والحياة ، فما بالك بجيش اوروبي اعتاد الرفاهية واعتاد افراده ان يلقوا العناية الكافية في الطعام والشراب والمرض ، لا ريب انه يلاقي اشد انواع الهول والصعاب

هذه هي طبيعة البلاد الحبشية التي تساند السكان في حربهم لايقاف اعتداء لا مبرر له تشنه ايطاليا ويشهده العالم اجمع ويساند الى حد كبير قضية الاحباش وننتهي اليوم في طبيعة الاراضي الحبشية الى انها عامل قوي في التطورات الحربية الى جانب قوة الجيش الحبشي في المقاومة وسنرى في المستقبل القريب ماذا تكون نتيجة هذين العاملين في المعارك القادمة

١ - الانتخابات في مصر غيرها في انكلترا
٢ - الاتراك مستعدون دائما
٣ - عجز الميزانية في سوريا ولبنان

الانتخابات في انكلترا غيرها في مصر

انتهت الوزارة الانكليزية في مجلس العموم البريطاني من اجلاء موقفها من السياسة الخارجية التي تتبعها ، فخطب السير صموئيل هور والمستر بلدوين وغيرهما من الوزراء ورؤساء الوزارات السابقين والزعماء واعضاء المجلس وحلت الوزارة القومية مجلس العموم وستجري الانتخابات الانكليزية في الوقت نفسه وانصرف الاعضاء ، كما انصرفت الاحزاب للدعاية الانتخابية

والانتخابات في انكلترا ، كما هي في كل بلد ، درجة عنيفة وتصبح الشغل الشاغل الذي يستولي على الافكار حتى تنتهي وينعقد المجلس الجديد . وانتخابات انكلترا في الوقت الحاضر ليست لحادث معين خطير تقدم عليه البلاد ويراد اخذ رأيها فيه ، انما هي حالة طبيعية . فمجلس العموم قد انتهت دورته العادية واصبح امام الوزارة امر حله ، فحلته

ولكن انكلترا في لندن غير انكلترا في مصر ، فقد طالب المصريون منذ مدة الوزارة النسيمية في البلاد باعادة الدستور الذي ارتضاه الشعب واعادة الحياة النيابية واجراء انتخابات لمجلس نيابي يقول كلمته في حالة مصر الراهنة ، وطالبوا ... باشا غير مرة الى الانكليز اعادة الدستور وعقد معاهدة بين مصر وانكلترا ، فأجيب على الاول بان شغل مصر في الآونة العصيبة الحاضرة بأمور الانتخابات ليس من المصلحة والمقصود هنا من المصلحة نها البريطانية ، اما المعاهدة فأجيب عليها كما ذكرت الانباء ان الساسة الانكليز ليس لديهم في مثل هذه الظروف الوقت الكافي لاقرار المسألة المصرية بعقد معاهدة تنتهي اليها الامور المعلقة بين البلادين ، وعلى هذه الصورة انتهى الحديث عن الحياة النيابية ومصير البلاد

ولا نعرف ما السر الذي يخول الحكومة البريطانية ان تشغل كل وقتها في انتخاباتها في بريطانيا وتعد العدة لجنة عنيفة وهي تعرف الظروف الدولية الراهنة وانها اشد ارتباطا بامنها بمصر وتضن بذلك على مصر التي طالبت وما تزال تطالب بحالة مستقرة للبلاد والذي نعرفه ان مصر مهما كان ارتباطها بالمسائل الدولية فليس هذا الارتباط بذي النصيب الاوفر عن انكلترا .

فاذا كان احد يصدق هذا الكلام فان المصريين ابعد الناس عن تصديقه ، فليس من حجة دامغة تدعمه . ولمصر العذر اذا هي ارتابت في امرها واعتقدت ان الانكليز لا ينوون اعادة الدستور وهو مسألة داخلية بحتة وانهم لا يريدون عقد محالفة وفيها تقرير لمصير مصر

الاتراك مستعدون دائما

في مثل هذا الظرف الذي تكاد سفينة السلام ان ترتطم فيه بصخرة المطامع الدولية نرى تركيا تستعد من جانبها لمواجهة الطوارئ التي قد يأتي بها المستقبل المنتظر ، فالبلاد التركية عرفت انواع الجهاد وابلت في اخطر المواقف البلاء الحسن

والذي ظهر من التطورات السياسية الحاضرة ان العالم ينظر الى تركيا الجمهورية نظرة العارف بما لها من مركز دولي تحسده وان واجبها ان تكون دائما على استعداد لملاقاة الاحداث

وقد تناقلت البرقيات الاخيرة ان طائرات اجنبية حلقت فوق صحاري الاناضول واراد مذيعو هذه الاخبار ايقاظ تركيا بالوطن الذي يهدده بعض الخطر ، وعادت المصادر التركية فنفت ان شيئاً من ذلك الذي اذاعه المذيعون لم يحدث وان اية طائرات لم تجترئ على الطيران في جو البلاد التركية خلسة كما اراد اصحاب الشائعات ان يفهم الناس وثمة مسألة اخرى لها شأنها في استعداد الاتراك ، فقد اذاعت البرقيات ان حكومة الجمهورية التركية قد اتخذت من التدابير ما يكفل اغلاق الدردنيل في مدة ست ساعات فقط اذا اقتضى الحال الى ذلك ، ووضع الالغام في داخله بعد هذا الاغلاق بحيث لا يبقى منه الا جزء يسير للمراكب التجارية فحسب واذا اشتدت الحال فان هذه المراكب تمنع ايضا

وقد لفت نظر هذا النبأ انظار الدوائر السياسية العالمية ، لكن واحدة منها لم تر في ازماع تركيا ما يوجب الاحتجاج فالجميع يقر حكومة الجمهورية التركية على ان تتخذ من وسائل الدفاع عن بلادها اقصى ما يمكن اتخاذه من هذه الوسائل وخاصة في مثل هذه الظروف التي نرى فيها ان جميع الدول اقدمت على زيادة تسلحها لملاقاة كل طارئ

ونخرج من هذا الى ان تركيا ترى في مركزها الجغرافي ما يؤيد وجهة نظرها في الاستعداد العسكري الذي تقوم به والذي ارصدت له في ميزانيتها مبالغ طائلة نرى انها من اوجب الواجبات

عجز الميزانية في سوريا ولبنان

تناولت صحف سوريا ولبنان في المدة الاخيرة العجز الطارئ على الميزانيتين في البلادين ، فكفة المصروفات راجحة عن كفة الواردات . ويهتم رجال المال في الحكومتين الى ايجاد حلول تعادل بها الخرج والدخل ووضع على بساط البحث عدة حلول ، قامت في وجه بعضها العراقيل فتركت جانبا ورؤي ان بعضها الاخر لا يفي بالغرض المطلوب ، ولا تزال المسألة على ما هي عليه لم تتقدم في سبيل النواية

نعم ان الحالة الاقتصادية في سوريا ولبنان انتعشت في الاونة الاخيرة عن سنة او سنتين في الماضي ، لكن الميزانيتين مع ذلك لا تزالان تحت عجز تحدثت عنه الصحف مرات . ان وضع ميزانية الحكومة يختلف كثيرا عن وضع ميزانية الافراد ، فالفرد يقرر ميزانية صرفه بالنسبة لميزانية وارده وعليه ان يوفق بينهما ، بيد ان وضع ميزانية الحكومة غير ذلك فهي تضع ميزانيتها بنسبة ما تحتاجه من نفقات ثم توجد الاموال اللازمة لها والمعروف ان حكومة لبنان خفضت من ميزانية نفقاتها الشيء الكثير مما لا تستطيع ان تخفض فيه مرة اخرى ويمكن ان قال انها وصلت الى الحد الادنى وهي لا تستطيع احداث تخفيضات اخرى ، وعلى ذلك لا سبيل الى سد العجز في الميزانية العامة الا بايجاد باب تزيد منه الايرادات . وهنا نسأل من اين تأتي الحكومة بهذه الايرادات . اتزيد في الضرائب والحال لا تستدعي ذلك ، فالفلاح لم يعد يحتمل زيادة اخرى على كاهله ، كما ان بقية المكلفين ليسوا في حالة يمكن ان تزاد عليهم الضرائب. والذي تراه المقامات المالية في مثل هذه الحالة ان تعمد الحكومة الى واردات الجمرك فتطالب منها ما يسد عجز الميزانية ولسنا نعرف ما تنتهي اليه الحال في امر هذا العجز ولبنان شقيق سوريا علاجهما واحد .

ما ذا تسمع اليوم
عن محلات السادة دجاني اخوان
يافا - تلفون ٧١٦
(يوم الثلاثاء ٢٩ اكتوبر سنة ١٩٣٥)

٧ر١٥ صباحاً تمرينات رياضية - بليغ صفوت افندي
٧ر٣٠ قرآن كريم - الشيخة منيرة عبده
٨ر٢٠ نشرة الاخبار
٨ر٣٠ ختام
١٠ر٠٠ حفلة غنائية - المطربة نادرة وفرقتها (شريط ماركوني المسجل) دور القلب ما صعبش علي
١٠ر٣٠ اسطوانات منولوج ياموج البحر لاحمد عبد القادر
١٠ر٤٠ حفلة غنائية - عبد الغني السيد وفرقته (شريط ماركوني المسجل) دور الله يصون دولة حسنك
١١ر١٠ ختام
٢ر٠٠ مساء - اسطوانات - رقص المنديل من اوركسترا جميل عويس - شرف الشفق لنجاة علي
٢ر٣٠ النشرة التجارية الاولى
٢ر٤٠ نشرة الاخبار بالعربية
٢ر٤٥ ختام
٥ر٠٠ قرآن كريم - الشيخ محمد الصيفي
٥ر٥٥ حفلة آلية - رباعي العقاد (شريط ماركوني المسجل) تحية الرباعي سماعي صفر علي - رقصة سودانية صفر علي - ولكية شحاته
٦ر٣٠ حديث - صور من تاريخ الاسلام (١) الآنسة سهير القلماوي
٧ر٠٠ نشرة الاخبار
٧ر٢٥ النشرة التجارية الثانية
٧ر٣٠ حديث فني - شرح الاسطوانات التي سجلت في مؤتمر الموسيقى العربية المنعقد في القاهرة سنة ١٩٣٢ تحت رعاية جلالة الملك - مصطفى رضا بك
٨ر٣٥ حديث رياضي - الاستاذ سعيد الشلاوي
٩ر٠٠ حفلة غنائية - سعاد زكي وفرقتها تقاسيم ومقدمة - دور فؤادي حر تأليف محمد الاولى عطيه وتلحين زكريا احمد
٩ر٤٥ عود منفرد - رياض السنباطي طقطوقة والله يارب الحب مرا تلحين رياض السنباطي
١٠ر١٥ حفلة غنائية - سعاد زكي وفرقتها مقدمة وتقاسيم - منولوج شدو يابلبل تأليف محمد اسماعيل وتلحين محمد القصبجي
١١ر٠٠ نشرة الاخبار

اقصدوا محل الكهرباء الجديد - يافا
عرنكي اخوان
شارع يافا القدس بعمارة ابو غزالة قرب الدوفرة الجديدة
لجميع مواطنينا اهالي يافا الكرام
اننا بعد معن النظر في اخواننا اهالي يافا الكرام وجدناهم في احتياج الى محلات كهرباء على ما فيه . فبعونه تعالى قد افتتحنا محلنا هذا اي محل الكهرباء الجديد بيافا الموجود في عمارة ابو غزالة قرب الدوفرة الجديدة بجانب قهوة الحلواني شارع يافا - القدس . اقصدوه فتجدوا ما يسركم من مهاودة اسعاره وتتقين شغله وحسن معاملته . فنحن متعهدين لتركيب وتصليح جميع لوازم الكهرباء والموتورات ايضا بسعر تركيب اللامبة بخمسة وعشرين غرشا
فرحان وأديب عرنكي اخوانه

مرهم نواكزما - حنفي
تحضير ع . ق . ح .
ان مرهم النواكزما هو دواء عجيب الشأن في معالجة جميع امراض الجلد والحروق والجروح ولذعة الشمس والاكزما والتسميط .
اينما كان المرض في الوجه او الجسد او الرجلين فانه يشفيها بسرعة مدهشة حتى لا يترك اثرا بمحل المرض
تجدون مستحضر الحنفي مرهم نواكزما في صيدلية حلبي اخوان وصيدلية العلمي بالقدس وفي مستودع الادوية قيالة وصباغة وعازار - شارع بطرس بيافا
راجعوا صيدلية الحنفي تلفون ٨٣٢
حيفا

Missing pg.3

Missing pg.4

تلفونات الدفاع وبرقياتها الخاصة

العالم يوما فيوما

لقد وقع « الدوتشي » فأين من ينقذه ؟

في انكلترا جماعة من المحافظين المتعنتين في نزعتهم الاستعمارية يطلق عليهم الانكليز لقب « الدايهاردس » اي الذين لا يموتون الا بصعوبة . ويقوم على رأس هذه الجماعة النائب الاستعماري الاشهر المستر ونستون تشرشل ، الذي ترشحه الصحف الانكليزية المحافظة لمنصب وزير البحرية في الوزارة القومية القادمة بعد الانتخابات المقبلة . وقد سبق لهذا النائب في اوائل هذا الشهر ان انقلب من مناصرته للاستعمار الايطالي في شرق افريقيا بما كان يكتبه بقلمه في صحف اللورد روذرمير التي تنطق باسم جماعته ، الى القول بان ايطاليا الحليفة القديمة ، والصديقة الخاصة ، يوشك « الدوتشي » ان يوقعها ويقع معها في مأزق يصعب الخروج منه . فالواجب الوحيد الباقي امامنا هو ان نعمل كاصدقاء « الدوتشي » على انقاذه من الهوة التي يوشك ان يتردى فيها

وما قال هذا النائب هذا القول الا بعد ان ايقن من ان حزبه المحافظ — وليست جماعته الا اقلية ضئيلة فيه — قد قرر صد الاستعمار الايطالي عن الحبشة ، ان لم يكن بعمل اجماعي تشترك فيه دول العصبة ، فبالحرب تشهرها بريطانيا وحدها ، على ايطاليا . وحزب المحافظين هذا هو المسيطر على الحكومة القومية الحالية ، كما سيكون هو المسيطر على الحكومة القومية القادمة بلا ريب

. . .

ولم يكد المرسوم الملكي يصدر بحل البرلمان البريطاني حتى اذاع المستر ستانلي بلدوين رئيس الوزارة بيانا قال فيه :

« اذا فرضت عقوبات من النوع الشديد فانها ستؤدي الى الحصر البحري حتما ، والحصر يفتح مسألة البلاد الخارجة عن العصبة .. ولذلك قلت انني لا استطيع ان اوافق على اقدام هذه البلاد على الحصر ، ما لم اتأكد قبل ذلك من خطة الولايات المتحدة ... ومهما حدث في شأن الحصر البحري فان عبء اي اضطراب ينتج عن ذلك سيقع في البداية على الاسطول البريطاني بالاشتراك مع اساطيل اخرى اذا ساعدنا الحظ او يقع علينا وحدنا اذا لم يساعدنا هذا الحظ »

وفي اليوم التالي لصدور هذا البيان ابلغت الحكومة الاميركية عصبة الامم رأيها بشأن العقوبات ، وقالت ان الولايات المتحدة ستتبع وجهة النظر البريطانية . وعلقت البرقيات على هذا القرار بقولها انه كان تحت تأثير المحادثات السرية التي كانت تجري بين اميركا وانكلترا مدة ثمانية ايام !

واذن « فقد اسعد الحظ » بريطانيا . واذن فعبء اي اضطراب ينتج عن الحصر البحري لن يقع على الاسطول البريطاني وحده ، وانما يقع — اذا وقع — عليه بالاشتراك مع اساطيل اخرى ... اهمها واقواها اسطول الولايات المتحدة

اضف الى ذلك ان لدول الأيدة نظام العقوبات قد بلغ عددها ٣٠ دولة . وان مؤتمر الحزب الراديكالي الاشتراكي الافرنسي — وهو الحزب المسيطر على الحكومة الحالية — قد قرر المضي في تنفيذ ما قررته العصبة من العقوبات الاقتصادية والمالية ، اذا لم يمكن الوصول الى تسوية سلمية

واضف الى ذلك ان ايطاليا تراجعت وقدمت مشروعا للصلح عرضته فرنسا بالنيابة عنها الى انكلترا فردت في هذه عليه بقولها : « انها مستعدة دائما للنظر في اقتراحات الصلح .. ولكنها تعلن في صراحة انه لم يخطر لها ولن يخطر لها ببال ان تترك عصبة الامم جانبا » !

واضف الى ذلك ان من بين دول العصبة دولا كثيرة ، في مقدمتها رومانيا وتركيا وروسيا ، قد اعترضت على الحلول التي وضعتها العصبة لهذا النزاع الايطالي الحبشي الماضي لانها جاءت في صالح ايطاليا اكثر مما يبيحه ميثاق العصبة

واضف الى كل ما تقدم ان مشروع الصلح الايطالي ليس فيه ، كما سبق لنا ان قلنا ، غير « اعدام الاستقلال الحبشي » ثم اخرج معنا بعد ذلك بنتيجة واحدة هي ان « الدوتشي » قد وقع في الهاوية التي تنبأ له صديقه تشرشل بالوقوع فيها فهو ان مضى في محاربة الحبشة كما هو ماض الان ، لن يطول فرحه كثيرا باي نصر قد يحرزه هناك ، لان بريطانيا وما التف حولها من قوى دول العصبة ومن قوة اميركا ، هي التي سيكون على « الدوتشي » في النهاية ان يصفي معها الحساب الاخير . وهو ان نكص على عقبيه وارتضى بالحلول التي وضعتها العصبة — وهي آخر الحلول — لا يأمن ان تثور عليه الامة الايطالية التي اهرق ما اهرق من دماء ابنائها ، وانفق ما انفق من اموالها ، ثم لم يظفر لها بشيء يستحق عشر معشار ما اريق وما انفق !

القدس

اجتماع لجنة الخمسة لوضع المذكرة

القدس في ٢٨ اكتوبر — لمراسل الدفاع الخاص : تجتمع غدا في دار الحزب العربي الفلسطيني ، لجنة الخمسة المؤلفة من الاساتذة السادة : جمال الحسيني ، رئيس الحزب العربي الفلسطيني ، وحسن صدقي الدجاني سكرتير حزب الدفاع الوطني ، وسعيد زين الدين عن حزب الكتلة ، وسعيد الخليل عن لجنة مؤتمر الشباب ، وعيسى البندك عن حزب الاصلاح — لوضع المذكرة التي قررت الاحزاب رفعها الى الحكومة بشأن مطاليب الامة العربية الفلسطينية

قدوم سيارات تحمل الذخائر وسفرها

لا تزال القوى البريطانية والسيارات حاملات الذخائر والعتاد تمر كل يوم من شوارع المدينة متجهة الى الجنوب ، وقد شاهدنا اليوم نحو خمس سيارات كبيرة وسيارات اخرى صغيرة تقل جنودا وذخائر قادمة من الشمال في طريقها الى الجنوب .

شرق الاردن وحادث تهريب السلاح

وردت على هذه الوكالة برقية الاحتجاج التالية : لقد جردتم العرب المدافعين عن كيانهم ومقدساتهم من السلاح وتركتموهم فريسة لليهود المعتدين فاستمرار اليهود على تهريب السلاح استخفاف بالسلطة الحاكمة ، وخطر على الامن العام وتدبير لعمل تراق فيه الدماء . شرق الاردن تعد هذه الاعمال خطرا على امنها وحياة العرب في فلسطين وليس في وسعها التغاضي . فاللجنة التنفيذية للمؤتمر الاردني تنتظر من فخامتكم ما تتخذونه من الاجراءات الصارمة قبل ان يستفحل الامر وتسوء العاقبة

رئيس اللجنة التنفيذية للمؤتمر الاردني : حسين الطراونه .

امين السر : عادل العظمة ، امين السر : طاهر الجقه

بطاقات لحضور اجتماع نابلس الكبير

وصلت القدس رقاع الدعوى من شباب نابلس يدعون فيها فرق من الشباب لحضور اجتماعهم الكبير الذي سيعقد يوم السبت ٢ نوفمبر لمناسبة ذكرى وعد بلفور المشؤوم .

اجتماع الحزب العرب في حيفا

يقيم فرع الحزب العربي في حيفا اجتماعا في الساعة السادسة بعد ظهر السبت الموافق ٢ نوفمبر ، وهو يوم وعد بلفور . وسيلقي الاستاذ جمال الحسيني خطابا فيه . ويحضر الاجتماع اعضاء لجان الحزب في سائر المدن فلسطين

اجتماع لجنة تنظيم المدينة غدا

تجتمع غدا لجنة تنظيم مدينة القدس برئاسة الميجر كاملحا كم اللواء للبحث في ضبط تنظيم وتقسيم قطع الاراضي الواقعة في جهات مختلفة من المدينة

مساعي السلطات البلجيكية وحادث التهريب

علمنا من مصدر ثقة ان السلطات البلجيكية تتعاون تعاونا كليا مع الحكومة البريطانية في البحث عن حادث تهريب السلاح الاخير من انفرس الى يافا كما ان البوليس البلجيكي يتابع التحقيق باهتمام زائد

حرب الحبشة في دور خطير

طلائع الهجوم . استعداد العاصمة . تدفق الذخائر . الاصرار على العقوبات

القاهرة في ٢٨ تشرين اول (لمراسل الدفاع الخاص)

الحبشة

النجاشي يبقى في عاصمة ملكه

قر قرار الامبراطور على البقاء في اديس ابابا على ان ينتقل بين حين وآخر الى ديسي وميادين القتال . ولذلك استدعى كثيرين من الحرس الامبراطوري الذين كانوا قد سبقوا جلالته الى ديسي

استعداد اديس ابابا للغارات الجوية

اخذت اديس ابابا تستعد من جديد لاتقاء الغارات الجوية لانه اصبح من المعتقد ان الايطاليين قد يضربونها بالقنابل بعد ان سافر منها وزير ايطاليا المفوض

اجتماع مجلس التاج وقرار الدفاع

اجتمع مجلس التاج برياسة الامبراطور وعضوية الوزراء السابقين ، وانتهى الى قرار يطالب فيه الى الرأس سيوم ان يصد التقدم الايطالي عن ماكال ولكن بدون ان يستميت في الدفاع عنها

مركز القوات في شمال ماكال

تقول الدوائر الحكومية ان القوات الحبشية في شمال ماكال من حيث عددها وقوتها تستطيع بسهولة صد التقدم الايطالي

الحرب تدخل في دور خطير

اوشكت الحرب في شرق افريقيا ان تدخل في دور خطير وهو الدور الذي كان متوقعا منذ بضعة اسابيع .

اتصال الرأس كاسا بالرأس سيوم

الرأي السائد في الوقت الحاضر ان كثيرا من تطورات القتال يتوقف على امكان اتصال الرأس كاسا بقوات الرأس سيوم . وقوات الرأس كاسا الان وراء نهر تاكاس

انجاز وضع الخطط وتوزيع القوات

تقول الانباء الواردة من ميادين القتال ان الاحباش انموا وضع الخطط اللازمة وتوزيع القوات الحبشية على الخطوط الحربية في مختلف الميادين

تدفق الذخائر والاسلحة على البلاد

تتدفق الذخائر والاسلحة في اختلاف انواعها على الحبشة وعلى الاخص المدافع الجبلية الخفيفة والمدافع الرشاشة ، وقد تمكنت جميع وحدات الجيش الحبشي من استعمال هذه الآلات الحديثة واصبحت على دراية تامة بها .

اخفاء مستودعات الذخائر والاسلحة

تتكتم الدوائر العسكرية الحبشية في اخفاء الذخائر الحربية والمعدات من مقذوفات وغيرها . ويستحيل على احد معرفة مكانها ولا يعرفها الا عدد قليل من القواد المسؤولين .

حاكم هرر للدفاع عن اوغادين

وصلت انباء من الميدان الجنوبي ان حاكم هرر سافر الى جيجيجا حيث ينضم الى الرأس دستا في قيادة الجيوش الحبشية عند اوغادين .

سيوم يخبر النجاشي بهجوم الايطاليين

اتصل الرأس سيوم بجلالة الامبراطور وابلغه ان حركات الجيوش الايطالية على طول الخط الممتد بين اكسوم وعدوى واديجرات تدل على انهم شرعوا في الاستعداد لهجوم عظيم وانه قد يبدأ في هذا الهجوم اليوم

هجوم الايطاليين وانباء من هرر

جاء من هرر ان الايطاليين قاموا بهجوم على جوراهاي بعد ان مهدوا لذلك الهجوم بغارات جوية ولم ترد انباء عن هذه المعركة التي لا تزال ناشبة بين القوات الايطالية والجنود الاحباش

الاريتريا

بلاغ ايطالي عن سير القتال

صدر بلاغ رسمي ايطالي قيل فيه ان الجنود الوطنيين التابعين للجيش الايطالي تقدموا من اديجرات واكسوم وانهم اتصلوا بميسرة الجيش الايطالي امتداد الخط الايطالي

وزاد البلاغ على ان هذا التقدم جعل الخط الايطالي يمتد بين « فاراس » « وماي اودري » ثم يسير الى الجنوب عند « تكلاهما يينوت »

انتظار هجوم عام

ويقول البلاغ ان تقدم الجنود كان بدون مقاومة . وينتظر ان يشرع الايطاليون اليوم في هجوم عام وقد جمع الاحباش قواتهم للدفاع عن ما كال .

هدم محطة الاذاعة لعزل المدينة

يظن ان انقطاع اخبار جوراهاي عن اديس ابابا يرجع الى ان الطائرات الايطالية تعمدت هدم محطة الاذاعة اللاسلكية فيها حتى تمنع تسرب الاخبار والمحطة ساكتة من مدة اربعة وعشرين ساعة

النمسا

استئثار الوصي على العرش بالسلطة

ينوي البرنس شتار هامبورج الوصي على عرش النمسا ان يظل في منصبه وقد خطب في ثلاثين الفا وقال انه المسؤول عن مصير النمسا وعلى ذلك ضعف الامل في عودة آل هابسبورج

انكلترا

لا امل بارجاء تنفيذ العقوبات

يسافر غدا السير صموئيل هور وزير الخارجية البريطانية الى جنيف وتقول الدوائر السياسية في انكلترا ان سفر السير صموئيل هور يعني ان انكلترا مصممة على مواصلة خطتها الى ابعد حد ، وانه لا امل يرجى فيما يتعلق بارجاء تنفيذ العقوبات الاقتصادية ضد ايطاليا .

بدء المعركة الانتخابية وشخصيات

بدأت الحملة الانتخابية نشاطها والمعروف حتى الان ان ٥٩ سيدة سيرشحن انفسهن في الانتخابات المقبلة وان مرشحي الوزارة القومية ٥٣٧ والمعارضين ٥٣٨

اليونان

بوادر عودة النظام الملكي

خطب الجنرال كونديلس الوصي على عرش اليونان في اجتماع حضره مئة الف ونائب تكلم عن الاستفتاء وكانت مظاهر الاجتماع تدل على تأييد من جانب الشعب للعودة الى النظام الملكي

مصر

سفر وزير الافغان المفوض

يغادر سعادة السيد محمد صادق المجددي وزير الافغان المفوض في مصر والمنتقل مع المفوضية الافغانية الى جدة القاهرة غدا في طريقه الى السويس ومنها يبحر الى جدة مقر المفوضية الجديد

دوائر الحكومة تبدأ باعداد ميزانيتها

القدس ٢٨ اكتوبر — لمراسل الدفاع الخاص — اخذت دوائر الحكومة المركزية تقوم بتحضير ميزانياتها لسنة ١٩٣٦ — ١٩٣٧

وصول مندوب سوريا السامي

يصل القدس اليوم عائدا من العقبة عن طريق بئر السبع الكونت دي مارتيل المفوض السامي الفرنسي في سوريا ولبنان . وستقام لفخامته حفلة تكريم في قصر المندوب السامي وسيغادر القدس صباح الاربعاء بالسيارة الى دمشق

وصول احد مهراجات الهند غدا

تلقينا من قلم المطبوعات ما يلي : ينتظر ان يصل القدس قادما من الهند يوم الاربعاء الواقع ٣٠ الجاري صاحب السمو الامير مهراجا جيكوار وسيمكث في القدس مدة خمسة ايام

انباء الاضراب في المدن والقرى

نصوص البرقيات ووقائع الاضراب المنقطع النظير

فيما يلي البرقيات والرسائل والمذكرات التي جاءتنا ننشرها على هذه الصفحة :

اضراب عكا

جاءنا البرقية التالية : عكا اضربت ساخطة على الحالة الراهنة نطلب بالحاح تجريد اليهود من التسلح المشروع وغير المشروع وايقاف الهجرة

احمد البرادعي ناجي الصلاح، جميل نور، أديب جرار، بدر العاصي، ناجي كتمتو

الناصرة

وجاءتنا البرقية التالية ارسلها رئيس فرع الحزب العربي الفلسطيني في الناصرة

الاضراب بالناصرة وقضاها عام شامل شعور الامة تجلى باشرف معانيه الحركة مشلولة بتاتا

رئيس فرع الحزب العربي
الفلسطيني بالناصرة
حنا خليف

بيسان

وفيما يلي برقية من بيسان : سياسة الحكومة لتهويد البلاد جعل اليهود يستعدون لاجلاء العرب عنها بكل الطرق. اليوم اضرب القضاء اضرابا شاملا استنكارا لهذه السياسة لن نصبر على هذه الحالة

بشير الحسن . يونس ابو الرب . توفيق دعاري . ضامر المنقال عطا الله اقطيفان احمد ابو علي . سعيد الصاحب عبد با كير . فريد فخر الدين

خانيونس

وفيما يلي برقية من خان يونس يحتج فيها مرسلوها على تهريب الاسلحة :

اضربت اهالي خانيونس اليوم اضرابا عاما احتجاجا على تهريب السلاح لليهود والحكومة غافلة لذلك نحتج بشدة على السياسة الغاشمة ونطلب حدا لذلك خوفا من وقوع ما لا تحمد عقباه

عثمان العبادلة . عمر اشبير . اعليان المصري . عباده بربخ . زكي شراب عبد الكريم الفرا

المجدل

وردت علينا البرقيات التالية من المجدل :

ما كان العرب ينتظرون من حليفتهم في الحرب الكبرى انتهاج هذه السياسة التهويدية في فلسطين وما كان اليهود ان يتمادوا في طغيانهم لولا مساعدة الحكومة لهم، فالشعب العربي يضرب اليوم اضرابا عاما شاملا احتجاجا على هذه السياسة الجائرة ويطالب من الحكومة بشدة الضرب على ايدي المهربين واسترجاع السلاح المدلم للمستعمرات اليهودية وتحري سائر الاماكن الصهيونية والاقلاع عن هذه السياسة التحيزية، والا فهو مضطر لاتخاذ طرق يحافظ بها سلامته وبهذا تكون السياسة قد سجلت في تاريخها وصمة عار لا تمحى

نادي الشباب العربي بالمجدل

— فرقة كشافة صقر قريش تستنكر بشدة تهريب اليهود للسلاح وتطالبكم بتفتيشهم ومنع الهجرة الصهيونية حفظا للامن والنظام

رئيس الفرقة رشيد الشريف

— وصول كمية كبيرة من السلاح اليهود فلسطين مع اخلائها من يد العرب ووجود محافظة القوة الانكليزية لامر يوجب النظر . قول دولتكم بانها وجدت لانقاذ المغدور والمظلوم مع وجود هذه الحالة قول باطل . العرب اقوى من ذلك الا انهم مطيعون للقانون وينتظرون نتيجة دعوى دولتكم لذلك نحتج على ذلك

عن العلماء
سليم عبد الله الشريف

— عمال المجدل يستنكرون بشدة تهريب اليهود للسلاح ويطلبون مصادرة اسلحتهم ومنع الهجرة الصهيونية حفظا للامن .

غنيم عبد الله محسن

ملاكو المجدل يستنكرون تهريب اليهود للسلاح، يطلبون منعهم ومصادرة اسلحتهم وايقاف الهجرة الصهيونية حفظا للامن وانصافاً لحقوق العرب

ابراهيم تيره وسف الشيخ عمر

— اهالي حمامه يحتجون بشدة على تهريب السلاح نطلب التحقيق

عن اهالي حمامه سليمان الشيخ محمود

— الاضراب شامل بالمجدل انى استنكر اعمال الصهيونيين بتهريبهم السلاح وكثرة مهاجرتهم للديار المقدسة الامر الذي جعل العرب في قلق وخوف اراعما ذكر، وان هذا من قصور الحكومة القائمة بفلسطين اطلب الضرب والتحقيق بهذا الخصوص شدة على الايدي الاثيمة لكي ترجع النفوس لاطمئنانها

محمد زغير

— فلاحو المجدل وقضاها يستنكرون تهريب اليهود للسلاح ويطلبون مصادرة اسلحتهم وايقاف الهجرة الصهيونية حفظا للامن

عبد الحناوي عبد الحميد رزق

— تجار المجدل يستنكرون تهريب اليهود للسلاح ويطلبون منعهم ومصادرة اسلحتهم وايقاف الهجرة الصهيونية حفظا للامن والنظام وانصافا لحقوق العرب

رشيد الشريف ابراهيم احمد الخطيب

قلقيلية

لبت قلقيلية باجمعها نداء رؤساء الاحزاب . فما بزغت شمس يوم السبت وهو اليوم الذي عينه رؤساء الاحزاب لاظهار شعور الامة الحبيس وسخطها على تهريب اليهود للسلاح والحالة الحاضرة التي وصلت اليها البلاد، حتى اضربت اضرابا عاما شاملا فتعطلت جميع الحوانيت وتجلت روعة اضراب هذا اليوم الذي كان اقوى اضرابا عرفته قلقيلية منذ فجر القضية حتى الان . وبدلنا على هذا على ان الامة لا زالت حية وثابة تدفعها بقوة وراء قرارات زعمائها ملبية نداءهم مهما كلفها ذلك من بذل وتضحية

حديث الناس

وطفنا في الصباح شوارع البلدة وكنا لا نرى الا الشيوخ والشباب متجمعين لبعضهم في الدواوين وحديثهم الاضراب وتهريب السلاح والحالة السيئة التي وصلنا اليها . والسخط على السياسة العوجاء التي تتمشى عليها السلطة، سياسة التهويد . وكان لاجتماع كلمة الاحزاب وتآلفها اثره في نفوسهم اذ قابلوه بكل ارتياح وفرح شديد، واجتمعت بوجيه وقلت له : لماذا لم تحتج قلقيلية للسلطة على حادثة التهريب الفظيعة فأجاب اننا طلقنا لغة الكلام بعد ان الفناها مدة ورأينا ان لا فائدة منها . وما على الزعماء الان الا ان يقرروا ويأمروا بالعمل وعلينا التنفيذ.

اضراب المدارس

ووصل بنا السير الى المدرسة فلم نر الا على تلميذ واحد في فنائها نعم لقد لبى التلاميذ نداء الواجب فاضربوا عن الدرس وشاركوا بذلك آباءهم بالشعور واظهاراً لما تحمله نفوسهم البريئة من سخط للسياسة . وهذه العبارة سمعتها بين تلميذين كنا على مقربة منهما، قال الاول للثاني: اليوم اضراب لقد قررت الامة، فلنضرب عن المدرسة، ولو تناولنا جزاء الاساتذة بالضرب المؤلم الشديد .

حتى البنات

وتمنعت تلميذات مدرسة الاناث عن الذهاب لمدرستهن . الا ان يضربن مشاركات الامة بعاطفتهن وشعورهن . وسألت تلميذة لماذا تضربين عن المدرسة اينها الصغيرة، فانطلقت تحدثنا بسذاجة الطفولة البريئة تقول : لتهريب اليهود السلاح !

خذي يا زعامة البلاد درسا، خذيه فها هي الامة تسير وراءك كبيرها وصغيرها رجالها ونساؤها اولادها وبناتها وما عليك الا ان تقرري وتأمري . وترين النتيجة بعد ذلك حسنة مرضية

دعوة لاتحاد

وجه فريق من وجوه البلد دعوة رؤساء واعضاء الهيئات الوطنية مكلفين من طرف الاستاذ رئيس حزب الكتلة الوطنية عبد اللطيف بك صلاح لاجتماع يعقد في الساعة الثانية من بعد ظهر يوم الجمعة الماضي في ديوان آل هلال . وقد لبت الهيئات الدعوة وحضر مندوبوها وقسم كبير من الشباب والوجوه وحضر اخيرا الاستاذ عبد اللطيف بك .ودخل القاعة في عاصفة من التصفيق . ثم بعد تناول المرطبات افتتح الاجتماع بخطاب وجيز تناول فيه الحالة الحاضرة والخطر الذي يحيق بعرب فلسطين اذا هم لم يتداركوا امره . والقى تبعة ذلك على الشباب اذ انهم ساعد الامة وعضدها القوي المتين ثم بين الغاية من الاجتماع اذ هو واسطة لتوحيد كلمة الشباب في البلد، وصرف جهودهم لغاية المنفعة الوطنية وضمهم لناد واحد ثم تشكيل فرقة كشفية تكون قوية بروحها ووطنيتها وقد قابل الشباب رأيه برحابة صدر وارتياح خاطر، وبعد ان عاهدوه على توحيد الكلمة وجمع الشمل والقضاء على التفرقة والتنابذ غادرنا معتذرا لضيق الوقت على انه سيعود لاجتماع يعقد قريبا لتثبيت القول بالعمل . ثم خرج بين هتافات الشباب ولكنه رد عليهم قائلا: يعيش الوطن، الوطن فوق كل شيء

الرملة

كان اضراب الرملة يوم السبت متناسبا مع آلام الامة وآمالها، ودليلا على وحدتها وائتلافها، وشاهدا على مبلغ ايمانها بحقها. فقد وقف دولاب الاعمال وقوفا تاما وظهر الرمليون بمظهر رائع لم يشذ عن الاضراب اي انسان ولم يخرج على اجماع الامة فرد واحد، فاضربت شركة السيارات والصيادلة ومعظم الطلاب والمدرسة العباسية، وجميع اصحاب الاعمال .وحوالي الساعة العاشرة صباحا كان الناس يتوافدون على نادي جمعية الشبان المسلمين المكان الذي اعد لاجتماع لجنة مؤتمر الشباب الفرعية ،وقد احتشد الجمهور في القاعة والساحة والحديقة والشارع حتى لم يبق متسع ، وفي الموعد المعين افتتح الاجتماع فتكلم فيه كل من السادة : عمر الصادق ، حسين حسونة ، محمد عيسى ابراهيم سكرتير الشباب بجمزو ثم السيد محمد علي الغصين عضو مؤتمر الشباب ، وكانت جميع الخطب بليغة مؤثرة دعا فيها الخطباء الى اليقظة والاستعداد وتحدثوا عن مظالم السياسة في فلسطين وعن واجب الامة في هذه الظروف العصيبة وقد خرج الناس من الجمعية وهم اشد ما يكونون تأثراً وظلت المدينة في اضرابها الى ما بعد الغروب والامة مستعدة لان تبذل كل ما تعتقد انه يحفظ حياتها ويعيد حقها ويحقق امانيها .

محمد علي الغصين

اللد

— بلغ الاضراب يوم السبت اروع مظاهره وتناول كل عمل من الاعمال فأوقفه فقفلت كلها والسيارات من كبيرة وصغيرة والتلاميذ جميعهم وحتى اصحاب الافران وغيرهم اضربوا عن العمل اعلانا لاستياء الامة من المؤامرات التي تحاك لها واظهاراً لما في صدرها من سخط والم . ولقد كان الاجتماع الذي دعت اليه لجنة مؤتمر الشباب الفرعية اجتماعا موفقا كل التوفيق فقد غص المسجد الكبير بالاهلين واجتمعت الالاف الناس تستمع الى خطب الخطباء . وكان في مقدمة المتكلمين قدس الاب الخوري حنانيا الخوري الذي قال ان هذا اليوم يوم الامة مسلميها ومسيحييها يعلنون ان حياتهم في خطر ويطلبون المحافظة عليها وكانت كلمته مؤثرة ثم تلاه الاستاذ الشيخ احمد افندي الخطيب المحامي وارتجل كلمة بليغة تناول فيها ما حاق بالامة من مظالم ودعا الى الوحدة والائتلاف ثم قرأ بعده السيد شحاده افندي حسونة صورة مذكرة ترفع للحكومة، ثم القى الاستاذ عمر المصري خطابا تناول فيه حوادث السلاح وواجب الامة وما يتحتم على شبابها في هذه الظروف العصيبة وبعدئذ انفض الاجتماع وخرج الناس وهم يعلنون

استعدادهم للتضحية في سبيل حياتهم بل لبذل حياتهم في سبيل بلادهم

وبعد ذلك توجه السادة سكرتير واعضاء لجنة الشباب الفرعية الى دار المجلس البلدي حيث كان هناك كل من حضرة القائمقام وقومندان البوليس وقدم الاعضاء مذكرة ابعث اليكم نصها وتحدثوا اليه في مطالب الامة وتأييد مدينة اللد لاحزابها وهيئاتها الوطنية . ثم عقدت لجنة الشباب جلسة بعد ذلك اتخذت فيها بعض القرارات . وستظل مدينة اللد في مقدمة البلاد العاملة لاسترداد حقوق الامة وتحقيق امانيها

جاءتنا الكلمة التالية التي قدمت الى فخامة القائم باعمال الحكومة بواسطة حضرة قائمقام الرملة:

اضربت مدينة اللد اضرابا اما اعلانا للسخط العظيم الذي عم المدينة من جراء تهريب الاسلحة لليهود الذين يدبرون في الخفاء افظع المؤامرات للقضاء على حياة العرب في فلسطين

ان العرب اصبحوا غير آمنين على حياتهم مادامت الحكومة لا تتخذ اي تدبير فعال لتجريد اليهود من الاسلحة، ولا تنزل اشد العقوبات بهم . وفي مثل هذه الحالات التي اذا لم تقم الحكومة فيها باجراء حازم يضطر العرب الى الاعتماد على انفسهم والمحافظة على حياتهم

ان اليهود وتهريبهم المتعدد للاسلحة يثيرون في البلاد فتنة لا يجوز للحكومة ان تكتفي فيها بمجرد التحري والبحث ، بل عليها ان تقوم بما يضع حداً لمطامع الصهيونية ومقاصدهم

والعرب حين يضربون ويجتمعون انما يتخذون احدى الوسائل السلمية لاعلان مطالبهم واظهار استيائهم ولكنهم يخشون كثيراً ان لا تبالي الحكومة بهذه الوسيلة فيعتقد العرب اذ ذاك انها لن تجديهم نفعاً، ولن تدفع عنهم اذى ويحملهم على التفكير في غيرها من الوسائل التي يرونها مشروعة للدفاع عن كيانهم . اللد . ان لجنة مؤتمر الشباب الفرعية باسم مدينة اللد تؤيد مطالب الاحزاب الوطنية المقدمة اليكم وتطلب الاسراع في تنفيذها حرصاً على السلام ومنعاً لوقوع الكارثة تكون السياسة والصهيونيون مما أسبابها المنتظرون .

سكرتير لجنة مؤتمر الشباب الفرعية باللد
عيسى دهمش

برقيات

جاءنا من مكتب الشباب ما يأتي :

وردت على مكتب اللجنة التنفيذية لمؤتمر الشباب تلفونات وسؤالات عديدة يستفسر مرسلوها عن الحالة العامة في فلسطين في يوم الاضراب وعن يافا خاصة وبذات الوقت يعلمون المكتب عن نتيجة الاضراب في مدائنهم وانه كان اضرابا عاما شاملا لم يسبق له نظير وقد ايدوا ذلك ببرقيات ارسلوها لمكتب الشباب وهذا نصها:

حيفا

«الاضراب شامل جميع الطبقات بدون استثناء» لجنة مؤتمر الشباب الفرعية

— عكا الضربة اليوم احتجاجا تؤيد
الامة جماء في خطتها الحازمة تجاه

الاستعمار

نائب الرئيس
فارس سرحان
رئيس لجنة الشباب الفرعية
احمد المكي

— طولكرم وقضاها اضربت اليوم اضرابا شاملا استنكارا السياسة التهويدية الجائرة وتهريب السلاح وتأييدا لمذكرة الاحزاب

طاهر حنون ، سليم عبد الرحمن ، عبد الله السمارة ، فريد حمد الله

الخليل

— الرأي العام في هياج شديد الاضراب عام شامل

رشاد الخطيب محمد علي الجعبري

بيسان

— اليوم اضرب القضاء اضرابا عاما شاملا سخطا على سياسة الحكومة الغاشمة وتنفيذا لقرار الامة قدمنا الاحتجاجات نسأل الله ان يجمع كلمة الامة لصد غارة الطامعين

لجنة مؤتمر الشباب الفرعية

الناصرة

— الاضراب عام شامل لم تشذ الا البلدية — رئيس الفرع يوسف الفاهوم

المجدل

— نزولا على قرار الهيئات الوطنية في البلاد اضربت المجدل اليوم اضرابا عاما شاملا جميع الطبقات احتجاجا على سياسة الحكومة الخاطئة التي من جرائها تشجع اليهود على تهريب السلاح والذخائر الفتاكة للاعتداء بها على العرب وقد نعلم السلطة المحلية احتجاجا موقعا عليه من وجوه المدينة على ذلك

معتمد لجنة الشباب بالمجدل
سيد ابو شرخ

— مدينة اللد وقضاؤها المضربة اليوم احتجاجا على الوضع السياسي الشاذ القائم في هذه البلاد تعلن سخطها واستنكارها للحوادث الاجرامية التي يأتي بها اليهود عن طريق تهريب السلاح وتؤيد مطالب الاحزاب الوطنية

لجنة مؤتمر الشباب الفرعية

— اضربت الرملة وقضاؤها اليوم اضرابا عاما شاملا احتجاجا على السياسة الظالمة المتبعة في هذه البلاد وعلى تهريب السلاح وتؤيد مطالب الاحزاب الوطنية العربية

لجنة مؤتمر الشباب الفرعية
بالرملة

الحوله

— نزولا على القرار الوطني اضربت البلاد اليوم احتجاجا على سياسة الظلم وتهريب السلاح نؤيدكم في مطالبكم الوطنية

معتمد لجنة مؤتمر الشباب في قضاء الحولة
كامل الحسين

جنين

— اضربت البلاد اليوم اضرابا عاما شاملا وقدمنا الاحتجاجات اللازمة . نستنكر تهريب السلاح ونؤيد الامة في مطالبها .

معتمد لجنة الشباب في جنين
عبد الغني سنان

تحية سوريا

برقية الكتلة الوطنية الى رئيس مؤتمر الشباب :

يعقوب بك الغصين رئيس مؤتمر الشباب العرب بيافا : سوريا الشمالية تؤيد شقيقتها الجنوبية في غضبتها واحتجاجها على السياسة المنكرة المتبعة وهي تؤيدكم في جهادكم آملة دوام اتحادكم لبلوغ الاهداف الوطنية

فخري البارودي — دمشق

طلب السلطة

وجاءنا من مكتب الشباب ما يأتي :

على اثر المناوشات التي وقعت في مدخل تل ابيب طريق المنكان بسبب تجمهر اليهود هناك ومحاولتهم خرق حرمة الاضراب زار عزمي بك النشاشيبي قائمقام يافا مكتب الشباب وطلب ان يتدخل وجهاء البلد بالامر وان يحولوا دون وقوع الكارثة كما طلب حاكم اللواء مقابلة وفد من مكتب الشباب ولجنة الاضراب فذهب لمقابلته الاساتذة سعيد الخليل مصطفى الرشيد وهاشم السمع فقابلهم بالنيابة عن جنابه القائمقام نظمي بك عبتاوي وطلب ان يستعمل رجال الحركة الوطنية نفوذهم بان يحولوا دون حصول اي شيء في البلد وان البوليس لا يرغب ان يتدخل والا فانه على استعداد لاتخاذ اجراءات خاصة في الموضوع

فرد عليه الوفد بأنه من الواجب على البوليس ان يحول دون نزول اليهود الى المنطقة العربية وان لا يتحدوا شعور الاهلين باجتيازهم مناطق الاضراب فانه عندئذ لا يقع اي شيء والا فالمسؤولية تقع على الحكومة واليهود الذين كانوا دائما المسببين لكل حادث في البلاد

يافا

تريد مزيدا

وقد زارت مكتب الشباب يوم الاضراب وفود عديدة يطلبون ان تقرر الهيئات الوطنية مواصلة الاضراب ريثما تنال البلاد حقوقها فطمأنها المكتب بأن رجال الهيئات والاحزاب الوطنية سيقررون للبلاد خطة جديدة فيما اذا همات الحكومة مطالب الامة الاساسية

الخليل

لبت مدينة الخليل العربية مدينة التضحية والجهاد الان تكون في طليعة المدن الفلسطينية تلبية لداعي الواجب الوطني فما انبثق فجر السبت حتى بدت تلك الارادة القوية والعزيمة في اضرابها الشامل لجميع المرافق فقد شلت حركة المواصلات واغلقت المتاجر والحوانيت والمطاعم والمقاهي والمدارس الاهلية والاميرية ، كما شارك الامة في اضرابها المجلس البلدي والمحكمة الشرعية والمصارف المالية معلنين سخطها ونقمتها على السياسة التي استباحت حمى البلاد لتشجيع اعدائها على اجلاء سكانها الاصليين والقضاء عليهم بمختلف الطرق والوسائل . ومما زاد في رونق الاضراب الهدوء التام الذي برهن على نبل اهالي الخليل وحبهم للسلام الذي ينشدونه لنيل حقوقهم المهضومة عن هذا السبيل . وكان هذا الاضراب تنفيذا لرغبات الامة في اظهار شعورها بالسخط على السياسة الممقوتة التي سارت عليها حكومة الانتداب ازاء العرب دون ان تتصدى للامة باي حادث من حوادث الشغب الذي يثيرها شذاذ الافاق بمختلف مظاهراتهم . والامة العربية تأمل ان يكون لهذا اليوم ما بعده من تضامن وتكاتف يدرأ الاخطار المحيقة بهذا الوطن ويعمل على نيل حقه المسلوب وحريته المفقودة

المجدل

يوم الاضراب

اضربت المجدل يوم السبت الماضي اضرابا عاما، شاملا جميع الطبقات تعطلت فيه عموم معامل ومغازل النسيج والاعمال التجارية

وفي الساعة السابعة من صباح ذلك اليوم عقد اجتماع في مقر الكشافة للبحث في مقابلة حضرة القائمقام وتقديم عرائض الاحتجاجات وارسال البرقيات الى فخامة القائم باعمال الحكومة احتجاجا على السياسة واستنكارا لاعمال اليهود الشائنة وبعد ان قابل ممثلو الكشافة وممثلو النادي حضرة القائم مقام ووعدهم باحالته الى المراجع العليا ذهب المتجمهرون الى المسجد وعقدوا اجتماعا شعبيا عاما خطب فيه السيد رشيد الشريف ودعا السكان الى الاتحاد والعمل بيد واحدة

اما الاضراب عن العمل فقد بقي مستمرا طيلة ذلك اليوم

وحدث بينما كان رهط من الصبية يتجولون في الشوارع، ظاهرين سخطهم على اعمال اليهود اذ تصدى احد افراد البوليس الى احدهم والذي لا يزيد عمره على اثنى عشرة سنه واعتقله واودعه السجن، مدة ست ساعات الامر الذي استاء له عموم الاهالي

غزة

اضربت المدينه اليوم «السبت» اذ اقفل التجار محلاتهم التجارية وعطل اصحاب الاعمال واغلقت المقاهي والمطاعم ودوائر المدينة والاوقاف واضرب المحامون عن حضور الدعاوي واغلقوا مكاتبهم وكذلك كتبة العرائض واوقفت شركة السيارات الوطنية تسيير سياراتها وبالجملة فقد شلت الحركة تماما وتوقفت الاشغال حيث كان الاضراب عاما شاملا في جميع انحاء المدينة ولا حديث للمضربين الا حوادث تهريب الاسلحة التى لا يمر يوم دون وقوع تهريب بقصد تسليح اليهود وفى ظل حكومه الانتداب

الصحف اليهودية

ماذا علقت هذه الصحف على الاضراب

وصفت هايردن الاضراب وصفاً مصغراً وذكرت انه كان عاما في جميع اطراف البلاد وقالت ان اهتمام سكان تل ابيب كان قائما لمعرفة مجرى الاحوال في يافا. ثم زعمت ان القرى العربية المجاورة لم تضرب وان رجالها ذهبوا لاعمالهم في البيارات (كذا) لمستعمرات اليهودية وقالت ان اكثر المحلات في البلد كانت مفتوحة (كذا)

وذكرت عن القدس ان العرب في البلدة القديمة اضربوا وان اصحاب الحوانيت منهم في الاحياء اليهودية لم يضربوا واشارت الى حيفا فقالت ان شبان العرب جاءوا الى مقاهي هدار هاكرمل وزراوات وقالت ان الاضراب في نابلس كان عاما شاملا وان ما يقارب من (٤٠٠) «مشاغب» من الاولاد هاجموا محلة السامرة وامطروها وابلا من الحجارة وحطموا زجاج النوافذ ولما خرج السامريون لمراجعة البوليس ردوا على اعقابهم على اثر هجوم قام به الاولاد بالحجارة وقالت ان الاضراب كان بالقدس عاما وان زعماء العرب قدموا طلباً لقيام بمظاهرة ولكنهم اجلوها الى يوم ٢ نوفمبر القادم

وقالت ان البوليس وضع قوة على حدود تل ابيب وان كان المحلات العربية من اليهود تركوها الى تل ابيب وان البوليس كان في تل ابيب على اهبة استعداد لطوارئ، وانه فرق تجمهر العرب بالقرب من تل ابيب وان لجنة الاضراب في يافا طلبت من الحكومة اخراج اليهود من يافا الى تل ابيب، ومنع العرب من تل ابيب في هذا اليوم المحافظة على النظام، وان بعض رجال يافا القواخط(؟) لتهدئة الخواطر، وقالت ان باصات بيت وليغان في يافا رجمت ليلا بالحجارة (كذا) وجرح بعض ركابها ثم زعمت ان «المتمدنين» زاروا في المساء مقاهي تل ابيب كعادتهم

اقوال دوارهايوم

ووصفت دوارهايوم الاضراب ايضا وقالت ان مناشير وزعت في القدس بعدم الانصياع الى اوامر الزعماء والعودة الى ذكريات عامي ١٩٢٩ ــ ١٩٣٣ وان جمهرة من الاولاد بلغ عددهم ١٠ ــ ١٤ «ولدا» شرفوا على الاضراب «كذا»

وقالت دوارهايوم وبما يلفت الانظار ان كرابديان صاحب معمل الاحذية في شارع يافا لم يضرب في هذه المرة مع انه كان اول المضربين سابقا بما اغاظ المارة من العرب. وقالت ان المطعم الارمني القريب من البلدية امتنع ايضا عن الاضراب، واستغربت دوارهايوم اضراب شركة (افرين كومب) وكلاء شركة سيارات مورس في القدس، وقالت ان العاملين من شبان العرب في يافا اهتموا بالاضراب في يوم الجمعة، وان سيارات البوليس البريطاني والفلسطيني كانت تتجول طيلة يوم الاضراب في الشوارع، وان بعض تجار نابلس ارادوا فتح حوانيتهم يوم الاضراب ولكن الشبيبة منعوهم من ذلك وقالت عن حيفا ان بعض تجار العرب خارج المناطق العربية فتحوا حوانيتهم يوم الاضراب

اقوال دافار

وقالت دافار عن الاضراب ان عدد طلاب المدارس الاميرية الذين حضروا الى المدارس يوم الاضراب كان قليلا ووصفت تجمهر الشعب في يافا وخطب الخطباء في تهدئة الحالة وقالت ان محرضين حاولوا اثارة الخواطر، وان كشافا عربيا كان يقول للناس امام الساعة في يافا ان اليهود اعتدوا على عربي في محلة (نوح سلوم) وقالت ان العرب في يافا اعتدوا على الادون شموئيل فريد في شارع بسترس فاضطر الى الهرب، وذكرت حادث نابلس تحت عنوان «بطولة اهل نابلس» وقالت ان البوليس في تل ابيب كان مسلحا بالبنادق ولابسا الخوذ الفولاذية وعدت دافار عمل اليهود الذين غادروا منازلهم في الاحياء العربية عملا مخجلا، وحملت على بلدية تل ابيب لعدم قيامها بتدبيرهم قبل الموعد في اعداد اماكن لهم وقالت ان عمال العرب في مستعمرتي ملبس ووادي حنين جاءوا كالمعتاد الى البيارات اليهودية لاعمالهم (كذا)

الى فلسطين !

جاء لهارتس من لندن ان جمعية يهود بخارى فيها قد تعهدت بنفقات سفر الملتجئين من يهود بخارى في بلاد الافغان الى فلسطين

لمنشت واللصوص

جاء في دوارهايوم ان لصوصا سطوا على بيت اللورد ملشت الواقع بالقرب من (برد فورد) في انكلترا وسرقوا منه جواهر تبلغ قيمتها ٤٠٠٠ جنيه

هراء !

وصفت هايردن الاجتماع الذي عقده الاصلاحيون امس في تل ابيب والخطب التى القيت فيه عن برامج الاصلاحيين في المستقبل وعن عدم استتباب الامن في البلاد «بنتيجة تحريضات العرب المستمرة» !.. وعن مقاطعة البضائع الالمانية. وقالت ان عدد الذين حضروا هذا الاجتماع «كان عظيماً جداً»

شجعوا مصنوعاتكم الوطنية

مقالات التيمس في (بالستين بوست)

تدابير جديدة

من اول نوفمبر فصاعدا تشرع جريدة «البالستين بوست» في تدبير جديد وهام ووفقا للتدابير الخاصة التى اتخذتها البالستين بوست يكون في امكانها عندئذ ان تنشر في ذات اليوم المقالات الهامة التى ستظهر في التايمس لندن

وسيكون حق نشر تلك المقالات الهامة محفوظا لهذه الجريدة وحدها في فلسطين وفى البلدان المجاورة

وهذه التدابير التى اتخذت مع التايمس هى عبارة عن خطة اضافية للحصول على الاخبار والمقالات تقوم بها البالستين بوست في سبيل توسيع الجريدة لغايات مختلفة، وهي لما يبرهن على اجتهاد متواصل لجعل البالستين بوست اداة نافعة ومتناسبة مع الرأي العام الفلسطيني

شركة السوكرتاه يوركشير
Yorkshire Assurance Co.
تأسست سنة ١٨٤٤
اموالها ١١٦٠٠٠٠٦٠٠٠
التأمين ضد الحريق، تعويض العمال، حوادث السيارات، اصابات شخصية
اخطار البحر والواح البلور الخ ...
وكلاء في جميع انحاء فلسطين

اعلان

مدعى عليه رقم القضية ٨١٥ــ٩٣٥
«دعوى حقوقية»
محكمة صلح بيسان الى عثمان بن عبد الرحيم الحاج من بيسان مجهول محل الاقامة يقتضي حضورك للمحكمة المذكورة كمدعى عليه يوم الاربعاء الواقع في ٢٠ تشرين الثاني سنة ٩٣٥ الساعة التاسعة صباحا

المدعي بدر محمد الحاج ابراهيم في بيسان بصفته ولياً على ولده القاصر رشيد يطالبك باجراء قسمة الارض المعروفة بالزعفران من اراضي بيسان نومرو ١٦ قسمة نومرو ١٤

وان تخلفت تنظر دعواه بحقك غيابيا ولا يقبل اعتراضك الا اذا اثبت ان تخلفك كان لعذر معقول

٢٥ــ١٠ــ٣٥
رئيس قلم المحكمة
فريد الدخن

اخطار

صادر من دائرة اجراء القدس
دوسيه ٢٩٣٢ــ٣١

الى المحكوم عليه يوسف اديب اطرس مجهول الاقامة

طبقا للحكم الصادر ضدك من محكمة صلح القدس لصالح يحيى راجيل بتاريخ ٢٣ــ١ــ١٩٣١ افتك بان تدفع في هذه الدائرة مبلغ ٥٠٠ر٩ والرسوم والمصاريف ظرف ٣٠ يوما من تاريخ نشر هذا الاخطار وبعكس ذلك تجري بحقك المعاملة القانونية

٢٤ــ١٠ــ٩٣٥
مأمور اجراء القدس

اعلان
بلدية الناصرة

بموجب قانون بيع المسكرات لسنة ٩٣٥ اطلب الترخيص لي ببيع المشروبات الروحية لعام ٩٣٦ داخل مطعمي اللاصق لمحل البدالة خاصتي بالمفرق الواقع بساحة الكراجات ملك السادة سليم ونخله السروجي

جميل حداد

اعلان
بلدية الناصرة

بموجب قانون بيع المسكرات لسنة ٩٣٥ حيث مقدما في طلب لاجل رخصة ببيع مشروبات روحية لعام ٩٣٦ للاستهلاك بالمفرق خارج محل البقالة الواقع بشارع الكراجات ملك السادة سليم ونخله السروجي

جميل حداد

اعلان
مجلس محلي البصة

بموجب قانون بيع مشروبات لسنة ١٩٣٥ حيث مقدما عن طالب لاجل رخصة بيع مشروبات روحية لعام ١٩٣٦ للاستهلاك بالجملة والمفرق بمحل المكائن نزهة المشروعة التابعة لقرية البصة

ايوب الياس عاصي

اعلان

انا مدير شركة سبني ليمتد اعلن انني طلبت من بلدية صفد رخصة لبيع المشروبات الروحية بالمفرق في كانتين صفد الواقع في مكان البوليس البريطاني لسنة ١٩٣٦

مدير شركة سبني ليمتد

اعلان

صادر من دائرة اجراء الرملة
بالدوسيه رقم ٤٧٦١ــ٣٤
٤٧٦١ــ٣٤ اجراء القدس

عدد نوع المبيع

غرس برتقال واكريب فروت بمساحة خمسة وثلاثين دونم في بيارة الشيخ سعيد افندي الخطيب واسماء بنت بدر الخطيب من القدس الواقعة على طريق رويين من اراضي صرفند الخراب

يوم الاربعاء الواقع في ١٣ــ١١ــ٣٥ الساعة الثالثة بعد الظهر ستطرح بالمزاد العلنى الاشياء المبين مفرداتها اعلاه والتي تخص المحكوم عليه الشيخ سعيد افندي الخطيب ورفيقته من القدس المحجوزة من دائرة اجراء الرملة لاداء المبلغ المطلوب منه الى السيدة ماري زهران وقدر ذلك خمسمايه وواحد واربعين جنيها وتسعين ملا فلسطينيا

فعلى راغب الشراء الحضور الى موقع البيارة باليوم والوقت المعينين المذكورين للاشتراك بالمزايدة، هذا مع العلم بان الدفع يكون مقدما وان رسم الدلالة عائده على المشتري. لذلك صار اعلان الكيفية حسب الاصول

٢٧ــ١٠ــ٣٥ أمور اجراء الرملة

اعلان

صادر من دائرة اجراء المجدل
دوسيه ٨٥٨ ــ ٩٣١

كان بتاريخ ١٩ ايلول سنة ١٩٣٥ اعلان في جريدة الدفاع الغراء بالعدد ١٤٣٠ لاجل بيع ملك المحكوم عليه صالح احمد الحمصي وقدره ٧٥ حصة من اصل ١٣٣ حصة في قطعة الارض المسماة ام الحير الواقعة في قرية السوافير الشرقي المقيده في بلوك ١٦٨ قسيمة ٥٤ لقاء للذمة المطلوبة منه لصالح المحكوم له صالح جبرين من غزه وقد تقرر احالتها موقتا لعهدة المحكوم له لقاء مبلغ مايتين جنيه فلسطيني. وقد تقرر منطرف سعادة رئيس اجراء يافا تمديد المزاد للاحالة القطعية مدة شهر واحد

فعلى من له رغبة بالشراء عليه مراجعة دائرة اجراء المجدل او دلال البلدة في ظرف المدة المعينة اعتبارا من تاريخ نشر هذا الاعلان في الجريدة بعد ان يوزينو في المائة عشرة بالسية القيمة المخمنة على ان لا يقبل ضم اقل من ٥ المائة مع العلم ان رسم الافراغ اجرة الدلال عائدة على المشتري

٢٨ ــ ١٠ ــ ١٩٣٥
مأمور اجراء المجدل

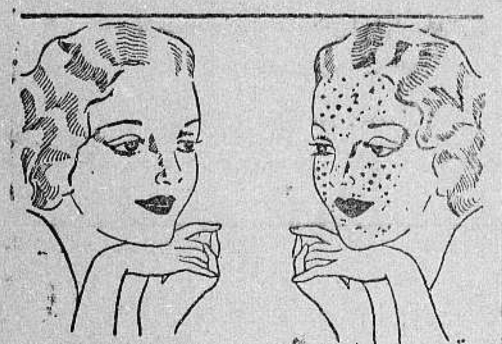

قبل وبعد
أن استعملت كريم راديو كريم

راديو كريم هو الكريمة العلمية الطبية المضمونة بانها تزيل من الوجه جميع الحبوب والبثور والكلف وضربة الشمس والنمش والبقع السود وتجعل بشرة الوجه نظيفة ناصعة كالمرآة.

فالسيدة التى تشكو من وجود بقع سوداء او حبوب على وجهها عليها ان تستعمل هذه الكريم فترى الفرق العظيم بوجهها في مدة ايام قليلة انظر الى الصورة اعلاه وهى صورة سيدة جميلة معروفة لدينا، انظر الى وجهها قبل ان استعملت راديو كريم وبعد ان استعملت راديو كريم فتعرف بنفسك قيمة هذا الكريم المشهور

Radio Cream Medicated

تحضير الشركة الكيماوية الانكليزية ــ لندن ــ انكلترا

الوكلاء والمستودع العام: الشركة المصرية البريطانية التجارية
مصر: شارع سليمان باشا ـ الاسكندرية: شارع طوسن باشا
والشركة فروع في يافا وبيروت وطرابلس ـ نمرة التلفون بيافا ١٠٦٢
شارع ظريفة عمارة الطابو سابقا

مصبغة الشرق الكبرى

شرف وجرب
مرة واحدة
مصبغة الشرق الكبرى
بشارع الاسعاف ـ يافا
لصاحبها ـ امين البديري
تسر من الطرق الحديثة المتبعة في اوروبا والتي تخرج لك الهندام نقيا ومصبوغا ــ اذا اردت
اسرع اذا ايها الشاب الانيق وجرب مرة واحدة تر نفسك تدفعك دائما اليها

ادهش فرصة اليوم هى زيارة
صادق ورمضان
بناية الاوقاف الجديدة مقابل السرايا
مبيع اواني فضية نفيسة لهدايا الافراح ــ ثريات كهربائية ــ طقومة كاملة ــ خردوات جميلة ــ كرافتات ــ قمصان ــ كاسات ــ وفانيلات هي نخبة البضائع الوطنية والاوروبية المتنوعة
أسعار معتدلة جدا ـ بالجملة والمفرق

احسن صابون في العالم
صابون
ماركه
ممدوح بن عبد اللطيف
حسن نابلسي
مسجلة

أثبت التحليل الكيماوي ان هذا الصابون الفاخر من زيت الزيتون النقي، لا يحوي مواداً غريبة أو مضرة، يطري البشرة ويفيدها، لا تأثير له على الملابس، تجربة واحدة تثبت ما لهذا الصابون من الشهرة والجودة والنقاوة
«حاذروا التقاليد، الختم على كل قطعة»
يباع في جميع محلات البقالة في فلسطين وسوريا ومصر ويطلب من المعمل بنابلس تلفون رقم ٧٣ صندوق البريد رقم ٣٥

يافا — الثلاثاء ١ غرة شعبان ١٣٥٤ — الموافق ٢٩ تشرين اول ٩٣٥

صاحب الامتياز والمحرر المسؤول: ابراهيم الشنطي
مدير الادارة: شوكت حماد
رقم التلفون ١٠٧٥ و١١٨٧

الدفاع

جريدة يومية سياسية مصورة

العدد — ٤٦٦ — السنة الثانية

ادارة الدفاع فى عمارة حزبون شارع جمال باشا — يافا
العنوان البرقي: الدفاع يافا — ص . ب ٢٥٥

	من سنة	من نصف سنة
قيمة الاشتراكات في فلسطين	١٥٠	٨٠
فى الخارج	٣٠٠	١٦٠

صور عالمية على هامش الحوادث

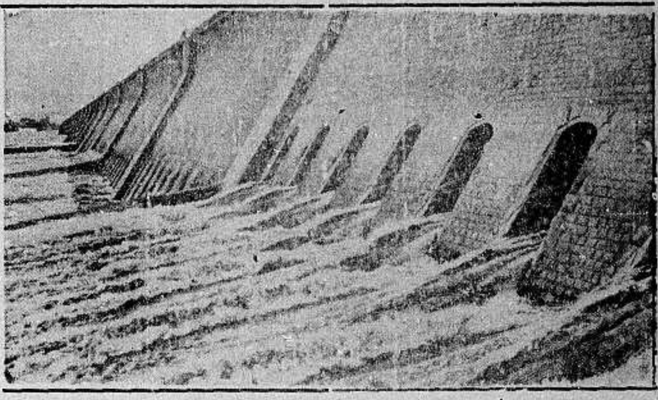

صورة لخزان اسوان الذي تنساب منه مياه النيل ، الذى تحدثت عنه الصحف كثيرا بعد اشتعال نار الحرب في الحبشة

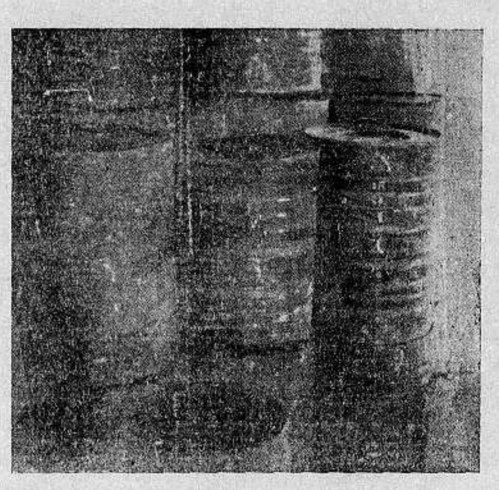

منظر لشحنة البراميل التى هرب فيها السلاح وضبطت فى ميناء يافا

اوتيل الخديوي الكبير
يافا — لاصحابه — شارع المحطة
الحاج شريف غزال وولده شحاده النابلسى
بنايه جديدة ـ اربع طبقات ـ اول افتتاحه
ترى منه مناظر خلابة تأخذ بمجامع القلوب برا وبحرا
معروشاته — وتختوته — ومبيلياته جديدة على الطراز الحديث
محلات خصوصية للعائلات — حمامات ساخنة وباردة — خدمة حسنة
ايها المسافر
زر مرة واحدة هذا الاوتيل الضخم
وانظر مايكون من السرور فى نفسك التى تقودك حتما
لان تكون من زبائنه الدائمين

رقم تلفون وكالة الدفاع فى القدس ١٤١٣

فريق من جنود الاحباش النظاميين على اهبة الاستعداد الذهاب الى ميادين القتال

مطبعة

التجاريه
في عمارة « بوست »
خير مطبعة يمكن الاعتماد عليها
لطبع جميع لوازمكم التجارية
حروف جديدة - ادوات فنية
اتقان فائق نظافه وسرعة بالعمل
مع أسعار معتدله للغايه
المخابرة مع ادارة الجريدة
في عمارة حزبون تلفون ١٠٧٥

تمثال «المنفذ» منليك ملك الاحباش الذي انتصر على الطليانة فى موقعة عدوى عام ١٨٩٦ والتى يهم موسولينى باخذ ثأرها

الاعلان في الدفاع
خير واسطة لرواج التجارة

يافا ـ الدفاع الاربعاء ٢ شعبان سنة ٣٥٤ و٣٠ تشرين اول ٩٣٥

صاحب الامتياز والمحرر المسئول ابراهيم الشنطي

مدير الادارة : شوكت حماد

رقم التلفون ١٠٧٥ و ١١٨٧

الدفاع

جريدة يومية سياسية مصورة

(العدد ٤٦٧ — السنة الثانية) OCTOBER 30, 35

ادارة الدفاع في عمارة حزبون شارع جمال باشا — يافا

العنوان البرقي : الدفاع : ص . ب ٢٥٥

	عن سنة	عن نصف سنة
قيمة الاشتراك فى فلسطين	١٥٠	٨٠
في الخارج	٣٠٠	١٦٠

الاستعدادات في مصر تبلغ اوجها . ستون الف جندي و٨٥ قطعة بحرية .

تصريح خطير لوزير الخارجية البريطانية . الاحباش يسقطون طائرة ايطالية

هل يريدون برهانا جديداً

انفذوا الى قلوب الامة واقرأوا هناك

فلسطين العربية تطالب بردّ اعتبارها : تصفية شريفة

بدفعنا «اصدقاؤنا» الانكليز بلا روية ، ولا تدبر حسن، الى اليأس منهم . كأنهم يريدون منا برهانا جديدا ،فوق ما اعطينا من براهين ، على اننا سوف لا نذعن الى مشيئة السياسة القائمة . إذن ،فمؤسف جدا اننا سنتقدم اليوم بذكرتنا قبل ان يسمها ذلك البرهان الجديد . ومؤسف جدا ان يكونوا من جمود الحس بحيث لا يفهمون رغبات هذه الامة ، الا اذا اقترنت بالازلة إثر النازلة ، وبالحادث العظيم إثر الحادث العظيم . او ان يكونوا من سوء التفكير بحيث يفجعون العرب والاسلام ، لدى القدس ، تمشيا مع السياسة الصهيونية التى ستكون كارثة وبلية عليهم

ولا نزال حتى هذه الدقيقة نؤكد لهؤلاء « الاصدقاء » رغبة العرب في الاتفاق معهم على حلول . هذه الرغبة الشريفة التي من اجلها ركلوا الدعاية الايطالية ، رغم ما تبذله من الذهب الوهاج . بل هذه الرغبة السامية التي تجعل العرب يأملون بارقة من الخير فى «اصدقائهم» بعد ان بدا لهم الشر كل الشر فى تلك البارقة . فهل تمشي السياسة الانكليزية فى هذا البلد غامضة كل الغموض ، واضحة لليهود كل الوضوح ؟ هل تعمى عن نور الحق ، بعد مسيرة ثمانية عشر عاما فى غسق المخاطر والمسالك الملتوية ؟ هل تظل مولية العرب ظهرها ، ممعنة في الاساءة اليهم ، الى درجة التنكيل ؟

ومن خطأ ان يحسب الانكليز حادث السلاح هدف العرب ، وسبب يقظتهم الحاضرة . بل من خطأ ان يحسبوا اننا ننتظر نهاية التحقيق . لانه ذا حادث سبقه وسيتلوه كثير من نوعه . وهو مظهر من مظاهر السياسة الفاسدة . ونتيجة من نتائج الجري وراء الاخذ بيد اليهود ، وترك العرب تبعث فيهم الحيرة ، والقلق ، ما يبعثه الخوف على الحياة في كل كائن حي ، فكيف بانسان شريف !

حادث السلاح لا يبالي العرب به ، ولا ينتظرون نتيجة التحقيق فيه . تركون ذلك للاجراءات ، وتدبير القضاء . انما يهمهم السياسة التي وقع هذا الحادث وغيره في كنفها . انما يهمهم الوضع الذي جعل تهريب الاسلحة امراً مألوفا حتى ليعتقد العرب ان في كل بيت يهودي عدة من عدد القتال . هذا الذي يعنينا فوق ما يعنينا حادث تهريب اذا كشف عن شيء فعن ضعف الادراك السياسي الذي اصيب به الوضع الحاضر في هذه البلاد .

لقد طالما تجاهل الانكليز شكوانا . طالما أنزلوا بنا الكارثة تلو الكارثة . مع ذلك يتسع صدر هذه الامة الى تفاهم شريف معهم ، كما يتسع الى مرجل من مراجل الكره ينفجر فيطير بنا ، أو يطير بهم ، أو بالاثنين معاً . فلقد رضينا بكل شيء إلا هذا الاذلال الذي لا نرضاه إلا هذا التسليم المزري نمقته كل المقت . ولتجرد علينا السياسة السلاح الذى تشاء فتخرس كل لسان ، وتحطم كل قلم ، ولتستبقي لنفسها الالسنة التي تسبح بحمد الحاكم ، والاقلام التي تتاجر يوماً معها ، ويوماً عليها ، ويوماً ثالثاً مع عنصر ثالث . فلتجرد علينا ما تشاء ، فقد يئسنا من «الاصدقاء» أو كدنا ، بعد اذ نرى الهاوية السحيقة يدفعون بنا اليها دون الاشفاق من فظاعة العمل نفسه ، ودون الاشفاق على مصلحتهم المستقبلة

وتقرأون غداً مذكرة الامة فتقرأون منطقاً ، واتزاناً ، ورغبة في الاقناع لكن انفذوا الى قلوب الشعب ، الى افئدته ، واقرأوا فيها الالم المبرح ،والعواطف التي تتنزى من فرط ما نزل بها من قارص الاذلال ،وموجع الكوارث . هنالك تقرأون الصفحة الجديدة التي ستزاد على كتاب « فلسطين الشقية » يحررها اقلام من لحم وعظم تغترف الحبر من ماء الفؤاد . هنالك تقرأون سطوراً في كل كلمة من كلماتها آية الله على فساد السياسة ، وفساد المظهر ، وفساد العمل

ورغم كل اعتقادنا بشرف الاشخاص من « الاصدقاء » نعتقد راسخ الاعتقاد أن السياسة التي يتمشون عليها غير شريفة . انها قائمة على مراغمة شعب أصيل ليفسح المجال أمام شعب دخيل . انها قائمة على ارهاق شعب ،واخضاعه، واسلامه الى احضان اليأس الظالم ، من أجل أن يتنكب جادة الهدى والصواب، فيضرب باليمين وبالشمال ضرب الذي لا يرى غير الخطر ، من هنا ومن هنالك !

وهذه فلسطين المنقسمة على نفسها ، المجزأة ، المتصدعة الصفوف ، تنتظم في هدف واحد ، ناسية ما قسمها ، وجزأها ،وصدع صفوفها ،يائسة من السياسة التى أبت ان تهتدي الى جادة الحق، مجمعة كلمتها على الدفاع عن الوطن ، بل عن النفس . ولولا ما شاهدته من محن و كوارث ، وما اختبرته من فساد وسوء فعل ، لظل يومها كما كان امسها ، موزعة الاحزاب والجماعات ، بعيدة البعد كله عن هدف الائتلاف فلسطين هذه، القائمة اليوم امة واحدة ، تناشد الانكليز ان يتحرروا قليلا من سقطات السياسة ، وقيود الاذعان للصهيونية ، ولا يجعلوها تضرب على غير هدى ،فترضى ان تكون فاجعة العرب والاسلام ، اذا كان ذلك فى النهاية كارثة الامبراطورية .

ابراهيم

في عدد اليوم

١— مصر لن تظفر بها دولة لا تسيطر على البحر المتوسط ص ٣
٢— باسم من تتكلم هذا ص ٤
٣— هل يريدون برهانا جديدا ص ١
٤ — في ظل السياسة الفاسدة ص ٤
٥— ماذا في جنيف ص ٥
٦— اعمدة الحكمة السبعة ص ٣

اقـــرأ

الموقف الدولى في سطور

و

آخر انباء الليل تجدها على

الصفحة الخامسة من هذا العدد

خلاصة الانباء البرقية

يعتبر الهجوم الجوي مناورة . يبدأ الهجوم الفعلي من الشمال . اسقط الاحباش طيارة ايطالية . يخرج الامبراطور للميدان بعد ٢ نوفمبر . لا معارك فاصلة الى الآن . مدى الحرب تقاس بالسنين لا بالشهور . مقترحات موسوليني توغر صدر بريطانيا . الاستعدادات في مصر تبلغ أوجها . عدد الاسطول ٨٥ قطعة

« الى اليمين » : قطع الاميال الطويلة من منطقة القتال الى هرر دون ان أكل او يشرب وينام هو هذا الحبشي الرسول الذي يحارب موسوليني قومه

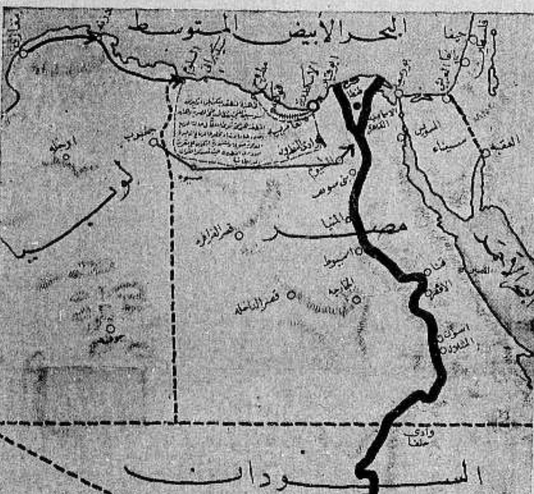

« الى اليسار » : تجد في الصفحة الثالثة مقالا مترجما نظم الاهمية تكلم حاكم سيناء السابق استعن بهذه الخارطة لواضحة على فهمه تماما

النجاشي يقول : لا !

الامبراطور يأبى قراءة مقترحات ايطاليا

القبول بهذه المطاليب استعباد مطلق غير محدود

يبدو ان ميدان الحبشة سوف لا يطول ، لان المشكلة ستثار في مياه البحر المتوسط وقد تحقق السنيور موسوليني ذلك فحاول ان يتراجع قليلا في مطاليبه الاولى وفعلا بعث بها الى بريطانيا . فكان جوابها الرفض . وكذلك فعل الامبراطور الذي اشترط لكل مفاوضة صلح « انسحاب آخر جندي ايطالي من آخر شبر في البلاد المحتلة »

وليس امام موسوليني الا امران : التراجع الى الحد الذي وضعته العصبة ورضيت به الدول ـ وهذا تقهقر ذريع . او استمرار السير في القتال ، وهذا خطره وخيم العاقبة . وما يتم الآن من معارك في الحبشة ليس ذي امر خطير ، فان المعركة الحاسمة لم تقم بعد ، وربما كانت خارج بلاد النجاشي

ومن جديد تقدمت ايطاليا بطلبات وضعتها انها الحد الادنى وهذه هي :

١ ـ منح ايطاليا انتدابا على تيغري وهرر
٢ ـ اعطاء الحبشة منفذا الى البحر في الارتيريا في مستعمرة غيرها
٣ ـ استقلال مقاطعة تيغري تحت السيادة الايطالية
٤ ـ اشراف الجامعة على الاصلاحات فى الحبشة كلها
٥ ـ نزع آخر بندقية من الحبشة

وقد عرضت هذه المطالب على الامبراطور فأبى النظر فيها . اما بريطانيا فعزمت على الاستمرار في قطع الشوط الاول ومن اجل ذلك يسافر المستر ايدن بعد غد الى جنيف لتنفيذ العقوبات الاقتصادية ، والتوطئة لعقوبات اشد في المستقبل القريب

جلالة الامبراطور وقد امتطى جواده الابيض ايذانا ببداءة الحرب التى تسود الحبشة . وقد استقر في عاصمة ملكه موقتا ، انتظارا لظروف بالغة التطور ستقع في الايام القليلة المقبلة

احدى انشاءات البترول في هرمز حيفا بمناسبة الحالة الحاضرة وبسط بريطانيا يدها على المنبع والمصب وكثرة ما تدفق الاسطول المرابط في البحر المتوسط

بريطانيا تقول ارفض !

بريطانيا

تمضى لتنفيذ العقوبات

مطالب جديدة لا يؤمل لها غير الفشل

حتى هذه الساعة وبريطانيا في موقفها لم تزحزح عنه . ولا ينتظر ان تقبل مطالب ايطاليا التي يراها القراء على هذه الصفحة . بل المنتظر عكس ذلك ، وهو اقدامها على تنفيذ العقوبات الى ابعد حد . وقد رفضت بالمرة ان تعير المطالب الايطالية اي اهتمام كان ، فيسافر بعد غد وزير خارجيتها ووزير شئون العصبة للاقدام على الخطوة الجديدة

وترى بريطانيا وجوب اجماع الدول وشروعها في تنفيذ العقوبات وهي مستعدة ان تمشي الخطوة الثانية في العقوبات العسكرية ، بعد انتهاء معركة الانتخابات ، تلك المعركة التي سيخرج منها بلدوين ومعه سلطة كبيرة بالتسلح ،وتجديد السلاح الموجود . حينئذ تنظر بريطانيا هل افادت العقوبات الاقتصادية ام عجزت عن ارغام ايطاليا على الاذعان فاذ كان الثاني ، فلا بد حينئذ من الخطوة الثانية ، وهذه ستجر الى خطر اعظم كما ذكر المستر بلدوين في خطابه

وقد بعث السنيور موسوليني بمطالب جديدة الى الحكومة البريطانية لا تزال تحت النظر . وهذه المطالب تتضمن :

١ ـ السيادة الايطالية فى مقاطعة تيغري
٢ ـ مراقبة سلاح الحبشة
٣ ـ تجزئة الحبشة الى قسمين
٤ ـ محو الرق بالمرة !
٥ ـ مراقبة ايطاليا مقاطعات الحدود
٦ ـ منح الحبشة ميناء عصب

ولكن من المؤكد جدا ان هذه المطالب سوف لا تلاقي غير الرفض

دنيـــــــا العرب والاسلام

١ ـ انتشار الامراض سلاح آخر للاحباش
٢ ـ التطورات فى النزاع الافريقى
٣ ـ الطائرات سلاح الجبناء

انتشار الامراض
سلاح آخر للاحباش

كتبنا قبل الآن عن طبيعة الاراضي الحبشية وكيف انها تساند قضية البلاد، وكيف ان الطليان يلاقون اشد الصعوبات في التقدم. وثمة عامل آخر يساند الاحباش لا يقل اهمية عن طبيعة الارض وهو انتشار الاوبئة ووقوفها مدافعة فى وجه العدو

توافينا الانباء في كل يوم تقريبا ان فرقا من الايطاليين تغادر نابولي ويخطب فيها الدوتشي محمسا، وتسافر وهي مليئة بالامل حتى اذا وافت قنال السويس، لقيت السفن عائدة من شرق افريقيا تحمل الجند في حالة اعياء شديد لا يستطيعون التحرك حتى ولا الكلام وهنا يبدأ اليأس يدب في قلوب الجند المتحمسة بالامس. وقد اعدت الحكومة الايطالية عدتها لهؤلاء المرضى فهي لا تذهب بهم الى ايطاليا فتعطل حركة التطوع وتوقف الحماسة، بل يهيئون للسفن نظاما خاصا لتصل في الليل الى جزر الدودوكانيز ولا يعلم بها من الشباب الفاشست اي احد

ونعود الى الامراض في بلاد الحبشة فنرى ان المنتشرة منها هي الامراض المعروفة بالوبائية كالملاريا والالتهاب الرئوي والجدري والطاعون والحمى الراجعة ولواحارة الدوسنطاريا» وتنتشر الملاريا حيث المستنقعات وحول الآبار التى تكثر في الشرق والجنوب، وهناك ميادين القتال. وتنتقل هذه الامراض بصورة سريعة الى الجنود الايطاليين. الا ان الجند الاحباش يكتسبون مناعة ضد الامراض المتوطنة فى بلادهم بخلاف الاجانب الذين يفدون عليها من الخارج

وقد عمدت ايطاليا الى تلافي هذه الحالة فمنعت تصدير الثوم من بلادها اذ يستخرج منه دواء يفيد في مرض الزحار الذي انتشر بين الجند في الآونة الاخيرة مما جعلهم لا يقدرون على الذهاب الى ميادين القتال، كما انها تلاقي اشد الصعوبات فى شراء الادوية والعقاقير من البلاد الاجنبية بعد ان صدر قرار العقوبات الاقتصادية

وعلى ذلك نرى الاوبئة المنتشرة فى ايثوبيا سلاحا آخر يفتك بألوف من الايطاليين ويخشى انتشار هذه الامراض بواسطة الجند المسافرة الى اوروبا في البلاد التى تمر بها وعلى ذلك نرى ان التدابير تتخذ في كل بلاد يمر بها هؤلاء الجنود المرضى

التطورات
فى المسألة الحبشية

عرض السنيور موسوليني مقترحات الصلح التى قال عنها انها آخر ما يمكن ان تسلم به ايطاليا بعد ان رأى ان الموقف قد تحرج وان انكلترا قد وقفت موقفا ظاهرا من مساندة الاحباش والاستعداد الهائل الذي قامت به في البحرين الابيض والاحمر وعلى الحدود المصرية. وقام المسيو لافال بدور الوسيط بين وجهتى النظر الايطالية والانكليزية، غير انه لم يؤد المهمة على ما كان ينتظر، فرضيت ايطاليا بسحب فرقة من جنودها في صحراء ليبيا وارسلتها الى شرق افريقيا، على ان انكلترا لم تعتبر هذا الحل كافيا فلم تحرك من قطع اسطولها الراسي في المياه المصرية قطعة واحدة وتكاد تكون المسألة قد وقفت عند هذا الحد

ونعرض للاسباب التى دعت السنيور موسوليني الى تقديم مقترحات الصلح، واولها انه اراد ان يتفادى النتيجة الخطرة التى تؤدي اليها التوتر الشديد بين حكومتي روما ولندن، كما ان العقوبات الاقتصادية التي اشتركت فيها معظم دول العالم فتت من عضد ايطاليا كما ظهر عقب القرار ان قوة الاحباش المعنوية قد زادت. زد على ذلك انتهاء خطر تصدير الاسلحة الى اثيوبيا والاستعداد الحربي لبريطانيا وتأييد فرنسا الى حد كبير للسياسة التي تتبعها انكلترا في النزاع وموافقة امريكا على خطة الانجليز

ونزيد على ذلك ان حل البرلمان البريطانى، وابتداء المعركة الانتخابية التى تنتهى بعقد المجلس الجديد فى شهر ديسمبر من العوامل التى تهيء الجو في ايطاليا لتكون اكثر استعدادا لقبول الصلح، فالمفهوم ان اول ما يعرض على مجلس العموم الجديد عند انعقاده المسألة الحبشية الايطالية واتخاذ قرار حاسم بشأنها مما يضطر السنيور موسوليني معه الى التنازل عن بسط نفوذه في الحبشة. وسننتظر ما يأتى به المستقبل

الطائرات
سلاح الجبناء

ابرق مندوب جريدة «ميدي باري» في ادس ابابا الى جريدته يقول ان موقف الجند الاحباش حسن جدا وان الجند ما زالوا يتطوعون لخدمة الوطن والامبراطور وان بعض كبار الوطنيين صرحوا غير مرة بان الدعاية التي تقوم بها ايطاليا وتنفق لاجلها الاموال الطائلة لا تصلح في الحبشة بل تسيء جدا الى الطليان وان الاجانب غير واقفين تماما على الحالة العسكرية وروح الجندية فى الاحباش، لان الجنود الحبشيين لم تدخل فى معركة ما حتى الان ولم يصطدم الايطاليون بغير الطلائع الحبشية.

وزاد مندوب «الميدي باري» على انه يوجد الآن فى ادبس ابابا عشرين طيارا اكثرهم من الاجانب، على ان الجيش الحبشي لا يملك سوى خمس او ست طائرات بسيطة لا تصلح للحرب، لكن النجاشي نفسه سبق ان صرح ان الحبشة لو كانت تملك اموالا كافية وارادت ان تشتري سلاحا تدافع به عن اراضيها لما اشترت طائرة واحدة لان الطائرات تستعمل فى الحرب لقتل النساء والاطفال والعزل من السلاح، وهي سلاح الجبناء لا سلاح الرجال. فالرجل هو الذي ينازل خصمه بالسلاح الابيض او البنادق او الايدي وليس الذي يقاتل عن بعد او يقذف من الجو بقنابل فيقتل الابرياء ولا يمس عدوه بسوء

هذا هو رأي الامبراطور فى الطائرات التى تقذف حممها على القبائل البريئة من الحبشة والتى يقول ان الاحباش اتخذوا لها العدة اللازمة فهي لا تنال منهم بقدر ما تخسر من قنابلها، فعادة الاحباش انهم يختفون في النهار ويظهرون بالليل. والطائرات قليلة العمل فى الظلام، وخصوصا فى بلاد مثل الحبشة مرتفعة الجبال وعرة المسالك

العراق
التعاون الاقتصادي
بين العراق وفلسطين

على اثر تعيين سعادة الاستاذ كاظم الدجيلي قنصلا عاما للعراق في فلسطين وجهت العناية الى تنمية الروابط الاقتصادية والتجارية بين البلادين وذلك بتقديم المساعدات اللازمة لتنظيم التعاون الاقتصادي والتعامل التجاري بين فلسطين والعراق. وقد اخذ سعادة القنصل العام فى فلسطين يجد فى جمع المعلومات عن حالة العراق الاقتصادية تمهيداً لهذا المشروع. وسيقدم هذه المعلومات الى عموم غ ف فلسطين التجارية لتقدم له هي بدورها المعلومات اللازمة عن الحالة التجارية فى فلسطين للغرض نفسه الذي سيكون الحجر الاساسي فى تنظيم الحركة التجارية بين القطرين الشقيقين

طيارة المعارف
لسلاح الجو العراقي

كانت مديرية المعارف العامة اذاعت منشوراً عاما على جميع موظفيها تناشدهم فيه بوجوب العمل على تعزيز القوات الجوية للجيش العراقى

وتألفت لجان في كل منطقة لتقوم بتهيئة ما يلزم لانجاز هذا المشروع الجليل. وتشتغل مديرية المعارف الآن باعداد الوسائل الكافلة لانجاح هذه الفكرة واظهارها الى حيز الوجود دون اضاعة اوقات هذه اللجان التي يجب صرفها لخدمة التدريس والتعليم

عودة الحالة التجارية
الى حالتها الطبيعية

كان بعض المستغلين للظروف انتهزوا فرصة وقوع الحرب الحبشية فتلاعبوا باسعار الحاجيات مما اثر تأثيراً محسوساً فى حالة الاسواق فارتفعت اسعار المعيشة ارتفاعا ملموساً، الا ان عدم وقوع ما كان شيعه مثل هؤلاء عن انقلاب في الحالة الدولية طمأن الاهلين والتجار الى ان الحالة طبيعية فهبطت الاسعار الى ما كانت عليه وعادت الاسواق الى حالتها الاولى.

رأى معلم
كتاب
حوض البحر الابيض
المتوسط

الحلقة الاولى فى سلسلة كتب مدرسية يعاني الاستاذ في المدارس الابتدائية اشد المتاعب عندما يعهد اليه تعليم الناشئة دروسا لا يمكن ان ترسخ في اذهانهم او تدخل الى عقولهم اذا لم يكن لديه مرشد يسهل مهمته في الالقاء وتحديد البحث ووضعه فى قالب يتناسب مع مدارك الاطفال وعقولهم

كانت طريقة تعليم الكتابة الى زمن قريب من اعقم الطرق واسقمها تلك الطريقة التى كنا من اجلها نهرب من المدرسة ونتشرد فى الحارات، ولا تستقبلنا قاعة الواحد منا الا بالعصى والضرب المبرح! الى ان قيض الله للغة العربية مربين افاضل الفوا فى التربية واصول التعليم ما كان مرشد الاساتذة فى الالقاء والتلقين. ولا ينسى المربون في سوريا وفلسطين جهود الاستاذ ساطع بك الحصري في هذا السبيل حيث كانت محاضراته ومقالاته فى تعليم الهجاء خير مرشد للمربين، وقد عقب البحث الذي اوجده ساطع بك فى التربية واصول التعليم نهضة مباركة عمت جميع العلوم وتناولت شتى الفنون

ففي المدارس الابتدائية اليوم كتب قيمة لتعليم القراءة والكتابة منها سلسلة الجديد وسلسلة القراءة الرشيدة، والقراءة الفريدة، والقراءة المصورة. وبواسطة هذه الكتب العصرية سهل على المعلمين الالقاء وسهل على المتعلمين الفهم، ولكن المعلمين الى الآن يشعرون بحاجة قصوى الى سلسلة من الكتب المدرسية لتعليم التاريخ والجغرافية، فقام الاستاذ رفيق التميمي والاستاذ سعيد الصباغ بتأليف كتاب له قيمته المدرسية

والاستاذ رفيق التميمي قضى من حياته العملية حول ربع قرن وهو يتنقل من معهد الى معهد يدرس التاريخ والجغرافيا فى اسلوب جذاب

وللاستاذ رفيق مؤلفات قيمة في التاريخ والجغرافيا والاقتصاد وله مجموعات من المحاضرات في تاريخ القرون الاولى والقرون الوسطى، كان يدرسها في مدرسة التجارة ببيروت وفى الكلية الاسلامية في القدس. ولعل ظروفا مادية تحول دون طبع تلك المؤلفات القيمة والاستفادة منها، ولكن اجهاد الاستاذ نفسه فى تأليف كتب المطالعة والتدريس في المعاهد الراقية لا يسد الفراغ الذي ازهت عنه فى اول مقالى هذا بل لم يكن بد من تأليف سلسلة مدرسية لتعليم التاريخ والجغرافيا للاطفال فى المدارس الابتدائية متدرجة معهم بحسب نموهم العقلية ومتناسبة مع مداركهم لكى يتسنى خلق ملكة راسخة فى الطلاب تدفعهم الى الاستطلاع والبحث وتسهل لهم طرق الفهم.

ان الحاجة الى سلسلة من الكتب موضوعة باسلوب عصري يتناسب مع ما قرره علم التربية والتعليم من اسس تضمن فائدة الطفل بحسب استيعاب مداركه. وترشد المعلم الى خير سبل الالقاء والتلقين قد سدت فقام الاستاذ التميمي والاستاذ صباغ بوضع كتاب حوض البحر الابيض المتوسط، اول السلسلة

انه حلقة فى تلك السلسلة جاء موضوعا بقالب جذاب وبلغة سلسة تحبب الى الطفل الموضوع الذى يتناوله فلا يفرغ منه الا وقد اجاد فهمه واحسن حفظه. واجمل ما فى الكتاب وضعه فى قالب قصصي روائي يتحدث به طفل عن رحلات جميلة قام بها، وحديث الاطفال عن رحلاتهم يستدعي اصغاء الاطفال وانتباههم

ان فى درس الكتاب لذة لا يدركها الا المعلمون والاطفال

* وفى الكتاب للمعلمين لذة خاصة يدركها معلمو التاريخ والجغرافيا فى المدارس الابتدائية عندما يجدون تلاميذهم يصغون الى حديث (سمير) بشوق ولهفة

لقد كان الاستاذ رفيق وزميله موفقين فى اول حلقة من سلسلته كل التوفيق

محمود المنور
البنك العربي — حيفا

اعلان
بلدية حيفا

بموجب قانون بيع المسكرات لسنة ١٩٣٥ جئت معلنا عن طلب تجديد رخصة بيع مشروبات روحية بالجملة لعام ١٩٣٦ خارج محل البقالة تجاه محطة سكة الحديد
باسيلا كادوش

اعلان
بلدية حيفا

بموجب القانون الجديد لعام ١٩٣٥ جئت معلنا عن طلب تجديد رخصة لبيع المشروبات الروحية لعام ١٩٣٦ بالمفرق في محلي اوتيل نسيبون عطاالله فى الكولونية الالمانية بحيفا
يوسف عطا الله

ماذا تسمع اليوم
عن محلات السادة دجاني اخوان
يافا ـ تلفون ٧١٦
(يوم الاربعاء ٣٠ اكتوبر سنة ١٩٣٥)

٧ر١٥	صباحا تمرينات رياضية ـ بليغ صفوت افندى
٧ر٣٠	قرآن كريم ـ الشيخة منيرة عبده
٨ر٢٠	نشرة الاخبار
٨ر٣٠	ختام
١٠ر٠٠	موسيقى اليد ـ رباني العقاد برئاسة مصطفى افندى العقاد مقدمة تأليف محمد فخري ـ تقاسيم عود شرف علم بك ـ تقاسيم كمان سماعي محمد العقاد ـ تقاسيم قانون استراحة ٥ دقائق ـ تقاسيم عود ـ فنتازي محمد عبد الوهاب ـ تقاسيم كمان ـ سماعي سلطاني بكاه تقاسيم قانون ثم سماعي جميل بك
١١ر١٠	ختام
٢ر٠٠	مساء ـ اسطوانات ـ منتخبات اوديون فراق الروح (قصيدة) للسيدة فتحية احمد ـ دور فؤادي ياجميل الشيخ سلامة حجازي دايالوج صاح الحبيب لنجاة علي ورياض السنباطي ـ ليه ياانا من اوركسترا جميل عويس
٢ر٣٠	النشرة التجارية الاولى
٢ر٤٠	نشرة الاخبار
٢ر٤٥	ختام
٥ر٠٠	قرآن كريم ـ الشيخ محمد الصيفي
٥ر٥٥	حفلة غنائية ـ المطربة نادرة وفرقتها (شريط ماركوني المسجل) طقطوقة راضي بصدودك ودلالك
٦ر٠٥	حديث ـ الدكتور محمد بهجت
٦ر٣٠	حفلة غنائية ـ الاستاذ محمد عبد الوهاب وفرقته (شريط ماركوني المسجل)
٧ر٠٠	نشرة الاخبار
٧ر٢٥	النشرة التجارية الثانية
٧ر٣٠	اسطوانات ـ منتخبات شرقية وسودانية
٧ر٥٠	حفلة غنائية ـ صالح عبد الحي وفرقته دور كنت افتكر تلحين داود حسني
٩ر٠٠	حديث ـ ادب الشعب ـ الاستاذ مصطفى الصباحي
٩ر٢٥	منولوجات ـ يحيى اللبابيدي ـ ويوسف حسني امشي ياجميل ـ غزل غزل ياغزال ـ الشوفير تأليف وتلحين يحيى اللبابيدي
٩ر٥٠	حفلة غنائية ـ صالح عبد الحي وفرقته ـ مقدمة وتقاسيم ـ توشيح تقاسيم قانون ـ ليالى وموال ـ قصيدة قالت على يدها
١١ر٠٠	نشرة الاخبار
١١ر٣٠	سلام الملك ـ ختام

أفخر أنواع الصابون النابلسى
له شهرة واسعة

احمد الشكعه نابلس
مصنوعات معامل
الصابون النقي المعروف
هو صابون
زيت زيتون
نابلسي حسن شكعه
« ماركة مسجلة »

أنقى صابون يستعمل في البيوتات الكبيرة نظيف يطري البشرة ويجعلها بضة لامعة
نال الجائزة الاولى في معرض نابلس سنة ١٩٢٤ ، والعلة جوده لانه مصنوع من زيت الزيتون النقي

الوكلاء
محمود كمال قطان : يافا
محمد حمدي المصري : حيفا
محمود فيفي أخوان : القدس

لا تدخل الى بيتك صابونا سواه

صفوة ما يحمله بريد الشرق والغرب

فيا دارها بالخيف ...

مصر لن تظفر بها دولة لا تسيطر على البحر

اذا أغارت الطائرات على القاهرة والاسكندرية فتكت وفظعت

لكن ايطاليا ستر تد خاسرة لان الاسطول رابض على الشواطئ

مقال هام قلم الميجر جارفس حاكم سيناء السابق ـ تعريب «الدفاع»

بعد ان القى الميجور ك. س. جارفس حاكم سيناء السابق ، سلسلة من المحاضرات في لندن عن موقع مصر الحربي ، وما يعرفه حق المعرفة من طبيعة الحدود المصرية ، عاد يكتب بقلمه في جريدة «الاوبزرفر» مقالات نرى من الضروري تعريبها للقراء تباعا ، واهم هذا المقال الاول ، وهو منشور في هذه الجريدة الانكليزية بتاريخ ٢٠ الجاري .

«المحرر»

مصر جزيرة

بين البحر والصحارى

تعد مصر على خريطة الدنيا كانها جزيرة من الوجهة العملية ، فهي وان كان البحر لا يحد غير نصف حدودها ، الا ان الصحاري الى تحد النصف الباقي وتحيط بوادي النيل من ثلاث جهات تحول بين مصر وبين من يريدون غزوها كما يحول البحر تماما

١ ـ اما الى الشرق فتقع صحراء سيناء وطرلها ١٣٠ ميلا ، وهي وان لم تكن محرومة من الماء كل الحرمان ، الا انها اثبتت للاتراك في الحرب العظمى انها عقبة كأداء وقفت في سبيلهم الى مصر ، وحالت دون تسيير القوى العسكرية الضخمة العاملة الى قناة السويس

٢ ـ واما الى الجنوب فتقع البراري والقفار الجبلية الموحشة التي تفصل ما بين خليج السويس وبين النيل ، وهي من العقبات الكأداء التي لا تزال في قسوتها عن سيناء

٣ ـ واما الى الغرب فهناك الصحراء الليبية ، او الصحراء الغربية وطولها ٣٠٠ ميل ويستحيل على المغيرين على مصر عمليا ان يجتازوها ما لم يكونوا هم المسيطرين على البحر

فرنسا وانكلترا

كيف دخلتا مصر ؟

لا صعوبة في الاغارة على مصر امام العدو المغير ، اذا كانت له السيطرة في البحر الابيض المتوسط ، لان الاسكندرية وبور سعيد ورشيد ودمياط ليست فيها حصون وقلاع عصرية ، وفي استطاعة الجند ان ينزلوا اليها في سهولة تامة ، وفي ذلك لم يواجه نابليون صعوبات في عام ١٧٩٨ كما اننا نحن لم يصعب علينا في عامي ١٨٠١ و ١٨٠٧ ان ننزل جنودنا الى البر في ابي قير وفي الاسكندرية على التوالي امام قوات معادية ضخمة العدد

قناة السويس

والغارات الجوية

لسنا نعرف اليوم بالضبط ماذا تستطيع الطيارات ان تعمل ، ولكن الامر المؤكد هو ان القاء القنابل على قنال السويس من الجو ان يعطل هذا الممر المائي تعطيلا لا يمكن اصلاحه في اقل من ٢٤ ساعة

ان القنابل الثقيلة المتفجرة اذا نزلت على ضفة رملية من ضفتي القناة قد تجعل الرمال تنهال على القناة وتطمرها بعض الشيء ، ولكن «الكراكات» الموجودة هناك دائما ، تستطيع في بضع ساعات ان تنزح هذه الرمال

اما الخطر الوحيد على القناة فكامن في ان تأتي الطيارات فتنزل بقنابلها على سفينة من السفن الكبرى وهي تمخر عباب الماء فتغرقها في القناة في الحال قبل ان يستطاع سحبها الى احدى الضفتين ، وعمل كهذا يحتمل جد الاحتمال

ومن رأي الخبراء ان القناة يمكن سدها بشيء واحد ، هو ان تمخر فيه سفينة او اكثر من سفن الاعداء تكون محملة بالاسمنت العادي او الاسمنت المملح فاذا توسطت القناة فتحت الابواب السفلية لعنابرها فافرغت منها ما تحمل الى قاع القناة واغرقت نفسها بعد ذلك ، وعندئذ لا يمكن ازالة هذا السد او حفر مجرى اخر حوله في القناة في اقل من شهر من الزمن

الاغارة على المدن

ماذا يحتمل ان تنتج ؟

اذا اغارت الطيارات بقنابلها على المدن فانها ستحدث خسائر جسيمة في ارواح السكان المدنيين وتدمر بعض مباني الحكومة ، ولكن ذلك سيكون معناه ايضا قتل الكثيرين من الاجانب ، من ايطاليين وافرنسيين ويونانيين ، وتدمير مالهم من الممتلكات

وهذا عامل هام يجب ان يدخل في حساب المغيرين ، لان العنصر الايطالي وماله من المخازن والمباني والشركات التجارية ، هو العنصر المتفوق على غيره من العناصر ، سواء في مصر او في الاسكندرية

القوى الايطالية

ماذا تعمل في ليبيا ؟

في الصحراء الغربية ، وعلى بعد ٣٠٠ ميل من السلوم زاد الايطاليون حاميتهم الليبية ، وحشدوا على الحدود من قواهم المزودة باحسن المعدات الحربية الميكانيكية ٣٠،٠٠٠ جندي (الدفاع ـ في البرقيات الاخيرة ان هذا الرقم قد زاد الى ٨٠،٠٠٠ ؟)

وتفسر ايطاليا عملها هذا بان العرب السنوسيين وهم يرونها مشتبكة مع الحبشة قد يشنون عليها الغارة قادمين الى طرابلس الغرب من الحدود المصرية

وهذا هراء من القول ، لان الايطاليين بعد احتلالهم لواحتي جربوب والكفرة ، قد نزعوا بعملهم هذا الروح الحربية من نفوس السنوسيين ، ثم ان ايطاليا تعرف بعد ذلك ان المذهب الديني السنوسي ، قد اصيب داخل الحدود المصرية باجماله ينحط من مركزه الاول ، فاتباعه لا يفكرون الآن في شيء اسمه الجهاد ، او الحرب الدينية

اضف الى ذلك ما تعلمه ايطاليا من ان الادارة المصرية في الصحراء الغربية من اكفأ الادارات واقدرها ، فلو ان العرب الطرابلسيين بدا منهم ما يدل على اعتزامهم اختراق الحدود لاوقفتهم سلطات الحدود المصرية عند حدهم في الحال ، فهذه السلطات هي المشرفة عليهم تمام الاشراف

هذا هو الموقف كما هو الآن ، ولكن الايطاليين ما يزالون يعتقدون بان المصريين يعطفون كل العطف على السنوسيين الذين اذاقوا الايطاليين مر العذاب زمنا طويلا امتد الى عشرين سنة

هل تريد ايطاليا

أن تغزو مصر ؟

هذه الصحراء الممتدة من وادي النيل الى الحدود الايطالية في ليبيا والتي يبلغ طولها ٣٠٠ ميل هي الآن موضع النظر ، فاذا تطورت الامور من سيء الى اسوأ ، وارادت ايطاليا ان تغزو مصر ، فالدرب الوحيد امام الجيوش المغيرة هو الدرب الساحلي الممتد من السلوم الى الاسكندرية ، والصحراء في هذه الجهات صخرية صلدة ، ولكن فيها طرقات ممهدة لسير السيارات ، وفيها الماء في الآبار او في الصهاريج على بعد كل عشرة اميال

وهذا كله حسن ، وحسن جدا . .

ولكن الجيوش التي ستسير على هذا الدرب لن تكون الا على بعد خمسة او ستة اميال من البحر ، فهي لن تستطيع ان تستمر في سيرها الا اذا كانت دولتها هي المتحكمة في هذا البحر

وهناك دروب اخرى الى الجنوب ولكن الماء فيها معدوم بالمرة ، والصحراء فيها رملية ، والطرقات غير موجودة ، والممرات فيها تضيق حتى على الابل

وانما يوجد الماء فقط في واحات سيوه والبحرية ، والفرافرة ، والداخلة ، والخارجة . وتبلغ المسافة من واحة جربوب وهي اقصى واحة شرقية للايطاليين الى واحة سيوة اول الواحات الواقعة داخل الحدود المصرية ـ خمسة وسبعين ميلا ، ومن سيوه الى البحرية او الفرافرة ٢٣٠ ميلا ، وهناك ١٠٠ ميل اخرى تفصل الفرافرة عن وادي النيل

غلطة في الحرب

يا ليتها لم ترتكب !

لقد ارتكبت سلطاتنا العسكرية في الحرب الاخيرة غلطة كبيرة ، هي انها ظنت انه كان في استطاعة السنوسيين ان يجتازوا بابلهم تلك الصحراء التي لا ماء فيها الى ان يصلوا الى وادي النيل فيضربوا ضرباتهم على ضفته وادي بها هذا الظن الى ان خصصت ٣٠،٠٠٠ من الجنود بقوا طيلة الحرب ، وهم يراقبون تلك الصحراء التي كانت خاوية على عروشها ؟

وتبين لهذه السلطات في النهاية ان السنوسي الذي ولد ونشأ وترعرع في هذه البراري القفرة واعتاد العيش فيها وسافر فيها مراراً متنقلا من واحة الى واحة لم يستطع ان يصل في تلك الحرب الى واحتي الداخلة والبحرية الا وهو يكاد يموت من شدة الاعياء ، وهو لذلك لم يصل الا ليستسلم للامر

ايطاليا ستر تد

خاسرة لا محالة

وعلى كل حال ، فان الماء هو العامل الاساسي في الموضوع ، فما دامت واحة سيوه بما فيها من موارد المياه الغزيرة ليست في ايدي الغزاة ، فمصر امينة كل الامان على نفسها منهم ، لان كل غزو يوجه اليها من الغرب ، على شرط واحد هو ان تبقى السيطرة في البحر بين ايدي المدافعين عنها ، وهو شرط مؤكد مضمون

وهناك عامل آخر يجب ان يحسب له حسابه . وهو ان للايطاليين في الارتريا ١٣٠،٠٠٠ جندي لا يبعدون الا ٢٥٠ ميلا عن الخرطوم عاصمة السودان التي منها تجري السكك الحديدية الى مصر والى بور سودان على البحر الاحمر

«الدفاع» من هذا المقال وما فيه من وصف للصعاب التي تحول دون ايطاليا ودون غزو مصر الا عن طريق الساحل الواقع تحت اشراف اسطول بريطانيا العظمى وحدها ، بغض النظر عن الاساطيل الاخرى التي ستنضم اليه في العمل ، نفهم حق الفهم ان «الدوتشي» بما لجأ اليه من حشد الجيوش الايطالية على الحدود المصرية لم يخالف عادته التي اعتادها . . وهي «التهويش» ... !

سيارات غزة

« الوطنية »

سفريات يومية

بين غزة ويافا

« وبالعكس »

سيارات فخمة

« سائقون ماهرون »

. . .

النجاشي

وصداقة العرب

استقبل النجاشي في قصره فيمن استقبل من صحافيين أجانب ، عربياً من حملة الاقلام . وفيما يلي شذرة من حديث جلالته للصحافي : «نشكركم ونحييكم معشر العرب ، اصدقاءنا القدماء . ان المحبة بيننا تزداد على مر الايام . ولا يستطيع حبشي في بلادي ان يفي بحاجته من الشكر لكم على هذه العواطف الكريمة التي ابديتموها» ولما ختم المترجم ذلك ، قال النجاشي بلهجة عربية : «بارك الله في الاخوان» ورددها مراراً

ثروة ضخمة

تفلت من غلام

«آل كريري» شاب اميركي عمره ٢٢ سنة يعيش عائلته على النفقات التي تقدمها لها حكومة اميركا لشدة فقرها . وهو يشتغل كاجير براتب قدره ثلاثة ريالات ونصف في الاسبوع . وذات يوم بينما كان هذا الشاب ذاهبا للقيام ببعض الامور المطلوبة منه رأى على الرصيف رزمة صغيرة فأخذها دون ان يهتم له احد فلما فتح الشاب الرزمة لمعت عيناه اذ وجد فيها خمسة عشر ورقة كل منها سند بمبلغ عشرة الاف ريال اي كانت قيمتها مئة وخمسين الف ريال «٣٠ الف جنيه فلسطيني» لكن الفضيلة التي تحلى بها هذا الشاب حتمت عليه اعادة ما وجد الى صاحبه . وفعلا اخذ هذا المبلغ ورده للشركة المالية صاحبته وكم كانت دهشتهم عظيمة وخصوصا لان هذه السندات يمكن صرفها بكل سهولة وقيمتها كبيرة جدا فكافأة لهذا الشاب ادخلته الشركة بين كتبتها براتب حسن ومنصب راق وينتظر ان يترقى لمنصب ارفع عن قريب

والان ليسأل كل قارىء نفسه ماذا كان يفعل لو وجد هو ذلك المبلغ ، هل يرده لصاحبه ام ينفقه كيف يشاء ؟!

اعمدة الحكمة السبعة

او الثورة العربية كما يراها لورنس

ـ ٦٥ ـ

زعماء العرب

سريعو الادراك

بدا لنا من زعماء العرب انهم على الغريزة تماما ، يعتمدون على سرعة الادراك ، فهم بذلك ينفذون الى ماوراء الحجب ، وهذا ما كان يحير عقولنا منهم انهم كالنساء ، يفهمون ويحكمون في سرعة بلا عناء ولا تعمل !

ويكاد ابتعاد النساء في الشرق عن السياسات يجعلهن ممتازات بمواهبهن الطبيعية

ويرجع ما في انتصارنا من السرعة ومن الكتمان ومن التنظيم الى هذه المواهب النسائية التي كانت تهيمن على رجالنا من طرف الى طرف ، مع اننا لم يكن معنا في حركتنا من الاناث غير النوق

الشريف شاكر

ابرز شخصية

كانت شخصية الشريف شاكر ابرز شخصية من شخصيات جماعة عبد الله ، فهو رجل في التاسعة والعشرين من عمره ، رفيق من الطفولة لاربعة من الامراء وهو من ام شركسية ، كما كانت جدته ايضا شركسية فمنهما نال شكله اللطيف ، ولكن بشرة وجهه شققها الجدري

ومن غرائب هذا الوجه تبدو للناظر عينان حائرتان لا تستقران على حال ، وهما لماعتان واسعتان جدا الا ان اهدابهما كاهداب حاجبيه لا يكادان يبينان للناظرين

اما جسمه فكان طويلا معتدلا نحيفا يكاد يكون كاجسام الاولاد من كثرة ما لعبه من الالعاب الرياضية المستمرة

واما صوته فكان حادا قويا ولكنه يكون رقيقا اذا رضي ، ومعشر اصاخبا اذا غضب

واما اخلاقه فرضية مرضية عندما يكون مسرورا ، وجافة غليظة تكاد تجعله غطريسا مستبدا عندما يكون غاضبا

احترام شاكر

للملك حسين

ويلوح لي من هذا الكلام الحسر الصريح الذي يتبجس ويتدفق من شاكر انه لا يحترم احدا على وجه الارض غير الملك حسين ، فشاكر يفرض على نفسه طاعته والانقياد اليه اكثر مما يفعل عبد الله الذي يلعب الاعيبه دائما مع اتراب الرفاق المتدثرين بالملابس الحريرية عندما يأتون اليه في الوقت الذي يكون فيه ناعم البال

ويساهم شاكر في الالعاب الرياضية بقسط وافر ، ولكنه يعاقب بصرامة على الحرية اذا زادت عن الحد

وانه يلبس ملابس بسيطة ، ولكنها نظيفة جدا ، وهو كعبد الله يقضي الساعات بتسليك اسنانه بالمسواك

ثم هو لا يهتم بما في الكتب ولا يتعب نفسه في التأمل والتفكير ولكنه ذكي حصيف ، حلو الحديث جدا

وهو تقي ورع ، ولكنه يكره مكة ولعب النرد بينما يكون عبد الله يقرأ القرآن . ومع ذلك فانه يصلي في فترات متقطعة صلوات لا اخر لها

شاكر المحارب

احسن خيال في الجزيرة

اما في الحرب فهو رجل السلاح ، وله فيها وقائع ومآثر باهرة جعلته محبوب القبائل ومعشوقها ، وفي مقابل ذلك كان هو يصف نفسه بانه «بدوي» وانه عتيبي من عتيبة ، وكان يقلد في اعماله العتيبيين

واما شعر رأسه فكان في جدائل تتدلى على جانبي وجهه وهي لماعة مما دهنت به من الزبدة ، وقوية من كثرة ما غسلها به من خراج الابل

وكان في عمله هذا ما يشجع الصبيان على سكنى شعره ، عملا بالمثل البدوي المأثور وهو ان الرأس المهجورة من الصبيان لا تدل على وجود عقل راجح فيها !

ثم هو يتمنطق بنطاق من الجلد الرفيع المجدول يلفه على وسطه حول خصره ليسند البطن ويساعدها

وهو يملك اصائل الخيل والابل ، وهو معدود كاحسن من يركبها في جزيرة العرب ، فهو مستعد دائما لان يتبارى في ذلك مع اي انسان

عبد الله معجب بشاكر

غاية الاعجاب

وجعلني شاكر احس منه بانه يؤثر العمل السريع النشط على المجهود المتئد الرزين المدعوم ، ولكنني كنت وراء هذا المسلك الجنوني الح الاتزان والرأي الثاقب في اعماله

ولقد سبق للشريف حسين ان اوفده رسولا من لدنه الى القاهرة قبل الحرب ليقضي بعض المهام الشخصية مع خديوي مصر ، ولا بد وان تكون شخصيته البدوية هذه قد جعلته موضع العجب في ردهات قصر عابدين المرمرية الفخمة

ولقد كان عبد الله يعجب بشاكر اعجابا لا حد له ، ويحاول ان ينظر الى الدنيا بعينيه : عيني الابتهاج وعدم الاكتراث

لقد وقعت بين هذين الاثنين في حيرة من الامر ، معقدة تعقيدا جديا خطيرا ، وانا في هذه البعثة التي بعثت بها الى وادي حايس

الفصل السابع

والثلاثون

هل يغار عبد الله

من اخيه الاصغر ؟

اما في الموقف الخاص بالحركات الحربية ، فان عبد الله لم يعمل الا القليل جداً ، وهو في ذلك يزعم في نكد وفي مشاكسة ان المصلحة مصلحة فيصل ، وانه هو لم يقدم الى وادي حايس الا ليرضي اخاه الاصغر ، وهو هنا في هذا الوادي سيقيم .

انه لم يذهب الى الغارات بذاته ، ولم يول من غاروا يعملون ذلك من التشجيع الا قليلا .

والقد تكشفت لي في عمله هذا غيرته من فيصل ، فهو كأنه كان يرغب في ان يهمل الاجراءات الحربية متباهيا بهذا الاهمال ، حتى يتم التفاضل الذي لا يليق به بين اعماله واعمال اخيه .

كلمة العدد

باسم من يتكلم هذا

نبوءة وايزمن لن تتحقق يامكدونالد

هات تصريحاً آخر يزيد فى يأسنا من سياستكم

لا زلنا على دهشتنا من اجتماع لندن ، يتبادل فيه الانخاب المستر مكدونالد وزير المستعمرات ، والسر آرثر واكهوب المندوب السامي البريطاني ، مع المستر روتشلد ، والدكتور وايزمن ، الزعيمين الصهيونيين ، ويتمنى الجميع للصهيونية عهداً « سعيداً »

وزاد فى دهشتنا ما نشرته الصحف اليهودية على لسان الوزير ، والذي اذا صح ، كان سقطة من سقطات ادب السلوك في الشئون الحساسة الخطيرة . اننا نفهم ان تكون ميول هذا الشاب يهودية كغيره من بعض الزعماء الانكليز الذين طوائم النفوذ الصهيوني ، وغير النفوذ . ولكن هل هذا يبرر الجرأة التى بدت فى اقواله ، والتي من حق العرب ان يعدوها تبذلا واهانة ؟ هل هذا يبرر قول الوزير : « حاول بعض الساسة الانكليز ان يحولوا مجرى الهجرة الى بلاد اخرى غير فلسطين — الى كينيا ، لكنني فرح جداً لان هذه المحاولة التى رغب فيها تشمبرلن لم تلق غير الفشل . وبصفتي وزيراً المستعمرات اشكر اولئك الذين رفضوا اقتراح كينيا » الا تعجب لهذا الاستخفاف والخروج على المألوف في التصريحات الخطيرة ؟ اننا نرى فيه نوعا من الصبيانية المتحمسة تقوم على اساس من الحق ، والدراسة العميقة . ثم اسمعه :

« ولكن نبوءة وايزمن قد تحققت وعاد اليهود الى بلادهم (كذا) .. اننا لا نأسف على وعد بلفور . ولولم يعط هذا الوعد منذ ثماني عشرة سنة لاعطيناه اليوم » تعالى الحق ان نقول هذا قول معتقد حر ، بل نقول انها رشوة ومقالة جزاء بجزاء حين رفعوا هذا الشاب الى مرتبة الوزراء . لم يكن من عادتنا ولن يكون ان نتناول الامور الشخصية بكلام ، فاذا تحدثنا عن هذا الرجل فانما نتحدث عنه كوزير قابلنا تعيينه وزيراً من يومئذ اسوأ مقابلة . انه الذي تسلط على والده وغير والده فكان الكتاب « الاسود » الذي سموه تفسيراً للكتاب الابيض . وانه الذي كان سكرتير المحادثات التي وقعت يومئذ مع الوكالة اليهودية و « التي انتهت بتعيين السر آرثر واكهوب مندوبا ساميا على فلسطين » كما قال مستر روتشلد فى حفلة تبادل الانخاب

ونسائل الانكليز ، احرارهم ، الذين لم تلعب الدعاية اليهودية بنفوسهم : هل هذا الوزير يعبر عن رأي الحكومة البريطانية ؟ هل يتكلم باسم الدولة التى شاء الله لهذا البلد ان يشقى تحت ظلها ؟ وهل يريد منا المستر ملكوم مكدونالد ان نعتقد راسخ الاعتقاد بان حل قضيتنا هو فى بلادنا وليس في مكاتب امثاله من محاسيب الصهيونية ، واصدقاء اليهود ؟

مستر مكدونالد ! خرجت على المألوف فى تصريحك ، وان كنا لا نستغربه من موظف مثلك معروف النزعة . وكنت كمن يقول للعرب : « انا اليوم مثلي فى عام ١٩٣٠ فتدبروا امركم » جوابنا على السقطة التى ستكلف السياسة البريطانية كثيرا اننا لم نعبأ من قبل باقوال وزراء سبقوك ، بل سنمضي الى الامام ومعنا سلاح الحق والايمان ، نقارع به من تصدى لنا وزيرا كان ام غير وزير . وهات تصريحا اخر ، يزيد فى يأس هذه الامة من سياستكم ، يأسنا يدفعها الى الخلاص من الخطر بما منحه الله اياها من قوة فى الحياة تسفكها ذيادا عن شرفها ، عن نفسها ، عن ذراريها

جريدة ايطالية ومؤتمر عربى عام !

جاء في « جورنالى ديتاليا » انه سيعقد مؤتمر عربي في عمان ، وسيكون النفوذ البريطاني مسيطراً عليه لتقرير :

١ ـ اعلان ثقة العرب ببريطانيا والسخط على ايطاليا لخطتها ضد الحبشة

٢ ـ الطلب الى الحكومة تنصيب الامير عبد الله ملكا على فلسطين ، لان اليهود يؤيدون ذلك لان الامير يعطف على فكرة الوطن القومي اليهودي ، وتقول الجريدة ان الف عضو سيشتركون في المؤتمر ، بينهم مئة من فلسطين .

استمرار تفريغ العتاد والذخيرة والالغام

حيفا في ٢٩ تشرين اول ـ لمراسل الدفاع الخاص ـ

لا تزال الباخرة « ليمن » تفرغ الذخائر والاسلحة فى العنبر رقم ٣ الذي اصبح يستوعب حتى الان اكثر من الف من الالغام .

اجتماع لجنة مشروع القرية العربية

اجتمعت لجنة مشروع انشاء القرية العربية امس واقرت عدة مقررات تهم العمال وقد بحثت فى هذا الاجتماع ضرورة الثبات والمثابرة على انجاز هذا المشروع المفيدة مهما كلفها الامر ومهما اعترض طريقها من مصاعب وعقبات .

جلسة يعقدها المجلس البلدي

عقد المجلس البلدي جلسة بعد ظهر اليوم اتم فيها بحث المقررات التى بدأها قبل اسبوع والتى كتبت لكم عنها فى حينها وسأبعث لكم بالتفاصيل بالبريد

فى ظل السياسة الفاسدة

يزورون جوازات السفر ويزيفون

نظر سعادة القاضي البريطاني المستر ودلي نهار امس القضية المقامة على الادون ادلوف بويم المتهم :

١ — بتزوير « فيزات » جوازات السفر .

٢ — ابتزاز اموال لشركات موهومة

٣ — نصب واحتيال على المهاجرين غير الشرعيين .

وكان يرافع عن النيابة في هذه القضية الضابط المستر روزنشتين بحضور جم غفير من سكان تل ابيب ورجال الصحافة اليهودية

وقد ظهر من اقوال الشهود ان المذكور كان يتقاضى من المهاجر مبلغ ٣٠ الى ٥٠ جنيها لقاء « تدبيره » والحصول له على (فيزا) للاقامة الدائمة .

وقد علمنا انه كان يصحب (لزبون) معه الى دائرة المهاجرة والسفر حيث يوهمه انه داخل للموظف المسؤول لتدبير الامر ، وبدون ان يواجه احد يعود وبيده الجواز المؤشر عليه (بالفيزا المزورة) فيتسلمها صاحبها شاكراً ظانا انه اصبح من سكان البلاد « الشرعيين »

هذه ناحية من نواحى اعمال المحتال المذكور التى ظهرت مؤخراً للبوليس ، اما الناحية الاخرى فهي ابتزاز الاموال من اشخاص عديدين بحجة ادخالهم شركاء فى مشاريع رابحة ، كفتح مطعم اوغيره وشهد امامنا بهذا الصدد اشخاص عديدون

كما اننا استمعنا لافادة فتاة وظيفتها محاسبة « للحسابات الجارية » في احد البنوك اليهودية التي اقرت ان خطأ منها ساعد كثيراً على استرسال هذا المتهم فى عماله . وتفصيل الامر ان امرأة جاءت تسأل يوما عما اذا كان لـ (ادولف بويم) حساب يزيد على ٥٠٠ جنيه لانها تنوي مشاركته في عمل تجاري ، وبعد ان راجعت الفتاة الاوراق المتعلقة بذلك رأت امامها رقما هو ٥٠٠ فاجابت نعم ، مع ان الرقم الذي نظرت اليه كان ملات وليس جنيهات ، وافادت الفتاة انها حالما عرفت بخطئها اسرعت وافادت بذلك مديرها المسؤول ليكون على بصيرة من الامر .

ولما كان لدى النيابة عدة شهود لابد من سماع اقوالهم في هذه القضيه التى لها دور هام في الاوساط اليهودية . وبما ان الجلسة استمرت الى الساعة الرابعة بعد الظهر فقد رأى الرئيس ان يؤجل تتمة النظر فيها الى صباح الغد « اليوم الاربعاء » وغداً نأتي على النتيجة .

اما واقع الامر فان جرم هذا المحتال مثل جرم السياسة التى افسحت له ولامثاله من ابناء قومه اعمال التزوير ، والغش ، والخديعة . وبدون ان تتبدل تلك السياسة سوف لا يكون فائدة لتقديم هذا وامثاله الى المحاكم

قضية تزوير الجوازات

انتهى نهار امس المستر زكرمان حاكم صلح تل ابيب من التحقيق في قضية تزوير الجوازات المتهم فيها كل من : فينك ودانيال كوهن ويعقوب شركاس

وبعد سماع افادات عشرات من الشهود ومنهم من دفع بنفسه الى فينك او احد رفيقية مبالغ تتراوح بين ٤٠ و ٧٠ جنيها للحصول على « فيزا » يستطيعون بواسطتها الاقامة الدائمة في فلسطين ، وبعد ان اقتنع الحاكم بالادلة ادانهم وقرر بقائهم موقوفين لحين محاكمتهم

يموت متكهربا

وصل نبأ الى بوليس اللد يتضمن ان شخصا يدعى محمد عبد الكريم بينما كان يشتغل على ماكنة لتكسير الحجارة اصابه تيار كهربائي فتكهرب وتوفي فوراً

اصابات التيفوئيد

اذاع قلم المطبوعات نشرة عن سير حمى التيفوئيد خلال اربعة اسابيع انتهت في الثاني عشر من شهر تشرين اول الجاري جاء فيها ان عدد الاصابات فى الاسبوع المنتهي في ٢١ ايلول الماضي ١٢٠ اصابة وفى الاسبوع الثاني ٣١ اصابة وفي الثالث ٣٩ اصابة وفي الرابع ٦٤ اصابة .

من لا ارض له لاوطن له

محاكمة الضابطين جوفر ومتنيك

تقرر ان تنظر المحكمة المركزية فى في الثغر القضية التى اقيمت على كل من الضابطين جوفر ومتنيك الموقوفين عن العمل يوم ٧ من شهر تشرين الثانى القادم

وهذه القضية هي التى تتعلق بحوادث تزييف النقد ، وهي غير التهم التى يحقق فيها القاضي البريطانى حاليا بحق الضابط جوفر .

المراقب العام لحسابات المستعمرات

زار الثغر نهار امس احد كبار ضيوف الحكومة الفلسطينية وهو المراقب العام لحسابات المستعمرات التابعة لحكومة الملك

وقد زار دار الحكومة فيها وتفقد دوائرها كما طاف برفقة المستر كوبلاند على مكاتب دائرة العدلية في الثغر . ثم زار الميناء والجمرك وغيرها من مصالح الحكومة

وستقام له حفلة كبرى فى القدس للتعارف ، وعلمنا انه سوف يدعي اليها كثيرون من الاهلين

التفتيش الصحى

قال مراسلنا فى المجدل :

زار المجدل مساء الجمعة الماضى المستر فارغسون رئيس الاطباء في يافا في دورة تفتيشية على دائرة الصحة ، وعيادة الاطفال ، ومستوصف العيون ، وبعد ان تفقدها جميعاً عرج على غزة في نفس المهمة .

جريمة قطع الاشجار

من انباء طولكرم انه حوكم امام حاكم الصلح كل من محمد سليمان ومحمد عبد الرحمن الجابر من قرية مسكة بتهمة قطع اشجار وقد حكم عليهما بالسجن ستة اشهر وبغرامة عشرة جنيهات لكل واحد منهما .

بين رومانيا وفلسطين

على اثر توثق العلاقة التجارية بين فلسطين ورومانيا قررت حكومة رومانيا ان تنشيء خطا جويا بين البلدين ليزيد في تقدم هذه العلائق

وينتظر ان تصل صباح اليوم الى مطار اللد اولى طائرات هذا الخط الجديد التى ستقطع المسافة فى عشر ساعات بدلا من خمسة ايام كما هي الحالة الآن فى البحر

الصادر والوارد

بلغت كمية ماشحن من ميناء يافا من البضائع الفلسطينية الى الخارج امس ١٥ طنا ، اما كمية ما افرغ فقد بلغ ١١٠٠ طن

اليابان تصر على المتاجرة مع فلسطين

صرح مندوب اليابان في جنيف لمراسل شركة البرقيات الفلسطينية قائلا انه قدم طلباً الى اللجنة الدائمة لعصبة الامم يصر فيها على ضرورة منح اليابان مساواة تجارية مع البلدان المشمولة بالانتداب رغم انسحاب اليابان من عصبة الامم ، وأكد المراسل لما اشار اليه ان اليابان تصر على المتاجرة مع فلسطين وسوريا في الدرجة الاولى

سعر الجنيه

عن بنك باركليس — يافا

٢٩ — ١٠ — ٣٥

الفرنك الفرنساوي	١٦ـ٧٤،٩
الدولار	٤،٩١٥
الفرنك السويسري	١٥،١٢
الفرنك البلجيكي	١٩،١٨
الليرة الايطالية	١٦ـ٦٠،٧
المارك الالماني	١٢،٢١

المحكمة المركزية

استأنفت امس المحكمة المركزية فى الثغر اعمالها ولكنها لم تصدر قراراتها بخصوص الدعاوى التي سبق لها ان فصلت فيها اليوم السابق ، ولا الدعاوي التى نظرتها امس ، وقد ارجأ الرئيس اعطاء هذه القرارات الى صباح الغد ، اليوم (الاربعاء)

للتحذير

تقرر في اجتماع عقد فى لندن ان يجمع مبلغ مئة الف جنيه سنويا من الهيئات اليهودية ترسل الى فلسطين لاعانة المشاريع اليهودية . وسيسري مفعول هذا القرار لمدة سنتين متواليتين

تباع

جريدة الدفاع فى غزة
في مكتب النشر والاعلان لصاحبيه
شكري فلفل ورشاد برقوني

باسم من تتكلم ؟

« ولكن نبوءة وايزمن قد تحققت وعاد اليهود الى بلادهم ... انهم يبنون والوطن القومى يسير فى طريق الانشاء ... واننا لا نأسف على وعد بلفور ، ولو لم يعط هذا الوعد منذ ثمانى عشرة سنة ، لكنا اعطيناه الآن »

وزير المستعمرات
من خطابه فى حفلة المستر روتشلد

تجار سوق الاسعاف

قدم فريق من مستأجري محلات سوق الاسعاف بيافا مضبطة موقعة من ثلاثين تاجرا تقريبا رفعوها الى رئاسة جمعية الاسعاف والاعضاء ، يطلبون فيها تخفيض ايجار محلاتهم بنسبة ركود الحالة الاقتصادية ، وقد احتجوا فيها على ان الاحوال التجارية كاسدة وانهم استأجروا هذه المحلات فى وقت كانت الاسعار مرتفعة بعض الشيء . وطلبوا في النهاية ان يخفض لهم جزء من الايجار ، وذكروا ان الاوقاف قد وعدت مستأجريها بالتخفيض ، وهم يريدون معاملتهم بالمثل .

شارع البرية

قدم اصحاب المحلات التجارية فى في شارع « البرية » عدة مضابط واحتجوا لدى المراجع المختصة بشأن رصف ذلك الشارع ، وكانوا في كل مرة يوعدون بان العمل سيجري في القريب العاجل ، ولكن التجار انتظروا هذا « القريب » الذي لم يحن بعد بالرغم من ان موسم الشتاء اصبح على الابواب ، فاذا امطرت السماء اصبح حال هذا الشارع لا يطاق وصعب المرور منه ، وبالنتيجة تقل الحركة التجارية وتكسد الاعمال فوق ما هي كاسدة . يكفي اصحاب هذه المحلات ما لقوه اثناء الصيف من هبوب الاتربة والغبار الذي الحق ببضائعهم خسائر كبيرة .

املنا كبير فى ان لا نعود الى البحث فى امر تعبيد هذا الشارع مرة اخرى

استيراد بذور البطاطا

قال مراسلنا في القدس : تلقينا من قلم المطبوعات ما يأتي : يلفت النظر الى تعديل آخر نشر في الوقائع الفلسطينية عدد ٥٤٦ المؤرخ ٢٤ تشرين الاول لخصوص اعلان استيراد بذور البطاطا ، وبموجب التعديل المذكور تقرأ حاشية لذيل السادس كما يلي :

« اذا وجدت ايه ارسالية من البطاطا لدى معاينتها ، مصابة بحشرة البطاطا بما يزيد عن عشرة فى المائة من مجموع العيون الموجودة فيها وبما يتجاوز عشرة في المائة من كامل سطحها فلا تعتبر خالية من المرض ويقتضي عندئذ اما اعادة تصديرها او اتلافها .

الى رحمة الله

قال مراسلنا فى حيفا : انتقل الى رحمته تعالى صباح اليوم المأسوف عليه المرحوم احمد كربر وقد شيعت جنازته باحتفال مهيب

متابعة التحقيق في حادث السلاح

يجري قسم من التحقيق فيما يتعلق بحادث تهريب الاسلحة في تل ابيب تحت اشراف الجاويش الانكليزي ل مارشيال الذي جاء من القدس خصيصاً من دائرة الاستخبارات الجنائية مع الضابط صوفر ولكن التحقيق يسير بتكتم شديد .

مستوصف فى قرية

قال مراسلنا في نابلس : عزمت الحكومه على انشاء مستوصف طبي فى قرية بديا ، وقد سافر اليوم حضرات الدكتور كامل عبيد والاستاذ نور الدين العباسي ومهندس النافعة الى القرية المذكورة لانتخاب مكان صحي لانشاء المستوصف . وسيذهب حضرة طبيب الصحة مرة في كل اسبوع لمعاينة مرضى بديا والقرى المجاورة .

دائرة المساحة والاراضي الرملية

اوشكت دائرة المساحة ان تنهي اعمالها في الاراضي الرملية في يبنا ولم ولم يستغرق وجودها لانجاز كافة التسجيلات اكثر من اسبوع

فلنتأهب لرد استفحال الهجرة

جاء من برلين ان فرع اللجنة الصهيونية يهيء اساتذة لالقاء محاضرات ثلاث مرات في كل يوم احد فى الكنيسة الكبيرة باورانتبرج لحض اليهود على الهجرة الى فلسطين واكوادور وقد زادت هجرتهم الى هذه البلاد . فلنأخذ العدة من الان لصد الكثرة القادمة

الطيور الى فلسطين

اقرت الجهات المسئولة في حكومة لبنان استيراد الطيور من فلسطين بعد ان زالت الامراض الوبائية التي كانت تفتك بها .

استغلال فرصة الحرب

جاء من سلانيك ان حكومة السوفييت استغلت انشغال البواخر الايطالية في نقل الجنود الى شرق افريقية فأضافت باخرتين كبيرتين لنقل المهاجرين اليهود الى فلسطين بخط اوديسا سلانيك فلسطين !

تلفونات الدفاع وبرقياتها الخاصة

العالم يوماً فيوماً

ماذا في جنيف ؟
السياسة البريطانية
لا تبديل لها

انتهى امس الاول اخر موعد كانت العصبة قد حددته للدول التي لم تقرر موقفها من العقوبات المفروضة على ايطاليا لتقول كلمتها فيها • وبانتهاء هذا الموعد لم يزد عدد الدول الموافقة على حظر السلاح عن ٣٦ دولة، والموافقة على قطع العلاقات المالية عن ١٨ دولة ، والموافقة على تحريم استيراد البضائع الايطالية عن ٩ دول ، وهذه نتيجة لا تسر ، ولا تنفع في صد ايطاليا عما هي ماضية فيه

وغدا تعود لجان العصبة الى الاجتماع لتعمل ، كما قالت لنا البرقيات نقلا عن جريدة « التايمس » :

« بثبات وبدون هوادة لوضع حد للحرب الحالية مع الثقة ببلوغ الغاية المقصودة سواء من حيث تقصير اجل هذه الحرب او حصر نطاقها »

ويسافر اليوم المستر ايدن — الوزير البريطاني المختص بشؤون العصبة — الى جنيف ويبقى فيها طيلة اجتماعات العصبة ولجانها ، ويتبعه غدا الى هناك السر صموبل هور وزير الخارجية البريطانية ويبقى معه الى ٣ تشرين الثاني المقبل .

ويقول لنا البرق في تعليل وجودهذين في العصبة، في وقت معا انه يرجع الى « خطورة القرارات » التي ستتخذ ، ولا يدل على « اى تبدل في السياسة البريطانية »

ولا يمكن ان تكون هذه القرارات « ذات الخطورة » خاصة الا بفرض عقوبات اشد على ايطاليا من العقوبات الاقتصادية والمالية الخفيفة ، اي الى فرض « الحصر البحري » على ايطاليا ، فهذا الحصر هو الذي تريده السياسة البريطانية « التي لم تتبدل »

وقد سبق للمستر بلدوين رئيس الوزارة البريطانية ان قال ان الاسطول البريطاني سيقوم وحده بهذا الحصر اذا لم يساعده الحظ بان يشترك معه غيره من الاساطيل فيه، فلما اعلنت اميركا ازاستتهم وجهة النظر البريطانية في العقوبات الى نهايتها عاد هو في خطبته التي بدأ بها الحملة الانتخابية في « ولفرهامبتون » يشير الى « خطر الحصر الذي قد ينشأ من تنفيذ العقوبات » ويقول — تطمينا للناخبين — انه « لن يوافق مطلقا على تورط بريطانيا في حصر من هذا النوع ... ما لم يطمئن الى التأييد الودي من اميركا والمانيا واليابان »

وكان ذلك قبيل ان يطمئن الى هذا التأييد من اميركا بساعات . فالى ان يفرغ السر صموبل هور والمستر ايدن اعمالهما في جنيف ، والى ان تقرر العصبة تهديد النكير على ايطاليا سيكون المستر بلدوين قد اتقنه تمام الاتقان من « المساومات » ... قد اطمأن الى التأييد الودي من المانيا ومن اليابان ايضا

اما بعد فالى الانتخابات ... ثم الى البحر الابيض المتوسط ...

القدس

اجتماع لجنة الخمسه وانجاز المذكرة

القدس في ٢٩ تشرين اول – لمراسل الدفاع الخاص . اجتمعت اليوم في دار الحزب العربي الفلسطيني اللجنة الخمسيه المؤلفة من السادة الاستاذ جمال الحسيني عن الحزب العربي ، الاستاذ حسن صدقي الدجاني عن حزب الدفاع الاستاذ عيسى البندك عن حزب الاصلاح ، المحامي شفيق افندي عسل عن حزب الكتلة الوطنية في نابلس ، وسعيد افندي الخليل عن لجنة مؤتمر الشباب وقد دام الاجتماع مدة اربع ساعات والمفهوم ان اللجنة انجزت وضع المذكرة لفخامة المندوب وستعرضها في الاجتماع الذي سيعقد يوم الخميس الواقع في ٣١ الجاري في يافا في مكتب لجنة الشباب .

انتهاء مدرسة الحقوق من الفحوص

انتهت مدرسة الحقوق من اجراء الامتحانات الى الطلاب وستعلن النتيجة غداً « الاربعاء »

القنصلية التركية تحتفل بعيد الجمهورية

احتفلت اليوم القنصلية التركية في القدس بذكرى عيد الجمهورية احتفالا مهيبا وقد رفعت على دار القنصلية الاعلام والزينات

وصول الكونت دي مارتل وسفره

وصل اليوم الكونت دي مارتل المندوب السامي الفرنسي القدس . وقد تناول طعام الغداء على مائدة فخامة القائم باعمال الحكومة ومع فخامته السر ميخائيل مكدونلد قاضي القضاة ، وسعادة قنصل فرنسا في القدس ، وبعض كبار الضباط ثم غادرنا الى سوريا

نابلس

فتح الطريق بين يافا ونابلس

نابلس في ٢٩ تشرين اول — لمراسل الدفاع الخاص —

انتهت دائرة الاشغال العامة من فتح الطريق الجديدة بين نابلس ويافا والتي تمر من عزون وقلقيلية ورأس العين وهذه الطريق اقصر من طريق نابلس طولكرم يافا بعشرين كيلو مترا

وضع مئه من اجهزة الراديو

اتصل بنا ان الحكومة اقرت توزيع مئة جهاز من اجهزة الراديو على القرى الفلسطينية وقد خصص لقضاء نابلس ثلاثة اجهزة، يوضع الاول في قرية طوباس والثاني في عقربة والثالث في برقا وسيوضع كل جهاز في مدرسة القرية تحت اشراف مدير المدرسة

حيفا

جواب عصبة الامم للجمعية الاسلامية

حيفا في ٢٩ تشرين الاول – لمراسل الدفاع الخاص — كانت الجمعية الاسلامية منذ بضعة اشهر ارسلت تقريراً مفصلا الى جمعية الامم بواسطة فخامة المندوب السامي ضمنته خمس مواد : الهجرة ، والحاميات اليهودية ، وتهريب الاسلحة ، وبيوع الاراضي ، والعفو عن المسجونين السياسيين . وقد ورد في هذا الاسبوع كتاب من جمعية الامم يفيد ان لجنة الانتدابات الدائمة قررت في جلستها السابعة والعشرين المنعقده بتاريخ ٦ ايلول سنة ١٩٣٥ احالة هذا التقرير الى الجمعية العمومية في عصبة الامم للنظر فيه :

دعوات لحضور اجتماع نابلس

وردت دعوات خاصة من شباب نابلس لبعض وجهاء البلد واعيانه وشبابه يدعونهم فيها لحضور الاجتماع الكبير الذي يعقد في قاعة السينما بنابلس يوم السبت لمناسبة ذكرى وعد بلفور المشئوم ويستعد فريق من الشباب لحضور هذا الاجتماع الوطني في ذلك اليوم المشهود

اجتماع لمناسبة ذكرى وعد بلفور

بمناسبة يوم وعد بلفور في ٢ نوفمبر يقيم فرع الحزب العربي الفلسطيني بحيفا اجتماعا في الساعة الثالثة بعد ظهر يوم السبت القادم في قهوة كوكب الصباح يستعرض فيه الخطوات السياسية التي ترمي الى جعل البلاد وطناً قومياً لليهود ، ويبحث الوسائل التي اتخذت قبلا ، والتي يجب اتخاذها فيما بعد .

قطع الاسطول في الشواطئ البعيدة

غادرت قطع الاسطول الراسية في ميناء حيفا الميناء الى الشواطئ البعيدة لتنظيم مناورات واسعة طبقاً للتعليمات الصادرة اليها .

الاستعدادات في مصر تبلغ اوجها

٨٥ قطعة . ستون الف جندي . حرب السنوات . اسقاط طائرة . احاديث هامة

القاهرة في ٢٩ تشرين اول (لمراسل الدفاع الخاص)

الحبشة

مناورة الجنوب وهجوم الشمال الفعلى

تقول الدوائر الحبشية ان تقدم الايطاليين في الجنوب هو عبارة عن مناورة يقصد بها لفت نظر الجيش الحبشي الى الجنوب بينما يبدأ الهجوم الفعلي في الشمال

حرب الطيارات مع المدافع المقاومه

لا تزال الطائرات الايطالية تقوم بغارات جوية في المناطق الجنوبية ولكن اضرارها قليلة ونادرة ، ويقابلها الاحباش باطلاق المدافع المقاومة لها فلا تلبث ان تعود الى الصومال الايطالي

احصاء جريدة لمعدات الجيش الايطالي

يقول مراسل « الديلي تلغراف » في اديس ابابا ان القوات الايطالية لها في الميدان الشمالي خمسة آلاف سيارة من نوع « اللوري » واربعين الف بغل وعشرة آلاف حمار وعشرين الف جمل وان الجيش الشمالي يتألف من ست فرق

الامبراطور بعد يوم ٢ نوفمبر

ثبت الان ان جلالة الامبراطور لا يخرج الى ميدان الحرب قبل يوم ٢ نوفمبر وهو يوم ذكرى تتويجه ولذلك ينتظر ان يحتفل بهذا اليوم احتفالا عظيما ، ثم يسافر على الاثر الى ديسي ويعود الى العاصمة في نفس اليوم

الاريتريا

الاحباش يسقطون طائرة ايطاليه

اعترفت هيئة اركان الحرب الايطالية ان الاحباش اسقطوا طيارة ايطالية اليوم في مقاطعة اوغادين .

غرض القيادة الايطاليه من الزحف

يؤخذ من خطة الهجوم الايطالي ان الدائم لزحف الجنود الايطاليين من الشمال والجنوب في وقت واحد هو غرض القيادة العليا الايطالية في ان يلتقى الجيشان الشمالي والجنوبي وعند ذلك يبدأ كل منهما في الهجوم العام . ولكن الصعوبات التي واجهتها لم تجعل لهذه الخطة اي قيمة

الصومال

بدأ الهجوم بعد التمهيد له

ابتدأ الهجوم الايطالي منذ فجر امس وتقدمت ثلاثة فيالق ايطالية من الاريتريا الى الاراضي الحبشية فزحف اولها من نهر داكاز وثانيها من اكسوم وثالثها من بيوك .

تكبد خسائر فادحه

وكانت المدافع السريعة الطلقات تمهد لهذا الزحف بدون انقطاع وقد تمكنت حملة من الجنود الايطاليين من اختراق منطقة داكاز ولكنها ارغمت على التقهقر بعد ان تكبدت خسائر فادحة في الارواح والذخائر .

القبض على جاسوسين والتنكيل بهما

قبض في غوندار على شخصين وطنيين يعملان لحساب ايطاليا وقد شنقا في الحال واضرمت النيران في جثتيهما . وقد حاول الرأس سيوم ان يوقف الاهالي عن التنكيل بالخائنين فلم يستطع، ولكنه نصحهم بعدم القيام بمثل هذا العمل مرة ثانية

ايطاليا

جمع آخر ما في الاحتياطى

جمعت ايطاليا اخر ما عندها من الاحتياطي المالي للقرض الذي طرحته على اسواقها الداخلية

* * * *

مصر

الاستعدادات البالغه في الاسطول والجيش

بلغت الاستعدادات البريطانية في مصر منتهاها واصبح عدد القطع البحرية الانكليزية الراسية في ميناء الاسكندرية ٨٥ قطعة بين بوارج وطرادات ونسافات وغواصات عدا البوارج الراسية في بور سعيد والسويس والبحر الاحمر

ستون الف جندي

وقد بلغ عدد الجنود البريطانيين في مصر ستين الفا وبدأت السلطات البريطانية في انشاء معسكر للامبرى في المكس والدخيلة من ضواحي الاسكندرية

وصول معالي الشيخ فؤاد حمزه

وصل معالي الشيخ فؤاد بك حمزة الى مصر وسيسافر غداً الى الحجاز .

انكلترا

استعداد آخر للهجوم وتفصيل خططه

اشيع في لندن ان الجيش الايطالي المعسكر بجوار عدوى استعد استعدادا تاما للهجوم وان الخطة الايطالية تقضي بان تتحرك الجيوش الثلاثة في ساحات الميادين الحبشية في الشمال والشرق والجنوب في وقت واحد

تفاصيل الخطة الموضوعة .

والخطة الموضوعة لهذه الجيوش هي (١) الجيش الشمالي وقاعدته اسمرة ويزحف من خط اكسوم – عدوى – اديجرات (٢) الجيش الشرقي وقاعدته عصب ومطلوب منه ان يساعد ميسرة الجيش الشمالي ويهاجم قوات الحبشة في جهة هرر (٣) الجيش الجنوبي ومهمته مهاجمة الجيش الحبشي الاكبر بقيادة الرأس نسيبو المعسكر في جيجيليا .

حصانة البلاد بطبيعتها

والمفهوم ان طبيعة البلاد الحبشية في الجنوب تحول دون تمكن الجيش الايطالي من المحاربة في معركة فاصلة .

مدى الحرب يقاس بالسنوات

ترى مقامات لندن ان سير القتال في الحبشة يدل على ان مدى الحرب يجب ان يقاس بالسنين لا بالشهور وان نفقات ايطاليا اليومية على هذه الحملة ٢٠ مليون ليرة

مقابلة رسميه وأحاديث عظيمه الخطورة

زار سفير ايطاليا في لندن السير صموبل هور وزير الخارجية واعرب له عن تشاؤم ايطاليا من استعدادات بريطانيا الحربية في مصر وفي البحر الابيض المتوسط وخصوصا فيما يتعلق بعدم سحب الاسطول البريطاني من البحر المتوسط بعد ان سحبت ايطاليا فرقة من جنودها في ليبيا

مقترحات غير مقبولة

ولكن وزير الخارجية البريطانية اجاب سفير ايطاليا بان مقترحات السنيور موسوليني للصلح غير مقبولة لانها تقضي على استقلال الحبشة

كان لها اثر سيء

واضاف السير صموبل هور على ذلك قوله ان هذه المقترحات كان لها اثر سيء في انكلترا حتى انها قضت على كل امل في تأجيل توقيع العقوبات على ايطاليا

سويسرا

دول لا تشترك في العقوبات

ابلغت حكومات النمسا وهنغاريا والبانيا عصبة الامم انها لا تشترك في توقيع العقوبات الاقتصادية على ايطاليا .

موقف دول العصبه تجاه ايطاليا

يتلخص الموقف الدولي في جنيف فيما يتعلق بتنفيذ العقوبات ضد ايطاليا بان بلغ عدد الدول التي حظرت تصدير السلاح تسع وثلاثون دولة و٢٨ دولة قاطعت ايطاليا تجاريا وقطعت علاقاتها المالية والاقتصادية معها . وبلغ عدد الدول التي حظرت تصدير المواد الاولية لصنع السلاح الى ايطاليا تسع عشرة دولة

سياسة المهاودة مع اليهود

المرأة العربية تقول كلمتها

بعد حادث التهريب ما سبقه وتلاه

قال مراسلنا في حيفا :

وردت على وكالة هذه الجريدة المذكرة التى قدمتها جمعية الاتحاد النسائي العربي في حيفا الى فخامة المندوب السامي بالقدس الى فخامة المندوب السامي بواسطة سعادة حاكم اللواء الشمالي

ياصاحب الفخامة : رفعنا الى فخامتكم بتاريخ ٢٧ — ٣ —٣٥ مذكرة رجوناكم فيها ان تنظروا بعين الاعتبار الى اخبار واشاعات تهريب اليهود للسلاح

وها ان تلك الاخبار والاشاعات اصبحت حقائق راهنة ملموسة . ان الصدفة التي كشفت عن مئات براميل السلاح المهربة في مرفأ يافا وعلبة الحلوى في ميناء حيفا تدلنا الناور جالنا واولادنا بفضل السياسة الانكليزية جالسون على بركان لا يلبث ان ينفجر ويحرقنا جميعا

ان المسألة، يافخامة المندوب، اصبحت مسألة حياة وموت . فنحن على رغم قصر باعنا في ميدان السياسة لا يمكننا مهما حاولنا ان نحسن الظن ونطمئن ان نصدق بان هذه الشحنات الهائلة من الاسلحة تدخل الى البلاد خفية بدون علم الحكومة المركزية والحكومة المحلية التي لها شبكة جواسيس طلية منظمة احسن تنظيم ، ولا يخفى عليها شيء مما يجري في البلدان الاخرى فكيف بالبلدان الواقعة تحت انتدابها

أمن العدل يا فخامة المندوب ، ان تجردوا العرب من سلاحهم البسيط ، وتتركوا الحبل على الغارب لليهود يجلبوا المهاجرين مسلحين تحت سمع الحكومة وبصرها ليعيثوا بالامن متى شاؤا ؟

الا تخشى ايتها الحكومة ان يغتنموا انشغالك ليستعملوا سلاحهم ضد من جردتيهم من السلاح ؟

أهذا هو العدل ؟

لقد اقامت السياسة البريطانية لدنيا وأقعدتها من اجل الاعتداء على الحبشة في حين ان الحبشة ليست واقعة في محنة كمحنتنا نحن عرب فلسطين . فموسوليني لا يعمل لاخراج الاحباش من اوطانهم ليملكها لغيرهم . وغاية مانرجو يافخامة المندوب ان لا تأمروا الناس بالبر وتنسون انفسكم

نسألكم باسم صغارنا ورجالنا وشيوخنا وانفسنا ان لاتحاولوا التمويه علينا في هذه المرة بالتحقيق في ما كشفته الصدف بل ان تفتشوا عن كل ما تهرب من السلاح مدة حكمكم لأمنوا على سمعتكم ولنأمن على ارواحنا أو تعاملوننا اسوة بغيرنا، فلسنا اسرى وانتم نستم زارة فتجردونا وتامن سلاحنا وتقعدوا على صدورنا حتى تأتوا بالذئاب يجيعونها وتطرحونا امامها لكي نكون في الايدي فرائس لها

يا فخامة المندوب، اما ان تفتش حكومتكم لمستعمرات اليهودية وتضبط الاسلحة المهربة او نحرض نحن رجالنا ليتسلحوا ويدافعوا عن اولادنا وعنا وعن بلادنا

جمعية الاتحاد النسائي
العربي حيفا

شتى

الشكوى من شركة باصات يهودية

كثر لدينا عدد الشاكين من خط السيارات اليهودي الى وادي حنين وما وراءها لا سيما بعد ان ابتاعت الشركة اليهودية الجديدة امتياز الخط من اليهود الذين كانوا يعملون عليه سابقا

ذلك ان هذه الباصات ، اخذت في الآونة الاخيرة تمكث رأسا الى تل ابيب من الشارع الجديد الذي فتح من قرب المسكوبية خارج مدينة يافا دون ان تمر من يافا فشارع الملك جورج كما كانت في الماضي ، فيضطر العربي ان يذهب الى تل ابيب ومنها يعود الى يافا وفي هذا ما فيه من ضياع الاوقات وتحميل الركاب مشقة هم في غنى عنها لو اتبعت الباصات الطريق القديم.

نعلم ان الحكومة تحدد لشركات الباصات وتعين لها الطرق التي يجب ان تسلكها قبل منحها الامتياز . فهل لها ان تراقب هذا الخط وتحمل اصحابه على اتباع الطريق السالف الذكر (داخل يافا) لتحول دون دوام هذا التذمر من العرب

اما ان تبقى الحالة على ما هى الان فأمر لا نقر الشركة عليه ، بل هناك اشخاص من العرب البسطاء يريدون انشاء خط جديد لهم فمن الواجب والحالة هذه النظر في طلبهم .

سجين يفر

يعقوب الكت اوقف في السجن المحلي بيافا بتهمة الغش وسوء استعمال الامنية الا انه اصيب بمرض نقل بسببه الى المستشفى البلدي

وفي ظهر يوم الاحد غافل المذكور حارسه وفر من المستشفى حيث لايزال الى الآن مجهول مكان الاقامة

غير مشروع

القي القبض صباح الامس على سليمان ابن سلامة شويتير من عرب الرميلات ساكن قرية سلمه وذلك لدخوله ليلا منزل فاطمة بنت عوض ابو عابده الكائن في سلمه . والتحقيقات جارية

يدوسه

بينما كان سائق السيارة سعيد داود جبر يسوق سيارته اذ به يصدم خرس عامر ويدوس حماره فيتعطل الرجل عن العمل زهاء ٤٥ يوما

ولما احضر نهار امس الاول امام حاكم الصلح لمحاكمته على الجرم السالف الذكر حكم عليه بالسجن اسبوعا فقط بعد الاخذ بالاسباب وقت وقوع الحادث

دهس امرأة

صدمت سيارة لنقل العفش يسوقها افرايم بيرمان امرأة يهودية لم يعرف اسمها بعد وذلك على طريق يافا ـ القدس اثناء ارجاع السائق لسيارته الى الخلف فالقي القبض عليه لاتمام التحقيق

. . .

كتاب مفتوح

من فخر الشركات العربية وزهرة المؤسسات الصناعية

شركة المعامل العربية المحدودة بيافا

شارع يافا - القدس : أمام النوفرة (ص.ب. ٤٤٥)

الى كل عربى . الى أصحاب البيارات والموتورات . الى أرباب الاعمال والاموال

السلام عليكم ورحمة الله . وبعد يسرنا أن نعرض لكم ما يلي :

١ - شركة المعامل العربية قد باشرت أعمالها وافتتحت لها فرعاً في شارع الدرهلى (عمارة بابيان)

٢ - شركة المعامل العربية المحدودة مستعدة الآن استعداداً عظيما لقبول جميع الطلبات وتصليح وتركيب وبيع وشراء كافة انواع الموتورات والماكينات وآلات الطلمبات وتنزيل المواسير في الآبار

٣ - شركة المعامل العربية المحدودة الاسهم بيافا تمتاز عن غيرها من الشركات الصناعية بما يأتى :

أ. الدقة في العمل
ب. الاتقان في الصنعة
ج. السرعة في الشغل
د. المهاودة في السعر

نرجوكم اعتمادنا بما يلزمكم ونحن واثقون انكم ستجدون من تفوق اشغالنا وحسن معاملتنا ما يسركم

والتجربة اكبر برهان

ادارة شركة المعامل العربية المحدودة بيافا

ملاحظة هامة - الاكتتاب فيما تبقى من الاسهم مفتوح ٨ - ١٢ صباحاً ٢ - ٦ مساء

سارعوا قبل فوات الفرصة فالأسهم محدودة

اعلان

صادر من دائرة اجراء جنين بالقضية رقم ٤ـ٩٣٣

المحكوم له ـ مصطفى بن يوسف الناصر من قفين

المحكوم عليه ـ ابراهيم بن عبدالله لعمر من قفين

مطروح للبيع بالمزاد العلنى حصة المحكوم عليه وهى اثنى عشر قيراط من اربعة وعشرين قيراط في جميع ارض وزيتون حرفة احمر المشجرة زيتون المسجلة تحت رقم ٢٦ مايس سنة ٣٢٨

الكائنة في اراضي قرية قفين شراكة سليمان احمد الابراهيم بحق النصف لاخر المحدودة شرقا فياق (المحدود الحاضرة سليمان المسعود) شمالا محمد على الصباح اعامي غربا طريق جنوبا طريق

ملاحظات وضع اليد : ـ حصة المحكوم عليه مفروزة لحدة بحسب المهايئة الجارية مع شريكه من عشرين سنة ويوجد بينهما سلسال فاصل بينهما وفي حصة المحكوم عليه مائة غرسة زيتون عمره يتراوح ما بين الستة سنوات والسبعة مساحة الارض تقريبا ١٦ دونم وتخمنت حصة المحكوم عليه بمبلغ ١٥ جنيه فلسطيني

مدة المزاد ٣٠ يوما تبدأ بعد اسبوع من تاريخ نشر الاعلان بالجريدة فمن له رغبة بالشراء عليه ان يراجع دائرة اجراء جنين والدلال اسعد العلى مرفوقاً بالأمينات القانونية في المائة ١٠ من القيمة المخمنة مع العلم ان اجرة الدلال ورسم التسجيل على المشترى تحريراً في ٢٧ـ١٠ـ٩٣٥

مأمور اجراء جنين
احمد فخر الدين

اعلان

صادر من دائرة اجراء بيسان بالدوسيه الاجرائية رقم ٣٩٤ـ٢٩

المحكوم له : عثمان تندقجي من بيسان

المحكوم عليه : محمود القندي القاسم من بواطي

نوع الملك ـ قطعة ارض واقعة للجهة الشرقية طريق بيسان وجسر المجامع

حدودها :ـ شمالا : ارض خضر السويركي جنوباً : قناة ماء الحمام

شرقا : ارض سعد القندي ، غربا : ارض صيدا بنت نصر القاسم

مساحتها بحسب قيد الطابو ٥٦ دونم و٥٣٩ متر

القيمة المخمنة للدونم الواحد جنيه وربع فلسطيني عدا عن حق الحكومة الذي هو جنيه ونصف مصري للدونم الواحد

ان ارض المحكوم عليه المذكورة اعلاه تقرر احالتها موقتا لعهدة المزاود الاخير احمد تندقجي بمبلغ قدره خمسون جنيه فلسطيني وحيث وجد ان البدل المدفوع ناقص عن القيمة المخمنة تقرر من جانب رئاسة الاجراء لزوم طرح الملك للبيع لمدة شهر واحد وعليه ومن له رغبة بالشراء عليه مراجعة هذه الدائرة والدلال ناصر عاشور ضمن المدة المذكورة التى تبتديء من بعد اسبوع من تاريخ نشر هذا الاعلان بالجريدة مع العلم بان اجرة الدلال وبدل المثل للحكومة يعود على المشترى تحريراً في ٢١ـ١٠ـ٩٣٥

مأمور اجراء بيسان

فقد كلب

اختفى كلب صغير أبيض اسمه « تونى » وعمره سبعة اشهر من منزل صاحبه بحى الشيخ جراح بالقدس ، فمن وجده وأعاده او اعطى ايضاحات عنه فله جائزة والمخابرة مع المستر ا . ج . لينغ القنصلية الامريكية العامة تلفون رقم ١٠٩١

اخطار

صادر من دائرة اجراء نابلس دوسية ١٠٣ ـ ٩٣٤

بحق عزت افندي بن عبد الكريم افندي اليوسف عبد الهادي من نابلس المجهول محل الاقامة

طبقا للحكم الصادر من محكمة صلح نابلس ضد تركة مورثك يوسف افندي عبد الكريم عبد الهادي بتاريخ ١٣ـ٩ـ٩٣٣ـ رقم ١٧٥٧ الصالح المحكوم له فائز سعيد موسى شاهين من نابلس

تبلغك بان تدفع لدائرة اجراء نابلس من تركة مورثك يوسف افندي عبد الكريم عبد الهادى مبلغ خمسة جنيهات وسبعمائة وخمسين مل فلسطيني والفائدة القانونية من تاريخ ٩ـ٩ـ٣٣ ومصاريف المحاكمة ٨١٠ـ٢ فلسطيني ومصاريف ورسوم الاجراء بظرف شهر واحد من تاريخ نشر هذا الاعلان بالجريدة والا تحجز متروكات مورثك وتباع وتجري المعاملة المقتضية بلا حاجة لانذارك مرة ثانية

في ١٧ـ١٠ـ٩٣٥

مأمور اجراء نابلس

اعلنوا فى الدفاع

مصبغة **الشرق** الكبرى

شرف وجرب
مرة واحدة
مصبغة الشرق الكبرى
بشارع الاسعاف ـــ يافا

لصاحبها ـــ امين البديري

تسر من الطرق الحديثة المتبعة في اوروبا والتي تخرج لك الهندام نقيا ومصبوغا ـــ اذا اردت

اسرع ايها الشاب الانق وجرب مرة واحدة تر نفسك تدفعك دائما اليها

ان كونتننتال اوتيل بيافا
بفروشاته واعتنائه ودرجته الاولى

دخنوا السجاير التركية الفاخرة
المصنوعة من اجود التبغ التركى
الجودة
الوجاهة
الاتقان
جميع هذه الاصناف نجدها في السجاير التركية
الاصناف: جوكيه كلوب . يالووه . يكي تورك . غازي . يديجه . خانم اكسترا . ايكنجي
الوكيل العام:
(يوسف البينا)

أحسن السيارات التى اخرجتها المصانع ، يتوفر فيها دقة الفن والمتانة

السيارات الوحيدة التى حازت الدرجة الاولى فى الصناعات الفرنسية خلال السبعة وثلاثين سنة الماضية

السيارات التى لايؤثر عليها السير المتواصل ، القوية الاحتمال ذات القطع المتينة

سيارات رينو الفرنسية

ميزات سيارات رينو
حائزة لاشهر المداليات
نالت الجوائز الاولى فى اكثر المباريات
متانة القطع مع السير المتواصل

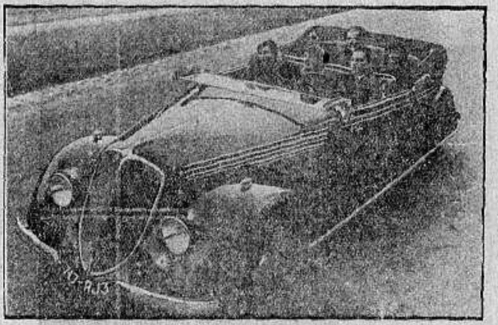

ميزات سيارات رينو
حائزة لكاس السباق الهولندي
الدرجة الاولى لسباق مونت كارلو
شهادات من كبار الفنيين بجمال منظرها

سيارات رينو موديل ١٩٣٦
روعى فيها كل ما تحتاجه السيارات الكاملة
تتوفر فيها الراحة والاقتصاد فوق انها مضمونة
لا تعادلها سيارات اخرى في اتساعها وشكلها
لكل راكب محله المريح فيها

سيارات رينو مفخرة الصناعة الفرنسية
موديلات مختلفة ٥ ، ٦ ، ٨ محلات
سرعتها ممتازة ، ذات ٤ ، ٦ ، ٨ سلندرات
تدابير خاصة موافقة لاتجاه الرياح
السيارات الممتازة بين السيارات الاوروبية

الوكلاء المتعهدون في سوريا وفلسطين دافيد ج. حمصى المركز التجاري بيافا

الصحف اليهودية

اسمعى يا مهاودة!

جاء لهايردن فى وارسو ان عدداً من مهاجري بولونيا الذين اعيدوا فى الموانىء الفلسطينية الى بلادهم لمناسبة التحقيقات الجارية معهم صمموا قدماً على رفع قضية على الحكومة البريطانية بعد وصولهم يطالبون فيها من الحكومة ان ترد لهم خسائرهم ونفقات سفرهم الى فلسطين وتعويضات عن عطلهم عدة اسابيع .

!!!

جاء لهايردن من اثينا ان الادون يهوشاع بيكر سكرتير دائرة المهاجرة في الوكالة اليهودية قابل قنصل بريطانيا في سلانيك وتحدث اليه مدة ساعتين في مهاجرة اليهود الى فلسطين ! وتقول الجريدة ان القنصل اظهر اهتمامه في الامر وعلى الاخص بحالة اليهود في سلانيك ووجوب تنظيمها ، ولكنه انتقد عدم النظام فى امور المهاجرة ومنح الجوازات في السنوات الاخيرة ، ووعد القنصل الادون كرهين بمساعدته القيمة لمهاجري اليهود بعد الآن !!

الى اوروبا!

اوفدت جمعية الطائفة اليهودية فى القدس احد اعضائها الادون ماس الى اوروبا بمهمة تتعلق بالطائفة وجمعية كيرن هايسود !

الى فلسطين!

تلقت هاآرتس من الوكالة اليهودية في لندن ان لجنة التنظيم في الوكالة المذكورة ستنهي اعمالها فى اواخر ديسمبر القادم وتنقل ادارتها الى القدس وذلك بموجب قرار المؤتمر الصهيوني الاخير

الكراهية عامة

جاء لدافار من وارسو ان البوليس فيها فرق مظاهرة كبيرة قام بها الطلاب ضد اليهود والحكومة

بهذا يستعمرونه

جاء لدافار من لندن ان جمعية كيرن هاكيمت في انكلترا قررت جمع ٥٠ الف جنيه فى كل سنة للجمعية المذكورة فى البلاد الانكليزية

يحاول الانتحار

حاول احد مهاجري يهود المانيا فى تل ابيب الانتحار بأخذه جرعة من السم وبعد ان اسعف في الحال فى مستشفى هداسا خرج بجروح لا ... فمن ... ليس احد ... لمراقبته

اللغة العبرية!

جاء لدار هايوم من وارسو ان وزارة البرق والبريد فى بولونيا وافقت على قبول التحارير المدونة باللغة العبرية والمرسلة الى فلسطين على ان يكتب اسم فلسطين باللغة اللاتينية وذلك على اثر عادة تحارير عديدة عنونها اليهود باللغة العبرية !

أقوال هاآرتس عن الاضراب

وقالت هاآرتس ان نجاح الاضراب العربي في القدس كان عظيما ثم ناقضت نفسها بنفسها وزعمت ان بائعي الخضار لم يضربوا وقالت ان اليهود ادوا صلاتهم أمام حائط المبكى كالمعتاد فى يوم السبت وقالت عنه فى جداولها ... ان البوليس اتخذ التدابير اللازمة للمحافظة على الامن . وقالت عنه ايضا ان جميع ما نشرته الصحف والمناشير التى وزعت لم تكن كافية لدفع الناس على الاضراب وان الاولاد والشبان الذين تجولوا فى المدينة هم الذين اجبروا الناس على الاضراب والغريب ان هاآرتس تبلبلت فى وصف الاضراب وكانت مرة تقول انه نجح بصورة عامة ومرة تقول ان بعض التجار والعمال لم يشتركوا في الاضراب . وذكرت هاآرتس ما لم تذكره غيرها فى الصحف ان مناشير الصقت لا على الجدران ووجهت الى الشباب اليهود ... ووقعت ... بالدم والنار ... وقالت ان البوليس فتش على الشيوعيين بالشيوعية واعتقل منهم ١٧ شيوعيا بعد ان وجد مع احدهم مواد تحريضية ووصفت الاضراب ... بانه كان عاما شاملا حتى ... وقالت عنه فى ... والخليل انه كان شاملا اما في يافا فزعمت ان اكثر الحوانيت كانت مفتوحة وقالت ان اللجنة التنفيذية الاردنية طلبت من الشعب في عمان ان يضرب ولكنه رفض

اعمال الاصلاحيين

اتصل بهايردن ان الاصلاحيين شرعوا في تأسيس الجمعية الصهيونية الاصلاحية الجديدة فى فلسطين (كذا) وقد عين ديوان رئاسة الجمعية المذكورة العالمي هيئة لتأسيس الفرع الفلسطيني وقد قررت هذه الهيئة ... مهام اعمالها ... (كذا) ... ومنع التصديق . وطالبت هذه ... من ... فلسطين ان ... وضع ... ومطالب البلاد .

حفلات

جمعية المستشرق

قال مراسلنا في القدس : اقيمت جمعية المستشرق بالقدس حفلة يوم الخميس الواقع ٣١ الجاري ... الاميركية القدس ... الاستاذ حنا ... لامير ... في القرن الخامس عشر ... الاستاذ ... والرابطة ...

اعلان

حضرة رئيس البلدية رام الله المحترم
عملا بقانون رسوم الشهادات ... لسنة ١٩٣٥ ... اعطائى رخصة لبيع المشروبات ... لسنة ١٩٣٦ في محلي ...
رام الله
الياس عودة
عن بديع الياس عوده

المجدل

الاحتفال

بمعراج الرسول

اقامت فرقة الكشافة صقر قريش المجدل ، حفلة شائقة مساء يوم الخميس الماضي بمناسبة ذكرى معراج الرسول الاعظم . وقد زينت غرف مقرها بصور ملوك العرب وامرائهم ، واكاليل الزهور والرياحين ، كما كانت الاعلام العربية ترفرف فوق جدران المقر . وفى الساعة السابعة من مساء ذلك اليوم غصت قاعة القاعة والاروقة بالمدعوين الذين زاد عددهم على الف نسمة وقد كان بعض افراد الفرقة يستقبلون المدعوين بالبسم الكشفية والبعض الآخر يشرف على نظام الحفلة وقد لبى الدعوة عدد من رؤساء البلدة ... البوليس ، ورئيس البلدية ، واساتذة المدرسة ، وكتبة المحكمة ودائرة الصحة وبعض موظفي المساحة . وافتتحت الحفلة بآى الذكر الحكيم من سعيد افندي الشريف والقى كلمة رحب فيها باسم الفرقة بالمدعوين

وشرح للحاضرين قصة المعراج وبعدئذ اخذت الكشافة تنشد الاناشيد الحماسية ونشيد عمر المختار) .

ثم وقف فضيلة الشيخ خليل ... وشرح للمدعوين سيرة معراج سيد البشر بآيات شعرية ، نالت استحسان الحاضرين . ثم اخذت الفرقة تنشد ثانية وبعد ذلك وقف قائد الفرقة وناشد الحضور بضرورة تأييد قرار الامة الذي وضعه رؤساء الاحزاب وطالبوا فيه من عرب فلسطين العمل بيد واحدة لمصلحة الوطن ، فأكد الحاضرون بضرورة تنفيذ قرار الامة وانتهت الحفلة كما بدأت بتلاوة عشر من القرآن الكريم و تفرط عقد الاجتماع

هذا وقد علمنا ان دائرة الاوقاف والمدارس الاهلية قامت بواجب الاحياء ذكرى المعراج

أنا أُحِبُّ زوجي!

في كل مرة انظر الى وجهه اراه نظيفاً طرياً :
والمسه بيدي فاراه ناعما مثل القطيفة –
ان زوجي يستعمل صابون بالموليف
للحلاقة يومياً لان زيت الزيتون المكرر علمياً
والداخل فى تركيب هذا المعجون يفيد
البشرة فائدة عظيمة ويعطيها رونقاً وطلاوة
وبهاءً هذا الصابون للحلاقة بما فيه من
مواد يجعل الشعر
ينتصب بسرعة فتمر
الموسى فوقه وتقطعه
بسهولة

الوكلاء والمستودع العام : الشركة المصرية البريطانية التجارية
مصر : شارع سليمان باشا – الاسكندرية : شارع طوسن باشا
وللشركة فروع في يافا وبيروت وطرابلس – نمرة التلفون بيافا ١٠٦٢
شارع ظريفة عمارة الطابو سابقا

يافا — يوم الاربعاء ٢ شعبان ١٣٥٤ — الموافق ٣٠ تشرين اول ٩٣٥
صاحب الامتياز والمحرر المسؤول: ابراهيم الشنطي
مدير الادارة : شوكت حماد
رقم التلفون ١٠٧٥ و١١٨٧

الدفاع

جريدة يومية سياسية مصورة

العدد — ٤٦٧ — السنة الثانية
ادارة الدفاع فى عمارة حزبون، شارع جمال باشا — يافا
العنوان البرقي : الدفاع يافا — ص . ب ٢٥٥

	عن سنة	عن نصف سنة
قيمة الاشتراك في فلسطين	١٥٠	٨٠
فى الخارج	٣٠٠١	١٦٠

صور عالمية على هامش الحوادث

فريق من الرؤوس فى الحبشة
في ملابسهم الرسمية وعددهم الحربية

السنيور موسوليني فى موقف خطابي
لا يزال مهددا

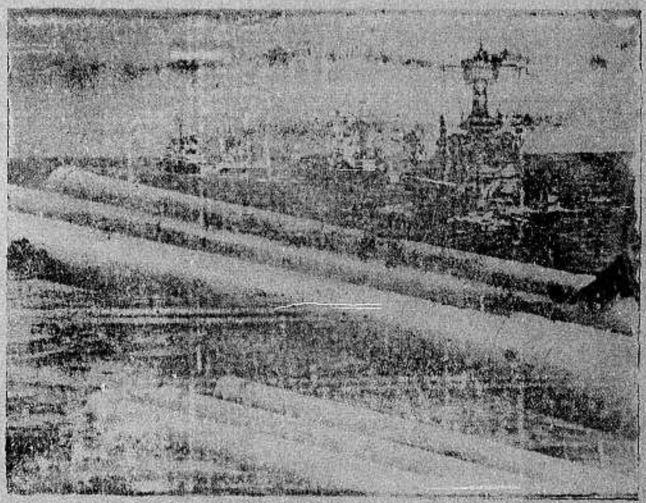

الالسنة التى تتكلم في الوقت الحاضر

يستعدون لمناوأه الحبشة البريئة
صاحبة القضية العادلة

اوتيل الخديوي الكبير
يافا لاصحابه شارع المحطة
الحاج شريف غزال وولده شحاده النابلسي
بنايه جديدة اربع طبقات اول افتتاحه
ترى منه مناظر خلابة تأخذ بمجامع القلوب برا وبحرا
مفروشاته — وتختوته — ومبلياته جديدة على الطراز الحديث
محلات خصوصية للعائلات — حمامات ساخنة وباردة — خدمة حسنة
ايها المسافر
زر مرة واحدة هذا الاوتيل الضخم
وانظر مايكون من السرور فى نفسك التى تقودك حتما
لان تكون من زبائنه الدائمين

تليفون وكالة الدفاع فى حيفا (١٢٥٨)

مطبعة
الدفاع
التجاريه
في عمارة « بوست »
خير مطبعة يمكن الاعتماد عليها
لطبع جميع لوازمكم التجارية
حروف جديدة - ادوات فنية
اتقان فائق نظافه وسرعة بالعمل
مع أسعار معتدله للغايه
المخابرة مع ادارة الجريدة
فى عمارة حزبون تلفون ١٠٧٥

الاعلان في الدفاع
خير واسطة لرواج التجارة

يافا – الدفاع الخميس ٣ شعبان سنة ٣٥٤ و٣١ تشرين اول ٩٣٥

صاحب الامتياز والمحرر المسئول ابراهيم الشنطي

مدير الادارة : شوكت حماد

رقم التلفون ١٠٧٥ و ١١٨٧

الدفاع

جريدة يومية سياسية مصورة

{ العدد ٤٦٨ — السنة الثانية } OCTOBER 31, 35

ادارة الدفاع في عمارة حزبون شارع جمال باشا — يافا

العنوان البرقي : الدفاع : ص . ب ٢٥٥

	عن سنة	عن نصف سنة
قيمة الاشتراك في فلسطين	١٥٠	٨٠
في الخارج	٣٠٠	١٦٠

حادث تهريب جديد . الاستعداد للمعارك المقبلة . تزويد الاحباش باحدث الاسلحة . لبريطانيا في مصر ١٨٠٠ طائرة . انشاء معسكر للاسرى . مذكرة فرنسا

قبل اجتماع هذا اليوم

أردنا بالمذكرة انذارا لا استرحاما

خذوا اليد البيضاء أو خذوها غير ذلك

تشهد يافا اليوم اجتماع الاحزاب الثاني . فيه تقدم مذكرة لجنة الخمسة، وأما أن تعدل بعض الشيء ، واما ان يقرها المجتمعون ، وحينئذ تقدم للحكومة والذي نراه ان تعطى الحكومة مدة محدودة للجواب ، لا ان تنام عليه ، أو تقول بفتور : « أنا في انتظار التحقيق » . أما ترك الوقت لها فأيذاء للقضية الوطنية . كم مرة خدعتنا الحكومة بالتحقيق ، وبالانتظار ، وبتوقع النتائج ! كم مرة اطفأت جذوة الحماسة فينا ، بأرسال لجان ، ووضع تقادير ، ثم لا شيء بعد ذلك !

ثم ما هو التحقيق الذي يتذرع به وزير المستعمرات ، وتتذرع به الحكومة؟ أهو في أن يقال لنا ان فلاناً اليهودي استورد كمية من الاسلحة ، وان السلطات لذلك قدمته الى القضاء ! أهو في ان نعرف مبلغ العقوبة التي تنزل بهذا « الفلان » ثم يسدل الستار على الحادثة في لونها القومي الواسع ؟

لسنا نرى في تحقيق الحكومة اكثر من اجراءات ادارية ، ثم قضائية ، أمرها موكول اليها كحكومة . وبعد ذلك ننظر الى الحادث في شكله الذي يهمنا . في اعتزام شعب التسلح ، ظاهراً باسم الدفاع عن نفسه ، وباطنا إدغام استعماره الاعزل ، باستعمار مسلح . فكل تحقيق ، او انتظار لتحقيق ، يؤدي الى اضعاف هذه العقيدة ، يعود ببالغ الضرر على القضية الوطنية . وكل مفاوضات من شأنها ان تبعث الفتور في النفوس ، انما هي محاولات لقتل التنبه القومي في العرب ، تنبهاً جاء على اثر رؤيتهم سلاح الفتك

وما قصدنا بالمذكرة « استرحام » الحكومة ان تشرع في تحقيق . ولا أردنا بها بث شكاة ، أو ألم . بل قدمناها إنذاراً لها في لندن والقدس ، خلاصته ان العرب لم يعودوا يستطيعون صبراً على بقاء السياسة الحاضرة ، وأنه لا بد من التغيير ، وحل القضية الفلسطينية على أساس من الحق والشرف . فأذا أبت الا استمراراً على الحالة القائمة ، اضطروا الى نزع ثقتهم منها ، واتخاذ ما يرونه من أسباب توصلهم الى الحق الذي لهم ، حق الحياة على الاقل ! »

ويا حبذا لو يقر المجتمعون ارسال برقية الى الشعب البريطاني باسم فلسطين العربية ، تنشر في جميع صحفه ، ويقال له فيها : « الشعب العربي الذي يعتقد بشرفك ونزوعك الى الحق ، يقدم اليوم مذكرته النهائية للحكومة التي باسمك اذلته وباعت بلاده ، واشترت صداقته لك بعملاء الصهيونية . هذا الشعب الحر ، يبعث اليك اليوم بنداء حار ، أن توقف حكومتك عن الاستمرار في سلوكها السياسي العاجز الباطل . وان تقتدي بالرجوع الى الحق والعدالة ، حوادث مؤسفة قد تحدث في هذا البلد المقدس . لقد التقينا واياك في الحرب الماضية عند سدرة المثل العليا ، فلا نلتقي اليوم وحكومتك عند حلقة الملائكة . »

ولو شئنا توسعا في البرقية وتعديلا امكن ، لكن هذا يترك لاجتماع الاحزاب اليوم . انما غرضنا من هذه البرقية احاطة العمل العظيم الذي انتويناه بما يستحق من تدابير ، تكون هذه بعضها

وفي فترة انتظار جواب الحكومة نأخذ الاهبة ونستعد . فاذا كان سلبياً فسلبية نمضي فيها الى النهاية ، وسلاح هذه ماض ، ووسائلها كثيرة . واذا كان ايجابيا قطعنا شوطاً في التفاهم الشريف على اساس اعتراف الانكليز بحقوقنا . وفي الحالتين نخرج الرابحين ، لان البقاء على جمودنا الشائن ، قضاء رهيب علينا ، وافساح للمجال امام اليهود ، فيكون حادث التهريب الذي رأينا ، وغير حادث التهريب مما كان ويكون

ونحب من الحكومة ان تتروى قبل الاقدام على جواب فاصل . وان تنبذ في نفس الوقت ، سياسة الغموض والتذبذب ، وتنزع الى خطة الصراحة والاستقرار . فان طرائقها الحالية هي التي جعلت البلاد في حالات مؤسفة انتهت بسجن ، وتغريم ، وقتل . وليس متعذراً عليها ان تهتدي الى حلول شريفة ، وضعها لها انكليز احرار في تقارير يحسن ان تكون اساسا لعمل ، او بداءة لخطة .

اما بقاؤها على ما هي عليه الآن ، فامر يدعو العرب الى زيادة اليأس منها ، والى نبذها ، وسحب الثقة ، وما يتلو ذلك من اجراءات تؤكد لها انهم اعتزموها مهما كان الثمن مبهظهم . فلقد يصبر الانسان ان يهدد براحته وان يهدد بسعادته . ولكن حين يهدد بحياته لا يصبر ، الا ان يكون دون مرتبة الحيوان وعرب فلسطين اليوم على وشك ان يقنطوا من الخلاص ، ومثلهم لا يبالي اذن اي السبل سلك ، ما دام ان كل ما يحيط به ظلام دامس ، وليل بهيم .

خذوا اليد البيضاء ، تقبلوا امتدادها اليكم .

فاذا ابيتم ، فخذوها حمراء ، على كره منا

ابراهيم

في عدد اليوم

١— جمل منثورة حول حادث التهريب ص ٤
٢— ٥٠ رصاصة ثم مسدسان . ملابس النساء اوكار هذه الاسلحة ص ٤
٣— قبل اجتماع هذا اليوم ص ١
٤— طريق الهند لا ذهب الحبشة ص ١
٥— رحل لورنس القوي وأدهى دهاه تتحدث ص ٣

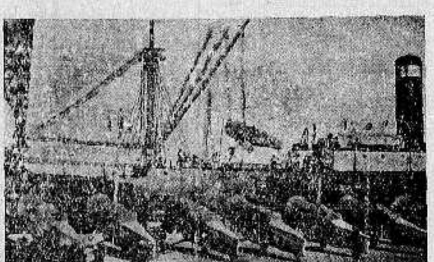

اقرأ

الموقف الدولي في سطور

آخر انباء الليل تجدها على الصفحة الخامسة من هذا العدد

الى اليمين : سرب من الطائرات الايطالية تقل الى الحبشة او تجيء البرقيات مع ذلك تقول ببطء التقدم الايطالي رغم هذه الاسلحة الحديثة فهل يقدر لايطاليا الفشل الذي نكاد نراه ؟

الى اليسار : الدبابات التي تقدمت الجيش الى عدوى . ومع ذلك ترد علينا البرقيات تقول بقلة فائدتها في بلاد حصنتها الطبيعة أقوى تحصين وأمنعه ، فغدت صعبة المنال ، عسيرة المأخذ

خلاصة الانباء البرقية

تزود الجيش الحبشي باحدث الاسلحة . الاستعداد قائم للمعارك المقبلة . ثلاثون الف جنيه من مئة تاجر . ارسلت اسلحة جديدة الى مصر لتعزيز القوات البريطانية . بلغ عدد الطائرات الانكليزية في مصر ١٨٠٠ . ارسلت فرنسا مذكرة هامة لبريطانيا اليوم تجتمع لجنتان تمثلان ٥٢ دولة . تصريح حاسم للامبراطور انشأت السلطات معسكرا للاسرى في الاسكندرية

بعد الانتخابات البرلمانية

بريطانيا تنتهي الى خطة حاسمة

لا تزال مهمة ايطاليا تبدو شاقة في الحبشة . برهان ذلك التقدم البطيء الذي يدل على عجز القوات الايطالية عن قطع اشواط بعيدة في احتلال جزء كبير من الحبشة . وتقول بعض الصحف الانكليزية ان لاوال حين اطلق يد موسوليني في العمل كان يعتقد ان الايطاليين سيحرزون في بضعة شهور نصرا كبيرا اما وقد خاب ظنه فانه اخذ يزيد في مجهوداته للتوسط بين لندن وروما

وارجأ الاحباش الالتحام بالجيوش الايطاليه استدراجا لمعركة فاصلة ، وانتظاراً لما سيقع في اوروبا ، ويدل الموقف الحالي على ان جيوشهم في معنوية حسنة جدا ، والخسائر قليلة . وتسير هذه الجيوش طبقا لخطط موضوعة . وهي الدفاع الى حين يحسن الهجوم . وتسير الفيالق الايطالية بؤدة حاسبة لحركة التفاف الاحباش اكبر الحساب

والظاهر ان موسوليني اغتنم فرصة انشغال الحكومة الانكليزية بالانتخابات ، فقام يريد احراز ظفر سريع في خلال شهر . فعل ذلك بعد عرضه شروطا جديدة على لندن ، ورفض هذه لها . وقد اجابت الحكومة الانكليزية بانها لا تستطيع مطلقا وقف العقوبات اثناء المفاوضات

وقد اطلعنا على عدة صحف ومجلات انكليزية فتبين لنا منها ان بريطانيا انتهت الى خطة حاسمة تظهر بعد ظهور نتيجة الانتخابات وهذه الخطة اقرها رؤساء الحكومة والمعارضة على السواء .

وليس من المعقول ان تذهب الاستعدادات التي اقيمت ، من غير طائل . بل المعقول ، ان تحل عقدة الخلاف بين بريطانيا وايطاليا ، ولو باللجوء الى القوة

وسائل يتقدم بسؤال عن موقف المانيا من الحالة الحاضرة . فالذي طالعناه ان بريطانيا استرضت حكومة برلين ، ووعدتها خيراً مقابل صبرها عليها ، ومنع كل مساعدة عن ايطاليا . وهذا الخبر يتلخص في رد المستعمرات الالمانية الى حكومة الريخ . على ان هذا لا نجزم به ، ولكنه ما اوردته الصحف الانكليزية بتأكيد قوي

ستكون الحالة في افريقيا غامضة الى ان تتم الانتخابات ، وحينئذ يكون سلم ، او معركة حاسمة

موسوليني في صورة كاريكاتورية تمثله « مهرجاً » حربياً قام بمغامرة قد تنطوي على مأساة مريعة

الاحباش يعبرون نهراً يبالغون لا يبالون بالمتاعب والمشاق يقطعون المراحل الطويلة غير سائلين عن نوم ، أو أكل ، أو راحة – بهذا يصمدون

السيادة البحرية المهددة

طريق الهند لا ذهب الحبشة

منذ بدء كتابتنا عن الحرب الحبشية ونحن نقول ان المشكلة اعظم مما يبدو للقراء وان ساحة الحرب قد تنتقل الى مياه البحر المتوسط اذا استمر موسوليني سائرا على خططه وقلنا يومئذ ان الاسطول الايطالي كبر اكثر من اللازم في رأي الانكليز ، وانه جاء الوقت الذي يجب ان يرد « قوة غير خطرة » على المواصلات الامبراطورية

وقد اطلعنا في بريد الاسبوع على مقالات بأقلام كتاب مشهورين من الانكليز يصرحون فيها ان المسألة لم تعد مشكلة ايطاليا والحبشة ، بل اصبحت مشكلة بريطانيا وايطاليا فان البحرية الايطالية اخذت تهدد ، منذ ١٩٣٠ ، مواصلات الامبراطورية . بعد ان هددت قبل ذلك فرنسا في شواطئها . وهذه البحرية تتألف من قطع ووحدات سريعة خفيفة ، من ورائها اسطول جوي عظيم ، وفن راق في استعمال الالغام

وعلى مرور الزمن اصبحت ايطاليا راسخة القدم في صقلية والدوديكانيز . واصبحت مالطة ضئيلة الاهمية ، او قل لا اهمية لها . وفوق ان قنابل المدافع الايطالية من صقلية تستطيع الوصول اليها ، فان الغارات الجوية لم تجعل لهذه القاعدة البحرية قيمة كبيرة

وعزم الايطاليون على سد البحر بين صقلية ومستعمرتهم طرابلس الغرب بث الغام تذهب سلسلة طويلة من الشاطيء الايطالي الى الشاطيء الافريقي وبذلك يقطعون السبيل على الاساطيل البريطانية في الجانب المهم من البحر المتوسط . ثم جاءت خطة الاغارة على مصر عن طريق ليبيا والسلوم ، وجاءت زيارات المارشال مونتغمري قائد الجيوش الامبراطورية وغيره من « الاميرالات » البحريين . وكانت النتيجة ان نفض مجلس البحرية البريطانية يده من السيطرة على البحر المتوسط بدعوى انه عاجز عنها ما دام ان استعدادات ايطاليا فيه اكبر من استعدادات بريطانيا

« البقية على الصفحة الرابعة »

دنيـــــا العرب والاسلام

معلومات خاطفة

آخر انباء القتال في الحبشة
ماذا وراء سفر المارشال بادليو

ماذا وراء
سفر بادليو من الميدان

من غريب المصادفات ان يرحل المارشال بادليو رئيس اركان حرب الجيوش الايطالية عن ميادين القتال في الوقت الذي اشيع انه حدد لبدء الهجوم الايطالي الكبير . والمفهوم ان المارشال لم يحضر الى الميدان الا لبحث الموقف ووضع خطة الهجوم على اثر الخلاف الذي اذيع خبر وقوعه بين السنيور موسوليني والجنرال دي بونو القائد العام للحملة الايطالية لاستبطاء السنيور الاعمال التي قام بها القائد ، مما ادى الى رد فعل شديد في الرأي العام الايطالي الذي كان يتوقع ، كما وعد ، ان لا تمضي اسابيع قليلة على بدء الحملة حتى تكون الحرب قد وصلت الى نتيجة حاسمة

وقف
حركة الزحف

والمعروف ان الهجوم الايطالي كان مبيتاً منذ وقت غير قصير ، او على الاصح كان مقدراً لدى الشعب الايطالي منذ قررت القيادة العسكرية القيام بحركة واسعة النطاق لاكتساح الحبشة في اقصر وقت ممكن ، الا ان الآية انعكست فانكشفت الحقيقة للشعب ، فما كادت القوات الايطالية تبلغ عدوى التي اخلاها الاحباش دون مقاومة مراعاة لخططهم الحربية وانصياعاً لاوامر الامبراطور حتى وجدت هذه القوات نفسها في موقف لا تستطيع معه القيام باية حركة عسكرية ذات قيمة حربية

خطة الاحباش
دفاع لا هجوم

وفي اخبار الامس الصادرة عن ادس ابابا ان الايطاليين شرعوا في هجومهم ولا غرابة في بدء هذا الزحف المنتظر وقوعه من زمن ، الا ان الغريب هو عدم مقابلة الاحباش لهذا الهجوم بحركة تدل هجوم يقومون به بل اقتصرت حركاتهم على الدفاع الذي اتخذوه خطة الى ان يتم لهم استدراج القوات الايطالية الى مناطق معينة ، حيث يصبح في امكانهم سلوك الخطة التي يريدونها

امل حلو
لكنه لم يتحقق

ولعل اول ما يتبادر الى الذهن هو السؤال عن هذه المناطق التى تنقلب فيها خطة الاحباش من دفاع الى هجوم. وتدل انباء الامس على ان الايطاليين كانوا يقدرون لقوات الرأس سيوم — القائد العام في الميدان الشمالي — ان تقف عند جبال « هازين » وكان هذا الاعتقاد يتدرج بهم الى الامل بالتغلب عليها ، اذ ان هذه الجبال ليست من المناعة بحيث تمكن قوات الرأس سيوم من الوقوف امام المعدات الحربية التي يتسلح بها الايطاليون

الا انه تبين للقيادة الايطالية ان الاحباش لم يظهروا في هذه المنطقة بالكثرة التى كان ينتظرها الايطاليون . فكان هذا دليلا على ان قوات الرأس سيوم ستعمد الى المنطقة الجنوبية ، منطقة « تمبيان » التى عرفت بشدة وعورتها وكثرة العوائق امام من يريد سلوكها للجبال الشاهقة التى تغلب فيها .

خطة الاحباش
استدراج الايطاليين

وازاء هذه الحالة بات من المعتقد ان يعمد الاحباش الى تأليف خطوطهم الدفاعية فى الشقة الواسعة بين منطقتى (تمبيان) و (امبا) الجبليتين . وتجري قوات الرأس سيوم فى هذه المنطقة على ترك الايطاليين يتقدمون جنوباً متوغلين حتى منطقة (امبالا جي) حيث تنقلب خطة الاحباش حالا من دفاع الى هجوم تنفيذا للخطه المبيتة وهي تشتيت الجيش الايطالى الى اقسام يسهل على القوات الحبشية تطويقها والالتفاف حولها

حركات
الطلائع الايطالية

وكان المنتظر ان يقوم الايطاليون بهجوم عام في ٢٨ اكتوبر بمناسبة الذكرى السنوية للزحف الفاشستى على روما . الا ان الانباء لم تؤيد وقوع حوادث عسكرية تستحق الذكر غير بعض حركات قامت بها الطلائع الايطالية على الحدود الشمالية

وتؤكد المصادر الحبشية ان الايطاليين قد هاجموا « داجور » وجوراهاي في الميدان الجنوبي فكان نصيبهم الفشل والخيبة ، بفضل الخطة الجديدة التى وضعها وزير حربية الحبشة

مجرد
حركات استكشافية

وقد ارسل الرأس سيوم برقية الى الامبراطور امس الاول يقول فيها — كما ايدت ذلك مصادر اديس ابابا — ان الدلائل تبين ان نية الايطاليين متجهة الى البدء بهجوم كبير يمتد على طول خط ادجرات — عدوى — اكسوم . وتفى ما اذاعته المصادر الايطالية عن بدء الزحف مؤكدا ان جميع ما حدث لم يتعد دائرة الكشف والاستطلاع . وأيد ما جاء فى برقية الرأس سيوم برقية ارسلها الرأس ايلو الى جلالة الامبراطور قائد ميسرة الجيوش الحبشية في الميدان الشمالي التي يقول فيها ان القوات الايطالية الرابطة حول اكسوم لم تقم بأي عمل عسكري يذكر

مصارع الاخلاق

«للشاعر الشاب صاحب التوقيع»

قصة واقعية خذها ايها القاريء درس العصر ، وعبرة الزمن !

لبس الحام سواجي الاحداق ومضى يصيد الناس في الاسواق
متقمصاً هيف المعاطف راصداً للفتك خلف المبسم البراق
من رسله الافعى ولم في لينها للنزع من نزق ومر مذاق
السهم ان سجحت فأزرق نافذ والخنق ان عطفت على الاعناق
كم للاراقم في النساء حليقة هيهات ليس للدغها من راقى
فاذا حذرت ذعافهن ، فلا أرى الا كالعفاف لهن من ترياق

. . . .

وضئيلة المطمين من اجفانها للرقش مكر اللحظ والاطراق
والسم رشفة ثغرها ، من شاقه موت ففيه حاجة المشتاق
مخضوبة الشفتين فهي كأنما صبغت بما مصت من الاعلاق
تسعى ويغلي جسمها في ثوبها والساق تعبث بضة بالساق
والنهد ترقصه الصبابة ، شأنه في الصدر شأن فؤادها الخفاق
لولا خيانة طعمها شبهتها في جريها بالجدول الدفاق
كالموجة اضطرمت فانذر نكرها الاخلاق بالاحراق والاغراق
ترنو الى هذا بعقلة وامق وترث ذاك لواعج الاشواق
والمكر دلال يروج عرضها فتبيعه في العسر بيع نفاق
والمال يكثر او يقل بكيسها وفقاً بها لرغائب العشاق

. . . .

واغر فى الفتيان غير ملهد جم المحاسن وافر الارزاق
عرضت له لا بل اليه ساقها مزجى السقام وسائق الاملاق
ومضت اليه هوى يبارق جفنها فمشى لها بنضاره البراق
وترافقا : فمليك عبء صبابتي وعلي عبء البذل والانفاق
ما تنذقيني من هواك فراحتي تهمي عليك بجودها الفيداق
ما انفك يعطرها اللهى وتعله منها بكأس للغرام دهاق
حتى احس وقد صحا من سكره بالداء منه آخذاً بخناق
ورأى القروح تفتحت بأديمه كالزهر بل كالجمر بالاحراق
ما هذه ؟ هذي ابتسامات الردى او ما تراه مهرث الاشداق ؟
طلب الدواء وما الدواء ؟ أرشوة والحكم حكم العادل الخلاق؟
ما أحدثت ابر الطبيب له سوى تمزيق اعضاء به اخلاق
ولطالما انتصر العلاج لعلة فرمى النفوس بعاجل الازهاق
والروح ان شقيت بصحبة جسمها فالطب عدل ان قضى بطلاق

. . . .

فمضى رهين البؤس يطلق عبرة منه تراق على الدم المهراق
معنى يحاذره الرفاق ، من الاسى واليأس مصحوبا بشر رفاق
ونزت الى الافعى به اشواقه فازداد ارهاقا على ارهاق
ان حم من جراك يوم منيتي فهات وصل لا بممات فراق
وانى لمضجعها يقول اجهزي كرماً ، على ما في من ارماق
أخذت جفونك جل ما ملكت يدي لا تغفلي عني بترك الباقي
فدنت لتسقيه الهوى فاذا به شلو تساقط فوق مهد الساق
منوار فسق لم يغله حمامه الا بصبوة مهره السباق

. . . .

نعش أقيم ، واوجه قد برقعت بالسخط عن جزع وعن اشفاق
يتساءل الغرباء ما صرع الفتى ؟ والاهل فى خجل وفى اطراق
لا لفظة تذكي الجوى لا عبرة خرست عليه السن ومآقي
خجلت لمصرعه الدموع فآثرت حجباً ولم تبرز من الاحداق
في مأتم قهر الحياء به الاسى وكذا تكون مآتم الفساق
ماذا يصوغ من الرثاء مؤبن لشهيد ماخور وقرن عناق ؟
من كان يبكي للجسوم صريعة اني بكيت لمصرع الاخلاق

نزيل القدس — فارس مراد سعد

مانثولاتوم : مطري ومنعم ومبرد للبشرة

العراق

لائحة نظام الفتوة

اعاد ديوان « التدوين » القانوني بوزارة العدلية لائحة نظام الفتوة الى وزارة المعارف بعد تدقيقه من الوجهة القانونية

وسترفع هذه اللائحة الى مجلس الوزراء للنظر فيها والموافقة عليها وعرضها على مجلس الامة في اجتماعه القادم

مشروع اسكان
العمال

تدرس الجهات المختصة الان مشروع بناء دور سكن للعمال وتقوم الان باحصاء عام للموارد التى يمكن ان تستمد منها مقومات هذا المشروع. والمفهوم ان النية منصرفة لفرض بعض الرسوم الاضافية على المنتجات الصناعية الوطنية منها والاجنبية لمساعدة هذا المشروع

توقيف
ربان باخرة ايطالية

من انباء البصرة ان الباخرة الايطالية «موريا» اصطدمت بزورق صغير وسببت غرق اربعة اشخاص كانوا فيه توفي احدهم . واستطاعت بعض الزوارق تخليص الثلاثة الاخرين واتصل الخبر بدائرة الميناء فبعثت به الى الشرطة واخيرا صدرت الاوامر بايقاف الباخرة واعتقلت السلطات ربانها وسائقها ودليلها واوقفتهم رهن التحقيق

الحجاز

اسعار الحاجيات
في الحجاز

اتخذت الحكومة التدابير اللازمة لارجاع اسعار الارزاق والحاجيات الى حالتها الطبيعية ، وعلى الاثر اخذت الاسعار تسير الى الهبوط بصورة متوالية وشعر الاهلون بالراحة من جراء التدابير الحكيمة التى اتخذتها الحكومة

الاشتراك
في معرض دمشق

اصدر قلم المطبوعات الحجازي بيانا جاء فيه ان الحكومة تعلن للذين يريدون الاشتراك في معرض دمشق القادم من رعايا المملكة العربية السعودية ان يراجعوا وزارة الخارجية السعودية لاخذ المعلومات التى يحتاجون اليها وان الحكومة مستعدة لتقديم جميع التسهيلات الممكنة.

ابتداء
موسم الحج

ستصل المياه الحجازية قريبا الباخرة (تراكن) قادمة من جاوا وعليها ١٣٨٠ حاجا جاويا وكذلك تصل الباخرة « توي سياس » قادمة من سنغافورة وعليها ٥٤٠ حاجا جاويا .

وتقول الاخبار الواردة اخيرا من بلاد جاوا ان الحالة الاقتصادية تحسنت كثيراً هناك مما يدل على ان الحج الجاوي هذا العام سيفوق الاعوام السابقة

ماذا تسمع اليوم
عن محلات السادة دجاني اخوان
يافا — تلفون ٧١٦

(يوم الخميس ٣١ اكتوبر سنة ١٩٣٥)

٧ر١٥ صباحاً تمرينات رياضية — بليغ صفوت افندى
٧ر٣٠ قرآن كريم — الشيخة منيرة عبده
٨ر٢٠ نشرة الاخبار
٨ر٣٠ ختام
١٠ر٠٠ حفلة غنائية — حسن اللواني وفرقته (شريط ماركوني المسجل) دور الحب مين يقدر
١٠ر٣٠ كمان منفرد — فاضل شوا تقسيم حجاز كار كرد — سماعي حجاز كار كرد
١٠ر٤٠ اغاني بلدية — سيد درويش الطنطاوي (شريط ماركوني المسجل) اغاني ومواويل بلدي
١١ر١٠ ختام
٢ر٠٠ مساء — اسطوانات — منتخبات اوديون — قصيدة لي لذة للآنسة ام كلثوم — قصيدة خلياني ولوعتي للشيخ على محمود — العدالة ، السر الصغير ليوسف وهبي — مارش فتوح مكة (موسيقى يد) من محمد بدوي ومحمد الصبان
٢ر٣٠ النشرة التجارية الاولى
٢ر٤٠ نشرة الاخبار
٢ر٤٥ ختام
٥ر٠٠ قرآن كريم — الشيخ محمد الصيفي
٥ر٣٠ عود منفرد — رياض السنباطي (شريط ماركوني المسجل) تقسيم عود — منولوج شفت الامل
٦ر٠٠—٦ر٣٠ اسطوانات تركية
٧ر٠٠ نشرة الاخبار
٧ر٢٥—٧ر٣٠ النشرة التجارية الثانية
٧ر٣٥ اسطوانات عدني يامعداوي — (طقطوقة) لمحمد الصغير (مزمار بلدي) الحاج سليمان الدخاخني
٧ر٥٥ حديث — الفنون عند العرب — الدكتور زكي محمد حسن
٨ر١٥ فرقة موسيقى اليد المصرية بقيادة محمد بدوي ومحمد الصبان مارش الهانم — دور سمير العشاق — لوزة الورد — صميحة
٨ر٤٥ مساء حفلة غنائية — الآنسة خيرية يوسف وفرقتها مقدمة وتقاسيم موال ياعيني تأليف خالد الجرنوسي — دور : الحسن انا عشقته تلحين داود حسني
٩ر٢٥ حديث — صاحب العزة ابراهيم جلال بك
٩ر٤٥ فرقة موسيقى اليد المصرية بقيادة محمد بدوي ومحمد الصبان زلفي سيام — على روحي انا الجاني — الرقص العربي — الليالى اسعفتنى بالمنى — منتخبات الفرقة
١٠ر٢٠ منولوجات على شكري القره جوز مدرس
١٠ر٤٥ حفلة غنائية — الآنسة خيرية يوسف وفرقتها مقدمة — طقطوقة قطعت قلبي تلحين رمضان عكاشه — مقدمة ومنولوج : اناجي طيفك تلحين داود حسني
١١ر٠٠ نشرة الاخبار
١١ر٣٠ سلام الملك — ختام

مصبغة الشرق الكبرى

شرف وجرب
مرة واحدة
مصبغة الشرق الكبرى
بشارع الاسعاف — يافا

لصاحبها — امين البديري

تسر من الطرق الحديثة المتبعة في اوروبا والتي تخرج لك الهندام نقيا ومصبوغا — اذا اردت
اسرع ايها الشاب الانيق وجرب مرة واحدة ثم تمسك تدفعك دائماليها

صفوة ما يحمله بريد الشرق والغرب

من ألاعيب السياسة

كان لايطاليا «مرشح للعرش الالباني» يتبوأه اذا انشق زوغو عليها ..

فلما فشل هذا المرشح ... نشطت الليرا بدلا منه!

« بريطانيا العظمى والشرق » هو الاسم الجديد لمجلة « النيرايست » المعروفة ، ولهذه المجلة في تيرانا عاصمة البانيا مكاتب بارع لا بدوان يكون متصلا بالمفوضية البريطانية هناك ، ان لم يكن من موظفيها تحت امرة الوزير البريطاني المفوض وهو الكولونيل ستيرنج الذى نعرفه نحن هنا ايام كان حاكما ليافا اثناء الثورة الفلسطينية الاولى التى اشترك فيها عرب ابي كشك وفي العدد الاخير من هذه المجلة رسالة لهذا المكاتب يشرح فيها ألاعيب السياسة الايطالية في البلاد الالبانية ، التى يقود جيشها وبوليسها ضباط من الانكليز، فالى القراء اهم ما جاء في هذه الرسالة :

« المحرر »

المرشح الايطالى للعرش الالبانى

احتفلت البلاد الالبانية من ادناها الى اقصاها يوم ٨ تشرين الاول الجاري بعيد الميلاد الاربعيني للملك زوغو فتعطلت الدوائر الحكومية والمصالح الاهلية ، وظلت المدافع والبنادق تطلق نيرانها طول النهار ابتهاجا بهذا العيد ، وسار طلبة المدارس في الشوارع في مظاهرات وطنية كانوا فيها ينشدون الاناشيد القومية وانهالت برقيات التهاني على الملك من كل حدب وصوب ، وكان في هذا كله الدليل القائم على تعلق الشعب الالباني بمليكه ، وعلى ان الثورة الاخيرة لم تجيء الا بعكس النتيجة التى كانت مبتغاة منها ، بعد ان فشل قائدها، وهو شوكت بك فرلاسي الذي كان المرشح الوحيد للعرش الالباني، يقيمه الايطاليون على اريكته اذا اتضح لهم في يوم من الايام ان الملك زوغو اصبح عقبة كأداء في سبيل المصالح الايطالية .

من هو الثائر

و كيف انقلب عليه قومه ؟

شوكت بك يوغسلافي الاصل ، اشترك مع الملك زوغو في حركاته الاولى ثم اصبح وهو اغنى الاغنياء فى البانيا ، واعظم ملاك للاراضي فيها ، فوارداته من اراضيه وحدها تقدر سنويا بمبلغ ٢٠٠٠٠٠ جنيه نابليوني ذهبا ، اي نحو ١٦٠٠٠٠ جنيه استرليني

وقبل ان يشق هذا الرجل عصى الطاعة على الملك بايام قلائل ، ويقود تلك الثورة التى فشلت في جهة (فيرى) اشيع ان الملحق العسكري الايطالي فى تيرانا زاره مرات كثيرة ، بعلم من السلطات الالبانية التى تركت شوكت وشأنه دون ان تستجوبه او ان تفتشه بعد هذه الزيارات لعلها تعثر على شيء مما حمله اليه هذا الملحق الايطالي العسكري من الوثائق .

وفي البانيا من المهاجرين اليوغسلافيين من عشيرة هذا الرجل ، عدد كبير احسن الملك اليهم ، واقطعهم الاراضي حول منطقة فيرى ، فلما نشبت الثورة، ردوا هذا الجميل للملك ، وانقلبوا على شوكت بك فشلوا حركته .

وبعد ان فشلت هذه الثورة قررت الحكومة الالبانية فى الحال ان تنقل عشائر (كوسوفار) القوية الى جهات « فيري » فهذه العشائر معادية لعشيرة شوكت بك ، وفي استطاعتها ان تتغلب عليها في سهولة اذا عادت مرة اخرى الى مناوأة صاحب العرش .

قرض ايطالى على الورق!

نشرت الجريدة الرسمية الايطالية في روما ان الحكومة الايطالية قد صادقت على عقد القرض الذي طلبته البانيا من ايطاليا ، وجاءت جريدة « التايمس » في عددها الصادر بتاريخ ٢ تشرين الاول الجاري فاذاعت هذا النبأ على الدنيا ، ولكن الحكومة الالبانية انتظرت ان تبلغها ايطاليا هذه المصادقة رسميا ، فذهب انتظارها ادراج الرياح !؟

والواضح هنا جد الوضوح هو ان الحكومة الالبانية علمت بنبأ المصادقة على هذا القرض ، ولكنها قبل ان تتسلم الاموال وقبل ان تبلغها الحكومة الايطالية هذا النبأ رسميا ، تعجلت هي فتنازلت عن هذا القرض ، حتى لا تغضب انكلترا اذا هي قبلته !

الالبانيون مع انكلترا قلبا وقالبا ..

تساور الشكوك نفوس الالبانيين ، فهم جميعا بلا استثناء مع انكلترا قلبا وقالبا ، وضد ايطاليا في شجارها الحالي، ولا ينسى هؤلاء الالبانيون قط ان انكلترا هي التى انقذتهم من عدوان جيرانهم اليوغسلافيين عليهم في الماضي ، وهم يأملون من انكلترا ان توليهم مثل هذه الحماية في المستقبل ، ولكنهم يتخوفون من عدم استطاعتها ان تساعدهم على الاحتفاظ باستقلالهم لبعدها عنهم وقرب اعدائهم اليوغسلافيين واليونانيين من بلادهم ، ولذلك تراهم لا يميلون الى ان يقطعوا آخر خيط يربطهم بايطاليا ، لانها هي اقرب دولة اليهم ، فاذا صادقوها ولو مواجهة ، امكنهم ان يخيفوا بها هؤلاء الاعداء ؟

بسبب الحرب الايطالية

رجل لورنس القوي وادهى دهاته يتحدث عن اول مقابلة له معه

« فلم » الثورة العربية قد يتأخر تخريجه

نشرت جريدة « بيبل » الانكليزية في عددها الصادر بتاريخ ٢ الجارى ما نوجزه فيما يلى :

ايهم القائد؟ انا لورنس

تحدث الينا المستر س ك رولز الذي وصفه لورنس بقوله : « انه اقوى رجل من رجالي ، وادهى رفيق من رفقائي » فقال :

تقدم منا ثلاثون عربيا يلفون على كوفياتهم العقالات السود ، وهم يمتطون ابلا غنية بما عليها من السروج ، فقال ترجماني ودليلي حسن : عرب اعرب ! تشليح ! قتل ! ، هذا شيء سيء !

ولم استطع الفرار لضيق الوقت، لم يبق امامي الا ان اثبت قدمي على الارض التي كنت فوقها ، والا ان آمل في ان يكونوا من غير الاعداء

وتقدم مني من كان زعيما عليهم الى ان اقترب مني الى ان صار على بعد بضع خطوات ثم نوخ هجينه فصحت عليه « يالله ، امشي » ! ، وما قلت ذلك الا لاجعله يشعر بمقامي كضابط في الجيش البريطاني

ولشد ما كانت دهشتي عند ما نظرت الى هذا العربي فوجدته ذا عينين شهلاوتين فولاذيتين ، ولم تكد حيرتي تفارقني حتى فاجأني هو بقوله في لغة انكليزية فصحى : « كل شيء حسن . انني اريد ان ارى القائد هنا انا لورنس »

هذه هي اول مقابلة للمستر رولز بلورنس جزيرة العرب ، تطوع الاول بعدها في خدمة الثاني واشترك معه فى تنقلاته بين العشائر الرحل وانضم الى ذلك النادي الذي كان يسمى « نادي الانتحار » وهو لم يكن غير الانتصار المتحمس للورنس

فلم « الثورة » قد يتأخر

ولم يفارق رولز صديقه لورنس من العقبة الى الكورة الى ان دخل معه دمشق وتم تتويج الملك فيصل ملكا على سوريا

ولقد طلبت احدى شركات السينما في لندن من المستر رولز ان يشتغل معها بصفة مستشار فني ليعين لها الاماكن التى اشترك فيها لورنس في جزيرة العرب اثناء الثورة العربية

ذلك لان المستر رولز ركب مع لورانس في الصحراء ما يزيد على ١٥،٠٠٠ ميل فهو يعرف اين اقام لورنس ، وماذا عمل ابتداء من اللحظة التى تقابل فيها معه في وادي الاطم الى دخوله معه الى دمشق

وكان من المقرر ان يبحر الممثلون الذين سيشتركون فى تمثيل هذا (الفلم) في هذا الشهر ، ولكن لمناسبة القلق الذى يساور نفوس الشرقيين الآن من جراء هذه الحرب التى تشنها ايطاليا على الحبشة وما قد تجره وراءها من المعضلات ، يحتمل ان يتغير هذا البرنامج ، ويتأخر تخريج « الفلم »

« الدفاع » هذا هو اهم ما جاء في هذه الرسالة ، والقصد من نشرها كما نرى هو مطالبة الحكومة البريطانية بان تؤكد للالبانيين المبغضين لايطاليا ، والمحبين لانكلترا . بان بريطانيا العظمى ستحميهم من كل شر ... فليقلبوا ظهر المجن اذن لايطاليا ...

عجائب وغرائب!

فتاة لها عقل يحير عقول العلماء!

اسم هذه الفتاة « ايلغا » من اهالي ميناء ريغا في لاتفيا ، وعمرها الان عشر سنوات ، ولها عقل اصطلح علماء الطب الان بعد ان فحصوها مرارا على تسميته (عقل راديو) ! فالبنت تستطيع ان تقرأ كتابا وهي لا تراه ، وانما يكفي ان يذهب انسان بهذا الكتاب الى غرفة ثانية ثم يقرأه هناك بصوت منخفض جداً ، فتعيد البنت ما قرأه هذا الانسان لمن يكونون معها غرفتها حرفا حرفا

والان هب ان هذا الكتاب انكليزي او فرنسي او ايطالي ، او ما شئت من اللغات ، ثم اذهب واقرأه وانت بعيد عنها بصوت لا يسمعه تماما كل من معك في الغرفة ، فان الفتاة على بعدها تكرر ما تقول ، وباللهجة التى تنطق بها انت تماما .

وهذه موهبة جديدة لهذا (العقل الراديو) الذي لهذه الفتاة ، تدرسها الان لجنة من كبار العلماء برئاسة الدكتور نيوريدر رئيس الاطباء الشرعيين في لاتفيا

ونستون تشرشل يكتب تاريخ لورنس

هذا وقد علمنا ان المستر ونستون تشرشل يشتغل الان فى تأليف كتاب عن حياة لورنس ، وانه بعث الى المستر رولز بكتاب يطلب اليه فيه ان يتولى هو كتابة القسم الخاص في هذا الكتاب بالناحية العسكرية من حياة صاحب الترجمة فهو اعلم بها من اي رجل اخر عاشره

وقبل رولز بذلك ، وشرع في كتابة هذا الباب

« الدفاع » والظاهر اننا ان نفرغ من لورنس واعمال لورنس الا بعد سنين

. . .

الكاز بدل البنزين للسيارات فى المانيا

نشرت الصحف الانكليزية الاخيرة برقية من برلين هذا نصها :

جربوا هنا استعمال الكاز المكرر الذي لا رائحة له بدل البنزين فى السيارات فنجحت التجربة ، واثبتت ان تسعة غالونات من البنزين يمكن الاستعاضة عنها بثلاثة سلندرات من الكاز ، وعلى اثر نجاح هذه التجربة اقيمت في المدن صهاريج ملأى بالكاز ليأخذ السائقون منها ما يريدون

وكانت هانوفر هي اول المدن التي جربت هذه التجربة ، ولكن برلين هي التي ادخلت على هذا الاختراع من التحسينات ما جعل مقبولا من السائقين واصحاب السيارات

وقد تعمم هذا الاختراع الى الان في مدن برلين .وستتجارت وكونجسبرغ ولن يلبث ان يتعمم في باقي المدن الاخرى في المانيا

مقبرة للاسماك عمرها ١٥٠ مليون سنة !

عثر الرفيق فيدنيابن احد علماء الاثار البارزين فى روسيا على اسماك متحجرة من نوع السمك النيار ، اثناء الحفريات التي كان يجريها في تركستان الروسية ، ولقد فحصت هذه الاسماك اكاديمية الفنون في موسكو ، وقدرت عمرها بنحو ١٥٠،٠٠٠،٠٠٠ سنة ، وقالت انها كانت تعيش فى العهد (الجوراسكى) ايام كان البحر ممتداً الى تركستان ، ولم تمت الا بعد الزلازل الهائلة التي قلبت الارض ظهراً على بطن فى تلك العصور الخوالى ، فبقي السمك مقبوراً ، وتحجر في مقابره الى ان اهتدى فيدنيابن على احدى هذه المقابر

وستقيم الحكومة الروسية لهذه الاسماك التى عثر عليها ، مقبرة جديدة فى موسكو ...

اعمدة الحكمة السبعة

او الثورة العربية كما يراها لورنس

— ٦٥ —

لولا شاكر لتأخر العمل

لو لم يساعدني شاكر من مبدأ الامر لقامت الصعاب امامى وتأخر ابتدائي في العمل ، على ان عبد الله اذعن في الوقت الملائم ، وتكرم فسمح بكل شيء لا يدعه ورأسا الى بذل مجهوده الخاص

ولنا الان ، على كل حال ، فريقان على السكة الحديدية ، لها من النجدات ما يكفي لتقويض اركان الخط وتخريبه بشكل من الاشكال كل يوم او بعض يوم لا بل ان تدخلا اقل من هذا التدخل كان يكفي لتحطيم نظام سير القطارات ثم انا بما نعلمه من جول بقاء الحامية التركية فى المدينة اصعب عليها قليلا من اخلائها، نخدم مصالح البريطانيين والعرب على السواء

فيصل المتحمس المتعصب للعمل

طال اشتياقي الى الذهاب الى الشمال مرة اخرى لاتخلص من هذا المعسكر الرخو المترهل

اما عبد الله فيتركني افعل كل ما اشاء ، ولكن لا يعمل هو اي شيء بنفسه ، واحسن قيمة اراها لهذه الثورة تكمن في الاعمال التى يعملها العرب بغير مساعدة منا

وكان فيصل هو الغيور المتعصب المتحمس للعمل الذي يتمشى على فكرة جعل جنسه التاريخي القديم يبرر ما له من الصيت الحسن بما يعمله من اجل الظفر بحريته بيديه

اما مساعدوه ناصر وشرف وعلي ابن الحسين فلم يكن من احد منهم الان اتي على خطته من صميم الفؤاد ولذلك لم يبق لي من عمل الا ان ادعم التآلف بين هذه الآراء .

ولقد جمت انا من الشرر الصغير الذي تناثر من حماسهم ما اوقدت به نارا متأججة ذات لهب مستمر ، وحولت سلسلة الحوادث التى لا ارتباط بينها الى عمل حزبي ثابت الدعائم .

الدمشقى المحتشم لا يركب الجمل!

غادرنا المعسكر في صباح اليوم العاشر من نيسان بعد ان ودعنا عبد الله وداعا جميلا سارا

وصحبني مرة اخرى رجالي الثلاثة من العقيلات وارسلان ذلك السوري القصير البدين الخبير كل الخبرة بلهجات العرب ، وبما يتبادلون من النكات فهو في زيه ومظهره الخارجي لا يختلف عن البدو في شيء

انه ركب الجمل ففضح نفسه بهذا الركوب ، ولكنه تحمل الاحزان صابرا عليها الطريق كله ، فقد كان يقاسي فيه من خطر جماله ما يقاسي ، وانما يقول لمن حوله لكي يظهر لهم شخصيته المحترمة ، ان دمشق ليس فيها رجل محتشم يركب الجمل ، ثم ينكت فيقول ان جزيرة العرب كلها ليس فيها جمل يركبه دمشقي اسوأ من هذا الجمل الذي كان هو راكبه

وصحبنا كذلك محمد القاضي وكان هو دليلنا ومعه ستة آخرون من رجال جهينة

ارسلان يضيع ليلة ثم يعود

مررنا فى وادي مليم ، وهو الوادي الذي كان منه مجيئنا ، ولكنا في هذه المرة تفرغنا منه الى اليمين حتى نتحاشى مناطقه البركانية

ولما لم نكن قد جئنا معنا بطعام ، وقفنا عند بعض الخيام فاكرمنا اهلوها بما لديهم من الارز ومن الحليب

ان هذا الوقت الربيع فى الروابي فهو وقت الرخاء والخصب للعرب ، وفيه تمتلىء مضاربهم بحليب الغنم وحليب الماعز وحليب النوق يطعم منه كل انسان وتبدو عليه امارات الصحة

وبعد ذلك ركبنا فى طقس كطقس يوم من ايام الصيف في انكلترا ، الى ان وصلنا بعد خمس ساعات الى واد ضيق كنسه الفيضان هو وادي عثمان الذي كثر فيه اللف والدوران في التلال ، ولكنه كان دربا سهلا صالحا للسير

مستغرقا فى النوم تحت شجرة

ومررنا آخر جزء من مسيرنا بعد ان ارخى الظلام سدوله ، فلما وقفنا تفقدنا ارسلان فلم نجد له اثرا الى الفجر وركض رجال جهينة يبحثون عنه جيئة وذهابا الى ان عثروا عليه على بعد ميل واحد منا ، مستغرقا في النوم تحت شجرة

عينا لورنس كما تراهما سيدة

بعد ساعة قصيرة اخرى وقفنا عند خيام كانت لزوجة دخيل الله لنتناول فيها الطعام

اما محمد فسمح لنفسه بان يستحم ويسرح شعره الناعم البديع وينظف ملابسه

واستغرق صنع الطعام منهم زمنا طويلا فلم يأتونا به في النهاية الا حوالى الظهر ، وكان مؤلفا من قدور عظيمة من الارز الملون بالزعفران عليها خرفان ممزقة الاوصال منتثرة فوقها

ورأى محمد ان من واجب التكريم ان يختصني باطيب الطعام، فأمسك بالقدر الرئيسي واخذ منه لي وله ما ملأ به طنجرة نحاسية صغيرة ، ثم اشار الى باقي من في المعسكر فالتفوا حول المائدة العظيمة

وكانت ام محمد تعرف من نفسها ان من الكبر بحيث لا تسترعي مني الفضول والدخول في البحث والاستقصاء معها ، فسألتني عن نساء القبيلة من قبائل المسيحية وعن الطرق التى يسلكنها في هذه الحياة ، وقالت ذلك وهي تعجب من بشرتي البيضاء ومن عيني المريعتين المرعتين اللتين قالت لي عنها انهما كالسماء اللامعة وسط تجويف عينين في جمجمة فارغة !

الدفاع في الخليل

تباع الدفاع في الخليل في محل السيد حسن ناصر الدين في باب الزاوية والسيد يقين ناصر الدين في عين خير الدين ومن يد البائع المتجول سعيد الجولاني

منتزعات من الشفاه

جمل منثورة عن حادث التهريب
جاؤا بالسلاح دفاعا عن انفسهم ليس الا!

لازلنا نرى في حادث تهريب السلاح عملا منظما ، تم بتدبير واسع . ومثل هذا العمل، الذي يقضي بمجهودات عظيمة ، واموالا ضخمة ، لا يقوم على عاتق فرد، ولا افراد . بل انه من شأن الجمعيات المنظمة الغنية ، التي تحسب للمستقبل حسابا ، خطأ كان او صوابا

وهذا كبير من كبرائهم يقول في صراحة : «ان اليهود في اوروبا قوم مضطهدون . ومثلهم يجب ان يكون مسلحا امام الاكثرية الساحقة التي يعيشون بينها . وحوادث الاعتداء عليهم في اوروبا تضطرهم الى ان يحذروا غيرهم اولئك الذين يضمرون لهم سوءا . اذن لا غرابة ان تكون في البلاد جماعات تحذو حذو زميلاتها في اوروبا ، لانهم هنا يخشون الاعتداء (كذا) ايضا . وهذا السلاح الذي صودر لم يأت به الذين حملوه الى هذه البلاد من اجل الاعتداء على احد»

الى هنا انتهى حديث الكبير ، ولا تسألنا عن تفاصيل الوقوع عليه . بل خذه اقراراً بان هناك تدبيراً

ونتقدم الان لذلك الزعم ، وهو الخوف من اعتداء العرب ، ويكفي لنفيه ان اليهود عاشوا في رحابنا اجيالا ، وهم متمتعون بالطمأنينة، في الوقت الذي كانت اوروبا تذلهم وتضطهدهم . فلما جاءت الفكرة الخبيثة ، فكرة الوطن القومي ، والدولة اليهودية ، شعروا انهم في حاجة الى قوة . ووجدوا من السياسة القائمة، ومن امثال وزير المستعمرات الحالي ، اكبر عون. وتم لهم في البلاد ادار بمائة الف. اذن جاءت الخطوة الثانية ، خطوة المملكة اليهودية بعد الوطن القومي . وهذه يقتضي لها ما رأيت من حادث التهريب!

سرقة
«شيفر» حربي

لا يزال البحث متواصلا عن دفتر الاصطلاحات البرقية « الشيفرة » للجيش المصري . وقد سرق هذا « الشيفر » الحربي من نحو شهرين . واغرب ما في الامر ان ذلك الدفتر استبدل بآخر ، والى الان لم يعلم عنه بعد ذلك شيء . وقد كان في وزارة الحربية موضوعا في في غلاف كبير فنقل الى قيادة العباسية واثناء النقل ضاعت النسخة الاصلية . ولم يهتد المجلس العسكري ولا مديرية البوليس العامة اليه ،

فمن اخذه ؟ !

الى السودان

قال مراسلنا في القدس : وصل من شرق الاردن طارق بك النجري احد عضوي الوفد الذي سافر من مدة الى السودان بمهمة للمؤتمر الاسلامي العام والمفهوم انه سيسافر الى السودان مرة اخرى

معسكر للاسرى

اعتزمت السلطات العسكرية اقامة معسكر للاسرى في منطقة الاسكندرية وفي ذلك برهان جديد على خطورة التطورات ، وما يحتمل ان يقع وانذر بنك الاراضي عملاءه بضرورة التأمين على املاكهم المرهونة على غير عادة من قبل معهم

البنك الزراعي

علمنا ان البنك الزراعي سيشرع في اعماله في شهر ديسمبر القادم بعد عودة مديره المستر كروير لان جميع الاستعدادات والتحضيرات قد تمت تقريبا

اعتقال الصغار

جاء لهافاس من مراسلها في نابلس ان الحكومة اعتقلت عشرات من الصغار الذين هاجموا حي السمرة يوم الاضراب للتحقيق

تغييرات
في البوليس

بلغنا ان تغييرات كثيرة ستجري في البوليس بعد وصول المستر سبايسر من انكلترا

وقد درس المستر سبايسر مناهج البوليس الانكليزي الجديدة في سكوتلانديارد وسيأتي ببرنامج علمي جديد في حوادث التحقيق الجنائية يشابه البرنامج الذي ادخله في البوليس منذ عدة سنوات في معرفة الاثر وسيزيد في عدد بوليس تل ابيب ويغير شكل لباس الرأس بالقلبق العادي الفلسطيني ويضيف الى بوليس تل ابيب عددا آخر من الضباط البريطانيين وتنحصر اذ ذاك وظيفة ضابط البوليس فيها بالمساعدين فقط

كلمة عن السياح

يسرنا ان نقرأ في مجلة (اليونيفرس) وصفا شائقا لما صادفه بعض السياح الانكليز في فلسطين من دقي اهلها العرب وقرأنا ثناء على السيد حنا افندي رحيل لما بدا منه معهم من تفهم الآثار والتاريخ والتمكن من الترويح عنهم باطلاعهم على ما يهم كل سائح ان يراه .

حول اجتماع

قال مراسلنا في القدس : ذكرت لكم في رسالة اول امس عن اجتماع الحزب العربي في حيفا ان الاجتماع سيكون في الساعة السادسة ولكنه سيكون في الساعة الثالثة بعد الظهر .

طريق الهند
لاذهب الحبشة

« بقية المنشور على الصفحة الاولى »

انذار كان كافياً الى ان يبعث القلق في نفوس الانكليز فرقفه بلدون يطلب سلطة للدفاع عن الامبراطورية ، وكانت تلك الاستعدادات البالغة التي وقفت ايطاليا ازاءها حيرى باهتة لا تدري ماذا تفعل ، ولا يبعد مطلقاً ان يكون هناك موقف بين الاسطولين لا سيما اذا ظهر موقف فرنسا واضحاً

تعطيل
اعمال الميناء

تعطلت امس الاعمال في الميناء بسبب هياج البحر والانواء الشديدة التي هبت على المدينة امس ، ولم يتمكن التجار من شحن الكريب فروت ، كما ان معظم البواخر الراسية في مياه الثغر اضطرت الى الابتعاد خشية الجنوح لشدة العواصف والرياح .

سأراك
في المظاهرة القادمة !

نستغرب جدا ان تصدر خشونة — ولا نحب ان نصفها بأكثر من ذلك — من بوليس بريطاني ، وهو المشهور عنه الرقة واللطف وحفظ النظام ، مع رجل يتفهم معنى اللطف ويتذوق الرقة ، ويحافظ على النظام

حدث امس ان كان البوليس المذكور يتجادل مع حوذي تابع لجمعية العمال العرب فصادف ان مر سكرتير الجمعية فسأل البوليس اذا كان يريد مساعدة ما

وهنا تطايرت كلمات الغضب من فم البوليس على نحو غريب . ولم يكتف بذلك بل اقتاد السكرتير الى مركز البوليس ، وهناك اوقفه ورفض ان يمكنه من الاتصال بأحد من الضباط

عمل غريب ايضا . وقال البوليس للشاب : « سأراك في المظاهرة القادمة! »

لم نكن نعرف ان بين البوليس البريطاني من هو على هذه الاخلاق . ونرجو من الماجور فولي ، الذي رفع اليه احتجاج شديد اللهجة بالحادثة ، ان يدقق في الشكوى لتكون الاخيرة من نوعها

بقصد الارهاب

اتهم محمد عبد الكريم بجرم محاولة قتل ولكن النيابة وافقت على ابدال التهمة الى المادة ١٧٩ من قانون الجزاء العثماني اي اطلاق النار بقصد الارهاب

وتفاصيل الواقعة ان محمد عبد الكريم وهو اعرابي من سكان البادية قام ليلا واطلق عياراً نارياً على مخيم رجل آخر كان نائما في خيمته مع زوجته

وقال سعادة الرئيس : ليس جائزا لاي شخص كان ان يذهب الى مخيم آخرين فيطلق عليهم النار لاي سبب كان . هذا عمل شائن . غير ان المحكمة ترى انه مضى عليك (المتهم) موقوفا شهرين لذلك تحكمك بالسجن ثلاثة اشهر اعتباراً من اليوم

بسبب
حوادث التهريب

طلبت دائرة الميناء من دائرة الجمرك بيافا اعارتها بعض موظفي قسم المعاينة لمساعدة موظفي صالون الميناء بمعاينة وتفتيش عفش المهاجرين . الا ان موظفي قسم المعاينة رفضوا ذلك بحجة ان اشغال العنابر وتراكم البضائع التي امامهم تحول دون تلبية هذا الطلب

وعلى اثر ذلك رأت دائرة الميناء لرغبتها في التفتيش الدقيق ان تبقي لديها مالم يتم تفتيشه يوم الوصول للايام التالية

...

٥٠ رصاصة ثم مسدسان
ملابس النساء مخابيء هذه الاسلحة
لقد تعددت حوادث التهريب فماذا بعد!

امتلاء صالون الميناء وامتلاءت اروقته بعفش المهاجرين الذين وصلوا يافا يومي الاحد والاثنين الماضيين ولم يستطع موظفو التفتيش رقابته في ذلك الوقت .

وفي اثناء القيام بهذه العملية نهار امس ، عثر الموظفون على خمسين رصاصة مسدس ، كانت موضوعة ضمن ملابس السيدات بحيث لا يشتبه احد في مخبئها بسهولة !

وحينما اخرجت الرصاصات وسلمت الى رئيس الميناء ، اصدر الرئيس اوامره الى المفتشين بتشديد المراقبة للعثور على المسدس ، اذ لا يعقل ان يصطحب مهاجر ٥٠ طلقا دون احضار مسدس معها .

وجرى التفتيش ، وكانت تنبش كل قطعة من الثياب فيدقق في داخلها وجيوبها ، واستمر العمل زهاء ساعة عثر الموظفون فيها على مسدس صغير داخل احدى الحقائب التي انزلت نهار يوم الاثنين من الباخرة جاليلي .

وبعد فحص المسدس وجد انه لم يكن من النوع الذي تستعمل له الرصاصات التي عثر عليها قبل ذلك، فصدرت الاوامر باعادة التفتيش في دقة اكثر .

وما ان اشيع خبر العثور على هذه الرصاصات في المدينة حتى اسرع الجمهور بالنزول الى الميناء لاستطلاع جلية الامر فاضطر بوليس الجمرك ، خشية التجمهر الى ابعاده وتفريقه .

وقبل الظهر بساعة عثر مأمور قسم التفتيش في احدى الحقائب على مسدس اخر ، كان المسدس الذي يطابق وصفه وحجمه الرصاصات التي وجدت

شحنة اخرى ، وان كانت ضئيلة الاهمية ، لكنها سلاح — اداة فتك — من النوع الذي تكرر تهريب اليهود له في الاونة الاخيرة رغم احتجاج العرب ورغم طلبهم الى الحكومة سن تشريع صارم يوقع القصاص العادل بمن يهرب السلاح من المهاجرين

اما وقد تكررت في هذا الاسبوع حوادث تهريب السلاح في يافا وحيفا فهل لا تضرب الحكومة بيد من حديد على المهربين ؟ ام يكون قانون « العقوبات المشتركة » للعرب وللقرى العربية دون اليهود والمستعمرات اليهودية !

ايها المجتمعون اليوم : خذوا تحية المهاجرين الجدد !

في كنف السياسة

١ — دخول البلاد عن طريق التهريب براً وفي البحر

٢ — تزوير جوازات السفر واختام المندوب السامي والدوائر والقناصل

٣ — تهريب الاسلحة في الملابس والبراميل وعلب الحلوى وأحزمة القتاق

٤ — تزييف النقود وصنع « عملة » مزورة

٥ — شراء ذمم الموظفين كما فعلوا مع مصرصع في دائرة المهاجرة

٦ — انشاء مكاتب لتزوير شهادات السفر في بولونيا وغيرها

ايها العربي !

بهذا استطاعوا ان يعدوا اليوم اربعمائة الف . ولكن لا تنس ان هذا كله يجري في ظل السياسة الانكليزية القائمة ، فتدبر الامر قبل ان تصبح غداً اقلية !

استعدادا
لموسم البرتقال

قال مراسلنا في حيفا : تزيد ادارة الميناء والجمرك عدد العمال للعنبر رقم ٥ المعد لاستيعاب البرتقال والاثمار الحمضية يوما عن يوم وتهتم بهذا اهتماما زائدا ليتم بناء هذا العنبر قبل حلول موسم البرتقال القادم

برقيات تهنئة !

اصدرت « الباليستين بوست » امس ملحقا خاصا بمناسبة مرور ١٥ سنة على تأسيس صندوق « الكرن هايسود » وقد ارسلت عدة برقيات من الخارج الى هذه الشركة الاستعمارية نعرض لها في عدد قادم

حركة الميناء

وصلت صباح الامس الباخرة (الجيو) التابعة لشركة اللويد تريستينو وعليها ١٢ مهاجرا ومئة وعشرون طنا من البضائع لتفريغها في يافا الا انها بسبب هياج البحر والانواء استأنفت سفرها الى حيفا دون ان تفرغ حمولتها

وكذلك الباخرة « بلغاريا » بحرت من ميناء يافا الى حيفا دون ان تفرغ حمولتها

قضية كبرى

باشرت نهار امس المحكمة المركزية في سماع افادات الشهود العديدين في القضية المقامة على كل من السادة عبد الرحمن بامية ، زهدي عجاج وعيسى ابو عماره . الذين تولى الدفاع عنهم ثلاثة محامين هم الاساتذة جورج صلاح وحنا عطاالله ، والدكتور الياش

وقد حضر من القدس ليمثل النيابة في هذه الجلسة الاستاذ فوزي بك النصيبي

وبعد ان استمعت المحكمة لافادات عدة شهود — والشهود في هذه القضية بين اتهام ودفاع يربون على الاربعين — اجلت اتمام القضية لصباح اليوم (الخميس)

حفر ناد

جاءنا من مراسلنا في حيفا : اقام نادي النهضة التمثيلي في بيت احد اعضائه السيد حنا رومي حفلة سمر حضرها فريق من الشباب والادباء وتكلم فيها من اعضاء النادي السادة محمد سويد ومحمد القاطوري وكمال مطر والقى السادة حنا رومي ونوحي ابراهيم وحنا شلبي بعض منولوجات وقصائد شعبية كان لها [illegible] .

اثنا عشر عاما مع الاشغال
من مائدة الخمر الى القتل الى السجن

مأساة كثيرا ما نشاهد لها مثيلا في الطبقات الوسطى من السكان ، وغالبا ، تكون الاسباب المباشرة لها هي الخمر

في حانة « ابو زبانه » في الرملة اجتمع رهط حول مائدة خمر وكان بين (الجماعة) شخص يدعى حسين ادريس وبين جماعة اخرى جلس مصباح سليم

وفي اثناء ذلك حضر الى هذه الحانة خميس سليم شقيق مصباح سليم، وطلب الى اخيه مصباح ان يرافقه الى البيت اذ رأى الخمرة قد لعبت في عقله واثرت على اعصابه، فرفض هذا واصر على البقاء

بعد ذلك قام خميس المذكور يقدم الى حسين الادريسي كأسا من النبيذ ، وفيما هما على هذه الصورة اذ بمصباح شقيق خميس ينقض على حسين ادريس بالعصا متوهما ان هذا يقترب من اخيه يريد به شرا لسابق خصام قام بين العائلتين

وهنا تختلف الوقائع التي قدمت الى المحكمة امس فيصبح ادريس فيها معتديا لا متهما بجرم القتل عمدا ، لانه طعن خميس سليم ثلاث طعنات اودت بحياته

واليك ما قاله سعادة رئيس المركزية في هذا الصدد : وجد المتهم مضروبا على رأسه كما شهد الطبيب بذلك وهذا الجرم وقع في (خمارة) في الرملة . والحادثة نشأت عن منازعات بين سكارى كان نتيجتها الموت لاحدهم

«شقيق المغدور كان في هذه (الخمارة) سكران والمغدور خميس حضر ليأخذ اخيه الى البيت . ولما وقع النزاع بين خميس والمتهم ومصباح الاخ ، اعتدى مصباح على المتهم بالضرب ، ثم بعد ان ابعدهم الحاضرون وفسحوا بينهم ، عاد المتهم ولحق بخميس وفي يده السكين قاصدا قتله ، وهنا الجرم ، لانه بالفعل لحق به وطعنه ثلاث طعنات اشدها كانت في صدره بين الضلعين السابع والثامن ، فكانت القاضية »

« ويلخص الدفاع بانه عبارة عن انكار الا انه يقول اذا قام المتهم بهذه الطعنات ، فانما وقعت دفاعا عن النفس

« والمحكمة لا ترى ان حياة هذا المتهم كانت في خطر يبرر له استعمال السكين واحداث هذه الطعنات . لذلك فان حجة الدفاع تسقط هنا

« وتجد المحكمة بعد الاقتناع بالبينات التي وردت انه مجرم بموجب المادة ١٧٤ من قانون الجزاء العثماني»

وبعد ان شهد البوليس بان للمتهم اسبقية في استعمال السكاكين كان حكم عليه بموجبها امام حاكم صلح الرملة . قال الرئيس للمتهم : هل لك ما تقوله ليحول دون اجراء العقاب القانوني بحقك

المتهم : اطلب الرحمة

القرار : — لقد اخذت المحكمة بعين الاعتبار انك ضربت بعصا ، ولكن لم يكن الضارب الشخص المغدور وانا شخصيا الرئيس لا اجد اسباب تخفيف لكن المحكمة تقرر ارسالك الى السجن مع الاشغال الشاقة لمدة ١٢ عاما

حفلة مراقب الحسابات لموظف كبير

القدس في ٣٠ تشرين الاول — لمراسل الدفاع الخاص :

اقام المراقب العام لحسابات الحكومة المستر بايدن حفلة شاي شائقة في مستعمرة الامريكان للسير جون هاردنغ مدير مراقبة الحسابات التابعة لوزارة المستعمرات بمناسبة زيارته لفلسطين وقد دعي الى الحفلة فريق كبير من الموظفين في دائرة الحسابات والقى بالنيابة عنهم قسطندي بك فرح مساعد المراقب العام كلمة رحب فيها بالسير هاردنغ وقد رد المحتفل به بكلمة رقيقة شكر فيها المستر بايدن وعقيلته وموظفي الدائرة . وقد بعثت اليكم بالتفصيلات في البريد

حيفا

عودة قطع الاسطول واستمرار التدريبات

حيفا في ٣٠ تشرين اول — لمراسل الدفاع الخاص — عادت الاحدى عشرة قطعة من الاسطول الانكليزي الراسية في ميناء حيفا والتي غادرته الى الاسكندرية والشواطيء الاخرى ، منذ يومين الى الميناء صباح هذا اليوم . وشرعت تقوم بمناوراتها المعروفة مع الطائرات المحلقة ، وقد علمت ان اكثر الاماكن والجهات المشرفة على المدينة قد تم فيها وضع قواعد للمدافع ونصب عدد كبير من هذه المدافع عليها. وكذلك لاتزال الفرق العسكرية تأتي كل يوم الى المدينة وتغادرها الى الشواطيء القريبة لاجراء التدريبات العسكرية .

وصول بواخر وعليها شحنات مهاجرين

وصلت ميناء حيفا اليوم الباخرة هاكرمل وعليها ١٧٠ مهاجرا يهوديا وجاليلي وعليها ١٥٠ مهاجرا

ازدياد العمال العاطلين بين اليهود

يزداد عدد العمال العاطلين بين اليهود ازديادا هائلا بسبب الازمة الاخيرة وتوقفت حركة البناء والحركات التجارية والاقتصادية ، حتى فهمت ان عددهم بلغ حتى الشهر الاخير ٣٥٠٠ عامل ، ولذلك كثرت السرقات في الاحياء اليهودية كما تدل على ذلك تقارير البوليس اليومية ، واكثر ما تتناول هذه السرقات الحوانيت والمخازن والمحال التجارية الاخرى

هبوب عواصف يتلوها سقوط مطر

هبت زوابع وعواصف تلاها مطر غزير وكان من جراء ذلك ان ملأت الاقذار جانبا من الاسواق منها شارع فرع البوسطه في البوابه الشرقية الذي اهمل اهمالا تاما حتى اصبح مباءة للامراض السارية

تلفونات الدفاع وبرقياتها الخاصة

العالم يوما فيوما

استفتاء « صدقى » يجري في اليونان!

كان يوم ١٠ تشرين الاول المنصرم يوم ذكرى دخول الجيش اليوناني سلانيك . فيه اجتمعت الجمعية الوطنية برئاسة الجنرال كونديلس الذي تطلق عليه الدوائر السياسية البلقانية لقب (رجل اليونان القوي) والذي كان الى ما قبل بضعة اشهر جمهوريا فانقلب الى ناحية الملكيين وترأس حركتهم بعد ما تبين له ان الجمهورية في بلاده لا تنفعها ، لا في توحيد الكلمة في الداخل ، ولا في ميادين السياسة الدولية في الخارج ، ولم ينفض هذا الاجتماع حتى كانت هذه الجمعية الوطنية قد قررت الغاء الجمهورية بجرة قلم واحدة !

وعندئذ استقالت وزارة تسلداريس فخلفتها في الحكم وزارة « رجل اليونان القوي » وهي مؤلفة من تسعة وزراء غيره . ليس بينهم واحد الا وهو من انصار الملكية المتحمسين لها ، الراغبين في اعادتها باستفتاء او بغير استفتاء ، رغبة تفوق تلك التي للملك المخلوع نفسه .

وبعد مفاوضات طويلة جرت في لندن بين الملك جورج الثاني هذا، وبين من اوفدتهم اليه حكومة كونديلس ، اصر الملك على ان لا يعود بغير استفتاء كما كانت تريد الحكومة ، بل قال انه لن يغادر لندن الى اثينا الا اذا نال اكثر من سبعين في المئة من الاصوات في الاستفتاء الذي تحدد له يوم ٣ تشرين الثاني ، بعد يومين اثنين من هذا اليوم الذي نحن فيه

واذن فالملك يقرر ان لا يعود الا اذا جاءت نتيجة الاستفتاء في صالح الملكية ، ولكن اسمع ماذا قالت البرقيات اليومين الماضيين :

١) الفت الحكومة اليونانية الوفد الذي سيسافر الى لندن بعد الاستفتاء حاملا لجلالة الملك النتيجة رسميا

٢) سيعود هذا الوفد بمعية جلالته الى اثينا

٣) ستسافر البارجة افيروف ومعها اسطول من المدمرات الى انكلترا بعد الاستفتاء لكي تنقل الملك جورج الى اليونان

٤) سيقوم الملك بعد عودته الى بلاده برحلة في جميع المقاطعات ويتفقد جميع الحاميات

٥) يتألف الوفد الذي « تقرر سفره » الى لندن بعد الاستفتاء من وكيل الجمعية الوطنية اليونانية بالنيابة عنها، والجنرال باباغوس وزير الحربية بالنيابة عن الجيش ، والمسيو مافرو فيماليس وزير المواصلات بالنيابة عن الحكومة

كل هذا يتم ويتقرر قبل ان يجري الاستفتاء ، وقبل ان تعرف نتيجته ، وهل هي ستجيء ٧٠ في المائة في صالح الملكية او في صالح الجمهورية !

والذي نعرفه نحن ان الثورة اليونانية الاخيرة لم تنشب الا من اجل توطيد نظام الحكم الجمهوري، بعد ان كان الشعب قد شم رائحة هذه الطبخة الملكية ونعرف الى جانب ذلك ان الجمهوريين حتى بعد ان فشلت هذه الثورة هم الاغلبية في البلاد اليونانية ، وهم الكل في الكل في جزر اليونان وفي مقدمتها كريت موطن فنزيلوس .

ونسمع فوق ما تقدم ان هؤلاء الجمهوريين – كما قالوا هم في منشور اذاعوه « كانوا مرتاحين الى الاستفتاء بل كانوا معتزمين الاعتراف بنتيجته ولكن الحكومة اليونانية منذ ١٠ تشرين الاول ، اخذت تعمل حثيثا لتزوير الاستفتاء الذي لا يكون استفتاء شعبيا بل سيكون مهزلة من المهازل المؤلمة) !

ولقد سبق ان رأينا الانتخابات « الصدقية » في مصر ، وهي الانتخابات التي تألف من اجلها في ٢٤ ساعة حزب اطلقوا عليه نكاية بالشعب المصري اسم « حزب الشعب » ، والتي نال فيها صدقي باشا ٨٧ وكسوراً في المائة من الاصوات ! فماذا على الدنيا اذا رأت مرة اخرى استفتاء من النوع « الصدقي » يجري في اليونان ... ولا تجيء نتيجته الا ٧٠ في المائة او اكثر قليلا في صالح الملكية التي لا تريدها اغلبية الشعب اليوناني . وانما تريدها اقلية من بقية برون – وقد يكون لهم الحق فيما يرون – ان في الملكية ما يوحد كلمة الامة اليونانية وما يقرب، عن طريق العرش، ما بين السياسة اليونانية بين السياسة البريطانية الخارجية وهي كل شيء في هذه الايام التي اصبحت فيها بريطانيا العظمى هي العصبة والعصبة هي بريطانيا العظمى ..

لبريطانيا في مصر ١٨٠٠ طائرة

اسلحة جديدة للحبشة . احتشاد الاحباش . المعارك الكبيرة . مذكرة فرنسا . اسلحة لبريطانيا . اجتماع اللجنتين . حظر شحن الاسلحة . تصريح للامبراطور

القاهرة في ٣٠ تشرين اول (لمراسل الدفاع الخاص)

القدس

اجتماع آخر للبحث في المذكرة

القدس في ٣٠ تشرين اول – لمراسل الدفاع الخاص – اجتمع اليوم في دار حزب الدفاع الوطني كل من الاساتذة حسن صدقي الدجاني ، عيسى البندك ، اميل الغوري ، سعيد الخليل ، شفيق عسل للبحث في المذكرة علاوة على اجتماع امس في دار الحزب العربي

وصول احد مجاهدي طرابلس الغرب

وصل المدينة السيد بشير السعداوي احد مجاهدي طرابلس الغرب وعضو اللجنة التنفيذية للمؤتمر الاسلامي العام وحل في فندق ماجستيك

سفر القائم باعمال الحكومة وعودته

سافر اليوم فخامة القائم باعمال الحكومة الى حيفا ثم عاد ليلا

وصول مهراجا جيكوار صباح اليوم

وصل صباح اليوم الى القدس صاحب السمو الامير مهراجا جيكوار عن طريق بور سعيد

محاضرة تلقى عن الحبشة

وزعت اليوم بطاقات دعوة من نادي الشبيبة الارثوذكسية في القدس لسماع محاضرة تاريخية عنوانها « الحبشة » يلقيها الاستاذ رجائي حوراني رئيس جمعية اصدقاء الحبشة العرب في فلسطين ، وذلك في يوم الجمعة القادم الموافق اول ديسمبر في الساعة الثامنة مساء على مسرح جمعية الشبان المسيحية وستكون هذه المحاضرة برئاسة حضرة وكيل قنصل الامبراطورية الحبشية

الفرقة الاولى من فرق الفتوة

اجتمعت اليوم في الساعة الرابعة بعد الظهر لجنة فرق « الفتوة » في دار الحزب العربي الفلسطيني وقررت المباشرة في تأليف الفرقة الاولى في مدينة القدس

محطة الاذاعة في ٢٥ ديسمبر

اتصل بنا من مصدر ثقة ان محطة الاذاعة اللاسلكية بالقرب من رام الله ستبدأ اذاعتها اعتباراً من ٢٥ ديسمبر القادم المصادف عيد الميلاد . وغاية المحطة ان تكون اولى اذاعاتها هي اجراس المهد في بيت لحم وصلاة نصف الليل التي اذيعت في العام الماضي الى انحاء العالم بواسطة محطة لندن اللاسلكية

اربع مدارس نفقاتها ١١ الفا

بلغنا انه تم الاتفاق بين ادارة المعارف العامة في القدس وبلدية الخليل على انشاء اربع مدارس في مدينة الخليل وتكون نفقة بنائها ١١ الف جنيه تدفع ادارة المعارف نصفها والنصف الآخر تدفعه بلدية الخليل

الحكم في قضية جوازات السفر

نظر محكمة الاستئناف العليا برئاسة المستر بيكر في قضية كولدرمك ورفقائه التسعة المحكوم عليهم باحكام مختلفة لارتكابهم جرم تزوير جوازات السفر في حيفا وستنطق المحكمة غدا بقرارها .

مفتش بوليس

طول كرم

جاءنا من مراسلنا في طول كرم انه تقرر نقل ضابط البوليس محيي الدين افندي الامي الى القدس بعد ان مكث في طول كرم اربع سنوات ونقل مكانه ضابط بوليس بئر السبع سليم افندي البيطار

اعلنوا في الدفاع

الحبشة

الجيش الحبشي مزود باحدث الاسلحة

لا تزال القوات الايطالية في المنطقة الشمالية تواصل تقدمها في منطقة ماكال بدون مقاومة من الجانب الحبشي وكانت الطائرات الايطالية تمهد لهذا التقدم

احتشاد الاحباش وتسلحهم

وقد دلت تقارير الطيارين الايطاليين على ان الاحباش يحشدون قوات كبيرة في جنوبي ماكال بقيادة الراس سيوم والراس كاسا وان هذه القوات مسلحة تسليحا قويا بالمدافع الرشاشة واحدث الالات التي يظن انها وصلت اخيراً الى الحبشة عن طريق الصومال البريطاني .

شعب يهدر ذهبه دفاعا عن وطنه

اجتمع مئة تاجر حبشي في القصر الامبراطوري وقدموا ثلاثين الف جنيه لانفاقها على الحرب ، وقد وضعت النقود اكواما عند قدمي الامبراطور .

لن ترضى بايطاليا

وقد اكد لهم جلالة الامبراطور بان الحبشة لن ترضى في يوم من الايام ان تكون تحت حكم ايطاليا .

انتظار معارك حامية في الدناكل

في الانباء الاخيرة انه ينتظر حدوث معارك عظيمة قريبا في منطقة الدناكل حيث تزحف قوات حبشية كبيرة نحو جبل موسى على القطع الخط على الجنود الايطالية التي تهدد سكة حديد اديس ابابا جيبوتي .

اربعون الف جندي

والمفهوم ان القوات الحبشية الزاحفة تقدر باربعين الف جندي نظامي عدا الجنود غير النظامية التي بدأت تشن الغارات على مستعمرة الاريتريا وتعود بعد ان تفتك بالقوات الايطالية .

ارجاع وزير الحربية المعزول لوظيفته

اذيع رسميا ان وزير الحربية السابق بيرو الذي كان مغضوبا عليه عفي عنه وتقلد منصبه خلفا للراس مولوجداس الذي عين في مهمة اخرى

الى ديسي بسبعين ألف جندي

يسير الراس مولوكيناس الى ديسي على راس قوة كبيرة مؤلفة من سبعين الف مقاتل

انكلترا

الفرقة الاولى الاسكتلندية الى مصر

تفقد دوق يورك الفرقة الاولى من الحرس الاسكتلندي التي يرأسها قبيل سفرها الى مصر . وقد القى عليها كلمات التشجيع وطلب اليها ان تقوم بتأدية واجباتها على الوجه الاكمل بعد ذ ادته قبل خمسة وعشرين سنة في مصر

كندا

تدابير عاجلة لتنفيذ العقوبات الاقتصادية

اذاعت حكومة كندا انها ستتخذ التدابير العاجلة بشأن تنفيذ العقوبات الاقتصادية التي اقرتها جمعية الامم اما فيما يتعلق بتصدير الاسلحة والقروض فيها ستصدر بيانا بها بعد ذلك

اجتماع كبير تعقده الطائفة الارثوذكسية

دعي فريق من ابناء الطائفة الارثوذكسية الى اجتماع عام في الساعة التاسعة صباح يوم الاحد الواقع في ٣ نوفمبر في كنيسة ماري يعقوب للبحث في اقتراح اغلاق الكنائس احتجاجا على الانتخاب البطريركي . ومن المنتظر ان تأتي وفود من الشباب الارثوذكس في يافا وبيت لحم ورام الله وغيرها . وتبذل الهمة لكي يكون الاجتماع كبيرا جدا . وستذيع الهيئات الوطنية الارثوذكسية بيانا تدعو فيه لحضوره

مصر

الف و ٨٠٠ طائرة في مصر

يؤخذ من الاحصاءات الاخيرة ان عدد الطيارات الانكليزية الحربية الموجودة الآن في جميع انحاء القطر المصري ١٨٠٠ طيارة من مختلف الاحجام والقوات منها ٥٩٠ طائرة في الاسكندرية وحدها .

سفر بواخر الى شرقي افريقيا

وصلت باخرة ايطالية في طريقها الى شرق افريقيا وعليها ٢٥٠٠ جندي و ٨٩ ضابطا ووصلت باخرة اخرى قامت من افريقيا الشرقية وعليها ٢٢٠ مريضا

اسلحة جديدة لتعزيز القوات البريطانية

وصلت باخرة انكليزية وعليها ذخائر حربية ومعدات مرسلة الى مصر من انكلترا لتعزيز القوات البريطانية .

فرنسا

مذكرة جديدة عن موقف الاسطول

ارسلت فرنسا مذكرة الى بريطانيا جاء فيها ان فرنسا توافق على ان يساعد اسطولها الاسطول البريطاني في البحر الابيض المتوسط اذا وقع على الاخير اي اعتداء من ايطاليا بدون استفزاز

الامبراطور لا يوافق على مقترحات

نشرت جريدة « باري سوار » مقالا موحى به جاء فيه ان المندوبين الفرنسي والبريطاني موافقان على مقترحات تعطي لايطاليا حق الاشراف على بعض مناطق في الحبشة ولكن الامبراطور لا يوافق مطلقا

مرسوم بتنفيذ العقوبات الاقتصادية والمالية

نشرت الجريدة الرسمية الفرنسية مرسوما بتنفيذ العقوبات الاقتصادية والمالية ضد ايطاليا

متى تستعمل فرنسا السلاح

وزادت المذكرة على ان الدولتين اي فرنسا وانكلترا اتفقتا على انه اذا وقع اعتداء من ايطاليا على بريطانيا في البحر المتوسط يكون فيه استفزاز فان فرنسا تستعمل السلاح ضد ايطاليا اذا وافقت عصبة الامم على ذلك .

سويسرا

اجتماع لجنتين تمثلان ٥٢ دولة

ستجتمع غدا لجنة تنفيذ العقوبات الاقتصادية ضد ايطاليا في العصبة ولجنة الثمانية عشر وهما اللجنتان اللتان تمثلان ٥٢ دولة

تحديد موعد البدء

والغرض من اجتماع اللجنتين هو تحديد موعد للبدء رسميا في تنفيذ العقوبات الاقتصادية ضد ايطاليا واقرار خطة حاسمة لتعمل بها جميع الدول التي اشتركت في قرار العصبة

تحظير ارسال السلاح

على ان كثيرا من الدول بدأت فعلا في التنفيذ فحظرت اصدار السلاح الى ايطاليا واصداره الى الحبشة كما ان دولا اخرى نفذت العقوبات الاقتصادية والمالية

قرار يشمل جميع الدول

لكن قرار العصبة الذي سيتخذ غدا سيكون شاملا جميع الدول والمفهوم ان الموعد الذي ستحدده العصبة للبدء في تنفيذ العقوبات سيكون بين ١٠ و ١٥ نوفمبر القادم

ادارة المعارف والراديو في المدارس

بالاشارة الى الخبر الذي ارسله اليكم الزميل مراسل نابلس بخصوص تعميم آلات الراديو في القرى نقول ان رأي ادارة المعارف قد تم على وضع آلة راديو في اغلب المدارس في المدن والقرى . وقد اوصت على هذه الآلات من انكلترا وسوف لا يبدأ استعمالها قبل اتمام محطة الراديو في رام الله .

الاسد الجريح

« بقلم الاستاذ وديع تلحوق »

« مهداة الى كل مجاهد منكسر ، وثائر مخذول، وابي حر جرح الدهر اباءه »

وجم اليراع وكان امس صريحا
ملء الطروس تمرداً وجموحا

وجفا القريض فلايحرك خاطري
شاد يرتل فى الضحى تسبيحا

وخبت شرارة ثورة جياشة
في النفس أفعمت الوجود طموحا

هي هدأة الليث الذي عبثت به
نوب الزمان فاثخنته جروحا

غلت يد الاقدار ثائر عزمه
جوراً وافعمت الحشا تبريحا

وتحكمت فيه الخطوب وثلمت
من بأسه حدا ابى وصفيحا

فكبا وقد عدم المعونة خائراً
وهوى وقدعز الأساة طريحا

نضواً يضمد جرحه بيمينه
جلدا ويأسو جفنه القروحا

ويظل يجمع بأسه متحفزاً
ويبيت يمسك جأشه ليصيحا

هيهات يخرسه الزمان ولم يزل
رغم الاسى القتال يملك روحا!

** **

يا دهر ويحك قدحسبت ضلالة
اني هويت مع الخطوب كسيحا

وظننت ان الرزء يكسر حدتي
عجزاً فتبصر دمعي المسفوحا

زدني من البلوى أزدك تمرداً
واملأ فؤادي بالاسى فابوحا

واحذر من المكلوم ثورة يائس
ستدك منك معاقلا وصروحا

فالنصل أرهب ما يقابل عاريا
والليث افتك ما يكون جريحا

وديع تلحوق

رسالة

من تلميذ صغير

جاءتنا الكلمة التالية من تلميذ صغير ، تعرب عما في نفوس ناشئتنا من ألم حرام ان يملأ من اليوم جوانبها :

اخي ...

قرأت كثيراً من المقالات الخلابة والجذابة التى حينما طالعها القاري يشعر بشيء من الحياة ، ويقول في نفسه لعله حان الوقت للعمل الصحيح . لكن كثيرا ما كنت ارى والدي حينما اقرأ له هذه المقالات لأولائك الكتاب متأهبا لعمل يقول لى اني اريد ان اراك رجلا بمعنى الكلمة صادقا لدينك ووطنك لا يغرنك المال مهما كان لان الانسان يابنى مهما جمع من المال لا يأخذ معه شيئا سوى العمل الصالح

أخي ... لاتؤآخذني على اسلوبي في الكتابة لانني تلميذ ابتدائى ، بل اكتب اليك شعوري وما يكنه ضميري وقلبي لا لاجل ان اغريك باسلوبي وبلاغتى وبياني اذ لا ازال تلميذا كما قلت

اخي ... قرأت في عدد الدفاع ٤٦٢ في ٢٤ تشرين ثاني سنة ٩٣٥ عنوان المقال الافتتاحى «١» « استعداد الامة لاقصى ما يمكن من البذل ٢» وعند ما وقعت عيني على هذا العنوان الجذاب الخلاب صرت اقرأه بشوق عظيم لكى اصل الى ذلك الاستعداد فلم ار ما يسكن دقات قلبي لفرحي لهذا الاستعداد ولم اصل الخاتمة حتى اخذت اشعر بما كان يقوله لى والدي : لا يا ابنى لا تغتر بالكلام كن رجل عمل لا رجل كلام مثل زعمائنا الذين اشبعونا كلاماً طول هذه السنين » قرأت هذا حتى وصلت الى اخر المقال فاذا عمل الاحزاب احتجاج لوزير المستعمرات. لا اذري والله كيف أولئك الرجال الذين نسميهم زعماء يغترون باقوال ووعود وزراء المستعمرات لم وزير وعدنا فاخلف وعده، وكم لجنة اتتنا واعطت التقارير في صالحنا ولم نر تنفيذا !

فانا ياأخي مع كوني تلميذا صغير السن لم اعد اثق بهؤلاء الزعماء ورجالات الانكليز على اختلاف مباديهم فكيف بزعمائنا ورجالنا يثقون بهم وباقوالهم. الم يقل الحديث الشريف :« المؤمن لا يلدغ من جحر مرتين » فكيف بنا نحن؟ كم وكم لدغنا ولم نرجع عن خطتنا ؟ بل ارجع لقول والدي المرحوم حينما كنت اجادله عند ما كنت اقرأ له الجرائد: «ياولدى لاتغتر باقوال رجالنا وزعمائنا لانهم ليسوا رجال عمل » اريد ان اكتب لك ياأخي ابراهيم ولكن معتقد بان اسلوبي لا يصلح للنشر في الجرائد غير اني ما جتهد الى ان اصير اكتب جيداً في ذلك الاسلوب الذي يصلح وعلى كل حال ارجوك غض النظر على كتابتى هذه وختاماً تقبل فائق احترامى

التلميذ المخلص
م : الحسنى

« الدفاع » بل اسلوبك يصلح لان تبث شعورك يافتانا الصغير . لا تتشاءم وانت ما تزال في غرفة الدراسة . كل دروب الحياة مملوءة بالاشواك والمصاعب، فابق بين كتبك تعلم منها الصبر ، والرجولة، والامل ، حتى اذا دعاك الوطن غداً كنت قنبلة حماسة لا « قطعة » يأس وقنوط . ارجو لك المستقبل الباهر ، فانت - كما يبدو - اهل لذلك ، وما الكفاح يااخى الصغير ، غير المتاعب ، ومجابهة الصعاب التى تكتنف ارض بلادك وسماءها ؟ كن رجلا ، مغمور النفس بالامل . واهتم الآن بدروسك ، على ان تظل لكل فرد من ابناء هذه الامة وافر الاهتمام بوطنك. وايامك المقبلة قريبة

تلتهمه النيران

حضر ليفى مختار محلات غاليم الى مركز البوليس وافاد انه سمع حوالى الساعة الثانية من بعد منتصف الليل صراخاً وبعد الاتجاه الى مصدره رأى افرايم غروسو ندوف في الشارع خارج منزله والنار تلتهم ثيابه

وقد نقل المصاب الى المستشفى دون ان تعرف الاسباب التي ادت الى تلك الحادثة

الصحف اليهودية

خيال

حول المؤتمر العربى

جاء لدوارها يوم من روما ان جريدة وزارة الخارجية الايطالية « جور الى دي ايطاليا » نشرت خبراً عن المؤتمر العربي العام الذي سيعقده جلالة الملك ابن السعود (كذا) وسمو الامير عبدالله قريبا . قالت الجريدة ان هذا المؤتمر سيكون تحت تأثير الحكومة البريطانية وانه يتخذ قرارين مهمين .

١) وضع ثقة العالم العربي ببريطانيا وانتقاد هجوم ايطاليا على الحبشة انتقادا مراً .

٢) ان يقترح المؤتمر على حكومة بريطانيا تنصيب الامير عبد الله ملكا على فلسطين لان الصهيونيين ايضاً يؤيدون ذلك لاعتقادهم التام بان هذا لا يحول دون تقدم الوطن القومي اليهودي.

وتقول الجريدة ايضاً ان ١٠٠٠ عضو من العرب سيشتركون في هذا المؤتمر من ضمنهم ١٠٠ من عرب فلسطين

قضايا الشيوعيين

سيق امس الـ ١٢ شيوعيا الذين اعتقلوا امام القاضي سوكرمان لتجديد مدة توقيفهم .

وتقول دوارها يوم انهم جاؤا تل ابيب من جميع اطراف البلاد وكلهم شيوعي مشهور بتحريضاته منذ عام ١٩٢١ وقد اصدر القاضي امره بتوقيفهم مدة ١٥ يوما كما انه نظر في قضية رابابورت المتهم بعدة سرقات وبحيازة اموال مسروقة في منزله فحكم عليه مدة شهرين بالسجن

مع مستعمرة!

جاء هاارتس من طولكرم ان رصف الشارع بين نثانيا وطولكرم قد تم ولم يبق سوى ستة كيلو مترات فقط ينتهي عملها قبل هطول الامطار

الصحف اليهودية

بمناسبة مرور خمسة عشر عاما على تأسيس جمعية كيرن هايسون قررت الصحف اليهودية تخصيص بعض صفحاتها ليوبيل الجمعية

محاضرات عربية؟

جاء في دافار ان احدى جامعات وارسو ستشرع اول السنة الدراسية القادمة في القاء محاضرات باللغة العربية فى صفوفها ، وسيلقى تلك المحاضرات الاستاذ محمد قرن؟

الآن يهتمون بالامن!

اتصل بدوارها يوم ان الادون بن تسفى رئيس المجلس الملى اليهودي قابل يوم الاربعاء الماضي المستر مودي وكيل القائم باعمال الحكومة ، وقابل يوم الخميس حاكم لواء القدس ايضا وتحدث اليهما عن الامن في البلاد

وزار صباح امس وفد من جمعية اكوادات اسرائيل فخامة المندوب السامى بالوكالة وتحدث اليه بمسائل مختلفة من ضمنها مسألة الامن في البلاد لمناسبة الحالة الحاضرة

نابلس

الفائزون بجوائز غرس الاشجار

اذاع ديوان حضرة القائمقام النشرة التالية

الى عموم مختاري قرى قضاء نابلس: يسرني ان اذيع ان الاشخاص المذكورة اسماؤهم فى الجدول المرفق فى طيه قد فازوا بالجوائز التى اعلنت عنها فى مناشير دورية سابقة وذلك تقديراً لهم على الجهود التي بذلوها في بحر السنة الحالية في غرس الاشجار في هذا القضاء

ولقد تنسب اعطاء المزارعين الذين نالوا الجوائز اوائل «ادوات» زراعية بدلا من الدراهم .

ولذلك فانى ادعو المختارين والفائزين للحضور الى ديواني هذا في نابلس في الساعة التاسعة من صباح يوم الجمعة ٨ — ١١ — ٩٣٥ لمشاهدة توزيع الجوائز والسلام

قائمقام قضاء نابلس
بديع بشروتى

		عدد الاشجار المغر في القريه		عدد الأشجار	مل	جنيه
المنطقة الاولى						
الجائزة الاولى	بورين	٦٨٣٤	حسين بن طه احمد	١٤٨٤	٥٠٠	٢
« الثانية	عصيرة قبليه	٤٨٢٠	مطلق حسن عثمان	١٨٠٠	٥٠٠	١
« الثالثة	صره	٧٣٩	محمود العلى	٩٠		١
المنطقة الثانية						
الجائزة الاولى	بيت فوريك	١٦٠٠	حسين صالح ابو حيط	٩٥٠	٥٠٠	٢
« الثانية	حواره	٥٦٩٨	داود بن محمد حسن	١٥٠٠	٥٠٠	١
« الثالثة	عزموط	١٤٣٥	احمد عبد الكريم	٣٠٠		١
المنطقة الثالثة						
الجائزة الاولى	عقابا	١٠١٣٥	محمود الحمد سلامة	٢٢٥٠	٥٠٠	٢
« الثانية	طوباس	٨٦٧٦	انيس محمود اسماعيل	٧٣٧	٥٠٠	١
« الثالثة	روجيب	٢٠٣١	محمد المصطفى الحمدان	٥٧٠		١
المنطقة الرابعة						
الجائزة الاولى	زواتا	٦٠١٠	محمد ابو حمشة	١٣٨٠	٥٠٠	٢
« الثانية	حجه	٤٨٧٧	الشيخ اسعد السعيد	١١٣٠	٥٠٠	١
« الثالثة	بزاريا	٣٥٢٥	طاهر الحسن	٣٥٢٥		١
المنطقة الخامسة						
الجائزة الاولى	سلفيت	٤٧٦٣	عبد الجواد الشنار	٣٤٨	٥٠٠	٢
« الثانية	حارس	٣٧٢٨	عرونى عبد سلمان	٣٠٨	٥٠٠	١
« الثالثة	ياسوف	٣٤١٨	محمود موسى على	١١٢٠		١
المنطقة السادسة						
الجائزة الاولى	اللبن	١١٧٠٤	على احمد شحادة	١٠٠٠	٥٠٠	٢
« الثانية	عمورية	١٤٤٦	محمد عبد الجليل	٧٥٠	٥٠٠	١
« الثالثة	قيرة	٣٥٨	خليل احمد	١٥٥		١
المنطقة السابعة						
الجائزة الاولى	كفر ثاث	٥٠٣٣	مصطفى محمود جابر	٣١٢٥	٥٠٠	٢
« الثانية	بديا	٢٧٤٠	محمود محمد عبد الله	٥٠٠	٥٠٠	١
« الثالثة	الزاوية	١٨٢٢	فائق عبد الرحمن شقور	٦٩٠		١
المنطقة الثامنة						
الجائزة الاولى	مغير	٢٧٨٦٠	درويش الحسن	١٤٢٩٠	٥٠٠	٢
« الثانية	جالود	١١٦٢٢	لافى احمد السعيد	١٣٠٠	٥٠٠	١
« الثالثة	دوما	٨٦١٠	عبد الهادى وشركاه	١٣٠٠		١

شركة التمدن الصناعية

حسين فهمى المهندس وأولاده

شارع محمد علي نمره ١٤٦ بمصر تلفون ٤٤٨٨٧

مسبك التمدن تطبع بحروفه الجميلة جميع الجرائد والمجلات المصرية كالمقطم والبلاغ وكوكب الشرق والجهاد والاتحاد والشعب والسياسة والثغر والكشكول والبصير والوادي والنظام والجامعة العربية والجامعة الاسلامية والدفاع وفلسطين والتجارية المصرية ومصر والمنار والثغر ببغداد والمجلة الجديدة والصباح وأبو الهول والصريح والعروسة ومجلات روزاليوسف والجامعة والمرشد واللطائف وغيرها من الجرائد والمجلات الذائعة الانتشار . ولدى المسبك كميات وفيرة من جميع أنواع الحروف العربية والافرنجية وجميع لوازم الطباعة ويقدم جميع الطلبات بسرعة فائقة بأسعار متهاودة مع سهولة الدفع وحسن المعاملة

وكيل الشركة : أحمد فهمى

زيت الكوكو زيت النخيل
زيت الزيتون

هذه هي الوصفة الطبية لتجميل الوجه وتحسينه لان مزج هذه الزيوت مع بعضها بطريقة علمية فنية يعطيك احسن غذاء للجلد لانه يكسبه الطلاوة والنعومة والرفاهة ويزيد جماله جمالا

وصابون بالموليف هو الصابون الوحيد المركب من هذه الزيوت الثلاث وهو الصابون الوحيد الذي يجب عليك ان تستعمله في منزلك وفي غرفة نومك

احترس من انواع الصابون الرخيصة التى تضر الوجه وهي تقليد لصابون بالموليف لكنها مركبة من شحوم قذرة وزيوت مضرة تضر جلدة الوجه ضرراً عظيماً

الوكلاء والمستودع العام :الشركة المصرية البريطانية التجارية

مصر :شارع سليمان باشا - الاسكندرية: شارع طوسن باشا

وللشركة فروع فى يافا وبيروت وطرابلس - نمرة التلفون بيافا ١٠٦٢

شارع ظريفة عمارة الطابو سابقا

مرهم نواكزما - حنفى

تحضير ع. ق. ح.

ان مرهم النواكزما هو دواء عجيب الشأن في معالجة جميع امراض الجلد والحروق والجروح ولذعة الشمس والاكزما والتسميط .

اينما كان المرض فى الوجه او الجسد او الرجلين فانه يشفيها بسرعة مدهشة حتى لا يترك اثرا بمحل المرض

تجدون مستحضر الحنفي مرهم نواكزما فى صيدلية حلبي اخوان وصيدلية العلمي بالقدس وفى مستودع الادوية قيالة وصباغة وعازار — شارع بسترس بيافا

راجعوا صيدلية الحنفى تلفون ٨٣٢ حيفا

اوتيل الخديوي الكبير

يافا لاصحابه شارع المحطة

الحاج شريف غزال وولده شحاده النابلسى

بناية جديدة - اربع طبقات - اول افتتاحه

ترى منه مناظر خلابة تأخذ بمجامع القلوب برا وبحرا

مفروشاته — وتختوته — ومبيلياته جديدة على الطراز الحديث

محلات خصوصية للعائلات — حمامات ساخنة وباردة — خدمة حسنة

ايها المسافر

زر مرة واحدة هذا الاوتيل الضخم

وانظر مايكون من السرور فى نفسك التى تقودك حتما

لان تكون من زبائنه الدائمين

الخليل

مجهودات استاذ

شكل الاستاذ ضياء الدين افندي الخطيب مدير المدرسة الثانوية بالخليل لجنة للخطابة من طلاب الصفوف الثانوية لالقاء الخطب والمحاضرات القيمة التي تبث روح الرجولة والوطنية الصحيحة في نفوسهم. وقد خصص لهذا الغرض النبيل احدى قاعات المدرسة وبوشر منذ ايام بالقاء الخطب في مختلف المواضيع مما كان لها اجل الاثر في نفوس التلاميذ كما انه اعد برنامجاً واسعاً للعناية بالرياضة على اختلاف انواعها وبقدر ما تتسع لها اوقات الطلبة بعد الدروس ومما يسرنا ويبهج نفوسنا ان نرى الاستاذ يعنى عناية خاصة بالاخلاق التي هي عماد المستقبل لنشئنا الجديد

القمار

وكلمة الى الحكومة

يؤلمنا ويحز في نفوسنا ان نرى القمار ينتشر في المدينة بصورة مريعة اصبحت تهدد الامن العام بعد ان اقلقت الراحة العامة لكثرة المشاجرات التي تنتج بسببها وافسادها الاخلاق عدا ما تسببه من ضياع اموال وانقراض عائلات خيم عليها البؤس. ونعجب من الحكومة تهاونها في اصدار القانون الذي وضع لمنع القمار بعد ان كانت الصحافة العربية وهي تطالب بتنفيذه

فهل لدائرة بوليس الخليل ان تعمل بجد على تلافي هذه الحالة المؤلمة بقطع دابر المقامرين؟ اننا ننتظر

الفالوجة

حادث التهريب

فخامة القائم بادارة الحكومة الافخم بواسطة سعادة قائمقام غزة المحترم:

ان حادث تهريب السلاح والذخيرة بكميات وافرة يدل دلالة واضحة على انه لم يكن هناك افراد فقط يعملون في تهريب الاسلحة بل شركات قوية وغنية تعمل بصورة منظمة لتسليح لا يقصد به الا صدور العرب العزل الذين اصبحوا غير آمنين على انفسهم ولا على اراضيهم فحسب بل انهم مهددون في ارواحهم، وقد كان في عدم انزال العقوبات الصارمة في حوادث التهريب حافزاً ومشجعاً لليهود على الاستهانة بكرامة القوانين وكرامة الشعب العربي ولذلك فاننا نحتج بشدة على هذا الحادث الذي يقصد به الايقاع بالعرب ونرغب من فخامتكم التحقيق بصورة قوية لاظهار الفعلة وانزال اقصى العقوبات بهم واسترداد السلاح من المستعمرات اليهودية وتفتيش منازل اليهود ونواديهم وجمعياتهم تفتيشاً دقيقاً ومصادرة ما يعثر عليه وابعاد الموظفين اليهود عن دوائر الجمارك وتفضلوا بقبول الاحترام

رئيس فرع الفالوجة للحزب العربي
محمد عواد الفالوجي

تباع

جريدة الدفاع في غزة في مكتب النشر والاعلان لصاحبيه شكري فلفل ورشاد برقوني

القدس

فرقة الفتوة

عقدت لجنة فرقة "الفتوة" اجتماعاً يوم الاربعاء الواقع في ٣٠ اكتوبر الجاري في دار الحزب العربي وكان الاجتماع مؤلفاً من السادة جميل الشهابي ابراهيم درويش جوليو دانيل احمد الغول عبد اللطيف مختار الحسيني عبد الرحمن علي

مقابلة البطريرك

قابل امس بطريرك الروم الجديد فخامة القائم بأعمال الحكومة مقابلة طويلة دامت مدة ساعتين لاشياء لم نعرف بعد

معرض للازهار

اقيم امس في الساعة الثانية والنصف بعد الظهر معرض للازهار على ملعب «اسبورت كلوب» بالقرب من مستعمرة اليونان

لجنة تأبين

السيد رشيد رضا

. ارسلت لجنة تأبين المرحوم السيد محمد رشيد رضا في مصر الى عطوفة احمد حلمي باشا تطلب منه الانضمام اليها وستقام حفلتها في اول كانون ثاني من السنة الجديدة

نظر قضية

نظر جناب القاضي البريطاني في قضية شخص يهودي يدعى بنحاس موظف في شركة سيارات اجد المتهم بسرقة وجرم احتيال وبعد ان سمع شهادة مدير الشركة قرر تأجيلها

قضية سرقة

نظر اليوم حاكم الصلح طاهر بك الافغاني قضية محمد علي سالم من قرية بيت شنة المحكوم بجرم السرقة وبعدان ثبتت لديه صحة التهمة قرر الحكم عليه اربعة اشهر مع الرسوم

اعلان مدعى عليه

(دعوى حقوقية)

رقم القضية ٩٥٠-٩٣٥

محكمة صلح الناصرة

الى: احمد شلامبش من قرية يافه تابعة الناصرة مجهول محل الاقامة

يقتضي حضورك المحكمة المذكورة كمدعى عليه يوم الاثنين في ٢٥-١١-٩٣٥

المدعي: حبيب ناصر الديني عطار في الناصرة

يطالبك بمبلغ جنيه واحد ومايه وخمس ملات فلسطيني

وان تخلفت تنظر دعواه بحقك غيابيا ولا يقبل اعتراضك الا اذا ثبت ان تخلفك كان لعذر معقول

التاريخ ٢٦-١٠-٩٣٥

حاكم صلح الناصرة

اعلان

بلدية الخليل

بموجب قانون بيع المسكرات لسنة ١٩٣٥ جئت معلنا عن طلب تجديد رخصة بيع المشروبات الروحية لعام ١٩٣٦ بالمفرق في محلي الكائن في شارع الشلالة بالخليل، ملك ورثة محمد ابراهيم سيد احمد على ان يكون الاستهلاك خارج المحل

٢٧-١٠-٣٥

يعقوب دانيال مزراحي

الناصرة

يقظة

ابناء الطائفة الارثوذكسية

غير خاف على احد ما تطورت اليه القضية الارثوذكسية مؤخراً. وبما ان هذه الحالة تدعو الى ان يكون ابناء الطائفة كتلة واحدة ازاء تعنت الاكليروس اليوناني الذي لا يعترف بحقوق الملة، فقد فكر بعض ابناء الطائفة في الناصرة بعقد اجتماع وبحث هذه المشكلة. وقد عقد اجتماع يوم الاحد الماضي في منزل السيد شفيق فعوار حضره قرابة الاربعين شخصاً. وانتخب السيد كامل فعوار رئيساً مؤقتا، والاستاذ نمر حبيب كاتبا وقائم الجلسة. وتكلم عدة اشخاص فيما آلت اليه حالة الطائفة وانه من الضروري الائتلاف والعمل بنية حسنة ونبذ كل ما من شأنه اثارة الخلاف وقد احتج البعض من الحاضرين لعدم وجود الاكثرية في هذه الجلسة، واشياء اخرى كثيرة حصلت اثناء الاجتماع، وبعد جدال طويل دام زهاء الساعتين انتخب بالتزكية السادة: الاستاذ نمر حبيب، الاستاذ سامي الخوري، لبيب نويصر، نصرات فعوار، قسطندي توما، يعقوب فرح سمعان نصار، للعمل فيما يعود على الجميع بالفائدة المتوخاة التي ينشدها كل ارثوذكسي وقد اطلق عليها اسم (لجنة الشبيبة الارثوذكسية بالناصرة) فنأمل من هذه اللجنة ان تعمل باخلاص للقضية الارثوذكسية وان لا تضع امامها الحزازات وحب الانانية حتى لا يقال انها مغرضة، وانها تسعى لمآرب شخصية اذ الافضل لها ان تموت في المهد من ان ينسب لها مثل هذه الاعمال، وربما تجتمع هذه الهيأة في هذين اليومين لتقرير ما ستقوم به من اعمال.

المجدل

محاربة القمار

قدمت النيابة يوم اول امس كلا من العبد ابو جبير المدهون، اسماعيل عبد الغفار، رشيد عبد الهادي عاشور ابراهيم الهندي، محمد احمد ابو الملس، للمحاكمة امام حاكم الصلح الاستاذ صالح افندي عبد الغني بتهمة لعب القمار وبعد ان استمعت المحكمة الى اقوال المتهمين الذين اقروا واعترفوا بالجرم شرعت في استماع شهادة شهود الاتهام ثم تكلم ممثل النيابة وقد عاهد المتهمون على عدم العودة فقررت المحكمة حبس كل واحد سبعة ايام و ٥٠٠ مل رسوم المحاكمة، ومصادرة النقود التي وجدت معهم على ان يعطى نصفها الافراد البوليس الذين قبضوا عليهم مكافأة لهم

اعلان

بلدية الناصرة

بموجب قانون المشروبات الروحية لسنة ٩٣٥ اطلب تجديد رخصتي في محلي الواقع في سوق الصياغ ملك ورثة ناصيف الاحام. لبيع المشروبات الروحية بالجملة كتاجر

نايف بطحيش

سلفيت

بعد حادث التهريب

رفع اهالي قرية سلفيت الوطنية العريضة التالية الى فخامة المندوب بواسطة حضرة مفتش بوليس سلفيت وقد آثرنا ابقاء الاسلوب على ما هو عليه: نحن اهالي قرية سلفيت التابعة لقضاء نابلس نعاضد الاحزاب العربية الفلسطينية ونظهر السخط والاستياء مما تقتضيه سياسة الحكومة بالتحيز بجانب الشعب الصهيوني ونطلب انزال العقوبات الصارمة بالمجترأين على تهريب الاسلحة التي تظهر بين آونة واخرى وعلى حرمان العرب من امتلاك حريتهم، وتوسيع نطاق الهجرة نقدم احتجاجنا لفخامتكم طالبين الفات النظر للاخذ بناصر الحق ومنع تدفق الهجرة والايعاز بتحري المستعمرات الصهيونية اذ ان العدل اساس الملك وبالختام تفضلوا بقبول فائق الاحترام يا صاحب الفخامة

التواقيع

الحكومة والمدارس

جاءنا ما يأتي . . . .

ارجو نشر كلمتي هذه خدمة للعلم والانسانية . . .

تلقينا من حضرة القائمقام بان الحكومة خصصت مبلغاً قدره خمسة وسبعون جنيها تنفق على بناء مدرسة جديدة تشاد في قرية ارتاح التابعة لمدينة طولكرم، واشترط على اهل القرية المذكورة ان يقوموا بمبالغ لا يقل عن هذه القيمة لتتميم مشروع بناء مدرسة علمية لتهذب اولادنا الذين ليس لهم مأوى بل يتجولون بالشوارع والازقة ولكن شاء ذو الاغراض الشخصية عرقلة تنفيذ هذا المشروع الانساني لمآرب شخصية ونحن بهذه الحالة لا نود الشاغبة على هؤلاء الاشخاص، ولسنا الان في دور الحزبيات امام مشروع حيوي كهذا ينقذ اطفالنا من هاوية الجهل.

لذلك ننشر هذه الكلمة ونلفت انظار حضرة قائمقام طولكرم وحضرة الاستاذ مفتش معارف لواء السامرة المحترم حول هذه المؤسسة التي تنقذ فيها حياة اطفالنا ومحافظة على هذا المشروع الحيوي الهام جئنا بكلمتنا هذه راجين من المسؤولين الاهتمام بهذا المشروع ومجازاة الذين يودون عرقلة سير العلم والتهذيب وجعل المسألة في دور من الحزبيات والمنافع الشخصية

ونرجو من حضرة القائمقام والاستاذ مفتش لواء السامرة بان يهتما بالموضوع ويعينا يوما يحضران فيه للقرية المذكورة بعد ان يبلغوا عموم اهل القرية للاجتماع في يوم مخصوص ويأخذوا رأيهم في الموضوع ليروا الاكثرية الساحقة موافقة على هذا المشروع ومستعدة لتنفيذه والسلام.

طولكرم احمد الشابي

اعلان

عملا لقانون المشروبات الروحية لسنة ٩٣٥ اطلب من سعادة رئيس البلدية غزة تجديد الرخصة لبيع المشروبات داخل محلي بالمفرق الواقع في ملك الشيخ حسن افندي ساق الله سمعان ظريفة

نابلس

مشاجرة يروح ضحيتها قتيل

تشاجر مساء اول امس توفيق الاسمر ومحمود حسن الاسمر وهما ابنا عم في الشارع الشرقي بالقرب من المسجد الكبير مشاجرة عنيفة ادت الى ان ضرب الاول الثاني بخنجر حاد ثلاث طعنات في خاصرته اليمنى جعلته يتخبط بدمائه وفر الضارب وعلمت دائرة البوليس بالحادث فارسلت قوة من الجند ونقلت الجريح الى المستشفى الوطني وبوصوله فارق الحياة اما القاتل فلاحقه افراد البوليس الى الجبال والقرى المجاورة للبحث عنه وحتى هذه الساعة لم تتمكن من القاء القبض عليه.

اقفلوا نوافذكم

ذكرت هآرتس تحت عنوان «اقفلوا نوافذكم» عن عدة سرقات وقعت في تل ابيب وبعض المستعمرات، الاولى سرق من بيت حاييم ابراموفتش في سكنة ارلزروف ملابس تساوي اربعة جنيهات وكان دخول اللصوص من النافذة

وسرق من بيت اوتشتين في شارع احاد هاعام حافظة نقود فيها سبعة جنيهات وكان دخول اللصوص ايضا من النافذه

واخبر يوسف ولد دائرة بوليس ملبس بان لصوصا دخلوا بيته من النافذة وسرقوا ثلاث ساعات وخاتمين ذهب قيمتها ٢٥ جنيها

اعلان

بلدية حيفا

بموجب القانون الجديد لعام ١٩٣٥ جئت معلنا عن طلب تجديد رخصة لبيع المشروبات الروحية لعام ١٩٣٦ بالمفرق في محلي اوتيل بتسيون عطا الله في الكولونية الالمانية بحيفا يوسف عطا الله

اعلان

بلدية حيفا

بموجب قانون بيع المسكرات لسنة ١٩٣٥ جئت معلنا عن طلب تجديد رخصة بيع مشروبات روحية بالجملة لعام ١٩٣٦ خارج محلي البقالة تجاه محطة سكة الحديد باسيلا كادوش

اعلان

حضرة رئيس البلدية رام الله المحترم

عملا بقانون بيع المشروبات الروحية لسنة ١٩٣٥ جئت طالبا اعطائي رخصة لبيع المشروبات الروحية بالمفرق لسنة ١٩٣٦ في محلي لوكندة المنظر الجميل برام الله الياس عودة

عن بديع الياس عوده

اعلان

بلدية الناصرة

بموجب قانون المشروبات الروحية لسنة ٩٣٥ اطلب تجديد رخصتي في محلي الكائن في سوق الكاثوليك ملك وقف الكاثوليك لبيع المشروبات الروحية بالمفرق للاستهلاك خارج المحل

نجيب بطحيش

هبة مجانية

لمشتري نترات صودا الشيلي هي "العناصر" النادرة الموجودة فيها كاليود، والبورون والمغنيزيوم الخ.

ان المزارع الذي يشتري نترات صودا الشيلي الذي تحتوي على ١٦ في المائة من الازوت النتريكي لا يدفع ثمنا عن هذه العناصر. وهذا السماد هو الوحيد الذي يحويها. واهميتها معروفة لكل رجال العلم وقد ثبت ذلك بواسطة تجارب وحقائق عديدة

ولفائدة المهتمين اصدرنا كتابا خاصا للمزروعات الشتوية يرسل مجانا لكل طالب

شركة نترات الشيلي ليمتد
فرع الشرق الادنى
شارع بسترس عمارة مرسق — يافا
ص. ب ٣١٩ تلفون ١٥٢٣

رقم تلفون وكالة الدفاع في القدس ١٤١٣

الصابون النابلسي الممتاز
مصنوع من الزيت النقي الخالص

ماركة طاهر المصري مسجلة

ذائع الشهرة عبق الرائحة
يباع بالجملة في محلات

الوكلاء
السادة وردة وكباب - حيفا
السيد محمد مصطفى الجبشة - القدس
السيد عبد الله الصوراني واولاده - يافا
« محمد رفعت الاتوني - الشام

ادهش فرصة اليوم هي زيارة
صادق ورمضان
بناية الاوقاف الجديدة مقابل السرايا

مبيع اواني فضية نفيسة لهدايا الافراح — ثريات كهربائية — طقومة كاملة — خردوات جميلة — كرافتات — قمصان — كاسات — وفانيلات هي نخبه البضائع الوطنية والاوروبية المتنوعة

اسعار معتدلة جدا - بالجملة والمفرق

تليفون وكالة الدفاع في حيفا (١٢٥٨

المطبعة العصرية
شارع جمال باشا - عمارة الاستاذ المظفر
اقصدوها لطبع مطبوعاتكم لانها اشتهرت
بسرعة الانجاز
ونظافة الطبع
والاعتدال بالاسعار
حوت بفضل استعدادها وحداثة ماكناتها واحرفها العربية والافرنجية العبرية

من لا ارض له لا وطن له

يافا – يوم الخميس ٣ شعبان ١٣٥٤ – الموافق ٣١ تشرين اول ٩٣٥

صاحب الامتياز والمحرر المسؤول: ابراهيم الشنطي
مدير الادارة: شوكت حماد
رقما التلفون ١٠٧٥ و١١٨٧

الدفاع

جريدة يومية سياسية مصورة

العدد ٤٦٨ – السنة الثانية

ادارة الدفاع في عمارة حزبون شارع جمال باشا – يافا
العنوان البرقي: الدفاع يافا – ص. ب ٢٥٥

	عن سنة	عن نصف سنة
قيمة الاشتراك في فلسطين	١٥٠	٨٠
في الخارج	٣٠٠	١٦٠

صور عالمية على هامش الحوادث

الجنرال غيرنغ وزير الطيران الالماني يصافح فلاحات بعد انجاز «سد غيرنغ» الذي يقي الاراضي الالمانية امتداد البحر وطغيانه عليها

صورة زيتية تمثل الفن الياباني – الصيني، رمز الهدوء والوقار

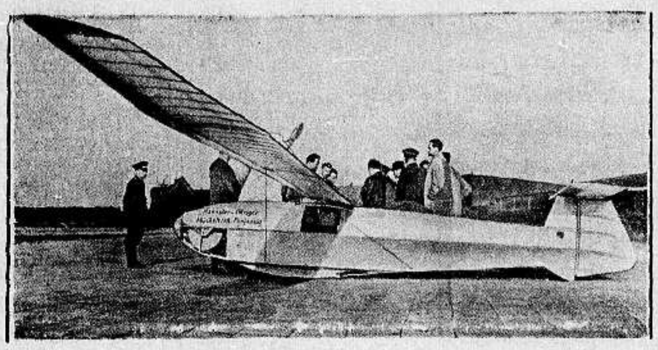

نوع جديد من الطيارات المخترعة حديثا

سيارة من سيارات السباق بعد عطفة خطرة في شوط طويل

الاهلون في مدن الحبشة حيث الحر والبرد في آن واحد وحيث الصبر عليها بيأس وقوة

مطبعة الدفاع التجاريه

في عمارة «بوست»

خير مطبعة يمكن الاعتماد عليها

لطبع جميع لوازمكم التجارية

حروف جديدة – ادوات فنية

اتقان فائق نظافه وسرعة بالعمل

مع أسعار معتدله للغايه

المخابرة مع ادارة الجريدة
في عمارة حزبون تلفون ١٠٧٥

الاعلان في الدفاع

خير واسطة لرواج التجارة

يافا - الدفاع الجمعة ٤ شعبان سنة ١٣٥٤ و ١ تشرين ثاني ٩٣٥

صاحب الامتياز والمحرر المسئول ابراهيم الشنطي

مدير الادارة : شوكت حماد

رقم التلفون ١٠٧٥ و ١١٨٧

الدفاع

جريدة يومية سياسية مصورة

NOVEMBER 1. 35 ﴿ العدد ٤٦٩ — السنة الثانية ﴾

ادارة الدفاع في عمارة حزبون شارع جمال باشا — يافا

العنوان البرقي : الدفاع : ص . ب ٢٥٥

	عن سنة	عن نصف سنة
قيمة الاشتراك في فلسطين	١٥٠	٨٠
في الخارج	٣٠٠	١٦٠

اجتماع ممثلي الاحزاب واقرار المذكرة . غداً وعد بلفور . وصول الجنرال باداليو بور سعيد . تنفيذ العقوبات في ١٥ نوفمبر . فرنسا تساعد بريطانيا

١ - ماهذا النزوع الى جرح شعور العرب

٢ - البلاد تريد قيادة مضحية لا زعامة سياسية

٣ صوني شقاء العائلات أو صوني صاحب الروليت

ما هذا النزوع!

طير فخامة المندوب برقية الى الهيئات اليهودية يهنئها فيها على الشأو الذي بلغه « الكيرن هايسود » في التقدم الزراعي ، وفي اقامته المؤسسات والمشاريع الانشائية . بهذا تتلخص برقية المندوب السامي البريطاني التي طيرها بمناسبة بلوغ « الكيرن هايسود » السنة الخامسة عشرة

هل يعرف القراء ما هو هذا الاسم الذي قرأوا كثيراً عنه ؟ هل يعرفوا انه الصندوق التأسيسي « الواسطة الرئيسية لتنفيذ مشاريع الوكالة الاستعمارية » هل حدث تعبير السرسمبسون واضع التقرير المعروف ؟ كأ نجاح هذه « الواسطة » في المشاريع الاستعمارية حفز السر آرثر واكهوب الى ارسال برقيته مهنئاً ومتمنياً استمرار ذلك النجاح !

ويستطيع العربي ان يغض طرفاً عن البرقيات الاخرى التي وردت على الهيئات اليهودية من لويد جورج ، ولوردسنل ، والرئيس روزفلت ، والمسيو هريو ، ولورد سنل . فأن هؤلاء مأخوذون بالدعاية اليهودية . وهم ، على خطورة شأنهم ، جاهلون معضلة البلاد جهلا فاضحاً يجعلهم في نظرنا ونظر الواقفين على فلسطين ادوات استغلال يعتمد عليها اليهود . هذا عذر السادة المذكورين فما عذر السر آرثر واكهوب وقد رأى بعينه الحالة الحاضرة في فلسطين ، وسمع تذمر العرب ، ثم صراخهم في عام ١٩٣٣ ، ثم انتهاجهم الآن خطة جديدة بعد يأسهم القاتل من السياسة القائمة . كان يستطيع فخامته مجاملة العرب في اخفاء تلك التهنئة ترسل الى اداة من ادوات الاستعمار الصهيوني ، وكانت المجاملة تجيء احسن وقعاً لا سيما وقد كشفت المصادفة من حادث التهريب ، الذي يدين العرب به اليهود ادانة شديدة قوية

ان تمني استمرار النجاح لشركة « الكيرن هايسود » معناه تمني استمرار النجاح للاستعمار الصهيوني كله . وهذه الامنية الصادرة عن موظف كبير ، بل عن ممثل للتاج ، تؤذي شعور العرب مثلما آذت شعورهم حفلة المستر روتشلد التي تكلم فيها السر آرثر واكهوب ، والمستر ملكولم مكدونالد . فما للسياسة البريطانية تنحو هذا النحو الخطر ؟ ما لها تبدي رغباتها مكشوفة ، بعد ان تسترت ثماني عشرة سنة ؟ هل رأى الانكليز الجانب الصهيوني أنفع لهم من الجانب العربي ؟ اذا كان كذلك ، فلا يبعث هذا في العرب غير مضاعف القوة ، ومرهف العزيمة ، يعضون فيها الى النهاية

قيادة مضحية
لا زعامة سياسية

تساءل الكثيرون : ما هي الخطوة الثانية التي تستطيع البلاد أن تخطوها بعد حادث الاضراب . وعندنا انه من الخير استبدال لفظة « البلاد » بلفظة « القيادة » او الذين تولوا الآن الاشراف على الحركة . هؤلاء الذين ينبغي ان تدور حولهم الاسئلة . أما البلاد فقد خطت مرات عشرات الخطوات . وكانت في كل مرحلة تبلغ شأواً بعيداً في الكفاح ، والقيادة متأخرة عنها جداً . ولعل حوادث سنة ١٩٣٣ أوقعت مشتركة بين الشعب وزعامته ، لولا ان تخلفت هذه في النهاية ، عند طلب الكفالات

وقد اراد الوطن بالائتلاف ليس مجرد اجتماع احزابه ، بل فتح عهد جديد في الكفاح الوطني ، يقوى ويشتد بذلك الائتلاف . وهذا الفتح لا يتم الا بتبديل الاساليب الماضية . فلقد جربناها يوم كنا في الاوج قوة وكثرة ، فما نفعت . أفنجربها اليوم ، ونحن ما نعلم وما يعلم الخصوم ؟ افنلجأ اليها بعد أن خبرنا سوء اثرها ، وما جرته على البلاد من نكبات ؟

وفلسطين كانت طوال عهدها في حاجة الى قيادة شعبية ، لا زعامة سياسية . فمن شأن الاولى التضحية ، والبذل ، وخوض المكاره . ومن شأن الثانية : الالف ، والنعومة ، والاضطرار الى التلون والظهور الخادع . بل ان كل شعب رازح مثلنا تحت اعباء المخاطر لجدير بان يخرج قيادة تعمل اكثر مما تقول ، وتحب التضحية اكثر من حبها الشهرة ، وتحب السير الى المجد فوق الاشواك ، اكثر من حبها السير الى المنفعة على طرق من الورود

هذه الزعامة التي تنشدها فلسطين . فهل قرر المشتغلون بالقضية طرح الاساليب الماضية جانباً ، والسير ضمن هذا النطاق أو على هامشه ؟ نريد ان نتفاءل . فلقد رأينا البلاد تستقبل يوم الائتلاف في مزيد من الامل ، والرغبة في العمل . رأيناها تلقي بقضيتها بين يدي القائمين على الحركة كتجربة أخيرة لهم وعسى ان تفلح التجربة ، ويكون هؤلاء السادة محل اعتقاد الشعب بهم . ولا زلنا نقول هذا سير شاق فمن اراد ان يتخلف وسط الطريق فليفعل ذلك منذ الآن

صوني
شقاء العائلات

لا زلنا نقول ان هذه « الروليت » المنتشرة في الاسواق انتشاراً ذريعاً — ضرب من القمار العلني . ونزيد اليوم على ذلك فنقول انها نوع من اللصوصية الجديدة يسطو على الجيوب فيفقر العائلات ، ويشقي الافراد ، ويعبث بالامن العام . وفي كل يوم تقوم البينة على ذلك ، وتعرف الحكومة الامر لكنها على الرغم من هذا كله ، تفسح المجال لصاحب هذه الاداة الخبيثة ، يغترف الاموال اغترافاً ، بعد ان يكون قد سطا على سعادة العائلات ، وعيشها البسيط ، فأفقرها ، واذلها ، وسبب لها النكد الدائم

وصاحب آلات الروليت يهودي ، تؤكد الحكومة ان كل يد تحتفظ الآن لصفعه على الوجه ، مثلما صفع مئات العائلات على وجوهها . وهو رجل مادي يحترف القمار « المشروع » في رأي حكومة فلسطين ، ليعبث بحياة الفقراء ، ومتوسطي الحال ، ويشقيهم . لكن هذا لا يلام بقدر ما تلام الحكومة الرحيمة ، العصرية ، المنظمة التي اصبح ابسط بسطاء الشعب ينتقدها ، ويتهمها ، ويغرق في الاتهام !

خاطبناها مرة ، وثالثة ، وسابعة ، فما اجدى ذلك شيئاً ، او اجدى وعداً فقط . اذن هناك سر في الامر . هناك اتفاق . هناك اذعان لصاحب الروليت .

فهل تسكت الحكومة عليه اكثر مما سكتت ؟ هل تذعن له اكثر مما أذعنت ؟ ان كان كذلك ، فسترى غداً حوادث الشغب هددنا افراد الشعب بالاقدام عليها ، فكنا نهدئهم ، ونقول : انتظروا آخر هذا الشهر .

لقد رأينا باعيننا جماعات من العمال لا تستطيع النوم في بيوتها . وكيف تفعل وقد سفكت معاشها اليومي في اللعبة الآثمة ، وفي البيوت صغار ، ونساء ، وشيوخ ينتظرون القوت ! لقد رأينا ذلك الصبي يضرب بيده الرقيقة آلة الروليت لانها سلبته ثمن الدواء لوالدته المريضة ! لقد رأينا الذي عمره عشر سنوات يبكي ، ثم يتشرد ، خوف ان يعود الى اهله ، وقد سلبه القمار ثمن حاجة لهم ! صوني قوت اليوم الضروري لهذه العائلات الشقية ، يا حكومة فلسطين ، او صوني غداً صاحب الروليت ان تتناوله ايدي الجمهور . لقد بذلنا جهدنا في تهدئة الرأي العام ، ولكن لا نستطيع ذلك الى النهاية

تعليقات سريعة
مقالات تطالعها في سطور وكلمات

لا ينقذ
الضعيف غير نفسه

نقف واجمين أمام حفلة لندن الحفلة التي حضرها وزير المستعمرات ، والمندوب السامي البريطاني والتي عرف القراء عنها شيئاً كثيراً . نقف لنسائل أنفسنا : كيف تجيء تلك « التمنيات » في الوقت الذي يقع فيه حادث التهريب ، فيدين الحركة اليهودية عن بكرة أبيها ؟ وترى لو كان الحادث وقع مع العرب ، ماذا كان يقع عندئذ ؟ كنا نرى التمنيات اكثر تحمساً ، وكنا نرى أمثال ودجوود وقد ملأوا الدنيا صراخاً . إن الحق يهتف فينا قائلا : « ان ينقذ الضعيف غير نفسه ! » فلننهض الى النهاية ، مهما كانت النتيجة

لأنها
جارة وشرقية!

أغلقت الحكومة الافغانية مفوضيتها في القاهرة ، لان حكومة مصر العربية المسلمة ابت مرة وثانية وعاشرة ، ان تنشيء لها مفوضية في كابل ، تارة بحجة قلة المال ، وطوراً بحجج اخرى وسافر الوزير السيد المجددي الى الحجاز لان هناك دولة « اغنى » من مصر ، بلاد النيل ! ذلك في الوقت الذي تهدر فيه عشرات الالوف في مفوضيات مصر المنتشرة في كل بلد من بلدان اوروبا . اما الافغان فلتنشيء كل دول العالم فيها مفوضيات الا مصر العربية الشرقية ، لانها تجود بالمال على فرق التمثيل الاجنبية ، ولا تجود به على مصالحها ، وسمعتها . واذا بحثت عن السر وجدته نفس السر الذي من اجله لم تعترف حكومة مصر بالحكومة العربية السعودية !

وعوني بك؟

يتساءل الجمهور : « وعوني بك ، لماذا لا يرى القراء اسمه في هذه الايام ؟ لماذا لا يشترك مع الاحزاب ، وهو عميد حزب كل رجاله اقوياء ؟ » ونتساءل نحن مع الجمهور مستغربين . هذا العقل المتزن ، والاطلاع الواسع ، والسيرة التي تمشت مع القضية من ايام فيصل ، وقبل ايام فيصل — هذا كله لا يجب ان يحتجب ، في الايام العصيبة . والرجل الذي وقف لسان البلاد الحق امام لجنة شو ، ينبغي ان يقف اليوم أيضاً . ننتظر ونرجو . فبقاء الاستاذ عوني خارج الحلبة نقص في الحركة ، ينبغي ان لا يقع .

هل
دنا الخطر خطوة ؟

انشأت القيادة الانكليزية في مصر معسكراً للاسرى على مقربة من الاسكندرية . وهذا نعتبره اكثر من عمل . انه استعداد ليوم قريب . وهذا اليوم حين تتحول الحرب من ساحاتها في الحبشة الى ميدانها في البحر المتوسط فان استمرار المعارك في بلاد النجاشي يؤثر اكبر التأثير على الاسطول الانكليزي في مياه البحر الابيض . واذا لم تحل المشكلة قريباً ، وقع الذي من اجله انشأت القيادة معسكراً للاسرى !

موقف
يسجل باعجاب

نسجل اليوم ، في اعجاب ، موقفاً لسعادة سليمان بك طوقان ، رئيس بلدية نابلس . فقد كان رئيس البلدية الوحيد الذي حضر اجتماع يافا قبل الاضراب وحضره ثقة بنفسه اذ هو رئيس هيئة شعبية . وهذا شق الطريق لكل رئيس بلدية ، ان يحضر مثل هذه الاجتماعات . واعلن رسمياً تعطيل اعمال بلدية نابلس يوم الاضراب . موقف رجل ، يجب ان يسجل مع الشكر

هذا شعور
فمن يقتدي به ؟

تبرعت سيدة انكليزية بخمسة آلاف جنيه للحبشة . وستذهب قريباً بعثة طبية تنفق عليها السيدة من هذا المال وهو شعور شريف ، حبذا لو تقتدي به سيداتنا ، بل رجالنا الاغنياء ، فيتقدموا بالمال لبلادهم اولا ، والبلاد مثل الحبشة ثانياً . هل من يقرأ ؟ وان كان ، فهل من يتقدم ؟ ان نزعة السيدة الانكليزية نزعة حب للخير ، لكن العربي الذي يبذل في سبيل بلاده محب للخير ، ومحب لقومه ونفسه . فهذا المال وغير المال يذهب هدراً اذا بخلنا به عن الوطن ، أخذه العدو ، ويأخذنا معه !

يتخذونه
من المرأة وسيلة !

خاطبنا الحكومة مرة بضرورة تعيين سيدة ، عربية كانت ام انكليزية ، للجمرك في يافا وحيفا . فان المرأة اليهودية مع الاسف تتخذ من طبيعتها كامرأة سبيلا الى تهريب الاسلحة . اذن ينبغي ان تفتش ، وان تفتشها امرأة ، لا رجل . وقد كنا نحب ان يترفع هؤلاء اليهود ، فلا يتخذون من الادب في معاملة المرأة وسيلة يجعلون بها هذه المرأة موضع الشك والريبة . فهل تنفذ الحكومة الاقتراح ؟

احاديث الشعب
ما يجري على الالسنة اليوم

الخطوة الثانية
من القيادة والمتعلمين

لا تزال البلاد ناعمة الامل بعد حادث الائتلاف السعيد . فلقد استعدت الآن للوقوف امة موحدة ، في وجه خصومها . ومع هذا الاستعداد ، استعداد آخر للبذل والتضحية كلما طلب الوطن ذلك . وفي رأينا ان الخطوة الثانية يجب ان تخطوها القيادة الآن . ليرى الشعب امامه جماعة تتقدمه حتى النهاية . فالعمل الآن من الحق ان يجيء عن طريق المشرفين على الحركة ، والطبقة المتنورة ، والشباب

متى تكون
وثبة الشعب الكبرى

فقد سمعنا كثيرين من افراد الشعب يقولون : لو نجد لنا زعامة ! وفي الواقع ان الشعب سبق الذين تصدروه ، في كل دور من ادوار كفاحه العصيب . فمن الخير ان نبرهن له الآن ، على اننا سنمضي امامه ، علينا التبعة فيه ، كائنة ما كانت النتيجة . حتى اذا رأى ذلك وثب وثبته الكبرى ، معتقداً انه غير (يتيم) بل له من يتصدره في الخطر ، مثلما يتصدره في حالة السلم

الاتفاق اولا
او فالسلبية المهعنة

ويطمع الشعب في اتفاق مع الانكليز فاذا مدوا له اليد التي مدها لهم ، مشى شوطاً بعيداً ، راضياً بتجديد الصداقة . واذا ابوا الا الاستمرار على السياسة القائمة اضطروه للجنوح الى السلبية . وهذا تثب الكلمات من الافواه ، متحدثة عن « المقاطعة » كسلاح لا بأس به . ولا نستطيع ابداء رأي في هذا الامر ، بل نحتفظ بذلك الى حين نرى الجواب على المذكرة

مع نتيجة
الدعاية اليهودية الواسعة

وثمة سلاح آخر له مكانته ، ومضاؤه . ذلك هو سلاح « الدعاية » الذي اهملناه وعني به الخصم وحده ، مع اننا اجدر به ، لان الحق لنا كله . ومن مظاهر الدعاية اليهودية برقيات التهنئة التي وردت على « الكيرن هايسود » من الرئيس روزفلت ، ولويد جورج ، والجنرال سمطس ، واندريه موراه ، ومسيو هريو ، والسرنو رمان انجل ، وغيرهم . وليس

من ذكرنا اناس يميلون الى اليهود عن معرفة تامة . بل يميلون اليهم بفعل الدعاية الواسعة . ولو وقفوا على الحقيقة لسال الدمع من ما قيهم تألماً ، لانهم ليسوا اناس باطل

لا نريد
زعامة سياسية !

والبلد في حالته الحاضرة يتطلب زعامة مضحية مفادية ، لا تقف امام المغريات لاهية مأخوذة . ويمقت كل المقت ان يرى زعامته « سياسية » تعني بالمنطق ، والقول ، وتقيم للامر الواقع كل الاعتبار ، لا للحقوق ، ولا للمبادىء . والشعب الرازح مثلنا تحت نير اجنبي يهمه الخلاص من ذلك النير ، لا مداعبته ، ومحاورته ، ثم الاذعان له وعلى غير الزعامة التي ذكرنا لا يصل البلد الى هدفه ، وحقه

ما سر
ذلك التصريح ؟

وقد تساءل كثير عن سر تصريح وزير المستعمرات ، ذلك التصريح الذي نعده تجاوزاً . فقال بعضهم انه جاء على اثر الدعاية الايطالية ، واستطاعتها استمالة كثيرين . فجادلنا القائل ، لان البلد ابعد ما يكون عن هذه الدعاية . ولان ما « قد » وقع ، انما يعبر عن رأي افراد ، لا عن رأي امة

انها
قضية استقلال !

ومضينا في حديثنا للقائل : والعرب في هذا البلد لا يطلبون استبدال استعمار بآخر . بل يطلبون زوال الاستعمار كله من بلادهم . ولا يرون في الحالة الحاضرة محلا للمساومة . ان قضيتهم أشرف كثيراً من ان تشرى او تباع . البلاد تطلب استقلالها ، لا بريطانيا ولا لايطاليا . وهي ابعد ما تكون عن الشعور مع الاخيرة

هل
في الامر سر ؟

اذن كيف مضى المستر ملكولم مكدونالد في تصريحاته ؟ هل امدته حكومة فلسطين بمعلومات خاطئة ؟ نرتاب ، وننتظر اياما لنرى هل نزعة الوزير هي التي اوحت له ام ان في الامر سراً .

دنيـــــــا العرب والاسلام

اتحاد عرب فلسطين

لا تتوقف عليه نجاة وطنهم فحسب

بل وسلامتهم الشخصية ايضا

«بقلم الاستاذ الكبير أسعد داغر»

* اصدرت الفتح الغراء عدداً خاصاً كعادتها بمناسبة ذكرى وعد بلفور. وفيما يلي مقال قيم للاستاذ الكبير اسعد داغر يهم كل عربي ان يطلع عليه لما حوى من عبر صادقة ونصائح ثمينة فياضة بالاخلاص شأن سائر مقالات الاستاذ اسعد :

تستقبل فلسطين هذه السنة يوم ٢ نوفبر بقلوب متحدة وصفوف متراصة وشعور واحد بالخطر الداهم. فلسطين العربية التي وقفت يد الاستعمار الانكليزي والدسائس الصهيونية الى تمزيق شملها وتفريق كلمتها وتقسيمها شيعا واحزابا في السنوات الاخيرة، تتخذ اليوم سيرتها الاولى حينما كانت قدوة لشعوب الشرق في الاتحاد والتضامن والتسابق في ميدان التضحية

فاذا كان هذا الاتحاد الرائع الذي تجلى الآن في فلسطين هو نتيجة الخطر الناشيء عن وعد بلفور المشئوم، فأجدر بنا اليوم ان نستقبل ذكرى هذا الوعد بغير ما كنا نستقبلها به في الماضي، اي بقلوب ثابتة وثغور مطمئنة وعزائم صادقة وآمال عظيمة تثلج الصدور وتعيد اليها بهجة الحياة، لان هذه الذكرى التي تستثير الضمير البشري بما فيها من ظلم لم يعرف التاريخ مثيلا له، هي التي اهابت بنا الى توحيد الصفوف ووضعت في ايدي الامة السلاح الوحيد الذي يكفل لها النجاة

واذا كنا نجد المناقشات الحزبية او الشخصية مبرراً او شبه مبرر في البلاد المستقلة، واذا كنا نغتفر وجود هذه المناقشات في البلاد المتأخرة التي تطلب الحرية دون ان تعرف قيمتها او تستطيع دفع ثمنها، فكيف يمكن ان نصبر عليها في بلاد كفلسطين بلغت في مضمار الحضارة شوطا بعيدا، وبذلت دماء احرارها ثمنا عادلا لما تنشده من حرية واستقلال ؟

على ان مسألة فلسطين اليوم اصبحت مسألة حياة او ممات. فالذين يفضلون الحياة على الاستقلال - وارجو ان يكونوا قلائل بين العرب - هم مهددون ايضاً في اعز شيء لديهم في حياتهم وحياة نسائهم واطفالهم. لقد سبق لافراد منهم ان خانوا وطنهم بدفع انفسهم في خدمة المغتصبين فعذرناهم وقلنا انهم لا يعرفون معنى للكرامة، ولا يبالون ان يعيشوا عبيداً. ثم خانوا وطنهم ببيعهم التراث الذي خلفه لهم آباؤهم واجدادهم لاعداء امتهم وبلادهم في مقابل جنيهات معدودات فعذرناهم ايضا وقلنا ان النفوس الضعيفة يستهويها الذهب الوهاج

ولكن الخطر لم يعد خطرا على الكرامة القومية، وتعززه خدمة المغتصب، ولا خطرا على موارد الامة باستيلاء العدو عليها، بل خطرا على الحياة نفسها حياة الافراد وحياة الجماعات، وحب الدفاع عن الحياة عزيز في جميع الاحياء على السواء

لقد رأى سكان فلسطين كبيرهم عالمهم وجاهلهم، الوطني منهم والذي لا تزال وطنيته في حاجة الى دليل، انفسهم تجاه خطر واقع وامام واجب محتوم، هو واجب الدفاع عن النفس لا عن الكرامة ولا عن الاستقلال ولا عن الوطن. فالاسلحة التي اكتشفت اخيرا بطريق الصدفة لم يهربها مهربوها الى فلسطين للانتقام من معاملة المانيا لابناء جلدتهم، ولا لمحاربة الصين واليابان وغيرها من البلدان. وهم كذلك لم يهربوها للانجار بها مع الحبشة، انما هربها هؤلاء ليسددوها الى صدور اهل فلسطين العرب، لا فرق في ذلك بين الوطني منهم وغير الوطني، بين المدافع عن حقوق امته والسمسار الذي يساعد على تشريدها وابادتها، او بين المنافح عن حرمة وطنه، ومطية الاجنبي الذي يرخص شرفه وحريته واستقلال وطنه وكرامته في سبيل مال او جاه زائلين.

فلو لم نر اليوم هذا الاتحاد الرائع يحل محل ذلك التنابذ الذميم، ولو لم تقف الامة صفا واحدا في درء الخطر الذي يهددها افرادا وجماعات لقلنا على فلسطين واهل فلسطين السلام

ولكن العدو استطاع ان يفعل لفلسطين ما عجز عنه الصديق فان تعجله في العمل على اسباب افنائها ايقظها من سباتها وفتح عينيها على الخطر العظيم المحدق بها. فبعد هذه اليقظة التي نرجو ان لا تعقبها غفلة اخرى اصبحنا لا نرى في فلسطين غير ابناء بررة وطنيين ليس بينهم من المنازعات التافهة ما يفرق شملهم ويقوي العدو عليهم، ولا من الاحقاد ما يمزق بأسهم فيستعجل تشريدهم وابادتهم

وليس هذا الذي نقوله امنية من الاماني المذاب، بل هو ضرورة يقضي بها الواجب الوطني والمصلحة القومية، وتستلزمها غريزة حب البقاء والدفاع عن النفس

ولا نريد ان يفهم اننا نتمنى ان تندمج الاحزاب الفلسطينية بعضها ببعض او ان يكون جميع افراد الامة متجانسين متماثلين في الميول والمبادىء والآراء والنزعات، فهذه امنية لا يمكن ان تتحقق بل قد تكون المصلحة في ان لا تتحقق. ولكن الذي نرجوه ان تعرف جميع الاحزاب والهيئات والطبقات ما هو الواجب الملقى على عاتقها في هذه الساعات العصيبة، وان تجد وسيلة للتعاون الوثيق الدائم على القيام بتحقيقها للغاية المشتركة بين جميع ابناء البلاد وهي الدفاع عن الحياة وعن اسباب الحياة على الاقل

على ان ابناء فلسطين الاباة لن يكتفوا من اتحادهم بالمحافظة على حياة ذليلة وتأمين الخبز لهم ولاطفالهم لان الحياة في نظرهم لا تكون لها قيمة الا بقدر ما فيها من مجد قومي واستقلال وطني. فهم في طريق هذا المجد وذلك الاستقلال سائرون، ولا شك في انهم واصلون الى الذي يطلبون، وكل من سار على الدرب وصل

حول تعبيد شارع «البرية»

رفع مستأجرو عمارة الاوقاف الجديدة المضبطة التالية الى رئاسة بلدية يافا، يطلبون فيها تعبيد شارع البرية وفيما يلي نص المضبطة :

سعادة رئيس بلدية يافا

مستأجرو عمارة الاوقاف الجديدة بالبرية بيافا يذكرون سعادتكم بأمر تعبيد شارع البرية الذي وعدتم بالنظر في امر تعبيده بعد ان اجتمع اليكم وفد التجار وبين ما وصلت اليه حالتهم التي قدرتموها في ذلك الحين قدرها وعملتم على الاهتمام بها

والمعروف ان العقبات التي اعترضت تعبيد الشارع من جانب جمعية الاسعاف والاوقاف قد زالت بقبول الدائرتين دفع تكاليف المجاري ولم يبق الا موافقة دائرة البلدية حتى يباشر في العمل

تعرفون ما ينجم من الاضرار للتجار في حالة بقاء الشارع على حاله لا سيما وفصل الشتاء اصبح على الابواب والشارع اذا لم يعبد يوقف الحركة في هذا الفصل وعندها يلحق بالتجار خسائر جمة فوق ما هو لاحق بهم

مستأجرو عمارة الاوقاف يلتمسون اعادة النظر في مسألتهم والعمل على انفاذها بما يكفل المصلحة العامة

ويهمنا ان نبين ان تأخير تعبيد الشارع يضطرنا الى التفكير في ترك محلاتنا المرتفعة الايجار والتي لا تعود علينا في الوقت الحاضر بأي كسب

أملنا اجابة مطلبنا باقرب فرصة وننتهز هذه الفرصة لتقديم عظيم الاحترام

التواقيع

اعلان

عملا بقانون المشروبات الروحية لسنة ٩٣٥ اطلب من سعادة رئيس بلدية غزة تجديد الرخصة لبيع المشروبات الروحية داخل محلي بالمفرق الواقع في ملك الشيخ حسن افندي ساق الله

سمعان ظريفة

فقد كلب

اختفى كلب صغير ابيض اسمه «توني» وعمره سبعة اشهر من منزل صاحبه بحي الشيخ جراح بالقدس، فمن وجده وأعاده او اعطى ايضاحات عنه فله جائزة والمخابرة مع المستر ا. ج لينج القنصلية الامريكية العامة تليفون رقم ١٠٩١

كتاب مفتوح

من فخر الشركات العربية وزهرة المؤسسات الصناعية

شركة المعامل العربية المحدودة بيافا

شارع يافا - القدس : أمام النوفرة (ص. ب. ٤٤٥)

الى كل عربي . الى أصحاب البيارات والموتورات . الى أرباب الاعمال والاموال

السلام عليكم ورحمة الله . وبعد يسرنا أن نعرض لكم ما يلي :

١ - شركة المعامل العربية قد باشرت أعمالها وافتتحت لها فرعاً في شارع الدرهلي (عمارة بابيان)

٢ - شركة المعامل العربية المحدودة مستعدة الآن استعدادا عظيما لقبول جميع الطلبات وتصليح وتركيب وبيع وشراء كافة انواع الموتورات والماكينات وآلات الطلمبات وتنزيل المواسير في الآبار

٣ - شركة المعامل العربية المحدودة الاسهم بيافا تمتاز عن غيرها من الشركات الصناعية بما يأتي :

أ. الدقة في العمل
ب. الاتقان في الصنعة
ج. السرعة في الشغل
د. المهاودة في السعر

فنرجوكم اعتمادنا بما يلزمكم ونحن واثقون انكم ستجدون من تفوق اشغالنا وحسن معاملتنا ما يسركم

والتجربة اكبر برهان

ادارة شركة المعامل العربية المحدودة بيافا

ملاحظة هامة - الاكتتاب فيما تبقى من الاسهم مفتوح ٨ - ١٢ صباحاً ٢ - ٦ مساء

سارعوا قبل فوات الفرصة فالأسهم محدودة

مصبغة الشرق الكبرى

شرف وجرب
مرة واحدة
مصبغة الشرق الكبرى
بشارع الاسعاف - يافا

لصاحبها - اميه البديري

تسر من الطرق الحديثة المتبعة في اوروبا والتي تخرج لك الهندام نقيا ومصبوغا - اذا اهدت

اسرع ايها الشاب الانيق وجرب مرة واحدة ثم تعدك تدفعك دائما اليها ..

مستشفى بيكور كوليم العام

بالاضافة الى مستوصف الاستاذ زونديك

يفتتح في اول نوفمبر قسم خاص للامراض العصبية تحت اشراف

الدكتور يرمولوفيتز

الاخصائي في الامراض العصبية

اوقات المعاينة : ايام الآحاد من الساعة ٩ - ١٠ صباحا
ايام الثلاثاء والخميس من الساعة ١٠ - ١١ صباحا

المسكب العربي اليافي

والفابريكه الميكانيكية لصاحبهما

محمد صالح عطية

شارع يافا - القدس بجوار مطحنة الجلاد

استعداد تام
. لتركيب وتصليح جميع انواع الموتورات، طلمبات
. للبيارات بمقاييس مختلفة، طواحين، معاصر للزيت،
ماكنات للثلج والكازوز

اخصائيون فنيون يقومون بكافة ما يلزم بدقة وعناية، اسعار متهاودة لا تقبل المزاحمة، الدفع بالتقسيط

زيارة واحدة

تثبت نجاح الاعمال العربية الوطنية

اذا كان وقتك ثمينا
فاشتر ساعة دوكسا

انقذ نفسك من ارتباك الغلط في الوقت وتصليح الساعة من وقت الى اخر

اشتر ساعة دوكسا DOXA

عند جميع الساعاتيه الكبار تجد تشكيلات كبيرة من ساعات دوكسا للسيدات والرجال

صفوة ما يحمله بريد الشرق والغرب

الجنرال دي بونو يقول

استسلموا للهوان، باسم ملك ايطاليا فبلادكم اصبحت تحت حماية الراية الايطالية ونحن سنكرم الرؤوس... ونجعلهم (مبسوطين)..!

بما يقرب في معناه من هذه العناوين نشرت الصحف الانكليزية الصادرة بتاريخ ٢٠ تشرين الاول لمراسليها في روما ما يلي.

ستلقى الطيارات الايطالية على منطقتى التيغري واجاما في الحبشة، منشورات تعلن ايطاليا بها ان المنطقتين قد اصبحتا تحت الحكم الايطالي والحماية الايطالية كما جاء الى روما في رسالة وصلت اليها من اسمرة

والمنشورات موقع عليها من الجنرال دي بونو، وفيها يقول:

«باسم ملك ايطاليا، اتولى الان حكم هذه البلاد، فانتم تحت حماية الراية الايطالية من الان

ان الرؤوس جميعا سيبقون في مناصبهم ويكونون هم المسئولين عن الامن والنظام، كل في منطقته

ويجب على الرؤوس ان يقدموا انفسهم لاقرب السلطات العسكرية في جوانبهم، على ان يصطحبوا معهم القسس ليقدموا الخضوع والامتثال لهذه السلطات

«اما الذين يتأخرون من اداء هذا «الواجب» خلال عشرة ايام، فسنعتبرهم من الاعداء ونعاملهم على هذا الاعتبار»

واما الذين اوذوا واصيبوا بشيء من الخسائر فما عليهم الا ان يتقدموا من «الجنرال الاتي» فهم سينصفونهم تمام الانصاف»

لا نريد شيئا

فكفوا عن جمع الذهب!

اما اغرب ما في هذه المنشورات، وادعاه الى الاستغراق في الضحك فهو ما يلي:

«انا لا نريد منكم مالا، ولن نفرض عليكم الجزية، لذلك يجب عليكم ان تكفوا في الحال عن جمع الذهب وتخزينه، انا قد الغينا جميع الرسوم الجمركية»

وكما ذكر الجنرال دي بونو الرؤوس في منشوراته هذه بالخير، كذلك ذكر العناصر الاخرى، فاسمع ماذا قال؟

ايها التجار!

استمروا في اعمالكم التجارية

ايها الفلاحون

ثابروا على زرع اراضيكم، فانتم جميعا في امان تحت ظلال الراية الايطالية

«الدفاع»: والمؤلم في هذه القصة كلها من وجهة النظر الايطالية، هو ان الاحباش... ليسوا مجانين الى هذه الدرجة...!

اعلان

بلدية الناصرة

بموجب قانون المشروبات الروحية لسنة ٩٣٥ اطلب تجديد رخصتي في محل الكائن في سوق الكاثوليك ملك وقف الكاثوليك لبيع المشروبات الروحية بالمفرق للاستهلاك خارج المحل

نجيب بطحيش

اعلان

بلدية الناصرة

بموجب قانون المشروبات الروحية لسنة ٩٣٥ اطلب تجديد رخصتي في محل الواقع في سوق الصياغ ملك ورثة ناصيف اللحام. لبيع المشروبات الروحية بالجملة كتاجر

نايف بطحيش

في غفلة من اوروبا

تتقدم اليابان بخطى سريعة في الصين وتغنى حكومتها عن مد يدها الى اوروبا..

المستشار المالي البريطاني للصين، لا عمل له..!

في آخر عدد وصل الى ايدينا من جريدة «الاوبزرفر» الانكليزية ما نجمله فيما يلي:

مؤتمر ياباني في شنغهاي

انعقد في مدينة شنغهاي الصينية يوم السبت ١٩ تشرين الاول مؤتمر ياباني حضره اكثر من عشرين من كبار الموظفين اليابانيين، الملكيين والبحريين والعسكريين بينهم ثلاثة امير الات واثنان من الجنرالات احدهما الجنرال اسوكاي الذي وصل الى شنغهاي بعد ان شهد مؤتمر الجنرالات اليابانيين الذي عقد في مدينة دايرين الصينية!

الساسة والقواد متفقون في اليابان

وقد صرح هذا الجنرال لمراسلي الصحف الاجنبية في شنغهاي بان التفاهم قد تم الآن بين الساسة والقواد في طوكيو وبين هؤلاء جميعا وبين السلطات العسكرية اليابانية في الصين الشمالية فيما يختص بالمشروع الذي وضعته الحكومة اليابانية للتقرب من الحكومة الصينية ومد يد المعونة اليها حتى لا تحتاج الى مد يدها الى اوروبا؟

السر ليث روس يفشل في مهمته

ويرجع السبب في هذا الاهتمام الشديد الذي يبديه اليابانيون بالمصالح الصينية، الى وجود السر فردريك ليث روس الآن في الصين، فهو الخبير الاقتصادي الذي اوفدته الحكومة البريطانية ليدرس شؤون الصين الاقتصادية ويشير على حكومتها بانجع الوسائل اللازمة لانماء اقتصاديات البلاد الصينية

وقد صرح احد كبار الموظفين اليابانيين الذين جاءوا من طوكيو الى شنغهاي بان لديهم تعليمات من الحكومة اليابانية مرسلة الى المستر اريوشي سفير اليابان في الصين تقضي عليه بان يذهب الى نانكن بعد ارفضاض هذا المؤتمر الياباني المعقود في شنغهاي، ليعرض على الحكومة الصينية المقترحات التي وضعتها اليابان بقصد «التعاون المالي والاقتصادي» بين الصين وبين اليابان، فاذا قبلت هذه الحكومة بهذه المقترحات كان به، والا فان اليابان ستتوسع في فتوحاتها الحربية الى ان تجيب حكومة الصين مطالبها التي تغنيها عن الغرب وحكوماته!

وبعد ذلك بيوم سافر المستر اريوشي الى نانكن، وهناك قدم مقترحات او «مطالب» حكومته الى الحكومة الصينية فقبلت بعضها، ويقول «روتر» الآن من نانكن ان الاتفاق النهائي بين الصين واليابان يوشك ان يتم، وبذلك لا تبقى لحكومة الصين حاجة بالسر فردريك ليث روس...

«الدفاع» ولولا المعضلات الجسام التى تتململ اوروبا تحت وطأتها الشديدة في هذه الايام، لكان للصحف الانكليزية ما تقوله غير هذا الكلام

لا بل ولاشتركت امير كا مع اوروبا في صد هذا «الخطر الاصفر» الياباني عن التوسع في الصين، فان فيها مصالح عظيمة واموالا ضخمة جدا، ومناطق نفوذ، للاستعمار البريطاني وللدولار

ـ ولكن ما باليد حيلة...

...

في سطور

٨٠٠ مطرب شوارع في مدينة واحدة!

في مدينة برمنجهام من المغنين الذين يطربون المارة في الشوارع ـ لا الملوك! ـ ٨٠٠ مطرب، يربح الواحد منهم ما يربحه من القطع النحاسية «البنسات» بطريقة شريفة

هذا هو ما صرح به رجل عجوز قدمه البوليس للمحاكمة بتهمة التسول، امام محكمة بوليس برمنجهام، وكان رد القاضي على هذا التصريح قوله: «يظهر انك خبير بالمهنة، وانك عملت احصاء بعدد زملائك الذين يربحون القطع النحاسية بهذه الطريقة الشريفة، ولكنني اخشى ان يتضاعف هذا العدد او ان تصبح المدينة كلها وهي لا تربح القطع النحاسية الا بهذه الطريقة، لذلك احكم عليك بالحبس ١٤ يوما مع المصاريف... تدفعها من هذه القطع النحاسية التى ربحتها بهذه الطريقة الشريفة...

راهب يسجن!

في الصحف الانكليزية لمكاتبيها في مدينة ارنسبرغ الالمانية ان راهبا من رهبان دير الفرنسسكان حوكم هناك وحكم عليه بالسجن ٢١ شهرا، وبدفع غرامة قدرها ٣٥٠٠ جنيه بعد ان ادين بتهريب النقود الالمانية الى فرنسا وهذا الراهب اسمه الاب رينولد، وقد حوكم معه رئيس ديره، وحكم عليه فقط بغرامة ٢٠٠٠ جنيه!

شفقة ثمنها خمسة شلنات!

وجدت المس كيت ريد من اهالي مدينة اسكس الانكليزية كلبا يتضور من الجوع فاشفقت عليه وآوته واطعمته وفي اليوم التالي كانت امام محكمة البوليس، تسمع الحكم عليها بغرامة خمسة شلنات لانها لم تكن تحمل رخصة لهذا الكلب!

لا تسعلوا ابدا
لا تسعلوا بعد ذلك اذا
استعملتم دائما

شراب فاميل

المركب من الكريوزت اللبني وفوسفات الجير لعلاج جميع امراض المسالك الهوائية كالنزلات الشعبية المزمنة وداء السل والزكام المهمل وداء الربو والنزلة الوافدة والسعال المستعصي الخ
تباع في كل الاجزاخانات

اثنان وخمسون أسبوعا في تمام الصحة

لم لا؟ لا يوجد اى سبب لعدم نشاطك ووجودك في تمام الصحة في مثل هذا الطقس. ومع هذا فكم من الايام تمر بك وانت خائر القوى لا تجد اي ميل للعمل او للمسرة

وكثيرا ما يكون سبب ذلك شعورك بالامساك. وعلى الاثر يصير جهازك بطيئا في القيام بمهمته وفي حاجة الى تقوية وهي التى تقوم بها املاح اندروز للكبد

ان املاح اندروز للكبد لذيذة الطعم وهي شراب منعش يزيل جميع الادران والاوساخ ملعقة او ملعقتا شاي مملوءتان في كوبة من الماء يفضل اخذها صباحا قبل كل شيء او مساء بعد كل شيء تظهر لك تقدما محسوسا في حالتيك الطبيعية والعقلية

وبهذه الطريقة المحمودة تضمن لنفسك صحة جيدة على مدار السنة

أملاح أندروز للكبد

ANDREWS LIVER SALT

٥٢ اسبوعا في تمام الصحة

البيع بالجملة: عند الخواجات سلمون. ليفين. وانشتين
البيع بالقطاعي: في جميع الاجزاخانات الجيدة
الوكلاء العموميون لفلسطين وشرق الاردن
بالمكس شارع يافا ٤٤ — تل ابيب ص ب ٢١٨

اعمدة الحكمة السبعة

او الثورة العربية كما يراها لورنس

ـ ٦٥ ـ

ماء عذب يصير ملحا أجاجا

ارى ان الدرب في وادي عثمان اليوم، قد اصبح اقل وعورة مما كان عليه وهو يتسع امامنا شيئا فشيئا كلما توغلنا فيه، واراه بعد ان سرنا فيه ساعتين ونصف ساعة ينقلب فجأة الى اليمين خلال فرجة فسيحة من الارض رأينا انفسنا في وادي الحمض مرة اخرى بعد ان اجتزناها نسير في ممر صخري ضيق محدد الاطراف

وكانت الرمال التى في باطن الوادي كعادتها بيضاء عارية من كل شيء ورأينا امامنا بركا من ماء الفيضان العذب يبلغ طول اكبرها ثلاثمائة قدم وهي ذات عمق كبير، اما قاعها فمن الصلصال الذي لا يتأثر

وقال محمد عن مائها انه يبقى طوال العام فيها ولكن ينقلب الى ملح اجاج لا نفع فيه

وادي الحمض قارص البرد

بعد ان شربنا من هذا الماء استحممنا فيه فوجدناه يغص بما فيه من الاسماك الفضية الصغيرة، وهي كالسردين ولكنها ضارة مؤذية

اما بعد الاستحمام فقد تلكأنا في الحركة لنعطي لاجسامنا ما تستحقه من الراحة، ثم عدنا فامتطينا ابلنا وسرنا بعد ان كان الظلام قد ارخى سدوله ولبثنا راكبين ستة اميال ثم بدأ يلاعبنا النعاس

عندئذ انقلبنا الى مرتفع من الارض لنعسكر ليلتنا فيه

اما وادي الحمض فيختلف عن باقي وديان الحجاز المقفرة، ان هواءه قارص في برودته التى تشتد اكثر ما تشتد في الليل بطبيعة الحال عندما يخيم الضباب الابيض على الوادي ومنه يتقاطر الندى المالح منه وهو جاثم على بعد اقدام من رؤوسنا لا يتحرك

لا بل ان وادي الحمض حتى في النهار وفي نور الشمس واد رطب فج غير طبيعي

مطار جديد في سهل عقيلة

بدأنا في صباح اليوم التالي نسير مبكرين فررنا ببرك من الماء واسعة. ولكن القليل من هذه البرك هو الذي كان ماؤه يصلح للشرب، اما البرك الباقية فقد اخضر ماؤها واصبح يضرب الى الملوحة، وطفا فوق سطحه السمك الميت

واجتزنا بطن الوادي بعد ذلك وتوغلنا شمالا الى ان بلغنا سهل عقيلة وهناك وجدنا «روس» قومندان طياراتنا في الوجه، وقد اقام له مطارا في هذا السهل

اما حراس هذا المطار وكانوا من العرب فرأيناهم جالسين حول البترول وأفطرنا معهم، ومما كان لديهم من الزاد ثم قمنا بعد الفطور فسرنا الى وادي مصعد الى ان التقينا فيه باشجار ذات ظلال غنا تحتها اربع ساعات

صبي عربي يكسر ذراعه

في عصارى هذا النهار كان كل واحد منا قد انتعش جسمه، وبدأ رجال جهينة يتسابقون بابلهم في السير وكان هذا السباق مبدأ الامر بين اثنين واثنين ولكن الاخرين اشتركوا فيه بعد ذلك الى ان صار السباق بين كل ستة يسيرون بابلهم جنبا الى جنب

وكان الدرب وعرا وحدث ان صبيا منا جعل ناقته تخب به خبا الى ان توسطت كومة من الحجارة، زلت فيها اقدامها فسقط الصبي يتدحرج من فوقها واصيب بكسر في ذراعه

وساءنا ذلك ولكن محمدا تقدم هادئا من الصبي فربط له ذراعه ببعض الخرق واحزمة مراوح الابل وتركه تحت شجرة هناك ليستريح قليلا قبل ان يركب راجعا الى عقيلة ليقضي ليلته هناك

لقد اعتاد العرب على كسر العظام فقد حدث لي ان رأيت في احدى الخيام في وادي حايس شابا قد التوى زنده فما كان منه الا ان جاء بخنجره وصار يكشط به اللحم حتى ظهر من تحته العظم فكسره ثم عاد فجبر هذا الكسر وتحمل في ذلك ما تحمل وهو يهش النباب عن نفسه فلسفيا بزنده السليم الى ان صنع لنفسه صلصالا من الطين وضمه على الزند المكسور فيه وبقي ينتظر له الشفاء

الى الوجه لنرى عجائب فيصل

اندفعنا في سيرنا في الصباح الى ان وصلنا خويطلة، وهي بئر سقينا منها الابل ولكن الماء كان غير صاف فاصيبت منه بالاسهال

وركبنا مرة اخرى في المساء فقطعنا ثمانية اميال وكان عزمنا ان نندفع في سباقنا حتى نصل الى الوجه في يوم واحد اخير طويل

لذلك نهضنا بعد منتصف الليل وقبل ان يبزغ نور النهار كنا على ذلك المنحدر الطويل الموصل من رمال ذلك السهل الذي يمتد من فتحات وادي الحمض الى البحر

وشاهدنا على الدرب آثار سير السيارات فاثار ذلك في رجال جهينة رغبة الاسراع في السير ليروا ما في جيش فيصل من العجائب الجديدة

ولما اشتعلنا نحن بنار الحماس اندفعنا نسير ثماني ساعات متواليات، وسير كهذا يطول عادة على هؤلاء البدو الحجازيين

محمد يراهن على جنيه انكليزي

لقد تعبنا اذا وحق لنا ان نتعب، رجالا وابلا ما دمنا لم نكن قد تناولنا شيئا من الطعام منذ افطرنا في صباح اليوم السابق

ورأى الولد محمد ان الاولى بنا هو ان نقيم سباقا للركض ولذلك قفز نازلا من فوق بعيره وخلع ملابسه وتحدى كل من يشاء منا ان يسابقه الى ما كان امامنا من الادغال الشائكة برهان قدره جنيه انكليزي يفوز به السابق

* * *

X 29 PV 4160

كلمة العدد

وثيقة الظلم سطرتها السياسة

سيزول الوعد كصاحبه ويبقى للوطن شرف الخلود

لا نرى وعد بلفور يستحق اكثر من اثباته في غير تعليق عليه. وقد كان خطأ في الماضي وضعنا المسئولية على الوعد وصاحبه، في حين انها تنصب على الحكومة البريطانية التي لم تطبق حتى الوعد نفسه!

وان العرب في مثل هذه الذكرى، ليستخفون بوثيقة الظلم التي سطرتها سياسة لا تمت الى الحق والعدل بسبب، بل يرون في هذه الوثيقة آية الزمن على سوء تدبير السياسة، وبيعها صداقتهم بثمن بخس ستندم عليه في المستقبل

لقد ذهب صاحب الوعد. وسيتلوه وعده، فيذهب ايضا. والبقاء للحق الذي لا يزول. الحق الذي يقضي بفلسطين بلدا عربيا، يفتديه العرب والمسلمون. نمر على هذه الذكرى راثين لاخلاق السياسة المتاجرة، ونحن اقوى ما نكون عزيمة لاستئناف الكفاح في سبيل الحق، والوطن، والتاريخ!!!

الامطار
واحياء المدينه

كان لهطول الامطار بغزارة تأثير شديد في احياء المدينة وطرقاتها. وقد ذهب الكثيرون امس الى دار البلدية يشكون تجمع المياه في اغلب الطرقات، ولا سيما حي المنشية. وذهب صباح امس فضيلة الشيخ عيسى ابو الجبين، احد اعضاء بلدية يافا ومعه الحاج عبد المالك وتفقد احوال الشوارع واتخاذ ما يمكن اجراؤه من اصلاحات سريعة.

اجانب
الوطن القومي!

من «غزة» هايردن عددها العرب الذين يدخلون من سوريا الشمالية الى فلسطين اغرابا وقولها انهم دخلوا بلاد الوطن القومي اليهودي (كذا) وقد حملت في عددها الاخير على موظف في الناقورة بتساهله مع هؤلاء (الاغراب) مع انهم جميعا يحملون جوازات سفر، كاليهود الذين يتسرقون اليها من البر والبحر.

حركة تنقلات
بين ضباط البوليس

قال مراسلنا في القدس — علمنا انه ستجري تغييرات وتنقلات كثيرة بين ضباط البوليس في فلسطين اعتبارا من اول نوفمبر القادم، ومن الذين تقرر نقلهم الضابطين محي الدين افندي العسلي ضابط بوليس طولكرم الذي نقل الى القدس ونقل مكانه ضابط بوليس بئر السبع سليم افندي البيطار

شكل
القدس القديمه

قررت الحكومة ضم بعض الاخصائيين في التاريخ وفي علم الآثار للجنة المحافظة على شكل المدينة القديمة في القدس، كما قررت توسيع المنطقة القديمة داخل السور وخارجه بضم جبل الطور ووادي قدرون وزرعهما بمختلف الاشجار

زيارات وايزمن

جاء لنا امس من لندن ان الدكتور وايزمن قام بزيارات سياسية قبيل مغادرته بلاد الانكليز فزار وزير الطيران السير كونليف ليستر ووزارة الخارجية وبحث مهما طويلا!

اعضاء بلدية
القدس اليهود

علمنا ان اعضاء بلدية القدس اليهود سيعقدون بعد ظهر اليوم اجتماعا مع ممثلي الهيئات والمؤسسات اليهودية لبحث المسائل التالية:

١) النقص في الموظفين اليهود في بلدية القدس مع ان اكثر سكان القدس من اليهود

٣) حاجة المحلات اليهودية الى شوارعها وتأمين العمل العبري في اعمال البلدية واعطاء العطاءات لمتعهدي اليهود بنسبة اليهود في المدينة وسيبحث المجتمعون بصورة خاصة واجب البلدية تخصيص مبلغ معلوم للاعمال المشتركة ومما هو جدير بالذكر ان بلدية حيفا خصصت لهذه الاعمال مبلغ ١٠٠٠ جنيه لمختلف الطوائف.

سنرى الاجتماع، والجواب عليه

العلماء
الروحانيون والحرب

بعث ٣٠٠ عالم روحاني برسالة الى رجال السياسة في سائر الدول رجوهم فيها اتخاذ التدابير لمنع وقوع حرب عالمية وذكروا في رسالتهم هذه انه لا يجوز ان تدمر المخترعات الجهنمية الحديثة مستقبل الانسانية من اجل مطامع مادية غير شريفة.

وكثير ماهم

اعتقل البوليس في تل ابيب ثلاثة من مهاجري اليهود الذين دخلوا البلاد بصورة غير مشروعة وبعد التحقيق وجد انهم ينتسبون جميعا الى جمعية غير مشروعة فأودعهم السجن لمحاكمتهم

الى
رحمه الله

انتقل الى رحمته تعالى في مدينة نابلس المرحوم الحاج فياض الطاهر عن عمر يناهز السبعين. وقد ذهبت وفود من اهل الفقيد واصدقائه لتشييع جنازته، رحم الله الفقيد وعزاء لذويه

مفتش
اللغه الانكليزيه

قدم الثغر المستر لدنبره مفتش اللغة الانجليزية في ادارة المعارف وتفقد المدارس الاميرية وسيبحث في امر مدرسة العجمي الجديدة

اضرار
العواصف والاعاصير

اشتد هبوب العواصف ليلة امس الاول وبقيت على اشدها حتى صباح امس، فكانت الرياح تحمل الاتربة الى البيوت والحوانيت حتى تعذر معه السير في الطرقات، وحتى انه كان من الصعب قيادة السيارات. وقد خرجت اثنتان منها عن الطريق العام الى الخندق على طريق يافا — الرملة

واشتدت العاصفة بعد منتصف الليل فاقتلعت كثيرا من قرميد الاسطحة وحطمت نوافذ عديدة لم يحكم اغلاقها كما انها اقتلعت بجوار الجبلية، وفي جهة سكنة درويش كثيرا من بيوت «العرايشية» التنك

ويقول العارفون ان هذه العواصف قد اثرت ايضا في شجر البرتقال اذ اقتلعت بعضها كما كانت السبب في سقوط كمية كبيرة من الثمر الذي اصبح ناضجا

ولولا ان عقب هذه العواصف الهائجة مطر غزير من الساعة الثامنة صباح امس لكانت خسائرها عظيمة

اما الامطار فقد استمرت تهطل منذ الصباح حتى كتابة هذه السطور مساء، ولا يزال الجو مكفهرا قاتما

شارع
تغمره المياه

غمرت المياه البقعة التي تصل شارع جمال باشا والدرهلي والواقعة امام دائرتي الصحة والزراعة.

واذا كنا نستغرب من شيء فسكوت حضرة رئيس الاطباء الذي يرى بعينه هذه المياه ثم لا يطلب اتخاذ التدابير مع السلطات المحلية لتفادي وجودها.

اما السكان الذين يضطرون الى مراجعة دائرة الصحية فلا تسل عن شكاويهم. واما السيارات فكانت حركاتها تقف وتغرق هي في المياه الى ما فوق العجلات. الا تلام الحكومة والبلدية معا لتركهما هذه الحالة السيئة؟ ثم الى من تدفع الضرائب؟

لا يليق ان يكون في وسط المدينة شارع مثل هذا الشارع!

عودة وايزمن

جاء من لندن ان الدكتور حايم وايزمن سيبحر يوم ٨ نوفمبر الى فلسطين فيقيم فيها من اربعة شهور الى خمسة

اجتماع في الوكالة

عقد ديوان اللجنة التنفيذية الصهيونية بعد ظهر امس اجتماعا في دار الوكالة برئاسة الدكتور اوشيسكن بحثت فيه الحالة الحاضرة

تحاول
الانتحار غرقا

بينما كانت امرأة يهودية تحاول امس الغرق على شاطئ الكازينو بتل ابيب، شاهدها البوليس البريطاني (بوب) الذي كان «في الوظيفة» اذ ذاك على الشاطئ، فلحق بها مع مساعدة احد المارة وتمكنا من اخراجها الى الشاطئ، ثم نقلت الى المستشفى وحالتها ليست خطرة ولا تزال ترفض التصريح باسمها

طي صفحة سوداء

٢٧ شهرا لمزيف «الفيزات»

محتال ومزور ثم يلقب نفسه جنتلمان...!

استأنف المستر بودلي القاضي البريطاني أمس النظر في القضية التي رفعتها النيابة على ادولف بويم المتهم في عدة قضايا تزييف وتزوير (فيزات) جوازات السفر للمهاجرين غير (الشرعيين) لقاء مبالغ اتفق عليها معهم، وكذلك بتهمة الاحتيال لابتزاز اموال الغير بطرق الغش والخداع بدعوى (طلب شركة الغير) في اعمال غير موجودة!

وتقدم نهار امس للشهادة امام المستر بودلي بقية الاشخاص الذين وقعوا في حبائل هذا «الجنتلمان» كما لقب نفسه فغامروا في سبيل الوصول الى هذه البلاد عابثين بالقوانين داخلينها خلسة بدون اذن

ولم يشذ شاهد واحد من الشهود عن اقراره بمعرفة المتهم جيداً، وانه هو الشخص الذي اصطحبه الى دائرة المهاجرة والسفر بيافا حيث خرج اليه بعد ان دخل على صديقه الموظف وسلمه «الفيزا» التي عرف فيما بعد انها مزورة.

هذا عدا الرجال والنساء الذين اوهمهم انه يسعى لافتتاح شركات ومطاعم وغير ذلك من الاعمال المنتجة، وابتز منهم جميعا كما شهدوا اموالا في مقادير مختلفة

ولما قام المتهم ليدافع عن نفسه بعد انتهاء الضابط روزنشتين من استجواب الشهود قال فيما قاله:

ان ادعاء فلان وفلان بانني غررت بهم بفتح مطعم قصد ابتزاز اموال منهم غير صحيح لانني املك فعلا مشاركة في مطعم وبرهان ذلك ورقة كتبها صاحب المطعم تؤكد ان لـ «بويم» هذا مشاركة بمعدل ٧٠ في المئة مع اخرين

يستخبيهم هو من اصل هذه السبعين في المئة ليكونوا شركاء في حصته!

اما بصدد تزوير «فيزات» جوازات السفر فقد القى المتهم بذلك محاضرة طويلة فيها لوم الى رجال البوليس اليهودي الذي يرى كما استنتجنا نحن كان من واجبه مساعدة هذا العمل لا كشفه والتشهير به!

هذه اقوال غير صريحة استنتجناها من محاضرة المتهم الطويلة بخصوص الفيزات وحقوق الاقامة وغير ذلك

ولم ينس اثناء دفاعه المجيد هذا، بين الفينة والفينة، رباط رقبته، اوان ان يسرح شعره، ليحتفظ بظاهره، حتى في هذه الدقيقة الحرجة، فقد كان لمظاهره فيما مضى اكبر الاثر في نجاح اعماله. يظهر لنا ذلك من جملة قالها اثناء مرافعته وهي «وهل يعقل ان ارتكب مثل هذه الاعمال وانا جنتلمان كما ترون؟»

اما القاضي البريطاني فقد كان ايضا «جنتلمان» في قراره الذي اصدره بحق هذا المزيف والمزور والمحتال الخطر على الامن في البلاد، كما انه كان (جنتلمان) في سماعه محاضرة المتهم الطويلة دون تضجر

وفي النهاية قرر سعادته ادانة هذا المحتال والحكم عليه بالحبس ٢٧ شهرا منها ١٥ شهرا للشطر الاول من التهمة وهو تزوير الفيزات، و ١٢ شهرا للشطر الثاني المتعلق بالنصب والاحتيال.

وهكذا قاد البوليس هذا الجنتلمان الى السجن فانطوت بدخوله اليه صفحة لامعة من صفحات التزوير والتزييف في تل ابيب.

موضع
صناديق البرتقال

ابتدىء منذ امس بتفريغ العنبر الحديدي الكبير في ميناء يافا لاعداده لوضع صناديق البرتقال المهيئة للشحن الى الخارج، استعدادا للموسم القادم

يسقط عليه
رحى الطاحون

قال مراسلنا في حيفا: سقط حجر رحى الطاحون في الميناء على العامل عارف عبد الرحمن فكسر رجله وقد ادخل المستشفى

استغلال الموقف
تجاريا!!

جاء في البالستين بوست ان حكومة فلسطين تنوي الدخول مع الحكومة الالمانية في مفاوضة تجارية لتستفيد منها البلاد لقاء ادخال المهاجرين الالمان اليهود اليها، وذلك لانه يشاع بان الحكومة الالمانية، بعد الاحصاء الذي قامت به عن عدد اليهود في بلاد تنوي عمل تبادل بالسكان مع انواع من التجارة الخارجية

النادي الرياضى
يدعو

يدعو النادي الرياضي الاسلامي بيافا جميع الرياضيين من ملاكمين ومصارعين ورباعين «حملة اثقال» للحضور في الساعة الخامسة والنصف بعد ظهر يوم الاثنين الواقع في ٣ الشهر الجاري. في النادي استعداداً لبطولة فلسطين لسنة ١٩٣٦ التي سيقيمها الاتحاد الرياضي الفلسطيني

مندوب الالعاب
الدكتور حقي مازين

استدراك

نشرنا في عدد امس تفاصيل القضية المقامة على السادة: عبد المعطي بامية، وزهدي حجاج، وعيسى ابو عمارة وقد ورد خطأ اسم السيد عبد الرحمن بامية. بدلا من السيد عبد المعطي بامية فاقتضى التنويه.

كلمة شكر

موسى وخليل ومحمد قطينه وعموم عائلة قطينة في القدس يشكرون من صميم فؤادهم كل من واساهم بوفاة فقيدتهم المرحومة الحاجة خديجة قطينة سواء بارسال الكتب والبرقيات او السير بالجنازة سائلين الله ان لا يريهم مكروه بعزيز.

تذمر تجار مخازن الأوقاف

حالة مؤسفة يجب الاسراع في تلافيها

اشرنا غير مرة الى تذمر تجار مخازن الاوقاف من الطريق المؤدية الى مخازنهم وما يتسبب لهم عن ذلك من خسائر وتلف ففي الصيف تهب الرياح فتثير الغبار فيغشى الدكاكين، ويتراكم على البضائع وفي الشتاء تتعاظم المصيبة وتكثر الاوحال وتتجمع المياه ويغدو المرور بل يصبح مستحيلا كما وقع البارحة اذ هطلت الامطار بغزارة ولم تمض دقائق حتى تجمعت المياه وتراكمت الاوحال وكان منظر مؤسفا. شارع من اهم الشوارع الرئيسية وفي قلبها ومع ذلك فلا فرق بينه وبين مستنقع او طريق في احدى احياء البلد القديمة

ولقد بلغ تذمر مستأجري المخازن اقصاه هذه المرة فزارنا امس وفد منهم شرح لنا الحالة السيئة التي وصلوا اليها من جراء الاوحال وتجمع المياه وابان الضرر الذي يلحق بهم وقال احدهم «ان عدم تعبيد هذه الطريق في القريب العاجل معناه القضاء السريع على ارزاقنا»

وواقع الامر انه ليس هناك اي مبرر لبقاء هذه الطريق على الحالة التي وصفنا ما دام ان دائرة الاوقاف تظهر استعدادها لدفع نصف كلفة المجارير. ونعتقد انه اذا تم عمل المجارير اصبح من السهل جدا تعبيد الطريق. وليست هي المرة الاولى التي نوهنا فيها لشكاوي التجار وما يتكبدونه من خسائر ولعلنا نسمع بعد الان ما يحقق رغباتهم ويعمل على تخفيف مصائبهم ونود ان نثبت هنا ما قاله الوفد بلسان جميع التجار وهو ان عدم تعبيد الطريق يدفعهم الى تخلية مخازنهم واقامة الدعوى على المسئولين.

رد
قضية هامة

استمرت امس هيئة المحكمة المركزية في نظر الدعوى المقامة من النيابة العامة على عبد المعطي بامية وزهدي حجاج وعيسى محمود ابو عماره. وكانت مؤلفة من سعادة المستر كوبلاند والدكتور ماني، وترافع عن المتهمين المحامون السادة جورج صلاح، حنا عطا الله، والدكتور الياش، ومثل النيابة العامة الاستاذ فوزي بك النصين.

وقد استأنفت المحكمة النظر في هذه القضية واستهلها الرئيس بمناقشة النيابة وبعدها اتخذ القرار التالي: ان المحكمة لا تريد دعوة الدفاع المرافعة عن التهمة ورأيها ان هذه القضية تتوقف على نقطة هامة هي اثبات سكر المشتكي وتوقيعه على المستند في هذه الحالة في مقهى غنطوس وسكره ايضا عند توقيع سند الفراغ لدى كاتب العدل. والنيابة عجزت عن هذا الاثبات، ولم توجد بينه تؤيد ان المشتكي لم يكن يعرف ماذا يصنع كما كانت افادته متناقضة مع شهود النيابة نفسها. والمحكمة ترى ان الشاهد الرئيسي درويش مصطفى، (المشتكي) كان شاهداً غير مرضي وليس في الامكان الاعتماد عليه. وقد اعترف امام المحكمة انه اقام الدعوى على عدد من الاشخاص بتهمة انهم استحصلوا منه على سندات وهو في حالة سكر، ثم استرد هذه الدعاوى، وعلى ذلك يجب ان ترد، اما فيما يختص بالتهمة الموجهة للمتهم الثالث وهي انه استعمل سنداً مزوراً، فالعنصر الاساسي لاثبات هذه التهمة هو انه يجب ان يعلم ان السند مزور ولا توجد اية بينة تثبت علمه بذلك ولهذه الاسباب لا ترى المحكمة اي جرم على هؤلاء وتقرر براءتهم.

زيارة صحافي

زارنا في ادارة هذه الجريدة الاستاذ احمد مختار الحكيم منشئ جريدة سورية الغراء وقد قدم فلسطين بقصد الزيارة والاستطلاع وسيسافر الى القدس ومنها الى شرقي الاردن

الموسم الباكر

قال مراسلنا في طولكرم: امطرتنا السماء مطرا غزيرا استمر من الساعة السابعة صباحا حتى المساء وقد استبشر الاهلون بهذا الموسم الباكر

لجنة
تنظيم المدن

قال مراسلنا في طولكرم: قررت لجنة تنظيم المدن عدم اعتبار اي خريطة لاي بناء كان ما لم تكن صادرة عن مهندس قانوني.

اليهود الالمانه

جاء في احصاء الماني انه بلغ عدد غير الاريين في المانيا ١٥٠٠٠٠٠ شخص ومن هؤلاء ٤٥٠٠٠٠ تجري في عروقهم الدماء اليهودية البحتة دينا وعنصرا، ومنهم ٣٠٠٠٠٠ متحدرون من اصل يهودي لكنهم اعتنقوا الديانة المسيحية، و ٧٥٠٠٠٠ لا يزالون انصاف يهود لانهم اختلطوا بالغير

سقوط عامل
بين سيارتين

قال مراسلنا في حيفا: وقع توفيق بشير وهو عتال في الميناء بين سيارتين فاصيب بجراح خطرة نقل على اثرها الى المستشفى

عقد قرانه

قال مراسلنا في طولكرم: يحتفل غداً بعقد قران السيد ضياء الدين افندي الشاكر مساعد مدير البنك العربي في حيفا على كريمة خاله عارف افندي السخن، فنرجو لهما حياة هانئة

لمناسبة وعد بلفور

قال مراسلنا في طولكرم: يعقد يوم السبت اجتماع عام في حديقة البلدية في الساعة الثالثة بعد الظهر لمناسبة ذكرى وعد بلفور وستلقى فيه خطب كثيرة

اعلنوا في الدفاع

تلفونات الدفاع وبرقياتها الخاصة

العالم يوما فيوما

محادثات سلمية الى ما بعد اسبوع

اكد المستر بلدوين اكثر من مرة في خطبه التي القاها في الايام الاخيرة، ان الحرب هي آخر ما يفكر فيه، وكان يتبع هذا التأكيد دائما بقوله ان بريطانيا لم تخطر ولن تخطر لها ببال ان تعمل بعيدة عن العصبة

وبين يدينا الآن النص الكامل لاحدى خطبه هذه وفيه بكل ايجاز: «ان بريطانيا تسير في درب جديد لم يطرق من قبل، وهو درب لا يأمن السائر فيه على نفسه، لاسيما مماثلين زمن الحصر البحري، ولم تسلك بريطانيا هذا السلوك الا لان هذا السلوك لم يكن منه مناص». وهنا عاد الوزير البريطاني الاكبر يؤكد لسامعيه رغبة بريطانيا في السلام الى آخره!

وانما تولى المستر والتر رانسيمان وزير التجارة تفسير ما كان في حاجة الى التفسير من كلام الوزير الاكبر، فخطب في اجتماع آخر خطبة اشار فيها الى الدرب الجديد الذي تطرقه بريطانيا العظمى لاول مرة ثم قال: «انني لا اعتقد ان في هذه البلاد انسانا واحدا يرضى — اذا هوجم اسطولنا وهو ينفذ للعصبة مقرراتها — بالوقوف مكتوفي الايدي»!

ونشرت «صنداي اكسبرس» هذه الخطبة تحت خطبة بلدوين، وهي لم تفعل ذلك الا لتتبع الكلام الغامض بتفسيره وايضاحه!

ولقد اوصلت البرقيات الينا كلام الوزير الاكبر دون تفسيره، فهذا لم يجئنا به الا البريد الاخير ولذلك خيل لبعض من يكتبون في السياسة الدولية ان الحرب الايطالية - الحبشية يستحيل ان تنقلب الى حرب بين ايطاليا وبريطانيا، ما دامت هذه الاخيرة قد اكدت مرارا أن مثل هذه الحرب هي آخر ما تفكر فيه!

ولكن بلدوين، مع تأكيده لذلك، قد اكد ايضا اصرار بريطانيا على سلوك هذا الدرب الجديد وهو درب ان يوصل - عند البدء بالحصر البحري - الا الى الحرب بين ايطاليا من جهة، وبين دول العصبة التي ستتولى فرض هذا الحصر، وفي مقدمتها بريطانيا العظمى، من جهة اخرى

* * *

اما بعد ففي اليومين الماضيين (١) تحدث لافال مع سفير ايطاليا في باريس «محادثات سلمية» ثم دعا مجلس الوزراء الفرنسي الى الانعقاد بعد ذلك فتحدث الى الوزراء في موضوع حديثه مع السفير الايطالي (٢) واستقبل السنيور موسوليني السر اريك دراموند سفير بريطانيا في روما من جديد وتحدث الاثنان معاً محادثات سلمية. «٣» وسافر السر صموئيل هور الى جنيف ليعمل عملا آخر غير ما يعمله المستر ايدن الوزير البريطاني المختص بالعصبة، وهذا العمل هو .. التحدث مع المسيو لافال بالذات «محادثات سلمية»

ومن هنا الى ما بعد الفراغ من الانتخابات البريطانية يوم ١٤ الجاري... لا بأس من استمرار هذه «المحادثات السلمية»

القدس

اجتماع ممثلي الاحزاب واقرار المذكرة

القدس في ٣١ تشرين الاول — لمراسل الدفاع الخاص — اجتمع ممثلو الاحزاب اليوم في بيت اسحق بك البديري وحضر كل من اسحق بك البديري ومحمود بك ابو خضرة عن حزب الاصلاح. والاستاذين حسن صدقي الدجاني ومغنم مغنم عن حزب الدفاع الوطني. والاستاذين جمال الحسيني والفرد روك عن الحزب العربي الفلسطيني. والاستاذين عبد اللطيف صلاح وشفيق عسل عن الكتلة الوطنية. ويعقوب بك الغصين وسعيد افندي الخليل عن مؤتمر الشباب وقد تخلف عن الحضور كما كان منتظرا كل من سعادة الدكتور حسين بك الخالدي ويعقوب افندي فراج لانشغالهما في لجنة الكادر في البلدية وبحث المجتمعون المذكرة التي اعدتها اللجنة الخماسية فاقروها وتقرر طبعها وارسالها ممضية من رؤساء الاحزاب الى الحكومة. كما اقروا اصدار بيان من جميع رؤساء الاحزاب بمناسبة ٢ نوفمبر ليرسل الى الصحف العربية ويرجى من الصحف ان تنشره ضمن اطار اسود في الصفحة الاولى دون نشر اي شيء اخر معه وسيرسل هذا البيان اليوم الى الصحف

مغادرة البلاد تلبية لداعي الوطن

يغادر القدس صباح يوم الاثنين الواقع في ٦ نوفمبر الجاري حوالي اثنى شاب من الشباب الاحباش المقيمين في القدس على قطار مصر الى بور سعيد ومنها الى الحبشة تلبية لداعي الوطن وسيكون في وداعهم فئة كبيرة من الشباب العرب وحضرة وكيل قنصل الحبشة في القدس. وقد اجتمع مراسل هذه الجريدة الى كبير منهم وقدم له هدية وهي عبارة عن مجموعة من الدفاع. الى جلالة الامبراطور يبتدىء منذ المغامرة الحبشية. وقد تكرم بقبولها وستسلم بعد تجليدها تجليدا متقناً، الى سعادة وكيل القنصل ليسلمها الى رئيس هذه القافلة من الشبان المجاهدين وسأوافيكم بتفاصيل وداعهم على المحطة

هدية بريطانيا للعرب

«ان حكومة جلالة الملك تنظر بعين العطف الى تأسيس وطن قومي للشعب اليهودي في فلسطين، وستبذل جهدها لتحقيق هذه الغاية، مع البيان الجلي أن لا يعمل شيء يضر الحقوق المدنية والدينية التي تتمتع بها الطوائف غير اليهودية المقيمة في فلسطين الآن ولا الحقوق او المركز السياسي الذي يتمتع به اليهود في البلدان الاخرى»

حيفا

غواصة تسبق شحنات اسلحة كبيرة

حيفا في ٣١ تشرين اول - لمراسل الدفاع الخاص - ينتظر ان تصل غدا باخرة انكليزية مملوءة بانواع الاسلحة والذخائر. اما الباخرة «ليمانس» فلا تزال تفرغ حمولتها من الاسلحة الى العنبر رقم ٣ التي اخذت منه فسحة كبيرة وقد شاهدنا اليوم قرب مرفأ بترول العراق الجديد غواصة رافعة العلم الانكليزي في انتظار وصول الباخرة الكبيرة التي ستنضم الى «ليمانس» التي مضى على تفريغها الاسلحة والذخائر سبعة ايام. وبوصول هذه الشحنات الهائلة المتواصلة لن يمر على العنبر رقم ٣، الذي كان معدا للبرتقال والكريب فروت، فحل محله العنبر رقم ٥ الجديد لاستيعاب هذه الاثمار - لن يمر عليه وقت قصير حتى يكون قد امتلأ

١٢٠ الف جنيه ميزانية البلدية

صادق المجلس البلدي في جلسته المنعقدة امس على ميزانية البلدية لهذا العام فبلغت بعد تعديلات اجريت عليها مئة وعشرين الف جنيه بما فيه المال الموفر

استمرار الشحنات ووصول ٢٨٥ مهاجرا

وصلت اليوم ميناء حيفا الباخرة تل ابيب وعليها ٢٨٥ مهاجرا يهوديا!

نابلس

استمرار هطول الامطار وهبوب العواصف

نابلس في ٣١ تشرين الاول — لمراسل الدفاع الخاص — لم تنقطع الامطار طوال ليلة امس وامس الاول وقد هبت عاصفة شديدة في مساء الليلة عقبها برق ورعد حتى خيل للناس ان حادث الطوفان الذي وقع في السنة الماضية قد عاد

الاستعداد الكبير للاجتماع واسماء الخطباء

علمنا انه سيلقى في الاجتماع الكبير الذي يقام في ٢ نوفمبر كلمات ورسائل كثيرة وردت على القائمين على تنظيم الاجتماع وفي جلستها كلمات من الاساتذة: عبد الرحمن عزام وفخري البارودي ومحمد علي الطاهر وعزيز الهاشم رئيس حزب الاستقلال الجمهوري في لبنان كما ان بين الخطباء الاساتذة عوني بك عبد الهادي عزة دروزه اكرم زعيتر احمد الشقيري وغيرهم.

النجاشي يخرج الى الميدان

ذهب البلاد للدفاع . حركات الالتفاف . تشدد بريطانيا . تحرج الموقف

القاهرة في ٣١ تشرين اول (لمراسل الدفـــاع الخاص)

الحبشة

قائد مسلم في صحراء العناني

يزحف دكازمتش محمد على رأس ٤٠ الف مقاتل في صحراء العناني للوصول الى موسى على لقطع مواصلات الجيوش الايطالية بين جبال موسى علي وعصب

القيادة تعلم بتدابير الايطاليين

تلقت هيئة اركان الحرب الحبشية معلومات عن استعداد ايطالي كبير للهجوم من جهة شمال جبال موسى علي الى منطقة ديسي وستشترك فيه جميع القوات الايطالية من جوية وجنود وفرسان ودبابات.

سفر الامبراطور الى ميدان القتال

يسافر جلالة الامبراطور الى ميدان القتال في يوم ٣ نوفمبر ويتبعه الوزراء وكبار رجال القصر الامبراطوري للاشراف على الحركات الحربية الجديدة.

اخراج ذهب البلاد لشراء الاسلحة

عند الحكومة الحبشية الان ٥٠ مليون جنيه لشراء السلاح والذخيرة من الخارج وهذا المال مؤلف من ثروة الامبراطور الخاصة وقدرها ٣٠ مليون جنيه وقد وضعها تحت امر بلاده «٢» الاموال التي تبرع بها حكام المقاطعات وقدرها عشرة ملايين جنيه «٣» عشرة ملايين جنيه مجموعة من الضرائب التي فرضتها الحكومة على السكان

حركات الالتفاف يقوم بها القواد

زحف الرأس كاسا بمساعدة نجل النجاشي بقصد الاتصال بجيش الرأس سيوم المرابط في جهة عبيان

قطع الطريق على الايطاليين

ويظهر ان الرأس سيوم سيقود جنوده نحو المناطق الغربية للاحاطة بمقاطعتي عدوى واديجرات وقطع الطريق الذي يؤدي الى ماكال في وجه الايطاليين

ايطاليا

بلاغ رسمي ايطالي وموقف العصابات

صدر بلاغ رسمي يكذب ما اشيع عن دخول الاحباش الى الاريتريا ويقول هذا البلاغ ان الجنود غير النظاميين من الجيش الايطالي اعتصمت عند نهر ستيت وامامها عصابات من الاحباش عدد الواحدة منها ٥٠٠ رجل.

سقوط طائرة ومصرع بعض ركابها

سقطت في البحر طائرة حربية ايطالية كانت قائمة بطيران للتجربة وقد قتل اربعة من ركابها الضباط وجرح واحد.

البلاد العربية واجتماع نابلس الكبير

ورد على شاب نابلس كتاب من سوريا يفيد ان وفدا من شبابها سيحضر الى فلسطين للاشتراك في الاجتماع الكبير الذي يعقد في نابلس بمناسبة ذكرى وعد بلفور وقد وردت على القائمين بالاجتماع كتب وبطاقات من سوريا ومصر والعراق وشرق الاردن تتعلق بالاجتماع وعرف انه ستتخذ في نهايته قرارات هامة تتعلق بالحالة الحاضرة وينتظر حضور وفود كثيرة من سائر انحاء فلسطين

طولكرم

قرية تؤخذ بقانون العقوبات المشتركة

طولكرم في ٣١ تشرين اول - لمراسل الدفاع الخاص: حاكم المستر فوت مساعد حاكم اللواء الشمالي لاهالي قرية لما بموجب قانون العقوبات المشتركة وذلك لقطع ٥٩ شجرة مشمش وتوت تخص محمود ابو صوان. ولعدم معرفة الفاعل حكم على اهالي القرية بـ ٧٠ جنيها و ٢٠ جنيهات غرامة

مد انابيب المياه في الشوارع

بوشر بمد انابيب مياه في شوارع المدينة تمهيدا لمشروع المياه الجديد

مصر

وصول المارشال بادليو الى بور سعيد

وصلت ميناء بور سعيد باخرة ايطالية قادمة من شرق افريقيا وعليها المارشال بادليو رئيس اركان حرب الجيوش الايطالية ووكيل وزارة المستعمرات الايطالية في طريقهما الى روما

انكلترا

في حالة هجوم القوات الايطالية

فهم ان وثيقة مهمة قدمت من المسيو لافال الى الحكومة الانكليزية تبسط السياسة العملية لفرنسا في حالة هجوم ايطاليا على القوات الانكليزية في البحر الابيض المتوسط، كما يقال انها تناولت حالة الهجوم اذا وقع من الجو ايضا وستبحث تفاصيل المعاونة على جميع وجوهها.

اذا اشتبكت بريطانيا في الحرب

وصل خبيران فرنسيان بحريان الى لندن تمهيدا للمؤتمر البحري. والمفهوم انهما يهيئان الجو لدرس الحالة الحاضرة في البحر الابيض المتوسط كما يحتمل بحث الحالة الجوية في البحر نفسه والظروف التي توضع تحتها المواني الفرنسية فيما اذا اشتبكت القوات البرية الانكليزية مع القوات الايطالية.

سفير بريطانيا يبلغ موسوليني مهمة بريطانيا

علمت المقامات البريطانية ان زيارة سفير انكلترا في روما للسنيور موسوليني وحديثه معه في ٢٩ اكتوبر كان على جانب عظيم من الاهمية

لا تسحب اسطولها

وقد ابلغ السفير البريطاني السنيور موسوليني بان انكلترا لا تعادي ايطاليا ولكنها تتوخى ان تستغل كل قوتها في الدفاع عن ميثاق عصبة الامم وان انكلترا تقابل بارتياح عظيم سحب فرقة عسكرية ايطالية من ليبيا. ولكنها مصممة على عدم سحب شيء من الاسطول البريطاني في البحر المتوسط

سويسرا

اجتماع ممثلي الدول الثلاثة

وصل اليوم الى جنيف المستر انطوني ايدن للاشتراك بالابحاث في لجنة الثمانية عشر وستعرض القرارات بعد ظهر اليوم على لجنة التنفيذ وينتظر ان تصدر القرار النهائي بشأن تنفيذ العقوبات

تبادل الاراء فاشل

وتعلق الدوائر السياسية اهمية كبرى على اجتماع السير صموئيل هور والبارون الوازي والمسيو لافال. وقيل ان هذا الاجتماع قد يؤدي الى التفاهم ولكن المعروف حتى الآن ان تبادل الآراء كان فاشلا مبدئيا

ردود الدول بصدد العقوبات الاقتصادية

اجتمعت عصبة الامم صباح اليوم لاحصاء ردود الدول فيما يتعلق بالعقوبات المزمع توقيعها على ايطاليا اما ردود الدول فكانت كالآتي ٤٦ دولة اقترحت عدم تصدير شيء الى ايطاليا و ٤٧ دولة عدم استيراد شيء من ايطاليا و ٥٠ دولة حظر الاسلحة عن ايطاليا و ٤٧ دولة توقيع التدابير المالية ضد ايطاليا.

الدول التي لم ترد

اما الدول التي لم ترد حتى الان فهي النمسا وهنغاريا والبانيا وبعض جمهوريات امريكا الجنوبية والمكسيك وقد اقترحت جميع الدول بدء تنفيذ العقوبات ضد ايطاليا يوم ١٥ نوفمبر.

الاريتريا

معلومات عن ازماع الاحباش الهجوم

تلقت الدوائر العسكرية الايطالية معلومات هامة عن نشاط العساكر الحبشية النظامية في جنوب منطقة ماكال وتؤيد المقامات الايطالية ان في نية الاحباش ان يهاجموا الايطاليين في الميمنة والقلب في وقت واحد وان الرأس كاسا سيهاجم الجناح الايسر بينما الرأس سيوم يهاجم القلب.

استعداد الاحباش لهجوم كبير

تتوقع المقامات العسكرية الايطالية هجوما من الاحباش بجوار نهر ستيت على حدود الاريتريا لقطع خط الرجعة على ميمنة الجيوش الايطالية

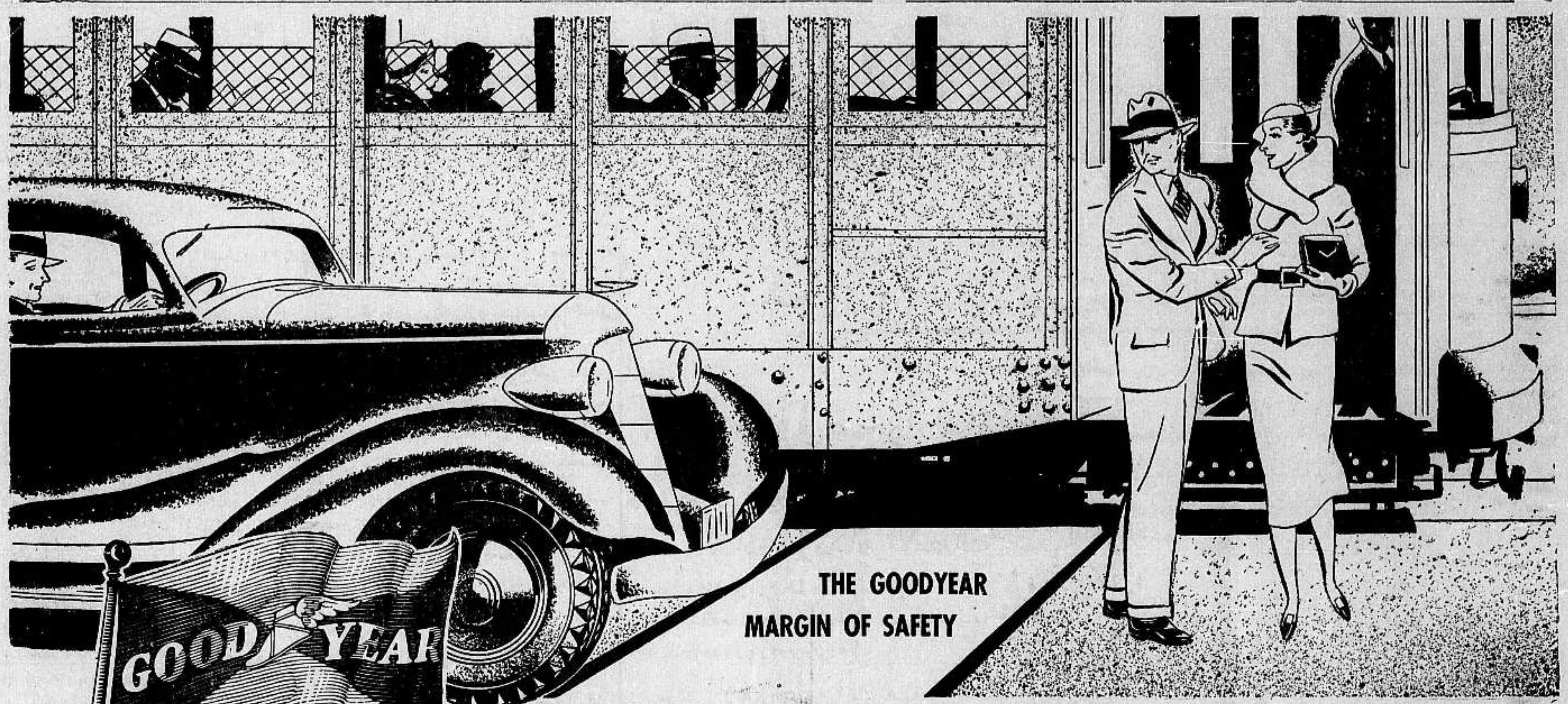

هل انت متأكد من ايقاف السيارة عند اللزوم ؟ - تضطرك بعض الحالات الى ايقاف السيارة بسرعة فائقة تفاديا لوقوع خطر لك او لغيرك - هذا ما تؤمنه لك فرامل « G-3 » الجديدة السريعة الاحساس - اكثر من ثمانية الاف تجربة اثبتت ان « ج - ٣ » على جميع انواع الطرقات ومع كل انواع السواقة قد تجاوزت كل شهرة واصبحت تعطي اكثر من غيرها ٤٣ في المئة من الاميال دون تشقق .
استعمال « جوديير » يمكنك من ايقاف سيارتك بسرعة لا يؤديها لك غيرها . هذا النوع الجديد مع زيادته في التحمل والضمان لا يكلفك اكثر من غيره .

G3

ج — ٣ يصل بك الى شاطيء السلامة
ميزاته — قوة الاحتمال - مضمون - يوافق كل المناطق - سرعة الاحساس والوقوف عند الخطر
ج - ٣ يكلفنا اكثر في انشائه - ولكنه لا يكلفك اكثر في مشتراه

الموزعون ☆ لند وحلبي

القدس ص . ب ٣٥٠ تلفون ١٣١٣ - يافا ص . ب ٦٢٨ تلفون ٤٤٨ - حيفا ص ب ٤٥ المركز التجاري تلفون ٩٥٨ - تل ابيب « هاتزيمك » . الشركة التعاونية لملء التايرز رقم ١١ . شارع ريخوف هامشبير تلفون ٨٥٩

حفلة تكريم للسر جون هاردنغ

بمناسبة زيارة المدير العام لدائرة مراقبة الحسابات التابعة لوزارة المستعمرات سعادة السير جون هاردنغ ك . س م ج . و . س . ب . ي . ومعه عقيلته الليدي هاردنغ الى فلسطين ، أقام له المستر بايدن حفلة شاي انيقة في كولونية الاميركان في القدس بعد ظهر يوم الاثنين ، دعى اليها موظفو دائرة المراقبة للتعارف على الزائر الكريم وعقيلته والاحتفاء بهما ، وقد القى في هذه الحفلة قسطندي بك فرح مساعد المراقب العام ، كلمة بالنيابة عن موظفي الدائرة شكر فيها المستر والمسز بايدن على حفلتهما الفاخرة التي مكنتهم من الاجتماع بمدير دائرتهم العام وعقيلته ورحب بالمحتفل بهما ، وبين لسعادة السير جون هاردنغ شعور موظفي الدائرة بالتقدير نحو زيارته هذه التي ترمز عن اهتمامه الزائد باعمال الدائرة في فلسطين وانه منذ تعيين المراقب العام الحالي لفلسطين قد تم على يده تغييرات جوهرية في دائرة المراقبة كان من نتائجها ليس تحسين الدائرة داخليا فحسب بل انه رفع مستواها بجدارة واستحقاق . وهذا الاصلاح الذي جرى بحزم وثبات يعود لمقدرة وجهود سعادة المراقب العام الحالي المستر بايدن . وان موظفي الدائرة باجمعهم يشكرون المدير العام لثقته بالمراقب العام وتعيينه لهذا المنصب

وقد اجاب سعادة السير هاردنغ انه يرغب في ان يشارك فرح بك ما عبر به عن شكره الى المسز بايدن التي اقامت تلك الحفلة الفاخرة والتي اتاحت له وليدي هاردنغ ، الفرصة لمقابلتهم جميعا : وان فلسطين هي القطر الثاني عشر الذي زاره منذ تعيينه قبل سبع سنوات مديراً عاما لدائرة مراقبة حسابات المستعمرات التابعة لحكومة جلالة الملك . وقد كان يجول في فكره انه يجب عليه زيارة هذه البلاد قبل هذا الوقت ليكون على علم تام بما تجريه الدائرة من الاعمال ، كما ان التحسينات التي تمت جعلت اعمال الدائرة على اصول فنية وعلى نسق واف بالحاجة وأنه شاكر المستر بايدن وجهوده ومقدرته وانه وان كانت مقدرة المراقب العام داعية الا انه لا يمكنه ان يتم هذه الجهود بدون تعاون موظفيه معه عمليا وقلبيا ، وهذا التعاون يقدره حق قدره

محاولة قتل من اجل فتاة

احب ابراهيم محمد سعد الدين الخطيب فتاة جميلة من قرية (زرنوقا) فأخذ يتودد الى اهلها ، ويكثر من التردد على بيت العائلة املا في الحصول على الفتاة زوجة شرعية .

وكان لهذه الفتاة ابن عم يريدها زوجة فاتحد القريبان لابعاد ابراهيم عنهما

فذات ليلة حوالي الساعة العاشرة مساء بينما كان ابراهيم سعد الدين الخطيب عائداً من بيت عائلة الفتاة اذا به يلتقي في الطريق بسليمان الحاج عمر الجرارنة ، وعبد النبي الحاج عمر الجرارنه ابني عمها اللذين اقتربا منه ونادياه باسمه ثم ... وقعت الجريمة !

تبين في المحكمة ان ابراهيم كان عائداً ساعتئذ مع ابن عمه اسماعيل ، وانه بعد ان سمع النداء عليه رأى المتهمين ، جرى حديث معهما قالا فيه انذرناك سابقا ان لا تذهب الى بيت عمنا عيسى ، فلماذا خالفت ؟ »

وأجاب ابراهيم انه لم يذهب بقصد الزواج من الفتاة . ولكن عبد النبي احد المتهمين ، اجاب : ليس من وقت للمحادثة . ثم اشار الى سليمان فاطلق هذا عيارا ناريا اصاب ابراهيم في ذراعه من جهة الكتف ، وخرجت الرصاصة من الخلف

وقال سعادة رئيس المركزية في قراره ان رواية المدعي هذه مؤيدة برواية اسماعيل غير انه يقول لم يعرف المتهمين من وجهيهما بل من صوتيهما فقط .

« وكان اسماعيل ابن عم المدعى ، امامنا شاهداً آخر . وهو يعيد ما قاله له ابراهيم حالا بعد وقوع الجرم . غير ان ابراهيم عاد فقال له بعد احضار المتهمين الى المحاكمة انه لم يتعرف عليهما بالذات وانما بالصوت فقط

« هذا ما لا تصدقه المحكمة ، ونظن انه عمل مدبر بمدروية وتفكير ، وبعد ان تمت المصالحة لانقاذ المتهمين

« لقد اقتنعت المحكمة من البينات ان سليمان المتهم الاول اطلق عياراً ناريا على المشتكي بقصد قتله وكذلك اقتنعت بان المتهم الثاني ، عبد النبي ، كان حاضراً يحرض الاول على ارتكاب الجرم

« لذلك فالمحكمة تجرم سليمان بموجب المادة ١٧٤ من قانون الجزاء والمادة ٩ من تعديل القانون المذكور

« وتجرم عبد النبي بموجب الفقرة ٣ واحد و(د) من المادة ١٧٤ من قانون الجزاء العثماني المعدل

وكان يدافع عن المتهمين الاستاذ ايبكاريوس بك ، فوقف وطلب من المحكمة ان تربط المتهمين بكفالات لصغر سنهما ، ولان هذا الجرم هو اول جرم يرتكبانه ، وبما ان المدعي والمدعى عليهما وعائلاتهما قد تم بينهم الصلح فان ذلك اكفل لحفظ الامن العام

القرار - قال الرئيس : تأخذ المحكمة بعين الاعتبار صغر سن المتهمين ، ولكن رغماً عن ذلك ترى ان الجرم فظيع

« ان اطلاق الرصاص عن بعد متر واحد فقط عمل فظيع جداً . ولو كنتما اكبر سناً لكان القصاص عليكما أشد صرامة . لكن الان تحكمكما المحكمة ١٨ شهراً مع الاشغال الشاقة

Tokalon

توكالون

بودرة كريم

الوكلاء العموميون لفلسطين

باروخ ر . وشركاه

القدس : شارع الشماعة

تلفون ٦١٤ ص . ب ١٥٧

★★ سينما الشرق ★★

المستعمرة الالمانية القدس

ابتداء من اول نوفمبر حتى ٧ منه

تعرضه

١ — حوادث الكرمل الاسبوعية

٢ — لوريل وهاردي في فصلين

جرافين مارين ريتشارد اوسوالد

يشترك في التمثيل : دوريتا فيك ، هيوبرت ماريشوكا ، ارنست وربس ، سيزك سيزا كال — ساعتان كلهما تسلية — كل مساء حفلات مسائية الساعة ٦ و ٤٥ والساعة ٩ . حفلات نهارية يوم الجمعة والسبت والاحد الساعه الثالثة بنصف اجرة رواية ﴿ ابن الشعب ﴾ الاسبوع القادم : اشهر الصور العالمية (كرفاديس) رواية تاريخية من عصر نيرون الى قيصر . اضطهاد المسيحيين في روما في عصر نيرون ﴿ اميل جاننجز ﴾

تليفون وكالة الدفاع في حيفا (١٢٥٨)

احسن صابون في العالم

صابون

ممدوح بن عبد اللطيف
حسن نابلسي

ماركه مسجلة

أثبت التحليل الكيماوي ان هذا الصابون الفاخر من زيت الزيتون النقي ، لا يحوي مواداً غريبة أو مضرة ، يطري البشرة ويفيدها ، لا تأثير له على الملابس ، تجربة واحدة تثبت ما لهذا الصابون من الشهرة والجودة والنقاوة

« حاذروا التقليد ، الختم على كل قطعة »

يباع في جميع محلات البقالة في فلسطين وسوريا ومصر ويطلب من المعمل بنابلس تلفون رقم ٧٣ صندوق البريد رقم ٣٥

في سينما عين دور ★ بحيفا

ابتداء من يوم السبت القادم الواقع في ٢ نوفمبر القادم تعرض الكوميديا المعروفة ﴿ القرن العشرون ﴾ من ممثليها جون باريمور ، كارول لومبارد

حبا براحة ذوي الشرف والعائلات
أحدثنا لهم كونتننتال اوتيل — بيافا
كل من شرفه لا يشعر بغربته

المجدل

تخطيط شارع جديد

قدم المجدل يوم امس الاول حضرة مدير دائرة الاشغال العمومية وبعض موظفي دائرته لتخطيط الشارع الجديد الذي اعتزمت دائرة البلدية فتحه وتنظيمه في خارج المدينة بصورة فسيحة وسيبتديء هذا الشارع من مدرسة الأنات الاميرية على عرض عشرين متراً او ينتهي عند خط طريق غزة - يافا عن طريق قرية « بيت طيما » وحيث ان هذا الشارع يمر بالوادي فقد رأى مدير دائرة الاشغال ان من المناسب اقامة جسر على الوادي بعرض متر لتسهيل حركة السير والمرور. وقد تعهدت دائرة البلدية بدفع ٣٤٠ جنيها لتنفق على تعبيد هذا الشارع كما استعدت دائرة الاشغال بدفع ما يلزم من النفقات بعد نفاذ مبلغ دائرة البلدية وما ان علم السكان بفتح الشارع الذى سوف لا يمر بداخلية المدينة حتى اخذ فريق منهم بتوقيع العرائض الى الجهات المختصة يطلبون مرور الشارع من داخل المدينة لا من خارجها

فرقة رياضية

اجتمعت فرقة كشافة صقر قريش المنحولة فى مقرها، وبحثت فى تشكيل فرقة رياضية تتبعها الفرقة فقرر المجتمعون تأسيسها، لا سيما وقد دنا موسم الالعاب الرياضية وبما ... وقد استحضرت الفرقة جميع الادوات والملابس الخاصة

قضايا المخالفات

فصل يوم الاربعاء الماضي حضرة قائمقام المجدل بطرس افندي ناصر فى القضايا المقدمة من النيابة ودائرة الصحة والبلدية ضد البقالة وسائقى السيارات وغيرهم بتهمة مخالفة قانون اعانات الطرق وقانون الصحة واوامر وتعليمات البلدية، فحكم فيها باحكام متفاوتة

مطاليب الاهالى

بعد حادث تهريب السلاح

بعث اهالي المجدل وعلماؤها وشبابها ومشايخ القرى المجاورة، عريضة الى فخامة القائم باعمال الحكومة، على اثر حوادث تهريب الاسلحة اليهود تتضمن المطاليب الاتية:

١ - ايقاف الهجرة اليهودية المشروعة وغير المشروعة

٢ - فرض رقابة شديدة على عموم البضائع التى ترد لليهود وتفتيشها في دوائر الجرك تفتيشا دقيقا

٣ - استرجاع الاسلحة التى اعطتها الحكومة الى المستعمرات اليهودية

٤ - اجراء تفتيش وتحري عام لبيوت اليهود ونواديهم في تل ابيب وباقي المدن والمستعمرات ونشر بلاغات رسمية تقضي على كل من لديه سلاح من اليهود ان يسلمه للحكومة حالا

٥ - تشكيل لجنة تحقيق في حوادث تهريب السلاح المتكررة

٦ - اصدار قانون وفرض عقوبا صارمة على كل من تضبط معه اسلحة

طريق المحطة

اما وقد اقترب فصل الشتاء، وبذلك تتعطل حركة السير والمرور في الطريق المؤدية الى المحطة، ويصعب اجتيازها فاننا نلفت نظر دائرة الاشغال الى الاسراع في تعبيد هذه الطريق ومباشرة العمل فيها قبل دخول موسم الامطار

اعـــلان

صادر من دائرة اجراء نابلس

دوسيه ٢٠٥ - ٩٣٤

صفحة ٥٨ نومرو ٢١٨ تاريخ تشرين اول سنة ٣١٠ المدينة نابلس موقع كرم جمام فوقاني جنس شجر ترلا نوع ميري مساحة ٦ دونم مقدار الحصص المحجوزة ٤ حصص من ١٢ حصة من ٢٤ حصة حدود قبلة المربع والباقى شرقا كرم عثمان شمالا كرم جمام تحتاني غربا جورة عامر، ملاحظات وضع اليد الحدود والمساحة حسب القيد وتقدرت قيمة الحصص المحجوزة من طرف اكثرية الخبراء بمبلغ ١٢ جنيه، بدل المزاد خمسة جنيهات

صفحة ٥٧ نومرو ٢٣ - ٢٤ تاريخ تشرين ثاني سنة ٣٠٧ المدينة نابلس موقع عناب جنس مشجر ترلا زيتون ملك اشجاري نوع ميري مساحة ١٠ دونم مقدار الحصص المحجوزة ثلاثة حصص وثلث نصف حصة من تسعة قراريط ونصف من ٢٤ قيراط. حدود قبلة طريق شرقا بودخي شمالا احمد سراوي غربا خليل حوتري ترلارلي. ملاحظات وضع اليد الحدود والمساحة حسب القيد ومشجرة اشجار متنوعة تقدر الدونم بهذه الارض بمبلغ ١٠ جنيهات. بدل المزاد ١٥ جنيه

صفحة ١٤٢ نومرو ٨ تاريخ شباط سنة ٣١٧ المدينة نابلس موقع غرمات اعلاوي جنس مشجر ترلا مساحة ٢ اولك و١ دونم. مقدار الحصص المحجوزة اربعة حصص ونصف حصة من ثلاثة عشر حصة ونصف من ٢٤ حصة

حدود: قبلة كرم جمام شرقا عثمان والحسن شمالا راس صوفار غربا جورة عامر ملاحظات وضع اليد الحدود حسب القيد والمساحة ٦ دونم تقريبا تقدر الدونم بهذه الارض من طرف اكثرية الخبراء بمبلغ ١٢ جنيه. بدل المزاد ٢٥ جنيه

اقد جرت الاحالة الموقتة على الحصص المبيز مقدارها واوصافها اعلاه خاصة المديون المتوفي انيس اسويسة المحجوزة لقاء مطلوب المحكوم له درويش دوود انيس اسويسة كلاهما من نابلس وقدره ٢١٥ - ٣٤ فلسطيني والعائدة القانونية من تاريخ ٢٣ - ٩ - ٩٣٣ ومصاريف ورسوم المحاكم والاجراء وخمسة ملاجرة محاماة وذلك المهدة المحكوم له درويش المذكور بمبلغ خمسة وعشرين جنيه فلسطيني كما بين مفردات ذلك اعلاه. لذلك صار وضع الحصص المذكورة بالمزاد العلني مرة ثانية فعلى من يرغب الشراء عليه مراجعة دائرة اجراء نابلس والدلال أمين أسعد بنابلس مستصحباً التأمينات القانونية بخلال خمسة عشر يوما على ان يكون ابتداء المدة المذكورة بعد مضى اسبوع من تاريخ نشر هذا الاعلان بالجريدة ولا يقبل ضم اقل من خمسة بالماية بنسبة البدل المقرر بالاحالة الموقتة لذلك صار نشره

٢٦ - ١٠ - ٩٣٥ مأمور اجراء نابلس

مشاجرة

حكمت محكمة صلح المجدل على كل من محمد امر ابو شنب وخالد ابو شنب وحسن ابو شنب من قرية الجية بالحبس شهرين لضربهم المشتكي محمد صالح وابنته حليمة، وبرأت محمود ابو شنب من هذه التهمة لعدم وجود دلالة كافية ضده

صورة حكم

رقم الملف ٢٦٥ - ٩٣٥

لدى محكمة صلح عكا

الهيئة: حضرة حاكم الصلح زكي بك

المدعي: فؤاد المصرى من عكا

المدعى عليه. اندراوس قنواتي من عكا المجهول الاقامة وجميلة بنت مريم قنواتي من عكا المجهولين الاقامة

الحكم

حيث تبين من تقرير الخبراء بان لدار الشتركة مشاعا بين المدعي فؤاد المصري من عكا وبين المدعى عليهما اندراوس قنواتي وجميلة بنت مريم قنواتي من عكا المجهولين الاقامة الكائنة في محلة الشيخ غانم بعكا المقيدة بدفتر الطابو نمرة العقد ٢٨٥ - ٢٨ المحدودة بحسب قيد الطابو جمل وسعود وحسن فران وطريق والمحدودة حاليا شرقاً طريق غربا رفول افندى ابراهيم خوام شمالا ورثة جرجي خوام جنوبا توفيق العمل وان الدار المذكورة عبارة عن طابق سفلي فقط محتوية على عقد وفسحة دار مسقوفة وتحت السقف يوجد غرفتين واحدة مبنية بحجر والثانية متخذة بخشب وبئر ماء جميع تابع للطابق العلوي غير قابلة للقسمة بشكل لا تفوت به المنفعة لشكل قسيمة. وبما ان المدعى عليهما تبلغا لبيان رغبتهم فى شراء حصة المدعي وهي حصة واحدة من اصل ستة حصص بالبدل الذى تقدر لجميع الدار وهو مبلغ من الخمسين الى الستين جنيه ما عدا ثمن البئر لانه خارج عنها فرفضوا ولم يحضروا للمحاكمة لبيان رغبتهم فى الشراء حصة المدعى من عدمها وحيث ان المدعي اصر على طلب بيع جميع الدار. لذلك واستنادا المادة ٩ من قانون تقسيم الاموال المشتركة الغير المنقولة اقرر طرح جميع الدار بالمزاد العلني وبيعها حسب احكام قانون بيع الاموال الغير منقولة على ان يقسم الثمن مع الرسوم والمصاريف بين الشركاء كل بحسب حصته وهي حصة من ستة للمدعي ومثلها لجميلة المدعى عليها والباقي للمدعى عليه الاخر اندراوس حكما غيابيا قابلا للاعتراض بعد مضي شهر واحد من تاريخ اعلان هذا القرار بالجرائد اليومية والمحاية اعطي وتفهم علناً

في ١٠ - ١٠ - ٩٣٥

رئيس الكتبة

اعلان

من محكمة مركزية القدس

دوسيه ٢٤٤ - ٩٣٥ - حقوق

لقد تقدم استدعاء من حسين حسن من بيت صفافا يطلب فيه ملك المحجوز الواقع على حصة واحدة من عشرة حصص في كرم العبيد الواقع في القرية المذكورة المسجلة باسم احميد بن موسى احميد من بيت صفافا تحت رقم ٨ دائمي تموز ٣٣٠ والمشروح عليها بالقيد انها محجوزة من زمن الحكومة التركية

وعليه نعلن الطلب للعموم وعلى من له اعتراض عليه ان يقدم اعتراضه للمحكمة المذكورة خلال ثلاثين يوما من تاريخ نشر هذا الاعلان بالجريدة تحريراً في ٢٨ - ١٠ - ٣٥

رئيس الم

ماذا تسمع اليوم

عن محلات السادة دجاني اخوان

يافا - تلفون ٧١٦

(يوم الجمعة ١ نوفمبر سنة ١٩٣٥)

- ٩ر٠٠ قرآن كريم - الشيخ محمد الصيفي
- ١٠ر٠٠ اسطوانات - منتخبات اوديون - منولوج ياما ناديت للآنسة ام كلثوم - دور ياقلبي كان مالك للآنسة ام كلثوم - طقطوقة ياناري من كتر جفاكي لعبد الغنى السيد - منولوج خلي البلابل لاحمد عبد القادر - رقص الهوانم من سامى شوا - الفجر شأشأ لسيد مصطفى - طقطوقة ابعنى من صنم بلادي لسيدة حسن - رقص الشمك من اوركسترا جميل عويس
- ١١ر٠٠ حفلة غنائية - محمد صادق وفرقته (شريط ماركوني المسجل) دور ياقلبى بزياده
- ١١ر٣٠ ختام
- ١٢ر٣٠ اسطوانات - ما يطلبه المستمعون
- ٨ر٠٠ قرآن كريم - الشيخ محمد رفعت
- ٨ر٥٥ حفلة غنائية - ابراهيم عثمان وفرقته - تقاسيم عود - مقدمة موسيقية - تقاسيم كمان - موشحة ايها المعرض عنا - تقاسيم قانون ليالى وموال - دور ياناس خايف اقول احبه للمرحوم محمد عثمان
- ٩ر٥٠ حديث - اجتماعي الاستاذ عبد العزيز البشري
- ١٠ر١٠ حفلة غنائية - ابراهيم عثمان وفرقته: تقاسيم عود - مقدمة موسيقية - تقاسيم كمان - موشحة غض جفونك - تقاسيم قانون ليالى وموال - دور ما احب غيرك المرحوم محمد عثمان
- ١١ر٠٠ نشرة الاخبار
- ١١ر٣٠ السلام الملكي - ختام

(يوم السبت ٢ نوفمبر سنة ١٩٣٥)

- ٧ر١٥ صباحاً تمرينات رياضية - بليغ صفوت افندى
- ٧ر٣٠ قرآن كريم - الشيخة منيرة عبده
- ٨ر٢٠ نشرة الاخبار
- ٨ر٣٠ ختام
- ١٠ر٠٠ اسطوانات - منتخبات اوديون (قصيدة) احمامة الودي لخيرية (طقطوقة) ليه بس ليه لاحمد عبد القادر (طقطوقة) الانسة ام كلثوم
- ١٠ر٤٠ حفلة غنائية - حسن الملوانى وفرقته (شريط ماركونى المسجل) (منولوج) القلب من نار الغرام
- ١١ر٠٠ ختام
- ٢ر٠٠ مساء - اسطوانات - منتخبات اوديون - (قصيدة) وحياتكم لفتحية احمد - طقطوقه الحب سر من الاسرار لعبد الغني السيد - قصيدة كم طال الوداد للشيخ على محمود - منولوج جنة نعيمي للانسة ام كلثوم
- ٢ر٣٠ النشرة التجارية الاولى
- ٢ر٤٠ نشرة الاخبار
- ٢ر٤٥ ختام
- ٥ر٠٠ قرآن كريم - الشيخ محمد الصيفي
- ٥ر٣٥ قصة بوليسية - الاستاذ محمد كامل
- ٦ر٠٠ نتائج سباق الخيل
- ٦ر٢٥ اسطوانات ما يطلبه المستمعون تتخللها اسطوانات من السيد شطا
- ٧ر٠٠ نشرة الاخبار
- ٧ر٢٥ النشرة التجارية الثانية
- ٧ر٣٥ حديث رسمي - وزارة الزراعة
- ٧ر٥٥ حفلة غنائية - حسن النشار وفرقته - تقاسيم ومقدمة - توشيح حبذا عهد تقضى تلحين الشيخ فؤاد محفوظ - ليالى وموال - دور الورد يظهر فى الخدود تأليف حسن شاكر وتلحين الشيخ فؤاد محفوظ
- ٨ر٣٠ حفلة غنائية - حياة محمد وفرقتها مقدمة وتقاسيم - ليالى وموال دور عشق الغرام تلحين عبده قطر
- ٩ر١٥ مساء حديث ممتاز
- ٩ر٣٥ حفلة غنائية حسن النشار وفرقته مقدمة وتقاسيم - توشيح ياخجل الاقمار - ليالى وموال - دور مين في المحبة - تلحين عبده الحامولى
- ١٠ر١٥ حفلة غنائية - حياة محمد وفرقتها - مقدمة وتقاسيم - ليالى - طقطوقة اشكي هوايا تلحين السيد شطا
- ١١ر٠٠ نشرة الاخبار
- ١١ر٣٠ سلام الملك - ختام

رقم تلفون وكالة الدفاع فى القدس ١٤١٣

قبل وبعد أن استعملت كريم راديو كريم

راديو كريم هو الكريمة العلمية الطبية المضمونة بانها تزيل من الوجه جميع الحبوب والبثور والكلف وضربة الشمس والنمش والبقع السود وتجعل بشرة الوجه نظيفة ناصعة كالمرآة ٠ ٠

فالسيدة التى تشكو من وجود بقع سوداء او حبوب على وجهها عليها ان تستعمل هذه الكريم فترى الفرق العظيم بوجهها فى مدة ايام قليلة

انظر الى الصورة اعلاه وهى صورة سيدة جميلة معروفة لدينا، انظر الى وجهها قبل ان استعملت راديو كريم وبعد ان استعملت راديو كريم فتعرف بنفسك قيمة هذا الكريم المشهور

Radio Cream Medicated

تحضير الشركة الكيماوية الانكليزية - لندن - انكلترا

الوكلاء والمستودع العام: الشركة المصرية البريطانية التجارية

مصر: شارع سليمان باشا - الاسكندرية: شارع ملوسن باشا

وللشركة فروع فى يافا وبيروت وطرابلس - نمرة التلفون بيافا ١٠٦٢

شارع ظريفة عمارة الطابو سابقا

دخنوا السجاير التركية الفاخرة

المصنوعة من اجود التبغ التركى

الجودة

الوجاهة

الاتقان

جميع هذه الاصناف تجدها في السجاير التركية

الاصناف: جوكيه كلوب • يالووه • يكي تورك • غازي • يذيجه • خانم اكسترا • ايكنجي

الوكيل العام:

(يوسف البينا)

اوتيل الخديوي الكبير

يافا لاصحابه شارع المحطة

الحاج شريف غزال وولده شحاده النابلسى

بناية جديدة - اربع طبقات - اول افتتاحه

ترى منه مناظر خلابة تأخذ بمجامع القلوب برا وبحرا

مفروشاته - وتخوته - ومبيلياته جديدة على الطراز الحديث

محلات خصوصية للعائلات - حمامات ساخنة وباردة - خدمة حسنة

ايها المسافر

زر مرة واحدة هذا الاوتيل الضخم

وانظر مايكون من السرور فى نفسك التى تقودك حتما

لان تكون من زبائنه الدائمين

بشرى عظيمة الى اصحاب

البيارات والفلاحين

افتتحنا محلا لجميع أنواع بذور الخضراوات والزهور

مستوردة من المانيا وغيرها

يافا - شارع الدرهلى

يعقوب الصايغ

يافا — يوم الجمعة ٤ شعبان ١٣٥٤ — الموافق ١ تشرين ثاني ٩٣٥

صاحب الامتياز والمحرر المسؤول: ابراهيم الشنطي

مدير الادارة: شوكت حماد

رقما التلفون ١٠٧٥ و ١١٨٧

الدفاع

جريدة يومية سياسية مصورة

(العدد — ٤٦٩ — السنة الثانية)

ادارة الدفاع في عمارة حزبون شارع جمال باشا — يافا

العنوان البرقي: الدفاع يافا — ص. ب ٢٥٥

	عن سنة	عن نصف سنة
قيمة الاشتراك في فلسطين	١٥٠	٨٠
في الخارج	٣٠٠	١٦٠

صور عالمية على هامش الحوادث

حطام المنطاد الاميركي والى جانبه أحد الجرحى

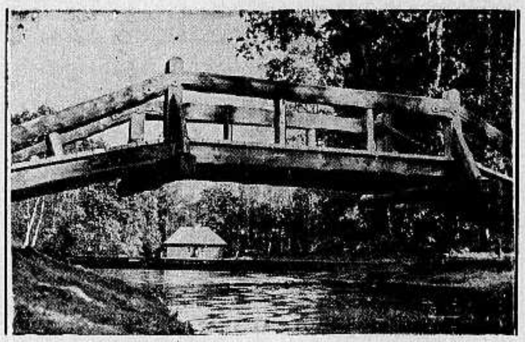

جسر خشبي فوق نهر في بلاد الحبشة حيث تدور المعارك الان

سقوط طائرة في منزل وقد حطمت جانبا منه

معسكرات الفتيان في المانيا وقد اقتدت بها دول كثيرة

بشرى موسم الفلاحة في بلدان اوروبا الشمالية

صوت راديو بوتاجي

يشجع على متابعة الشغل بنشاط

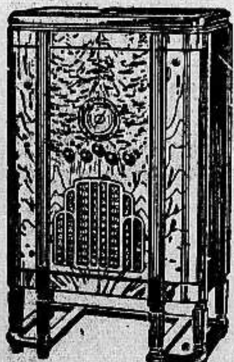

عزيزي اميل

في عزلتي كنت اطالع اعلاناتكم عن راديو HMV التي هي والحق يقال افخر منتوجات الفن الحديث فقلت ليس علي الا ان اختار احد امرين اما ان اقتصد قليلا في مصاريفي التي لا طائل تحتها في هذا المنفى وانا غريب عن اهلي وخلاني، وبما يتوفر اشتري راديو من وارداتكم المضمونة — واما ان استعفي من شغلي فانه يدعو الى الملل والضجر العظيم فانه ماذا يكون من بقائي هنا في محطة رأس العين حيث اقوم بوظيفتي طول النهار ثم آوي الى مخدعي ليلا اساهر النجوم حتى الصباح

فبعد ان اعملت الفكرة مليا في هذا الموضوع رأيت ان لا بد من القبض بناصية الامرين والاهتمام بشأنهما معا كل الاهتمام. فالشغل لا بد منه للقيام باود المعيشة والراديو لا بد منه ايضا للمثابرة على الشغل وهو وحده الذي يقدر ان يفتح في وجه النفس ابواب الراحة والمسرة، ويجدد قوى العامل بما يبثه من التشجيع والتنشيط.

وعليه ارجوكم بان تبادروا فتتكرموا بتقديم راديو موديل ١٢٨ الى منزلي في رأس العين خالص الاجرة والمصاريف وهذه شروطي: اقدم لكم نقدا خمسة جنيهات، واتعهد بتسديد الرصيد على اثني عشر شهرا. فان شئتم ان تجملوا لي هذه التسهيلات تصيروني ممنونا لكم الى الابد. واسلموا المخلص الياس

يقول بوتاجي ان الظروف التي جعلت صديقنا الياس يعلق املا عظيما على راديو HMV واردعلاتنا والشروط التي ذكرها في رسالته وتعهد بتتميمها جعلتنا نهتم لاجل مرضاته. فلم يمض يوم واحد على هذه الرسالة حتى كانت اشعة الطرب والسعادة منتشرة في جوانب ذلك المنزل الذي طالما عانى فيه صاحبه مرارات الوحدة والضجر المميت

وفي هذه الاونة حيث الحرب على الابواب يرى الجميع من الضروري وجود الراديو في منازلهم لاستقاء الاخبار الصحيحة من مصادرها الاولية ولا تباع ماجريات الحوادث في حينها يوميا.

وبالحقيقة انه الراديو الوحيد الذي لا يتعب ولا يخسر، وبوتاجي يضمنه على مدى الايام. وقد استجلب منه انواعاً كثيرة على بطارية ومنه على التيار في المدن الكبرى وغيره للسيارة او اسكان الارياف.

وبمجرد استلام بوتاجي رسالة من احد زبائنه الكرام يبادر الى ارسال الموديل المطلوب صحبة احد رجاله الفنيين ويصير التسليم على الفور لقاء دفعة جزئية على الحساب.

فبادروا الى محلات بوتاجي ولا تأجلوا التمتع بهذه المسرات فتقتلوا نزعات النفس التي تلتمس السعادة والراحة

الوكلاء: القدس: غوردن بوتاجي. اللد: سليم ومحمد الخالدي. غزة: الحاج عبد الرؤوف البورنو. نابلس: عادل التميمي: طبريا: ابراهام كوبي الناصرة: نصري قعوار.

زوروا محلات بوتاجي

بحيفا ويافا امام سراي الحكومة

يافا ـ الدفاع الاحد ٦ شعبان سنة ٣٥٤ و٣ تشرين ثاني ٩٣٥

صاحب الامتياز والمحرر المسئول ابراهيم الشنطي

مدير الادارة : شوكت حماد

رقم التلفون ١٠٧٥ و ١١٨٧

الدفاع

جريدة يومية سياسية مصورة

(العدد ٤٧٠ — السنة الثانية) NOVEMBER 3, 35

ادارة الدفاع في عمارة حزبون شارع جمال باشا — يافا

العنوان البرقي : الدفاع : ص . ب ٢٥٥

	عن سنة	عن نصف سنة
قيمة الاشتراك فى فلسطين	١٥٠	٨٠
في الخارج	٣٠٠	١٦٠

اجتماعا نابلس وحيفا. وصف مفصل وقررات هامة. انباء الميادين وافية. اسقاط طائرة جديدة. زحف الايطاليين وارتدادهم. الدبابات تغوص في الاوحال

١ ـ بيان الائتلاف يطلب لا يعطى
٢ ـ اي المقدمتين أقوى سبكاً ومنطقا

بيان الائتلاف يطلب لا يعطى

اصدر ائتلاف الاحزاب بيانه بمناسبة ذكرى وعد بلفور فـ ذا في البيان من جديد يتلاءم وشعور هذه الامة ؟ اي عهد قطعه الزعماء على أنفسهم للشعب الذي يضطرم حماسة ، وينتظر خطوات الطليعة والقادة ؟ في البيان سخط على الحكومة البريطانية . وهذا السخط قديم ، ليس بجديد. وفي البيان تذكير العرب بمساوىء السياسة ، وهذا قديم كذلك. وفى البيان طلب الى كل عربي «ان يذكر هذا اليوم المشئوم ويبذل ما علك من جهود للقضاء على ما يرمي اليه هذا التصريح من الغايات الرهيبة » كما ختم بيان الائتلاف

لتسمح لنا الاحزاب ان نصف بيانها بالعجز ، وتفاهة الطلب . فان تلك اللغة لا تتناسب وهذا الاضطرام الذي يغلى في الصدور انها مثل تلك «الاستدعاءات» التى ينبغي ان نهجر اسلوبها الى الابد . ففي الصحافة قطع اجد أمطلبا ، واقرب الى روح الجمهور يقرأها الشعب كل يوم ، وتسمو على هذا البيان مرات وليس الامر قوة فى الاسلوب وضعفا ، بل انه في العزم على العمل العظيم وعدمه .

لا نطلب لغة مجنونة . ولكن بيانا وقعه الزعماء كان يجب ان يكون عهداً منهم للامة ان يضحوا . ان يسلكوا من الآن سبيل الفداء والبذل . لا ان يطلبوا هم من الامة الاستمرار على التضحيات ، فانها ضحت في الماضي ، ومستعدة فى الحاضر ، وفي المستقبل هي اكثر تهيؤاً واستعدادا .

كان ينبغي ان يجيء في صورة عهد اليها باحتمال متاعب السجون ، وآلام النفي ، والتدرج من ذلك الى اقصى حدود السخاء في التضحية ، حين يستدعي ذلك ، ويطلبه الوطن . فلقد كان عهد الامة سيرة اعوام طويلة ، سيرة مليئة بالامجاد والضحايا ، والآلام . أفيبخل عليها الزعماء بعهد من ورق يرضونها به ، وفى نفس الوقت يبرون به ، حين تجيء المرحلة الثانية ؟

هذا نقد عام نرجو ان يفسح له صدراً . فأقصى الاماني ان نرى الائتلاف جديراً بأمل الشعب به ، مستعدا لاحتمال الاذى فى سبيل هذا الامل . وقد كان فى استطاعته حذف الجملة الاخيرة التى اثبتناها ، لتحل محلها جملة اخرى ، يكون الطلب فيها موجها الى المتصدرين لا الى سواد الشعب .

والى بيان قادم

اى المقدمتين أقوى سبكا ومنطقا

.. وهذه هدية ثالثة من السر آرثر واكهوب الى الشعب العربي فلقد تفضل فخامته فوضع مقدمة لكتاب (قافلة فلسطين) كما تفضل امس فاطير برقية يهنىء بها « الهيئات اليهودية » على جهود الكيرن هايسود . وكما تفضل امس الاول بحضور حفلة مستر روتشلد ، ونفح اليهود اطيب التمنيات في (اعمالهم العظيمة)

وما « قافلة فلسطين » ؟ مجموعة قصص وضعها موسى سميلانسكي اليهودي ، يصف فيها الحياة اليومية فى هذا البلد ، حياة العرب واليهود معاً . وسميلانسكي هذا معروف في الاوساط الزراعية اليهودية . والكتاب لم نطلع عليه مطلقا ، لانه لم يصدر الا منذ يومين في لندن . لكننا اطلعنا على ديباجة المقدمة التي وضعها السر آرثر واكهوب له .

ونلفت نظر القراء الى قول فخامته فى هذه الجملة : « وينفي هذا الكتاب الفكرة الخاطئة التى تقول بعدم صلاحية اليهود للزراعة واعمال الفلاحة ، وقلب الارض القفراء مزارع غنية ، ويثبت الى اي حد اقترن وفاؤهم لوطنهم التاريخي بمقدار بطولة مجهوداتهم فى سبيله » اقرأ هذه الجملة التى يشاد فيها باليهود كأمة زراعية ، وبهم كأصحاب وطن تاريخي يعمرونه الآن ، ويشيدونه . ثم بعد ذلك اقرأ « ويظهر الكتاب ان العربي حاضر الذهن على استعداد للاقتباس والتعلم فى طبيعة انسانية وافرة الحس »

ماذا نفهم من هذا القول الا ان يتدرج العربي « الحاضر الذهن » الى الترقي اقتباسا وتعلما ، عن الذي يحول الارض المقفرة مزرعة غنية ! وماذا نفهم بـ « الوفاء للوطن التاريخي » غير استملاك هذا الوطن ، بـ « اعمال البطولة » التى لا نرى لها ما يثبت وجودها ، والتي يقتضي للحكم لها وعليها عدة سنوات ؟

لقد وضع السر آرثر مقدمة كتاب « قافلة فلسطين » بقلمه . ووضع الزمن مقدمة اخرى لقافلة فلسطين بقلمه ، وقائعها اضطرابات دموية قامت منذ فجر الاحتلال ، والى هذه الساعة تهدد بمزيد منها . فأي المقدمتين أقوى سبكا ومنطقا ، وحقاً ؟ ايهما دل اصدق الدلالة على سير القافلة القلقة تضرب في الآفاق على غير هدى ، الى نهاية خطرة . لا يعلم خطرها غير الله !

ابراهيم

ثمن القنابل فقط !

لكي يستطيع القراء الالماما بنفقات الحرب الماضية نشت المعلومات التالية :

تنفق بريطانيا على استعداداتها الحربية فى السنة ١١٦ مليون جنيه وقد كانت تنفق قبل الحرب العامة ٧٦ مليونا فقط

وكلف اطلاق المدافع قنابلها قبل الشروع في موقعة (اراس) في الحرب الماضية ١٣ مليون جنيه وكان ذلك من قبيل التمهيد لهـ [illegible]

وكلف اطلاق القنابل فى معركة (مسين) ١٧ مليون جنيه ونصف المليون وبلغ ثمن ما اطلقته المدافع من قنابل فى معركة « ايبر » الثالثة ٢٢ مليون جنيه . وبذلك بلغ مجموع ما انفقته المدفعية فقط في المعارك الثلاث ٥٢ مليون جنيه

هذه الارقام تكشف للقراء عن نفقات الحرب المقبلة ، وكيف ستهدر الملايين دون حساب

صور عن الحرب الحبشية

الجنود الذين تولوا حراسة السفارة الايطالية فى أديس ابابا يغادرونها للتطوع فى خدمة الامبراطور

« الى اليسار » : الرأس موليجيتا يغادر القصر الامبراطوري لتولي القيادة في الميدان الشمالى

احد شوارع استامبول الكبيرة خال من المارة فى يوم احصاء النفوس

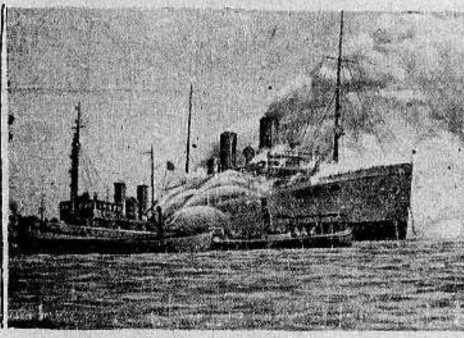

الباخرة اوزونيا وهي تحترق فى ميناء الاسكندرية

شحنة جديدة من الطائرات الايطالية تغادر نابولي الى شرق افريقيا

مصر تصبح معسكراً حربياً

وصفت « دز انغريف » التى تصدر فى برلين مصر بانها معسكر حربى لكثرة الاستعدادات التى تمت باتفاق السلطتين المصرية والانكليزية . وقد دلت الحادثات التى جرت بين السلطات العسكرية وحكومة مصر ان البلد اصبح مستعداً لمواجهة الطوارىء المحتملة . وقد جاء في كتب خطيرة ان قيادة الجيش طلبت وضع بعض المصالح كالموانىء والسكك تحت اشرافها بالمرة واصبح مطار « ابى قير » مركز القوات الجوية وهو يعج بانواع جديدة من الطائرات الحديثة

احاديث الشعب وهواجسه

كان الجمهور ينتظر بيانا اشد من البيان الذي اصدره الائتلاف يوم بلفور وكان يتوقع عهداً من الزعامة له ، لا طلبا منها اليه . فالخطوة الثانية وما سيتلوها يجب ان تكون من واجب الطبقات المتنورة والغنية ، والتى تقدمت الصفوف

. . .

وازداد استغراب الجمهور من تصريح وزير المستعمرات والمندوب السامى ، ثم من برقية المندوب الى الكيرن هايسود وسيزداد اكثر عندما يطلع على ديباجة المقدمة التى وضعها فخامته للادون موسى سميلانسكى فى كتابه (قافلة فلسطين) وتحدث فيها عن اعمال البطولة التى يقوم بها اليهود فى تعمير (وطنهم التاريخى)

. . .

وعلى شدة مقت هذا الشعب لايطاليا ، فقد استغرب ان يلقى عليه نصيب من العقوبات التى أقرتها جامعة الامم . ففلسطين تم وضعها (الدولى) طبقا للمادة ٢٢ من صك الانتداب . وهـذه تنص على ان البلاد المنسلخة عن تركيا مستقلة مبدئيا ، ولكنها فى حاجة الى دولة (ترشدها) الى ان « تستطيع الوقوف على قدميها »

وعلى هذا الاساس انتخبت بريطانيا دولة منتدبة لتدير هذه البلاد طبقا لصك الانتداب . وفى رأينا ان ليس ما يخول بريطانيا زج فلسطين مع الدول التى تطبق العقوبات . وهى بحمد الله ، ليست عضوا في العصبة فهل تكون هـذه سابقة خطرة ؟

وهل اذا وقعت مشكلة ، دولية غير هذه يزج بفلسطين في غمرتها ؟ ان اهلها العرب لم يستشاروا في الامر . وليس في البلاد هيئة رسمية لهم فاعطت رأيها فعمل الدولة المنتدبة خارق ، كما نراه ، ليس ما يبرره من الوجهة الحقوقية غير استشارة اهل البلاد ، وموافقتهم ، وهو ما لم يقع ؟

. . .

اطلعنا على رأي ضابط ايطالى متقاعد ، من المفيد ان نثبته هنا . وقبل كل شيء اظهر الرجل تخوفه من الحالة الدولية . ثم بعد ذلك ذكر ان ايطاليا في موقف عسير جداً . وقال بالحرف الواحد : « والذي يخشاه الايطالى ان يغضب موسوليني فى ساعة يأس فينطق بالكلمة الرهيبة » وهو ، فيما نرى ، وصف صادق ، لوضع ايطاليا ووضع زعيمها الذي ارتبك الآن جدا

. . .

وربما كان قول القائد « فيرجن » الاسوجي الذي اشتغل كثيراً مع النجاشي : ان الحرب لم تبدأ بعد » جوابا على سؤال الصحافيين أصدق ما قرأناه من آراء الخبراء فى الحرب الحبشية . فان كل ما دار من معارك ، وما نشب من قتال ، لا يعدو اشتباك جماعات غير النظاميين من الاحباش مع الغزاة . اما الجيوش فلا تزال حتى الساعة في موقف المنتظر والمستدرج .

. . .

يعجب الجمهور اشد العجب لموقف الحكومة من الروليت . فان هذه الآلة المدمرة افقرت كثيرين من الناس ، وسببت مشاكل ومشاجرات ، وسطت على طمأنينة العائلات وعيشها بيد مخربة لا ترحم . ومع ذلك كله فالحكومة مستخذية تعد ولا تبر . فهل في الامر سر ؟ ننتظر قليلا ، ثم نضطر الى ما يصون سلامة هذه العائلات

البقية على الصفحة السابعة

دنيـــــا العرب والاسلام

لا يقيم اليهود دولة في الشرق على انقاض العنصر العربي

« بقلم الاستاذ عبد الرحمن عزام »

نشرنا امس عن الفتح الغراء كلمة الاستاذ الكبير اسعد داغر في وعد بلفور وها هي كلمة مجاهد طرابلس ورفيق عمر المختار :

سالني بعض الشبان الفلسطينيين ان اشارك في دمعة الجارة العزيزة بمناسبة ذكرى الوعد المشؤوم

ولو اغاثت الدموع شيئا لما بخل العربي على الحرم الآمن والكعبة الثانية. ولكن الدموع سلاح العجز واليأس وما كان لنا ان نعجز او نيأس . فنحن امة تمتد ارضها من البصرة الى طنجة ومن بحر الهند الى المحيط الاطلسي . نحن امة لا يعلم احد عددها على وجه التحقيق ولكنها لا تقل عن سبعين مليونا تسكن خير الاقاليم وترث انبل الدماء ولاتزال في عنفوان البداوة في اكثر نواحيها ، فهي امة المستقبل ووارثة المجد الذي تنوء بحمله امم الغرب والذي لن تلبث ان تلقي به الى الاجيال العربية الآتية

امة في عنفوان الفتوة لا يمكن ان تعجز ، واذا لم تعجز فكيف لها ان تيأس . وقضية فلسطين التي يراد منا ان نبكي عليها في موسم الوعد المشؤوم المشهور بوعد بلفور ليست الا جزءا من قضية العرب العامة فلا يتصور لها خسران حتى يفقد سبعون مليونا املهم في حياة العزة والمجد . وما قيمة وعد بلفور وهو وعد ممن لا يملك بما لا يملك ؟ قصد به غش اليهود ليتعلقوا بآمال غايتها الاصطدام باهل الشرق والاستسلام لاهل الغرب ونتيجته الوقوع في خصومة ابدية مع الشعوب العربية وامم الاسلام تستبقي اليهود في خدمة الاغراض الغربية . وما دام الصهيونيون يجرون وراء امل باطل ليحلوا بالقوة والخديعة في الارض المقدسة التي توارثها اهلها منذ المسيحية ومنذ الاسلام فانهم لن يلقوا خيرا فوعد بلفور هو شر على اليهود كما هو شر على العرب . ويجب ان تكون ذكراه عند بعيدي النظر ذكرى سيئة

فما كان اليهود ليغلبوا الناس على اوطانهم ويستقروا خالدين فيها . وما كان اليهود الذين لقوا في الغرب كل انواع الاذى والاضطهاد ليقيموا في الشرق – على رغم اهله – دولة على انقاض العنصر العربي

فلو ان الصهيونيين نظروا في عاقبة الدعوة التي يتحمسون لها اليوم لرأوا من ورائها شبحا اشد هولا من ذلك الشبح الغربي الذي اقض مضاجع اليهودية في القرون الوسطى بل والقرون الحديثة

وكيف يتصور اليهود – وهم اجدر الناس بالعلم واقدم الامم في التجربة – انهم يستطيعون ان يقيموا ملكا في فلسطين على اساس من العداوة بينهم وبين الشرق وان يضمنوا لهذا الملك البقاء

ان الغرب لن يستقيم لليهود ما دام الغرب على ما علمنا وعلم اليهود ، فهل يريد الصهيونيون ان يرثوا فلسطين ويرثوا معها عداوة خالدة في الشرق ؟ ذلك ما أظن ان اليهود سينأون عنه . ومن يدري لعلنا نحتفل نحن واليهود بدفن ذكرى وعد بلفور وقد ادركنا جميعا ما ينطوي عليه هذا الوعد من الشر للعرب واليهود على حد سواء

والى ان يدرك الصهيونيون هذه الحقيقة فان واجب العرب ينحصر في ان يجاهدوا وان يتحدوا حتي يجعل من هذا الوعد الظالم كلمة ميتة غير قابلة للبقاء او التحقيق

...

١ – الاستعدادات العسكرية في مصر
٢ – الموقف السياسي والمطاليب المصرية

الاستعدادات العسكرية في مصر

لا تزال القيادة البريطانية في مصر تتخذ الاحتياطات والتدابير العسكرية، فتصل القوات بين الحين والاخر وتعزز بها الحاميات في مختلف المناطق، في الحدود الغربية والجنوب وفي السويس والبحر الاحمر . وتقوم هذه القوات مشتركة بالمناورات الحربية حتى تكون على استعداد لملاقاة الطوارىء وقد جرت اخيراً بين القوات البريطانية على مختلف اسلحتها في السويس والعباسية والاسكندرية والعريش ومرسي مطروح

وقيل ان مناورة عسكرية عامة ستجري في القريب تشترك فيها جميع القوات البريطانية في مصر ، على ان موعد هذه المناورة الكبرى لم يحدد بعد ولم تتخذ لها الاجراءات اللازمة

ونعود الان الى قلاع الاسكندرية وحصونها فنقول ان القيادة البريطانية رأت وجوب اصلاحها وتقويتها حتى تلائم الاستعداد العسكري الكبير الذي يجري هناك وقد انتهت اعمال هذا التجديد والتدعيم وتم تسليح هذه الحصون باحدث الاسلحة من المدافع المسماة « مدافع الحصار » والمدافع المضادة للطائرات. ومدافع الحصار هذه مهمتها صد الهجوم الذي يجيء من الاساطيل وتحطيم الدرعات واغراقها .

واتجهت النية ايضاً الى اعادة التفكير في توسيع ميناء الاسكندرية. وقد ذكرت « ستار » ان الميناء اشد ما يكون حاجة في مثل هذه الظروف الى التوسيع ،لان الميناء عتيق غوره قليل خال من عوامل الوقاية ، ضد الهجمات سواء الطبيعية منها وغير الطبيعية .

وكانت آخر المناورات في ميناء الاسكندرية المناورة التي قام بها ثلاث طرادات خفيفة لمقاومات الغواصات واستمرت مدة ساعتين. ولا تزال المعدات والذخائر والبواخر البريطانية تصل الى الموانيء المصرية بعضها يستقر هناك والبعض الاخر يسافر الى البحر الاحمر لتعزيز القوات هناك .

ثم ان السلطات الانكليزية عمدت اخيراً الى استيراد كميات كبيرة من البنزين وتخزينها في مستودعات اعدت خصيصاً لذلك لحساب الحرب بسبب كثرة الطائرات والدبابات والسيارات .

الموقف السياسي والمطاليب المصرية

اتجه الرأي العام المصري في الآونة الاخيرة الى غير اخبار الحرب والاستعدادات التي تجري في الاراضي والمياه المصرية وأخذ الناس يتحدثون في مختلف مجالسهم عن الحالة الداخلية التي وصلت اليها البلاد والى التفكير في المصير الذي تساق اليه البلاد . وهل في نية الانكليز الانتهاء الى اعطاء المطاليب المصرية التي الحت في طلبها الهيئات وتناولتها الصحف غير مرة وقد كان ما اذيع عن آراء الدوائر البريطانية الرسمية وتقرير اجتماع الوفد والهيئة الوفدية موضوع الحديث في كل مكان، فقد رأى فيه الناس نذير تطور جديد في العلاقات بين الدوائر المختلفة .

والذي فهم في بعض الدوائر ان دولة نسيم باشا تلقى من المندوب السامي البريطاني في اجتماعهما الاخير رد الحكومة البريطانية على المطالب المصرية ، لكن دولته نفى ذلك وقال انه لم يتلق اي رد تحريريا او شفويا ، وترددت الشائعات ان دولة رئيس الحكومة طلب ما طلب باسم الوفد وقال ان ذلك مما يسهل مهمة الوزارة ، على ان الدوائر تنفي وتقول ان دولة رئيس الحكومة طلب الى المندوب السامي باسم الحكومة المصرية ولم يستتر تحت اي ستار فان المطاليب التي افضى بها ليست الا مطاليب قومية وابدى دولته للمندوب السامي ما قد يؤدي اليه موقف الحكومة البريطانية وبذل المساعي باعادة الدستور وحكم البلاد حكما نيابيا.

وهكذا نرى ان الحالة الداخلية في مصر تشغل بال الدوائر الحكومية والهيئات الوطنية عن كل ما يجري في مصر من استعدادات هائلة في مختلف المناطق ، لكن العلاج الذي تنتظره البلاد هو الاتجاه الى ناحية واحدة وافراغ كل الجهود تجاه هذه الناحية والطلب الى الحكومة البريطانية تحقيق المطالب المصرية . ونرى في المستقبل القريب ما تجيء به التطورات في الموقف السياسي الحاضر .

كلمة الاستاذ محمد علي باشا

وقعت الحرب الكبرى ، واستعر لهيبها استعارا خشي فيه الحلفاء على مركزهم وعلى كيانهم ووجودهم ، ولم ينس الناس تلك الشدائد ،وذاك الضيق المستحكم ، كما لم ينسوا تلك الاستغاثات التي ملأ المتحالفون بها الآفاق يطلبون المعونة والنجدة من الامريكيين ومن غير الامريكيين

في هذه الايام السود ، كان للعرب آمال في الحرية ونزعة الى الاستقلال وقد رأوا المستغيثين ينادون بحرية الشعوب وبحقها في تقرير مصيرها ،فلبوا نداءهم ، واستجابوا لدعائهم ، وتعاقدوا معهم على ان يكونوا بجانبهم وان يرتبطوا بمصايرهم دفعا لظلم عام ، وجلبا لحرية شاملة

ولقد قام الحلفاء بوعود مكتوبة اعطاها الى العرب رجال انكلترا الرسميون كما قام العرب من جانبهم بما قدروا عليه من حروب وتضحيات لا زالت ذكراها عالقة بالاذهان

وبعد ان فاز الحلفاء بالنصر، وكان لا بد من الوفاء بالعهود من جانبهم ، كان وفاء العهد ان ظهر ان لا استقلال للعرب ولا حرية ، وظهر فوق ذلك في الوجود شيء اسمه « وعد بلفور » يقضي بان يكون في فلسطين وطن قومي لليهود ، تنفذه وتؤيده وتحميه تلك الدول نفسها التي كانت وقت محنتها قد اعطت عهدا باستقلال الامم العربية التي شتركت معها عتادها وارواحها وشدتها وحروبها

واذا اردت ان تعرف الى اي مدى تقوم انكلترا برعاية هذا الوطن القومي لليهود ، يكفيك ان تعلم ان هؤلاء لم يكن عددهم في فلسطين في بدء الحرب اكثر من ستة واربعين الفا فاذا هم الان قد وصلوا الى اربعمائة الف ، مزودين بالاموال من كل صقع ، ويحملون في نفوسهم مبادىء اجتماعية خطيرة ، كما يحملون البغض الشديد للعرب الوادعين اصحاب تلك البقاع . ويحملون فوق ذلك حب الانتقام والرغبة في طرد العرب من ديارهم والاستيلاء على مساجدهم ومقدساتهم ولو بقوة السلاح

ولقد اخذت الصهيونية في تدبير الخطط وتنفيذها بالترغيب والارهاب تحت سمع الانكليز وبصرهم ، وها هم قد اخذوا باموالهم الطائلة بزيادة الاراضي الفلسطينية واخرجوا منها من كانوا فيها واستبدلوا بهم جميعاً غيرهم من اليهود ، كما اخذوا يطوقون المدن بالاملاكهم استعدادا لذلك اليوم الذي يستطيعون فيه الانقضاض على جميع الاماكن المقدسة والمسجد الاقصى وهو اولي القبلتين وثالث الحرمين الشريفين وطرد المسلمين منه واعادة هيكل سليمان فيه كما يكتبون ويعلنون في كل آن

وان من يلاحظ كثرة تدفق اليهود في فلسطين ، و يتتبع احوالهم واعمالهم، ويرى كيف انهم صاروا اقوياء في العدد والمال والسلاح ، لا يشك لحظة في ان فلسطين الاسلامية العربية صارت في الة الاحتضار ، وانها سائرة حتما الى الزوال ، وان هذه البقعة الطاهرة بما فيها من متاع ومقدسات ستخرج من ايدي العرب لا محالة بعد قريب من الزمن ، وسيخرجون جميعا من ديارهم وبلادهم فقراء ان لم ينقرضوا قبل ان يرحلوا ، ولا مغيث لهم ولا معين

واذا كان الناس في حاجة الى عبر وعظات ، فها هي العبرة ماثلة امام الاعين وها هي المأساة تعرض فصولها على من يريد ان يسمع ويرى ، فصولا تدمي القلوب وتضيف دليلا ملموساً لمن يعتبر فيعرف كيف يرعى الناس العهود والمواثيق وكيف تفنى الامم اذا لم تجد في نفسها قوة التضامن في العمل للحياة والحرية .

* * *

اعلان

محكمة مركزية القدس حقوق ١٩٣–٩٣٥

الهيئة : اصحاب الشرف القضاة مستر والبرو وعلى بك حسنا

في القضية المرفوعة من عبد الحميد افندي شرمان وكيله المحامي سليمان افندي الصالح مدعي

ضد عيسى عبد سليمان سليم من بيت حنينا مجهول الاقامة مدعى عليه

الحكم : بناء على السند المبرز المؤرخ في ٦–١٠–١٩٢٢ وحيث ان المدعى عليه عيسى عبد سليمان من بيت حنينا تبلغ لزوم حضوره لهذه المحكمة حسب الاصول بطريق نشره في الجرائد وفقا لامر المحكمة المؤرخ في ٩–١٢–٣٤ ولم يحضر ليبدي اي مدافعة ضد طلب المدعي وعملا بالمادتين ١٦٠٦و١٦٠٩ من المجلة تقرر بالاتفاق الحكم بالزامه لدفع مبلغ ستمائة وستة وتسعين دولار واربعة وثلاثين سانت اميركي بعد تحويلها للعملة الفلسطينية بحسب قيمتها بنسبة سعر الكمبيو عند الدفع مع الرسوم والمصاريف للمدعي عبد الحميد افندي شرمان والزامه بدفع مبلغ جنيهين فلسطيني اجرة محاماة حكما غيابيا قابلا للاعتراض صدر وتفهم علنا في ٢٣–٩–٣٥

امضاء قاض : على حسنا   امضاء قاض : ج.م.والبرو

تقرر تبليغ صورة الحكم الغيابي الصادر بتاريخ ٢٣–٩–٩٣٥ دوسيه ١٩٣ سنة ٣٥ للمحكوم عليه عيسى عبد سليمان سليم بواسطة النشر في جريدتي الدفاع وفلسطين على ان يكون بين تاريخ النشر في الجريدة الاولى وبين تاريخ النشر في الجريدة الثانية مدة لا تقل عن اسبوع واحد وعلى ان يحق للمحكوم عليه ان يقدم اعتراضه على الحكم المذكور خلال اربعة اشهر من تاريخ النشر في الصحيفة الثانية في ١٥–١٠–٣٥

امضاء رئيس الكتبة	قاض	قاض
د . شامي	على حسنا	ج م والبرو

المسكب العربي اليافي

والفابريكة الميكانيكية لصاحبهما

محمد صالح عطية

شارع يافا – القدس   بجوار مطحنة الجلاد

استعداد تام · لتركيب وتصليح جميع انواع الموتورات ، طلمبات · للبيارات بمقاييس مختلفة ، طواحين ، معاصر للزيت ، ماكنات للثلج والكازوز

اخصائيون فنيون يقومون بكافة ما يلزم بدقة وعناية ، اسعار متهاودة لا تقبل المزاحمة ، الدفع بالتقسيط

زيارة واحدة

تثبت نجاح الاعمال العربية الوطنية

مرهم نواكزما – حنفي

تحضير ع. ق. ح.

ان مرهم النواكزما هو دواء عجيب الشأن في معالجة جميع امراض الجلد والحروق والجروح ولذعة الشمس والاكزما والتسميط .

اينما كان المرض في الوجه او الجسد او الرجلين فانه يشفيها بسرعة مدهشة حتى لا يترك اثرا بمحل المرض

تجدون مستحضر الحنفي مرهم نواكزما في صيدلية حلمي اخوان وصيدلية العلمي بالقدس وفي مستودع الادوية قبالة وصاغقوعازار – شارع ستروس بيافا

راجعوا صيدلية الحنفي تلفون ٨٣٢ حيفا

رقم تلفون وكالة الدفاع في القدس ١٤١٣

بيـــان
للامة العربية الكريمة

تستقبل الامة العربية في فلسطين يوم تصريح بلفور وهي اشد عزيمة واقوى ايمانا في حقها الثابت في استقلال بلادها بهذا التصريح معتقدة ان هذه العزيمة وذلك الايمان سيوصلان الامة في النهاية الى حقوقها المقدسة مهما اعترضها من عثرات وما اقيم في سبيلها من حواجز وما نزل عليها من نكبات ومظالم على يد الحكومة البريطانية التي تتظاهر امام الرأي العام بالدفاع عن حقوق الامم الضعيفة في حين انها هي التي ابتدعت هذا التصريح الذي يرمي الى تقويض كيان الامة العربية في فلسطين من اجل اقامة وطن قومي لغرباء اليهود فيها

فعلى كل عربي ان يذكر هذا اليوم المشؤوم ويبذل ما يملك من جهود للاقضاء على ما يرمي اليه هذا التصريح من غايات رهيبة

٣١ تشرين اول سنة ١٩٣٥

رئيس الحزب العربي الفلسطيني	رئيس الكتلة الوطنية	رئيس حزب الدفاع الوطني	عن حزب الاصلاح
جمال الحسيني	عبد اللطيف صلاح	راغب النشاشيبي	محمد اسحق البديري

رئيس اللجنة التنفيذية لمؤتمر الشباب
محمد يعقوب الغصين

المطبعة العصرية

شارع جمال باشا – عمارة الاستاذ المظفر

اقصدوها لطبع مطبوعاتكم فانها اشتهرت :

بسرعة الانجاز

ونظافة الطبع

والاعتدال بالاسعار

حوذلك بفضل إستعدادها وحداثة ماكناتها وأحرفها العربية والافرنجية العربية

صفوة ما يحمله بريد الشرق والغرب

وبأي وجه؟

مكدونالد الذي خسر العمال الاشتراكيين وكان قاب قوسين او ادنى من اللوردات

هل يخوض غمار الانتخابات المقبلة..!

انقلاب المستر رمزاي مكدونالد من «عامل – اشتراكي» الى «محافظ – قومي» وادار ظهر المجن بذلك للاشتراكية التي رفعته الى مقامه الحالي

وتحدثت صحف المحافظين قبل ان تتعدل الوزارة القومية الحالية تعديلا ابقى فيها مكدونالد لرئاسة مجلس الوزراء، ولكنه جعل رئيس الوزارة هو المستر بلدوين زعيم المحافظين، قائلة انهم عرضوا على المستر مكدونالد ان يدخل الى مجلس اللوردات فانه بما عمله قد استحق ذلك ولكنه رفض هذا العرض، واعرب عن رغبته في البقاء في مجلس العموم، فقد يصبح مرة اخرى زعيما للعمال الاشتراكيين وهذه الزعامة لا تتسنى له وهو لورد!

اما بعد ذلك فسيبقى المستر مكدونالد ثانيا في مجلس العموم بعد الانتخابات القادمة، فهل تدري كيف سيتسنى له ذلك، وهل سيخوض هو غمار الانتخابات المقبلة يوم ١٤ من هذا الشهر؟ اسمع عن ذلك ما قالته الصنداي دسباتش وبنفس عنوانها الذي وضعته لهذا النبأ؟

«المحرر»

مقعد جامعة للمستر مكدونالد

يحتمل جد الاحتمال ان لا يخوض المستر رمزاي مكدونالد غمار الانتخابات القادمة، وانما يقنع بمقعد تعطيه له احدى الجامعات مما لها من المقاعد في مجلس العموم.

اما دائرة سيهام الانتخابية وهي الدائرة التي ينوب عنها منذ عام ١٩٢٣ فانه لا يكلف نفسه عناء الدخول في الحرب الانتخابية من اجلها.

ولماذا؟

ذلك لان هذه الحرب تحتاج الكثير من الجهود، وكل جهد يبذله مكدونالد في الحملات الانتخابية يؤذي صحته، كما قال ذلك له مستشاروه من الاطباء!

بلدوين يريده في وزارته القادمة

ويلح اصدقاء المستر مكدونالد عليه الآن بان يقبل باي مقعد آخر «يقدم اليه!» والرأي السائد الان هو ان المستر بلدوين سيعمل الترتيبات اللازمة لجعل احدى الجامعات ترشحه لمقعد من مقاعدها، فبلدوين يرغب كل الرغبة في ان يكون مكدونالد في الحكومة التي ستجيء وليدة الانتخابات الجديدة، اما بعد ذلك وهي آخر انتخابات سيدخلها المستر بلدوين كما صرح هو بذلك في خطبة اخيرة له اذ قال: «.. وانني آمل في ان لا احارب حربا انتخابية اخرى فانا شديد الرغبة في الابتعاد عن السياسة «العملية النشطة» وارجو ان يحقق لي الزمن هذا الامل.

«الدفاع» والسياسة غير العملية وغير النشطة» هي السياسة التي يتبعها مجلس اللوردات... فليبق مكدونالد مع بلدوين حتى يدخلا معا هذا المجلس... اذا نجحت الحكومة المقبلة في سياستها «العملية النشطة» ضد ايطاليا..

رومانيا تقول

الفاشستية تقف على آخر ساق لها سواء انتصرت ايطاليا او انهزمت..!

نشرت مجلة بريطانيا العظمى والشرق «ولا تنسى انها هي نفسها «النيرايست» بعد ان غيرت اسمها رسالة في عددها الاخير من مكاتبها في بخارست عاصمة رومانيا، جاء فيها ما يلي:

الصحف الرومانية تهاجم الدوتشي

بدأ الرأي العام في رومانيا يتتبع الصدام الايطالي – الحبشي بمزيد الاهتمام وكان هذا الرأي قبل بضعة اسابيع، لم يكون لنفسه فكرة صريحة لان ايطاليا لم تكن قد بدأت بعد بالاعتداء على الحبشة اما الان وبعد ان وصل المسيو تيتولسكى وزير الخارجية الرومانية الى جنيف، وانتخب عضواً في المجلس الدائم للعصبة فقد صرح هذا الوزير بان الحلول التي وضعتها لجنة الخمسة للمعضلة لا تتلائم بتاتاً مع ما للحبشة من حقوق السيادة والاستقلال في بلادها

وعلى اثر صدور هذا التصريح شرعت صحف اليسار، واهمها «ديمينيتا» و «اوفارول» و «كورنتول» تشن الغارة على «الدوتشي» وتسلقه بالسنة حداد

زعيم المحافظين ماذا قال؟

وكتب المسيو جرجور فيليبسكو زعيم حزب المحافظين في رومانيا في جريدة حزبه «ويمينيتا» مقالا طويلا اعرب فيه عن رأيه ورأي حزبه، ويلخص هذا الرأي في ان الفاشستية الايطالية تقف الان على الساق الواحدة التي بقيت لها وانها لن تلبث ان تهوى الى الحضيض سواء اكانت ايطاليا هي المنهزمة ام المنتصرة في هذه الحرب!

الحبشة رمز المدنية الزنجية

عريضة للملك من مستعمرة غيانا البريطانية

نحن انقذنا مدنية الرجل الابيض فدعونا نحارب في سبيل «رمز مدنيتنا»..!

نشرت «الديلي ميل» بتاريخ ١٩ تشرين الاول رسالة برقية لمكاتبها الخاص في نيويورك، جاء فيها ما يلي:

اضراب الزنوج بماذا يعللونه؟

اضرب الوف من العمال الزنوج الذين يشتغلون في مزارع السكر في مستعمرة غيانا البريطانية مطالبين بزيادة الاجور.

ولكن الحقيقة «والحقيقة هنا هي الكذب الصراح» هي ان هؤلاء العمال قد اصبحوا في «حالة مخطرة» من اجل تحمسهم للحبشة، ولما يتلقونه من انباء الحملة التي تحملها ايطاليا على الاحباش.

عريضة للملك

وفي هذه المستعمرة جمعية زنجية، عقدت لها مؤتمرا منذ بضعة ايام، وفيه كتبوا عريضة معنونة الى الملك يطلبون منه فيها السماح لـ ٥٠٠ زنجي بان يذهبوا الى الحبشة ويحاربوا معها ضد ايطاليا

حاكم المستعمرة يرد بمنشور

وفي يوم الخميس ١٧ تشرين الاول اصدر المستر ج. ا. س. ا. نورشكدت حاكم المستعمرة منشورا طلب فيه من الاهالي الذين يعطفون على الحبشة ان يراعوا قانون البلاد. وان لا يعملوا ما ينشأ عنه الاخلال بالامن العام

عريضة الزنوج ماذا فيها؟

وقد صرح احد زعماء الزنوج بانهم كتبوا في عريضتهم المرفوعة الى الملك:

«ان الزنوج سبق لهم قبل عشرين سنة ان حاربوا في سبيل مدنية الرجل الابيض فمن حقهم دون ريب ان لا يحرموا الان من الذهاب الى الحبشة ليحاربوا في سبيلها، فهي البلاد التي يعدونها رمزا للمدنية الزنجية.

«الدفاع» وما شأن اضراب عمال مزارع السكر بهذا الذي جاء في هذه العريضة؟

– في الحق ان «الديلي ميل» لا تستحي..!

سيارات غزة
«الوطنية»
سفريات يومية
بين غزة ويافا
«وبالعكس»
سيارات فخمة
«سائقون ماهرون»

من لا ارض له لاوطن له

هيا بنا!

جنة الدنيا موجودة في القطب الشمالي وفيها الشفاء التام لجميع الامراض..!

تنبأ الشاب ادوارد شاكلتون نجل اللورد الغامر الانكليزي الشهير نبوءة نشرتها له امهات الصحف الانكليزية، وفيها ما يلي:

«ستكون هنالك نقالات طائرة للمرضى، كالنقالات السيارة التي لجمعيات الاسعاف، غير ان النقالة الطائرة ستطير بسرعة ٨٠٠ ميل في الساعة فوق منطقة الهواء في الجو، وعليها الركاب من المرضى لا سيما من يشكون منهم من امراض الرئة تنقلهم الى الارض التي لا تغيب الشمس عنها لحظة واحدة في ستة اشهر، وهي واقعة في مناطق القطب الشمالي وفيها الملاجيء التي يلجأ تحت سقوفها من يزورونها»

وتسمى هذه الارض «الايسمير» واليها رحل هذا الشاب في البعثة التي الفتها جامعة اكسفورد لارتياد القطب الشمالي وقد استطاعت هذه البعثة ان تتحمل ما اعترض لها من الصعاب في صبر عجيب

ولكن الشاب عندما قابله الصحفيون في غرفة جلوس والدته في قصر هامبتون لم يتحدث اليهم عن هذه الصعاب، وانما تحدث عن (حلم المستقبل) فقال:

ليس ببعيد هذا اليوم الذي سيطير فيه المرضى بطيارات تطير فوق طبقة الجو الى الارض التي يستنشقون فيها انقى هواء في الدنيا كلها على الاطلاق، ويستحمون بالاشعة فوق البنفسجية التي تبعث من نور الشمس لعدة شهور، فاذا لم يشفهم ذلك اتم الشفاء، فليس على الارض ما يشفيهم ابدا»

واخرج الشاب خريطة للقطب الشمالي نشرها على مكتبته، ثم قال وهو يشير اليها:

«يخطيء الناس اذ يظنون ان القطب الشمالي هو قطعة من الجليد، لاحس فيها ولاحركة فاني اتمنى ان يذهبوا هنالك بانفسهم ليروا باعينهم ويسمعوا بآذانهم ان الصمت والسكون لا اثر لهما هنالك من شهر ايار الى شهر ايلول، ففي هذه المدة يعج المكان بالملايين من الطيور المغنية الصداحة ذات الالوان البراقة العديدة

وهنالك يرون اسرابا من النخل، واخرى من الذباب ولكنه ذباب لا يؤذي ولا ينقل الامراض، ويرون الزهور العطرية والغدران المرمرية تجري بمائها العذب الى البحر وفيها ما يشاءون من انواع الاسماك.

ان هذا المكان هو جنة الدنيا، ويمكن فيه عمل الترتيبات اللازمة لمختلف انواع الالعاب الرياضية فنصيحتي لمن يريدون نعيم الحياة ان يقصدوه»

– حاضر...

الدفاع في بيت لحم

تباع جريدة «الدفاع» في بيت لحم في محل وكيلها السيد بشارة الراهب، تجاه دائرة البريد. كما ان السيد الراهب هو معتمدنا في بيت لحم لقبول الاعلانات والاشتراكات

اعمدة الحكمة السبعة

او الثورة العربية كما يراها لورنس

—٦٥—

وقبل كل واحد بهذا الرهان وكانت للمسافة تبلغ حوالى ثلاثة ارباع الميل، تمر صاعدة فوق تلال رملية ثقيلة مما اثبت لمحمد انه ساوم على اكثر ما يستطيع ان يحتمل

على انه على كل حال، اظهر قوة مدهشة وربح الرهان ولو انه كان السابق ببضعة انشات

اما بعد ذلك فقد سقط خائرا يتدفق الدم من فمه ومن منخريه

واتضح لنا ونحن نركض وراء المتسابقين ان البعض من ابلنا كان حسنا فهذه الابل تكون اسرع في السير اذا ما دبت الغيرة من بعضها في نفوسها

محمد يصبح ويسرح ويمرح

كان الهواء هنا حارا، يثقل احتماله على الوطنيين من اهالي الجبال، ولقد خشيت من نتائج ما عمله محمد، وخفت عليه من ان ينهكه ما نزف من دمه ولكننا بعد ان استرحنا ساعة وعملنا له كوبة من الشاي شربها عادت صحته اليه وقام فسار معنا الساعات الست الباقية الى الوجه وهو ابهج ما يكون

شباب البدو كيف يمزحون

استمر محمد يلعب الاعيبه المزحية التي طالما ابهجتنا وانعشتنا طوال سيرنا الطويل هذا من ابي مرقه

ومما يلعبه البدو مع بعضهم ان يسير رجل في هدوء وراء ناقة رجل اخر فيروي بعصاه على ردفها ثم يزعق فتظنه الناقة جملا ذكرا هائجا فتركض منه وفي ذلك ما يبلبل افكار راكبها

وهنالك لعبة اخرى حسنة، هي ان تعترض جملا راكضا بجمل آخر الى ان ترغمه على ان يصطدم بشجرة قريبة، وهنا اما ان تهوي الشجرة (فالشجر في وديان الحجاز الرخوة سهلة الاقتلاع) واما ان تجرح غصونها وجه الراكب وتمزقها واما ان تقتلعه من سرجه – وهذا احسن ما في هذه اللعبة – وترمي به الى ما تحته من الاشواك، او تجعله يصطدم بالارض

وقد اعتاد كل من كان معنا مثل هذه الالعاب، الا محمد وحده!

لا يفهم البدو الا واسع الصدر

ان البدو لشعب فذ في غرائبه ولا يمكن للرجل الانكليزي المقيم معهم اقامة قصيرة، ان يرضى عنهم الا اذا كان جلودا صبورا ذا صدر واسع عميق كالبحر.

انهم في الحق اهل شبق بغير قوة اساسية في العقل، وهم شراب قهوة وحليب وماء وهم ذوونهم في اكل اللحم المسلوق، ولا يهمهم ان يطلبوا التبغ من الغير.

ثم انهم يحلمون قبل وبعد التقرب الجنسي باسابيع ويقضون ما بين ذلك من الفترات في المعاش لذنهم ولذة سامعيهم بما يقصونه من قصص عن ذلك

ولقد كان هؤلاء يصبحون كثيري الانهماك في الشهوات المحضة لو ان ظروف حياتهم تمكنهم من ذلك

على ان قوتهم هي قوة الرجال الذين هم فوق كل اغراء من الوجهة الجغرافية، ففقر جزيرة العرب جعلهم بسطاء عفيفين زاهدين صابرين

اما اذا كانوا قد ارغموا على دخول الحياة المدنية فانهم يستسلمون كاي جنس ساذج آخر، لما في هذه الحياة من امراض ودناءة وخسة وترف وقسوة والتواء واعوجاج في المعاملة، وتصنع وتكلف، ويتحملون من ذلك اكثر من غيرهم بسبب قلة المناعة التي لديهم.

ولو اشتبه هؤلاء البدو في اننا سنجرهم الى هذه الحياة لحرنوا ولولوا منا فرارا.

ترك العرب وشأنهم هو احسن مايعمل

اذا فهمنا العرب، ثم جعلنا نغريهم ونفتنهم فتونا بحياة الحضارة، فانهم عندئذ لا بد لهم من ان يتحملوا مر العذاب من اجل ان نسر ونبتهج

اما هل ستكون نتيجة هذا الاغراء وهذا الفتون مما يستحق الجهود التي بذلت في هذا السبيل، فأمر لا يستطيع اي انسان ان يتنبأ به

علي ان الانكليز، وهم معودون دائما على اعظم النتائج لما يعملونه، فليس لهم، ولا هو في مقدورهم ان ينفقوا باسراف من وقتهم وتفكيرهم كل يوم ما يجعلون به الشيوخ والامراء يتوخون مثل هذه الغايات العقيمة

ان المناهج التي يسلكها العرب واضحة، فعقول العرب تتحرك منطقيا كما تتحرك عقولنا، بلا تطرف غير مفهوم وبلا فارق الهم الا في المقدمات المنطقية وليس ثمة من عذر او سبب الا كسلنا وجهلنا فهما اللذان يحملاننا على الظن بان العرب ألغاز غامضة لا تفهم او (شرقيون) يجب ان يتركوا غير مفهومين

ان العرب يتبعوننا اذا نحن صبرنا عليهم وتحملناهم، ولعبنا اللعبة طبقا لما لهم من الاصول والقواعد

ومما يؤسف له اننا كثيراً ما نبدأ بهذا العمل، ثم لا نلبث ان يتولى علينا الحنق والغيظ منهم فنتخلى عنهم ونحن نلومهم على خطأ يكون خطأنا نحن انفسنا

ان مثل هذا التبكيت وهو يشبه شكوى جنرال من ان الجنود هم السيئون اذ هو في الحقيقة الا الاعتراف باننا كنا على خطأ فيما كنا قدرناه ونظرنا اليه من بعيد، وفي هذا الاعتراف ما يروح عن نفوسنا، فنحن وان كنا المخطئين، الا اننا ما زلنا من الذكاء وحصافة الرأي بحيث نعرف ما اقترفناه من الخطأ

الفصل الثامن والثلاثون

فيصل في الوجه كل شيء حسن لديه

ارغمني حب النظافة على ان اقف خارج الوجه لاغير ملابسي القذرة

واخذ بي فيصل الى واجهته، الى خيمة داخلية لنتحدث

يلوح لي ان كل شيء هنا حسن، فقد وصلت سيارات اخرى من مصر، واخليت ينبع من آخر جندي وآخر مهمات كانت فيها، وحضر شرف نفسه بوحدة عسكرية لم تكن منتظرة، وهي مفرزة من الرشاشات جاءت من مصدر مدهش!

المتهمون في حادث التهريب

اطلاق سراح اخطرهم بكفالة مالية

انتهت امس مدة ايقاف المتهمين بقضية تهريب السلاح ، وقد طلب المسئولون عن التحقيق في هذه القضية احضار كل من حبيب افندي الفار موظف المعاينة التابع للجمرك مع سائق السيارة التي نقلت البراميل الى محكمة الصلح لاعادة استصدار الحكم بتمديد ايقافهما

وقد استفهمنا عن اليهوديين اللذين اوقفا مع المذكورين فعلمنا ، ان احدهما «اللالوف» قد نقل الى القدس لاجراء بعض التحقيقات معه ، وهو يقيم موقتا في سجن القدس المركزى ، اما الآخر ، وهو اهم شخص في القضية فصاحب شركة السيارات الذي اتفق مع صاحب شحنة البراميل على نقل البضاعة من الجمرك ، والذي عرفنا انه اخرج بالكفالة بعد ان تقرر ايقافه كالباقين !

وقد حضر امس الى محكمة الصلح ليشاهد رفاقه الموقوفين وسمح له بتقديم الشاى لهم ريثما ينظر في اعادة توقيفهم وانتهز ا فرصة وجوده وحادثناه فعلمنا انه اطلق سراحه بناء على موافقة الرئاسة في القدس بكفالة خمسمئة جنيه لحين المحاكمة !!

وبعد ان استمع موسى بك عز لطلب البوليس قرر تمديد ايقاف السيد حبيب الفار موظف الجمرك اسبوعا واحداً ، وتوقيف الآخرين اليهوديين اسبوعين وهكذا اعيد المتهمان الى السجن وهما مكبلا الايدي بالحديد

يهودي يؤلف كتابا

والمندوب السامي يضع مقدمته

الف الادون سميلانسكى الزارع اليهودي كتابا جديدا عن حياة السكان فى فلسطين من عرب ويهود ضمنه عاداتهم واعمالهم وطرق معيشتهم اطلق عليه اسم « قافلة فلسطين »

وواضع مقدمة الكتاب هو السر ارثر واكهوب المندوب السامي البريطانى . وقد جاء في ديباجة المقدمة : عاش المؤلف في فلسطين سنين عديدة واشتغل فيها كزارع واختلط بجميع طبقات السكان من عرب ويهود . ففي استطاعته ، متى كتب فى هذه الناحية ، ان يصف الحياة بدقة وصدق لا يستطيع غيره مجاراته في دقة تصويرها ذلك مع علمنا انه يتمتع بما يؤهله القيام بهذا العمل

« ويسرني جدا عمل المستر سميلانسكي لانه اتاح للقراء الانكليز الاطلاع على ناحية من « الحياة القومية » في فلسطين لا سيما حياة العمال والزارعين وجاء في المقدمة ايضا : وهذا الكتاب سيمحو النظرية الخاطئة القائلة بان العمال اليهود غير اكفاء لحرث وزراعة الارض واحياء الاراضي القاحلة وجعلها ارضا غنية خصبة مما يبرهن على انهم يبذلون « جهودهم » تقديسا لذكرى هذه الارض التاريخية

وبعد ذلك قال : «و(الكتاب) ايضا يبين ان العرب سريعو الخاطر اذكياء مستعدون للتعلم بنشاط »

هذا بعض ما ورد في مقدمة الكتاب بقلم فخامة المندوب السامى

سفر القائم باعمال الحكومة للعقبة

القدس في ٢ نوفمبر — لمراسل الدفاع الخاص — اتصل بنا ان فخامة المندوب السامي بالوكالة سيطير الى حيفا ثم يغادرها بالطيارة الى العقبة لتمضية بضعة ايام فيها لتفقد الاعمال القائمة

اجتماع الطائفة الارثوذكسية غداً

تعقد الطائفة الارثوذكسية اجتماعا كبيراً صباح الغد في كنيسة مار يعقوب الوطنية ، للبحث فى شؤون الطائفة . ومن جملة الابحاث التى ستدور في هذا الاجتماع : عقد مؤتمر للشباب الارثوذكس ، اغلاق كنيسة مار يعقوب الوطنية يوم الثلاثاء القادم فى وجوه رهابين الروم الذين سيقومون بالاحتفال داخل هذه الكنيسة يوم عيد مار يعقوب . وسيحضر هذا الاجتماع كثيرون من مختلف الجهات

موعد عودة المندوب السامى

اتصل بنا ان فخامة المندوب السامى قد يعود من اجازته في انكلترا يوم الاربعاء الواقع في ١٣ الجاري

الخط الحديدي بسبب هطول الامطار

اذاع قلم المطبوعات نشرة صحفية جاء فيها ان هطول الامطار الغزيرة قد سبب عدة اضرار فى بعض جهات من الخط الحديدي بين خانيونس ودير البلح وعرف ان العطل بسيط الا في نقطة واحدة قد يتم اصلاحها فى بحر يومين

نقل الماجور ساندرس الى نيجريا

عين الماجور ساندرس مدير البوليس نيجريا والمفهوم انه سيغادر فلسطين فى الاسابيع القليلة القادمة لتولى مهام منصبه الجديد

مصر واستحالة تطبيق العقوبات

انكلترا — فهم مندوب روتر ان الدوائر الرسمية فى لندن تقول بانه يستحيل على مصر تطبيق العقوبات الاقتصادية والمالية ضد ايطاليا نظرا لما للدول من حقوق الامتيازات

استمرار هطول الامطار

ظلت الامطار تنهمر بشدة دون انقطاع طوال نهار امس واصبحت المدينة بعد انقضاء اليوم الثالث مليئة بالماء في اكثر شوارعها وقد اثر الضباب الكثيف في صباح الامس على حركة النقل واصبح سير السيارات والعربات صعبا اضطر شركة الكهرباء الى انارة الشوارع حتى الساعة الحادية عشرة قبل الظهر : وانارت بعض السيارات مصابيحها فى بعض الشوارع الداخلية في المنشية وغيرها

اما البحر فكان الضباب اشد كثافة منه في المدينة ولم تقترب البواخر من الميناء رغم هدوء العواصف

ويؤخذ من نشرة التقلبات الجوية ان الامطار ستستمر مدة ٢٤ ساعة اخرى ابتداء من ظهر الامس (السبت)

تصدع جسر العجمي

على اثر الامطار الغزيرة التى تساقطت فى اليومين الماضيين وتجمعها فى الطرق والشوارع لعدم وجود اقنية تسيل منها الى البحر تصدع جسر العجمي وتعطلت بسببه حركة المرور وقد اجرى الكشف الفني عليه فتبين انه على وشك الهبوط بسبب تراكم المياه فوقه وحواليه وقد اوقفت حركة المرور وباشر العمال هدم موضع التصدع تمهيدا لاصلاحه وانتقلت حركة المرور الى شارع ابولو النزهة فلفت نظر البلدية الى ضرورة المسارعة في تصليحه

محطة الاذاعة

علمنا انه تأخر افتتاح محطة الاذاعة الفلسطينية رسميا الى اول كانون الثانى القادم ولكنها ستذيع في عيد الميلاد اجراس بيت لحم وذلك في ٢٥ دسمبر القادم

سبعة ملايين للبناء

بلغ ما انفق فى فلسطين على البناء خلال سنة ١٩٣٥ سبعة ملايين جنيه

فى شهر واحد !

بلغ عدد مهاجري اليهود الذين دخلوا فلسطين خلال شهر سبتمبر الماضى ١٢٩٢٩ وعدد الذين غادروها خلال الشهر المذكور من اليهود ايضاً ٤١٤٣

وبذلك زاد عدد المهاجرين على عدد الذين غادروها ٨٧٣٦

هذا وقد دخلها ايضا ٦١٧٨ مهاجراً و٢٤٤ سائحاً من اليهود خلال الشهر المذكور

اصابات التيفوئيد

اذاع قلم المطبوعات نشرة رسمية عن سير حمى التيفوئيد وعدد اصاباتها في الاربعة اسابيع التى تبدأ من ٢٧ ايلول الماضي وتنتهي في ١٩ تشرين اول الماضي وبيانها كالاتي : الاسبوع الاول ٣١ اصابة ، الاسبوع الثاني ٣٩ اصابة الاسبوع الثالث ٦٤ اصابة ، الاسبوع الرابع ٧٤ اصابة .

مصادرة كتاب حياة لينين

قبض رجال البوليس على السيد جبرا نقولا احد المنتمين للحزب الشيوعي الفلسطينى لانه مؤلف كتاب « حياة لينين » الذي اعتبرته الحكومة مثيرا وصادرت نسخه بعد صدوره بثلاثة اشهر

١٧ الف نسمة يعودون الى فلسطين

يقدر عدد الذين عادوا الى فلسطين خلال شهر ايلول الماضي من الاشخاص الذين غادروها سابقا لمدة سنة او اقل من سنة بما لا يقل عن ١٧ الف نسمة اما العرب الذين عادوا من هذا العدد الهائل فلا يزيدون على ٥٠٧٧ عربيا !

بواخر المهاجرين

وصلت الى ميناء يافا الباخرة بلسينا وعليها عدد كبير من المهاجرين لكنها لم تستطع انزالهم بسبب هيجان البحر وعلى ذلك سافرت الى حيفا . وستصل اليوم الباخرة كرشيكا وعليها ايضا عدد كبير من المهاجرين

شارع البرية

اهتمت دائرة البلدية بامر شارع البرية وقد فاوضت دائرة الاوقاف بصورة جدية مستعجلة بشأن تمديد المجاري فى الشارع المذكور والمفهوم ان ذلك سيتم قبل تعبيد الساحة بالاسفلت

تعبيد شارعين

علمنا ان دائرة البلدية طلبت بصورة مستعجلة من متعهدي الاشغال في شارعي المنشية وارشيد سرعة العمل فى تعبيد هذين الشارعين والمفهوم ان العمل سينتهي فى اقرب وقت

التقلبات الجوية

تهب رياح جنوبية غربية معتدلة تتحول فيما بعد الى غربية باردة تصحبها امطار في بعض الاحيان وذلك لمدة ٢٤ ساعة اعتباراً من ظهر اليوم (السبت)

كمية الامطار

فيما يلي بيان بكمية الامطار التى هطلت نهار اول امس (الجمعة) في عدة جهات مع بيان ما وصلت اليه هذه الكمية منذ ابتداء الموسم حتى صباح امس (السبت)

	يوم الجمعة	المجموع
يافا بالمليمتر	١١ ونصف	٩٢ ونصف
تل ابيب	٥ ١٠ وثلاثة ارباع	٨٩ ونصف
غزة	٥ ٤ ونصف	٦٦ ونصف

مباراة رياضية

ستجري مباراة بكرة القدم بين فرقة غازي التابعة لجمعية الشبان المسلمين في اللد وفرقة النجاح اليافية وذلك فى الساعة الثالثة من بعد ظهر اليوم الاحد على ملعب الفرقة الاولى

مدير دائرة الاشغال

عين المستر كارير مساعد مدير دائرة الاشغال العامة مديرا لدائرة اشغال يافا ابتداء من ٢٧ تشرين اول الماضي وقد تسلم مهام اعماله

قدوم زميل فاضل

قدم يافا من دمشق الزميل الفاضل الاستاذ يوسف العيسى صاحب جريدة الف باء الغراء لزيارة الاهل والاصدقاء ولحضور حفلة زفاف السيد نعيم العيسى والآنسة ايفون العيسى غداً (الاثنين) وقد حل ضيفاً على شقيقه السيد جريس العيسى

اجتماع المجلس البلدي

عقد امس في دائرة بلدية يافا اجتماع حضره سعادة الرئيس وسعادة المستر بدكوك حاكم اللواء الجنوبي بالنيابة وعزمي بك النشاشيبي القائمقام الاداري . وقد بحث المجلس حالة المدينة وشوارعها واتخذت عدة قرارات بهذا الشأن

جرأة اللصوص

سرقة ٥٠٠ جنيه وغيرها !

بلغت جرأة اللصوص واستهتارهم وعدم مبالاتهم بالبوليس حدا كبيرا . وحادثة السرقة التى وقعت مساء امس الاول امام مركز رئاسة البوليس فى يافا اكبر دليل على ذلك

وتفصيل الحادث ان لصوصا مجهولين اقتحموا مقهى رويال الذي يقع امام مركز رئاسة البوليس في شارع ظرافة بعد ان كسروا اقفاله ، كأن عملهم هذا الذي يستغرق وقتا طويلا لم يكن كافيا لان يعمى عليهم البوليس الذي على بعد خمسة عشر مترا من محل الحادث

وبعد ان دخل اللصوص المقهى عمدوا الى كسر الخزانة فوجدوا داخلها خمسمئة جنيه نقدا ثم لاذوا بها فرارا غير مهتمين بغيرها من محتويات المحل

وقبل الخروج بغنيمتهم عرجوا على آلة الروليت فحطموها واخذوا ما بداخلها من النقود التى لم تعرف بعد قيمتها

وفي نفس الليلة سطا اللصوص على محل لوبزندس الكائن فى شارع العجمى وهناك يظهر انهم شعروا ان احدا داهمهم ففروا مكتفين بحمل بعض علب السجاير التى قدرت قيمتها بسبعة جنيهات

وبعد اجراءات اتخذت من الضابط عزة افندي طبارة في هذه القضية القي القبض على يوسف على سالم واسماعيل حسن عصفور وكلاهما من سكنة درويش وقد وجدت فى حيازتهما علب السجاير التى سرقت من المحل ولم يعرف بعد هل هما اللذان سطوا على مقهى رويال ام لا

والد يهرب ولده ليسجن مكانه

شوهد حمدان حسن عبد الله من قرية بيت دالا يطلق رصاص مسدسه اثناء حفلة زفاف فى القرية ولم يتمكن البوليس من القاء القبض عليه لتدخل والده في الامر والعمل على تهريبه وقد اضطر البوليس للقبض على الوالد مكان الولد الهارب رغم ملاحقة البوليس وتشديد المراقبة للقبض على الابن

محاضرة الحبشة

قال مراسلنا في القدس : اجتمع امس رهط كبير من ادباء وافاضل القدس في قاعة جمعية الشبان المسيحية بناء على الدعوة التى وجهت اليهم لسماع المحاضرة التى القاها الاستاذ رجا حوراني عن الحبشة . وقد اجاد الاستاذ حورانى كل الاجادة في محاضرته هذه التى سمعها كثيرون من القدس والخارج وترأس الاجتماع سعادة وكيل قنصل الحبشة في القدس

وفاة

انتقلت بالوفاة الى رحمته تعالى المرحومة مريم ارملة المرحوم عيسى صهيون عن اثنين وثمانين عاما فللفقيدة الرحمة ولآلها العزاء

نابلس

تفاصيل اجتماع نابلس الكبير

مظهر من مظاهر السخط القوى

نابلس في ٢ تشرين ثانى — لمراسل الدفاع الخاص — غصت قاعة سينما غازي الكبرى بعد ظهر امس بجمهور كبير من وجهاء نابلس واعيانها وشبابها وبالوفود التي قدمت اليها من مختلف البلدان الفلسطينية لحضور الاجتماع الذي اقيم بمناسبة وعد بلفور ، رغم هطول الامطار الغزيرة . ولعل هذا الاجتماع هو الاول من نوعه الذي نهج فيه الخطباء منهجا جديداً فكانت خطبهم صريحة جدا اشاروا فيها الى الحالة التي وصلت اليها البلاد من جراء تدفق الهجرة وبيوع الاراضى ، والقوا التبعة في كل ذلك على السياسة الانكليزية وقالوا ان القضية اليهودية ماهي الا لعبة اريد بها الهاء الشعب عن قضيته الاساسية قضية الاستقلال .

ومما يجدر ذكره ان الجمهور تلقى قول الخطباء بكل ارتياح وكان يقاطعهم بالتصفيق الحاد والهتاف لا سيما عند الاشارة الى استعداد الجميع للبذل والتضحية ولما جاء ذكر تصريح وزير المستعمرات الاخير وكلمة فخامة المندوب في الحفلة التي اقيمت في لندن قابل الحضور ذلك بهتافات عدائية وقد كان الاجتماع موفقا جداً

اسماء الوفود التى حضرت

اما الوفود التى حضرت فهي كما يلى : القدس نبيه بك العظمة ، الاستاذ عزة دروزة يافا السادة : علي افندي الدباغ رئيس جمعية الشبان المسلمين . هاشم السبع جمعية العمال العرب : السادة ميشيل متري ، جورج منصور ، احمد الدمياطي . مؤتمر الشباب السادة : محمد علي الغصين وحسن دهمش ، وعمر المصري : عن اللد السادة الحاج عواد الرفاتى ، داود صبح ، عطاف الهنيدي طولكرم السادة : نافع عنتاوي ، منير سختيان . جنين : فهمي افندي العبوشي رئيس البلدية الشيخ حلمي الادريسي والسيدان فهمي العبوشي وفضل الطاهر ومن الخليل الشيخ صبري عابدين والصحفيون الاستاذ القلقيلي ، الاستاذ نجيب نصار ، الاستاذ يوسف حنا ، ومدير هذه الجريدة واما من نابلس فقد حضر سعادة سليمان بك عبد الرزاق طوقان رئيس البلدية والاستاذ عبد اللطيف بك صلاح رئيس الكتلة الوطنية ، والاستاذ عادل زعيتر ، واحمد افندي الشكعة والحاج عبد الرحيم افندي النابلسي رئيس الغرفة التجارية ، والقسيس نجيب افندي قبعين ، والحاج طاهر افندي المصري والشيخ عبد الكريم افندي صوفان والحاج شافع افندي عبد الهادى

وقد تشكلت لجنة الاحتفال من الشبان الاتية اسماؤهم الاساتذة . اكرم زعيتر واصف كمال ، ممدوح السخن ، تحسين كمال ، عبد الرحيم المحمود ، راشد ابو غزالة ، عادل تفاحة ، عادل عيمي ، شافع سعد الدين ، ابراهيم تفاحة ، عبد الكريم شاهين

اسماء الخطباء وكلمات الاعتذار

وفي الساعة الثالثة وقف الحاضرون دقيقتين حدادا على ارواح الشهداء بطلب الاستاذ اكرم زعيتر الذي رحب بالحاضرين باسم لجنة الاحتفال

ثم انشدت فرقة كشافة خالد بن الوليد نشيدا حماسيا القى بعده الاستاذ اكرم برقيات وكتب التأييد والاعتذار الواردة من سعادة راغب بك النشاشيبى رئيس حزب الدفاع الوطنى ، عصبة العمل القومى في دمشق ، اللجنة التنفيذية لشرق الاردن ، من شباب شرق الاردن الدكتور قاسم ملحس ، الاستاذ محمد على دروزة ومن حمدي بك النابلسي من يافا والسيد برهان الدين العبوشي طبريا ، والسيد محمود زعبر حيفا ، ومن السيدين احمد عفيفي ، على النحوي صفد ، ومن الاستاذ احمد الشقيري من عكا

ثم القي الاستاذ زعيتر الكلمات الواردة من جميل بك مردم ، عزيز افندي الهاشم رئيس حزب الاستقلال الجمهوري فى لبنان والاستاذ محمد على افندي الطاهر ، وقد قوبلت جميعها بالتصفيق

قضية استقلال وحرية

ثم ارتجل الاستاذ عزة دروزة خطابا فيما مدة ساعة ونصف شرح فيه قضية فلسطين ووعد بلفور وذكر ان السياسة الصهيونية جزء من السياسة الاستعمارية «ولا ينبغي ان تستنفد القضية اليهودية كل قوانا اذ هي لعبة يريدون بها ان يوجهوا القضية ناحية اخرى ومع الاسف فقد نجح المستعمرون في غرضهم الى حد كبير ومن الواجب ان نرجع قضيتنا من قضية يهودية الى قضية عربية استقلالية»

ثم القى السيد واصف اصابعي كلمتى الاستاذ عبد الرحمن عزام وفخري بك البارودي فكان موفقا فى القائهما ، وتلاه السيد ميشيل متري عن جمعية العمال العرب فالقي كلمة باسم العمال قوبلت بالتصفيق ، ثم وقف الاستاذ عبد الرحيم محمود والقى قصيدة نالت الاستحسان ثم انشدت فرقة كشافة خالد بن الوليد انشودة حماسية وقف بعدها الاستاذ اكرم زعيتر والقى خطابا قيما نحا فيه باللوم على السياسة البريطانية مثبتاً ذلك بما جاء في تصاريح وزير المستعمرات وفخامة المندوب السامي وحوادث التهريب الاخيرة وانهى الاستاذ اكرم خطابه بين عاصفة من التصفيق الحاد المتواصل وقبل انهاء الاجتماع قرأ كتباً وبرقيات وردت من الاساتذة عوني بك عبد الهادي ، ورشيد افندي الحاج ابراهيم والاستاذ صاحب هذه الجريدة والسيد حسين هلال من قلقيلية

ثم قرأ قرارات اقرها شباب نابلس لاخذ موافقة الحضور عليها وهي كما يلي:

قرارات الاجتماع الكبير

١ — استمرار اليهود على تهريب السلاح وعجز السلطة عن تجريدهم واصرارها على توزيعه يجعل المجتمعين يعتقدون ان اليهود يتسلحون

٢ — يعتبرون بريطانيا المسئولة عما وصلت اليه حالة فلسطين ويلقون كل تبعة عليها

٣ — استنكار خطاب المستر مالكولم ماكدونالد وزير المستعمرات .

٤ — ان توالي المصائب على فلسطين وبصورة خاصة في عهد المندوب السامي الذي خطب في لندن يجعل المجتمعون يستنكرون سياسته ويعلنون استياءهم منه. وقد اقترح ان يقرر الاضراب يوم قدومه الى فلسطين ويطرح هذا الاقتراح بالاضراب على الهيئات الوطنية لتقره

٥ — يعتز الفلسطينيون بعطف العالمين العربى والاسلامي ويقدرون شعور اخوانهم في سوريا الذين اقاموا مظاهرة في دمشق انتصارا لفلسطين

وفى الساعة الخامسة انفض الاجتماع بعد ان انشدت فرقة كشافة خالد بن الوليد وهتف المجتمعون بحياة الوحدة العربية وحياة فلسطين

تلفونات الدفاع وبرقياتها الخاصة

حفلة زفاف

جرت مساء امس « السبت » حفلة زفاف الشاب السيد عبد الرحمن الطايبي مدير مطبعة « الدفاع » وقد اقتصرت الدعوة على الاهل ، فبالرفاء والبنين .

الصادر والوارد

معلومات مفيدة وهامة

بلغت قيمة الواردات الى فلسطين في شهر يونيو ١٩٣٥ – ١٢٨٧٢٧٠ جنيها فلسطينيا والصادرات في الشهر المذكور ٤٩٩٥٩ جنيها

واحتلت البضائع الالمانية الدرجة الاولى اذ بلغت قيمتها ١٢٨٠٠٠ جنيه وجاءت بريطانيا الثانية بعد ان كانت الاولى اذ بلغ ما وصل منها خلال ذلك الشهر ١٥٨٤٣٠ جنيها وجاءت اميركا الثالثة وبلغت قيمة بضائعها ١٤٠٠٠٠ جنيه ، وسوريا الرابعة اذ بلغت قيمة بضائعها ١٢٠٠٠٠ جنيه ورومانيا كانت الخامسة وبلجيكا السادسة واليابان السابعه

اما البلدان التي ارسلت اليها صادرات فلسطين فقد كانت سوريا في الدرجة الاولى ومصر في الدرجة الثانية وانكلترا في الدرجة الثالثة

احتفال اليهود

بيوم بلفور

رغم تساقط الامطار بشدة بعد ظهر الامس فقد احتفل يهود تل ابيب بما يسمونه (عيد) بلفور المصادف ليوم الوعد المشؤوم

وبعد ان استمع السكان لعدة خطباء في قاعة بيت هاعام توجهوا الى ساحة الاوبرا حيث احتفلوا بتسمية هذه الساحة بـ « ميدان بلفور »

وقد استعدت الحكومة لهذا اليوم فارسلت كثيرا من رجال البوليس الى تل ابيب ليكونوا على مقربة اذا دعت الدواعي ، كما انها بثت رجالها السريين بين الجمهور

لا

وجود له !

نقلت هارتس ما نشرته جريدة البراسيت عن تهريب السلاح في براميل الاسمنت الذي قالت فيه ان « الشعور الطيب » في فلسطين بين العرب واليهود والذي نوه به فخامة المندوب السامي في حفلة النادي الانكليزي الفلسطيني لا وجود له

أعودة للحاميات ؟

قرب موسم البرتقال الجديد وتذكر حوادث هذا الموسم في العام الماضي ونشاط العمال اليهود في مقاومة العامل العربي عن طريق حامياتهم وقد وقعت امس حركة يظن انها طليعة اعمال الحاميات في هذا الموسم ذلك انه قبض نهار امس على كل من ابراهام يهودا طوبيا وموشة ابراهام سلمون من مستعمرة هرتسليا لمقاومتهما بعض العمال العرب ومنعهم من العمل في ارض تخص ابراهام اسحق ليفي الكائنة في مستعمرة هادار

فهل تتخذ التدابير الشديدة ضد هذه الحاميات المستهترة حتى لا يتقرر ما وقع منها في الموسم الماضي ؟

القدس

حفلة تأبين السيد رشيد رضا

القدس في ٢ تشرين ثاني – لمراسل الدفاع الخاص :

اقيمت بعد ظهر امس في قاعة روضة المعارف حفلة تأبين لفقيد العرب والاسلام المرحوم السيد محمد رشيد رضا ، وهي الحفلة التي دعا اليها المكتب الدائمي للمؤتمر الاسلامي . وقد حضرها عدد كبير من وجهاء البلاد الفلسطينية وعلمائها ، وترأس الحفلة السيد ضياء الدين الطباطبائي سكرتير المكتب العام . وافتتحت تلاوة عشر من القرآن الكريم ، ثم وقف المؤبنون يعددون مآثر الفقيد وخدماته للعرب والاسلام وهم السادة مع حفظ الالقاب : السيد ضياء الدين الطباطبائي سماحة الحاج امين افندي الحسيني ، الاستاذ الثعالبي ، الشيخ اسماعيل الحافظ ، الاستاذ عزة دروزة ، الاستاذ عجاج نويهض الاستاذ اكرم زعيتر ، وبعد ذلك تليت البرقيات والكتب التي وردت على لجنة التأبين

امامكم نمشي مهما وعرت الطرق

طير سعادة رئيس حزب الدفاع الوطني البرقية التالية الى اجتماع نابلس :

لشباب الوطن : لن تموت امة يعرف شبابها قيمة الاستقلال . ولن ينال الخصم من شعب يعرف قيمة الوطن . ولن تتمكن القوة من قوم يعرفون قيمة الكرامة . وما العسف والارهاق الا ليزيدونا عزما وايمانا . وامامكم نمشي مهما وعرت الطرق ، ومن سار على الدرب وصل

القدس رئيس حزب الدفاع الوطني راغب النشاشيبي

— اللجنة التنفيذية للمؤتمر الاردني تشارك شباب نابلس في جهادهم لمكافحة الصهيونية اللجنة التنفيذية الاردنية

— نشترك معكم بقلوبنا ونحي فيكم الروح الناهضة والعزيمة الوثابة والغيرة على مصالح العرب المهدده

شبيبة شرق الاردن : منيب الماضي ، مدحت جمعه ، عبد الرزاق المحمود

— قدم اديب الصفدي وشفيق سليمان ومحمود البيروتي اذنا الى مدير الشرطة العام في دمشق بالقيام بمظاهرة كبرى من الجامع الاموي وتطوف بدور القناصل للاحتجاج على ما نزل بفلسطين من كوارث ومشاركة فلسطين في يومها والسلطة منعتهم ، نشاركم ونعاهدكم شباب دمشق

حيفا

اجتماع الحزب العربي الفلسطيني بحيفا

حيفا في ٢ تشرين ثاني لمراسل الدفاع الخاص – وجه فرع الحزب العربي دعوة الى الاهالي لحضور الاجتماع في قهوة كوكب الصباح فلم تأزف الساعة الثالثة بعد ظهر هذا اليوم حتى احتل المدعوون مقاعدهم ، وغص المكان بجمهرة الوافدين لسماع ما يقر الداعون الى هذا الاجتماع من مقررات هامة في يوم وعد بلفور .

وقد كان فريق من الكشافة يحافظ على نظام الاجتماع الذي بدىء بعشر من القرآن الكريم رتله الشيخ طه الديربني وتلاه على الاثر الدكتور رشدي التميمي فألقى كلمة وافية عن نهج الحزب وميثاقه وطلب في مختتم خطابه من الحاضرين الوقوف دقيقة احتراما لذكرى الشهداء في سبيل المجد والشرف والذود عن حياض الحمى .

وعقبه الاستاذ احمد الامام بكلمة عرض فيها الى الحالة العامة ودعا الى التضامن واتحاد الكلمة لدرء الخطر المحدق بالبلاد . ثم الدكتور سليم سلامه القى خطابا حلل فيه الحالة الحاضرة تحليلا موفقاً ، وعرض الى تاريخ القضية العربية منذ وعد بلفور حتى الآن اجمل عرض وقام بعده الاستاذ جمال القاسم والقى خطبة حماسية ثم وقف الاستاذ جمال الحسيني والقى كلمة مفصلة عرض فيها الى نواح سياسية ووطنية متعددة دعمها ببعض الارقام الناطقة بهوان القضية العربية في بلاد الانكليز وانتصار باطل اليهود على حق العرب وبعد ذلك وقف الدكتور رشدي التميمي الذي كان يقدم الخطباء وتلا على الحاضرين بيانا اشار في اخره الى ضرورة الاحتجاج الى الحكومة الانكليزية والمندوب السامي والعالم الاسلامي والعربي في جميع الاقطار على الاساليب الساسية الشاذة التي تسير عليها السلطة في هذه البلاد ثم سأل الحاضرين هل توافقون فاجابوا بالموافقة الا الشاب السيد عاطف نور الله الذي قال : لا نوافق ! ثم اخذ يتلو خطابا قويا يثبت فيه عدم موافقته ويدعو الى العمل الجدي الصحيح البعيد عن زيف الخطب وتمويه الكلام بالاساليب الاحتجاجات والاستصراخات التي تبين للناس ضررها وتأخرها في القضية الوطنية خطوات واسعة الى الوراء وكان خطابه يقاطع بالتصفيق الحاد في كل مقطع من مقاطعة وكان اخر هذا الخطاب القوي هذه العبارة الصريحة : « ليكن شعارنا في هذه الحياة الفانية نصرا واستشهاداً » وقد انفض على اثر ذلك جمهور الحاضرين وكلهم متأثر للحالة السيئة التي وصلت اليها البلاد ، وكان الاجتماع هاما ومفيدا

وصول بارجة كبيرة وموعد سفرها

وصلت ميناء حيفا منذ بضعة ايام البارجة الانكليزية الضخمة « انطوني اليزابيت » وفيها ٢٢ مدفعا من المدافع الكبيرة ذوات الطلقات السريعة . ولا تزال راسية في مكان بعيد عن الميناء وستغادرنا الى الاسكندرية بعد يومين

انباء وافية عن حالة الميادين

الزحف الايطالي . ارتداد بخسارة . اسقاط طائرة . تكذيب رسمي

القاهرة في ٢ تشرين ثاني (لمراسل الدفاع الخاص)

الحبشة

الاحباش يسقطون طيارة ايطالية جديدة

اسقط الاحباش طيارة ايطالية بجوار دولو فقتل الضابط ومساعده

الارتداد عن ماكال بعد دخولها

لا تزال مدينة ماكال محور الهجوم الايطالي وقد دخلتها مفرزة من الجنود الايطالية ، ولكنها اضطرت الى الارتداد عنها بعد ان تكبدت خسائر كبيرة

احصاءات تقريبية عن القتلى والمرضى

جاء من اديس ابابا ان الاحصاءات التقريبية التي قامت بها الحكومة الحبشية تدل على ان قتلى الايطاليين منذ بدء هجومهم حتى الان تقدر ببضعة الاف وان الذين توفوا من الامراض يقدرون بمثل هذا العدد

الحكومة تكذب رسميا اذاعة برقية

كذبت الحبشة رسميا ما اذاعته الشركات الفرنسية من ان ٣٥٠٠ حبشي قتلوا في المعركة الاخيرة التي قامت في الاوغادين

تكذيب رسمي لاحتلال الايطاليين ماكال

كذبت الحكومة الحبشية بصفة رسمية احتلال القوات الايطالية لمدينة ماكال .

الاحباش يفاجئون الايطاليين في غارة

جاء من ميدان القتال ان الاحباش فاجأوا الايطاليين من رؤوس الجبال عند تقدمهم الى ماكال وهزموهم شر هزيمة بالسلاح الابيض فتقهقر الايطاليون بغير نظام وتركوا كثيرين من القتلى والجرحى وكميات كثيرة من الذخائر والمعدات الحربية .

أنباء هامة عن الميدان الجنوبي

جاء من الميدان الجنوبي ان الايطاليين تقهقروا امام هجوم كبير قام به الجنود الاحباش غير النظاميين بقيادة الرأس دستا

الامطار تعرقل الزحف

وذكرت هذه الانباء ايضا ان الايطاليين الزاحفين من (وال وال) لم يتقدموا شيئا في الايام القليلة الماضية وان الامطار عادت الى السقوط فعرقلت حركة الجيوش الايطالية من جديد

معركة حامية تسيل فيها الدماء

وردت اخبار مفادها ان الايطاليين ارغموا على التقهقر بعد معركة حامية وقعت على خط مابوهوداي سالت فيها الدماء بكثرة ثم استأنفوا القتال بعد ان وصلتهم امدادات كثيرة فتمكنوا من استعادة الاراضي التي كانت القوات الحبشية قد استولت عليها

ميدان يغص بالجثث

ويقال ان ميدان القتال اصبح يغص بالجثث كما يقال ان عدد القتلى من الجيشين لا يقل عن خمسة الاف شخص

الدبابات تغوص في الاوحال

وقام سرب من الدبابات الايطالية لنجدة الجنود الصوماليين في اثناء هجومهم على جوراهاي ولكنها غاصت في وحل المستنقعات وذهبت كل الجهود التي بذلت في انقاذها ادراج الرياح

سفر غواصات وقدوم اخرى وبواخر

غادرت الباخرة « ليمانس » ميناء حيفا ليلة امس بعد ان افرغت كل ما فيها حمولة ذخائر واسلحة دام تفريغها عشرة ايام ، وحلت محلها باخرة انكليزية اخرى مشحونة بكميات من الاسلحة والعتاد وبدأت في تفريغ حمولتها صباح اليوم وكذلك ذهبت الغواصة الراسية في الميناء . وجاءت مكانها غواصة اخرى لحراسة الباخرة الجديدة وباخرة اخرى مشحونة بالسلاح ينتظر مجيئها غدا

الاشراف الدقيق على خطط الاستحكامات

يشرف ٧٢ مهندساً انكليزيا على خطط الاستحكامات الحربية وقواعد المدافع في الامكنة المطلة على المدينة ويعملون عملا متواصلا في وضع خطط فنية منظمة للفرق العسكرية لتسير في تدريباتها وتمريناتها على أصول النظام

وقد حالت زوابع اليوم وعواصفه دون قيام المناورات واجراء التمرينات العسكرية فلم ترس في الموانيء بوارج ، ولم تحلق في الجو طائرات

هجوم قبيلة عند طلوع الفجر

نقل الايطاليون معسكرهم الى اطراف جبل موسى علي فهجمت قبيلة من قبائل الدناكل واحتلت القاعدة الاصلية واغارت على الايطاليين عند الفجر

القتل بدل الاسر

وقد فتك الدناكل بمن صادفوه من الايطاليين ، ولم يأسروا احداً بل قتلوا من وقع في ايديهم وغنموا ٢٥ جملا محملة بالذخائر والاسلحة

مصر

عودة باخرة تحمل مرضى كثيرين

وصلت ميناء بور سعيد اليوم باخرة ايطالية عائدة من شرق افريقيا وعليها ٦٢٠ جنديا وضابطا من الجرحى في طريقهم الى ايطاليا

استمرار ارسال الجنود الى الحبشة

وصلت ميناء بورسعيد اليوم باخرتان ايطاليتان على احداها ٨٠٠ عامل في طريقهم الى شرق افريقيا وعلى الاخرى كميات كبيرة من المهمات والذخائر الحربية .

انكلترا

حملة لويد جورج على العصبة

القى المستر لويد جورج امس خطبته الانتخابية . ومما جاء فيها انه قال ان القرارات التي اتخذتها عصبة الامم لغاية الان بخصوص العقوبات ضد ايطاليا كانت مهزلة وسخرية بالعصبة نفسها

لماذا تعقدت الحالة

وفشلت الاجنة في تثبيت دعائم السلام واسسه . فضعفت الحقوق الدولية . وكان من جراء ذلك ان تعقدت الحالة الدولية

ضعف الحكومة وخديعتها

وقد ذهب مندوبونا الى جنيف على غرهدى ، فخدعهم السنيور موسوليني والمسيو لافال خداعا تاما فتلكأت حكومتنا وتلعثمت ثم ضعفت ..

الارتريا

خوف الاشتباك في الصومال البريطاني

اصدر الجنرال غرازياني قائد القوات الايطالية في الجنوب امرا الى جميع القوات الايطالية بالتقهقر عن منطقة واردير المجاورة للصومال البريطاني وذلك منعا للحوادث التي قد تقع بين الجنود الايطالية والقبائل الرحل التي تخرج من الصومال الايطالي طلبا للمرعى في منطقة واردير

ايطاليا

روما بعد قيام المظاهرات الفاشستيه

سادت السكينة مدينة روما بعد المظاهرات التي قام بها الشباب الفاشست طيلة نهار امس . وكانوا قد هدموا مخزنا يبيع البضائع الانكليزية

وصول المارشال بادليو بعد عودته

وصل المارشال بادليو اليوم الى ايطاليا عائدا من شرق افريقيا

انباء مناطق القتال في الميادين

يؤخذ من أخبار المنطقة الشمالية ان الاحباش يناوشون القوات الايطالية فيعرقلون تقدمها ، اما من الجهات الغربية فتقوم بهذه المناوشات جنود الرأس نورو وفي الشرق تقوم بها جنود الرأس سيوم المعسكرة في جهة تمبيان

سويسرا

بريطانيا مقيده برضا الحبشة والعصبة

اجتمع السير صموئيل هور بالبارون الوازي مدة ساعة تقريبا ابان فيها الاول للثاني ان انكلترا لا تضمر اي سوء لايطاليا ولكنها تعمل لمصلحة السلام ومصلحة عصبة الامم وانها لن ترضى باي حل سلمي لا تقبله الحبشة وتوافق عليه عصبة الامم

الحبشة

حقيقة الحال في الحبشة

على اثر ما نشرته الصحف الاجنبية لمراسليها المنتشرين في بلاد الحبشة عن المعارك التى نشبت بين الاحباش والطليان والتى استقوها من مصادر مختلفة اصدر جلالة الامبراطور امراً بوضع برقيات هؤلاء المراسلين المتعلقة بالحرب تحت المراقبة الشديدة ، سيما الحوادث التى تتعلق بالجيوش والاستعدادات الحربية ووقائع عدوه التى بولغ جداً في وصفها من المراسلين الاجانب . اما حقيقة واقعة عدوه فقد امر جلالة الامبراطور الرأس سيوم ان لا يشترك فيها محافظة على الجنود الاحباش والذين تصدوا في هذه الواقعة لصد غارة الطليان هم بعض المتطوعين من الاحباش ووحدات من جيش الرأس سيوم ولم تصب قوات الرأس سيوم بالفشل كما ورد في الصحف عن المصادر الايطالية، لان الخطة التى تقرر العمل بموجبها ان ينتظر الرأس سيوم وصول قوات الرأس كاسا والقوات الاخرى التى ارسلت لتعزيزها وكانت غاية الامبراطور ترمي الى انتظار ما تقرره عصبة الامم من منع الحرب . اما وقد تأكد لجلالته عدم نجاح العصبة في منع اعتداء الطليان فقد ذاع على شعبه نداءاً عاما يدعوه فيه الى الذود عن استقلال البلاد . ورد غارة الاعداء

وقد نجحت حماسة الاحباش يوم ١٨ اكتوبر الماضى عندما استعرض جلالة الامبراطور جيوش وزير الحربية التى كانت على اهبة الاستعداد للجهاد وقد دام هذا العرض اكثر من اربع ساعات مرت خلالها الجنود امام الامبراطور بحماسة بالغة سيما بعدما القى جلالته خطابه الذى قوبل بالهتاف والدعاء

اما حالة الاحباش المعنوية فقد ظهرت بأجلى مظاهرها بعد هذا التاريخ حيث اخذت القوات العسكرية من نظاميين ومتطوعين تتوارد على اديس ابابا بكثرة هائلة : وبعد ان غادرت قوات وزير الحربية التى تعتبر القوات الرسمية للحكومة ابتدأت قوات رؤوس الاخرى تتوافد على العاصمة كقوات حاكم لاكتمير وقوات حاكم كفا وغيرها من القوات الاخرى التى تلقت الاوامر بالاستعداد والقدوم الى العاصمة . ويصعب على الانسان ان يحصى احصاء صحيحا عدد هذه القوات التي لبت نداء الامبراطور وقدمت باسلحتها ومعداتها الحربية . ولكنها على كل حال لا تقل عن نصف مليون من الجنود النظامية المجهزة بأكمل الاسلحة الحديثة

اما الدجاز جوجاهيلاسي الذى سلم نفسه للجنرال دي بونو فقد كان موضع ريبة لدى جلالة الامبراطور منذ بدء المشكلة المبنية لاعتبارات كثيرة اهمها عدم اعطائه مقاطعة التيجري بعد وفاة والده واعطائها الرأس سيوم والاكتفاء باعطائه مقاطعة مكامى وملحقاتها على ان يكون تابعاً للرأس سيوم

الدفاع في الخليل

تباع الدفاع في الخليل في محل السيد حسن ناصر الدين في باب الزاوية والسيد يقين ناصر الدين في عين خير الدين ومن يد البائع المتجول سعيد الجولاني

لبنان

زيارة لوضع قاعدة للتفاهم

من انباء لبنان ان عدداً كبيراً من كبار الموظفين والوجهاء توجهوا الى بكركي وعلى رأسهم حبيب باشا السعد رئيس الجمهورية اللبنانية ، للسلام على غبطة البطريرك الماروني لمناسبة رجوعه من مصيفه في الديمان

وقد راجت اشاعة عن اسباب هذه الزيارة خلاصتها وضع قاعدة للتفاهم بين غبطته وبين المفوض السامي بعد ان اختلفوا مدة في الرأي حول نظام الاحتكار واصرار غبطته على لغو هذا النظام وقد ايدت هذه الاشاعة بعض المصادر الشبيهة بالرسمية .

التحريات للقبض

على فؤاد علامة

لا تزال قوات الدرك توالى تحرياتها حول بعض المشتبه فيهم بالاتصال بفؤاد علامة . وقد عثرت في منزل احد الاشقياء على بذلة تبين انها لفؤاد المذكور وقد احيلت القضية الى المجلس العدلي المختلط واسند التحقيق في كافة الوقوعات المتعلقة بالعصابة اليه كما وان الحكومة اصدرت امراً بعزل نحو اثني عشر مختاراً وحارساً في منطقة الشوف لكتمهم معلوماتهم عن الحكومة

ولا يزال التحقيق جارياً مع امين علم الدين ورفيقه الذين نقلوا الى سجن بيروت لاتمام التحقيق معهم

عطلة دوائر

المفوضية

اذاع امين السر العام في المفوضية الافرنسية في بيروت امراً يقضي بتعطيل دوائر الانتداب في اليومين الاول والثاني من شهر نوفمبر الحالى (امس واليوم) بمناسبة تذكار الموتى والقديسين

توقيف الاعمال

في مرفأ بيروت

اوقفت اعمال توسيع مرفأ بيروت من الامس . وقد اصدر مجلس ادارة المرفأ قراراً يقضى بتوقيف الاعمال لمدة ثلاثة اشهر تبدأ من اول الشهر الحالى ويقدر عدد العمال الذين سيبقون بدون عمل بسبب هذا القرار نحو الف عامل

حريق كبير

يلتهم الاشجار

اندلعت النار في شارع قرية جيرون التابعة لمنطقة البترون فأتت على الفى شجرة من شجر السنديان بالرغم عن الجهود التى بذلها اهالى القرية والقرى المجاورة لاطفاء النار . وقد حضر رجال التحقيق وعلى رأسهم قائمقام البترون الى مكان الحريق وقد عثروا على صفائح كاز بترول ملقاة في مكان الحادث مما ايد وقوع جناية وقد تبين بعد الكشف ان النار التهمت نحو كيلومترين من المزروعات طولا وعرضا . واعتقل تسعة اشخاص لوقوع الشبهة عليهم

من لا ارض له لا وطن له

محليات

كمية الاثمار المصدرة

بلغت كمية صناديق الاثمار الحمضية التى تصدرت من فلسطين الى الخارج ابتداء من اول موسم التصدير حتى اليوم السابع والعشرين من شهر تشرين الاول ١٣٣٬٥٠١ صندوق وتفصيلها كالآتى :

الكريب فروت: ٣٧٫٨٢٧ صندوقا يافا و ١٠٫٧٥٤ صندوقا عن طريق حيفا و ٧٢٫٠٦ صناديق ترانسيت بور سعيد .

الليمون الحامض : ٢٫٦٧١ صندوقا عن طريق يافا و ٧٫٦٣٢ صندوقا عن طريق حيفا و ٢٫٢١١ صندوقا ترانسيت بور سعيد .

محاكمة

متهم بتزييف نقود

نظر في قضية الياس حنا القصامي الطرابلسي امام حاكم الصلح ، وهو المتهم بتزوير القطع ذات الخمسة قروش وكان قد القى القبض عليه بوليس التحري البريطاني المستر بدول اثناء وضعه بعض هذه القطع المزيفة في آلة الروايات في مقهى لورنس وبعد المناقشة احيل المتهم الى المحاكمة امام المحكمة المركزية

موسم السياحة واحتمالات الحرب

يعتبرون قرار حكومة كندا بتحويل خط الباخرة « امبراطورة بريطانيا » من البحر المتوسط الى جنوب افريقيا بسبب احتمالات الحرب خسارة على موسم السياحة في فلسطين فان هذه الباخرة الكبيرة التى تبحر باغنياء السياح اعتادت ان تقف في حيفا ثلاثة ايام في عيد الميلاد

من هم ؟

وافقت الحكومة بعد مفاوضات على اعطاء اعضاء معهد الموسيقى والفنون والتمثيل خارج فلسطين جوازات لدخول فلسطين فمن هم هؤلاء ؟

اجتماع جمعية المستشرقين

عقدت جمعية المستشرقين اجتماعا في منتصف الساعة الرابعة بعد ظهر امس في مدرسة الايمان الاميركية وقد انتخبت هيئة جديدة لها والقيت عدة محاضرات

قضية تزوير الجوازات

نظرت محكمة الاستئناف العليا في قضية التهمة اشخاص اليهود والعرب المتهمين بتزوير جوازات ، وكانت مؤلفة من اصحاب السعادة المستر بيكر ومصطفى بك الخالدي وماجد بك عبد الهادي فخففت الاحكام عنهم جميعاً لمدد مختلفة وايدت بعض الاحكام والمحكوم عليهم هم ابراهيم كولدرنك ، جيكوب بلايف وجورج حداد . ويوسف نجم من الناصرة وصموئيل لولن شوس وجيكوب اولبوجوزيف كاشي ويشوعا كولدرنك ووصفي زهاوي .

بيان اللجنة الدولية للدفاع عن الحبشة

اذاعت اللجنة الدولية للدفاع عن الحبشة والسلام العالمي على اثر القرارات التى اتخذتها الهيئة العامة لعصبة الامم بشأن تطبيق العقوبات الاقتصادية ضد ايطاليا البيان التالي :

ان اللجنة الدولية للدفاع عن الشعب الحبشي والسلام العالمي ، التي تعززت بمساعدة ١٩٥ مؤسسة وطنية ودولية انضمت اليها لتقوية كل تدبير من شأنه ايقاف حرب الاعتداء في افريقيا قد قررت مطالبة جميع مؤسسات النقل الوطنية والدولية وذلك على اساس الاعمال التى تحققت حتى الآن لتطبيق العقوبات التى قررتها الهيأة العامة لجمعية الامم .

وبناء على ذلك اوفدت اللجنة الدولية مندوبين عنها لمقابلة المسيو « فيمين » سكرتير الاتحاد الدولى للمؤسسات النقابية وسيقابل في هذين اليومين مندوبون اخرون عن اللجنة الهيئات العاملة في مؤسسات النقل وذلك في المرافيء الرئيسية باسبانيا وفرنسا وانكلترا وباجيكا وهولندا

واللجنة الدولية متأكدة من مساعدة جميع المؤسسات النقابية لان تطبيق العقوبات سيكره الحكومة الفاشستية على ايقاف الحرب

في اتحاد نقابات العمال العرب

جاءنا ما يلى :

انعقد اجتماع مؤخرا في قاعة الجمعية بالقدس لانتخاب رئيس جديد لصانعى الاحذية عوضا عن الرئيس المستقيل ثم تم انتخاب اربعة اعضاء يمثلون المهنة وفيما يلي نتيجة الاجتماع :

رئيس: سليم الجلاد . اعضاء: الشيخ عبد الحفيظ ، عزت بيضه ، محمود عبد الصمد ، ابراهيم بركه

معاون سكرتير الجمعية

المدرسة الوطنية العالية

بيت لحم

تقوم المدرسة الوطنية العالية في يوم الخميس الواقع في ٧ تشرين ثانى سنة ١٩٣٥ بعرض مصنوعات مختلفة للبيع في العمارة الجديدة لجمعية الشبان المسيحية بالقدس في قاعة الخطابة من الساعة العاشرة صباحاً الى السابعة بعد الظهر

وقد تكرمت حضرة السيدة ر. ماكس ورضيت ان تفتتح هذه السوق الخيرية في الساعة العاشرة صباحاً

يعرض للبيع ما يلى :

ثياب للاولاد الصغار ، اشغال بالابرة ، منسوجات مطرزة ومزركشة وسالد ، هدايا متنوعة لعيد الميلاد ، ألعاب ، سلال الاوراق المهملة ، كعك وحلوى الخ . . رسم الدخول ٢٠ ملا شاي ٥٠ ملا

تأسيس شركة

نتشرف باحاطتكم علماً باننا وسعنا اشغالنا بوجه عام ولا سيما ما يتعلق منها بامور التصدير والتوريد وتخليص البضائع والاستيداع بالامانة ومناولة المراكب والترانزيت واننا قد اسسنا شركة عادية في حيفا تحت عنوان .

طلاماس وخال

يقوم بادارتها الخواجات شكري طلاماس وشكيب خال والياس خال .

وننتهز هذه الفرصة لنعرض على زبائننا الكرام اننا على استعداد تام للقيام بجميع طلباتهم باسرع ما يمكن من شحن وايداع اية بضاعة من اي نوع كان لحسابهم الخاص وخصوصاً الاثمار الحمضية وجميع الفواكه .

ونحن على استعداد تسهيلا لزبائننا الذين يشتغلون في تصدير الحوامض ان نسلفهم على بوالس الشحن جزأً كبيراً من الثمن الذي تساويه بضاعتهم يتناسب مع اسعارها الجارية في اسواق انكلترا واميركا واوروبا ، واننا واثقون ان المحلات التجارية التى نحن وكلاؤها تبذل جهدها لبيع بضائعهم باحسن الاسعار

ثم اننا مراعاة لمصالح زبائننا الكرام قد نظمنا عمل الترانزيت في حيفا تنظيما حديثا يكفل حسن العناية بالبضاعة من نقلها وتقديرها سواء كان ذلك براً او بحراً وسيتم الشحن بكل ترتيب ودقة وعناية .

ويقوم بالامضاء عن الشراكة الخواجات شكري طلاماس وشكيب خال مجتمعين وعند غياب الخواجا شكري عن حيفا قد فوض بالامضاء عنه الخواجا شكيب خال ، فنرجو ان تأخذوا علماً بامضاءاتهم كما ادناه .

وقد وكلنا احدنا الخواجا جورج يوسف طلاماس بيافا لكي يقوم بتقديم التعهدات اللازمة لزبائننا الكرام فيما يتعلق باشغال الترانزيت ولنا الامل بان اعمالنا هذه ستأتي بخير النتائج وتضمن لنا رضاءكم واستمراركم على الثقة بنا كالماضي وتفضلوا بقبول فائق الاحترام .

طلاماس وخال

حزب الجهاد

قام فريق من شباب بيت لحم بتأليف حزب سياسي جديد اطلقوا عليه « حزب الجهاد » شعاره الله والوطن والمساواة وغايته خدمة البلاد بالطرق المشروعة والعمل على ترقيتها ادبيا واقتصاديا وسياسيا وقد جاءنا بيان عن تأليف هذا الحزب يحتوي على ثمان مواد . كما تم انتخاب هيئة الحزب الادارية .

اعلان

بلدية الناصرة

بموجب قانون المشروبات الروحية ارغب في تجديد رخصتي لبيع المشروبات الروحية بالمفرق داخل المحل في الدكان الواقعة بشارع الخانوق

نقولا عبده

اعلنوا في الدفاع

زيت الكوكو زيت النخيل
زيت الزيتون

هذه هي الوصفة الطبية لتجميل الوجه وتحسينه لان مزج هذه الزيوت مع بعضها بطريقة علمية فنية يعطيك احسن غذاء للجلد لانه يكسبه الطلاوة والنعومة والرفاهة ويزيد جماله جمالا

وصابون بالموليف هو الصابون الوحيد المركب من هذه الزيوت الثلاث وهو الصابون الوحيد الذي يجب عليك ان تستعمله في منزلك وفي غرفة نومك

احترس من انواع الصابون الرخيصة التى تضر الوجه وهي تقليد لصابون بالموليف لكنها مركبة من شحوم قذرة وزيوت مضرة تضر جلدة الوجه ضرراً عظيماً

الوكلاء والمستودع العام : الشركة المصرية البريطانية التجارية
مصر : شارع سليمان باشا - الاسكندرية : شارع طوسن باشا
وللشركة فروع في يافا وبيروت وطرابلس - نمرة التلفون بيافا ١٠٦٢
شارع ظريفة عمارة الطابو سابقا

سكك حديد حكومة فلسطين

اعلان

عن تغييرات في مواعيد سفر الركاب بين محطتى حيفا والقنطرة الشرقية

نعلن للجمهور انه ابتداء من اول نوفمبر سنة ١٩٣٥ ستحدث تغييرات في قطار الركاب الذي يغادر حيفا في الساعة الثامنة والنصف بين العريش والقنطرة الشرقية كما هو مبين فيما يلى :

العريش	يغادر	الساعة	١٤٫٢٩
المزار	»	»	١٥٫٢١
بير العبد	»	»	١٦٫٠٥
رمانه	»	»	١٦٫٤٥
القنطرة الشرقية	يصل	»	١٧٫٣٠

٣٠ اكتوبر ١٩٣٥

ك. ر. و ب
المدير العام

مستشفى بيكور كوليم العام

بالاضافة الى مستوصف الاستاذ زونديك يفتتح في اول نوفمبر قسم خاص للامراض العصبية تحت اشراف

الدكتور يرمولوفيتز

الاخصائي في الامراض العصبية

اوقات المعاينة : ايام الآحاد من الساعة ٩—١٠ صباحا
ايام الثلاثاء والخميس من الساعة ١٠—١١ صباحا

تليفون وكالة الدفاع في حيفا (١٢٥٨)

الناصرة

في سبيل الجمهور

كان قبلا اذا مرض احد وقيل له بوجوب الفحص على الاشعة الكهربائية يضطر لان يتوجه الى حيفا ويتكبد من النفقات الشيء الكثير ، ذلك لافتقار الناصرة الى مثل هذه الاشعة . الا انه اخيراً قام حضرة الطبيب امل فرح واحضر اشعة ونتحن اسد هذا النقص الكبير ، كما انه احضر « قند ل سولكس » لمعالجة الامراض الجلدية مع آلة لفحص الامراض العصبية ، وبعض اوائل كهربائية لنفس الغرض . وحقاً ان خدمة كهذه تقدر لحضرته ، اذ بهذا لا يعود احد مرغما الذهاب الى حيفا او اي بلد اخر . فبينما نشكر حضرته لهذه المبرة الحسنة التي قام بها نشعر اهالي الناصرة لان استحصلوا على هذه الالات التي طالما تاقوا اليها

التمسك بالاراضي

توجه فضيلة قاضي الناصرة الشرعي الشيخ احمد النحوي والامام الشيخ عبد الله الى قرية ديلوط بناء على دعوة الشيخ طه الحج حسن وهناك القيت كلمة ترحيب وبعدها تناولوا طعام الغداء على مائدة صاحب الدعوة ، ووقف فضيلته والقى كلمة حسنة في عدم بيوع الاراضي والتمسك بها واخذ على الحضور عهداً وميثاقا بهذا الصدد ومن ثم قفل عائداً الى الناصرة

سقوط الامطار

بلغ ما سقط من مطر في الناصرة في شهر تشرين اول عشرين مليمتراً وربع الملمتر وفي العفولة أحد عشر مليمتراً . ولا تزال السماء ملبدة بالغيوم منذرة بمطر غزير . جعل الله هذا الموسم موسم خير وبركات

صفد

جمعية الامر بالمعروف والنهي عن المنكر

كان فضيلة قاضي صفد الشرعي الشيخ اسعد افندي قدورة وجه دعوة الى اعيان من اهالي وقضاء مدينة صفد لتشكيل جمعية « الامر بالمعروف والنهي عن المنكر » وقد تم الاجتماع في الجامع اليونسي وجرى انتخاب هيئة الجمعية ففاز كل من السادة مع حفظ الالقاب : الشيخ اسعد قدوره الشيخ محمد سعد الدين ، الشيخ عز الدين عبد اللطيف ، الشيخ طه القاضي ، الشيخ عبد الله القاضي ، الشيخ توفيق الايوب الشيخ محمد العزوز ، الشيخ عبد الله محمد الشيخ محمد عبد كمورش ، الشيخ حسن السيد ، الشيخ محمد علي شناعة

احتجاجان

فاتنا ان نذكر انه في يوم الاضراب قدم السادة نصوح منور ، علي سعد الدين ابراهيم الطاهر احتجاجا للحكومة ثم قدم السادة الدكتور صبري عز الدين ، سليمان البيطار واحمد الطاهر احتجاجا آخر في الموضوع نفسه

اعلنوا في الدفاع

طبريا

اجتماع المزارعين

كان مزارعو قضاء طبريا متفرقي الكلمة متشتتي الاهواء لا يهتمون لمصالحهم وحقوقهم الطبيعية ، الامر الذي جعل القسم الاكبر منهم يهمل زراعته ويبحث عن عمل له في المدن وغيرها . فقام الوجيهان صدقي افندي والشيخ نايف الطبري ولفيف من وجوه مزارعي قضاء طبريا وفكروا في هذا الامر الذي يهدد المزارع بالنزوح عن ارضه بغية العيش وقرروا تلافيا لهذا الامر تأسيس جمعية عربية بأسم (جمعية المزارعين العرب في قضاء طبريا) غاياتها

١ ـ المحافظة على حقوق المزارعين العرب

٢ ـ بث روح التعاون والاتحاد بين المزارعين العرب وازالة الاختلافات التي تحصل بينهم صلحا وبطريقة التحكيم حسب العادات العربية

٣ ـ التعاون مع المؤسسات الزراعية العربية لارشاد الفلاح لطرق الزراعة الحديثة لتحسين استثمار اراضيه وزيادة انتاجه وايجاد قروض بفوائد مخفضة

٤ ـ السعي لترقية مستوى المزارعين العرب اجتماعيا وعلميا

٥ ـ تشجيع غرس الاشجار وتشجيع الجيد من المواشي والدواجن والمحافظة عليها

وقد تجولوا في قضاء طبريا قرية فقرية وبثوا الدعاية لهذه الجمعية العظيمة فقوبل مشروعهم بكل ترحاب من عموم المزارعين حتى انضم القضاء بأمره الى هذه الجمعية وقد قضوا بذلك كل خلاف ونزاع بين المزارعين بطريقة الصلح . واخيراً عندما انتهت التشكيلات العامة لهذه الجمعية دعا الوجيه صدقي افندي عموم وجوه الاعضاء لاجتماع عام عقد في بيته يوم امس ترأسه وتلا القانون الاساسي للجمعية وصودق عليه بالاجماع ، ثم جرى انتخاب مجلس ادارة مؤلف من خمسين عضواً نظراً لكثرة عدد الاعضاء ، وقد انتخب السادة صدقي رئيساً وعبدو العابدي امين صندوق واسماعيل قرحولي سكرتيراً ثم بعد ختام الجلسة تناولت الجموع طعام الغداء على مائدة صدقي افندي وانتهى الاجتماع والكل شاكر لجهوده في مصالح المزارعين العرب

اقصد
محل
نجيب القطانه
سوق الدير يافا
واطلب زيت الزيتون للمونه
والسمن الحلبي الحديدي
الممتاز
ماركة
كامل هيكل

صورة حكم

لدى محكمة صلح جنين
الهيئة نسيب بك طوقان حاكم صلح جنين
المدعي فوزي صلاح من جنين
المدعى عليه المستر كوك وكيل شركة الانترنشنال في يافا سابقا

الحكم

ثبت بالبينة المستمعة ان المدعى عليه المستر كوك وكيل شركة الانترنشنال بيافا كان تعهد للمدعي فوزي افندي صلاح من جنين بان ينقل رخصة السيارة رقم ٣٤٩٤ م ذات المحرك رقم ٩٠٢٠ التي تخوله حق سوقها من جنين الى اللجون ـ حيفا اسمه لاسم المدعي وبناء على هذا التعهد كان المدعي اشترى السيارة المذكورة من شريف الساح وولده عبد الرحمن من جنين بمبلغ قدره ستون جنيه وان المدعى عليه المستر كوك لم يقم بما تعهد به فقد لحق بالمدعي ضرر قيمة الستون جنيه المذكورة فعليه وعملا بالمادة ١٨١٨ من المجله والمادة ٦٤ من قانون اصول المحاكمات الحقوقية اقرر الزام المدعى عليه المستر كوك لتأدية المبلغ المدعى به وقدره ستون جنيه فلسطيني والرسم للمدعي ومنع المدعي من معارضة المدعى عليهما شريف وعبد الرحمن بالمبلغ المدعى به قرارا غيابيا قابلا للاعتراض صدر وتفهم في ١٢ـ١٠ـ٣٥

حاكم الصلح

اعلان

صادر من دائرة اجراء يافا عدد ٢١٩٣ سنة ١٩٣٥

الدائن : ورده مصطفى الكاشف من يافا

المديون : احمد محمود سويدان من سلمه .

مصدر الحكم : محكمة صلح يافا

الملك قطعة ارض مشجرة برتقال يسقى من بيارة مجاورة تعرف ببيارة الرماحه قسم من اشجار هذه الارض مرقوع والقسم الاخير غير مرقوع (شتل) وقسم من الارض ورو شجره غير مثمر . وهي واقعة في قرية سلمه مساحتها ٩٨٠ مترا و٣ دونما المطروح للبيع منها ٩٩٠ مترا ودونم واحد فقط مقداره ١٩٩٠ حصة من اصل ٣٩٨٠ حصة

تاريخ سند الطابو في بلوك ٩ قسيمة ٩٤

القيمة المخمنة : ٢٥٠ ج.ف الدونم

ان الملك المبين تفصيلاته اعلاه المعلن عنه بجريدة الدفاع المؤرخة ٨ـ٩ـ٣٥ والمطروح للمزاد العلني افت آخر قيمة دفعت ثمنا له مبلغ مايتين وخمسون جنيه فلسطيني عهدة رضوان افندي الحلاق لذلك اعطيت الاحالة المرقتة بالبدل المذكور لعهدة الطالب الاخير رضوان افندي المذكور لذلك اعلن للعموم ان هذا الملك طرح مرة ثانية بالمزاد العلني لمدة خمسة عشر يوما اعتبارا من تاريخ نشر هذا الاعلان فمن له رغبة بالضم عليه مراجعة دائرة الاجراء بيافا او الدلال بشرط ان لا يقل الضم عن خمسة في المائة لذلك اقتضى اعلان الكيفية توفيقا للمادة ١٠٦ من قانون الاجراء

مأمور اجراء يافا

احاديث الشعب وهواجسه

{ تابع المنشور على الصفحة الاولى }

لليهود فوق ما لهم من هيئات الدعاية شركة برقية اطلقت على نفسها اسم « وكالة شرق » نشرت هذه الوكالة « برقية » ارسلها القدسي جاء فيها : « قرر اصحاب المصانع الاحتجاج بشدة على الامتيازات الاقتصادية التي لليابان في فلسطين »

...

وليس لليابان امتيازات ما الا ان مصنوعاتها رخيصة واما (اصحاب المصانع) هؤلاء فهم يهود كلهم . يريدون اغراق اسواق البلاد بمنتوجاتهم بعد اخراج المصنوعات اليابانية من الاسواق ويتخذون اسم فلسطين وسيلة مغررة في عصبة الامم لتوافقهم على طلبهم . لكن الذي نؤكده ان هذه الدعاية فاشلة !

قوانين المانية

تعد من الالغاز ؟

صادقت الوزارة الالمانية في اواخر الشهر المنصرم على اربعة قوانين اعتبرت الصحف الانكليزية المشايعة لليهود اثنين منها كأنهما لغزان من الالغاز التي تحتاج الى الحل !

اما الاول فخاص باشخاص المهندسين الذين يعملون في السلاح الجوي فهؤلاء يجب ان يكونوا من الالمان الاقحاح !

واما الثاني فخاص بقيود وضعت على السكنى في جوار بعض المراكز الصناعية الهامة . حتى لا يسرق السكان الخاصون ما قد يصلون اليه من الاسرار وهم في هذا الجوار !

وحسنا عملت المانيا ، فاللغز الذي يستعصي على كل حال ، هو الناس الذين عدوا هذين القانونين من الالغاز ..

. . .

المكتب الفني العمومي
لصاحبيه
ابراهيم النوباني واسحق ليبوفيتش
مستعد لعمل جميع الخرائط على اختلاف انواعها للبلديات
راجعوا المكتب في عمارة البلدية ـ امام دائرة المهاجرة والسفر ـ يافا

اوتيل الخديوي الكبير
يافا لاصحابه شارع المحطة
الحاج شريف غزال وولده شحاده النابلسي
بنايه جديدة اربع طبقات اول افتتاحه
ترى منه مناظر خلابة تأخذ بمجامع القلوب برا وبحرا
مفروشاته ـ وتخوته ـ ومبيلياته جديدة على الطراز الحديث
محلات خصوصية للعائلات ـ حمامات ساخنة وباردة ـ خدمة حسنة
ايها المسافر
زر مرة واحدة هذا الاوتيل الضخم
وانظر ما يكون من السرور في نفسك التي تقودك حتما
لان تكون من زبائنه الدائمين

اعلان مدعى عليه

(دعوى حقوقية)

محكمة صلح الناصرة

الى مصطفى الاحمد من الطيبة التابعة بيسان المجهول محل الاقامه

تقضي حضورك المحكمه المذكورة كمدعى عليه يوم الخميس ٥ كانون الاول سنة ١٩٣٥ الساعة ٨ صباحاً

المدعي : احمد قاسم الحبشي وسليمان علي عبد الهادي من كميل

المال : بمبلغ خمسه عشر جنيه فلسطيني و ٦٠٠ مل بموجب سند

وان تخلفت تنظر دعواه بحقك غيابيا ولا يقبل اعتراضك الا اذا اثبت ان تخلفك كان لعذر معقول

التاريخ ٢٤ـ١٠ـ٩٣٥

حاكم صلح الناصرة

شجعوا المصنوعات الوطنية

ماذا تسمع اليوم

عن محلات السادة دجاني اخوان

يافا ـ تلفون ٧١٦

(يوم الاحد ٣ نوفمبر سنة ١٩٣٥)

١٠ر٠٠ صباحاً قرآن كريم ـ الشيخة منيره عبده
١٠ر٥٠ فرقة موسيقى بلوك الحرس بقيادة الصول عامر غزال مارش ناراوى الله يصون دولة حسنك ـ ملأ الكاسات ـ هوي حبيبي ـ اسير العشق ـ دنس روماني
١١ر٣٠ حفلة غنائية عبد الغني السيد وفرقته (شريط ماركوني المسجل) منولوج شفت الامل
١٢ر٠٠ ظهراً فرقة موسيقى بلوك الحرس بقيادة الصول عامر غزال روح يا محمد عبد الوهاب ـ مالك نظير يا ذا الغزال ـ يا حلو يا تيه واللحظ ـ مارش بغرازي
١٢ر٣٠ مساء ختام
٢ر٠٠ اسطوانات تركية
٢ر٣٠ النشرة التجارية الاولى
٢ر٤٠ نشرة الاخبار
٣ر١٥ وصف تفصيلي لمباراة كرة القدم بين فريقي ترام الإسكندرية وروبالتريا « مذاع من ملعب البلدية بالاسكندرية » ابراهيم مصطفى حسين افندي
٢ر٤٥ ختام
٥ر٠٠ قرآن كريم ـ الشيخ محمد الصيفي
٥ر٣٠ حفلة آلية ـ رباعي العقاد (شريط ماركوني المسجل) مقدمة تأليف محمد فخري ـ تقسيم عود ـ بشرف سالم بك ـ تقسيم سامي محمد العقاد ـ تقسيم قانون
٥ر٠٥ـ٦ر٢٥ نتائج سباق الخيل
٧ر٠٠ نشرة الاخبار
٧ر٢٥ حديث صحي ـ املاح البول ـ الدكتور محمد جعفر
٧ر٥٠ اسطوانات سودانيه
٨ر٠٠ حفلة غنائية ـ زكريا احمد وفرقته تقاسيم عود ودولاب ـ تقاسيم كمان ـ توشيح هل على الاستار ـ موال روح يا نسيم تأليف بديع خيري ـ دور يالي تشكي من الهوى تأليف احمد رامي وتلحين زكريا احمد
٩ر٠٠ حفلة غنائية ـ خيرية وفرقتها (شريط ماركوني المسجل)
٩ر٣٠ مساء حفلة غنائية ـ زكريا احمد وفرقته تقاسيم عود ـ دولاب تقاسيم كمان ـ توشيح اسقني الراح ـ موال يا بدر ـ قصيدة فتكات لحظك
١٠ر٣٠ فرقة موسيقى اليد المصرية بقيادة محمد بدوي ومحمد الصبان (شريط ماركوني المسجل) مارش الهائم ـ دور سمير العاشق ـ لوزة الورد ـ سميحة
١١ر٠٠ نشرة الاخبار
١١ر٣٠ سلام الملك ـ ختام

من لا ارض له لا وطن له

أفخر أنواع الصابون النابلسي
له شهرة واسعة
مصنوعات معامل
احمد الشكعه نابلس
الصابون النقي المعروف
هو صابون
بيت زيتون
نابلسي حسن شكعه
ماركه
« ماركه مسجله »
أنقى صابون يستعمل في البيوتات الكبيرة نظيف يطري البشرة ويجملها بغضة لامعة
نال الجائزة الاولى في معرض نابلس سنة ١٩٢٤ ، رائحته جميلة لانه مصنوع من زيت الزيتون النقي
الوكلاء
محمود كمال قطان : يافا
محمد حمدي المصري : حيفا
محمود فيضي أخوان : القدس
لا تدخل الى بيتك صابونا سواه

يافا — يوم الاحد ٦ شعبان ١٣٥٤ — الموافق تشرين ٣ ثاني ٩٣٥

صاحب الامتياز والمحرر المسؤول: ابراهيم الشنطي

مدير الادارة: شوكت حماد

رقما التلفون ١٠٧٥ و١١٨٧

الدفاع

جريدة يومية سياسية مصورة

« العدد — ٤٧٠ — السنة الثانية »

ادارة الدفاع فى عمارة حزبون شارع جمال باشا — يافا

العنوان البرقي : الدفاع يافا — ص . ب ٢٥٥

	عن سنة	عن نصف سنة
قيمة الاشتراك في فلسطين	١٥٠	٨٠
في الخارج	٣٠٠	١٦٠

صور عالمية على هامش الحوادث

الطائرة يونكرز الالمانية خصصتها ادارة الالعاب الاولمبية في برلين للدعاية بين الدول الاخرى وستسافر الى بلغراد وصوفيا واليونان لعمل الدعاية

السابح الامريكي المشهور وقد قطع مئة متر سباحة على ظهره في دقيقة واحده وسبع ثوان

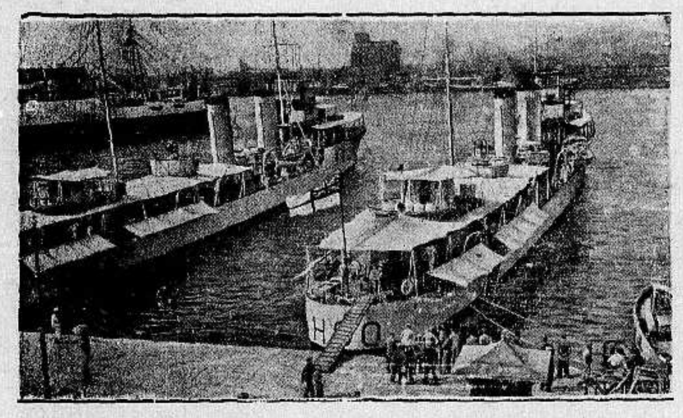

البواخر الانكليزية فى ميناء بيريه باليونان

مطبعة

التجاريه

في عمارة « بوست »

خير مطبعة يمكن الاعتماد عليها

لطبع جميع لوازمكم التجارية

حروف جديدة ... عصرية

اتقان فائق نظافه وسرعة بالعمل

مع أسعار معتدله للغايه

المخابرة مع ادارة الجريدة

فى عمارة حزبون تلفون ١٠٧٥

أحذروا التقليد ..

ولا تشتروا البدل العراقية الشتوية قبل ان تتأكدوا منها بانها عراقية ويجب ان تكون البدل حاملة « عند الجيب الداخلى » طابع عيسى فريج واولاده

وليكن معلوما لدى مواطنينا الكرام بان البدلات والاقمشة العراقية لا يمكن وجودها الا في محلات

عيسى فريج واولاده

القدس — باب الخليل

يافا — عمارة الاسعاف قرب شارع بسترس

الوكلاء الوحيدون لفلسطين وشرقى الاردن

او من الوكلاء

عمان	غزه	نابلس	عكا	الخليل
ودع اسعد	صبحي برزق	عادل التميمي	ديمتري حبايب	ابراهيم ابو غربية

طولكرم	الناصرة
فريد مزبر	عبدو كردوش

سعر البدلة الرجالية العراقية الشتوية ١٤٠ قرشا
بطانيات صوف عراق « وبري » ٥٥ قرشا

الاثنين في ٧ شعبان سنة ٥٤ الموافق ٤ تشرين ثاني ٣٥

١٢ صفحة

الدفاع

عدد الدفاع الاسبوعي

العدد ٤٧١ (السنة الثانية)

٥ ملات

صفحة رائعة من حرب الحبشة

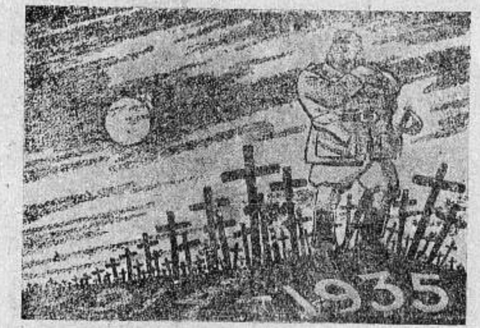

موسوليني يمشي بين قبور قتلاه سنة ١٩٣٥ الى ما يظنه طريق الفتح في الحبشة

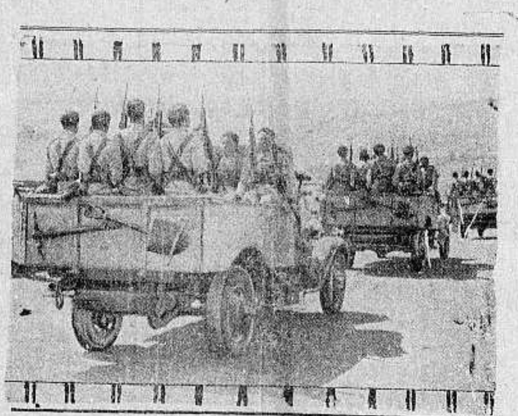
جنود احباش في مقاطعة اوغادين تنقلهم السيارات الكبيرة الى ميادين القتال

يد عصبة الامم تستعمل مقص العقوبات لقص اظافر النسر الايطالي وتتساءل هل هذا يكفي لتقليم اظافره املا — عن ايفننغ ورلد

صورة كاريكاتورية تمثل موسوليني فوق ظهر مارس اله الحرب وهذا يقول للدكتاتور، قل لي اين اقف — عن هافانا بوست

الطريق الى روما تتزاحم على يسارها ويمينها اسلحة عصبة الامم — عن بالتيمور صن

جماعة من الاحباش هاجمتهم طائرة فانزووا كما ترى لكي لا تصرعهم . وهؤلاء كما تقول اللايدي درلموند هاي يحاربون بلا رحمة

موسوليني في هيئة رئة كما ترى يسير الى الحرب على غير هدى — عن واشنطون دايلي نيوز

الفقر الذي نجم عن الحرب الماضية في شكل رجل طويل ينحني على موسوليني مهدداً : أربدا كثر مني !

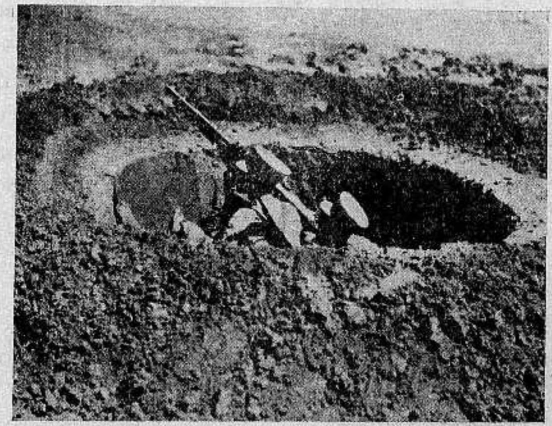
حبشيان في حفرة ومعهما مدفع سريع الطلقات صوباه فجأة الى طائرة ايطاليه ليسقطاها به

« الى فكي الموت » هذا ما كتبته — فليبنس فري برس . وهي تمثل الموت فاغراً فكيه واله الحرب يحث بجنوده الى حيث الهلاك

هجانة الجنرال نسيبو تتجول في دورة تفتيشية عند الفجر قرب الخطوط الامامية

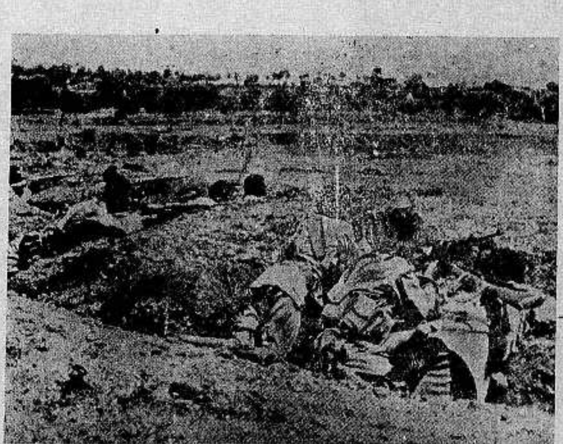
جماعة من الاحباش في ميدان القتال يصوبون بنادقهم الى العدو المحتجب وراء الغابات

خارطة للحبشة تبين مقاطعاتها بنسبة السكان والقبائل العديدة التي تسكنها واسماءها

في المعسكر الحبشي وقد قيل للجنود ان الطيارات قادمة فاستعدوا لقتالها . وهذا المعسكر في اوغادين

كلهم في الهوى سواء

احرار لويد جورج يحبون السلام حبا جما

ويصرون اولا ... على قطع مواصلات ايطاليا مع افريقيا

ثم على تحريم المحالفات العسكرية لمدة خمس سنين ...!

صرح المحافظون الاستعماريون بلسان المستر بلدوين ، كما صرح الاشتراكيون « القوميون » بلسان المستر مكدونالد ، كما صرح الاحرار « الصموئيليون » بلسان السر هربرت صموئيل بانهم يحبون السلام ، وبان الحرب هي اخر شيء يفكرون فيه ... وبأن بريطانيا العظمى يجب ان تمضي في تنفيذ العقوبات التي اقرتها العصبة ضد ايطاليا الى النهاية ، وبان بريطانيا هذه يجب ان تشرع في الحال في التسلح ، اكمالا لما في وسائل الدفاع لديها من نقص

اما الاحرار الجدد ، احرار المستر لويد جورج الذي انضموا الى حزبه الجديد المسمى « مجلس تنظيم العمل » فحبهم للسلام لا يقدر ... ولكن العقوبات الخفيفة لا تنفع في نظرهم لاقرار هذا السلام ، فهم يحبون ان يقطعوا مواصلات ايطاليا مع شرق افريقيا في الحال ويحبون بعد ذلك ما سيراه القراء هنا مما ننقله اليوم عن العدد الصادر بتاريخ ٢٥ الماضي من « المانشستر غارديان »

« المحرر »

قطع المواصلات واجب على

عصبة الامم !

اصدر « مجلس تنظيم العمل » خلال هذا الاسبوع منشورين ، شرح في اولها سياسته الخاصة بالسلام و (تنظيم الدنيا !) وفي ثانيهما سياسته الخاصة بالانشاء والتجديد في داخل البلاد الانكليزية

اما منشور السلام فيدعو الى اتخاذ اجراءات صارمة فعالة ضد ايطاليا لوضع حد لهذه المغامرة الحبشية ، ويقول بان العقوبات الاقتصادية ستكون بطيئة التأثير على ايطاليا ، ولذلك يجب على الحكومة البريطانية ان تطلب من عصبة الامم ان تقرر قطع مواصلات ايطاليا مع شرقي افريقيا ، فهذا واجب لا بد لدول العصبة من ان تؤديه بعد [illegible]

« الدفاع » : نشرنا في الاسبوع الماضي مقالا بقلم المستر لويد جورج لا يخرج في معناه عما في هذا المنشور

الاحرار الجدد يريدون « نزع السلاح » !

لمجلس تنظيم العمل اهداف رئيسية يرمي اليها في سياسته ، وقد اجمل منشور السلام هذه الاهداف في النقاط الثلاث الآتية :

١) توطيد دعائم ميثاق العصبة بوضع حل للازمة الحبشية ، يرضاه الفريقان المتحاربان ، وتكون عصبة الامم هي التي وضعته وارتضته دولها كلها

٢) تسهيل عودة الدول التي انشقت على العصبة اليها من جديد . وذلك بعد ان تبرهن لها على ان العصبة ستساعدها على الظفر بجميع مطالبها الشرعية بالطرق السلمية ، وعلى انها ستقف الى جانبها ضد اي اعتداء يقع عليها وهي تحقق هذه المطالب ! (الدفاع — لليابان ولالمانيا مطالب تزعمان انها « شرعية » الاولى في الصين والثانية في اوربا وفي مستعمراتها القديمة في افريقيا وفي الباسفيك ..)

٣) العمل على نزع السلاح نزعا عاما !

هدنة قصيرة تكفي لتنظيم الدنيا !

واستطرد واضعو (منشور السلام) هذا يقولون :

اذا كان لا بد من وضع حد لهذا الدافع الذي يدفع بالدنيا الى الحرب فمن اللازم ان لا يكتفى بحل المعضلة الحبشية وحدها ، عن طريق « العمل الاجمالي » الذي ستقوم به الدول كلها مشتركة فيه ، بل لا بد من ان يتلو هذا الحل حل سريع آخر للمعضلات الاخرى الاساسية التي يخشى بسببها من وقوع الحرب العالمية

ولكي يكون امامنا متسع من الوقت لحل هذه المعضلات دون ان تعمل الدول في هذا الوقت على الاستزادة من التسلح يقترح « مجلس تنظيم العمل » عقد هدنة لمدة خمس سنوات ، لا تتسلح الدول اثناءها تسلحا فوق ما لديها وفي هذه الفترة توجه الجهود كلها الى حل المعضلات الاقليمية ... والاقتصادية ، ومعضلات تزايد عدد السكان في « دول ما بعد الحرب » على ان تكون هذه الحلول بالطرق السلمية ، اما بعد ان تنتهي هذه المدة فيعقد مؤتمر عام لنزع السلاح .. يضع ميثاقا دوليا عاما تنزل به الاسلحة الى ادنى مستوى ، وتكون كلها تحت اشراف دولي .

وخلال هذه الهدنة القصيرة يجب الاحتفاظ بالمعاهدات والمواثيق القائمة ، من مثل مواثيق العصبة وكيلوج ولوكارنو الخ ... ويعقد في هذه المدة ميثاق آخر عام « لعدم الاعتداء » ولا يجوز بحال من الاحوال عقد محالفات عسكرية مادامت هذه الهدنة قائمة

وعمل عظيم كهذا لا يمكن البدء به الا اذا صرحت الحكومة البريطانية بانها ترضى بان تضحي في هذا السبيل اذا اشترك معها غيرها في هذه التضحية .

« الدفاع » — والمعنى هو ان تضحي بريطانيا بشيء من مستعمراتها ... اذا ضحت فرنسا بشيء مثلها الاخرى ، والا فلا !

الحالة الراهنة لا بد لها من التبديل

انا نؤيد ما قاله السر صموئيل هور في جنيف في شهر ايلول الماضي ، عندما صرح بالنيابة عن بريطانيا العظمى باذ النظر في امر اتفاقية تضمن لجميع الامم الوصول الى ما هي في حاجة اليه من المواد الخام ، ولكننا نرى ان على بريطانيا لكي توطد اركان نظام عصبة الامم ، ان تضيف الى ما صرح به وزير خارجيتها ، انها مستعدة لما يلي :

(أ) تخفيض التعريفات الجمركية ، حتى يتسنى للامم ان تقلل من عدد عمالها العاطلين بسبب ازدياد التجارة الدولية

(ب) فتح منافذ للوفر من عدد السكان ، اما بقوانين تنظيم الهجرة ، واما باقاليم جديدة تضم الى الدول التي لديها هذا الوفر ؟

(ج) توطيد نظام النقد

(د) ... اعادة النظر في الانتدابات على شرط ان تقبل الدول المنتدبة الجديدة بالمبدأ المنصوص عنه في المادة ٢٢ من مواد ميثاق العصبة فيما يختص بمراعاة مصالح اهالي البلدان المنتدب عليها وبسياسة الباب المفتوح للتجارة

(هـ) جعل سياسة الباب المفتوح هذه تمتد حتى تشمل المستعمرات التي لا تحكم نفسها بنفسها ؟

(و) جعل عصبة الامم هي التي تتولى العناية بمصالح اهالي المستعمرات

ز) جعل العصبة هي التي تسيطر على الممرات المائية كقناة السويس وغيرها

ح) اضافة مادة جديدة على ميثاق العصبة تنص على ان التغييرات السياسية والاقتصادية يجب ان لا تحصل الا طبقا لعمل مشترك تقوم به العصبة كلها وبذلك تنتفي « الحروب الخصوصية »

« نزع » السلاح كما يراه الاحرار الجدد

خلال هذه السنوات الخمس هذه يجب ان يعود مؤتمر نزع السلاح الى الانعقاد ليتم وضع ميثاق عام « لانقاص وتحديد » الاسلحة الى ادنى حد « مستطاع » ..!

ويجب ان يشمل هذا الميثاق المسائل التالية :

١) الغاء حاملات القنابل من الطيارات الغاء تاما

٢) وضع الملاحة الجوية المدنية تحت اشراف دولي

٣) انشاء قوة جوية دولية تضمن عدم وقوع مخالفات من الطيارات التجارية

٤) تخفيف الات القتال الرئيسية التي بها يستطاع شن الغارات المفاجئة التي تكون الغلبة فيها للمهاجمين

٥) الغاء جميع الغواصات وجميع البوارج التي تزيد حمولة الواحدة منها عن ١٠٫٠٠٠ طن

٦) وضع الاتجار بالاسلحة تحت اشراف دولي ، واتلاف جميع مصانع الاسلحة الخصوصية

٧) انقاص جميع الاسلحة البرية والبحرية والجوية الى ادنى مستوى ولا بد للحكومة البريطانية من ان تتقدم هي بهذه الاقتراحات في اقرب ما يمكن من الزمن

« الدفاع » هذا هو ما جاء في اول المنشورين ، وهو « منشور السلام » اما المنشور الثاني الخاص « بالانشاء والتجديد في داخل البلاد الانكليزية ، فما نظن قراءنا في حاجة الى معرفته ، ولكننا نجمله في عبارة واحدة هي : « وعود تبذل بسخاء للناخبين على امل ان تنتعش انكلترا اذا انتخبت لويد جورج وجماعته ، كما انتعشت قبلها اميركا على ايدي روزفلت وجماعته ! » وفي هذا المنشور ان البلاد الانكليزية منذ قامت فيها هذه الحكومة القومية « التي لا تنفع ! » قد تكلفت على اعانة العمال العاطلين اكثر من ٥٠٠٫٠٠٠٫٠٠٠ جنيه .. اما بعد ان تقوم فيها حكومة « مجلس تنظيم العمل » فانها لن تتكلف لا شلنا ولا بنسا .. والسلام ...

بريطانيا تتفوق في « الجنون الجوي »

تقول لنا الصحف الانكليزية ان بريطانيا ستضرب الرقم القياسي في سرعة الطيارات عما قريب ، فهذا الرقم الان في يد ايطاليا اذ ان لها طيارات تقطع الواحدة منها ٤٤٠ ميلا في الساعة ولكن الطيارة الجديدة التي بنتها بريطانيا في بريستول وهي من نوع (مونوبلان) ذات سطح واحد ، في استطاعتها ان تقطع ٥٥٠ ميلا في الساعة ، وترتفع فوق طبقة الهواء ٦٠٫٠٠٠ قدم و ذلك لا بد لها من ان تضرب الرقم الايطالي القياسي

وسيكون في استطاعة الطيارة من هذا النوع ان تقطع ٥٫٠٠٠ ميل مرة واحدة بلا توقف ، وبذلك تضرب الرقم القياسي في الطيران السريع الطويل المدى وهذا الرقم موجود الان في يد فرنسا .. اما المانيا « ام الطيران » فلم تذكرها هذه الصحف لا بخير ولا بشر ... ولعل الحياد هو الذي منعها عن ذلك ..!

بريد عيد الميلاد متى يرسل الى انكلترا

اذاع مدير البريد العام في لندن بيانا جاء فيه ان بريد عيد الميلاد لهذا العام — وهو يوم ٢٥ كانون الاول — يجب ان يرسل مبكرا عن الاعوام الماضية ... ولكنه لم يذكر السبب !

اما من نيوزيلاند واستراليا والصين فهذا البريد يجب ان يرسل في اخر تشرين الاول ، واما من الارجنتين والبرازيل واميركا الوسطى وهونغ كونغ وساحل الذهب ونايجيرا وكندا وجزر الهند الغربية ففي اواخر تشرين الثاني واما من الولايات المتحدة الاميركية وجمايكا ومصر ، ففي اوائل كانون الاول

واما باقي الممتلكات البريطانية التي لا تغرب عنها الشمس ، فلا بد وان تكون ارسلت بريد عيد الميلاد ... قبل صدور هذا البيان !

اسعد
يافا وعمان

اسعد وهندية
القدس باب الخليل

تجهز الرجل من الرأس الى القدم باجود الاصناف التي يحتاج لها لاسيما بمناسبة دخول فصل الشتاء

لا تزال الارساليات متواصلة لمناسبة دخول فصل الشتاء من كافة لوازم الرجال
فنلات - كلسونات
قمصان - بجامات
جرسيات - روبات
كبابيد مع
بدل جاهزة للشتاء

معرض حرامات صوف فاخرة

وبالوالدين احسانا

ستالين ديكتاتور روسيا الفولاذي يخصص يوما كاملا لرعاية امه العجوز

وتصبح حياته في مأمن من الاخطار .. !

نشرت جريدة « نيوز كرونكل » لمراسلها في موسكو ما يلي :

امضى « رجل روسيا الفولاذي » ستالين يوم الخميس ١٨ تشرين الاول بتمامه مع امه العجوز التي تبلغ من العمر الآن ٧٥ سنة ، وهي في مدينة تفليس عاصمة ولاية جورجيا

وربما عدت هذه الام واسمها اكتارينا جوكا شفيلي ، يوم الخميس هذا من اسعد ايام الحياة فان ابنها هذا هو الابن الوحيد ، واسمه الحقيقي هو جوزيف فيساريانوفتش كاشفيلي ، وانما اطلق عليه لينين ديكتاتور روسيا الاول اسم « ستالين » لان معناه « الرجل الفولاذي » وهو يستحق هذه التسمية

وصل ستالين في الصباح الباكر الى محطة تفليس ، ومنها ذهب رأسا الى مقر امه في القصر الذي كان لحاكم جورجيا في الزمن الماضي

وخلال هذا اليوم لم يتحدث زعيم روسيا مع احد من الناس قط لا مع زعماء الاحزاب ، ولا مع موظفي الحكومة حتى ولا مع اصدقائه منذ الطفولة في تفليس ، فانه خصص اليوم كله لرعاية امه والالتفات اليها وحدها

ولما انتهى اليوم حملته « الجدة » هدايا لابنه فاسيلي وعمره ١٣ سنة ولابنته سفتيلانا وعمرها ١٠ سنوات ، وبعد ذلك ركب القطار الخاص قافلا الى موسكو وفي يوم الجمعة صدرت صحف موسكو وانباء هذه الزيارة منشورة فيها على ثلاثة اعمدة من صحفها الاولى ، وفي هذا ما يستدل منه على ان ستالين قد رفع الحجاب الذي كان يستر به جميع حركاته وسكناته منذ سنين ، وما يستدل منه ايضا على ان الديكتاتور الحاكم المطلق لم يعد بغيضا من نفوس الشعب الروسي ، فها هي الملايين من الامهات في روسيا يقترحن الان ان تكون لروسيا كلها « يوم الامهات » كذلك الذي قضاه ستالين مع امه ، وقطع في رحلته اليها ٢٫٠٠٠ ميل لينعم بمرآها يوما واحدا لا اكثر

وكان من عادة الصحف ان لا تذكر شيئاً عن تنقلات ستالين الا بعد عودته الى قصر الكرملين بايام ، اما الان فانها تذيع هذه التنقلات حتى قبل ان تقع ، وتنشر للديكتاتور صورا يداعب بها الاطفال في الميادين الرياضية ، ومن ذلك يفهم منه ان حياة ستالين لم تعد معرضة للاخطار كما كانت

« الدفاع » كما كانت قبل ان تضم روسيا المبدأ الشيوعي « على الرف » موقتا وتدخل الى العصبة « البرجوازية » الاستعمارية ...

من لا ارض له لا وطن له

دخنوا السجاير التركية الفاخرة
المصنوعة من اجود التبغ التركي
الجودة
الوجاهة
الاتقان
جميع هذه الاصناف نجدها في السجاير التركية
الاصناف : جوكيه كاوب . يالووه . يكي تورك .
غازي . يلديجه . خانم اكسترا . ايكنجي
الوكيل العام :
(يوسف البينا)

الاعلان في الصحف
خير واسطة لرواج التجارة

قرارات اجتماع نابلس الكبير
سياسة جائرة تؤدي بالبلاد الى الخراب

اتينا امس على تفاصيل الاجتماع فاضطررنا الى تلخيص قراراته . وهانحن نعود فننشرها حرفيا كما وصلتنا امس :

اعداء العرب
قوم مسلحون

١ ـ ان استمرار اليهود في فلسطين على تهريب الكميات الكبيرة من السلاح وعجز السلطة البريطانية عن تجريدهم هذا السلاح . واصرارها على تسليح المستعمرات كما جاء في بيانها الرسمي سنة ٩٣٠ . واعراضها عن سماع شكوى العرب وحرصها على تجريد العرب من السلاح . ان ذلك كله يجعل المجتمعين معتقدين تمام الاعتقاد ان اعداءهم اليهود مسلحون فلا يخلو فرد يهودي او بيت او مستعمرة من هذا السلاح الذي يراد به محاربة العرب والقضاء عليهم

ان هذا الحال يوحي لكل عربي ان يستعد للدفاع عن نفسه وان يتسلح وان لا يبقى اعزل امام خصمه المسلح

بريطانيا
في سياستها الجائرة

٢ ـ المجتمعون يعتقدون ان بريطانيا هي المسؤولة عما وصلت اليه فلسطين ، ويعلنون انها باستمرارها على سياستها الجائرة من فتح ابواب الهجرة الى حرمان البلاد من الحكم الذاتي والاستقلال متآمرة مع الصهيونيين على افنائهم ومحوهم وكل عداء يجب ان يوجه نحوها وكل تبعة يجب ان تلقى عليها

خطاب الوزير
امعان في النكاية

٣ ـ المجتمعون يستنكرون خطاب وزير المستعمرات المستر ملكولم مكدونالد في الحفلة التي اقامها له صهيونيو لندن ويحتجون عليه ويعتبرونه امعانا في النكاية بالامة العربية في فلسطين وتحديا لها واستفزازا لشعورها وهو يكشف آخر ستار عن المؤامرة الدنيئة التي تبيتها بريطانيا واليهود لهذا الشعب

اقتراح مصارحة
الخصومة الشريفة

٤ ـ بما ان المصائب قد توالت على الامة العربية بفلسطين بصورة خاصة في عهد فخامة المندوب السامي البريطاني السر ارثر واكهوب وبما ان فخامته قد خطب في اجتماع لندن وتصرف ولا يزال يتصرف في فلسطين تصرفا يؤدي الى انقراض عروبتها عاجلا ، وبما ان نسبة الهجرة وتدفقها وانتقال الاراضي الى الصهيونيين في عهده قد ازدادت ازديادا عظيما يقرر المجتمعون استنكار سياسته واعلان استيائهم منه واحتجاجهم عليه وهم يقترحون على الهيئات الوطنية في البلاد ان تصارحه الخصومة وان تقرر في وجهه الاضراب يوم قدومه لفلسطين تعبيرا له عن سخط الامة التي تؤمن بصداقته المزعومة

جرم بريطانيا
كجرم ايطاليا

٥ ـ لمناسبة الاحوال العالمية المضطربة يقرر المجتمعون انهم في الوقت الذي يشعرون فيه مع الحبشة ويتمنون لها الفوز في قراع خصومها الطليان ويؤيدون استقلالها ويستنكرون العدوان الايطالي عليها في الوقت نفسه يعلنون ان بريطانيا بعداوتها على فلسطين واستهدافها محو عروبتها والقضاء عليها ترتكب جرما كجرم الطليان او هو افظع وانكى وادعى الى عطف العالم

الاعتزاز بعطف
العرب والمسلمين

٦ ـ يعتز الفلسطينيون بعطف العالمين العربي والاسلامي عليهم ويرون في مظاهرة دمشق عاصمة بني امية لهم ومشاركتها اياهم في محنتهم ما يقوي عزيمتهم في كفاحهم

اعلان مدعى عليه

صادر من محكمة صلح نابلس بالقضية الحقوقيه رقم ٢١١٨ـ٣٥

الى : حسن بن محمود محمد من قرية اللبن تابعة نابلس المجهول محل الاقامة الآن .

يقتضي حضورك المحكمة المذكورة كمدعى عليه يوم الثلاثاء في ٣ كانون اول سنة ١٩٣٥ الساعة ٨ صباحاً

المدعي : عطا الخليف من قرية يتما يطالبك ، بمبلغ خمس جنيهات فلسطيني بموجب سنده مؤرخ في ١٥ شعبان سنة ٣٥٠ وان تخلفت عن الحضور تنظر دعواه بحقك غيابيا ولا يقبل اعتراضك الا اذا اثبت ان تخلفك كان لعذر معقول

تحريرا في ٣١ـ١٠ـ٩٣٥

عن رئيس القلم
يوسف نجم

شجعوا
المصنوعات الوطنية

كلمة حزب الاستقلال الجمهوري في لبنان

ان تخلفنا الاضطراري عن حضور اجتماعكم الكبير الذي يعقد في نابلس لمناسبة ذكرى وعد بلفور المشؤوم لا يؤخذ دليلا على عدم مشاركتنا اياكم في هذه المظاهرة الوطنية ، فان حزب الاستقلال الجمهوري يؤيد عرب فلسطين كل التأييد في تظلمهم من جور الوعد المذكور الذي نعتقد انه خطر على كياننا الوطني هنا كما هو خطر على اخواننا هناك

اننا على رجاء عظيم بان هذا الشعور المشترك في التظلم بيننا وبينكم سيؤدي حتما في يوم من الايام الى تحررنا وخلاصنا جميعاً ووصول بلادنا الى اهدافها العليا المقدسة ايدكم الله ووفقكم في جهادكم

عزيز الهاشم
رئيس حزب الاستقلال الجمهوري في لبنان

عبرة لمن يعتبر!

اميركا تشهر الحرب على «تجار الموت»
وتحاكم من هربوا الاسلحة لبوليفيا وباراغواي ..!

في الصحف الانكليزية لمراسليها في نيويورك ما نجمله فيما يلي :

شركات كثيرة
تهرب الاسلحة والذخائر

امرت الحكومة الاميركية بتقديم عدد من مديري شركات صنع الاسلحة والذخائر للمحكمة ، بتهمة مخالفتهم للمنشور الذي كان الرئيس روزفلت اصدره بتحريم اصدار الاسلحة والذخائر الى بوليفيا وباراغواي اثناء الحرب التي كانت تدور بينهما حول منطقة الشاكو

ويفهم من صدور هذا الامر في هذا الوقت ، ان المقصود « هو ارهاب « تجار الموت » حتى لا يقدمون على مخالفة المنشور الاخير الماضي بعدم اصدار شيء على الاطلاق من الاسلحة والذخائر والمواد التي تصنع منها ، لا الى ايطاليا ولا الى الحبشة

تجار الموت
كيف هربوا الاسلحة

والمعروف حق المعرفة هو ان كميات هائلة من الاسلحة والذخائر ارسلت الى الفريقين المتحاربين . لا سيما في العام الاخير من اعوام الحرب حول منطقة الشاكو ، وقد ثبت الآن ان هناك شركات معينة هي التي صنعت هذه الاسلحة والذخائر وهربتها الى هناك رغم منشور الرئيس ، وكان ذلك عن طريق فورفولك وغيرها من الموانيء الجنوبية .

وكان من المحتمل جداً ان لا تتعقب الحكومة الاميركية هذه الشركات لو لم تنشب الحرب الايطالية الحبشية ، اما

وقد ثبت وان الرئيس روزفلت يعتقد بان الطرق التي اتبعتها هذه الشركات في الماضي لا بد من ان تتبعها الآن في تهريب السلاح والذخيرة لمن يدفع فيها اكثر من غيره ، سواء من الايطاليين او من وكلاء الحبشة ، فهذه الشركات كما جنت الارباح الطائلة من وراء المذابح التي جرت في الشاكو ، تريد ان تجني غيرها من هذه المذابح التي تجري في الحبشة

السجن سنتين
وغرامة الف دولار

ولقد جاء الرئيس روزفلت بالمستر مارتن كونوني الذي كان مستشاراً له ايام ان كان هو حاكما لولاية نيويورك وعينه نائبا عاما للولايات المتحدة كلها في العهد الاخير ، وناط به ان يحقق ، ويتهم من يرى مبرراً لاتهامه من رجال الشركات الآتية وهي المظنون فيها انها هي التي خالفت حظر السلاح

١) شركة كورتس رايت صاحبة مصانع الطيارات

٢) شركة السيارات والطيارات الاميركية التابعة للشركة الاولى

٣) شركة كولتس صاحبة الانواع الخمسة من الاسلحة المسجلة باسمها

٤) شركة السيارات المدرعة لاميركي

٥) شركة فيرو المتحدة لصنع الاسلحة

وينص القانون الاميركي على معاقبة من يدان في تهمة واحدة من تهم مخالفة منشور الرئيس الخاص بحظر تصدير السلاح بالسجن سنتين وغرامة ١٠٠٠ دولار .

« الدفاع » وهذه عقوبة خفيفة ما نظنها تردع « تجار الموت الزؤام » ، عليهم لعنة الله . .

اوتيل الخديوي الكبير
يافا لاصحابه شارع المحطة
الحاج شريف غزال وولده شحاده النابلسي
بناية جديدة اربع طبقات اول افتتاحه
ترى منه مناظر خلابة تأخذ بمجامع القلوب برا وبحرا
مفروشاته — وتختوته — ومبيلياته جديدة على الطراز الحديث
محلات خصوصية للعائلات — حمامات ساخنة وباردة — خدمة حسنة
ايها المسافر
زر مرة واحدة هذا الاوتيل الضخم
وانظر مايكون من السرور في نفسك التي تقودك حتما
لان تكون من زبائنه الدائمين

سهر دائرة الاستخبارات البريطانية
هل الامبراطورية البريطانية في خطر
اليابان في الشرق الاقصى وايطاليا في افريقيا

كتبت مجلة « الايكونومست » الانكليزية مقالا مطولا عن العلاقات بين ايطاليا وانكلترا وتناولت فيه الموقف الحاضر الذي تلزمه كل واحدة ازاء الاخرى وحالة التوتر الشديد الذي وصلت اليه العلاقات بينهما وحملت الايكونومست حملة عنيفة على مطامع ايطاليا الاستعمارية وابانت الاخطار التي تهدد الامبراطورية الانكليزية اذا تمكنت ايطاليا من الاستيلاء على الحبشة .

هل تماد خطيئة
اليابان في منشوريا

ثم ذكرت الجريدة انه اذا تركت ايطاليا تعمل في الحبشة كما تركت اليابان في منشوريا فان الخطر في هذه المرة يكون اشد واعظم ولن يكون الايطاليون اكثر اعترافا بالجميل من اليابانيين لانهم سيظنون ان هذا السكوت هو نتيجة ضعف ظاهر وهرم لحق بالامبراطورية البريطانية والذي نفهمه ان الطليان لا يقفون عند هذا الحد فيما لو انيح لهم نواله وانهم يزدادون في الطلب ويمدون الى الاتفاق مع دول اخرى فتبلغ الحالة مبلغها من الخطورة وتهدد العالم حربا تعيد الى الذاكرة مجازر الحرب العالمية الماضية وستكون الغنيمة على حساب الامبراطورية .

تهديد ايطاليا
لصميم الامبراطورية

وانتقلت المجلة الى موقف انكلترا وقالت واذا كانت حكومة لندن قد اتخذت موقفاً حازماً فذلك لانها أدركت مطامع السنيور موسوليني في الامبراطورية وهي مطامع لا يخفيها الدوتشي وأعوانه ظهروا بها في عدة مناسبات . وكثيرون هم الذين سمعوا السنيور نفسه يتحدث عن الامبراطورية البريطانية ويقولون بشكل اجماعي غريب ما نص ترجمته :

« ان انكلترا في حالتها الحاضرة ضعيفة معنويا وماديا عن اثارة الحرب وموقفها من المانيا هو اكبر دليل على انحطاط قواها ، وان الامبراطورية البريطانية اصبحت على هاوية التفكك ، فاليابان تعمل في الشرق الاقصى والامبراطورية الرومانية يلمع نجمها في شرق افريقيا

ان مصر ستصبح فريسة سهلة متى احطنا بها من طرابلس الغرب ومن الارتيريا ومن الحبشة . وسوف ننظم جيشا هائلا في الحبشة لاكتساح افريقيا الوسطى ، وان اسطولنا الجوي قادر على تهديد مالطة في ليلة واحدة

انكلترا تعمل
ما يجب عليها

بمثل هذا يتحدث الدوتشي واعوانه . ومن الطبيعي كان على بريطانيا ان تقف من مطامع السنيور هذا الموقف الذي نشاهده فتنتصر للحبشة وتحافظ جد المحافظة على بناء عصبة الامم وتعمل على حفظ السلام العام . لم يكن بد من ان تقف انكلترا هذا الموقف من ايطاليا لانها لا تستطيع ان تكون مكتوفة اليدين امام عدو يهدد الامبراطورية في الصميم وعلى ذلك نراها قد حشدت قواتها في البحرين الابيض المتوسط والاحمر وعلى الحدود الغربية لمصر وعند حدود السودان والحبشة حتى لا تفاجيء بما لم تكن على استعداد له

السبب الحقيقي
من الحشد البريطاني

ثم تجيء جريدة الطان الباريسية فتعلق على ما كتبت « الايكونومست » بما يلي :

ليست اقوال الايكونومست من قبيل الخيال ، وان عدداً من كبار زعماء الفاشست ، بما فيهم السنيور موسوليني ، خرجوا عن نطاق التعقل في ساعات شيطانية وصرحوا باقوال شديدة الخطورة . ولم تمر بضع ساعات حتى كانت عند حكومة لندن ، اذ لا يخفى على احد ان دائرة الاستخبارات البريطانية تقوم بعملها خير قيام وتنفذ عيونها الى كل مكان وهذه الاخطاء هي السبب الحقيقي الذي من اجله ارسل الاسطول البريطاني الى البحرين المتوسط والاحمر اذ ارادت انكلترا ان تفهم السنيور موسوليني واعوانه ان الامبراطورية البريطانية حصينة الجانب قوية ، فهل للمسيو لافال ان يقف في الوقت الحاضر حائلا دون وقوع « فاشودة » اخرى ؟

رقم تلفون وكالة الدفاع في القدس ١٤١٣

اعلان
بلدية الناصرة
بموجب قانون المشروبات الروحية

ارغب في تجديد رخصتي لبيع المشروبات الروحية بالمفرق داخل المحل في الدكان الواقعة بشارع الخانوق

نقولا عبده

كونتننتال اوتيل ـ يافا
ملتقى الطبقات الراقية

مقتطفات

سجينهم في اسبانيا
لا يعفى عنه ، وانما ...

يذكر القراء ان للانكليز سجيناً في اسبانيا هو الكابتن ا . و . كين الذي حوكم امام محكمة بالماعاصمة جزيرة ماجوركا بتهمة ضربه بوليسا كان قد تدخل لصالح « جرسون » الحانة التي شرب فيها هذا الكابتن ورفاقه ثم قصر هو في دفع ما طابه لاحدى الراقصات ! ويذكرون ان المحكمة البدائية حكمت عليه بالحبس سنتين واحد عشر شهراً ، وان محكمة الاستئناف ايدت هذا الحكم ، فبذلت بعد ذلك الجهود السياسية في سبيل الحصول له على عفو من رئيس الجمهورية الاسبانية . وفي الصحف الانكليزية الاخيرة ان هذا العفو لم يصدر وان يصدر ، وانما نظرت محكمة العدل العليا في القضية من جديد وقررت تنزيل الحكم الى ستة اشهر تنتهي يوم ١٦ كانون الاول المقبل ، فيفرج عن هذا السجين الذي اقام انكلترا واقعدها وبسببه كانت العلاقات بين بريطانيا واسبانيا تتوتر لولا احتياج الاولى الى صداقة الثانية حول منطقة جبل طارق في هذه الايام

رسوم الزواج
بالتقسيط

ذهب فتى وفتاة الى قسيس كنيسة سانت بول في لندن ، وطلبا اليه ان يعقد زواجهما على شرط ان يكون سداد رسوم الزواج على اقساط . لانهما فقيران لا يستطيعان دفع هذه الرسوم دفعة واحدة

وفكر القس قليلا ثم قال : « انني زوجتكما من مضكما على مبدأ سداد رسوم بالتقسيط ، سأضطر الى اتباع هذا المبدأ مع غيركما وعندئذ يكثر طلاب الزواج بالتقسيط ، وعندئذ لا بد من ان اوظف جابيا لجباية الاقساط وعندئذ لا بد للجابي من سيارة . يركبها .... فالاحسن ان ازوجكما مجانا . ورزقي ورزق الكنيسة على الله !

طفلان صغيران
يريدان الحبشة!

تفاءل جيمي ستركلاند مع توني جريفس ـ وعمر الواحد منهما اربع سنوات فقط . فبعد ان لعبا قليلا مع بعضهما في طريق ونجفيلد في لندن قررا ان هذه الالعاب العاب اطفال . وان الواجب يدعوهما الى ان يسافرا ليشاهدا الدنيا ؟

اما المال فلا اهمية له على الاطلاق فهما نفذا الى محطة جريفسند دون ان يراهما احد . وكان اي قطار يكفي في نظرهما . ولذلك ركبا القطار الموصل الى ميدستون

ولكن هذه اللعبة عكر صفوها عليهما مفتش التذاكر وهو يسألهما مع من هما . او اين تذكرتاهما ؟

وفي النهاية سلم المفتش الطفلين الى دائرة البوليس لينتظرا فيها الى ان يأتي من يأخذهما من اهلهما

وسافر المستر ستركلاند في الحال الى ميدستون ليأخذ ابنه ويرجع صديقه الى اهله . وهناك في دائرة البوليس سألهما اين كانا يريدان الذهاب . فكان الجواب — الى الحبشة ...

وقائع اجتماع نابلس الكبير ومقرراته

وعد مظالم ايطاليا بجانبه تافهة

« كلمة الاستاذ عوني بك عبد الهادي »

حالت موانع قاهرة دون حضوري الاجتماع الكبير الذي يعقده شباب نابلس اليوم سخطاً على وعد بلفور الجائر. وآسف كل الاسف ان لا استطيع حضورا، لاشارك في مظهر التبرم على وعد ظالم قطعته بريطانيا لليهود، لتهدم به كيان العرب في هذه البلاد، وانقيم على انقاضه ملكا يهوديا !

ولست بواجد في تاريخ الدنيا شبيها لهذا الوعد في الظلم والتناقض، والجور وبريطانيا لا تعمل في هذه البلاد لاستنزاف ثروتها وثروة اهلها كما تعمل في سائر المستعمرات، بل انها تتحكم في رقاب العرب، لتستولي على مصادر الثروات نفسها. وفي رأيي ان دولة من الدول الاستعمارية لم تجرأ حتى الآن على سلوك هذا السبيل، واتباع سياسة خرقاء كتلك السياسة. فلقد عهدنا الدول المستعمرة تخضع الامم الضعيفة لحكمها. ولكن لم نر دولة غير بريطانيا تعمل لاستئصال العرب من هذه البلاد وابادتهم !

ولقد جدت السلطات الانكليزية في فلسطين، اخيرا، لتحقيق وعد بلفور، واستخدمت لذلك القوى التشريعية والتنفيذية والمالية. ولم يكفها ذلك، حتى عمدت في المدة الاخيرة الى نشر الدعاية في الخارج لليهود. وأنكى من هذا وأمر ان يقوم وزير المستعمرات، والمندوب السامي على هذه البلاد، بنشر تلك الدعاية ! اما الاول فقد اعلن للملأ ان بريطانيا غير نادمة على وعد بلفور، وانها لو لم تعطه يومئذ لاعطته الان ! واما الثاني فقد اعرب عن ارتياحه لاستيلاء اليهود على اراضي الحولة، اخصب اراضي فلسطين

اضم صوتي الضعيف الى صيحات الاستنكار التي يهتف بها شباب نابلس احتجاجا على هذه السياسة الملتوية الغاشمة. وأشهد معهم على مانقوم به السلطات الانكليزية من اعمال ظالمة في سبيل تحقيق وعد بلفور تحقيقا لاتعد اعمال ايطاليا في الحبشة بجانبه شيئا يذكر !

يا اشبال العرب افرحوا للشدائد

كلمة فخري بك البارودي

السلام عليكم ...

يا رجال العرب. لم تكن الشدائد في يوم من الايام مميتة للروح، او مغيرة للعقائد. ولم يكن الارهاق مضعف للتفكير، او مقلل للامل. فالضغط والارهاق يضاعفان ايمان المؤمن بالنجاح، ويزيدان الضعيف خضوعا وذلا

ان ثماني عشرة سنة مرت على وعد بلفور ولم تلن من قناتنا شيئاً. ولم تضعف من عزيمتنا الصادقة ونشاطنا الفائض، لدليل واضح على نجاح الحق وفوزنا القريب فالنفس الابية مهما تسمها من الخسف وتجرعها من العذاب فلن تخضع ولن تلين...

يا اشبال العرب... افرحوا للشدائد واستقبلوا الضربات التي ينزلها بكم العدو بثغور باسمة وقلوب ثابتة. فالضغط يجمع الشمل المشتت و يلم الشعث المفرق، ويولد قوة عظيمة

اشكروا تلك اليد التي مستكم بالعسف والجور، لانها فتحت منكم العيون وانعشت فيكم الامل. وشدت ازركم، اصبحتم كتلة واحدة وصفاً واحدا. اثنوا على تلك اليد فلولاها لما فطن ميت الروح الى نفسه، ولما شعر بضرورة الاتحاد والتضامن.

يا اشبال العرب. اذكروا ذلك اليوم الذي يقول فيه جابوتنسكي: الجري وراء السلام لا يأتي بسلام. وان ارض اسرائيل هي لليهود كما نص بلفور وسمل. واننا نحن اليهود لا يمكننا الاتفاق مع العرب، وان الروح اليهودية لا يمكنها ابدا ان تندمج مع روح العرب واخلاقهم. ثم يقول: انه ليس من الضروري ان تكون هناك لغتان سائدتان بيننا فاللغة العربية لا تلزمنا ...

ليعلم القائل ان قوله لن يتحقق ما دام في العرب عرق ينبض وقلب يخفق ونفس يتردد. واننا براء منهم كما يبرأون منا فلسنا بالضعفاء والعاجزين حتى نتفق مع الاجنبي الدخيل واننا سنعمل في سبيل وطننا العزيز حتى نرقى به الى مدارج العلى او نهلك في سبيله، واننا سنتفانى في سبيل نشر لغتنا المقدسة وفي سبيل اعلاء شأنها فالاجيال تتعاقب وتغرب والامة حية لا تموت

سيكتب لكم الفوز والنجاح اذا شد بعضكم ازر بعض وتضافرتم على السراء والضراء

نظموا صفوفكم ووحدوا كلمتكم وامشوا مشية رجل واحد في معترك الحياة كما تمشي الامم الى استقلالها. واعلموا اننا ان لم ندفع في سبيل حريتنا واستقلالنا الثمن الذي دفعه المستقلون فمحال على الدول ان تحترمنا ومحال علينا ان نخرج من تلك الدائرة التي خطها لنا رجال الانتداب

فالعهود والصكوك اطواق من نار على الضعيف وكلمات وآراء امام القوي المتحد... والسلام عليكم

اجتمعنا لنذكي الحمية الوطنية في النفوس

« خطاب الاستاذ اكرم زعيتر »

اننا لم نجتمع في هذا اليوم المشئوم لنرسل الدمع سخينا، ولنندب حظنا التاعس. فلرجال لا يجوز لهم ان يسيلوا الدمع وفيهم نجيع يغنيهم عنه، وتجري في عروقهم دماء هي احرى بالبذل في دفع البلاء

وانما نجتمع اليوم لنجدد العهد على قراع الغاصبين، واستئناف الجهاد في كفاح المعتدين. نجتمع لنتكلم بصراحة وجرأة تستعرض حالنا الراهنة، ووضعية الوطن، ثم تسمع السلطة كلمتنا القوية، ونخاطبها من دون مواربة ومجاملة، فالامة التي هي مهددة بالانقراض لا يجوز لها ان تجامل اعداءها وانما يتحتم عليها ان تكون جريئة في حقها، لا باطلهم، مستعدة الاستعداد كله لدفع ثمن جرأتها مهما غلا

اجتمعنا يا سادة لنقول للظالم يا ظالم وللغاصب يا غاصب، وللخائن الغادر يا خائن يا غادر. ولسنا بعد ذلك نخشى ونهاب

ثانيا: توزيع السلطة أسلحة على مستعمرات اليهود من نوع بنادق (حرس) وارسال ضباط لتلك المستعمرات لتمرينهم على استعمالها، وقد راع هذا النبأ الامة الذي اكدته السلطة ببلاغ رسمي، فعاد من اجل ذلك مؤتمر في هذا البلد، وسارت مظاهرات، واكتظت سجون، وظلت اذن السلطة صماء وعينها عمياء.

ثالثا: حرصت على تجريد العرب من كل سلاح قديم بال مغلول الغرار فكم من قرية هوجمت، وكم من بيت فتش؟ ولكم ان تتساءلوا هل هوجمت منذ الاحتلال مستعمرة واحدة؟ وكيف ننتظر من السلطة ان تهاجمهم وهي التي وزعت عليهم وعلى مستعمراتهم السلاح؟ وهنا نود ان نقول ان اكتشاف الشحنات السابقة واللاحقة كان عرضا وبالصدفة ولا علاقة له بتدابير السلطة واجراآتها أفلا يصح لنا بعد ذلك ان نتهم السلطة البريطانية بانها متآمرة مع اليهود على

خداعا ورياء انه صديق، ماهو واجبي؟ أأقول لهما بالله عليكما اتركا الاحكام، أأقول لهما انكما ان لم تنزعا السلاح سأضرب عن الطعام؟ أأقول لهما انني أشكو اليكما منكما؟ ان هذا كله لا يجدي، انما واجبي ان اكون رجلا، ان أعد العدة. ان اتشبه بالخصم ان اجهل حين يجهل، ان أخاطبه بلغته، ان أخاطبه بلغة العربي البدوي زمن معاوية في بيعة يزيد. اسمعوا يا سادتي قصة أفصح خطيب عربي: اراد معاوية ان يأخذ البيعة لابنه يزيد ودعا رؤساء القبائل وزعماء البلاد ليبايعوا وكان مجلس البيعة وانطلق الخطباء يذكرون فضائل يزيد، ويتداعون الى اطاعة امر معاوية، وجاء الدور الى عربي بدوي، فارهفت الآذان وشخصت اليه العيون، فوقف وقال: ايها الناس، امير المؤمنين هذا (واشار الى معاوية) واذا مات فهذا « واشار الى يزيد » ومن

اجتماع نابلس الكبير

١ - بريطانيا مسئولة عما وصلت اليه البلاد من جراء سياستها الجائرة

٢ - خطاب وزير المستعمرات امعان في النكاية للأمة العربية

٣ - مصارحة الانكليز الخصومة وجها لوجه

٤ - جرم بريطانيا في فلسطين كجرم ايطاليا في الحبشة

اجتمعنا لنذكي الحمية الوطنية في النفوس ونوقد اللهيب القومي في الصدور ونقوي روح المقاومة وندعو الى الجهاد على الجائرين فما ينقص هذه الامة مثل الحقد وما يصميها ويقضي عليها مثل التسامح والتساهل. وبعد فهل اتاكم حديث السلاح والتسلح؟ ليست هذه هي المرة الاولى التي تضج فيها الامة من تسلح اليهود وليست هذه المرة الاولى التي يكتشف فيها عرضا وبالصدفة شحنات الاسلحة المهربة الى اليهود. ففي سنة ١٩٣٠ وقبلها وردت على اليهود شحنات كثيرة فيها بنادق وافرة وفيها رصاص وفيها مسدسات، فاذا فعلت السلطة مع المهربين وما هي التدابير التي اتخذتها لتجريد اليهود من اسلحتهم؟ وهل كان اكتشاف هذه الجرائم بفضل السلطة ويقظتها؟ وفي صدور من ستغوص الحراب وتصوب البنادق! ومن هو المسؤول عن ذلك كله؟ وماذا يجب علينا؟

اما التدابير التي اتخذتها السلطة فتتلخص في:

اولا: اطلاق سراح اليهودي الواردة اليه شحنات سنة ١٩٣٠ في نفس اليوم الذي ضبطت فيه الاسلحة بالكفالة، ثم طمس معالم الجريمة، ولا يدري احد حتى الآن مصير تلك القضية التي هزت البلاد هزا عنيفا.

ابادتنا و « متواطئة » على افنائنا؟. اننا نعتقد اعتقاداً جازماً لا سبيل الى زعزعته، ان كل يهودي في هذه البلاد مسلح، وان هذا السلاح لم يعد لمحاربة العفاريت والجن، وان الرصاص لن يطلق في الهواء، وانما نقول جهرة وعلانية ان الحراب ان تغمد في صدورنا، وبالبنادق ان تصوب الى افئدتنا، وبالمسدسات ان تصوب الى اكبادنا، واننا جميعا، أولادنا ونساؤنا، ذرارينا واعراضنا في خطر ولكن من هو المسؤول عما وصلنا اليه؟ الانكليز هم المسؤولون، ثم الانكليز ثم الانكليز، تلك هي تصرفاتهم فقد خصصناها ولا يزالون مسترسلين في سياستهم الجائرة. فالهجرة الصهيونية ما تزال مفتوحة الابواب، والقوانين تسن ولا رأي لنا فيها، والحكم مباشر جائر.

تسألون ما واجبنا بعد ان ايقنا ان كل يهودي في هذه البلاد مسلح. وان السلطة لن تحاول انتزاع هذا السلاح منهم، استغفر الله انها لن تحاول استرجاع البنادق التي وزعتها هي على المستعمرات، هل ينفع الاحتجاج؟ هل يجدي الاضراب، سائلوا انفسكم وليخاطب كل واحد منكم ضميره قائلا « ما هو واجبي حينما ارى عدوا مسلحا وقد اعد هذا السلاح لمحاربتي، ويظاهر هذا العدو عدو آخر من ورائه يوهمني

لم يعجبه فهذا (واشار الى سيفه) ثم سكت! هذا هو ابلغ خطيب! ونحن نقول اليوم ان اصرار بريطانيا على سياستها واعراضها عن تفتيش المستعمرات اليهودية واحجامها من استرجاع البنادق التي وزعتها على المستعمرات، واخفاقها سابقاً في اكتشاف جرائم التهريب، ان ذلك كله يوحي الينا بالتسلح حماية لذرارينا واولادنا ووقاية لنسائنا واعراضنا، والدفاع عن النفس غريزة طبيعية تجدها في الحيوان قبل الانسان

لم ارسل القول جزافاً حين قلت انها تهم بريطانيا، ونعتبرها اصل الداء واساس كل بلاء، فهذا القول تقوله بريطانيا نفسها، وتقوله برعونة تاريخية لا مثيل لها، فاسمعوا ما قوله وزير مستعمراتها، ممثل دولتها، ورمز جبروتها في حفلة اقامها له يهود بريطانيا وحضرها جناب المندوب السامي السر واكهوب نفسه، اسمعوه يقول: « حاول بعض الساسة الانكليز ان يحولوا مجرى الهجرة الى بلاد اخرى غير فلسطين — الى كينيا — لكنني فرح جدا لان هذه المحاولة التي رغب فيها تشمبرلن لم تلاق غير الفشل وبصفتي وزير المستعمرات اشكر أولئك الذين رفضوا اقتراح

« البقية على الصفحة العاشرة »

كلمة الاستاذ عبد الرحمن عزام

في حفلة ذكرى الوعد المشئوم بنابلس

هل ندفن ذكرى وعد بلفور؟

لو اغنت الدموع شيئاً لما بخل عربي على الحرم الآمن والكعبة الثانية. ولكن الدموع سلاح العجز واليأس، وما كان لنا ان نعجز او نيأس. فنحن امة تمتد ارضها من البصرة الى طنجة ومن بحر الهند الى المحيط الاطلس. نحن امة لا يعلم احد عددها على وجه التحقيق، ولكنها لا تقل عن سبعين مليونا، تسكن خير الاقاليم، وترث انبل الدماء، ولا تزال في عنفوان البداوة في اكثر نواحيها. فهي امة المستقبل، ووارثة المجد الذي تنوء بحمله امم الغرب، والذي لن تلبث ان تلقي به الى الاجيال العربية الآتية.

امة في عنفوان الفتوة لا يمكن ان تعجز، واذا لم تعجز فكيف لها ان تيأس وقضية فلسطين التي يراد منا ان نبكي عليها في موسم الوعد المشئوم، ليست الا جزءاً من قضية العرب العامة. فلا تصور لها خسران حتى يفقد سبعون مليونا املهم في حياة العزة والمجد. وما قيمة وعد بلفور وهو وعد ممن لا يملك بما لا يملك قصد به غش اليهود ليتعلقوا بآمال غايتها الاصطدام باهل الشرق والاستسلام لاهل الغرب ونتيجته الوقوع في خصومة ابدية مع الشعوب العربية وامم الاسلام تستبقي اليهود في خدمة الاغراض الغربية) وما دام الصهيونيون يجرون وراء امل باطل ليحلوا بالقوة والخديعة في الارض المقدسة التي توارثها اهلها منذ المسيحية ومنذ الاسلام فانهم لن يفلحوا اخيرا. فوعد بلفور هو شر على اليهود كما هو شر على العرب ويجب ان تكون ذكراه عند بعيدي النظر ذكرى سيئة.

فاذا كان اليهود اغلبوا الناس على اوطانهم ويستقروا خالدين فيها وما كان اليهود الذين لقوا في الغرب كل انواع الاذى والاضطهاد ليقيموا في الشرق — على رغم اهله — دولة على انقاض العنصر العربي

فلو ان الصهيونيين نظروا في عاقبة الدعوة التي يتحمسون لها اليوم لرأوا من ورائها شبحاً اشد هولا من ذلك الشبح الغربي الذي قض مضاجع اليهودية في القرون الوسطى بل والقرون الحديثة

وكيف يتصور اليهود وهم اجدر الناس بالعلم وقدم الامم في التجربة — انهم يستطيعون ان يقيموا ملكا في فلسطين على اساس من العداوة بينهم وبين الشرق وان يضمنوا لهذا الملك البقاء

ان الغرب لن يستقيم لليهود ما دام الغرب على ما علمنا ولم اليهود، فهل يريد الصهيونيون ان يرثوا فلسطين ويرثوا معها عداوة خالدة في المشرق؟ ذلك ما اظن ان اليهود سيناؤون عنه. ومن يدري لعلنا نحتفل يوماً من الايام نحن واليهود بدفن ذكرى وعد بلفور وقد ادركنا جميعاً ما ينطوي عليه هذا الوعد من الشر للعرب واليهود على حد سواء

والى ان يدرك الصهيونيون هذه الحقيقة فان واجب العرب ينحصر في ان يجاهدوا وان يتحدوا حتى يجعلوا من هذا الوعد الظالم كلمة ميتة غير قابلة للبقاء او التحقق

عبد الرحمن عزام

كلمة الكتلة الوطنية في سورية

ان مما يسر الكتلة الوطنية في سورية ان تشترك في هذا الاجتماع الكبير الذي تعقدونه في نابلس المدينة العربية الزاهرة في اليوم الذي اعلن فيه مستر بلفور باسم بريطانيا العظمى عهده المشؤوم بجعل فلسطين وطنا قوميا صهيونيا لاجلين، معكم من جديد كلمة العرب في هذا العهد الظالم — فقطعونه للصهيونية في اليوم الذي كانت فيه دماء العرب تسفك في صفوف الحلفاء عامة وبريطانيا — خاصة التي عاهدتهم ان تساعدهم على نيل حقوقهم، فكان جزاؤهم منها ما تلاقيه فلسطين اليوم

واذا كان الاشتراك عمليا في هذا الاجتماع مما يتعذر الآن فان مما يبهج النفوس الخاصة ان تشهد في هذه الآونة تكاتف رجالات العرب وتضامنهم في الجزء الجنوبي من ارض هذا الوطن السوري ووقوفهم صفا واحداً لتحقيق اماني الوطن السليب والوقوف في وجه خصومه الاقوياء. وليست القوة المادية التي يخشاها الخاصون فالقوة مهما عظمت تتقهقر خائبة امام قوة اليقين بحق الوطن. وامام الايمان الصحيح بعدالة قضيته ولكن ما نخشاه ضعف النفوس وان تعصف بقضية الوطن وحقوقه الاهواء فيتكالب المتكالبون على النفع الذاتية بدلا من الجهد الباقي وتنسيهم هذه المنافع حق الوطن وقضيته وتجعلهم السيوف الماضية في عنقه، والسهام المسمومة في صميمه.

فعلينا ان لا نمكن الخصم من القبض على هذا السلاح. اما الرحمة والعدل فهل يطلبان من الخصم اذا لم يكن رحماء بانفسنا، عادلين في قضيتنا.

ان المصائب تصهر عزائم الامم فلتعظم المصائب ما تعاظمت فانها صقلت النفوس وزادت المجاهدين الصابرين

ان كل عربي في هذا اليوم المشؤوم ليتوجه بقلبه وروحه الى فلسطين البقعة الغالية من ارض الوطن العربي ومهد الجدود المجاهدين الذين رووا ثراها بدمهم الطهور كما يتوجهون الى اماكنهم المقدسة وقبلتهم الاولى بقلوب ملتاعة ونفوس مفجوعة وعزائم متينة ماضية معجبة بجهاد رجالاتها الامناء وشبابها البلاء. وتستنزل السخط على الذين عاهدوا فما اوفوا، وتستنزل الرحمة والخلود للشهداء الابرار الذين بروا بما عاهدوا الوطن عليه وتركوا مصر والشام الابقية السيوف، القذى في عيون المستعمرين والشجى في حلوق العاصين. ففلسطين قلب العروبة الجريح ولن يهدأ للعرب بال ولا تطمئن لهم نفس ما دامت جراحها تزداد وبلادها تجتاح وليس الله بغافل عما يعمل الظالمون

جميل مردم بك

في القضية الارثوذكسية

ميثـــاق !

« بقلم الاستاذ عيسى السفرى »

لكل امة من الامم، مثل عليا تنشدها، ولكل شعب من الشعوب اهداف يسمى اليها، وغايات يرجي نوالها في معترك هذه الحياة

ولا تستطيع امة ان تصل الى هدف من اهدافها، كما لا يستطيع شعب ان يحقق غاية من غاياته، الا اذا اصبحت هذه الغاية، او ذاك الهدف، عقيدة راسخة في نفسه. لا تؤثر فيها الاهواء ولا تتغلب عليها الاباطيل !...

فاذا ما رأيت امة لم تصل الى هدف من اهدافها، او شعبا لم يحقق غاية من غاياته، على طول جهاده، فاعلم ان ذلك الهدف، او تلك الغاية لم تتغلغل بعد في نفوس افراده، فتصبح عقيدة يؤمنون بها، ويضحون كل مرتخص وغال في سبيلها !

وما العقيدة الا فكر او رأي، اذا ما سلك الانسان بموجبه في سياسته او عمله، وجد من الناس من يقتدي به بقدر ما لفكره من الصواب، او لرأيه من السداد. فاذا حذا حذوه كثيرون انتقل فكره او رأيه من درجة الفكر الشخصي البسيط المستقل، الى درجة الرأي الاجتماعي، ونزل الى مضمار النزاع مع الآراء الاخرى. فاذا تفوق اصبح رأياً عاما، وان كان لم يزل له خصوم، لان الرأي العام المطلق نادر الحدوث

وليس كل رأي او فكر سقط في بدء النزال او في وسطه، يكون غير صالح، لان سقوطه لا يكون لسبب عدم صلاحيته، بل لعدم توفر تربة صالحة لنموه وانتشاره !

والشعب الارثوذكسي، في نزاعه مع رئاسته الروحية اليوم، لا بد له اذا نوى الوصول الى رغباته، والحصول على مطالبه من هذه الرئاسة الغاصبة، ان يجعل من مطالبه عقيدة يعتنقها افراده. يؤمنون بها ويدافعون عنها، ويبذلون ما في استطاعتهم لتحقيقها، او الوصول اليها !

ومتى وصلت العقيدة في الشعب الى هذه الدرجة، توحدت فكرته، وتركزت غايته، وحلت قضيته، ونال كل مطالبه !.

. . .

الآن، وقد قرب موعد عقد مؤتمر الشباب العرب الارثوذكس، فاني اتقدم بتواضع الى حضرات المؤتمرين، برأي عملي، يكون من جملة ابحاث المؤتمر. وهذا الرأي، ان يقرر المؤتمرون، وكلهم غيور مخلص، وضع عهد او ميثاق يعتنقه الشباب. فيكون عقيدة لهم. يؤمنون بها ويعدون لها ما استطاعوا من قوة لتنفيذها

اما الميثاق الذي اقترح وضعه فهذا نصه:

انا « فلان » العربي المسيحي الارثوذكسي الفلسطيني:

١ – اؤمن بأن لي حقاً تاريخياً في بطريركية اورشليم. وحصة كبرى في عضويتها. وشركة فعلية في ذاتيتها وكينونتها

٢ – واعتقد بأن الرئاسة الروحية الحاضرة، قد اغتصبت مني هذا الحق، وانكرته علي طيلة اربعمائة سنة

٣ – واني اعاهد الله على ان لا اعترف بهذه الرئاسة، ما لم تعترف هي لي اولا بهذا الحق

وعلى الجمعيات والاندية الارثوذكسية في فلسطين وشرق الاردن، ان تنشر هذا «الميثاق» بين اعضائها اولا، وبعدها بين افراد الطائفة، من سن السادسة عشرة فما فوق، ذكوراً واناثاً. ثم تسعى في بذل جهدها بأن تدخل فيه اكبر عدد منهم. لان الوقت مسعف، والتربة صالحة المزرع !..

ويكفي ان تؤلف «لجنة الميثاق» من ثلاثة من الاعضاء، في كل ناد او جمعية وان يعطى كل فرد دخل في « الميثاق » شارة يعلقها على صدره، وفي مكان بارز منه. وتكون مكونة من لونين، الاحمر والابيض. لما في هذين اللونين من معان سامية، يجب ان يتحلى بها «جماعة الميثاق»

وفي كل اسبوع، يجري استعراض «جماعة الميثاق» في كل مدينة او قرية، ويعلن عن عدد المنضمين اليها في الصحف المحلية من وقت الى آخر. لتطلع الطائفة على مبلغ نجاح هذه الفكرة، ويتسابق افرادها في مضمار هذا العمل المنتج

. . .

هذا هو رأيي، اعرضه على المؤتمرين وانا الكفيل بعد تقريره والعمل بموجبه بان يكون لنا في وقت قريب، جيش عظيم من الشباب المؤمن. منتظم انتظاماً واحداً، ومتجه وجهة واحدة، ومتحرك بفكرة واحدة

وهذا هو ميثاقي، وانا اول من يؤمن به، ويعمل باخلاص على تنفيذه !.

والى الاثنين القادم

يافا **عيسى السفرى**

اقصد
محل
نجيب القطان
سوق الدير يافا
واطلب زيت الزيتون للمونة
والسمن الحلبي الحديدي
الممتاز
ماركة
كامل هيكل

شاعرات العرب

« بقلم الكاتب الاديب صاحب التوقيع »

بين يدي الان طائفة كبيرة من الشعر جادت به نخبة من النساء العرب في عصور مختلفة ومناسبات متباينة

وقد وقعت هذه الطائفة في يدي منذ اشهر فلم اهتم بها ولم انصرف لها ولم يخطر لي ان اجعلها مدارا لبحث او مجالا لحديث، الى ان اغضبت كتابتي بعض الآنسات وانا امرء اكره غضب الاوانس والخافين، ولذلك اكتب هذا الفصل مدللا على حسن نيتي نحوهن وتقديري لهن

ولكن لتسمح لي هذه الآنسة ان اصارحها ان هذه الشاعرة العربية التي اريدان اتحدث عنها هي تلك صاحبة الالفاظ الفخمة قبل ان تتطرق اليها الانوثة الغربية البليدة، وقبل ان تستثقل ان يجرى على لسانها سوى هذه الالفاظ الافرنسية والانكليزية فتحرم لغة اجدادها من صوتها العذب الانيس

فاسمع الى قتيلة بنت النصر بن الحرث ترثي اباها وقد امر النبي بقتله:

منى عليك وعبرة مسفوحة
جادت بواكفها واخرى تخنق
ظلت سيوف بني ابيه تنوشه
لله ارحام هناك تمزق
صبر يقاد الى المنية متعبا
رسف المقيد وهو عان موثق
امحمد يا خير صنو كريمة
في قومها والفحل فحل معرق
ماكان ضرك لو مننت وربما
من الفتى وهو المغيظ المحنق

فتأمل في هذه العبرات التي يستنزفها الحزن، ويمنعها الاسى، فهي حيرى تريد ان تنهمل فتخنق. وتأمل هذه السيوف كيف تعمل فيه فتصيب «ارحاما هناك تمزق» حزنا واسى، واسمع اليها كيف تستعطف النبي وتعتب عليه في رفق واسلوب حتى اذا بلغه ذلك منها قال: « وددت لو بلغني هذا الشعر قبل قتلته لما قتلته »

وهذه ليلى بنت طريف يقتل اخوها فتعجب ان ترى بعده غصنا مورقا ويخيل اليها ان الدنيا باسرها يجب ان تبكي معها فتقول.

فيا شجر الخابور مالك مورقا
كأنك لم تجزع على ابن طريف

هذا شعر بديع حقا، مؤثر حقا، يصور لك عواطف محزونة، تمكن منها الاسى وتحكمت فيها اللوعة

وقد ورث حاتم من امه الكرم فقد كانت مبسوطة الكف، تبدد مالها على السائلين، وتنفق ثروتها على الضيوف، فلا ترد سائلا ولا ترد طالبا حتى خشي عليها ابوها واخوتها، فحجروا عليها لا يمكنونها من مالها حتى عضها الم الجوع وعرفت قيمة المال، فدفعوا اليها طائفة من مالها فاذا كانت في بعض ايامها سألتها امرأة معونة فدلتها على الابل قائلة: دونك هذه الابل فخذيها. لقد عضني الجوع والتابني الفقر ولذلك فانا لا امنع طالبا ولا اضيع سائلا ولا احبس مالا وانشدت:

لعمرك قد ما عضني الجوع عضة
فآليت ان لا امنع الدهر جائعا

فقولا لهذا اللائمي اعفني
وان انت لم تفعل فعض الاصابعا
فماذا عساكم ان تقولوا لاختكم
سوى عذلكم او عذل من كان مانعا
ولا ما ترون الخلق الا طبيعة
فكيف بتركي يا ابن ام الطبائعا

ولك ان تهمل ان شئت قوة التعبير في هذه القصيدة، ولك ان تهمل صناعتها تا جلال هذا الشعر في معناه، وفي انه صادر عن امرأة، والمشهور عن النساء حرصهن على المال وتقديرهن له

وانظر الى هذه التي تجتمع بكبار شعراء عصرها تنشدهم وتستمع اليهم، يأخذون عنها وتأخذ عنهم وتشاركهم في احاديثهم ولهوهم، حتى اذا كان الظهر تساءلوا اين يقضون المساء فيقترح ابو نواس ان تكون الدعوة شعرا فيدعو كل واحد الجماعة الى بيته فيذهبون مع احسنهم شعرا واجودهم دعوة فيقول داود الواسطي:

قوموا لمنزل لهو
وظل بيت كنين
فيه من الورد والنر
جس والياسمين
وقينة ذات غنج
وذات عقل رصين

ويقول ابو نواس.

لا بل الى ثقاتي
قوموا بنا لحياتي
قوموا نلذ جميعا
بقول هات وهاتي

ويقول الخليع:

الى الخليع فقوموا
الى شراب الخليع
الى شراب لذيذ
واكل جدي رضيع

ثم يتكلم الرقاشي وعمرو الوارق والحسين الخياط ويغري كل واحد برغبهم بما عنده ويحثهم على الذهاب معه، حتى تقول عنان:

مهلا افيدك مهلا
عنان احرى واولى
بان تنال لديها
اشهى النعيم واحلى
فان عندي مراما
من الشراب وحلا
لا تطمعوا في سواي
من البرية كلا
يا اخوتي خبروا
اجاز حكمي ام لا

وخبرني انت وقد قرأت احسن ما قاله زعماء الشعر في ذلك العصر الا تجيز حكم عنان ؟ الا ترى كيف تحثهم على اللهو وترغبهم في الذهاب الى دارها في لفظ سهل رشيق لا تكلف فيه ولا تصنع؟ ولكنهم لا يريدون ان يفضلوا قولا عن آخر لئلا يغضب صديق او يتنكر عزيز فيقترح ابو نواس ان يذهبوا الى حانة

ولعلي قد اطلت عليك، ولم اصل بعد الى الغاية التي من اجلها قد بدأت هذا الحديث، ولذلك فسأعود اليه في فرصة اخرى فاحدثك عن بعض الشاعرات حديثا فيه اسهاب وفيه تدقيق.

القدس **ابو الخطاب**

مصر تنفذ العقوبات الاقتصادية

واخيرا انتهت الحكومة المصرية الى تقرير تنفيذ العقوبات الاقتصادية ضد ايطاليا واشتركت مع بقية الدول التي اقرت الخطة التي يظن انها توقف ايطاليا عن حربها في شرق افريقيا، وكانت مصر في موقفها الى جانب انكلترا التي « تحافظ على السلام وميثاق العصبة » وجاء في البرقية المرسلة من وزير الخارجية المصرية الى رئيس لجنة التنسيقات بعصبة الامم ما يلي:

«قررت الحكومة المصرية مبدئيا اشتراكها في تطبيق العقوبات الاقتصادية والمالية بشأن النزاع الايطالي الحبشي وتنفيذ ما تقرره عصبة الامم بالقدر الممكن المستطاع»

هذه هي الخطة التي انتهت اليها الحكومة المصرية مبدئيا بشأن تقرير العقوبات ضد ايطاليا والذي نعرفه ان اقتراحا طرح علي الحكومة المصرية بان تلتزم خطة الحياد التي لزمتها امريكا، وقيل اذ ذاك في تبرير هذا الاقتراح انه ليس من واجب الحكومة المصرية ان تقف موقف العداء الظاهر في نزاع لا يهمها بهذا القدر الذي تظهر به ولم تدع الحكومة حتى الان شيئا عن الخطة التي تريد السير عليها في هذا الشأن

وثمة مسألة اخرى اثيرت حول موقف الحكومة المصرية من تنفيذ العقوبات وهي ان لمصر وايطاليا «صداقة تقليدية» كان في الامكان بقاؤها لو لم تقف انكلترا من ايطاليا موقفها المعروف، كما ان بين مصر وايطاليا (مصالح) تحتاج الى اتخاذ اجراءات حاسمة قبل الاقدام على التنفيذ ففي مصر جالية ايطالية كبيرة ولكل منها مع الآخر تجارة لها اهميتها، لكن مصر مع كل هذا خطت خطوتها الحاسمة واشتركت مع دول العصبة في اقرار العقوبات لتوقف حربا استعمارية، اذا انتصرت فيها ايطاليا كانت خطرا يهدد كيان مصر بأجمعها ويضربها في اغلى شيء لديها وهو منابع النيل

وتقف مصر موقف الحائر، فانها اذا ارادت المحافظة على (صداقة ايطاليا التقليدية) قيراطا واحدا فواجبها ان تحافظ على (صداقة الحبشة الطبيعية) اضعاف هذا القيراط، فبين الحبشة ومصر روابط متينة، بالاضافة الى كونها الدولة الشرقية الوحيدة، المستقلة في افريقيا وهي تهاجم في صميمها بحرب استعمارية اذا هزمت فيها لحق شررها مصر نفسها وهدد كيانها ومصدر حياتها.

الدفاع في بيت لحم

تباع جريدة «الدفاع» في بيت لحم في محل وكيلها السيد بشارة الراهب تجاه دائرة البريد. كما ان السيد الراهب، هو معتمدنا في بيت لحم لقبول الاعلانات والاشتراكات

من لا ارض له
لا وطن له

ما ذا تسمع اليوم
عن محلات السادة دجاني اخوان
يافا – تلفون ٧١٦

(يوم الاثنين ٤ نوفمبر سنة ١٩٣٥)

٧ر١٥ صباحاً تمرينات رياضية – بليغ صفوت افندى
٧ر٣٠ قرآن كريم – الشيخة منيرة عبده
٨ر٢٠ نشرة الاخبار
٨ر٣٠ ختام
١٠ر٠٠ حفلة غنائية – صالح عبد الحي وفرقته (شريط ماركوني المسجل) دور كنت افتكر
١٠ر٣٠ عود منفرد – فاضل شواسماعي حجاز – تقاسيم حجاز
١٠ر٤٠ حفلة غنائية – صالح عبد الحي وفرقته (شريط ماركوني المسجل) قصيدة نالت على يدها
١١ر١٠ ختام
٢ر٠٠ مساء حفلة غنائية – محمد صادق وفرقته (شريط ماركوني المسجل) قصيدة اذا داعب الماء ظل الشجر
٢ر٣٠ النشرة التجارية الاولى
٢ر٤٠ نشرة الاخبار
٢ر٤٥ ختام
٥ر٠٠ قرآن كريم – الشيخ محمد الصيفي
٥ر٣٠ اسطوانات يا بدر واصل للشيخ سلامه حجازي – رقص الغزلان من اوركسترا جميل عويس – ما دام في عيني الدموع –(طقطوقة) لنجاة علي
٦ر٠٥ حديث الى الاطفال بـ ابلا زوزو
٦ر٣٠ حفلة غنائية – ليلى مراد وفرقتها (شريط ماركوني المسجل) دور في البعد ياما
٧ر٠٠ نشرة الاخبار
٧ر٢٥ النشرة التجارية الثانية
٧ر٣٠ اسطوانات ما يطلبة المستمعون
٨ر٤٠ جمال الدين الجزار شاعر الفسطاط – الاستاذ احمد رامى
٩ر٠٠ حفلة غنائية – المطربة نادرة وفرقتها تقاسم عود – مقدمة موسيقية دور الحبيب بعد الرضا تأليف حسين المانسترلى وتلحين زكريا احمد
٩ر٥٠ مساء بيانو منفرد – مدحت عاصم سماعكا نهاوند مدحت (مغنى) ابراهيم حموده بمصاحبة بيانو كرهت حبك تأليف ابو سمية تلحين مدحت عاصم – بيانو منفرد سماعي حجاز كار مدحت – مغنى « دموعى » تانجو تأليف يوسف بدروس تلحين مدحت عاصم – بيانو منفرد – تقسيم
١٠ر١٠ حفلة غنائية – المطربة نادرة وفرقتها مقدمة وتقاسيم – طقطوقة مين ياعيني تأليف حامي الحكيم تلحين احمد شريف
١١ر٠٠ نشرة الاخبار
١١ر٣٠ سلام الملك – ختام

احسن صابون نقي فاخر
مصنوع من زيت الزيتونه الممتاز

ماركة الزيتونة
احذروا التقليد!

الصابون المطهر ذو الرائحة الزكية
ماركة شجرة « الزيتون »
من مصنوعات معمل علمي وسالم النابلسي – بنابلس – يكفي تجربته مرة واحدة لتتعلقوا به الى الابد
يطري البشرة وينعش الجسم ويكسبه الرائحة الطيبة
اطلبوه من الباعة

الوكلاء
السادة نجيب القطان: يافا
حسن قليبو: القدس
فريد حسن فرحات: عمان
قسطندي بجالي: حيفا
سامي ومهدي القباني: الشام

احاديث الشعب وهواجسه

انه
اشد ايلاما

يفسر جماعة من (الرسميين) في احاديثهم الخاصة موقف وزير المستعمرات والمندوب السامي بانه رد علي ما كتبه ملتشت دوايزمن في التايمس، قائلين ان وعد بلفور لا يعني اكثر من اقامة الوطن القومي اليهودي. وقد رجعنا الى ماقاله الوزير وقاله المندوب فأذا هو اشد ايلاما مما كتبه الزعيمان اليهوديان

حسبهم
هذه الجمل

وحسب القراء ان يطلعوا على جملة الوزير هذه: «ولكن نبوءة وايزمن قد تحققت وعاد اليهود الى بلادهم» او جملته الثانية: «انهم (اليهود) يبنون والوطن القومي يسير في طريق الانشاء» او جملته الثالثة: «واننا لا نأسف على وعد بلفور ولو لم يعط هذا الوعد منذ ثماني عشرة سنة لاعطيناه الان» — حسب القارىء ان يطلع على هذه العبارات ليرى ان الوزير كان اشد من وايزمن عطفاً على قضية الوطن القومي

قالها
كوزير مستعمرات

ويستغرب الجمهور ويتساءل: هل قال ملكولم مكدونالد ما قاله باسمه الشخصي، ام ذكره كوزير. وهذا التساؤل خاطىء، لان الشاب فاه بما فاه به وهو وزير المستعمرات. ولو كان غير ذلك لاهملنا قوله كما نهمل اقوال كثيرين من مواطنيه المخدوعين بالدعاية اليهودية

لا
وجود له البتة!

وكانت «النيرايست» موفقة حينما قالت تعليقا على حادث التهريب: «ان الشعور الطيب، بين العرب واليهود، الذي نوه به فخامة المندوب السامي في حفلة النادي الانكليزي الفلسطيني لا وجود له». وهل حقيقة تصدى فخامة المندوب البريطاني لهذا القول؟ ان كان ايجابا فذلك غير صحيح، وان كان سلبا فالنيرايست مخطئة. هذا «الشعور الطيب» لن يكون له اثر في الوجود ما دامت فكرة الوطن القومي، قائمة!

في الحالين
ممقوتة مكروهة!

ويتساءل العرب في موقف التنديد وعدم الاكتراث: ماذا جري في حادث التهريب؟ الى اين وصل التحقيق؟ وانما قلنا «في عدم إكتراث» لانهم يعلمون اين وصلت تحقيقات كثيرة سبقت حادثة اليوم، اسفرت عن لا شيء. لانهم لا يثقون بالسياسة المشرفة على هذه البلاد لانهم يعلمون ان هذه السياسة اما ان تكون ذليلة مستخذية لليهود، واما ان تكون كاذبة ملونة — وفي هذه الحالين هي مكروهة ممقوتة!

الائتلاف
معناه القوة

ولا يزال الشعب ساخطا على بيان الائتلاف يوم الاضراب. فقد كان بيانا عاجزاً ضعيفا. اننا لم نرد بالائتلاف مجرد اجتماع الاحزاب، بل أردنا به قوة شديدة تنتج عنه وهذه القوة مع الاسف لم نبصر بها. وخير للائتلاف لو ان بيانه ما صدر على هذا الشكل المكمش

هل
الزعامة مستعدة؟

وقد ذكرنا ان اضعف ما فيه طلبه من الشعب ان يضحي. فان الشعب مستعد لخوض المكاره. لكن الطلب يجب ان يوجه للمتصدرين. الشعب مستعد كما كان مستعدا في كل وقت مضى، فهل الزعامة مستعدة المشي؟ بيانها لا يقول بذلك

الا
اذا سحبها

ولماذا انتظار قدوم المندوب السامي. لقد قال الرجل كلمته. وقالها مؤلمة، شديدة الوقع علينا. واستمع لها احزابنا كما استمع بعض رؤساء هذه الاحزاب لبرقيته التي طيرها يطمئن فيها «اهل فلسطين» ان لا حرب في البحر المتوسط! انما لن ندخل في مفاوضة مع قائل مثل الاقوال التي علم القراء الا اذا سحبها. وفي العرب بقية من حياة، فليواصلوا جهودهم الى ان يحسب لهم الانكليز واليهود معا الحساب اللازم

تفسير
أقرب للحقيقة

وربما كان التفسير الصحيح للبرقية «المتنبئة» بالسلام، ثم للمواقف الاخيرة: هو تطمين اليهود الى ان الوقوف مأخذوين، وامساك يدهم عن شراء الاراضي، غير مبرر. فجاءت هذه المواقف حافزا لهم لكي ينشطوا في ظل هذا العهد الذي تكاثروا وتقووا وظهروا تحت ظله

التضحيات
عندها هينه

لكن هذه امة لن تشرى. وقد تقدمت اليوم لدفع ثمن الحرية عن اقرب الطرق اليها ومن المؤسف ان الانكليز لا يعتقدون بهذه العزيمة الجديدة، الا اذا وقعت الضربات والكوارث كأن تاريخ فلسطين الكافحة لم يثبت لهم ان التضحية في اعتقاد اهلها هينة سهلة في سبيلها

وكالة
الشرق تخدع نفسها

وكان اضراب يوم السبت الماضي اعلان عهد الكفاح. فتناولته «وكالة الشرق» البرقية اليهودية بقولها: تحقق العرب ان في الاضراب خسائر مادية عظيمة» وهو قول كاذب. فان العرب الذين يخسرون وطنهم لا يبالون باية خسارة اصيبوا بها. بل هم يضحون كل شيء في سبيل ذلك الوطن واهون التضحيات عندهم ما اتصل بالمادة. فلتطمئن (وكالة الشرق) الى ذلك!

نفهم
أعمالا لا بيانات

اننا في وجه كوارث مقبلة في وجه شعب تسلح بطرق اللصوصية والتهريب الشائن. وفي كل يوم تنكشف فضيحة من فضائح التهريب. فلنقف امة واحدة نفهم الاعمال اكثر من فهمها البيانات ورجاؤنا الى الائتلاف ان يمحو ضعف بيانه وعجزه بموقف شريف قوي

اعلنوا في الدفاع

مسدسات ضمن طرود

طرق
مختلفة في التهريب

اطلع القراء على امثلة من طرق التهريب. فقد رأوا الشحنة الاخيرة الهائلة تأتي ضمن براميل الاسمنت. ورأوا ان شحنات تقدمت هذه، من نفس الشركة، وفي نفس البراميل. ورأوا كذلك ان المهاجرين يهربون المسدسات في امتعتهم، وفي علب الحلوى، وحتى في احزمة الفتاق، وفي الدمى «اللعب». وتتخذ نساؤهم من طبيعتهن كاذات سبيلا الى التهريب ايضا

نطالع
القراء بجديد

واليوم!
نطالع القراء بجديد. وننتظر بيانا من السلطات المسئولة لتقول هل ما نقدمه الان وقع فعلا، ام كان مجرد اشاعة وبعدئذ لنا موقف مع البيان

شحنة
مصدرها «فينا»

بلغنا ان شحنة طرود وجاءت من فينا «النمسا». وان هذه الشحنة معنونة باسم شخص من مستعمرة كفر سابا اليهودية. ووصلت الشحنة دائرة بريد تل ابيب. وهناك فتشت

العثور
على بضعة مسدسات

وفجأة عثر المفتشون على بضعة مسدسات ربما بلغت الستة فيما نظن، لاننا لا نريد ان نذكر رقما خاطئا

انهما
عضوان في ترمبلدور!

وأغرب ما في الامر ان هذه الطرود وردت مصحوبة بـ «شهادة». وهذه الشهادة تثبت ان المرسل والمرسل اليه كلاهما عضو في جمعية ترمبلدور

مخاطبة
دائرة البوليس

وحين العثور على هذه الشحنة الجديدة خوطبت دائرة البوليس على الفور، فجاءت وتسلمتها

...

لقد
بتنا نعتقد

نكتفي بأيراد الخبر. وننتظر بيانا من السلطات المسئولة. فقد بتنا نعتقد ان كل مهاجر يجيء مسلحا وان كل يهودي في البلاد اضحى كذلك مسلحاً. أذن نحن أمام تعبئة منظمة
هذا ما بلغنا نرويه، وننتظر بيانا!

اجازة قاض

اجيز الاستاذ موسى بك عمر حاكم الصلح اجازة اعتيادية تبتدىء من اليوم الاثنين لمدة ٤٥ يوما وسيقضي جانبا من اجازته في مصر

التقلبات الجوية

تهب رياح جنوبية معتدلة تتغير الى جنوبية غربية باردة تصحبها عواصف وامطار غزيرة مع نوء شديد في البحر لمدة ٢٤ ساعة

في دائرة المهاجرة

نشرت الوقائع الفلسطينية نبأ تعيين الضابطين المستر جوردون والمستر غولد شتين في وظيفتي ضابطين في دائرة المهاجرة والسفر

في شهر وشهر

جاء في احصاء رسمي ان عدد المهاجرين الذين دخلوا فلسطين خلال شهر اب الماضي بلغوا ٥٤١٥ مهاجرا بينهم ٥١٦٣ من اليهود و ٩٨ من العرب و١٥٣ مهاجرا من جنسيات اخرى
اما في هذا الشهر فقد بلغوا ٨٧٣٦

ركود السوق

يلاحظ ان الحالة التجارية في المدينة قد ركدت في الايام الاخيرة ركوداً ظاهرا، ويرجع السبب الاول في هذا الركود الى ان الجمهور اقبل في الايام الماضية على شراء الحاجيات الضرورية وخزنها بسبب الذعر الذي استولى على اثر القلق الدولي الذي احدثته الحرب الايطالية الحبشية.

اجتماع نابلس

اتصل بنا الاستاذ اكرم زعيتر تلفونيا واخبرنا انه في جملة من حضر اجتماع نابلس من سراة المدينة ووجهائها واعاظمها غير الذين ذكروا في عدد أمس كثيرون كما ان لجنة تنظيم الاجتماع قد ضمت غير من ذكرنا من السادة قدري طوقان، حكمت المصري، خليل الخاش، الحاج توفيق طبيلة، صديق الاسمر، ماجد القطب وقد قررت اللجنة شكر السيد عبد الكريم شاهين لتبرعه بقاعة السينما

اسعار البرتقال

صندوق الكريب فروت في اواخر الاسبوع الماضي في ميناء ليفربول بسعر ١٧ الى ١٨ شلنا وقد تحرك سوق هذا الصنف في الآونة الاخيرة وإتفاءل التجار في هذا الموسم لانهم يقدرون المحصول بأقل من الموسم الماضي بسبب موجات الحر التي طرأت في شهر تموز الماضي وكان لها تأثير عليه

النقد المتداول

بلغ عدد النقد المتداول في فلسطين خلال شهر آب الماضي ٥،٨٣٥،١٣٤ جنيها ونصف وبيان هذه المبالغ كالاتي:
٤٨٨ الف جنيه من العملة الفضية
٨٠،٠٠٠ من النيكل و٦،٦٥٥ من البرونز
و ٥،٢٥٩،٥٧٨ جنيها ونصف من الورق

تأجيل مباراة

كان امس (الاحد) موعد المباراة في كرة القدم بين النادي الرياضي الاسلامي بحيفا والنادي الرياضي الاسلامي اليافي وقد أجلت المباراة بالنسبة لهطول الامطار وعدم ملاءمة الجو للعب

نابلس
برقية الاجتماع الى وزير المستعمرات

نابلس في ٣ تشرين ثاني — لمراسل الدفاع الخاص
ارسلت اليوم برقية الى وزير المستعمرات البريطانية والصحف البريطانية هذا نصها: المجتمعون في نابلس بما فيهم مندوبو البلاد الفلسطينية لمناسبة الذكرى الثامنة عشرة لوعد بلفور المشؤوم، يستنكرون بشدة خطابكم في المأدبة الصهيونية معتبرونه برهانا جديدا على تحيز كم واستمراركم في سياسة الظلم واستفزاز الشعور
لجنة تنظيم اجتماع ٢ نوفمبر بنابلس

لن يتخلى العرب عن فلسطين

ورد اليوم صباحاً على الشباب الداعين الى اجتماع امس الكبير البرقيات الاتية بطامة من بغداد
نادي المثنى في بغداد يحيي في المجتمعين الروح العربية الوثابة الساخطة على وعد بلفور ويدفع صوته مويداً ما تقومون به ضد هذا الوعد الذي سيكون خطراً على السلام في الشرق العربي
المعتمد صائب شوكت
— ومن القاهرة. قلوب العرب جميعاً معكم عاشت فلسطين العربية
اسعد داغر
ومن بغداد تجدد مقت الوعد المشؤوم والعهد مكافحته فلسطين للعرب
سعيد ثابت

تصحيح خبر
وبيان الحزب

العربي الفلسطيني الى العرب والمسلمين
جاءنا من سكرتارية الحزب العربي الفلسطيني بحيفا ما يلي:
الدفاع... تصحيحاً لما بعث به اليكم مراسلكم عن الاجتماع الوطني الذي عقد امس الاول في حيفا نرجوكم نشر ما يلي:
ان البيان الذي ايد المجتمعون وهو ما نرسل لكم نسخة عنه تقرر اذاعته على العالمين الاسلامي والمسيحي فقط ولم يفكر احد بارسال احتجاج لا للمندوب السامي ولا للحكومة الانكليزية كما ذكر مراسلكم لان جميع الخطباء وجهوا انتقادهم المر الى الدولة المنتدبة والقوا كل مسؤولية عليها من جراء تهويد هذه البلاد
واما عاطف افندي نور الله فقد طلب الينا في اثناء الاجتماع ان يخطب فبلغناه انه لا يمكن الخروج على البرنامج الموضوع وبعد ان انفض الاجتماع اعتلى مقعداً وتلا خطاباً مكتوبا من قبل فوقف فريق من الحاضرين وسمعوا ما قاله شاب يريد ان يتكلم..
هذا ما وقع فنؤمل نشره بيانا للحقيقة ولكم الشكر والاحترام
السكرتير
وفيما يلي صورة البيان: ان عرب فلسطين من مسلمين ومسيحيين بصفتهم سدنة هذه الاماكن المقدسة والمحافظين عليها ينتهزون فرصة ذكرى تصريح بلفور ليعربوا عن سخطهم واستنكارهم للسياسة التي تتبعها حكومة بريطانيا العظمى بفلسطين والتي من شأنها القضاء على كيانهم القومي وتهويد بلادهم ويعلنوا المسلمين والمسيحيين في مشارق الارض ومغاربها ان هذه السياسة ما زالت تهدد مقدساتهم التي يرمي اليهود بخططهم الخفية الى الاستيلاء عليها بما اخذوا يهيئون له من غمر البلاد بمهاجريهم وتوريد الاسلحة والذخائر بكميات هائلة مستعينين بذلك على تحيز الحكومة لهم وتشجيعها اياهم في حين انها تجرد العرب من كل سلاح
ان عرب فلسطين في اجتماعهم اليوم بحيفا يستصرخون العالمين الاسلامي والمسيحي ويستنصرانهم لدفع هذه الملمة التي ترمي الى الاستيلاء على المسجد الاقصى المبارك وسائر الاماكن المقدسة ان لم يتدارك المسلمون والمسيحيون بالتعاون يدا وقلبا واحدا

اضطرتنا ظروف مطبعية قاهرة الى تأجيل الاخبار التلفونية والبرقية

اطبعوا مطبوعاتكم
في مطبعة جريدة الدفاع التجارية

شركة باصات الرمله اللد المحدوده

ليكن معلوما لدى العموم بانه اعتباراً من اول تشرين ثاني سنة ٩٣٥ سيكون موعد سفر السيارات كما يلي:

المواعيد	اللد (س د)	الرمله (س د)	يافا (س د)	الرملة اللد	بيت دجن يافا
تسير اول سيارة صباحا	٤ ١٥	٤ ٣٠	٦ ٠٠	٦ ٠٠	٦ ٣٠
تسير اخر سيارة مساء	٧ ٣٠	٨ ١٥	١٠ ٠٠	٥ ٣٠	٥ ٠٠

مباراة
في ضرب النار

تتبارى فرقة من قوة الحدود في شرق الاردن مع فرقة من منتخب الجيش البريطاني والبوليس في صرفند في ضرب النار في يوم الاربعاء القادم.

هرب البواخر

استمر هيجان البحر امس ايضاً. ولم تستطع البواخر القادمة الى ميناء يافا الاقتراب من الميناء لافراغ شحناتها وعلى ذلك سافرت الى ميناء حيفا وقد شوهد البحارة يتخذون التدابير اللازمة للحيلولة دون جنوح قواربهم الى عرض البحر لشدة هبوب الرياح وتلاطم الامواج.

الاستاذ
صلاح الدين العباسى

استلم الاستاذ صلاح الدين افندي العباسي منصب عمله في محكمة مركزية يافا خلفاً لمشيل افندي قطران منذ أول الشهر الحالي وقد سر اصدقاء الاستاذ في يافا لهذا النقل لما اتصف به من خصال عالية وحسن معاملة الجمهور وتسهيل اموره

وصول بواخر

وصلت البواخر ايرن ماريلا وآين هوج ولكنهما لم تقتربا من الميناء لهياج البحر كما ان الباخرة بلغاري لا تزال في عرض البحر وحمولة هذه البواخر الثلاث ١٣٧٠ طنا منها ٦٩٠ طنا من خشب صناديق البرتقال و١٠٠ طن من الحبوب وستفرغ عند انتهاء هياج البحر

اسعار الحاجيات

	الشوال	قرشا
الرز الرشيدي	«	١٢٥
« الرانجوني	«	١١٠
السكر الناعم	«	١٢٥
« الصندوق	«	٤٠
الدقيق الاسترالي	«	٨٨
« الامريكي	«	١٠٨
الفول	القنطار	٢٢٥–٢٣٠
الحنطه	«	٢٣٠–٢٣٥
الشعير	«	١٢٠–١٢٥
الترمس	«	٣٥٠

اعلنوا في الدفاع

العالم في اسبوع

اجل واسنى ما سيذكره التاريخ !

فرنسا حائرة ! ـ ماذا في النمسا ؟

أجل واسنى ما سيذكره التاريخ !

في يومين اثنين انهى المستر انتوني ايدن والسر صموئيل هور اعمالهما في جنيف وقفلا بالامس راجعين الى لندن

١) الاول وهو الوزير البريطاني المختص بالعصبة، فاشترك مع لجنة الثمانية عشر في بحث التدابير الخاصة بالعقوبات وجاء قرار اللجنة بعد ذلك وهو يتضمن تنفيذ البندين الثالث والرابع من العقوبات وهما القاضيان بعدم استيراد شيء من ايطاليا ومنع اصدار شيء اليها من المواد الاساسية، وستصدر هذه اللجنة قرارها اليوم او غدا بموعد تنفيذ العقوبات فالشعور السائد في جنيف هو انه لا يمكن تأجيل تنفيذ العقوبات ما دامت الحرب قائمة

٢) واما الثاني وهو رئيس الخارجية البريطانية فكانت الدوائر السياسية قد علقت اهمية كبرى على وجوده هو والمسيو لافال رئيس وزارة فرنسا ووزير خارجيتها والبارون الوازي مندوب « الدوتشي » معا في جنيف، وقالت ان هناك املا في ان تؤدي المحادثات الشخصية بين هؤلاء الثلاثة الى تسوية سلمية لهذه المغامرة الايطالية. ولكن هذا الامل قد تلاشى الان وعاد امس الوزيران البريطانيان كما قلنا الى لندن ليخوضا مع غيرهما غمار المعارك الانتخابية

. . .

وقبل ان يغادر الوازي روما الى جنيف قالت لنا روما بلسان البرق عن سفره هذا انه لا يعني « مطلقا » ان الحكومة الايطالية تريد تقديم مقترحات جديدة بشأن حل النزاع الحالي ! كما قالت لنا ان اللجنة الفنية لاتحاد اصحاب المصانع الايطالية قد اعدت العدة لمواجهة العقوبات فيما يختص بالانتاج الصناعي .. فالعقوبات من هذه الناحية لا تهم ايطاليا !

وبينما كان الوازي مشغولا في جنيف بتلك المحادثات الشخصية الثلاثية التي كانت الدوائر السياسية ترى فيها بصيصا من نور الامل في حل النزاع، كان « الدوتشي » يخطب على مقربة من روما في حفلة افتتاح « مدينة الطلبة » فيشير الى ما لهذه المدينة من المغزى « في الوقت الذي تتقدم فيه طلائع الحضارة — اي طلائع الاستعمار الايطالي — نحو الفوز في افريقيا » ! ثم يعطف على الجهود العظيمة التي تبذلها دول العصبة وعلى رأسها بريطانيا العظمى لوقف تقدم طلائع هذه « الحضارة » على حساب الامة الوحيدة المستقلة في افريقيا فيقول :

« ... ولسوف تفشل هذه الجهود، واما العقوبات الاقتصادية فانها اسفل واحط ما يذكره التاريخ . ويجب ان نقول اننا سنقابل هذه العقوبات بمقاومة لا تهزم، واحتقار لا حد له »

هذه هي وجهة نظر « الدوتشي » في « اسفل واحط ما يذكره التاريخ » اما الاعتداء بالنار والحديد واحدث ما توصل اليه العقل البشري من الات القتل والتدمير والحرق وتسميم المحاربين وغير المحاربين من النساء والاطفال والعجزة المسنين فلابد وان يكون نظره قياسا على منطقه هو وحده « اجل واسنى ما يذكره التاريخ » !

فرنسا حائرة !

ليس امام فرنسا الان الا ان تتخير بين امرين اثنين : فاما على ايطاليا واما لها، ولا ثالث بين ذلك !

هذا هو التخير الذي طالبته بريطانيا العظمى من فرنسا مرتين، لا مرة واحدة، قيل في الاولى منهما ان الرد الافرنسي كان غامضا كل الغموض وقيل في ثانيتهما ان فرنسا ردت على بريطانيا بكلمة « نعم » فيما يختص بالسؤال الذي سألتها اياه، وهو : « هل تضع فرنسا تحت تصرف الاسطول البريطاني موانئها ومطاراتها ليستعملها بغير قيد ولا شرط في حالة هجوم ايطالي عليه » ؟

ثم ما هي الا أيام قلائل حتى اتضح ان « نعم » هذه كانت تشبه « كلا » في معناها فهي لم تحو الا ضمن رد غامض مؤلف من الفي كلمة ليس فيها الا كلمة واحدة صريحة

وتسأل لماذا جاءت « نعم » هذه على كل حال في الرد الافرنسي فتجيبك الصحف الانكليزية على هذا السؤال بان فرنسا ارادت منها ان تهدئ الموقف في البحر الابيض المتوسط، فما دام الاسطول الافرنسي سيتعاون مع الاسطول البريطاني فلا حاجة لهذا الاسطول بالكثير من بوارجه الكبيرة، اذ يمكنه ان يرجعها الى قواعدها الاصلية وفي مقابل ذلك تسحب ايطاليا بعض فرقها الموجودة في ليبيا على حدود مصر الغربية

ولكن بريطانيا لم تؤخذ بهذه الخدعة فهي تزيد اسطولها واستعداداتها الحربية في هذا البحر وعلى سواحله. وفي هذا الدليل القائم على ان ايطاليا اذا لم تردعها العقوبات الاقتصادية والمالية الخفيفة وحدها . فان بريطانيا ستحمل العصبة على تقرير تطبيق العقوبات الثقيلة عليها، وعندئذ يتولى الاسطول البريطاني هذا التطبيق بالاشتراك مع غيره من اساطيل دول العصبة اذا اسعده الحظ او يتولاها هو وحده اذا لم يسعده، كما صرح بذلك رئيس الوزارة البريطانية

ولولا هذه الحيرة في السياسة الافرنسية لارتدعت ايطاليا حتى من قبل البدء بتطبيق العقوبات الخفيفة نفسها، ولا يقن « الدوتشي » من ان « اسفل واحط ما سيذكره التاريخ » هو وقوفه وحده في وجه الدنيا !

اما السبب في هذه الحيرة فيرجع الى اتفاقية روما الشهيرة التي عقدها موسوليني مع لافال في شهر كانون الثاني من هذا العام، وصرح الاول بعد ان امضاها « بان فرنسا بمقتضى هذه الاتفاقية قد نزلت عن كل حق لها في الحبشة الا مالها في منطقة معينة على طول الخط الحديدي الممتد من جيبوتي في الصومال الافرنسي الى اديس ابابا على ان يكون هذا الحق ايضا غير خاص الا بالامتيازات الاقتصادية »

وبهذه الاتفاقية نزلت ايطاليا لفرنسا عن الكثير من مطالبها القديمة ظنا منها بان فرنسا قد اطلقت يدها تمام الاطلاق في الحبشة تصنع بها ما تشاء، وفي اليوم التاسع عشر من الشهر الذي عقدت فيه هذه الاتفاقية، صرح المسيو لافال نفسه، بالحاح من بريطانيا العظمى، تصريحا تاما امام لجنة الشؤون الخارجية للبرلمان الافرنسي وفيه قال : « ان هذه الاتفاقية ليس فيها ما يطلق يد ايطاليا في الحبشة الا في المسائل الاقتصادية . اما اطلاق يدها في المسائل الحربية فهذا ما لم يجيء له ذكر في الاتفاقية »

ولم يعبأ موسوليني بهذا التصريح بل ظل يفهم ان فرنسا قد اطلقت يده في الحبشة كل الاطلاق وها هو لافال يحاول من جديد ان يرجعه عن هذا الفهم ولكنه لا يستطيع !

هذا هو سبب الحيرة، ولكنها حيرة لن تطول اكثر مما طالت ففي آخر البرقيات ما نثبته بحروفه فيما يلي :

« تزداد المخاوف في الدوائر الايطالية من عقد « اتفاقات حربية » بين فرنسا وانكلترا حتى تحولت هذه المخاوف الى ذعر، اذ اصبح الايطاليون يخشون ان يحدث ما هو اسوأ من الموقف الحالي. ويؤخذ من الرسائل الواردة على صحف روما ان الاتفاق بين فرنسا وانكلترا قد تقدم الى درجة ان تبودلت الضمانات بين الفريقين. ومتى صارت الموانئ والمطارات الافرنسية تحت تصرف الاسطول البريطاني تصبح ايطاليا في حالة تطويق »

— وعلى الباغي تدور الدوائر ...

ماذا في النمسا ؟

يمقت النمساويون نظام الحكم الحالي في بلادهم كل المقت، فهو نظام « صنع في روما » تؤيده قوة فاشستية نمساوية « حليفة للفاشستية الايطالية » يترأسها البرنس ستار همبرغ، الطامع في ان يكون في يوم من الايام ملك النمسا بدلا من ملكها الشرعي الارشيدوق اوتو !

وكان الساعد الايمن لهذا البرنس في قيادة هذه القوة الفاشستية واسمها « الهمويهر » هو الميجور فوي وزير الداخلية، وكان « الهمويهر » في فينا، فلما عارض هذا الوزير في ان تظل النمسا تحت كنف ايطاليا الى النهاية، تخوف البرنس ستار همبرغ من ان يتمكن هذا الرجل بمن له من الانصار الكثيرين بين رجال « الهمويهر » في فينا، بحث فجاء من الاقاليم في السر بفرق اخرى كثيرة من « الهمويهر » ثم تقدم هو والدكتور شوشنيغ المستشار الاول الذي حل مكان دلفوس بعد ان قتله النازيون في حزيران الماضي، فطلبا من الهر مكلاس رئيس الجمهورية اسقاط الوزارة فاسقطها في الحال، وتألفت الوزارة الجديدة وليس بينها الميجور فوي، ولا احد ممن لا يحبون ايطاليا ولا يدينون لها بالولاء كما يدين البرنس الطامع في العرش الذي ليس له !

على ان الامور مرهونة باوقاتها على كل حال ولا بد من ان يأتي يوم يقوم فيه النازيون النمساويون بالقضاء على هذا النظام الذي يمقتونه، فقد كانوا على وشك ان ينجحوا في ذلك في حزيران لولا ان ايطاليا حشدت جيوشها الجرارة على الحدود النمساوية، والان الوقت الذي لم يكن قد حان بعد لتدخل المانيا في انقاذ النمسا من بين براثن « الدوتشي »

اما اثناء اشتباك ايطاليا في هذه المغامرة الافريقية ... فكل شيء يجوز

في الجبهة الحبشية

معلومات خاطفة عن حالة الميادين

ما وراء ذلك التردد وتلك الهزائم

للدفاع والحماية

بعد الزحف والهجوم

لم يرد في الاخبار الصادرة عن روما امس ما يفيد وقوع تبدل في الموقف العسكري العام للقوات الايطالية، وقالت لنا برقية صدرت امس عن اسمرة « عاصمة الاريتريا » ان القيادة تعمل بجد ونشاط على حماية الجناحين الايمن والايسر من الجيش الايطالي في الشمال، ميدان « عدوى ادجرات ـ اكسوم ـ ما كال » ومن اجل هذا اخذت الجنود تنقل بكثرة الى الخطوط الامامية للدفاع عن هذين الجناحين وللمحافظة على المهندسين الذين يتولون انشاء الاستحكامات الحربية في هذا الخط

مغزى

هذه البرقية

وان دلت هذه البرقية، التي اذاعها مصدر ايطالي، على شيء فعلى ان الايطاليين يواجهون مقاومة عنيفة من قوات الاحباش التي تعترض تقدمهم في هذا الميدان، وباتوا قلقين على مراكزهم الحربية على هذا الخط الذي يواجه خط الدفاع الحبشي بقيادة الرأسين كاسا وسيوم والذي وقف الايطاليون على عظم احكامه وقوته مما جعلهم يوجسون خيفة من مهاجمة قوات الاحباش لهم، فاخذوا لذلك يعززون مراكزهم واقتصروا في اعمالهم على انشاء الاستحكامات، كما يعترف بذلك المصدر الايطالي

معركة حامية

على ابواب ماكال

الا ان اخبار اديس ابابا تؤكد وقوع معركة بين الاحباش والايطاليين على ابواب مدينة ماكال . وتفصيل تلك الاخبار بان الايطاليين تقدموا على خط اكسوم ماكال دون اية مقاومة من الاحباش الذين كانوا يطبقون خطة القيادة الحبشية وهي استدراج القوات المهاجمة حتى ابواب المدينة . وما ان وصل الايطاليون هذه النقطة حتى انصبت عليهم النيران من الجبال المشرفة عليها، ممهدين بذلك لهجوم فجائي قام به الاحباش على حين غرة متدفقين على القوات المغيرة من مخابئهم حيث التحموا معها في معركة حامية استعملوا فيها السلاح الابيض ارتد على اثرها الايطاليون الى مواقعهم الخلفية تاركين وراءهم كثيرا من المدافع والذخائر التي استولت عليها القوات الحبشية

حقيقة ثابتة

لا مجال للشك فيها

وهناك حقيقة ثابتة لا مجال للشك فيها بصورة ما وهي ان الطلائع الايطالية ارتدت فعلا عن ما كال تحت قوة الدفاع الحبشية، عائدة الى مراكزها الاصلية وعلى الاثر اصدر القائد الايطالي امره بوقف الزحف حذر المفاجآت والطوارئ والمدهي انه لم يفعل ذلك الا خوفا واتقاء لكرات القوات الحبشية بعد ان تأكد لديه وجودها بكثرة وان للاحباش قوات كبيرة محتشدة في اماكن تحزت الطائرات الايطالية عن اكتشافها وبعد ان تأكد للجنرال ايضا ان الاحباش واقفون في هذا الميدان على قدم الاستعداد للعمل خلافا لما اذيع عند صدور الاوامر اليهم بالجلاء عن ماكال واخلائها دون الاشتباك مع القوات الايطالية

معركة اخرى

في موسى علي

وتؤكد أخبار ادس ابابا ايضا وقوع قتال بين الاحباش والايطاليين في منطقة موسى علي « منطقة الدناكل » انتصر فيه الاحباش على اثر مهاجمة رجال الدناكل قاعدة الايطاليين حول الجبل حينما شرع هؤلاء بالزحف، فاستولى الدناكل عليها وفتكوا بالايطاليين الذين ارتدوا بغير انتظام . اما المصادر الايطالية وقد التزمت الصمت فلم تشر الى وقوع قتال في هذه المنطقة . حتى ولم تنفها مما يدل دلالة واضحة ان اخبار اديس ابابا مبنية على اساس الواقع والحقيقة .

الحالة

في الميدان الجنوبي

ودلت الاخبار الواردة من اديس ابابا امس على حدوث تبدل في الحالة في هذا الميدان . فاكدت ان الرأس دستا القائد العام للقوات الحبشية في الجنوب بدأ زحفه جنوبا من وادي شيبيلي متجها الى دولو الواقعة في اقصى حدود الحبشة الجنوبية عند التقاء خط الصومال الايطالي بخط مستعمرة غينيا البريطانية . وتبلغ المسافة بين الوادي ومنطقة دولو ١٦٠ كيلو مترا . ويؤخذ من هذه الاخبار ان الايطاليين لا زالوا بعيدين كل البعد عن جوراهاي التي قيل بان قوات الجنرال غراسياني شرعت في زحفها عليها ووصلت اطراف وادي شبيلي .

هل

انقلبت الخطة

ومعنى زحف الرأس دستا من الشمال الى اقاصي الجنوب انه يعتزم مواجهة الايطاليين في منطقة هذا الوادي قبل بلوغهم جوراهاي قصد طردهم وارجاعهم الى مراكزهم الاصلية فيما وراء الحدود . وان دل هذا على شيء فعلى تحول الاحباش من حالة الدفاع الى حالة الهجوم في هذا الميدان

لماذا

يحجم غراسياني

ومهما كانت الحالة فان هناك امرا لم تختلف فيه مصادر الخصمين . فاخبار اديس ابابا وقبلها اخبار روما واسمرة قالت بعدم وقوع حادث عسكري من قبل الايطاليين يستحق الذكر في هذا الميدان . وتؤكد مصادر الدولتين ان المعركة المنتظرة بين قوات الرأس دستا والجنرال غراسياني اصبحت وشيكة الوقوع

ولاريب ان احجام الجنرال غراسياني عن مواصلة الزحف بعد اعلان المصادر الايطالية اقتراب القوات المهاجمة من جوراهاي يدل تمام الدلالة على عدم وثوقه من امكان التغلب على الاحباش واحراز النصر الذي قدره لنفسه وقدرته له القيادة الايطالية في هذا الميدان ولولا ذلك لواصل الزحف ولما ابدى مثل هذا التردد المدهش الفظيع في تاريخ العسكرية لا سيما وانه لم يستطع عمل شيء يستحق الذكر من الوجهة الحربية في ميدان هو اعظم ميادين القتال في هذه الحرب مع انقضاء شهر ونيف على شبوب نيرانها .

اما ما قيل عن اشتباك القوات الحبشية بالايطاليين في معركة في هذا الميدان اسفرت عن خسارة ٣٥٠٠ جندي حبشي فقد اصدرت الحكومة الحبشية بلاغا رسميا كذبت فيه ذلك ونفت وقوع مثل هذه المعركة

نظرة عامة

وحالة الاحباش

المعنوية

ونستطيع القول استنادا للدنامين الاخبار ان الحالة العسكرية العامة تحولت او هي في طريق التحول تدريجيا لمصلحة الاحباش، وان موقفهم الحربي في الميادين الحربية الثلاثة لا يزال متينا وقواهم الادبية والمادية لا تزال سليمة، اذا لم نحكم بقولنا انها تحسنت كثيرا عن ذي قبل

ومما لا شك فيه ان المساعدات التي يتلقونها من الخارج، والاسلحة الواردة اليهم من مختلف الجهات، وتردد عدوهم واحرازهم بعض الانتصارات ـ لاشك في ان كل هذه عوامل رئيسية تقوي معنويتهم وتزيدهم شوقا الى القتال، مما سيكون له اثر كبير في مصير هذه الحرب .

الجنرال سمطس

يعشق العصبة!

حارب الجنرال سمطس الاستعمار البريطاني في جنوب افريقيا في حرب البوير المشهور، ثم دار الزمن دورته فاذا به يصبح من اصدق اصدقاء هذا الاستعمار، فهو يؤيده في كل مكان، لا في جنوب افريقيا فحسب !

وقد سبق لهذا الرجل ان خطب مرارا في لندن وفي مدينة الكاب منددا بالاستعمار الايطالي، ومؤيدا التدابير التي تتخذها بريطانيا ضده، وها هي الصحف الانكليزية تقول انه خطب مرة اخرى يوم ١٩ الماضي خطبة خطيرة قال فيها .

« اذا لم تنجح العصبة في صد ايطاليا عن الحبشة فان ميثاقها سيصبح قصاصة ورق، واني واثق . من ان الموقف الذي تقفه بريطانيا العظمى الان ضد ايطاليا، لا يرجع الى مراعاتها لمصالحها الشخصية بل الى تعلق عليها شدة رغبتها في المحافظة على العصبة لئلا تنهار، فترى بريطانيا نفسها مرغمة على ان تقف بمعزل عن اوروبا، تاركة دولها تتقاتل على بعضها التمزق ما تبغي بغير تمزيق من المعاهدات » ..

ولم يفرغ الجنرال سمطس من هذه الخطبة الا بعد ان اكد لسامعيه انه هو وجميع الساسة في جنوب افريقيا يؤيدون بريطانيا في رغبتها هذه تمام التأييد ...

من لا ارض له

لا وطن له

انباء شرقية وغربية

وزير العراق

المفوض في برلين

استقبل الزعيم هتلر اول امس الامير زيد بن الحسين وزير العراق المفوض في برلين، والامير زيد اول ممثل لبلاده لدى حكومة الريخ بعد ان اصبحت العراق دولة مستقلة ذات سيادة وقد جاء في خطابي الامير زيد والزعيم هتلر اشارة خاصة الى العلاقات الودية بين البلدين وتمنيا توسيع العلاقات التجارية

اشتراك الهند

في تنفيذ العقوبات

تلقت سكرتارية عصبة الامم من حكومة الهند ردها بشأن الاشتراك في تطبيق العقوبات الاقتصادية ضد ايطاليا ذكرت انها توافق مبدئيا على هذا الاشتراك، لكنها تطلب معرفة التدابير الخاصة التي ستتخذها الدول التي ستشترك في تنفيذ العقوبات بشأن تجارة الهند وخاصة استهلاك الموارد الاولية التي كانت ترسل من الهند الى ايطاليا.

انقسام في الراي

يروح ضحيته ثلاثة

من انباء فارسوفيا ان ثلاثة من الايطاليين قتلوا في مدينة دانتزغ اثناء مشاجرة وقعت بين جماعات ايطالية وفهم ان سبب هذه المشاجرة هو منازعة بين فريقين سياسيين بسبب البحث في خطة الحكومة الايطالية في النزاع الحبشي

اعلنوا في الدفاع

بين روما ولندن

حقائق عن العلاقات الانكليزية الايطالية

حوادث متتابعة تزيد التوتر

تحدثت الصحف على اختلافها عن توتر الحالة بين ايطاليا وبريطانيا ووصولها الى درجة خيف معها على السلام العالمي ، وقد كان للخطب السياسية التى القيت في لندن وجنيف وروما وباريس في مناسبات متعددة من الادلة الظاهرة على ان في الجو السياسي بين ايطاليا وبريطانيا كثير من الغيوم التي لا تنقشع الا باتخاذ خطة حاسمة ، وتزيد على ذلك الاستعدادات الهائلة التى اتخذتها انكلترا في البحرين الابيض المتوسط والاحمر وعلى الحدود الغربية من مصر وحدود السودان ، ووقوف فرنسا بين الدولتين موقف الحائر فلم تعرف هل تنحاز الى صديقتها الدولة اللاتينية ، ام ان تنضم الى انكلترا وتنفذا معاً بناء العصبة من ان تنهار ، واخيراً انتهت الى الجانب الانكلزى فأيدته الى حد بعيد في الخطة المرسومة .

حقائق خطيرة

وآخر ما اتصل بنا حول هذا التوتر الدولى الخطر ماجاءت به جريدة « الكريستيان سينس مونتور » الامريكية من أنَّ مذكرة لم تعين اسم صاحبها غير انها واثقة منه تمام الوثوق ، كما ان الجريدة متصفة بالرزانة وبعدها عن التضليل وذكرت عن الكاتب « انه يستمد حقائقه من مصادر لا نزاع في امكان الاعتماد عليها »

الملاقات

بين روما ولندن

استعرض الكاتب الملاقات بين روما ولندن فقال ان تأثيرا لم يطرأ عليها في السنين الماضية واستمرت هذه الحالة الطبيعية حتى بعد تفاقم الازمة بين ايطاليا والحبشة ، وذكر انه قد تكون هذه الصداقة ظاهرة ، الا ان هناك حقائق لا بد من اماطة اللثام عنها لاظهار حقيقة الموقف الانكليزى الايطالى ، ففى عام ١٩٣٢ بعد ان تسلم السنيور موسوليني الحكم ببضعة اشهر اقترح في جريدة « البوبولو ديتاليا » ـ وهى الجريدة التى تنطق بلسان الدوتشي ـ عن عقد ميثاق خاص بالبحر المتوسط بين الممالك التى تتاخمه ولم يذكر الدوتشي في هذا المقال حصة انكلترا فتغافلها فعد ذلك موقف عدائي يوجهه السنيور الى انكلترا

حادث آخر

يوغر صدر ايطاليا

وثمة حادث آخر اوغر صدر السنيور من بريطانيا وهو حادث جزيرة كورفو الذي اضطر معه السنيور بسبب ضغط السياسة الانكليزية الى ترك الجزيرة . ولم ينس السنيور موسوليني هذا الترك »

الذي خذل فيه سياسيا واوقفه موقفا غير محمود امام الفاشستية الايطالية .

حادث ثالث

يزيد التوتر

وازدادت هذه العلاقة توتراً بحادث ثالث وهو ان السنيور موسوليني قابل من اسابيع مضت رئيس جمعية « جان دارك الفرنسية » وطلب اليه الدوتشي اقامة تمثال « لعذراء فرنسا » في روما وحبذ رئيس الجمعية الفكرة واصدر السنيور اوامره بازاحة الستار عن التمثال في شهر نيسان القادم وذكر السنيور في حديثه مع رئيس الجمعية « ويجب ان لا تنسوا ايها الفرنسيون ان جان دارك احرقها الانكليز »

الحملة الموجهة

ضد انكلترا

وانتهت « الكرستيان سينس مونتر » من ايراد حقائق مصدرها الثقة بقولها ان السنيور موسوليني لم يقم بحملته الاستعمارية الا بقصد تعديل نظام الانتدابات وانه يريد الفوز من بريطانيا بجانب من ممتلكاتها ، كما ان ايطاليا كان غرضها من بناء غواصتها الهائلتين هو انعزاز القوات الايطالية في البحر الابيض المتوسط . وزادت الجريدة ان الدوتشي يرى ان انكلترا دب فيها الضعف والهرم واصبحت عاجزة عن الوقوف وحدها امام الطوارىء الاوروبية

الصحف اليهودية

طبعا

انهم يهود

جاء في هيادرن ان الحكومة سوف لا تسمح الا لخمسة من الاطباء والاجانب في كل سنة بالعمل في فلسطين حسب قانون تحديد الاطباء الاجانب الجديد

استعداداً للهجرة !

جاء لدافار من برلين ان اليهود قدموا طلبات عديدة الى بنك الرايخ يطالبون فيها تسهيل نقل الاموال اليهودية لمناسبة ازدياد المهاجرة اليهودية الى فلسطين ! !

الاثمار الحمضية

ذكرت دوارها يوم ان عدد صناديق الاثمار الحمضية التى ارسلت من فلسطين الى خارجها بلغ ١٢١٠٨٧ صندوقاً حتى الآن وقالت ان اكثر هذه الصناديق قد ارسلت عن طريق بور سعيد .

للمهاجرة؟

جاء في دوارها يوم ان الادون بن تسفى رئيس المجلس الملى اليهودي زار في الاسبوع الماضى قنصل دولة ايران وتحدث اليه في امور مختلفة . فهل ثمة شحنة جديدة من يهود ايران

في انكلترا ، لا هنا !

مدرسة (نموذجية) يتكلف بناؤها ٢١٠٠٠ جنيه!

غرفها تضيق وتتسع كما تستلزم الحال

وفى كل غرفة « سينما » مزود باشرطة تهذيبية !

قالت « الصنداى اكسبرس » :

تفتتح الدوقة اوف ارجيل في هذا الشهر في ناحية هندون في الشمال الغربي من لندن مدرسة « نموذجية » انشئت لتكون هى نموذج مدارس المستقبل ، وتكلف بناؤها ٢١٠٠٠ جنيه

وهذه هي اخر مدرسة من ٢١ مدرسة بناها المجلس البلدي في هندون الدفاع ـ في لندن مجالس بلدية كثيرة مستقلة استقلالا ذاتيا عن المجلس الاكبر الذي يرأسه اللورد رئيس البلديات ـ واتم بناءها كلها في سبع سنين وكلفته ٢٥٠٠٠٠ جنيه

حيطان تتحرك

على ان المدرسة لن تفتح للتلاميذ الا في شهر كانون الثانى القادم بعد ان يكون قد تم فيها كل شيء

وفي هذه المدرسة ثماني غرف كل غرفة منها اقيمت على مربع متسع من الارض ، ويمكن تحريك حيطانها الاربع الى الخلف للدروس التى تعطى في الصيف ويكون التلاميذ اثناءها في الهواء الطلق

وفي كل غرفة سينما مزود باحدث الافلام التهذيبية ويمكن قلب السابورة الكبيرة « اللوحة السوداء » التي في الغرفة لتكون هي الشاشة البيضاء ؟

وفي المدرسة فوق ذلك صالة كبيرة فيها مسرح مزود بالمصابيح التي تستعمل على المسارح ، وبه الستائر من كل نوع كما به الالات الكبيرة للصوت

وفى هذه المدرسة ـ وهي ابتدائية كغيرها من مدارس هذا المجلس البلدي مطبخ ومحل لكي الملابس ، تتدرب فيهما التلميذات

اما الاولاد فلهم ورشة للاعمال المعدنية واخرى للنجارة

وفى المدرسة فوق ذلك « منزل » عصري نموذجي مؤلف من مطبخ وغرفة للجلوس والاخرى للنوم وحمام وفي هذا المنزل تتعلم التلميذات كيف يدرن المنازل ، فهن ينظفن بلاط ارضه ويمسحن ثم يعملن كل ما لا بد من عمله في المطبخ ثم يرتبن الفراش ويأخذن الاطفال الى الاستحمام !

وفى الشتاء سيكون الهواء حاراً فى هذه المدرسة بواسطة الحرارة الكهربائية المنبعثة من الحيطان ومن السقف بدلا من مواقد الفحم القديمة

ـ وهكذا تكون المدارس...

انه لحسن الحظ

ايفر شارب

القلم الذى لا يمكنه ان ينضح

احمله رأسا على عقب ـ او ضعه على جوانبه ، فانه لن ينضح لن ترى نقطات من الحبر على اصابعك او كيس نقودك او ملابسك او مكتبك ، لان السدادة الواقية من الحبر اوتوماتيكية تغلق مسارب الحبر عند ما تقفل رأس القلم بغطائه اللولبي ، ومع ذلك فان ايفر شارب يكتب فى اللحظة التي يلمس فيها الورق

وهذه على كل حال ناحية من نواحيه البارزة الكثيرة الاخرى. انه ضبط بحيث يكتب على طريقتك . عند ما تشتري ايفر شارب يمكن في الحال ان تضبطه ليصلح للطراز الذى تكتب عليه بنفس جرات القلم ونفس الضغط

اما الانبوبة الشفافة التي تتسع لضعف الحبر الذي يتسع له القلم العادي ويمكن ملؤها بغمزة واحدة على الملاية

واقلام ايفر شارب الجديدة هذه هي بطبيعة الحال بالشكل الدوري المصادق عليه فى الوان جميلة واثمان معتدلة

يمكن الحصول عليه من

المكتبة العصرية ومستودع القرطاسية

٤٢ شارع بسترس يافا

مكتبة فلسطين العلمية يافا ـ القدس

مكتبة بيت المقدس طريق يافا ، القدس

مكتب الصحافة الاميركية ببيروت

EVERSHARP

برقيات

الاعتذار والتأييد

صورة بعض برقيات الاعتذار التى ارسلت الى اجتماع نابلس الكبير واطلع القراء على تفاصيله ورأوا التوفيق المدهش الذي صحبه :

ـ موانع قاهرة تحول دون تشرفي بالحضور اشكر واعتذر

احمد الشقيري

ـ عصبة العمل القومي المجتمعة اليوم في دمشق احتجاجا على وعد بلفور المشؤوم تشاطركم الالم الحكومة الافرنسية منعت التظاهرات لاجل فلسطين

سامي طبارة صبري العسلي

نجدد العهد بمكافحة حماة الصهيونية

الدكتور قاسم محمد على دروزه

ـ الشباب . الاستاذ اكرم زعيتر ـ نابلس

شباب طولكرم وبنى صعب لم يتمكنوا من حضور اجتماعكم العتيد لعقد اجتماعا عند ظهر هذا اليوم المشؤوم يحيى جهودكم مستعدين لكل تضحية وطنية

طاهر حنون ، سليم عبد الرحمن فريد حمد الله ، عبد الله الجلاد ، توفيق عبد الرزاق ، فريد جواد ، محمد طياح احمد بدران ، سامي كماله ، عبدالقادر محمد محمود ابو سماحه ، اسعد بيطار

— اسباب قاهرة اخرتني . ثابروا مجاهدين . دولة الحق الى قيام الساعة

حمدي النابلسي

— اسباب قاهرة حرمتني الاجتماع . نقت ذكرى الوعد المشؤوم . نؤيد الشباب

احمد المكي ، جميل نور الدين جرار

— واعدوا لهم ما استطعتم

برهان الدين العبوشي

— اسباب قاهرة حالت دون حضوري اؤيدكم

محمد زغير ـ مجدل

— انحراف صحتي احال دون حضوري . اشاركم بما تقررون بمناسبة ذكرى وعد بلفور المشؤوم . تحيتي لشباب نابلس الناهض

على رضا النحوي

— اعتذر عن الحضور مؤيداً الشباب المخلص الوطني الغاضبين لذكرى هذا اليوم المشئوم

احمد دفيفي

— شباب هذا القضاء يحيونكم ويحيون اخوانكم المجتمعين . كثرة الامطار حالت دون قيامنا بالواجب

فريد فخر الدين

اسباب قاهرة حالت دون حضوري أؤيدكم ابراهيم كبيرة

سيارات غزة

« الوطنية »

سفريات يومية

بين غزة ويافا

« وبالعكس »

سيارات فخمة

« سائقون ماهرون »

...

مقياس الحرارة المضبوط

DEMON

ديمون

دفاءة الحرارة بزيت الكاز المصنوعة في استراليا

ديمون الاصلى يحمل هذه الماركة

DEMON

احترسوا من التقليد

يمكن الحصول عليه من

التجرينبرغ ، تل ابيب س . ا. ميشولم ، تل ابيب م . اوراتش ، حيفا

هبة مجانيـــة

لمشتري نترات صودا الشيلي هي العناصر النادرة الموجودة فيها كاليود ، والبورون والمغنيزيوم الخ .

ان المزارع الذي يشتري نترات صودا الشيلي الذي تحتوى على ١٦ في المائة من الازوت النتريكي لا يدفع ثمنا عن هذه العناصر . وهذا السماد هو الوحيد الذى يحويها . واهميتها معروفة لكل رجال العلم وقد ثبت ذلك بواسطة تجارب وحقائق عديدة

ولفائدة المهتمين اصدرنا كتابا خاصا للمزروعات الشتوية مجانا يرسل لكل طالب

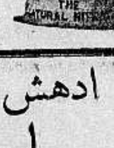

شركة نترات الشيلي ليمتد

فرع الشرق الادنى

شارع بسترس عمارة مرسق — يافا

ص. ب ٣١٩ تلفون ١٥٢٣

ادهش فرصة اليوم هى زيارة

صادق ورمضان

بناية الاوقاف الجديدة مقابل السرايا

مبيع اوانى فضية نفيسة لهدايا الافراح — ثريات كهربائية — طقومة كاملة — خردوات جميلة — كرافتات — قمصان — كاسات — وفانيلات هى نخبه البضائع الوطنية والاوروبية المتنوعة

اسعار معتدلة جدا ـ بالجملة والمفرق

بشرى عظيمة الى اصحاب

البيارات والفلاحين

افتتحنا محلا لجميع أنواع بذور الخضراوات والزهور

مستوردة من المانيا وغيرها

يافا — شارع الدرهلي

يعقوب الصايغ

مستشفى عمـــوم السيارات خاصة شعيا

يشفي عموم الامراض والعلل في الداخل والخـــارج على اختلاف انواعها نظرا لوجود الآلات الحديثة على الكهرباء

منظر كاتب الكراج المسئول السيد فريد قمر

منظر المحل الوحيد في فلسطين لصنع ر د وتر جديد وتصليحه على حدث الطرق الفنية المتبعة في اميركا

منظر الرفاع الذي يحمل كما ترى سيارة كبيرة وباستطاعته حمل سيارتين حينما يكون عمل التشحيم متواصلاً وبهذه الكيفية لا يؤخر اصحاب السيارات عن شغلهم

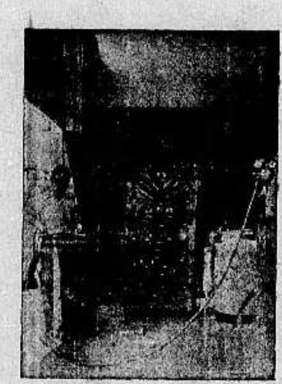

منظر لفرع المحل الذي يصلح عموم اجسام وجوانب السيارات وتلحيمها بالاوكسجين

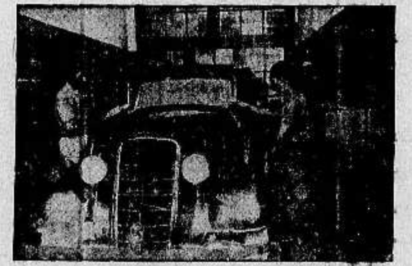

منظر لفرع المحل الذي ادخل عليه تحسينات متبعة الان في اميركا وذلك لصنع الدهان ودهنه وتلميعه وهذا غير موجود في المحلات الاخرى

منظر فرع التشحيم الذي وقد احضر آلة جديدة، كذلك غير متبعة في جميع جهات فلسطين ووظيفتها ان تمنع صوت السيارة الذي يزعج السائق والراكب

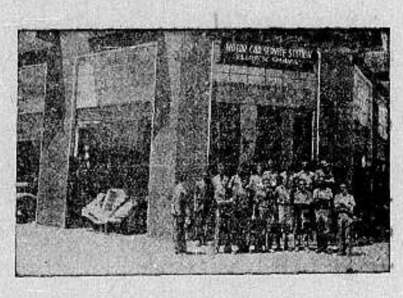

صاحب المحل وعماله وموظفوه وكلهم عرب وطنيون

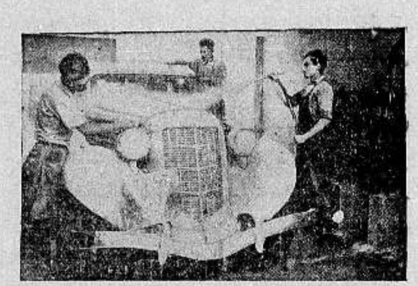

منظر فرع المحل وترى سيارة تغسل وذلك باحدث الطرق الفنية وقد ينجم عن هذه العملية الغسل ولمع السيارة باجرة كالاجرة التي تتقاضاها الكراجات الاخرى

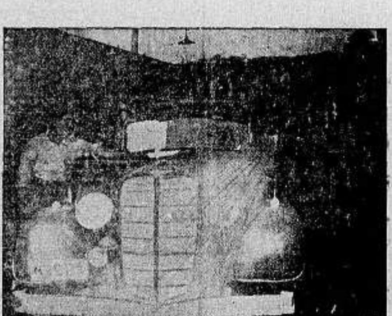

منظر لفرع المحل وترى الآلة التي بها يغسل الماكنة اي المحرك بالهواء والكاز المضغوط آخر اختراع في اميركا وهذه الآلة الوحيدة الموجودة في فلسطين

وصايا شعيا العشر

اولا : حافظ على سيارتك كما تحافظ على نفسك

ثانياً : اذا وقع اي خلل في سيارتك يجب عليك اصلاحه باسرع ما يمكن بواسطة خبير ذي مقدرة

ثالثاً : اذا لزم تغيير بعض قطع بالسيارة يجب ان تكون القطع جديدة اصلية

رابعاً : لا تستعمل الاصناف الرديئة من الزيت لانها تسبب ضرراً كبيراً في السيارة

خامساً : ستعمل احسن انواع الشحم

سادساً : لا تقود سيارتك الا عندما تكون على احسن حالة

سابعاً : تخذ لنفسك جميع الاحتياطات اللازمة

ثامناً : لا تحمل السيارة زيادة عن الحد اللازم

تاسعاً : اعتن بنظافة السيارة وعدم السرعة في الطريق

عاشراً : كل من يعمل بموجب هذه الوصايا يحفظ سيارته من كل ضرر ويخدمه مدة طويلة

تأليف كتاب

ان ما رأيته من شيوع استعمال السيارات واقبال الناس على اقتنائها وتهافت الشبان على تعلم قيادتها حتى اصبحت مهتما لتأليف كتاب عن ذلك ونظراً لعدم وجود كتب في اللغة العربية تبحث في كل ما يتعلق بالسيارات والمحركات على اختلاف انواعها رأيت ان اعتني بوضع هذه الكلمات باختباراتي ودروسي عدة سنوات تمرن في اشهر معامل فلسطين وسوريا وقصدي التسهيل على الطلاب في درس المحركات ووظيفة كل قطعة فيها حتى تتسنى لهم التعلم والحصول على الشهادات في مدة قصيرة ومن جهة ثانية خدمة سائقي السيارات اذ ان كثيرين منهم يتعذر عليهم اصلاح خلل قد يطرأ على السيارة اثناء سفرهم فيجدون عن قريب مرشداً الى مواضع الخلل وطرق اصلاحها

****

اجتمعنا لنذكي الحمية الوطنية في النفوس

«خطاب الاستاذ اكرم زعيتر»

«تابع المنشور على الصفحة الرابعة»

— كينيا — ان نبوءة وايزمن قد تحققت وعاد اليهود الى بلادهم، وانني لا أسف على وعد بلفور ولو لم يعط هذا الوعد منذ ثماني عشرة سنة لاعطيناه اليوم» هذا ما يقوله وزير مستعمراتهم البريطاني الانكليزي . . . . اين المستر رمزي ماكدونالد رئيس وزارة بريطانيا السابق، وهو الذي اقنع والده بتفسير الكتاب الابيض الذي فرحنا به وطبلنا له والغينا سنة الاضراب في ٢ نوفمبر بسببه، تفسيراً اسود، وذلك بعد ان صفع بودنتل ابيب وكيل وزير المستعمرات البريطاني السكسوني درمون شيلد

كان الانكليز ابان اشتداد الحركة الوطنية، ويقظة الامة يقولون لنا لا تخافوا، فلن نمكن اليهود منكم، انه وعد قد اعطيناه في ظروف استثنائية ولا نستطيع الرجوع عنه الآن ونضمن الا يضر بكم وها هم اليوم بعد ان ضعفت الحركة الوطنية وخمدت نارها يصرحون بما يصرحون

يا بريطانيا. أنلام اذا قلنا انك المسؤولة واذارددنا في الغدو والآصال: انت انت الداء، انت انت البلاء

... ويشرب نخب الحركة الصهيونية ثم يبرق برقيته المعلومة الى اهل فلسطين كافة يطمئنهم ان الحرب ليست على الابواب وألا خطر عليهم من الحوادث العالمية، وانه لو لا اطمئنانه لما ظل في لندن يقضي ايام عطلته ولعاد الى فلسطين سريعا، هذه البرقية ... تتلى على مسامع وفد من وجهاء هذه الامة ولا يجد وكيل جناب المندوب من سامعيه من يرد عليه ويجيبه. وفي هذا السكوت والاذعان يمكن ان نفسر سبب استهانة السلطة بنا وامعانها في الكيد لنا، اذا كانت الحالة تدعو الى الاطمئنان، فلم اذن هذه الاستعدادات الهائلة في فلسطين والاستعراضات المدهشة في مصر؟ وكيف نفسر عمليات التحصين والمناورات ثم نفترض جدلا ان لا اخطار على فلسطين وان الحرب ليست على الابواب ولا على النوافذ، فلماذا الارتياع؟ انا معشر العرب غرقى في ظلمكم وجوركم فكيف نخشى بلل الحرب، نحن الان في خطر عاجل بسببكم فما يهمنا لو كانت امبراطوريتكم ايضا في خطر بل ذلك ما كنا نبغي!؟

الواقع الغير المنكور ان هذه البرقية تصرف صهيوني بحت يراد به تطمين الصهيونيين، فقد خشي زعماء الصهيونية على اثر الاضطراب لدولي العام ان تفتر الهجرة الصهيونية الى فلسطين وان تقل نسبة انتقال الاراضي، فاراد فخامته ان يطمئن اليهود، وان يحثهم جميعا على الاسترسال فكانت برقيته العجيبة التي لم تجد من سامعيها من العرب من يرد عليها ويقول انها استخفاف لعقولنا وضحك على ذقوننا، واستهانة بجموعنا. ووالله لو كانت الحركة الوطنية العربية قوية، والرأي العام العربي في هذه الحرب الدولية يافظا، وقوة المقاومة فينا ساهرة، والزعامة جريئة، لتبدل الامر وكان نص البرقية غيره اليوم ولقال فخامته فيها: «طمئنوا العرب الهائجين ان الهجرة الصهيونية قد تقرر ايقافها. وانني عائد حالا لتهدئة النفوس المضطربة، واعلان الحكم الوطني وسن قانون يمنع انتقال الاراضي الى اليهود، ان الحرب على الابواب ويهمنا ان يكون العرب في جانبنا حلفاءنا كما كانوا في الحرب السابقة»

ولقلنا ذاك لهم نحن: نرحب بالتحالف معكم على اساس الحصول على حقوقنا في الحرب ولكننا اعتبرنا بالماضي وليكن شعارنا اليوم كما قال سعادة نائب الملك العظمة «لدفع نقدا، والدين ممنوع والعتب مرفوع، والرزق على الله» ولكن الانكليز لن يقيموا لنا وزنا اذا لم نقم نحن لانفسنا وزنا.

وسيعود فخامة المندوب قريبا فماذا يجب علينا نحوه؟ أنتنافس على الحظوة لديه أنتسابق لاستقباله وتحيته أنقرر بعد الصفح أنلغي عقولنا ونقول مرحبا صديق العرب؟ ام يجب ان نعالنه الخصومة، وان نقول له كفى يا فخامة المندوب كفى فلنا عقول تفهم، وعيون تبصر، وآذان تسمع، الا ان الواجب القومي، وواجب الكرامة العربية يتطلب منا ان نستنكر تصرفه واقواله. وواجبنا ان نضرب عن العمل حال وصول الباخرة التي تقله اضرابا عاما شاملا ليعلم ان لنا كرامة واننا لا نريد صداقة — الظفر واللسان ومداواة الطب واليد. وان صداقة الفلاح التي يفاخر بها لا تكون بغمر البلاد بجحر من الاعداء — السامحين بحيث تنتهي هذه الصداقة بفنائه والقضاء عليه

اما آلات الراديو التي يوزعها على القرى ليطرب بها الفلاح، فهي والله ادوات نعي للعربية في هذه البلاد، وسيسمع الفلاح العربي لاول مرة في حياته الرطانة العبرانية التي لم تألفها اسماعه واذ يريد منه ان يطرب — فلتوضع له اسطوانة «لي لذة في ذلتي وخضوعي» وهكذا تأبى السلطة الا ان تغرق على اصوات الرد و، ودقات الرقص!

ايها السادة. — اننا نحتفل بذكرى غدر الحلفاء وخيانتهم في الايام التي يتبجحون فيها بالعدل والرحمة والانتصار للمظلوم ويقف خطيبهم ووزير خارجيتهم في عصبة الامم فيتغنى بالانسانية والحق ليوهم الملأ انه ينتصر للاحباش المساكين على الطليان الطغاة. فليت شعري اين كان يوم اعتدى اليابانيون على الصين وماذا يقول في عملية افناء شعب بأسره على حساب شعب آخر، وماذا يقول في كارثة فلسطين. اننا لا نقول هذا انتصارا للطليان الطغاة على — الاحباش — فنحن شعب يريد الحرية لنفسه ولا يجوز له ان ينكرها على غيره ونحن شعب لما نأل عهد الطليان ولن ننسى ما حيينا ما حدث لبطل العروبة والاسلام عمر المختار وندعو الله ان يقوي الاحباش على خصومهم ولكننا نريد ان نقول للانكليز ان الفاظ الرحمة والحق والعدل لا وجود لها في قاموس السياسة — فلن نخدع بعد الان واننا ندرك ان مصلحتك الاستعمارية هي كل شيء وفوق كل شيء واننا لا نفرق في تهمة العدوان على الشعوب المستضعفة واوائها بينك وبين الطليان

وبعد فهذا يوم الغدر والخيانة والذكرى والمقاومة والمكافحة حتى نحتفل بدفنه. اما الاستعمار البريطاني:

نداجله العداوة ما بقينا
فان متنا نورثها البنينا

نابلس: **أكرم زعيتر**

غزة

عواصف

تعقبها امطار

هبت في اليومين الماضيين زوابع شديدة انتهت بهطول امطار غزيرة بدأت من الساعة الثانية والنصف بعد ظهر ٣١ تشرين الاول الماضي واستمرت الليل بطوله فاستبشر المزارعون وتفاءلوا بجودة الموسم جعله الله عام خير وبركة

تأخر بريد مصر

والقطاع المواصلات

وكان من نتيجة هذا الطوفان تعطلت سكة الحديد قرب محطة دير البلح فتأخر قطار مصر الى الظهر وحاولت شركة سيارات غزة الوطنية تسيير سياراتها كالعادة فوجدت جسر قرية بيت حانون قد جرفته السيول، ولذا تعطلت حركة المواصلات، كما ان الجزء غير المعبد من الطريق يصعب على السيارات اجتيازه اذا لم يكن ذلك مستحيلا لكثرة الوحول ومع ذلك فدائرة الاشغال مهتمة باتمام تعبيد طريق ناتانيا المستعمرة اليهودية اما الطرق المؤدية الى المدن العربية فستبقى مهملة الى ان تنشيء المؤسسات اليهودية مستعمراتها في هذه البقاع!

انتحر يأسا

انتحر المرحوم احمد حسن النابلسي من غزة بان تجرع سموم الفيران ولما ظهرت عليه اعراض التسمم استدعى اهله الاطباء ولكن بعد فوات الوقت اذ قرر الطبيبان السيدان طعمه وو السمرد ان لا رجاء في شفائه، وبعد ساعات فلائل فارق الحياة

اما سبب الانتحار فنزاع عائلي دام اكثر من ثلاث سنوات وقضى هذه المدة مترددا بين المحاكم الشرعية ودوائر الاجراء ولما يئس تجرع السم ليتخلص من متاعب الحياة وهمومها

مفاسد القمار

يؤسفنا ان نرى بعض الشبان يلعبون الميسر في الاماكن الظاهرة وقد جرت العادة ان يكثر لعب القمار في ايام الشتاء، وهذا الداء تفشى كثيرا في فلسطين لا يستأصله الا تنفيذ قانون القمار الذي سنته الحكومة واجلت تنفيذه وكم نرى من مفاسد في هذا العهد!

خطبة اديب

احتفل امس بعقد خطبة الاديب رشاد افندي البرقوني احد صاحبي مكتب النشر والاعلان في غزة على كريمة الحاج خليل الجلقي نجيفا وكانت الحفلة مقتصرة على الاهل والاقارب فنتقدم للخطيبين بخالص التهاني ونرجو لهما السعادة والهناء

الدفاع في الخليل

تباع الدفاع في الخليل في محل السيد حسن ناصر الدين في باب الزاوية والسيد يحيى ناصر الدين في عين خير الدين ومن يد الباعة المتجول سعيد الجولاني

الخليل

جمعية

الامر بالمعروف

تألفت في الخليل جمعية للامر بالمعروف والنهي عن المنكر، برئاسة فضيلة القاضي الشرعي وقد عقدت اولى جلساتها في الدار الجديدة التي استؤجرت للجمعية وبحثت شتى المواضيع الدينية والاخلاقية وينتظر ان ينضم لعضويتها عدد كبير من العلماء والشباب

اقامة المساجد

كان تقدم المجلس الاسلامي الاعلى مضابط من مخاتير قرى قضاء الخليل طالب العناية بمساجد القرى ووجوب صلاحها ولما قرر المجلس الاسلامي العمل بمشروع الخمس سنوات فقد اوعز الى فضيلة مفتي الخليل الشيخ عبد الله طهبوب بالتجول في قرى القضاء ووضع تقرير عن حالة هذه المساجد، مع تقرير النفقات اللازمة لاصلاحها وعلمت ان دائرة اوقاف الخليل كلفت السيد حامد افندي عمرو بمرافقة المفتي واعداد الخرائط اللازمة لهذه المشاريع تمهيداً لعرضها وتنفيذها في مدة خمس سنوات

رفع

درجة موظف

تلقى الشاب الاديب السيد عدنان افندي طهبوب امراً من مديرية المساحة والطابو بنتيجته في الخدمة الدائمة تقديراً لجهوده مع رفع درجته فنهنئه

تعيين

مخمنين وكتبة

جرى اليوم تعيين كل من السادة: محمد ابو عوض ويوسف التكروري وس ابو العيلات وصلاح طهبوب وعبد الغفار السفراوي والشيخ محمود الخطيب وابو يوسف بدر وابراهيم افندي حمود وعبدالرزاق حمور مخمنين وكتبة في دائرة مالية الخليل وسيعين خمسة اشخاص في وظيفة محصلين للاموال يستلمون اعمالهم عما قريب

طولكرم

لمناسبة

وعد بلفور

عقد في الساعة الرابعة والنصف بعد ظهر امس الاول اجتماع في حديقة البلدية لمناسبة وعد بلفور حضره عدا اهالي المدينة وفود كثيرة من القرى وتكلم فيه كل من السادة سليم عبد الرحمن، فريد الحمد الله، الشيخ عبد الله الجلاد، عبد الرحيم العلمي. وسارت فرقة كشافة الطيرة والطيبة وابى عبيدة في شوارع المدينة في استعراض كشفي وكانت موسيقى فرقة ابو عبيده تعزف انغاماً حماسية ثارت الحماس في نفوس الشباب وانفض الاجتماع في ساعة متأخرة

جرأة لصوص

دخل اشخاص مسلحون الى بيت احد اهالي قرى طولكرم وامروا صاحب البيت بالصمت وهددوه بالقتل اذا هو استغاث او اتى حركة، وبعد ان نهبوا ما في داره من مواشي واثاث غادروا البيت الى وجهة غير معلومة وقد اخبر صاحب الدار البوليس الذي جاء الى مكان الحادث وشرع باجراء التحقيق والبحث عن الفاعلين المجهولين

القدس

نظر قضية

نظر جناب القاضي البريطاني المستر كيري في قضية تحكيم مقدمة من السيدة صديقة عرفات النابلسي ضد حضرة مدير الصحة العام تطلب منه مكافأة بعد ان توفي زوجها اثناء تأديته الوظيفة في دائرة الصحة وقد اجل القضية لوقت آخر لاعطاء القرار

شجار وطعن

وقع شجار ليلة امس الاول في قرية دير جرير بين احدى عائلاتها المسماة بعائلة (سدرة) وذلك لاسباب زواج وقد طعن عبد الله عبد الغني بسدرة اربعة طعنات بسكين من قبل ولد اخيه عبد الرحيم بدرة وقد القي القبض على عدة اشخاص ومعهم المعتدى وحضر الى مكان الحادث قوة من بوليس رام الله برئاسة الضابط وديع افندي مسمد ونقل الجريح الى مستشفى الحكومة في القدس

احتراق مخزن

حوالى الساعة السابعة من مساء الجمعة شبت النار في مخزن السيد عبدالله الخالدي الكائن بمحلة الشماعة وقد حضر الى المكان قوة من البوليس مع مأمورين فاطفئت النيران وعلمنا ان الخسارة تقدر بأربعماية جنيه

برقية احتجاج

وردت على هذه الوكالة البرقية التالية

اي قانون يبيح لحكومتكم باعطاء بلادنا الى متشردي الافاق. لقد ذهب بلفور وسيذهب وعده المشؤم بارادة الله لا يدوم الظلم لان الحق فوق الباطل

بيسان: فرع الحزب العربي
لجنة فرع مؤتمر الشباب

أنا أحِبُّ زوجي!

في كل مرة انظر الى وجهه اراه نظيفا طريا. والمسه بيدي فاراه ناعما مثل القطيفة — ان زوجي يستعمل صابون بالموليف للحلاقة يومياً لان زيت الزيتون المكرر علمياً والداخل في تركيب هذا المعجون يفيد البشرة فائدة عظيمة ويعطيها رونقاً وطلاوة وبهاءً هذا الصابون للحلاقة بما فيه من مواد يجعل الشعر ينتصب بسرعة فتمر الموسى فوقه وتقطعه بسهولة

الوكلاء والمستودع العام: الشركة المصرية البريطانية التجارية
مصر: شارع سليمان باشا — الاسكندرية: شارع طوسن باشا
وللشركة فروع في يافا وبيروت وطرابلس — نمرة التلفون بيافا ١٠٦٢
شارع ظريفة عمارة الطابو سابقا

اقصدوا محل الكهرباء الجديد — يافا
عرنكي اخوان
الموجود بعمارة ابو غزالة قرب النوفرة الجديد، بجانب قهوة الحلواني شارع يافا — القدس
لعموم مواطني اهالي يافا الكرام
ان محلنا هذا الذي افتتحناه مؤخرا هو المحل الوحيد بجودة بضاعته وتتقين شغله وحسن معاملته ونحن متعهدين لتركيب وتصليح جميع لوازم الكهرباء والموتورات ايضا فاقصدونا تجدوا ما يسركم منا وتتحققوا صدق كلامنا جربونا فالتجربة خير برهان
فرحان وأديب عرنكي اخوانه

استعداد عظيم في عالم الطباعة
تجدوه في
مطبعة الدفاع التجارية
في عمارة «بوست»
مطبعة الدفاع خير مطبعة يمكن الاعتماد عليها
لطبع جميع لوازمكم التجارية
في جميع اللغات على اختلاف انواعها بحروف جديدة
اتقان فائق ونظافة بالطبع
وسرعة بالعمل مع اسعار معتدلة للغاية
وفيها فرع خاص لطبع الكتب والمجلات
المخابرة مع ادارة الجريدة عمارة حزبون تلفون ١٠٧٥

...شترك في العقوبات عدو دائم لأيطاليا
...ن الاسلامي والمسيحي يغضبان على المعتدي
...رتشي» يضحي بزهرة الشبيبة ليقبض على الخيال
...ثور روما على روما ومتى يقع ذلك؟

... مجلة « بريطانيا العظمى ... « النيرايست » القديــ... جوليان غراند ، مكانبها ... جنيف ، هذا اهم ما جاء فيها :

... المواد الخام ... ايطاليا فى ازمة

... « الدوتشي » مـن قبل از ... بات اي تأثير ، برغم التضحية ... تضحيها الامه الايطالية ، ... سه مرغما على مصادرة جميع ... الايطاليين من السندات ... بية ، اما بعد ان تحرى ... لاقتصادية والمالية في مجراها ... ن المواد الخام ستقل ، وبندر ... وبذلك تقع ايطاليا في الازمة ... ن لها من الوقوع فيها

الديكتاتورية ... لبث الا قليلا

... نا تاريخ اوروبا الحديث از ... سيطر عليه القوة الديكتاتورية ... ن يضحي بشيء ، والمثال على ... انيا التى تبنى السفن ... م « الهاوترر » وتنفق و ... طالبة ولديها ملايين من ... ين والشتاء على الابواب ... قدم الاعانات لهؤلاء العمال ... التضحية التي يستغني بها كل ... دجاجة الاحد » بصحن مر ... به ويقــدم فرق الثمن الى ... ناه الذي للدكتور غو لز ... المانيا ، اما ايطاليا الفقيرة ... يا بعد ان تشتد عاما وطأ... قتصادية والمالية ، ان تستطيع ... لخبز وماء الحياة ، وسيدر ... مولتي ان عاجلا وان اجلا ... ام العالمي قد اصبح ضده ، ... م به من الاعتداء الاثيم على

...ركا تتعاون ... صبة الى النهاية

... يات المتحدة الاميركية ، ولو ... ن دول العصبة ، فقد قررت ... رة حازمة انها ستتبع وجهة ... انية في توقيع العقوبات الى ... التى تصل اليها هذه العقوبات ، ... مثلا بصورة غير رسمية ، ... ولها بمقررات العصبة

...برة اليابانية ... على العطاش !

... للقراء ان يعلموا عليه من ... الأساة المحزنة ان اليابان ... القوى الايطالية او مودة ... الاريتريا الايطالية كميات ... ن البيرة المصنوعة من الشعير ... جسامة هــذه الكميات ان ... م اغان البيرة فى اسواق ... ولكن الحكومة اليابانية

اسرعت فاعادت هذه الاثمان الى مستواها الاصلى . لانها حرمت تصدير البيرة الى شرق افريقيا ، وبذلك خسر الجندي الايطالي الظمآن ما كان يستحقه من اكواب هذه البيرة

الهند تقاطع ايطاليا

حتى قبل فرض العقوبات

واخطر من كل ما تقدم هو ان ايطاليا كانت تبيع الكثير جدا من الابسطة والسجاجيد والاحرمة المصنوعة فى بلادها ، فى اسواق الهند ، ولكن الهند هذه لشدة سخطها على ايطاليا قد قاطعت تجاراتها كلها منذ زمن طويل قبل ان تتقرر العقوبات

وليست الهند وحدها ، ولا الشرق وحده ضد ايطاليا ، فان العالمين المسيحي والاسلامى قد راعتهما هذه المذابح التى تقوم بها ايطاليا بواسطة ما لديها من آلات الحرب العصرية في بلد لا يحارب محاربون فيه الا على الفطرة

ما موقف الاسلام من هذا الطغيان

ان على السنيور موسوليني ان يحمل حساب العالم الاسلامى ، فالحبشة مع انها دولة مسيحية ، الا ان رعاياها من المسلمين كثيرون وها هى درجة الحرارة ضد ايطاليا قد ارتفعت جدا في البلدان الاسلامية المجاورة للحبشة لا سيما بين القبائل اليمانية

وها هو موسم الحج لا يبعد عنا كثيرا ، وفيه سيجتمع المسلمون من اقاصى انحاء المعمورة فى مكة ، وهناك لا بد لهم بطبيعة الحال في المؤتمر الاسلامى السنوي ، من ان يقولوا كلمتهم ضد طغيان الدوتشي على الامة الحبشية الصادقة الاسلام من ماضي العصور

ولقد احيطت جنيف علما بهذا الموقف الذي يقفه العالم الاسلامي من ايطاليا ولكن مقررات العصبة لم تبن على هذا الاساس ، وانما بنيت على اساس ان ايطاليا وهى من دول العصبة ، قد ثبت اعتداؤها على دولة مثلها من دول العصبة

ثم تلفت بعد ذلك الى مصر لتستمع الى اصوات الملايين من مسلميها ، ترتفع ضد ايطاليا الى عنان الجو

روما نفسها

هل تثور على «الدوتشي» ؟

نستطيع ان نقول بان هناك غمغمات ودمدمات ضد « الدوتشي » في ايطاليا الفاشستية نفسها ، فالحماس الوطنى لا اثر له الا في الصحف وفي الصور ، وفي افلام السينما ، وكلها واقعة تحت مالديكتاتورية من نير ثقيل

اما الامة الايطالية على وجه العموم فقد اصبحت وهى تدرك تمام الادراك انها لا تضحى بزهرة شبيبتها ، ولا تقتر على نفسها كل هذا التقتير .. الا لتقبض على خيال ظل الحبشة

فى سطور

اميركا الحلوة !

برغم زوال الظمأ عن الاميركيين ، ورغم عودتهم الى « السكر والعربدة » مما لا يحتاج المرء معه الى اكل الحلوى فان كل اميركي يأكل الان من انواع الحلوى بمعدل عشرة ارطال لكل نفس فى العام ، طبقا لما جاء عن ذلك في آخر احصاء اصدرته دائرة التجارة فى واشنطن

ويقول هذا الاحصاء ان ١٬٢٩٩٬٦١٠٬٣١٤ من ارطال الحلوى بيعت فى عام ١٩٣٤ بسعر متوسطه ٧ بنسات لكل رطل ، فمجموع اثمان الحلوى التى بيعت هو ٣٧٬٨٠٠٬٠٠٠ جنيه استرليني ـ فما احلى اميركا ...

هكذا المجرمون والا فلا ، لا ؟

حكمت محكمة مارجيت في انكلترا بالسجن مع الاشغال الشاقة ثلاث سنوات على جورج ويست وعمره ٣٤ سنة وليست له صنعة ، بتهمة السرقة من المنازل

وقال البوليس اثناء المحاكمة ان هذا المجرم اعتاد الاجرام منذ سنة ١٩٢٢ ، وان له ٣٠٠ سابقة فى هذه المدة حكم عليه فيها كلها باحكام مختلفة وهو لم يخرج من السجن الا يوم ١٦ اب من هذا العام ، وفي هذا اليوم نفسه ارتكب السرقة التي يحاكم عليها الان

فهكذا الاجرام وهكذا المجرمون الانكليز ... والا فلا ، لا ..

يدفع ١٦١٣٠ جنيها ليكون نائبا ٤ ايام ؟

منذ شهر فاز السر هنري ملدس في انتخاب فرعى جرى في دائرة دمربشاير الانتخابية فى انكلترا ، وانتزع هذا المقعد البريطانى بالنيابة عن حزب الاحرار القوميين من الحزب الاشتراكى

وكان البرلمان مقفلا فهو لم يدخله الا عندما افتتح فى الاسبوع الماضى ، ودورته هذه لم تستغرق الا اربعة ايام ، صدر الامر بعدها بحل البرلمان واجراء الانتخابات الجديدة

والمهم في الموضوع هو ان هذا النائب الذي لم يتمتع بالنيابة الا هذه الايام القصيرة لم يفز على خصمه في الانتخاب الفرعى الا بعد ان انفق فيه ١٦١٣٠ جنيها . فقط !

تباع

جريدة الدفاع فى غزة

في مكتب النشر والاعلان لصاحبيه شكرى فلفل ورشاد ، ق . ن .

ولك ان تسأل الناس الان فى روما نفسها وفي البندقية وفى ميلانو عما يرونه فى هذه الاعمال التى يقوم بها «الدوتشي» فلا تسمع منهم الا انهم غير راغبين في قيصر من القياصرة لا يتغذى الا بلحوم الاوهام والخيالات

ويتطلع هؤلاء الى البيت المالك ، بيت آل سافوي فيرون ان ملك ايطاليا منذ الزحف على روما ، لم يعد الا وهو ملك بالاسم

فهل تقع الواقعة ، وتثور روما على روما ؟

كتاب مفتوح

من فخر الشركات العربية وزهرة المؤسسات الصناعية

شركة المعامل العربية المحدودة بيافا

شارع يافا - القدس : أمام النوفرة (ص. ب. ٤٤٥)

الى كل عربى . الى أصحاب البيارات والموتورات . الى أرباب الاعمال والاموال

السلام عليكم ورحمة الله . وبعد يسرنا أن نعرض لكم ما يلي :

١ - شركة المعامل العربية قد باشرت أعمالها وافتتحت لها فرعاً فى شارع الدرهلى (عمارة بابيان)

٢ - شركة المعامل العربية المحدودة مستعدة الآن استعدادا عظيما لقبول جميع الطلبات وتصليح وتركيب وبيع وشراء كافة انواع الموتورات والماكينات وآلات الطلمبات وتنزيل المواسير في الآبار

٣ - شركة المعامل العربية المحدودة الاسهم بيافا تمتاز عن غيرها من الشركات الصناعية بما يأتى :

أ. الدقة في العمل ب. الاتقان في الصنعة ج. السرعة في الشغل د. المهاودة في السعر

نرجوكم اعتمادنا بما يلزمكم ونحن واثقون انكم ستجدون من تفوق اشغالنا وحسن معاملتنا ما يسركم

والتجربة اكبر برهان

ادارة شركة المعامل العربية المحدودة بيافا

ملاحظة هامة - الاكتتاب فيما تبقى من الاسهم مفتوح ٨ - ١٢ صباحاً ٢ - ٦ مساء

سارعوا قبل فوات الفرصة فالأسهم محدودة

فى الهند

يحكم بالسجن المؤبد على جندي بريطاني وبعقوبات صارمة على ١٤ من رجال فرقته

اتهموا بالقتل وما يشين الاخلاق العالية !

قالت جريدة «ذي بيل» في عددها الصادر بتاريخ ٢٠ تشرين الاول ، من رقية ارسلت اليها من مدينة هو لبور الهندية :

حكمت المحكمة هنا اليوم (السبت ١٥ تشرين الاول) على النفر جيمس داودول من جنود الاورطة الاولى لفرقة الملك بالسجن مدى الحياة وحكمت على اربعة عشر جنديا آخرين من جنود هـذه الفرقة بعقوبات صارمة بعد ان ادينوا جميعا بتهمة شن الغارة على قرية بندا

ورأت المحكمة النفر ارنست اورب اما النفر داودول المحكوم عليــه بالسجن المؤبد فانه آخران معه فكانت التهمة التى وجهت اليهم هي القتـل واحداث الاضطرابات

ووجهت الى ثلاثة جنود آخرين تهمة ارتكاب الافعال الشنيعة في هذه القرية وانهم جندي آخر باشعال الحريق في احد المنازل

اما النفر اورب الذي برأته المحكمة وآخرون معه فكانت التهمة الموجهة اليهم هي الاشتراك في الاضطرابات

وها هى اسماء الجنود الذين حكم عليهم اليوم :

جورج هنري ارشيبالد ـ السجن اربع سنوات

جورج سوانسون ـ ٣ سنوات

توماس بايرن ، ووليم مورتاغ ، لكل منهما سجن سنتين ونصف

جون الفونسوس بورك ـ سجن سنتين

جون هانكوك ، وجورج توماس كنج ، والبرت بانس وميشيل جويس ـ السجن ١٨ شهراً لكل منهم

اما هذه الغارة فشنت على قرية بندا يوم ١٨ تموز على اثر شجار كان قد وقع في اليوم السابق بين جندي من رفاق هؤلاء الجنود المحكوم عليهم وبين احد اهالى قرية كاروندي ، فلما اخبر هذا الجندي اصحابه بالحادث خرجوا في اليوم التالي فاخطأوا في التمييز بين قرية بندا وبين قرية كاروندي وهاجموا القرية الاولى !

واسفر هذا الهجوم عن جرح عدد من القرويين وعن وفاة قروي واحد

اما جنود الاورطة الاولى من فرقة الملك ، وهي الاورطة التى منها هؤلاء الجنود ، فقد صدرت اليهم الاوامر بعدم مغادرة ثكناتهم ، انتظارا لنتيجة التحقيق

ولم يكد رجال هذه الاورطة من جميع الرتب يسمعون بوفاة القروي الهندي حتى اشتركوا جميعا فى تبرعات جمعوها من بعضهم ليقدموها هدية لاهل القتيل

« الدفاع » بغير تعليق ...

مرشح اعمى فى الانتخابات الانكليزية

رشح الاشتراكيون عنهم فى دائرة ساوث بكس الانتخابية في انكلترا الدكتور ارنست وايتفيلد (الكمنجاتى) الشهير ، ويبلغ من العمر الآن ٤٨ سنة ، وهو اعمى منذ ٢٠ سنة ، وحائز على درجة دكتور في الفلسفة !

ناد للطيران لكل مدينة انكليزية !

تلح الصحف الانكليزية الكبرى على الحكومة في وجوب انشاء ناد للطيران فى كل مدينة ، اسوة بما فيها من نوادي السيارات والدراجات الى آخر ما في المدن من النوادي التى لا تعد ولا تحصى

ذلك لان العصر عصر طيران ، ومن اللازم ان تتقوى « الروح الجوية » فى نفوس الناشئة ، وهل سهل اذا عملت الحكومة ما يلى :

١ ـ تزويد كل ناد من نوادي الطيران بطيارة قديمة تستغنى عنها فرقة الجو الملوكية

٢ ـ منح اعانة مالية لكل ناد بنسبة ما يتخرج منه من الشبان الذين يحرزون شهادة «طيار»

٣ ـ اعفاء نوادي الطيران من الرسوم الجمركية المفروضة على البنزين ، او منحها اعانات مالية تتعادل مع هذه الرسوم

وبيت القصيد في هذا الذي تقوله الصحف الانكليزية . هو ان بريطانيا العظمى عند وقوع الطواريء ، ستجد امامها من شبان هذه النوادى عددا لا يقل عن ٥٠٬٠٠٠ من الطيارين المدربين احسن تدريب ... على صب الويلات من الجو على الاعداء ...

يافا – الدفاع الاثنين ٧ شعبان سنة ٣٥٤ و٤ تشرين ثاني ٩٣٥

صاحب الامتياز والمحرر المسئول ابراهيم الشنطي

مدير الادارة : شوكت حماد

رقم التلفون ١٠٧٥ و ١١٨٧

الدفاع

جريدة يومية سياسية مصورة

﴿ العدد ٤٧١ — السنة الثانية ﴾ NOVEMBER 4. 35

ادارة الدفاع في عمارة حزبون شارع جمال باشا – يافا

العنوان البرقي : الدفاع : ص. ب ٢٥٥

	عن سنة	عن نصف
قيمة الاشتراك في فلسطين	١٥٠	٨٠
في الخارج	٣٠٠	١٦٠

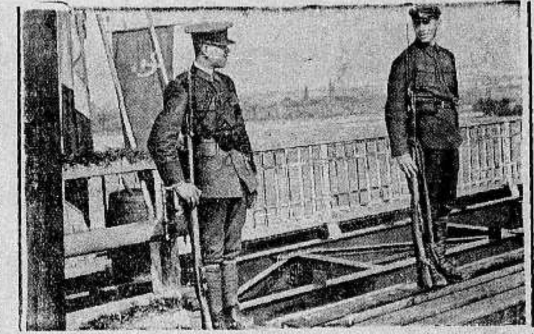

الى اليسار الحارس الروماني والى اليمين الروسي للذان يقومان بالحراسة على الجسر العظم على نهر الدنستر الفاصل بين روسيا ورومانيا ويرجع تاريخ الحراسة الى ما قبل ١٥ عاما حين توترت العلاقة بين الدولتين المذكورتين على الحدود

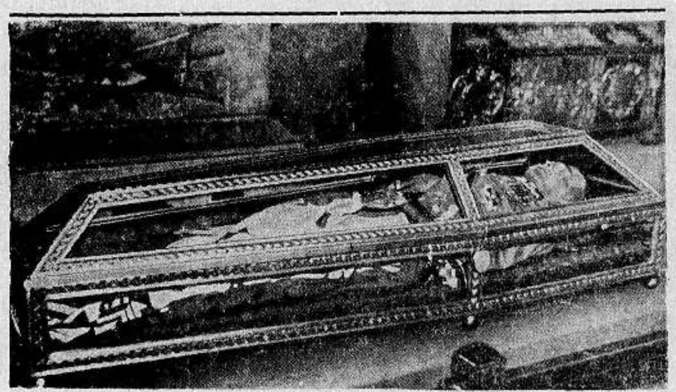

منظر لتابوت المارشال بلسودسكي الزجاجي في كاتدرائية كراكوف

منظر للفلم الناطق الذي ستخرجه شركة اوفا واسمه « شخص باحرة » لتمثيل الرواية الدائعة الصيت التي الفها فريدالدرا...

منظر امامي للطائرة العظيمة التي صنعتها شركة يونكرس لنقل الركاب والبضائع

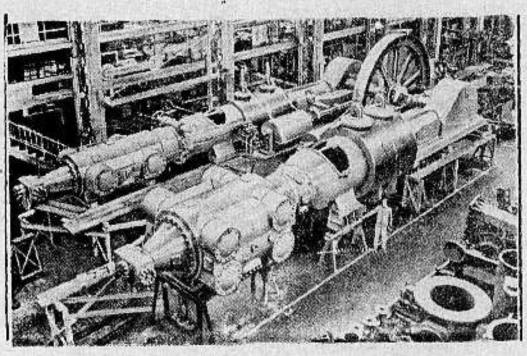

بعض الالات الضاغطة الحديثة في احد المصانع وتعد من اعظم الاختراعات العصرية ذ تبلغ طول الالة ١٨ مترا وعرضها ٩ امتار

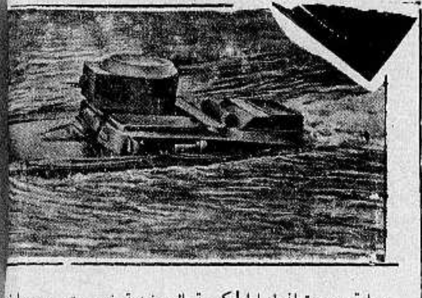

دبابة جديدة انزلتها الحكومة السوفيتية فنجحت بعوم...

جرسيات صوف انكليزي

كنزة الصوف التي بها كل يدرع
تحفظ الصدر من النزلات والوجع
اطلبوها في محلات رأس النبع

هذه الجرسيات الجميلة المبين رسمها الى جانبه هي من افخر بضائع الانكليز الشتوية يلبسها الشاب والكهل والصغير والكبير فيظهروا فيها كجنود مستعدين للحرب . بوتاجي يعرض هذه البضائع الجميلة على جمهور اصدقائه بنصف ثمن فقد كنا في السابق نبيعها بجنيه اما الان فانا نقدمها لهم بنصف جنيه فقط .

مشمعات تحافظ عليكم

رأي من قد خبر لبس الشتا يعرض الان على ابدانكم
هل سوى المشمع الذي يرى يدفع الامطار عن بدلاتكم
نعمه جم وسعر منخفض فاشتروه من عند ابن بلادكم

خير واق لاجسامكم وبدلاتكم من ان تتبلل من المطر هو المشمع الذي يعرضه بوتاجي لكل من شرف محلاته بزيارة. هذا المشمع الفاخر المؤلف من اربع طبقات وهو ابهى ملبوس يقتنيه الرجال العظام اذ يكسبهم رونقا ويزيدهم في نظر اصدقائهم اعجابا . لدينا منه بالوان متعددة طبق مطلوب كل فرد . التنزيل الذي جعلناه لهذا الصنف هو عشرون المئة فهلموا مبادرين لشراء لزومكم قبل ان تنتهي هذه الارسالية فتضطروا الى الانتظار اسبوعا على الاقل ليثما تأتي الطابية الاخرى .

خرطوش بوتاجي

خرطوش بوتاجي خرطوش قوي يقتل وحش البر والتمساحا

بل له فعل اعظم من ذلك فقد اخبرنا بعض اصدقائنا قال : كنت مع رهط من رفاقي نقطع الجبال والاودية وكل واحد منا بندقيته في كتفه ومتمنطق بمائة ضرب خرطوش من ماركة التمساح فمررنا بحطاب يقطع شجرة كبيرة وهو بين كل فترة واخرى يسقط على الارض وقد بلله العرق فاشرت اليه ان يبتعد عن الجذع وصوبت على الشجرة بندقيتي واطلقت منها خرطوشة التمساح فهوت الشجرة على الارض وسمع لها دوي عظيم ثم ابتعدنا عنه وهو يشكرنا بملء شفتيه

الوكلاء

القدس غوردن بوتاجي . الد : سليم ومحمد الخالدي . غزة : الحاج عبد الرؤوف البورنو . نابلس . عادل التميمي . طبريا : ابراهيم كوبي . الناصرة : نصري قعوار

زوروا محلات بوتاجي بحيفا ويافا امام سراي الحكومة

احذروا التقليد ..

ولا تشتروا البدل العراقية الشتوية قبل ان تتأكدوا ...
عراقية ويجب ان تكون البدل حاملة ((عند ا...
الداخلي)) طابع عيسى فريج واولاده

وليكن معلوما لدى مواطنينا الكرام بان البدلات والاقمشة العراقية لا يمكن وجودها الا في ...

عيسى فريج واولاده

القدس — باب الخليل

يافا — عمارة الاسعاف قرب شارع بستر...

الوكلاء الوحيدون لفلسطين وشرقي الاردن

او من الوكلاء

عمان	غزه	نابلس	عكا	ال...
وديع اسعد	صبحي بزرق	عادل التميمي	ديمتري حبايب	ابراهيم...

طولكرم	الناصرة
فريد مزبر	عبدو كردوش

سعر البدلة الرجالية العراقية الشتوية ١٤٠
بطانيات صوف عراقي ((وبري)) ٥٥

يافا ـ الدفاع الثلاثاء ٨ شعبان سنة ٣٥٤ و ٥ تشرين ثاني ٩٣٥

صاحب الامتياز والمحرر المسئول ابراهيم الشنطي

مدير الادارة : شوكت حماد

رقم التلفون ١٠٧٥ و ١١٨٧

الدفاع

جريدة يومية سياسية مصورة

﴿ العدد ٤٧٢ — السنة الثانية ﴾ NOVEMBER 5, 35

ادارة الدفاع في عمارة حزبون شارع جمال باشا — يافا

العنوان البرقي : الدفاع : ص . ب ٢٥٥

	عن سنة	عن نصف سنة
قيمة الاشتراك فى فلسطين	١٥٠	٨٠
في الخارج	٣٠٠	١٦٠

شحنات جديدة من الذخائر لحيفا. موقف مجيد للطائفة الارثوذكسية
سفر القافلة الاولى من احباش القدس. الهجوم العام في ميادين الحبشة

يا بريطانيا ...
كفى خديعة وتغريرا بنا
الخصومة الشريفة ومقابلة المثل بالمثل اشرف

مضى الوزير باقواله . ومضى المندوب بتصريحاته . فكشفت الاقوال والتصريحات عن خبيء السياسة الانكليزية . السياسة التى تقرن اعمالها فى فلسطين شر مما قرنته ايطاليا فى الحبشة . السياسة التى تسطو على امة فتتناولها بالارهاق ، والتشريد ، تمهيدا لابادتها واسكان شعب غريب فى بلادها اسكانا مصحوبا بانواع المظالم ، وضروب الطغيان . واذا كانت ايطاليا فى الحبشة دولة استعمارية تريد ما ارادته بريطانيا في الهند ، ثولا اسلوب شره في المعاملة ، فان حكومة بريطانيا العظمى ، زعيمة دول العصبة ، والمنافحة عن حقوق الضعفاء ، تريد فلسطين باستئصال اهلها ، استئصالا لم يرو التاريخ شرا منه

وخدعنا الانكليز بوعد بلفور ، فقالوا انه مؤلف من شقين . افتراء على الحق ! ان هذا الوعد مؤلف من شق واحد ، معلق ، على شرط وذلك الشق يقضي بانشاء الوطن القومي ، انشاء تعرض فيه بريطانيا سمعتها اسوأ مما تعرضت له سمعة ايطاليا في الحبشة

وخدعنا الانكليز بان فكرة الوطن القومي لا ترمى الى جعل فلسطين كلها وطنا قوميا لليهود ، بل الى انشاء وطن قومي في فلسطين . تلاعب خادع بالالفاظ . تلاعب شائن لا يليق بدولة بربرية فكيف بالتى تسمو بنفسها عن الدنايا . لقد تم انشاء الوطن القومى ، يا بريطانيا العظمى ، فماذا تريدين مزيدا عليه غير ان تشهري نيتك الخفية في ابادة اصدقائك ، يا ناكرة الجميل ، وخائنة عهود الصداقة

وخدعنا الانكليز ذلك المنطق السقيم ، والعبارة المملولة : « مقدرة البلاد على الاستيعاب » فاذا سألتهم ماذا تريدون بهذ الطلاسم تلعثموا واضطربوا ، وأجابوك على مظاهراتك احتجاجا على الظلم بمظاهرات يدعم فيها بوليسهم مسلحا ليدعم بقوة الحراب ما بناه بقوة السياسة و « المحافظة على الامن العام » !

وخدعنا الانكليز بقول لندن : « للمندوب السامى الحق فى تقرير مسألة الهجرة » ثم بقول القدس : « لوزارة المستعمرات « الصلاحيه » التامة فى تقرير عدد المهاجرين » ـ شئون لا تتكون من افراد عاديين فكيف بالذين يمثلون « عدالة الحكم » كما مثلوها في حدود الهند الغربية ، وفي سني العصيان المدني ، وفى مظاهراتنا سنة ١٩٣٣ ، وقبل ذلك !

إذن سلسلة من الخدع ينبغى ان نقطع اليوم حلقاتها ، فنعلن في صراحة استعدادنا للخصومة الشريفة ، الخصومة التى نتخذ فيها الانكليز اصلا واليهود فرعا ، ونوزع جهودنا على الاثنين معاً .

وقائل يرى قوة الخصمين وضعفنا فيصيح : « وكيف نصد هؤلاء ؟ » لا ، لا تتناول المسألة على انها هزيمة ونصر ، بل تناولها على أنك أمام حفرة القبر ، يدنيك منها هؤلاء ، فأمسك بتلابيبهم ، أو أدفعهم أنت اليها . فأذا لم تستطع ، فكن شهيد مكافحة الاستعمار ، يتخذ منك العرب والمسلمون أشد مما اتخذه الشيعة من الحسين بن علي ، شهيد كربلاء

اشتريت يا بريطانيا سكوت أحزابنا . وتقدمت فاشتريت العائلات باعتمادك من « رهبانك » . لن تستطيعي اليوم شراء هذه الامة . انها لا تباع . انها أكبر من مغرياتك . فحاولي وسيلة أخرى ، ابتدعيها . حاولي بالقوة إخراجنا من ديارنا . أن هذا أشرف كثيراً من تصريحات المسئولين ، وأقوالهم ، يتظاهرون بما حافظا على الحق من حيث يهدمون صرح هذا الحق ويدكونه دكا !

وجاءت الاقوال والتصريحات في وقت اذان فيه القدر اليهود ، فكشفت المصادفة عن شحنة التعبئة ، وما سبقها من شحنات وكان واجب الدولة التى « تصون » العدالة ، ان تقتص من المذنبين ، كما اقتصت مرارا ممن اعتبرتهم كذلك منا . لكنها ، مع الاسف ، خيبت كل أمل لنا بها ، وراحت تنثر الورد على رؤوس المتهمين ، كأن عملها هذا تشجيع لهم ، وامعان في النكاية والكيد . قولي ماذا تنتظرين منا ؟ أنسكت — اننا حينئذ أحط من منزلة البشر ، وربما من مرتبة الحيوانات . ومن استغضب ولم يغضب لكرامته كان مسلوب الكرامة . ومن اعتدي عليه ولم يوقف الاعتداء كان شر الاحياء جميعا . ونحن امة استغضبت ، واعتدي عليها ، صدقي اذن اننا سوف لا نسكت على ذلك . صدقي اننا اعتزمنا التجديد فى حركتنا ، في اساليبنا ، في مواجهتك يا حليفة ، يا صديقة ، يا ... غادرة !

وفى كل شيء معهم هربوا السلاح . هربوه فى البراميل ، وفى الملابس ، وفى علب الحلوى ، وفي الطرود ، ومع النساء . ألسنا إذن أمام تعبئة من حقنا ان نحاسب عليها ؟ من حقنا ان نقاومها ؟ من حقنا ان نخاصم من يؤيدها ؟

كذا سنكون ، فقد عرفنا كل شيء !

ابراهيم

أحدث الصور عن القتال في الحبشة والاستعدادات العسكرية

الرأس ياسو ، حفيد الامبراطور منليك ، السجين . وقد جاءت الانباء قائلة بان النجاشي صفح عنه ، وأحضره الى اديس ابابا . وقد نفي الحفيد الشاب في معقل منيع في داخلية الحبشة ، لا يعلم به إلا القليلون من رجال الدولة . وربما وافتنا الانباء الجديدة عن الحادث بتفصيل

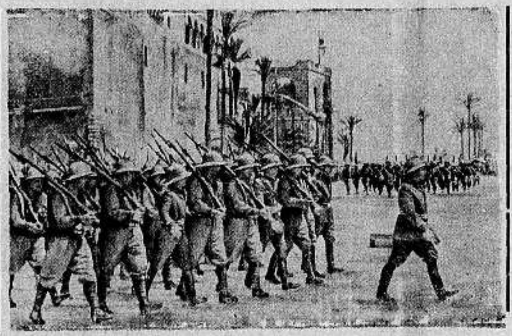

فرقة من الفرق الايطالية المعسكرة فى ليبيا على حدود مصر . وقد كان تجمع الجنود على الحدود سببا في إثارة الانكليز . وسحبت ايطاليا في الايام الاخيرة ١٥ الف جندي ، لكن بريطانيا لم تقم وزنا لذلك . وكان الجنرال بالبو قد افضى بحديث الى اللادي درموند هاي عن سبب هذا الاحتشاد ذكرناه في حينه

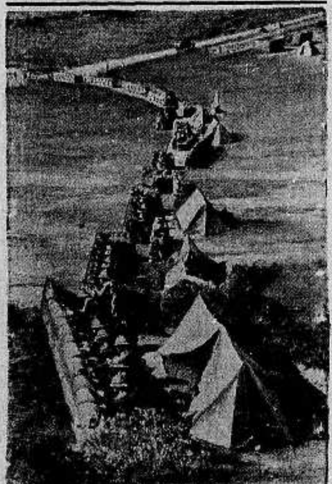

الايطاليون قرب « أدجرات » يحرسون مواقعهم الحربية لكى لا أخذهم الاحباش في غاراتهم المدهشة

هياج البحر المتوسط بعد الاعاصير التى هبت عليه وقلقت راحة البواخر المسافرة

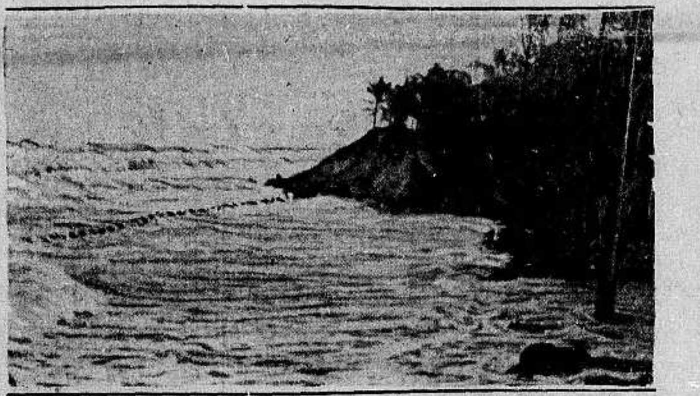

فرقة ايطالية رفعت الراية التي عليها صورة موسولينى في ارض احتلتها — فهل تثبت الراية ؟ نشك !

حرب الحبشة في ناحيتها المسلية الطريفة

فندق عدن
واسم الوزير البريطانى

صحب الحرب الحبشية كثير من الطرائف والانباء المسلية . من ذلك قيام الايطاليين بمظاهرات شديدة اعلنوا فيها سخطهم على بريطانيا . وذهاب جمهور من الايطاليين الى « فندق عدن » لمحو اسمه انتقاما من « ايدن » لان « عدن » تلفظ « ايدن » ايضا ، اذ تدل العين في اكثر اللغات الاوروبية همزة . وقد جاء صاحب الفندق صائحا بالمتظاهرين : « هذا فندق عدن ، اي فندق الجنة وافردوس ، وليس فندق ايدن الوزير البريطاني الذي تكرهونه ! » ورد عليه احد المتظاهرين قائلا : « عدن ، ايدن ، كله واحد ، مادام ان اللفظين متشابهتان ، واذهب الى جنيف لتأخذ من صاحبك تعويضا ! »

ارقام تتكلم
عن مصاعب الحملة

ومع الجيش الايطالي في حملته عشرة آلاف حمار ، وخمسة آلاف سيارة كبيرة ، وعشرون الف جمل ، واربعون الف بغل وأطرف ما في الامر ان وراء هذه الجمال والبغال والحمير التي تحمل المؤن والذخائر ، جمال وبغال وحمير تحمل العلف لها ! ومن هذا تستطيع ان تعرف الصعوبات التى تواجه ايطاليا في الحبشة

أشد
هولا من هملايا!

وذكرنا مرة ان الطريق بين اسمرة ومصوع « مفرد » تسير عليها السيارات ١٢ ساعة ذهابا . ثم تقف كل سيارة قادمة لترجع هذه السيارات في الـ ١٢ ساعة الباقية من اليوم وفى الطريق التى شقت الى « ادغرات » ١٥٠٠ منحنى . ولا يسلم السائر او السيارة من الخطر في كل عشرين مترا يقطعها . ويصفها جماعة من الرحالة بانها اشد هولا من جبال هملايا ! وعلى جانبي الطريق عشرات السيارات مطروحة لان السيارة التى تصاب لا تستطيع بقاء في الطريق نفسها افساحا للسيارات القادمة او الرائحة !

سيارات
الطليان الى ادغرات

وقد بلغ عدد العمال الذين شقوا طريق ادغرات اكثر من ٦ الفا . وهذه الطريق مغشاة بطبقة كثيفة من الغبار ، ترسب على الوجه والملابس بصفة مستمرات وتضايق المارة كثيراً وفي الليل لا ينفذ ضوء السيارات منها ، ولذا تسير على اسلوب خاص ، وفي سرعة بطيئة جداً

فيلسوف
الذي يكره الانكليز!

وتصدر الصحف الايطالية يوميا بعناوين ضخمة تدعو الى مقاطعة الانكليز ، وصحفهم واسماءهم ومنسوجاتهم وعادة شرب الشاي بعد الظهر ، والتدخين بالغليون . وقام الشباب بحملات على الفنادق ، والشوارع ، والمحال التجارية المسماة باسماء انكليزية ، وتصف الصحف الاجنبية ايطاليا بانها « فيلسوف معاد للانكليز » وفيلسوف اسمه اليركان المشهور فيها

ثمن
رأس الرأس الخائن!

وقد نشرت جريدة التريبونا الايطالية خبرا خلاصته ان حكومة الحبشة وضعت جائزة مقدارها ١٢٠٠ جنيه ثمنا لرأس الرأس جوكسا الذي انضم الى الطليان ، وصدر منشور عسكري بضم الاراضي المحتلة الى الارتريا . وقد اطلع الامبراطور على هذا المنشور فقال ساخرا : سابق لأوانه !

لماذا
تأخر سفر الامبراطور

واطرف ماوقفنا عليه ان اشهر علماء الفلك الاحباش طلب الى الامبراطور ان لا يسافر الى ميدان « ديسي » قبل ٢ نوفمبر ، يوم ميلاده . وانه اذا ابى الا سفراً تعرضت الحبشة لكارثة . وعلى ذلك تأخر الامبراطور ، وجاءت الانباء تحمل خبر التأخير ولكنها لم تذكر السبب !

اخطار
غير الآدميين

وذكرنا مرات ما نستطيع ان نعود اليه ونثبته فقلنا رب جماعة من النسوة تبطش بها الضباع في ميدان القتال . ورب امرأة تواسي زوجها الجريح يفتك الضبع بها وبه . ووقع ذلك فعلا فان اربع نساء انطلقن مساء من غابة الى الخطوط الامامية . وما سرن بضع دقائق حتى هاجمهن سرب من الضباع ففتك السرب بالبريئات !

البقية على الصفحة الرابعة

دنيـــــا العرب والاسلام

مشروع قانون الافلاس لسنة ١٩٣٥

«بقلم الاستاذ المحامي عبد القادر شبل»

لجانب فخامة المندوب السامي لحكومة فلسطين الافخم

الموضوع - ملحوظات على مشروع قانون الافلاس لسنة ١٩٣٥

لي الشرف أن ارفع لفخامتكم اعتراضي على مشروع قانون الافلاس المنشور بالعدد الممتاز رقم (٥٤٥) من جريدة الوقائع الفلسطينية فانني اجد يا فخامة المندوب ان مشروع هذا القانون ضربة اليمة قاتلة تسدد الى صدر هذه الامة المهددة بالفناء بشتى الطرق وقد جاء هذا المشروع القاتل وسيلة عاجلة للحكم بقتل الامة العربية بفلسطين قتلا معنويا وماديا عن طريق افلاسها جمعاء بواسطة هذا المشروع القانوني المجحف. لانكم اذا رجعتم فخامتكم لمشروع قانون الافلاس السابق الذي نشر في اواخر سنة ١٩٢٩ والذي ضجت البلاد من هوله، وكان لكاتب هذه السطور انتقادات كثيرة عليه واحتجاجات ومآخذ عديدة بشأنه تجدون ان البلاد كانت محقة في نقده ونجريحه، وقد اعتقدنا ان فخامتكم عدلتم عنه ورفعتموه من عالم التشريع في فلسطين، فاذا بالشارع الفلسطيني يعود اليه وينشره، ولكن بشكل اشد واخطر من المشروع السابق واسمح لي يا فخامة العميد ان اقول ان هذا المشروع القانوني هو الاداة الفعالة لتمكين اليهود من اخذ البقية الباقية من الاراضي بواسطته اذا نفذ. وهو اولا واخراً الركن القوي بتهديد هذه البلاد وعليكها لليهود عن طريق هذا القانون. والى فخامتكم ما نأخذه على الشارع بهذا القانون. جاء في المادة ٣ منه «تشمل لفظة المديون» كل شخص لا يقل عمره عن ثماني عشرة سنة اية كانت جنسيته متوطنا كان في فلسطين او لم يكن والذي عند ارتكابه فعلا افلاسيا كان فيها»

فيفهم من صراحة هذه الفقرة من هذه المادة ان الشارع اعتبر كل شخص يبلغ الثامنة عشرة سنة من عمره مديونا بالمعنى المقصود من هذا القانون، وهو خاضع لمنطوق هذا القانون ويجري تفليسه عند ارتكابه فعلا واحداً افلاسياً بمعنى القانون نفسه. وفي ذلك من الحيف والاجحاف بحق ابناء هذه الامة المسكينة اذ ان هذه الكلمة تتناول الملاك، والفلاح، والمزارع، والتاجر، والطبيب، والمحامي، والصحافي، والموظف والعامل، وبالنتيجة جميع ابناء هذه الامة على اختلاف طبقاتها ومداركها ودرجاتها ومواهبها ووسائل اتجارها وربحها!

وجاء في المادة الخامسة ان الشخص الذي يعجز عن دفع مبلغ مستحق عليه لشخص أو مبالغ متعددة لاشخاص يساوي مجموعها خمسين جنيها فلسطينيا وكان قد ارتكب عملا او فعلا افلاسيا يمكن افلاسه في الحال»

ان القانون جعل صنفا من هؤلاء الناس خاضعاً لاحكام الافلاس هم صنف التجار فقط لما يترتب على ذلك من ضرورات واحكام. واما ان تكون سائر طبقات الامة خاضعة لذلك فتشريع يتنافر مع المبدأ المطلق الذي هو اساس الملك وادارة البلاد ومع تقاليد وعادات هذه البلاد التي درجت جيلا بعد جيل ومنذ احقاب السنين على الاخذ والعطاء والسلفة والبيع والشراء بهوادة ولين فكل تشريع لا يتفق مع عادات وتقاليد البلاد ويتعارض معها يكون ضرراً محضاً ونقمة وبلاء!

ومعلوم لدى فخامتكم ان التشريع الممكن تطبيقه في بلادكم يستحيل ان يطبق هنا للاختلاف الجوهري في العادات والتقاليد وللتباين العظيم في الادارة وفي الربح والاستفادة وفي الحقوق والواجبات التي يخضع اليها المكلف بتأدية الضرائب هنا وهناك!

يقول علماء الحقوق والاجتماع ان الطفرة محال وذلك ان نقل الامة من شيء مألوف الى آخر غير مألوف هو طفرة بالمعنى المعروف، فالشارع اراد تجاهل هذه الطفرة في حياة الامة العربية بفلسطين فأراد نقلها دفعة واحدة وبدون رحمة او شفقة من امة يتشكل اعمها الاغلب من طبقات لم تحترف التجارة بحياتها الى امة تجارية بالمعنى المقصود من القانون التجاري العالمي وهذه طفرة قد تؤذي هذه الامة اذى بليغا وتجرحها في الصميم! اي شخص من هذه الطبقات والافراد التي يعنيها القانون لا تأتيه ظروف يعجز معها عن دفع مبلغ او مبالغ لا ينقص عن الخمسين جنيها؟

هل يقضي العدل مع العجز عن دفع مثل هذا المبلغ ان تحجز حرية هذا الشخص، ان يحرم من التصرفات القولية والفعلية ويصبح اداة نقالة هو وما يملكه بيد غيره من الدائنين وتصبح ثروته وما جناه بيد الحراس القضائيين والقيمين والمديرين الذين يعنيهم القانون

اليس من الحيف ان نجز في قروي بسيط من عالم السعة والحرية في العمل الى عالم القضاء والاستجواب واعطاء الحساب والافادات وتسليم ماله وعقاره وما جناه بحياته الى مصفين ومديرين قد تستغرق نفقاتهم التي يجعلها القانون ديناً ممتازاً جميع ثروته؟

ثم ان هذا التشريع رغما عما ذكرته فانه يرفع الثقة والائتمان من بين الناس ويشل معاملات الاخذ والعطاء ويوقف حركة العمل في الاسواق اذ ان المكلف الاقتصادي الذي من عادته ان يستهلك حاجياته من السوق يخشى سيطرة هذا القانون فيتوقف توقفاً تاما عن الاستهلاك والبائع الذي من عادته ان يواسي عملائه يخشى ان يهيئ له خصومه ولكل شيء فاقمن ضده، فيتوقف بدوره عن التسليف خوفا من سيطرة هذا القانون ومتى احجم المستهلك عن الاخذ والبائع عن العطاء فقل على اهل البلاد السلام

هذه ملحوظة عامة عاجلة على مجموع هذا المشروع راجيا من فخامتكم رحمة بالعرب من اهل هذه البلاد ان تلغوه من عالم التشريع وان توقفوا تنفيذه لضرره البالغ بهم وسوف ابعث لفخامتكم ملحوظة ختامها بنقد بعض مواده أيضا وبالختام اسديكم خالص احترامي سيدي

٢-١١-١٩٣٥ المحامي عبد القادر شبل

بريطانيا «المسكينة»!

ضعف بريطانيا في البحر وفي الجو؟

مقارنة «مصورة» بين عامي ١٩١٤ و ١٩٣٥

لابد منها للتأثير على اذهان الناخبين ...

في مكان آخر من هذا العدد يرى القراء مقارنة بين الاساطيل التي كانت لبريطانيا وفرنسا والمانيا وايطاليا وروسيا عام ١٩١٨ والتي لها الان

وفي القطعة التالية يرى القراء مقارنة اخرى بين الاساطيل البحرية التي كانت لهذه الدول الخمس عام ١٩١٤ عندما اندلعت نيران الحرب العظمى، وبين مالها الان. والمقارنتان معاً نشرنا بالصور في العدد الاخير من مجلة «اللستريتد نيوز» - الاخبار المصورة الانكليزية - وما نشرت هاتان المقارنتان بالصور الا ليفهم منهما الناخبون ان بريطانيا العظمى ضعيفة جدا، و «مسكينة للغاية» في البحر كما في الجو، فالحكومة القومية الحالية تدخل الانتخابات الجديدة على اساسين اثنين:

(١) المحافظة على ميثاق العصبة وصد العدوان الايطالي بأي ثمن و (٢) التسلح السريع في البحر والبر والهواء

المحرر

استنتاج!

تحت الصور المبينة في احجامها لاساطيل هذه الدول الخمس، وفيها ترى الاسطول البريطاني يشغل طول الصفحة في عام ١٩١٤ ولا يشغل منها الا بعضه انشات في عام ١٩٣٥ كتبت المجلة «مستنتجة» من الصور ما يلي:

تدعونا الضرورة الى تقوية وسائل الدفاع لدينا في البحر، كما تدعونا الى تقويتها في البر وفي الجو على حد سواء وذلك لنحمي طرقنا التجارية، وهذا هو ما صرح به كل من المستر بلدوين والمستر مكدونالد ومعهما وزير الحربية وفي هذه الصور ما يدعم اقوال هؤلاء اذ يرى منها القراء ما كنا عليه عام ١٩١٤ وما اصبحنا عليه الان!

الطافيات على الماء

تنقص، والغواصات تزيد

ومن الصور يرى القراء ان الطافيات على الماء من السفن قد نقص عددها على وجه العموم، بينما زادت فرنسا وايطاليا عدد غواصاتهما زيادة هامة، فان فرنسا تعد الان صاحبة اقوى اسطول من اساطيل الغواصات في الدنيا واما الاهم من ذلك هو ان ايطاليا قد زادت اسطول غواصاتها بما لا يقل عن ٢١٠٫٥ في المائة عما كانت عليه

بريطانيا «المسكينة» ماذا لها؟

اما بريطانيا العظمى فليس لها من البوارج الكبرى الا ما كان لها منها قبل الحرب بزيادة البارجتين «نلسون» و «رودني» في الوقت الذي تبني فيه فرنسا وايطاليا والمانيا بوارج كبرى من طراز «السويد دردنوط»

ومع اننا استبدلنا نسافاتنا القديمة غيرها، فاننا ما زلنا اقل من غيرنا في هذا السلاح لان الكثيرات من نسافاتنا:

طال عليها الزمن

فهي وجود عدم!

ولكي نستطيع حماية طرقنا الطويلة في المحيطات، سنجد انفسنا مرغمين سريعا على زيادة ما لدينا من النسافات اما فرنسا وايطاليا فلديهما من احدث الانواع، واما نحن فالنقص في نسافاتنا قدر في الوقت الحاضر بـ٥٢٫٨ في المائة بينما النقص في نسافات فرنسا هو ١٤٫٧ في المائة وفي نسافات ايطاليا ٧٫٧ في المائة فقط

ثم ان فرنسا قد بنت وما تزال تبني مدمرات كبرى حمولة الواحدة منها ٢٫٨٠٠ طن وسرعتها ٤٠ عقدة وتبني نسافات مسلحة بمدافع عيار الواحد منها خمسة انشات وهي اقوى جدا من نسافاتنا!

ونرى انفسنا في المدمرات نحتاج ايضا الى اشياء كثيرة فان هذه السفن كثيرة النفع جدا في مقاومة الغواصات وفي حماية التجارة على وجه العموم

المانيا الان ماذا تعمل؟

ارغمت المعاهدات المانيا على عدم بناء السفن الحربية ولم تترك لها غير اسطول ضئيل من السفن القديمة ولكن المانيا هذه قد بدأت الان تبني بحريتها فهي ستصبح ذات شأن في البحار بعد بضع سنين

اما الاسطول الروسي فلا تعرف حقيقته بالدقة، وما الارقام التي اعطيناها هنا غير ارقام تخيلية

المقارنة بالارقام

بريطانيا العظمى

أ) في عام ١٩١٤ كان لبريطانيا ٦٩ بارجة كبرى و ١٠٨ نسافات و ٣٢٤ من سفن الطوربيد و ٧٤ غواصة

ب) اما الان فلها ١٥ بارجة كبرى؟ و ٥١ نسافة و ١٦١ من سفن الطوربيد و ٥١ غواصة ؟؟؟

فرنسا

أ) في عام ١٩١٤ كان لها ٢٦ بارجة كبرى و ٣٤ نسافة و ٢٣١ من سفن الطوربيد و ٥٤ غواصة

ب) اما الان فلها ٩ بوارج كبرى و ٢٩ نسافة و ٦٤ من سفن الطوربيد و ٩٦ غواصة

المانيا

أ) في عام ١٩١٤ كان لها ٣٧ بارجة كبرى و ٤٨ نسافة و ١٨٩ من سفن الطوربيد و ٢٧ غواصة

ب) اما الان فلها ٧ بوارج كبرى و ٧ نسافات و ٢٧ من سفن الطوربيد و ١٢ غواصة

ايطاليا

أ) في عام ١٩١٤ كان لها ١٤ بارجة كبرى و ٢٦ نسافة و ١٢٤ من سفن الطوربيد و ١٩ غواصة

ب) اما الآن فلها ٤ بوارج كبرى و ٢٤ نسافة و ٩٥ من سفن الطوربيد و ٥٩ غواصة

روسيا

أ) في عام ١٩١٤ كان لها ٢٢ بارجة كبرى و ٢٦ نسافة و ١٥٠ من سفن الطوربيد و ٣٢ غواصة

ب) اما الان فلها ٤ بوارج كبرى و ٧ نسافات و ١٩ من سفن الطوربيد و ٢٣ غواصة

«الدفاع» هذه هي الارقام «الانتخابية» المطلوب منها ان تقسم الناخبين من الانكليز ان بريطانيا العظمى لا بد لها من ان تسرع كل الاسراع في التسلح البحري ايضا ... برغم كونها ما تزال «سيدة البحار» ..!

الحجاز

طلائع موسم الحج

وصلت الباخرة الجاوية «كرت اكون» التي تحمل ١٣٨٥ حاجا وان الباخرة فزوتيتس في طريقها من جاوه الى ميناء جدة

القمح المصري

لفقراء المدينة

انتهى في الاسبوع الماضي توزيع قمح صدقة مصر وقد سافر من المدينة قنصل مصر واسماعيل افندي لطفي ناظر تكية المدينة المنورة الى ينبع.

التفتيش على الاعمال

العسكرية

زار معالي وكيل الدفاع الثكنة العسكرية للتفتيش على الاعمال وتفقد احوال الثكنة

تعطيل جلسات

مجلس الشورى

قرر مجلس الشورى تعطيل جلساته الطائف عشرة ايام بمناسبة اعتزام اعضائه الرجوع الى مكة وسيكون ابتداء افتتاح الجلسات يوم ٢٥ شه ان الحالي

لمن الحكم اليوم؟

قصة من اغرب القصص عن فلسطين

ترويها جريدة (ذي بيبل) الانكليزية المحترمة

ونقول فيها «ان اليهود هم المسيطرون»..!

نشرت جريدة «ذي بيبل» في عددها الصادر بتاريخ ٣٠ الماضي ما نترجمه حرفيا فيما يلي، وللقراء بعد ذلك ان يستنتجوا منه ما يشاؤون:

قصة غريبة

هنا قضية زوج كان من بعد نظره ان اشترى قطعة من الارض «بدون مقابل» اذ كان يعرف ان محطة للسكة الحديدية ستبنى ذات يوم عليها وتشترك مع الزوج في هذه القصة زوجة ربحت معركة قضائية استمرت ٤٧ عاما واناالها هذا الربح ١٧٫٠٠٠ جنيه، وقد بدأت الان وهي في سن التسعين تشن حربا اخرى من اجل ١٥٫٠٠٠ جنيه اخرى!

البطل والبطلة

من هما

اما البطل فكان المستر لورنس اوليفانت الذي كان وما من اعضاء السلك الدامي في فلسطين، واما البطلة فهي ارملته، وهي الان المسز روزاموند دالتون القاطنة في طريق برايتن في ناحية ورثنك

وبالامس قابل مكاتبنا الخاص المسز دالتون - وكانت نشطة قوية صحيحة من الوجهتين الجسدية والعقلية برغم تقدمها في السن - فشرحت له كيف شترى لها المستر اوليفانت بمبلغ ٥٠٠ جنيه ثروة كبيرة نالتها بعدما يقرب من نصف قرن من تمام الصفقة

مدينة حيفا

قبل ٥٠ سنة

وهذا هو الذي قالته:

«كان زوجي بعيد النظر، ولذلك ادرك عند ما كان في فلسطين قبل نحو ٥٠ سنة ان مدينة حيفا ستصبح يوماً وهي من اعظم الموانئ.

وانتدبته الحكومة البريطانية ليمسح الارض ما بين حيفا وبين دمشق من اجل مد سكة حديدية عليها

ولما كان يعرف ان الارض ستصبح ذات قيمة كبيرة، اشترى قطعة منها في حيفا، ولقد ضحك منه الناس اذ ذاك وهو يدفع ٥٠٠ جنيه في تلك القطعة، ولكنه بعد سنوات قلائل انفق على ميناء حيفا ١٫٥٠٠٫٠٠٠ جنيه «؟» وقامت شركة انكليزية «؟» بمد السكة!

ولما افلست هذه السكة عام ١٩٠٠ (؟) اشترتها الحكومة التركية بما يقرب من «لاشيء» «؟» وضمت اليها ارض زوجي وظلت هذه الارض في حكم الضائع المفقود من حوالي ثلاثين سنة، فزوجي كان قد مات، ولكنني ورثت عنه بالطبع «كوشان» الارض فصممت وانا كبيرة في السن كما كنت اذ ذاك، على ان احارب في سبيل حقوقي.

وما من احد ممن كانوا يعرفون الحقيقة كان راهن على نجاحي بستة بنسات، ولكن ولدي الذي تبنيته وهو البروفسور ك. ا. روزنفالد «اهو يهودي؟» رفع الامر للمحاكم

وكان اليهود في هذا الوقت قد اخذوا لانفسهم السيطرة على فلسطين «كذا» فمنحوا عام العناية والانتباه ومنحوني ١٧٫٠٠٠ من الجنيهات!

وقد اشترى زوجي ارضا اخرى في الداخلية، فما علينا الان الا ان نثبت حدودها لينسنى لنا ان نحصل على ١٥٫٠٠٠ جنيه اخرى!!

«الدفاع» والمطلوب الان ممن لهم علم بحقائق هذه القضية ان يشرحوها للناس، ما العبارات التي وضعنا امامها علامات الاستفهام، فالمرجو من الاستاذ المؤرخ عبد الله افندي مخلص ان يرد عليها، وله وافر الشكر سلفا..

* * *

رقم تلفون وكالة الدفاع في القدس ١٤١٣

مصبغة الشرق الكبرى

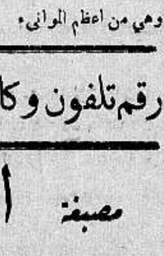

شرف وجرب

مرة واحدة

مصبغة الشرق الكبرى

بشارع الاسعاف - يافا

لصاحبها - امين البحيري

تسر من الطرق الحديثة المتبعة في اوروبا والتي تخرج لك الهندام نقيا ومصبوغا - اذا اردت

اسرع ايها الشاب الانيق وجرب مرة واحدة ترى نفسك تدفعك دائما اليها

صفوة ما يحمله بريد الشرق والغرب

في انكلترا

اساتذة معلمون يصبحون تلاميذ

يتعلمون احدث اساليب التعليم وهم سكوت

وهذا هو الفرق بينهم وبين التلاميذ الصغار..!

نشرت «نيوز كرونكل» لمكاتبها الخاص بشؤون المعارف الرسالة التالية من مدينة برادفورد الانكليزية:

٧٠٠ معلم

كيف يمضون وقت الراحه

امضيت هذا النهار «الجمعة ١٨ الماضي» بين ٧٠٠ معلم جاءوا الى هنا من جميع انحاء مقاطعة بدفورد شاير ليزدادوا علما باصول التعليم. ويلوح لي ان هذه التجربة قد سرتهم غاية السرور... كما سرت ايضا تلاميذ المدارس التي يعمل فيها هؤلاء «التلاميذ الكبار» فان اليوم كما هو يوم راحة للمعلمين كان يوم راحة للتلاميذ الصغار ايضا فوق يوم الراحة الاسبوعية

التلاميذ الكهول

كيف يكونون في الصفوف؟

وكانت الدروس التى تدرب هؤلاء الاساتذة، او «التلاميذ الكبار» على اساليب تدريسها في هذا النهار، هي دروس الجغرافيا، والرسم، والاعمال اليدوية، اما المعلمون الذين دربوهم عليها فكانوا من كبار الخبراء في شؤون التعليم، وشؤون التدريس على احدث الاساليب العصرية

وكان بين هؤلاء «التلاميذ الكبار» كهول كلل الشيب رؤوسهم، وشيوخ غادروا مقاعد الكليات والجامعات منذ عشرات السنين، كما كان بينهم شبان متحمسون لمعرفة كل ما هو من وسائل التعليم التي جدت بعد خروجهم من مدارس التي تعلموا فيها

ومما لا شك فيه ان هؤلاء جميعا كانوا «النموذج» الذي يجب ان يكون عليه جميع التلاميذ، فأنهم كانوا يتلقون ما يلقيه عليهم الخبراء من الدروس وهم سكوت كأن على رؤوسهم الطير فلا جلبة ولا ضوضاء، ولا فرقعات على المحابر، ولا نقرات على المناضد، بل كان الواحد منهم يكتب ما يطلب منه ان يكتبه امامه على الورق او يخرج فيكتبه على السابورة وهو صامت، وهذا هو الفرق بينه وبين تلميذه الصغير

اعظم مركز

من مراكز التعليم

ولقد تفوق معلمو مدرسة الاطفال في قرية الستو عن غيرهم من المعلمين في حسن الخط، ولا غرو في ذلك فهذه القرية هي التي انجبت جون بونيان الخطاط الانكليزي الشهير

وتعد مدينة بردفورد اعظم مركز للتعليم في انكلترا كلها، ففيها من المدارس اكثر جدا مما في غيرها من المدن التى تساويها في عدد السكان

الفضل الاكبر

لرئيس بلدية قديم

اما الفضل الاكبر في ذلك فيرجع الى احد ابنائها السر وليام هاربر الذي كان رئيسا لبلدية لندن في القرن السادس عشر، فانه بعد وفاته ترك في وصيته املاكا شاسعة خصص ريعها لتعليم ابناء مدينته، وهذا الريع يزداد عاما عن عام مما مكن بدفورد من ان تنال مركزها الحالي في التعليم

سن الدراسة

لا بد من رفعه

ولقد خطب المستر ف. ا. كودمان رئيس لجنة التعليم في مقاطعة بردفورد مرحبا «بالتلاميذ الكبار» وكان مما قاله في خطبته ان انكلترا تنفق على تعليم اطفالها ملايين كثيرة جدا من الجنيهات كل عام، ولكن الطفل لا يكاد يبلغ الرابعة عشرة من العمر حتى ينتزع انتزاعا من المدرسة على حين غرة دون ان يكمل دراسته، لعدم استطاعة اهله ادخاله الى الكليات والجامعات وهذا نقص لا بد من معالجته برفع السن الذي يغادر فيه الاطفال المدارس، والا فاننا سنواجه معضلة كبرى هي معضلة: ماذا نصنع بالصغار الذين يغادرون المدارس وليس في مقدورهم ان يعملوا اي شيء؟

ورد المستر ج. و. براون رئيس نقابة المعلمين على هذه الخطبة باقتراح يقضي برفع سن مغادرة المدارس وسيرفع هذا الاقتراح الى لجنة التعليم العامة عما قريب

«الدفاع» ما رأى رجال المعارف عندنا في استبدال المؤتمر السنوي للمعلمين ببضعة ايام، لا تلقى فيها الخطب المعتاد القاءها في مثل هذه المؤتمرات، وانما يجلس فيها هؤلاء «التلاميذ الكبار» ليتلقوا هم بدلا من ذلك، احدث الاساليب العصرية في التعليم، والخبراء في هذه الاساليب موجودون بيننا والحمد لله...؟

– الكلمة للاستاذ احمد سامح الخالدي او الاستاذ خليل السكاكيني

وهم لا يشعرون!

يهود انكلترا يؤذون يهود المانيا

هل ينجح اليهود في التفريق ما بين الانكلو-سكسون..؟

في لندن هيئة يهودية وان كان فيها بعض الانكليز الاقحاح اسمها «مجلس البريطانيين (غير الطائفيين) المقاومين للنازي» وقد قامت هذه الهيئة يوم ٢٧ الماضي بمظاهرة ضد النازية في ميدان هايد بارك خطب فيها المستر آتلي الزعيم الجديد للاشتراكيين البريطانيين — والاشتراكية كالشيوعية خاضعة لليهود في جميع انحاء الدنيا كما هو معروف – كما خطب فيها النائب اليهودي المعروف لنا الكولونل ودجوود وغيره من انصار اليهود

هذا شيء مما يعمله يهود انكلترا لفصم العرى ما بين الامتين الانكلو-سكسونيتين الامة البريطانية والامة الالمانية. وهنا شيء آخر ادهى وامر منه، هو ان فرق المانية من فرق لعبة كرة القدم ارادت ان تتبارى مع فرقة انكليزية في انكلترا وتحدد لهذه المباراة يوم ٤ كانون الاول المقبل على ارض نادي «سبيرز» في لندن فقام اليهود الانكليز يحتجون على هذه المباراة، والصحف الانكليزية كلها مملوءة بانباء المراجعات التى قام بها هؤلاء لرئيس هذا النادي وتهديدهم اياه بانهم سيحولون بالقوة دون وقوع المباراة اذا سمح بها. وفيما يلي ما كتبته «نيوز كرونكل» في هذا الموضوع. ومنه يفهم القراء ان يهود انكلترا يؤذون يهود المانيا وهم لا يشعرون. فجريدة «نيوز كرونكل» التى تقول لهم هذا الكلام هي من الجرائد الواقعة كل الوقوع تحت السيطرة اليهودية، شأنها في ذلك شأن «المانشستر غارديان» التى تنطق باسم فريق الاحرار الذي يترأسه السر هربرت صموئيل المعروف لنا جميعا بما خلفه من الآثار؟

«المحرر»

كيف يثيرونه

المانيا على يهودها؟

اننا قد نعطف على يهود لندن الذين احتجوا على ما تنويه فرقة الكرة القدم تمثل المانيا من زيارة لندن لتتبارى مع فرقة تمثل انكلترا. ولكننا نجزم بالوقت نفسه بان هذا الاحتجاج خاطىء ويلوح لنا ان هذه المباراة لو الغيت بسبب هذا الاحتجاج فان الغاءها هذا سيلهب نيران الحماس في المانيا ضد اليهود، وبذلك تسوء معاملة اليهود هناك اكثر مما هي سيئة

ان هناك طرقا كثيرة لاظهار السخط على النازية الالمانية، ليس منها هذا الاحتجاج دون ريب، وان الميدان الرياضي يجب ان لا يدخله العداء الجنسي ولا المنازعات السياسية وكذلك قل عن ميدان الموسيقى والادب

انكلترا لاعبت ارلندا

وبينهما ما بينهما من العداء

ثم ان اللاعبين من الالمان ليسوا هم المسئولين عن «لاسامية» الحكومة الالمانية، بل هم في الابتعاد عن هذه المسئولية كغيرهم من الفنانين والموسيقيين والممثلين الذين نراهم هنا في المسارح كل مساء، ولا نحتج على وجودهم فيها؟

ولقد مر بنا زمن كان فيه الكثيرون من الانكليز يعتقدون اعتقاداً راسخا بان ارلندا مجرمة تجاه انكلترا، في الوقت الذي كان فيه الكثيرون من الارلنديين يعتقدون اعتقاداً ارسخ من ذلك بان انكلترا هي المجرمة تجاه ارلندا. ولكن ذلك لم يمنع مجيء الفرق الرياضية من ارلندا الى هنا وذهاب الفرق الانكليزية من هنا الى هناك، مع ان دبلين كانت بغيضة الى الانكليز اشد من بغض اليهود الان لبرلين!

الغاء المباراة

يقتل السمعة الرياضية

لكي تدعم «نيوز كرونكل» رأيها هذا نشرت في مكان آخر من عددها هذا نفسه كتابا موقعا عليه باسم ج. ا. براون هذا هو، بعنوانه نفسه.

طفولية اليهود

ان وأولئك الذين يريدون تحريم المباراة في كرة القدم بين انكلترا والمانيا يلعبون لعبة خطرة لا تحتمل، فقد يستطيع المرء ان يعطف على اليهود فيما يزعمونه من مظالم النازي، اما محاولتهم في اتخاذ الرياضة البريطانية سلاحا سياسيا فمحاولة لا يقوم بها الا الاطفال الاغرار

لم يكن ثمة اي احتجاج لا منهم ولا من غيرهم عندما بعث موسوليني اليه باحدى فرقه لتلاعبنا هنا، فاذا تسبب اليهود في الغاء هذه المباراة المقرر اجراؤها بين المانيا وانكلترا فانهم بذلك يقتلون سمعة الرياضة البريطانية، ويجعلون عداء الالمانيين لليهود اشد جداً مما هو عليه الان، بينما هم لا يريدون بما يعملونه الا ابداء سخطهم على الفاشستية النازية

ثم ان عملا كهذا، اذا اصر اليهود عليه، سيثير شعورنا نحو انكلترا ضدهم اكثر مما يثير شعور الالمانيين في المانيا

واخيراً نتساءل: باي حق يتدخل اليهود في مباراة في كرة القدم تجري بين المانيا وبين انكلترا؟

...

كيف كانت القوى الجوية عام ١٩١٨

وكيف اصبحت الان في عام ١٩٣٥.؟

قالت مجلة «الاستدريتد نيوز» — الاخبار المصورة – الانكليزية:

من الصعوبة بمكان ان يعمل احصاء دقيق للقوى الجوية التى للدول العظمى اذ بينما تصرح دولة من الدول بكل طيارة عندها، لا تذكر الاخرى تلك الالات التى اصطلحوا على تسميتها باسم «الات الخط الاول من خطوط القتال»

ولقد بذلنا نحن كل جهد في الحصول على آخر الارقام لما هو موجود من الطيارات الان لدى كل من بريطانيا العظمى وفرنسا والمانيا وايطاليا وروسيا لنقارنها بما كان لهذه الدول عند نهاية الحرب العالمية، وها هي هذه الارقام

١ – اما بريطانيا في عام ١٩١٨ فكان لها ٢٢٫٠٠٠ طيارة، ولكننا الان لا نملك الا ٣٫٣٠٠ طيارة ... من «الات الخط الاول»!

وفي هذا ما يدل على اننا، كفرنسا انقصنا قوتينا الجويتين انقاصا عظيما، بينما نرى ايطاليا قد عادت الى ما كانت عليه عند خروجها من الحرب، او ربما زادت قوتها الجوية الان عن قوتها اذ ذاك

٢ – كانت فرنسا تملك ٣٫٦٠٠ طيارة، اما الان فلها ١٫٦٧٠ طيارة من طيارات «الخط الاول»!

٣ – وكانت المانيا تملك ٣٫٠٠٠ فاصبحت وليس لها الا ٥٠٠ طيارة من طيارات «الخط الاول» ايضا

٤ – واما ايطاليا فكانت تملك ١٫٥٠٠٠ طيارة، اما الان فلها ١٫١٠٠ طيارة من طيارات «الخط الاول كذلك»

٥ – اما روسيا فكان لها عند ما عقدت الصلح مع المانيا ٦٠٠ طيارة فقط فاصبحت ولها ٢٫٥٠٠ طيارة من طيارات الخط الاول فهي قد زادت قوتها الجوية ٣١٦٫٦ في المائة، وفي هذه الزيادة ما يجعل روسيا هي اول الدول الجوية في العالم، تليها فرنسا ثم الولايات المتحده الاميركية ... اما بريطانيا فأبأس دول الدنيا في الجو، ويا للحسرة..!

تليفون وكالة الدفاع في حيفا (١٢٥٨)

اعمدة الحكمة السبعة

او الثورة العربية كما يراها لورنس

—٦٥—

اسلحة مكسرة

تصبح صالحة

لقد كنا تركنا وراءنا في ينبع عندما غادرناها رجلا مريضا، كما تركنا فيها اكداساً من الاسلحة المكسرة مع نائبين (جاويشين) يتوليان تصليحها، وقد وجد هذان من الوقت ما استطاعا فيه ان يتكيا على الشغل انكبابا عظيما مكنهما من تصليح «الكسيمات» اصلاحاً جعل منها مفرزة للرشاشات، تدرب الرجال عليها حتى اصبحت من احسن ما لدينا من المفارز

الجنود المصرية

والطيارات ايضا

ولقد اخليت رابغ ايضا وطارت الطيارات منها الى هنا فنزلت في المطارات التى تأسست لها، وشحنت الجنود المصرية من هناك بعد الطيارات وجاء معهم جويس وغوسليت وغيرهما من هيئة اركان الحرب التى كانت في رابغ، وهذه الهيئة هي التي تتولى القيادة الان في الوجه

اما نيوكومب وهورنباي فكانا في اعالي البلاد يمزقون شرايين السكة الحديدية بالنهار وبالليل، وكثيراً ما يعملان ذلك بايديهما لقلة المساعدين.

...

«البروباغندا»

العشائرية تتغلغل

في السير

اما بث الدعوة بين القبائل (البروباغندا العشائرية) فكان يتغلغل في سيره الى الامام، ويأتي باحسن النتائج

ولقد كنت اوشك ان استأذن من فيصل بالانصراف عندما دخل سليمان، رئيس دار الضيافة مسرعا فاسر في اذن فيصل كلاما، التفت هو بعده على اثره الي وعيناه تلمعان لمعان الابتهاج، وهو يحاول ان يهدىء نفسه ثم قال: «عودة موجود هنا»

سلام على سيدنا

قائد امير المؤمنين

وصحت انا من فرحي ا اعودة ابو تايه؟

وفي هذه اللحظة انفرج باب الخيمة عن صوت عميق يؤدي التحية «لسيدنا نائد امير المؤمنين»

وكان صاحب الصوت رجلا طويل القامة قوي الجسم، اذا وجه ممتقع اللون تلوح عليه امارات الانفعال وحدة الطبع كأن صاحبه مفجوع حزين

لقد كان هذا هو عودة، وكان ثمه محمد ابنه، وهو طفل في مظهره، اذ انه في عقد لا يزيد في العمر عن احد عشر عاما

فيصل ينهض

وعودة يقبل يده

ونهض فيصل واقفاً على قدميه فامسك عودة يده وقبلها ثم انتحى الاثنان جانباً يبعد عنا خطوة او اثنتين ثم جعل كل منهما يتطلع الى الاخر وهنا نرى شخصيتين من الشخصيات ذات السناء والجلال تختلفان عن بعضهما ولكنهما من النموذج المعروف في جزيرة العرب

هنا فيصل النبي وعودة المحارب وكل يشغل مركزه ويملأه الى حد الكمال ولقد تفاهم الاثنان واحب كل منهما الاخر في الحال، ثم جلسا فجعل فيصل يقدمنا الواحد بعد الآخر وصار عودة بكلمة يفوه بها يسجل في ذاكرة كل شخص يتعرف اليه

انجابت الهموم

قبل أن نذهب للعشاء

لقد كنا سمعنا الشيء الكثير عن عودة وملنا الى الرأي القائل بان علينا ان نفتتح العقبة بمساعدته، وبعد لحظة واحدة، علمت من قوة الرجل ومن صلابة عزمه اننا سننال غايتنا

ولقد كان مجيئه الينا كفارس نبيل شرده نحونا ما اسخطه من تأخرنا في الوجه، فلا يتوق الآن الا الى جعل العرب يظفرون بما يستحقونه من الحرية بالعمل الذي سيعمله هو لهذا الظفر بيديه فاذا كان هذا الدور الذي يمثله هو نصف رغبته فقد نعمنا وقد اسعدنا الحظ

وعليه فان الهموم كلها انجابت عن نفوسنا قبل ان نذهب للعشاء

عودة يحطم

أسنانه الصناعية التركية

كنا زمرة سعيدة مبتهجة بيننا نسيب، وفايز، ومحمد الدخيلات عم عودة السياسي، وزعل ابن عمه، والشريف ناصر الذي كان يستريح في الوجه بضعة ايام ينتهزها من الفترات التي بين غزواته وبعضها، ولقد قصصت على فيصل بعض القصص الغريبة التى لمعسكر عبد الله، وقلت له عن الفرح الذى ساورنا من تحطيم السكة الحديدية

وعلى حين غرة وقف عودة على قدميه صارخا «لا سمح الله» ثم غادر الخيمة فجعل كل منا يتطلع في وجه الآخر مستغربا، وعندئذ طرق مسامعنا صوت مطرقة تطرق في الخارج فذهبت لاستطلع الخبر وهناك رأيت عودة منحنيا فوق صخرة يسحق عليها اسنانه الصناعية سحقا بحجر كبير

وشرح هو هذا العمل بقوله «لقد كنت قد نسيت ان جمال باشا هو الذي اعطاني اياها، وانني كنت آكل زاد سيدي بهذه الاسنان التركية»

طقم جديد

يصنع باسم الحلفاء!

لم يبق لعودة من اسنانه الخاصة الا القليل لسوء الحظ، ولذلك بات يصعب عليه من الان فصاعدا اكل اللحم الذي يحبه، وصار يجد من الالم لذلك ما يجده، ولا يتغذى لهذا السبب الا نصف تغذية وظل على ذلك الى ان اخذنا العقبة وبعث اليه السر ريجينالد وينجيت بطبيب اسنان من مصر صنع له طقما باسم الحلفاء!

من لا ارض له

لا وطن له

كلمة العدد

وقفة مجيدة ودرس باهر

اقفلوا الكنائس ولا تصلوا ثمانية ايام

وقفة مجيدة . بل درس مثير . ألقاه اخواننا ابناء الطائفة الارثوذكسية ، على كل سليب الحق ، مجروح الكرامة . هذه الوقفة ، وذلك الدرس ، يصلحان قدوة لفلسطين العربية ، تنسج على منوالها . تقتفي أثرها .

حق الارثوذكس العرب واضح ، بين . ولكن نية السياسة ما غمض، وأبهم ، والتوى . فسطت على الضمير العابد ، تزاحمه في شؤونه ، تقول له اخضع لنظام سقيم ، بعيد الصلة كل البعد عنه . كان ذلك منها في اسلوب مراوغ ، عبث بمشيئة طائفة كبيرة ، وانتهى الامر الى القضاء ، فرد القضية ، ونفض يده

ماذا يصنع صاحب الحق ؟ هل يسكت على الجور ؟ مضى يقرر اقفال الكنائس ! مضى يمتنع عن الصلاة ثمانية ايام ! ذا موقف الارادة الحازمة . ذا موقف الضمير الحر يعتصم بالسلبية ، لانهم الجأوه اليها . لانهم اضطروه

ومنذ البدء ، تناولنا القضية الارثوذكسية على انها وجه من وجوه الكفاح القومي ، كفاح الاستقلال من كل نير . فما قرره الاخوان اصبح ان يقرره الوطن جميعه ، اذا السياسة اصرت على خطتها الحاضرة ، خطة سلب العرب حقهم وبلدهم ، ومستقبلهم .

وقفة مجيدة . وفتح سياسي باهر . فاز فيه العرب بسلبية محدودة ، نخشى ان تضطرهم السياسة غداً الى سلبية لا حدود لها !

ومؤسف كل الاسف ان نرى الانكليز الحصفاء العقلاء لا يعتبرون الا بالكوارث ، ولا ينزلون على حكم الشعوب الا بالضربات ، كمثل هذا النحو الذي نحاه ارثوذكس فلسطين العرب !

افتراء على الحقيقه ودعايه كاذبه

البطالة تفتك بهم ويطلبون عمالا جددا !

اننا في حيرة من الدعاية اليهودية . البطالة بين صفوف اليهود مخيفة ، ومع ذلك يطلبون عمالا جدداً . فلسطين تضيق باهلها ومع ذلك يقولون انها تتسع لخمسة ملايين . اليهود فيها عالة على يهود العالم ومع ذلك يقولون انهم ارسلوا ، نعم ، ١٢ مليون دولار الى اقاربهم في المهجر واقرأ القطعة التالية المترجمة لترى المغالطة والافتراء :

وقف موريس روتنبرغ رئيس الجمعية الصهيونية في اميركا وعضو الوكالة اليهودية العالمية يصرح لدى وصوله اميركا بان حرب الحبشة لن تصل الى فلسطين (طبعا خوف وقف الهجرة !)

وتكلم عن المجلس التشريعي فقال ان اليهود في فلسطين يقاومونه بشدة وان العرب راضون عنه مع ان هذا المجلس سابق لاوانه ، ويمكنه ان يجعل نجاح المندوب السامي بفلسطين في خطر » كذا بالحرف الواحد ! وقال ان العرب يرمون من وراء المجلس التشريعي الى عرقلة تقدم الوطن القومي

وتكلم عن الاراضي الواسعة (كذا) في فلسطين التي تنتظر ايدي عاملة وانتقد تأخر القرى (كذا) في فلسطين وحث على توسيع الاعمال في المستعمرات اليهودية

وتكلم الكسندر كاهان زعيم الاشتراكيين وعضو الوكالة اليهودية عن اللاصهيونيين بعده فقال ان فلسطين تستوعب خمسة ملايين من السكان خلال السنوات العشر القادمة . وتكلم على الحالة فيها فقال انها « ممتازة » وان اليهود الذين فيها ارسلوا الى اقربائهم في المهجر اكثر من ١٢ مليون دولار (كذا) وامتدح جمعية العمال في انكلترا

حفلة زفاف

احتفل قبل ظهر امس بعقد قران الاستاذ نعيم العيسى بحضور جم غفير من عائلات يافا ، وبعد الانتهاء من حفلة الزفاف سافر العروسان الى القطر المصري لتمضية شهر العسل فنكرر لهما التهاني .

كمية المطر

بلغ مجموع كمية الامطار في الجهات التالية كما يلي بالمليمتر

	يوم الاحد	المجموع
يافا	١٧ ونصف	١٤٣

تل ابيب ٢٠ و٧ من عشرة ١٣٧ و٢ من عشرة
غزة ٢٠ و٣ من عشرة ٨٦ و٨ من عشرة

تشكيلة جـــديدة
في محلات
الوكالة العمومية للتجارة
دجاني وشركاه
مشمعات يابانية ـ طقومة شاي ـ جرزايات قطنية
شرفوا وجربوا

شجعوا مصنوعاتكم الوطنيـه

دفعة على الحساب !

تسلمت ادارة المهاجرة التابعة للوكالة اليهودية الف جواز سفر من حكومة فلسطين كدفعة اولى على الحساب من العدد المقرر المسموح بادخاله في الجدول القادم المخصص للمدة ما بين كانون الاول ونيسان وذلك لحساب جماعة العمال !

ويقال ان نصف هذه الجوازات سترسل الى عمال اليهود في المانيا ، والنصف الآخر يوزع على بقية البلدان !

لجنة تسمية الشوارع والاسماء الجديدة !

انتهت اللجنة التي انتخبتها هيئة المجلس البلدي من عملها ورفعت تقريرها اوضح اسماء الشوارع الى المجلس فاقرها وبعد ذلك ارسل الى دائرة المساحة لكي يعمل بموجبه خريطة جديدة منظمة بالاسماء الجديدة

وقد ذكرنا قبل اليوم كلمة عن اعمال هذه اللجنة ، ورجونا ان توفق في مهمتها باختيار اسماء تليق بالمدينة

نعم هذا ما رجوناه يومئذ وما كنا نعتقد ان اللجنة واصلة اليه حتما ولكننا اطلعنا اليوم على بعض هذه الاسماء فوجدناها ، ويؤسفنا ان نصرح بذلك لاشخاص من الاحياء وكان الميل الشخصي ظاهراً .

كان يجدر باللجنة ان تختار اسماء تاريخية مجيدة لا اسماء اشخاص لهم في شارع ما عمارة او حتى شبه عمارة ! هذه الاسماء الشخصية العائلية شوهت عمل اللجنة ، كما انها سوف تشوه الخريطة الجديدة ؟

الغاء الرسوم القنصلية

بين فلسطين ورومانيا

تم الاتفاق فيما بين الحكومة البريطانية والحكومة الرومانية على الغاء الرسوم القنصلية بين البلدين في المعاملات التجارية تعميما للتجارة

والغيت الشهادات التي كان يتحتم على التجار الحصول عليها عندما يريد احدهم ان يشحن بضاعة ما من فلسطين الى رومانيا وبالعكس ، الا انه في حالة طلب التاجر الحصول على شهادة هذا النوع يحق لقنصل رومانيا في فلسطين ان يتقاضى مائة « ليو » واحدا عن كل شهادة يؤشر عليها

تصحيح خطأ

جاء سهوا في كلمة ترجمناها عن اليونيفرس حول السياح اسم حنا اصيل والصحيح انطون رحيل لذلك اقتضى التصحيح

شكر على تعازي

آل الطاهر يشكرون من صميم قلوبهم جميع من واسوهم بفقيدهم المرحوم الحاج فياض الطاهر سواء كان بارسال البرقيات او التحارير او بتشييع الجنازة سائلين الله تعالى ان لا يفجعهم بعزيز لديهم راجين اعتبار هذا الشكر خاصا لكل منهم .

من اضرار الامطار

كان من شدة الامطار في اليومين الماضيين ان دلفت البنايات التي تقيم بها دائرة المعارف ودائرة البيطرة واتلفت كثيراً من الادوات المدرسية والملفات والاوراق مما اضطر ادارة المعارف بصورة مستعجلة جدا للنقل الى عمارة حزبون

المستعمرات اليهودية ولا القرى العربية !

طالما كتبنا عن صعوبة طريق يافا — طولكرم وخصوصا بعد جسر ملبس . ومرارا لفتنا نظر فخامة المندوب السامي ودائرة الاشغال الى تعبيد هذا القسم البالغ طوله عشرة كيلو مترات والذي هو الطريق الوحيد للقرى الجلجلية المنتشرة هناك بكثرة ولكن ذهب جميع ذلك سدى ، واصرت الحكومة على اماتة هذه القرى واحياء المستعمرات اليهودية ، فمدت طريقا جديدة تزيد على الاولى سبعة كيلو مترات فكلفت الخزينة ٣٥ الف جنيه

الى ادارة المعارف

كان المستر هوغبن مساعد مدير المعارف اتفق مع السيد عيسى الحاج عبد على بناء غرفتين في داره في العجمي لتوسيع مدرسة ذكور العجمي التي يديرها الاستاذ عبد الله عماره . وقد بلغنا ان البناء الجديد على وشك الانتهاء ، ولكن القائممقام اليهودي الادون شمشي الذي يقوم بسكرتارية لجنة الايجار ابى ان يعقد عقد الايجار مع صاحب الملك حسب اتفاقه مع ادارة المعارف ، وقد اوجب هذا التصرف أخير فتح صفين يضمان مئة طالب من ابناء يافا فلفت نظر ادارة المعارف العامة الى ذلك لتأوي ابناء المدينة .

الادوية المخدرة

اصدرت الحكومة تعليمات جديدة عمل بمقتضاها في استيراد المخدرات كالمورفين والكوكايين والنيكوتين وغيرها وحددت الكمية التي يجوز ادخالها الى البلاد طبقا لما ترى البلاد في حاجة اليها وذلك بسبب ما شاع في الآونة الاخيرة من عدم الحرص على كيفية استعمال هذه المواد .

عقد قران

قال مراسلنا في المجدل : جرى يوم الجمعة الماضي عقد قران السيد نور الدين ابو السعود نجل الدكتور زكي افندي ابو السعود على الانسة كريمة الاستاذ صالح افندي عبد الغني حاكم صلح المجدل حضرها لفيف من الوجهاء والعلماء ورؤساء الدوائر الرسمية نذكر منهم السادة مفتش بوليس المجدل ، رئيس البلدية ، اساتذة المدرسة ، سكرتير نادي الموظفين ، طبيب صحة المجدل ، الدكتور حسام الدين افندي ابو السعود ، ورئيس نادي الشبيبة العربي فنتمنى للعروسين حياة زوجية سعيدة

بل كان التهريب لهم !

تحاول الصحف اليهودية في كل مرة طمس الحقائق والتمويه في نشر اخبار السلاح . فتذكر مرة ان السلاح وغيره يرسل الى بلاد الحبشة في براميل الاسمنت وتستشهد باقوال مراسل جريدة ستامبا « ايطاليا » الذي يقول بانه شاهد بام عينه السلاح يهرب الى الحبشة في اكياس الاسمنت في ميناء جيبوتي ، وان الذين يتاجرون بهذا السلاح قد ذاقوا لذة الربح ولذلك تراهم يلجأون الى شتى الوسائل . وتقول بعض هذه الصحف نقلا عن جريدة الاورينت التي تصدر في بيروت ان كمية من هذا السلاح هربت الى سوريا في براميل الاسمنت ، وان الحكومة المنتدبة في سوريا قد اطلعت على هذا الامر وخابرت بشأنه حكومة بلجيكا !

هذا ما تقوله الصحف اليهودية

ولكن العرب يقولون انهم امام تعبئة ومن السخف ان يستمعوا الى مثل هذه الاقوال !

المهاجرون

وصل قبل ظهر امس الى الثغر الباخرة جروزاليم التابعة لشركة اللويد تريستينو وعليها ٢٧٣ مهاجرا فنزل منهم في الثغر ٣٠٠ واستأنف الباقون السفر الى حيفا وقد احضرت الباخرة المذكورة ١٧١ طنا من البضائع المختلفة برسم تجار يافا

البضائع المتراكمة

بسبب هياج البحر وقيام الانواء الاخير ، تأخر تفريغ البضائع من البواخر التي ما تزال في الانتظار وبعضها لم يبرح الثغر الى حيفا وعليها برسم التفريغ المواد التالية : ٢٦٠٠ طن حديد ، ٦٩٠ طن خشب لصناديق البرتقال ، ٠٠ طن شمينتو ، ١٠٠ طن بضائع منوعة

الحصة المقررة لبولونيا

من الحاصلات الفلسطينية

وضعت الحكومة البولونية جدولا بالكمية المسموح ادخالها الى بلادها من انواع بعض الحاصلات الفلسطينية ومنها البرتقال والليمون وزيت الزيتون والنبيذ وهي اصناف لم يكن ليسمح بدخولها قبل و « اكراما لخاطر تجار فلسطين » كما تقول جريدة البالستين بوست

اما كمية البرتقال التي سمح بها فهي ٤٦٥٠ طنا خلال كانون الثاني و ١٠٠ طن من الليمون خلال شهر تشرين الثاني الجاري و ٣٢ طن من زيت الزيتون و ٣٥ طن من النبيذ ترسل من الان حتى انتهاء السنة الحالية ٩٣٥

بنك دي روما

اغلق نهار امس بنك دي روما في الثغر ، ولم يجر من الاعمال سوى فتح الصندوق لقبض الدفعات المستحقة فقط وذلك لمدة ساعتين في الصباح ، ويقال ان سبب هذا الاغلاق الفجائي هو اشارة تلقاها من الرئاسة بضرورة وقف العمل فرحا بـ (انتصار) ايطاليا في الحبشة

من لا ارض له لا وطن له

جميع ما يلزمكم لفصل الشتاء
تجـــدونه في
مخزن المهتدي بالقدس
بالطوات ـ جرسيات ـ جرابات ـ كلسات
روب دي شابرات — البسة داخلية صوف
اجود البضائع — احدث الازياء — وارخص الأسعار

مقررات اللجنة التحضيريه لمؤتمر الشباب العربي الارثوذكسي

عقدت اللجنة التحضيرية لمؤتمر الشباب العرب الارثوذكس اليوم الساعة الثالثة بعد ظهر امس جلستها في مكتب الهيئة الوطنية الارثوذكسية في القدس واتخذت القرارات الآتية :

١) ان يدعى المؤتمر مؤتمر الشباب العرب الارثوذكس (٢) يؤلف المؤتمر من الشباب الذين تنتدبهم الهيئات والجمعيات والنوادي الارثوذكسية في فلسطين وشرق الاردن اما في البلدان والقرى التي لا يوجد فيها هيئات ارثوذكسية فيترك للجنة التحضيرية انتخاب من يمثلها من الشبان بالاتفاق مع اهل تلك البلدة او القرية (٣) غاية المؤتمر :

أ ـ ايجاد روح التآلف والتعاون بين الهيئات والنوادي الارثوذكسية في فلسطين وشرق الاردن . ب ـ السعي لتأسيس نواد وجمعيات ارثوذكسية في المدن والقرى التي لا يوجد فيها نواد او جمعيات . ج ـ الدعاية والعمل للقضية الارثوذكسية بجميع الطرق الممكنه

٤ ـ لا يحق للمؤتمر ولا للجنته التنفيذية اتخاذ صفة تمثيلية طائفية ٥ ـ يعترف المؤتمر ولجنته التنفيذية للمؤتمر الارثوذكسي الثاني ويؤيدها ما دامت سائرة على مقررات ذلك المؤتمر ٦ ـ يعقد المؤتمر في مدينة الرملة الساعة التاسعة من صباح يوم الاحد الموافق ١٧ تشرين الثاني سنة ١٩٣٥ . ٧ ـ لا يحضر المؤتمر الا اعضاؤه المنتخبون بموجب بطاقات خاصة ترسل من اللجنة التحضيرية الى الجمعيات والنوادي الممثلة فيه . ٨ ـ تدعى الصحافة العربية لحضور المؤتمر ببطاقات خاصة ويعين لمندوبيها مكان خاص . ٩ ـ يطلب من النوادي والجمعيات في فلسطين وشرق الاردن ارسال مقترحاتها واسماء مندوبيها مع نسخة عن اوراق اعتمادهم الى سكرتير اللجنة التحضيرية . ١٠ ـ تجتمع اللجنة التحضيرية يوم السبت الموافق ١٦ تشرين ثاني الساعة الثالثة بعد الظهر في مدينة الرملة لدرس مقترحات الجمعيات والاندية وتدقيق اوراق اعتماد المندوبين وتحضير برنامج المؤتمر

حرب الحبشة

في ناحيتها العملية الطريفة

« تابع المنشور على الصفحة الاولى »

سيارات تسحبها البغال والجمال

ووصفنا مراراً صحراء اوغادين بانها محرقة ، كثيرة المستنقعات ، اذا هطل المطر فوقها جرت سيول وانهار صغيرة . وبالفعل يقاسي الايطاليون الشدائد هناك وتمر طائراتهم على سيارات « اللوري » غائصة في الاوحال لا تنفع البغال والجمال في جرها ، وخلاصها

يسير ومعه قطعان الغنم

ويسير جيش الجنرال غرسياني والى جانبه قطيع من الغنم بعد عشرين الف رأس . وهذا القطيع يأكله الجيش في ايام قليلة ، لانعدام مواد التغذية في تلك الصحراء ، وخوفا على الاغنام ان تموت عطشا ! واما الجند فانهم انصاف عراة وطأة القيظ

البئر لا تقدر بثمن

ويقاتل الايطاليون جيش الجنرال نسيبو ليس من اجل محاربته ، ولكن من اجل الاستيلاء على الآبار . فان البئر في تلك الصحراء الجرداء لا تقدر بثمن . والبئر التي يتخلى الاحباش عنها يجتمعون حولها فينشدون انشودة محزنة ، ثم يلقون باكياس الملح فيها لكي لا ينتفع بها الايطاليون

اخطار الطرق في الشمال

والطرق في الشمال في جبهة الرأس سيوم عسيرة جداً وضحاياها من الايطاليين اكثر من الذين يفتك بهم الاحباش في القتال . وهذه الطرق ضيقة كثيرة المنحنيات والمنعطفات . وقد تمر سيارة كبيرة فيلقى عليها حجر هائل من فوق يدحرجها الى قعر الوادي وهذا المصير يلقيه رجال العصابات .

حسبته حجراً فاذا به ضبع !

وفي طريق ادغرات تصطدم السيارات احيانا بما تحسبه صخوراً وحجارة كبيرة فاذا نزل السائق ليتبين الامر ابصر بضبع كبيرة . ويتوقف ذلك على الصدمة فاذا كانت شديدة فتكت بالضبع ، واذا كانت لطيفة جرحتها وجعلتها حيوانا شرساً ، وساعد على وجود الضباع وجود الغبار الكثيف الذي تحدثنا عنه ، وصعوبة اختراق ضوء السيارات له .

هذه بعض الطرائف في الحرب الحبشية ، وسنتحدث في اعداد مقبلة عن غيرها .

اعلنوا في الدفاع

تلفونات الدفاع وبرقياتها الخاصة

العالم يوما فيوما

آمال لن تتحقق ومساع سلمية فاشلة

تلخص نتيجة زيارة السر صموئيل هور وزير الخارجية البريطانية لجنيف، واجتماعه هنالك بالمسيو لافال رئيس وزارة فرنسا ووزير خارجيتها، وبالبارون الوازي مندوب ايطاليا في العصبة فيما يلي:

تقدم المسيو فان زيلند رئيس الوزارة البلجيكية — مدفوعا من الوزيرين البريطاني والافرنسي دون شك — باقتراح الى لجنة التنسيقات طلب فيه منها ان تعوض بريطانيا العظمى وفرنسا بان تقوما (وحدهما) بالمفاوضات اللازمة لايجاد تسوية تضع حدا للحرب القائمة في شرق افريقيا، ولم يعترض على هذا غير مندوب بولونيا، ولذلك تأيد الاقتراح

ولذلك عدنا الى عهد المؤتمرات الثلاثية بين بريطانيا وفرنسا وايطاليا، ولكن بتأييد من دول العصبة في هذه المرة

ولذلك رأينا الوزير البريطاني في خطبته التي اذاعها من جنيف قبل مغادرتها، يفخر بقوله:

«واذن فقد ثبت انه ليس هنالك محل للظن باننا نعمل من وراء مجلس العصبة، وظهر جليا ان الاعضاء جميعا كانوا يفكرون في هدف واحد «هو الهدف الذي كان هدفنا (بريطانيا تحتا) قبل هذا النجاح العظيم الذي ظفرت به السياسة البريطانية» وهو وضع نهاية في اقرب وقت ممكن لمظالم الحرب والمساعدة على الوصول الى تسوية مقبولة من اطراف النزاع الثلاثة وهي ايطاليا والحبشة وعصبة الامم»

والطرف الاخير من هذه الاطراف الثلاثة هو دون ريب بريطانيا العظمى اولا وبريطانيا العظمى اخرا!

ولكن ايطاليا بالرغم من استئناف هذه المساعي السلمية، قد بدأت في اليوم التالي بالهجوم العام في جميع الميادين الحبشية، مما يرى القراء انباءه في غير هذا المكان، فهل تدري السبب في ذلك؟

تعرف ايطاليا ان هذه المساعي السلمية يمكن ان تستمر الى ما بعد الانتخابات الانكليزية التي ستجري يوم ١٤ الجاري، ولا بد لها ان تظفر في هذه المدة بنصر حاسم يرجح لها كفتها في اخر مرحلة من مراحل المفاوضات السلمية الثلاثية، وهي المرحلة التي ستتمها الوزارة البريطانية بعد ان تتعدل طبقا لما تأتي به نتيجة الانتخابات، فهل ستظفر ايطاليا بمثل هذا النصر الحاسم في هذه الفترة القصيرة من الزمن

تقول لنا اخر الانباء التي وردت من ميادين القتال ولم نستطع نشرها امس ان الجنرال ده بونو قد استقر به الرأي على تقديم مراكزه الامامية الى خط ممتد من صحراء الدناكل شمالا على ضفة نهر جيفا الى جنوبي ماكال ومن هنالك على ضفة نهر تاكازي الى النقطة التي يصير هذا النهر فيها حدا لمستعمرة اريتريا الايطالية، وهذا الخط يتجاوز ماكال نفسها. ويفترض وقوعها في يد الايطاليين... ولكن الايطاليين انفسهم لا يقدرون لتنفيذ هذه الخطة اقل من شهرين كاملين!

وروما نفسها هي التي تقول هذا وتقوله وهي تعرف ان بريطانيا العظمى نستغفر الله! — بل عصبة الامم لن تتركها الا ريثما تتم الانتخابات الانكليزية بعد ايام!

وتبدي جريدة «المساجيرو» الايطالية ابتهاجها بما وافقت عليه جنيف من المفاوضات الثلاثية، ثم تقول: لا ينتظر اذن حدوث اي تعديل في الحالة قبل الانتهاء من الانتخابات... نعم الوقت وحده يمكن حل النزاع بمساعدة الجنرال ديبونو والجنرال غرازياني ولكنها تنسى ان هذين الجنرالين يحتاجان الى شهرين كاملين على اقل تقدير – هذا اذا لم يجعل الاحباش هذين الشهرين عامين كاملين. ولا ترى كما ترى الدنيا ان هذه الامال الايطالية لن تتحقق وان هذه المساعي السلمية مكتوب لها ان تفشل من الان ...

. . .

القدس

القافلة الاولى من الاحباش تغادر القدس

القدس في ٤ نوفمبر – لمراسل الدفاع الخاص – غادرت القدس صباح هذا اليوم الى مصر القافلة الاولى من الشباب الاحباش في طريقهم الى الحبشة للانخراط في الجيش الحبشي. وعددهم نحو ستين شابا، وقد ودعوا على المحطة وفي الشوارع وداعا حماسيا اشترك فيه كثيرون من الشباب العرب الذين كانوا يهتفون بحياتهم وحياة جلالة الامبراطور. ورافقهم سعادة قنصل الحبشة بالوكالة الى محطة اللد مع كثيرين من العرب الذين ودعوهم في محطات القدس وبتير واللد وكانت امارات الحماسة بادية على وجوههم

الاحتفال بذكرى تتويج امبراطور الحبشة

احتفلت القنصلية والجالية الحبشية بالذكرى الخامسة لتتويج جلالة الامبراطور وامبراطورة الحبشة، وقد توافد كثيرون على دار القنصلية مهنئين

قضية اراضي لفتا امام محكمة العدل

نظرت اليوم محكمة العدل العليا المؤلفة من اصحاب السعادة المستر كوري وفرنسيس افندي خياط والادون فرومكين قضية براخئيل ديكمن ضد سعادة حاكم مقاطعة القدس طالبا فسخ القرار الذي اصدره سعادة الحاكم بتقسيم الاراضي الخاصة باهالي قرية لفتا وقررت المحكمة تأجيل القضية لاجل غير معلوم

موقف مجيد لابناء الطائفة الارثوذكسية

عقد في الساعة العاشرة من صباح امس اجتماع كبير في كنيسة مار يعقوب الوطنية حضره كثيرون من اهالي القدس وبيت ساحور وبيت لحم وبيت جالا ورام الله. وكان عدد المجتمعين يتراوح بين المئتين وخمسين والثلاثمئة شخص من وجهاء الطائفة الارثوذكسية. وقد القى الاستاذ متيا افندي حلبي في هذا الاجتماع خطابا حماسيا بحث فيه حالة الطائفة وموقف الاكليروس وعدم اصغاء الحكومة لمطالب الطائفة، ثم اقترح على الحاضرين اقفال الكنائس الوطنية فوافقوا بالاجماع على هذا الاقتراح بما فيهم الكهنة العرب. وما كادت الجماهير تغادر الكنيسة حتى اقفلت ابوابها واختفت مفاتيحها ولم يعرف من اخذها

وقد اقترح الاستاذ متيا على الكهنة العرب ان يمتنعوا عن الصلاة في الكنائس مدة ثمانية ايام فوافقوا على اقتراحه هذا. وهذا درس بليغ تلقيه الطائفة على السنودس يذكرنا بحادث من نوعه وقع سنة ١٩٠٨ على اثر اختلاف بين الطائفة والاخوية اسفر عن وقوع جرحى من ابناء الطائفة، والمهم في هذا الخبر اجماع كلمة الطائفة على مقاطعة الاكليروس مقاطعة تامة ما لم تلب مطالبها وتنال حقوقها والطائفة مصرة على الاستمرار في اغلاق الكنائس هنا وفي شرق الاردن الى ان تنال حقوقها التي اغتصبها الاكليروس

افتتاح القنصلية الامبراطورية الايرانية

جاءنا من القنصلية الايرانية ما يأتي: لقد افتتحت القنصلية الامبراطورية الايرانية في فلسطين، وستباشر اعمالها ابتداء من يوم السبت الواقع في ٩ تشرين ثاني ١٩٣٥ يوميا من الساعة ٨ صباحا الى الساعة ١٢ ظهرا عدا ايام الجمعة وذلك في (وست نيكوفوريا) قرب شارع الملك جورج الخامس في القدس.

هاشم مكرم نورزاد

قنصل الامبراطورية الايرانية في فلسطين

وصول عبد الله فلبي وعقيلته

يصل الى القدس السير جون فيلبي المستر ب «الحاج عبد الله فيلبي» قادمين عن طريق مصر ليتوجها الى جدة بالسيارة.

الهجوم العام في جميع الميادين

القاهرة في ٤ تشرين ثاني (لمراسل الدفاع الخاص)

الحبشة

اخلاء مناطق نظراً لتفشي الامراض

وردت انباء من الميدان الجنوبي تفيد ان الجيوش الايطالية اضطرت الى اخلاء كثير من المناطق الحربية في ميدان الاوجادين نظرا لتفشي الامراض بين الجنود

احتمال وقوع معركة حامية

باتت القوات الايطالية على مقربة من ماكال حيث يصمد لهم الاحباش ويقال ان معركة حامية ستقع قريبا جداً بين الفريقين وربما تكون من المواقع الفاصلة

توقف الاعمال في الميدان الجنوبي

لم ترد انباء كثيرة من الميدان الجنوبي ويظهر ان الاعمال الحربية هنالك قد توقفت قليلا عند جوراهاي

توقع حدوث معركة في الشمال

يحتشد الاحباش بكثرة في منطقة التيجري وأوجادين لانهم يتوقعون حدوث معركة كبيرة في الميدان الشمالي الشرقي

قنابل الطائرات لم تحدث اضراراً

جاء من انباء الجنوب ان الطائرات الايطالية ضربت جوراهاي بالقنابل عدة مرات لكنها لم تحدث اضرارا مادية بل كانت السبب في قتل ثلاثين امرأة

الاريتريا

استئناف الهجوم فجر هذا اليوم

استأنفت الجيوش الايطالية الزحف فجر هذا اليوم وتقدمت القوات الايطالية من ذوي القمصان السود بين ١٥ – ١٨ ميلا في الاربع والعشرين ساعة الاخيرة

زحف الجيوش والقواد

كما جاء في هذا النبأ ان جيوش الجنرال سانتيني بلغت بدراسيون وقوات الجنرال تيرولي على بعد بضعة اميال من حزين الواقعة على مقربة من ماكال

الاحباش يستمرون في خطة الاستدراج

ورد الان نبأ يفيد بان الايطاليين استولوا على حزين بدون مقاومة

اختفاء الجيش الحبشي وعجز الطائرات

انبأت الطائرات الايطالية التي قامت باعمال الاستكشاف في منطقة ماكال انها لم تعلم مكان الجيش الحبشي الذي يكاد يختفي كله ولم يبد اية مقاومة للايطاليين في زحفهم

الطائرات ترى حركات الاحباش الدفاع

قامت الطائرات الايطالية اليوم بحركات استطلاع واخبرت بانها شاهدت جيشا من الاحباش يقدر بعشرة آلاف شخص في بلدة امبا الادي جنوبي ماكال وهو يزحف شمالا للالتحاق بجيوش حبشية اخرى مما يدل على ان الاحباش ينوون الدفاع عن ماكال دفاعا شديداً.

الصومال

هيئة اركان الحرب واخذ ماكال

تتوقع هيئة اركان الحرب الايطالية الاستيلاء على ماكال اليوم بشرط ان تكون وسائل النقل لديها كافية وان لا تعود الامطار الى السقوط فتعرقل الاعمال تماما.

ايطاليا

حشد القوى الحبشية جنوب ماكال

صدر بلاغ رسمي ايطالي جاء فيه ان حركات الجيوش الحبشية ترمي الى اعادة حشد قوات جنوبي ماكال قبل الزحف منها شمالا وقبل مواجهة الجيوش الايطالية وان الهجوم الايطالي الذي بدأ امس بدأ في وقت واحد في الشمال والجنوب

سويسرا

لجنة تنسيق العقوبات والدول الكبرى

قررت لجنة تنسيق العقوبات منع اصدار الفحم والبترول والفولاذ الى ايطاليا اذ وافقت على ذلك الدول الكبرى غير المشتركة في عصبة الامم

انكلترا

الشرط لسحب جزء من الاسطول

ترى الدوائر الانكليزية ان انكلترا ربما تقدم على سحب جزء من اسطولها في البحر الابيض المتوسط اذا سحبت ايطاليا جزءاً اخر من جنودها في ليبيا ووضعت حدا لحملات الصحف الايطالية على انكلترا

نابلس

على اثر اجتماع نابلس الكبير

نابلس في ٤ تشرين ثاني — لمراسل الدفاع الخاص: وردت على دائرة البوليس في نابلس اشارة تلفونية من دائرة التحقيقات الجنائية في القدس تطلب اليها سؤال الاستاذ اكرم زعيتر فيما اذا كانت القرارات التي نشرت في الصحف عن اجتماع نابلس هي بذاتها التي قررها شباب نابلس، وتولى الاستاذ اكرم زعيتر تلاوتها وأخذ موافقة وفود البلاد وجماهير الامة عليها وقد زار مساعد مفتش البوليس بنابلس السيد نبيه ناصر الاستاذ في بيته وسأله بالنيابة عن دائرة التحقيقات الجنائية بالقدس السؤال نفسه، فأجاب الاستاذ: نعم ان تلك القرارات هي بذاتها التي اصدرها الشباب وأقرتها الامة فانصرف السيد ناصر لاخبار دائرة التحقيقات بالقدس تلفونيا وانتشرت على اثر ذلك في المدينة اشاعات عديدة وشباب نابلس يجمعون على تأييد القرارات التي اتخذت في الاجتماع الكبير تأييداً تاماً

الاحتفال بقران الدوق اوف جلوستر

جاءنا من قلم المطبوعات: تطلق مدفعية احدى البوارج البريطانية الراسية في ميناء حيفا يوم الاربعاء القادم الواقع في ٦ نوفمبر الجاري في تمام الساعة الثانية عشرة ظهرا احدى وعشرين طلقة تحية ملكية لمناسبة قران سموه. وستضاء البوارج البريطانية الراسية في هذه الميناء من الساعة السادسة مساء حتى الساعة العاشرة قبل نصف الليل كما ستجري في منتصف الساعة السابعة وفي الساعة التاسعة مناورات كهربائية في مساء ذلك اليوم

حيفا

البوارج لا تغادر الميناء بسبب العواصف

حيفا في ٤ تشرين ثاني – لمراسل الدفاع الخاص – حالت عواصف اليوم واعاصيره دون مبارحة البوارج ميناء حيفا وقد رست بواخر كثيرة في مكان بعيد عن الرصيف لتأمن اخطار هذه العواصف

شحنات جديدة من الذخائر

للقوات الانكليزية

تقرر تخصيص العنبر رقم خمسة ونصف العنبر رقم ٢ للبرتقال والكريب فروت والعنبر رقم ٣ للاسلحة والذخائر. وقد افرغت الباخرة الانكليزية التي وصلت ميناء حيفا مشحونة بالاسلحة، بعد الباخرة ليمانس جميع حمولتها من الذخائر في العنبر رقم ٣ وينتظر ان تصل في هذين اليومين باخرتان انكليزيتان مشحونتان بالذخائر والعتاد

عواصف شديدة تعقبها امطار غزيرة

كانت عواصف اليوم في حيفا شديدة لم يعهد مثيلها منذ عشرات السنين وقد جادت السماء بالامطار والبرد الكبير الحجم فغمرت المياه الشوارع والاسواق واصبحت مدينة حيفا كطوفان كما غمرت عدة بيوت في نواحي سينما ايب وعلتها عدة امتار وتضررت اماكن كثيرة. أما حركة البلد التجارية فتكاد تكون معطلة تماما

وصول باخرة تحمل البترول والبنزين

وصلت ميناء حيفا باخرة انكليزية مشحونة بصفائح البترول والبنزين لتزويد الاسطول الانكليزي الراسي في الميناء وقد كانت اليوم تزود هذه البوارج بالبترول بواسطة مضخات خاصة

وصول بواخر عليها شحنات المهاجرين

وصلت ميناء حيفا صباح اليوم الباخرة كوجسكا وعليها ٣٠٠ مهاجر يهودي وماريت باشا وعليها ٧٠ وجروزاليم وعليها ٦٥ ووصلت ايضا بواخر اخرى تحمل كميات كبيرة من الحديد الصلب والاخشاب والحيوانات الداجنة

العواصف الهائجة تغرق قاربا

على اثر ما هب من عواصف غرق قارب فيه سبعة ركاب على شاطئ العزيزية فمات واحد وفقد آخر ونجا الخمسة الآخرون وقد وجدت جثة الشخص المفقود اليوم قرب شاطئ عكا وتقدر الخسائر المادية بمبلغ ٦٠٠ جنيه تقريبا

تحذير

شركة مياه ارض اليهود لصاحبها حسني منادیلك وسليمان ليفي تعلن ان سالم سويدان قد فصل من الشركة بناء على اختلاف حصل منه ولذلك فهي لا تعتمده منذ الآن وتأمل من عموم المشتركين عدم اعتماده

شروع الايطاليين في الهجوم العام

أهداف الزحف . الروح المعنوية . انتشار الحميات . ارقام عن الحملة

اعتذرنا للقراء على عدم نشر البرقيات وانباء البلدان بسبب طاريء مطبعي . وفيما يلي آخر البرقيات التي وردت علينا في ساعة متأخرة من الليل:

ايطاليا

الشروع في الهجوم العام

صدر بلاغ رسمي جاء فيه ان القوات الايطالية شرعت في الهجوم العام في جميع الميادين في الساعة السادسة من صباح اليوم وترمي القوات على الاخص في زحفها نحو دولو وماكال

تدابير لمنع وقوع مظاهرات عدائية

اتخذت الحكومة الايطالية جميع التدابير اللازمة لمنع وقوع مظاهرات عدائية في ايطاليا ضد الاجانب وعلى الاخص ضد بريطانيا

مراسلو الصحف الاجنبية ومصدر ايطالي

ابرق مراسلو الصحف الاجانب الى صحفهم انباء يكذبون فيها كل ما شيع عن انتصار الاحباش في الميدان الجنوبي وخاصة في منطقة الاوجادين

الحبشة

الجيش الايطالي وجبل موسى علي

لا يزال الجيش الايطالي عند جبل موسى علي ، لم يتقدم عن مكانه خطوة واحدة .

المساعدة المالية لصد دولة مهاجمة

ناشدت الحبشة عصبة الامم في مدها بالمال لانه الزم شيء لها وقالت ان رفع الحظر عن تصدير الاسلحة اليها ليس الا مساعدة قليلة لكنها تدعو الى الاعتراف بالجميل وانتهت الحبشة في طلبها الى انها لا تطلب المساعدة المالية الا لصد دولة مهاجمة خطرة على السلام العالمي»

تسهيل تنقلات الصحافيين الاجانب

سمح جلالة الامبراطور لمكاتبي الصحف الاجنبية بالسفر الى دسي وقدهيا بلا اتعابهم سبل الانتقال والمفهوم انهم سيسافرون اليها في معيته يوم الثلاثاء القادم

الروح المعنوية بالغة اوجها

ينتظر الاحباش وصول الايطاليين بفارغ الصبر الى منطقة ما كال لمهاجمتها ويتوقون شوقاً الى القتال ، اما الروح المعنوية في الجنود فبالغة اشدها

انتشار الحميات وفتكها الذريع بالجنود

انتشرت الحميات في الميدان الجنوبي وبخاصة حمى الملاريا لكثرة المستنقعات والمياه الراكدة في هذه المناطق وخاصة في منطقة الاوجادين حتى باتت هذه المنطقة خطراً على الجنود الايطاليين

اتخاذ مركز آخر

ويقال ان القيادة الايطالية تفكر جديا في اتخاذ مركزا آخر لاعمالها الحربية بدلا من منطقة الاوجادين خوفاً من انتشار الحميات بين الجنود بشكل مريع

وصول عدد كبير من الاسرى

وصل أديس أبابا عدد كبير من الجنود الايطاليين الذين اسرهم الرأس نسيبو ورجاله في المعارك الاخيرة

الاريتريا

طيارات الاستطلاع الايطالية وقوات الاحباش

عادت الى المطار الايطالي في اسمرة طائرات الاستطلاع الايطالية بعد ان طافت في جهات بحيرة تسانا وقالت ان معظم الجيش الحبشي في الشمال يحتشد حول هذه البحيرة ، وان ميسرته بقيادة الرأس كاسا وان عدد جنود الميمنة وحدها مئة الف جندي بقيادة الرأس سيوم

الهدف الاول للهجوم

وزادت على ان الرأس كاسا وجه جيشا كبيرا للانضمام الى القوات المحتشدة عند بحيرة اشانجا حيث يظن انها ستكون الهدف الاول للهجوم الايطالي

اهداف الزحف في الشمال والجنوب

من انباء اسمرة ان الجيوش الايطالية في الشمال بدأت زحفها على ماكال وطليعة هذه الجيوش مؤلفة من الصوماليين ، اما القلب والجناحان فن الجنود الايطالية .

زحف الرأس الخائن

وزحف مع هذه القوات ١٥٠٠ رجل من الوطنيين بقيادة الرأس جوكسا الخائن بعد انضمامه الى القوات الشمالية

الاستيلاء على ماكال

ويقال ان الخطة التي ترمي اليها القيادة الايطالية هي الاستيلاء على ماكال والخط الطويل الذي يمتد منها نحو الغرب ويقدر ان تستمر هذه الحملة نحو شهرين

محاصرة مدينة حصينة

اما خطة الجيش الجوبي فترمي الى محاصرة جوراهاي التي امر جلالة الامبراطور بالدفاع عنها دفاعا عظيما لاهميتها الحربية وموقعها الحصين

غراسياني ينوي محاصرة الجبال الحصينة

جاء في نبأ من اسمرة ان الجنرال غرازياني ينوي محاصرة الجبال التي تجمع فيها الاحباش بقيادة الرأس نسيبو ، والتي اجتمعت فيها قوات حبشية كبيرة .

ارسال امدادات كثيرة

ولكن الرأس نسيبو فطن لهذه الحيلة فابرق الى جلالة الامبراطور يطلب منه ذخائر وبنادق جديدة فارسلت له كميات كبيرة من اديس ابابا على جناح السرعه كما ارسلت له امدادات من جنود غفيرة من جموع الاحباش المعسكرين في جيجيا

ارقام عن الحملة في الاريتريا

لايطاليا الان في الاريتريا خمسة آلاف سيارة كبيرة و ٥٥ الف جمل وبغل كما انها تصرف يومياً ٢٠٠ الف رغيف لاطعام الجنود عدا اطعام ٥٠ الف من عائلات الجنود الصوماليين وتوزع ايطاليا ٤٠ الف طن من اللحوم على معسكرات جنودها .

وزير ايطاليا يتطوع في الجيش

من انباء اسمرة ان الحكومة الايطالية سمحت لوزيرها السابق في الحبشة بالتطوع في الخدمة العسكرية في الاريتريا وسيسافر في ١٠ الحالي من جيبوتي الى مصوع .

سويسرا

خطاب للسر صمويل هور يذيعه

القى السير صمويل هور وزير الخارجية البريطانية قبل مغادرته جنيف خطابا بالراديو جاء فيه ان خمسين دولة من ستة وخمسين دولة تؤيد عصبة الامم في موقفها في حسم النزاع الحبشي الايطالي بطريقة سلمية

لجنة تنسيق العقوبات في العصبة

عقدت لجنة تنسيق العقوبات في عصبة الامم اجتماعها بعد ظهر امس وقد وافقت خمسون دولة على خطة العصبة كما قدم اقتراح من مندوب بلجيكا مؤداه ان يوكل الى انكلترا وفرنسا السعي في ايجاد حل سلمي بين ايطاليا والحبشة ، كما شكر رئيس اللجنة حكومتي الولايات المتحدة الاميركية ومصر على اشتراكهما في تأييد العصبة بالرغم من انهما ليستا من اعضائها

عمان

افتتاح الدورة العادية للمجلس التشريعي

كان يوم السبت موعد افتتاح الدورة العادية الثانية للمجلس التشريعي الثالث لشرق الاردن . وقد بدأت الوفود تؤم ساحة المجلس في الساعة التاسعة صباحا وفي الساعة التاسعة والنصف بدأ الاعضاء ورؤساء الدوائر يدخلون قاعة المجلس وفي الساعة العاشرة اقبل موكب الامير واتخذت لسموه التحيات الرسمية اللازمة ، ثم القى فخامة رئيس الحكومة خطاب العرش فسمعه الجميع وقوفا وبعد الانتهاء من قسم يمين الاخلاص لسمو الامير والدستور انتخبت لجنة للرد على خطاب العرش

سفر سمو الامير الى بغداد

يغادر سمو الامير عبد الله عمان الى بغداد في الاسبوع القادم ويرافق سموه الزعيم نور ثعيلد والمفهوم ان سبب السفر لحضور حفلات ختان سمو ولي عهد المملكة العراقية

الغاء قانون منع اعطاء القروض

الغى المجلس التنفيذي قانون منع اعطاء القروض الزراعية للقرى التي يحدث فيها قطع اشجار او تسميم حيوانات ، وحصر المنع في الشخص او الجمولة التي ترتكب هذا الجرم

محليات

وقوع سرقات كثيرة!

تعددت حوادث السرقات في المدينة في الايام الاخيرة وقد جئنا في عدد سابق على حادثي السرقة في مقهى رويال ومحل لوز يدس ولكن تجدد « نشاط » اللصوص امس ووقعت الحوادث التالية في ليلة واحدة :

فالسرقة الاولى في محل سعيد بادار تاجر فاتورة بسوق البلابسة ويشتغل صرافا ايضا جاء الى محله صباح امس الاحد فوجد ان الاقفال مكسورة وان اللصوص سطوا على محله واخذوا من صندوق الذي يضع فيه النقود عشرة جنيهات

والحادث الثاني وقع في محل سبيمي وشركاه في شارع العجمي وغنم اللصوص من هذا المحل مبلغ سبعين جنيها

والحادث الثالث في محل يعقوب موسى جوعاني صراف بسوق الاسماك وقد كسر اللصوص الاقفال وزجاج الصندوق وتناولوا منه مبلغ مئتي جنيه

واما الحادث الرابع فكان في مطبعة العجر اذ كسرت الاقفال ولكن لم يتمكن اللصوص من السرقة اذ يظن ان الوقت داهمهم او احسوا على احد المارة في الطريق

تعدد السرقات بهذا الشكل في امكنة في وسط المدينة امر يوجب اتخاذ تدابير شديدة تمنع تكرر حدوثه

مقارنة في حالة البناء

تناولت النشرة التجارية التي تصدرها حكومة فلسطين حالة البناء في مختلف البلاد الفلسطينية وقورن هذا الاحصاء في عامي ٩٣٣ و٩٣٤ ، وتأخذ فيما يلي بعض المدن وكمية ما انفق في كل مدينة تقريبا في العامين :

عام ١٩٣٣

القدس	٢ر١١٨ر٨٤٣ جنيها
تل ابيب	١ر٧٦٦ر٥٠٠ :
حيفا	١ر١٥٢ر٠٠٠ :
يافا	٢٤٨ر٠٠٠ :

عام ١٩٣٤

القدس	١ر٢٣٩ر٩٠٦ :
تل ابيب	٢،٥٧٨ر٤٠٠ :
حيفا	١ر٦٠٠ر٠٠٠ :
يافا	٨٣١ر٠٠٠ :

الملايين على البناء

في تقرير رسمي ان مجموع المبالغ التي انفقت في فلسطين على المباني خلال سنة ١٩٣٤ — ٧،٠٠٢،٢٦٨ جنيها تقريباً يقابلها في العام الذي قبله ٥،٦٠٠،٧٣٢ جنيها دفعت دوائر المدينة منها ١٠٩،٩٧٥ جنيها من عام ١٩٢٣ زادت في عام ١٩٣٤ الى ٣١٢،٤٢٢ جنيها

رخص البناء

بلغ عدد رخص البناء التي اصدرتها دائرة بلدية يافا خلال عام ١٩٣٤ ٧٤٨ رخصة يقابلها ٦٩٩ رخصة في عام ١٩٣٣

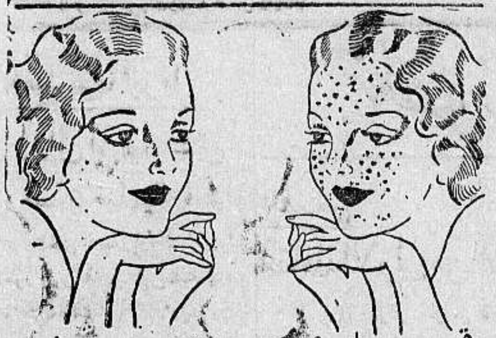

قبل وبعد
أن استعملت كريم راديو كريم

راديو كريم هو الكريمة العلمية الطبية المضمونة بانها تزيل من الوجه جميع الحبوب والبثور والكلف وضربة الشمس والنمش والبقع السوداء وتجعل بشرة الوجه نظيفة ناصعة كالمرآة .

فالسيدة التي تشكو من وجود بقع سوداء او حبوب على وجهها عليها ان تستعمل هذه الكريم فترى الفرق العظيم بوجهها في مدة ايام قليلة انظر الى الصورة اعلاه وهي صورة سيدة جميلة معروفة لدينا ، انظر الى وجهها قبل ان استعملت راديو كريم وبعد ان استعملت راديو كريم فتعرف بنفسك قيمة هذا الكريم المشهور

Radio Cream Medicated

تحضير الشركة الكيماوية الانكليزية — لندن — انكلترا

الوكلاء والمستودع العام : الشركة المصرية البريطانية التجارية
مصر : شارع سليمان باشا — الاسكندرية : شارع طوسن باشا
وللشركة فروع في يافا وبيروت وطرابلس — نمرة التلفون بيافا ١٠٦٢
شارع ظريفة عمارة الطابو سابقا

الملحمة السنترال

في محل سليم الصفاني سابقا

بجانب مدرسة اللاتين الرعوية للاناث بالقدس

ملحمة على الطراز الحديث أمانة في الخدمة — اخلاص في التعامل — جميع انواع اللحوم الممتازة — اسعار معتدلة — معاملة خالية من الغش

صالح صلاح السيد احمد

اوتيل الخديوي الكبير

يافا — لاصحابه — شارع المحطة

الحاج شريف غزال وولده شحاده النابلسي
بناية جديدة — اربع طبقات — اول افتتاحه

ترى منه مناظر خلابة تأخذ بمجامع القلوب برا وبحرا
مفروشاته — وتخوته — ومبيلياته جديدة على الطراز الحديث
محلات خصوصية للعائلات — حمامات ساخنة وباردة — خدمة حسنة

ايها المسافر

زر مرة واحدة هذا الاوتيل الضخم
وانظر مايكون من السرور في نفسك التي تقودك حتما
لان تكون من زبائنه الدائمين

مرهم نواكزما — حنفي

تحضير ع. ق. ح.

ان مرهم النواكزما هو دواء عجيب الشأن في معالجة جميع امراض الجلد والحروق والجروح ولدغة الشمس والاكزما والتسميط .

اينما كان المرض في الوجه او الجسد او الرجلين فانه يشفيها بسرعة مدهشة حتى لا يترك اثرا بمحل المرض

تجدون مستحضر الحنفي مرهم نواكزما في صيدلية حلبي اخوان وصيدلية العلمي بالقدس وفي مستودع الادوية قيالة وصباغة وعازار — شارع بسترس بيافا

راجعوا صيدلية الحنفي تلفون ٨٣٢ حيفا

القدس

سير
الوحدات العسكرية

سارت الوحدات البريطانية صباح امس الاول في شوارع المدينة كعادتها في كل اسبوع في شبه استعراض تتقدمها موسيقاها ، وقد حلقت في الجو طائرة

تنقلات موظفي الجمرك

جرت تنقلات كثيرة في اول الشهر الحالي بين مأموري الجمرك في لواء القدس اذ نقل السيد فؤاد قملاوي من رام الله الى الخليل ، والسيد خليل الياس من بيت لحم الى اريحا والسيد عفيف عبد الهادي من الخليل الى بيت لحم

المحاضرة الثانية
عن الحبشة

القى الاستاذ رجا حوراني محاضرة عن الحبشة في منتصف الساعة الرابعة بعد ظهر امس في نادي الشبيبة الارثوذكسية في بيت لحم على عدد كبير من الوجهاء وشباب البلدة ، وهذه المحاضرة الثانية يلقيها الاستاذ حوراني عن الحبشة في المدة الاخيرة

وفاة
مدير مدرسة شنلر

انتقل الى رحمة ربه المرحوم القس شنالي مدير مدرسة شنلر في بيت سالم وقد نقل جثمانه الى القدس وشيع باحتفال مهيب سار فيه كبار القوم ورجال الجاليات الاجنبية للفقيد الرحمة ولآله الصبر والسلوان

تغييرات في المعارف

كانت مفتشية معارف الخليل سابقا مستقلة عن مفتشية القدس وعلى اثر احالة الاستاذ حسين روحي ، مفتش الخليل على المعاش الحقت هذه الوظيفة بمفتش معارف القدس الاستاذ شريف افندي صبوح وقد علمنا انها ستستقل ثانية عن القدس قريبا وسيعين لها مفتشاً خاص .

هل صحيح
تعيين هذا الموظف

شغرت منذ مدة وظيفة مدير المخازن التابعة للصحية بسبب احالة مديرها المستر هردن الى التقاعد وهذه الوظيفة من الدرجة التي يتدرج راتبها من ٣٠٠ جنيه وينتهي في ٥٥ جنيها عدا العلاوات وقد علمنا ان الحكومة عينت لها شخصاً يهوديا يدعى الادون نيكس كان ايما مضى يشغل وظيفة مفتش مخازن في ادارة الامن العام في حين انه تقدم اليها كثيرون من العرب ذوي الجدارة والكفاءة لم تلتفت الادارة الى طلباتهم وعينت حضرة اليهودي .

استمرار لجنة الموظفين

لا تزال لجنة الموظفين من درجة (٥) توالي اعمالها خلافا لما اشيع ، من انها هدأت وفترت حماستها ، وقد نشطت في هذه المدة في وضع وتحضير المذكرة التي قررت رفعها الى فخامة المندوب السامي لدى رجوعه الى فلسطين جوابا على تصريح وكيل فخامته اثناء المقابلة التي جرت بينه وبين وفد اللجنة بتاريخ ٤ اكتوبر الماضي .

شجعوا
المصنوعات الوطنية

حيفا

اشتداد
الاعاصير والانواء

شتدت امس الانواء والاعاصير فعطلت حركة اوراق البوارج والطائرات وأخرت في سير الحركة التجارية في الثغر ان الباخرة الانكليزية التي كنت لكم عن مجيئها امس الاول لا تزال بالرغم من كل هذا عاملة على تفريغ حمولة الاسلحة والذخائر والالغام في العنبر المقابل رقم ٣ والعمل اليوم في الميناء ضعيف لهبوب الاعاصير والانواء

انتشار
آلة «الروليت»

اصبحت آلات الروليت منتشرة في كل مكان وفي كل مقهى يؤمه الناس من جميع الطبقات وقد عدد ؤها اكثر مكان المدينة حتى انه لم تخل منها مراسل جريدة يومية وبعض افراد البوليس المفروض فيهم المحافظة على الاخلاق لا المساعدة على غرس بذور الشقاق بين الناس ويقف كثيرون من العقلاء على استمرار اللعب بهذه الالات الخطرة وينظرون ان تهتم الحكومة بوضع حد مع هذه الالة المدمرة

استمرار
عمل طاحون الماء

جدثت مقالات عدة بين بعض مندوبين عن اهالي حي وادي الصليب وبين البلدية ودائرة القائمقام في شأن بقاء طاحون الماء وصاحبه الادون سليمان ليبي يعمل في الليل ويقلق راحة السكان الآمنين وقد نال كان ذلك الحي وعودا من البلدية ودائرة القائمقام بايقاف هذا الشخص عند حد معلوم ومنعه من اشغال طاحونه في الليل وأمل من الدائرتين البر بالوعود وسماع شكاوى اهل الحي العادلة

اعلان

مشروع المناقصة تعبيد شارع الكرمل في منطقة بلدية يافا بالاسفلت فمن له رغبة في المناقصة عليه ان يقدم طلبه في ظرف مختوم الى رئيس لجنة المناقصات بعد الاطلاع على الشروط المحفوظة في قلم الهندسة . وعلى الطالب ان يشرح على طلبه انه اطلع على الشروط واخذ نسخة عنها .

تقبل الطلبات لغاية الساعة ١١ من يوم الاربعاء الواقع في ٢٧ - ١١ - ٩٣٥ ويجوز للبلدية قبول او رفض اي او كل طلب دون بيان الاسباب

في ٣ - ١١ - ٣٥

رئيس بلدية يافا
ولجنة المناقصات

سيارات غزة
« الوطنية »
سفرات يومية
بين غزة ويافا
« وبالعكس »
سيارات فخمة
« سائقون ماهرون »

يبنا

حادث قتل

حضر محمد عبد العزيز ابو شريف يحمل بندقية واخبر المختار انه قتل اخاه عبد الرحمن ابو شريف لان هذا سباه الى بيارته بهذه البندقية متعمدا قتله لما كان من محمد عبد العزيز الا ان هجم على اخيه وانتزع البندقية منه وقبض بيده على عنق اخيه حتى مات فطلب اليه المختار ان يذهب الى البوليس قطارة ليعلمه بالحادث ففعل فجاء البوليس وعاين القتيل في ارملة وقد وجد في رأسه ضربة ووجد معه كيس فيه عيارات نارية وسكينا

مكتب بريد

لفتنا نظر حضرة مدير البريد العام في رسالة سابقة الى ضرورة انشاء مكتب في القرية وللآن لم يحدث امر ما فعسى تلفت نظر حضرته مرة ثانية الى هذا الامر

تعيين ونقل

تعين الاستاذ الشيخ محمد ابو بطيخ معلما في مدرسة يبنا الاميرية بدلا من الاستاذ عبد الرحيم حسون الذي نقل الى مدرسة زرنوقة

لبنان

شعور سوريا
مع فلسطين

اضرب طلاب الجامعة الاميركية وطلابها كعادتهم في كل سنة احتجاجا على عدو بلفور وطيروا برقيات الاحتجاج الى المندوب السامي البريطاني في القدس وقنصل انكلترا في بيروت وعصبة الامم واقيمت في المدينة عقب صلاة الظهر في الجامع العمري وغيره من المساجد صلوات الدعاء لخلاص الوطن الفلسطيني كما قيمت عن روح شهداء الثورة الفلسطينية عام ١٩٢٩ وبعد الصلاة صمت الحضور دقيقة واحدة اجلالا لذكرهم ثم ذلك القاء الخطب الحماسية

الدفاع
في بيت لحم

تباع جريدة «الدفاع» في بيت لحم في محل وكيلها السيد بشارة الراهب تجاه دائرة البريد كما ان السيد الراهب هو معتمدنا في بيت لحم لقبول الاعلانات والاشتراكات

الدعاية الايطالية
في البرلمان الانكليزي

كتبنا في عدد سابق من «الدفاع» عن الاسئلة التي وجهت في مجلس العموم البريطاني في آخر جلسة له قبل صدور القرار بحله وهي الاسئلة الخاصة بفلسطين وقد ذكرت «البوست» في عددها امس في رسالة لمراسلها في لندن تاريخها ٢٦ تشرين الماضي قال :

عرض المجلس في مناقشاته الدعاية الايطالية التي تذيعها محطة باري اللاسلكية في فلسطين وقدم السكابتن ماكدونالد استجوابا جاء فيه « هل تطلع السلطات البريطانية المسؤولة على نص هذه الدعايات قبل اذاعتها ، وهل تتخذ وزارة المستعمرات التدابير اللازمة بشأنها وما هو موقف الحكومات ذات النفوذ في افريقيا من هذه الدعايات التي تسيء اليها الى حد كبير ؟

وقد اجاب المستر مالكوم مكدونالد ان هذه المسألة عرضت على السفير الايطالي في لندن لاتخاذ التدابير اللازمة بدأنها وان محطة الاذاعة اللاسلكية لحكومة فلسطين قرب الانتهاء منها وستؤدي مهمتها في المستقبل القريب .

واشترك ودجوود في المناقشة فسأل ألم يصل الى وزارة المستعمرات اي تقرير عن هذه الدعاية التي يرجع تاريخها الى عدة سنوات والتي زاد نشاطها في الايام الاخيرة ؟

مدرسة الرابطة

مضى على تأسيس مدرسة الرابطة الاسلامية بمحلة المنشية عام واحد لقيت فيه كل تشجيع من الاهلين وأولياء امور الطلبة الذين رأوا فيها المعهد الصالح الذي يحافظ على اولادهم ويبذل كل جهد في انشائهم نشأة طيبة وقد افتتحت ادارة المدرسة صفا رابعا علاوة على صفوفها الثلاثة وادخلت في برنامجها تدريس اللغة الانكليزية وعينت اخيراً الاستاذ الشيخ محمد عبد ربه من خريجي الازهر لتدريس اللغة العربية فيها

البلدية
والمشاريع العامة

انفقت دائرة بلدية يافا على المشاريع العامة خلال عام ١٩٣٤ مبلغ ١٢١،٦٠٠ جنيه مقابل ١١،٥٠٠ جنيه قيمة ما انفقته في عام ١٩٣٣

بوارج انكليزية
تبحر الى مالطة

ابحرت امس الاول ثلاث بوارج بريطانية من جبل طارق الى مالطة لتنضم الى القوات الانكليزية الموجودة هناك

قانون
التجنس الايراني

تدرس الحكومة الايرانية في الوقت الحاضر قانون الجنسية الايرانية والمفهوم ان الحكومة الايرانية ستعمد الى تحديد الاجانب بالجنسية الايرانية

تباع
جريدة الدفاع في غزة
في مكتب النشر والاعلان لصاحبيه
شكري فلفل ورشاد برقوني

ماذا تسمع اليوم
عن محلات السادة دجاني اخوان
يافا - تلفون ٧١٦
(يوم الثلاثاء ٥ نوفمبر سنة ١٩٣٥)

٧ر١٥ صباحاً تمرينات رياضية - بليغ صفوت افندي
٧ر٣٠ قرآن كريم - الشيخة منيرة عبده
٨ر٢٠ نشرة الاخبار
٨ر٣٠ ختام
١٠ر٠٠ حفلة غنائية - احمد عبد القادر وفرقته (شريط ماركوني المسجل) قصيدة رسم الحبيبة
١٠ر٣٠ اسطوانات منتخبات اوديون - رقص الغندورة (بيانو) من فكتوريا ملحمة
١٠ر٤٠ حفلة غنائية - خيرية وفرقتها (شريط ماركوني المسجل)
١١ر١٠ ختام
٢ر٠٠ مساء حفلة غنائية - ابراهيم عثمان وفرقته (شريط ماركوني المسجل) دور ياناس خافوا قول اهه
٢ر٣٠ النشرة التجارية الاولى
٢ر٤٠ نشرة الاخبار
٢ر٤٥ ختام
٥ر٠٠ قرآن كريم - الشيخ محمد الصيفي
٥ر٥٥ حفلة غنائية - سعاد زكي وفرقتها (شريط ماركوني المسجل) منولوج شدو البلبل
٦ر٣٠ حديث - صور من تاريخ الاسلام الآنسة سهير القلماوي
٧ر٠٠ نشرة الاخبار
٧ر٢٥ النشرة التجارية الثانية
٧ر٣٠ حديث فني - شرح الاسطوانات التي سجلت في مؤتمر الموسيقى العربية المنعقد في القاهرة سنة ١٩٣٢ تحت رعاية جلالة الملك - الاستاذ مدحت عاصم
٨ر٢٥ حديث - حاتم الطائي - الآنسة ابنة الشاطئ
٨ر٤٥ اغاني سودانية - الحاج محمد احمد سرور وفرقته السودانية
٩ر١٥ عود منفرد - رياض السنباطي تقاسيم عود - انشودة عصفورة تترنم تلحين رياض السنباطي
٩ر٤٥ حفلة غنائية - ليلى مراد وفرقتها (شريط ماركوني المسجل) قصيد اراك عصي الدمع
١٠ر١٥ اسطوانات يطلبها المستمعون
١٠ر٣٠ حفلة غنائية - سعاد زكي وفرقتها (شريط ماركوني المسجل) دور فؤادي حر
١١ر٠٠ نشرة الاخبار
١١ر٣٠ سلام الملك - ختام

شركة التمدن الصناعية
حسين فهمي المهندس وأولاده
شارع محمد علي نمرة ١٤٦ بمصر تلفون ٤٤٨٨٧

مسبك التمدن تطبع بحروفه الجميلة جميع الجرائد والمجلات المصرية كالمقطم والبلاغ وكوكب الشرق والجهاد والاتحاد والشعب والسياسة والثغر والكشكول والبصير والوادي والنظام والجامعة العربية والجامعة الاسلامية والدفاع وفلسطين والتجارية المصرية ومصر والمنار والثغر ببغداد والمجلة الجديدة والصباح وأبو الهول والصريح والعروسة ومجلات روز اليوسف والجامعة والمرشد واللطائف وغيرها من الجرائد والمجلات الدائمة الانتشار . ولدى المسبك كميات وفيرة من جميع أنواع الحروف العربية والافرنجية وجميع لوازم الطباعة ويقدم جميع الطلبات بسرعة فائقة بأسعار متهاودة مع سهولة الدفع وحسن المعاملة

وكيل الشركة : أحمد فهمي

ادهش فرصة اليوم هي زيارة
صادق ورمضان
بناية الاوقاف الجديدة مقابل السرايا
مبيع اواني فضية نفيسة لهدايا الافراح — ثريات كهربائية — طقومة كاملة — خردوات جميلة — كرافتات — قمصان — كاسات — وفانيلات هي نخبة البضائع الوطنية والاوروبية المتنوعة
أسعار معتدلة جدا - بالجملة والمفرق

المطبعة العصرية
شارع جمال باشا - عمارة الاستاذ المظفر
اقصدوها لطبع مطبوعاتكم فانها إشتهرت :
بسرعة الانجاز
ونظافة الطبع
والاعتدال بالاسعار
كل ذلك بفضل استعدادها وحداثة ماكيناتها وأحرفها العربية والافرنجية العبرية

احسن صابون في العالم
صابون
ماركه
مسجلة
مفرح بن عبد اللطيف
حسن نابلسي
أثبت التحليل الكيماوي ان هذا الصابون الفاخر من زيت الزيتون النقي ، لا يحوي مواداً غريبة أو مضرة ، يطري البشرة ويفيدها ، لا تأثير له على الملابس، تجربة واحدة تثبت ما لهذا الصابون من الشهرة والجودة والنقاوة
« حاذروا التقليد ، الختم على كل قطعة »
يباع في جميع محلات البقالة في فلسطين وسوريا ومصر ويطلب من المعمل بنابلس تلفون رقم ٧٣ صندوق البريد رقم ٣٥

يافا — يوم الثلاثاء ٨ شعبان ١٣٥٤ — الموافق ٥ تشرين ثاني ٩٣٥

صاحب الامتياز والمحرر المسؤول: ابراهيم الشنطي
مدير الادارة: شوكت حماد
رقما التلفون ١٠٧٥ و١١٨٧

الدفاع

جريدة يومية سياسية مصورة

العدد — ٤٧٢ — السنة الثانية

ادارة الدفاع في عمارة حزبون، شارع جمال باشا — يافا
العنوان البرقي: الدفاع يافا — ص. ب ٢٥٥

	من سنة	من نصف سنة
قيمة الاشتراك في فلسطين	١٥٠	٨٠
في الخارج	٣٠٠	١٦٠

صور عالمية على هامش الحوادث

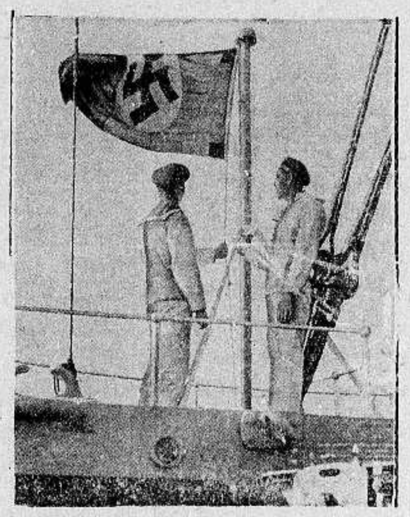

طالبان من طلبة البحرية الالمانية يتدربان على الدروس العملية فوق باخرة وتراهما في الصورة يرفعان العلم

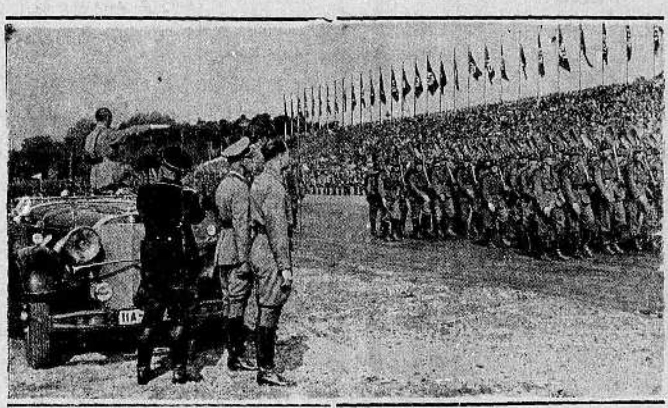

الزعيم هتلر يستعرض فرق الشبيبة النازية رافعا يده بالتحية

ترى في الصورة جنديان من جنود الطليان الذين تفتك بهم الامراض في شرق افريقيا فيعودون الى ايطاليا.

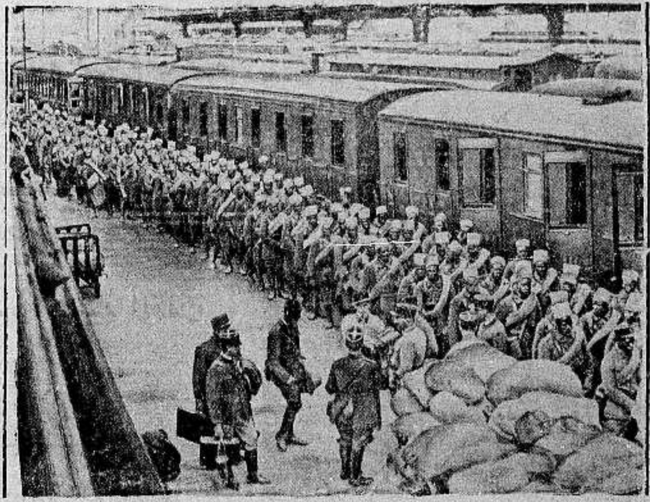

فريق كبير من الجنود السنغال في طريقهم الى الصومال الفرنسي استعدادا للطواريء

الباخرة الفنلندية « اسبو » التي جنحت عن الشاطيء الشمالي من البحر البلطيكي بسبب العواصف الشديدة التي هبت هناك مؤخراً وترى في اسفل الصورة تخليص ركابها

استعداد عظيم في عالم الطباعة

تجده في

مطبعة الدفاع التجارية

في عمارة « بوست »

مطبعة الدفاع خير مطبعة يمكن الاعتماد عليها

لطبع جميع لوازمكم التجارية

في جميع اللغات على اختلاف انواعها بحروف جديدة

اتقان فائق ونظافة بالطبع

وسرعة بالعمل مع اسعار معتدلة للغاية

وفيها فرع خاص لطبع الكتب والمجلات

المخابرة مع ادارة الجريدة عمارة حزبون تلفون ١٠٧٥

الاعلان في الدفاع

خير واسطة لرواج التجارة

يافا ـ الدفاع الاربعاء ٩ شعبان سنة ٣٥٤ و ٦ تشرين ثاني ٩٣٥

صاحب الامتياز والمحرر المسئول ابراهيم الشنطي

مدير الادارة : شوكت حماد

رقم التلفون ١٠٧٥ و ١١٨٧

الدفاع

جريدة يومية سياسية مصورة

﴿العدد ٤٧٣ ـــ السنة الثانية﴾ NOVEMBER 6, 35

ادارة الدفاع في عمارة حزبون شارع جمال باشا ـــ يافا

العنوان البرقي : الدفاع : ص . ب ٢٥٥

	عن سنة	عن نصف سنة
قيمة الاشتراك فى فلسطين	١٥٠	٨٠
في الخارج	٣٠٠	١٦٠

اقتراح نابلس ومجيء المندوب السامي. توقع معارك كبيرة في الحبشة. توقف الهجوم الايطالي. استعدادات بريطانيا فى مصر. ثبات الاحباش وراء ماكال

اتجاه واضح وانحراف خطر

لن يكون مصير فلسطين بيد مكدونالد

استشهاد فى سبيل تحرير ملايين العبيد والارقاء

خطتنا ان ننتظر جواب الحكومة . وان لا نعنى بالتحقيق في حادث الاسلحة. فقد كفانا تغريراً تقارير اللجان والخبراء . وسيرى الذين ما برحوا يحسنون الظن بسياسة العهد القائم انهم خياليون اكثر من اللازم وانهم مخدوعون لى حد عظيم ـــ هذا اذا وجد اليوم في البلاد من يحسن بها ظنا .

وانا مضطرون الى مصارحة فخامة المندوب السامي البريطاني، استياءنا واوقعم في لندن . فلو ان تلك التصريحات التي قيلت جاءت على لسان رجل غير رسمي كفخامته ، ولا هو وثيق الصلة بفلسطين ، اقلنا : ضحية من ضحايا الدعاية اليهودية، او عدو من اعداء العرب ، امثال ودجوود ، لا نقيم له وزناً . لكن الذي صرح، وقال ، وخطب ، هو السر آرثر واكهوب ، المندوب السامي البريطاني على هذه البلاد . اذن نقيم كل الوزن لتلك التصريحات ، والاقوال ، والخطب . بل نرى فيها اتجاها واضحا لا نرتاح اليه ، كما اننا لم نرتح لهذا العهد كله .

والظاهر ان فخامة المندوب يرى غير ما يراه العرب . فقد بلغ اليهود شأوا بعيدا فى تأسيس وطنهم القومي . وجاءت هجرتهم بعشرات الالوف تتدفق على هذه البلاد في شكل لم يكن له شبيه فقد احصت الحكومة عدد الذين دخلوا بلادنا من اليهود في العام الماضي ٤٢,٣٥٩ ذلك غير المهربين ، الذين صرح فخامته لوفد اللجنة التنفيذية مرة ، بأن عددهم اضحى كبيرا ، وخطرا. وأحصت الحكومة ما انتزع من اراضي العرب فبلغ في العام الماضى ١٦٥ الف دونم . فرح اليهود اذن بفخامتكم فاق اضعاف فرحهم بتعيين السر هربرت صموئيل بعد منح الاحتلال ، فرحهم بالهجرة تبلغ فى اربع سنوات ما قد بلغته فى اكثر من ثلاث عشرة سنة . يومئذ بنوا حجرا ، اما اليوم فقد شيدوا صرحا !

وجاءت تصريحات لندن، ومن قبلها البرقية ، ضربة اليمة نزلت على فؤاد كل عربى ، فزلزلت عقيدته بان هذه السياسة الانكليزية ستصل به الى حل موفق شريف . ومن الذي ينسى قول وزير المستعمرات « اننا غير نادمين على اعطاء وعد بلفور ، ولو لم نعطه يومئذ لاعطيناه اليوم » ـ من الذي ينسى هذا القول ولا يستشعر فى قائله عاطفة ملتهبة مع اليهود ، او استخذاء عاجزاً لهم؟ اذن نعبر عن استيائنا من تلك المواقف بان نأخذ باقتراح اجتماع نابلس ، فلا يقابل فخامته يوم قدومك احد من هذه الامة او زعمائها ، وبان يقرر الاضراب ، ولو نصف نهار . فعل ذلك لاننا مثل سائر البشر لنا عواطف حبسناها سنوات طوالا ، املا فى بلوغ نتيجة ، فضاع الامل

وصداقة الفلاح معناها صداقة سواد الشعب . تعال فخامتك اذن التمس وضع الرضا فى قلوب هذا السواد . أين هو ؟ لا يعثر باحث على غير التبرم ، والقلق ، والسخط على السياسة القائمة . وزاد في بواعث هذا كله ان تجيء تصريحات لندن بعد ادانة اليهود فى حادث التهريب، ادانة كان واجب كل رسمي مسئول ان يهدىء من غضب العرب لا ان يمعن في استفزازهم ، بعبارات تحاول ان تصيب مصير وطنهم بسوء ، هذا الوطن الذي مصيره ان يكون في يد المستر ملكولم مكدونالد ولا غيره من ساسة الانكليز

ان العرب اعتقدوا انهم امام تعبئة منظمة . وان حادث التهريب لم يكن اكثر من مظهر فى هذه التعبئة. وان الحكومة سوف تشرع في التحقيق، وسوف ينتهي التحقيق، والنظم القدير لشحنة التهريب في منجى وعاصم من الامر ، كما كان فيما مضى في منجى وعاصم . ويريدون من الانكليز ان يفكروا قبل الاقدام على جواب حاسم ، لان عداء عرب فلسطين لهم يؤلب عليهم شعوبا كثيرة ، اذا استنفرها البلد المقدس، هبت لنجدته ، واصابت الكارثة سمعة الامبراطورية ، والامبراطورية نفسها .

لقد انحرف طريق الكفاح العربي ، فاذا هو يواجه اليهود ، ولا يواجه الذين كانوا وراء اليهود . هذا الانحراف الخطر سنقبره اليوم ، فنلتقى مع الانكليز وجها لوجه ، فاما عرب واما يهود ، ولا توسط في الامر . ومتى ما رأى فخامة المندوب اعراض الامة عن استقباله ، واطلع على طلائعها واجابه، ومنذ تقرر الخطة النهائية ، ليس معه فقط ، ولكن مع الانكليز بوجه عام .

ارضي يافلسطين ان تكوني شهيدة الاستعمار ! ارضي ان تروحي فى غوائله، صريعة الظلم. فانك عندئذ تكونين الجسر الذي يعبر عليه كل عبد فى الامبراطورية الى ساحة الحرية ، ساحة الاستقلال ، ساحة البعد عن النفوذ البريطانى . ها نحن نقبل بالاستشهاد ، لنمد فى اعمار غيرنا من العبيد الذين نحررهم ، ولنقصر من آجال السادة ، عبدة المطامع .

ابراهيم

احدث الصور عن القتال في الحبشة والاستعدادات العسكرية

شبل فى قصر النجاشي ماتت امه اللبوة ويرضع كما تراه من عنزة

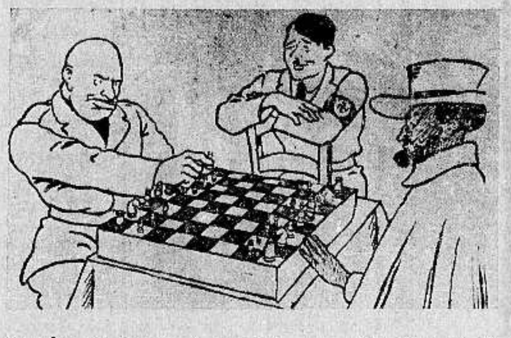

النجاشي فى مباراة الشطرنج مع موسوليني وهتلر الى جانبهما يشهد اللعبة قائلا للاثنين: سأكون أنا الرابح ـ عن الاودر ، بأديس

موسوليني يطأ بقدمه على المادة ١٥ ، والمادة ١٦ من عهد عصبة الامم

عن البوبولو ، روما

بدأ الهجوم الايطالى في سائر الميادين . وقد كان ذلك اعلانا لفشل المحادثات ، وما اصاب السياسة الايطالية من عراقيل فى جنيف ولندن واراد موسوليني ان يقوي عزيمة الشعب الايطالى بنصر يحرزه فى الحبشة ، بعد الهزيمة التى منى بها في عصبة الامم .

والى الان يسير الاحباش على خطتهم الاولى في الاستدراج لكن هذه الخطة تنتهي عند حد ، اذ يبدأ الصدام الشديد بين الجيوش جميعاً . ويعرقل التقدم الايطالى عصابات قوية تكبد الجيوش المنظمة خسائر عظيمة وقوى هذه العصابات موجود فى منطقة الدناكل . على ان اشدها نظاما العصابات المنتشرة فى صحراء الاوغادين تحت اشراف الجنرال وهيب باشا .

ويظهر ان القيادة الايطالية غير مطمئنة الى مواقعها الحربية الحالية . فارادت بالهجوم بلوغ مواقع أخرى تحسن ان تكون مواقف للدفاع اذا ما شن الاحباش غاراتهم المجالية .

وظهر ان ايطاليا حتى هذه الساعة تخشى الحالة فى البحر المتوسط اكثر من خشيتها مسئلة العقوبات وترى فى انحياز فرنسا الى بريطانيا ـــ اذا وقع ـ ما يهدد كيانها الدولى فى هذا البحر . ولذا فانهم رغم سحب الخمسة عشر الفا من ليبيا قوون مراكز جيشهم فيها .

وقد اعلموا بالمدافع البعيدة المرمى التى نصبت في الحدود المصرية ، واحاطوا بسائر استعدادات بريطانيا على الحدود الغربية إحاطة دقيقة .

وستنشيء بريطانيا لها قواعد بحرية جديدة في البحر المتوسط بعد ما تبين لها ان قاعدة مثل مالطة لا يصح الاعتماد عليها .

النجاشي ممتطيا صهوة جواده في ضواحي أديس ابابا وحوله بعض القواد والحرس الملكي

احاديث الشعب وهواجسه

فلسطين تصيح بشبابها !

سافرت القافلة الاولى من شباب الحبشة الى بلادهم. دعاهم الوطن فاجابوا. اسبغ عليهم في السلم نعم الحياة ، فواجب ان يقدموا له الان ارواحهم دفاعا عنه. لقد هزنا هذا الخبر . بلادنا تنهك حرماتها ونحن شهود . بلادنا يغزوها العدو ونحن نشهد الغزوة . ثم لا حركة ؟ لا عمل ؟ أترى سلب الاستعمار رجولتنا ؟ اترى انحدرنا الى مرتبة دون مرتبة البشر ؟ فلسطين تصيح بشبابها مثلما تصيح الحبشة بالبعيدين عنها من ابنائها . فمن لم يأب النداء فليهجرها ، انها البلد الذي يريد من ابنائه جميعاً شعبا في حالة تعبئة واستعداد

قبلنا امم اعتنقت السلبية

وكان موقف الطائفة الارثوذكسية مشرفا ، مؤثراً ، مثيراً . كان الخطوة الاولى نحو السلبية. فليخش الانكليز يوما تطلق فيه فلسطين الايجابية طلاقاً لا رجعة فيه. انهم يسوقونها الى ذلك . والسلبية في نفسها كفاح شريف . يقتضى البذل والتضحية وقبلنا امم سارت عليها ، وبلغت الهدف . بيننا وبين ذلك شعرة، فهل يقطعها الانكليز ؟

بين البرقية وما يدعو اليهود اليه

ويحاول اليهود عبثا اخفاء تخوفهم من الحرب . وهم في قرارة نفوسهم يحسبون لها كل الحساب ومجرد تصايح زعمائهم وصحفهم ان لا خطر من حرب الحبشة على القضية الصهيونية ، انما يحاولون تسكين شعور الخوف . ومن عجب ان يقترن مجهود الزعماء والصحف ببرقية المندوب السامي البريطاني التى دعا فيها الى الطمأنينة لان حرب الحبشة سوف لا تتعدى تلك البلاد ، ولا يصيب البحر المتوسط سوء منها ـــ كما قال فخامته .

ومع ذلك استمع الزعماء اليها !

و « الطمأنينة » التى دعا اليها المندوب السامي لا تخطر ببال العرب . سيان عندهم، كما رددنا مراراً، وقوع الحرب وعدم وقوعها . اذن فهم فى حل من تفسيرها بانها جاءت لتطمئن اليهود . اليهود الذين فشت البطالة فيهم . اليهود الذين وقفوا عن شراء الاراضى ، اليهود الذين اقفل بعض مصانعهم ! وكم كان مؤلما استماع بعض زعماء العرب الى تلك البرقية ثم سكوتهم على ذلك كله !

طريق المصاعب او طريق الذل والتشرد !

ويتساءل الشعب : ماذا كان من الائتلاف ؟ اما الاضراب فان الامة عانقته من تلقاء نفسها . واما بيان الاحزاب فقد كان ضعيفا كل الضعف اذن ماذا فعل الائتلاف ؟ الطريق وعرة من غير شك ولكن اذا لم نسلكها سلكنا غداً طريق الذل ، طريق التشرد ، طريق الفناء . فليتقدم زعماء الاحزاب خطوة اخرى ، وليأخذوا عبء التضحية فيها على عاتقهم . نقول هذا ونحن على استعداد للسير عندئذ، في اي مكان اختاروه للصحافة

لجنة عليا على أساس العمل

وحتى هذه الساعة لم يكن فى البلاد رأي « رسمي » كاللجنة التنفيذية السابقة مثلا . اذن من الضروري الاسراع بانتخاب لجنة عليا من رؤساء الاحزاب جميعاً ، او من مندوبين عنها . شرط ان يكون الانتخاب على اساس العمل الحاسم اذا اقتضى الامر . اما ان تطالع الامة بيانا كذلك الذي نزل عليه قطعة ثلج بارد ، فامر هي فى غنى عنه

لكنه اسلوبها فى هذه البلاد !

ويسألنا بعض القراء رأيا فى استعمار ايطاليا الحبشة ويقولون اليس هو دون استعمار الانكليز الهند، رداً على افتتاحية امس ؟ نعم، ولكن الاستعمار في نفسه واحد . غرضه النفع على حساب الامم الضعيفة . الا ان الاساليب تختلف . واسلوب انكلترا فى الهند كان ارحم كثيراً من اسلوب ايطاليا في طرابلس. لكن اسلوب بريطانيا فى فلسطين مثال من الظلم نكاد لا نرى له مثيلا. انه يقضي على امة . انه يقضي بجلاء شعب عن وطنه ، انه فظ قاس !

بريطانيا الا تفيق بعد الان ؟

وكان من مصلحة بريطانيا الاتفاق مع العرب . مع احلافها الشرفاء الذين مدوا لها يدا الى حين ، فحفظت الجميل. لكنها اسرفت فى تنكرها لهم . وها هي تجعل من فلسطين سبباً الى تأليب كل عربي ومسلم عليها . لماذا ؟ استخذاء للصهيونية. لماذا ؟ توقعاً لمنفعة عاجلة لماذا؟ خديعة بالدعاية الشيطانية التى اشترت حتى كبراءهم امثال لويد جورج !

لكن عربي هذه البلاد لن ييأس، كان سيدها ، وسيظل !

دنيـــــا العرب والاسلام

كلمة المجاهدين في اجتماع نابلس
عهد على الكفاح وشعور قوي كريم

باسم الله الرحمن الرحيم والحمد لله رب العالمين والصلاة والسلام على سيدنا محمد وآله وصحبه اجمعين

ايها السادة المجتمعون والاخوان البواسل المنافحون ونخر العروبة الغر الميامين. ان مدينتكم الزاهرة هي القلعة الحصينة للبلاد ولها تاريخ مجيد مملوء بالمفاخر والجهاد، فلا عجب وغير مستغرب قيامكم بالواجب اللازب لحفظ الاوطان ومقاومة العدوان، بارك الله فيكم ووفقكم واخذ بيدكم

ان استخلاص الحقوق من سلابها ورجوع الامور الى نصابها، طريق وعرة المسالك، صعبة الشاق. فلا يسلكها الاذوو العقيدة الصحيحة والايمان القوي الصابرون القانعون الذين لا تميل بهم الاهواء لحكام هذه الدنيا الفانية وزخارفها، بل يقنعون بما يسد الرمق، ولا ينظرون لطبق مد ابق، ولا الذهب ولا الورق فبهذا قام السلف الصالح، وهذا ما امر به الحق سبحانه وتعالى على لسان نبيه الكريم صلى الله عليه وسلم في القرآن والاي الحكيم وعلى هذا قام الخلفاء الراشدون رضوان الله عليهم اجمعين

فاذا قصدتم الخلاص فالفرص سانحة والظروف ملائمة وبقدر اخلاصكم يقدر نجاحكم. ان الاخلاص هو الطريق السوي وما دونه فهو مشعب الارجاء كثير الالتواء وما وراءه الا الاضمحلال والفناء والعياذ بالله

ان المغير الطامع ليس له شفقة ولا حنان ولا عاطفة ترجى ولا احسان ولا يصده رجاء، واذا سمحت له الظروف يشرب الكأس حتى الثمالة وها نحن نعرض بحالتنا ليرى كل ذي بصيرة ويعلم اذا انتابنا فيما انتم فيه الم نقبله ولن نقبله انشاء الله ما دامت توجد بقعة عربية تأوينا حتى يأمر الله بفرج من عنده وعدنا بجند من جنده انه على ما يشاء قدير

ان قلوبنا معكم وارواحنا عندكم ونفوسنا واولادنا من جندكم ويد الله مع الجماعة اذا كانوا مخلصين فسيروا على بركة الله ورسوله والله الموفق والمعين المصير وختاما تفضلوا بقبول التحية والاحترام على عبيد واخوانه في الساحل

شعور الجاويين نحو فلسطين

بعث رئيس جمعية اندونسيارايا في مصر الكلمة الى اجتماع نابلس. وهي تفيض شعوراً واخلاصاً مع فلسطين العربية المقدسة:

بمناسبة ذكرى وعد بلفور المشؤوم تتشرف جمعية اندونسيارايا بالقاهرة وهي هيئة الاندونسية التي تخدم القضية الاندونسية الوطنية خارج البلاد، بان تحيط علم حضراتكم انها تشارككم في هذه الذكرى المؤلمة الجارحة لقلوب العرب والمسلمين في جميع بقاع الارض. والاندونسيون - وان بعدت الشقة بين بلادهم وبين هذه البلاد المقدسة «فلسطين» وطنكم العزيز - لا يزالون يحافظون على واجبهم كمسلمين ازاء بلادكم بالرغم من الكوارث الاستعمارية التي تنزل ببلادهم وهم يرجون من اخوانهم الفلسطينيين تبادل التعاون المفيد لخدمة اوطانهم «فلسطين واندونسيا»

قد لا تسمعون حضراتكم اصوات اندونسيا الا قليلا، ولكننا نستطيع ان نؤكد لكم بان اندونسيا تعاني في هذه الايام اشد ما تعانيه الامم من الازمات المختلفة من سياسية واقتصادية وغيرها والاستعمار الهولاندي في اندونسيا يحكم اندونسيا باحكام تكاد تكون عرفية منذ سنوات. وينفى الوطنيون المجاهدون الى سيبريا اندونسيا المسماة «ديغول» باستمرار. وهم من صفوة الوطنيين وارقى المتعلمين ثم ان البلاد الاندونسيا مهددة بالمجاعات اسوء تدابير الحكومة الهولاندية وعدم رعايتها لمصالح الامة الاندونسية. واذا كان الاندونسيون منذ ان صارت القضية الفلسطينية اسلامية او دولية شرقية ما فتئوا يقدمون لها جهودهم الصغيرة، فانهم يرجون ان تشاركهم فلسطين في رفع اصوات اندونسيا المخنوقة

وختاما نرجو لهذا الاجتماع توفيقا وتقبلوا منا تحياتنا الاخوية الحارة

باسم جمعية اندونسيارايا

الرئيس عبدالقهار مذكر

تشكيلة شتوية جـــديدة

مشمعات - طقومة شاي - جرزايات

في محلات

الوكالة العمومية للتجارة

دجاني وشركاه

اسعار رخيصة جدا للاتزاحم

شرفوا وجربوا

العراق

صادرات العراق الى فلسطين

نشطت الصادرات العراقية الى فلسطين فصدرت كميات كبيرة من السمك والبيض والحاصلات الاخرى ولا يزال التجار جادين في التصدير الى فلسطين ما تحتاج اليه من حاصلات العراق

في سبيل العمال

تفكر مديرية المباحث الصناعية في القيام بمشروع يرمي الى احداث دور تعلم فيها اصحاب المهن الرائجة كيفية ترقية مهنهم والبراعة فيها بصورة تؤدي الى خيرهم ومنافعهم من جهة والى منفعة البلاد من جهة اخرى

معهد المصل واللقاح في مستشفى بغداد

اتجهت نية دائرة الصحة الى توسيع معهد المصل واللقاح في مستشفى بغداد وقد توصل المستشفى الى صنع اللقاح والمصل للجدري والطاعون وداء الكلب والهيضة وسيتوصل في القريب العاجل الى صنع اللقاح الخاص بالسيلان والتيفوئيد والباراتيفوئيد

تبرع ملكي للمشروع الانساني

تفكر رياسة صحة لواء بغداد في مشروع جليل يرمي الى تشييد محل لايواء الاطفال كل يوم الذين يبقون في بغداد من الصباح حتى رجوع امهاتهم من بيع الحاجيات التي يأتين بها من القرى والارياف وتقديم الغذاء لهم والاعتناء بهم عناية تامة ولما عرض هذا المشروع على جلالة الملك تبرع له جلالته بخمسمئة دينار

العلاقات بين العراق والسويد

وصل الى بغداد القائم بالاعمال المفوضية السويدية في طهران وفهم انه سيمكث في بغداد نحو عشرة ايام للمفاوضة مع الحكومة العراقية بشأن عقد بشأن عقد اتفاق تجاري موقت بين العراق والسويد

لائحة قانون لحصر زراعة التبغ

تشتغل الحكومة في الوقت الحاضر في وضع لائحة قانونية لانحصار التبغ في العراق والمعروف ان الحكومة كانت قد فكرت في ذلك منذ زمان طويل والظاهر انها تريد ان تكتفي في الوقت الحاضر بانحصار التبغ من حيث الزراعة فقط.

واردات العراق في شهر واحد

بلغ مجموع الواردات في شهر ايلول الماضي مبلغا قدره ٦٦١٢١ دينار يقابله في مثل هذا الشهر من السنة الماضية ٦٦٢٨٩ ديناراً

كتاب مفتوح

من فخر الشركات العربية وزهرة المؤسسات الصناعية

شركة المعامل العربية المحدودة بيافا

شارع يافا - القدس: أمام النوفرة (ص. ب. ٤٤٥)

الى كل عربي · الى أصحاب البيارات والموتورات · الى أرباب الاعمال والاموال

السلام عليكم ورحمة الله. وبعد يسرنا أن نعرض لكم ما يلي:

١ - شركة المعامل العربية قد باشرت أعمالها وافتتحت لها فرعاً في شارع الدرهلي (عمارة بابيان)

٢ - شركة المعامل العربية المحدودة مستعدة الآن استعدادا عظيما لقبول جميع الطلبات وتصليح وتركيب وبيع وشراء كافة انواع الموتورات والماكينات وآلات الطلمبات وتنزيل المواسير في الآبار

٣ - شركة المعامل العربية المحدودة الاسهم بيافا تمتاز عن غيرها من الشركات الصناعية بما يأتي:

أ. الدقة في العمل ب. الاتقان في الصنعة ج. السرعة في الشغل د. المهاودة في السعر

فنرجوكم اعتمادنا بما يلزمكم ونحن واثقون انكم ستجدون من تفوق اشغالنا وحسن معاملتنا ما يسركم

والتجربة اكبر برهان

ادارة شركة المعامل العربية المحدودة بيافا

ملاحظة هامة - الاكتتاب فيما تبقى من الاسهم مفتوح ٨ - ١٢ صباحاً ٢ - ٦ مساء

سارعوا قبل فوات الفرصة فالأسهم محدودة

ماذا تسمع اليوم
عن محلات السادة دجاني اخوان

يافا - تلفون ٧١٦

يوم الاربعاء ٦ نوفمبر سنة ١٩٣٥

- ٧ر١٥ صباحاً تمرينات رياضية - بليغ صفوت افندي
- ٧ر٣٠ قرآن كريم - الشيخة منيرة عبده
- ٨ر٢٠ نشرة الاخبار
- ٨ر٣٠ ختام
- ١٠ر٠٠ حفلة آلية - رباعي العقاد - تقاسيم عود - سماعي عزيز دده - تقاسيم كمان - سماعي حسني طاتيوس - تقاسيم قانون - استراحة كمان منفرد - (بشرف نوا اثر) تقاسيم عود - سماعي جميل عويس - تقاسيم قانون - سماعي جميل بك طنبوري
- ١١ر١٠ ختام
- ٢ر٠٠ مساء اسطوانات - منتخبات اوديون رقص الرومان من اوركسترا اوديون - دور سلمت روحك للشيخ سيد الصفتي - طقطوقة انا على كيفك للآنسة ام كلثوم - قصيدة فيامهجتي لعبد الحي حلمي
- ٢ر٣٠ النشرة التجارية الاولى
- ٢ر٤٠ نشرة الاخبار
- ٢ر٤٥ ختام
- ٥ر٠٠ قرآن كريم - الشيخ محمد الصيفي
- ٥ر٣٥ حفلة غنائية - حياة محمد وفرقتها (شريط ماركوني المسجل) دور دشق الجمال
- ٦ر٠٥ حديث - العلوم مبسطة - الاستاذ فؤاد صروف
- ٦ر٣٠ سيد مصطفى وكورس (شريط ماركوني المسجل) الفجر - الابل حلق حوش (رومبا)
- ٧ر٠٠ نشرة الاخبار
- ٧ر٢٥ النشرة التجارية الثانية
- ٧ر٣٠ اسطوانات مارش الامير من فرقة موسيقى مدرسة البوليس
- ٧ر٤٠ حفلة غنائية - صالح عبد الحي وفرقته مقدمة وتقاسيم - في البعد ياما تلحين المرحوم محمد عثمان
- ٨ر٥٠ حديث - بعض اكتشافات الجبانة وصف لها وللحياة المصرية في الاقاليم في العهد الروماني اليوناني - الدكتور سامي جبره
- ٩ر١٥ مونولوجات يحيى اللبابيدي ويوسف حسني هات - روق صفرها حط بالخرج - تأليف وتلحين يحيى اللبابيدي
- ٩ر٥٠ حفلة غنائية - صالح عبد الحي وفرقته مقدمة وتقاسيم - منولوج ثلاثيك ياقلبي تأليف حسن صبحي وتلحين زكريا احمد
- ١١ر٠٠ نشرة الاخبار
- ١١ر٣٠ سلام الملك - ختام

الاعـــلان في الصحف
خير واسطة لرواج التجارة

صفوة ما يحمله بريد الشرق والغرب

قارون العصر

نظام حيدر اباد يحتفل بيوبيله الفضى

حفلات يركب فيها سيارة من الفضة

ويضاء فيها ٠٠٠ ر ٠٠٠ ر ١ مصباح كهربائى

وتطلق فيها سواريخ ثمنها ٥٠،٠٠٠ جنيه ...!

نشرت «الصنداي اكسبرس» في عددها الاخير صورة لطيفة لنظام حيدر آباد الذي قالت عنه انه اغنى رجل في الدنيا كلها على الاطلاق، وجعلت هذا عنوانا رئيسيا لمقالها التالي:

العاب نارية كثيرة التكاليف

طلبت العاب نارية (سواريخ) بقيمة ٠٠٠ر٥٠ جنيه لتطلق في حفلات اليوبيل الفضى التى ستقام في كانون الاول القادم لاغنى رجل في الدنيا وهو نظام حيدر آباد

ولقد طلبت بعض هذه الالعاب بصورة رسمية، وبعضها الآخر بصورة خصوصية من شركات انكليزية بحتةهنا في انكلترا وهناك في الهند

مليونه مصباح لمدينة القصور والنخيل

ولقد وافقت حكومة النظام على تخصيص مبلغ ٠٠٠ر٤٥ جنيه ينفق على انارة مدينة حيدر آباد ،مدينة القصور والنخيل بمليون من المصابيح الكهربائية في ليالي الحفلات

الى احياء الفقراء بسيارة من الفضة

وسيخرج النظام كل يوم، لاسبوع كامل، فيطوف باحياء الفقراء في المدينة في سيارة «لاندو» صنعت من الفضة خصيصا لهذا اليوبيل

وطبقا للتقاليد التى ابيت النظام لا يجوز له باطعام الفقراء فحسب، بل يجب عليه ان يطعمهم بنفسه

١٠٠٠ ثور و ١٠،٠٠٠ خروف

وسيذبح في هذه الحفلات الف ثور وعشرة الاف من الخرفان، وسيخرج النظام في فجر يوم عيده الفضى، عيد مرور ربع قرن على جلوسه فوق عرشه، الى المسجد فيصلي الصبح حاضرا فيه مع غيره من المصلين العادين، ثم بعد ذلك يستقبل المندوب الذي سيبعث به الملك — الامبراطور ليقدم اليه تهانيه، ثم يجتاز شوارع المدينة كلها بعد ذلك وهو في سيارته ينشر على الناس نقودا فضية سكت خصيصا لهذا العيد

اموال التبرعات تنفق على المصالح العامة

تأسس صندوق لجمع التبرعات ممن يشاؤن ان يتبرعوا بشيء لهذا العيد من اهالي حيدر اباد، وهي ولاية كبيرة يبلغ عدد سكانها ...،٠٠٠،١٥ من النفوس

ولقد وافق النظام على قبول هذه التبرعات على شرط ان لا ينفق منها شيء الا على المصالح العامة التى يعود نفعها على الشعب

وتنهال التبرعات انهيالا على هذا الصندوق، والمظنون انها بلغت الآن ٢٥٠،٠٠٠ جنيه

بلاط اسلامي لا مثيل له فى الدنيا

وسيذهب الى حيدر اباد اكثر من ٥٠٠ ضيف من انكلترا ومن الممتلكات المستقلة ومن الممالك الاوروبيه ليقدموا تهانيهم الى النظام، وهنالك سينزلون في بلاط اسلامي، لا مثيل له فى فخامته في الدنيا.

وهل جزاء الاحسان الا الاحسان؟

عامل نمساوي من العمال العاطلين

يجد خمسة شلنات فيردها، فماذا افاد..؟

نشرت «الاوزرفر» لمراسلها الخاص في فينا البرقية التالية، وستري منها انها تستحق ما انفق على ارسالها بالتلغراف:

بينما كان احد العمال النمساويين العاطلين عن العمل يتمشى في شوارع فينا، اذ رأى اجنبيا يخرج من مقهى في شارع «باداستشل» ويرى ورقة مالية بخمسة شلنات تسقط منه، فتقدم واخذ الورقة ثم نادى على الاجنبي فسلمه اياها

وشكره هذا الاجنبي على عزة نفسه وشرفه وامانته ثم اخذ منه عنوانه، ومشى في حال سبيله

وفي يوم السبت ٢٤ تشرين الاول «الماضي» تسلم هذا العامل من البريد الكتاب الآتي:

«انت الرجل الشريف الذي وجدت الورقة ذات الخمسة شلنات التى كانت قد سقطت مني فرددتها الي، فالآن ستفهم لماذا لم تسمع مني خبرا طيلة هذه المدة: لاند تحريت عنك، واجريت تحقيقا دقيقا عن حياتك استغرق الاسابيع القلائل الماضية، ومع هذا الكتاب ستجد عقدا «كونترانو» يضمن لك ان تشتغل في مصانعي في مدينة ليون كميكانيكي

وتجد مع هذا الكتاب حوالتين ماليتين «شك» كل منهما بمبلغ ٣،٠٠٠ فرنك، اما المبلغ الاول فنفقات سفرك وما يلزم لك من الملابس والمعدات، واما الثاني فللمساعدة والديك على ان يعيشا في رخاء الى ان تشتغل، وتوطد مركزك في ليون وتعيلهما

آمل منكم ان تقبلوا بهذا الذي اعرضه عليكم

الامضاء «غاستون دي لافير» باريس

ولا حاجة بنا الى القول بان العامل النمساوي قبل بالعرض، وسافر مسرورا بعد ان ابهج والديه وسرهما غاية السرور

«الدفاع» من بطل هذه القصة؟ اهو العامل النمساوي، ام هو صاحب المصانع الافرنسية في ليون؟ ام كلاهما البطل..؟

من عجائب الصينيين

شخص يؤلف من «مخه» شركة لمتد

يساهم فيها ثمانية.. فتربح الاسهم..!

هـذا هو طالب علم صينى اسمه «بيل كوان» فرغ الـل منه منذ ثمانية اشهر قبل ان يتم تحصيله فى مدرسة الهندسة الاميركية في واشنطن، فلما لم يجد امامه من يعينه على اتمام التحصيل الف من «مخه» شركة مساهمة محدودة الضمان (لمتد) وعرض امرها على السفير الصيني فاشتري بعض اسهمها، واشترك معه سبعة صينيون آخرون فاشتروا ما تبقى من هذه الاسهم.

ونال «بيل كران» شهادة الهندسة بتفوق عظيم اذ تفوق في الامتحان النهائي على زملائه من الطلبة الاميركيين انفسهم ولذلك استخدمته في الحال احدى الشركات الاميركية الكبرى، بمعاش سنوي قدره ٧٥ جنيها

ولم يكد هذا المهندس يتناول معاش الشهر الاول، وهو شهر تشرين الاول الماضي، حتى انعقد مجلس ادارة (شركة بيل كوان لمتد)، واعلن ان كل سهم من اسهم الشركة قد ربح ١٠ في المائة من قيمته الاصلية! — فمن عنده (مخ) فليتقدم..!

فى سطور

نسافة جديدة تنزلها فرنسا الى البحر

احتفل المسيو بيتري وزير البحرية الافرنسية يوم السبت ٢٦ الماضي بانزال النسافة الافرنسية الجديدة المسماة «مونتكالم» الى البحر في مياه لاسيفين على مقربة من ميناء طولون

و «مونتكالم» هذه هي واحدة من ست نسافات حمولة الواحدة منها ٧،٦٠٠ طن بنيت كلها طبقا لبرنامج ١٩٣٢ البحري ونزلت كلها الى البحر

اما آلات «مونتكالم» فقوتها ٨٤،٠٠٠ حصان وسرعتها ٣١ عقدة في الساعة، وهي مسلحة بتسعة مدافع عيار الواحد منها ٦ انشات وثمانية عيار الواحد ٣،٥ من الانشات ومسلحة كذلك بار بع مواسير لقذف الطوربيدات وعلى سطحها مكان اعد خصيصا لنزول الطيارات

— وكل ذلك من اجل السلام..

ثورة فى جزيرة الاين تعرفها الدنيا!

جزر الهند الغربية كثيرة العدد، منها ما تملكه هولندا ومنها ما تملكه بريطانيا العظمى، ومن هذه الجزر الاخيرة جزيرة اسمها سانت فنسنت نسمع منها ما قالته الديلي ميل فى عددها الصادر بتاريخ ٢٥ الماضي لمكاتبها الخاص هناك:

كنجستون عاصمة سانت فنسنت — عادت السلطة فاستولت على ناصية الحال هنا، كما جاء اليوم في بلاغ اصدره السر سليون كرير حاكم جزر وندوارد من جزر الهند الغربية حول الثورة التي قام بها العمال، وقد بلغ عدد القتلى الى الآن ٤ والجرحى ٣٦

وما يزال البوليس النظامي والمتطوعون يحرسون المدن والقرى، وقد القي القبض الى الآن على ٦٢ من الثوار

الرقيق الابيض

يحاربونه فى لندن

في الصحف الانكليزية ان البوليس في الطرف الغربي من لندن القى القبض على كل من جورج دى سمير وعمره ٣٧ سنة، وصناعته تاجر، وجورج برنارد تشامولان وعمره ٣٣ سنة وصناعته تاجر صوف، واتهما بالاتجار بالرقيق الابيض فانهما منذ جاءا الى انكلترا اتصلا بامرأة اجنبية تزوجت من انكليزي فاكتسبت الرعوية البريطانية، وجعلا يشتغلان معها في هذه التجارة وقد ثبتت التهمة وحكم على كل منهما بالسجن ثلاثة اشهر والنفي من البلاد الانكليزية. وبعد ذلك، فتش البوليس الطرف الغربي من لندن فعثر فيه على اجنبيات كثيرات ممن كان الرجلان يتجران بهن، والتحقيقات معهن ما تزال جارية

فرنسا بجرم

اذا لم تتسلح فى البحر

في الخطبة التي القاها المسيو بيتري وزير البحرية الافرنسية في الحفلة التى اقيمت منذ ايام لانزال النسافة الجديدة «مونتكالم» الى البحر، قال ان الموقف الذي سيقفه في المؤتمر البحري الذي دعت بريطانيا الى عقده في لندن فى كانون الاول القادم، سيكون موقف المدافع عن فرنسا، وعن تسلحها البحري ثم قال:

«لقد نبهتنا حوادث الاسابيع القلائل الاخيرة، الى ما لا تستطيع اية خطبة من الخطب ان تنبهنا اليه من ان العوامل البحرية لم تفقد اهميتها القديمة قط، ففرنسا ترتكب جرما ضد نفسها اذا هي غضت نظرها عن البحر

ان وطنا كوطننا عليه ان يحمى ٣٦٠ر٢٢ ميلا من سواحله البحرية، ويحمى امبراطورية مبعثرة في اربعة اركان الدنيا، لا يستطيع قط ان يهمل شأن قوته البحرية، الا على شرط واحد هو ان يوقع بيده على شهادة وفاته

وعلى اساس الدفاع عن هذا الحق سأذهب الى لندن في كانون المقبل»

«الدفاع» وسينجح المؤتمر البحري كما نجحت من قبله مؤتمرات ومؤتمرات.

الاحزاب الانكليزية

لا تعرف الهدنة!

تحتفل اوروبا كلها يوم ١١ الجاري بذكرى الهدنة احتفالها السنوي المعتاد الذي تعرفه هنا في فلسطين لان حكومتنا تشترك فيه، ولكن هذا اليوم سيكون في انكلترا في هذا العام احمى واحر يوم من ايام الانتخابات الانكليزية التي ستجرى يوم ١٤، بعد يوم الهدنة بيومين اثنين، فهل ستتهاون الاحزاب الانكليزية فى حربها الانتخابية في هذا اليوم؟

لقد عرض هذا الامر على رؤساء الاحزاب الثلاثة الكبرى في انكلترا فتلكأت في قبوله، ثم لما قبلت به لم يكف قبولها بلا قيد ولا شرط، فان المحافظين والاحرار اتفقوا معا على عدم اطلاق النار في هذا اليوم، اي على ان لا يهاجموا بعضهم مهاجمات عنيفة حامية فقط

اما العمال فما يزالون مترددين في قبول هذه الهدنة، واغلب الظن انهم لن يهادنوا، لانهم يخوضون غمار الانتخابات على مبادئهم الاشتراكية، لا على مبادىء مكدونالد «القومية»

وهذا واضح جد الوضوح فيما تنشره لهم الصحف الانكليزية من المناشير الانتخابية، وبين يدينا الان منها الكثير، الذي قد نلخصه للقراء في اعدادنا القادمة.

الاحصاء التركي عماذا اسفر؟

اسفر احصاء النفوس الذي جرى في تركيا يوم ٢٠ تشرين الاول الماضي عن النتيجة التالية:

بلغ عدد النفوس ١٦،١٨٨،٧٦٧ نفسا منها ٧،٩٧٤،٩٢٥ من الذكور والباقي اناث

يقابل ذلك في احصاء ١٩٢٧ ما يلي: عدد النفوس ١٣،٦٤٨،٢٧٠ نفسا فالزيادة هي ٢٣،٢ فى المائة في ثماني سنوات

اعمدة الحكمة السبعة

او الثورة العربية كما يراها لورنس

—٦٥—

شيخ فوق الخمسين له همة الشباب

يرتدي عودة ملابس بسيطة غاية البساطة على زي اهل الشمال، وهي من القطن الابيض اما غطاء الرأس فحطة حمراء موصلية

وقد يكون الرجل قد اربى على الخمسين، وهو ذو شعر اسود يتخلله بياض الشيب، ولكنه كان ما زال قويا منتصب القامة، رخو البنية نحيف الجسد، ذا همة لا تقل بحال من الاحوال عن همة من هم اصغر منه كثيرا من الشباب

حزنه عودة على ولده عناد

اما وجهه فهو الطلعة بديع التقاطيع كتب فوقه كيف اثر الحزن الحقيقي على الرجل لوفاة ابنه (عناد) فى المعارك. وكان هذا الابن احب الابناء اليه فهذا الحزن عليه يسبك حياته كلها في قالبه منذ لاشت وفاة هذا الابن حلمه في ترك مقدرات الاجيال المستقبلة وعظمة الاسم الذى لابي تايه وديعة في يديه

الحويطات حجازية تفخر ببداوتها

ولعودة عينان فسيحتان بليغتان كالمخمل الاسود الثمين، وله جبهة واطئة واسعة وانف حاد مرتفع جدا معقوف بشدة، وفم واسع متحرك، اما لحيته وشارباه فعلى غاية من الترتيب والتشذيب على طراز الحويطات، واما فكاه محلوقا الجوانب من تحت شاربيه والحويطات من قبائل الحجاز نزحت عنه قبل قرون. وتفخر عشائرها الرحل ببداوتها وبانها من البدو الحقيقيين، وعودة هو زعيمها وسيدها المطاع

عودة الكريم يفقره كرمه

وعودة كريم كرما يشمل به البعيد والقريب اللهم الا تلكم النفوس التى يطرها الكرم

ولقد ابقاه كرمه هذا فقيرا معدما رغم المرابح والغنائم التى كانت تأتيه من مئات الغزوات

ولقد تزوج الرجل ثماني وعشرين مرة، وجرح ثلاث عشرة مرة، بينما كان من معاركه التى شنها ان جرح فيها جميع رجال قبيلته، وان قتل معظم اقربائه

اما هو نفسه فقد قتل خمسة وسبعين رجلا بيديه فى المعارك، ولم يقتل انسانا قط في غير المعارك

اما من اماتهم من الاتراك فلا يحصى لهم عدد، لانه لم يدخلهم في سجلاته

اول المحاربين في الصحراء

اصبح رجال عشيرة التويهة، احدى عشائر عدوة، وهم اول المحاربين في الصحراء، فمن تقاليدهم الشجاعة المستهترة المستميتة، وهم يقدرون تفوقهم هذا حق قدره، فهو التفوق الذي لا يفارقهم قط ما دامت في الدنيا حياة، وما دام فيها حمل وان كان هو الذي انقص عددهم من الف ومائتين الى اقل من خمسمائة في ثلاثين سنة، وهذا هو المستوى لحروب العشائر الرحل

عودة يغزو كلما استطاع الغزو

يغزو عودة كلما لاحت له فرصة للغزو ويتسع فى غزاوته الى ابعد مدى يستطيعه فهو قد رأى حلب والبصرة والوجه كما رأى وادي الدواسير في حملاته، وهو قد حرص على ان يكون على عداء مع جميع قبائل الصحراء على وجه التقريب. حتى يتسنى له بذلك ان يجد لغزواته الغرض الصحيح منها!

وعودة، على جري عادته في السلب، قاس متصلب الرأس، فأجن ما يقوم به من الاستغلال لا يقوم به الا وهو هادىء بارد، فان له على العمل صبرا يتجاوز كل حدود الصبر. ثم انه يتلقى النصح والنقد لاعماله والاساءة اليه، ولكنه يتجاهل كل ذلك ولا يرد عليه الا بابتسامته السخرية الفاتنة التى لا تتبدل

اما اذا غضب فان وجهه يكفهر وتصيبه نوبة من نوبات الاهتزاز لا تهدأ قط الا بعد ان يقتل احداء، فهو في سورة الغضب هذه وحش مفترس يفر منه الرجال

وليس على الارض كلها ما يمكن ان يغير له عقليته او يجعله يطيع امرا يقضى عليه بان يعمل اقل شيء مما لا يعجبه، وهو لا يعنى قط بشعور الناس اذا ما اربد وجهه

يغني لنفسه اذا لم يجد سميعا

انه يرى الحياة ميدانا، ويرى حوادثها كلها خطيرة هامة، كما يرى البطولة فى جميع الشخصيات المتصلة به، اما رأسه فمملوءة بقصائد الغارات القديمة وبالشعر القصصي الحماسى للحروب، فهو ينشده لاقرب من يجده من المستمعين، اما اذا اعجزه ان يجد سميعا لما ينشد، فانه كثيرا ما يتغنى به لنفسه بهذا الصوت المريع العميق الرنان العالى

وليست للرجل قدرة على ضبط شفتيه وهو لذلك طالما يسيء الى مصالحه الخاصة نفسها وطالما يؤذي اصدقاءه

ويتكلم الرجل عن نفسه بصيغة الشخص الثالث، فقد بلغ به وثوقه من شهرته ان صار يسرد عن نفسه ما يحب من القصص التى ضده

عودة محبوب رغم كل شيء

ويبدو على الرجل في بعض الاحايين كانما ركبه عفريت من الجن السيئين المؤذين، فهو في هذه الحال يخترع في المجالس العامة قصصا يقسم على صحتها عن الحياة الشخصية لمضيفيه او لضيوفه، ومع ذلك كله فهو اديب محتشم عفيف، بسيط كالطفل، مستقيم، شريف، رحيم يحبه احر الحب حتى اولئك الذين هم اكثر من يربكهم ويخجلهم من اصدقائه!

شجعوا المصنوعات الوطنية

كلمة العدد

تأييد اقتراح اجتماع نابلس

استنكاراً للسياسة القائمة في هذا البلد

بعثت لجنة اجتماع نابلس بكتب الى رؤساء الاحزاب والهيئات الوطنية ، تقترح فيها اضراب البلاد يوم قدوم المندوب السامي ، استنكاراً للسياسة القائمة وفي رأينا ان هذا واجب لجنة الائتلاف لاسيما وقد سمعت مثل سائر افراد هذه الامة بتصريحات وزير المستعمرات ، والمندوب السامي. اما والاقتراح قد صدر عن اجتماع كبير ، لاقى هوى شديداً ، ورغبة ملحة ، من الشعب ، فمن الواجب درسه ، والعمل به

لقد سمعنا لندن مرات ومرات تقول ان كلا العرب واليهود راضون عن فخامة المندوب السامي ، فأذا كانت لندن تعني شخص فخامته ، فذلك ما لا نعرض له . واذا كانت تريد سياسته فالعرب يعلنون جهاراً سخطهم على السياسة البريطانية في فلسطين ، ويعلنون – كما اعلنوا في الماضي – عداءهم لها .

ولقد آلمنا اشد الالم ما وقع في حفلة « النادي الانكليزي الفلسطيني » وما نشر يومئذ من تصريحات . وزاد في ألمنا ان تصدر هذه الاقوال عن وزير المستعمرات والمندوب السامي . اذن خذوا البرهان الناطق الصريح في سخطنا على كل ما قيل . خذوه في اغلاق البلد كله ، وانحجاب العرب عن الاستقبال . ولم تجد وزارة المستعمرات بعد اليوم ما يسوغ قولها الا في رضا اليهود عن هذه السياسة . اما العرب فقد رأوا من تذبذبها ، وخداعها ، ما زهدهم بها

اقتراح نابلس مدهش ، حبذا لو قام مؤتمر الشباب بدعوة الاحزاب في داره، ليقروا الاقتراح . فأن ميل الشعب الى اظهار شعوره في ذلك اليوم اضحى قويا وواجب الاحزاب ان تقول كلمة فيما اشغل هذه الامة ، واستثارها

السرقات تصبح خطرا على يافا

كانت دائرة البلدية في السابق تتولى السهر على المدينة بخفراء تعينهم ، لا دخل لدائرة الامن العام بهم . فكانت الاحوال احسن كثيراً مما نرى

وقضت الانظمة الادارية بحرمان البلديات من هذا العمل ، فصار من حق دائرة البوليس في كل مدينة تعيين الخفراء للحراسة الليلية . ولنا ان نتساءل : ماذا كانت النتيجة ؟

لا ندري ماذا نقول . هل نلوم دائرة البوليس وننسب الى رجالها العجز ام نلوم الانظمة المتبعة مع الخفر الليلي لكن الحقيقة المؤلمة هي انه منذ تولت دائرة البوليس هذا العمل والسرقات تكثر لا سيما في يافا . حتى اصبحت الاحوال لا تطاق ولا يستطاع عليها صبراً وسكوتاً

كل يوم سرقة ، بل سرقات ، فهل يهتدي البوليس الى مرتكبيها ؟

في ليلة واحدة ، وفي شارع واحد وقعت ثلاث حوادث دون ان يعلم احد باللصوص .

وفي مساء امس ولم يمض على الحوادث السالفة غير يومين اثنين وقعت حادثة جديدة في نفس الشارع ، حاول اللصوص فيها ارتكاب سرقة اخرى ولم يوفقوا ، فاين كان الحراس يا دائرة الامن

تقع صيدلية السيدين قبالة وصباغة على الشارع العام في طريق العجمي مقابل مكتب مؤتمر الشباب ، اقتحمها اللصوص مساء امس بعد ان كسروا اقفال الباب « ونشروا » الباب الزجاجي الداخلي

ولما استقر بهم المقام اخذوا يعبثون بدروج المكاتب لعلهم يهتدون الى موضع النقود . وفي عملهم هذا اتلفوا كثيراً من الاوراق الهامة لاصحاب المحل ، ثم بعثروا عدة كمبيالات على الارض جمعت في الصباح

ولم ينته عملهم الشاق الى شيء سوى سلسلة من الذهب تقدر قيمتها باربع جنيهات حملوها وفروا

وبجوار هذه الصيدلية تقع قهوة الخواجه قسطنطين حاول اللصوص ايضا اقتحامها طمعا بنقود ماكينة الروليت الا انهم اخفقوا لسبب من الاسباب التي بقيت مجهولة

هذه هي آخر حوادث السرقات في يافا ونرجو ان لا يقع حادث منها جديد قبل صدور هذا العدد وتداوله بين ايدي القراء . وهي حوادث اقلقت راحة السكان وسلبتهم الثقة بحماة الامن

درس بليغ في احترام القول

قال مراسلنا في القدس : توفي اليوم شاب مسيحي من ابناء الطائفة الارثوذكسية . والعادة ان يصلى على المتوفين في الكنيسة . لكن الكنيسة اليوم كانت مقفلة كما ذكرنا في رسالتي امس وامس الاول . ولا يمكن فتح ابوابها قبل الوقت المعين . ولما كان الشرع يحتم الصلاة على الاموات فقد صلى الكهنة على الشاب ليس في كنيسة اخرى بل على المقبرة . وهذا اول درس يتلقاه الاكليروس من اخواننا ابناء الطائفة الارثوذكسية والمقبل اهم واعظم

حركة الميناء

وصلت ميناء يافا امس الثلاثاء الباخرة كراسيا وعليها ٦٧ مهاجرا يهوديا وافرغت ٣٠٠ طن والباخرة ماكس وعليها ١٤٨٠ طنا ، منها ٨٧٥ طنا ليافا و ٦٠٥ طنات لحيفا

لجنة الانتدابات

جاء من جنيف للصحف اليهودية ان لجنة الانتدابات قد انهت اعمالها بعد ان نظرت في مذكرة الاصلاحيين ورفضت قبولها لانها تحتوي على طلب انشاء مملكة يهودية في فلسطين واجلت النظر في المذكرة الموقعة بتوقيع جمال الحسيني رئيس الحزب العربي الفلسطيني الى شهر يونيو القادم لانها ضد الانتداب البريطاني وقد طلب الاعضاء تأجيل النظر فيها الى ان يتلقوا معلومات عنها من الحكومة المنتدبة

مفتش اللواء الجنوبي

تبلغ الاستاذ مصطفى الدباغ انه تعين مفتشاً في اللواء الجنوبي وقد وفقت ادارة المعارف الى هذا الاختيار ، الذي صادف اهله . نقول ذلك عن عقيدة ، ويراه كل من اتصل بحضرته او بجهوده الكثيرة . وقد تلقى اساتذة المعارف النبأ في كثير من الارتياح

اولى الطائرات

وصل الى مطار الرملة نهار امس اولى طائرات الخط الروماني – الفلسطيني الذي ذكرنا خبرا قبل اليوم عن تأسيسه توثيقا للاعمال التجارية بين البلدين .

وقد احتفل رئيس الغرفة التجارية الرومانية – الفلسطينية بقائد الطائرة ، والذين جاءوا عليها دعا رهطا من التجار واصحاب المصالح .

من تأثير الامطار

انهار يوم امس بيت مريم سليمان عواد الكائن في حي الكرتون وذلك بسبب هطول الامطار الغزيرة في الايام الاخيرة . وقد اصيبت صاحبته بجراح بسيطة نقلت على اثرها الى المستشفى

وصول مساعد مدير الجمرك

قال مراسلنا في حيفا : وصل ميناء حيفا امس قادما من اجازته في بلاد الانكليز بعد قضاء اربعة اشهر ونصف فيها ، المستر « كروكري » مساعد مدير جمرك حيفا وقد احتفى به على رصيف الميناء مفتش رصيف الجمرك وموظفون آخرون وقدموا اليه والى قرينته باقات الزهور . وقد بدأ عمله في الجمرك في هذا اليوم

حفلات سمر لجمعية الهلال

قال مراسلنا في حيفا : تقيم جمعية الهلال العربية بحيفا ليلتي السبت والاحد حفلتي سمر في عرابة وجنين ، ويوزع اعضاء الجمعية بطاقات الدعوة لحضور تلك الحفلات الشيقة

يقتل اخاه ويستسلم

ذهب محمود عبد العزيز الشريف من اهالي قرية يبنا الى مركز بوليس قرية قطره واعلمه انه قتل اخاه عبد الرحمن الشريف

وبعد ان قام البوليس بالتحري وجدان محموداً هذا قتل اخاه بضربة على رأسه من مؤخرة البندقية التي صادرها البوليس وقبض على المتهم

ولا يزال التحقيق مستمراً لمعرفة الاسباب التي ادت الى هذا العمل

لما هذا ؟

يتسأل تجار مدينة يافا عن سبب ركود الحركة في محلاتهم في الوقت الذي يشاهدون فيه تهافت الجمهور بكثرة على محلات اسعد ، فسببه هو جودة البضائع الشتوية التي ما زالت ترد بكثرة استعدادا لهذا الفصل .

المستر ريكز ورجال سكوتلنديارد

يصل الى الثغر عائداً من انكلترا يوم ٣٠ الجاري المستر ريكز ، احد رجال قسم المباحث الجنائية في حكومة فلسطين ومعه ثلاثة من رجال بوليس سكوتلانديارد للعمل هنا مع حكومة فلسطين على كشف غوامض قضية تهريب السلاح وفي هذا ما يؤكد انتداب المستر ريكز للعمل في هذه القضية مع رجال سكوتلانديارد

حركة الالعاب الرياضية

في النادي الرياضي الاسلامي

اجتمعت لجنة الالعاب الرياضية في النادي الرياضي الاسلامي بيافا وقررت ما يلي :

١ – يشرف الدكتور حقي مازين على جميع الالعاب ويكون المدرب الرسمي للنادي ويختص بفرع الملاكمة

٢ – ويساعده في فرع حمل الاثقال السيد رامز هاشم وفي فرع المصارعة السيد عبد اللطيف السكسك

٣ – التمرينات الرسمية في قاعة النادي تكون مساء كل يوم اثنين وخميس من الساعة الخامسة الى التاسعة مساء وتقسم كما يلي :

من الساعة ٥ الى الساعة ٧ ملاكمة ورياضة بدنية للراغبين

من الساعة ٧ الى الساعة ٩ مصارعة اما التمرينات التي تقام في ارض البصة فتكون مساء كل يوم احد

٤ – على جميع الراغبين في الانضمام الى احد فروع الرياضة تسجيل اسمهم لدى سكرتير النادي

قضية المستر جوفر

ينظر المستر بودلي القاضي البريطاني بيافا قبل ظهر اليوم الدعوى الجديدة التي ابدلت بها قضية الضابط جوفر السابقة ، وهي القضية التي برأته منها المحكمة بعد ان عدلت التهمة

بعد تعدد السرقات

تعددت السرقات في يافا الى درجة كبيرة خشي معها على الامن العام ولم يعد الناس آمنين على متاجرهم وبيوتهم من ان يسطو اللصوص عليها في اي وقت كان . وقد رأت السلطات المسئولة ان تزيد عدد الدوريات الليلية فضاعفتها واصبح عدد الدوريات التي تمر ليليا ١٢ واحدة بدلا من ستة

لخزن صناديق البرتقال

اوشك العنبر الجديد الذي يعد في ميناء يافا لخزن صناديق البرتقال في الموسم الجديد لشحنه الى الخارج ، ان ينتهي ويعد للعمل وكان العمل في الايام القليلة الماضية يدور فيه باهتمام لانجاز السقف وربما انتهى منه تماما في الايام القليلة القادمة

جلسة هيئة البلدية

تعقد هيئة البلدية يوم الخميس « غدا » جلسة يبحث فيها عدة امور منها تعبيد القسم الجنوبي من شارع جمال باشا ، تمديد قناة البصه من شارع سلمة ، البحث في خطة التنظيم في محلة الجبلية البحث في اتمام تعبيد طريق سلمه ، مد مجاري وتعبيد ساحة السراي والطريق المؤدية الى البحر بجوار مركز البوليس وشارع الاسعاف وشارع ارشيد.

سعر الذهب

بيعت الليرة الذهبية بسعر ١٦٨ قرشا والتركية ١٥٢ قرشا والفرنسية ١٣٣ قرشا ، وقد خف الطلب على شراء العملة الذهبية في الآونة الاخيرة

تحليق طائرات

حلقت صباح امس وبعد الظهر في سماء يافا وعلى شاطيء البحر عدة طائرات ولم يعرف السبب ايقصد من طيرانها التدريب والمناورة ، ام انها مجرد نزهة جوية واجبة في مثل الحالة الراهنة !

تقرير عن صيد الاسماك

يذكر القراء ان المستر هورنل هو الرجل البريطاني الاختصاصي فيما يتعلق بالاسماك من تحسين المصايد وتحسين نسل الاسماك ، وان حكومة فلسطين استحضرته في اوائل هذا العام ليساعدها بادلاء ارائه عن كيفية ترقية صناعة صيد السمك في فلسطين

وبعد ان زار المستر هورنل يافا وحيفا وعكا وعتليت وغيرها من المدن والشواطيء ، واجتمع بعدة اشخاص من الصيادين والعاملين في هذا الحقل ، قفل راجعا الى بلاده ثم وضع تقريراً الى حكومة فلسطين ضمنه رأيه وما يوصي به

وطبع هذا التقرير ووزعت منه نسخ على الدوائر المختصة للاسترشاد بنظريات واضعه ولنا الآن ان نتساءل ما دام موضوع تحسين السمك هو الغاية من وضع التقرير ، فلماذا حرمت الصحف منه لابداء ملاحظاتها عليه لا سيما والموضوع كثير المساس بالجمهور؟ ام ان هناك غير الصحف وسيلة لافهام الجمهور فحوى هذا التقرير وما يجب ان يقتبسه منه ؟

هذه كلمة نوجهها الى المسئولين

اعلان

ان وظيفة مامور محافظة وتصليح شبكة مواسير مشروع الماء لدى بلدية طبريا شاغرة فمن يجد بنفسه الكفاءة للقيام بهذه الوظيفة يمكنه ان يقدم طلبا ضمن ظرف مختوم والبلدية مستعدة لاعطائه كافة الايضاحات وآخر يوم لقبول الطلبات هو يوم الثلاثاء الواقع في ١٢ تشرين ثاني سنة ٩٣٥ وعليه اعلنت الكيفية

٣ – ١١ – ٣٥

رئيس بلدية طبريا

اعلنوا في الدفاع

حيفا

استمرار الاستعداد وتفريغ الذخائر

حيفا في ٥ تشرين ثاني – لمراسل الدفاع الخاص – نعود فنذكر مرة اخرى ان حيفا اصبحت ثكنة حربية يلقي فيها بانواع الاسلحة والذخائر ، في اليوم بعد اليوم اذ لا تكاد احدى هذه البواخر تفرغ حمولتها ثم تبارح الميناء حتى تحل محلها باخرة اخرى لاستئناف تفريغ الاسلحة في الاماكن المعدة لها ، وصارت هذه البواخر لا تمتليء الا لتفرغ ولا تفرغ الا لتمتليء !..

وقد وصلت ليلة امس الباخرة الانكليزية الكبيرة « النجتون كراك » تحرسها غواصة ميناء حيفا ، وعليها اكبر كمية من براميل وصناديق الديناميت والاسلحة وقد بديء بتفريغ الباخرة هذا الصباح ، واقيمت حواجز على الجهات الاربع من العنبر رقم ٣ خشية ان يدنو منه احد فيتعرض لخطر مفرقعات الديناميت التي جاءت في كميات وافرة . وسيلحق بهذه الباخرة باخرة انكليزية اخرى وورائها غواصة تخفرها ، بعد وقت قريب.

وقد كان يشرف على تفريغ الذخائر والاسلحة مهندسون انكليز ليراقبوا نقلها على « الكراجات » الى العنبر رقم ٣ الذي كان مجهزاً بخطوط اشبه بخطوط سكك الحديد لتسير عليها هذه الكراجات ، وليكون العمل منظما وسريعا في آن واحد

والاستعدادات قائمة على ساق وقدم ، فالفرق العسكرية لا تزال تبارح المدينة وتفد اليها . والبوارج لا تتوقف عن اجراء مناورتها في الشواطيء القريبة والبعيدة . وكذلك العمل على نصب المدافع في جميع النواحي المشرفة على المدينة لا يزال مستمرا يقوم به المسؤولون بنشاط ونظام

ويستدل الناس من هذه الاستعدادات على تحرج الحالة العالمية ويحيط بهذه المظاهر تكتم شديد

اجراء التفتيش الدقيق في الجمرك

اخذ حضرة مفتش رصيف الجمرك يجري تفتيشاً دقيقا على امتعة المهاجرين اليهود ويضبط مهربات مختلفة لا يجوز دخولها الى البلاد . وقد استطاع ان يقدم الى حضرة مدير الجمرك سبع قضايا مهربات ، لم يعلن عنها المهاجرون ، فصل فيها جناب المدير وغرم مرتكبيها ثلاثين جنيها . وسيقدم غير هذه القضايا خمس أخر

جنون مهاجرة يهودية بسبب الرعود

كان من نتائج هبوب الاعاصير الشديدة وقصف الرعود بعد ظهر امس ان تسرب الخوف الى عدد غير قليل من الاهالي .

وقد وصلت بعد ظهر امس ميناء حيفا الباخرة « جروزاليم » وعليها عدد كبير من المهاجرين اليهود بينهم مهاجرة يهودية اخذها الخوف فجنت

للكشف على القارب المحطم

قصد المستر « جيب » رئيس الميناء مع بعض موظفي شواطيء العزيزية لرؤية المركب المحطم هناك ولاجراء الترتيبات اللازمة لبيع حمولته من حجر الخفاف الذي يخص ادارة الميناء

شارع الخضر

ذكرنا الشيء الكثير قبل اليوم عن عزم الحكومة على اغلاق شارع الخضر البحر ، وتحويله الى سلالم لمنع حركة مرور النقليات منه . وأشرنا حينئذ الى الاجتماعات التي عقدت مع حاكم اللواء ورجال الهيئات المختصة

واليوم اجتمع مندوبو سائر الجمعيات التي لها املاك في ذلك الشارع ، ووضعوا مذكرة رفعوها الى سعادة رئيس المجلس البلدي لافتين فيها نظره الى الاضرار الجسيمة التي ستلحق باملاكهم من جهة ، وبالمدينة عامة ، من جهة اخرى ، اذا تم غلاق هذا الشارع وحول الى سلالم

اما المذكرة فقد رفعتها الجمعية الخيرية الارثوذكسية ، جمعية القديس جاورجيوس ولجنة كنيسة الخضر ، جمعية السيدات لمساعدة اليتيمات ، ونادي الشبيبة الارثوذكسية بيافا

واتى فيها رافعوها على ما تحملته هذه الجمعيات الخيرية في سبيل توسيع هذا الشارع مراراً قبل اليوم ، اذ كان يتم توسيعه من جانب واحد ، اي من املاكها دون ان تنال على ذلك تعويضا ما ، رغم انها وعدت بذلك مرات

وفي العريضة يلحون على المجلس البلدي كي يحول دون تنفيذ قرار لجنة تنظيم المدن الضار بحقوق جمعياتهم الخيرية وبصالح المدينة ، لان هذا الشارع هو الوحيد الذي يوصل بين السوق التجاري والجمارك . وان شارع فيصل المراد جعله حلقة الاتصال لا يسد مكان هذا لانه يحتاج الى لف ودوران منه الى شارع النزهة فشارع جمال باشا ، ثم العودة الى السوق ونحن نضم صوتنا الى رافعي هذه العريضة طالبين انصافهم ، والابقاء على هذا الشارع في المدينة . ومن الذي يقبل أغلاق الشوارع بدلا من زيادتها ، اتركوه ، وحولوا دون مرور النقليات منه اذا شئتم .

حركات الهستدروت

منذ ان قام العرب باضرابهم المقاطع الدظير وجمعية عمال الهستدروت تستميل بعض العمال العرب اليها لكي تشوه في المستقبل بواسطة من ينضم اليها منهم اي اضراب يقرر ، لا سيما اضراب يوم ١٣ الجاري المصادف عودة فخامة المندوب وقد تمكنت بالفعل من ضم بعض ضعفاء الارادة والمروءة الوطنية فقررت جمعية العمال فصلهم عنها ونعم ما فعلت

نرجو ان يكون في هذا العمل عظة لمن تحدثه نفسه بالانضمام الى صفوف الهستدروت . وليعلم هؤلاء ان هذه الجمعية لا تقصد من ضمهم اليها سوى التوصل بواسطتهم الى غاياتها التي لم يعد هناك من يجهلها من العمال العرب، لاسيما وفصل البرتقال على الابواب !

تلفونات الدفاع وبرقياتها الخاصة

العالم يوما فيوما

الجريمة الدولية
لن تسوغها الحبشة

في اواخر الشهر الماضي سحبت ايطاليا فرقة من فرقها المحتشدة على حدود مصر الغربية، وانتظرت من بريطانيا ان تقابل عملها هذا بسحب قطع من اسطولها في البحر المتوسط ولكن بريطانيا ابت ذلك، وزادت قطع اسطولها في هذا البحر بدلا من ان تنقصها، فقد ادركت ان في الامر مناورة ايطالية - افرنسية يراد بها اولا استئناف المفاوضات السلمية بين ايطاليا وبريطانيا بوساطة فرنسا بعلم من العصبة ويراد بها ثانيا ان تعمل بريطانيا - وهي الكل في الكل الان في جنيف على حمل العصبة على ان تؤجل يوم البدء بتطبيق العقوبات الى اجل غير مسمى

اما الشطر الاول من المناورة فقد نجح تمام النجاح، ووافقت ٥٢ دولة من دول العصبة - كما قال السر صموئيل هور في اخر خطبة انتخابية له - على مساعى الحكومتين البريطانية والافرنسية لايجاد تسوية شريفة للخصام الناشب بين ايطاليا والحبشة

واما الشطر الثاني فلم ينجح الا الى حد محدود، فان دول العصبة ستبدأ بتطبيق العقوبات من اليوم الثامن عشر من هذا الشهر، بعد مرور ثلاثة ايام فقط علي الفراغ من الانتخابات الانكليزية

هذا هو ما جرى قبل اسبوع واحد ما الان فنسمع من لندن ان الدوائر البريطانية «ترى ان من المحتمل قبل نهاية الاسبوع الحالي ان تنجز ايطاليا (الشروط اللازمة لتخفيض القوات البريطانية في البحر الابيض المتوسط) وذلك بوقف الدعاية الايطالية ضد بريطانيا وسحب فرقة اخرى من فرقها في ليبيا

ولا يمكن ان تكون هذه الشروط اللازمة لتخفيض القوات البريطانية قد جدت الا في جنيف عندما التقى السر صموئيل هور بالبارون الوازي ولكن كيف ارتضت بريطانيا بان تعدل عن عن اصرارها الاول وتعود فتسمح بسحب بعض قطع الاسطول البريطاني من البحر المتوسط ؟

ترى السبب في ذلك واضحا جد الوضوح في ثلاثة مواضع :

١ - فيما قالته جريدة (لي جور) الافرنسية من ان الاستفتاء اليوناني جرى في الوقت الذي لقيت فيه بريطانيا خدمة عظيمة القيمة في المواقع الحربية على سواحل اليونان، ثم ان الملك جورج الذي اضافته انكلترا طول مدة نفيه لا يستطيع الا العمل على التقرب الوثيق بينها وبين اليونان

٢) وفيما قالته هذه الجريدة نفسها من أن بريطانيا توطد دعائم صداقتها مع البرتغال واسبانيا بعد ان ضمنت صداقة اليونان، وتنظم في مصر احتلالا عسكريا لم يسبق له مثيل

٣) ثم تراه فيما قاله السر صموئيل هور في خطبته الانتخابية الاخيرة من ان ٥٢ دولة «قد اتفقت على خطة مشتركة للعمل واظهرت كلها استعدادها لبذل تضحيات عظيمة في سبيل قضية السلام

٤) ثم تراه في النهاية فيما تعتقده دوائر لندن - كما تقول البرقيات - «من ان ضغط العقوبات سيكون شديداً» ومن ان تنفيذ العقوبات والقدرة على استمرار تنفيذها ستخلق حالة جديدة يمكن فيها استئناف المفاوضة للوصول الى تسوية»

. . .

من هذا كله نفهم ان العصبة، او قل ان بريطانيا، لن تلجأ الى العقوبات الثقيلة التي قد تجر الى الحرب الا اذا لم تنفع العقوبات الاقتصادية والمالية في «خلق حالة يمكن فيها استئناف المفاوضة للوصول الي تسوية»

ونفهم ان هذه الحالة قد تخلق، ولكننا نفهم ايضا ان التسوية السلمية التي تريدها العصبة يجب قبل كل شيء ان تقبلها الحبشة، والا فالتسوية التي تحبها ايطاليا وحدها، او تحبها هي ومعها بريطانيا وفرنسا وتمقتها الحبشة، لن يكون لها معنى الا هذا المعنى الذي صرح به النجاشي لمكاتب الدبلى تلغراف، وهو «تسويغ الجريمة الدولية واعطاؤها صفة قانونية»

واذا استطاعت بريطانيا وفرنسا وايطاليا بعد اتفاقها معا على تسوية لا ترضاها الحبشة، وحملت ثلاثتها على حمل دول العصبة على العدول عن قرارها وسحب توقيعها، فالرد البليغ الساخر اللاذع على ذلك هو ما قاله النجاشي وهو ان الحبشة لم تبلغ بعد درجة من الحضارة . . . تبيح لها التفكير في عدم المحافظة على وعودها او عدم احترام توقيعها

ونعمت هذه الهمجية امام حضارة الاستعمار . . .

القدس

الفخر لمن شق الطريق الصعبة

القدس في ٥ نوفمبر لمراسل الدفاع الخاص : وردت علينا البرقية التالية :

الطائفة الارثوذكسية العربية يسرها ان تتقدم بواجب الشكر نحو جريدتها المدافعة عن قضيتها مما يشجعها علي المثابرة لاخذ حقها المغتصب للنهاية . عاشت الدفاع نصيرة الحق

متيا الحلبي — الدكتور فوتي فريج

«الدفاع» معاذ الوطنية ان يشكر المرؤ على واجب «يحاول» ان يؤديه لكنها مروءة الاستاذين الفاضلين، تستحث كل عربي على الفناء في قضيته، كما فنيت همم اخواننا أبناء الطائفة في قضيتهم فكتب من ثم لها الخلود .

لقد نشرنا امس «كلمة العدد» بما اعتقدناه فتحاً سياسياً جديداً في الكفاح الشريف يقول لكل سليب الحق : ذا طريق الجهاد فبرقية اليوم نتناولها على انها حث على العمل يذكرنا بتقصيرنا في اداء الواجب، فنقوم لنؤدية بما نرجو ان يكون به نتيجة، مهما جاءت ضئيلة . واما الفخر فلمن شق الطريق وقال لغيره اسلك سبلي !

اجتماع اللجنة التنفيذية الارثوذكسية ومقرراتها

عقدت اللجنة التنفيذية الارثوذكسية جلسة في فندق القلعة في الساعة الثالثة بعد ظهر امس برئاسة الوجيه يعقوب افندي فراج وعرفنا ممن حضرها الاستاذ عيسى افندي العيسى، السيد ميخائيل توما، السيد شكري ديب، سلطي باشا الابراهيم، السيد برهم سماوي، السيد يعقوب جيمان، الاستاذ انطون افندي عطا الله، الاستاذ عيسى افندي البندك، الدكتور امين عوده . واستمرت الجلسة ثلاث ساعات جرى البحث فيها عن قرار محكمة العدل العليا في رد قضية الطعن التي تقدمت بها ضد الانتخاب البطريركي وموقف الطائفة في الحالة الحاضرة وقد تقرر ما يأتي :

١ - الاستئذان في اقامة الدعوى لدى مجلس الملك الخاص

٢ - عند رجوع فخامة المندوب السامي يقابله وفد اللجنة ويبحث معه عن عدم اعطاء البراءة للبطريرك المنتخب وبعد هذه المقابلة يدعو الرئيس اللجنة ليعرض الوفد عليها بنتيجة مقابلته مع فخامة المندوب، لتقرر اللجنة من ثم ما تراه مناسبا

محاضرات عن قناة السويس والاحتلال البريطاني

يلقى الدكتور زكى رستم، استاذ التاريخ في الجامعة الاميركية في بيروت محاضرتين عن «ترعة» السويس والاحتلال البريطاني، وذلك في الساعة الثامنة من مساء يومي الخميس والجمعة في ٧ و ٨ نوفمبر الجاري وسيرأس الاجتماعين الاستاذ احمد سامح بك الخالدي مدير الكلية العربية

وصول نوري بك فتاح باشا

وصل القدس اليوم الوجيه نوري بك فتاح باشا وحل في فندق فاست حيث توافد اصدقاؤه للترحيب بحضرته وقد زار هذا اليوم محلات وكلائه السادة عيسى فريج واولاده وابتهج كثيراً من رواج الاقمشة العراقية وانتشارها في هذه البقعة العربية وسيغادر القدس الى العراق صباح الغد عن طريق سوريا رافقته السلامة

حكومة تشكوسلوفاكيا والاثمار الحمضية

علمنا ان حكومة تشكوسلوفاكيا قررت تخفيض الضريبة عن الاثمار الحمضية المصدرة الى بلادها من فلسطين ابتداء من الموسم الحالى وسيصدر بلاغ رسمي عن هذا الامر قريبا

توزيع الجيوش انتظارا للمعارك الشديدة

القاهرة في ٥ تشرين ثاني (لمراسل الدفـــاع الخاص)

ايطاليا

مصدر ايطالى عن مؤامرة خطيرة

جاء من اسمرة نبأ لم يؤيد بعد مفاده ان مؤامرة دبرت لاغتيال جلالة الامبراطور بان وضعت قنبلة في مقره

مئة طيارة جديدة لشرق افريقيا

تبحر من ميناء نابولي غدا باخرة ايطالية وعليها ١٠٠ طائرة في طريقها الى افريقيا الشرقية

الحبشة

بدء المعارك في الميدان الشمالي

ورد اليوم من الميدان الشمالي ان المعارك بدأت بين الجيوش الايطالية الثلاثة الزاحفة من اديجرات وعدوى واكسوم وبين قوات الرأس كاسا والرأس ايلو .

اتخاذ خطة اطالة الحرب

نصح تكلا هواريات في خطبة القاها على الجيوش الحبشية بان تتخذ في حربها ضد الايطاليين خطة اطالة الحرب . وقال ان اطالة مدة الحرب تضعف العدو وتزعجه .

ثابتون رغم القاء قنابل الطيارات

جاء في بلاغ رسمى ان جوراهاى لا تزال في ايدى الاحباش وهم ثابتون فيها رغم اغارات الطائرات الشديدة عليها في اليومين الماضيين وقد القت الطائرات الايطالية امس ٢٥٠ قنبلة

الاستماتة في الدفاع عن ماكال

اتصل الرأس سيوم تلفونيا بجلالة الامبراطور اليوم وابلغه ان قوانه اصبحت على اتصال دائم بقوات الرأس كاسا، وان الجيشين اتما الاستعدادات اللازمة للدفاع عن ماكال دفاعا قويا

خطة الجيوش الحبشية في ماكال

يقال ان الاحباش سيتركون الايطاليين يدخلون ماكال ثم يشتبكون معهم في معركة عظيمة لان الاحباش لا يريدون ان يهدم الايطاليون ماكال

ملحقان انكليزيان الى ميدان القتال

وصل اليوم الى اديس ابابا الملحقان العسكريان في المفوضية البريطانية وسيسافر احدهما الى الاريتريا والاخر الى الصومال الايطالي ليكونا مراقبين محايدين فيهما

الاريتريا

توقف التقدم الايطالي في الشمال

صدر بلاغ رسمي ايطالي جاء فيه ان تقدم القوات الايطالية في الشمال قد توقف لتمهيد الطرق اللازمة لمواصلات الجيوش وان القوات الايطالية في الشمال توقفت وهي على بعد ١٢ ميلا من ماكال

بلاغ ايطالى عن توقف التقدم

عزت القيادة الايطالية العليا وقف الحركات العسكرية في الشمال الي نزول الامطار بكثرة وقالت ان الامطار ستؤخر الاعمال الحربية التى ترمى الى الاستيلاء على ماكال الى آخر هذا الاسبوع

التوقف في الجنوب

وزادت القيادة الايطالية ان استمرار نزول الامطار بالشكل الذي شوهد اخيرا في الجنوب ايضا يوقف كل تقدم

جيوش لجبة تتحارك قرب ماكال

يقدر عدد الجيش الايطالي الزاحف على كامال بمئة وعشرة الاف مقاتل بين ايطاليين وصوماليين وان جيشين من الاحباش يستعدان لصده بقيادة الرأس كاسا والرأس سيوم وعدد كل منها مئة الف مقاتل

المصادر الايطالية وتوزيع قوى الاحباش

تؤكد المصادر الايطالية ان الاحباش ينوون الدفاع عن ماكال وان قواتهم موزعة كالاني : ١ - قوات الرأس سيوم وترابط بين كنديان وتاكاز . ٢ - قوات الرأس كاسا وترابط في ماكال والمرتفعات المجاورة. ٣ - قوات ابن الرأس كاسا وترابط شرقي ماكال

اخذ الايطاليين من الخلف

ومن المرجح ان جميع هذه القوات ترمى الى مهاجمة الجيوش الايطالية من الخلف، ثم ان هناك قوات احتياطية تعسكر في جنوب ماكال

مصر

اسلاك شائكة الى الحدود الغربية

من انباء الاسكندرية أنه ارسلت كميات كبيرة من الاسلاك الشائكة الى مرسى مطروح والحدود الغربية لمصر لنصبها في هذه المناطق

عدد الطائرات الانكليزية في مصر

بلغ عدد الطائرات البريطانية الموجودة في مصر في الوقت الحاضر ١٥٠٠ طائره من قاذفات القنابل الثقيلة وطائرات الاستكشاف

تنقلات الجيوش بين العاصمتين

قام اليوم من الاسكندرية الى القاهرة قطار مؤلف من ٦٨ عربة ملآى الجنود والمعدات الحربية المرسلة الى القاهرة

فرنسا

الانكليز في البحر الابيض المتوسط

توصل الخبراء الفرنسيون والانكليز الى الاتفاق على ان يشمل التعاون بين الحكومتين الفرنسية والانكليزية في البحر والبر ايضا

موانيء الدول الاخرى

وقد شرعت انكلترا في تعزيز مركزها في البحر الابيض المتوسط بمفاوضة الدول التى لها موانيء على البحر لوضع هذه الموانيء تحت تصرفها وتحويلها الى قواعد بحرية عظيمة . وقد فاوضت بهذا الخصوص اسبانيا واليونان والبانيا هذا بخلاف الموانيء الفرنسية

انكلترا

خيبة امل موسوليني في الحرب

نشرت جريدة «الديلى اكسبرس» مقالا افتتاحيا اشارت فيه الى خيبة الامل التى منى بها السنيور موسوليني اذ ان الزحف الايطالي في الحبشة لم يتجاوز ٤٠ ميلا في خمسه اسابيع .

فظائع الطائرات الايطالية

وزادت «الديلي اكسبرس» على قولها «ان القاء القنابل من الطائرات الايطالية على النساء والاطفال دون الجنود اضاع كل عطف على ايطاليا»

ضمانه ضد حركات من المانيا

يقال ان انكلترا ضمنت مساعدة فرنسا اذا وقع على حدود الرين اي اعتداء خارجي او وقع على فرنسا اي اعتداء من ناحية المانيا

الحجاز

تقرير عن تنظيم الجيش السعودي

قدم لجلالة الملك ابن سعود تقرير عسكري لتحسين الجيش السعودي وتنظيمه تنظيما عصرياً مجهزاً باحدث الاسلحة الحربية . ويقترح مقدم التقرير ايجاد لجنة عسكرية خبيرة تشرف على تنظيم الجيش وانشاء مدرستين حربيتين لتخريج الجنود العصريين ليكونون نواة الجيش الحديث

اما نفقات هذا الاصلاح فيقترح واضع التقرير ان تخصص لها مدخولات الحكومة من الاموال التى تدفعها الشركات الاجنبية ذات الامتيازات في الحجاز

جنود اليهود المسرحين في استعراض !

القدس في ٥ تشرين ثاني - لمراسل الدفاع الخاص - يسير جنود اليهود المسرحين في استعراض عسكري يوم الاثنين الواقع في ١١ نوفمبر الجاري ابتداء من اول شارع الملك جورج حتى مقبرة الجنود البريطانيين الكائنة على جبل الزيتون وذلك لمناسبة عيد الهدنة ! وفي مساء ذلك اليوم تقام لهم حفلة في نادي الجنود المسرحة «منورا» .

لبنان

يهودي يتاجر بالفتيات في فلسطين

اهتمت الحكومة اللبنانية بامر المتاجرة بالفتيات اللبنانيات في فلسطين وظهر من التحريات ان جماعة من يهود لبنان يقومون بهذا العمل وان لهم مكتبا يديره د ل. اليهودي وقد اتخذت التدابير لمنع تسفير الفتيات وفرضت كفالة كبيرة على كل فتاة تسافر الى فلسطين عن طريق هذا المكتب

القدس

بعد موقف

الطائفة الارثوذكسية المشرف

ذكرت في رسالة امس ان طائفة الروم قررت على اثر الاجتماع الذى عقدته في كنيسة مار يعقوب الوطنيه قفل ابواب هذه الكنيسة مدة ثمانيه ايام وبالعمل اغلقت ابوابها

والسبب في هذا القرار هو انه صادف عيد مار يعقوب يوم الثلاثاء وهو اليوم الوحيد في السنة الذي يصلي فيها البطريرك في هذه الكنيسة ، ومن المعلوم ان الطائفة كانت قررت مقاطعة البطريرك ورفضت الاعتراف في انتخابه وطعنت في هذا الانتخاب في قضية رفعتها الى محكمة العدل العليا ولاسباب قانونية ردتها هذه المحكمة

ولما اخذ السينودس علماً باغلاق ابواب كنيسة مار يعقوب راجعوا الحكومة محتجين على الطائفة التي اغلقت كنيستها الخاصة . وصباح هذا اليوم دعا سعادة حاكم اللواء كلا من الوجيه يعقوب افندى فراج ، رئيس اللجنة التنفيذية الارثوذكسيه . بصفته هذه وبصفته احد الموافقين على اغلاق الكنيسة ، وشكري افندى دبب ، قيم هذه الكنيسة وناظرها ، وعضو الهيئة الوطنية الارثوذكسية باعتباره قيما على الكنيسة وكموافق على اغلاقها ، وطلب منه ضرورة فتحها ليقوم البطريرك المنتخب غداً بالطقوس الدينية داخلها حسب المعتاد .

وقد علمنا ان الحاكم افهمهما بان الحكومة ستتولى فتحها اذا هما لم يفتحاها او يمهلا لاجل فتحها

وعقدت اللجنة التنفيذية الارثوذكسية اجتماعا تناولت ابحاثها هذا الموضوع ولكنها لم تمكن من اخذ تفصيلات عما قررته بشأن فتح ابواب الكنيسة في هذا الاجتماع .

النادي الرياضي

يعقد النادي الرياضي العربي اجتماعا بعد مساء يوم الجمعة الواقع في ٤ نوفمبر الجاري لانتخاب هيئة ادارية جديدة بموجب القانون الجديد مهما بلغ عدد الاعضاء الذين سيحضرون هذا الاجتماع

محاولة قتل

وردت اخبارية لدائرة البوليس ان على محمد سوسيني حاول قتل الحاج درويش السوسيني وعمره ٨٠ سنة وولده انيس . وقد طعن الحاج درويش في ذراعه الايسر وطعن ولده انيس في ظهره طعنتين ، وقد حضر البوليس لمكان الحادث فاعتقل الضارب ونقل المصابين الى المستشفى

حيفا

المستوصف الطبى

يكاد بناء المستوصف الطبي الجراحي ان يتم ، وسيكون لهذا المستوصف حين يتم شأن كبير للجهود الكبيرة التي يبذلها القائمون عليه ، على اننا نثبت مع الاسف الشديد ان هنالك بعض الاشخاص يقاومون فكرة ايجاد هذا المستوصف لغايات على ان لفكرة اقامة هذا المستوصف الخيري من عطف الجميع ما يكفل نجاح هذا المشروع الحيوي

محليات

حاميات يهودية

ضد اليهود ايضا

في تل ابيب مقهى ومطعم يعرف باسم « فروليخ » صاحبه من اليهود الالمان ، ويقع بالقرب من اوبرا مغربى وهذا المقهى ما زال منذ ثلاثة اشهر السبب في الشغب المتكرر الذي يقع بين العمال في تل ابيب .

ذلك أنه اضرب عمال هذه القهوة عن العمل فأحضر صاحبها بعضا من عمال الحزب الآخر ليحل محلهم فغضب العمال الاصلاحيون وأخذوا من يومئذ يتوعدون العمال الآخرين.

وقد احضر امس امام الادون زكرمان حاكم صلح تل ابيب اربعة اشخاص من الذين القي عليهم القبض ، اثنين منهم منتميان الى الاصلاحيين والاخرين كانا قومان بوظيفة « حامية » امام القهوة لمنع العمال من الاشتغال فيها.

وقد حكم على ليب زيج واخيه نسيم بدفع كل منهما جزاء نقديا قدره جنيهان و ٧٠٠ مل ، وعلى اليعازر ليبرمان بالسجن شهراً ، وعلى مناحم ليكرمان بدفع جزاء قدره ٧٠٠ مل

مفتش الرياضة

عاد المستر تملسون مفتش الرياضه البدنية في ادارة المعارف من اجازته السنوية في انكلترا وبدأ جولته التفتيشية في اللواء الجنوبي

الصيادلة والادوية

على اثر التعليمات الجديدة التى نشرتها الحكومة فيما يتعلق باستيراد المواد المخدرة الى هذه البلاد ، وهي المواد التى كثيراً ما يحتاج اليها في تركيب انواع الادوية ، رفع الصيادلة الى الحكومة طلباً باعفائها من الرسوم

ولم ينتظر هؤلاء نتيجة سعيهم بل عمدوا الى رفع اسعار الادوية التى تحتوي على هذه المواد المخدرة الى درجة لا تتحملها الطبقات الفقيرة ، على الاقل، وهي في اغلب الاحيان ، الطبقة التى تحتاج الى الادوية اكثر من غيرها

كتب ثناء

على صيدلي عربى

قال مراسلنا في حيفا : وردت على الصيدلي العربى السيد عبد القادر الحنفي كتب عدة من اصدقاء ومعجبين وكلها ثناء عاطر على مستحضراته ومنها المرهم نوفا اكزيما وما كان له من قوة المفعول وعظيم الفائدة لازالة الحبوب والامراض الجلدية والقضاء عليها ومن هذه الكتب التي سننشرها تباعا الكتاب التالي :

بعد تجارب خمسة عشر عاما ومراجعة اطباء كثيرين للقضاء على الحبوب والثبور لم استفد شيئاً لكنني منذ شهر قرأت في جريدة الدفاع الغراء اعلانا عن مرهم نوفا اكزيما من مستحضرات صيدلية الحنفي فجربته واستفدت لاول مرة فلم يبق بي حبوب ولا بثور ولذلك فأنصح لكل مصاب بالحبوب ان يستعمل المرهم المذكور فان فيه الشفاء التام

ايلياقاسي - ارض اليهود

وبعد ذلك

حكومة محايدة ؟

قدم جماعات كثيرة من اليهود ظهر امس ، الى رئيس دائرة المهاجرة والسفر في الوكالة طلبات لاخذ جوازات سفر يرسلونها الى اقاربهم ليدخلوا بها فلسطين وقرر موظفو المكاتب الفلسطينية (كذا) في المانيا في اجتماعهم الاخير طلب مضاعفة عدد الجوازات وقدمت الحكومة للوكالة اليهودية في المدة الاخيرة ١٠٠٠ جواز كملة وسترسل الوكالة اليهودية نصف هذه الجوازات الى يهود المانيا

قضية

الضابطين جوفر

ومتنيك

تسلم الضابط سليم افندي حنا مساعد مدير البوليس بيافا اوراق التحقيق الخاصة بقضية الضابطين جوفر ومتنيك لدرسها واخذ الملاحظات اللازمة عليها حيث وكل اليه امر تمثيل النيابة العامة امام المحكمة المركزية التى ستنظر في هذه القضية في ٧ الجاري

مهاجرون

تصل اليوم الاربعاء الباخرة بالستينا وعليها عدد كبير من المهاجرين اليهود

وصول بواخر

وصلت البواخر باسيلكا ، بلغاريا ، حيليان ، ابو كير ، استيوارت برنس ، أيلك ماك وقد افرغ من مجموع حمولاتها ٢٠٠٠ طن تقريبا

بوليس تل أبيب

نظرت الحكومة في مسألة بوليس تل ابيب بصورة جدية ، ولا تزال مصرة على دمج بوليس تل ابيب بالبوليس الفلسطيني العام ومساواته بالراتب لكنها لم تقرر حتى الآن تغيير قبعة البوليس في تل ابيب بالقلق . ويسعى اليهود للحيلولة دون ذلك وطبعا سينجحون !

اصابة بالرأس

بينما كانت طفلة صغيرة تبلغ الرابعة تقطع شارع يافا - تل ابيب اذا براكب دراجة نارية يصدمها فتقع على الارض وتصاب بجرح بالغ في الرأس نقلت على اثرها الى مستشفى هداسا في تل ابيب

رد على

تصحيح خبر

جاءتنا كلمة من السيد عاطف نور الله ردا على بيان الحزب العربى بحيفا والذي نشرناه في عدد يوم الاثنين الماضى بصدد الاجتماع الذي عقد في حيفا يوم السبت ٢ نوفمبر الجاري دافع فيها عن موقفه في الاجتماع وانه تلا خطابه المكتوب اسوة بغيره من الخطباء عدا الاستاذ جمال الحسيني واختتم رده بكلمة يسرنا ان نثبتها فيما يلي :

« هذا ما كنت اوثر الدخول في حلقة النقاش والجدل مع اخوان انا حريص جد الحرص على التضافر معهم لخدمة القضية الوطنية والعمل لصالح العامل »

في

ظل الانتداب !

القى الادون برودوتسكى في لندن خطابا في اجتماع جمعية النساء الصهيونيات عن السياسة الصهيونية لمناسبة الحالة الدولية الحاضرة فقال ان نجاح اليهود وفشلهم مرتبط بالانتداب البريطاني ، وان على اليهود ان يقاوموا كل المشاكل الدولية التي يمكنها ان تسمم جو هذا الوفاق والصريح . ولما جاء برودتسكي على ذكر العقوبات ضد ايطاليا بان هذه العقوبات لن تؤثر على المهاجرة اليهودية الى فلسطين

وزاد على ذلك قائلا ان ايطاليا لا تعامل اليهود في بلادها معاملة سيئه بل يجب على كثير من الدول الاقتداء بها في معاملة اليهود

مأمور

اوقاف يافا

تقرر نقل الاستاذ محمد افندي الدنيفي مأمور اوقاف يافا الى مأمورية اوقاف القدس ويتولى ادارة اوقاف يافا الاستاذ سعد الدين افندي عبد اللطيف مأمور اوقاف غزة

مصنع جديد

لصناعة الزجاج والدهان

عزمت شركة شلدز الانكليزية لصناعة الزجاج والدهان « البويا » ان تفتتح لها فرعا يكون مصنعا مستقلا لاخراج هذه المواد في فلسطين

وقد تم الاستعداد لهذا العمل واختارت قطعة ارض بجوار خليج حيفا لانشاء عمارة المصنع . ورأسمال الشركه ١٥ الف جنيه

بل ويهودية !

قال مراسلنا في القدس : ذكرت لكم في رسالة سابقة خبر استقالة الاستاذ جمال حميد من مصلحة الصحة ليتفرغ لاعمال المحاماة التي اعتزم مزاولتها بعد التمرين . وكنا رجونا من الحكومة عند ذكر هذا الخبر ، ان تعين عربيا مكان عربي ، ولكن سياسة التوظيف المعلومة حالت دون تعيين عربى لهذه الوظيفة فعينت لها لا ادون يهودي بل يهودية تدعى المس ادلار والغريب انها لا تحسن اللغة الانكليزية كما تتطلب شروط وظيفتها وعلى هذا يظهر ان الحكومة اصبحت تكتفي باللغة العبرية فقط

المزارعون والامطار

اجتمعنا بفريق كبير من المزارعين فوجدناهم غير مرتاحين الى هذه الامطار الغزيرة التى انهمرت في اليومين الماضيين ويؤكدون انها اصابتهم باضرار جسيمة اذ ستؤخر الحرث اسبوعين على الاقل اذا لم تتجدد الامطار ثانية . ثم بعد ذلك تحتاج التربة الى الحرث ثانية كما ان عملية التمشيط لا بد من تكرارها ، وهذا كله كان في الامكان الاستغناء عنه لو ان الامطار تأخرت ثلاثة اسابيع او اسبوعين على الاقل

قضية طريفة

الحكم على بلدية تل ابيب

عرض على حاكم صلح تل ابيب نهار امس قضية طريفة الوقائع تشير الى النقص الفنى والادارى الذى كثيراً ما يسود الدوائر الرسمية

ذلك انه سبق لمجلس بلدية تل ابيب ان خطر الادون فورمان بضرورة هدم بيت خشبي اقامه قبل تسع سنوات، ولا يزال قائما حتى اليوم ولما لم يستمع الشخص المذكور ارسلوله المجلس اخطاراً ثانيا وهو الاخطار النهائي بحسب القانون المتبع ، وكان ذلك مدة تغيب الادون دزنكوف عن تل ابيب وقيام الادون روكاخ باعمال الرئاسة

وبعد هذا الاخطار النهائي عزمت البلدية على تنفيذ قرارها وهدم البيت المقام على قطعة ارض تخصها الا ان صاحبه اصر على الرفض فأقيمت عليه قضية هي التي نذكرها الآن

وقد تولى الدفاع عن المتهم المحامي شتين الذي اثبت ان الاخطار الذي يجب ان يوجه في مثل هذه الحالات لا بد ان يوقعه رئيس البلدية بنفسه او من ينوب عنه رسميا بعد ان « ينشر اسم الشخص الذي يتولى الرئاسة مكانه في الجريدة الرسمية هذا بموجب القانون الصريح » وبما ان الاخطار الذي ارسل الى موكلي فورمان ارسل اليه تناء تولى الادون روكاخ الرئاسة فكان يجب ان يجيء بأمضائه لا بامضاء الباشكاتب بالنيابة » ثم ابرز الاخطار وطلب ، استناداً الى هذه النقطة القانونية ، رد دعوى البلدية

وقد صدر القرار في صالح المدعى عليه صاحب البيت الخشبي وغرمت المحكمة البلدية بدفع الرسوم مع ثلاث جنيهات اتعاب محاماة

سوق الاسعاف

على اثر الاجتماع الذي عقد في دار البلدية تقرر الطلب الى دائرة الاوقاف بصورة مستعجلة دفع نفقات مجارى سوق الاسعاف وأرسل كتاب بذلك الى الدائرة المذكورة

دخنوا السجاير التركية الفاخرة
المصنوعة من اجود التبغ التركى
الجودة
الوجاهة
الاتقان
جميع هذه الاصناف تجدها في السجاير التركية
الاصناف: جوكيه كلوب . يالووه . يكي تورك . غازي . يليجه . خانم اكسترا . ايكنجي
الوكيل العام:
(يوسف البينا)

اوتيل الخديوي الكبير
يافا لاصحابه شارع المحطة
الحاج شريف غزال وولده شحاده النابلسى
بنايه جديدة اربع طبقات اول افتتاحه
ترى منه مناظر خلابة تأخذ بمجامع القلوب برا وبحرا
مفروشاته - وتخوته - ومبيلياته جديدة على الطراز الحديث
محلات خصوصية للعائلات - حمامات ساخنة وباردة - خدمة حسنة
ايها المسافر
زر مرة واحدة هذا الاوتيل الضخم
وانظر مايكون من السرور في نفسك التي تقودك حتما
لان تكون من زبائنه الدائمين

مصبغة الشرق الكبرى

شرف وجرب
مرة واحدة
مصبغة الشرق الكبرى
بشارع الاسعاف - يافا
لصاحبها - امين البديري
تسر من الطرق الحديثة المتبعة في اوروبا والتي تخرج لك الهندام نقيا ومصبوغا - اذا اردت
اسرع ايها الشاب الانيق وجرب مرة واحدة لن نفسك تدفعك دائما اليها

أفخر أنواع الصابون النابلسى
له شهرة واسعة

مصنوعات معامل
الحاج حسن الشكعه نابلس
« ماركة مسجلة »
أنقى صابون يستعمل في البيوتات الكبيرة نظيف يطري البشرة ويجعلها بضة لامعة
نال الجائزة الاولى في معرض نابلس سنة ١٩٢٤ ، رائحته جميلة لانه مصنوع من زيت الزيتون النقي
الوكلاء
محمود كمال قطان : يافا
محمد حمدي المصري : حيفا
محمود فيضي أخوان : القدس
لا تدخل الى بيتك سواه

أشهيداً علقوا أم جرسا رن فاهتز له قلب الوجود

احتفلت الجالية العربية في سان باولو (البرازيل) بمرور خمسة اعوام على اعدام شهداء فلسطين في اضطرابات ١٩٢٩ فأنشأ الاستاذ رشيد سليم الخوري القصيدة القوية، كسائر شعره، التي يراها القراء :

اومافى الارض من قرم عنيد ... ينقذ الاحرار من كيد العبيد
يا لها من غرة عبسية ... اترى انت لها يا ابن سعود
هددتنا قوة غاشمة ... صلت الحق بنار وحديد
واستباحت قدسه جاهلة ... منزل ازحمة دار للقرود
كل حر عربي مخلص ... فيه رهن الموت او رهن القيود
يا فلسطين افدينا معهم ... فلكم ميت وكم حي شهيد
ألذا في العيش اضعاف الذي ... نال من تنكيل في جوف المجرود
يا لقومي من ليوث جوع ... وشبول تتضاغى في المهود
اسلمتهم للطوى خانتهم ... ومضت تنعم بالعيش الرغد
غشيت لبنان من طغيانها ... سحب ذات بروق ورعود
هزت الراهب في منسكه ... فانبرى يطالب انجاز الوعود
يا عذارى الارز ميسي طربا ... وامسحي اللؤلؤ من عاج الخدود
وارقصي حول ضجيج السيف في ... مرقد العز بدف وعود
وابعثي من نفس الارز الى ... كل نذي عن الارز طريد
لا تغضي خجلا ان زغردت ... بنت سوريا لابطال وصيد
غسلت عار الحمى اجمعه ... وقفة البطرك في وجه العميد

***

ما لهذا الشرق لا يبرح في ... نكبات من علوج الغرب سود
أشهيداً علقوا ام جرسا ... رن فاهتز له قلب الوجود
وسرت الحانه مرقصة ... حول عرش الله ارواح الجدود
نحن قوم فتنتنا مشلة ... ما لنفس الحر عنها من محيد
ليس يثنينا عن استقلالنا ... جنة الوعد ولا نار الوعيد
كلما استشهد منا بطل ... هتف الاجداد اهلا بالحفيد
يتلقى « ابن زياد » روحه ... بتهاليل الرضى « وابن الوليد »
ويرى « بلفور » يسعى في لظى ... بعد أن تلفظه دار الخلود
سيق في القيد اليها ليرى ... ان من عذبه جد سعيد
فالاولى البسهم عرا وبردا ... يتهادون بوشي وبرود
والاولى جرعهم كأس الردى ... وردوا طيب من ماء « زرود »
ويرى اصحابه لم يغنهم ... جري اسطول ولا زحف جنود
تذذ الجنة منهم مائة ... كلما احتل فلسطين يهودي
انجبتنا امة ما برحت ... تنجب الابطال من قبل ثمود
زرعوا الارض سيوفا وقنا ... ثم رووها باحسان وجود
كل يوم يكشف العلم لهم ... اثراً عن ذلك الماضي المجيد
رقصوا الخيل على الطعن كما ... رقصوا الطير على خفق البنود
كلما قيل انطوت اعلامهم ... وانطووا، هبوا الى مجد جديد
كالنجوم الزهر في افلاكها ... ابدأ بين هوي وصعود
لم يضرنا راحة بعد العنا ... فالكرى يغمض اجفان الاسود
وسيبني ما بنى اسلافنا ... بالمزايا الغر والعزم الحديد
رحمة الله على ارواحهم ... وعلى كل فدائي شهيد

سان باولو ... الشاعر القروي

رقم تلفون وكالة الدفاع فى القدس ١٤١٣

المطبعة العصرية

شارع جمال باشا ـ عمارة الاستاذ المظفر

اقصدوها لطبع مطبوعاتكم فانها إشتهرت :

بسرعة الانجاز

ونظافة الطبع

والاعتدال بالاسعار

وذلك بفضل إستعدادها وحداثة ماكناتها وأحرفها العربية والافرنجية العبرية

الصحف اليهودية

معلوم !

جاء لدوارها يوم من لندن ان جمعية الاخوان في انكلترا ؟ قررت تجديد مساعدتها للمدارس اليهودية في حيفا بعد ان علمت ان حكومة فلسطين ضاعفت اهتمامها في المدرسة الصناعية اليهودية في حيفا .

حاخام تل ابيب

انتخب اليهود في تل ابيب الحاخام عمانوئيل باكثرية الاصوات رئيسا للحاخامين خلفاً للحاخام اهارونسون الذي هلك منذ مدة وقد جرى الاقتراع بين ثلاثة من الحاخامين المرشحين لهذا المنصب .

قنصل يهودي

جاء لدافار من صوفيا ان ملك البلغاريا قابل الادون فرحي قبل سفره الى فلسطين للاقامة بها ومعه وعداً . وتقول الجريدة ان الادون المذكور يعين قنصلا لدولة بلغاريا في فلسطين .

تمهيداً للهجرة !

جاء لدافار من وارسو ان الدعاية لمقاطعة اليهود نشطت في المدة الاخيرة نشاطا هائلا وان اليهود في بعض انحاء بولونيا يقاسون آلامها — تمهيداً لهجرة الى فلسطين ، اليس كذلك ؟

دفاع غير مبرر

ذكرت دافار ان سجناء اليهود في سجن نور شمس يشكون من العذاب بسبب الاشغال الشاقة لا سيما اولئك الذين دخلوا البلاد بصورة غير مشروعة حتى ان بعضهم اعلن الاضراب عن الطعام واحتجت الجريدة بشدة على تكبيل هؤلاء المساجين بالسلاسل .
ودافار تريد بذلك اطلاق سراح هؤلاء تمهيداً لسكناهم بلادنا !

معنويا وسياسيا !

جاء لدافار من برلين ان الحكومة الالمانية منعت اليهود من تعاطي الاعمال الجديدة في بلادها لانها لا تثق بهم معنويا وسياسيا .

تركيا والمعرض الصهيوني

جاء في هاارتس ان مصطفى نوري مندوب تركيا التجاري في فلسطين قابل اعضاء هيئة ادارة المعرض الصهيوني في تل ابيب وتحدث اليهم عن اشتراك تركيا في المعرض الصهيوني .

انتخابات تل ابيب

ذكرت هاارتس ان لجنة الانتخابات البلدية في تل ابيب ستوزع في هذه الايام طلبات الانتخابات على سكان تل ابيب .

تباع جريدة الدفاع فى غزة

في مكتب النشر والاعلان لصاحبيه شكري فلفل ورشاد برفولي

سرقة سوق الصيارفة

ذكرنا في الدفاع يوم السبت حوادث السرقات التي وقعت في «بار الرويال» الواقع امام دائرة البوليس ، وفي حانة لوزيدس في شارع العجمي
ولم ينقض يوم على ذلك حتى وقع في مساء اليوم التالي اي (الاحد) ثلاث حوادث اخرى تدل على جرأة نادرة واستهتار بقوة البوليس
ففي ذلك الليل الحالك وتحت تساقط الامطار المنهمرة ، وفي البرد القارص . سطا اللصوص على سوق الدلالين بيافا ، وهو السوق المعروف بسوق الصيارفة ، وافتتحوا ثلاثة محلات فيه ، فاروا منها ما لا بأس به . افتتحوا محل السيد سعيد الدارودي بعد كسرهم الاقفال ، ولم يتعذر عليهم المقام داخلا عمدوا الى كسر (السحطة) التي يضع فيها نقود الصرافة واستولوا على ما بداخلها وهي اوراق نقدية من العملة الانكليزية والاميركية وبعض القروش المصرية ويساوي كل ذلك احد عشر جنيها
وكان عملهم الثاني ان اقتحموا محل السيد موسى يعقوب الجوعاني ، واستولوا على (سحطة الصرافة) التي وجدت مكسرة فيما بعد على سطح العمارة الخربة في اول البوابة بعد ان اخذوا ما كان فيها وهو مبلغ يقرب من الثمني جنيه
والسرقة الثالثة التي تمت في تلك الليلة وقعت في محل سيمي ودمان المجاور لسوق المذكور ولم يسرق من هذا المحل سوى ما وجد فيه من نقدي داخل درج المنضدة يبلغ حوالي الـ ٧٠ جنيها . ا. ثم عبثوا ببعض «الالات» والبضائع دون ان يأخذوا منها شيئاً ، ولا يعلم السبب في ذلك
هذه هي حوادث السرقات التي تكررت في الاسبوع المنصرم بصورات على قصر باع البوليس الليلي ، فمن ضمن الجمهور والحالة هذه المحافظة على امواله ؟
نرجو ان نرى عملا يجعلنا كتابنا مراراً ان الخطة والانظمة المتبعة في سير عمل الخفراء عقيمة لا تجدى ، الم لا ينظر في تغييرها ؟
هذه كلمتنا اليوم ربما يتصل بنا ما يجد في الموضوع

الدفاع في الخليل

تباع الدفاع في الخليل في محل السيد حسن ناصر الدين في باب الزاوية والسيد فهمي ناصر الدين في عين خير الدين ومحل العالم المتجول سعيد الجولاني

سيارات غزة

« الوطنية »

سفرات يومية

بين غزة ويافا

« وبالعكس »

سيارات فخمة

« مأذون ماهرون »

استاذ الشريعة فى الكلية العربية

تقرر تعيين الاستاذ على افندي الحسن استاذاً للشريعة الاسلامية بالكلية العربية

قضايا المركزية

عقدت المحكمة المركزية اول امس ونظرت في عدة قضايا حكمت فيها باحكام مختلفة ، بينها قضية على محمود محمد الاغاني بالسجن ستة شهور لطعنه سعيد احمد شكري بسكين ثلاث طعنات وعلى وشي حايم حداد بالسجن ستة اشهر بتهمة محاولة سرقة وعلى عوض خلف لهنداوي بالسجن ستة اشهر لسرقة مذية .

احذروا « وابور » الكاز !

بينما كانت زورا روزنبلات تشعل وابور الكاز (للطبخ) على مقربة من شرفة الدار ، اذ باللهيب يعلق بثيابها وذا بها تصاب بحروق في اذرعها نقلت على اثرها الى المستشفى في تل ابيب للمعالجة

قضايا الصلح

بلغ مجموع القضايا التي فصلت فيها محاكم الصلح في يافا ابتداء من اول السنة القضائية الحالية حتى اخر شهر ايلول الماضي ١٩٫٣٥٠ قضية بين جزاء ومخالفات وحقوق وبينها ٢٥٠ قضية تحقيق

الصحة وحمى الملاريا

انتشرت في هذه الاونة حمى الملاريا بصورة فتاكة في قرى العباسية وكفرعانا وساكية ويازور وما جاورها ودائرة الصحة متهاونة في اتخاذ التدابير الفعالة لمقاومتها !! وطيد الامل ان لا نعود الى هذه المسألة مرة أخرى

على التقاعد

ابلغت إدارة معارف لواء السامرة الاستاذ محمد زكي افندي ابو غزالة احالته على التقاعد في اول كانون الاول القادم لبلوغه السن القانونية وقد اسف لهذا الخبر طلابه الكثيرون المنتشرون في نابلس وغيرها .

اعلان

صادر من دائرة اجراء يافا

دوسيه ٣٩١٥ـ٩٣٥٦/٩٣٥ـ المحجوز: مفتاح هز عدد ـ ٢ بلانكو لسحب عدد ـ ١ ونش عدد ١ اطاعه ٢ ـ ٣ ازمر بين عدد ـ ٤ قضبان ابره مه عدد ٦ راغي مع مفتاحين (نخل وقفل عدد ١) مواسير عدد ٤ لازمة لسحب الشفاطه
سيباع بالمزاد العلني الاشياء المبينة مفرداتها اعلاه خاصة منصور عوض الله وذلك يوم الخميس الواقع في ١٤ ـ ١١ ـ ٣٥ الساعة ٢٫٣٠ على ارغب بالشراء ان يراجع مأمور البيع والدلال في اليوم المذكور في موقع البيع الكائن امام الوقف في طريق الجرك ولاجله صار اعلان الكيفية

مأمور اجراء يافا

الى الجمهور الكريم

تعلن شركة البصات الوطنية للجمهور الكريم انه ابتداء من ١٠ الشهر الحالي تقوم اول سيارة من يافا الى القدس وبالعكس الساعة السادسة صباحا واخر سيارة الساعة ٧ بدلا من الساعة الثامنة مساء

زيت الكوكو زيت النخيل زيت الزيتون

هذه هي الوصفة الطبية لتجميل الوجه وتحسينه لان مزج هذه الزيوت مع بعضها بطريقة علمية فنية يعطيك احسن غذاء للجلد لانه يكسبه الطلاوة والنعومة والرفاهة ويزيد جماله جمالا

وصابون بالموليف هو الصابون الوحيد المركب من هذه الزيوت الثلاث وهو الصابون الوحيد الذي يجب عليك ان تستعمله في منزلك في غرفة نومك .

احترس من انواع الصابون الرخيصة التي تضر الوجه وهي تقليد لصابون بالموليف لكنها مركبة من شحوم قذرة وزيوت مضرة تضر جلدة الوجه ضرراً عظيما

الوكلاء والمستودع العام : الشركة المصرية البريطانية التجارية
مصر : شارع سليمان باشا ـ الاسكندرية : شارع ملوحن باشا
والشركة فروع في يافا وبيروت وطرابلس ـ نمرة التلفون يافا ١٠٦٦

شارع ظريفة عمارة الطابو سابقا

اعلان
مجلس محلي اريحا

بموجب قانون بيع المسكرات لعام ١٩٣٥ جئت معلنا في طلب تجديد رخصة لبيع المشروبات الروحية لسنة ١٩٣٦ في المرقص داخل اوتيل (ونتر بالاس اوتيل) على الشارع العمومي في اريحا

انطون نزال

اعلان
مجلس محلي اريحا

بموجب قانون بيع المسكرات لعام ١٩٣٥ جئت معلنا طالب رخصة لبيع المشروبات الروحية لسنة ١٩٣٦ المرقص داخل (اوتيل الاردن) الكائن في اريحا

توفيق ناصر مقدار

اعلان
مجلس محلي اريحا

بموجب قانون بيع المسكرات لسنة ١٩٣٥ جئت معلنا في طلب تجديد رخصة لبيع المشروبات الروحية لسنة ١٩٣٦ في المرقص داخل محلا في عين السلطان

حمدان حسين فرح

اعلان
مجلس محلي اريحا

بموجب قانون بيع المسكرات لسنة ١٩٣٥ جئت معلنا في طلب تجديد رخصة لبيع المشروبات الروحية لسنة ١٩٣٦ في المرقص داخل محلا في اريحا على الشارع العام .

الياس فراج

اعلان
بلدية بيسان

بموجب قانون بيع المسكرات لسنة ٩٣٥ جئت معلنا عن طلب تجديد رخصة لبيع المشروبات الروحية امام ٩٣٦ الا تهلك بالمرقص داخل وخارج محلي الواقع بساحة الكراجات شارع المحطة

منصور السليم

الدفاع فى بيت لحم

تباع جريدة «الدفاع» في بيت لحم في محل وكيلها السيد بشارة الراهب تجاه دائرة البريد . كما ان السيد الراهب هو معتمدنا في بيت لحم لقبول الاعلانات والاشتراكات

يافا — يوم الاربعاء ٩ شعبان ١٣٥٤ – الموافق ٦ تشرين ثاني ٩٣٥
صاحب الامتياز والمحرر المسؤول: ابراهيم الشنطي
مدير الادارة: شوكت حماد
رقما التلفون ١٠٧٥ و١١٨٧

الدفاع

جريدة يومية سياسية مصورة

العدد — ٤٧٣ — السنة الثانية
ادارة الدفاع في عمارة حزبون، شارع جمال باشا — يافا
العنوان البرقي: الدفاع يافا — ص. ب ٢٥٥

	عن سنة	عن نصف سنة
قيمة الاشتراك في فلسطين	١٥٠	٨٠
في الخارج	٣٠٠١	١٦٠

صور عالمية على هامش الحوادث

الدكتور غوبلز يضع اكليلا من الزهور على قبري غوتي وشلر في مدينة وايمار بمناسبة الاحتفالات العظيمة في تلك المدينة لعرض الكتب الثمينة

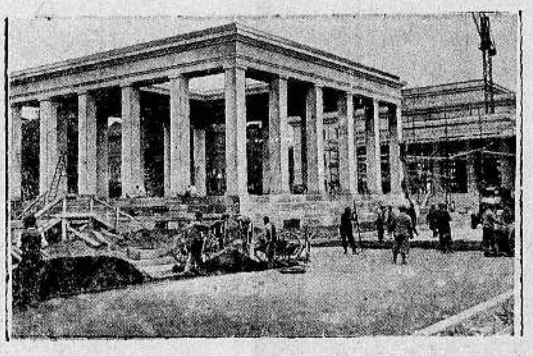

الاستعدادات الهائلة ليوم ٩ نوفمبر القادم وهو يوم الاحتفال بذكري ضحايا اتباع الزعيم هتلر سنة ١٩٢٣ في ميونيخ

منظر للقرية الاولمبية قرب برلين وقد سمحت الحكومة للاهالي بزيارتها وخصصت موظفين خصوصيين يلبسون ثيابا بيضاء

احذروا التقليد ..

ولا تشتروا البدل العراقية الشتوية قبل ان تتأكدوا منها بانها عراقية ويجب ان تكون البدل حاملة «عند الجيب الداخلي» طابع عيسى فريج واولاده

وليكن معلوما لدى مواطنينا الكرام بان البدلات والاقمشة العراقية لا يمكن وجودها الا في محلات

عيسى فريج واولاده

القدس — باب الخليل

يافا — عمارة الاسعاف قرب شارع بسترس

الوكلاء الوحيدون لفلسطين وشرقي الاردن

او من الوكلاء

عمان	غزه	نابلس	عكا	الخليل
وديع اسعد	صبحي رزق	عادل التميمي	ديمتري حلب	ابراهيم ابو غربية

طولكرم	الناصرة
فريد مزير	عبدو كردوش

سعر البدلة الرجالية العراقية الشتوية ١٤٠ قرشا
بطانيات صوف عراقي «وبري» ٥٥ قرشا

في الشتاء اختر احد امرين

هجم الشتاء ببرده ورافقت زحفته العنيفة الرعود والبروق ووابل من المطر والبرد الشديد دق ه جمود في الاعصاب وارتجاف في الاعضاء
وكان في الصدر من فرط الما الم
وفي اللسان ارتباط والتجام فم
فأوت الطيور الى اوكارها وكثير منها هاجر البلاد . واختفت الوحوش في اوجارها ومنها من سجن نفسه في مغارته اشهراً طوالا يقتات بمص يديه ورجليه . ولم يبق سوى الانسان يدافع المنية وتدافعه ، فهو ان ثبت في ساحة الوغى انزل هالك لا محالة . فما عليه الا ان يفعل كغيره فيهرب من البرد وهجماته اما بملازمة فراشه ويختبيء تحت اللحاف طول النهار والليل فيقضي على حياته بالموت اما من الجوع او من الملل ، او المبادر الى محلات بوتاجي بامل وطيد وهو يخلصه من هذه الورطة فيقدم له كبوت جوخ متين مدفي يغنيه عن البقاء في البيت كل الشتاء ، ويبعد عنه اضرار البرد فيتمكن من الاسترسال في اشغاله اليومية ويكسب قوته ويعول صغاره
اطلبوا كبوت بوتاجي ومشمعات الشتاء الواردة جديدا في هذا الاسبوع وهي معروضة باسعار منخفضة جداً بمناسبة فصل الشتاء .

بسكليت بوتاجي تباع رخيصة

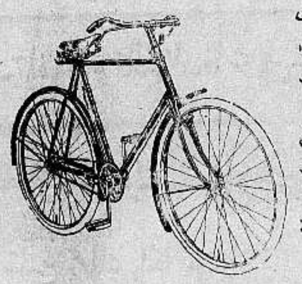

لا يخفى على احد ما للبسكليت الانكليزية من المتانة فهي تدوم الى مئات السنين ولا تفنى ابدا . ورغما عن متانتها المعروفة وثمنها الغالي، فان بوتاجي رغب ان ينزل من اسعارها لدرجة غريبة حتى يتمكن الكثيرون من اقتنائها .

بوتاجي يسلم هذه البسكلات المتينة التي اخذت جملة جوائز في السبق في جميع اطراف العالم لدى استلامه اول قسط من ثمنها ويرضى ان يصير تسديد القيمة الباقية اقساطاً شهرية حسب مقدرة ورغبة الزبون

ومع هذه البسكليت بوتاجي يعطى كل لوازمها من مفاتيح وشنتة ومفك براغي وقنديل.

اطلبوها في محلات بوتاجي بحيفا والقدس ويافا

وفي سائر الفروع والوكالات

الوكلاء: القدس غوردن بوتاجي. اللد سليم ومحمد الخالدي. غزه عبد الرؤوف البورنو. نابلس عادل التميمي طبريا ابراهام كوبي. الناصره نصري قعوار

زوروا محلات بوتاجي بحيفا ويافا امام سراي الحكومة

يافا ـ الدفاع الخميس ١٠ شعبان سنة ٣٥٤ و ٧ تشرين ثاني ٩٣٥

صاحب الامتياز والمحرر المسئول ابراهيم الشنطي

مدير الادارة : شوكت حماد

رقم التلفون ١٠٧٥ و ١١٨٧

الدفاع

جريدة يومية سياسية مصورة

(العدد ٤٧٤ ــ السنة الثانية) NOVEMBER 7, 35

ادارة الدفاع في عمارة حزبون شارع جمال باشا ــ يافا

العنوان البرقي : الدفاع : ص . ب ٢٥٥

	عن سنة	عن نصف سنة
قيمة الاشتراك في فلسطين	١٥٠	٨٠
في الخارج	٣٠٠	١٦٠

العقوبات تهدد الحملة الايطالية. نقص الذخائر والبنزين. تذمر الجنود

بريطانيا تكذب المباحثات. تصريح خطير للنجاشي. تفصيل مقتل فؤاد علامه

في جوار هذا العهد

مجموعة متناقضة من الصعوبات والخطط

اضراب السخط على سياسة تاجرت بوطننا المقدس

يئس العرب من السياسة . رأوا فيها اشرس ما يراه محكوم في حاكمه واستوى من ثم عندهم الموت والحياة اذ انهم مهددون . والمهدد في حاضره ، ومستقبله ، ومستقبل ذراريه لا يبالي بالكارثة الواحدة ، والنائبة الواحدة ، والمصيبة الواحدة ، ما دام انه هدفها جميعا

ذا شأننا مع هذه السياسة . شقاء ولده الاحتلال ، فترعرع في ظله الجائر الظلوم ، ثم انقض على هذه البلاد ينهش ، ويمزق ، ويأكل حتى لقد صار من طبيعتها ان تكون منهوشة ، ومن فطرتها ان تكون ممزقة ، ومن شأنها ان تكون مأكولة !

وبدأ الانكليز حكمهم في مجموعة من الصعوبات كصك الانتداب ، ووعد بلفور ، وما اعطي للعرب اصحاب البلاد من عهود ، ولليهود الغرباء . بهذه المجموعة المتناقضة ، المتنافرة ، تقدموا يحكمون امة صديقة، فساء الحكم ، وساءت عاقبته . ومرد كل هذه الصعوبات اليوم ، اذ هم الذين قالوا بتهديد شعب في عيشه، ووطنه ، وحياته ، من اجل شعب آخر ليس له في بلادنا الا ما للانكليز انفسهم فيها !

واتصل حبل المصائب بعضه حتى عهد السر آرثر واكهوب ، اذ يزداد طغيانا ، ويحتشد في البلاد من اليهود مالم يكن قد احتشد في « العهود » الاخرى مجتمعة . فلسنا ندري أهو عمل السياسة ، او هو من رأي السر آرثر نفسه لكن ما نعلمه ان امر الهجرة التي إن يدي فخامته ، على حد تعبير وزارة المستعمرات ، فاذا هذه الهجرة طاغية تقذفنا في سنة واحدة باكثر مما قذفتنا به زمن السر هربرت صموئيل ، ولورد بلومر

وقبل هذا العهد لم يكن هناك شيء يطلق عليه اسم « الهجرة غير المشروعة » يراد بها مجيء اليهود من غير جوازات سفر ذلك ، مع انهم يجيئون بعشرات الالوف، ويصلون فوق الخمسين الفا في العام . و قدم هؤلاء الشرفاء الى القضاء فاذا هي أحكام بشهور وابعاد ، ثم يبقائهم بعد قضاء المدة ، وتجنيسهم اذا شئت . ولا تلام المحاكم ، ولكن يلام التشريع . ولا يلام التشريع ، ولكن تلام السياسة التي وضعته قيداً في عنق هذه البلاد ، تنتادها به الى الفوضى ، وعدم الاستقرار .

وقبل هذا العهد كان بيع الاراضي محصوراً . فاذا هو في ظل سياسته تجارة تشقي الالوف من الفلاحين ، اصحاب الاراضي ، وترغمهم على اخلاء اراضيهم او بالقوة . ويبلغ ما بيع في السنة الفائتة اكثر من ١٦٢ الف دونم !

وقبل هذا العهد كانت يد اليهود قصيرة في دوائر الحكومة ، والبلديات ، وغير هذه . فطالت اليد حتى غدت خطرة . وجاء يوم نرى فيه مثل دائرة المهاجرة وسطا يهوديا بحتا نعلم عنه اقل مما نعلمه عن المريخ !

وقبل هذا العهد لم يكن يجرأ يهودي على شراء سلاح . فاذا التهريب بمئات الالوف من الرصاص والمسدسات يتم ، كأن العرب امام تعبئة ، او في جبهة حرب !

بعد ذلك يقال : سيؤتى اليكم بالمجلس التشريعي . الالعوبة العابثة التي تريد في المأساة الما مبرحا . الالعوبة التي يسبقها قول وزير المستعمرات « ولكن نبوءة وايزمن قد تحققت ، وعاد اليهود الى بلادهم .. انهم يبنون والوطن القومي يسير في طريق الانشاء ... واننا لا نأسف على وعد بلفور ، ولو لم نعط هذا الوعد منذ ثماني عشرة سنة لاعطيناه اليوم »

كل شيء يسير الى غير استقرار في جوار هذا العهد . فأُحرم على هذا البلد ان يرى الهدوء يوما واحداً . وحرم عليه ان يطمئن الى غده ، بل الى يومه . كل ذلك وفخامة السر آرثر واكهوب يطمئننا ان لا حرب ، ولا خوف من الحرب . هاتها يا دهر . هاتها حربا عامة ، عسانا نرى في الشدائد مالم نره في السلام . عسانا نتنفس في الغازات السامة هواء ينعشنا اكثر من هواء زهر البرتقال ، ونسيم الورود ، الهواء الذي سلبتنا السياسة بثمنه وطنا لا يقدر بثمن !

ويحتج العرب يوم قدوم فخامتك من اجل شيء واحد فقط : انذار السياسة بأنهم غير مخدوعين بها . فيجب ان ترد الى رشدها . والا فلا وزن لقيمة هذا العمر في اعينهم ما دام انه ينتهي الى حالة رهيبة من التشريد ، والجلاء ، والفناء . وهم في ذلك لا يسخطون على شخص ما ، لكن سخطهم ينصب على السياسة الظالمة ، السياسة التي باعتهم بثمن صداقة اليهود . فلتنتظر المستقبل لترى كل عربي ، ومسلم ، قائما يصيح في وجهها : ويلك !

ابراهيم

الروليت الآثمة

قمار علني شائن !

اصبحنا في حيرة من هذه الحكومة . كشفنا لها مراراً عن عيوب « الروليت » ومفاسدها ، واضرارها الجسيمة التي تلحقها بالجمهور ، وضربنا لها الامثال بالبلدان التي حرمت هذا القمار العلني وقلنا لها لا يجوز ليهودي ان يغنى على حساب العائلات الفقيرة يغترف المال من عيشها اليومي ورأينا سواد الجمهور . بل كله ، يؤيد الصحافة في حملتها الصادقة، هذه . فماذا كانت النتيجة ؟

اعترف جناب مدير البوليس معنا بسيئات هذه الآفة . وأجابنا على كتاب وجهناه اليه . ثم قيل سيصدر تشريع يمنعها وحدد لذلك اول الشهر الحالي . ولكن « الروليت » بقيت في الاسواق تقوم بما يقوم به اللصوص والمجرمون !

اذن هل ثمة سر في الامر ؟ هو هذا السر ؟ هل عقدت الحكومة فعلا اتفاقا مع صاحب هذه الآلات وانها لا تستطيع ان تمس بالاتفاقية ؟ ام هل اغراها الربح فقامت تحلل ما حرمته بلدان ودول كثيرة ؟

لقد بلغ من سخط الجمهور على هذه الآلات ان صار كل مقامر فيها تم صادفها في الاسواق ، ويهددها ، فلا يرى هذا مناصا من ارضائه بشيء من النقود . ورأينا كثيرين يهوون عليها بعصيهم ، او بقضبان من حديد انتقاما

كل هذا سهل امام الحقائق التي سنذكرها للسلطات ، والتي تقع كل يوم :

١ ـ العامل م س يتناول اجرا يوميا مقداره عشرون قرشا . هذا العامل لم يستطع دخول بيته من اسبوع حتى اليوم وزوجته الآن تتناول الطحين اليومي من جيرانها ، لتسد به رمق الصغار والاطفال

٢ ــ ر . غ شاب في العشرين من عمره . انفق في ساعة ١٥٠ قرشاً في الروليت . ثم باع « جاكتته » فخسر ايضاً . ونام ليلته في « الشارع » فمرض ونقل الى طبيب لمعالجته .

٣ ــ ك . م صبي في الثانية عشرة من عمره سرق اوعية نحاسية من بيت ابيه من اجل الروليت ، فخسر . وعلى ذلك والده فاصبح عيش هذه العائلة مهدداً منغصا

هذه امثلة عديدة من عشرات الامثلة التي تقع كل يوم . ومع ذلك فالحكومة لا زالت تبيح الروليت كأنها تقول للجمهور : حطمها الآن انها ان استطعت ! ونخشى الساعة التي يكون العلاج فيها غير هذه الجملة .

عار ان يباح شر انواع القمار ، وعار ان يكون ذلك من الحكومة التي تقول انها تحافظ على أخلاق الشعب !

موقف الانكليز

ربح بريطانيا وحرب الحبشة

اذا تمادى الايطاليون واستطاعوا تقدما !

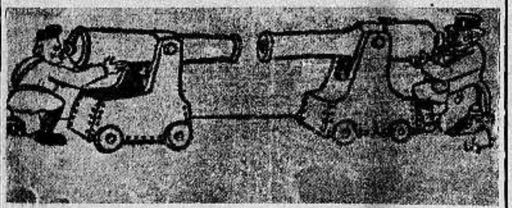

تعبر هذه الصورة اصدق التعبير عما بين ايطاليا وبريطانيا . فقد ذكرنا مرات ان اهتمام حكومة لندن بحرب الحبشة يرجع الى سببين كبيرين : اولهما ان احتلال ايطاليا الحبشة خطر يهدد مواصلات الامبراطورية وثانيهما ان الاسطول الايطالي في البحر المتوسط كبر اكثر من اللازم ، واصبح من الضروري ، في نظر الانكليز ، وضع حد له .

وقد كان فوز الحكومة البريطانية في هذه الحرب عظيما فانها تزعمت دول العصبة ، واحتلت بذلك محل فرنسا في هذه الزعامة ثم استطاعت ان تجمع اسطولا آ .. آ في البحر المتوسط برضى من الدول وتشجيع وكان فوزها عظيما في ناحية استعادة تسلحها ، اذ أفهمت الشعب الانكليزي ان الامبراطورية في خطر اذا لم يطلق يدها في التسلح لكي لا يهدد هذه الامبراطورية توسع مثل التوسع الايطالي !

وقبل هذه الازمة كان يصعب جداً على اي وزارة اقناع الرأي العام البريطاني بوجوب تخصيص الاعتمادات الكبيرة للتسلح ، وتجديد القديم من السلاح اما الآن فقد انعكست الآية ، وقامت الانتخابات الحالية في شكل من اشكاله على صيانة الامبراطورية . ومعنى هذه الصيانة تقوية الاسطول الجوي والبحري وتخصيص الاعتمادات المعظمة لذلك

وسنرى قريبا كيف تتدخل بريطانيا في الحرب الحالية ، وكيف تصبح الصورة التي يراها القراء امراً واقعاً ــ اذا انهزم الاحباش وتمادى الايطاليون ، وهو ما لا نقدره .

وراء ستار البرقيات

ملاحظات هامة

على ما يسمونه الهجوم الايطالي العام !

بدأ الايطاليون هجومهم من نحو شهر ، ولم يحرزوا حتى الآن نصراً حاسما ، حتى ولا معركة فاصلة وقد لاحظنا ضمناً على الخطة العسكرية الايطالية نلخصه للقراء فيما يلي :

١ ـ ترد علينا البرقيات بقيام الايطاليين بهجوم « في جميع الميادين » وحدد لذلك الساعة ، واليوم وفجأة يقف هذا الهجوم بحجة وقوع امطار مخيفة ، واعتراض السيول طريق الجيوش

٢ ـ وترد علينا هذه البرقيات ـ ومصدرها ايطالي ـ بان الاحباش تجمعوا في منطقة كذا بعشرات الالوف وتريد الدعاية الايطالية بذلك ان توهم العالم انها احتلت ذلك المكان على الرغم من هذا الاحتشاد ـ وهو غير صحيح . فان خطة الاحباش حتى هذه الساعة استدراج الايطاليين ، لاخلاء مواقعهم تمهيدا للدخول في معركة حاسمة

٣ ـ وتذكر تلك البرقيات مع التجمع والاحتشاد ان الطائرات الايطالية قامت باستكشافات واسعة ، فلم تر جنديا واحدا

هذه ملاحظات تؤخذ الدعاية الايطالية عليها . يضاف الى ذلك ان القراء ينبغي ان يعلموا مبلغ وسائل الدعاية الايطالية التي في يد الايطاليين . ذلك في الوقت الذي خلت ايدي الاحباش منها . فليكونوا اكثر يقظة وتنبها عند ما يقرأون انباء ما سمته الدعاية الايطالية « استسلام الزعماء » فان شيئا من ذلك لم يقع . والرأس جوكسا الذي استسلم فعلا قبل اسبوعين كان مقدرا له ذلك اما الرأس كاسا ، وسيوم ، فمن التخبط القول باستسلام احد منهما

ان احتشاد الاحباش لا ريب فيه . وهم يفعلون ذلك توقعاً لمعارك عظيمة يريدون هم تحديد امكنتها . وقد تجمع لديهم كميات وافرة من الاسلحة بعد زوال تحظير تصديرها لبلادهم . وحين تقف جيوشهم في مواقع معلومة ، قل عندئذ ان الحرب قد بدأت فعلا ، وان الفصل سيكون قريباً .

هذه ملاحظات سريعة نرجو ان يتنبه لها القراء .

تعليقات سريعة

مقالات تطالعها في سطور وكلمات

احذروا

استعمال هذه !

كلما سمعت ان العرب « اكثرية » في هذه البلاد ، وان لهم الحق اذن في الحصول على اكثرية في المجلس التشريعي ـ اذا تأسس ـ شعرت بخيبة في منطقنا . فان هذه الاكثرية تتضاءل رويدا رويداً ذلك بفضل الهجرة ، وفضل الانكليز ، اصحاب الفضل ! ونخشى ان يصدأ هذا السلاح الذي نشهره في وجه خصمنا . وربما انتقل اليهم . اذن لسنا نستند في قضيتنا الى اننا اكثرية . بل نستند الى اننا اصحاب البلاد ، دون الانكليز ، واليهود معهم !

حركة لا

تقوم على الاستقرار

مرت ازمة صعبة على المصارف اليهودية ، فأنجدتها الحكومة ، وانقذها بنك روتشلد . ولولا ذلك لنزلت الضربة القاضية عليها . ونسأل عن السبب فنراه في طبيعة الحركة الصهيونية التي لا تقوم على اساس من الاستقرار ولو ان الاموال التي ترد عليها بكثرة من الخارج ، تنحبس نصف سنة لرأينا افلاس هذه الحركة في شكل مريع . مع كل ذلك يجد احد الزعماء اليهود متسعا في ذمته فيخطب في نيويورك قائلا : « لقد بلغ ما ارسله يهود فلسطين الى اقاربهم في المهجر سبعة ملايين دولار ! »

لجنة الانتدابات !

هذا الاسم قرأه كل عربي ، وسمع به كل عربي ، وفي نفس الوقت لا يقيم له وزنا كل عربي ! منذ ثماني عشرة سنة ونحن نقرأ ونسمع . اجتمعت لجنة الانتدابات واطلعت على تقارير الحكومة ، ثم نظرت ، ودققت ، وفحصت ، واخيراً لا شيء ! لقد اخطأنا منذ البدء ، فكان ينبغي ان نبشر بقضيتنا في جنيف وغير جنيف . واذا لم نشأ ذلك ، كان يجب ان نكون من القدرة على العمل في بلادنا بحيث نهزأ بلجنة الانتدابات ولجنة « الاستعمارات » ايضاً !

تلك

نزعة شريفة !

خبر طريف وقفنا عليه في الصحف اليهودية . اقيم حجر ثمين على قبر احد اليهود في تل ابيب . فجاء في ليلة ماضية من انتزعه ، وكتب محله : « هذا جزاء من يعامل الاجانب » والحجر مستورد من بلد اوروبي ، كما يفهم من الخبر . في رأينا ان هذه نزعة شريفة حتى ولو كانت من خصومنا الالداء ولو ان كل عربي امتنع عن التعامل مع اليهود وحدهم ، وليس الاجانب ، لكانت فكرة الوطن القومي خرافة ! وبالمناسبة نذكر انهم قاطعوا لحم في سنة ١٩٢٠ أسبوعين لم يذوقوا فيهما لحم الدجاج ولا الخضروات، فيئسوا . لكن القاطعة وقفت لسبب نعتذر عن ذكره لئلا يزيد ذلك في ألمنا !

ما اكثر

عجائب هذا الحكم !

طلب ما يسمونه « جنود » اليهود من الحكومة ان يقوموا باستعراض يوم ١١ نوفمبر الحالي ، يوم الهدنة . ولسنا نعلم قبل اليوم ان لليهود جنودا مسرحين ، كما لم نكن نعلم ان هؤلاء الشجعان كانوا عون الحلفاء في فتحهم فلسطين ! لكننا تحت الحكم البريطاني نرى كل يوم عجيبة ، واحدى هذه العجائب ان يكون لليهود جنود ، حملة بنادق وبنود !

ولكن البوليس

ألا يرى ايضا !

قرأنا في الصحف السورية ما خلاصته ان يهوديا رمزت هذه الصحف اليه بالحرفين « د ، ل » اخذ منذ مدة طويلة يتاجر بالفتيات فيرسلهن الى فلسطين الى مكاتب خاصة باسم العمل خادمات في البيوت ، على حين تتلقفهن الايدي الآثمة لتدخلهن الفنادق الموبوءة ويرى المار في شوارع المدن الكبيرة وجوهاً و « سحنات » لم يكن يراها قبل اليوم . وهي تشير الى صناعة صاحباتها اللواتي غرر بهن امثال هذا المتاجر باعراض النساء . وتترك ذلك لنسأل البوليس ألا يرى هذا كله كما يراه سائر الناس . ام ان هناك ما يوقفه عند حده ؟

سوء حظ هذه العربية !

من سوء حظ هذه العربية الشريفة ان ترخص الفاظها الى حد شائن . اطلعنا مصادفة على خبر في جريدة مصرية محترمة وردت فيه هذه الجملة : « وستتابع السيدة ... جهادها الى النهاية » والسيدة التي تحدثت عنها الصحيفة راقصة في مسرح وقرن عملها هذا بـ « الجهاد » اللفظة المخصصة للكفاح في سبيل المثل العليا . فبئست الحياة ما ارخصها !

دنيا العرب والاسلام

١ - بارقة امل في الاحزاب المصرية
٢ - الامتيازات الاجنبية مشكلة المشاكل

بارقة امل في الاحزاب المصرية

طرأ على الحالة السياسية الداخلية في مصر في الايام الاخيرة طارىء جديد، اذا نفذ كان له اثره الطيب في حالة مصر الراهنة، فتنطلق الالسنة في كثير من الاندية السياسية عن ائتلاف الهيئات والاحزاب والدعوة الى التضامن بعد اذ وصلت حالة البلاد الى ما وصلت اليه فلم يعد لها دستور ولا تحكم حكما نيابيا صحيحا وتلقى الدعوة الى التضامن والتعاون السياسي بين الاحزاب رضى وارتياحا من الامة جميعها اذ ترى انها الطريق الوحيد لاعلاء كلمتها، بيد انها تلاقي بعض الامتعاض والاعتراض من بعض رجالات الحزبيين. والامة لا تستطيع ان تغتفر ان تؤدي الخلافات والمنازعات الخاصة الى افساد غرض قوي وتدرك بفطرتها ان الوطن يقتضي من ابنائه التضحية بالحياة عند الحاجة اليها، لكنها لا تستطيع ان تفهم اي مبرر لعدم التضامن والائتلاف، والذي تقوله جميع الاحزاب انها مستعدة للبذل والتضحية على اي شكل كان هذا البذل والتضحية والكل متفقون على ان للبلاد هدفا واحدا وانها مطلوبة الدستور والحياة النيابية، فهل من الجائز ان تكون المنازعات الخاصة والخلافات التافهة حائلا بين تضامن هيئات اجمعت على البذل والتضحية

ويقول الذين يقاومون فكرة التضامن والائتلاف وهم قليلون، ان ائتلاف الاحزاب الذي تم بين المغفور له سعد باشا زغلول وبين الاحرار الدستوريين قد انتهى الى لا شيء ولم تكن له ثمرة وان الائتلاف الذي تم في وزارة صدقي باشا انتهى الى انشقاق بعض الوفديين من حظيرة الوفد، على ان ذلك لا يبرر بحال ان تترك القضية العامة تتناولها الجهود المنفردة التي لا يمكنها مواجهة الاعاصير السياسية.

وائتلاف الكلمة بين الاحزاب يضطر الانكليز الى سماع ما تريده البلاد، لانها تواجه السلطات قوة مجتمعة ومن خلفها امة تساندها بكل قواها وعند ذلك يعرف الانكليز ان البلاد تريد الدستور وتريد الحكم النيابي وتريد معاهدة تكفل حقوقها ومصالحها كدولة ذات سيادة وهنا لا سبيل لها الا اجابة مطالبها، ان لم يكن عاجلا فآجلا.

والمسألة الآن هي مسألة البلاد واستقلالها لا مسألة ائتلاف فحسب او مسألة تأليف وزارة وتولي الحكم من جانب فريق دون الآخر، عند هذا تتجه القضية المصرية الى ناحية اخرى من السياسة العملية والطريق المؤدي الى النجاح والمستقبل القريب كفيل بتحقيق هذه الامنية.

الامتيازات الاجنبية مشكلة المشاكل

اقرت الحكومة المصرية مبدئيا تطبيق العقوبات الاقتصادية التي اجتمعت على تنفيذها دول العالم، وقد نشرت «الدفاع» ذلك في حينه، ووجه الشكر من عصبة الامم الى حكومتي مصر والولايات المتحدة الاميركية لاشتراكهما في قرار العصبة مع انهما ليستا من دولها والمسألة الآن تنحصر في الصعوبات القائمة في سبيل هذا التطبيق ولا ريب في ان الامتيازات الاجنبية أكبر هذه الصعوبات وقد تناولتها الاجبشيان غازيت بالبحث في مقال طويل عرضت فيه لمسألة الامتيازات الاجنبية:

ولكن تقرير تطبيق العقوبات وتنفيذ هذا القرار مسألتان مختلفتان تمام الاختلاف فان مصر وهي ليست من اعضاء عصبة الامم تواجه مصاعب كبيرة يجب عليها تذليلها وان تبذل كل ما عندها من ذكاء وحيلة لضمان هذا التطبيق

وبعد ذلك لخصت الاجبشيان غازيت العقوبات الاقتصادية فقالت: انها رفع الحظر عن تصدير السلاح الى الحبشة وحظر المساعدة المالية لايطاليا وقطع العلاقات التجارية والاقتصادية معها ومنع تصدير المواد الرئيسية لايطاليا ومقاطعة الصادرات الايطالية

وفندت «الغازيت» هذه النقاط الاربع فقالت ان النوع الثالث من العقوبات وهو منع تصدير المواد الرئيسية الى ايطاليا هو النوع الذي في امكان مصر ان تعاون عصبة الامم فيه، فان مصر تصدر القطن الى ايطاليا بكميات كبيرة وايطاليا في الوقت الحاضر اشد ما تكون حاجة الى القطن للحالة الحربية الواقعة فيها ومصر اذا استطاعت منع تصدير القطن الى ايطاليا فانها تكون قد عاونت العصبة معاونة عملية فوق ما هي مادية في طريق نجاح الغرض المقصود من قرار العقوبات، اما الشق الثاني وهو حظر المساعدة المالية لايطاليا وقطع العلاقات التجارية معها فانه وان كان قليل الاهمية نوعا ما بالنسبة لايطاليا فانه كبير الاهمية ايضا بالنسبة للعصبة

وامام كل هذه النقاط الاربع تقف الامتيازات الاجنبية في سبيل الانفاذ صورة مستعجلة وتجعل مهمة الحكومة المصرية على اشق ما تكون، فانها اذا اقدمت على التنفيذ فيجب عليها ان تصدر تشريعا ذلك توافق عليه الجمعية العمومية لمستشاري المحاكم المختلطة وقد تضطر الى اخذ موافقة الدول ذوات الامتياز وهنا قد تلتقي بالعقبات التي لقيتها العصبة نفسها في ان بعض الدول عارضت في اقرار العقوبات ضد ايطاليا

اذن مشكلة الامتيازات واجبة النظر فيها قبل البدء في التنفيذ وان يعمل على الخلاص منها فان الفرصة لا تسنح دائما ويبعد الظن ان يكون امام مصر فرصة افضل صالحة لالغاء الامتيازات الاجنبية احسن من هذه الفرصة. وينتظر المصريون ان تكون موافقة مصر على تطبيق العقوبات مقدمة يجب ان تتبعها خطوة الالغاء. وقد قيل ان السعي يدور الان لتطبيق العقوبات دون التعرض للامتيازات بل تبقى على حالها تضايق البلاد حتى في اخص الاشياء لديها، والذي نعتقد ان كل حل تحاول به السلطات المختصة ايجاده لتطبيق العقوبات من غير مساس بالامتيازات سيكون حتما مصيره الى الفشل

بشرى لحجاج بيت الله الحرام

الذي يفكر في أحوال مسلمي هذه البلاد ربما يظهر له ان اهم الاسباب التي تقعد بالكثيرين منهم عن اداء فريضة الحج الى بيت الله الحرام هي الازمة الاقتصادية ولكن ورد كتاب نشرته الحكومة السعودية في الديار الحجازية تقول فيه ما يأتي: - نظرا للحالة الاقتصادية الواقعة في كافة أنحاء العالم وتسهيلا لامور حجاج بيت الله الحرام ومساعدة لهم قد خفضت الحكومة الربع من العوائد التي كانت مقررة للمطوفين واجور البيوت والسيارات والجمال وبقية العوائد المقررة مراعاة لحالة الحجاج. ولما كان الشيخ عبد الرحمن الدوبي المطوف بمكة المشرفة يحب دائما ان يكون السابق في زفاف البشرى للمسلمين كما يحب ان يقوم براحة الحجاج جهد المستطيع أسرع بارسال هذا الكتاب المذكور الى ولده البار الشيخ خليل الدوبي الموجود الان في فلسطين لادخال السرور على قلوب اخوانه المسلمين وترغيبا لهم في عدم التهاون بهذه الفريضة وانه مستعد ان يقوم براحتهم خير قيام وقد شاهدنا منه في هذا الخصوص نحن وجميع من التمسوا معنا اليه ما يجعل السنتنا تلهج بالثناء عليه على ما قام به من الراحة والاجتهاد في مساعدتنا هو واخوانه وانجاله وخدامه الى اخرحد من المساعدة فنحن نحث عموم حجاج فلسطين ان يلتجئوا اليه حتى يروا منه ما يسرهم والله يتولى توفيقنا جميعا

الحاج خضر محمد الكيالي
من اهالي اللد

تباع
جريدة الدفاع في غزة
في مكتب النشر والاعلان لصاحبيه
شكري فلفل ورشاد رقوني

سيارات غزة
الوطنية
سفريات يومية
بين غزة ويافا
وبالعكس
سيارات فخمة
سائقون ماهرون

في الجبهة الحبشية

معلومات، خاطفة عن حالة الميادين
تضارب الاخبار عن الموقف الحربي

غموض الحالة في ميادين القتال

عادت شركات البرق تحدثنا عن الهجوم الايطالي العام بعد ان اقتصرت انباء المصادر الايطالية مدة طويلة على اذاعة اخبار الاستعدادات التي تقوم بها القوات الايطالية وحوادث الاستكشاف واخبار المناوشات التي تقع بين الطلائع الايطالية ورجال القبائل والعصابات الحبشية مع تكتم شديد في اذاعة ما تكبده الايطاليون من الغارات التي قام بها لدذ كل في منطقتي ماكالي وجبل موسى علي

هل بدأ الهجوم العام

واذاعت مصادر روما امس وامس الاول انباء تؤكد فيها بدء الهجوم العام مقرونة باخبار تراجع الايطاليين عن مراكزهم في اوغادين نظرا لتفشي الامراض بين صفوفهم، وفي نفس الوقت الذي تؤكد فيه مصادر اديس ابابا ارتداد الايطاليين عن ماكال وتراجع طلائعهم عنها امام ضغط المقاومة الحبشية الشديدة

صعوبة التوفيق بين المصادر المختلفة

وبينما ترى المصادر الايطالية تؤكد بدء الهجوم في جميع الميادين وتقدم القوات الايطالية نحو ماكال في الميدان الشمالي وجوراهاي في الميدان الجنوبي دون اية مقاومة ما من الاحباش نرى في الوقت نفسه المصادر الحبشية تؤكد من جهتها تقهقر الايطاليين في ماكال وعدم استطاعتهم التقدم الى جوراهاي كما تؤكد وقوع خسائر فادحة في القوات الايطالية في منطقة جوراهاي ومنطقة جبل موسى علي من جراء الغارات المفاجئة التي قام بها رجال قبائل الدناكل على المراكز الايطالية واوقعوا فيها خسائر كبيرة اضطر الايطاليون على اثرها الى اخلاء مراكزهم الجديدة والتراجع الى مراكزهم الاصلية

واذا سلمنا، تجاه هذه الاخبار المتضاربة، ببدء الزحف فلا بد وان يكون الغرض منه هو تعديل الخطوط الايطالية كما يؤكد ذلك الخبراء الحربيون

تضارب اقوال المصادر الايطالية

وقد قال حدث الدوائر الايطالية عن حركة تطويق قالت ان الرأس سيوم سيقوم بها على الجناح الايمن للجيوش الايطالية. وكان غريبا ان تحدثنا المصادر الايطالية عن هذه الحركة في حين انها كانت تعترف بعجز طائراتها عن معرفة شيء عن جيش الرأس سيوم او مقره وتعترف ايضا ان الاحباش عمدوا الى التكتم في اذاعة اخبار خططهم الحربية

بدء الزحف وصعوبة العمل

ويقول الايطاليون انهم يزحفون الى ماكال عن ثلاثة طرق بقوة لا تقل عن مائة الف مقاتل ويسيرون نحوها من الشرق «من ادجرات» ومن القلب «من عدوة» ومن الغرب «من اكسوم» ويعترض طريق زحفهم اودية كثيرة يجتازون وادي نهر تاكازي في خط لا يزيد عن مائة كيلومتر تكتنفه جبال واودية وتلول واخاديد كثيرة مما يضاعف في صعوبة الحركات العسكرية وفي صعوبة الحالة الطبيعية

كيف يقابل الاحباش الزحف

ويقال ان الاحباش جلوا عن مدينة ماكال وانشئوا في الجبال والآكام المحيطة بها تنفيذا لاوامر الامبراطور وتطبيقا لخطة القيادة العامة التي قررت السير عليها في مقاومة الايطاليين

مراكز الاحباش في هذا الميدان

ولعل من ادل الظواهر على يقظة الاحباش في هذا الميدان ونشاط اعمالهم العسكرية التكتم الشديد الذي يحيطونه باعمالهم وحركاتهم في هذا الميدان مما دل على انهم يسيرون طبقا لخطة مرسومة. الا انه من المؤكد ان للاحباش في هذا الميدان قوات كبيرة لم يستطع العدو معرفة مقرها ولا امكان احتشادها الا ان المفهوم هو انها تتألف من جيشين كبيرين: جيش الرأس سيوم ورابط في شرق ماكال، وجيش الرأس كاسا ورابط في غربها. والمعروف حتى الآن من هذين الجيشين انهما منتشران في المناطق المجاورة للمدينة

في موسى علي

وجاء في اخبار روما ان الايطاليين شرعوا بالزحف في منطقة موسى علي لانشاء طرق مواصلة بين القوات الايطالية المرابطة في شمال هذا الخط والقوات المرابطة في جنوبه

المناطق التي بدىء بالزحف عليها

ويستفاد من اخبار المصادر الايطالية ان الايطاليين يزحفون بخمس مناطق (١) منطقة ماكال «اقصى الشمال» (٢) منطقة موسى علي «الشمال الشرقي» (٣) منطقة والوال جيجيجا «الجنوب الشرقي» (٤) منطقة جالادي - هرر «الجنوب الغربي». (٥) منطقة دولو - جوراهاي «الجنوب الشمالي»

هذه هي المناطق التي يقول الايطاليون انهم بدأوا الزحف فيها بقوات لا تقل عن ٢٥٠ الف جندي وانها. وان كنا لا نعرف احصاء عن قوات الاحباش الا انه لا شك انهم اعدوا العدة الكافية للمقاومة والنضال

ماذا تسمع اليوم
عن محلات السادة دجاني اخوان

يافا - تلفون ٧١٦

يوم الخميس ٧ نوفمبر سنة ١٩٣٥

٧ر١٥ صباحا تمرينات رياضية - بليغ صفوت افندي
٧ر٣٠ قرآن كريم - الشيخة منيرة عبده
٨ر٢٠ نشرة الاخبار
٨ر٣٠ ختام
١٠ر٠٠ حفلة غنائية - ابراهيم عثمان وفرقته (شريط ماركوني المسجل) دور ما احب غيرك
١٠ر٣٠ كمان منفرد - فضل شوا مقدمة وتقاسيم ماهور
١٠ر٤٠ حفلة غنائية - حسن منشار وفرقته (شريط ماركوني المسجل) دور الورد يظهر في الخدود
١١ر١٠ ختام
٢ر٠٠ مساء اسطوانات - منتخبات اوديون - قصيدة لي من هواك للشيخ علي محمود دور: اهين النفس لعبد الحي حلمي منولوج: اما انا يا بلبل لاحمد عبد القادر مكبث (من رواية مكبث) لجورج ابيض
٢ر٣٠ النشرة التجارية الاولى
٢ر٤٠ نشرة الاخبار
٢ر٤٥ ختام
٥ر٠٠ قرآن كريم - الشيخ محمد الصيفي
٥ر٣٠ اوركسترا محمد حسن الشجاعي (شريط ماركوني المسجل) مارش مصارع الثيران - في هواك - صاحبة السمو - بنت الحاوي في رحلة الكروان
٦ر٠٠ اسطوانات - منتخبات اوديون - دور روحي وروحك - الآنسة ام كلثوم - انا في وادي (بلدي) لسيد درويش الطنطاوي رقص عشرة بلدي (مزمار بلدي) لحسن وحسين - تقسيم راصد بياتي عود لامين المهدي
٧ر٠٠ نشرة الاخبار
٧ر٢٥ النشرة التجارية الثانية
٧ر٢٥ اسطوانات ما يطلبه المستمعون
٧ر٥٠ حفلة غنائية - عبد الغني السيد وفرقته مقدمة وتقاسيم - توشيح منيتي - عز اصطباري - ليالي ودور الفؤاد ليله نهاره تلحين زكريا احمد
٨ر٣٥ حديث رياضي للسيدات - الحاوة - السيدة لبيبة القمراوي
٩ر٢٥ حفلة غنائية عبد الغني السيد وفرقته مقدمة وتقاسيم - ليالي - منولوج يا ليالي الحب
١٠ر١٥ حفلة غناء تركي - الآنسة نادية اراكسي وفرقتها تقاسيم عود عبد الحميد ابراهيم - بشرف حجاز سالم بك - يلدم نه بريوسه ني يساري عاصم بك - تقاسيم قانون كيجام حلاليان افندي سنى زردن طانيوردم يساري عاصم بك آنقرة قوشمه سي - بارده بارده كره رك ايندم باريك نورس بك
١٠ر٥٠ حفلة غنائية - عبد الغني السيد وفرقته مقدمة وتقاسيم - ليالي طقطوقة نسيني حي معذ الي كان - تلحين رياض السنباطي
١١ر٠٠ نشرة الاخبار
١١ر٣٠ سلام الملك - ختام

مصبغة الشرق الكبرى

شرف وجرب
مرة واحدة
مصبغة الشرق الكبرى
بشارع الاسعاف - يافا
لصاحبها - امين البديري

تسر من الطرق الحديثة المتبعة في اوروبا والتي تخرج لك الهندام نظيفا ومصبوغا - اذا اردت

اسرع ايها الشاب الانيق وجرب مرة واحدة ثم تصدك تدفعك دائما اليها

صفوة ما يحمله بريد الشرق والغرب

في عالم الاجرام الجديد

اخطر مجرم قاتل في اميركا

اين ابو جلدة من أمثال هؤلاء المغامرين!

في الصحف الانكليزية الكبرى لمراسليها في اميركا ما يلي :

في يوم السبت ٢٦ الماضي ، عثر البوليس الاميركي في ناحية نيوارك من نواحي ولاية نيويورك على جثة «البرت ستيرن» اخطر مجرم قاتل كان هذا البوليس يبحث عنه، لاتهامه اياه بقتل مجرم آخر كان اخطر منه ، واسمه «سكانز»

. وكانت جثة البرت هذه موضوعة في غرفة ملآى بالغاز ، وكانت رقبته مخنوقة خنقا قويا بربطة رقبة «كرافيت» وقد اعلن البوليس رسميا ان الرجل مات منتحرا

ذلك لانه وجد الى جانب جثته ورقة ممضاة بكلمة «ال» التي هي المقطع الاول من اسمه «البرت» وفيها قال : «حبيبتي ، هذه كلمة الوداع ، فالحياة بدونك لا تستحق ان يحياها انسان مثلي يحبك اكثر من الحياة نفسها ، فخذي انت هذه الحياة وانعمي كما اريد لك ان تنعمي

واسرع البوليس فاخذ بصمات اصابع القتيل وراجعها على سجلاته فوجد انها بصمات البرت ستيرن نفسه ، البرت الذي كان معروفا بين المجرمين باسم «المدير» لانه كان فيلسوفا من كبير فلاسفة الاجرام

اما البوليس فكان يطلق عليه اسما غير هذا، اذ كان يدعوه «القاتل البريء» !

كان الرجل لا يرحم انسانا يعاديه او يقف في طريقه في اي ناد من نوادي المقامرة الواقعة تحت سلطانه ، فلما عاداه «سكانز» ذات ليلة ، انتهى اجله في الليلة التالية

وقبل مقتل سكانز بايام كان البرت ستيرن قد قتل بوليسا ، واشترك في قتل ستة زعماء آخرين من زعماء العصابات الاميركية الكبرى ، كان بينهم المجرم الشهير لويس آمبرغ ، الذي قتله البرت حرقا بالبترول بعد ان عراه من ملابسه في ناحية مهجورة من المارة في شارع بروكلين وكان ذلك يوم ٢٣ تشرين الاول الماضي، قبل ان يقتل سكانز بيوم واحد ، ويقتل معه اخاه جوزيف وسائق سيارته موريس كيسلر ، وكان قبله اياهم يأمرهم بان يجعلهم يرتكنون على حائط كراج في شارع بروكلين ، ثم ادار هو عليهم مدفعه الرشاش !

ولم يسترح البوليس بعد من عالم المجرمين في ولاية نيويورك وحدها ، فان في هذا العالم الان رجلا يطلقون عليه لقب ديكتاتور المجرمين وهو الذي يسيطر على معظم العصابات ، ويشرف على نوادي المقامرة التي تديرها ، وفي رقبته الان الى ٢٥ زعيما من زعماء العصابات قتلهم هو بيديه واحدا بعد الاخر في نيويورك نفسها وفي غيرها من المدن ، ولا ينتظر من زعيم من الزعماء الباقين ان يتولى هو اراحة الحكومة من هذا الديكتاتور فهو اشد بأسا من كل زعيم ، واعظم سطوة من الحكومة

فاين ابو جلدتنا «الكحيان» من هؤلاء؟

ايطاليا على عتبة المؤتمر البحري

نشرت الجريدة الرسمية الايطالية يوم السبت ٢٦ الماضي مرسوما ملوكيا بالتصديق على مخصصات جديدة بمبلغ ٦،٩٠٠،٠٠٠ جنيه استرليني «لا ليرا ايطالية» للتسلح البحري

وهذا اليوم نفسه هو اليوم الذي ردت فيه ايطاليا على بريطانيا توافقها على الاشتراك في المؤتمر البحري الذي سيعقد في لندن في كانون الاول المقبل !

في عالم الاجرام القديم!

عصابة اسمها «عصابة وقت العشاء»

تسطو على قصر اسقف لندن وتنهبه ....!

قالت جريدة «ذي بيبل» الانكليزية في عددها الصادر بتاريخ ٢٧ الماضي :

يطوف مخبرو «اسكتلنديارد» منذ ليلة الامس بانحاء لندن كلها يقتفون آثار العصابة التي اشتهرت باسم «عصابة وقت العشاء» المظنون فيها انها هي التي سطت على قصر فولهام مقر اسقف لندن

ان هذه العصابة التي شنت غارات كثيرة على الدور وعلى الفنادق خلال الاسابيع القلائل الماضية ، تعمل تحت قيادة رجل تعتقد دائرة «اسكتلانديارد» بانه ذو عقل جبار يعرف كيف يحكم تدابير الخطط اللازمة للسطو؟

اما المنهوبات التي نهبتها هذه العصابة من قصر فولهام فبينها اشياء ذات قيمة شخصية كبيرة جدا للاسقف الدكتور ا ف . وينتجتون اينجرام منها الصليب الذهبي الكبير الذي كان يعلقه دائما في الحفلات الرسمية ، وهو هدية قدمها اليه اصدقاؤه عندما ظفر بهذا الكرسي الاسقفي قبل نحو ٥٠ عاما

وعلى جري عادة هذه العصابة ، لم يدخل اللصوص القصر الا في الوقت الذي كان فيه الاسقف على مائدة العشاء مع ستة من ضيوفه، وكان الخدم فيه مشغولين جميعا بين المطبخ وبين غرفة المائدة

وكان هؤلاء المغيرون قد اعدوا عدتهم من قبل ، واختاروا لانفسهم مكانا قريبا من القصر جعلوا يراقبونه منه الى ان حانت الفرصة في وقت ابتداء العشاء في منتصف الساعة التاسعة فتسلقوا القصر بسلم من الحبال كانوا قد جاءوا به معهم وعرفوا كيف يشبكون خطاطيفه بنافذة غرفة نوم الاسقف ومنها تنقلوا من غرفة الى اخرى يقلبون ما فيها من الامتعة ، ويأخذون ما خف حمله وغلا ثمنه مما فيها

ومن غرفة النوم وحدها اخذ هؤلاء اللصوص ثلاث ساعات ذهبية ، وسلاسل ذهبية كثيرة مرصعة باليواقيت وغيرها من الجواهر الكريمة علاوة على ما اخذوه من الغرف الاخرى

ويعتقد البوليس ان هذه السرقة لا يمكن ان يكون قد قام بها من اللصوص اقل من ثلاثة

وقبل تلك الليلة بليلة واحدة ، ابلغ المستر والمسز سيلكيرك ويلز البوليس في مدينة ريفنهول في مقاطعة اسكس ان اللصوص سرقوا من منزلهما مجوهرات كثيرة بان سطوا عليه وقت العشاء بسلم من الحبال ايضا . وقد تركوا هذا السلم مكانه مشبوكا بالنافذة لان المسز ويلز صدف لها ان صعدت الى غرفتها وقت ان كان اللصوص فيها ، فاغلقوها عليهم من الداخل ونزلوا على الحبل وفروا وتركوه

وقد سقط منهم بعض الحلي في حديقة الدار ، ولكن القطع التي ظفروا بها هي الغالية الثمن !

و «عقل جبار» كهذا العقل الذي يدير «عصابة وقت العشاء» في انكلترا لا وجود لمثله في فلسطين ...والحمد لله!

المانيا وفرنسا تتبادلان الجواسيس

اطلقت الحكومة الافرنسية سراح جاسوسين المانيين كما اطلقت الحكومة الالمانية سراح ثلاثة جواسيس من الافرنسيين ، باتفاق تم على ذلك بين الحكومتين، وقد تقابل هؤلاء الجواسيس معا في جسر مقام على نهر الراين . . . فتبادلا السلام ، ثم ذهب كل فريق في حال سبيله ..!

يا لشقاء المستعمرات!

بريطانيا العظمى التي تحكم الامواج

ستحكم الاجواء عن قريب كذلك ...!

بهذا العنوان نفسه نشرت «الديلي ميل» لمكاتبها «الجوي» ما يلي :

سيدة البحار تصبح سيدة الاجواء

باعظم اسطول تجاري في الدنيا من السفن الطائرة ، ستصبح بريطانيا العظمى عما قريب وهي سيدة «طرق المحيطات الجوية»

وذلك لان شركة الطرق الجوية الامبراطورية ، بعد هذا التقدم الذي بلغته في الجو قد اصبحت الان ولها تحت الانشاء ٢٩ سفينة هائلة الحجم من السفن ذوات الاجنحة و ١٢ طيارة هائلة الحجم ايضا من الطيارات الارضية

وستتكلف الشركة في انشاء هذه السفن الطائرة وهذه الطيارات نحو ١،٠٠٠،٠٠٠ جنيه ، وسيتم هذا الانشاء في عام ١٩٣٧ بعد ان تكون الشركة قد تسلمت من الحكومة العقد «الكونتراتو» بحمل بريد الدرجة الاولى كله ما بين انكلترا وبين الانحاء القاصية في الامبراطورية

وستزن كل سفينة طائرة نحو ١٧ طنا ، وسيكون لها من المحركات ما تبلغ قوته ٣،٠٠٠ حصان

وستستطيع الواحدة من هذه السفن ان تقطع ١،٥٠٠ ميل بلا توقف بسرعة نحو ٢٠٠ ميل في الساعة

وسيكون في كل واحدة عنبران ، اعلاهما للربان والبحارة ، واسفلهما مقسم الى غرف للنوم وصالونات فاخرة لجلوس الركاب

وستطير هذه السفن في الليل كما ستطير في النهار ، فوق طرق اضيئت لها بنوع خاص

اما الهند ، فالرحلة اليها من انكلترا ستتم في ثلاثة ايام فقط . والى مدينة الكاب ففي اربعة ايام او اقل ، واما الرحلة من انكلترا الى استراليا رأسا فانها ستتم في اسبوع واحد لا اكثر

ـ فيا لشقاء المستعمرات ...

ادوات مطبخ عمرها ١٠،٠٠٠ سنة

عثروا اثناء الحفريات في استراليا بين بورتلاند وكنجستون على ادوات مطبخ قدر علماء الاثار عمرها باكثر من ١٠،٠٠٠ سنة . وقد صرح البروفسور وود جونس من اساتذة جامعة ملبورن بان هذه الادوات لا بد وان تكون قد استعملت بواسطة واحد ممن كانوا يقطنون في استراليا قبل اكتشافها

وبين هذه الادوات ١،٤٠٠ سكين محدودة الاطراف وطناجر على طراز الطناجر التي تشاهد في هذه الايام ، فالمدنية العصرية اذن ان هي الا وليدة مدنيات قديمة كانت احسن منها !

اعلان

بلدية بيسان

بموجب قانون بيع المسكرات لسنة ٩٣٥ جئت معلنا عن طلب تجديد رخصة لبيع المشروبات الروحية لعام ٩٣٦ للاستهلاك بالمفرق داخل وخارج محلي الواقع بساحة الكراجات شارع المحطة

منصور السليم

الدفاع في الخليل

تباع الدفاع في الخليل في محل السيد حسن ناصر الدين في باب الزاوية والسيد يقين ناصر الدين في عين خير الدين ومن يد البائع المتجول سعيد الجولاني

في سطور

مكتبة امبراطورة تعرض للبيع !

في الصحف الانكليزية لمراسليها في بودابست ان المكتبة الخاصة التي كانت للامبراطورة اليزابث ، امبراطورة النمسا والمجر السابقة ، قد اخذتها مكتبة لانتوس ، وعرضتها على انظار الجمهور ، وستشرع في بيعها بالمزاد العلني في الايام الاولى من تشرين الثاني الجاري

وتتألف هذه المكتبة الملوكية من اكثر من ١٠٠ كتاب كل واحد منها مجلد بالحرير والمخمل ومحلى بنقوش من الفضة والذهب على جلدته

وتقول الصحف الهنغارية ان هذه المكتبة قد باعتها العائلة الملوكية لشدة حاجتها الى المال ولان معاشات التقاعد التي تأخذها لا تكفيها

فاين ما كان من نعيم ..!

امرأة واحدة لها ٩١ من الاحفاد؟

احتفلت المسز كيتلويل من اهالي مدينة نيوكاسل الانكليزية بعيد ميلادها رقم ١٠٠ ، وبهذه المناسبة السعيدة كتبت الصحف الانكليزية الاخيرة عنها ان لها ٩١ نفسا تحدرت من صلبها ، اذ ان لها ١١ ولداً لهم ٣٣ ولداً ولهؤلاء ٤٦ ولداً ، فاللهم زد وبارك ..

ابن الدوق لا يقاومه احد

عقد حزب العمال مؤتمراً خاصا بحث فيه في امر الترشيح عن دائرة ماتلوك الانتخابية في مقاطعة وست دربيشاير ، وفي هذا المؤتمر قر القرار على عدم ترشيح احد عن هذه الدائرة التي يشغلها اللورد هارتنجتون نجل الدوق اوف ديفونشاير فهو مرشح «الحكومة القومية» عن هذه الدائرة في الانتخابات الجديدة ، وهو يسيطر على المقعد الخاص بهذه الدائرة منذ ١٢ سنة ... فمن يعارضه .. ؟

اعمدة الحكمة السبعة

او الثورة العربية كما رآها لورنس

ـ٦٥ـ

حديث مع جويس عن الخط الحديدي

كان جويس (احد القواد البريطانيين) ينزل على مقربة من ساحل البحر الى جانب خطوط منتشرة من الجنود المصريين في صف منظم مهيب المنظر من خيام كبيرة واخرى صغيرة ، ولقد تحدثنا معا عما عملنا وعما سنعمل ، وكان حديثنا كله يدور حول الجهود التي لا بد من توجيهها ضد الخط الحديدي

اما نيوكومب وجارلاند فكلفنا بالقرب من (المعصم) مع الشريف شرف ومولود وكان معهما الكثيرون من رجال عشيرة بيالي كما كان لهما الشاقورا كو البغال ولهما المدافع والرشاشات ، وكانا يأملان في اخذ القلعة ومحطة السكة الحديدية التي هناك

البرنامج الضروري لتقوية الثورة العربية

وكان نيوكومب ينوي ان يحرك رجال فيصل الى الامام ، ليكونوا على مقربة من مداين صالح ، فاننا باخذنا قسما من الخط، وتشبثنا به نعزل المدينة ونرغمها على ان تعجل بالاستسلام

اما ولسون فكان في طريقه قادما الينا ليساعد في هذه الاجراءات العسكرية ، واما دافنبورت فكان عليه ان يأخذ اكثر ما يستطيع اخذه من الجيش المصري ليقوي به الهجوم العربي

وكان هذا البرنامج هو الذي اعتقدت عندما اخذنا الوجه بانه هو الضروري لتقوية الثورة العربية

خطة ايام المرض ليست بنافعة !

لقد رسمت ورتبت بعض هذا البرنامج بنفسي

ولكن الآن، منذ تلك الحمى السعيدة التي اصابتني هي والديسنطاريا وانا في معسكر عبد الله ، واعطتني من الوقت ما تفرغت فيه للخوض في الاجراءات العسكرية والمواقع الحربية التي للحروب غير النظامية، يلوح لي ان التفاصيل للخطة التي رسمتها لم تكن هي وحدها الخطأ ، بل كان جوهر هذه الخطة نفسه هو الخطأ

ولذلك اصبح من الواجب ان اشرح افكاري التي تغيرت ، وان ابذل جهدي اذا امكن في حمل رؤسائي على ان يتبعوني في نظريتي الجديدة

حرب العرب هي حرب جغرافية

ولذلك بدأت بعرض ثلاثة آراء

اولا ـ لا تهاجم الجيوش غير النظامية مكانا من الاماكن ، وبذلك تبقى وهي عاجزة عن تقرير قرار حاسم

ثانيا ـ ان هذه الجيوش تعجز عن الدفاع عن اي خط او اية نقطة كما تعجز عن الهجوم

ثالثا ـ واذن فقوة هذه الجيوش تكمن في الاعماق لا في الوجه

وليست حرب العرب الا حربا جغرافية. اما الجيش التركي فعرض من الاعراض ، فالهدف الذي امامنا هو ان نبحث عن اضعف نقطة من نقاط الحلقة المادية التي للعدو ، ونحمل عليها الى ان يحين الزمن لان تتداعى هذه الحلقة على طولها وان تسقط .

اعظم الموارد هم البدو

على ان اعظم الموارد التي يجب علينا ان نبني خططنا الحربية على اساسها هي البدو . وهؤلاء لا يمكن استخدامهم في حركات عسكرية اصولية رسمية ذات تكاليف جامدة ، ولكن لهم القوة الكافية للتحرك والانتقال، ولهم الصلابة والنشوفة ولهم قوة الجلد والتحمل ، ولهم المعرفة بالبلاد ، ولهم الذكاء والشجاعة .

ثم ان التفرق لهم هو القوة ، فمن واجبنا اذن ، ارتكانا على ذلك كله، ان نمد جبهتنا الى اقصى حد نستطيعه، وان نفرض على الاتراك اطول دفاع سلبي ممكن ، مادام في اطالة خط دفاعهم ما يكلفهم اعظم التكاليف المادية في هذه الحرب .

الاقتصاد في النفوس اثمن من المال والوقت

ومن الواجب علينا ان ندرك غايتنا باعظم ما يمكن من الاقتصاد في النفوس مادامت حياة هذه النفوس اثمن لنا من المال ومن الوقت .

اننا اذ كنا صابرين ، وكنا ماهرين مهارة تتفوق على مهارة البشر ، فاننا نستطيع ان نتبع تعليمات «ساكس» ونصل الى النصر بغير الدخول في المعركة وذلك باستخدام ما لدينا من الميزات الحسابية الرياضية والبسيكولوجية (المختصة بعلم النفس)

على ان ضعفنا المادي لحسن الحظ لم يكن بالدرجة التي تتطلب منا ان نتبع هذه التعليمات ، فنحن اغنى من الاتراك في وسائل النقل ، وفي المدافع الرشاشة، وفي السيارات ، وفي المفرقعات المدمرة ، ونحن نستطيع ان نجمع قوة سريعة التنقل غاية السرعة، ومزودة غاية التزويد باعظم المهمات وان كانت ضئيلة العدد ، ونستطيع ان نستخدمها بالتوالي على نقاط موزعة على الخط التركي لنحمل الاتراك بذلك على ان يعملوا على تقوية مراكزهم ويزيدوا حامية كل منها الى اكثر من الحد الادنى لها وهو عشرون جنديا .

ان هذا ، اذا وقع سيكون هو النجاح نظفر به من اهون السبل .

اهلا بالاتراك اذا التجأوا للسكة !

يجب علينا ان لا نأخذ المدينة ان التركي لا يؤذينا وهو هناك ، ولكنه وهو في السجن في مصر ، سيكلفنا طعاما وحراسا، فنحن نريده على ان يبقى في المدينة ، او في اي مكان سحيق آخر يكون فيه في حشد عظيم العدد

ذلك لان مثلنا الاعلى هو ان نجعل السكة الحديدية تشتغل ، ولكن لا تشتغل الا باقصى خسارة نستطيع ان نوقعها بالترك ، واعظم قلق نسببه لهم .

اما اذا جعله عامل الطعام يتشبث بالسكك الحديدية ، فها نحن نرحب به على سكة الحجاز ، وسكة شرقي الاردن وسكك فلسطين او سوريا طيلة مدة الحرب ما دام هو يعطينا التسعمائة والتسعة والتسعين الفا من العالم العربي .

الروليت

باسم الشعب تطلب الصحافة العربية تحريم الروليت، القمار العلني، الآفة التي تهدد الاخلاق والماديات. صاحب الروليت يغترف المال الحرام من دموع البائسين، وأجور العمال، وخبز الفقراء. يجب منع هذا الخطر، باسم الامة، ومصالحها، واخلاقها

الاستاذ علي منصور

انضم الكاتب المعروف الاستاذ علي منصور الى قلم تحرير هذه الجريدة وهو يرجو من يريد مخابرته والاتصال به ان يفعل ذلك بعنوان هذه الجريدة

لحم بدون دمغة

كان البوليس ورجال الصحية قد ضبطوا سابقا في محل لحم ليس عليه دمغة الصحية التي يدمغ بها كل خروف قبل خروجه من بيت الذبيحة فاعتبروه لذلك لحما فاسدا صادروه وقدموا صاحبه المحاكمة

ونظر نهار امس حضرة حاكم صلح يافا في هذه الدعوى ثم حكم على المتهم بدفع خمسة جنيهات غرامة نقدية او السجن شهراً ونصفاً

هبوط اسعار الكريب فروت

جاء من لندن انه انخفضت اسعار الكريب فروت اليافي في الاسواق اذ بلغت مبيعات هذا الاسبوع ما يأتي:

صناديق ٦٤ حبة بين ١٢ شلنا و٣ بنسات و١٣ شلنا و٦ بنسات

صناديق ٨٠ حبة بين ١٤ شلنا و٦ بنسات و١٦ شلنا

صناديق ٩٦ حبة بين ١٥ شلنا و٦ بنسات و١٦ شلنا و٦ بنسات

اما تعبئة الحب الصغير فقد بيع بين ١٥ و١٦ شلنا

وكانت الشحنات التي تصل لندن من الكريب فروت اليافي صغيرة حتى هذا التلغراف. وستباع اولى ارسالية كبيرة مؤلفة من ٢٥ الف صندوق غداً وعليها تقام الاعتبارات التركيز حالة سوق الكريب فروت اليافي في لندن

ضبط حشيش وافيون

بلغ البوليس ان زكي محمد هديد الساكن في بيت واقع على شاطئ البحر تحت المستشفى البلدي بيافا، يقتني الحشيش وغيره من المواد الممنوعة

وفي صباح الامس الباكر داهم رجال البوليس بيت المذكور فعثروا فيه بالفعل على ثلاث اوقيات من الحشيش ونصف اوقية افيون

وكانت الفرقة المداهمة تتألف من الاونباشي ريان رقم ٢٢٤ والبوليس خيري قدوره رقم ٤٨٣ والمستر شون

وصدر امر بتوقيف المتهم الى حين المحاكمة

شكوى من شركة سيارات

ليست هي المرة الاولى التي يتقدم الينا فيها افراد من الجمهور متبرمين من غطرسة سائقي بصات وادي حنين - يافا هذا الخط الذي بموجب الترخيص به يجب ان يمر في ذهابه وايابه على تل ابيب من وسط مدينة يافا لكي يستطيع الركاب العرب النزول في مدينتهم

الا انه كما يقول لنا الشاكرون لم يعد اصحاب هذا الخط يهتمون بمصالح العرب واختصروا الطريق بدخولهم تل ابيب رأسا قبل المرور بيافا كما كانت الحالة سابقا

وقد أدى عملهم هذا الى شغب لان كثيرين من الركاب العرب يدخلون بسبب ذلك في جدل شديد مع السائق

نلفت نظر المسؤلين الى هذه الشكوى الحقة آملين ان نجد عناية تكفل راحة الجمهور.

محاولة سرقة

تدل الوقائع التالية على ان اللصوص كانوا ينوون ليلة امس الاول ارتكاب سرقة جديدة في يافا لو لم تحل دون غرضهم هذا في آخر لحظة اسباب قاهرة ماتزال مجهولة

ذلك انه حضر موسى بن زكي صباح امس الى مركز البوليس وافاد انه فور ذهابه الى فتح دكانه الواقع في شارع الملك جورج وجد ان اقفال الباب مهشمة بفعل آلة ثقيلة، ولكن لم يسرق شيء من محتويات المحل

وخف رجال البوليس الى مكان الحادثة فسجلوا الوقائع بعد التثبت من وجود الآثار

ترجمان المركزية

ألم بالاستاذ صلاح الدين العباسي ترجمان المحكمة المركزية الجديد مرض الزمه فراشه في اليومين الماضيين. وكان يقوم باعمال الترجمة في بقية قضايا الدورة الجزائية السيد حبيب حمصي

سارق ومعمل الكازوز امام القضاء

منذ ثلاثة اشهر تقريبا، بينما كان احد رجال الخفر الليلي سائراً من شارع الدرهلي، لحظ رجلين يتلصصان فرابه امرهما، واخذ يتبعهما

ولما شعر الرجلان به، وكانا لصين، فرا تاركين وراءهما سلا فيه ثبت في اليوم التالي انها النقود التي سرقت من معمل كازوز بوارشي بيافا.

وتمكن البوليس بعد حادثة سرقة معمل الكازوز هذا من حصر التهمة في ثلاثة اشخاص قبض عليهم، وكان امس موعد محاكمتهم امام المحكمة المركزية بيافا، وهم: العبد صالح بسمينة، وعبده عبد الواحد عوض، واحمد عبد العزيز ابو نجيله واستمعت المحكمة الى اقوال النيابة وافادات الشهود الذين جاءت اقوالهم مطابقة لقرائن الاحوال، فصدر الحكم يقضي على كل منهم بالسجن سنتين مع الاشغال الشاقة

ذيول حادث التهريب

عهد الى الضابط صوفر احد ضباط التحري بالبحث في قضية تهريب السلاح المعروفة وجمع الادلة التي تدور حولها. وقد ذهب امس الى ميناء يافا للبحث في هذا الشأن وجمع المعلومات اللازمة لادانة الاشخاص المسئولين عن الحادث

سفر باخرة فيها شيوعيان

اقلعت الباخرة ايلك هوج التي اشتبه في انها تحمل براميل داخلها سلاح مهرب وظهر ان فيها شيوعيين خطيرين وقد سافر عليها بعض رجال البوليس الفلسطيني لتولي حراستها حتى تغادر المياه الفلسطينية

مهاجرون!

وصل الثغر نهار امس مع الباخرة «بلستينا» التابعة لشركة اللويد تريستينو ٣٣٣ مهاجرا

وكانت الباخرة تحمل ايضا برسم يافا ١٧٥ طنا من البضائع المختلفة

بهذا يحاربوننا

استطاعت جمعية الكيرن هاكيمت ان تجمع في عام ١٩٣٥ مبلغ ٣٤٠ الف جنيه وهذا يعتبر اكبر ما جمع لها قبل ذلك اذ المبلغ الذي جمع في عام ١٩٣٤ كان ٢٨٣ الف جنيه فقط وفي هذه السنة زاد ٥٧ الفا من الجنيهات

قضايا المركزية

نظرت المحكمة المركزية امس الاربعاء في قضايا مختلفة من بينها قضية العبد صالح ياسمين واحمد عبد العزيز ابو نجيله وعبد عبد الواحد عوض لسرقتهم محل بوارشي ومناع وقد حكم على كل منهم بالسجن لمدة سنتين، كما نظرت في قضية احمد ابو ربيع لمحاولته قتل احمد محمود المهر وحكم عليه بالسجن لمدة ثلاث سنوات

كميات البضائع

بلغت كمية البضائع التي افرغت من جميع البواخر الراسية في الميناء خلال اليومين الماضيين ١٤٠٠ طن تقريبا

وقد وصلت امس الباخرة «الجيريا» وافرغت ١١٥ طنا من البضائع المختلفة

قضايا الصلح

حكم حاكم الصلح الاستاذ خليل شحادة في ١٩٠ قضية مخالفة وقد تراوحت الاحكام فيها بين خمسين قرشا وثمانية جنيهات غرامة

اجتماع لجنة المسكرات

اجتمع قبل ظهر امس في مكتب حاكم اللواء اعضاء لجنة منح الرخص لبيع المسكرات، وفتح الحانات برئاسة المستر بادكوك وسكرتيرية عزمي بك النشاشيبي وحضر الجلسة عن المجلس البلدي حسين افندي شهاب الدين، وعن دائرة الصحية الدكتور بودسيان، وعن دائرة البوليس المستر كفراتا

وبعد البحث في الطلبات المقدمة الى اللجنة قر رأي المجتمعين على انه بالنظر لوجود اماكن كثيرة في المدينة مرخص لها بيع المسكرات، وبما ان الحانات منتشرة في شتى انحاء المدينة، فليس من المناسب والحالة هذه منح رخص جديدة

وقد اتخذت اللجنة قراراً حاسما بعدم منح اية رخصة من شأنها ان تزيد في تسهيل تداول المسكرات للجمهور. وعلى ذلك رفض اعطاء ١٥ رخصة قدمت لفتح حانات جديدة

يوميات سائح متفرج

ابتداء من عدد اليوم سيرى القراء بابا جديداً على الصفحة السادسة بقلم ناقد معروف الاسلوب، لاذع العبارة في قالب فكاهي شائق. وسيحلو لهم مطالعة مادة هذا الباب لشهرة كاتبه في الاسلوب الناقد الذي عرف به لصحافي قدير

مدير الاراضي العام

قدم امس «الاربعاء» الى يافا المستر ستبس مدير العام في حكومة فلسطين في دورة تفتيشية وعقبها توجه الى السراي وزار معاونة المستر بدكوك حاكم اللواء الجنوبي بالنيابة وعزمي بك النشاشيبي القائمقام الاداري

محاولة قتل ضحية الخصومة الدفينة

بين حميدان احمد ابو ربيع واحمد محمود المهر عداوة قديمة متأصلة.

ومن المؤسف ان الواحد منهما كان يتربص بالاخر على امل الايقاع به

وحدث ان شاهد حميدان ابو ربيع احمد محمود المهر يسير وحيدا فانقض عليه بالسكين يريد قتله لولا ان المعتدي عليه تمكن من الافلات بعد ان اصيب بجرح في خاصرته.

وقد القى البوليس القبض فيما بعد على الجاني وقدمه امس الى المحكمة المركزية متهما بجرم محاولة القتل فثبتت عليه التهمة وحكم عليه بالسجن ثلاث سنوات مع الاشغال

متنيك وجوفر

تباشر اليوم المحكمة المركزية سماع التهمة الموجهة لكل من الضابطين السابقين متنيك وجوفر، وهي القضية التي سيتولى المرافعة فيها عن النيابة الضابط النشيط سليم افندي حنا

سلوك غريب عصيان انظمة البلدية

في منطقة بلدية يافا، على طريق تل ابيب فتح اليهود عدة «ورش» للنجارة دون الاستحصال على رخص من البلدية كما يقضي بذلك القانون وقد ذهب اليهم الموظف بذلك مرة وثانية يطالبهم الحصول على هذه الرخص فكانوا يهزأون به ولا يعيرون اقواله اهتماما

ولما يئست البلدية من هذا البلوغ الشاذ اقامت على بعضهم دعاوي امام حاكم الصلح وامس جيء بنحو ١٥ شخصا فحكم على كل واحد بدفع غرامة قدرها جنيها فلسطينيا مع امهاله شهراً واحد الحصول على الرخص القانونية والا اقفلت محلاتهم

وقبل لنا ان الموظف لم يستطع الحصول على امضاءاتهم لتبليغ الدعوى حتى اصطحب معه بوليسا بريطانيا

فما معنى هذا؟

العائد الى بلاد آبائه

اذاع زعماء الصهيونية ورؤساؤها بيانا في الصحف اليهودية وجهوه الى الشعب اليهودي في العالم يطلبون فيه مساعدته بتجديد العوز الى جمعية كيرن هاكيمت والمبلغ الذي حددوه هو مليون جنيه لانقاذ اراضي فلسطين طبقا لقرار المؤتمر الصهيوني الاخير الذي عقد في لوزان

ويستصرخ الزعماء اليهود ان يتبرعوا في الحال «لانقاذ» الارض ورفع مستوى حياة اليهود في فلسطين وشراء الاراضي وتقديمها للشعب (العائد الى بلاد آبائه)!

مخالفة القوانين

الادون اركنهوب صاحب حانة في يافا مرخص له باستخدام فتاة «ساقية» في محله حتى الساعة السابعة مساء فقط. الا ان المذكور كان يستبقي هذه الفتاة حتى الساعة التاسعة مساء وفي بعض الاحايين العاشرة ضاربا عرض الحائط بالرخصة، وبالاوامر، وبالانظمة

وشاءت الظروف ان يضبط هذا الادون مخالفا بما تعهد به يوم استخدم الفتاة فسيق الى المحاكمة وحكم عليه بدفع جنيهين لاول مرة يخالف بها وخرج المتهم وخرجت فتاته في هيئة متكبرة. فهل سيتكرر العمل؟

يموت دهسا

صدمت السيارة رقم م ٨٥٤٠ (باص) التي كان يسوقها جابر طه من الرملة شخصا يدعى حسن دعبور من اهالي الرملة ايضا وذلك بالقرب من الكيلو ٤٦-٤٧ من طريق يافا - القدس

وكانت الصدمة قوية شديدة أثرت في قلب دعبور المذكور فمات لفوره وحالا القي القبض على السائق رهن اتمام التحقيق

من لا ارض له لا وطن له

حيفا

حفلات الاسطول بمناسبة حفلة زفاف

حيفا في ٦ تشرين ثاني - لمراسل الدفاع الخاص - قصدنا اليوم الى الميناء وكان اول ما وقعت عليه انظارنا مختلف الاعلام الانكليزية تجلل البواخر والبوارج الراسية في هذا الميناء ابتهاجاً بيوم زفاف الدوق غلوسستر ابن ملك الانكليز

وقد حدث قبل ظهر اليوم سباق في الزوارق بين بحارة الاسطول الانكليزي الذين كانت تظهر على وجوههم امارة الفوز والابتهاج

واطلقت احدى البوارج الكبيرة واحداً وعشرين مدفعاً في الساعة الثانية عشرة ظهراً. وقد شاهد فريق من الموظفين الكبار تنظيم هذا الاحتفال الذي سيستأنف الليلة بشكل مناورات واطلاق الاشعة المختلفة الاشكال والالوان في الفضاء.

استمرار قدوم بواخر الاسلحة

وصلت ميناء حيفا ليلة امس باخرة انكليزية تحمل ٢٥٠ طناً من الاسلحة والذخائر افرغتها على الرصيف فنقلها عمال احضروا خصيصاً لهذا الغرض الى العنبر رقم ٣ ثم بارحت الباخرة الميناء في الحال

تفريغ حمولة الباخرة لنجتون كرانك

غادرت الباخرة الانكليزية «لنجتون كرانك» ميناء حيفا بعد ان افرغت حمولتها الهائلة من الذخائر والاسلحة في العنبر رقم ٣ وتبعتها غواصة غادرت الميناء ليلة امس

نقل الاسلحة من ورشة السكة

نقل جزء كبير من الاسلحة والعتاد من ورشة سكة الحديد ضمن مشمعات خاصة على قاطرات الى العنبر رقم ٣ انضاف الى الكميات الكبيرة التي يستوعبها هذا العنبر الواسع

الاشراف على الغام البحر

علمت ان بعض مهندسين انكليز يذهبون على ظهور البوارج الى نواح بعيدة في البحر للاشراف على لغم محلات خاصة فيه ويقال ان بعض هذه المحلات قد اصبحت ملغومة الان

انتخاب هيئة غرفة التجارة

عقدت الهيئة الادارية لغرفة تجارة حيفا لانتخاب الرئيس ونائبه وامين الصندوق ففاز بالاولى السيد ميخائيل توما وبالثانية الاستاذ رشيد الحاج ابراهيم وبالثالثة شفيق افندي السرافي

استئناف حكم القرية العربية

حكم حضرة مأمور التسوية بهدم براكات الارض التي ينوي عمال مشروع انشاء القرية اقامة قريتهم عليها لوجود نزاع قديم بين العرب واليهود على هذه الارض. وقد قدم محامي العمال الاستاذ حنا عصفور استئنافا لهذا الحكم الى المحكمة المركزية

صورة حكم

لدى محكمة صلح جنين

الهيئة نسيب بك طوقان حاكم صلح جنين

المدعي فوزي صلاح من جنين

المدعى عليه المستر كوك وكيل شركة الانترنشنال في يافا سابقا

الحكم

ثبت بالبينة المستمعة ان المدعى عليه المستر كوك وكيل شركة الانترنشنال بيافا كان تعهد للمدعي فوزي افندي صلاح من جنين بأن ينقل رخصة السيارة رقم ٣٤٩٤ م ذات المحرك رقم ٩٠٢٠ التي تخوله حق سوقها من جنين الى اللجون - حيفا من اسمه لاسم المدعي وبناء على هذا التعهد كان المدعي اشترى السيارة المذكورة من شريف السايح وولده عبد الرحمن من جنين بمبلغ قدره ستون جنيه وان المدعى عليه المستر كوك لم يقم بما تعهد به فقد لحق بالمدعي ضرر بقيمة الستون جنيه المذكورة فعليه وعملا بالمادة ١٨١٨ من المجلة والمادة ٦٤ من قانون اصول المحاكمات الحقوقية اقرر الزام المدعى عليه المستر كوك لتأدية المبلغ المدعى به وقدره ستون جنيه فلسطيني والرسم للمدعي ومنع المدعي من معارضة المدعى عليهما شريف وعبد الرحمن بالمبلغ المدعى به قراراً غيابيا قابلا للاعتراض مدة ثلاثين يوما صدر وتفهم في ١٢-١٠-٢٥

حاكم الصلح

الطوربيد في صيد السمك

ضبط علي حسين ابو توهة من صيادي الاسماك يستعمل الطوربيد في صيد الاسماك فقدم للمحكمة

وبما انه سبق المتهم ان ضبط قبل اليوم في مثل هذه الحالة فقد حكم عليه بدفع ثلاثة جنيهات غرامة، او السجن ثلاثة اسابيع

جوفر يطلب المركزية

كان امس موعد القضية المقامة على الضابط جوفر امام المستر بودلي القاضي البريطاني. ولكن المتهم حضر في الوقت المعين. وطلب الى القاضي تحويل اوراق التهمة الى المحكمة المركزية لانه يرغب في ان يحاكم امامها كما يخوله القانون المعدل للمحاكمات، بذلك فأجيب الى طلبه، ولم يعين بعد موعد النظر في هذه القضية

تلفونات الدفاع وبرقياتها الخاصة

العالم يوماً فيوماً

ايطاليا والحبشة

انقاذ الاثنتين معاً في وقت واحد!

كانت الصحف الايطالية تقصر حملاتها على بريطانيا العظمى وحدها، اما الآن فان هذه الحملات تشمل حلفاء ايطاليا السابقين جميعاً، لانهم حرموها نتائج انتصارها في الحرب العظمى ثم عادوا يضنون عليها في هذه الايام بان تحرز «على نفقتها الخاصة» ما كان يجب ان تناله بحق ذلك الانتصار!

ومن الصحف الايطالية ما تدعو الان الى ان تفرض ايطاليا عقوبات تجارية على فرنسا ... بسبب اشتراكها في العقوبات الدولية ضدها .. ولان الساسة الافرنسيين قد وقعوا تحت تأثير دائرة الاستخبارات البريطانية وبين يدي الجناح الايسر الشيوعي فقرروا فرض العقوبات على ايطاليا، فلا بد لهذه من ان تدافع عن نفسها طبعاً!

وفي هذا الكلام عن فرنسا، وفي اشراكها مع بريطانيا في الحملات التي تقوم بها الصحف الايطالية ما يدل على ان العقبة الوحيدة التي كانت امام السياسة البريطانية قد زالت الان، وعلى ان فرنسا قد قررت في النهاية ان لا تبيع العصبة والصداقة البريطانية بصداقة «الدوتشي»!

ونظرة واحدة الى ميادين القتال في الحبشة، تثبت للناس صحة ما قاله رئيس تحرير «دتش الجيمن زيتونغ» كبرى الصحف الالمانية من ان الخطر الايطالي «يذكره معظم الانكليز بابتسام»، وكان من حقه ان يقول انهم لا يذكرونه الا بقهقهة عالية، لا ابتسام!

ذلك لان هذا «الهجوم الايطالي العام» الذي حددت له البلاغات الرسمية الايطالية اهداف، لم يبلغ هدفاً واحداً منها، بل وقف بعد يومين اثنين من البدء به ... «وقتيا» طبعاً!، «لاجل التمكن من تموين الجيش وتحصين الطرق» كما قالت روما؟

ولكننا اذ ننظر الى هذه الميادين، نرى فيها ناحية تؤلم وتحز في نفس البشرية، هي ناحية قتل النساء والاطفال بقنابل الطيارات الايطالية الباحية التي سيكون من شأنها كما تقول البرقيات (ان تزيد في تصلب الاحباش في مقاومتهم للعدو الغازي للادم، وان تحملهم في النهاية الى الالتجاء الى اساليب الانتقام المختلفة

اما ميادين السياسة فليس فيها الا ما يبهج، فالدول كلها تقف الان صفاً واحداً حول ميثاق عصبة الامم، تؤيده وتنفذه، فاذا استمرت الحرب اشهراً فان الجيش الايطالي ستزداد امامه الاخطار والعقبات، بينما تكون العقوبات الاجماعية من وراء هذا الجيش قد اثرت تأثيرها الشديد الوطأة على ايطاليا

ولقد شرح لنا المسيو بلوم زعيم الاشتراكية الافرنسية «النتيجة المعقولة» من وراء هذا كله في عبارة واحدة هي: «سقوط نظام موسوليني، وانقاذ الحبشة وايطاليا معاً في وقت واحد»..

اعلنوا في الدفاع

القدس

اقتراح نابلس في الاضراب

القدس في ٦ نوفمبر - لمراسل الدفاع الخاص. تلقى الجمهور اقتراح نابلس القائل بضرورة الاضراب في يوم قدوم فخامة المندوب السامي بقبول حسن، وقد اجتمعت بكثيرين من كبار التجار على اختلاف طبقاتهم فوجدت منهم ارتياحاً لهذا القرار واستعداداً كبيراً لتنفيذه. فهل يتقدم رؤساء الاحزاب بتوجيه دعوة للامة عن لزوم الاضراب يوم قدوم فخامة المندوب؟ البلاد تريد الاعراب عن شعورها فاذا هناك وسيلة غير هذه فأليها

اشتراك الهيئة الارثوذكسية في المؤتمر

تعقد الهيئة الوطنية الارثوذكسية اجتماعاً يوم الجمعة القادم الواقع في ٨ نوفمبر الجاري للبحث في شؤون الطائفة، وقد قررت الهيئة الاشتراك في المؤتمر الذي تقرر عقده يوم الاحد الواقع في ١٧ نوفمبر الجاري في مدينة الرملة

لحضور مؤتمر الشباب الارثوذكس

وزعت اللجنة التحضيرية لعقد مؤتمر شباب الارثوذكس بطاقات الدعوة على فريق كبير من الشبان المتنورين في فلسطين وشرق الاردن لحضور المؤتمر الكبير الذي تقرر عقده في مدينة الرملة يوم الاحد في ١٧ نوفمبر الجاري الساعة التاسعة مساء

بعد قرار الطائفة باغلاق كنيسة

صادف امس عيد مار يعقوب وفي هذا اليوم يقوم البطريرك الصلاة داخل كنيسة هذا القديس وبما ان الطائفة قد اغلقت الكنيسة فلم يتمكن غبطته من تأدية هذه الصلاة فيها بل قام بالصلاة لمناسبة هذا العيد في كنيسة القسطنطينية الموجودة داخل دير الروم

استهلاك التفاح المستورد من الخارج

تلقينا من قلم المطبوعات ما يلي.

على مستهلكي التفاح والكمثرى المستوردة من الخارج ان ينتبهوا الى مسألة رئيسية وهي انه بسبب الاجراءات التي اتخذت لمقاومة الحشرات في البلدان التي تأتي في الاصل منها الاثمار يوجد عادة على القشرة رواسب من المحاليل المستعملة لذلك من المناسب اما غسل التفاح والكمثرى قبل اكلها او تقشيرها. ان الاصناف الجيدة من التفاح التي تستورد من الولايات المتحدة الاميركية وكذا تكون عادة قد نظفت من الرواسب الزرنيخية قبل تعبئتها. اما في بقية البلدان فان هذه الطريقة لم تتقدم بعد لذلك من الحكمة اتخاذ الاحتياطات المقترحة اعلاه

٦ تشرين الثاني سنة ١٩٣٥

سفر مدير المباحث الجنائية

ذهب بالاجازة الى مصر لمدة خمسة عشر يوماً الماجور رايس مدير قسم المباحث الجنائية وينوب عنه المستر فوكس

كميات الاثمار الحمضيه المصدرة

بلغت كمية الصادرات من الاثمار الحمضية الفلسطينية الى الخارج منذ ابتداء الموسم حتى اليوم الثالث من الشهر الحالي ١٨٤،١٢٨ صندوقاً تفصيلها كالاتي

الكريب فروت:

٥٠،١٩٦	صندوقاً	عن طريق يافا
١٥،١٥٧	«	« « حيفا
١٠٤،٥٧٦	«	ترانسيت بور سعيد

الليمون الحامض:

٣٠،٠٧٦	صندوقاً	عن طريق يافا
٨.٧٢٩	«	« « حيفا
٢،٤١٢	«	ترانسيت بور سعيد

العراق

الطلاب اليمنيون في مدارس العراق

لا تزال بعثة اليمن العسكرية المؤلفة من عشرة طلاب في طريقها الى العراق وقد وافق مجلس المعارف على قبول الطلاب اليمانيين في المدارس التي يريدون الدخول اليها في العراق

اعضاء مجلس النواب يتبرعون بطائره

عزم اعضاء مجلس النواب العراقي على شراء طيارة تهدى باسمهم الى سلاح الجو العراقي ورفع اقتراح الى الهيئة النيابية للموافقة عليه ويتضمن الاقتراح تبرع كل نائب بمبلغ ثلاثين ديناراً تخصم من مخصصاتهم بواقع خمسة جنيهات عن كل شهر.

وطأة العقوبات تهدد الحملة الايطالية

اسقاط طيارتين ايطاليتين . موعد سفر النجاشي الى ديسي

الاسطول البريطاني يفزع موسوليني . مقتل فؤاد علامه

القاهرة في ٦ تشرين ثاني (لمراسل الدفاع الخاص)

الاريتريا

هطول الامطار وتوقف الزحف

جاء من اسمرة ان اسباب وقف التقدم الايطالي يرجع الى هطول الامطار بكثرة حتى اصبحت المنطقة الواقعة بين ادبجرات وماكال اشبه ببحيرات واسعة

المركبات تغوص في المياه

وقد غاصت في هذه البحيرات مركبات النقل الايطالية وشرع الايطاليون في تنظيم المواصلات بين الفرق الثلاث الزاحفة من الشمال

استئناف الزحف على ماكال

جاء في انباء اسمرة وفي اخر اخبارها انه اصبح من المؤكد ان يستأنف الزحف الى ماكال في فجر الغد

اخطار ليست في الحسبان

ويقول مراسلو الصحف انه اذا لم تؤد المباحثات الدائرة بين الدول الى نتيجة الصلح فالمنتظر ان ينتج عن العقوبات الاقتصاديه اخطار ليست في الحسبان

تخفيض جرايه الجنود ٢٥ بالمئه

قرر الجنرال دي بونو تخفيض تعيين «جراية» الجنود الايطاليين ٢٥ في المئة وقد تلقى خمسة من رؤساء القمصان السود اوامر من روما بالعودة اليها على جناح السرعة

وطأة العقوبات تظهر على الحملة

نشرت الصحف الالمانية برقيات لمراسليها في اسمرة مفادها ان العقوبات الاقتصادية ضد ايطاليا بدأت تؤثر في الحملة الايطالية تأثيراً شديداً لان كميات الاسلحة بدأت تنقص لديها في حين انها زادت بكثرة عند الجيوش الحبشية

انكلترا

الاسطول يقلق دكتاتور ايطاليا كثيراً

خطب المستر ونستن تشرشل فقال «ان الاسطول البريطاني الذي حشد في البحر المتوسط لتعزيز مكانة عصبة الامم قد اقلق دكتاتور ايطاليا اكثر مما اقلقته الجيوش الحبشية

الجنود الايطاليون يشترطون سير الدبابات

نشرت جريدة التيمس برقية لمراسلها في اديس ابابا جاء فيها ان المشاة الايطاليين لا يريدون الزحف بدون ان تؤيدهم الدبابات، فاذا لم يتيسر تسيير الدبابات فالجنود يتمنعون، وان القيادة الايطالية تخشى من نفاد البنزين الذي لديها وهو لا يكفي لاكثر من ستة اسابيع

وعد موسوليني بسحب جنود جدد

يشاع ان السنيور موسوليني وعد السير اريك درموند سفير انكلترا في روما بسحب ٣٥ الف جندي ايطالي من ليبيا مقابل ان تسحب بريطانيا جزءاً من اسطولها في البحر الابيض المتوسط

ارسال التقرير الى لندن

وقد ارسل سفير انكلترا تقريره عن مباحثاته مع السنيور موسوليني الى لندن فاجتمع اليوم مجلس الوزراء البريطاني لدرس التقرير

سحب فرقة اخرى

ولكن المفهوم ان انكلترا لن تحيد عن خطتها قبل ان يسحب السنيور موسوليني فرقة اخرى عن ليبيا وتسكت الصحف الايطالية عن مهاجمة الانكليز

الدوائر تكذب خبراً

وقد كذبت المقامات الرسمية البريطانية الاشاعات القائلة بان المباحثات الانكليزية الايطالية ترمي الى تحسين العلاقات بين الدولتين

مباحثات بعيدة عن الحبشة

وتقول الدوائر الانكليزية ان هذه المباحثات لم تشمل سوى المؤتمر البحري القادم المنوي عقده في لندن يوم ٥ ديسمبر المقبل

العراق

موافقة المجلس على تنفيذ العقوبات

اجتمع مجلس النواب العراقي وعرضت عليه مسألة تطبيق العقوبات الاقتصادية ضد ايطاليا تنفيذاً لقرار العصبة فوافق المجلس على ذلك، كما وافق مجلس الاعيان ايضاً

المستر ريكت يسافر الى الحبشة

المفهوم ان المستر ريكيت صاحب امتياز البترول في الحبشة سيسافر الى الحبشة لمباشرة في مشروع الاستثمار المعروف عند انهاء المهمة التي جاء من اجلها الى العراق

ايطاليا

عدن تأبي التزود على البواخر

تقول «البوبولودي روما» ان السلطات في عدن رفضت السماح للبواخر الايطالية بان تأخذ شيئاً من المهمات والؤونة باية حالة كانت وان تأخذها من جيبوتي

الحبشة

الاحباش يسقطون طيارتين ايطاليتين

جاء من الميدان الجنوبي ان الاحباش اسقطوا طيارتين ايطاليتين بجوار نهر وبين

قنبلة في قصر النجاشي محاولة اغتياله

ثبتت الاشاعة القائلة بوضع قنبلة في قصر جلالة الامبراطور بغية اغتياله وقد قبض على واضع القنبلة وهو زنجي امريكي ولكنه لم يذكر الاسباب التي حملته على وضعها

اول اشتباك يكون النصر فيه للاحباش

صرح جلالة الامبراطور لمراسلي الصحف بقوله ان اي نصر تحرزه الحبشة سيكون له نتائج حاسمة ويقصد جلالته بذلك ان اول اشتباك سيكون النصر فيه حليف الاحباش

موعد سفر النجاشي الى ديسي

لم يعلم بعد موعد سفر جلالة الامبراطور الى ديسي، والمفهوم انه سيبقى سراً الى آخر ساعة وسينوب عن الامبراطور ولي عهده في مدة غيابه في ميادين القتال

الاستماته في الدفاع عن ماكال

يقال ان اوامر جلالة الامبراطور صدرت الى القوات الحبشية في الشمال بالدفاع عن ماكال دفاعاً قوياً الى النهاية.

مقاومة الرأس سيوم

كما وردت اخبار مفادها ان الرأس سيوم يقاوم زحف الايطاليين بشدة جنوبي حزين

المانيا

القيادة الايطالية تجهل قوة الاحباش

طلعت الصحف الالمانية برقيات لمراسليها في اسمرة ان الايطاليين يواجهون صعوبات عظيمة في حملتهم الحبشية، وأهم هذه الصعوبات ان القيادة العليا الايطالية لا تعرف مدى قوة الاحباش او عددهم في حين ان جميع الاسرار الحربية الايطالية تصل الى القوات الحبشية بسرعة

لبنان

مقتل فؤاد علامه وتفصيل الحادثه

انتهت تعقيبات الدرك اللبناني لفؤاد علامه بقتله. وتفصيل الحادث انه بينما كان في سيارة يرتدي بدلة افرنكية في طريقه الى طرابلس ومنها الى تركيا فاجأه الدرك فألقى عليهم قنبلة يدوية لكنها لم تنفجر، وعند ذلك اطلقوا عليه ثلاث رصاصات اصابت جميعها منه مقتلا وقد حمل الى مركز البوليس وطلب اهله فتعرفوا اليه.

على مسرح الكونه

يوميات متفرج سائح

« يحرر هذا الباب صحافي نقادة قدير ، يعرفه القراء كل المعرفة . وهو تعليقات طريفة على الحوادث المحلية والخارجية ، فيه فائدة وسلوى »

العجلة من الشيطان !

ستحرم لروما امبراطوريتها القديمة، باذن الدوتشي « بس » !

وسيكون رجوعها على حساب كل همجي بربري متوحش « لايخشى في دمه » من المسلمين قبل النصارى !

وامبراطورية كهذه سيكون فيها مسلمون كثيرون ، لا بد وان يحوا اذا تطلعوا الى « الدلالام » ان يروا فيها لهم اخوانا في الله ؟

وليست روما كلندن في هذا الباب ، فان في لندن مسلمين موحدين بالله كثيرين ، كان يرأسهم المرحوم اللورد هدلي ، والمرشح لهذه الرئاسة الان هو العارف بالله القطب الحاج عبد الله فايي

اما روما ، عاصمة الامبراطورية الرومانية التي ستجيء « بكرة في المشمش » ، فاسمع عنها ما جاء في نشرة « وعر جيف الخاصة :

« وفي ختام تلك الجلسة قد جرت حفلة اعتنق فيها الاونت بربيالبني اميداي الايطالي واحد اعضاء مجلس النواب الدين الاسلامي على يد مفتي بولونيا وبحضور مفتي بوغوسلافيا ورئيس مجلس علمائها ومفتي هنغاريا وغيرهم »

وبمناسبة وجود السرسانت جون فلبي الان في القدس كنت سأذهب اليه و« ادق في خاقه » الى ان يذهب الى روما قبل سفره الى جده ليفحص « الكونت بربيالبني » هذا ليرى نوع اسلامه ، وهل هو مقبول لديه هو او غير مقبول . فليس يستطيع القيام بهذا الفحص مسلمون ولدوا على دين الاسلام كمفتي بولونيا او مفتي اوغوسلافيا !

ولكن بما ان الامبراطورية الرومانية لم تخلق بعد ، فان هذا الفحص قد تقرر تأجيله .. الى ان يقوم به احفاد احفاد احفاد الحاج فلبي . في الدار الاخرى ان لم يكن في هذه الدار (لدنيا) !

ـ والعجلة من الشيطان ..

العقل فنون ...!

اذا كان المتكلم عاقلا ، فالمستمع سيكون « اعقل » !

هذا هو ما سيكون من الان فصاعدا ، دحضا لذلك المثل العامي القديم المشهور ، ذلك لان اليهود تكلموا عن الاسلحة المهربة فقالوا انها للحبشة ... وحق موسى ورفقا ودافيد وروبينا !

هذا في الوقت الذي كان الحظر على السلاح قد رفع عن الحبشة ، فاصبحت لندن وبروكسل وغيرهما من العواصم تستطيع ان ترسل ما تشاء من الاسلحة الى الحبشة ـ على عينك يا تاجر ـ لا تهريبا في براميل الاسمنت أو رؤوس الكلاب

ثم لنفرض ان الاسلحة مهربة الى الحبشة ، فهل الحبشة هي سيدنا علي او الشيخ مونس الواقعة على طريق تل ابيب ؟

ولقد عاد اليهود فأكدوا رسميا بلسان صحفهم وبرقياتهم ان الاسلحة للحبشة دون ريب ، بدليل اصم جدا ، وجدا ناصع ، وهو ان الاسلحة جاءت مهربة في براميل الاسمنت ... ولذلك كانت الاسلحة التى اكتشفها مراسل جريدة سنامبا الايطالية في جيبوتي ... لا السلطات الافرنسية هناك ، والله يعلم اي (ادون) هو هذا المراسل !

ولذلك كانت الاسلحة التي هربت الى سوريا .. كما ثبت ذلك من (التحقيق النزيه) الذى قامت به شركة (وكالة الشرق البرقية اليهودية » !

قال اليهود هذا كله ، واستمعت الحكومة لما قالوا ، وبناء عليه جاءت هي الاخرى تقول ـ والعهدة في ذلك على نفس وكالة الشرق هذه ـ : (لم تنهض الادلة حتى الان على ان السلاح المهرب كان لليهود) !

هذا بالرغم من ان صاحب الشحنة يهودي ، ومن ان الاسلحة المهربة خزنت في مستودعات يهودية في تل ابيب عاصمة اليهود !

ومن هنا ارى انا وحدي و(سيلك) من الدنيا كلها ، ان المتكلمين كانوا عقلاء ، وان المستمعة كانت « اعقل » !

ـ والعقل فنون ..

مصدر ثقة !

استهل مكتب مأمور المطبوعات بلاغه الرسمي الاخير بما يلي :

« علمنا من مصدر ثقة » ان السلطات البلجيكية تتعاون تعاونا كاملا مع الحكومة البريطانية في البحث عن حادث تهريب السلاح .. الخ .

وعبارة « علمنا من مصدر ثقة » هذه هي احتكار لمحرري المحليين لاصحف قولونها احيانا من باب « التدجيل » واحيانا لاخفاء شخصية رسمية لا تريد ان « تظهر وتأن وعليها الامان » !

ولذلك يحتج السيد تيودور « صراف » المخبر المحلى الشهير على مكتب المطبوعات لاعتدائه على هذا الاحتكار الصحفي !

وقد شرع السيد تودور يخترع عبارة اخرى ستكون اهم من العبارة التى سلبها قلم المطبوعات الف الف مرة . كما علمت ذلك انا .. « من مصدر ثقة »...!

« متفرج »

من نتائج الحياة العصرية

صراع بين السيارة والقطار

الاولى للمسافات القصيرة والثاني للمراحل البعيدة

نقرأ في الصحف التي يأتينا بها البريد الاوروبي عن المنافسة الشديدة بين السيارات والسكك الحديدية ، ونشاهد هذه المنافسة ظاهرة الى حد ما في هذه البلاد ، وانا وان كنا نعتبرها منافسة ضئيلة جدا بالنسبة لما نقرأ عن هذا النوع من المنافسة في الخارج ، الا انها دون شك لها اثرها المحلي ايضا . فالذي يلاحظ ان الناس في الوقت الحاضر يعمدون الى السرعة في كل اعمالهم ، كما تواتيهم ظروف طارئة تقضي عليهم بالسفر في موعد لا يجدون فيه قطارا يسافرون عليه الى البلد الذى يقصدونه وعند ذلك يجدون انفسهم مضطرين الى الذهاب بالسيارات ومن ذلك يكثر عملها وتروج فيعطل كثير من حركة السكك الحديدية ، التى هي الوسيلة الاولى في السفر والنقل .

وثمة نقطة اخرى تتنافس فيها السيارات والسكك الحديدية ، فالمعروف ان التجار يعمدون في نقل البضائع الى الاقتصاد حتى لا يزيدوا على عملائهم المصاريف فتراهم يضطرون الى ارسال البضائع ، الى مسافات بعيدة وقصيرة ، بواسطة سيارات الشحن التي انتشرت بشكل غريب ، لدرجة أن المحلات التجارية والمصانع الكبيرة تجهز وسائل النقل لديها توفير عدد من السيارات الكبيرة وتشحن عليها بضائعها بدون حاجة الى التعامل مع السكك الحديدية .

هذه المنافسة بين السيارات والسكك الحديدية لها خطرها خصوصا اذا كانت السكك الحديدية ـ تابعة للحكومة وليست تابعة لشركات استثمار : فسكك الحديد في حالة تابعيتها للحكومة تدخل الدولة واردات لا يستهان بها ويعمل فيها جمهرة كبيرة من السكان وتكون عماد حياتهم ، ومقدار الوفر منها يصرف في الشؤون العامة التى تعود على مجموع السكان بالفائدة

لوحظت هذه المنافسة الخطرة في ممالك اوربا وخشي معها تهديد الخزانة العامة في مورد هام من مواردها التى تعتمد عليها الى حد كبير ، وكانت اولى الحكومات التى خطت خطوتها الجريئة في هذا السبيل الحكومة الالمانية فسنت قانونا جديدا يسدل ستارا على الماضي ويحدد المنافسة بين السكك الحديدية والسيارات ، اذ ان المسألة بلغت هناك الحد الذي يطلق عليه « حرب المنافسة » واتخذ في هذا القانون التدابير اللازمة لكفل العمل للسيارات لا للقضاء عليها وتشمل الجمهرة الكبيرة من السكان الذين يعملون فيها ، فحدد العمل بالمسافات الطويلة والقصيرة ، وجعل حد المسافة القصيرة خمسين كيلومترا من مكان وجود البضائع المراد نقلها وكفل للسيارات عدم المسؤولية اذا هي اشتغلت في حدود هذه الدائرة كما حدد هذا القانون عدة امور لا تضر السيارات وحركتها ولا تؤثر على اعمال السكك الحديدية التي لقيت في السنين الاخيرة اشد انواع المنافسة .

بهذا القانون الذى سن وافقت بين مصلحتين هامتين ، مصلحة اصحاب السيارات ومتعهديها ومصلحة مجموع السكان بحفظها السكك الحديدية من ان تصاب وارادتها بهزة يكون له تأثير على الخزينة العامة ، كما حافظت على الطرق التي انفقت عليها الملايين لتكون في حالة جيدة وانشأت اتحادا للسيارات له اثره الطيب في كل ما يتعلق بهذه المهنة وكانت هذه التدابير خطوة جريئة المستقبل القريب كفيل باظهار فائدتها .

معرض الاثمار

الامبراطوري في لندن

جاءنا من قلم المطبوعات ما يأتي : ان التواريخ التي كانت تخصص فيما مضى لاقامة معارض الاثمار الامبراطورية المختلفة لم تمكن منتجي الحمضيات في فلسطين وجزائر الهند الغربية من الاشتراك فيها مما ادى الى ضياع فرصة للاعلان عنها في تلك المناسبات.

وقد اتخذت الترتيبات الان لاقامة معرض خاص للحمضيات في فلسطين وجزائر الهند الغربية في قاعة فلاحة البساتين الجديدة في لندن في ٢٨ كانون الثاني سنة ١٩٣٦ مع معرض الزهور للجمعية الملكية لفلاحة البساتين الذي عقد في نفس التاريخ .

تؤخذ النماذج لعرضها في المعرض ترخيص من الطرفين وذلك من الشحنات التجارية التي تصل انكلترا قبل افتتاح المعرض مباشرة .

الاصناف . الخمسة المنتخبين وجمعيات المنتجين في فلسطين فقط .

رسم الدخول جنيه واحد عن كل اشتراك .

الصنف (٥) : ٥ صناديق قياسية من البرتقال اليافي البيضوي الشكل (عدد البرتقال في الصندوق ١٢٠ـ١٤٠)

الصنف (٦) : ٥ صناديق قياسية كريب فروت من نوع مارش خالي البذور (العدد ٥٤ — ١٠٠)

الجوائز

الجائزة الاولى : مدالية فضية ذهبية

الجائزة الثانية : مدالية فضية

الجائزة الثالثة : مدالية برونزية

يمكن الحصول على نسخ من قوانين وانظمة المعرض وبطاقات الاشتراك فيه اذا قدم العارضون طلبا بذلك الى رئيس لجنة الاعلان عن الاثمار الحمضية دائرة الزراعة والغابات — القدس

اعلنوا في الدفاع

شجعوا
المصنوعات الوطنية

اعلان

صادر من محكمة صلح القدس

دوسيه ٢٩٤٩ ـ ٩٣٥

مدعي : كامل افندي وفا الدجاني وكيله المحامي جودت افندي الكاظمي

مدعى عليه : مصطفى حجازي الملقب بالبرغوثه من الشام والمجهول محل الاقامه

قرار

بناء على الكمبيالة المبرزة المؤشر عليها (ك د ـ ١) وعملا بالمادتين ١٦٠٦ـ١٦٠٩ ، من المجلة اقرر الحكم بالزام المدعى عليه بان يدفع للمدعى ثلاثة جنيهات وسبعماية وثلاثين ملا مع الرسوم والمصاريف والفائدة القانونية من تاريخ الاستحقاق الواقع في ٧ـ١٢ـ١٩٣٤ و ٣٠٠ مل اجرة محاماة

قرارا غيابيا قابلا للاعتراض اعطي وتفهم علنا في ١٥ـ٦ـ٩٣٥

صورة طبق الاصل كبير حكام الصلح

مصباح الكاظمي محمد برادعي العباسي

ملاحظة : للمحكوم عليه حق الاعتراض على هذا الحكم خلال شهر واحد من تاريخ النشر

كاتب الضبط ـ مصباح

اعلان

صادر من دائرة اجراء يافا

عدد ٣٠٩٥ سنة ٣٥

المدعي لطفية وعيشة بنتي ابراهيم اسماعيل الزيات من يافا المدعى عليهم : فاطمة وسعده الزيات وعبدالله بن حسين الدجاني المصري من يافا

مصدر الحكم : محكمة صلح يافا

الملك : دار مقسومة الى قسمين بحائط القسم الاول شمالي ويحتوي على غرفة واحدة حجر مسقوفة خشب وشمنتو وفيها مطبخ غير مسقوف وساحة سماوية صغيرة فيها شجرتين توت وشجرة ليمون والقسم الثاني قبلي لغرب يحتوي على غرفتين مسقوفتين خشب وشمنتو وساحة سماوية .

ان جميع هذا الملك مبنى على قطعة ارض مساحتها ٢٦٤ ذراع مقداره كاملا تاريخ سند الطابو في ١٧ شهر ١٠ سنة ٢٧ صره نومرو ٢٥٢٦ ـ ٢٥٢٧

حدوده : شمالا طريق ومصطفى اطليس جنوبا سليم ابو باشا والجامع شرقا محمد صالح ابو عطيه وسليم ابو باشا وعلي ابو منصور غربا الجامع وطريق

ملاحظات : تخمنت جميع هذه الدار بمبلغ ١٠٠ جنيه فلسطيني

بناء على قرار رئاسة اجراء يافا سيطرح في ميدان المزايدة العلنية بعد مضي خمسة عشر يوما من تاريخ نشر هذا الاعلان الاملاك المبينة اعلاه خاصة الشركاء المدعين والمدعى عليهم تنفيذا لحكم ازالة الشيوع الصادر من محكمة صلح يافا نومرو ١٦٦١ سنة ٣٥ تاريخ ٤ ـ ٥ ـ ٣٥

فمن له رغبة في شراء الملك المذكور فليتقدم الى المزايدة ويضع امعه مقدار المبلغ الذي يدفعه وديبوزيتو عشرة في المائة او كفالة من احدى البنوك في ذيل القائمة التى ستعطى للدلال والاحالة الموقتة تكون بعد مضي ثلاثين يوما من تاريخ القائمة المذكورة ثم تعاد المزايدة ثانية على ان يقبل الضم عليها في المدة خمسة لمدة خمسة عشر يوما وبعده تحال هذه الاملاك قطعيا لاسم المزاود الاخير وتجري المعاملات اللازمة حسب الشروط المبينة في قائمة المزايدة ولاجله صار اعلان الكيفية توفيقا للمادة ١٠٢ من قانون الاجراء تحريرا في ٣١ـ١٠ـ٣٥

مأمور اجراء يافا

انا احب زوجي !

في كل مرة انظر الى وجهه اراه نظيفا طريا . والمسه بيدي فاراه ناعما مثل القطيفة ـ ان زوجي يستعمل صابون بالموليف للحلاقة يوميا لان زيت الزيتون المكرر علميا والداخل في تركيب هذا المعجون يفيد البشرة فائدة عظيمة ويعطيها رونقا وطلاوة وبهاء هذا الصابون للحلاقة بما فيه من مواد يجعل الشعر ينتصب بسرعة فتمر الموسى فوقه وتقطعه بسهولة

الوكلاء والمستودع العام : الشركة المصرية البريطانية التجارية

مصر : شارع سليمان باشا ـ الاسكندرية : شارع طوسن باشا

وللشركة فروع في يافا وبيروت وطرابلس ـ نمرة التلفون يافا ١٠٦٢

شارع ظريفة عمارة الطابو سابقا

اوتيل الخديوي الكبير

يافا لاصحابه شارع المحطة

الحاج شريف غزال وولده شحاده النابلسي

بناية جديدة ـ اربع طبقات ـ اول افتتاحه

ترى منه مناظر خلابة تأخذ بمجامع القلوب برا وبحرا

مفروشاته ـ وتختوته ـ ومبلياته جديدة على الطراز الحديث

محلات خصوصية للعائلات ـ حمامات ساخنة وباردة ـ خدمة حسنة

ايها المسافر

زر مرة واحدة هذا الاوتيل الضخم

وانظر مايكون من السرور في نفسك التى تقودك حتما لان تكون من زبائنه الدائمين

هبة مجانيـــة

لمشتري نترات صودا الشيلي هي العناصر النادرة الوجودة فيها كاليود ، والبورون والمغنيزيوم الخ .

ان المزارع الذي يشتري نترات صودا الشيلي الذي تحتوي على ١٦ في المائة من الازوت النتريكي لا يدفع ثمنا عن هذه العناصر . وهذا السماد هو الوحيد الذى يحويها . واهميتها معروفة لكل رجال العلم وقد ثبت ذلك بواسطة تجارب وحقائق عديدة

ولفائدة المهتمين اصدرنا كتابا خاصا للمزروعات الشتوية مجانا يرسل لكل طالب

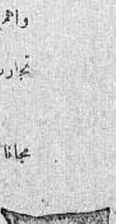

شركة نترات الشيلي ليمتد

فرع الشرق الادنى

شارع بسترس عمارة مرسق — يافا

ص. ب ٣١٩ تلفون ١٥٢٣

كونتننتال اوتيل ـ بيافا

خير نزل لراحة العائلات الكريمة

الجدل

قابلة المدينة

كتبنا مراراً طالبين تعيين قابلة خاصة تحسن مهنتها بصورة فنية حديثة لتوليد النسوة ، وانقاذهن من الامراض التي تعتريهن بعد وضعهن بايام قلائل وربما تؤدي بهن الى الموت ، بسبب جهل المولدات اللواتي لا يفقهن من الارشادات والتعليمات الصحية الحديثة شيئاً .

وقد علمنا اليوم من مصدر نثق بصحته ، ان دائرة الصحية قد وافقت على تعيين القابلة الانسة ماري فؤاد لتوليد النسوة بدون مقابل ، لانها تتقاضى راتبها من صندوق البلدية . اما الذي اهتم بهذا الامر ، كما اتصل بنا فهو الطبيب منير افندي موسى طبيب صحية الجدل ، الذي قام بعدم استطاعة المولدات السابقات القيام بهذه المهنة .

عواصف وامطار

هبت طيلة الثلاثة ايام الماضية رياح شديدة ، وتلبد الجو بالغيوم ثم عقبتها امطار غزيرة جداً ، لم يسبق لنا ان شاهدنا مثلها وقد استبشر الفلاحون والزارعون خيراً بهذا الموسم حقق الله امالهم وامانيهم

شارع المدينة الجديد

قلنا في رسالة سابقة ، ان دائرة البلدية عازمة على فتح شارع جديد في خارج المدينة ، يبتدىء من مدرسة الاناث الاميرية وينتهي عند طريق غزة - يافا عن طريق بيت طيما . وانها كتبت الى دائرة الاشغال العمومية لاجل تخطيط ذلك الشارع ، فحضر مندوبون عن دائرة الاشغال وباشروا عملهم . وقد قلنا ايضاً ان رهطاً كبيراً من تجار البلد وشبانه وعلمائه ، رفعوا عريضة الى حضرة قائمقام المجدل يطلبون فيه من الحكومة عدم الموافقة على فتح الشارع الذي لا يمر بداخلية المدينة وبذلك لا يستفيد الاهالي من فتحه شيئاً . وقد ابان الاهالي في عريضتهم الاسباب التي دعت الى فتح الشارع في خارج المدينة

وضم نادي الشباب العربي صوته الى صوت اهالي البلد ونظم كتاباً خاصاً باسم النادي يعلن فيه معارضته لفتح شارع لا يمر بداخل المدينة مما كان موقعاً لان تنظيم داخل المدينة اولى من تنظيم خارجها وسترفع هيئة النادي الادارية هذا الكتاب الى القائمقام ليحيله بدوره الى المراجع المختصة

وفي رأينا ان فتح شارع مصور فسيحة منظمة في داخل المدينة ، خير من فتح شارع لا يمر بداخل المدينة اضعافاً مضاعفة

ننتظر من المسؤولين اعادة النظر في هذا الامر الذي يعود على البلاد بالفائدة والخير .

زيارة فاضل

زار المجدل يوم امس الاول مصطحباً الشيخ محمد افندي الشريف وحرضه على صهره الشاب جودت افندي شبلاق وقد زاره كثيرون من اصدقائه وعارفيه السلام عليه

القدس

وسائلهم كثيرة

تبذل الوكالة اليهودية جهوداً مع الحكومة لاعطاء جوازات تخول اليهود الذين دخلوا البلاد خلسة ووجدوا لهم فيها اعمالاً حق الاقامة الدائمة فيها كما انها تطلب من الحكومة ان تسمح لهم بجلب اقربائهم من الخارج .

وتقول دوار هايوم اذ الالف جواز التي استلمتها الوكالة من الحكومة ارسل منها خمسمائة للحالوتسيم في المانيا ، وخمسة جوازات لارباب الصنائع فيها ، ومئتي جواز للعمال الصناعيين ومئتي جواز للعمال العاديين واهملت الوكالة في توزيعها ، كما تقول الجريدة اقرباء اليهود المقيمين في فلسطين

الدفاع : لدى الوكالة اليهودية وسائل اخرى لادخال اقرباء اليهود المقيمين في فلسطين واقرباء اليهود الذين دخلوا ويدخلون الى فلسطين بهذه الجوازات التي تمنحها الحكومة بسخاء

هذا كثير

يا ادارة المعارف

بحت اصوات العرب في مطالبة ادارة المعارف بتوسيع نطاق المدارس لقبول مئات التلاميذ الصغار الذين رفضت قبولهم لعدم وجود اماكن لهم ولما ضاقت ابواب المدارس الاميرية في وجوه آباء الاطفال ادخل هؤلاء مع الاسف في المدارس اليهودية واليوم سمعنا من احد وجهاء القدس السيد جمال الدين افندي جار الله بانه اضطر لادخال ولده الصغير في المدرسة الجاز وم اليهودية بسبب رفض الادارة قبوله في مدارسها . أليس كثيراً هذا يا سعادة المستر بومن ؟

بئر السبع

عقد قران واعظ

جرى مساء الاثنين ٤ - ١١ - ٣٥ عقد قران الاستاذ الشيخ فهمي افندي الاغا على كريمة السيد سعيد الصفا في مدينة بئر السبع بحضور فضيلة قاضي بئر السبع ورئيس بلديتها ووجهائها جعله الله قراناً ميموناً مع تمنياتنا للاستاذ حياة طيبة

الصحف اليهودية

تناقض في المظاهر !

ذكرت دوار هايوم ان كثيرين من اليهود في ايطاليا ومصر والجزائر واليونان وتركيا قد التحقوا بالجيش الطلياني متطوعين ونالت لهم فرقة خاصة بأمراضهم يهودي وانهم من الدكتور ابو ايلوفيتش توف الاصل . بين منتظمي هذه الفرقة اخصائيون كالاطباء والمهندسين والكيميائيين .

وذكرت هذه الجريدة في مكان اخر من ذات العدد ان يهوداً بولونيين من الحبشة يهوداً قد تطوعوا في الجيش الحبشي وقد سافر من بولونيا تاجران يهوديان الى بلاد الحبشة للمتاجرة فيها

حادث السلاح

انتهى المحققون في حادث تهريب السلاح عشرين يهوديا من يهود تل ابيب

اعلان

الى عزت عبد الكريم عبد الهادي من نابلس مجهول الاقامة

ابلغك صورة هذا الحكم غيابياً بواسطة النشر بالجريدة مع اعطائك الحق بالاعتراض عليه خلال شهرين من تاريخ نشره في الجريدة في ٥ - ١١ - ٣٥

رئيس قلم محكمة مركزية نابلس

جودت طهبوب

قرار ١٦ دوسيه ١٢ - ٣٢

ادعى وجيه افندي عبد الكريم عبد الهادي من نابلس بان والده عبد الكريم افندي وعمه حيدر افندي عبد الهادي كانا يجري في ملكهما القطع المذكورة اسماؤها وحدودها في استدعاء الدعوى في قرى عرابة وتلفيت وزرعين حتى وفاتهما كل منهما بحسب النصف وقد توفي عمه حيدر افندي في سنة ١٣٢٧ هجرية فخص من ارثه بالاراضي الاميرية المذكورة زوجته وسيلة ثلاثة قراريط من النصف اثنى عشر قيراط وخص والده الباقي تسعة قراريط كما هو محرر باعلام حصر الارث المؤرخ في ٢٣ تشرين اول سنة ١٩٢١ فاصبح لوالده واحد وعشرون من اربعة وعشرين قيراط في الاراضي المذكورة ثم توفي والده في ذي الحجة ١٣٣٢ هجرية وكان صغيراً وانحصر ارثه فيه وفي والدته وزوجته امينة بنت الحاج يوسف افندي هاشم واخي الورثة كما هو مذكور في اعلام حصر الارث المؤرخ في ٢٢ تشرين اول سنة ٠٢٣ فخصه تسعة اسهم من اربعة وثمانين سهم ووالدته خصها سبعة اسهم من اربعة وثمانين سهم وعندما توفي والده ضبط المدعى عليه يوسف افندي عبد الكريم حصته وحصة والدته فضوليا حتى نهاية سنة ١٣٤٢ هجرية مدة عشر سنوات وقد طالب في حصته فامتنع وان حصة مورثه عبد الكريم افندي في السنة وثلاثين قطعة ارض في قرية عرابة ومركه تساوي اجرها المثل سنويا مايه جنيه فلسطيني وفي قطع اراضي زرعين تساوي ماية وخمسون جنيه وفي اراضي تلفيت تساوي سبعون جنيها سنويا فيكون استحقاقه عن والده خلال العشرة سنوات المذكورة في اراضي عرابة وزرعين وتلفيت ثلثماية واثنين واربعين جنيه وخمسة وثمانين جنيه وستماية وستة ملات المجموع خمسماية وتسعة وعشرين جنيها واربعماية وستة وخمسين ملا والمدعي عليه ممتنع عن الدفع لذلك يطلب جلبه واجراء محاكمته والحكم عليه بالمبلغ المذكور مع الرسوم والمصاريف واجور المحاماة

ولدى اجراء المحاكمة حضر الطرفين وكرر المدعي دعواه وقال المدعى عليه ان الدعوى غير صحيحة وغير معلوم ما يدعيه المدعي فصرح المدعي بان دعواه هي طلب حصته وقدرها ستة عشر سهما من اربعة وثمانين سهما ما يخص عبد الكريم افندي في القراريط المقيدة على في قيد الطابو البرز ستة عشر سهم من اربعة وثمانين سهم من ثلاثة ارباع من القراريط المقيدة على اسم حيدر افندي في قيد الطابو ومدعى المدعى عليه بانه لم يكن واضع اليد على حصة المدعي بالاراضي المذكورة للسنين التي يدعيها وانه يوجد مرور زمن في الدعوى ولا يصح سماعها وكذلك الاراضي التي ادعاها المدعي لم تذكر حدودها والقيد الذي ابرزه ملغي وصدر قيدا بعده ولدى تدقيق الاوراق وجدت المحكمة ان دعوى المدعي صحيحة وصريحة وحيث ان المدعي عليه ينكر وضاعة يده على الاراضي المدعى بها تكلف المدعي لاثبات ذلك فاحضر شهوداً سمعتهم المحكمة واقتنعت بان المدعى عليه كان واضع اليد على الحصص المدعى بالسنين المذكورة عدا قطعتي ارض الخشنة وعمارة الماكورة واستغل تلك الاراضي التي يخص المدعي فيما ادعاه من الحصص الارثية فقرر تكليف الطرفين لانتخاب خبراء لتقدير بدل المثل لتلك الاراضي وحيث بعد ذلك نظراً لوفاة الطرفين تجددت الدعوى بطلب ورثة المدعي ضد ورثة المدعى عليه وبعد انتخاب خبراء واجراء الكشف تقرر توحيد هذه الدعوى مع الدعوى الحقوقية ٩ - ٣٥ المقامة من طرف نادر افندي عبد الكريم بالاصالة عن نفسه وبالوكالة عن جده الشيخ حسن افندي فتان وجدته شريفة ضد ورثة يوسف افندي عبد الكريم لكون الطرفين والدعوى واحدة وبعد تلاوة رابور الخبراء واستماع الطرفين تقرر وفقاً للمادة ١٨١٨ من المجلة والمادة ١٤ من قانون التصرف بالاموال الغير منقولة والمادة من اصول المحاكمات الحقوقية الحكم بالزام المدعى عليها الست لافقة زوجة يوسف افندي بالاضافة الى التركة زوجها لدفع مبلغ مايتين وستة جنيه و٩٣٨ ملا الى ورثة وجيه افندي حصته الارثية في بدل مثل الاراضي المدعى بها المدعى الى ادعاها والده لمدة ١٠ سنين وعن والدته سبع سنين ونصف الرسوم والمصاريف وبدفع مبلغ مايتين واثني عشر جنيها و ٧٤٥ ملا الى نادر افندي حصته الارثية عن والده لمدة عشر سنين المدعى بها وعن والدته لمدة اربع سنين فقط من سنة ٣٣٩ الى سنة ٣٤٢ هجرية مع نصف الرسوم والمصاريف ورد دعوى نادر افندي بباقي حصة والدته ورد دعوى حسن افندي والست شريفة لمرور الزمن وعدم احقيتهم بالطلب المذكور قراراً وجاهياً قابلاً للاستئناف اعطي وتفهم حسب الاصول

٣١ - ٣ - ٣٥

نومرو ١٧٢

٢٨ - ٧ - ٣٥

قاضي قاضي

صورة طبق الاصل

رئيس الكتبة

جودت

شكر على تعازي

اني وجميع افراد آل مراد نقدم شكرنا لحضرات الدين شاطرونا الاحزان في فقد ولدي فؤاد وعموا بالحضور ايتي و بتشييع الجثمان او ارسال البرقيات و تحريراً ونرجوا ان يعتبر كل منهم هذه تقديم رده له ونسأله تعالى ان يجزل لهم الثواب ويبعد عنهم كل مكروه .

محمد مراد

من لا ارض له لا وطن له

اعلان

صادر من دائرة اجراء نابلس

دوسيه ٦٦٠ - ٩٣١

نومرو ١ ، تاريخ كانون اول سنة ٣٢٧ ، قرية جالود ، موقع حريقة بالية ، جنس ترلا ، نوع ميري ، مساحة دونم ٦ ، مقدار الحصص المحجوزة تماماً ، حدود شرقاً قاق شمالاً طريق غرباً قريعت جنوباً خراب ، ملاحظات وضع اليد : ان الحدود حسب القيد والمساحة مقدار ١٠ دونمات تخميناً وقدرت قيمتها بمبلغ ٧٠ جنيها

نومرو ٣ ، تاريخ كانون اول سنة ٣٢٧ ، قرية جالود ، موقع قطعة ارض ابو دالة ، جنس ترلا ، نوع ميري ، مساحة دونم ٨ ، مقدار الحصص المحجوزة ١٢ حصة من ٢٤ حصة ، حدود شرقاً خراب شمالاً طريق ، غرباً طريق جنوباً سالم ، ملاحظات وضع اليد : ان الحدود حسب القيد والمساحة ١٠ دونمات تخميناً وتقدرت قيمة الحصص المحجوزة بمبلغ ٧٥ جنيهاً - ٤٠ جنيه

بناء على القرار المعطى من جانب الرياسة وضع بالمزاد العلني الحصص المبين مقدارها واوصافها اعلاه المحجوزة خاصة المحكوم عليه المتوفي لعميف افندي عبد الكريم عبد الهادي وذلك لقاء ما نطالب للقاصرين عبد الله ووجيه ابناء المحكوم له المتوفي وجيه افندي عبد الكريم عبد الهادي من نابلس البالغ مقدره ٤٦ جنيها و٦٩٤ ملا فلسطينيا ولرسوم القانونية . فعلى من يرغب شراء الحصص المحجوزة المذكورة عليه مراجعة دائرة اجراء نابلس والدلال امير أسعد بالمس مستصحباً التأمينات القانونية بخلال ثلاثين يوماً على ان يكون ابتداء المدة المذكورة بعد مضي اسبوع من تاريخ نشر هذا الاعلان بالجريدة لذلك صار نشره

١٧ - ١٠ - ٩٣٥

مأمور اجراء نابلس

اعلان

صادر من محكمة صلح القدس

دوسيه ٢٩٥٠ - ٩٣٥

مدعي : المحامي جودت افندي الكاظمي بالوكالة عن كامل افندي الدجاني - قدس

مدعى عليه : مصطفى حجازي الملقب بالبرغوثي من الشام والمجهول محل الاقامة

قرار

بناء على الكمبيالة المبرزة المؤشر عليها (ك د ١) وعملاً بالمادتين ١٦٠٦ و١٦٠٩ من المجلة اقرر الحكم بالزام المدعى عليه بان يدفع للمدعي خمسة وخمسماية ملاً مع الرسوم والمصاريف والفائدة القانونية من تاريخ الاستحقاق الواقع في ٧ - ١١ - ١٩٣٤ و ٢٥٠ ملا اجرة محاماة

قراراً غيابياً قابلاً للاعتراض اعطي وتفهم علناً في ١٥ - ٦ - ٩٣٥

كبير حكام الصلح

محمد برادعي العاصي

ملاحظة . للمحكوم عليه حق الاعتراض على هذا الحكم خلال شهر واحد من تاريخ النشر

كاتب الصلح : مصباح

الى الجمهور الكريم

تعلن شركة البوصات الوطنية للجمهور الكريم انه ابتداء من ١٠ الشهر الحالي تقوم اول سيارة من يافا الى القدس وبالعكس الساعة السادسة صباحاً واخر سيارة الساعة ٧ بدلاً من الساعة الثامنة مساء

الحظ ينتظركم

ويدعوكم

لسباق الخيل

يوم السبت ٩ الجاري

حفلة نادي السباق الفلسطيني الشائقة في الساعة الواحدة تماماً من بعد الظهر على ارض الخيرية بالقرب من سلمه

الملحمة السنترال

في محل سليم الصفاني سابقاً

بجانب مدرسة الاليانس الاسرائيلية للاناث بالقدس

ملحمة على الطراز الحديث أمانة في الخدمة - اخلاص في التعامل - جميع انواع اللحوم الممتازة - اسعار معتدلة - معاملة خالية من الغش

صالح صلاح السيد احمد

شركة مياه ارض اليهود

لصاحبيها حسين افندي منادليك وسليمان ليفي تعلن ان

سالم سويدان

قد فصل من الشركة بناء على اختلاس حصل منه ولذلك فهي لا تعتمده وتأمل من عموم المشتركين عدم اعتباره .

ادهش فرصة اليوم هي زيارة

صادق ورمضان

بناية الاوقاف الجديدة مقابل السرايا

مبيع اواني فضية نفيسة لهدايا الافراح — ثريات كهربائية — طقومة كاملة — خردوات جميلة — كرافتات — قمصان — كاسات — وفانيلات من نخبة البضائع الوطنية والاوروبية المتنوعة

اسعار معتدلة جداً - بالجملة والمفرق

الصابون النابلسي الممتاز

مصنوع من الزيت النقي الخالص

الصابون النابلسي الممتاز ماركة النعامة

استعملوه فانه نقي

ماركة طاهر المصري بنابلس مسجلة

ذائع الشهرة عبق الرائحة

يباع بالجملة في محلات

الوكلاء

السادة وردة وكباب - حيفا

السيد محمد مصطفى الجبشة - القدس

السيد عبد الله الصوراني واولاده - يافا

« محمد رفعت الاتوني - الشام

يافا — يوم الخميس ١٠ شعبان ١٣٥٤ — الموافق ٧ تشرين ثاني ٩٣٥

أصاحب الامتياز والمحرر المسؤول: ابراهيم الشنطي

مدير الادارة: شوكت حماد

رقم التلفون ١٠٧٥ و١١٨٧

الدفاع

جريدة يومية سياسية مصورة

العدد — ٤٧٤ — السنة الثانية

ادارة الدفاع فى عمارة حزبون، شارع جمال باشا — يافا

العنوان البرقي: الدفاع يافا — ص. ب ٢٥٥

	عن سنة	عن نصف سنة
قيمة الاشتراك في فلسطين	١٥٠	٨٠
فى الخارج	٣٠٠	١٦٠

صور عالمية على هامش الحوادث

أكاليل الزهور فوق قبر الرئيس هندنبرج في المكان الذي جرت فيه موقعة تاننبرج

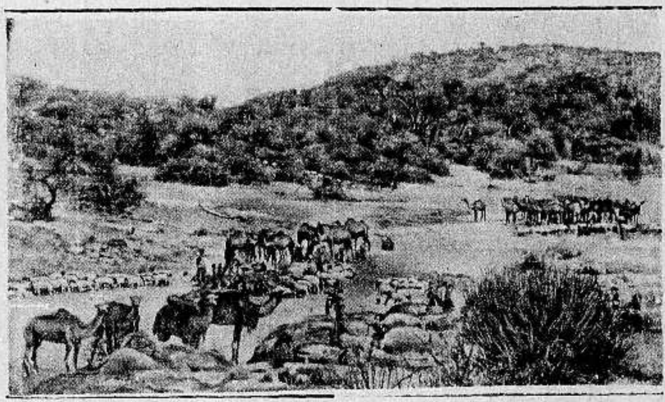

صورة طريق القوافل بين عدوى وحدود ارتريا

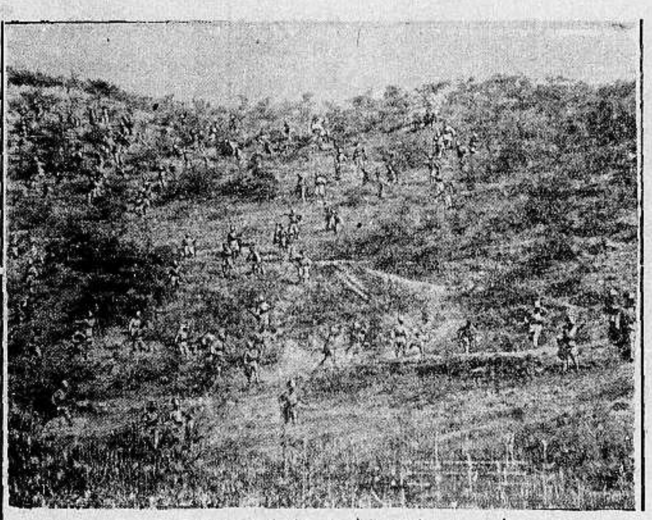

التحام الجيوش الايطالية والحبشية قرب عدوى

شابان يتبارزان بالسيف وعلى المنضدة تظهر آلة كهربائية لتسجيل الفائز

هولاندشي بنك او. ن. ي امستردام

Hollandsche Bank „ Unie,N,V

AMSTERDAM

عليه — ميزانية البنك الى يوم اول تموز سنة ١٩٣٥ — له

عليه		له	
نقدية وتحت الطلب	٨،١٧٧،٣٤٤.٢٤	رأس مال	٦،٠٠٠،٠٠٠،—
طرف البنوك واصحاب بنوك	٨،٢٨٥،٧١٠،٠٩	احتياط	٣،٠٠٠،٠٠٠،—
حوالات تحت التحصيل	٥،١ ٨،١٦٦،٨٢	كمبيالات دفع الزبائن	٤٤٠،٨٧٩،٣٣
ديون على الاعتمادات	٢،٣٨٨،٧٥٣،٣٧	كمبيالات دفع لحسابنا	٢،٢٢٢،٣١٤،٠١
حسابات عائدة للمداينين	١٢،٦١٧،٨٩٩،٣١	تأمينات بكمبيالات لاخرين	٣٠٨،٦٨٥،٤١
قروض بسندات لاجل وحجز	٢،٦٢٣،٨٥١،١٩	ودائع	١٢،٩٩٣،٥١١،٩١
تعهدات على حساب الزبائن	١،٩٣٥،٣٩٦،٤١	حسابات عائدة للمعتمدين	١٦،٣٢٩،٦١١،٤٣
ودائع سندات	٦٣٥،٣٤٦،٥٦	تعهدات للزبائن بضمانات	١،٩٣٥،٣٩٦،٤١
مباني	١،٥٠٠،٠٠٠،—	ارباح لم تطالب	١٦،٠٤٥،٤٠
		الوفر	٢٦٠،١٤٠،٩
	٤٣،٢٧٢،٤٦٧،٩٩		٤٣،٢٧٢،٤٦٧،٩٩

الفروع

امستردام: بونس ايرس. كراكاس. استانبول. ريو دي جانيرو. سانتوس. سان باولو. ولمستاد

وفي حيفا هولند بنك اونيون فرع حيفا

ص ب ٧٠٩ تلفون ١١٨١، ١١٨٢

عنوان البرق بنكولنده BANCO LANDA

استعداد عظيم في عالم الطباعة

تجده في

مطبعة الدفاع التجارية

في عمارة «بوست»

مطبعة الدفاع خير مطبعة يمكن الاعتماد عليها

لطبع جميع لوازمكم التجارية

فى جميع اللغات على اختلاف انواعها بحروف جديدة

اتقان فائق ونظافة بالطبع

وسرعة بالعمل مع اسعار معتدلة للغاية

وفيها فرع خاص لطبع الكتب والمجلات

المخابرة مع ادارة الجريدة عمارة حزبون تلفون ١٠٧٥

الاعلان في الدفاع

خير واسطة لرواج التجارة

يافا — الدفاع الجمعة ١١ شعبان سنة ٣٥٤ و ٨ تشرين ثاني ٩٣٥
صاحب الامتياز والمحرر المسئول ابراهيم الشنطي
مدير الادارة : شوكت حماد
رقم التلفون ١٠٧٥ و ١١٨٧

الدفاع

جريدة يومية سياسية مصورة

(العدد ٤٧٥ — السنة الثانية) NOVEMBER 8, 35
ادارة الدفاع في عمارة جزبون شارع جمال باشا — يافا
العنوان البرقي : الدفاع : ص . ب ٢٥٥

	عن سنة	عن نصف سنة
قيمة الاشتراك في فلسطين	١٥٠	٨٠
في الخارج	٣٠٠	١٦٠

صدور ملحق رسمي بتحريم لعبة الرولیت. ادانة الضابط جوفرو والحكم على بدء حرب العصابات. الحرب حول ماكال. رسالة النجاشي. آخر انباء الليل

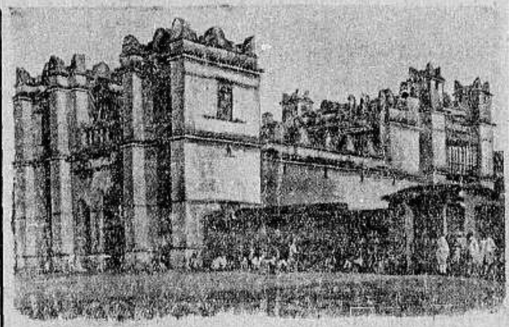

قصر الامبراطور السابق يوحنا في ماكال

آخر صورة للنجاشي راكبا على بغله يتقدم ٧٥ الف من دون العاصمة الى ميادين القتال

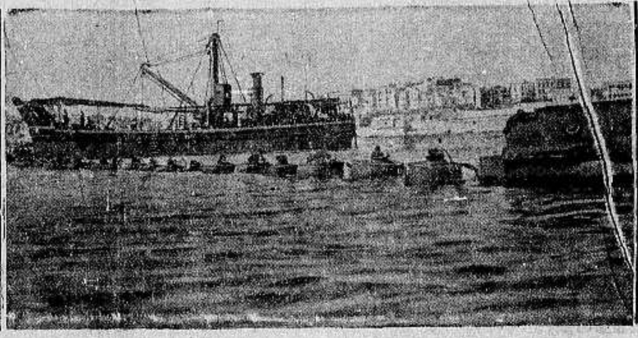

شبكة فولاذية اغلق بها ميناء مالطة الحربي تمتد الى قعر البحر فلا يستطيع احد تخطيها

صفحة الحبشة

يرى القراء على هذه الصفحة آخر الصور التي وصلتنا مساء أمس عن سير القتال والاستعدادات في الحبشة وهي تمثل مناظر تنطق أبلغ النطق بالمصاعب التي تعترض فتح الحبشة

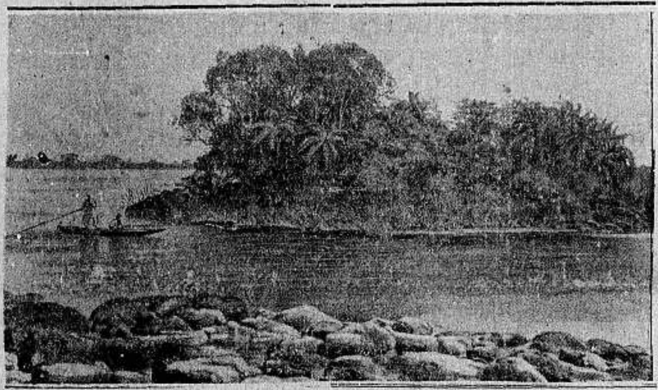

صورة نادرة لبحيرة تانا ومنابع النيل الازرق

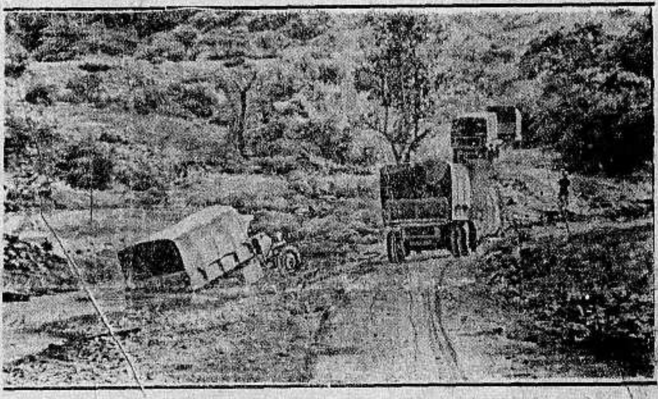

مصفحات ايطالية تزحف على ماكال وتلاقي اشد الصعوبات في طريقها

صورة لذكرى الزحف الفاشستي على روما منذ ١٣ عام

فرقة من الهجانة على الحدود الغربية لمصر ومثل هذه الفرق الاستكشافية ،شهرات

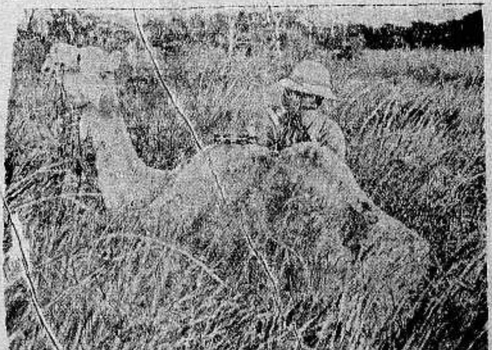

احد المستكشفين كامنا وراء جمله يرقب العدو وعلى وجهه الكمامة الواقية من الغازات

اكبر طائرة اخرجتها مصانع الطائرات في اميركا لها اربعة محركات تقطع ٤٠٠ كيلو متر في الساعة وتحمل خمس طنات من القنابل الضخمة

الرأس كاسا قائد جيوش الشمال لم يستسلم كما قالت الاذاعات الايطالية ولن يستسلم

خارطة تمثل الهجوم الايطالي والزحف على ماكال والصعوبات التي يلاقيها الطليان في صعود الجبال الوعرة

دنيا العرب والاسلام

نداء انساني
من الشرق الاكبر المصري

... التالي بالعنوان للتقدم ... رق الاكبر في القاهرة :

... على اثر ورود برقيات على الشرق الاكبر المصري من المحافل التابعة له باتحاد القطر والبلاد العربية باستنكار عدوان القوة على الانسانية الوادعة في شخص المملكة الحبشية قد التأم المجلس السامي الدرجة ٣٣ لمصر وملحقاتها بناء على دعوة الشرق الاكبر له . وبعد ان استعرض المجتمعون من اعضاء الهيئة حقيقة الموقف وملابساته على ضوء الانباء التي نقلها البرق بالتتابع سواء اكان عن سير القتال او عما دار في جلسات عصبة الامم اصدروا القرار الاتي :

اولاً – تقدير الموقف الحكيم الذي وقفه جلالة امبراطور الحبشة في الذود عن بلاده مع حرصه على السلام العام

ثانياً – تقدير الموقف الذي وقفته الدول من المعتدى صونا للسلام العام مع الرجاء الحار ان تكون هذه البادرة بداية لقاعدة جديدة تقوم على اساسها علاقات الدول الكبرى مع الامم الضعيفة جميعا

ثالثاً : الماسونية المصرية ترفع صوتها عاليا بالاحتجاج على الاعتداء الايطالي الصارخ وعلى محاولة انتهاك حرمة بلاد مستقلة وادعة رغبة في الاستعمار . وهو ما مهدت له ايطاليا بتعطيل المحافل الماسونية في انحائها حتى لا تكون عقبة في سبيل تحقيق مطامعها المنافية لتعاليم الماسونية .

رابعاً – استصراخ جميع الهيئات الماسونية على اختلاف درجاتها في انحاء العالم وحثها على استنهاض حكوماتها وشعوبها للحد من هذا الطغيان ولمناهضة هذه الحرب الطاحنة ووقف رحاها ضنا بالارواح البريئة ان تزهق في سبيل غايات المغامرين

خامساً – اذاعة هذا النداء بين الامة الحبشية ليكون له اثره في تنمية الروح المعنوي وتقويته وتشجيع الاحباش على الثبات في وجه المغيرين عليهم . ثم ليعلموا ان الماسونيين الذين يتجهون بقلوبهم الى بلاد فيه من اثار الملك سليمان ما هو موضع تقديسهم ان يتخلوا عنه وفاقا لمبادئهم الواسعة على الحرية.

سادساً – اذاعة هذا النداء باللغات العربية والفرنسية والانكليزية وابلاغه الى سكرتير عصبة الامم ورؤساء وزارات الممالك ووزراء خارجياتها والى محكمة السلام ثم الى الشروق الماسونية العالمية لتشارك الماسونية المصرية استصراخها العالم للدفاع عن الانسانية المظلومة في عصر المدنية والحضارة

القطب الاعظم اللواء علي شوقي . ٣٣

الاستاذ الاعظم الدكتور احمد ماهر . ٣٣

السكرتير الاعظم محمد رفعت . ٣٣

تأليف اللجان في عصبة الامم
لارهاق ايطاليا في حربها مع الحبشة

ألفت لجنة الثمانية عشرة عدة لجان تتولى كل واحدة منها تنفيذ شق من العقوبات الاقتصادية التي قررت ضد ايطاليا . والفت اللجنة الاولى لنظر في مسألة التعويضات على البلاد التي تؤثر عليها العقوبات وهذه اللجنة تتألف من مندوبي شيلي وفرنسا وهولنده وانكلترا واسوج وتركيا ويوغوسلافيا .

وتتألف اللجنة الثانية من المكسيك وبولونيا ورومانيا وحكومة السوفييت والغرض الاول لها تسوية الاتفاقيات المعقودة مع ايطاليا والتي يجري تنفيذها في الوقت الحاضر والثالثة تتولى درس مسألة (الترانسيت) والصادرات الى ايطاليا بواسطة الدول الخارجة عن العقوبات وعلى الاخص النمسا .

وكانت الحبشة قد بعثت منذ اربعة ايام مذكرة الى العصبة تطلب فيها مساعدة مالية توزعها السكرتارية على الاعضاء وجاءت (هافاس) تقول ان العصبة لن تجيب على مذكرة الحبشة بحجة انه لا يوجد في دستور العصبة ما يرغم الاعضاء على تقديم المساعدة المالية للدولة المعتدى عليها ، ثم ان هذه المساعدة تؤدي الى اطالة امد النزاع لا الى انهائه ، وعلى كل حال فلن يكون للمذكرة الحبشية جواب الا في حالة واحدة وهي اذا اخذت احدى الدول على عاتقها تسوية القضية.

رقم تلفون وكالة الدفاع في القدس ٢٤٢٣

بشرى عظيمة الى اصحاب البيارات والفلاحين

افتتحنا محلا لجميع انواع بذور الخضراوات والزهور مستوردة من المانيا وغيرها

يافا — شارع الدرهلي

يعقوب الصايغ

دعوة لحضور مؤتمر الشباب
الارثوذكس في فلسطين وشرق الاردن

تلقينا من سكرتيرية اللجنة التحضيرية للمؤتمر الارثوذكسي ما يأتي :

حضرات الافاضل وجهاء الطائفة الارثوذكسية المحترمين : سلام واحترام، الحالة الطائفية الحاضرة دعت بعض الشبان من القدس ويافا وحيفا للتفكير في عقد مؤتمر لشباب العرب الارثوذكس في فلسطين وشرق الاردن وبعد المباحثات تألفت لجنة تحضيرية من مندوبين عن : الهيئة الارثوذكسية الوطنية في القدس، نادي الشبيبة الارثوذكسية في يافا والجمعية الخيرية في حيفا وقد اجتمعت هذه اللجنة مرتين في القدس وقررت ما يلي :

١ – ان يدعى المؤتمر مؤتمر الشباب العرب الارثوذكس ٢ – يؤلف المؤتمر من الشباب الذين تنتدبهم الهيئات والجمعيات والنوادي الارثوذكسية في فلسطين وشرق الاردن اما في البلدان والقرى التي لا يوجد فيها هيئات ارثوذكسية فيترك للجنة التحضيرية انتخاب من يمثلها من الشبان بالاتفاق مع اهل تلك البلدة او القرية ٣ – غاية المؤتمر .

أ – ايجاد روح التآلف والتعاون بين الهيئات والنوادي الارثوذكسية في فلسطين وشرق الاردن . ب – السعي لتأسيس نواد وجمعيات ارثوذكسية في المدن والقرى التي لا يوجد فيها نواد او جمعيات . ج – الدعاية والعمل للقضية الارثوذكسية بجميع الطرق الممكنة

٤ – لا يحق للمؤتمر ولا للجنته التنفيذية اتخاذ صفة تمثيلية طائفية

٥ – يعترف المؤتمر ولجنته التنفيذية باللجنة التنفيذية للمؤتمر الارثوذكسي الثاني ويؤيدها ما دامت سائرة على مقررات ذلك المؤتمر ٦ – يعقد المؤتمر في مدينة الرملة الساعة التاسعة من صباح يوم الاحد الموافق ١٧ تشرين الثاني سنة ١٩٣٥ ٧ – لا يحضر المؤتمر الا اعضاؤه المنتخبون بموجب بطاقات خاصة ترسل من اللجنة التحضيرية الى الجمعيات والنوادي الممثلة فيه ٨ – تدعى الصحافة العربية لحضور المؤتمر ببطاقات خاصة ويعين لمندوبيها مكان خاص ٩ – يطلب من النوادي والجمعيات في فلسطين وشرق الاردن ارسال مقترحاتها واسماء مندوبيها مع نسخة من اوراق اعتمادهم الى سكرتير اللجنة التحضيرية ١٠ – تجتمع اللجنة التحضيرية يوم السبت الموافق ١٦ تشرين الثاني الساعة الثالثة بعد الظهر في مدينة الرملة لدرس مقترحات الجمعيات والاندية وتدقيق اوراق اعتماد المندوبين وتحضير برامج المؤتمر

لذلك نرجو من ناديكم (او جمعيتكم) الموقرة اذا وافقت على فكرة عقد المؤتمر ان ترسلوا قبل ١٣ تشرين ثاني المقترحات التي تحبون عرضها على المؤتمر واسماء مندوبيكم مع نسخة عن اوراق اعتمادهم

تجدون طيه دعوة فالرجاء تعبئة اسماء مندوبيكم عليها وارسالها معهم لابرازها في المؤتمر

ان اللجنة التحضيرية لا تشك باهتمامكم بالقضية وتأمل منكم عمل ما في استطاعتكم لانجاح هذا المؤتمر وتفضلوا بقبول فائق الاحترام

سكرتير اللجنة التحضيرية

ترسل الاجوبة بواسطة السكرتير – المالية العامة – القدس

عودة الملكية في اليونان
معناها عنصر جديد لازدياد نفوذ بريطانيا

اقيمت مظاهرة كبرى في ساحة الدستور في اثينا بعد الاستفتاء اليوناني خطب فيها الجنرال كونديليس ، فهنأ الشعب اليوناني بنتيجة الاستفتاء واعرب عن شكر الحكومة ثم قال «لقد تركت الحكومة الحرية التامة للجمهور في الاعراب عن رغبته ، وقد ادرك هو بدوره مصلحة الوطن ، فجاءت النتيجة على ما يرضي الجميع والان نستطيع ان نقول بصورة التأكيد انه لم يبق في البلاد جمهوريون ، بل يونانيون امناء للملك»

وتحدث كونديليس الى مكاتب جريدة «ديلي تلغراف» فقال «ان الحكومة سوف تقدم استقالتها عقب عودة الملك وهو صاحب الارادة الوحيدة في تأليف الحكومة القادمة»

وتناولت اكثر الصحف الفرنسية نتيجة الاستفتاء في اليونان فعلقت عليها واجمعت على القول تقريبا بان النتيجة تعني ازدياد النفوذ الانكليزي في البحر الابيض المتوسط ، وذكرت الجورنال «ان جلالة الملك جورج الثاني مدين لانكلترا بديون ثقيلة ولن ينسى هذه الديون بعد عودته الى العرش» وقالت «البتي جورنال» «ان الملكية في اليونان عنصر جديد لتقوية موقف الانكليز في البحر المتوسط سواء من الوجهة الحربية او السياسية» . وقالت «الايفر» «لولا انكلترا لما قلب كونديليس نظام الحكم في اليونان ولولاها ايضا لما عاد الملك الى العرش بهذه السرعة

سيارات غزة

الوطنية

سفريات يومية بين غزة ويافا وبالعكس

سيارات فخمة

الفون ماهرون

* * *

تعيين ضباط انكليز في الموانيء المصرية
لمراقبة البواخر الذاهبة الى الحبشة

من انباء الاسكندرية ان السلطة العسكرية البريطانية والسلطة المصرية اتفقتا على التعاون والاشتراك بجميع الطرق والوسائل المؤدية الى تنفيذ قرار الحكومة المصرية على العقوبات الاقتصادية بتعيين بعض الضباط الانكليز في الموانيء المصرية للاشراف مع السلطات المحلية لتنفيذ هذا القرار ولمراقبة البواخر القادمة والمسافرة والمفهوم ان القيادة البريطانية شرعت في اختيار الضباط الذين يعهد اليهم القيام بهذه المهمة في الاسكندرية والسويس وبور سعيد

وامتد هذا التعاون الى المطارات المصرية فندبت السلطة الانكليزية بعض ضباطها من سلاح الطيران البريطاني ومن الطيارين القادمين من انكلترا للاشراف على اعمال الطيران في مطارى الدخيلة والسلوم ، اما مطار مرسى مطروح فقد تسلمته السلطة الانكليزية باكمله ومنعت الطيران فوقه باي حال

ومن المنتظر ان تصل في هذين اليومين الباخرة «راميلي» لتحل محل البارجة «ريزوليوشن» كما وصلت الباخرة «لكستريان برنس» وعليها نحو عشرين صندوقا فيها طائرات من الطراز الخفيف ولما انزلت الى البر شحنت بالسكة الحديد الى ابي قير ، وورد لسلاح الطيران ١٥ سيارة مصفحة تستخدمها السلطة العسكرية لنقل الوقود والذخيرة الى المطارات.

ايطاليا والمؤتمر البحري القادم
بريطانيا تحتضن دول البحر المتوسط

لم يعرف بعد اذا كانت ايطاليا ستشترك في مباحثات المؤتمر البحري الذي أجل انعقاده الى ديسمبر القادم بمناسبة تأخر وصول مندوب اليابان ام لا . ولكن روتر وشركة هافاس البرقية انه يصل خبر ان بحريان ايطاليين للاشتراك في المفاوضات التمهيدية للمؤتمر البحري واعتقدت «هافاس» ايضا ان ايطاليا لم تقرر رسميا بعد الاشتراك في مباحثات هذا المؤتمر ولكن المرجح ان تشترك اذا اسفرت مباحثات الخبيرين عن نتيجة

وتقول «البتي جورنال» «ان انكلترا بعد ان أمنت جانب اليونان في البحر الابيض المتوسط من الجانب الشرقي ، سعت للاتفاق مع اسبانيا لكن هذه المساعي لم تنجح وعلى ذلك اخذت في السعي لدى البرتغال على امل ان تؤدي ذلك السعي الى اذعان اسبانيا ، وتعود الدوائر الاسبانية فتكذب امر المباحثات مع انكلترا ولكن الدوائر الانكليزية تعود ايضا فتؤكدها .

. . .

نفقات الحملة الايطالية بالارقام
احصاء دقيق تقوم به جريدة

نشرت «الديلي هرالد» احصاء عن الحملة الايطالية في افريقيا الشرقية فاستهلت قولها بان احتياطي الذهب في بنك ايطاليا يتناقص باستمرار بسبب الحملة ، ثم قالت :

بلغت النفقات الحربية في افريقيا الشرقية خلال شهر ايلول الماضي ٦٦٣ مليون ليرة ايطالية وفي الاشهر الثلاثة من السنة المالية الايطالية التي تبدأ في شهر تموز ١٣٤٥ مليون ليرة وهذه النفقات الهائلة ليست مدرجة في الميزانية العادية ويبلغ العجز في الميزانية العادية ٦٢٣ مليون ليرة

ومجموع الديون الداخلية التي تراكمت على الحكومة الايطالية حتى ٣٠ ايلول الماضي بلغت ١٠٧٧٨٠ مليون ليرة وهبط احتياطي الذهب في بنك ايطاليا حتى هذا التاريخ ٤٠٢٥ ليرة بينما النقد المتداول لا يزيد على ١٥٢٤٥ مليون ليرة وبذلك تكون نسبة التغطية الذهبية ٢٧ في المائة واذا علمنا ان ايطاليا تنفق يوميا ٣٥٠ مليون ليرة في افريقيا وهذا المبلغ تستمده بالدين ومن احتياطي الذهب ادركنا الحالة الخطيرة التي تساق اليها ايطاليا والتي ستؤدي الى خراب مالي كبير رغم ما تبذله الحكومة الايطالية في اسكات المتذمرين ومحاربة غلاء الاسعار الذي يئن منه جمهور الطليان .

. . .

غداً السبت

اسرعوا جميعا لاختبار نصيبكم من الحظ

حفلة سباق الخيل

تقام على ارض الخيرية – قرب يافا – في الساعة الواحدة بعد ظهر الغد (السبت) ٩ تشرين الثاني الجاري

استعداد كبير لراحة الزوار – وسائل شتى لتسليتهم

يوجد بصات لنقل الركاب من قرب دائرة البوسطه في يافا

احسن صابون في العالم

صابون

ماركة مسجلة

صابون عبد اللطيف حسن نابلسي

أثبت التحليل الكيماوي ان هذا الصابون الفاخر من زيت الزيتون النقي ، لا يحوى موادا غريبة أو مضرة ، يطري البشرة ويفيدها ، لا تأثير له على الملابس ، تجربة واحدة تثبت ما لهذا الصابون من الشهرة والجودة والنقاوة

«حاذروا التقليد ، الختم على كل قطعة»

يباع في جميع محلات البقالة في فلسطين وسوريا ومصر ويطلب من المعمل بنابلس تلفون رقم ٧٣ صندوق البريد رقم ٣٥

صفوة ما يحمله بريد الشرق والغرب

«الدوتشي» يخفف من غلوائه قليلا
ولكن عليه ان يتراجع اكثر مما تراجع
مقترحاته لا ترضي الحق… ولا «جون بول»..!

في عددها الصادر بتاريخ ٢٦ الماضي نشرت جريدة «نيوز كرونكل» الانكليزية مقالا للكاتب السياسي المعروف فرنون بارتليت ، المقال التالي :

مقترحات «تجريبية» لا تستحق الرد

برغم التكذيبات الرسمية، لم تنقطع مفاوضات الصلح قط ، حتى يقال عنها انها عادت من جديد في هذه الايام ، وانما قد نكون مخطئين اذا قلنا ان «الدوتشي» قدم «شروطا» للصلح ، اذ ان كل ما قدمه ان هو الا «مقترحات تجريبية» عدتها باريس قبل ان تعدها لندن مقترحات لا تستحق حتى الرد عليها !

لقد غير «الدوتشي» من لهجته قليلا في هذه المقترحات التجريبية، ولكن المقترحات ظلت وهي بعيدة كل البعد عن مشروع الصلح الذي وضعته لجنة الخمسة في جنيف

مؤامرة ثنائية لتأجيل العقوبات

وبالامس استقبل المسيو لافال سفير ايطاليا في باريس وتحدث الاثنان مرة اخرى في هذه المقترحات التجريبية واتفقا على ان يتسرب شيء منها الى لندن عن طريق باريس !

وفي الوقت نفسه فان الدوائر السياسية الافرنسية تبدي التفاؤل وتزعم ان مقترحات «الدوتشي» لا تخرج عن مشروع نطاق العصبة ، فهو بها يطالب بأقل جدا مما كان يطالب به قبل بضعة اشهر ، ولكننا نتطلع الى هذه المقترحات فنرى «الدوتشي» ما يزال يتكلم فيها عن «ضم» بعض الاقاليم الحبشية الى الممتلكات الايطالية في شرق افريقيا ، ونصغي الى روما فنسمع من السنيور جايدا في «الجورنالي ديطاليا» اي نسمع من «الدوتشي» ان الحبشة ستأخذ في مقابل هذه الاقاليم التي تتنزل عنها لايطاليا ، منفذاً الى البحر ، ثم نسمع ان السنيور موسوليني لم يعد يصر على ان تتولى الجنود الايطالية الاعمال البوليسية فيما يتبقى للحبشة من بلادها، كما كان يصر اولا ، ووراء هذا كله نلمح شبح مؤامرة ثنائية لا يقصد بها الا تأجيل العقوبات …!

اننا نكرر كما كررنا مرارا ما قلناه ونقوله الان من ان هذه المقترحات لن ترضى بها الحبشة ، ولن ترضي بها عصبة الامم ، ولكنها ترينا على كل حال تغيرا محسوسا في السياسة الايطالية ، وهذا هو كل ما فيها …!

عاملان رئيسيان لتغير السياسة الايطالية

لهذا التغير في السياسة الايطالية عاملان رئيسيان ، اولهما ما ادركته ايطاليا من ان كل تقدم آخر غير الذي تقدمته في البلاد الحبشية سيكون داخل اقاليم وعرة اصعب على جنودها من الاقاليم التي اجتازوها الى الآن، ولكن الم يكن «الدوتشي» يعرف ذلك قبل ان يشرع في هذه الحملة الكثيرة التكاليف؟

اما العامل الثاني والاهم ، فهو اليأس المرير الذي يساور نفس ايطاليا من قدرتها على ان تتحمل حتى وطأة العقوبات الاقتصادية الخفيفة

«الدوتشي» الالمعي كان واهما…

من المشكوك فيه كثيراً ان يكون «الدوتشي» قد اعد للعقوبات الاقتصادية عدتها ، او كان يؤمن بانه ستتنزل به قبل ان تنزل ، فان هذه العقوبات على فرض ان ٥٠ بالمئة منها فقط هي التي ستطبق ، لا بد من ان توقع ايطاليا في ارتباكات مالية وفي اخطار اقتصادية هي التي جاء «الدوتشي» الحصيف الالمعي يعمل الان على تحاشيها بتقديم هذه «المقترحات التجريبية» التي يقصد بها تأجيل تطبيق هذه العقوبات ؟!

وتبذل ايطاليا الان جهداً كبيرا في العمل على حمل الدول – التي وافقت على العقوبات ، وتحمست لها عند ما كان البحث يجري حولها في جنيف – حتى ان تعينها حتى ولو على تأجيل يوم البدء بتنفيذها ، وهو اليوم الذي تحرم فيه الدول على نفسها ان تأخذ شيئا قط من الصادرات الايطالية ، او تورد لها شيئا من المواد الضرورية للصناعات الحربية ، وقد تنجح ايطاليا في هذا التأجيل ، لو ابدت بريطانيا العظمى وفرنسا اي تساهل من جانبهما في عصبة الامم .

اما بريطانيا فلا تتساهل ، واما باريس فالمفاوضات جارية بينها وبين لندن الان على قدم وساق!

«الدفاع» حدد يوم ١٨ الجاري للبدء بتطبيق جميع العقوبات الاقتصادية والمالية التي وافقت عليها الى الان خمسون دولة ، وهذا اليوم هو اليوم الرابع بعد الفراغ من الانتخابات الانكليزية ، وفيه سيكون «جون بول» قد رتب بيته ، واستعد للعمل – العمل الذي يعرفه «الدوتشي» مما يراه امامه في البحر الابيض المتوسط ، لا العمل الخفيف الذي اقرته العصبة الان

وعليه فان هذا الهجوم الايطالي العام ، سواء نجح ام فشل … ذاهب سدى ، ما في ذلك من ريب …

تباع
جريدة الدفاع في غزة
في مكتب النشر والاعلان لصاحبيه
شكري فلفل ورشاد برقوني

ام الديموقراطية تتبلشف!
قوانين ضد الفاشستية في فرنسا
الحرس الجمهوري يزاد الى ٢٠،٠٠٠ جندي!

في الصحف الانكليزية لمراسليها في باريس ما نجمله فيما يلي :

اقرت الوزارة الافرنسية في الاجتماع الذي عقدته يوم الاربعاء ٢٣ تشرين الاول الماضي ، عدة مراسيم كلها ضد الفاشستية الافرنسية الممثلة في جمعية صليب النار «كروا دي فو»

وينص بعض هذه المراسيم على فرض اشد انواع المراقبة على ما يستورد من الخارج من الاسلحة النارية وعربات النقل ، كما ينص بعضها الاخر على تقييد الاجتماعات العامة وتحديد عدد من يحضرونها ، ومنع التمرينات العسكرية التي يقوم بها شبان «الكروا دي فو»

اما فيما يختص بالاسلحة النارية ، فالحكومة تبيح حملها للضباط المتقاعدين وتستثنيهم في ذلك ، مع ان هناك عددا كبيراً منهم بين اعضاء الجمعية الفاشستية الافرنسية ، ومن هؤلاء جنرالات وضباط عظام كثيرون

وليست «الكروا دي فو» هي الجمعية الفاشستية الوحيدة في فرنسا ، فهناك غيرها جمعيات فاشستية او شبه – فاشستية كثيرة ينتمي اليها الكثيرون من هؤلاء الضباط

وهناك مرسوم اخر، لم تعرف نصوصه الحرفية بعد ، وانما يقال انه خاص «بالمحافظة على نظام الحكم الحالي» وقد صادقت الوزارة على هذا المنشور ايضا فاصبح قانونا

اما اهم هذه المناشير التي صادقت عليها الوزارة فهو المنشور الخاص بتقوية القوة البوليسية التي يطلق عليها اسم الحرس الجمهوري ، وذلك بزيادتها من ١٥،٠٠٠ الى ٢٠،٠٠٠ جندي

والواضح كل الوضوح الان هو ان هذه المراسيم لم تسن الا بالحاح من احزاب اليسار ، واهمها «جبهة الشعب» المؤلفة من الشيوعيين وانصارهم من الاشتراكيين ، فهذه الجبهة لن يهدأ لها بال الا اذا قضت على «الكروا دي فو»

الدفاع : والا اذا نكبت فرنسا ، كما كانت ستوشك ان تنكب المانيا لولا هتلر !

للترطيب

هذا هو الشيء اللطيف المصنوع صناعة بريطانية او – دي – كولون

اثناء الطقس الحار ، رش قليلا من اتكنسون او – دي – كولون على شعرك انك ستجده بجماله مبتهجا تشعر بالرطوبة والانتعاش

ان اتكنسون او – دي – كولون ممزوج بحذق ومهارة مع زيت الزهر الحقيقي لاسيما منه النوع الحقيقي النادر المستخرج من زهر البرتقال حال قطفه

ان رائحته ذكية لا تتبخر ولذلك تنعش في الحر . استعمل اتكنسون لكل مناسبة – انه اختيار الناس الممتازين في كل بلد. اتكنسون . المدالية الذهبية او – دي – كولون صنع في انكلترا

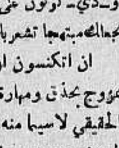

BY APPOINTMENT

ATKINSONS

GOLD MEDAL

Eau-de-Cologne

MADE IN ENGLAND

A-AK 13-172 J. & E. ATKINSON LIMITED, LONDON, ENGLAND

المسكب العربي اليافي
والفابريكة الميكانيكية لصاحبهما
محمد صالح عطية

شارع يافا — القدس بجوار مطحنة الجلاد

استعداد تام
- لتركيب وتصليح جميع انواع الموتورات ، طلمبات
- للبيارات عقاييس مختلفة ، طواحين ، معاصر للزيت ،
- ماكنات للثلج والكازوز

اخصائيون فنيون يقومون بكافة ما يلزم بدقة وعناية ، اسعار متهاودة لا تقبل المزاحمة ، الدفع بالتقسيط

زيارة واحدة
تثبت نجاح الاعمال العربية الوطنية

سينما الشرق
المستعمرة الالمانية – القدس

ابتداء من يوم الجمعة ٨ نوفمبر الى ١٤ : منه ١ – أنباء الكرمل الاسبوعية ، ٢ – انباء شركة فوكس الاسبوعية ، ٣ – اشهر رواية عالمية

كو فاديس

رواية تاريخية هائلة تمثل الاضطهاد الذى لقيه المسيحيون . ويقوم بالدور الاول الممثل العالمي :

اميل جاننجز

مرتان يوميا الساعة السادسة و٤٥ والساعة التاسعة . حفلات نهارية أيام الجمعة والسبت والأحد في الساعة الثالثة بعد الظهر بنصف أجرة

جارفن ماريزا

الاسبوع القادم الفيلم الذائع الصيت سوظا التى لا ينساها احد يشترك فى التمثيل دولى ماس ، بول هوربيجر ، ايداوست

اعمدة الحكمة السبعة
او الثورة العربية كما يراها لورنس

– ٦٥ –
غفلة التركي هي حليفتنا!

اما اذا حلا للتركي ان يجلو عن مواقعه في سرعة ، كخطوة يخطوها في سبيل الاحتشاد في تلك المساحة الصغيرة التي تخول له قوته العددية ان يسيطر عليها سيطرة ذات اثر فعال، فاننا عندئذ سنعيد اليه ثقته بنفسه بتقليلنا من المشاريع التي نقوم بها ضده .

وعندئذ تكون غباوته هي الحليفة لنا ، فانه سيحب ان يتمسك، او يفكر في ان يتمسك باكثر ما يستطيع التمسك به من ولاياته القديمة ، لان افتخاره بميراثه الامبراطوري هو الذي سيحمله على البقاء في موقفه السخيف هذا – وهو في هذا الموقف سيكون صاحب جيش له اجنحة ولكن ليست له جبهة .

الجنود المصريون اذا اختلطوا بالبدو

مضيت انتقد الخطة المرسومة المسيطرة واتناول تفاصيلها بهذا النقد فقلت ان الاستيلاء على نقطة متوسطة من السكة الحديدية عمل كثير التكاليف لان القوة التي ستقوم بهذا العمل ستكون مهددة من كل جانب ، ثم ان اختلاط الجنود المصريين بالبدو فيه ضعف ادبي لنا ، فوجود الجنود المدربين النظاميين لا بد وان يحمل البدو على ان يتنحوا جانبا ليراقبوا هؤلاء الجنود وهم يعملون ويبقوا هم مبتهجين بان العبء الرئيسي للعمل قد ازيل عنهم ، ولكن النتيجة النهائية لذلك ستكون هي الغيرة التي تتولد في نفوس البدو من جراء عدم المقدرة على مجاراة الجنود .

اضف الى ذلك ان بلاد البلي بلاد جافة جدا ، ومن الصعب من الوجهة الفنية الاحتفاظ فيها بقوة كبيرة على الخط

كل ما ربحته هو انهم أستمعوا لي!

ان هذه الحجج المنطقية العامة التي تقدمت بها ، لم يؤبه لها كثيرا ، لا هي ولا الاعتراضات التي اعترضت بها على الخطط التي وضعوها واستعدوا لتنفيذها وتقدموا في هذا التنفيذ ، فكل امرىء مشغول الان بعمله الخاص به ، اما انا فقد أعطيت لي سلطة محددة ، في ان امضي في عملي الخاص

واذن فكل ما ربحته من اجهاد نفسي في رسم نظرياتي العسكرية ، كان انهم استمعوا الى هذه النظريات ، ولم يعملوا اكثر من الاستماع، واكثر من ان اعترفوا اعترافا مطلقا بان اعمالي قد تدفع في الهاء الاتراك وصرف انظارهم عن الاعمال الاخرى

قوة متنقلة بلا مدافع ولا رشاشات

رتبت مع عودة ابي تايه رحلة نقوم بها الى الحويطات فيما لهم من المراعي الربيعية في الصحراء السورية ، فمن هناك قد نحشد قوة من الهجانة سريعة التنقل ، تندفع بها الى العقبة من الناحية الشرقية بغير مدافع ولا رشاشات

ان هذه الناحية الشرقية هي الناحية غير المحروسة ، وهي الخط الذى تضعف المقاومة فيه ، فهو اسهل لنا من غيره من الخطوط

وعمل كهذا اذا تم قد يكون السبب في تغيير الحركة كلها ، فنحن بهذا العمل سنقطع ستمائة ميل من الصحراء لكي نحتل خندقا يقع على مرمى قنابل مدافع سفننا الحربية ، ولكن لم يكن ثمة مناص من هذا العمل على ضوء الخطة التي رسمتها له وانا على فراش المرض ، وقد يسعدنا الحظ في تنفيذ هذه الخطة

كل شيء ممكن بالديناميت والمال

وظن عودة ان كل شيء ممكن بالديناميت وبالمال ، وهناك العشائر الصغيرة الموجودة حول العقبة ، وهذه ستنضم الينا

معلومات مفيدة من اسرى الاتراك

وبينما كنا نحن في هذا التفكير ، كانت بحريتنا تغزو الميناء ، ولقد اعطانا اسرى الاتراك الذين اسرهم رجال هذه البحرية من المعلومات القيمة المفيدة ما جعلني اتوق الى البدء بالعمل في الحال

باوامر او بغير اوامر لا بد من العمل

لقد كان الدرب الصحراوي الى العقبة طويلا وعرا ، لا نستطيع فيه ان نأخذ شيئا ، لا من المدافع ولا من الرشاشات ولا من المهمات العسكرية ولا من الجنود النظاميين

وعليه فالعنصر الواحد الباقي من عناصر خطتي التي كنت اتخذها على السكة الحديدية ، هو شخصي انا نفسي ولكن فؤادي لم ينخلع لذلك ، فقررت ان امضي في طريقي باوامر او بغير اوامر وكتبت كتابا مملوءا بالمعاذير الى كلايتون اخبرته فيه ان مقاصدي من احسن المقاصد، ثم ذهبت !

…

الكتاب الرابع
التمدد الى العقبة
الفصول من ٣٩ الى ٥٤

مقدمة

العقبة منيعة مناعة طبيعية قوية تجعل من المتعذر اخذها الا بمفاجآت تفاجأ بها من البر ، ولكن هذه المناسبة السعيدة التي جعلت عودة ابا تايه ينضم الى فيصل جعلتنا نأمل في ان نجند قوة عشائرية في الصحراء الشرقية تكفى لمثل هذا النزول الذي سننزله في غاراتها على الساحل

قمنا : ناصر وعودة وانا ، فركبنا هذا الركوب الطويل ، والى الآن وفيصل هو الزعيم العام ، ولكن بقاءه في الوجه القى العبء الثقيل لهذه الحملة الشمالية على عاتقي ، فقبلته هو وما يتضمنه من التوريط غير الشريف ، الذي هو الوسيلة الوحيدة التي امامنا للنصر

لقد لعبنا على الاتراك وخدعناهم ، ودخلنا العقبة بمصادفة حسنة

الى غير رجعة ايتها الروليت
ياوسيلة افقار المساكين والفقراء
انتصرت عليك الاخلاق ومصالح الجمهور

آذيت الناس كثيراً يا وسيلة ابتزاز الاموال ، وافقار الجيوب ، واشقاء العائلات ! صلت ، وجلت ، طويلا ، فعبثت بعيش المساكين من العمال ، والفقراء ، ومتوسطي الحال . واغترف صاحبك المال ، ينتزعه من لقمة الفم الجائع ، واليد الناحلة ، والجيب المقفرة

انتصرت عليك الاخلاق الفاضلة . انتصر عليك الغضب لمصالح الجمهور ، واخلاق الجمهور ، وعائلات الجمهور . كما تنتصر هذه المعنويات الكريمة دائماً في كل مضمار تكون فيه الحرب على الرذيلة

اختفي من هذه البلاد يا آفة ! فلقد سالت من اجلك دموع وتمزقت مرائر . وشقيت اسر وعائلات . اختفي يا وسيلة محرمة ، ابتدعك الطمع الذي يعيش على شقاء سواد الشعب . اختفي لانه بات ضروريا ان تختفي !

وتطمئن النفس الى اداء مثل هذا الواجب الضئيل . لكن يبدد عليها سرورها انها لازالت مقصرة ، وان الواجب مايزال في حاجة لمن يقوم به ، ويحسن القيام

نشيعك يا آلة الروليت موتاً بلا بعث . ونشيع خلفك جشع فرد لاشقاء مجموع !

تحريم لعبة الروليت نهائيا
الحكومة تصدر ملحقا من الوقائع بذلك !

واخيراً اصدرت الحكومة الفلسطينية القانون الذي يحظر لعبة (الروليت) بعد ان شقي منها الكثيرون . وقد جاءت الوقائع الفلسطينية فى ملحق العدد ٥٤٩ الصادر فى ٧ الجاري على نص قانون المقامرة و (الالعاب التى تدخل في عدادها والعقوبات التى ينص عليها هذا القانون التى توقع بكل من يدير او يملك بيتا او غرفة او محلا يستعمل للمقامرة)

وجاءت المادة الخامسة من هذا القانون خاصة بالات الروليت وفيها (ان كل آلة او شيئاً يستعمل او يظن انه يستعمل او يحاول استعماله لغرض ألعاب غير مشروعة ، ويوجد فى بيت او غرفة او محل ، وتستعمل المقامرة تضبط بمعرفة رجال البوليس ويقبض على اي شخص له صلة بالبيت او الغرفة او المحل الموجودة فيه هذه الالة ويقدم للمحاكمة لمخالفته القانون الذي يحظر هذه الالعاب غير المشروعة

ونص القانون ايضا على عقوبات صارمة على من يضبط متلبسا بجريمة اللعب

حيفا

نقل الذخائر الى امكنة جديدة

حيفا في ٧ تشرين الثانى – لمراسل الدفاع الخاص – اشار بعض الانكليز الجدد بنقل بعض الذخائر من اماكن معلومة الى اخرى راوها اكثر ملاءمة كما شرعوا يغيرون بعض المواقع الحربية وما فيها من مدافع ومدمرات .

مدافع كثيرة تحملها البواخر

غادرت ميناء حيفا مساء امس الباخرة الانكليزية ستيوارت برنس بعد ان افرغت حمولتها سبعة مدافع ضخمة نقلت تحت ستار الليل على عربات السكة الى ورشة العمال حيث تم نصب قواعدها كما ان الباخرة زعفران اقلعت اليوم بعد انزال اربعة مدافع وزعت على اماكن عينها المهندسون الانكليز وترد المدافع على ظهور البواخر والبوارج بين الحين والاخر وقدفهمت من احد الخبراء ان عددها سيبلغ المئة بعد وقت قريب

من اجل السيكارة يحترق الركاب

بينما كانت سيارة باص فلسطينية قادمة من بيروت الى حيفا وهى تقل ثلاثة عشر راكبا نزل السائق من السيارة فى صيدا لتزويدها بالبنزين فصادف ان تطايرت شرارة من سيجارة احد الركاب فأخذ البنزين يهب وشبت على اثر ذلك نار في السيارة اصيب فيها سبعة ركاب اصابات خطرة ونجا الباقون وتقدر الخسارة باربعمائة جنيه

الى متى شحنات هؤلاء المهاجرين

وصلت الباخرة هرزيون ميناء حيفا وهي تحمل ١٧٠ مهاجراً يهوديا

تحليق الطائرات بعد هدوء الجو

حلقت اليوم في سماء حيفا بضع طائرات بعد احتجابها اياما لرداءة الطقس هبوب العواصف والاعاصير وقد قامت اليوم مع البوارج بمناوراتها

ترميم مسجد

قال مراسلنا فى حيفا : جمعت جمعية التعاون الخيرية الصفدية مبلغ جنيهين ومئة وسبعين ملا من بعض الغيورين لترميم بناء مسجد متهدم فى حارة الوطاة بصفد وعلمنا ان عدة مضابط قدمت للمجلس الاسلامي الاعلى للمساعدة فى الترميم

نائب مدير الصحة

قال مراسلنا فى القدس : عاد من اجازته فى لندن جناب الدكتور هاركنس نائب مدير الصحة العام وباشر عمله المعتاد

. . .

ادانة الضابط اليهودي جوفر والحكم عليه
اتهام ضابطين بسوء استعمال الوظيفة واتلاف مستندات رسمية
المتهم يستمع الى الحكم فيمتقع لونه ويغمى عليه ثم يجهش فى البكاء

في الساعة العاشرة من صباح الامس افتتحت المحكمة المركزية اعمالها للنظر فى القضية المقامة على كل من الضابطين جوفر ومتنيك اليهوديين الموقوفين عن العمل . وكانت المحكمة مؤلفة من المستر كوبلاند والدكتور مانى عندما باشرت النظر في قضية متنيك اولا على انفراد ، وقام بالترجمة السيد حبيب حمصي ، وبضبط الوقائع السيد حنا مارون

وقد تولى الدفاع عن المتهم (متنيك) الدكتور الباش ، ويرافع عن النيابة الضابط النشيط سليم افندي حنا مساعد قومندان اللواء الجنوبى

الجمهور

وكانت قاعة المحكمة تغص بجمهرة المستمعين ورجال الصحافة لا سيما العبرية وقد اربى عددهم على العشرين ، كما ان البوليس اضطر لاخراج عدد كبير من الرجال لكي يفسح مجالا للسيدات ، وكان عددهن كبيراً

قضية لم تنته

وبعد ان استمعت المحكمة لاقوال عدة شهود فيما يتعلق بقضية متنيك . طلب محامى الدفاع تأجيل تتمتها الى الغد لتأخر حضور اهم شاهد دفاع وهو الشاهد الوحيد ، فقبلت المحكمة الطلب ، وبناء عليه ، نرجىء شرح تفاصيل ما جرى في هذه القضية التى لم تنته بعد ، الى العدد القادم ، ونسرد فيما يلى ، وقائع قضية جوفر

تهمة جوفر

قرأ الضابط سليم افندى حنا التهمة الموجهة الى الضابط جوفر الموقوف عن العمل فاذا هي

١ – سوء استعمال الوظيفة واستغلال مركزه فيها لمنافع شخصية والتأثير على الغير

٢ – اخفاء معالم (جناية) قضية وقعت فى تل ابيب

٣ – قبض خمسة جنيهات من شخص اتهمه الدكتور اوبلاتكا كرشوة

افادة

الدكتور اوبلاتكا

نودي على الدكتور اوبلاتكا فحضر وبعد القسم اخذ يجيب على اسئلة الضابط سليم افندي حنا بما ملخصه : انا رئيس الصحية تل ابيب . اذكر شخصا يدعى ماكس فينر . واذكر انه ارسل لي ورقة الخمس جنيهات مع مذكرة يقول فيها (للسيارات) اي اجرة « تكسيات » فاخذت المبلغ بنفسي مع الورقة الى الضابط جوفر وابلغته عن الجرم ، وساعة ذهابي الى دائرة البوليس لحق بي فينر المذكور

لماذا الرشوة

وهنا شرح الدكتور اوبلاتكا للمحكمة لماذا اراد هذا الشخص تقديم الرشوة له : في الصباح ذهبت فى سيارة الى محل المذكور لمعاينته قبل منحه رخصة بفتحه صيدلية ، وهناك وجدت المحل غير مناسب للعمل فافهمته ذلك قبل ان اعود بالسيارة التى كانت تنتظرنى . وقبل الرجوع حاول فينر ان يدفع اجرة السيارة فمنعته ، ولما رجعت الى البيت فى المساء وجدت ظرفاً باسمي وعند فضه وجدت ورقة الخمسة جنيهات مع ورقة صغيرة كتب عليها عبارة « لاجل التكسيات » وحالا قلت في نفسي لا بد انها من فينر فصممت على التأكد من الامر

اعتراف فينر

في صباح اليوم التالى طلبت ماكس فينر الى مكتبي وامام اثنين من موظفي المكتب واجهته بتهمة محاولة رشوتي فلم ينكر بل قال ان المبلغ ارسل اجرة تكسيات فقط !

الذهاب الى البوليس

حملت ورقة مع الجنيهات الخمسة الى دائرة البوليس فقابلت الضابط المستر جوفر وافهمته الواقعة وسلمته النقود مع الورقة واخبرته ان (فينر) قد لحق بي وانه ينتظر خارجا في دائرة البوليس .

ماذا فعل جوفر

عندئذ نهض جوفر صائحاً : من هو هذا النذل الذي يجرأ ان يفعل هكذا . دلنى على هذا الوقح يادكتور لاريه ! ولما وقع نظره عليه قال له : « الا تخجل من نفسك ومن عملك الدنيء هذا ! »

«٣»

ثم اخذ جوفر يسألني اذا كنت ارغب في اقامة الدعوى على ماكس فينر فاجبته انني اترك الامر اليه ليتصرف به كما يراه مناسبا ، فأخذ ساعتئذ يقنعنى ان لا افعل لانها قضية قذرة ربما تسبب لى القيل والقال فتركته يفعل ما يراه مناسبا

جمعية خاتم سليمان

بعد هذا خرج جوفر الى حيث كان ماكس فينر ينتظر وقال له : « يمكنك تقديم مبلغ الخمسة جنيهات هذه الى جمعية خيرية واقترح عليك ان تدفعها الى جمعية اسعاف « خاتم سليمان الاحمر »

مزقها قطعة قطعة !

ثم بعد ذلك عمد الى الورقة التى سلمته اياها والتى ارسلت مع النقود مكتوبا عليها « لاجل التكسيات » فمزقها اربا اربا ورمى بها الى الارض قائلا للرجل : اياك ان تعود ثانية الى مثل هذا العمل يا رجل !

تطور الاجراءات

وبعد ايام قابلت رئيسى ، رئيس دائرة صحة اللواء ، وكان ذلك لاول مرة بعد الحادثة فاطلعته عليها ، وحالا تناول سماعة التلفون وطلب المستر ستافورد فلم يجده ، عندئذ طلب الماجور فوللى ، قومندان بوليس اللواء ، واطلعه على تفاصيل القضية . واذكر انه على اثر ذلك حضر الى مكتبى المستر جوفر وطلب الى ان اقدم له افادة فوعدته ان افعل في فرصة اخرى لكثرة اشغالي ساعتئذ وبالفعل ذهبت بعد ذلك الى مركزه وقدمت له افادة

محاميا الدفاع

وكان يرافع عن هذا المتهم كل من المحاميين قيزرمان وهكمان فاجاب الشاهد على اسئلتهما بما ملخصه : فهمت ان المبلغ رشوة لانى دفعت اجرة التاكسى التى ذهبت بها الى محله شلنا واحد للذهاب وشلنا للاياب وشلنا ثالثا لقاء الانتظار فخمسة جنيهات امام ثلاثة شلنات « بوي » (الجمهور يضحك) الرئيس : تريد ان اجرة التاكسى التى ارسلت لك كانت حسنة ومربحة !

غيره يحاول رشوتى

ثم استأنف الشاهد : وهناك غير فينر حاول رشوتي ايضا ، هو صاحب سينما ريغون ، غير انه لم يكن بيننا ثالث ليشهد ، اذ كانت محاولته في داخل مكتبه ومع هذا فقد اعلمت رئيسى بالامر كما انني اخبرت حاكم صلح تل ابيب الادون شمش

شهادة المتهم الثانى

وعلى اثر ذلك نودي على الشاهد متنك وهو الضابط الثاني الموقوف والذى تجرى محاكمته ايضا فقال : في شهر شباط الماضي كنت مسؤولا عن مركز بوليس تل ابيب . واذكر انه قبل ان ينتقل المستر جوفر الى القدس سلمني ملفا يحتوي على قضية رشوة من الدكتور اوبلاتكا ضد ماكس فينر ، وطلب الي ان احتفظ بها حتي ورود تعليمات بشأنها

لم اسجل القضية لانها لم تكن ذات قيد في السابق حسب الاصول في سجل القضايا ، لانه لم يحضر احد فيما بعد لاعطائي تعليمات بشأنها

المستر ستافورد يعلم

واجاب الشاهد محامى الدفاع قائلا : نعم خاطبت المستر ستافورد بخصوص هذا الملف فاجابني انه يعلم قصته ، وان الدكتور اوبلاتكا لا يريد السير في القضية

افادة المستر ستافورد

ثم حضر المستر ستافورد ضابط بوليس تل ابيب واخذ يجيب على اسئلة النيابة بما ملخصه : أعرف هذه القضية ، وأذكر ان جوفر اخبرني بان الدكتور اوبلاتكا كان عنده في المكتب ، وكان هائجاً في هيئة الكلب المسعور (هكذا) لان شخصاً حاول ان يرشيه بخمسة جنيهات . وبعد كلام طويل فهمت من جوفر أن الخمسة جنيهات دفعت مساعدة لعمل خيري ، وان الدكتور اوبلاتكا لا يرغب الانخراط في قضية قذرة كهذه خشية ان يصبح اسمه مضغة في افواه الناس

افادة كوشنير

نودي بعدئذ على الادون كوشنير فحضر واجاب بعد القسم قائلا : انا باشكاتب بوليس تل ابيب واعرف الدكتور اوبلاتكا جيدا واذكر انه زارنا في المكتب يوم حادثة الرشوة في شباط الماضي عندما كنت في غرفتى سمعت صياحا واقوال تهديد فخرجت لارى ما السبب فرايت المستر جوفر يقول لفينر « يا مجنون من يقدم على هذا العمل الدنيء » ثم سمعت جوفر يقول له : خذ هذا وادفعه لجمعية خيرية) ولم اشاهد جوفر يعيد الدراهم لفينر وانما سمعت قوله فقط

افادة الضابط جوفر

قال : اذكر هذه القضية وقد كلفتني الرئاسة ان ابحث وراءها انها عبارة عن محاولة رشوة موظف حكومة من شخص ادعى ماكس فينر . ولما امرني شوقي بك ان احقق فيها استحصلت على امر توقيف بحق ماكس فينر لمحاكمته امام المحكمة المركزية

المتهم يتكلم

شاء المتهم ان يقدم افادة معززة باليمين فقال فيها ما ملخصه : لى في خدمة سلك البوليس ١٣ عاماً ، وقد مكثت في تل ابيب من شهر مايس عام ١٩٣٢ حتى شهر تشرين الثانى الماضي يوم نقلت الى القدس قبل توقيفى عن العمل

الدكتور يمزق الورقة

ثم شرح للمحكمة حكاية الخمسة جنيهات والورقة وايد في اقواله رواية الدكتور اوبلاتكا الا انه خالفه في تمزيق الورقة ، اذ قال ان الدكتور نفسه هو الذي مزقها ، ورمى بها ارضاً

الدكتور يرفض

وقال : الدكتور اوبلاتكا نفسه رفض ان اسير بالدعوي لعدم رغبته في مثل هذه الشئون القذرة

الدكتور يسلم الجنيهات

اما فيما يختص بالخمسة جنيهات فان الذي سلمها ثانية لصاحبها هو الدكتور بحضوري اذ ارتاح لاقتراحي عندما قلت لفينر « ادفعها لجمعية خاتم سليمان الاحمر » كما اعتقد انه فعل لان بوليسا من الدائرة رافقه

شاهد الدفاع

وكان المحامي زلكبان هو شاهد الدفاع الوحيد بجانب ماكس فينر الراشي فقال هذا المحامي الشاهد :

كانت القضية مستمرة

تنحصر افادة هذا الشاهد في ان المستر جوفر لم يعمل على طمس معالم القضية او محاولة وقفها لانه هو ، اي الشاهد ، توكل عن ماكس فينر عندما أوقف بهذه التهمة ، وقابل بهذا الخصوص المستر ستافورد والدكتور اوبلاتكا ورئيس الاطباء الدكتور فارجرسون وعلم منهم ان الدوائر الحكومية الادارية لا ترغب فى السير في هذه الدعوى ، الا ان البوليس وبنوع خاص المستر برود هارست ، اصر على السير بها ، وهذه المخابرات اخذت وقتا طويلا الى ما قبل نقل المستر جوفر من تل ابيب بقليل مما يدل على انه كان سائرا بالدعوى ، ولم يسعى في طمس معالمها

مرافعة محامى الدفاع

وكانت مرافعة محامى الدفاع قصيرة جداً لان الساعة بلغت الخامسة مساء ولما تنته بعد . وقد ضمنها طلبه اخلاء سبيل المتهم مع رد الدعوى والتهم عنه لعدم ورود دلالة قاطعة تثبت اخذه الخمس جنيهات او طمس معالم القضية

حيثيات الحكم

وبعد استراحة عشر دقائق نطق الرئيس بالقرار مفنداً كما يلى :

هذه قضية اقيمت على ضابط بوليس بتهمة جرم سوء استعمال الوظيفة و–٢– اتلاف مستندات رسمية و–٣– قبض نقود

« ان البينات التي تبنى عليها وقائع القضية هى انه عندما احضر اليه ورقة تثبت تهمة مع الخمسة جنيهات اتلف الورقة . والشاهد الرئيسي فى هذه القضية هو الدكتور اوبلاتكا ، وهو الذي قال انه وجد هذا الغلاف فى بيته الخ . . . كما جاء فى افادته

وذهب الدكتور بذلك الى دائرة البوليس مسرعا . ودخل مكتب المستر جوفر متهيجاً غاضبا فقال له : انظر مافعل هذا الرجل ! ولما قابل جوفر الشخص أفهمه خطأه بصورة قاسية ارضاء للدكتور الذي طلب اليه الاكتفاء بذلك ، وعدم الدخول فى دعوى . وهكذا اعاد جوفر او الدكتور – لاندري – النقود الى المتهم ماكس فينر ، وهذا يقول انه دفعها الى جمعية الاسعاف

اما الورقة الصغيرة فقد مزقت سواء مزقها جوفر او الدكتور . والمحكمة لا تستطيع ان تفصل بهذه النقطة

لم يكن بالامكان سماع شيء عن هذه القضية بعد ذلك لو لم يخبر الدكتور اوبلاتكا رئيسه ، وهذا بدوره طلب السير بالدعوى . لقد فتح التحقيق من جديد ، وطلب الى الدكتور اوبلاتكا تقديم افادته ففعل ، وكان السير بذلك منتظما ، وانتهى حوالى شهر شباط واظن انه ظهر بعد ذلك للبوليس ان المحكمة سوف تسأل عن البينة الرسمية ، الورقة ، وبما ان الخمسة جنيهات دفعت « لعمل الخير » كما يقال ، والورقة مزقت فلم تبق ادلة ، وهكذا (لفت) القضية الى ان حضر المراقب من القدس ونبشها ثانية .

هذه هى خلاصة البينات كما تراءت الى المحكمة .

اعتقد انه ساعة مزقت الورقة لم يكن للمستر جوفر سوء نية او قصد منه في طمس الدلائل ، وانما قام بشعور عن طيب ولارضاء صديقه الدكتور اوبلاتكا وبسبب ذلك وضع نفسه في هذا الموقف الجاف لاهماله الوظيفة ، اذ كان يترتب عليه قيد القضية فوراً

واما الشاطر الثانى بالقضية فلم تتخذ اجراءات ما لانه ثبت للمحكمة نقله خلاف ذلك ، بينما كانت المخابرات جارية بشأن القضية

ابدال التهمة

لا شك ان هناك اهمالا في الوظيفة لارجاعه الخمسة جنيهات الى الراشي ، ولعدم احتفاظه بالورقة ، ولعدم قيد القضية . لهذا نجده مذنبا باهمال شؤون الوظيفة لكن بمقتضى فقرة اخف من المادة المتهم بموجبها

القرار

انا شخصيا كنت افضل لو انه اتخذ في هذه القضية اجراءات ادارية داخليه لانها قضية مؤسفة ومؤلمني جدا ان احكم فيها

والمحكمة تنظر بعين الاعتبار الى ان هذا التجريم سوف يؤثر كثيرا على مستقبلك « المتهم » وعليه ستحكم عليك بادنى عقوبة يسمح بها وجد انتا وهي : « ان تدفع جزاء نقديا قدره عشرة جنيهات او تسجن ١٥ يوما اذا تخلفت عن ذلك حتى ظهر الغد »

إغماء المتهم وبكاؤه

وما ان نطق الرئيس بقراره هذا حتى رأينا المتهم جوفر الذى كان واقفا في قفص الاتهام يمتقع لون وجهه ثم تزوغ عيناه ، ويقع وقد اسرع اليه محامياه وبعض الحضور لاسعافه

ثم بعد ذلك اخذ يبكي ويشهق متأثرا من الحكم لان المهم – في الامر « الادانة » وليس مبلغ الغرامة

وخرجنا من المحكمة فى الساعة السادسة مساء على ان يستأنف النظر غدا صباحا « اليوم الجمعة » في قضية الضابط متنيك . فالى العدد القادم

تلفونات الدفاع وبرقياتها الخاصة

اشهر الحالي
اخرسيادة

العالم يوما فيوما

العقوبات تشتد

والدوائر الايطالية تسلي نفسها !

امس الاول ، وافقت لجنة الثمانية عشر رسميا على العقوبات فصار من المقرر تنفيذها منذ يوم ١٨ الجاري ، وكان اخوف ما تخافه العصبة هو ان تستعيض ايطاليا عن الدول الاثنتين والخمسين المشتركة في العقوبات ، بالمانيا فأكدت هذه لسكرتيرية العصبة بانها ستمنع كل زيادة عن المتوسط المعتاد فيما تصدره المانيا الى ايطاليا ، وزال الخوف واهم من ذلك ان شركات البترول الكبرى الثلاث وهي الشركة الانكليزية-الايرانية وشركة (ستاندرد اويل) والشركة الهولاندية الملكية تبحث الآن فيما بينها في وقف اصدار الزيوت الى ايطاليا ، وهذه الشركات الثلاث هي التي تسيطر على جميع موارد البترول في العالم ، فمتى تم الاتفاق بينها على ما تبحث فيه الآن فمن المؤكد ان روسيا — وهي وحدها هي التي تستثنى من سيطرة هذه الشركات — ستوافق ، كما تقول البرقيات (بكل رضاء وقبول على الاشتراك في الحظر لانها من الدول التي قررت العقوبات ، ووافقت على تنفيذها »

هذا في الوقت الذي اصبح فيه البترول في مصوع (اثمن من الماء في ذلك المرفأ المبتلى بالجفاف والعطش ، مع ان عليه تموين القوى الايطالية في شمال الحبشة) كما قالت برقية ارسلت من عدن الى لندن

وبينما تشتد هذه العقوبات الاقتصادية الخفيفة هذا الاشتداد الذي ينتظر منه ان لا يحوج العصبة الى تقرير العقوبات الثقيلة كما تتوقع ذلك لندن ، نرى ايطاليا قد نشطت في الميدان السياسي والحربي . ففي الاول جرت مقابلة بين السنيور موسوليني والسر اريك دروموند سفير بريطانيا في روما ، ولكن المفاوضات التي دارت في هذه المقابلة لم تؤد الى اي حل للمسألة الايطالية — الانكليزية ، فيما يتعلق بالموقف في البحر الابيض المتوسط . والظاهر ان الدوتشي اراد ان يتدرج في هذه المفاوضات الى البحث في المشكلة الحبشية فلم يستطع

وفي هذا الميدان السياسي نشطت ايطاليا تستعد للمؤتمر البحري الذي سيعقد في لندن يوم ٥ كانون الاول المقبل فهي تهيء الافكار من الان في بلادها الى ما ستكون مرغمة على طلبه من حمل اسطولها اكبر مما هو عليه الان كما قال لسانها السنيور غايدا في « الجورنالي ايطاليا » لسبب وجيه جدا شرحه بقوله: «قد يتفق يوما ما ان تجد العصبة نفسها امام بريطانيا العظمى وقد خالفت الميثاق في بعض انحاء ممتلكاتها المترامية الاطراف في العالم ...... فيجب على اعضاء العصبة ان يكونوا في مركز يمكنهم من القيام بكفاءة واقدام »

اما الميدان الحربي فالهجوم الايطالي العام لا يبدأ حتى يقف ، ولا يدخل الايطاليون ما كال حتى يخلوها . ولا تطنطن روما بانباء الانتصارات الايطالية حتى تعود فتقول حرفيا : «...ولم يحدث قتال على الاطلاق اثناء التقدم الحالي لان الاحباش لا يزالون مصرين على خطة الانسحاب » !

على ان الدوائر الايطالية وهي تنظر الى هذا الميدان الحربي « تسلي نفسها » بما تامله روما من ان الاحباش «سينقضون على امبراطورهم حالما يقترب الايطاليون منهم الى حد يضمن لهم الحماية » !

وكم لروما من امال ...

القدس

كتب دعوة الى رؤساء الاحزاب

القدس في ٧ تشرين ثاني — لمراسل الدفاع الخاص — ارسل اليوم سعادة راغب بك النشاشيبي رئيس حزب الدفاع الوطني الى كل من : اسحق بك البديري والاستاذ جمال افندي الحسيني ، وعبد اللطيف بك صلاح . ويعقوب بك الغصين كتبا يدعوهم فيها الى عقد اجتماع في القدس يوم الاحد القادم الواقع في ١٠ نوفمبر الجاري في مكتب حزب الدفاع الوطني في القدس للبحث والمشاورة في القرار الذي اصدره المجتمعون في نابلس في الاجتماع الوطني الكبير الذي عقد في ٢ نوفمبر الجاري

قرب تقديم المذكرة الى الحكومة

علم ا ان الذين وقعوا حتى الان على المذكرة التي سترفع الى الحكومة كل من: سعادة راغب بك النشاشيبي ، رئيس حزب الدفاع الوطني ، اسحق بك البديري عن حزب الاصلاح ، وعبد اللطيف بك صلاح ، عن الكتلة الوطنية ، وينتظر ان يوقع المذكرة كل من الاستاذ جمال افندي الحسيني ويعقوب بك الغصين غدا او بعد غد

محاولة خرق الستاتيكو في المبكى

شاهد الموظف المخصص الذي عينه المجلس الاسلامي الاعلى لحراسة « قبة راحيل » للمحافظة على الستاتيكو ان اليهود هناك وضعوا « بنكا » داخل القبة خلافاً للستاتيكو فطلب منهم رفعه ولما ابوا ذلك راجع نقطة البوليس الموجودة هناك فذهب افراد البوليس ورفعوا البنك عن المكان الذي وضع فيه

اجتماع لجنة الموظفين وقرارها

تعقد يوم السبت الواقع ٩ نوفمبر الجاري لجنة موظفي الدرجة (٥) اجتماعا في حيفا للبحث في شئون الموظفين من هذه الدرجة ومواصلة السعي لدى الحكومة لتلبية طلباتهم وسيسافر من القدس الى حيفا السادة : صليبا الجوزي ، علي الدجاني ، ابراهيم فراج ، وعن لجنة يافا السيد نايف ابو غزاله . وسيجتمع هؤلاء مع لجنة حيفا المؤلفة من السيد اميل البيتجالي والادون موسى ليفي وغيرهما

ولا يزال هؤلاء الموظفون مصممون على السعي الجدي المتواصل للوصول الى حقوقهم . وستكون الخطوة الثانية ، بعد ان قابلوا فخامة وكيل المندوب السامي في المرة الاولى ، الاستئذان من فخامة المندوب السامي ، بعد وصوله ، والتصريح لهم بالتوقف عن العمل ساعة واحدة لكي يتمكنوا من الذهاب الى دار الحكومة بانفسهم وتقديم طلباتهم لفخامته

قضايا محكمة الاستئناف العليا

نظرت محكمة الاستئناف العليا المؤلفة من اصحاب السعادة المستر ميخائيل ماكدونل قاضي القضاة ، ومصطفى بك الخالدي وماجد بك عبد الهادي قضية احمد سعيد الناطور المحكوم عليه بالسجن عشر سنوات لارتكابه جرم القتل فقررت تصديق الحكم .

ونظرت قضية خليل عوض الله خليل من قرية ارطاس المحكوم عليه بالسجن خمس عشرة سنة لارتكابه جرم القتل ايضا ، فقررت تنزيل الحكم لمدة سنتين وكان يتولى الدفاع عنه المحامي الاستاذ جورج صلاح

وبرأت كلا من راشد دروش العسلي وحامد عبد الفتاح حسين من نابلس المحكوم على الاول منهما لمدة سنتين وعلى الثاني لمدة ١٨ شهراً بتهمة تزوير

احتفال الحكومة بيوم الهدنة

تلقينا من قلم المطبوعات ما يلي : بمناسبة الاحتفال بعيد الهدنة يوم ١١ تشرين الثاني يأمل فخامة القائم بادارة الحكومة من جميع الموظفين وغيرهم ممن في حيازتهم ملابس رسمية واوسمة ان يلبسوها في ذلك اليوم . توضع الاوسمة على الجانب الايسر من السترة . سيقام في القدس احتفال في المقبرة الحربية يشمل على صلاة قصيرة تبدأ في الساعة العاشرة والدقيقة ٤٥ صباحا يتلوها بعد فترة خمس دقائق اعطاء التحية الاخيرة بالنفير ثم صمت يدوم دقيقتين يتبعه عزف نغمة اليقظة . وسيحضر الاحتفال فخامة القائم بادارة الحكومة . يطلب من الاشخاص الذين يودون حضور الصلاة ان يكونوا في اماكنهم في الساعة العاشرة والدقيقة ٣٥ قبل الظهر ، اما الاشخاص الذين يودون فقط حضور القسم الثاني من الاحتفال فعليهم ان يكونوا في اماكنهم في الساعة العاشرة والدقيقة ٥٣ صباحا ويسمح الدخول بدون بطاقة . ويطلب من الاشخاص الذين يحضرون معهم اكاليل الزهور ان يضعوها حال وصولهم على «صليب التضحية» حيث تحمل عند انتهاء الاحتفال لوضعها على «لوحة الذكرى »

٧ تشرين الثاني سنة ١٩٣٥

محاضرة الدكتور رستم عن القناة

اكتظت قاعة جمعية الشبان المسيحية بفريق كبير من وجهاء وشباب القدس الذين حضروا استماع محاضرة الدكتور اسد رستم أستاذ التاريخ في الجامعة الاميركية في بيروت عن « ترعة السويس والاحتلال البريطاني » وقد كانت محاضرة تاريخية قيمة دلت على اطلاع الدكتور رستم الواسع وعلو كعبه ومقدرته في التاريخ

وسيعيد الدكتور رستم القاءها غداً مرة ثانية في قاعة الجمعية ليتسنى الذين لم يتسنى اليهم ان يحضروا ويسمعوها وقد غادر القوم مكان المحاضرة والسنتهم تلهج بالثناء على الاستاذ رستم والاعجاب من سعة اطلاعه

حرب العصابات تشتد حول ماكال

رسالة النجاشي الى الامريكيين . ماكال بين الاحباش والطليان

تركيا تعرض موانيها — حل النزاع سلميا بعيد الوقوع

القاهرة في ٧ تشرين ثاني (لمراسل الدفاع الخاص)

الحبشة

حرب العصابات ، تبلغ شدتها في ماكال

جاء في بلاغ رسمي ان حرب العصابات بلغت شدتها في شمالي ماكال وان الجنود الايطاليين وصلوا الى رؤوس الجبال الواقعة على بعد ١١ ميلا شمالي ماكال

العصابات تضطر القوات الايطالية للتقهقر

وجاء في البلاغ الرسمي ان هذه العصابات التابعة لجيوش الرأس كاماو الرأس سيوم تقابلت مع الجنود الايطاليين في مقاطعة تيجري واضطرت القوات الايطالية الى التقهقر بدون مقاومة

الاحباش يدحرون طلائع الطليان في ماكال

صرحت الدوائر الرسمية الحبشية بان الجنود الاحباش دحرت طلائع الجيش الايطالي في الجهة المشرفة على ماكال وان الجيوش الحبشية تخلي ماكال في الصباح ثم تعود الى مهاجمتها في الليل فتشتبك مع القوات الايطالية في مناوشات عنيفة . وزادت هذه الدوائر على ان الاحباش في منطقة تيجري يفضلون الالتحام مع الايطاليين في معركة فاصلة في السلاح الابيض

الايطاليون يهاجمون ماكال بقوه كبيره

تقول الدوائر ان معركة عنيفة حدثت بين الاحباش والايطاليين وتفصيلها ان جيشا من الايطاليين هاجم ماكال بقوة من السيارات المسلحة والفرسان وفازوا باحتلال المدينة

الاحباش يثأرون ويعيدون المدينة

ولكن حدث في المساء ان هاجمهم الجنود الحبشية واشتبكت معهم في معركة عنيفة بالسلاح الابيض استمرت ساعة ونصف تقهقر بعدها الايطاليين تاركين قتلى وجرحى عديدين

استئناف المعركة وانتظار النجدات

ويقول البلاغ الرسمي الحبشي ان هذه المعركة ستستأنف بشدة عند قدوم النجدات الايطالية

ايطاليا

الجيش الايطالي يستانف زحفه في الميادين

جاء في رسالة من اسمرة ان الجيش الايطالي استأنف الزحف في جميع الميادين في فجر اليوم ، وان الاهداف التي يرمي اليها هي دولو وماكال . وان الايطاليين تمكنوا من الاستيلاء على ثمانية الاف ميل مربع من الاراضي الحبشية شمال نهر تاكازي

امير ايطالي يقود فرقة

ابحر اليوم الى شرقي افريقيا البرنس دي بستويا ابن عم جلالة ملك ايطاليا ليرأس فرقة ذوي القمصان السوداء في الحملة الحبشية

ايطاليا تفقد الامل من صداقة فرنسا

نشرت الصحف الايطالية بلهجة التشاؤم مقالات طويلة ابدت فيها خيبة الامل الشديدة من خطة فرنسا نحو ايطاليا

تسوية النزاع سلميا امر بعيد الاحتمال

وزادت هذه الصحف بأن قالت : ان المصالحة تظهر اليوم انها ابعد مما كانت عليه في اي زمن مضى لان سياسة العقوبات التي جرت عليها بريطانيا هي سعي مدبر لفصم عرى الصداقة بين ايطاليا وفرنسا

اغراض انكلترا من انتصارها للاحباش

صرح ايطالي كبير يتكلم بلسان الحكومة الايطالية ان بريطانيا اتخذت موقفها الشديد نحو ايطاليا بسبب النزاع الحبشي لثلاثة اسباب اولها خوفها من ان تنشيء جيشا في شرق افريقيا مؤلفا من نصف مليون رجل فيكون بذلك اكبر جيش في افريقيا وثانيها خوف بريطانيا من ازدياد قوة الاسطول الايطالي وثالثها خوفها من ان تؤدي صداقة ايطاليا مع فرنسا الى خطر على بريطانيا

اليونان

تركيا تعرض اسطولها وموانيها

تقول المقامات اليونانية انه اشيع ان تركيا عرضت على بريطانيا ان تضع تحت خدمتها جميع الاسطول التركي والموانيء التركية في حالة توقيع العقوبات العسكرية ضد ايطاليا

ثمن العرض تفوز به اليونان

ومدار هذا العمل تستولي بريطانيا على جزر الدوديكانيز من ايطاليا وتعيدها الى اليونان كما كانت قبلا

اميركا

رسالة النجاشي الي الشعب الاميركي

اذاع امبراطور الحبشة نداء باللاسلكي وجهه الى الشعب الاميركي يطلب فيه ان يمد يده لمساعدة عصبة الامم في تنفيذ مقرراتها قال فيه « لا اطلب الى احد ان يشهر السيف في وجه ايطاليا لان ذلك من العادات الوحشية القديمة التي كانت الامم تجري عليها في العصور المظلمة»

« واعرف انك ايها الشعب النبيل لست عضواً في عصبة الامم . ولكن الوقت حان لمساعدة العصبة في انقاذ البشرية في المطامع الذاتية اذ لا ريب في ان قضيتنا هي قضية الانسانية وليست قضية الحبشة فحسب »

الاريتريا

اعتراف الايطاليين بالتقهقر في الشمال

اعترفت المصادر الايطالية الرسمية طبقا لمعلومات تلقتها من الطيارين الايطاليين على ان القوات الحبشية اضطرت طلائع الايطاليين الى التقهقر شمالي ماكال وتقول القيادة الايطالية العليا ان الاحباش مصممون على الدفاع نهائيا عن ماكال

خسائر الايطاليين في معركة مع الاحباش

جاء في بلاغ رسمي ايطالي ان ١٢ من الايطاليين بينهم ضابطين جرحوا وقتل اثنان في معركة مع الاحباش دارت بالسلاح الابيض

انكلترا

المواصلات الامبراطورية تقلق بال انكلترا !

اصبح من المعروف ان انكلترا تنوي انشاء قواعد بحرية جديدة في البحر الابيض المتوسط لزيادة التأمين على قناة السويس وخط انابيب البترول (العراق — حيفا)

العراق

تطبيق العقوبات ضد ايطاليا في العراق

خول البرلمان العراقي وزارة الهاشمي باشا السلطة التامة لتنظيم تطبيق العقوبات الاقتصادية ضد ايطاليا . وقد اصدرت الحكومة قراراً يقضي على كل من يتخلف عن تنفيذ العقوبات بالسجن او الغرامة

لبنان

سوريا تبدأ تطبيق العقوبات

اصدر المفوض السامي الفرنسي امره بتطبيق العقوبات الاقتصادية ضد ايطاليا في البلاد المشمولة بالانتداب الافرنسي

تليفون وكالة الدفاع في حيفا (١٢٥٨)

بسكوته

يوميات ...

الدخول مجانا

« نجاح اليهود او فشلهم متوقف على بريطانيا ، فمن واجب كل يهودي ان « يعرقل » كل حركة يقصد بها « عرقلة » الحلف القائم بين اليهود وبين بريطانيا »

هذا هو ما صرح به برودتسكى الزعيم الصهيوني « الترسو » بعد وايزمن وبعد بن غريون ، في خطبه له القاها امام جمع من السيدات الصهيونيات « المصونات والجوهرات المكنونات » في لندن .. بالطبع !

وليس في الميدان الان ضد « المسز » بريطانيا غير « السنيوريتا » ايطاليا ، فالذي يطلبه برودتسكى « بداهة » هو ان « يعرقل » اليهود الاعمال الايطالية لانها هي التي « تعرقل » التحالف الانكلو - يهودي ، اذا لم « يعرقلها » اليهود خدمة لهذا التحالف .. فالحليف الصديق، لا ينفع الا وقت الضيق !

ولو اقتصر الخطيب على ذلك لفتح « الدوتشي » حدود بلاده « للنازية » لترد على هذا الكلام « المليان » في ايطاليا، كما ردت على مثله و « اهبص » منه في المانيا !

ولكن الخطيب لم يفرغ من خطبته الا بعد ان قال :

« ... وليست لنا عداوة مع ايطاليا ، بل ان معاملة ايطاليا لليهود يجب ان تكون مثلا تحتذيه الدول الاخرى »

وبهذا الكلام يطالب الخطيب بالطبع من اليهود ان لا يتسببوا في وقوع العداء بينهم وبين ايطاليا ، وان يحبوها سراً « اذا لم يمكن الجهر » !

وهذا لا يكون الا بهدم « عرقلة » اعمالها التي تقوم بها ضد بريطانيا العظمى وضد العصبة !

فاذا لم تكن في حياتك قد رأيت وجهين ولسانين في « ادون » واحد — وهذا مستحيل ! — فتفضل تفرج فها هما الوجهان، وها هما اللسانان !

— والدخول مجانا ...

عجب واحد!

تقول « الاهرام » ان العائدين من سيناء « شافوا بعيونهم وما حدش قال لهم » ان بناية كبيرة تبنى الآن في الصحراء بالقرب من « جهة اسمها بئر العبد » والبناية على نمط شبيه بذلك الذي يوضع به المسجونون . ثم تقول انها كانت تعرف منذ حين ان السلطات البريطانية شرعت منذ مدة اسابيع في بناء معتقل في صحراء سيناء فالآن وقد عرفت مكان هذا المعتقل ، بقي عليها ان تعرف من هم « اسرى الحرب » أولئك الذين سوف يودعهم الانكليز في هذا المعتقل السحيق » ؟

ويغيظني و « يقلقني » من الاهرام التي لها مكاتبون في المشرقين والمغربين ، والمفروض فيها ان لديها جداول مسير قطارات الدنيا . . . وربما الاخرى ايضا ، انها لا تعرف ان الجهة التي « اسمها بئر العبد » ليست بالمكان السحيق ، بل هي المحطة التي لا تبعد عن القنطرة الشرقية الا نحو ٧٠ كيلومترا يقطعها « الراكب غير المجد » في القطارات في ساعة وربع ساعة

وتطوعا مني « للاهرام » الغراء ولحضرات اسرى الحرب ، المنتظر تشريفهم الى معتقل بئر العبد ، اقول ان المكان طيب الهواء ، عذب الماء ، فهم سيكونون فيه « مبسوطين ٢٤ قيراط » !

وفي مصر ، كما تعرف « الاهرام » ، نحو ستين الفا من الفاشست قد يغرو بهم الشيطان . . . او يستنصرهم « الدوتشي » فينتصر كون . . . فيتحرك لحركتهم « المصري افندي » و « جون بول المستر » ..

ففي بئر العبد متسع للجميع !

ولكن يا خسارة ؟

ان في هذا المكان عيبا واحداً ، فظيعاً ، مريعا ، والعياذ بالله :

— « مفيش مكرونة » . . .

لا كاني ولا ماني

اكد فخامة المندوب السامي في برقيته « التاريخية الشهيرة » ان اهالي فلسطين ، لا بل واهالي بلدان البحر الابيض المتوسط ، « قد اصبحوا بقدرة قادر » وهم جميعا من اولياء الله . . « لا خوف عليهم ولا هم يحزنون » !

وفيما نراه « اعلاه » عن معتقل الاسرى في بئر العبد الدليل القوي الذي لا يرد على اني وانا في يافا ، وحسبي (الشيخ علي المريش) شيخ مشايخ عربان بئر العبد ، في امان وطمأنينة « مفيش كده ، ولا في المنام »

وهناك ادلة اخرى لا تعد ولا تحصى اراها امامي تزيد دقيقة عن دقيقة في الاسكندرية التي اصبحت مياهها وليس فيها موضع « رصاص » واحد لسفينة حربية جديدة ، وفي حيفا التي اصبحت وفي مينائها غير السفن الحربية ثلاث غواصات ، والتي لا تغيب عنها البواخر الكبرى المشحونة بالاسلحة الانكليزية التي يشرف على تفريغها المهندسون الانكليز بطريقة فنية لان معظمها من الديناميت . . . الضروري جدا لبلد امن مطمئن على نفسه وعلى « ماله وعياله » كفلسطين !

اضف الى ذلك ان المهندسين الانكليز يذهبون على ظهور البوارج الى نواح بعيدة في البحر للاشراف على لغم محلات خاصة هناك ، فهذه الالغام لازمة جد اللزوم . . لمنع تسرب الامن والطمأنينة من فلسطين !

وغداً يعود فخامته فيؤكد برقيته وينشد قول « جون بول » :

انتم هنا في امان — من عاديات الزمان
برقيتي من فؤادي — لا (فلتة) من لساني
والقول قولي « فاوعوا — تقولوا كاني وماني » ...

متفرج

شجعوا
المصنوعات الوطنية

وزير الحبشة المفوض

يهب ثروته لجيوش بلاده
اطالة الحرب واشغال الايطاليين بالمناوشات

قدم تكلا هواريات وزير الحبشة المفوض في باريس ومندوبها في جنيف سابقاً أجل الخدمات لبلاده ، فدافع عنها امام العصبة واثناء المفاوضات التي كانت تجري هناك دفاعا صادقا واخيراً قدم الى الحبشة بعد ان انتهت مهمته في اوربا ، وقد اقيمت في الايام القليلة الماضية مأدبة كبرى في اديس ابابا خطب فيها هواريات فشرح الخطة التي يسير عليها الجيش الحبشي ، ثم ناشد مواطنيه ان يعتصموا بالصبر لان هذه الوسيلة هي افضل خطة لاطالة اجل الحرب واضعاف الايطاليين وحملهم على التوغل في المناطق الجبلية حيث تنتظرهم القوات الحبشية .

وانتهى هواريات من خطابه بقوله (وفي هذه الساعة الرهيبة التي يتوقف عليها مصير وطننا يجب على كل فرد منا ان يبذل كل مرتخص وغال في سبيل كرامة بلاده واستقلالها »

قال هذا واخرج من محفظته اوراقاً نقدية قيمتها مئة الف فرنك فرنسوي ووضعها على المائدة وقال انها نصيبه من الاكتتابات التي سيفتتحها ، وكانت هذه احسن من كل خطب العالم .

في ميدان القتال

توقف الزحف الايطالي عن الاستمرار
عجز قوات ده بونو عن ادراك الهدف حتى الان

اصدر الجنرال ده بونو امره ببدء الزحف على ما كال في الميدان الشمالي صباح يوم الاحد الماضي . وكانت نية القيادة الوصول الى مدينة ما كال والاستيلاء عليها ثم الانتظار فيها قليلا حتى يتم لها اعداد معدات جديدة لمواصلة الزحف والتوغل داخلا للاستيلاء على منطقة « دبسي » التي تؤلف خط الدفاع الاول عن اديس ابابا

ممن تتألف القوات

وتتألف القوات الزاحفة على ما كال من مئة الف جندي انقسمت الى ثلاثة اقسام : الاول وزحف من ادجرات « من الشرق » والثاني وزحف من عدوى . والثالث وزحف من الغرب « من منطقة تا كازي »

لماذا توقف؟

... وبدأ هذا الجيش الكبير زحفه من منطقة الدناكل متجها شمالا نحو ما كال ، تبعا لخطة الاحداق بهذا المركز الحبشي من جميع الجهات قصد حمل الجيوش الحبشية المرابطة حولها على الانسحاب بطريق الجنوب الغربي ليتسنى للقوات الزاحفة الاشتباك معها في معركة حاسمة في ميدان فسيح واسع . إلا انه لم يمض يومان اثنان على اعلان بدء هذا الزحف حتى طالعتنا برقيات روما واسمرة باعلان توقفه ، واتخذت المصادر الايطالية من « الامطار الغزيرة » و « فيضان الانهر » عذرا وجيها اتخذته لاعلان هذا التوقف

اخفاق حتى الآن

الا ان الباحث في البلاغات الايطالية الرسمية نفسها وفي ما يرد ضمن الانباء التي تذيعها روما واسمرة على حد السواء لا يسعه مهما كان حياد الميل الا ان يعترف بان قوات الجنرال ده بونو الجرارة لم توفق حتى الان في حملتها وانها قد عجزت عن ادراك اغراضها العسكرية من هذا الزحف . ومعنى هذا ان القوات الايطالية لم تستطع تقدما نحو ما كال ، ولا استطاعت اتمام حركة الاحداق بالجيوش الحبشية المرابطة في هذا الميدان وجرها الى الاشتباك معها في معركة . ولذلك اصدرت القيادة الايطالية امرا بوقف الزحف موقتا « ريثما » يحين انقطاع الامطار وانخفاض مستوى الانهار « الفائضة » وترمي الخطة الايطالية الجديدة ان تزحف قواتها موحدة بعد ان يتم لها احتلال قرية « اجول » الواقعة في شرقي « حزين » الجنوبي متوجهة الى ماكال لاحتلالها ومنازلة القوات الحبشية التي ترابط حولها

فلننتظر صدور « بلاغ » رسمي آخر ..!

اذا كان وقتك ثمينا

فاشتر ساعة دوكسا

انقذ نفسك من ارتباك الغلط في الوقت وتصليح الساعة من وقت الى اخر

اشتر ساعة دوكسا DOXA

عند جميع الساعاتية الكبار تجد تشكيلات كبيرة من ساعات دوكسا للسيدات والرجال

محل الكهرباء الجديد - يافا

عرنكي اخوان

لجميع مواطنينا الكرام ولجميع راغبي مد اسلاك الكهرباء بالبيوت ومركبي الموتورات ايضا عليكم بمحل الكهرباء الجديد بيافا — عرنكي اخوان — فهو متعهد التركيب وتصليح جميع لوازم الكهرباء والموتورات ايضا بشغل متقن على الطراز الحديث باسعار متهاودة جدا ومعاملة حسنة فعليكم واقصدوا ذاك المحل المذكور الموجود بعمارة ابو غزالة تجاه النوفرة الجديدة بجانب قهوة الحلواني شارع يافا - القدس فهناك تجدوا ما يسركم منه وتتحققوا صدق كلامنا جربوه فالتجربة خير برهان /

فرحان وأديب عرنكي اخوانه

اساليب الدعاية

فيما يلي اسلوب من اساليب الدعاية نلام عليه هيئاتنا فقد عينت الدائرة السياسية في الوكالة اليهودية بعض رجالها ليرافقوا الاساتذة الافرنسيين الموجودين في القدس الى المستعمرات اليهودية

امر توقيف

امر الاستاذ حاكم صلح يافا نمار امس بتوقيف عارف علي منصور صاحب فندق الوردة البيضاء في المنشية مدة اسبوع ريثما يقدم للمحاكمة بتهمة استعمال فندقه للدعارة

وفاة مستشرق

جاء من فرنسا ان المستشرق الفرنسي المعروف الاستاذ ماسينيون قد توفي . والمستشرق المذكور عضو في المجمع اللغوي الملكي في مصر

شكر طبيب

اشكر من صميم قلبي النطاسي الحاذق الدكتور منير موسى طبيب صحية المجدل لاهتمامه بمعالجة ولدي زهير ونيله الشفاء بأذن الله على يده وأنني اسأل الله ان يكثر من امثاله الاطباء والمخلصين القائمين بواجبهم الانساني

محمد برزق

المدرس بمدرسة المعارف الابتدائية

بمجدل عسقلان

اقصد
محل
نجيب القطان
سوق الدير يافا
واطلب زيت الزيتون للمونه
والسمن الحلبي الحديدي
الممتاز
ماركة
كامل هيكل

شراب فامل
له تأثير سريع واكيد
للسعال وللالتهابات الشعبية المزمنة
والرشوحات المهملة
يسكن السعال ومنفث
ويحسن الحالة العامة
استشر طبيبك
يباع في جميع الاجزاخانات
SIROP
FAMEL

قبل وبعد
أن استعملت كريم راديو كريم

راديو كريم هو الكريمة العلمية الطبية المضمونة بانها تزيل من الوجه جميع الحبوب والبثور والكلف وضربة الشمس والنمش والبقع السود وتجعل بشرة الوجه نظيفة ناصعة كالمرآة . .

فالسيدة التي تشكو من وجود بقع سوداء او حبوب على وجهها عليها ان تستعمل هذه الكريم فترى الفرق العظيم بوجهها في مدة ايام قليلة !

انظر الى الصورة اعلاه وهي صورة سيدة جميلة معروفة لدينا ، انظر الى وجهها قبل ان استعملت راديو كريم وبعد ان استعملت راديو كريم فتعرف بنفسك قيمة هذا الكريم المشهور

Radio Cream Medicated

تحضير الشركة الكيماوية الانكليزية — لندن — انكلترا

الوكلاء والمستودع العام : الشركة المصرية البريطانية التجارية

مصر : شارع سليمان باشا - الاسكندرية : شارع طوسن باشا

والشركة فروع في يافا وبيروت وطرابلس - نمرة التلفون بيافا ١٠٦٢

عمارة الطابو شارع ظريفة سابقا

وولسلي ليمتد

صانعوا حرير وأصواف بتعيين الى صاحب الجلالة الملك

Wolsey Limited

تبقي الانسان دافئاً وجيداً في البرد والانواء

اتبعوا طرق جلالته الى وولسلي - تباع في جميع المحلات الرئيسية الملبوسات

وولسلي ليمتد - لستر - انجلترا

الوكيل المحلي : صموئيل ابراهام

القدس ص. ب. (١٧٨) تلفون (٧٧)

العنوان البرقي : (اجنسيز) القدس

البرد أساس كل علة

احذروا البرد لانه اسباب كل علة في فصل الشتاء وتجنبوا الرشوحات بالوقاية من اهم الاسباب التي تعرضكم اليها . انتعلوا احذية لا تتسرب الى داخلها مياه الشتاء

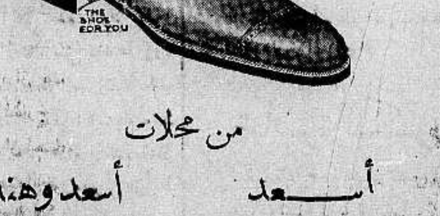

من محلات

أسعد — أسعد وهندية

يافا وعمان — القدس - باب الخليل

عاينوا تشكيلات وارد الشتاء

الجديدة

اتق غضب الحليم

عرب فلسطين والحكومة

ما برح الزمان برمينا كل يوم بحادث جليل وامر عصيب منذ ان وطأ الاستعمار هذه البلاد المنكودة التي ما كانت تحسب لهذه العواقب الوخيمة الحساب الذى نشاهده اليوم ، بل على العكس من ذلك كانت تنتظر من حلفائها في الحرب الكبرى ان ينظروا اليها كأمة حية هبت لتناضل عن شرفها وكرامتها ، ولتبرهن للعالم اجمع على وجودها وبقاء عنصرها . فوقفت في صفوف الحلفاء جنبا الى جنب بعد ان قطعوا لها العهود والمواثيق ان يعطوها حقها كاملا ويعترفوا لها باستقلالها شاملا ، لا فرق بين عراقها وشامها وحجازها ، فحاربت مستبسلة في سبيل مجدها وشرفها مؤملة تحقيق عهدها وطلبها حتى اذا وضعت الحرب اوزارها وكان النصر حليف العرب وحلفائهم اشرأبت اعناقنا الى اخذ حقنا وتوحيد جزيرتنا . ولكن ويا للاسف رأينا العهود قد نقضت ، والمواعيد قد اخلفت وقامت في قلب الجزيرة فتن انتهت بسقوط دولة وقيام اخرى ، والفتنا الاقليمية قد سرت في النفوس وظهرت على الشفاه فأخذ كل مخلاف يدعو لنفسه ويريد سيادة ولو وهمية او خيالية كأن لم يكن بين الجزيرة اتحاد ولا بين رجالاتها تعارف . ويا ليت الامر اقتصر على هذه الحال بل اقدر مينا نحن في مخلاف فلسطين بثالثة الاثافي وهي جعلها وطن قومي لليهود في الوقت الذي ننادي فيه بان فلسطين عربية حرة ضمن امها الجزيرة العربية المعروفة بحدودها الطبيعية ، غير ان الحكومة صمت اذنها وبدأت تنفذ وعد بلفور وسياسة الوطن القومي اليهودي شيئا فشيئا ونرى اليوم ... امتلاك الاراضي العربية المقدسة وطرد اهلها منها كانها كانت وديعة في ايديهم حتى يجيئها اليهود والمشردون يستلموها ومن اقوى الدلائل على ذلك حادثة تهريب السلاح بالامس الى اقامت العالم العربي واقعدته وليست هذه الحادثة الاولى من نوعها بل لقد سبقها حوادث اخرى كان الحكومة تقول الى اليهود تولوا انتم اخراج العرب

اينها الحكومة ... اعلمي ان العرب الذين عرف التاريخ مجدهم وحكمهم وحكمتهم لن يقفوا امام هذا التحيز الظاهر مكتوفي الايدي بل هم يدافعون عن مقدساتهم وعن مسقط رؤوسهم ومثوى رفاتهم حتى آخر رمق فيهم .

سكرتير جمعية الشبان العربية

عبد الله ابو ستة

الدرس البليغ

جاء في هارتس ان مجهولين سرقوا حجرا لاحد القبور في مقبرة تل ابيب لانه من المصنوعات الاجنبية وتركوا على القبر ورقة مكتوب عليها ان من العار على اليهود ان يضعوا على قبورهم احجارا من الخارج وتقول الجريدة بهذه المناسبة ان اجتماعا عقد في تل ابيب مساء السبت الماضي حضره ارباب الصنائع واعضاء الوكالة اليهودية بحثوا فيه ايجاد طرق فعالة لمقاطعة البضائع الاجنبية والعمل على ترويج الصنائع اليهودية واتخذت عدة قرارات بهذا الشأن

المجدل

الى متى هذا

التأخير ؟

اشرنا في ملتقيين الى ضرورة فتح مدرسة صناعية على الطريقة الحديثة لصناعة وحياكة المنسوجات الوطنية فيها فصادف هذا الاقتراح ارتياحا لدى عموم طبقات البلد وموظفي المعارف وقد خصصت دائرة المعارف مبلغا من ميزانيتها لصرفه على هذا المشروع الحيوي ثم تبرع أهالي المدينة بمبلغ مئة وخمسين جنيها لبناء المكان وبعدئذ تشكلت لجنة من مخاتير المدينة ووجهائها لجمع التبرعات فصادفت مساعدة كبيرة من السكان الذين شعروا بضرورة الحاجة الى فتح المدرسة لا سيما وان المجدل من اشهر مدن فلسطين في صناعة النسيج الذى تتوقف عليه معيشة ثلاثة ارباع الاهالي تقريبا .

نرجوا سرعة المباشرة في العمل خصوصا وقد سافر افراد البعثة الفلسطينية الذين سيعملون في هذا الفرع الى المحلة الكبرى في مصر للتدريب على هذه الحرفة مدة ستة اشهر زيادة على المدة التي قضوها سابقا .

طريق المحطة

وصعوبة اجتيازها

اجتياز هذه الطريق شاق جدا لا سيما عقب المطر الغزير واصدار دائرة الاشغال على عدم تعبيد هذه الطريق ورصفها بالاسمنت منعه للقضاء على السيارات لولا وعلى اصحاب الكروم والبيارات التي تقع على جانبي هذه الطريق فلا يستطيعون الوصول الى كرومهم وبياراتهم وحدائقهم ولا يمكنهم بيع منتوجاتها واثمارها التي يتاجرون منها وينتظرون نضجها يوما بعد يوم لسد حاجياتهم الضرورية ولقد سمعنا الكثيرين يوجهون اللوم الى دائرة البلدية لتقصيرها وعدم اهتمامها بهذه الطريق ونحن نؤكد لهؤلاء جازمين بان لا لوم على دائرة البلدية مطلقا بهذا الخصوص واللوم كله يقع على عاتق دائرة الاشغال التي لم تظهر لنا اهتماما بهذه الطريق كالاهتمام الذي تظهره في تعبيد وتحسين الطرق المؤدية الى المستعمرات اليهودية ونعتقد لو كانت هذه الطريق تمر بمستعمرة يهودية لاهتمت دائرة الاشغال بها اهتماما منقطع النظير

اننا نهيب بالدوائر المسئولة ان تعمل على سرعة تعبيد هذه الطريق

المستوصف السيار

علمنا ان دائرة الصحة عازمة على اقفال مستوصف العيون السيار الذي يتجول في القرى اسبوعيا نظراً لانتشار مرض العيون فيها انتشاراً مريعاً ونحب ان نذكر دائرة الصحة مرة أخرى بتقارير اطبائها وموظفيها الذين يؤكدون انتشار هذا المرض عساها تعدل عن اقفال هذا المستوصف وتبقيه يعمل طيلة فصل الشتاء الحالي

نقل

مأمور الاوقاف

علمنا ان المجلس الاسلامي الاعلى قرر نقل مأمور اوقاف غزة الاستاذ سعد الدين افندي عبد اللطيف الى يافا وسيخلفه الاستاذ جميل افندي الشهابي.

القدس

تبغ مهرب

سافر اليوم الى الخليل جناب القاضي البريطاني المستر كيري للنظر في قضية رباح ابو حديه ورفقائه من الخليل المتهمين بحيازة تبغ ودفاتر سيكارة وقداحات بتخزين مهربة .

رئيس المركزية

يعود من اجازته في لندن يوم الاثنين الواقع في ١٨ نوفمبر الجاري سعادة المستر بلانكيت رئيس محكمة مركزية القدس .

دار

الايتام السورية

تقام صلاة يوم الاحد الواقع في ١٠ نوفمبر الجاري في كنيسة دار الايتام السورية وذلك في الساعة الثامنة من مساء ذلك اليوم ويتلو الصلاة استقبال في قاعة دار الايتام احتفالا بالذكرى الخامسة والسبعين على تأسيس المدرسة .

قضية دهس

نظر امس القاضي البريطاني المستر كيري في قضية حسن خليل المتهم بدهس وقتل احد البدو فقرر تغريمه ثلاثة جنيهات .

اعلان

بلدة الناصرة

بموجب قانون بيع المسكرات لعام سنة ١٩٣٥ جئت معلنا عن طلب تجديد رخصتي لبيع المشروبات الروحية لعام ١٩٣٦ للاستهلاك بالمفرق خارج محل البقالة الواقع في سوق الكاثوليك ملك السيد بشاره عزام

جرجي الفتحة

اعلان

سعادة رئيس بلدية رام الله المحترم

بموجب قانون بيع المسكرات لسنة ١٩٣٥ نطلب تجديد رخصتنا لبيع كافة المشروبات الروحية المفرق داخل وخارج محلنا المعروف بمنتزه رام الله الكائن في جبل الدهن ملك ورثة المرحوم ابراهيم الحسن

سليم عبود

خليل باسيل

« اصحاب مطعم وبار منتزه رام الله »

اعلان

بلدية حيفا

بموجب قانون بيع المسكرات لعام ١٩٣٥ جئت معلنا عن طلب تجديد رخصة لعام ١٩٣٦ للاستهلاك بالمفرق في قهوة زهرة الشرق في البوابه الشرقية ملك حسن الديك

حسين سليم جريجي

الدفاع

في بيت لحم

تباع جريدة « الدفاع » في بيت لحم في محل وكيلها السيد بشارة الراهب تم دائرة البريد . كما ان السيد الراهب هو معتمدنا في بيت لحم لقبول الاعلانات والاشتراكات

ماذا تسمع اليوم

عن محلات السادة دجاني اخوان

يافا ـ تلفون ٧١٦

يوم الجمعة ٨ نوفمبر سنة ١٩٣٥

٩ر٠٠ قرآن كريم ـ الشيخ محمد الصيفي

١٠ر٠٠ بيانو منفرد ـ حسن درويش « مدى » ـ غرام كليوباترة ـ قطعة تصويرية حبشية ـ فالس الصغيرة الذبيح تأليف حسن درويش

١٠ر٣٠ اسطوانات لغير لطفك للشيخ سلامة حجازي ـ قصيدة حرمت عيني منامي لخيرية ـ دور كلما نزداد للآنسة ام كلثوم ـ رقص اليهلك من اوركسترا جميل عويس

١١ر٠٠ حفلة غنائية الاستاذ محمد عبد الوهاب (شريط ماركوني المسجل)

١١ر٣٠ ختام

١٢ر٣٠ مساء اسطوانات ما يطلبه المستمعون

١ر٠٠ اوركسترا محمد حسن الشجاعي الابطال

٢ر٣٠ النشرة التجارية الاولى

٢ر٤٠ نشرة الاخبار

٢ر٤٥ ختام

٤ر٣٠ حفلة آلية ـ رياض العقاد (شريط ماركوني المسجل) تقسيم عود فنتازي عبد الوهاب ـ تقسيم كمال ـ سماعي سلطاني بكاه تقسيم عود ـ سماعي جميل بك

٥ر٠٠ اسطوانات ما يطلبه المستمعون

٦ر٠٠ فرقة موسيقى مدرسة البوليس (شريط ماركوني المسجل) رقص شرقي ـ منتخبات الكونت لوكسمبرج ـ بلابل الروض

٦ر٣٠ حديث الى الاطفال ـ بابا صادق

٧ر٠٠ نشرة الاخبار

٧ر٢٥ النشرة التجارية الثانية

٧ر٣٥ حديث اخلاقي ـ الاستاذ عبد الرحمن الجديلي مندوب (وزارة الاوقاف)

٨ر٠٠ قرآن كريم ـ الشيخ محمد رفعت

٨ر٥٥ حفلة غنائية السيدة سكينة حسن وفرقتها تقاسيم عود ـ مقدمة موسيقية ـ تقاسيم كمان ـ تقاسيم قانون ـ ليالي وموال ـ ازاي يتذكر فؤادي ـ دور الفؤاد حبك تلحين ابراهيم القباني

٩ر٥٠ حديث اجتماعي ـ الاستاذ فكري اباظة

١٠ر١٠ حفلة غنائية سكينة حسن وفرقتها تقاسيم عود ـ مقدمة ـ تقاسيم كمان ـ تقاسيم قانون ـ ليالي وموال ـ ياناس انا حنيتي ـ قصيدة اراك عصي الدمع

١١ر٠٠ نشرة الاخبار

١١ر٣٠ السلام الملكي ـ ختام

(يوم السبت ٩ نوفمبر سنة ١٩٣٥)

٧ر١٥ صباحا تمرينات رياضية ـ بليغ صفوت افندى

٧ر٣٠ قرآن كريم ـ الشيخة منيرة عبده

٨ر٢٠ نشرة الاخبار

٨ر٣٠ ختام

١٠ر٠٠ اسطوانات ـ طقطوقة حرمونا من الفتحية احمد ـ منولوج خيالك للآنسة ام كلثوم ـ قصيدة قفي يااميمة القلب لزكي مراد ـ طقطوقة قلبي فين اسهام ـ دور حبيت جميل ـ لجميل عزت ـ تقسيم قانون على الواحدة للمرحوم محمد العقاد

١٠ر٤٠ حفلة غنائية

١١ر١٠ ختام

١ر٠٠ مساء اسطوانات ـ منتخبات اوديون

١ر٣٠ النشرة التجارية الاولى

١ر٤٠ نشرة الاخبار

١ر٤٥ ختام

٥ر٠٠ قرآن كريم ـ الشيخ محمد الصيفي

٥ر٣٥ حديث ـ خاتم سليمان ـ الاستاذ احمد العناوي

٦ر٠٥ نتائج سباق الخيل بالانكليزية

٦ر٢٥ اسطوانات متعددة

٧ر٠٠ نشرة الاخبار

٧ر٢٥ النشرة التجارية الثانية

٧ر٣٥ حديث ـ الادب العربي الدكتور طه حسين

٨ر٠٥ حفلة غنائية

٨ر٤٠ مساء حديث رسمي وزارة الزراعة

٩ر٠٥ حفلة غنائية

٩ر٥٥ قانون منفرد مصطفى رضا بك

١٠ر١٥ حفلة غنائية

١١ر٠٠ نشرة الاخبار

١١ر٣٠ سلام الملك ـ ختام

الى الجمهور الكريم

تعلن شركة البصات الوطنية للجمهور الكريم انه ابتداء من ١٠ الشهر الحالى تقوم اول سيارة من يافا الى القدس وبالعكس الساعة السادسة صباحا واخر سيارة الساعة ٧ بدلا من الساعة الثامنة مساء

تشكيلة شتوية جديدة

مشمعات ـ طقومة شاي ـ جرزايات

في محلات

الوكالة العمومية للتجارة

دجاني وشركاه

اسعار رخيصة جدا لا تزاحم

شرفوا وجربوا

شركة مياه ارض اليهود

لصاحبها حسين افندي مناديلك وسليمان ليفي تعلن ان

سالم سويدان

قد فصل من الشركة بناء على اختلاس حصل منه ولذلك فهي لا تعتمده وتأمل من عموم المشتركين عدم ائتمانه

في سينما عين دور ـ بحيفا

ابتداء من يوم السبت القادم الواقع في ٩ الحالي تعرض الرواية الشهيرة

زمان الحب

موسيقى ، رقص ، غناء

كونتننتال اوتيل ـ يافا

نزل الاشراف

دخنوا السجاير التركية الفاخرة

المصنوعة من اجود التبغ التركى

الجودة

الوجاهة

الاتقان

جميع هذه الاصناف تجدها في السجاير التركية

الاصناف: جوكيه كلوب ، يالووه ، يكي تورك ، غازي ، يليجه ، خانم ، اكسترا ، ايكنجي

الوكيل العام:

(يوسف البينا)

اوتيل الخديوي الكبير

يافا لاصحابه شارع المحطة

الحاج شريف غزال وولده شحاده النابلسي

بناية جديدة ـ اربع طبقات ـ اول افتتاحه

ترى منه مناظر خلابة تأخذ بمجامع القلوب برا وبحرا

مفروشاته ـ وتختوته ـ ومبيلياته جديدة على الطراز الحديث

محلات خصوصية للعائلات ـ حمامات ساخنة وباردة ـ خدمة حسنة

ايها المسافر

زر مرة واحدة هذا الاوتيل الضخم

وانظر مايكون من السرور في نفسك التي تلومك حتما

لان تكون من زبائنه الدائمين

يافا — يوم الجمعة ١١ شعبان ١٣٥٤ — الموافق ٨ تشرين ثاني ٩٣٥

صاحب الامتياز والمحرر المسؤول: ابراهيم الشنطي
مدير الادارة: شوكت حماد
رقما التلفون ١٠٧٥ و١١٨٧

الدفاع

جريدة يومية سياسية مصورة

العدد — ٤٧٥ — السنة الثانية

ادارة الدفاع في عمارة حزبون شارع جمال باشا — يافا
العنوان البرقي: الدفاع يافا — ص. ب ٢٥٥

	من سنة	من نصف سنة
قيمة الاشتراك في فلسطين	١٥٠	٨٠
في الخارج	٣٠٠	١٦٠

صور عالمية على هامش الحوادث

مدفع مقاوم للطيارات يستعمله الاحباش ضد الغارات الطليانية

شبيبة من اتباع هتلر دون السادسة عشر من عمرهم مع استاذهم

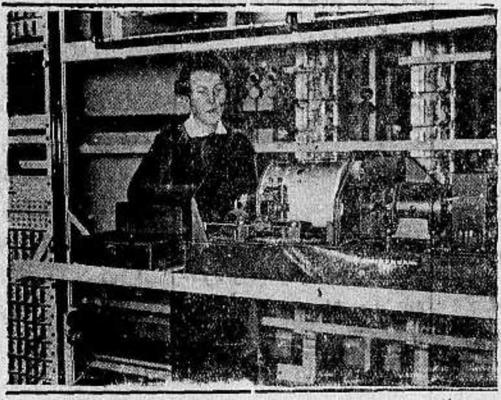

عاملة وظيفتها الرسمية اعطاء الوقت لجميع الطلاب والمشتركين بالتلفونات في المانيا بواسطة آلة جديدة

كتاب مفتوح

من فخر الشركات العربية وزهرة المؤسسات الصناعية

شركة المعامل العربية المحدودة بيافا

شارع يافا القدس: أمام النوفرة (ص. ب. ٤٤٥)

الى كل عربي . الى أصحاب البيارات والموتورات . الى أرباب الأعمال والاموال

السلام عليكم ورحمة الله . وبعد يسرنا أن نعرض لكم ما يلي:

١ - شركة المعامل العربية قد باشرت أعمالها وافتتحت لها فرعاً في شارع الدرهلي (عمارة بابيان)

٢ - شركة المعامل العربية المحدودة مستعدة الآن استعداداً عظيماً لقبول جميع الطلبات وتصليح وتركيب وبيع وشراء كافة انواع الموتورات والماكينات وآلات الطلمبات وتنزيل المواسير في الآبار

٣ - شركة المعامل العربية المحدودة الاسهم بيافا تمتاز عن غيرها من الشركات الصناعية بما يأتي:

أ. الدقة في العمل ب. الاتقان في الصنعة ج. السرعة في الشغل د. المهاودة في السعر

فنرجوكم اعتمادنا بما يلزمكم ونحن واثقون انكم ستجدون من تفوق اشغالنا وحسن معاملتنا ما يسركم

والتجربة اكبر برهان

ادارة شركة المعامل العربية المحدودة بيافا

ملاحظة هامة — الاكتتاب فيما تبقى من الاسهم مفتوح ٨ — ١٢ صباحاً ٢ — ٦ مساء

سارعوا قبل فوات الفرصة فالأسهم محدودة

احذروا التقليد ..

ولا تشتروا البدل العراقية الشتوية قبل ان تتأكدوا منها بانها عراقية ويجب ان تكون البدل حاملة «عند الجيب الداخلي» طابع عيسى فريج واولاده

وليكن معلوماً لدى مواطنينا الكرام بان البدلات والاقمشة العراقية لا يمكن وجودها الا في محلات

عيسى فريج واولاده

القدس — باب الخليل

يافا — عمارة الاسعاف قرب شارع بسترس

الوكلاء الوحيدون لفلسطين وشرقي الاردن

او من الوكلاء

عمان	غزه	نابلس	عكا	الخليل
وديع اسعد	صبحي برزق	عادل التميمي	ديمتري حباب	ابراهيم ابو غربية

طولكرم	الناصرة
فريد مزبر	عبدو كردوش

سعر البدلة الرجالية العراقية الشتوية ١٤٠ قرشاً
بطانيات صوف عراقي «وبري» ٥٥ قرشاً

يافا ـ الدفاع الاحد ١٣ شعبان سنة ١٣٥٤ و١٠ تشرين ثاني ٩٣٥

صاحب الامتياز والمحرر المسئول ابراهيم الشنطي

مدير الادارة : شوكت حماد

رقم التلفون ١٠٧٥ و ١١٨٧

الدفاع

جريدة يومية سياسية مصورة

(العدد ٤٧٦ — السنة الثانية) NOVEMBER 10 . 35

ادارة الدفاع في عمارة حزبون شارع جمال باشا — يافا

العنوان البرقي : الدفاع : ص . ب ٢٥٥

	عن سنة	عن نصف سنة
قيمة الاشتراك في فلسطين	١٥٠	٨٠
في الخارج	٣٠٠	١٦٠

الاستعداد للمقاومة تمهيد للمعارك الفاصلة. انتهاء خطة الاستدراج وصول ذخائر كبيرة. تحدي نجلي موسوليني توقع اصطدام الجيشين. مدس معمهاجر

لن تلهينا الحركة اليهودية
عن مثلنا الاعلى في الاستقلال

معقل آخر في شمال الجزيرة — في حيفا !

«بقلم كاتب عربي معروف الاسلوب»

فلسطين للعرب منذ كان العرب

هذه حقيقة لم يكابر فيها مكابر منذ الفتح الاسلامي الى ان جاءت الصهيونية فحاولت منازعة العرب هذا الحق، وسعت سعيها الحثيث حتى نالت وعد بلفور، وفسرته بانه «يجعل فلسطين يهودية كما انكلترا انكليزية» !

ولولا الانكليز حلفاؤنا في يوم محنتهم — ويا للاسف — لما جرؤ الصهيونيون على هذا القول بعد الحرب العالمية ولولا حراب هؤلاء الانكليز لما كان من الصهيونيين من يجرؤ عليه الآن !

لقد دخلنا الحرب مع الحلفاء، وخرجنا منها ومعنا عليهم عهود ومواثيق اكتسبناها بحق الدماء التي اريقت، وحق النفوس التي ازهقت في نصرتهم، وأصغر هذه العهود والمواثيق اكبر من وعد بلفور، الوعد الذي جاء رجل مسئول من الانكليز في هذا الزمن الانكد يقول عنه : «انه لو لم يصدر عندما صدر كان حقا على بريطانيا ان تصدره الآن» !

وما كانت فلسطين في حاجة الى شيء من هذه العهود والمواثيق ولا هي في حاجة الى شيء منها الآن، ففلسطين عربية. للعرب فيها حقهم في استقلالهم التام. ولا يمكن، لا لبريطانيا ولا لاية قوة في الارض ان تنكر على فلسطين هذا الحق. فهو حق طبيعي لا ينكره الا من ينكر الشمس في رائعة النهار، وينكر الطبيعة. لا بل وينكر وجود الله

واذن لماذا اخرجت بريطانيا العظمى هذه الحركة الصهيونية الى عالم الوجود بعد أن كانت حلماً يرى في المنام ؟

لماذا بعثتها من مرقدها في اوروبا، ومهدت لها السبيل الى فلسطين العربية ؟ الجواب جد واضح :

انها صنعت ذلك لتضع شوكة في جنب الحركة العربية. في جنب الوحدة العربية. في جنب استقلال فلسطين. ظنا منها بان مناهضة الحركة الصهيونية تلهي فلسطين عن مناهضة الاستعمار البريطاني الذي جاء اليها في زي راهب متبتل، في زي دولة منتدبة جاءت لتدرب الفلسطينيين على ان يحكموا انفسهم بانفسهم، ثم تزم رحالها وتجلو عن بلادهم بمجرد ان يتم هذا التدريب !

انها صنعت ما صنعت لتصد فلسطين عن حقها في الاستقلال لتضلها سواء السبيل.

لتلهيها فلا تتطلع الى الاستعمار البريطاني فترى — كما ترى من مقال مترجم على هذه الصفحة — كيف يجعل من حيفا قاعدة بحرية له في شرق البحر المتوسط. وكيف يجعلها كذلك بقرض يعقده في لندن ويقيده على حساب دافع الضريبة الفلسطيني !

ان فلسطين اهل للتمتع باستقلالها التام الطبيعي، مثل اهلية غيرها من اخواتها البلدان العربية، مثل الحجاز ونجد مثل شقيقها العراق لا بل هي اكثر اهلية لذلك حتى من بعض البلدان الاوروبية، ولن نقول من الحبشة التي تستميت يا بريطانيا العظمى الآن في الدفاع لها عن استقلالها المعتدي عليه !

ولكن الاستعمار البريطاني وهو بعد ان اقام لنفسه معقلا في جنوب الجزيرة في عدن، يريد ان يقيم لنفسه معقلا آخر في شمالها — في حيفا ! — كيف يستطيع ان يفعل ذلك وفلسطين ليس امامها ما يلهيها ويصدها عن المطالبة بنهو الانتداب البريطاني لتستقل بشؤون نفسها كما يجب ان تستقل !

لقد رأى الاستعمار البريطاني ان هذا لا يمكن بحال من الاحوال اذا هو لم يبعث الصهيونية خلقا جديدا، واذن فانبعث، واذن فليشتغل بها العرب، وليوجهوا اليها وحدها الجهود !

هذا ريثما يكمل هذا الاستعمار لا عليه من تأمين فلسطين لنفسه، وجعلها هي قواعده البحرية والجوية الرئيسية في سلسلة مواصلاته الامبراطورية الى الهند، درة التاج

اما بعد ذلك، فلا بأس من ان يجعل العرب المعتدى عليهم، واليهود المعتدين يجلسون معا في (مجلس تشريعي) على سرر متقابلين ... توفق بريطانيا فيما بينهم اذا اختلفوا، وتسلط فريقا على فريق اذا ما سولت لاحد الفريقين نفسه ان يمد بصره الى خارج جدران هذا المجلس ليرى ماذا يفعل الاستعمار البريطاني في البلد الذي يقدسه العالمان الاسلامي والمسيحي، والذي لا بد له من ان يبقى لاصحابه العرب، لا لاولئك ولا لهؤلاء ان شاءت الامة العربية، وهي تشاء، ان شاء الله ...

« ... »

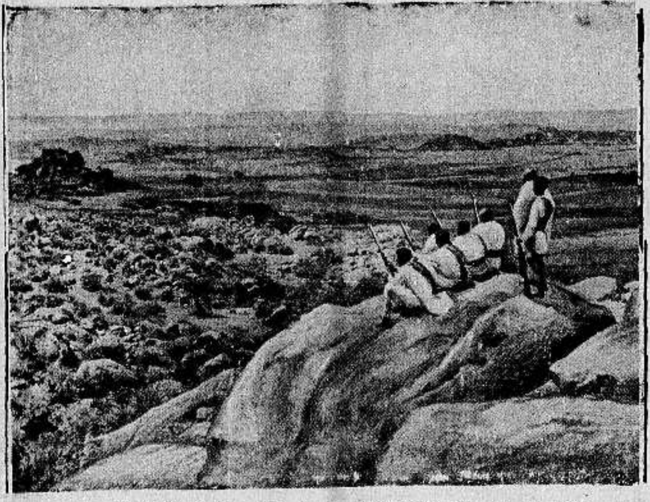

طلائع الاحباش فوق رابية في الاوغادين يرقبون العدو لاعطاء الاشارة الى رفاقهم

هل تهاجم ايطاليا فلسطين
حيفا اصبحت الهدف الاول بعد قناة السويس
فصل واف مترجم عن مجلة المجلات الانكليزية

نشرت مجلة المجلات الانكليزية (رفيو اوف رفيوز) في عددها الاخير لهذا الشهر الجاري اربع مقالات بعنوان رئيسي واحد هو : (على طريق الهند)

اما المقالة الاولى فبقلم هـ . ا . ر . فلبي (وهو غير الحاج عبدالله فلبي المعروف) وهي عن ذهاب ايطاليا الى شرق افريقيا وتهديدها للهند من هناك اقربها من باب المندب

واما الثالثة فبقلم ادوارد هيل وهي عن جزر الدوديكانيز والخطر على طريق الهند من وجود ايطاليا فيها

واما الرابعة فبقلم جون انجلاند وهي عن القواعد البحرية التي لبريطانيا العظمى في البحر الابيض المتوسط، والتي منها تستطيع حماية طريق الهند

واما الثانية، وهي بيت القصيد لدينا — فبقلم اوريان راسل وهي عن معضلة شرقي البحر الابيض المتوسط، وما هذه المعضلة في الدرجة الاولى الا معضلة فلسطين، ولذلك ننقل للقراء هنا هذه المقالة الثانية، على ان نعود الى تعريب المقالات الثلاث الاخرى في اعدادنا القادمة

« المحرر »

البحري على ايطاليا واغلقت بسبب ذلك قناة السويس، فان العبء الرئيسي الاثقل في تنفيذ هذا القرار سيقع على عاتق بريطانيا العظمى

وعندئذ قد يحاول السنيور موسوليني من قواعده الحربية والبحرية والجوية في صقلية وسيرانيكا ورودس ان يعيد فتح الممر الوحيد الذي يمكن منه ارسال المعدات الحربية والذخائر الى جيوشه التي في شرق افريقيا، وعندئذ ينتقل المسرح الرئيسي للحرب من الحبشة الى شرقي البحر الابيض المتوسط

اذا اغلقت القناة
فأين تحارب ايطاليا ؟

اذا قررت عصبة الامم فرض الحصار

حيفا الهدف الثاني
بعد قناة السويس

ستكون قناة السويس دون شك هي الهدف الاول في هذه المعارك وانما قد تكون هناك اهداف اخرى ثانوية اهمها كلها حيفا

ولقد تطلعت بريطانيا العظمى عندما تسلمت ادارة فلسطين بانتداب من عصبة الامم، فرأت ان الاتراك قد اهملوا النواحي التجارية التي لساحل فلسطين اهمالا فاضحا محزنا، ولعل هذا الاهمال لم يقع الا بسبب تعرض السواحل الفلسطينية لاية دولة تكون هي المسيطرة على البحار، وهذا السبب نفسه هو الذي اوحى الى الاتراك بان يمدوا السكة الحديدية الحجازية من وراء شرق الاردن

« البقية على الصفحة السادسة »

الصهيونية ذات الوجهين في «النيرايست»
بشرح حقيقتها للانكليز غربي من هذه البلاد

يعرف القراء ان «النيرايست» غيرت اسمها باسم «بريطانيا العظمى والشرق» فعلى هذا التغيير في الاسم هنأها العربي الفلسطيني السيد سليم عبود في جمل نشرتها لها هذه المجلة، ونشرت له تحتها هذه الرسالة التالية :

«المحرر»

هذا الشكر الذي يشكره عربي، يرجع الفضل فيه الى المستر آرتشر كاست لمقاله الصريح غير المغربل الذي عنوانه (الى اين يا فلسطين) والذي ظهر في عدد ١٩ ايلول من مجلتكم

في الحق ان كل ابن حقيقي من ابناء اسماعيل قد آذاه ايذاء عميقا ذلك «المذهب السيء» الذي تذهب اليه الدولة الاوروبية الوحيدة التي وثق بها العرب تمام الوثوق

لقد تعلمنا الآن ان العرب الذين غدرت بهم بريطانيا العظمى في آخر الحرب العظمى، تغدر بهم ايضا هذه المثل العليا والمبادىء التي تضحي بها الامة الانكليزية على مذبح الضرورة

لقد قال المستر لويد جورج : «في لحظة من احرج اللحظات في الحرب العالمية : تقنا نحن الى ان نضمن لجانب الحلفاء الرغبات الحسنة التي للطائفة اليهودية في انحاء الدنيا، فجاء وعد بلفور وهو الحركة التي لم نقم بها نحن من ناحيتنا فحسب ولكن من ناحية الحلفاء جميعا لنضمن بها هذا التأييد القيم (النيويورك تايمس ٢٥ تشرين الاول سنة ١٩٣٠)

وبالرغم من هذا الوحي الذي انزل على اليهود وفي وجه هذا الاعتداء الدائم المستمر من الصهيونية الى الحراب البريطانية لتضمن حياتها نفسها في فلسطين، مازلنا

« البقية على الصفحة السادسة »

يوميات ...
على مسرح الـــكون ...

اللهم كذبني

استمع المشتغلون بالحركة الوطنية الفلسطينية الى «الراديو» منذ يومين، فاذا به يقول، وحمر السامعين يطول :

١) يصل فخامة المندوب السامي الى فلسطين يوم ١٣ الجاري من الاسكندرية، في طيارة عسكرية.

٢) فهمنا — واذا سألت من اين ؟ قلنا لك «مش شغلك» «ادحنا» فهمنا والسلام ان فخامته في الشهر الذي قضاه في لندن كان على اتصال دائم مع وزير المستعمرات، وانه عكن من اقناعه ضرورة انشاء مجلس تشريعي في البلاد

٣) من المنتظر ان «يستأنس» فخامته باراء زعماء البلاد في المجلس التشريعي، ثم يعلن تأسيسه

. . . .

وفي الساعة ١١ قبل ظهر هذا النهار اي قبل حضور فخامته بـ ٤٨ ساعة «ليستأنس» باراء زعماء البلاد سيجتمع في مكتب حزب الدفاع الوطني في القدس حضرات من اصبحوا وهم «رسمياً» زعماء البلاد، وسيجتمعون وصوت الراديو هذا ما يزال يرن في آذانهم ليبحثوا في اقتراح ناباس القائل باخفاء «عين الرضى» التي هي «عن كل عيب كليلة» واظهار «عين السخط» التي تبدي لفخامة المندوب السامي «جميع المساويا» .. وذلك في صورة اضراب عام يقررونه فتعلنه البلاد

وهذا مبحث عويص، لا كما ترى انت او ارى انا، وانما كما يرى كل من تذوق «بسبوسة» الكرسي، او «في نفسه» ان يتذوقها، وروحه «يتنطف عليها» !

ولكن بما ان الغرض من الاضراب العام (البحري — البري) اذا كنت قد نسيت، لم يكن الا لحرمان المندوب من التملي برؤية خايل بك جبري سكرتير جمعية رؤساء تجارة يافا، والتمتع بطلعته البهية ! وبما ان المندوب سيحضر في «طيارة عسكرية» فقد ضاع الغرض من الاضراب ويا الاسف !

وبناء عليه : «ممنوع الاضراب» ! ولكنني اطلب من الله، ولا يكثر على الله .. ان يكذبني «تكذيبا رسميا» في هذا النهار !

آمين آمين لا ارضى بواحدة حتى ابلغها «مليار» آمينا .

اليس الصبح بقريب ؟

اذا صدقت «دوارهايوم» — ولو مرة في العمر ! — يكون السنيور موسوليني «دوتشي» ايطاليا الهمام، وأسدها الضرغام، قد فاتح المسيو لافال رئيس وزراء فرنسا ووزير خارجيتها الذي هو «مال العال» في موضوع بسيط : هو «ان ايطاليا توافق على مقترحات فرنسا وانكلترا وتوقف حملتها على الحبشة، ويكتفي «بادوب» بالاراضي الحبشية التي احتلتها، ولكن على شرط واحد .. هو ان يمنح الانتداب على سوريا لايطاليا» !

وذهب الدوتشي «في كرمه» «الاشعبي» الى ابعد من ذلك فقال ان ايطاليا «تكتفي بسوريا وحدها .. وتبقي لبنان واللاذقية لفرنسا» فاين الخيرين حساب !

ومن هذا — اذا صح — نفهم ان سوريا الآن معروضة في «سوق النخاسة الدولية» وان المساومة عليها تجري بين لافال حاكمها اليوم، وبين الدوتشي «حاكمها» غداً . يوم ينفخ في الصور . لا في صور وصيدا ؟

ومساومة كهذه لا بد وان يدخلها جون بول «حاكم» ثلاثة ارباع الكرة الارضية، السيد الذي جعل من الدوتشي (عدو الدنيا رقم ١) والذي يرى ايطاليا تعمل الان على تحرير العبيد في الحبشة من الرق الفردي كما تزعمه، فيعمل هو على «تحرير الحبشة كلها» من الرق الايطالي لانه رق لا يطاق على مقربة من السودان وكينيا والصومال البريطاني، وعلى ساحل البحر الاحمر الموصل الى «درة التاج»

وامام «الدوتشي» ولافال و«جون بول» يقف الان الحاج على الدلال صارخا، الا اونا، الا دوا ؟

اما عند «تسليم البضاعة» فان لسوريا سيدا يحميها . لا بل ان الشرق كله، وهو يرى ذئاب الرق الدولي تتكالب عليه، هو ذلك الشرق الذي قال فيه الزهاوي :

احس بان الشرق ينبض عرقه
فلو لم يكن حيا لما نبض العرق
يريد ليحيى الشعب حرا كغيره
واكبر ارزاء الشعوب هو الرق
هو الصبح اي والله تدلاح صيفه
وان اهاب الليل، منه سينشق
اليس الصبح بقريب ...؟

مع انبائك ؟

في اخر الانباء التي لن يتسرب بعضها شيء الى خارج «ارض اسرائيل» اشياء من الاخلاق «الراضية المرضية» لا بد من عرضها هنا، لا لتقبه بها

البقية على الصفحة الثالثة

لمن الشكر

حول القضية الارثوذكسية

((بقلم الاستاذ اميل الغورى))

... الدفاع ... تحية واحتراما وبعد فقد اطلعت في « الدفاع » على برقية الشكر التى طيرها الصديقان الكريمان الدكتور فرج والسيد الحلبى لجريدة الدفاع التى وقفت من القضية الارثوذكسية الوطنية - وهى جزء لا يتجزأ من القضيه العربية الفلسطينية - موقفا يجب ان تعترف لها به الطائفة بكل تقدير وفكر كما انه يجب ان يكون سببا في إفهام الكثيرين من ابناء الارثوذكسيه العرب ان النجدة والمعونة والمناصرة والتأييد لن يبخل بها علينا اخواننا الوطنيون العرب وصحافتهم على مختلف اديانهم ونحلهم اذا قام الارثوذكسيون بما يحتمه عليهم واجبهم القومى والدينى من انقاذ ملتهم وتخليصها من هذا الاستعباد الروحى اليونانى تلك المصيبة الدهماء التى يجب اضافتها الى مصيبة الاستعمار الانكليزي المنطوى على الصهيونية كما ان في موقف « الدفاع » الاغر درسا شريفا لقوم لو عقلوا وجماعة لو اخلصت لكانوا فى مقدمة العاملين لا في صفوف المشجعين والمؤيدين فحسب

وبهذه المناسبة ارجو ان تسمح لي « الدفاع » بأن اعلن عن سرورى واغتباطي للوحدة الكاملة التى ظهرت بها الملة في موقفها من اغلاق الكنائس فى القدس ، وفوزها في منع رجال الاكليروس من الصلاة في الكاتدرائية الوطنية ، فان كل فرد من افراد الملة قام بواجبه في سبيل تنفيذ رغبات الشعب ، واعلاء كلمته خير قيام . واذا حق لى ان اخص احداً بالشكر والتقدير فانى اخص حضرات السادة كهنة الشعب العرب بالقدس الذين بالرغم عن موقفهم الصعب الحرج وقفوا بجانب امتهم ، والوجيه المفضال شكري افندي ديب وكيل الكنيسة الذي القى بسلوكه مع رجال الدير وموقفه المشرف منهم درساً عاليا بليغا في الوطنية والاخلاص للمبدأ

اما وقد نجحت الملة فى موقفها السلبي الاول ، وقد كان الكثيرون يخشون عدم نجاحها ، خصوصاً المناسبة تقرير اغلاق الكنيسة يوم ذكرى تأسيس الكرسي الاورشليمي ، فاني ارجو ان يكون فوز الملة هذا عاملا جديداً يحفزها على السير فى طريق السلبية الى ان تنال رغائبها ومطاليبها . والامل عظيم بان يقوم مؤتمر الشباب الارثوذكس العتيد بتقرير سياسة سلبية كاملة يضمن تنفيذها بما سيضع لها المؤتمرون من خطط وانظمة وبما في قلوب الشباب الارثوذكس العرب من غيرة وطنية وحماسة قومية

والى الامام

القدس اميل الغوري

. . .

تهنئة

للاستاذ الدباغ

وردت علينا البرقيات التالية

الاستاذ مصطفى الدباغ

يافا — جريدة الدفاع الغراء

اهنيء المنصب بكم واتمنى لمعارف الجنوب التقدم والنهوض بعهدكم المبارك

رئيس بلدية المجدل

يوسف غنيم نجم

الاستاذ مصطفى الدباغ

يافا - جريدة الدفاع الغراء

اعضاء نادى الموظفين بالمجدل يشاطرون الامة سرورها بتبوؤكم المنصب الجديد ويتمنون لمعارف الجنوب نهضة مباركة بعهدكم السعيد

السكرتير — محمد برزق

الاستاذ مصطفي الدباغ

يافا — جريدة الدفاع الغراء

الهيئة التعليمية بالمجدل تهنيء المنصب بكم وتتمنى لكم تقدما مطردا ولمعارفنا نهضة مباركة بعهدكم

الهيئة التعليمية لمدرسة المجدل

اعلان

صادر من دائرة اجراء جنين بالقضية رقم ١٢٧٤-٩٣٠

المحكوم له وسعيد افندى عبد الكريم عبد الهادي من جنين

المحكوم عليه، توفيق نجيب العطاري من عرابه

مصدر الحكم : صادر من محكمة صلح جنين بتاريخ ١٨-٢-٩٣٠

مطروح للبيع بالمزاد العلنى ١٦ حصة من ٩٦ حصة في جميع ام ارض الرجوم من اراضى عرابه ملك المحكوم عليه المذكور المسجلة تحت رقم ٣١ تاريخ ٢٩-٥-٩٢٥ المحدودة شمالا طريق جنوبا امين التونس (الحدود الحاضرة ارض توفيق العطارى) شرقا عثمان اليونس (الحدود الحاضرة ورثة ابو الطاهر عبد الغنى الحاج عساف) غربا طريق

مساحة جميع الارض ١٠٠ دونم تقريبا

القيمة المخمنة لحصة المحكوم عليه ٦٥ جنيه فلسطينى

الارض المذكورة سهليه واقعة في خربة المدشية من اراضي عرابة

هذه الحصة كان اعلن عنها لمدة الثلاثون يوما في جريدة الدفاع بتاريخ ١٨-٩-٩٤٥ عدد ٤٢٩ وقد احيلت موقتا لاسم المحكوم له بمبلغ ٣٠ جنيه فلسطيني وتزودت المزاودة لمدة ١٥ يوما اخرى تبدأ بعد اسبوع من تاريخ نشر الاعلان بالجريده فمن له رغبة الدخول المزاد عليه ان يراجع دائرة اجراء جنين والدلال اسعد العلى مرفوقا بالتأمينات القانونية بالماية عشرة من القيمة المخمنة مع العلم ان الزيادة يجب ان لا تكون اقل من خمسة بالماية واجرة الدلال ورسم التسجيل على المشترى تحريراً

في ٥-١١-٩٣٥

مأمور اجراء جنين

من لا ارض له لاوطن له

* * *

ماذا تسمع اليوم

عن محلات السادة دجاني اخوان

يافا - تلفون ٧١٦

يوم الاحد ١٠ نوفمبر سنة ١٩٣٥

١٠ر٠٠ صباحاً قرآن كريم - الشيخ محمد عكاشه
١٠ر٥٠ سيد مصطفى وكورس
١١ر٣٠ حفلة غنائية
١٢ر٠٠ ظهراً - سيد مصطفى وكورس
١٢ر٣٠ مساء ختام
٢ر٠٠ اسطوانات تركية - منتخبات اوديون
٢ر٤٠ نشرة الاخبار والنشرة التجارية
٢ر٤٥ ختام
٣ر١٠ وصف تفصيلى لمباراة كرة القدم
٥ر٠٠ قرآن كريم - الشيخ محمد الصيفي
٥ر٣٥ - حفلة آلية
٦ر٠٥-٦ر٢٥ نتائج سباق الخيل بالانكليزية
٧ر٠٠ نشرة الاخبار
٧ر٢٥ حديث صحى
٧ر٤٥ حفلة غنائية
٨ر١٥ اسطوانات منتخبات سودانية
٨ر٣٠ مساء حفلة غنائية
٩ر٣٠ اوركسترا محمد حسن الشجاعي
١٠ر٠٠ حفلة غنائية
١١ر٠٠ نشرة الاخبار
١١ر٣٠ سلام الملك - ختام

صورة حكم

رقم الملف ٢١٤٨ سنة ٩٣٥

الى المطلوب تبليغه المجهول الاقامة عزة افندي عبد الكريم عبد الهادي من نابلس ابلغك صورة عن الحكم المذكور ادناه ولك الحق بالاعتراض عليه خلال شهر واحد من تاريخ نشره ٣٠-١٠-٣٥

رئيس الكتبه

لدى محكمة صلح نابلس

الهيئة حاكم الصلح محى الدين افندي الملاح

المدعى - حسن الحمش وكيل امثال ام الرغب بنت محمد العباس من قيسارية مقيمة بنابلس

المدعى عليه - السيدة لائقة بنت الدكتور مصطفى ابراهيم شاق ارملة يوسف عبد الكريم عبد الهادي من نابلس بالاضافة لباقي ورثة زوجها والتركة

الحكم

بالنظر للسند المبرز من المدعية امثال بنت محمد العباس المؤرخ ١٣ تشرين ثاني ٩٣٢ الموقع بامضاء المديون المتوفى يوسف عبد الكريم عبد الهادي وحيث قد ثبت صحة مضمون هذا السند باجراء معاملة تطبيق امضائه الموقعه بذيل هذا السند المدعى به على امضائه الموقعه امام المحكمة في ضبط القضية الحقوقية رقم ١٤٧ سنه ٢٣ فوجدت مطابقة لها وبما ان المدعية قد تحلفت يمين الاستظهار لذلك وفقا للمواد ١٦٠٦ - ١٦٠٩ و ١٧٤٦ - ١٦٤٢ من المجلة والمادة ٩٧ من قانون اصول المحاكمات الحقوقيه اقرر الحكم بالزام ورثة المديون المتوفى يوسف افندي عبد الكريم عبد الهادي وهم زوجته السيدة عقلة بنت ابراهيم القاسم والسيدة لائقة بنت المذكور مصطفى بك البشناق وابنتها ملك القاصرة بنت المرحوم يوسف افندي عبد الكريم التى هي وصية عليها وصاية محفوظة بالقضية وعزة عبد الكريم عبد الهادي وذلك بحسب ما هو موضح باعلام حصر الارث المبرز بالدعوة ايضا لدفع المبلغ المدعى به من مال التركة وقدره ستة وستين جنيها فلسطينيا للمدعية امثال مع الرسوم والمصاريف وجنيهين اجرة محاماه ولوكيل المدعيه المحامي حسن افندي الحمش حكما غيابيا بحق المدعى عليهم السيدة لائقة قابلا للاعتراض وتابعا للتمييز وتبليغ باقى الورثة المذكورين صدر وتفهم علنا ١٢ - ١٠ - ٩٣٥

الكاتب	حاكم الصلح بنابلس
يوسف نجم	محي الدين الملاح

اعلان بيع

من دائرة اجرا القدس

نمرة القضية ٥٥٢٧ - ٣٤

المقدار : كاملا

الجنس : ارض وعليها دار مؤلفة من غرفتين ودكان وبستان صغير

الموقع تكمفات شاؤل

البلدة : القدس

المساحة : ١٦٠ متر و ٦٤ سانتي

القيمه المخمنة ٣٠٠ جنيه

القيمة المدفوعة : ٢٠٠ جنيه

الحدود شرقاً ابراهام كير . غربا طريق . شمالا نسيم الياشار وساخاروف جنوبا ابراهام كيرا

ليكن معلوما لدى العموم انه كان وضع للبيع في المزاد العمومى الملك المبين مقداره وجنسه وموقعه بعاليه العائد الى ابراهام كيرا المديون الى موشه بن مان بمبلغ ٢٠٠ ج ف وبلغ بدل المزايدة مبلغ ٢٠٠ ج ف ونظراً للنقصان الفاحش عن القيمة المخمنة تقرر من جانب الرياسة العليا تمديد المزاد مدة شهراً واحداً اعتباراً من تاريخ نشر هذا الاعلان فى الجرائد فمن رغب الاشتراك في المزايدة عليه مراجعة دائرة الاجرا بظرف المدة المذكورة ووضع اسمه بعد دفعه ديبوزيتو عشرة بالماية عن القيمة المخمنة مع العلم بان رسوم الطابو والدلالة واجرة الدلال على المشترى ولاجله صار اعلان الكيفية .

٤-١١-٩٣٥ مأمور الاجرا

المسكب العربي اليافي

والفابريكة الميكانيكية لصاحبهما

محمد صالح عطية

شارع يافا — القدس بجوار مطحنة الجلاد

استعداد تام
- لتركيب وتصليح جميع انواع الموتورات ، طلمبات للسيارات بعقايس مختلفة ، طواحين ، مكابس للزيت ، ماكنات للثلج والكازوز

اخصائيون فنيون يقومون بكافة ما يلزم بدقة وعناية ، اسعار متهاودة لا تقبل المزاحمة ، الدفع بالتقسيط

زيارة واحدة

تثبت نجاح الاعمال العربية الوطنية

اوتيل الخديوي الكبير

يافا لاصحابه شارع المحطة

الحاج شريف غزال وولده شحاده النابلسى

بنايه جديدة - اربع طبقات - اول افتتاحه

ترى منه مناظر خلابة تأخذ بمجامع القلوب برا وبحرا

مفروشاته — وتختوته — ومبيلياته جديدة على الطراز الحديث

محلات خصوصية للعائلات — حمامات ساخنة وباردة — خدمة حسنة

ايها المسافر

زر مرة واحدة هذا الاوتيل الضخم

وانظر مايكون من السرور فى نفسك التي تقودك حتما لان تكون من زبائنه الدائمين

تشكيلة كبيرة باسعار رخيصة

بسكليتات بالجملة محل

كروسكوب وبلمنبرك

تل ابيب شارع اللنبى رقم ٨٣

اعلان بيع

من دائرة اجرا القدس

نمرة القضية ٢٤٣٥ - ٣٥

المقدار : كاملا

الجنس : دار عمارة عن قسمين :

القسم الاول مؤلف من ٣ دكاكين و ٤ مخازن فى الطابق السفلي وغرفتين وكردور وبرماء في الطابق الثانى والعلوي من ٧ غرف ومنافع

القسم الثاني مؤلف من ٤ غرف وكردور ومنافع في الطابق السفلى و ٥ غرف ومنافع في الطابق العلوي وبين الطابقين غرفتين وبرماء

الموقع : شارع يافا

البلدة : القدس

المساحة : ٤٥٤ متر مربع

القيمة المخمنة : ١٣٢٦٩ جنيها و ٤٨٠ ملا

القيمة المدفوعة : ٩٠٠٠ جنيه

الحدود : شرقا طريق ، غربا ممر غير نافذ ، شمالا طريق ، جنوبا المستر والبرو

ليكن معلوما لدى العموم انه كان وضع للبيع في المزاد العمومى الملك المبين مقداره وجنسه وموقعه بعاليه العائد الى ورثة رفائل الياشار وعبد الحسن داودي اذله بالشيوع وبلغ بدل المزايدة على المزاود الاخير مبلغ ٩٠٠٠ جنيه وحيث جرت عليه الاحالة الموقتة صار وضعه ثانيا بالمزاد العلومى لمدة ١٥ يوما من تاريخ نشر هذا الاعلان فمن يرغب الشراء عليه مراجعة دائرة الاجرا ويشترك بالمزايدة ولا يقبل الضم اقل من ٥ بالماية والمزاود ملزوم لدفع ديبوزيتو عشرة بالماية عن القيمة المخمنة مع العلم بان رسوم الطابو والدلالة واجرة الدلال على المشتري ولاجله صار اعلان الكيفية

٦ - ١١ - ٦٢٥

مأمور الاجرا

اعلان بلدية حيفا

بموجب قانون بيع المسكرات لعام ١٩٣٥ جئت معلنا عن طلب تجديد رخصة لعام ١٩٣٦ للاستهلاك بالمحرق في قهوة زهرة الشرق فى البراية الشرقية ملك حسن الدلك

حسين سليم جريشى

اعلان بلدية الناصرة

بموجب قانون بيع المسكرات لعام سنة ٩٣٥ جئت معلنا عن طلب تجديد رخصتى لبيع المشروبات الروحية لعام ٩٣٦ للاستهلاك بالمحرق خارج محلى البقالة الواقع في سوق الكاثوليك ملك السيد بشاره عزام

جرجى الدقمة

اعلان

من محكمة غزة الشرعية

تقدمت الينا مضبطة من مختار واختيارية عرب الحناجرة تتضمن ان سالم بن سلامة ابو مهادي من العشيرة المذكورة توفي منذ خمس وثلاثين سنة وانحصر ارثه الشرعي في زوجته هدبة بنت محمد الاقرع وفي اولاده منها عطيش وعبد الكريم وشاه وفاطمة وحسنا وصبحة وخضرة وسلمى والانتقالي فى اولاده فقط . ثم منذ اثنتين وعشرين سنة توفيت شاه المذكورة وانحصر ارثها الشرعي في والدتها هدبة المذكورة وفي زوجها سلامة بن سليمان ابو مهادي وفي اولادها منه سليمان وعبد الرحمن وفاطمة وسلمى وحمدة والانتقالي فيهم تم منذ احدى وعشرين سنة توفي عبد الكريم المذكور وانحصر ارثه الشرعي في امه هدبه المذكورة وفي اشقائه المذكورين والانتقالي فيهم . ثم منذ عشرين سنة توفي سلامة بن سليمان ابو مهادى المذكور وانحصر ارثه الشرعي والانتقالى في اولاده سليمان وعبد الرحمن وفاطمة وسلمى وحمدة المذكوران من زوجته شاه المذكورة المتوفاة قبله . ثم منذ ست عشرة سنة توفيت سلمى بنت المورث الاصلي سالم سلامة ابو مهادي المذكورة وانحصر ارثها الشرعي والانتقالي في والدتها هدبة المذكورة وفي زوجها حسن بن سليمان ابو غرلة وفي ولدها منه مصباح وفي ولدها ايضا ابراهيم من زوجها مبارك بن سليمان ابو غرلة المتوفي قبلها . ثم منذ ثلاث عشرة سنة توفي حسن ابو غرلة المذكور وانحصر ارثه الشرعي والانتقالي في زوجته فاطمة بنت سلامة ابو مهادي وفي اولاده منها فرحان وفرحانة وفي ولده ايضاً مصباح من زوجته سلمى المتوفاة قبله المذكورة . ثم منذ اثنتى عشرة سنة توفي عطيش المذكور وانحصر ارثه الشرعي والانتقالى في زوجته فاطمة بنت جمعة العرمي وفي اولاده منها خالد وسالم ومحمد وعام وفي بنته ايضاً وازنة من مطلقته سالمة بنت مبارك ابو مهادي . ثم منذ خمس سنوات توفيت هدبة المذكورة وانحصر ارثها الشرعي في بناتها فاطمة وحسنة وصبحة وخضرة المذكورات وفى احفادها اولاد ابنها عطيش المذكور وهم خالد وسالم ومحمد وعام ووازنة المذكورين والانتقالى فى بناتها واحفادها المذكورين واحفادها ايضا سليمان وعبد الرحمن وفاطمة وسلمى وحمدة اولاد سلامة ابو مهادي المذكور من بنتها شاه المتوفاة قبلها وفي احفادها ايضاً ابراهيم بن مبارك ابو غرلة ومصباح بن حسن ابو غرلة من بنتها سلمى المتوفاة قبلها المذكورة فقط . ولا وارث للمورث المذكور خلاف من ذكر :

فمن له اعتراض على ذلك فليراجع هذه المحكمة بظرف اسبوعين من تاريخ نشره

١٠ شعبان سنة ١٣٥٤

٧ تشرين ثاني سنة ١٩٣٥

قاضي غزة الشرعي

الدفاع

فى بيت لحم

تباع جريدة « الدفاع » في بيت لحم في محل وكيلها السيد بشارة الراهب تجاه دائرة البريد . كما ان السيد الراهب هو معتمدنا في بيت لحم لقبول الاعلانات والاشتراكات

شجعوا المصنوعات الوطنية

صفوة ما يحمله بريد الشرق والغرب

يوميات ...

« بقية المنشور على الصفحة الاولى »

والعياذ بالله ..، وانما « للفرجة » فقط !

١ ـ ادين الضابط اليهودي جوفر وحوكم وحكم عليه ، كما رأي القراء ذلك مفصلا في « الدفاع » ، وفهموا ان الدكتور اوبلاتكا رئيس اطباء دائرة الصحة في تل ابيب عرضت عليه رشوة فرفضها ، لا بل وابلغ البوليس ثم المفتش رئيسه الانكليزي عنها !

وجاء كاتب الثقلين الاستاذ المثقف ثقافة انكليزية المستر جوزيف جون « اي يوسف حنا » فانتقد « الدفاع » لانها نشرت تفاصيل المحاكمة في خمسة اعمدة .... مع انها لا تستحق الا كلمة ورد غطاها !

وفي الحق ان هذه المحاكمة في نظري انا ، تستحق مجلدات ضخمة ، لا خمسة ولا خمسين اعمدة الصحف السيارة . ذلك لان فيها شيئا غريبا جد الغرابة .. فيها موظف يهودي يرفض رشوة ويفضح امرها ... فهو يستحق بالذمة تمثالا يقام له في « ميدان ٢ نوفمبر » الذي افتتحته مؤخرا بلدية تل ابيب تيمنا بيوم وعد بلفور ، الذي جاءنا بحسنة واحدة .... هي « الدكتور اوبلاتكا » !

٢ ـ لاحظت بلدية تلا ابيب ـ كما قالت الصحف اليهودية نفسها ـ ان معظم باعة الخبز والافران تغش في ميزان الخبز وتحمل وزنه اقل من اللازم وتبيعه بالسعر المحدد ، فقررت تعيين مراقب خاص لهذا الامر !

والخوف هنا هو من ان تضطر هذه البلدية غدا او بعد غد الى تعيين مراقب خاص يراقب هذا المراقب الخاص ثم الى مراقب ثالث فرابع وهكذا دواليك هنا في مسألة الخبز ، وهناك في المسائل الاخرى .. الى ان يصبح سكان « غيتو » تل ابيب « مراقبين خصوصيين » على النصف الاخر !

٣ ـ داهم ثلاثة اطفال من اليهود مخزن وكلاء شركة مستبيرو في حيفا ، فكسروا الزجاج وسرقوا كمية من صناديق الدخان ، وبعد المحاكمة حكم على الاول بالسجن سنة في اصلاحية طولكرم وعلى الثاني باسبوع وعلى الثالث بربطة بالكفالة لمدة ثلاث سنوات والغريب في الامر ، كما تقول الجريدة التي ننقل عنها هذا الخبر ، هو ان الاثنين الاولين لم يمض على خروجهما من سجن الاحداث غير اسبوعين

هذه هي « الاخلاق الحسنة » التي يستحيل على روتر او ال « ب . ت . ا » او غيرهما من صحف البرقيات ان تقول « بم » !

وانما يصح لي انا ان اسأل « شلومو » :

الا يا ايها الولد النجيب
اباب النهب ميدان رهيب ؟
نهبت وانت طفل الف نهب
فمن انباك ان اباك ذيب (١)

« متفرج »

(١) زعيم الصهيونية الاصلاحية اسمه « ذيب جابوتينسكى »

بمناسبة ذكرى تتويج النجاشي
برقيات الدعاء لبلاده بالفوز

احتفل في اديس ابابا في يوم السبت الماضي ٢ تشرين ثاني بذكرى تتويج جلالة امبراطور الحبشة وقد ارسل الى جلالته غبطة الانباء يؤانس بطريرك الاقباط بمصر البرقية التالية :

جلالة الامبراطور — اديس ابابا لمناسبة ذكرى تتويج جلالتكم ندعو الله ان يطيل عهد ملككم في ابتوبيا المنتصرة المباركة)

وقد تلقى غبطة البطريرك البرقية التالية من جلالة الامبراطور :

قداسة الانباء يؤانس البطريرك في — القاهرة

ارجو من قداستكم ان تتفضلوا بقبول تشكراتنا القلبية على التمنيات التى تكرمتم بتوجيهها الينا بمناسبة ذكرى تتويجنا .

هيلاسلاسي امبراطور

اليابان تعمل على اجتياح الصين
تصريح لوزير الحربية قبل حضوره المغامرات

في رسالة من طوكيو ان الجنرال كواشيما وزير حربية اليابان قال قبل ان يغادر طوكيو لحضور مناورات الجيش ان اليابان ستكره على اتخاذ تدابير شديدة مالم تكف الصين عن اتباع خطتها الحاضرة التي تظهر فيها العداء لليابان وتوافق على التعاون هي واليابان اقتصاديا وسياسيا . ولا يبعد ان يتجه اهتمام العالم شطر شرق اسيا كما يوجهه في الوقت الحاضر شطر شرقي افريقيا .

وبعد ما ابان وزير اليابان عدول دولته عن التعامل بالفضة وانها برهان على سياسة الصين ذات الوجهين ، قال ان تقدم البلشفية انما يوقف تسان الحكومتين ولكن هذا التعاون لا ينتظر من حكومة الصين الحاضرة

وقيل ان انذار الوزير نجم عن اشاعة فحواها ان الصين قامت بعقد معاهدة سرية مع روسيا السوفياتية على جبهة واحدة في مقاطعة سان ـ كيانغ .

في سطور

نصائح للشاربين
يسديها الدوتشي

قالت « الصنداي دسباتش » : خطب السنيور موسوليني يوم ٢٦ تشرين الاول الماضي في معرض زراعي اقيم في روما ، فاسدى الفلاحين بعض النصائح عن الشراب اذ قال :

« عودوا الى منازلكم في اراضيكم ، وناموا حتى يضيع منكم تأثير النبيذ الذي شربتموه ، ثم اعلموا ان الذى لا يشرب النبيذ يكون نعجة ، الذي يشربه بتعقل يكون اسدا ، اما الذي يشربه بكثرة فانه يكون حماراً »

— افادكم الله ...

اطفال التماسيح
من الحيوانات الاليفة

في الصحف الانكليزية ان هواة الكلاب والقطط وغيرها من الحيوانات المنزلية الاليفة قد ازداد اقبالهم على مشتري اطفال التماسيح ليجعلوا منها حيوانات اليفة في البرك التي في ما لهم من الحدائق

وقد انهالت الاستعلامات على دائرة الحيوانات الاليفة في وست اندستور في لندن ، يسأل فيها مرسلوها عن الامكنة التي يستطيعون ان يشتروا منها اطفال التماسيح

ولم ترد الدائرة على هذه الاستعلامات بعد بقولها للمستعلمين : « انتظروا حتى نأخذ بحيرة تانا ...!

اربح الشركات
في ايطاليا

تسببت الحركات « الاعتدائية » الاخيرة في جعل شركات الملاحة في ايطاليا هي اكثر الشركات ربحا على الاطلاق

ومصائب قوم عند قوم فوائد

سكوت الايطاليين بعد هجومهم
انباء اديس ابابا تقول بنشاط الاحباش

ازداد نشاط الاحباش العسكري نشاطا محسوسا في عموم الميادين . ومما زاد في قوة المعنوية في الجيوش الحبشية هذا التردد الذي بدا واضحاً في خطط القيادة الايطالية . ومهما كانت الاسباب الباعثة على توقف الهجوم الايطالي في الشمال وجيهة في نظر الايطاليين فانها اضعفت من هيبة ايطاليا العسكرية بعد ان قضوا الاسابيع والاشهر في الاستعداد والتأهب . ولا شك في ان هذا التردد يطمع الاحباش ويشجعهم على مواصلة الغارات على الجيوش الايطالية ويقلل في نظرهم في شأن المعدات الحربية التى اكثر منها الايطاليون في حملتهم وجعلوا معولهم عليها .

ولا يختلف ما اصيب به الايطاليون في الجنوب عما اصيبوا به في ميدان « ماكال » الشمال . اذ انهم عجزوا عن مواصلة التقدم في جميع نواحي هذا الميدان والميدان الشرقي ايضاً . والدليل على ذلك سكوت بلاغاتهم الرسمية عن التحدث عن اعمال الحملة . وهذه محطة باري اللاسلكية « زنبرك » هذه المغامرة سكتت عن توزيع انباء الانتصارات في الشمال والجنوب « بالاحساب » كما عودتنا في الماضي .

وتوافينا انباء اديس ابابا على ان الايطاليين اكتفوا في اعمالهم العسكرية بارسال الطائرات تضرب مدينة جوراهاي بقنابلها . وتؤكد هذه الانباء ان الاحباش شرعوا في حركات تطويقية للاحداق بميسرة جيش الجنرال غراسياني في منطقة الاوغادين .

وتقول رواية حبشية ان قوات من الجنود الاحباش اخترقت الخطوط الايطالية في الشمال الشرقي من « دولو » — قاعدة الزحف الايطالي في جنوب اوغادين — محاولة تطويق الميسرة الايطالية الزاحفة في صحراء شبيلي .

ويستنتج من ذلك — اذا صحت الرواية — ان الاحباش يرمون من حركاتهم هذه تهديد مؤخرة الجيش الايطالي وحملها على الارتداد في هذا الميدان . وتلوح هذه الاخبار على ان الذين يقومون بهذه الحركات هم رجال العصابات التى يديرها الجنرال التركى محمد وهيب باشا .

وقد جاءت نتائج حركات الايطاليين العسكرية وتوقف الزحف مؤيدة لرأي الخبراء العسكريين الذين طالما حذروا السنيور موسوليني عاقبة الاقدام على هذه المغامرة

اعلان بلدية الناصرة

بموجب قانون بيع المسكرات لسنة ٩٣٥ جئت معلنا في طلب تجديد رخصة مشروبات لعام ٩٣٦ للاستهلاك بالمفرق داخل محل اوتيل الجليل بشارع حيفا

مدير الاوتيل

هنس هيفر

اعلان بلدية الناصرة

بموجب قانون بيع المسكرات لسنة ٩٣٥ جئت طالبا تجديد رخصة المشروبات الروحية لعام ٩٣٦ للاستهلاك بالمفرق داخل مطعمي الكائن بالشارع العام في ملك محمد احمد الصفدي

شبلي الطير

اعلان بلدية الناصرة

بموجب قانون بيع المسكرات لسنة ٩٣٥ جئت معلنا طالباً تجديد رخصة المشروبات الروحية لعام ٩٣٦ للاستهلاك بالمفرق داخل خمارتي الكائنة في شارع الكاراجات في محل راجي الاحام

جريس الزهر

أفخر أنواع الصابون النابلسي
له شهرة واسعة

مصنوعات معامل

احمد الشكعه نابلس

« ماركة مسجلة »

أنقى صابون يستعمل في البيوتات الكبيرة نظيف يطري البشرة ويجعلها بضة لامعة

نال الجائزة الاولى في معرض نابلس سنة ١٩٢٤ • رائحته جميلة لانه مصنوع من زيت الزيتون النقي

الوكلاء

محمود كمال قطان : يافا
محمد حمدي المصري : حيفا
محمود فيضي أخوان : القدس

لا تدخل الى بيتك سواه

اعمدة الحكمة السبعة
او الثورة العربية كما يراها لورنس

— ٦٦ —
الفصل التاسع والثلاثون

الشريف ناصر هو البركة !

لم يجيء اليوم التاسع من شهر ايار حتى كان كل شيء قد أعد ، وفي لمعان عصاري هذا النهار غادرنا خيمة فيصل مشيعين بتمنياته الطيبة ترن في اجواز الفضاء من قمة الرابية وتتبعنا في مسيرنا

ومشى الشريف ناصر معنا مودعا وهو رجل طيب ذو وجه مشرق الديباج يستفز الناس جميعا حتى اولئك المفسدين منهم الى ان يعترفوا له بانه الزعيم الاوحد « وبانه هو البركة » التي يتبركون بها في هذه المخاطرات

روح تموت قبل موت الجسد

ولما اعربنا له عن تمنياتنا الحسنة ، تنهد قليلا ، لانه كان قد اصبح منهوك الجسد بعد شهور امضاها في الخدمة وهو في طلائع الجيوش ، ومنهوك العقل كذلك بعد ان ولت من الشباب سنين لم يتمتع هو فيها بالشباب

لقد كان يخشى وقد نضج في السن ان يذهب سدى هذا النضوج بما فيه من حذق ومن فن بلغ تمامه ، فقد كانت تنقص هذا النضوج شاعرية الطفولة ، الشاعرية التى تجعل المرء يحيى حياته الى آخرها

انه ، من الوجهة الجسدية ، ما يزال قويا ، ولكن روحه المتغيرة ، كانت تهرم باسرع من جسده ، فهي ستموت قبل هذا الجسد كما تموت ارواح الكثيرين منا

نسيب البكري له عقل وله مقام

كانت مرحلتنا القصيرة الاولى الى قاعة السبيل في داخلية اراضي الوجه . من هذا السبيل كان يسقى الحجاج المصريون وهنا عسكرنا الى جانب الصهريج الكبير المبنى بالطوب في ظلال حيطان القلعة وظلال النخيل ، وهنا اصلحنا امورنا وأتممنا النواقص التى ارتأينا هذه المرحلة الاولى انها تنقصنا

وكان عوده واقرباؤه معنا ، وكذلك كان معنا نسيب البكري السياسي الدمشقي لينوب عن فيصل امام القرويين في سوريا ولنسيب هذا عقل ذو آراء صائبة وله مقام ، كما له طبيعة اولئك الذين سبق لهم ان سافروا في الصحراء سفرات ناجحة

اما ابتهاجه مع قوة جلده ومغامرته فطباع تندر بين السوريين ، وقد جعلت هذه الطباع منه رفيقا لنا سواء في عقله السياسي او في كفاءته او في فكاهاته المستملحة المقنعة ، والرجل فوق ذلك وطنية تتغلب على ماسواها من العواطف

فيصل يعطينا اكثر مما طلبنا

اختار نسيب لزمالته ضابطا سوريا اسمه زكي ، ولقد كان معنا من الحرس خمسة وثلاثون من عقيل تحت قيادة ابن دغيثر ، وهو رجل نشأ على جبلته الخاصة فهو يعيش في معزل عمن حوله ويعيل نفسه بنفسه

ولقد حملنا فيصل كيسا فيه عشرون الف جنيه ذهبا ، وقد كان هذا المبلغ هو كل ما استطاع تدبيره لنا ، ولكنه كان اكثر مما طلبنا ، ولقد اخذنا هذا المال لندفع منه معاشات الرجال الجدد الذين كنا نؤمل في ان نجندهم ، ولنعطي منه للحويطات ما يستفزها الى السرعة في العمل

اقتسام المال حذر حوادث الطريق

لقد اقتسمنا هذا الحمل الثقيل من الذهب ، وهو يزن اربعة قناطير انكليزية ، فيما بيننا ، حذر الحوادث التى قد تقع في الطريق

وعاد الشيخ يوسف فتسلم شؤون الاعاشة ، واعطى كل واحد منا كيسا من الدقيق ، على اعتبار ان الخمسة والخمسين رطلا التى فيه تكفي لاعاشة الرجل ستة اسابيع

ولقد علق كل واحد منا كيسه هذا على سرجه ، وحمل ناصر فوق ابل الامتعة ما يكفي من الدقيق لاعطاء كل منا اربعة عشر رطلا بعد ان نكون امضينا الاربعة عشر يوما الاولى ويكون كل كيس قد خلا فيه ما يتسع لهذه الارطال

ناصر ايضا امير له مضافته

اخذنا معنا كهدايا ، قليلا مما يفيض عن حاجتنا من الذخائر والبنادق ، وحملنا ستة من الابل بحمولات من المواد المتفجرة اللازمة لنسف قضبان السكة الحديدية او القطارات او الجسور القائمة في الشمال

اما ناصر فأمير عظيم في المكان الذي يكون وحده فيه ، وهو يحمل معه ايضا خيمة حسنة يستقبل فيها زواره ، وحمل بعير من الارز اللازمة للمضافة

الدقيق الجاف هو احسن طعام

اما آخر ما نطعمه الآن بيننا ، ونتسلى بأكله اسبوعا بعد اسبوع فهو الخبز المؤلف من الدقيق المذاب في الماء ، والماء بعده ، وفي هذا ما يسئم النفس

ولكننا كنا مبتدئين في هذا النظام السفري لم نعلم ان الدقيق الجاف هو اخف واحسن طعام للرحلات الطويلة

وبعد ذلك بستة اشهر ، لم يسرف ناصر ولا انا في وسائل النقل ، اكراما من اجل حمل ما ننعم ونترفه به من الارز

الحاشية تزيد بالهاربين من الترك

لقد اضفت الآن الى من عندي من رجال عقيل وهم مخيم ومرجان وعلي ، بعض اشخاص آخرين ، منهم محمد وهو ولد مطيع من فلاحي احدى قرى حوران ومنهم قاسم المعاني وهو رجل هزيل مصفر اللون هرب من وجه القانون الى الصحراء ليلجأ الي الحويطات بعد ان قتل موظفا تركيا اختلف واياه على ضريبة المواشي

ولقد كنا نحن نعطف عطفا خاصا على من يجرمون ضد جباة الضرائب . وهذا جعل قاسما يغير كثيرا بنفسه ويظن انه هو موضع انسنا وصبورنا ، ولكن هذا الايمان ابعد ما يكون عن الحقيقة !

...

أنها فرصة فلا تضيعوها
نريد ان نقول للعالم خذ الحقيقة
لا تتردد أيها الائتلاف فالامة اعتزمت امراً

الائتلاف حائر ! هل يتقدم الى اقتراح نابلس بنشره ، ام يسلك سبيل «الامان» فيطويه . واذا كان مرد هذه الحيرة هو الموازنة بين نفع العمل وضرره فاكرم به من شعور . بل ذلك ما نحب ان نعتقد . اما اذا كان السبب غير هذا فان البلاد مستعدة للسير وحيدة ، لا يتقدمها احد

لا مجال للحيرة . موقف فخامته الاخير لا يسر العرب . انه مظهر من مظاهر السياسة التي ملأت البلاد باليهود ، واطلقت اليسوع تنقص من رقعة الملك العربي مساحات واسعة من الاراضي . رغم ذلك يصرح فخامته دائما ، ومن ورائه السياسة والصحف الانكليزية ، بان العرب واليهود راضون عن هذه السياسة اما اليهود فنعم ، والف مثلها . واما العرب فلا ، والف مثلها !

وشاع في الخارج ان فخامته صديق الفلاح . برهان هذه الصداقة امعان السياسة القائمة ببيع اراضيه امعانا لم نره في عهود سبق هذا ! برهان هذه الصداقة ان تتخم خزانة الحكومة بالملايين والفلاح الجاهل لا يجد لابنه مقعداً في مدرسة فتحها لا يكلف الحكومة كثيراً ! وبرهان هذه الصداقة ان تشقى امة هذا الفلاح ، وتهدد في بلادها ، واوطانها ، ومستقبل ذراريها !

نريد ان تفهم العالم ان هذا قول خاطىء ! ان العرب غير راضين عن السياسة الحاضرة . وان الفلاح يمقت كل المقت العهد الذي هدده في كيانه ، وكيان امته على السواء . وهل فرصة اسعد من هذه الفرصة ؟ انسمع مكدونالد يندد ، ويفتح لليهود ابواب الرجاء ، على حسابنا ، على حساب اولادنا ، احفادنا ، بل على حساب امبراطوريتنا العربية — ثم لا نقول شيئاً ؟ لا ، بل اضراب ، ولو ساعة ، احتجاجا على السياسة القائمة

ان العرب في هذا الموقف الشريف لا ينقدون فخامة السر آرثر ولا يحملون على غير السياسة الانكليزية . فهو رجل مهذب ، وانساني ، و«جنتلمان» . لكن السياسة الحاضرة ، واعمال رئيس الحكومة وتصريحاته هي ما تجعلنا نقول هذا القول في اتم الاعتقاد ، والرضا ، والطمأنينة . لقد تبرع من ماله الخاص ، ومراراً شمر مع الفقراء . ويستقبل العرب باسما ، في عشرة لطيفة . لان هذا نضعه جانبا لنتصدى للسياسة التي جرى عليها فخامته ، السياسة التي انزلت من الكوارث بهذه البلاد ما لم تنزله سياسة قبلها

لماذا الاضراب اذن ؟ نقوله مرة اخرى : ليفهم الخارج ، لا سيما انكلترا ، ان كل ما قيل عن رضا العرب ورضا فلاحهم ، تغرير وايهام ، وباطل . والعرب الذين ليس لهم من وسائل الدعاية ما لخصومهم يجدون في الاضراب سبيلا الى اعلان سخطهم على هذه الحالة التي يرون فيها اتجاها وخيم العاقبة ، ينتهي بدفنهم احياء ، ودفن بلادهم معهم

لهذا نضرب ولو ساعة . ولهذا نريد من الائتلاف ان يقول بالاضراب ، ولو جزأ من النهار . فان هذه فرصة . انها سانحة . سيقرأ فيها العالم حقيقة شعورنا على الاقل انا غير راضين . على الاقل اننا بشر مثل سائر الناس . نريد ، مل قلوبنا ، ان نكون صرحاء ، فنجهر بالحق ، الحق الذي يقول في صوت مسموع النبرات : لسنا اصدقاء بريطانيا !

لا تقولوا . سيكون ذلك ضربة على المجلس التشريعي . لا كان هذا اذا جاء يضيف لنا مؤسسة ، وشراً على شر . واذا ارادت امة ان تعلن شعورها في اضراب ، ثم كان جزاؤها ان تحبس عنها « نعمة » المجلس التشريعي ، فأسخف به من مجلس ، ومن « نعمة » معلقة على شرط !

خذي حدك يا صدور المظلومين . تنفسي الصعداء في ذلك اليوم . اعربي عن مشاعرك . بل اشفقي على العالم ان يظل مخدوعا بقول الساسة الانكليز انك راضية عنهم . واطلعي بالحقيقة المجلوة النورانية ، انك لست راضية الان ، كما لم تكوني راضية في الماضي . ذا سبيل العزل من سلاح الدعاية . من سلاح التنظيم . وهو سبيل سيعرب كأفصح المنطق ، وأقوى البيان ، عما يتحفز في صدرك الضيق فقولي الكلمة ، عسى رجلا مثل مكدونالد ان لا يجرأ غدا فيردد ما قاله امس !

لا نشترط اضراب يوم كامل . ولكن نشترط عملا على كل حال يشعر به فخامته أننا انقطعنا عن استقباله . وان كل عربي في هذه البلاد وقف عن عمله نصف نهار مثلا ، احتجاجا على ما قيل ، بل احتجاجا على سياسة فخامته منذ بدء حكمه حتى الان .

قلنا مراراً اردنا بالائتلاف قوة ، ولم نرد به مجرد اجتماع الاحزاب . فلتعبر القوة عما بنفسها . ولتعبر عن ارادة هذه الامة ، الارادة التي تريد شيئا يوم قدوم المندوب السامي

ابراهيم

السيل
يجرف طفلا

حدث في ليلة ٧ ـ ٨ الجاري على اثر هطول الامطار الغزيرة ان جرف السيل طفلا اسمه فارس اسماعيل بينما كان في خيمة نصبت في واد بقرية الحفار.

مشاجرة
وجرح أشخاص

وقعت مشاجرة بين افراد عائلتي احمد اليوسف واحمد الحسين من قرية البريج جرح فيها اربعة اشخاص . والقى البوليس القبض على احد المتهمين .

موظف الجمرك
المتهم بقضية السلاح

انتهت نهار امس مدة توقيف السيد حبيب الفار موظف الجمرك الذي اتهم بقضية تهريب السلاح داخل براميل الاسمنت

وقد احضر امام حاكم الصلح لتمديد توقيفه للمرة الثالثة ، وعندما احتج محاميه على ذلك اصر البوليس قائلا ان التحقيق لم ينته بعد ، وان اخراج المتهم يؤدي الى عرقلة سيره

وبعد مراجعات معر رئاسة البوليس طلب الميجر فولي ان يجدد توقيف المذكور ثلاثة ايام فقط لكي يدقق في كل ما يتعلق بهذه القضية ، فاما ان يطلق سراحه ويعود لعمله السابق او يقدم للمحاكمة وعلى ذلك جدد توقيفه ثلاثة ايام ولم ينته امد توقيف بقية المتهمين .

الى
سكة الحديد

طلب اهالي غزة الى دائرة سكك حديد فلسطين توقيف قطار مصر في محطتهم ضمن دقائق وبالرغم من انهم اجيبوا الى طلبهم فان القطار لا يقف سوى دقيقتين وبذلك لا يتمكن الركاب من الصعود او النزول . فنرجو مدير ادارة سكك حديد فلسطين الاهتمام بهذا الموضوع .

جرح
ركاب سيارة

بينما كان السائق زخريا قسطندي يسير بسيارته في طريق يافا الرملة اصطدم احد اعمدة التلغراف قرب الرملة ، وقد جرح المستر كارولي وأرسل الى بيته بعد عمل الاسعافات اللازمة ، كما جرحت ممرضة انكليزية ونقلت الى المستشفى التابع لمعسكر الطيران ، وأصيبت في رأسها بعدة اصابات وقد القي القبض على السائق رهن التحقيق .

مأمور
اوقاف غزة

تعين الاستاذ جميل الشهابي مأمورا لاوقاف غزة خلفا للاستاذ سعد الدين عبد اللطيف الذي انتقل الى يافا

ترقية موظف

رقي السيد كمال شعبان آغا الى كاتب في دائرة البريد في غزة فنهنئه

مباراة رياضية

جرت يوم الجمعة الماضي مباراة في كرة القدم بين فرقة النجاح الرياضية اليافية وفرقة غازي التابعة لجمعية الشبان المسلمين في اللد على ملعب السكة الحديد وكانت النتيجة ان تغلبت الاولى على الثانية بست اصابات مقابل لا شيء ، وكان اللعب حماسيا يسوده النظام

قضية قتل

قال مراسلنا في القدس : تعين يوم الاربعاء الواقع في ١١ كانون الاول القادم موعداً للنظر في قضية مقتل المرحوم عرابي متولي المتهم فيها رشاد قويدر وستنظر القضية محكمة الجنايات الكبرى التي ستتألف برئاسة سعادة المستر بيكر

سفر
الاستاذ عبد المجيد

يسافر صديقنا الاستاذ عبد المجيد الشاجي الفاروقي صباح هذا اليوم الى انكلترا ، فيمكث فيها شهرين ينجز خلالها بعض شئون له في جامعة اكسفورد ، ويجتمع الى كبار تجار البرتقال والمستوردين ويطلع على احوال الاسواق . ولا ريب ان شابا امضى ثلاث سنوات في جامعة شهيرة مثل اكسفورد يستطيع ان ينتهي الى نتائج مفيدة في هذا السبيل . فان تجارة البرتقال اصبحت مورد عيش هذا البلد . ومن الواجب ان يهتم المتعاملون بتنظيم محصولها ، وتنظيم الدعاية له ، وتصريفه .

نرجو للاستاذ الصديق توفيقا في سعيه وعودة بنتيجة مفيدة

مزور الشلنات

عرضت على المحكمة المركزية قضية الياس حنا قصاصي المتهم بتزوير الشلنات وقد اخلت سبيله لقاء كفالة مالية قدرها ٢٠٠ جنيه

القرارات الاستئنافية

عينت المحكمة المركزية يوم الثلاثاء المصادف ١٢ تشرين الثاني الجاري موعدا لتبليغ جميع القرارات الاستئنافية من حقوق وجزاء واراضي

مضايقة الحوارنة

يضيق البوليس بشدة على العمال من الحوارنة فيلقي القبض على فريق كبير منهم ، ويعمل على ترحيلهم في دفعات الى شرق الاردن

قضية
الضابط متنيك

استمرت المحكمة المركزية في النظر في قضية الضابط متنيك وقد تأجلت الى يوم الثلاثاء القادم .

حركة البواخر

وصلت امس الى ميناء يافا الباخرتان روادستندا وافرغت ٥٢٥ طنا من مختلف البضائع وبودابست وأفرغت ٩٠ طنا

قرارات البلدية

علمنا ان دائرة البلدية اقرت في جلستها الاخيرة معظم الابحاث التي عرضت على الهيئة واتخذت بشأنها القرارات اللازمة

مدير
المهاجرة والسفر

تقرر تعيين المستر بارك هاوس مديرا للمهاجرة والسفر في ميناء يافا .

مهندس
البلدية الجديد

اتصل بنا ان دائرة البلدية اقرت تعيين المستر اوكانار المهندس الانكليزي للاشراف على المشاريع العمرانية الجديدة التي ازمعت القيام بها والتي عقدت من اجلها قرضا بمبلغ ٣٥ الف جنيه .

حفلات
آل الطيبي

اقام اول امس الجمعة السيد سعيد الطيبي حفلتي غداء وعشاء في داره بمناسبة زفاف اخيه السيد عبد الرحمن دعي اليهما لفيف كبير من اصدقاء آل الطيبي وأقاربهم ، كما عقب العشاء حفلة ساهرة اشترك فيها عدد كبير من الموسيقيين ودامت الى ساعة متأخرة من الليل .

الروليت
الى حيث ..!

استبشر الناس خيرا بمنع «الروليت» فقد ردت عادية الفقر عن اولئك الذين كانت تغريهم هذه الآلة الجهنمية . بوشر امس برفعها من القهاوي والمحلات الاخرى . وقد تنفس الكثيرون الصعداء من جراء ازالة هذه الماكينات . وبالرغم من ان اكثر الاماكن منعت هذه الالعاب الا انه لا يزال بعضها يسمح للجمهور باللعب . والظاهر انهم لم يعلموا بعد بامر المنع والمأمول ان تهتم دائرة البوليس فتفهم هذه الاماكن بقرار المنع

المهاجرون

يغمرون البلاد بالعشرات والمئات

قال مراسلنا في حيفا :

وصلت اليوم الباخرة « كارول » وهي تقل ٢٥٠ مهاجراً يهوديا . وبهذه المناسبة نعود فنذكر الهيئات الوطنية والاحزاب العربية باستفحال امر الهجرة ونطلب عملا .

عودة مطران

الكرسي الاورشليمي للاقباط

قال مراسلنا في القدس ـ وصل القدس عائداً من مصر نيافة الانبا تاوفيلس مطران الكرسي الاورشليمي للاقباط فاستقبله على المحطة لفيف كبير من رجال الاكليروس ووجهاء الطائفة فنرحب بنيافته .

امطار غزيرة

تسبب غرق اشخاص

قال مراسلنا في القدس ـ جاءنا من قلم المطبوعات ما يلي : هطلت امس امطار غزيرة وسببت خراب خمسة كيلو مترات من طريق المطلة وبوزية على طريق صفد وغرق وتوفي ثلاثة اشخاص واصيب خمسة اخرين بجراح

ايها الاباء
تيقظوا الى صحة اولادكم

لقد اقبل الشتاء مع برده القارس . فهبوا واعطوا اولادكم « مستحلب سكوت » . فهو مستخرج من اجود وأنقى زيت سمك اوجده الفنيون حتى عصرنا هذا . وهو يحتوي ايضا على مواد كلسية تضمن نمو اولادكم وتؤسس لهم بنية « متينة » لمستقبل ايامهم . احذروا التقليد . ارفضوا كل زجاجة لا يوجد عليها صورة « الصياد حامل السمكة على ظهره » . هي وحدها تضمن الصحة والقوة والنشاط لكم ولاولادكم.

حيفا

ضبط مسدس كبير بطريق المصادفة
كلمة ولفت نظر الى مدير الجمرك

حيفا في ٩ تشرين ثاني ـ لمراسل الدفاع الخاص ـ بينما كان السيد يوسف ندى احد مأموري المعاينة في الجمرك يفتش « عفش » احد المهاجرين اليهود في العنبر رقم ٢ صباح امس ، اذا به يعثر بين الفراش الذي كان يحتويه بيت مزخرف الاشكال والالوان ، على مسدس كبير ، وقد اجريت المعاملة القانونية ضد المهاجر اليهودي وكان العثور على هذا المسدس بطريق المصادفة .

بهذه المناسبة نحب ان نلفت نظر جناب مدير الجمرك الى ضرورة تعيين موظف عربي لتفتيش عفش المهاجرين اليهود الذي لا يدخل ضمن نطاق مكتب مدير الميناء ، لاننا شاهدنا ـ كما شاهد غيرنا ـ ان صناديق عفش اليهود الكبيرة لا تفتش ابداً بل يكتفي المأمور اليهودي بفتح قسم من الصندوق دون التطلع الى ما يحويه داخله . ولا يسعنا الا ان نشكر السيد يوسف الذي اشتبه بعفش المهاجر وفتشه من تلقاء نفسه مع العلم بان مأمور التفتيش هو يهودي

التمرينات ومركز بيت غاليم العسكري

عادت الفرق العسكرية الى سابق تدريباتها ومواصلة تمريناتها . وقد اصبح حي « بيت غاليم » مملوءاً بتلك الفرق الحربية كما انه اصبح من المراكز المعتمد عليها في تنظيم الخطط ووضع الذخائر والاسلحة

غواصة ترابط في مرفا البترول

لا تزال واحدة من الغواصات الانكليزية مرابطة في مدخل مرفأ بترول العراق ـ الامر الدال على قدوم باخرة تحمل شحنات كبيرة من الاسلحة

عدد البوارج واسفارها وتنقلاتها

بلغ مجموع عدد البوارج الراسية في الميناء اليوم ثلاث عشرة بارجة وسيسافر قسم منها اليوم الى ميناء الاسكندرية ويغادرنا قسم آخر الى الشواطىء الغربية لاجراء المناورات والتمرينات

سعادة قنصل العراق وبعض المجاهدين

زار وكالة هذه الجريدة زيد بك الاطرش شقيق المجاهد سلطان باشا الاطرش وعقلا بك القطامي والشيخ قاسم ابو خير من كبار المجاهدين وكان يصحبهم سعادة قنصل العراق العام الاستاذ كاظم بك الدحيلي ومدير البنك العربي الاستاذ رشيد الحاج ابراهيم . وقد تناولوا طعام الغداء على مائدة الاستاذ رشيد الحاج ابراهيم في جبل الكرمل ، وبعدئذ زاروا الميناء وركبوا زورقا خاصا وتفرجوا على البوارج وعلى الغواصة الراسية ، ومن ثم غادرونا الى عكا حيث تناولوا طعام العشاء على مائدة الاستاذ صبحي بك الخضراء ، وسافروا بعد ظهر اليوم الى طبريا

تعيينات وتنقلات في موظفي الاوقاف

تعين الاستاذ صبحي بك الخضرا مأمور اوقاف اللواء الشمالي ، محاميا عاما لاوقاف المجلس الاسلامي وتعين مكانه الاستاذ علي رضا النحوي رئيس بلدية صفد السابق وبهذه المناسبة نثني على جهود الاستاذ صبحي بك في التحسينات الهامة التي ادخلها على الاوقاف ونهنئه بالمنصب الجديد ونأمل ان يكون الاستاذ النحوي خير خلف .

قرار نابلس ورؤساء الاحزاب

ننتظر الاهالي ما عسى يقرره رؤساء الاحزاب بصدد اقتراح نابلس القائل بضرورة الاضراب يوم قدوم فخامة المندوب السامي . ويأملون الموافقة على القرار المتخذ في ذلك الاجتماع الكبير ، ولو الى وقت قصير ، واثارة للشعور واستنهاضاً للهمم

مفتش املاك
الدولة في سوريا

جاءنا من مراسلنا في القدس : وصل القدس وزارنا في وكالة هذه الجريدة الاستاذ الزراعي وصفي بك زكريا مفتش املاك الدولة في سوريا فأنسنا بلقائه رافقه الاستاذ سليم الجاعوني وقد دعاه لتناول طعام العشاء على مائدته هذه الليلة احد تلامذته الكثيرين الاستاذ سليم . وسيمكث وصفي بك مدة في فلسطين متجولا في مدنها للاطلاع على زراعتها ويعد حضرته من كبار المزارعين في سوريا وفلسطين .

...

جسر العجمي

لم ينقض اسبوع على اعادة فتح طريق العجمي بالمرور على الجسر بعد اصلاحه من العطل الذي طرأ عليه من شدة تساقط الامطار حتى عاد امس فطرأ عليه خلل جديد في مكان الاصلاح حمل الجهات المختصة على اغلاق الطريق ثانية فتحول الجمهور بكليته والسيارات والعربات الى شارع النزهة ـ ابولو

ولا ندري اذا كان الجسر قد اقيم كاملا من الوجهة الهندسية ام لا انما الذي نرجوه ان يكون الاصلاح في هذه المرة كاملا وافيا ولا بأس اذا احتاج لمدة اطول على الا يعاد اغلاقه مرة اخرى.

تلفونات الدفاع وبرقياتها الخاصة

العالم يوماً فيوماً

ايطاليا في ماكال

بدون حرب !

ابتهاج لا مبرر له

كل ما في الميدان الحربي الان هو ان الجيوش الايطالية تقدمت حتى احتلت ماكال ورفعت فوقها الراية الايطالية يوم ٨ الجاري، وجاء البلاغ الرسمي الايطالي وهو يقول بان هذه الراية هي التي طويت في ماكال يوم ٢٢ كانون الثاني عام ١٨٩٦ اي بعد تلك الهزيمة التاريخية الكبرى التي ميت بها ايطاليا في عدوه

واذا فايطاليا لم تأخذ شيئاً جديداً سوى ماكان في يدها وتخلت عنه على اثر هزيمتها التاريخية، واذن فهذه الراية التي رفعت يوم ٨ تشرين الثاني ١٩٣٥ قد تطوى من جديد يوم ٢٢ كانون الثاني ١٩٣٦ ؟

وجاءت برقيات روما وهي تقول بان خبر احتلال ماكال من جديد قوبل بمظاهر الابتهاج والحماسة وجرت مظاهرات عظيمة في نابولي « وبلغ من حماس المتظاهرين ان حملوا على اعناقهم الجنود المسافرين الى شرق افريقيا » !

ولكن مهلا، مهلا،

لقد جاءت البلاغات الرسمية نفسها وهي تقول ... « ان احتلال ماكال تم في الساعة التاسعة صباح اليوم (٨ الجاري) بدون حرب »، فهل ترى في هذه البلاغات لماذا كان الابتهاج، ولماذا كانت الحماسة، وكانت المظاهرات .. ؟

***

هذا هو كل ما في الميدان الحربي الذي يستدرج فيه الاحباش الايطاليين الى الخطوط التي اعدوها للدفاع عن بلادهم، واما في الميدان السياسي فلا تزال المفاوضات « السلمية » جارية مجراها بين ايطاليا وبريطانيا، مباشرة مرة، وعن طريق فرنسا مرة اخرى، وستظل كذلك كما قلنا مرارا الى ان تفرغ بريطانيا من الانتخابات، وتضمن حكومتها القومية - المحافظة الحالية لنفسها الرسوخ في الحكم خمس سنين، ثم تشرع في العمل الجدي لصد الاستعمار الايطالي عن الحبشة، فاذا نجحت العقوبات الاقتصادية والمالية في ذلك كان بها، والا فالعصبة كما هو الواضح الجلي الان في يد بريطانيا تستطيع في سهولة ان تحملها على تقرير العقوبات الشديدة، واولاها الحصر البحري الذي لا بد وان يجر وراءه اغلاق قناة السويس

اما اعجب ما في هذا الميدان السياسي فهو ان ايطاليا لم تنسحب بعد من عصبة الامم التي تشترك اثنتان وخمسون دولة من دولها في ايقاع العقوبات الاقتصاديه والمالية بها !

واعجب من ذلك ان ايطاليا هذه ستشترك في المؤتمر البحري الذي سيعقد في لندن ابتداء من ٥ كانون الاول القادم، ومن نول كلمتنا فيه غدا في باب « العالم في اسبوع »

من لا ارض له
لا وطن له

القدس

القائم باعمال الحكومة في العقبة

القدس في ٩ نوفمبر - لمراسل الدفاع الخاص - كنت ذكرت لكم في رسالة سابقة نشرت في العدد ٤٧٠ الصادر في ٣ نوفمبر الجاري ان فخامة المندوب السامي بالوكالة سيطير الى العقبة لتفقدها وتمضية بضعة ايام فيها . وقد تحقق ما ذكرناه عن طيران فخامته ظهر امس الى معان والعقبة يرافقه قائد قوة الطيران

سماحة المفتي يقابل المندوب السامي

قابل سماحة الحاج امين افندي الحسيني رئيس المجلس الاسلامي الاعلى نهار امس فخامة المندوب السامي بالوكالة ومكث لدى فخامته اكثر من ساعة وقد علمنا ان لهذه المقابلة علاقة بأمر تتحدث عنه العرب باهتمام

عودة مدير البوليس من انكلترا

عاد من اجازته في لندن جناب المستر سبايسر مدير ادارة البوليس والسجون وباشر عمله منذ اليوم

اقامة حفلة في معهد خيري

تقام يوم الاثنين الواقع في ١٨ نوفمبر الجاري حفلة في مدرسة « الصم » تحت رعاية فخامة المندوب السامي السر آرثر واكهوب وذلك لمناسبة مرور اربع سنين على تأسيسها

واخيرا عرض شريط (ارض الميعاد) !

وهذه وسيلة من وسائل استثارة شعور العرب تقوم بها ادارة سينما (اديسون) اذ باشرت في عرض شريط « ارض الميعاد » وكله دعاية يهودية وتثير العرب فهل غاب عن اذهان لجنة مراقبة اشرطة السينما ان عرض هذا الشريط اليهودي يثير الشعور وبسبب حوادث لا ترتاح لها ادارة الامن العام ؟ نطلب من الحكومة باسم الرأي العام العربي وقف عرض هذا الفلم دفعا لما يمكن حصوله اذا استمرت الادارة على عرضه

مقتل شاويش قرب مستعمرة

اخبر حارس بيارة في مستعمرة « عين حارود » نقطة بوليس شطا ان لصوصا مجهولين سرقوا كمية من اثمار البيارة فخرج الشاويش روز نفيلد مع اثنين من افراد بوليس النقطة للكشف والتحقيق ولدى الكشف تبين لهم ان اللصوص اثنان فتتبعوا اثار اقدامهما من البيارة الى موقع يقال له « التل » واقع شرقي المستعمرة وهناك اعاد الشاويش احد افراد البوليس والحارس ليحضروا الخيل التي تركوها في البيارة واستمر هو والبوليس الاخر على تعقب الاثر وعلى ساقه قصيرة من التل رأيا رجلا يبعد عنهما قليلا فذهب البوليس لسؤاله ولم يلبث قليلا حتى سمع صدى طلقتين فعاد ادراجه الى المكان الذي ترك فيه الشاويش روزنفيلد فوجده طريحا يتخبط بدمه من اصابة بعيار ناري ويقول البوليس ظهر له اربعة رجال على بعد اطلقوا عليه النار فأجابهم بالمثل فاختفوا من امامه وقد شلح القتلة الشاويش حذاءه ووجدت ثلاث خراطيش فارغة من الجنس الالماني مرمية قرب الجثة والتحقيقات جارية

قدوم المستر عبد الله فلبي

طاف الحاج عبد الله فلبي اليوم بدوائر الحكومة المختلفة ونزل في فندق الملك داود قبيل استئناف سفره الى جدة براً في السيارة

وصول سعادة الدكتور احمد قدري

وصل القدس صباح امس على قطار مصر سعادة الدكتور احمد قدري بك في طريقه الى العراق وقد تناول طعام الغذاء امس على مائدة الاستاذ عوني بك عبد الهادي مع لفيف من الوطنيين ومن ثم واصل سفره الى بغداد رافقته السلامة

اجتماع رؤساء الاحزاب صباح اليوم

اتصلت بمكتب الحزب العربي الفلسطيني وبسكرتير حزب الاصلاح الاستاذ اسحق بك البديري لاستطلاع رأيهما في الدعوة التي وجهت اليهما من سعادة راغب بك النشاشيبي، رئيس حزب الدفاع الوطني للبحث في امر الاضراب يوم وصول فخامة المندوب السامي فعلمت من مكتب الحزب العربي ومن الاستاذ اسحق بك بانهما سيلبيان الدعوة وسيشتركان في الاجتماع الذي سيعقد في منتصف الساعة الحادية عشر في مكتب حزب الدفاع بالقدس

تليفون وكالة الدفاع في حيفا (١٢٥٨)

الاستعداد للمقاومة تمهيد للمعارك الفاصلة

خطة الاستدراج . وصول ذخائر . زحف الايطاليين . زحف كاسا . انباء هامة

القاهرة في ٩ تشرين ثاني (لمراسل الدفاع الخاص)

الاريتريا

الرأس جوكسا اول داخل ماكال

تقول البرقيات الايطالية ان الرأس جوكسا الخائن كان اول من دخل ماكال وتبعته الجنود الصومالية ثم الجنود الطليان

الاستيلاء بلا مقاومة

وقد استمر الزحف الايطالي بعد الاستيلاء على ماكال فعبرت الجنود الايطالية نهر ستيت في اتجاه جوندار وبحيرة تانا، وكان الاستيلاء على ماكال بدون مقاومة من الاحباش كما تؤكد ذلك البلاغات الرسمية الايطالية

مكان المقاومة الجدية

ولكن الايطاليين يتوقعون ان تقع اول مقاومة جدية من الاحباش في الخط الذي يمتد من جوندار الى وبرانا ور وأمبلاي وكانت خطتهم في زحفهم ان تسبقهم الطائرات وبعد ذلك الجنود الصومال ثم الجنود الايطاليين البيض.

الاستيلاء على ماكال وجوراهاي معا

جاء في انباء اسمره ان الايطاليين استولوا على ماكال في الشمال وجوراهاي في الجنوب في وقت واحد

اهمية جوراهاي العسكرية

وتقول المصادر الايطالية ان لجوراهاي قيمة عسكرية فنية اكثر من ماكال لان ماكال ليس فيها سوى طريق واحد يؤدي الى اديس ابابا، اما جوراهاي فهي ملتقى عدة طرق للقوافل فضلا عن انها تمكن الايطاليين من اتخاذها قاعدة حربية فيتجنبون بذلك السهول والمستنقعات التي تنتشر فيها الحميات والامراض .

الجنرال غرسياني وقطع سكة الحديد

جاء من الميدان الجنوبي ان الجنرال غرازياني يفكر في القيام بحركة حربية ترمي الى وصل الجيشين الايطاليين في الصومال والاريتريا وقطع سكة حديد اديس ابابا - جيبوتي

الصومال

وصول طائرات ومدافع وشحنها للحبشة

وصل اليوم الى ميناء جيبوتي ٢٥٠ صندوقا ملأى بالبنادق ومدافع الطائرات و١٢ طائرة كبيرة وثلاث طائرات حربية وقد ارسلت على الفور الى اديس ابابا من حدود الصومال البريطاني

ايطاليا

الاحباش يخلون ماكال اتماما لخطتهم

تؤكد البرقيات الواردة من الميادين ان الاحباش لم يبدوا لمقاومة في جوراهاي وماكال ويستدرك الايطاليون من ذلك انهم يتابعون خطتهم في التقهقر الى الجهات الاكثر تحصينا

مصر

احتجاج ايطاليا على الحكومة المصرية

قصد وزير ايطاليا المفوض اليوم الى وزارة الخارجية وقدم احتجاجا رسميا على ما قررته الحكومة المصرية بشأن تنفيذ العقوبات الاقتصادية ضد ايطاليا

الحبشة

الامراض والحميات تسبب تقهقر الايطاليين

جاء من الميدان الشرقي ان الاعمال الحربية التي تقوم بها ايطاليا من الجهة المجاورة لجبل موسى علي قد توقفت تماما وان عشرين الفا من الايطاليين شرعوا في التقهقر بسبب انتشار الامراض والحميات وان عددا كبيرا من المرضى ينقل بالطائرات .

انكليز يرابطون قرب بحيرة تانا

اشيع ان القوات الحبشية المعسكرة في جهات بحيرة تانا ستنسحب وتحل محلها قوات بريطانية ولا شك انه لو تمت هذه الحركة ستكون ذات خطر شديد على الايطاليين الذين يجدون انفسهم مضطرين الى مواجهة الانكليز في مواقع حربية كبيرة

هجوم الرأس دستا على الصومال

وصلت رسالة من هرر تفيد ان الرأس دستا القائد العام في الميدان الجنوبي بدأ هجوما عنيفا على رأس مئة الف من المقاتلين ووجهته الصومال الايطالي

ولي العهد يدافع في الميمنة

سيبدأ دفاع الاحباش الاول عند الخط الممتد عند غوندا ودبرا تابور وأمبلاي وسوكوتا وقائد ميمنة الاحباش هو الامير ولي العهد .

الرأس كاسا واولاده

ويدافع الرأس كاسا بنفسه عن دبراتا بور ويدافع ابن الرأس كاسا البكر عن جوندار ويدافع نجلا الرأس كاسا الاخران عن سوكوتا .

جيوش كاسا تزحف على ماكال

جاء في اخبار الميدان الشمالي ان المناوشات لا تزال دائرة حول ماكال بين الايطاليين والاحباش وقد شرعت جيوش الرأس كاسا في الزحف على ماكال التي ينتظر ان تصل اليها بعد خمسة ايام

٢٠٠ الف بقيادة سيوم

والمفهوم ان اكثر من ٢٠٠ الف مقاتل محتشدون عند تنميان بقيادة الرأس سيوم

تحديا لنجلي موسوليني في الجو

ابرق نجلا الدكتور مارتن وزير الحبشة في انكلترا يتحديان نجلي السنيور موسوليني في مبارزة جوية

اتمام خطة الاستدراج

وتقول الدوائر الحربية الحبشية انها انجزت خطتها لاستدراج الايطاليين الى داخل البلاد الى درجة تسمح للاحباش لبدء الاشتباك معهم في معركة فاصلة

اديس ابابا ودخول الايطاليين ماكال

اعترفت الحبشة رسميا بان الايطاليين دخلوا ماكال طبقا لخطة حربية معينة ولذلك فقد انسحب الجيش الحبشي بدون ان تقع له خسائر على الاطلاق .

تحليق طائرة مرتفعة فوق العاصمة

حلقت اليوم فوق اديس ابابا طائرة يظن انها ايطالية وكانت على ارتفاع شاهق ولم تلق قنابل ما

ذكرى سقوط القدس واجتماع الشباب

يصادف يوم الاثنين الواقع في ٩ كانون الاول القادم ذكرى سقوط مدينة بيت المقدس في ايدي الانكليز سنة ١٩١٧ وجرت عادة الحكومة ان تقيم احتفالا رسميا لمناسبة تلك الذكرى المفرحة للانكليز والمؤلمة للعرب وقد فكر بعض الشباب العرب في بيت المقدس في عقد اجتماع وطني كبير في ذلك اليوم كاجتماع نابلس يظهرون فيه سخطهم على الوضع القائم بالبلاد ويتخذون مقررات وطنية هامة لتقريب يوم خلاص هذه الامة وساعة الفرج لا بد أنها . وسأوافيكم في الرسائل القادمة عن تأليف اللجنة واسماء اعضائها وبرنامجها ومكان الاجتماع وغير ذلك من الامور التي يهم القراء الاطلاع عليها .

غزة

الاستاذ الشوا والتحريض على الاضراب

تلقى الاستاذ حسين الشوا كتابا من وكيل حاكم اللواء بغزة جاء فيه انه هو الذي حرض الاهالي للاضراب يوم ٢٦ - ١٠ - ٣٥ و٢ - ١١ - ٣٥ وان هذا التحريض يطبق عليه قانون منع الجرائم وقد تقرر محاكمته في مكتب قائمقام غزة في اليوم الحادي عشر من الشهر الجاري

شجعوا مصنوعاتكم الوطنيه

هل تهاجم ايطاليا فلسطين

«بقية المنشور على الصفحة الاولى»

حتى تكون بعيدة عن مرمى المدافع البحرية

حالة يافا
عند ما تشتد الانواء

تمر معظم التجارة الاجنبية الى داخلية فلسطين بطريق مرفأ يافا، وهو مرفأ مفتوح معرض لسلطان الرياح الغربية وترسو السفن على بعد نحو ميل من الساحل، ومنها ينقل الركاب الى البر في قوارب صغيرة، يصيبهم فيها ما يصيبهم من دوار البحر، اما البضائع فتحمل الى الى البر ايضا في مواعين

والعمل في هذا المرفأ يتوقف تماما على الطقس، وطالما وجدت السفن نفسها مرغمة على العدول عن الذهاب الى هذا المرفأ بسبب اشتداد الانواء

اما الى الشمال قليلا من يافا فتقع مدينة اصغر منها هي حيفا التى اهملها الاتراك اشد من اهمالهم ليافا

الاهمية العظمى
التى لحيفا

لحيفا ميزات طبيعية عظيمة نستعيض بها من اهمال الاتراك لها، فهى من الشمال محمية بخليج عكا الذي تقع على ارض تلك القلعة الصليبية الكبرى والى الشرق منها يقوم جبل الكرمل الذي يسيطر على خليج حيفا كما يسيطر على سهل اسدرالبون (مرج ابن عامر) وعليه فانها غير معرضة لشيء الا من الشمال الغربي

وعلاوة على هذا الموقع الملائم الذي لحيفا، ترى ان السكك الحديدية تخدمها خدمات حسنة، فهناك خط بناه الجيش البريطاني «الدفاع - بسواعد المصريين» يوصلها بالسكة الحديدية المصرية، وهناك خط فرعي من اللد يوصلها بالقدس، وخط اخر يمتد شرقا فيوصلها بسكك حديد شرقي الاردن والحجاز ودمشق

ويحتمل ايضا في المستقبل القريب ان يمتد خط من حيفا الى بيروت عن طريق تاير وسيدون «صور وصيدا»

ولا يمكن ان يتم الكلام عن عن سكك حديد حيفا الا اذا ذكر ذلك المشروع الذي يجري البحث باستمرار فيه، وهو مشروع مد خط منها يعبر الصحراء الى بغداد

اما من الوجهة الاقتصادية فالمشروع لا ينفع، فالسكة الحديدية الطبيعية التي يستطيع العراق بها ان يجد له منفذا على البحر الابيض هى تلك السكة التي رسمها الالمان فى مشروعهم «بغداد - برلين» وهي سكة توصل العراق الى البحر الابيض المتوسط عند ميناء الاسكندرونة

ولكن الاسكندرونة تقع الان تحت الانتداب الافرنسى على سوريا ولذلك نرى ان الضرورات الحربية . . . والامبراطورية قد ترغم بريطانيا على ان تمد الخط الى حيفا وتجعلها بذلك فى درجة المرافيء التى من الطراز الاول في شرقي البحر الابيض المتوسط

على ان اهمية حيفا تتوقف على كل حال على توسيع مينائها، ولقد التفتت الى ذلك الادارة البريطانية فى فلسطين من مبدأ الامر، وجاءت الاضطرابات الطائفية والجنسية فجعلت حكومة فلسطين تلح في وجوب البدء بمشروع ميناء حيفا في الحال

«الدفاع» هذا تضليل للناس، اذ ما هي علاقة الاضطرابات الداخلية بجعل حيفا قاعدة بحرية؟

ولكن هكذا دائما يكون . منطق الاستعمار . . .

مرفأ حيفا
بعد أن تم

جاء السر فردريك بالمر فى عام ٩٢٧ فحبذ انشاء المرفأ طبقا للمشروع الذى كان قد وضع له وبعد دراسة دقيقة شرعت الحكومة في العمل في العام التالى والفت لذلك دائرة خاصة باسم «دائرة اشغال مرفأ حيفا» اخذت على عاتقها العمل الانشائي

ولقد قوبل هذا الامر بمعارضة يعتد بها بحجة ان الحكومة تحملت من المسئولية ما ليست هي بالكفء لتحمله، ولكن ثبت فيما بعد ان هذه المخاوف لم تكن لها اساس، فالحكومة انجزت عملها باستشارة لجأت فيها الى محلات راندل وبالمر وتريتون في لندن، فكانت هذه المحلات تبعث بمهندسين من قبلها الى فلسطين من وقت الى آخر ليصبحوا فيها من موظفي «دائرة اشغال مرفأ حيفا» كغيرهم من موظفي الحكومة

وبدأ العمل بغير تأخير. وكان الانفاق عليه من مبلغ ١٬٢٢٥٬٠٠٠ جنيه اخذ من مال القرض الذي عقدته حكومة فلسطين في لندن، وهذا هو اول قرض تعقده اية حكومة من حكومات الانتدابات على حسابها الخاص!

واخذت الحجارة من عتليت وهي مدينة صغيرة فيها قلعة صليبيين بديعة وفي ايلول ١٩٢٩ وصلت الالات الى حيفا، وفى تشرين الاول وصلت اليها اول شحنة من الحجارة من عتليت

وبعد اربع سنوات افتتح المرفأ رسميا، فكان ابدع مرفأ على شرقي البحر الابيض المتوسط

اكبر باخرة
ترسو فى المرفأ

يبلغ اتساع مدخل المرفأ ٦٠٠ قدم وتبلغ مساحة الماء فيه ٢٨٠ فدانا انكليزيا «اكر» وقد تنافست فى تعميقه بواسطة الكراكات شركات اميركية وهولندية وايطالية، ولكن الكونتراتو منح في عام ١٩٣١ لشركة تليبوري فى مصر، وفي عامين اثنين عمقت هذه الشركة مليوني متر مكعب وبذلك تعمق في المرفأ ٩١ فدانا الى عمق ٣٧ قدما و ٢٥ فدانا الى عمق ٣٣ قدما و ٦٣ فدانا الى عمق ٣٧ قدما، ففى استطاعة اكبر باخرة في البحر الابيض المتوسط ان ترسو الان فى مرفأ حيفا

اهمية حيفا
من ناحية البترول

لا تقتصر اهمية حيفا على كونها اصبحت مركزا بحريا من اعظم المراكز البحرية في شرقي البحر الابيض المتوسط بل ان لها اهمية اخرى من ناحية البترول الذي اصبح منذ عام وهو يسيل من كركوك الى حيفا والى طرابلس في انابيب هي التى تحمل ثروة العراق الى الصهاريج الموجودة في بواخر البحر الابيض المتوسط والزيت هام جدا في زمن السلم، وهو مما لا يمكن الاستغناء عنه في زمن الحرب، اذ ان معظم سفن العالم الحربية تسير الان بالبترول، وكذلك قل عن الطيارات وجميع الالات الميكانيكية الحربية التى تصاب بالكساح اذا لم تجد البترول

الحرب القادمة
حرب ميكانيكية

ان حربا تقع فى شرقي البحر الابيض المتوسط لا بد وان تكون بطبيعتها حربا ميكانيكية تدور فى البحر وفي الجو، ولا بد للجيوش التى ستشتبك فيها عن ان تكون صغيرة وقادرة على التحرك والانتقال فى اسرع سرعة، وهي لا تعتمد في ذلك الا على «التانكات» الخفيفة والسيارات المدرعة التى تستطيع ان تجتاز ما في الشرق الاسط من الصحارى

من اين البترول
لايطاليا . . ؟

ولكن من اين ستستطيع ايطاليا ان تحصل على ما لا بد لها منه من البترول

لقد اعلم الرئيس روزفلت الشركات الاميركية ان عليها ان تكون هي المسئولة عما توردة لايطاليا!

وليس من المحتمل ان تسعفها المكسيك او فنزويلا بشيء مما تريده!

اما بترول بورنيو وايران و ورما وهو مملوك لرومانيا ولروسيا فسيقطع على ما يحتمل عن ايطاليا

ايطاليا فى حيفا
من اجل البترول !؟

ولكن هنالك احتمالا بعيدا، هو ان تكون السلطات الايطالية قد فكرت في احتلال حيفا من اجل ان تصبح بذلك وهى صاحبة السيطرة على البترول

وهب ان الاسطول الايطالي قد خاطر بهذا العمل الذي لا يرجى منه نجاح، وهب انه انزل قوة ايطالية الى البر في الميناء، فان عملا بسيطا يعمل في الطرف الاخر من طرفي انابيب البترول يقطعه عن حيفا طيلة الحرب!

ولكن كلما ازدادت حاجة ايطاليا الى البترول تحطمت الجهود التى تبذلها في الاستيلاء عليه، او على الاقل في تأخير ارساله عن الدول المشتبكة في ميدان!

وذلك ان يكون بطبيعة الحال الا بتحدي الاسطول البريطاني في البحر الابيض المتوسط على امل الوصول الى حيفا وقطع انابيب البترول فيها، وفى هذه الحال ماذا تعمل ايطاليا لمنع البترول عن ان يسيل فى تلك الانابيب التى توصله الى طرابلس الشام؟

ان عملا كهذا تعمله ايطاليا لن يكون له ادنى تأثير كما ترى، الا من جهة اثارة العالم العربى على ايطاليا

ولذلك تهمل جد الاهمال اذا لم تتخذ اقوى الاجراءات الضرورية للدفاع عن حيفا، ان لم يكن لسبب اخر فلهدم اثارة العالم العربي

«الدفاع» هنا نرى الاستعمار البريطاني ظاهراً مرة اخرى تبعا لمنطقه الخاص، وهو منطق لا يجاريه فيه اى استعمار اخر، وان كان سخفه باديا للعيان . . . .

حيفا غير محصنة
من الوجهة الدولية !

فقط ..

حيفا بحكومة طبقا لانتداب معطى من قبل عصبة الامم وتنص صكوك الانتدابات بصراحه على منع تحصين اي اقليم منتدب عليه او اقامة قواعد عسكرية او بحرية فيه

وعليه فالدفاع عن حيفا لا بد في حالة الضرورة من ان يعهد به الى ما لبريطانيا العظمى من اساطيل بحرية وجوية في البحر الابيض المتوسط، وهى اساطيل لا نعرف مقدارها بالضبط فى هذه اللحظة

نحن فى امان
من هجمات ايطاليا

تبعد حيفا ١٬٢٠٠ ميل عن صقلية، و ٩٠٠ ميل عن ايسيا، و ٤٥٠ ميلا عن رودس، فالمسافة بعيدة كما ترى حتى على الطيارات اذا تذكرنا ان للقوى المدافعة ما للميزات عادة ما ليس للقوى المهاجمة، لقرب الاولى من قواعدها ولبعد الثانية بضع مئات من الاميال لا بد لها من قطعها ذهابا وايابا من قواعدها والى ما لا تحتاج اليه من الوقود والذخائر

ثم ان العوامل الجغرافية فى حيفا تقوم ايضا ضد القوى المهاجمة، فهذه القوى لكي تصل الى الساحل الفلسطيني لا بد لها من ان تمر بالمياه الواقعة بين مصر وبين اليونان فتكون عندئذ معرضة للهجوم عليها من الشمال ومن الجنوب

ثم قل ايضا عن اقصر مسافة للقوى الايطالية المهاجمة اذا قامت من رودس فانها ستقابل بالهجوم عليها من قبرص ومن اليونان

«الدفاع» ثم قل اننا لسنا في امان هنا في فلسطين على كل حال، وان كان فخامة المندوب قد طمأننا ببرقيته الشهيرة . . .!

ثم قل ان العالم العربي اذا ثار ان يثور على ايطاليا وحدها، فالاستعمار الايطالى وحده هو الذي يمقته هذا العالم العربى، وتمقته معه الدنيا . . .!

اعلان

الى الدائنين في طابق افلاس جوزف والياهو جانا شويلي

ليكن معلوما لدى الدائنين انه تقرر عقد جلسة في قاعة المحكمة في القدس في الساعة الثانية والنصف من بعد ظهر يوم الاثنين الواقع في ١٨ تشرين الثانى ١٩٣٥ للبحث في امر ابرام الكونكوردانو التى عرضت

يطلب الى اصحاب الديون الحضور الى هذه الجلسة بموجب القانون

السنديك
لطابق افلاس
جوزف والياهو جانا شويلي

تباع
جريدة الدفاع فى غزة

في مكتب النشر والاعلان لصاحبيه شكري فلفل ورشاد برقوني

الصهيونية
ذات الوجهين

«بقية المنشور على الصفحة الاولى»

نحن نؤمن بعدالة واستقامة الامة الانكليزية التى اعطت الامة العربية امثال جرترود بل وت ا. لورنس ونحن نأمل فى ان تحقق امانينا الوطنية تبعا لما طابقا الوعود المعطاة لنا من قبل الحكومة البريطانية

اما ردنا على ما تساءل عنه المستر كاست بقوله «الى اين يا فلسطين» فهو ان فلسطين تسرع الخطى نحو ما لا مناص منه وحدتها مع البلاد العربية الاخرى في ارض التوراة

نعم لقد بعث اليهود اللغة العبرية من مرقدها فى فلسطين وهم يصرون على خلق وطن يهودي بحت، بينما نرى اليهود الماثلين لهم خارج حدود فلسطين هم «الدوليون» المتطرفون غاية التطرف في دوليتهم

ان الصهيونية فى فلسطين هى المؤسسة العسكرية المتطرفة في عسكريتها، ولكنها عندما تزور انكلترا او اميركا من اجل جمع التبرعات، فان هذه الصهيونية بذاتها تستتر تحت راية الغايات الدينية والثقافية

ومما لا شك فيه ان هذين الوجهين المخلوقة واحدة هي التى نبهت المحسن اليهودي العظيم هنري مورغنتاو الى ان يدينها بقوله عنها: «ان الصهيونية لهي ادهش فشل في التاريخ اليهودي، وانا اؤكد انها خاطئة في مبادئها وان من المستحيل تحقيقها، لانها تقوم على اساس غير وطيد فى نواحيها الاقتصادية والتعصبية الحماسية، والسياسية، وهي قاحلة مجدبة في ناحيتها الروحية»، ولى الشرف الخ

١٢ تشرين الاول - سليم عبود

«الدفاع» الترجمة حرفية، وليس لنا الا العنوانات الصغيرة

اعلان
مدعى علية

(دعوة حقوقية)

دوسيه ١١٧٢ - ٣٥

محكمة صلح عكا

الى علي اكرم طباره المقيم بعكا والان مجهول الاقامة

يقتضى حضورك للمحكمة المذكورة كمدعى عليه يوم الاربعاء ١١ - ١٢ - ٩٣٥ الساعة ٨٫٣٠ صباحا

المدعي علي عيسى الارصفد . عكا يطالبك بمبلغ ٥٠ جنيها فلسطينيا بموجب عقد

وان تخلفت تنظر دعواه بحقك غيابيا ولا يقبل اعتراضك الا اذا اثبت ان تخلفك كان لعذر معقول

٥ - ١١ - ٩٣٥

اعلان

سعادة رئيس بلدية رام الله المحترم

بموجب قانون بيع المسكرات لسنة ٩٣٥ نطلب تجديد رخصتنا لبيع كافة المشروبات الروحية بالمفرق داخل وخارج محلنا المعروف بمنتزه رام الله الكائن في جبل الدعق، ملك ورثة المرحوم ابراهيم الحسن

سليم عبود
خليل باسيل
«اصحاب مطعم وبار منتزه رام الله»

زيت الكوكو زيت النخيل
زيت الزيتون

هذه هي الوصفة الطبية لتجميل الوجه وتحسينه لان مزج هذه الزيوت مع بعضها بطريقة علمية فنية يعطيك احسن غذاء للجلد لانه يكسبه الطلاوة والنعومة والرفاهة ويزيده جمالا

وصابون بالموليف هو الصابون الوحيد المركب من هذه الزيوت الثلاث وهو الصابون الوحيد الذي يجب عليك ان تستعمله في منزلك وفي غرفة نومك

احترس من انواع الصابون الرخيصة التى تضر الوجه وهي تقليد لصابون بالموليف لكنها مركبة من شحوم قذرة وزيوت مضرة تضر جلدة الوجه ضررا عظيما

الوكلاء والمستودع العام: الشركة المصرية البريطانية التجارية

مصر: شارع سليمان باشا - الاسكندرية: شارع طوسن باشا

وللشركة فروع فى يافا و بيروت وطرابلس - نمرة التلفون بيافا ١٠٦٢

عمارة الطابو شارع ظريفة سابقا

الى الجمهور الكريم

تعلن شركة البصات الوطنية للجمهور الكريم انه ابتداء من ١٠ الشهر الحالي تقوم اول سيارة من يافا الى القدس وبالعكس الساعة السادسة صباحا واخر سيارة الساعة ٧ بدلا من الساعة الثامنة مساء

رقم تلفون وكالة الدفاع فى القدس ١٤١٣

اعلان

توجد قطعة ارض تبلغ مساحتها اربعة دونمات واقعة امام عنابر الجمرك الجديدة في ارض البرية معروضة للايجار كلها او قسما منها والمخابرة مع السيد ابراهيم شوقى بشارع يافا - تل ابيب او فى منزله الكائن بشارع ابو الجبين قرب محطة يافا

شركة مياه ارض اليهود

لصاحبها حسين افندي مناديلك وسليمان ليفى تعلن ان

سالم سويدان

قد فصل من الشركة بناء على اختلاس حصل منه ولذلك فهي لا تعتمده وتأمل من عموم المشتركين عدم اعتماده

الناصرة

في المشكلة

الارثوذكسية

ما فتئت تلح الطائفة الارثوذكسية لتنفيذ مطالبها وخاصة ما يتعلق بتقرير المستر انطون برترام . وغيره من الطالبات الا ان طلبا من هذا لم ينفذ ولم يعمل به وبقى القديم على قدمه . واخيراً تطورت المشكلة الارثوذكسية الى الشكل الذي يعرفه عموم القراء حتى ان هذه المشكلة لخطورتها ولانها جزء كبير في القضية الوطنية اصبح لها دوي هائل في كافة الاوساط .. وماذا يستطيع الشعب الارثوذكسي ان يعمل بعد ان وقفت في وجهه العراقيل ورجال الاكليروس لا يأبهون قام يعبر عن شعوره الحسيس باقفال الكنيسة ثمانية ايام . وهذا اول ما يستطيع ان يعمل من يصبح بمقدوره الحصول ولو على قسم صغير مما طلبه عسى ان يكون في هذا الدرس القاسي درس لكل فرد من ابناء الطائفة لافرق بين احد فيهم عسى ان تدب العزة والحمية في نفوسهم ويقرروا ما قرره اخوانهم بالقدس من اقفال الكنائس بالاشتراك مع رجال الكهنة الذين هم من الطائفة والى الطائفة وان يكون قسط الناصرة وفيراً وان لا تكون في مؤخرة البلدان بل في الطليعة وذلك بأن تتوحد الجهود وتنبذ الخلافات العائلية والشعرات الشخصية ويدعى لاجتماع يحضره نفر من الرجال البارزين ويقررون ما يجدونه مناسباً ويعينوا يوماً يضرب فيه الناس عن الصلاة وتقفل ابواب الكنيسة وان لا يتأخروا بهذا العمل الذي يفاخر به . والذي يدل على ان الشعب اصبح يشعر بالخطر الذي يهدده وبما هو ملقى على عاتقه في اعمال يجب ان يؤديها خير تأدية والا فليقبع في منزله تاركا الميدان حتى يتقدم غيره ويعمل ولمن هو اهل لمثل هذه الاعمال كفانا ما مضى ولنأخذ مما مر علينا من ادوار واطوار درساً بليغاً فالمصائب والكوارث هي وحدها تجمع بين الافراد والقلوب ويد الله مع الجماعة .

اعمال مشكورة

لما يقوم به واعظ قضاء الناصرة السيد عبد الرحمن صبري من ارشادات طيبة ومواعظ حسنة في القرى فقد كانت نتيجة جهوده ان اوقف بك بك الفاهوم ماية وخمسون دونم من اراضيه في قرية اندور على المسجد الذي بناه على نفقته الخاصة . كذلك جمع مساعيه من اهالي قرية الناعورة مبلغ اربعة وعشرين جنيها لترميم مسجدهم واحضر لهم اماماً ومعلماً للاولاد على نفقتهم الخاصة مما كان له اطيب الوقع في النفوس . واننا نشكر حضرة الواعظ على هذه الاعمال اكثر الله من امثاله .

مواعظ دينية

يلقى في هذا الاسبوع في كنيسة الطائفة الانجيلية الناصرة كل من القس الياس مرمورة والقس نجيب العار مواعظ روحية باللغتين العربية والانجليزية

حاكم الصلح

عاد من اجازته حضرة حاكم صلح الناصرة اسكندر افندي البيتجالي واخذ في مزاولة اعماله ...

اللد

الى البطريركية

أرسل نادي الشبيبة الارثوذكسية باللد كتابا الى نيافة القائمقام البطريركي طلب فيه عدم ارسال من يمثل البطريركية الى اللد في يوم عيد القديس جاورجيوس القادم الذي يقع في يوم ١٦ الجاري لان في ارسال ذلك ما يسيء الى الطائفة ويستفز شعورها في الوقت الذي يشتد فيه النزاع بين الطرفين وقد ايدت جمعية القديس جاورجيوس هذا الطلب .

حركة الشباب باللد

تلاقى لجنة مؤتمر الشباب الفرعية مؤازرة وتشجيعا في المدينة فقد تقدم للاشتراك فيها ليلة امس مائة شاب دفعة واحدة كما وان الاقبال عليها يتضاعف وستعمل بعد الان على تنظيم حركة الشباب في المدينة تنظيما يمكنهم من تقديم ما يجب عليهم من خدمة لامتهم وبلادهم .

مؤتمر الشباب الارثوذكسي

قرر الشباب الارثوذكسي في مدينة اللد الاشتراك في المؤتمر المزمع عقده في الرملة وربما كان للد اربعة مندوبين فيه عرفنا منهم السيدين عوده الحبش ناصيف الحلتة .

صفد

فرقة المثنى بسعسع

اشرت في «الدفاع» الى قيام اهالي قرية سعسع بتشكيل فرقة كشافة وقد باشرت الفرقة عملها بكل همة ونشاط والاقبال عظيم على الانتساب لها وقد ورد اليوم الكتاب التالي من سكرتير الفرقة الى سكرتير النادي الرياضي الاسلامي

السلام عليكم ورحمة الله وبركاته

وبعد فان المولى عز وجل قد وفقنا لتأليف فرقة كشافة في سعسع بلغ عدد اعضائها ما ينوف عن الستين كشاف وقد اسميناها « فرقة المثنى بن حارثة الشيباني » تيمنا بذكرى هذا البطل الشهير ولنا الفخر الزائد ان تكون فرقتنا هذه تابعة لفرقة المثنى بن حارثة الشيباني الصفدية التابعة لناديكم الرياضي لذلك جئت معلما حضرتكم ذلك لكي تشملوا هذه الفرقة بعنايتكم ولكي يكون الاتصال بيننا وبين باقي الفرق وثيقا متينا والختام تفضلوا بقبول فائق احتراماتنا وقد اجابهم النادي بالكتاب التالي :

السلام عليكم ورحمة الله وبركاته

وبعد فقد تقبل اخوانكم اعضاء النادي الرياضي الاسلامي بصفد عملكم المجيد تشكيل فرقة كشفية ببلدكم بكل سرور واعتزاز فبشروا بهذا النمو في كل جهة وناد وهنأ بعضهم بعضا كيف لا وهم يرون ان ساعدهم يشتد وان امامهم يحيا وينمو وان عددهم يتكاثر وان دائرة العمل الوطني ستتسع وان افق المصلحة العامة يتفتح عن لذ نحن في امس الحاجة الى شبابه وفتيانه

الا بارك الله في سعسع السباقة وهذه مأثرة تضاف الى مثيلاتها الباهرات النادي الرياضي الاسلامي بصفد لا يترك فرصة تمر دون ان يقوم بواجبه نحو فرقته بسعسع وستشخص فرقته قريبا لسعسع للاجتماع مع الاخوان فتجدد العهد وبالختام احترام

في اوقاف الشمال

نقل الاستاذ صبحي بك الخضراء من مديرية اوقاف اللواء الشمالي ليشتغل كحاكم عام للاوقاف الاسلامية وقد عين بدلا عنه على رضا بك النحوي الذي قصد امس عكا لاستلام عمله الجديد

الخليل

زيارة تفتيشية

قدم المدينة فضيلة الاستاذ الشيخ حسام الدين افندي جار الله والاستاذ شريف افندي صبوح من مفتشي ادارة المعارف العامة موفدين من قبل الادارة للتفتيش على مدرسة الفتح الاسلامية الوطنية توطئة لمنحها اعانة مالية اسوة بالمدارس الاهلية الاخرى وبعد ان تفقدوا صفوفها واطلعوا على برنامج التدريس قفلا راجعين للقدس

لجنة

لنشر التعليم

علمنا ان الاستاذ ضياء الدين افندي الخطيب مدير المدرسة الاميرية يعمل بجد ونشاط لانشاء لجنة لنشر التعليم في الخليل وقد قوبلت هذه الفكرة بالارتياح التام من عموم الطبقات كما ان جلسة ستعقد من اساتذة المدارس الاميرية لبحث هذه الغاية وسأوافيكم بما يتم

نشرات

لمقاومة المسكرات

وزعت في المدينة نشرات من جمعية الهداية الاسلامية بنابلس لمقاومة المسكرات وقد رأيت الاهلين يقبلون بشغف على قراءتها لما فيها من المواعظ النبيلة والحكم البالغة ويا حبذا لو تقوم جمعية الامر بالمعروف والنهي عن المنكر التي تألفت حديثا في الخليل بالسعي لمنع الرخصة التي اعطيت لاحد يهود الخليل لبيع المسكرات حفظا للدين والاخلاق وخصوصا في بلد اسلامي محض كالخليل

قضايا المركزية

قال مراسلنا في القدس : نظرت المحكمة المركزية المؤلفة من اصحاب السعادة المستر كرابل وعلي بك حسنا والادون والبيرو قضية سالم الحاج موسى ابو علان المتهم بجرم القتل فقررت الحكم عليه بالسجن اثنى عشرة سنة

وحكمت على يهودي يدعى داود شموئيل لنيمان بالسجن سنتين لارتكابه جرم السرقة

وحكمت على لوي كابش بالسجن المؤبد لشروعه بالقتل ...

غزة

حفلة ختم القرآن

جاءنا ما يأتي : اقامت جمعية الهداية الاسلامية والامر بالمعروف والنهي عن المنكر حفلة ختم القرآن الكريم عن روح فقيد الاسلام والمسلمين المغفور له الشيخ محمد بخيت مفتي الديار المصرية طيب الله ثراه في مقرها في الجامع العمري الكبير دعت اليها علماء وذوات المدينة وبعد الانتهاء من تلاوة القرآن الكريم واهداء ثوابه لروح الفقيد الطاهرة نهض فضيلة رئيس جمعية الامر بالمعروف احد تلاميذ الفقيد والقى كلمة طيبة ابن فيها المرحوم وبين اعماله الخالدة الجليلة ثم وقف معتمد جمعية الهداية الاسلامية وشكر المحتفلين على تلبيتهم الدعوة ومشاركتهم في هذا الاحتفال وبعدها انفرط عقد المجتمعين مترحمين على الفقيد ، رحمه الله وبهذه المناسبة فاننا ندعو اهل الفضل وتلاميذ الفقيد الكثيرين ان يقيموا حفلة تأبينية كبرى المرحوم لما له من المنزلة والمكانة العلمية في العالم الاسلامي

جنين

حادث قتل

ورد على دائرة بوليس جنين من بوليس شطة ان بعض الاشقياء هاجموا الجاويش موسى روزن ذات رقم ١٠٤٢ واطلقوا عليه عيارات نارية فاردوه قتيلا وقد خفت قوة من البوليس وعلى رأسها رئيس القسم توفيق افندي بشاره لتعقيب اثر الاشقياء

ضرورة اصلاح

جسر خروبة

يشكو بعض السائقين من الجسر الواقع من الجهة الشمالية المعروف (بجسر خروبة) لانه اصبح يهدد ارواح العباد ولا يمر زمن الا ونسمع ان سيارة تدهورت مع العلم ان هذا الجسر لا يكلف تصليحه اكثر من مئة جنيه فنلفت نظر الحكومة الى ضرورة تصليحه

جمعية الهلال

حضرت الى جنين جمعية الهلال لتقوم بتمثيل رواية في مقهى الانشراح وقد وزعت البطاقات على الاهالي وفهمت انها ستمثل رواية ثانية في قرية عرابة

اعلان

صادر من دائرة اجراء يافا عدد ٢٤١ سنة ٣٣

الدائن : شريف الشنطي من يافا

المديونه : صالحه عواد من طولكرم

مصدر الحكم : مركزية يافا

الملك : اراضي زراعية واقعة في طولكرم مبينه تفصيلاتها ادناه بالجدول

رقم الطابو : ١٨٣ في ١٠ ـ ٣ ـ ٢٢

الموقع ارض الغرسه . المساحة في الطابو ١٨ دونم و٣٨٦ متراً . المساحة حسب وضاعة اليد ٤٠ دونم تقريبا . الحصه ٢٥٠ حصه من ٢١٦٠ حصة . الحدود في الطابو شمالا طريق جنوباً ارض احمد الدباه شرقاً ارض مرعى غرباً علي ابراهيم الحدود في رابور وضاعة اليد وهي الحدود الحاضره شمالا طريق شرقاً محمد النمر جنوباً كامل السخن سابقاً واليوم اليهود غرباً ارض ورثة علي العباع وشركاه ملاحظات وهي صالحة لغرس البرتقال

رقم الطابو ١٨٣ صحيفة ١٩٣ سجل ١٠ الموقع ارض ابو غراره المساحه في الطابو ٥٥ دونم و١٢٨ متراً المساحه حسب وضاعة اليد ٥٠ دونم . الحصة ٢٥٠ من ٢١٦٠ . الحدود في الطابو شمالا ارض دباه شرقاً ارض دباه غرباً ارض دباه جنوباً ارض علي ابراهيم الحدود في رابور وضاعة اليد وهي الحدود الحاضره شمالا دباه شرقاً ارض الحاج محمد سعيد (دباه) غرباً دار دباه جنوباً راسم كمال وشركاه . ملاحظات وهي ارض رملية ملساء معده للزراعه وصالحه لغرس البرتقال

رقم الطابو ١٨٣ صحيفة ١٩٣ سجل ١٠ الموقع خور الشراما المساحة في الطابو ٩١ دونم و٩٣٠ متراً . المساحه حسب وضاعة اليد ٦٠٠ دونم تقريباً الحصة ٢٥٠ من ٤٣٢ الحدود في الطابو شمالا دباه جنوباً ارض دار صندوق شرقاً دار جابر غرباً العبد الزغل . الحدود في رابور وضاعة اليد وهي الحدود الحاضره قبلة عثمان افندي بشناق شمالا فيشنير وشركاه غرباً عثمان بشناق وفيشنير وشركاه . ملاحظات ارض حمراء ملساء صالحه لزراعة البرتقال

رقم الطابو ١٨٣ صحيفة ١٩٤ الموقع خور الطوره . المساحة في الطابو ٢٧ دونم و ٥٧٩ متراً . المساحة حسب وضع اليد ٨٠ دونم تقريباً . الحصة ٢٥٠ من ٢١٦٠ . الحدود في الطابو شمالا طريق جنوبا طريق شرقاً ارض خليل غربا علي ابراهيم . الحدود في رابور وضاعة اليد وهي الحدود الحاضره شمالا وغربا وشرقاً وقبلة فيشنر وشركاه . ملاحظات رملية حمراء ملساء معدة لزراعة البرتقال

ملاحظات : وقد تخمن للدونم الواحد في القطعة الاولى ٧ جنيهات والدونم في القطعة الثانية ٧ جنيهات

« « « الثالثة ١٠ «

« « « الرابعة ٢٥ «

بناء على قرار رئاسة اجراء يافا سيطرح في ميدان المزايدة العلنية بعد مضي خمسة عشر يوماً من تاريخ نشر هذا الاعلان الاملاك المبينة اعلاه خاصة صالحه عواد من طولكرم لقاء الذمة منها الى شريف الشنطي البالغة ثلاثماية جنيه والفوائد القانونية

فمن له رغبة في شراء الملك المذكور فليتقدم الى المزايدة ويضم اسمه ومقدار المبلغ الذي يدفعه وديعة وزيتو عشرة في المائة او كفالة من احد البنوك في ذيل القائمة التي ستعطى للدلال والاحالة الموقتة تكون بعد مضي ثلاثين يوماً من تاريخ القائمة المذكورة ثم تعاد المزايدة ثانية على ان يقبل الضم خمسة عليها في المائة خمسة لمدة عشر يوماً وبعده تحال هذه الاملاك قطعيا لاسم المزاود الاخير وتجري المعاملات اللازمة حسب الشروط المبينة في قائمة المزايدة ولاجله صار اعلان الكيفية توفيقا للمادة ١٠٢ من قانون الاجراء تحريراً في

٧ ـ ١١ ـ ٣٥

مأمور اجراء يافا

بلدية تل ابيب

جاء في هابوكر ان بلدية تل ابيب وافقت على تخصيص مبلغ ٧٠٠٠ جنيه جنيه لتنظيم السوق في شمال تل ابيب

المحامون والمحاكم

ورد في هابوكر ان بعض المحامين الذين تكلموا في اجتماع المحامين العام الذي عقد في القدس نوهوا بالمعاملة السيئة التي يلاقيها المحامون في المحاكم الفلسطينية

فرصة نادرة

بسبب التصفية الهائلة في مخازن اسحق ج. كوهين بالقدس

يعرض في التصفية بضائع ممتازة بأسعار في غاية المهاودة

تشكيلة كبيرة من معاطف للسيدات ، انواع ممتازة من الفراء ، ملابس سبورت ، بدلات وفساتين شتوية للاولاد معاطف صوف للرجال مشمعات للرجال والسيدات والاولاد مختلفة الاشكال ، مجموعة ممتازة من البرانيط على اختلاف انواعها الحديثة ممتازة من اشهر فاسطير واوربا ، فانلات وقمصان وجوارب ومناديل وفنات من احسن الانواع

هذه الفرصة النادرة تكفل لك شراء ما تحتاجه من البضائع بنصف اثمانها العادية

تنزيل هائل في كافة الاسعار . بجنيه واحد يشتري بضائع قيمتها جنيهان . لاتترك الفرصة دون انتهازها

يافا — يوم الاحد ١٣ شعبان ١٣٥٤ — الموافق ١٠ تشرين ثاني ٩٣٥

صاحب الامتياز والمحرر المسؤول: ابراهيم الشنطي

مدير الادارة: شوكت حماد

رقم التلفون ١٠٧٥ و١١٨٧

الدفاع

جريدة يومية سياسية مصورة

﴿العدد — ٤٧٦ — السنة الثانية﴾

ادارة الدفاع في عمارة حزبوز، شارع جمال باشا — يافا

العنوان البرقي: الدفاع يافا — ص. ب ٢٥٥

	عن سنة	عن نصف سنة
قيمة الاشتراك في فلسطين	١٥٠	٨٠
في الخارج	٣٠٠١	١٦٠

صور عالمية على هامش الحوادث

الاحتفالات بذكرى انتصار النازي في المانيا

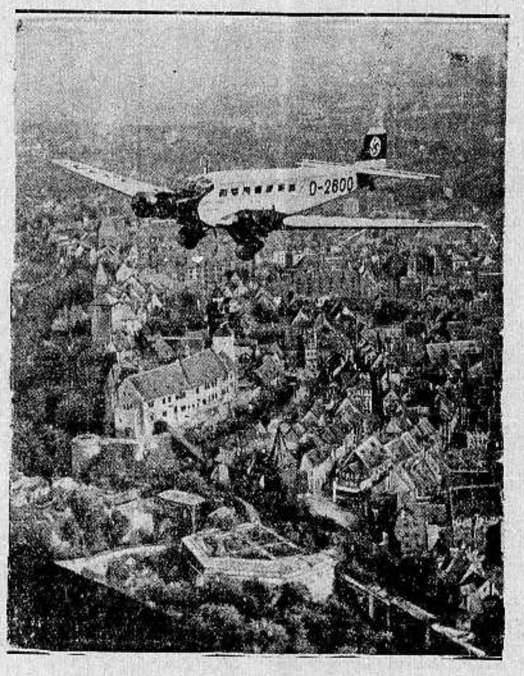

طيارة هتلر الخاصة فوق مدينة نورنبرغ

الزعيم هتلر اثناء الاحتفال بعيد الحصاد بالمانيا وترى الجماهير المحتشدة لتحيته

بوتاجي يعرض راديو اوتوموبيل

باسعار رخيصه مع تسهيلات بالدفع

عزيزي امل:

فيما كنت جالسا كعادتي في نافذة غرفتي استجلي انظاري حركة السيارات في الشارع امامي فكدت ارى انواع التاكسيات الفخمة تسير بكل هدوء وهي تشبه قصراً صغيراً فخما قد غاب عنه ساكنوه الى ان قدم من بعيد تكسي بديع تحف به مظاهر الفرح وتنتشر حوله ملائكة الفن فقلت ترى هل هذا موكب عرس يمر من هنا ام فرقة من الجند المنظم يسير تتقدمه الالات الموسيقية فتركت النافذة ونزلت الى الطريق لاتفرج وكان الصوت يزداد جمالا وعذوبة والسيارة تدرج على مهل فلما اقتربت مني اشرت الى السائق فوقف وقال الى اين يريد مولاي؟ فقلت ليس الى جهة معينة وانما اراقفك ساعة من الوقت لاسمع هذه الانغام العذبة التي في سيارتك وانقدك الاجرة ثم دخلت فاذا في السيارة راديو هيز ماسترز فوس "His Master's Voice" الوارد لمحلات بوتاجي وكان طربنا حتى شعرت بان الساعة قد مرت كلمح البصر وما افقت من نشوة الطرب الا والسائق يقول هو ذا البيت والساعة قد انقضت.. هذه من جملة ما آثركم يا عزيزي التي تستحقون عليها الثناء

واسلموا لصديقكم

عيسى

وبوتاجي يقول بان افضل طريقة يعمد اليها اخواننا اصحاب التاكسيات والسيارات الخصوصية ان يقتنوا في سياراتهم راديو «هيز ماسترز فوس» "His Master's Voice" المشهور فيما يذيعه من الانغام الرخيمة والطرب الذي يحصل لكل من يستمع الى هذه الاجهزة الممتازة وبذلك يكثرون ثلة اصدقائهم او زبائنهم فتتمكن بينهم عرى الصداقة الحقة وتخف بافراح هيز ماسترز مصاعب الحياة عن كواهلهم

والتسهيلات التي يجعلها بوتاجي لجمهور المواطنين هي مما لا يختلف فيه اثنان فيقدم لهم افخر الاجهزة باثمان معتدلة ودفعات شهرية على حسب اختيار الزبائن ويزيد على ذلك انه يقدم لكل منهم هدية نفيسة — ورجاله الفنيون يتعهدون بالاهتمام في كل ما يتعلق بامر التركيب والاصلاحات او التوقيعات اللازمة

استعلموا عن التفاصيل في محلات بوتاجي في حيفا ويافا والقدس

الوكلاء: القدس غوردن بوتاجي. اللد سليم ومحمد الخالدي

غزة عبد الرؤوف البورنو. نابلس عادل التميمي

طبريا ابراهام كوبي. الناصرة نصري قعوار

زوروا محلات بوتاجي بحيفا ويافا امام سراي الحكومة

Like sailing First Class

Just as it's more fun to have first-class accommodations when you're sailing abroad, so there's more enjoyment in owning a first-class radio when you want to get foreign reception. Inferior all-wave sets not only fail to bring you *all* the stations you ought to get, but what they bring you is frequently distorted and marred by background noise.

Here, on the other hand, are two new His Master's Voice Globe Trotter Radios that not only offer true *world-wide* range but tone reproduction that is amazingly life-like and pure. A few of the other advancements which these sets offer in common: Full Vision Airplane Dials with Band Indicators and "Spreaders" . . . Dual Vernier Tuning . . . 10-inch Dynamic Speakers . . . Automatic Volume Control . . . Sensitivity Control . . . Tone Control. Come in and look these instruments over!

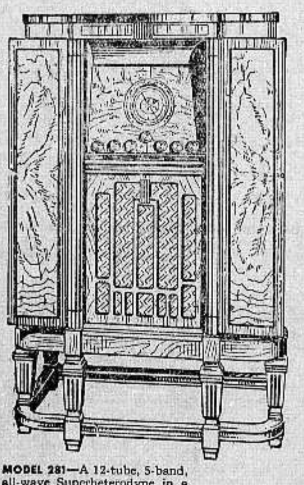

MODEL 281—A 12-tube, 5-band, all-wave Superheterodyne in a Neo-Classic Console of hand-rubbed walnut finish.

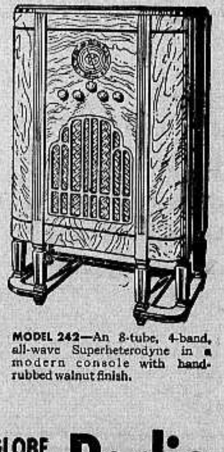

MODEL 242—An 8-tube, 4-band, all-wave Superheterodyne in a modern console with hand-rubbed walnut finish.

✓ Check these 3 Big Features

1. World-Wide Reception: *More* stations with new tuning ease.
2. Full-bodied, serene TONE minus buzzing and fuzziness.
3. Cabinetry of mirror-like lustre and permanent construction.

s Master's Voice GLOBE TROTTER Radio

Size 3 cols. x 10"

يافا ـ الدفاع الاثنين ١٤ شعبان سنة ١٣٥٤ و١١ تشرين ثاني ٩٣٥

صاحب الامتياز والمحرر المسئول ابراهيم الشنطي

مدير الادارة : شوكت حماد

رقم التلفون ١٠٧٥ و ١١٨٧

الدفاع

جريدة يومية سياسية مصورة

(العدد ٤٧٧ — السنة الثانية) NOVEMBER 11 . 35

ادارة الدفاع في عمارة حزبون شارع جمال باشا — يافا

العنوان البرقي : الدفاع : ص . ب ٢٥٥

	من سنة	من نصف سنة
قيمة الاشتراك في فلسطين	١٥٠	٨٠
في الخارج	٣٠٠	١٦٠

قرار ضعيف لن عماء الاحزاب. البلاد تواجه القرار بموجه من السخط. كتابان من الحكومة. تفاصيل الاجتماع والتعليق عليها. كلمة الامة اعلى اخر انباء القتال

خرافة الهدنة

عيد الغالب والمغلوب وتوزيع الاسلاب

الهدنة في زوال الاستعمار وتساوي الشعوب

قبل ثماني عشرة سنة، وفي يوم مثل هذا اليوم، اسدلت اوروبا الستار على مناظر الدماء، والاشلاء، وخلعت عن نفسها ثوب العسكرية، مطأطئة الرأس، في احناءة خاشعة، للجندي المجهول، ووقود تلك البراكين وحسب العالم اذ عشرة ملايين يذهبون ضحايا الاهواء والمطامع تميت في النفس الاوروبية نزعة الشر، والشهوة الى حل الخلاف بحد الحسام. ذلك، الى ان جاءت المعاهدة، معاهدة فرساي تقرر ان هناك غالباً ومغلوباً، وقوياً وضعيفاً، فعندئذ زرعت البذرة الفاسدة، ممهدة لمستقبل ويلها اذا نضجت ثماره. وويلها اذا دنا موعد القطاف!

ومضى الظافر يعدد اسلابه. فاذا بلدان هذا الشرق سلع، لا اكثر ولا اقل، يشترى منها ويبيع ويساوم، طبقاً لمبادىء «الشريفة» التي اعلنوها في تقرير المصير، وضمان حقوق الضعفاء. ونزلت فلسطين، وسوريا، والعراق، ومصر ومراكش وتونس والجزائر وطرابلس، من بلدان العالم العربي بضائع وزعتها بريطانيا وفرنسا وايطاليا على بعضها البعض. وجعلت لهذا التوزيع قانوناً من صك الانتداب في فلسطين وسوريا، ودستوراً من الحماية والاستعمار في شمال افريقيا، امعاناً في الاذلال، والباساً لهذه الجريمة الانسانية ثوباً من اثواب الحضارة، والقانون. فاذا فلسطين ثارت، تطلب حقها في الحرية، أخمدوا ثورتها بسلاح القوة، وباسم ذلك القانون. وقل نفس الامر عن أخواتها

اذن يستقبل الشرق هذا العيد بالذكرى القاتمة لسيادة الغرب عليه يستقبله محزون النفس على المتناقضات التي يسمع ويرى، حين يبصر بالاساطيل والجيوش، والطيارات، مستعدة لخوض مجزرة اشنع مما مضى. ويستقبله في قهقهة المتهكم حين يرى ايطاليا الاوروبية، المتمدنة، الموقعة على معاهدة السلام ترمي الابرياء بقنابلها، وغازاتها، ورصاصها ـ باسم المدنية ايضا، وباسم المحافظة على حقوق الانسان، وباسم رسالة الحضارة امناظر اوروبية ساخرة، يزيدها قتاما وسخرية، هذا العيد الذي يستقبله الغرب وهو اكثر ما يكون استعداداً لتمثيل الرواية مرة اخرى

وما يرى الشرقي من مظاهر الفرح بهذا العيد، تقام في اوروبا، فانما هي «مراسم» وطقوس، لا اكثر ولا اقل، ليس فيها اثر من الروح، تبعث في الانسان نعمة الامل، والطمأنينة، والسلام. انها كاكثر مظاهر هذه المدنية تخلو من الحياة، والعاطفة، والمثل الاعلى في حين انها خداعة، براقة، كثيرة محسنات الزينة.

لا هدنة، وفي الدنيا غالب ومغلوب بل الهدنة الصادقة في التخلي عن المطامع، في اطلاق سراح المستعبدين السجناء. في محو ما يسمونه مدنية البيض، ومدنية الصفر، ومدنية السود. في زوال هذا الاستعمار الشره، الاستعمار الذي يقسم الناس الى سادة وعبيد، كما كانوا يقسمون انفسهم قبل الف سنة عن جهل. وفي الوقت الذي يتظاهر الاوربي مغمداً سيفه، بعد يوم الهدنة، يعانق الشرقي سيفه ... حارا، يريد بذلك ان يقطع الاغلال والقيود، ويخرج الى فضاء الكون حرا كالاوربي

هذا يوم خرافة الهدنة. الهدنة التي اسكتوا فيها بنادقهم في اوروبا، ليجعلوها تتكلم في الهند، وشمال افريقيا، وبلاد العرب، ومستعمراتهم في افريقيا واسيا. الهدنة التي انتهت من سلب الغنائم ليبدأ اصحابها في استغلال هذه الغنائم على شر ما يستغل انسان انسانا. الهدنة التي رقدت عيونها في اوروبا لتتفتح على الوان من الظلم والقسوة والبربرية يقوم بها الاوروبيون في بلادنا وبلاد اخواننا وجيراننا. انها خرافة. لا تصدقوها ايها العرب، ويا ايها الشرقيون!

لقد قست اوروبا حتى على نفسها. وجارت على العالم، فلا بد ان يجور عليها. وما يوم الهدنة الذي اوجدته الا محاولة ستر الفضيلة الشوهاء التي بها تحكم الشعوب في قوانين ودساتير تنحرها فيها، قتلا وتقطيعاً، في نزعة خبيثة من الانانية والشهوة الطاغية.

على ان هذا سيكون اداة قتلها هي!

ابراهيم

مسلمو يوغسلافيا

كما يراهم اسقف

في لندن جمعية للبلقان، كاخواتها جمعيات اخرى، هذه لآسيا وتلك للشرق الادنى وغيرها للشرق الاقصى وللشرق الاوسط الى آخر ما في الدنيا من انحاء، تهم بريطانيا العظمى!

اما جمعية البلقان فقد نظمت لها الكونتس اوف لستوبل في شهر آب الماضي سلسلة محاضرات اعطاها الخبراء في الشؤون البلقانية، محاضرة بعد اخرى وكانت من تلك المحاضرات واحدة القاها الاسقف ج : هو . كريج الذي ترأس اسقفية جبل طارق اكثر من سبع سنين، وهذه الاسقفية هي التي تسيطر على الكنائس الانجليكانية في البلقان، فكان على هذا الاسقف وهو في منصبه هذا ان يزور البلقان ويدرس اموره، وقد فعل ذلك مرارا فهو اذ يتكلم عنه يتكلم عن خبرة

وقد لخصت مجلة «بريطانيا العظمى والشرق» في عددها الاخير محاضرة هذا الاسقف بعد ان كانت لخصت المحاضرات الاخرى في اعدادها الماضية، وفي هذه المحاضرة البلقانية قال الاسقف:

دعاني بطريرك يوغوسلافيا منذ سنوات قلائل الى حفلة تنصيب اسقف جديد في سيبنيتش فلبيت الدعوة الى هذا الاسقف الجديد الذي كان صديقا لي، وزاد في ابتهاجي ان اسقفا من اساقفة الروم الكاثوليك حضر هذه الحفلة معا ومما شاهدته انا في الحفلة وفي غيرها اثناء هذه الزيارة ان المذاهب المسيحية كلها تقترب من بعضها في يوغوسلافيا، مما لم يسبق له مثيل في التاريخ الصربي.

ولكن هذه المعضلة، معضلة اختلاف المذاهب المسيحية، لم تكن هي وحدها التي حلت، فهناك معضلة المسلمين الذين يجمعهم مركز رئيسي واحد في سراجيفو انهم كتلة واحدة صلدة شديدة الولاء لدينها الاسلامي، وتعرف الحكومة اليوغسلافية هذه الحقيقة منهم تام المعرفة فهي تعامل المسلمين بحكمة، ولقد تحدثت انا الى زعيم المسلمين اليوغسلافيين احاديث شتى مرات كثيرة وخرجت من هذه الاحاديث وانا مقتنع بان المسلمين اليوغسلافيين متمتعون لما يتمتعون به من الحرية والمساواة في يوغسلافيا، ولقد قال المترجم الذي كان الوسيط بيني وبين الزعيم الاسلامي، وهو صربي ارثوذكسي ان من حق المسلمين الذي لا ينازعهم فيه احد هو ان يعاملوا احسن المعاملة، كاصدقاء المسيحيين جميعا، وهذه المعاملة هي التي يلقونها الان في يوغسلافيا

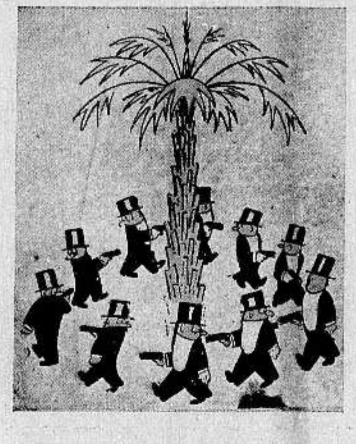

السادة الاوروبيون يدورون حول شجرة السلام
وفي يد كل واحد منهم مسدسه!

قرار الائتلاف

لا اضراب ولو نصف نهار!

من هو سفير بريطانيا في الحبشة

والمستشار الاول لجلالة الامبراطور هيلاسلاسي

في برقيات اليومين الماضيين خلاصة مما تحمل به الصحف الايطالية على بريطانيا، متهمة اياها بتهم شتى منها ان الوزير البريطاني المفوض في الحبشة هو كل شيء فيها، ان الامبراطور لا يصدر في عمل من اعماله الا عن رأي هذا الوزير.. والا لاستطاعت ايطاليا ان تصل مع الحبشة على اتفاق تام على الامور المختلف عليها بينهما!

وليست هذه الامور المختلف عليها غير امر واحد هو ان الحبشة تريد ان تحيي وان ايطاليا تريدها ان تموت! ولكننا بهذه المناسبة ننقل فيما يلي نبذة كتبتها في مجلة «بريطانيا العظمى والشرق» ـ النير ايست القديمة البارونة كليفتون عن وزير بريطانيا المفوض في الحبشة، هذا الذي تعده ايطاليا اس المصائب التي تنهال عليها هناك!

قالت البارونة :

يسعد الحظ بريطانيا العظمى لان مصالحها في الحبشة بين ايدي السر سدني بارتن وزيرها المفوض هناك، فالرجل ذو مقدرة فذة وذو قوة في شخصيته لا يستهان بها

تعلم السر سدني في مدرسة سانت بول، ولكنه بدلا من ان يدخل اكسفورد ليحصل على درجتها، تم دراسته في فرنسا والمانيا

ثم دخل الى السلك القنصلي في الصين وتدرج فيه في عدة مناصب هامة منها منصب وكيل القنصل البريطاني في شنغاي ثم القنصل العام فيها في عام ١٩٢٦، ولقد ظهرت جدارته في هذا المنصب الهام مما دعا الى نقله الى السلك السياسي الدبلوماتيكي وفيه تدرج الى ان اصبح وزيراً مفوضا للمفوضية البريطانية في الحبشة

وللسر سدني بارتن حنكة السياسي ومرونته ولكن حبله لا يلين اذا ما دعت الضرورة الى هذه الصلابة فهو من هذه الناحية يمثل التقاليد الانكليزية لضباط الجيش البريطاني

ويبلغ الرجل من العمر الآن الثامنة والخمسين، ولكنه يبدو اصغر وانشط جدا من اي انسان آخر في مثل هذا العمر، وهو من عائلة ارلندية عريقة الحسب في الجيش منها افراد كثيرون، ويأسف السر سدني لانه لم يشترك في الحرب العظمى، لاصرار الحكومة البريطانية على ابقائه في الصين طيلة تلك الحرب

والرجل بريطاني قح في ظاهره وفي باطنه الى الاعماق، فالمصالح البريطانية في يديه، في حرز حريز «الدفاع» مؤكد...

...

يوميات...

على مسرح السكون ...

ذنبك على جنبك

تفرض مهنتي الصحفية علي ان اقرأ الصحف كلها من يومية واسبوعية، وصحف تصدر «عند التيسير»!

وليست هذه النكتة لي، وانما قالها المرحوم (محمد بك ابو شادي) صاحب جريدة «الظاهر» المصرية القديمة، للشيخ علي شاطر صاحب جريدة «الممتاز» التي كانت تصدر في مدينة طنطا التي منها الاستاذ جوزيف جون .. الشهير بيوسف حنا ... وذلك لان «الممتاز» كانت تصدر كلما استطاع الشيخ علي ان يجمع من العمد والمشايخ الذين ثمون طنطا اجرة الطبع ... مع ان جريدته كان مكتوبا عليها انها «اسبوعية» وهذه هي الكلمة التي اغاظت ابا شادي فاقترح لاستبدالها بكلمتي «عند التيسير»!

قلت ان واجب المهنة يقضي علي بان اقرأ الصحف، على اعثر فيها ـ في يوم من الايام! ـ، على كلام مفهوم!

ولقد كوفئت على «طولة بالي»، فها هي كلمة مفهومة جداً، نشرت في اول الصفحة الثامنة من عدد ١١ شعبان الكرم الجاري من «الجامعة الاسلامية» الغراء

والكلمة بامضاء (يوسف الشريف) «احد وجهاء المجدل» وفي كلمته هذه يقول

«جاء في كلمة العدد المنشورة في جريدة الدفاع الغراء (الغراء «بس» فالنصف الذي اعطيته للجامعة هو من عندي عملا بواجب رد التحية باحسن منها!) بتاريخ ٨ شعبان سنة ١٣٥٢ «كذا والله العظيم ثلاثا» ما مؤداه ان اخواننا ابناء الطائفة الارثوذكسية، لما منيت به قضيتهم العادلة من الاخفاق قرروا اقفال الكنائس «كذا بدون يمين» والامتناع «كذا ايضا والعهدة على المصحح» عن الصلاة ثمانية ايام، وان ما قرر الاخطة يصح ان يقرره الوطن جميعه ويصلح قدوة لفلسطين العربية تنسج على منواله وتقتفي اثره»

ثم راح اخونا يقول بعد كلام طويل : «ولكننا نخالف الدفاع الغراء في استحسان مثل هذه السابقة لتكون درسا باهرا وقدوة صالحة لجميع لان المسئلة مما لا يصح فيها القدوة مهما كان الظل فادحا، ولم تبح الديانة الاسلامية التي يعتنقها اكبر عدد في فلسطين الامتناع عن الصلاة

ولكن هذه الديانة يا حضرة الاخ تبيح الصلاة «قياما وقعودا وعلى جنوبهم» فاذا احتل الانكليز مثلا جميع المساجد، (لاسباب يخلقونها)، او اذا رأيت انت سببا من الاسباب يدعوك الى ان تمتنع من المساجد كما امتنع اخوانك الارثوذكس عن الكنائس «لا مؤاخذة!» ... ثم امتنعت لهذا السبب عن الصلاة، وهو الامتناع الذي لم تقل الدفاع ولن تقول به .... فذنبك على جنبك!

— والسلام عليكم ورحمة الله وبركاته ....

كنا اول

ها هي ثلاث «تعريفات» اقدمها تبرعا مني لمن يقرأون هذه الكلمة، ليقتروا بها الاعداد الثلاثة الصادرة من الصحف العربية اليومية الكبرى في فلسطين بتاريخ الخميس ٧ الجاري

(١) في واحد من هذه الاعداد ان فؤاد علامة المجرم اللبناني الشهير «يتفاوض» مع السلطات اللبنانية، ويشترط عليها شروطا ثانية في هذه المفاوضات قبل ان يستسلم؟

٢) وفي عدد ثان ان فؤاد علامة «القي عليه القبض» فهو اذن في صحته التي «هي غاية القصد والمراد من رب العباد ...!»

٣) وفي العدد الثالث ان فؤاد علامة قتل قتلا، فهو لم يتفاوض ولم يلق عليه القبض .. حيا يرزق، وكانت هذه الجريدة الثالثة هي القائلة بهذا النبأ

والاعداد الثلاثة كما قلت واكرر هي بتاريخ واحد، ولكن هذا لا يهم من جهة تناقض الاخبار الثلاثة ... وانما الذي «يجنن» هو ان احدى الجريدتين اللتين تدخلان هنا تحت رقمي ١ و٢ المتقدمين، عادت امس تقول «سبقنا جميع الصحف بنشر نبأ مصرع «ابو جلدة لبنان فؤاد علامة» الخ

اما الجريدة الثالثة التي كانت «السابقة» حقا، فمتواضعة لا تريد حتى مني انا ان افخر بسبقها فاذكرها واذكرها

ولذلك اغرم تفسي هذه التعاريف الثلاث ادفعها (لجميع) من يريدون ان يتحققوا الامر بانفسهم ... ورزقي على الله ...

البقية على الصفحة السابعة

في القضية الارثوذكسية

عود على بدء

دعوى الطعن في الانتخاب البطريركي وموقف الطائفة منها

« بقلم الاستاذ عيسى السفري »

كانت نتيجة اجتماع لجنتنا التنفيذية، يوم الاثنين الفائت، اتخاذ قرار بالاستئذان لمتابعة الدعوى امام مجلس جلالة الملك الخاص. وهي دعوى الطعن في انتخاب نيافة المطران تيموثاوس بطريركا، التي ردتها محكمة العدل العليا يوم ١٨ الشهر الماضي، لعدم صلاحيتها برؤية تلك الدعوى

وقد سبق لنا وعلقنا على هذ الرد في مقال مضى، ووعدنا بان نوفيه حقه بعد اطلاعنا على النص الكامل لقرار المحكمة بهذا الشأن

والآن، وقد اطلعنا عليه، فقد فهمنا منه ان الانتخاب البطريركي جرى وتم بموجب انظمة سنة ١٨٧٥ المسماة «بالقانون الاساسي»، وقانوني سنة ١٩٣٥ اللذين اصدرتهما الحكومة المحلية، تعديلا لبعض مواد ذلك القانون. احدهما « قانون انتخاب البطريرك الارثوذكسي في القدس وثانيهما «قانون البطريرك الارثوذكسي»

وقد فهمنا من القرار المذكور ايضا، بان دعوى الطعن في الانتخاب البطريركي كانت موجهة ضد القائم مقام البطريركي (ميليتون) والمنتخب (تيموثاوس) مشتملة على مطلبين رئيسيين هما:

١ ـ التصريح بان الاجراآت الانتخابية البطريركية، كما وانتخاب البطريرك نفسه، هي باطلة وغير قانونية

٢ ـ منع المنتخب من القيام بوظيفته كبطريرك. المطلب الاول هو الدعوى بذاتها، وكان من الانسب الاكتفاء به وتوجيه الدعوى ضد القائم مقام البطريركي فقط، دون التعرض لشخص المنتخب. لان المحكمة اعتبرت ان الدعوى في اساسها موجهة ضد المنتخب فقط. وخول لها طلب «منع المنتخب من القيام بوظيفته كبطريرك» رد الدعوى. لكون ان المنتخب لم يستعمل، ولن يستطيع ان يستعمل وظيفته كبطريرك، الا بعد حصوله على البراءة السامية، ولما يحصل عليها. وقد استندت في ذلك الى المادة ١١ من القانون الاساسي التي تقول:

وحالما يتم الانتخاب على ما تقدم البيان، بعد تقرير على العادة القديمة، ويرفع لمقام الصدارة العظمى بواسطة المتصرف. وعندما ترد البراءة السامية، الآمرة بقبول الشخص المنتخب وتعيينه تعلمها الحكومة وتنفذها »

وبناء على ذلك، فلا صلاحية للمحكمة بمنع المنتخب من القيام بوظيفته كبطريرك. لانه لم يتسلم البراءة بعد، ولم يقم بعمل ما يستلزم هذا المنع

وعلى هذه النظرية يتبادر الى الذهن حالا، ان يحق للمحكمة النظر في الدعوى بعد حصول المنتخب على البراءة!

ولكن المحكمة تجيب على هذا بقولها ان ليس لها حق النظر في الدعوى حتى بعد حصول المنتخب على البراءة لان المادة الرابعة من « قانون البطريرك الارثوذكسي » لسنة ١٩٣٥ تمنعها من ذلك حيث تقول:

« بعد صدور البراءة العالية المنصوص عليها في المادة الحادية عشرة من القانون الاساسي، تعتبر صحة انتخاب الشخص المذكور اسمه فيها نهائية وملزمة لجميع الغايات، ولا يجوز عليها الاعتراض امام اية محكمة »

مما تقدم بيانه، يتضح لنا ان النقطة الثانية في الدعوى كانت من قبيل طلب الشيء قبل اوانه. واذن، فلا بد ان تكون النقطة الاولى الاساس الذي استندت اليها لجنتنا التنفيذية في استئناف الدعوى لمجلس جلالة الملك الخاص

. . .

وعلى ذكر رد الدعوى، نعود فنقول ان اعطاء البراءة المنتخب، او حجبها عنه، لا يؤثر مطلقا في جوهر قضيتنا. التي ليست هي قضية براءة، بل قضية حقوق

وماذا تنفع البراءة المنتخب، والطائفة لا تقر انتخابه ولا تعترف به! وقد ظهرت طلائع عدم تعاونها مع البطريركية ومقاطعة رجالها، باقفال كنيسة مار يعقوب الكاندرائية في القدس. ورفض الاشتراك مع رجال البطريركية في الاحتفال الديني، المعتاد اقامته فيها، يوم عيد شفيعها القدس يعقوب!

وقد نحت الطائفة في اللد هذا النحو ايضا، باعلان مقاطعتها الاحتفال الديني بعيد القديس جاورجيوس فيها. الذي رأسه احد مطارنة البطريركية يوم ١٦ الجاري. ودلائل الحالة تدل على ان الطائفة في مدينتي يافا والرملة ستنحوان هذا النحو ايضا.

وموقف مثل هذا تقفه الطائفة لاظهار شعور الاستياء، والمحافظة على الكرامة لهو، قول الحق، كافيان بنذر البطريركية بسوء سياستها ويفهم المنتخب بان براءته تتوقف على الاعتراف بها، على توقيع ستين الف ارثوذكسي وارثوذكسية عليها!؟...

والى الاثنين القادم

يافا عيسى السفري

بادليو يقول انثروا لهم الذهب

النجاشي يأمر باعدام كل جاسوس وهارب

سافر المارشال بادليو رئيس اركان حرب الجيوش الايطالية الى افريقيا الشرقية فمكث هناك عدة ايام ورجع الى ايطاليا وتضاربت الاشاعات حول سفر رئيس اركان الحرب والغرض من هذه الرحلة واجتمعت الآراء، الى حد كبير، انه ذهب لتعديل الخطة الحربية الايطالية والهجوم الذي بدأ في الايام القليلة الماضية كان نتيجة لهذه الرحلة والتعديل الذي جرى بعدها

الا ان شيوعيا كبيرا مطلعا على اسرار بلاده تحدث الى احدى الصحف عن اسرار رحلة بادليو فقال، لما وصل المارشال الى الاريتريا واطلع على الخطة الحربية التي وضعها الجنرال دي بونو فوجه اليه اللوم الشديد والانتقاد المر، كما لامه على اهمال امر الجاسوسية والرشوة في سبيل التأثير على القبائل الحبشية والقبائل التي يظن انها توالي ايطاليا

وبطبيعة الحال لم يرق هذا اللوم الجنرال دي بونو وقال انه اوفد رسلا كثيرين اندسوا بين قبائل الاحباش واغرقوهم بالمال الوفير من الريالات الحبشية، لكن الحكومة الحبشية عرفت بالامر فقبضت على الرسل واعدمتهم وانزلت العقاب الشديد بكل من وصلت اليه هذه الاموال

وقامت مشادة بين القائدين امر فيها المارشال بادليو على وضع خطة حربية جديدة منها انه يبحث في القرى الحبشية التي احتلتها الجنود الايطالية عن الذين لهم اقارب في داخلية البلاد ويأمرهم بالخروج عن القرى على اعتبار انهم فارون من وجه الايطاليين المحتلين بعد ان يعدهم بالمال للتأثير به على اقاربهم، لكن الحكومة الحبشية فطنت ايضا لهذه الحيلة فلم تنفع

حديث النجاشي

نريد ان نكون بين جنودنا

لنوجه لهم رسالة الموت في سبيل اثيوبيا

اصبح من المرجح ان يسافر جلالة امبراطور الحبشة الى ميادين القتال وتناقلت الصحف هذا النبأ، ولم يعرف قبل ذلك ما هو الدافع الذي يدفع جلالته الى ترك اديس ابابا في هذا الوقت العصيب وقد اوضح ذلك المركارل فن فيجاند ومكاتب الدلي اكسبرس في اديس ابابا المستر جالاكر فكتبا رسالة مشتركة اوضحا فيها سبب سفر النجاشي قالا في عنوانها « الامبراطور يقود مئة الف مقاتل » وان محادثات الصلح التي تدور في اوروبا لم تثن الامبراطور عن عزمه من السفر الى ميدان القتال والدفاع مع جيشه عن اثيوبيا » ثم قالا « ولما سئل الامبراطور عن عزمه الاكيد على قيادة الجيش في الميدان قال:

نريد ان نكون بين جنودنا الذين يعوزهم كل شيء ولا يملكون شيئا من العتاد والاسلحة الحديثة مما يستطيعون به مقاومة الاعتداء الواقع على بلادهم، الاشجاع منهم وصدورهم يعرضونها في هذا السبيل ومن حق الامبراطور ان يشاركهم في هذا الهم ومن واجبه ان يكون في مقدمة هذا الخطر، كما عليه ان يبلغهم تحية الوطن ويوجه لهم رسالة الموت في هذا السبيل »

وزاد الكاتبان على ان الامبراطور يذوي حشد ٦٨٧ الف مقاتل، تقسم الى ثلاثة خطوط، الاول شرقي دابي والثاني غربيها والثالث شماليها وسيحافظ الاحباش بقوتهم على احاديث الصلح، لكي لا تملى اية ارادة عليهم او على الامبراطور.

ماذا تسمع اليوم

عن محلات السادة دجاني اخوان

يافا ـ تلفون ٧١٦

يوم الاثنين ١٢ نوفمبر سنة ١٩٣٥

٧٫١٥	صباحا تمرينات رياضية ـ بليغ صفوت افندي
٧٫٣٠	قرآن كريم ـ الشيخ محمد عكاشه
٨٫٢٠	نشرة الاخبار
٨٫٣٠	ختام
١٠٫٠٠	حفلة غنائية
١٠٫٣٠	كمان منفرد ـ فاضل شوا
١٠٫٤٠	حفلة غنائية
١١٫١٠	ختام
٢٫٠٠	مساء اسطوانات منتخبات اوديون
٢٫٤٠	نشرة الاخبار والنشرة التجارية الاولى
٢٫٤٥	ختام
٥٫٠٠	قرآن كريم ـ الشيخ محمد الصيفي
٥٫٣٠	اسطوانات متعددة
٦٫٠٥	حديث الى الاطفال ـ الآنسة ابلا زوزوا
٦٫٣٠	حفلة غنائية
٧٫٠٠	نشرة الاخبار
٧٫٢٥	النشرة التجارية الثانية
٧٫٣٠	مساء ـ اسطوانات متعددة
٨٫٠٠	قرآن كريم ـ الشيخ محمد رفعت
٨٫٥٥	حفلة غنائية
٩٫٤٥	اشعار شعبية بالرباب
١٠١٥	حفلة غنائية
١١٫٠٠	نشرة الاخبار
١١٫٣٠	سلام الملك ـ ختام

كونتننتال اوتيل ـ يافا

مستعد لتلبية الحفلات الرسمية

شرفوا محل الكهرباء الجديد ـ يافا

عرنكي اخوان

اني ارغب بان افيد كم ايها السادة المحتاجين لتدخيل اسلاك النور للبيوت مع راغبي تركيب الموتورات، فان كنتم ترغبون ان لا ترتبكوا في تصاليح بيوتكم بين وقت واخر وتكون اشغالكم متضامنة لا تتراجع فعليكم بذلك المحل المذكور الموجود بعمارة ابو غزالة. تجاه الوفرة الجديدة.

جانب قهوة الحلواني، شارع يافا ـ القدس

فان معاملته حسنة وشغله متقن واسعاره متهاودة للغاية فجربوه تجدوا ما يسركم منه والتجربة اعظم برهان

فرحان وأديب عرنكي اخوانه

هبة مجانيــــة

لمشتري نترات صودا الشيلي هي العناصر النادرة الموجودة فيها كاليود، والبورون والمغنيزيوم الخ.

ان المزارع الذي يشتري نترات صودا الشيلي الذي تحتوي على ١٦ في المائة من الازوت النتريكي لا يدفع ثمنا عن هذه العناصر. وهذا السماد هو الوحيد الذي يحويها. واهميتها معروفة لكل رجال العلم وقد ثبت ذلك بواسطة تجارب وحقائق عديدة

ولفائدة المهتمين اصدرنا كتابا خاصا للمزروعات الشتوية مجانا يرسل لكل طالب

شركة نترات الشيلي ليمتد

فرع الشرق الادنى

شارع بسترس عمارة مرسق ـ يافا

ص. ب ٣١٩ تلفون ١٥٢٣

الى الجمهور الكريم

تعلن شركة البصات الوطنية للجمهور الكريم انه ابتداء من ١٠ الشهر الحالي تقوم اول سيارة من يافا الى القدس وبالعكس الساعة السادسة صباحا واخر سيارة الساعة ٧ بدلا من الساعة الثامنة مساء

احسن صابون فاخر نقي

مصنوع من زيت الزيتون الممتاز

ماركــــة الزيتونة

احذروا التقليد

مارکة الزيتون الصابون النابلسي الاصلي حسن نابلسي فخري

الصابون المطهر ذو الرائحة الزكية

ماركة شجرة « الزيتون »

من مصنوعات معمل علمي وسالم النابلسي ـ نابلس ـ يكفي تجربته مرة واحدة لتتعلقوا به الى الابد

يطري البشرة وينعش الجسم ويكسبه الرائحة الطيبة

اطلبوه من الباعــــة

الوكلاء

السادة نجيب القطان:	يافا
حسن قليبو:	القدس
فريد حسن فرحات:	عمان
قسطندي مجالي:	حيفا
سامي ومهدي القباني:	الشام

دخنوا السجاير التركية الفاخرة

المصنوعة من اجود التبغ التركي

الجودة

الوجاهة

الاتقان

جميع هذه الاصناف تجدها في السجاير التركية

الاصناف: جوكيه كلوب. يالووه. يكي تورك. غازي. ينيجه. خانم اكسترا. ايكنجي

الوكيل العام:

(يوسف البينا)

رقم تلفون وكالة الدفاع في القدس ١٤١٣

اوتيل الخديوي الكبير

يافا لاصحابه شارع المحطة

الحاج شريف غزال وولده شحاده النابلسي

بناية جديدة ـ اربع طبقات ـ اول افتتاحه

ترى منه مناظر خلابة تأخذ بمجامع القلوب برا وبحرا

مفروشاته ـ وتختوته ـ ومبيلياته جديدة على الطراز الحديث

محلات خصوصية للعائلات ـ حمامات ساخنة وباردة ـ خدمة حسنة

ايها المسافر

زر مرة واحدة هذا الاوتيل الضخم

وانظر مايكون من السرور في نفسك التي تقودك حتما لان تكون من زبائنه الدائمين

صفوة ما يحمله بريد الشرق والغرب

العالم في اسبوع

المؤتمر البحري القادم

الانتخابات الانكليزية — ايطاليا تقع ! — الروليت في اسبانيا

المؤتمر البحري

تنص المادة ٢٣ من معاهدة واشنطن ...رية على جواز عقد مؤتمر بحري بين ...ول الموقعة على هذه المعاهدة خلال ... واحدة بعد ان تعلن احدى الدول ...تها في عدم التقيد بها .

وفى كانون الاول من العام ...ي لم تبد اليابان مثل هذه الرغبة ...ب ، بل نقضت هذه المعاهدة نقضاً ...ت انها لن تتقيد بالنسبة الواردة ... للاساطيل البريطاني والاميركي ...اباني وكانت نسبته ٥٠ الى ٥٠ الى ... وهذا الرقم الاخير هو نسبة الاسطول ...ي الاسطولين الآخرين

...وردت اميركا على ذلك بان اعلنت ...متسلح هي الاخرى في البحر حتى ...نسبة ٥٠ الى ٣٠ محفوظة ، وانما بين ...ولها والاسطول الياباني ، وان ... هذه النسبة على النسبة بينها وبين ...انيا بطبيعة الحال !

...ذلك لم تجد بريطانيا بداً من هذا ...البحري الجديد الذي ظلت تعد له ...منذ ذلك التاريخ الى ان تقرر في ...الايام عقده في لندن يوم ٥ كانون ...المقبل ، وذلك على اثر قبول اليابان ...اك فيه ، رغم ما اعلنته من نقضها ... واشنطن

...شترك في هذا المؤتمر ايطاليا بعد ...زادت في الاسبوع الماضي على ...ت تسلحها البحري وحده ...٦،٩٠ جنيه استرليني

...شترك فيه فرنسا بعد ان اعلن ...يتها انه لن يذهب الى لندن الا ... فرنسا « تجرم في حق نفسها ... تزد تسلحها البحري الى اقصى ... زيادته ، فقد اثبتت لها الحوادث ...ن الاسطول الافرنسي كما هو ...ي صلامتها وسلامة امبراطوريتها ... اربعة اركان الدنيا »

...يطانيا العظمى الداعية الى عقد ... فاول اساس من الاسس التي ... حكومتها القومية الانتخابات ...هو وجوب التسلح في البحر ... باسرع ما يستطاع ، وعقد ...لهذه الغاية بعدة مئات الملايين ...ت !

... بريطانيا بالسنة الخطباء ...ن سياسة الحكومة القومية ان ...البريطاني قد هرم وشاخ ولا ...د شبابه ، وعلى هذا الكلام ... نيو استيتسمان آند نيشن » ...رة واحدة يلقيها المرء على ...صدرها (تمكنت مباحث ... ان بريطانيا قد انفقت على ...ي ٩٤٦،٠٠٠،٠٠٠ جنيه ...ى الان !

هذا هو موقف الدول من هذا المؤتمر الذي اصبح من الضروري عقده من اجل « تحديد » النسبة بين الدول البحرية وبعضها تحاشيا من الدخول في « سباق للتسلح البحري » يفقر الخزائن العامرة ، لا من اجل « انقاص » هذا التسلح... لا سمح الله !

الانتخابات الانكليزية

١ — سد النقص في وسائل الدفاع

٢ — صد العدوان الايطالي وتوطيد دعائم ميثاق عصبة الامم

هذان هما الامران الاذان تدور حولهما رحى الانتخابات الانكليزية العامة التى ستجري يوم ١٤ الجاري

وفي يوم ٤ من هذا الشهر اتمت الاحزاب تسجيل مرشحيها فكانت النتيجة كما يلي

المحافظون	٤٥٧
الاشتراكيون	٦١
الاحرار القوميون	٣٦
الاحرار	٣١
العمال القوميون	١٣
العمال المستقلون	١١
الجامعات وغيرها	٦
المجموع	٦١٥

ومن هؤلاء المرشحين ٦٠ سيدة باقل من اثنتين من اللائى رشحن انفسهن في الانتخابات الماضية

ومن هذه الارقام تتبين ان الكثرة الساحقة للمحافظين الذين لم يدخلوا هذه الانتخابات الا على اعتبار انهم قوميون فالحكومة القادمة ستكون حكومتهم حتما كما ترى ، ولا بد وان تكون الاحزاب الكبرى الثلاثة قد اتفقت على ذلك فيما بينها ، والا لرشح الاشتراكيون والاحرار مثل العدد الذي رشحه المحافظون او اكثر اذا كان المراد بالانتخابات هو ان يكون انتخابا حرا طليقا يرجع الامر فيه الى آراء الناخبين لا الى هذا الاتفاق الذي تم بين الاحزاب على ان تكون الحكومة القادمة حكومة محافظة — قومية ما دامت الاحزاب الاخرى كلها مجتمعة لم ترشح غير ١٥٨ مقابل الـ ٤٥٧ الذين رشحهم المحافظون

ولو ان انتخابات كهذه جرت في غير انكلترا لقلنا انها « مهازل » ولكن من يستطيع ان يقول ذلك وانكلترا هي ام الديمقراطية ؟

اما لماذا تجري هذه الانتخابات ما دام زعماء الامة الانكليزية ، او ما دامت السياسة العليا للوطن الانكليزي متفقة على ان لا تتغير الحكومة القومية الحالية فالسبب فيه هو ان هذه الحكومة لو بقيت بغير انتخابات لعدت حكومة « غير شرعية » طبقا للقانون الاساسي الانكليزي الذي يحزم اجراء الانتخابات العامة كل خمس سنوات ، وقد انقضت هذه المدة على الانتخابات التى جرت في كانون الاول عام ١٩٣٠ .. والانكليز قوم دستوريون ، يحبون ان تكون حكومتهم « دستورية » ا.ه !

ايطاليا تقع !

بعد ان فاز المستر بلدوين في الانتخابات « بالتزكية » لعدم وجود من يتقدم لترشيح نفسه امامه فى دائرة « ليدز » خطب قائلا ان الحكومة مصرة على صون السلام بطريق عصبة الامم » وفى هذا الاصرار ما يدل على ان بريطانيا ستمضي في صد العدوان الايطالي الى النهاية ، وان ادى ذلك الى فرض الحصر البحري على ايطاليا . . . بطريق عصبة الامم ، لا بواسطة الاسطول البريطاني وحده !

وفى اخر الانباء ان السفير الافرنسي في لندن قابل السر صموئيل هور وزير الخارجية وابلغه بيانات ابلغت اليه من باريس خاصة بالمحادثات التى دارت بين السنيور موسوليني ولم تؤد الى اية نتيجة تحدث اي تحسين في الموقف

وبعد الفراغ من الانتخابات الانكليزية بثلاثة ايام ، اي يوم ١٨ الجاري ستبدأ بريطانيا بتنفيذ العقوبات ضد ايطاليا كما اعلنت ذلك امس الاول وزارة التجارة البريطانية

لا بل ان بريطانيا قد بدأت من الان تنفذ العقوبات على النمسا نفسها لعدم موافقتها على الاشتراك فى توقيع العقوبات على ايطاليا ، كما تقول ذلك برقية وردت من فينا ، وجاء فيها ان الدائنين الانكلز ابلغوا « كريديت انستالدف » النمساوي رفضوا قبول طلب النمسا الخاص بتأجيل القسم الاول من الفوائد وقد رأت دوائر فينا الالمانية ان هذا الرفض هو نتيجة لعدم انحياز النمسا الى بريطانيا في العصبة ! ·

وتنظر الى تلك الصداقة التى خيل لايطاليا انها ستبقى بينها وبين فرنسا ابد الدهر او على الاقل الى ان يتم للايطاليين غزو الحبشة ، فنرى انها قد انهارت او هي توشك ان تنهار ونرى الدليل على ذلك قائما فيما قالته الجورنال الباريسية وهو : « يجب ان يذكر الايطاليون انهم لا يجدون امامهم صداقة متينة الان في كثير من جهات »

ومن هذا كله نرى ايطاليا تقع في شر اعمالها ، فمن المستحيل عليها انتم استحالة ان تمضي في عدوانها بعد انشقاق فرنسا عليها ، وبعد ان اصبح العالم الا اقله ضدها ، الا اذا كان بها مس من الجنون ..

غرائب الحروب السلمية

مرشح للبرلمان الانكليزي عمره ٢١ سنة !

وزوجة قسيس تتحدى دوقة عظيمة ؟

٢،٠٠٠،٠٠٠ جنيه تنفق على الانتخابات

جاءتنا الصحف الانكليزية الاخيرة وهي طافحة بانباء المعارك الانتخابية التى تدور الان في انكلترا ، وتأتينا البرقيات بالنذر اليسير منها ، فمن هذه الصحف ننقل ما يلي .

اصغر مرشح

هذا هو المستر تشارلس هنري هارتول ، ويدعوه اصدقاؤه تحببا باسم « بوب » وهو الآن الولد — البطل الاشتراكي ، الذي يتحدى السر وليام دافيسون فى دائرته الانتخابية التى لم يسبق ان تحداها فيها انسان ، وهي دائرة (ساوث كنجستن)

ويبلغ « بوب » هذا من العمر ٢١ سنة ، وقد انتخبه حزبه مرشحاً عنه فى هذه الدائرة عند اتمامه الدراسة القانونية والولد يحن الى عضوية البرلمان منذ كان عمره ١٧ سنة ، وهو فى ذلك يقول : ليس من الضروري ان تكون السياسة قاصرة على الكبار »

يوم الهدنة لا هدنة فيها !

عاد السكرتير العام لجمعية المحاربين القدماء الانكليزية فبعث الى زعماء الاحزاب الكبرى بنداء آخر ناشدهم فيه ان يتهاونوا فى الحرب الانتخابية يوم الهدنة (١١ الجاري) ولكن الاحزاب لم تتفق بعد ذلك ، ويرجح ان لا تكون بينها هدنة في يوم الهدنة !

يرشحه حزبه وهو في نيو زيلند

رشح المحافظون الكابتن ريتشارد برسكو عن دائرة كامبردج شاير وقد هرع هذا المرشح من نيوزيلند فهو فى طريقه الان الى لندن ، وسيبقى فيها الى ان تنتهي الانتخابات ثم يعود الى نيوزيلند لتصفية اعماله هناك . . اذا نجح في الانتخابات !

وزير المستعمرات السابق يعاف البرلمان

انتخب المحافظون السر ريجنالد بلير مرشحا عن دائرة (اوبايري) خلفا للسر فليب كنليف ليستر وزير المستعمرات السابق لانه اعلن انسحابه من الانتخابات بعد ان سئم السياسة وعافها !

زوجة قسيس تتحدى دوقة !

اعلنت المسز أ. مكدونالد زوجة احد القسس في دائرة وست برتشاير انها ترشح نفسها عن هذه الدائرة عن حزبها وحزب زوجها وهو حزب الاحرار متحدية بذلك الدوقة اوف آثول

مليونا جنيه ينفقان على الانتخابات

اذا انفق كل مرشح على هذه الحرب الانتخابية ، ما يخوله القانون ان ينفقه فقط ، ولم يزد على ذلك شيئا محظورا ، فان مجموع ما سينفق على الانتخابات الحالية سيكون ٢،١٠٠،٠٠٠ جنيه بنسبة ٦ بنسات لكل ناخب فى الدوائر البعيدة عن لندن و٥ بنسات الدائرة التي لها مقعد واحد و٣ بنسات وثلاثة ارباع البنس للدائرة التى لها مقعدان !

الروليت في اسبانيا

هذه فضيحة من فضائح « الروليت » حدثت وقائعها في اسبانيا وهي تتلخص في ان يهوديا هولنديا اخترع آلة جديدة من آلات الروليت صالحة للنقد الاسباني وادخل عدداً منها الى اسبانيا فخرب بها الكثير من البيوت كما حدث تماما هنا في فلسطين ، ثم عمد البوليس الاسباني في النهاية الى تحريم هذه الالات ، وعندئذ ظهر المستور ، وثبت ان ١٥٠٠٠ جنيه استرليني دفعت رشوات نقدية وحلى ومجوهرات لعدد من كبار رجال الحكومة الاسبانية

وفي الحال استقال وزيران من الوزراء الذين اتهموا بان لهم ضلعا في هذه الفضيحة وطلب رئيس الجمهورية من السنيور شابا بريتا رئيس الحكومة ان يؤلف الوزارة الجديدة فألفها من الوزارة القديمة بعد ان اخرج منها هذين الوزيرين وهما السنيور ليرو زعيم الراديكاليين ووكيله الاول في هذا الحزب وهو السنيور روخا ، وقد كان هذا هو وزير المعارف ، ويا للاسف !

ودخل فى الوزارة الجديدة وزيران بدلهما من الراديكاليين ايضا ، حتى لا يتضرر الائتلاف الذي قامت حكومة السنيور شابا بريتا على اساسه ، ولكن هذا لم يحل دون اشتداد قوة احزاب اليمين فى الوزارة ، لا سيما الجناح الذى يرأسه السنيور جيل روبلز ، زعيم الكاثوليك واكبر سياسي اسباني « رجعي » يعمل على اعادة الملكية الى اسبانيا كما عادت الى اليونان

فهل يكون « الروليت » سببا في عودة الملكية الى اسبانيا ..؟

اعلان بلدية الناصرة

بموجب قانون بيع المسكرات لسنة ١٩٣٥ جئت طالبا تجديد رخصة المشروبات الروحية لعام ١٩٣٦ للاستهلاك بالمفرق داخل مطعمي الكائن بالشارع العام في ملك محمد احمد الصفدي

شبلي الطير

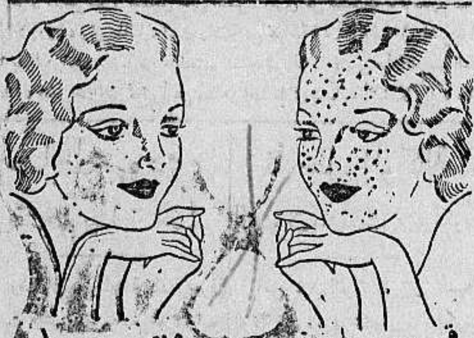

قبل وبعد أن استعملت كريم راديو كريم

راديو كريم هو الكريمة العلمية الطبية المضمونة بانها تزيل من الوجه جميع الحبوب والبثور والكلف وضربة الشمس والنمش والبقع السود وتجعل بشرة الوجه نظيفة ناصعة كالمرآة . . . .

فالسيدة التى تشكو من وجود بقع سوداء او حبوب على وجهها عليها ان تستعمل هذه الكريم فترى الفرق العظيم بوجهها فى مدة ايام قليلة انظر الى الصورة اعلاه وهى صورة سيدة جميلة معروفة لدينا ، انظر الى وجهها قبل ان استعملت راديو كريم وبعد ان استعملت راديو كريم فتعرف بنفسك قيمة هذا الكريم المشهور

Radio Cream Medicated

تحضير الشركة الكيماوية الانكليزية — لندن — انكلترا

الوكلاء والمستودع العام : الشركة المصرية البريطانية التجارية

مصر : شارع سليمان باشا — الاسكندرية : شارع طوسن باشا

وللشركة فروع في يافا وبيروت وطرابلس — نمرة التلفون يافا ١٠٦٢

عمارة الطابو شارع ظريفة سابقا

البرد أساس كل علة

احذروا البرد لانه اسباب كل علة فى فصل الشتاء وتجنبوا الرشوحات بالوقاية من اهم الاسباب التى تعرضكم اليها . انتعلوا احذية لا تتسرب الى داخلها مياه الشتاء

من محلات

أسعد — أسعد وهندية

يافا وعمان — القدس - باب الخليل

عاينوا تشكيلات وارد الشتاء الجديدة

ايتهـــا الامة اضربي

قرار الاحزاب لا يستحق حتى النشر. اعربي عن مشيئتك يوم قدوم المندوب السامي. اضربي ولو نصف نهار. قولي لاوروبا، ولبريطانيا: لست راضية عن سياسة الحكومة. انني اضرب اعلانا عن عدم الرضا هذا» يقولون انك راضية عن سياستهم. معاذ شرفك! اغتنمي هذه الفرصة السانحة. قولي للعالم: اننا عزلاء من وسائل الدعاية، فخذ اضرابي مظهراً من مظاهر استنكاري للسياسة الانكليزية» سيري باسم الله واسم وطنك!

ضابط يهودي يقتحم بيتا بغير اذن!

وقعت في حي المنشية حادثة سرقة في بيت هاشم يونس قابع الخبرالبوليس فجاء الضابط الادون لانكر ومعه اونباشي انكليزي وثلاثة انفار من العرب وسجانة للتحقيق في حادث السرقة فاقتحموا منزل السيد احمد مصطفى المصري المجاور لبيت هاشم المذكور، ودخلوا بغير اذن رسمي و غير حضور المختار، وفي حال غياب صاحب المنزل وبلغ من جرأة الضابط اليهودي الادون لانكر انه فتش الغرف وكلف السجانة بتفتيش السيدات الموجودات فيه مما ادى الى ترويعهن واخافتهن لغير سبب موجب ولما لم يجد الضابط شيئا من المسروقات انسحب هو ومن معه بعد ان تركوا محتويات البيت في فوضى مطلقة

وقد صدف ان جاء السيد المصري في اثناء البحث وسأل الضابط عن الاذن الذي يخوله التحري والتفتيش فاعترف بانه لم يستحصل على اذن كهذا، ولم يدع المختار لمرافقته حسب الاصول.

وعلمنا ان صاحب البيت ارسل الى فخامة القائم باعمال الحكومة ومفتش البوليس العام والنائب العام البرقية الاتية «الضابط لانكر مع قوة من البوليس دخل بيتي وتحرى حرمي بغير صورة قانونية فسبب لحرمي اضرارا جسمانية اطلب التحقيق». وعلمنا ايضا انه سيقدم اذنا للنائب العام لكي يرفع على الضابط دعوى جزائية

ومهما حاولنا ان نخفف من وزر الضابط واقتحامه ذلك البيت بغير اذن وحق فاننا لا يسعنا الا ان نستنكر هذا التصرف الذي لا يليق صدوره من رجل يقول انه مكلف بحفظ الامن العام

«الجنود» اليهود القدماء

جاء في هارتس ان جنود الفرقة اليهودية المسرحية «٤٠» في تل ابيب عقدوا اجتماعا عاما في ٢٠ الماضي قرروا فيه تنظيم شؤونهم وتأليف جمعية تضم افرادهم

تدخل الوكالة اليهوديه بشئون الحكومة

من اغرب الغرائب ان تتدخل الوكالة اليهودية في شؤون الحكومة وادارتها والحاقها بين حين وآخر على الحكومة لتنفيذ ما يريده اليهود. من ذلك ما ذكرته «هابوكر» ان الادون شرتوك سكرتير الوكالة اليهودية ذهب الى ناحية شطالمس للاشتراك في البحث عن المجرمين الذين اطلقوا النار على الشاويش اليهودي روزنفلد وقتلوه هناك

وتقول الجريدة المذكورة ان التحقيقات تجري بنشاط زائد وان الشبهة تحوم حول محمود سليم عبد الله من قرية قباطية «قضاء جنين» وقد اخذ الضابط حاييم بسطة افادة زوجته واولاده ولكنه لم يتمكن من الحصول على شيء يساعد على معرفة المجرم. وان البوليس اعتقل اثنين اخرين من القرى المجاورة وقعت عليهما الشبهة

فلسطين والانتخابات الانكليزية

جاء من لندن ان احد مرشحي حزب العمال في شمال لندن «مقاطعه كيني» تكلم في اجتماع صهيوني وقال ان فلسطين تحتاج الان الى وزير مستعمرات نشيط ثم قال ان اللورد باسفيلد صرح امامه انه ادخل تعديلات كثيرة في شؤون فلسطين عندما كان وزيرا للمستعمرات ومن هذا يتهم ان الخطيب دعا الى انتخاب اللورد باسفيلد

قدوم أفاضل

قدم فلسطين السادة فؤاد جريديني صاحب محلات الاجواخ الانكليزية في بيروت وحليم افندي جريديني وكيل شركة حبوب الحياة الدكتور روس، لاشغال خاصة. وقد زارا ادارة هذه الجريدة يرافقهم السيد انيس شقير فاستقبلوا بحفاوة، وبعد ان مكثوا مدة ودعوا باحترام وقد علمنا ان حضرتيهما سيمكثان يومين ثم يعودان الى بيروت رافقتهما السلامة

أساليب جديدة للهجرة

اتصل بنا ان اليهود اخذوا في المدة الاخيرة يلجأون الى وسائل جديدة لتسهيل الهجرة كان اخرها الطلب الى الجهات المختصة ان تصرح باعطاء جوازات لفرق مدرسية، ومن الطبيعي واجب السلطات انه تشجيع «هذه الرحلات» التعليمية التي حين تنتهي المدة المصرح بها لا يرجع افرادها وهكذا دواليك

ترى هل تعلم الحكومة شيئا عن هذه الاساليب الغريبة، واذا كانت تعلم بها فهل اتخذت التدابير اللازمة للقضاء عليها ام انها راضية عنها؟

الامراض السارية

ازداد معدل اصابات الامراض السارية لا سيما التيفوئيد في منطقة يافا وتل ابيب زيادة كبيرة اذا قورن بما كان عليه في الاشهر السالفة. فقد بلغت الاصابات التي سجلت رسميا في تل ابيب ٣٤ اصابة تفوئيد وثلاثا برا تيفوئيد وفي يافا ٣٥ اصابة تفوئيد واصابتان برا تيفوئيد و ٢٧ اصابة تفوئيد في القضاء مع سبع اصابات بالبرا تيفوئيد، هذا رغما عن الجهود التي بذلتها دائرة الصحة لمكافحة اسباب الانتشار

نقص وزنها فبانت اصغر سنا

تخلصت من حمل ثقيل من الشحم

اليكم حادثة اخرى استبدل فيها شكل الكهولة الضخم بشكل الشباب الرشيق وهي حادثة سيدة تشتغل بتدبير المنازل كتبت لنا تقول:

«لا اعرف تماما كم كان وزني ولكن الواقع انني كنت بدينة بحيث كنت اشعر انني اصبحت حملا ثقيلا على نفسي فتناولت ثلاث زجاجات من املاح كروشن فزالت سمنتي واصبحت رشيقة القوام ورغما من انني بلغت السادسة والخمسين من العمر يظن الجميع ان سني لا يزيد عن الاربعين الان وتأكدوا ان كل كلمة مما ذكرت هي صحيحة. وكنت اتناول مقدار ملعقة شاي صغيرة في الصباح مذابة بالماء الساخن وبعد ان تناولت ثلاث زجاجات انقصت المقدار الى نصفه. ومهما اطنبت في مدح املاح كروشن لا اقدر ان افيها حقها فهي بلا ريب تساوي ثقلها ذهبا»

م ز ا. ه

ان املاح كروشن تقاوم اسباب السمنة لانها تساعد الاعضاء الباطنية على القيام بوظيفتها حق القيام فتساعد على افراز الفضلات والسموم التي لولا ذلك لتحولت الى مواد شحمية

بيان الاحزاب

?

لاتمام الصلح بين عائلتين

عقد البارحة اجتماع في قاعة المجلس الاسلامي الاعلى حضره بعض وجهاء بيت ساحور وبيت لحم واتفقوا فيه على اجراء الصلح نهائيا بين عائلتي الجعبري ومصلح في قضية دهس المرحوم المأسوف عليه الاستاذ الياس مصلح. وسيتوجه سماحة الحاج امين افندي الحسيني الى بيت ساحور في ٢٥ شعبان الجاري لاتمام الصلح على الطريقة التي اتفق عليها في هذا الاجتماع

كلمة الامة اعلى

الائتلاف يجبن عن تقرير الاضراب يوم قدوم المندوب السامي

مفاجأة غير سعيدة!

فوجئت الامة امس بموقف الائتلاف، واعلانه عدم الاضراب وقد كانت مفاجأة قاسية، لاننا اضعنا فرصة من ايدينا، كان فرضا ان ننتهزها: ولم يكن الائتلاف موفقا هذه المرة، ولم يكن موفقا في بيانه الذي اعلنه ووصفناه بالعجز واللهجة الحائرة

حملة موجهة للاعمال

ارادت الامة الاضراب، او اي عمل يسد مسده، على انه اعلان بليغ لما تكنه من كره للسياسة القائمة، واحتجاج رائع على موقف المندوب السامي. ورددنا مرارا انها بذلك تتسامى عن الحملة على الاشخاص، وانما حملتها موجهة للاعمال فقط

أمة عزلاء من الدعاية!

ان هذه الامة عزلاء من سلاح الدعاية. فلا تستطيع ان تقنع العالم الخارجي انها غير راضية عن سياسة الحكومة وخطة المندوب السامي بغير عمل باهر كالاضراب تتناقله الاسلاك والصحف

بل لسنا راضين!

وان فخامته يصرح دائما ان العرب واليهود راضون عن سياسته. العرب غير راضين عن السياسة الانكليزية بوجه عام. وهذه فرصة سعيدة لاعلان عدم الرضا. فرصة قد لا تعود اليكم، ياعرب فلسطين، مرة اخرى، فاغتنموها!

رجعة الى الوراء

نعود الى اجتماع الاحزاب. عقد هذا الاجتماع امس لدرس اقتراح نابلس ومع ان الاجتماع دام اربع ساعات الا انه خرج بمنطق عجيب كما سيرى القراء فيما بعد وفي رأينا ان هذه رجعة الى الوراء في الوقت الذي اعتزمنا تبديل اساليبنا وخططنا ومصارحة الانكليز حقيقة نياتنا نحوهم

توزع الرأي والقول

عرض على المجتمعين اقتراح الاحزاب فاختلفت وجهات النظر بعد حديث طويل حزبان كانا ظاهري الميل للاضراب وحزبان مخالفان كل المخالفة وحزب ثالث كان اميل الى القول به

مفاجأة غير منتظرة!

وفجأة اذا بـ «ساع» يحمل كتابين احدهما الى سعادة راغب بك، والثاني الى الاستاذ جمال. وقرىء احد الكتابين على المجتمعين. فازداد رؤساء الاحزاب عناية بالامر، ودرسا. وبدأ الاتجاه نحو عدم الاضراب يقوى

فحوى هذين الكتابين

وشاع في القدس بعد الاجتماع ان الكتابين كانا بمثابة انذار من الحكومة. وانتشرت هذه الشائعة بسرعة. واخيراً تثبتنا من الامر، فعلمنا انهما من القائم باعمال الحكومة، وان خلاصتهما اهتمام المندوب السامي بحادث السلاح ووصوله الى حد مرض

هل كان هذا لائقا؟

ونتساءل. هل كان لائقا بالحكومة ان تفعل ذلك؟ لماذا لم تختر ساعة اخرى غير هذا الاجتماع؟ وما قيمة اهتمامها بالامر؟ وما علاقة ذلك باضراب تقوم به البلاد لتظهر انها غير راضية عن موقف المندوب السامي، عن سياسته؟

أننا في مفاوضة!

وانحرف الاتجاه اكثر. فاذا «جبهة» عدم الاضراب تشتد. واذا بالمعارضين لفكرة الاضراب يقولون: «اننا في مفاوضة مع المندوب السامي، ومن الواجب انتظار النتيجة.»

عودة الى المنطق

واخيرا نجحت الاساليب الماضية. اساليب المنطق، والكتابة، والمناسبات وقرر المجتمعون «ارجاء كلمة الامة الحازمة» كما يقول بيانهم الى ما بعد تلقى رد المندوب السامي على «مذكرة الاحزاب الوطنية» وتقرر تقديم المذكرة

هل هذا ينافي؟

مطالب الامة! كأن اعلان مشيئة الشعب في فرصة لا يجود بها الزمن يخالف هذه المطالب! كأن القول للعالم: ايها الناس، عرب فلسطين غير راضين عن سياسة المندوب السامي، ينافي تلك المطالب اووقع رؤساء الاحزاب وممثلوها على بيان نعتذر عن نشره اسفين.

معاذ شرف هذه الامة!

ومن الحجج الضعيفة قول بعض الاحزاب: قد لا تابي الامة طلبنا معاذ الله. الامة ساهرة، تدرك كل الادراك عاقبة السياسة القائمة والى اين تنتهي بها الامة أضربت ذلك الاضراب المنقطع النظير بوحي من مشاعرها، من مخاوفها، من حملاتها على السياسة الظالمة الجائرة، السياسة التي تنتهي بابادتها، والسياسة البربرية!

يا أيها الشعب

أيها الشعب! بيدك الان الامر، انها فرصة - في رأينا - لن تعود. انها سانحة فرط بها رؤساء الاحزاب اترضى ان يقال عنك انك مثل اليهود قانع بما تجريه السياسة في بلادك؟ اترضى ان يتقول امثال مكدونالد عن قضيتك بما تقولوا؟

رأي المجلس التشريعي

أئتلافك جبن هذه المرة. لقد «فاحت» رائحة المجلس التشريعي. وما المجلس التشريعي؟ ما هذا الذي يجيء بعد حديث وزير المستعمرات والمندوب السامي في حفلة لندن اليهودية؟

الاعراب عن رأي متواضع

ايها الشعب! اذ سألت هذه الجريدة رأيها المتواضع اجابتك: بل اضرب ولو نصف نهار! لقد قلبت الامر على نواحيه المختلفة. واستشيرت في الموضوع واجتمع ثم تحريرها الى مسئولين لكن تصارحك الان الحقيقة ان الاضراب يوم قدوم المندوب السامي عمل باهر تقرأ فيه اوروبا واميركا - والعالم حقيقة ما تنطوي عليه نفسك، تنطوي الا على الحق اللامع، الحق يقول للسياسة الانكليزية: جر يا غادرة!

تقدم الى العمل

ايها الشعب؟ انت الزعيم، و بيت الزعامة. انتقدنا في اليوم تتصدر فيه مجلسا. لسنا نريد مظاهر المظاهر. لكننا في ركابك الى تتقدم الى العمل الحاسم. العمل تقدم واطلب ما تشاء

ما نفع هذه الحياة؟

ايها الشعب! حرصنا على الا ولا نزال. لكنه تقاعس هذه المرة تقاعس في بيانه في المرة الماضية اليه لن يعيد النظر في القرار والا المسئلة انت. ندعو لك بالتوفيق نفع حياة شردوك فيها من ديارك فيها احفادك. وما الجبن لامة ومسبة!

اعتزم،

تقدم،

خض الغمرة، سيتبعك ال

نابلس

اجتماع الكتلة الوطنية هذا اليوم

نابلس في ١٠ تشرين ثاني - لمراسل الدفاع الخاص - وجه الاستاذ عبد اللطيف بك صلاح رئيس الكتلة الوطنية الدعوة الى اعضاء الحزب للاجتماع اليوم «الاثنين» في نابلس في الساعة الثانية بعد الظهر وستكون مسألة الاضراب اهم الابحاث التي ينظر فيها الحزب.

الكتله الوطنية تقرر الاضراب

جاءنا ان الكتلة الوطنية كانت قد قررت فكرة الاضراب المقترح في اجتماع نابلس يوم وصول المندوب وابلغت قرارها هذا الى مندوبها في اجتماع اليوم السيد شفيق عمل ولكن حضرته بانضمامه الى الاكثرية اي الى ممثلي بقية الاحزاب في قرار اليوم قد خالف قرار الكتلة المذكور والذي كله تأييد فكرة الاضراب وتحبيذه

العراق

وصول سمو الامير عبد الله الى بغداد

وصل سمو الامير عبد الله الى عاصمة الرشيد قبيل ظهر يوم ٤ تشر ومعه سمو الامير نايف نجله، فاستقبله في الفالوجة سمو الامير عبد الا عن الحكومة. واستقبل سموه في قصر الزهور رئيس الوزارة والوزر مجلسي الاعيان والنواب ورئيس التشريفات وكبار رجال القصر الملكي سموه ضيفا في الجناح الملكي بالقصر

الملك غازي يعزى امير الاحسا

ارسل جلالة الملك غازي الى جلالة الملك عبد العزيز السعود البرقيا «علمنا بمزيد الاسف بوفاة سمو الامير عبد الله ابن جلوي فنقدم متمنين لجلالتكم الصبر والسلوان»

شجعوا مصنوعاتكم الوطنيه

من لا ارض له لا وطن له

تلفونات الدفاع وبرقياتها الخاصة

بعد قرار الائتلاف

على اثر اتصال خبر قرار ممثلي الاحزاب اليوم القائل بعدم الاضراب يوم قدوم فخامة المندوب اسرعت جمعية العمال العرب بيافا . في عقد اجتماع فوق العادة في ناديها وارسلت الى نابلس هذه البرقية : اذا كان ائتلاف الاحزاب للعمل ضد رغبات الامة فلا كانت الاحزاب ولا كان الائتلاف ، تؤيد نابلس في مقرراتها والنصر على الاحزاب .

جمعية العمال العرب بيافا

عودة المندوب السامي

من انباء لندن ان فخامة المندوب السامي وقد طار الى مرسيليا وسيبحر منها على ظهر الباخرة « تتران هيرر » الى فلسطين

حركة الميناء

بلغ مجموع ما افرغ من البضائع في ميناء يافا اول امس ٢٠٠٠ طن من مختلف البضائع اما كمية الصادرات فلم تزد على مبعة

اصابات التفوئيد

اذاع قلم المطبوعات بيانا عن حوادث اصابات التيفوئيد خلال الاربعة اسابيع التي انتهت باليوم السادس والعشرين من شهر تشرين الاول الماضي كما يلي

الاسبوع الاول ٥ تشرين اول ٣٩ اصابة الاسبوع الثاني ٦٤ ، الاسبوع الثالث ٧٤ ، الاسبوع الرابع ٦٧

المواليد

ننشر فيما يلي عدد المواليد خلال شهر تشرين الاول المنصرم

في يافا	١٧٤
تل ابيب	٣٠٧
القضاء	٢٩٧

الوفيات

فيما يلي عدد الوفيات التي سجلتها دائرة الصحة بيافا خلال شهر تشرين الاول الماضي

في يافا	١٤١
تل ابيب	٦٧
القضاء	٩١

امراض النباتات

اقرت حكومة فلسطين ايفاد السيد يوسف بربر الى انكلترا للتخصص في امراض النباتات وقد منح اجازة لمدة سنة لاتمام ابحاثه

مباراة رياضية

كان امس (الاحد) موعد المباراة في كرة القدم بين النادي الرياضي الاسلامي اليافي وبين نادي الشباب العرب الحيفاوي ولكن تأجلت المباراة لاجل غير معروف وعلى ذلك لم يحضر فريق نادي الشباب العرب كما كان مقررا من قبل

سوريا

تصلح نصيبها من خط الحجاز

تعتقد المصادر المطلعة ان سوريا ستشرع باصلاح اقسام الخط الحجازي الواقعة في اراضيها في مطلع العام المقبل وقد اجتمع الامير طاهر الجزائري مدير ادارة ذلك الخط الى مفتش الاوقاف العامة وحدثه بمقررات مؤتمر الخط الحجازي الذي عقد في حيفا

القدس

قدوم بعثة عسكرية من العراق

القدس في ١٠ تشرين ثاني — لمراسل الدفاع الخاص — وصلت الى هنا بعثة عراقية عسكرية مؤلفة من اربعة ضباط وهم السادة : عبد الرحمن شرف راسم مردست ، حسين كامل الكيلاني ، خليل عبودة ، يرافقهم بعض الجنود . والغاية من قدومهم الاطلاع على انواع السلاح الذي تستعمله ادارة الامن العام في فلسطين ، وحلوا في فندق فلسطين ، وقد زاروا اليوم الحرم الشريف والاماكن المقدسة والاثرية الاخرى ، وعلمت من احدهم انهم سيمكثون في القدس بضعة ايام من احل الغاية التي حدوا لاجلها ، ويعودون بعدها الى بلادهم وسيقيم بعض الوطنيين لهم حفلات تكريمية .

الارثوذكس يؤيدون اخوانهم في اللد

القدس في ١٠ تشرين ثاني سنه ١٩٣٥ — لمراسل الدفاع الخاص — يهتم اخواننا ابناء الملة الارثوذكسية كل الاهتمام لموقف اخوانهم في مدينة اللد في قرارهم بمنع رجال الاكليروس من أقامة الصلاة في مدينة اللد يوم السبت القادم وسيبرق الشباب الارثوذكس الى شباب اللد مؤيدين ويذهب الى اللد يوم السبت عدد كبير من الشباب .

اجتماع رؤساء الاحزاب و... قرارهم!

اجتمع رؤساء الاحزاب ومندوبوها في منتصف الحادية عشرة قبل ظهر هذا اليوم في مكتب حزب الدفاع الوطني وهم : سعادة راغب بك النشاشيبي الاستاذ جمال الحسيني ، يعقوب بك الغصين ، الاستاذ شفيق عسل وتولى سكرتارية الجلسة سعيد افندي الخليل وقرروا فيها عدم الاضراب ولو ساعة واحدة

وخلاصة قرارهم ان ينتظروا وصول فخامة المندوب السامي حيث يذهبون اليه جميعهم ويرفعوا لفخامته المذكرة التي قررت الاحزاب وضعها ويعينون لفخامته موعداً لتنفيذ المطالب التي وردت فيها .

وفي حالة عدم تنفيذها في المدد المضروبة « يقومون باعمال حازمة من شأنها ان تعيد الى الوطنيين حقوقهم » هذا ما قرره المجتمعون في الاجتماع الذي عقدت عليه الامة آمالها وعلى هذا اصبحت الكلمة الاخيرة للصحافة تتقدم بها للامة . والذي تأكدناه من عدة مصادر ان الامة مستعدة لتنفيذ قرار نابلس

ابتداء دورة مدرسة الحقوق

تفتتح مدرسة الحقوق دورتها السنوية غداً ، الاثنين ، وستلقى اول محاضرة فيها في الساعة الخامسة مساء اما دروس هذه السنة لتلامذة الصف الاول فهي : (١) قانون الجزاء (٢) علم السياسة (٣) قانون العقود (٣) فقه القانون (٤) قانون الاراضي (٥) الشريعة الاسلامية .

دعوة الى بعض اساتذة المعارف

وجه الاستاذ صالح الحكيم ، رئيس لجنة موظفي القدس المركزية من الدرجة الخامسة ، درجة (٥) ، دعوة الى جميع اساتذة مدارس المعارف ، من هذه الدرجة ، يدعوهم فيها الى حضور الاجتماع الذي تقرر عقده في الساعة الثالثة بعد ظهر يوم الجمعة الواقع في ١٥ نوفمبر الجاري ، في قاعة جمعية الشبان المسيحية لدرس بعض نقاط تتعلق بموظفي هذه الدرجة من المعلمين

الناجحون في فحص المعلمين العالى

كان قد تقدم لفحص المعلمين العالي الذي تم في ٢٥ تموز الماضي عشرة اساتذة وهم السادة : نهاد نمر وطلعت السيفي وصالح البشتاوي وعبد الله عمار وبكر عبد الحق ومحمد الشمان وعثمان هاشم وصبري عبد الهادي وزهير الشهابي ويوسف الحوري . وقبل الفحص بيوم واحد انسحب الاثنان الاخيران واشترك في الفحص الباقون وقد نجح من بينهم الاساتذة السادة : نهاد نمر وطلعت السيفي وصالح البشتاوي في جميع المواضيع والتربية ، والسيدان عبد الله عمار وبكر عبد الحق في المواضيع فقط . وعلى هذا اضيف الى راتب الثلاثة الاولين السنوي ثمانية جنيهات في الدرجة الثانية التي مربوطها من ١٨٠–٢٧٦ عدا العلاوات البالغة ١٥ جنيها وستذيع غداً ادارة المعارف العامة نتيجة هذا الفحص كما ذكرنا اعلاه . فنهنىء الاساتذة الناجحين ونتمنى لهم اطراد الرقي

احتفال الحكومة بذكرى الهدنة

يصادف غداً عيد الهدنة وستحتفل الحكومة به احتفالا رسمياً يشترك فيه سائر موظفيها وسيحضر الاحتفال الذي سيجري في المقبرة الحربية على جبل الزيتون فخامة القائم باعمال الحكومة وبعد اجراء الصلاة في الساعة العاشرة والدقيقة الخامسة والاربعين تعطى التحية بالنفير ثم يتلوها صمت دقيقتين وستقوم الجنود المسرحة من الجنود بمظاهرة عسكرية مبتدئة من اول شارع الملك جورج حتى المقبرة ثم يقيم لهم النادي المعروف باسمهم وهو « نادي مينورا » حفلة في مساء الغد

السير في طريق المعارك الفاصلة

القاهرة في ١٠ تشرين ثاني (لمراسل الدفــاع الخاص)

الاريتريا

الخطة الايطاليه ومواجهه الاحباش

بعد ان احتلت القوات الايطالية ما كال بقيادة الجنرال زاكاورو ، سارت القوات الايطالية في طرق القوافل قاصدة الى المنطقة التي تشرف على املاي وبحيرة اشانيو وترغب القيادة العليا الايطالية ان تكون حركة الزحف سريعة حتى تضطر القوات الحبشية الى مواجهتها

الصومال

الاسلحة من اليمن الى الحبشة

أزات كمية كبيرة من الاسلحة والذخائر الى اليمن في الليل وذلك بواسطه واخر لم تعرف جنسيتها وقد هربت هذه الاسلحة الى ساحل الصومال البريطاني بين مينائي زيلع وبربره

ونقلتها القوافل الى الحبشة رأساً وعلمت القيادة الايطالية ان اعمال التهريب هذه يقوم بها ثلاثة من المقيمين بدير داوا .

انكلترا

سقوط ماكال لم يدهش الاحباش

نشرت الصحف الانكليزية برقيات من مراسليها في اديس أبابا يقولون فيها ان خبر سقوط ماكال لم يدهش الاحباش الذين يعتقدون انه جاء طبقا لخطة مرسومة من القيادة العليا وهي استدراج الايطاليين الى الاماكن الوعرة

تحصين الاماكن المحتلة

ولكن مكاتبي الصحف يتساءلون من تقدم الايطاليين الذين ينشئون حصونا واستحكامات هامة في الاماكن التي يحتلونها مما يجعل هجوم الاحباش عليهم صعبا

واربعة رؤوس يقسمون يمين الولاء

اقسم اربعة من الرؤوس الموضوعين تحت المراقبه منذ مدة يمين الولاء للنجاشي والوطن وسافروا عقب ذلك الى ميادين القتال

الحبشة

تحالف مع الامام وابن السعود

جاء من مصدر غير رسمي ان تحالفا عقد بين جلالة امبراطور الحبشة وبين جلالة الامام يحيي ملك اليمن وقيل ان هذا التحالف عسكري وربما انضم اليه جلالة الملك ابن السعود وقد سافر مندوب اليمن السيد محمد الى الحبشة عن طريق بربره

معركة كبيرة بالسلاح الابيض

جاء من هرر ان الاحباش هاجموا ميمنة الجيش الايطالي التي زحفت على جوراهاي واشتركوا معها في معركة كبيرة بالسلاح الابيض .

وقد انتهت هذه المعركة بان اسر الاحباش الف عسكري من الصوماليين الايطاليين واستحوذوا على كمية كبيرة من الاسلحة والذخائر ومدافع التراليوز الايطالية .

الامطار تعرقل الاعمال الحربية

جاء من الميادين الجوية ان الامطار هطلت بغزارة وعرقلت الاعمال الحربية التي تقوم بها ايطاليا في منطقة تيجري

فتك الطائرات بالنساء والاطفال

ارسل جلالة الامبراطور احتجاجا الى عصبة الامم على قذف القنابل من الطائرات الايطالية فوق البلاد الحبشية وقتل السكان المدنيين وقال ان عدد القتلى من الطيارات بلغ خمسة الاف من الاطفال والنساء

ايطاليا

زحف الجيوش الايطالية في الجنوب

جاء من اسمره ان قوات الجنرال غرازياني في الجنوب تتقدم نحو جيجيليا وقد صارت على بعد ٢٠٠ ميل منها وان قوات الجنرال مارازيايا المعسكرة غرب ماكال ستقوم بحركة تطويق يراد منها الاتصال بجيش الجنرال سانتيني والجنرال جيروني ويقال ان الايطاليين انشأوا مطاراً هاما في ماكال

حيفا

من اثر قرار ممثلي الشعب

حيفا في ١٠ تشرين اول - لمراسل الدفاع الخاص - اتصل بنا ان ممثلي الاحزاب في اجتماعهم الذي عقدوه في القدس قبل ظهر اليوم اختلفت وجهات نظرهم في الاضراب وعدمه حين وصول فخامة المندوب السامي فلسطين ، اذ قال بعضهم بالاضراب وقال البعض الآخر بعدمه ، وقد رجحت كفة القسم الثاني لانه يكون الاكثرية ، ووقع الجميع مذكرة تتضمن عدة مطالب يعتقد الممثلون ان فخامته سيوافق عليها وبذلك تعم الفائدة وتحسن النتيجة

وقد ترامت نتيجة هذا الاجتماع الى مسامع الاهلين هنا فكان لذلك اسوأ الوقع في نفوسهم اذ كانوا ينتظرون من الاجتماع اتفاقا في الكلمة وتصلبا في الرأي فاذا به يؤول الى هذه النتيجة غير المنتظرة والتي احدثت بلبلة في الخواطر والافكار

وقد تشاءم الكثيرون من الزعامة والزعماء وانحصر الامل في الصحافة الحرة التي يشعر الجميع انها آخذة باوفر قسط من خدمة المصلحة العامة وتنبيه الرأي العام الى ما يحدق بهذه البلاد من كوارث واخطار

توزيع بطاقات لحضور حفلة الهدنة

وزع سعادة حاكم اللواء الشمالي بطاقات الدعوة على الوجهاء لحضور الحفلة التي ستقام بعد ظهر الغد على جبل الكرمل بمناسبة عيد الهدنة . وقد فهمت ان عدداً كبيراً من المدعوين سيتخلفون عن حضور هذه الحفلة احتجاجا على السياسة التي تسير عليها السلطة في هذه البلاد .

قدوم غبطة بطريرك القدس والاسكندرية

مر بالميناء قادما من بيروت غبطة بطريرك القدس والاسكندرية للروم الكاثوليك متوجها الى الديار المصرية . وقد استقبله في الميناء عدد كبير من ابناء الطائفة وفي مقدمتهم سيادة المطران حجار والياس افندي صهيون وأميل افندي سامو .

التحقيق في قضية قتل وبراءة متهم

بدء اليوم التحقيق في قضية مقتل عبد الجراد الحمسي الذي وجدت جثته ملقاة على جبل الكرمل . وقد ظهر ان المتهم الاول لم يشترك في الجرم والبوليس جاد في تعقيب المتهم الثاني الذي لم يعثر عليه منذ وقوع الحادث .

عمان

موعد عودة سمو الامير عبد الله

عمان في ١٠ تشرين اول - لمراسل الدفاع الخاص - من المنتظر ان يصل سمو الامير عبد الله الى عمان عائدا من بغداد قبل ظهر الاربعاء القادم ومعه نجله الامير نايف ، وسيستقبل سموه في عاصمة امارته استقبالا رسميا

صفد

السيول تجتاح قريتي الخالصة والبوزية

صفد في ١٠ تشرين ثاني - لمراسل الدفاع الخاص :

موقع الخالصة والبوزية بالنسبة للجبال اشبه بموقع طبريا . وقد اجتاحت السيول ليلة الجمعة الماضية ، بعد هطول امطار غزيرة ، القريتين فسببت خسائر جمة في الارواح والاموال . وقد جرفت طفلين في البوزية وطفلا في الخالصة والجرحى اربعة في الاول وثمانية في الثانية

وجرفت السيول صخورا كبيرة يبلغ حجم البعض منها تسعة امتار مكعبة ، فاصطدمت بالبيوت وهدمت كثيرا منها . اما العرب والفلاحون المقيمون في الخيام فقد قذفت السيول خيامهم وما فيها من اثاث وحبوب واموال ، وجرفت ايضا بيادر الاذرة في القريتين وبلغ ارتفاع الاوحال مترين وتعطلت خطوط التلفون والطرقات . واصبح سكان القريتين بلا مأوى ولا مأكل ولا ملبس

ولم يصل الخبر الى صفد الا بعد ظهر اليوم التالي فاهتمت الحكومة لهذا الحادث وذهب القائمقام فريد افندي السعد والمستر برجن والدكتور الياس سكرتير ومساعد حاكم اللواء والمستر بلاكبرن فقدموا الاسعافات السريعة وحالة الفلاحين المنكوبين تفتت الاكباد وهم في امس الحاجة الى المساعدة والمعونة فنفرض على الحكومة اولا ان تقوم بواجبها بحق تجاه هؤلاء المنكوبين كما قامت في نكبتي طبريا ونابلس ، ونرجو اهالي فلسطين ثانيا تشكيل اللجان وجمع التبرعات . ان نكبة هاتين القريتين اعظم من كارثة طبريا ونابلس والخسائر لا تقدر

وقد ذهب كثيرون لاستطلاع الحالة هناك فلم يتمكنوا لاستحالة الوصول الى مكان الكارثة

افتتاح خط التلفون مع بغداد

يصل حيفا بعد ظهر غد فخامة القائم باعمال الحكومة لافتتاح خط التلفون الجديد بين حيفا وبغداد .

حديثان خطيران

الصعوبات التى تواجه الطليان فى الحبشة
تحول دون وصولهم الى ادس ابابا

كتب مراسل « الدلي تلغراف » فى اديس ابابا الى جريدته عن حديث له مع حبشي كبير مسؤول عن الموقف الحربي فقال: ان اصرار السنيور موسوليني على الاستمرار في الحرب سيهيء له الظروف ليرى الجنود الاحباش كاملة المدة تدافع عن بلادها وستلتقى مع جيش يبلغ عدده مليون مقاتل لا يزال سليما، لم يلتحم حتى الان في موقعة ولم يسقط من رجاله في المناورات سوى بضع مئات لا تؤثر على قوته باي حال

ووصف المكاتب تقدم الايطاليين فقال «» ان تقدم الايطاليين حتى الأن كان في ارض سهلة لا دفاع فيها ولكنهم اذا جاءوا الاراضي الجبلية الوعرة فلن يكون حتى للطائرات والدبابات التى حشدوها اي تأثير وعند ذلك يعلمون حقيقة المغامرة التى اقدموا عليها.

وحضر حديث الحبشي المسؤول مع مكاتب « الدلى تلغراف » مستشار الامبراطور فعلق على ما قال الاول بما ترجمته:

« ان اعظم جيش فى الدنيا مجهز بالمعدات الميكانيكية الحديثة لا بد تتحطم رأسه على صخرة هذا الاقليم العدائية وسوف يذهل الايطاليون مما ينتظرهم »

وبحث المكاتب ايضا بحديث له مع المستشار السابق لجلالة الامبراطور فقال انه صرح ان الايطاليين لن يصلوا الى ادس ابابا وسوف لا يهاجمهم الاحباش الا بعد ان يتعدوا عن مراكزهم الرئيسية بمسافة طويلة.

وتطرق الحديث الى مسألة الامراض المتفشية فى الجند الطليان فقال: «واذا زعم الايطاليون ان مئات منهم لا يموتون من الامراض المتفشية فهم يكذبون فقد كان يحدث لهم هذا قبل الحرب. واني استطيع ان اذهب الى ابعد من هذا فاؤكد حتى انه لو لم قاوم الاحباش الايطاليين فانهم لن يصلوا الى اديس ابابا ».

تليفون وكالة الدفاع فى حيفا (١٢٥٨)

فى الشرق الاقصى

اليابان تنتهز فرصة انشغال العالم
فتعمل في الصين وتهدد العالم

يوجه العالم انظاره الى النزاع الحبشي الايطالى ويوليه كل اهتمامه، على انه بالشرق الاقصى معضلة اخرى تغطي عليها مشكلة شرق افريقيا، ومشكلة الشرق الاقصى بين الصين واليابان، والصين امبراطورية واسعة تطمع اليابان في اخذ جزء كبير من مناطق نفوذها وتقف الصين موقف الحيرة لا تدري ما تفعل في وجه اليابان التى تغزوها بالرجال والمال وتقول « المانشستر غارديان » متسائلة « هل يدري العالم ان كل تقدم يحرزه اليابان ليس على حساب الصين وحدها بل ان العالم كله يدخل تحت هذا الحساب »

وامام الصين في حالتها الراهنة ثلاثة مسالك، عليها ان تختار واحدة منها، اولها ان تقاوم اليابان وتعتمد في هذه المقاومة على مساعدة تأتيها من الولايات المتحدة الاميركية او اوروبا، وقد تبين للصين ان هذه المساعدة بعيدة الاحتمال ولو في الوقت الحاضر، والمعروف ان تقدم اليابان في الصين سيهدد حتما المصالح الاوروبية والاميركية على حد سواء وعند ذلك يأتي الوقت الذى تضطر فيه هذه القوى الى معاونة الامبراطورية القديمة.

ثم يأتي المسلك الثاني، وهو مقاومة الصين بمفردها لليابان وهنا ترى الصين نفسها عاجزة، فتقف مكتوفة، ويبقى المسلك الاخير وهو الخضوع لليابان ومسايرتها ويغلب على الظن ان هذا هو الحل الذي ارتأته الصين فى الوقت الحاضر بالرغم من انها لا تريد ان تضع يدها في يد اليابان ولكن خزلان اوربا واميركا لها في ساعة الضيق وعجزها عن صد اليابان بمفردها هو الذى ادى بها الى سلوك هذا الطريق

وهنا ينتهز اليابانيون فرصة انشغال العالم فى النزاع الحبشي الايطالي فيملون اراداتهم في الشرق الاقصي واستيلائهم على الصين سياسيا وتجاريا يهيء لهم الجو للاستيلاء على مفتاح القوة العالمية

مصبغة الشرق الكبرى
لصاحبها امين البديري
بناية الاسعاف

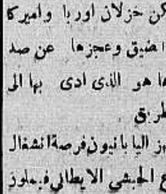

شارع البركة ــ نمره ٧٠ يافا

ان هذه المصبغة مستعدة لقبول صباغ الملابس على كافة الالوان للرجال والسيدات، والغسيل على الطريقة الكيماوية وعلى البخار وهذه المصبغة منذ تأسست حتى الآن وهي شعارها الصدق والامانة والمحافظة على المواعيد زوروا هذه المصبغة وجربوا مرة واحدة لتروا الاتقان والطرق الحديثة التى قل ان تجد مثلها في فلسطين.

الصحف اليهودية

مهاجرة اليهود في عشرة اشهر

بلغ عدد اليهود الذين دخلوا فلسطين في خلال عشرة اشهر من اول السنة الى آخر شهر تشرين اول ٥٢٤٣١ مهاجرا منهم ثلاثة الاف سائح من اليهود سمح لهم بالاقامة الدائمة في فلسطين

اجتماعات يهودية

جاء في الصحف اليهودية ان اليهود عزموا على عقد الاجتماعات العامة في القدس وتل ابيب للاحتجاج على قوانين مؤتمر النازي في نيرنبرغ وهى التي تحرم اليهود من الجنسية الالمانية وتجعلهم اقلية

وتقول هذه الصحف ان حزب النازي لا يزال يفكر في وضع قوانين اشد صرامة ضد اليهود.

العملة المتداولة

بلغت قيمة النقود المتداولة فى آخر شهر تشرين الاول ٨،٥٤٥،١٣٤ جنيها و ٥٠٠ مل منها ٧٠،٠٤٠ عملة برونزية و ٨٤ الفا عملة نيكلية و ٥٠٧،٥٠٠ عملة فضية والباقي من العملة الورقية

ميزانية الحكومة في ستة اشهر

بلغ دخل الحكومة من أول نيسان الماضي حتى آخر ايلول ٢،٩٦٨،٦١١ جنيها وبلغ الخرج ١،٧٢٤،٩٢٩ جنيها

رفع الاعلام على البواخر

نشرت هابوكر البلاغ الذي نشر فى الوقائع الفلسطينية عن قانون الموانيء الذي يخول فخامة المندوب السامي منع البواخر من رفع الاعلام غير الرسمية في موانيء فلسطين

وسألت هابوكر عن نصيب العلم الصهيوني في هذا القانون

كثير من اليهود

جاء لدوارهايوم من لندن ان بين مرشحي الاحزاب البريطانية المختلفة عدد غير قليل من اليهود حتى انهم بلغوا في قائمة حزب العمال ٢٨

المستعمرات والامطار

اتصل الادون تسزيل الدائمقام في يافا امس الاول ببعض المستعمرات اليهودية تلفونيا وسأل عن الاضرار والمواصلات التى سببتها الامطار الاخيرة

ابحاث اتحاد الصهيونيين

جاء في هابوكر ان اتحاد الصهيونيين العموميين سيعقد مؤتمره يوم الثلاثاء الواقع في ١٢—١١—٣٥ فى تل ابيب وسيتناول المؤتمر الابحاث التالية:

واجب الصهيونية بعد مؤتمر لوزان

واجب الجمعية الصهيونية الاقتصادي في هذه الساعة. حالة الاتحاد في فلسطين. تنظيم العمال في اتحاد الصهيونيين العموميين في البلاد مناقشات ومقررات وانتساب هيئة المركز العالمي للاتحاد في فلسطين وانتخاب مجلس «فلسطيني» ولجنة تنفيذية

تصريح تشمبرلين في صحفهم

جاء لدوارهايوم من لندن ان المستر نفيل تشمبرلين وزير مالية انكلترا صرح في ٧ الجاري تصريحا هاما فى خطابه الذي القاه لمناسبة الانتخابات البرلمانية والذي ناشدفيه الصهيونيين في انكلترا ان يساعدوه في الانتخابات وتعهد لهم مقابل ذلك بان تكون سياسة حكومته نحو فلسطين تنفيذ الانتداب بحذافيره في فلسطين بلا تحريف ولا مواربة وستستمر في تسهيل اسباب اقامة الوطن القومي اليهودي في فلسطين والمحافظة على حقوق الطوائف الدينية والقومية

استعراض يهودي

ذكرت الصحف اليهودية ان جمعية المكابي في فلسطين قد اقامت استعراضا عاما في مستعمرة ناتانيا يوم السبت حضره اكثر من ٦٠٠ عضو من المكابيين في البلاد وان هذا الاستعراض اليهودي كان تحت رعاية حاكم اللواء الجنوبي

اضطهادهم في بولونيا

جاء لدوارهايوم من وارسوان التحريض على اليهود في بولونيا يزداد يوما عن يوم وانه يتجه الى اعلان مقاطعة المتاجر اليهودية في اكثر المدن

وتقول الجريدة ان جماعة من النارا في بولونيا قاموا بدعاية واسعة ضد اليهود، وان عددا غير قليل من شبان بولونيا قد انضم اليهم حتى اتسع نطاق هذه التحريضات الى هذا الحد وقد ادت مرارا الى وقوع حوادث ضد اليهود. وقد قرر اليهود في بولونيا ارسال وفد لمقابلة وزير الخارجية والتوسل اليه باتخاذ التدابير اللازمة لمنع وقوع مثل هذه الحوادث

مهاجرو بولونيا

جاء لدافار من وارسو ان عدد المهاجرين اليهود الذين اقلتهم البواخر البولونية خلال السنتين الاخيرتين الى فلسطين بلغ ٥٠٠٠٠ مهاجرا

اقصد محل نجيب القطان
سوق الدير يافا
واطلب زيت الزيتون للمونه
والسمن الحلبي الحديدي
الممتاز
ماركة
كامل هيكل

بلدية حيفا
اعلان مناقصة

يطرح في المناقصة انشاء مراحيض ومباول عمومية على شارع الملوك

٢ ـ يمكن الاطلاع على شروط المناقصة والمواصفات وتفاصيلها في مكتب سكرتير البلدية غرفة رقم ٢ كل يوم من الساعة العاشرة صباحاً لغاية الواحدة بعد الظهر ما عدا ايام الاحاد لقاء دفع تأمين قدره خمسة جنيهات فلسطينية تعاد لصاحبها بعد تقديم العطاء مصحوبا بكافة الخرائط والمستندات

٣ ـ تقبل العطاآت لغاية ظهر يوم السبت الواقع في ٣٠ تشرين الثاني سنة ١٩٣٥ في مكتب سكرتير البلدية بظروف مختومة توزع مع كل نموذج عطاء

ع رئيس بلدية حيفا

اعلان بلدية حيفا

بموجب قانون بيع المسكرات لعام ١٩٣٥ جئت معلنا عن طلب تجديد رخصة لعام ١٩٣٦ للاستهلاك بالمحرق في قهوة زهرة الشرق فى الدرابية الشرقية ملك حسن الديك

حسين سليم جريشي

شجعوا
المصنوعات الوطنية

بين لندن وروما

نيات انكلترا من الاستعداد العسكري
لارغام ايطاليا على الاذعان للعصبة

فى المحادثات الاخيرة بين ايطاليا وانكلترا ما يفهم منه ان الدولتين ترميان الى السلم والى انهاء التوتر الواقع بينهما فقد اظهر السنيور موسوليني ان حكومة روما لا تضمر العداء لحكومة لندن، كما اظهرت ذلك انكلترا ضمنا فى حديث سفيرها في روما السير اريك درموند مع السنيور موسوليني، وشهد العالم الى جانب هذا الاستعداد العسكري من انكلترا والتصميم الذي يقابله من الجانب الايطالى ومع ذلك يقوى ساعد المتفائلين ويقولون ان هذا الاتجاه هو اتجاه مسالمة، فبريطانيا تريد الاطمئنان على حدود مصر الغربية من القوات الايطالية المرابطة في طرابلس وتخفف القلق الايطالي الي حد ما لانها ترى ان قوتها البحرية في البحر المتوسط لا تقل عن قوة بريطانيا

بيد ان الذي لم يعرفه الناس هو الوقوف على نيات بريطانيا الحقيقية من هذه الاستعدادات الهائلة، اهى لتطبيق العقوبات ضد ايطاليا ام انها تستعد لحرب من السهل ان تجد ما يسوغها

ونقف الان حتى انتهاء الانتخابات الانكليزية واجتماع البرلمان في النصف الثاني من شهر نوفمبر الحالي، الا اننا لا نعدم وسيلة للتكهن بظاهر الاحوال فالمفهوم ان فوز حزب العمال كما هو منتظر زيادة عدد نوابهم يدفع الانكليز الى الحرب رغبة في القضاء على الفاشستية التى يوجس الجميع منها خيفة

ويريد الانكليز ايضا اخضاع ايطاليا لادارة العصبة التي ماشت النزاع من اوله وقالت كلمتها فيه، فيرون ان العقوبات الاقتصادية من ناحية وثبات الحبشة في الدفاع وخاصة بعد ان انتهى حظر السلاح من ناحية اخرى من العوامل التى تكفى لارغام ايطاليا على الاذعان لمشيئة الجامعة دون ان يحتاج الامر الى حرب هذا كل ما يذهب اليه المتفائلون والمستقبل كفيل باظهار الخفي من الحوادث

Phone 905
Engineer E' BRAUN
ELECTRIC
Light and Power installations
REWINDING Dynamos Motors and Transformers

تلفون ٩٠٥
مهندس براون
مختص لتركيب وتصليح كل اجناس ماكينات كهربائية وانوار
لف دينامو وترانسفورمارز

Radio Siera راديو
Svpplies and service
بيع وتصليح
55Mamillahroad Jerusalem
القدس شارع مأمن الله نمرة ٥٥

بشرى عظيمة الى اصحاب
البيارات والفلاحين
افتتحنا محلا لجميع أنواع بذور الخضراوات والزهور
مستوردة من المانيا وغيرها
يافا ـــ شارع الدرهلي
يعقوب الصايغ

جربوا سيبرلن
الوكلاء لفلسطين: سبيرو برولس وشركاه ـ يافا   ميشال اندراوس ـ حيفا

بيان الى الامة العربية الكريمة

القدس في ١٠ نوفمبر — لمراسل الدفاع الخاص — تلقينا من لجنة السيدات العربيات البيان التالي: غدا يستقبل رسل الاستعمار يوم الهدنة بمظهر المنتصر الغالب ويحتفلون بذكرى دعائم السلام الى العالم ويضعون اكاليل النصر على قبر الجندي المجهول احياء لروح التضحية في سبيل المبدأ القومي

وغدا تذكر الامة العربية في هذه البلاد المقدسة وفي انحاء البلاد العربية كيف ان بريطانيا العظمى التي تزعم انها صديقة العرب وحليفتهم قدمت فلسطين العربية ثاني القبلتين ومهد النصرانية ضحية على مسرح الجشع الاستعماري وفريسة للطمع الصهيوني

وغدا ترجع الامة بالذكرى المؤلمة الى تلك الدماء الزكية التي سفكها ابناؤها في سبيل المبدأ والاستقلال والى اولئك الشهداء الذين علقوا على اعواد المشانق بايد انيسة من اجل الدفاع عن حيض الوطن

فعسى ان يأخذ ابناء هذه الامة الكريمة من هذه الذكريات ما يوطد في نفوسهم روح الثبات في الجهاد المتواصل والعمل المستمر وما يقرب بين النفوس ويوصل ما بين القلوب حتى تتمكن البلاد من مواجهة الاخطار التي تجابهها وهي كالبنيان المرصوص وتخرج الى شاطئ السلامة سالمة غانمة فلا تنخدع بكلمات معسولة ووعود خلابة وتجاه المندوب السامي بكلمة الامة الاخيرة

لجنة السيدات العربيات - بالقدس

المجدل

حول الشارع الجديد

اتصل بنا اليوم عضو المجلس البلدي السيد افندي ابو شرخ وأدلى الينا بالاسباب التي دعت دائرة البلدية الموافقة على فتح الشارع الجديد الذي لا يجتاز داخل المدينة ، نوجزها فيما يلي:

١ـ لم تفكر دائرة البلدية مطلقا في فتح شوارع فسيحة منظمة في المدينة لان المجدل لم تدخل بعد تحت قانون تنظيم المدن

٢ـ الطريق الذي يراد تنظيمه اقرب طريق موصل للمجدل عن طريق غزة - يافا بخط شبه مستقيم قليل التعاريج وهي لا تزيد عن كيلو متر ونصف ، بينما طول الطريق الاول خمسة كيلو مترات

٣ـ ان دائرة البلدية لم تفكر في فتح هذا الشارع بل ان الحكومة ودائرة الاشغال طلبتا الى البلدية اعطاء رأيها في الموضوع فوافقت على فتح هذا الشارع

ونعتقد ان ما ادلى به حضرة عضو المجلس هو الواقع لكن الواجب يدعو البلدية الى سرعة ادخال المدينة تحت قانون تنظيم المدن فقد حان الوقت لذلك واننا ندعو المجلس البلدي الموقر الى مباشرة السعي في هدم الابنية لانشاء شوارع فسيحة في الداخل والخارج لا سيما وقد اصبحت المجدل من المدن الكبيرة عسانا نرى اهتماما في القريب العاجل

نقل ضابط

قررت دائرة الامن العام نهائيا نقل حضرة مفتش البوليس خير الدين افندي بسيسو الى مثل وظيفته في غزة وقد اسف الاهالي على نقله اما الذي سيخلفه فهو الضابط هاشم افندي الداوودي

المستنقعات الضارة

وضرورة ازالتها

حبذا لو ان دائرتي الصحة والبلدية تعملان جداً على ازالة المستنقعات الكثيرة الرائحة التي تقع ملاصقة جدران المنازل وفي اطراف المدينة ، فيكون المسؤولون قاموا ببعض ما هو مفروض عليهم وما هم مكلفون به . اما الاجتهاد على تنظيف الشوارع الرئيسية في الاوقات التي يزور فيها المجدل حضرات مدير الصحة والطبيب الاول ، وحاكم اللواء ، وعمال الشوارع التي تقع في وسط المدينة وفي خارجها فهذا ما لا نقره بتاتا ونطالب المسؤولين بسرعة ردم هذه المستنقعات التي تجلب الامراض من المصابين الى الاصحاء بطرق العدوى من الحشرات الضارة التي تنمو في الامكنة التي تكثر فيها الاوساخ والمستنقعات ها نحن نعود اليوم فنذكر الدوائر المختصة لازالتها فليس احب الينا من مخاطبتها بهذه اللهجة الهادئة

حفلة افتتاح

نادي الشباب العربي

اتصل بنا اليوم حضرة جواد افندي شلاق احد اعضاء نادي الشباب العربي واعلمنا عزم النادي على اقامة حفلة بمناسبة افتتاحه رسميا بتشكيل النادي وسيدعو النادي رهطا كبيراً من رجالات البلد وباقي المدن لحضور هذه الحفلة اما موعد اقامتها فسيكون يوم الخميس المقبل .

اعلان بلدية الناصرة

بموجب قانون بيع المسكرات لعام سنة ٩٣٥ ـ ثت معلنا عن طلب تجديد رخصتي لبيع المشروبات الروحية لعام ٩٣٦ للاستهلاك بالمرقع خارج محلي البقالة الواقع في سوق الكاثوليك ملك السيد بشاره عزام

جرجي الشقمة

اعلان بلدية الناصرة

بموجب قانون بيع المسكرات لسنة ٩٣٥ ـ ثت معلنا طالباً تجديد رخصة المشروبات الروحية لعام ٩٣٦ للاستهلاك المرقع داخل خمارتي الكائنة في شارع الكراجات في محل راجي الحام

جريس الزهر

اعلان بلدية الناصرة

بموجب قانون بيع المسكرات لسنة ٩٣٥ جئت معلناً في طلب تجديد رخصة مشروبات لعام ٩٣٦ للاستهلاك بالمرقع داخل محلي اوتيل الجليل بشارع حيفا

مدير الاوتيل

فنس هيفر

تباع

جريدة الدفاع في غزة

في مكتب النشر والاعلان لصاحبيه

شكري فلفل ورشاد برقوني

حفلة

سباق الخيل

افتتح اول امس نادي السباق الفلسطيني موسمه لهذا الفصل حفلة شائقة حضرها جم غفير من سكان يافا واهالي القرى المجاورة . وكان المفهوم ان القائم باعمال الحكومة سيحضر السباق لكنه لم يحضر

وحضر من كبار موظفي الحكومة المستر بادكوك حاكم اللواء الجنوبي بالنيابة والميجر فولي قومندان بوليس اللواء وغيرهم كثيرون مع عائلاتهم

وقد كانت الحفلة ناجحة ، وسيكون نجاحها اكثر في الحفلات القادمة اذا اعتنى بمحل الجلوس واتخذت تدابير اوسع من مناظري الشرف

وانتهت الحفلة دون ان يحدث ما يكرها لولا وقوع السيدة المشتركة الوحيدة في السباق عن حصانها في الشوط الاول وعدم تمكنها من الاشتراك في السباق .

ولا يفوتنا ان نذكر ما حدث عند الرجوع الى يافا ، فان الطريق التي تؤدي الى السباق كانت مليئة بالاوحال بسبب هطول الامطار وقد غاصت سيارة فاضطرت جميع السيارات التي الى ورائها للانتظار مدة ساعة ونصف حتى تم انتشال الاولى وقد ابدى الضابط كامل افندي عريقات همة تشكر في مساعدة انتشال السيارة وتسهيل حركة المرور لبقية السيارات واننا نرجو من المسؤولين ان يهتموا باصلاح الطرق لتفادي وقوع مثل هذه الحوادث

ولا يسعنا الا القول بانه رغما من ان هذه الحفلة كانت فاتحة حفلات هذا الموسم فانها كانت ناجحة بفضل ما قام به المسؤولون من التنظيم والعناية والاهتمام.

ضحايا السيول

في لبنان ايضا

هبت أمس عاصفة شديدة على جنوب لبنان ثم سقطت امطار غزيرة ففاض نهر القاسمية واغرق مساحات شاسعة من الاراضي المزروعة ، وقد تلقت مديرية الداخلية نبأ بان السيول اغرقت قرية (العديسه) وبلغ ارتفاع المياه فيها نحو متر واستمرت حالتها المحزنة الى صباح امس وسقطت مطحنتان في قرية القنطرة وقتل عاملان وسقطت مطحنة ثالثة من الشنيف فقتل عامل وجرح اربعة وجرفت السيول ٨٥ رأس غنم و ١٧ معزى .

وسقطت صواعق شديدة في انحاء عديدة من لبنان اوقعت بعض الخسائر .

الدفاع

في بيت لحم

تباع جريدة «الدفاع» في بيت لحم في محل وكيلها السيد بشارة الراهب تجاه دائرة البريد . كما ان السيد الراهب هو معتمدنا في بيت لحم لقبول الاعلانات والاشتراكات

. . .

وكالة الشرق

تقرير

عن شؤون الحجاز

جدة - اشار فؤاد بك حمزة وزير الخارجية في تقريره الذي رفعه الى جلالة الملك الى الحاجة لجعل شؤون البلاد الاقتصادية تسير على اسلوب حديث حتى تتمكن الحكومة من الحصول على موارد جديدة لسد النفقات التي تتطلبها ترقية الاداره والجيش وصرح الوزير في تقريره بان الشؤون المدنية هي في مستوى دولة راقية واقترح ان تبذل الجهود لاستثمار ثروة الحجاز الطبيعية

معرض دمشق

دمشق — لا تزال الاستعدادات قائمة على قدم وساق لاقامة معرض دمشق وتدل الانباء التي وصلت الى ادارة المعرض على ان عددا كبيرا من الاجانب سيزورون المعرض وبخاصة من الاقطار العربية . وقد تلقى قناصل فرنسا في الشرق تعليمات بتخفيض قيمة جوازات السفر الى سوريا الى عشرة فرنكات ابتداء من ٣١ مارس في اول يونيو

بين

سوريا وايران

طهران — وصل الى طهران المسيو لاحارد السكرتير العام للمفوضية العليا في بيروت. وسيمكث في ايران نحو بضعة اسابيع يبحث في خلالها مع الحكومة الايرانية في المسائل الاقتصادية التي تهم البلادين ولاسيما الصادرات والواردات الايرانية عن طريق بيروت .

ترحيل الاشوريين

من العراق

بغداد — اعربت المقامات الوطنية عن ارتياحها من الانباء القائلة بان ترحيل الاشوريين سيطرد في زيادة والمعتقد انه من المستطاع ترحيل عشرين الف اشوري الى سوريا حتى نهاية الصيف المقبل .

ازمة المزارعين

السوريين

دمشق — وصل الى دمشق وفد من اعيان ووجهاء حوران ودرعا والازرق وغيرها وبسط للسلطات الحالة الاقتصادية التي عليها تلك البلاد وطلب من اولياء الامور التنازل عن الضرائب المتأخرة على الفلاحين منذ سنة ١٩٢٨ وقال ان الفلاحين اذا لم يحصلوا على ما يرضيهم فانهم سيهجرون البلاد الى فلسطين .

سيارات غزة

« الوطنية »

سفريات يومية

بين غزة ويافا

« وبالعكس »

سيارات فخمة

« سائقون ماهرون »

يوميات ...

« بقية المنشور على الصفحة الاولى »

الخ !

بين المرشحين في الانتخابات الانكليزية التي ستجري بعد ثلاثة ايام ٥٠ يهوديا ، تخلوا بالطبع عن (الدولية) بنوعيها الاشتراكي والشيوعي (موقتا) واصبحوا انكليزا اقحاحا ، كل واحد منهم «مستر» لا «ادوني» ابن . . .

وقد قسم هؤلاء انفسهم كما يلي:

(٣٢) — عن حزب العمال الذي ينتمي الى الدولية الثانية الاشتراكية في امستردام، هي الدولية التي ينضوي تحت «مرماتها» ان لم يكن تحت راتها «الهستدروت» ؟

(٢٢) — عن حزب الاحرار ، مع ان رئيس هذا الحزب هو السر هربرت صموئيل . . وهو وحده «فيه الكفاية» لطبع الاحرار جميعاً بالطابع الصهيوني الذي تميز «الحرباء» نفسها عن منافسته !

(١٣) — عن الحكومة القومية ، وهي التي أعلنت «بالثلث» في منشورها الانتخابي ما سبق لرئيسها المستر الدوين ان صرح به في مجلس العموم من ان الاسطول البريطاني لا بد له من ان «يلعن خاش» ايطاليا بالاشتراك مع غيره من الاساطيل اذا اسعده الحظ ، او هو وحده اذا لم يسعده هذا الحظ !

ومن رقم هؤلاء اليهود ، وهو كما ترى — لا اراك الله مكروها — رقم (١٣) المشهور ، ما تفهم منه ان حكومة المستر « بالدوين براقش » قد جنت على نفسها !

اما فلسطين فتنظر الى هؤلاء المرشحين الخمسين الذين قد ينجحون جميعا في الانتخابات لما يحسنونه من الطرق «اللالكية» اللازمة للتأثير على عقول الناخبين ، فتذكر ما اصيبت به على لسان «ودجوود واحد» من التشهير بها والحملة على قضيتها العادلة، انتصارا للصهيونية ، ولما في الصهيونية من « حاجات حلوة كويسة » ... ثم تنشد:

اني برلمان القوم خمسون نذا
«ادون» اذن ويلاه زادت كوارث
« ولو كان همّا واحدا لاحتمله
ولكنه هم ، وثان ، وثالث » .

— الخ .. ؟

((متفرج))

اعلان

صادر من دائرة اجراء الرملة

دوسيه ٢١٥ سنة ٣٥

المحكوم له : الحاج يعقوب حمد حمادة من الرملة

المحكوم عليه : عبد الحميد سعد الدين شراب من الرملة

مصدر الحكم : محكمة صلح الرملة

تاريخ الحكم : ٢٣ ـ ١٢ ـ ٣٣

القضية رقم ١٩٩٧ ـ ٣٣

الملك : ارض ملساء محفور بها بئر ماء استعداداً لعملها بيارة ، تربتها رملية

اوصافها : مقيدة بدائرة الطابو تحت رقم ٦٢٢٧ تاريخ ١٧ ـ ١٠ ـ ٣٣ بلوك ٤٢٠٠ قسيمة ٨

مقدارها : سبعة دونمات من ٣٢ دونم و٧٧٥ متراً

القيمة المخمنة : مائة وخمسة جنيهات اعتبارا ان الدونم الواحد يساوي خمسة عشر جنيها

تقرر من جناب رئاسة الاجراء علنية تمديد المزاد في الملك المذكور اوصافه اعلاه والمشهور به بجريدة فلسطين في عددها الصادر بتاريخ ٢٤ـ٥ـ٣٥ عدد ٧١ـ٢٩٥٥) والجامعة الاسلامية بعددها الصادر بتاريخ ٢٢ـ٥ـ٣٥ رقم ٨٤١) لمدة شهر اعتبارا من تاريخ نشر هذا الاعلان

فمن له رغبة بالشراء فليراجع دائرة اجراء الرملة بعد دفع العربون عشرة بالماية من القيمة المخمنة او دلال بلدية الرملة لبيان مراده على بوضلاة المزاوده الموجودة لديه

رسم التسجيل واجرة الدلال عائدة على المشترى اصولا

الرملة في ٩ـ١١ـ٣٥

مأمور اجراء الرملة

سرقات

تمكن اللصوص من دخول بيت موسى بيكرمان القاطن في شارع يونا بتل ابيب وسرقوا مبلغ ٤٠ جنيها من دولاب الثياب وذلك بعد ان دخلوا البيت بواسطة مفتاح مقلد

تشكيلة شتوية جديدة

مشمعات - طقومة شاي - جرزايات

في محلات

الوكالة العمومية للتجارة

دجاني وشركاه

اسعار رخيصة جدا لا تزاحم

شرفوا وجربوا

شركة مياه ارض اليهود

لصاحبيها حسين افندي مناديلك وسليمان ليفي تعلن ان

سالم سويدان

قد فصل من الشركة بناء على اختلاس حصل منه ولذلك فهي لا تعتمده وتأمل من عموم المشتركين عدم اعتماده

اعلان

توجد قطعة ارض تبلغ مساحتها اربعة دونمات واقعة امام عنابر الجمرك الجديدة في ارض البرية معروضة للايجار كلها او قسما منها والمخابرة مع السيد ابراهيم شوقي بشارع يافا - تل ابيب او في منزله الكائن بشارع ابو الجبيين قرب محطة يافا

المكتب الفني العمومي

لصاحبيه

ابراهيم النوباني واسحق ليبوفيتش

مستعد لعمل جميع الخرائط على اختلاف انواعها للمدنيات

راجعوا المكتب في عمارة البلدية - امام دائرة المهاجرة السفر - يافا

شجار في قرية

نشب شجار بين عائلتي احمد يوسف واحمد الحسين من قرية البريج اصيب فيه عدة اشخاص بجراح مختلفة

وعند ما بلغ البوليس خف الى مكان الحادثة وتمكن من القبض على احد المتهمين بعد ان اسعف اربعة اشخاص من الذين اصيبوا بجراح متنوعة

ما هذا ؟

ان الذي يسوقه سوء حظه الى محكمة الصلح بيافا يجد نفسه كانما انتقل الى عالم الحشر ، لشدة الازدحام بسبب كثرة القضايا التي تقام في هذه المحكمة

وقد اضطر الاستاذ خليل شحاده حاكم الصلح ان فصل بما يقرب من ٥٠٠ قضية مخالفة وكانت احكامه بها تتراوح بين النصف جنيه والخمسة جنيهات

الدفاع في الخليل

تباع الدفاع في الخليل في محل السيد حسن ناصر الدين في باب الزاوية والسيد يتين ناصر الدين في عين خير الدين ومن يد البائع المتجول سعد الجولاني

من لا ارض له

لا وطن له

يافا — يوم الاثنين ١٤ شعبان ١٣٥٤ ـ الموافق ١١ تشرين ثاني ٩٣٥

صاحب الامتياز والمحرر المسؤول: ابراهيم الشنطي
مدير الادارة: شوكت حماد
رقم التلفون ١٠٧٥ و ١١٨٧

الدفاع

جريدة يومية سياسية مصورة

المدد — ٤٧٧ — السنة الثانية

ادارة الدفاع في عمارة حزبون، شارع جمال باشا — يافا
العنوان البرقي: الدفاع يافا — ص. ب ٢٥٥

	عن سنة	عن نصف سنة
قيمة الاشتراك في فلسطين	١٥٠	٨٠
في الخارج	٣٠٠	١٦٠

صور عالمية على هامش الحوادث

الجنود الاحباش يجرون سيارة ضخمة
مملوءة بالذخيرة والسلاح

الجنرال غيرنغ يصافح المكتشف الاسوجي المشهور
سفين هدين في برلين

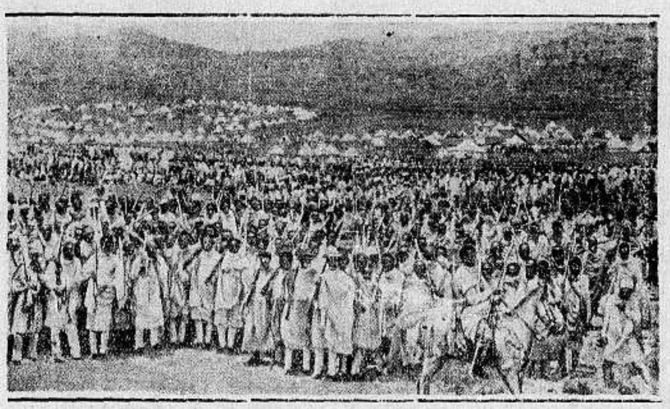

التعبئة العامة في الحبشة
يوما بعد يوم

احذروا التقليد ..

ولا تشتروا البدل العراقية الشتوية قبل ان تتأكدوا منها بانها عراقية ويجب ان تكون البدل حاملة «عند الجيب الداخلي» طابع عيسى فريج واولاده

ولكن معلوما لدى مواطنينا الكرام بان البدلات والاقمشة العراقية لا يمكن وجودها الا في محلات

عيسى فريج واولاده

القدس — باب الخليل

يافا — عمارة الاسعاف قرب شارع بسترس

الوكلاء الوحيدون لفلسطين وشرقي الاردن

او من الوكلاء

عمان	غزه	نابلس	عكا	الخليل
وديع اسعد	صبحي برزق	عادل التميمي	ديمتري حلايب	ابراهيم ابو غربية

طولكرم	الناصرة
فريد وزير	عبدو كردوش

سعر البدلة الرجالية العراقية الشتوية ١٤٠ قرشا
بطانيات صوف عراق «وبري» ٥٥ قرشا

كتاب مفتوح

من فخر الشركات العربية وزهرة المؤسسات الصناعية

شركة المعامل العربية المحدودة بيافا

شارع يافا - القدس: أمام النوفرة (ص. ب. ٤٤٥)

الى كل عربي ٠ الى أصحاب البيارات والموتورات ٠ الى أرباب الاعمال والاموال

السلام عليكم ورحمة الله . وبعد يسرنا أن نعرض لكم ما يلي:

١ - شركة المعامل العربية قد باشرت أعمالها وافتتحت لها فرعاً في شارع الدرهلي (عمارة بابيان)

٢ - شركة المعامل العربية المحدودة مستعدة الآن استعدادا عظيما لقبول جميع الطلبات وتصليح وتركيب وبيع وشراء كافة انواع الموتورات والماكينات وآلات الطلمبات وتنزيل المواسير في الآبار

٣ - شركة المعامل العربية المحدودة الاسهم بيافا تمتاز عن غيرها من الشركات الصناعية بما يأتي:

أ. الدقة في العمل ب. الاتقان في الصنعة ج. السرعة في الشغل د. المهاودة في السعر

فنرجوكم اعتمادنا بما يلزمكم ونحن واثقون انكم ستجدون من تفوق اشغالنا وحسن معاملتنا ما يسركم

والتجربة اكبر برهان

ادارة شركة المعامل العربية المحدودة بيافا

ملاحظة هامة — الاكتتاب فيما تبقى من الاسهم مفتوح ٨ — ١٢ صباحاً ٢ — ٦ مساء

سارعوا قبل فوات الفرصة فالأسهم محدودة

يافا ـ الدفاع الثلاثاء ١٥ شعبان سنة ١٣٥٤ و١٢ تشرين ثاني ٩٣٥

صاحب الامتياز والمحرر المسئول ابراهيم الشنطي

مدير الادارة : شوكت حماد

رقم التلفون ١٠٧٥ و ١١٨٧

الدفاع

جريدة يومية سياسية مصورة

NOVEMBER 12 . 35 (العدد ٤٧٨ — السنة الثانية)

ادارة الدفاع في عمارة حزبون شارع جمال باشا — يافا

العنوان البرقي : الدفاع : ص . ب ٢٥٥

	عن سنة	عن نصف سنة
قيمة الاشتراك في فلسطين	١٥٠	٨٠
في الخارج	٣٠٠	١٦٠

سخط البلاد على قرار الاحزاب. الدعوة عامة إلى الاضراب. برقيات ونداءات وكتب. الامة تعلن استنكارها. حالة ميادين القتال. خطة الزحف والاستدراج

مشيئة الامة فوق قراركم

عهد القوة والشرف لا زمن الاساليب الرثة

الصراحة والاقدام في الكفاح لا التردد وحسبان العواقب

كل عربي في هذه البلاد يحتقر السياسة المائلة للصهيونية . وكل عربي يرى الخطر باديا لناظريه بوضوح وثالثة ـ كل عربي يريد بعثا في القضية. بعثاً في القيادة . بعثاً في الاساليب .

من أجل هذا دعونا الى الائتلاف، على أنه قوة ، وليس مجرد اجتماع الاحزاب . وجاء الاضراب بعد حادثة السلاح آية الوطنية الصادقة على استئناف الكفاح ، مهما كانت النتائج ، ما دامت سلامة الوطن هي النتيجة الكبرى لذلك.

ثم تلا هذا موقف المندوب السامي . وموقف وزير المستعمرات . وبدل ان تكون الضربة موجهة لليهود بعد كشف الفضيحة ، إذا بالكلام يتناول مستقبل بلادنا ، بلادنا العربية ، لا الانكليزية، ولا اليهودية !

النزوع

الى الاساليب الرثة

وتناقلت الالسن تلك الاقوال . ورأت الامة فيها حافزاً لسعي وعمل، ومن غير الائتلاف أجدر بمواجهة ذلك؟ من غيره يجتمع حالا لينزل على مشيئة الوطن لو كان. واجتمع رؤساء الاحزاب وممثلوها . وانفض اجتماعهم على ارجاء كل سعي حتى قدوم المندوب السامي ! يالله وهذه الاحزاب ! تنزع دائما الى الاساليب الماضية . الاساليب الرثة . الاساليب التى قبرت ثلث الوطن ، واذا دامت ، قبرت ثلثيه الآخرين !

عمل

أقوى من الدعاية !

فرصة العمر اضاعها الائتلاف في قرار . إن هذه الامة عزلاء من سلاح الدعاية . وان الشائع في الخارج ان العرب ، مثل اليهود ، راضون عن سياسة المندوب السامي . ليس لكم في لندن مكتب ينفي هذا . ليس لكم صحف انكليزية تدحضه . اذن ، هل مثل اضراب عام تقول فيه البلاد: «أيها العالم المخدوع بالدعاية ، ها أنا اعلن عدم رضائي عن السياسة القائمة، في عمل سلبي . أيها العالم : ولا تصدق ما يقال عني انا العزلاء الا من سلاح حقي . لست راضية عن السياسة التي قتلت في كل نزعة إنسانية شريفة . باعت بلادي. غمرتني بمئات الالوف من الغرباء . سلبتني حقي في الحكم الحر . ايها العالم: ذا حقيقة امري ، أنا المكافحة الى النهاية، مهما قوي الباطل علي !» هذا معنى الاضراب ، فلماذا لا تقولون به؟ أفأمنتم الى التصريحات الكثيرة، والوعود الكثيرة، والتلويحات الكثيرة ؟ من قبل صرحوا، ووعدوا ، ولوحوا ، فماذا جنت البلاد غير المآسي ، والمصائب ، والمنايا ؟ ماذا جنت غير ما ترون من يأس ، وخطر ، وتهديد بفناء ؟

لماذا

اخماد الروح ؟

وسمت الروح الوطنية من جديد ، واستعدت للتضحيات . فلماذا تخمد الجذوة في شرخ شبابها ؟ لماذا تصاب المعنوية في الصميم ؟ أم انها كفالة اخرى يقدمها الائتلاف مثل كفالة المظاهرات التي تعهد فيها اخواننا — يا أسفاه — بحسن السلوك ثلاث سنوات ؟ أم هي رائحة المجلس التشريعي ، خدرت الاعصاب المهتاجة على حساب الوطن الشهيد ؟ أم هي مقابلة سماحة المفتي للقائم أعمال الحكومة . وكتاب القائم الى سعادة راغب بك ، والاستاذ جمال ؟ أم كل هذه مجتمعة ؟

زلة

أخرى للشباب !

والشباب، لماذا جاروا معهم الشيوخ؟ كانوا أميل كثيراً الى عدم الاضراب منذ البدء. ربما كانت لهم عقيدتهم في الامر ، لكن عنصرهم فقد صفة الاقدام ، كما فقدها يوم اعطاء الكفالات في ٤ تموز سنة ١٩٣٤ . يومئذ كان فرضاً عليهم ان يرحبوا بجدران السجن، لا ان يكونوا اول من يقول بتقديم الكفالات ، كما كانوا اليوم اول من يقول بعدم الاضراب تصارحهم ان مزاجهم سينتهي بهم الى الانسحاب في النهاية ، او الى انتباذهم

لا نقر النقد الذى يتعدى حدود اللياقة في الاتهام، وتوجيه قارص القول. لكن هذا لا يمنع ان نرمي عمل الائتلاف بالتردد، والضعف ، والاحجام عن انتهاز الفرصة السعيدة ، والموقف المشرف ، لشئون تبعث الريبة في النفوس . هل كان امامهم ما يسمو عن الاعتبارات الوطنية ؟ هل دعاهم الى ذلك السلوك هاتف أقوى من هاتف الوطن ؟ هل لما يتقول به الناس من المقابلات، والكتب ومقدمات المجلس التشريعي شأن في هذا الانقباض الذي وقع ؟

تعبير

أمة عزلاء

كنا نحب ، من اجل ان تظل المعنوية مرهفة قوية ، ان يقتحم الائتلاف خطوة اخرى بعد خطوة الاضراب ذلك مع السبب الوجيه الذي ذكرنا ، وهو تعبير الامة عن عدم رضاها على السياسة القائمة تعبيراً عملياً لانها عزلاء من سلاح الدعاية وهذا الاضراب لا يغير او يبدل من خطتنا في تقديم المطاليب الى الحكومة ، وتحديد موعد لجوابها، ثم انتظار الرد ، وتقرير الخطة الحاسمة. بل هو جواب قوي على اقوال ذاعت في الخارج ، اقوال الرضا عن خطط المندوب السامي وسياسة الحكومة . وهي اقوال تلحق بهذه الامة وصمة الذلة ، وعار قبول المظالم ، بل المظالم التي تقتادها الى اشنع ما يقاد اليه شعب محكوم فقيام الاضراب في وجه هذه السياسة، انقاذ العالم من غش اخذ به ، وانقاذ من عار الموت أهون منه

نحن

والحبشة سواء

مثلنا في هذا الموقف كمثل الحبشة ، ذلك البلد الشرقي المسكين لا يملك من وسائل الدعاية شيئاً . عكس ايطاليا ، الدولة النازعة الى الشر الفاسد ، تكذب، وتخدع ، وتغش، لان لها من سبل الدعايات والاذاعات ما لاية حكومة مستعمرة . هل نضيع اذن وسيلة عملية مثل هذه، يصدم بها الرأي العام الخارجي، ويتحقق بها انه كان مخدوعا ، وان العرب غير راضين عن الحكومة الانكليزية؟

حبذا لو يمحو الائتلاف ما قد اثبت حبذا لو ينزل على ارادة الامة . واذا ظل ماضياً في قراره ، سجلنا عليه موقف الضعف الذى رأينا . واعتبرناه سيئة في حاجة الى حسنة كبيرة تمحوها —وهيهات ! اننا نحرص على بقاء مقامنا، اجتناباً للاضرار، لا استدراراً للمنافع . وفي نفس الوقت نواجهه بعقيدة الشعب ، وهي انه ينبذ كل زعامة ، ويسير وحيداً . لقد أبصر بالخطر يحيط به من كل جانب . رأى حكومة تمعن في ارهاقه، واذلاله ، وانزال الكارثة تلو الكارثة به . ورأى صهيونية تسلح نفسها توقعاً لعمل اثيم تقدم عليه. ورأى زعامة تجنح الى الاساليب الرثة التي لم تنج بها ونحن اقوياء فكيف تنجينا ونحن ضعفاء ؟

ايها

الشعب ... اعفنا !

أيها الشعب ! شهادة بريئة امام الله وامامك ان الاضراب ولو نصف نهار في مصلحتك . ها نحن نقول بذلك، لتكون الكلمة العليا لك. أيها الشعب وخذ الامر بيدك . لقد عرفت كل شيء . أنت في خطر . انت معرض لنكبات. انت باسل لو كان لك قيادة . انت ... اعفنا بالله!

ابراهيم

فضليات الحبشة ، عقائلها وفتياتها ، يجدن بالمال في سبيل الوطن

يوم الكفالات

نحذر ان يعود مرة اخرى

الامة تريد مواقف القوة والشرف والمروءة

في ٤ تموز عام ١٩٣٤ وقع «الاحرار» على كفالات بـ «حسن السلوك» بعد ان قامت الامة بالمظاهرات الرائعة ، فاخمدوا جذوة الحماسة الوطنية ، وطعنوا القضية في صميم فؤادها . مثل ذلك الموقف لا تريده الامة ، بل تنظر اليه بازدراء . فليحذر الائتلاف ، وليتق الله في وطن محاط بالخطر من كل ناحية .

اما نص تلك الكفالات فهذا هو ينشر للذكرى ، ولمعاداة توقيع صك عبودية مثله :

« نتعهد ان نكون حسني السلوك لمدة ثلاث سنوات ، وان نحضر لاجل استماع الحكم في اي وقت دعينا به في خلال المدة المذكورة . واذا خالفنا ذلك يدفع كل مخالف منا مبلغ مئة جنيه غرامة لصندوق الحكومة . ولا يعنى ذلك امتناعنا عن الاشتغال بالشئون السياسية المشروعة ، او اية حركة سياسية . واشعارا بصحة تعهدنا على هذا الوجه اعطينا هذا السند »

التواقيع

رشوة

وضيعة لا تليق

لا يزال زعماء الانكليز وساستهم يلقون الخطب لمناسبة الانتخابات البرلمانية لكسب ود اليهود ارتقول ها رئتس اليوم ان الميجر اتلى احد زعماء حزب العمال في انكلترا صرح باسم حزب العمال ان حزبه يذكر العهود التى قطعت لليهود في سني الحرب العامة بانشاء الوطن القومي في فلسطين ولا يتهاون في تنفيذ هذه العهود في المستقبل (كذا)

...

يوميات ...

على مسرح الـــ كون ...

حمد الله !

اذا كان اهتمام فخامة المندوب بحادث السلاح ، قد وصل في نتيجته الى «حد مرض »، فقد .. (قضي الامر الذي فيه تستفتيان) !

وقد اصبح على الامة ان (تلايعها شوية) ، وان تخجل (وطنية نابلس) التى لا تريد ان تخجل مادام فيها شباب (لا يستحون على دمهم)

ولكن .. (على فكرة) ما هو هذا (الحد المرضى) اولا ... حتى يرضى به العربي الفلسطيني المهدد لا في ارضه وماله ، وانما في حياته ايضاء ، وحتى نرضى به العدالة والانصاف ؟

هل وصل هذا (الحد المرضى) الى حد (تكذيب رسمى) لما نقلته الينا البرقيات والصحف من يهودية وانكليزية عن حركات المندوب وسكناته واقواله وافعاله ، ولم يكن فيها كلها شيء (ابدا والله) الا وهو لصالح اصحاب هذه الاسلحة التى وصلت نتيجة الاهتمام بها الى (حد مرض) ؟!

هل وصل هذا (الحد المرضي) الى حد احداث ابسط تغيير في وضعية الحكم (المباشر) الحالى ، الحكم الذي ولاه لما كان شيء اسمه (حادث السلاح) ولما كان هناك « حد مرض » تصل اليه نتيجة اهتمام المندوب بالحادث ؟

هل في الجو شيء اخر ما يستطيع به العرب ان يستريحوا قليلا ، وان يأملوا قليلا في قرب تنبه العدالة البريطانية من « تخديرها » العميق ؟

وهل في الجو ـ بالعربي الفصيح ـ شي آخر غير « الكراسي » التى جاء بانبائها « الراديو » الذي ذكرته في عدد الامس ؟

انتم يا اساطين « الائتلاف » مخيرون الان بين ثلاثة امور

١ ـ اما ان تقولوا « نعم » هناك شيء من هذا القبيل غير « الكراسي »

٢ ـ واما ان تقولوا « لا . مفيش » وانا نحن « كانا همه » في المندوب !

٣ ـ واما ان تخرجوا بالصمت عن لا ونعم ، وانا ارجح ، لا بل واكاد « احلف بالطلاق والعتاق » انكم ستختارون هذا الامر الثالث !

وعندئذ فهذا « حد الله » بين الامة وبين هذا « الائتلاف » « البلاف » ..

يوم نحس

في هذا اليوم « النحس » الذي ارى فيه الامة الفلسطينية مكفهرة الوجه من « ائتلافها » وما صنعت يداه في اجتماع الامس ، يشاء الحظ العاثر ـ الحظ الذي كنت قد تخلصت منه بعد تخلصي من « الباربا » الا ان يوقع

بين يدي « البالستين بوست » ، فاري فيها تحت عنوان « الامثال العربية في اللغة العبرية » كلاما طويلا من مجلد ثان من مجلدات يصدرها الادوناي يهودا بهذا الاسم وفيها الامثال العربية وترجمتها العبرية ، ولقد قرأت هذا الذي كتبته هذه الجريدة فاذا بالامثال التى حبذتها وقالت انها « تاريخية » ليس فيها كلها مثل عربي واحد من عهد الزناتي خليفة الى عهد الاستاذ جوزيف جون المشهور بيوسف حنا !

ومن هذه الامثال مثل ترجمته : « الذي لا يقتل لحيته ، ولا يضرب زوجته ، خير له ان يموت من ان يعيش » فهل سمعت هذا « التهجيص » ؟

وهل تقول معي الان :

هذا كلام بذيء يجيء في يوم نحس ما قاله ابن كلب كلا ولا ابن بن أف لا بن يهودا «اتفو» على كل جلس

«متفرج»

خطر من الجو

على الاسطول البريطاني

في حيفا ..

قالت « الديلي ميل » في مقال افتتاحي طويل بتاريخ ٢ الجاري :

يؤكد لنا رجال الجو تمام التأكيد انه ما من سفينة حربية تستطيع الآن ان تقاوم هجوما قويا يوجه اليها من الجو. ومن رأيهم ان الاسطول البريطاني الموجود في شرقي البحر الابيض المتوسط معرض الان تعرضاً خطرا للهجمات الجوية. ولقد سبق للمستر السكندر ايام ان كان وزيرا للبحرية في آخر حكومة اشتراكية (العمال) ان قال انه شاهد مناورات اثبتت ان الطيارات عندما تهاجم السفن الحربية البريطانية ، ان تتمكن هي من ان تنجو من مدافع هذه السفن الا بمعجزة

ولكن هذا الكلام، وقد كان صحيحا قبل ست سنوات ، لم يعد اليوم وهو الكلام الصحيح ، بعد ان عرفنا من امر تقدم السلاح الجوي ما عرفنا

ومع ذلك نرى زعماء الاحزاب البريطانية قد اتفقوا جميعا على تضحية المصالح البريطانية تأييدا لعصبة الامم، ويكفي للتدليل على ان عضويتنا في العصبة ستجرنا الى الحرب ما قاله المستر بلدوين يوم ٤ تشرين الاول الماضي واعترف فيه بان التزاماتنا للعصبة قد تؤدي بنا ومعنا الامم الاخرى الى ان نلجأ الى القوة في سبيل تأدية هذه الالتزامات ...

دنيــــا العرب والاسلام

اذا وصل الايطاليون بحيرة تانا
هل يقع ما حدث فى القرن الماضى

فى الانباء الخارجية ان الاحباش سيصمدون للايطاليين فى خط غوندار ودير تابور وهو واقع الى الشمال الشرقي من بحيرة تسانا. وفى نبأ آخر ان ميمنة الجيش الايطالى الزاحفة في الميدان الشمالي ستزحف نحو بحيرة تسانا ونحو حدود السودان، وهنا تقلق السلطات العسكرية البريطانية في مصر وتخشى نزول الايطاليين الى السودان الشرقي

ونسأل ماذا يحدث اذا وصل الايطاليون منطقة تانا ووجدوا هناك ان سلاح الجو البريطاني يحتل المنطقة وهو رافع العلم البريطاني عليها، هل يحدث هناك ما حدث فى القرن الماضى وهل يعيد التاريخ موقعة فاشودة بعد المعركة التى وقعت في ام درمان

ثم تطلع علينا جريدة «الدلي تلغراف» فيقول محررها العسكري الجنرال تمبرلي ان الايطاليين سيضطرون الى الراحة من الحرب مدة قبل ان يستأنفوا القتال، كما يقول انه اذا صح انهم سيستريحون قبل الزحف القادم، فأن في ذلك فرصة لا نظن ان الاحباش يتركونها تمر دون ان ينتهزوها فيكملوا اسلحتهم وعتادهم ويقابلوا الايطاليين هذه المرة بالعدة والشجاعة

لنهضة الخواطر

برقية وزير مصر المفوض
تماما مثل برقية المندوب السامى

ارسل وزير مصر المفوض في لندن برقية الى الحكومة المصرية «يطمئن فيها مصر على مصيرها، وهذه البرقية من النوع الذي ارسله فخامة المندوب السامي لفلسطين من لندن» يهدىء خاطر البلاد وان لا قلق فى البحر المتوسط (الخ ما جاء في البرقية ونشر فى حينه) على ان برقية مصر اخذت طريقا غير الطريق الذي اخذته برقية فلسطين فارسلت عن طريق الوزير المفوض للحكومة المصرية في لندن وفيما يلى نص البرقيه كما اذاعته رئاسة مجلس الوزراء فى مصر:

«ارسل وزير مصر المفوض في لندن تلغرافا الى دولة رئيس مجلس الوزراء قال فيه انه جرت له مقابلتان مع الوكيل الدائم لوزارة الخارجية البريطانية وذلك في ٣١ اكتوبر الماضي و ٦ نوفمبر الحالي وانه في خلال المقابلة الاخيرة صرح وكيل الخارجية بان الحكومة البريطانية تقدر حسن موقف مصر فى الظروف الحالية احسن تقدير وانه لم يخطر لها قط ان تستفيد من هذه الظروف لتغيير الحالة في مصر، وانها على الخصوص لم تفكر قط في جعل الاسكندرية قاعدة حربية، وحالما ينتهي النزاع بين ايطاليا والحبشة ستسحب جميع سفنها الحربية من الاسكندرية»

فى طريق الحرب

استمرار الاستعدادات فى الصحراء
زيادة عدد الفرق والسيارات الكبيرة

لا تزال الاستعدادات العسكرية فى مصر على اشدها، وتتوالى الاجتماعات بين رجال السلطات المصرية والقيادة البريطانية وقد فهم ان وزارة الحربية تفكر تفكيرا جديا في زيادة عدد جنود الجيش المعسكرين في مرسي مطروح، القاعدة الحربية الميدان الغربي. والذي يلوح ان هذه الاستعدادات قد بدي بها فعلا وان الوزارة شرعت فى الاتفاق مع المتعهدين واعداد المؤن الكافية لقوات الجيش التى سترسل الى هناك

ودارت فى الاونة الاخيرة مفاوضات حول ارسال اورطة من الجيش المصري لتعسكر في الحدود الشرقية، عند محافظة سيناء علاوة على القوة الموجودة هناك وتتخذ الاجراءات لاعداد الاستحكامات والاستعدادات العسكرية اللازمة

كما ان الحكومة المصرية تنوي شراء سيارات من النوع الذي يستعمل في الصحارى وتجهيزها بالمدافع السريعة الطلقات والاجهزة اللاسلكية وارسالها الى الجهات المختلفة لتعزيز القوات المعسكرة فيها

. . .

وزير خارجية انكلترا
يخطب عن العلاقات مع مصر

خطب السير صموئيل هور وزير الخارجية البريطانية فى دار البلدية لبدن خطبة خطيرة عالج فيها الحالة الحاضرة وسرد حوادث العام فجاء في خطابه عن العلاقات بين مصر وانكلترا، كما تكلم عن قضية السلام وعن رغبة البلاد الغير مشتركة فى عصبة الامم وتأييدها لهذه القضية فقال «ومن هذه البلدان التي قامت بهذا العمل مصر القديمة والفتية التي تربطنا بها علائق طويلة العهد، كما هي على اوثق مايكون، فقد ابدت السلام طواعية وبرغبة اكيدة منها ومن تلقاء نفسها» ثم انتقل الوزير الى ايضاح الموقف المصري الانكليزي فقال «سمعت من بعض المصادر تقولات تضاد شعور الثقة والصداقة بين البلادين، فقد زعموا ان الحكومة البريطانية تريد اغتنام الموقف الحاضر لزيادة مصالحها على حساب المصالح المصرية، وهذا غير صحيح، فان الحكومة الانكليزية تشعر شعورا اكيداً بالتعاون الحر بين البلادين وتبذل كل جهود لابقاء هذا التعاون بصورة دائمة وقد زعموا اننا نقاوم الدستور المصرى ونقف ضد الحياة النيابية، ولكن تقاليدنا تأبى علينا ذلك، فلم نكن في يوم من مناصرى الحكم غير الدستوري ولكن عندما استشرنا في امر اعادة دستور عام ١٩٢٣ رؤي انه لا يمكن العمل به، وان دستور عام ١٩٣٠ لا تحبه اغلبية الشعب المصري»

وعلى هذه الصورة ينفض الانكليز بلسان وزير الخارجية يدهم من مسألة الدستور ومن التبعة الملقاة عليهم بالحيلولة دون حكم البلاد حكما دستوريا طالبته غير مرة

* * *

رقم تلفون وكالة الدفاع فى القدس ١٤١٣

خطط الاحباش بعد الاستدراج
الاعتبارات التى جرت عليها القيادة

يسأل الناس وماذا بعد خطة التراجع التي بدأها الاحباش، وهل ستنتهي الى تطويق الايطاليين كما هى موضوعة ام ستنتهي الى حركة جديدة غير معروفة في الوقت الحاضر، ولكن المعروف حتى الان ان الاحباش يرومون ثلاثة امور اولها استيفاء تسلحهم بعد ما منعت عنهم ادوات الحرب ومعداته مدة بسبب الموقف الذي وقفته عصبة الامم وقرارها بعد ذلك برفع الحظر فالعسكريون الاحباش يرون من سوء التدبير مقابلة الايطاليين وقنابلهم ومعداتهم الكاملة دون ان يأخذوهم بمثل سلاحهم. وثانيهما ان الاحباش يريدون استدراج الايطاليين الى داخل بلادهم وابعادهم عن مراكزهم الحربية في الصومال والاريتريا وعلى ذلك تصعب المواصلات عليهم وهي خطة حربية قديمة عمد اليها الاحباش عام ١٨٩٦ فى عدوة. وثالثها يريد الاحباش اكمال خططهم الحربية اذ ان لهم فى الحرب اساليب تختلف عن الاساليب الحربية الاوروبية

هذه هي أهم الاعتبارات التي اعتمدت الاحباش من مهاجمة الايطاليين والاشتباك معهم فى كل زحف يقومون به والا فأن الجنود الاحباش يحصون في الوقت الحاضر بمئات الالوف وشجاعتهم الحربية من الامور التي لا يتنازع فيها وحبهم للقتال معروف لدى العالم ويشهد به استقلالهم القديم.

ماذا تسمع اليوم
عن محلات السادة دجاني اخوان

يافا ـ تلفون ٧١٦

يوم الثلاثاء ١٢ نوفمبر سنة ١٩٣٥

٧٫١٥	صباحاً تمرينات رياضية ـ بليغ صفوت افندى
٧٫٣٠	قرآن كريم ـ الشيخ محمد كاشه
٨٫٢٠	نشرة الاخبار
٨٫٣٠	ختام
١٠٫٠٠	اوركسترا محمد حسن الشجاعى .
١٠٫٣٠	اسطوانات منتخبات اوديون
١٠٫٤٠	حفلة غنائية
١١٫١٠	ختام
٢٫٠٠	مساء اسطوانات منتخبات اوديون
٢٫٤٠	نشرة الاخبار والنشرة التجارية الاولى
٢٫٤٥	ختام
٥٫٠٠	قرآن كريم ـ الشيخ محمد رفعت
٥٫٥٥	حفلة غنائية
٦٫٤٠	حديث ـ شهيب بن شبيبة ـ الآنسة سهير القلماوي
٧٫٠٠	نشرة الاخبار
٧٫٢٥	النشرة التجارية الثانية
٧٫٣٠	حديث ديني
٨٫٣٥	حديث ـ الغزل في الشعر الاندلسي الدكتور زكي مبارك
٩٫٠٠	حفلة غنائية ـ
٩٫٤٥	عود منفرد ـ رياض السنباطي
١٠٫١٥	حفلة غنائية
١١٫٠٠	نشرة الاخبار
١١٫٣٠	سلام الملك ـ ختام

اخلاق!
كلمة
الى سعادة مدير بوليس يافا

بالرغم من اهمال البوليس رقم ٤٨١ الموجود على تاون مكتب الرئاسة وتعمده احتقار كل مستفهم وتفوهه بالفاظ لا تليق شخص يمثل دائرة رسمية كبرى. فأنني كتمت هذا كله املا بتوب الى رشده وآمل من سعادتكم مراقبة هذا البوليس ليتعلموا الشيء الكثير عن اخلاقه ومعاملته لكل مراجع لدائرتكم وتضعوا لاعماله الشاذة حداً تقف عنده!

آمل ان لا اضطر للمراجعة في هذا الموضوع الذي اعتقد انكم ستعنون به عناية تامة، وتنظرون اليه بعين الاهتمام

يافا (ابن الجبل)

اعلان
من محكمة غزة الشرعية

تقدمت الينا مضبطة من مختارى محلة الدرج بغزة تتضمن ان عبد الغني افندي حلاوه من المحلة المذكورة توفى منذ عشرين سنة وانحصر ارثه الشرعي والانتقالي في زوجتيه خديجة بنت محمد خير وندا بنت الحاج احمد كريمة وفي اولاده من خديجة المذكورة وهن خيرية ورمزية ولطيفة وفاطمة وفى ولديه اكرم وخالد من زوجته ندا المذكورة ثم منذ عشر سنوات توفيت خيرية المذكورة وانحصر ارثها الشرعي في زوجها سعيد افندي البربري وفي بنتيها منه اسعاف وانعام وفي امها خديجة المذكورة وفي اخويها لابيها اكرم وخالد المذكورين والانتقالي في زوجها وامها وبنتيها فقط. ثم منذ خمس سنوات توفيت رمزية المذكورة وانحصر ارثها الشرعي والانتقالي في زوجها وصفي شمشاعة وفي اولادها منه عدنان وسامي ووحيدة وفى امها خديجة المذكورة فقط. ولا وارث للمتوفين المذكورين خلاف من ذكر فمن له اعتراض على ذلك فليراجع هذه المحكمة بظرف شهر واحد من تاريخ نشره

١٢ شعبان سنة ١٣٥٤
٩ تشرين ثاني سنه ١٩٣٥
قاضي غزة الشرعي

سفير المانيا
في اليابان

انعم ميكادو اليابان على سفير المانيا في طوكيو الهر سولف بنيشان الشمس المشرقة من الدرجة الاولى كما انعم عليه ايضا بمدالية بوذا وبهذه المناسبة نذكر ان العلاقات بين اليابان والمانيا تزداد اتصالا يوما عن يوم

الدفاع
فى بيت لحم

تباع جريدة «الدفاع» في بيت لحم في محل وكيلها السيد بشارة الراهب تجاه دائرة البريد. كما ان السيد الراهب هو معتمدنا في بيت لحم لقبول الاعلانات والاشتراكات

تباع
جريدة الدفاع فى غزة
في مكتب النشر والاعلان لصاحبيه شكري فلفل ورشاد رقوني

اوتيل الخديوي الكبير

يافا لاصحابه شارع المحطة

الحاج شريف غزال وولده شحاده النابلسى

بناية جديدة ـ اربع طبقات ـ اول افتتاحه

ترى منه مناظر خلابة تأخذ بمجامع القلوب برا وبحرا
مفروشاته ـ وتختوته ـ ومبيلياته جديدة على الطراز الحديث
محلات خصوصية للعائلات ـ حمامات ساخنة وباردة ـ خدمة حسنة

ايها المسافر
زر مرة واحدة هذا الاوتيل الضخم
وانظر مايكون من السرور فى نفسك التى تقودك حتما
لان تكون من زبائنه الدائمين

شركة التمدن الصناعية
حسين فهمى المهندس واولاده

شارع محمد علي نمره ١٤٦ بمصر تلفون ٤٤٨٨٧

مسبك التمدن تطبع بحروفه الجميلة جميع الجرائد والمجلات المصرية كالمقطم والبلاغ وكوكب الشرق والجهاد والاتحاد والشعب والسياسة والثغر والكشكول والبصير والوادي والنظام والجامعة العربية والجامعة الاسلامية والدفاع وفلسطين والتجارية المصرية ومصر والمنار والثغر ببغداد والمجلة الجديدة والصباح وأبو الهول والصريح والعروسة ومجلات روزاليوسف والجامعة والرشد واللطائف وغيرها من الجرائد والمجلات الدائمة الانتشار. ولدى المسبك كميات وفيرة من جميع أنواع الحروف العربية والافرنجية وجميع لوازم الطباعة ويقدم جميع الطلبات بسرعة فائقة بأسعار متهاودة مع سهولة الدفع وحسن المعاملة

وكيل الشركة: أحمد فهمى

ادهش فرصة اليوم هى زيارة
صادق ورمضان
بناية الاوقاف الجديدة مقابل السرايا

مبيع اوانى فضية نفيسة لهدايا الافراح ـ ثريات كهربائية ـ طقومة كاملة ـ خردوات جميلة ـ كرافتات ـ قمصان ـ كاسات ـ وفانيلات هى نخبة المصانع الوطنية والاوروبية المتنوعة

اسعار معتدلة جدا ـ بالجملة والمفرق

مصبغة الشرق الكبرى
لصاحبها امين البديري
بناية الاسعاف

شارع البرة ـ نمره ٢٠ يافا

ان هذه المصبغة مستعدة لصبغ الملابس على كافة الالوان للرجال والسيدات، والغسيل على الطريقة الكيماوية وعلى البخار وهذه المصبغة منذ تأسست حتى الان وهى شعارها الصدق والامانة والمحافظة على المواعيد زوروا هذه المصبغة وجربوا مرة واحدة لتروا الاتقان والطرق الحديثة التى قل ان تجد مثلها في فلسطين.

اطبعوا مطبوعاتكم
في مطبعة جريدة الدفاع التجارية

صفوة ما يحمله بريد الشرق والغرب

ان لم يرتدع « الدوتشي » !

قناة السويس يمكن اغلاقها في وجه ايطاليا

بمجرد ان تتفق بريطانيا وفرنسا على ذلك

معلومات طريفة عن ماضي القناة وحاضرها ... ومستقبلها

نشرت مجلة « سفير » الانكليزية في عددها الاخير ، بقلم فردناند توهي ، مقالا استغرق ثلاث صفحات كاملات منها عن قناة السويس ، نعرب اهم ماجاء فيه فيما يلي :

قبل ١٤٠ سنة

كانت مصر تهم بريطانيا

« مصر هي التي يجب ان نهاجم فيها انكلترا »

هذا ما قاله الشاب الجنرال بونابرت وكتبه الى القائم باعمال الحكومة في باريس ايام كان هو في ميدان القتال في لومباردي عام ١٧٩٧

وبعد عامين اثنين بدأ باخراج هذه الفكرة الى حيز الوجود ، وقضى في مصر عامين اخرين كانا اسعد اعوام حياته

لقد كان بونابرت يحلم بالسيطرة على الدنيا كلها عن طريق سيطرته على الهند ، وكانت مصر اذ ذاك قبل ١٤٠ عاما هي الرتاج الموصل الى المستعمرات البريطانية ، وهي اليوم كذلك دون ريب بواسطة هذه القناة التي لا تزيد طولها عن مائة ميل ، هي اثمن مائة ميل في الدنيا

ويفخر الفاشست الايطاليون بان بونابرت مواطنهم لانه من كرسيكا ، ويقولون ان هذا الذي عز عليه قبل ان تفتح القناة يمكن ان يتحقق الان بواسطة القوى الفاشستية ، وهذا هو سر الحركات التي ترى الان في شرق البحر الابيض المتوسط

اغلاق القناة

باشارة من العصبة !

قد يغامر « الدوتشي » في هذا الممر المائي الذي انشأه فردينان دي لسبس ولسنا نعرف بعد الى اين تؤدي به هذه المغامرة ان هو اقدم عليها ، ولكننا نعرف ان قناة السويس ، باشارة من عصبة الامم ، يمكن اغلاقها لعزل الجيش الايطالي الذي في افريقيا الشرقية عزلا تاما عن ايطاليا ، فاذا اعتبر « الدوتشي » هذا العمل كأنه بمثابة اعلان الحرب على ايطاليا ، فلا بد من محاصرة سواحل الاريتريا والصومال الايطالي

هذا ممكن

بمجرد الاتفاق

مع فرنسا

تنص المادة الاولى من مواد ميثاق ١٨٨٨ الخاص بقناة السويس على ما يلي :

« تظل القناة حرة مفتوحة دائما في زمني السلم والحرب على السواء ، لكل سفينة تجارية او حربية بغير تمييز بين اعلام هذه السفن »

ولكننا وضعنا على هذه المادة تحفظات معينة لم نسحبها الا بعد ١٦ سنة بعد ان تحالفنا مع فرنسا ، وكنتيجة لهذا التحالف كان سحبنا لهذه التحفظات

والمفهوم الان على وجه العموم هو ان بريطانيا اذا عادت الى الاتفاق مع فرنسا على كل شيء ، فانهما معا ستستطيعان في سهولة تامة ان تحملا العصبة على تقرير اغلاق القناة والتخلص من ذلك الميثاق الذي كتب في القسطنطينية قبل ٤٧ سنة تغير في خلالها كل شيء !

على اننا سنفكر مرة واثنتين وثلاثا قبل ان نقدم على امر كهذا يعد سابقة لا بد من اتباعها في المستقبل ، وربما ضدنا نحن من قبل الدول الاخرى !

هذا مع ان ما قاله نابليون عام ١٧٩٧ يصح الان في عام ١٩٣٥ بعد ان ازدادت ممتلكاتنا الافريقية والشرقية والاسترالية

قصة القناة

وما تجبى من الاموال

هذه القناة التي لا يزيد عمرها عن ٦٦ سنة هي اعظم عمل ناجح من الاعمال التي امكن بها التغلب على الطبيعة

اما ايطاليا فتدفع من الاموال لهذه القناة بمعدل ٥٠,٠٠٠ جنيه استرليني كل اسبوع

ويدلنا اخر احصاء لدينا وهو الاحصاء الخاص بالاسبوع الواقع بين ٩ و ١٦ تشرين الاول على ان ايطاليا ارسلت عن طريق هذه القناة خلال هذا الاسبوع ٨ سفن كان عليها ١٣,٠٠٠ جندي و ١٣ سفينة بضائع وسفينة واحدة من سفن المستشفيات ، وقد دفعت هذه كلها ٤٥,٠٤٤ جنيها كرسوم المرور من القناة

ولقد اشيع مرة ان « الدوتشي » استطاع ان يحمل فرنسا على الموافقة على جعل هذه الرسوم « ديونا » تسددها ايطاليا فيما بعد ، ولكن احد مديري شركة القناة وهو السر آيان ملكولم قد كذب هذه الاشاعة ، واكد ان الرسوم تدفع نقدا وعداً على حساب الذهب لا الورق ، كما تصر الحكومة على ذلك

رسوم القناة

ما هي ؟

رسوم القناة الحالية هي ٧ شلنات و ٦ بنسات عن كل طن من البضائع و ٣ شلنات و ٩ بنسات عن كل طن من الاتربة والحصى والحجارة

اما سفن الركاب فتدفع ١٣ شلنا و ٦ بنسات عن كل راكب ، وهذا لم يتغير قط منذ قبل الحرب العظمى الى الآن ، فايطاليا قد دفعت عن جنودها الذين اجتازوا القناة وهم ربع مليون اكثر من ١,٠٠٠,٠٠٠ جنيه استرليني

كم ارسلت ايطاليا

من شباط الى تشرين ؟

من اول شباط الى اول تشرين الاول الماضي ارسلت ايطاليا الى شرق افريقيا الشرقية عن طريق بور سعيد جنودا وموظفين ملكيين وعمالا بلغ عددهم جميعا ١٩٢,٠٠٠ رجل ، واعادت من هناك الى ايطاليا ٨,٢٥٠ من المرضى

وتستخدم ايطاليا لنقل الجنود نحو عشرين سفينة ركاب منها ما هو من سفن المحيطات الكبيرة كالباخرتين ساتورنيا ولومبارديا التي تستطيع الواحدة منها ان تحمل ٤,٥٠٠ جندي ، ومنها ما لا تزيد حمولة السفينة منها عن ١٠,٠٠٠ طن ، وليست هذه السفن كلها ايطالية من صنع ايطاليا ، اذ ان منها ما هو مشترى من هولندا ومن المانيا .

كم تربح بريطانيا

سنويا من القناة ؟

يخطىء من يظن ان بريطانيا هي التي تسيطر على شركة قناة السويس ، فانها لا تملك غير ٤٤ في المائة من اسهمها اشترتها من الخديوي بمبلغ ٤,٠٠٠,٠٠٠ من الجنيهات اقترضتها من واحد من آل روتشلد وهذه الاسهم تساوي الان ٧٢,٠٠٠,٠٠٠ جنيه

وليس لبريطانيا من الاصوات في مجلس ادارة هذه الشركة غير عشرة اصوات من مئات .. ولكنها تستطيع ان تتخلى عن بعض ما بين يديها من الاسهم للمستعمرات المستقلة فيكون لكل مستعمرة منها عشرة اصوات اخرى !

ولقد دخل الى الخزينة البريطانية منذ الحصول على اسهم الخديوي الى الان ٤٠,٠٠٠,٠٠٠ من الارباح الصافية وستربح هذه الخزينة من اسهمها منذ الان بمعدل ٣,٥٠٠,٠٠٠ جنيه سنويا

ولبريطانيا في الشركة عشرة مديرين مقابل عشرين مديراً افرنسيا ، ومدير واحد هولندي ، ومن هؤلاء المديرين البريطانيين ثلاثة يمثلون الحكومة وهم الايرل اوف كرومر ، والسر ج ت دافيز ، والسر ايان مالكولم ، ولقد سبق لمجلس الشركة ان كان له في زمن من الازمان مديرون من اليابانيين والالمان

كم ينهال

على الشركة من الاموال ؟

يدل آخر تقرير للشركة امامنا ، وهو تقرير عام ١٩٣٢ على ان ايرادات الشركة بلغت في ذلك العام ٨٣٤,٠٠٠,٠٠٠ فرنك وبلغت المصروفات ٣٥١,٠٠٠,٠٠٠ فرنك فقط ، ولقد وزعت الشركة من الارباح في ذلك العام ٥٠٠,٠٠٠,٠٠٠ فرنك منها ٧١ في المائة لحملة الاسهم و ١٥ في المائة لاصحاب الاسهم القديمة من المصريين عن طريق بنك الكريدي فونسيه و ١٠ في المائة للمؤسسين و ٤ في المائة للمديرين والموظفين

وفي الاثني عشر عاما الاخيرة وزعت الشركة ٥٠,٠٠٠,٠٠٠ جنيها استرلينيا منها لحملة الاسهم ٣٦,٠٠٠,٠٠٠ وللكريدي فونسيه ٧,٥٠٠,٠٠٠ وللمؤسسين ٥,٠٠٠,٠٠٠ وللمديرين والموظفين ١,٠٠٠,٠٠٠

اما عائلة دي ليسبس فلا تزيد مخصصاتها السنوية من اموال هذه الشركة عن ٩٠٠ جنيه !

وفي عام ١٩٣٢ مر بالقناة ٣٠,٦٠٠,٠٠٠ طن من البضائع كان اكثر من ٥٠ في المائة منها لبريطانيا ؟!

لمن ستكون القناة

لصاحبتها ام للغير ؟

ينتهي الامتياز الحالي لقناة السويس في عام ١٩٦٩ ، فلمن تكون القناة بعد هذا التاريخ ؟

هناك خمسة احتمالات :

١) الاحتفاظ بالحالة الراهنة « الستاتيكو » ؟ وبذلك تستمر فرنسا وهي تدير هذه الشركة (بحماية بريطانيا) وبموافقة باقي الدول .

٢) تدار القناة تحت اشراف دولي كما يدار الآن نهر الدانوب وربما عهد لعصبة الامم بذلك !

٣) تدار القناة على اساس اتفاق انكلو — مصري !

٤) تظل القناة الى عام ٢٠٠٨ وهي شركة افرنسية — مصرية ، تعطي بها فرنسا لمصر ٢٠,٠٠٠,٠٠٠ جنيه وتجعل مدير الشركة من المصريين

٥) تستلم مصر قناة السويس بعد انتهاء اجل الامتياز الحالي ، وهذا ما يلوح لنا ان مصر ستصر عليه

« الدفاع » رد الحق الى اصحابه كما ترى هنا ، تجعله الصحف الانكليزية في المقام الخامس ، لا في المقام الاول كما هو الواجب ، ولكن ما في ذلك شيء يستغرب من الانكليز .. اصحاب الحق وحدهم في استغلال الدنيا ، واستعباد البشر .

تنوعت الاسباب

والموت واحد !

هذا شاب عمره ٢٣ سنة اسمه رونالد سوايلز يشتغل كاتبا في بنك في ميناء « بورت ايرين » في جزيرة الرجال « آيل اوف مان » القريبة من ساحل ليفربول في انكلترا

غادر الشاب الجزيرة هو وخطيبته الى لندن ، فاصيب اثناء رحلته بدوار وهو في البحر ، ولذلك صمم على عدم العودة الى مقر عمله الا في طيارة اما خطيبته فلانها سابحة ماهرة لم تخف البحر كما خافه خطيبها وعادت بالباخرة

واما هو فقد اصطدمت الطيارة وكان هو راكبها الوحيد بطيارة اخرى فقتل هو وقتل معه الطيار وهو الكابتن سوريك ركس

...

في سطور

عمره ٩٤

وينجب طفلا !

في الصحف الانكليزية لمراسليها في نيويورك ، ان رجلا لا يجب ان يذكر اسمه الان ، قد انجب طفلا وهو في الرابعة والتسعين

وتقول جمعية اطباء شيكاغو ان هذه هي اول مرة في حياتها تسمع فيها بمثل هذا الحادث ، ولكن الحادث مع ذلك صحيح ، وان الطفل ابن هذا العجوز

لقد تزوج هذا الشيخ في العام الماضي امرأة عمرها ٢٧ سنة ومنها جاء بهذا الطفل ، والرجل هو والد ١٦ ولداً آخرين وجد ٣٨ ؟

ثم انه ما يزل في صحة جيدة جداً يجيد مضغ الطعام ، ولكنه لم يدخن طول حياته

ولقد سبق للرجل ان اشترك في الحرب الاهلية والاميركية وبعدها ماتت امه عن ١٠٣ سنوات ، كما سبق له ان تزوج مرتين قبل هذه ... وكان مدمنا على الشراب لم يتركه الا منذ عامين !

الدفاع في الخليل

تباع الدفاع في الخليل في محل السيد حسن ناصر الدين في باب الزاوية والسيد يقين ناصر الدين في عين خير الدين ومن يد البائع المتجول سعيد الجولاني.

اعمدة الحكمة السبعة

او الثورة العربية كما يراها لورنس

— ٦٧ —

مأدبة وداع

قبل التوغل في القفار

لاح لنا (بعد نهاية هذه المرحلة) اننا اصغر من ان نظفر باقاليم جديدة تفتحه ، وكذلك ظن بنا غيرنا مثل هذا الظن ، وظهر ذلك جليا على وجه لاموت ممثل بريمون لدي فيصل عندما ركب معنا يودعنا ، واخذ لنا صورة فوتوغرافية ساعة الوداع

وبعد ذلك برهة وجيزة وصل يوسف ومعه الدكتور الطبيب وشفيق واشقاء نسيب ليتمنوا لنا النجاح في رحلتنا ولقد اشتركنا جميعا في مأدبة وداع اقيمت في المساء ، بما كان يوسف قد جلبه معه من الاطعمة ، وجعل قلبه يدق اثناء هذه المأدبة تخوفا منه من ان لا تتلوها غير مآدب العيش الجاف عندما نتوغل في البراري والقفار الموحشة

ناصر دليلنا

يتذكر نعيم داره

بعد ان ذهب هؤلاء بدأنا بالمسير قبل منتصف الليل لنقطع مرحلة اخرى الى واحة القر

اما دليلنا ناصر فقد كان قد اعتاد على هذه الجهات فهو يكاد يعرفها مثل معرفته لجهاته

وبينما كنا نسير في ضوء القمر في هذه الليلة المتلألئة نجومها ، عادت الذاكرة بناصر الى موطنه ، فقال لي ان له فيها دار بنيت حيطانها بالحجارة ولها سقوف من القرميد تقيها من حر الصيف وفيها حدائق زرعت بجميع انواع اشجار الفواكه يستطيع المرء ان يمشي تحت ظلالها ناعما مستريحا غير مهتم بالشمس

وقال لي عن الساقية التي تديرها الثيران فتخرج له الماء في جداول ثم تصبه على حافتها فترتوي منه الارض اذ يجري هذا الماء اليها في جداول منظمة

امير المدينة

لماذا يغامر ؟

جرت العادة ان لا يرى ناصر الا وهو مبتهج ، ولكنه احيانا يميل في سرعة الى الاكتئاب ، فهو في هذه الليلة يسائل نفسه حائراً : لماذا وهو امير المدينة ، الرجل الغني القوي المستريح في حديقة قصره ، قد رمى بكل هذا عرض الحائط واصبح قائداً ضعيفا يستميت في هذه المغامرة في الصحراء

لقد ظل عامين وهو شريد طريد يحارب دائما في الجبهة الامامية التي لجيوش فيصل الذي لا يختاره الا لكل جلل من الامور ، ولا ينتخب غيره ليكون الطليعة لكل تقدم ، هذا في الوقت الذي ينزل فيه الاتراك في داره ويخربون له ما في حدائقها من اشجار الفواكه وما فيها من النخيل

لقد كان يحز في نفس الرجل ان الساقية التي ظلت الثيران تديرها ستمائة عام متوالية ، قد هدأت ووقفت حركتها في هذه الايام ، وان الحديقة اصبحت خرابا بلقع تحرق الشمس ارضها بعد ذلكم الظل الظليل

نحن اسرع

من هذه الابل

بعد ان سرنا اربع ساعات نمنا ساعتين ثم نهضنا مع الشمس ، وانما هي الابل بما عليها من هذه الحمولات اللعينة التي اثقلنا بها ظهورها في الوجه ، لا تسير الا في بطء ، وترمى وهي تمشي طيلة النهار .

اننا اذا نزلنا من فوقها ومشينا ، نسبقها دون شك في سهولة تامة ، ولكن عودة وهو ينظم لنا مسيرنا ، حظر علينا ذلك خوفا علينا مما امامنا من مشاق الطريق ووعورته التي تحتاج منا الى ان نعني بحيواناتنا اتم العناية

وعليه سرنا راكبين تحت الحر الشديد ست ساعات

الحر لا يطاق

فوق الرمال البيضاء

ان شمس الصيف في هذه البراري ذوات الرماد البيضاء تزغلل الابصار وتتعبها بينما تبدت الينا الصخور العارية التي تقوم على جانبينا بموجات من الحر تجعلنا نتصبب عرقا ، وتصيب رؤوسنا بالصداع

وكانت نتيجة ذلك ان الساعة الحادية عشرة قبل الظهر لم تكد تجيء حتى عصينا ارادة عودة الذي كان يستحثنا على السير ، واتخذنا ابلنا ونزلنا فجلسنا تحت الاشجار الى ان بلغت الساعة الثانية والنصف بعد الظهر ثم قمنا وكل منا يحاول ان يقيم لنفسه فوق بعيره شيئا من الاحرمة يستظل به

الوصول الى القر

والاقامة فيها ليلتين

سرنا بعد ذلك سيرا لطيفا هادئا لمدة ثلاث ساعات وصلنا في آخرها الى ممر وادعظيم تطلعنا اليه فرأينا ان القر الخضراء تطل علينا منه ، ورأينا فيه بين النخيل الخيام البيضاء

ولم نكد ننزل حتى هرع الينا راسم وعبد الله ومحمود الدكتور ، لا بل وجاء معهم ذلك الفارس العجوز مولود فرحبوا بنا واهلوا ، ثم قالوا لنا عن الشريف شرف الذي كنا نريد ان نقابله عند المكان الذي يقال له « ابو رجاء » وهو المكان التالي بعد هذا المكان ، انه خرج للغزو منذ بضعة ايام

وكان معنى هذا لنا ان الامر لا عجلة فيه ، ولذلك اخذنا لانفسنا مأذونية ليلتين قضيناهما في واحة القر

عودة الحمى

ورجوع البثور

لقد لاءمتني هذه الراحة اتم الملاءمة فان الحمى التي كانت فارقتني في الوجه قد عادت الآن باشد مما كانت عليه ، ورجعت معها البثور تطفح فوق وجهي ، وكنت اتألم من ذلك اشد الالم في كل رحلة ، واعد كل راحة نستريحها نعمة من النعم .

لذلك تراني هنا اعيد انظاري في منظر السلام ، واتطلع الى هذه الخضرة وهذه المياه الجارية التي جعلت من هذه البقعة في الصحراء جنة وارفة الظلال جميلة المنظر فاتساءل في نفسي اجاء الى هذا المكان قبلنا من زاره وصنع فيه هذه المدهشات ام انني لا انعم الان بالنظر الى كل ذلك الا لان الوقت الذي كنا نرى فيه عشائش الربيع النضة قد ابتعد عنا منذ زمن طويل ؟

وطنك ايتها الامة

رأينا مصلحتك فوق كل اعتبار فقلنا بالاضراب ،غشوا العالم الخارجي وخدعوه ، فقالوا انك راضية عن سياسة الظلم ، سياسة الاذلال ، سياسة الابادة . قولي لهم وانت العزلاء من سلاح الدعاية : ها كم اضرابي اعلاناً لسخطي الشديد على هذه السياسة . خذوه عملا لا قولا . سأضرب انا اذا جبنت الاحزاب ، وقررت عدم الاضراب .

يافا
وعودة المندوب

اينما سرت نهار امس وحيثما اتجهت كنت لا تسمع غير احاديث الشعب عن عودة المندوب السامي وقرار ائتلاف الاحزاب الذي جاء على نقيض ما كان ينتظر سواد هذه الامة

كنت تشاهد افرادا وجماعات من سواد هذا الشعب في الاسواق التجارية وقرب الحوانيت او فى صالونات الحلاقة ولا حديث لهم سوى ضرورة العمل الجدي الذي يستدل منه على رغبة الامة الصادقة فى اظهار شعورها

ولنكون صادقين في نقل الاخبار يجب علينا ان نشير الى ان طاقة من افراد الشعب ، وهي الطبقة التى تنعت فى مثل هذه الاحوال والمناسبات (بالافندية) كانت مرتاحة الارتياح كله الى قرار الاحزاب وكانت تسعى جهدها لاقناع افراد الشعب بعدم تحدي قرار عدم الاضراب بالاضراب ! .

على ان البلاد ستصبح غدا وهي مضربة اضرابا يدل على عظم شعورها بالمسئولية الوطنية التى ناء بحملها الزعماء فألقوا بعبئها الى هذا الشعب ، وهربوا من الميدان

من
سياسة الحكومة !

اتصل بدافار ان الحكومة ستتخذ خطة جديدة تجاه السياح الذين يطلبون الاقامة الدائمة في البلاد ، وذلك بعدم السماح لهم بالبقاء ما لم يثبت انهم من اصحاب رؤوس الاموال ، واذا دخل عليها شك في ذلك اعادتهم الى بلادهم ليطلبوا فيها من قنصل بريطانيا اذنا بالدخول لكنها ستعفى السياح من المانيا وتركيا من هذا المنع لمناسبة الحالة في بلدانهم

عدد
ضباط البوليس وافراده

اتصل بنا ان عدد البوليس فى فلسطين سيكون بعد اليوم ٢٣٠٠ وعدد الضباط ١٤٠ من هؤلاء رجال البوليس المسلمين وعددهم ١٢٠ ومن المسيحيين ٢٥٠ والانكليز ٦٧٠ واليهود ٢٥٠ وبين الضباط ٥٠ من الانكليز و ٤٠ من المسلمين و ٣٠ من المسيحيين و ٢٠ من اليهود

تفتيش ادارة هايردن

داهم رجال البوليس نهار امس الاول ادارة جريدة هايردن فى تل ابيب للبحث عن بعض وثائق لها صلة بحركة الاصلاحيين وقد اصدرت الجريدة المذكورة عددا خاصاً في مساء اليوم نفسه تحتج فيه على هذا العمل

اعلان
المجلس التشريعي

اتصل بـ«هابوكر» من مصدر موثوق ان فخامة المندوب السامي سيعلن يوم الجمعة القادم عن تأليف المجلس التشريعي وسيؤلف المجلس من العرب والبريطانيين فقط اذا رفض اليهود الاشتراك فيه

سعر
(الكريب فروت)

من انباء لندن ان محرل الباخرة « بناما » من الكريب فروت وقدره تسعة آلاف صندوق قد بيع بالاسعار الآتية : صندوق ٦٤ حبة من ١١ الى ١٢ شلنا ٨٠ حبة من ١٢ شلنا وتسع بنسات الى ١٤ شلنا و ٩٦ حبة من ١٣ الى ١٦ شلنا و ١١٢ حبة من ١٣ شلنا ، وست بنسات الى ١٤ شلنا وست بنسات

كما بيع في ميناء ليفربول ٢٠٠٠ صندوق يوم الاربعاء الماضي بالاسعار الاتية : صندوق ٦٤ حبة بسعر ١٦ شلنا ٨٠ حبة بسعر ١٥ شلنا وست بنسات الى ١٧ ، شلنا ٩٦ حبة بسعر ١٧ شلنا الى ١٨ شلنا وست بنسات ، ١١٢ حبة سعر ١٧ شلنا الى ١٨

تنقلات البوليس

نقل الضابط يوسف افندي احمد من اللد الى بئر السبع وقد حل محله الضابط شوقي افندي عبد الهادي

التحقيق
في قضية مصرصع
اليهود هم المزورون

ذكرنا قبلا الشيء الكثير عما كان يشاع عن السيد جورج مصرصع احد كبار موظفي دائرة المهاجرة والسفر في فلسطين بعد ايقافه عن العمل ، الى اجراء التحقيق العلني في هذه القضية امام القاضي البريطاني المستر كيري ، فظهرت عندئذ فضائح جمة كان يقوم بها بعض افراد من كبار رجال اليهود في سبيل الحصول على جوازات سفر من درجة (د) وظهر كذب المعلومات التى افضوا بها الى دائرة المهاجرة وقادت الموظف المذكور الى منح الجوازات

ومن هؤلاء الاشخاص الذين كشف التحقيق منهم الادون برنارد بيرل والادون دوي تاليسمان والادون بنيامين انشتين والادون زوكر والادون وارشافسكي وهم خمسة اشخاص من اليهود ادينوا بتهمة تقديم معلومات خاطئة الى مأمور المهاجرة والسفر فخدع بها وحصل هؤلاء على جوازات لاقاربهم

اما الاحكام التى صدرت على هؤلاء الخمسة فهي :

حبس برنارد بيرل اربعة اشهر واطلاق سراح دوي تلسمان لعدم وجود الادلة الكافية لاثبات التهمة ، ومتابعة التحقيق فى قضية بنيامين انشتين وتغريم كل من زوكر وارشافسكي ٢٥ جنيها .

ويستدل من قرائن مجرى التحقيق ان الفضائح اليهودية ستكشف بسهولة لا سيما الفضائح التى تتعلق باحضار الطلاب الى الجامعة العبرية وبايام المعرض الصهيوني ، وحفلات المكابياد وغيرهذه من الفضائح الطريفة التى ستكون ، ولا شك ، سلاحا قويا فى ايدى العرب يشهرونه في وجه اليهود ...

اضراب الغد

من صباح يوم الاربعاء حتى الساعة الثانية عشر ظهرا

اسعار البرتقال

وردت من انكلترا برقية عن اسعار الكريب فروت للارسالية الكبيرة البالغة ٢٨،٠٠٠ صندوق فكانت اسعارها فى اسواق لندن كما يلي

تعبئة ٦٤ بين ١١ و ١٣ شلناً

تعبئة ٨٠ : ١٢ شلنا و ٦ بنسات و ١٤ شلناً و ٦ بنسات

تعبئة ٩٦ الى ١١٢ بين ١٣ شلناً و ١٥ شلناً

وهذه الاسعار تدل على تحسن السوق وارتفاع السعر عن الارسالية الصغيرة التى سبقت هذه الارسالية

دوائر الحكومة

اغلقت امس دوائر الحكومة الرسمية فى الثغر من الصباح حتى الظهر لمناسبة ذكرى يوم الهدنة .

اما مكاتب ادارة الحاكم فبدلا من العمل ساعتين من الظهر الى الثانية اسوة بالدوائر الباقية ومددت التعطيل الى الساعة الثالثة بعد الظهر ثم بدأت عملها من الساعة الثالثة الى السادسة .

مأمور التسوية

عاد نهار امس الاول الى الثغر من اجازته فى بلاد الانكليز المستر ليبز مأمور دائرة التسوية في يافا وقد باشر اعماله ابتداء من صباح اليوم

رجاء ...

يريد الشعب ان يطلع على الكتابين اللذين وردا على سعادة راغب بك والاستاذ جمال اثناء الاجتماع !

شفاء
رئيس بلدية اللد

قال مراسلنا في اللد : ابل حضرة رئيس بلدية اللد احمد افندي سيف الدين الحسيني من مرض قضى فيه عدة اشهر ونزل عصر اليوم الى دار المجلس البلدي فغصت الدار بالمهنئين وسيبدأ حضرته العمل رسميا نهار غد فنهنئه بالشفاء

المصارف

لم تغلق المصارف نهار امس (يوم ذكرى الهدنة) لمصادفة مجيء الذكرى يوم الاثنين وهو اليوم المخصص لدفع الاستحقاقات

مشيئة الامة واضراب الغد

البلاد تعرب عن رغبتها القوية في اظهار السخط على السياسة القائمة

اتصل بنا مراسلونا فى البلدان الاتية اسماؤها فأنبأونا ما يلي . كما وردت علينا برقيات كثيرة ننشر منها ما وجد محلا . وحتى هذه الساعة من الليل والاستفسار عن الاضراب يرد تلفونيا من جهات كثيرة . ان هذه الامة قررت الاضراب . انه شرف لها ومفخرة . انه من اجل مصلحتها ، من اجل مستقبلها ، من اجل حياتها :

التجار
يقررون الاضراب

قال مراسلنا في القدس : أؤكد لكم بان فكرة الاضراب يوم وصول فخامة المندوب السامي قد اختمرت في رؤوس القوم هنا ، بالرغم من القرار الضعيف الذي اتخذه رؤساء الاحزاب في اجتماعهم المنعقد باليوم «التاريخي» المعلوم «امس» .

وقد عقدت وستعقد اجتماعات من كبار التجار في اماكن متعددة والى هذه الساعة المتأخرة لم يصدروا قرارهم الذي سيكون مخالفا لقرار « الزعماء » وسأوافيكم في رسالة ثانية عن نتيجة الاجتماع الكبير الذي لا يزال معقوداً حتى الان في النادي الرياضي العربي لوضع الاسس القوية لضمان حركة الاضراب يوم وصول فخامة المندوب

بيانه
جمعية العمال

اهتمت جمعية العمال العرب بأمر الاضراب اهتماما كبيرا واصدرت امس منشورا وزعته فى المدينة ناشدت فيه الامة ان تضرب وايدت قرار نابلس وعينت موعدا للاضراب من الصبح لغاية الساعة الثانية عشر

الكتلة
الوطنية والعمال والاضراب

ارسلت جمعية العمال العرب بيافا البرقية التالية الى الاستاذ رئيس الكتلة الوطنية بنابلس :

رئيس الكتلة الوطنية بنابلس — افيدونا تلغرافيا نتيجة الاجتماع ، العمال يصرون على الاضراب .

وقد ردت الكتلة الوطنية على جمعية العمال ببرقية ذكرت فيها انها قررت الاضراب ، فأرسلت لها الجمعية البرقية الاتي نصها :

الكتلة الوطنية — نابلس . قراركم قرار الامة ، نؤيدكم ونعتز بكم ، الى الامام والى النهاية .

جمعية العمال العرب — يافا

الاصرار
على الاضراب

نشرنا في عدد امس نص البرقية التى ارسلتها جمعية العمال العرب في يافا الى نابلس تؤيد قرار الاضراب وقد جاء سهوا « النصر على الاحزاب » والصحيح « نصر على الاضراب » فاقتضى التنويه

نابلس
تجمع على الاضراب

ورد على وكالة هذه الجريدة فى القدس البرقيات التالية :

قرار ممثلي الاحزاب الضعيف اساءة عظيمة الى الامة المنتظرة منهم عملا جديا خابت الآمال التى عقدناها على ائتلافهم .

لم يبق لنا موئل غير الصحافة الشريفة فلتقل كلمتها

عبد المجيد عابدين تاجر . حسن القدح تاجر . محمود فيضي تاجر . رشيد عابدين تاجر . محمد صالح السمان تاجر . يعقوب مدروس تاجر

— نابلس مجمعة على الاضراب ستمضي للنهاية اكرم زعيتر

— قرار الاحزاب ، امس ، قرار سخيف لا يتفق والكرامة القومية . الاضراب غدا عنوان الكرامة ، فنصر عليه . لتقل الصحافة كلمتها

عن شباب القدس :

احمد عقل . موسى رصاص . حنا عيسى خلف ، رزق فرايج ، تحسين كمال ، حنا اسعد ، شكري قطينة ، توفيق البربري ، انطون حبايب

الكتلة
وقرار الاحزاب

قال مراسلنا في القدس : اتصل بنا ان رئيس حزب الكتلة الوطنية الاستاذ عبد اللطيف بك صلاح ارسل كتابا الى سعادة راغب بك النشاشيبي وزملائه رؤساء الاحزاب العربية الذين اجتمعوا امس في مكتب حزب الدفاع الوطني واصدروا قرارهم « المعلوم » يذكر لهم فيه ان حزبه قرر الاضراب يوم وصول فخامة المندوب السامى ، وانه ابلغ قرار الحزب لاحد اعضائه الاستاذ شفيق عسل الذي وقع قرار عدم الاضراب ، وطلب منهم ان يحضروا الى نابلس فى الساعة الثالثة بعد ظهر هذا اليوم للاشتراك في الاجتماع الذي عقدته الكتلة هذا اليوم في نابلس ولكنهم اعتذروا عن عدم استطاعتهم السفر اليوم

غزة
تقرر الاضراب

قال مراسلنا في غزة : قابلت غزة قرار الاحزاب باستياء عام وكان من المنتظر منها غير هذا وان اهالي غزة رغم قرار الاحزاب قرروا الاضراب يوم عودة المندوب السامى

حيفا
تريد الاضراب غداً

قال مراسلنا في حيفا : اضطرب الرأي العام هنا لقرار ممثلي الاحزاب القائل بعدم الاضراب يوم وصول فخامة المندوب فحيثما نقلت طرفك ترى وجوهاً تعلوها سحابة حزن واشمئزاز وقد اخذ الشعب يفكر في انتهاج الطرق الجدية لانقاذ الموقف والقضاء على فكرة الزعماء فعقدت اليوم اجتماعات عدة مؤلفة من الاشخاص المتحمسين وسيعقد الليلة وغداً اجتماع لبعض الوطنيين الذين لم يرقهم قرار مندوبي الاحزاب يقررون فيه اذاعة بيان على الشعب موقعاً باسمائهم الصريحة يدعونه الى الاضراب يوم وصول المندوب السامي

وقد اتصل بنا عدد من اهالى عكا وصفدوا واظهروا سخطهم الشديد على قرار ممثلي الاحزاب وقد ارسل بعض الحانقين على هذا القرار ، في المدينة الى وكالة هذه الجريدة الكلمة التالية :

« قرار ممثلي الاحزاب اليوم اقلق الافكار . كان لنا امل مرجو فى زعمائنا لقد خاب الامل . نحن اصحاب المحال بحيفا قررنا الاضراب يوم قدوم المندوب نستنكر على الزعامة قرارها »

حسني قلماوي ، محمد القدومي ، علي قلماوي ، حسن قلماوي ، عبد الله ديب ابراهيم بقق ، صبحي الحلبي ، محمد حسن ابو غيدة ، محمود الحلبق ، مسعود النابلسي ، سليمان اشتيته ، حسين محمد ، يوسف غزاوي ، نمر الزين ، جريس عساف ، محمد حسن ، فضل محمدية ، يونس جانا ، محمد مجذوب ، محمد حسن ديب فايز القزم ، محمود ريان ، حسن بكير محمود شبارو .

« الدفاع » نعتذر عن كلمة تأييد لهذه الجريدة وردت فى بيان السادة المذكورين لان الغرض فكرة الاضراب لاشكر هذه الجريدة .

نابلس ستضرب

اتصلت اليوم بوجهاء نابلس وشبابها من مختلف الهيئات والاحزاب فرأيتهم مجمعين على الاضراب يوم الاربعاء عملا بقرار نابلس . وقد كان الاستياء من موقف الاحزاب شديداً

بيانه
الكتلة الوطنيه

اجتمعت اليوم الهيئة المركزية للكتلة الوطنية في نابلس بحضور مندوبين عن فروعها في مختلف الانحاء ثم اصدرت البيان التالى :

علمت الكتلة الوطنية في فلسطين قرار مندوبى الاحزاب المؤتلفة في القدس والواقع الغير منكور ان الكتلة الوطنية قد قررت فى اجتماعات عقدتها فى جميع فروعها قبل اجتماع الاحزاب ان تأخذ باقتراح اجتماع نابلس وان تدعو الامة الكريمة الى اظهار استيائها والتعبير عن استنكارها يوم يصل الى البلاد ممثل السلطة البريطانية فيها وابلغت الكتلة قرارها فى هذا الشأن الى مندوبيها في اجتماع الاحزاب ولكن حدث ما لم يكن بحسبانها وما لم يخطر ببالها اذ حيل بين حضور المندوبين واختصر على احدهما دون قرار سابق ثم انضم مندوب الكتلة مع الاكثرية فكان ذلك القرار

والان تعلن اللجنة المركزية للكتلة الوطنية انها ما زالت محافظة على قرار فروعها السابق مصرة على ان الكرامة الوطنية تتطلب من الامة ان تضرب في اليوم الموعود لوصول المندوب البريطانى الى البلاد

ان حضور فخامة المندوب مأدب الصهيونية في لندن وتصاريحه المختلفة في تأييدها والدعوة لها وتهانيه الحارة يزجيها الى الصهيونيين لتوفيقهم فى انتزاع المشاريع من ايدى العرب وتدفق الهجرة الصهيونية في عهده تدفقا منقطع النظير عديم المثيل بحيث ان البلاد تحكم في عهده حكما مباشرا لا رأي فيه للامة ولما كانت الاحكام تصدر باسمه والقوانين تنفذ بامره فقد قررت الكتلة الوطنية اليوم دعوة الامة الكريمة الى الاضراب صباح الاربعاء القادم في ١٧ – ١١ – ٣٥ اضرابا يستمر حتى الظهر

عاشت فلسطين عربية حرة

الكتلة الوطنية

استنكار
موقف الضعف

— كذلك ابرق السادة الاتية اسماؤهم البرقية التالية : اننا نؤيد قرارات اجتماع نابلس الكبير المعبرة عن ارادة الامة ونستنكر موقف الضعف والهوادة الذي تجلى في اجتماعكم ، الامة لن تثق الا بمن يكون جريئا للدفاع عنها . نابلس ماضية في سبيلها محترمة لقراراتها

عبد الرحمن عبده ، خليل عبده ، رضوان نابلسى ، اسعد المصري ، موسى عاشور ، عبد الله غزاله ، عزت عبده ، متيا عبده ، محيي الدين المصري ، راشد العبود ، رياض شاهين . صبري نابلسى ، طاهر عبده ، روحى قادرى ، كامل صاوي ، وجيه مصري ، وجيه المشى ، عادل الخياط ، وغيرهم مئة توقيع لم تسع الجريدة لها

نخبة الشباب
تعلق على قرار الزعماء

ابرق السادة الاساتذة الى رؤساء الاحزاب المؤتلفة البرقية التالية : لجنة تنظيم اجتماع نابلس الكبير فى ٢ نوفمبر المشئوم تتلقى قرار الاحزاب المؤتلفة في القدس باستنكار عظيم وهي تعلم انه لا يعبر عن ارادة الامة الابية التى تعاون الظالمون على ابادتها وانما هو دليل على ضعف بعض المتزعمين ومهاوتهم وهى تعتبر هذا الانهزام الذي مني به حزب الائتلاف آية جديدة على افلاس الزعامة وضرورة تقدم المخلصين الجريئين الى احتلال الميدان الوطني . اننا ماضون فى سبيلنا عازمون على تنفيذ قرارات الاجتماع مستعدون لكل ذلك

التواقيع

الدكتور صدقى ملحس ، واصف كمال ، ممدوح السخن ، راشد ابو غزله عادل عزمى ، خليل الحاش ، عادل تفاحة ، عبد الرحيم محمود ، عبد الكريم شاهين ، شافع سعد الدين ، اكرم زعيتر

بيان الشباب

وقد عقدت فئة من الشباب اجتماعا اصدروا على اثره بيانا ايدوا فيه اقتراح نابلس وقرروا الاضراب يوم عودة المندوب السامي فى ١٣ نوفمبر «غدا» ولضيق المقام لم تتمكن من نشر البيان

العالم يوماً فيوماً

توغل الايطاليين فى البلاد الحبشية ماذا بعده ؟

ليس للحبشة الا بضع طائرات حربية بسيطة لا تصلح بتاتا لمواجهة السلاح الجوي الايطالي، ولكن سبق للنجاشي نفسه ، وهو يعرف ان الطيارات لن تكون هى صاحبة القول الفاصل في هذه الحرب ، ان صرح بان الحبشة حتى لو كانت تملك اموالا كافية لشراء ما تريده من الطيارات لما اشترت طيارة واحدة ، لان الطيارات وجدت « لقتل النساء والاطفال البريئين، ناهيك بانها سلاح الجبناء، لا سلاح الرجال »

وكل ما في ميادين القتال الحبشيه الان هو ان هذه الطيارات تعمل عملها هذا الذى نوه به الامبراطور ، وان الجيوش الايطالية تتقدم هذا التقدم الذي تقول لنا انباء اديس ابابا عن انه « كان منتظرا ، ومطابقا للخطة المرسومة، وهي ترك الايطاليين يتوغلون في البلاد ويبتعدون عن مراكزهم الاساسية »

ويدلنا على صدق هذا الذي تقوله اديس ابابا ان البلاغات الايطالية الرسمية نفسها ، وهى تتحدث عن الخسائر ، لا تذكر الا قتيلا واحدا او قتيلين من الضباط ... والا بضعة قتلى وجرحى من الجنود . فلو ان الاحباش اشتبكوا فى معركة مع هؤلاء الغزاة من الايطاليين ، ولم ينسحبوا امامهم ليستدرجوهم الى المواقع الحربية التي اعدوها للمعركة الفاصلة ، لكان عدد القتلى والجرحى بلا ريب غير هذا العدد الذى تذكره المصادر من ايطالية وغير ايطالية

وسبق للنجاشي منذ يومين ان صرح بانه « ليس اسهل على الحبشة من طرد الايطاليين من جميع الاماكن التى يحتلونها » وهنا لا بد من سؤال هو : « لماذا لا تعمل ذلك الان ؟ »

والجواب هو ان هذا الطرد يكون احسن عندما تبتعد الجيوش الايطالية عن مراكزها الاساسية ، وعندما تكون ايطاليا قد تكلفت من الاموال والنفوس فوق ما تكلفت الى الان ، وعندما تكون العقوبات الاقتصادية قد فعلت فعلها الذريع بالامة الايطالية كلها ، لا بهذه الجيوش التى لها في شرق افريقيا وحده. فهذه الحرب الايطالية – الحبشية فرصة مواتية للتخلص من الفاشستية الايطالية هذا التخلص الذي تريده بريطانيا، ولا نقول العصبة كلها ، والحبشه تعرف ذلك ان لم يكن من تلقاء نفسها... فمن مستشاريها السياسيين والحربيين ، وهم معروفون بالبداهة !

ثم ان الاحباش ، اذا انتظروا على الايطاليين حتى توغلوا وابتعدوا عن مراكزهم ثم انقضوا عليهم وهزموهم ، يثأرون بذلك لانفسهم من الطيارات ومن الانتصارات الاولى التى طنطنت بها ايطاليا. ويضمنون لانفسهم ان يستريحوا من الاستهتار الايطالى عدة اجيال ، او الى الابد ، ان شاء الله .

تلفونات الدفاع وبرقياتها الخاصة

القدس

البعثة العراقية تسافر الى مصر

القدس في ١١ تشرين الثاني – لمراسل الدفاع الخاص – ذكرت لكم فى رسالة امس عن وصول بعثة عسكرية الى القدس وفى صباح هذا اليوم واجهت اعضاءها وهم السادة : العقيد عبد الرحمن شرف بك ، مدير النقليات الآلية ، والمقدم راسم سردست بك آمر سرية النقليات الالية ، والرئيس حسن كامل الكيلاني بك نائب آمر سرية الرشاشات الالية والملازم حميد عبودي بك نائب مدرسة النقليات الالية ، وقد تحدثت الى حضرات اعضائها مدة من الزمن فعلمت انهم قادمون الى فلسطين لاجل درس انواع السلاح العسكري فيها وطرق المواصلات واتصالها ، ويرافقهم ثلاثة من الجنود العراقيين .

وقد غادروا القدس قبل ظهر هذا اليوم الى ثغر السبع وغدا يواصلون سفرهم الى مصر وفهمت من رئيس البعثة عبد الرحمن شرف بك انها ستعود الى فلسطين بتاريخ ٢٠ او ٢١ نوفمبر الجاري وقبل مغادرتها القدس اخذ لها مصور « الدفاع » صورة خاصة

السيدة رابحة يانصيب السيارة

جرى ليلة امس في النادي الرياضي بالقدس سحب اليانصيب على السيارة الشفروليه بحضور جمع غفير وتحت اشراف هيئة النادي الادارة وكان رقم النمرة الرابحة ٦٩٢٧٦ خاصة السيدة رتيبة خليل شقير مديرة مدرسة بيت لحم الوطنية للبنات .

صفد

الاعانات للقريتين الغريقتين وانتظار الحكومة

صفد فى ١١ تشرين الثانى – لمراسل الدفاع الخاص :

ذهب اليوم كل من حضرة رئيس البلدية زكي افندي قدورة واعضاء المجلس السادة محمد حجازي ، خليل يوسف رستم ، عبد القادر عبد الرحيم ودافيد طار ، واخذوا معهم ١٧ جنيها كاعانة وسيارة مملوءة بالخبز والاطعمة الى الخالصة والبرزة ، ووزعوها على المنكوبين . وكان يرافق الوفد مندوب عن لجنة صندوق الاحسان ومراسل « الدفاع » بصفد وتقدر الخسارة التى وقعت بـ ٢٠ الف جنيه والعائلات المنكوبة ٦٣ في البرزة و ٢٣ عائلة فى الخالصة . ونحن نطلب من الحكومة ان تباشر حالا فى حفر خنادق حول القريتين المنكوبتين

غزة

محاكمة الاستاذ الشيخ حسين الشوا

غزة فى ١١ تشرين الثانى – لمراسل الدفاع الخاص – جرى اليوم محاكمة الاستاذ حسين الشوا أمام مساعد حاكم اللواء الجنوبي . وقد شهد عدة اشخاص بان الاستاذ هو الذي حث الاهالى على الاضراب في ٢٦ – ١٠ و ٢ – ١١ – ٣٥ وايد الاستاذ شهادة الشهود واعترف بانه مذنب امام القانون ، وانه ليس بمذنب تجاه ضميره واعتقاده وواجبه الوطنى وتأجل اعطاء القرار ليوم الجمعة في ٢٢ الجاري

اللد

موقف مشرف لابناء الطائفة الارثوذكسيه

اللد في ١١ تشرين الثانى – لمراسل الدفاع الخاص :

قام الارثوذكس في اللد الكنيسة واستنكروا اعمال البطريركية وتحديها شعور الطائفة العربية في البلاد ، ولم يحضر افراد الطائفة الكنيسة يوم الاحد الماضى ولم يذهب احد حتى المرتلين ، وفي كل يوم تستلم نادى الشبيبة الارثوذكسية وجمعية القدس جاورجيوس الارثوذكسية الخيرية كتبا عديدة من الهيئات الوطنية تؤيدها في اعمالها وتطلب اليها السير الى الامام

اعمال اللجنة التمهيديه لمؤتمر الشبان الارثوذكس

ذهب وفد عن اللجنة التمهيدية لمؤتمر الشبان الارثوذكس المزمع عقده فى الرملة يوم الاحد القادم الى الرملة وقابل فيها فضيلة الشيخ مصطفى افندي الخيري رئيس البلدية طالبا السماح بعقد المؤتمر فى حديقة البلدية

وعلمنا ان فضيلة الرئيس رحب بالمؤتمرين ووضع تحت تصرفهم القاعة الكبرى القائمة فى وسط المتنزه

وبعد ذلك رفعت اللجنة التمهيدية طلبا الى الحكومة للترخيص لها بالاجتماع فى اليوم المقرر . ولا نشك فى ان الحكومة ستجيبهم الى هذا الطلب

موسم اقطاف

ابتدأ امس موسم قطف البرتقال فى البيارات استعدادا لبدء الشحن بعد ثلاثة ايام

وقد بكر العمال صباحا وخرجوا بالسيارات ينشدون مستبشرين بهذا الموسم الذي نرجو ان يكون موفقا حسن النتائج

الحالة العامة في ميادين القتال

تهديد هرر . زحوف الاحباش . ورود اسلحة . المتطوعون العرب

القاهرة فى ١١ تشرين ثاني (لمراسل الدفاع الخاص)

الحبشة

زحوف الجيوش الحبشية واتصالها

جاء فى بلاغ رسمي نشرته الحكومة الحبشية ان قوات الرأس كاسا البالغ عددها مئة الف مقاتل اتصلت بجيوش الرأس سيوم المحتشدة وراء جبال كيدون اميره جنوبي ماكال .

وزاد البلاغ على ان قوات الرأس ماكونين ابن اخي جلالة الامبراطور تزحف نحو الشمال وعددها خمسون الف مقاتل

وصول اسلحة الى اديس ابابا

وصلت اليوم اديس ابابا كميات كبيرة من الاسلحة والذخائر ومدافع الميدان والرشاشات

بلاغ الحكومة عن تقدم الايطاليين

اذاعت الحكومة الحبشية انها لا تعلم اي شيء عن خبر استيلاء الايطاليين على امبالو

ضابط تركى ومتطوعون من العرب

وصل اليوم الى اديس ابابا الضابط التركى طارق بك ومعه مئة من المتطوعين القادمين من سوريا وفلسطين ومصر للانخراط فى الجيش الحبشي .

الاريتريا

بلاغ عن تقدم الجيوش الايطالية

تقول الدوائر الايطالية ان قواتها استولت على جميع المرتفعات جنوب ماكال وتقوم قوات اخرى بتطهير المناطق الواقعة بين اكسوم وتاكاز

التقدم نحو هرر والخط الحديدي

تقول الدوائر الايطالية ان الهدف الذي يقصده الايطاليون بعد سيسبانه هو جيجيكيا ثم هرر ثم ديرداوا واذا استولى الايطاليون على ديرداوا سيضعون ايديهم على خط حديد أديس ابابا جيبوتي .

قرب اتصال جيشي الشمال والجنوب

اذاعت القيادة العليا الايطالية بلاغا جاء فيه انه بعد احتلال القوات الايطالية لماكال اصبح وصل الجيشين الايطاليين في الشمال والجنوب قريبا جدا ولا يستدعى عناء كبيرا

الخوف من حدوث اشياء

كما جاء في البيان ان السبب في تأخير هذا الاتصال هو الاحتياطات التى تتخذها القيادة الايطالية منعا لحدوث ما يعكر الجو بالنسبة لقرب القوات الايطالية من حدود الصومال البريطاني والصومال الفرنسى

الامبراطور في انتظار المفاوضات الدبلوماسية

جاء فى انباء اسمرة ان القيادة الايطالية فهمت ان جلالة الامبراطور يتجنب الحرب انتظارا لنتائج المفاوضات الدبلوماسية ، وانه قد يضطر الى بدء الدفاع جديا فى الميدين الشمالى والجنوبى فى وقت واحد

الطائرات الايطاليه تنفى وجود قوات،

المفت الطائرات الايطالية انه لا يوجد اثر للجنود الحبشية فى منطقة امبلاي وهي التى ظن الايطاليون ان الاحباش سيبدأون دفاعهم الجدي منها .

ايطاليا

انسحاب فرقة من صحراء ليبيا

اعلن اليوم رسميا فى روما عن انسحاب فرقة متوارو وهي من الفرق الايطالية المرابطة بالقرب من صحراء ليبيا .

القوات الايطالية قريبة من هرر

جاء من اسمرة انه اشيع ان جيوش الجنرال غرازياني فى الجنوب استولت على مدينة سيسبانة التى تقع على مقربة من جيجيكيا وانه اصبح للقوات الايطالية فى الجنوب المركز الذي يؤهلها للاستيلاء على هرر

الصومال

انسحاب الاحباش في الشمال والجنوب

جاء ان الايطاليين استولوا على اداو الواقعة على بعد ١٥ كيلو متراً جنوبي ماكال وان الاحباش تقهقروا في الشمال والجنوب .

اليونان

ملك اليونان يستقبل العرش بنتيجة الاستفتاء

قبل الملك جورج ملك اليونان العرش اليونانى بصورة رسمية بعد ان تقدمت الى جلالته ثلاثة وفود فى لندن حيث يقيم الان . وقد ابلغ جلالته نتيجة الاستفتاء رسميا ، وان نتيجته زادت على ٩٧ فى المئة فقبل وعيناه مغرورقتان بالدموع وقال انه « سينسى الماضي ويعود الى شعبه المحبوب فى الحال ويرجو الله ان يوفقه الى مافيه سعادة الشعب اليوناني وخيره »

فرنسا

اتفاق مع المانيا ثمنه مستعمرات

أجتمع سفير فرنسا في برلين بالمسيو لافال والمفهوم ان المباحثات دارت حول زيارة الهر فون روبنتروب لباريس فى اخر هذا الشهر للبحث من قبل الزعيم هتلر مع الحكومة الفرنسية فى عقد معاهدة جوية بين المانيا وفرنسا

ثمن المعاهدة مستعمرات

والمعروف ان لهذه المعاهدة ثمنا وهو ان المانيا ستقوم بهذه المساعدة مقابل منحها مستعمرات والمفهوم ان المسيو لافال يرحب بعقد معاهدة مع المانيا

انكلترا

ارتطام زورق وغرق رجال ونساء

جاء من لندن ان زورقا ارتطم بسبب الضباب الشديد وغرق ١٩ رجلا وامرأة فى هذا الحادث ولم ينج الا واحد وكان الزورق عائدا من اسكتلندا الى جزيرة ارامونا

بيان عن حالة البحر المتوسط

اذيع بيان رسمي كذبت فيه الحكومة الانكليزية الاشاعة عن حدوث مفاوضات بين ايطاليا وانكلترا وفرنسا فيما يتعلق بالبحر الابيض المتوسط وتوازن القوات الحربية فيه .

اليابان

سفر نسافة وتهديد مدينة شنغاي

من انباء طوكيو ان النسافة اتاكا سافرت الى شنغهاي وقد اشيع ان سفرها تهديدا باتخاذ تدابير شديدة من اليابان بعد حادث قتل البحار اليابانى فى مناطق نفوذ صينية

استعداد الصينيين للتعاون

وجاء فى برقية اخرى انه خفت وطأة التوتر بين الصين واليابان قليلا بعد ان ابدى الصينيون مساعدة فعلية حول التحقيق فى مقتل البحار اليابانى وخشى الصينيون تكرر حوادث عام ١٩٣٢

الدعاية لعصير البرتقال

منحت الحكومة بواسطة لجنة الدعاية التابعة لدائرة الزراعة عطاء للقيام بالدعاية في زيادة استهلاك عصير البرتقال فى فلسطين الى مكتب اعلانات ارون بتل ابيب بالاشتراك مع مكتب معروف الدعاية فى يافا ليتولى الاشراف على القسم العربي .

وعلمنا ان برنامج الدعاية لهذا العام يتضمن عدا الاعلانات في الصحف وسائل اخرى كثيرة منها الاعلان في دور السينما وتسيير طواف (بروباغانديست) في البلاد والقاء محاضرات عن فوائد عصير البرتقال والعمل على زيادة بائعي هذا الصنف في الاسواق .

نرجو أن يوفق القائمون بهذا العمل لتستفيد البلاد من نتائجه

أغنية السلام الضائع

« بقلم الشاعر الشاب صاحب التوقيع »

«الى انصار السلام يوم عيد السلام ، تهنئة لهم بالحرب.. والى المتحاربين في خنادقهم تعزية لهم بالسلم»

رقد السيف في القراب قليلا … بعد ما أفعم الدنيا تقتيلا
واضمحل الدوي حينا فامسى … بلبل الدوح يألف الترتيلا
وتوارى ظل الردى فاستراحت … أعين كان دمعها مطلولا
واستفاق الوجود من سكرات … الموت يرنو الى الحياة كليلا
انها (هدنة) تجلت على الكو … ن لتأسو جراحه تعليلا
وتزيل الآلام وهي جسام … وتزف الحياة حلماً جميلا
بشرت بالوئام بين البرايا … فطوى الحرب ظله المملولا
وتبدى السلام يرفل زهوا … بعد ماكان يائساً مخذولا
فرح الناس اذ رأوه وظنوا … أنزلته لهم يدا (جبريلا)
وغدا الكون باسم الثغر صفوا … يتباهى ان حقق المأمولا
حلم ليته انتهى … مثلما كان ينتظ
انما استيقظ الورى … منه بالخوف والذعر
ماستقرت في النفس تلك الاماني … لا ولا طال عهد ذلك الرجاء
وخيال السلام ذابت حواشيه … وراء الغمامة السوداء
عس الكون بعد صفو وثارت … في زواياه نزوة الشحناء
فاذا الحلم دمية زال عنها … زخرف الوشي او بهي الطلاء
وتجلى العروبة في اباد، … خلقتها المكر والاغراء
واذا بالقوي يبسم هزأ … عن شفاه أثيمة حمراء
فكأن السلام ما كان إلا … ليروي مطامع الاقوياء
وكأن العهود تلك قيود … كبلوا ضمنها يد الضعفاء
قادهم ذلك التنازع حتى … وضعوا الكون بين أيدي القضاء
واكفهر الجو المظلم دليلا … ونذيراً بالساعة الرعناء
ان جذ الشر قد بدا … ماطعماً في جذف الشر
وهوان ثار صاخبا … ليس يبقي ولا يذر
يادعاة السلام في الارض مهلا … هل سمعتم دوي ذلك العزيف
إنه عاصف الحديد تجلى، … يوم (عيد السلام) غير رئيف
في بقاع بعيدة قد تعالت … من ثراها استغاثة الملهوف
رددت صوتها مرابع (روما) … وترامت اصداؤها في (جنيف)
فاذا هزكم الى العيد شوق … عيدوه على شفار السيوف
عيدوه على أنين الضحايا … عيدوه على رفات الالوف
واذا راعكم بان قد تجلى … حالك اللون بالمحيا المخيف
فخذوا عنه عبرة وتواصوا … ان يصون القوي حق الضعيف
قد بذرتم بالامس للسلم شراً … فجنيتم اذ ذاك شر القطوف
وخططتم له المسالك شوهـ … ـاء فكان ورده للحتوف
فشل السلم ان يكن … بعهود ومؤتمر
انما السلم كله … هو ان تسلم البشر

وديع تلحوق

انتظروا الغد!

الايطاليون يسخرون من انكليز «اليوم»

حتى الكلاب الايطالية لا تحمل اسماء انكليزية

بريطانيا تهين ايطاليا اذ تقول انها صديقتها..!

نشرت جريدة « نيوز كرونكل » في عددها الصادر بتاريخ ٢ الجاري رسالة لمكاتبها الخاص في روما هذه خلاصتها :

روما ترد على العقوبات !

ما تزال الحملات تشتد في روما على البريطانيين ، وما تزال طلبة المدارس يؤدون « رسالة الحضارة » بمواجهة الحملات البريطانية !

ولقد حاول الكثيرون من هؤلاء ان يقوموا باعتداء اخر على دار السفارة البريطانية ، ولكن قوة مؤلفة من نحو ١٠٠٠ بوليس تصدت لهم ومنعتهم من الوصول الى هذه الدار ، فرجعوا وهم يصيحون : « لتسقط انكلترا »!

الكلاب الايطالية لا تحمل اسماء انكليزية

اما القبعات التي من طراز قبعة المستر ادن وزير بريطانيا الخاص بشؤون العصبة فكل من لبس واحدة منها عرض نفسه للعدوان عليه !

واما الكلاب الايطالية التي كانت تسمى باسماء « بوبي » او « جون بول » او ما شابه ذلك من الاسماء الانكليزية فقد اسرع اصحابها الى تغيير اسمائها باسماء ايطالية كاسم « فيدو » وما شاكل ذلك !

واما خيل السباق فاذا غير اصحابها اسماءها الانكليزية باخرى ايطالية فان لهم في هذه الحال ان يسجلوا الاسماء الجديدة.. مجانا

المخازن والفنادق تغير اسماءها ايضا

ولقد شاهدت اصحاب المخازن في شوارع روما الرئيسية يشتغلون بجد هم ومساعدوهم في محو ماعلى اللوحات المتعلقة على مخازنهم ليستبدلوا ما عليها من العبارات الانكليزية باخرى ايطالية

وكذلك قل عن الصيدليات وصالات الشاي ومخازن القبعات والفنادق ومنها فندق عدن الذي غير اسمه باسم « برادايز » لمشابهة لفظ عدن بلفظ « ادن » الوزير البريطاني ، و « برادايز » كلمة معناها الجنة .

اما « فندق لندن » فقد صار اسمه الان « فندق عدوه » !

مدينة تورين ماذا فيها ?

منعت الصحف الاجنبية كلها عن دخول مدينة تورين الايطالية ، وكان فيها مكتب لشركة الافلام السينمائية البريطانية ، ولكنه ارغم على اغلاق ابوابه منذ ايام

ولكى تقتصد الحكومة الايطالية في الفحم الغت ٤٦ قطارا من قطر الركاب بينها عدد كبير من الاكسبريسات

اجتماعات هامة لا يعقدان الا في النادر

ولقد دعا موسوليني المجلس الفاشستي الاعلى الى الانعقاد يوم ١٦ الجاري كما دعا مجلس الوزراء الى الانعقاد يوم ٣٠ منه ، ويعلق الناس هنا اهمية كبرى على هذين الاجتماعين الذين لا يعقدان الا في النادر ، ولا يعقدان الا لاعلان تبدل جديد يقع في السياسة العليا، ومن هنا يستنتج ان ايطاليا قد صح عزمها على مغادرة عصبة الامم ، بعد ان ايقنت من تنحي فرنسا عنها !

اهانة لايطاليا ان تصادقها بريطانيا

وأمامي الان مقال في « الجورنالي ديطاليا » هاجم فيه السنيور غايدا المستر لدوين هجوما عنيفا جدا ، وقال عن بريطانيا ان ما تزعمه بلدان رئيس وزرائها من انها صديقة لايطاليا زعم لا يحتمل ، فان فيه « ما يهين ايطاليا ويجرحها » !

« الدفاع » : ومن هنا ترى ان ايطاليا رقيقة الشعور جدا ، فالكلام يجرحها !.

اما الحبشة فان القنابل والغازات التي تقتل من تقتل من نسائها واطفالها وعجزتها غير المحاربين.. فانها لا تجرح شعورها .. لانها من السود الهمج الخالين . . من كل شعور ، ولعنة الله على الاستعمار ، ومنطق الاستعمار .

الراهب البوذى

الذي كان نائبا انكليزيا

هذا رجل « نصاب دولي » كان مسيحياً فلما ذهب الى الصين تخلى عن مسيحيته واعتنق الديانة البوذية ، وسبق له قبل ذلك ان تجنس بالجنسية الانكليزية ايام ان كان في انكلترا ، وانتخب مرة عضوا في مجلس العموم ، وبعد انتهاء مدته في البرلمان وذهابه الى الصين واعتناقه البوذية اراد العودة الى انكلترا فمنع من النزول الى البر فيها

هذا هو تاريخ الرجل باختصار ، وهو الآن يقيم في شنغهاي باسم « اوت شاؤو كونغ » ، وكان اسمه في انكلترا تربتش لنكولن ، وتقول لنا « الديلي ميل » الآن لمراسلها في شنغهاي انه تملك الآن سفينة كبيرة ، وان له اتباعا كثيرين في هذه المدينة الصينية وما جاورها من البلدان ، وانه اعتزم ان يسافر هو وزمرة من اتباعه الى اسبانيا ليؤسس معبداً بوذيا في جزيرة ماديرا الاسبانية ، وهو يأمل في ان تنتشر البوذية في هذه الجزيرة حتى تعم اوروبا

من لا ارض له لا وطن له

قائمة بجلسات

محكمة الجنايات الكبرى في القدس

تنظر محكمة الجنايات الكبرى في يافا يوم الاثنين الواقع في ٢ كانون الاول القادم للنظر في قضية محمد احمد سلامه من قرية السامه المتهم بقتل ديبه محمد سلامه.

وتنعقد يوم الثلاثاء في ٣ منه في يافا ايضا للنظر في قضية عيسى الحاج محمد موسى من قرية بيت نبالا المتهم بقتل محمد سليمان حمده من القرية المذكورة

وتنعقد يوم الاربعاء الواقع في ٤ منه في يافا للنظر في قضية محمد علي شحاده من قرية بئر ماعين المتهم بقتل علي احمد شحاده خضر من القرية المذكورة.

وتنعقد يوم الاثنين الواقع في ٩ منه في طولكرم للنظر في قضية فيصل محمد عبد الخضر من قرية دير الغصون المتهم بتسبب قتل امين حافظ الحاج سعيد ابو صالح من القرية المذكورة .

وتنعقد يوم الخميس الواقع في ١٢ منه في القدس للنظر في قضية عبد النجيب ابو خليل وعبد الجابر عساكر كنعان المتهمين بقتل شيخه احمد كنعان وجميعهم من قرية خرمة . ويرأس هذه الجلسات سعادة المستر بيكر

وتنعقد يوم الاثنين الواقع في ٢٠ الجاري في حيفا برئاسة سعادة المستر كوري للنظر في قضية جمعه مفضي الداأد ومحمد شتيوي ابو الرب وكامل يوسف لعبد مالك ومرعي عبد الرزاق وجميعهم من المشية ـ حيفا ـ المتهمين بجرم القتل

اعلان

صادر من دائرة اجراء الرملة بالقضية الاجرائية رقم ١٢٨ـ٣٥

المحكوم له : يعقوب نانشيان من يافا

المحكوم عليه : حسن بنت عبد الرزاق الجريري الوصية الشرعية على ولدها القاصر عن درجة البلوغ المدعو موسى الجريري من الرملة

مصدر الحكم : محكمة صلح الرملة في ٢٦ـ ١ـ٣٥

اوصاف الملك : ارض ملساء ذات مساحة دونم واحد و٨٠٠ متر قسيمة ١٨ لوك ٩ بالرملة .

القيمة المخمنة ٤٥٠ جنيه فلسطيني باعتبار ثمن المتر ٢٥٠ مل

ان الملك المحرر اعلاه والمعلن عنه بجريدة فلسطين بعددها الصادر بتاريخ ٢١ـ٩ـ٣٥ رقم ١٧٣ تقرر عديد المزاودة به لمدة شهر اخر اعتبارا من تاريخ نشر هذا الاعلان

فمن له رغبة بالشراء عليه ان يراجع دائرة اجراء الرملة او دلال مدينة الرملة خلال المدة المضروبة ولا يقبل منه ضم اقل من عشرة بالماية .

لذلك صار اعلان الكيفية حسب الاصول تحريرا في ١٠ـ١١ـ٣٥

مأمور اجراء الرملة

محافظة على السكة

اصدر جلالة امبراطور الحبشة اوامره لمحافظ كافا باتخاذ الاستعدادات اللازمة للمحافظة على خط سكة حديد اديس ابابا جيبوتي وان يعزز القوات في منطقة دير داوا وذلك بانشاء مراكز حصينة مزودة بالمدافع الرشاشة على جميع الجبال المشرفة على دير داوا.

ضربني وبكى

اللجنة الدولية للدفاع عن الحبشة

تسأل عن أسرى الطليان

ذكرنا في غير هذا المكان عن حديث الايطالي الاسير في الحبشة مع مراسل « الدلي اكسبرس » في اديس ابابا وقد ارسلت اللجنة الدولية للدفاع عن الحبشة رسالة تسأل فيها الحكومة الحبشية عن الاشاعات التي تقول بها الصحف الايطالية عن معاملة اسرى الطليان في الحبشة وانهم يفتكون بهم ، فردت الحكومة الحبشية على اللجنة بالكتاب التالي :

« انا نكذب الاشاعات المنشورة في الصحف الايطالية الفاشستية بشأن اساءة معاملة الجرحى والاسرى ونحن مستعدون لقبول وفد حيادي ازور الجرحى والاسرى ويطلع على احوالهم كما اننا على استعداد تام لتقديم المساعدات اللازمة لتسهيل مهمة هذا الوفد. وننتهز هذه الفرصة للاحتجاج على ذبح النساء والاطفال وعلى الغارات الجوية التي تقوم بها الطائرات الايطالية خارج مناطق القتال والتي تدفع الشعب الآمن الى مغادرة مساكنه في القرى والالتجاء الى الصحارى والبراري حيث يصبح فريسة للحيوانات المتوحشة »

. . .

أنا أحب زوجي!

في كل مرة انظر الى وجهه اراه نظيفا طريا . والمسه بيدي فاراه ناعما مثل القطيفة ـ ان زوجى يستعمل صابون بالموليف للحلاقة يومياً لان زيت الزيتون المكرر علمياً والداخل في تركيب هذا المعجون يفيد البشرة فائدة عظيمة ويعطيها رونقاً وطلاوةً وبهاءً هذا الصابون للحلاقة بما فيه من مواد يجعل الشعر ينتصب بسرعة فتمر الموسى فوقه وتقطعه بسهولة

الوكلاء والمستودع العام : الشركة المصرية البريطانية التجارية
مصر : شارع سليمان باشا ـ الاسكندرية : شارع طوسن باشا
وللشركة فروع في يافا وبيروت وطرابلس ـ غزة التلفون يافا ٢٠٦٢
عمارة الطابو شارع ظريفة سابقا

اعلان

توجد قطعة ارض تبلغ مساحتها اربعة دونمات واقعة امام عنابر الجمرك الجديدة في ارض البرية معروضة للايجار كلها او قسما منها والمخابرة مع السيد ابراهيم شوقي بشارع يافا ـ تل ابيب او في منزله الكائن بشارع ابو الجبين قرب محطة يافا

تليفون وكالة الدفاع في حيفا (١٢٥٨)

سعر الجنيه

عن بنك باركليس ـ يافا
١١ـ١١ـ٣٥

الفرنك الفرنساوي	٧٤،٢٥ـ٣٢
الدولار	٤،٩٢
الفرنك السويسري	١٥،١٤
الفرنك البلجيكي	٢٩،١٢
الليرة الايطالية	٦٠،٥ـ٨
المارك الالماني	١٢،٢٤

سيارات غزة
« الوطنية »
سفريات يومية
بين غزة ويافا
« وبالعكس »
سيارات فخمة
« ـ القرن ماهرون »

• لماذا نريد ملجأ للعجزة والمشوهين

جاءنا من جمعية العمال العرب بيافا الكلمة التالية : كلمة نبعثها الى القلوب الانسانية في رجالات يافا وسيداتها مؤمنين بانهم سوف لا يدخرون وسعا في سبيل تحبيذها وتأييدها والعمل على تحقيقها خدمة لطبقة بائسة جنت عليها الاقدار بالتشويه او تمكنت الامراض القاتلة من افرادها فعبثت باجسامهم الى درجة اصبحوا معها في حالة مؤلمة تستدعي النظر في امرهم واتخاذ السبيل المؤدي الى تخفيف آلامهم التي تعجز عن وصفها لانها قد بلغت الدرجة القصوى

الفقر بلية اذا اصيب بها المرء قادته الى امور كثيرة ليست في صالح المجتمع. انما يمكن التغلب عليها اذا كان الانسان صحيح الجسم قادراً على العمل فان الامل بالحياة والمسؤولية التي يشعر بها تجاه نفسه واهله يدفعانه الى مقارعة متاعب الحياة فهو ان لم يتمكن من الفوز المطلق فانه على الاقل يخفف من وطأة تلك البلية . لكن العاجز المشوه قد حرم من نعمة الامل والمقدرة على الكفاح فاقتعد ناحية من نواحي الطرق يستدر عطف الانسان دالا على مبلغ ما جنت عليه الطبيعة باظهار التشويه كفقد البصر والكساح وما شاكل ذلك

يالله من تلك المناظر التي يمثلها على مرسح هذه المدينة الجميلة شيوخ واطفال ونساء يؤلفون اشقى الطبقات

ولكن اذا كانت هذه جناية المجتمع فان السبيل المؤدي لطمس معالم هذه الجناية واضح بين

نطمسها بما عرف عنا من انسانية ذاعت وذهبت الى ابعد حدود تلبية النداء .

ويافا الجميلة اجمل ما فيها قلوب انسانية ونفوس رقيقة واستعداد فطري للبر والاحسان. ويافا النبيلة تنظر نبلها فتؤيد وتساعد عملا انسانيا هي في اشد الحاجة اليه وهو العمل لانشاء ملجأ للعجزة والمشوهين فيها ، يدفع عنهم البلاء ، ويخفف الشقاء ..

جمعية العمال العرب بيافا

. . .

نابلس

حفلة توزيع

الجوائز على القرويين

دعا سعادة قائمقام نابلس مخاتير ووجهاء قرى نابلس اليوم الى سراي الحكومة ليشهدوا توزيع الجوائز على الفائزين في غرس اكبر كمية من الاشجار في قضاء نابلس وذلك تقديرا لهم على الجهود التي بذلوها هذه السنة في غرس الاشجار في قراهم وكان عددهم يربو عن المئة .

وقد افتتح هذا الاجتماع الذي عقد ظهر اليوم حضرة قائمقام نابلس بدیع بك بشروئي والقى كلمة رحب فيها بالمدعوين شاكرا تلبيتهم الدعوة واهتمامهم بالشؤون الزراعية

ثم وقف المستر ماش رئيس دائرة الزراعة بفلسطين الذي جاء خصيصا من القدس ليشهد هذا الاجتماع والقى كلمة حول هذا الموضوع قال في آخرها :

تمكنت من مشترى ١٣٠ طن من البذور المنوعة وهذه الحبوب هي نقية وجيدة ونرسل هذه الحبوب لدوائر الزراعة لبيعها للمزارعين بسعر اقل من اسعار السوق

انا مسرور جدا باهتمام اصحاب الصحف العربية بالشؤون الزراعية واهتمامهم بها وخصوصا مراسلي الصحف العربية بنابلس لانهم يساعدون الدوائر بما ينقلونه من طلبات القرويين الهامة وحاجاتهم في الشؤون الزراعية فشكرا لهم جميعهم

واني اعلن كما اعلنت سابقا ان في هذه المدينة مأمورا محليا يمكنكم مراجعته في كل ما يهمكم في المسائل الزراعية . ثم وقف ضابط الزراعة السيد عبد الله جبراز والقى كلمة شرح فيها للحاضرين بعض الفوائد التي تعود عليهم من جراء اهتمامهم بالشؤون الزراعية . ثم وقف المهندس المدير خليل افندي المقدادي والقى كلمة مسهبة ابان فيها للمزارعين الامراض التي تصيب الزراعة ثم احضر كمية من المزروعات من اصابتها الامراض واخذ يفسر لهم كيفية الوقاية من هذه الامراض الضارة بالمزروعات وقد شرح حديثه شرحا وافيا افاد الحاضرين كل الفائدة . ثم وقف مأمور زراعة نابلس راشد افندي ... والقى خطبة اضافية رحب فيها بالمدعوين شاكرا لهم تلبيتهم الدعوة ثم شرح الغاية من هذا الاجتماع وحث القرويين على الاهتمام باراضيهم والمحافظة عليها ثم طلب منهم ان يتعاونوا وادارة الزراعة على العمل لما فيه الزراعية وان يعملوا بارشاداتها المفيدة ويتركوا قطع الاشجار ودعاهم الى توحيد الكلمة و... التنافر والقضاء على الخصومات ثم وقف سعادة قائمقام نابلس ووزع على الفائزين (وهم ٢٤ مزارعا) الادوات الزراعية وبعد الانتهاء من توزيع الجوائز جيء بالمصور التقط صور المجتمعين لتكون تذكارا لهذا الاجتماع المفيد الذي انتهى في الساعة الثانية بعد الظهر

من لا ارض له لاوطن له

الخليل

كثرة السرقات

من المؤسف ان نعلن بصراحة ان مدينة الخليل بدأت في الاونة الاخيرة تنافس مدينة تل ابيب في احراز لقب مدينة السرقات مع ان الفرق بين المدينتين عظيم والدلالة على خطورة الحالة ومبلغ استهانة اللصوص بالبوليس انه لا تمر ليلة واحدة بدون وقوع حادث سطو على المتاجر والدكاكين مما يدل على ان هناك عصابة لصوص منظمة رأت في قلة عدد البوليس وعدم البحث عنها ما شجعها على مواصلة اعمالها وخصوصا في شوارع المدينة المعروفة ورغم ان البوليس بدأ يبدي نشاطا محسوسا في مطاردة اللصوص فان اعماله حتى الان لم تثمر شيئاً والمهم في الامر ان دائرة بوليس الخليل نفسها لم تسلم من السرقة فقد اتصل بي ان احد افراد البوليس سطا بمساعدة بوليس اخر على غرفة التحقيق وسرق ملف قضية تهريب البضائع والتبغ الذى ضبط من بيت رباح ابو حمدية واصحابه الذين احيلوا في هذا الاسبوع الى المحكمة المركزية ويقال ان القصد من سرقة الملف اقناع ضابط التحقيق السيد فائز استانبولي الذي تمكن من كشف الجريمة واعاد ملف المسروق ولا زال التحقيق في هذه القضية مستمرا بنكتم شديد هذا وهنيئا للبلاد حاميها ......

خطط فاشلة

من القضايا الطريفة التي عرضت على محكم صلح الخليل هذا الاسبوع قضية الغلام الذي اتهم بتهديد اليهود قبل الاضراب بيوم واحد ، ورغم ان المحكمة برأت الغلام مما نسب اليه بعد ان اتضح لديها ان القضية ملفقة الا اننا نعتقد ان اليهود سيتخذون من مثل هذه التهم الباطلة حجة لتبرير عملهم في برامج تهريب الاسلحة ولا يستبعد ان يكون لدى يهود الخليل كمية منها اسوة بمدن فلسطين التي يسكنها اليهود ..

خان يونس

الى دائرة البريد

خان يونس في حاجة الى موزع بريد لاتساع البلد ولعدم وجود من يوزع الرسائل هناك فلفت نظر دائرة البريد الى ذلك

الى المختصين

كان المطر هذه المرة شديداً ونتج عن ذلك سقوط ٢١ بيتا غير الضواحي ، وذلك لعدم وجود مجارٍ لتصريف المياه فالفت نظر السلطة والهيئة المختصة الى السعي في اقامة المجاري المطلوبة مع مساعدة الذين سقطت بيوتهم

البلدية

نهض بالبلدية رئيسها الحاج سليم افندي أغا وادخل البلد تحت انظمة المدن ونأمل من الحكومة مساعدته في اصلاح البلد وانشاء المجاري

البوليس

اهتم بوليس خان يونس وعلى رأسهم حضرة الجاويش ابراهيم افندي على حمدان في العمل على استتباب الامن ومنع القمار فنشكره على ذلك ونأمل من جميع افراد البوليس الاقتداء به

ضرورة اصلاح

مسجد

مسجد خان يونس في حاجة الى ترميم واصلاح فقد اضرت به الامطار ونزت الحوائط والجدران ولم يستطع المصلون تأدية الفريضة فيه يوم الجمعة فنلفت نظر مدير الاوقاف والمجلس الاسلامي الاعلى الى اصلاح ذلك

التعليم في القرى

في قرية عبسان اقبال على التعليم حتى ان المدرسة الحالية لا تتسع التلاميذ وقد ازمع الاهالى على زيادة بساتينها وتوسيعها ومد انابيب المياه اليها وذلك بفضل مجهودات الاستاذ اسحق افندي العلمي مدرس المدرسة ولكن مع الاسف لم يوجد بالقرية مسجد للصلاة فنأمل من ادارة المعاهد الدينية العمل على ارشاد اهل القرية وحثهم على بناء مسجد تؤدى فيه الفرائض كما اننا نأمل من ادارة الاوقاف مساعدتهم في ذلك

تعيين

امام مسجد

تعين الاستاذ حسن افندي المقاد اماما لمسجد خان يونس

اريحا

بمناسبة

نقل ضابط

اقام السيد ... رصاص حفلة شائقة في بيته حضرها جميع موظفي الحكومة وفريق كبير من وجوه البلد بمناسبة نقل ضابط الجمرك السيد فؤاد الدلالاوي الذي حل محله السيد جايل الياس

وقد تكلم في هذه الحفلة بعض الخطباء مودعين الراحل الكريم ومتمنين ان يكون السيد جايل خير خلف لخير سلف

القرى

العربية والاضراب

جاءتنا كلمة من قروي بامضاء « احدهم » يقترح فيها على رؤساء واعضاء الجمعيات القروية في فلسطين ان تعمل جهدها لتنفيذ الاضراب يوم وصول فخامة المندوب السامي وتقديم احتجاج يبينون فيه وجهة انظارهم في حقيقة صداقة فخامته وانهم ليسوا في حاجة الى صداقة من هذا النوع لكون اعمال فخامته صادرة غير اسم الصداقة

وقد جاء في هذه الكلمة ما يلي :

ولكني أحب ان اصارح رؤساء الجمعيات وافرادها بان صداقتنا مع « صديق الفلاح » لم تكن الا ضربا من الخيال وحلما من الاحلام المزعجة والاحقنا من اورفين اراد بها تخدير اعصابنا المتوترة من جراء سياسة بريطانيا الجائرة

جنين

حفلة تمثيلية

اقامت جمعية الهلال الحيفاوية حفلة مثلت فيها رواية فتوح القدس فحضرها وجهاء جنين وبعض رؤساء القرى وكانت الرواية عظيمة القى فيها الكشافون الاناشيد الوطنية

اصطدام سيارة

اصطدمت سيارة لبنانية رقمها ٨٤٧٦٤ بسيارة رقمها ٢١٣ في الشارع العام فتعطلت الثانية وتمكن سائقها من الفرار

مدرسة

ارتاح وأين الواجب

اكثر ا من الكتابة على صفحات الجرائد والمقالة الشخصية مع وجوه قرية ارتاح حول انشاء مدرسة في قريتهم . وقد كان لتلك الكتابة والمواجهات استحسان في نفوس الجمهور اذ ان المصلحة تعود على اطفال الابرياء بالخير تنقذهم من هاوية الجهل الذي يستولي على بعض من يودون عرقلة هذا المشروع الكوني اجتمعت مع جملة وجوه من قرية ارتاح وكتبت اسمهم كلام ودفع جنيهات من بعضهم .

ولكن بالاسف الشديد لم يخرج هذا المشروع الى حيز العمل ويذهب ادراج الرياح ، واني اقول بصراحة ان الجمهور من القرية منتظر بفارغ الصبر تكاتفه دفع ما يخصه من النفقات

ادعوكم باسم الواجب وباسم الانسانية وباسم المصلحة العامة وباسم الاطفال الابرياء ادعوكم ان تجتمعوا مرة اخرى كسابق اجتماعكم اولا . اذا كنتم حقيقة تخدمون ابناءكم الذين يكونون من بعدكم رجالا المستقبل وتنقذهم من الظلمات الى النور فبرهنوا في اجتماعكم معنا وعقد جلسة خاصة في احدى بيوت من تريدون المذكرة في امر هذا هذا المشروع الخيري فعندئذ يقولون لنا اخلاصكم والغاية الشريفة والعمل المجيد التي تقدرها نحو هذا المشروع الخيري وبعدها تذكر ابناؤكم مفاخرين برفقكم الشريف .

صاحب المشاغل الوطنية والمخبرات العربية

احمد الشلبي

القدس

التجار

وقرار الزعماء

ماكاد الرأي العام العربي أخذ علماً بنتيجة اجتماع رؤساء الاحزاب العربية حتى ثار وأظهر سخطه على الضعف الذي اظهره المجتمعون في اجتماعهم هذا الذى كانوا يعلقون عليه آمالا كبيرة وسيجتمع غداً فريق من كبار التجار للبحث في هذا القرار الضعيف

يبنا

اقتراح رائع

جاءنا من السيد محمد ... من يبنا كلمة يقترح فيها على معلمي مدرسة يبنا الاربعة العمل الجدي لانشاء قسم ليلي في المدرسة لالقاء المحاضرات المفيدة مرة في كل اسبوع ليعم النفع وتزيد الفائدة

منع محطة لاسلكية

من اذاعتها

جاء في النبأ لندن ان التدابير قد اتخذت في استراليا لمنع محطة الاذاعة اللاسلكية التابعة لشركة الاذاعة الكاثوليكية من مولاة اذاعتها ضد الحكومة النازية وضد الفوهرر .

وذكرت حكومة استراليا ان مثل هذه الاذاعة من شأنها ان تسيء الى العلاقات السياسية بين دولة اجنبية نريد ان نكون معها على اوثق الصلات . وأرسلت حكومة استراليا الى الجهات الالمانية المختصة بهذا القرار

احسن صابون في العالم

صابون

ماركه

مسجلة

أثبت التحليل الكيماوي ان هذا الصابون الفاخر من زيت الزيتون النقي ، لا يحوى مواداً غريبة أو مضرة ، يطري البشرة ويفيدها ، لا تأثير له على الملابس، تجربة واحدة تثبت ما لهذا الصابون من الشهرة والجودة والنقاوة

« حاذروا التقليد ، الختم على كل قطعة »

يباع في جميع محلات البقالة في فلسطين وسوريا ومصر ويطلب من المعمل بنابلس تلفون رقم ٧٣ صندوق البريد رقم ٣٥

اعلان

صادر من دائرة اجراء طولكرم

نمرة القضية الاجرائية ١٤٥٠-٣١

١ — مجلد ٢ صفحة ٦٣ عقد ٢٣٠ تاريخ في ١٥—١١—٢٦ دكان داخل البلدة بطولكرم الحصة ١٧٠٦٦ ٧٤٦٤٩٦ من النصف .

الحدود حسب قيد الطابو شمالا المالك جنوبا الطريق الى الطاحون شرقا المالك غربا طريق

ملاحظات وضع اليد الموقع في ٧-١٠ سنة ٩٣٥ الحدود الحالية : شمالا المالك توفيق السطامي وشريكه رضا جنوبا الطريق المؤدية الى الطاحون شرقا المالك توفيق وحسن السطامي غربا طريق يشغل هذه الدكان عمر عبد المجيد بطريق الاجارة من السيد رضا البسطامي عن سنة ١٣٥٤ هجرية نهايتها ذي الحجة القيمة المقدرة لسهم المحكوم عليه في نصف الدكان ثلاثة جنيهات

٢ — مجلد ٢ صفحة ٦٢ عقد ٢٣٠ تاريخ في ١٥—١١—٢٦ دكان مدرج داخل البلدة طولكرم الحصة ١٧٠٦٦ ٧٤٦٤٩٦ من النصف

الحدود حسب قيد الطابو : شمالا دكان سليمان سواد وشركاه جنوبا دكان المالك شرقا المالك غربا طريق عمومية

ملاحظات وضع اليد المؤرخ في ٧—١٠—٢٥ الحدود الحالية شمالا سليم عبد الفتاح الحاج موسى جنوبا دكان المالك توفيق السطامي وشريكه رضا شرقا كذلك غربا الطريق يشغلها احد الا لكن رضا البسطامي لانه مستأجر حصص المحكوم عليه توفيق البسطامي من الدكانين من دكاكين اخرى لمدة ثلاث سنوات ابتداؤها سنة ٥٣ هجرية القيمة المقدرة لحصص المحكوم عليه في النصف ثلاثة جنيهات

محكوم عليه : محمد سعيد الدلال من طولكرم محكوم عليه توفيق البسطامي طولكرم

مطروح للبيع بالمزاد العلني لمدة ثلاثين يوما من تاريخ نشر هذا الاعلان في الجريدة سهام المحكوم عليه في نصف الدكانين المبين اوصافها اعلاه فمن كان له رغبة في الشراء عليه مراجعة هذه الدائرة مصحوبا بعشرة بالماية من القيمة المخمنة تأمينات مع العلم ان رسم الدلال والبيع على المشتري .

تحريراً في ٩ – ١١ –٣٥

مأمور اجراء طولكرم

***

اسير ايطالي يتحدث

عن تفاصيل هروبه واشمئزازه من الحرب

تطلق عليهم الرصاص فيهاجمون بشجاعه

بعث مراسل « الدلي اكسبرس » في اديس ابابا الى جريدته بحديث جرى له مع اسير ايطالي وقع في ايدي الاحباش اسمه كرستينو ساكابو فقال انه مثل امام جلالة الامبراطور وادلى اليه بتفاصيل وافية عن حركات الجيش الايطالي ثم وضع عقب ذلك تحت تصرف سائق سيارة تابعة للقصر الامبراطوري

ولما سأله مراسل « الدلي اكسبرس » عن تفصيل وقوعه بيد الاحباش قال « انا سائق دبابة خفيفة وقد عهدت الي القيادة الايطالية بفتح طريق امام مشاة فتقدمت ورفيقان في ثلاث دبابات وبعد قليل صادفنا معسكرا حبشيا فيه ٣٠٠ جندي تقريبا فهجموا علينا بالرماح وعندئذ تركنا الدبابات تسير باقصى سرعة واخذنا في اطلاق الرصاص من الرشاشات ومع كل هذا فقد تابع الجنود هجومهم بشجاعة خارقة

ولا انسى طول حياتي مشهدا فظيعا شهدته اثناء الهجوم وهو مرور دبابتي فوق بعض المهاجمين وكانوا يغيبون عن نظري رويدا رويدا ، لكن رماحهم ظلت مصوبة الى صدر الدبابة

وذات يوم ضاقت الدنيا في وجهي وصممت على الهرب لاخوفا بل اشمئزازا من الحرب فحملت كمية من الطعام اثناء الليل وهربت ولم اكن اعرف الطريق ، ثم تابعت سيري اربعة ايام بلياليها وكانت الشمس تحرقني اثناء النهار والبرد يؤلمني في الليل واخيرا بلغ بي التعب مبلغا كبيرا وارتميت من شدة الاعياء فنمت ولما استفقت وجدت نفسي اسيرا في ايدي الاحباش

قلقيلية

حامياتهم وحامياتنا

في صباح يوم الاحد باشر احد التجار العرب قطف ثمر بيارة يهودي من مستعمرة رعنانا كان قد اشتراها منه ولما اشر العمال العرب عملهم في البيارة فاجأتهم حامية كبيرة من العمال اليهود وطلبت منهم الامتناع عن العمل في بيارة يهودي فابى التاجر والعمال الانصياع لهذا والطلب واستنجدوا ... بقوة من بوليس مركز مستعمرة هرتسليا القريب عدوان هؤلاء المتمردين ولما رأى ان هناك اعتداء من العمال اليهود على العمال العرب فاسرع البوليس الى النجدة ورابط في البيارة لحماية عمال العرب من عدوان اليهود ففوا أسماءهم ! فاين انتم يا عمال العرب واين حامياتكم !!

حادث اليم

بينا كان توفيق البرقاوي الموظف في محطة قلقيلية يقوم بربط عربات الشحن بعضها اذ صدمته عربة في كتفه فسقط على اثرها على الخط الحديدي واصيب جسمه بعدة جروح . وفي الحال نقل الى مستشفى نابلس ولكنه فارق الحياة قبل وصول المستشفى . والمهم في هذه الحادثة لفت نظر جناب مدير السكك العام الى مساعدة عائلة هذا المسكين التي فجعها الدهر بعائلها واسلمها الى انياب البؤس والشقاء

وألم من هذا

نعم وألم من هذا البلاء الذي نحن واقعون فيه وبدلا من ان نتحد مطالبين بحقوقنا المهضومة ، نرى البعض منا يلهو بايقاع الشر بأخيه، ثم لحجرد حادث بسيط يقع بين اثنين في قرية ، نرى الحرب تشتعل بين سكانها . ومن ذلك ان ولدين من قرية حبلة ينتسب احدهما لدار شهوان والثاني لدار عودة كانا يلعبان الكرة فتشاجرا مع بعضهما على اللعب فانتصر لاحدهما قريبه وانتصر للثاني اقاربه ، واشتد الخصام حتى اشتبكت الاسرتان في عراك شديد تبودل فيه ضرب العصي ورمي الحجارة ، وفي النتيجة كانت ان جرح عشرة اشخاص . واستلم البوليس القضية واخذ في التحقيق وبات المتخاصمون ليلتهم في السجن وفي الصباح تدخل وجوه قلقيلية بالامر ، واصلحوا ذات البين بين العائلتين المتخاصمتين . وهكذا نرانا ننصرف بهذه الخصومات ونتناسى الامور مما يبيته الخصم لنا من كيد وينصبه لنا من شراك لاجلائنا عن اراضينا وافناء عنصرنا ..

شجعوا المصنوعات الوطنية

يافا — يوم الثلاثاء ١٥ شعبان ١٣٥٤ — الموافق ١٢ تشرين ثاني ١٩٣٥
صاحب الامتياز والمحرر المسؤول: ابراهيم الشنطي
مدير الادارة: شوكت حماد
رقم التلفون ١٠٧٥ و ١١٨٧

الدفاع

جريدة يومية سياسية مصورة

العدد — ٤٧٨ — السنة الثانية
ادارة الدفاع في عمارة حزبون، شارع جمال باشا — يافا
العنوان البرقي: الدفاع يافا — ص. ب ٢٥٥

	عن سنة	عن نصف سنة
قيمة الاشتراك في فلسطين	١٥٠	٨٠
في الخارج	٣٠٠	١٦٠

صور عالمية على هامش الحوادث

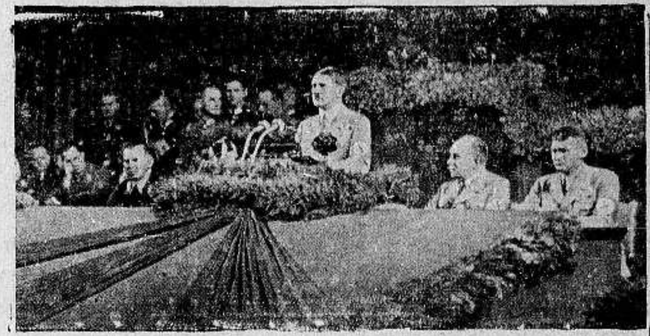

الزعيم هتلر يفتتح موسم تبرعات الشتاء السنوية للعمال العاطلين

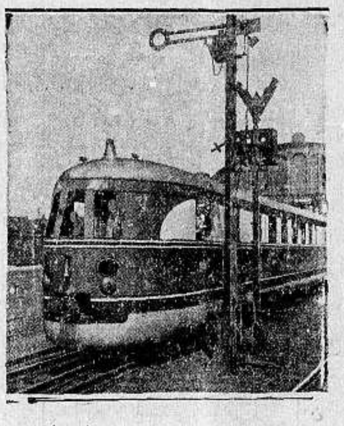

نوع جديد من القطارات اهم ميزاتها السرعة

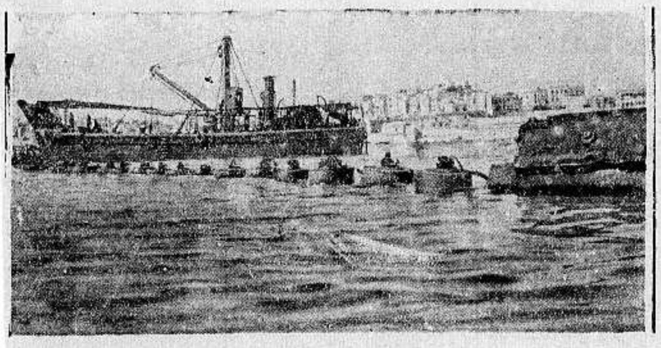

صورة المتاريس في ميناء مالطا قاعدة الاسطول الانكليزي في البحر الابيض

قبر هندنبرج الجديد

اللادي اليس سكوت خطيبة الدوق غلوستر النجل الثاني لملك الانكليز

بطل هوكي من المشهورين بالانزلاق على الجليد ولعبة الهوكي ومستعد للاشتراك في الالعاب الاولمبية

القطار الوحيد في الحبشة الذي يصل بين اديس ابابا وجيبوتي وترى الجنود المسلحة في طريقها الى ميدان القتال

الكونت شيانو صهر السنيور موسوليني والى جواره شعار رمزي لفرقة طائرات اطلق عليها اسم «المستميت»

استعداد عظيم في عالم الطباعة

تجده في

مطبعة الدفاع التجارية

في عمارة « بوست »

مطبعة الدفاع خير مطبعة يمكن الاعتماد عليها

لطبع جميع لوازمكم التجارية

في جميع اللغات على اختلاف انواعها بحروف جديدة

اتقان فائق ونظافه بالطبع

وسرعة بالعمل مع اسعار معتدلة للغاية

وفيها فرع خاص لطبع الكتب والمجلات

المخابرة مع ادارة الجريدة عمارة حزبون تلفون ١٠٧٥

الاعلان في الدفاع

خير واسطة لرواج التجارة

يافا ـ الدفاع الاربعاء ١٦ شعبان سنة ١٣٥٤ و١٣ تشرين ثاني ٩٣٥

صاحب الامتياز والمحرر المسئول ابراهيم الشنطي

مدير الادارة : شوكت حماد

رقم التلفون ١٠٧٥ و ١١٨٧

الدفاع

جريدة يومية سياسية مصورة

(العدد ٤٧٩ — السنة الثانية) NOVEMBER 13 , 35

ادارة الدفاع في عمارة حزبون شارع جمال باشا — يافا

العنوان البرقي : الدفاع : ص . ب ٢٥٥

	عن سنة	عن نصف سنة
قيمة الاشتراك فى فلسطين	١٥٠	٨٠
في الخارج	٣٠٠	١٦٠

سخط الأمة على الزعماء. برقيات نزع الثقة. إضطراب الحالة بسبب الموقف الضعيف. الأحباش يهزمون الايطاليين في معركة. تصريح خطير لوهيب باشا

بهذا يستقبلك العرب

الصراحة والشرف يا فخامة المندوب السامى

خذ حديث الامة من فمها لا من أفواه الزعماء

استهلال
عهد طويل

نهنئك بسلامة الوصول . ثم اسمح لنا ان نخاطبك في صراحة . فقد طرأ على موقف العرب ما ينبغي ان تلم فخامتك به:

حينما قدمت هذه البلاد ، مندوباً سامياً عليها ، ألقيت اول خطاب ذكرت فيه ان فخامتك تواجه مهاماً ثلاثا : (١) صيانة النظام والامن العام (٢) العمل على التقرب بين الشعب والحكومة (٣) العمل على التقرب بين العرب واليهود. بهذا استهللت عهدك ، فلننظر كيف انتهى الاستهلال

فأما الامن فقد استطاعت قوى البوليس الكبيرة ان تصونه بفضل الميزانية التي افرغت ثلث نفسها لدائرة الامن العام ، والثلثين الآخرين لشئون البلاد العامة . وأؤكد لفخامتك انه لولا الوضع الشاذ الذي فيه فلسطين لما احتاجت دائرة الامن الى ربع ما عندها من قوات. وبدل ان تصرف الاموال على شئون الشعب الحيوية كالتعليم والصحة، راحت تؤيد نظاما يقوم على اساس متناقضات كصك الانتداب، ووعد بلفور، والوعود المقطوعة للعرب ، والاخرى التي لليهود

فشل وافلاس !

واما التقرب بين الشعب والحكومة فقد كان فاشلا جداً . ولم يكن العرب يمقتون سياسة الحكومة في يوم ما مقتهم لها في هذه الايام . ويهم فخامتك ان تعلم ان العرب باتوا يواجهون الانكليز قبل اليهود، رغم كراهيتهم ومقتهم لهؤلاء . ذلك بفضل سوء التدبير والتصرف ، والامعان في سياسة الاذلال ، ومحاولة طمس معالم العرب في هذه البلاد . اذن المهمة الثانية كانت . . . افلاساً !

وأما التقرب بين العرب واليهود فخرافة لا تستأهل بضعة سطور تخط على هذه الصفحة ! ولعل فى تساهل الاخيرين ، واملاء البلاد بمهاجريهم ، وارتكاب كل نقيصة اخلاقية فى سبيل هذه الهجرة : كتزوير الجوازات ، وتزوير الاختام الرسمية وبينها ختم فخامتك، وتهريب اليهود بلباس طلاب، وسياح ، وحمل نسائهم السلاح فى حقائبهن — لعل فى هذا ما يسوغ مقت العرب لهم ، والذين قالوا لهم: هاجروا !

لماذا
اسوأ العهود ?

نأتي بعدئذ الى عهد فخامتكم لماذا يعتبره العرب اسوأ العهود . وفي هذا نتحدث عن فخامتكم كمندوب سام لفلسطين ، وليس كشخص السر آرثر واكهوب الذي لا يضمر العرب نحوه أي عداء . فقد رأوا السر هربرت صموئيل ، المندوب السامي اليهودي ، يدخل من اليهود في اربع سنوات ما أدخلته فخامتك في اقل من نصف سنة . ورأوا فى مدته ما بيع من الاراضى العربية لا يبلغ ما بيع في سنة من عهد فخامتك . بل رأوا ان ما دخل البلاد من مهاجرين، وما بيع من اراضيها ، مدة حكمك يربو كثيراً على ما دخلها وبيع منها في مدة المندوبين السابقين جميعاً!

وزاد على ذلك ان في عهدكم كثر تهريب المهاجرين . وانشاء الحاميات اليهودية . وحوادث عدوان اليهود على العرب . واعطاء الامتيازات الكبيرة، كالحولة ، لليهود . ذلك الى تهريب السلاح بكميات رهيبة جداً . كيف اذن، بالله ، لا ينظر العرب الى هذا العهد على أنه أسوأ ما رأوا بعد مدني الاحتلال؟

غش
العالم الخارجى

والظاهرة التي رأوها ، ولم تكن تبدو فى زمن مضى ، هي تصريحات فهت بها فخامتك ، وفاه باشد منها وزير المستعمرات . فاذا أحل للسياسة ان تنقلب على هذا الوجه المثير ، فلا يكون حلا لها ان تقول بان العرب راضون عنها . بصراحة اكثر : ليس صحيحاً، يافخامة المندوب ، ان العرب راضون عن سياستك واذا انتشر ذلك فى بلاد الانكليز ، والعالم الخارجي ، فقد كان غشاً ، ولا نرضى نحن ان يخدع العالم فى حقيقة نحترمها . ومؤسف اننا نسمع السر هربرت صموئيل ذات يوم يقول : «وفخامة المندوب السامى، هو الوحيد الذي رضي عنه العرب واليهود على السواء » هذا غش لم يقصده السر هربرت صموئيل ، ولكنه على كل حال غش لا نحب ان يظل الشعب الانكليزي به مخدوعا . وحبذا لو يستطيع هربرت صموئيل وغيره اختلاطاً بالعرب ليلاحظ قوة العداء الشديد الذى انقلب على الانكليز بسبب سوء سياستهم ، وسوء تدبيرهم ، وسوء تناولهم صداقة العرب اذن لأجفل ان يدلي بتصريحه ، ولسحب قوله ، احتراما للحقيقة ، اذا لم يكن احتراما لنا والذين يفضي امامهم بذلك الحديث .

أهذه
صداقة الفلاح ?

وكان من اثر هذا ان شاع في الخارج ان فخامتك صديق الفلاح . والفلاح سواد هذه الامة. أذن فخامتك صديق السواد. الأكثرية . هذا خطأ محض ايضاً . ان الصداقة تقوم على احترام الحقوق، والمنافع وحقوق الفلاح ومنافعه ديست فى بيع اراضيه ، وفي تشرد ابنائه جهلاء لا تحتويهم مدارس . وفي حرمانه حق حكم نفسه بنفسه ولو الى حد . وفى تطويق قراه ومزارعه بالمستعمرات اليهوديه المسلحة . لقد رأى الفلاح ، يا فخامة المندوب ، في هذه الصداقة ما يراه سائر في الصحراء من.....سراباً ومرة اخرى نريد بفخامتك المندوب السامى البريطاني لا شخص السر آرثر الذى قد يشارك الفلاح مصائبه . إذن هذه الصداقة خرافة آن لها ان تزول

ترميهم
الدعاية بالبربرية !

والعرب لا يألون شيئاً من اسباب الدعاية التى ضللت شعبكم البريطانى الشريف حين حدقت به الدعاية اليهودية، فاشترت حتى كبار الساسة ، وكبار الموظفين اذن هم، كما قال محرر الماتان مرة، محرومون من وسائل الاعراب عما فى دخائل نفوسهم يقولون ويكتبون فلا يسمع لهم احد ، ولا يفهم الناس لهم ما كتبوا . عندئذ لا يجدون وسيلة غير العمل ، فيقوموا بأضراب ، او مظاهرة ، او بهما معاً وترخي الدعاية الكذوب الفاجرة لسانها الطويل تتكلم من « البرابرة » و«المتوحشين» وهي البربرية — عدوة الحق ، وخصيمة الحقيقة

حديث
الشعب الأخير !

وغداً تدعو اليك الزعماء . فخذهم على انهم الفئة المعتدلة جداً . الفئة المنسلخة عن الشعب بسبب تقربها من الحكومة . الفئة التي تحتمل اذى قطيعة الامة لها من اجل اتصالها بكم . اما الشعب فهذا الذى نحب ان تستمع اليه فخامتكم . إنه صريح. انه صادق. انه طبيعي لا يتكلف. وهو في صراحته ، وصدقه ، وطبيعته يقول لفخامتك: « بعثت نفسى من جديد. بدات اساليبي . سأنبذ عند الاقتضاء الزعامة . بلادي نهبتها السياسة . باعت اراضيها . غمرتها بمئات الالوف من المهاجرين . سلبتني حقي في حكم نفسي بنفسي . أنا فى خطر . وطني فى خطر. احفادي فى خطر . سأمضى مكافحاً . باذلا . معتزماً . فأما صداقة ابها الانكليز على اساس الحق والشرف . واما عداء. وألف مرحباً فى ان أكون شهيد الحق، صريع الاستعمار ، يثور من أجلي عليه العالمان، العربي والمسلم ! »

ابراهيم

فاجعة الاستعمار

ثم بعد هذا يجبن الزعماء ...!

« إنهم إن يظهروا عليكم يرجموكم »

(كتاب الله)

أيها العربى :

كنت — فصرت

كنت	في عام	١٩١٦	تحارب من اجل الحرية
فصرت	فى عام	١٩٢٥	تحارب من اجل الحياة
كنت	في عام	١٩١٩	تطلب الاستقلال والوحدة
فصرت	في عام	١٩٣٥	تطلب منع الهجرة والتساهل
كنت	في عام	١٩١٩	سيد البلاد الشرعي
فصرت	فى عام	١٩٣٥	عبد الحاكم الاجنبي

وكانوا — فصاروا

كان	الانكليز	في عام	١٩١٩	حلفاءك وأصدقاءك
فصار	الانكليز	في عام	١٩٣٥	أعداءك واخصامك
كان	الانكليز	فى عام	١٩١٩	يعرضون عليك الحكم الذاتي
فصار	الانكليز	في عام	١٩٣٥	يسلبونك كل حكم ذاتى
كان	الانكليز	في عام	١٩١٩	يتظاهرون بنفعك
فصار	الانكليز	فى عام	١٩٣٥	سبب مصيبتك
كان	الانكليز	في عام	١٩١٩	مجرد أوصياء
فصار	الانكليز	في عام	١٩٣٥	حكاما وأولياء

وكانت — فصارت

وكانت	الصهيونية	في عام	١٩١٩	صفة لدعوة
فصارت	الصهيونية	في عام	١٩٣٥	لقبا لدولة
وكانت	الصهيونية	فى عام	١٩١٩	خرافة عزلاء
فصارت	الصهيونية	في عام	١٩٣٥	حقيقة مسلحة
وكانت	الصهيونية	في عام	١٩١٩	غمامة عابرة
فصارت	الصهيونية	في عام	١٩٣٥	موجة زاخرة
وكانت	الصهيونية	فى عام	١٩١٩	مستأجرة بيت
فصارت	الصهيونية	في عام	١٩٣٥	ربة دار

ثم ماذا ?

بعد هذا يتقاعس الزعماء ويجبنون عن الاضراب !

بعد هذا نأمل خيرا فى الانكليز !

بعد هذا « استقلال أو موت زؤام » !

بعد هذا نخشى الصراحة في القول الحر الشريف !

بعد هذا . . . إتركنا بالله !

يوميات ...

على مسرح الــكون ...

تلاقيها منين ، والا منين ؟

سيقوم « الائتلاف ـ البلاف » بتقديم مذكرة ممثلي الاحزاب الوطنية الى المندوب « رأسا » كما جاء في ثاني المقررات التى اضربت « الدفاع عن نشرها ، لانها ...« تسوى قشرة بصلة »

وكلمة «رأسا» هذه يدخل تحتها معنى هو الذي اراده واضعو هذه المقررات ،فان «رأسا» معناها (المظبوط) هو « بغير واسطة » ، اي ان حضراتهم بالذات سيقابلون المندوب بالذات وتكون «العين في العين» !

فحتى لا (يزعل) المندوب ، وحتى لا (تكون العين في العين والقلب آيد نار) ... يستغنى عن الاضراب !

هذا هو المنطق الصحيح الصريح لهذا القرار الثاني المزيل ، ولكن اليس في القرارات الاخرى ما فيه اي منفعة عمومية ... او (اسكارسة)؟!

نعم هنا القرار الثالث الذي اعصي (الدفاع) وانشره هنا بنصه الحرفي ... ولو كلفنى ذلك قطع معاش يوم :

٣ ـ ان تعقد الجلسة القادمة في دار الحزب العربي الفلسطيني

ووجه الفائدة هنا هو ان حزب الدفاع الوطني لا يحق له ان يستأثر كما استأثر الى الان بجميع الاجتماعات تعقد في داره ... اذ لا يجوز (شرعا) ان يبز حزب حزبا آخر في شيء ما على الاطلاق ـ حتى فى اصدار القرارات المزيلة!

وحتى في (بلف) هذه الامة المسكينة التى تنهال عليها الضربات فهي (مش لاحقة تلاقيها منين والامنين)... المسلمون (الطازه)

افهم تماما ان المستر سانت جون فلبي قد اصبح الان وهو (مسلمان والحمد لله) .. و(ثانك جاد) !

وافهم انه لا يذهب الى مكة المكرمة الا ليؤدي فريضة الحج فهو (يستطيع سبيلا) الى ذلك لانه مدير عدة شركات للسيارات، فوق اعماله (الباطنية) التي لا يدركها الا الاولياء الواصلون «فقط». وقد بلغ هذه المرتبة الآن هذا المسلم «الطازه»!

ولكن الذي لا استطيع ان افهمه هو ان يكون «الاسلام» قد جعل من هذا الرجل الانكليزي القح «عربيا» قحطانيا اوعدنانيا او غسانيا على الاقل، كمودة بك القسوس النائب العام لشرقى الاردن !

تحدث فلبي الى زميله الحاج مدير «الجامعة العربية» الغراء ، فحمد الله واثنى عليه ، ثم قال « بعد البسملة » طبعا عن جلالة الملك ابن السعود انه :

« قد اضاع الفرصة ،وهيهات ان تسنح لقد كان فى مقدوره ان يستولي على اليمن ، وتخطت جيوشه بقيادة سمو ولي عهده الحديدة، ودخلت فى صميم اليمن . ولكن جلالة الملك لم يكن يرضى بالاستيلاء على اليمن، واطالما رجوته والححت عليه بوجوب ضم شبه الجزيرة العربية تحت رايته » الخ.

وهذا الرجاء والالحاح من فلبي النجدي وهابي يريد ان لا يكون في شبه الجزيرة العربية من الملوك والامراء غير مولاه . اما ان يرجو ويلح في ذلك عربي آخر ، مسلم اوغير مسلم، «فلبي» او غير «فلبي» فهذا ما يحمل الاسلام على ان يصرح في الحال بان فيه طائفة اسلامية جديدة، اسمها «طائفة المنبوذين»

وكما فشل غاندي الى الآن في التوفيق بين المنبوذين وبين الهندوس — وكلهم بوذيون — فى الهند ، كذلك سيفشل هنا بلا ريب ... الحاج طاهر الفتياني

— برغم الولائم التي اقامها « بعضهم » في القدس لزميله «الحاج» فلبي ... والله، ما انا فاهم !

قال الاستاذ حافظ بك رمضان رئيس الحزب الوطني المصري متسائلا في مقال نشرته له مجلة «بارتو» الافرنسية:

« ان عصبة الامم منحت انكلترا انتدابا على فلسطين ، فهل كان ذلك لكي تحول انكلترا موانيء فلسطين الى قواعد بحرية بريطانية » ؟

— «ايوه» يا استاذ ؟

وايضا لكي لا تكون الاموال اللازمة لذلك الا قرضا ، يقيد على حساب الممول الفلسطينى «تبتزه» انكلترا منه «ياواش يا واش» — رويدا رويدا ، فلا يتكلف الممول الانكليزي في ذلك نصف «ربع»

ولكن مهلا مهلا... فهؤلاء الانكليز:

السير جوزف جون سوف « يرقمهم » مقالة ، نارها « حمراء » تضطرم تصدهم عن بلاد كلها عرب قد اغرقوها بقوم كلهم « عجم » (اين الاساطيل، عشي النصر قائدها اين الجحافل، اين العرب، اين همو)؟ والله، ما انا فاهم...

((متفرج))

دنيـــا العرب والاسلام

رسالة مصر

وصول مندوب فلسطين السامى
الاحتياطات للطوارئ، وتكتم الدوائر

القاهرة في ١٢ مراسل الدفاع الخاص: وصل الاسكندرية اليوم المندوب السامي البريطاني في فلسطين على احدى طائرات الشركة الامبراطورية قادماً من انجلترا، وسيغادر الاسكندرية غداً، الى فلسطين

يوم الهدنة

احتفلت دول الحلفاء امس بذكرى يوم الهدنة التي عقدت بعد الحرب العظمى في ١١ نوفمبر سنة ١٩١٨

وقد اقيمت في الصباح حفلة صلاة امام النصب التذكاري لقتلى الحرب من الفرنسيين والايطاليين، حضرها وزرا فرنسا وايطاليا المفوضين، وبعض الوزراء المفوضين للدول التي اشتركت مع فرنسا وايطاليا في الحرب

اما الانجليز فقد احتفلوا بهذه الذكرى في كنيسة القديسة ماري، واقيمت حفلة صلاة حضرها السير مايلز لمسون المندوب السامي وكبار الضباط الانجليز ورجال الجالية البريطانية

واحتفلت القوات الانجليزية الاخرى بذكرى اليوم في ثكناتها.. واقيم عرض عام لكل قوة من القوات البرية والجوية واقيمت مثل هذه الاحتفالات ذكرى الهدنة، في بور سعيد والاسكندرية

مناورات

الاسطول الانجليزي في الاسكندرية

تزداد حركة مناورات الاسطول البريطاني في ميناء الاسكندرية، والشواطيء القريبة، نشاطاً وقوة فقد تم امداد الطائرات وقطع الاسطول، في عرض البحر، بادوات الدفاع الهائلة من مدافع بعيدة المرمى واخرى لمقاومة الطائرات فضلا عن ادوات الاستخبار والاستكشاف.

اما الحوض الجاف في ميناء الاسكندرية حيث ترسو قطع الاسطول البريطاني، فانه يكاد يكون مقصوراً على سفن هذا الاسطول، التي تغشاه كل يوم!..

اجتماع

لجنة المساعدة الطبية للحبشة

اجتمعت امس لجنة المساعدة الطبية للحبشة برئاسة صاحب السمو الامير عمر طوسون، واقرت في هذا الاجتماع عدة مقررات مهمة، من شأنها ان تسهل الطرق لمواصلة مد يد المساعدة للاحباش

عيد الجهاد الوطنى

تمت في هذين اليومين، اقامة السرادق الكبير الذي سيقام فيه غداً الاحتفال بذكرى ١٣ نوفمبر، يوم عيد الجهاد الوطني بجوار بيت الامة

وقد طبع، الدعوة لحضور هذا الاحتفال الوطني، الوف بديدة من تذاكر الدعوة، والفت لجنة لتنظيم الحفلة قوامها حضرات اللواء علي فهمي باشا وحنفي الطرزي باشا والسيد عبد الحميد البنان والاساتذة محمد صبري ابي علم وحسن يس واحمد حمزة

ارجاء اقامة مراع

للحيوانات في الجيزة

ارجأت وزارة الزراعة مشروع اقامة مراع لحيوانات حديقة الحيوانات بالجيزة الى السنة المالية القادمة، لان المال المربوط في الميزانية الحالية لهذا الغرض لا يكفي للقيام باكثر من جزء صغير من هذا المشروع، فتقرر ضمه الى المبلغ المقرر صرفه في السنة القادمة للغرض ذاته، ليكون كافياً لانجاح هذا المشروع المفيد

ذكرى القتلى المصريين

في الحرب العظمى

احتفل امس في مستشفى الرمد بالجيزة بذكرى القتلى المصريين ووضعت اكاليل من الورد على النصب التذكاري المنصوب هناك لذكرى العمال المصريين الذين لقوا حتفهم في الحرب الكبرى، وقد حضر هذا الاحتفال دولة توفيق نسيم باشا الذي تقدم من النصب ووضع امامه اكليلا فاخراً من الورد، ثم تلاه المندوب السامي فوضع عليه اكليلا آخر، وتبعهما سعادة وزير الحربية فوضع اكليلا باسم الجيش المصري وعقبه القائد العام للقوات البريطانية في مصر فوضع اكليلا آخر، وفي الاخير تقدم قائد السلاح الجوي البريطاني ووضع اكليلا من الورد مصنوعاً على شكل طائرة

وقد طاف حاضرو الاحتفال ارجاء المستشفى وقضوا في طوافهم نحو اربعين دقيقة، انتهت عند الظهر

الاحتياط للطواريء

وتكتم الدوائر

يعمل عدد كبير من العمال المصريين في اصلاح طريق مرسي مطروح وفوكه، عدا الثلثمائة عامل الذين يعبدون طريق العامرية الواقعة في آخر الحدود بالقرب من الاسكندرية، لان الحالة الحاضرة، والاستعدادات العسكرية القائمة، تدعو الى ذلك

وقد اخذت اعمال موظفي مكتب سعادة وزير الحربية والبحرية ومكاتب كبار الضباط الانجليز تتأخر الى ساعة متأخرة من الليل، ويسود كتمان الاسرار الحربية التي تتضمنها هذه الاعمال، جميع هذه المكاتب التي يقوم موظفوها باعمالهم بهدوء تام!

زيارة ساطع بك

مصر والمعاهد العلمية

زار سعادة ساطع بك الحصري مندوب العراق صباح امس يصحبه الاستاذ محمد رفعت مراقب تعليم البنات مدرستي السعيدية والاميرة فوزية وتفقد حجر الدراسة وشهد بنفسه نواحي النشاط المدرسي فيهما

ولا تزال زيارات الاستاذ للمدارس والمعاهد العلمية تتوالى، وهو محل العناية والاكرام.

مصر والمفاوضات

التجارية

استؤنفت امس المفاوضات التجارية بين ولاة الامور المصريين والمندوبين الرومانيين كما ان الوفد التجاري الياباني لم يتلق حتى الان تعليمات من حكومته بشأن النقط التجارية التي وقفت عندها المفاوضات بينه وبين الحكومة المصرية.

على هامش
القضية الفلسطينية

مما لاريب فيه ان مساوىء الانتداب الانكليزي في فلسطين تعددت كثيرا لدرجة اصبح السكوت عنها خيانة وقد تجاهلت اساليب السياسة الاستعمارية كل شيء في سبيل تنفيذ سياسة الوطن القومي بحذافيرها، فلم تبال بهذا الشعب العربي الذي جردته من كل شيء. وكان من نتائج اذلالها له ان كاد يفقد كرامته التي كان ـ بالامس القريب يعتز بها

وتاريخ الانتداب مشحون بالمداورات والوعود التي كانت تلجأ اليها السلطة في كل مناسبة ـ ورغم ان اللوم في هذا هم السادة ـ فاننا نقول ان السلطة التي اقامت نفسها وصية لم تراع جانب العدل والانصاف في جميع تصرفاتها التي اقدمت عليها في التشريع والهجرة وبيوع الاراضي

والذي جرأ السلطة في هذا الاسترسال وبهذه السرعة الغريبة هو اهمال الفئة التي يناط بها قيادة الشعب واندحارها في مواقف كثيرة على حين كان يجب ان تضرب فيها المثل الاعلى في الثبات والتضحية

والباحث في ماضي القضية الفلسطينية يلمس الحقائق المؤلمة التي ماشت هذه القضية، وكلها لا يتعدى في مجراه المصالح الخاصة التي كانت هدف الكثيرين من القادة. واذا تعمق الانسان في بحثه وجد في سجل القضية اعمالا قام بها جماعة من رجال هذه الامة تتجلى فيها شخصيات سايرت الانتداب، ومالأت الصهيونية.

وقد يعجب المرء لهذه المؤتمرات العديدة التي كانت تعقدها الامة ويستغرب من كثرة الاحزاب التي تألفت، ثم يبحث العوامل التي كانت تعترض المؤتمرات والاحزاب فلا يجد مبرراً في تقصيرها غير الانانية تتحكم في عقول بعض الاشخاص فتعرقل ذلك المساعي

انى اذكر للقاريء الكريم بعض هذه الاحزاب ـ التي ذهبت بذهاب الغرض الشخصي ـ على سبيل المثال للعبرة والتاريخ.

ظهر الحزب الوطني عام ٩٢٣ وهو اول حزب بدأ في فلسطين بعد الاحتلال فكان يظهر تارة ويختفي اخرى ثم ناوأ المجلس الاسلامي الاعلى حينا من الزمن وبعدها تلاشى وقام بعده حزب الزراع ثم ظهر حزب الاهالي (الدمقراطي) عام ١٩٢٤ وكان ظهوره لدخول معمعة انتخابات المجلس الاسلامي الاعلى فقط وبعدها اختفى ولم يعد يسمع له خبر. وهناك احزاب اخرى كثيرة تألفت في فلسطين وهي الحزب الحر الفلسطيني وحزب الاستقلال وحزب الاحرار وكلها ـ مع الاسف ـ لم تعمر طويلا

وانا لا نتعرض للاحزاب الفلسطينية الحاضرة التي لم يتجاوز عمر بعضها العام الواحد الا اننا نقول بان ظهورها في الآونة الاخيرة كتلة واحدة ـ على رغم ما في قلوبها ـ يعد بادرة طيبة اذا تركت الغرض الشخصي جانبا

واخيراً فان تراجع الاحزاب عن فكرة الاضراب يوم قدوم المندوب يذكرنا بالمواقف الماضية التي كانت تقفها الاحزاب والهيئات في مناسبات كثيرة وهذا ما جعل السلطة تهزأ من احزابنا ولا تكترث لما تقرره. كان الواجب ان تؤيد الاحزاب قرار اجتماع نابلس بشأن الاضراب لان تأثير الاضراب يوم قدوم المندوب له ما بعده من النتائج الطيبة

والآن فان الظروف حرجة والساعة خطرة، فمن الواجب ان يتنبه الشعب ويقتحم ويغامر ويسير، فان الشعوب لا تحيا ولا يرتفع شأنها الا عن طريق المغامرة والتضحية

يافا — اسماعيل الطوباسى

محاكمة الضابط اليهودي (متنيك)

وعدنا القراء ان نذكر تفاصيل اضافية عن محاكمة الضابط اليهودي متنيك، وفيما يلي ملخص لوقائع تلك الجلسة التي رؤيت على ثلاث جلسات في ثلاثة ايام: ان التهمة الموجهة له هي «الرشوة» لاخذه مبلغ ٢٥ جنيها من «اسطر» عن شخص اخر متهم بالتزوير يدعى مورخي وايضا بتهمة استغلال الوظيفة وعدم تعيين بعض القضايا لتغيير معالمها. وكان شمعون مورخي محور القضية لانه المتهم بتزوير شك على احد مصارف تل ابيب فقبض عليه واوقف ثم اخلي سبيله

افادة مورخى

كان مورخي اول شاهد للنيابة وقد اجاب بقوله اذكر اني اوقفت بسبب تهمة تزوير شك من قبل ضابط بوليس تل ابيب (متنيك) وعاد فاخرجني بعد دفع مبلغ ٢٥ جنيها نقداً وكفالة بمبلغ مئة جنيه كتأمين على الشك.

ولم يكن بحوزتي نقود فحاولت ان اكتب له شكا بالمبلغ الا ان احدهم اعترضني واخذ مني دفتر الشكات بحجة ان الشك ممنوع ولكنه لم يكتف بهذا بل اخذ ما كان في داخل جيوبي من النقود

اصدقائى يدفعون

ولما خرجت بالكفالة اعلمني صديقاي اسطر ورعناني انهما دفعا عني ٢٥ جنيها وسلمتهما المبلغ شكا (ابرز للمحكمة) وفي اليوم الثاني قبضناه بعد ان رافقت رعناني الى البنك وبعد ذلك بثلاثة ايام علمت ان اناسا يتدخلوا في امر اسقاط دعوى غيري بشأن التزوير فكان ذلك واجاب على سؤال آخر بقوله: نعم دفعت خلال ذلك في دائرة البوليس مبلغ ١٥ جنيها اذ اوهمت انهم سيصالحوز بيني وبين (دحش) كما وعدت من الضابط متنيك بشطب القضية

استجواب الياش

واجاب الشاهد على اسئلة الدكتور الياش احد محامي الدفاع بقوله: اسطر لا يمت الي بقرابة واعاهو من نفس البلد التي حضرت منها. ولا يشتغل لانه يعيش مع زوجة شخص آخر نعم هناك زوجات من هذا النوع يدفعن لمحبيبن لقد دفعت لاسطر مبلغا آخ اقاواتها ه

خارج دائرة البوليس كما انى قدمت مساعدة لصاحبته لقاء كمبيالة بمبلغ خمسين جنيها

افادة اسطر

هو أحد شهود العيان لتهمة الرشوة قال: اعرف مورخي واذكر ان ابنته هي التي اعلمتني عن القبض عليه فهرولت مسرعا الى دائرة البوليس حيث دخلت لى غرفة الادون متنيك فاشار الى ان انتظر ريثما يخرج من كان يحضر تحقيقات ثم افهمت المستر متنيك ان الموقوف (مورخي) ملاك واربته السكواحين وطلبت اخراجه بالكفالة.

طلب البوليس

وعندئذ طلب الي الادون متنيك ان احضر له كفيلا بمئة جنيه مع ٢٥ جنيه نقداً لكي يطلق سراحه، فأسرعت واعلمت مورخي في مكان توقيفه الامر فأخرج دفتر شكاته ليكتب لي شكا بالقيمة الا ان احد رجال البوليس منعه وصادر الدفتر وبقية النقود التي كانت بجيبه

رعنانى يدفع

ولما خرجت وجدت رعناني الخارج فاعلمته بما حل لصديقنا وقبل ان يدفع المبلغ لاخراجه على ان يسترده في اليوم التالي

امام متنيك

ولما حضرت ورعناني امام متنيك، ناولني رعناني المبلغ وانا سلمته لمتنيك بيده ثم طلب متنيك الى رعناني ان يكفل مورخي بخمسين جنيها ففعل ومورخي كفل نفسه بخمسين ايضا، وهكذا اطلق سبيله

سؤال وجواب

وهنا سأل محامي الدفاع الشاهد قائلا: لماذا لم تطلب من المستر متنيك وصلا بقيمة الخمسة والعشرين جنيها؟

فأجابه الرئيس حالا: لم اسمع قط في حياتي ان احدا يطلب وصلا لرشوة ما

افادة رعنانى

اجاب هذا الشاهد بقوله: اذكر اليوم الذي اوقف فيه مورخي من قبل بوليس تل ابيب فلحقت به الى دائرة البوليس وفي الخارج قابلني (اسطر) وطلب مني ان اكفله وان ادفع مبلغ ٢٥ جنيهاً نقدا

بحضور متنيك

ولما احضرت الدراهم دخلنا على متنيك وبحضوره ناولت المبلغ الى اسطر وهذا ناوله بدوره الى متنيك الذي امر الجاويش ان يطلق سراح الموقوف في الطابق الاسفل واجاب محامي الدفاع بقوله ان اسطر طلب اليه بعد ٣ اسابيع من الحادثة ان يتوسط له لدى مورخي لاعادة الكمبيالة المعطاة من صاحبته لامر مورخي بمبلغ خمسين جنيها

موظف البنك

وحضر موظف بنك كرديت كرملن وشهد ان الشك الذي صرفه مورخي بمبلغ ٢٥ جنيها ثاني يوم الحادثة قبضه رعناني بالضبط

البقية على الصفحة السابعة

تشكيلة شتوية جـــديدة
مشمعات ـ طقومة شاي ـ جزايات
في محلات
الوكالة العموميه للتجارة
دجانى وشركاه
اسعار رخيصة جدا لا تزاحم
شرفوا وجربوا

اعـــلان
توجد قطعة ارض تبلغ مساحتها اربعة دونمات واقعة امام عنابر الجمرك الجديدة في ارض البرية معروضة للايجار كلها او قسما منها والمخابرة مع السيد ابراهيم شوقي بشارع يافا ـ تل ابيب او في منزله الكائن بشارع ابو الجبين قرب محطة يافا

دخنوا السجاير التركية الفاخرة
المصنوعة من اجود التبغ التركى
الجودة
الوجاهة
الاتقان
جميع هذه الاصناف نجدها في السجاير التركية
الاصناف: جوكيه كلوب. يالووه. يكي تورك.
غازي. بلبجه. خانم اكسترا. ايكنجي
الوكيل العام:
(يوسف البينا)

اوتيل الخديوي الكبير
يافا لاصحابه شارع المحطة
الحاج شريف غزال وولده شحاده النابلسى
بناية جديدة ـ اربع طبقات ـ اول افتتاحه
ترى منه مناظر خلابة تأخذ بمجامع القلوب برا وبحرا
مفروشاته ـ وتختوته ـ ومبلياته جديدة على الطراز الحديث
محلات خصوصية للعائلات ـ حمامات ساخنة وباردة ـ خدمة حسنة
ايها المسافر
زر مرة واحدة هذا الاوتيل الضخم
وانظر ما يكون من السرور في نفسك التي تقودك حتما
لان تكون من زبائنه الدائمين

مصبغة الشرق الكبرى
لصاحبها امين البدير ى
بناية الاسعاف
شارع البرية ـ نمره ٢٠ يافا
ان هذه المصبغة مستعدة لنول صباغ الملابس على كافة الالوان للرجال والسيدات، والغسيل على الطريقة الكيماوية وعلى البخار وهذه المصبغة منذ تأسست حتى الان وهي شعارها الصدق والامانة والمحافظة على المواعيد ـ زوروا هذه المصبغة وجربوا مرة واحدة لتروا الاتقان والطرق الحديثة التي لن تجد مثلها في فلسطين.

صفوة ما يحمله بريد الشرق والغرب

صحة الاحلام !

خط جوى بين لندن ونيويورك

سيفتتح للتجارة والركاب بعد بضعة اشهر

حلم يتحقق بعد ٢٢ سنة !

كتب « المكاتب الجوى » لجريدة « الدلى ميل » حلم يقول :

فى يوم واحد

من لندن الى نيويورك

« بعد بضعة اشهر ستتصل لندن بنيويورك بخط جوى منظم لنقل المتاجر والبريد »

هذا هو ما صرح به يوم ٣١ الماضي السر اريك جدس رئيس شركة الطرق الجوية الامبراطورية في الاجتماع السنوي الذي عقدته هذه الشركة فى هذا اليوم

ومعنى هذا التصريح هو ان البضائع والبريد سيمكن نقلها سريعا من لندن الى نيويورك فى يوم واحد ، لا في خمسة ايام كما هي الحال الان

حلم قديم

يتحقق بتمامه

ومن المصادفات الحسنة ان هذا التصريح يجيء بالضبط بعد ٢٢ سنة من ذلك الحلم الذي حلمته « الديلى ميل » في نيسان عام ١٩١٣ ، وقالت فيها انها مستعدة لان تعطى جائزة ١٠٠٠٠ جنيه لكل من يستطيع الطيران فى طيارة مائية يخترق بها الاطلنطيك الى العالم الجديد

لقد سخر الناس اذ ذاك من ذلك الحلم ، ولكن لم تمض ست سنوات على ذلك حتى فاز احد الطيارين بالجائزة ومنذ ذلك التاريخ والمشروع في تقدم مستمر ، الى ان تحقق الامن بتمامه واصبح في الاستطاعة تسيير خط جوي منظم بين العالمين القديم والجديد فاين الآن اولئك الذين سخروا منا ؟

السفن الطائرة

تحت الانشاء

يجري العمل الان بهمة ونشاط في المصانع الانكليزية في بناء سفن طائرة تجاربية رسمت خصيصا لاجتياز الاطلنطيك ، وهي على نوعين ، يعرف اولها باسم « ما و كومبوزيت » وللطائرة منه آلتان لكل منهما عدة محركات ، اما النوع الثانى فللطائرة منه آلة واحدة كآلة السفن البحرية ، هائلة الحجم

ولكل طيارة من هذين النوعين اماكن مخصصة ترسو عليها طائرات مائية صغيرة ، تستطيع عند اللزوم ان تغادر السفينة الطائرة وتطير وحدها لتعود بما لزم للسفينة من وقود اذا ما فرغ منها الوقود وهى فى وسط المحيط ، والطيارة الصغيرة في رحلاتها هذه تأخذ معها البريد الى المكان الذي ستذهب اليه حتى لا يتأخر عن موعده المضروب

وما شاء الله كان ...

المركيز لوثيان

ينذر العالم بحرب !

خطب المركيز لوثيان فى اجتماع اعده له « مجلس تنظيم العمل » الذي يرأسه الداهية الانكليزي المشهور اللورد المستر لويد جورج ، فقال : « انني ارى من وجهة نظرى الشخصية ، ان هذه العقوبات التى فرضت على ايطاليا ، فيها ما قد يجر الدنيا الى حرب ، اذا عجزنا عن وقف هذه الحرب الايطالية — الحبشية قبل ان ينصرم اجل هذا العام « الدفاع » او تكون العقوبات قد جننت ايطاليا ، ودفعت بها الى هاوية الهلاك التى حفرتها لها بريطانيا ومعها ٥٢ دولة ..

فضيحة النصاب اليهودي الاكبر ستافسكى

يفتن النساء ويستخدمهن لاغراضه المادية

ماذا اتضح الى الآن أمام محكمة الجنايات

في الصحف الانكليزية لمراسليها في باريس ، غير ما جاءت به برقيات اليومين الماضين ما نجمله فيما لى :

فضيحة ستافسكى

التى زلزلت فرنسا

بدأت محكمة الجنايات الكبرى في السين من يوم الاثنين ٤ تشرين الثاني الجاري تنظر فى آخر قضية من القضايا المتفرعة عن فضيحة النصاب الاكبر ستافسكي اليهودي ، وهي الفضيحة التي زلزلت الوطن الافرنسي وتسببت في سقوط وزارتين وادت الى فتن واضطرابات استمرت قائمة بالليل وبالنهار مدة طويلة من الزمن في باريس ، وتعدتها الى غيرها من المدن الاخرى ونجم عنها مقتل احد القضاة .

امير النصابين

يفتن النساء !

اما المتهمون في هذه القضية الاخيرة بانهم كانوا اعوانا وشركاء لامير النصابين الدجالين الكسندر سيرج ستافسكي فعددهم عشرون نصابا ، بينهم اميرة النصابات الدجالات ارليت ستافسكي زوجة النصاب الاكبر ، وقد امضت في السجن عاما كاملا قبل ان يستطاع اخراجها منه بكفالة مالية ضخمة

انها امرأة فتانة ، رائعة الجمال ، شقراء الشعر ، سوداء العينين ، استرعت بجمالها انظار جميع من كانوا فى الجلسة

وتزعم هذه المرأة انها لم يكن لها علم قط بما كان يعمله زوجها .. ولكنها مع ذلك وبعد ان افتضح امره وانتحر ، ما تزال مقيمة على حبه !

ولقد استعد المحامون بمرافعات طويلة ، سيدللون بها على الشخصية التى كانت لستافسكي ، وكان بها يفتن النساء ويوقعهن في شراكه ، كما كان ، بهذه الشخصية المزدوجة يستطيع ان يعاشر الامراء وكبار الساسة والمجرمين وقطاع الطرق والدجالين والنصابين في وقت واحد

ماذا اتضح

من فضائح النصاب ؟

ولقد اتضح الى الآن ان الرجل كان يبذر في الرشوات التى يقدمها للساسة العظام ، ولكبار رجال البوليس وللنواب والشيوخ ، كما اتضح انه كان يقامر باموال طائلة جداً في كل (كازينو) فى اوربا وفى نوادى سباق الخيل وكانت له في كل مدينة قصور وحدائق غناء يولم فيها لضيوفه الولائم التى لا يستطيعها غير الملوك !

وكان الرجل من عائلة يهودية فقيرة الحال لكنها كانت « محترمة » فرفعه النصب والتدجيل وحدهما الى اعلى مقام فى الهيئة الاجتماعية ، والثابت المحقق الى الان هو ان المبالغ التى حصل عليها بطرق النصب والتدجيل من عام ٩٢٦ الى ١٩٣٣ لم تقل عن ٥،٣٣٤،٠٠٠ من الجنيهات الاسترلينية !

« الدفاع » هذه هي قصة النصاب الذي ظهر وافتضح امره .. فقط !

سيارات غزة

الوطنية

سفريات يومية

بين غزة ويافا

وبالعكس

سيارات فخمة

سائقون ماهرون

فى سطور

الملكة مارى

ستسافر فى ايار

والملكة ماري هذه هي الباخرة العظيمة التى تبنيها الآن شركة (كونارد وايت ستار) الانكليزية ، لتضارب بها الباخرة « نورماندي » الافرنسية التى فازت قبلها بشارة المحيط الزرقاء التى لا تعطى الا لاسرع السفن في اجتياز الاطلنطيك

وتقول الصحف الانكليزية ان العمل في هذه الباخرة يوشك ان يتم في حوض كلايد بانك اصنع السفن وان من المقرر ان تقوم برحلتها الاولى من ميناء ساوثمبتون في انكلترا الى نيويورك يوم الاربعاء ٢٧ ايار من العام القادم ، ثم تبحر من نيويورك الى انكلترا يوم ٥ حزيران ، وان من المحتمل .. ان تضرب الرقم القياسى للسرعة !

تجارب جوية

فوق منطقة الهواء

يقوم الدكتور جلاكوف احد رجال جمعية العلوم والصنائع الملكية البريطانية بتجربة مناطيد تطير من تلقاء نفسها دون ان يكون فيها احد ، حتى تقطع منطقة الهواء وترتفع الى ما فوقها ، وفى هذه المناطيد الصورية — والواحد منها لا يزيد فى طوله عن خمسة اقدام — آلات تسجل التقلبات الجوية وتأخذ « نماذج » من الهواء الموجود فوق منطقة الهواء المعروفة ، وتنفجر هذه المناطيد عند ما تصل الى ارتفاع معين فتتساقط الالات التى فيها الى الارض وفيها هذه « النماذج الهوائية » التى لا بد للعلماء الانكليز من درسها ، قبل ان يغامروا بالصعود الى ما فوق الهواء بمناطيد حقيقية كما فعل ذلك بعض الاميركيين وبعض الروسيين فلم ينزلوا الى الارض الا وهم رماد !

***

زيت الكوكو زيت النخيل

زيت الزيتون

هذه هي الوصفة الطبية لتجميل الوجه وتحسينه لان مزج هذه الزيوت مع بعضها بطريقة علمية فنية يعطيك احسن غذاء للجلد لانه يكسبه الطلاوة والنعومة والرفاهة ويزيد جماله جمالا

وصابون بالموليف هو الصابون الوحيد المركب من هذه الزيوت الثلاث وهو الصابون الوحيد الذي يجب عليك ان تستعمله في منزلك وفي غرفة نومك

احترس من انواع الصابون الرخيصة التى تضر الوجه وهي تقليد لصابون بالموليف لكنها مركبة من شحوم قذرة وزيوت مضرة تضر جلدة الوجه ضرراً عظيما

الوكلاء والمستودع العام : الشركة المصرية البريطانية التجارية

مصر : شارع سليمان باشا ـ الاسكندرية : شارع طوسن باشا

والشركة فروع فى يافا وبيروت وطرابلس ـ نمرة التلفون يافا ١٠٦٢

عمارة الطابو شارع ظريفة سابقا

المكتب الفنى العمومي

لصاحبيه

ابراهيم النوبانى واسحق ليبوفيتش

مستعد لعمل جميع الخرائط على اختلاف انواعها للبلديات

راجعوا المكتب في عمارة البلدية ـ امام دائرة المهاجرة والسفر ـ يافا

اعمدة الحكمة السبعة

او الثورة العربية كما يراها لورنس

— ٦٨ —

ضيف الله الاشيب

الملازم الوحيد للقعود

ينزل فى واحة الوجه ذلك (البللاوي) الوحيد الذي يلازم القعود ، وهو ضيف الله الاشيب الذي يشتغل آناء الليل واطراف النهار في قطعة صغيرة مسطحة من الارض ورثها ابا عن جد وهي واقعة على حافة الوادي في خليج يحميه من الفيضان حائط ضخم من الحجارة غير المنحوتة

وفي وسط هذه الارض يقع بئر ماء رائق بارد اقيم فوقه بناء من الآجر موضوع على عمد من الخشب

ومن هذا الماء يسحب ضيف الله في المساء وفي الصباح جرات كبيرة يصبها في قنوات تجري الى حديقته خلال الاشجار ، ومنها النخيل القصير الذي يظلل بجريده المزروعات التى فى الارض ويقيها من الشمس ، ويزرع الرجل في حديقته هذه التبغ (وهو اثمن محصولاته) كما يزرع القليل من الفول والشمام والخيار والباذنجان كل في موسمه

حرية العرب

لا يفهمها ضيف الله !

يقطن هذا الرجل العجوز مع امرأته فى كوخ من القش القائم الى جانب البئر ، فلما تحدثنا اليه وجدناه يسخر من شؤوننا السياسية ويقول لنا ماذا تأكلون او تشربون اكثر مما تأكلونه وتشربونه الآن من وراء هذه الجهود المؤلمة والتضحيات الدموية التى تقوم بيذلها

ولقد أغظناه نحن في لطف بما اعربنا له عنه من افكارنا الخاصة بالحرية ، وبتحرير البلدان العربية لجعلها للعرب ، ثم قلنا له ان هذه المدينة يا ضيف الله لا تكون لك بغير هذه الحرية

على انه لم يستطع ان يفهم شيئا مما قلناه بل وقف وضرب صدره بيده ، وصاح مفتخراً مباهيا : « انا — انا القرء ! »

ضيف الله حر

فلماذا الحرية ؟

لقد كان الرجل حرا ، فهل لا يريد شيئا من الحرية لغيره ، وانما يريدان تبقى حديقته وهي له وحده

لا بل انه لم ير سببا يدعو الآخرين الى ان يصبحوا اغنياء كغناه الذي جاء بتوفيره وتدبيره

وكان الرجل يلبس طاقية زينتها العرق وصيرها في لونها كالرصاص ، وهو يفخر بانها طاقية جدة التى اشتراها عندما كان ابراهيم باشا فى الوجه قبل قرن من الزمن

اما ملابسه الاخرى الضرورية فكانت كلها قميصا واحدا يشتريه سنويا بمحصوله من التبغ ويشتري معه قميصا آخر لكل واحدة من بناته ، وواحدا للامرأة العجوز — زوجته

انه احسن منا

نحن عبيد الشهوات

بالرغم من ذلك كله صرنا ممتنين للرجل ، ففيه قد رأينا نحن عبيد الشهوات غير الضرورية مثال القناعة والرضاء والاكتفاء ، ثم انه باعنا من الخضر ما ملأنا به الاواني الواسعة المخبئة التى لراسم وعبد الله ومحمود ، وعشنا بها اغنياء .

ادوار موسيقية

من اغانى دمشق

لقد كان هؤلاء يجلسون حول النار كل مساء ويغنون ادوارا موسيقية ، ليست هي تلك الادوار المبحوحة الصاخبة التى للقبائل ، وليست هى تلك الالحان التى لعقيل ، وانما هى ادوار من موسيقى المقاهى التى فى دمشق ، او من المقطوعات الشعرية التي يتغنى بها القرويون في قرام .

ولقد كانت هذه الادوار تقع على مسمعي وقعا حسنا وانا في خيمة عبد الله التى نصبتها بعيدا عند خرير الماء وتحت غصون الشجر ، ولعل هذا هو الذى جعل لهذه الموسيقى وقعها الحسن على الاذن .

نسيب البكرى

يغنى ادوار الجزائري

لا بل هذا هو نسيب البكري يغنى ايضا ما يخرجه من المسودات التى كتبها من اغانى رفيقه في الكلية ، سليم الجزائري ذلكم الثائر العظيم الجسور الذي كان يؤدى خدمات جلى دموية للاتراك ، فاذا خلا الى نفسه بين حملة واخرى من حملاته ، كان ينظم المقطوعات الشعرية الشبيهة باللغة العامية ليتغنى بها الشعب عن الحرية التى سيظفر بها جنسه

وكان نسيب ومعه رفاقه يحسنون انشاد هذه الاغاني والترنم بكل كلمة من كلماتها في لهجتها الدمشقية ، وكان المعسكر كله ينصت لهذه الاغاني فلا تسمع له صوتا الا اذا فرغت الادوار وضاع آخر صدى لها

غير ان ضيف الله وحده كان هو الذي لا يهتم الا بمائه يخرجه من البئر ليسقي بها الارض ، فهو واثق من اننا بعد ان نفرغ من سخافاتنا هذه سنحتاج الى ان نشتري منه شيئا مما لديه من الخضر

الفصل الاربعون

مغادرة الفردوس

الى ظلام الوديان

كانت هذه الحديقة لاهالى المدن هي الذكرى التى تذكرهم بالدنيا قبل ان نزج نحن بانفسنا الى الحرب ، ونتوغل في الصحراء

اما عودة فنظر الخضرة لا يروقه ، فهو يعده مما لا يليق به ، ويتطلع دائما الى العراء والقفار والبرارى ليتمتع بمرآها

ولذلك اختصرنا ليلتنا الثانية فى هذا الفردوس ، وتحركنا فى الساعة الثانية من الصباح الى الوادي الذي كان حالك الظلام فلم تستطع نجوم السماء نفسها ان تنير لنا السبيل الذي نحن مشردين عليه

عودة يغنى

فهو الدليل

كان عودة في هذه الليلة هو دليلنا فهو لكى يدلنا على مكانه اندفع يرفع صوته عاليا ليغني دور الحويطات الذي مطلعه هو ـ هو ـ هو بلا نهاية !

ويغنى عودة هذا الدور على ثلاث « نوتات » موسيقية ترتفع وتنخفض وتقصر وتمتد فى صوت لا تبين منه الكلمات ولا تتميز عن بعضها

كلمة العدد

صراع نفساني عميق

وأسفاه عليك ياشعب المروءة والتضحيات

إذا لم تضرب فلسطين اليوم فموقف شريف . واذا أضربت فموقف أشرف ! المدة بين اجتماع الأحزاب ومجيء المندوب قصيرة . والشعب فوجيء بالقرار مفاجأة . فانقسم على نفسه . وأشفقنا من هذه النتيجة ، فتركناه على سجيته مخافة الاذى والشماتة ، فاذا أضربت البلاد فعزيمة جبارة . وإذا لم تضرب فتدبير، وإشفاق من شقاق .

لقد فارت النفوس تتحدث في تهكم ساخر لاذع عن زعامة تقدمها مقالة ويصفقها كتاب ! فوا أسفاه عليك يا شعب التضحيات والمروءة ، أي زعامة رماك بها الزمن الأنكد ! وأسفاه حين تقتحم أنت الخطوط ، وتقف هي مجللة مذعورة، عند عتبة الباب !

ولقد شهدنا في اليومين الأخيرين صراعاً نفسانياً بين أمة « وطليعتها » ، وما أسرع ما انقلبت فيه « الطليعة » مؤخرة كعادتها ، وراحت تنزوي وتكمش، في سبيل نشدان مصالحها الخاصة .

أيتها الأمة ! إحتقري تلك الأنانية . حطمي الأصنام مرة ثانية . أنذري المتهاودين ، ثم نفذي الانذار .

لا بأس إذا هم أوجدوك في موقف حرج . بينك وبين الأضراب ساعات فقط . سوف تقتصين عند الضرورة . مري عن هذه الأصنام ساخرة .

لك المجد ،

لك الكلمة العليا ،

لك الخلود !

برقية على قرار الزعماء

وردت على هـذه الجريدة البرقية التالية من قلقيلية :

القرار الهزيل سبة وطنية أظهرت فيهم غاية حب الكراسي وممالأة السلطة فلا تمثلنا هذه الاحزاب بعد اليوم . سنضرب الاربعاء ونهيب بالاحرار الى نبذ المتزعمين الضعفاء .

كامل هلال ، اسماعيل محمد السبع

التلامذة

ايها الزعماء !

زارنا في ادارة هذه الجريدة فريق من تلاميذ مدرسة الشاعر الاسلامية الابتدائية وهم صغار لا يتجاوز الواحد منهم التاسعة من عمره ورفعوا الينا كتابا بقرار اضرابهم عن الدراسة اليوم الاربعاء وكانوا متحمسين ، على صغر سنهم ، لفكرتهم ، صادقي العزم على تنفيذها ليت لنا في كبارنا ما لهؤلاء الصغار .

مراعاة للظروف الحاضره

اصدرت مديرية البوليس العامة اوامرها الى ضباط الاقسام بضرورة التزامهم مراكزهم ومراعاة ظروف الحالة الحاضرة . والمعروف ان مديرية البوليس اعتادت ان تجري تفتيشا عاما على رجال البوليس في (قشلاق) القدس كل يوم اربعاء

الى رحمه الله

قال مراسلنا في نابلس : توفيت صباح اليوم والدة فريد افندي العنبتاوي عن عمر يناهز مئة سنة قضتها في البر والتقوى وقد شيعت جنازتها باحتفال مهيب مشى فيه وجهاء المدينة واعيانها وقد صلى عليها بالمسجد الكبير رحمها الله وألهم آلها الصبر

في سبيلك ايها المجلس التشريعى !

قال مراسلنا في القدس ـ قام بعض الوطنيين اليوم بدعوة خطرة تناولوا فيها اصحاب الحوانيت والباعة ، وحثوهم على عدم الاضراب غداً ، والمهم في الامر ان هؤلاء الوطنيين كانوا في مناسبات كثيرة وظروف عدة ، يظهرون .. في طليعة الداعين الى الاضراب ، فما بالهم قد تغيروا اليوم ؟ — ترى هل تغيرت المناسبات ، وتبدلت الظروف فاصبحت في هذه الايام غيرها في الايام الماضية ؟!

— الجواب في ضمير المجلس التشريعي وفي ضمائر .. أخرى ، لا يدرك سرها الا الله والراسخون في العلم ...

محاكمة الضابط اليهودي

نشرنا على الصفحة الثانية من هذا العدد تفاصيل محاكمة الضابط متنيك ولضيق المقام لم نتمكن من نشر بقية المحاكمة والقرار ننشرها في عدد قادم

شحن البرتقال

باشر تجار البرتقال نهار امس ارسال صناديق البرتقال الى العنابر بجوار الجمرك استعداداً للشحن نهار غد (الجمعة) ويقدر العارفون ان اول شحنة ستبلغ حوالي مئة الف صندوق

قداس وجناز

يحتفل في الساعة الثامنة من صباح الغد (الخميس) في كنيسة القديس جاورجيوس الارثوذكسية خارج البلد بقداس وجناز نصف السنة عن نفس المرحوم

سبيريدون صروف

فارملة الفقيد وولدها وكريماتها يدعون الاهل والاصدقاء للاشتراك معهم في ذلك . لا اراهم الله مكروهاً بعزيز لديهم

دعاية ايطالية في تل ابيب

شاهدنا امس صورا شمسية مصدرها روما تتداولها ايدي يهود تل ابيب وهذه الصور ترمز الى حرب ايطاليا مع الحبشة بانها حرب سلمية... ضد الرق والعبودية ! وبعض هذه الصور يشير الى اعمال ايطاليا في افريقيا ايام كانت بريطانيا ما تزال في مهد المدنية والاستعمار !

وعقيدتنا ان هذه الصور دخلت البلاد عن طريق المهاجرين اليهود الذين تفتح لهم هذه الحكومة ابواب الهجرة على مصاريعها .

نقابة البناء العربية

عقدت نقابة عمال البناء العربية بيافا وضواحيها اجتماعا يوم الجمعة الماضي ، حضره اكثر الاعضاء والمشتركين في النقابة ، وقد عرضت على الحاضرين اعمال النقابة ومجلس الادارة السابق ، وتقرر ما يلي :

١ — انتخاب هيئة ادارة قوامها الحاج على ابو غبن رئيساً والحاج يوسف عبده نائب رئيس والسيد مصطفى ابو غبن امين صندوق والسيد ابرهيم الرباطي سكرتيرا والسادة عبد القادر بدح ، توفيق المشهراوي ، سليم سمارة ، خليل اللبابيدي ، سليمان الدسوقي ، عبد الشقراء حسونة صرف ، ابرهيم اليازوري ، محمود محسن ، زكريا الابابيدي ، اعضاء

٢ — استيفاء مائة مل كل شهر ، بدل اشتراك .

٣ — الطلب الى المعلمين تقديم جدول يحتوي على اسماء العمال العاطلين عن العمل .

فنتمنى لهذه النقابة العاملة ، وللهيئة الادارية الجديدة ، كل توفيق ونجاح .

استعدادا لمحطة الاذاعة

قال مراسلنا في القدس : سافر نهار أمس الى مصر السيد كاظم السباسي للاتفاق مع شركة الاذاعة المصرية على القاء القصائد والاناشيد في اوقات معلومة وللتمرن على اصول الالقاء والاذاعة استعدادا للعمل في فلسطين فنرجو له التوفيق

عيد لد والطائفة الارثوذكسية

ورد على نادي الشبيبة الارثوذكسية في اللد البرقية التالية : نستحسن رفضكم احتفال الاكليروس اليوناني بعيد شفيع كنيستكم المقدسة ونؤيدكم

جمعية الاخاء الارثوذكسي

في رام الله

تصحيح خبر

قال مراسلنا في القدس : ذكرت لكم في رسالة أمس ان اجتماعا عقد امس في قاعة النادي الرياضي لبحث مسئلة الاضراب والحقيقة ان الاجتماع عقد في مكتب التاجر السيد عوني الشهابي احد اعضاء جمعية العمال العرب فاقتضى التنويه

الى كل متهـــاود

يا من توله بالحبيب — هناك ! قد رجع الحبيب

لقد انتظرت ايابه — شوقا فها هو ذا يؤوب

في جيبه لعب الهوي — يلهو بها الصب اللعوب

لك في حقيبته نصيـ — ب فاخر . بئس النصيب !

فلتنتظر غداً «الكراسي» — ساكتاً ! وغد قريب

* * *

يا شعب يا مسكين لم — تنكب بنكبتك الشعوب

قلدت امرك من بهم — لا يرجع الحق الغصيب

لهفي عليك ! ألا ترى — يا شعب حولك ما يريب

نابلس — عبد الرحيم محمود

استمرار توزيع البيانات

وزع ليلة امس في المدينة بيان صدر عن « مكتب الجمعية الاسلامية المسيحية » يطلب فيه عدم الاضراب وقد ردت عليه جمعية العمال العرب بقرار جاء فيه « اذا قال زعماء الاحزاب لا اضراب فالامة تقول اضراب والف اضراب »

احتجاج على تصرفات البوليس

جاءنا كتاب من رئيس جمعية العمال العرب رفعه الى سعادة حاكم اللواء الجنوبي بالنيابة يحتج فيه على معاملة رجال البوليس اثناء اجتماعهم بالجميع وتصدي بعض الافراد لسكرتير جمعيتهم لم نتمكن من نشره الليلة لضيق المقام

اضراب اليوم

من الصباح حتى الساعة الثانية عشرة

بيان الشباب في حيفا

فيما يلي البيان الذي اذاعه الشباب في حيفا عن حالة البلاد الراهنة ويطلبون فيه الى الاهالي الاضراب :

ايها الشعب الحيفاوي الكريم : ان حالتك في خطر . ان بلادك مهددة بالاعداء يحيطون بك من كل حدب وصوب . يريدون ابادتك . يريدون اجلاءك عن وطنك المحبوب يساعدهم في ذلك الحكوميون لقد عقد اجتماع كبير في بلد العروبة نابلس يوم ٢ نوفمبر : وعد بلفور المشئوم ، قرروا فيه القيام الاضراب احتجاجا على السياسة الغادرة التي تسير في هذه البلاد العربية . قرروا الاضراب يوم قدوم المندوب السامي الذي انصبت البلايا تلو البلايا منذ تنصيبه مندوبا ساميا على هذه البلاد

فمن تدفق في الهجرة الصهيونية الى قوانين جائرة زجت تحتها الى تصريحات في وزارة المستعمرات وفي لندن البلد الذي تنتظر منه خيراً لنيل حقك السليب وأخذ مطلبك العادل الى غير ذلك مما سير في الخفاء وطي الكتمان .

ان اقتراح الاضراب يوم قدوم المندوب السامي لهو امتن واردع قرار قرره الشعب منذ ابتداء الحكم الغاشم الى هذا اليوم . لذلك فان اضرابك غدا هو شرف لك ومفخرة . انه من اجل مستقبلك من اجل حياتك . من اجل ذراريك وانسالك . من اجل كرامتك ! من اجل مصلحتك وكفى

برهن ايها الشعب الكريم للعالم اجمع على انك مهضوم الحقوق تتنازعك قوى الأمت على اماتتك . برهن له انك اعزل من سلاح الدعاية وان بيدك سلاح الايمان . سلاح الحق . بيدك اعلان الاضراب ستخطط على هذه السياسة النكراء اضرب غداً نصف نهار « يوم قدوم المندوب » من الصباح الى الظهر . انه يكفيك ولتعش حراً شريفا

لجنة مؤيدي قرارات نابلس

بحيفا

الحملة على الدول منفذة العقوبات

رفعت الحكومة الايطالية مذكرة احتجاج الى الحكومات المشتركة في توقيع العقوبات بنتها على اساس اشتراك مصر في تطبيق العقوبات وهي ليست عضوا في العصبة

والمذكرة عبارة عن وثيقة طويلة تحمل فيها ايطاليا على جميع الدول المشتركة في تطبيق العقوبات . وهاجمت فيها العصبة لالتجائها الى المادة ١٦ من دستورها في النزاع الحبشي بينما لم تجرأ على ذلك في حرب « الغران شاكو » بين بوليفيا وبراغواي ، وحين غزت اليابان منشوريا واقتطعتها من الصين .

وقد صدر اليوم مرسوم رسمي يقضي باتخاذ التدابير الفعالة اللازمة للثأر من جميع الدول التي ستنفذ قرار العقوبات

موظف الجمرك الموقوف

سمح امس لموظف الجمرك السيد حبيب الفار ، الموقف بتهمة تهريب السلاح بالخروج اليوم (الاربعاء) بالكفالة التي تولى محامي الدفاع تحضيرها امس

شجعوا المصنوعات الوطنية

نابلس

الاجماع على الاضراب الكبير

نابلس في ١٣ تشرين ثاني ـ لمراسل الدفاع الخاص ـ بلغت الحماسة للاضراب والمحافظة على الكرامة حدا عظيما . وقد قرر جميع العمال والتجار والطلاب الاضراب ، وسيكون تمرد نابلس على المهاودة عجيبا لا يشذ فيه شاذ . وهو يشير بتحرير الامة من كل اعتبار يقف في وجه المصلحة العامة

برقيات تنهمر على فئات الشباب

ورد على شباب نابلس اليوم برقيات عدة من يافا وحيفا والقدس وقلقيلية تؤيدهم وتحيي نابلس وتشاركهم الاضراب . فأجابها الشباب ببرقيات مثلها والحماسة في نابلس اليوم منقطعة النظير

قلقيلية تنفض يدها من القرار

ورد على وكالة هذه الجريدة من قلقيلية البرقية الاتية : قرار نابلس السديد عنوان الوطنية والكرامة قلقيلية تنفض يدها من القرار المهزيل الصادر عن احزاب مختلفة تقدموا مجاهدين باسم الله والوطن

حسن محمد حسن ، عبد الرحمن بكر المصطفى ، عبد الغافر اجبارة ، حسين هلال

العثور على جثث منذ الاحتلال

بينما كان عمال دائرة الاشغال يشتغلون على طريق دير شرف عثروا على كهف داخله بضعة جثث من جنود الحكومة التركية السابقة بالبستهم واسلحتهم الكاملة التي لم تبل وغلب على الظن ان هذه جثث الذين توفوا في اواخر الحرب العظمى عندما دخلت جيوش الحلفاء فلسطين .

المجدل

في طليعة البلدان المضربة

المجدل في ١٢ تشرين ثاني ـ لمراسل الدفاع الخاص :

قابلت المجدل قرار الاحزاب باستياء شديد وقد اتصلت اليوم بأكثر ممثل الهيئات الوطنية واساتذة المدارس الاهلية فأكدوا عزمهم على الاضراب اما عمال المنسوجات فقد اظهروا رغبة زائدة فيه ولاشك ان المجدل ستكون في طليعة المدن المضربة

حيفا

بل اضراب تعلن فيه مشيئتك

حيفا في ١٢ تشرين ثاني ـ لمراسل الدفاع الخاص ـ طاف اليوم عدد من وجهاء المدينة المعروفين على التجار واصحاب المحال يبثون فكرة عدم الاضراب بحيفا يوم وصول المندوب السامي غدا ويحاولون اقناع الاهالي بذلك . وقد لاقت دعوتهم اذانا صاغية في سواد الشعب ولما رأى الشباب خطر هذه الدعاية الاثيمة يتسرب الى النفوس اخذوا يفكرون في انتهاج خطة حاسمة للقضاء على دعاية الوجهاء فاجتمع عدد كبير منهم في وكالة هذه الجريدة وقرروا اذاعة بيان واف على الشعب الحيفاوي باسم لجنة مؤيدي قرارات نابلس يؤيدون الاضراب تأييدا تاما وقد وزع البيان هذا المساء فاتصل بنا عدد كبير من التجار وبعض القائمين على المؤسسات الوطنية واظهروا استعدادهم للاضراب ، وارسلت على الاثر عدة برقيات الى نابلس تظهر استعداد الاهلين هنا للقيام بالاضراب الشامل برا وبحرا وقد جاءتنا تلفونات من عكا والناصرة وجنين وطبريا كلها تأييد لقرار نابلس والقرار عظيم لجعل يوم اضراب الغد من الايام المشهودة وقد اصدر الشباب بيانا ناشدوا فيه الامة على الاضراب

عكا

ارادة الامة فوق ارادتكم

عكا في ١٢ تشرين الثاني — لمراسل الدفاع الخاص — اجتمع نفر كبير من الشباب الحر والمشتغلين بالقضية الوطنية وأصحاب المحلات التجارية في هذه المدينة وقرروا اعلان الاضراب العام والدعوة اليه أسوة بجميع البلدان وتنفيذ قرارات شباب نابلس الاحرار باجتماعهم الوطني الكبير يوم الوعد المشئوم فابرقوا الى الاحزاب المؤتلفة البرقية الاتية :

ارادة الامة الابية فوق ارادتكم ستضرب المدينة غدا رغم قراركم.

الامضاءات

صفد

صفد تعرف اين تضع قراركم

صفد في ١٢ تشرين ثاني ـ لمراسل الدفاع الخاص ـ عرفت مدينة صفد اين تضع قرار الاحزاب المؤتلفة وكيف تجعل نصيبه سلة المهملات . وقد استغربت ان يكون الائتلاف باعثا على الضعف والاستكانة لا على الحيوية والقوة ولكن ما عادت الامة تستغرب شيئا يأتي عن طريق الزعامة والزعماء . لقد استاء الشيوخ والشباب من القرار وازمعت المدينة على ان يكون اضرابها في الغد اضرابا عاما شاملا تؤيده الجمعيات والنوادي المحلية والتجار والمزارعون وجميع اصحاب المحال والاعمال . وقد جاء هذا التأييد صدى قوياً لقرار نابلس في اجتماع ٢ نوفمبر ، ولجهود الصحافة الحرة

تلفونات الدفاع وبرقياتها الخاصة

العالم يوماً فيوماً

النازية الالمانية بعد الفاشستية الايطالية

الآن تعترف روما مرغمة بان الانباء التي وردت اليها من الميدانين الشمالي والجنوبي في الحبشة متفقة على ان الايطاليين يطعنون في الهواء ... فهم «مهما يكن تقدمهم سريعا فان تقهقر الاحباش اسرع »!

والان يفهم الايطاليون ان الاحباش يستدرجونهم ليطول خط مواصلاتهم ثم يصمدون لهم في الميدان الشمالي جنوب (امبالاجي) حيث احتشد اكثر من مئة الف مقاتل، وفي الميدان الجنوبي في الخط بين (هرر) و (جيجيكا) كما تقول تقارير ضباط الاستكشاف الايطاليين

ولكن لنختصر الموضوع، ولنفترض جدلا ان الايطاليين سيظفرون بالنصر النهائي ، ويدخلون اديس ابابا ، فانهم امام هذا « الاجماع العالمي » لا بد ان يرتدوا عنها خاسرين في آخر الامر ، أو يبقوا ليدفنوا فيها بعد ان تفرض الدول — او بريطانيا وحدها على الاقل — الحصر البحري على ايطاليا ، وتغلق في وجهها قناة السويس، كما اكد ذلك الساسة البريطانيون المسئولون، وكما لا بد لبريطانيا العظمى من ان تعمله راضية او كارهة لتحول بذلك بين « الدوتشى » وبين تحقيق فكرة « الامبراطورية الرومانية » على حساب « الامبراطورية البريطانية !

هذا هو ما لا بد منه الا اذا نفعت العقوبات الاقتصادية والمالية وارتدع « الدوتشى » بها عن المضي في مغامرته الى تلك النهاية السوداء المحتومة لها ... وارتضى بما قسمته له بريطانيا ومعها العصبة على شرط ان ترتفى به الحبشة كذلك

* * *

فرغنا من الفاشستية الايطالية ، فلننظر نظرة عجلى الى النازية الالمانية ، فهذه اشد في عنفوانها الف مرة من تلك ، فـ ذا سيكون مصيرها يا ترى؟

لايطاليا مستعمرات تجد فيها المنافذ اللازمة للوفر من عدد سكانها ، وتجد فيها شيئا من المواد الخام اللازمة لصناعاتها اما المانيا فقد حرمتها « فرسايل » من كل ذلك ، ثم ان لها هي الاخرى حلما تريد ان تحققه ، هو حلم « الجامعة الجرمانية » وهي لذلك لا بد لها من ان تتوسع على حساب غيرها ، بمجرد ان تتم استعداداتها الهائلة التي تسرع فيها الان كل الاسراع ، فماذا على دول الاستعمار ان تعمل لصد هذا الخطر ؟

هناك احتمالان : (١) اعادة تقسيم المستعمرات « المنتدب عليها » بحيث تنال منها المانيا ما يكفيها ، والموافقة في الوقت نفسه على (الانشلدس) اي الاتحاد الجركي ، بين النمسا والمانيا ، او (٢) السماح لالمانيا بان تتوسع في اوربا التوسع اللازم لها ... على حساب روسيا الحمراء .

وهذا الاحتمال الثاني كما نرى ، الاخف على فؤادي اعظم دولتين استعماريتين على وجه الارض ، وهما بريطانيا العظمى وفرنسا . ثم ان روسيا ام الشيوعية المدمرة هي الخطر المدلهم المنصب على الاستعمار كله ، وهي القائلة في يوم من الايام بلسان ديكتاتورها الاول « لينين » : ان الباب الموصل الى لندن هو نيودلهي (عاصمة الهند) !

ولكن هناك « محالفة عسكرية » بين روسيا هذه وبين فرنسا ، فما العمل؟

أ) تضمن بريطانيا لفرنسا الاشتراك معها في الدفاع لها عن حدودها

ب) يستريح بال فرنسا من ناحية المانيا ، فتتركها تصنع ما تريده ، وما تريده معها لبريطانيا وبولونيا ودول البلطيك من جهة ، واليابان من جهة اخرى

ج) تمزق « المحالفة العسكرية » التي عقدتها فرنسا مع روسيا ، فما المعاهدات الا « قصاصات ورق » ... عند اللزوم !

وبهذه المناسبة نقول ان الهر فون روبنتروب ، ساعد الهر هتلر الايمن ، وهو الرجل الذي عقد مع بريطانيا المعاهدة البحرية الاخيرة ، موجود الان في باريس ... في مهمة سياسية ..

...

القدس

استعداد الشعب للاضراب نصف نهار

اجمعت كلمة الامة على الاضراب غداً من الصباح الباكر حتى الساعة الثانية عشرة ظهراً .

وقد وزعت في المدينة عدة بيانات أرسل لكم صورتين عنها . بذا برهنت الامة على يقظتها واستعدادها للبذل والتضحية .

حائط ينهار فيقتل اربعة اطفال

من انباء البوليس ان حائط في دار بقرية كفر مندا التابعة للناصرة سقط على اربعة اطفال تتراوح اعمارهم بين الواحدة والسادسة فقتلوا جميعهم وقد أخبر بذلك مأمور الوفيات المشتبه بها .

مبرة تقدم الى اطفال الصحراء

للسادة عيسى فرج واولاده عادة يسيرون عليها في كل سنة عند حلول موسم الشتاء ، وذلك باهدائهم معاطف الى اطفال الصحراء وجريا على هذه العادة قدموا مساء هذا اليوم الى الاستاذ عجاج نويهض ثمانية معاطف للترسل بواسطته الى اطفال الصحراء الذين هم في امس الحاجة الى هذه الهدية لمناسبة قدوم الشتاء القارس فنحن باسم هؤلاء الاطفال نشكر السادة عيسى فرج واولاده على هذه المبرة وننتهز الفرصة لنهيب بذوي الاريحية من اخواننا العرب في فلسطين ان يقتدوا بالسادة المتبرعين ، وتقديم ما تجود به نفوسهم من الاعانات والله لا يضيع اجر المحسنين

رد طلب في اراضي افتا

ردت محكمة العدل العليا المؤلفة من اصحاب السعادة المستر كوري وفرنسيس افندي خياط طلب الادون الياشار في القرار القاضي بحرمانه من اراضي لفتا .

وصول سعادة قنصل مصر الجديد

من المنتظر وصول سعادة احمد رمزي بك قنصل الحكومة المصرية الجديدة الذي تعين خلفا للاستاذ محمد حامد بك ، واحمد رمزي بك كان ملحقا للسفارة المصرية في انقره .

عودة جناب مدير قلم المطبوعات

عاد جناب المستر فارنس ، مدير قلم المطبوعات ، في الساعة العاشرة من صباح هذا اليوم على متن طائرة قادمة من مصر حيث قضى فيها بضعة ايام .

استيفاء ضريبة من تلميذات المعارف

كتبنا كثيرا عن « الضريبة » التي تستوفيها مديرة مدرسة الاناث الاميرية الى شلفون من التلميذات ولفتنا نظر ادارة المعارف العامة لعدم مشروعية هذه الضريبة التي تستوفي من الفقيرات والغنيات على حد سواء وقد راجعنا اليوم بعض اولياء امور التلميذات متذمرين من هذا لانهم لا يستطيعون دفع الضريبة التي في حالة عدم تأخرها تطرد بناتهم من المدرسة دون انذار واضافوا الى هذه ان المديرة تكتفي باستيفاء مئة مل سنويا من التلميذات اللواتي ينتسبن لموظفين في ادارة المعارف في حين انها تستوفي جنيهاً ونصف الجنيه من بقية التلميذات

طولكرم

اجماع الاهالي على الاضراب

طولكرم في ١٢ تشرين الثاني — لمراسل الدفاع الخاص — قرر أهالي طولكرم بالاجماع الاضراب صباح غد ، احتجاجا على السياسة الحاضرة وهم يؤيدون مقررات الكتلة ويرجون ان تتقدم البلاد بهمة ونشاط لتنفيذ هذه الفكرة

متهم بالاحتيال

قال مراسلنا في القدس : نظر اليوم الاستاذ طاهر بك الافغاني قضية يهودي يدعى موشه ناحوم مردخاي متهما بارتكاب جرم الاحتيال فقرر الحكم عليه بالسجن شهرين

الاحباش يهزمون الايطاليين في معركة

بدء الصدام . تصريح وهيب باشا . تشدد ايطاليا . موقف بريطانيا

القاهرة في ١٢ تشرين ثاني (لمراسل الدفاع الخاص)

الحبشة

تصريح خطير للجنرال وهيب باشا

صرح الجنرال التركي وهيب باشا لمراسلي الصحف « بان تقدم الايطاليين المستمر في داخلية الحبشة ليس معناه الانتصار لان تقهقر الاحباش طبقا لخطة وضعتها القيادة الحبشية العليا

كيف نسحق الايطاليين

« ولو كان الاحباش يريدون مناوأة القوات الايطالية منذ البداية لوقعت معارك فظيعة ، ولكن سياسة استدراج الايطاليين الى الاراضي الوعرة والصحارى الواسعة حيث لا توجد المياه وحيث لا يوافق الجو اي شخص اوروبي ، كل هذه الامور ستعيننا على سحق الايطاليين

الى وراء البحر

وزاد وهيب باشا على تصريحه بقوله « وفوق ذلك فان الاحباش يثقون ثقة تامة بالنصر ، وحين تصدر اليهم الاوامر بمطاردة الايطاليين فمن المؤكد ان هؤلاء سيقهرون ويتراجعون ويلقون في البحر في مدة لا تتجاوز اياما معدودة .

الحبشة مقبرة للايطاليين

وختم الجنرال تصريحه بقوله « ان الحبشة ستكون مقبرة للايطاليين ، كما ستكون التجربة الاخيرة التي يريد السنيور موسوليني ان يظهر بها امام شعبه »

الاحباش يدحرون الايطاليين في معركة

جاء من الميدان الجنوبي ان القوات الحبشية تحطت في زحفها الاستعداد الايطالي الذي يقوم به الجنرال غرازياني عند داجابور

اندحار القوات الايطالية

وقد ابدى الاحباش مقدرة فائقة واشتبكوا مع الايطاليين في معركة فظيعة انتهت باندحار القوات الايطالية في غير نظام تاركين قتلى عديدين بينهم ستة ضباط كما استولى الاحباش على اربع دبابات وعطلوا ثلاث دبابات اخرى

بلاغ رسمي لتكذيب خبر ايطالي

صدر بلاغ رسمي حبشي كذبت فيه الحكومة خبر استيلاء الايطاليين على « انتالو » في الميدان الشمالي وسيسبانه في الميدان الجنوبي .

ايطاليا

طاريء على الصحف يدل لهجتها

طرأ تغير فجائي في لهجة الصحف اذ كفت عن مهاجمة بريطانيا حتى انها انقطعت عن الدعوة الى مقاطعة البضائع الانكليزية . وقد ورد اليوم في جريدة « البوبولو دي روما » مقال هام حثت الجريدة فيه على التقرب بين ايطاليا وانكلترا وذكرت قراءها بانه سبق للدولتين ان وقفتا معاً وحاربتا جنباً الى جنب في الحرب العظمى في سبيل غاية واحدة . حتى انها دعت الى المنتوجات البريطانية حفظا للصلات التي كانت تربط الدولتين ومن ورائهما الامتين .

المجلس الفاشستي الاعلى وقرار العقوبات

سيجتمع المجلس الفاشستي الاعلى يوم ١٦ الجاري اى قبل البدء بتنفيذ العقوبات وسيعلن رسميا ان العقوبات عمل عدائي تقترفه الدول ضد ايطاليا ويجب عليها ان تحتاط لنفسها وتجيب الدول عليه بالمثل

نفتح الحبشة لاجل الخبز

قال السنيور سرفتش وكيل وزارة الخارجية الايطالية في حديث له « ان الحرب الحبشية ضرورية للسنيور موسوليني لانه وعد شعبه بالخبز ، وشعبه يثق به ويمهلوننا ستة اشهر فقط ونحن ندخل المدنية والحضارة الى الحبشة ثم نجلس الى جانب انكلترا وفرنسا المحافظتين

اصدار قانون الطواريء في ليبيا

اصدرت الحكومة الايطالية مرسوما بقانون الطواريء في ليبيا وهو يقضي على الاهلين بالمحافظة على النظام في وقت الحرب

الاريتريا

بلاغ ايطالي عن حركات الجيوش

صدر بلاغ رسمي ايطالي بان الجنود الايطالية تتقدم من الجنوب باستمرار وينتظر ان تصل في اواخر هذا الاسبوع الى خط جيجكيا — هرر حيث يظن ان الاحباش يبدأون المقاومة الفعلية

الحشود الكبيرة للمعارك الفاصلة

يؤخذ من المعلومات التي قدمها الطيارون الايطاليون ان ارأس نسيبو حشد ما يقرب من ٢٠٠ الف مقاتل في المناطق المجاورة لجيجكيا .

بدء خط الدفاع

وتعتقد القيادة الايطالية ان الاحباش يبدأون دفاعهم من امبالاجي في الشمال حيث حشد هناك ما يقرب من مئة الف مقاتل ومن خط جيجكيا - هرر في الجنوب .

مصر

احتفال البلاد بعيد الجهاد الوطني

تحتفل مصر غدا « الاربعاء » بعيد الجهاد الوطني ١٣ نوفمبر وسيلقي النحاس باشا خطابا سياسيا حافلا بهذه المناسبة

لبنان

التحقيق في مصرع فؤاد علامة

لا يزال التحقيق مستمرا في قضية مصرع فؤاد علامة وقد دعي رجال الدرك الذين قتلوا فؤاد علامة لتمثيل الحادث كما تؤخذ التحريات للقبض على رفيقيه صالح العسل واسماعيل عبد الحق

فرنسا

سفير ايطاليا يجتمع بالمسيو لافال

اجتمع سفير ايطاليا في باريس بالمسيو لافال اليوم ولم نعرف نتائج المقابلة بعد

مقاومة العقوبات بشدة

ولكن الصحف تؤكد ان السفير الايطالي قدم مذكرة شفوية الى المسيو لافال تتضمن ان ايطاليا ستقاوم العقوبات مقاومة شديدة ربما تؤدي الى عواقب وخيمة في اوربا

اسمره

الوصايا العشر في دير منعزل

يوجد دير صغير في مكان يدعى « جله جيمالة » يتعذر على الايطاليين الوصول اليه ويقع هذا المكان ضمن منطقة الاحتلال الايطالي الا انه بعيد عن منطقة النشاط العسكري . ويظن ان الاحباش قد هربوا اليه وصاياهم العشر

اميركا

الرئيس روزفلت يتحدث عن الحرب

القى الرئيس روزفلت خطابا امام قبر الجندي المجهول في احتفال اقيم لاحياء ذكرى قتلى اميركا في الحرب جاء فيه : « اننا نعمل لنعطي الحقائق احسن تعريف ولذلك سمينا الحرب حربا . واننا نعد اية حرب تقع اعظم من اعظم الاخطار التي قد تحيق بالامة الاميركية في عقر دارها »

غرق باخره وعدد كبير من ركابها

تركيا - هبت ليلة امس اعاصير شديدة على الباخرة (تركيا) وهي في مدخل ميناء ازمير وغرقت الباخرة بسرعة مدهشة في ظلام الليل . وما ان وصل الخبر البواخر الراسية في الميناء حتى قامت لنجدتها فلم تفلح ، وقد غرق في الباخرة تسعون شخصا

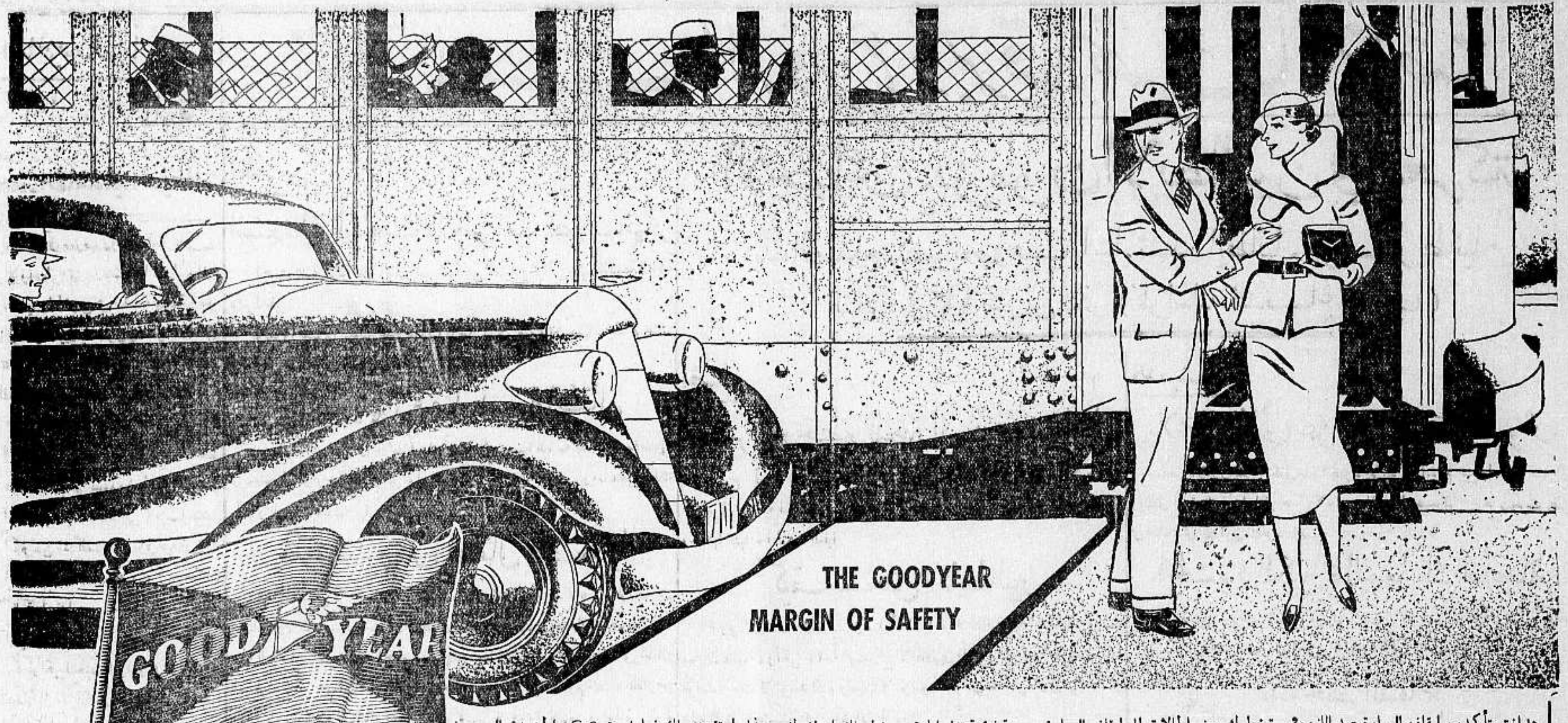

هل انت متأكد من ايقاف السيارة عند اللزوم؟ - تضطرك بعض الحالات الى ايقاف السيارة بسرعة فائقة تفاديا لوقوع خطر الك او لغيرك - هذا ما تؤمنه لك فرامل « G-3 » الجديدة السريعة الاحساس - اكثر من ثمانية الاف تجربة اثبتت ان « ج-٣ » على جميع انواع الطرقات ومع كل انواع السواقة قد تجاوزت كل شهرة واصبحت تعطي اكثر من غيرها ٤٣ في المئة من الاميال دون تدقق . استعمال « جوديير » يمكنك من ايقاف سيارتك بسرعة لا يؤديها لك غيرها . هذا النوع الجديد مع زيادته في التحمل والضمان لا يكلفك اكثر من غيره

ج ٣ يصل بك الى شاطئ السلامة

ميزاته: قوة الاحتمال. مضمون. يوافق كل المناطق. سرعة الاحساس والوقوف عند الخطر

ج-٣ يكلفنا اكثر في انشائه - ولكنه لا يكلفك اكثر في مشتراه

القدس ص ب. (٣٥٠) تلفون ١٣١٣
يافا ص ب (٦٢٨) تلفون ٤٤٨
حيفا ص ب (٤٥) المركز التجاري تلفون ٩٥٨

الموزعون ☆ لندوحلبي

تل ابيب « هانزعك »
الشركة التعاونية لمرء التاوز رقم ١١
شارع رخرف هامشير تلفون ٨٥٩

محليات

قانون ...

نرجو أن ينفذ !

اطلعنا في (الوقائع الرسمية) على قانون جديد يحرم على البواخر الراسيه في الموانىء الفلسطينية رفع علم ما لكل امة او دولة غير معترف بها رسميا ويفرض على هذه البواخر في المياه الفلسطينية رفع العلم الفلسطيني (اي علم يكون هذا ؟) العلم البريطاني وفي وسطه الدائرة البيضاء مكتوبا في وسطها كلمة (فلسطين)

جميل من الحكومة ان تهتم بهذا الامر ، ولكن اجمل من هذا ان تعمل على تنفيذ هذا القانون بشكل يصون كرامتها ويحفظ هيبتها ، وقد صرنا الان نرقب وصول الباخرة «بولونيا» والعلم الصهيوني غير مرفوع في مقدمتها .

ام ان الحكومة ستعتبر هذا العلم ، والعلم الفلسطيني .. سيين ، في هذا القانون الجديد ؟

القهاوي الضارة !

قدم محمود محمد العفيفي وزكي الاسكندراني للمحاكمة امام المحكمة المركزية بتهمة قتل مفادها ان المتهم الثاني حرض المتهم الاول سعيد احمد شكري في قهوة سبق ان كانت باعث قلق الناس واضطراب حبل الامن

وقد رأت المحكمة ان حكم المحرض على القتل حكم القاتل نفسه واليك بعض ما ورد في القرار في هذا الشأن .

قال الرئيس :

(ان القانون صريح بانه اذا قال انسان لاخر قم واضرب فلانا فارتكب المكلف بالضرب عملا وكانت النتيجة سيئة والعاقبة وخيمة يكون حكم المكلف حكم فاعل العمل)

ثم قال : وهذه قضية اخرى من سلسلة قضايا متنوعة لحوادث المقاهي التي كثيرا ما تقع في هذه المدينة فتشوه سمعتها .. وقد آن اوان اغلاق هذه المقاهي المضرة تخلصا من شرورها وحرصا على مصلحة المدينة ومحافظة على سمعتها ثم فاه الرئيس بالحكم على محمود محمد العفيفي سنتين مع الاشغال الشاقة وعلى زكي الاسكندراني بسجنه ستة اشهر مع الاشغال الشاقة ايضا

موظفو

بريد تل أبيب

عقد عمال بريد تل ابيب مساء امس الاول اجتماعا دام ثلاث ساعات لبحث ما يجب اتخاذه حيال دائرة البريد وكثرة الاعمال التي يقوم بها الموظف العامل مثل موزع البريد وعامل التلفون والتلغراف ، والساعات الاضافية التي يشتغل فيها بدون مقابل وما شابه هذه الامور

واخيرا رفع المجتمعون مذكرة احتجاج الى الحكومة يطلبون اليها زيادة الرواتب ، ومنح مكافأة عن ساعات العمل الاضافية وزيادة عدد الموظفين بحيث يتناسب العدد وكثرة الاعمال وضرورة ادخال قسم «الموظف العامل» ضمن الكادر لضمان مستقبله وتنظيم شؤونه

فما رأي الموظفين العرب ؟

يوم الهدنة

صادف امس الاول ذكرى اعلان الهدنة وكان افراد الجند البريطاني والبوليس يضعون في قبعاتهم وردة حمراء وكان غيرهم من رجال الجاليات الاجنبية يضع هذه الوردة على مقدمة السيارات وقد الغى الاستعراض العسكري الذي كان يقام في مثل هذا اليوم على ارض الرصة بيافا ، واكتفي بالاستعراض الذى اقيم في الرملة وذهاب المستعرضين جميعا الى مدافن الجند حيث وضعت عليها اكاليل الزهور

الى فلسطين!

كتبت «الوقت» في عددها الاخير عن الهجرة اليهودية الالمانية ، فقالت ان اليهود هناك يريدون تشجيع الهجرة الى فلسطين وطرحت هذه المسألة في اجتماع كبير عقد في برلين يوم الاحد الماضي واتخذت فيه القرارات اللازمة على ضوء الابحاث التي جرت . وذلك بمناسبة مرور خمسة عشر عاما على تأسيس الكرن هايسود

تباع

جريدة الدفاع في غزة

في مكتب النشر والاعلان لصاحبيه
شكري فلفل ورشاد برقوني

اليهود

وعمل الزعماء العرب

قالت جريدة البالستين بوست في عددها الصادر نهار امس عن الزعماء العرب بعد ان ذكرت قرارهم في عدم الاضراب يوم وصول المندوب السامي ما ملخصه :

اثناء بحث مسألة الاضراب او عدمه في الاجتماع الذي عقد في دار حزب الدفاع الوطني وصل ساع من قبل فخامة القائم باعمال الحكومة يحمل كتابين خصوصيين احدهما لراغب بك النشاشيبي رئيس حزب الدفاع والآخر لجمال الحسيني رئيس الحزب العربي الفلسطيني وما ان اطلع كل منهما على الكتاب المرسل اليه ، حتى عاد الى الجلسة اقل حماسا من ذي قبل واصدق نية في عرقلة اقرار الاضراب او القيام بمظاهرات يوم عودة فخامته .

ظهر ذلك جليا من اعمال الرئيسين خلال الفترة التي عقبت قراءتهما الكتابين فلم تمر على ذلك ساعة من الزمن حتى رفعت الجلسة بحجة الاستراحة ، فلما استؤنفت الجلسة كانت الكلمة السائدة للرأي القائل بعدم الاضراب والاكتفاء برفع مذكرة لفخامة المندوب

ثم قالت الجريدة بعد ان اتت على ما ذكرناه بروح التهكم والسخرية

وما ان اتصل خبر هذا القرار بافراد الشعب في الداخل والخارج حتى قامت ضجة باستقالة سكرتيرا حزب الدفاع حسن صدقي بك الدجاني ومغنم مغنم بدعوى ان القرار جاء كنتيجة لتهديد الحكومة في الكتابين الذين تسلمهما الرئيسان فخضعا لما فيهما ..

ويقال ان الكتابين كانا يحويان مذكرة من المندوب السامي السر آرثر واكهوب عن مجرى التحقيق في قضية تهريب السلاح .

اعلان

من مجلس محلي قرية المجيدل

الى يوسف بن خليل ابراهيم منعم من الناصرة وراجي والياس وماري اولاد وهبة الياس ابو عجينة المجهولين محل الاقامة والى كل من له علاقة في الارض المبين اوصافها في الخريطة المعلقة في مكتب حاكم اللواء الشمالي ومكتب قائمقام الناصرة وفي دائرة مجلس محلي قرية المجيدل

عملا باحكام قانون نزع ملكية الاراضي لسنة ٩٢٦ وسنة ١٩٣٢ احيطكم علماً افرادا واجمالا بان «مجلس محلي قرية المجيدل» يطلب شراء الارض المميز اوصافها والموضح حدودها في الخريطة المنوه عنها اعلاه لاجل استعمالها حديقة المدرسة ولذا يطلب «مجلس محلي المجيدل» منكم افراداً واجمالا بيان ما لكم من الحقوق المختلفة في تلك الارض وما تدعونه في شأنها

وهو يعلمكم انه على تمام الاستعداد للدخول معكم بالمعاوضة والاتفاق على شراء هذه الارض وجميع الحقوق الملحقة بها . ويفيدكم ايضاً بانه يقتضي عليكم افراداً واجمالا ان ترسلوا وتسموا الرسائل تفاصيل الحقوق التي تدعونها في الارض المشار اليها اعلاه في برهة خمسة عشر يوما من تاريخ نشر هذا الاعلان الى المحامي شريف الزعبي في الناصرة بالوكالة عن مجلس محلي المجيدل . ويحيطكم علماً ايضاً بأنه اذا لم ترسلوا التفاصيل وما لكم من الحقوق ولم تدخلوا بالمعاوضة معه بشأنها في خلال خمسة عشر يوما من تاريخ نشر هذا الاعلان فان مقدار التعويض المستحق لكم يقرر على المنوال المبين في قانون نزع ملكية الاراضي لسنة ٢٦ وسنة ٣٢

٥ - ١١ - ٣٥

رئيس مجلس محلي المجيدل
توفيق احمد الاسعد

اعلان

صادر من دائرة اجراء الرملة
بالقضية الاجرائية رقم ٥٤٤ - ٣٤

المحكوم له - سعيد عبد الفتاح عرفه من لد

المحكوم عليه - وظيف عبد القادر العلمي من لد

مصدر الحكم - محكمة صلح الرملة دوسيه رقم ١٩٩٦ سنة ٣٤ حقوق

اوصاف الملك - قطعة ارض مشجرة باشجار برتقال كبيرة ومثمرة وموجود فيها بناء وبئر وبركة ومانور مع طلمبة لاخراج الماء من البئر . بلوك ٤٤ قسيمة ٥ ومساحتها ٢١ دونم و ٥٨٥ متر يخص المحكوم عليه منها ٢ دونم ٨٠٧ متر و١٢ سانتيم باعتبار ان له ٩٦ حصة من اصل ٧٢٠ حصة

القيمة المخمنة - ٤٣١ جنيه و ٦٠٠ مل

ان الملك المحرر اعلاه والمعلن عنه بجريدة الجامعة الاسلامية بعددها الصادر بتاريخ ١٦ - ٩ - ٣٥ رقم ٩٣٦ تقرر تمديد المزاودة به لمدة شهر اخر من تاريخ نشر هذا الاعلان

فمن له رغبة بالشراء عليه ان يراجع دائرة اجراء الرملة أو دلال بلدية اللد خلال المدة المضروبة ولا يقبل منه ضم اقل من ١٠ بالماية

لذلك صار اعلان الكيفية حسب الأصول تحريرا في ١٠ - ١١ - ٣٥

مأمور اجراء الرملة

تصحيح

اعلان اجرائي

جاء في العدد ٤٧٤ تاريخ ٧ تشرين ثاني سنة ١٩٣٥ في الصفحة السابعة في الاعلان الصادر من دائرة اجراء نابلس درسيه ٦٦٠ - ٣١ في اول السطر التاسع كلمة قريه « قريت » والحقيقة هي قرية « عروت » وفي السطر السادس والعشرين « المحكوم عليه التوفي عفيف افندي عبد الهادي » والحقيقة هو يوسف افندي عبد الهادي ولذلك اقتضى التنويه

الدفاع

في بيت لحم

تباع جريدة «الدفاع» في بيت لحم في محل وكيلها السيد بشارة الراهب تجاه دائرة البريد . كما ان السيد الراهب هو معتمدنا في بيت لحم لقبول الاعلانات والاشتراكات

قبيل انعقاد المؤتمر البحري

الاتفاق الانكليزي الالماني خطوة جديدة

تناقلت البرقيات الخارجية انباء المؤتمر البحري الذي سيعقد بين الدول في لندن في ١٥ الجاري وكان المعروف انه سيبدأ قبل هذا التاريخ لكن تأخر وصول مندوبي اليابان حال دون الاجتماع في الوقت المعين فأجل. والمفهوم ان معظم الدول التي يهمها الامر ستشترك في اعماله وستعرض كل دولة وجهة نظرها في الشؤون البحرية فالواقع ان بعضها عمدت عقب الحرب العظمى الى زيادة قواتها البحرية برا ومدات ذات حمولة ضخمة فنقضت بذلك النسب التي تقرر العمل بموجبها

والمعروف ان اتفاقا قد تم بين انكلترا والمانيا في ١٨ يونيو عام ١٩٣٥ حددت فيه نسبة القوة البحرية بين الدولتين مما يمكن اعتباره خطوة ايجابية في تحديد هذا السلاح، وبموجبه كانت نسبة تسلح البحري الالماني ٣٠ في المئة من النسبة البحرية البريطانية، وبالرغم مما قوبل به هذا الاتفاق في الاوساط الالمانية فان حكومة الريخ لم تر في الامكان قبول اقل من هذه النسبة لتضمن بها الدفاع عن نفسها كدولة ذات سيادة

ولا يفوتنا ان نذكر ما قوبل به الاتفاق في الاوساط البحرية، فان انكلترا لو رأت ان النسبة البحرية لالمانيا وهي تلك نسبتها، تعد خطرا على السلام العام لما اقدمت على امضاء الاتفاق وقد اذاع اميرال البحرية الانكليزية اذ ذاك عقب توقيع الاتفاق خطابا جاء فيه ان هذه الخطوة تعتبر نهاية عصر التسلح البحري وتعود الى معاهدتي وشنطن عام ١٩٢٢ ولندن عام ١٩٣٠ نرى ان ما تقرر لانكلترا من القوة البحرية هو ان تكون حمولة اسطولها ٠٠٠ر٢٠١ر١ طن واذ اخذت النسبة الالمانية بمعدل ٣٥ في المئة من البحرية الانكليزية نرى انه يجب ان تكون حمولة الاسطول البحري الالماني ٥٩٥ر٤٢٠ طنا وطبيعي ان هذه الحمولة موزعة على مختلف الاسلحة البحرية لا ان تعمد الى بناء ٤٢ بارجة حربية حمولة كل واحدة عشرة الاف طن وتترك الانواع الاخرى ولا ان تنشيء اسطولها كله من مدمرات وغواصات صغيرة وغيرها، بل ان نسبة ١٣٥ في المئة لانكلترا هي ان توزع على القطع المختلفة

ومتتبع سير الحوادث يلاحظ ان الحكومة الالمانية لم تظهر حتى الان بمظهر المناوىء للمعاهدات البحرية بل بالعكس يفهم من تصريحات المسؤولين في حكومة الريخ ان المانيا مستعدة لقبول اي اتفاق بحري تقره الدول على شرط ان يكفل لها مصالحها كدولة يجب ان يكون لها بحرية تكفي للدفاع في حالة هجوم مفاجىء وتنتظر انعقاد المؤتمر البحري القادم لابداء وجهة نظرها في كل ما يتعلق ببحريتها وان تضع يدها في يد الدول التي تريد ان تعمل لحفظ السلام العام. وتنتظر ان تسود الروح الهادئة في المؤتمر البحري كما سادت عند الاتفاق الانكليزي الالماني وان تبحث المسائل البحرية على ضوء المصالح العامة لا على ضوء المصالح التي لا شك تجر العالم الى هوة سحيقة من التنافر.

نـــداء

الى الشعب الارثوذكسي

وجه نادي الشباب الارثوذكسي وجمعية القديس جاورجيوس الارثوذكسية الخيرية بالله النداء التالي الى ابناء الطائفة الارثوذكسية عامة بمناسبة عيد الشهيد القديس جاورجيوس:

تحتفل مدينة اللد يوم السبت القادم المصادف في ١٦ تشرين ثاني سنة ٩٣٥ بعيد الشهيد القديس جيورجيوس «المعروف بعيد لد» وحيث ان البطريركية اعتادت في مثل هذا اليوم ايفاد احد مطارنتها مع حاشيته ليرأس الاحتفال الديني الذي يقام في هذا العيد وبالنظر للخلاف القائم بيننا وبين البطريركية وحدت الطائفة الارثوذكسية في هذه المدينة شعارا لا تحيد عنه محافظة على كرامتها ان لا تسمح لاحد من البطاركة او المطارنة ان يشترك في احتفال ديني في أي مكان من ربوعها

وقد عرضنا رغبتنا هذه على البطريركية وطلبنا اليها عدم ارسال احد من رجالها للاشتراك معنا في هذا الموسم الوطني الكبير ولكن ظهر لنا ان البطريركية عازمة على ارسال احد مطارنتها ليرأس الاحتفال بالرغم عن مشيئة الطائفة التي تعد مثل هذا العمل تحديا لشعورها وامتهانا لكرامتها

وفي حالة تنفيذ البطريركية رغبتها الماكرة فرغبتنا نطالب الى كل ارثوذكسي وارثوذكسية ان ينسحب من الكنيسة ويقاطع الاحتفال وان يذهب الى خارج البلدة للاحتفال بموسم العيد تحت اشجار الزيتون حسب العادة

نأمل ان يصادف نداؤنا هذا استحسانا وتشجيعا من عموم افراد الطائفة ومن عموم انديتها وجمعياتها في فلسطين وشرق الاردن وان تعمل كل هيئة من الهيئات الوطنية من جهتها على تنفيذ هذه الفكرة وان توجه نظر اصحاب النذور الى الاكتفاء بتقديم نذورهم باسم القديس جيورجيوس للكنيسة الموجودة في مدينتهم او قريتهم ويد الله مع الجماعة

نادي الشبيبة الارثوذكسية

جمعية القديس جيورجيوس

الارثوذكسية الخيرية باللد

القانون الاساسي

للنادي الرياضي العربي

١ – الاسم: النادي الرياضي العربي

٢ – الغاية: أ – بث الروح الرياضية بين العرب

ب – بث الروح القومية في نفوس الشعب

ج – الاشتغال بالشؤون الادبية والاجتماعية العربية

د – العمل لتوحيد حركة الاندية العربية في فلسطين

هـ – الاشتراك في اية حركة تؤدي الى نجاح احدى الغايات المذكورة اعلاه

العضوية: يجوز لكل عربي ان يشترك في النادي وفقا للشروط المنصوص عنها في القانون الداخلي

هيئة العمل: تتألف هيئة العمل من

١ – سكرتير محسن كمال

٢ – نائب سكرتير ... الدجاني

٣ – امين صندوق ابراهيم نسيبه

٤ – قائد الفرق الرياضية عبد الرزاق الجاعوني

٥ – قائد الفرق الكشفية عوني الشهابي

٦ – عضو عزيز شحاده

٧ – عضو ابراهيم نشاشيبي

مركز النادي: مركز النادي الرئيسي مدينة القدس ويجوز للنادي بقرار تتخذه هيئة العمل ان تفتح فروعا له في الخارج

صلاحية تغيير القانون الاساسي: لا يجوز ابدال او تغيير او تنقيح او زيادة اية مادة من مواد هذا القانون الا بموافقة ثلثي الاعضاء الموجودين في اجتماع عام يعقد لهذه الغاية

القدس

المسلمون

يؤيدون اخوانهم

تلقى الاستاذ اميل الغوري كتابين من شابين عاملين في الحركة الوطنية من رجال اللد يعلنان فيهما ان المسلمين في اللد يؤيدون مساعي الملة الارثوذكسية في اغلاق كنيستها يوم السبت القادم وانهم مستعدون للقيام بكل ما يطلبه الواجب الوطني. فحيا الله الاتحاد والاخلاص ووفق كل عامل مخلص في عمله

محاكمة الضابط

اليهودي متنيك

بقية المنشور على الصفحة الثانية

شهادة ضابط

حضر بعد ذلك الضابط صوفر فقال انه اجرى تحريات في بعض ملفات القضايا في مركز بوليس تل ابيب وانه وجد بينها قضية تزوير واحتيال ... الا انه لم يجد فيها اوراقا للتحقيق كما تقتضي الاحوال ولم تذكر في اوراق الدعوى انه قيم شخص للمتهم حتى تعرف عائلة موظف البنك

وقال: وجدت في الملف ورقة تشير الى ان المدعي طالب اسقاط الدعوى ولم تقدم دعوى التزوير هذه امام المحاكم حتى الان رغما اكتشافها من جديد الا ان المعلومات اعطيت لاسقاط ... ذلك ... الاتهام هذه ...

الخليل

مستشار وزارة

الخارجية الفرنسية

قدم المدينة المسيو كنزبورغ مستشار وزارة الخارجية الافرنسية يرافقه سكرتيره وبعض الحاشية وقد زار بوصوله الحرم الابراهيمي الشريف واهدى الى كل من مأمور اوقاف الخليل ومحافظ الحرم هدية وكذلك زار سعادة قائمقام الخليل في مكتبه وعند الساعة الرابعة مساء قفل راجعا للقدس

قرار الاضراب

قوبل قرار الاضراب القائل بعدم الاضراب باستياء شديد من عموم الاهالي والخليل رغم هذا القرار ستضرب باجمعها وقد سمعت كثيرا من التجار وشركات السيارات ان لا شيء يحول بينهم وبين الاضراب لاظهار سخطهم ونقمتهم

الدفاع في الخليل

تباع الدفاع في الخليل في محل السيد حسن ناصر الدين في باب الزاوية والسيد يقين ناصر الدين في عين خير الدين ومن يد البائع المتجول سعيد الجولاني

انتشار القمار

انتشر في المدة الاخيرة في عنبتا القمار انتشاراً عظيماً حتى اصبح الكثيرون من شبانها عاكفون على لعبه تاركين اشغالهم واعمالهم. فنأمل من ادارة البوليس في طولكرم ان تنظر الى هذا الامر بعين الجد والاهتمام.

حيفا

نشاط

توريد الاسلحة

لم تجر مناورات خلال هذين اليومين وقد كانت الدوارع راسية في الميناء دون القيام باي عمل.

ثم وضع الاسلحة والذخائر في العنبر رقم ٣ وكان يشرف على وضعها عدد من المهندسين الانكليز.

جمعية

التعليم والارشاد

تعقد ادارة جمعية التعليم والارشاد الاسلامي بحيفا اجتماعا يوم الثلاثاء القادم تدعو فيه جميع المؤسسين الى الحضور الى مدرستها المجانية في شارع ... لبحث مسائل مهمة، من ضمنها مشروع المستشفى الخيري المجاني الذي يوشك ان ينتهي بناؤه في الوقت القريب.

من لا ارض له لا وطن له

عنبتا

جمعية الامر

بالمعروف والنهي عن المنكر

قدم عنبتا يوم الجمعة ٨ الجاري فضيلة الشيخ مصطفى فاضل افندي العمري قاضي طولكرم الشرعي بصفته رئيس جمعية الامر بالمعروف والنهي عن المنكر ورافقه الاستاذ عبد الرحمن افندي الدجاني باشكاتب المحكمة الشرعية بطولكرم واعضاء الجمعية وحال وصولهم عقدوا اجتماعا مع الاهالي في المسجد القى فيه فضيلته خطابا شاملا حث فيه الاهالي ليقوموا بالامر بالمعروف والنهي عن المنكر وكان لخطابه احسن وقع في نفوس الحاضرين وعندما انتهى من خطابه القى الاستاذ عبد الرحيم افندي محمد خطابا قيما شكر فيه بالنيابة عن أهل البلدة فضيلة القاضي ومن معه من اعضاء الجمعية لجهودهم ومساعيهم الخيرية وأخيراً انفض الاجتماع بالشكر والثناء على الجمعية وبعدها توجه الجميع لتناول طعام الغداء في منزل حافظ افندي الحمد الله.

المدير العام

للهندسة الميكانيكية

قدم البلدة يوم الثلاثاء الماضي المدير الميكانيكي العام بالقدس وبصحبته مساعده للكشف على مشروع الماء وبينما هما يفحصان المحرك والطلمبة وجدا بعض خلل ونقص واشارا على وكيل الخواجه واكنر باصلاح النقص. وقد فهمت بان المشروع سيتم ويسلم للاهالي في اول الشهر القادم.

ماذا تسمع اليوم

عن محلات السادة دجاني اخوان

يافا – تلفون ٧١٦

يوم الاربعاء ١٣ نوفمبر سنة ١٩٣٥

٧٫١٥	صباحاً تمرينات رياضية – بلغر صموت افندي
٧٫٢٠	قرآن كريم – الشيخ محمد عكاشه
٨٫٢٠	نشرة الاخبار
٨٫٣٠	ختام
٠ ر١٠	حفلة آلية
١١٫١٠	ختام
٠ ر٢	مساء اسطوانات منتخبات اوديون
٢٫٤٠	نشرة الاخبار والنشرة التجارية الاولى
٢٫٤٥	ختام
٥٫٠٠	قرآن كريم – الشيخ محمد الصيفي
٥٫٢٥	حفلة غنائية – زكريا احمد
٦٫٥	حديث – الاسلاكي – الاستاذ محمد عاطف البرقوقي
٧٫٠	نشرة الاخبار
٧٫٢٥	النشرة التجارية الثانية
٧٫٣٠	كمان منفرد فاضل شوا
٧٫٥٠	حفلة غنائية – المطربة نادرة
٩٫٠٠	حديث العاطلون – صاحب العزة ابراهيم حلال بك
٩٫٢٥	منولوجات يحيى اللبابيدي ويوسف حسني
٩٫٥٠	حفلة غنائية – صالح عبد الحي
١١٫٠٠	نشرة الاخبار
١١٫٣٠	سلام الملك – ختام

كونتننتال اوتيل – يافا

مستعد لتلبية الحفلات الرسمية

معمل الحفر (الزنكوغراف)

فليشمان اخوان وشركاهم

جميع انواع الاكليشهات – تنجز بدقة وسرعة

رسوم وصور (فوتوغرافية) – حفر على الشارات واللوحات

شارع ٢١ كفار جيلادي – تل ابيب

تليفون وكالة الدفاع في حيفا (١٢٥٨)

فرصة نادرة

صبح ميكانيكي بحالة جيدة جداً

للبيع بشروط حسنة

المخابرة مع ادارة هذه الجريدة

سينما الشرق

المستعمرة الالمانية – القدس

مساء السبت ١٦ تشرين ثاني تعرض الرواية الرائعة:

الشيطان
تأليف لويس فونويل

يشترك في التمثيل فريدل لوب هارماس وجوزيف شكايرا

ابتداء العرض في الساعة الثامنة وفتح الابواب في الساعة السابعة

يمكن الحصول على التذاكر من: سنت كاهانا، وكالة التياترات تليفون ٨٣١، مكتب التياترو، التياترو الشرقي (سينما الشرق) تليفون رقم ٧٤٢

احجزوا تذاكركم من الان

سيارات باص تنقل المتفرجين الى المدينة عقب العرض

أفخر أنواع الصابون النابلسي

له شهرة واسعة

مضمون معامل

احمد الشكعه نابلس

الصابون النقي المعروف

هو صابون

زيت زيتون

نابلسي حسن شكعه

ماركه

« ماركة مسجلة »

أنقى صابون يستعمل في البيوتات الكبيرة نظيف يطري البشرة ويجعلها بضة لامعة

نال الجائزة الاولى في معرض نابلس سنة ١٩٢٤ . رائحته جميلة لانه مصنوع من زيت الزيتون النقي

الوكلاء

محمود كمال قطان: يافا

محمد حمدي المصري: حيفا

محمود فيضي أخوان: القدس

لا تدخل الى بيتك سواه

يافا — يوم الاربعاء ١٦ شعبان ١٣٥٤ — الموافق ١٣ تشرين ثاني ٩٣٥

صاحب الامتياز والمحرر المسؤول: ابراهيم الشنطي

مدير الادارة: شوكت حماد

رقم التلفون ١٠٧٥ و١١٨٧

الدفاع

جريدة يومية سياسية مصورة

العدد — ٤٧٩ — السنة الثانية

ادارة الدفاع في عمارة حزبون، شارع جمال باشا — يافا

العنوان البرقي: الدفاع يافا — ص. ب ٢٥٥

	من سنة	من نصف سنة
قيمة الاشتراك في فلسطين	١٥٠	٨٠
في الخارج	٣٠٠	١٦٠

صور عالمية على هامش الحوادث

نوع جديد من القاطرات اوصت عليه حكومة شيلي لصنع في المانيا وتزن ١٢٥ طناً

صورة من منظرين تظهر فيهما وسائل الدعاية للانتخابات الانكليزية وقد قام بها انصار الحكومة القومية

صورة الميكادو ساغا احد ملوك اليابان اهدت من الزعيم هتلر الى الميكادو وستنصب في هيكل كرتو بطوكيو

احذروا التقليد ..

ولا تشتروا البدل العراقية الشتوية قبل ان تتأكدوا منها بانها عراقية ويجب ان تكون البدل حاملة «عند الجيب الداخلي» طابع عيسى فريج واولاده

وليكن معلوماً لدى مواطنينا الكرام بان البدلات والاقمشة العراقية لا يمكن وجودها الا في محلات

عيسى فريج واولاده

القدس — باب الخليل

يافا — عمارة الاسعاف قرب شارع بسترس

الوكلاء الوحيدون لفلسطين وشرقي الاردن

او من الوكلاء

عمان	غزة	نابلس	عكا	الخليل
وديع اسعد	صبحي برزق	عادل النميمي	ديمتري حبايب	ابراهيم ابو غربية

طولكرم	الناصرة
فريد زر	عبدو كردوش

سعر البدلة الرجلية العراقية الشتوية ١٤٠ قرشا
بطانيات صوف عراقي «وبري» ٥٥ قرشا

كتاب مفتوح

من فخر الشركات العربية وزهرة المؤسسات الصناعية

شركة المعامل العربية المحدودة بيافا

شارع يافا - القدس: أمام النوفرة (ص. ب. ٤٤٥)

الى كل عربي. الى أصحاب البيارات والموتورات. الى أرباب الاعمال والاموال

السلام عليكم ورحمة الله. وبعد يسرنا أن نعرض لكم ما يلي:

١ - شركة المعامل العربية قد باشرت أعمالها وافتتحت لها فرعاً في شارع الدرهلي (عمارة بابيان)

٢ - شركة المعامل العربية المحدودة مستعدة الآن استعداداً عظيماً لقبول جميع الطلبات وتصليح وتركيب وبيع وشراء كافة انواع الموتورات والماكينات وآلات الطلمبات وتنزيل المواسير في الآبار

٣ - شركة المعامل العربية المحدودة الاسهم بيافا تمتاز عن غيرها من الشركات الصناعية بما يأتي:

أ. الدقة في العمل ب. الاتقان في الصنعة ج. السرعة في الشغل د. المهاودة في السعر

فنرجو كم اعتمادنا بما يلزمكم ونحن واثقون انكم ستجدون من تفوق اشغالنا وحسن معاملتنا ما يسركم

والتجربة اكبر برهان

ادارة شركة المعامل العربية المحدودة بيافا

ملاحظة هامة - الاكتتاب فيما تبقى من الاسهم مفتوح ٨ — ١٢ صباحاً ٢ — ٦ مساء

سارعوا قبل فوات الفرصة فالأسهم محدودة

يافا — الدفاع الخميس ١٧ شعبان سنة ١٣٥٤ و ١٤ تشرين ثاني ٩٣٥

صاحب الامتياز والمحرر المسئول ابراهيم الشنطي

مدير الادارة : شوكت حماد

رقم التلفون ١٠٧٥ و ١١٨٧

الدفاع

جريدة يومية سياسية مصورة

NOVEMBER 14 , 35 «العدد ٤٨٠ — السنة الثانية»

ادارة الدفاع في عمارة حزبون شارع جمال باشا — يافا

العنوان البرقي : الدفاع : ص . ب ٢٥٥

	عن سنة	عن نصف سنة
قيمة الاشتراك فى فلسطين	١٥٠	٨٠
في الخارج	٣٠٠	١٦٠

هياج عظيم ومناوشات فى مصر . اشتباك المتظاهرين مع البوليس . عدد القتلى والجرحى . خطب الوفد المصري . انتصارات الحبشة الباهرة . الاضراب الرائع

طأطئي الرأس ايتها الزعامة

ما ضرك لو ظهرت مع الامة لا عليها

مكان الزعامة فى غمرات المعارك لا فوق كراسى المجالس

انتصار

على الزعامة

رغم كل المحاولات . رغم البيانات والنشرات . رغم الاستعانة برجال الحكومة ، واستعانة رجال الحكومة بأصحاب تلك النشرات — رغم هذا كله أضربت يافا ، وأضربت أخواتها ، المدن الكبيرة والصغيرة ، والقرى ، وكان الاضراب فى أقل هذه المدن بنسبة ثمانين فى المئة . انه انتصار صامت يحرزه الشعب على المتخاذلين . انه انتصار على الروح الاقطاعية ، روح الاستعلاء على عواتق الشعب لبلوغ المنى ، وإنشاء حداً وقل لبلوغ المنايا . إنه براز بين الشعب المؤمن ، يفرغ على قضيته ألوان التضحيات ، وبين الزعامة ترتد بهذه القضية في معاونة من السلطة ، مراحل الى الوراء ، صراع خرجت الامة منه فائزة ، تقول للحكومة وللعالم : «كل معتدل فى حقي أنبذه كل متهاود في قضيتي اصرعه . انا وحدي صاحبة الكلمة ، وما عندكم وأشخاص ، فليذق المهاودون مرارة الفشل والافلاس !»

ما ضرها

لو قالت ذلك ؟

ولو كانت الزعامة على شيء من الادراك السياسي لاطلقت للامة العنان اتركتها وشأنها تضرب او لا تضرب ولاتخذت من هذا المظهر مسوغا عند الانكليز في الاصرار على إجابة المطاليب الوطنية . تقول لهم : « انا قررت عدم الاضراب ، لكن الشعب أبى الا إضرابا . اجيبوا اذن هذا الذي اعتزم السير مهما طال ! » لكنها راحت تنصب في الخفاء شركاً لهذه الامة الشريفة ، تتعاون في نصبه مع السلطات ، فبث في يافا عيونها ، راجية ومتوعدة وضاربة ، لكي لايتم الاضراب — ياعار ! ما ضرها لو وقفت الموقف الذي ذكرنا ؟ لو قالت للانكليز : «لانني متفاهم معكم نبذني الشعب . لانني نزلت عند رجائكم ، او بالاصح امركم ، صرعتني الامة . » ما ضرها وقالت ذلك ، ومن قبلها قاله فيصل الملك الوفي الذي لم يترفع عن هذا الموقف !

صراع

خرجت منه ظافرة

اذن هناك تفسير قاتم ! ارادت الزعامة ان توهم الانكليز قدرتها على وقف الاضراب ليبيض وجهها عندهم ، فاسود في ساعة صراع بينها وبين الامة .

وتعاونت السلطات و زعامات وأولئك الموظفون الذين يخرجون على حدود وظائفهم في مثل هذه المواقف داعين الامة ، ومهددينها ، كما دعواهذه المرة ، وهددوا ، لكنهم باؤا بالخيبة ! وصمدت الامة لكل هذه المحاولات . واستمعت لصوت ضميرها الهاتف بها اشرف هتاف ، واضربت !

لم يكن هذا اضرابا . بل كان صراعا نفسيا شديد القوى بين شعب وزعامة ، بين جيل وجيل ، بين اساليب واساليب . كان ثورة على الاستخذاء ، والضعف ، والتلون . كان اعلانا لافلاس الزعامة . كان بعثا وطنيا جديداً الهم الامة بهذه الاخطار المحدقة بها ، وجبن « قادتها » فى سبيل منافع شخصية .

مطالب

الزعامة الصحيح

هذا شعب ترمثله الهند ، وارلنده ، ومراكش ، وطرابلس قد ثارت . اذن ربه زعماء من طراز جوهر لال ، وديفاليرا ، وعبد الكريم ، وعمر المختار . ولن يقنع بالطراز الداوي من عبدة المناصب والوجاهات . هذا شعب فقير اذا طرد من بلاده هام على وجهه لا كأولئك الزعماء الاغنياء الذين يبنون عند الضرورة قصوراً فى الشرق والغرب يعيشون فيها فى مثل النعيم الذي يقيمون فيه هنا . ذا شأن شعبنا فمن رأى في نفسه قدرة على اقتحام المخاطر ، ومعانقة الصعوبات ، فليتقدم . ان طريق الكفاح مملوءة بالاشواك لا بطاقات الورود والرياحين ومن يتصدر امته يكتب على نفسه الفناء فى سبيل خلودها . قام ليموت وتحيا هى . احتمل السجن ، والعذاب ، والاعدام ، فى سبيل ان تسعد على تضحيته عندئذ يرتفع الى مصاف الشهداء . عندئذ يسمو روحا شريفا ، وامثولة مقدسة ، الى الاحفاد والاجيال القادمة . اما اولئك القاعدون على الكراسى فأنما يجثمون باثقالهم على صدر الامة ، يخنقونها ، يفتكون بها ... يقتلونها ! ومكان الزعامة غمرة المعارك ، لا كراسى المجالس !

آن

لهم ان يدركوا !

وقلنا مراراً ان عبء الخطوة الثانية ملقى على الزعماء . فواجبهم يقضي باحتمال الاذى بعد اضراب حادثة السلاح لكي يكونوا قدوة . لكي يستعيدوا الثقة السلبية . لكي تصدقهم الامة . فما بالهم ينفضون اليد ، وما زلنا فى اول الطريق ؟ ما لهم يحولون بين الامة وبين مكرمة لها ، ويقولون : بل لا تضربي ؟ لا نريد هدماً . ولا تريد الامة اجهازاً على جريح أمامهم المجال واسع جداً . في متناول ايديهم اصلاح الخطأ ولكن بتضحيات ، بمواقف ، بأعمال تشرف . فهل عندهم مثل هذه ؟ هل أدركوا ان محراب الامة ارفع كثيراً ، وأمجد كثيراً ، وأشرف كثيراً من المناصب العالية ، والرتب الرفيعة ، وشئون الدنيا التى تذوى وشيكاً ولا يبقى غير الله حياً ، وغير الامة لا تفنى !

ويا شعب الوفاء ! ارسل الصوت كل يوم مسموع النبرات ، انك حي وان قضوا عليك بالوفاة . انك مستعد ، وان قالوا ذهب الشباب وفات . انك صامد ، وان زعموا اذلتك النكبات . طلب الوطن مالا ، فبذرت المال وولداً فقدمت الولد . وقال هات ، فقلت خذ . ذي سجيتك ، اسمو بها فوق الشعوب . كنت لهم صديقاً ، فخانوا العهد . مددت لهم يداً ، فضنوا باليد . ناديتهم : ايها الانكليز اما اتفاق على اساس الحقوق ، واما عداء شريف لا ابالي أوصلني الى الصدر ، ام انتهى بي الى القبر !

مرة اخرى ارسل النداء . فان تقدموا ، فتقدم . وان احجموا فاجمع امرك ، واهتف باذن كل عربى ومسلم : « اشهدوا المأساة تمثلها حليفتكم ، ايها العرب والمسلمون . اشهدوها ، لقد ناديتها اولا ، وثانياً ، وثالثاً ، فما زادها ذلك الا شرها ، وغلظة ، وقساوة . عانقوني انا الشهيد ، يغرس العداوة في قلوبكم نحو الدولة الظالمه فلا يبقى عربي ولا مسلم الا رفع يديه الى السماء : اللهم مصر عها وزوالها اللهم عهداً في سبيل ذلك !

ابراهيم

سبب الأسباب

فى هزيمة الأحزاب من قرار الاضراب

« للاستاذ الشاعر صاحب التوقيع »

« أهدى صديق الى صديق هرا جميل الصورة ، خفيف الحركة ، وكان ذلك يوم ١٠ الجاري ، صباح اجتماع ممثلي الاحزاب في القدس للنظر في اقتراح الاضراب يوم ١٣ الجاري ، وهو اليوم الذي يصل به المندوب السامى من بريطانيا ، حاملا حقيبه جديدة ، يقال ان من ادواتها المستملحة ، وبضاعتها المستطرفة ، مشروع المجلس التشريعي . وكان الصديق المهدى اليه الهر يداعب هذا الهر مداعبة لطيفة ببعض ابيات من الشعر الفكاهي ، فدخل عليه زائر فرآه على هذه الحالة وقال له : ما أحراك أن تدير أبياتك هذه على لسان الاحزاب المنهزمة ، بدلا من لسان شيبوب (اسم الهر) ؟ فاستحسن المداعب هذا وأبقى الابيات الاولى على حالها واستمر فى القول فكانت جملة ذلك ما يلى تحت العنوان اعلاه » :

«شيبوب» زين الحاره … ما اويت قرشا وباره
ان كنت فارس حرب … في يوم طعن وغاره

الاضراب ٨٠ في المئة

في مدن فلسطين كلها وفي نابلس ١٠٠ في المئة !

لك المجد يا شعب المروءة والتضحيات احرزت فوزا باهراً

فانزل الى الحرب ليلا … واصطد لنا رأس فاره
حتى نقول ليحيى … «شيبوب» يحمي ذماره
نثني عليك ونثني … عليك « ستي » الجاره
ان كنت حقاً لبيباً … تكفيك منا الاشاره
فاسمع نصائح صدق … تقيك شر الخساره :—
فكل ما نبتغيه … بحسرة ومراره
لا ان اراك زعيما … زعامة خواره
تقود حزبا هزيلا … وتركب السياره
وتعجب الناس شكلا … وتدهش النظاره
وتلبس الخز تيها … وخاتما وصداره
وتملأ الجو نفخا … باسم عريض وشاره
والا دعيت ليوم … ليغسل الحر عاره
جبنت جبن زعيم … يجيد دوما فراره

* * * *

يا خمسة زعماء … أكلكم «خنفشاره» ؟!!
اليس فيكم شجاع … يوم الوغى كراره ؟
يقول قولا ابيا … إاؤه لو غباره !
ما ضركم لو همستم … وقلتموها بشاره :
الشعب حر واولى … بان ينال فخاره
«فليضرب» الشعب يوما … أو ليله او نهاره
لكنكم زعماء … اسماؤكم مستعاره

* * * *

يا بؤس شعب يراكم … في خطبه مستشاره
فحقه بعد هذا … لا ان تكونوا كباره
وحقكم حقكم ان … تلقى عليكم ستاره
«شيبوب» اشجع منكم … «شيبوب» حاكم داره

* * * *

«شيبوب» انت لقولي … اطعمك مدا — غراره !

« البقية على الصفحة الثانية »

يوميات ...

على مسرح الـــــكون ...

مرحى ٣ مرات !

انا الان امام رواية من النوع (التراجيدي) المحزن ، الفها وخرجها للتمثيل — في جنح الليل البهيم ، وفى (استاديو المقابلات) في سراي الحكومة — نفر استطاعوا ان يحملوا ممثلى الاحزاب الوطنية ، ، او قل « الزعماء الجدد » للامة ، على ان يقرروا في يوم الاحد الماضى ، ذلك اليوم «العبوس القمطرير » ان تعدل الامة عن الاضراب انتظارا منها «لحاجة حلوة كويسة » قد تحضر في سرعة البرق ، وقد لا تحضر الا اذا حضر من غيابه «الغارط لعنزى » المعروف في التاريخ العربي

والان وقد تمت الرواية فصولا ، هاانذا اشرح ما فهمته منها ... « على قدر عقلى »!

١ — اضربت الامة من دان الى بير السبع ، على رغم ماقيل بمنطق من ان « لااضراب اليوم فى البلاد » او اضربت اكثريتها الساحقة على الاقل ، وانا اكتب هذه الكلمة فى الصباح قبل ان استمع الى جميع ما جاءت به برقيات النهار وستجيء به برقيات المساء ، وبذلك مزقت الامة (الارادة) غير السنية التى اصدرها « الائتلاف — البلاف » !

٢ — كان الذين قرروا العدول عن هذا الاضراب هم حضرات « الزعماء الجدد » وهم لم يقرروه الا وهم يظنون ظن السوء بهذه الامة التي ما كان لها ان تطيع هذا القرار ، حتى ولو نزل اليها من السماء ، الا اذا وافقت ضمنا على ان ما قاله المندوب وما عمله في لندن لم يسىء به اليها ولا « نصف اساءة » فهي لذلك لا تضرب في يوم (تشريفه) حتى ولا « نصف يوم » !

٣ — اثبتت الامة باضرابها ان الحق فوق كل شيء ... وان الامة فوق الزعامة ... رثة بالية كانت او جديدة !

٤ — ضاع «الزعماء الجدد» وضاع « الائتلاف » الذي كانت البلاد ترجوه « ليوم كريهة وسداد ثغر » والذي كانت الامة قد استبشرت به وظنته فاتحة عهد جديد من عهود الجهاد الوطنى الذي لا يمت الى « المائلات » بصلة من الصلات

٥ — لم يبق في الميدان .. الا حميدان !

وهيب هيب هوري ...

مرحي ، مرحي ، مرحي ...

اخلاق

انا هنا ، « من فمك ادينك يا اسرائيل » !

١ — قالت جريدتك « هاياردن » ان « شذوذ العشرة » يسود معظم صفوف المدارس ، لا الصفوف العالية فقط

٢ — قالت الصحف العبرية كلها ان حادثتى غرام من النوع الفاسد وقعتا امس فى تل ابيب اعتدى فى احداهما شاب يهودي على طفلة يهودية عمرها ٧ سنوات واغتصبها ، وذهب فى ثانيهما الادون زكريا الى نزهة مع فتاة « بغيرت » من جنسه ، فاغتصبها

وكان ما كان مما لست اذكره فظن « شرا » ولا تسأل عن السبب

٣ — قامت احدى دوائر الجمعية الصهيونية فى فلسطين فاتفقت مع المانيا على ان تروج لها بضائعها فى الشرق العربى فى الوقت الذي تقوم فيه هذه الجمعية الحملة على المانيا ومن يشترون بضائعها ، وفى الوقت الذي يمزق اليهود فيه العلم النازي في تل ابيب !

وقد عثرت احدى الصحف على « الوثائق السرية » التى تبودلت بين المانيا وبين الصهيونيين بهذا الصدد ، وشرعت تنشرها وثيقة بعد اخرى ، مما استلزم تدخل البوليس « بأمر » من الوكالة اليهودية !

٤ — قضى حاكم الصلح فى القدس بسجن اليهودى موشه نحوم مردخاي ، بتهمة الاحتيال وتفصيل ذلك انه زور امضاء شقيقه وسحب عليه من احد المصارف ١٧٥ جنيها بهذا التزوير !

هذه اخلاق ٢٤ ساعة ، فماذا أرى ؟

ارى هنا بفلسطين عباقرة

اذا رأوك «عبيطا» ساهيا ، وثبوا

«مهذبين» ولكن لا خلاق لهم

و«متقين» ولكن ربهم .. (ذهب) !

(وانما الامم الاخلاق ما بقيت

فان هم ذهبت اخلاقهم ذهبوا) ..

«متفرج»

شراء ادوية

لاستعمالها عند الطوارىء

مصر : قررت الوزارة المصرية فتح اعتماد لشراء كميات من الادوية والالات الطبية لاستعمالها عند حدوث طوارىء

. . .

دنيـــــا العرب والاسلام

سبب الأسباب

(بقية المنشور على الصفحة الاولى)

انبذ بكل اباه   زعامة او اماره

رآسة ورئيساً   فكل هذا حقاره

هم يبعون خفيا   من الامور المداره

هم يعبدون قويا   آتٍ غداً او «قراره»(١)

حياتهم بيديه   بلفظة او عباره

قلوبهم وهواهم   لغمزة غراره

«أيضربون» وهم يزوو   ن اللقى والزياره (٢)

* * * *

«شيبوب» انا فضحنا   والشعب يلقى عثاره

« احزابنا »من عجين   وبعضها من« نشاره »

وبعضها نبت « كوسا»   ولا يقال « خياره »

كل يصيح قؤولا   كل يشد إزاره

كل يعوه خبلا   ليسمع الصوت جاره

حتى اذا قلت اقدم: فالشعب يأبى انكساره

والشعب يمشي لديكم   عساكرا جراره

فروا فرار جبان   كما تفر الفاره

* * * *

هياكل زعماء   كل يريد حماره(٣)

قومي فلسطين قومي   وهدمي ذي الحجاره

وحطميهم جذاذا   آساسهم والقراره

والبسيهم نقابا   وعقد لولو «السواره»

حتى يكونوا نساء   هنداً وسلمى وساره

حتى يعيشوا كراما   والجار يحفظ جاره

* * * *

«شيبوب» احفظ مقالي   والشهم يفهم « كاره »

رجالنا من نعاج   والذئب وسط المغاره

((الصقر))

(١) القرار إيماء الى ما اذيع من ان المجلس التشريعي في حقيبة المندوب ، فيا امشاط مرحى ! ويا لعاب سل ! ويا مندوب عجل

(٢) اذا اضربوا احرموا الذهاب للسلام على المندوب ، وان ذهبوا عفوا سخرت بهم الامة ، فاخترعوا وسيلة ارجاء تقديم المذكرة اليه الى ان يحضر، فاذا حضر ذهبوا وسلموا وقدموا المذكرة وعرضوا الطاعة والرضى

(٣) إشارة الى المثل المعروف : (بعد حماري لا ينبت حشيش)وكل زعيم او حزب له غرض يسعى اليه دون ان تكون مصلحة الوطن هي الغرض الاعلى

رقم تلفون وكالة الدفاع فى القدس ١٤١٣

هبة مجانيــــة

لمشتري نترات صودا الشيلي هي العناصر النادرة الموجودة فيها كاليود ، والبورون والمغنيزيوم الخ .

ان المزارع الذي يشتري نترات صودا الشيلي الذي تحتوى على ١٦ في المائة من الازوت النتريكي لا يدفع ثمنا عن هذه العناصر . وهذا السماد هو الوحيد الذى يحويها . واهميتها معروفة لكل رجال العلم وقد ثبت ذلك بواسطة تجارب وحقائق عديدة

ولفائدة المهتمين اصدرنا كتابا خاصا للمزروعات الشتوية مجانا يرسل لكل طالب .

شركة نترات الشيلي ليمتد

فرع الشرق الادنى

شارع بسترس عمارة مرسق — يافا
ص. ب ٣١٩ تلفون ١٥٢٣

المجد للامة

يافا العربية تحافظ على كرامتها

المدينة تضرب من الصباح حتى الظهر

هذا هو الشعور الحي ، الاحساس بالواجب ، العمل الدال على المحافظة على الكرامة وعزة النفس . مدينة يافا العربية التي كانت دائما في طليعة الحركة الوطنية عرفت امس كيف تبرهن للملأ والزعماء والحكومة انها مدينة حية. هذا كله تجلى امس باجلى مظاهره في الاضراب الذي دل على شعور نبيل وتحد واضح صريح لذلك القرار الهزيل الذي اقل ما قال فيه انه قرار يتجه الى ايثار حياة الذل على حياة المجد

اقفال المتاجر

وقد تجولنا امس في جميع ارجاء المدينة فاذا كل متاجرها مغلقة اغلاقاً تاما ولم يشذ عن هذه المتاجر غير عدد قليل عاد اصحابها الى اغلاقها مراعاة لشعور اخوانهم وخجلا من الخروج على سنة . الاضراب

اسباب التشويه

اما تلك المحاولات الفاشلة التى قام بها بعضهم لعرقلة سير الاضراب ، واما تلك البيانات الهزلة التى وزعت في الشوارع والاسواق ـ فاننا نحمد الله على انها قوبلت بفشل المسعى ، وبزراية الامة التي اخذت تدرك الاعيب القوم وبراعتهم في الفنون ... « البهلوانية » التي لا تخرج عن كونها الاعيب وفنونا ولها الاخلاد الى الاستكانة ، وآخرها التهالك المميت ... على الحياة ، واذ اولها وآخرها سواء ! ..

الحكومة تتدخل

في امر الاضراب

وقد سمعنا اقوالا نثبتها بكل تحفظ وهي ان الحكومة قد تدخلت ، بصورة جدية ، في امر الاضراب فحظرته على اصحاب شركات (البوصات) وانذرتهم بسحب الرخص .. اذا هم ابوا ان يصدعوا بالامر ويخرجوا على مشيئة الامة في الاضراب !

ولكننا فهمنا ان اصحاب هذه شركات آثروا عدم الخروج على مشيئة امتهم ، فبرهنوا على ان مصلحة الوطن فوق الجميع . وقبل كل شيء

البحارة ...!

اما فريق البحارة ، فانه مهما كان عذره ، لا يستطيع ان يقنعنا بانه كان من امره على صواب .

اضراب العمال

اما العمال — ليحي العمال ، ولتحي حركة العمال !

هذه الفئة التي تأكل خبزها بكد اليد وعرق الجبين ، مضت ، يوم امس ، في السبيل القومي ، لا تلتفت الى تفاهة.. الخسارة المادية التي تنالها من جراء اضراب نصف .. يوم اهتزت له فرائص الزعماء !

وكنا نشهد افراد هذه الفئة يسيرون في الاسواق والطرقات ، مهللين مكبرين ولسان حالهم يقول : خسئت هذه الحياة الذليلة ! يجود الفقراء بالارواح ويخلد الزعماء الى كراسيهم ، والوطن بين هؤلاء وهؤلاء ، معذب ذبيح ، يوشك ان يسلم الروح ، ويلافظ النفس الاخير !

بعض الشواذ

وقد قلنا انه لم يشذ عن الاضراب الا القليل .. ومن هذا القليل صالون حلاقة خلف الذى كنا نحمل لاصحابه الاخلاص والاحترام ، وجالية لينكس التي شذ قنصلها اليوناني ، عن جميع محال اليونان ، وبينها محل مثل محل لوزيدس ، التي شاركت الامة ، شعورها النبيل في هذا اليوم .

محافظة الحكومة

واستعدادها

. وقد استعدت الحكومة لهذا اليوم بيافا استعداداً هائلا فبثت البوليس في جميع شوارع المدينة كما ان البوليس البريطاني كان يتجول على ظهور الخيل وفى داخل . السيارات

واخذت احدى طائرات سلاح الجوي البريطاني تحلق فى سماء المدينة على ارتفاع قليل من اسطحة المنازل تدليل على انها اداة من ادوات ارهاب الجمهور الهادىء . فى مثل هذا الظرف الدقيق .

نكتب هذا الان والساعة هي الواحدة بعد الظهر ولايزال احد مخبري الجريدة المحليين يراقبون الحالة لموافاتنا باخر ما حدث فى هذا اليوم ، غير ما ذكرنا .

كلمة الى الاحزاب

من فؤاد فتاة متألمة

اني فتاة اطالع الجرائد اليومية بروح وطنية خالصة ، وكم كان سروري عظيما عند ما طالعت ائتلاف الاحزاب الفلسطينية . وكنت ارقب بارقة أمل لمستقبل فلسطين المنكودة . ولم يكن هذا الائتلاف الا سحابة نهار هبت عليها روح الانانية ، فحللتها وقد ضاع اي امل او شبه امل كنت ارقبه فاذا كنتم يا رؤساء الاحزاب تريدون ضياع بلادكم ، ومثوى عظام اجدادكم ، كأن الشيء لا يعنيكم فاني كفتاة آسف جداً ان ارى ذلك التفكك وكل منكم يدعي الوطنية

فالقوة بالاتحاد ، والاتحاد هو آخر سلاح بايدينا نقاوم به من اراد مهاجمتنا وبه نبني مستقبل هذا الوطن الذبيح فالانتصار الذي احرزته مصر كان الفضل في ذلك كله لجمع الكلمة وتوحيد الصفوف

ايتها الاحزاب يامن تركتم عملكم هذا تلمة في نظام صفوفكم الكي يكون ضحية للعدو الغاصب فيترنم على اهتزاز صدى هذا الانفكاك . ايتها الاحزاب ان لم يكن ائتلاف كان الفشل يصحبنا في كل اعمالنا . الى الثبات ايتها الاحزاب والى العمل المنتج ، فالرماح تأبى اذا اجتمعتا تكسرا واذا افترقنا تكسرت افرادا ، الى الاتحاد تدعوكم فتاتكم

الرملة — سلمى

مصر

حالة مصر

بعد تصريح وزير الخارجية الانكليزية

مصر في ١٣ ـ لمراسلنا الخاص — في المانشستر غارديان ان انكلترا لا تفكر في عمل شيء جديد، في الوقت الحاضر، كما يستفاد من تصريح وزير خارجيتها السر صموئيل هور . ولكن ترى هذه الصحيفة ان تبدى انكلترا شيئا من التساهل قبل ان يستفحل الامر وتقوم حركة خطيرة ضد بريطانيا

ووقع الامر ان مصر اصبحت في آونتها الحاضرة تصادف موقفا من اصعب المواقف بسبب الازمة الحبشية ـ الايطالية والنزاع القائم بين انجلترا وايطاليا في البحر الابيض المتوسط ، هذا فضلا عن ازمتها السياسية الداخلية التي ما زالت تواجهها منذ ان رسخت فيها قدم الاستعمار البريطاني ..

مصر ومشكلة تنفيذ

تطبيق العقوبات على ايطاليا

تسود الاوساط المصرية العامة حيرة شديدة فى مسألة تنفيذ العقوبات ضد ايطاليا بالاستناد الى المادة التى تنص على ان للحكومة الحق في منع بعض الواردات والصادرات اذا اقتضت الضرورة ذلك

ومرد هذه الحيرة ان بعض الساسة المصريين يرون ان حالة بلادهم لا تكون مرضية اذا قطعت صلتها بايطاليا اكراما للانكليز ، فضلا عن ان رسو الدوننمة الحربية البريطانية في الاسكندرية والتعاون بين الجيشين المصري والانجليزي اقنعا مصر ان في وسعها ان تعتمد دائما على بريطانيا

ويرى البعض من الساسة المصريين انه ليس من مصلحة مصر بحال من الاحوال ، ان تقف من ايطاليا موقف العداء ، فتوافق انكلترا على تنفيذ تطبيق العقوبات عليها (ايطاليا) فى الحين الذي ترى مصر نفسها في غنى عن تطبيق هذه العقوبات فهي ليست عضوة في عصبة الامم ، وان بينها وبين ايطاليا من الارتباطات الراجعة الى نظام الامتيازات الاجنبية والى الاتفاقيه الجمركية ما لا يبيح لمصر ان تخص ايطاليا بمعاملة شاذة لا تطبقها على سائر الدول

هذا كله فضلا عن ان دولا ودولات كثيرة ، مثل سويسرا وهنغاريا ، (وهما عضوتان في عصبة الامم) وثانيتهما تعتبر احدى اعداء ايطاليا لم توافق على تطبيق العقوبات على ايطاليا لما ينجم عن ذلك من اضرار في مالية تلك الدول والدويلات الاقتصادية

حتى انكلترا نفسها ، تعلن شركات البترول فيها انها لا تستطيع ان تمتنع عن بيع محصولها لايطاليا لانها اذا فعلت ، تحل امريكا محلها في الواردات الايطالية ، وشركات البترول هذه كانت فى طليعة الشركات التي قالت ، ولا تزال تقول ، بضرورة وقوف انكلترا موقفها المعروف من ايطاليا !

ثم يضيف هؤلاء الساسة :

وماذا قدمت انكلترا لمصر ، حتى تعادي دولة اخرى ، اكراماً لخاطرها ، بينما تشعر مصر بانها غريبة عن هذا العداء الذي لا تريد ان تساق اليه سوقاً من قبل دولة استعمارية عبثت بحقوقها ، واستهترت بكرامتها منذ يوم ان رسخت فيها قدمها ، حتى هذه الايام ؟

بعثة طبية ثالثة

ستلحق بها رابعة وخامسة ..

تمكنت اللجنة العامة للمساعدة الطبية الحبشية من ارسال كميات عظيمة من الادوية والادوات الطبية التي بعثتها الى البلاد الحبشية ، ومن بين هذه الادوية عشرة صناديق كبيرة مملوءة بالآلات الجراحية الحديثة ، التي تكفي لمعالجة الفي عشر الف جريح ومريض

وستواصل اللجنة العامة ارسال كميات اخرى من الادوية والادوات ، رحمة بالانسانية المعذبة ، ورأفة بالبؤساء والمساكين

ضبط باخرة يونانية

تهرب مخدرات

نمي الى مدير السواحل بالاسكندرية ان الباخرة ماريكا التي ترفع العلم اليوناني قادمة من الخارج وعليها كمية هائلة من المخدرات ، فسير اليها الباخرة فاروق ، لتقابلها في عرض البحر لكن ماريكا تداركت الامر والقت ما فيها من مخدرات فى قعر البحر

« للدفاع » والباخرة «ماريكا» هذه ، كانت ، ولا تزال تفد الى هذه البلاد حاملة اليها عدداً كبيراً من المهاجرين اليهود ، ولكن أبى كل فلسطينيين واخر ان تضطر هذه الباخرة وامثالها ، الى القاء هذه « المخدرات » و « المهربات » في قعر البحر !

بعد غمامة الازمة

مصطفى كمال يستعرض الموقف الدولى

استعداد تركيا للدفاع عن نفسها

افتتحت في أول الشهر الحالي الدورة البرلمانية للمجلس الوطني الكبير في انقرة والقى مصطفى كمال شاه ، او كمال اتاتورك خطابا عرض فيه لشؤون تركيا الحربية والمرافق الاقتصادية والاجتماعية وغيرها ، ثم جاء على ما طرأ على السلم العالمي بسبب النزاع القائم وواجب تركيا فقال « يبدأ المجلس عمله في زمن خطير من ازمان الموقف السياسي الدولي ، لحوادث تذكر الامة التركية من جديد بدستور هام ، التمكن من القوة التي نستطيع بها الدفاع عن وطننا وحقوقنا والاهتمام بالجهود المشتركة للمساعي الدولية التي تصون السلم . ليس في الامكان عدم الشعور بالالم مما اصاب السلم من خلل على اي الاحوال فانه ينبغي ان يكون في مقدمة الاماني التي تصبو الى تحقيقها الانسانية المتمدنة زوال اسباب الخلاف الجسيمة الموجودة الان ولست ارى داعياً لايضاح مقدار ارتباطنا بغايات السلم وان تكون هذه الغايات هي الاساس او طيد فانه من الخاص رغبتنا ان تستفيد جمعية الامم الدائمة في هذا الشأن من التجارب لتستكمل مبادئها وتزداد من القدرة على صيانة السلم »

ولما جاء في خطابه على الدفاع القومي قال « تطورت السياسة الدولية في العالم مما يدعونا الى التفكير في وسائل الدفاع القومي واني ارجو منكم الحث بدقة وحزم في التدابير اللازمة لتقوية هذه الوسائل وان من واجبي ان انوه ها هنا بكل حماسة بالعلاقة التي ظهر بها شعبنا العظيم نحو الاهتمام بتكوين اسطولنا الجوي » الى ان قال « استعدادنا للوقوف في وجه اي اغارة جوية على وطننا المقدس الذي هو ذا قصارى جهودنا في سبيل أسيه معناه اعتمادنا على انفسنا في شن الغارة على بلاد الذين يشنون الغارة علينا واحداث نفس الاضرار التي يحدثونها في بلادنا »

اعـــلان

توجد قطعة ارض تبلغ مساحتها اربعة دونمات واقعة امام عنابر الجمرك الجديدة في ارض البرية معروضة للايجار كلها او قسما منها والمخابرة مع السيد ابراهيم شوقي بشارع يافا ـ تل ابيب او فى منزله الكائن بشارع ابو الجبين قرب محطة يافا

اعلان

بلدية الخليل

بموجب قانون بيع المسكرات لسنة ١٩٣٥ جئت معلنا عن طلب تجديد رخصة بيع مشروبات الروحية لعام ٩٣٦ بالمفرق من محلي الكائن فى شارع الدلالة بالخليل ، ملك ورثة محمد ابراهيم سيد احمد على ان يكون لاستهلاك خارج المحل

في ٢٧ـ ٠ ـ٢٥

يعقوب دانيال مزراحي

تصحيح اعلان

جاء فى الاعلان الصادر من محكمة صلح عكا دوسية ١١٧٢ـ٢٥ فى الصفحة السادسة في السطر الحادي عشر من جريدة الدفاع في العدد رقم ٤٧٦ بتاريخ ١٠ ـ ١١ ـ ٣٥ ان المدعى عليه هو علي عيسى الارصفد والحقيقة على عيسى ارمصفى ولذلك اقتضى التنويه

صفوة ما يحمله بريد الشرق والغرب

الآنه

اميركا تدخل العصبة من الباب الخلفى

وقد تدخلها غدا من الباب الامامى !

اكراماً لبريطانيا ، وضد مبدأ مونرو ..!

بعد ان رسخت بريطانيا العظمى قواعد ميثاق العصبة ، تحاول الان ان تعيد اليها المانيا واليابان ، ثم تدخل اليها من جديد اميركا ايضا ، وقد ورد هذا على لسان الكثيرين من خطباء الحكومة القومية في خطبهم الانتخابية الاخيرة وفيما يلي ما قاله مكاتب جريدة « نيوز كرونكل » الانكليزية فى نيويورك ، مما يفهم منه ان نية بريطانيا قد صحت فعلا على ما اشار اليه هؤلاء الخطباء ؟

« المحرر »

هجوم عنيف على الرئيس روزفلت

تقوم صحف المعارضة في الولايات المتحدة الاميركية كلها بهجوم عنيف على الرئيس روزفلت وتسند اليه انه يتعاون قلبا وقالبا مع عصبة الامم في فرض العقوبات على ايطاليا ، بما يقوم به من عدم تشجيع التجارة بين اميركا وبينها ، لا بل ووضع العثرات في سبيل هذه التجارة ، مما يفهم منه ان اميركا قد دخلت عصبة الامم الان من بابها الخلفي !

صحف اميركية تهدد الرئيس

واهم جريدة هنا تؤيد مبدأ مونرو وتدعو الى عزلة اميركا عن اوربا هي جريدة « نيويورك صن » ـ شمس نيويورك ـ وقد كتبت هذه الجريدة مقالا افتتاحيا قالت فيه ان المستر بلدوين رئيس الوزارة البريطانية كان يجب عليه ان يكتفي بما صرح به المستر هل وزير خارجية اميركا من ان الحكومة الاميركية تعد ايطاليا معتدية على الحبشة ولكنه لم يظهر ممنونيته لهذا التصريح الاميركى بل راح يدعو اميركا الى دخول العصبة ، فاذا اطاعه الرئيس روزفلت فى ذلك فانه يعرض نفسه بغير شك الى خسارة الانتخابات الجمهورية القادمة !

وجاءت جريدة « هرالد تريبون » فحذت حذو زميلتها وهددت الرئيس بضياع الرئاسة من يديه اذا هو انصاع الى بلدوين

العقوبات الثقيلة يريدها روزفلت

غير ان « نيويورك تايمس » فندت اقوال هاتين الجريدتين وقالت ان احسن ما عمل الرئيس هو ما قام به من تأييد عصبة الامم في مقرراتها وفي الانذار الذي وجهه فى وقته الى المصدرين الاميركيين ، ثم زادت هذه الجريدة على ذلك ما يلي :

(يلوح لنا ان النتيجة التى وصل اليها روزفلت من ابحاثه هى ان الطريقة الوحيدة لتقصير اجل الحرب ، هى طريقة فرض العقوبات الثقيلة على ايطاليا في الحال)

وهذه خطوة عظيمة تخطوها الى الامام ، ومن اجلها يستحق الرئيس كل اطراء ....!

« الدفاع » وعليه فخطباء بلدوين صادقون ، ولعل الرئيس روزفلت لا يخاف من الانتخابات ، فوجود اميركا في العصبة امر يرحب به العالم كله على الاطلاق

بعد اليونان

عرش النمسا مضمون للارشدوق اوتو

أول بيان للناس من الارشدوق

يختص به احدى الصحف الانكليزية !

اوفدت جريدة « صندي دسباتش » الانكليزية الى تشاتيو دي ستينو كرزيل ، المقر الذي اتخذه له في بلجيكا الارشدوق اوتو وارث عرش النمسا ، مندوبا خاصاً استطاع ان يحصل فيه على اول بيان رسمي يذاع للجماهير ، وفي هذا البيان انكر الارشدوق ما عزته البرقيات والصحف الاوروبية الى البرنس ستار همبرغ من انه نصب او ينوي ان ينصب نفسه وصياً على العرش في النمسا

ولم يكن الارشدوق نفسه هو الذى استقبل هذا المندوب الصحفي وانما استقبله عنه احد كبار رجال حاشيته ، وبدأ الحديث معه بقوله :

« لقد خول لى الارشدوق ان اعطيك البيان التالى لتذيعه على الناس » وهذا هو البيان :

« قيل لي ان حديثا نسب الي ، ونشر في الصحف الانكليزية ، وقيل انني قلت بانني لا اعلم شيئاً مما اعتزمه البرنس ستار همبرغ من تنصيب نفسه وصيا على العرش في النمسا

انني انكر انني تحدثت الى اية صحيفة في هذا الموضوع او فى اي موضوع آخر على الاطلاق ، وكل ما في الامر ان جريدة انكليزية ارادت ان تتحدث بالتلفون معي فى مقري هذا فرد عليها البارون متراك احد رجال الحاشية ، ثم سئل عما يعلم من امر البرنس ستار همبرغ قال رداً على ذلك انه لا يستطيع ان يفضى بشيء ما في هذا الموضوع وانتهت المحادثة على هذا الشكل .

اما الان فانني اقول عما نسب الى هذا البرنس انه مكذوب من اساسه ، فلا هو اعلن نفسه وصيا على العرش ، ولا هو يعتزم ان يفعل ذلك ، وانه واثق من ذلك تمام الوثوق

هذا هو البيان الرسمي الذى افضى به الارشدوق الى « صندي دسباتش » بواسطة احد اصدقائه المقربين اليه من رجال حاشيته ، وقد علق هذا الصديق على هذا البيان من عنده بعد ان افضى به كتابة كما تقدم بما يلي :

« اننا نسمع ونحن هنا في هذا المقر كثيراً من الاشاعات المتضاربة عن الموقف الحالي في النمسا ، ولكننا لا نعير هذه الاشاعات اي التفات ، فنحن على علم بحقيقة الحال اكثر من غيرنا ، ونحن واثقون جد الوثوق من ان صاحب العرش عائد لا محالة الى عرشه عما قريب

« الدفاع » في النمسا حزب نازي قوي ، يعمل على تحرير البلاد النمساوية من حكومتها الحالية التى تسيرها ايطاليا كما تشاء ، ويعمل هذا الحزب الذى كان سبب تلك الفتنة التى صرع فيها الدكتور دلفوس ديكتاتور النمسا السابق ، على ضم النمسا الى المانيا في اتحاد جمركي واحد ، وهذا نفسه هو ما تريده المانيا التى لن يهدأ لها بال إلا اذا حققت لنفسها فكرة « الجامعة الجرمانية »

والحكومة النمساوية التى تحقق للنمسا هذا « الانشلوس » اى الاتحاد الجمركى ، هي التى تستطيع ان تبقى فى النمسا وان تزيل عن النمساويين وطأة الديكتاتورية الفاشستية الحالية ، سواء اكانت هذه الحكومة جمهورية ام ملكية فاذا كان الارشدوق واثقا حقيقة من عودته الى عرشه ، فلا بد وان يكون قد تفاهم اولا مع الساسة الالمانيين على هذا الاتحاد الجمركي ، فهو لا يمنع ان يكون في النمسا ملك ، وتكون فيها حكومات قائمة بذاتها كتلك الحكومات التي الولايات الالمانية الكثيرة

هارب ايطالي يقول

مدرعات « التانك » لا تنفع فى أوجادين

هربتنى « المكرونة » كل يوم ، كل يوم ..!

معلومات طريفة عن ميادين القتال فى الحبشة

جاءت البرقيات في الاسبوع الماضى بنبأ بعض الجنود الذين فروا من صفوف الجيش الايطالي ووصل احدهم الى اديس ابابا ، وفيما يلي حديث طريف جرى للمستر ادوارد بينى مكاتب « نيوز كرونكل » الخاص في اديس ابابا مع هذا الايطالى الفار ؟

(المحرر)

مدرعات التانك لا نفع منها

« لا تنفع مدرعات التانك اصلا في وسط الحر المريع الفتاك الذى في منطقة اغادين ، المنطقة التى لا يفكر فيها جنود موسوليني الا باليوم الذين يعودون الى بلادهم فيه ، بالرغم مما يقال لهم من انهم سيدخلون اديس ابابا بعد شهر واحد ؟

ثم ان هؤلاء الجنود لا يتناولون من الطعام كل يوم الا المكرونة التى اصبحت كريهة لديهم فهم يهربون من الصفوف علهم يجدون طعاما احسن !

هذا هو بعض ما افضى به الي حكيمنت مرجو اول من هرب من الجنود الايطاليين المحاربين في منطقة اغادين ، وقد تبعه في هربه جنود كثيرون لم يصلوا بعد الى اديس ابابا

ولقد استقبل الامبراطور هذا الجندى وعين له عملا يعمله في احد الكاراجات

جميع الاسرار يبوح بها المحارب !

ومرجو هذا شاب مرح دائم الابتسام لا يزيد عمره عن ٢٣ سنة ، وهو لا يخفي قط اي سر من الاسرار التى يعرفها ، فلما سألته انا عن سبب هربه قال :

لقد ولدت نمساوي قبل ان تقتطع ايطاليا لنفسها شيئا من بلادي النمساوية وانا الان نمساوى كما كنت ايام ان كانت بلدي ضمن لواء ايستريا النمساوي بعد الحرب ، وانني كجميع ابناء جنسي الكرواتي لم اعترف قط بشروعية هذا الحكم الايطالى السائد الان على بلادى لذلك تراني عندما جندت يوم اول تموز من هذا العام اردت فى الحال ان اهرب كاخواني الذين هربوا وتخطوا الحدود الايطالية الى النمسا ، ولكننى لم استطع الهرب وواسفاه !

يقطع النهر سباحة حتى يهرب

ومضى هذا الشاب فى حديثه فقال انه بعد ان وصل الى الساحل الافريقى تعين سائقا لاحد اللوريات ينقل الاطعمة فيه من الساحل الى جهة دولو في ميدان القتال الجنوبى

ومنذ شهر استطاع ان يهرب من الايطاليين بعد ان اجتاز نهر داوا سباحة ، ثم التقى ببعض الاحباش فاستسلم لهم فعاملوه بكل اكرام لما فهموا منه انه نمساوي الاصل .

قوة الايطاليين عند دولو

وقد قدر هذا الجندي قوة الايطاليين عند دولو بنحو ١٠٫٠٠٠ يقاسون مر العذاب من شدة الحر فى تلك الجهات ، وينتظرون ان يخلصوا منه ويصلون الى اديس ابابا بعد شهر ولكنني بعد ان عرفت الطريق ، اقول الان ان وصولهم الى هنا من المستحيلات

عدد المدرعات على حدود الصومال

وبعد ان اخبرني هذا الجندي بان الماء الذي يعطى للجندي الايطالي فى اليوم الواحد لا يزيد على زجاجتين صغيرتين لجميع الاغراض ، قال ان للايطاليين على جميع الحدود الحبشية من جهة الصومال الايطالى ١٠٠ مدرعة من مدرعات التانك الخفيفة ، وهي لا تنفع لسبب واحد هو ان شدة الحر تجعل الاتها تحمى بعد ان يبدأ دورانها ببضع دقائق ، ومتى حميت الالة لا بد من وقفها لئلا تنفجر

ثم ان وعورة الاراضي في تلك الصحارى قد اظهرت للايطاليين انهم قد تكلفوا الكثير في ارسال هذه التنكات بلا فائدة . فهى بلا عمل هناك الان

(الدفاع) : واذن لم يبق امام الايطاليين الا ان يقتلوا النساء والاطفال والعجزة بقنابل الطيارات ، كما تقضي بذلك « رسالة الحضارة » التى يؤدونها فى القارة المظلمة ، بلا خجل ولا حياء ..

المستر ايدن باق في الوزاره

كان قد اشيع في لندن ان المستر ايدن الوزير البريطاني الخاص بعصبة الامم سيخرج من منصبه هذا بعد الانتخابات القادمة ، لشدة ما وجهت اليه ايطاليا من الحملات ، على ان يعين فى منصب وزاري آخر ، ولكن ها هي « الديلي ميل » في عددها الصادر بتاريخ ٢ الجاري تؤكد ان الوزراء الحاليين جميعا سيبقون في وزاراتهم الحالية ، وانما سيستقيل من هؤلاء فقط وزير البحرية السر بولتن ايرس مونسل ، فيخلفه ونستون تشرشل ، الاستعماري المتعنت المشهور ، واحد وزراء البحرية السابقين

اعمدة الحكمة السبعة

او الثورة العربية كما يراها لورنس

ـ ٦٩ ـ

وبعد قليل شكرناه على اغانيه فقد كان الممر قد مال بنا الى الشمال واصبحنا نتبعه في خط طويل واحد مسترشدين بصدى صوته الذي برز على الصخور السوداء التى كنا نراها على ضوء القمر

دروس فى اللغة يعطيها ناصر والدحيلان

فى هذه المرحلة الطويلة كان يتألم من لغتي العربية كل من الشريف ناصر ومحمد الدحيلان الفظ ابن عم عودة ، ولذلك شرطا بالدور يلقيان علي دروسا في اللغة العربية الفصحى بلهجة اهالي المدينة وفي اللغة الحماسية التى لسكان الصحراء

وقد كانت عربيتى فى مبدأ الامر على نمط لغة القبائل الضاربة في اواسط اقليم الفرات وهي لغة غير صافية ، ولكنها الان اصبحت مزيجا من الحجازية العامة ومن لغة قبائل الشمال الشعرية مع بعض كلمات مما تستعمل في المنازل في نجد وبعض الاصطلاحات الموجودة في الكتب فى سوريا وكلها تنقصها الاجرومية مما جعل لهجتى تثقل على سامعيها

اما الجدد الذين كانوا يأتون الينا فكانوا يتخيلونني ابن ناحية مجهولة من النواحي التى تسود فيها العامية ، ولا ينطق اهلوها الا بالقذر من الكلمات العربية التى لفظها العرب لفظ النواة

رطوبة الحرارة ولدغ الذباب

على انني لم افهم من كلام عودة ثلاث كلمات بعد ان كان قد مر على حدائه نصف ساعة شعرت خلالها بان اذني اخذت تمج سماع الحداء ... وطلع القمر علينا فصار يقفز في السماء ويرسل على الروابي شعاعا لا ينفع في تبديد الظلمة التى تكتنف جنبات الوادي وقد تابعنا السير الى ان بزغت شمس الصباح فروحت عن نفوسنا نحن الذين قضينا الليل كله راكبين

وقد كان طعام الفطور ، صحيا ، من طحيننا ، خففنا من الاحمال التى ظلت على ظهور الابل عدة ايام ولما كان شرف لا يزال في ابي رجا حتى الساعة ، فأننا لم نشأ ان نسرع الخطى ، بل التحفنا احرمتنا ، بعد الاكل ، واسلمنا اجفاننا للكرى ، الى ما بعد الظهيرة ، ولم نفق من سباتنا الا على رطوبة الحرارة ، ولدغ الذباب .

تناول العشاء بين جداول المياه

واخيراً اعطى ناصر اشارة السفر ، فتابعنا السير فى مضيق تكتنفه التلال الشمخرة من كل جهة ، واستغرق سيرنا اربع ساعات خيمنا على اثرها فى سفح الوادي ، حيث تكثر الاغصان المقطوعة الصالحة للوقود ، والمياه العذبة تسيل في الجداول وتتفجر بها الصخور . وقد تعب ناصر ، واحضر ارز العشاء ، فأكل معنا جميع الاصدقاء .

خطة السير بين الصخور

وكانت خطتنا في السير رصينة محكمة اما ناصر وعودة ونسيب فقد كانوا انيقين في ملابسهم وفى بيوتهم ، وقد ولوا السيادة ناصراً ، فانا اعيش معه كضيف وانظر الى الجميع بعين الاحترام وقد كان كل منا يتشاور مع الآخر حول تفاصيل السير ، وزمان ومكان الوقوف اذ كان يحس بان لا بد من هذا التشاور

نسيب البكرى يغار من عودة

وعودة هذا هو ربيب المعركة لا يعرف له سيد ابداً ، منذ ركب جمله وهو ولد غر ، ولكن نسيبا لم يرتح لذلك ، وهو سوري تتأكله الغيرة حسود خصم للجدارة والاستحقاق فهو بهما لا يعترف

المختلفون يعوزهم قائد غريب !

واناس كهؤلاء يعوزهم من يأتى اليهم من الخارج يجمع شتاتهم ، وينقصهم للقيادة اجنبي تتوفر فيه سياسة مرتكزة على فكرة غير منطقية لا تحيز فيها لاحد على احد ، تقرها الغريزة ، ولا يجد العقل فيها ما يدع له مجالا لدحضها او لتصديقها !

وكان لا بد لجيش فيصل من ان ينطلي عليه ان امير مكة هو من سلالة النبي ، فان « الشريف » ذو مقام من الواجب المحتم على ابناء ادم ان يحنوا له الرؤوس احتراماً ، بلا تحفظ ولا استحياء

وقد كان هذا التصور هو اعظم رابط للحركة العربية ، وهو الذي بث فيها روح النشاط ، اذا لم نقل روح الاتفاق الصادر بلا روية ولا تعقل

وعورة الدرب وخطر السير عليه

وقد علونا مطايانا فى الساعة الخامسة صباحا ، وكان الوادي ضيقا ، فاخذنا ندور حول صخور ناتئة منحدرة . وقد اصبح الدرب صعبا ملتويا على جانب هضبة لا يتيسر التسلق عليها الا باستعمال الرجلين واليدين . فنزلنا عن الجمال وقدناها بالارسان . ثم اخذ يساعد بعضنا بعضا ، فواحد يحث الجمال على السير من خلف ، وآخر يجذبها من الامام ، قائداً اياها فوق هذه الاماكن الوعرة المسالك ، مخففا عنها عبء الانتقال

خسارة بعيرين من الابل العجاف

وقد كانت اجزاء كثيرة من هذا الدرب ، خطرة تمتد فيها الصخور فتضيقها مما كان يضطرنا الى انزال انصاف الاحمال الرغم هذه الحيوانات على انتهاج جرف الحافة

على اننا عدنا مرغمين الى اعادة احمال الطعام والمفرقعات الى ظهورها ، وخسرنا على الرغم من عنايتنا التامة ، جملين من جمالنا العجاف ، في ذلك الطريق ولما برك الجملان ، طعنهما عرب الحويطات بخنجر حاد غرزوه في ادنى الحلق قرب الصدر ، ثم الى الرقبة ، بجذب الرأس الى جهة السرج ، وقد قطعت لحوم هذين الجملين ، فاقتسمناها

اعلنوا فى الدفاع

المجد للامة في يوم مشيئتها

وصف الحالة وبرقيات التأييد والسخط وبيانات الجمعيات

ننشر فيما يلي البرقيات التي وردت على هذه الجريدة بحسب اسبقيتها :

— وكالة الدفاع القدس

يافا : اضربت البلاد احتجاجاً على تصريحاتكم بلندن وسياستكم الممالئة الصهيونية. الشعب العربي جدد اساليبه على مباديء الصراحة والشرف والتضحية .

محمد صلاح. ابراهيم نجم. موسى الكيالي سعيد زين الدين. حمدي النابلسي داود دعدس. يوسف القدسي. جورج صناعة سعيد صوفان. احمد الشيخ علي. عبد الحميد بيبي. هاشم السبع. وهبه عازري عبد الله متري

ـ وكالة الدفاع القدس :

يافا : رغما عن الايدي الرجعية التي عملت لاحباط حركة الاضراب يافا مضربة اليوم اجمعها اضرابا عاما شاملا استنكارا للسياسة المتبعة بالبلاد واحتجاجا على تصاريحكم بلندن المأدبة الصهيونية

نظمي كمال ، عيسى السفري ، فائق كنعان ، محمد راشد كنعان ، مصطفى الهباب ، مفيد النابلسي ، اسكندر اسليم محمد فرج الحسيني ، حافظ الكيالي ، امين ابو رحمة ، يوسف النابلسي ، رشيد ابو لبن ، عيسى ابو الجبين

الدفاع

بئر السبع : تصريحاتكم الاخيرة اثبتت تحيزكم . اضربنا اليوم سخطا على سياستكم

رئيس جمعية البدو العربية

ـ الدفاع يافا

صفد : قرار عدم الاضراب سبب استياء عاما . واضاع ثقة الشعب بالزعماء الذين لم يتسلحوا بالجرأة لحفظ كرامة الامة . اضربت صفد اليوم احتجاجا على تصريحات المندوب ، لتدم يقظة الشعب

جمعية الشبان المسلمين وجمعية الشبان العرب

ـ الدفاع — يافا

نابلس : اضربت نابلس اضرابا شاملا استنكارا لسياسة المندوب وتمردا على المهاودة . لجنة الاجتماع تحيي الامة الباسلة وصحافتها الحرة التي استجابت لنداء الوطنية الجريئة وتستنكر كل محاولة لاخفات صوت الوطن الصارخ . عاشت فلسطين حرة

جريدة الدفاع يافا

عكا : تمتع الشعب اليوم بحريته . اضربت مدينة عكا. لتحيا الامة غير مقيدة بزيد او عمرو

جوزيف خوام . احمد عبدو . محمد ناجي كنتمتو . عبد الرحمن مختار . احمد برادي . قاسم الشاغري . عارف الصوفي محمد نجيب حقي

طولكرم : الاضراب عام بطولكرم نؤيدكم ونبرأ بقرار الزعماء التافه

عادل سماره ، امين قاروط

جريدة الدفاع يافا

جنين : اضربت مدينة جنين اضرابا تاما . البلاد باسرها تصر على تنفيذ مطاليبها الوطنية الاستقلالية

فؤاد فياض ، العرابي صدقي ، عطارى عارف السوقي ، محمد سليم الماني ، عبد الله عزومه ، محمد خير لطفي ، مصطفى عبد الله ، جميل العبوشي ، محمود عبوشي محمود سخا ، توفيق المحمود ، احمد العيسى عبد الخالق الصغير ، محمد قاسم العدسي ابراهيم الصباغ

الدفاع ـ يافا

القدس : بيانكم المنشور بفلسطين اليوم ضد الاحزاب اظهر وطنيتكم للامة وكان جوابها عليه الاضراب العام سياسة الوظائف والرياء اصبحت مكشوفة الرأى العام لن نثق بكم بعد اليوم

شكيب الشاشيبي . عزمي طه . رزق فريج . مينا الحلبي دميان قرطة

وارسلت البرقية التالية الى نابلس :

اضراب يافا عام شامل فشل دعاة الحكومة فشلا مريعا والعمال يعلنون خصومتهم لكل من يعمل ضد الاماني القومية العربية ويؤيدون نابلس الخالدة

جمعية العمال العرب بيافا

— الدفاع يافا

قلقيلية : اصبح البوليس بقيادة الضابط يستعمل الشدة من سجن الشباب وضرب وتشريد الصغار في قلقيلية نحتج بشدة صارخة .

حسين هلال . صادق سعيد الشنطي محمد السبع . امين النمر . ابراهيم داود الشنطي . كامل هلال . حسن محمد شريف . محمد احمد علي

ـ الدفاع — يافا

الخليل : اضراب الخليل شامل . شبابها ينعى على الضعفاء وقفهم ليسقط المجلس التشريعي الموهوم

شباب الخليل

القدس : بيانكم المنشور بفلسطين بعدم الاضراب اليوم اظهر وطنيتكم للامة وكان جوابها عليه الاضراب العام ، سياسة الوظائف والرياء اصبحت مكشوفة للرأي العام . لن نثق بكم بعد اليوم

دميان قرط. عزمي طه. رزق فريج مينا الحلبي . شكيب الشاشيبي

وكالة الدفاع ـ القدس

يافا : احتجاجا على ما آلت اليه البلاد من هجرة متدفقة وحكم مباشر في عهدكم . يافا مضربة اليوم اضرابا عاما شاملا

محمد زكي عبده رضوان الحلاق . شوقي ابو زناد . احمد دولة . خليل حبيب . نايف عبد الهادى . محمد الشنطي لطف عوده . توفيق الكيالي . محمد اسحق الدجاني . زكي كنعان

جريدة الدفاع ـ يافا

عكا : اضربت عكا رغما عن انف الزعامة الزائفة نبرأ الى الله من الدعاة المنافقين

عبد المطلب فضه

— الدفاع يافا

عكا : نستنكر ونرفض قرار الاحزاب ونؤيد قرارات نابلس

على سلم . سامي سعد الدين فوزي عرب

عكا : أضربت لا تعترف بزعيم غير زعامة الصحف المخلصة

متي ، موسى ، النجمى ، الشبل

ورد على جمعية العمال البرقية الاتية من الكتلة الوطنية : الكتلة الوطنية تشكر لكم المساعي الجبارة التي تقدمتم بها أماني الامة فضربتم مثلا عاليا لابناء الوطن

قال مراسلنا في حيفا : وردعلى وكالة هذه الجريدة من الاستاذ اكرم زعيتر البرقية التالية ردا على برقية ارسلت له من شباب حيفا : صبحي عبد الخالق واخوانه حيفا . نا امس المضربة تحييكم وتشكركم الامة بشبابها الاحرار والزعامة المبادىء

شكر الكتلة الوطنية

ان الامة الكريمة باضرابها اليوم ، يوم قدوم فخامة المندوب الى فلسطين اظهاراً لغضبها على السياسة التي تسبها في دور حكمه لتهويد فلسطين العربية ، قد اظهرت حيويتها باجلى دليل واستعدادها لبذل كل غال وثمين .

والكتلة الوطنية التي تباهي بتنفيذها رغبة هذه الامة الكريمة باقرارها الاضراب ودعوتها اليه تملن اليوم سرورها للنتيجة التي بدت آثارها في جميع بلدان فلسطين وخاصة في المدن التي اضربت اضرابا عاما شاملا . وفي الوقت نفسه تقدم شكرها العميق للامة الكريمة لتأييدها قرارها وتعاهدها على ان تكون سباقه الى تنفيذ رغائبها ، وعلى السير في مقدمة صفوفها للدفاع عن حقوقها

والكتلة تزجي خالص شكرها للصحف العربية الحرة ، ولجميع الهيئات والجمعيات الوطنية لسيرها في الطليعة ، ولجهودها في اعزاز كرامة الامة ورفع شأن الوطن

ولتعش فلسطين عربية حرة

الكتلة الوطنية

المركز العام

نسبة الاضراب في القدس

قال مراسلنا في القدس : تجول امس ليلا ، وهذا اليوم صباحا ، نفر من ذوي الغايات على صغار الباعة ، باعة الخضر ، والخبز ، وما شابههم فاستكان هؤلاء وخرجوا على كلمة الامة وفتحوا حوانيتهم التي لم تؤثر على روعة الاضراب وجلاله اذ كان اضرابا عاما شاملا

وكانت نسبة الاضراب سبعين في المئة ان لم تكن اكثر . ولكي نفي كل وطني حقه نقول ان للسادة عيسى فريج واولاده ، ومصطفى ابو صلاح المكاوي وشكيب الشاشيبي وميناحلبي ووكلاء شركة المصنوعات العربية والتاجر الكبير السيد عزة نسيبه والسيد تحسين كمال يداً بيضاء في تنظيم حركة الاضراب واخراجه على هذا الشكل الرائع

نسبة الاضراب في حيفا

قال مراسلنا في حيفا : كان اضراب اليوم في حيفا قويا في مظهره وحماسة الشباب له لم يشذ عنه الا عدد قليل ممن تأثروا بالدعايات . واقفل التجار حوانيتهم اقفالا تاما دام الى ظهر اليوم ، واستمر بعضهم مقفلا حتى المساء . وكان اضراب اصحاب الدكاكين في الحارة الشرقية منقطع النظير فلم يشذ عنه احد. اما في الحارة الغربية او بالاحرى الحارة الاجنبية فكان عدد كبير من الاهالي غير مضربين . هذه كلمة حق نسجلها باسف. اما شارع السوق فقد كان مضربا اضرابا لم يشذ فيه الا اصحاب المطاعم وبائعو الخضروات وكذلك الحال في شارع البرج وشارع المحطة

وعلى وجه الاجمال فقد كان الاضراب شاملا بمعدل ٧٥ في المئة وقد ظهرت فيه حيفا بمظهر قوي شريف رغم بجيئه متأخراً ومضطربا. ولا نريد ان نمر على الاضراب دون ان نسجل كلمة شكر الى السيدة ساذج نصار عضوة جمعية السيدات العربية في حيفا التي افاقت في الصباح الباكر واقنعت عددا كبيرا من اصحاب المحال لزوم الاضراب في هذا اليوم كان الشباب قاموا بقسط وافر من الدعاية يشكرون عليه

الاضراب في طولكرم

طولكرم لمراسل الدفاع الخاص: كان اضراب طولكرم في هذا اليوم عاما ومنظما ولم يشذ عن مجموع الامة احد وقد دام من صباح اليوم لغاية الساعة الثانية عشرة ومما يجب ذكره ان هذا الاضراب كان محض ارادة الامة وشعورها بما وصلت اليه حالتها في هذا العهد واستنكارا للسياسة الحاضرة في البلاد وقد اجتمع لفيف من شباب طولكرم وقرروا ارسال تقرير عن الاضراب في طولكرم انه كان عاما شاملا وقد استنكروا ما قام به نفر قليل لعرقلة الاضراب ولكنهم لم ينجحوا بل اختفوا عن انظار الناس

اضراب بيسان شامل

قال مراسلنا في بيسان: كان اضراب بيسان اليوم ، اضرابا عاما شاملا اقفلت فيه جميع المتاجر والمحال وتعطلت السيارات عن العمل احتراما لشعور الامة والاهلين

وقد دام هذا الاضراب الى الساعة الواحدة بعد الظهر ، وبقي سواد السكان الاعظم مغلقا محاله الى المساء

ومما يجدر ذكره ان حضرة قائمقام بيسان السيد حنا ولس قدم من الناصرة بقطار حيفا ، لعدم وجود سيارة تقله الى بيسان !

وقد عملت لجنة الاضراب في التنظيم عملا جدا مشكورا ، وابرقت الى الاستاذ اكرم زعيتر ، وداود بك طوقان البرقية التالية : الاضراب عام شامل ، فليحيى الشعب وليسقط الخائنون

لجنة اضراب بيسان

وعلى الجملة ، فقد كان اضراب بيسان اليوم ، يدعو الى شيء كثير من الغبطة والارتياح

اضراب ضواحي القدس

قال مراسلنا في القدس : اضربت رام الله والبيرة وبيتونيا وتلامذة المدارس فيها والقضاء اضرابا عاما شاملا وقد رفع وجهاء وتجار وملاكو القضاء الاحتجاج التالي : ان اهالي ناحية رام الله يضربون اليوم احتجاجا على المستقبل المظلم الذي يهيئه الاستعمار لاحفاد العرب في فلسطين نحن نطالب الحياة فلم تنكروها علينا ؟

التواقيع

الاضراب في الشمال

قال مراسلنا في حيفا : علمنا من بعض الاصدقاء القادمين من طبريا وسمخ وصفد ان الاضراب كان في تلك البلاد عاما شاملا تلبية لقرار شباب نابلس .

اضراب عظيم

قال مراسلنا في غزة: اضربت اليوم المدينة اضرابا عاما شاملاً وكان اضراب تلامذة المدارس الوطنية والحكومة لافتاً للانظار اذ ساروا بمظاهرة انشدوا فيها الاناشيد الوطنية واثبت الشعب انه يسير الى هدفه بدون ما حاجة الى قيادة مسيخة

هذا ولم يقم المضربون وزنا للبياز القائل باذاعة قرار الاحزاب بل قابلوه بسخط عظيم فكنت ترى اينما سرت علامات الاستياء بادية على وجوه المضربين

الاضراب

وكان يشرف على حركة الاضراب الاستاذ الشيخ حسين الشوا الذي تلقى برقية من نابلس هذا نصها: شباب نابلس يحيونك . موقفك مشرف نهنئك

اكرم زعيتر

موقف مشرف

قال مراسلنا في قلقيلية : لبت قلقيلية نداء الواجب فأضربت اضرابا شاملا لم يشذ فيه احد ، وشارك طلبة المدرسة الاهلين في شعورهم كما انقطعت المواصلات بين قلقيلية ، ويافا وطولكرم على اثر اضراب شركة سيارات الهلال التي كان لعملها هذا احسن الوقع في النفوس .

وقد عمد البوليس الى استعمال الشدة مع الاهالي فخرج الضابط السيد محمد اشكنتنا مع نفر من البوليس بعصيهم الغليظة التي اصابت واحدة منها فخذ الصغير توفيق محمود ، كما سجن اربعة شبان هم السادة محمد السبع وكامل هلال وابراهيم داود الشنطي وصادق سعيد الشنطي فغضب الاهلون لذلك وتجمهروا في مكان قريب من مركز البوليس واتصل الضابط برئاسة القسم في طولكرم فأشير عليه بالافراج عنهم بالكفالة ، لكن الاهالي والسجناء ابوا هذا الافراج وكان جوابهم « السجن ولا الكفالة » الى ان افرج عنهم !

اضراب صفد

قال مراسلنا في صفد: اضربت صفد اليوم اضرابا تاما كان ابلغ رد على قرار الزعماء بعدم الاضراب وقد ارقت جمعية الشبان العرب بالاشتراك مع جمعية الشبان المسلمين مؤيدة قرار الاضراب ثم ارسلت الى المندوب السامي البرقية التالية: فخامة المندوب السامي ـ القدس: اضربت صفد وقضاها احتجاجاً على تصاريحكم في المأدب الصهيونية في لندن

شجعوا المصنوعات الوطنية

ورد حديثا من لندره وباريس
جميع ما يلزمكم لفصل الشتاء
في
مخزن المهتدي بالقدس
بالطوات - جرسيات - حرامات
كلسات - روب دي شابرات
البسة داخلية صوف
اجود البضائع — احدث الازياء — وارخص الاسعار

وصف مستعجل

يافا السخية على وطنها
اضراب شامل رغم ضيق الوقت

رغم ضيق الوقت

لم يكن بين يافا وبين الدعوة الى الاضراب غير يوم وبضع ساعات. ورغم ذلك ، اسرعت الى المكرمة ، وسجلت رقما جديدا في سجل القضية الوطنية ، وان يكن الوقت قصيرا ، والدعاية ضئيلة

يافا يدفعها قلبها

واستيقظ الاهلون على الاسواق مقفلة . لا سيما تلك التي تعتبر صميم المدينة . ذلك ، من غير دعاة يقنعون الناس ، لان يافا يقنعها قلبها ووجدانها

استثناء المقاهي والمطاعم

واستثنت لجان الاضراب من الاقفال المقاهي والمطاعم ، وشركات السيارات

تدابير السلطة واحتياطاتها

واتخذت السلطات تدابير سريعة ، وقد كان كبار الضباط ، وجماعات الجنود ، يشرفون على الحركة . ويطوفون بسياراتهم . وانبث بوليس التحري في الاسواق بين الناس . ونسجل على السلطات محاولاتها عرقلة الاضراب ، لا تركه حرا. فقد قيل لنا انها هددت شركات السيارات بسحب الرخص اذا هي اضربت

تجلت الرغبة الصادقة

ومساء اليوم السابق وصباح الاضراب حاولت « جماعات » ان تجعل الاضراب فاشلا . فانبثت في سائر الاوساط ، تدعو ولكن خفية ، غير انها فشلت ، وتوارت حالا تجلت الرغبة الصادقة .

موقف البحارة وعذرهم

وحاول هؤلاء تشويه محاسن الاضراب بدعوى ان البحارة لم تضرب لكنهم خابوا أيضاً . اما البحارة فقد وجدوا امثل سائر الطبقات ، بنبأ الاضراب وكان من المتعذر جدا ان يتركوا اثنتي عشرة باخرة في انتظار الوف من صناديق البرتقال ولو كان لديهم مدى ثلاثة ايام فقط ، لاضربوا .

صور تنطبق بذلك

واخذنا نتجول في الاسواق فاذا المدينة كلها مضربة . يوم باهر ، عظيم . ولاجل ان نعطي صورة صادقة نستطيع ان نؤكد ان الاضراب كان بنسبة ثمانين في المئة اذا لم يكن اكثر. ولتأييد اقوالنا سننشر صورا ناطقة بذلك

اعضاء الهيئات والجمعيات

ورأينا اعضاء الكتلة الوطنية يطوفون مشجعين وشاكرين ، منهم فضيلة الاستاذ الشيخ عيسى ابو الجبين ، حمدي بك النابلسي ، ابراهيم افندي نجم ، موسى افندي الكيالي ، وغيرهم كالسادة علي الدباغ صاحب معمل الموبيليا المعروف ، واحمد افندي الكيالي وعزمي الدباغ وهاشم السبع ورفيق شهاب الدين وكانت جمعية الشبان العرب من اكثر الهيئات حماسة . وعرفنا من رجالها السادة ميشيل متري وكانت له مواقف طيبة وجورج منصور واحمد الدمياطي

المتقدمين من الشباب

ومن الحق ان نذكر جهود آخرين امثال الشابين النشيطين طه افندي غنام ، ورضوان الحلاق . فقد بذلا جهودا في انجاح الاضراب ، ووفقا جداً وكذلك السيد خليل ابو حبيب

محال كانت قدوة

ونذكر مع الشكر اصحاب المحال الذين كانوا قدوة لغيرهم في اقفال محالهم أمثال: حسن ابو غبن ، والجندي والمصري من الحلاقين محمد سعيد عوض ، مصطفى المسلخ ، سليم عبد الحليم ، محمد السمهوري من الجزارين .

يافا السباقة للمكرمات

على ان كلمات الشكر ينبغي ان توجه الى المدينة بوجه عام . فقد كانت اسواقها كلها مقفلة. وكان الاضراب في يافا شاملا كما ذكرنا . ولا غرو ، فهذه مدينة التضحيات منذ فجر القضية حتى اليوم. انها السباقة الى المكرمات والمفاخر عاشت قدوة لغيرها .

الاستاذ مطلق عبد الخالق

يسرنا ان نعلن التحاق الشاعر الاديب الاستاذ مطلق عبد الخالق بقلم تحرير هذه الجريدة . والمخابرات التي ترد على الاستاذ تكون بعنوان «الدفاع»

موعد انعقاد

مؤتمر الشباب الارثوذكس

سيعقد مؤتمر شباب العرب الارثوذكس ، في متنزه بلدية الرملة ، الساعة التاسعة من صباح يوم الاحد القادم

...

تلفونات الدفاع وبرقياتها الخاصة

العالم يوماً فيوماً

أول الغيث ... الموقف الحالي
في ميداني الحرب والسياسة

عندما التقى الجمعان وجها لوجه في الميدان الجنوبي بالقرب من «دجابور» كتب النصر للمدافعين عن بلادهم على الغزاة المغيرين ، واحرز الاحباش هذا النصر ولم يكونوا مسلحين بغير البنادق ومع ذلك استولوا على اربع دبابات ايطالية ، ثم تمكنوا من تعطيل ثلاث اخرى استولوا منها على اثنتين ايضا... واول الغيث قطر ثم ينهمر

هذا هو ما في ميدان الحرب ، لا زيادة فيه الا ان الايطاليين يتقدمون في منطقة ماكال وهم « يطعنون في الهواء » كما قالت برقيات امس الاول ، لان القوات الحبشية الكبرى هناك شرعت تتقهقر من تلقاء نفسها منذ ايام راجعة الى خطوط الدفاع القوية التي اعدتها للمعارك الفاصلة التي سنعلم نبأها بعد حين .

***

ذهب الاستعمار الايطالي الى الحبشة سافر الوجه يقول ان العناية الالهية هي التي انتدبته ليؤدي هناك « رسالة الحضارة » فيهذب الاحباش ويحضرهم ويمدنهم ... ويبعثهم خلقا جديدا ؟

وهذا السفور من هذا الاستعمار هو الذي حدا بدول العصبة الى ان تدين ايطاليا وتقرر انها هي « الدولة المعتدية » التي يجب ان تطبق عليها العقوبات الواردة في المادة ١٦ من مواد عهد العصبة

واليوم تتطلع الى ميدان السياسة فترى ايطاليا تقدم مذكرة الى عصبة الامم والى دولها التي اشتركت في العقوبات تحتج فيها على فرض هذه العقوبات عليها بلا مبرر .. فهي لا يمكن قط ان تكون « الدولة المعتدية » لسبب جديد غير سبب « رسالة الحضارة » التي انتدبتها العناية لتؤديها في الحبشة ، وهذا السبب الجديد هو : « ان عددا عظيما من اهالي الحبشة اقبلوا بقيادة رؤوسهم طالبين الحماية الايطالية » !

حتى كأن ايطاليا لم تنثر الذهب نثرا في سبيل هذه الخيانة التي ارتكبها رأس واحد او رأسان من الاحباش !

وحتى كأن الدول كلها قد طمس الله على ابصارها فهي تأخذ من هذا السخف الايطالي الجديد مبررا للعدول عن اعتبار ايطاليا هي « الدولة المعتدية » والعدول عن العقوبات ، لا سيما بعد ان هددت ايطاليا الدول المشتركة فيها بان هذه العقوبات « ستؤدي الى نتائج خطيرة ، وتثير اضطرابا قد يستمر الى ما بعد انتهاء العقوبات » !

انه تهديد لا ينفع ، فالعقوبات المفروضة ستطبق وستشتد ثم تشتد .
الى ان يرتدع « الدوتشي »

تباع
جريدة الدفاع في غزة
في مكتب النشر والاعلان لصاحبيه
شكري فلفل ورشاد برقوني

هياج عظيم ومناوشات في مصر

اشتباك المتظاهرين . القتلى والجرحى . خطب الوفد . انتصارات الاحباش

القاهرة في ١٣ تشرين ثاني (لمراسل الدفـاع الخاص)

القدس

وصول فخامة المندوب السامي

القدس في ١٣ تشرين الثاني — لمراسل الدفاع الخاص — وصل فخامة المندوب السامي الى سراي الحكومة في الساعة الثانية عشرة والنصف تماما ، عن طريق قلندية حيث رست فيه الطيارة التي كان يمتطيها . وقد استقبله هناك جناب السكرتير العام المستر هول مدير الامن العام وبعض كبار الموظفين

وعلمنا ان فخامته استدعى اليه مستر سبايسر واستطلعه بعض الشئون ، وربما كان لذلك علاقة بحادث السلاح .

حيفا

مئة بوليس يجلون أهل طبعون
النساء والاطفال في العراء بلا مأوى

حيفا في ١٣ تشرين ثاني ـ لمراسل الدفاع الخاص :

لا يزال يذكر القراء حادث مقتل الشهيد العربي محمد عليان في اراضي طبعون ويذكرون ايضا قضية النزاع على الاراضي في قرية طبعون العربية ، وان الحكومة امرت بتسليم تلك الاراضي الى اليهود وان القضية ما تبرح في الاستئناف

وقد مثل اليوم حادث اخر لا يقل عن ذلك الحادث في القرية نفسها . فقد ذهبت صباح اليوم قوة كبيرة من البوليس تتألف من نحو مئة نفر مدججة بالسلاح الكامل وعلى رأسها الضباط كوهين وصوصه وفريد ابو نسب ومعهم عدد كبير من العمال المصريين . ذهبوا الى قرية طبعون فهدموا البيوت الحجرية واقتلعوا بيوت الشعر وطردوا من فيها من الرجال والنساء والاطفال وتركوهم بلا مأوى . وحالتهم محزنة والنساء والاطفال تبكي وتصيح والرجال بين الموقفين حيارى . لقد قامت السلطة بهذا العمل دون ان تعلم احدا من القرية . قامت به وهي تعلم ان دعوى مقامة من النيابة على مختار قرية طبعون اليوم وعلى نايف محمود الاحمد ومحمد محمود الاحمد وصالح ديب القاسم بتهمة الاعتداء على على ارض الغير . على ارض اليهود . وتعلم ان اكثر رجال القرية متغيبون يزاولون اعمالهم في البلاد الاخرى فهل هذا العمل انساني ؟ ها عرب طبعون يجلون عن اراضيهم بالقوة تنام نساؤهم واطفالهم على الارض في الشتاء القارس

فكيف ترى ايها الشعب ؟ تكلم !

مصيبة الحولة بالسيل الجارف

مصيبة الحولة بالسيل الجارف فظيعة تذيب القلوب وتستلزم العطف ارجو اغاثتهم واستنهاض الهمم لمساعدتهم

مفتي صفد — اسعد قدوره

عيد لد

يصادف يوم السبت القادم عيد لد وهو العيد الذي تحتفل به الطائفة الارثوذكسية احتفالا شعبيا كبيرا ولكنها رفضت هذا العام ان تشرك معها نائب عن البطريرك كالمعتاد

ولذلك فقد ارسل نادي الشبيبة الارثوذكسية بيانا لكل من نادي الشبيبة الارثوذكسية وجمعية القديس جاورجيوس الارثوذكسية الخيرية في اللد البرقية التالية :

« نؤيدكم في موقفكم المشرف لا تدخلوا الكنيسة ما دام المطران فيها . كل من يخرج عنكم ليس من الشعب ، سيروا والله معنا »

وكذلك ارسلت جمعية القديس جاورجيوس الارثوذكسية بيانا الى المصدرين المشار اليهما البرقية التالية :

نؤيدكم في مقاطعتكم احتفال مطران البطريركية بعيد شفيع كنيستكم الى الامام

كفالة ٢٠٠ جنيه لموظف الجمرك

ذكرنا في عدد أمس ان المحكمة قررت اخلاء سبيل السيد حبيب الفار موظف الجمرك الموقف في حادث التهريب المعروف بكفالة مئتي جنيه وقد اخلي سبيله اليوم بعد انتهاء اجراءات المعاملة

فرصة نادرة
متجر ميكانيكي بحالة جيدة جداً
للبيع بشروط حسنة
المخابرة مع ادارة هذه الجريدة

مصر

معارك بين المتظاهرين والبوليس

اضرب طلبة المدارس اليوم بمناسبة عيد الجهاد الوطني وقام جمع غفير منهم بمظاهرات شديدة منذ الصباح في شوارع العاصمة والاسكندرية والمدن والاقاليم

ضرب السيارات وعربات الترام

وقد اعتدى الطلبة في القاهرة على مركبات الترام وسيارات البوليس وقذفوها بالطوب والحجارة ، وسار موكب من الطلبة الى بيت الامة وكان البوليس قد ضرب نطاقا حوله والشوارع المؤدية اليه

معارك مع البوليس

واراد الطلبة اقتحام نطاق البوليس واشتبك الفريقان في معارك صغيرة استعمل فيها البوليس العصى الغليظة فجرح الكثيرون من الطلبة والمتظاهرين

اطلاق الرصاص ارهابا

وقد رأى احد الطلبة سيارة للبوليس فقذف أحد جنودها بالحجارة وتبعه الآخرون في ذلك فاضطر البوليس الى اطلاق النار في الهواء بقصد الارهاب .

الذهاب الى بيت الامة

وبعد الظهر كان موعد اجتماع اعضاء الوفد والهيئة الوفدية والمدعوين في بيت الامة لسماع خطابي دولة النحاس باشا والاستاذ مكرم عبيد في الحالة السياسية الحاضرة وذهب جمع غفير من الطلبة ودخلوا الدار

عدد القتلى والجرحى

ولكن البوليس ظل محافظا على النظام ونظرا لزيادة عدد المدعوين اضطر الى اخراج بعض المتظاهرين والطلبة من بيت الامة فاشتبكوا معه في معركة انتهت بجرح اربعين من المتظاهرين بينهم حمدي بك سيف النصر عضو الوفد المصري وبعض رجال البوليس بينهم لوكاس بك وقد توفي احد المصابين في معارك بيت الامة وعدد القتلى في المدن ثلاثة والجرحى كثيرون

استعراض الحالة العامة

وقد استعرض النحاس باشا في خطابه الحالة السياسية في مصر منذ تولت الوزارة النسيمية الحكم ، كما عرض للمحادثات التي جرت بين دولة نسيم باشا ودار المندوب السامي البريطاني .

نقد تصريحات الانكليز

وحمل في الخطاب على الانكليز وعلى خطاب السير صموئيل هور وتكلم عن كيف تكون الوحدة القومية وطلب اعادة دستور عام ١٩٢٣ ، ووجه كلامه للساعين للوحدة القومية فقال « ان للامة طلبات معروفة اولئك لداعون الى الوحدة » وطلب حل القضية المصرية حلا غير مجزء يتحقق به استقلال مصر التام

وقال في خطابه ايضا « اني باسم الوفد المصري ادعو الشعب بأسره الى تحقيق وحدة الجهود والاستمساك بالمبادىء »

قرار استقالة الوزارة

وقد أقر المجتمعون القرارات التالية (١) ان لا تضامن مع الانكليز (٢) استقالة وزارة نسيم باشا (٣) اذا لم تستقل وزارة نسيم باشا فان الوفد يسحب ثقته منها ولا يؤيدها بعد ذلك (٤) الامتناع عن وضع الثقة في اية وزارة مقبلة اذا استسلمت الى التدخل البريطاني في شؤون مصر .

خطاب الاستاذ مكرم عبيد

وتقول المقاومات الحكومية ان خطاب الاستاذ مكرم عبيد فيه مساس بالحكومة الى درجة تعد قذفا ، كما تقول انه ربما يقدم للمحاكمة بسبب خطابه

المندوب السامي عند جلالة الملك

قابل اليوم السر مايلز لامبسون المندوب السامي البريطاني جلالة الملك مقابلة خاصة لم يعرف ما دار خلالها من الاحاديث . الا ان المظنون ان بحثا دار فيها حول الحالة الحاضرة

الحبشة

اشتداد القتال حول ماكال

جاء من الميدان الشمالي ان القتال اشتد حول ماكال حيث يقود الطالن حوكسا جيشا من الصوماليين وتبذل القوات الحبشية جهودا عظيمة لشق طريق شمالي ماكال والاحداق بقوات حوكسا

ارسال امدادات الى ولي العهد

ارسلت القيادة الحبشية العليا ٣٠ الف مقاتل بقيادة السلطان محمد جاحو لتعزيز قوات ولي العهد في بلاد الدناكل لصد الزحف الايطالي

ارسال الامدادات متوال

ويقال ان عدد القوات الحبشية في مناطق الدناكل ١٢٠ الف مقاتل وقد ارسل من أديس ابابا ٤٠ الفا الى جيجكيا .

افناء طلائع جيش ايطالي

جاء من الميدان الشمالي ان قوات غفيرة من الاحباش بقيادة الجنرال حبرا هبوت هاجمت طلائع الايطاليين الذين اعتصموا في الجبال وافنوها عن بكرة ابيها .

الاستيلاء على ست دبابات ايطالية

ثبت من الاخبار الواردة من الميدان الجنوبي عن انتصار الاحباش العظيم في جوار دجابور انه قتل من الايطاليين ١٣ وجرح عدد كبير وأسر الاحباش الف جندي من الجنود الصوماليين واستولوا على ست دبابات .

معركة حامية في الميدان الجنوبي

وردت انباء الآن من الميدان الجنوبي تفيد باشتداد المعارك بين الايطاليين والاحباش ومع ان قوات الايطاليين كبيرة جدا ومجهزة باحدث الاسلحة والالات فالانباء تفيد ان الاحباش قاتلوا بمهارة عظيمة وغنموا عددا كبيرا من السيارات المدرعة المسلحة بالمدافع السريعة ويقال ان خسارة الايطاليين عظيمة جدا

ايطاليا

برقية من دي بونو لموسوليني

ابرق الجنرال دي بونو الى السنيور موسوليني يخبره بان الجنود الايطاليين واصلوا تقدمهم نحو نهر تاكاز وانهم احتلوا مواقع جديدة منها بلدة دبسا

مقابلة فاشلة مع موسوليني

لم يسفر اجتماع السنيور موسوليني بالسير ارك درموند سفير انكلترا في روما عن اية نتيجة لان السنيور موسوليني الح في ان تخفض انكلترا اسطولها في البحر الابيض المتوسط فاجابه السير ايرك درموند بان قوات ايطاليا الجوية تفوق قوات انكلترا وعلى ذلك فان الكفة لا ترجح الا اذا كانت قوات بريطانيا البحرية تتزيد على قوات ايطاليا

استمرار ورود الذخائر على الحبشة

من أنباء روما انه وصل الى السلطات الايطالية بان الاحباش يتسلمون كميات كبيرة من الاسلحة وقد دخل الى الحبشة بطريق برعو جيجكيا اربعة مدافع جبلية و ١٢ سيارة فيها ٢٥٠ صندوقا ملآى ببنادق « موزر »

الاريتريا

لتطويق قوات الجنرال غرسياني

جاء من هرر ان الرأس دستا يقوم على رأس قوات عظيمة بالزحف من حدود كينيا لتطويق قوات الجنرال غرازياني وقطع مواصلاته ابتداء من دولو

القاء قنابل الطيارات بكثرة

جاء من اسمره ان الطيارات الايطالية نشطت نشاطا عظيما وألقت قنابلها على ديجابور وجيجيكيا واستأنفت طيرانها الى هرر لالقاء القنابل عليها .

محاكمة الضابط اليهودى (متنيك)
وصدور القرار بادانته

نشرنا فى عدد « الدفاع » امس تفاصيل محاكمة الضابط متنيك وارجأنا نشر بقيتها الى اليوم لضيق المقام وفيما يلى بقية المحاكمة وحيثيات الحكم :

افادة المتهم

وبعد ذلك طلب المحامي الياش الى المتهم ان يقدم افادة معززة بالقسم ففعل واجاب على الاسئلة التى طرحت عليه بما يلي :

بدأت خدمتى فى سلك البوليس عام ١٩٢٢ ورقيت عام ١٩٣٢ الى مفتش ثان وفي اوائل السنة الحالية رقيت الى درجة مفتش اول .

لم تقدم ضدي شكاوى لا من الجمهور ولا من رؤسائي ، الى ان اوقفت عن العمل يوم ٥ تموز الماضي وقيل لى يومئذ ان سبب ذلك بعض هفوات بدرت مني والى الان لا اعلم ان كان سبب توقيفي هو القضية الحالية ام شيئا آخر

اذكر انى يوم ان حضر يهودا اسطر الى مكتبى طالبا اخلاء سبيل مورخى بالكفالة ، احضرت مورخي الى مكتبي واتهمته بصورة رسمية الى ان طلب هو ايضا ان اطلق سراحه بالكفالة ، ولما كنت املك حق اطلاق سراحه اجبته الى طلبه بعد ان تعهد اسطر بجلب الكفيل ، وعندئذ احضر الي المدعو (رعناني) فوقع سند الكفالة بخمسين جنيها وقد كفل مورخي نفسه بخمسين جنيها اخرى فاطلقت سبيله

اما الـ ٢٥ جنيها التى يزعم مورخي انها دفعت لي نقدا فانني لا اذكر انه جرى بحث في شأنها ولم اقبض منهما غير قيمة سند الكفالة ثم اتممت البحث التحقيق فى القضية .

وعلى اثر ذلك حضر الى محاميا الطرفين المتنازعين على السند المزور واذكر انهما كانا المحامين جوزيف ويعقوب حنا وطلبا الى اسقاط القضية لكنني افهمتهما ان النيابة تتمسك بحقها العام واذكر ان المدعي راجعنى مرات عديدة في امر اعادة اوراق فرفضت طلبه .

واما القيام « بالتشخيص » للتعرف الى المزور من قبل موظف البنك فلم يكن ضرورة الاعتراف الموظف بان الذي قبض قيمة الحوالة هو مورخي وبانه يعرفه جيداً

الرئيس يستجوب

الرئيس : ما هو السبب فى عدم تقديم هذه القضية الى المحكمة الى يوم توقيفك ؟

المتهم : تغيبي بالاجازة اولا ووجود المئات من انواع هذه القضية تنتظر اتمام البحث ثانيا

الرئيس : اوليس الاجدر بك ان تقول ان مرد ذلك النسيان والاهمال ؟

عضو المحكمة : كيف يجوز ان يتفق ثلاثة شهود فى القول بانهم رأوك حينما اخذت مبلغ الـ ٢٥ جنيها

المتهم : لا اعرف غايتهم في ذلك

الرئيس : هل بينك وبينهم او بينك وبين احدهم عداء ؟

المتهم . لا اذكر ذلك

افادة النيابة

وطلب محامي الدفاع بعد ذلك استجواب الضابط سليم افندي حنا الذي كان يمثل النيابة وسأله ان يبرز دفتر الاحوال الشخصية وقرأ الشهادات المسجلة عن المتهم فاخذ يتلوها واحدة واحدة فاذا هي ٢٢ شهادة دونت لاسباب مختلفة فى كلها له بالمقدرة وحسن الادارة

وقد تولى استجواب سليم افندي حنا فى النيابة التى كان يشغلها هو الضابط روزنشتين فاجابه بما يلى :

لا اعلم شيئاً عن مجرى التحقيق فى قضية التزوير : اما الشهادات المدونة في دفتر الاحوال الشخصية فقد يكون غيره قد قام بالعمل ونال هو الفخر والشكر بصفته الرئيس (ضحك من الجميع)

دفاع الياش

ثم قام الدكتور الياش بالدفاع لاخير ما استغرق دفاعه زهاء ساعة وقد فيها اقوال الشاهدين رعناني ومورخى واخذ يدلل على انه لم يثبت من اقوالهما ان المتهم استلم من احدهما نقداً مبلغ ٢٥ جنيها .

ثم انتقل الى شهادة اسطر فقال انها الشهادة الاساسية ومادام ان هذا الشاهد قد اعترف امامنا بدفع المبلغ المتهم بصفة جزءاً من الكفالة لاخلاء سبيل مورخى بعد كان يجدر به ، والحالة هذه ، ان يحصل على وصل بالقيمة

وبعد ذلك انتقل في مرافعته الى اعمال فئة من الناس دعاها (سماسرة الرشوة) وقال عنها انها واسعة الانتشار في هذه البلاد وهي توهم اصحاب الاعمال ان في مقدورها انهاء اعمالهم لقاء دفع كيت وكيت وان لها دالة على فلان وفلان من اصحاب الشأن على حين لا يكون لاصحاب الشأن علم بذلك وبذلك تلطخ اسماء بعض الموظفين بوصمات هم منها ابرياء . الى ان قال : واظن ان هذه القضية لا تتعدى هذا النوع .

ثم شرح الخلاف بين افادتى اسطر ورعناني فأبان ان الاول يقول ان رعناني شاهده يقدم النقود الى متنيك من الخارج بينما يصر الثاني على انه كان واقفا الى جانب اسطر وامام متنيك وجها لوجه

حيثيات الحكم

يقدم الينا في هذه الجريمة الضابط شوعا متنيك متهما بجرم الحصول على دراهم لانه عن طريق التذرع بوسائل الادعاءات الكاذبة استطاع الحصول على ٢٥ جنيها من يهودا اسطر لقاء خلاء سبيل المدعو مورخي

والتهمة الثانية المنسوبة اليه هي سوء استعمال الوظيفة وحوادث هذه القضية مرتبكة كثيرة الوقائع والرواية كما سردتها النيابة تتلخص فيما يلي :

قيل انه في يوم ٩-٥-٣٥ اتهم المدعو يهودا اسطر في اخلاء سبيل شمعون ليفي مورخي بالكفالة حينما كان موقفا بجرم تزوير . ان اصدقاء واقارب هذا المتهم لحقوا به الى دائرة البوليس وهناك اشتبثوا بضرورة اخلاء سبيله بالكفالة ومنهم من لحق به على الاثر وكان بين هؤلاء شخص يدعى يهودا اسطر وآخر يدعى رعنانى

لم يتضح الموقف تماما ولم يعرف هل كان وصول اسطر خصيصا للاهتمام باخلاء سبيل المتهم ام كان ذلك بطريق الصدف غير انه ظهر ان المذكور اهتم للامر وعلم ان الكفالة يجب ان تكون بمبلغ مئة جنيه وان تقتسم الى كفالتين مع مبلغ اضافي قدره ٢٥ جنيها يقدم كتأمين نقدي على الحوالة المزورة

وقد كان موضوع الكفالة سهلا كله ما دفع الـ ٢٥ جنيها فهو موضوع آخر وليست الصعوبة محصورة في الحصول على المبلغ النقدي بل الصعوبة هي وصول المبلغ الى مرجعه الحقيقي

وقد تبين لنا ان رعناني هو الذي تبرع بدفع هذا المبلغ بدليل توقيع مورخي له حوالة بالقيمة التي قبضها في اليوم التالي . وجاء في اقوال النيابة ان اسطر ورعناني ذهبا الى غرفة متنيك وهناك تم تسليم رعناني المبلغ الى اسطر الذي سلمه بدوره الى متنيك ..

رعناني قال بصراحة ، ويظهر ان رعناني لا يثق كثيرا باسطر ، اذ ذهب مع اسطر ليرى المرجع الذي ستدفع له النقود ، وقال ان هذا هو السبب الذي ارغمه على مرافقة اسطر الى داخل غرفة متنيك وانه رأى المبلغ ينتقل الى يد متنيك الذي علمت فيما بعد انه الرجل المسؤول عن اخلاء سبيل صديقه المتهم مورخى

لقد شهد اسطر فى افادته الاولى بانه دفع المبلغ عندما كان وحده مع متنيك، وفى الافادة الثانية قال ان من المحتمل ان يكون رعناني قد شاهده حينما كان واقفا في خارج الدهليز

ولدينا ادلة اخرى مؤيدة وهي وجود الحوالة من مورخي الى رعناني بمبلغ ٢٥ جنيها وهي التي تثبت للمحكمة ان قيمتها قد دفعت لرعناني لقاء مادفعه هو قبلاً لاخلاء سبيله .

ثم تلاحظ المحكمة ان التهمة ضد مورخي لم يتابع السير بها بعد اخلاء سبيله حسب الاصول لانها حتى اليوم لم تبرز امام المحاكم

هذه هي مجموعة البينات والحقيقة تتوقف على تصديق او عدم تصديق المحكمة هؤلاء الشهود.

وعلى الرغم من ان المحكمة تعتقد ان اسطر كان (يخلط) في كلامه فانها تعتقد في نفس الوقت ان رعناني كان يتكلم الصدق وليس هنالك اية حوالة او اى سبب ظاهر فيها ان لرعناني غاية في عدم تصديق اقواله، وهذا الشاهد رعناني واسطر ايضا يعترفون ان المبلغ دفع الى متنيك فى الوقت المعين ومع ان سند الكفالة ابرز امام هذه المحكمة فليس لديها ادنى اثر في الملف يشير الى مبلغ الـ٢٥ جنيها والاستنتاج الطبيعي الذي لا يقبل الدحض هو ان المبلغ تسرب الى جيب متنيك الخاص ، لذلك نجد التهمة صادقة وفيها تجريم المتهم بموجب المادة ١٠٢

من المؤلم جدا ان يقف رجل مثلك مؤتمن على مصلحة وشاغل وظيفة عالية ، مثل هذا الموقف امامنا متهما بجرم فظيع وقذر كهذا الجرم .

لا اود ان ابحث فيما يختلج صدرك من الشعور الان غير انى اقول ان موضوع الجزاء فى هذه القضية كان من اصعب الموضوعات التى يجب علي بحثها لو لم يكن سلوكك السابق جيداً وماضيك نظيفا اثناء قيامك بالعمل في سلك البوليس ، لما كنت ترددت بدأ بارسالك الى السجن لمدة طويلة ولكن حسن سلوكك السابق يشفع عنك ولذلك فحكمنا الان يسير بحسب ماضيك .

القرار

وحكمنا ان تغرم بجزاء نقدي قدره ٥٠ جنيها وهذا طبعا معناه الطرد من وظيفتك التى تنتمي اليها او السجن — عوضا عن الغرامة — مدة شهرين

وتمنحك المحكمة مدة اسبوع ليفسح لك مجال .. دفع الغرامة هذا اذا شئت ان تقدم كفالة بمئة وخمسين جنيها حتى يوم الدفع .

جمعية الشبان المسيحية
وحفلتها الاخيرة

بمناسبة اسبوع الصلاة العالمي لجمعيات الشبان والشابات المسيحية فى العالم، قامت جمعية الشبان المسيحية بالقدس، بالاشتراك مع جمعية الشابات المسيحيات بالقدس ايضا حفلة دينية تاريخية يوم الاحد الماضى الواقع في ١٠ الجاري في الساعة ٨،٣٠ مساء اشترك في تمثيلها ما يقارب الاربعين شخصاً من الجمعيتين وقد حضر هذه الحفلة عدد كبير من اهالي المدينة من المسلمين ومن جميع الطوائف المسيحية من روم ولاتين وبروتستانت وغيرهم ، وربما كانت هذه اول مرة يشترك فيها اللاتين بحفلة دينية مسيحية تقام على مسرح جمعية الشبان المسيحية ولعل قداسة البطريرك باد نسمح لرعيته بالاشتراك في هذه المؤسسة الوحيدة التى تتكلم باسم الشبيبة المسيحية .

وكان ترتيب المرسح جميلا جداً دل على حسن ذوق المدير المستر كندي وزوجته وقد وجد لا الانوار الكهربائية الساطعة ذات الالوان المختلفة البديعة التى كان لها فضلا كبيرا فى نجاح هذه الحفلة

وشنف اذان الحاضرين على ارغن الجمعية الكبير حضرة البروفسر سلفاتور رنيطه مدير قسم الموسيقى في الجمعية

وكانت الرواية عبارة عن مناظر مختلفة متصلة بعضها ببعض ، مثلت نشأة هاتين الجمعيتين

مضى على تأسيس هاتين الجمعيتين ٩١ سنة ومؤسسة جمعية الشابات هي المسز ج ، كير ، والسير جورج ويليامز مؤسس جمعية الشبان ، وان المرحوم القس بشارة كنعان ولد حضرة نائب رئيس الجمعية اخوى الدكتور توفيق كنعان هو مؤسس جمعية الشبان في القدس ، وانه قد مضى على تأسيسها ٥٧ سنة

ولا شك ان اهم ما قيل عن واجبات اعضاء هاتين الجمعيتين نحو الدين وكيف عليهم ان يؤدوا هذا الواجب بكل امانة واخلاص . ان هذه الجمعيات وجدت للمساعدة الانسانية وتخفيف الآلام وكان آخر المناظر ظهور ١٢ شابا و١٢ فتاة ممثلين ١٢ مدينة بألبستها الوطنية حاملين الشموع مضيئة صاعدين على خشبة المسرح رسلا معلنين استعدادهم لان يكونوا صادقين لسيد المسيح عليه السلام

وقد اشترك الحضور بالترتيل والصلاة وانتهت الحفلة في الساعة ٩،٣٠ وخرج الحاضرون وعلى وجوههم علائم السرور والابتهاج ولسان حالهم يشكر هاتين الجمعيتين لاعمالها المفيدة في البلاد .

القدس ابو الامال

صحيفة هادئة
تتكلم عن المسألة المصرية

كتبت جريدة « الايكونومست » في عددها الصادر اخيراً عن المسألة المصرية وتناولت الموقف الحاضر بروح حيادية اشتهرت بها هذه الجريدة فقالت « يلوح ان خطراً حقيقيا يوشك أن يوقع السياسة الانكليزية فى مصر في نفس الخطأ الذي وقعت فيه عام ١٩١٩، فالحالة الحاضرة في مصر تهدد بوقوع حالات سياسية وحربية قد تضر بالمصالح الحيوية للبلاد » .

وتحدثت الجريدة ايضاً عن موقف الشعب المصري من بريطانيا في السنين الاخيرة فقالت « ولقد اظهر المصريون حرصاً شريفاً فترفعوا عن استغلال المتاعب الكثيرة التي تعانيها انكلترا في الظروف الحاضرة فانظروا عليها مدة ليست بالقصيرة ووضعوا ايديهم في ايديها وتعاونوا بصورة عملية وباخلاص شديد مع الحكومة البريطانية ومع غيرها من الدول التي تنتمي الى العصبة واشتركت الحكومة المصرية اشتراكا فعلياً في النزاع الحبشي ، فها هي اراضيهم بين ايدي السلطات العسكرية تحصر فيها الحدود وتتخذ الاهبة للطوارىء الفاجئة ، كما انها عند ما عرض عليها الاشتراك في تنفيذ العقوبات الاقتصادية ضد ايطاليا وافقت عليها ، لكن المصريين مع كل هذا سلكوا مسلكا لا يلاموا عليه فطلبوا الى الحكومة الانكليزية ان تسوي مسألة العلاقات بين البلدين تسوية نهائية على قاعدة عادلة تكفل المصالح المشتركة

وفي الوقت الذي نشرت فيه « الايكونومست » مقالها الذي نحن بصدده جاءها تصريح السير صموئيل هور الذي يقول ان الوقت لم يحن بعد كما انه غير ملائم لاجراء بحث لتسوية العلاقات بين مصر وانكلترا فقالت عنه « واذا كانت مصر قد زعمت بطبيعة الحال ان هذا النبأ يحمل بين طياته زجراً لها ، اي « الايكونومست » من جانبنا نؤثر ان نرى مصدر هذا النبأ في عاصمة اخرى لان هذه اللغة تلائم تماما اللغة التي تستعملها السنيور موسوليني واستطردت الجريدة فقالت « انه ننتظر ان يكذب هذا النبأ وان لا يكون له اساس من الصحة ، فان الحكومة الانكليزية التي عقدت معاهدتها مع العراق ليس من الصعب عليها أن تعقدها مع مصر .

ثم ختمت مقالها بقولها « لا ريب ان السير صموئيل هور الذي استطاع ان يسقي المحافظين المتطرفين « جرعة » الهند ايام كان وزيراً للهند في وسعه ايضا ان يناولهم جرعة معاملة مصر بالانصاف وبروح المصالح المشتركة . »

سيارات غزة
« الوطنية »
سفريات يومية
بين غزة ويافا
« وبالعكس »
سيارات فخمة
« سائقون ماهرون »

أنا أحبّ زوجي !

الوكلاء والمستودع العام : الشركة المصرية البريطانية التجارية
« مصر : شارع سليمان باشا ـ الاسكندرية : شارع طوسن باشا »
وللشركة فروع فى يافا وبيروت وطرابلس ـ نمرة التلفون بيافا ١٠٦٢
عمارة الطابو شارع ظريفة سابقا

منثولاتوم

ادهش فرصة اليوم هى زيارة
صادق ورمضان
بناية الاوقاف الجديدة مقابل السرايا

مبيع اوانى فضية نفيسة لهدايا الافراح — ثريات كهربائية — طقومة كاملة — خردوات جميلة — كرافتات — قمصان — كاسات — وفانيلات هى نخبة البضائع الوطنية والاوروبية المتنوعة

اسعار معتدلة جدا ـ بالجملة والمفرق

الصابون النابلسى الممتاز
مصنوع من الزيت النقى الخالص

الضمان النابلسي الممتاز ماركة النعامة
استعملوه فانه نقي
ماركة دار طاهر المصرى بنابلس مسجلة

ذائع الشهرة عبق الرائحة
يباع بالجملة في محلات

الوكلاء
السادة وردة وكباب ـ حيفا
السيد محمد مصطفى الجيشة ـ القدس
السيد عبد الله الصوراني واولاده ـ يافا
« محمد رفعت الاتوني ـ الشام

بيسان

افتتاح فرع

جمعية العمال

وزع فرع جمعية العمال العربية يوم الاحد الماضي رقاع الدعوة على وجهاء مدينة بيسان بمناسبة افتتاح فرعها وقد وصل في ظهر ذلك اليوم وفد مؤلف من السادة عبد الحميد جمور فريد كامل محمد حسن دكنناش اسكندر جبور محمد حافظ عبد سليم جمور كامل يس، سامي طه وفي الساعة الثالثة توافد المدعوون الى دار فرع الجمعية وقد افتتح الحفلة السيد ابو حسونه رئيس الفرع بكلمة ترحيب شكر بها الجمعية الرئيسية لافتتاحا الفرع فاجابه السيد فريد كامل عضو الجمعية بكلمة شكر بها الاعضاء القائمين بهذا الفرع وقال ان ما قامت به الجمعية هو واجب من واجباتها ثم تلاه السيد عبد الحميد جمور امين سر الجمعية بحيه ا وافتتح الفرع باسم الله والعامل العربي ثم ذكر عدد اعضاء الجمعية وما قامت به من خدمات وانشأته من فروع

ثم تحدث عن امكان تقديم الجمعية المساعدات المالية والمعنوية والادبية لمشتركيها بدليل انها قدمت من صندوق التوفير الذي اسسته نحو اربعة الاف جنيه ثم تلاه السيد فريد فخر الدين بكلمة شكر بها القائمين على الجمعية وموسسيها ثم تلاه السيد ابراهيم افندي العودة فتكلم عن اهمية تأسيس فرع بيسان ثم تلاه السيد عبد سليم جمور فالقى كلمة وجيزة بين فيها فوائد التنظم وطلب من الحاضرين ان يسموا اليه بكل قواهم كما طلب الى الحاضرين التبرع لصندوق فرع الجمعية وكان يقدم الخطباء السيد سامي طه

قائمة التبرعات

لفرع جمعية العمال في بيسان

فيما يلي قائمة باسماء الذين تبرعوا لصندوق العمال في حفلة افتتاح فرع جمعية العمال العربية في بيسان

الاسم	جنيه	مل
جمعية العمال العربية الفلسطينية حيفا	٣	
احمد سليم الصالح		٥٠٠
جميل الزعبي		٥٠٠
عامر امين الحصري		٤٠٠
ابراهيم العوده		٢٥٠
محمد الصالح العرابي		٢٥٠
سليم زكري		٢٠٠
محمود ابراهيم المصري		١٥٠
يوسف محمود		١٠٠
احمد القيناوي		١٠٠
محمود السليم		١٠٠
فاعل خير		١٠٠
المجموع	٥	٥٥٠

امين صندوق فرع جمعية العمال العربية الفلسطينية - في بيسان

محمد عثمان

حفلة مدرسية

تستعد ادارة مدرسة الرابطة الاسلامية بيافا - المنشية - لاقامة احتفال بمناسبة مرور سنة على تأسيسها

المجدل

حفلة افتتاح

نادي الشباب العربي

تقام اليوم (الخميس) في الساعة الثالثة بعد الظهر حفلة افتتاح نادي الشباب العربي في دار البلدية الشرقية تحت رعاية حضرة رئيس البلدية. وقد وزعت هيئة النادي بطاقات الدعوة على رهط من الوجهاء والشباب ووجهت دعوة خاصة الى اصحاب الصحف العربية في فلسطين وستشرف على نظام الحفلة لجنة مؤلفة من حمودة افندي شلاق طه افندي الخطيب احمد افندي عايد وابراهيم افندي احمد الخطيب وحسن افندي رضوان. اما الخطباء الذين سيتكلمون في هذه الحفلة باسم النادي فهم: حسن افندي الاستاذ شفيق افندي نجم. محمد افندي الجردلي ومحمد افندي محمد زغير.

و نأتي على وصف هذه الحفلة في رسالة مقبلة

في محكمة الصلح

حكمت محكمة صلح المجدل على عبد الله الاعرج من قرية ياسور بالسجن ستة اشهر لارتكابه جرم سرقة حبوب من منزل عبد الله شحاده وحكمت ايضاً على الشيخ محمد عبد الغافر من قرية (مارده) من قضاء نابلس بالحبس مدة ثلاثة اشهر بتهمة احتيال لتعاطيه مهنة الطب بدون تصريح رسمي

موسم الالعاب

نشطت حركة تشجيع الالعاب الرياضية هنا نشاطا ملموسا فقد تشكلت في المدينة فرقة رياضية باسم نادي الرياضي، وثالثة باسم نادي الشباب وتتدرب هذه الفرق يومين من كل اسبوع على كرة القدم والحركات الرياضية والكشفية الاخرى وقد التحق بها عدد من شبان البلد الذين يشجعون الالعاب الرياضية

ضريبة الاملاك

قدم المجدل حضرة الخواجا فرح قبيم من موظفي دائرة مالية غزه وبصحبته بعض مأموري دائرته لتخمين ضريبة الاملاك والمنازل التي انشئت حديثاً وقد انضم اليه عدد من وجهاء البلد لمساعدته في مهمته وبهذه المناسبة نرجو ملاحظة الحالة الراهنة والعمل على اعفاء الفقراء الذين لا يستطيعون دفع هذه الضريبة

قلقيلية

قرار الائتلاف ورفضه

انتظر الشعب من اجتماع زعمائه نتيجة مرضية. ولم يكن الامل من زعامة تولت قيادة شعب سخي الا تصدر قرارها بالاضراب يوم قدوم المندوب السامي اظهاراً لعدم الرضى عن سياسة تهويد البلاد واجلاء العرب عنها. واصبح الناس يتهمون هذه الزعامة بالتقصير الشائن في يوم تتجلى فيه ارادة الشعب باجلى معانيها

وكان لاطلاع شباب قلقيلية على نتيجة اجتماع ممثلي الاحزاب اسوأ الوقع فاجتمعوا لليلة الماضية وقرروا السير تحت ارادة الامة التي ستتولى قيادة نفسها بنفسها

اللد

احتفال ديني

اذاع نادي الشبيبة الارثوذكسية وجمعية القديس جاورجيوس الارثوذكسية الخيرية الدينية اعلى الشعب الارثوذكسي الكريم عن احتفال لد يوم السبت القادم الواقع في ١٦ تشرين الثاني الحالي بعيد الشهيد القديس جاورجيوس والمعروف «بعيد لد» وطلبت الى البطريركية ان ترسل أحد مطارنتها لترأس الحفلة كما هو المعتاد في كل سنة وسننشر الملخص الكامل للبيان في عدد قادم

خان يونس

المواصلات

طريق غزة الى خان يونس وعرة وفي حاجة الى ترميم واصلاح اذ تعترض المارين فوقها وديان ومرتفعات. فضلاً عما يلاقيه ركاب السيارات من الجهد والتعب ولذلك فاننا ننتظر من الجهات المسؤولة العمل السريع لاصلاح هذه الطرق وتعبيدها

الحاجة الى مساجد

قرية عبسان الكبيرة وغيرها من القرى في قضاء غزة في حاجة الى مساجد لاداء الفروض الدينية فنلفت نظر دوائر الاوقاف والمجلس الاسلامي الاعلى وادارة المعاهد الدينية الى وجوب العمل في هذا السبيل

عقد قران

جرى امس عقد قران الشاب السيد نابلس ابو النيل نجل سالم افندي ابو النيل على كريمة المرحوم السيد ابراهيم هتمه بالرفاه والبنين

قرارات استئنافية

اصدرت المحكمة المركزية نهار امس قراراتها في ٤٦ قضية استئنافية كان بعضها مستأنفا من قبل النيابة والبعض من قبل المدعى عليهم

واغلب انواع هذه القضايا مخالفات الطرق ثم يليها قضايا الاراضي المستأنفة من قبل محكمة مأمور التسوية

رحلة رياضية

جاء من الهيئة الادارية لنادي لترسانة بمجيفا ان اعضاء النادي قاموا برحلة الى عمان لزيارة آثار شرق الاردن كما زاروا القصر الاميري وقابلهم سمو الامير طلال والقى بين يديه السيد حسن زهدي كلمة تناسب المقام فرد عليه سموه شاكرا

تصحيح خطأ

ورد سهوا في الاعلان الصادر من دائرة اجراء يافا بحوسية ٢٤١ - ٣٣ والمنشور بالعدد ٤٧٦ تاريخ ١-١١-٣٥ من هذه الجريدة بان من يرغب شراء ملك المحكوم عليها صالحة عواد فعليه مراجعة اجراءيافا.

وحيث ان الملك واقع في قضاء طولكرم فعلى راغب الشراء مراجعة دائرة اجراء طولكرم ولذلك اقتضى التصحيح اصولا في ١٣-١١-٣٥

مأمور اجراءيافا

الخليل

التفتيش على المدارس

قدم المدينة الاستاذ السكاكيني لتفتيش المدارس الاميرية ومراقبة سير التعليم فيها وقد ابدى اعجابه بنشاط الاساتذة وبالخطة التي يسير عليها مدير المدرسة الثانوية الاستاذ ضياء الدين الخطيب.

وقد اشيع ان الندوة مرات متوالية صلة فصل دائرة تفتيش مدارس منطقة الخليل عن القدس وتعيين الاستاذ الخطيب مفتشاً لمنطقة الخليل ومديراً لمدارسها الاميريه وقد قوبلت هذه الاشاعة بالارتياح التام من عموم اهالي القضاء نظراً للجهود المحمودة التي بذلها الاستاذ في سبيل ترقية الطلاب ورفع مستواهم العلمي والادبي.

في فحص المعلمين

اتصل بي ان الاستاذين عبد الله كاتبه وسيف الدين زيد تلقيا خبر نجاحهما في فحص المعلمين في فرع اللغة العربية وستنشر ادارة المعارف خبر احتيازهما الدرجة المقررة قريبا.

مكافحة القمار

كان للكلمة التي نشرت في الدفاع حول انتشار القمار في المدينة بصورة مريعة اثرها المحمود فما كاد يعلن قانون تحريم القمار بجميع انواعه وتحمل البوليس سلطة مطاردة المقامرين ومداهمة الاماكن التي يلعبون فيها حتى رأينا من البوليس جهوداً فعالة في سبيل محاربة هذه الآفة الاجتماعية الضارة فقد دعا الضابط فائز افندي استانبولي اصحاب المقاهي المشبوهة وربطهم بكفالات ماليه وتعهدات تخوله حق اغلاق محالهم اذا سمحوا لاي شخص كان بلعب القمار فيها كذلك اصدر امره لدوريات ورجال التحري بمراقبة المقامرين ومطاردتهم وازاء هذا النشاط لا يسعنا الا شكر البوليس ونأمل ان يستمر على نشاطه.

تعبيد الطرق

في القضاء

باشرت دائرة الاشغال العمومية بتعبيد طرق بعض قرى قضاء الخليل وقد استخدمت لهذه الغاية عدداً من العمال والقرويين ومن المنتظر ان ينتهي العمل من طرق قريتي يطا والسموع وقريته بني نعيم في آخر هذا الشهر فنأمل من دائرة الاشغال ان تسعى لتعبيد طرق باقي قرى هذا القضاء اسوة بالمستعمرات اليهودية ولمساعدة الفلاحين والزارعين على تصريف منتوجاتهم التي يجدون صعوبة كبيرة في نقلها لرداءة طرقهم.

انشاء مشاتل

ارسلت دائرة الزراعة والغابات كمية من الاعمدة الحديدية والاسلاك الشائكة لاقامة سور حول قطعة الارض التي تملكتها في العروب لانشاء مشتل زراعي قال ان الغرض من انشائه توزيع الاشجار على القرويين وتعليمهم طرق الزراعة الفنية الحديثة ومكافحة امراضها وعلمت ان حضرة قائمقام الخليل عبد الله افندي كردوس يسعى بجد لانشاء مثل هذه المشاتل في اغلب قرى القضاء لهذه الغاية فعسى ان يوفق في مجهوداته.

اعلنوا في الدفاع

الصحف اليهودية

حول حادث الجاويش اليهودي

ذكرت هابوكر ان البوليس اعتقل في حيفا محمد حسين المتهم بقتل الجاويش اليهودي روزنفلد وان التحقيقات جارية بنشاط ظاهر وان البوليس الذى يعرف اسماء افراد هذه العصابة، يبذل جهوداً جبارة.. للقبض عليهم

— عدد واسماء افراد العصابة «خيال» اختلقه دماغ «هابوكر» ولذلك فلا بأس من بذل جهود البوليس للقبض على هذا «الخيال»!!..

اليهود في الجزائر

جاء في هابوكر ان الاضطرابات ضد اليهود في الجزائر تجددت وان اكثر القائمين بها اوروبيون لاساميون يساعدهم في ذلك بعض المسلمين وان اليهود نظموا فرقاً من الشبان للدفاع

— الدفاع عن الكرامة المهدورة، «والحمى» المستباح..

اجتماع الاستقلاليين

جاء لهارتس من مراسلها في عمان ان الاستقلاليين العرب من سوريا ومصر وشرقي الاردن سيعقدون اليوم اجتماعا لبحث الحالة الحاضرة

— ولبحث عدم عقد هذا الاجتماع الموهوم!.

في الوكالة اليهودية

جاء في دافار ان الوكالة اليهودية عقدت يومي الاحد والاثنين عدة اجتماعات متوالية لتوزيع الاعمال على اعضائها وقدم الادون بن غوريون خلال هذه الاجتماعات تقريرا عن الحالة السياسية والحركة الصهيونية في لندن

وبعد تقديم هذا التقرير تم انتخاب الادون بن غوريون لرئاسة الوكالة اليهودية وانتخب الادون شرتوك لرئاسة القسم السياسي والادون غرينباوم والحاخام فيشمان لامانة الصندوق والادون كابلان لادارة الاشغال والادون غرينباوم ايضا لادارة التجارة والصناعة والادون روتنبرغ لادارة الهاجرة يساعده في ذلك الادون شرتوك

— يعني ان الادون شرتوك. يرضى بان يكون رئيسا ونائب رئيس، وعضوا ونائب عضو!..

مهرجانهم

جاء لهارتس من وارسو ان الطلاب والاكاديميين هاجروا اليهود في الشوارع وحطموا شرفات جمعية طلاب اليهود فاعتقل البوليس بعضهم

— واما البعض الآخر فقد خرجوا ارباء...

اللورد باسفيلد يندم

جاء لهارتس من لندن ان اللورد باسفيلد ندم على موقفه العدائي من الصهيونية وان حزب العمال الصهيوني في بلاد الانكليز اذاع منشورا ذكر فيه ارتباطه بالوطن القومي اليهودي منذ الحرب العامة ونيته الصادقة في البقاء على العهد في المستقبل

— والى الابد...

مصبغة الشرق الكبرى

لصاحبها امين البديري

بناية الاسعاف

شارع البرة - نمره ٢٠ يافا

ان هذه المصبغة مستعدة لتحويل صباغ الملابس على كافة الالوان للرجال والسيدات، والغسيل على الطريقة الكيماوية وعلى البخار وهذه المصبغة منذ تأسست حتى الان وهي شعارها الصدق والامانة والمحافظة على المواعيد- زوروا هذه المصبغة وجربوا مرة واحدة لتروا الاتقان والطرق الحديثة التي لن تجد مثلها في فلسطين.

اوتيل الخديوي الكبير

يافا لاصحابه شارع المحطة

الحاج شريف غزال وولده شحاده النابلسي

بناية جديدة اربع طبقات اول افتتاحه

ترى منه مناظر خلابة تأخذ بمجامع القلوب برا وبحرا

مفروشاته وتختوته — ومبيلياته جديدة على الطراز الحديث

محلات خصوصية للعائلات — حمامات ساخنة وباردة — خدمة حسنة

ايها المسافر

زر مرة واحدة هذا الاوتيل الضخم

وانظر مايكون من السرور في نفسك التي تقودك حتما

لان تكون من زبائنه الدائمين

سينما الشرق

المستعمرة الالمانية - القدس

مساء السبت ١٦ تشرين ثاني تعرض الرواية الرائعة:

الشيطان تأليف لويس فوندل

يشترك في التمثيل فريدل لوب هارمان و ... شكايرا

ابتداء العرض في الساعة الثامنة وفتح الابواب في الساعة السابعة

يمكن الحصول على التذاكر من: سينما كامانا، ووكالة التياترات تليفون ٨٣١، مكتب التياترو، التياترو الشرقي (سينما الشرق) تليفون رقم ٧٤٢

احجزوا تذاكركم من الان

سيارات خاصة لنقل الجمهور من الى المدينة عقب العرض

ماذا تسمع اليوم

عن محلات السادة دجاني اخوان

يافا - تلفون ٧١٦

يوم الخميس ١٤ نوفمبر سنة ١٩٣٥

٧٫١٥	صباحاً تمرينات رياضية - بليغ صفوت افندي
٧٫٣٠	قرآن كريم - الشيخ محمد عكاشه
٨٫٢٠	نشرة الاخبار
٨٫٣٠	ختام
١٠٫٠٠	اسطوانات متعددة
١٠٫٣٠	كمان منفرد فاضل شوا تقسيم حزام
١٠٫٤٠	حفلة غنائية
١١٫١٠	ختام
٢٫٠٠	مساء اسطوانات منتخبات اوديون
٢٫٤٠	نشرة الاخبار والنشرة التجارية الاولى
٢٫٤٥	ختام
٥٫٠٠	قرآن كريم - الشيخ محمد الصيفي
٥٫٣٠	فرقة موسيقى اليد المصرية بقيادة محمد بدوي ومحمد الصبان:
٦٫٠٥-٦٫٢٥	حديث - التصوير في العصر الفاطمي - الدكتور زكي محمد حسن
٧٫٠٠	نشرة الاخبار
٧٫٢٥	النشرة التجارية الثانية
٧٫٣٠	اسطوانات متعددة
٧٫٥٥	فرقة موسيقى اليد المصرية بقيادة محمد بدوى ومحمد الصبان
٨٫٢٥	اسطوانات متعددة
٨٫٣٥	حفلة غنائية سكينة حسن
٩٫٠٥	حديث - زيت البترول في مصر - الاستاذ حسن الحطيم
٧٫٢٥	حفلة غنائية - خيرية السقا
١٠٫١٥	حفلة غنائية - الاستاذ محمد عبد الوهاب
١٠٫٤٥	حفلة غنائية - خيريه السقا
١١٫٠٠	نشرة الاخبار
١١٫٣٠	سلام الملك - ختام

يافا — يوم الخميس ١٧ شعبان ١٣٥٤ — الموافق ١٤ تشرين ثاني ٩٣٥
صاحب الامتياز والمحرر المسؤول: ابراهيم الشنطي
مدير الادارة: شوكت حماد
رقم التلفون ١٠٧٥ و١١٨٧

الدفاع

جريدة يومية سياسية مصورة

العدد — ٤٨٠ — السنة الثانية
ادارة الدفاع في عماره حزبون شارع جمال باشا — يافا
العنوان البرقي: الدفاع يافا — ص. ب ٢٥٥

	عن سنة	عن نصف سنة
قيمة الاشتراك في فلسطين	١٥٠	٨٠
في الخارج	٣٠٠٠	١٩٠

صور عالمية على هامش الحوادث

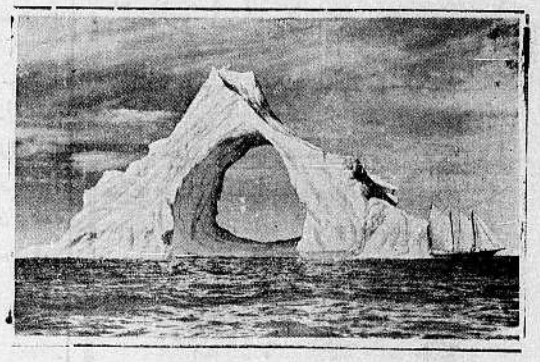

احد الجبال المكسوة بالثلوج ضواحي
غرينلند حيث يرتادها الصيادون
بكثرة في موسم الخريف

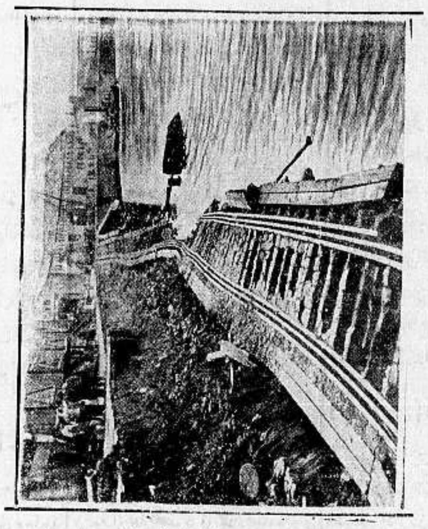

انهار رصيف ميناء درسدن بالمانيا البالغ طوله ١٢٠ مترا من
جراء هطول الامطار الكثيرة التي سقطت اخيراً على
احدى المراكب فحطمها ولم يقتل احد

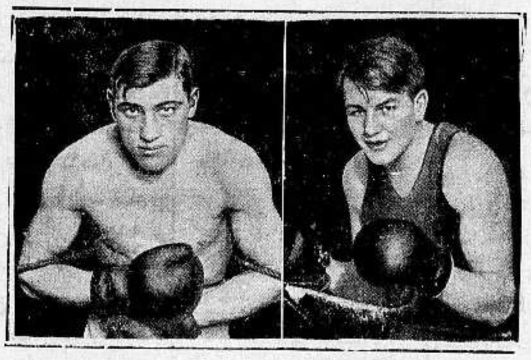

الملاكم الايطالي كارنيرا الى اليسار والهر فالتر
نيوسل الملاكم الالماني الى اليمين وسيتباريان
في الاسبوع القادم في نيويورك

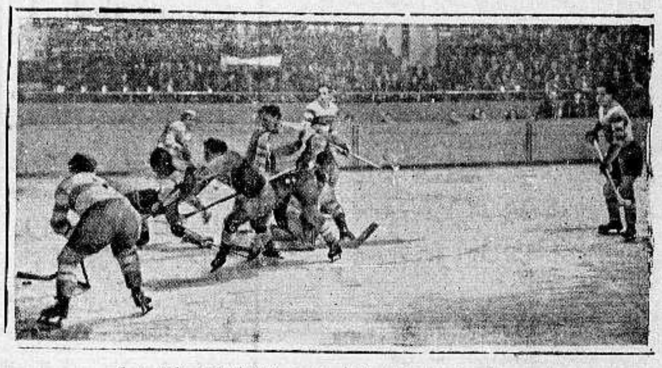

افتتحت المباراة الرياضية بلعبة الهوكي بين فرقة المانية وفرقة افرنسية
فغلبت الاولى على الثانية بخمس اصابات ضد ثلاث

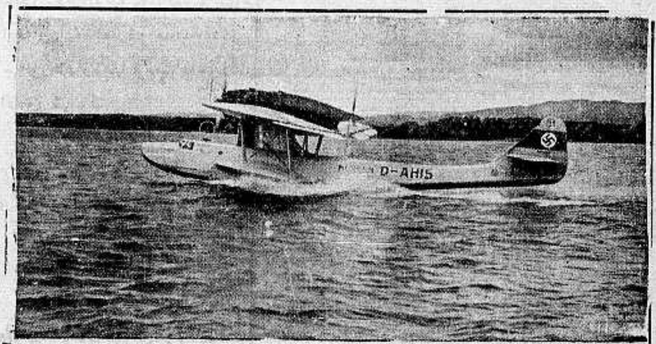

طيارة مائية جديدة اخرجتها المصانع الالمانية لها محركين قوة كل منها ٥٦٠ حصانا

بينما كانت الباخرة الالبانية «كاوليداء» راسيا في ميناء ليفربول انكلترا شبت النار
فيها فجأة فغرقت بما فيها من البضائع

استعداد عظيم في عالم الطباعة

تجده في

مطبعة الدفاع التجارية

في عمـارة «بوست»

مطبعة الدفاع خير مطبعة يمكن الاعتماد عليها

اطبع جميع لوازمكم التجارية

في جميع اللغات على اختلاف انواعها بحروف جديدة

اتقان فائق ونظافة بالطبع

وسرعة بالعمل مع اسعار معتدلة للغاية

وفيها فرع خاص لطبع الكتب والمجلات

المخابرة مع ادارة الجريدة عمارة حزبون تلفون ١٠٧٥

الاعلان في الدفاع

خير واسطة لرواج التجارة

يافا — الدفاع الجمعة ١٨ شعبان سنة ١٣٥٤ و ١٥ تشرين ثاني ١٩٣٥

صاحب الامتياز والمحرر المسئول ابراهيم الشنطي

مدير الادارة : شوكت حماد

رقم التلفون ١٠٧٥ و ١١٨٧

الدفاع

جريدة يومية سياسية مصورة

(العدد ٤٨١ — السنة الثانية) NOVEMBER 15 , 35

ادارة الدفاع في عمارة حزبون شارع جمال باشا — يافا

العنوان البرقي : الدفاع : ص . ب ٢٥٥

	عن سنة	عن نصف سنة
قيمة الاشتراك فى فلسطين	١٥٠	٨٠
في الخارج	٣٠٠	١٦٠

القتلى والجرحى في مظاهرات مصر الدامية. اغلاق الجامعة واقفال المدارس.

عشرون اصابة خطرة. انتصارات الاحباش ونجاح التطويق. مقتل قائد ايطالي

في خدمة السياسة والصهيونية

من قبلكم شردوا عرب الحوارث يا أهل طبعون

باسم المدنية والقانون والوطن القومي يجلو العرب عن بلادهم

باسم

هذه جميعا

باسم المدنية ،
باسم القانون ،
باسم الوطن القومي ،

يرحل عرب طبعون عن أراضيهم، ومن خلفهم وأمامهم قوات الحكومة المسلحة ، اذا تخلف واحد منهم وعصى الامر ، نكب فى جسمه ، وفي حياته ! باسم المدنية ، وباسم القانون ، وباسم الوطن القومي ، رحل عرب مرج ابن عامر ، وعرب الحوارث ، وعرب شطا وباسم المدنية ، وباسم القانون ، وباسم الوطن القومي سترحلون جميعكم ، يا عرب فلسطين ، اذا لم تقفوا فى وجه المدنية والقانون ، والوطن القومي ، صامدين ، الى الابد . كذا قضت سياسة حليفتكم ، دولة الاسلام والعربية ، باعتكم سلعاً ، رخيصة ، وتاجرت بريطانيا العظمى ، محاربة الرقيق ، بكم رقيقاً ثمنه أوراق البنكنوت اليهودي ، ومن ورائه قوى الامن العام في فلسطين !

قيمة

العربي عندها

قبل بضعة شهور استشهد فوق ذلك التراب المقدس ضحية . فأبقى جرحاً لم يندمل ، حتى هذه الساعة ، في فؤاد كل عربي ومع ذلك تهب السلطات امس لتلقي بنساء ذلك الشهيد وأطفاله ، بعيداً عن الارض ، وتهدم أمام عيونهم بيوتهم التي عاشوا فيها مئات السنين . لماذا ؟ لان يهودي بولونيا يريد تلك الارض ! لماذا ؟ لان سياسة الوطن القومي تقضي بذلك ! لماذا ؟ لان عربي طبعون ليس اكثر قيمة من حجر فى تلك الارض ، ما أسرع ما يقذف به الى الخارج !

ستشرد

غداً عرب فلسطين

بربرية لا تليق بالحكومات . سياسة تقود العرب ، رغم انوفهم ، الى اليأس القاتل ، وركوب ما لا يريدون ركوبه واذا كانت السياسة تشرد اليوم عرب طبعون ، كما شردت قبلهم عرب الحوارث ، ففي غد ستشرد عرب فلسطين جميعاً ، متى تهيأت لها الاسباب ، واصبح صنائعها اليهود اكثرية في البلاد .

تشريع

سياسة مغرضة

تشريع عليه سياسة مغرضة . وينفذ التشريع قوى الامن العام التي تصرف على نفسها من جيبي ومن جيبك يا ابن البلاد . ويتقدم اليهودي الى اقطاعي غريب فيشترون منه الارض . أما الساكنون فوقها . اما القائمون عليها . اما أولئك الذين سلبهم الظالم اراضيهم في عهد الظلام أولئك جميعاً أمتعة تنقل من ارض الى أخرى ، ومن جيل الى آخر ، ومن موت الى موت . يقضي عليهم التشريع بمغادرة وطنهم لان يهودياً من روسيا سيسكن هذا الوطن . واذا رفضوا . اذا تمسكوا بهذا العزيز الغالي ، هددوهم بالسلاح . واذا لم يثنهم التهديد ، فتكوا بهم

تريد

وسيلة غير المنطق

كل عربي قرأ جلاء عرب طبعون ، أيقن ان دوره قد أوشك . واذن فلا بد من حد . لابد من ارغام هذه السياسة على وقف مظالمها . فقد سفكت كثيراً . وهدمت كثيراً . واذا لم تصد من الآن ، ستظل تسفك وتهدم ، الى ان لا يكون أمامها ما تسفكه ، وتعمل هدما فيه . ولقد جعلنا من انفسنا ألسنة منطق ، فأدلينا اليها بالبرهان إثر البرهان . واستشهدنا بما كتبه انكليز أصليون رسميون . فماذا جنينا من ذلك غير عنادها تمضي فيه الى حد لا يطاق . انها تريد وسيلة غير المنطق ، وغير البيان ، فلنأخذ !

هدف

الصهيونية البعيد

ان هدف السياسة ، وهدف اليهود صنائعها ، ابعد كثيرا من جلاء عرب طبعون . هذه حادثة واحدة ، وان يكن سبقها حوادث . غير ان المخبوء في طيات المستقبل اشد فتكا بنا وشراسة . حين تمضي السياسة وصنائعها معا فى بناء الدولة اليهودية ، بعد الفراغ من بناء الوطن القومي . حين تريد اراضي لهذه الالوف من الخلائق الغريبة الاجنبية . حين نتساوى في العدد ، ويأخذ اليهود في الزيادة . يومئذ ندرك ان الهدف ابعد كثيراً من اراضي طبعون انه فلسطين كلها . انه فلسطين كلها وشرق الاردن معها . انه المملكة اليهودية التي تحدث عنها جابوتنسكي في مقابلات رسمية ، وفي ساعات تحقيق ايضا

سيقولون

برابرة لهم الشدة !

وحب الوطن عبادة فى قلب كل انسان . انه من حب الله قد يرفض عرب طبعون اذن الرحيل ولهذا الحب ، غير مذعنين لامر السياسة . أو بقاء على حياتهم . عندئذ تتقدم القوات المسلحة ، تصول في العزل وتجول ، وربما خر شهيد آخر ، او شهداء آخرون ، صرعى فوق التراب المقدس . ويقال عن العرب « برابرة » لا تنفع معهم غير الشدة ! او ربما ، فى ساعة يأس مجنون ، هوى عربي بيده على يهودي ، فيقال عندئذ مجرم ، له السجن او بد . ويقال عندئذ « همجي » يفتك بـ « المتمدنين » . كذا قالوا فى اوربا واميركا . كذا اشاع اليهود الشرفاء ، المهذبون . فى محطات الراديو . وسمعه ابناؤكم هناك . وكذا سيقولون ، ويشيعون او ينزعون الى قولهم « وحوش الصحراء » . ذلك الذي عيرونا به مرة . فيا سعادتنا بتلك الوحشية لو صحت الاقوال . انها مذ فارقتنا وتمدننا ، وتلذذنا بالحياة ، استطاع اليهودي ان يحتقر العربي وكان هذا سيده

سيروا

مع القافلة !

هكذا تأثم الدعاية . على حين تنفذ السياسة اظلم ما يمكن من تصميم رهيب تنفذ اجلاء امة لامة . تنفذ محو عنصر لعنصر . تنفذ ترحيلكم يا عرب فلسطين ، صوروا هؤلاء النسوة والاولاد ، وابعثوهن الى عصبة الامم . صوروهن ملقى بهن فى زمهرير الشتاء ، تحت السماء . عسى يرى صموئيل هور نفسه صادقاً عندما يتكلم عن حقوق الضعفاء . عسى تنطق هذه الصور بما لم يستطع « وحوش الصحراء » نطقا به . عسى يرى التمدن أعمال رسله الذين جاؤا يفرغون على هذه البلاد من الوان الحياة المتحضرة ، ما تستطيع به « وقوفا على أقدامها » .

ويا فخامة صديق الفلاح ! فماذا السلطات هذا يوم قدومك امس الاول . أكان منها تحية عاطرة ، وتقديراً لطيفاً ؟ أكان شعوراً مع صاحب الحق ، ضلت السياسة فلم ترع حرمته ؟ ام كان عمل السلطات هذا دليلا على ما في الايام المقبلة ، من مبيتات ؟

لقد ساء كل شيء في هذه البلاد . اضحى العربي في خطر على ارضه ، وبيته ، وروحه . انه امام حلف ثنائي بين سياسة فقدت صوابها ، وصهيونية اخذت تتسلح ومن الخديعة ان لا يقول الانكليز ذلك

عرب طبعون : سيروا مع القافلة . الحقوا باخوانكم عرب الحوارث ومرج ابن عامر . غداً نلحق بكم ، اذا لم نهصر عود الظلم . اذا لم نرض الا موتا فوق تراب الوطن . اذا لم نعد مرة ثانية وحوش صحراء !

ابراهيم

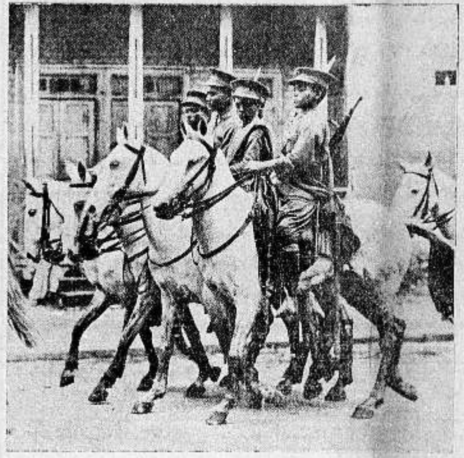

فتيان الحبشة يمتطون صهوات الخيل الى ميدان القتال وعمر الواحد منهم لا يزيد عن الرابعة عشرة ! لقد دعاهم الوطن فلبوا الدعوة احسن تلبية

تعليق على الحرب الحبشية

ايطاليا تهدر الدم البريء

كلما انتصر الاحباش جن جنونها

لا نزال نقول ان مغامرة ايطاليا ستنتهي بها الى فاجعة . وان التقدم الذي احرزته جيوشها في ميادين القتال ثمنه لم يدفع بعد . ولقد كانت خطة الاحباش منذ البدء استدراج خصومهم الى المواقع العسكرية ، وهناك يصمدون لهم . ولهذه الخطة وجاهتها من حيث إطالة خطوط المواصلات الإيطالية ، والتمكن من تنفيذ خطة التطويق

ولا ينس القراء ان اليونانيين مضوا مساحات كبيرة في الاناضول وان الكارثة الكبرى نزلت بهم فى صقارية مادام الجيش سليما لا يخشى على الوطن والجيوش الحبشية لم ينلها اذى قل او كثر . وهي عدا ذلك فى معنوية مدهشة

وعلى اثر احراز الاحباش نصراً فى بعض المعارك وأسرهم جنوداً ودبابات جن جنون الايطاليين فأسرفوا فى القتل ورمي القنابل من الطائرات على الابرياء من النساء والاطفال والشيوخ .

وسوف يرى القراء عمل ايطاليا هذا بسيطاً بالنسبة لما ستقدم عليه حين يلحق الاحباش بجيوشها خسائر كبيرة . فانها عندئذ تعمد الى الغازات ، وشر ضروب الفتك ، كما فعلت فى طرابلس ، يوم اعياها صمود الثوار فى وجهها

وعمل ايطاليا يكرهنا فى كل استعمار أياً كان لونه . انه نوع من الوحشية نرتدي مسوح المتمدنين ، غشاً وخديعة ، ليكون الفتك اشد شراسة وهولا . لقد جاءت مغامرتها متأخرة ، لكنها جاءت وكل شرقي فى نفسه النقمة على الاستعمار مهما تنوعت الاساليب ، واختلفت السياسات

ورأى القراء كيف ان الجنرال وهيب باشا يرى فى الحبشة مقبرة لايطاليا نرجوهم اذن ان يذكروا قول عسكري له تاريخ مجيد فى الحروب العالمية . ونزيد على ذلك القول ان الحبشة ربما كانت مقبرة للفاشستية ايضا !

يوميات ...

على مسرح السكون ...

امس الاول فقط !

امس الاول « فقط » جلا عرب طبعون عن اراضي قريتهم وعن بيادرها ومقابرها وبيوتها ، وتسلمها منهم اليهود ، تحت حماية ١٠٠ حربة من حراب البوليس الانكليزي ، ومعه البوليس الانكلو — فلسطيني !

واقول (امس الاول فقط) لانني — لا اراك الله مكروها — لا اريد ان اعود الى ما قبل امس الاول فارى مرج ابن عامر وارى وادي الحوارث ، وغيرهما من المروج والوديان التي :

امست خلاء وامسى اهلها احتملوا
اخنى عليها الذي اخنى على لبد

وكان ذلك تحت حماية ثلاث من هذه الحراب ، « وعلى عينك يا تاجر » تحت سمع وبصر الانسانية والمدنية والحضارة والعدالة البريطانية ، لان لهذه كلها اسماعا وابصارا ، اذا لم اكن « انا وحدي » الاصم الاعمى !

وامس الاول فقط كان الموعد المحدد لان تنظر فيه محكمة حيفا في قضية شهيد طبعون المرحوم احمد عليان الذي قتله « ابناء شعب الله المختار » وهو في موقف الدفاع (السلمي) عن مسقط رأسه !

وامس الاول فقط هو اليوم الذى وصل فيه هذا الحبيب الاول ، والصديق الحميم للفلاحين من عرب طبعون فنازلا الى عرب مرج ابن عامر

وامس الاول فتطلقات دوارها يوم وهي من اعظم الصحف العبرية تطرفا فى سياسة تهويد فلسطين :

« ان الشعب اليهودي يهنىء المندوب السامي تهنئة قلبية بوصوله »

وامس الاول فقط قام « الائتلاف — البلاف » بما وزعه من المنشورات التي حض فيها الامة العربية على عدم الاضراب تأييداً لقراره الهزيل ، فانشد الدور الذي مطلعه :

« حبيب القلب شرف ، بعد طول الغياب ! »

وامس الاول هذا — اذا كنت قد نسيت — هو يوم « ١٣ » الجاري

هو اليوم ذو الرقم الذي يوقن بنحس طالعه — على الاقل — ذلكم المثقف ثقافة انكليزية المستر جوزف جون ، الشهير بيوسف حنا ...

فتشوا : عن « ماير » !

في يوم الهدنة ، لتنضج للغادين والرائحين — لاول مرة في التاريخ — ان لليهود « محاربين قدماء » غير المحاربين الجدد الذين يقودهم — الى مهاوي الهلاك طبعا — « الدوتشي » الاصلاحي الصهيوني جابوتنسكي !

واتضح ذلك حتى نظر الناس الى هؤلاء (المحاربين القدماء) غير النظارات التي ينظرون بها الى كرهين المرابي باثم (البروفايكيا) او الى « رفكا » جاسوسة البار المصري الواقع امام دائرة بلدية يافا القديمة !

وفى الوقت نفسه جاءت البرقيات وهي تكذب فتقول :

« انعم الجنرال دي بونو — القائد الايطالي العام فى الحبشة — على ضابط يهودي يدعى زيكو كوهين بوسام عالى الشان لبلائه فى الحرب ضد الحبشة »

ثم تقول ايضا ان اثنين من اليهود غير هذا سقطا فى ميدان القتال ، لا ميدان التجسس ، ولا ميدان (الملوس) !

والذى اعرفه انا شخصيا ، واراهن من يشاء على صحته ، هو ان اليهود فى الحرب العظمى لم يكن منهم في الدردنيل الا بغالة وحمارة (مكاريه) وفي ميدان سيناء غير ملاحظي اشغال ، ترقى منهم واحد الى ان اصبح « جاويشا » فى فرقة العمال المصريين فى الخط الامامى !

وعلى حين غرة اختفى الجاويش واسمه « ماير » وبعد اختفائه اعلنت القيادة البريطانية العليا ان « الجاويش ماير » جاسوس الماني كبير خطير .. وعينت مكافأة مالية كبرى لمن يأتي به ميتا او « معلش » على قيد الحياة

ولكن « الجاويش ماير » تبخر !

فاذا كان هنا فى فلسطين محاربون قدماء من اليهود « بحق حقيق » واذا كان لهؤلاء « قائد عام » .. فعلى السلطات البريطانية ان تجدد البحث .. عن « ماير » !

الشريعة (نهر الاردن)

لليهود جريدة ينطق اسمها الذي هو « هيا ياردن » بما يختلج في نفوس القوم من أطماع فى شرقي الادرن ، البلد الذي يحرسه ابو طلال

وابو طلال ركن كل قضية
للعرب ، لاماق ولااغراق (١)

وكان آخر ما روته هذه الجريدة من انباء حزبها الاصلاحي ان الادون — الملعون — المجنون — المفتون الخ ، يعقوب دي هاز عضو الحزب الاصلاحي ، قابل وزير داخلية بولونيا ، وحدثه عن الهجرة اليهودية الى فلسطين ، وتضرع اليه بلغة

البقية على الصفحة السادسة

(١) البيت للشيخ فؤاد باشا الخطيب شاعر الجزيرة العربية

دنيـــــا العرب والاسلام

رسالة مصر

اشتداد المظاهرات يوم عيد الجهاد
الصدام العنيف بين جماعات الطلبة والبوليس

اخذت قوات البوليس منذ صباح اول امس «الاربعاء» في توزيع افرادها في مختلف انحاء العاصمة بمناسبة الاحتفال بعيد الجهاد الوطني فرابطت قوات احتياطية بعصيها الغليظة والبنادق في الاقسام وحول دور الوزارات وفي منعطفات الشوارع المؤدية الى بيت الامة ، كما اتخذت استعدادات اخرى كبيرة في محال مختلفة

ويرجع السبب في كل هذه الاستعدادات الى ما اتصل بوزارة الداخلية من ان تلاميذ المدارس وطلبة المعاهد اضربوا عن تلقي دروسهم وغادروا معاهدهم بمناسبة عيد الجهاد .

وتجمع منذ الساعة التاسعة عدد كبير من الطلبة وساروا الى بيت الامة ثم توالت المظاهرات وتوالى اضراب المدارس وكانوا يحملون اعلامهم المميزة لهم ولما وصلت جموع الطلبة الى كلية الحقوق قام بعضهم بالقاء الخطب الحماسية للحض على الاضراب وعلى الدفاع عن مصر وحقوقها الى النهاية ولو تطلب ذلك منهم التضحية والبذل في سبيل مصر واستقلالها

وفي اثناء ذلك كانت تمد على جموع الطلبة بقية اخوانهم من المضربين في المدارس والكليات الاخرى ، وعند كلية الآداب عقدوا اجتماعا كبيرا تناوب الخطباء فيه الكلام واحتجوا على تدخل الانكليز وعلى تصريح السير صمويل هور وقدر عدد المجتمعين بسبعة الاف طالب

ثم قر رأى الطلاب على السير الى بيت الامة فاتخذت مديرية الجيزة الاحتياطات اللازمة لذلك فاوقفت فرقا كثيرة من الجنود في مواقف مختلفة يحتمل ان يمر بها الطلاب اثناء اضرابهم

وحدث عند وصول الطلاب الى اول كوبري الجديد وي اسماعيل وفي اثناء هتافهم باللغة الانكليزية ان اعترضهم احد ضباط البوليس ونحو عشرين جنديا وضربوهم بالهراوات والعصي الغليظة فتفرقوا ولكنهم عادوا فتجمعوا وهاجموا البوليس فاضطر الاخيرون الى اطلاق الرصاص في الهواء ارهابا

ولما اصيب احد الطلاب بجروح كثيرة حمله اخوانه وضمدوا له جراحه ثم اشتدت حماستهم لنظر رفيقهم المصاب وهجموا مرة واحدة على البوليس واستطاع بعضهم اختطاف البنادق والعصي من ايدي البوليس قبل ان يطلقوا الرصاص ثم ضربوهم ضربا شديدا ، واشتدت حماسة الطلبة نحو الضابط فكانوا يضربونه بشدة للانتقام منه حتى اضطر الى طلب المعونة وجرح بعض الجنود

واستطاع الجنود القبض على بعض الطلاب قبل الهجوم واخذوا في احدى سيارات البوليس ، لكن الطلاب استطاعوا اطلاق سراح رفاقهم ولم يتمكن البوليس من الباء القبض الا على طالب واحد

وواصل الطلاب سيرهم هاتفين هتافات حماسية وعدائية شديدة ولما وصلوا الى ميدان عابدين اعترضتهم فرقة من البوليس لم تستطع الثبات امام هجومهم وعمد البوليس بعد الامدادات الى اطلاق الرصاص في الجو مرة اخرى وهجموا على الطلاب واستطاعوا القبض على اثنين وتوالى الصدام بين الطلاب والبوليس في اماكن اخرى

أما في الاقاليم فقد اضرب جميع طلاب المعاهد والمدارس في القطر كله وتألفت عدة مظاهرات هتفوا فيها بحياة الوطن والدستور كما هتفوا بهتافات عدائية .

وحدث في طنطا ان اشتبك المتظاهرون برجال البوليس واطلق الرصاص واستعملت الاحجار من الطلبة فاصيب بعضهم وبعض رجال البوليس وحدث في بني سويف مثل ما حدث في مدينة طنطا

اما في الاسكندرية فقد اتخذت حكمدارية البوليس الاحتياطات اللازمة لحفظ النظام لكن شيئاً لم يحدث هناك وقد صدرت الاوامر الى فرق من الجيش للاشتراك مع البوليس في قمع المظاهرات والمحافظة على الامن وقد حضر فريق منهم وعسكر الى جانب بيت الامة وفي الشوارع المؤدية اليه

واذاعت وزارة الداخلية بياناً رسميا جاء فيه « لم يصل الى علم وزارة الداخلية ما يفيد وقوع حوادث عدا في كل جهات القطر اليوم بمناسبة ١٣ نوفمبر في مدينتي مصر وطنطا »

وجاء في البلاغ الرسمي ايضا « انه وصل الى مستشفى قصر العيني ١٩ من رجال البوليس مصابين باصابات جسيمة و ٢٨ من الاهالي والطلبة وتبين من المعلومات الابتدائية التي وصلت الى البوليس ان المصابين من رجاله ٤٥ كما قبض على ٢٥ شخصاً وبوشر التحقيق معهم » وناشدت الحكومة الجمهور ان يخلد الى السكينة وان يلاحظ دقة موقف البلاد وما يجره اختلال الامن فيها من مخاطر شديدة عليها »

الاستعدادات الحربية

اصبحت منطقة مرسى مطروح ثكنة حربية ، تمتد فيها المعسكرات الى مسافات بعيدة ، تحيط بها الاسلاك الشائكة من جميع الجهات

وقد عززت هذه المعسكرات بانواع شتى من المدافع البعيدة المرمى واصبح في تلك الجهة اربعة مطارات منظمة تقوم كل يوم بمناورات شتى وتتبع طرقا متنوعة للاستكشاف والاستطلاع

وتحرس هذه المعسكرات كتائب من الجيوش المصرية والانكليزية تصدر اليها الاوامر من الجهات المختصة ، فهي للجيوش المصرية من القيادة العامة المصرية وهي للجيوش الانكليزية من القيادة العامة الانكليزية

تعليقات

الصحف الانكليزية وقرار الوفد
بعدم تأييد وزارة نسيم باشا

تناولت « التيمس » في برقية لها من مكاتبها في القاهرة عن الاجتماع الذي عقدته الهيئة الوفدية للبحث في الحالة التي تركتها تصريحات السر صمويل هور وقال الكاتب « من المسلم به الآن ان المجتمعين اتفقوا على ان لا فائدة هناك من المضي في تأييد وزارة نسيم باشا » وزاد على « ان زعماء الوفد في الوقت الحاضر في مركز صعب لانهم ظلوا طوال المدة الماضية وهم يؤيدون وزارة نسيم باشا وكانوا يعللون هذا التأييد بان وزارة نسيم باشا عازمة على اعادة دستور عام ١٩٢٣ ولكن لا بد لهم انهم كانوا عارفين بان السير مايلز لامبسون لم يشر منذ شهر مايو بعودة الدستور ولم يبد نسيم باشا استعداده لمخالفة رأي السر مايلز لامبسون » ثم تناول الكاتب السبب في وقوف الوفد الى جانب الوزارة النسيمية حتى الان ، لانه ايقن ان في حالة استقالة نسيم باشا فان الذي سيخلفه في الحكم علي ماهر باشا او محمد محمود باشا

وقد اذاع « روتر » برقية جاء فيها ان الوفد قرر عدم تأييد نسيم باشا وكانت دوائر لندن تتوقع ان يسحب الوفد تأييده للوزارة بعد الخطبة التي القاها السر صمويل هور .

احتفال الوفد بعيد الجهاد الوطني
خطاب النحاس باشا واستعراض الموقف

احتفل الوفد المصري بعيد الجهاد الوطني وقد احيا الاحتفال الذكريات القديمة واقنع الناس ان الامة قد عادت سيرتها الاولى من الاستعداد للجهاد في سبيل استقلال مصر وكرامتها . وكانت مطالب الامة في موضع التقديس والاجلال فهتف الناس للدستور ومصر وكان افتتاح الحفلة بآي الذكر الحكيم

وخطب دولة النحاس باشا خطابا سياسيا جامعا قوبل في كثير من فقراته بالتصفيق والهتاف الشديدين استعرض فيه الحالة الحاضرة وذكريات الجهاد الوطني والعهد البائد وقيام الوزارة النسيمة وعرض المؤتمر الوطني العام والقرارات التي اتخذت فيه ، كما تناول المسائل الداخلية البارزة ، ومن ثم انتقل الى الوزارة والدستور والانكليز فقال :

« وكان المفهوم وقد اجتمعت ارادة الشعب والملك والوزارة القائمة على اعادة دستور الامة ، انه لم يبق حائل يحول دون عودته ولكن الانكليز - الذين طالما اعلنوا ان الامر الدستور المصري متروك للملك وشعبه وحدهما - وقفوا عثرة في السبيل »

واوضح الحوادث التي جرت بين الوفد والوزارة التي عرضت المفاوضات بينها وبين دار المندوب السامي وقال ان الوفد قد اصدر بيانه حول ذلك في حينه وتكلم عن المشكلة الحبشية وتأثير الموقف الدولي على مصر

وانتقل الى العلاقات بين مصر وانكلترا فقال « ان المطالب المصرية ليست عادلة فحسب ، ولكن اجابتها في مصلحة الانكليز ايضا ، اذ لا شك انه من الخير لهم ان تكون في مصر امة مستعدة قوية تربطها بهم صداقة وطيدة ومعاهدة شريفة وصالح مشترك » ورد على قول الحكومة الانكليزية بان الوقت غير ملائم لعقد معاهدة تحدد مصالح البلادين وتكلم عن موقف الحكومة البريطانية وخطاب السر صمويل هور فقال « ولكن من الاسف ان خطاب السير صمويل هور وزير الخارجية البريطانية في « الجلدهول » جاء هادما لكل الآمال ، فأرجو ان يعلموه الاحترام ان الواجب الذي تلبيه الآن مصر هو ان ترفض كل تعاون مع الانكليز وتعده اجراما في حق الوطن ، ولا تثريب عليها ولا ملام بعد وضوح النيات وظهور الاصرار على العدوان » .

والقى دولة النحاس باشا كلمة الوفد التي قر عليها اجماعه عقب البحث في الموقف السياسي الحاضر وفيما يلي القرارات التي اتخذت :

اولا - توجيه الدعوة الى الامة كلها بجميع طبقاتها ، وعلى اختلاف هيئاتها وجماعاتها بعدم التعاون مع الانجليز ، دام اعتداؤهم قائما على الدستور والاستقلال

ثانياً - ان الواجب الوطني قد اصبح يحتم على الوزارة المصرية ان تستقيل نزولا على خطة عدم التعاون . ولان استمرارها في الحكم بعد اصرار الانجليز على الاعتداء على الدستور والاستقلال هو اقرار لهذا الاعتداء

ثالثاً - اذ لم تستقل الوزارة فان الوفد لا يؤيدها بعد الان

رابعا - كل وزارة تقبل ان تعاون الانجليز مع استمرار اعتدائهم على الدستور والاستقلال هي وزارة خارجة على البلاد وقد يحاربها الوفد بكل ما يستطيعه

تلك كلمة الوفد يقولها صريحة عالية لتسمعها الامة المصرية وتعيها الوزارة المصرية وليعمل بها العاملون

سيارات غزة
« الوطنية »
سفريات يومية
بين غزة ويافا
« وبالعكس »
سيارات فخمة
« سائقون ماهرون »
. . .

سوريا

بيان الكتلة الوطنية
وعيد الهدنة

اذاعت الكتلة الوطنية يوم عيد الهدنة بيانا جاء في آخره ما يلي :

« في هذا اليوم الاليم تعرب هذه البلاد عن آلامها من سياسة الانتداب التي جرت عليها المصائب في كل ناحية من نواحيها .

ان الكتلة الوطنية التي عاهدت الامة الكريمة ان تمضي في الدفاع عن قضيتها مهما كلفها الامر معتمدة على قوة الله عز وجل وعلى قوة حقها تغتنم هذه الفرصة المحزنة ، فرصة عيد الهدنة لتندد بسياسة الانتداب القاضية على سيادتها وحريتها واستقلالها ووحدتها وتتخذها من نكث الحلفاء لعهودهم في الماضي عبرة لها في الحاضر اللآن بالمخوف فلا تقع البلاد في المستقبل في الغلطة التي وقعت فيها في الماضي فقد عرفت كيف تتعظ وكيف تعتبر

عشرون الف اشوري
الى سوريا

اعربت المقامات الوطنية في العراق عن ارتياحها الى عزم الحكومة على ترحيل عشرين الف اشوري الى سوريا حتى نهاية الصيف المقبل

وصول العميد وقائد
جيوش الشرق الى دمشق

وصل اليوم الى دمشق من بيروت فخامة المفوض السامي الكونت دي مارتيل والجنرال هوتزنجر القائد الاعلى لجيوش الشرق

اجتماع قنصل العراق
الى رئيس المفوضية العليا

ذهب الى سراي المفوضية العليا صباح امس سعادة قنصل العراق في بيروت واجتمع الى رئيس الدائرة السياسية هناك اجتماعا دام اكثر من ساعتين

تأجيل درس مشروع
ميزانية بيروت

تأجلت مواصلة درس مشروع ميزانية بيروت ، ووضع تقرير عنه ، الى اول الاسبوع القادم ، بعد ان انتهت اللجنة المالية في مجلس النواب من درس ميزانية رئاسة الجمهورية ورئاسة مجلس النواب وامانة سر الدولة ووافقت عليها كما وردت في مشروع الحكومة

تغييرات
في دائرة المهاجرة

انه ل.. ا انه على اثر التحقيق الذي بوشر به في دائرة المهاجرة والسفر قررت رئاسة الحكومة اجراء تغييرات جمة في خطة العمل السائر في هذه الدائرة الى بعض تنقلات تتناول كبار الموظفين

كما اتصل بنا ان بعض كبار موظفي هذه الدائرة قد تقرر نقلهم الى دوائر اخرى

شجعوا
المصنوعات الوطنية

معاطف كالرصاص متانة

أسعد
يافا

وأيضا اسعد وهندية القدس

ادهش فرصة اليوم هي زيارة
صادق ورمضان
بناية الاوقاف الجديدة مقابل السرايا
مبيع اواني فضية نفيسة لهدايا الافراح — ثريات كهربائية — طقومة كاملة — خردوات جميلة — كرفتات — قمصان — كاسات — وفانيلات هي نخبة البضائع الوطنية والاوروبية المتنوعة
أسعار معتدلة جدا - بالجملة والمفرق

اعلان

صادر من دائرة اجراء بيت لحم
رقم القضية ٢٩٢٤ — ٣٤ اجراء القدس
المحكوم له : يعقوب شعوان من بيت جالا وكيله المحامي هنري كتن
المحكوم عليه : سالم عيد ابو غرش من بيت جالا
مصدر الحكم : محكمة مركز القدس
يتضمن الزام المحكوم له لدفع مبلغ ٤٢٩ جنيها فلسطينيا و ٨٥٢ ملا والرسوم والمصاريف والفائدة القانونية
مطروح للبيع بالمزاد العلني كامل الملك الآتي بيانه :
دار مؤلفة من غرفة سفلية وبستان غير مشجر ، مساحته ٦٢ مترا مربعا وغرفتان علويتان مع ايوان
وهذا الملك مسجل في دائرة طابو القدس في سجل رقم ١ صحيفة ٧ بيت جالا واقع في محلة العراق داخل بلدة بيت جالا محدود شمالا و ... وطريق وشرقا سالم حنا وجنوبا عطا الله ابو غرش واخوانه وغربا طريق القيمة المخمنة ٣٥٩ جنيها فلسطينيا واربعمائة مل
فعلى كل من يرغب في شراء هذا الملك ان يراجع دائرة اجراء بيت لحم بظرف شهر واحد من تاريخ نشر هذا الاعلان بالجريدة على ان يكون مصحوبا بالتأمينات القانونية وهي عشرة بالمئة من القيمة المخمنة مع العلم ان رسوم الطابو والدلال والناقلة عائدة على المشتري وعليه صار اعلان الكيفية حسب الاصول
في ٩ - ١١ - ٩٣٥
عزت القطب
مأمور اجراء بيت لحم

Tokalon
توكالون
بودرة كريم

الوكلاء العموميون
لفلسطين
باوخ ر. وشركاه
القدس : شارع الشماعة
تلفون ٦١٤ ص ب ١٥٧

اعلنوا في الدفاع

صفوة ما يحمله بريد الشرق والغرب

في انكلترا!

ماهي النتيجة التي يتوقعونها للانتخابات وهل ستفوز الحكومة القومية بالاكثرية؟
نعم! فالمحافظون واثقون جداً من الفوز...!

جرت الانتخابات العامة في انكلترا امس وقد جرت العادة بان تكون الساعات المقررة للاقتراع هي من الثامنة صباحا الى الثامنة مساء.

ولكن ما حدث بالامس تسهيلا للناخبين كان ان افتتحت صناديق الاقتراع في الساعة السابعة من الصباح، وظلت مفتوحة حتى الساعة التاسعة من المساء، ولن يجيء ظهر هذا النهار «الجمعة» حتى تكون النتائج كلها قد اعلنت، وانما نحن نستبق الحوادث، وننقل عن صحف المحافظين ما يتوقعونه من فوز الحكومة القومية — المحافظة الحالية، باكثرية ١٧٠ مقعداً علي الاقل، عن بقية الاحزاب الاخرى وسيرى القراء في العدد القادم، بعد ان تكون هذه النتائج قد عرفت وجاءتنا بها البرقيات هل صح هذا الذي توقعه المحافظون او لم يصح؟

«المحرر»

الانتخابات البلدية ماذا كانت نتائجها

جرت الانتخابات البلديات الانكليزية في اليوم الاول من هذا الشهر وخرج منها المحافظون منتصرين علي الاشتراكيين كما ترى من هذه الارقام

ربح المحافظون ٥٠ مقعدا جديدا وخسروا من مقاعدهم القديمة ١٨، فربحهم الصافي ٣٢ مقعدا

ربح الاشتراكيون ٣٦ مقعدا جديدا وخسروا ٦٠ من مقاعدهم القديمة، فخسارتهم الصافية ٢٤ مقعداً

اما الاحرار فربحوا من المقاعد ١٠ وخسروا ١٢، واما المستقلون فربحوا ٢٠ وخسروا ٢٦ مقعداً

وعليه فان المحافظين المؤيدين لوزارتهم القومية الحالية سيكونون هم المنتصرين في الانتخابات العامة التى جرت بالامس، قياما على هذه النتائج التى للانتخابات البلدية

عودة الى الماضي الى يوم الاشتراكية

لم يكن الامر كذلك في الانتخابات البلدية التى جرت عام ١٩٢٩، وهو العام الذي تلاه عام الانتخابات العامة التى ظفرت فيها الحكومة القومية بالاكثرية الساحقة، وفيما يلي الارقام التى تدل على ما كانت عليه الاشتراكية في ذلك العهد

ربح المحافظون في انتخابات ١٩٢٩ البلدية ١١ مقعداً جديداً، وخسروا ٦٦ من مقاعدهم القديمة فكانت خسارتهم الصافية ٥٥ مقعدا اما الاشتراكيون فربحوا اذ ذاك ١٠٢ من المقاعد الجديدة وخسروا من القديمة ١٢ مقعداً، فربحهم الصافي كان ٩٠ مقعدا؟

يوم الاستعمار يوم المحافظين

وجاءت بعد ذلك الانتخابات البلدية التى جرت في تشرين الثاني ١٩٣١، وفيها اكتسح المحافظون الاشتراكيين كما ترى ما يلي:

ربح المحافظون في هذه الانتخابات ١٤٩ مقعدا جديدا وخسروا ٥ مقاعد قديمة فربحهم الصافي كان ١٤٤ مقعدا

ربح الاشتراكيون ٥ مقاعد جديدة وخسروا ٢٠٦ من المقاعد القديمة فكانت خسارتهم الصافية ٢٠١ من المقاعد؟

وجاء هذا الانهزام المريع للاشتراكية على اثر فوز الحكومة القومية في الانتخابات العامة التى جرت قبيل هذه الانتخابات البلدية، اذا خرجت منها تلك الحكومة باكثرية ٤٤٦ مقعدا من مقاعد مجلس العموم وهي كلها ٦١٥ مقعدا؟

الاشتراكية تسترد بعض قواها؟

ولكن الاشتراكية ما لبثت في الانتخابات البلدية التى جرت في تشرين الثاني ١٩٣٢ ان استردت بعض قواها، وظلت كذلك الى الانتخابات التى جرت في اول الشهر الحالي، وها هي ارقام انتخابات ١٩٣٢

ربح المحافظون ٤٦ وخسروا ٤٩ خسارتهم ٣ مقاعد

ربح الاشتراكيون ٨١ وخسروا ٧٠ فربحهم الصافي كان ١١ مقعدا

رأيان يعتمد بهما

يقولان بانتصار المحافظين

وامامنا الان رأيان يقول صاحبهما بانتصار المحافظين في الانتخابات التى جرت امس.

اما الرأي الاول فللورد جيسيل وهو يقول: «ستفوز الحكومة القومية — المحافظة باكثرية حسنة، ولكن الاشتراكيين يجب ان يحسب لهم حساب»!

واما الرأي الثاني فللسر هربرت بالين الذي كان رئيسا لبلدية ليفربول ثم اصبح وهو الوكيل العام لدائرة الانتخابات التى للمحافظين، فهو مسئول عن تنظيم دوائرهم الانتخابية في انحاء انكلترا كلها ويقول هذا السر لمندوب «الصنداي دسباتش» انه يتوقع ان يفوز المحافظون باكثرية لا تقل عن ١٧٠ مقعدا بل ربما زادت عن ذلك كثيرا.

«الدفاع» وغدا (سيأتيك بالاخبار من لم تزود)..

استعدادا للغد!

يبثون الروح الجوية في نفوس الناشئة عن طريق (العصبة الوطنية للشؤون الجوية)!
التى تعلمك الطيران بـ ١٤ جنيها فقط..!

تحكم بريطانيا الامواج من قديم الازمنة ولكن العصر الآن هو عصر الاجواء، لا عصر البحار، وهذه حقيقة ادركتها بريطانيا وبدأت منذ زمن تتسلح في الجو في سرعة عجيبة، وهي لا تكتفي بذلك بل تريد من شعبها الذي هو شعب بحري فقط ان يصبح شعباً جويا ايضا، ومن اجل ذلك تألفت في انكلترا (العصبة الوطنية للشؤون الجوية) وكان الذين الفوها هم المحافظون المتعنتون في الاستعمار «الدايلي ردس» وتتولى «الديلي ميل» وغيرها من صحف اللورد روذرمير بث الدعوة لهذه العصبة، وفيما يلي بعض الانباء عنها ننقلها من هذه الصحف؟

«المحرر»

حملات خطابية لتقوية العصبة

قررت عصبة الجو ان تبدأ حملاتها الخطابية في مقاطعة يوركشاير بحفلتين اقيمت اولاهما في مدينة شيفلد، المركز الرئيسي لصناعة الطيارات في الامبراطورية البريطانية كلها، وكان ذلك يوم الخميس في ٧ تشرين الثاني الجاري، واقيمت ثانيتهما يوم الجمعة ٨ منه في مدينة ليدز، وفي هاتين الحفلتين معا خطب الكابتن نورمان مكلان رئيس العصبة خطبتين هامتين قال فيهما ان المطار الذي انشأته الحكومة وتبرعت به للعصبة في جهة هانورث قد فتح ابوابه لتعليم الناشئة فن الطيران

ما ارخص الاجر!

وفي هذا المطار الآن ١٢ طالبا يوشكون ان يتموا تعلم الطيران والتدرب عليه باجر رخيص جدا، هو ١٤ جنيها يدفعها الطالب بعد ان تكون الحكومة قد فحصته الفحص النهائي ومنحته «شهادة طيار»

اول مظاهرة جوية يقوم بها شبان العصبة

ولقد تخرج من مطارات العصبة، وهي كثيرة الآن في انكلترا، عدد لا يستهان به من الطلاب، هم الذين ذهبوا الى مطار شركة الطيارات الخفيفة ليمتد في نوردتش بدعوة منها، وهناك قاموا على طياراتها باول مظاهرة جوية، وقد نجحت هذه المظاهرة اتم النجاح

الاطفال ايضا تبث فيهم هذه الروح!

هذا وقد افتتحت العصبة لها فرعا جديدا في ميناء بورتسماوث وجرت لذلك حفلة شائقة ترأسها وخطب فيها السر هارولد بينك، ولم يسمح بالدخول اليها الا للاطفال من كلا الجنسين من سن ٨ الى سن ١٦ سنة، وذلك بقصد بث (الروح الجوية) وتقويتها في نفوس الصغار ليشبوا وهم يعرفون ما للجو من قيمة لبريطانيا العظمى تضارع قيمة البحر

«الدفاع» فويل للدنيا من الجو والبحر معا...

لمن يفضلون الاحسن ها هي الكولونيا الذكية الرائحة

من المصنوعات البريطانية

عندما اوجد جماعة اتكنسون المدالية الذهبية الكولونيا (او-دي-كولون) كانوا يضعون نصب اعينهم ان ينتجوا الطف وانفس نوع من انواع او-دي-كولون

ولقد نجحوا في ذلك، فان او-دي-كولون طوال القرن الماضي وهو المفضل على غيره في جميع انحاء الارض

انه يستعمل الان في كل مكان يتلاقى فيه الناس الممتازون

او-دي-كولون نافع في جميع المناسبات استعمله في حمامك، ورش قليلا منه على شعرك اثناء النهار

ان رائحته الظريفة التي لا تتبخر ترطب وتلطف، وتجعلك تحس دائما بروح الانتعاش

اتكنسون المدالية الذهبية

او-دي-كولون صنع في انكلترا

BY APPOINTMENT

ATKINSONS
GOLD MEDAL
Eau-de-Cologne
MADE IN ENGLAND

A-AK 11-172 — J. & E. ATKINSON LIMITED, LONDON, ENGLAND

تليفون وكالة الدفاع في حيفا (١٢٥٨)

سينما الشرق

المستعمرة الالمانية - القدس

مساء السبت ١٦ تشرين ثاني تعرض الرواية الرائعة:

الشيطان

تأليف لويس فونويل

يشترك في التمثيل فريدل لوب هارماس وجوزيف شكابيرا

ابتداء العرض في الساعة الثامنة وفتح الابواب في الساعة السابعة

يمكن الحصول على التذاكر من: سنت كاهانا، وكالة التياترات تليفون ٨٣١، مكتب التياترو، التياترو الشرقي (سينما الشرق) تليفون رقم ٧٤٢

احجزوا تذاكركم من الان

سيارات باص لنقل المتفرجين الى المدينة عقب العرض

اعمدة الحكمة السبعة
او الثورة العربية كما يراها لورنس

—٦٩—

وصلنا اخيراً الى ماء ابيض كالحليب

ورأس المر الذي كنا مسرورين بالاهتداء اليه، لم يكن سلسلة جبال بل كان سهلا منبسطا امامنا الى الشرق. وقد كانت الياردات الاولى خشنة صخرية ومفروشة بحصر من الشوك شبيه بنبات الخلنج. ولكننا وصلنا اخيراً الى واد ملىء بالحصى البيضاء، تقيم فوقها امرأة بدوية كانت تملأ قربتها من ماء ابيض كالحليب، آتي عذب من حفرة عرضها قدم واحد وعمقها نصف ذراع

هذا المكان هو بير ابو سعد ومراعاة لخاطره وماله والقطع الاحمر المهدلة على اسرجة دوابنا - عزمنا على المكوث ليلة واحدة، لننتهز وقتا حرساً بالانتهاز انتظاراً لعودة مشرف من غارته على السكة

النوم تحت سقف من الاغصان

سرنا ركوبا اربعة اميال اخرى، ثم انخنا تحت الاشجار الظليلة في غابات الاشواك النامية المتشابكة تحت هذه الاشجار، كالاكواخ.

وفي هذا اليوم امتدت هذه الخيام المصنوعة من احرمتنا، في وجه الشمس المتوهجة، وفي الليل امست هذه الخيام مخادع نومنا. وقد اعتدنا ان ننام ولا شيء فوق رؤوسنا غير القمر والنجوم دون ان نجد ما يقينا لفح الرياح واصوات الليل، اما في هذه الليلة، فقد كان من الغرابة، ولكنها غرابة هادئة، ان نجد الراحة ضمن الجدران، وفوقنا سقف، ولو ان هذه الجدران، وهذا السقف، اغصان مضفورة، تتكون منها شبكة مظلمة تحجب عنا هذه السماء المرصعة بالنجوم.

سكون الوادي يشقه النسيم

اما انا فقد عاد الي المرض، فزادت وطأة الحمى علي، واصبح جسدي معرضاً للبثور، والكشوط التى نجمت عن سرجي المبتل بالعرق، ولما وقف ناصر في نصف المرحلة، التفت اليه وشكرته شكراً حاراً، على تيقظه

وقد كنا على حجر كلس فوق قمة (شفا)، وقد امتد امامنا سهل بركاني تقوم في جزء منه صخور ذات حجارة رملية سوداء بيضاء، برؤوس مخروطية الشكل، ولم يكن الهواء الذي يهب فوق البقاع المرتفع، حاراً وكان يهب علينا في الصباح والمساء تيار منعش يشق وحشة سكون الوادي العميق

التوغل في السير الى وادي جزيل

وافطرنا على لحم جمالنا، وتابعنا سيرنا بسرور اعم في صباح اليوم الثاني ميممين شطر سهل منبسط، فيه حجارة رملية حمراء، وحينذاك بلغنا المنفذ الاول لتلك الناحية، وهو ممر يؤدي الى دغل وواد رملي تقوم على جانبيه وهاد من الحجارة الرملية وقبب ترتفع شيئا فشيئاً كلما اوغلنا في النزول وتنفصل عن بعضها امام سماء الصباح، وقد كانت ظليلة في القاع، والهواء صرنا نشعر به بليلا فاسدا! حتى لقد كانت تجف حين هبوبه عصارة النبات وكانت اطراف الصخور تتطاير امامنا بشكل غريب، اشبه بالاسوار الخيالية، وتوغلنا في السير واوغلنا في النزول، حتى دخلنا بعد مضي نصف ساعة، الى وادي جزيل، المنفذ الاساسي لهذه الاصقاع ذات الحجارة الرملية، التي سبق ان رأينا طرفها بالقرب من (هدية)

جمال الطبيعة ننعم بمرآه

جزيل غور عميق، عرضه حوالى مائتي ياردة مليئة بنبات الاثل الممتدة من اراضي الرمال السافية، امتدادها من ضفاف ارتفاعها عشرون قدما، منتشرة اكواما حيث تهب اعاصير الرياح ملقية بالغبار الكثيف تحت الصخور. وقد كانت جوانب الجدران ذات حجارة رملية منظمة، مخططة باللون الاحمر في ظلال كثيرة، وقد كانت وحدة الصخور القاتمة والساحات الوردية والادغال الخضراء الصفرة، جميلة في عيون قضت الشهور الطوال في رؤية نور الشمس، او الظل القاتم

وحينما يحل المساء يكسو شعاع الشمس الغاربة جانبا من الوادي لونا قرمزيا، مضفيا على الجانب الاخر سحابة ارجوانية من الظلام.

وقد قام مخيمنا على كثبان مرتفعة من الرمل ذي العشب الشائك، في طرف الوادي، حيث يمتد اخدود مترع برواسب المياه، يقوم الى جانبه حوض ذو حفر مليئة بالمياه المالحة، دفع بها الطوفان

استراحة يومين ننتظر عودة شريف

وقد ارسلنا رجلا لاستقصاء اخبار الوادي، الى غاية يعرفها ذات الافعي رأينا فيها قمم خيام (شرف) البيضاء فاما عاد الرسول يقول ان شرفاً سيعود في اليوم التالي امضينا ليلتين في هذا المكان الغريب الالوان المتجاوب الاصداء.

في كوخ الراعي اقضي عصاري اليوم

وهنا رأينا البحيرة المالحة صالحة لجمالنا، فسقيناها منها واستحممنا فيها عند الظهر، ثم اكلنا ونمنا بهدوء، وتجولنا في الوديان القريبة لرؤية الخطوط الافقية ذات الالوان القرنفلية والدكناء والبيضاء والحمراء، التى كونت حمرة الصخور، فرحين بهذه النماذج المتغيرة التى تتراوح الوانها بين الزاهي والقاتم، منتشرة فوق سفوح الصخور السهلة. وقد قضيت بعد ظهر احد الايام، في كوخ راع مقام من قطع الحجارة الرملية، بين الهواء وواقع تحت نور الشمس الهادىء الدافىء، وهنا جعلت الرياح الخفيفة تعصف برؤوس الجدران الواهنة فوق رأسي وكان الوادي يشيع فيه السلام، وكانت الرياح عليلة ضعيفة في متابعة الهبوب

* * *

اعلنوا في الدفاع

احاديث الجمهور وهواجسه

نسبة الاضراب

في مختلف المدن

تم الاضراب في نابلس ، وغزة ، وصفد ، وعكا ، وكثير من البلدان الصغيرة والقرى بنجاح باهر . وكان في يافا موفقا بنسبة ثمانين في المئة . مع ان كثيرين من الاخوان والمحايدين انتقدوا وقالوا بل كان بنسبة تسعين . اما في حيفا والقدس فقد كان نجاحه اقل من يافا لاسباب

عنصر

البحارة الوطن وحده

ويشعر البحارة بألم شديد من جراء عدم اضرابهم . وقد اجتمعنا بعدد كبير منهم فشكوا الحزبيات بينهم : هذا تبع المجلسيين ، وذاك الدفاعيين الوطنيين ، وثالث على الحياد ، ورابع يمت بصلة الى حزب خامس . والواقع ان البحارة عنصر قوي يجب ان يدخر الوطن لا لحزب ، ولا لجماعة .

بين

عدة عوامل

وقد كانوا هذه المرة بين عدة عوامل : الوطن يدعوهم الى الاضراب والاحزاب تخاطبهم بعدمه ، لا سيما حزب نشط نشاطا كبيرا الى حد ان بعث بكتب ولضيق الوقت اضطرب عليهم الامر . الذي نرجوه ان تتقي الحزبية الله في هذه القوة فتتركها للوطن وحده ، لا تتبع زيدا ، ولا عمروا

والطلبة

ان هم ؟

والطلبة ؟ وأسفاه على هذا العنصر الذي يغذي القضية دائما بروحه ومادته . الطلبة في كل امة هم الطليعة اما في فلسطين فقد خفت صوتهم ، وانزووا . انها خطيئة سياسة التعليم تجعل من ابنائنا « قوالب طوب » لا اكثر ولا اقل

سياسة

التعليم الحاضرة

سياسة التعليم في فلسطين تسلب الطالب العربي شخصيته ، وتجعله غريبا عن قومه . تنشئه منذ الصغر بعيدا عن هوى الوطن وحبه . وتنقلب كيراموظفا ميكانيكيا . لقد تألفت هذه الحركة قبل عام ١٩٣٠ . ثم ركدت ، واخيرا انعدمت

لعلا

يخسر هذا العنصر !

ومن الاسف ان يشد الاباء أزر سياسة التعليم ، ويرضون بابنائهم اشخاصا لا شخصيات لها ، على حين كان الواجب ان يترك الطالب حرا ضمن قيود من حب وطنه ، واتمام واجبه ، والوفاء لمدرسته . وها حركة الطلبة في مصر تعود فتقوى من جديد ، اما عندنا فقد خسر الوطن هذا العنصر ، وسيخسره الى الابد ، اذ لم يتدارك الامر .

لماذا

الطواف على الناس ؟

ونعود الى الاضراب فنذكر مع الاسف الشديد « جهوداً » بذلها اصحابها لا سيما في يافا والقدس للحيلولة دون تمام الاضراب . وبلغ الامر من حزب ان نزل « دعاته » في القدس يطوفون على المتاجر واصحاب الدكاكين وكان الواجب ترك الناس أحراراً . بل كان الواجب ان تنتفع الاحزاب من موقف الامة ، وتظهر للانكليز كيف انها لم تستطع كبح جماحها

الخطوة

الثانية لمن !

ويتحدث الناس كثيراً عن حركة مصر . ويرون ان الطبقات المتعلمة هي التي تصدروا القيادة ، هم اول من تعرض للخطر . عكس ما هو واقع ووقع عندنا . اذ يتعرض سواد الامة دائما للضربات وقد سبق ان قلنا ان عبء الخطوة الثانية يجب ان يلقى على عاتق المتصدرين والطبقات المتعلمة ، ومن ثم يندفع الشعب

فرق

بعيد جداً

ويتحدثون عن مصر كيف انها استخذت وكدت طويلا . ثم هبت على الفور . ذلك مع شدة الفرق بيننا وبين مصر هناك الخطر على الاستقلال ، اما هنا فالخطر على الحياة نفسها . نعود الى الموضوع قريبا

تنفيذ العقوبات في فلسطين

منع تصدير البضائع واستيرادها من ايطاليا

اتصل بنا ان دائرة الجمرك في ميناء يافا تلقت امرا من الادارة العامة بان تعمل على تنفيذ قانون العقوبات ضد ايطاليا ابتداء من يوم الاثنين القادم ١٨ الجاري وان تمنع تصدير البضائع او استيرادها من ايطاليا ابتداء من هذا التاريخ .

. . .

محصول البرتقال ستة ملايين

ومحصول الكريب فروت مليونا وربعا

في تقرير دائرة الزراعة لحكومة فلسطين ان محصول البرتقال الموسم القادم قدر بستة ملايين ونصف مليون صندوق ومحصول الكريب فروت بمليون وربع مليون صندوق

وبلغ ما تصدر الى الخارج من الكريب فروت ابتداء من اول موسم التصدير حتى ٢٧ اكتوبر الماضي ١٢١،٠٨٧ صندوقا ومن الليمون الحامض حتى هذا التاريخ ١٢،٤١٤ صندوقا

كمية صناديق البرتقال المشحونة

بلغت كمية صناديق الاثمار الحمضية التي شحنت الى الخارج ابتداء من ٤ الجاري حتى ١٠ منه ٩٣٥ و٢٠٧ صندوقا وهذه انواعها وكمياتها وطرق شحنها :

الكريب فروت :

٥٤،٧٤٢ صندوقا عن طريق يافا
١٩،٦٣٩ « « « حيفا
١٨،٨٣٠ « « ترانسيت « بور سعيد

الليمون الحامض :

٣٤،٠٨١ صندوقا عن طريق يافا
٩،٠٠١ « « « حيفا
٢،٦٦٢ « « ترانسيت « بور سعيد

رفض طلبات

تصدير البرتقال

قدمت الى دائرة الزراعة طلبات كثيرة يطلب فيها اصحابها التصريح لهم بتصدير البرتقال قبل اليوم الثالث عشر من الشهر الحالي . وقد رفضت الدائرة هذه الطلبات جميعها وردت على اصحابها بانه لا يجوز تصدير البرتقال الا بعد ان تبلغ نسبته السكرية من ٧ الى ١٠

صفقات

تصدير البرتقال

ابدى مصدرو الاثمار الحمضية في الاسبوعين الماضيين نشاطا ملحوظا في عقد الصفقات التجارية مع اصحاب البيارات المنتجين بالرغم من ان الصفقات التي يقدمها التجار ضئيلة بالنسبة للعام الماضي

اسعار الاثمار الحمضية

في الداخل والخارج

يتراوح سعر صندوق الكريب فروت في الاسواق المحلية ، حسب تقدير دائرة الزراعة والاحراش ، بين ثلاثة شلنات وثلاثة ونصف والبرتقال بين ثلاثة واربعة شلنات .

اما في الخارج فقد بلغ سعر الصندوق من الليمون من ١٤ الى ١٨ شلنا والكريب فروت من ١٠ الى ١٥ شلنا

الاثمار الحمضية

لم يجدد بعض مصدري البرتقال طلبات تسجيل (ماركاتهم) على الاثمار الحمضية المصدرة من وكالاتهم الى الخارج للموسم القادم

فرصة نادرة للتجارين

منجرة ميكانيكية بحالة جيدة جداً

البيع بشروط حسنة

المخابرة مع ادارة هذه الجريدة

في سينما عين دور بحيفا

ابتداء من يوم السبت القادم الواقع في ١٦ الحالي تعرض الرواية المشهورة

— ابن كينغ كونغ —

مفاجآت · فن · ابداع

للبرد القارص والشتاء الشديد

اشتروا بالطوات «كبابيد» ومشمعات من

مخزن المهتدي بالقدس

التي وردت حديثا من أشهر مصانع انكلترا

الاسعار تبتدىء من ١٧٥ ـ ١٩٠ ـ ٢٠٠ ـ ٢٤٥ غرشا

وانه يوجد كبود كبردين فاخر مبطن بصوف جمل بسعر ١٩٠ غرشا فقط

احدث التفصيل ـ واجود البضائع ـ وارخص الاسعار

فحص جباة الاموال

في الرملة

جرى اول الامس في الرملة في دائرة القائمقام فحص من قدموا طلبا لهم للعمل كجباة الاموال في منطقة الرملة وقد كان عدد المتقدمين للفحص قارب السبعين مع ان المطلوب خمسة !

وهكذا يكون الرخاء .

كمية

الامطار في فلسطين

في احصاء رسمي لدائرة الزراعة والاحراش ان كمية الامطار التي هطلت في انحاء فلسطين المختلفة في شهر اكتوبر الماضي كانت نسبتها اعلى نسبة وصلت اليها خلال التسع سنوات الماضية وكان معدل النسبة كما يلي :

عكا ٥٠ مليمترا
حيفا ٢٩،٦ مليمترا
جنين ٢٢،٩ «
تل ابيب ٧٨،٧ مليمترا
القدس ٣٥،٨ «
جرش ١٧ «
غزة ٦٢ «
بئر السبع ٣٥ «
بيسان ١٦ «

اعلان فقد كمبيالات

فقد مني اربع كمبيالات استحقاق الاولى منها ٦ـ٢ـ٣٦ والثانية ٦ـ٣ـ٣٦ والثالثة ٦ـ٤ـ٣٦ والرابعة ٦ـ٥ـ٣٦ وقيمة كل كمبيالة ثمانية جنيهات وخمسمائة مل تدفع لامري على الخواجة (سكرات وكوزولوفسكي) بحيفا فأحذر كل من يجدها من استعمالها راجيا اعادتها الي

مصباح الحداد البيروتي بحيفا

حفلة تأبين

تقيم جمعية الشبان المسلمين في صفد حفلة الاربعين للمرحوم فؤاد مراد وسيشترك فيها اصدقاء الفقيد ولجنة خريجي مدرسة طولكرم الزراعية وقد ارسل سكرتيرها الاستاذ راشد الزعبي كلمته ليلقيها بالنيابة عنه سكرتير جمعية الشبان لوصول الدعوة متأخرة وعدم تمكنه من الحضور .

تشييع جنازة

احتفل امس (الخميس) بتشييع جنازة المرحوم اسعد انطون عرقتنجي احتفالا مهيبا مشى فيه عدد كبير من الوجهاء والموظفين والتجار وقد اقيمت مراسيم الجنازة في كنيسة الروم الكاثوليك . فللفقيد الرحمة ولآله جميل الصبر والعزاء

الشروع

في تنظيم الميزانية

تواصل لجنة الميزانية لحكومة فلسطين عقد جلساتها في هذه الايام لوضع ميزانية عام ١٩٣٦ ـ ١٩٣٧ ، برئاسة المالية باعمال الحكومة وبحضور رؤساء الدوائر وستقدم اللجنة الميزانية بعد وضعها للفخامة المندوب للتصديق عليها ومن ثم ترسل الى لندن لدرسها تماما في مجلس الواردات لخزينة الحكومة ثم يصادق عليها وتعاد الى القدس لكنها ستبقى مدة غير قليلة في انكلترا

الضابط

محمد افندي السعدي

عاد ضابط البلد النشيط محمد افندي السعدي الى استلام وظيفته ، بما عرف عنه من النشاط ، فنهنئه

من اوروبا

عاد من اوروبا حضرة الوجيه الاستاذ توفيق بك مفرج المدير العام لشركة المصرية البريطانية مع عروسه بعد ان قضى اربعة اشهر متجولا في مدنها ومصايفها انتجاعا للراحة

وعاد من سوريا حضرة الوجيه سيزار مفرج شقيق الوجيه توفيق بك مفرج وقد وصل امس حيفا ثم لم يلبث ان غادرنا الى القاهرة رافقته السلامة

تهريب

لا يزال تهريب اليهود يتم على شدته وقد اعتقل مخفر الحدود قرب المطلة يهوديين من بخاري ، وشابين من بلدان اوروبا ، وثلاث نسوة من كردستان . وسيقت الشحنة كلها الى صفد ، وتعيز اسبوع لمحاكمتها

هذا ما ألقي القبض عليه ، وما نعلمه اما ما لا نعلمه فكثير !

مساعد مدير المعارف

في المنطقة

زار بالامس سعادة مدير المعارف مستر فرل وبصحبته مفتش اللغة الانكليزية مستر ادلبره مدارس القباب وبيت دجن ولقد كانا وحيدين وظهر انهما سيزوران اكثر المدارس القروية للتفتيش

تنقلات الموظفين

نقل نادر افندي عبد الهادي الموظف بدائرة المالية في الرملة الى مثل وظيفته في نابلس

لزيارة

المدارس والتفتيش

لا يزال الاستاذ الطيباوي مساعد مفتش معارف الجنوب يوالي زياراته للتعرف والتفتيش في معظم مدارس المدن والقرى . والمعروف عن السيد الطيباوي انه قوي النزعة نحو الاصلاح وادخال عناصر قوية في موضوع تحسين المدارس من وجهة فن التدريس

ولا شك ان في تعيين الاستاذ لدباغ مفتشا ، ووجود الاستاذ الطيباوي مساعدا فائدة ينتظرها سكان هذا القضاء

التعليم الصناعي

في المدارس القروية

يظهر ان ادارة المعارف ستهتم بموضوع التعليم الصناعي في المدارس القروية ، اهتماما كليا . ولهذا طلبت الى معلمي المدارس المسؤولين ان يخبروها حالا عن الامور التي تعيق المباشرة بهذه الاعمال لتعمل على تلافيها بقدر الامكان

تعيين معلم

عين السيد صبحي الكيالي معلما في مدرسة بيت دجن الاميرية خلفا للسيد سامي رشيد الذي نقل الى مدرسة القباب

العمل

العبري والبحر

عين الادون باركوخبا سكرتيراً لدائرة الاشغال في الوكالة اليهودية وتنحصر وظيفته في هذه الدائرة بادخال العمل العبري في اعمال البحر

المندوب السامي

في يافا

يصل قبل ظهر اليوم الى يافا فخامة المندوب السامي وسيزور فخامته الباخرة الجديدة التابعة لشركة البرنس لاين

عودة وايزمن !

يصل الدكتور وايزمن رئيس الجمعية الصهيونية العالمية اليوم « الخميس » الى فلسطين بعد ان زار جنيف وباريس زيارة قصيرة . ولا ريب ان الدكتور نشط في زيارته لاحمال الاجتياح التي تساعده فيها السياسة الآتية !

كلمة شكر

في محلها

ارجوكم ان تنشروا بلساني الكلمة الآتية : ـ لي ثلاثة اولاد ضعيفو البنية شاحبو اللون ، لا شهية لهم على الطعام ، أشار علي احد الاطباء ان استعمل لهم مستحلب سكوت ففعلت ذلك مدة ثلاثة اشهر متوالية ، وقد ظهرت على كل واحد منهم بوادر الصحة من الشهر الثاني والان اكاد لا اعرفهم ولا اصدق عيني حينما اراهم امامي وقد تدفقت من وجوههم دلائل الصحة والقوة والنشاط وهم يقبلون على الطعام بلهفة وشهية لم أرها منهم قبل الآن . إن عاطفة « انسانية » تدعوني الى ان أنشر هذه الكلمة ليستفيد منها كل والد يعطف على اولاده ويحافظ على حياتهم العزيزة .

« س »

المصادقة على

تعيين قنصل مصر

صادق فخامة المندوب السامي على تعيين الاستاذ احمد بك رمزي قنصلا لمصر في القدس

قنصلا

مصر وايران

ووفق على اوراق اعتماد القنصلية ، التي تعلن تعيين مكرم بك نورزاد قنصلا لايران والاستاذ كاظم بك الدجيلي قنصلا للعراق ، في حيفا

مساعد مفتش

دائرة المعارف الجديد

في جملة التعيينات الجديدة ، ان احمد افندي خليفه عين مساعدا لمفتش دائرة المعارف

رواتب

البوليس الفلسطيني

علمنا ان في نية دائرة البوليس زيادة رواتب البوليس الفلسطيني بعد زيادة ميزانية الامن العام

مكاتب قروية سيارة

فكرة جديدة رأت ادارة المعارف ان تطبقها في القرى العربية وذلك بان ترسل الى المدارس صناديق تحوي كتباً مختلفة المواضيع ، ليقوم المعلم المسؤول في كل مدرسته بترغيب الاهالي في المطالعة والدرس . وتبقى هذه المكاتب في كل قرية شهرين . وقد باشرت الادارة هذا العمل وشرعت توزع هذه الصناديق على مدرستي عاقر ويبنا

تلفونات الدفاع وبرقياتها الخاصة

العالم يوماً فيوماً

بعد مذكرة ايطاليا والمفاوضات الثلاثية

ماذا ينتظر؟

قبل ان تبدأ الدول بتطبيق العقوبات الاقتصادية والمالية على ايطاليا يوم ١٨ الجارى بثمانية ايام ، بعثت ايطاليا الى كل من هذه الدول بمذكرة لم تبلغها الى عصبة الامم ، لان نص هذه المذكرة كما تقول جنيف « يدل على ان ايطاليا لا تعترف بلجنة التنسيقات (التى نظمت هذه العقوبات) كهيئة من هيئات العصبة » !

ومع ان ايطاليا لم تقدم مذكرتها هذه بطبيعة الحال الا على رجاء ان تعدل الدول او بعضها عن المضي في تطبيق العقوبات فان الغطرسة الفاشستية جعلت هذه المذكرة تنطوي على الوعيد والتهديد ، وتجيء وهي غير مفرغة في قالب يراد به جلاء الجو السياسي فان « الدوتشي » هنا « يهاجم في حين كان يجب ان يكون في موقف دفاع لا موقف هجوم » كما قالت ذلك احدى الصحف الافرنسية التى كانت الى ما قبل ايام ضالعة مع ايطاليا !

ولقد حاول « الدوتشي » بهذه المناورة الجريئة التى تجاهل فيها العصبة ان يفرق بين الحكومات المشتركة في العقوبات ، ويجعلها تنشق على نفسها في المفاوضات التى تجري في جنيف ولكن ها هي آخر برقية من لندن تقول ما يفهم منه ان الدول المشتركة في العقوبات تتبادل الاراء الان بالطرق الدبلوماسية فيما يتعلق بالرد على المذكرة الايطالية ، حتى لا ترسل على المذكرة الايطالية الا « ردا واحدا مشتركا » !

ومن هنا نفهم ان المذكرة لم تقدم ولم تؤخر ، وان العقوبات ستجري في مجراها الذي رسم لها ، ما لم تنفع المفاوضات الثلاثية التى ما تزال دائرة — باذن من عصبة الامم في هذه المرة — بين روما ولندن وباريس .

. . .

تلقت الحكومة البريطانية امس الاول تقرير السر اريك درموند ، سفيرها في روما عن نتيجة مفاوضاته مع « الدوتشي » وهي نتيجة تقول لندن انها من اسوأ النتائج ، اذ ان الفريقين في مفاوضاتهما لم يستطيعا الوصول الى اي اتفاق وان كانت ايطاليا قد ابدت في آخر هذه المفاوضات انها ما تزال ترغب في تخفيف درجة التوتر في العلاقات الانكليزية — الايطالية في البحر الابيض المتوسط !

وبعد ذلك قابل « الدوتشي » الكونت دي شمبرون سفير فرنسا في روما وتحدث معه طويلا ، والنتيجة في كلتا الحالين واحدة !

ولو ان بريطانيا اتبعت نصائح حزب العمال الانكليزي ونصائح المستر لويد جورج وقطعت المواصلات بين ايطاليا وشرق افريقيا بفرض حصار عند قناة السويس وجبل طارق على السفن الايطالية لكانت الان في حالة حرب « وحدها » مع ايطاليا كما قال ذلك السر صموئيل هور في آخر خطبة انتخابية له

اما الان وبعد ان تستريح بريطانيا من الانتخابات ، فستنظر هل تنجح العقوبات الاقتصادية والمالية (مضافا اليها شجاعة الاحباش) في زجر « الدوتشي » اولا تنجح ، فاذا هي لم تنجح فهذه النصائح سيعمل بها « عملا مشتركا وفاقا لمبادىء عصبة الامم » كما يفهم من خطبة السر صموئيل هور ..

حيفا

عرب طبعون لا يبرحون ارضهم

ارسالهم البرقيات الى الحكومة والهيئات الوطنية

حيفا في ١٤ تشرين ثاني – لمراسل الدفاع الخاص : قضى اهل قرية طبعون ليلتهم الماضية في العراء مفترشين الارض ملتحفين السماء ، ينتظرون ما تفعله الهيئات والشعب . وفى القرية الان قوة بوليس مرابطة لا تبرحها . وقد طير اليوم مختار قرية طبعون ثلاث برقيات : الاولى الى فخامة المندوب السامي وهذا نصها :

نفذ فينا اليهود اليوم مظالم هار كاس بقسوة . والقيت نساؤنا واطفالنا وامتعتنا في البراري والقفار . نستصرخ فيكم الرحمة والعدل اللذين هما فوق السياسة الاستعمارية . ان مأساتنا تستدعي تحقيقا خاصا سريعا وعلاجا يخرجنا من حالة القنوط واليأس

برقية الى الهيئات الوطنية

والثانية الى سعادة راغب بك النشاشيبي والاستاذين عوني عبد الهادى وجمال الحسيني :

ابرقنا الى فخامة المندوب السامي عن حادث هدم بيوتنا والقاء عائلاتنا في البرية . نؤكد لحضراتكم خيبة الآمال واننا نؤثر الموت على تحمل التشتت والاضمحلال بالذل والظلم . مداخلتكم حتما ضرورية لاجل التحقيق في قضيتنا وتسويتها اسوة بغيرها من قضايا الجماعات .

الثالثة الى سماحة المفتي

والثالثة الى سماحة الحاج امين افندي الحسيني ، بذات النص الحرفي للبرقية الثانية .

مرابطة اربع بوارج وغواصة

رابطت اليوم اربع بوارج وغواصة في مدخل مرفأ بترول العراق ورابط القسم الباقي من البوارج وعدده سبع في الميناء تجاه مكتب المدير .

طائرة كبيرة تنزل الى البحر

وصلت حيفا اليوم طائرة كبيرة جداً نزلت الى البحر قرب البوارج السبع الراسية وقد استلفت كبر حجمها انظار الاهالي .

أستمرار ورود شحنات المهاجرين

وصلت اليوم ميناء حيفا الباخرة تل ابيب وعليها ٢٤٠ مهاجرا يهوديا وكارنارو وعليها ٥٠ وداسيا وعليها ١٣٠

القدس

بقاء فخامة المندوب في مكتبه

القدس فى ١٤ تشرين ثاني — لمراسل الدفاع الخاص – ذكرت لكم فى رسالة امس عن وصول فخامة المندوب واضيف اليوم ان فخامته ظل فى مكتبه الى ساعة متأخرة ، اذ تركه حوالى الساعة الخامسة مساء على غير عادة سابقة

لجنة تنظيم المدن

قال مراسلنا في حيفا : زار امس بعض اعضاء لجنة تنظيم المدن وموظفى البلدية وفريق من مهندسى البناء عمارة جناب حاكم المقاطعة المستر كيث روتش القائمة على جبل الكرمل والمشرفة على جميع نواحي المدينة واستقبلوا بالحفاوة وقد علمنا ان بناء هذه العمارة سينتهى بعد شهر

٣٠٠ شهادة سمسرة

اجيز خلال هذا العام حوالى ٣٠٠ سمسار لمزاولة مهن السمسرة المختلفة ، فى قضاء يافا !.

وتقول « البالستين بوست » ان العدد الاكبر من هؤلاء السماسرة ، يجوس خلال تل ابيب

يضربون عن الطعام

تقول البالستين بوست ان عشرين مهاجرا يهوديا دخلوا البلاد بصورة غير شرعية اضربوا عن تناول الطعام في سجن القدس احتجاجاً على تمديد توقيفهم

وتقول الجريدة المذكورة ان بين هؤلاء المضربين ثمانية اشخاص من العرب

— العرب اين دخلوا ، كاليهود ، بطريقة غير مشروعة .. طبعاً !

اجتياز الامتحان الادنى

اجتاز ستة عشر معلما عربيا الامتحان الادنى لدائرة المعارف واجتاز ثلاثة عشر القسم الثاني من نفس الامتحان

مظاهرات مصر الدامية والقتلى والجرحى

جهود الطلبة . اغلاق الجامعة . اقفال المدارس . انتصارات الاحباش . الهجوم العام

القاهرة فى ١٤ تشرين ثاني (لمراسل الدفاع الخاص)

مصر

مقتل ثلاثة طلاب واصابات كثيرة

اجتمع مجلس الوزراء اليوم برئاسة نسيم باشا في مجلس الرئاسة اجتماعا طويلا تلا فيه نسيم باشا بيانا على الوزراء اعده للشعب المصري ويتضمن هذا البيان الاعمال التى قامت بها الوزارة منذ توليها الحكم

الغاء برلمان صدقى

وذكر في البيان الغاء النظام الدستوري لعام ٩٣٠ الذي انشأه صدقي باشا وكيف قوبل هذا الالغاء من الشعب المصري وذكر الجهود التى بذلتها الوزارة لاعادة دستور سنة ٩٢٣ وكيف اعترضت انكلترا على ذلك

جهود لتسوية العلاقات

وجاء في البيان انه ارسل مذكرة بشأن اعادة الحياة النيابية الى البلاد الى انكلترا وانه بذل جهودا عظيمة لتسوية العلاقات بين البلادين وخصوصا بعد تفاقم المسألة الحبشية وقد صرح نسيم باشا بان مسألة استقالة الوزارة لم يتناولها البحث في اجتماع اليوم .

اصدار قانون للصحافة

وعلمت في ساعة متأخرة ان الحكومة اصدرت قانونا يخول وزير الداخلية الحق في تعطيل ومصادرة اية جريدة تنشر اخبارا من شأنها ان تهيج الرأي العام ومدة هذا القانون من ١٥ يوما الى ستة أشهر

مرابطة الجنود صباحا

ومنذ صباح اليوم والجنود يرابطون في الشوارع والميادين العامة وخصوصا الشوارع المؤدية الى المدارس والجامعات .

الا بعودة الدستور

وقد اضرب جميع طلبة المدارس اليوم واقسموا الا يعودوا الى الدراسة الا اذا اعيد دستور سنة ٩٢٣ او اذا استقالت الوزارة .

قتل ثلاثة طلاب

وقاموا بمظاهرات شديدة اشتبكوا فيها مع البوليس المصري والانكليزي بمعارك حامية فاطلق الجنود الرصاص على الطلبة وادى ذلك الى قتل ثلاثة منهم اثنان من كلية الزراعة وواحد من كلية الحقوق واصيب خمسة باصابات خطيرة منهم نجل محمود شكرى باشا مدير بنك التسليف الزراعي

اصابة انكليزيين اصابات خطرة

وقد اصيب من رجال البوليس البكباشي ليز والكونستابل اكنور وحالتهما خطرة . ونقل المصابون الى المستشفى وشرع الاطباء في اخراج الرصاص من اجسامهم

اغلاق الجامعة المصرية

وصدر قانون باغلاق الجامعة المصرية لانها كانت العامل الاكبر في اثارة الرأي العام وهياجه

عشرون اصابة خطرة

واصيب نحو عشرون من الاهلين باصابات خطرة وقد صدرت الاوامر للجنود باطلاق الرصاص في « المليان » فى الحالات الحرجة .

وقف الدراسة بعد مظاهرات الطلبة

اوقفت الدراسة في الجامعة المصرية واغلق ناديها ابتداء من اليوم لغاية يوم السبت الواقع في ٢٣ الجاري بالنظر لموقف التلامذة الاخير واضرابهم الذي قد يتطور الى شكل يؤدي الى نتيجة غير محمودة

تركيا

قبول تنفيذ العقوبات ضد ايطاليا

ابلغت تركيا اليوم عصبة الامم قبولها تنفيذ العقوبات الاقتصادية ضد ايطاليا

الحبشة

معركة هائلة تدور في الشمال

ورد من الميدان الشمالي ان معركة تجري الان بين الايطاليين والاحباش غربي ماكال على نهر جيبا بين ماكال وانتالو وان قوات الرأس سيوم تبدي نشاطا عظيما في تقدمها لخرق الخطوط الايطالية التى يقودها الجنرال سانتيني

القتال في شدته وتراجع الايطاليين

بدأت القوات الايطالية هجومها في منطقة اوغادين وقد استبسلت القوات الحبشية في الدفاع ، ثم انقلب الاحباش الى الهجوم فانزلوا بالقوات الايطالية خسائر فادحة وقتلوا ضابطا ايطاليا وعددا كبيرا من الجنود الصوماليين

اسر قافلة محملة ذخائر واطعمة

جاء فى انباء الميدان الشمالي ان الاحباش اسروا قافلة ايطالية شمالى ماكال مؤلفة من ثمانين جملا محملة أطعمة ومعدات حربية للجنود الايطاليين وغنموا الف بندقية .

نجاح حركة الالتفاف فى الجنوب

نجحت حركة الالتفاف التى قام بها الاحباش فى الميدان الجنوبي بالقرب من حدود جيجكيا فقد اصبحت الجيوش الايطالية الزاحفة على خط جيجكيا تعاني اشد الصعاب في صحراء اوغادين

انتشار الامراض والاوبئة

وانتشرت الامراض بين الجنود الذين نزلت بهم خسائر عظيمة من جراء الهجوم الحبشى عليهم

الاريتريا

ارسال الجنود الى ميادين القتال

من انباء مصوع انه لا تزال البواخر الايطالية تنزل باستمرار جنود من ذوي القمصان السود وقد بلغ عدد الذين انزلوا الى البر فى ١٢ نوفمبر الجاري خمسة الاف جندي وقد صدرت اليهم الاوامر بسرعة السفر الى ساحات القتال

اعتراف الايطاليين بصعوبة موقفهم

اصدرت القيادة الايطالية بلاغا رسميا اعترفت فيه بحرج موقف الجيش الايطالي ازاء تهديد القوات الحبشية

القوات لانقاذ بعضها

وجاء في البلاغ ان القوات الايطالية اتجهت الى منطقة ازدي لانقاذ جهة ازديداره مع جيش الرأس كاسا ولحماية الساحة الشمالية من الخط الايطالى

قطع المواصلات في ماكال

كما ذكر البلاغ ان القوات الحبشية قطعت المواصلات الايطالية فى منطقة ماكال

معركة عنيفة لم تعرف نتائجها

جاء فى بيانات ايطالية ان جيش الاحباش بقيادة الداجاز ماتش جبريل هاجمت ميسرة الجنرال سانتيني وان قوات حبشية اخرى هاجمت قلب الجيش الايطالي فجأة وتدور معركة عنيفة بين الطرفين

ايطاليا

مقتل قائد المدفعية فى تيجري

صدر بلاغ رسمي في روما جاء فيه ان القائد دالاموتي قائد المدفعية الايطالية فى تيغري قد قتل فى معركة مع الاحباش وقتل معه اثنان

اثنتا عشرة باخرة محملة جنوداً

ستبحر في هذا الاسبوع من نابولي ١٢ باخرة ايطالية الى شرق افريقيا محملة بالجنود والذخائر الحربية .

الصومال

المصاعب العظيمة التى يلاقيها الايطاليون

وصف مراسلو الصحف الصعوبات التى تواجهها القيادة الايطالية فى تموين الجيش الايطالى فى داخلية الحبشة فقالوا ان ثمانين فى المئة من الوسائل التى تستخدم لتموين الجيش قد تلفت من صعوبة الاراضى وكل ما يتقدم الايطاليون كلما ازداد تموين الجيش صعوبة :

توقف الايطاليين وسيطرة الاحباش الحربية

جاء من الميدان الجنوبى ان تقدم الايطاليين قد وقف تماما بعد ان اصبح الاحباش يسيطرون على جميع البلاد المشرفة على جوارهاي

عقد مجلس حربي وتقرير الخطة

عقد الاحباش اجتماعا حربيا عظيما فى الميدان الشمالى برئاسة الرأس سيوم ووضعوا فيه الخطة النهائية للهجوم على الجيوش الايطالية

جهود جريئة في سبيل العامل
حقوق وامتيازات لقوة الامم الفعالة

انتهت الحرب العالمية الماضية وكان لها نتائجها المعروفة والتي شقي منها العالم شقاء كبيرا . وكانت طبقات العمال اظهر الطبقات التي تأثرت بها تأثرا شديدا ، وكان منهم جيوش العاطلين الذين اصبحوا شوكة في حلق كل دولة ، وعمدت الحكومات المختلفة الى علاج مشكلاتهم بكل ما لديها من وسائل خشية ان يقوم العمال بثورة اجتماعية خطيرة

واحس العمال بقوتهم احساسا كبيرا واعتقدوا ان حكوماتهم هي المسؤولة في الدرجة الاولى عن اصلاح احوالهم وتهيئة اسباب معيشتهم بايجاد مشاريع عمرانية جديدة تلحق بها جمهرة العاطلين منهم .

ونذكر في هذا المجال ان حكومة المانيا لاحظت ما يجب عليها ازاء العمال فوفرت لهم اسبابا كثيرة وانتهت الى انقاص نسبة العمال العاطلين في مختلف المدن الى درجة لا تقاس معها اية نسبة في البلاد الاخرى كما قامت بسن قوانين خاصة تكفل حياة العامل وشغله ومعاشه وما يجب على صاحب العمل ان يقدمه له فى حالة المرض او الاصابة او عدم التمكن من الاستمرار في العمل بسبب حادث فجائي او غيره ، كما وضعت تشريعا خاصا بساعات العمل والراحة هو في جانب العمال اكثر منه في جانب صاحب العمل . وقد رؤي عقد مؤتمرات للعمال تبحث فيها شؤونهم ونظمت مكاتب دائمة لتكون على اتصال مستمر بحركات العمال .

والمفهوم ان المكتب الدولي للعمال سيقدم اقتراحا الى المؤتمر الدولي في جلساته القادمة يطلب فيه منح العمال معاشا كاملا فى فترات عطلاتهم وقد قدم هذا الاقتراح لازدياد عدد الدول التي اشتركت فى المؤتمر حتى يقرر بصورة عامة ويساوى جميع العمال

وقد اجرى المكتب الدولى ابحاثا لمعرفة الحكومات التى تقرر اعطاء العمال اجازات عادية يستريحون فيها من عناء العمل فوجد انها اسوج والمكسيك وفنلندة والكسمبرغ وايطاليا وتشكوسلوفاكيا ولتوانيا وروسيا ولاتفيا وبيرو واسبانيا والبرازيل وشيلي والنمسا والصين ورومانيا وبولندة والى جانب هذه الحكومات نرى ان حكومات الدنمرك ونروج وهولندة وبريطانيا واستراليا تقر منح العمال راحتهم حسب اتفاقهم مع المحال التى يشتغلون بها ، اما في اميركا فان فترات راحة العمال لا يعطى عليها اجر كامل وبصورة اجمالية نلاحظ ان اعطاء العمال رواتبهم في اجازاتهم يكون حسب اتفاقهم مع اصحاب العمل

ثم نرجع الى المانيا فنرى ان حوالى ٩٨ في المائة من ١٢ مليونا من العمال يتقاضون رواتبهم كاملة في اثناء راحتهم وفي احصاء رسمي وجد ان العمال الذين يتقاضون رواتبهم فى المانيا كاملة ، اذا استثنيت روسيا فان حالة عمالها خاصة نرى انها تبلغ ضعف اكبر نسبة لدول العالم ، كما ان المدة التى يتمتع بها العامل الالماني اطول من اية مدة اخرى يتمتع بها اي عامل اخر

وتهيء حكومة الريخ عدة مشاريع اخرى فى مصلحة العامل الالماني الذي ترى انه الحركة العملة في البلاد والذي تعتمد عليه الى حد كبير

ان رأس مال كونتننتال اوتيل بيافا
ثقة اعيان البلاد

تشكيلة كبيرة باسعار رخيصة

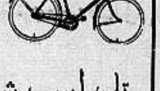

بيسكليتات بالجملة محل
كروسكوب وبلنبرك
تل ابيب شارع اللنبى رقم ٨٣

اوتيل الخديوي الكبير
يافا لاصحابه شارع المحطة
الحاج شريف غزال وولده شحاده النابلسى
بناية جديدة - اربع طبقات - اول افتتاحه
ترى منه مناظر خلابة تأخذ بمجامع القلوب برا وبحرا
مفروشاته — وتخوته — ومبياته جديدة على الطراز الحديث
محلات خصوصية للعائلات — حمامات ساخنة وباردة — خدمة حسنة
ايها المسافر
زر مرة واحدة هذا الاوتيل الضخم
وانظر مايكون من السرور فى نفسك التى تقودك حتما
لان تكون من زبائنه الدائمين

رقم تلفون وكالة الدفاع فى القدس ١٤١٣

يوميات
(تابع المنشور على الصفحة الاولى)

من اللغات التي تشط عندما « تتعطل لغة الكلام » بان تطلب بولونيا من عصبة الامم ان توحد فلسطين وشرقي الاردن وتجعلهما قطرا واحدا ، يكون تحت انتداب بولونيا !

فاذا اصرت انكلترا على البقاء فيها - اكراما لوازمن عدو جا وتنسكي (اكراما لما في فلسطين ما لزم لسلسلة المواصلات الامبراطورية من قواعد بحرية وجوية وبرية ، فعندئذ يشترط على انكلترا ان تدخل مليونا من اليهود الى هذا القطر « الموحد » .. في ظرف « ٣ سنة و٦٠ يوم » ! ، والا فان « ذنبها على جنبها » !

وغادر دى هاز هذا وارسو الى بارس فقابل جابوتنسكي وشرح بان الحال عال العال وان الرياح ... تجري بما تشتهي الباخرة « جروزاليم » !

ولكن قف ايها الاصلاحي
« ستوب » !

أمن عمان ترجو اي خير
خدعت فلن يدنسها سفيه
بها عرب غطارفة كرام
عن الوطن المفدى (لن يتوهوا) !
شريعتهم : (دفاع عن حماهم)
فمن جاز (الشريعة) عدوه
(وينشأ ناشيء الفتيان منهم
على ما كان عليه ابوه) ..

((متفرج))

اعلان

حاكم لواء الرملة

بموجب قانون بيع المسكرات لعام ١٩٣٤ جئت معلنا عن طلب تجديد رخصة مسكرات لعام ١٩٣٦ للبيع بالمفرق داخل محلى الواقع فى سوق صرفند

مريم ابراهيم

اقصد
محل
نجيب القطانه
سوق الدير يافا
واطلب زيت الزيتون للمونه
والسمن الحلبي الحديدي
الممتاز
ماركة
كامل هيكل

الدفاع
فى بيت لحم

تباع جريدة « الدفاع » في بيت لحم في محل وكيلها السيد بشارة الراهب تجاه دائرة البريد . كما ان السيد الراهب معتمدنا في بيت لحم لقبول الاعلانات والاشتراكات

ماذا تسمع اليوم
عن محلات السادة دجاني اخوان

يافا - تلفون ٧١٦

(يوم الجمعة ١٥ نوفمبر سنة ١٩٣٥)

٩ر٠٠ صباحاً قرآن كريم - الشيخ محمد الصيفى
١٠ر٠٥ اسطوانات - منتخبات اوديون
١٠ر٣٥ قصة بوليسية - محمد كامل حسن افندى
١١ر٠٠ مونولوجات يحيى الايدي ويوسف حسني
١١ر٣٠ ختام
١٢ر٣٠ مساء اسطوانات ما يطلبه المستمعون
١ر٠٠ اوركسترا محمد حسن الشجاعي
٢ر٤٠ نشرة الاخبار والنشرة التجارية الاولى
٢ر٤٥ ختام
٤ر٣٠ حفلة آلية - رباعى العقاد
٥ر٠٠ اسطوانات ما يطلبه المستمعون
٦ر٠٠ حفلة غنائية - محمد صادق
٦ر٣٠ حديث الى الاطفال - بابا صادق
٧ر٠٠ نشرة الاخبار
٧ر٢٥ النشرة التجارية الثانية
٧ر٣٥ حديث اخلاقي - الاستاذ محمد احمد العدوى
٨ر٠٠ قرآن كريم - الشيخ محمد رفعت
٨ر٥٥ حفلة غنائية - ابراهيم عثمان
٩ر٥٠ حديث - ابراهام لانكولن - ١ - الاستاذ محمد صبري ابو علم
١٠ر١٠ حفلة غنائية - ابراهيم عثمان
١١ر٠٠ نشرة الاخبار
١١ر٣٠ السلام الملكى - ختام

(يوم السبت ١٦ نوفمبر سنة ١٩٣٥)

٧ر١٥ صباحاً تمرينات رياضية . بليغ صفوت افندى
٧ر٣٠ قرآن كريم - الشيخ محمد عكاشه
٨ر٢٠ نشرة الاخبار
٨ر٣٠ ختام
١٠ر٠٠ اسطوانات متعددة
١٠ر٤٠ حفلة غنائية
١١ر١٠ ختام
٢ر٠٠ مساء اسطوانات منتخبات اوديون
٢ر٤٠ نشرة الاخبار والنشرة التجارية الاولى
٢ر٤٥ ختام
٥ر٠٠ قرآن كريم - الشيخ محمد الصيفي
٦ر٠٥ نتائج سباق الخيل بالانكليزية
٦ر٢٥ اسطوانات متعددة
٧ر٠٠ نشرة الاخبار
٧ر٢٥ النشرة التجارية الثانية
٧ر٣٠ حفلة غنائية - عبده السروجى
٨ر٠ مساء حديث رسمي - وزارة الزراعة
٨ر٠ حفلة غنائية
٩ر١٥ حديث - اثر الدعوة المحمدية - الاستاذ عبد الرحمن عزام
٩ر٣٥ حفلة غنائية - عبده السروجى
١٠ر١٥ حفلة غنائية - حياة محمد
١١ر٠٠ نشرة الاخبار
١١ر٣٠ سلام الملك - ختام

دخنوا السجاير التركية الفاخرة
المصنوعة من اجود التبغ التركى
الجودة
الوجاهة
الاتقان
جميع هذه الاصناف تجدها في السجاير التركية
الاصناف: جوكيه كلوب . يالووه . يكي تورك . غازي . يديجه . خانم اكسترا . ايكنجي
الوكيل العام:
(يوسف البينا)

اذا كان وقتك ثمينا
فاشتر ساعة دوكسا
انقذ نفسك من ارتباك الغلط في الوقت وتصليح الساعة من وقت الى اخر
اشتر ساعة دوكسا DOXA
عند جميع الساعاتيه الكبار تجد تشكيلات كبيرة من ساعات دوكسا للسيدات والرجال

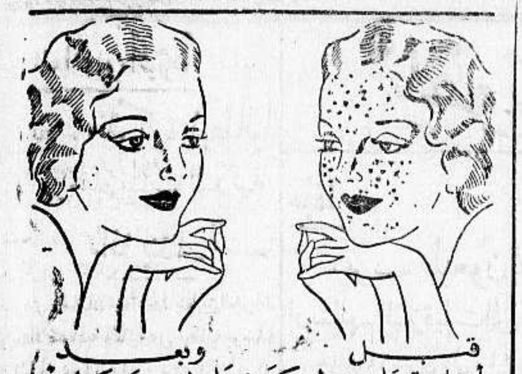

قبل وبعد
ان استعملت كريم رادیو کريم

راديو كريم هو الكريمة العلمية الطبية المضمونة بانها تزيل من الوجه جميع الحبوب والبثور والكلف وضربة الشمس والنمش والبقع السوداء وتجعل بشرة الوجه نظيفة ناصعة كالمرآة ..

فالسيدة التي تشكو من وجود بقع سوداء او حبوب على وجهها عليها ان تستعمل هذه الكريم فترى الفرق العظيم بوجهها فى مدة ايام قليلة

انظر الى الصورة اعلاه وهى صورة سيدة جميلة معروفة لدينا ، انظر الى وجهها قبل ان استعملت راديو كريم وبعد ان استعملت راديو كريم فتعرف بنفسك قيمة هذا الكريم المشهور

Radio Cream Medicated

تحضير الشركة الكيماوية الانكليزية - لندن - انكلترا

الوكلاء والمستودع العام : الشركة المصرية البريطانية التجارية
(مصر : شارع سليمان باشا - الاسكندرية : شارع طوسن باشا)
وللشركة فروع في يافا وبيروت وطرابلس - نمرة التلفون بيافا ١٠٩٢
عمارة الطابو شارع ظريفة سابقا

لا تهملوا ابدا
لا تهملوا بعد ذلك اذا
استعملتم ها الآن
شراب فاميل
المركب من الكريوزوت الطبي وفوسفات الجير لعلاج جميع
امراض المسالك الهوائية كالنزلات الشعبية المزمنة
وداء السل والزكام المزمن وداء الربو والنزلة الوافدة والسعال
المستعصى ..
تباع في كل الاجزاخانات

اطلبوا زيت الزيتون الممتاز
« الممتاز الخالى من الغش »
من محل حسن المقدادى
ماوالكرم تلفون ٢٤
فهو انقى زيت ، واطيبه واصفاه
جربوه تتحققوا جودته
الاسعار في غاية الهاودة
والبيع بالجملة والمفرق

اعـــلان

توجد قطعة ارض تبلغ مساحتها اربعة دونمات واقعة امام عنابر الجمرك الجديدة في ارض البرية معروضة للايجار كلها او قسما منها والمخابرة مع السيد ابراهيم شوقى بشارع يافا - تل ابيب او فى منزله الكائن بشارع ابو الجبين قرب محطة يافا

طولكرم

حقنى فى

هذه يا دائرة البوليس !

بينما كان الجمال محمود اسعد ابو شنب يسوق جمالا تحمل زفزف من البحر على طريق ثانايا ، مرت سيارة شحن ليهودي فاصطدمت بالجمل المذكوره واسقطت ثلاثة جمال منها في الوادي الواقع على جانب الطريق فسمت تلف جمل منها وقد تمكن صاحب الجمل من توقيف السيارة لاخذ رقمها ولكن السائق حاول الافلات منه بالقوة وعلى اثر ذلك حضر نفر بوليس يهودي فبدلا من ان يجري التحقيق في المسألة ابتدأ بشتم صاحب الجمال واخذ يوجه اليه ضروبا من الاهانة لا تطاق . ثم حاول سوقه لنقطة ثانايا للمحاكمة كما انه القى القبض على الشاب سعيد السخن بتهمة كسر زجاج السيارة وترك السائق بدون تحقيق ! وقد استاء الناس هنا لتحيز البوليس اليهودي فنأمل اجراء التحقيق العاجل في هذه القضية — هذه القضية التي اجري التحقيق في كثير من القضايا امثالها ..

ثناء

على شركات السيارات

اضربت المدينة اضرابا عاما واوقفت حركة المدينة حتى الساعة الثانية عشرة رغم ما بذله بعض الناس من المساعي لعرقلة سير الاضراب وبهذه المناسبة نثني على اصحاب السيارات للتنظيم الذي بدوه ونخص منهم بالذكر الشاب امير القاروط

غزة

انشاء مكتبة

افتتح السيد زاهد الدلمي مكتبة تضم اكثر الكتب العلمية والادبية فسد بذلك فراغا طالما شعرت به غزة واستحق على ذلك الشكر والثناء

الطريق

يا دائرة الاشغال !

الم يؤن لدائرة الاشغال ان تفيق من سباتها ؟ لقد عم الاستياء المسافرين واصحاب السيارات لاهمال هذه الدائرة اصلاح طريق غزة – يافا خصوصاً وقد شكوا اكثر من مرة للمراجع المسؤولة ونبهوا مدير دائرة الاشغال الى ان يعير شكواهم اهتماما فلم يستفيدوا شيئا وقد يفكر الغزيون الان أعلان الاضراب احتجاجاً على اهمال هذه الطريق فهل تبقى الحكومة مصمة اذانها ام انها ستنزل عند طلب الشعب وتحله محله من الاعتبار ؟

القدس

رخصة للاثار

منحت دائرة الاثار القديمة رخصة الى المستر ستيكليس للتنقيب عن الاثار خلف الجامع العربية وبالقرب من جسر بنات يعقوب

ابعاد

قرر الاستاذ طاهر بك الانغاني ، حاكم الصلح ، الحكم بالسجن شهراً على صادق بن محمد محمد شكور من مصر لدخوله البلاد بصورة غير مشروعة والتوصية بابعاده من فلسطين

محليات

الزواج الصورى

ليس من شك في ان دائرة التحري هي العرق النابض في قلب دائرة الامن واليها يرجع الفضل في اكتشاف كثير من المؤامرات واعمال الغش والخداع والتزوير التي تذكرنا بمحاكمة اربعة من الضباط اليهود وغيرهم من مزوري اختام فخامة المندوب السامي لعمل جوازات السفر وما هو من جوازات السفر بسبيل ! .. وما هي ذي الدائرة النشيطة تأتي لنا اليوم بدليل جديد على انها ما زالت – منذ ان قامت هذه الجريدة بحملتها المعروفة على الزواج الصوري – ما زالت تعمل بصمت وهدوء حتى وفقت مؤخرا الى القبض على احد هؤلاء التجار – تجار العرائس – الذين كانوا يتسترون بزي طلاب الزواج ويأتون باعمال يندى لها جبين الشرف والاباء حياء وخجلا ، لو كان في وجوه هؤلاء الناس دماء من دماء الخجل والحياء وقد قدم امس المحكمة بتهمة تعدد الزوجات والاتجار بفتيات يجلبون من الخارج ، المدعو عبد المعين الفتيان فاوقف لمدة اسبوع

ونسجل هذه المأثرة ، مع ما سبقها من مآثر ، لهذه الدائرة النشيطة ، آملين مواصلة البحث للتوصل الى الايدي المحركة ، والقضاء على الداء العضال الذي ينزل بالاخلاق الى احط مستوى واوهد قرار ...

ذبح الدجاج

من الطف القضايا التي عرضت نهار امس على حاكم الصلح بيافا قضية اتهم فيها المدعو موشه الدوراني ذبح الدجاج بدون رخصة . .

وقد قال المتهم انه يستغرب هذا الامر ولم يكن ليدور بخلده ان ذبح الدجاج لا يجوز الا بعد الحصول على رخصة وانه اذا كان الامر كذلك فلماذا لا يقدمون ربات البيوت واصحاب الحوانيت الذين لا يستغنون عن ذبح دجاجة او اثنتين ، او ثلاثا في كثير من الاحيان ؟ على ان النيابة اجابت على هذا السؤال الطويل بان المتهم متخذ هذه المهنة حرفة له ، فهو لذلك لا يمكنه ان يستغني عن اخذ رخصة التبيح له ذبح الدجاج . ..

واخيراً حكم القاضي بتغريم المتهم جنيها واحدا

— وفى سبيل ذبح الدجاج يهون دفع الجنيه !

بوق المطافيء

تعالى ازيز بوق مركز مطافىء يافا حوالي الساعة الرابعة بعد ظهر امس الاول فتراكض السكان المجاورون نحو ارض البعة المرافقة، مبارات المطافيء الى مكان الحريق

وما كادوا يصلون ذلك المكان حتى قيل لهم ان هذا (الصفير) لم يكن اذانا بسبب حريق وانما كان لتجريب البوق الجديد ومعرفة وصول صداه في انحاء المدينة .

من لا ارض له لا وطن له

بريد الدفاع

لو كنت موظفا

كلمة نقد وجهها الى الزعماء السيد جودت عبد الهادي العزة ، متمنياً فيها ان لو كان موظفا كبيرا ، اذن لبذل جهد المستطاع ، لدى حكومته ، واقنعها بضرورة انتخاب زعماء الاحزاب اعضاء في المجلس التشريعي !

وتمنى على نفسه امنيات كثيرة ، كنا نود لو يتسع المجال لاثباتها لولا ضيق المقام .

حول قرار الائتلاف بعدم الاضراب

وكلمة اخرى جاءت من السيد عادل جبر بالعنوان المتقدم يلقي فيها اللائمة على اولئك الذين اولتهم الامة وعلقت عليهم امالا كبارا . فداسوا الثقة ، وسخروا بالاماني ، في سبيل الكراسي ، وفى جملتها كراسي المجلس التشريعي !

كلمة بريئة الى عرب فلسطين

والحق انها كلمة بريئة ، يقول انا مرسلها السيد محمد امين غزال ان يده خطتها وهي ترتجف !

وفي هذه الكلمة يتساءل السيد محمد قائلا :

« واذا كان ممثلو الاحزاب يقولون بتأجيل الاضراب الى اجل اخر فما يكون معنى هذا التأجيل عدم اقرار الاضراب يوم وصول المندوب السامي فلسطين ؟

– وهو تساؤل بريء ، على كل حال !

مجاهد يتكلم

هو المجاهد حمد غانم — بعث الينا بكلمة مخلصة حارة جاء فيها ما يلي :

« وبعد فلا لي عرب فلسطين الا انفسهم فهم بتساهلهم فى الامر خسروا فى النهاية »

وفيها :

« وانا ارى ان كثرة الاحزاب في فلسطين لا تدل ، بحال ، على الائتلاف بل على الاختلاف ! »

وفي الكلمة ايضا احصاء دقيق لعدد اليهود قبل ايبب البالغ خمسة وسبعين الفا وعدد افراد جمعية عمال «الهستدروت» البالغ اثنين وثلاثين الفا ؟

— اثنان وثلاثون الفا برأسهم دون واحد !

الى من يرغب فى الجهاد

وهذه كلمة طويلة لابن المديفى علاء الدين ، الذي يتناول فيها نواحي متعددة من حياتنا الاجتماعية ، كالمدارس والمستشفيات والعامل والفلاح !

. . . وينتهي من معالجة هذه النواحي الاجتماعية ثم يوجه كلمته الى اولئك الذين يرغبون في الجهاد قائلا :

فان اردتم رفع مستوى هذا الوطن فضحوا في سبيل الوطن

— وفى ميدان التضحية متسع للجميع

انهضى فتاة بلادى

وهذه الكلمة تصل الى البريد بتوقيع الآنسة خيرية الاسعى :

وفي الكلمة حث واستفزاز لفتاة

البلاد على ان تعمل في حقل الوطنية والاخلاص ، وان تتشبه ببطلات النساء في التاريخ العربي ، امثال الزباء وحليمة والخنساء !

والكلمة ، بعد ، تبدأ بهذه العبارة :

« يؤلمني ان ارى زميلاتي الفتيات على ما هن عليه من الركود الوطني والاضمحلال السياسي ! »

وتنتهي : « تقدمي ، يا فتاتي ، الى الامام بخطى جريئة ، ولا تبالي مايعترض سبيلك من مشقات و... أفوبيا ! »

نعلمه سخطنا على السياسة الاستعمارية

كلمة – او مضغطة – بوقعها ، اذا لم نخطئها العد ، اكثر من سبعين شابا من فتيان وطلاب قضاء رام الله ، وسيتكرون فيها « السياسة الاستعمارية المنكرة ، القائمة الدابسة ، في وجوه العرب ، الباسمة الضاحكة في وجوه اليهود ، الذين يسعون والسلطة الحاكمة الى القضاء على العنصر العربي في فلسطين ! »

لهذا الموسم

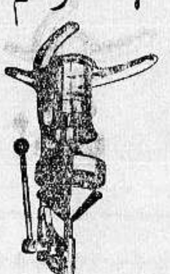

عصارة للبرتقال

سعرها **٩٥٠** ملا

متينة وغسيلها سهل وكذلك استعمالها حتى الاولاد يمكنهم عصر البرتقال بواسطتها ، مصنوعة من اجود اصناف الالمنيوم ذات ارجل خضراء اللون

تباع فقط في محلات

ريفولي

شارع اللنبي ١٠٤ تل ابيب
عندنا ايضا الطالم الجلدية كالمحافظ وجزادين السيدات التي تصلح للتقادم

بنك باركلس

(للمستملكات البريطانية المستقلة والمستعمرات والخارج)

بنك حكومة فلسطين

وكلاء لجنة النقد الفلسطيني

عكا ، غزة ، حيفا ، هدار هاكرمل ، يافا ، القدس ، نابلس
الناصرة ، تل ابيب

(تندمج لباركليز بنك محدود الضمان)

مجموع واردات باركليز تتجاوز عن مبلغ
٥٠٠٠٠٠٠٠٠٠ جنيه انكليزي

احسن صابون في العالم

صابون

مدوح بن عبد اللطيف
حسن نابلسي

ماركه مسجلة

أثبت التحليل الكيماوي ان هذا الصابون الفاخر من زيت الزيتون النقي ، لا يحوى مواداً غريبة أو مضرة ، يطري البشرة ويفيدها ، لا تأثير له على الملابس، تجربة واحدة تثبت ما لهذا الصابون من الشهرة والجودة والنقاوة

« حاذروا التقليد ، الختم على كل قطعة »

يباع في جميع محلات البقالة في فلسطين وسوريا ومصر ويطلب من المعمل بنابلس تلفون رقم ٧٣ صندوق البريد رقم ٣٥

اعلان

صادر من دائرة اجراء يافا
عدد ٣٥٢٣ سنة ٣٥

اصحاب الملك السيدة فاطمة زهرة درويش والحاج عبد القادر العلمي بالاصالة عن نفسه ووصاية على القاصرين جودت وزينة ولدى اخيه المرحوم زهدي العلمي ومصطفى وماجدة وزينب ولاد زهدي العلمي والسيدة آمنة بنت عبد المعطي العلمي زوجة زهدي العلمي والسيدات فطومة وصديقة بنات اسعد العلمي بصفتهم ورثة المرحومة فاطمة اسعد العلمي .

الملك : دار واقعة بمحلة المنشية بيافا بجوار اول شارع حسن بك قرب حمامات بحر المنشية مبنية على قطعة ارض مساحتها حسب قيد الطابو ٢٧٧٫٥٠ ذراع عنهم ١٥٩ متر و ٤٣ سانتي مسكونة الان من قبل اصحاب الملك عقار مكون من ثلاثة غرف بجهة واحدة ومطبخ خشب وساحة سماوية وطرلومبة ماء بناها قديم

مقداره : كاملا

تاريخ سند الطابو في ٢٩ كانون ثاني سنة ١٩٢٧ نمرة القيد ٣٠٣ و ٥ مارس ١٩٢٦ نمرة القيد ٢٠٤٠ و ٣٠ مارس ١٩٣٣ نمرة القيد ٣١٩١

حدوده: شمالا ورثة علي عبد الرحيم فله طريق شرقا ابراهيم الزعبلاوي سابق والآن محمد سلامه افندي ابولغد غربا طريق غير نافذ

ملاحظات : ان هذه الدار علك بها المدعية الست فاطمة زهره درويش سبعة عشر حصة من اصل اربعة وعشرين حصة حسب القيد نمرة ٣٠٣ و ٣١٩١ والباقي وقدره اربعة حصص ملك المرحومة فاطمة اسعد العلمي مورثة المدعى عليهم المذكورة اسماؤهم اعلاه حسب القيد نمرة ٢٠٤٠ وقد تقرر من طرف محكمة صلح يافا بموجب حكم صادر بتاريخ ٤-٣-٣٥ لزوم ازالة الشيوع في هذه الدار ببيعها جميعها بالمزاد العلني وتقسيم ثمنها على الشركاء كل بحسب سهامه وذلك لعدم قابليتها للقسمة على اصغر حصة وقد قدرت قيمتها من طرف محكمة صلح يافا ودائرة الاجراء بالف ثلاثماية وخمسين جنيه فلسطيني

بناء على قرار رئاسة اجراء يافا سيطرح في ميدان المزايدة العلنية الاملاك المبينة اعلاه خاصة السيدات فاطمة زهره درويش وفاطمة اسعد العلمي للاسباب المذكورة اعلاه

فمن له رغبة في شراء الملك المذكور فليتقدم الى المزايدة ويضم اسمه ومقدار المبلغ الذي يدفعه ويدفع عشرة في المائة او كفالة من احدى البنوك في ذيل القائمة التي ستعطى للدلال والاحالة الموقتة تكون بعد مضي ثلاثين يوما من تاريخ القائمة المذكورة ثم تعاد المزايدة ثانية على ان يقبل الضم عليها في المائة خمسة لمدة خمسة عشر يوما وبعده تحال هذه الاملاك قطعيا لاسم المزاود الاخير وتجري المعاملات اللازمة حسب الشروط المبينة في قائمة المزايدة ولاجله صار اعلان الكيفية توفيقا للمادة ١٠٢ من قانون الاجراء

٤–١١–٣٥

مأمور اجراء يافا

اعلان

صادر من محكمة صلح جنين القضية رقم ٢١٨ و ١٩٨–٩٣٤

المحكوم له — خالد افندي الجراح من القدس

المحكوم عليه – حيدر افندي لدوشي بالاضافة لتركته من جنين

مصدر الحكم : صادر من محكمة صلح جنين بتاريخ ١٥–٣–٩٣٤ رقم ٢٦٠–٩٣٤

مطروح للبيع بالمزاد العلني خمسة عشر يوما تبدأ بعد اسبوع من تاريخ نشر هذا الاعلان بالجريدة حصص المحكوم عليه في الاملاك التالية

١ – ٣ حصص من حصة فى ١٢ حصة من ٢٤ حصة في جميع ارض التل الواقعة في مدينة جنين المسجلة تحت رقم ٣١٣ تاريخ شباط سنة ٣٠٦ شرقي المحدودة شمالا قاسم افندي عبد الرحمن وشركاه (بالطابو عبد الرحمن افندي) شرقاً قناة الماء جنوبا محمود الحاج حسن غربا مقبرة الطابان (بالطابو يوسف المصلح) مساحة الارض اربعة دونمات وحصة المحكوم عليه تخمنت بمبلغ جنيهان فلسطيني

٢ – ٦٣ حصة من ٨٨٠ حصة في ١٠ حصص ونصف من ٢٤ حصة في جميع ارض المزاله الواقعة في مدينة جنين المسجلة تحت ارقام ٥٦ تاريخ كانون ثاني سنة ٣١١ ورقم ٣ تاريخ تشرين ثاني سنة ٣١١ المحدودة شرقاً الوادي غربا صباح شمالا عبد الرحمن ترلاري جنوبا طريق مساحة الارض تقريبا ٤٨ دونم وقيمة حصة المحكوم له تخمنت بمبلغ ٦ جنيهات و ١٦٠ مل.ف

الارض سهلة صالحة للبناء والزراعة

هذه الحصص كان اعلن عنها في جريدة الدفاع لمدة ٣٠ يوما بتاريخ ٢٠–٩–٩٣٤ عدد ١٢٨ ولمدة ١٥ يوما بتاريخ ١١–١١–٩٣٤ عدد ١٧١ وقد تقررت الاحالة القطعية على اسم المزاود الاخير بمبلغ ١٠ جنيه لارض التل و ٢٢ جنيه لارض المزله ولما لم يدفع المبلغ وعملا بالمادة ١٠٩ من قانون الاجراء المعدل فان الاملاك المذكورة مطروحة للبيع لمدة ١٥ يوما تبدأ بعد اسبوع من تاريخ نشر الاعلان بالجريدة فمن له رغبة بالشراء عليه ان يراجع دائرة اجراء جنين والدلال اسعد العلي مرفوقاً بالتأمينات القانونية في المائة ١٠ من القيمة المخمنة مع العلم ان اجرة الدلال ورسم التسجيل على المشتري تحريراً في ٩–١١–٩٢٥

مأمور اجراء جنين

من لا ارض له لا وطن له

يافا – يوم الجمعة ١٨ شعبان ١٣٥٤ – الموافق ١٥ تشرين ثاني ١٩٣٥

صاحب الامتياز والمحرر المسؤول: ابراهيم الشنطي
مدير الادارة: شوكت حماد
رقم التلفون ٧٥٠ و١١٨٧

الدفاع

جريدة يومية سياسية مصورة

العدد ـ ٤٨١ ـ السنة الثانية

ادارة الدفاع في عمارة حزبون. شارع جمال باشا – يافا
العنوان البرقي: الدفاع يافا – ص. ب ٢٥٥

	عن سنة	عن نصف سنة
قيمة الاشتراك في فلسطين	١٥	٩٠
في الخارج	٣٠٠	٩٦

صور عالمية على هامش الحوادث

احتفل الاكاديمية الالمانية الحربية في برلين بمناسبة مرور ١٢٥ سنة على تأسيسها

منارة حديدة الشكل بالقرب من مصب نهر التيمس بانكلترا على احدث طراز

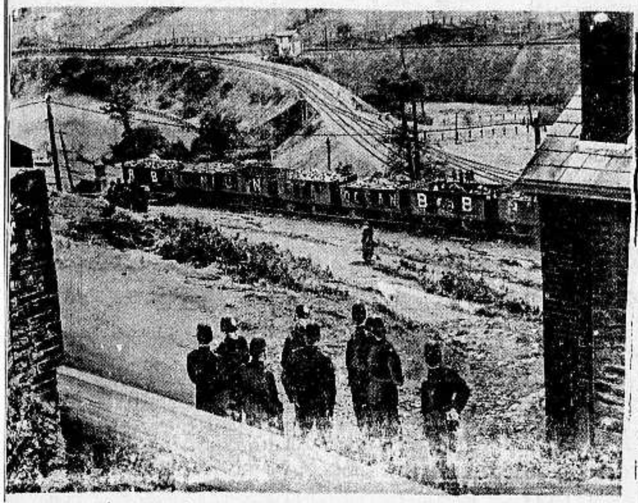

اضراب العمال في ويلز ويرى رجال البوليس يحافظون على النظام

احذروا التقليد..

ولا تشتروا البدل العراقية الشتوية قبل ان تتأكدوا منها بانها عراقية ويجب ان تكون البدل حاملة «عند الجيب الداخلي» طابع عيسى فريج واولاده

وليكن معلوماً لدى مواطنينا الكرام بان البدلات والاقمشة العراقية لا يمكن وجودها الا عندنا

عيسى فريج واولاده

القدس ـ باب الخليل

يافا ـ عمارة الاسعاف قرب شارع بسترس

الوكلاء الوحيدون لفلسطين وشرقي الاردن

او من الوكلاء

عمان	غزة	نابلس	عكا	الخليل
وديع اسعد	صبحي برزق	عادل التميمي	ديمتري حباب	ابراهيم ابو غربية
طولكرم	الناصرة	الصلت		
فريد مزبر	عبدو كردش	عبد الله الشنتي		

سعر
البدلة الرجالية العراقية الشتوية ١٤٠ قرشا
بطانيات صوف عراقي «وبري» ٥٥ قرشا

كتاب مفتوح

من فخر الشركات العربية وزهرة المؤسسات الصناعية

شركة المعامل العربية المحدودة بيافا

شارع يافا - القدس: أمام النوفرة (ص.ب. ٤٤٥)

الى كل عربي. الى أصحاب السيارات والموتورات. الى أرباب الاعمال والاموال

السلام عليكم ورحمة الله. وبعد يسرنا أن نعرض لكم ما يلي:

١ - شركة المعامل العربية قد باشرت أعمالها وافتتحت لها فرعاً في شارع الدرهلي (عمارة بابيان)

٢ - شركة المعامل العربية المحدودة مستعدة الآن استعدادا عظيما لقبول جميع الطلبات وتصليح وتركيب وبيع وشراء كافة انواع الموتورات والماكينات وآلات الطلمبات وتنزيل المواسير في الآبار

٣ - شركة المعامل العربية المحدودة الاسهم بيافا تمتاز عن غيرها من الشركات الصناعية بما يأتي:

أ. الدقة في العمل ب. الاتقان في الصنعة ج. السرعة في الشغل د. المهاودة في السعر

فنرجوكم اعتمادنا بما يلزمكم ونحن واثقون انكم ستجدون من تفوق اشغالنا وحسن معاملتنا ما يسركم

والتجربة اكبر برهان

ادارة شركة المعامل العربية المحدودة بيافا

ملاحظة هامة – الاكتتاب فيما تبقى من الاسهم مفتوح ٨ – ١٢ صباحاً ٢ – ٦ مساء

سارعوا قبل فوات الفرصة فالأسهم محدودة

يافا ـ الدفاع السبت ١٩ شعبان سنة ١٣٥٤ و ١٦ تشرين ثاني ٩٣٥

صاحب الامتياز والمحرر المسئول ابراهيم الشنطي

مدير الادارة : شوكت حماد

رقم التلفون ١٠٧٥ و ١١٨٧

الدفاع

جريدة يومية سياسية مصورة

(العدد ٤٨٢ — السنة الثانية) NOVEMBER 16 , 35

ادارة الدفاع في عمارة حزبون شارع جمال باشا — يافا

العنوان البرقي : الدفاع : ص . ب ٢٥٥

	عن سنة	عن نصف سنة
قيمة الاشتراك فى فلسطين	١٥٠	٨٠
في الخارج	٣٠٠	١٦٠

سقوط رمزي مكدونالد وابنه في الانتخابات . معارك حامية في الحبشة

انتصارات الاحباش المتوالية . وهيب باشا يبث الالغام فى الجنوب

فلسطين اقتحمى

ويح امة يستعبدها الحكم والكرسي

زعامة مصر تستيقظ فكيف الزعامة المحتجبة !

هدأت مصر طويلا ، ثم فجأة تفجر هدوؤها ، فعادت تستوحي ذكريات سنة ١٩١٩ وعادت تؤمن ان الوطنية دوحة لا تذهب فروعها في السماء على غير ماء الضحايا الكريمة ، ترويها مرة مرة ، ومرات مرات .

ولقد اندفع اول من اندفع شباب القطر وطلابه ، والفئة المتنورة فيه . فأقفرت المدارس من حملة الكتب والمحابر ، لان الوطن قد اقفر من حملة الرسالات والمشاعل . وفى سبيل الوطن لا يقام وزن لمدرسة ، ولا ما هو اشرف من المدرسة . ورجعت مصر ست عشرة سنة الى الوراء ، موقنة ان الخطوة التى خطتها عام ١٩١٩ هي بدء طريق الحق ، وان ما تلاها من خطى كثار هي عين طريق الباطل

وما قبر قضية مصر كتلك المفاوضات السقيمة . ثم تلك الكراسي التى تربع عليها زعماء القطر ، على حين لا يتسع في الكفاح كرسى لزعيم ، بل مكان هذا ميادين البلاد يخطب الشعب فيها ، ومكانه صدر الطليعة .

مثلنا نحن . ما قبر قضيتنا غير مجالس البلديات ، وغير المجلس الاسلامي ، وغير الكمين الجديد الذي جاؤا به في شكل المجلس التشريعي . لولا هذه لانحدر الزعماء الى الشوارع ، والمساجد ، والكنائس ، يلقنون الشعب عداء بريطانيا . عداء الدولة التي فتكت بوطننا فجعلت منه ارضاً يهودية ، ذل الاسلام والنصرانية ، بل ذلت الوطنية ، اذا قبلنا بهذه المشيئة الظالمة !

رجال مصر قبلوا كراسي الوزارة ، فنكصت الوطنية المصرية على عقبها ، واستذلها انكليزي واحد كجورج لويد رجال مصر تهالكوا على الحكم ، ففترت العزمة الشابة ، واستخذت واصابها الكساح ، بل صارت فى حشرجة الموت ، وعلى باب المقبرة .

مثلهم رجالنا . هادنوا الانكليز يوم ناجزهم الشعب العداء . انزووا في بيوتهم يوم لم يظل فى البيوت غير المقعد ، والشيخ ، والعجوز ، والطفل الرضيع . اما سواد الشعب ، فأبى الا اقتحاما . وما نفع حياة مصيرها الى هلاك ؟ وما نفع السلامة الفردية ، والوطن في خطر ؟ وما نفع العيش الناعم ، وغداً نخرج مطرودين في بلدان العالم ، نشكل «طائفة المنبوذين العالمية» لاننا رضينا بالوطن مملكة يهودية امثالهم رجالنا ، يجثم الواحد منهم على صدر امته في سبيل كرسى محطم . يا الانانية كم أذلت اعناق الرجال ! يا للجبن كيف هزم امة شجاعة ، زعيمها فتك بها قبل ان يفتك بها الانكليز او اليهود !

غير ان وراء الزعامة في مصر ميراثاً على كل حال . لقد سجنت ، ونفيت ، وضربت ، وهددت بالموت . وهذي هى ، تعود سيرتها الاولى ، الى حياة الكفاح هدفه استقلال البلد ، لا كرسي الوزارة . ان الصراع على الحكم مثل الصراع على المجالس ، هو السر في مسخ القضية الوطنية مسخاً خبيثاً مشوهاً . ولا يقبل الحكم على غير اساس استقلال البلاد ، او الوثوق من استقلالها . ولا يقبل الا برضا من الامة ، وشفاعة . أما الحكم لجر مغنم ، أو لانانية مضطرمة ، وأهون منه صفعات المستعمرين ، ولكماتهم ، وما أعدوا من سجن ، وابعاد ، وتشريد ، واعدام كذلك

ولقد كان زعماء فلسطين قدوة شر . هل يلام الشاب المتألم اذن اذا ترفع عن اقتدائه بزعيمه ؟ هل يلام الشاب اذا محا شخصيته ، ومن قبله اعدم الزعيم تلك الشخصية ؟ هكذا ، تلاشت الاخلاق الوطنية ، وتردت ، وكثر التلون ، والتحول ، والتمثيل . وهكذا خسرت البلاد شبيبتها ، وخسرت طلابها ، لانها من قبل خسرت زعامتها . فانظر الجرم القومى ، ثم الق التبعة على الذى يقول لك الضمير هذا هو التاجر ، المهاود ، حافر القبر للقضية ، عن قصد او غير قصد

فلسطين ! ساقتك المقادير الى حافة الهوة . بينك وبين العدم خطوات . احذري هبي زعامة وشعبا ، شيوخا وصبية ، رجالا وشبابا ـ هبي الى الخلاص من رق اليهودية ، ومن رق الانكليز . ومن تخلف من بنيك انبذيه ، واحرميه شرف الانتماء اليك . من تخلف لاتلتفتي اليهم . قضيتك اسمى منهم . ولا تمدي قواك ثم تقارنيها بقوى الانكليز واليهود ذي طريقة عقيمة . اعزمي ، واقدمي ، عندئذ تنفتح لك ابواب الارض ، فاما وطن واستقرار ، أو تنفتح لك ابواب السماء ، وأما مجد واستشهاد !

خاطبي العرب والمسلمين : أنا الكعبة الوطنية ، ليس عربياً ولا مسلماً . من لا يناضل عني ، كما ناضل عن نفسي ، في سبيل مجد العرب ، وتراث الاسلام

ابراهيم

منابر مصر تهزها ريح الثورة

الخطباء يستعرضون الحالة ويقولون للشباب تقدم ...!

« فيما يلي فقرات هامة من الخطب التى جددت قضية مصر نضعها امام الشباب العربي ، بل امام فلسطين لترى فيها رأيها » :

رئيس الوفد المصرى

وكذلك مضت مصر في جهادها ، معتمدة بعد الله على حقها ، ملتفة حول وفدها ، باذلة في سبيل استقلالها كل ما تغلو تضحية من اجل مصر نفخت فيها نخوة الاباء وروح التضحية والفداء لما ظهر المستور وبرح الخفاء ، وعرفتم ما يراد بدستوركم ، وبيت لقضيتكم ، فلا تستنيموا للعادين على حرمتكم لانكم ان استسلمتم ضيعتم نهضتكم واهنتم وطنكم ، واغضبتم ارواح شهدائكم ، وهذا يوم الجهاد والتضحية ، فاجمعوا فيه على الجهاد امركم ، واعقدوا على التضحية عزمكم ، وفيه رجال تعودوا ان تطأطئ رؤوسهم للقوة وقد ذاقوا طعم الجاه والمنصب . وزاد حرصهم على الحياة ونما في نفوسهم الحقد فسدت قلوبهم . وانتم معقد الآمال انتم الذين ترفعون الرأس عاليا انتم الذين صفت نفوسكم من الحقد والحسد انتم الذين يتمثل فيهم جيش النهضة ورمزه الاخلاص . والشجاعة والاتحاد . فاحملوا راية الجهاد وسيروا على ضوء الشعلة التى اوقدها سعد في

هجوم الاحباش فى معركة حامية دحروا فيها الايطاليين وهاهم يتعقبونهم

زيزغال من دماء ابنائها وارواح شهدائها . ولا بد لها باذن الله من ان تظفر بامانيها لان العزمة الصادقة التى توفرت ، فتحت الابواب وذللت الصعاب ، والله لا يضيع اجر العاملين

والحرية نبات تنميه الايام ، وتغذيه الآلام ، فاذا ما سقته الدماء رسا اصله وطيدا فى الارض وعلا فرعه مرتفعاً فى السماء

وما من امة شعرت بكرامتها ، وسمت بخالصة الى حريتها ، لا تألو تضحية من اجلها ، الا اذن الله لها بالنصر وهو ولى الصابرين

ولقد كان جديرا بالحكومة البريطانية ان تنتهز فرصة التحول المشهود لديها فى الصحافة والرأي العام فتصافح هذه اليد المبسوطة من غير سوء ، لان تجاهلها هو الاستغلال المعيب ، والمأساة الاليمة ، والفاجعة الكبرى . وقد يفضي بي مصر الى عواقب وخيمة من مصلحة الجميع ان يجتنبوها

اهذا جزاء القصد الخالص والنية الصادقة والاستعداد الحسن الذي ابداه الشعب المصرى ؟ !

وهل طاف بخاطر الانجليز او غير الانجليز انا نقبله ؟ لا وحق مصر ، فما هانت مصر على ابنائها الى هذا الحد ولا

عبد الرحمن عزام

واذا كانت الشبيبة المصرية هي فرق الهجوم في جيش امة فلا بد لهذا الجيش من النصر . فهي التى تؤمن فتقول فتفعل هى التى جعلت شعارها الاخلاص والاتحاد والشجاعة ، وهذه الثلاثة اذا كانت شعار قوم كان المجد ايسر ما ينال القوم . في كل عصر من العصور كان الشباب جنود الرسل ودرع الرسالة في هذا العصر اكثر من كل العصور ، قامت الفاشيستية والنازية والبلشفية بمجهود الشباب ، والشباب وحده ورسالة مصر الحديثة الى المشرق والمغرب رسالة نبيلة خالدة خلود مصر فهي تستحق من الشبيبة ، من فرق الهجوم فى جيش النهضة ان يتقبلوا عبء المعركة وحمل الرسالة

واذا كانت الحركة الوطنية فى السنين الاخيرة قد وقعت على اكتاف الشيوخ فان الشيوخ قد ادوا واجبهم جهد طاقة الشيخ وبرهنوا على انهم يكافحون فوق الطاقة حينما نلقي اليوم اعباء الجهاد ايها الشبان

اعلموا ان المستقبل لكم فالخير والشر عائد عليكم . وهذا الصف الذى ترونه امامكم من الشيوخ ذاهب عاجلا او آجلا

١٣ نوفمبر سنة ١٩١٨ نحو الهدف الاسمى نحو الاستقلال التام

ايها الشبان

سيروا الى القوة القومية الى المجد ولا تلهكم سفاسف الساسة بمصر الى ان تستقر في المكان اللائق بها الى ان يصير استقلالها حقيقة واقعة وان تصبح ارادتها فوق كل ارادة وان تكون خالصة لكم ولمن يرثها من بعدكم

احمد حسين

رئيس جمعية مصر الفتاة

فقد حلت القضية المصرية اذ يكون المصريون قد وصلوا الى درجة من اليأس بحيث يخاصم الانجليز . . . فكثيرون من المصريين بما فيهم بعض الزعماء يخيل له انه لكي يرغم انجلترا يجب ان يكون لديه اساطيل تناهز اساطيلها وجيش يعادل جيشها . . . لا ايها السادة يكفي ان نجعل مقام الانجليز في مصر غير مستقر . . يكفي ان نجعل بقاء الانجليز يكلفها عداوة المصريين ويكلفها مصاريف باهظة لكي تفكر فى مراجعة موقفها وفي النزول للمصريين عن مطالبهم . . .

وهذا نحن وهذه مبادؤنا ولن يسمح لنا الانجليز بالعمل على نشرها والعمل على

البقية على الصفحة السابعة

يوميات

على مسرح السكون ...

تمثال « ونص » !

البلد الواحد لا يمكن جعله وطنين قوميين لجنسين يختلفان عن بعضهما اختلاف الفضيلة عن الرذيلة ، والعفة عن العهر ، والقناعة عن الطمع الذي يتضاءل عنده « اشعب » الذي ربما كان « ادونا » هو الآخر « وما حدش عنده خبر » !

ما علينا !

قضت بريطانيا العظمى بان تكون فلسطين الوطن العربي منذ الفتح الاسلامي وطنا قومياً لليهود ايضا ... مع المحافظة على «حقوق الطوائف الاخرى» . الى ان لا تكون ثمة « طوائف اخرى » بحكم استحالة الجمع بين النقيضين !

١) ولكن اللورد باسفيلد الذي كان ضميره قد هداه « الى الصواب والامر الذي لا يعاب » عند ما اصدر كتابه الابيض الشهير قد عاد الآن فاوعز الى « الادون » بول ، احد مرشحي حزب العمال البريطاني فى الانتخابات التى تمت امس الاول ، بان يقول على لسانه انه ندم على ما فرط في حق اليهود ايام كان وزيراً للمستعمرات ، وانه قد تاب ومتى تاب فقد تاب « صهيون » عليه في الانتخابات الانكليزية ؟

٢) ولكن هاهو وزير المستعمرات الحالي يقول فى ذلك الوعد المشئوم ما عرفه العام والخاص و « اختشي » انا ان اكرره هنا

٣) ولكن ها هو الميجور آتلي الرئيس الجديد لحزب العمال الاشتراكي يقول ان بريطانيا تعتز وتفخر .. وتباهي الامم يوم القيامة ، بانها هي التي قررت انشاء الوطن القومي لليهود في فلسطين ، وان حزب العمال لا يزال يذكر ذلك بفخر ـ لا بخجل ولا بحياء ! ـ في مؤتمراته السنوية ... وهو «يعني دائما ـ لا سيما قبيل كل انتخابات ! ـ بان يساعد في تنفيذ هذا القرار » !

٤) ولكن ها هو المستر ونستون شرشل المرشح لوزارة البحرية ـ يلمن «خاش» النازية ، «ويخزق» عيونها اكراماً ... لعيون قارة» !

. . .

واذا كان هذا هو موقف انكلترا واحزابها من الصهيونية المجرمة المعتدية على العرب ، فهلا يمكن لاي مندوب سام ، مهما كان صديقا وفيا مخلصا للفلاح العربي الفلسطيني الا ان يكون هو الآخر صهيونيا ، و «تنفة» ما دامت هذه هي حال الاحزاب الانكليزية التى تسيطر على حكومة لندن التي تسيطر عليه وعلى من

معه في حكومة القدس ؟

نعم يمكن !

وذلك بعمل واحد ، هو ان يكون المندوب مع الحق ، مع العدل ، مع الانصاف مع المظلومين ضد الظالمين الآثمين ... فيستقيل ويعلن السبب الحقيقي لاستقالته . . ورزقه على الله !

عندئذ لا يحتفظ المندوب بماله الى الآن والى الغد ـ ان شاء الله ـ من مودة في القلوب فحسب ، ولا يصون ذكره العطر وشرف نفسه ونبل عواطفه والمأثور من سجاياه الحسان فحسب ، وانما هو عندئذ يخلد اسمه فى التاريخ بين اسماء اعظم عظماء التاريخ البشرى

وترقبا مني لهذا اليوم السعيد افتتح هنا انا «العبد الفقير» اليه تعالى التبرعات ـ بجنيه صحيح ـ للتمثال العظيم ، تمثال الجنرال السر آرثر واكهوب ، منقذ البلاد المقدسة» من ايدي الجابو تنسكيين .

وترسل التبرعات الآن « موقتا » بعنوان فضيلة الاستاذ المظفر في عمارته الجديدة التى يبنيها امام (الدفاع ، ... شركة التهاويش » ليمتد» !

اضربت ايطاليا الفاشستية يوم ١١ الجاري عن الاحتفال بذكرى الهدنة ، التى جعلتها « تخرج من المولد بلا حمص » وتعود من ميادين القتال وهى ... « يامولاى كما خلقتني » بغير مستعمرة تشبع بها نهمها ، ولا شعب جديد « تطلم عينيه على كرسى خده » كما تفعل حليفاتها الدول الاخرى !

وانما احتفلت ايطاليا « برضه » في هذا النهار نفسه ولكن بعيد ميلاد ملكها . وفي هذا الاحتفال كان «الدوتشى» سئم من القاء الخطب من على شرفات المنازل ومن فوق فوهات المدافع فالقى خطبته فى هذه المرة وهو على ظهر حصانه ... بلا رأفة ولا رحمة !

وفى هذه الخطبة قال « الدوتشي » :

« اننا لا نشاهد الآن سوى قسم صغير من القوى المستعدة للدفاع وقد تمكنت ايطاليا في هذا العام من تسديد حسابين »

ولم يقل الخطيب المفخم ما هما هذان الحسابان ولكنني اعرفهما فهما :

١) الانتصار في عدوة وما كان عند ما لم يكن هنالك من يدافع عنها طبقا لخطة الاستدراج التى رسمها الاحباش

٢) الانهزام المريع الذي تمني به ايطاليا الآن في كل مكان يلتقى فيه الجمعان الاسود والابيض الشجاع والجبان

البقية على الصفحة الرابعة

مصر تستعيد روح سنة ١٩١٩

مظاهرات شديدة يشتبك فيها الطلاب مع قوات الحكومة المختلفة

كيف بدأت . الخطب الملهبة . الصدام الشديد . عدد القتلى . الطالبات . عدد الجرحى

كانت الحوادث الاخيرة التي حدثت في يوم عيد الجهاد الوطني امس الاول، ابلغ الاثر واعمق التأثير في نفوس طلاب المدارس والكليات فاجمعوا امرهم على الاضراب احتجاجا على هذه الاعتداءات وعلى الوضع الشاذ الحاضر في البلاد، وافتآت الانجليز على حقوق المصريين ووقوفهم منهم في مثل هذه الاحوال وغيرها، موقف الخصومة والعداء

هتافات
بحياة وسقوط

وهكذا لم تمر ساعة، على اجماع رأي الطلاب على الاضراب، حتى تجمهروا امام دار الكلية الاولى واخذو يرددون الهتافات الحماسية، باصوات مرتفعة، تتهدج بالغيظ والحنق، وظهروا سخطهم الشديد على السياسة الانكليزية الاستعمارية، وعلى تصريح السير صموئيل هور، الذي كان ضربة كبرى، من ضربات الاستعمار الاليمة!

المناداة
بسقوط الاستعمار

وقام احد الطلاب فالقى قصيدة حماسية، قوبلت في كثير من المواضع بالتصفيق والهتاف بحياة التضحية في سبيل مصر، وبسقوط الانجليز

طالبات
كليتي الحقوق والآداب

وقد انضم الى هؤلاء الطلاب طالبات كليتي الحقوق والاداب واشتركن معهم في التصفيق والهتاف الى ان اخذت الحماسة احدى هؤلاء الطالبات فالقت على الفور خطبة حماسية قصيرة تفيض بمعاني التضحية والاخلاص واردفتها بالهتاف بحياة التضامن، والثورة، وسقوط، الدولة الاستعمارية فردد الطلاب والطالبات هذه الهتافات بحماسة شديدة، تقدم على اثرها احد طلاب الحقوق فطلب الى اخوانه، في صوت جهوري عال ان يقسموا القسم التالي:

«اقسم ان اكون من جنود الوطن وان اكون في مقدمة المضحين بنفسي في سبيل حريتها جميعا وفي سبيل استقلال مصر»

فاعاد الطلاب هذا القسم الحار برغبة جامحة واخذوا يرددون كلماته رافعين بايديهم الى اعلى مواصلين هتافهم بحياة الوطن، وبسقوط الاستعمار!

سيصوب
الرصاص الى صدره

وفي هذا الموقف الرائع طغت على الجماهير المحتشدة من الطلاب عاطفة حب الموت، واحتقار الحياة! حتى لقد اخذ هؤلاء الطلاب يشعرون بانفسهم طيوفا وخيالات! وقد قام طالب آخر، واخذ يتغنى بالتضحية والجهاد، ويستعرض امام رفاقه حوادث الثورة الفرنسية، في بدء قيامها، مذكرهم بما قاله «كامل ديمولان» من انه سيصوب الرصاص الى صدره ليقتل نفسه امام اخوانه ومواطنيه وليكون الضحية الاولى للثورة!

اخراج
الطلبة من الكلية

ثم طلب هذا الطالب الى اخوانه، ان يضحوا صادقين في سبيل مصر، كما ضحى هذا الرجل صادقاً في سبيل فرنسا واشتدت بهذا الطالب الحماسة القوية فاستطرد ناصحاً الى اخوانه ان يدخلوا ابواب الكلية لاخراج الطلاب الذين لم يشاركوهم شعورهم النبيل في الاضراب!

القاء
الخطب الملهبة

واخذ خطباء الطلاب يتعاقبون في القاء خطبهم الحماسية، وكان مما قاله احدهم:

«في هذا اليوم المجيد يجب ان يعود كل شخص في مصر الى نفسه ليحاسبها عما قدمته من خير فيستزيد منه او من شر فيستغفر له!» وكان جواب الطلبة على هذه الكلمة التصفيق الحاد، والهتاف الحار

مصر تذكر السودان

وقام على الاثر طالب سوداني، ولم يكد يظهر امام الطلاب حتى تعالى الهتاف بحياة مصر والسودان وبحياة الامة للنيل كله.

وقد القى هذا الطالب كلمة ضافية قال فيها:

«ارجو منكم ان تهتفوا بحياة تلك الدماء الغالية التي اريقت في مصر والسودان لضم هذين القطرين الشقيقين وجعلهما قطرا واحداً»

استمرار
الاضراب الى النهاية

ثم اجمع الطلاب آراءهم على اصدار القرارات التالية:

١ — المطالبة بالافراج عن المقبوض عليهم.

٢ — عدم الثقة بالوزارة ومطالبتها بالاستقالة.

٣ — اعلان العداء الصريح للانكليز

٤ — المطالبة بعودة دستور سنة ٩٢٣

٥ — استمرار الاضراب الى النهاية

الى
كلية الهندسة

وقد وافق الجميع على هذه القرارات ثم يمموا شطر كلية الزراعة لاخراج طلبتها طلبتها منها، فصدهم عميد كلية الهندسة واجتمع عليهم بعض موظفي الحكومة ومنهم مأمور مركز الجيزة ونائب الحكمدار والقائمقام كمال الطرابلسي بك واخذوا ينصحونهم بايقاف الاضراب: فشكرهم الطلاب على هذه النصيحة، ولكنهم استمروا سائرين، وساروا مستمرين!

اخراج
طلبة بقية المدارس

الى ان شاهدوا اثنين من مكاتبي الصحف الامريكية فهتفوا جميعهم باللغة الانجليزية بسقوط الانكليز الذين منهم السير صموئيل هور!

ثم عادوا الى اخراج طلاب كلية الزراعة وتسلحوا بالعصي وبفروع الاشجار وكان بعض الطالبات يشتركن معهم في ظاهرة التسلح بهذه الاسلحة

وساروا الى مدرسة التجارة المتوسطة بالجيزة وتمكنوا من اخراج طلبتها منها ولم يتركوا مدرسة او كلية دون ان يعملوا الى اخراج طلبتها وكان في جملة هذه المدارس والكليات:

السعيدية والزراعة والهندسة والعلوم والاداب والتجارة المتوسطة والعليا ومدرسة الفنون والصناعات بالعباسية والصناعات الميكانيكية، والزخرفية وشبرا الثانوية

الذهاب
الى بيت الامة

وعاد هؤلاء الطلاب الى استئناف السير الى بيت الامة — وكانت قوات بوليس الجيزة المشاة والسواري والضباط تسير بجانبهم دون ان تتعرض لهم — بمظاهرة يقدر عدد افرادها بـ ٤٠٠٠ طالب انضم اليهم طلبة الطب البيطري والسعيدية، الى ان وصلوا اول كبري عباس الثاني الذي تنتهي عنده حدود مديرية الجيزة، وهم يرددون الهتافات الكثيرة ضد انكلترا وبحياة مصر ودستور سنة ١٩٢٣

مفاجأة القوات لهم

وما ان وصلوا اول كبري عباس من ناحية الروضة، حتى فوجئوا بقوة كبيرة من جنود بلوك الخفر ونحو عشرين (كونستابلا) انكليزيا، بدأوا يضربون بالعصي الغليظة، فاخذ عدد الطلاب تكاثر، وشرع الجنود يطلقون الرصاص في الهواء، لارهاب الطلاب الذين لم يؤثر فيهم اطلاق الرصاص، ولم يأبهوا بالارهاب!

بدء
دخول المناوشات

واوغل الجنود في ضرب الطلاب، فهاج ثائر هؤلاء وهجموا على الجنود والكونستبلات الذين اخذوا يلجأون الى استعمال القسوة والعنف، والى ضرب الطلاب، لا بالعصي الغليظة فحسب، بل بالرصاص!

صمود
الفريق القوي

كان الطلاب عزلا الا من سلاح الحق والايمان، فأخذوا يدفعون عن انفسهم ضربات الرصاص تترى عليهم من جميع الجهات، والان..

فر فريق منهم الى شارع النيل واضطر فريق الى النزول في النيل نفسه خشية من الاصابة وعاد فريق الى كبرى عباس، وثبت فريق امام الضربات واستطاع الوصول الى رجال البوليس وجرح الكبتشي ليز قائد حرس الوزارة في رأسه، ومع هذا (كونستبل) اصيب بجرح بسيط في رأسه وقد نقل هذا الى المستشفى في الحال

سقوط
جرحى كثيرين

اما الطلاب فقد سقط منهم جرحى كثيرون، صرعتهم عصي ورصاص الجنود والكونستبلات، فنقلوا على الاثر الى مستشفى القصر العيني لضميد جراحاتهم الاليمة واخراج الرصاص من اجسادهم الدامية!

حوادث
واقعية مثيرة

واعتدى احد الكونستبلات الانجليز على طالب فهجم هذا عليه ليرد الاعتداء بمثله فضربه بعصاه واراد ان يضربه مرة ثانية، ولكن ضابطاً انكليزيا كان واقفاً يشهد الحال.. ففاجأ الطالب ضربة قوية على رأسه، وقع على اثرها صريعاً على الارض، فحمله رجال الاسعاف الى المستشفى

البوليس
يطارد الطلاب

وقد اخذ الطلاب بالتفرق، بتأثير الرصاص، وسقوط قتلى وجرحى منهم برصاص الجنود والكونستبلات الذين لم يكتفوا بما احرزوه من انتصار باهر... على الطلاب، فأخذوا يطاردونهم في الاسواق، وبين الدهاليز!

الاحتفال
بجنازة الشهداء

وقد صرع هؤلاء الجنود الكونستبلات امام كبرى عباس ثلاثة من الطلاب، سقطوا قتلى على الاثر بتأثير الرصاص واحد هؤلاء الطلاب الثلاثة من كلية الحقوق، والاثنان الباقيان من كلية الزراعة احدهما اسمه محمد عبد المجيد — رحمهم الله

وقد قرر طلاب الجامعة الاحتفال بجنازة هؤلاء الابطال الذين قتلوا في الساعة الرابعة بعد ظهر اليوم احتفالا جامعاً مهيباً

عدد
الجرحى عشرون

اما الجرحى فقد كان عددهم عشرين جريحا، بينهم حمدي بك سيف النصر عضو الوفد المصري الذي اصيب بضربة قوية فوق رأسه، فسالت منه الدماء واسعف بالعلاج في احدى الصيدليات

اصابة
فتاة عريقة

وكان في جملة هؤلاء المصابين فتاة من اسرة عريقة اشتركت بالمظاهرة مع رفيقاتها الطالبات

عدد
المصابين جميعا

وقد اخذت النيابة العامة تحقق في حوادث المظاهرات التي وقعت في انحاء العاصمة، واصدرت وزارة الداخلية بيانا جاء في آخره ان المصابين من رجال البوليس ٤٥ منهم ١٣ باصابات شديدة اوجبت ارسالهم الى المستشفى و ٨ من الاهالي بينهم اربعة اصيبوا بعيارات نارية و٥٠ قبض عليهم البوليس!

اما عدد المعتقلين فقد كان اربعين شخصاً اودعوا جميعهم سجن السيد زينب

التحقيق
مع اربعمائة شخص

واجرى رجال النيابة التحقيق مع ٤٠٠ شخص احتشدوا في سرادق الاحتفال في بيت الامة وكان بين هؤلاء اطفال لا يتجاوز الواحد منهم العشرة من سني حياته، وطلبوا اطلاق سراحهم، فلم يهتم رجال النيابة بطلب الاطفال وصرخ الطفولة، بل ظلوا يحققون معهم الى ساعة متأخرة من الليل، تحت لذع البرد القارس والتعب الشديد!

منح
الجنود مكافآت

اما حكمدارية العاصمة، فقد منحت بعض الجنود مكافأة مالية قدرها اربعة جنيهات، لانهم ابلوا بلاء حسنا في مقاومة المتظاهرين

وقد ضاعفت هذه الحكمدارية قواتها في هذا اليوم الدفاع

الحالة
حرجة خطيرة

والرأي المصري العام اصبح على اثر هذه الحوادث الخطيرة مزيدا في الهياج والاضطراب. والحالة العامة في مصر في الاونة الحاضرة اقل ما يقال فيها انها لا تدل على السكينة والهدوء!

تباع
جريدة الدفاع في غزة
في مكتب النشر والاعلان لصاحبيه
شكري فلفل ورشاد برقوني

كن قويا، كن عاقلا

ا ل ب س ة — و و ل ز ي

Wolsey

بدلات جرسيات للاولاد. جرسيات للاولاد مفردة. جرسيات رجالية كلسات صوف شتوية للرجال. كفوف للسيدات والاولاد من جميع الاصناف. كلسات سبورت الرجال كلسات سبورت الاولاد. كلسات صوف للسيدات، كلسات فانتزية للرجال

جميعها من الصوف النقي الجميل

تباع هذه البضائع الجيدة مع بضائع شتوية اخرى جميلة وهدايا عيد الميلاد في محل:

قدس — سهاكيان — شارع مأمن الله

يخصم للمشترين الكرام عشرة في المئة على كافة البضائع

تليفون وكالة الدفاع في حيفا (١٢٥٨)

تعلم بطريق المراسلة

التعليم بالبريد

تعلم اللغات، والتجارة، والمواضيع الصناعية، واهل نفسك للفحص عن نواعه: المتركيوليشن، غرفة تجارة لندن، التعاون، التلغراف، الراديو، البوليس، الكهرباء، الحسابات الخ. الخ.. وذلك بواسطة الكلية الانكليزية المشهورة في انحاء الدنيا كلها بالتخصص في التعليم بواسطة المراسلات

اجور معتدلة للغاية - تدفع شهريا

راجع يومياً

هـ. ج. هرشلر المندوب في فلسطين

عن كلية بيت امتد، جبولا، الاقرب من دائرة البريد، القدس

او اكتب الى دائرة رقم ١١ م ش ص. ب ٤٢ القدس

سينما الشرق

المستعمرة الالمانية - القدس

ابتداء من يوم الجمعة ١٥ نوفمبر الى ٢٢ منه:

١ - انباء الكرمل الاسبوعية

٢ - انباء شركة فوكس الاسبوعية

٣ - اشهر رواية عالمية:

كوفاديس

رواية تاريخية هائلة تمثل الاضطهاد الذي لقيه المسيحيون ويقوم بالدور الاول الممثل العالمي:

آميل جاننجز

مرتان يوميا الساعة السادسة و ٤٥ والساعة التاسعة: حفلات نهارية ايام الجمعة والسبت والاحد في الساعة الثالثة بعد الظهر بنصف اجرة

كوفاديس

«الاسبوع القادم الفلم الناطق العظيم «سرغا» التي لا ينساها احد» يشترك في التمثيل دولي مان، ول هوربيجر، ايدا وست

صفوة ما يحمله بريد الشرق والغرب

بين شقي الرحى

البانيا تقبل الرشوة من ايطاليا وترفض الاشتراك ضدها فى العقوبات

فتحشد يوغوسلافيا جيوشها على الحدود الالبانية!

نشرت مجلة « بريطانيا العظمى والشرق » النيرايست سابقا — رسالة ضافية فى عددها الاخير لمكاتبها في تيرانا العاصمة الالبانية ، هذا اهم ما جاء فيها:

ايطاليا خائفة من الاسطول البريطاني!

اشيع هنا ان ايطاليا قدمت لالبانيا مبلغا ضخما من المال ، ثم طلبت منها في الوقت نفسه ان تسمح لها بان تحصن رأس كارابورنو في مرفأ فالونا الالباني لا بل وان تعطيها ايضاً حرية العمل في مينائي دورازو و كورفو ، وليس لالبانيا في هذا الميناء الاخير الى بضعة اميال ، فان فى ذلك كله مايقوي الدفاع الايطالى عن جزيرة ساسينو ، وما يجعل من الصعب على الاسطول البريطاني ان يهاجم القاعدة البحرية التى لايطاليا في اوترانتو.

البانيا تتردد والليرا تنشط!

وعلى اثر انتشار هذه الاشاعات ظهرت الجريدة الالبانية « بيسا » وعلى صفحتها الاولى حديث المسيو ظافر بك فيلا وزير الخارجية ، وفيه كذب ما قيل من ان البانيا قبلت من ايطاليا شيئا من المال ، ثم ما هي الى ايام بعد ذلك حتى صدرت الجريدة الرسمية الايطالية وفيها مرسوم وزاري يخول لوزير مالية ايطاليا ان يقرض بنك « منفي » الالبانى مبلغ ٦٠،٠٠٠،٠٠٠ ليرا ايطالية لينفقه على انعاش الحياة الاقتصادية في البانيا ؟

وتلا ذلك انجاه المندوب الالباني في جنيف فرفض يوم ١٣ تشرين الاول الماضي ، اشتراك البانيا مع غيرها من الدول في ايقاع العقوبات بايطاليا ، ومن هنا فهم الالباني ، رجل الشارع ، ان حكومته قبلت الرشوة التى عرضتها عليها ايطاليا ..؟

يوغسلافيا تحشد جنودها على الحدود

فى هذا الوقت نفسه اصبح معروفا لدى جميع الالبانيين ان يوغسلافيا التى بدأت منذ ٣٠ ايلول الماضي بحشد جنودها على الحدود قد اصبح لها الان جيش ضخم من جهة ديبرا على الحدود الشرقية وجيش آخر اضخم منه فى الجبل الاسود على الحدود الشمالية ، اما الاول فعلى قدم الاستعداد الان لاحتلال المرتفعات المحصنة فى ليرازهد الواقعة على بعد عشرة اميال من البلدان الى الشرق ، واما الثاني فمستعد ايضاً لمهاجمة حصون ميلوت الواقعة فى منتصف الطريق بين عقلبورة وبين تيرانا .؟

الحرب المنتظرة بين البانيا ويوغسلافيا

بعد ذلك الذى عملته البانيا في عصبة الامم ، اسرع الايطاليون فانزلوا الى البر فى دورازو فرقة من جنودهم لتتولى لدفاع هناك عن القلعتين اللتين ظلت ايطاليا عدة سنوات وهي تنفق على تحصينهما سنويا ٥،٠٠٠،٠٠٠ فرنك ذهبا وما عملت ايطاليا ذلك الا وهي تتوقع ان تنشب الحرب بين يوغسلافيا وبين البانيا .

اضف الى ذلك ما شاهده الناس في الاسبوع الذي ابتدأ بيوم ٨ تشرين الاول من ورود كميات كبيرة من الاسلاك الشائكة نزلت الى البر عند ليرازهد وميلوت وكان مجيئها من دورازو على نقالات ايطالية .

وفى الاسبوع التالى لذلك بدأت البانيا تحشد جنودها فى تلك الجهة !

ومن هذه اللحظة بدأ الالبانيون يستبدلون بالذهب ما معهم من اوراق البنكنوت ..!

جيوش البانية تذهب الى الحبشة؟

وعلى اثر ذلك ارتفعت اسعار الحاجيات وصار الناس فى فزع عظيم من جراء ما قد تصبه عليهم الطيارات اليوغسلافية من القنابل والغازات السامة وادهى وامر من ذلك كله ما يقال الان من ان الجيوش الالبانية الاحتياطية قد ترسل الى شرق افريقيا لمساعدة الجيوش الايطالية فى الحبشة ، وان ايطاليا قد عرضت معاشات حسنة جداً على افراد هذه الجيوش

اليونان أيضاً قد تحارب البانيا ؟

ويقال هنا ان الحكومة الالبانية قبل ان تقدم على ما عملته في جنيف ، كانت قد ابلغت نيتها الى المفوضية البريطانية فى دورازو ، واخذت موافقتها على ما تم ، وهو عدم موافقة البانيا على الاشتراك مع غيرها فى العقوبات على ايطاليا

ولكن يقال من جهة اخرى ان يوغسلافيا واليونان قد احتجتا معا على ما عملته البانيا ، وان اليونان لما لها من المطامع فى البلاد لا بد وان تشترك فى الحرب اذا شنتها يوغسلافيا على البانيا

هذا وقد اعلنت الهيئات الكاثوليكية التي تسيطر على العشائر الجبلية المقيمة في (شالا) في شمال البانيا انها لن تسمح لاي فرد من افرادها بان يعرض نفسه للقتل من اجل ايطاليا

ومما يدل على تحرج الازمة هنا ما اصدرته الحكومة الالبانية من المراسيم الخاصة بتصدير القمح والشعير من البلاد الالبانية بحجة ان الموسم القادم ... ليس فيه ما يبشر بالخير !

وقد هبطت اسعار هذين الصنفين الى مستواها العادي . اما اثمان الارز والبن والسكر فقد ازدادت السدس او حتى الربع عما كانت عليه

الوزارة الجديدة ليست مع ايطاليا

افتتح البرلمان الالباني يوم ١٥ تشرين اول ، وجاءت خطبة العرش وفيها فوق المعتاد من التغني بالصداقة القائمة بين البانيا وبين ايطاليا

وصدرت الصحف الالبانية التى تسيطر عليها الحكومة واهمها جريدتا (بيسا) و (فاترا) وهى ايطالية النزعة اما « كورشز » فهي التى وحدها شذت عن باقي الصحف واستمرت تناق ايطاليا بالسنة حداد كما كانت تفعل في الماضي .

وفى يوم ١٦ تشرين الاول ، اي في اليوم التالي لافتتاح الدورة البرلمانية استقالت الوزارة بحجة خلو منصبين من مناصبها ، وكان الناس يتوقعون ان تجيء الوزارة الجديدة وهي من العناصر الموالية لايطاليا ، ولكن الملك زوغو الحريص على ان لا يبيع نفسه دفعة واحدة لايطاليا ، قد الف الوزارة الجديدة من رجال ليس فيهم رجل واحد ميال لايطاليا ..!

وتتألف هذه الوزارة الجديدة من

مهدي بك فراشيري للرئاسة

الدكتور فؤاد اسلاني للخارجية

المسيو رجيتير بيراتي للاقتصاد

المسيو ايثيم توتو للداخلية

المسيو نونش بوشاتي للمعارف

« روك جيرا للمالية

« نوك ناراشي للاشغال العامة

اما وزارة الحقانية فتركت شاغرة موقتا

عصفوران بحجر

ولقد استراح بال الشعب الالباني من تأليف هذه الوزارة الجديدة على هذا الوجه ، فوزارة كهذه لا ينتظر منها ان تزج بالبانيا الى الحرب من اجل ايطاليا

وعليه فالشعب الآن غير ناقم على الملك ... الذي اصبح وهو في مركز يستطيع فيه ان يساوم اكثر مما ساوم مع الايطاليين

« الدفاع » وهكذا يصيب الملك زوغو عصفورين بحجر واحد كما ترى

طوابع « نازية » تصدرها المانيا

اصدرت الحكومة الالمانية طوابع بريد خاصة لتخليد يوم ٩ تشرين الثاني وهو « اليوم الوطنى الذي بدأت فيه النازية عملها في سبيل تحرير المانيا » ... من اليهود طبعاً ، ثم ممن يناصرونهم في مبادئهم الهدامة من الشيوعيين اولاً ، ثم من الاشتراكيين الدوليين ، غير الوطنيين

فى سبيل الحبشة

العقوبات التى تطبقها بريطانيا على ايطاليا سيتضرر منها تجار الفحم من الانكليز

وستزيد على العمال العاطلين ١٦٠،٠٠٠ عامل!

عقدت « الصنداى دسباتش » وهى من صحف المحافظين المتعنتين فى الاستعمار الضالعين مع ايطاليا المحبذين لاستعمارها ، مقالا رئيسيا فى عددها الصادر بتاريخ ٣ الجاري ، هذه خلاصته:

الدول البائسة تطبق العقوبات

اتفقت بريطانيا مع ٤٠ دولة من ٥١ دولة من دول العصبة على تطبيق العقوبات على ايطاليا .

وعليه فالدول التى ليست لها اهمية مالية ، ستطبق العقوبات ، المالية .

والدول البائسة في اقتصادياتها ستطبق العقوبات الاقتصادية .

ولكن ما رأيكم في البرلمان المسكين ؟

ولكن دافع الضرائب البريطاني الفقير ، والعامل البريطاني المسكين ، ملزمان ايضا بتطبيق العقوبات على ايطاليا بل ان عليهما فوق ذلك ان يستعدا لدفع التعويضات للدول الاخرى التي ستطبق العقوبات وتتضرر من تطبيقها

ما معنى العقوبات لبريطانيا وامبراطوريتها

هذا هو السؤال ، وعلينا ان نتولاه بالبحث هنا :

اعتادت انكلترا ان ترسل الى ايطاليا نحو ٥،٠٠٠،٠٠٠ طن من الفحم سنويا تأخذ فيها نحو ٤،٠٠٠،٠٠٠ جنيه فنحن نقدم الان هذا المبلغ هدية منا لمن ينافسوننا فى مناجم الفحم فى القارة الاوروبية .

ثم ان ١٦٠،٠٠٠ عامل على الاقل من عمال المناجم الانكليزية لا بد من ان يطردوا من مناجم الفحم . كنتيجة لذلك ، فيذهبوا ليقيدوا اسماءهم في سجلات العمال العاطلين

بعد الحرب لن ترجع هذه التجارة

ثم ان هذه التجارة لن ترجع الى انكلترا بعد ان تضع الحرب اوزارها في الحبشة ، فان ايطاليا لن تنسى اساءتنا اليها ، وان المنافسين لنا لن يكفوا ايديهم عن هذه الاسواق الايطالية الجديدة الحسنة !

العميلة الثالثة لايطاليا في الاسماك

واليكم مقالا اخر على ما ستعانيه الامبراطورية من هذه العقوبات التى تفرضها على انفسنا ونحن نقول انا نفرضها على ايطاليا

هذا المثال موجود في اقدم مستعمرة من مستعمرات التاج وهى نيوفاوندلاند التى اضطرت منذ عهد غير بعيد الي ان تطلب منا ان نساعدها ماليا على التخلص من ازماتها الاقتصادية ، فهذه المستعمرة تتجر في تصدير الاسماك الى ايطاليا التى تعدها العميلة الثالثة لها فى مشترى هذه الاسماك ، وهى لا تستطيع الان ان تصدر لها منها اي شيء بعد ان قطعت معها علاقاتها الاقتصادية والمالية عملا بالعقوبات التى تقررت فى جنيف

الصادرات والواردات بين بريطانيا وايطاليا

في عام ١٩٣٤ اشترت انكلترا من من ايطاليا بضائع بلغت قيمتها ٨،٤٥٨،٠٠٠ جنيه ، وباعتها بضائع قيمتها ٩،٣١٢،٠٠٠ جنيه اى اننا اخذنا منها اكثر مما اعطيناها فلمن سنبيع اليوم ما كنا نبيعه للايطاليين

ومن ينعش التجارة الانكليزية التى ستضرر وتتضرر معها الوف العائلات والوف الموظفين والعمال

لقد استطاع الساسة الى الان ان يرضوا بالمقررات التي اتخذت في جنيف كل من لا يخسر شيئا من جراء تنفيذ هذه المقررات .

اما الطبقة المتوسطة ، والطبقة العاملة ، وهما الطبقتان اللتان ستخرب هذه العقوبات بيوتهما ، فتطلبان وضع حد لهذه العقوبات في الحال

« الدفاع » وترك ايطاليا تقتل جميع الاحباش ، وغير الاحباش الى ان تفرغ من اقامة اركان « الامبراطورية الرومانية » !

اليس كذلك يا ذئاب الاستعمار.؟

لصوص لندن يسرقون اللوردات!

في الساعة الرابعة من صباح ٣ الجاري سطا مجهولون على قصر اللورد ورتارلنجتون في لندن ، فشعرت به الكونتس قرينة اللورد وهو داخل مخدع نومها وبيده مصباح كهربائي يضيء به الغرفة ليبحث فيها عما يسرقه ، ولكنه فر قبل ان تنهض لتمسكه

وبعد البحث اتضح ان هذا اللص سرق مجوهرات تقدر باكثر من ٤،٠٠٠ جنيه بينها خاتم كان الملك جورج الرابع مرصع بلؤلؤة ثمينة وبينها عقدان من الماس كانت الكونتس قد لبستهما لاخر مرة قبل تلك الليلة بليلة واحدة

ويعتقد البوليس ان الرجل لا بد وان يكون من عصابة هى التى جاءت به الى القصر وانتظرته على مقربة منه فى سيارتها حتى عاد ومعه المجوهرات

— والبحث جار طبعا !

طبيب يقول

لقد اخذت ، حياة خمس انفس وانا بذلك جد فخور ...!

هناك نوع جديد من القتل في انكلترا ، اسمه « القتل اشفاقا على المرء قتله » وكثيرا ما يطالب الاطفال والوالدون انفسهم بهذا القتل ، وفيما يلي ما كتبه بهذا الموضوع الغريب مكاتب خاص لجريدة « الديلي ميل »:

قوانين الانسانية لا تعرف قانونا

« اخذت الحياة من الناس خمس مرات واعتديت بذلك على القانون ولو وجدت نفسي في تلك الظروف مرة اخرى فانني ساعود فاعمل ما عملت من جديد .

هذا وانني ، اذا اقتضى الامر ، مستعد لمواجهة القضاء ، لا لابين له معاذري ولكن لابرر امامه ما عملته بقولي ان القوانين الانسانية لا تعرف قانونا »

بهذا صرح لى اليوم طبيب من اطباء العائلات القديمة وهو هادئ النفس مستريح الوجدان ، وهو يعلق على مباحث كتبها احدهم فى طبعة لندن من الديلي ميل بعنوان « حق القتل » ولقد رد هو على كاتب هذه المباحث فحبذ آراءه وقال له « ان الحياة فى كثير من الاحايين يجب عدم اطالتها انهم يقولون لنا انه ليس من الانسانية فى شيء ان نطيل آلام القلب ، فلماذا لا يقولون لنا انه اطالة آلام البشر ليست هي الاخرى من الانسانية فى شيء

قد أديت الواجب فانا بذلك فخور

ثم قال الدكتور « انني ما زلت اذكر المرات الخمس التي انتزعت في كل مرة منها حياة نفس بشرية ، لم يكن ثمة امل على الاطلاق فى شفائها ، وها انذا استعيد الى الذاكرة وجه كل واحد من اولئك الذين انتزعت ارواحهم ، فارى هذا الوجه قبل الوفاة يشرق ويبتهج ، وتظهر عليه علائم الامتنان للعمل الذي قمت به والسلام الذي نعم به صاحب هذا الوجه وهو منتقل امامي الى العالم الآخر ، وكلما تذكرت ذلك كلما شعرت بانني اديت الواجب ، وانا بذلك فخور ممتن ، مستريح الوجدان .

قصص محزنة يقصها الدكتور

ولما كان هذا الطبيب قد سبق له ان خدم في الحرب العظمى ، ورأى من اهوالها ما رأى وهو يعالج الجرحى ، ظننته لم يعمل ما عمل من انتزاع ارواح الناس الى حينذاك ، وصرحت له بهذا الرأي ، فقام واغلق باب عيادته ، وبدأ يقص علي القصص المحزنة ، قصص اولئك الذين اماتهم بيده ، ومنها قصتان لطفلين تولى هو توليدهما وكان اولهما بغير جمجمة ، وكان لا ينتظر ان يعيش الا دقائق معدودات ، اما ثانيهما وكان قوى الجسم قوة خارقة للعادة ، وكان مجنونا جنونا لا شك فيه ، ولو عاش لكان خطرا على الهيئة الاجتماعية وفي كلتا هاتين المرتين بعث الطبيب الى طبيب مستشفى الحكومة فعاين الامر بنفسه ، ووافق على انهاء حياة كل من الطفلين .

اما القصة الثانية فلرجل مريض بمرض لا يعرف الطب كنهه الى الان قط ، وقد اجريت له عملية جراحية ، قال لى الجراح بعدها انها لا تنفع المريض الا اياما معدودات ، ثم يعود مرضه اشدما كان وفعلا عاد المرض فاشتد ، وكان صراخ المريض يزعج الشارع كله ، وكانت آلامه حادة للدرجة القصوى ، فهو لا يهدأ قط الا بعد تنويمه بالمخدرات ، فاذا صحا اشتد الالم وزاد الصياح

وفى ذات يوم قال المريض للطبيب:

— هل تسمح نفسك لكلب بان يتألم مثل ألمي هذا ؟

واعترف له الطبيب بانه لا يسمح بذلك قط ، وعندئذ قال المريض :

— اذن لماذا تسمح بتعذيبي هذا العذاب

وقال الطبيب انه يؤدي واجبه ، ويخدره فقال المريض انه يريد تخديرا ابديا لا يعود اليه ، وبعد نقاش طويل اصر المريض على رغبته فى الموت فطلب الدكتور منه ان يفعل ذلك كتابة وان يوقع الوثيقة هو واهله واقرباؤه الى ان يعود اليهم في المساء .

فرحة الموت

هنا قال الدكتور :

وعدت في المساء فكانت الوثيقة حاضرة ، ولذلك حققت للمريض رغبته ، فتطلع الى وهو يموت ممسكا بيدي ثم قال : « بارك الله فيك يا دكتور » ولم تفارقه الابتسامة حتى مات.

وبسعي اطباء لندن فى تعديل القانون تعديلا يبيح للاطباء « ان يقتلوا اشفاقا على من يريدون قتله » اذا هم طلبوا ذلك بانفسهم ووافق اهلوهم عليه

اما القصتان الباقيتان فكانتا من هذا النوع ، وكان المريضان فيهما لا يرجى لهما شفاء ، ولا ينفع فى تخفيف آلامهما اي دواء.

المواليد والوفيات في انكلترا

في الاسبوع الاول من هذا الشهر بلغ عدد المواليد ٥،٩٢٣ فى ١٢١ مدينة من مدن انكلترا الكبرى ، وبلغ فيها عدد الوفيات ٤،٠٨٥ نسمة

اما لندن نفسها في هذا الاسبوع نفسه فالمواليد فيها ١،١١٨ والوفيات ٨١١

كلمة العدد

اتجاه القضية بعد عناد السياسة

للعرب وطن مثلكم يا فخامة المندوب

فخامة المندوب :

كان أول كلمة من فخامتك الى هذا الشعب ابداء الاسف لان مشروع مياه القدس قد تأخر

وكان أول عمل لفخامتك بعد العودة زيارة مرفأ يافا !

فيا سبحان الله، انظل المرافيء ، والطرقات ، ومشاريع المياه اهم قضية البلاد . اهم من الهجرة وبيوع الاراضي . اهم من زوال هذا الاضطراب العام ؟

توقعنا تصريحاً ، الا اذا كان جو القدس غير جو لندن وجو فلسطين غير جو انكلترا . تصريحاً يميط اللثام عن السياسة القادمة ، بعد اذ رأينا فشل السياسة الحاضرة . ولكن مشروع المياه ، ومرفأ يافا ، احتلا ، فيما يظهر ، موضع العناية الاول

العرب يميزون جيداً بين شخص فخامتكم ، وبين المندوب السامي على فلسطين . وهم اذا احتجوا ، وكتبوا ، واضربوا ، فانما يوجهون اعمالهم هذه للشخصية السياسية فقط . فلقد رأوا في عهدها مالم يروه في اي عهد آخر

وعقد زعماؤهم اجتماعا . غلب فيه الحلم ، وربما الامل ، وربما الطمع ، على الواجب فقرروا عدم الاضراب . ومن الذي قرر ؟ الائتلاف الذي رحبت به البلاد ، ولا تزال ترجو له دواما ، فماذا كانت النتيجة ؟ فشل القرار ، وطار . واتهم الشعب زعماءه بالنكوص ، والاحجام ، والفرار . ولو كان بينه وبين موعد الاضراب ايام لجاء مثل اضراب حادث السلاح ، وربما اكثر روعة

وكان السخط منصبا على اليهود ، فها هو يتجه نحو الانكليز . كان غضبا على الصهيونية ، فتحول انتقاما من الاستعمار . ماذا اذن اذا تقدم الشباب للميدان ؟ ستوجه القضية وجها الى وجه مع الانكليز

فخامة المندوب : شكا العرب كثرة الهجرة ، وخطر البيوع وشكوا فضائح تهريب المهاجرين . وشكوا مجاراة التشريع للسياسة . فماذا كان الجواب على شكاواهم ؟ تدفق الهجرة ، اباحة البيع ، استمرار التهريب ، مضي التشريع في محاذاة السياسة ! أكان كثيرا على الحكومة البريطانية ان تنصف هذه الامة المظلومة ووزيرها يلقي من منبر العصبة كلمات الرفق المهذبة في معاملة الشعوب الضعيفة ؟ أكان كثيرا على الحكومة ان تمنع الاضرار عنهم ، لا ان تأتي لهم بفوائد ؟ أكان كثيرا عليها ان يرضوا منها بتطبيق تقرير سمبسون ، وتقرير شو ؟

فخامة المندوب : طال مد اليد العربية للانكليز ، ولكن من غير فائدة . بل على العكس ، رأوا امعانا في سياسة التحدي ، وتوقيع الظلم وسلب الحقوق . وسمعوا اقوالا كثيرة من انكليز وغير انكليز . ورأوا منابر مجلس العموم واللوردات مستأجرة برسل امثال ودجوود وجانر ، من دعاة الصهيونية من عليها الكذب ، والنفاق ، والدعاية السوء . تملقا للصهيونية ، ونكاية بالعرب . اشمأزت نفوسهم بطبيعة الحال . وقادهم حب البقاء الى ماترى فخامتك ، فهبوا يطلبون خلاصا . واذا غدا اتوا بما يأتي به اليائس صاحب الحق يرى حقه قد هدر امامه ، قيل عنهم « سفاكو دماء ، عديمو رأفة ! » . اذن هل يجلون عن بلادهم ويشردون لان ملكولم مكدونالد وغيره تهكموا : «لو لم يعط وعد بلفور لاعطي الان؟»

قتل من ابنائنا من قتل . وسجن منهم من سجن . وقامت الاضطرابات . اكان ذلك لانهم قطاع طرق واشقياء ؟ اكان ذلك افتئاتا منهم على الغير ؟ أكان ذلك حباً في القتل ، والسجن ، والاضطراب ؟ ليس شيئا من ذلك . ولكنه الوطن يا فخامة المندوب . الوطن الذي يقدسه كل انجليزي في بلادكم وامبراطوريتكم . الوطن الذي من اجل سلامته تخصصون الاعتمادات الكبيرة لبناء الطيارات ، والدبابات ، وصنع الغازات ، وسائر وسائل الدفاع والهجوم . هذا الوطن هو الذي حدا بنا الى ما فعلنا . وسيحدو بنا الى كل شيء ما دام انه في خطر

فخامة المندوب : امام بريطانيا متسع من الوقت ، لو تستفيد منه . والا فقد كان اجتماع لندن على سوء أثره فينا ، صوت الهاتف يقول : في سبيل الوطن !

يوميات

بقية المنشور على الصفحة الاولى

«والدوتشي» عمره لم « يخرم » في الحساب !

والآن وقد جرب «الدوتشي» بخته في القاء الخطب «التهويشية» من فوق شرفات المنازل وفوهات المدافع وصهوات الجياد ، اسمعه يقول :

الآن هاتوا بعيرا
احدو عليه وانشد
انا ، انا موسوليني
صاح ، ولكن معربد
لي «شخطة» لا تجارى
و« نطرة » ليس تهمد
وقبضة من حديد
لا بل واقوى ، واجد
الامر امري انا (شر
كة التهاويش ليمتد)...

((متفرج))

اشتداد حركة شحن البرتقال

اشتدت حركة شحن البرتقال في اليومين الماضيين وقد استمر مخزن تفتيش الاثمار يشتغل حتى الساعة الثامنة مساء وبلغ ما شحن من صناديق البرتقال حتى امس ٩٣،٢٠٠ صندوق

احاديث الجمهور وهواجسه

فرق

بين تصريح وتصريح !

يقارن الجمهور بين تصريحات صموئيل هور عن مصر ، التصريح الذي سبب الاضطرابات الحالية فيها ، وبين تصريح ملكولم مكدونالد عن فلسطين . الاول ينفي موافقة الحكومة الانكليزية على عودة دستور ١٩٢٣ ، اما الثاني فانه يقول بان وعد بلفور لو لم يعط قبل الآن لاعطي اليوم هذا تحدي للعرب ، هذه اهانة . وهو اتجاه خطر يدل على سوء نية

اين

مدارسنا العالية ؟

ويسمع الجمهور بنشاط مدارس مصر وفي الطليعة الجامعة المصرية ، والمدارس العليا . فأين طلاب الكلية العربية ؟ اين تلامذة الروضة ، والمطران ، وصهيون ؟ ان صغر السن لا يحول دون الحركة القوية . بل الذي يحول الانظمة الاستعمارية الصارمة ، ورضاء الآباء باستسلام ابنائهم اليها

مثل

معسكرات الاسرى !

وفي ادارة المعارف حوالى الـ ٧٠٠ استاذ . هذه الطبقة المتنورة الكبيرة « وضعت » الحكومة يدها عليها ، مع الاسف . وكان في استطاعتها توجيه القضية احسن اتجاه . قل ذلك عن الطبقة المتعلمة جميعها . لقد اخذها الانكليز منا . ملأوا بها الوظائف او « معسكرات الاسرى » على الاصح . وحرمت الامة زهرة ابنائها .

قول خاطيء

وذكرت البالستين بوست ان تنفذ الاضراب انقلب الى مخالفة قرار الزعماء ، هذا غير صحيح بالمرة . بدأ الاضراب وانتهى لسبب واحد ، هو مجيء فخامة المندوب السامي وكان احتجاجا على تصريحات لندن ، والسياسة القائمة . اما قرار الائتلاف بعدم الاضراب فقد « طار » لانه جاء مخالفا اماني الامة .

درس قاس

واضراب الاربعاء كان درسا بليغا القته الامة كل من يتولى مكان الصدر من قضيتها . ففى طرفة عين قذفت باولئك الذين اشتغلوا ، ولو « صوريا » في القضية ثمانية عشر عاما ، ومضت لاتلوي على قرارهم

الخطوة الثانية

وقد قلنا ونعاود القول ان الخطوة الثانية يجب ان تكون من الزعماء والطبقة المتنورة . بل هذه طبيعة الحركات الوطنية ، ومؤسف جدا ان تشذ فلسطين عنها . وبهذه المناسبة نذكر سنة ١٩٣٣ حين تقدم الصفوف الذين يشتغلون في القضية ، والشباب المتعلم بوجه عام . ويومئذ تحدثت عنا صحفهم في اوروبا وقالت : هؤلاء رجال ، نريد مثل ذلك الموقف — فهل هناك استعداد ؟

مجرد ملاحظة !

ونسجل هنا ملاحظة سجلناها في غير هذا المكان ولكن بطريق السياق . ذلك ان فخامة المندوب السامي حين زيارته يافا ، كان يتقدم سيارته اثنان من الكونستابلات فوق دراجاتهم النارية وكان خلف سيارته سيارتان

دار معلمات القرى

بدأ التدريس في دار معلمات القرى في رام الله وهي المدرسة التي انشأتها ادارة المعارف حديثا وانتخب اكثر طالباتها من القرويات . غير انها لاتتسع لاكثر من ثلاث عشرة طالبة ومدة الدراسة فيها ثلاث سنوات فنأمل من ادارة المعارف ان تضع امر توسيع هذه المدرسة في ميزانية السنة القادمة

تدابير لمنع حوادث السيارات

بالنظر لكثرة حوادث الطرق التي تقع في لواء السامرة وخاصة في نابلس وطولكرم وجنين بسبب سرعة السيارات الكبيرة « التراكات » سيقوم بوليس نابلس باتخاذ الاجراءات اللازمة لمنع تعدد هذه الحوادث وستدوم المراقبة ليلا نهارا لحفظ اوقات وصول وذهاب « التراكات » وستستعمل الات التلغراف اللاسلكي بنابلس وجنين وطولكرم

وقد اذاع نائب مدير بوليس نابلس بيانا على اصحاب وسائقي السيارات طلب اليهم فيه عدم السرعة في القيادة كيلا يعرضوا انفسهم للمحاكمة

حركة الميناء

بلغت كمية البضائع التي افرغت في ميناء يافا اول امس ١٧٠٠ طن ، اما ما شحن الى الخارج فلم يزد على ١٦ طنا ونصف الطن !

مباراة بكرة القدم

تجري غدا (الاحد) مباراة بكرة القدم بين النادي الرياضي الاسلامي بطولكرم والنادي الرياضي الاسلامي اليافي على ارض الثاني

المندوب السامي في يافا

وصل فخامة المندوب السامي يافا ظهراً ، وتفقد الميناء ، ثم زار سعادة رئيس البلدية ، وعاد في نحو الساعة الرابعة والنصف .

وكان يحرس فخامته قوى من البوليس في جميع تنقلاته .

كرامة اللغة العربية ولجان الحكومة

ذكرنا في عدد سابق من الدفاع ان محاضر جلسات لجنتي الاثمار الحمضية والدعاية للاثمار ترسل الى العرب باللغة الانجليزية وقد اثر هذا في نفوس الاعضاء وصاروا يؤثرون عدم حضور الجلسات لانهم لا يفهمون شيئا مما فيها وفهمنا اليوم ان الرئاسة في القدس اهتمت للامر وارسلت لدوائر الزراعة في يافا تستفسر عن سبب ذلك والمأمول ان نرى من اعضاء هذه اللجان اهتماما ملحوظا لحفظ كرامة اللغة العربية وكرامة الاعضاء

مفرق خطر

تكثر حوادث اصطدام السيارات في مفترق الطرق المؤدي الى الرملة وغزة ويافا والواقع في اول طرق بيت دجن واخر هذه الحوادث وقع اول امس اذ انقلبت سيارة شحن كبيرة مملوءة بالزيت وكان ذلك لعدم وجود بوليس في اغلب الاحيان لتنظيم حركة السير فنلفت نظر حضرة ضابط بيت دجن الى هذه المسألة

اجتماع الاحد

الرملة : يستعد اخواننا الارثوذكس هنا لمقابلة اخوانهم المدعوين في بستان البلدية يوم اجتماع « الاحد » القادم ، للبحث في شؤون تهم القضية الارثوذكسية التي يعمل هؤلاء الاخوان في سبيلها بجد ونشاط

لوم ادارة المعارف

كنا ذكرنا قبلا اعتزام ادارة المعارف فتح قسمين داخليين لطلاب القرى في طولكرم وجنين وقد اتصل بنا خبر فتح هذين القسمين ولكن من المؤسف ان نقول ان القسم الواحد منها لا يحتوي الا على عشرة طلاب فقط على حين كان المنتظر ان يحوي كل قسم ٤٠ طالبا على اقل تقدير

وقد اخذ القرويون في قضاء طولكرم وجنين يتظلمون من هذه الحالة واصبحوا لا يدرون الى اين يرسلون تلامذتهم فننتظر من ادارة المعارف اهتماما في هذا الامر

مساعد حاكم اللواء

القدس : وصل القدس اليوم جناب المستر فوت مساعد حاكم اللواء الشمالي في نابلس وحل ضيفا في دار الحكومة

تباشير السياسة (الحكيمة) !

منحت حكومة فلسطين الوكالة اليهودية ٧٥٠٠ شهادة مهاجرة، بموجب جدول العمال لمدة تتراوح بين اكتوبر عام ١٩٣٤ ومارس عام ١٩٣٥

الداخل لا يخرج !

انتهى مارس ورأينا جدول العمال وتقارير حكومية كثيرة عن الهجرة الى فلسطين ومنها توصلنا الى نتيجة حاسمة لاتقبل النقاش والجدل هي انه لا يدخل فلسطين يهودي ثم يخرج منها ! اذن فلماذا يكون تحديد الاوقات ولماذا يكون هذا لا يقال في ذر الرماد في العيون ؟!

طرق واساليب يلجأون اليها

صدر القانون رحب برضى بذلك

احتشدوا في البلاد الوفا بهذه الطرق

لم يتورع اليهود عن انتهاج جميع السبل للدخول الى فلسطين سواء كان ذلك بطرق «مشروعة» اوغير مشروعة فمن شهادات تمنحها الحكومة للوكالة اليهودية ، الى حوادث تهريب يظهر بعضها ويبقى البعض الآخر طي الكتمان على ان هناك بالاضافة الى هذه الوسائل جميعها طرقا « قانونية » كانت سببا في دخول الوف المهاجرين نتلخص فيما يلي

١ ـ الزواج الصوري : في تل ابيب مكاتب اعدت خصيصا لجلب اليهوديات من الخارج الى فلسطين . وذلك بان وفد هذا المكتب عددا من الشبان الى بولونيا وغيرها من الاقطار ، امر هؤلاء ان يتزوج هؤلاء من اليهوديات هناك زواجا صوريا . وبمجرد الوصول الى احدى الموانيء في فلسطين يفسخ الزواج ومن ثم تصبح الزوجة طليقة تذهب حيث تريد ، وتتزوج .. بمن تريد !

٢ ـ لليهود في فلسطين جامعة تضم بضع مئات من الطلاب وقد رؤي انه لا يكتفى بهؤلاء فسمح لعشرات بالمجيء من الخارج للدراسة لمدة معلومة ولكن سرعان ما نراهم يستوطنون فلسطين ولا يتزحزحون عنها ويحدث هذا في كل سنة ومثال ذلك مدرسة بيرشمن الواقعة قرب اللد التي يؤمها كثير من شباب وشابات اليهود ديأتونها من الخارج واغلب هؤلاء الوافدين من الذين فقدوا اقرباءهم وذويهم

٣ ـ في كل سنة يؤم فلسطين سياح كثيرون بقصد التفرج على « آثارها » لكن معظم هؤلاء او جميعهم يرون الطريق مفتوحة للبقاء في فلسطين فيبقون !

— هذا غير الوسائل الاخرى التي لا يعلمها الا اليهود ، ولم يحصر اعلمها حتى الان .. ثم ..

ثم .. ربما يعلمها اناس غير اليهود ، ولكنهم سكتون !.

...

اسعار الكريب فروت في لندن

الشحنة التي سافرت في الايام الاخيرة

بيع محمول الباخرة « سونجدال » من الكريب فروت في لندن اسعار اقل من الاسبوع الماضي وبيانها كما يلي :

صندوق ٨٠ حبة من ١٢ شلنا و ٩ بنسات الى ١٤ شلنا وصندوق ٩٦ حبة الى ١١٢ بسعر ١٣ شلنا و٣ بنسات . وفي لندن صندوق ٦٤ حبة بسعر من ١١ شلنا الى ١٢ وصندوق ٨٠ الى ٩٦ حبة بسعر يتراوح بين ١٣ شلنا و ١٣ شلنا و ٩ بنسات وصندوق ١١٢ حبة بسعر ١٢ شلنا وست بنسات .

اما الباخرة « ومدالي » وصلت لندن بطريق الترانسيت من بورسعيد فقد بيع محمولها بسعر رخيص للحالة الرديئة التي وصلت بها الاثمار وكانت الاسعار كما يلي :

صندوق ٦٤ حبة من ١٠ شلنات و٦ بنسات الى ١١ شلنا وصندوق ٨٠ الى ٩٦ حبة بسعر بين ١١ و١٢ شلنا وصندوق ١١٢ حبة بسعر ١٢ شلنا وثلاث بنسات

اسماء البواخر شاحنات الاثمار الحمضية

مع ذكر التاريخ وعدد صناديق البرتقال

فيما يلي بيان رسمي مفصل عن اسماء البواخر التي غادرت المياه الفلسطينية من ٤ الجاري الى العاشر منه وعليها شحنات من الاثمار الحمضية واسماء البلاد الى ابحرت اليها

من ميناء يافا : الباخرة جروزاليم ابحرت الى النمسا في ٤ الجاري وعليها ٢٥٠ صندوقا من الكريب فروت والباخرة « ابو قير » ابحرت بتاريخ ٦ وعليها ٤١٩٠ صندوقا الى انكلترا . والباخرة المستينا بتاريخ ٦ وابحرت الى تشكوسلوفاكيا وعليها ٢٥٠ صندوقا

من ميناء حيفا : الباخرة كوسيوسكو ابحرت بتاريخ ٥ الجاري وعليها ٢٨٠ صندوقا من الكريب فروت و ٢٧٢ صندوقا من الليمون الحامض الى رومانيا الباخرة جروزاليم بتاريخ ٦ وعليها ٨٧٦ صندوقا الى سويسرا و ١٦٦ الى النمسا و ١٥ الى تشكوسلوفاكيا وكلها من الكريب فروت . الباخرة مدينة بيروت ابحرت في ذات اليوم وعليها ٩٤٨ صندوقا من الكريب فروت الى انكلترا ، الباخرة بروفيدانس ابحرت بتاريخ ١٠ وعليها ٥٧٩ صندوقا الى مارسيليا و٣٤٣ صندوقا الى سويسرا والباخرة ابو قير وعليها ١٦٩ صندوقا الى انكلترا والباخرة سالي مرسك وعليها ٦٣ صندوقا الى ليفربول و ٢٥٠ صندوقا الى جلاسجو وكلها كريب فروت

ترانسيت بورسعيد : ١٣٤٦٠٢ من صناديق الكريب فروت الى انكلترا و ٢٥٠ صندوقا من الليمون الحامض و ١٣٥ صندوقا الى بلجيكا و ٥٢٤ صندوقا الى فرنسا وصندوقين وكلها من الكريب فروت .

***

طوابع المعرض

اليهودي وبلدية القدس

قال مراسلنا في القدس : رفض المجلس البلدي طلب هيئة ادارة المعرض الصهيوني ، الرامي الى استعمال المدينة طوابع هذا المعرض ، في جميع رسائلها ومخابراتها !

وقد اقر اعضاء اليهود اجابة هذا الطلب .. وأقر الاعضاء العرب رفضه ففاز الاخيرون بضم صوت سعادة الرئيس الى اصواتهم

تلفونات الدفاع وبرقياتها الخاصة

العالم يوماً فيوماً

المانيا مع بريطانيا في الحرب القادمة !

ردت الحبشة عن المذكرة التي احتجت بها ايطاليا على العقوبات ردا فندت فيه ما زعمته ايطاليا من انها حررت ١٦ الفا من العبيد في ولاية تيجري ، اذ لا عبيد هناك ! ثم اكدت في نهاية هذا الرد « ان ايطاليا تعمل اعمال القتلة نحو السكان الوادعين غير المحاربين لا سيما النساء والاطفال » ثم قالت في نهاية هذا الرد ان العالم يجدر به « ان لا يصدق ايطاليا فيما تدعيه من الانتصارات »

وكانت بريطانيا تريد ان يكون رد الدول على المذكرة الايطالية « اجماعيا » ولكن بعد مباحثات جرت بين السير لاڤال والسر ... كلاك السفير البريطاني رؤي ان الوقت لا يسمح باستدعاء مندوبي الدول المشتركة في العقوبات الى جنيف لوضع نص « الرد الاجماعي » وبناء عليه فان الحكومات المختصة ستتداول فيما بينها بالطرق الدبلوماسية حتى تجيء الردود متشابهة في الروح والمعنى لتدل على الاتحاد والتضافر » كما قالت برقية من باريس

والمعنى هو ان المذكرة لم تفد ايطاليا ، فالعقوبات لا بد من ان تجري في مجراها الى نهايتها التي لا مناص منها ، وهي اما ان يرتدع « الدوتشي » واما ان تصده العصبة كلها لا بريطانيا وحدها عن المضي في مغامرته الحبشية بقوة الحصار البحري اذا نفذت العقوبات ولم تتغلب الحبشة وحدها على ايطاليا

واذن فلنلتفت الى ما هو اهم

***

يتفاوض الان الهر فون روبنتروب ساعد هتلر الايمن مع الساسة الافرنسيين في باريس مفاوضات لم تزد البرقيات فيما نقلته من انبائها عن انها بقصد تقرب المانيا وفرنسا من بعضهما في السياسة الخارجية فما هي الغاية الحقيقية من هذه المفاوضات ؟

في هذا الوقت نفسه تتألف في المانيا جمعية استعمارية « رسمية » تقول البرقيات ان رئاستها سيعهد بها الى احد مشاهير النازي ، وان غايتها ستكون بث الدعاية الاستعمارية في سبيل استرداد المانيا للمستعمرات التي كانت معها قبل الحرب وهي ذات قيمة تقدر بمئة مليار مارك ذهبي اي ٨ مليارات و ٣٠٠ مليون جنيه ، وسيلح خطباء هذه الجمعية في اظهار مركز المانيا الذي وهاها للدفاع عن مستعمراتها بواسطة قواها الجوية « كما ان بريطانيا ستكون في الحرب القادمة حليفة لالمانيا »

وهذا هو اول تصريح من جمعية المانية « رسمية » بان بريطانيا والمانيا ستكونان معا في الحرب القادمة ، فاذا تفهم من ذلك الا ان بريطانيا بعد ان وافقت على ان تتسلح المانيا في البحر ايضا فوق ما اعترفت به لها من تسلحها في الجو والبر برغم معاهدة فرساي قد وافقت سلفا ايضا على ما قامت هذه الجمعية تدعو له وهو اعادة مستعمرات المانيا السابقة اليها ، بعد الفراغ من المعضلة الايطالية !

والان نعود الى سؤالنا الاول وهو ماذا يعمل فون روبنتروب في باريس ؟

في ذلك تقول لنا « التايمس » وهي العليمة كما تعرف ببواطن السياسة البريطانية في عددها الصادر يوم ٧ الجاري ان المانيا كنتيجة لمفاوضات خاصة تجري معها في جنيف خارج دار العصبة ، توشك ان توافق على عودتها الى جنيف ، وهناك احتمال في عقد حلف بين المانيا وبريطانيا وفرنسا ، اذا وافقت هذه الاخيرة على عدم التصديق على الحلف الافرنسي — الروسي الذي تعترض عليه المانيا !

ومع هذا الحلف الثلاثي الجديد ، ستبقى العصبة ، لا بل تشتد وتقوى . وتكون كلمتها في السياسة الاوربية هي العليا !

— اما روسيا فليست من اوربا .

القدس

شائعات حول تأسيس المجلس التشريعي

القدس في ١٥ نوفمبر — لمراسل الدفاع الخاص — على اثر عودة فخامة المندوب السامي من اجازته ومباشرته العمل راجت في المدينة اشاعة عن قرب اعلان مشروع المجلس التشريعي وقد ذكرنا هذه الاشاعة برسالة سابقة نشرت في العدد ٣٢٨ من « الدفاع » عن المجلس واستقصينا من مصادر عديدة عن درجة هذه الاشاعات من الصحة ففهمنا ان فخامة المندوب السامي سيدعو فريقا من زعماء العرب واليهود كل فريق على حدة للبحث معهم في مشروع تأليف هذا المجلس قبل اعلانه بصورة رسمية في الوقائع الفلسطينية لاخذ آرائهم فيه والمنتظر اذا ان يتم هذا قبل نهاية هذا الشهر حتى اذا وجد استعدادا من الفريقين لقبول تأليفه يعلن المشروع في اواسط شهر دسمبر القادم

مدير المطبوعات والطيران المدني

القدس في ١٥ نوفمبر — لمراسل الدفاع الخاص — تناول طعام العشاء على مائدة فخامة المندوب السامي مساء امس المستر فارنس مدير قلم المطبوعات والمستر كاملي مدير الطيران المدني

اجتماع الهيئة الوطنية الارثوذكسية

عقدت الهيئة الوطنية الارثوذكسية مساء هذا اليوم اجتماعا ودار البحث فيه في شؤون عديدة تتعلق بالطائفة ومؤتمر الشباب الارثوذكس الذي سيعقد يوم غد (الاحد) في مدينة الرملة . وقد علمت انه تقرر ان ينوب عن الهيئة في هذا المؤتمر تسعة من اعضائها

فخامة المندوب السامي في يافا

سافر الى يافا حوالي الساعة الواحدة بعد ظهر هذا اليوم فخامة المندوب السامي السر ارثر واكهوب يرافقه سكرتيره الخاص وسيزور الميناء في يافا حال وصوله للاشراف على الاعمال التي جرت بها مدة غيابه ثم عاد الى القدس مساء هذا اليوم .

حيفا

سوء حالة قرية طبعون

كلمات غير لائقة وعزم سكان القرية

حيفا في ١٥ تشرين ثاني — لمراسل الدفاع الخاص : جاءو كالة هذه الجريدة اليوم مختار قرية طبعون ومعه عدد من اهل القرية واخبرونا ان القوة وضعت سياجاً محكماً حول القرية منعت بواسطته الاهالي الدنو من اراضيهم التي عاشوا فيها سنين عديدة . واخبرونا ايضا ان القوة بعثرت ادواتهم الى مسافة نحو ... اغنامهم منها . وقد القت بالطحين والتبن والحنطة والشعير الى امكنة تبعد عن القرية نحو خمسماية متر

وكان الجند ينقلون النساء والاطفال في سيارات شحن معدة الى محلات بعيدة عن قريتهم قائلين لهم : « موتوا هنا ! » دعوا زعماءكم وهيئاتكم يخلصوكم ويساعدوكم ! وهذه جملة من جمل كثيرة تفوه لنا بها زائرو الوكالة من العرب المنكوبين وقد دعونا الان نعلن على صفحات هذه الجريدة انهم مستعدون للدفاع عن اراضيهم وحقوقهم حتى الرمق الاخير بشرط ان يساعدهم في ذلك بعض الهيئات الوطنية كي تقوم باود عائلاتهم

وحالة اهل قرية طبعون محزنة للغاية تستدعي عطفا كبيرا من الامة فهل من الامة من يزور القرية وينظر ما حل باهلها ؟

ايها الشعب : هيا الى زيارة واحدة فهي كافية لاطلاعك على حالة القوم

القوة في قرية طبعون

توجد الان قوة من البوليس مرابطة في قرية طبعون مؤلفة من السترصوصا وعدد كبير من افراد البوليس

سقوط رمزي مكدونالد وابنه في الانتخابات

القاهرة في ١٥ تشرين ثاني (لمراسل الدفاع الخاص)

انكلترا

فوز المحافظين والعمال وفشل الاحرار

فازت الوزارة القومية بنجاح عظيم في الانتخابات وقد نجح كل اعضائها ما عدا المستر رمزي مكدونالد وابنه المستر مالكولم مكدونالد وزير المستعمرات في الوزارة الحاضرة

فوز ايدن وهور

ومما يجدر ذكره ان السر صموئيل هور فاز باكثرية اثنا عشر الفا . وفاز المستر ايدن باكثرية اربعة وعشرين الفا

اكثر وزراء العمال

وانتخب من كبار العمال الاور ... والمستر موريسون والمستر ... واعيد معظم وزراء العمال الذين فشلوا في الانتخابات الماضية وانتخب ايضاً منهم المستر دالتون

كبراء اخرون فازوا

وانتخب المستر لويد جورج باكثرية زادت عن قبل اربعة الاف وفاز ابنه وابنته . اما السر هربرت صموئيل فقد سقط في الانتخاب . ومن كبار المحافظين الذين نجحوا السر كامبل السباق المعروف وفقد الاحرار عددا كبيرا من مرشحيهم

فوز مرشح العمال

وأعلنت جميع نتائج الليلة الا الاماكن البعيدة وفاز مزاحم المستر مكدونالد وهو من العمال

المرشح الشيوعي الوحيد

والمرشح الوحيد من الشيوعيين الذي فاز هو المستر ولم غلتشر

معارك عظيمة لم تعرف نتائجها

تفيد الاخبار الواردة من الحبشة عن حدوث معارك عظيمة بين الجيوش الحبشيه والايطالية في المناطق المجاورة لديجابور ولم تعرف نتائج هذه المعارك بالتفصيل حتى الان

كثرة الجيوش الحبشية

على انه يقال ان القوات الحبشية كانت عظيمة جدا وانها ابلت بلاء حسنا .

مصر

هدوء الحالة والشروع في التحقيق

لم يقع اليوم اي حادث يذكر وساد الهدوء جميع المدن والقرى وشرعت النيابة العمومية في تحقيق حوادث المظاهرات

تقارير عن الضحايا والاصابات

وقد قدم البوليس تقريرا عن الحوادث التي جرت الى الجهات المختصة وعدد الضحايا والمصابين من المتظاهرين ومن الجنود وستقدم النيابة بعض المتهمين الى محكمة الجنايات والبعض الآخر الى محكمة الجنح تبعا للتهم واهميتها

استعراض سيء الى المصريين

اما في بور سعيد فقد جرى اليوم استعراض عام للجنود البريطانيين في اهم شوارع المدينة وكانوا مدججين بالسلاح وسارت خلفهم المدافع الخفيفة والمتراليوزات وادى ذلك الى استياء الرأي العام لانه جاء عقب حدوث مظاهرات يحتج فيها المصريون على موقف انكلترا .

وصول جنود وذخائر من انكلترا

من انباء الاسكندرية انه وصل اليوم على باخرة انكليزية ٢٠٠ جندي بريطاني وعدد كبير من السيارات التي تستعمل في الصحارى ووصلت باخرة اخرى عليها ٢٠٠٠ صندوق من الرصاص و ٢٥ مدفعا من المدافع المتوسطة الحجم و ٤٠٠ سيارة كبيرة و ١٠٠ هيكل سيارة و ٢٠ آلة لرش الشوارع بالاسفلت وقد ارسلت جميع هذه المهمات الى حدود مصر الغربية

احتجاج الزعماء والطلبة على بريطانيا

يفكر بعض المصريين من الزعماء والطلبة في ارسال احتجاج الى عصبة الامم ووزارة الخارجية البريطانية يحتجون فيه على تدخل السلطات البريطانية في شؤون مصر الداخلية

تركيا

تحصين الدردنيل حالا

ستشرع تركيا حالا في تحصين بوغازي الدردنيل والبوسفور وتعزيز الاستحكامات فيهما .

الاريتريا

قطع مفرزة ايطاليه عن الجيش

جاء من الميدان الشمالي ان قوة من الجنود الصومالية بقيادة الكولونيل الايطالي ماربوتي كانت زاحفة للاتصال بقوات الجنرال سانتيني فاجأتها قوات حبشية كانت معسكرة فوق الجبال التي تجتاز وديانها هذه القوة .

امطارها وابلا من الرصاص

وقد اطلق الاحباش على الجنود الصوماليين وابلا من رصاص المدافع السريعة واستمر القتال طول اليوم وأسفر عن قتل اربعة من الضباط الايطاليين بينهم الكولونيل باني

الاطعمة ترسل بالطائرات

هذا بالاضافة الى ان الاحباش تمكنوا من قطع مواصلات هذه القوة فاضطرت القيادة الايطالية العليا الى ارسال الاطعمة اليها بالطائرات التي تقذفها لهم بالمظلات الواقية

ارسال الامداد لمواجهة الرأس سيوم

جاء ان الايطاليين ارسلوا جنودا الى مقاطعة جيرالتا حيث علمت ان الرأس سيوم يحشد جنوده هناك

اعتصام الاحباش بالجبال

ويقال ان الجنود الاحباش انزلوا خسائر فادحة في جناح الجيش الايطالي ثم اعتصمت القوات الحبشية في جهات منيعة جدا

احتشاد الاحباش شرق ماكال

قررت طائرات الاستطلاع الايطالية انها رأت لاول مرة جيشا حبشيا عظيما محتشدا شرقي ما كال لصد زحف الايطاليين نحو امبلاحي التي تبعد ٢٧ ميلا عن جنوبي ماكال

وقوع معركة وقول المصادر الايطالية

هجمت قوة من الاحباش على ميسرة الايطاليين في الدناكل وهي مؤلفة من محاربين وطنيين صوماليين وتقول المصادر الايطالية انه على اثر معركة عنيفة انسحب الاحباش

مقتل ضباط وجنود

كما جاء في هذا النبأ ايضا ان الاحباش انزلوا بعض الخسائر بالقوات الايطالية وقتلوا ثلاثة ضباط ايطاليين وجرح واحد ، كما قتل ٢٠ من الجنود الوطنيين وجرح ٥٠ .

اشتداد حرب العصابات

وتدل هذه المعركة على اشتداد حرب العصابات وراء الخط الايطالي مما يجعله في خطر كبير من هجوم الاحباش المنتظر

الحبشة

القضاء على الايطاليين تدريجيا

ينتظر ان يستمر الاحباش على خطتهم التي انتهجوها اخيرا وهي القضاء على الجيوش الايطالية تدريجيا بمعارك وحركات التفاف وقطع مواصلات وغيرها من الامور التي رسمها الاحباش

ضعف نفسية الايطاليين

ويقال ان نفسية الجنود الايطاليين بدأت تضعف بعد ان رأى الايطاليون شدة هجوم الاحباش في منطقة ماكال ، اما القيادات الحبشية فملتزمة جانب التكتم الشديد في الخطة التي تسير عليها جيوشها في المستقبل .

الهجوم على غرة واسر دبابات

هاجم جيش من الاحباش مواقع الايطاليين في الصومال وقتلوا مئات من الجنود الايطالية وغنموا اربع دبابات وسيارتين مسلحتين

ارسال ذخائر الى الرأس نسيبو

صدرت اوامر النجاشي بارسال الذخائر التي تصل الى الحبشة رأسا الى الرأس نسيبو الذي يقود ١٥٠ الف مقاتل بجوار جيجكيا ويقود الرأس حيكا شي جيشا اخر عدده ٦٠ الفا وهو معسكر بين خط حديد اديس ابابا جيبوتي في الصومال البريطاني

الصومال

وهيب باشا يأمر ببث الالغام

يؤخذ من الاخبار الواردة من منطقة اوغادين ان الجنرال وهيب باشا اصدر امرا ببث الالغام في جميع الاراضي المؤدية الى ماكال على مسافة اربعين ميلا من الجنوب والغرب

اشعال فتيلة واحدة

وقد تم وضع الالغام بالفعل واصبح في مقدور الاحباش ان ينسفوا كل المنطقة باشعال فتيلة من جهة معينة وذلك تهديدا للايطاليين

لأجل نشدان المعونة

قائد فرنسي معروف يحدث الانكليز ويذكرهم بأيام الحرب العظمى

المارشال بتان قائد فرنسي معروف زار لندن منذ اسبوعين تقريبا واقام له الانكليز حفلات عديدة منها مأدبة اقامتها له جمعية التحالف بين انكلترا وفرنسا رأسها اللورد دربي وحضر اكثر من خمسمئة مدعو وحيوه احسن تحية. والقى المارشال بتان في هذه المأدبة كلمة تناول فيها التعاون بين انكلترا وفرنسا.

من ذكريات الحرب العالمية

تكلم المارشال عن حادث من حوادث الحرب وقع في ٣ اكتوبر عام ١٩١٤ وكانت حدود فرنسا اذ ذاك مهددة بالخطر، وكانت فرقة انكليزية ترابط على نهر المارن على مقربة من سواسون ولم تكن في هذه المنطقة خنادق ولا معدات حربية وغاية ما في الامر ان الجنود قاموا بعمل خنادق فردية يحتمون فيها ساعة الخطر. وصدرت الاوامر للقوات الفرنسية لانجاد هذه الفرقة وكان العدو قد غير خطته فحول الزحف عنها بعد ان اخفق في التقدم من جهة المارن، لكن فرقة فرنسية مؤلفة من ستين رجلا وصلت لنجدة الفرقة الانكليزية اثناء الليل

كذبة حربية

تقابل قائدا الفرقتين الفرنسي والانكليزي فقال الثاني للاول سوف لا اتركك في هذا المركز الحرج وكل ما معك ستون رجلا خوف ان يحدق بك الاعداء وسأنتظر معك حتى يأتيك المدد عند ذلك تردد الضابط الفرنسي لانه يعلم ان الجنود الفرنسيين يقاتلون على طول الخط بين الالزاس والبحر وان معارك حاسمة تدور رحاها من جهات الشمال وانهم ينتظرون قدوم الفرقة الانكليزية بفارغ الصبر، فتغيب برهة عاد بعدها وقال لرفيقه الانكليزي ان المدد قادم بعد ما امر رجاله الستين ان يختفوا في الحفر حتى لا يلاحظ زميله ان النجدات لم تصل وبطمئنه على مناعة مركزه وعلى ذلك ترك الضابط الانكليزي ليأخذ طريقه الى نجدة من ينتظره

الدرس القوي الذي لا ينسى

وذكر المارشال بتان ان مثل هذا الحادث كان متكرر الوقوع في كل ليلة تقريبا وكان رؤساء الفرق يعمدون الى طرق غريبة من الحيل الحربية وزاد المارشال على قوله: « وقد كانت الحرب جبلا شامخا علينا ان نتسلقه وقد استطعنا ان نصل الى قمته لاننا صعدناه جنبا الى جنب » وتطرق في خطابه الى ذكريات الحرب فقال ان الدقيقة التي تتحد فيها الجهود لحل خطر مشترك يكون صخرة عاتية من اصعب الامور تحطيمها وكانت انكلترا وفرنسا ومعهما الدول المتحالفة متحدة اتحادا وثيقا مشى بها في طريق النصر وهذا درس قوي ليس في الامكان نسيانه

الحقيقة للانكليز ولفرنسا الخيال

انتهت الحرب الى السلام وعاد الانكليز الى بلادهم بعد اذ خلفوا ٨٠٠ الف قتيل فأصلح ما دمرته الحرب ووزعت الغنائم واقتسم النصر ولكن الفرنسيين تعلموا من الانكليز كيف يجعلوا ترددهم الى اصرار وتماسك ويعرف كل فرنسي ان الانكليز عرفوا كيف يساهموا بنصيب رضيهم في التضحية، وبريطانيا تعرف كيف تخطو نحو النجاح بخطى ثابتة في حدود تقاليدها الثابتة، لكن فرنسا حظها من الخيال اكبر من حظها من الحقيقة كما ان المنطق لا ينفع في كل الامور ففي بعض الاحوال يجب استغلال الظروف الطارئة بسرعة

الفرق بين الانكليز والفرنسيين

وثمة فروق اخرى ظاهرة للنظر بين الانكليز والفرنسيين، فالانكليز يعرفون كيف يخفون عواطفهم ولا يظهرون تأثرهم بسرعة، اما الفرنسيون فلا يعرفون كيف يحتفظون باسرارهم فتقرأ على وجوههم ما في دخلة نفوسهم على ان ذلك لا يمنع الحضارتين من ان تدعم احداهما الاخرى ونصح المارشال في آخر خطابه الشبان الانكليز والفرنسيين، فقال: « على الانكليزي ان يتم دروسه في فرنسا وعلى الفرنسي ان يتم دروسه في انكلترا »

المانيا لا تنسى ابطالها في الجو

كان الكولونيل طومسون هو رئيس اركان حرب القوة الجوية الالمانية اثناء الحرب العظمى، ولكن احيل على التقاعد بعد معاهدة فرساي التي حرمت المانيا من سلاحها الجوي وظل يتناول نصف معاشه الاصلي الى ما قبل ايام، اذ اعاده الجنرال غيرنغ الى قائمة الضباط العاملين في وزارة الطيران ورفعه الى رتبة ميجور جنرال. استعدادا للمعارك الجوية القادمة!

زلازل في كندا تلوي قضبان السكة

في الساعة الواحدة بعد ظهر الجمعة اول الجاري اصيبت الانحاء الشمالية من الولايات المتحدة، كما اصيبت بعض الولايات الكندية القريبة منها بزلزلة مريعة شعرت بها (١٧) ولاية يقطنها ٤٠،٠٠٠،٠٠٠ من السكان، ولم يسبق لهذه الزلزلة مثيل منذ ١٥ سنة. وكان اشدها في هذه المرة في الجهات الواقعة على ضفتي نهر سانت لورنس وفي شيكاغو ونيويورك ايضا، وفي هذه المدينة ماتت امرأة من الخوف اما في ولاية كيوبك في كندا فبلغ من شدة هذه الزلازل ان لوت الكثير من قضبان السكك الحديدية فتعطلت حركة القطارات

الوعظ والارشاد في شهر رمضان المبارك

« بسم الله الرحمن الرحيم »

« ولتكن منكم امة يدعون الى الخير ويأمرون بالمعروف وينهون عن المنكر واولئك هم المفلحون » (قرآن كريم)

الفات نظر العلماء والوعاظ في قضاء طولكرم المحترمين لما يأتي:

قررت جمعية الامر بالمعروف والنهي عن المنكر في طولكرم ان يكون الوعظ والارشاد وفي الدروس التي تلقى في شهر رمضان المبارك مقتصراً على تعليم العقائد الدينية والعبادات مع الحث على الاخلاق الفاضلة والترغيب في الفضائل والترهيب من المنكرات والرذائل والحض على التمسك بالكتاب والسنة معاً والمعاونة على البر والتقوى وتوحيد الكلمة وبيان حكمة الصيام والصلاة والزكاة والمحافظة عليهما مع حكمة الحج ايضاً وفضائله على ان تكون الدروس سهلة سلسة بعبارة واضحة يفهمها العامة على اختلاف نزعاتهم ومشاربهم وان يتجنب المدرس ما امكنه التحمل والاغراب في المسائل الفقهية وغيرها حتى يسهل على الناس الاستفادة المتوخاة في هذا الشهر كما ان الجمعية تلفت نظر الاستاذ المدرس الى تجنب البحث في النحو والصرف والبلاغة والمنطق والمجادلة مع السائل في اي موضوع كان فلعل الله سبحانه وتعالى ان ينقذ هذه الامة من كروبها وان ينفع المسلمين بعلمائهم والله ولي التوفيق

١٥ شعبان ٣٥٤

رئيس جمعية الامر بالمعروف والنهي عن المنكر بطولكرم

مصطفى فاضل العوري

رأي خطير جديد

الغازات السامة استعملت قبل اليوم الهنود الحمر وقدماء الاغريق في معاركهم

تتحدث الصحف عن معدات الحرب وكيف ان العلماء يشتغلون لاستنباط وسائل اخرى جديدة للتدمير ومن هذه الوسائل الغازات السامة وتناولت صحيفة اوروبية بحث تاريخ الغازات السامة وكيف انها استعملت في الحرب منذ القدم وقالت ان تاريخ استعمالها يرجع الى الفي سنة وان الغازات عرفت قبل البارود واستخدمت لاول مرة سنة ٤٢٤ قبل الميلاد وان الاغريقيين اول من استعملوها وكان ذلك في حربهم للاستيلاء على مدينة دليون.

وذكر التاريخ ان الاغريقيين مهدوا لانفسهم السبيل لدخول هذه المدينة بان ارسلوا عليها سحبا كثيفة من الغاز عرفت لديهم « بالنار الاغريقية » ويظن ان هذا الغاز الكبريتي الذي نسب فضل استخدامه في الحروب الى الاغريق أن مخترعا صينيا، على ان احدا من المؤرخين لم يؤيد هذا الظن.

ومما يذكر ايضاً ان الهنود الحمر استعملوا الغازات الخانقة في الدفاع عن استقلال بلادهم في الحرب بينهم وبين اسبانيا، ويقول المؤرخ الاسباني اوفيدو دي فالوز « ١٥٣٢ » ان الهنود الحمر كانوا يحملون في ايديهم مشاعل واواني ملآى بالفلفل، فاذا وجدوا الريح تهب في الاتجاه الذي يلائمهم اشعلوا النار في الفلفل، فيخرج غاز يخرش الانوف ويؤذي الصدور ويؤدي في كثير من الاحايين الى الموت. وان الاسبانيين اعدوا القوة الوقائية من غاز الفلفل واهتدوا اخيراً الى وضع خرق مبللة بالماء على انوفهم وابتكر هذه الطريقة احد علماء البرتغال.

* * *

شركة التمدن الصناعية

حسين فهمي المهندس وأولاده

شارع محمد علي نمره ١٤٦ بمصر تلفون ٤٤٨٨٧

مسبك التمدن تطبع بحروفه الجميلة جميع الجرائد والمجلات المصرية كالمقطم والبلاغ وكوكب الشرق والجهاد والاتحاد والشعب والسياسة والثغر والكشكول والبصير والوادي والنظام والجامعة العربية والجامعة الاسلامية والدفاع وفلسطين والتجارية المصرية ومصر والمنار والثغر ببغداد والمجلة الجديدة والصباح وأبو الهول والصريح والعروسة ومجلات روز اليوسف والجامعة والمرشد واللطائف وغيرها من الجرائد والمجلات الذائعة الانتشار. ولدى المسبك كميات وفيرة من جميع أنواع الحروف العربية والافرنجية وجميع لوازم الطباعة ويقدم جميع الطلبات بسرعة فائقة بأسعار متهاودة مع سهولة الدفع وحسن المعاملة

وكيل الشركة أحمد فهمي

كتاب مفتوح الى نقابة المحامين العرب بالقدس

نشر مشروع قانون الافلاس لسنة ١٩٣٥ للمرة الثانية في العدد ٥٤٥ من الوقائع الفلسطينية المؤرخ في ٢١ تشرين الاول سنة ١٩٣٥

ان هذا القانون (بشكله الذي نشر فيه) قد يصلح لبلاد كبلاد الانجليز، ولا يصلح لبلاد كفلسطين اخذت تسير وتتعامل بحسب قانون الافلاس العثماني سنين واعوام حتى اصبحت معاملات التجار في فلسطين والبلاد المجاورة لها كمصر وسوريا وشرقي الاردن وغيرها تجري وفقا لذلك القانون العثماني ولا تزال هذه البلاد المجاورة تتعامل بحسب هذا القانون الذي اخذ عن القانون الافرنسي، المعمول به حتى الان في بلاد فرنسا واكثر المدن الاوروبية

وهذا القانون « بشكله الذي نشر فيه » لم يحصر الافلاس بالتجار بل جعله عاما وفي هذا خطر قومي كبير لا يخفى على احد

واذا طبق هذا القانون واصبح نافذا فانه سيؤدي حتما الى اشهار افلاس اناس كثيرين وبيع املاكهم وتسربها الى ايدي غير العرب لاسيما والبلاد اليوم تجتاز ازمة اقتصادية سيئة قد تسهل اسباب الافلاس بسرعة.

اضف الى ذلك ان حضرات القضاة الوطنيين في جميع المحاكم وحضرات المحامين قد اعتادوا تطبيق القانون العثماني ووقفوا على كنهه وفلسفاته ومعاملاته وان في وضع قانون على الشكل الانجليزي لما بسبب انزعاجا لهم ولا يفيد الا حضرات الانجليز القضاة الانجليز والمحامين الانجليز فقط وفي هذا اجحاف كبير

قد يكون القانون العثماني القديم في حاجة الى بعض التعديلات ولكن البلاد ليست في حاجة الى تغيير قوانينها بشكل كلي وبصورة لا تتفق مع مصالح سكانها واهلها

لهذه الاسباب رأيت من واجبي ان ارجو نقابتكم الموقرة أن تتناول هذا القانون وتقدم على الفور مذكرة لفخامة المندوب السامي ترجوه فيها عدم الاسراع في تنفيذ هذا المشروع الى ان تقدم النقابة مذكرة ضافية تتناول المشروع وتبدي مساوئه وتبين ملاحظاتها على كل بند من بنوده

فهل لنا ان نسمع كلمة النقابة بذلك.

اللهم اشهد انني بلغت

القدس ١٤-١١-٣٥

المحامي حسن صدقي الدجاني

استدراك

ورد في الاعلان الاجرائي الصادر عن دائرة اجراء يافا عدد ٣٥٢٣-٣٥ المنشور على الصفحة السابعة من العدد رقم ٤٨١

ان السيدة فاطمة زهرة درويش تملك من الدار المطروحة للمزاودة سبعة عشر حصة من ٢٤ حصة والصحيح هو ان السيدة فاطمة زهرة المذكورة تملك سبعة عشر حصة فقط من اصل ٢١ حصة وورثة السيدة فاطمة اسعد العلمي يملكون الباقي وقدره اربع حصص من الاصل المذكور لذلك اقتضى التنويه

زيت الكوكو زيت النخيل زيت الزيتون

هذه هي الوصفة الطبية لتجميل الوجه وتحسينه لان مزج هذه الزيوت مع بعضها بطريقة علمية فنية يعطيك احسن غذاء للجلد لانه يكسبه الطلاوة والنعومة والرفاهة ويزيد جماله جمالا

وصابون بالموليف هو الصابون الوحيد المركب من هذه الزيوت الثلاث وهو الصابون الوحيد الذي يجب عليك ان تستعمله في منزلك وفي غرفة نومك

احترس من انواع الصابون الرخيصة التي تضر الوجه وهي تقليد لصابون بالموليف لكنها مركبة من شحوم قذرة وزيوت مضرة تضر جلدة الوجه ضرراً عظيما

الوكلاء والمستودع العام الشركة المصرية البريطانية التجارية

مصر: شارع سليمان باشا - الاسكندرية: شارع طوسن باشا

والشركة فروع في يافا وبيروت وطرابلس - نمرة التلفون يافا ١٠٦٢

عمارة الطابو شارع ظر دفنة سابقا

تشكيلة شتوية جديدة

مشمعات - طقومة شاي - جزايات

في محلات

الوكالة العمومية للتجارة

دجاني وشركاه

اسعار رخيصة جدا لا تزاحم

شرفوا وجربوا

مصبغة الشرق الكبرى

لصاحبها امين البديري

بناية الاسعاف

شارع البرية - نمره ٢٠ يافا

ان هذه المصبغة مستعدة لقبول صباغ الملابس على كافة الالوان للرجال والسيدات، والغسيل على الطريقة الكيماوية وعلى البخار وهذه المصبغة منذ تأسست حتى الان وهي شعارها الصدق والامانة والمحافظة على المواعيد - زوروا هذه المصبغة وجربوا مرة واحدة لتروا الاتقان والطرق الحديثة التي قل ان تجد مثلها في فلسطين.

بشرى عظيمة الى اصحاب البيارات والفلاحين

افتتحنا محلا لجميع أنواع بذور الخضروات والزهور مستوردة من المانيا وغيرها

يافا — شارع الدهلي

يعقوب الصايغ

العمود الفقري لسعادة الامة

صحة الامهات والعناية بالطفل

من مقاييس سعادة الامة سعادة العائلة وتوفر اسباب راحتها من جميع الوجوه ، فالمعروف ان العائلة اذا شقيت كان في ذلك وبال كبير على مجموع الامة ولذلك نرى الحكومات تزداد اهتمامها بحياة الام والطفل لانهما العمود الفقري في جسم الامة ، واذا كانت العائلة صحيحة سليمة من كل شائبة مرضية او غيرها ادت واجبها على وجهه الا كمل ونلاحظ ان قوانين الحكومة المتعددة جاءت بما يكفل صحة العائلة ، فالمانيا بعد ان استتب حكم النازي وجهت جهوداً كبيراً نحو هذا السبيل فانشأت دائرة خاصة مهمتها النظر في ايجاد الوسائل التي تسعد العائلة وضمان تنفيذ كل مايتعلق بالطفل وأمه وصحتها وادت هذه الدائرة ما يجب عليها في هذا الشأن وكان بين اعمالها في الشتاء المنصرم ان امنت كل ما يريده الاطفال والامهات في مثل هذا الفصل وانتقلت الى فصل الربيع فهيأت له ما يلزمه ، وأوجدت نظماً خاصة لتأمين معيشة الامهات الارامل والمطلقات اللواتي لم يتزوجن بعد موت ازواجهن او تركهن واتخذت التدابير اللازمة بان يكون لهن الحق في اخذ الدواء والمعالجة دون مقابل لهن ولاطفالهن وكن قبل انشاء هذه الدائرة يعانين المشقات في دفع مبالغ طائلة للعلاج والمداواة

والخص فيما يلي بعض ما تقوم به هذه الدائرة التي تقوم بعملها الانساني بحق كما تؤدي اكبر خدمة للامة :

١ – التأمين المادي ويدخل تحت هذا تأمين الغذاء للام وللطفل في وقت الرضاعة والحضانة ، وملابسه ولوازمه وما يلزمه من تدفئة وغيرها

٢ – ايجاد عمل للآباء من اصحاب العائلات الكبيرة وبذل الجهود في ان يكون هذا العمل كافياً لتأدية كل ما يتطلبه رب العائلة لمن هم في رعايته

٣ – ان يكفل وقت الراحة للاب اذا كان عاملا ، والام اذا كانت تقوم باي عمل وان تكون مدة راحة الام من ستة الى سبعة اسابيع في السنة ، كما تقدم لها كل ما تتطلبه في وقت الولادة وان يدفع لها التعويض عن عطلها عن العمل .

٤ – تعليم الامهات كل ما يحتاجه الطفل

٥ – راحة المسكن للام والطفل وملاحظة ان يكون المكان صحيا متوفرة فيه اسباب الراحة من تهوية وغير ذلك

٦ – اتخاذ تدابير خاصة للامهات غير المتزوجات

بهذه الوسائل تقوم حكومة المانيا بما يجب عليها ازاء الامهات والاطفال وازاء الامة مجتمعة مما يشرع لصالح الصحيح يعود على البلاد بالنفع والخير

المسكب العربي اليافي

والفابريكة الميكانيكية لصاحبهما

محمد صالح عطية

شارع يافا — القدس بجوار مطحنة الجلاد

استعداد تام

• لتركيب وتصليح جميع انواع الموتورات ، طلمبات

• للبيارات بمقاييس مختلفة ، طواحين ، معاصر للزيت ،

ماكنات للثلج والكازوز

اخصائيون فنيون يقومون بكافة ما يلزم بدقة وعناية ، اسعار متهاودة

لا تقبل المزاحمة ، الدفع بالتقسيط

زيارة واحدة

تثبت نجاح الاعمال العربية الوطنية

اطبعوا مطبوعاتكم

في مطبعة جريدة الدفاع التجارية

اوتيل الخديوي الكبير

يافا لاصحابه شارع المحطة

الحاج شريف غزال وولده شحاده النابلسي

بناية جديدة-اربع طبقات-اول افتتاحه

ترى منه مناظر خلابة تأخذ بمجامع القلوب براً وبحراً

مفروشاته — وتخوته — ومبلياته جديدة على الطراز الحديث

محلات خصوصية للعائلات — حمامات ساخنة وباردة — خدمة حسنة

ايها المسافر

زر مرة واحدة هذا الاوتيل الضخم

وانظر مايكون من السرور في نفسك التي تقودك حتما

لان تكون من زبائنه الدائمين

القدس

شباب

الطائفة الارثوذكسية

اخذ شباب الطائفة الارثوذكسية في القدس يستعدون للسفر الى الرملة بعد غد مزودين بضابط الاعتماد للاشتراك في مؤتمر الشباب الارثوذكسي الذي سيعقد يوم السبت القادم في مدينة الرملة . وقد طير السيدان مينا الحلبي ورزق فرج البرقية التالية :

نادي الشبيبة الارثوذكسية : جمعية القديس جاورجيوس – اللد

ثابروا على خطتكم فالطموا من امتهنكم واغتصب حقوقكم . تكاتفوا ويد الله مع الجماعة

رزق فرج مينا الحلبي

حوادث اللصوص

سطا مجهولون ليلة امس على دكان عبد الخليلي الواقعة في باب العامود وسرقوا منه دفاتر الحسابات دون ان يتعرضوا للبضائع والنقود وقد قدر ديونه المسجلة في دفاتره التي سرقت بنحو ثني جنيه

فما قولها؟

عندما اعترضنا على الحكومة في عدد سابق لعدم استعمالها اللغة العربية في غرف عمارة المتحف الفلسطيني بادرتنا بلاغ تنفي هذا الخبر الذي لم نسمعه من احد بل شاهدناه رأي العين والان ابعث اليكم بنموذج تستعمله دائرة حكومية كبيرة لا اثر فيه للغة العربية التي تزعم الحكومة انها احدى اللغات الرسمية الثلاث وقد طبع هذا النموذج منذ سنتين ولا تزال هذه الدائرة تستعمله حتى الان فما قول الحكومة في هذا وهل يمكنها ان تكذب الامر الواقع ؟

قضية قتل

غادر القدس الى الخليل صباح امس جناب القاضي البريطاني المستر كيري للتحقيق في قضية قتل اتهم فيها ثلاثة اشخاص ثم عاد اليها بعد الظهر

رد قضية

ردت محكمة العدل العليا القضية التي رفعها الشيخ علي افندي حيدر من عكا على هيئة المجلس الاسلامي الاعلى طالبا ارجاعه الى وظيفته، اماما لجامع الجزار في عكا

الخليل

اذا صح

السيد عبد الحميد حجازي من شباب الخليل يشغل وظيفة مربي دواجن في دائرة الزراعة براتب خمسة جنيهات في الشهر واراد يهودي من موظفي دائرة الزراعة بالقدس نقل السيد عبد الحميد الى غزة ليحل محله موظف يهودي كما علمت والغريب ان امر النقل صدر على ان ينفذ في مدة ثماني ساعات وقد قصد السيد عبد الحميد حين استلامه الامر مدير دائرة الزراعة والغابات واطلعه على تشدد الموظف اليهودي واصراره على امر النقل في حين ان راتب القليل الذي يتقاضاه لا يفي بحاجته وحاجة اسرته المؤلفة من سبعة اشخاص في نفس الخليل فكيف يكون حاله اذا نقل الى غير الخليل

ولكن مدير الدائرة هزف بانه لا يستطيع الغاء امر اصدره موظف يعمل في دائرته ! ويظن ان هذا الاعتراف الصريح في غير حاجة الى تعليق

سبعون

في قضية !

عقدت المحكمة المركزية جلستها في ونظرت قضية المشاجرة العنيفة التي وقعت في قرية عطا وذهب ضحيتها احد رجال المركز وقد زاد عدد المتهمين في هذه القضية عن سبعين شخصاً وعند انعقاد الجلسة طلب المتهمون نقل القضية من المحكمة المركزية الى محكمة القائمقام الادارية فاجيبوا الى طلبهم وعند الساعة الواحدة والنصف بعد الظهر جرت محاكمتهم امام جناب قائمقام الخليل عبد الله افندي كردوس الذي حكم على كل واحد من المتهمين بثلاثة جنيهات غرامة نقدية وعشرة جنيهات كفالة حسن سلوك لمدة ستة اشهر على ان يحال المتهمون في قضية القتل وعددهم سبعة عشر شخصا الى محكمة الجنايات وتقرر توقيفهم لحين المحاكمة هذا ونأمل ان يكون من الحكم عبرة بليغة لبقية قرى القضاء التي كثيرا ما تتشاجر لاتفه الاسباب

تعيينات الموظفين

عين السيد فائق افندي تماري رئيس ركتبة دائرة قائمقام الخليل رأسا للجان ضريبة الاملاك في وقد قوبل هذا التعيين بارتياح

اللد

تدخل الوجهاء

بين عائلتين

تم الصلح بين عائلتي زيد ومهدايا في قرية بيت نبالا على ايدي بعض الوجهاء لذين لا يسعنا الا تقديم الشكر لهم على مسعاهم الطيب

مدارس جديدة

اجتمع حضرة قائمقام الرملة جول بك طرقان بمخاتير قرية بدرس ونتس والحديثة ودير طريف والطيرة وحثهم على سرعة تقديم المساعدة المطلوبة من كل قرية وهي خمسة وسبعون جنيها كي تتمكن الحكومة من بناء مدارس جديدة للقرى المذكورة وقد وعد هؤلاء بجمع المبالغ المطلوبة في فرصة قريبة

سرقة

كسر بعض اللصوص ليلة الثلاثاء الماضية قفل دكان السيد يوسف حجاج كبالي الواقعة بسوق البلدة وسرق منها جزدانا يحتوي على نصف جنيه وبضعة شلنات وقد علم البوليس بالحادث وهو يحقق الان فيه وبهذه المناسبة نلفت نظر البوليس الى ان (دورية) واحدة لا تكفي لصيانة اموال الناس من عبث العابثين في المدينة

تصحيح اعلان

جاء في الاعلان الصادر من محكمة صلح عكا دعوى ١١٢٢ – ٣٥ في الصفحة السادسة في السطر الحادي عشر من جريدة الدفاع في العدد رقم ٤٧٦ بتاريخ ١٠–١١–٣٥ ان المدعي هو علي عيسى الارصفد والحقيقة على عيسى ارصفلي ولذلك اقتضى التنويه

منابر مصر

تهزها ريح الثورة

«بقية المنشور على الصفحة الاولى»

تعمهما ولكن من قال انا ننتظر اذننا من الانجليز وننتظر تصريحاً ... سوف تضطهدنا الحكومات المتعاقبة باذن من الانجليز او قل بامر منهم ... وسوف يمعنون في التنكيل بنا وبجرائدنا وجماعاتنا ... ولكن مهما فعلوا ذلك فلن يزيدنا ذلك الا ايمانا واصراراً ... ومهما يفعلوا ذلك فلن يزيدوا النار الا اضطراماً .. وستأتي الساعة التي ينتصر فيها حقنا وينهزم باطلهم .. فالحق خالد اما الباطل فالى زوال .. اني اتحدى الحكومة وبالاحرى اتحدى الانجليز ان يخنقوا صوت مصر الفتاة الداوي والذي سيعمل ويعمل حتى يحصل على حقوق مصر الكاملة . حقوق مصر في ان تكون سيدة بلادها قائدة الدول العربية، وزعيمة للاسلام

خسرنا كل شيء وتمزقت وحدتنا وضاع استقلالنا وضاعت شخصيتنا وتحطمت معنوياتنا ... ونحن الذين كان لنا في سنة ١٨٧٦ برلمان فيه نواب من السودان اصبحنا نغير جدارين فالدستور في عام ١٩٣٥ ...

قتلنا الجهل بسياسة الانجليز ايها السادة والاغترار بوعود الانجليز .

قتلتنا سياسة التفاهم والصداقة والبعد عن الكفاح الصحيح .

قتلتنا سياسة الترامي على الحكم وتوزيع المناصب والاسلاب

قتلتنا سياسة الجبن والخنوع ...

وفي نهاية الحديث أبعثها صرخة داوية من اعماق روحي لتنفذ الى روح مصر وارواحكم ... مصر ... مصر ... استيقظي واستأنفي كفاحك القديم ... وعاودي سيرتك الاولى كسارة للعالمين ... وأنت ايها الشعب الخالد استيقظ فالله يرعاك والمجد ينتظرك . والله أكبر

قلقيلية

حادث

من جملة حوادث

تكررت حوادث اعتداءات اليهود من ذلك حادث جرى مع السيد اسعد الشامي سائق السيارة رقم ٢٤٦٠ من سيارات شركة الهلال التعاونية . ففي يوم ١٢ الجاري بالقرب من مستعمرة رعنانا اوقف السيارة عربي يريد الذهاب الى يافا . وكانت سيارة يهودية قادمة من الخلف رقمها ٤٤٦٢ تابعة لشركة هاشارون . وحالما رأى سائقها المدعو ابراهام «قريتن» العبري ركوب سيارة عربية . اوقف سيارته ونزل منها الى السائق العربي واخذ في تهديده وشتمه بصورة غاية في الوقاحة بحجة ان هذا الخط لشركة هاشارون فقط واكتفى السائق العربي مع الاسف بأن يشكو معاملة هذا السائق الى بوليس يهودي رقم ١٣٧٠ وعرفنا ان البوليس لم يعر هذا الحادث اهتمامه واكتفى بأخذ اسم السائق العربي ورقم سيارته ثم امره بالانصراف ، هذا وقد صدرت منه اشارات ساقطة نستغرب صدورها من بوليس وظيفته المحافظة على اخلاق الشعب نلفت انظار المسئولين

ماذا تسمع اليوم

عن محلات السادة دجاني اخوان

يافا – تلفون ٧١٦

يوم السبت ١٦ نوفمبر سنة ١٩٣٥

٧٫١٥ صباحاً تمرينات رياضية – بلغ صفوت افندى
٧٫٣٠ قرآن كريم – الشيخ محمد عكاشه
٨٫٢٠ نشرة الاخبار
٨٫٣٠ ختام
١٠٫٠٠ اسطوانات متعددة
١٠٫٤٠ حفلة غنائية
١١٫١٠ ختام
٢٫٠٠ مساء اسطوانات منتخبات اوديون
٢٫٤٠ نشرة الاخبار والنشرة التجارية الاولى
٢٫٤٥ ختام
٥٫٠٠ قرآن كريم – الشيخ محمد الصيفي
٦٫٠٥ نتائج سباق الخيل بالانكليزية
٦٫٢٥ اسطوانات متعددة
٧٫٠٠ نشرة الاخبار
٧٫٢٥ النشرة التجارية الثانية
٧٫٣٠ حفلة غنائية – عبده السروجي
٨٫٠ مساء حديث رسمي – وزارة الزراعة
٨٫٠ حفلة غنائية
٩٫١٥ حديث – اثر الدعوة المحمدية – الاستاذ عبد الرحمن عزام
٩٫٣٥ حفلة غنائية – عبده السروجي
١٠٫١٥ حفلة غنائية – حياة محمد
١١٫٠٠ نشرة الاخبار
١١٫٣٠ سلام الملك – ختام

حكومة فلسطين

اعلان عمومي

مطلوب تقديم العطاءات لتوريد الاشياء الآتية للحكومة في المدة من اول كانون الثاني ١٩٣٦ الى ٣١ كانون الاول ١٩٣٦

١ – زيت الكاز

٢ – بنزين

٣ – الزيت الشمسي (سولر اويل)

٤ – زيت المازوت

٥ – حطب الوقود والفحم البلدي

٦ – الصابون

٧ – المواد القاتلة للحشرات

٨ – مواقد للتدفئة

٩ – صودا للغسيل

١٠ – لمبات للنور الكهربائي

التفاصيل ونماذج العطاءات يمكن الحصول عليها من نائب سكرتير لجنة العطاءات المركزية في مكاتب الحكومة — القدس

يجب ان تصل العطاءات كلها الى نائب السكرتير في الساعة العاشرة من صباح يوم ٥ كانون الاول ١٩٣٥

ك. ف. وولف

نائب سكرتير

لجنة العطاءات المركزية

لحم فاسد

قدم للمحاكمة بتهمة بيع لحوم فاسدة لا يحمل (دمغة) البلدية المدعو الحاج علي البنا فحكم عليه بدفع غرامة سبعة جنيهات او بحبس شهرين ونصف

وحكم على المدعو حسين علي البنا المتهم بالجرم ذاته بغرامة خمسة جنيهات او بحبس شهر ونصف

اعلان بيع

من دائرة اجراء القدس

نمرة القضية ٥١٧٢ – ٣٤

المقدار : ٢٩٩٣٧٦ حصة من ٣٥٩٢٥١٢

الجنس : ارض للبناء

الموقع : حارة التنك

البلدة : القدس

المساحة : ٢٧٥٧ مترا و ٩٠ سانتي

القيمة المخمنة ٨٠٠ مل كل ذراع

القيمة المدفوعة ١٨٠ جنيه للحصة المباعة

الحدود : شرقا كومبانية الاشكناز غربا بترو اليوناني ورفقاه شمالا موسى عمروم جنوبا طريق عام

ليكن معلوما لدى العموم انه كان وضع للبيع في المزاد العمومي الملك المبين مقداره وجنسه وموقعه بعاليه العائد الى لنتائيل ناحوم كوهين المديون الى يعقوب سكتور بمبلغ ١٥٠ وبلغ بدل المزايدة مبلغ ١٨٠ ونظرا للنقصان الفاحش عن القيمة المخمنة تقرر من جانب الرئاسة العليا تمديد مدة المزاد شهرا واحدا اعتبارا من تاريخ نشر هذا الاعلان في الجرائد

فمن يرغب الاشتراك بالمزايدة يمكنه مراجعة دائرة الاجراء بظرف المدة المذكورة ويضم اسمه بعد دفعه ديبوزيتو عشرة بالمائة عن القيمة المخمنة مع العلم بان رسوم الطابو والدلال على المشتري ولاجله صار اعلان الكيفية

١٠ – ١١ – ٣٥

مأمور الاجراء

اعلان

حاكم لواء الرملة

بموجب قانون بيع المسكرات لعام ١٩٣٥ جئت معلنا عن طلب تجديد رخصة مسكرات لعام ١٩٣٦ للبيع بالمفرق داخل محل الواقع في سوق صرفند

مريم ابراهيم

يافا — يوم السبت ١٩ شعبان ١٣٥٤ — الموافق ١٦ تشرين ثاني ٩٣٥

صاحب الامتياز والمحرر المسؤول: ابراهيم الشنطي

مدير الادارة: شوكت حماد

رقم التلفون ١٠٧٥ و١١٨٧

الدفاع

جريدة يومية سياسية مصورة

العدد — ٤٨٢ — السنة الثانية

ادارة الدفاع في عمارة حزبون، شارع جمال باشا — يافا

العنوان البرقي: الدفاع يافا — ص. ب ٢٥٥

	عن سنة	عن نصف سنة
قيمة الاشتراك في فلسطين	١٥٠	٨٠
في الخارج	٣٠٠	١٦٠

صور عالمية على هامش الحوادث

«الى اليمين»: الدكتور داهش بك الاديب والنوم المغناطيسي المعروف، ننشر رسمه بمناسبة دعوته من بعض كبار الموظفين العراقيين من اصدقائه، ومقدري نبوغه، الى العراق للقيام ببعض الحفلات، وعرض بعض خوارقه ومدهشاته هناك

صورة تمثل الدكتور داهش بك، يقوم بتنويم وسيطته الآنسة «دانط انيت» ننشرها بمناسبة ازماعه على السفر الى العراق في هذا الا…

آخر خارطة تظهر فيها اسماء القبائل الحبشية كما تبين ميادين القتال

اخبار محلات بوتاجي بيافا وحيفا

ملاهي الصغار

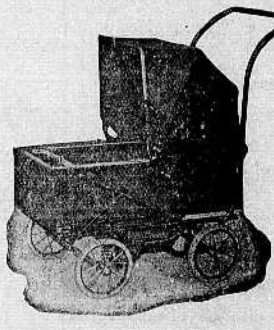

جاءت الى وما الى ولدها وهو جالس في الصالو وكانت تقمز وترقص وتترنم بهذه الاغنية بصوتها الملائكي الجميل

لعبتي يا بابا تمكي — انت ما تعرفش ليه
رأسها دوما يوجعها — آه منه وعليه
هي قالت لي لآجي — عند بابا بوس ايده
يشتري لها من بوتاجي — لندنيه ترتاح اليه

ففهم الوالد بان الفتاة التي تربت في عربة بوتاجي وارتاحت فيها رضيعة ثم فيها تنزهت مع والدتها في المدينة مرارا كثيرة. هذه الفتاة تطلب ايضا نفس الراحة لابنتها اللعبة اللطيفة التي هي مهتمة بها دائما ولا اهتمام الوالدة بوحيدها فترضعها وتخيط لها الثياب الصغيرة وتحممها وتأخذها معها الى النزهة

بوتاجي يقدم هذه الاصناف لمرضاة الدموازيلات الصغيرات ليتزايد فرحهن ويتم سرورهن فيقدمها لهن باسعار منخفضة جدا بمناسبة المواسم والاعياد باسعار تتراوح بين الـ ٢٥٠ر١ و ٢٥٠ ر ٣

عجلات لحفظ الموازنة

يوجد في محلات بوتاجي معروضا بين الالعاب التي يلتمسها الاهلون لاولادهم بمناسبة هذه المواسم المباركة، عجلات كالتي في الرسم وهي لحفظ الموازنة ولتمرين الجسم على القمز والتزلق والاعتياد على الخفة والرشاقة وافضل شيء يرغب فيه الوالد ليمرن ابنه فينشأ قوي العضلات سريع الحركة ان يشتري له من محلات بوتاجي دراجة مثل التي في الصورة

رغما عن متانة هذه الدراجة التي تخدم الصبي مدة طويلة جداً فيقوم بواسطتها بتمرينات لذيذة مع ذلك فاننا قد انزلنا في هذه المواسم سعرها الى نصف القيمة حبا في نشر المنفعة بين ابناء المواطنين الكرام ليكون من ابناء الجيل القادم عقول قوية وسامية في اجسام نشيطة وقوية

شاهدوا هذه الدراجات في

محلات بوتاجي بحيفا والقدس

وجميع الوكالات والفروع واستعلموا عن اثمان باقي الالعاب المعروضة بمناسبة الاعياد

الوكلاء: القدس: غوردن بوتاجي. اللد: سليم ومحمد الخالدي. غزه: الحاج عبد الرؤوف الوزنو. نابلس: عادل التميمي

طبريا: ابراهام كوبي. الناصرة نصري قعوار

زوروا محلات بوتاجي بحيفا ويافا امام سراى الحكومة

استعداد عظيم في عالم الطباعة

تجده في

مطبعة الدفاع التجارية

في عمارة «بوست»

مطبعة الدفاع خير مطبعة يمكن الاعتماد عليها

لطبع جميع لوازمكم التجارية

في جميع اللغات على اختلاف انواعها بحروف جديدة

اتقان فائق ونظافة بالطبع

وسرعة بالعمل مع اسعار معتدلة للغاية

وفيها فرع خاص لطبع الكتب والمجلات

المخابرة مع ادارة الجريدة عمارة حزبون تلفون ١٠٧٥

الاعلان في الدفاع

خير واسطة لرواج التجارة

يافا ـ يوم الثلاثاء في ٢١ رمضان ١٣٥٤ ـ الموافق ١٧ ك اول ١٩٣٥

صاحب الامتياز والمحرر المسؤول ابراهيم الشنطي

مدير الادارة شوكت حماد

رقم التلفون ١٠٧٥ و ١١٨٧

الدفاع

جريدة يومية سياسية مصورة

العدد ٤٨٤ ـ السنة الثانية

ادارة الدفاع في عمارة حزبون شارع جمال باشا ـ يافا

العنوان البرقي : الدفاع يافا : ص . ب ٢٥٥

	عن سنة	عن نصف سنة
قيمة الاشتراك في فسطين	١٥٠	٨٠
في الخارج	٣٠٠	١٦٠

مستقبل عائلات الشهداء مهدد. مشروع الصلح خيانة دولية. نقمة الاحباش على الاوروبيين. احتمال استقالة ايدن. اختلاف شديد في الوزارة البريطانية

هذه وجاهة ليست زعامة
أين السيرة الوطنية وأين الميثاق القومي
مصافحة الحكومة والامة معاً غريبة لا تجوز!

منذ اجتماع يافا الاخير والاقلام تسرح نقداً ، ورداً على النقد . فقد انشطرت قسمين ، أحدهما يحمل على الزعامة ، والآخر ينتصر لها ويحمل على الشباب . وسوف لا يكون الكاتب محقاً فيما يكتب الا اذا تجرد عن نوازعه الخاصة . وتصدى للموضوع جاعلا شرف الحقيقة فوق الاعتبار الشخصي

أما الزعامة في هذا البلد فقد انتحلت لنفسها هذا الوصف انتحالا . وكان الاحرى ، والاصدق ان تسمى « وجاهة » فحسب . ذلك بان للزعامة السياسية برنامجاً وطنياً ، وميثاقاً ، ووسائل مجدية واردة في ذلك البرنامج ، وهذا الميثاق . ومن أجل تحقيق مواد البرنامج تستعد الزعامة السياسية لكل ضروب التضحية ، لا يعنيها من هذه الحياة الا ان تظفر لوطنها بحقه ، والا ان تبلغ الغاية في تنفيذ ذلك البرنامج ، او الميثاق .

وتقوم الزعامة السياسية على أساس قومي ، او حزبي . واذا كان الاخير فان لكل حزب ميثاقاً ، فيه الوسائل مذكورة ، والاهداف مذكورة ، والمبادىء مذكورة . مثال ذلك حزب المحافظين في انكلترا ، وحزب « السن فن » في ارلنده ، والحزب الوطني في مصر ، وحزب مجلس الامة في الهند ، والحزب الجمهوري في أميركا ، والى ما تستطيع عده واحصاءه من أحزاب . واذا كان الاول ، فأن الميثاق كذلك مذكور ، كحزب النازي في المانيا ، والفاشست في ايطاليا ـ وقد أصبحت هاتان المجموعتان كتلتين قوميتين لا يؤبه بعدهما للجماعات السياسية في كلا البلادين .

وفي البلاد المستعمرة مثلنا تقوم الاحزاب في الغالب على مبدأ واحد هو استقلال البلاد ، وربما اختلفت في الوسائل . فيمثل هذا حزب متطرف ، وذاك معتدل ، وثالث رجعي يساير السلطات . واحزاب فلسطين من حيث هذا التقسيم تتساوى في رفض الانتداب ، وعدم الاعتراف بوعد بلفور ، وطلب الاستقلال التام ضمن الوحدة العربية ـ ايضاً !

بعد هذه المقدمة هل تستطيع أن تصف الزعامة الموجودة في هذا البلد بأنها زعامة سياسية ؟ اذا كان إيجاباً فهل تصدق ان زعماء سياسيين يتناولون رواتبهم من الحكومة المستعمرة ؟ اذا كان إيجابا ايضاً ، فهل تكاد تتصور أن زعماء سياسيين موظفون عند هذه الحكومة ، جماعات لا افراداً فقط ، وهل ترى من الصدق أن تطلق عليهم صفة الزعامة ؟

مبدأ البلاد منذ فجر القضية مناجزة الاستعمار العداء . وهدف البلاد منذ فجر القضية الاستقلال التام . ووسائل البلاد لتحقيق المبدأ والهدف ما قد رأيت ورأينا ، وعرفت وعرفنا . وقامت في الوطن اضطرابات عديدة ، وانتشرت واحدة منها فاصبحت شبه ثورة او ثورة . كل ذلك والزعامة لا تزال حكومية . فان المندوب السامي هو الذي يعين رئيس البلدية ورؤساء البلديات في فلسطين . ومن خزانة الحكومة يتناول موظفو المجلس رواتبهم .

لا نحمل على احد ، ولا نريد احداً بقولنا . انما نعرض لبحث شريف ، يستدعى ان يكون الانسان فيه صريحاً صراحة مؤدبة ، لا تؤذي .

والاحزاب الموجودة نشأت كما قلنا في « طلب الاستقلال التام » وفي النوم على الطلب ، فلا تعرف أيها المتطرف ، وايها المعتدل ، وأيها الرجعي ، والحمد لله !

واذا ذكرت سعداً ، والنحاس ، كما ذكرهم المتصرون للزعامة ، واذا ذكرت الى جانبهم ديفاليرا ، وهتلر ، وغاندي ، وجوهر لال ، ومصطفى كمال ، وابن السعود ، قلنا لك بين هؤلاء ، بل كلهم ، من نفي ، وعذب ، وسجن ، واعتقل ، وهدد ، وعرض نفسه لشتى الاخطار . لذا هبت اممهم من ورائهم ، ثم من امامهم ، تقتحم الدروب الى ان بلغت غايتها . فهل فعل « زعماء » فلسطين مثل ذلك ؟ سم الذي نفي ، وابعد ، وسجن ، وعذب — سمهم ، لتعرف كيف ان لا زعامة في هذا البلد ، وان كل ما فيه « وجاهة » فقط

على ان هذا التحليل لا يعتبر بصورة من الصور انتصاراً للشباب . فان كل فرد منا يرى نفسه مقصراً ، وربما تقصيراً شائناً . وواجبه ان يكون جندي وطنه ، كثير العمل ، قليل القول . وهو ما سنعرض له في مقال تال . لكن الشباب تلقى اسوأ درس من الذين تقدموه ، من الذين لم يكن لهم ميثاق ، ولا برنامج ، وساروا يصافحون الحكومة بيد ، والامة بيد ويقولون عن أنفسهم انهم زعماء !

ابراهيم

☆ ☆ ☆

الامبراطورية الخائفة !

احراق السياسة العليا

تحدثنا الى القراء كثيراً عن ميناء سنغافورة ، حصن الامبراطورية في الشرق ، ومأوى اسطول المحيط . وهي « الثكنة » العسكرية التي يطلق عليها البعض « قفل الامبراطورية » أو « جبل طارق » الشرق . وفيما يلي معلومات هامة وقفنا عليها ، عهد باثباتها لابحاث في التزاحم الامبراطوري العظيم بين الامبراطورية واليابان : في ايام قلائل سيتم انجاز مشروع السنوات السبع الذي وضع لتحصين ميناء سنغافورة ، وانفق عليه نحو ٣٠٠٠٠٠٠٠ جنيه ، ويبلغ الحوض الجاف لسنغافورة الان ٨٥٥ قدما طولا و ١٨٧ عرضا وفيه تستطيع ان ترسو اية بارجة حربية حمولتها ٥٠٠٠٠ طن

ولهذا المرفأ رصيف يستطيع ان يقف عليه ٦٠٠٠٠ رجل ، اما المساحة التي اقيمت عليها احدث القواعد البحرية والجوية في سنغافورة فتبلغ ٢٨٠٠ فدان انكليزي « أكر » وعلى ٦٠٠ فدان من هذه الافدنة اقيمت الثكنات والمطارات المحصنة بالفولاذ والاسمنت المسلح ، وهنا محطة لاسلكية كبرى تعد من اقوى محطات العالم ، ومنها يستطيع القائد العام للقوى البريطانية هناك ان يتحدث كل يوم اذا شاء مع اميرالية البحر في لندن ، ومع محطة رتشموند الاسترالية القريبة من مدينة سدني

ولقد تحولت الان قرية « شانجي » من قرى سنغافورة الى مدينة (عسكرية) تغص بالثكنات اللازمة لفرق المدفعية المشاة والهندسة ولفرق المدافع المقاومة للطيارات والاخرى البعيدة المرمى

وتستطيع القنابل التي تطلق من المدافع المقامة في شانجي ان تغرق نيرانها ٢٠ ميلا في كل اتجاه من الاتجاهات ، وفي هذا ما يكفي لمنع « العدو » وقت الحرب من المرور بهذا البرزخ الضيق

ويعد ميناء سنغافورة سابع موانيء العالم وعنه تمر جميع البضائع المرسلة من الشرق الى الغرب ، وعلى هذا الممر التجاري يمر كل يوم ما قيمته ٢٠٠٠٠٠٠٠ جنيه استرليني من السفن والبضائع البريطانية

ويبلغ عدد السفن التي ترسو على سنغافورة سنويا ٧٠٠٠ الاف سفينة على اقل تقدير . ولذا تهتم لها اليابان جدا وتبعث بخيرة جواسيسها باحثة مستقصية تمهيدا ليوم يقال فيه الاستعمار الاوربي في الشرق : كفى !

شائعات وأحاديث خافتة

فلسطين
ووزارة المستعمرات

رغم مشاغل وزارة المستعمرات الكثيرة ، نستطيع ان نؤكد اهتمام هذه الوزارة البالغ ، بشئون فلسطين . وبين يديها الان تقرير عن حادث الشهيد القسام ، وشعور العرب بعد هذا الحادث واتجاه البلاد الجديد .

الموظفون
وسياسة الامبراطورية

ويسألنا كثيرون هل يرضى كبار الموظفين الانكليز عن سياسة دولتهم القائمة ، واذا كان لا ، فلماذا يسكتون عليها . ورغم ان هذا السوآل دقيق لا يحسن نشر الجواب عليه ، الا اننا نؤكد ان الموظف البريطاني في هذه البلاد ينسى كل شيء في سبيل سياسة الامبراطورية . على ان كبيرا من هؤلاء الموظفين يتمنى اليوم الذي يبتعد فيه عن فلسطين . وفي سبيل الامبراطورية تضيع حقوق ، وحقوق

فلسطين
هذه متعبة !

وجرى مرة حديث بين موظف عربي ورئيسه الانكليزي كانت « الزعامة » مداره . وكان الموظف العربي صريحاً ، شريف الغاية ، فختم قوله لرئيسه بهذه العبارة : « وكشاب من هذه البلاد ، أحب أن لا تعتمد السياسة على « زعماء » خسروا أنفسهم ، ولم يعد لهم « قيمة » حقيقية « تستغلها » السياسة . بل الانفع لها ولنا معشر العرب ان تواجه مسائل فلسطين فتحلها حلا شريفاً يحفظ لاهل البلاد حقوقهم » . وكان الجواب : فلسطين متعبة !

جبهة
تحاسب لا تهاجم !

ويخطىء الذين يقولون ان هناك جبهة منظمة تهاجم « الزعامة » . هذا غير صحيح بالمرة . هناك جبهة شعبية منظمة « تحاسب » الزعامة . وتستطيع هذه الزعامة ان تبرهن بالعمل ليس بالقول على انها « ثابت » وانها سوف « تثبت وجودها » . هل يمكن هذا ؟

نرجو !

هات
انطق بالحق !

لا تزال الهجرة سائرة بمعدل خمسين الى ستين الفاً في العام . وقد دخل البلاد في الشهر الماضي ٤٥٠٠ مهاجر ، عدا الذين دخلوها مهربين ! إذن ، هل اصرت الساسة على المضي في هذا السبيل الاعوج ؟ الجواب ليس عند الانكليز ، لا اليهود ، وليس في لندن بل عندنا نحن في هذه البلاد ، فهات انطق بالحق ايها العربي ، لا تخش احداً

لولا
امل نلمحه ..!

تلقى اليهود ، خصوصا في امريكا وانكلترا ، خبر قيام محطة الاذاعة بمزيد من السرور . ويحسب هيئاتهم هناك ان المحطة ستكون ... يهودية ! انها ستنشر عليهم بين الوقت والاخر انباء الكيرن هايسود ، ومزارع مرج ابن عامر ، وتوسع تل ابيب ! ومن يدري فقد يكون المصير كذلك اذا ظل النائمون مغرقين في نومهم . ولولا امل جميل نلمحه ، امل سيبعث في هذه الامة روحا متداما ، لنفضنا الكف ، وقلنا : الامر لله !

خبر
يذكي فينا الهمم

يظهر ان اليهود أحسوا بالروح تدب في جسم هذه الامة ، فاخذوا يخشون على مطامعهم ان تتمزق . ومن اجل هذا قام وايزمن بمقابلات كثيرة مع رؤساء الاحزاب اليهودية داعيا الى الاتحاد . لكن النتيجة كانت فشلا تاما ولعل مثل هذا الخبر يذكي فينا شعلة الحماسة ، فنستمر نحو الهدف الذي اقسمنا على بلوغه

لكنه
سوف لا يتم

واجب كل عربي أن لا يغمض جفنه قبل ان يطمئن على مصير هذا الوطن . فان أعداءه يكيدون له شر الكيد . من ذلك أن النفوذ اليهودي يلعب دوراً في جنيف واوساط عصبة الامم حتى استطاع اقناع العصبة باختيار هربرت صموئيل « مندوبا ساميا » لمشروع اسكان يهود المانيا . واسكانهم اين ؟ ٢٠٠ الف يهبطون فلسطين . ومئة الف يسافرون الى اميركا ، وتم هذا العرض والقبول من نحو اربعة ايام فقط . لكن العمل سوف لا يتم اذا شاءت الامة ذلك ، وعملت له .

مشاهـدات ...

لا حرج !

على اثر ثورة ١٩٢٩ التي نشبت بين العرب وبين الصهيونيين بسبب البراق الشريف — على اثر تلك الثورة ، لا ردها الله ، تألفت من شباب العرب حاميات لمقاطعة كل ما هو يهودي . . . وكل من هي « جفيرت » كالمدام رفكا والانسة سارا ، و « الولية » استير ... التاريخية !

ولكن ما هي الا ايام حتى « رجع العجل لبطن امه » ... وحتى عاد الافندي وغير الافندي من العرب ... وكل يغني لا على ليلاه ... وانما على رفكاه وساراه واستيراه ... واحسرتاه !

ومنذ ذلك التاريخ واليهود — بعد ان طلقوا بالثلاثة فكرة « التفاهم مع العرب » وهدموا تلك الجمعية التي كانت تدعو الى التفاهم وهي جمعية « بريت شالوم » التي كان يرأسها كلفرسكي — منذ ذلك التاريخ و « ابناء العم » يسيرون على مبدأ واحد ، لا يحيدون عنه قيد « مليمتر » الا وهو مبدأ « العمل العبري » الذي قال عنه بن غريون ، زعيم « الجدعان » من عمال اليهود ، ونقلت عنه ذلك زميلة نقلا عن الصحف العبرية :

« خير لليهودي ان يرتكب احط الدنايا من ان يحول دون تحقيق العمل العبري »

وفي المؤتمر الجديد الذي عقدته الوكالة اليهودية في القدس للصحفيين اليهود ، قال احد المؤتمرين صراحة :

« ان حب اليهودي لفلسطين لا يكون الا بنسبة ما يربحه منها ، فاذا لم يربح منها شيئاً كثيرا ، تناقص هذا الحب وتضاءل »

وهذا كلام « عال العال »

كلام يدل على الفطرة التي فطر الله عليها هؤلاء

ونستطيع نحن ان نجعل اليهودي لا يربح شيئاً قط « من ارض اسرائيل » ... وبذلك يتناقص حبه لها ويتضاءل حتى يصبح ... « زيرو » اي صفر ؟

ولقد كان في نية « الزعامة » ان توجه البلاد كلها هذه الوجهة ، لا سيما بعد ان طغى « العمل العبري » لولا انها مشغولة بتحرير « قوائم الانتخابات » للمجلس التشريعي الذي يطل الان من الشباك !

— وليس على « المشغول » ايضا ... اي حرج ...

براءة الذئب

في اخر تقرير رسمي مرفوع من بريطانيا الى لجنة الانتدابات الدائمة في عصبة الامم ان الهجرة اليهودية (غير الرسمية) تقلق البال لانها زادت او تكاد تزيد عن الهجرة (اللي اسمها رسمية) !

وحكومة فلسطين ليست (عمياء) واقسم بالله العظيم ثلاثا على ذلك ... فهي ترى اوفاماً مؤلفة من هؤلاء المهاجرين « المهربين » يتكأكأون على الوكالة اليهودية في القدس كتكأكؤهم على ذي جنة ثم (يفرنقعون) دون ان يقول لهم المستر ريكز (هوير وير يو؟) — اين كنتم — ؟

ومع ذلك فقد رسمت العقول ما يلي : انهال يهود تل ابيب ضربا على المسكين (يوئيل بتاوفسكي) لانه كان هو الضحية التي اختارتها — (بالاجرة طبعا ـ تلك (العقول) لان يجرح هو ويدخل الى المستشفى .. لانه هو الذي يساعد البوليس على القبض على المهاجرين (المهربين)

— اي للتدليل على ان البوليس يقتفي اثار هؤلاء المهاجرين !

— وللتدليل « كمان » على ان بين اليهود من يساعد البوليس على هذا الاقتفاء !

وعليه فالبوليس بريء من مساعدة الصهيونية على جرائمها . . . براءة الذئب جابوتنسكي .. من دم فلسطين ...

بجدع الانف

لم يبق في الدنيا كلها منصف واحد لم يلعن (سنسفيل جدود) مشروع (الصلح) الذي اتفق السر صموئيل هور وزير خارجية (الكهرمانة) بريطانيا العظمى هو والمسيو لافال رئيس وزراء (المس) فرانسا ووزير خارجيتها على وضعه لتقبل به ايطاليا والحبشة لا بل وعصبة الامم ايضا ... لشدة لزومها للاستعمارين البريطاني والفرنسي

ومع هذا الاستنكار « العالمي » للمشروع ما يزال هور ماضيا في عمله على حمل الدنيا التي كرهها هو في الاستعمار الايطالي ، على ان تحب وتعشق هذا الاستعمار الايطالي من جديد .. وعفا الله عما مضى !

وفي اخر الانباء ان السر صموئيل هور هذا اصيب وهو في جنيف بحادث من الحدثان ، جدع فيه انفه

ففي الغد ، اذا تشبث هو باقراره هذا المشروع الذي مقته الدنيا ، ونجح في تشبثه هذا .. فانه لن ينجح الا :

- بجدع الانف

— لا انفه فحسب ، ولكن انف « العدالة » ايضا ..

« البقية على الصفحة الرابعة »

دنيا العرب والاسلام

العراق

طائرات حربية لسلاح الجو

ضريح المغفور له الملك فيصل ـ التدريب العسكري في المدارس ـ الوفد الايراني

العلاقات التجارية بين العراق وغيره

٣٥ طائرة حربية

لسلاح الجو العراقي

المفهوم ان الحكومة العراقية قد اقرت شراء طائرات حربية جديدة تزود بها اسطولها الجوي وقد اتصل بنا انه تقرر شراء ٣٥ طائرة حربية كبيرة وان هذه الطائرات ستصل الى العراق في شهر نيسان المقبل

ضريح المغفور له

الملك فيصل

يجري العمل بهمة في تشييد ضريح المغفور له جلالة الملك فيصل الذي سيكون من أفخم وأروع الابنية الموجودة في العراق . وكانت الحكومة العراقية قد اتفقت مع السادة عريضة اصحاب معمل الرخام في طرابلس الشام على تقديم ٩٦ عاموداً من الرخام بالوان مختلفة لوضعها داخل الضريح . وقد وصل حتى الان ١٦ عاموداً

التدريب العسكري

في مدارس المعارف

كان من المقرر ان يبدأ بتدريب الطلاب على التعليم العسكري في اواسط الشهر الجاري . وقد هيأت مديرية التدريب العسكري ما يلزم لهذا التدريب والمفهوم انه تقرر في النهاية ان يؤجل التدريب الى ما بعد انتهاء شهر رمضان

وصول

الوفد الايراني

في برقية من البصرة ان عضوي الوفد الايراني للمفاوضة على مشكلة الحدود قد وصلا فاستقبلا استقبالا حافلا من قبل السلطات العراقية وبوصول هذين العضوين من ايران تكامل عدد اعضاء الوفد الايراني . اما اللجنة العراقية التي ستفاوض مع الوفد الايراني فهي برئاسة معالي نصرت بك الفارسي مدير الخارجية العام وعضوية مدير المالية العام ومدير امور الداخلية

خط حديد

تل كوجك

وصل الى بغداد في الايام الاخيرة اربعة مدراء من مديري شركة النفط العراقية بينهم المستر براون وذلك للمفاوضة مع الحكومة العراقية على النقاط المختلف عليها على مد خط حديد تل كوجك الى بيجي ماراً بالموصل

فلسطين تطلب

منتوجات عراقية

طلب فريق من تجار فلسطين ارسالية كبيرة من البيض والدجاج والسمك العراقي وستشحن هذه الطلبات في المدة القريبة بأربع سيارات « لوري »

منسوب الفيضان

في الرافدين

تتوقع دوائر الري وقوع زيادة عظيمة في دجلة والفرات هذا العام وذلك لان ارتفاع منسوب المياه في الرافدين كان سابقاً لاوانه . ولهذا فان الاستعدادات قائمة على قدم وساق لتحصين السدود وتحكيمها درءاً لخطر الفيضان المنتظر ودفعاً لاضرار الغرق

معاقبة المفطرين

في شهر رمضان

وقع ثلاثة عشر نائبا من نواب العراق عريضة وقدموها الى رئاسة المجلس يطلبون فيها سن مادة خاصة في قانون العقوبات العراقي تستلزم العقاب الصارم لمن يفطر من المسلمين في شهر رمضان

تحديد مهور

الزواج

شغلت قضية تحديد مهور الزواج اذهان الجميع منذ سنوات وطالبت هيئات مختلفة من الحكومة ان تعمل في زيادة النسل الذي تحتاج اليه البلاد وتشجيعا للشبان على الزواج . وقد رفع بعض النواب الى رئاسة المجلس عريضة مذيلة بعدة تواقيع من النواب يطلبون فيها توسط الحكومة للسعي لان تعمل الحد الادنى للمهور ٢٠ ديناراً

بين

العراق واليابان

قصد ثلاثة من كبار تجار البصرة اليابان للاتصال باوساطها التجارية وشركاتها لتبادل البضائع والمنتوجات بين العراق واليابان . والمفهوم ان اليابان خاطبت الحكومة العراقية في تأسيس قنصلية عامة لها في بغداد وأخرى في البصرة وستنشأ هاتان القنصليتان في أوائل السنة القادمة

معاهدة تجارية

بين العراق واليابان

من أنباء طهران انه ينتظران يغادر طهران وزير اليابان المفوض في طهران في طريقه الى بغداد لمفاوضة ولاة الامور العراقيين في عقد معاهدة تجارية بين العراق واليابان وتبادل التمثيل السياسي

العلاقات بين

المانيا والعراق

رفعت الى المجلس لائحة قانون لتصديق معاهدة التجارة المعقودة بين العراق والمانيا في ٤ آب عام ١٩٣٥ وقد جاء في المادة المنفردة أن لجلالة الملك حق تصديق معاهدة التجارة بين العراق والمانيا الموقع عليها في ٤ آب المذكور .

عصبة الامم

واسكان الاشوريين

ترجم قرار عصبة الامم الخاص بهجرة الاشوريين من العراق الى اللغة الاشورية . وقد تقرر توزيعه على أفراد هذه الطائفة للاطلاع على شروط الهجرة والاسكان في وادي الغاب في سوريا والقصد من ذلك أن يكون الراغبون في الهجرة على روية من امرهم

الحجاز

سمو

الامير فيصل

غادر سمو الامير فيصل نائب جلالة الملك ورئيس مجلس الوكلاء من الرياض وينتظر ان يصل سموه الى مكة المكرمة في يوم الاثنين او الثلاثاء وقد بدأت وفود المستقبلين تستعد للسفر لاستقبال سموه على مسافات بعيدة من مكة

وزير

انكلترا المفوض

وصل الى جدة السر اندروريان المندوب فوق العادة والوزير البريطاني المفوض قادما من الرياض

بارجة فرنسية

في مياه جده

وصلت الى مياه جدة البارجة بوكانفيل الفرنسية من جيبوتي وتبادلت التحية العسكرية مع الثكنة الحربية كالمعتاد

البارجة

مسيون الانكليزية

رست في ميناء جدة البارجة مسيون الانكليزية قادمة من بورسودان وقد تبولت بينها وبين الثكنة العسكرية التحية المعتادة

انارة

الحرم الملكي الشريف بالكهرباء

المعروف ان الدكتور بهادر سر محمد مزمل الله خان رئيس الجامعة الاسلامية سابقا بعليكره بالهند قد تبرع بآلة انارة كهربائية للحرم الشريف الملكي . وقد وصلت هذه الآلة الى مكة وأتمت ادارة كهرباء الحرم الشريف تركيبها وبدأت في اشعال المطاف اما الاروقة فلا تزال تشعل بالمكنة السابقة وينتظر ان تنتهي ادارة الكهرباء من مد خطوط الاروقة لاشعالها بالمكنة الجديدة قريبا

اللغة الانكليزية

في المعهد الاسلامي

عدلت ادارة المعهد الاسلامي السعودي اوقات دراسة اللغة الانكليزية بمناسبة شهر رمضان المبارك فقررت ان يكون التدريس في كل اسبوع اربعة ايام

حجاج

بيت الله الحرام

وصلت الباخرة « مصوع » من السويس وعليها ١٨ حاجا والباخرة « الطائف » من السويس وعليها ٧ حجاج وقد بلغ عدد الحجاج القادمين من البحر في هذا العام ٥١٩١ حاجا

سفر بعثة

سافرت بعثة عامية موفدة من دار الايتام ووجهة اعضائها بيت المقدس حيث ينتظمون في احدى المدارس

وظائف

القسم الطبي

صدر الامر الملكي بالموافقة على احكام تتعلق بوظائف الاطباء والصيادلة احكام الاسنان والقابلات والمرضين في القسم الطبي بمديرية الصحة العامة والاسعاف وهي تقع في مئة وستة وخمسين مادة

رسالة مصر

وادي النيل لا يتجزأ

حادث سبب اتصال الدوائر بالزعماء

القائد العام يهدد بوضع يده على المدينة

كانت مظاهرات الشباب والفتيات أمس اكثر منها في كل يوم مضى . وكانت الى جانب ذلك ، أروع ، وأبلغ . فقد راح الالوف المؤلفة من المتظاهرين يطوفون شوارع المدينة هاتفين بحياة الاستقلال ، منادين باعلى اصواتهم « لا دستور بغير معاهدة ، الامة المصرية لا تخدع بهذه الاساليب ليسقط هور وليحيى الاتحاد ، نداء مصر ، النيل لا يتجزأ »

وكان الناس يستمعون الى هذه الهتافات الحارة ، والنداءات الصادقة ، والصرخات المخلصة ، فتثلج صدورهم ، ويشعرون بان في مصر شبابا يقظا ، مخلصاً عاملا ، يريد ان يحيا شريفا ، ولا يكتفي بالقليل ، ـ ذلك لان نار الوطنية تشتعل في قلبه العامر بالايمان ، وتأجج في صدره المثقل بالاماني الكبار !

نحو

قبر الزعيم

وقد بلغ المتظاهرون ، قبر الزعيم الخالد سعد ، فوقفوا خاشعين يقرأون الفاتحة ، ثم خرجوا في خشوع عميق هاتفين للحرية والاستقلال ، وللشهداء الابرار الذين ذهبوا ضحايا ... في سبيل الوطن .

سير المظاهرات

وسارت مظاهرات اخرى في انحاء المدينة ، فتألفت مظاهرة في العباسية ، من الوف الشبان والفتيات ، الذين استقلوا قطارات الترام ، وهم يهتفون للحرية والاستقلال وسقوط الاستعمار ، حتى بلغوا العتبة الخضراء وهناك انضمت اليهم مظاهرات اخرى ، قادمة من شوارع فؤاد الاول ، كلوت بك ، ومحمد علي .

في

العتبة الخضراء

وكانت العتبة الخضراء ، ملتقى هذه المظاهرات ، أذ كانت تمج بالمتظاهرين الذين اخذوا يتوزعون في قطر الترام متفرقين الى مسالك العاصمة ، وقد تحطم زجاج بعض قطر الترام اثناء سيرها ، وهي مكتظة بالمتظاهرين من الشبان والفتيات والشعب .

سقوط الاستعمار

وكذلك تألفت مظاهرات كبيرة ، في حي بولاق وفي شبرا ، وفي جميع الاقاليم الاخرى ، وكانت كل مظاهرة في كل حي وفي كل قليم ، صورة صادقة عن اختها ، وكلها متفقة في الهتاف بحياة الاستقلال وسقوط الاستعمار وبأن الدستور لا يكفي ، وبأنه ليس الا كلمة يراد منها تخدير الاعصاب ، وذر الرماد في العيون !

مظاهرات الفتيات

ولا ننسى ان نشير هنا الى ان المتظاهرين ، حينما تركوا دار مستشفى القصر العيني ، وأخذوا سبيلهم الى حي جاردن ستي ـ قد تناولوا انفسهم بنظام رائع ، ذلك ان الطالبات كن يتقدمن المتظاهرين جميعاً ، وقد احاطهن الطلبة بسور جميل من ايديهم المتشابكة بينما اخذ الطلبة يؤلفون موكبهم الجليل ، وأخذوا جميعهم يجتازون شوارع غاردن ستي ، وهم يهتفون للحرية الكاملة والاستقلال التام هتافا كان يقابل من المطلين عليهم باروع مظاهر التشجيع والتأييد ، فلما وصلوا الى دار المندوب السامي وقفوا امامها وأخذوا يهتفون باللغة الانكليزية معلنين كلمة مصر ، مطالبين بحريتها واستقلالها ومنادين ، الى جانب ذلك ، بسقوط صمويل هور .

تهديد

القائد العام

وقد حدث في هذه المظاهرات ان اعتدى بعض الغلمان على احد جنود الجيش البريطاني ، فتقدم الطلبة للدفاع عنه ، وتصدوا للمتظاهرين ان يلزموا في مظاهراتهم الحالية ، جانب الهدوء ويتجنبوا اعمال الاعتداء والعنف لان الموقف يتطلب ذلك ! وقد اتصل بالقائد العام للجيوش البريطانية ، نبأ ذلك الاعتداء فابدى للمندوب السامي غضبه الشديد واستياءه الى حد التهديد بانزال جنود الجيش البريطاني لوضع ايديهم على المدينة !

واتصل المندوب السامي بدوره ، برئيس الوزراء ، واعرب له عن استيائه الشديد من جراء وقوع الحادث ، مبينا له ما يترتب على وقوع امثاله ، من امور لا ترضي المصريين والانكليز !

اهتمام

الدوائر الاجنبية

ثم اتصل رئيس الوزراء ، برئيس الوفد وابلغه تهديد الانكليز ورجاه ان ينصح بتهدئة الخواطر ، والاخلاد الى السكينة . والدوائر الاجنبية في مصر ، قد حسبت لهذا الحادث ، حسابا كبيرا ، وهي تعمل الان في السر والعلن ، على وضع حد لوقوع أمثال هذه الحوادث التي لم تكن تحلم بانها ستقع ولا انها ستتخذ هذا الشكل الغريب !

قرارات

لجنة الطلبة

واجتمعت لجنة الطلبة التنفيذية مساء الجمعة ، ودرست الموقف الحاضر درساً وافيا ثم اتخذت القرارات الاتية :

١ — تكرر اللجنة باسم الشباب المصريين انها — حسب قراراتها السابقة مستمرة في جهادها ، بل ستضاعفه حتى تحصل لمصر والسودان على الاستقلال التام .

٢ — تطلب اللجنة من الجانب البريطاني ان يصدر تصريحا رسميا باستعداده لابرام المعاهدة على اساس معاهدة سنة ١٩٣٠ مع الوزارة الدستورية فتلك ارادة الامة التي تجلت في بلاغ الجبهة الوطنية .

٣ — مطالبة الوزارة الحاضرة بكل قوة بالغاء جميع القوانين الاستثنائية التي قيدت من حرية الصحافة وقوانين الطلبة واعادة من فصل منهم والافراج عن المقبوض عليهم والعفو عن الذين صدرت ضدهم احكام واعادة من نقل من الاساتذة تمشيا مع روح الدستور ومحو جميع الآثار التي ترتبت على هذه القوانين .

ماذا تسمع اليوم

عن محلات السادة دجاني اخوان

يافا ـ تلفون ٧١٦

يوم الثلاثاء ١٧ ديسمبر سنة ١٩٣٥

١١ر٠٠	صباحا ـ اسطوانات
١١ر٣٥	حفلة غنائية ـ رجاء وفرقتها (شريط ماركوني المسجل)
١٢ر٥	مساء اسطوانات
١٢ر٢٥ ـ ٢ر٥٥	حفلة غنائية ـ حسن سلامة وفرقته (شريط ماركوني المسجل)
٢ر٠٠	اسطوانات مختلفة
٢ر٤٠	النشرة الاخبارية والنشرة التجارية الثانية
٢ر٥٠	ختام
٤ر٠٠	تفسير ما سيقرأه الشيخ محمد رفعت مساء اليوم من سورة النور
٤ر٣٠	قرآن كريم ـ الشيخ علي حزين
٤ر٥٧ ـ ٥ر٠٢	أذان المغرب ـ الشيخ علي حزين
٥ر٠٢	ختام
٥ر٤٥	حفلة غنائية ـ ليلى مراد وفرقتها (شريط ماركوني المسجل)
٦ر٢٠ ـ ٦ر٣٥	أذان العشاء ـ الشيخ علي حزين ورفقاؤه
٦ر٥٤	حفلة غنائية ـ سعاد زكي وفرقتها (شريط ماركوني المسجل)
٧ر١٥	النشرة الاخبارية والنشرة التجارية الثانية
٧ر٤٠	حديث ـ القاهرة ـ الملازم أول عبد الرحمن زكي
٨ر٠٠	قرآن كريم ـ الشيخ محمد السيسي
٨ر٥٥	حديث فني ـ شرح الاسطوانات ـ مدحت عاصم
٩ر٤٠	مساء قرآن كريم ـ ما تيسر من سورة النور ـ الشيخ محمد رفعت
١٠ر٣٠	حفلة غنائية ـ عبد اللطيف عمر وفرقته
١١ر٣٠	حفلة غنائية ـ رياض السنباطي
١٢ر٠٥	صباحاً حفلة غنائية ـ عبد اللطيف عمر وفرقته
١ر٠٠	النشرة الاخبارية
١ر١٥	السلام الملكي ـ ختام

مخازن روبين

القدس ـ طريق يافا

أكبر تشكيلة من ملابس الرجال والسيدات والاطفال

بضائع متينة

من احسن الانواع

افتتاح فرعنا الجديد في حيفا

انتظروا . شارع يافا في ٢٠ كانون أول

لا تنس

معمل الاحذية الوطني

لاصحابه اولاد الحاج علي ابو كر

يافا ـ المنشية ـ قرب المحطة

تجدون فيه جميع انواع الاحذية الرجال والسيدات والاولاد جاهزة ـ وتوصية

متانة ـ اتقان في العمل

الاسعار متهاودة

صفوة ما يحمله بريد الشرق والغرب

بريطانيا هي الرابحة!

ايطاليا بعد ان توردها العقوبات موارد البؤس

ستمدها المصارف الانكليزية بما يقيلها من عثرتها الاقتصادية مقابل الامتيازات التي تكون ايطاليا اخذتها من الحبشة..!

رأى «مجلة المجلات» الانكليزية و مجلة «سيرانو» الباريسية

سواء انتصرت ايطاليا او انكسرت في هذه الحرب الحبشية. فالنصر لبريطانيا العظمى لا الى ايطاليا ولا للحبشة !

ويقوم الدليل على صحة هذا القول في قطعتين افتتاحيتين اولاهما لمجلة المجلات الانكليزية وثانيتهما لمجلة سيرانو الافرنسية، نضعها معاً هنا امام انظار القراء.

« المحرر »

هل تقدر ايطاليا على الدفع ؟

بهذا العنوان نفسه قالت مجلة المجلات:

في يوم ١٨ تشرين الثاني الماضي قررت ٥٢ دولة حظر اصدار الاسلحة وعقد القروض لايطاليا، وقررت ٥٠ دولة حظر اصدار المواد الخام التي تصلح للمصنوعات الحربية الى هذه الدولة المعتدية ايضاً.

وكانت ايطاليا من قبل هذا اليوم قد وطنت نفسها على تحمل العقوبات، فصارت المخازن فيها لا تفتح ابوابها في ايام الثلاثاء وتفتح ايام الاربعاء ولكنها لا تبيع شيئا في هذه الايام غير الالعاب اللازمة للاطفال.

وصدر مرسوم ملكي يقيد اصدار اللحوم الطازجة والاسماك والزيوت والحبوب والحديد والحرير وغير ذلك من المواد الخام، بقيود في منتهى الشدة.

وبدلا من الساعتين اللتين كانتا مخصصتين للغداء، طلب من جميع الموظفين ان لا يتناولوا غداءهم الا في نصف ساعة حتى يتسنى لهم بذلك ان يغلقوا اماكنهم في الساعة الرابعة او الخامسة من المساء، فيوفروا الشيء الكثير من الضوء ومن الحرارة.

وقرر البرنس بيدمونت ان لا يضيء قصره في الليل حتى يرى اصحاب هذه «المؤامرة الدولية» ان الايطاليين مستعدون للتضحية !

ووضعت الحكومة الايطالية مدافع من عيار ٣٧ مليمتر امام المفوضيتين البريطانية والافرنسية لحمايتها من المتظاهرين ضد العقوبات !

اما في ميدان السياسة الدولية، فقد احتجت ايطاليا احتجاجاً قويا قالت فيه ان النضية الايطالية لم تدرسها الدول الدرس الكافي، وانذرت به الدول التي تشترك في فرض هذه العقوبات عليها بان حظر اصدار البضائع «امر عدائي» ستقابله ايطاليا بقطع علاقاتها التجارية مع هذه الدول حتى بعد زوال العقوبات.

وزادت ايطاليا على كل ماتقدم ان وضعت «قائمة سوداء» باسماء الزعماء السياسيين المعادين لها في حركتها الحالية

اما حظر اصدار الاسلحة والقروض الى ايطاليا فعمل ادبى اكثر منه مادي وذلك لانها تنتج جميع معداتها الحربية في عقر دارها، ولانها — لاسباب مالية بحتة — لا قيمة لها في اسواق رؤوس الاموال الدولية !

واما العقوبات التي فرضت على التجارة الايطالية فامرها جلل خطير، لان ايطاليا عالة على غيرها من البلدان في جميع المواد الخام ما عدا الزئبق والسلفور والقنب والحرير والالمنيوم.

اما التنك فانها لاتنتج منه شيئا على الاطلاق، وهي كذلك لا تنتج من الزيت والنحاس الا القليل جدا

وتستورد ايطاليا من الخارج ٩٩ في المئة ما تستهلكه من الفحم، وهي لا تنتج من الرصاص الا نصف ما تحتاج اليه وكذلك قل عن الحديد، اما القطن والمطاط فانها لا تنتج منهما شيئا، واما الصوف فانها تنتج منه خمس ما تحتاج اليه، لا اكثر.

ولكي تشتري ايطاليا كل هذه المواد التي تحتاج اليها، نراها تتطلع الى اموال رعاياها في الخارج وهي تتراوح بين ٥ و ٨ مليارات ليرا ايطالية. اما مخزونها من الذهب فقد هبط الى نحو اربعة مليارات بعد ان ضاع منه نحو الثلث في ستة اشهر

وكانت «دول العقوبات» تأخذ من الصادرات لايطالية اكثر من ٦٠ في المئة منها، اما الان فلا امل للسنيور موسوليني مهما بذل من الجهود مع الدول التي لم تشترك في العقوبات في ان يجعل الصادرات الايطالية تبلغ حتى نصف ماكانت عليه في الايام الاعتيادية

والى جانب الدول التي تشترك الان في الضغط الاقتصادي على ايطاليا وهي ٥٢ دولة، كما اسلفنا توجد ٣ دول فقط من دول العصبة لا تشترك في هذا الضغط وهي النمسا، وهنغاريا، والبانيا وكلها واقعة تحت «الحماية المالية» لايطاليا.

فمن المحتمل ان لا تستطيع ايطاليا ان تستمر في هذه الحماية بمجرد اشتداد العقوبات

(الدفاع) ومن هذا كله نفهم ان العقوبات ستورد ايطاليا موارد البؤس والشقاء ...

لندن وحدها ستربح الحرب!

وبهذا العنوان نفسه قالت مجلة (سيرانو):

ها نحن نرى اصحاب البنوك الاشداء الاقوياء في (السيتي) — حي المال في لندن — ومن ورائهم القوة الاقتصادية العظيمة الى الامبراطورية البريطانية، يراقبون ايطاليا ويتطلعون اليها وكأنها الفريسة المنتظر وقوعها بين ايديهم عما قريب !

وعندما تخرب ايطاليا بيتها بنفسها فستتاح الفرصة لهؤلاء الصيارفة في ان يرتهنوا الاقاليم الايطالية نفسها لقاء الاموال التي سيقرضونها لايطاليا بفوائد باهظة. وبذلك يصبح شبه الجزيرة الايطالية كله بين ايدي الصيارفة والتجار البريطانيين

ومن المحتمل جد الاحتمال بعد ان تخرب العقوبات ايطاليا وتدفع بها الى حافة الدمار. بان تفرض انكلترا عليها قروضا بفوائد حسنة وشروط مقبولة تنال انكلترا في نظيرها جميع امتيازات المناجم الحبشية، حتى ما يكون منها في يد ايطاليا، وبذلك تصبح لندن في نهاية الامر وهي التي انتصرت النصر الحقيقي في هذه الحرب الايطالية — الحبشية !

روسيا الحمراء تحاربها المانيا

ثم ...

تحت النقطة المتقدمة كتبت هذه المجلة الافرنسية «سيرانو» نفسها بعنوان (حرب المانية-سوفياتية-افرنسية) مايلي:

لا تزال بريطانيا تسير على نهجها القديم في خلق المنازعات والمنافسات بين كل دولة واختها، ويقال لنا الآن من قبل شخصية دبلوماتيكية عالية، ان بريطانيا العظمى بعد ان تفرغ من الفاشستية الايطالية التي تتهددها في البحر الابيض المتوسط وفي شرق افريقيا، ستقوم هي بتسليح المانيا وبتحريضها على مهاجمة روسيا السوفيتية. فاذا وصلت هذه الى حافة الخراب والدمار يحتمل من لندن ان تغري فرنسا بالانقضاض على المانيا لتضعف هذه هي الاخرى وتضعف معها فرنسا وتنضب موارد هذه الدول الثلاث كلها وعندئذ يتقدم الصيارفة البريطانيون والتجار البريطانيون ... لانقاذ ما يمكن انقاذه، وتكون الكلمة العليا لبريطانيا العظمى ...

« الدفاع » : يا ستار، يا ستار ...

كلب البحر

يغرق «فاتح الخير»!

كانت السفينة الشراعية «فاتح الخير» تسير على مقربة من ساحل الصومال البريطاني فقابلها كلب من كلاب البحر من النوع الذي يطلق عليه اسم «سيف السمك» فاذعر الركاب وبذلوا جهودهم للتخلص من هذا الوحش ولكن هذه الجهود كلها ذهبت سدى بعد ان جاء وحش اخر فأعان صاحبه الاول على مهاجمة السفينة الى ان ابتلعتها الامواج بمن كانوا عليها

وتقول الجريدة الانكليزية التي ننقل عنها هذا النبأ ان «سيف السمك» قلما يظهر في البحر الاحمر ولكن البحارة يعرفون انه موجود في هذا البحر ويخافون شره

وتزن السمكة الواحدة من هذا النوع بين ٢٠٠ و ٣٠٠ رطل انكليزي وهي في منتهى الشراهة لاكل لحوم الادميين

فلسفة !...

— لقد رأيت ليلة امس شيئا لن انساه

— ما هو ؟

— القمر ! ...

سبيل الحتف

اذا كان موسوليني رجلا عظيما

فليحرسنا الله من عظماء الرجال!

زار صحفي فرنسي روما واتصل بدوائرها ورجال السياسة فيها ووصف نقمة الايطاليين على فرنسا لانها تماليء انكلترا في سياستها وتتخلى عن ايطاليا وجاء فيما كتب على وجهات نظر مختلفة نترجمها فيمايلي :

نساؤنا تقاطع فرنسا

قال الصحافي ان اول مقابلة وقعت له كانت مع احد الساسة الايطاليين فكان اول ما قاله له «ان نساءنا في اتحادهن جديرات بالاعجاب فقد اتفقن على مقاطعة «الروبات» الفرنسية ومساحيق باريس وعطورها، وقد اقسمن على ان لا يشترين شيئا من بضائع فرنسا في المستقبل ولا يفقدهن ذلك شيئاً من الجاذبية والفتنة.»

هزيمة الدوتشي هزيمة ايطاليا

ثم قابل الصحافي طالبا بحريا ايطاليا من كبار المسئولين فقال له «لقد أدرك السنيور موسوليني انهم نصبوا له فخاً ليرتطم به، ويعترف الدوتشي نفسه بانه سقط في هذه الاحبولة. وحيث انه موقن بان الشعب الايطالي معه ويناصره الى أبعد حد، وانه اذا قضي عليه قضي على ايطاليا والشعب الايطالي بأسره. وسيرى العالم متى آن أوان ذلك كيف تكون موتة «الرجل الشريف»

التعلق بأهداب فرنسا

وذكر بعد ذلك أنه قابل احد النواب الفرنسيين كان قد قدم الى روما قبل وصول الصحافي بعدة أيام قلائل فأفضى اليه ببعض ما جرى له في مقابلة مع السنيور موسوليني فقال ان السنيور قال لي : «ان معظم الفرنسيين عازمون على ان لا يقاتلوا ايطاليا. والواجب في الوقت الحاضر التفكير في السلم قبل التفكير في الحرب، كما ان من اهم واجب على فرنسا ان تبذل آخر جهد في سبيل السلام»

العالم في غنى عن العظمة

وانتهت آخر مقابلات الصحافي الفرنسي بكثيرين من السفراء الاجانب ومستشاري هذه السفارات وموظفيها السياسيين على العموم فوجدهم ناقمين على السنيور موسوليني وعلى تصرفاته الشاذة وهم يحصون عليه كل هفواته. وقد بادره احد السفراء بقوله: «اذا كان موسوليني رجلا عظيما، فليحرسنا الله من عظماء الرجال». وقال له سياسي آخر: «العالم ليس في حاجة الى العظمة، بل في أشد حاجة الى التعقل والتبصر في عواقب الامور.» وقال له سياسي ثالث: «وأين هي العظمة ؟ أيعد عظيما من يطوح ببلاده في مغامرة كمثل هذه المغامرة التي لا تؤدي الا لغير سبيل الحتف»

سيارات غزة
الوطنية
سفريات يومية
بين غزة ويافا
وبالعكس
سيارات فخمة
سائقون ماهرون

اعمدة الحكمة السبعة

او الثورة العربيه كما يراها لورانس

— ٧٠ —

بين العقيلات هزل يصبح جدا

اطبق الكرى عيني، وغرقت في حلم، ينتهي منه صوت شاب من شبان عقيل تبينته فاذا هو داود، يجلس القرفصاء الى جانبي، ويستغيث بعطفي ورأفتي وقد حرق صديقه فراج خيمتهم في ساعة لهو، ومزاح، فأزمع سعد، رئيس عقيلات شرف على معاقبته بالضرب ولكن قد تفيده شفاعتي.

وقد صادف ان زارني سعد، في تلك اللحظة، فعرضت الامر امامه، بينا كان داود جالسا يرقبنا، وفمه مفتوح قليلا، باشتياق. وضاق جفناه، اماعيناه السوداوان وحاجباه المستقيمان، فقد اسبلا بلهفة وقلق. وقد ركز انسان عين داود قريباً من حدقته، وتهيأ لما سيقوله سعد.

العاطفة الجنسية اذا كانت بريئة

ولم يكن جواب سعد مرضيا، القد كان الاثنان في شقاق دائم، وفي اهمال مثير للسخط، دال على الاحتيال، ارغم اشرفا، الصارم، على ان يلقي عليهما درسا .. وكل ما استطاع صنعه اكراما لخاطري، تركه داود يرضى بالعقوبة الجسدية فقفز داود في الحال وقبل يدي ويد سعيد، وركض نحو الوادي بينا اخذ سعد وهو يضحك يقص علي قصصا عن العاطفة الجنسية التي لا مناص منها في حالة اعتزال الولد في الشرق عن المرأة وهذه العاطفة هي التي تؤدي الى حب جنسي شاذ ذي عنف وقوة لا تتصورها اجسادنا.

وعندما تكون هذه العاطفة بريئة فانها تكون حادة قوية ليس فيها ما يخجل اما اذا دخلتها الشهوة الجنسية فانها تصبح عاطفة تبادل غير روحي كتلك التي في الزواج.

اخذت الحبيبين لا نهما صغيران نظيفان

ولم يأت شرف في اليوم الثاني، فامضينا صباحنا مع عودة الذي كان يتكلم عن خطة سيرنا الى الامام بينا كان ناصر ينقر بسبابته وابهامه عيدان الكبريت تتساقط من صندوقه، من خيمته علينا :

وفي عنفوان سرورنا، اطل علينا شبحان تعلو شفاههما ابتسامة عوجاء .. ثم وقفا امامنا بعد اداء التحية. (لقد كانا داود الشرقي الاحمق وحبيبه فراج الجميل الناعم الهيكل، النسوي الخلقة ذا الوجه البريء المتناسق، والعينين الساجتين في الفضاء) لقد قالا انهما جاء لاجل خدمتي. ولما لم تكن لي بهما حاجة عارضت في قبولهما لانهما لا يستطيعان الركوب بعد ضربهما، فاجابا بانهما حضرا وليس على ظهريهما ما يثقلهما. فقلت لهم اني رجل بسيط اكره ان يكون لي خدم، فعاد داود القهقرى، غاضبا، ولكن فراج توسل الي، مبينا انه سيعوزنا رجال، وانهما سيكونان برفقتي ولا ينكران على هذا الجميل.

وبينما كان داود الاصلب عودا يعلن ثورته تقدم فراج من ناصر وركع امامه متوسلا، وزخارة انوثته تعبر عن عظم اشتياقه للرحيل وفي النهاية عملت بنصيحة ناصر، واخذت الاثنين، وكان دافعي الرئيسي الى اخذهما، صغر سنهما ونظافتهما

شجعوا المصنوعات الوطنية

الفصل الواحد والاربعون

نسف القضبان وتدمير القنوات

تأخر شرف عن العودة الى صباح اليوم الثالث، على اننا عدنا فسمعنا صوته عاليا، وكان اتباعه من العرب الغزاة يطلقون عيارات نارية في الهواء، كانت اصداؤها تتجاوب في منعطفات الوادي! ارتدينا انظف ما نملك من ثياب، لنذهب لزيارته وقد تزين عودة بابهى ماعنده من ملابس اشتراها من الوجه، وهي معطف بلون الفار واسع الاكمام ذي ياقة مخملية، وحذاء اصفر مخطط الجوانب، هذه جميعها تبدو تحت شعر متموج ووجه مشوه يحمله رجل حزين مكدود !

لقد تلطف شرف معنا بما عمله فقد اخذ من عند الخط بعض الاسرى ونسف بعض قضبان السكك الحديدية ودمر قنوات وخنادق، وكان من جملة اخباره ان في طريقنا الى وادي درعا، تقوم برك مترعة بماء المطر، الحلو المذاق الساقط حديثا من السماء، وهذا يقصر طريقنا الخالية من الماء الى الفجر، خمسين ميلا، ويبعد عنا غائلة العطش فيها وهذه فائدة كبرى لا تنكر، لان قافلتنا تقل عشرين (غالونا) من الماء، لارواء ظمأ خمسين رجلا، وهي كمية قليلة لا يطمئن اليها بحال، وهي لا تقود الى بر السلامة

مغادرة ابي رجاء بقيادة عودة

وفي ظهر اليوم الثاني غادرنا ابا رجاء غير اسفين، لان هذا المكان لم يكن صحياً بالنسبة الينا وقد اضجرتنا الحمى خلال الثلاثة ايام التي قضيناها، ضحايا فراشها الباعث الى السآمة والملل !

وقد قادنا عودة الى واد واقع تحت سلطته، اخذ يتسع في سهل الشيخ وهو سهل ابطح رملي وعلى جوانبه تقوم اشكال متفرقة، من جزر صغيرة وكثبان من حجارة الرمل الاحمر متجمعة كالجنادل نخرتها الريح من القواعد، حتى صارت تبدو كأنها على وشك السقوط، لتسد الطريق التي كانت تنشقق في الداخل والخارج بينها، خلال مضايق لا تدع مجالا للممرات ولكنها تنفتح دوما على مضيق تكتنفه المنعطفات الضالة في الصحراء وفي فترة هذا الذهول، تابع عودة قيادتنا بدون تردد. جاثا جمله على السير بمرفق ظاهر من الكم، وبيدين تلوحان في الهواء، فوق كتفيه.

بعر الجمال يدل على الطريق

ولم تبن على الارض آثار اقدام لان الريح كانت تكنس وجوه الرمال تفعل بها فعل فرشاة هائلة، تاركة نقوشاً من اثار المسافرين الاخرين، لا تلبث ان تمحى فتعود وجوه الرمال، بادية كانموذج من الموجات الرقيقة العذراء التي لا تحصى.

كلمة العدد

كرموا الشهيد بتأمين معيشة عائلاتهم

عمل انسانى لماذا التقاعس عنه الى اليوم ؟

أليس كثيراً ان يضطر احد صحابة الشهيد القسام الى استنداء أكف ابناء قومه ، وهو في ضجعة المرض في المستشفى ، لانه في حاجة الى الصرف على نفسه ؟ لقد رددنا مراراً ان واجب الامة ايجاد المال الكافي، وشراء عقار به ، الى عائلات الشهداء، فتجد هذه العائلات في ذلك عزاء عن فقدهم ، وتجد في كنف الامة عطف الوالد الشهيد . ومضى على الحادث ماكاد يقرب من الشهر ، ومع ذلك فان مستقبل هذه العائلات مهدد

السبيل العملي لبلوغ هذه الغاية الشريفة ان تؤلف لجنة عليا تشرف على حركة التبرعات. فليس احدا يبخل بقروش على الشهيد واخوانه . ولكن الناس ينتقدون الفوضى ، وبعد ذلك يسخون فى التبرع شاكرين

بيننا وبين تحقيق هذه الامنية خطوة واحدة ، اذا لم نخطها كانت خسارتنا الوطنية عظيمة . لكن ما نأمل ، وما نراه في الشعب من اريحية ووفاء ، يضاعف لنا الثقة بان الموقف لا يحتاج الا الى لجنة ، وبعد ذلك يتبارى ابناء هذه الامة في احاطة عائلات الشهداء باوفى ضروب الرعاية والرفق ، والسخاء

مشاهدات ...

« تابع المنشور على الصفحة الاولى »

ومن الحب ... الخ !

لو كنت انا ذلك الشاب الفلسطيني السيد يحي احمد شاهين الذي حوكم في مصر لاشتراكه في المظاهرات الاخيرة وحكم عليه ، واحسرتاه ... بالبراءة ، لصرخت في وجه القاضي احتجاجا على هذا الحكم ... القاسي !

ذلك لان القاضي قال للشاب: «انت مالكش دعوى في حاجات زي دي » ولذلك فأنا ابرئك !

وهذا « مش تمام » ايها القاضي النزيه الهمام

فالفلسطيني اذ يتظاهر في مصر ، والمصري اذ يتظاهر في فلسطين، لايقوم « الزملة » منهما بذلك الا انتصاراً لفكرة واحدة ... وتطليعاً للسان واحد ضد استعمار واحد !

— وكلنا في الهم شرق

وما تظاهر الشاب الفلسطيني فى مصر الا لانه وهو يدرس فى (دار العلوم العليا) هناك كان « مش فاضي » للتظاهر فى فلسطين ، والا لان الائتلاف فى مصر كان « ائتلاف حركة وبركة » بينما هو هنا فى فلسطين لم يكن الا « ائتلاف نوم العوافي » !

ولذلك تطلع اخونا الى مصر فرأى ان التظاهر فيها « مش بطال » .. ثم تطلع الى بلاده المقدسة فرأى :

(ان الزعامة والطريق مخوفة
غير الزعامة والطريق امان)

ورأى ثنايات الشعوب « تشيطنت »
فلها على « جون بولها » السلطان

للشرق اجمعه خصيم واحد
اما هنا فخصيمنا ... اثنان

صبراً عليهم فالزمان خصيمهم
والقوم « محبوبون » .. أنى كانوا

— ومن الحب ... الخ

« مشاهد »

دائرة التسوية

اعلنت دائرة التسوية بيافا حاجتها الى اربعة اشخاص يتوظفون فى دوائرها براتب شهري يبتديء من تسعة جنيهات فتقدم للفحص ٢٠ شخصا ولم تعرف النتيجة بعد

يهودية
دائرة الاشغال

لا نزال نشهد في دائرة الاشغال العامة رجحان كفة المستخدمين اليهود على كفة المستخدمين العرب . وقد علمنا مؤخرا ان هذه سرحت جميع مناظري العمال العرب بحجة عدم وجود اموال جديدة للعمل مع اننا نرى العمال اليهود لا يزالون في اشغالهم

فاذا صح ان الاعمال قليلة بسبب قلة الاموال فلماذا لا توزع الدائرة اعمالها بين العرب واليهود على السواء ؟ أم انها قليلة بالنسبة الى العرب، وكثيرة بالنسبة الى اليهود ؟!

! ! !

اتصل بنا ان سيارة من شركة سيارات ايليا رقمها ٣٢٨ انقلبت مساء اول امس في طريقها عند « نيتر » فجرح اربعة من ركابها بينهم سيدة ، بجروح بليغة . وقد مر في هذه الاثناء احد باصات الشركة الوطنية وعرض على المصابين والركاب ان ينقلهم ويقوم باسعافهم فلم يقبل المصابون، وهم من اليهود الركوب في سيارة عربية . ورقم الباص العربي ٢٠٩٢ وسائقه السيد رشاد المحتسب

حركة البواخر

وصلت امس الباخرة « جاوا » وعليها ٨٧ طنا والباخرة « جابونيس برنس » وعليها ١٤٦ طنا من البضائع باسم تجار يافا و ٥٠٨ اطنان شمنتو باسم مصلحة اصلاح الميناء و ١٤٦ طنا من الشمنتو لتجار تل ابيب والباخرة « آملي » وعليها ٩٠ طنا والباخرة « صوفيا » وعليها ٧٦٩ طنا جميعها من البضائع المختلفة

وقد وجد حتى صباح يوم امس في البواخر الراسية في مياه يافا ٨٩١٠ اطنان معدة للتفريغ

موزع
النشرات الشيوعية

حوكم امس امام الادون ازولاي حاكم الصلح ابراهيم حافظ المتهم بتوزيع نشرات شيوعية في سكنة ابي كبير فقضى بتغريمه ٣ جنيهات مع السجن شهرا وكفالة ١٠ جنيهات لمدة سنة

اذونات
استيراد الطحين

شكا الينا فريق من تجار الحبوب والطحين غير مرة على مسألة اعطاء الاذونات باستيراد الطحين من الخارج بعد ان صدر التصريح بها . وجاءونا بامثلة كثيرة على انها لا توزع بين التجار توزيعا عادلا وانها يختص بها فريق دون فريق . فالتجار الجدد لا يعطون « اذونات » بالاستيراد بالرغم من ان مركزهم المالي يسمح لهم بذلك وسمعتهم التجارية لا تحول دون التصريح لهم

وابدى هذا الفريق من التجار تذمرهم لحصر « الاذونات » في فئة خاصة من التجار . والذي نفهم ان المصلحة توجب حفظ حقوق التجار على حد سواء وان ينظر الى توزيع الاذونات نظرة مجردة تقتضيها المصلحة العامة ، لا ان يقسم التجار الى درجات بانتخاب لجنة دون ان يؤخذ رأي الهيئة العمومية لغرفة التجارة ، فبهذا تقف دون تشجيع التجار وتحسين حالهم المادي

ومن امثلة ما ذكر لنا ان تاجرا له ثلاث سنوات في مهنته طلب الى مدير الجمارك ان يؤذن له باستيراد الطحين والحبوب من الخارج فجاءه الجواب بأنه ليس له « سوابق » في الاستيراد

نريد من الغرفة التجارية وهي الهيئة التي تضم التجار وتعمل في مصلحتهم ان تعمل على حل هذه المسألة بين التجار وان توزع الاذونات عليهم دون تفريق .

اسعار
الكريب فروت

جاء في تقرير رسمي ان اسعار الكريب فروت قد هبطت في الاسواق الخارجية .

وعلى ذلك فان تصدير هذا الصنف كان ضعيفا في الايام الاخيرة . ويتراوح سعر الصندوق بين ٩ شلنات و ١٢ شلنا اما اسعار الليمون الحامض فتتراوح بين ١٣ شلنا و ١٦ شلنا كما تراوحت اسعار الصندوق من البرتقال بين ١٠ شلنات و ١٤ شلنا وثلاث بنسات

حركة
شحن البرتقال

بلغ مجموع ما شحن اول امس « الاحد » من الميناء الى البواخر الراسية في مياه يافا ٥٤٢٣٩ صندوقا من الاثمار الحمضية

وقد وصلت يوم امس الباخرة الدانماركية « اسلوج » خصيصا لشحن البرتقال . وابحرت الباخرة « ستي اوف اوكسفورد » الى الموانيء البريطانية حاملة ٣٠٤٠٨ صناديق ، وكذلك الباخرة « كلي ترفجل » حاملة ١٣٤١٦ صندوقا

معرض زراعى

يقام في لندن معرض زراعي تعرض فيه كافة انواع المزروعات والفواكه والحمضيات ، وسيكون تاريخ هذا المعرض ٢٨ كانون ثاني القادم والعرض فيه على مسئولية العارضين

دور
السينما اليهودية

نروي للقراء الحادثة التالية ليروا فيها عبرة بليغة . فقد ذهب متعهدو فلم سينمائي عربي الى تل ابيب لاستئجار احدى دور السينما فيها لعرض الفيلم الكبير . أتدري كم طلب اصحاب دور السينما اجراً لعرض ذلك « الفلم » ؟ سبعمائة جنيه طلبت الاولى و ١٢٠٠ طلبت الثانية ومدة عرض الفلم في الاولى عشرة ايام فقط ، وفي الثانية ثلاثة عشر

فليعتبر العرب بهذا الاستبداد . ولينعم اغنياؤهم بكنز المال . هذه فوضى من العار ان تدوم . وأولى بمتعهدي (الفلم) ان يمتنعوا عن استئجار واحدة من تلك الدور

البلدية
وموظفو مقاومة الملاريا

قدم موظفو مقاومة الملاريا في دائرة الصحة في يافا عريضة الى رياسة البلدية يطلبون فيها زيادة رواتبهم ، وكانوا قد قدموا قبل ذلك عدة طلبات ولم تجبهم الرياسة عليها . والذي نعرفه ان رواتب هؤلاء ضئيلة بالنسبة للاعمال التي يقومون بها والجهود التي يبذلونها متنقلين في الاحياء والمنازل لالقاء الادويه في المياه الاسنة التي تكثر فيها جراثيم الملاريا . نوجه نظر دائرة البلدية للاهتمام بأمر زيادة رواتب هذه الفئة العاملة كي يقوموا بواجبهم الانساني بأمانة واخلاص

عنابر
الاثمار الحمضية

بوشر منذ يوم اول امس بشحن الاثمار الحمضية الى بلاد الانكليز . وقد استلم مصدرو الاثمار يوم امس القسم الذي انجز بناؤه من عنابر البرتقال الجديدة ، وبدأوا يشحنون أثمارهم منه واعيد العنبر الحديدي الكبير الى ادارة الجمارك لوضع البضائع الواردة بداخله

هتلر
يهنيء واكنر

ارسل الهر هتلر اول كتاب خاص منه الى فلسطين ، الى الهر واكنر صاحب المعامل الحديدية في يافا وفيه يهنئه ببلوغه السبعين من عمره

باخرة ومهاجرون

وصلت يوم امس الى مياه الثغر الباخرة « جيروزاليم » حاملة ٢٣٠ مهاجراً يهودياً وبعد انزالها جزءاً من هذا العدد بيافا ابحرت الى حيفا لانزال الباقي !

نفي اشاعة

قال مراسلنا في حيفا : زارنا السيد سامي مصطفى الاحمد من وجهاء قرية رمانة واخبرنا ان لا صحة للاشاعه التي اشاعها البعض من ان بعض الاهالي في رمانة وشوا بالشهيد الشيخ عز الدين القسام وصحابته

شكر على تعزية

آل البديري في القدس يقدمون اعظم الشكر لكل من واساهم في مصابهم الاليم بوفاة فقيدهم المرحوم السيد عارف البديري سواء بحضورهم شخصياً او بارسال برقيات وكتب التعزية ويسألون الله الكريم ان لا يريهم مكروهاً بعزيز

تصرف
غير محمود

بينما كان موسى علي موسى احد اصحاب شركة باصات الهلال يسوق سيارته في طريقه الى طولكرم ، أوقفه بوليس تل ابيب بحجة انه ينقل الركاب بين يافا وتل ابيب ، وعبثاً حاول ان يثبت له عكس ذلك بالرغم من شهادة الركاب انفسهم بأنهم ذاهبون الى طولكرم . وأخذ البوليس السائق الى مركز بوليس تل ابيب وبقي موقوفا حتى المساء وأخيراً افرج عنه بكفالة !

تاجر أسلحة

وجد في حيازة افرايم كاهانا ثلاثة مسدسات، اثنان من رقم خمسة ، وواحد من الطراز الكبير ، كما وجد لديه كمية وافرة من « الخرطوش » وقد قدم امس للمحاكمة امام القاضي البريطاني المستر بوديلي، وحضر عن النيابة الضابط محمد افندي السعدي . وادعى المتهم بانه تاجر اسلحة وعند التحقيق ؟ وجد انه حقيقة تاجر . لكن الاسلحة التي ضبطت لم تكن مرخصة . وقد حكم المستر بوديلي بمصادرة الاسلحة وان تعطي لافرايم مهلة ثلاثة اشهر يمكنه ان يثبت خلالها ان هذه الاسلحة مرخصة واذا لم يثبت فتسحب منه رخصة بيع السلاح

لويد
جورج المسرور !

استقبل يهود مراكش المستر لويد جورج حين وصوله ميناء طنجه فارسل لهم كتابا يشكرهم فيه ويقول انه مسرور لان فكرة انشاء الوطن القومي في فلسطين بدأت تتحقق !

الحالة الزراعية

في نشرة رسمية لدائرة الزراعة والاحراش عن الحالة الزراعية في البلاد ان الطقس كان موافقا للمزروعات باجمعها كما ان موسم الامطار جاء مبكرا فكان لذلك تأثيره الطيب على النمو

عناسة
اجتماع لجنة

كان من المقرر ان تجتمع لجنة ترخيص المسكرات لاستئناف اعمالها والنظر في الطلبات المقدمة لها ، الا انه تقرر تأجيلها الى يوم الجمعة الواقع فى ٢٠ الجاري وسبب ذلك اشتغال بعض الاعضاء في امور اخرى هامة

والذي نرجوه ان تحدد جدا هذه الرخص ، وان يسحب بعضها حرصا على سمعة البلاد واخلاقها

مستقبل سعيد

قال مراسلنا المقدسي : جرى عقد قران الشاب الاديب فائز افندي المهتدي نجل التاجر الكبير المعروف عبد القادر المهتدي على الانسة المذبة كريمة فؤاد افندي المهتدي . فنهنيء العروسين ونتمنى لهما حياة زوجية سعيدة

صوموا تصحوا

نابلس

نداء الطلبة الى افراد الامة

نابلس في ١٦ كانون الاول — لمراسل الدفاع الخاص : اصدر الطلبة رجال الغد البيان التالي الذي ننشره شاكرين لهم مروءتهم ووفاءهم : نحن طلبة نابلس نعلن الى الجمهور الكريم انه فى اول يوم العيد القادم يوم اربعين القسام سيقوم لفيف منا لجمع الاعانات لعائلات الشهداء الابرار الاستاذ الشيخ عز الدين القسام وصحبه . لذلك نناشد الشعب الكريم ان يقوم بواجبه نحو اولئك الذين ضحوا بارواحهم في سبيل الله والوطن والله لا يضيع اجر من احسن عملا . قال الله تعالى « وما تقدموا لانفسكم من خير تجدوه عند الله هو خيراً وأعظم اجراً »

الامضاء — طلبة نابلس

الطلاب يقومون بعمل وطنى وانساني

اجتمع مندوبو طلاب مدارس نابلس امس وتداولوا البحث في واجبهم نحو وطنهم في محنته الحاضرة وقرروا تأليف لجنة منهم تتولى الاشراف على جمع الاعانات يوم العيد لعائلات الشهداء وقد اختاروا وفدا منهم سافر الى طولكرم واتفق مع طلابها على تأليف لجنة في طولكرم للغاية نفسها . وسافر وفد آخر الى جنين وقد توفق جميع الوفود في مهماتهم وهم يلاقون كل تشجيع فى جميع الجهات وحضر الى وكالة هذه الجريدة وفد منهم يحمل هذا البيان لنشره على الطلاب في فلسطين عن طريق الصحافة ووزع الطلاب في المدينة هذا البيان وهذا نصه :

نداء عام الى الطلاب في فلسطين

لقد آن للطلاب فى فلسطين ان يساهموا فى الحركة الوطنية وان يقوموا بواجبهم نحو بلادهم المضطهدة . ولذلك نعلن اليوم ان الطلاب فى نابلس قد اجمعوا على اداء واجبهم الوطنى وألفوا لجنة منهم تقوم بجمع الاعانات من كرام المحسنين فى نابلس اليوم الاول فى عيد الفطر لعائلات شهداء الوطن صاحب الفضيلة الشيخ عز الدين القسام وصحبه رضي الله عنهم فنناشد اخواننا الطلاب فى جميع مدارس فلسطين ان يسارعوا لتأليف لجان للغاية نفسها بحيث ينبث طلاب فلسطين يوم العيد فى كل بلد داعين لتأييد شهداء الوطن وانقاذ عائلاتهم .. هذه هي الخطوة الاولى يخطوها الطلبة ويجب ان يكون لها ما بعدها . ولتحي فلسطين عربية حرة

الامضاء — طلبة نابلس

فسخ حكم بتبرئة من افطار

انعقدت اليوم المحكمة المركزية برئاسة المستر كراسل وعضوية القاضيين سعيد بك طوقان ومحمد يوسف بك الخالدي للنظر في القضية التي استأنفها النائب العام ضد السيد شريف الشنطي وتتلخص في ان حاكم الصلح البريطاني كان قد قضى بتبرئة شريف المذكور من تهمة افطاره علناً في شهر رمضان المبارك في طولكرم فنظرت المحكمة في هذا القرار وقررت فسخه ويقع قرار الفسخ في سبع صفحات. وكان يدافع المتهم محام يهودي

الحكم في قضية قتل

تشكلت اليوم المحكمة المركزية بنابلس برئاسة المستر كراسل وعضوية القاضيين سعيد بك طوقان ومحمد يوسف بك الخالدى ونظرت في القضية المتهم فيها يوسف الاسمر بقتل ابن عمه محمد حسني الاسمر من نابلس وقد انبأتكم عن هذه القضية في رسالة سابقة وبعد سماع شهادة الشهود والدفاع حكم على القاتل بالسجن اثني عشرة سنة

الى جميع اصحاب الخيول في فلسطين

ترغب ادارة نادي السباق الفلسطيني ان تتصل بعموم اصحاب الخيول العربية فى فلسطين وشرق الاردن وذلك حرصا من ادارة النادي على اخراج حفلات السباق على احسن ما يكون وعلى ذلك اوفدت حضرة سكرتير النادي السيد جورج منصور للقيام بجولة في مدن فلسطين لمباشرة هذه المهمة وستكون مواعيد زياراته كالآتي :

الثلاثاء — المجدل : محل رشيد افندي الشريف . غزه : مكتب سعدي افندي الشوا

الاربعاء — بئر السبع : في دار الشيخ حسين ابوسته والشيخ ابراهيم المقبي

الخميس — خانيونس : دار الشيخ سليمان ابو مر

الاحد — في الخضيرة : السيد علي عبد الله من عرب النفيعات

الاثنين — حيفا وعكا : عند السادة محمد فستق ومحمود عموره وموسى النجمي

وسيعمل حضرة سكرتير النادي على تسجيل الخيول ويرجو مقابلته في المواعيد المذكورة اعلاه

محل الخياطة الافرنجية

فتتح السيد خليل مازين محلا جديدا للخياطة الافرنجية فى عمارة ظريفة تجاه دائرة البريد واستأنف عمله في فن الخياطة والتفصيل واحضر نخبة ممتازة من الاجواخ وصفوة مختارة من العمال الماهرين فنتمنى له النجاح

فلم دموع الحب

بذلت جهود كبيرة فى سبيل احضار فيلم دموع الحب الذي يقوم بتمثيله الاستاذ الفنان محمد عبد الوهاب بالاشتراك مع الآنسة نجاة علي ونخبة من كبار الممثلين وقد سافر السيد فوته البوري خصيصا الى طرابلس لاستلام الفيلم الذي وصل اليها بالطائرة وسيعرض ابتداء من يوم السبت القادم والايام التالية فى سينما اديسون بالقدس

تلفونات الدفاع وبرقياتها الخاصة

السياسة العالمية

عصبة الامم
اي موجب لوجودها
بعد نفاذ مشروع الصلح

لو ان الوزارة البريطانية لم توافق على مشروع هور — لافال ، لما ارسل هذا المشروع الى ايطاليا على رجاء ان تقبله ، ثم ينظر بعد ذلك في حمل الطرفين الباقيين من اطراف النزاع الثلاثة وهما الحبشة وعصبة الامم على قبوله

اما ايطاليا فما تزال مترددة في قبول المشروع على علاته كما وضعه خبراء الاستعمار في لندن وباريس للصلح بين روما واديس ابابا

وأما الحبشة فما تزال مستسلمة لعصبة الامم ، على امل ان يجيء قرارها الاخير ، كما جاء قرارها الاول ، في جانب الحق والعدالة

وغداً (الاربعاء) سيجتمع مجلس العصبة في جنيف . ولكنه — كما تقول آخر برقية — سيتجنب في اجتماعه هذا « اصدار قرار عن قيمة مقترحات هور — لافال ، لاعتقاده بأن هنالك خمسة اعضاء على الاقل سيمتنعون عن التصويت وهم مندوبو روسيا وتركيا ورومانيا والدنمارك واسبانيا ، على حين ان موقف بولونيا مشكوك فيه »

وامام هذا التهرب الذي يتهربه مجلس العصبة من اصدار قراره في هذا المشروع المخجل المزري بالشرف ، نسمع الاستعمار البريطاني يقول لنا بلسان جريدة « الاوبزرفر » ان العقوبات « قضي عليها وأصبحت في خبر كان » ويرجع السبب في ذلك الى « ان فرض عقوبات جديدة على ايطاليا يوقد النار في العالم » ... في الوقت الذي لا تريد بريطانيا فيه ان توقد هذه النار

ونسأل بعد ذلك كيف سيتاح اذن تنفيذ هذا المشروع الاستعماري في غيبة عصبة الامم ، فترد عليك « الاوبزرفر » هذه نفسها بقولها : « عندئذ يجب تنفيذ المشروع طبقاً لمعاهدة ١٩٠٦ الانكليزية — الافرنسية — الايطالية » ... الاستعمارية !

وتتطلع بعد ذلك الى جميع الدول الصغرى التي كانت تعلق اكبر الآمال على ميثاق عصبة الامم — الذي تنص المادة العاشرة منه على ان العصبة « تضمن جميع الاراضي والاستقلال السياسي لاعضائها » — فتراها تسودها الان عاصفة من الاشمئزاز ، وفي ذلك تقول جريدة « بوليتيكا » اليوغوسلافية : « لقد ارعب مشروع الصلح جميع الدول الصغرى التي وافقت على العقوبات بما فيها من الخطر الشديد عليها ، وهي الان ترى مبدأ جديداً يتبع من شأنه تقسيم املاك دولة من اعضاء العصبة ، فاذا اصبح هذا المبدأ قاعدة فجدير بحكومات اوروبا الصغرى ان تضيع اية ثقة واعتماد على عصبة الامم »

وفي ذلك ايضا قالت : « افتينبوستن » النروجية : « اذا وافقت العصبة على مشروع الصلح فقدت السبب الموجب لوجودها ، فالمشروع انما هو دعوة الى التعدي » !

وابلغ من ذلك كله ماكتبه الهر شافر في جريدة « تاجبلاط » الالمانية من ان انكلترا تستحق التوبيخ الشديد ، فهي تجحد ما عبدت من قبل وتسبب للعالم خيبة مريرة »

وقبل هذا الهر سبق للسر هربرت صموئيل زعيم الاحرار ان صرح بانه قد يقترح على مجلس العموم هذا « التوبيخ الشديد » وسيجتمع هذا المجلس بعد يومين اثنين (اي يوم ١٩ الجاري) للمناقشة في مشروع آخر الزمان هذا ... وسترى الدنيا بعد اجتماعه وما يتم فيه ، وبعد ان تغض العصبة نظرها عن المشروع حتى يتقرر تنفيذه بموجب معاهدة ١٩٠٦ ، ان العصبة لم يعد ثمة موجب لبقائها في حيز الوجود ... وان بريطانيا هي التي سببت للعالم هذه « الخيبة المريرة » . . .

القدس

الطائفة الارثوذكسية وحفلات الميلاد

القدس في ١٦ كانون اول — لمراسل الدفاع الخاص — اجتمع الوجيه يعقوب افندي فراج صباح اليوم الى فخامة المندوب السامي وتحدث في شئون الطائفة الارثوذكسية التي قررت عدم الاشتراك في حفلات عيد الميلاد التي قرب ميعاد حلولها . واذا اصرت الطائفة على هذا الامر وهي مصرة كما تأكدنا من كبار وجهائها وقادة الرأي فيها — فسيكون لهذا العمل الاول من نوعه ، اثره البالغ لدى الدوائر التي لم يشأ الا ان يظل ضاربا بحقوق الطائفة عرض الحائط . وسنأخذ حديثا من بعض كبار وجهاء الطائفة في هذين اليومين ليطلع العرب على وجهة نظرهم في هذا الامر المهم .

المندوب السامى يطير الى حيفا

يطير غدا الى حيفا فخامة المندوب السامي يرافقه مرافقه الخاص ثم يعود الى القدس في المساء .

« عصبة القلم » لنشر الثقافة والادب

تألفت في القدس جمعيه باسم (عصبة القلم) غايتها نشر الثقافة الصحيحة والادب القوي في فلسطين مؤلفة من الاساتذة الدكتور خليل البديري ، عبد الكريم الكرمي (ابو سلمى) ، حنا سويده (ابو الخطاب) ، عبد الغني الكرمي ، رجا حوراني . محمود سيف الدين الايراني . رئيف خوري . عارف العزوني . كاظم الخالدي .

وهذه اول جمعية ادبية ثقافية تؤلف في فلسطين من شباب مثقفين معروفين في الاوساط الادبية . فنرجو لها النجاح في مهمتها والتوفيق في اداء رسالتها على الوجه الاكمل وسد الفراغ الذي نشعر به في هذا المضمار

تبرئة من تهمة قتل

نظرت محكمة مركزية القدس المؤلفة من سعادة المستر بيكر والمستر بلانكيت والادون واليرو في قضية عبد الجابر عساكر وعبد نجيب من قرية حزمه المتهمين بقتل شيخه احمد وابنتها . وبعد ان استمعت الى اقوال شهود النيابة والدفاع ومرافعة المحامين انسطاس افندي حنانيا والادون ويتن بالنيابة عن ابيكاريوس بك قررت براءتهما . وكان يمثل النيابة الاستاذ فوزي بك الغصين ويساعده شوقي بك سعد مدير قسم المباحث الجنائية

حيفا

من صحابة الشهيد القسام

حيفا في ١٦ كانون اول — لمراسل « الدفاع » الخاص : في مستشفى الحكومة بحيفا السيد اسعد المفلح احد افراد عصبة الشهيد الشيخ القسام وقد جاءنا منه انه يطلب مساعدته في المستشفى ، لانه فقير محتاج ، لا يلتفت اليه احد اثناء مرضه

مجيء شحنات المهاجرين باستمرار

وصلت الباخرة ماريت باشا ميناء حيفا وعليها ٧٠ مهاجراً يهودياً والباخرة هرزيون وعليها ١٦٠ وقد جرى تفتيش هؤلاء المهاجرين وعثر معهم على عدة مهربات غير مصرح بدخولها فدفعوا الغرامات المطلوبة

نوع من انواع الدعاية السيئة

من دعايات اليهود السيئة انهم جاءوا باربعة اشخاص منهم وألبسوهم الكوفية والعقال وملابس رثة ممزقة ظهرت جسومهم وعوراتهم منها وأركبوهم سيارة خاصة رقمها ٨٣٠٢ وكان معهم مصور وفتاة يهوديان فطافا حول حي هدار هكرمل والتقطوا صورهم واليهود يركلونهم بأرجلهم في حالة تشمئز منها النفوس

هذا نوع من انواع كثيرة سيئة يلجأ اليها هؤلاء اليهود . فهل يعتبر العرب بهذه الحوادث المتكررة ؟ وهل يظل اليهود يستطيعون عملا كهذا ؟

اذاعة بمسح قرية طبعون

اذاع اليوم مدير المساحة اعلانا على اهالي قرية طبعون يخبرهم فيه ان مساحة القرية ستبدأ في او حوالي يوم اول كانون ثاني سنة ١٩٣٦ وذلك بموجب السلطة المخولة بقانون المساحة رقم ٤٨ سنة ١٩٢٩ فعندما يطلب من جميع الملاكين او مدعي الملكية في القرية عليهم ان يذهبوا الى املاكهم وان يحددوها بالعلامات الدائمة من النوع الذي يصفه مأمور المساحة

نقمة الحبشة لغدر الدول الاوروبية

مشروع خائن . تذمر الاحباش . اختلاف الوزارة . تهديد ايدن . صد هجوم ايطالى

القاهرة في ١٦ كانون اول - لمراسل الدفاع الخاص

الحبشة

عصبة الامم هل تكافيء المعتدي

صدر بلاغ رسمي في ديسي حيث يوجد جلالة الامبراطور جاء فيه ان شروط الصلح تلزم الحبشة بالتخلي عن جزء من الارض لا ينفصل ابدأ عن الحبشة واعطاء هذ الجزء لايطاليا التي اجمع مجلس عصبة الامم على اعتبارها معتدية وهذا مما يشجع تلك الدولة على القيام بحركات اخرى في المستقبل للاستيلاء على الحبشه

خسارة الحبشة كبيرة

وزاد البلاغ على ان المنطقة الجنوبية التي ينص مشروع الصلح على منحها لايطاليا تفقد الحبشة اكبر مورد من الثروة ، كما يشل اعمالها الاقتصادية . والحبشة ترجو ان يلاحظ مجلس العصبة في الاجتماع الذي سيعقده في ١٨ الجاري هذه الامور .

هجوم مفاجيء وبلاغ حبشي وايطالي

قامت الطيارات الايطالية بغارة جوية عظيمة على جيوش الرأس دستا في الجنوب . وقد اشتركت في هذه الغارة ١٥ طياره . ويقول الطيارون الايطاليون انهم احرقوا نصف خيام الجيش الحبشي

معارك لم تعرف نتيجتها بعد

والمفهوم ان هذه الغارة مقدمة لهجوم ايطالي كبير في ميدان الاوغادين . وعلى أثر هذه الغارة هاجمت الدبابات الايطالية المؤلفة قواتها من الايطاليين والصوماليين جيوش الرأس دستا التي تبعد ١٨٠ كيلو مترا عن بولو . وتقول السلطات الايطالية انها تجهل نتيجة هذه المعركة

تحطيم ثماني دبابات

وجاء من اديس ابابا ان الاحباش قابلوا الهجوم بعنف فحطموا ثماني دبابات ودحروا الايطاليين وانضم كثيرون من الصوماليين الى جيوش الرأس دستا

انكلترا

الامبراطورية لا يعجبها مشروع الصلح

علقت الديلي ميل على رد الفعل السيء الذي احدثته مقترحات مشروع الصلح الجديد في الامبراطورية وسائر الممتلكات فقالت ان من واجب الوزارة ان تعمل لازالة ما حدث من جرائه وان يضع الوزرا حدا لذلك

سفير ايطاليا يطلب ايضاحات وتفاصيل

يقابل سفير ايطاليا في لندن وكيل وزاره الخارجية الانكليزية ويطلب اليه بعض ايضاحات عن اقتراحات الصلح ولا سيما عن المنطقة الجنوبية التي يراد منحها لايطاليا لاستعمارها .

مشروع الصلح وسخط الوزراء الشبان

عقدت الوزارة الانكليزية اجتماعا غير عادي اليوم لدرس اقتراحات الصلح درساً دقيقاً استعداداً للمناقشة التي تجري في مجلس العموم يوم الخميس القادم . وقد استأنست برأيي المستر ايدن والسر جون سيمون

تبرير لا حق فيه

والمفهوم ان السر صموئيل هور سيبرر تبدل موقف انكلترا ازاء ايطاليا بحجة ان الاسطول البريطاني في البحر الابيض المتوسط غير مستعد تماما . وان اعضاء عصبة الامم على غير استعداد ايضا للقيام بتنفيذ التعهدات التي تفرضها عليهم السلامة المشتركة عند وقوع اعتداء من ايطاليا

انقسام الوزاره واختلافها

وجاء في برقية اخيره ان الوزراء البريطانيين انقسموا على انفسهم انقساما كبيرا بعد نشر الكتاب الابيض ولا سيما ما اختفي منه بالمذكرتين اللتين ارسلتا الى امبراطور الحبشة والسنيور موسوليني

ايدن يفكر فى الاستقالة

ويقال ان المستر ايدن يفكر فى الاستقالة احتجاجاً على لهجة المذكرتين وان غيره من الوزراء « صغار السن » سيستقيلون ايضا وهم المستر اليوث والمستر اوليفر ستانلي والمستر شور .

المؤتمر البحري بين النجاح والخيبة

لا تزال المباحثات دائرة في المؤتمر البحري . والمفهوم ان الاتفاق يتم في آخر هذا الاسبوع بشأن وضع قواعد جديدة للتحكم في حجم السفن الحربية وحجم سلاحها . والمعتقد ان المؤتمر سيغض النظر فيما يتعلق بتعيين نسبة جديده بين الدول البحرية الخمس الكبرى ما لم تسحب اليابان طلبها الخاص بالمساواة البحرية بينها وبين انكلترا واميركا

مصر

الحالة العامة وبيان زعماء الاحزاب

اتخذ البوليس التدابير منذ الصباح لحفظ الامن ولكن الحالة اليوم كانت هادئة ، اذا استثنينا مظاهرات قليلة قام بها الطلبة والطالبات فتوجهوا الى بيت الامة وهتفوا للنحاس باشا والائتلاف

الوزارة والجبهه الوطنية

وقد قابل اليوم دولة نسيم باشا جلالة الملك وبقي نحو ٤٠ دقيقة . والمفهوم ان دولته سيوضح فى هذين اليومين موقفه من الجبهة الوطنية ويعزز العلاقات بين الوزاره والامة

احياء الانتخابات المباشره

وامر دولته باعداد مشروع مرسوم احياء قانون الانتخابات المباشره ، كما يعد دولته قوانين تتضمن الافراج عن جميع المعتقلين في حوادث المظاهرات منذ ١٣ نوفمبر ، واعاده الطلبه الذين فصلوا من مدارسهم لاشتراكهم فى المظاهرات ورفع الاحكام عن جميع المحكوم عليهم بسبب المظاهرات

صدور بيان الزعماء

وقد صدر اليوم بيان عن اجتماع زعماء الاحزاب امس وهو الاجتماع الذي ذكرت لكم عنه . وجاء فى البيان ما دار بين دولة النحاس باشا والسر مايلز لامبسون المندوب السامي من الحديث اثناء تسليمه الكتاب الخاص بطلب المعاهده وذكر النحاس باشا لرؤساء الاحزاب ايضا بأنه اثناء مقابلته لدولة نسيم باشا طلب اليه سرعة اصدار قوانين الانتخابات والعفو عن المعتقلين واعاده الطلبة ورفع الاحكام

جو الحبشة وعودة صهر موسوليني

وصل ميناء بور سعيد الكونت شيانو صهر السنيور موسوليني على الباخره الايطالية فكتوريا قادما من شرق افريقيا . وقد استقبله في الميناء قنصل ايطاليا في بورسعيد ووزيرها المفوض في مصر وسبب عودته هو ان جو الحبشة لا يلائم صحته

ثلاثمائة الف جندي ايطالي

مرت في قناة السويس خلال شهر نوفمبر الماضي ٥٦ باخره ايطالية تقل ٣٨ الف جندي فبلغ مجموع الجنود الايطالية التي عبرت القناة الى شرق افريقيا خلال عام ١٩٣٥ ثلاثمائه الف جندي وبلغ ما دفعته ايطاليا من الرسوم للقناه مليون و ٢٥٠ الف جنيه

سويسرا

عصبه الامم ومشكلة الاشوريين والحبشة

تنظر عصبه الامم فى اجتماعها يوم الاربعاء الظهر في مسألة الاشوريين وبعد الظهر فى مشكله الحبشه .

مجلس العصبه لا يفصل بالمشروع

تعتقد دوائر عصبة الامم ان مجلس العصبة لا ينتظر ان يعطي القرار بشأن اقتراحات الصلح في اجتماع يوم الاربعاء لانه ينتظر رد ايطاليا الذي لا يقدم قبل يوم ٢٠ ديسمبر الجاري

فرنسا

آراء صحيفة في مشروع الصلح

قالت جريده الايكو دى باري اليوم فيما يتعلق بمشروع الصلح ان بريطانيا العظمى بقبولها المشروع الجديد قد عرضت في خطوه واحدة نفوذها الكبير على عصبه الامم والذي اكتسبته من جراء ذلك الموقف الذي وقفته في بدء النزاع لاشد الاخطار

زيادة عدد البوارج واجراء مناورات

جرت اليوم مناورة شديده بين البوارج الراسية في الميناء في عرض البحر ، وقد زاد عددها اليوم حتى اصبح ١٤ قطعة

اما الفرق العسكرية فلا تزال تفد الى حيفا وتغادرها ، واستعدادات هذه الفرق ، في جميع جهات حيفا ، ، والنواحي المجاوره ، كل يوم في ازدياد

حياة امير حبشي

من العرش الى السجن

ثقته بالناس أضاعت كل مجده!

(في هذا المقال الذي نترجمه عن (صنداي دسباتش) في عددها المؤرخ في ١ الجاري تصف لنا الكاتبة الانجليزية الذائعة الصيت المس مي يدلبي سير الحوادث في سقوط الامير ياسو امبراطور الحبشة السابق ، وكيف ادى به السعي الى جعل الحبشة مملكة راقية الى فقدان عرشه ،وميتته الاخيرة التي اكتنفها الرموز والاسرار .

والمس يدلبي ، كاتبة المقال ، هي ابنة المستر ه . يدلبي الذي بعد خدمته عدة سنوات ، في الحكومة ، في قبرص انضم الى القوى البريطانية في حملة السودان ، وقد خدم اولاً تحت قيادة الجنرال ولسلي ، واخيرا تحت قيادة اللورد كتشنر

وبعد معركة امدرمان ، في السودان ذهب المستر يدلبي الى الحبشة حيث توطدت صلاته مع الامبراطور منليك ، واصبح من اصدقاء ومشيري الامبراطور الصميمين

وقد عاشت ابنته مس في بلاد الحبشة اربعة سنوات مقسمة الى دورتين ، ١٩١٤ — ١٩١٦ والثانية ١٩٢٦ — ١٩٢٨ .والان الى المقال : (المحرر)

اضاع العرش لانه طيب القلب

لم يخلع ليج ياسو عن عرش الحبشة الا لان عمه الرأس تيفري — هيلاسلاسي اليوم — شاء هذا ، وعمل له اعواما طوالا

وفي السنوات الثانية عشرة الاخيرة ظل في السجن تحت حراسة خفير خاص لم يتغير ، وقد مات الامبراطور ياسو ، والخفير لا يزال حيا يرزق .. حتى هذه الايام !

وقد اضاع ليج ياسو عرشه ، لانه جرؤ على ان يقاوم المصاعب ، والمشاق التي كانت تقف في سبيله حينما تسنم العرش ، اضاع عرشه لانه كان طيب القلب ، عظيم الثقة بالناس

وحينما اعلنت الحرب كانت سني ستة عشر عاما ، وكان لوالدي مصالح جمة في الحبشة ، وقد رأى ان المصلحة تدعو الا اتمم علمي في باريس ، فاخذني معه الى اديس ابابا عاصمة الحبشة .

لا يريد ان يكون اعظم من ابيه!

وفي هذا الوقت كان ياسو هو ملك البلاد غير المتوج ، وكان والده نجوس ميخائيل لا يزال في قيد الحياة ، وقد سألته مرة لماذا لا يقبل التاج فاجاب (كيف استطيع ان اكون اعظم من والدي ؟ هذا صعب جدا . لا يستريح له ضمير ، ولا يطمئن اليه قلب !)

ياسو خجول متواضع

وليس من ريبة في ان ياسو كان هو خليفة منليك ، الذي يستحق الملك

وقد تعرفت الى ياسو في القصر الملكي وكان عمره اذذاك ثماني عشرة سنة ، وله وجه جميل ، ومنظر جذاب ، وفيه تواضع عجيب حتى لقد كان يدخل علينا في بعض الاحيان ، فاما كنا نقوم لنحني له رؤوسنا ، كان يولينا ظهره ويعود من حيث اتى ، واثار الخجل بادية على محياه الجميل !

يأكلون اللحوم النيئة

وقد علمتني اقامتي في الحبشة ، في الاسابيع الاولى ، اشياء كثيرة ، منها ان مآدب ياسو السياسية كانت تحتوي رجال السامة والضيوف وحدهم في ناحية وهو وحده في ناحية اخرى على رأس الطاولة

والاحباش بوجه عام يأكلون اللحوم النيئة ولكنهم اذا طبخوا اللحوم فانهم يتقنون طبخها اكثر من الاوروبيين انفسهم

اما انا فقد كنت لا آكل اللحوم الا اذا كانت طبخ يدي وتحت اشرافي

واصارح في هذا الباب اني كنت انظر الى ياسو عدة نظرات وانه كان يقابل كل نظرة لي بابتسامة على محياه الجميل

ويأكلون على الارض!

وحينما يخلو الاحباش الى انفسهم تراهم يأكلون على الارض وهم في نفس الوقت يتورعون عن ان يراهم في تلك الحالة طبقات اخرى اقل منهم في درجات النسب والشرف !

وقلما لا ترى سائلا يخفي وجهه بمعطفه وهو يتناول طعامه في الشارع

الفرق بين هيلاسيلاسي وياسو

في احد ايام الاحاد جاء ياسو الى القصر يصحبه والدي وكان معه ابن عمه هيلاسيلاسي والفرق بين الاثنين بينا واضحا : ياسو كان مرحا طروبا على حين كان تيفري محتفظا بهيبته ووقاره وتذكر والدتي ان تيفري حينما كان لا يزال شابا يافعا ارسل رئيس حجاب القصر لتأنيب احد المتغطرسين لعدم انحنائه حين مرور الرأس في الطريق

تفشي الرشوة في الاقاليم

وكانت الرشوة في هذا الوقت متفشية في جميع انحاء الحبشة وقد رجا والدي الامير ياسو ان يعمل ما استطاع على وضع حد لتفشي هذا الداء

فسأل ياسو قائلا : وماذا استطيع ان اعمل وحدي ولماذا يا يدلبي تعمد الى ازعاجي بالاسئلة دون ان تساعدني ؟

وبعد تردد طويل وافق والدي على مساعدته فلم يكد ياسو يصبح حاكما لديرداوا وينجاوراس في منطقة هرر حتى اطلقت يد والدي في ادخال الاصلاحات اللازمة وحتى اصبح وهو المنظم الوحيد والمسؤول عن الحكومة !

وفي ديرداوا رأى والدي الاعاجيب فقد كان موظفون متعددون من ذوي الوظائف يتقاضى واحدهم دولارين في الاسبوع واكياس قليلة من الحبوب وكان موظفون اخرون يتقاضون اقل من هذه المرتبات القليلة

رفع الرواتب وفرض العقوبات

وقد كانت مهمة والدي الاولى ان يرفع مرتبات الموظفين الى خمسين دولاراً لكل منهم ، ولكنه في نفس الوقت فرض اقسى العقوبة على كل من تحدثه نفسه بالرشوة ،وامتصاص دماء الفقراء والمساكين

. وكان والدي يبدأ عمله من الساعة الخامسة صباحا ، الى ساعة متأخرة من الليل ، فلم تمض مدة قصيرة ،حتى استتب النظام في جميع انحاء مقاطعة دير داوا

وفي ذلك الوقت كانت اعلى المراكز في ايدي الفرنسيين ، ولكن سرعان ما تبدل الحال ، فسلمت ازمة المراكز العليا الى اصحاب البلاد

ثم لم تمض شهور قليلة ، حتى كان لدينا مقاطعة كبيرة ذات طرق منظمة ، وبوليس منظم ، وحكم ذاتي ، يرتكز على الحب والاخلاص !

وحقيقة اننا حين هبطنا دير داوا كانت وارداتها لا تزيد عن ٣٠٠٠٠٠ دولار ، ولكن لم تمض علينا فيها غير اسابيع ، حتى كانت وارداتها لا تقل عن ٣٠٠٠٠٠٠ دولار ، اي عشرة اضعاف ما كانت عليه فتأمل !

واشيع ان ياسو انقلب مسلما . ولانه انضم مع السلطان والمانيا ضد الحلفاء ، نشر الانكليز صورته في البلاد كسلطان مسلم ، فكانت الثورة .

فلما كانت ثورة ١٩١٦ انفض عن ياسو اكثر فرق جيشه ، والقواد ، وفي تلك الاثناء رجا والدي ان يعمل على تهدئة الحالة ، ولو الى مدة عشرة ايام ، ولكننا ما فتئنا ان سمعنا اصوات البنادق تلعلع في الفضاء ، وأنين القتلى والجرحى يتصاعد الى عنان السماء !

ثقته بالناس اسقطته

وقد كنت في ذلك الحين ،في الثامنة عشرة من عمري ، واتيح لي ان اكون موظفة في قلم المطبوعات ، فكنت اشهد ان جميع الاوروبيين في هذه الناحية ، كانوا يهربون منها عائدين الى بلادهم وكل يخشى على حياته ان تذهب هباء في هذه البلاد العجيبة !

وقد كنت مولعة بالصيد ،والحرب. فكانت بندقيتي قلما تفارق كتفي ، وكان ذلك آخر وقت لي مع ليج ياسو.

وقد كانت مأساة سقوطه ، وثوقه ببعض اشخاص كان يظنهم اصدقاء ،وهم ألد الخصام .

وكم كنا نحذره من عاقبة الاهمال والافراط وان عليه ان يتدبر امره ، ويعد عدته لتهدئة الحال ، فكان يجيبنا ضاحكا وعلى ثغره ترتسم ابتسامة ساخرة !

في عداد الاموات!

وعندما عدت الى اديس ابابا ثانية عام ١٩٢٦ كان اسم ياسو ، يردد همسا ، وبخوف شديد — مسكين ! لقد كان في السجن ..

ولما علمت الامبراطورة بسجن ياسو

الصحف اليهودية والوحدة العربية

مقالان للمازني واليازجي وادعاء جريدة

عقدت جريدة دافار مقالا عن الوحدة العربية قالت فيه ما يلي : لا يزال حلم الوحدة العربية يختمر في اذهان الشباب العرب وهم يحلمون بتنفيذه دائما وكل حركة او إشاعة عن تنفيذ هذا الحلم تجد صدى عظيما في اوساطهم . ولا تزال الاوساط العربية في سوريا ومصر والعراق وفلسطين تسعى لعقد اجتماع كبير للبحث في امر الوحدة العربية التي حلم بها المرحوم الملك فيصل

ومنذ بضعة اسابيع قامت حركة لعقد هذا الاجتماع وارسلت دعوات اليه لولا ان الصعوبات كانت كثيرة جداً

وقد نشر احد السوريين واسمه توفيق اليازجي «الاستاذ اليازجي محرر السياسة الخارجية في الزميلة البلاغ المصرية » مقالا في جريدة البلاغ حول هذا الموضوع فتجاوبت اصداؤه في دمشق وبغداد. وفي الاخيرة جرى نقاش شديد بين انصار هذه الفكرة ومعارضيها (كذا) ومن الاسف ان جرائد فلسطين لم تنشر أخبار هذا الخلاف واكتفت بنشر اخبار المناصرين للوحدة العربية

اما حكومة العراق التي يرأسها احد «المتطرفين» الداعين للوحدة — ياسين باشا الهاشمي — فانها ساكتة وتحاول جريدة الاستقلال البغدادية ان تهز الحكومة للعمل ومساعدة مشروع الوحدة

وعقد الاستاذ ابراهيم عبد القادر المازني مقالا حول هذا الموضوع قال فيه ان رغبة ابن السعود هي ايجاد هذه الوحدة والسعي لها. وحبذ المازني فكرة ايجاد ميثاق بين العراق والحجاز ولكن لو قلب المازني الصفحة الثانية من العدد الذي نشر فيه مقاله من البلاغ لوجد احتجاجات كتاب العراق على مقال اليازجي في هذا الشأن ولادرك ان معظم اهل العراق لا يريدون التدخل في امر الوحدة العربية (كذا)

صاحب اليدين الجميلتين

ما لم تقرأه عن امبراطور الحبشة

ينجو من الموت ويصل الى العرش ...!

ننشر فيما يلي حقائق طريفة عن جلالة هيلا سيلاسي امبراطور الحبشة وتتناول هذه الحقائق عدة حوادث وقعت للامبراطور في ادوار حياته المختلفة :

الامبراطور والرقم ١١

تعلم جلالة الامبراطور وهو صغير السن من والديه ان يتفاءل بالرقم ١١ ومضاعفات هذا الرقم . وقد كان هو نفسه واحداً من احد عشر غلاما لوالديه وعند ما بلغ الثانية والعشرين من عمره نجا من الموت بعد حادث كاد يشرف فيه على الغرق، وذلك انه كان كان يعبر احد الانهار في زورق ، فاشتد هياج النهر على اثر هبوب الرياح ، وهلك جميع من كان في الزورق ونجا الامبراطور بنفسه

الامبراطور في الرابعة والعشرين

وعند ما بلغ جلالته الرابعة والعشرين من عمره ، اثار فتنة على الامبراطور ياسو امبراطور الحبشة اذ ذاك . وكان ياسو منفياً ، قاسياً ، يكرهه الشعب الحبشي كرهاً شديداً . فقام الاحباش قومة واحدة تحت امرة الامبراطور هيلا سلاسي حتى خلعوا ياسو عن العرش واجلسوا مكانه الامبراطورة زوديتو . وفي العام التالي اسندت نيابة الملك الى الامبراطور واصبح وهو في الخامسة والعشرين من عمره الحاكم الاول الذي يسيطر على الحبشة باسرها وعند ما توفيت الامبراطورة زوديتو منذ خمسة اعوام تقريباً نودي بهيلا سلاسي امبراطوراً على عرش ايثوبيا

لا تأخذه أبهة العرش

يبدو ان ابهة العرش لم تأخذ الامبراطور ولم ترقه فخفخة الملك ، فهو من اقل الناس غروراً وشموخا بانفه ، فاتخذ لنفسه منزلا صغيراً ، انشأ فيه مطبعة خاصة، كما زوده بآلة خاصة للسينما يزورها بين الحين والاخر هو وهوجته الامبراطورة واولادهما ، والمعروف عن الامبراطور انه لا يبتسم الا في الحالات النادرة ، واكثر ما يعجبه في نفسه يديه واصابعه الطويلة الجميلة

الخبرة في صناعة المدافع!

ولجلالته اهتمام خاص بالصناعات المختلفة . فهو يريد دائما ان يعرف كل شيء ، واشد الصناعات اعجابا بها ، صناعة الاسلحة فهو من الخبراء في صناعة المدافع . وهو يقابل بنفسه مندوبي مصانع الاسلحة ويناقشهم ويشتد جدله بينهم ولا يستطيع احدهم ان يخدعه ويقدم اليه اسلحة غير صالحة او من طراز قديم . ومما لا شك فيه ان هذه الخبرة تمعته في ترقية شؤون الجيش وخاصة فى الاونة الاخيرة

عينت له قائداً حبشيا خاصاً ، وأوصته بحراسته والمحافظة على حياته !

ودام هذا الامر ، اثنى عشر عاما !

ولكن ...

لكن بعد اسابيع قليلة ،تقدم الجنرال الى الامام ، وخلف وراءه ليج ياسو ، جثة هامدة او الآن اصبح صديق الفقراء في عداد الاموات !

لا ينسى واجبه كوالد رحيم

والامبراطور هيلاسي لا ينسى واجبه كوالد رحيم ، عليه تبعة تربية بنيه ، وهو ليس حاكما مجبريا ومصلحاً كبيراً وجنديا باسلا ونصيراً العلم والثقافة في بلاده فحسب ، بل هو من خيرة الاباء . وله من جلالة الامبراطورة ستة بنين موضع فخره وحبه وعنايته

انا أحِبُ زوجي!

في كل مرة انظر الى وجهه اراه نظيفا طريا . والمسه بيدي فاراه ناعما مثل القطيفة —

ان زوجي يستعمل صابون بالموليف للحلاقة يوميا لان زيت الزيتون المكرر علميا والداخل في تركيب هذا المعجون يفيد البشرة فائدة عظيمة ويعطيها رونقا وطلاوة

وبها هذا الصابون للحلاقة بما فيه من مواد يجعل الشعر ينتصب بسرعة فتمر الموسى فوقه وتقطعه بسهولة

الوكلاء والمستودع العام : الشركة المصرية البريطانية التجارية
مصر : شارع سليمان باشا - الاسكندرية شارع طوسن
وللشركة فروع في يافا وبيروت وطرابلس - نمرة التلفون يافا ١٠٦٢
عمارة الطابو شارع ظريفة سابقا

مقياس الحرارة المضبوط

ديمون

دفاءة الحرارة بزيت الكاز المصنوعة في استراليا
ديمون الاصلي يحمل هذه الماركة

DEMON

احترسوا من التقليد
يمكن الحصول عليه من
الز جرينبرغ ، تل ابيب س . ا . ميشولم تل ابيب ، م . اوراتش ، حيفا

اقصدوا بمناسبة قرب العيد
الخياط الجديد الممتاز
مصطفى يوسف الرباب
تشكيلة جميلة من الاصواف الانكليزية البديعة . تفصيل متقن على احدث الموضات باسعار معتدله
زوروه تجدوا ذلك واضحا

تسجيل العراقيين
على جميع الرعايا العراقيين الساكنين في فلسطين ان يحضروا في القنصلية الملكية العراقية في حيفا لتسجيل اسمائهم حالا
القنصلية الملكية العراقية

في سبيل العامل

العمال هم الاداة المحركة

جهود جبارة وراء تحسين حالهم

ان اعظم ما يخافه الساسة والنابضون على ازمة الامور في بلادهم مسألة زيادة البطالة بين العمال ، لان العمال اذا انتشرت بينهم البطالة ولم تعمل الحكومات او الهيئات على القضاء على بطالتهم بايجاد وسائل تكفل لهم معاشهم وما يريدون من ضرورات لهم ولاطفالهم ، وليس العمال في البلاد الاوروبية بالذين يرضون بالقليل كالعمال في بلادنا ولكنهم يحتاجون الى ضروريات قد يعدها عاملنا من الكماليات

وتهتم دول اوروبا واحدة واحدة بالقضاء على أزمة البطالة فيها ، ففي انكلترا مثلا بذلت جهود كبيرة لتقليل نسبة عدد العمال العاطلين وفي فرنسا كذلك وفي غيرها . وقد لاحظنا ذلك في الولايات المتحدة الامريكية وكيف كانت الحكومة تخشى ان يهددها العمال العاطلون بثورة اجتماعية . على ان متتبع سير قضايا العمال في العالم يرى ان المانيا قد قامت بالقسط الاوفر من معالجة البطالة لديها ، فقامت للعمال بكل وسائل راحتهم وهيأت لهم اسباب عيش هادئة وقامت حكومة الريخ بسن قوانين خاصة في مصلحة العمال كما فتحت اعتمادات هائلة في الميزانية العامة لايجاد وسائل جديدة لتهيئة أعمال اخرى يستطيع العمال ان يؤدوا فيها أعمالهم بأجور تقوم باودهم وأود عائلاتهم ، وعمدت حكومة الريخ الى القيام بسياسة انشائية واسعة النطاق ومشاريع اقتصادية كبيرة كل هذا كان لمصلحة العامل دون غيره وكان الغرض تخفيف نسبة العمال العاطلين الذين تمخضت عنهم الحرب العالمية الماضية

واذا رجعنا الى احصاءات رسمية تقوم بها الحكومة ومكاتب العمال الرسمية الخاصة لوجدنا أن نسبة البطالة في المانيا تتضاءل سنة عن سنة ويحس العمال بان حالهم آخذ في التحسن يوما عن يوم ، لذلك تراهم يعتقدون اعتقادا جازما ان الحكومة ما هي الا أداة تعمل لصالحهم كمجموع هائل من أفراد الامة .

اذن لا جدال في ان حكومة الريخ قامت بما يجب عليها ازاء جمهرة الشعب الالماني يؤدي للامة احسن ما تنتظر من اعمال ويمشي بها في طريق التقدم والنجاح ويمكن القول دون مبالغة أن نسبة البطالة في المانيا تسير بخطى سريعة الى الزوال اكبر من اي نسبة للدول الاوروبية الاخرى ويقوم الدكتور لي قائد جبهة العمال الالمان بجهود جبارة في سبيل تحسين حالة العامل الالماني فقال في اجتماع عقد في أول شهر مايو الماضي أن العمال سيكونون احسن حالا بكثير في مستهل العام القادم (١٩٣٦) واذا رجعنا الى الخطاب الذي القاه الفوهرر عندما تولى رياسة حكومة الريخ أنه سيعمل جهده للقضاء على البطالة في مدة أربع سنوات لا اكثر ، نرى ان الواقع يحقق ذلك ونشاهد ان الحكومة تسير الى تحقيق الهدف بخطى واسعة

اعلان

صادر من دائرة اجراء يافا عدد ٣٩١٨ سنة ٣٥

الدائن : عبدالهادي عبد القادر من سلمة

المديون : عبدالقادر احمد عبد القادر من سلمة

مصدر الحكم : محكمة مركزية يافا

الملك : قطعة ارض زراعية ارضها حمره سمقة مساحتها حسب قيد الطابو ١٤ دونم و٧٨٩ متر

اوصافه : زراعية واقعة في قرية الخيرية

مقداره : ١٣ حصة من اصل ٢٤ حصة

تاريخ سند الطابو في : بلوك ٦١٧٠ قسيمة ٥٢ عقد ١٨٨٨ في ١٥ — ٨ — ٩٣٢ و١٩٩٧ في ٢٤ — ٨ — ٣٢

القيمة المخمنة : تخمن الدونم الواحد منها بمبلغ ٤٠ جنيه فلسطيني

ان الملك المبين تفصيلاته اعلاه المعلن عنه بجريدة الدفاع المؤرخة في ٨-١٠-٣٥ والمطروح للمزاد العلني بلغت آخر قيمة دفعت ثمناً له مبلغ ماية وخمسة وسبعون جنيهاً عهدة عبد الهادي عبد القادر لذلك اعطيت الاحالة الموقتة بالبدل المذكور لعهدة الطالب الاخير عبدالهادي المذكور لذلك اعلن للعموم بان هذا الملك طرح مرة ثانية بالمزاد العلني لمدة خمسة عشر يوما اعتباراً من تاريخ نشر هذا الاعلان فمن له رغبه بالضم عليه مراجعة دائرة الاجراء بيافا او الدلال بشرط ان لا يقل الضم عن خمسة في المائة لذلك اقتضى اعلان الكيفية ترفيقاً للمادة ١٠٦ من قانون الاجراء

في ١٦ — ١٢ — ٩٣٥

مأمور اجراء يافا

اعـــلان

تعلن نقابة عمال البناء العربية يافا وضواحيها بانها مستعدة لاخذ مقاولات العمارات وايضاً مستعدة بان تقدم جميع الارشادات اللازمة لاصحاب العمارات عن العمال الذين يحتاجون اليهم من بنائين وموورقين وبلاطين ودهانين مع تقديم كفالات عنهم

المخابرة مع رئيس النقابة الحاج علي ابو غبن بعمارتها الواقعة بشارع البطمة بعمارة شعبان

القدس

حرش اليوبيل

يدشن فخامة المندوب السامي يوم الخميس القادم الواقع في ١٩ ديسمبر الجاري الحرش الذي غرس في مستعمرة ذلال لمناسبة يوبيل جلالة الملك الفضي . وقد وصل من لندن الادون روبرت سولمن رئيس جمعية رأس المال الوطني اليهودي في لندن الاشتراك في اجراء التحضيرات اللازمة لاقامة هذا الحرش

وعلمنا ان فخامة المندوب السامي سيلقي اذاعة لاسلكية يوم افتتاح وتدشين هذا الحرش

امام محكمة

الاستئناف العليا

القدس في ١٥ ديسمبر — لمراسل الدفاع الخاص — تنظر محكمة الاستئناف العليا يوم الثلاثاء الواقع في ٣١ ديسمبر الجاري في قضية رشاد فويدر الذي حكمت عليه محكمة الجنايات الكبرى بالاعدام . وقد زارنا وفد من علماء ووجهاء الخليل وطلبوا الينا ان نراجع فخامة المندوب السامي بامر العطف على هذا الشاب الذي قتل اخاه فيأمر بتخفيض الحكم عليه رحمة بعائلته المنكودة

قضية احتيال

عرض على قاضي التحقيق طاهر بك الافغاني قضية شخص يهودي يدعى ابراهيم عزرا دوبك متهماً بالاحتيال لي يهودي آخر اخذ منه مبلغ ١٣٠٠ جنيه عاني ذهب ليشتري له به قطعة ارض فتصرف بالمبلغ ولم يشتر الارض لزعومة فقرر اخلاء سبيل المتهم المذكور بكفالة الفي جنيه الى ان تنتهي التحقيقات

اعلان بيع

صادر من دائرة اجراء الرملة بالدوسيه رقم ٤٨٨٨ — ٣٥

عدد : ١ . نوع المبيع : موتورمارة كروسلي

عدد : ١ . نوع المبيع : طلمبة موديل وا كنر ذات اربعة انشات

يوم الثلاثاء الواقع في ٢٤-١٢-٣٥ الساعة الثالثة بعد الظهر سيطرح بالمزاد العلني الاشياء المبين مفرداتها اعلاه والتي تخص المحكوم عليه احمد طه ابو عامر من يبنا المحجوزة من دائرة اجراء يافا لقاء المبلغ المطلوب منه الى محمد صالح عطيه وقدر ذلك ستين جنيهاً وسماية وتسعين ملا غير الرسوم والمصاريف التي ستطرأ فيما بعد . فعلى راغب الشراء الحضور الى سوق قرية يبنا باليوم والوقت المعينين المذكورين الاشتراك بالمزايدة ، هذا مع العلم بان الدفع يكون متقدما وان رسوم الدلالة عائدة على المشتري . لذلك صار اعلان الكيفية حسب الاصول

في ١٥ - ١٢ - ٣٥

مأمور اجراء الرملة

اعلان بيع

صادر من دائرة اجراء الرملة بالدوسيه رقم ٤٨٨٩ — ٣٥

عدد : ١ . نوع المبيع : موتورمارة كروسلي

عدد : ١ . نوع المبيع : طلمبة موديل وا كنر اربعة انشات

عدد : ١ . نوع المبيع : فرس خروية اللون

يوم الثلاثاء الواقع في ٢٤-١٢-٣٥ الساعة الثالثة بعد الظهر سيطرح بالمزاد العلني الاشياء المبين مفرداتها اعلاه والتي تخص المحكوم عليه ابراهيم احمد نزهه من يبنا المحجوزة من دائرة اجراء يافا لقاء المبلغ المطلوب منه الى محمد صالح عطيه وقدر ذلك ثلاثة وخمسين جنيهاً ومائة واربعة وثمانون ملا غير المصاريف التي ستطرأ فيما بعد . فعلى راغب الشراء الحضور الى قرية يبنا باليوم والوقت المعينين المذكورين للاشتراك بالمزايدة هذا مع العلم بان الدفع يكون مقدما وان رسم الدلالة عائدة على المشتري . لذلك صار اعلان الكيفية حسب الاصول

في ١٥ - ١٢ - ٣٥

مأمور اجراء الرملة

اوتيل الخديوي الكبير

يافا - شارع المحطة

لاصحابه : الحاج شريف غزال وولده شحاده النابلسي

بناية جديدة — اربع طبقات — اول افتتاحه

ترى منه مناظر خلابة تأخذ بمجامع القلوب برا وبحرا

مفروشاته وتخوته ومبلياته جديدة على الطراز الحديث

محلات خصوصية للعائلات — حمامات ساخنة وباردة — خدمة حسنة

أيها المسافر

زر مرة واحدة هذا الاوتيل الفخم وانظر ما يكون من السرور في نفسك الى تفردك حتما لان تكون من زبائنه الدائمين

فتح جديد في عالم الزراعة

الى عموم المزارعين والفلاحين واصحاب الحقول والبساتين

نعلمكم اننا قد افتتحنا محلا في شارع السكسك بجانب الجامع تماما باسم

سلمون حاييم ممروت

لبيع جميع انواع البذور والخضروات المستوردة حديثاً من المانيا والبلدان الاوروبية الزراعية والتي لا توجد في اي محل آخر في فلسطين وقد استحضرنا بذر الخيار الابيض الشامي المكفول وبذور الكوسا الافرنجية والبرصية

البيع بالجملة والمفرق

بنك باركليز

(للممتلكات البريطانية المستقلة والمستعمرات والخارج)

بنك حكومة فلسطين

وكلاء لجنة النقد الفلسطيني

عكا ، غزه ، هدار هكارمل ، حيفا ، الخليل ، يافا ، القدس ، نابلس ، الناصرة ، رامات كان ، تل ابيب

المندمج لباركليز بنك محدود الضمان

مجموع واردات باركليز تتجاوز

عن مبلغ ٥٠٠٦٠٠٠٦٠٠٠ جنيه انكليزى

الجمال زينة الحياة

عندما يصاب شعرك بضعف وخشونة فاستعمل :

(صرفين دي بترول)

فانه يغذي الشعر باعطائه قوة وجمالا ويمنع سقوطه

(صرفين دي بترول) : يعيد الشعر الى لونه الطبيعي ولمعانه الجميل الذي ابتدأ به الشيب

(صرفين دي بترول) : هو يقوي جذور الشعر ويساعد الدورة الدموية في بصيلات الشعر التي تغذيها بثبات

(مادة الصرفين دي بترول) : مضمون النتائج بعد استعماله عشر مرات فصاعدا —(اعتنوا بشعركم)—

حضرات السيدات والسادة : احتفظوا دائما في قول العلماء ان الشعر الجميل هو هبة من نعم الله فاذا اردتم ان يكون شعركم جميلا لينا ممرجا ومحفوظا من السقوط استعملوا (صرفين دي بترول) بسعر الزجاجة ٨ — ١٢ غرش . اطلبوه من الصيدليات والمحلات التجارية

يباع في القدس

اطلبه من صيدلية جاك اسطفان وكيل حزام بارير تحت البوسطة ومن صيدلية محفوظ سعيد باب الخليل ومن صيدلية الاأون السخل شارع مأمن الله ومن صيدلية مصطفى العلمي باب العامود ومن صيدلية ناجريان داخل باب العامود ومن صيدلية الشعب لصاحبها جبران السخل بالسوق الجديد ومن شركة بيع المصنوعات الوطنية المعرض العربي

يباع في يافا

يطلب من مكتب الخواجه حنا سليم بيطار تاجر وقومسيونجي ص . ب (٢٤١)

يباع في حيفا

يطلب من الخواجه نقولا اندريا سابيلا تاجر وقومسيونجي بحيفا

يطلب من انطون النحاس تاجر بحارة النصارى — ويطلب من ارتين الحلاق شارع يافا — ويطلب من فرج الله بصيل شارع المرارة — ويطلب بالجملة والقطاعي لجميع الجهات من المستودع : يرسل الثمن بحوالة بوسطة مضافا اليها عشرين فرشا للبريد باسم الوكيل (لصرفين دي بترول) عبد الله عون صاحب صالون الحلاقة بباب الجديد بالقدس

ملاحظة : مطلوب متعهدين لجميع الجهات لبيع الصرفين دي بترول

اطبعوا مطبوعاتكم في مطبعة الدفاع التجارية

أحسن صابون في العالم

صابون

ماركة مسجلة

أثبت التحليل الكيماوي ان هذا الصابون الفاخر من زيت الزيتون النقي ، لا يحوي موادا غريبة أو مضرة ، يطري البشرة ويفيدها ، لا تأثير له على الملابس ، تجربة واحدة تثبت ما لهذا الصابون من الشهرة والجودة والنقاوة

« حاذروا التقليد ، الختم على كل قطعة »

يباع في جميع محلات البقالة في فلسطين وسوريا ومصر ويطلب من المعمل بنابلس تلفون رقم ٧٣ صندوق البريد رقم ٣٥

الدفاع ـ يوم الثلاثاء في ٢١ رمضان سنة ١٣٥٤ و ١٧ك١ ١٩٣٥

صاحب الامتياز والمحرر المسئول **ابراهيم الشنطي**

مدير الادارة **شوكت حماد**

رقم التلفون ١٠٧٥ و ١١٨٧

الدفاع

جريدة يومية سياسية مصورة

العدد ٤٨٤ ـ السنه الثانيه

ادارة الدفاع في عمارة حزبون شارع جمال باشا ـ يافا

العنوان البرقي: الدفاع يافا : ص . ب ٢٥٥

	عن سنه	عن نصف سنه
قيمه الاشتراك في فلسطين	١٥٠	٨٠
في الخارج	٣٠٠	١٦٠

صور عالمية على هامش الحوادث

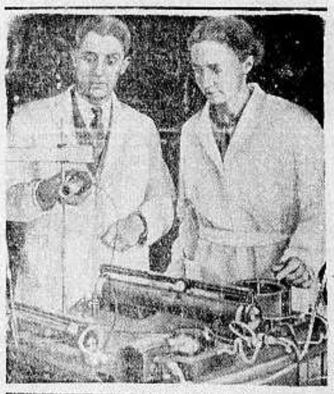

مدام كوري وزوجها وقدحازا على جائزة نوبل في الكيمياء لاشتغالها (بالراديوم)

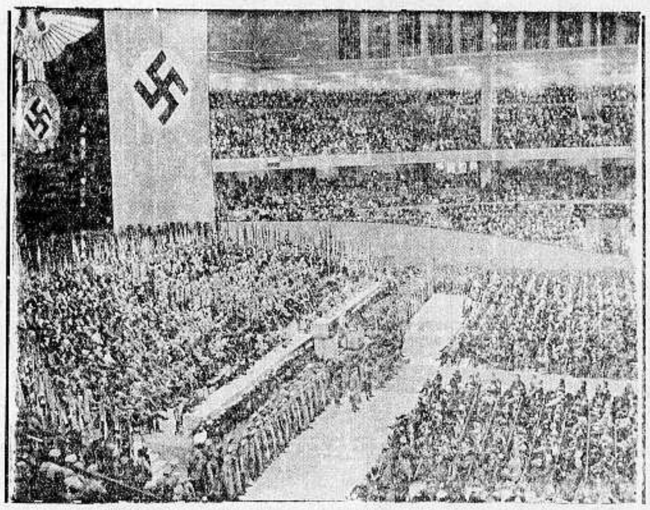

منظر من استعراض عام لشبيبة النازي وي ى فيه وحدات الشباب متهيأة على اتم استعداد

شقيقة الملك جورج الخامس الاميرة فكتوريا وقد توفيت في لندن وعمرها ٧٦ سنة

منظر من منطاد زبلين الجديد رقم ١٢٩ ويبين هـ ا المنظر عظمة المنطاد وضخامته

خارطة اوربا تظهر فيها البلاد ذات النظام الجمهوري مظللة بالاسود والدول ذات النظام الملكي مظللة بالابيض

صوره لاسلكية اخذت من توتنهام فى انكلترا وتمثل المباراة الهامة بين المانيا وانكلترا

العلم الحربى للجيش الالماني الجديد وفي داخله الصليب المعكوف

بعض الاولاد الفقـ اء فى المانيا يتناولون الطعام وهم الذين قررت الحكومة اعانتهم عقب المجاعة التى وقعت هناك

خارطة دقيقه تبين مناطق الحبشه ومواقع القتال هناك

(مطبعه الدفاع ـ يافا)

يافا ـ يوم الاربعاء في ٢٢ رمضان ١٣٥٤ ـ الموافق ١٨ ك اول ١٩٣٥

صاحب الامتياز والمحرر المسؤول ابراهيم الشنطي

مدير الادارة شوكت حماد

رقم التلفون ١٠٧٥ و ١١٨٧

الدفاع

جريدة يومية سياسية مصورة

العدد ٤٨٥ ـ السنة الثانية

ادارة الدفاع في عمارة حزبون شارع جمال باشا ـ يافا

العنوان البرقي: الدفاع يافا: ص . ب ٢٥٥

	عن سنة	عن نصف سنة
قيمة الاشتراك في فلسطين	١٥٠	٨٠
في الخارج	٣٠٠	١٦٠

لافال يحاول منع وقوع الحرب. تصريح خطير له. الاحباش يهاجمون بشدة جواباً على مشروع الصلح. سير الحوادث في الميادين. كشوف الانتخابات في مصر

١ ـ سيتقدم لمحو العار ودفع الخطر
٢ ـ هاتف الطلبة ونظام التعليم القائم
٣ ـ فلسطين لا تقاد بل تسير بوحي من الله

لا يقيم الشباب من نفسه مغيراً على «الوجاهة»، مكتفيا بهذا الجدل، والمنطق، وازجاء البراهين. بل الذي قلناه امس انه تقدم لمحاسبتها ليس على ما فرطت أمس والى ثمانية عشر عاما من تاريخ اليوم، بل وعلى ما تفرط الآن، وما يحتمل منها مثل ذلك غداً. والشباب، اذا وقف عند حد الحملات عليها، قتل نفسه، وقتل بلده، والقضية. لذلك أخذ يتحفز باحثا عن سبيل الهدى، معداً للتعبئة الوطنية أبناء جيله. فليس من الحق أن يقال له في لهجة التحدي: «هيا تقدم الآن!» انه سيتقدم، فقد رأى الميدان خالياً، ورأى الوطن يضع الغاصبون أنفه في الرغام. هل بعد ذلك يكون منه تأخير؟ هل بعد ذلك يحجم؟ سيتقدم لمحو العار الذي خلفته له قيادة واهنة القوى، ولدفع الخطر الذي تعاظم في زمن تلك القيادة الى أن صار اليوم جائحة. وسوف لا يكون قاسيا على الضعفاء فيثير في البلد حربا أهلية مادة ومعنى، بل هو الجواد السمح، يمضي ومعه ميثاق، يعمل قبل أن يناقش، يبرم الامر قبل أن يتحدث عن الامر، يعطي قبل أن يأخذ كاولئك الذين ظلوا حتى الساعة يأخذون.

لا بد من الخطوة الثانية، خطوة التنظيم والبدء. فللذين اعتزموا السير كلمة خالصة: أن لا يبدأوا قبل وضع الميثاق الوطني. وان ينزعوا الى سبل الكفاح مباشرة. فأن جهادهم يكون ناقصاً مشوهاً اذا ظلوا مغيرين على حزب من الاحزاب او وجاهة من الوجاهات. وسبيل الوطني العربي واضح الوضوح كله، سبيله أن يظل مع السياسة القائمة فى شغل حتى ينال البلد حقه، او يبتسم الشباب بسمة الرضا والبشر في اغماءة الابد.

ثمانية عشر عاما من حياة القضية تمزقت أشلاء في ميدان الهزيمة والقهقرى. وليس الا الشباب يستطيع اليوم انقاذ الموقف بتقديمه الوطن: قلبه، وعقله، وقوته!

. . .

يذكرنا هاتف الطلبة أمس بالدور الشريف الذي قام به زملاؤهم الذين تقدموهم سنوات. فلقد جاءت ايام كان عنصر الطلبة فيها مجهوداً شعبياً يدفع بالقضية الوطنية نحو غايتها الشريفة. وفجأة انقطعت الصلة بين فتيان الجيل وهذه الامة. وقضى النظام التعليمي القائم بعزل هؤلاء الفتيان عن أمتهم عزلا ناعماً حريريا، لا يكاد المرء يشعر به. وأعد كل طالب لان يكون معلماً وليس معه رأس مال وطني، من تربية أو تعليم. واذا قسا عوده، وأصبح وراء الخامسة عشرة من عمره، دخل «المصنع» الذي يجعل منه قالباً مثل قوالب الاسمنت، وضاعت شخصيته! وبين الخوف على مستقبله كمعلم، وبين نزعات النظام الذي يعيش فيه، تنطمس كل معالم الحياة الوطنية. واذا استراح على كرسي التعليم ارتبط بذلك القيد الذي لا يستطيع انفلاتا من نفوذه — قيد الراتب!

والفتيان في غير بلادنا ينشأون نشأة وطنية خالصة. وتظل شخصية الطالب تنمو مع جسمه وتكبر عن ذلك الجسم كثيرا، فيخرج الى الحياة رجلا بقلب، وفكر، ليس موظفا يجيب وقيد!

هل ترى يكون نداء طلاب نابلس هاتف الجيل الفتي يتقدم برسالته الى الامة، وبنفسه اليها لتحرره من قيود المستقبل، ولتحرص على شخصيته ان تذوب وان تفنى في الخوف على اسباب الحياة؟

. . .

قد تقسو السياسة على هذا البلد بعد هزيمتها في مصر ظناً منها ان فلسطين العربية ربما اغرت بما احرزه وادي النيل، وقادها الغرور الى «تقليد» لعب ذلك الدور. اذا كان شيء من هذا خامر ظن السياسة فضلال وخدعة. فان ما بعث في المصريين روح التبرم هو عينه الذي بعث في عرب فلسطين من قبل ذلك الروح، فهبوا اسخياء على وطنهم يجودون بالثمين من التضحيات. وكيف تصبر امة على حقها السليب، وعلى حريتها؟ كيف تستطيع عيشا والصلة معدومة بينها وبين الاستقلال، وحياة الكرامة؟ سوف لا تقلد فلسطين بلداً من بلدان الارض، بل تسير بما يبعثه الله فيها من شعاع الهدى في سبيل الشرف الانساني حتى تعيش كما يعيش الانكليز في بلادهم، بعيدين عن رذيلة الاسر، وعار العبودية. هذه طريق الله، لا بد بنا ان نضرب فيها شوطاً بعيداً، فاتركوا الباحث عن حقه يسترد ذلك الحق

ابراهيم

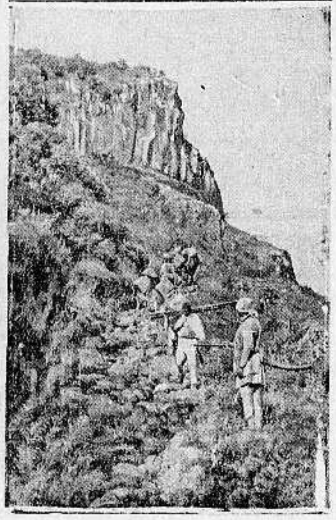

اخذت هذه الصورة عند نهر داكاز في شمال الحبشة وهو المكان الذي يقال انه الميدان الحربي للمواقع الفاصلة المقبلة

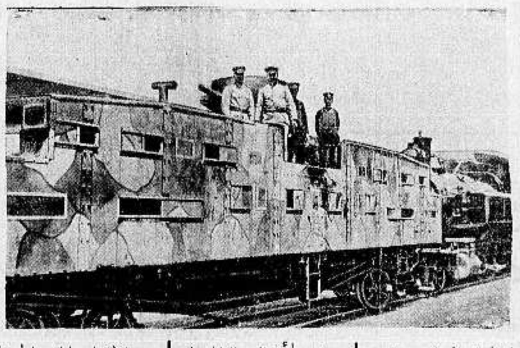

منظر من أعمال اليابان في شمال الصين وترى فرقة من الجنود اليابانية المستعدة تتوغل في مناطق صينية فوق قطار مسلح

جلالة امبراطور الحبشة يراقب بمنظاره الطائرات الايطالية التي حلقت حول ديسي ويصدر اوامره بالدفاع والهجوم

لقد ساخت سفينة النصر الايطالية في الرمال

صراع عنيف بين الطبيعة والعلم ومدنية ومدنية

يا للعار، نبيع البترول لحملة القنابل قتلة الابرياء من الاطفال والنساء

« بقلم السياسي المعروف المستر لويد جورج »

في عددها الاخير، نشرت «الصنداي اكسبرس» عن عدوان ايطاليا على الحبشة مقالا شائقاً ممتعاً.. ولولا انه من قلم الداهية الاكبر المستر لويد جورج الذي سبق له ان قام بمثل هذا العدوان، واخذ الكثير من الاقطار والامصار «لقمة سائغة» للاستعمار البريطاني ايام كان رئيسا للوزارة البريطانية

على ان في المقال معلومات طريفة يقضي بها هذا الرجل الخبير بالسياسات، وبالحروب، فلا بأس من ان نقتطفها هنا:

« المحرر »

الزيت
وما ادراك ما الزيت

الزيت هو العامل الحاسم في الحملة الحبشية!

انه ملك ذو اهمية لا تعدلها اهمية اخرى على الاطلاق، فالاستقلال الحبشي كله بين يديه، واذا انضم هو الى العقوبات فان مسألة فتح الحبشة والتغلب عليها، تصبح من المسائل التي لا يمكن ان تتحقق ابد الدهر، او ـ على الاقل ـ لا يمكن ان تتحقق الا بعد كفاح عنيف يستمر اعواما طوالا، وليس ثمة اي سياسي ايطالي يستطيع ان يتحمل هذا العناء، ولا الامة التي تستطيع الصبر على هذا البلاء طيلة هذه الاعوام

صراع عنيف
بين الطبيعة والعلم

يشتد الصراع الان بين المدنيتين القديمة والحديثة. بين المخترعات العلمية للقرن العشرين، وبين المعدات الحربية التي للقرن الثامن عشر

انها لهي الطبيعة التي تحارب العلم في هذه الايام، والعلم بغير الزيت لا يرجى منه اي نفع، فاذا حرم الزيت وحرم معه الفحم فهو كسيح

ان الايطاليين لا يعتمدون في خططهم الحربية الا على الطيارات، والدبابات، واللوريات، فاذا هم لم ينالوا ما يريدون من الزيت بكميات عظيمة هائلة فان جميع هذه الاسلحة الحربية العصرية تصبح ولا قيمة لها على الاطلاق. ومن المعروف ان في الطرق الحبشية الوعرة وفي الارتفاع الهائل الذي لا بد للطيارات هناك من ان ترتفع اليه، ما يرغم الايطاليين على ان يستهلكوا من الزيت كميات خارقة للعادة

اين النصر
والزيت موجود؟

ليس لايطاليا في بلادها اي شيء من الزيت الذي تنتجه بنفسها لنفسها، وليس لديها من المخزون منه ما يكفي اشهراً كثيرة، فاذا قيدت الدول

« البقية على الصفحة السابعة »

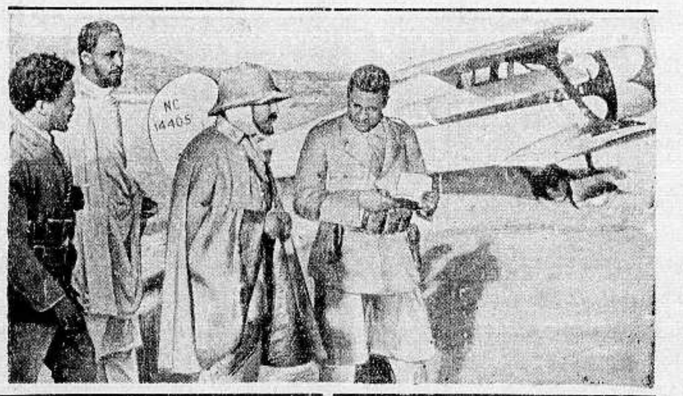

اول صورة اخذت لطيران جلالة الامبراطور من اديس ابابا الى ميدان القتال في ديسي

مشاهدات صغيرة

صوت
من اوساط الطلبة

هزت كوارث الوطن الطلبة فقاموا يأخذون مكانهم من التعبئة. والطلبة في كل امة العنصر الحي فيها. وقد كان لهم في هذه البلاد مواقف عزيزة. لكن نظام التعليم انحرف بهم عن كتلة الامة واعدهم للوظيفة

وبعد هجعة سنوات سمع صوت الهاتف من نابلس، يبشر بوثبة. ومن المؤسف ان يكون اكثر طلابنا صغار السن. اذن فليخفف عنهم الشباب، لا سيما المتعلم منه، العبء. وليتقدم هو الاخر فان عليه نجاح النضية وفشلها معلق!

حادثة
بل درس بليغ!

انحدرت سيارة يهودية بركابها في جوار يافا. وصادف ان مرت بهم سيارة تابعة لشركة الباصات الوطنية فاخذ الشعور الانساني من سائقها ان وقف وطلب الى المصابين ورفقائهم الصعود الى سيارته. لكن الجواب كان سلبا. فالسيارة الواقفة عربية، واليهود لا يعاملونها لذلك. ولسنا ندري هل يستفيد العرب من هذه الحادثة ويتخذون منها عظة بليغة

عصبة
القلم وشرف الادب

أحسنت «عصبة القلم» في تنظيم حركة الادب، فقد ازرى باصحابه كثيرا، واصبح امره فوضى. وكل من استطاع حمل القلم اعتبر نفسه اديبا واستاذا. واذا انت، كصحافي، لا تضع له هذا النعت تحت عنوان مقالته اعتبرك كأنك تهينه، وتهين... ادبه! والذي نرجوه ان يتسامى الادب في عهد عصبته الجديدة الموفقة، وان يصبح ذا اخلاق وتقاليد وسمعة كريمة

فلسطين
وكثرة المسكرات

في ٢٠ الجاري تجتمع لجنة الترخيص بالمسكرات. والذي نرجوه، بل نطلبه، ان تحارب اللجنة انتشار الخمور، وتقلل ما تستطيع من الرخص المعطاة للحانات، واصحاب الملاهي. فان شأن فلسطين اصبح مشوهاً، وسمعتها من هذه الناحية ساءت جداً، كما ورد في ملاحظات في عصبة الامم، ذلك الى ما يحدث مع السكارى في الشوارع من قتل وشغب، وعربدة لا تليق بسمعة بلاد مقدسة مثل هذه البلاد

الفناء
ولا التسليم بهذا!

سخط الاحباش على مشروع الصلح والدول الساعية اليه. وكل شرقي، بل كل انسان ذي ضمير حي ووجدان، يرى في هذا المشروع فضيحة دولية أخلاقية تجعل من عصبة الامم ـ اذا قبلته ـ عصبة قرصان! لقد اعترفت دول العصبة بأن ايطاليا معتدية. وفي دستورها نص صريح على معاقبة المعتدي. فلماذا يجازى هذا باعطائه بلاداً لغيره، ومنحه امتيازات كثيرة فيها؟ خير للحبشة أن تفنى من ان تسلم وتذعن!

الفرد
في سبيل المجموع

والانسان يقدر الطيب في عدوه،

« البقية على الصفحة الرابعة »

دنيا العرب والاسلام

رسالة مصر

الاستقلال التام وليس الدستور

الاتجاه الجديد فى مظاهرات الايام الاخيرة

. . . وكانت مصر اليوم مسرح مظاهرات الشباب الرائعة، ففي كل اقليم مظاهرة ، وفي كل شارع مظاهرة ،وكل ميدان منها يستقبل المتظاهرين ،ويودعهم الى جهات مختلفة . ونواح متعددة ! لم يسعهم الا ان يحيوا في المتظاهرين روح التضحية والاخلاص ، فأقبلوا عليهم ، وصفقوا ، وهتفوا ، ونادوا معهم،بحياة الاستقلال وسقوط الاستعمار

واستمرت مظاهرات اليوم ، من الصباح الى المساء ، وهي لا تزال ماضية

الدستور لا يكفى

لكن حكمدارية العاصمة راحت تعد العدة من جديد ، فاتخذت الاحتياطات اللازمة . . وارسلت جندها يجوب الشوارع وراء المتظاهرين ، وخرجت قوات اخرى ، من اقسام المدينة فرابطت في الميادين والشوارع وأمام مستشفى قصر العيني وكلية الطب ، وفي مواضع متفرقة من جهات العاصمة

"وأخذت هذه المظاهرات تنتقل - كقوى البوليس - من مكان الى مكان، وتمر ببيوت الزعماء ، ودور الاحزاب الى ان بلغت النادي السعدي وبيت الامة وهتف المتظاهرون فيها لاتحاد وائتلاف الاحزاب ، وان الدستور لا يقبلونه وحده ، لانه ليس كل شيء ، انهم يريدون المعاهدة ، و.. "الاستقلال التام !

وحدث اثناء انعقاد الجبهة الوطنية في دار رئيس الوفد المصري ، ظهر اليوم ان حضرت مظاهرة كبيرة قوامها الشباب المثقف والفتيات وأفراد الشعب وأخذوا يهتفون هتافات مختلفة نسجل منها: «يحيى زعماء الائتلاف ، نريد الاستقلال التام ، دماؤنا فداء الوطن ، تحيى الثورة »

وظلوا يرددون هذه الهتافات وألقى الخطباء منهم بعض الخطب الحماسية ، وعادوا ادراجهم ، وهم يرددونها طول الطريق ، بدون ملل او فتور

يتركون مدارسهم

وتألفت مظاهرات كبيرة من طالبات المدارس والكليات المختلفة وطفن شوارع المدينة راجلات وبعضهن مستقل قطر الترام والسيارات وهن يهتفن للحرية والاستقلال وشباب الوطن وذكرى الشباب . وانضمت اليهن مظاهرات الشباب ، وانتهت هذه الجموع الى شارع قصر العيني ، ثم النادي السعدي وبيت الامة ، ثم الى دار محمد محمود باشا ،فدار حزب الشعب ، وكانوا يقابلون بالهتاف حيثما توجهوا وحيثما ساروا

ومن ابرز ما حدث في مظاهرات اليوم ان الطلاب في مدارسهم وكلياتهم كانوا يتركونها امام المديرين والاساتذة ليشاركوا اخوانهم المتظاهرين شعورهم في سبيل الحرية والاستقلال

طفلة تهتف بالاستقلال

حادثة بارزة تجلت في مظاهرة الفتيات في شارع الفلكي وقد حملت فتاة منهن فتاة صغيرة لا تتجاوز سنها السابعة وهي تهتف :

« نريد الاستقلال، الدستور خدعة »

والجميع يرددون هتاف هذه الطفلة بقوة شديدة...

نداء

جمعية مصر الفتاة

وظاهرة اخرى بارزة : اذاعت جمعية مصر الفتاة بيانا صغيرا قويا يحث الشباب على الجهاد وهذه صورة البيان:

تجندوا . . .

تجندوا في جيش المقاطعة

ابتداء من هذا اليوم وفي الايام التالية حتى آخر هذا الشهر يفتح باب التطوع في جيش المقاطعة الذي تجنده مصر الفتاة

ايها الشباب، ايها المصريون جميعاً في انحاء البلاد : هذا اليوم يومكم والجهاد اليوم في ميدان لن يكلفكم الا ان تمتنعوا عن مشترى بضائع عدو كم وان تتضمنوا غيركم باتباع هذا السبيل

بادروا الى مكتب التطوع في ميدان العتبة الخضراء بعمارة الاوقاف

جماعة الاقتصاد القومى

وكذلك جماعة الاقتصاد القومي في اجتماعها الاخير قررت لجنتها التنفيذية مساء يوم الاحد الماضي ، ما يلي :

١- تأييد قرارات لجنة الطلبة التنفيذية

٢- مواصلة الجهاد حتى تنال الامة المصرية استقلالها التام

٣- تهنئة الشعب المصري بعودة الدستور

٤- تنظيم حركة التطوع لبث روح مقاطعة المنتجات الانكليزية

لجنة الطلبة التنفيذية

للمدارس الخصوصية والثانوية

وكذلك في مساء اليوم ذاته ، اجتمعت لجنة الطلبة التنفيذية للمدارس الخصوصية والثانوية ، وقررت ما يلي :

١ — تهنئة الامة وعلى رأسها زعماء الجبهة الوطنية بعودة دستور سنة ١٩٢٣ وهو ثمرة جهادها الاولى

٢ — عدم الاكتفاء بعودة الدستور ومواصلة الجهاد وبث الدعوة في افراد الشعب حتى تنال الامة الاستقلال التام لمصر والسودان

٣ — الثقة التامة بالجبهة الوطنية ، وتحذير الامة من الدسائس الاستعمارية

٤ — مطالبة رئيس الوزراء بالغاء القوانين الاستثنائية التي صدرت في عهد ايقاف الدستور والافراج عن المحكوم عليهم فى الحركة الوطنية الاخيرة وانتداب وفد من اللجنة لمقابلة وزير المعارف ومطالبته باعادة الطلبة المفصولين

٥ — مقاطعة البضائع الانكليزية بطريقة عملية

٦ — الاشتراك مع لجنة الطلبة العليا فى تأبين الشهداء

٧ — الاتصال بمندوبى مدارس المدن الاخرى وعنوان اللجنة (النادي السعدي)

قلق الدوائر

الانكليزية

والدوائر السياسية البريطانية شديدة القلق من الموقف الحاضر ، وقد ذكرت صحيفة « الصنداي دسباتش » في مقال عرضت فيه للشؤون المصرية الحاضرة ، مبدية تخوفها من العواقب الوخيمة المنتظرة ، بعد هذه الحوادث الغريبة ، قائلة : « ان الدوائر الحربية البريطانية شديدة القلق لان احتلال الجيش الانكليزي لمصر ينتهي في الحال اذا تمت الموافقة على مشروع معاهدة سنة ١٩٣٠ بين مصر وبريطانيا » واستطردت قائلة :

« وستنشط معارضة شديدة في مقاومة تنفيذ المواد الحربية في مشروع معاهدة سنة ١٩٣٠ والمفهوم ان مشروعا عسكريا جديداً يختص بسلاح الطيران سيحل محل المواد الحربية في مشروع معاهدة سنة ١٩٣٠

وستزاد التسهيلات ايضاً بشأن مطار الخرطوم .

الشعب يتظاهر

والانكليز يستعدون !

والحالة تزيد ، في الاونة الحاضرة، تحرجا وخطورة ، فالشعب المصري في مظاهراته ، والانكليز في استعداداتهم الحربية ، من اهم الامور التي تلفت الانظار ، وتشغل الاذهان !

اعلان

صادر من دائرة اجراء المجدل بالدوسيه رقم ١٤٤سنة ٩٣٥

كان نشر في جريدة الجامعة العربية بالعدد ١٧٠٠ اعلاناً طرح فيه للبيع بالمزاد العلني قطعة الارض المفيدة في الطابو تحت بلوك ٣٠٣ قسيمة — ٥ — المسماة بارض الحكر القبلي خاصة المحكوم عليه رشيد حسن الخوالدة من قرية القسطينة البالغ مساحتها ٤ دونمات و ٢٤٣ متراً الواقعة ضمن اراضي القسطينة وذلك لقاء المبلغ المطلوب من المحكوم عليه رشيد المذكور الى المحكوم لهما محمد عبد الله عبد العزيز الكر ومحمد احمد ابو عفيفة من القسطينة وقدره عشرون جنيه عدا الرسوم والمصاريف وذلك لمدة شهر من تاريخ نشره

ولان المدة المذكورة قد مضت وتقرر من قبل رياسة اجراء المجدل العالية احالة الارض المذكورة احالة موقتة لاسم المزاود الاخير محمد احمد ابو عفيفة بمبلغ خمسين جنيه فلسطيني على ان يطرح الملك بالمزاد لمدة خمسة عشر يوما . لذلك وعلى من له رغبة بالشراء مراجعة دائرة الاجراء او دلال البلدية ليشترك بالمزاد بعد دفع ديبوزيتو عشرة بالماية بالنسبة للقيمة المخمنة وقدرها مايه وسبعة وعشرين جنيه ومايتين وتسعين ملاً. على ان لا يقبل ضم اقل من ٥ بالمئة . وذلك بظرف مدة الخمسة عشر يوم المذكورة . مع العلم ان رسم الفراغ والتسجيل عائد على المشتري . لذلك حرر في

١٥ — ١٢ — ٣٥

مأمور اجراء المجدل

اقتصد فالمال يعز الرجال

واشتر البدلة العراقية الشتوية الرجالية الجاهزة بـ ١٤٠ قرشا من محلات

عيسى فريج وأولاده

القدس باب الخليل - يافا عمارة الاسعاف

الوكلاء الوحيدون لبيع الاقمشة العراقية في فلسطين وشرق الاردن ومن الوكلاء في :

عمان	سلط	غزه	نابلس	عكا	الناصرة	الخليل	طولكرم
وديع أسعد	عبد الله المشيني	صبحي برزق	عادل التميمي	ديمتري حبايب	عبده كردوش	ابراهيم ابوغربية	فريد مزبر

دعوا القافلة تسير

سكوتنا عنها هو الذنب

« بقلم الاستاذ محمد نمر عودة »

في وقت تعاقدت به المصائب على الفتك بهذا الشعب فتكا اقل درجاته التشريد والافناء أراد الشباب استجماع قواهم الكامنة هنا وهناك للعمل بصراحة، ومقابلة الخطر وجها لوجه. ورأى هؤلاء الشباب في ذكرى احتلال القدس فرصة لعقد اجتماع يظهرون فيه سخطهم على السياسة اولا ويستعرضون حركتهم الوطنية منذ هذا الاحتلال البغيض لهذه البلاد حتى اليوم ، ثانياً

أراد الشباب في هذا الاجتماع تصفية حساب الامة القديم وكشف الرماد عن أخطائها الماضية . وارادوا هذا ليدرسوا على نوره انجع الطرق التي يجب عليهم انتهاجها في جهادهم المقبل وليعرفوا مواطن الضعف في القضية الوطنية ليسيروا بخطى ثابتة لا يتسرب اليها الملل ولا النكوص

لم ترض هذه التصفية للقضية الوطنية عالها وما عليها فئة « الزعامة » في البلاد ورأت في ذلك انتقاضاً على سلطتها . رأت في ذلك تململا من الشباب لنقض الاسس البالية التي يسيرون عليها دفة البلاد . رأوا في ذلك تنبها غرهم تأخر صدوره وظنوا ان سكوت الشباب لهذا اليوم كان موافقة لهم على اساليبهم واعمالهم ، ظنوا في هذه الهجعة موتاً، ولم يدروا ان هذه الهجعة وذلك السكوت استجماعا للقوة واستعداداً للتحفز والوثوب .

لم تزل هذه الفئة القافلة تسير بما اعتزمت السير فيه غير عابئة بما يعترضها من عقبات يضعها لها المستعمر ، بل وقفت امامها معترضة طريقها تحطم من جناحيها وتحملها مسئولية ما حاق بالبلاد من اخطار وما وصلت اليه القضية من انحلال .

اننا نتفق مع هذه الفئة في نقطة واحدة وهي ان الشباب يتحملون المسئولية لانهم تركوا الميدان لهذه الفئة فلم يحاسبوها على ما اقترفت من ذنوب اقلها توجيه القضية في فلسطين من قضية استقلالية تعتبر جزءا من القضية العربية الكبرى الى قضية محلية تتلاعب فيها المصالح الذاتية والحزبيات العائلية التي لا تتصل بالمصلحة العامة بصلة .

انهم لم يحملوا الزعماء تبعة اصدارهم المناشير موقعة بامضاءاتهم مجتمعين عقب ثورة ١٩٢٩ حينما طلبوا من الشعب بعد ان وارى ضحاياه الرموس واللحود الاخلاد الى السكينة والمحافظة على الهدوء ومساعدة هؤلاء الزعماء على حفظ الامن العام في البلاد . اكان ذلك خطة سياسية محكمة التدبير يقتطف بعدها الزعماء الثمرة لصالح الوطن والبلاد ؟ هل هنالك شبه يا « قارىء » بين هذا الموقف وموقف الزعامة المصرية الممثلة في هيئة وفدها حينما قعدوا وراء مكاتبهم يدبرون خطط الشباب ويديرون حركاتهم ومظاهراتهم ؟ ان الوفد لم يطلب من هؤلاء الشباب مساعدته على حفظ النظام ، انه لم يطلب منهم الاقلاع عن القيام بالحركات العنيفة كاحراق الترامواي ومهاجمة الجند. انه وقف يلوح للعدوان هاهو الخطر الحقيقي فاعطونا ما نريد قبل ان يشتط هؤلاء في الطلب

ما هي النتائج يا حضرة (قارىء) التي اقتطفها زعماؤنا من منشورهم هذا لصالح القضية الوطنية ، اللهم الا مصالح ذاتية ليس هذا محال تعدادها

لقد قصر الشباب في سكوتهم على هذا كما قصروا في مواضع اخرى . انهم لا يزالون يذكرون اجتماع يافا المنعقد في شهر آذار سنة ١٩٣١ حينما قرر المجتمعون واكثرهم كان من الشباب ، السير على السياسة السلبية ومقاطعة الحفلات الاستعمارية في هذه البلاد. انهم لم يطلبوا شيئاً اذاً عند ما طلبوا من زعماء البلاد التنازل عن الكراسي. ان الشباب لا يزالون يذكرون ان دعوتهم هذه ذهبت في واد ولم يسمع لها جواب . انهم يذكرون هذا ويذكرون الذين كسروا كلمة الامة فترددوا على حفلات الشاي وعلى الاجتماعات الاستعمارية في وقت تضافرت فيه الكلمة على مقاطعتها ومصارحة المستعمرين العداء. هل الشباب ياحضرة (قارىء) هم الذين قابلوا وزير المستعمرات عند زيارته فلسطين في وقت قررت الامة فيه الاعراض عن استقباله واظهار الاستياء في وجهه ؟

واخيراً هل الشباب هم الذين طلبوا من الشعب عدم الاضراب حين قدوم المندوب السامي احتجاجاً على السياسة الاستعمارية واظهاراً للسخط؟

وكلمتنا الاخيرة ان هذه القافلة الجديدة من الشباب سائرة في طريقها غير لاوية على شيء الى ان تصل الى ما وطدت النفس عليه وما عجز الزعماء عن ادراكه او العمل له

محمد نمر عوده

حتى تشيكوسلوفاكيا !

من انباء براغ ، ان كلمة التاهام . هدزا رئيس وزارة تشيكوسلوفاكيا ، عن جهود الصهيونية في فلسطين ، اثناء مقابلته مع وفد من قادة اليهود، وصرح له ان بلاده تنشبث الى النهاية، بموافقتها على انشاء الوطن القومي اليهودي في فلسطين — وما شاء الله كان !

مئة الف جنيه

عقدت الپالستين پوست ، امس ، مقالا افتتاحيا طلبت فيه الى الحكومة منح المجلس اليهودي الوطني ١٠٠،٠٠٠ جنيه منها ١٥،٠٠٠ تصرف على الشؤون الصحية ، وهو مبلغ ، تقول البوست ، انه غير كبير .. بالنسبة الى ٣٥٠،٠٠٠ شخص يهودي و ٣٠،٠٠٠ جنيه لاتمام برنامج البناء اليهودي و ٦٠،٠٠٠ جنيه للمدارس ، والمعارف !

وتقول البوست ان هذا المبلغ جميعه يكاد يكون « مهملا » بالنسبة الى الستة ملايين جنيه المكدسة في ميزانية الحكومة بدون لزوم

وتقول هذه الصحيفة فى آخر المقال: وإلا فاذا لم تهتم بهذه الامور ، ونحن الفرص للمطالبة بحقوقنا المشروعة ، فكيف ننشىء الوطن القومي الذي يكاد يصبح ولا مدافع عنه ؟

— لا ندري كيف ،والجواب عند من يعلمه !

مصبغة الشرق الكبرى

لصاحبها امين البديري

بناية الاسعاف

شارع البرية - نمرة ٢٠ - يافا

ان هذه المصبغة مستعدة لقبول صباغ الملابس على كافة الالوان الرجال والسيدات ، والغسيل على الطريقة الكيماوية وعلى البخار وهذه المصبغة منذ تأسست حتى الان وشعارها الصدق والامانة والمحافظة على المواعيد - زوروا هذه المصبغة وجربوا مرة واحدة لتروا الاتقان والطرق الحديثة التي قل ان تجد مثلها في فلسطين.

تشكيلة شتوية جديدة

مشمعات - طقومة شاي - جرزايات في محلات

الوكالة العمومية للتجارة

دجاني وشركاه

اسعار رخيصة جداً لا تزاحم

شرفوا وجربوا

اقصدوا الحمامات الصحية

على طراز نمساوي

بالبخار والتدليك وتنقيص الاوزان لذوي السمنة بشيء جديد في فلسطين طراز عصري تتوفر فيه اسباب الراحة والنظافة الاسعار : ٨٠ ملا عافي ذلك الاستحمام والتنشيف . ساعات الدخول الرجال : الاحد ، الثلاثاء ، الخميس من الساعة ١ - ٩ مساء يوم الجمعة من الساعة ٨ صباحا الى الساعة ٤ مساء

للنساء : الاثنين والاربعاء من الساعة ١ - ٩ مساء

وذلك في ملك حسن صدقي بك الدجاني

الواقع على طريق بصاليل رقم ١٨٩

صفوة ما يحمله بريد الشرق والغرب

قاضي قضاة انكلترا

اللورد هيوارت كان صحفيا

وسيبقى الى النهاية صحفيا

ما رأيه في النواب وفي اللوردات ؟

في ليلة ٨ الجاري كان اللورد هيورات قاضي القضاة في انكلترا (ضيف الشرف) في حفلة أقامها نادي الصحافة في لندن ، وفي هذه الحفلة خطب اللورد ، وفيما يلي شذرات مما جاء في خطبته :

ايام الصحافة ما اسعدها !

في معرض كلامه عن ايامه الاولى التي اشتغل فيها بالصحافة قال اللورد :

« ما اسعد تلك الايام. انهم يقولون في كتاب (الهيكل) : ان الرهن اذا وقع مرة ، فان الرهن سيبقى دائما ابداً وانا مثلهم اقول: اذا اشتغل المرء بالصحافة مرة ، فانه سيبقى صحفيا دائما ابدا »

ثم وجه اللورد كلامه للصحفيين فقال :

« ايةحياة سعيدة هذه الحياة التي تحيونها. انكم تدعون انفسكم (الصحفيين العاملين) ولطالما سألت نفسي في هدوء كلما سمعت هذه العبارة عنكم : من اذن هم الصحفيون غير العاملين ؟ وهل الاجدر بالمرء ان يكون صحفيا عاملا او صحفيا غير عامل ؟

مهنة الصحافة احسن مهنة في الدنيا

ثم قال اللورد : « لا اظن ان هنالك مهنة في الدنيا تؤدي عملها باحسن ما يؤدي الصحفيون العاملون مهنتهم الصحفية ، وليس ادل على ذلك من ان المرء منا عند ما يغادر منزله في الصباح ، لا بل حتى قبل ان يغادره يريد اولا ان يرى الجريدة الصباحية ، وهو في المساء يريد ايضاً ان يرى الجريدة المسائية وهو في ايام الاحاد يريد كذلك ان يرى صحف الاحاد .

النواب الانكليز من منهم الاحمق ؟

واشار اللورد في خطابه هذا الى الايام التي قضاها في رواق الصحفيين في مجلس العموم ، وكان مما قاله : « اذكر اني ذات يوم انتقدت على خطبة من الخطب ، فسألني صديق قديم لي من رجال صحف هانسارد : من اي شيء تتذمر ؟ فقلت له ان الخطبة في منتهى السماجة ، فرد علي بقوله : (طبعا ! ولكنك تعلم ان النواب اذا لم يتكلم منهم احمق فسيتكلم منهم احمق آخر) ..؟

اللوردات ليسوا غير معرض

وانتقل اللورد من حديثه عن مجلس العموم الى الحديث عن مجلس اللوردات فقال : « بعد دخولي ــ لغلطة لم اقترفها انا ــ الى مجلس اللوردات بيومين او ثلاثة اذكر ان اللورد سامنر قال لي : (لقد جئت الى مجلس آخر يختلف عن مجلس العموم) والذي اقوله انا عن اللوردات في مجلسهم هذا هو (انهم في معرض) !

ـــ والقول ما قال قاضي القضاة ...

من هي ؟

الفتاة التي قد تصبح رجلا

وهي الان بطلة نساء الدنيا

في العدو لمسافة ٨٠٠ متر ...!

تقول لنا الصحف الانكليزية لمراسليها في عاصمة تشيكوسلوفاكيا ان هذه الفتاة اسمها المس زنكا كوبكوفا ، وهي من اهالي مدينة براغ ، وتعد الآن بطلة نساء الدنيا في سرعة العدو لمسافة ٨٠٠ متر ، وقد صرحت هذه الآنسة للصحفيين بما لم يسبق لاية فتاة في الدنيا ان صرحت بمثله قط ، لان الموضوع الذي تحدثت فيه اليهم كان خاصاً بانها في ايام قلائل ستصبح رجلا من الرجال !

ان الاطباء سيعملون لها عملية جراحية ربما ادت في نتيجتها الى تحول الفتاة من انثى الى ذكر ؟

وتعرف هذه الفتاة الرشيقة القوام الزرقاء العينين ، الجميلة الطلعة انها بهذه العملية الجراحية تضحي بانوثتها المحبوبة ولكنها تعترف للصحفيين بقولها : « اني لا أستطيع من الآن ان اتنبأ بالنتيجة ، ولكني بعد هذه العملية . اذا انقلبت الى ذكر ، فاني سأحتفظ دون شك بروحي النسائية ونفسيتي النسائية » !

ثم تقول الفتاة بعد ذلك : « لقد نصحني الاطباء باجماع الآراء ، بأن اجري هذه العملية التي يقولون عنها انها بسيطة جد البساطة من الوجهة الجراحية الطبية ، وأراني الآن مرغمة على قبول هذا النصح ، فانه لن يكلفني شيئا ابداً، في مقابل ما سيستفيده علم الطب من هذه التجربة ، فاذا لم تنجح العملية ــ والاطباء جميعا يجزمون من الآن بنجاحها ــ فاني سأبقى امرأة كما كنت وسأظل اعني مقدرتي الرياضية ، اما اذا نجحت العملية ، فسيكون علي ان اجرب منافسة الرجال في جميع ميادين الالعاب الرياضية ، ولكنني اشك في الفوز بالبطولة في هذه الميادين كما فزت في الميادين النسائية »

وفي نهاية الحديث قالت الفتاة ان الاطباء هم الذين الحوا عليها في اجراء هذه العملية ، اما هي فقد ارادت ان تفر من غرائب الدنيا هذه ولكنها لم تستطع الفرار ، وخضعت في النهاية لما يريده منها علم الطب ، فاذا صدق الاطباء في ظنونهم التي يؤكدونها تمام التأكيد فالفتاة ستصبح في الغد ... بشراً سوياً يبحث عن ... زوجة صالحة ...

كم من الذهب

تربح الامبراطورية البريطانية ؟

تنتج البلدان الخاضعة لبريطانيا العظمى من الذهب ما قيمته بالجنيهات ما يلي :

غرب افريقيا البريطاني	٣٠٨ر٧٣٦
جنوب «	٧،٨٩١ر٨٧٩
رودسيا	٥٧٠ر٨٤١
كينيا	١٧ر٩١٨
الهند البريطانية	٢ر٣٧٨ر١٢٧
جزر ملايا «	٢٦ر٥٩٠
استراليا	٦٨٤ر٤٣١
نيوزيلند	٨٨ر٨٥٩
كندا	٥ر١٥٧
جزر الهند الغربية وغيانا	١٨ر٩٤٦

في سطور

اليد الحمراء في البرازيل

قالت « يورکشاير بوست »

تقابل مندوب عن هذه الجريدة مع المستر ارنست هامبلوخ مؤسس الغرفة التجارية البريطانية في مدينة ريو دي جانيرو عاصمة البرازيل ففهم ان الثورة التي يقوم بها الحمر الشيوعيون الان في تلك البلاد يحتمل ان تشتد نارها اكثر مما هي مشتدة الان ، وما ذلك الا لان معظم الساسة البرازيليين ناقمون على نوع الحكم الديكتاتوري الحالي

ولقد سبق لحكومة البرازيل ان انفقت على اخماد ثورة ١٩٢٤ ــ ٢٦ ما قدرته هي نفسها بنحو ٢٠ر٠٠٠ر٠٠٠ جنيه ، اما المستر هامبلوخ الذي كان هنالك اثناء تلك الثورة فيقدر المبلغ الذي انفق على اخمادها باكثر من ٥٠ر٠٠٠ر٠٠٠ جنيه ، ومن المحتمل ان تقلب هذه الثورة الشيوعية الجديدة نظام الحكم الحالي ، وتعلن الحكم السوفيتي في البرازيل !

ذهب الهند الى انكلترا

تقول مجلة « موكاتا آند جولدسمد » الانكليزية ان في الطريق الآن من الهند الى انكلترا ما قيمته ١،٨٠٨،٠٠٠ من الجنيهات من سبائك الذهب ، وبذلك يكون مجموع ما وصل الى البلاد الانكليزية منذ عام ١٩٣١ من هذا الذهب ما تبلغ قيمته ١٩٥،٨٧٣،٠٠٠ جنيه ... فقط لا غير !

يصف الدواء فقط !

الطبيب ــ انت ضعيفة يا سيدتي ، ويجب ان تهتمي بنفسك ، انت في حاجة الى زواج !

الارملة ــ آه يا دكتور ، وهل هذا اقتراح ؟

الطبيب ــ اسمحي لي يا سيدتي ان اذكرك بان الطبيب يصف الدواء ، ولكن لا يتناوله !

من الغرائب

تفوق الانكليز في طهي الاطعمة

على الطليان والافرنسيين والسويسريين !

في معرض الفنادق والمطاعم والبارات ...

من المعروف للناس جميعا ان الانكليز البارعين في كل شيء ، تنقصهم البراعة في طهي الاطعمة ، ولكن اسمع الان ماذا تقول الصحف الانكليزية :

ليعلم الجميع ان لا حق لاحد بعد الان في ان يشكو من الطباخين البريطانيين !

ففي المعرض المقام الان في اولمبيا في لندن ، للفنادق والمطاعم والبارات ، وهو اعظم معرض من نوعه اقيم الى الان ، نالت الشركات البريطانية يوم اول الشهر الجاري ١٩ مدالية ذهبية في المنافسة الاخيرة التي اقيمت في طهي الاطعمة اللذيذة !

ونالت الشركات الايطالية ٦ مداليات والافرنسية ٣ والسويسرية مداليتين اثنتين فقط !

وفي هذا المعرض توجد الان جميع المخترعات العصرية اللازمة للترفيه عن ضيوف الفنادق ، ومنها غرفة نوم كاملة صنعت كلها من قطعة واحدة من الخشب ومنها فراشي وفي كل فرشه زنبركات سلكية كثيرة تمنع تسرب الرطوبة الى الفرشة .

ومن هذه المخترعات اجهزة كهربائية لتدفئة الحمام بارضه وسقفه بحيث يشعر المستحم بالحرارة وهو داخل الحمام كما يشعر بمثلها تماما وهو في خارجه

ومنها ايضا بار اميركي مقام على عجلات متحركة ، فهذا البار يمكننا دفعه من غرفة الى اخرى ليأخذ منه سكان هذه الغرف ما يشتهون من المشروبات الممزوجة ببعضها « الكوكتيل »

ومنها حنفيات للحمامات تنزل الحنفية منها ٦٠٠٠ غالون من الماء في ظرف ساعة

ولم توزع بعد مداليات ذهبية على اصحاب الفنادق لفخامة ما لفنادقهم من الرياش ، والمظنون الان ان البريطانيين سينالون هنا ايضا معظم المداليات ــ لان المعرض في لندن ...

في سن الرابعة وله صوت رجل

يبلغ الطفل بريان ستانيفورت الرابعة من عمره ، وهو يقيم مع والديه في مدينة شفيلد الانكليزية ، ولكنه اذ يتكلم لا تحسبه الا رجلا كبيرا بالغا ، فصوته أجش كصوت الرجل لا يفترق عنه في شيء قط !

ويبلغ ارتفاع قامة هذا الطفل اربعة اقدام لا اكثر ، وقد سبق له ان سقط قبل ستة اشهر من سيارة والده فادخله المستشفى وكان صوته اذ ذاك صوت طفل ، اما بعد خروجه من هناك فان صوته لم يكن هو ذلك الصوت الرقيق ، وفي هذا التغيير ما يحير الان الباب الاطباء !

سيارات غزة

الوطنية

سفريات يومية

بين غزة ويافا

وبالعكس

سيارات فخمة

سائقون ماهرون

اعلان

تعلن نقابة عمال البناء العربية بيافا وضواحيها بانها مستعدة لاخذ مقاولات العمارات وايضاً مستعدة بان تقدم جميع الارشادات الازمة لاصحاب العمارات عن العمال الذين يحتاجون اليهم من بنائين ومورقين وبلاطين ودهانين مع تقديم كفالات عنهم

المخابرة مع رئيس النقابة الحاج علي ابو غبن بعمارتها الواقعة بشارع البطمة بعمارة شعبان

اعمدة الحكمة السبعة

او الثورة العربية كما يراها لورانس

ــ ٧١ ــ

ولم ينج من ذلك ، غير بعر الجمال الجاف الذي كان اخف من الرمال ، ومستديرا كالجوز ....

وقد اخذ يتدحرج ، ويتجمع على بعضه ، بفعل الريح الشديد ، ويحتمل ان يكون عودة قد اهتدى الى الطريق ، بهذا البعر ، فضلا عن احساسيته التي لا مثيل لها في اقتفاء الاثر ، وقد كانت اشكال الصخور ، مما يدعو الى التأمل والحيرة . فقد كانت سطوحها شبيهة بحب البرغل ، وكانت ذرات الرمال الحمراء على هذه الصخور ذات الاطراف المنحوته العوجاء ترافق نور الشمس ، وتثير اعيننا السائحة في ذلك الفضاء

أنا وعودة نفرح بلقاء الغرباء

وفي منتصف الطريق لمحنا خمسة او ستة فرسان قادمين نحونا من السكة الحديدية وقد كنت وعودة في الطليعة وكان كلانا تعتريه هزة النشوة حينما نلتقي والغرباء اصدقاء كانوا ام اعداء في الصحراء اذ كنا ندنو بحذر من افضل جانب يدع لبندقية الذراع حرية اطلاق الرصاص رمية من غير رام ولكنهم حينما صاروا اقرب الينا رأينا انهم من القوى العربية

كان الفارس الاول يركب جملا محطما بلا نظام وفوق الجمل سرج مهمل من الخشب المصنوع في مانشستر يوضع عادة على ظهور قوافل الجمال البريطانية.

وقد كان هذا الفارس جميل الشعر ذا لحية انكليزية كثة يرتدي لباسا مهلهلا ممزقا وهذا الفارس كان كما تصورنا هورنبي تلميذ نيوكامب المهندس الخشن الذي تبارى واياه في نسف السكة. وبعد تبادل التحيات في اجتماعنا الاول هذا انبأني بان نيوكامب قصد اوجه مؤخراً ليدرس هناك مشاكله مع فيصل ويضع الخطط المحكمة لمواجهتها

نيوكامب كالنار تحرق الصديق والعدو

وقد كانت المصاعب التي بها يواجهها نيوكامب محتاجة الى زيادة في النشاط ، فمن عادة هذا الرجل ان يعمل ضعفي ما يعمله اي انكليزي غيره ، وعشرة امثال ما يعمله العرب مما يضعه في مركز الرجل الحكيم الذي لا يستغنى عنه ويتكلم هورنبي العربية قليلا ، اما نيوكامب فلم تكن عنده المقدرة الكافية للاغراء ، بل كان الرجل بارعا في اصدار الاوامر ولكن لم تكن بضاعة الاوامر رائجة في ذلك المكان ، وقد زحف هذان الرجلان الدؤوبان على العمل الى طرف خط السكة بدون مساعدين ، وبدون زاد ، حتى تفرغ المفرقعات او تتعب الجمال ، ويرجعا وهما يحملان اضعاف هذا التعب وقد ترك جذب الروابي ابل العربان جياعا في تلك الرحلة القصيرة ، وفي رجوعهم انهكوا احسن دواب فيصل ، وقد كان نيوكامب في هذا ، المجرم الاول ، لانه قضى رحلته خببا فوق الجبال ، فضلا عن انه ، وهو مساح ، لم يستطع ان يقاوم رغبة نظراته فكان يعرج دائما في طريقه في الجهات التي يجتازها مما حنق عليه الحراس الذين اعتزموا تركه يزاول مهنته الهندسية « ومن العار الشائن ترك رفيق الطريق » او يترك لهم امر ملاينة ابلهم الغالية التي لا يمكن ان تعوض ، وقد كان نيوكامب كالنار حرارة فاخذوا يضجون منه ولكنه اعتاد ان يحرق الصديق والعدو . على انهم ثاروا على نشاطه المتوقد ثورة واحدة لئلا يصبحوا ضحايا صداقتهم للآخرين

نيوكامب وهورنبي شغوفان بالتدمير

لقد اخبرني العرب عن نيوكامب انه لا ينام الا ورأسه على قضبان السكة وعن هورنبي انه يعالج الآلة المعادن باسنانه اذا لم يلنها له ما يطلقه عليها من رش البنادق. واقوال كهذه لا تعدو ان تكون خرافات ولكن المرء يستشف وراءها روح الرغبة الوحشية المشتركة بين هذين الرجلين رغبة في التدمير الى ان لا يبقى امامهما ما يدمرانه

ولقد اشغل هذا العمل اربع فرق من فرق عمال الاتراك في ترميم القنوات (البرابخ) وفي اعادة العوارض (الفلنكات) الى مواضعها السابقة وفي لحم القضبان الجديدة ببعضها ولذلك كان لا بد لهذين الرجلين من اطنان القنابل القطنية اللازمة للتدمير التي كانت تأتي الى الوجه في اطنان متزايدة لاشباع نهمهما

لقد كان الرجلان بارعين براعة مدهشة ولكن هذه البراعة التي زادت في عظمتها ثبطت عزائم فرقنا الهزيلة وجعلت رجالها يخجلون من اظهار حذقهم الذي هو ادنى واحط من حذق الرجلين . وعلى ذلك بقي نيوكب وهورنبي وهما فذان لا يحاكيهما ولا يستطيع ان يقلدهما احد وبذلك ظلت ثمار التقليد التي تنتج سبعة اصناف وهي عقيم لا تنتج اي صنف

في الليل البهيم نستدل بالنجمة القطبية

لدى غروب الشمس بلغنا الحد الشمالي للارض الرملية الحجرية المخربة التي كنا عليها وركبنا صعدا الى منبسط اخر جديد يرتفع عن المنبسط القديم ستين قدما . وهذا المنبسط الجديد بركاني مسود مزرق ، تغطيه كتل رخامية مبعثرة ، حجارتها صغيرة لا تزيد الواحدة منها عن كف الرجل وهي مغروسة في الارض باعتناء كانما اعدت لرصف هذه الارض القاسية السوداء . وجاء المطر في انصبابه الطويل فوق هذا السطح من الحجارة فغسله وغسل ما يتخلل الحجارة من التراب الى ان قرب ما بينها وبين بعضها حتى اصبحت في انبساطها وكأنها السجادة تغطي وجه السهل ولا تتصل اتصالا مباشرا بما تحتها من الطين الذي يملاء حفرات الوادي البركاني

ولقد كان السير عليها يزداد سهولة مما شجع عودة على ان يغامر ويستمر في السير حتى بعد ان اسدل الظلام ستاره وصرنا لا نهتدي الا بالنجمة القطبية الشمالية ونحن نسير .

الابل تتقاعس فنسبق رجالنا بساعتين

اشتد الحلك جد الاشتداد وكان الليل رائقا صافيا ولكن سواد الحجارة كان يبتلع ضوء النجوم . فلما بلغت الساعة السابعة ووقفنا في النهاية لم نجد معنا من جماعتنا غير اربعة

لقد وصلنا الى واد لطيف ، باطنه رملي ناعم رطب مليء بالاعشاب التي لا نفع منها ويا للاسف لعلف الجمال

الصحف اليهودية وصدور الدفاع
تعليقات على العدد الاول واللهجة!
حملة تحريض وتأليب السلطات على الجريدة

استقبلت الصحف اليهودية عودة هذه « الجريدة » وصدورها بعد تعطيل السلطات لها شهراً بحملة وتحريض، ووصف لعددها الاول الذي صدر في في ست عشرة صفحة، وفيه الصفحة الثالثة تلخص القضية في سطور

ان الذي نقوله بمناسبة ترجمتنا ما كتبت تلك الصحف هو ان للبلاد قضية يجب ان يحافظ عليها كائنة ما تكون التضحيات . وان هنالك جمهوراً عربياً يجب ان يعرف موقفه وموقف اعدائه منه تمام المعرفة . وان ايام التمثيل المسرحي، وجمود القيادة قد تيقظت وتصرمت . وفي سبيل هذا كله تهون الخسائر واهونها تعطيل « الدفاع » شهرا .

وموقفنا مع الانكليز موقف المطالب بحق ليس الا . فاذا اعطينا هذا الحق فنحن امة لا نكره من غير سبب. واذا ظل هذا الحق سليبا كافحنا في سبيله الى ان نناله . وخير لبريطانيا ان تصافي العرب من ان تعاديهم

وموقفنا من اليهود هو اننا لا نطيق ان نرى معتديا على بلادنا، يحاول اجلاءنا عنها. وخير لهم ان يطلقوا فكرة الوطن القومي والدولة اليهودية

وفيما يلي ترجمة ما قالته دوارها يوم:

« عادت جريدة « الدفاع » الى الصدور ثانية بعد ان عطلتها الحكومة شهرا لنشرها مقالات تحريضية . لكن هذه الجريدة لم تهتم للدرس الذي القته عليها الحكومة وهي لا تزال سائرة في طريقها. ولا تزال توقد نار الحماسة في صدور قرائها . ففي الصفحة الاولى من عددها الاول الذي صدر بعد التعطيل نشرت صورا عن حادث السلاح الذي صودر منذ شهرين في ميناء يافا وتقصد من هذا ان تبقى صور هذا الحادث في مخيلات القراء

« وفي الصفحة الثالثة منه نشرت لائحة عن الحوادث التي مرت على عرب فلسطين ابتداء من سنة ١٩١٧ الى هذه السنة، سنة كثرة المهاجرين وتزوير الجوازات وتزييف النقود وتهريب المهاجرين والاسلحة ووضعت في صدر الجريدة نص المادة الثانية من صك الانتداب باحرف بارزة

« وقد وضعت « الدفاع » قائمة بالاسباب التي دعت الى فشل الحركة العربية في فلسطين وبين هذه الاسباب مسارعة الحكومة الى تعيين نفر من الشباب العرب في وظائفها والمشاحنات العائلية « وفي المقال الرئيسي يقابل المحرر ابراهيم الشنطي بين حركة مصر الوطنية التي انتجت ثمرا وبين حركة عرب فلسطين التي لم تنتج شيئا

« وفي نهاية المقال تطلب « الدفاع » كعادتها توحيد القوى والسير باعمال هجومية حقيقية »

. . . .

وقالت جريدة دافار :

اخذت « الدفاع » تصدر ثانية بعد أن عطلتها الحكومه شهرا. وقد خصصت عددها الاول للحوادث التي مرت على فلسطين خلال الانتداب البريطاني

وقالت في مكان آخر : صدرت جريدة « الدفاع » بصورة جديدة الا انها مملوءة كعادتها بالمقالات الوطنية النارية المكتوبة بقلم محررها ابراهيم الشنطي وغيره، وبينهم حمدى الحسيني »

قضايا هامة
تفصل بها المركزية

عقدت محكمة يافا المركزية جلسة جزائية يوم امس برئاسة سعادة المستر كوبلاند وعضوية الدكتورين شحاده وماني. ومثل النيابة العامة الاستاذ سعيد افندي الحسيني . وقد حكم على مصباح سليمان ابو هشهش بالسجن اربع سنوات وعلى رفيقه يوسف عبد المحسن ابو ركبة بالسجن مدة ستة اشهر لقتلهما احمد شوقي المصري بالرملة

كما حكم على محمود على البنورة بالسجن ثلاث سنوات لسرقته بعض اشياء من منزل كامل سعيد الحداد . وعلى الياس حنا القصاص الطرابلسي بالسجن ١٢ شهرا بتهمة تزييفه ٣٨ قطعة فضية من ذات الخمسة قروش وكان القصد من من تزييفها اللعب بها في آلات الروليت وعلى خليل محمود عباس باثنى عشر جلدة وربطه بكفالة حسن السلوك لمدة سنتين لطعنه عثمان اسماعيل زرقه

وقد كانت هذه المحكمة قررت النظر في القضية المقامة على شمعون بن عمي ورفقاه بالتهم التالية : في خلال عامي ١٩٣٤، ١٩٣٥ زيفوا بالاشتراك بعض قطع فضية من ذات المئة مل، احراز المتهم الاول شمعون بن عمي والمتهم الثاني يوسف اسرائيل بنكوفيتش « مكبساً » استعملاه مع آلات وأدوات اخرى لصنع وسك نقود فضية مزيفة، ترويج للنقود المزيفة عدة مرات . وبالنظر لمرض المتهم الثاني ووجوده في المستشفى فقد تأجل النظر في هذه القضية الى اجل غير مسمى

مشاهدات صغيرة

« تابع المنشور على الصفحة الاولى »

ومن يكرهه . فلا بأس أن تقال كلمة في الايطاليين وتبرعهم بالذهب للدولة. فلقد حمل كثيرون الاواني الذهبية والفضية وقدموها للحكومة متبرعين، غير منتظرين جزاء

على ان الاحباش فاقوا اعداءهم في ذلك اذ قدموا مئات الالوف من ابنائهم وما يملكون . وحملوا معهم نساءهم الى ميادين القتال . وجاؤا للدفاع عن وطن تهاجمه أحدث المخترعات وأشدها فتكا .

ن هذا تضحية الفرد في سبيل خلود المجموع . فلنقم، افراداً، بما يحتمه علينا الواجب العظيم

« مشاهد »

. . . .

عصابة
في قرى اللد

ورد الى مركز بوليس اللد مساء اول امس من مختار قرية « دير طريف » خبر مفاده ان اشخاصا مسلحين من قطاع الطريق سلبوا عشرين شخصاً بالقرب من قرية « بيت نبالا » التابعة للد فأوفد مدير بوليس قسم الرملة واللد الكابتن باتوف ضابط اللد شوقي افندي عبد الهادي وضابط تحقيق الرملة بدوي افندي على رأس قوة من البوليس الى مكان الحادث، وتعقب هو اثر القوة . وفي الساعة ١١ والدقيقة ٣٠ عاد الى مركز بوليس يافا وأطلع مساعد بوليس اللواء سليم افندي حنا على تفاصيل الحادث وهي :

انه في الساعة الثالثة من بعد ظهر يوم اول امس رابط ثلاثة اشخاص، اثنان مسلحان ببندقيتين والثالث بحربة « سنجة » في الطريق بالقرب من قرية بيت نبالا وشرعوا يسلبون كل شخص يمر بالطريق المؤدية الى القرى الواقعة في تلك النواحي حتى بلغ مجموع الاشخاص الذين سلبوا ٢٠ شخصا والمبلغ المسلوب منهم ٥٠ جنيها .

وقبل ظهر امس طلبت القوة التي ذهبت لتعقيب اثر السالبين، اسعافها « بالكلاب » المخصصة لاكتشاف الاثار فاجيب طلبها حالا وارسلت الكلاب مع مدربيها الاخصائيين .

وقد بذلنا منتهى الجهد للوقوف على نتائج مساعي قوة البوليس فلم نستطع اذ لا تزال القوة تتعقب اللصوص ولم تعد الى مركزها في اللد. وسنزود القراء بالنتيجة حينما نتوصل اليها

الاستاذ
موسى نمر

تسلم حاكم الصلح الاستاذ موسى افندي نمر عمله يوم امس بعد عودته من اجازته وقد نظر في حوالي مئة وخمسين قضية حقوقية

فحص خط
انابيب مياه القدس

علمنا ان مهندسي مشروع القدس في حيرة مدهشة لانهم لا يعرفون السبب الحقيقي الذي يمنع المياه عن السيل في الانابيب. وقد تقرر فحص خط الانابيب، من اوله الى آخره لمعرفة هذا السبب او الاسباب

مئة
وثلاثون قضية

نظر الاستاذ خليل شحاده حاكم الصلح في مئة وثلاثين قضية مخالفة لقوانين السير وتراوحت احكامه فيها بين خمسين قرشا وخمسة جنيهات

ختام
الدورة الجزائيه

اعلنت محكمة يافا المركزية امس ختام دورتها الجزائية الحالية على ان تستأنفها يوم الاثنين القادم الواقع في ٢٣ الجاري .

تحية
عمال مصر

أرسل السيد ميشيل متري رئيس جمعية العمال العرب البرقية التالية الى النبيل عباس حليم والاستاذ زهير صبري المحامي هذا نصها : النبيل عباس حليم .الاستاذ زهير صبري ـ القاهرة .جمعية العمال العرب بيافا تؤيد المساعي المبذولة لاتحاد عمال مصر وتدعو لكم بالتوفيق

اريحية
مدرسة وطنية

ساهم اساتذة مدرسة دار العلوم الاسلامية بيافا وطلبتها في التبرع لعائلات الشهيد عز الدين افندي القسام وصحبه الابرار وتمكنوا من جمع مبلغ ثمانية جنيهات و ١٣٠ ملا . وكان المبلغ المتبرع به اكبر لولا ان الطلبة بدأوا اجازتهم، ومن المنتظر ان يقوموا بتأدية واجبهم على وجهه الاكمل عند عودتهم الى الدراسة وستؤلف لجنة من الطلبة في ايام الاعياد تقوم بجمع التبرعات من الاهلين . واتخذت التدابير لارسال المبلغ عن طريق البنك العربي الى اللجنة العامة بحيفا

اسقاط
دعوى صحفية

علمنا ان مجلس بلدية يافا قرر في جلسته التي عقدت بدار البلدية مساء اول امس، بناء على رغبة سعادة رئيس المجلس اسقاط الدعوى المقامة على الاستاذ علي محي الدين الحسيني بصفته صاحب جريده « الاوقات العربية »

احنى الروماتزم ظهره
لم يكن يستطع ان يغسل او يصلح شعره بالفرشة

كان مصاباً بروماتزم عضال فقطع اصدقاؤه الامل من انه سيتمكن يوما ما من استئناف عمله . وقد برهن رغما عن بلوغه سن السبعين انهم كانوا مخطئين في ظنهم . واليك ما كتب لنا : ــ

انني في السبعين من عمري وكنت في عيد الميلاد الماضي مصاباً بالروماتزم وعاجزاً عن استعمال ذراعي لتصليح شعري او غسل نفسي . وقد ظن الجميع انني لا استطيع بعد الان ان استأنف عملي . ولكني اشتغل اليوم اكثر من الشبان والفضل في ذلك لاملاح كروشن فاني اتناولها مع الشاي وقد نصحت للكثيرين ان يتناولوها ايضا . ولم اكن استطع الجلوس في فراشي او النهوض من سريري بدون مساعدة اما الان فانني اشتغل في بعض الاحيان ١٢ ساعة يوميا بفضل املاح كروشن

ج ج

ان سبب الروماتزم هو زيادة الحامض البولي في الجسم . ويوجد في املاح كروشن عنصران مختصان بتذويب بلورات الحامض البولي فيتولى غيرهما من العناصر مساعدة الطبيعة على افراز البلورات المذابة . ويوجد في املاح كروشن ايضا عناصر اخرى مختصة بمنع اختمار الطعام في الامعاء فلا يعود الحامض البولي وغيره من السموم التي تعمل على تدمير الصحة ان تتراكم

رقم ١

حادث مؤسف
للسيد تيودور صروف

قال مراسلنا في حيفا : وقع امس حادث مؤسف للسيد تيودر صروف احد المشتغلين في قلم تحرير هذه الجريدة مؤداه انه بينما كان يسوق سيارته قرب طريق الناصره اذ اختلت معه موازنة القياده عند حدوث « بنجر » في السياره فانقلبت في واد وحدث من جراء ذلك عده جروح ورضوض للسيد تيودور في يده اليسرى ورجليه وادخل مستشفى الحكومة في حيفا، فزرناه اليوم ووجدنا ان حالته حسنة وسيغادر المستشفى بعد ثلاثة ايام

« الدفاع » : نأسف لوقوع هذا الحادث ونطمئن اصدقاء السيد صروف بان صحته جيده وسيحضر الى يافا خلال يومين

وبعد هذا
يقال هنا رخاء!

كثر عدد العمال الفقراء والمعوزين في تل ابيب كثره هائلة شعرت بها الهيئات اليهوديه

وتقول هآرتس ان جمعيات الصدقة اذاعت بيانات تطلب فيها من اليهود ان يتبرعوا لهؤلاء الفقراء باي شيء كان من المتاع والمال وقد فتحت مكاتب خاصة لقبول الصدقات من الملابس والاحذية والاشياء الاخرى »

وبعد ذلك يطلب اليهود زيادة الهجرة . بعد ذلك يطلبون « الايدي العاملة » ان الازمة التي ستجعل هذه هذه البلاد شر مكان على الارض من جهة البطالة في طريق المجيء . وعندئذ تدرك السياسة سوء الخطة التي سارت عليها ويندم اليهود

استمرار السيل !

تصل صباح هذا اليوم « الاربعاء » الباخرة « بالستينا » وعليها شحنة كبيرة من المهاجرين اليهود، وسينزل بعضهم في ميناء يافا، وينزل الباقون في ميناء حيفا

شحنات
الاثمار الحمضية

بلغ ما شحن اول امس من ميناء يافا الى الخارج من الاثمار الحمضية ٤٢،٨٦٢ صندوقا، كما شحن ١٩٨ كيلو غراما من البضائع الفلسطينية الى الخارج

عرقلة
اعمال صحفية

علمنا ان الامباشي رقم ١٢٢٢ حال يوم امس دون قيام احد مندوبي الصحف اليومية بواجبه الصحفي في حضور جلسات المحكمة المركزية، وذكر لنا ان هذه المره الرابعة التي يتحدى البوليس فيها رجال الصحافة . نلفت نظر المسئولين لعدم تكرر هذا الحادث

هطول امطار

هطلت صباح امس امطار غزيره استمرت مده من الزمن وصحبها برق ورعد . وقد غمرت الشوارع بالمياه وخاصة في احياء المدينة القديمة، على انه لم تلبث ان انقشعت الغيمة، وصفا الجو طوال النهار .

المجلس البلدي وقرض النصف مليون
ذكر وجوه الصرف مع ارقام المبالغ

عقد المجلس البلدي في الساعة السابعة والنصف من مساء ليلة اول امس جلسته التي خصصت لبحث مشروع القرض الجديد وبعد المناقشة تقرر عقده نهائياً، ويبلغ نصف مليون جنيه، كما قررت الوجوه التي يصرف فيها هذا المبلغ كما يلي :

٢٥ الف جنيه لتوسيع شبكة المياه بشكل يعم جميع احياء المدينة

١٥٠ الف جنيه للمجاري وأقنية المياه لتصريف ماء الشتاء الذي يتراكم في الاحياء

١٥ الف جنيه لاستملاك وتوسيع بعض الاسواق

٥٠ الف جنيه لتحسين الطرق الواقعه بالقرب من شاطيء البحر

١٠ آلاف جنيه لايجاد محرقه

١٧٥ الف جنيه لاستملاك وتوسيع شوارع جديدة

٢٥ الف جنيه لاستملاك بعض الاراضي، وللمحتاجين والعمال الفقراء والذين تستملك البلدية املاكهم ولا يجدون أرضا يبنون عليها

١٥ الف جنيه لتخصيصها لانشاء معهد صناعي

٢٠ الف جنيه لتعبيد الشوارع

. . . .

الهجرة في مجلس العموم البريطاني
المندوب السامي هو الذي يضع الجداول

انهال اعضاء مجلس العموم المناصرون الصهيونيه على وزير المستعمرات باسئلتهم الكثيره عن « تقدم » الحركة الصهيونية في فلسطين، وعن الهجره اليهودية واستخدام العمال اليهود في اشغال الحكومة والبلديات

وقد القى المستر توت سميث على الوزير السؤال التالي : « ما هي اهم التأثيرات التي تجعل المندوب السامي في فلسطين يقدر الهجره الى فلسطين بصوره عامه وهجره العمال اليهود بصوره خاصة ؟ »

فأجاب الوزير ان فخامة المندوب قبل ان يضع جدول الهجره يدرس جميع المؤثرات التي تؤثر على الهجره لزيادتها أو تخفيضها ثم يضع الجدول

وسأل المستر سنتر : ما هو نصيب العمال اليهود في الاشغال العمومية للحكومة والبلديات في فلسطين وهل لا ترى الحكومة انه يجب عليها لزياده عدد المهاجرين اليهود ان تزيد من استخدام العمال اليهود في الاشغال العمومية واشغال البلديات ؟ »

فأجاب وزير المستعمرات : ان حكومة فلسطين قبل ان تعطي اشغالها العمومية وأشغال البلديات تهتم بتأمين استخدام العمال اليهود وغير اليهود فيها وحينما تضع جدول هجره العمال تهتم ايضا بطلب اليهود منحهم قسطاً ملائما في الاشغال العمومية

. . . .

هذا ملخص ما دار في المناقشة . ونخرج منه بنتيجتين : الاولى ان مسئلة الهجره ترجع للمندوب السامي الى حد كبير كما اسلفنا مراراً، فلفخامته اثر كبير في استمرار سيرها او وقوفها . والثانية انه اوعز لانصار اليهود الالحاح على وزاره المستعمرات بتشغيل العمال اليهود حتى في البلديات لكي تظل خدعة « الحاجة الى ايدي عاملة » مستمره ! ولا بأس ان يضيع حق العرب بين لندن والقدس، وبين الحاجة الى الايدي العاملة!

تسجيل العراقيين

على جميع الرعايا العراقيين الساكنين في فلسطين ان يحضروا الى القنصلية الملكية العراقية في حيفا لتسجيل اسمائهم حالا

القنصلية الملكية العرقية

امساكية
شهر رمضان المعظم

الزمن	عربي د.	عربي س.	افرنكي د.	افرنكي س.
عشاء	٢٣	١	٥٩	٥
امساك	٣	١١	٣٦	٤
فجر	٢٣	١٢	٥٦	٤
شروق	٥٦	١	٣٠	٦
ظهر	٥٨	٦	٣٣	١١
عصر	٤٢	٩	١٩	٢
مغرب		١٢	٣٧	٤

صدمته فقتلته

قال مراسلنا في الرملة : بينما كان نصيف شحيبر يجتاز خط السكة الحديد بمحطة اللد صدمته احدى عربات القطار فقطعت رجلاه، وما لبث ان اسلم الروح قبل وصول الطبيب والبوليس

التهمته النيران

التهمت النيران غلاما اسمه عبد احمد يبلغ من العمر ١٥ سنه وقد قضي نحبه لشدة الاصابات التي لحقته

توزيع الصحين على عائلات الشهداء

حيفا في ١٧ كانون اول ــ لمراسل الدفاع الخاص ــ وزعت شركة قرمان ديك وسلطي بحيفا على عائلات الشهداء والفقراء ٥٠ شوال طحين بواسطة الجمعيات الخيريه الغزيه وجمعيه المؤاساه وجمعيه التعليم والارشاد الاسلامي وجمعيه الشبان المسلمين وجمعيه الهلال

تلبيه لدعوه هيئة المدارس الاهلية

يجتمع اصحاب المدارس الاهلية في هذين اليومين للبحث في طلبات هيئة المدارس الاهلية بيافا والعمل على تأييدها ونحن نتمنى لهذه المدارس نجاحا وتوفيقا في مهمتها الجديده .

تلفونات الدفاع وبرقياتها الخاصة

السياسة الدالية

ماذا في البلقان؟

وأين يقف اليوم ؟

اليوم (الاربعاء) يتناقش مجلس اللوردات في مشروع هور — لافال الذي تمنح به بريطانيا وفرنسا الدولة المعتدية على الحبشة « هدية مجانية » تبلغ نصف مليون كيلو متر من الاراضي الحبشية ، ولا تعطيان به للدولة المعتدى عليها الا ممراً ضيقاً الى ميناء عصب ، يشترط على الحبشة ان لا تنشيء على ارضه سكة حديد فليس هذا الممر الا « للجمال فقط » كما وصفته بذلك جريدة التايمس !

وغداً (الخميس) يتناقش مجلس العموم ايضاً في هذا المشروع الذي وصفه نائب انكليزي بانه « معيب » فقط ... فعنفه رئيس المجلس على هذا الوصف !

وقد قال النجاشي كلمته في المشروع وهي « الرفض » التام ، اما ايطاليا فتريد المزيد من هذه « الهدايا المجانية » وتريد ان لا تنزل للحبشة عن عصب « لانها احدى البلدان الاولى في الاريتريا » وانما تريد ان « تتكرم » فتتنزل لها بدلا من ذلك عن منفذ الى البحر يكون على مقربة من عصب !

وفي الوقت نفسه تنشط الطيارات في قذف الاحباش بالقنابل ، وترسل ايطاليا الوفا اخرى من الجنود الى شرق افريقيا ، وتصدر مرسوما ملكياً بتعبئة قوات جديدة من المجندين !

والى ان نسمع شيئاً جديداً من مجلس العصبة ومن البرلمان البريطاني ، نسكت عن هذا الموضوع لنلقي بنظرة الى البلقان

. . .

قالت لنا برقيات اليومين الماضيين ان تركيا ويوغسلافيا ورومانيا ستقف الى جانب روسيا في معارضتها لمشروع هور — لافال . وقالت لنا « التايمس » فيما نقله البرق عنها امس ان انكلترا « لم تتحول طرفة عين عن يقينها بان كل عمل توجبه سلامة المجموع يجب ان يلقى على عاتق المجموع » فاذا فشل هذا المشروع « المعيب » بسبب تصلب البرلمان البريطاني ، او بسبب تصلب عصبة الامم في رفضه ، واذا اشتدت العقوبات على اثر هذا الفشل ، وسولت لايطاليا نفسها ان تعتدي على بريطانيا في البحر الابيض المتوسط ، او على الحدود الطرابلسية — المصرية ، فان البلقان كله سيقوم بما عليه لتوطيد دعائم ميثاق العصبة « ما توجبه سلامة المجموع » ، اذا ظل هذا المبدأ وهو المبدأ الذي « لا تتحول عنه انكلترا طرفة عين » !

وتضم البلقان الان « كتلة بلقانية » واحدة تتألف من دول الحلفين الصغير والبلقاني ، وهي رومانيا ويوغوسلافيا وتشيكوسلوفاكيا وتركيا واليونان ، وانما هنالك شوكتان في جانب هذه الكتلة هما بلغاريا والبانيا التي انحازت اولاهما لايطاليا لحاجتها الى دولة تعمل معها على تعديل الحدود على حسابي تركيا ورومانيا . وانحازت لها ثانيتهما بسبب « الليرا » الايطالية ، فهل ستظل هاتان الدولتان على ولائهما لايطاليا غدا عندما تقع الواقعة

اما البانيا فنتركها وشأنها ، فعلى حدودها تعسكر قوات يوغوسلافية تكفي لغزوها وفتحها في بضع ساعات ، فاذا تقدمت ايطاليا لاسعافها وجدت « الكتلة البلقانية » الفرصة سانحة امامها للتخلص من الاستعمار الايطالي الذي لم يخف نيته في التوسع ، لا في افريقيا وحدها ، ولكن في آسيا ايضا

واما بلغاريا فبعد الثورات والمؤامرات الكثيرة التي كانت قد تكاثرت فيها في العهد الاخير ، لاسباب لا نعرفها نحن وانما تعرفها « السياسة السرية العليا » التي تعمل منذ زمن طويل على تطويق ايطاليا بسياج من الاعداء — بلغاريا هذه قد تطلعت الى تركيا فرأتها قد استعدت لها وحصنت قلاع ادرنة من جديد تحت اشراف الاخصائيين من المهندسين الروس ، فلم تجد عندئذ بدا من التحرر من سياستها الخارجية القديمة التي كانت فيها مع ايطاليا . وها هي برقيات الامس تقول لنا عن الوزارة البلغارية الجديدة التي تألفت برئاسة المسيو كيوسيفانوف : « ان الرأي العام الدولي قابلها بمزيد الارتياح » والرأي العام الدولي في هذه الايام شيء ... وايطاليا شيء آخر ...

. . . .

القدس

رؤساء الاحزاب واشاعة عن عمل

القدس في ١٧ كانون اول — لمراسل «الدفاع» الخاص : أشيع ان الاحزاب العربيه تفكر في الطلب الى الموظفين العرب بالاضراب عن العمل اذا لم تلب الحكومه ووزارة المستعمرات مطالب الامه التي رفعت اليهما . وقد اتصلنا باحد رؤساء الاحزاب مستفسرين عن مدى هذا الخبر من الصحه فلم يدل الينا برأي واضح الا انه قال ان كل حزب محتفظ برأيه الذي سيبديه في اجتماع الاحزاب القادم الذي سيكون في ١٥ يناير القادم

تنقلات المندوب السامي بالطيارة

جاءنا من قلم المطبوعات ما يلي :

طار فخامة المندوب السامي الى العفولة واستقبله هناك المستر بلاكبرن مساعد حاكم اللواء في حيفا والمستر فراداي مفتش البوليس ووديع افندي عيساوي ، وعبد الله افندي جبران مفتش الزراعة . ومن هناك ذهبوا بالسياره الى صفورية وقد خرج رئيس المجلس المحلي لمقابلة فخامته وبعد ان رحب رئيس المجلس بفخامة المندوب اجابه بخطاب يتعلق بنجاح مشروع المياه في صفورية . وفي طريقه الى حيفا تحدث مع رئيس بلدية الناصره في بناية البلدية الجديده . وفي حيفا زار بصحبة المستر بيلي ومرافقه الخاص الباخرة روسيا وتناولوا طعام الغداء مع قائد الباخره وبعض الضباط البحريين ومن ثم عاد فخامته الى القدس.

اجتماع ارثوذكسي قبيل حفلات الميلاد

عقد نادي الشبيبة الارثوذكسية اجتماعا في الساعة السابعة من مساء هذا اليوم دار البحث فيه عن حفلات عيد الميلاد وموقف الطائفة منها وضروره مقاطعتها وقد استمر الاجتماع الى هذا الوقت المتأخر ولم يعط أي قرار بهذا الشأن وسأوافيكم غدا بما يقره المجتمعون

بيان من مكتب الشباب الارثوذكس

تلقينا من مؤتمر الشباب الارثوذكس ما يلي: يشكر مكتب مؤتمر الشباب العرب الارثوذكس الموكل اليه تنفيذ مقررات المؤتمر الجرائد التي آزرت القضية الارثوذكسية وجميع الجمعيات والاحزاب والافراد الذين شجعوا المؤتمر وهنأوه ، ويستنكر اعمال كل هيئة او فرد يؤازر الاكليروس اليوناني ويشجعه في الحفلات التي يقاطعها الشعب الارثوذكسي العربي ، ويعلن بلسان المؤتمر عدم الاعتراف بالمطران المنتخب بطريركا دون مشاركة الشعب والاستمرار على سياسة القاطعة حتى ينال الشعب حقوقه المهضومة .

ويرجو مكتب المؤتمر من جميع الجمعيات والنوادي الارثوذكسية السير على سياسة المؤتمر واعتناق الميثاق المتفق عليه وهو :

انا (فلان) العربي المسيحي الارثوذكسي الفلسطيني او الاردني

١ — أؤمن بأن لي حقاً تاريخياً في بطريركية اورشليم الارثوذكسية وحصة كبرى في عضويتها وشركة فعليه في ذاتيتها وكينونتها

٢ — وأعتقد بأن الرئاسه الرجعيه في هذه البطريركيه قد اغتصبت مني هذا الحق وأنكرته علي طيلة اربعمائه سنه

٣ — وانى اعاهد الله بأن اقاطع هذه الرئاسه بقدر استطاعتي الى ان تعترف هي لي بهذا الحق

مكتب مؤتمر الشباب العرب الارثوذكس

الرئيس : جورج كتن. السكرتير : صليبا الجوزى . السكرتير : خليل تماري

يسخون بالمال على عائلات الشهداء

حيفا في ١٩ كانون الثاني — لمراسل الدفاع الخاص —

ارسل الساده محمد الحاج داود وحسن رماط واحمد نايف ابو نجمه ومحمد الصالح من قرية سامه مبلغ ١٧ جنيها و ١١٠ ملات الى الاستاذ رشيد الحاج ابراهيم لتوزع على عائلا الشهداء . وقد استلم اليوم ايضا مبلغ ٢١ جنيها و ٥٥٠ ملا من السيد شوقي عبوشي مدير البنك الزراعي في بيسان جمعت من الاهالي هناك . وتبرع معلمو وتلاميذ وتلميذات المدارس العربية بمبلغ ثمانية جنيهات ارسل منها سبعة الى لجنة مؤتمر الشباب الفرعيه وجنيها واحدا لعائلة المرحوم عفيف المصري والحماسه لجمع التبرعات تقوم بها اللجان والجمعيات والافراد لا تزال في استمرار

لافال يحاول منع وقوع الحرب

تصريح الوزير. تقدم الاحباش. عار مشروع الصلح. شئون مصر

القاهرة في ١٧ كانون اول - لمراسل « الدفاع » الخاص

انكلترا

مشروع الصلح في الوزارة

عقدت الوزارة البريطانيه اجتماعا هاما اليوم لبحث مقترحات الصلح قبل عرضها على جنيف غداً . ولم يحضر الاجتماع السر صموئيل هور بالنسبه لمرضه ومشورة اطبائه بملازمه داره

وستكون اقتراحات الصلح موضوع مناقشه في مجلس العموم البريطاني يوم الخميس . وقد اجتمع المستر ايدن بالسر صمويل هور وأطلعه على وقع مقترحات الصلح في دوائر جنيف . وسيلقي المستر بلدوين بياناً عن الاقتراحات في مجلس العموم يوم الخميس

سفر ايدن ومعه تعليمات وافيه

سافر المستر انتوني ايدن الى جنيف اليوم مزودا باخر ما وصل اليه بحث الوزاره البريطانية بشأن مقترحات الصلح . وقد وضع العمال البريطانيون قرارا يعرض على البرلمان جاء فيه ان شروط الصلح تقوض اركان نظام السلام الاجماعي

الاحباش لا يهتمون بمشروع الصلح

أبرق مراسل «الديلي تلغراف» من اديس ابابا الى جريدته يقول « ان الاحباش اخذوا يعززون قواتهم في الجنوب، وقد حصنوا سيسبانه وحفروا فيها الخنادق» ويقول المراسل « ان الاحباش يرفضون ان يخدعوا الشروط الصلح وان الغارات الجويه التي قامت بها الطيارات الايطاليه في الميدان الجنوبي ليس لها قيمه عسكريه حتى الان »

فرنسا

أريد منع الحرب في اوروبا

صرح المسيو لافال امام البرلمان الفرنسي اليوم بقوله «لقد بذلت جهداً كبيراً لمنع امتداد الحرب الى اوروبا وان هذه الاقتراحات هي اقصى ما تتنازل به انكلترا وفرنسا لايطاليا » وقال « ان تشدد عصبه الامم في المادة ١٦ من دستور العصبه يؤدي الى حرب اوروبيه حتما » وقد عورض المسيو لافال معارضه شديدة في عدة مواضع اثناء القائه الخطاب

ايطاليا تبلغ لافال تعديلات المشروع

ابلغ سفير ايطاليا في باريس المسيو لافال ان ايطاليا تطلب تعديل ما يأتي في مشروع الصلح الذي عرض عليها وهو ان لا تعيد ايطاليا مدينه اكسيوم للحبشه . وأن تبقى ميناء عصب في يد ايطاليا وتمنح الحبشه حق المرور فيها . والغاء جميع الامتيازات الاجنبيه في المنطقه التي تمنح لايطاليا للاستعمار ، وان يكون لايطاليا سيطرة فعليه على البوليس في هذه المنطقه

حيفا

حديث جريح العصبة وشيء عنه

حيفا في ١٧ كانون اول — لمراسل «الدفاع» الخاص : تمكنا اليوم من زيارة الجريح العربي السيد اسعد المفلح الذي اطلق عليه الرصاص يوم نشوب المعركة بين عصبه صحابه الشهيد والجند العربي والبريطاني بالقرب من قريه يعبد فاصابته رصاصه في كتفه دخل المستشفى على اثرها وكان يحرسه في المستشفى وقت الزيارة بوليس عربي وافضى الينا الجريح بأنه كان يبيع الدجاج بحيفا ويقوم بأود عائلته المؤلفه من زوجته وبنتيه واخيه ، وهو من قريه ام الفحم . وطلب الينا ان نلفت نظر الحكومه الى وجوب معاملته واخوانه المقبوض عليهم معاملة السجناء السياسيين لا المجرمين . ولفت نظرنا ايضا الى استنهاض الهمم لمساعدته واخوانه بما يكفل معيشتهم ومعيشه عائلاتهم . وقد كان الجريح يبتسم عندما كان يفضي الينا بحديثه هذا

المندوب السامي يطوف دوائر المرفأ

وصل فخامه المندوب السامي حيفا في الساعة الواحده بعد الظهر بعد ان زار العفولة وقرية صفوريه التابعة للناصره ، واطلع على مشروع المياه فيها وزار دوائر الحكومة وادارة المرفأ واطلع على سير الحركات فيها وهذه المره الثانية التي يزور فيها فخامته حيفا بعد عودته

منع الاقتراب من عنابر الذخيرة

وضعت الاسلاك حول عنبر الجمرك القديم المتليء بالذخائر والاسلحه المختلفه وحظر على الاهالي الدنو منه . وقد جرى نفس الشيء على عنبر سكة الحديد المتليء بالالغام الخطرة

مصر

موقف الوزارة من الجبهة الوطنية

زار دولة نسيم باشا السر مايلز لامبسون المندوب السامي البريطاني اليوم وتباحث معه زهاء ساعتين حول التدابير التي اتخذها دولة نسيم باشا لاستعجال الاجراءات الانتخابيه

تصريح ايدن والمعاهدة

كما فهم ايضاً ان الحديث تناول تصريح المستر ايدن امس فى مجلس العموم البريطاني عن رغبه انكلترا فى اجراء المفاوضات تمهيداً لابرام معاهدة تحدد العلاقات بين مصر وانكلترا

الموقف من الجبهه

وقد اخبرتكم امس ان دولة نسيم باشا سيحدد موقفه بازاء الجبهه الوطنيه في هذين اليومين ، واليوم صدر بلاغ رسمي من رئاسه مجلس الوزراء جاء فيه ان دولة نسيم باشا وزملاءه الوزراء مرتاحون لتأليف الجبهه الوطنيه التي تعمل لتحقيق الاماني القوميه للبلاد وان الوزراء يهنئون زعماء الاحزاب جميعهم

وزاد البلاغ الرسمي «وبعد ان تفضل جلالة الملك فوافق على اعاده دستور عام ٩٢٣ ستعمل الوزاره بسرعه على تنفيذ احكام الدستور وقد صدرت اوامرنا باعداد كشوف الانتخاب وستعرض على جلالة الملك اليوم او غدا وستعمل الوزاره على فتح ابواب الجامعه المصريه والمعاهد الدراسيه التي اغلقت بسبب المظاهرات»

الحبشة

الامبراطور يتقدم نحو الميدان الشمالي

قرر جلالة النجاشي مغادره ديسى قريبا الى ساحات القتال في الميدان الشمالي للاشراف على الحركات الحربيه هناك ولم يعلن بعد موعد سفر جلالته بالضبط

حشود الجيوش ومهاجمه القوات ايطالية

جاء من الميدان الجنوبى ان قوات الرأس دستا تمكنت في المعركه التي دارت بينها امس وبين القوات الايطاليه من تحطيم ١٣ سياره مصفحه كما جاء من موجاديشيو مركز قياده الجنرال غرازياني ان اعمال الاستكشاف التي قامت بها طيارات الجيش الايطالي في منطقه الاوغادين دلت على ان الرأس نسيبو يقود جيشا كبيرا من اهالي هرر وان (الديزماج بياني مرت) يقود جيشا من اهالي بالي ويقود الرأس دستا جيوش مقاطعتي بوران وسيدامو والاهالي هناك مشهورون بقوتهم في الحروب . وان هذه الجيوش لم تبدأ هجومها بعد على الصومال الايطالي

ايطاليا

الاحباش ينزلون بالايطاليين خسائر

جاء في تقرير المارشال بادوليو اليومي « ان قوات من الاحباش يبلغ عددها ثلاثة الاف مقاتل هاجمت القوات الايطالية على نهر داكاز في الشمال وانزلوا بالجنود الايطاليه بعض الخسائر . وبعد مقاومة عنيفه من جانبنا ارتدت قواتنا بعد ان تركت اربعة ضباط وثلاثه جرحى كما قتل من جنودنا الوطنيين عشرات ولم تقدر خساره العدو »

وفي هذا اعتراف من المارشال بادوليو بأن القوات الحبشيه هزمت قوات ايطاليا والحقت بها الخسائر

اجتماع مجلس الفاشست الاعلى

يجتمع غداً فى روما مجلس الفاشست الاعلى برئاسه السنيور موسوليني لبحث اقتراحات الصلح واعداد الرد الايطالي الذي ترسله ايطاليا الى جنيف وانكلترا وفرنسا .

اميركا

ازدياد السخط على اعمال ايطاليا

لا تزال الصحف الامريكيه تنوه بالاثر السيء الذي تركه ضرب ديسي بالقنابل لا في امريكا وحدها ، بل في العالم اجمع . ويقال ان سخط الرأي العام الامريكي على الايطاليين اخذ يشتد بعد مقتل الدكتور الامريكي في اوغادين من جراء قنابل الطيارات الايطاليه

مجلة المجلات

المثل الاعلى للمرأة الالمانية

في المانيا اليوم ، سيدة المانية هي في عين الهر هتلر المثل الاعلى للمرأة بوجه عام وللمرأة الالمانية ، بوجه خاص !

هذه المرأة ليس بين مؤيدي النازي ومؤيداته ، من هو اكثر منها حماسة للنازية وعطفاً عليها !

وهي تعمل كل يوم ، في سبيل امتها ووطنها اعمالا كثيرة ، وهي تلقي الخطب ، وتشتغل في شؤون جمعية الامومة النازية للعمال ، وهي الان ، رئيسة دائمة .. لها

وسيرسلها الهر هتلر ، هذا العام ، الى بريطانيا لحضور المؤتمر الدولي للعمل الاجتماعي الذي يراد عقده في لندن .

ومن اقوالها في التربية والوطنية ، على الدوام : ان تدبير المنزل يجب ان يكون اول الواجبات التي يتحتم على المرأة الا تنساها او تتجاوز عنها . وان البرنامج الذي وضعه الهر هتلر ، للمرأة هو خير برنامج ، يمكن لامرأة القرن العشرين ، ان تنهج طريقه وتسير على منواله » .

واسم هذه السيدة الالمانية جرترود شورتزكلنيك ، وقد نشرت لها الصحف الالمانية صورها ، في كل مكان من اعمدة صحفها السيارة .

عن الصنداي كرونكل

لعنة الفراعنة
ماذا قالت

الضحية الاخيرة عنها

توفى عالم الاثار المصرية الكبير ج . ه . برستد في نيويورك في ١ دسمبر وتحدثت الانباء البرقية والصحف الاجنبية عن وجود صلة بين موته ولعنة الفراعنة المشهورة الى علل بها موت كثير من المنقبين عن الاثار المصرية ، وتقول تلك الصحف وهي تردد هذه الاشاعة .

اولا — ان برستد هو الذي اقترح على الحكومة المصرية الترخيص بالبحث عن قبر توت عنخ امون .

ثانيا — عثر على المقبرة في ٣٠ نوفمبر سنة ١٩٢٢ وتوفي برستد بعد ثلاث عشر سنة من اكتشافها

ثالثا — اصيب بمرضه الاخير وهو في الباخرة الايطالية كونت دي سفوي وقد ابحرت به من روما حيث كان يحضر مؤتمر المستشرقين الى نيويورك ، واقترن مرضه بظروف غريبة فقد وصفه الاطباء في اول الامر بانه ملاريا استوائية ، ولكنهم قالوا عنه بعد هذا انه مرض لا يمكن تعيين اسمه . ولم تستطع ادارة المستشفى الذي نقل اليه ان تذكر المرض الذي مات به وهي تنعيه .

وكان الدكتور برستد من سنتين يتكلم عن لعنة الفراعنة فقال عنها انها محض خرافة واعلن تحديه لها ، واذ كان هناك شخص تعرض لها فهو انا لاني نمت في مقبرة توت غنخ امون اسبوعين وكنت آكل طعامي فيها وكانت صحتي اذ ذاك ، اقوى ما تكون

ومضى يسرد اسماء العلماء الذين اشتغلوا في هذه المقبرة ولم يصبهم أذى ، ثم عاد يؤكد ألا خوف من لعنة الفراعنة ولكن نشرت الديلي تلغراف قائمة باسماء الذين شاع عنهم انهم ماتوا ولموتهم صلة باللعنة وهم :

١ — اللورد كارنرفون وقد توفي سنة ١٩٢٣ وعمره ٥٧ سنة

٢ — السر وليام غارشن مات سنة ١٩٢٦ وعمره ٧٧ سنة

٣ — المستر ارثرميس مات سنة ١٩٢٨ وعمره ٥٤ سنة

٤ — المستر مرفين هربرت مات سنة ١٩٣٠ وعمره ٤٨ سنة

٥ — المستر ريشادر تبل مات سنة ١٩٣١ وعمره ٤٨ سنة

٦ — السر شارلس كست مات سنة ١٩٣٢ وعمره ٦٨ سنة

٧ — المستر البرت ليتجو مات في العام الماضي — المقطم

في كل واد
أثر من ثعلبة

نشرت (الصنداي اكسبرس) في عددها الاخير رسالة لمكاتبها الخاص في نيويورك جاء فيها ان البوليس التحري الاميركي الليس باركر المشهور عنه انه « شارلوك هولمز » اميركا ، صرح بان برونو هوبتمان الذي اتهم بمقتل الطفل ابن الكولونيل لندبرغ الطيار الاميركي الاشهر ، وحكم عليه بالاعدام لن يعدم ولن يمس جسده الكرسي الكهربائي فقد توفرت الادلة الى الان على انه القاتل الحقيقي للطفل هو ذلك اليهودي الضئيل الجسم الذي كان من تجار الفراء في امركا ومات في ليبزغ في المانيا عام ١٩٣٣ واسمه « فيسك » !

البترول
كم تنتج الدنيا منه

تنتج الدنيا من البترول ٢٧ مليارا من البراميل ، نكتفي منها باثبات ارقام البراميل التي تنتجها اغنى بلدان الدنيا بالزول وهي :

الولايات المتحدة	١٤٫٢٤٥٫٠٠٠٫٠٠٠
روسيا	٤٫٣٤٤٫٠٠٠٫٠٠٠
العراق	٢٫٤٨٥٫٠٠٠٫٠٠٠
ايران	٢٫٣٨٠٫٠٠٠٫٠٠٠
فنزويلا	١٫٦٤٥٫٠٠٠٫٠٠٠
جزر الهند الغربية الهولندية	٩٣١٫٠٠٠٫٠٠٠
رومانيا	٧٩٢٫٠٠٠٫٠٠٠
المكسيك	٢٤٥٫٠٠٠٫٠٠٠

وفي مقال طويل للمستر لويد جورج يعرف القراء ما هو البترول وما هي اهميته ... في قتل الانسان لاخيه الانسان !

نمر هائل
في الجزائر

نشرت الصحف الانكليزية برقية من مدينة الجزائر جاء فيها ان نمرا هائلا انقض على سوق المدينة ، ودخل الى دكان بائع دخان فدمر كل ما كان فيه ، ولم يقتل في النهاية الا بعد ان احاط به ١٢ رجلا كانوا جميعا مسلحين بالخناجر ؟

اجتماع
لجنة المدارس الاهلية

اجتمعت اللجنة العامة للمدارس الاهلية الوطنية بيافا بعد ظهر امس حضرها الاستاذ عمر افندي المصري بالنيابة عن مؤتمر الشباب واتخذت عدة مقررات واقرت الدستور الاتي :

دستور

اللجنة العامة للمدارس الاهلية الوطنية بيافا

اولا : العمل على توحيد المدارس الاهلية في يافا وتنظيمها وايصالها لدرجة تؤهلها القيام بالمهمة المقدسة الملقاة على عاتقها بعيدة عن المؤثرات الحزبية

ثانياً : تعمل على نشر مبادئها في بقية البلدان الفلسطينية بعد استيفائها الاستعدادات اللازمة

ثالثاً : تبذل اللجنة العامة الجهود لدى المحلات الايجابية للحصول على حقوق المدارس المشروعه

رابعاً : تعمل اللجنة على اقناع بعض رجالات البلدة الغيورين لمساعدتها ومشاركتها الرأي والعمل ضمن نطاق المصلحة العامة القومية

خامساً : ترحب اللجنة بالغيورين ممن يتقدم لاسداء النصح والمعونة للقائمين بهذا المشروع الحيوي الهام

سكرتير اللجنة العامة للمدارس الاهلية بيافا

حسني الاسمر

اجتياز
فحص الحقوق بتفوق

قال مراسلنا المقدسي : اجتاز الشاب الاديب شكري افندي المهتدي رئيس مترجمي المحاكم المركزية في القدس فحص الحقوق بتفوق زائد وقد منح شهادة الحقوق من جامعة لندن ، والاستاذ شكري من شبابنا المثقفين فنهنئه متمنين له اطراد التقدم والنجاح

كمية الامطار

بلغت كمية الامطار التي هطلت خلال الشهر الماضي كما يلي : عكا ١٨٨ ملليمترا ، حيفا ١٨٣ ، جنين ٤٣ ، تل ابيب ١٨٤ ، القدس ٣١ ، جرش ١٥ ، غزة ٦٣ ، بئر السبع ٢٣ ، بيسان ٤٤ ملليمتراً ونصفا . واذ قورنت هذه الكميات بالكميات التي هطلت في نفس هذه المدة من العام الماضي وجد ان فيها زيادة كبيرة

شجعوا
المصنوعات الوطنية

هكذا يلمع بسهولة بواسطة
BRASSO
لصقل المعادن
ركت واولاده لمتد هل ولندن

ماذا تسمع اليوم
عن محلات السادة دجاني اخوان

يافا ـ تلفون ٧١٦

يوم الاربعاء ١٨ ديسمبر سنة ١٩٣٥

١١٫٠٠	صباحاً حفله موسيقيه ـ رباعي العقاد
١١٫٤٥	حفلة غنائية ـ ابراهيم عثمان وفرقته (شريط ماركوني المسجل)
١٢٫٢٠ـ١٢٫٥٥	مساء ـ حفلة موسيقية رباعي العقاد
٢٫٠٠	مساء اسطوانات
٢٫٤٠	النشرة الاخبارية والنشرة التجارية الاولى
٢٫٥٠	ختام
٤٫٣٠	قرآن كريم ـ الشيخ علي حزين
٤٫٥٧	أذان المغرب ـ الشيخ علي حزين
٥٫٠٢	ختام
٥٫٤٥	حفلة موسيقية ـ خماسي مصطفى رضا بك (شريط ماركوني المسجل)
٦٫٢٠	أذان العشاء ـ الشيخ علي حزين ورفقاؤه
٦٫٣٥	فرقة موسيقى البيادة الملكية برئاسة محمد يوسف افندي
٧٫١٥	النشرة الاخبارية والنشرة التجارية الثانية
٧٫٤٠	حديث مشكلة الزواج ـ الاستاذ محمود شكري
٨٫٠٠	قرآن كريم ـ الشيخ محمد السيسي
٨٫٥٥	فرقة موسيقى البيادة الملكية برئاسة محمد يوسف افندي
٩٫٤٠	قرآن كريم ـ الشيخ محمد السيسي
١٠٫٣٥	حفلة غنائية ـ صالح عبد الحي وفرقته
١١٫٣٥	منولوجات فكاهية ـ يحي اللبابيدي ويوسف حسني
١٢٫٠٠	حفلة غنائية ـ صالح عبد الحي وفرقته
١٫٠٠	صباحا النشرة الاخبارية
١٫١٥	السلام الملكي ـ ختام

رحلة سكرتير نادي السباق الفلسطيني

ترغب ادارة نادي السباق الفلسطيني ان تتصل بعموم اصحاب الخيول العربية في فلسطين وشرق الاردن وذلك حرصا من ادارة النادي على اخراج حفلات السباق على احسن ما يكون وعلى ذلك اوفدت حضرة سكرتير النادي السيد جورج منصور للقيام بجولة في مدن فلسطين لمباشرة هذه المهمة وستكون مواعيد زياراته كالاتي :

الثلاثاء — المجدل : محل رشيد افندي الشريف . غزه : مكتب سعدي افندي الشوا

الاربعاء — بئر السبع : في دار الشيخ حسين ابوسته والشيخ ابراهيم العقبي

الخميس — خانيونس : دار الشيخ سليمان ابو مر

الاحد — في الخضيرة : السيد علي عبد الله من عرب النفيعات

الاثنين — حيفا وعكا : عند السادة محمد فستق ومحمود عمورة وموسى النجمي

وسيعمل حضرة سكرتير النادي على تسجيل الخيول ويرجو مقابلته في المواعيد المذكورة اعلاه

احسن صابون فاخر نقي
مصنوع من زيت الزيتون الممتاز
ماركة الزيتونة
احذروا التقليد
الصابون المطهر ذو الرائحة الزكية
ماركة شجرة « الزيتون »
من مصنوعات معمل علمي وسالم النابلسي — بنابلس — يكفي تجربته مرة واحدة لتتعلقوا به الى الابد
يطري البشرة وينعش الجسم ويكسبه الرائحة الطيبة
اطلبوه من الباعة
الوكلاء
السادة نجيب النطان يافا
حسن قليبو القدس
فريد حسن فرحات عمان
قسطندي بجالي حيفا
سامي ومهدي القباني الشام

قبل وبعد
أن استعملت كريم راديو كريم

راديو كريم هو الكريمة العلمية الطبية المضمونة بانها تزيل من الوجه جميع الحبوب والبثور والكلف وضربة الشمس والنمش والبقع السود وتجعل بشرة الوجه نظيفة ناصعة كالمرآة .

فالسيدة التى تشكو من وجود بقع سوداء او حبوب على وجهها عليها ان تستعمل هذه الكريم فترى الفرق العظيم بوجهها فى مدة ايام قليلة انظر الى الصورة اعلاه وهى صورة سيدة جميلة معروفة لدينا ، انظر الى وجهها قبل ان استعملت راديو كريم وبعد ان استعملت راديو كريم فتعرف بنفسك قيمة هذا الكريم المشهور

Radio Cream Medicated

تحضير الشركة الكيماوية الانكليزية ـ لندن ـ انكلترا

الوكلاء والمستودع العام : الشركة المصرية البريطانية التجارية
مصر : شارع سليمان باشا ـ الاسكندرية شارع طوسن
وللشركة فروع في يافا وبيروت وطرابلس ـ نمرة التلفون يافا ١٠٦٢
عمارة الطابو شارع ظريفة سابقا

دخنوا السجاير التركية الفاخرة
المصنوعة من اجود التبغ التركي
الجودة
الوجاهة
الاتقان
جميع هذه الاصناف تجدها في السجاير الزكية
الاصناف : جوكيه كلوب . ياووه . يكي تورك
غازي . نيجه . خانم اكسترا . ايكنجي
الوكيل العام
يوسف البينا

اوتيل الخديوي الكبير
يافا ـ شارع المحطة
لاصحابه : الحاج شريف غزال وولده شحاده النابلسي
بناية جديدة — اربع طبقات — اول افتتاحه
ترى منه مناظر خلابة تأخذ بمجامع القلوب برا وبحرا
مفروشاته وتخوته ومبلياته جديدة على الطراز الحديث
محلات خصوصية للعائلات — حمامات ساخنة وباردة — خدمة حسنة
أيها المسافر
زر مرة واحدة هذا الاوتيل الفخم وانظر ما يكون من السرور في نفسك التى تقودك حتما لان تكون من زبائنه الدائمين

لا تنس
معمل الاحذية الوطني
لاصحابه اولاد الحاج علي ابو كر
يافا ـ المنشية ـ قرب المحطة
تجدون فيه جميع انواع الاحذية للرجال والسيدات والاولاد جاهزة ـ وتوصية
متانة ـ اتقان في العمل
الاسعار متهاودة

يوم السبت القادم ٢١ الجاري:

فيلم دموع الحب

على

مسرح سينما اديسون

بالقدس

يوم السبت حفلتان فقط

بقية ايام الاسبوع كل يوم

اربع حفلات

بشرى تزف الى اهالي فلسطين الكرام بمناسبة تكلل الجهود التي بذلت في سبيل عرض «فلم دموع الحب» بالنجاح

فخر الافلام العربية الغنائية

يشترك في التمثيل

الاستاذ الموسيقار محمد عبد الوهاب والآنسة البلبلة نجاة على

ملك الكوميديا الراقية الاستاذ محمد عبد القدوس

مع نخبة من أنصار التمثيل والموسيقى والفن

قام على اخراج الفلم المخرج الفنى الاستاذ محمد كريم

الفيلم تجديد في الموسيقى، فى المناظر، في الاخراج، في كل شيء

مواعيد الحفلات: الاولى الساعة ١ بعد الظهر الثانية الساعة ٣ بعد الظهر
الثالثة الساعة ٧ مساء الرابعة الساعة ٩ مساء

تباع التذاكر: في محل السيد موسى الجاعوني باب الخليل
في محل السيد كوهين زاوية سينما عدن

المتعهدون نقولا وفوته البوري

لقد ساخت سفينة النصر الايطاليه

— بقية المنشور على الصفحة الاولى —

ما تستورده ايطاليا من هذا النوع، فان اثر هذا التقييد سيظهر في الحال على قواها المحاربة

والان، حتى والزيت لا قيود عليه دعنا نتساءل الى اين وصل التقدم بالايطاليين؟

انهم لم يتقدموا كثيرا، وسواء رجع السبب في هذا البطء الى هطول الامطار بعد شهر تشرين الاول الذي كان من المعتاد ان ينقطع هطولها فيه او الى سوء التنظيم في القاعدة الحربية الرئيسية، او الى عجز القيادة العليا، فان سفينة النصر الايطالية قد انغرزت الان في الرمال

تغيير «الشوفير» لن يجدي نفعا!

ان في تغيير السنيور موسوليني لشوفير «اي القائد العام!» ما ينبئك بانه يضع اللوم كله على سوء السواقه، ولكن احسن شوفير في الدنيا لن يستطيع بطبيعة الحال ان يسوق بغير بترول!

وعليه فان ايطاليا، اذا حيل بينها وبين استيراد الزيت، سترى نفسها مرغمة على ان تغير نوع الحرب التي تقوم بها الان، وتعود ادراجها الى استعمال وسائل النقل الخفيفة، بدلا من هذه الوسائل الميكانيكية الثقيلة

وفي «حرب البغال» هذه سيستطيع الأحباش دون ريب ان يستردوا ما ضاع من اراضيهم. ان لم يكن بواسطة ما لهم من عربات البغال، فيما يأخذونها منها من الايطاليين في حرب العصابات

حرب البوير كانت كذلك!

لقد مر على البريطانيين شيء من مثل هذه الاختبارات في حرب البوير، وانما قد يحلو للايطاليين ان يستبدلوا الطرق المرصوفة بانشاء السكك الحديدية وهذا ممكن لولا ان انشاء سكة حسنة قوية صالحة لحمل المعدات الثقيلة، يحتاج الامر فيه الى عدد من السنين

اضف الى ذلك ان دول الزيت هي نفسها سيدات دول الفحم في العالم، ومن الجنون المطبق ان تبني ايطاليا سكة حديدية بغير ان تضمن اللازم لتسييرها من الفحم، ولقد ادرك السنيور غايدا هذه الحقيقة واعرب عنها في المقال الذي كتبه يتهدد بها الدول اذا هي تشددت في العقوبات.

لمن البترول الا الدول العصبة؟

تستورد ايطاليا بين ٨٠ و٩٠ في المئة من مجموع بترولها من ابار واقعة في اقاليم تسيطر عليها الدول الخمسون التي فرضت عليها العقوبات.

وتبتاع ايطاليا اكثر من ١٢ في المئة من هذا المقدار من شركة الزيت الانكليزية-الايرانية التي تملك بريطانيا معظم سهومها فهل يمكن لايطاليا ان تستعيض باميركا عن بريطانيا؟

كلا! فالرأي السائد في اميركا كما هو السائد في انكلترا هو الرأي القائل بان.. من صالح البشرية والعدالة ان تطالب الدنيا عصبة الامم بان تضيف الزيت الى قائمة المواد الممنوع اصدارها الى ايطاليا!

يا للعار؟

انه لمن العار علينا ان نكدس الارباح من جراء بيع البترول الذي يحمل القنابل التي يذبح بها الايطاليون النساء والاطفال في القرى الحبشية!

انه لمن الهزء والسخرية ان نحظر اصدار المواد الخام الذي يحتاج العمل فيها الى شهور قبل ان تصبح ذخائر حربية ثم نسمح في الوقت نفسه باصدار الزيت الذي يعد «حامل الموت» من اللحظة التي يصل فيها الى القوى الايطالية

لا مبرر الان للتساهل مع ايطاليا

لقد كانوا يعللون لعدم وضع الزيت والفحم والحديد ضمن قائمة الممنوعات بقولهم ان امتناعنا عن توريد شيء منها الى ايطاليا لن يوقفها عن استيراد ما تريد منها من الدول غير المشتركة في العصبة، اذ ان في مكنتها ان تأخذ الفحم من المانيا، والحديد والزيت من الولايات المتحدة، ولكن هذا التعلل لا تقوم له اية قائمة الان، ففي المانيا دلائل تدل على استعدادها للتوسع في تعاونها مع دول العصبة، اما اميركا ولو انها بعيدة عن العصبة الا انها قد ابدت رغبتها عمليا في ان تتخذ اي اجراء من شأنه ان يعيد السلام الى نصابه

وبينما دول العصبة ما تزال تتكلم نرى اميركا قد عملت - دون ان تتكلم - على تقييد اصدار الحديد الى ايطاليا، واستعدت لان لا ترسل الى ايطاليا من البترول اكثر مما كانت تستورده منها في الايام العادية

الكلمة الان لبريطانيا وفرنسا؟

ويتوقف القرار الذي يطلب الان من دول العصبة الخمسين ان تصدره، على سياسة بريطانيا وفرنسا، فلهاتين الدولتين الكلمة الان، بعد ان ابدت الدول الباقية كلها تمام استعدادها لعمل كل ما يطلب منها عمله لوقف القتال

اما فرنسا فتقف هنا موقف الحائر المتردد، لا موقف الزعيم، ولكن عليها — اذا كانت لا تريد ان تشذ عن بريطانيا وان تتحاشى ثورة العصبة وتصدع الجبهة التي مع بريطانيا — عليها ان تقول كلمتها الحاسمة في الحال

ان هذا التلكؤ من جانب فرنسا يثير علينا ثائر الدول الصغيرة التي اصبحت تشعر باننا قد خدعناها، فالى اي حد ستمضي بريطانيا في سكوتها امام تردد المسيو لافال؟

لا تريد فرنسا دون شك ان تحطم العصبة، فهي قد تحتاج اليها في حمايتها هي بالذات، واما اميركا فقد خطت خطوتها الحاسمة، فكل شيء يتوقف الان كما ترى على بريطانيا!

ولذلك ادعو بريطانيا ان تصر على تقرير حظر اصدار البترول، في اقرب وقت، ففي هذا الحظر ما يعرقل الغزو الايطالي، وما لا بد في القريب العاجل من ان يضع حدا لهذا العدوان

عندئذ تتطلع الدنيا مرة اخرى فلا تقع عيناها الا على السلام

(الدفاع) كتب هذا المقال يوم ٨ الجاري قبل فضيحة مشروع هور — لافال... المشروع الذي نرجو ان نسمع فيه عما قريب رأي الرجل الذي اورع... المستر لويد جورج...!

طولكرم

حول حادث السرقة

لا يزال الاهلون يرقبون نتيجة التحقيق في قضية سرقة دكان السيد زكي اسفاريني وهم يتساءلون ماذا فعلت دائرة الامن في هذه القضية لانها تتعلق بالامن العام لكن المنتظر ان تظهر النتيجة في القريب العاجل

معاملة

مهندس دائرة الاشغال

لم يبق احد من عمال دائرة الاشغال لا يشكو من سوء معاملة مهندس دائرة الاشغال وتشديده على العمال مما نحب ان ننزه القلم عن الخوض فيه الان لعل المستر حداد، يعود الى جادة الحق ومحجة الصواب، فلا يحوجنا الى التفصيل وانا ننتظر..

الاحزاب اليهودية

هذا مقال كتبه لنا احد المطلعين على الحركة الصهيونية ننشره لاهمية ما جاء فيه من شرح لموقف الاحزاب الصهيونية من قضية فلسطين وانشاء الوطن القومي فيها:

ينقسم اليهود من حيث الفكرة الى فريقين فريق الصهيونيين وهم الذين يعتنقون فكرة الدكتور هرزل في انشاء وطن قومي لليهود في فلسطين وفريق اللاصهيونيين وهم الذين يرون حل المشكلة اليهودية باية طريقة كانت واسكان اليهود في بلاد غير فلسطين وهؤلاء اكثر غنى ومالا من الصهيونيين ويقيم معظمهم في اميركا وانكلترا وهم يساهمون باكبر قسط من اموال الاعانات للصناديق القومية اليهودية باعتبار ذلك من وسائل التخفيف عن اليهود وشقائهم في اوروبا ولهم شركة استعمارية كبيرة لشراء الاراضي اسمها شركة البيكا. وقد اضطر المؤتمر الصهيوني ان يدعوهم لحضور جلساته وان ينتخب من بينهم اعضاء في لجنته التنفيذية ويعقد هؤلاء الاصهيونيين مؤتمرا عاما في كل سنة هو المؤتمر اليهودي وقد عقد في السنة الماضية في جنيف وحاول الصهيونيون أن يديروا دفة اتجاهه نحو فلسطين فرفض اعضاؤه ذلك

اما الصهيونيون فينقسمون بينهم الى احزاب كثيرة احزاب اليمين واحزاب اليسار واحزاب المحايدين او البرجوازيين

واحزاب اليمين قليلة أكبرها هو الحزب الاصلاحي الذي يرأسه جابوتنسكي وهو يسير على نظام فاشستي عسكري وقد اسس فرقا عسكرية منها فرقة بريت ترمبلدور وفرقة الهاجناه (اي الدفاع) وفرقة هاخيال (اي العسكري) وقد الف هذا الحزب جمعية صهيونية خاصة بمقرر فيه منافسة الجمعية الصهيونية العامة والقضاء عليها بكافة الوسائل وانشاء وكالة يهودية يكون لها نصيب في مفاوضة حكومة لندن كالوكالة اليهودية الرسمية

ومن مبادىء هذا الحزب انشاء حكومة فاشستية في فلسطين وشرقي الاردن والاستعانة بالقوة العسكرية على طرد العرب وعدم الاعتراف بالحكم الانكليزي في البلاد. وقد أسس هذا الحزب جمعية ثورية جرت محاكمة بعض افرادها ولكنها — كما يقال — لا تزال في عالم الوجود وهي التي تضع الخطط الوطنية لمقاطعة بضائع المانيا واقامة المظاهرات في كل مناسبة وتنطق بلسان هذا الحزب جريدة «هاردين» ويرأسه في فلسطين الدكتور وايشل.

ومن احزاب اليمين ايضا حزب للمملكة اليهودية ويرأسه ماير غروسمن الذي كان نائبا لرئيس الحزب الاصلاحي وانشق عليه وأسس لنفسه هذا الحزب لا يعد افراده قليلا جدا وفي مبادئه لا يختلف كثيراً عن مبادىء الحزب الاصلاحي الا انه يدعو الى الاتحاد مع احزاب اليسار لانشاء المملكة اليهودية في فلسطين وشرق الاردن وليس لهذا الحزب تشكيلات خاصة ولكن رئيسه يعتبر من اغنى اليهود

وهناك احزاب أخرى لا تنتمي الى اليمين ولا الى اليسار ولكنها تدين بالرأي الفاشستي وتكره المبادىء الاشتراكية ومنها حزب المكابي وحزب اتحاد المزارعين اليهود

وسنتحدث في العدد القادم عن باقي الاحزاب الصهيونية

اعلان

تقدم للمحكمة الشرعية بنابلس مضبطة حصر ارث تتضمن ان عوض بن سعاده العطا الله من قرية قبلان مات سنة ١٣٣٨ﻫ وانحصر أرثه في زوجته فاطمة بنت صالح الحسين وفي بنته منها دية وفي شقيقه عوده ثم مات عوده سنة ١٣٤٣ﻫ وانحصر أرثه في زوجته عايشة بنت عوده الصباح وفي ولده منها محمد ولا وارث لهما غير من ذكر فكل من له اعتراض على مضمون هذه المضبطة عليه ان يقدم اعتراضه للمحكمة المشار اليها بظرف شهر من تاريخ النشر

قاضي نابلس الشرعي

النداء الاول

من نادي الشبيبة الارثوذكسية في بيت لحم
الى الطائفة الارثوذكسية في فلسطين وشرقي الاردن

في هذا الوقت الذي تجتاح فيه البلاد عوامل قاسية مؤلمة تبلو فيه الطائفة الارثوذكسية بنوع خاص سياسة ترمي الى تجريدها من كل حقوقها وعائلتها القومية وتزيد في استعبادها استعبادا. وهذا البلاء العظيم هو من الدير وممن هو في الدير من رهابين اجانب، ولا حاجة الى الافاضة فيما يرمي اليه الدير من المطامع والغايات وما يحمل في نفسه من عوامل الهدم والتخريب الرعية فأن كل عربي صار واقفا على تفاصيل هذه المأساة.

لذلك قرر نادينا — تضامنا مع المخلصين من ابناء الطائفة الارثوذكسية واحتجاجا على سياسة الدير وغاياته ومطامعه — ان يقاطع احتفال عيد الميلاد الذي يجري بعد شهر تقريبا وان يدعو الطائفة الارثوذكسية الى مشاركته في هذه المقاطعة كما انه يدعو اللجنة التنفيذية الى اذاعة بيان بهذا الخصوص يزيد في تحمس الرأي العام وشجاعته، وليس بغير التكاتف والتضامن في العمل نسترد حقوقنا المغصوبة وننال مطالبنا العادلة والله وراء القصد

رئيس نادي الشبيبة الارثوذكسية
عبدالله بندك

نابلس

سرقة..!

سطا لصوص على حانوت (العش) رشدي ابي عمر وكانت الساعة الرابعة ليلا وفتحوا ابواب الحانوت الحديدي وسرقوا ما تناولته ايديهم من النقود وقدره ١٥ جنيهاً ولاذوا بالفرار والمهم في الامر ان هذا الحانوت المذكور واقع جوار مركز بوليس المدينة. وعلى كل حال، فالتحقيق جار للبحث عن اللصوص

الدفاع - يوم الاربعاء في ٢٢ رمضان سنة ١٣٥٤ و ١٨ك ١ ١٩٣٥
صاحب الامتياز والمحرر المسئول ابراهيم الشنطي
مدير الادارة شوكت حماد
رقم التلفون ١٠٧٥ و ١١٨٧

الدفاع
جريدة يومية سياسية مصورة

العدد ٤٨٥ - السنة الثانيه
ادارة الدفاع في عمارة حزبون شارع جمال باشا - يافا
العنوان البرقي: الدفاع يافا : ص. ب ٢٥٥

	عن سنه	عن نصف سنه
قيمه الاشتراك في فلسطين	١٥٠	٨٠
في الخارج	٣٠٠	١٦٠

صور عالمية على هامش الحوادث

امضاء المعاهدة التجارية بين المانيا وبولونيا

طوابع بريد تذكارية اصدرتها حكومة اليونان
بمناسبة عودة النظام الملكي في اليونان

الشباب اليونان يهتفون فرحا لعودة النظام الملكي

منظر من مناظر الهجوم في الحرب الحبشية ويرى الجند في موقف هجوم مختبئين وراء اكمة

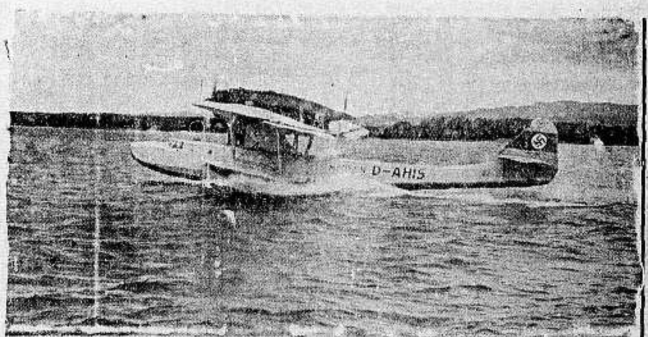

طائرة مائية جديدة اخرجتها شركة يونكرز الالمانية

الدكتور دي اراغ ا
مفوض البرازيل

دي بورتو سيجورو
مفوض جمهورية الشيلي

الدكتور ادواردو لوغو
مفوض الارجنتين

ان اجهزة هيز ماسترز فويس هي الوحيدة القادرة ان تروي ظمأ النفوس العطشى

AS NEW AS TO-DAY!

MODERN TO THE MINUTE

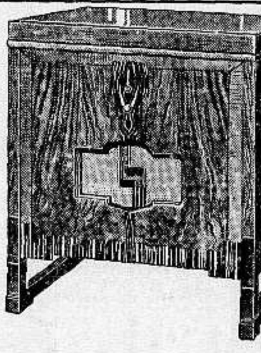

"HIS MASTER'S VOICE"
AUTORADIOGRAM SEVEN

"His Master's Voice"

عزيزي اميل

رسالتي اليك من حيفا وبما اني رئيس فرقة الكشافة فيها رأيت ان اجعل لجمعيتي هذه المحبوبة ناديا نجتمع فيه عدة مرات في الاسبوع وقسما كبيراً من ايام الاحاد وفي المواسم . فاعددت لذلك جميع اللوازم ليكون هذا النادي جذابا يستهوي النفوس ويثقفها . واول ما تبادر لخاطري ان استوردراديو يكون بمثابة نقطة لدائرة تقدم افراد فرقتي العزيزة فاستدعيتهم اليوم لاستشيرهم على اي جهاز يقع اختيارهم ولشدة دهشتي سمعت من كل الافواه : لا حاجة للقرعة ولا لاخذ الاصوات بالاكثرية فلسنا نرغب سوى ملك الاجهزة الموسيقية وهو جهاز هيز ماسترز فويس ولا نرغب ان نسمع سواه قطعيا فان له صوت رنان واضح كالجرس المصقول واطلبه لنا من محلات بوتاجي وكفى لذلك لم يسعني مخالفتهم وتلبية لهتاف في داخلي بادرت ارجوك انترسل لنا اجمل وادق جهاز من الطراز الحديث ذي الصوت الرائق . واتعهد بدفع الثمن في خلال سنة.

واسلم للمخلص : عبد الله

لدن قراءة هذه الرسالة ، بوتاجي اثنى على شهامة صديقه الذي يسعى ان يدخل الثقافة الحقة بين افراد فرقته عن طريق هيز ماسترز فويس "His Master's Voice" ونزولا على اقتراحهم . وسر بوتاجي من تقدير اولئك الشبان النجباء لاجهزة هيز ماسترز فويس المشهورة وهذا ما دعاه لان يوعز الى عماله الفنيين ان يبادروا باختيار احسن جهاز فينقلوه الى النادي المذكور حيث يصير اكمال المعدات بوجه السرعة ولا تسل عن الاغتباط الذي شمل الجميع منذ ما لمحوا الجهاز محمولا اليهم فقد كان داخل القاعة ما يشبه قوما في مهرجان اوحفلة عرس . ولما تم تركيب الجهاز كانت الالحان « السيدية » تصدع في خنبات القاعة « قصر الكشافة الصغير » والكل تملكتهم نشوة الفرح لاستماعهم مستعذب الالحان .

بوتاجي ينصح كل اصدقائه ان يقتفوا اثر هؤلاء الشبان الناهضين وهو مستعد ان يثبت لكل من يرغب منهم بان اجهزة هيز ماسترز فويس "His Master's Voice" هي الوحيدة القادرة ان تروي ظمأ نفوسهم العطشى الى استماع الالحان الرائقة

اطلبوه من محلات بوتاجي في حيفا قرب البوسطة وفي يافا امام سراي الحكومة

ومن الوكلاء القدس : غوردن بوتاجي . اللد : سليم ابو محمد الخالدي . غزه : الحاج عبد الرؤوف البورنو نابلس : عادل التميمي طبريا ابراهام كربي الناصرة نصري قعوار . الرمله زيادة اخوان

(مطبعه الدفاع - يافا)

يافا - يوم الخميس في ٢٣ رمضان ١٣٥٤ - الموافق ١٩ ك اول ١٩٣٥

صاحب الامتياز والمحرر المسؤول ابراهيم الشنطي

مدير الادارة شوكت حماد

رقم التلفون ١٠٧٥ و ١١٨٧

الدفاع

جريدة يومية سياسية مصورة

العدد ٤٨٦ - السنة الثانية

ادارة الدفاع في عمارة حزبون شارع جمال باشا - يافا

العنوان البرقي : الدفاع يافا : ص . ب ٢٥٥

	عن سنة	عن نصف سنة
قيمة الاشتراك في فلسطين	١٥٠	٨٠
في الخارج	٣٠٠	١٦٠

شائعات حول المجلس التشريعي . فشل مشروع الصلح وانتصارات الاحباش

موسوليني لايزال يتحدى بالمقاومة . تشدد الدول في فرض العقوبات

١ - حيفا العربية تصبح قاعدة بحرية ...
٢ - رجاء وأمل في سمو الامير
٣ - يافا بعد قرضها النصف مليون جنيه

حيفا العربية
تصبح قاعدة بحرية

ربحت بريطانيا كثيراً في أزمة الحبشة . وكان بعض هذا الربح خسارة وطنية علينا . فلقد سلخت حيفا عن هذا الوطن وأصبحت من قواعد الامبراطورية وحصونها . وانقلب انتداب بريطانيا على هذا البلد استعماراً راسخ القدم . واذا علم القراء ان حيفا أهم في نظر بريطانيا من الاسكندرية أدركوا خطورة هذا الانقلاب السريع، الذي ستحتقه الاجيال المقبلة، وستعرف نحن، مداه في الحرب القادمة

اختارت عصبة الامم بريطانيا دولة منتدبة على هذه البلاد . ولم تخترها دولة مستعمرة ، تسير على سياسة اجلاء أهلها عنها ، وسلخ مدينة كبيرة من مدنها واتخاذها قاعدة بحرية ، بل أهم قواعد البحر المتوسط بعد جبل طارق .

ويعرف الانكليز أهمية فلسطين التي يعتبرها بعضهم « مفتاح البحر المتوسط » ويعرفون أن أهلها العرب سوف لا يتنازلون عنها ، بل يقضون العمر في كفاح الى أن تسلم لهم بلادهم . عرفوا هذا فقالوا : نضربهم بامة اخرى - وكان تشجيع السياسة للوطن القومي ، وتشجيعها للدولة اليهودية . واستطاعوا بدهاء توجيه الكفاح الوطني ناحية الصهيونية فقط ، فانحرف هذا الكفاح ثمانية عشر عاما رسخت في خلالها قدم الوطن القومي ، واستطاع الانكليز نزع حيفا من جسم فلسطين !

قد تقع الحرب وقد لا تقع . لكن سلخ حيفا منا واقع مع الاسف . استطاع الانكليز في غمرة هذه الازمة ان يحصنوا المدينة ، وان يقيموا المدافع على جوانبها ، ذلك بعد ان بنوا لها مرفأ صيرها قاعدة بحرية لا مركزاً تجارياً . والا فلماذا لا يكون التحصين ونصب المدافع في يافا مثلا؟ هل اذا هاجم الطليان فلسطين من الجو يهاجمون حيفا فقط؟ ابدا ، انما القصد قلب هذه المدينة قاعدة من قواعد الامبراطورية . باسم الدفاع عن فلسطين ، وباسم رد الخطر الايطالي خسر العرب حيفا ، واوجدوا في شمال الجزيرة شوكة في حلق امبراطوريتهم فهل بعد هذا يسيئون اتجاه القضية ، وينحرفون عن الهدف الحقيقي ؟ ان الذي ينام في هذا العالم عن حقه انما يكون حملا ساذجا وسط قطيع من الذئاب !

رجاء وأمل
في ابن ابي الثورة

راوية الخبر مراسل هاارتس في عمان ، ونحن مع تعليقنا عليه نرجو ان لا يكون صحيحا ، وان نسمع ما يطمئن وينفي . ذكر مراسل الجريدة اليهودية ان المجلس التشريعي في عمان نظر مشروع قانون التجنس ، فلاحظ ان هناك مادة تمنع منح هذه الجنسيه لليهود . وانتهى المجلس الى قرار عرض المادة على سمو الامير عبدالله المعظم ، تاركاً لسموه النظر فيها . ويسترسل مراسل الجريدة قائلا : «وان سمو الامير سوف لا يصدق على هذه المادة ، بل يقترح على المجلس التشريعي وضع اقزاح (كذا) آخر»

لقد ذكرنا مرات عديدة ان الصهيونية في جائحتها وبرنامجها الخبيث لا تعرف حدوداً تفصل بين فلسطين وشرق الاردن . وانها تطمع في البلدين معاً . وترجمنا مرات اقوالا كثيرة لزعمائهم في هذا الصدد . فالخطر الذي يدهم فلسطين الان ، سيدهم شرق الاردن غداً ، ما لم يعرف عرب هذه البلاد كيف يحبطون ذلك البرنامج . واذا كان لشرق الاردن من لوم فهو ان فلسطين — وتعتبر الصف الاول من صفوف الكفاح — لم تستطع حتى الساعة دفع الخطر عن نفسها ، وبالتالي عن شقيقتها . لكنها مع هذا اقامت البرهان تلو البرهان على انها بسبيل ذلك ، وانها سوف لا تمكن الصهيونية من نفسها ، ومن ثم من شقيقتها

بقي موقف سمو الامير المعظم ، ابن ابي الثوره ، الذي ابى ان يعترف بوضع صهيوني في البلاد . فلسموه الآن وفي المستقبل تقرير الموقف باعتبار ان سموه سيد البلاد الشرعي لا ينازعه في ذلك انكليز وغير انكليز . وان يد الحسين التي رفضت ان تمسك القلم وتعترف بالوضع الجائر هي الان يد عبد الله التي ستأبى كل الاباء مسك ذلك القلم ، بل تحرم منح الجنسية على اليهود ، لانها حرمت عليهم ان يجعلوا من امارة سموه منطقة نفوذ صهيونية

هذه عقيدتنا في سليل الحسين وقائد جيش من جيوشه وجيوش الثورة . وسيرى القراء انها في محلها إن شاء الله . ففلسطين وشرق الاردن قطعتان من جسم ذلك الملك العربي العظيم الذي من اجل وحدته ثار سيد بني هاشم ، ومن اجل وحدته سوف يحافظ سمو الامير عليهما إلى ذلك اليوم القريب الذي تعلن فيه وحدة العرب ، ويعلن فيه استقلالهم ، رغم كل سياسة ظلمت الحق والعدالة دهراً !

يافا بعد
قرض النصف مليون

قرر مجلس يافا البلدي عقد قرض كبير ينفقه على تحسين هذه المدينة ، وانشائها نشأة جديدة . ومقدار المبلغ نصف مليون جنيه . وذكر المجلس وجوه الصرف كما رآها القراء في محليات أمس . ولكي ننصف هذه المدينة نقول ان بلدية يافا متصرة جداً ، وانها كانت تستطيع تلافي النقص لو انها سارت على خطة انشائية منظمة .

ومن نحو نصف سنة اقترحنا على المجلس ان يتخذ لنفسه خطة مشروع السنوات الخمس ، شرط ان يسير بمقتضى تلك الخطة سيراً اكيداً . وفي خلال تلك المدة تتجدد يافا فلا يجيء آخر السنة الخامسة الا وهي مدينة عظيمة تتناسب عظمتها مع السمعة التي لها وحاجات السكان . لكن المجلس مضى صامتا الى ان رأينا أمس قراره باستدانة نصف مليون جنيه .

وهذا القرض العظيم موزع على ابناء المدينة ، فمن حقهم اذن ان يطالبوا بوجوب صرفه صرفا عادلا . وهذا يكون باطمئنان الجمهور الى الاصلاحات التي ستتم ، وباطلاعه كل سنة على مدى التقدم مع ذكر الارقام . وليس من العدل ان تظل هذه المدينة مشوهة السمعة من حيث النظام ، وتنسيق الشوارع ، والنظافة والاضاءة . وبلغ بها ان تصبح في الشتاء مستنقعا ، وفي الصيف شبه صحراء !

لقد رأينا احياء كثيرة تغمرها المياه اذا ما هطل المطر بشدة . ومر بنا في شوارع كثيرة في منتصف المدينة ، فاذا الظلام ، والمياه المتجمعة والحفر الكثيرة . ولقد جاءتنا الشكاوى الكثيرة كما جاءت المجلس البلدي . ويافا المدينة التجارية العربية ليس فيها مأوى للعجزة وابناء السبيل ، مع ان كل بيت من بيوتها مستعد لدفع اعانة تصرف على ذلك الملجأ شرط ان يمنع التسول . ويافا ايضا ليس فيها مكان واحد للمباراة في كرة القدم . ويافا ليس فيها مسرح واحد يهص وجوهها في اجتماع كبير ، او حين تحضر فرقة تمثيل . بل يضطر اهلها الى الزحف على تل ابيب ! ويافا الكبيرة ليس فيها حديقة واحدة تصلح ان تكون متنزها

مجرد تعليقات خاطفة على حالة المدينة أردنا بها الاصلاح . والذي نرجوه ان نرى عملا لا ان نظل نسمع تذمر الجمهور وشكاواه المحقة

ابراهيم

من ادب الخنادق

القلم الشاعر بين الشظايا والاشلاء

وصف لأيام الحرب في جبهة فردون

بين يدينا كتاب جديد عنوانه « في جحيم فردون » . انه شاب اسمه «الردهاين» حضر تلك الموقعة الرهيبة ، وهو الان يصف للقراء ساعة من ساعاتها . وقد نختار قطعا اخرى من هذا الكتاب العاطفي الصادق الوصف فنترجمها . والكتاب يقع في ٣٧٣ صفحة ومنقول الى الانكليزية :

وبدت السماء صفراء خضراء ، فوق وادي (فورجس) الباهت الاخضر ، الذي اخذ ماؤه يتسرب الى الخنادق ، فيسمم مياهها ويتركها آسنة ، غير صالحة للشرب والاستهلاك !

.. وحدثت فرقعة في الخندق ، وانفجرت قنبلة هائلة فيه فقتلت رجلين وجرحت ثلاثة . وحينما ارتفع احد القتيلين نحو الجو ، نحو الفضاء ، الفضاء البعيد ، كانت ذراعه تسحق ، وتبتر ، ثم تغادر جسمه المتألم ، الى .. الارض !

وتكادس الاموات على بعضهم ، واخلدوا الى زاوية محفورة .. فكان نصفهم في الارض ، ونصفهم في الفضاء

الهاجع بين احضان الصباح . لقد كان هجوعا عميقا ، تنقصه بين الفينة والفينة انات المحمومين ، والشمس الساطعة كست جدول «فورجس» لونا دمويا احمر ، يخطف الابصار !

وقفز « لتز » راجعا الى الخندق : كلا ! ما انت بصديق لي انظر ، ها هي السماء تمطرنا بوابل من .. «الشظايا» - وشعر فجأة بانه يدلف نحو المرض او يبل بقدم ثابتة ..

الغاز ! الغاز ! الغاز ! الغاز ! صرخ بهذا في اعلى صوت ثم هرب بعيدا وعلى رأسه الكمامة الواقية ، ونظر الى خنادق بلودهورن ، فالفى النوم يضع حدا للوقت ، يشيع فيه ، في احنائه الخوف والاضطراب ، مشوبين بالالم والعذاب . واسلم « رنكل » جفنه للكرى ، فأخذ « لتز » يهزه ، يهز رفيقه ليوقظه من النوم وعلى وجهه الكمامة الواقية ، ثم ركل « بلودهورن » على اخمص قدمه ، فافاق الضابط واخذ ينظر ، ولكن بعينين اثقلهما النعاس ، لقد كان المسكين لا يزال منتشي بخمرة النوم

وجذب « رنكل » « الكمامة الواقية » ووضعها فوق انفه ...

وفي ذلك الحين ، كان الافرنسيون يطلقون قنابل الغازات في جدول فورجس صدمة مؤلمة قاتلة !

ثار الهياج ، ثم سكن فجأة ! ثم عاد ، فنسي القوم طعام الفطور ، وكان أحدهم قد أذن له ان يغادر هذه الناحية بالاجازة ، في اليوم الثاني ، فكان يجمع ما عين له من « جراية » الخبز ، ليأخذه معه ، و .. ليقتات به في الطريق

وماذا ؟ كل رجل ، كل محارب ، كل مجاهد في سبيل الوطن ، كان نصيبه رغيفا ، وبعض الاحيان نصف ... رغيف !

ويصادف ان يكون في البيت سبعة اولاد ، وقد يبلغون اثني عشر ، اولاد جائعون ، ينتظرون الساعات ، مجيء .. الرغيف !

وهنا عودة - والى جانب الخنادق اكوام مكدسة مسجاة فوق الارض جثثا هامدة ، واشلاء متناثرة ، ودمهم مختلط بالفولاذ !

وكان يسود السلام والهدوء ، تلك الخنادق ، في احيان قليلة ، ولحظات خاطفة . ولكن سرعان ما كان ينغص هذا الهدوء ، وهذا السلام ، ان يكشر الموت عن انيابه ، ويجتاح كثيرين ..

اما « بلودهورن » فقد حرص حرصاً شديداً ، على ان تظل كمامة الغاز فوق وجهه بضع ساعات تلو توقف اطلاق النار . . .

بلودهورن يملك كمامة ، ولكن الاخرين ؟

الاخرون مساكين ! وحاملو « نقالات الموتى » ، عربات الاشلاء الممزقة ، كان يساعدهم رجال قليلون ، عدتهم اثنا عشر ، يدفنون الموتى ويجرون الجرحى الى مؤخرة الجيش

وشرع « نادي ونفرث » ، يلعب « الورق » — لعبة جديدة لذيذة ، تبادلوها على هتاف لعنات المرور ، ولم لا ؟ انهم مقبلون على السهل الباهت القذر الكريه الذي وقعت عنده اظلم معركة في التاريخ - حالة صعبة ، شاقة لا تطاق . افسح المجال يا صديق ودعني اكتب ما قد احسست !

مشاهدات صغيرة

صرفانه اثناءه !

في صباح امس الاول كان الاسد المصور ، والبطل المشهور «حاييم آسفور» جالساً على كرسيه عندما « كركبت » الدنيا وزمجر الرعد

وتقول لنا الصحف العبرية عنه انه لم يكد « يسمع الرعد » حتى وقع من فوق كرسيه - لسبب لا يعلمه الا الله ... والا اعضاء نادي « مينوراه » الخاص بالمحاربين القدماء اليهود في القدس - وفي هذا الوقوع المفاجيء كسرت رجله فنقل الى المستشفى ، وهناك اسلم الروح . . .

لانها ليست قرشاً ، ولا ملا ...

فيا أيها « الرعد » ما اقساك !

حتى على سميك :

— بزيادة حرفين ...

حية تسعى !

لن يكون في محطة الاذاعة اللاسلكية الفلسطينية أي نفع للقضية العربية ، بل سيكون فيها ما يؤذي هذه القضية ، وما « يلدغها » !

فقد جاء لهاآرتس من لندن ان الدوائر الصهيونية في المهجر — اي في الدنيا باجمعها — لا تهتم الآن بالموجات « الفلوسية » وبموعد البدء « بالتقاطها » وانما تهتم اكثر بموجات هذه المحطة وطولها ، وموعد بدء العمل فيها ، و « تطلب » اي « تأمر » — قياساً على الماضي — نشر برامج الحفلات لهذه المحطة في صحف « اليهودية العالمية » ، حتى يتسنى لها ان تسمع عن « ارض اسرائيل » كلمة حية باللغة العبرية الحية !

وعليه فسيكون لنا من هذه المحطة للقضية العربية الفلسطينية ، اذا لم تجد لنا « الزعامة » البلسم الشافي :

— حية تسعى ...

يا نار !

في « دوارها يوم » ان الدفاع « الزفت » نشرت على صفحتها الاولى في عددها الاول بعد ... الهدنة الصحفية صوراً عن حادث السلاح ، حتى يبقى مرسوما في مخيلات القراء ، مع ان « الواجب » كان يقضي ... بمحوها من الوجود ؟

وفي « دوارها يوم » كما في «داڤار» ان « الدفاع » لم تتعظ بالدرس الذي القته عليها الحكومة ، فهي ما تزال توقد نار الحماسة في صدور القراء

وامام هذا التحريض اقول صارخاً : ايتها النار ! اسمعي كلام « داڤار » واياك يا نار ان تكوني برداً وسلاما :

— على « ابراهيم » ...

١٦٠٠٠ بردون !

لان فلسطين مفتاح للبحر المتوسط ، فالمعترضون على تمهيد بريطانيا للوطن القومي « مدينون » بتقديم الاعتذار ليهود الدنيا ، لا سيما يهود انكلترا

هذا هو ما نسب لفخامة « اللورد » سترابولجي الذي كان امس النائب كنورثي « المستر » ... ، بدون « فخامة » !

وبما ان هذا الكلام « يفرفش » ، وبما انني « مبسوط شوية » فانني اقول « معلهش » : — ١٦٠٠٠ بردون !

« براً او كسو » ! (١)

لا تمت شيوعية « الارض اسرائيلية » بصلة من الصلات الى شيوعية « كارل ماركس » فالاولى صهيونية « بحت » والثانية يهودية « بس » ! ، والفرق مثل الصبح ظاهر !

وفي « دوارها يوم » ان الشيوعية الفلسطينية — وهي كما قلت لون من الالوان الصهيونية التي تربو على « قوس قزح » — عقدت مؤتمرا جديدا قررت فيه القيام بدعاية واسعة النطاق !

— اين ؟

— بين العرب ؟

— ولماذا !

— لمناسبة مرور اربعين يوما على مقتل المسلم التقي الورع الذي « يتف » على كل شيوعية « لادينية » في الارض المغفور له الاستاذ القسام !

فياجماعة !

قسامنا شيخ وحزبالحمر «ملعون» و«هلس»

لا تقربوا شهداءنا «سكتر» دعوهم «برا او كسو»

مشاهد

عبارة يقولها « خرستو » لمن يطرده من الحانة ... !

دنيا العرب والاسلام

طرائف عن القتال

غرق الدبابات في المستنقعات

خطط افريقيا غير خطط اوروبا

تفتك بهم الامراض في اراضي الجان!

أسوأ الاسابيع
على الطليان

قالت نيوز اف ذي ورلد — اخبار العالم : لقد تغير مجرى الحرب الان فبعد اذ كان في جانب الطليان ، اصبح في جانب الاحباش ، واصبحت الجيوش الايطالية ، ليست في حالة تدعو الى الاضطراب والقلق فحسب بل في حالة تدعو الى العطف والاشفاق !

غرق الدبابات
في المستنقعات

وقدمت اسابيع ، اسابيع طويلة ، واخذ الطليان يقلبون صفحات الامس ، واليوم والغد ، فماذا قرأوا ؟ قرأوا ان خطة الاحباش في فسح المجال للجيوش الايطالية باختراق الحبشة ، وتوصلهم بذلك الى قطع المواصلات والمؤن عن هذه الجيوش — كانت خطة حكيمة ناجحة ، كفيلة بالنصر ، ورجحان الكفة

حتى غزاة الطليان الذين ظنوا انهم ركزوا الراية على الحدود الجنوبية ، هؤلاء ضاقوا بانفسهم ذرعا ، وادركوا ان جميع خططهم كانت عبثا ، وانها ادت بهم الى .. لا شيء ! وحتى دباباتهم ومصفحاتهم ، غرقت في المستنقعات فلم يبد لها اثر .. وهنا خطر للامبراطور ان يستغل الفرصة المؤاتية ، ويضربه الضربة القاضية ، فيقذف بالايطاليين الى ما وراء الحدود !

خطط افريقيا
غير خطط اوروبا

وقد وضح الان ان الايطاليين كانوا مخدوعين بانفسهم ، حينما ظنوا ان الاستيلاء على ماكال وجوراهاي وجير لوجوبي ، من الامور السهلة ، كانوا مخدوعين لانهم لم يكونوا ليعرفوا ان الخطط الحربية الافريقية هي غير الخطط الحربية الاوروبية ، وان هذه تختلف عن تلك كل الاختلاف ؟

والان صار الطليان يدركون ، والدهشة تتملكهم ، والاستغراب يستحوذ عليهم ، وان احتلال خط من الخطوط ، او ناحية من النواحي ، لا يعني بان الاقليم الذي يقع وراءها ، سهل الاحتلال قريب المنال !

وقواد الاثيوبيين — القواد الذين هم من افتك العصابات ، اذا دعى داعي الموت يهجمون على الخصوم ولا بأس ان تتناثر اشلاءهم ، وتحز اعناقهم ، على ان يصلوا الى القطر والسيارات المجهزه بالادوات والذخائر فيسلموها الى براثن التخريب والتدمير .

تضحية بسيطة سهلة ! هاهم الجنود الطليان ، جائعون ، ظامئون ، ينتظرون قدوم الذخائر والمؤن والزاد ، بصبر جميل فلا تصل اليهم القطر والسيارات ، فيفرغ الصبر ، وينقطع الامل ، ويحل محلهما الملل واليأس !

مساكين ! لقد ضعفت اعصابهم ، فاستسلموا للسبات ، واجتاحتهم .. الصحراء

شهادات ناطقة
لا تبيض الوجه

وفتكت بهم الامراض ، وقل الاطباء والمعالجون ، والتفتوا الى الجهات الاربع ليتيمنوا بالمغيث والنصير ، ولكن هيهات ! لا مغيث ولا نصير ..

وتركوا الميدان . هاربين ، يائسين ، مولولين ، مخلفين وراءهم فضلا عن جوراهاي وجارلوجوبي ، شهادات ناطقة من الحزن والقلق ، لا يبيض لها وجه ، ولا يرتفع لها رأس !

أماكن معمورة
بالجان والعفاريت !

وحينما دخل الاحباش ، هذه الاقاليم ، وجدوا ان الايطاليين ، تركوا وراءهم الدبابات والسيارات المسلحة ، وسيارات «اللوري» تركوها ليهربوا منها مسرعين ، ولكن لا تنس انهم تركوا معها اشلاء متناثرة من مئات الجثث ، غير .. مدفونة في تلك الاماكن المعمورة بالجان والعفاريت !

لا صحة للشائعات
حول موت ياسو

والآن ننتقل الى الشائعات التي تدور حول ان للامبراطور يداً في موت ليج ياسو ، الامبراطور المخلوع ، وحفيد منليك

هذه الشائعات لا اساس لها من الصحة ، والحقيقة ان ليج ياسو حكم البلاد كامبراطور ثلاث سنوات ثم هجر دينه القبطي ، فجلب على نفسه غضب الكنيسة ، وحزن القواد ، فخلعوه ، وأحلوا محله تفري ماكونن الامبراطور الحالي

ياسو امبراطور مرح

والاحباش وغيرهم ، يعرفون ان ليج ياسو كان رجلا مولعاً بالالعاب ، وكان يعشق النساء ، ويحب الغناء . وقد أدى به هذا كله الى الهزال والضعف ، فتحطم جسده ، وانحلت قواه ، وآل به الامر الى السجن عام ١٩١٦ ، فزادت علله وامراضه ، ولم يعد ينفع لشيء

وقضى مدة طويلة في سجنه ، في الفسق الذي كان مصرحاً له ان ينغمس فيه ، وهو سجين !

مات مريضاً عليلا!

واستخدمه الرأس هيل ، اقوى حاكم بعد الامبراطور ، قائداً لاحدى الحملات ، للقضاء على ثورة ، فاسترد حريته ، ولكن عادت القوى الملكية ، فألقت القبض عليه على شواطيء النيل الازرق

وهنا عاد ايضا فسجن مرة اخرى في سجن جارا موديتا قرب هرر حيث قضى هناك تحت تأثير أمراض فتاكة وعلل وبيلة

نقلت
جثته سرا!

ونقلت جثته سراً فلم يحزن لها أو يحترمها أحد ، نقلت في قطار ثم في سيارة (لوري) الى أديس أبابا وهناك في مقبرة ليبانوز رتل راهب واحد كان يرافقه في السجن فوق جثته التي كانت توارى التراب انشودة قبطية قديمة ولم يحضر جنازة دفنه احد من الاشراف

ثم فضلا عن هذا لم يكن احد يعتبر ان وجود ياسو خطر على الامبراطور في الاعوام الاخيرة اذ لم يحسب لهذا العابث الماجن اي حساب بل لقد فرح السواد الاعظم من الاحباش على انهم استراحوا من قوة كامنة تلاشت الى غير ما رجعة في هذه الاوقات العصيبة !

رسالة مصر

المظاهرات سائرة دون توقف

نظام العمل لمقاطعة البضائع الانكليزية

استمرت المظاهرات تطوف العاصمة في الشوارع وفي قطر الترام تضم الطلبة والطالبات وجماهير محتشدة من الشعب وكانت الحماسة بالغة حدها الاقصى في الهتاف بالاستقلال وحياة الجبهة الوطنية وسقوط الاستعمار !

منع عرض رواية

استعمارية

وقصد جمهور كبير من المتظاهرين الى سينما رويال وكان في برنامجها عرض رواية «فرسان البنغال» وهي رواية استعمارية ، فهتف الشباب ضد الاستعمار وطلبوا الى مدير السينما تغيير هذه الرواية فأجاب طلبهم في الحال !

وقد كانت قوات البوليس وجنود الجيش ، منتشرة في كل مكان ، ورابط قسم كبير منها على ابواب المعاهد والمدارس للحيلولة دون خروج الطلاب ، واشتراكهم في المظاهرات !

ولكن ، رغم هذه الاحتياطات العسكرية ، قامت مظاهرة كبيرة في حي شبرا كان قوامها الطلبة والطالبات واستقلوا قطر الترام والسيارات ثم انضم اليهم عدد من الاهالي ، واخذوا يهتفون هتافات كثيرة داوية منها : « الدستور خديعة ، نريد الاستقلال ، يسقط المستعمرون . نموت وتحيا مصر ، يحيا الزعماء المؤتلفون

ثم تابعوا سيرهم الى ميدان العتبة الخضراء ، فشارع قصر العيني وهنا انضمت الى مظاهرتهم ، مظاهرة اخرى كانت قادمة من العباسية مؤلفة من طلبة وطالبات المدارس الثانوية وجمهور كبير من الاهالي

وسارت مظاهرة اخرى في شارع الفجالة والمحطة ، وتبعتها مظاهرة اخرى رائعة ، في شارع القصر العيني قصدت الى بيت الامة ، وكان المتظاهرون يلوحون بالمناديل ، وينادون بسقوط هور والاستعمار ، وأخذوا امام بيت الامة يهتفون لمصر والزعماء ولام المصريين

كلمة حماسية

لام المصريين

وظل هتاف الجمهور وقتاً طويلا ، التى فيه بعض الشبان الخطب الحماسية الى ان اطلت عليهم ام المصريين فسكتوا جميعا وانصتوا الى حديثها ، وقد القت كلمة موجزة في حالة مصر ، بعد الحوادث الاخيرة ، التي اثبت الشباب فيها بطولتهم واخلاصهم لوطنهم ، وقد جاء فيها «وها قد عاد اليكم دستوركم كاملا غير منقوص وستصلون قريبا بمشيئة الله ، وسعي زعمائكم الى استقلالكم المنشود»

وقد تعالت على الاثر هتافات الطلبة والطالبات ، ثم تركوا بيت الامة وساروا في مظاهراتهم الحماسية ، الى شوارع العاصمة جميعاً

وكذلك في باقي الاقاليم الباقية كانت المظاهرات سائرة في قوة وشدة وهي في كل يوم في ازدياد لا تقف عند حد حتى تنال البلاد ما تصبو اليه من حرية واستقلال

عهد وشكر

وقد اصدرت لجنة الطلبة التنفيذية للامة المصرية بيانا ضافيا وضحت فيه الاغراض التي دفعت الطلاب والشباب الى ميدان التضحية وما يعتزمون الاستمرار فيه

وقد جاء في آخر البيان عهد الطلبة مستمرون في حركتهم متهيئون لاية تضحية فاتحون صدورهم لاي أذى ما دام كفاحهم في سبيل الاستقلال التام حتى يحصلوا عليه. ورجاؤهم من الشعب المصري الكريم ان يشاطرهم كفاحهم الى النهاية

الدستور لا يحقق

مصالح المصريين

صرح مستر انتوني ايدن وزير بريطانيا لدى عصبة الامم ، ان الجبهة المتحدة في مصر قدمت الى سير مايلز لامبسون طلباً بابرام معاهدة سنة ٩٣٠ فابلغ سير مايلز فحوى هذا الطلب الى الحكومة البريطانية ، والمسألة الان محل البحث

وزاد مستر ايدن على ذلك قائلا : ان الحكومة البريطانية ما زالت ترى ان اعادة دستور سنة ٩٢٣ ١ ليست خير ما يحقق مصالح المصريين ، ويتفق مع مطالبهم الاستقلالية

ليست

الدعاية الايطالية

سأل الكولونل ودجوود (من العمال) عما اذا كان قد بلغ مسامع وزير الخارجية معلومات عن مدى الاضطرابات التي قام بها الطلبة ، وعن اتصال هذه الاضطرابات بالدعاية الايطالية ضد بريطانيا ، فاجاب المستر ايدن بالنفي !

لماذا طرد

وزير خارجية اليمن

رسالة من صنعاء بقلم نزيه بك المؤيد

طالعت في جريدة فلسطين الغراء بتاريخ ١٢ تشرين الثاني تحت عنوان (لماذا طرد وزير خارجية اليمن) اخباراً كثيرة معظمها عار عن الصحة ، وخدمة للحقيقة أقول : نشرت معظم الصحف العربية نبأ مفاده ان جلالة الامام طرد وزير خارجية اليمن وان سيوف الاسلام أولاد جلالته طلقوا بنات هذا الوزير بعد ان كن زوجات لهم . وعلى هذا اقول ان جلالة الامام لم يطرد الوزير ، وهو لا يزال في صنعاء اليمن مكبا على عمله . وقد رأيته بعيني رأسي يذهب كل يوم الى مقر وظيفته في المقام الشريف — اي الديوان الملكي . وأما خبر طلاق بناته فهو ان ولي العهد قد طلق بنته لاسباب خاصة تحدث بين جميع الازواج من العالم ، وليس من مصلحتي ولا من مصلحة احد ان يتطرق الى البحث في الخصوصيات وغير جميل ان يتخذ من حادثة شخصية كهذه ذريعة للطعن بوزير خارجية اليمن والتشهير به . واما ابنته الثانية المتزوجة من احد سيوف الاسلام فلا تزال الى هذا اليوم عند زوجها

وذكرت بعض الصحف بان الايطاليين يريدون بناء مستشفى في المخا وان وزير خارجية اليمن يسهل لهم هذه المهمة وهذا كذب وافتراء فلا الطليان طلبوا بناء مستشفى في المخا ولا وزير الخارجية سعى لتسهيل هذا الطلب وترويجه . ومن البديهي ان جلالة الامام يحيى لا يسمح بحال من الاحوال لا الى ايطاليا ولا الى غيرها من الدول ان تبني مستشفى حتى ولا مدرسة في اليمن وكل ما يقال في هذا الباب ان هو الا دس وافتراء لغايات اقل ما يقال فيها ان القصد منها هو تعكير صفو الصداقة بين جلالة الامام وبين بعض الحكومات المربوط معها جلالته بمعاهدات وبهذه المناسبة اقول بان جلالة الامام محافظ على جميع تعهداته مع جميع الدول الحليفة وبما ان ايطاليا والحبشة مرتبطتان معه بمحالفات وود وصداقة وتجارة فقد اعلن منذ وقع الاختلاف منهما موقف المحايد وهو لا يزال محافظا على هذا الموقف لتاريخ اليوم وسيحافظ عليه الى النهاية

وقرأت في جريدة فلسطين الغراء ايضا ان السيد محمد مندوب الامام في اديس أبابا غادرها ، وقد شاع على اثر ذلك نبأ المعاهدة العسكرية التي عقدت بين الحبشة واليمن ، وقيل في اديس ابابا ان المساعي المبذولة لاشتراك المملكة العربية السعودية في هذه المعاهده ، ومما يؤيد هذا القول ما ذكرته جريدة ام القرى عن وصول وفد حبشي الى جده عن طريق اليمن . وعلى هذا أقول ان السيد محمد المذكور هو شخص خيالي لا وجود له وليس لجلالة الامام يحيى مندوب رسمي ولا غير رسمي . لا في الحبشة ولا في غيرها من البلدان الاجنبية . وأما الوفد الحبشي الذي وصل الى جدة عن طريق اليمن فهو الوفد الذي قدم الى صنعاء في شهر مارس الماضي ووقع على المعاهده اليمانية الحبشية في صنعاء بتاريخ ٢٣ مارس سنة ١٩٣٥ وهو مؤلف من ليج آندار كـ ماساي وساني تزوزمسقل وهذه المعاهده معاهده تجارية ودية لا دخل الامور العسكرية فيها وكل ما يقال عنها غير ذلك فهو كذب وبهتان

صنعاء اليمن في ٣ ديسمبر سنة ١٩٣٥

نزيه مؤيد المعظم

ماذا تسمع اليوم

عن محلات السادة دجاني اخوان

يافا — تلفون ٧١٦

يوم الخميس ١٩ ديسمبر سنة ١٩٣٥

١١ر٥٠	حفلة غنائية — حسن سلامة وفرقته (شريط ماركوني المسجل)
١٢ر٢٠	مساء اسطوانات
١٢ر٢٥ — ١٢ر٤٥	حفلة غنائية — سعاد زكي وفرقتها (شريط ماركوني المسجل)
٢ر٠٠	اسطوانات
٢ر٤٠	النشرة الاخبارية والنشرة التجارية الاولى
٢ر٥٠	ختام
٤ر٣٠	قرآن كريم — الشيخ علي حزين
٤ر٥٧	أذان المغرب — الشيخ علي حزين
٥ر٠٢	ختام
٦ر٢٠ — ٦ر٣٥	أذان العشاء — الشيخ علي حزين ورفقاؤه
٦ر٤٥	حفلة غنائية — حياة محمد وفرقتها
٧ر١٥	النشرة الاخبارية والنشرة التجارية الثانية
٧ر٤٠	حديث ابطال العرب — الاستاذ عبد الرحمن عزام
٨ر٠٠	قرآن كريم — الشيخ محمد السيسي
٧ر٥٥	حفلة غنائية — عبد الغني السيد وفرقته
١٠ر٣٠	كورس اتحاد الموسيقى
١١ر٠٠	حفلة غنائية — عبد الغني السيد وفرقته
١١ر٣٠	مساء الحفلة المقامة لمناسبة مرور مائة سنة على ميلاد الشاعر الكبير المرحوم محمود سامي البارودي باشا
١١ر٤٥	احمد البدوي واحمد النحاس يقدمان مشاهدة مختارة من رواية لويس الحادي عشر بمصاحبة ترقيع تصويري على البيانو
١٢ر١٥	صباحاً حفلة غنائية — عبد الغني السيد وفرقته

اوتيل الخديوي الكبير

لاصحابه

الحاج شريف غزال
وولده شحاده النابلسي

يافا — شارع المنشية — قرب المحطة

هواء طيب — خدمة حسنة
مفروشات جديدة — مناظر طبيعية براً وبحراً

شركة السوكرتاه يوركشير
Yorkshire Assurance Co

تأسست سنة ١٨٤٤
اموالها ١١٠٠٠٠٠٠٠

التأمين ضد الحريق ، تعويض العمال ، حوادث السيارات ، اصابات شخصية اخطار البحر والواح البلور الخ ...

وكلاء في جميع انحاء فلسطين

اعلان

يتشرف عبد الله افندي زكي متعهد الاورطة الثانية الكوين كمروز هايلندرز في فلسطين اعلان الجمهور ان كل المعاملات الخاصة باعماله في هذا القطر يجب ان تجري معه مباشرة او مع وكيله حسني افندي مصطفى وهو لا يعترف باي معاملات اخرى جرت مع غيره من المتعهدين قبل وصول هذه الاورطة يوم ٤ ديسمبر سنة ١٩٣٥

عبد الله زكي
متعهد اورطة الثانية كوين كمرنز هايلندرز

صفوة ما يحمله بريد الشرق والغرب

ويل لدافعي الضرائب!

اعظم سباق في التسلح البحري

سيجري بعد فشل مؤتمر لندن

ما معاذير كل دولة من دول المؤتمر

قبل ان يفتتح مؤتمر لندن البحري الحالي بيوم واحد ، نشرت « ذي بيبل » الانكليزية عنه ما ننقله الى القراء هنا ، ففيه ما يدل على الفشل المنتظر لهذا المؤتمر ، وعلى النكبات التي ستحل بدافعي الضرائب في مختلف البلدان التي ستدخل سباق التسلح البحري .

« المحرر »

السلام العالمي وجنون التسلح

سيكون المؤتمر البحري الذي سيفتتحه المستر بالدوين غدا ، ذا اهمية كبرى للدنيا ، اذ ان على هذا المؤتمر ان يقرر ما اذا كانت الدول البحرية العظمى تبدأ او لا تبدأ باعظم سباق جنوني عرفه التاريخ في التسلح البحري ، هذا التسلح الذي لابد وان يصيب بالكساح والشلل جميع دافعي الضرائب في جميع البلدان البحرية ، وان يزيد في الاخطار المنصبة الان على سلام العالم .

جو المؤتمر ليس بالجو الصافي!

في قاعة لوكارنو في وزارة الخارجية البريطانية سيجلس مندوبو الدول البحرية الخمس التي امضت معاهدة واشنطن عام ١٩٢٢ وهي بريطانيا ، والولايات المتحدة وفرنسا ، وايطاليا ، واليابان ، ولكن بما ان اليابان نقضت هذه المعاهدة التي تحدد الانشاءات البحرية ، وبما ان الدول الاخرى تبني الان او تنوي ان تبني عما قريب اساطيل جديدة ، فان جو المؤتمر لن يكون هو ذلك الجو الصافي الرائق !

ثلاثة اشهر يقضونها في الكلام

ومن المنتظر ان تستغرق الاحاديث في هذا المؤتمر زمنا لا يقل عن ثلاثة اشهر ، فاذا اصيب بالفشل بعد ذلك فان سباق التسلح سيبدأ بعد عام ١٩٣٦ ، وهو العام الذي تنتهي فيه معاهدة واشنطن

ويعتقد الساسة الواقفون على بواطن الامور ان الغايات السياسية ، وتخوف الدول من بعضها ، وادعاء كل دولة بان لها مطالب « دفاعية » — كل ذلك سيحفر بين المؤتمرين هوة عميقة لا يمكن بسهولة ان يقام عليها شيء من الجسور

ويمكن تلخيص موقف كل دولة من هذه الدول فيما يلي :

اليابان لها الصين ؟!

تحدد معاهدة واشنطن البحرية حمولة السفن الحربية الكبرى وحاملات الطيارات بنسبة ٥ — ٥ — ٣ لكل من بريطانيا واميركا واليابان بالتوالي ، وتزعم اليابان ان الصين قد اصبحت منطقة نفوذ لها ، وانها لذلك هي المسئولة على حفظ السلام في آسيا الشرقية وفي الباسفيك فلا بد لها اذن من التساوي مع اميركا ؟

الولايات المتحدة لا تقر بذلك ؟

وترفض الولايات المتحدة ان تعترف لليابان بالسيادة والتفوق في الشرق الاقصى وهي لذلك تبني الان نسافات ذات مدافع بعيدة المرمى لتحفظ بها التوازن بينها وبين اليابان في الباسفيك

سيدة البحار لها الدنيا ؟

وتقول بريطانيا العظمى ان لها هي الاخرى مصالح اقتصادية هامة جداً في الشرق الاقصى ايضاً ، فلا بد من المحافظة عليها . وهي لا يمكنها ذلك الا بالسيادة على البحار ؟

ايطاليا تطلب التساوي مع فرنسا

اما ايطاليا فقد تعلمت من مغامرتها الحبشية انها في مسيس الحاجة الى اقوى اسطول يكون لها في البحر الابيض المتوسط ، وهي لذلك تطلب ان تكون مع فرنسا على قدم المساواة في التسلح البحري !

هذا مع العلم بان لايطاليا الان اسطولا قويا جدا من النسافات . فهي مع اشتراكها في معاهدة واشنطن التي حددت البوارج الكبرى وحاملات الطيارات لم تشترك لا هي ولا فرنسا في معاهدة لندن عام ١٩٣٠ ، وهي المعاهدة التي حددت عدد النسافات

فرنسا لا تقر لايطاليا بشيء!

وتقول فرنسا ان ما لها من السواحل الطويلة في بلادها ، وما لها من المصالح الكبرى في مستعمراتها الواقعة في شمال افريقيا ، هو الذي يدعوها الى التشبث بان تكون هي لا ايطاليا ، صاحبة اقوى اسطول في البحر الابيض المتوسط

هذا مع ان لفرنسا اسطولا من الغواصات لا مثيل له على الاطلاق في الدنيا !

اضف الى ذلك ان فرنسا ستعارض في هذا المؤتمر ، في الاتفاقية البحرية الانجلو — المانية التي حددت الاسطول الالماني بنسبة ٣٥ في المئة من البريطاني الا فيما يختص بالغواصات اذ ان لالمانيا الحق طبقا لهذه الاتفاقية في التساوي مع بريطانيا عند اللزوم ، اما الان فانها لن تبني من الغواصات الا ما يجعل غواصاتها بنسبة ٤٥ في المئة من غواصات بريطانيا

الدولة البحرية ماذا تعمل الان؟

وستنزل اميركا الى الماء في هذا العام ٢٤ سفينة حربية مختلفة الانواع لتصل بذلك الى اخر حد من حدود معاهدة واشنطن في البوارج والنسافات وحاملات الطيارات

اما اليابان فقد وضعت برنامجا هائلا جدا لعام ١٩٣٦ — ٣٧ ؟

واما البرنامج البريطاني الجديد فلم يعلن عنه بعد ؟

وفي هذا الجو المتكهرب يلتئم المؤتمر ومما لا شك فيه انه سيموت ، وان اليابان هي التي ستكون القاتلة ...؟

اما بريطانيا فبريئة تمام البراء .... دائما ابدا ..

يا بشراه....!

طبيبان يكتشفان غازا جديدا

لا للقتل وانما لتفويق السكارى !

« غاز التفويق ! »

هذا هو اسم الغاز الجديد الذي اهتدى اليه طبيبان اميركيان من مدينة بوسطن اثناء اشتغالهما بتجربة غازات اخرى لمقاومة الغازات التي يخترعها الكيماويون « الحربيون » !

وقد نشرت مجلة (الجمعية الطبية الاميركية) نبأ هذا الاختراع ، وهو للدكتور ليون روبنسون والدكتور سدني سيلسنك وتقتصر فائدته فقط على كل من سكر « سكرة بني » التاريخية المشهورة ، واصبح لا يعي على شيء من شدة « الانبساط » !

اما الذين تكون سكراتهم خفيفة معتدلة ، فان هذا الاختراع كما يقول الطبيبان ، لا يصح لهم ان يستعملوه !

ويتألف هذا الغاز من ٩٠ في المئة من الاوكسجين و ١٠ في المئة من كربون الدوكسيد ، وهو يستعمل بواسطة كمامة عادية من الكمامات الواقية من الغازات السامة ، وتقول المجلة الاميركية ان جمعيات الاسعافات الاولية ستتولى هي العمل بهذا الغاز كلما دعت الضرورة الى ذلك سواء في حالات السكر الشديد او فيما يماثلها من الحالات الاخرى كحالة البحراز العميق او الاغماء الشديد

اما القاعدة التي تقوم عليها المعالجة بهذا الغاز فيقول الطبيبان انها مبنية على تمكين الجسم من استهلاك الكحول وهضمه كله وتحويله الى انسجة حية ، ولا يمكن لهذه العملية ان تتم بواسطة الكمامات المتلئة بهذا الغاز الجديد ، الا في نصف ساعة ، تظهر بعدها النتائج الحسنة لهذا العلاج . . . ويفيق السكران ، او الواقع في اغماء او في بحران

ولقد جرب هذا الغاز في مستشفى الحكومة في مدينة بوسطن ، وجاءت نتيجة هذه التجربة « على الكيف »

— فبشرى للسكارى . .

جسر يكلف ٤٩٢،٥٠٠ جنيه

على نهر التايمس في انكلترا جسر اسمه واندوورث ، قررت الحكومة الانكليزية تجديده ، وسيكلف هذا التجديد مبلغ ٤٩٢،٥٠٠ جنيه ، تدفع منه وزارة المواصلات ٦٠ في المئة

في البلد « الدكتاتوري »

وزراء يحملون صناديق الاعانات

ويطوفون هم وزوجاتهم بها

فأي بخيل بعد ذلك لا يدفع

وهذا البلد « الدكتوتاري » هو المانيا النازيه التي تكثر الصحف الانكليزية من حملاتها عليها منذ قررت هي « التخلص » ممن كانوا يمتصون دماء ثروتها الطبيعية ، ولا يقرون لها باي جميل !

و « ذي بيبل » من هذه الصحف التي تسيطر عليها « الالهة » اليهودية في لندن ، فأسمع ماذا قالت في عرض التشهير بالمانيا لعجزها عن اعانة عمالها العاطلين ، من رسالة نشرتها لمكاتبها الخاص في برلين :

تدل الدلائل كلها هنا الان على ان الالمانيين سيشتدون في ربط مناطقهم على بطونهم في هذا الشتاء ، ولم يسبق ان وقع في برلين مثل ما هو واقع فيها الان !

هنا يقف الوزراء وزوجاتهم وكبار موظفي الحكومة على زوايا الشوارع وهم يحملون الصناديق المعدة لجمع (اعانات الشتاء النازية)

ولقد شاهدت فيما شاهدت من هؤلاء كلا من الجنرال غيرنغ وزير الطيران ، والدكتور غوبلز وزير الدعاية وفراو سونيمان زوجته الممثلة ، والبارون نورات وزير الخارجية ، ولم يكن بينهم واحد الا ومعه صندوق اعانات

ولقد اشتد الضيق الاقتصادي في البلاد الالمانية الى الدرجة التي اصبح معها الدكتور شاخت وزير الاقتصاد ومدير بنك الريخ ، يقول صراحة بانه يتنبأ سلفا بان المانيا ستعجز تمام العجز عن سداد ما عليها من فوائد الديون الخارجية ، الا اذا تحسنت تجارة الصادرات الالمانية

ولقد خطب الدكتور في اجتماع عقد في مدرسة الفنون العليا في مونيخ فقال :

« لا استطيع ان اخفي عنكم خوفي من ازدياد الصعوبات التي نتحملها الان في سبيل تسديد اقساط ديوننا الخارجية اذ ليست لنا موارد نأتي منها بالنقد الاجنبي ، ولذلك ارى اننا لن نقوى على الدفع الا عن طريق ما نأخذه ثمناً للصادرات الالمانية »

(الدفاع) — ومن هذا الذي اختارته « ذي بيبل » من كلام الدكتور شاخت ما يفهم من ان مقاطعة اليهود للصادرات الالمانية هي التي اعجزت او توشك ان تعجز المانيا حتى عن دفع فوائد ديونها الخارجية ... فخير لالمانيا اذا ارادت ان تتحاشى هذه المقاطعة ان تعيد اليها اليهود الذين فروا منها لاجئين عانا ... وسر الى فلسطين .

— وهذا ما نتمناه ...

زواج مزور كالحوالات المالية !

ينتظر المحاكمة الآن في احد سجون اميركا رجل اسمه كوهين ستاكس ، اما التهم الموجهة اليه فكما يلي

١) اخذ رخصة بالزواج ، ودفع رسمها شيكا مزورا ؟

٢) استأجر « تاكسي » الى مكتب الزواج واعطى « الشوفير » شيكا مزورا أيضا

٣) كان الشيك الذي دفعه لمسجل الزواج مزور كذلك ؟

٤) كان الزواج نفسه مزورا يعاقب عليه في جرم تعدد الزوجات

ـ وهكذ يكون الكوهين...!

اعمدة الحكمة السبعة

او الثورة العربية كما يراها لورانس

— ٧٣ —

وركضنا نحتطب من هذه الاعشاب المرة بحثها من جذورها الى ان جمعنا منها كومة عظيمة اشعل عودة النار فيها فلما حمي وطيس هذه النار جاءت تسعى الينا حية دفئت من الحرارة ولكنها كانت خامدة الحس فاخمدنا منها الانفاس

وجعل اللهب المتصاعد من النار يضيء جوانب السهل المظلم ويرتفع كنارة تهتدي فيها ابلنا المحملة بالاحمال الثقال وكانت هذه الابل قد تقاعست في سيرها في هذا اليوم بحيث لم يصل آخر الركب الينا الا متأخرا ساعتين ، وكان الرجال قبل وصولهم يغنون باصوات مرتفعة ليشددوا عزائمهم وعزائم ابلهم الجائعة في هذا السهل المخوف من جهة وليجعلونا من جهة اخرى نعلم انهم من الاصدقاء ولقد رعبنا نحن ان يكون بطئهم ابطأ مما كان حرصا منا على نارنا المدفئة

جموح الابل وتأخرنا في السير

جمحت بنا الابل وتشردت بالليل وطال الزمن برجالنا وهم يبحثون عنها الى ان بلغت الساعة الثامنة ، والى ان خبزنا الخبز واكلنا ثم بدأنا بالمسير على درب يخترق ميدانا بركانيا آخر ، ولكننا وقوتنا في الصباح مستجمعة كنا نحسب الاحجار كانها اندر مما كانت ، فقد كانت الرمال الخارة الجامدة التي طفت على السطح قد جمعت بين هذه الاحجار حتى اصبح الدرب يسهل السير عليه فوقها وكأنه ملعب للعبة التينس

لقد ركبنا مسرعين الى ان قطعنا نحو ستة اميال او سبعة ثم انقلبنا غربا الى منخفض بركاني رمادي اللون مظلم صخري هو سيل الماء الذي يفصل وادي جزيل عن الحوض الذي فيه تجري السكة الحديدية

وكانت موارد المياه هنا وهي في ربيعها ضحضاحة قليلة الاغوار ذات بطون رملية تتوسطها خطوط صفراء ممتدة على قيعانها الزرقاء — السوداء

ومن اما كننا العالية كنا نرى مراقد هذه الارض واضحة جلية من بعد اميال وهي في الوانها كانها الخريطة

خوفنا على الابل من ان تصاب بالعرج

سرنا في حزم وعزم ومثابرة الى الظهر ثم نزلنا فجلسنا على الارض العراء الى الساعة الثالثة ، جلوسا لم يكن مريحا وانما الضرورة هي التي الجأتنا اليه لتخوفنا على الابل الخائرة التي طال اعتيادها على الدروب الرملية للسهل الساحلي ، من تشعوط اخفافها الناعمة حرارة الحجارة التي احرقتها الشمس ، ثم تصاب بعد ذلك بالعرج ، ونحن على الطريق

وبعد ان عدنا الى الركوب صار السير اردأ مما كان ، وصرنا نحن نتحاشى باستمرار ان نمر بالميادين الكبيرة المملوءة بالاحجار البركانية المتراكمة على بعضها او بالسيول المنخفضة العميقة الصفراء التي تقطع اديم الارض الى ما تحتنا من الوديان المملوءة بالاحجار الناعمة

وبعد برهة ظهرت لنا ارض حمراء رملية حجرية لحجارتها نصال كنصال السكاكين ، وما زاد عدد هذه الحجارة يتزايد كما كان بالامس الى ان كادت تسد علينا منافذ الطرق ، الى ان تحقق عودة من منفذ قادنا منه خلال الصخور

واخيرا وصلنا الى وادي عايش

لم نقابل في سيرنا هذا اي شيء « عادي » نطمئن اليه . بل كنا نشعر كأننا في ارض شؤم ونحس لا تصلح للحياة لما تظهره من العداء للحياة نفسها ولما فيها من الطرق المشققة المملوءة بالآلام وهي الطرق التي خطها الزمن نفسه على وجه هذه الارض .

لقد اضطررنا الى ان نسير صفا واحدا على ابل متعبة تقطع الدرب وهي مترددة خطوة بعد خطوة ثم نلتقي بالصخور الكبيرة المقلقة ساعة بعد ساعة

واخيرا جدا اشار عودة الى اخدود طوله خمسون قدما مكون من صخور عظيمة ملتوية ملتفة على بعضها .

سيارات غزة
الوطنية
سفريات يومية
بين غزة ويافا
وبالعكس
سيارات فخمة
سائقون ماهرون

اعــــلان

تعلن نقابة عمال البناء العربية بيافا وضواحيها بانها مستعدة لاخذ مقاولات العمارات وايضاً مستعدة بان تقدم جميع الارشادات اللازمة لاصحاب العمارات عن العمال الذين يحتاجون اليهم من بنائين ومورقين وبلاطين ودهانين مع تقديم كفالات عنهم

المخابرة مع رئيس النقابة الحاج علي ابو غبن بعمارتها الواقعة بشارع البطمة بعمارة شعبان

لا تنس
معمل الاحذيــــة الوطنية
لاصحابه اولاد الحاج علي ابو كر
يافا ـ المنشية ـ قرب المحطة
تجدون فيه جميع انواع الاحذية للرجال والسيدات والاولاد جاهزة ـ وتوصية
متانة ـ اتقان في العمل
الاسعار متهــــاودة

لهذا يريدون تهويد البلاد

مركز فلسطين من مواصلات الامبراطورية

في الصحف اليهودية ان اللورد وسترا بونجي (السير كنورتي سابقا) القى خطبة طويلة في اجتماع يهودي في لندن، تحدث فيها عن فلسطين «اليهودية» واهميتها بين بلاد الامبراطورية وقال ان المستقبل كفيل بايجاد علاقات صداقه بين انكلترا و «يهود» فلسطين، ثم قال «ان فلسطين هي مفتاح البحر المتوسط والبلاد المجاورة لها، و «بناة» حيفا هم الذين يقفون على يميننا في الوقت اللازم. وحيفا الان آمن قاعدة للاسطول البريطاني. ويجب على كل معارض للصهيونية ان يعدل عن معارضته ويسترضي اليهود» بالحرف الواحد. اما عبارة «فلسطين اليهوديه» فمن خيال اللورد او من جهله. ومن العار ان يكون في مجلس اللوردات والعموم اعضاء يعرفون عن فلسطين مقدار ما يعرفه حضرة اللورد! والذي نقوله لهذا ولامثاله ان بريطانيا والصهيونية معاً أعجز من أن تسلبانا بلادنا. واما صداقة اليهود وشراؤها بصداقة العرب فنبارك للانكليز هذا «الربح» الجديد، ولن نكون معهم في صداقة وبلادنا تحت سنابك خيلهم!

امساكية

شهر رمضان المعظم

الخميس ٢٣ رمضان — ١٩ كانون اول

الزمن	عربي د.	عربي س.	افرنكي د.	افرنكي س.
عشاء	٢٣	١	٥٩	٥
امساك	٣	١٢	٣٧	٤
فجر	٢٣	١٢	٥٧	٤
شروق	٥٦	١	٣١	٦
ظهر	٥٨	٦	٣٤	١١
عصر	٤٢	٩	١٩	٢
مغرب		١٢	٣٧	٤

مليون ونصف صندوق من الاثمار

بلغت كمية الاثمار الحمضية التي تصدرت من فلسطين الى الخارج في المدة بين اول الموسم و ١٥ كانون اول الجاري ١،٤١٤،٥٠٨ صناديق يقابلها عن نفس تلك المدة من العام الماضي ٩١٣،٦٣١ صندوقا. ويدخل في هذه الكمية ما تصدر من الكريب فروت والليمون الحامض وغيرهما من الاثمار الحمضية. وتفصيل الشحن كما يلي:

الموسم الحالي:

٩٢٩،٨٩٠ صندوقا عن طريق يافا.

٣٤٤،٥٨٥ صندوقا عن طريق حيفا.

١٤٠،٠٣٣ صندوقا ترانسيت بور سعيد

الموسم الماضي:

٦٣٢،٣١٠ صناديق عن طريق يافا.

١٩٢،٨٢٤ صندوقا عن طريق حيفا.

٨٨،٤٩٧ صندوقا ترانسيت بور سعيد

...

المجلس التشريعى وانتظار بضعة ايام

الذي نرجوه ان لا يصرف حادث المجلس التشريعي الامة عن هدفها الاسمى. ان هذا الحادث ما يزال محوطاً بالابهام، لم يتضح امره بعد. ومن الخير ان يقتصر على ذكر اخباره، حتى اذا فوتحت البلاد به قالت كلمتها فيه، مدفوعة بشرف قضيتها، ومصلحتها، ونزوعها الى الحياة المستقلة. وليس يضيرنا ان ننتظر اياماً، حتى اذا وقفت الامة على ما يسمونه «حدثاً سياسيا» أملت مشيئتها املاء، فيكون الاجماع، لا تصدع الرأي. ويكون القول الفصل للمصلحة العامة

حالة

شارع الاسعاف

لا يستطيع المار من سوق الاسعاف ان يجتاز الشارع الى جانبه الاخر لكثرة الاوحال المتراكمة فيه بسبب هطول الامطار. وقد ذكرنا مراراً ان الحالة تستدعى الاسراع في تعبيده، الا ان المسألة وقفت عند حد ارسال بعض عمال لا يكفون لانهاء هذا الشارع الا بعد مضي مدة طويلة، ولو ان المسئولين عمدوا الى الاكثار من العمال لعاد بالفائدة على مستأجري المحلات واصحابها الذين تتعطل اعمالهم التجارية في مثل هذه الاحوال فمتى تصلح شئون البلدية يا ترى؟!

اليهود

والجنسية الاردنية

يقول مراسل هاآرتس في عمان ان المجلس التشريعي نظر في مشروع قانون للتجنس بالجنسية الاردنية، وقد لاحظ المجلس في القانون مادة تمنع منح الجنسية لليهود، فقرر عرض المادة على سمو الامير، ويقال ان سموه لن يصدق عليها بل يقترح على المجلس وضع اقتراح آخر بهذا الشأن

طليعة شر

تقول هاآرتس ان احدى الشركات اليهودية قدمت لحكومة شرق الاردن طلباً بانشاء مصنعين في العقبة احدهما للاسماك المحفوظة (السردين) والاخر للثلج. وقد سافر مندوبو الشركة الى العقبة بعد ان زاروا عمان للبحث في المشروع. نرجو ان لا تكون هذه طليعة شر!

التقلبات الجوية

يكون اتجاه الرياح جنوبيا غربيا معتدلا ورطبا، ثم يتحول الى غربي مع امطار متقطعة في باديء الامر، ثم رذاذ فيما بعد. ويحتمل سقوط امطار لا تزيد عن ١٠ ملليمترات في مدة ٢٤ ساعة

ايطاليا

ومركز فلسطين

تقول دافار ان صحف ايطاليا بدأت تهتم بفلسطين كثيراً، وتعقد المقالات الطوال حول وضعيتها الحاضرة، وتقول ان انكلترا تريد جعلها قاعدة حربية مع ان عصبة الامم انتدبتها عليها فلا يجوز لذلك جعل بلاد مستعمرة بريطانية

التدقيق

فى تفتيش المهاجرين

لاحظنا امس عند قدوم الباخرة «بالستينا» الى ميناء يافا ووصول المهاجرين اليهود عليها ان موظفي الجمرك يقومون بعمليات التفتيش بصوره ادق من ذي قبل، فان امتعه المسافرين بعد كان يمر عليها مرورا اصبحت تفتش من اولها الى اخرها حتى لا يكون فيها اي شيء مهرب من الذي اعتاد تهريبه اليهود.

المهاجرون ...

وصلت الى ميناء يافا امس الباخرة بالستينا وعليها عدد كبير من المهاجرين انزلت بعضهم في يافا وسافرت الى ميناء حيفا لانزال بقية المهاجرين هناك. وقد اتخذت التدابير المعتاده لمنع تزاحم المهاجرين

تعيين

فى محله

قال مراسلنا في نابلس: عينت دائرة الجمرك الشاب الاديب ماهد افندي الجيوسي في دائرة جمرك نابلس وقد بدأ عمله الجديد بنشاط فنهنئه

مدير

الزراعة العام

قدم امس الاربعاء الى يافا جناب المستر دو مدير الزراعة العام في القدس لحضور اجتماع لجنة الدواجن والبيض الذي عقد في دائره الزراعه في يافا وحضره اعضاء بحكم وظائفهم في دائرة الزراعه ودعي الى الحضور مندوبون من قضائي يافا وبئر السبع وغيرهما، وبحثت اللجنة في ترقية الدواجن. وكان سكرتير الاجتماع المستر عنتيبي ضابط الزراعة للمنطقه الجنوبية.

كشافة

الهلال العربية

تقوم كشافة جمعية الهلال العربية بحيفا في اول يوم من عيد الفطر السعيد، بتوزيع الشارات على الاهلين لجمع اعانة يضم ريعها الى ريع حفلة السمر التي ستحييها كشافة الجمعية في ٢٨ الجاري ليوزع نصف المبلغ الكلي على عائلات الشهداء فنتمنى للفرقه النجاح والتوفيق في مهمتها الوطنية ونأمل من الاهلين التشجيع والاقبال

الاستاذ

حمدي الحسيني

وصلنا في ساعة متأخرة مقال للاستاذ حمدي الحسيني عنوانه «ليس الاستقلال سلعة يتساوم بها القاهر والمقهور» فيه بحث حول «الزعامة» في فلسطين وبلاد اخرى كافحت في سبيل استقلالها وسننشر المقال في عدد الغد

تنقلات المعلمين

نقل السيد يعقوب الجمل المعلم في مدرسة سلمه الى مدير مدرسة المسعودية ونقل مكانه السيد احمد الهابيدي الى مدرسة سلمة

لبناء مسجد

بلغ مقدار ما جمع لبناء مسجد في قرية صرفند الخراب ١٠٠ جنيه، وقد كان لحث الشيخ كامل افندي السوافيري اهل القرية على التبرع، احسن الاثر في الموضوع

اغلاق

مورد المياه

اتصل بنا ان دائرة بلدية يافا ستغلق مورد الماء في المدينة من الساعة الثانية عشرة مساء الى الساعة الثانية صباحا لاجراء بعض اصلاحات في خزان البصة.

الامطار

وحالة المدينة

هطلت امس امطار غزيرة استمرت مدة وانقطع هطولها بقيه النهار، وقد غمرت عدة احياء من المدينة بمياه الشتاء واختلطت بالاتربة فملأت الشوارع بالاوحال مما عاق الحركة التجارية في بعض احياء المدينة. وهكذا يافا في الشتاء مستنقع وفي الصيف صحراء!

البرتقال

والبواخر الانكليزيه

القى المستر هول كين العضو في مجلس العموم البريطاني سؤالا على وزير المستعمرات عن البواخر الانكليزية ونصيبها في نقل البرتقال الفلسطيني، فأجاب الوزير بأن هذه البواخر تنقل ٣٧ في المئة من محصول البرتقال الفلسطيني وتسعى شركات البواخر الانكليزية لنقل جميع المحصول بواسطة بواخرها

....

برقية

فى اسعار البرتقال

وردت مساء امس الاربعاء برقية الى محل ت. ج. بوبرت بالثغر عن اسعار البرتقال التي بيعت في سوق ليفربول جاء فيها ان محمول الباخرة «هرديس» والباخرة «تيليا جورثون» ويبلغ ٣٠ الف صندوق بيع بالاسعار الاتية: صندوق تعبئة ١٤٤ حبة بسعر يتراوح بين ١٠ شلنات و ١١ شلناً، وتعبئة ١٥٠ بسعر ١١ شلنا و ٩ بنسات و ١٢ شلنا وتعبئة ١٨٠ بسعر ١١ شلناً و ٣ بنسات و ١٣ شلنا و ٦ بنسات، وتعبئة ٢١٠—٢٤٠ بسعر بين ١٢ شلنا و ١٤ شلنا و ٩ بنسات.

وذكرت البرقية ان الطلب كان جيداً في اليومين الماضيين. الا اننا اذا قارنا هذه الاسعار بالاسعار في يوم الاثنين الماضي نلاحظ ان السوق هبطت بمقدار شلن واحد والسبب في ذلك يرجع الى ان البرتقال يصل الى الاسواق بحالة غير جيدة وعلى ذلك يلاقي اعراضا من التجار والمستهلكين

ارشادات

بشأن قطف البرتقال

اصدرت دائرة الزراعة والغابات في يافا ارشادات بشأن قطف الاثمار الحمضية وتعبئتها. وقد اشارت الدائرة فيها الى عدة ملاحظات عن مقص القطف وطريقة قطف الثمر وصناديق الشحن. وتناولت في النهاية بعض شؤون صحية جاء فيها «لا تترك الاثمار المتعفنة على الشجر او مكومة فى البيارة، بل اجمع هذه الاثمار واطمرها في الارض بصورة مطردة» كما حثت المزارعين على الرش والانتباه الى ان لا يصيب المحلول الثمر واغلاق جميع الابواب والشبابيك وعدم استعمال الا كميات قليلة من المحلول لانه يقلل من خطر تولد جراثيم التعفن. وجميع هذه الارشادات تفيد الزراع كما تفيد المصدرين لان الاثمار اذا كانت في حالة جيدة تأتي باسعار حسنة في الاسواق الخارجية

حركة الشحن

تعطلت حركة الشحن صباح امس فى ميناء يافا بسبب هطول الامطار اولا وهيجان البحر ثانيا، وكانت كميه الاثمار الحمضية التي شحنت الى الخارج قليلة نسبيا، ومن المنتظر ان تشحن في الايام القليلة القادمة كميات كبيرة من البرتقال.

سبب

هبوط اسعار البرتقال

وصلت برقيات من تجار البرتقال في الخارج وخاصة من انكلترا الى وكلائهم في الثغر يذكرون لهم فيها ان البرتقال الفلسطيني يصل في حالة رديئة «مخمج» وعلى ذلك لا يجد المحصول امامه الاسعار التي ينتظرها المصدرون. وقد رجعنا الى وكالات تصدير الاثمار الحمضية واستطلعنا رأيها في هذه الحالة فعلمنا ان وكالات الشحن لا تتخذ التدابير اللازمة للمحافظة على شحنات البرتقال، وقد ضرب لنا مثل ان بعض الشحنات من البرتقال وضعت فوق شحنات من القطن وبذرة القطن، ولسخونة هذين الصنفين تأثير سيء على الاثمار. وعلى ذلك تصل الى ايدي المستهلكين بصورة رديئة وتهبط الاسعار. واجب وكالات الشحن ان تتخذ الاحتياطات اللازمة لمنع تكرر حدوث ذلك لكيلا يلحق المصدرون خسائر مادية من هذا النوع

ثمانية

ملايين صندوق

يقدر المطلعون محصول الاثمار الحمضية لهذا العام بثمانية ملايين صندوق تقريبا. وكانت تكون هذه الكمية اكبر لولا ما لحق بأشجار الحمضيات من الاضرار بسبب موجة الحر التي لحقت بها خلال شهر مايو الماضي، كما يقدر محصول العام القادم اذا لم تحدث اصابات طبيعية في الاشجار باثني عشر مليون صندوق

شحن

الاثمار الحمضية

سافرت اول امس من ميناء يافا الباخرة «اسلوج» ووجهتها ميناء مانشستر وعليها ٣٣ الف صندوق من الاثمار الحمضية. وتنتظر الباخرة سيريان دورها في الشحن والمعروف ان وجهتها ستكون الى مينائي لندن وهول وينتظر ان يشحن عليها ما يقرب من اربعين الف صندوق من البرتقال

خاف فمات!

بينما كان حاييم اسفور ميس جالسا على كرسي عال في تل ابيب اول امس اذ بالسماء ترعد فجأة واذا به يسقط من الخوف عن الكرسي فكسرت رجله ومات بعد ان نقل الى المستشفى

حيفا

عائلات تشقى بعد اعتقال رجالها

حيفا في ١٨ كانون الاول — لمراسل الدفاع الخاص: اجتمع الينا اليوم السيد محمد باير شقيق السيد حسن باير الذي قبض عليه البوليس مع اخوانه الثلاثة بعد استشهاد الشهيد الشيخ عز الدين القسام وصحابته وأخبرنا انه كان يشتغل في شركة بترول العراق وان الشركة طردته بعد هذا الحادث ... وهو يلفت نظر المتبرعين الكرام الى مساعدة اهل المقبوض عليهم لعدم وصول اية مساعدة مادية او معنوية لهم مع العلم انهم فقراء محتاجون. ونحن نضم صوتنا الى صوت شقيق المقبوض عليه ونلفت نظر الامة الى عدم نسيان المقبوض عليهم وعائلاتهم الفقيرة لانهم في امس الحاجة الى المساعدة، بعد فقدانهم من كانوا يعولونهم في هذه الحياة

النظر في اراضي عرب الغوارنه

تابع اليوم مأمور التسوية المستر كامب النظر في قضايا عرب الغوارنة المتنازع عليها بين العرب واليهود، وسيستمر في متابعتها طول هذا الاسبوع

نقل الذخائر الحربية من مستودعاتها

نقلت جميع الذخائر التي وصلت الميناء حديثا الى عنبري السكة والجمرك القديم وقد اصبح هذان العنبران «مقرا» للذخائر والعتاد الحربية بعد ان كان العنبران رقم ٣ و ٤ مخصصين لها

هذا عمل يصون عائلات الشهداء

اجتمع مساء اليوم اعضاء فرعي مؤتمر شباب حيفا والطيرة للبحث في شراء قطعة ارض تكون وقفاً ذريا لعائلات الشهداء والمقبوض عليهم وتقع هذه الارض كما اخبرتكم في اراضي قرية بلد الشيخ الى جانب الطريق

مناورات الطائرات ووصول واحدة عسكرية

حلقت اليوم في سماء المدينة طائرتان وقد دام تحليقها نصف ساعة ووصلت الميناء اليوم طائرة بحرية عسكرية

اجتماع المجلس البلدي ومقرراته

اجتمع اعضاء المجلس البلدي في الساعة السابعة من مساء امس في دار البلدية وقرروا ما يلي:

١) القيام بهدم البيوت القريبة من الطرقات في مرتفع شارع البرج

٢) العمل على انشاء خزان ضخم للمياه السائغة على جبل الكرمل ليكون محطاً لتوزيع المياه على المدينة

٣) توظيف كاتبين من اليهود في لجنة الايجارات بدلا من الكاتبين المتوفيين

٤) تأجيل النظر في بحث شكاوى المستأجرين من اصحاب الاملاك

٥) وجوب دفع الرسوم عن الاعلانات الكبيرة التي تلصق على الباصات

تأبين

الزعيم هنانو

كتب النادي الرياضى الاسلامي بيافا الى لجنة تأبين الزعيم هنانو بمناسبة مرور اربعين يوما على وفاته، انه يوافق على اقامة الحفلة في قاعة النادي في اليوم الذي حددت له وهو ٢ كانون ثاني القادم

الى

رحمة الله

قال مراسلنا في نابلس: توفي الى رحمة الله الوجيه رشيد افندي المصرى مختار محلة الحبله فشيعت جنازته بموكب مهيب مشى فيها وجهاء المدينة وجماهير غفيرة من المشيعين وحضر خصيصا من غور الفارعه امراء عرب المساعيد لتشييع الجنازه رحمه الله رحمة واسعة والهم اله وذويه الصبر والسلوان.

جائزة

من ينالها؟

قال مراسلنا في القدس: اقترح علينا احد كبار الوطنيين ان نعلن عن المسابقة التالية: من يعرف اسماء الاعضاء العرب في المجلس التشريعي المقبل له مكافأة وهي كتاب «حياة ابي جلدة»

انتخابات

بلدية تل ابيب

بلغ عدد الذين اشتركوا في انتخابات بلدية تل ابيب ٢١٦٧١ ناخبا وكانت عدد الاصوات التي نالها العمال حتى الان ٨٧٠٦ ونالت احزاب اليمين ٨٥٤٣ صوتا ونال الأدون ديزنكوف ٢٠٠٧ اصوات. وقد تم انتخاب ١٥ عضوا، ٦ اعضاء عن العمال و ٧ احزاب اليمين وواحد عن اليهود الشرقيين وواحد عن المركز

تلفونات الدفاع وبرقياتها الخاصة

السياسة العالمية

الحق ينتصر

في ميادين القتال

فهل تخذله السياسة ؟

لاول مرة تعترف ايطاليا في بلاغ رسمي بأن الاحباش بعد معركة حامية الوطيس اشتركت فيها الطائرات وسيارات الهجوم الايطالية ، تقدموا تقدما موفقاً جعل الايطاليين « الشجعان » المسلحين بأحدث آلات الفتك والتدمير يتقهقرون عشرين كيلو متراً في شمال نهر تاكاز

ويضحكنا بعد ذلك من هذا البلاغ الرسمي قوله : « وقد فقد منا في المعركة ٤ ضباط و ٩ جنود وجرح ٣ من الايطاليين، اما من الجنود الايطالية السوداء التي تحارب تحت قيادة المارشال بادليو فخسارتهم « عشرات » من القتلى والجرحى . وكلمة « عشرات » هذه قد تنصرف الى ١٠٠ عشرة او ١٠٠٠ عشرة . فاضحك ما شئت من هذا البلاغ، ولكن لا تصدق منه حتى ما قاله عن ان التقهقر كان ٢٠ كيلو متراً ، فالذي لا يهون عليه ان يذكر عن خسارته الا كلمة « عشرات » يصعب عليه كذلك ان يحدد الرقم الصحيح للكيلومترات التي تقهقرتها الجيوش الايطالية المعودة « ان لا يخلى بهـا النصر » ... في البلاغات الرسمية !

☆ ☆ ☆

هذا هو الحق الاعزل من الاسلحة العصرية ينتصر على الباطل المسلح بجميع انواعها ، فهل ستخذل السياسة الاستعمارية الانكليزية — الافرنسية هذا الحق ، وهل سترضى الدنيا — او على الاقل عصبة الامم — بهذا الخذلان ؟

اما لافال فتمسك بالمشروع الاستعماري الذي وضعه هو والسر صموئيل هور ، وهو في تمسكه هذا يدافع عن نفسه امام البرلمان الافرنسي فيقول : « ان التمسك بالمادة ١٦ كان يمكن ان يؤدي الى الحرب، اما من جهتي فانني احافظ على سياسة ربما تكون غير لماعة في الظاهر ، ولكنها تنطبق على وحي الضمير » !

ضميره هو طبعا لا ضمير العدالة ، وبضمير لافال هذا ذهبت فرنسا الى عصبة الامم للدفاع عن مشروع لافال — هور

واما بريطانيا فسافر عنها الى جنيف وزيرها المختص بشؤون العصبة المستر انتوني ايدن بعد حديث طويل جرى له مع السر صموئيل هور، وبعد ان حضر اجتماعا عقده مجلس الوزراء البريطاني للبحث في هذا المشروع « المعيب » نفسه . ولا يمكن الجزم بالموقف الذي سيقفه ايدن في جنيف الا بعد ان نسمع ما سيدور اليوم (الخميس) في مجلس العموم ، فان المؤتمر الذي يمثل اتحاد الصناعات وحزب العمال وحزب العمال البرلماني قد اصدر قرارا « ندد فيه باقتراحات الصلح واستنكرها، ودعا عصبة الامم الى ان تطبق تطبيقا عمليا سياسة العقوبات وترفض ان تعترف بالتخلي عن اي جزء من الحبشه كاساس للتسوية »

و لحق لن تخذله مثل هذه السياسة، فلننتظر لنرى هل سيقرها البرلمان البريطاني . . . او ان حليمة قد عادت الى عادتها القديمة . . .

القدس

الشبيبة الارثوذكسية وحفلات الميلاد

القدس في ١٨ كانون اول — لمراسل الدفاع الخاص — يعقد مؤتمر الشبيبة الارثوذكسية اجتماعا يوم الاحد القادم الواقع في ٢٢ الجاري في نادي الشبيبة في بيت لحم للبحث في مقاطعة احتفال بيت لحم يوم عيد الميلاد

حول انشاء المجلس التشريعي

اجتمعت اليوم الى احد المشتغلين في الحركة الوطنية وسألته رأيه فيما يدور حول انشاء المجلس التشريعي من شائعات وتكهنات ، فصرح لي ان انشاء هـذا المجلس لا يزال قيد البحث، وموضع المداولة بين المندوب السامي ورؤساء الاحزاب وان نتيجة هذا البحث ، والمداولة لن تظهر الا بعد عقد الاجتماع القادم ، المنتظر عقده في الوقت القريب . وقد استخلصت اثناء حديثي مع صاحب هذا التصريح بأنه يستحيل قبول هذا المجلس ، اذا لم يكن مستوفياً الشروط التي يتطلبها البلاد ويتطلع اليها العرب ، من زمن بعيد . وان لدينا معلومات مهمة عن هذا المشروع نحتفظ بها الان الى ان ينعقد الاجتماع ، ونرى ما يتم فيه، لنقول كلمتنا صريحة واضحة

دعوة رؤساء الاحزاب لمقابلة المندوب

القدس في ١٨ كانون اول — لمراسل الدفاع الخاص — تسلم كل من سعادة راغب بك النشاشيبي واسحق بك البديري والاستاذ جمال ، وعبد اللطيف بك صلاح، ويعقوب بك الغصين والفرد روك ويعقوب افندي فراج كتابا من فخامة المندوب يدعوهم فيه الى مقابلته في يوم السبت الواقع في ٢١ الجاري في الساعة الحادية عشرة قبل الظهر للنظر في مقترحات حول تأسيس مجلس تشريعي في فلسطين

الضابط الذي اصيب بحيفا

كان المستر جيمس مساعد مدير بوليس حيفا قد اصيب بجراح في عينيه على اثر الاضطراب الذى وقع في حيفا اثناء الاحتفال بتشييع جثمان الشهيد المرحوم الشيخ عز الدين القسام وصحبه . وقد قدم الى القدس للتداوي في مستشفى الحكومة

التحقيق في قضية العصابة اليهودية

يذكر القراء الخبر الذي ذكرناه عن حادثة اطلاق النار على نفرى البوليس صالح محمد علي ونعمة عيسى رزق صباح يوم الاحد الواقع في ٨ الجاري قام به نسيم ليفي احد افراد عصابة لصوص يهودية كانت تطوف في ذلك اليوم حول دار المستر رايس مدير قسم المباحث الجنائية الذي انيط به التحقيق في قضية تهريب السلاح المعلومة . وقد خرج احد نفري البوليس السيد صالح محمد علي من المستشفى بعد ان التأمت اجراحه اما زميله السيد نعمه فلا يزال في المستشفى وقد علمنا ان صحته في تحسن مستمر

وسيحقق قاضى التحقيق فى قضية افراد العصابة وعددهم اربعة اشخاص يوم الاثنين الواقع في ٢٣ الجاري

نابلس

معلومات عن ملابسات المجلس التشريعي

نابلس في ١٨ كانون الاول — لمراسل الدفاع الخاص: من اخبارنا الخاصة ان فخامة المندوب السامي كان همه اقناع وزير المستعمرات الجديد المستر توماس بضرورة التعجيل بتأليف المجلس التشريعي الفلسطيني . وقد وفق الى هذا اخيرا وكان في الوقت نفسه على صلة بزعماء العرب واليهود بمقابلات انفرادية وقد نشأت الصعوبة عن اقناع زعماء اليهود ، لا زعماء العرب ا بقبول المجلس لان اليهود لا يريدون ان يكونوا اقلية ، وأخيراً اقتنع فريق منهم لانه اطمأن الى ان المجلس سوف لا يعرقل الهجرة ولا بيوع الاراضى . وان عدد مندوبى اليهود فيه يزدادون قريباً وانه بعد ان حصل المندوب السامي على موافقة وزاره المستعمرات عزم على توجيه الدعوه الى زعماء اليهود يوم الجمعة والاثنين المقبلين وزعماء العرب يوم السبت

والحكومة مطمئنة الى وجود زعماء من العرب يرحبون بهذا المجلس . ومما علمته ولا اجزم به ان المجلس سيؤلف من اعضاء معينين ومنتخبين وان العضو يشترط عليه ان يقسم يمين الولاء للحكومة ولصك الانتداب . لكن ينتظر ان لا يكون هذا اليمين عقبة في الموضوع وأن لا يكون المندوب السامي رئيسا للمجلس اظهارا الحياده لكن سيعين له رئيسا من لندن

الاهتمام بحديث المجلس التشريعى

كان اليوم المجلس التشريعي حديث المجالس وقد اجتمع الشباب المتضامنون من حملة الفكره الاستقلالية في المدينة وقرروا اصدار البيان الاتي :

الى الامة العربية الفلسطينيه

ها هي السلطة البريطانية في فلسطين المسئولة عن افناء البلاد ومحو عروبتها قد شعرت بالغليان يسري في الامة وأحست بالاضطراب يستحوذ على النفوس فلوحت بالمجلس التشريعي لتهدأ النفوس الثائره . وتلهو الامة بالوليد القادم عن مواصلة كفاحها الوطني . فنداؤنا اليوم الى الامة العربية الكريمة ان تظل حذره يقظة متنبهة لا تلهيها المغريات الزائفة عن قراع العدو ولا يصرفها حديث المجلس التشريعي عن واجبها في مضاعفة الجهد بايقاف المظالم النازلة في هذا الوطن وليس ايقاف الهجره الطاغية الجارفه بالمستحيل الذي يتطلب انشاء مجالس تشريعية بتراء مفقوده الصلاحية عديمة النفع . فاذا ارادت السلطة ان تبرهن على رغبتها في الانصاف فلتوقف الهجره فورا بدلا من المخدرات والمماطلات .

ايتها الامة احذري الخديعة ، ووطدي العزم على الجهاد الجدي وارتقبي فجر الخلاص من حالكات الحوادث

فشل مشروع الصلح وانتصارات الاحباش

القاهرة في ١٨ كانون اول - لمراسل « الدفاع » الخاص

ايطاليا

الخسائر كما تذكرها التقارير الرسمية

جاء في تقرير المارشال بادوليو اليومي عن معركة نهر دا كاز التي استغرقت يومين كاملين ان خسائر الجيش الايطالي في هذه المعركة بلغت ٧ ضباط و ٢٠ صف ضابط كلهم من الايطاليين و ٤٨ صف ضابط من الاريتريين و ١٩٧ جنديا كما جرح ضابطان وجنديان من الايطاليين و ٢٥ جنديا وطنياً

الامتناع عن حضور اجتماع العصبه

قررت الحكومة الايطاليه عدم ايفاد من يمثلها رسمياً في اجتماع مجلس عصبة الامم الحالي

اجتماع مجلس الفاشست الاعلى الليلة

يجتمع مجلس الفاشست الاعلى الليلة في الساعة العاشره والنصف مساء للبحث في مقترحات الصلح وسيلقي السنيور موسوليني بياناً في هذا الموضوع

امتداد منطقة الاستعمار

وقد فهم ان ايطاليا تريد ان تمد منطقة الاستعمار في جنوب الحبشة الى حدود السودان والمطالبة بتسهيلات خصوصية في مقاطعة هرر

موسوليني لايزال يتحدى

خطب السنيور موسوليني اليوم في حفلة افتتاح بلدة جديدة شيدت على المستنقعات المجففة فقال « ان ايطاليا على استعداد لمكافحة العقوبات ومواصلة الحرب في شرق افريقيا ، ان هذا العراك شديد بطبيعة الحال لكننا سنستمر فيه الى النهاية ، وهو يحتاج الى وقت طويل ولكننا سنفوز فيه »

مقاومة الحصر البحري

وختم السنيور موسوليني خطابه بقوله « ان في وسع ايطاليا مقاومة الحصر البحري مدة طويلة

بلاغ رسمي في تقهقر الايطاليين

مما جاء في بلاغ رسمي اذيع اليوم في رومان ثلاثة آلاف جندي حبشي يزحفون زحفا متواصلا بنجاح عبر نهر تاكازو ان معركة وقعت بينهم وبين بعض القوات الايطالية تقهقر الايطاليون على اثرها الى مسافة بعيدة عن مراكزهم الامامية

سويسرا

لن تقبل الحبشة مشروع الصلح

رفع مندوب الحبشة في عصبة الامم مذكره الى العصبة اكد فيها ان الحبشة ترفض نهائياً مشروع الصلح

مجلس العصبة يبحث مشروع الصلح

اجتمع مجلس عصبة الامم اليوم في الساعة الثامنة والنصف مساء ويدور البحث حول عقد لجنة الثلاثة عشر التي تتألف من جميع اعضاء مجلس العصبة ماعدا العضو الايطالي والعضو الحبشي لبحث مقترحات الصلح من جميع وجوهها وابداء الرأي فيها

للعصبة حريه الموافقه وعدمها

وصل المستر انتوني ايدن صباح اليوم الى جنيف . والمفهوم ان انكلترا متمسكة في خطتها التي تتلخص في « ان لم توافق عصبة الامم على مشروع الصلح فانكلترا لا تتذمر من ذلك . »

حبوط المساعي ورفض مشروع الصلح

حبطت جميع المساعي التي قام بها المسيو لافال للضغط على اعضاء عصبة الامم في قبول مقترحات الصلح . وقد اجمع جميع الاعضاء على رفضها بصورة غير رسمية فاصبحت في حكم الميتة

جلسة سرية للعقوبات

والمفهوم ان مجلس عصبة الامم سيجتمع للنظر في التدابير التي يجب اتخاذها لتشديد العقوبات على ايطاليا

ايطاليا تقول الاحباش يستعملون دمدم

قدمت ايطاليا الى مجلس عصبة الامم احتجاجا على استعمال الاحباش لرصاص « دمدم » وهو الممنوع استعماله في الحروب بقرار من عصبة الامم

الحبشة

انتظار النجاشي وارسال الامدادات

اخذت الامدادات العسكرية والمعدات الحربية ترسل بسرعة الى الميادين الشمالية حيث ينتظر وصول جلالة الامبراطور لتولي القياده الحربية قريبا بعد ان تبددت الامال بوجود صلح قريب

سفر الصليب الاحمر

وسافرت ايضا الى الشمال بعثات الصليب الاحمر ومستشفيات الميدان مما يدل على قرب الهجوم الحبشي العام

مصر

قرب موعد الانتخابات النيابية

تشتغل رئاسة مجلس الوزراء في اعداد قانون الانتخابات توطئة لاجرائها في القريب العاجل وسيدخل على القانون بعض تعديلات تتعلق بحق متعاطي المخدرات في الاشتراك بالانتخابات بعد ان كان لا يخولهم القانون هذا الحق

تعيين دوائر الانتخاب

وقد انتهت الوزاره من تقسيم الدوائر الانتخابية في القطر المصري وقد عين عدد الدوائر في جميع المحافظات والمديريات .

ثلاثة قرارات هامة وحق الطلاب

اصدر وزير المعارف ثلاثة قرارات احدها يقضي بفتح الجامعة المصرية وثانيها بفتح المعاهد واعاده الطلاب الذين فصلوا بسبب المظاهرات الاخيره والثالث بشأن اعاده المدرسين الذين اشتركوا في حوادث الاضطرابات الى وظائفهم وكان قد فصل بعضهم ونقل البعض الاخر الى مناطق اخرى

فرنسا

مقاومه الفاشست ومقاومة ايطاليا

نشطت الجمعيات والهيئات السياسية الفرنسية المضادة للفاشست نشاطا عظيما لايجاد جو يمكن اي حل سلمي للنزاع الايطالي الحبشي

اصحف العربية في مجلس العموم

يلقي ودجوود المعروف بنزعته الصهيونية في مجلس العموم البريطاني سؤالا على وزير المستعمرات عن التدابير التي اتخذتها الحكومة بشأن حملة الصحف العربية « الشديده » على انكلترا . وعن الدعاية الواسعة التي تجري في فلسطين ضد انكلترا والتي تغذيها المصادر الايطالية !

حفلة موسيقية

تقام في مساء اليوم « الخميس » حفلة موسيقية في النادي الرياضي الاسلامي وسيغني فيها الشاب الموسيقار السيد عبد الرحمن الداودي . وقد استعد لهذه الحفلة بقطع موسيقية جديدة لحنت خصيصا لهذه الحفلة . وسيحضر الحفلة الاستاذ يحيى افندي اللبابيدي المساعد الفنى لمحطة الاذاعة اللاسلكية

قضية قتل

نظر الادون هاركابي قاضي الصلح في تل ابيب في قضية مقتل حسني يس غنيم والمتهم فيها عبد الرحمن عبيد وبعد مناقشة الشهود تأجلت القضية الى اليوم « الخميس » لاتمامها واعطاء القرار فيها وشهد في القضية سائق باص تابع لشركة « همافير » كما سمعت شهادة مصطفى الصدى كشاهد ملك

عصبة الامم لا دين لها

لو اردنا غابت ايطاليا عن الخارطة

اتخذوا من التعاليم الالهية وسيلة للمتاجرة بالشعوب

« بقلم اللورد بيفر بروك احد ملوك الصحافة »

في عددها الاخير نشرت « الصندي دسباتش » مقالا خطيرا للورد بيفر بروك احد ملوك الصحافة في العالم، حمل فيه على عصبة الامم وأتهمها بالالحاد والخروج على التعاليم الانسانية ! وها نحن نترجم هذا المقال مارين في سخرية عن الجانب الذي يتدحج به « رسالة » بريطانيا في ما أسماه حراسة البشر ... مقال قيم نقدمه للقراء :

عصبة الامم لا دين لها !

اعضاء عصبة الامم ! انتم غير مشبعين بمبادىء التعاليم المسيحية، وينقصكم ان تتعلموا اما أنتم تحاملي مشاعلها كما تدعون ... قد تتصورون هذا، ولكن ليس عندكم شيء منه !

وهناك رجال تشبعوا بمبادىء الدين وملئوا ايمانا به، اولئك الذين هذبهم، والذين يسعون جهد المستطاع لاتباع تعاليمه، بقدر ما يسمح لهم، وهؤلاء يختلفون عنكم في كل شيء، انهم شيء وأنتم شيء آخر !

وهؤلاء يحيون للحق، ويجاهدون في سبيله، ويفتشون عن طرق الاستقامة ليستقروا فيها آمنين . وان هذا الرأي الصحيح الذي يدين به اولئك الذين يقاومون ويكرهون عصبة الامم، هو رأي قائم على اسس فلسفية من الايمان يجعلنا واثقين بصحة ما ندين به، ونقصد اليه .

وما هو الشيء الذي نطلبه ؟ — نحن نسعى وراء السلام، ونبذل جهدنا ان يسود العالم، ونخول اعضاء عصبة ألامم حق السعي معنا في هذا السبيل اذا هم ارادوا، وكانت نيتهم حسنة كما يدعون !

والان ما هو الواجب المسيحي الملقى على عاتق الذين يسعون وراء السلام ؟ انه — اذا تحرينا جانب الصراحة والحقيقة معاً — السعي الحثيث للقضاء على كل خطة، والحيلولة دون كل محاولة من شأنهما التطويح بنا الى دخول معترك حرب عالمية، تنتظرنا شرورها وويلاتها !

ثم تسعى الى توريطنا !

ونحن واثقون من ان عصبة الامم، وآخرين يسعون الى توريطنا في تجربة لبتر جزء من اجزاء الامة الايطالية من الجزء الاخر، تجربة اقامة الحواجز بين الايطاليين في افريقيا، وبين اخوانهم في ايطاليا — هؤلاء يساعدون في اضرام نار الحرب، وفي ايقاع امتنا بين براثن البؤس والشقاء

لو نريد افنينا الطليان

مثال ذلك، لو ان هذه النكبة التي تحل بايطاليا الان، اردنا نحن ان نقف منها موقف الرصانة والحزم، متعمدين ايقاع الاذى بالطليان لفني الشعب الايطالي، فيدب الخراب في المصانع وتتحطم الحكومة

وقد يكون لهذه النتائج المزعجة اكبر صلة بعمل دكتاتور ايطاليا موسوليني الذي لا نشك في انه قام بهذا ليقابلنا بالمثل في تمثيل الدور، الذي مثلناه نحن حين فرضنا العقوبات على ايطاليا

ولولا اننا نعلم ان عمل موسوليني، يسهل ايقافه والقضاء عليه، اذن لما كنا ملومين في المحافظة على مدنيتنا، ودساتيرنا ومستعمراتنا، ولكننا نلنا الفوز السريع، بضرب ايطاليا الضربة القاضية، لا حياة لها بعدها !

نحن اقوى من ايطاليا

ولا يشك احد، ولا يتساءل اجنبي خبير، ولا تنكر اية سلطة حربية او بحرية في اوروبا، انه في حين وقوع صدام بيننا وبين ايطاليا، تذعن ايطاليا في الحال وتفسح الطريق لقوة السلاح البريطاني في البر والبحر، ثم لا يبعد بعد ذلك، ان يؤول بها تنلصها ..امام انكلترا، ووقوعها تحت ضغط العقوبات ان تتقهقر امام القوات الحبشية، وتمنى جيوشها بالذل والانكسار !

وحينذاك تصبح الحكومة الايطالية تركب الهضاب والسهول، والحقول وتغيب عن اوروبا ! وحينذاك من يكون السبب في اثارة هذا الخصام بيننا ومن تراه يكون المسئول عن هذه السخرية الجديدة في تاريخ المسيحية ؟

يمثلون دور « الفرنسيين » !

انهم الرجال والنساء، الذين يتخذون من اسم التعاليم المسيحية وسيلة من وسائل المتاجرة بالذمم، واستعباد الشعوب . ومن نكد الدنيا، ومخالفة الحال الراهن، ان يدعي هؤلاء انهم دعاة امن وسلام، لا دعاة حرب وخصام ! اتراهم يخدمون بذلك دينهم، ام انهم يريدون ان يلعبوا نفس الدور الذي لعبه الفرنسيون « المراءون » من قبلهم ؟

قوانين جائرة شوهاء !

اننا نعلم تمام العلم ان جهودهم موجهة جميعها لخدمة مصالحهم الذاتية، وانهم متخذون هذه الجهود، قوانين يسيرون عليها، قوانين جمعية الامم يا سيدي، القوانين التي لا اساس لها، ولا صبغة رسمية تميزها، قوانين لا ترتكز على عدل ولا على حق !

وهي هي القوانين التي كانت، وما زالت العقبة الكأداء في سبيل تقدم المسيحية الحقيقية

وانا لا اعارض في الحالة التي صار اليها مستر جورج لانسبوري « زعيم العمال السابق » وغيره من دعاة السلم، على الرغم من انني اعتقد انهم على خطأ كبير، والا لو كانوا مخلصين في دعوتهم لعملوا على ايقاف الحرب، ونشر السلام بالاعمال لا بالاقوال

الحرب وآرب الساسة !

وماذا تستطيع ان تقوله لاولئك الرجال الذين يظهرون لك انهم سائرون في طريق السلام، سالكون سبيله، وهم حين تلوح لهم الفرصة يتخذون من الحرب آلة لتنفيذ مقاصدهم السياسية، والذاتية، والمادية ؟ ينفذون هذا، ولا بأس بعد ذلك، ان تخوض اوروبا في بحر من الدماء !

بريطانيا وحراسة البشر !

أنا استصرخ العالم المسيحي، واستصرخ اولئك الذين يعتقدون ويعلمون بان الله وضع في عنق الشعب الانكليزي واجب ومسؤولية حراسة انواع بشرية كثيرة منتشرة فوق البحار السبعة، ان يسيروا على نهج التعاليم السامية، التي تحث على نشر السلام، وايثاره على الحرب !

وهذا الواجب العظيم، واجب الحراسة والقيادة الملقى على كواهلنا، هذا الفضل العميم الذي نتحلى به، هذا الواجب المقدس الذي يدفع بنا الى بث بذور السلام بين شعبنا وشعوب امبراطوريتنا — هو نفس الواجب الذي يهيب بنا ان نقدم انفسنا لحسم كل خصام، يتنازع الحياة الاوروبية، ومن بعدها حياة الامم الاخرى، في هذه الايام .

ونحن — اذا اردنا — اقوياء في اختلاطنا وعزلتنا على السواء . ولنا أسوة حسنة باخواننا الامريكيين الذين انفصلوا عنا منذ مئات السنين، فاصبحوا الان خير مثال يقتدى به في نشر السلام، والعطف على الشعوب الضعيفة، فدعونا نتقدم برسالتنا، في سبيل السلام بقلوب مخلصة طافحة بالايمان، ولنكن لغيرنا قدوة حسنة، في تهدئة الحالة الحاضرة، تتخبط في دياجير القلق والاضطراب ! وبذلك ...

وبذلك نكون — حقا — قد اتبعنا تعاليم الدين وقدمنا للعالم اجل الخدمات !

لانه طعنه

القي القبض على حسن بن حسين الجعفري لطعنه داود هاشم علي حسن في رأسه وكتفه وقد حصل الجريح على تقرير طبي لمدة عشرين يوما

في سبيل الحرية

تحت هذا العنوان جاءنا مقال من السيد علي شاهين في يافا، يحيي فيه شباب مصر وطلبتها ويهيب فيه بالعرب المصابين باقدسهم واموالهم ووطنهم وبالشباب ان « يشمروا عن ساعد الجد ويجاهدوا قبل فوات الفرص ولا يركنوا الى الذين ظلموا... فتمسهم النار » ويشقون بالاستعمار

رمضان في نابلس

جاءتنا من السيد (م . ل .) في نابلس كلمة عن رمضان الكريم في نابلس وعن مظاهر الروعة التي تتجلى فيه، وقال في كلمته ان نابلس تستقبل رمضان كريما وتودعه كريماً، وهي آسفة على فراقه، مشوقة الى عودته !

وقد ضاق المقام عن نشر الكلمة برمتها

المشاعل المقدسة

السياسة والالعاب الاولمبية

حوادث جنيف لا تمنع وقوع هذه الالعاب

بالرغم مما يغمر دول اوروبا من الحالة السياسية المضطربة من مفاوضات وتنقلات بين العواصم لاحلال السلام العام حل حالة قلقة تستولي على العالم ويخشى ان يتسع خرقها بين الدول، لم تقف هذه الحالة المضطربة دون الاهتمام بالمسائل الاخرى التي تمد في اوروبا اداة اولى كمثل الاهتمام الذي نلحظه بشأن دورة الالعاب الاولمبية القادمة وهو لا يقل عن الاهتمام الذي نشاهده في دوائر جنيف بخصوص حل النزاع القائم بين ايطاليا والحبشة، ولا تقل الجهود التي تصرف لاظهار دورة الاولمبياد في مظهر رائع عن الجهود التي تبذل في اقناع السنيور موسوليني عن الرجوع عن مغامرته في الحبشة

والاعمال الرياضية في اوروبا تحتل مكانا عظيما وهي لا تقل في الاهتمام بها عن اي مرفق من المرافق الحيوية للبلاد فالمعروف ان تربية الاجسام ونموها نموا صالحا يساعد على تكوين الامة . وتعمل كل دولة الى العناية الفائقة بعنصر الشباب فيها لاعتباره انه مادة الحيوية الضرورية للبلاد . وعلى ذلك نلاحظ ان الدول المتمدنة فرضت على الشباب فيها عدة واجبات عليهم تأديتها كما فرض على الحكومات لهم عدة حقوق عليهم ان يطالبوا بها ويلاحظ ان الجانبين في كثير من الدول التي عقدت النية على السمو بشبابها قد قاما بما هو واجب عليهما فالحكومات ارصدت الاعتمادات اللازمة في ميزانيتها لتنشيط حركات الشباب وخلق روح الفتوة فيهم وزودتهم بكل ما يحتاجون اليه من ضروريات وكماليات في كثير من الاحايين . كما ان الشباب من جانبهم ادوا المهمة خير اداء فترى الواحد منهم اذا قام بتمثيل امته في مباراة او غيرها يستميت في احراز قصب السبق كأنه يذود عن حياض امته، واذا وفق الى النصر لم يعده نصرا شخصيا بل كانه نصر عام ودين في عنقه عليه ان يؤديه لامته

هذا وتطالعنا الصحف الاوروبية بانباء السباق في الاشتراك في الالعاب الاولمبية . وقد انشئت قرية خاصة قرب برلين وقسمت الى اقسام متعددة تفي بحاجة اللاعبين، كما جهزت باسباب التسلية اللازمة . ومن اغرب ما عمد فيه عند انشاء هذه القرية توفير كل ما تحتاجه الفرق المشتركة من اسباب حياتهم في بلادهم التي قدموا منها فاذا كان المشتركون قادمين من جنوب افريقيا او الهند او الصين او غير هذه البلاد وجدوا ان كل ما يريدونه في بلادهم مهيئا في هذه القرية الاولمبية العالمية، وهكذا .

وستكون دورة الالعاب هذه ممتازة، لا سيما بحملة المشاعل المقدسة التي تبدأ من اليونان وتمر بالبلدان الواقعة في طريقها رأسا الى تلك القرية . وهو واحد من التقاليد المقدسة التي تتبع في هذه الالعاب التاريخية

خطاب المندوب السامي في صفورية

كلنا يدرك ان وفرة المياه هي اهم ما تحتاج اليه فلسطين . وبالطبع ليس في امكاننا زيادة مقدار ولكنه يجب علينا ان نحاول الاستفادة على احسن صورة ممكنة من جميع ما يهطل من المطر

فبتحريش سفوح التلال الجرداء يمكننا ان نساعد على الاحتفاظ بماء المطر ومنعه من السيل هدرا الى البحر وبتوسيع الابار الموجودة يمكننا ان نخفف من قلة المياه في بعض الاماكن .

وبحفر آبار جديدة وتحسين حالة الينابيع يمكننا او نزيد في بعض الظروف في كمية المياه المستعملة للشرب والزراعة

وقد لجأت الحكومة الى هذه الوسائل الثلاث معا في اقضية مختلفة لاحتفاظ بالموارد الطبيعية للمياه وزيادتها .

ولكن لا يزال هناك مجال كبير للعمل من ناحية التحريش وتحسين الموارد الحالية .

لقد شكلنا لجنة لمشاريع المياه في القرى منذ نحو سنتين وكان من نتيجة التعاون العملي الوثيق بين الحكومة واهالي القرى المختصة ان اصبحت الان ٩٥ قرية مزودة بموارد حسنة للمياه وسيضاف الى هذا العدد ٩١ قرية اخرى خلال مدة قصيرة .

ولقد تأثرت صفورية حتى الان لحاجتها الى مشروع مياه مستقل .

وقد سررت عندما علمت مؤخرا ان المشروع الذي اقترحته لجنة مياه القرى ومجلس صفورية قد نفذ بنجاح .

وقد دفعت كل من الحكومة والقرية نفقات هذا المشروع مناصفة وبلغت هذه النفقات ما ينوف على ١٨٠٠ ج . ف . واني واثق بان هذا التعاون السعيد سيزيد كثيرا في تحسين حالة القرويين

اني اهني صفورية على العمل الطيب الذي تم .

أما المدارس العربيه !

اتصل بنا ان الهيئات اليهودية طلبت الى الحكومة ان تمنحها اعانة قدرها مئة الف جنيه تقريباً، يصرف منها ٦٠ الف جنيه على أمور التعليم اليهودي « طبعاً » والمعروف ان هذا المبلغ كان قد قرر في الميزانية العامة وصرف بعضه فعلا، ١٥ الف جنيه تصرف على امور صحية، كما تخصص ٣٠ الف جنيه مساعدة في بناء مستشفيات يهودية سينفق عليها ١٥٠ الف جنيه تدفع من اموال الوكالة اليهودية .

مرحى للحكومة التي تغدق الاعانات للمنشئات اليهودية في الوقت الذي لا تزيد فيه اعانتها للمدرسة العربية اكثر من عشرة جنيهات في السنة الواحدة بعد ان تضعها تحت قيود وشروط صعبة، والمدارس اليهودية حرة لا تخضع لمراقبة او غيرها !

١٧ كانون الاول سنة ١٩٣٥

زيت الكوكو
زيت النخيل
زيت الزيتون

هذه هي الوصفة الطبية لتجميل الوجه وتحسينه لان مزج هذه الزيوت مع بعضها بطريقة علمية فنية يعطيك احسن غذاء للجلد لانه يكسبه الطلاوة والنعومة والرفاهة ويزيد جماله جمالا . وصابون بالموليف هو الصابون الوحيد المركب من هذه الزيوت الثلاث وهو الصابون الوحيد الذي يجب عليك ان تستعمله في منزلك وفي غرفة نومك

احترس من انواع الصابون الرخيصة التي تضر الوجه وهي تقليد لصابون بالموليف لكنها مركبة من شحوم قذرة وزيوت مضرة تضر الوجه ضررا عظيما

الوكلاء والمستودع العام : الشركة المصرية البريطانية التجارية
مصر : شارع سليمان باشا – الاسكندرية شارع طوسن
وللشركة فروع في يافا وبيروت وطرابلس – نمرة التلفون يافا ١٠٦٢
عمارة الطابو شارع ظريفة سابقا

اعلنوا في الدفاع

الصابون النابلسي الممتاز
مصنوع من الزيت النقي الخالص

ذائع الشهرة عبق الرائحة
يباع بالجملة في محلات

الوكلاء
السادة وردة وكباب – حيفا
السيد محمد مصطفى الجبشة – القدس
السيد عبد الله الصوراني واولاده – يافا
السيد محمد رفعت الاتوني – الشام

مصبغة الشرق الكبرى
لصاحبها امين البديري
بناية الاسعاف

شارع البرية – نمرة ٢٠ – يافا

ان هذه المصبغة مستعدة لقبول صباغ الملابس على كافة الالوان للرجال والسيدات، والغسيل على الطريقة الكيماوية وعلى البخار وهذه المصبغة منذ تأسست حتى الان وشعارها الصدق والامانة والمحافظة على المواعيد – زوروا هذه المصبغة وجربوا مرة واحدة لتروا الاتقان والطرق الحديثة التي لن تجد مثلها في فلسطين.

قلقيلية

في محاكمة الشباب

بعد انتهاء شهادات البوليس جاء دور الشباب فاعطى كل منهم شهاد صادقة فوضحوا مسألتهم كما وقعت بكل صراحة كما ينتظر من الشباب المهذب الصادق في قوله ووطنيته . ذكروا انه كان يؤمئذ عرس في دار الكشافة فكان اهالي البلد يذهبون لتحية العريس وآله كما هي العادة ، وفي رجوعهم من هناك اعترضهم ضابط البوليس محمد افندي مع بعض انفار البوليس فقال هم وهو ثائر متهيج « تفرقوا آمركم باسم القانون » فكان الجواب اننا ذاهبون في طريقنا والى اين التفرق ؟ فما كان من الضابط الا ان امر رجاله بالقاء القبض على اثنين وساقهما الى المركز وتلفظ بكلمات وجهها اليهم نتحاشى عن ذكرها على صفحات الجرائد ولا يجوز ان تصدر من ضابط مسؤوليته كبيرة . هذا الامر الذي كان سببا في اقامة دعوى جزائية على المذكور

وبعد انتهاء الشهادة وقف الاستاذ المحامي عبد اللطيف بك صلاح الذي تبرع بالمدافعة عن الشباب . ومما يجدر ان نعلق عليه من دفاعه الطويل الذي هو في حد ذاته عبرة لدائرة الامن لتعرف كيف تنتقي ضباطها لتركن عليهم في الادارة والقضاء على الجرائم لا خلقها :

« ان الشارع لا يقصد بوضع هذا القانون خلق الجرائم وانما قصد ان يحفظ الأمن والسلم ، وعلى الادارة عند ما تريد تطبيق قانون هذه غايته ان تودع امر الضبط الى ايدي رجال متزنين لا باشخاص يثورون لسبب وبلا سبب ، ويخلقون القلاقل بحركاتهم الخارجة عن الحدود المعروفة » ثم قال :

« ان ضابطا يجيء الى شبان مارين في طريقهم وهو ثائر هائج يستعمل معهم القسوة والالفاظ البذيئة لا ينتظر حينئذ من الشباب الا ان يقول له ما قال هؤلاء الشبان والقانون ينظر الى الحقائق والافعال لا الى كلمات مجردة وهنا يجدر بحضرة القاضي ان يتحقق فيما اذا كان ترك لهؤلاء الشبان فرصة التفرق ام لا . ومن افاداته وافادات رجال البولس الذين شهدوا كما اراد يستنتج انه لم يترك لهم فرصة للتفرق بل القى عليهم القبض حالا وهذا ما لا يتفق مع نص القانون بل ان المبادىء العمومية توجب التحقيق فيما اذا كان ذلك المأمور تفرق فعلا اولم يتفرق

« وبما ان الحقائق هي اظهرت بان ضابط البوليس كان ثائرا هائجا لم يكن في حالة عادية تركته للسير بصورة طبيعية فحدث ما حدث ومن المؤكد ان الضابط نفسه كان يجب ان يقف موقف هؤلاء الشباب المتهمين لانه أحرى بان يحاكم على فعله » .

وبعد ختام المحاكمة قرر الحاكم براءة اثنين ومجازاة اثنين بدفع اربع جنيهات جزاء نقدا

اصابات التيفوئيد

القدس في ١٧ الجاري — لمراسل الدفاع الخاص —

تلقينا من قلم المطبوعات ما يلي ، بلغت اصابات التيفوئيد في ٩ تشرين ثاني ٤٠ وفي ١٦ منه ٣٠ وفي ٢٣ منه ٣٤ وفي ٣٠ منه ٣٦ اصابة

الفالوجة

الربع الخالي

أتدري أين هو ؟

هو ذلك القسم الجنوبي الغربي من فلسطين المترامي الاطراف الذي يتجاوز سكانه الـ ١٥٠ الفاً وتزيد قراه عن ٦٠ قرية لا تكاد نجد في اكثر من ثلثيها رجلا يحسن القراءة والكتابة ! هو قضاء غزة وملحقاته . وهو خال من التعليم مقفر من المدارس اللهم الا بعض مدارس اولية أغلبها ذات غرفة واحدة ومعلم واحد مبعثرة في بعض قرى ، لا تسد حاجة ، ولا تنفع شيئا ...

ولتتأكد ايها القارىء من صحة ذلك اعطيك بياناً عن هذه القرى لتعلم مبلغ اهتمام الحكومة بتعليم ابناء القرى العربية وهي :

ديراسنيد وألجية وبيت جرجا وبيت طيما وكوكبا والحصاص ونعليا وحليقات وهوج ونجد وعيران اسويدان وجولس وبيت عفا وعبدس ودمرة وبرقا والقسطينه وتل الترمس والبطانه الشرقي والبطانه الغربي والسمية الصغيرة والجسير وبعلين وبركوسيا وصميل ومعن وخزاعه والقبية والجلدية والكوفخه والمحرقة والسوافير (ثلاث قرى فيها مدرسة واحدة)

اما القرى التي فيها مدارس فهي : الفالوجة واسدود وبيت دراس والسمية الكبيرة وصنما وكرتيا وبيت حانون وابرير وبربره وحمامة والجورة وسمسم وجباليا والنزله وياسور ودير البلح

يعني ان القرى التي فيها مدارس ، نسبتها ٣٠ في المائة من القرى الخالية من المدارس هذا اذا استثنينا قضاء بئر السبع الكبير الذي لا تتجاوز مدارسه اصابع اليدين ولا يزال الجهل مخيماعليه الى الآن !

على ان القرى التي فيها مدارس ليست باحسن من تلك لان قلة زمن الدراسة التي يقضيها الطالب تجعله يخرج كما دخل ويعود امياً كما كان ولكن بعض الشر أهون من بعض

فهل من العدل والانصاف ايتها الحكومة ان تبقى نحو اربعين قرية في هذا القسم بدون مدارس وأن يظل الجهل ضارباً اطنابه ونحن في قرن المدنية والنور ؟

وهل من العدل ان تجبى منها الضرائب لتملاء بها جيوب الموظفين الغرباء ولتقدمها اعانة للمدارس اليهودية والتعليم اليهودي او تمنحها مكافآت لمن يتجسسون ، ويبقى الفلاح في ديجور الظلام والجهل ؟

وهذا القضاء ليس خالياً من التعليم والمدارس فحسب بل انه خال من اسباب العمران ايضاً ولا اذهب بك بعيداً فها طريق غزة — يافا التي جفت الاقلام وهي تطالب باكمال تعبيدها ولا من يجيب وهذه طرق غزة — الفالوجة — القسطينة والمجدل — الفالوجة — الخليل التي يتعذر السير فيها لنزول اقل رشاش من الامطار لا تزال شوارعها وطرقها ، في أسوأ حال !

الى الصحافة

والهيئات الوطنية

واننا نهيب بالصحافة العربية والهيئات الوطنيــة الى الاخذ بناصر هذا القضاء الذي تكاد الامية تقضي عليه والجهل يفتك به

وفي الرسالة القادمـة نذكر تقصير المعارف في البلدان التي فيها مدارس اولية وفي غزة والمجدل وخانيونس مـدعمين ذلك بالارقام

المزروعات

تـوقف نمو المزروعات (العفير) وتلف كثير منـها في الاراضي الحارة وذلك لانحباس الامطار لطف الله بعباده

محكمة الاراضي

تنعقـد محكمة الاراضي في غزة في ١٨ و ١٩ الجاري وهذه هي المرة الثانية التي تعقد فيها محكمة الاراضي هنا منذ الاحتلال ، حتى الان

القدس

المندوب في نهلال

يذهب المندوب السامي غداً الى مستعمرة نهلال بدعوة ليغرس اول شجرة في الحرش الذي انشأه اليهود لمناسبة ذكرى اليوبيل الفضي لجلالة الملك جورج ، وبعدها يزور غابة بلفور ثم يتناول طعام الغداء في قاعة مدرسة نهلال الزراعية ، وبعد الغداء يلقي خطابا ثم يتكلم الادون اوسيشكن ، رئيس جمعية رأس المال القومي اليهودي ويتلوه الادون روتنبرغ سولمن الذي قدم خصيصا من لندن لهذه الغاية

وتختم الحفلة بخطاب يلقيه الادون وايزمن رئيس الجمعية الصهيونية العالمية . وستذاع هذه الخطب باللاسلكي هنا وفي لندن واميركا

تبرئة بوليس

نظر الاستاذ طاهر بك الافغاني قضية نفر البوليس مصطفى حامي الذي اتهمته النيابة بالاحتيال واساءته استعمال الوظيفة فبعد استماعه اقوال الشهود قرر براءته وكان يرافع عنه الاستاذ فائز بك الحداد

براءة من تهمة

نظر القاضي البريطاني المستر بيكر قضية شخص أرمني يدعى ليون ترفيقجيان من طرابلس الشام متهم بدخوله الى فلسطين بصورة غير مشروعة فقرر براءته

المجدل

عودة طالب

عاد من مصر في قطار الصباح الطالب النجيب مصباح افندي درويش الشريف الذي اوفدته الحكومة الى مدرسة النسيج بالمحلة الكبرى في مصر وقد نال شهادته بتفوق ، فنهنئه ونرحب به .

أنصفوهم !

لا تزال دائرة الشرطة متمشية على التعليمات الجديدة التي اصدرتها الى افراد البوليس هنا ، بالمنام والمبيت في قشلاق البوليس ، ولم تستثن احداً سواء كان اعزبا ام متزوجا ، ولا يسمح لاي فرد بمبارحة المركز الا باذن من ضابط المركز معاملة قاسية ، ربما تضطر بعضهم الى الاستقالة من هذا السلك ، فهل يتفضل جنـاب مدير البوليس بتعديل هذه الاوامر ؟ متى ؟

صوموا تصحوا

الخليل

هل صحيح هذا

اتصل بي ان لجنة من الطلاب تألفت لجمع التبرعات من اخوانهم التلاميذ لعائلات شهداء الشيخ القسام وشهداء ومنكوبي سنة ١٩٢٩ والقيام بطبع كمية من الشارات تمهيدا لتوزيعها على الاهلين في ايام عيد الفطر السعيد وضم ريعها الى ما يجمع من التبرعات وما كاد خبر هذه اللجنة يتصل باستاذ حتى قام يعمل لاحباط مساعي هذه اللجنة واجبار التلاميذ على حلها وعدم قيامهم باي شيء من هذا الواجب الوطني بحجة ان الطلاب يجب ان يكونوا بعيدين عن الامور السياسية

غش لا يجوز

لا يزال بعض التجار سائرون على طريقتهم في غش السمن والزيت ومزجها بمواد مستخرجة من النباتات رغم الحكم على بعضهم بغرامات مختلفة وازاء هذا نلفت نظر المسؤولين بدائرة الصحة لاخذ الاحتياطات اللازمة واجراء مراقبة شديدة على هذه الاصناف في جميع انحاء ومتاجر المدينة ونأمل من جناب حاكم صلح الخليل الحكم بعقوبات رادعة على كل من يمثل امام جنابه بهذه التهمة الدنيئة

نقطة بوليس

على اثر المعركة الدامية التي وقعت في قرية يطا منذ مدة وذهب ضحيتها احد رجال القرية ثم حوكم بسببها اكثر من مائة شخص — رأت دائرة البوليس وضع اربعة انفار من البوليس الاضافي منعا لتكرار هذه الحوادث المؤسفة التي نرجو ان تقف عند حد

ذيول جناية

لا يزال عابدين بك الحشيمي مساعد مدير بوليس القدس مرابطا مع قوة كبيرة من الجند في قرية عجور لمواصلة التحقيق في حادثة قتل الشاب نعمان عبد المجيد ، وعلمت ان احد المقبوض عليهم في هذا الحادث اعترف بالجريمة ودل البوليس على مكان الاسلحة التي استعملها حين تنفيذها غير انه لم يزل مصرا على عدم البوح باسماء من ساعدوه على الجريمة وحرضوه على ارتكابها الامر الذي حمل الضابط المرابط هناك على ان يطلب وضع قوة كبيرة من البوليس الاضافي ريثما يتمكن من العثور على باقي الجناة

حادث مؤسف

وقع شجار عنيف بين عائلة ابي شامة من الخليل استعملت فيها المدى وادى الى طعن اثنين منهم وهم بدر وحنفي ابو شامة وقد نقلا الى المستشفى الانكليزي وقبض البوليس على عدة اشخاص من العائلة واودعهم السجن رهن التحقيق

اذا صح

فغير لائق !

تفشت الامراض السارية في الخليل بصورة مريعة وخصوصاً مرض الحصبة الذي قل ان يخلو منه بيت واحد عدا عن الوفيات الكثيرة التي تقع بسببه – الامر الذي اصبح لا يحق لنا السكوت عليه ودائرة صحة الخليل غير قائمة بواجبها تماما وآخر ما اتصل بي في هذا الشأن أن السيد سليمان الناظر قد راجع دائرة الصحة في طلب الكشف والعناية بابنائه الذين أصيبوا بمرض الحصبة ولدى مراجعة طبيب صحة الخليل وأشعاره بخطورة المصابين رفض مرافقته للكشف عليهم واجابه ان المعالجة التي تقوم بها دائرة الصحة غير مجبرة عليها بل هي تقوم بها على سبيل الاحسان . ونحن نلفت نظر مدير الصحة العام ونأمل ان يعير هـذه المشكلة عنايته واهتمامه !

الرملة

الحكم على يهودي

نظرت محكمة صلح الرملة في قضية يهودي دخل البلاد بدون جواز سفر منذ ستة اشهر وقد حكم عليه بالسجن شهرا مع الابعاد

قضية مختار

حكمت محكمة صلح الرملة على مختار قرية عنابة الحاج امين يس بشهر مع الاشغال لعدم محافظته على الامانة كما يتطلب الواجب

عصابة جديدة

تلقت دائرة بوليس الرملة خبرا مفاده ان عصابة بالقرب من قرية بيت نبالا تقلق بال الاهلين وتسلبهم اموالهم وحين وصول الخبر ذهب بعض افراد البوليس للتحقيق وتعقب العصابة

من اصغر ممثل

في انكلترا

كما ان لاميركا ممثلا طفلا ، دائما ، كذلك لانكلترا ، وان هذا الطفل الانكليزي المعدود في هذه المحطة اصغر ممثل هو نجاك بوني وعمره ١٢ سنـة وهو يمثل جميع ادوار الكبار !

الصحف اليهودية

لبناء مستشفى

يزمع المجلس الوطني (الداد اومي) على اقامة عدة بنايات لمستشفى صحي يهودي كبير ، يكلف اليهود ١٥٠,٠٠٠ جنيه ، وقد طلب اليهود من الحكومة ان تقدم لهم اعانة ٣٠,٠٠٠ جنيه للمساعدة في تنفيذ فكرة اقامة هذا المستشفى ، الذي تؤكد الصحف اليهودية انه سيخرج الى حيز الوجود في اقرب وقت

أوصى

بدفنه في فلسطين

تقول الصحف اليهودية ان البارون روتشيلد طلب في وصيته دفنه في مستعمرة زخرون يعقوب . وقد بدأت الهيئات اليهودية بأعداد مدفن كبير له على قطعة ارض مساحتها ٢٠٠ دونم وسينشأ فيها كنيس كبير وتعداليها طرق معبدة فرعية أما جثمانه فسينقل من باريس بعد اسبوعين على ظهر اليخت الخاص به الذي سيرسو في الطنطورة

ذوو

الوجوه الكثيرة !

تقول دوارها يوم ان الجمعية الصهيونية في ايطاليا ـ وهـي فـرع من الجمعية الصهيونية العامة ـ ارسلت كتابا الى جميع الموظفين اليهود في تلك البلاد تطلب منهم ان يضربوا عن العمل احتجاجاً على فرض العقوبات وطلبت عقد اجتماعات يحتجون فيها على موقف انكلترا ودول العالم من ايطاليا . وقد قابل رئيس الحاخامين ولي العهد وقدم له اخلاص الشعب اليهودي

اسقاط دعوى

بمناسبة الاحوال الحاضرة

نظرت المحكمة المركزية المؤلفة من سعادة المستر بلانكيت والاستاذ انطون افندي عطا الله في قضية عاصم بك السعيد على الاستاذ علي محيي الدين الحسيني صاحب « الاوقات العربية » المحتجبة وقبل السير بالدعوى وقف الاستاذ حسن صدقي بك الدجاني وكيل الحق الشخصي وقال : بما ان الاحوال الحاضرة في البلاد تتطلب الاتحاد والوئام بين افراد هذه الامـة فقد اذن لي موكلي بسحب هذه القضية وعلى ذلك قررت المحكمة اسقاطها

افخر انواع الصابون النابلسي

له شهرة واسعة

الصابون النقي المعروف

هو صابون

زيت زيتون

نابلسي حسن شكعه

ماركه

احمد الشكعه بنابلس

مصنوع عند معامل

انقى صابون يستعمل في البيوتات الكبيرة نظيف يطري البشرة ويجعلها بضة لامعة

ماركه مسجله

نال الجائزة الاولى في معرض نابلس سنة ١٩٢٤ رائحته جميله لانه مصنوع من زيت الزيتون النقي .

الوكلاء محمود كمال قطان : يافا محمد حمدي المصري : حيفا محمود فيضي أخوان : القدس

لا تدخل الى بيتك صابونا سواه

فتح جديد في عالم الزراعة

الى عموم المزارعين والفلاحين واصحاب الحقول والبساتين

نعلمكم اننا قد افتتحنا محلا في شارع الكسك بجانب الجامع تماما باسم

سلمون حاييم ممروت

لبيع جميع انواع البذور والخضروات المستوردة حديثاً من المانيا والبلدان الاوروبية الزراعية والتي لا توجد في اي محل آخر في فلسطين وقد استحضرنا بذر الخيار الابيض الشامي المكفول وبذور الكوسا الافرنجية والنبرصية

البيع بالجملة والمفرق

اقصد

محل

نجيب القطان

تجد فيه

احسن انواع زيت الزيتون للمونة

والسمن الحلبي الجديدي

الممتاز

ماركه

كامل هيكل

شجعوا

المصنوعات الوطنية

يوم السبت القادم ٢١ الجاري

فيلم دموع الحب

على

مسرح سينما اديسون

بالقدس

يوم السبت حفلتان فقط

بقية ايام الاسبوع كل يوم

ثلاث حفلات

مواعيد الحفلات: الاولى الساعة ٣ بعد الظهر الثانية الساعة ٧ مساء الثالثة الساعة ٩ مساء

بشرى تزف الى اهالي فلسطين الكرام بمناسبة تكلل الجهود التي بذلت

في سبيل عرض « فلم دموع الحب » بالنجاح

فخر الافلام العربية الغنائية

يشترك في التمثيل

الاستاذ الموسيقار محمد عبد الوهاب والآنسة البلبلة نجاة علي

ملك الكوميديا الراقية الاستاذ محمد عبد القدوس

مع نخبة من أنصار التمثيل والموسيقى والفن

قام على اخراج الفلم المخرج الفني الاستاذ محمد كريم

الفيلم تجديد في الموسيقى، في المناظر، في الاحراج، في كل شي

تباع التذاكر : في محل السيد موسى الجاعوني باب الخليل
في محل السيد كوهين زاوية سينما عدن
المتعهدون نقولا وفوته البوري

صور عالمية على هامش الحوادث

المسيو زميك وزير الاقتصاد في بولونيا وقد امضى المعاهدة البولونية الالمانية بالنيابة عن بلاده

صورة الزعيم هتلر نازلا من قطار سكة الحديد في الاحتفال المئوي لدخول السكة الحديدية المانيا والى يساره الدكتور لي وزعماء الحزب النازي

منظر من مناظر الفلم الجديد لشركة طوبيس « اوربا » الالمانية وقد عرض في مسارح المانيا وسر به الجمهور وهو قصة تاريخية تمثل حياة الامراء عظماء المانيا السابقين

سفير المانيا في وارسو فون مولتكه وقد امضى المعاهدة الالمانية — البولونية باسم بلاده

المسيو هوبنال الفرنسي رئيس الجمعية الالمانية الفرنسية التي اسست حديثا لتوطيد العلاقات بين الدولتين

الشاعر السويسري جاكوب شفر وله شهرة ذائعة بلغ من العمر ٦٠ عاما وحائز على عضوية اكاديمية الفنون في بروسيا

أول مزرعة عربية

على

أحدث طراز

وأرقى أساليب الصناعة

المزرعة العربية

لصاحبها

سعيد التاجي الفاروقي

خريج جامعتي تكساس

وكاليفورنيا ب. م. ب.

مستعدة ابتداء من السنة الجديدة

لتوريد كافة منتوجاتها الى المستشفيات والمطاعم والفنادق

حليب : صاف نقي	كريم : طاهر شهي
زبدة : طازة طبيعية	لبن : مستخرج في وقته

وبالاضافة الى ما تقدم تستطيع المزرعة توريد :

لحوم الحبش (الديك الرومي) خصوصي لعيد الميلاد

وكذلك الدجاج

جميع منتوجات المزرعة تستخرج بطريقة فنية حديثة مستوفية شروط الصحة والنظافة والاعتناء وقد وافقت عليها دائرة الصحة العامة

(مطبعة الدفاع — يافا)

يافا – يوم الجمعة في ٢٤ رمضان ١٣٥٤ – الموافق ٢٠ ك اول ١٩٣٥
صاحب الامتياز والمحرر المسؤول ابراهيم الشنطي
مدير الادارة شوكت حماد
رقم التلفون ١٠٧٥ و ١١٨٧

الدفاع

جريدة يومية سياسية مصورة

العدد ٤٨٧ – السنة الثانية
ادارة الدفاع في عمارة حزبون شارع جمال باشا – يافا
العنوان البرقي : الدفاع يافا : ص . ب ٢٥٥

	عن سنه	عن نصف سنه
قيمة الاشتراك في فسطين	١٥٠	٨٠
في الخارج	٣٠٠	١٦٠

المجلس التشريعي سيتم ولكن التفاصيل مجهولة. الحكم بالموت على مشروع الصلح

المرشحون لوزارة الخارجية البريطانية. خطر الحرب بعد فشل المشروع

صور للشهيد واخوانه ومناظر بيته وضريحه

قبر الشهيد الخالد الشيخ عز الدين افندي القسام في مقبرة بلد الشيخ وقد وضع على جانب القبر المصحف الكريم

ضحايا الوطن جميعه

هل كان صحابة الشهيد القسام ضحايا حيفا وحدها ، ام كانوا ضحايا الوطن جميعه ؟ هل استشهدوا في سبيل حيفا ، ام في سبيل فلسطين ؟ اذا كان الجواب سلباً فلماذا لا تتبرع يافا ، والقدس ، وغزه ، وبقية المدن وسائر القرى ، فتتبرع لعائلات الشهداء ؟

ان المروءة والاريحية والوفاء اذا كان لها يوم تظهر فيه فهذا هو يومها جاء في حينه. فليس معذورا من يتأخر عن واجب

صورة الشيخ الشهيد عز الدين افندي القسام الذي راح ضحية الدين والوطن والمبدأ

لنمسح عيون الارامل والايتام

لماذا لا نمسح عيون الارامل والايتام بيد الرحمة ، والتقدير ، والخشوع . فلانميت نزعات شريفة في النفوس ، ولنبقي على بشاشة الامل ان تظل مطبوعة على كل وجه وضع صاحبه الوطن فوق شخصه. فذهب مودعا هذه الحياة ليكون الخلود لبلده الذي احبه ، وقدره ، ومجده .

قبور الشهداء الابرار الثلاثة : القسام والزيباوي والمصري في مقبرة بلد الشيخ – حيفا وقد نثرت عليها الرياحين والازهار

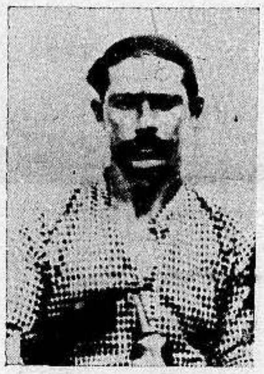

الشيخ محمد قاسم خلف رضي الله تعالى عنه ، استشهد مع استاذه القسام خالد الذكر . وكان من المقربين اليه الذين احبهم الشيخ الشهيد حبا جما

معنى تكريم الشهداء

وان تكريم الشهداء في كل امة تكريم لمعنى الاستشهاد السامي ، ولفضائل تلك الامة . ولا يذكر الشهداء الا الذين يستروحون المثل العليا في الحياة ، والا الذين يقدرون التضحيات ، وفناء الافراد في سبيل المجموع . وصحابة القسام تركوا وراءهم عائلات لا تستطيع العيش من دون ان تمد الامة لها يدالجميل ، وتدنيها الى صدرها ، لتستشعر معنى العطف ، والتقدير ، والحنان

صغار الشهيد السيد عطيه المصري وهن فتيات لا تتجاوز اكبرهن السابعة من العمر في جلسة هادئة بريئة . غادرهن رب العائلة الى حيث اراد الله وتركهن للوطن يعوض عن ابيهن خيرا . هؤلاء اطفال شهدائكم يا عرب فلسطين ، اكرموهم في الحياة لكي لا يستشعروا اسف اليتم ، ولكي يقولوا :

« استشهد الاب ، عاش الاب ! »

تنظيم طرق الاعانات

نظموا طرق الاعانات ، ففي الامة كثير من الخير ، الخير الذي يشمل عائلات شهدائنا بأكرم ضروب الرعاية ، وعرفان الجميل . ولتقم في البلد لجنة عليا ثم لجان فرعية في سائر المدن والقرى ، فيكون الاطمئنان الى النتيجة احسن ، ويسخو كل عربي بما يستطيع قليلا او كثيراً . ووراء ذكرى الشهداء تنثر العين دموعها السخينة ، دموع التقدير ، والمحبة ، والخشوع ، لا دموع الضعف ، والاشفاق

فضيلة الاستاذ الشيخ فخر الدين القسام شقيق الشهيد . وهو إمام جامع الاستقلال بحيفا مثال الصلاح والتقوى والاخلاص

امانات يجب الوفاء لها

سافر الشهداء الى رحمة الله وفسيح جنانه ، فأبقوا في اعناقنا أمانات من الوفاء لهم وللوطن ان نصونها . من الوفاء ان لا تنزلها في الاسواق سائلة مستعطية . من الوفاء ان نقول لها : « ذهب اولياء امرك ، فها الوطن الان ولي امرك »

منزل الشهيد الزيباوي في حيفا وقد وقف الى جوار المنزل مراسلنا مع بعض رفاقه

واجب الوطن

واجب الوطن ان يهيء لعائلات الشهداء ما يدر عليها مالا سنويا ، وأن ينشيء صغارها أحسن نشأة . فيكون ألم الفراق الذي كابدته هذه العائلات في استشهاد أولياء أمورها قد لقيته في حرارة الوفاء التي غمرها بها الوطن

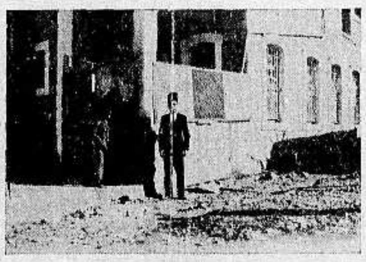

منزل الشهيد القسام في حيفا وقد وقف الى جواره مراسل هذه الجريدة في حيفا

جيوب المتصدرين وخزائن الاغنياء

اين جيوب المتصدرين تنثر شيئاً من الخير على تلك العائلات ؟ اين خزائن الاغنياء تفتح ولو شقوقاً ضئيلة لتغدق عطاء يسيراً على الذين خلفهم شهداء اوفياء ؟ لماذا لا تتقدمون يا رؤساء الاحزاب غيركم ، فيبعث كل بما يستطيع ؟ لم تسيروا في جنازة الشهيد ، أفلا أقل من ان تمحوا دموع العيون بأيدي الرحمة والتقدير

ليس الاستقلال سلعة

يتساومها القاهر والمقهور على السواء

« بقلم الاستاذ حمدي الحسيني »

« نشرنا من قبل كلمة للاستاذ الفاضل حمدي الحسيني رداً على مقال نشرته الزميلة « اللواء » الغراء نقداً لاجتماع يافا الكبير . وفيما يلي مقال هام آخر للاستاذ يتحدث فيه عن الزعامة الوطنية كيف تكون ، ويرد فيها على « قارىء » في « اللواء » الاغر . وفي المقال مقارنة موفقة جدا بين « الزعامة » في فلسطين والزعامة الصادقة في ارلندة » :

لا أكتم قراء « الدفاع » الاغر ضحكة عالية انفجرت على شفتي حينما قرأت ما كتبه ذلك (القارىء) في اللواء حول زعامة فلسطين ، ومن تصدى لها من خطباء اجتماع يافا الكبير .

أجل ! ضحكة عالية قوية تلك التي انفجرت بها نفسي . ولكنها — ولا اكتم القراء — ضحكة ساخرة بعيدة المدى في السخر . لانني كنت اشعر وأنا اقرأ ما كتبه ذلك (القارىء) بأنني اكاد المس بيدي المنابع التي استقى منها كلماته . وأكاد ارى بعيني رأسي اهدافه التي قصد ان يرمي بكلماته تلك اليها . وكأن حملي للقلم للرد عليه كان صدى لتلك الضحكة الساخرة . ولكني ما كدت احرك القلم حتى بدت لي خطورة الموضوع وضرورة بحثه بحثاً جدياً يتمشى مع الخير لهذا الوطن . فانقلبت جاداً بعد ان كنت ساخراً هازلا .

. . .

لمحت في ذلك (القارىء) رغبة ملحة في اعطاء الزعامة العربية في فلسطين صفة الزعامة الوطنية الصحيحة التي وجدت عند الامم المجاهدة في سبيل حريتها واستقلالها ليثبت في نفوس قراء كلمته تلك ان الزعامة العربية في فلسطين زعامة صحيحة . وان لهذه الزعامة من يتجهم لها في غير حق ، ويحمل عليها في غير صدق . ولمحت بجانب هذه الرغبة رغبة اخرى تتجه نحو تصوير بعض خطباء اجتماع يافا ، وبعض من يتصل بهم من اخوانهم الذين لم يحضروا الاجتماع ، بأنهم هم المتجهمون لهذه الزعامة ، وهم المناوئون لها . وان هذا التجهم وهذه المناوأة لم يحملهم عليهما سوى العبث الفارغ الذي يساق في غير جدوى ولا نتاج . وغاية الكاتب من وراء هذا كله ان يسبغ على (زعامته) بروداً ضافية من الثقة التي تعين على معالجة بعض الشؤون الوطنية في هذا الظرف الذي يظن فيه ان الاستعمار سيمد للامة بعض الشيء في شكل من الاشكال .

. . .

واني أرى من الواجب علي قبل ان ابسط في الحديث مع صاحبنا (القارىء) ان انبه الى خطأ شاع على السنة الخطباء وأقلام الكتاب في البحث عن الزعامة في فلسطين شيوعاً كاد يغشى وجه الحقيقة فيحجبها عن ابصار الناس وبصائرهم . ذلك الخطأ هو ارسال كلمة الزعامة ارسالا مبهما ، وإطلاقها على جماعة من الناس في هذه البلاد اطلاقاً لا تحديد له ولا تمييز ، مع ان الزعامة انواع تختلف باختلاف قضايا الامم ومواقف الزعماء منها . فالزعامة في البلاد المستقلة غيرها في البلاد الخاضعة للاستعمار . والزعيم في بلاد الانكليز والفرنسيس والاميركان وغيرها زعيم سياسي يخطب ويكتب وينتخب وينتخب ويعتلي كرسي النيابة والوزارة والسفارة يفاوض ويناقش ويتعاهد ويتفق . وأما الزعيم في ايرلاندة والهند ومراكش ومصر وغيرها من البلاد المستعبدة فثائر على السلطة القائمة في بلاده يناوىء ويكافح بإيمان وطني بموجب ميثاق قومي . ويظل يكافح ويجالد ، مضحياً في سبيل حرية بلاده حتى يفوز او يدركه الموت .

فليس من الحق إذن ان نطلق لفظة الزعامة في البلاد المستعبدة على اي شخص غير ثائر على القوة المسيطرة على بلاده . فالزعامة إذن في الامة الخاضعة للاستعمار هي الثورة على الاستعمار . وما عدا هذا في مثل هذه الامة ألاعيب صبيانية ، وسخافات عريقة في السخف والسخرية .

« البقية على الصفحة السابعة »

دنيا العرب والاسلام

رسالة مصر

المظاهرات حول النصب التذكاري

احياء ذكرى الشهداء

اعادة المتظاهرين الى الدروس

اجتمعت كلمة الجامعة — ومن اليهم من الطلاب المتظاهرين على أن يعقدوا مؤتمرهم صباح امس، واستقر رأيهم على ان يكون مكان عقد المؤتمر، كلية الطب فأخذوا يتجهون اليها من كل حدب وصوب، حتى ضاقت بهم على رحبها.

في مؤتمر كلية الطب

وأخذ المؤتمرون يتحدثون في حوادث الحالة الحاضرة، وضرورة مواصلة العمل الجدي، للوصول الى ما تنشده البلاد من حرية واستقلال.

وكان خطباء الشباب في هذا المؤتمر من الكثرة الى حد دل ابلغ دلالة على ان الطلاب يمتازون بخطباء لسن مقاول كما يمتازون بمحاضرين من طراز رفيع، ومفكرين يرجى لهم مستقبل مكفول النتائج!

تنظيم الصفوف

وتكوين اللجان

وقد انتهى المؤتمرون، من الاجتماع، الى اصدار بيان قوي، قصدوا فيه الى اسماع الامة كلمتهم، وما ينتوون استحداثه من جديد في محيطهم، وقد جاء في هذا البيان القوي: «والطلاب يحيون الروح التي بدأوا بها حركتهم، وينظمون صفوفهم ويستجمعون قواهم ويبثون في الامة امانيهم عما اوتوا من جهد حتى يتبين الموقف البريطاني من القضية المصرية ويقفون اثناء تلك الفترة وقفة المتحفز منظمين صفوفهم مكونين لجانهم المختلفة في العواصم والاقاليم ويرقبون الموقف بكل دقة في الخارج والداخل ليلبوا نداء الوطن عند اول هاتف»

«وستبدأ اللجنة عملها باقامة حفلة كبيرة يؤمها الطلبة جميعاً والهيئات المختلفة لاحياء ذكرى الشهداء الابرار الذين ضحوا بدمائهم في سبيل وطنهم، ويعتبر الطلبة المؤتمرون (نصب الشهداء) المقام بحرم الجامعة ودار العلوم نصباً مقدساً فرض على كل هيئة او فرد ان يحج اليه»

وعلى اثر اقرار هذا البيان انصرفوا عن كلية الطب، وتابعوا مظاهراتهم السلمية هاتفين بحياة الاستقلال، وسقوط الاستعمار، محيين الى جانب ذلك ائتلاف الاحزاب.

وكانت هذه المظاهرة منهم، والى جانبهم طالبات الجامعة، يهتفن معهم بحياة مصر وسقوط الانكليز، فثار اعجاب جميع الذين شهدوها.

طاقات

الزهور والرياحين

وقد انتهوا في هذه المظاهرة الرائعة الوادعة الى الحرم الجامعي، واتجهوا الى النصب التذكاري الذي اقاموه لشهداء الجامعة الاعزاء عليها، وعلى ابناء الامة جميعاً، وشرعوا في سكون الخشوع والوقار، يحيطون النصب الخالد بباقات الزهر، وطاقات الرياحين!

اشتراك

المحامين في المظاهرة

وكان بين الطلبة فريق كبير من المحامين، الذين صحبوا الطلاب الى محل النصب، الذي ما كادوا يبلغونه، حتى تقدموا منه وحيوه بخشوع ثم شاركوا الطلاب في تطويقه بطاقات الزهور، محيين الشهداء الذين استشهدوا في سبيل الحرية والاستقلال.

بيان قوي لشباب

الاسكندرية

وفي اثناء ذلك اصدر شباب الاسكندرية، بيانا الى الامة المصرية في جميع الاقاليم، يحثونها فيه على الاشادة بذكرى الشهداء، والاحتفال بذكرى شهيد الاسكندرية، المرحوم عبد المجيد مرسي الطالب بكلية الزراعة، والذهاب الى قبره، لنثر الزهور والرياحين عليه، والاضراب عن اماكن اللهو والسمر، والوقوف خشوعا في الساعة العاشرة صباحا الساعة التي سقط فيها الفقيد، في ميدان التضحية والجهاد، وقراءة الفاتحة على ارواح الشهداء اجمعين الذين ادوا رسالة الوطن احسن الاداء.

وقد افتتحوا بيانهم بالاية الكريمة:

«لا تحسبن الذين قتلوا في سبيل الله امواتاً بل احياء عند ربهم يرزقون»

والتفتوا في بيانهم الصادق الزاخر بالعواطف النبيلة:

الى ارواح الشهداء الابرار:

«سلام على هؤلاء الذين رأوا ان الانسان انما خلق ليعمل ثم يموت ولم يجدوا ميتة احب اليهم من ان يموتوا في سبيل الشرف الرفيع. سلام على اولئك الذين نظروا الى تلك الشجرة التي تنظرها بعينك، فرأوها يابسة الاغصان ذابلة، فأبت انفسهم الكريمة الا ان يحيوها ولكن وجدوها لا تحيى الا بالدماء الطاهرة فأراقوا دماءهم مستبشرين لا يهابون شيئا ورووها بدمائهم فأورقت واينعت حتى اصبحت كما تراها الان. هؤلاء هم شهداؤنا الابرار، شهداء الحق والوطن. وهذه شجرتهم المباركة.»

اعادة الطلبة

الى الدروس

وقد اصدر وزير المعارف امرا باعادة جميع الطلبة الذين فصلوا بسبب حوادث الاضراب والمظاهرات الاخيرة واعفاء جميعهم من الغرامات التي فرضت عليهم بسبب التخريب الذي حدث في بعض دور التعليم من جراء حوادث الاضراب والمظاهرات.

وينتظر ان تصدر الوزارة عفوا عاما عن الذين حكمت المحاكم عليهم بعقوبات بسبب المظاهرات، وان يفرج عن المعتقلين الان لنفس السبب

العراق

المخابرات الهاتفية

بين العراق ومصر

تجري المخابرة التليفونية بين العراق وفلسطين كما تجري بين العراق ومصر. وقد تحدث في الايام الاخيرة مدير البريد والبرق المصري العام مع معالي مدير البريد والبرق في العراق محادثة طويلة اظهر فيها سروره العظيم من تحقيق هذه الامنية.

طرق التهريب

الجديدة

شعرت قوات شرطة الجمارك بقيام المهربين بتهريب بعض المواد المخدرة الممنوعة دوليا وادخالها الى العراق، وعليه اتخذت تدابير شديدة للوقوف على حركات المهربين والاطلاع على خططهم

الطحين العراقي

وصلت لتجار الحبوب في البصرة عدة طلبات من الامارات العربية لاصدار كميات كبيرة من الطحين العراقي، حيث ان الرغبة التي كانت لدى سكان الامارات العربية في استيراد الطحين من الهند تحولت نحو العراقي لرخص اسعاره بالنسبة الى الطحين الهندي.

زراعة المطاط

في البصرة

تلقت الدوائر المختصة في بغداد مذكرة ضافية من متصرفية لواء البصرة تشير الى ضرورة القيام بانجاز نهر الزك وارصاد المبالغ اللازمة لاكمال حفر هذا النهر بالنظر الى الفوائد الكبيرة التي ينتظر الحصول عليها من وراء هذا المشروع، حيث دلت الاراضي المحيطة بالنهر على صلاحيتها لغرس الاشجار التي يستخرج منها المطاط.

بناء جديد

لوزارة الدفاع

تقرر تشييد بناء جديد يليق بمكانة وزارة الدفاع العراقية وذلك لقدم البناء الذي تقوم عليه وقد انجز المهندس الذي وكل اليه امر وضع تصميمها عن مهمته وسيبلغ طولها ١٤٧ مترا وعدد غرفها ١١٠ غرفة.

صناعة اعمدة التلفون

في العراق

لاحظت وزارة الاقتصاد العراقية ان مديرية البريد والبرق العامة تجلب اعمدة التلفون التي تنصبها في الشوارع والطرق تستوردها من الخارج وتكلف الخزينة مبلغا من المال. ففكرت الوزارة في مشكلة صنع هذه الاعمدة واتصلت ببعض المعامل في بغداد واطلعتهم على نموذج من الاعمدة المذكورة. وفهم ان كلفة هذه الاعمدة تعادل نصف كلفة الاعمدة التي كانت تجلب من الخارج.

الاستفادة

من الشعير العراقي

كانت مديرية المباحث الصناعية ببغداد قد قامت قبل مدة من الزمن بتجربة صناعة البيرة من الشعير العراقي فجاءت النتائج لا تبشر بالنجاح بيد ان وزارة الاقتصاد والمواصلات لم تشأ ان تصرف النظر عن امكان الاستفادة من الشعير العراقي وصنع البيرة منه.

سوريا ولبنان

اجتماعات

الكتلة الوطنية

يزداد النشاط السياسي في سوريا يوما عن يوم وخاصة بعد حوادث مصر ويعقد رجال الكتلة الوطنية كل مساء اجتماعاتهم لبحث الموقف الحاضر والوسائل التي يجب التذرع بها لاعادة البلاد الى حالتها الطبيعية

الحزب القومي

وقانون منع الجرائم

انهى المسيو تمبال المحقق الفرنسي في قضية الحزب القومي السوري استجواباته وجيء بالموقوفين الى غرفته واخذ يسألهم للمرة الاخيرة عما اذا كان لهم ما يضيفونه على التحقيق. وقد احيلوا الى المحاكمة بموجب قانون قمع الجرائم، كما اوقف شاب هتف للحزب في قصر العدلية

الوحوش تأكل

الذين تطوعوا

وصل بعض العمال اللبنانيين من الذين كان قد تولى تسفيرهم الى الاريتريا مكتب جهجاه للدعاية الايطالية، فكمل عدد الذين رجعوا ٤١ عاملا ولدى وصولهم تجمهروا حول المكتب يريدون تحطيمه والاعتداء على مديره. وادعى هؤلاء العمال ان جهجاه باع كل عامل منهم بخمسة وعشرين جنيها. وذكر احد العمال العائدين عبد اللطيف عيدو ان ثمانية عشر عاملا من الذين سافروا قد التهمتهم الوحوش حوالى بلدة حركيكو التي تبعد عن مصوع ساعتين وان العمال الذين عادوا اول امس شهدوا جثث زملائهم ملقاة على الطرقات

تسع يهوديات

يحاولن الدخول

نمي الى احد مأموري التحري ان احد السماسرة جاء بتسع نسوة صهيونيات قصد تهريبهم الى فلسطين وقد فاجأ المنزل واعترفت احداهن ان السمسار كان عازما على الباسهم لباس المسلمات ليتسنى له المرور بهن عند الحدود

حديث

مع حجاج من الافغان

وصل امس الى بيروت اربعون حاجا من الافغانيين في طريقهم الى الحجاز وقد صرح احدهم بقوله «ان الشؤون والفتن السابقة حالت دون الكثيرين من الافغانيين من السفر الى الحجاز» ولما سئل احدهم عن موقف جلالة ملك الافغان قال: يمكننا ان نؤكد لكم ان الشعب الافغاني شديد التعلق بالملك ظهير خان لانه ملك مسلم يعرف كيف يحفظ الشعائر الدينية»

صوموا تصحوا

ELIZABETH ARDEN

فكرة جديدة من اليزابيث أردن

هل تعلمت كيف تظهري بنفسك أحسن مظهر – أي كيف تستعملين وسائل الزينة التي يتوقف عليها جمال مظهرك وروعة منظرك؟ واليك الخبر اليقين: فان اليزابيث أردن وهي العليمة باسرار هذا الامر أرسلت الينا اختصاصية خبيرة من ٦ كانون الثاني سنة ١٩٣٦ الى ١١ كانون الثاني سنة ١٩٣٦

وهذه الاختصاصية تستطيع بنصف ساعة من الزمن ان تعلمك كيف تتجملين تجملا رائعاً تشرق فيه المحاسن اشراقاً طبيعياً جذاباً او تعلمك كيف تختارين المستحضرات الوافية بالغرض الملائمة لوجهك ومالك لا يضيع بهذا السبيل. اذا شئت التفصيل فراجعي:

قسم العطورات الصيدلية الجديدة البريطانية – القدس تلفون ٣٧٤ للتعرف على أوقات الزيارة ومواعيد العمل

اعلان مهم لاصحاب البيارات

السيد حجاج بيافا

له الشرف ان يعلن لاصحاب البيارات الذين يرغبون في شحن اثمار بياراتهم الى اوروبا وسواها انه على استعداد تام لقطف الاثمار الحمضية وتعبئتها على طريق الابوردو حسب طلبات اصحاب البيارات وتحت اسم ماركات أخذت شهرة عظيمة في اوروبا واتقان عظيم في العمل ومع وجود احسن ادوات معدة للبرتقال وانظف أخشاب ومن خصوص الاسعار فهي أقل من الشركات الاجنبية بكثير

المراجعة مع السيد حجاج

يافا – شارع القدس صندوق البريد ٤٠٢

هالو...

حيفا

الاحد ٢٢ كانون أول

الافتتاح العظيم

في مخازن روسين الجديدة

طريق يافا – بين المركز التجاري الجديد والمركز القديم

المخازن مجهزة بأحدث الازياء والبضائع

لزوم السيدات والرجال

أحسن صابون في العالم

صابون

محمد بن عبد اللطيف حسن نابلسي

ماركة مسجلة

أثبت التحليل الكيماوي ان هذا الصابون الفاخر من زيت الزيتون النقي، لا يحوي مواداً غريبة أو مضرة، يطري البشرة ويفيدها، لا تأثير له على الملابس، تجربة واحدة تثبت ما لهذا الصابون من الشهرة والجودة والنقاوة

«حاذروا التقليد، الختم على كل قطعة»

يباع في جميع محلات البقالة في فلسطين وسوريا ومصر ويطلب من المعمل بنابلس تلفون رقم ٧٣ صندوق البريد رقم ٣٥

صفوة ما يحمله بريد الشرق والغرب

الجندي يموت ليعيش القائد على دمه

قصة بطل ضحى في حربين ثم انتحر تحت عجلات القطار...

الاحياء يرثون الاموات والجيش الجديد يسمن على ضعف الجيش القديم!

« في الصنداي اكسبرس » نشر الكاتب الانكليزي المعروف «جيمس دوجلاس » مقالا طريفا ينعي فيه على أمته اهمالها شأن جنودها الذين ضحوا في سبيل الوطن ، في الحرب الكبرى ، ويحث الطبقات الفقيرة بألا تورط نفسها في الدخول في معترك الحرب المقبلة لانها مهما ضحت فشأنها في نظر الساسة الناعمين المترفين ، شأن سوائم الانعام ، يمتطيها هؤلاء لتنفيذ مآربهم وتحقيق اغراضهم .

ويسرد لذلك سيرة بطل اشترك في حربين ثم ... ثم مات منتحراً من أثر الجوع والبؤس . على دماء هذا تنمو شجرة النصر لكنهم ينسون حالا . اقرأ المقال الحزين » :

ارض
تصلح للابطال !

كان « الفرد هنري دزموند » جنديا عجوزاً ، دخل المعارك في حربين حرب البوير ، والحرب الكبرى .

كان واحداً من اولئك الابطال الذين منحهم صديقي النديم « مستر لويد جورج » (الارض الموعودة) الصالحة لان يحيا فيها الابطال !

وقد حارب البطل دزموند الى النهاية وحينما كسر الالمان جناح الانكليز لامامي في اذار سنة ١٩١٨ ، كان في جملة الاجنحة المكسورة القد اصابته رصاصة المانية في الظهر ، فاخترقت جسمه وكمنت في ساعة جيب صدره ، ومزقت ثلاث صور فيها ، واحدة لزوجته والاخريان لابنتيه .

وقد خرج البطل دزموند من المستشفى عام ١٩١٩ ، فالفى شابا آخر قد احتل مكانه ، واستقل بوظيفته . والبطل دزموند لم يعد الان عجوزاً يصلح للحرب ، ولكن عجوزاً يصلح للعمل ، وشتان بين عهدي السلام والخصام !

على انقاض الارض
الموعودة

ويحث البطل دزموند عن عمل ، مدة أربع سنوات ، ولكنه كان يصاب بالفشل والاخفاق ، في كل مكان . اجل لم يوفق دزموند الى ايجاد عمل ، يا للاسف !

والان كيف يعيش هو وزوجته واولاده ؟ على انقاض الارض الموعودة . التي منحه اياها مستر لويد جورج أم على الخمسة عشر شلنا التي اجريت له كرتب تقاعد ، أم على ماذا ؟

تصور : اجرالبيت والاكل والمشرب والملبس ، وحاجات أخرى — كل هذا بخمسة عشر شلنا في الاسبوع ، مؤسف جداً !

امرأة تكد
ورجل يبكي !

ولكن من حظ البطل دزموند انه تزوج ببطلة مثله : كانت المسكينة تعيش في جحيم ، الى ان اضطرت ان تخرج هي الاخرى من عزلتها ، وتبحث لها عن عمل . وقد عثرت ، بعد الجهد الجهيد ، والوقت الطويل على عمل ضئيل لا يسد الرمق ، ولا يدفع الحاجة ولكن ويل اهون من ويلين !

حياة شاقة ما اوجعها : امرأة تكد ورجل يبكي !

كان المرء يكره ان يرى زوجته تذهب للعمل ، لكنها كانت تغالب التعب ، وترغم نفسها على الابتسام ، فيبتسم هو ويبتسم الاولاد

مسكين ، لقد كانت بسمته تختلف عن بسمة الجميع : انها لم تكن تشبه بسمته في الحرب ، على كل حال !

وتقول السيدة دزموند : « كنت دوما احاول ان ادخل السرور الى قلبه واطمئنه بأن يوم السعد قد يأتي ، وان ايام النحس ستزول ولكن آه ، كم حاول المسكين ان يجد عملا ، فلم ينجح »

واخيراً ، منذ عام ، ضاق بنفسه ذرعا ولم يستطع ان يصبر الا النهاية . ايظل قعيد البيت ، وامرأته تذيب نفسها لتعوله ؟ هذا ما لا يصبر عليه رجل شريف .

حجر
قصور الامراء !

وتتم زوجته : « اعتدت ان اجلس اليه كل ليلة ، بعد ان اعود من عمل النهار كالمعتاد واحاول ان ادخل في البيت الحزين نوعا من الراحة والهدوء ولكن هيهات!

كنت اخرج في الصباح ، فأشهده يشيعني والدموع تترقرق في عينيه حاره سخينة ، ما اتعسه ! كنت اراه ينزع الى الموت ليخلص من هذه الحياة الشنيعة التعسة : ولكن كان دائما آجرة ، «قرميدة! »

آجرة ! ، وهنالك الوف من قطع الاجر بين الانكليز ، تبنى منها قصور العظماء ، والارستقراطيين ، وطبقات الاشراف !

وقد فقدت « الآجرة » أملها و .. قلبها ، فلم تعد تستطيع ان تشعر بأنها في الحياة

بلغت الروح التراقي

وفي ذات يوم ، حينما كانت زوجة الجندي العجوز ، خارج البيت ، جلس دزموند على الارض ، وأخذ يكتب هذه الرسالة لزوجته : زوجتي العزيزة ، الشجاعة ، الصغيرة . انا لا أطيق ان اراك ذاهبة في الصباح ، آيبة في المساء الشيء واحد : لتموتي انت ، وأحيا انا

ما عدت استطيع « ازعاجك » اكثر مما كان »

ومشى البطل ، بعد هذا ، حائراً مشدوها ثم .. ثم القى نفسه تحت عجلات القطار و .. مات !

وبعد الفحص والتدقيق وجدوا... انه مات منتحراً ...

الفقر ينتصر !

اخذت الزوجة البائسة تسرد على مأمور الوفيات كيف انها وزوجها جاهدا السنين الطوال يصارعان الفقر ، الذي انتصر في النهاية وصرع زوجها العليل الجسم ، المرتجف الاعصاب .

الرجل المعصوم
عن الخطأ

واخذت كتب الساخرين والمتهكمين تمد الي علم الاثر ، وأخذت اقرأها ، فاذا بأصحابها يتمنون جمعا ان يموتوا ، وان ينقلوا الى عالم آخر ، يصلح للابطال والبطلات ، اكثر من صلاح هذا العالم

كانت كتبهم جميعها مترعة بعبارات التهكم ، وكان بعضها يقول : مسكين انت لقد احسنت ظنا بالحكومة والناس ، أرأيت نتيجة حسن الظن ؟ لا بأس ، مع هذا انت رجل معصوم عن الخطأ ! إذن ، حينما اموت ارجو ان يكتب على قبري هذه العبارة : « هنا يرقد الرجل المعصوم عن الخطأ » وفي سبيلك يا انكلترا يهون كل صعب !

وننساهم
في السلم !

والمسألة تحتاج الى « بلع الريق » ، وأنا اكثر ما ابلع ريقي في يوم الهدنة — آه حين اتذكر وأتخيل هؤلاء القتلى الذين نحتفل بذكراهم اليوم ، ننساهم طول العام !

الجندي الذي حارب وعمره ١٨ عاما ، يبلغ الآن ٣٥ عاما ، والذين بلغوا اعماراً اكبر ، يبلغون الآن الخمسين والستين من سني حياتهم . والاطفال والاولاد الذين ولدوا في الحرب الكبرى ، اصبحت اعمارهم الان تتراوح بين السبعة عشر والواحد والعشرين من الاعوام

والاولاد الذين كانت تبلغ اعمارهم العاشرة ، أصبحوا الان في الواحدة والثلاثين وهؤلاء اصغر نسل ، شهد ويلات الحرب العامة ، فاصبح يخشى ان يزج في حرب عالمية أخرى ، تلتهم الاخضر واليابس ، اصبح يرى الحرب جحيما ما اسرع ان يحترق ، اذا حاول الدنو منها!

والحال كما كان في عام ١٩١٤ يكون في ١٩٣٥ وسيكون في ١٩٣٦ ، ١٩٣٧ ، ١٩٣٨ ، ١٩٣٩ و ١٩٤٠

يموت
ليسكنوا القصور

ولا يسلم من التورط في هذه البلية الا المجانين المجاذيب ! انصح انا النسل الحديث ، الشباب الذين ترشحهم الحكومة للحرب ان يستيقظوا سباتهم ، وان يعرفوا الى اي بلاد هم مسوقون ! انهم لا يعلمون اذا كانت الحرب ستقع بعد اسبوع او اسبوعين ، ولا هل هم بعيدون عنها ، ام انهم منها قريبون ، أتوسل الى هؤلاء ، والى امهاتهم وآبائهم وزوجاتهم ان يفكروا في الموضوع ، ويعتبروا بما آلت اليه حال البطل المسكين دزموند والوف مثله ! قد يكون نصيبهم نصيبه ، سواء بسواء .

وهاك هذه العبارة الخالدة : الجنود لا ينظر اليهم في زمن السلم ، اذ انه حين تنتهي الحرب ، ينسى امرهم ، وينتهي عملهم ، ويصبحون آلة صماء !

قالت هذه العبارة ، امرأة ، في عام ١٦٦٨ ، منذ سنة ٢٦٧ سنة ، وقد نفضت هذه الجملة عن نفسها غبار الموت ، وبرزت الى الوجود ، لتظهر انها حية في في هذه الايام ، وسيكون شأنها اليوم ، شأنها بعد خمس سنوات ، وعشرين سنة ، والف ! اذا ظللنا بلهاء الى هذه الدرجة ، واذا ما بقينا مسلمين زمام امورنا الى اناس يطوحون بنا في انياب الموت ، وبراثن الفقر ، ليسكنوا هم في اعالي القصور !

الجندي محتقر
والقائد مكرم !

ولا تقبل ان تشترك في حرب ما ، الا اذا قلدت منصب « فيلد مارشال » او « اميرال » او ... سياسي ! فهذا هيج يتقاضى ١٠٠٠٠٠ جنيه ، وبيتي ١٠٠٠٠٠ وجليكو ٥٠٠٠٠ اما البطل دزموند — البطل المسكين دزموند ، فانه بعد اشتراكه في حربين ، كان يعيش على ١٥ شلناً في الاسبوع هو وأسرته الكبيرة ، حتى آل به الامر الى الانتحار ، والتخلص من هذه الحياة الشاقة !

وفصيلة الجيش البريطانية ، اعتادت ان تشخر ... قليلا ونحلف كثيرا ... اعتادت ان تنظر الى القنابل نظرها الي نبات الخشخاش !

ومن تراه سيكون قائدها الجديد آمل ان يكون اكل النار ، الذي يمكن شنقه بشريط ، وخزمة بمسمار ، ثم هو لا يموت !

يعيشون على دماء
الضحايا

وهؤلاء الساسة ، والموظفون الفنيون الحربيون ، يعيشون الان على انقاض الابطال ، يعيشون على دماء الضحايا في فرنسا ، وفنلندا ، وغاليبولي اجل والاحياء يرثون الاموات والجيش الحاضر يسمن على ضعف القديم . وباسم دزموند ميت ومنتحر ، استحلف « العدالة » بالباقين من امثالهم ، قبل ان يقدموا على الانتحار ، ويفارقوا هذه الحياة وهم — مع الاسف — كثيرون ! ..

في سطور

نشاط الشيوعية
في البلاد الهندية

قالت « نيوز كرونكل » الانكليزية :

يزداد الشيوعيون نشاطا في جميع انحاء البلاد الهندية ، وهم يعملون الان هناك على القيام بثورة مسلحة ضد الحكم البريطاني ، وقد اشار الى ذلك اللورد ولنجدون نائب الملك في الهند في كتاب بعث به الى الماركيز اوف زتلاند وزير الهند ، وتحدث فيه اليه عن الاسباب التي حملته على المصادقة على (قانون الجزاء المعدل لعام ١٩٣٥) وقال ان هذا القانون يرجى منه ان يضع حدا للاعمال المريعة التي يقوم بها الشيوعيون ، لاسيا على حدود الهند الشمالية — الغربية

مصانع سلاح روسية
في قلب ايران

وقالت « نيو زورخر زيتونغ » الالمانية :

تكذب الدوائر الرسمية في ايران وجود مصانع للاسلحة والذخائر اسستها روسيا السوفيتية في داخل البلاد الايرانية لانتاج ما يحتاج اليه الجيش الاحمر المعسكر هناك على الحدود !

وتقول هذه الدوائر ان في ايران حقيقه بعض مصانع للاسلحة والذخائر يشترك فيه الروسيون باموالهم ... ولكنها مصانع ايرانية بحتة !

بولونيا تريد
قرضا من فرنسا

قالت « الاكسلسيور » الباريسية :

صرح المسيو كوك وكيل وزارة المالية البولونية في زيارته الحالية لباريس بانه تباحث مع المسيو ريجنيه وزير المالية الفرنسية في مسألة العلاقات المالية والتجارية التي بين البلدين ، وقد ادى هذا البحث الى ذكر مسألة السكة الحديدية التي تريد بولونيا ان تمدها من سيلزيا العليا الى ميناء جيدنيا ، ولقد كانت فرنسا قد عقدت لبولونيا لهذه الغاية في عام ١٩٣١ قرضا بمبلغ ١٦٠٠٠٠٠٠٠٠ فرنك ، ولكنها لم تعطها منه الا ٤٠٠٠٠٠٠٠٠ فقط لخوفها من ان تنحاز نهائيا الى جانب المانيا !

اما الان فبولونيا تطالب بالباقي من هذا القرض ، ومن المنتظر ان تجيبها فرنسا الى طلبها هذا ...

سيارات غزة
الوطنية
سفريات يومية
بين غزة ويافا
وبالعكس
سيارات فخمة
سائقون ماهرون
. . .

BY APPOINTMENT

للترطيب

هذا هو الشيء اللطيف المصنوع صناعة بريطانية او ـدي ـ كولون اثناء الطقس الحار ، رش قليلا من اتكنسون او ـدي ـ كولون على شعرك انك ستجده يجعلك مبتهجاً تشعر بالرطوبة والانتعاش

ان اتكنسون او ـ دي ـ كولون ممزوج بحذق ومهارة مع زيت الزهر الحقيقي لا سيما منه النوع الحقيقي النادر المستخرج من زهر البرتقال حال قطفه ان رائحته ذكية لا تتبخر ولذلك تنعش في الحر . استعمل اتكنسون لكل مناسبة ـ انه اختيار الناس الممتازين في كل بلد . اتكنسون المدالية الذهبية او ـ دي ـ كولون صنع في انكلترا

ATKINSONS
GOLD MEDAL
Eau-de-Cologne
MADE IN ENGLAND

A-AK 13-172
J. & E. ATKINSON LIMITED, LONDON, E.

الشجاعة المنقطعة النظير

جرحى الاحباش يؤدون واجبهم
ويهرعون الى الميدان وهم في ضمادهم

يظهر الاحباش في حربهم مع ايطاليا شجاعة وثباتا يعترف بها الجميع ويقرون أن لا نظير لها في التاريخ الحربي على وجه الاطلاق . وقد شاهد احد المراسلين الحربيين في ميدان القتال حبشيا يحارب ببسالة نادرة في البرد القارس ، وهو في ثياب ممزقة ، لا يكترث للبرد ولا يعبأ لشدة هطول الامطار ، ولما اقترب المراسل منه أتضح له ان الحبشي عاري الجسد وأن ما حسبه ثيابا ممزقة ، لم تكن الا جلده الجاف المزق من شظايا القنابل ، وهو على الرغم من ذلك يحارب بقوة وشجاعة كأن شيئاً لم يصبه ولم يقف دون تأدية واجب وطنه وتلبية نداء امبراطوره .

وفي ميدان القتال كثير من الاطباء الاحباش وغير الاحباش ، وقد اجمعوا الرأي على أن الجسم الحبشي لا يعرف ما هو الالم ، وكثيرا ما يصاب الحبشي منهم بجرح شديد الالم ، فيجلس الى الطبيب ليقوم بتضميد جرحه او اجراء عملية ، فلا يزال يستعجل الطبيب ليلحق برفاقه ويعود إلى الميدان بالضماد .

ومن أعجب ما يرويه المراسل الحربي أن أحد الاحباش من حرس حامية الرأس نسيبو قائد الجيش في الجنوب أصيب بشظايا قنبلة مزقت وجهه ، الا انه لم يغادر مكانه بل ظل ثابتاً لاداء المهمة التي وكلت اليه وصبر على إصابته بشجاعة نادرة .

وتكلم المراسل عن الجنود الطليان ، فقال انهم رقيقون لا يحتملون برداً و يتأذون من شدة الامطار ، فوق أنهم فاقدو المناعة الطبيعية الموجودة في الجند الاحباش فالواحد منهم اذا لفحته « لفحة » شمس ، أو هب عليه برد كان ذلك كافياً للقضاء عليه وعدم تمكنه من الحركة . وها نحن نشهد جمهرة المرضى منهم يرجعون الى ايطاليا ، وزائر ميناء جيبوتي يرى بعينيه أن البواخر الايطالية التي تصل الى الميناء لا تزال ذوي القمصان السوداء ترجع نفسها حاملة لايطاليا ذوي القمصان السوداء بعد ان يكونوا قد قدموا اقواتهم وقضي على معنوياتهم .

الكنياك البريطاني
غير محبوب

تقول « الديلي ميل » ان بريطانيا العظمى بدأت تخسر تجارتها في الشرق الاقصى ، وان الكنياك في مقدمة الانواع البريطانية التي لا تعجب امزجة الشرقيين

ولقد كان الكثيرون من الاسيويين لا سيما اهالي الصين يشربون الكنياك والويسكي سواء سواء من بريطانيا او اميركا . اما الآن فان هؤلاء جميعا قد استعاضوا من هذه المشروبات بنوع آخر اسمه « صامسو » يستخرج من الارز

وفي عام ١٩٢٧ كان ما اصدرته انكلترا الى جزر مالايا وحدها ٨٢٠٠٠ غالون من الكنياك ، ولقد جعل هذا المقدار يتضاءل منذ ذلك التاريخ الى ان وصل الى ٢٤ غالونا في الاثني عشر شهراً الماضية ..!

. . .

كلمة العدد

الصحافة العربية في البرلمان

وزير المستعمرات وتعطيل «الدفاع» شهرا

هذه الصحف تصف لقومها الخطر والاتجاه الخاطىء

القى الداعية اليهودي «ودجوود» سوآلا في مجلس العموم على وزير المستعمرات بصدد ما وصفه انه « تحريض » الصحف العربية ، والدعاية ضد بريطانيا . وكان جواب الوزير ما يلي : « ان حكومة فلسطين تراقب هذا التحريض من جانب الصحف العربية مراقبة دقيقة . وقد عطلت صحيفة عربية لمدة معينة من اجل ذلك » والوزير يشير الى تعطيل « الدفاع » شهرا .

ثم تقدم المستر بومونت بسوآل عن قضية السلاح المهرب ، فقيل له انها لا تزال في التحقيق

الصحف العربية لا تحرض. انها تدعو قومها الى اليقظة والكفاح. وهذه الدعوة قديمة ، سوف لا تقف . فاذا راق لـ «ودجوود» نعتها بالتحريض فانه خاطىء ، لان التحريض يقوم على اساس تحريك الشعور في جماعة ، لتخرج على قانون ، او اعتبار ، او نظام . وشعور العرب يقظ جدا ، تذكيه صحافتهم . وهم في كفاحهم الشريف لا يعترفون بالاستعمار ، ولا الانتداب ، ولا وعد بلفور ، ولا سائر هذه الاوضاع ، شاء ودجوود ام أبى . واذا وزير المستعمرات « دقق » المراقبة على الصحف فانه لا يستطيع اكثر من تعطيلها كما عطل « الدفاع » . لكن هل يستطيع « تعطيل » الشعور الفتي الشاب ؟ هل يستطيع كبح جماح هذه الالوف سارت في سبيل الهدى الذي ضلها المضللون طويلا عنه ؟ هل يستطيع اخماد الجذوة السماوية اضاءت بوقدات من نور الله ؟

خير لوزير المستعمرات وللسياسة الانكليزية بوجه عام ان تدقق النظر في الخطط المعوجة والاساليب الخاطئة التي تمشي عليها . ذلك اجدى من تهديد الصحافة العربية ، والعرب . ذلك افيد للانكليز انفسهم . ذلك فعل الشريف الذي يحترم حقوق الغير

الصحافة العربية تصور لقومها الخطر الذي تراه . وهي ماضية في هذا السبيل الى ان تنكشف عن وطنها غمامة السياسة الضالة .

احاديث الجمهور وهواجسه

ترديد

عبارة سالفة

رددت هذه الجريدة مراراً ان للمندوب السامي رأياً قوياً في وزارة المستعمرات بخصوص الهجرة وبيوع الاراضي والاوضاع المختلفة بوجه عام. وانه اذا عزم على انشاء المجلس التشريعي سيتم تأسيس هذا المجلس ، بالسرعة التي يريدها

مشروع

مطاط جداً

والذي « نؤكده » ان وزارة المستعمرات أقرت هذا المجلس وتركت للمندوب السامي التفاصيل فيه . لذلك سيكون مشروع المجلس مطاطاً بين العرب واليهود والحكومة كل يستطيع الجذب حسب قوته . ومن مصلحة العرب عدم القناعة اذا ارادوا

عصفور

في اليد !

وقد وقعت اجتماعات مصادفة حمل فيها جماعة من كرام الوطنيين على جماعة اخرى لا تدري هل تفلت ما بيدها الان وتسير في الحركة الوطنية ، ام تستمر في هذا النطاق الضيق جداً الذي هوى بالبلاد الى كارثة في اثر كارثة . والى الان والجماعة المذكورة تريد « عصفوراً » في اليد ولا عشرة على الشجرة — رغم ان هذه العشرة سهلة الصيد !

نظام

الاسلاب القديم

اذن المسألة متاجرة فقط وتبادل منافع ، وليست مسئلة مبادىء وخطط وطنية قديمة . وستكشف حادثة المجلس التشريعي ناحية ضعف في النظام «الحزبي» القائم . ذلك ان الهجرة ، كما قلنا ، ليست لله ولا للوطن ولكن لنظام الاسلاب الذي ساد البلاد ثمانية عشر عاما !

اتساع الصدر اياماً

ومن المؤسف ان يهتم البعض بهذا المجلس ويحوطه بهالة من الاخبار الخيالية لاغراء الجمهور أو لترويج الدعاية لهذا المجلس . انما يجب ان تتهيأ البلاد له هو ان تمضي في قضيتها ولكن في تنظيم . وان يتسع صدرها اياماً اخرى لترى ما هذا الحدث وموقف الاحزاب

تنظيم الحركة الوطنية

وليس هناك شيء له قيمة ينشر غير ما ذكرنا للقراء . ولكن الذي له كل القيمة هو اطمئنان العرب الى نجاح قضيتهم ليس بالمجلس التشريعي ، ولكن بتنظيم الحركة الوطنية وتوجيهها ناحية صحيحة ليست فيها خدعة الذين انحرفوا بها عن هدفها الشريف واكتفوا بالقول ان اليهود هم اعداؤنا فقط

والبلاد في حاجة الى زعامة غير تلك الزعامة الحازمة المترددة ، المقدمة المحجمة ، القابلة الرافضة . البلاد في حاجة الى زعامة الصراحة ، والايثار ، والشجاعة . ونحن هنا نلوم الشباب وغير الشباب من يستطيع عملا ويتأخرون

في سينما عين دور بحيفا

ابتداء من يوم السبت الواقع في ٢١ الحالي تعرض الرواية الموسيقية المعروفة

المطلقة المسرورة

يقوم بتمثيل اهم ادوارها فرادستير وجيجر روجرز

مشروع

مياه القدس

تقول دبارها يوم ان اللجنة التي تألفت من رئيس بلدية القدس ورئيس خزينة الحكومة وحاكم القدس للبحث في مشروع المياه قد عقدت جلسة ثانية حضرها المستر بدسي مدير المشروع فسمعت اللجنة اقواله وفيها يعود فيؤكد ان القدس ستشرب كلها من مياه رأس العين في اول السنة القادمة اي بعد عشرة ايام فقط .

لجنة

المدارس الاهلية

عقدت اللجنة العامة للمدارس الاهلية امس اجتماعا حضره جميع اصحاب المدارس وستوالي اجتماعاتها لنهاية عطلة عيد الفطر المبارك لوضع القانون الداخلي الذي يحفظ لهذه المدارس كيانها وقد بحثت عدة مسائل فتقرر ما يأتي : ارسال الاعانات لعائلات الشهداء من جميع المدارس الاهلية بواسطة اللجنة العامة – تعطيل المدارس ابتداء من نهار الاثنين الواقع في ٢٨ رمضان الموافق ٢٣ الجاري حتى صباح الثلاثاء ٥ – ارسال شكر للمدارس الاهلية في مدينتي نابلس وحيفا لتأييدها مطالب اللجنة المحلية

عطلة

المدارس الاميرية

اقرت اداره المعارف العامة عطلة عيد الفطر للمدارس التابعة لها ابتداء من امس الاربعاء حتى يوم اول كانون ثاني القادم .

سوآل

عن المجلس التشريعي

سأل احد الصحفيين اليهود مصدرا مسؤولا في حكومة فلسطين صحة الخبر الذي نشرته الصحف العربية بان الحكومة عزمت على انشاء المجلس التشريعي فأجيب بان الخبر صحيح وان الحكومة دعت الزعماء العرب للبحث معهم في الموضوع

تنبيه هام

نلفت انظار الجمهور الى انه يوجد في بعض الصيدليات ماركات مقلدة تشير بالشكل الخارجي (مستحلب سكوت) لكنها تختلف عنه بالتركيب اختلافا مريعاً . اننا نحذركم وندعوكم ضنا بصحتكم وصحة اولادكم ان ترفضوا كل زجاجة لا يوجد عليها ماركة (سكوت) الشهيرة مع صورة (الصياد حامل السمكة على ظهره) تيقظوا وارفضوا كل ماركة مخالفة – ماركة (سكوت) وحدها هي التي تعطيكم ولاولادكم صحة وقوة ونشاطاً

رقم ١

الى رحمة الله

انتقلت الى رحمة الله كريمة علي افندي القنبرجي فشق نعيها على والديها وجميع الاقارب والاصدقاء وخاصة لان الوفاة هي الثانية عشرة التي يصاب بها علي افندي في اولاده تغمد الله الفقيدة بالرحمة والهم اهلها الصبر والعزاء

زيادة هائلة في الواردات

صادرات البلد لا تساوي الخمس !

جاء في الكتاب الازرق لعام ١٩٣٤ الذي تصدره حكومة فلسطين اكثر من مئة صحيفة عن حالة الصادرات من فلسطين والواردات اليها . وقارنت صادرات وواردات العام الماضي بالسنين التي قبلها ابتداء من عام ١٩٢٩ ، فكانت الواردات في عام ١٩٢٩ تبلغ ٧١٦٦٥٩٣ جنيها والصادرات ١،٦٥٤،٢٦٢ جنيها. اما في عام ١٩٣٤ فكانت الواردات ١٥،١٥٢،٧٨١ جنيها والصادرات بمبلغ ٣،٢١٧،٥٦٢ جنيها

. . .

الانباء الخيالية حول المجلس التشريعي

كل ما نشر خاطىء أو قديم أو سابق لاوانه !

نستطيع ان نجزم كل الجزم بان ما نشر حتى الان عن المجلس التشريعي وما ينشر قبل يوم السبت « غداً » ان هو الا معلومات خاطئة او قديمة اكثرها عرف قبل سفر المندوب السامي الى انكلترا حين اجتماعه برؤساء الاحزاب وغيرهم على انفراد . ومن خير القراء ان ينتظروا حتى اجتماع رؤساء الاحزاب بالمندوب السامي غدا . وقد ذكرنا في « احاديث الشعب وهواجسه » ان هذا المجلس ، او مشروعه على الاصح ، « مطاط » ربما خسرت الاحزاب في مفاوضتها المقبلة بسبب ضعفها واستفاد المفاوض اليهودي . إذن الى يوم السبت في معلومات اوفى ، وأصدق اذ لم يعرف حتى الان غير خبر تشكيله . وسيرى القراء جزمنا بأن ما نشر وينشر الى يوم السبت إن هو الا ضرب من الخيال والعبث لا يخرج عن الحدس والتخمين . واحتراماً لهم وللواجب الصحفي نرجو ان يستمهلونا يوماً لنو فيهم بما نستطيع الحصول عليه من معلومات صادقة . والايام القريبة كفيلة بصدق ما نؤكد نفيه بقوه

التايمس

والمجلس التشريعي

جاء من لندن ان جريدة التايمس نشرت في عددها الاخير خبرا عن عزم حكومة فلسطين على انشاء المجلس التشريعي فذكرت ان المندوب السامي دعا الزعماء العرب واليهود للاجتماع به وان هذا المشروع سيعلن قبل عيد الميلاد

اعضاء

بلدية تل ابيب

تمت الانتخابات البلدية في تل ابيب واصبح المجلس البلدي مشكلا من خمسة عشر عضوا هم : ديزنكوف ، روكاخ ، شوشاني ، شاتسوف ، عروفينكل ، كوهن ، هوز ، بنكس ، روزنبلاط ، زغارسكي ، بنفنستي ، فومروك ، اهرونوفتش ، لوفيانيكر ، بارلسون

وبين هؤلاء سبعة من أنصار الهستدروت وسبعة من معارضيها والادون ديزنكوف الذي سيكون الرئيس سيبقى على الحياد

الى اميركا

قال مراسلنا في بيت لحم : على اثر سفر السيد عبد الله عصفوره رئيس الجمعية الخيرية الارثوذكسية الى اميركا اجتمعت الجمعية مع لفيف من وجهاء الطائفة وانتخبت السادة : سليمان عبد الله القنواتي رئيساً . جريس الزغبي نائبا للرئيس . يعقوب ابو شايبه امينا للصندوق . عبد الله بندك سكرتيرا . مخائيل القواس . عبد الاحد بطو . فرح سلامه . عيسى البندك . عيسى الغزاوية . حنا القواس . الياس نيذو . عيسى عبد الله مرقص . صالح الجبرية . الياس ابو شايبه . ابراهيم ابو عليص . عيسى جحا اعضاء . فنتمنى للجمعية الجديدة كل نجاح آملين ان تنال الطائفة على يديها خيرا

برقية

باسعار البرتقال

وردت برقية من غلاسكو وليفربول الى محلات السيد سليم بركات مفادها ان كمية البرتقال التي ارسلت من بيارة يوسف افندي العايد قد بيعت بسعر الصندوق ١٣ شلنا و ١٣ شلنا وبنسين من تعبئة ١٢٠ ، ١٥٠ ، ٢١٠ حبات

الصادرات والواردات

مركز يافا وحيفا

كانت قيمة البضائع التي وردت الى ميناء يافا خلال عام ١٩٣٤ ٧٬٧٤٨٬٠٨٩ جنيها والصادرات بقيمة ١٬٨٢٧٬٠٢٣ جنيها . اما ميناء حيفا فورد اليها بضائع قيمتها ٦٬٣٠٣٬٨٤٢ جنيها وصادرات قيمتها ٢٬٠٤٢٬٥٤٠ جنيها . وهكذا تكون ميناء يافا الاولى في الواردات والثانية في الصادرات ، وميناء حيفا الاولى في الصادرات والثانيه في الواردات .

فرقة

السافرية الرياضية

تأسست فرقة رياضية في السافرية قوامها السادة محمود عبد العزيز رئيساً ، عبد الفتاح حسن سكرتيراً ، عبد الحفيظ يوسف نائب سكرتير ويوسف محمد عيسى امين صندوق . وستقوم بعدة مبايارت في كرة القدم ، تلعب في اولها مع فرقة السلاي البريطانية في صرفند ، وثانيها مع النادي الرياضي بقلقيلة ، وثالثها مع فرقة النجاح بيافا . نتمنى لهذه الفرقة الرياضية الجديدة كل نجاح

في

محطة الاذاعة

تبلغ الاستاذ اللبابيدي رسميا خبر تعيينه في محطة الاذاعة الفلسطينية بوظيفة مساعد مدير لتنظيم برنامج الموسيقى العربي برتب عشرين جنيها فنهنئه

لا تحمل نفسك عناء التفتيش

للوازم العيـــد

أفاذهب

لمخزن **المهتدي** بالقـدس

فتجد جميع ما يلزمك من ألبسة وهدايا فاخرة

أحدث الازياء – وأفخر البضائع

وأرخص الاسعار

حيفا

صرف بعض الاعانات لعائلات الشهداء

حيفا في ١٩ كانون اول — لمراسل الدفاع الخاص — صرف الاستاذ رشيد الحاج ابراهيم مبلغ ثلاثة عشر جنيها الى عائلات الشهداء وبعض عائلات المقبوض عليهم ممن اتصلت بنا اسماؤهم بموجب شيكات على البنك العربي وقررت اللجنة المركزية الفرعي مؤتمر الشباب صرف مبلغ ثلاثة جنيهات لكل عائلة من عائلات الموقوفين بمناسبة حلول عيد الفطر المبارك

اربعة قرارات تتعلق بعائلات الشهداء

كانت مقررات اجتماع فرعي مؤتمر الشباب امس ، اولا : انتداب السادة الدكتور طه ، الدكتور التميمي ، الدكتور سلامه ، زيد وعمورة ، وعوده ابراهيم عوده القيام بجمع التبرعات لعائلات الشهداء في حيفا وقراها . ثانيا : اذاعة بيان على الامة يتضمن ان اللجنة المركزية بدأت تفاوض ذوي العلاقة في الاوقاف الاسلامية بحيفا لتخصيص مكان لانشاء عمارة عليه من اموال الاعانات يرصد ريعها السنوي لتأمين حياة عائلات الشهداء والمسجونين كما فعلت لجنة الاسعاف في يافا . ثالثا : الاهتمام ببناء قبور الشهداء بعد مرور يوم الاربعين . رابعاً : زيارة قبورهم في ايام الاعياد

دفع فطر العيد لعائلات الشهداء

جاءنا اليوم السيد ع اسبسكاوي الى وكالة هذه الجريدة وقدم اقتراحا بضرورة دفع صدقة الفطر الى عائلات الشهداء والمسجونين بتهمة انتمائهم الى عصبة الفقيد القسام وقد دفع الينا مبلغ ٥٠ ملا قيمة المترتب عليه من صدقة الفطر وقد تبعه السيد رضوان النزق فدفع ١٠٠ مل وبما اننا من مؤيدي الاقتراح فقد وضعنا صندوقا في وكالة هذه الجريدة تجاه البنك العربي ليدفع كل شخص ما يترتب عليه من هذه الصدقة ونحن بدورنا نسلم الصندوق الى جمعية خيرية او توزع المبلغ الموجود فيه بانفسنا على عائلات الشهداء

من شباب طبريا لعائلات الشهداء

اخبرنا الاستاذ برهان الدين العبوشي انه جمع ستة جنيهات و ٦٠٠ مل من شباب طبريا لعائلات الشهداء ارسلها بواسطة البنك العربي الزراعي بطبريا الى الاستاذ رشيد الحاج ابراهيم

تجديد توقيف جماعة من العصبة

كان المنتظر ان يجري اليوم التحقيق امام قاضي الصلح البريطاني في الناصره في قضية الاربعة المقبوض عليهم بعد استشهاد الشيخ القسام في حادث يعبد المعروف لانتهاء مده توقيفهم وهم الساده حسن بايرمن برقه محمد يوسف المحمود من سوله احمد جابر من كتابا — طولكرم وعربي بدوي المحسن من قبلان الا انهم سيقوا اليوم مخفورين الى جنين حيث جدد حاكم الصلح بناء على طلب البوليس توقيفهم الى ١٥ يوما ، والمعنى من تجديد توقيفهم الى ايام اخرى هو اهتمام البوليس الزائد للقبض على آخرين يظن ان لهم اثرا بعد

تأسيس جمعية الامر بالمعروف

عقد امس اجتماع في بيت الاستاذ الشيخ يونس الخطيب قاضي مكة الاسبق دعا اليه فضيلة قاضي حيفا الشرعي وحضره عدد من وجوه وعلماء المدينة . وقد بحث في الاجتماع تأسيس فرع لجمعية الامر بالمعروف والنهي عن المنكر . وتكلم الاستاذ محمد هاشم الخطيب بالوكالة عن فضيلة القاضي الشيخ صبحي خزيران مبيناً الغاية من عقد الاجتماع . وانتخب بعد ذلك هيئة ادارية مؤلفة من اصحاب الفضيلة الشيخ صبحي خزيران رئيسا ، يونس الخطيب نائباً للرئيس ، محمد هاشم الخطيب سكرتيراً ، الشيخ توفيق عنبتاوي اميناً للصندوق ، والسادة الشيخ صالح الحوراني واحمد مراد ورفعت عابده وحسين الاكحل وسعدى بدران والحاج عبد الله ابو اليونس ومحمد الغصين وكامل قبلاوى اعضاء ، وتبرع الحاضرون بمبلغ ٢٠ جنيهاً

حفلة مدرسة

قال مراسلنا في بيت لحم : تقيم المدرسة الوطنية العالية حفلة عيد الميلاد بعد ظهر يوم الجمعة القادم

. . .

تلفونات الدفاع وبرقياتها الخاصة

السياسة العالمية

هور يخذله الحق فيستقيل من منصبه والعاقبة عند لافال

في الجلسة التي عقدها مجلس العصبة امس الاول قال المستر ايدن عن مشروع هور — لافال انه « ليس بقرارات نافذة ، بل هو مقترحات قدمت لاستطلاع آراء الفريقين المتحاربين ، فاذا هي لم تنل رضى الفريقين ورضى العصبة فالحكومة البريطانية لا تستطيع المطالبة بتأييدها » وبهذا التصريح خيبت بريطانيا العظمى الامال الايطالية — الافرنسية ، وقضت القضاء الاخير على تلك الفكرة الخبيثة التي كانت ترمي الى تجاهل العصبة واقرار المشروع الاستعماري طبقاً للمعاهدة ١٩٠٦ الاستعمارية

وجاءت بعد ذلك برقيات جنيف وهي تقول ان شعور الارتياح والامل قد حل محل شعور الخيبة والقنوط في نفوس دول العصبة ، على اثر صدور هذا التصريح الذي جاء مؤيداً للرأي الذي قال من قبل عن مشروع باريس ، انه لم يولد الا ليموت ويقبر في الحال

وفي مساء هذا اليوم نفسه استقال احد بطلي المشروع وهو السر صموئيل هور من وزارة الخارجية البريطانية ، وفي هذه الاستقالة ما يدل على ان سياسة الوزير الشاب المستر انتوني ايدن هي التي فازت في الجلسة التى عقدها مجلس الوزراء البريطاني قبل ذلك بيوم واحد ، وقيل ان سافر ايدن الى جنيف مزوداً بهذا التصريح الذي ابهج العصبة وأثلج صدرها ، وجعل الحق هو الذي يخذل هور

وفي اليوم نفسه سلم مندوب الحبشة الى العصبة المذكرة التي اكدت فيها دولته ارفضها التام لمشروع هور ـ لافال ، اما ايطاليا فقد اذيع عنها بعد مقابلة السنيور تشيروتي سفيرها في باريس للمسيو لافال ان « الدوتشي » لم يرضه هذا المشروع «المعيب» في حد ذاته ، بل طلب ادخال ربعة تعديلات عليه تجعل مدينة «اكسوم» من املاك ايطاليا ، وتجعل الاشراف على ميناء «عصب» من اختصاص الايطاليين على ان يكون موقف الاحباش هناك مقصورا على منحهم « بعض حقوق في الميناء» وتلغى بعد ذلك جميع الامتيازات الاجنبية في المنطقة التي خصصها المشروع للاستعمار الايطالي ، وتعطى ايطاليا في النهاية حق الاشراف التام على تنظيم البوليس الحبشي .. وفي بعض هذا كله ما كان يجعل المشروع اكثر «عيبا» مما كان ، لولا انه مات في مهده ، الى غير رجعة

والباقي على العصبة بعد هذا الذي تم ، هو ان تتابع البحث في تشديد العقوبات على ايطاليا طبقا لما تحتمه المادة ١٦ من ميثاقها ، وفي هذا التشديد ، لا سيما ما يختص منه بحظر اصدار البترول سيعارض البطل الباقي من بطلي المشروع الميت ، وهو المسيو لافال ، اذا صح ما قالته عن ذلك برقيات جنيف ، وستكون هذه المعارضة هي آخر ما يقدمه لافال من الخدمات لصديقه «الدوتشي» ولكن هل ستقع هذه المعارضة ؟

ما نظن ! ، فان المستر ايدن لم يذهب الى جنيف وحده في هذه المرة ، بل ذهب مصحوبا بالمستر ستار لنج الموظف في دائرة البترول في وزارة التجارة الانكليزية وفي هذا ما يدل على ان عهد «المناورات السياسية» قد اوشك ان ينتهي ، وعلى ان لجنة تنسيق العقوبات ستقرر عما قريب حظر اصدار البترول الى ايطاليا.

فاذا نفذت هذه تهديدها واعتدت على الاسطول البريطاني فها هو المستر بلدوين قد عاد امس فكرر القول بان حكومته حصلت على تأييد فرنسا فى حالة الهجوم الايطالي على هذا الاسطول ، وها هي «الفرصة الذهبية» قد حانت ليتخلص الاستعمار البريطاني من اخيه الايطالي.

. . . .

القدس

مظهر عربي وتخليد ذكرى زعيم

القدس في ١٩ كانون الاول — لمراسل الدفاع الخاص — علمنا انه تألفت لجان عديده في مدن فلسطين لاقامة حفلات الاربعين لفقيد العرب المغفور له ابراهيم بك هنانو . واتصلنا ببعض الجهات الوطنية ففهمنا ان هذه الحفلات ستكون رائعة لم تشهد البلاد مثلها من قبل لعدة اسباب اهمها ان سورية الجنوبية تعظم الفقيد مثل شقيقتها سوريا الشمالية . ثانياً لان ابراهيم بك هنانو من رجالات العرب المعدودين الذين يفرد لهم ذكر خاص في تاريخ القضية العربية . ثالثا المغزى الحسن والشعور المشترك المحمود اذ البلاد السورية الكبرى الجنوبية والشمالية تشترك في يوم واحد ووقت واحد باقامة حفلات التأبين هذه على طراز جديد .

وبلغنا ان المتكلمين في حفلات يافا والقدس ونابلس وحيفا لن يقصروا كلامهم على تأبين الفقيد العظيم بل سيتطرقون الى البحث في نواح جمة من الموقف السياسي الحاضر في فلسطين وسوريا والبلاد العربية ، لان المرحوم ابراهيم بك هنانو كان من اقدر المجاهدين العسكريين الوطنيين ولا يراد ان تكون حفلات تأبينه بادئة ومنتهية بالبكاء الذي لا يجدي . وعلمنا ايضا ان ترتيبات واسعة اتخذت لجعل كل حفلة من هذه الحفلات في المدن الكبرى كناية عن مظهر وطني يتفق وما للفقيد من منزلة كبرى في نفس الامة العربية

والميعاد الذي تقرر بعد تبادل المكاتبات بين فريق من رجال الحركة الوطنية في فلسطين والكتلة الوطنية فى سوريا هو يوم الخميس الواقع فى ٢ يناير القادم .

لجنة تأبين الزعيم هنانو في القدس

اجتمعت لجنة تأبين الزعيم المغفور له ابراهيم بك هنانو مساء امس في منزل الاستاذ عزه افندي دروزه وهي مكونة من سعادة نبيه بك العظمه والاستاذ سامي السراج والاساتذه جمال الحسيني واسحق درويش ومنيف الحسيني والاستاذ دروزه وتباحثت فى شئون تنظيم الحفلة الكبرى التى تقيمها مدينة القدس يوم ٢ كانون الثاني المقبل فأبرمت عدة قرارات تتعلق بنظام الحفلة وترتيب الخطباء وان تكتب الى عدد من افاضل الوطنيين في مصر وعمان وغيرها كالاستاذ الزركلي والاستاذ داغر وعبدالرحمن بك عزام والاستاذ محمد الشريقي والاستاذ المازني والدكتور شهبندر لارسال كلماتهم لتتلى في الحفلة . ويخطب فى هذه الحفلة كل من الاساتذة عزه دروزه وعوني عبد الهادي وجمال الحسيني وعثمان قاسم وحسان ابو رحاب ومنيف الحسيني والدكتور فريج وستكون حفلة القدس مماثلة لحفلات نابلس ويافا وحيفا ومثل سوريا فى الاتقان والتنظيم وبذلك تكون سوريا وفلسطين قد قامتا بواجب واحد فى يوم واحد دلالة على قوه الرابطة ومتانة الصلة بين المناطق العربية

سفر المندوب السامى الى العقبه

يسافر فخامة المندوب السامي يوم الثلاثاء الواقع في ٢٤ الجاري الى العقبة فيمكث هناك بضعة ايام يجتمع خلالها الى بعض الضباط للبحث في مسائل تتعلق في تلك المنطقة .

الجالية الايطالية وتقديم خواتم الزواج

اجتمعت الجالية الايطالية مساء امس في القاعة الهاشمية تحت رئاسة قنصل ايطاليا العام للتبرع بخواتم زواج الرجال والسيدات الى الحكومة الايطالية تحديا لقرار عصبة الامم وقد القى القنصل خطابا قصيرا بحث فيه تأثير هذا العمل تجاه العصبة والدول التي اشتركت في توقيع العقوبات على ايطاليا

سفر وكيل القنصليه المصرية

يسافر غداً الى مصر حضره الاستاذ عباس حلمي بك وكيل قنصل المملكة المصرية فى القدس لاستلام وظيفته الجديده كملحق في وزاره الخارجية المصرية رافقته السلامة

سعادة قنصل مصر في زيارة

زار اليوم سعاده احمد رمزي بك قنصل المملكة المصرية الجديد السكرتير العام وسعاده روحي بك عبد الهادي

الحكم بالموت على مشروع الصلح

القاهرة في ١٩ كانون اول - لمراسل « الدفاع » الخاص

انكلترا

المرشحون بعد استقالة وزير الخارجية

قدم السر روبرت وكيل وزارة الخارجية الدائم استقالته في الوقت الذي قدم فيها السر صمويل هور استقالته ولكنها لم تقبل والمفهوم انه سينقل الى وظيفة اخرى .

اوستن تشمبرلن وآخرون

والمرشحون الجدد لوزاره الخارجية بعد استقالة السر صميل هور هم: المستر انتوني ايدن ، والمستر نيفل تشمبرلين ، والسر اوستن تشمبرلين ، واللورد هاليفا كس ، والمستر بلدوين رئيس اوزراء نفسه

صدى الاستقالة في الخارج

وقد قوبلت استقالة السر صمويل هور في لندن بارتياح شديد بيد انها قوبلت في روما بقلق عظيم لان معناها سحب مقترحات الصلح ، اما صداها في فرنسا فكان الاسف الشديد ايضا ، لان المفهوم ان مركز المسيو لافال تحرج كثيرا من جراد هذه الاستقالة

تهديد الوزارة الحاضرة بسقوطها

ينتظر بين آونة واخرى ان يقترع في مجلس العموم البريطاني ضد الوزاره قريباً . والمفهوم ان هذا الاقتراع في الوقت الحاضر يهدد بسقوطها

مشروع الصلح يصبح الآن ميتا

تلقت الدوائر البريطانية الرسمية برقية من جنيف تفيد ان مشروع الصلح الذي قدمه المسيو لافال والسر صمويل هور اصبح ميتا ولا قيمة له

صمويل هور يقول اردت تجنب الحرب

اجتمع مجلس العموم البريطاني اليوم وبدأت المناقشة في اقتراحات الصلح فسأل احد النواب المستر بلدوين عما اذا كانت عصبة الامم مستعدة لتنفيذ جميع العقوبات التي تنص عليها الماده ١٦ ضد ايطاليا

اجوبة بلدوين القاطعة

فرد المستر بلدوين بقوله « ان على عصبه الامم ان تقترح عقوبات اشد عند الحاجة مما تنص عليه الماده ١٦ » وسئل المستر بلدوين ايضا عما اذا كانت فرنسا مستعده لمساعده الاسطول البريطاني اذا وقع عليه اعتداء من ايطاليا فقال « ان فرنسا اكدت لانكلترا مساعدتها في هذا الموضوع »

بيان الوزير المستقيل

واحتدمت المناقشة عندما دخل قاعة مجلس العموم البريطاني السر صمويل هور فادلى ببيان جاء فيه « انه منذ توليه وزاره الخارجيه وهو يعمل لمصلحة السلام ضمن ميثاق عصبة وكان يتوخى في ذلك اولا عدم امتداد الحرب الى اوروبا . ثانيا عدم اعلان حرب بين انكلترا وايطاليا »

اقتراحات الصلح ماتت

وقد وقف المستر بلدوين فامتدح السر صمويل هور وقال « ان اقتراحات الصلح ماتت وان انكلترا لا تعمل على احيائها من جديد

حظر البترول معناه الحرب

وزاد السر هور في بيانه بقوله انه علم ان حظر البترول معناه الحرب ، فأراد ان يتجنب ذلك فوضع مع المسيو لافال اقتراحات الصلح وعرضها على عصبة الامم وان عصبة الامم لها الكلمة الاخيره فيها.

فرنسا

استقالة هريو من رياسة حزبه

استقال المسيو هريو من رئاسة الحزب الراديكال الاشتراكي بسبب اصرار الحزب على محاربة المسيو لافال واسقاط وزارته

مصر

عودة الاستعدادات الحربية الى النشاط

اخذت الاستعدادات العسكرية البريطانية في النشاط من جديد بعد ان كانت قد توقفت قليلا في اثناء درس مقترحات الصلح

سويسرا

مجلس العصبة لا يبحث المشروع

اجتمع مجلس عصبة الامم اجتماعا قصيرا اليوم فوافق على قرار يتألف من ثلاث مواد ، الاولى ، شكر انكلترا مع فرنسا على مساعيهما السلمية ، الثانية ، عدم مقدرة عصبة الامم على ابداء اي رأي في اقتراحات الصلح ، الثالثة يعهد الى لجنة الثلاثة عشر درس النزاع الايطالي الحبشي بكامله

روسيا ومقترحات الصلح

وقد صرح مندوب روسيا في مجلس العصبة بان حكومة السوفييت يستحيل عليها ان توافق على مقترحات الصلح لانها تزيل هيبة عصبة الامم

ايطاليا

مجلس الفاشست ينتظر مجلس العموم

اجتمع مجلس الفاشست الاعلى برئاسة السنيور موسوليني في الساعة العاشره والنصف من مساء امس للبحث في موقف ايطاليا النهائي ازاء مقترحات الصلح وبعد مناقشات دامت طويلة اجل الاجتماع الى اليوم لانتظار نتائج المناقشات التى تدور في مجلس العموم البريطاني قبل اتخاذ قرار نهائي

الاريتريا

هجوم الاحباش المفاجىء وتفاصيل عنه

وصلت الى الدوائر الايطالية تفاصيل مسهبة عن معركة داكاز تتلخص فى ان القوات الحبشية بقياده الرأس سيوم هي التى هاجمت الايطاليين اذ بينما فاجأت قوه من الاحباش عددها ٣٠٠ جندي المخافر الايطالية الامامية على نهر داكان عبرت قوة اخرى النهر وهاجمت القوة الايطالية المرابطة خلفها وكان هجوم الاحباش عنيفا وسريعا فلم تتمكن الدبابات الايطالية من اداء وظيفتها

حفلة غنائيه ناجحة

كان امس موعد الحفلة التي اقامها الشاب الموسيقار السيد عبد الرحمن الداودي في قاعة النادي الرياضي الاسلامي بيافا ، حضرها جمهور كبير . كما حضرها حضرة مدير محطة الاذاعة ومساعده الاستاذ يحيي اللبابيدي مدير قسم الموسيقى العربي فى المحطة

وقد كان السيد عبد الرحمن موفقا في الحفلة التي اقامها ، وفي اختيار القطع الموسيقية الجديدة التي لحنها خصيصا للحفلة وأبدى الموسيقيون الذين اشتركوا معه ، براعة فائقة في التوقيع والعزف ، استثارت اعجاب الحاضرين واستخفت مشاعرهم . وقد شهد جميع من حضروا هذه الحفلة الفريدة ان للسيد عبد الرحمن الداودي مستقبلا باهراً ، يبشر بنجاحه وتفوقه في فن الموسيقى والغناء . وقد القى السيد شفيق الانصاري منلوجا وطنيا

كلمة شكر

اما وقد خرجت من مستشفى الحكومة في حيفا ، على اثر حادث انقلاب السياره ، فانني اشكر حضره طبيب المستشفى الدكتور حمزه ، وسائر ممرضات المستشفى الفضليات ، واخص بالذكر الانستين فكتوريا حوراني وخايا على العناية الفائقة التي قمن بها نحوي اثناء المرض كما اشكر للاونباشي السيد فريد خوري ورفاقه ، المساعده الاولية التي قدموها لي ، حين حدوث انقلاب السياره .

يافا تيودور صروف

صاحب مكتب الدعاية والنشر

المندوب السامى في زيارة نهلال

الناصرة في ١٩ كانون الاول — لمراسل الدفاع الخاص — وصل فخامة المندوب السامي مستعمرة نهلال ظهر هذا اليوم وكان يرافقه خمسون سيارة ملآى باليهود من نساء ورجال مع بعض الانكليز . وقد خف لاستقباله من الناصرة مساعد حاكم اللواء الشمالي الميجر فرادي ومساعده وقائمقام الناصرة مع بعض انفار من البوليس العربي والانكليزي وبعد ان نزل من السيارة ركب جواداً وتوجه ومن معه الى المكان الذي تغرس فيه الشجرة . وكان عليها ورقة مخطوطة فأخذها وقرأها . وحين عودته كان في انتظاره ما يزيد عن مئة عربي من عرب الزاريب وقريتي عيلوط ومعلول مع نسائهم وأطفالهم وماشيتهم لاظهار عظيم احتجاجهم على هذه الارض التي ما يزال النزاع عليها قائما بين العرب واليهود الا ان حضرة قائمقام الناصرة حال دون مقابلتهم لفخامته . وبعد الالحاح المتواصل واحتجاج المخاتير ، ابى مساعد حاكم اللواء الشمالي الا الاصرار على عدم مقابلتهم بحجة ضيق الوقت واكتفى بأخذ ما يحملون من احتجاجات وتقديمها لفخامته الى ان يجيب عليها في الوقت الذي يريده . وكان لهذا العمل اسوأ الاثر في نفوس العرب الفقراء والفلاحين . وبعد ان تناول طعام الغداء مع ستين مدعواً من اليهود في قاعة مدرسة نهلال الزراعية القيت بعض خطب في الموضوع الذي جاء فخامته لاجله ثم عاد الى القدس وسأوافيكم بتفصيل ما جرى في رسالة قادمة

مجلة المجلات

الطليان وهوة الموت

لقد مضى كل شيء الان — وفي الايام القليلة الاخيرة ، كان الانتصار — على طول الخط — حليف الاحباش ، والانكسار حليف الطليان !

وقد اخذت حاميات الطليان تتلاشى وتختفي امام عصابات الاحباش .

والانباء الاخيرة تدل على ان جيجيكا أصبحت الان امنع من عقاب الجو ، وان « ردجازمتش ما كونن » سيرحل بجيشه الى الشمال ، من الغد .

وأصبح الاحباش مطمئنين الى حقيقة واقعة راهنة لا نشك فيها ، هي ان المطر الخفيف الذي كان « خفيف » الوطأة على الايطاليين ، سيصبح غزيراً بعد الان ، وان جنود المارشال بادوليو لم تبلغ « هوة الموت » بعد هناك ، وفي الوقت الذي ذبح فيه الطليان بالالوف ، منذ اربعين سنة .

ولا نخالهم الا ذاكرين ذلك !

« عن الصنداي تايمس »

عجائب المخلوقات في الوزن .. والمساحة

قصة طفل صغير ، عمره ست سنوات ، طوله ٢٨ بوصة (انش) ووزنه رطلان وهو في ذلك — في الطول والوزن — دون اخيه الذي لا يتجاوز السنتين طوله ٤٠ بوصه ووزنه ستة ارطال

اما تلي العجيبة فعمرها تسع سنوات وطولها ٣٣ بوصة ، ووزنها ثلاثة ارطال فقط !

ويقول والد هؤلاء الاطفال الثلاثة الافذاذ :

« اينما سرت بهم ، اقابل ويقابلون ، بمنتهى الدهشة والاستغراب حتى الاطباء حاروا في ادراك سر هذه الغرابة

ما سببها ؟ الوراثة ؟ انا طويل ، ولا اذكر ان احداً من آبائي واجدادي ، كان له مثل هذا القصر والوزن !

إذن ما هو السبب ؟ لا أدري . . .

أجل ! لا الاب يدري ، ولا نحن ندري — عن ذي بيبل

قوة المانيا وجنون الحرب المقبلة

وقد وضحت الحقيقة الان ، ولم يعد مجال للشك ان قوة المانيا الحربية اصبحت الان ثلاثة اضعاف قوة فرنسا ، وهذه النسبة آخذة في الزيادة يوما عن يوم

وهي الان تملك قوة جوية عجيبة لا تمتاز بانها اجمل نوع من الناحية الآلية واكثرها من الناحية العددية فحسب ، يديرها اكبر ادمغة المانيا ، في الفنون الحربية ، في جميع اقطار المعمور

والمانيا كقرينتها الشرقية ، اليابان ، متعطشة للتوسع والاستعمار ، وعندها من مواد الحرب ، ما يكفي لتنفيذ رغباتها

وفي خريطة اوروبا التي آلت الى ما هي عليه الان ، بعد معاهدة فرساي وحرمان المانيا مستعمراتها الكثيرة — قطع جميلة جذابة توقد جذوة الطمع في المانيا التي تميل اليها كل الميل !

والحرب القادمة لن تكون ، كما يتراءى لنا ، قائمة ضد ايطاليا ، فحسب

بل انها ستكون المعول الهدام ، لجميع العناصر الاوروبية ، المقوض لمدنية الغرب في القرن العشرين !

كوميديات حرب العصر

لقد اساءت ايطاليا الى برنارد شو اذ رمته بعدائه لانكلترا ، والرجل اصدق صديق لبلاده واكبر رجال الادب المستنيرين المعدودين فيها ، واذا كان لايجاري الكثيرين من ابناء عصره في آرائهم ومعتقداتهم السياسية ، فليس معنى ذلك انه عدو لهم .

درس وطني عملي يلقيه برنارد شو على زعمائنا الذين لا يعرفون التضامن ساعة الشدة .

وقد لا تمضي ساعات حتى تصدر وزارة البروباغندة الايطالية أمرها باضافة كتب شو الى قائمة « المغضوب عليهم »

وبعد ، اليست هذه الحركات كلها من كوميديات حروب العصر — صحافي عجوز في الاهرام

مشروع بل سرقة علنية

ان اعطاء ايطاليا مكافأة على اعتدائها على الحبشة هو عمل غير شريف وبعد افتئاتا على حقوق دولة اعتدي عليها وسرقة علنية لمناطق نفوذها .

على ان اذاعة نص المشروع لم تزل القلق الذي استحوذ على النفوس قبل اذاعته بل زادت النقمة عليه . وان النص يبرر الاستنكار الذي اظهره العالم ضده ، اما اقتراح المنطقة الاستعمارية فهو مهزلة ترمي الى وضع تلك المنطقة تحت سلطة ايطاليا — عن الديلي هيرالد

اعلان

تقدم للمحكمة الشرعية بنابلس مضبطة حصر ارث تتضمن ان : صالح ابن حسن الصالح من قرية بيت وزن توفي سنة ١٣٥٤ هـ وانحصر ارثه في زوجته آمنة بنت شحاده الخلف وفي اولاده منها محمد وسليمان وعبد الله وحسن ولطفية وفاطمة وعايشة وعيشة ولا وارث غيرهم ! فكل من له اعتراض على مضمون هذه المضبطة عليه ان يقدم اعتراضه للمحكمة المشار اليها بظرف شهر من تاريخ النشر قاضي نابلس الشرعي

شراب فامل ، له تأثير سريع واكيد للسعال وللالتهابات الشعبية المزمنة وللرشوحات المهملة يسكن السعال ومنفث ويحسن الحالة العامة استشر طبيبك يباع في جميع الاجزاخانات

SIROP FAMEL

شكوى مقاول عربي

اتصل بنا الحاج عبد الغني حجازي وصناعته القيام بتنزيل الانابيب في البيارات وهو يعمل في هذه الصناعة بكل اتقان ، وقد اثبتت ذلك المقاولات التي يتعهدها في عدة بيارات كثيرة ، وفوق ذلك فأنه يتقاضى اقل من الاسعار التي يتقاضاها اليهود ، فالمعروف انه حدد اسعار تنزيل المتر الواحد من الانابيب بمبلغ ٢٢٥ قرشا وهي تكاليف هذا العمل مع ربح بسيط لا يتناسب وصعوبة المهنة الملقاة .

وقد شكا لنا الحاج عبد الغني انه لا يلاقي من الاهالي العرب اقبالا على اعطاء التعهدات له وللعرب الذين يشتغلون بهذه المهنة .

ومن امثلة ذلك ما جرى له في قرية كفر سابا من انه طلب من احد الاهالي محمد ابو غراله بأن يتعهد له تنزيل انابيب بئره في نظير انه يتقاضى على المتر الواحد ٢٢٥ قرشا ولكن صاحب البئر ابى ان يعهد بها لعربي من المشتغلين بهذه الصناعة واعطاها الى احد اليهود مفضلا ان يدفع له اكثر مما طلب مواطنه العربي بحسب المتر الواحد ثلاثة جنيهات اي بفرق ٧٥ قرشا عن كل متر ، واذا علمنا ان الفرق قد يبلغ ٣٠ جنيها في حالة اذا كان عمق البئر ٤٠ مترا . ومع ذلك قام الاهلون باقناعه بتلزيم البئر الى ابناء جلدته فأبى عليهم ذلك ولم يقبل الا الاشتغال مع هؤلاء الذين لا يرجون زد على هذا ان من يلزم « حفر » البئر الى اليهود لا بد وانه يقدم على شراء الطلمبة ولوازمها من عند اليهود ايضا . ان هذه الحالة لا ترضي لان واجب كل واحد منا ان يساهم بما يقدر عليه للعمل على نجاح الاعمال العربية .

صادرات البرتقال الى انكلترا

اجاب المستر رونكمان رئيس الدائرة التجارية على سؤال القاه المستر هول كين في مجلس العموم البريطاني بخصوص محصول البرتقال الفلسطيني وكمية ما تصدر منه الى انكلترا فقال ان مجموع ما تصدر الى الاسواق الانكليزية من البرتقال الفلسطيني في هذا الموسم يبلغ ٣٧ في المئة من المحصول المنتظر لهذا العام»

الى دائرتي الزراعة والجمرك

جاءتنا كلمة من بعض زراعي الدخان في قرية شقبة التابعة لقضاء الرملة يشكو فيها موقعوها مر الشكوى من سوء المعاملة التي يلاقونها من دائرتي الزراعة والجمرك هناك وتحويل هؤلاء المساكين الى الدائرة الثانية ، للحصول على اذن بزرع الأرض بمحصول الدخان الذي تقوم عليه حياة ابناء تلك القرية الفقيرة ، وانهم لا يزالون ينتظرون الاذن . . ولا يظفرون به

ونحن ، بدورنا ، نحيل هذه الشكوى الى دائرتي الزراعة والجمرك ، لتعملا على عدم معاكسة هؤلاء الفقراء والتصريح لهم بزرع اراضيهم التي يعيشون منها ، واننا منتظرون

دخنوا السجاير التركية الفاخرة

المصنوعة من اجود التبغ التركي

الجودة

الوجاهة

الاتقان

جميع هذه الاصناف تجدها في السجاير التركية

الاصناف : جوكيه كلوب . ياووه . يكي تورك غازي . يشجه . خانم اكسترا . ايكنجي

الوكيل العام

يوسف البينا

اقصدوا الحمامات الصحية

على طراز نمساوي

بالبخار والتدليك وتنقيص الاوزان لذوي السمنة بشيء جديد في فلسطين طراز عصري تتوفر فيه اسباب الراحة والنظافة الاسعار : ٨٠ ملا عدا في ذلك الاستحمام والتنشيف . ساعات الدخول الرجال : الاحد ، الثلاثاء ، الخميس من الساعة ١ ـ ٩ مساء يوم الجمعة من الساعة ٨ صباحا الى الساعة ٤ مساء

للنساء : الاثنين والاربعاء من الساعة ١ ـ ٩ مساء

وذلك في ملك حسن صدقي بك الدجاني

الواقع على طريق بصاليل رقم ١٨٩

لا تنس

معمل الاحذية الوطني

لاصحابه اولاد الحاج علي ابو كر

يافا ـ المنشية ـ قرب المحطة

تجدون فيه جميع انواع الاحذية للرجال والسيدات والاولاد جاهزة ـ وتوصية

متانة ـ اتقان في العمل

الاسعار متهاودة

الكاراج الاهلي بحيفا

شارع المحطة ـ جوار شركة الصناعات الكيماوية

لصاحبه السيد سليم طالب المغربي

مجهز بجميع الادوات الكهربائية على الطراز الحديث

المحل على استعداد لتصليح وتشحيم وغسل جميع انواع السيارات وعلى الاخص « لحام » الاوكسجين على اختلافه وتجليس « بودي » « وجنحان » السيارات

شعارنا الصدق في المعاملة والمهاودة في الاسعار

ملاحظة : الغسيل بالماء الحلو

اشتروا لوازمكم

من محلات

اسعد يافا وعمان

اسعد وهندية القدس

المحلات التي اكتسبت بضائعها ثقة الجمهور لجودتها

بدل ـــ فساتين ـــ معاطف

احذية ـــ هدايا

والعاب

هدية تمكنك من الحلاقة بلذة وراحة !

تلك هي

ماكينة الحلاقة « ايفر ريدي »

ومعها

موسى واحدة

مجاناً

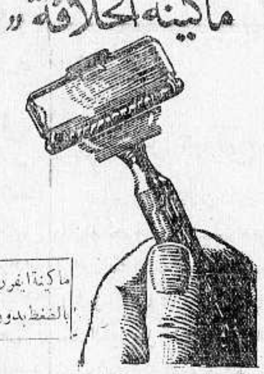

ماكينة ايفر ريدي مضمونة عشر سنوات ...

بالضغط بدون قلاووظ ومعها شفرة ايفر ريدي ...

إذا اشتريت أنبوبة من صابون

« پالموليف » للحلاقة

حينما تشتري انبوبة من صابون بالموليف للحلاقة اطلب من البائع ان يسلمك الهدية التي ترى رسمها هنا اعلاه وهي ماكنة « ايفر ريدي » مضمونة لعشر سنوات ومعها شفرة واحدة للحلاقة طراز « ايفر ريدي » مسقية ثلاث مرات وتمكن استعمالها شهراً

الوكلاء والمستودع العام : الشركة المصرية البريطانية التجارية

مصر : شارع سليمان باشا ـ الاسكندرية شارع طوسن

وللشركة فروع في يافا وبيروت وطرابلس ـ نمرة التلفون يافا ١٠٦٢

عمارة الطابو شارع ظريفة سابقا

اعلان

يتشرف عبد الله افندي زكي متعهد الاورطة الثانية الكوين كرونز هايلندرز في فلسطين اعلان الجمهور ان كل المعاملات الخاصة باعماله في هذا القطر يجب ان تجري معه مباشرة او مع وكيله حسني افندي مصطفى وهو لا يعترف باي معاملات اخرى جرت مع غيره من المتعهدين قبل وصول هذه الاورطة يوم ٤ ديسمبر سنة ١٩٣٥ عبد الله زكي

متعهد اورطة الثانية كوين كرنزهايلندرز

اعلان

تعلن نقابة عمال البناء العربية بيافا وضواحيها بانها مستعدة لاخذ مقاولات العمارات وايضاً مستعدة بان تقدم جميع الارشادات اللازمة لاصحاب العمارات عن العمال الذين يحتاجون اليهم من بنائين ومورقين وبلاطين ودهانين مع تقديم كفالات عنهم

المخابرة مع رئيس النقابة الحاج علي ابو غبن بعمارتها الواقعة بشارع البطمة بعمارة شعبان

اوتيل الخديوي الكبير

لاصحابه

الحاج شريف غزال وولده شحاده النابلسي

يافا ـ شارع المنشية ـ قرب المحطة

هواء طيب ـ خدمة حسنة

مفروشات جديدة ـ مناظر طبيعية براً وبحراً

اعلان

يعلن بهذا بانه ليس للخواجه جورج غندور اية صلاحية ان يبيع بالوكالة عن شركة الوكالات البريطانية الشرقية ليعتد اية بضاعة تتعاطى بها الشركة المذكورة لان الخواجه غندور المذكور لم يبق باستخدامها

ليس الاستقلال سلعة

(بقية المنشور على الصفحة الاولى)

واذا رجعنا بعد هذا القول الى الزعامة في فلسطين لنرى من اي اقسام الزعامة هي. رأينا ان الزعامة في فلسطين ليست من النوع السياسي الذي يكون في البلاد المستقلة، لان فلسطين ويا للاسف ليست مستقلة كانكلترا وفرنسا والمانيا وايطاليا وروسيا واليابان وتركيا وايران. وليست هي من النوع الثوري لان ليس بين هؤلاء الزعماء زعيم واحد من نوع ارثر جريفث الايرلندي، او بلسودسكي البولوني، او لينين الروسي، او عبد الغفارخان الهندي، اوسن يات سين الصيني، او عبد الكريم الريفي، اوعمر المختار الطرابلسي، اوضاري المحمود العراقي، او سلطان الاطرش السوري، او عز الدين القسام الفلسطيني العربي.

إذن ليس في فلسطين زعامة سياسية لانها كما قلنا غير مستقلة وليس فيها زعامة ثورية لانها غير ثائرة. فاطلاق الزعامة على اي شخص من هؤلاء الاشخاص في هذه البلاد لحد الان خطأ نكره ان يقع فيه خطباؤنا وكتابنا وصحافتنا. واني ابدأ بنفسي فأستغفر الله على ما فرط مني من قبل من اطلاق هذه اللفظة على هؤلاء الناس في فلسطين. وأعد القراء بان لا أعود لمثل هذا الخطأ مرة ثانية ان شاء الله.

. . .

وما دمنا قد وصلنا الى هذا الحد من القول فليسمح لنا القراء ان نلم بلمامة قصيرة على الامة الايرلندية في جهادها في سبيل الحرية والاستقلال لنرى الاتجاه الصحيح في غضبتها الوطنية ذلك الاتجاه الذي وجهها اليه هؤلاء الناس الذين نصبوا انفسهم قادة للامة وذادة عن حقوقها. وليرى القراء الفرق بين الزعامة الصحيحة في ايرلنده وهذه السخافات الموجودة في فلسطين العربية التي يسميها (قاريء) اللواء زعامة

. . .

كانت ايرلندة عندما عاد زعيمها الشعبي البطل الثائر ارثر جريفث من الترنسفال سنة ١٨٩٨ شرا من فلسطين اليوم. فجاء الزعيم الثائر فدرس قضية بلاده درسا دقيقا مخلصا. فصاح بعد دراسته في مواطنيه: «ان ايرلندا شعب عظيم ولكنه يجهل قدر نفسه» ثم اخذ يبث في النفوس «وجوب الانفصال عن انكلترا» واتخذ كلمتي «سين فين» اللتين معناهما «نحن وحدنا» شعار السياسة الوطنية. ثم نشر برنامجه القومي وهذا جوهره:

«يجب على ايرلندة ان لا تولي وجهها صوب انكلترا. ولا ان تطلب منها شيئاً. ونعمل لاستقلالنا بانفسنا. وما كان استقلال الامم سلعة يتساومها القاهر والمقهور. ولا منحة يمن بها الغاصب على المغصوب. ان اعتمادنا على كرم الانكليز مضيع لحقوقنا مميت لعزائمنا. فلنعمل لانفسنا بانفسنا. ولنعلم اننا شعب عظيم»

هذا البرنامج الوطني الذي وضعه جريفث قد اتخذته الامة الايرلندية ميثاقاً قومياً لها في جهادها حتى اصبح بعد عشرين سنة عقيدة في نفس كل ايرلندي. فدفعت هذه العقيدة ايرلنده الى ثورتها الكبرى التي لم يرو التاريخ مثيلا لها بعد

وضع جريفث برنامجه الوطني الصريح واخذ يجاهد في تطبيقه رغم فقره وظلم المستعمر له، وجبروته عليه. اصدر جريدة كان ينفق عليها وعلى نفسه من دخل لا يزيد على الستة جنيهات في الشهر، فكان هو المحرر والصفاف والطابع والمدير. فعطل الاستعمار هذه الجريدة ولكنه ما لبث حتى اصدر غيرها فعطلها الاستعمار ايضاً. فاصدر ثالثة فعطلت وانذره الاستعمار بعدم الاشتغال في الصحافة، فكان جوابه على الانذار ان اصدر جريدة رابعة. فساقه المستعمرون الى السجن بتهم اشتراكه في ثورة ١٩١٦ فقضى هذا الزعيم في السجن ستة اشهر. وما كاد يغادر السجن حتى اصدر جريدة خامسة ظل الاستعمار يصادر اعدادها فيعيدهو طبعها حتى حكم عليه بالسجن تسعة أشهر افرج عنه بعدها سنة ١٩١٩ فخرج من السجن وتولى قيادة الدفاع الوطني. وكان الشعب الايرلندي قد اعلن نظام الحكم الجمهوري فانتخب جريفث وكيلا لرئاسة الجمهورية فلم يستسلم للراحة والرخاء بل حمل علم الجهاد وظل في الطليعة لا وراء الصفوف (ياقاريء اللواء) حتى آن للثورة ان تؤتي اكلها فاعترف لويد جورج بالهزيمة وطلب الهدنة، فذهب اليه جريفث ليملي شروط الصلح وانتهت الثورة بتوقيع معاهدة سنة ٩٢١

. . .

ومما تقدم يرى القراء وجه الشبه بين القضية الايرلاندية في ايرلاندة والقضية العربية في فلسطين. فكلا القضيتين خصمهما واحد هو: الاستعمار الانكليزي. وكلا القضيتين غايتهما واحدة هي الحرية الكاملة والاستقلال التام.

ولكن القضية الايرلاندية كان نصيبها الفوز والقضية العربية في فلسطين لا تزال تحبو على الركب حبو الطفل الكسيح. وما السبب في تباين نتائج هاتين القضيتين الا اختلاف الزعامة في البلدين وتباين القيادة في الامتين.

فالزعماء الارلنديون كانوا من صميم الشعب ومن لب لبابه يحسون بما يحس به الشعب، ويشعرون بما يشعر به الشعب. فارثر جريفث مثلا كان فحاما في المناجم ثم صفافا للحروف في المطابع ثم مخبراً محليا في الصحف. وكوينز هاجر من بلده لفقره فاشتغل عاملا في ادارة مصرف. اما في فلسطين فالزعامة معناها حسب ونسب وجاه وثروة ووظائف ومجد وسلطة.

والزعماء الارلنديون لم يتصلوا بالاستعمار اي اتصال، فليس لواحد منهم وظيفة ولم يكن لواحد مصلحة اقتصادية ترتبطه بالاستعمار ارتباطاً وثيقاً اما في فلسطين فالزعامة معناها الاتصال بالسلطة الاستعمارية لاستمداد القوة من هذه السلطة للتحكم في الشعب واستغلاله، وامتطاء ظهره للوصول الى الوجاهات وتحقيق الغايات والرغبات

والزعماء الايرلنديون لم يوجهوا قضية بلادهم توجيها مغلوطاً ليجمعوا بهذا التوجيه المغلوط بين ثقة المستعمر وثقة الامة. وأما الزعماء في فلسطين فقد وجهوا القضية العربية في فلسطين لمقاومة الصهيونية التي هي جزء من الانتداب وتركوا الانتداب الانكليزي في بحبوح من العيش. وفوق هذا فقد حولوا نشاط الامة الى مطاحنات حزبية ومقاتلات عائلية ومنافسات شخصية شغلت الامة عن كل شيء حتى عن الصهيونية، فاستفحل امر هذه الصهيونية على ايدي الكثيرين من هؤلاء الوجهاء

والزعماء الايرلنديون لم يسيروا الامة سيراً لا بل وضعوا الامتهم ميثاقا قويا عامراً بالايمان الوطني. اما هنا فالاحزاب والجماعات تتخبط تخبطاً لا تعرف معه بطن الحق من ظهره.

والزعماء الارلنديون لم يوجهوا وجوههم نحو الاستعمار يستجدونه الحق الضائع، اما في فلسطين فالاحتجاجات التافرنية والمظاهرات السلمية، والمفاوضات السياسية، والوفود المستجدية.

والزعماء الايرلنديون لم يدفعوا بامتهم الى حديد الاستعمار ليقفوا هم وراء الصفوف يستغلوا الدماء المهراقة وظائف والجثث المتنزه وجاهات

الزعماء الايرلنديون لم يؤلفوا الاحزاب ولم يكتلوا الجماعات ولم يصدروا الجرائد اليومية ذات الحجوم الضخمة ليقع اختيار الاستعمار على اشخاصهم فيعينهم في الدوائر الكبيرة والوظائف الخطيره، او يرضى عنهم اعضاء لمجلس تشريعي او رؤساء مكاتب دعاية في لندن ما هو جار الآن في فلسطين

لم يفعل الزعماء الايرلنديون شيئاً من هذا، وكل ما فعلوه انهم آمنوا بحقهم ووضعوا ميثاقهم وتقدموا امام صفوف امتهم المجاهدة فجاهدوا امامها وضحوا في سبيلها، حتى آتاهم الله النصر ووهبهم الفوز وكان حقا على الله نصر المؤمنين

حمدى الحسيني

اعلان

صادر من دائرة اجراء الناصرة
بالقضية الاجرائية رقم ١٥١ ـ ٣٥
محكوم له مرتهن: اديب السالم من الناصرة

محكوم عليهم راهنين: عبدالله وموسى ونصره اولاد ناصر بلان من كفر كنا كان طرح للبيع بالمزاد العلني كما نشر بجريدة الدفاع المؤرخ ١٣ـ٩ـ٣٥ عدد ٤٢٥ حصه ٣٥ من ٤٨ حصه بقطعة الارض الاميرية المشجرة ثلاثون عرق زيتون بقرية كفر كنا والتي مساحتها كما مبين بعقد الرهن دونم ١ ومتر ٢٢٥ وساتي ٥٤ والمحدودة بحسب الطابو والوقت الحاضر شمالا: منصور زيتون واليوم ورثته جنوبا: طريق واليوم طريق شرقا الخوري سليمان واليوم ورثته غربا: ارحيل وعيسى اولاد يوسف بلان واليوم ورثتهما ومسلسلة من جهاتها الثلاث الشمال والشرق والجنوب بسلسلة حجر والمرهونة هذه الحصة لمطروحة للبيع لدي المرتهنين بتاريخ ١٢ـ١١ـ٢٩ سجل ١ صحيفة ٧٨ عقد ٢٠٦ عام ٢٩ وذلك تسديداً لبدل الرهن المطلوب وقدره خمسة واربعون جنيه فلسطيني عدا الرسوم والمصاريف وقد تقررت الاحالة الموقتة لهذا الملك لعهدة المرتهنين اديب السالم بمبلغ خمسون جنيه فلسطيني وتقرر تمديد المزاودة مدة خمسة عشر يوما تبتديء بعد مضي خمسة ايام من تاريخ نشر هذا الاعلان بالجريدة

لذلك فكل من له رغبة بالشراء عليه مراجعة دائرة اجراء الناصرة والدلال سليمان رفيديا حامل قائمة المزاودة مستصحباً التأمينات القانونية وقدرها عشرة بالماية من القيمة المخمنة للحصة المطروحة البالغة ثمانية وخمسون جنيه وثلاثماية مل فلسطينياً ارضا وشجرا مع العلم بان رسوم الفراغ واجرة الدلال عائدة على المشتري تحريراً

١٨ـ١٢ـ٩٣٥

مأمور اجراء الناصرة

استمرار وصول

شحنات المهاجرين

وصلت مساء اليوم اليوم الباخرة «بالستينا» ميناء حيفا وهي تقل ١٣٠ مهاجرا يهوديا... وهكذا

اقتصد فالمال يعز الرجال

واشتر البدلة العراقية الشتوية الرجالية الجاهزة بـ **١٤٠** قرشا من محلات

عيسى فريج وأولاده

القدس باب الخليل ـ يافا عمارة الاسعاف

الوكلاء الوحيدون لبيع الاقمشة العراقية في فلسطين وشرق الاردن ومن الوكلاء في:

عمان	سلط	غزه	نابلس	عكا	الناصرة	الخليل	طولكرم
وديع أسعد	عبد الله المشيني	صبحي برزق	عادل التميمي	ديمتري حبايب	عبده كردوش	ابراهيم ابوغربية	فريد مزبر

سينما الشرق المستعمرة الالمانية ـ القدس

ابتداء من يوم الجمعة ٢٠ الجاري حتى ٣٠ منه

تعرض:
١ ـ انباء شركة فوكس الاسبوعية
٢ ـ انباء الكرمل الاسبوعية
٣ ـ المدرسة المالية

[سر كارلو كافيللي]

يشترك في التمثيل رودلف فوستر، انجيلا سالوكر، وهانس موسر
حفلتان مسائيتان الساعة ٦ و٤٥ والساعة ٩ مساء
حفلات نهارية ايام الجمعة والسبت والاحد في الساعة الثالثة بعد الظهر بنصف اجرة

مغامرات في تونس

آخر عرض تقدمه سينما الشرق وبعدها تغلق ابوابها في اول كانون ثاني عام ١٩٣٦

المسكب العربي اليافي

والفابريكة الميكانيكية لصاحبها

محمد صالح عطية

شارع يافا ـ القدس بجوار مطحنة الجلاد

استعداد تام
. لتركيب وتصليح جميع انواع الموتورات، طلمبات
. للبيارات بمقاييس مختلفة، طواحين، مكابس للزيت
ماكنات للثلج والكازوز

أخصائيون فنيون يقومون بكافة ما يلزم بدقة وعناية، اسعار متهاودة لا تقبل المزاحمة، الدفع بالتقسيط.

زيارة واحدة

تثبت نجاح الاعمال العربية الوطنية

ماذا تسمع اليوم

عن محلات السادة دجاني اخوان

يافا ـ تلفون ٧١٦

[يوم الجمعه ٢٠ ديسمبر سنة ١٩٣٥]

٩ر٤٠ صباحا قرآن كريم ـ الشيخ محمد السيسي
١١ر٠٠ اسطوانات
١١ر٣٠ حفلة غنائية ـ الاستاذ محمد عبد الوهاب وفرقته (شريط ماركوني المسجل)
١٢ر٠٠ ظهراً اسطوانات
١٢ر٣٥ مساء أخلاقيات ـ الاستاذ محمد عبد الرحمن الجديلي
١ر٠٠ اوكسترا محمد حسن الشجاعي
٢ر٣٠ ـ ٢ر٤٠ النشرة الاخبارية والنشرة التجارية الاولى
٢ر٥٠ ختام
٤ر٠٠ تفسير ما سيقرأه الشيخ محمد رفعت مساء اليوم من سورة القمر
٤ر٣٠ قرآن كريم ـ الشيخ علي حزين
٤ر٥٧ أذان المغرب ـ الشيخ علي حزين
٥ر٠٣ ختام
٥ر٤٥ حفلة غنائية ـ رياض السنباطي وفرقته (شريط ماركوني المسجل)
٦ر٢١ ـ ٦ر٣٦ أذان العشاء ـ الشيخ علي حزين ورفقاؤه
٦ر٥٠ حديث الى الاطفال ـ بابا صادق
٧ر١٥ النشرة الاخبارية والنشرة التجارية الثانية
٧ر٤٠ حديث الاستاذ محمود رمزي نظيم
٨ر٠٠ قرآن كريم ـ الشيخ محمد السيسي
٨ر٥٥ منولوجات فكاهية ـ مصطفى امين
٨ر١٥ ربابة فرج السيد ومرسي عبد العزيز
٩ر٤٠ قرآن كريم ما تيسر من سورتي القمر والرحمن الشيخ محمد رفعت
١٠ر٣٠ حفلة غنائية ـ حسن الملواني وفرقته
١١ر٣٠ حفلة غنائية محمود صبح وفرقته (شريط ماركوني المسجل)
١٢ر٠٥ صباحاً ـ حفلة غنائية ـ حسن ملواني وفرقته
١ر٠٠ النشرة الاخبارية
١ر١٥ السلام الملكي ـ ختام

السبت ٣١ ديسمبر سنة ١٩٣٥

١١ر٠٠ صباحاً ـ اسطوانات
١١ر٣٥ حفلة غنائية ـ حياة محمد وفرقتها (شريط ماركوني المسجل)
١٢ر٠٥ مساء اسطوانات
١٢ر٢٥ ـ ١٢ر٥٥ حفلة غنائية ليلى مراد وفرقتها (شريط ماركوني المسجل)
٢ر٠٠ اسطوانات
٢ر٤٠ النشرة الاخبارية والنشرة التجارية الاولى
٢ر٥٠ ختام
٤ر٣٠ قرآن كريم ـ الشيخ علي حزين
٤ر٥٩ ـ ٥ر٠٤ أذان المغرب ـ الشيخ علي حزين
٥ر٢٥ نتائج سباق الخيل الانكليزية
٥ر٤٥ أسطوانات
٦ر٢٢ ـ ٦ر٣٧ أذان العشاء ـ الشيخ علي حزين ورفقاؤه
٦ر٥٥ حديث رسمي ـ وزارة الزراعة
٧ر١٥ النشرة الاخبارية والنشرة التجارية الثانية
٨ر٠٠ قرآن كريم ـ الشيخ محمد السيسي
٨ر٥٥ حفلة غنائية ـ امينة محمد وفرقتها
٩ر٤٠ قرآن كريم الشيخ محمد السيسي
١٠ر٣٠ اوكسترا محمد حسن الشجاعي
١١ر٠٠ حفلة غنائية ـ محمد صادق وفرقته
١١ر٤٥ حفلة غنائية ـ بثينة محمد وفرقتها
١٢ر١٥ صباحاً حفلة غنائية ـ محمد صادق وفرقته

مشروع الماء

قال مراسلنا في الناصرة:

قدم الناصرة فخامة المندوب السامي يوم الثلاثاء، فزار دار البلدية، وتوجه الى قرية صفورية حيث افتتح مشروع المياه الذي اتمت انشاءه حديثاً دائرة الاشغال العامة الى الناصرة، وتحدث الى الحاضرين من اهل القرية عن المشروع وفوائده، ثم عقبه رئيس مجلس محلي صفورية السيد صالح السليم والمختار السيد صالح الموعد وكشاف من مدرسة صفورية. وبعد تناول القهوة غادر صفورية. ونذكر بالمناسبة ان الذي كان يشرف على انشاء هذا المشروع الشاب السيد خليل حنا خليف الذي اثنى عليه اهالي صفورية ثناء عاطراً، يستحق التهنئة

الكهرباء

يحدث كثيراً، ان تنطفيء انوار الكهرباء في الناصرة في المنازل والمحال لمنارة، وقد يستمر هذا زهاء نصف ساعة، الامر الذي يضر بمصالح الاهلين

ولما كانت مثل هذه الحوادث تتكرر دوما في الناصرة فاننا نلفت انظار المسؤولين الى ضرورة مراقبة خطوط هذا المشروع الذي قد نعود الى بحثه مرة اخرى

يوم السبت القادم ٢١ الجاري:

فيلم دموع الحب
على
مسرح سينما اديسون
بالقدس

يوم السبت حفلتان فقط

بقية ايام الاسبوع كل يوم
ثلاث حفلات

مواعيد الحفلات: الاولى الساعة ٣ بعد الظهر
الثانية الساعة ٧ مساء الثالثة الساعة ٩ مساء

بشرى تزف الى اهالي فلسطين الكرام بمناسبة تكلل الجهود التي بذلت
في سبيل عرض «فلم دموع الحب» بالنجاح

فخر الافلام العربية الغنائية

يشترك في التمثيل

الاستاذ الموسيقار محمد عبد الوهاب والآنسة البلبلة نجاة علي
ملك الكوميديا الراقية الاستاذ محمد عبد القدوس
مع نخبة من أنصار التمثيل والموسيقى والفن
قام على اخراج الفلم المخرج الفني الاستاذ محمد كريم
الفيلم تجديد في الموسيقى، في المناظر، في الاخراج، في كل شيء

تباع التذاكر: في محل السيد موسى الجاعوني باب الخليل
في محل السيد كوهين زاوية سينما عدن
المتعهدون نقولا وفوته البوري

السيولاك مع السر صموئيل هور وزير خارجية انكلترا اثناء المحادثات السياسية حول مشروع الصلح الايطالي الحبشي

المدرعة الاسوجية «غوتلند» في مياه «كييل» تحمل ست طائرات ضخمة

صيد الخنازير في غابات سبرنكه بالمانيا ويرى الجنرال غورنغ والمرفون نورات بين فريق خرجوا للصيد

اخبار محلات بوتاجي في يافا وحيفا

تسلي السامعين وتتسرب الى اعماق نفوسهم

فتنطق بلغتها الساحرة حتى لا يسع احدنا المقاومة او التأجيل

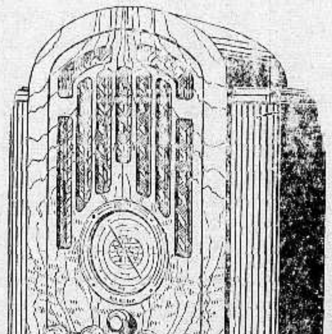

عزيزي اميل

نرسل اليك كتابنا من عكا وبما اننا صديقان لا نفترق عن بعضنا تقريبا ابداً فمحل شغلنا واحد ونزهاتنا نقضيها سوية كما واننا ساكنون بقرب بعضنا وفيما كنا ذات ليلة نقضي سهرة عند صديقنا جورج وهبه في حيفا استمعناجهاز الراديو الذي عنده فكانت الاصوات رائقة جداً رغماً عن تعكر الجو وعدم هدوءه. وكانت الموسيقى مطربة للغاية وواضحة فتعاهدنا كلانا ان نشتري جهازين مثل هذا الراديو البديع وأوحوجنا الامر ان نطلبه من الفابريقة ولما سألناه التفاصيل اجاب لا حاجة الى ان تتجشموا كبير عناء فالامر قريب المنال فعند بوتاجي مطلوبكم تماما لذلك بناء على ما تقدم نرجو ان تبادروا فترسلوا جهازين الى منازلنا حسب العنوان طيه مع احد رجالكم الامينين وطيه عشرة جنيهات دفعة على الحساب وكل شهر يتعهد لكم كل واحد منا ان يدفع جنيه اقساط الراديو خاصته واقبلوا مزيد الاحترام

المخلصان: الياس وجوزيف

هذه الرسالة توضح جلياً أثر مصنوعات شركة هيزماسترزفويس "His Master's Voice" على الآذان والقلوب وكيف انها تلذ وتسلي السامعين وتتسرب الى اعماق نفوسهم فتنطق بلغتها الساحرة حتى لا يسع احدنا المقاومة او التأجيل. اسهل سبيل الى ان تكون في عالم راقي تحضر حفلات فاخرة في جهة بلدان وانت في منزلك ان تقتني راديو هيزماسترزفويس "His Master's Voice" الذي يجعلك تتمتع بكل هذه الملاذ بما لا يزيد عن ثمن سيكارة انكليزية او نفس اركيله. فليتأمل جمهور الذين يخافون من المصاريف ويحجمون عن اقتناء راديو ان السعادة تطرق ابوابهم وتستعمل كل الوسائط الممكنة لتدخلها بما لا تجملهم يصرفون في سبيلها الا الشيء الزهيد. بوتاجي يتعهد بان يقدم لكم اجهزة مختلفة القياسات والانواع من ماركة هيزماسترز فويس "His Master's Voice" تتفاوت احجامها حسب مرغوباتكم. منها ما هو على بطارية وقد عملت خصيصا لمن يقضون ايامهم في التنقلات بين المدن التي لم تمتد اليها الكهرباء ومنها اجهزة للصالونات بديعة وللبيوت المتوسطة حتى تشرق اشعة السعادة في بيوت الجميع ويتذوقون بهجات الاعياد ومسراتها.

اطلبوه من محلات بوتاجي في حيفا قرب البوسطة
وفي يافا امام سراي الحكومة

ومن الوكلاء: القدس: غوردن برتاجي. اللد: سليم ابو محمد الخالدي. غزه: الحاج عبد الرؤوف البورنو. نابلس: عادل التميمي. طبريا: ابراهام كوبي. الناصرة: نصري تعوار. الرمله: زيادة اخوان

(مطبعة الدفاع ـ يافا)

يافا – يوم الاحد في ٢٦ رمضان ١٣٥٦ – الموافق ٢٢ ك اول ١٩٣٥
صاحب الامتياز والمحرر المسؤول ابراهيم الشنطي
مدير الادارة شوكت حماد
رقم التلفون ١٠٧٥ و ١١٨٧

الدفاع

جريدة يومية سياسية مصورة

العدد ٤٨٨ – السنة الثانية
ادارة الدفاع في عمارة حزبون شارع جمال باشا – يافا
العنوان البرقي : الدفاع يافا : ص . ب ٢٥٥

	عن سنه	عن نصف سنه
قيمة الاشتراك في فلسطين	١٥٠	٨٠
في الخارج	٣٠٠	١٦٠

معلومات وافية عن المجلس التشريعي . نتيجة اجتماع الزعماء . المجلس استشاري اكثر منه للتشريع . صلاحية المجلس وصلاحية المندوب . تعليقات سريعة عليه

«المحال» يذاع اما الحق ... فلا !

اذا قلت « المحال » رفعت صوتي
وان قلت « اليقين » اطلت همسي

بيت من الشعر قاله ابو العلاء المعري منذ مئات السنين ، ونقوله نحن في هذه الايام السوداء

نحن هنا عرب ، في بلد عربي ، ما يزال محيطه عربياً ، وسيظل هذا المحيط كذلك الى الابد باذن الله ، ما دام العرب موجودين . . . برغم انف الزعامات الزائفة ، ورغم انف الصهيونيين ، ورغم انف الاستعمار الذي اذا استطاع ان يساعد « احبابه » يوماً فلن يستطيع ذلك دوماً !

نحن هنا موجودون في فلسطين ، بلدنا الامين ، وعلى ارضنا العربية التي لا يحلو للصهيونيين إلا ان الا تسميتها « ارض اسرائيل »

نحن هنا يا ايها الصهيونيون ! ويا ايها المستعمرون !

نحن لن نبرح هذه الارض ، لان لنا فيها مقدسات ، لان لنا فيها قبوراً للاباء والاجداد ، لان لنا فيها اولى القبلتين ، لان لنا فيها مهد السيد المسيح

أفهمتم ذلك ؟

اذا لم تكونوا قد فهمتموه ، فيا ويلكم من التاريخ ، يا ويلكم من الدنيا ، يا ويلكم من الله

. . .

هذه كلمة موجزة ، نسوقها اليك انت يا حكومة فلسطين اولا ، والى الزعامة « المؤتلفة » ثانيا ، لنتساءل بعد ذلك :

— ماهي « محطة الاذاعة اللاسلكية » التي تكلف فيها الممول الفلسطيني ماتكلف من الاموال ، وما هي الغاية الرئيسية من انشاء هذه المحطة ؟

اننا يا حكومة فلسطين في محيط عربي

اننا جزء لا يتجزأ من بلاد العرب ان ثقافتنا عربية ، لا هي بالاعجمية العبرية ، ولا بالاعجمية الانكليزية . وان لنا الآن في « محطة الاذاعة اللاسلكية المصرية » ما نريد من نشر الثقافة العربية ، والاغاني العربية ، والآداب العربية .

فلماذا اذن « يا سيدتنا » الحكومة تقيمين لنا هذه المحطة الجديدة ؟

— أتقيمينها لنشر الثقافة الانكليزية ، ولدينا على كل آلة من آلات الراديو كلمة « لندن » ؟

— ام تقيمينها لنشر الثقافة العربية ، ولدينا ، والحمد لله ، محطة القاهرة موقتا الى ان يفرجها الله ، والى ان تكون لنا محطة في دمشق ، واخرى في بغداد ؟

قولي « يا سيدتنا الحكومة » !

قولي انك لا تقيمين هذه المحطة ، ولا تكلفين دافع الضرائب الفلسطيني العربي ان ينفق عليها ، الا لغاية واحدة « في نفس يعقوب » . فما هي هذه الغاية ؟

اليست هي تلك المؤامرة التي نسج اليهود ، من لوردات ومن نواب ، بردها في لندن ، ليجعلوا بها هذه الارض المقدسة كلها – من دان الى بير السبع كما يقولون — وطنا قوميا لليهود ؟

اليست هي التعجيل في ان تفهم الدنيا من دانيها الى قاصيها ان فلسطين العربية قد اصبحت فعلا وهي « ارض اسرائيل » ؟

اليست إلا لافهام « البرجوازيين » — من اصحاب رؤوس الاموال من يهود الدنيا ان فلسطين صارت لهم ، وان عليهم ان يبعثوا اليها من الاعانات باكثر مما كانوا يبعثون ؟

اليس هذا هو الذي يريده الاستعمار البريطاني الذي يحب ان يوطد اقدامه ... ويجعل الناس يدفعون ؟

نعم ! نعم !

هذا هو « المحال » الذي تريد الحكومة ان ترفع به صوتها في الدنيا لتسمعه « اليهودية العالمية » .

اما اليقين ، اما الحق الذي لا مرية فيه ، فلتعمل انكلترا ومن والاها من اليهود على اخفات صوته ، وعلى جعله لا يتكلم الآن إلا « همسا » في هذه الجريدة ، او في تلك ، ولكن :

أليس الصبح بقريب .. ؟ « هو »

الاريتريا

الحرب دخلت في مرحلة خطيرة

جاء في تقرير المارشال بادوليو ان الحرب بدأت تدخل في مرحلة خطيرة ، وقد حل الجنود الطليان محل الوطنيين في الصفوف الامامية . وقال انه وقعت معارك شديدة في تمبيان وان الاحباش لا يزالون خطرا يهدد الجيش الايطالي .

آخر صورة اخذت للقائد التركي العظيم الجنرال وهيب باشا ، في قيادة الميدان الجنوبي بعد ان عقد النجاشي معه مجلساً حربياً حضره الجنرال نسيبو . ووهيب باشا رد الجنرال غرسياني في الجنوب بعد اقامة خط هندنبورغ ونجاحه العسكري الباهر . وعلى هذا الرجل العظيم يتوقف سير القتال في المستقبل وخوض المعارك الفاصلة . وهو من القواد الذين يحبون المفاجئات والسير على نظام عسكري صارم . ونستطيع أن نؤكد أنه اعظم القواد في الحبشة الآن ، لان جميع خططه قائمة على أحذق الفنون الحربية . وفي الصورة يراه القاريء أمام خارطة يفسر لصحافي أوروبي بعض الخطوط المرسومة والخطط التي يديرها ويقارن ذلك بما كان يقوم به المارشال هندنبرغ في جبهة بروسيا والميدان الغربي بعدئذ

نجد تفاصيل وافية عن مشروع المجلس التشريعي في هذا العدد

شائعات وأحاديث خافتة

هل قيل لهم العوبة ؟

ظهرت الصحف اليهودية في لهجة غير لهجة زعماء الاحزاب والهيئات اليهودية . فانها حملت على المجلس التشريعي وهاجمته بشدة . اما رؤساء الاحزاب والهيئات فلم يفعلوا ذلك مع ان المؤتمر الصهيوني الاخير قرر رفض المجلس ، فهل اطمأن الرؤساء ؟ هل قيل لهم : ان هذه العوبة ؟

بل قل هي السياسة !

عربي معروف المكانة سار مع المستر م . مدير احدى الدوائر الكبرى وسأله : كم تتوقع ان يكون عدد المهاجرين في العام القادم . وكان جواب المدير ان العدد ستون الفاً . ولما سئل على ماذا يعول في زيادة المهاجرين ونقصانهم ، أجاب المدير « على الصناعات وحاجات البلاد » .

كأن البلاد في حاجة الى الايدي العاملة ! وكأن هذه الصناعات التي تغلق ابوابها تتطلب عمالا ! قل يا حضرة المدير انها السياسة التي تعول ، لست انا ولا حاجات البلاد !

بعد ترجمة الوثائق

في نحو الساعة السادسة والنصف من مساء يوم الجمعة كان رئيس التراجمة في القدس ينقل الى العربية وثائق المجلس التشريعي . وستعلن هذه الوثائق قريبا مع ان بعضها علم به احد الرؤساء ، وربما كلهم ، وأطلع جماعة من حزبه عليه ، ونشر الخبر ، فاعتبر العمل « خرقا للثقة التي وضعت في ذلك الرئيس » كما يقول التعبير الانكليزي . اما المجلس فقريباً جداً تذاع تفاصيله — وربما في هذين اليومين .

لماذا ذلك القانون ؟

قدم الى المجلس التشريعي في عمان قانون يحول دون رفع الدعاوى على ضباط الجيش وصف الضباط الا باذن من رئيس الحكومة . هذا القانون الذي قدم للمجلس قبل شهر رمضان ، وتأجل لما احيط به من ضجة ، سيقدم مرة اخرى بعد العيد . والمفهوم انه يسيء الى البلد اكثر جداً مما يحسن الى الجيش ، لان الضابط يستطيع ان يضرب ويسجن ويخرج على كل عرف دون ان تستطاع محاكمته الا كما ذكرنا . وبيك باشا يكون المرجع الاعلى في ذلك !

انهم يحاربون فيها السياسة !

تستفز الزعامة الشباب الى العمل وتقول لهم تقدموا اذا استطعتم . وهذا القول من باب « التحدي » . لكن واقع الامر أن الشعب ، والشباب من طبقاته ، يحاربون في الزعامة السياسة نفسها ، بريطانيا ! انها قفاز عربي في يد انكليزية ناعمة !

هذا هو الزعيم !

ستحيي البلاد ذكرى زعيم فذ من زعماء العرب . انه ابراهيم هنانو ، الوطني الذي حارب سياسة وحاربه مرضاً رهيبا . ستون عاما لم تضعف أمام السل ، بل تغلبت الارادة القاهرة على المرض الى ان شاء الله . تاريخ مليء باعمال مجيدة ، فعن هذا تلقى دروس الزعامة يا « زعامة » فلسطين !

بعد ان وقعت الكارثة !

كارثة محطة الاذاعة وقعت في إغفاءة العين العربية . وعن قريب يرى عرب هذه البلاد الضربة التي ستنزلها بهم هذه المحطة . وما دامت الكارثة ستقع فليحاذر العرب الدعاية التي ستكون في البرنامج اليهودي ، والدعاية الاستعمارية أيضا . ولو انهم يستطيعون اكثر من ذلك لقاطعوها ، ولحالوا دون اتمامها — ولكن ... ذهب الذي ذهب ، فلننتبه لما سيقع من بلاء !

مشاهدات صغيرة

ارادة « سنية » !

كان « غيتو » تل ابيب طيلة هذا الاسبوع ، مصابا « بكوليرا » الانتخابات البلدية ، ففيه حشد الشياطين – اي الاحزاب – جندهم ؛ وفيه جند المرشحون « قبضاياتهم » . وفيه هاجم « فيلق » من فيالق الاصلاحيين خطيبا واحدا من خطباء « الهستدروت » في كنيس ، ولانهم « فيلق » كما اقول انا وكما « لازم تصدقني » انت ، لانني انقل لك هنا كلام الصحف العبرية نفسها — لانهم « فيلق اوسعوا هذا الخطيب ضربا ، وأصابوه بجراح مختلفة » !

وفي هذا الاسبوع عقدت جمعية المهاجرين الالمان اجتماعا هاجمه « فيلق » ثان من الاصلاحيين كان مؤلفاً من ٦٠ « جدعا » بقيادة « قومندار » آخر غير القومندان كينوورثي الذي اصبح الان في مجلس اللوردات باسم اللورد سترابولجي

وفي هذا الاسبوع فلقت رؤوس ، وهشمت اعضاء ، وسالت دماء ، وجاء البوليس فلم يعثر . . . الا على الجرحى ... لحسن الحظ !

وعليه فأنني كعربي ، وكوطني « صميم » — من الوجهة الصحفية « البحتة » على الاقل — سأتولى انا حل القضية الفلسطينية العربية ، ولذلك آمر بما يلي :

١) يرفض المجلس التشريعي !
٢) « يصهين » العرب جميعا ، « وتسكر تماما » الصحف العربية كلها حتى « الزمر » الغراء
٣) يسمح لليهود « في الحال » بأنشاء المملكة اليهودية في ظرف اسبوع واحد من هذا التاريخ
٤) تجري الانتخابات لمجلسي هذه المملكة ، وهما : (١) مجلس حكماء اسرائيل ؛ و(٢) مجلس النواب « الفاآد لومي » « دغري قوام »
٥) تنحل في الحال « من تلقاء نفسها . . . » « القضية الفلسطينية » !
٦) على مجلس « زعامتي » التنفيذي ان ينفذ هذه الارادة .. الهمايونية !

صدر بسراي (البارابا) في ٢١ – ١٢ – ٣٥ (البصمة) . . .

« الخلاص » ...!

علم اللواء الاغر ان مخيم المساحة الموجود الان في شرق عين كارم بضواحي القدس سينقل الى « العقبة » لمسح الاراضي هناك ، وسيمكث في هذه المهمة مدة شهرين !

وفي آخر هذا النبأ تساءل اللواء قائلا :

— فماذا هنالك ؟

وبعد صدور هذا العدد من اللواء بيوم واحد ، صدرت « هاآرتس » وفيها ما نقله « الدفاع » عنها ، وهو ان احدى الشركات اليهودية قدمت لحكومة شرق الاردن طلبا بانشاء مصنعين في العقبة احدهما الاسماك المحفوظة والاخر للثلج . وان مندوبي هذه الشركة بعد زيارتهم لعمان . . . سافروا الى العقبة لبحث المشروع !

— ولكن ما العقبة ؟

— (وما ادراك ما العقبة) ؟

— هي « فك رقبة » ... رقبة جزء من اجزاء المملكة العربية السعودية لربطه بالامبراطورية التي لا تغرب الشمس عن املاكها ، والتي تقول كل لحظة « هل من مزيد » !

واجيب انا على سؤال اللواء « فماذا هنالك » فاقول :

— هناك بيك باشا !

— وهناك املاك اشتراها بيك باشا !

وبالامس قال اللورد سترابولجي ان « بناة حيفا الجديدة » هم الذين سيقفون في جانب انكلترا « مخلصين » لها في الحرب

واليوم يقول اللورد « انا » ان « بناة العقبة الجديدة » وهم انصار وانصار الانصار لاصحاب مصنعي الاسماك المحفوظة والثلج فيها ، من المطلوب منهم ان يكونوا في جانب انكلترا (مخلصين) لها في الحرب !

ثم ان حيفا هي المفتاح الشمالي للبحر الابيض المتوسط ، بينما العقبة هي مفتاحه « الجنوبي » !

ولو انني انا انكلترا ، ورأيت ان (المخلصين) لي هم هذه « العينة » التي يشتهر « اخلاصها » في التاريخ حتى للانبياء والرسل .. وعلمت ان بناة حيفا ومعهم بناة العقبة ليسوا الا « بصقة » في المحيط « العربيكي » لما تضرعت الى الله الا ان يهبني شيئا واحدا :

— « الخلاص » ... من هذا « الاخلاص » ...

انموذج رقم ١ ؟

جرى بالامس في مجلس العموم ان سأل سائل — وليس في هذا المجلس « اسأل » من ودجوود كما هو المعروف – عن الاجراءات التي اتخذتها حكومة

البقية على الصفحة الرابعة

دنيا العرب والاسلام

رسالة مصر

اجتماع الجبهة الوطنية

الجمعة اليتيمة والصلاة على ارواح الشهداء

كان يوم امس (الجمعة) موعد الاحتفال بصلاة الجمعة اليتيمة في مسجد عمرو كالمعتاد سنويا، وقد سار المحتفلون بموكب عظيم، واجتمع جمهور كبير من السائحين والاهالي في الساحة الخارجية، وحيوا هذا الموكب حين قدومه بالهتاف والتصفيق.

وحضر الاحتفال نائب الملك، واعد سرادق على يمين مدخل المسجد جلس فيه الوزراء ووكلاء الوزارات، وكبار المدعوين.

وكان رسلي باشا حكمدار البوليس يشرف على النظام.

وقد وصل الموكب الرسمي الى الجامع عند الظهر فاطلقت المدافع وعزفت الموسيقى بالسلام الملكي، ثم اقيمت الصلاة وبعدها اندفع الجمهور بقوة فملاء الجانب الرسمي وكان في وسطه مئات من الطلبة.

وهنا تعالى الهتاف والتصفيق وقرئت الفاتحة لارواح الشهداء وتجمهر المحتفلون داخل المسجد، حتى ان النحاس باشا ونسيم باشا لم يستطيعا الخروج الا بعد مجهود كبير بذله الجنود حتى فتحوا لها الطريق وكان ازدحام المصلين شديداً جداً وهتافهم لذكرى الشهداء عالياً.

ومجمل القول ان هذا العيد، لم يكن دينياً فحسب، بل كان وطنياً في روحه ومظهره، وفيما القي فيه من خطب في احياء ذكرى الشهداء، وابداء رغبة مصر الاكيدة التي تمثلت في العهد الاخير في حيوية شبابها، وائتلاف احزابها — في الحرية والاستقلال.

اجتماع الجبهة الوطنية

اجتمع ظهر أمس اعضاء الجبهة الوطنية بدار رئيس الوفد المصري، وظل اجتماعهم حوالي ساعتين تشاوروا خلالها في الموقف السياسي الحاضر، وموقف الجبهة من الوزارة وسيستأنفون تشاورهم في الامر في جلسات قريبة مقبلة.

المفاوضة فى المعاهدة

اذيع تلغراف من القاهرة الى الخارج يقول بانه ينتظر ان يحدث الانتخاب العام الجديد في اوائل اذار المقبل. ويرى في حكم المؤكد ان حزب الوفد سيكسب الانتخاب باكثرية كبيرة فيعهد حينئذ في تأليف الوزارة الى النحاس باشا وفي هذه الحالة تبدأ المفاوضات مع انكلترا حالا. وستبدأ المحادثات التمهيدية في المعاهدة من الآن ولا تتكون بين السير مايلز لمبسون ونسيم باشا بل بينه وبين النحاس باشا زعيم الجبهة المتحدة وخلف نسيم باشا

طلاب مصر والصحف الانكليزية

في جريدة التيمس لمكاتبها الخاص في القاهرة برقية مفادها ان قانون الانتخاب قد صدر واعيد العمل به وان من التكاهات في موقف خطير ان ينحل الطلاب انفسهم بصورة جديدة وبلهجة رصينة الفضل في استقالة السير صمويل هور ذلك انهم يرون انهم صاحوا اولا هاتفين بعودة دستور سنة ١٩٢٣ فأعيد الدستور بسرعة ثم رأوا ثانيا انهم هتفوا بسقوط السر صمويل هور وها هو ذا سقط وهم الآن يهتفون والامل ملء نفوسهم بسقوط انكلترا!

فهل يتم الهتاف الاخير؟

الطلبة والجبهة الوطنية

يزداد التفاهم بين الطلبة والجبهة الوطنية المتحدة يوما عن يوم والطلبة يحاولون الآن قيادة الجبهة وشد ازرها بالضغط على جماعات العمال وحملها على تأييدها في اقرب وقت

الصلاة

على أرواح الشهداء

اذاعت لجنة الطلبة بيانا تدعو فيه الشباب والطلاب الى الصلاة على أرواح الشهداء يوم الجمعة اليتيمة في جامع عمرو بمصر القديمة وفي جميع الاقاليم والقرى لتكون ذكرى شهادتهم عامة، يخفق لها كل قلب وتحس بها كل نفس وقد جاء في هذا البيان «والطلبة يدعون الله ان يعطر برحمته اجداث اخوانهم الذين استشهدوا في حوادث هذه الحركة الاخيرة. وان ينزل لعنة على من استحل دماءهم»!

موعد

افتتاح كليات الجامعة

يجتمع غدا عمداء كليات الجامعة المصرية بمكتب الاستاذ احمد لطفي السيد بك مدير الجامعة لتعيين موعد استئناف الدراسة في الكليات في اقرب وقت

بمناسبة عودة دستور مصر

ارسل الاستاذان الشيخ سعيد افندي اليعقوبي والشيخ كامل افندي السوافيري برقية الى مصر بمناسبة عودة دستورها هذا نصها:

القاهرة — بيت الامة

نهنىء مصر وزعماءها وطلابها المخلصين لوطنهم بعودة دستورها

وقد جاء الرد بهذه الصيغة

يافا — سعيد اليعقوبي — كامل السوافيري

نشكركم باسم مصر

مصطفى النحاس

بدلكم — معاطفكم — فساتينكم

للاعياد

هدايا | العاب

من محلات

يافا اسعد عمان

القدس

اسعد وهندية

الى هيئات البلد ورجالاته!

حقيقة المدرسة الزراعية

سوء في الادارة وسوء في التعليم

«بقلم خبير فني يعرفه القراء»

عندما ولدت فكرة هذه المدرسة كان الامل المعقود على انشائها ان تكون عربية يديرها رجال اكفاء من العرب لكن يد السياسة ما فتئت تضع اصبعها في كل مشروع تقوم به اية هيئة عربية، لعبت لعبتها، فقالت ليكن مدير المدرسة انكليزياً قحاً وليكن مساعده مثله اسكتلنديا ليبقى الاثنان على طرفي نقيض فلا يتفقا على صالح المدرسة لئلا تفلح او تفيد. وليت ذلك المدير الانكليزي كان متعلماً ولو بعض العلم فيكون اهلا لذلك الراتب الكبير الذي يتقاضاه، والمنصب المهم الذي يعلاه. ولكنهم اختاروه جاهلا لا يفرق بين نبات ونبات، ليوحى لطلابه بمعلومات كلها جهل ومغالطات، وبذلك تحرم البلاد من مجهوداتهم ودراساتهم

اما وكيله الاسكتلندي «الفاضل» فمواقفه مع ابناء العرب لا زالت ماثلة للعيان، ولا يزال يذكرها كل خريج وكل تلميذ بألم فلكم وجه للعرب من تهم ولكم حطم في نفوس طلابه من عواطف ومشاعر. جرى كل ذلك وهيئاتنا لاهية تشغلها الوظائف والمراكز فليس هناك من يسأل او يعطي الموضوع بعض ما يستحقه من عناية ودرس

وأذكر ان صحفاً عربية انتدبتني اكثر من مرة لزيارة المدرسة والكتابة عنها فكنت اعقد في موضوعها الفصول الطوال ولكنها لم تزد عن صرخة في واد لم يتعد صداها جدران الواد نفسه

مناسبة البحث

ما كاد ليطاوعني الضمير ان اعود للكتابة في هذا الموضوع لولا الحوادث الاخيرة، حوادث اضراب الطلاب نظرا للنظام الصارم من حيث رداءة الطعام وعدم انتظام الدروس. اما من حيث رداءة الطعام فليعلم كل واحد في هذا البلد ان كل ما يقال عن ذلك صحيح كل الصحة، واني لاعجب كيف ينكر المستر «هيلد» ان ما يقدم للطلاب على السحور لا يزيد عن زيت وزعتر او قطعة من الجبن مع فنجان من الشاي، وشيء من حساء العدس.

لا تنكر هذا يا جناب المدير ولا تنكر انك تربأ بتلاميذك ان يتناولوا الحليب طازجا صافي المواد فكنت توصي الطباخ وغيره ان يجردوا الحليب من كل دهنه، لتكون تلك القشطة الناتجة طعام غير التلامذه، في الصباح، بل طعام القطة والكلب، حين لا تريد ان تكون بخيلا...

لا تنكر هذا يا حضرة الرئيس فنكران الحقائق عار

وليس بعجيب ان يضرب الطلاب اليوم وهم في كل سنة يضربون وليته يتاح لكل واحد من ابناء هذه الديار ان يشهد اواني الطعام التي ترد للطلاب سراً بعد غروب شمس كل يوم من السوق بالثمن ليحكم على مقدار الرخاء الذي يتمتعه مستر «هيلد» واعوانه. لكن موضع العجب ان يتقدم رجل من ابناء هذه الامة فيتصل باحدى الجرائد المحلية تلفونيا ويقول:

«ان طعام المدرسة الزراعية افخر طعام يقدم في المدارس، فكذبوا الشائعات».

نعم هذا هو الامر الغريب، الذي يخفف عنا غرابته ومره ان ذلك السيد المتكلم كان بلا شك حين «التلفنة» يتناول الطعام على مائدة المستر هيلد — شأنه حين يريد ستر العيوب الادارية والمدرسية!

يا قرارات الشباب؟

قرر الشباب في اجتماع خطير لهم في حيفا ان يبحثوا موضوع المدرسة الزراعية وفعلا أرسلوا لها مندوباً خاصا لدرس احوالها وكتب عن ذلك في الصحف الكفاية مما لم نأت هنا الا على بعضه. ثم ارسل الى السكرتير العام ودائرة الزراعة يلفت نظرها الى تلك المشكلة الخطيرة فكان الجواب «لت وعجن» لا طائل تحتهما، واكتفى الشباب بالذي كان...

أما انا فلو كنت مكان مؤتمر الشباب، لكان اول عمل اقوم به الدعوة الى الاضراب عن الالتحاق بتلك المدرسة بأظهار نقائصها للملاء وبأنه لا فائدة ترجى من دخولها. وعلى كل حال لنا الامل الوطيد ان يكون ذلك المعهد الزراعي موضع عناية المؤتمر وشبابه

ما ينقص المدرسة

ينقص المدرسة، ايها الناس امور كثيرة كل منها جدير ببحث خاص. ففيها رأس جاهل مسن لا يهمه من الطالب الا ان يحمل «الطورية» ويقضي نهاره في النكش والتعشيب، وفيها وكيل مدير لا هم له الا جرح عواطف العرب والاساءة الى ابنائهم. وفيها استبداد في الادارة وفوضى في المالية ونقص فاحش في الاساتذة. واذكر ان معلميها كانوا في السنين الاولى يقربون من الخمسة عشر استاذاً كل منهم اخصائي في موضوعه فأصبح اليوم فيها بفضل سياسة المدير وتدبيره ما لا يزيد على الثلاثة ومحاضر. اما العلوم فلقد كان يتمها في ثلاث سنين فاصبح يتمها في سنتين. ولا عجب فمعظم الدروس فيها يعطيها غير اخصائيين، ولذلك لا يضيع وقت طويل في البحث والمناقشات والعمليات. واذا رحت تعتب على الموظفين العرب هناك قيل لك لا رأي لهم ولا تدبير منهم يزرعون ويجيء المدير فيقلع الزرع ولو قبل بلوغه الشبر او الفتر لاسباب لا يعلمها الا هو والجاهلون في العلم.

وهذا أمر يشاهده ويلمسه كل عربي في طولكرم وكل خريج من خريجي المدرسة الزراعية القدماء والجدد. زد على كل ما ذكر ان هناك اشغال كثيرة يراها الطلاب ولا يتمرنون عليها بل يؤديها الخدم والطلاب يتطلعون لا رأي لهم فيها ولا نظر

مركز المدرسة

في الدوائر

وليس المدرسة الزراعية في الدوائر الحكومية اي مركز يعتمد عليه. فاذا ذهب طالب منها الى التوظف قيل له ان تعليمك ناقص فاذهب واتم تجاريبك في عكا. او المزارع الاخرى. وليثق العرب في هذه الديار انهم اذا رأوا بعض أبنائهم قد اشغلوا بعض المراكز فما ذلك الا ترويجا لبضاعة المدرسة لكي تبقى مفتوحة، فلا يتعطل عن العمل بضعة افراد انكليز اذا غادرها لم يجد اي عمل اللهم الا مراقبين في ادارة النافعة فذاك اكثر ما يجدونه ويظهر انه لا يزال حتى الآن بقية لتلك الالوف المؤلفة التي تبرع بها السيد اليس خضوري لانشاء تلك المدرسة التي يرون ان من الواجب ان تبقى مفتوحة حتى ينفذ رأسمالها ثم تقفل كمدرسة وتفتح كمعسكر للجنود وهذا اكثر ما يصلح اليها بناؤها الضخم الفخم.

واجب العرب اليوم

اما اليوم فالواجب يحتم على كل هيئة مسؤولة في البلد ان تتدارك امر هذه المدرسة بعقد اجتماع، ثم باصدار قرار من شأنه اما اصلاح المدرسة اصلاحا يتفق وكرامة هذه الامة وحاجة ابنائها الى التعليم الزراعي الحقيقي المنتج، واما ان يسحب الاباء ابناءهم منها في الحال

ان الحالة فيها اليوم صعبة وكل موظف فيها قد سئم الحياة ولنخبر القراء ان المسئلة ليست مسألة طعام وما شاكله لكنها مشكلة نقص في التعليم وسوء في الاداره واستبداد في النظام وسواد في المستقبل.

هذه كلمة قصيرة سنتمها في فرصة اخرى قريبة ان شاء الله

والله من وراء القصد

«صارخ»

الى الهيئات

جاءتنا من شاب صغير السن، كلمة حارة. يدعو فيها الهيئات الوطنية والاحزاب الى ضرورة المسارعة في حسم النزاع الذي لا يزال قائما بين عائلتي دار موسى ودار صيدم في قرية عاقر، ويذكر هذا الشاب، في كلمته، ان السواد الاعظم من رجال هذه القرية اصبح في السجون ولم يبق فيها غير النساء والاطفال، مشيراً (١) الى اراضيها وبياراتها المحاطة بالمستعمرات اليهودية من الجهات الاربع، مهددة بالبيع من اليهود.

وننضم صوتنا الى صوت هذا الشاب داعين الى ضرورة العمل الجدي السريع لحل الخلاف في هذه القرية، قبل ان يستفحل الخطب، ويستشري الفساد!

شجعوا مصنوعاتكم الوطنية

لزقة راديوم

تشع الحرارة والصحة والشفاء

تحضير معامل الن وهنبريس في لندن

هذه اللزقة الانكليزية الجديدة هي افضل اللزقات واضمنها للشفاء: ضعها مكان الالم فيزول حالا

لزقة راديوم تقوي الظهر وتشفي الوجع بوقت واحد وهي مفيدة ونافعة جدا لشفاء اللمباجو ووجع الظهر والروماتزم وتصلب العضلات

لزقة راديوم تشع حرارة بواسطة المواد الطبية فيها وتجذب الدورة الدموية الى موضع الالم فيزول الاحتقان وتذوب الرواسب التي في العروق والعضلات فيزول الوجع بسرعة

Radium Plaster

RADIATES HEAT' HEALTH & CURE

الوكلاء والمستودع: الشركة المصرية البريطانية التجارية مصر والاسكندرية

فرع فلسطين فى ٥ شارع بسترس فى يافا

تلفون ١٠٦٢

اليكم افخر هدايا الاعياد المقبلة

قمصان حرير وبوبلين

بجامات فاخرة ممتازة

محارم (مناديل) منوعة

حياكة

مصنع المناديل و القمصان الوطني بحيفا

لصاحبه

تيوفيل خوري

شارع يافا

اعلان

يعلن بهذا ابا نه ليس للخواجه جورج غندور

اية صلاحية ان يبيع بالوكالة عن شركة الوكالات البريطانية الشرقية ليعتمد اية بضاعة تتعاطى بها الشركة المذكورة لان الخواجه غندور المذكور لم يبق باستخدامها

اعلان

تعلن نقابة عمال البناء العربية بيافا وضواحيها بانها مستعدة لاخذ مقاولات العمارات وايضاً مستعدة بان تقدم جميع الارشادات اللازمة لاصحاب العمارات عن العمال الذين يحتاجون اليهم من بنائين ومورقين وبلاطين ودهانين مع تقديم كفالات عنهم

المخابرة مع رئيس النقابة الحاج علي ابو غبن بعمارتها الواقعة بشارع البطمة بعمارة شعبان

صفوة ما يحمله بريد الشرق والغرب

كيف يكتبون عن الشرق

قصر فخم وبركة بلور

مع المهراجا في غابات الهند....!

للاوربين عقلية غريبة حين يكتبون عن الشرق . وفي المقال التالي الذي نترجمه عن « ذي بيبل » الشهورة نوع غريب من الكذب على الشرقيين كذبا شائنا . ونضع هذا المثال امام القراء ليروا هل كان الكاتب في قصور الالف ليلة أم كان في قصور مصر !

بركة من بلور!

... ودنونا من القصر بارتياح، وقد تراءى لنا انه قصر امير مصري عظيم (من يكون هذا الامير ؟)

واخذ مك يلصق جسمه بي وحالته تدل على القلق والاضطراب وينظر من خلال ثقب في نافذة يغطيها سجف نفيس وفعلت مثله فاتلعت عنقي وشرعت اتفرج !

وكيف استطيع وصف ما رأته عيناي ؟ شيء عجيب : في وسط قاعة الرخام و « الموزاييك » الملون كانت تقوم بركة من بلور!

وحول هذه البركة العجيبة كان عشرون « مخلوقا » عجيبا في معاطف حريرية وسراويل فضفاضة يهزجون بينهم اجمل فتيات مصر (كذا)

وعلى دكة مرتفعة في اقصى القاعة المزخرفة المتوهجة بالجواهر والياقوت (بدون مبالغة !) كان يجلس الامير بالذات ! وبين يديه فتاة جميلة ترقص

طوله سبعة اقدام

لكن آه — وحينما صرخ مك، بدون ان يشعر ، : « انظر خارجاً » لم احس الا بلطمة قوية تنصب على عنقي ، والا برأسي يصطدم على حجر ، فأكاد أفقد صوابي !

ولما عدت الى عقلي ، رأيتني أجر الى الدار بيد أضخم رجل رأيته في حياتي، لقد كان جباراً عظيما ، طوله سبعة اقدام (بدون مبالغة ايضا) يرتدي من اللابس أعجب ما وقعت عليه عيناي !

وأخذت اتوسل ، وانا استعيد الى ذاكرتي ما كنت اسمعه من اقاصيص عن معاملة الشرقيين لسجنائهم (ما هذا الدس ؟)

ولكن قبل ان اسمع لتوسلي جواباً ، رأيت باب القصر ينفتح ، ويدخل منه جنود حربيون ليضعوا الاغلال في يدي !

وهنا تدخل مك في الامر ، واخذ يستعطفهم، ويفهمهم بشتى الطرق والوسائل اني بريء ، وانه هو اس الداء ، وأساس البلاء !

وصدقه اولئك الناس . . فأطلقوا سراحينا . واصارحك ، ايها القارئ ، بأني مدين لصديقي مك ، بهذه الحياة التي لا أعرف ماذا ستكون نهايتها المؤلمة

مع راجا بهوبال في الهند !

وقد انهيت خدمتي كجندي في « لكنو » غير انه لم يسمح لي بالعودة الى انكلترا

ولكن مقدرتي في الملاكمة ، احلتني مركزاً رفيعاً في معهد كلية «الجمنازيوم» واتيح لي ان اجتمع بابناء احد الراجاوات الذي عهد الي بتعليم اولاده وتثقيفهم وتعليمهم الفروسية ، بحسب الاصول الحديثة ، وكنت اتقاضى لقاء ذلك ، اضخم الرتبات

وبلغت بي الحياة ، الى الهند ، فالقيت فيها عصا التسيار واخذت ابواب الحياة الهندية الاجتماعية تنفتح امامي ، بكل وضوح . .

لقد صبحت راقصاً ممتازاً ، وكانت شريكتي في « الامتياز » فتاة جميلة ، وهي ابنة احد «الملحقين » بخدمة راجا « بهوبال »

وقد كانت هي بعينها ، التي اخبرتني ان « الراجا » يود ان يراني فذهبت الى بيته ، قصر « دلكاشا » في لكنو ، وهو قصر فخم مبني على الطراز الانكليزي القديم . رأيت « الراجا » ادكن ، ولكنه كان صغير السن ، خفيف الحركة فقادني في رحاب القصر ، وكلب هائل يجري خلفه

وأراني القصر ، وتركني اشاهد الاسطبلات والخيول والسيارات

الراجا غني كبير ! ولديه من متع الحياة ، ما يشتهيه كل رجل . فان هنالك اعضاء الجمعية الهندية السرية الذين يهددون حياته ، في كل ثانية ، من ثواني حياته السعيده التاعسة ، الهادئة المضطربة !

والتفت الي قائلا : « الآن اخبرك لماذا ارسلت في طلبك ، لقد سمعت بالشيء الكثير عن بطولتك ، ما قولك في ان تكون حارسي الخاص ، ولك علي الف « روبية » في الشهر ، غير ملحقات المعيشة وذيولها — هل تقبل بهذا ؟

فرقصت طرباً لدى سماعي هذا الكلام ، وقلت له: نعم اقبل بكل سرور ولي الشرف العظيم ان اكون في خدمتك يا سيدي العظيم !

ومن ذلك الحين صرت اعيش عيشة الامراء و .. الملوك !

لقد كان الراجا رفيقا بي ، يلبي جميع مطاليبي، وكنت انا ايضا رفيقا به ، لا يقصد مكانا حتى اكون في حراسته ، ويدي على رأس البندقية !

قضيناها اياما لذيذة ، في الصيد والرقص ، والموسيقى وضروب اللهو والغزل !

ولكن كان يعكر صفو هذه الحياة ان « الراجا » كان دوما يخشى على نفسه من الاغتيال !

رصاصة الراجا تقتل الاسد !

وقصدت واياه ، مرة، احدى الغابات للصيد ، وكان هو يمتطي فيلا عظيما ، فاركبني الى جانبه ، على الفيل ، ولم نكد نصل اول الغابة ، حتى هرع الينا اسد هائل وهجم علينا ليمحونا من سفر الوجود ، ولكن طلقة الراجا كانت اسرع من هجمة الاسد ، فأردته قتيلا !

لا أضيع وقتي سدى

وكانت اكثر ايامي اوقات فراغ ، لكنني لم ادعها تذهب سدى، لقد كنت اتمرس بالرماية على هدف معين ، حتى اصبحت الان ، اعد من كبار الرماة الذين لا تخطيء طلقاتهم ابداً

وقع المحذور ولكن ..

وقد كان « الراجا » مشهورا بالحذر والاستعداد للطوارئ، ولكنه اخطأ في حذره مرة ، فامتطى دراجة ضخمة ، وسار بها بعيداً عن نظري . وهنا تذكرت ان « الراجا » غير بارع في ركوب الدراجات ، فتبعته ، وسرعان ما وجدته مسجى في فندق ، لا يشعر ما حوله ، وفي رأسه جرح عميق فادركت ان دراجته ، قد اصطدمت بصخرة ، فهوت به الى الحضيض !

ولكني اخذته الى المستشفى ، فعولج معالجة تامة ، اشفي في الحال !

ولكنه حينما عاد الى بهوبال وجد — الان — انه لم يعد في حاجة الى خدمتي بعد ! — لماذا ؟ لا ادري وانما الذي ادريه ، انني خسرت احسن وظيفة في العالم !

مستعد لقبول اية وظيفة !

وهنا ، لم اجد بدا من الرجوع الى وطني انكلترا ، وها انذا بدون عمل الان ، منكسر القلب ، قلق الخاطر ، ولكني لن ايأس ! انه يدور بخلدي اني سأنال وظيفة ، وظيفة مهما كانت خطرة ، ومهما كان فيها من ضروب المجازفة ، فاني مستعد لقبولها ، في كل ان بمزيد الشكر والامتنان !

نائبان صغيران ولكن ايهما ابرع

في البرلمان الانكليزي الان نائبان صغيران يتنازعان الحظ ، وسيربح احدها ويخفق الاخر على كل حال

وسعيد من نال هذا الحظ وتعيس من لم ينله والنائبان هما اللورد بركهند وعمره ٢٨ عاما وسيخطب في مجلس اللوردات ، والمستر وكفلد وهو صغير السن ايضاً وسيخطب في مجلس العموم.

ويفتتح جلالة الملك البرلمان يوم الخميس ، ويسمع الخطاب كل من هذين الشابين فمن ترى سيفوز برضى جلالة الملك فيحوز القبول ، ويجني ثمار الحظ السعيد ؟

الجواب بسيط ، وهو ان الابرع في « الخطابة » هو الفائز لا محالة

صنداي دسباتش

صوموا تصحوا

ويهد في الشرق الاقصى !

يهودية خبيرة بالتدبير المنزلي

توفدها عصبة الامم الى منشوريا

لتعنى هناك بشؤون المرأة البيضاء ....!

كتب « لويس مورغان » في صفحة السيدات في جريدة « نيوز كرونكل » وهي من صحف الاحرار الصموئيليين يقول :

في استراليا تنشيء دائرة حكومية

وصلت الى لندن في اوائل كانون اول الجاري امرأة تعد اعظم خبيرة في الدنيا بشؤون التدبير المنزلي وباسرار ميزانيات الدور والقصور وهي المس جانيت متشل ابنة السر ادوارد متشل المحامي الاسترالي الذي يعد حجة في القوانين الدستورية !

وفي عام ١٩٢٧ طلبت الحكومة الاسترالية من المس جانيت ان تتولى هي بنفسها انشاء دائرة حكومية جديدة تكون تابعة لدائرة «التوفيرات في البنوك ودوائر البريد » على ان تختص هذه الدائرة الجديدة باعمال « البروباغندا » اللازمة للاقتصاد والتدبير المنزلي وايداع الاموال في صناديق التوفير

سفرها الى أميركا ثم الى انكلترا

ولم تقبل المس جانيت بهذه المهمة الا بعد ان سافرت الى اميركا وقضت هناك سنة كاملة تخصصت فيها في علم التدبير المنزلي ، ثم سافرت من هناك الى انكلترا فدرست انظمة صناديق التوفير على يد اخصائيين من رجال دائرة البرق والبريد العامة في لندن ثم عادت الى استراليا فاسست دائرة « البروباغندا » فيها ولكنها لم تلبث ان استقالت منها عام ١٩٣١ وسافرت الى بلاد الصين ضمن اعضاء (مؤتمر علاقات دول الباسفيك) الذين اوفدتهم استراليا لحضور هذا المؤتمر في شنغاي !

بعد المؤتمر تقيم في منشوريا !

وبعد ارفضاض هذا المؤتمر آثرت المس جانيت ان لا تعود الى استراليا، فقد احبت البلاد المنشورية ، واقامت سنتين كاملتين في مانشوكو ، درست فيها شؤون المرأة البيضاء هناك، وعرفت عائلة من مهاجري روسيا هناك كانت مؤلفة من ثلاث اشخاص ، وكانت ميزانيتها الشهرية لا تزيد عن خمسة عشر شلنا ..!

واخيرا عندما قررت عصبة الامم ان يكون لها ممثل في منشوريا للعناية بشؤون النساء البيض المهاجرات هناك... وقع اختيارها على المسز جانيت متشل ... وستخصص لها الاموال اللازمة لهذه العناية بنساء منشوريا

— واللازمة ايضا للاستخبارات الدولية ...

ماذا تسمع اليوم

عن محلات السادة دجاني اخوان

يافا — تلفون ٧١٦

الاحد ٢٢ ديسمبر سنة ١٩٣٥

١١ر٠٠	صباحاً سيد مصطفى و كورس (مذاعة من استوديو الاسكندرية
١١ر٤٥	حفلة موسيقية — فرقة موسيقى مدرسة البوليس (شريط ماركوني المسجل)
١٢ر١٥—١٢ر٥٥	مساء سيد مصطفى و كورس (مذاعة من استوديو الاسكندرية
٢ر٠٠	اسطوانات تركية — منتخبات اوديون
٢ر٤٠	النشرة الاخبارية والنشرة التجارية
٢ر٥٠	ختام
٤ر٣٠	قرآن كريم — الشيخ علي حزين
٤ر٥٩	أذان المغرب — الشيخ علي حزين
٥ر٠٤	ختام
٥ر٢٥—٥ر٤٥	نتائج سباق الخيل بالانكليزية
٦ر٢٢—٦ر٣٧	أذان العشاء — الشيخ علي حزين ورفقاؤه
٧ر١٥	النشرة الاخبارية
٧ر٣٥	حديث صحي — مصلحة الصحة العمومية
٨ر٠٠	قرآن كريم — الشيخ محمد السيسي
٨ر٥٠	حفلة غنائية — احمد عبد القادر وفرقته
٩ر٣٥	قصائد وتواشيح الشيخ علي محمود
١٠ر٢٥	حفلة غنائية — احمد عبد القادر وفرقته
١١ر٠٥—١١ر١٥	أسطوانات سودانية — منتخبات اوديون
١١ر١٥	قصائد وتواشيح — الشيخ علي محمود
١١ر٤٥	قرآن كريم الشيخ محمد السيسي
١٢ر٣٠	صباحاً حفلة موسيقية — رباعي العقاد (شريط ماركوني المسجل)
١ر٠٠	النشرة الاخبارية
١ر١٥	السلام الملكي — ختام

في عالم النصب

زوجة النصاب الاكبر ستافسكي

كان المال لا يهمها ابدا

٢،٧٠٠ جنيه للملابس مرة واحدة...!

نشرت « نيوز كرونكل » لمراسلها الخاص في باريس الرسالة التالية :

زوجة ستافسكي متهمة معه بالنصب

كانت المرأة الحسناء مدام ستافسكي هي ابرز شخصية من الشخصيات التي كانت تحوم حولها الانظار اثناء المحاكمة التي جرت هنا في باريس في اواخر الشهر الماضي عن القضايا المتفرعة من الفضائح الكبرى التي اسقط بها ستافسكي عدة وزارات في فرنسا

ومع ان المرأة متهمة الى الآن بالنصب والتحايل مع زوجها القتيل ، الا انها مطلقة السراح منذ عدة اشهر ، وقد جاءت في اعترافاتها امام المحكمة اشياء اهمها ما يلي :

« انني تقابلت مع ستافسكي وتعرفت اليه من قبل ان يلقى القبض عليه في عام ١٩٢٥ بعام كامل ، وكانت التهمة التي اسندت اليه اذ ذاك هي النصب ايضاً ، ولكنه بريء منها وتزوج مني بعد ذلك بنحو ١٨ شهرا .

كانا فقيرين فمن اين المال ؟

وجاء في هذه الاعترافات ايضاً ما يلي:

« لقد كان وعدني بان يبتعد عن مسائل النصب ، ولذلك دهشت عندما وقع مرة اخرى في ايدي البوليس في عام ١٩٢٩

على انني أحببت زوجي ، وما زلت احبه الى الان.

القاضي : اظنكما كنتما فقيرين معدمين عندما تزوج منك ستافسكي ؟

مدام ستافسكي : نعم !

القاضي : الم يدهشك بعد ذلك انكما صرتما تعيشان عيشة الغنى والبذخ ، والم تسأليه من اين كان له المال ؟

م.ستافسكي : لقد سألته واجابني بانه دخل في حياة جديدة نظيفة شريفة، فيها اشغال ناجحة وليس فيها لا نصب ولا تحايل !

نوم اسبوع بـ ٧٨ جنيها

واستطردت زوجة النصاب الاكبر في حديثها فقالت ان حياتها لم يكن فيها شيء من البذخ على الاطلاق ، وان زوجها لم يشتر لها سيارة الا في عام ٩٣١ عندما زادت مرابحه ، والان استمع الى الحوار الاتي بين القاضي وبينها :

القاضي: وما قولك في قائمة الحساب هذه وهي بمبلغ ٧٨ جنيهاً اجرة نومك في الفندق اسبوعاً واحداً ؟

وما رأيك في هذه القائمة وهي بمبلغ ٧٣٤ جنيهاً اجرة نزولك في فندق سان جان دي لور عن شهرين اثنين ، وفي هذه القائمة ان اجرة الطعام وحده بلغت ٤٠٠ جنيه في هذين الشهرين

هي : قد يكون كل هذا صحيحاً ، ولكن زوجي دائما كان هو الذي يسدد قوائم الحساب

القاضي : ولكنك انت بنفسك وضعت ٢ر٧٠٠ جنيه لمحل واحد من محلات الملابس في باريس ؟

هي : كانت قائمة الحساب هذه عن سنتين او ثلاث !

القاضي : انها عن مرة واحدة !

وهنا صرخت المتهمة قائلة : « ان المال لم يكن يهمني ، وهذه الشؤون كلها كانت من شؤون زوجي ، اما ما اقوله انا الان فهو انني ما ازال احبه

وهنا سقطت المتهمة على مقعدها وهي تجهش بالبكاء

— على ايام النصب الجميلة . . .

لغة واحدة للدنيا جميعها

في الصحف الانكليزية لمراسليها في سدني عاصمة استراليا ان اعضاء مجلس الشيوخ هناك سيطلبون من الملك — الامبراطور ان يتولى هو بنفسه الدعوة الى مؤتمر عالمي يتقرر فيه اختيار لغة واحدة عالمية للدنيا جميعها

وسيبحث البرلمان الاسترالي عما قريب في نصوص عريضة تكتب لرفعها الى الملك لهذه الغاية

ويقول السيناتور (الشيخ) ماكارتني ان هذه الغاية اذا تحققت فان اللغة العالمية ستساعد كثيراً على توطيد السلام!

لا قداس ولا جنازة!

«ما لم ادفن في البحر ، فانني ارغب في حرق جثماني : وان لا يقام من اجلي اي قداس ، ولا تعمل لي اية جنازة ، ولا ان يحضر حرق جثمي اي انسان من غير الموظفين الحكوميين المنوط بهم هذا الحرق. فاذا نفذت هذه الوصية بحذافيرها فانني اخصص ٥٠٠ جنيه لكل من جمعيات الاحسان المذكورة في هذه الوصية وهي اربع جمعيات ، والا فلا يعطي لكل واحدة الا ١٠٠ جنيه فقط »

هذه هي الوصية التي وجدت بعد وفاة العالم الانكليزي البروفسور جون كودمان من اساتذة جامعة ليدز ، فما اغربها من وصية ..!

شجعوا المصنوعات الوطنية

. . .

هـــذا مجلس استشاري لا تشريعي

تفاصيل وافية عن « الحدث » الذي طلعت به الحكومة في اجتماع امس

قبل بحث نص المشروع

لدينا تفصيلات وافية عن مقابلة رؤساء الاحزاب للمندوب السامي. وعندنا نص حرفي لسياق تلك المقابلة ونتيجتها لا نرى من اللياقة نشره، بل نكتفي بوضع كل شيء امام القراء في غير لغة النص. وفي عدد الغد يرون هذا النص نفسه، او ما في مضمونه تذيعه الحكومة على الرأي العام. واذ يطلع القراء على الاخبار التالية يكونون قد اطلعوا على نص المقابلة لولا تبديل في اللغة وشيء من الايجاز الذي يقتضيه ضيق نطاق العدد. ونبدأ بخبر المقابلة اولا

مقابلة المندوب السامي

اجتمع السادة رؤساء الاحزاب وهم مع حفظ الالقاب: راغب النشاشيبي، جمال الحسيني، عبد اللطيف صلاح، اسحق البديري، يعقوب فراج، يعقوب الغصين. ألفرد روك في مكتب سعادة روحي بك عبد الهادي، مساعد السكرتير العام، حوالي الساعة الحادية عشرة. وفي منتصف الثانية عشرة دخلوا مكتب المندوب السامي يرافقهم روحي بك

تلاوة ملخص المشروع

وتلا عليهم المندوب مشروع المجلس التشريعي بعد ان سلم كلا منهم نسخة مطبوعة عن المشروع هي التي سنذكر محتوياتها مفصلا للقراء. ورجاهم المندوب ان لا يذيعوا شيئا منها لان الحكومة ستصدر مساء غد بلاغا رسميا بعد مقابلة رؤساء الاحزاب والهيئات اليهودية. وقد وقعت مناقشات طلب المندوب في نهايتها ان يقدم رؤساء الاحزاب اعتراضاتهم على المشروع خطيا

جواب على مذكرة الاحزاب

واجاب على سوآل احد رؤساء الاحزاب عن جواب الحكومة ووزارة المستعمرات على المذكره التي قدمت باسم الامة بان انشغال حكومة لندن بشئون خطيرة حال دون اعطاء الجواب على الذكرة الى الآن. غير ان فخامته استعجل وزارة المستعمرات في الاجابة اول امس

أخفقوا البحث في حادث السلاح

وأجاب فخامته على سوآل آخر عن حادث تهريب السلاح ان الحكومة « أخفقت » في العثور على المهربين، إلا أن « أملها لم ينقطع بعد »

موافقة زعماء العرب واليهود

اما مشروع المجلس التشريعي فقد صرح فخامته ان هذا الشكل الذي صار اليه المشروع الان تقرر بعض ان فاوض بعض الزعماء العرب واليهود على السواء وعبارة « الزعماء العرب » نرجي تفسيرها والتحدث عن المقابلة وكيف نشرت اخيرا الى مناسبة قادمة

اجتماع الرؤساء بسكرتيريهم

وقد دام اجتماع رؤساء الاحزاب نحو ساعة وربع الساعة، وعند خروجهم من مكتب فخامته دخلوا مكتب روحي بك مرة اخرى. واجتمع الرؤساء الى سكرتيري احزابهم. واتفقت الاحزاب على الاجتماع في ٧ الشهر القادم لبحث المشروع. وبعد ذلك يقابلون المندوب السامي. ونتقدم الان الى تفاصيل المشروع

مقدمة النص المطبوع

بدىء النص المطبوع الذي اعطي الرؤساء، « رغبة » المندوب السامي في تشكيل المجلس التشريعي منذ ثلاث سنوات حين التى بيانا فى جنيف عن ذلك، واطمئنانه الى ان المجالس البلدية « تسير في اعمالها سيرا مرضيا » وان هذا المجلس سيجيء بالخير لاهل فلسطين

سياق حديث النص

ثم استمر في ذكر الغاية من انشاء المجلس وهي « الحصول على مشورة اهالي البلاد في الادارة » والتقدم بمؤسسات الحكم الذاتي. ومن اجل ذلك اعطي المجال للبلاد للبحث والمناقشة مع فرض قيود على هذا البحث وتلك المناقشة. ثم تحدث البيان عن حسن النظام والنية الحسنة، وان مستقبل البلاد متوقف على ما يبديه « الزعماء » من « الحنكة السياسيه »

ممن يتألف المجلس ?

يتألف المجلس من ٢٨ عضوا. خمسة موظفون و١١ معينون و ١٢ منتخبون. اما المنتخبون فثمانية من المسلمين، وواحد من المسيحيين، وثلاثة من اليهود. واما المعينون فثلاثة من المسلمين احدهم من البدو، واثنان من المسيحيين، واربعة من اليهود وسيكون اثنان في المجلس عن التجار الانكليز، وخمسة من الموظفين الانكليز، رؤساء الدوائر

معلومات أخرى عن المجلس

والانتخاب طائفي بالنسبة لمجموع السكان، وسوف لا يجري اي تعديل خلال السنوات الخمس المقبلة. ويرأس المجلس انكليزي من الخارج له صفة قضائية. ولا يشترك في المناقشة ولا التصويت واذا تساوت الاصوات يرجح الحالة صوت اكبر الاعضاء الموظفين « الانكليز » سناً، والنصاب القانوني يؤلف من ستة اعضاء (!) وللمندوب ان يخاطب المجلس شفويا او برسالة في مفتتح كل دوره.

اذا لم تشترك احدى الطوائف

مدة المجلس خمس سنوات. ودورته ثلاثة شهور ويجوز تقسيم الدورة الى مرتين كل منهما ستة اسابيع. وفي حالة اذا امتنعت طائفة عن الاشتراك في المجلس للمندوب السامي الحق في تعيين اعضاء من تلك الطائفة او ممن يختارهم.

لمن يحق الانتخاب

الانتخاب مباشر. ويفصل المندوب السامي بعد مشاورة الزعماء في تساوي الدوائر الانتخابية وعدد الاعضاء أو أقل ولا شروط مالية أو علمية في مؤهلات الانتخاب. انما المهم ان يكون الناخب فلسطينياً اومقيما سنتين في البلاد « بصورة مشروعة » قبل تاريخ تسجيله. وفي الانتخاب للمجلس القادم الذي يتلو هذا لا يحق لاحد الاشتراك في الانتخاب الا اذا كان فلسطينياً. وسن الناخب ٢٥ سنة فا كثر ولكل طائفة حق اشتراك السيدات في التصويت.

العضو المنتخب وراتبه

الشرط في عضو المجلس ان تكون سنه ٣٠ عاما وان يكون فلسطينياً. والراتب السنوي للعضو ٢٠٠ او ٣٠٠ جنيه.

صلاحية المجلس ووظائفه

اما صلاحية المجلس ووظائفه فهي كما يأتي شرط المحافظة على « التزامات حكومة جلالته » والمحافظة على « الحق والنظام وحسن الادارة » (١) بحث ومناقشة مشاريع القوانين لكي تعرض على المندوب للموافقة او عدمها (٢) عرض مشاريع قوانين على المجلس عدا المشاريع المالية (٣) درس الميزانية ومناقشتها ويدرسها المجلس ملتئما بصفة لجنة رسمية (٤) الاقتراحات المالية كفرض الضرائب لا تطرح الا بايعاز من المندوب (٥) للمجلس الحق في سوآل السلطة التنفيذية عما يتعلق بالادارة.

صلاحية المندوب السامي ووظائفه

ويتقدم البحث الى صلاحية المندوب السامي ووظائفه. اولا ان يقوم باعباء الحكومة والالتزامات. لا يصح مشروع قانون ما الا بموافقة المندوب. للمندوب اذا اقر تدبيراً ما وعرضه على المجلس ولم يقره المجلس في مدة معينة له — ان يضع ذلك التدبير موضع التنفيذ، ثم يعتبر قانوناً نافذ المفعول. للمندوب اصدار مراسيم اشتراعية بموافقة المجلس التنفيذي ووزير المستعمرات اذا لم يكن المجلس التشريعي منعقداً واذا رأى المندوب الظروف تقضي بذلك. وهذه المراسيم تتعلق بالامن العام والنظام وربما يعتمد لها نفقات مستعجلة. للمندوب حق تمديد المجلس وحله، وله في ظروف استثنائية وبعد مشاورة وزارة المستعمرات تأجيل الانتخابات العامة بعد حل المجلس الى ما بعد مدة الـ١٢ شهراً الاعتيادية)

جداول المهاجرة للمندوب السامي

واليك الفقره التالية (وسيظل تحديد جداول مهاجره العمال منوطاً بالمندوب السامي كما هي الحالة الان) ولكل عضو غير موظف حق (الاقتراح) واصدار قرار على اي جدول او انتقاد

عندما لا يجوز طرح قرارات

لا يجوز طرح اي قرار. او تعديل قانون على المجلس للتصويت اذا كان من رأي المندوب السامي انه (١) « يضع صحة الانتداب الذي قبلته الحكومة موضع الريب » — « ٢ » يمس بنظام حكومة مجاوره صديقة

وضع القانون الداخلي

يضع المندوب السامي بموافقة وزير المستعمرات القانون الداخلي وللمجلس تعديله بموافقة المندوب. ومشروع القانون الداخلي الان في وزاره المستعمرات

مكان لعرض اشياء فقط !

هذا هو مشروع المجلس التشريعي وفي رأينا أن هذا المجلس « استشاري » لا تشريعي. وهذه التسمية اليق، وأوفى واحق. انه مكان لـ « عرض اشياء » فقط. وكل القيود التي وردت فيه على العرب وليست معهم. وكان العرب يرجون من المجلس علاجا لمشاكل البلاد الاساسية الهامة كالهجرة وبيوع الاراضي فجاء مخيبا للآمال من هذه الناحية. واي فضل لمجلس لا يكون اكثر من « معرض آراء »

انتزاع المسائل الهامة من صلب المشروع

ونستغرب جدا تلك الفقره الخاصة بجدول المهاجرين. وكان الواجب الضئيل نقد هذه الجداول وتعديلها طبقا لما يرتأيه المجلس — وهذا رأي اشد الناس اعتدالا. ونعتقد ان موضوع المهاجرة والاراضي قد انتزع انتزاعا من « نطاق » المجلس. وترك لهذه المؤسسة مجرد النقد — وهذا يستطيعه كل انسان سواء أكان عضوا في المجلس او شخصا عاديا خارجه

اذا اختلف المجلس والمندوب السامي

وكان المنتظر اذا اختلف المجلس والمندوب في امر ما ان يرجعا الى سلطة أعلى، كلجنة الانتدابات في عصبة الامم مثلا — وهو رأي اشد العرب اعتدالاً ايضا. وكان الواجب اعطاء المجلس حق تشريع، او الغاء تشريع ما، او تعديل التشريع الموجود. ونستغرب جدا ان لا يعطى المجلس هذه الصلاحية في حين ان للمندوب حق الرفض !

استغرابنا من نسبة الاعضاء

واشتد استغرابنا حين اطلعنا على عدد اعضاء المجلس ورؤيتنا عدد الاعضاء العرب المعينين والمنتخبين ١٤ وعدد اليهود سبعة كأن عدد اليهود صار نصف سكان هذه البلاد!

ولسنا ندري على اية قاعده تمشت الحكومة في ذكر الاعضاء. ومشروع هذا المجلس لا يختلف في جوهره عن مشروع المجلس التشريعي الذي اقترح عام ١٩٢٢ فهل رأت الحكومة ان البلاد لم تتقدم ابدا ؟

مشروع لم يحقق رغبات الامة

هذه ملاحظات سريعة على المشروع نوردها في عجالة، وسنفرد للبحث ابوابا للتفصيل. نبدأها منذ عدد الغد. وقد اشتد اسفنا لان مشروع المجلس لم يحقق شيئا من رغبات الامة. اما الاحزاب فلا نعتقد انها ستحرج عن مشيئة الامة عندما تبرم امرها في هذا « الحدث » سلباً وايجابا

شوارع المنشية

اخذت بلدية يافا تهتم فى ردم الاماكن التى تتجمع فيها مياه الامطار في شوارع المنشية وغيرها، وسيبدأ بعملية الردم من حدود بلدية يافا المتاخمة لتل ابيب بحيث يشمل الاصلاح جميع الاماكن.

وقد تقدم تقرير مسهب عن حالة هذه الاماكن الى البلدية وفيه ايضاحات عن سبب تجمع المياه في بعض الشوارع والازقة وكيف تتحول الى شبه مستنقعات تنبعث منها الروائح الكريهة وتكون عاملا من عوامل انتشار الامراض.

وقد تذمر الاهالي من ذلك وشكوا كثيرا. كما ان كميات كبيرة من « الكركار » ستوضع في الاماكن التى شكا الاهلون منها الى المسئولين وستتخذ التدابير لعمل المجاري لتصريف المياه، وستعبد الشوارع الغير معبدة.

مظاهرة احتجاج

اجتمع امس السبت فى تل ابيب ما يقرب من ٥٠٠ يهودي في مظاهرة وطافوا بعض شوارع المدينة احتجاجاً على مشروع المجلس التشريعي وقد القى البوليس القبض على ثلاثة اشخاص منهم.

اسطوانات دموع الحب

وصلت الى محل الساده نقولا وفوته البورى اسطوانات فيلم « دموع الحب » وهو المحل الوحيد في فلسطين الذي وصلت اليه هذه المجموعة الجديده من الاسطوانات. وقد بذلت جهود كبيره في سبيل جلبها ليتمكن محبو الموسيقى من سماع الاسطوانات في الوقت الذي يعرض فيه الفيلم.

تابين الزعيم هنانو

تألفت في يافا لجنة لاقامة حفلة الاربعين للزعيم ابراهيم بك هنانو بمناسبة مرور على وفاته واللجنة مؤلفة من السادة الاستاذ الشيخ عبد القادر افندي المظفر يعقوب بك الغصين، الاستاذ عجاج نويهض، يوسف افندي عاشور، حمدي بك النابلسي، علي افندي الدباغ، كامل افندي الدجاني، محمد افندي ابو لبن وغيرهم. وفهمنا ان مكان الحفلة سيكون في النادي الرياضي الاسلامي. وقد انتخب الاستاذ محمد نمر عوده سكرتيرا للجنة، اما خطباء الحفلة فالذين عرفوا منهم حتى الان هم السادة الاستاذ الشيخ المظفر والاستاذ عجاج نويهض، الاستاذ عيسى السفرى. وتتخذ الاستعدادات لهذه الحفلة لاظهارها في مظهر يليق بكرامة الراحل

الجامعة الاسلامية الغراء

ابلغتنا اداره « الجامعة الاسلامية » الغراء في ساعة متأخره من الليل ان خللا طرأ على الاله الطابعة وحال دون صدور عدد اليوم، وسيصدر عدد الزميلة غداً كالمعتاد.

حفلة خاصة

اقيمت في بيت الحاج كمال افندي الدجاني حفلة خاصة للدكتور سعيد افندي الدجاني بمناسبة نيله درجة في الطب، وقد حضر الحفلة جمهور كبير من الاعيان والوجهاء

مشاهدات صغيرة

﴿ بقية المنشور على الصفحة الاولى ﴾

فلسطين ضد الصحف العربية « اللي صفتها ونعتها كذا وكيت ».. بسبب ما تثيره من ضروب التحريض ... ومن الدعاية الايطالية ضد انكلترا ؟

وبالامس ايضا قال اللورد سترابونجلي هذا الكلام الذى تقدم عن « المخلصين » لانكلترا في السراء والضراء ... وحين « الخطف » !

وبالامس ايضا قالت « دوارها يوم » ان الجمعية الصهيونية الايطالية — التي هي فرع من الجمعية الصهيونية « العالمية » التي كان مركزها في لندن وسينقل الى القدس عما قريب، لان وايزمن « مش راضي يروح من هون » — طلبت من يهود ايطاليا جميعهم ان يضربوا احتجاجا على العقوبات ... وعلى موقف انكلترا من ايطاليا

وبالامس ايضاً قابل رئيس الحاخامين في روما ولي العهد الايطالي وقدم له « اخلاص » الشعب اليهودي لايطاليا ... و « سيبك » من انكلترا ؟

وهذا هو الانموذج رقم واحد « للاخلاص » ... التاريخي المشهور

اخلاصهم للبرايا
اخلاص ذئب لشاة
كوهين ! « دشر » بلادي
رفكاه !.. روحي، حياتي !
« قرفان » يا ست رفكا
من (هات)، (هات) وهاتي

مشاهد

اجتماع في الميناء

عقد يوم اول امس في مديرية يافا اجتماع حضره الكولونيل هرون مدير الصحة والاسعاف العام والمستر بدكوك مساعد اللواء الجنوبي والدكتور لايت بودي مساعد مدير الصحة والاسعاف العام ورئيس اطباء اللواء المستر فرغرسون ومدير الميناء المستر بوب ومساعده المستر باكستويل ووكيل مدير لاشغال العامة بيافا المستر كايير. وقد بحثوا فى مواضيع كثيرة هامة منها مسألة تمديد الخط الحديدي من محطة يافا الى داخل الميناء وهدم بناء مديرية الميناء وبوليسها لتوسيع الشارع واتخاذ التدابير اللازمة للعمل على تنظيف وتوسيع منطقة الميناء حتى تلائم الاهمية التجارية التي تؤديها. وقد دام هذا الاجتماع ما يقرب من ثلاث ساعات.

شحن الاثمار الحمضية

بلغ مجموع ما شحن الى الخارج من الاثمار الحمضية اول امس ٢٨٫٣٣٥ صندوقا. وقد سافرت يوم امس الباخرة « ولينات » والباخرة « كورسيكان برنس » الى بلاد الانكليز وعليهما كمية كبيرة من صناديق الاثمار الحمضية. وفي الميناء الان الباخرتان « بوزيدون » و « أولوف ماير سك » وهما معدتان لشحن البرتقال

حركة البواخر

وصلت يوم امس الباخرتان « قارلاند » وعليها ٧٠٠ طن من البضائع المختلفة و « اجناتى مايرسك » وعليها ١١٥٠ طنا من البضائع.

برقية نعي

بينما كان نجاتي افندي الصلح كاتب ضبط محكمة صلح يافا يقوم باعماله كالمعتاد في محكمة الصلح صباح امس، وصلته برقية مفادها ان شقيقة روحي بك الصلح طبيب قضاء (حسجة) التابعة لدير الزور من اعمال سوريا الشمالية قد قتل هو وزوجته ولم تروالبرقية تفاصيل الحادث

سائق شركة الهلال

قدم للمحاكمة امام محكمة صلح تل ابيب موسى علي موسى احد اصحاب شركة الهلال لاتهامه بانه يأخذ ركابا بين يافا وتل ابيب مع أن رخصته تخول له حق الاشتغال بين يافا وطولكرم. وقد قدم بمعرفة بوليس تل ابيب بالرغم من ان الركاب شهدوا بانهم في طريقهم الى طولكرم. وقد حكم بغرامة جنيه ونصف جنيه. وقدم المتهم طلبا برفع الدعوى على البوليس لدى محكمة العدل العليا

تقويم عربي

أهدانا حضرة الاستاذ الفاضل عيسى السفري صاحب مكتبة فلسطين الجديدة ومطبعتها بيافا تقويماً عربيا لسنة ١٩٣٦ وقد طبع في مطبعته الخاصة طبعا جميلا متقناً. فنشكر الاستاذ الصديق على هديته القيمة.

تلفونات الدفاع وبرقياتها الخاصة

تقدم الاحباش وخطورة الموقف

القاهرة في ٢١ كانون اول - لمراسل « الدفاع » الخاص

الحبشة

محافظة على حياة الامبراطور

اتخذت الحكومة الحبشية التدابير اللازمة لحماية جلالة الامبراطور اثناء ذهابه الى الميادين الشمالية ليترأس قيادة اركان الحرب الحبشية وسيرافقه في سفره ولي العهد

بدء الهجوم الحبشي بات قريبا

زحف الرأس كاسا بجنوده على ماكال ويتوقع الايطاليون ان يبدأ الهجوم الحبشي على المناطق المحتلة قريبا جدا .

معارك هائلة على ابواب اكسوم

تؤكد انباء الميدان الشمالي ان القوات الحبشية وصلت الى بعد ٣٠ ميلا عن مدينة اكسوم بعد معارك هائلة اسفرت عن انهزام الايطاليين .

تقدم القوات واستردادها المناطق المحتلة

تلقت الدوائر الحبشية نبأ من الميدان الشمالي عن اشتباك الاحباش في القتال والخسائر الفادحة التي انزلوها بالقوات الايطالية بجوار ماكال من الغرب في بلدة آبي آبي .

ويقال ان غرض الاحباش استرداد مدينة اكسيوم المقدسة اولا ثم عدوى، اما في الميدان الجنوبي فالهدوء مستتب ولو أن الاحباش يمهدون لهجوم عام على الصومال الايطالي . وقد انتقلت لهذا الغرض القيادة العليا الحبشية من جيجكيا الى دجابور وتتقدم القوات الحبشية بمعدل ١٥ ميلا في اليوم .

اتهام اوروبيين بالتجسس للاجانب

طردت الحبشة من بلادها الدكتور الهنغاري فراجوا وصحافيا المانيا لاتهامهما بالتجسس واقامتهما محطة لاسلكية بطريقة سرية

انكلترا

ايدن يطلع بلدوين على الموقف

اجتمع المستر ايدن على اثر عودته من جنيف بالمستر بلدوين واطلعه على الموقف الدولي في جنيف بازاء الحالة الحاضره

وقد وافق جلالة ملك انكلترا اليوم على تعيين خلف للسر صموئيل هور في وزاره الخارجية ، ولو انه لم يعلن حتى اليوم الا ان التأكيدات تجددت بانه سيكون المستر ايدن

سويسرا

جلسه هامة وتقرير مصير السلام

ينتظر ان تعقد عصبة الامم جلسة خاصة في شهر يناير لدرس التدابير التي تتخذها الدول لمقاومة أي هجوم يقع على دولة مشتركة في العصبة اثناء تأديتها الواجب .

وسيبحث المجلس في الردود التي تلقتها بريطانيا من دول البحر الابيض المتوسط في هذا الشأن ، ويؤكدون ان انكلترا تلقت تأكيدات قاطعة بالمساعدة العسكرية في حالة اعتداء ايطاليا عليها . والمفهوم ان هذه التأكيدات سيكون لها تأثير كبير في تشديد العقوبات على ايطاليا

مصر

اجتماع الوفد المصري والتكتم الشديد

اجتمع الوفد المصري الليلة في بيت الامة بكامل هيئته ولا يزال مجتمعا حتى الان ولم تعرف نتيجة هذا الاجتماع بعد الان التكتم شديد حول أبحاثه .

جورج لويد والنزاع الحبشي

وصل اليوم الى الاسكندرية اللورد جورج لويد المندوب السامي البريطاني السابق في مصر وواصل سفره الى القاهرة حيث استقبله السر مايلز لامبسون المندوب السامي الحالي . وسيواصل سفره بالطياره الي الخرطوم .

ومن الخرطوم الى كينيا حيث يمكث فيها عشره ايام ويعود الى القاهره فلندن ويقال ان لسفره هذا علاقة بالنزاع الايطالي الحبشي

ايطاليا

باخرة تحمل شحنة من الجنود

ابحرت اليوم من نابولي باخرة ايطالية وعليها اربعة الاف جندي في طريقها الى شرق افريقيا

حيفا

مبلغ ما جمع لعائلات الشهداء

حيفا في ٢١ كانون اول — لمراسل الدفاع الخاص — اهتم الاهالي بجمع التبرعات لعائلات الشهداء الشيخ عز الدين القسام وصحبه فبلغ مجموع ماجمع حتى الان مبلغ ٣٢٠ جنيها .وهو مبلغ ضئيل جدا لايتناسب مع احترام الامة لشهدائها وعلى اية حال ، فقد كان شعور الامة عظيما لكنه لم يستغل مع الاسف الشديد.
أما وقد اصبح العيد على الابواب فاننا نذكر الامة بواجب آخر هو الاهتمام بامر عائلات مسجوني اضطرابات عام ١٩٢٩ وجمع الاعانات الكافية لهم وتقديمها في يوم عيد الفطر . هذا عمل وطني انساني نأمل ان تسارع الامة الى تنفيذه ففيه بعض العزاء لعائلات المساجين . وقد بلغ مجموع ما دفعه الاستاذ رشيد الحاج ابراهيم من الاعانات الواردة لعائلات الشهداء والموقوفين ١٥ جنيها ومجموع ما دفعه فرعا مؤتمر شباب حيفا والطيرة مبلغ ١٢ جنيها وذلك بمناسبة حلول عيد الفطر وتبرعت جمعية الاطباء الوطنيين في حيفا بمبلغ خمسة جنيهات لاعانة عائلات الشهداء والمجاهدين وسلمت المبلغ الى اللجنة المركزية وقد تبرع السيد محمود رشيد الخطيب لهذه العائلات بقيمة ١٢٠ مل اصدقة الفطر المترتبة عليه ودفعها للجنة المركزية ايضاً

البوارج بعد موت مشروع الصلح

قامت البوارج الراسية في الميناء هذا الصباح بمناورات حربية شديدة وقد وصل خمس منها الى الميناء اليوم قادمة من ميناء الاسكندرية واشتركت مع البوارج الراسية في المناورات .

ووصلت اليوم فرقة عسكرية خيمت في حي بيت غاليم فأصبح عدد الفرق المخيمة الان ثماني .

« الدفاع » جاء هذا بعد استقالة صمويل هور ، وسقوط مشروع الصلح

نابلس

بدء حركة الطلاب الموفقة

نابلس في ٢١ كانون الاول — لمراسل الدفاع الخاص — :
اجتمعت امس لجنة الطلاب في نابلس ، وبحثت في الحالة الحاضرة ، ثم اقرت ان يسير طلاب المدارس الاميرية والوطنية في نابلس في موكب فخم ، اعلاناً لتضامنهم واتحاد كلمتهم ، واستعدادهم لخدمة وطنهم المعذب، وان يرفعوا الرايات واللوحات ، داعين الاهلين الى التبرع لعائلات الشهداء ، اسوة بالمدن والقرى التي ساهمت في هذا العمل الانساني الوطني

« مات القسام فخلدوه »

وقد خرج بعد ظهر اليوم ، موكب خاص يضم طلاب المدارس في نظام بديع وترتيب كشفي ، حاملين الرايات ، والى جانبها صور كبيرة للشهيد القسام مع لوحات مكتوب عليها هذه العبارة : (مات القسام فخلدوه) وهذه الاية الكريمة (ولا تحسبن الذين قتلوا في سبيل الله امواتاً بل احياء عند ربهم يرزقون) وكان الطلاب ينشدون الاناشيد الحماسية ، ويهتفون بحياة فلسطين منادين بالحرية والاستقلال والوحدة العربية

وقد عادوا ، على اثر ذلك ، الى مقر نادي الاتحاد الرياضي ، ورسموا بعض الخطط المناسبة للعمل في عيد الفطر ، وسافر وفد منهم الى عنبتا ، وتشكلت لجنة هناك للمساهمة في جمع التبرعات . وكان موكب الطلاب يقابل بالتصفيق والهتاف في كل مكان

ورود دبابات وقيام طيارات بمناورات

وصل الى نابلس صباح امس اربعة دبابات واربع سيارات مصفحة بمدافع متراليوز ترافقها ثلة من الجند الانكليزي باسلحتها الكاملة واخذت تطوف الشوارع ثم قامت هذه القوات بمناورات عسكرية في جبل رأس العين وحلقت اربع طائرات عسكرية تتبادل الاشارات من القوات المذكورة وقد تناول ضباط هذه القوات الشاي في بيت المستر فوت وغادرونا الى القدس في المساء .

الاسف على الانقسام في جنين

سافر اليوم الى جنين المستر فوت حاكم اللواء الشمالي في نابلس والمستر فتزجرلد نائب مدير البوليس واجتمعا هناك بممثل الفريقين المتخاصمين فيها وطلب اليهم الحاكم ان يتخذوا خير الاجراءات لازالة سوء التفاهم بصورة ودية وقد سافرت أول امس بنفسي الى جنين ووجدت ان توتر التفاهم بين المتخاصمين آخذ بالتفاقم الامر الذي نأسف له ونأمل القضاء عليه ، قبل استفحال الشر .

الحاجة الى كاتبين

يطلب كاتبان : واحد لمحل في حيفا واخر لمحل في القدس.الشغل : مسك حسابات ومعرفة باللغة الانكليزية . المخابرة مع الحاج طاهر قرمان ص.ب. ٣٢٩ حيفا .

الخليل

نجاح تجربة اسالة المياه

الخليل في ٢١ كانون اول — لمراسل الدفاع الخاص — اجريت اليوم التجربة الاولى لمشروع اسالة المياه للخليل من عين الفوار التي تبعد عن المدينة مقدار ٩ كيلو مترات بحضور حضرة قائمقام الخليل عبد الله افندي كردوس ونائب رئيس البلدية ناصر الدين افندي ناصر الدين وجمهور كبير من الوجهاء والتجار جاءوا خصيصا لمشاهدة التجربة التي نجحت نجاحا باهرا اذ ما كادت المضخة الدافعة للمياه تشتغل حتى اخذت تتدفق بغزارة الى الخزان الكبير الذي انشيء على احد مرتفعات المدينة لخزن المياه واسالتها بواسطة المواسير التي اعدت لهذ الخصوص . وقد دلت التجربة على مقدرة الذين تولوا المشروع الحيوي المفيد ا نخص منهم بالذكر قائمقام الخليل واعضاء المجلس البلدي الذين بذلوا جهودا كبيرة. وكذلك يجري العمل الان بنشاط في حفر الاقنية لاتمام مد المواسير الى جميع انحاء المدينة ومن المنتظر ان تسيل المياه في هذا الاسبوع ومن ثم يدشن المشروع باحتفال كبير

بمناسبة الاعياد وفصل الشتاء تحتاجون لفرش صالوناتكم وبيوتكم

بالسجاد العجمي

الاصلي

فاقصدوا محل رشيد أحمد ابو ابن

في سوق اسكندر عوض

« تجدوا عنده جميع ما يلزمكم من عموم اصناف السجاد »

والاسعار بغاية المهاودة

لانه
البوليس العربي ؟

طلب رجال البوليس العربي الى الحكومة زيادة رواتبهم حتى تتناسب مع رواتب افراد البوليس من اليهود ولكن الحكومة لم تجبهم الى طلبهم بل رأت ان تزيد مسئولياتهم فزادت عليهم « طابور تعليم » كل يوم حتى في ايام الجمع . واذا انظرنا الى اليهود نرى انهم لا يشتغلون يوم السبت ، كما ان افراد البوليس من البريطانيين لا يشتغلون في أيام الاحاد . فهل تعمل الحكومة على معاملة افراد البوليس بالسواء ؟

اجتماع
الكتلة الوطنية

قررت الكتلة الوطنية عقد اجتماع لهيئة الحزب ظهر اليوم (الاحد) بنابلس للبحث في الحالة الحاضره وما انتهت اليه مقابلة فخامة المندوب السامي لرؤساء الاحزاب والحديث الذي افضى به اليهم

قواعد للمرور

كان مجلس بلدية يافا قرر اقامة قواعد في ملتقى الشوارع الرئيسية لتنظيم حركة المرور ، وقد انيط هذا العمل بمفتش أشغال البلدية ، وسينفذ مبدئياً ترضع عدة براميل مملوءة بالرمال لتعيين الموقع النهائي لهذه القواعد وبعدها تشيد من الاسمنت .

احصاء السكان
والمواليد والوفيات

جاء في احصاء رسمي ان عدد السكان في فلسطين قدروا حتى نهاية شهر حزيران عام ١٩٣٤ ١ بمليون و١٠٤٫٦٠٥ من النفوس ، ويدخل في هذا الاحصاء البدو الذين قدروا بـ ٦٦٫٥٥٣ نفس

كما جاء الاحصاء على عدد المواليد في نفس السنة فكانوا ٤٥٫٩٤٢ ، عدد المسلمين منهم ٣٤٫٤٨٧ ، والمسيحيين ٣٫٣٣٥ . واليهود ٧٫٦٧١

اما عدد الوفيات فكان ٢٤٫١٣٦ ، المسلمون منهم ١٩٫٧٦٥ والمسيحيون ١٫٦١٨ واليهود ٢٫٤٢٠. وكانت النسبة الالفية في الوفيات، ٢٦٫٦٨ بين المسلمين ١٦٫٢٥ بين المسيحيين و٩٫٥٣ بين اليهود والمواليد بالنسبة الالفية ايضاً، بين المسلمين ٣٠٫٢٣ وبين المسيحيين ٣٣٫٥٠ وبين اليهود ٤٦٫٥٦

العمال الذين
سافروا الى الاريتريا

لبنان — رفعت لجنة الدفاع عن الحبشة في بيروت الى المفوض الفرنسي عريضة بخصوص العمال اللبنانيين الذين سافروا الى الاريتريا بعد الاخبار المقلقة التي تصل عن حالتهم وقد طلبت تدخل السلطة في اتخاذ التدابير اللازمة حول ارجاعهم

هل صحيح
يا دائرة الميناء ؟

اتصل بنا ان ادارة ميناء يافا تدفع علاوة بدل المعيشة الى قسم من بوليسها اليهود والذين يقطنون تل ابيب فقط ، ولا تدفع هذه العلاوة للقسم الاخر من رجال بوليسها، مع ان الواجب يقضي بالمساواة بين كافة افراد البوليس الذين يشتغلون في دائرة . فهل تفكر دائرة الميناء جديا في القسم الاكبر من بوليسها الذي لا تدفع له علاوة ما وتعامله بالمعاملة التي تعامل بها اليهود ؟

أسعار البرتقال

علمنا ان الصندوق الواحد من البرتقال الذي شحن على الباخرة (برجيتي » قد بيع في لندن وهل باسعار تتراوح بين ٩ شلنات و ٦ بنسات و ١٢ شلنا و ٦ بنسات

ثبوت العيد

تلقينا من مكتب الاتحاد الفلكي بالمنصورة البيان التالي :

اول الشهر ليلة الجمعة المباركة ٢٧ ديسمبر سنة ١٩٣٥ ميلادية بدون شك ولا خلاف

اذ يولد الهلال في مساء يوم الاربعاء ٢٩ رمضان الساعة ٧ والدقيقة ٥٤ افرنجي مساء بالوقت الوسطى المحلي للقاهرة

وحيث تأخر مولده الى يوم الخميس فتكون هذه الليلة ويومها من شهر رمضان حتما واجماعا

ويمكث الهلال بعد غروب الشمس في ليلة الجمعة بافق القاهرة ٥٢ دقيقة ويكون مرتفعا واضحا للرؤية جدا اذا لم يوجد حائل كسحاب اوضباب ومقدار نوره حينئذ جزء من ١٦ جزءا ينقسم اليها نور البدر وقوسه منحرف بمنزلة النعائم بالدرجة السادسة عشره من برج الجدي على ميل ٢٢ درجة جنوبي خط الاستواء — ولذا تكون الرؤية والمكث اكثر وضوحا وظهورا في البلاد القبلية عن مصر كما كان الحال في هلال رمضان مع زيادة الوضوح في هذا — ومغرب الهلال شمال مغرب الشمس بقدر متر واحد تقريبا في رأي العين — وعلى هذا يكون اول ايام عيد الفطر المبارك هو يوم الجمعة ٢٧ ديسمبر اعاده الله على الامة الاسلامية بالخير والبركة

عائلة باسرها
تشكر (سكوت)

وردتنا الرسالة الاتية ننشرها بحذافيرها :

حينما توفي والدنا في عام ١٨٨١ وكان له من العمر ٩١ عاما اوصانا حتى في ساعته الاخيرة ان نأخذ لنا ولاولادنا ولاحفادنا (مستحلب سيكوت) حتى على الصحة الكامله . وقد امتثلنا بوصيته وها اننا منذ ٥٤ عاما نأخذ هذا المستحلب العجيب لنا ولاولادنا ولكل فرد من عائلتنا كبيراً كان او صغيراً . والحمد لله فان الصحة والقوة لم تفارقنا سنة واحدة اننا نفوضكم ان تنشروا رسالتنا هذه حينما تشاؤوا ليستفيد منها كل من اراد المحافظة على صحته وصحة اولاده .رقم(٤)

صفحة تاريخ وعلم وادب

أدب القوة

تحية الى عصبة القلم

« بقلم الاستاذ حمدى الحسيني »

قرأت في الصحف اليومية منذ ايام خبر تأليف (عصبة القلم) لنشر الثقافة والادب في القدس من اخوان تربطني باكثرهم روابط الصداقة وصلات الفكر. فاستوقفني الخبر لخطورته وجلاله. وأخذت أفكر في الموضوع الذي تألفت لاجله هذه العصبة وأسبر مدى الخير في نفوس اعضائها واقيس ما يمكن ان تؤديه من الهدى والرشد للامة اذا أحسنت التوجه واتقنت الاداء. فرجعت بعد هذا كله وأنا أحمل في طيات النفس سروراً وغبطة وارتياحاً. فدفعتني هذه العواطف لارسال هذه التحية المنبعثة من صميم النفس الى اخوان العصبة جميعهم راجياً لهم التوفيق في تأدية الواجب العظيم الذي أخذوا أنفسهم بتأديته لهذه الامة في هذا الظرف العصيب الذي يجب أن تتضافر فيه عناصر الحياة في الامة لدفع الامة الى السير في سبيل الحرية سيراً صحيحاً قوياً بخطى ثابتة سديدة موفقة

. . .

لا شك عندي بأن الاخوان أعضاء عصبة القلم يعرفون جيداً ما يعتور الادب في هذه البلاد من الضعف الذي يبدو على كل ناحية من نواحيه حتى أصبح الادب مع هذا الضعف فاقد الحيوية معدوم النشاط. لا يؤثر في الوسط الذي يعيش فيه تأثيراً طيباً فكأنه هو في واد والحياة في واد آخر. والغريب في أمر هذا الادب الضعيف الفاقد الحيوية والنشاط أنه يعيش غير آبه بنفسه ولا عابيء بما هو فيه من شر مستطير، كالمريض المستسلم الذي ينتظر الموت يأساً من الحياة. وهذا هو احدى العلل فيما نرى في سير الامة من اضطراب والتواء يعوقها عن الوصول الى ما تطمع فيه من الحياة القومية العزيزة الكريمة.

ولا شك بأن ضعف الثقافة وانحطاط مثواها في الوسط الادبي نفسه هو السبب في ضعف هذا الادب وعدم انتاجه الانتاج الطيب الذي يتناسب مع غاية لامة في الحياه. ولا ادري كيف يتسنى للادب العربي ان يدفع الامة العربية الى الحياة وهو بعيد كل البعد عن الحياة!

ولا ادري كيف يمكن لهذا الادب ان يتصل بالحياة مع هذه الثقافة الضعيفة المنحطة التي لا صلة بينها وبين الثقافة التي تتصل بالحياة اتصالا وثيقا فتقدف على الاحياء سعادة تحبب لهم الحياة وتأخذ بايديهم الى الاستطراد في سلم الارتقاء والتقدم!

. . .

ويقيني ان هذا الضعف الذي يعتور الادب العربي في هذه البلاد وحدها، وهذا الانحطاط الثقافي الذي يسود الاوساط الادبية هما اللذان حفزا الاخوان اعضاء عصبة القلم لتأليف عصبتهم المباركة ليزيلوا عن الادب العربي ما علق به من الضعف فيخرجوه من الدائرة الضيقة المظلمة التي يعيش فيها الى حيث النور والحرية والقوة والجمال والحق. وليرفعوا مستوى الثقافة رفعا من شأنه ان ينير العقول المظلمة والنفوس الخابية. فيصبح الادب العربي ادبا قويا حافزا يستمد قوته من ثقافة صحيحة منيرة مشرقة. فتندفع الامة بقوة هذا الادب وعلى نور هذه الثقافة الى حريتها السليبة واستقلالها المفقود.

والامل وطيد بأن نرى في وقت قريب نورا يتلألأ في سماء الحياة العربية مصدره العصبة المباركة كما رأينا الانوار المتلألئة في حياة الامم الراقية بفضل مثيلات هذه العصبة في تلك الامم

إننا ننتظر وإن غداً لناظره قريب

حمدى الحسيني

« الدفاع » تضم الصوت الى الاستاذ الفاضل، الذي أزجى في تحيته الدعوة الى الانقلاب والخروج بالادب العربي من عار الضعف الى مجد القوة

المسكب العربي اليافي
والفابريكة الميكانيكية لصاحبها
محمد صالح عطية

شارع يافا – القدس بجوار مطحنة الجلاد

استعداد تام لتركيب وتصليح جميع انواع الموتورات، طامبات المياه بمقاييس مختلفة، طواحين، مكابس للزيت ماكنات للثلج والكازوز

اخصائيون فنيون يقومون بكافة ما يلزم بدقة وعناية، اسعار متهاودة لا تقبل المزاحمة، الدفع بالتقسيط

زيارة واحدة
تثبت نجاح الاعمال العربية الوطنية

شاعر العرب الاكبر

نبذة من تاريخ ابي الطيب المتنبي

بمناسبة وفاته في رمضان قبل الف عام

« بقلم الاستاذ الشيخ درويش افندي الدباغ »

بمناسبة وشوك انتهاء شهر رمضان المبارك الذي توفى فيه شاعر العرب الاكبر ابو الطيب المتنبي قبل الف سنة، وبمناسبة الاحتفالات الالفية لتخليد ذكراه بحلب وسوريا رأيت ان احدث عن اتصاله بسيف الدولة سلطان حلب وماوالاها ثم اتصاله بكافور مولى بني اخشيد فأقول: ان ابا الطيب عندما رأى النفوس متوثبة للثورة على الحكم الجائر اغتنم هذه الفرصة فهيأ معدات القيام باختلال سياسي كبير لقلب الحكم العاسف والتحيز الحائف. لكن مع الاسف وقع مضمون قوله:

ما كل ما يتمنى المرء يدركه
تجري الرياح بما لا تشتهي السفن

لان الرقباء الاشرار وشوا بأبي الطيب عند والي حمص التابعة للحكم المصري اذ ذاك فألقى عليه القبض وحبسه مدة مديدة ثم خرج هائما على وجهه يتخبط الافاق بدلالة قوله:

ابداً اقطع البلاد ونجمي
في نحوس وهمتي في سعود

الى ان القى عصا التسيار في ظل ابي العشائر الحمداني والي انطاكية. وصادف مرور سيف الدولة الذي نشر سلطانه على حلب وما وراء النهرين — عن انطاكية فقدمه واليها اليه واصفاً ادبه الجم وشعره المطبوع — وقد كان الامير سيف الدولة تذوق الادب وأخذه عن شيوخ افذاذ ايام ولاية عهده — فصدق خبر ابي الطيب خبره. وقد كان الامير خصص جناحا في قصره — الحلبة (وهو اعظم من قصور أباطرة الرومان) وجعله كعبة للادباء، ومحجة للشعراء، ومثابة العلماء من كل قطر اسلامي. فلازمه من الشعراء المجيدين السري الرفاء وابو العباس النامي وأبو الفرج الببغاء والوأواء الدمشقي وابو الفرج العجلي، ومن العلماء الفارابي — عالم الفلسفة والموسيقى — وابن خالويه من علماء البلاغة وغيرهم من الفضلاء الاعلام. وكان اتصال ابي الطيب بالامير الحمداني سنة ٣٣٧ هـ فتلمس فيه الشاعرية الحقة وتفرس فيه ميلا قوياً للفروسية فسامه لزوامي الحرب فأتقن الفروسية والطعن والضرب وحضر الحروب مدة اقامته الطويلة:

تمرست بالآفات حتى تركتها
تقول أمات الموت أم ذعر الذعر
وأقدمت إقدام الاتي كأن لي
سوى مهجتي او كان لي عندها وترا

بقي ابو الطيب لغاية سنة ٣٤٦ هـ وهو عند الامير بين منازلة الاعداء في الحرب ومساجلة الشعراء ايام السلم وفكر الولاية معشش في شغاف قلبه وحب الامرة متغلغل في حنايا ضلعه ينطلق لسانه أحياناً فيما يكنه بقوله:

أهم بشيء والليالي كأنها
تطاردني عن كونه واطارد
وحيد عن الخلان في كل بلدة
اذا عظم المطلوب قل المساعد

وقوله:

فقل في حاجة لم اقض منها
على شغفي بها شروى نقير
وقالة ناصر جوزيت عني
بشر منك يا شر الدهور

مع انه كان بمنزلة الشاعر الكبير ابي نواس عند الخليفة الاموي وبمنزلة البحتري عند الخليفة المتوكل، لكنه يتوق الى امرة ولو كانت من نوع ماتولاه الشاعر الكريم مسلم ابن الوليد أيام الفضل بن سهل وزير الخليفة المأمون (وهي ادارة بريد جرجان) او ما تولاه الشاعر المبدع ابو تمام ايام الوزير حسن بن وهب (وهو ادارة بريد الموصل) — ان لم يكن اعظم من من ذلك — وكان سيف الدولة يعرف ما تكنه نفسه لكنه تغاضاه واغدق نعمه عليه فافعم وطابه ودرت له اخلاف الدنيا فتسلى بالعطايا وقيد نفسه لخدمة الامير ومدحه

تركت السرى خلفي لمن قل ماله
وأنعلت افراسي بنعماك عسجدا
وقيدت نفسي في هواك محبة
ومن وجد الاحسان قيداً تقيدا

وعندما نبغ بتفوقه الشعري وأدبه الجم وبز اقرانه وأصبح صاحب الطريقة الجديدة باطراحه الغزل في اول القصائد والدخول بالموضوع مع حسن التخلص ومزجه الفلسفة والحكمة بالشعر الذي قلده به ابو العلاء المعري وابن هاني شاعر الاندلس الكبير وجملة من شعراء زمانه. حينئذ جعله سيف الدولة حامل لواء الشعراء فميزه عليهم بان ينشد قصائده قاعداً ولا يكلفه بتقبيل الارض بين يديه وهذه الميزة والعطايا وحضور المواقع الحزبية ألهبت شعره ايضاً فأصبح العلم الفرد اذ كان بطبيعته فيلسوفاً اجتماعياً ولما زادت خبرته بالناس اتى بالعجب العجاب من مزج التصوير والحكمة في هذه الفلسفة كقوله:

ومن نكد الدنيا على الحر ان يرى
عدواً له ما من صداقته بد

وقوله:

ومن ينفق الساعات في جمع ماله
مخافة فقر فالذي فعل الفقر

وقوله:

وما بلد الانسان غير الموافق
ولا أهله الادنون غير الاصادق

وقوله:

ومن العداوة ما ينالك نفعه
ومن الصداقة ما يضر ويؤلم

وقوله بالحث على الاقدام:

يرى الجبناء ان العجز عقل
وتلك خديعة الطبع اللئيم

وقوله:

من الحلم ان تستعمل الجهل دونه
اذا اتسعت في الحلم طرق المظالم

وقوله:

واذا لم يكن من الموت بد
فمن العجز ان تموت جبانا

وقوله:

عش عزيزاً او مت وأنت كريم
بين طعن القنا وخفق البنود

وليس هذا احسن شعره. لا، بل له أحسن وأجود. ولا يوجد لشعره واصف احسن من بيته هو في قسم الفخر وهو:

ان هذا الشعر في الشعر ملك
سار فهو الشمس والدنيا فلك

بشهادة قوله:

ومن يك ذا فم مر مريض
يجد مراً به الماء الزلالا

على ان سيف الدولة كان يفتح باب لمناظرة بينهم علماً منه ان هذا التنافس كسب الادب وثروة للفنون وتمهيد لولادة العبقريات بين العلماء من كل صنف عدا عما في هذا الحوار من تصادم الافكار من شغل شاغل لشاعر العرب عما يدور في خلده. كان شعر المتنبي من المعجزات اكبر دليل على ذلك ان ابا العلاء المعري اختصر ديوانه وسماه « معجزة احمد » وقد حسده اصحاب الطريقة القديمة وعاضده ذلك الشعوبي ابي خالويه وناصبه العداء انتصار المبدأ الشعوبية بدلالة قوله:

ازل حسد الحساد عني بكبتهم
فأنت الذي صيرتهم لي حسدا
اذا شد زندي حسن رأيك فيهم
ضربت بسيف يقطع الهام مغمدا

على ان تلك المذاكرة افضت الى مناحرة فترك حلب مودعا بلاط الامير سيف الدولة بقوله:

يا من يعز علينا ان نفارقهم
وجداننا كل شيء بعدكم عدم

وفي فرصة اخرى سأتكلم عن هبوطه مصر واتصاله بكافور

درويش الدباغ

مع شاعرات العرب

ام الضحاك المحاربية

« بقلم الاستاذ ابي الخطاب »

وعدتك في الاسبوع الماضي ان التقي بك عند شاعرة فاتنة تكون اعذب قصصا واقرب الى القلب حديثا واعلق بالذهن اخبارا، فان اكثرنا يضيق بالرثاء وينكر المديح على ما فيهما من روعة وجلال، ويتشوق الى حديث الهوى ونجوى الحبيب. وها انا احاول الان ان ابر بهذا الوعد على ما فيه من عسر ومشقة، فقد قلت لك ان الغزل في شعر النساء قليل جدا، وما ذاك لانهن عشن بعيدات عن الحب لا يطاق السنتهن الهوى، ولا يستفز عواطفهن الحنين. لا، انهن قد احببن واندفعن مع الحب. وانهن قد عرفن الحنين ولذعهن ألم الشوق، ولكن الاخلاق والعادات منعتهن من ذكر غرامهن في شعر او نثر وحالت دون اعلان حبهن للناس

ولكنك تجد في هذا القليل من الغزل عواطف متقدة تلتهب شوقا، وتجد فيه شعورا صادقا يحدثك عن الاخلاص والثبات والتضحية أروع حديث وأجله. وهذه أم الضحاك يلهب حب رجل من (الضباب) قلبها فتتزوج منه وتعيش معه هانئة سعيدة تعطيه من قلبها غاية من تستطيع ان تعطيه امرأة لرجلها. ولكنه لامر ما لا يلبث يملها ويعرض عنها ويعلن اليها انه لا يستطيع ان يعيش معها. فترتاع ام الضحاك وتسأله سببا لذلك فلا يجيبها لانه لا يعرف لذلك سببا، فتسأله ان يمهلها سبعة من الايام لعلها تصل الى الامر الذي ساءه منها فتتجنبه ولعلها تستطيع ان تلهب قلبه وتنال حبه ولعله يعود يجد فيها ضالة قلبه وصدى عواطفه.

تضرع اليه والهة وتستعطفه مفجوعة ولكنه لا يسمع الى شيء من ذلك وينفذ فيها امره فتخرج من بيته كاسفة البال دامعة العين جريحة القلب، تخرج من بيته فترى الدنيا كلها معرضة عنها وترى الناس متنكرين لها فتنادي:

يا أيها الراكب الغادي لطيته
عرج أبثك عن بعض الذي أجد
ما عالج الناس من وجد تضمنهم
الا ووجدى به فوق الذي وجدوا
حسبي رضاه وأني في مسرته
ووده آخر الايام اجتهد

أرأيت الى أنها تحفظ لزوجها من الحب ما لا تستطع ان تعبر عنه كله انا يمكنها ان تثبت بعضه، أو رأيت الى هذا الحب الصادق الذي تضمره لزوجها على قبيح صنعه معها وسوء معاملته لها، فها هي ترجو رضاه ومسرته وتجعل بغيتها من الحياة وجهدها آخر الايام ان تنال وده وحبه

وتمضي بها الايام وهي تحاول ان تنسى زوجها وتكبت حبها له وتغالب شوقها اليه فلا يزيد قلبها الا حبا ولا تزيد عواطفها الا امعانا في الشوق والحنين فتتساءل:

سألت المحبين الذين تحملوا
تباريح هذا الحب في سالف الدهر
فقلت لهم ما يذهب الحب بعدما
تبوأ ما بين الجوانح والصدر
فقالوا شفاء الحب حب يزيله
من آخر او نأي طويل على هجر

ولكن هذا القول لا يصادف هواها فكيف يتيسر لها حب جديد وقلبها لا يتسع لغيره وعواطفها لا تثور لسواه فتقول:

أرى الحب لا يفنى ولم تفنه الاولى
احيفوا وقد كانوا على سالف الدهر
وما الحب الا سمع اذن ونظرة
وحنة قلب عن حديث وعن ذكر
ولو كان شيء غيره فني الهوى
وأبلاه من يهوى ولو كان من صخر

ويلح عليها شوقها اليه وتجمح عواطفها حنينا الى عهده فتصرخ في ألم وحزن:

هل القلب ان لاقى الضبابي خاليا
لدى الركن او عند الصفا متحرج
وأعجلنا قرب الفراق وبيننا
حديث كتنشيج المريضين مزعج
حديث لو ان اللحم يشوى بحره
طريا اتى اصحابه وهو منضج

وارجوك هنا ان تردد معي هذا البيت الثاني فاني احس به قلبا ينبض بالحب واني ارى به صدرا يخفق بالحنين

واعجلنا قرب الفراق وبيننا
حديث كتنشيج المريضين مزعج

فلله هذا الحديث كيف يشوي اللحم الطري ولله هذا الفراق كيف يعجل على زوجين يتحادثان همساً كأنهما مريضان ولله هذه المرأة المحبة كيف ضربت الايام بينها وبين من تحب ضربة لا رجعة لها ولا أمل في زوالها

وتعلم أم الضحاك هذا كله وتتأكد ان لا سبيل الى زوجها ولكن هو الحب الذي غمر زوايا قلبها لا يتركها تستسلم لليأس ولا يدعها تركن الى السلوى ولا يصرف عن قلبها الشوق والحنين، حتى يخشى عليها أهلها ويخافون شر هذا الهيام على عقلها فيذهبون يلتمسون لها الدواء ويرجون الشفاء ويستعينون بالناس وشيوخ الحي ان ينصحوها في امر هذا الحنين ويصرفوها عن هذا الحب فلا يبلغون شيئاً مما يطمعون فيه. فيستعينون بالكهان والعرافين فيجلبون لها التمائم ويأتون اليها بالتعاويذ علهم يصرفون عنها طائف الحب ويردون الى قلبها الامان. ولكنهم لا يصلون شيئاً مما يريدون. فتقول:

ألم تر اهلي يا (مغير) كأنما
يغبثون بالإيماء فيك الغنائم
ولو ان اهلي يعلمون تميمة
من الحب تشفي قلدوني التمائم

وتمضي الايام متتابعة وتتسابق الليالي متعاقبة وام الضحاك تحن الى زوجها كلما اشرقت الشمس وتحن اليه كلما طلع القمر فلا تفكر الا فيه ولا تتحدث الى احد الا عنه حتى اشتعل رأسها شيبا ووهن عودها ضعفا وغمرتها مظاهر الرزانة والهدوء وخيل اليها والى الناس انها قد سلت وان قلبها قد تاب وينتشر ذلك عنها ويأتيها ان الناس يتحدثون عن سلوها وان زوجها يذكر ذلك منها فتقول:

تعزيت عن حب الضبابي حقبة
وكل عماية جاهل ستتوب
يقول خليل النفس انت مريبة
كلانا لعمري قد صدقت مريب
واريبنا من لا يؤدي أمانة
ولا يحفظ الاسرار حين يغيب
الهفا بما ضيعت ودي وماهفا
فؤادي بمن لم يدر كيف يثيب

فانظر معي الى هذه الحقيقة التي تعلنها على ما فيها من اتهام لنفسها ولوم، فهي تقر أنها كما يقول خليل النفس مريبة قد ثابت عمايتها وانجلت غوايتها وسلت محبها، ولكن اتراها تقول هذا القول لانها قد سلت حقا ولانها قد انصرفت عنه فعلا؟

اما انا فلا افهم من هذا الشعر الصادر من قدس اقداس قلبها الا انها لم تزل تحن اليه وتحبه وهي من اجل هذا الحب تتهم نفسها وهي من اجل ذلك الحنين تعود الى الشعر وتعود الى التلهف كأنها تأسف ان تتوب غوايتها وكانه يعز عليها ان تتعزى عن حب الضبابي:

والذي يهمني ان الفت اليه نظرك ان تمضي التفكير في هذه الروح التي تشع

انتصارات العلم

التليفزيون اختراع جديد يدهش العالم

سيبلغ هذا الاختراع ما بلغه التلفون

كان التلفون اللاسلكي في اول عهده لا يمكن التخاطب به، على مسافة تزيد عن ٤٠ كيلو متراً، وفي عام ١٩٠٧ اوصلها العالم الطبيعي الالماني «فاسندن» الى ٣٢٠ كيلو متراً، الى ان كان عام ١٩١٢ فبلغت ٦٠٠ كيلو متراً، الى عام ١٩١٥ الذي بدأ فيه تقدم التلفون اللاسلكي الذي كان لالمانيا، مصدر هذا الاختراع اكبر الاثر في تقدمه، وبلوغه هذه المرتبة الرفيعة التي اصبح عليها الان

وفي عام ١٩١٥، بعد ان وضعت الحرب العالمية الكبرى اوزارها، قام العلماء، ووضعوا لفن اللاسلكي اصولا وقواعد، كان لها اثرها كما كان لها الفضل الاول في اختراع «التلفزيون» ورؤية احد المتخاطبين باللاسلكي، صورة الاخر، بكل وضوح!

والجدير بالذكر، ان التطورات التي طرأت على «اللاسلكي» منذ اعوام، تعيد نفسها، فتطرأ على «التلفزيون» في هذه الايام!

وان هذه السهولة التي صارت اليها رؤية الصور عن طريق «التلفون» في الاونة الحاضره، ستكون نفس السهولة التي ستتوصل اليها فنرى هذه الصور عن طريق «الراديو» في الوقت القريب

والواقع ان علماء اوروبا قد خطوا الخطوة الاولى في هذا السبيل اذ هيأت الات راديو كثيره، تبلغ في عظمتها، مئات الالوف، تنقل الصوت مع الصورة، على مسافة خمسين كيلومتراً تبتديء من محطة «النقل» وتنتهي الى كل بيت يبعد عن المحطة، هذه المسافة او ما يدانيها!

وقد شاع بعض هذه الالات شيوعا غريبا الى اكثر من ذلك ويتعدى اوروبا الى جميع اقطار العالم، حينما يتوصل العلماء بعد الترتيبات التي يضعونها لهذا المشروع الان الى اطالة المسافة، في اقرب وقت حتى يبلغوا «بالتلفزيون» اليوم نفس ما بلغوه بالتلفون امس

وهم يعلنون، على رؤوس الاشهاد ان امر اختراع التلفزيون، واشاعته في جميع اقطار الدنيا، اصبح قريب المتناول سهل المنال، لان المباديء الاساسية التي وضعوها، ترتكز على اسس علمية فنية داعية الى التفاؤل بنجاح هذا الاختراع النجاح التام في المستقبل القريب.

عليك من خلال ابيات هذا الشعر وترى كيف كانت في القصائد الاولى روحا متوثبة فياضة تندفع مع العاطفة المشبوبة اندفاعا عظيما لا يكبح له عنان فاصبحت في اواخر الايام روحا متئدة رزينة تحب وتعلن حبها ولكن في رفق وتمعن، وتحن ويلج بها الحنين ولكن في رزانة وتعقل ثم تصير شيئا فشيئا الى السكوت المطلق والهدوء الشامل فتسعد بالذكريات واحاديث الماضي بعد ان كانت تعيش للامال والاماني. وهذه ميزة الشعر الصادق الذي يندفع من اعماق القلب فيساير العواطف في اندفاعها وسكونها فلا يشينه التصنع ولا يفسده التكلف

وارجو ان اكون قد اعطيتك صورة واضحة بعض الوضوح بارزة بعض البروز عن ام الضحاك، وأرجو ان اكون قد حببت اليك شعر هؤلاء الناس الطيبين الذين كانوا يعيشون للعواطف والقلوب اكثر مما يعيشون للمنطق والعقول، وفي عدد قادم محاولة اخرى.

القدس ابو الخطاب

اعلان

صادر من دائرة اجراء يافا

دوسيه ٢١٩٣ سنة ٩٣٥

الدائن وردة الكاش من يافا

المدين: احمد محمود داسويدان من سامة

مصدر الحكم محكمة صلح يافا

الملك قطعة ارض مشجرة برتقال تسقى من بيارة مجاورة تعرف ببيارة الرماحة اشجارها قسم منها مرقوع وقسم شتل غير مرقوع والقسم الثالث بور. شجرها غير مثمر مساحتها ٣ دونم و٩٨٠ مترا

مقداره ١٩٩٠ متر من اصل ٣٩٨٠ متر

تاريخ سند الطابو بلوك ٩ قسيمة ٩٤

ملاحظات تخمين الدونم الواحد فيها بمبلغ ٢٥٠ جنيه والحصة المطروحة للبيع هي دونم ١ و٩٩٠ متر

ان الملك المبين تفصيلاته اعلاه المعلن عنه بجريدة الدفاع المؤرخة في ٨—٩—٣٥ والمطروح للبيع بالمزاد العلني بلغت المزايدة عليه عهدة الطالب الاخير راضوان الخازق بمبلغ ٢٥٠ جنيه واعلنت الاحالة الموقتة عليه بجريدة الدفاع المؤرخة في ٤—١١—٣٥ وحيث وجد ان القيمة المدفوعة بالمزاد تنقص عن قيمة التخمين لذلك تقرر من طرف رياسة الاجراء بيافا تمديد المزايدة لمدة ثلاثين يوما لذلك اعلن للعموم بان هذا الملك طرح للمزاد العلني لمدة الثلاثين يوما اعتباراً من تاريخ نشر هذا الاعلان فمن له رغبة المشترى عليه مراجعة دائرة الاجراء بيافا او الدلال بظرف المدة المذكورة وذلك توفيقاً للمادة (١٠٨) من قانون الاجراء

٢١—١٢—٣٥ مأمور اجراء يافا

اذكروا

خلال عطلة العيد

حفلة

سباق

الخيل

تقام باستعداد فريد النظير

حيث تجتمع الطبقات الراقية

. . .

نابلس

كشافة نادي

الاتحاد الرياضي

سيطوف وفد من كشافة نادي الاتحاد الرياضي في القرى لجمع الاعانات لعائلات الشهداء فعسى ان يلاقي افراد الكشافة تشجيعاً واقبالا في جميع الجهات وكذلك الطلاب، فانهم يساهمون في هذه الحركة المباركة ويعملون لها بكل اخلاص وقد اخذوا يوالون عقد الاجتماعات لتأمين نظام جمع الاعانات في يوم عيد الفطر

افتتاح مدارس

قررت ادارة المعارف ابتداء من اول كانون ثاني افتتاح مدارس جديدة في مريفعة ومقيبلة في قضاء جنين وحيث في قضاء طولكرم وكفرحادت وحواره في قضاء نابلس.

مغاطس للماعز

انشأت دائرة البيطرة مغاطس للماعز والغنم في قرى دير شرف، ياسوف، تلفيت، وانشأت في السنة الماضية مغطساً من هذا النوع في وادي الفارعة

ان تجربة هذه المغاطس قد عادت على الاغنام بفائدة كبرى ومنعت عنها امراضاً كثيرة اعتادت ان تصاب بها في هذا الفصل اما اجرة تغطيس كل واحدة فهي خمسة ملات ويعود ريع هذه المغاطس لدائرة البيطرة ويخصص قسم منها لشراء الادوية والعقاقير وانشاء مغاطس اخرى في قرى نابلس ولا شك ان لهذا المشروع فائدته ونفعه تمل الاغنام والقضاء على الامراض والعدوى التي تصاب بها

انشاء

خزان المياه

باشرت الحكومة في انشاء خزانات لمياه في قريتي عورتا واسكاكه وسيباشر في القريب في انشاء خزان للمياه في قرية بيتا

مفتش الزراعة

بنابلس

يثني المزارعون في قضاء نابلس ثناء عاطرا على الجهود التي يبذلها حضرة مفتش دائرة الزراعة بنابلس راشد اغا النمر في سبيل الشؤون الزراعية واعطاء التعليمات المفيدة لهم. فبارك الله فيه

خان يونس

حالة التعليم

يهتم الاستاذ راضي افندي عبدالهادي مدير مدرسة خان يونس بامر المدرسة اهتماما يستحق الشكر عليه ويقبل تلاميذ المنطقة على المدرسة وقد اضيفت في هذا العام عشر فتيان على المدرسة لضيقها وكثرة التلاميذ فيها

مدرستا

عبسان وبني سهيلة

في فريق عبسان وبني سهيلة اقبال على التعليم، وقد ضاقت مدرستاهما عن اتساع التلاميذ فجمع اهالي كل قرية مبلغاً لتوسيع كل مدرسة بهمة الاستاذين اسحق افندي العلمي، واسماعيل افندي الاسامي، ويطلب الاهلون من الحكومة مساعدتهم بقسط من نفقات التوسيع

حفله رائعة

بمناسبة انتهاء الفصل الاول للسنة الدراسية اقام مدير مدرسة ذكور خان يونس الاستاذ راضي افندى عبدالهادي وافراد هيئة التعليم حفلة في صالونها اواسع فكانت رائعة، دعي اليها السواد الاكبر من سكان البلد، الذين لبوا الدعوة والقيت الخطب والمحاضرات المفيده وكان يتخللها اناشيد وطنية زادتها رونقاً وجمالا

وافتتح الحفلة بعشر من القرآن الكريم، الشيخ خليل الغزالي، وتلاه حضرة المدير، فالقى خطابا قيما، فالاستاذ رباح الريس. فالقى محاضره علمية واعلن استعداده لمساعدة كل مزارع في ازالة ما يحدث في حقوله من انواع الامراض ثم الاستاذ الشيخ فهمي الاغا. والشيخ سعيد افندي حمدان. فالسيد عثمان عبد الله. فالسيد عبد الرحمن الفرا. بكلمة طيبة كانت مسك الختام

ونحن ازاء ذلك نتقدم الى حضرة المدير والمعلمين الكرام بالشكر مؤملين عوده مثل هذه الحفلة المفيده لبث روح التعليم والوطنية في الطلاب

الوعظ والارشاد

قدم الشيخ فهمي افندي الاغا واعظ قضاء المجدل الى بلدنا لقضاء عطلة العيد وهو يقوم بالقاء المواعظ الدينية في مسجد البلد الكبير فنشكر للاستاذ هذه الخدمة الدينية النافعة

الى

مستوردي الدواجن

تلقينا من قلم المطبوعات ما يلي:

يلفت نظر مستوردي الدواجن الى انظمة الحجر الصحي على الدواجن لسنه ١٩٣٥ المنشور في الوقائع الفلسطينية عدد ٥٥٣ المؤرخ ٢٨ تشرين الثاني سنة ١٩٣٥

يبدأ العمل بهذه الانظمة يوم ١٥ شباط سنة ١٩٣٦ وبموجب هذه الانظمة

لا يجوز استيراد الطيور الداجنة الى فلسطين سواء كان ذلك بطريق البحر او بسكة الحديد او بوسائل النقل الميكانيكية الا بعد الحصول على تصريح بذلك من رئيس مصلحة البيطرة — في دائرة الزراعة والغابات في القدس —

يمكن دخول الطيور الداجنة المنقوله بواسطة الحيوانات بدون تصريح على شرط ان لا تزيد ارسالية الدواجن عن ٥٠ طيراً

يمكن الحصول على تفصيلات اخرى عن نصوص الانظمة المذكورة اعلاه، بتقديم طلب الى رئيس مصلحة البيطرة — صندوق البريد ٤٨٣ القدس

١٩ كانون الاول سنة ١٩٣٥

كلمة واحدة

جاءتنا من السيد عبدالله حنا نمواس من القدس، كلمة يدلل فيها على ان الشهيد القسام لم يكن الا المثل الاعلى للتضحية والجهاد، وانه لم يكن شقياً كما نعتوه بل الشقي امثال اسحق خانكين الذي اعترف بقتله شهيد طبعون، فلم يحكم عليه بغير عشر سنوات — الامر الذي جعل كاتب الكلمة يسأل النيابة العامة ان تستأنف الحكم، لوضع حد لتحديات اليهود وتعدياتهم، وجعل هذا الشقي اليهودي عبرة لغيره!

شكوى

مقاول عربي

اتصل بنا الحاج عبدالغني حجازي وصناعته القيام بتنزيل الانابيب في البيارات وهو يعمل في هذه الصناعة بكل اتقان، وقد اثبتت ذلك المقاولات التي يتعهدها في عدة بيارات كثيرة، وفوق ذلك فأنه يتقاضى اقل من الاسعار التي يتقاضاها اليهود، فالمعروف انه حدد اسعار تنزيل المتر الواحد من الانابيب بمبلغ ٢٢٥ قرشا وهي تكاليف هذا العمل مع ربح بسيط لا يتناسب وصعوبة المهمة الملقاة.

وقد شكا لنا الحاج عبد الغني انه لا يلاقي من الاهالي العرب اقبالا على اعطاء التعهدات له والعرب الذين يشتغلون بهذه المهنة.

ومن امثلة ذلك ما جرى له في قرية كفر سابا من انه طلب من احد الاهالي محمد ابو غزاله بأن يتعهد له تنزيل انابيب بئره في نظير انه يتقاضى على المتر الواحد ٢٢٥ قرشا ولكن صاحب البئر ابى ان يعهد بها لعربي من المشتغلين بهذه الصناعة واعطاها الى احد اليهود مفضلا ان يدفع له اكثر مما طلب مواطنه العربي بحساب المتر الواحد ثلاثة جنيهات اي بفرق ٧٥ قرشا عن كل متر، واذا علمنا ان الفرق قد يبلغ ٣٠ جنيها في حالة اذا كان عمق البئر ٤٠ مترا. ومع ذلك قام الاهلون باقناعه بتلزيم البئر الى ابناء جلدته فأبى عليهم ذلك ولم يقبل الا الاشتغال مع هؤلاء الذين لا يرحمون زد على هذا ان من يلزم «فجر» البئر الى اليهود لا بد وانه يقدم على شراء الطلمبة ولوازمها من عند اليهود ايضا. ان هذه الحالة لا ترضي لان واجب كل واحد منا ان يساهم بما يقدر عليه للعمل على نجاح الاعمال العربية.

الهذا كلام؟!

كتب مستر موشه سميلانسكي، مؤلف كتاب «صلات العرب واليهود» الذي وضع مقدمته المندوب السامي، في موضوع المجلس التشريعي يقول: «لم نستطع حتى الان ان نتفاهم مع النشء الجديد من شباب العرب، ولكن قد يستطيع شبابنا ان يصنعوا، ما لم نستطع صنعه نحن، فالشباب يتفاهم والشباب، ان لم يكن بحكم الجنس، يكون بحكم السن، على أقل تقديرا وبعض كلمات عذبة — ولا بأس ان لا يكون لهذه الكلمات معنى، ولا بأس الا تكون هذه الكلمات صادرة من اعماق القلوب — بتقرب اليهودي الى العربي كافية لان تملك على العربي قلبه ونفسه، فيستسلم في الحال!»

وقد علقت صحيفة «بريطانيا العظمى والشرق» على هذه الكلمة، بما يلي:

ولاريب في ان رأي مستر سميلانسكي قد جاء في محله، ونعتقد ان اليهود لا يقاومون المجلس التشريعي، الا لان هذا الفلاح العربي المحنك الخبيث، اصبح ينظر الى اراضيه، فيخشى عليها من التسرب الى الايدي اليهودية، فيتمثل امامه المستقبل، أسود قاتما يهدده بالجلاء عن اراضيه، والضرب في آفاق الدنيا!»

فهل هذا كلام؟!

. . .

قضاء بئر السبع بعشائره الكبرى

يرسل اجود الخيول العربية للسباق

جاءنا من مراسلنا في بئر السبع بان حضرة سكرتير نادي السباق الفلسطيني السيد جورج منصور وصلنا يوم الاربعاء وعقد اجتماعا هناك مع اصحاب الخيول حضره ممثلون عن عشائر التياها والترابين والعزازمة والحناجرة وغيرها وقد شرح للمجتمعين فوائد السباق الاقتصادية والاجتماعية وذكر لهم ما يصيب خيولهم من الشهرة في الاقطار العربية عند ما تفوز بالسباق وكيف يصبح من المتيسر ايجاد سوق رائجة للخيول العربية في فلسطين. وقد وافق شيوخ العشائر على ذلك واظهروا بدورهم مقدار تعلق القبائل في الخيول وشدة رغبتهم في الفروسية وشكروا لنادي السباق اهتمامه بهذا المشروع الذي سيدر فوائد اقتصادية كبيرة على القبائل العربية التي اصبحت مواردها في الوقت الحاضر محدودة جدا وقد تألفت لجنة من الشيوخ لمؤازرة النادي في مشروعه ولبث الدعوة بين العشائر لارسال اطيب الجياد للاشتراك في حفلتي الاعياد المقبلة وما يليها من الحفلات.

والذي علمناه ان نحوا من ستين جواد من قضاء بئر السبع وحدها ستشترك في الحفلتين المذكورتين

اما اللجنة المؤلفة فهي تمثل عشائر التياها والترابين والحناجره والعزازمة تتألف من حضرات المشائخ الاتية اسماؤهم:

حسين ابو ستة. سلمان الهزيل. الحاج ابراهيم الصانع. فرحان ابو مدين. حسين ابو كف. مصلح بن جرمي. عيد بن خضيرة. ناصر ابو الخيل سليم السميري

والذي علمناه ان حضرة قائممقام بئر السبع عارف بك العارف الذي يعتبر من هواة الخيول ومن اشد الراغبين في تشجيعها قد ابدى كل عطف على مشروع النادي مما استحق عليه كل شكر وتقدير

وقد غادر السكرتير بئر السبع راجعاً الى غزة للقيام بنفس المهمة

اعلان

يتشرف عبد الله افندي زكي متعهد الاورطة الثانية الكوين كرونز هايلندرز في فلسطين اعلان الجمهور ان كل المعاملات الخاصة باعماله في هذا القطر يجب ان تجري معه مباشرة او مع وكيله حسني افندي مصطفى وهو لا يعترف باي معاملات اخرى جرت مع غيره من المتعهدين قبل وصول هذه الاورطة يوم ٤ ديسمبر سنة ١٩٣٥

عبد الله زكي

متعهد اورطة الثانية كوين كرنزهايلندرز

اوتيل الخديوى الكبير

لاصحابه

الحاج شريف غزال

وولده شحاده البابلسي

يافا ـ شارع المنشية ـ قرب المحطة

هواء طيب ـ خدمة حسنة

مفروشات جديدة ـ مناظر طبيعية براً وبحراً

تنظيف حيفا

جاءتنا من السيد نجيب حداد كلمة حول الاقذار والاحوال التي تملأ اكثر شوارع حيفا واسواقها وذكر لنا على سبيل المثال ساحة الخضار، وسوق السمك، وحي البجالي مهيباً ببلدية حيفا أن تسارع الى اصلاح هذه الاماكن وترميمها لانها خطر على صحة الاهلين، وضارة بمصالحهم.

البواخر

وتزاحم حيفا ويافا

بلغ عدد البواخر التي دخلت ميناء حيفا عام ١٩٣٤ حوالي ٢٫٤٠٤ بواخر حمولتها ٣٫٤٦٩٫٠٠٠ طن، كما دخل ميناء يافا ١٫١١٤ باخره حمولتها ٢٫٤٥٤٫٠٠٠ طن. يضاف الى ذلك ٦٠٨ مراكب شراعية رست في ميناء حيفا و٩٤٦ مركبا رست في ميناء يافا

الشهيد الجليل

عنوان لكلمة جاءتنا من السيد جمال شكري قمحية عن الشهيد المرحوم الشيخ عز الدين القسام وعن بعض اعماله في سبيل العروبة والاسلام، فنشكر للسيد جمال عاطفته الطيبة.

سيارات غزة

الوطنية

سفريات يومية

بين غزة ويافا

وبالعكس

سيارات فخمة

سائقون ماهرون

صوموا تصحوا

. . .

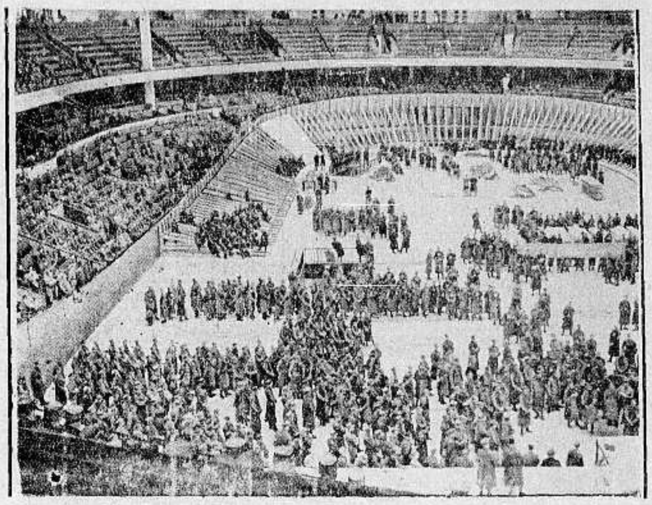

اكبر قاعة جامعة للرياضة اطلق عليها « قاعه اوروبا »
وقد افتتحت مؤخراً في برلين

الجسر الممتد من سوند بين المانيا والدنمرك وقد اصطدمت به
باخرة انكليزية وتسبب عن ذلك زحزحه الجسر من موضعه
وتوقفت المواصلات مدة قصيرة

اخبار محلات بوتاجي في يافا وحيفا

لا تؤجلوا الى الغد ما انتم قادرون على اتمامه اليوم

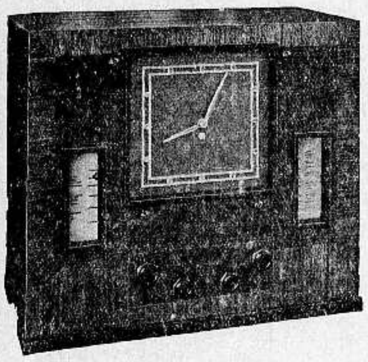

عزيزي اميل

ارسل اليكم كتابي من المدينة « من حيفا » وبما اني مستخدم في مصلحة سكة الحديد تراني اشتغل النهار بطوله ولما اعود الى البيت منهوك القوى مضنى من مشاق واتعاب النهار اظن اني بلزومي البيت انال قسطا من الراحة ولكن سرعان ما اتضح لي اني كنت واهماً فان اولادي جميعا بصوت كانوا يهتفون لماذا لا تشتري لنا راديو هيزماسترز فويس "His Master's Voice" فلم يعد مسوغ للتأجيل فان محطة الاذاعة في رام الله سيصير تدشينها عن قريب . والعيد اقبل ونحن لا نريد هدية للعيد غير راديو بوتاجي فان رنة صوته المطربة والاخبار الرائقة التي تسمع فيه هي بالحقيقة من باهرات العجائب الفنية . فاما رأيت ان لا بد من شراء راديو يكون موضوع مسرة كل افراد العائلة قلت ارسل الى الاخ اميل طي رسالة دفعة اولى على الحساب بقيمة خمس جنيهات يحملها اليك ابني الصغير ويرجوك بان تسهل له هذه المهمة اللذيذة على قلبه فتبادروا بارسال عاملكم الفني لاتمام التحضيرات فيكون الراديو جاهز هذه الليلة

المخلص امين مرسال

هذه الرسالة تنطبق بوضوح عما يكنه صدر هذا الصديق من رغبته في ادخال رسول الخير بين افراد العائلة بمناسبة المواسم المباركة فكل من يتأمل مليا في ان راديو هيزماسترز فويس "His Master's Voice" هي حلة متينة تربطجميع افراد فلسطين في مراكز الاذاعة الجديدة وتجعلهم مطلعين على كل حديث من الاخبار سواء كانت سياسية ام اجتماعية ام علمية وان راديو هيزماسترزفويس هو الجهاز الوحيد الذي لا يكلفكم اقتناؤه شيئا كثيرا ثم ان عرض له لكثرة الاستعمال خلل او اتلاف فان بوتاجي يتعهد لكم باصلاح كل ذلك بواسطة رجاله الفنيين الذين يعملون تحت اشرافه وبما ان محلات بوتاجي هي اقدم محل تجاري في فلسطين تعاني في ادخال اجهزة هذا الفن الجميل في البلاد فان طول المدة وحسن الاستعدادات اكسبتها خبرة واسعة متينة شاملة بنوع ان من يشتري راديو هيزماسترز فويس "His Master's Voice" منها يكون امينا على حياته بانه اتخذ له جهازاً مطربا ولعائلته كل الحياة لا يتخلل ايامه السعيدة شائبة ولا انزعاج ليلاً ونهاراً صيفا وشتاء في الاعياد وفي سائر الايام طرب في بيته فرح سرور بهجة سعادة فلا تحرموا انفسكم هذه الملذات في الحياة القصيرة ولا تؤجلوا الى الغد ما انتم قادرون على اتمامه اليوم

اطلبوا التفاصيل من محلات بوتاجي في حيفا قرب البوسطة
وفي يافا امام سراي الحكومة

الوكلاء القدس : غوردن بوتاجي . اللد : سليم ومحمد الخالدي . غزه : الحاج عبد الرؤوف البورنو نابلس : عادل التميمي طبريا ابراهام كوبي الناصرة نصري قعوار . الرمله زباده اخوان

(مطبعه الدفاع ـ يافا)

ابتداء من يوم السبت ٢١ الجاري

فيلم دموع الحب

على

مسرح سينما اديسون

بالقدس

يوم السبت حفلتان فقط

بقية ايام الاسبوع كل يوم

ثلاث حفلات

مواعيد الحفلات : الاولى الساعة ٣ بعد الظهر
الثانية الساعة ٧ مساء الثالثة الساعة ٩ مساء

بشرى تزف الى اهالي فلسطين الكرام بمناسبة تكلل الجهود التي بذلت
في سبيل عرض « فلم دموع الحب » بالنجاح

فخر الافلام العربية الغنائية

يشترك في التمثيل

الاستاذ الموسيقار محمد عبد الوهاب والآنسة الوليلة نجاة على
ملك الكوميديا الراقية الاستاذ محمد عبد القدوس
مع نخبة من أنصار التمثيل والموسيقى والفن

قام على اخراج الفلم المخرج الفنى الاستاذ محمد كريم
الفيلم تجديد في الموسيقى ، فى المناظر ، في الاخراج ، فى كل شيء

مباع التذاكر : المتعهدون نقولا وفوته البوري في محل السيد موسى الجاعوني باب الخليل
في محل السيد كوهين زاوية سينما عدن

يافا — يوم الاثنين في ٢٧ رمضان ١٣٥٦ — الموافق ٢٣ ك اول ١٩٣٥

صاحب الامتياز والمحرر المسؤول ابراهيم الشنطي

مدير الادارة شوكت حماد

رقم التلفون ١٠٧٥ و ١١٨٧

الدفاع

جريدة يومية سياسية مصورة

العدد ٤٨٩ — السنه الثانيه

ادارة الدفاع في عمارة حزبون شارع جمال باشا — يافا

العنوان البرقي : الدفاع يافا : ص . ب ٢٥٥

	عن سنه	عن نصف سنه
قيمة الاشتراك في فلسطين	١٥٠	٨٠
في الخارج	٣٠٠	١٦٠

بلاغ رسمي عن المجلس التشريعي . زعماء اليهود يرفضون المجلس في مقابلتهم للمندوب السامي . تعيين ايدن وزيراً للخارجية . اعادة تنظيم الجيش البريطاني

هذا المشروع الجديد

أشد العرب اعتدالا يراه ناقصا مسلوب الحقوق

بعد

ثلاثة عشر عاما !

بعد ثلاثة عشر عاما مرت على رفض البلاد المجلس التشريعي الاول ، تطالعنا الحكومة البريطانية بمشروع آخر لا يختلف عن ذلك الا في شيء او اثنين . والمفروض ان البلاد تقدمت في نواحي الحياة المختلفة ، والمفروض انها ارتقت ثقافة ومادة ، والمفروض اذن ان يرتقي ذلك المشروع الجامد الضيق فيفي ولو الى حد ضئيل جداً بحاجات البلاد . لكن مع الاسف بعث المشروع الذي قبر ثلاثة عشر عاما ، وهو اكثر جموداً واشد ضيقاً .

اهم

المشاكل تترك وتنتزع

وفلسطين أوضاعها شاذة . ومشاكلها الاساسية صعبة جداً . فهل جاء مشروع المجلس يقلل من ذلك الشذوذ ، ويحل بعض تلك المشاكل ؟ هل تصدى للمهاجرة والاراضي ، ولو بعلاج بسيط ؟ على العكس من ذلك ، سكت سكوت الاخرس لا يبدي ولا يعيد في هذين الموضوعين الهامين . ان عرب هذه البلاد لا يطلبون اربعة عشر كرسيا ، بل يطلبون كرسياً واحداً له قلب وضمير يقف بمخزاة الاراضي والهجرة عند حد !

الحكم

الذاتي لاهل البلاد

وهذا المجلس التشريعي جاء لترقية الحكم الذاتي في البلاد ، على حد قول الحكومة . إذن لماذا اشراك الانكليز فيه ؟ لماذا ادخال سبعة منهم اعضاء ؟ دعوا اهل البلاد وحدهم يمارسون هذه « الدروس » التي تريدونهم أن يتلقنوها . اما الانكليز فقد اوجدتهم الظروف في البلاد ، وليس لهم حق الاشتراك في هذه « الدروس » ، بل لهم حق الاشراف عليها ومراقبتها — نقول هذا بمرارة وأسف

عرض

المشروع على الامة

وتتقدم الى مشروع المجلس في بحث هادئ ، ونستمر في سياق الكلام ، قبل ان نقول كلمة جازمة فيه . فأن مهمة الصحافة الان ان تعرض المشروع على الامة في ثوبه الحقيقي استعداداً لكلمة الامة التي تقولها عن بينة ودراسة فتجيء وحي القلب والعقل معاً .

ما

« يمكن » اعطاؤه !

نريد ان نبحث ما « يمكن » اعطاؤه البلاد ، لا ما تصبو اليه هذه البلاد الشقية . وعلى هذا نقول ان النسبة العددية ينبغي ان تكون الاساس في الانتخاب لكل فلسطيني يحمل الجنسية الفلسطينية . فليس لمهاجر اقام في البلاد سنتين او ثلاثاً أن ينتخب أو ينتخب (بالكسر ثم الفتح) ، بل لحامل هذه الجنسية الرخيصة وحده حق الانتخاب

حتى

الرأي المعتدل

بعد ذلك نتقدم الى حق المجلس ، وحق السلطات . وكما أسلفنا نعالج الموضوع الان من وجهة نظر ما « يمكن » إعطاؤه للبلاد . أما من الوجهة الوطنية الحقة فلا نستطيع ان نسير القلم كلمة اخرى بحثا لهذا الموضوع السقيم . اذن نجاري السياسية قليلا ، ونستمر معها في اخذ ورد لتعلم أن الرأي المعتدل الذي لا يكاد يملكه الا بضعة افراد من العرب — حتى هذا الرأي يخرج من البحث غضبان أسفاً !

الغاء

عبارة « مجلس تشريعي »

أما حق المجلس والحكومة فينبغي ان يتساوى في موضوعي الاقتراح والالغاء على السواء . فللمجلس ان يقترح أمراً ، وله أيضاً ان يلغي ما يشاء الا استثناءات ضئيلة معروفة . له حق اقتراح درس الهجرة من وجهة نظر مصلحة البلاد ، فاما أن يقبلها ، أو يعدلها ، أو يمنعها منعاً باتاً . قل مثل ذلك عن البيوع . أما انتزاع مثل هذا الحق منه فعبث جريء لا ينبغي أن يقبل الا اذا ألغينا عبارة « مجلس تشريعي » واستبدلناها بكلمة أخرى .

لفظة

تغر وتخدع !

وتعني لفظة « تشريعي » اقتراح القوانين ، ودرسها ، واقرارها والغاءها . فاذا لم تطابق التسمية المسمى كان اطلاق هذه اللفظة تغريراً ، أو عجزاً . ان هذا المجلس التشريعي يجب أن يستمد صفته الاساسية من وضع القوانين ، ودرسها ، والغائها ، والا فأنه مجلس اهزل ما فيه اسمه ، وأخدع ما فيه هذا الاسم !

رؤساء

الدوائر مسؤولون

قلنا سالفا لا ينبغي ان يكون رؤساء الدوائر اعضاء في المجلس . بل المنطق يقضي ان يكونوا مجموعة مسؤولة امامه . رؤساء هذه الدوائر يشرفون على اعمال كبيرة واسعة للشعب فيها حقوق . والمجلس التشريعي الذي اختاره الشعب — اذا فرضنا — له وحده المدافعة عن تلك الحقوق بجعل رؤساء الدوائر مسؤولين امامه . اما إقحامهم اعضاء فيه فعبث آخر ، مثل عبث التسمية

الى

مرجع اعلى

وانفرض المجلس والحكومة اختلفا على قانون ما . فان التقاليد الدستورية تقضي بارجاء القانون مدة معينة من الزمن . ووضع فلسطين يقضي بان يعرض هذا القانون — اذا لم تتفق الحكومة والمجلس عليه — على سلطة أعلى . واذا سألت من هذه السلطة قلنا الاليق ان تكون لجنة الانتدابات في عصبة الامم باعتبارها الهيئة الى وكلت الحكومة البريطانية عنها في ادارة فلسطين . وفي تلك اللجنة يدافع ممثل عن المجلس وممثل عن الحكومة ، عن ذلك القانون ، ولجنة الانتدابات تفصل في الامر

هذا

مجلس استشاري !

بعد ان سلب المجلس الصلاحية التي ذكرنا نعتقد ان الواجب تسميته « مجلسا استشارياً » لانه يستشار في شئون ضئيلة فقط ، ليس له حق البت والجزم فيها . ونستطيع ان نطلق عليه نعت « مجلس تمنيات » لان مهمته ستكون التمني على الحكومة ان تفعل كذا وكذا ، وليس له صلاحية تحقيق تلك التمنيات !

جدول

مهاجرة العمال

وتحدثنا امس عن جدول المهاجرة وابقاء امره منوطاً بالمندوب السامي . الحق يقضي بأن يؤخذ رأي المجلس على هذه الجداول ، ثم يقرها او يرفضها . بعدئذ لا بأس ان يرجع الطرفان ، المجلس والحكومة ، الى لجنة الانتدابات لتفصل في الامر . وهذا الرأي اقل ما يمكن ان يقبله اشد العرب اعتدالا . اما الرأي العام العربي فانه ينظر اليه بفتور ، ولا يعيره اهتماما .

« البقية على الصفحة الرابعة »

يرى القراء تحت هذا الكلام صورة محطة الاذاعة الحكومية التي ستكون في المستقبل القريب ضربة اليمة على العرب ، وأداة من ادوات « تهود » فلسطين لا قدر الله . لقد استطاع اليهود اسماع العالم صوتهم من الخارج ، ويريدون الآن ان يتحدثوا اليه من صميم البلاد ليقدموا له البينة على تهود فلسطين . ايها العرب فكروا قليلا !

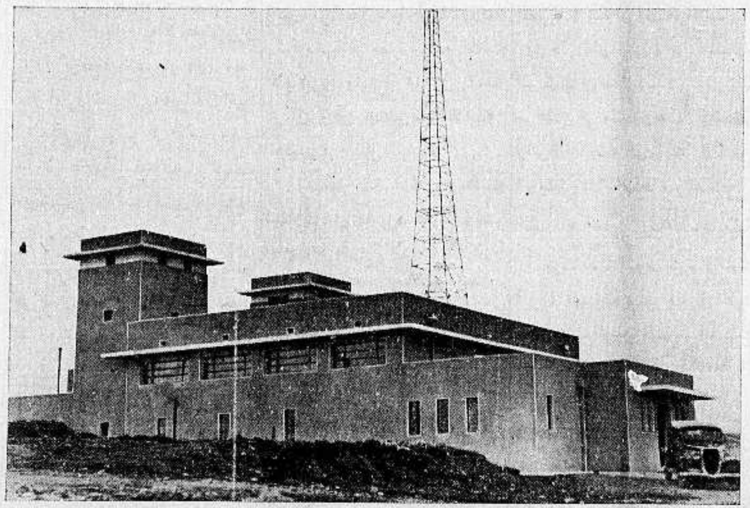

شائعات وأحاديث خافتة

مختار

قرية اكثر صلاحية !

حينما خرج أحد رؤساء الاحزاب من مكتب المندوب السامي بعد الاجتماع المعروف وطلب اليه ابداء رأيه في مشروع المجلس التشريعي أجاب على الفور : « مختار قرية له اكثر من صلاحية عضو هذا المجلس ! » وأتيح لنا أن نرى تعليقات اثنين من رؤساء الاحزاب مخطوطة على أوراق المشروع فأذا رسوم مختلفة الانواع والاشكال على تلك الاوراق ! كان الرؤساء يسمعون للمندوب ويرسمون أيضاً ، ورحمة الله على ايام صفوف المدارس الصغيره !

لانهم

دون الاكثرية فقط !

قررت « لجنة انصار الصهيونية » في مجلس العموم البدء في مناقشة مع وزير المستعمرات حول المجلس التشريعي . ولا يزال اليهود يحملون على هذا المجلس ليس لانه ضار بهم ، ولا لانه سيوقف الهجرة والبيوع أو يحدهما ، ولكن لانهم لازالوا دون الاكثرية في البلاد ، وعلى ذلك فليؤجل هذا المجلس الان . نرجو رؤساء الاحزاب ان يفكروا قليلا ليروا قيمة الاماني وكيف تحقق !

الواجب

عرقلة هذه المساومة

لا يزال غور نمرين في خطر من استيلاء اليهود عليه . فأن هذا الغور بعد معارضة مدير الاراضي الانكليزي في شرق الاردن ، اعتبر من املاك الحكومة . لكن « المساومة » بقيت سائرة في الخفاء رغم ان الوزارة لا تريدها . وقيل ان مبلغاً ما لا نحب ذكر رقمه الان أخذ سلفية عن الغور . وقد أقر المجلس التنفيذي اعطاء الغور ببدل المثل الى شخص معدم . والذي نقوله للوزارة ان وراء هذا الرجل أشخاصاً ، وأن الواجب عرقلة هذه المساومة !

عمل

لو يتم !

ذكرنا للقراء كيف ان عدد المهاجرين في السنة القادمة سيكون . . . ستين الفاً . وقلنا ان عربياً معروفاً اجتمع بالمستر « م » وأفهمه أن هذا العمل خرق للمادة الثانية من صك الانتداب والمادة السادسة ايضاً والذي عرفناه اليوم فقط ان في النية اقامة دعوى على الحكومة لدى محكمة العدل العليا . فأذا صح الخبر وتعدت عبارة « في النية » حاجز النيات الى ميدان الاعمال ، نعتقد ان القضية ستثير حولها ضجة كبيرة جداً تسيء الى السياسة القائمة !

قلة الايدي

العاملة عندنا نحن !

في زيارة المندوب السامي الاخيرة لغرس شجرة نهلال اراد شاب من الناصرة مقابلته ، فمنع مع من منع من العرب الذين جاءوا حاملين احتجاجات كثيرة . وكان المندوب لا يزال في مستعمرات المرج . والذي عرفناه من هذا الشاب انه اراد الاعراب للمندوب السامي عن مخاوف العرب من قلة الايدي العاملة عندهم ، وليس عند اليهود . وقد بلغ بهم الحد انه صار من الصعب جداً العثور على حراثين . ذلك لان الفلاح هاجر الى المدن ، وعمل في رصف الطرقات ، وعلى ذلك غادر الارض التي صادقها طويلا . وهذا بعض مفاسد السياسة القائمة !

انظر

الميزان الصحيح

في اجتماع صغير واجه عربي موظفاً بقوله : وهذا الذي تسمونه « رخاء » لا يزيد عن كونه رأس المال الذي باع به العرب بيوتهم واراضيهم . ولذلك حد يعقبه شقاء مظلم ، وايام حالكة . انما تقاس احوال البلاد بالمقارنة بين الصادر والوارد . فقد بلغت الصادرات خمس الواردات في العام الماضي . ومصير مثل هذه البلاد الى فقر وبؤس — كما سنرى !

تقرير

مسهب عن المجلس

اهتم احد القناصل بأخبار المجلس التشريعي اهتماما بالغا الى درجة انه اعد تقريراً ضافيا عنه . ولسنا ندري هل ارسل هذا التقرير ام انه ما زال في الدرج في انتظار معلومات اوفى . والسبب في هذا الاهتمام المدى الذي سيحدثه انشاء المجلس في البلاد التي سيرسل التقرير اليها . فليطمئن جناب القنصل ، فأن فلسطين العربية قابلت مشروع الامس بفتور وعدم اكتراث

مؤسسة خطرها سيوضحه المستقبل

محطة الاذاعة شرفاجأتنا به السياسة !

يرى القارىء الى يمين هذا الكلام صورة لمحطة الاذاعة ، تلك الكارثة التي وقعت ونحن لا نعلم عنها حتى الان شيئاً . وعن قريب سيتحقق اهل هذه البلاد خطر المحطة التي بنوها من أموالهم ، ومع ذلك يجهلون حاضرها ومستقبلها الان على السواء .

قامت محطة مصر فسدت حاجات البلاد من ناحيتي الثقافة والتسلية رغم ان برنامج هذه المحطة لا يزال ناقصا . لكنها وحدت الشعور الروحي بين مصر وفلسطين وسوريا والعراق ، وكل بلد عربي . واستطاعت ان تخدم العرب من هذه الناحية اكثر من الصحف والكتاب والشعراء . ومصر بلد تلزمه مثل هذه المحطة كل اللزوم . ورغم ما يذاع فيها لا زال الوطنيون في وادي النيل يقولون عنها انها حكومية

اطمأنت فلسطين الى تلك المحطة . وفجأة قيل انا اكبر منها سينشأ في هذه البلاد . وسار العمل بسرعة ، الى ان قام هذا الصرح الذي ترى صورته . فلماذا السرعة ؟ هل فلسطين بلد ضاق ذرعاً بثقافته فأراد اسباغها على العالم ؟ هل كثر عدد المغنين والمحاضرين في البلد حتى احتاجت مصر أن تسمعنا ، وحتى احتاجت اوروبا ان تتصل بنا ؟

ما ذهب اليه اليهود أبعد من ذلك . غداً تذاع اللغة العبرية الى أوروبا والولايات المتحدة وحتى كندا . وغداً يصغي اليها اليهود وغير اليهود فيقولون لقد « تهودت » فلسطين ولو من ناحية الثقافة على الاقل . ومن الآن عظم اهتمام اليهود البعيدين ببرامج المحطة ، وبعضهم حسب انها ستكون مكان دعاية لهم — وفي المستقبل ستكون !

والموسيقى في العالم شرقية وغربية . والشرقية القسم المهذب الرفيع منها عربي . ولا يعرف العالم أن هناك موسيقى عبرية أو يهودية . فكر اليهود في ذلك وقالوا سيتاح لنا ان نسمع اوروبا واميركا موسيقى بين شرقية وغربية ولا بأس ان يطلق عليها الموسيقى اليهودية التي نشأت في هذه البلاد بعد ان توطدت فيها قدم الوطن القومي !

هذه كارثة وقعت . والعرب فيها بين امرين : اما وقف اعمالها ، وربما لا يستطيعون ذلك ، واما توسيع البرنامج العربي واشراف نخبة صالحة عليه ، وتدقيق البرنامج اليهودي كي لا يتخذ من المحطة اداة فاسدة من ادوات الدعاية الخبيثة .

هذه سيئة اخرى من سيئات السياسة وعهد الانتداب . فاذا العرب لم يقفوا فيها موقفا قويا صريحا سيأتي اليوم الذي يرون فيه هذه المحطة بوقا عظيما يشهد العالم على تهود هذه البلاد ، والعياذ بالله !

دنيا العرب والإسلام

مصر في اميركا

السياسة البريطانية في وادي النيل

« مترجمة عن مجلة الكرنت هستوري »

« تحت هذا العنوان عرضت مجلة (كرنت هستوري) الامريكية في عددها الاخير لبحث تطورات القضية المصرية، وموقف مصر من الانكليز، منذ تولى نسيم باشا رئاسة وزارتها، الى ان نالت دستور سنة ١٩٢٣، على اثر مظاهرات الطلاب، والحوادث الاخيرة — بمقال ضاف نترجمه فيما يلي »:

لم يتنبه الشعور الوطني، في مصر، في يوم من الايام، تنبهه اثناء المشكلة الحبشية الايطالية، وفي الوقت الذي أخذت بريطانيا تبدي استهتارها بحقوق مصر، وبالملكية المصرية التي اخذ ينظر اليها الانكليز، نظرهم الى شيء يحمل اسما بلا مسمى! فقد ملاءت الفرق الانكليزية الشوارع، وأصبحت الاسكندرية المركز الحربي لشرق البحر الابيض المتوسط، وأرسلت المعدات الحربية الهائلة الى مطار أبي قير، حيث رابطت قوات كبيرة من جيوش الانكليز.

ولم يقنع قادة الحركة المصريون بادعاء المندوب السامي الانكليزي في مصر، بان نسيم باشا، رئيس الوزارة المصرية، يصادق على اجراء هذه الاستعدادات، والقيام بمثل هذه الامور لانهم صاروا يعتبرون نسيما آلة في يد الانكليز، يديرونها كيف شاءوا ...

ونسيم باشا على الرغم من انه رجل استقلالي، وشخصية معروفة، لم تدل أعماله على انه رجل صالح للسياسة وقد مضى عليه نحو عام وهو يحكم البلاد، حكماً ملكياً، يتلقى مراسيمه من ديوان الملك، وليس حكماً دستوريا او برلمانيا.

حتى قبل تفاقم الازمة الحبشية الايطالية، كان اليأس سائداً جميع أوساط مصر السياسية، لان نسيم باشا لم يستطع أن يقنع الانكليز بالموافقة على منح .. دستور عام ١٩٢٣، ليتاح، على اثر ذلك، انتخاب برلمان صحيح، يمثل البلاد تمثيلا صحيحاً.

وقد كان حزب الوفد الوطني، راضياً عن نسيم باشا، لادخاله الى البلاد عدة اصلاحات وحقوق اباحت له حرية الكلام وعقد الاجتماعات الحرة، وعزم الوفد عزمة صادقة على الا يقفوا حجر عثرة في طريق نيته الحسنة، والا يحملوه فوق طاقته، بطلب المستحيل!

والواقع ان الحرب في الحبشة قد غيرت الحالة تماما، فلم تكد تخف وطأتها قليلا، حتى أخذ الانكليز يقفون من المصريين ومطالبهم موقفاً جافا، تعدوه الى العزم على استغلال القوى المصرية، وارساخ قدمهم الحربية في جميع المواطن الصالحة أن تكون مراكز حرب وقتال، في البر والبحر والهواء!

هذا كله، ونسيم باشا لم يعارضهم في شيء منه!

وفي اكتوبر اخذت الصحف المصرية تحمل عليه حملة شعواء، مظهرة استياءها منه، وكانت حملات عنيفة، كادت تؤدي الى خسارة الوفد مكانته في نفوس المصريين.

وفي ٢٣ اكتوبر استطاع المتداولون في الوفد، ان يقنعوا نسيما بالتريث في هذا التساهل، الى ان كان اليوم السابع من نوفمبر، الذي حاول فيه الانكليز ان يقووا مركز نسيم، باعطاء مصر بعض امتيازات، ظهر، في الحال انها لا تقدم ولا تؤخر في الامر، ومنها بدأ الانكليز استعدادهم لسحب جيوشهم من الاسكندرية، عند انتهاء مشكلة الحرب

لكن سرعان ما تفاقم الامر، حين القى السير صموئيل هور خطبته حول الشؤون المصرية في جيلد هول، يوم ٩ نوفمبر سنة ١٩٣٥، فهو بعد ان اثنى على مصر، وشكر لها موقفها من الموافقة على فرض العقوبات ضد ايطاليا، عاد فأنكر وعد انكلترا باعادة الحكم الدستوري الى مصر، والقى تبعة عدم عودته، في الاونة الحاضرة، على كاهل نسيم باشا، ولم يجد الوفد ما يصنعه بعد هذا التصريح الغريب الا ان يسحب ثقته برئيس الوزارة، وارجاء النظر في استقالة نسيم باشا، او عدمها، الى وقت اخر!

والواقع اننا لم نلحظ شيئا من روح الكراهة والمقت لبريطانيا في الاوساط المصرية، في حين ان السياسة البريطانية اخذت شيئا فشيئا، في موقفها نحو المشكلة الحبشية، ولكن المصريين يطلبون منها اعترافا بأن لها حقاً في الحياة، فيمنحونها معاهدة، تبيح لهم تشكيل برلمان دستوري، يمثل البلاد تمثيلا صحيحاً، معاهدة تقوم على الدستور ولا يمكن ان تقوم الا عليه! ...

والان رجعة الى الوراء!: لقد طلب المصريون هذا الطلب، من زمن بعيد، والحالة هادئة، والسلم يسود العالم فلم يجابوا الى طلبهم، افيؤملون الان، وفي هذا الوقت الحرج، والحالة مضطربة والحرب قائمة، والمشاكل العالمية قلقة، — افيؤملون في مثل هذه الحالات والظروف ان يصيبوا عند الانكليز معاهدة او يصلوا الى برلمان؟

الدفاع: لا ندري! — الجواب عند اتحاد الطلبة المصريين، والجبهة الوطنية المصرية، وفي الاخير عند... الانكليز!

سيارات غزة
الوطنية
سفريات يومية
بين غزة ويافا
وبالعكس
سيارات فخمة
سائقون ماهرون

رسالة مصر

الدعاية لمصر في الخارج

مصر وتأييد الاسطول البريطاني

الانتخابات البرلمانية المقبلة

يواصل وفد جمعية مصر الفتاة عمله في الدعاية للقضية المصرية في لندن، وقد زار الاستاذان احمد حسين وفتحي رضوان جريدتي الديلي هرالد والنيوز كرونكل وتعرفا بمستر لانسبوري وبغيره من رجال السياسة هنا، ووضعا رسالة مسهبة عن مصر ستطبع باللغة الانكليزية وتوزع مجاناً على اعضاء البرلمان وعلى كثير من الانكليز المشتغلين في المسائل السياسية

وسيعمل هذا الوفد، على اقامة الحفلات، في المناسبات الملائمة، لنشر الدعوة لمصر، في جميع الاوساط الانكليزية وستقام اولى هذه الحفلات بعد ايام فيحضرها نخبة مختارة من رجالات الانكليز

الاحتفال بليلة القدر

وزعت وزارة الاوقاف رقاع لدعوة على رؤساء الوزارات السابقين والوزراء والعلماء والكبراء ورجال الصحافة لحضور الاحتفال الذي تقيمه احياء لليلة القدر المباركة، مساء اليوم. وسينوب عن الملك في هذا الاحتفال رئيس الوزراء، ويجري الاحتفال بهذه الليلة في جميع الاقاليم والمديريات كما جرت العادة كل عام

تنظيم الدعوة للحج

اجتمع نفر من الشباب المثقفين دعتهم الحاجة الماسة لتنوير الرأي الاسلامي العام، ان يظهروا للملاء ضرورة تأدية فريضة الحج ويدحضوا المزاعم الباطلة التي يروجها بعض المغرضين لصد الناس عن تأدية هذه الفريضة المقدسة، وشكلوا منهم جمعية لوضع المقررات، والقيام بنشر الدعوة، على احسن وجه، وانظم اسلوب، متوسلين لتحقيق ذلك، بسبل كثيرة، منها تنظيم المحاضرات في الاندية والمجتمعات العامة واذاعة نشرة على ائمة لمساجد للتكلم عن فريضة الحج وفضائلها ودعوة الصحافة لمعاونة الجمعية في غايتها الجديدة، وطبع سفر صغير يحوي ما يجب ان يعرفه كل حاج وتوزيعه بلا مقابل، ودعوة الشباب المسلمين المصريين منهم والشرقيين الى تكوين جبهة واحدة لبث الدعاية في هذا السبيل

مصر
والاسطول البريطاني

لما كانت رغبة بريطانيا، متوجهة الى محاذرة مقاومة ايطاليا وحدها، والى ضرورة ضم انصار واعوان لها يساعدونها في تدعيم هذه المقاومة، فقد بعثت الى الدول الخمس الواقعة على البحر الابيض المتوسط وهي اليونان، اسبانيا، يوغوسلافيا تركيا، ومصر تسألها هل هي مستعدة لتأييد الاسطول البريطاني في حالة هجوم القوات الايطالية حين تنفذ بريطانيا العقوبات التي تقررها عصبة الامم

وقد ذهبت بعض التلغرافات الخارجية الى القول ان الحكومة المصرية ردت على الحكومة البريطانية بان مصر تقف في جانب انكلترا.

غير ان مصادر وثيقة، في الاوساط المصرية تؤكد ان الحكومة المصرية لم تتلق حتى الان مذكرة من الحكومة البريطانية في هذا الصدد، وان شائعة موافقتها على مضمون هذه المذكرة وقبولها الانضمام الى تأييد الاسطول البريطاني لا اساس لها من الصحة

مدافع حربية للحبشة

مرت بقناة السويس اليوم على احدى البواخر اليونانية في طريقها الى الحبشه بعض مدافع ارسلها قنصل الحبشة في اليونان، على اثر تكليف حكومته اياه بشرائها وارسالها في الحال.

الجنود في السويس
وليبيا

نقص عدد الجنود الايطاليين وسفن نقل المهمات والبضائع الايطالية من قناة السويس ابتداء من اول الشهر الحالي نقصا كبيرا.

على ان الانباء الاخيرة تدل على ان القوات الايطالية، اصبح اكثرها مرابطا في ليبيا، وقد عززت بامدادات كبيرة خلال الاسابيع القلائل الماضية.

موعد افتتاح الجامعة

تقرر ان يجتمع مجلس عمداء الجامعة المصرية مساء الاثنين برئاسة احمد لطفي السيد بك للنظر في تعيين موعد استئناف الدراسة في الكليات

موظفو البرلمان
والوزارات

كتبت سكرتيرية مجلس النواب ومجلس الشيوخ الى وزارات الحكومة ومصالحها تطلب اعادة موظفي البرلمان الذين انتدبوا للعمل في الوزارات في فترة تعطيل الحياة النيابية في البلاد

العمال والبرلمان المقبل

يجري في الاوساط — ان اتحاد العمال الذي يرأسه الشريف عباس حليم عازم على ترشيح بعض اعضائه في الانتخابات البرلمانية المقبلة

اجتماع الوفد المصري

وفد على بيت الامة قبل ظهر اليوم جمهور كبير من اعضاء الهيئات النيابية ولجان الشباب الوفديين والمحامين وغيرهم من وفود الاقاليم لتهنئة النحاس باشا بعودة الدستور.

وقد وصل القاهرة وفد كبير من وجوه مدينة الدقهلية واعيانها واعضاء الهيئات النيابية فيها، ثم ركبوا السيارات الى الجامعة المصرية في الجيزة وكان بعضهم يحمل اكاليل الزهر والورد فنثروها على النصب التذكاري لشهداء الطلبة المنصوب في حرم الجامعة

وعلى الاثر وصل اعضاء الوفد فاستقبلتهم جماهير الوفود بالهتاف والتصفيق وبدأت بعد ذلك جلسة الوفد، للبحث في الحالة الحاضرة، والحوادث الاخيرة

متى تكون الانتخابات

ويدور في الاوساط السياسية ان وزارة الداخلية ستفرغ في ٢٣ الجاري من تأليف اللجان الانتخابية، وان العمل فيها يبدأ في اليوم التالي

وينتظر ان تجري الانتخابات الاولى لعضوية مجلس النواب، ثم تجري الانتخابات لعضوية مجلس الشيوخ

وقد اصدر رئيس مجلس الوزراء ووزير الداخلية قرارا يتضمن تعديل وتقصير المواعيد المقررة في قانون الانتخابات الصادر به المرسوم بقانون رقم ١٤٨ لسنة ١٩٣٦ لمراجعة وتعديل جداوول الانتخابات وغيرها

اشحنوا برتقالكم بواسطة محل
جورج بطرس خمار
بحيفا
المجهز بعربات وصناديق لنقل الاثمار والبرتقال ومشمعات لحفظها من الامطار وعتالة وموظفين لمراقبة اشغالكم
خابروا
صندوق البريد ٧٧٩ تلفون ٧٦٧
تلغرافيا: ترازيت..
« وكيله في يافا الياس افندي قزعر فهو يطلب لكم الشاحنات »

ن. فرد برج
الوكيل الوحيد لبيع
القداحات المتنوعة
صندوق البوسطة تل ابيب ٩٦٥
صندوق البوسطة حيفا ٩٤٧

فتح جديد في عالم الزراعة
الى عموم المزارعين والفلاحين واصحاب الحقول والبساتين
نعلمكم اننا قد افتتحنا محلا في يافا شارع السكسك بجانب الجامع ص.ب. ٤٦٦ تماما باسم
سلمون حاييم ممروت
لبيع جميع انواع البذور والخضروات المستوردة حديثاً من المانيا وفرنسا والبلدان الاوروبية الزراعية وقد استحضرنا بذر الخيار الابيض الشامي المكفول وبذر الكوسا الافرنجية والابرصية المكفولة وغيرها من البذور التي لم يستطع المزارع والفلاح الحصول عليها من المحلات الاخرى وفوق ذلك لقد جعلنا غايتنا الوحيدة رضاء جميع الفلاحين والمزارعين بالبذور المكفولة ورخص الاسعار
البيع بالجملة والمفرق

الجمال زينة الحياة
أعندما يصاب شعرك بضعف وخشونة فاستعمل:
(صرفين دي بترول)
فانه يغذي الشعر باعطائه قوة وجمالا ويمنع سقوطه
(صرفين دي بترول): يعيد الشعر الى لونه الطبيعي ولمعانه الجميل الذي ابتدأ به الشيب
(صرفين دي بترول): هو يقوي جذور الشعر ويساعد الدورة الدموية في بوصيلات الشعر التي تغذيها بثبات
(مادة الصرفين دي بترول): مضمون النتائج بعد استعماله عشر مرات فصاعدا —(اعتنوا بشعركم)—
حضرات السيدات والسادة: احتفظوا دائما في قول العلماء ان الشعر الجميل هو هبة من نعم الله فاذا اردتم ان يكون شعركم جميلا لينا مموجا ومحفوظا من السقوط استعملوا (صرفين دي بترول) بسعر الزازة ٨ — ١٢ غرش. اطلبوه من الصيدليات والمحلات التجارية

يباع في القدس
اطلبه من صيدلية جالك اسطفان وكيل حزام بارير تحت البوسطة ومن صيدلية محفوظ سعيد باب الخليل ومن صيدلية انطون السخل شارع مأمن الله ومن صيدلية مصطفى العلمي باب العامود ومن صيدلية ناجريان داخل باب العامود ومن صيدلية الشعب لصاحبها جبران السخل بالسوق الجديد ومن شركة بيع المصنوعات الوطنية للمعرض العربي

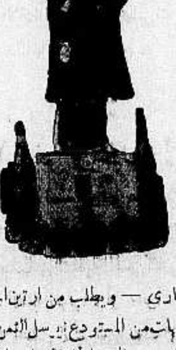

يباع في يافا
يطلب من مكتب الخواجه حنا سليم بيطار تاجر وقومسيونجي ص.ب (٢٤١)

يباع في حيفا
يطلب من الخواجه نقولا اندريا سابيلا تاجر وقومسيونجي بحيفا

يطلب من انطون النحاس تاجر بحارة النصارى — ويطلب من ارتين الحلاق شارع يافا — ويطلب من فرج الله جميل شارع المصرارة — ويطلب بالجملة والمفرق لجميع الجهات من المستودع يرسل الثمن بحوالة بوسطة مضافا اليها عشرون ملا للبريد باسم الوكيل (لصرفين دي بترول) عبد الله عون صاحب صالون الحلاقة بباب الجديد بالقدس

ملاحظة: مطلوب متعهدين لجميع الجهات لبيع الصرفين دي بترول

ويوجد في المحل جميع انواع الروائح العطرية وادوات الزينة على اختلاف انواعها وارد فبارك روجي كالي باريس وفلور دامور الاصلية

شرفوا وزوروا صالون عبدالله عون — القدس — شارع النوتردام تروا ما يسركم

صفوة ما يحمله بريد الشرق والغرب

في كانون عام ١٨٩٦

تلقت ايطاليا الصدمة في عدوى

ولا جديد في النزاع الحبشي الايطالي

فما ينشر اليوم نشر منذ اربعين سنة

نشرت جريدة « لو » الفرنسية بعض مقالات واخبار كانت تنشرها الصحف عام ١٨٩٦ عندما هاجم الطليان الحبشة وارتدوا عنها وكانت موقعة عدوى التاريخية، وفيما يلي نترجم بعض ما جاء حول ذلك:

التاريخ يعيد نفسه

ان الحرب التي تدور رحاها الان في الحبشة لا تختلف كثيراً في مقدماتها عن الحرب الحبشية الايطالية السابقة واذ كانت النتائج لا تكشف عن شيء بعد ففي عام ١٨٩٥ ، احتلت جيوش الجنرال باراتيري اديجرات وعدوى واكسوم المقدسة ، ثم ارسلت بعض الفرق العسكرية الى ماكال فاحتلتها دون اية مقاومة من قوات الاحباش

هزيمة عدوى تهز ايطاليا

وفي نهاية شهر كانون الثاني عام ١٨٩٦ تحركت جيوش الاحباش فارغمت القوات الايطالية على الجلاء عن ماكال وبعد ذلك كانت موقعة عدوى التاريخية والتي اضطر فيها الايطاليون للانسحاب الى الارتريا بعدان خلفوا وراءهم كثيراً من القتلى والجرحى والاسلحة والذخائر وأثارت هذه الهزيمة ثورة داخلية في ايطاليا اضطرت معها حكومتها الى رفع استقالتها.

شهر كانون الثاني

هذا ما كان في نهاية شهر كانون الثاني عام ١٨٩٦ ، فهل يعيد التاريخ نفسه ويمثل هزيمة عدوى في كانون الثاني عام ١٩٣٦ . فالطليان كانوا في مثل هذا الوقت من اربعين سنة يوجسون خيفة من الاحباش بالرغم من استعدادهم الذي اتخذوه اذ ذاك والعوامل الاخرى التي كانت تساعدهم في الحبشة من اثارة الفتن الداخلية وغيرها من الامور التي عمد اليها الطليان في حربهم.

ما نشر اليوم نشر في الماضي

وقد ذكرت جريدة « لانتوف » الفرنسية في ذلك الحين فقالت « ان الامبراطور منليك مستعد للمفاوضة على اساس يحفظ كرامة الحبشة واستقلالها وانه من ناحية اخرى على استعداد للدفاع عن استقلال اثيوبيا وسيادتها وذكرت « الطان »: « لا تزال المصادر الايطالية تؤكد ان بعض الرؤوس الاحباش قد استسلموا للايطاليين ،

مع ان جميع الانباء الواردة تدل دلالة قاطعة على ان الرؤوس الاحباش لا يزالون موالين للامبراطور ، كما انهم يدينون له بالطاعة العمياء .

الرأس جوكسا خائن من يومه

ثم اشارت جريدة « فانفولا » الايطالية ان البرنس جوكسا الخائن الان قد بدأ يفاوض الايطاليين وهو يعمل للانضمام اليهم . وقد كتب بذلك الى والده الرأس داراجن ، فعارضه وعين جوكسا حاكما على منطقة (شوها)

ثم نشرت « الطان » ايضا مقالا جاء فيه ان الحكومة الايطالية قد وقعت في عجز مالي مخيف بسبب النزاع الايطالي الحبشي وانها بدأت تفكر في عقد قرض مع فرنسا .

روح الاستياء تتكرر

وقد نشرت جريدة (لانتزن) مقالا ذكرت فيه ان روح الاستياء والتذمر بدأت تسود جميع الاوساط الشعبية بسبب حرب ايطاليا في الحبشة واشارت (الطان) الى ان امبراطور المانيا طلب بصورة رسميه الى ايطاليا ان توقف القتال في الحبشة وكان في طلبه هذا مهددا

مطالب ايطاليا واحدة في العهدين

اما عن مطالب ايطاليا فقالت جريدة « فانفولا » ان ايطاليا لا توقف القتال الا اذا اجيبت الى مطالبها وهي التنازل لها عن تيجري واوغادين والاعتراف بحماية ايطاليا على الحبشة وتحدثت « الجورنال » عن عداوة ايطاليا لفرنسا وانكلترا بسبب موقفهما من النزاع وموالاتهما للاحباش واطلقت على فرنسا اسم العدو رقم ١ وعلى انكلترا العدو رقم ٢ .

الهجوم الحبشي بعد سكوت طويل

وقالت جريده « لانتزن » : بدأ الهجوم الحبشي بعد سكوت طويل فاضطر الايطاليون للانسحاب من ماكال وعدوى واديجرات واكسوم كما حملت جريدة «مساجيرو » الايطالية على قائد الحملة الجنرال باراتيري فقالت انه مسئول عن الهزيمة .

شجعوا
المصنوعات الوطنية
. . .

في الشرق الاقصى

اميركا اذا فشل مؤتمر لندن

قد تغسل يديها من الصين

وتتركها للاستعماريين الياباني والبريطاني !

نشرت « المانشستر غارديان » رسالة ضافية لمكاتبها الخاص في نيويورك نجملها فيما يلي :

المؤتمر البحري ماذا بعده ?

بمناسبة المؤتمر البحري المعقود الان في لندن ، اتضح للناس تمام الوضوح ان مندوبي اميركا في هذا المؤتمر سيصرون تمام الاصرار على استبعاد المسائل السياسية من برنامج المحادثات ، والمعروف هنا هو ان اليابانيين يريدون ادخال هذه المسائل ضمن دائرة البحث ، وان المؤتمر لهذا السبب لا يرجى له حظ كبير من النجاح

ويريد الاميركيون ان يحتفظوا بمركزهم الحالي في البحر مهما كانت النتائج ، وعليه فانهم اذا فشل المؤتمر سيمضون في التسلح حتى تبقى النسبة بين اساطيلهم والاساطيل اليابانية وهي دائما كما هي الان اي نسبة ٥ الى ٣

سياسة اميركا في الشرق الاقصى

ولم تقرر اميركا بعد سياستها الخاصة بالشرق الاقصى فلا يمكن الجزم من الان بما ستتبعه هناك في المستقبل

وهنا كتلة قوية من الساسة الاميركيين يتزايد عدد انصارها كل يوم ، وترمي هذه الكتلة في سياستها الى الانسحاب من الشرق الاقصى كله لتتحاشى اميركا بذلك ان تتصادم مع اليابان ، وتدرس حكومة روزفلت في هذه الايام وجهة النظر هذه ، ولكنها تنتظر لترى ما سيكون من امر اليابان في المستقبل القريب عند ما تتدخل في حقوق الملكيات الخاصة التي للاجانب في الصين ، وفي الممتلكات التي في الولايات الصينية التي تزيد فيها المصالح البريطانية زيادة كبرى عن المصالح الاميركية

عندئذ فقط ستقرر اميركا ما اذا كانت تشترك او لا تشترك مع بريطانيا العظمى في الاحتجاج اولا على اليابان ثم في اتخاذ الاجراءات اللازمة ضدها ثانيا ?

« الدفاع » هذه الاجراءات اللازمة ... هي الحرب !

الصين يابانية احسن منها صينية !?

يقال ايضا هنا ان المصالح الاميركية في الشرق الاقصى ليست لها تلك الاهمية الكبرى التي تستلزم من الحكومة الاميركية ان تنفق الاموال الطائلة على التسلح من اجل حمايتها

لا بل ويقال فوق ذلك ان التجارة الاميركية مع الشرق يمكن ان تنمو وتكبر وتتسع بعد ان تصبح اليابان

وهي صاحبة السيطرة على الصين ، اما الان فان هذه التجارة في الصين المشوشة المضطربة التي تسودها الفوضى ، لا امان لها على الاطلاق ، ولا امل لها في النمو والتوسع الا إذا استقرت الامور هناك تحت اشراف اليابان !

ولهذا الرأي انصار يعتقدون بان في الاستطاعة الوصول مع اليابان الى اتفاقية تحدد هي بها توسعها في الاراضي الاسيوية ، فاذا لم يمانع اليابانيون في عقد مثل هذه الاتفاق فسيكون في الامكان عندئذان ينجح مؤتمر لندن البحري ، وان تصل فيه الدول الى حل لمعضلة تحديد الاساطيل

كبار الموظفين يريدون الحرب .. !

بينما يتزايد عدد انصار الفكرة القائلة بالاتفاق مع اليابان ، نرى كبار الموظفين في الحكومة الاميركية الحالية لا يشاطرون هؤلاء رأيهم هذا ، بل يجزمون بان في استطاعة الولايات المتحدة ان تبقى الحالة الراهنة في الشرق الاقصى على ما هي عليه الان فيما يختص بالمصالح الاميركية ، لا بل وتزيد هذه المصالح ايضا زيادة كبيرة اذا هي استعانت على ذلك بقواها الحربية ، وعلمت اليابان كيف تحترم هذه القوى ?

ويجزم هؤلاء الموظفون الكبار ايضا بان الحزب العسكري في اليابان لن يستطيع الاحتفاظ بسيطرته الحالية على السياسة اليابانية ، ان لم يكن لسبب آخر فلشدة الضائقة الاقتصادية التي يعانيها اليابانيون وهم يعلمون ان لا خلاص لهم منها الا اذا عدل الحزب العسكري عن سياسته الماضية بالتسلح والتوغل في الصين ، او اذا تلاشى هذا الحزب بعد ثورة عامة يحتمل ان تنشب قريبا في اليابان !

«الدفاع» خرافات واهام . . .

اذكروا
خلال عطلة العيد
حفلة
سباق
الخيل
تقام باستعداد فريد النظير
حيث تجتمع الطبقات الراقية
. . .

المرأة

كما يراها شوبنهور

وهيهات ان تجد بين النساء امرأة واحدة قد خلص طبعها من الخيانة والغدر والكذب ، فهذه هي عدتها التي وهبتها اياها الطبيعة لتدافع عن كيانها ووجودها كما امدت الضواري بالمخالب والانياب. فليس لدى المرأة من عتاد تدرأ به عن نفسها ما يتهددها من خطر الا المكر والخداع . لا فرق في ذلك بين امرأة وامرأة ، وهي تلجأ الى هذا السلاح العسكري في كل ظرف دون ان تشعر انها ترتكب بذلك ما يناقض فضيلة او شرفا ، بل انها على نقيض ذلك تعتقد انها تستخدم قوة طبيعية فيها لها كل الحق في استخدامها كما يستعين الاسد بمخالبه ساعة الخطر . ولما كان الخداع مفطورا في دماء النساء كن اقدر من الرجل على ادراك خداع الناس ولذلك كان من الغفلة والبلاهة ان يحاول الرجل خداع المرأة لانها في هذا الميدان فارسة لا يشق لها غبار . ولقد نشأ من هذا الجانب في النساء ميل غريزي الى العقوق والخيانة ونكران الجميل . وما اهون على المرأة ان تحنث في يمينها ، وما ايسر عليها ان تمتد يدها الى السرقة حتى لو لم تكن في حاجة الى ما تسرقه !

ولشد ما اعجب لهذا الاسم الذي يطلق على النساء جزافا : الجنس اللطيف ولست اشك ان من اطلق هذا اللقب على ذلك الجنس الضئيل القصير التائه ، هم اولئك الذين افسدت غرائزهم الجنسية عقولهم ، فجمال المرأة كله قائم على الغريزة الجنسية وحدها ، وانه اقرب الى الصواب ان نسمي النساء بالجنس الذي لا ذوق له ولا فن ، اذ ليس في مقدورهن تقدير الجمال في شتى الفنون ولكنهن كثيرا ما يغالطن في الحقائق فيدعين انهن ذوات فن جميل ، يعزفن على الالات الموسيقية ، او يعالجن التصوير ، ولكن ذلك منهن كذب ورياء ، فهن لا يشغفن الا بما خلقن له . حفظ النوع ...

الرسالة

اعلان

صادر من دائرة اجراء يافا

نومرو الاجراء ٣٩٦ ٦ سنة ٣٥

سبعة عشر رأس بقر منها تسعة رؤوس سود وثلاثة مبرقين وخمسة صفر جميعها هولانديات

سيباع بالمزاد العلني الاشياء المبين مفرداتها اعلاه خاصة صالح اغنيم وذلك يوم الاربعاء الواقع في ١٨ — ١ — ٣٦ الساعة ٣ فعلى من له رغبة بالشراء مراجعة مأمور البيع والدلال في اليوم المذكور في محل المديون في سلمة ولاجله صار اعلان الكيفية

مأمور اجراء يافا

صوموا تصحوا

العدوتان الصديقتان

ميثاق « صداقة وسلام » جديد

بين العدوتين القديمتين المانيا وفرنسا

ماذا جرى للحلف الروسي الافرنسي ..?

تعمل السياسة البريطانية من زمن طويل على التقريب بين المانيا وفرنسا وعلى الحيلولة دون مصادقة البرلمان الافرنسي على الحلف العسكري الذي عقدته فرنسا مع روسيا الحمراء التي لا يريد بها الاستعمار البريطاني الا كل شر !

وفيما يلي شيء جديد في هذا الموضوع ننقله للقراء من الصحف الانكليزية لمراسليها في باريس

« المحرر »

تصريح بالصداقة «يعدل ميثاقا»!

القت الصحافة الفرنسية ضوءا جديدا على ما قيل من الشائعات عن تلك المقابلة التي جرت في اوائل الشهر الجارى بين المسيو فرانسوا بونسيه وزير فرنسا المفوض في برلين وبين الهر هتلر واصبح مفهوما الان ان هذا السفير عندما عاد الى باريس مؤخرا لم يعد اليها الا ومعه نص تصريح قاطع جازم « بالصداقة والسلام » بين فرنسا والمانيا ويعد هذا التصريح الان في حكم « ميثاق عدم الاعتداء » بين الدولتين !

الميثاق باق ما بقي لافال !

وفي صحف اليمين في باريس ان الهر هتلر لم يصرح هذا التصريح الا تحت تأثير الهر فون نوراث وزير خارجيته ، والا بعد ان اكد له هذا الوزير ان التصريح سيكون ذا نفع كبير للمسيو لافال في توطيد مركزه في وزارة الخارجية الافرنسية ، اما اذا خرج لافال من الوزارة فان التصريح يصبح من تلقاء نفسه غير ذي اثر كبير في السياسة الجديدة التي يحلو لمن يخلف لافال ان يتبعها في موضوع « السلام المشترك »

ولقد اثار هذا الميثاق المسيو لافال فعلا ، كما يستدل على ذلك من البلاغ الرسمي الذي صدر عن مقابلة الوزير الافرنسي للهر هتلر وعلقت عليه صحف اليمين بقولها :

« ان التصريح الالماني يجب ان يقيد في سجل حسنات المسيو لافال . » !

الحلف الاحمر يتأخر التصديق عليه

والمفهوم في الدوائر السياسية العليا هنا في باريس هو ان المسيو لافال ابلغ الحكومة الروسية نبأ هذه الخطوة التي خطاها مع المانيا ، ولذلك اصبح الرفيق لتفينوف وزير الخارجية الروسية يلح في سرعة المصادقة على الحلف العسكري الروسي — الافرنسي ، اكثر مما كان يلح في ذلك من قبل

اما مجلس النواب فالاكثرية فيه الاشتراكيين ، والشيوعين ولذلك ينتظر منه ان يصادق على هذا الحلف ، واما مجلس الشيوخ فاذا لم يوفق الى رفضه كما هو المنتظر منه ، فانه دون شك سيؤجل اجازته الى ان تتطور الاحوال السياسية ، ويجد من الامور ما يخول لفرنسا ان ترفض التحالف مع روسيا ...!

« الدفاع » — ولن يهدأ لبريطانيا بال الا اذا تم هذا الرفض ...

مقياس الحرارة المضبوط

DEMON
ديمون
دفاءة الحرارة بزيت الكاز المصنوعة في إستراليا
ديمون الاصلي يحمل هذه الماركة

احترسوا من التقليد
يمكن الحصول عليه من
الترجيرنبرغ ، تل ابيب س . ا . ميشولم تل ابيب ، م. اوراتش ، حيفا

تهويد الميناء
قوافل العمال تتسلل

قافلة جديدة من عمال الهستدروت عدد أفرادها عشرة يتسللون الى العمل العربي في جمارك يافا فقد منحت ادارة الميناء يوم أمس عشرة تصاريح رسمية في كل تصريح صورة العامل الشمسية وتسلم هؤلاء العمل « كحمالة » في جمارك المدينة الواقعة بسوق الاسعاف من جهة محلة أرشيد. وغداً او بعد غد تتقدم الى الميناء قافلة أخرى وهكذا .. حتى تصبح الميناء العربية البحتة يهودية خالصة اذا لم تتداركها بعمل جدي يوقف هذا السيل. الا تعرف الحكومة نتائج هذا العمل الذي تقوم عليه أم انها راضية عنه جريا على سياسة التهويد ؟. أملنا كبير في ان تقف هذه الحالة قبل ان يتفاقم الامر.

حركة الميناء

وصلت يوم امس الباخرة (لونان) وعليها ٢٥٠ طناً من البضائع والحديد. والباخرة سلام وعليها ٥٥٥ طنا من البضائع

وقد بلغ مجموع ما افرغته البواخر يوم اول امس ١٢٠٠ طن من مختلف البضائع، كما تبقى في انتظار التفريغ حوالي ٨٦٧٥ طنا

هذا
المشروع الجديد

« بقية المنشور على الصفحة الاولى »

السن
والتعديل والالغاء

ولسنا ندري لماذا بخلت الحكومة عن اعطاء المجلس اهم حقوقه وأظهرها. ذلك بأن تجعل له الحق في طلب تشريع جديد، أو تعديل التشريع الموجود، اوالغاء التشريع الوجود، مع تلك الاستثناءات. اما وقد سلب المجلس اوضح حقوقه وأظهرها فأنه فقد، كما قلنا، صحة التسمية، وذهب منه ذلك الوصف بأنه مجلس تشريعي يسن القوانين، ويعدلها، ويلغيها.

الكلمة
العليا للامة

هذه معالجة معتدلة لمشروع المجلس نضعها امام الرأي العام للدراسة. ونحب أن تجيء كلمة الامة مجمعة على عمل، لكي يكون ذلك الفت للانظار، وادعى للروعة والاحترام. فأذا فلسطين العربية رفضت المجلس فليكن رفضاً مقروناً بدراسة وعن بينة. واذا، لا سمح الله، قبلته كما هو الان، فليكن الامر كذلك. ان هذه خطوة كسيحة خطتها السياسة بعد ثلاثة عشر عاما على خطوتها الاولى. وللبلاد أن تقول الكلمة العليا التي تعبر عن آمالها ومخاوفها معاً، ونزوعها الى الحرية الشريفة، والحق الكريم، غير مبالية بخسائر ولا تضحيات !

ابراهيم

الصحف اليهودية والمجلس التشريعي
ما قالته عن مقابلة رؤساء الاحزاب

احدث اعلان الحكومة عزمها على انشاء مجلس تشريعي في البلاد ضجة بين اليهود عموما وفي الصحف اليهودية خصوصا وقد استوعب اخبار هذا المجلس في الصحف اليهودية اكثر من نصفها وكلها تعليقات وتكهنات عن هذا المجلس واجتماع الزعماء العرب بالمندوب. وقد اقيم في تل ابيب مظاهرتان ضد المجلس التشريعي اشترك فيها جمهور كبير من الاصلاحيين واشتبكوا مع البوليس الذى فرقهم بالقوة. على اننا لا نعلم اهذه مناورة ام هو امر طبيعي!

وتقول هاارتس ان احد الزعماء حين خروجه من دار الحكومة قال ان مقترحات مجلس اليوم خير من مقترحات مجلس سنة ١٩٢٢، وقال زعيم اخر ان اراء الاحزاب العربية غير متفقة على قبول المجلس ومن المنتظر ان الاتحاد الذي توفقت اليه الاحزاب العربية في مدة قصيرة سوف لا يستمر طويلا (كذا) ويظهر من اقوال الصحف العربية ان حزب المفتي لا يوافق على المجلس اما حزب النشاشيبي فانه موافق

وتقول هاارتس ان احد الزعماء العرب عندما سمع المندوب يقول ان رئيس المجلس سيكون بريطانياً طلب من زملائه مغادره دار الحكومة حالا « كذا » لان الحكومة كانت وعدته بالرئاسة

وتقول دوارهايوم ان المندوب السامي بعد اجتماعه بازعماء اليهود اليوم سيعقد اجتماعا مشتركا يدعو اليه الزعماء العرب واليهود معا. والعرب يرفضون ابداء رأيهم قبل ان يسمعوا رأي اليهود في امر المجلس اما المندوب السامي فقد طلب ان يكون جواب العرب لديه قبل يوم ٧ يناير القادم

وتقول دافار ان مظاهرات تل ابيب ضد المجلس التشريعي قام بها الاصلاحيون وحدهم وقد اعتقل البوليس خمسة منهم

وعقدت دافار مقالا رئيسيا حول انشاء المجلس لم تبد فيه معارضتها ولكنها قالت « ان اليهود يستقبلون هذا المجلس بخوف واهتمام ويريدون ان يعرفوا ما تقصده الحكومة من انشائه على ان لا يتعارض هذا المجلس مع رغبات اليهود في انشاء وطنهم القومي »

« الدفاع » هذا خلاصة اقوال الصحف اليهودية في المجلس. ولسنا ندري هل ما زعمته هاآرتس عن اقوال الزعيم الاول والثاني والثالث صحيح، ام انه خلط من عندها. والى هذه الساعة نحب عرض مشروع المجلس على الشعب ليرى رأيه فيه

اجتماع
الكتلة الوطنية

جاءنا ما يأتي: الكتلة الوطنية قررت ارجاء البحث والمذاكرة في مشروع المجلس التشريعي الى ان تأخذ جواب الحكومة على المطاليب التي وردت في المذكرتين المتقدمتين الى فخامة المندوب السامي من قبل ممثلي الاحزاب المؤتلفة لكي يجري البحث والمذاكرة في جواب الحكومة على مطالب الامة الاساسية مع اسس مشروع المجلس التشريعي المقترح معاً ٢٢ — ١٢ — ١٩٣٦

تزول اثار
البرد والرطوبة

حالا باستعمال لزقة الكوك الاميركانية

كما تشهد اختبارات عدد عظيم من رجال السياحات والاسفار: كتب الينا المستر ا ك « يقول » اني استعمل منذ ثلاثين سنة « لزقة الكوك » فاذا اعتراني البرد الخفيف فأتداركه بوضع لزقة واحدة في صدري واذا كان شديد فاني اضع لزقة اخرى بين اكتافي واتركها تذهب بالالم وهكذا اداوي جميع اوجاعي واحيانا لا احتاج الى لزقة كاملة بل اضع نصف لزقة وفي كثير من الاحيان تكفي « لزقة الكوك » الشافية من مختلف الاوجاع والآلام خصوصاً اوجاع الظهر وتأثيرات البرد والرطوبة التى تزول في الحال لان « لزقة الكوك » تحفظ حراره منظمة في المكان الذي توضع عليه وتنظم الحركة الدموية. لاحظ عند طلبك (لزقة الكوك الاميركانية المخرمة) الاصلية وجود « ماركة النسر والدائرة الحمراء » عليها تباع في الصيدليات باربعة قروش.

رقم ٣

تجار
الاثمار الحمضية

عقد اجتماع يوم امس في مكتب الاجنسية العربية حضره عدد كبير من تجار الاثمار الحمضية ودار البحث حول اسعار بيع الاثمار في البلاد الانكليزية وما آلت اليه هذه الاسعار. وقد علمنا انه اتخذت عدة قرارات هامة في الاجتماع حول التصدير والبيع في الخارج وغيرها وسنأتي على ذكر هذه القرارات في عدد قادم.

شحنات
الاثمار الحمضيه

بلغ مجموع ما شحن يوم اول امس من ميناء يافا من الاثمار الحمضية ١٥٫٣٣٢ صندوقا وقد ابحرت البواخر المعدة لشحن الاثمار، وآخرها هي « اوفا ما يرسل » وعليها ٣٨ الف صندوق تقريبا

اما الشحن امس « الاحد » فكان ضعيفا واقتصر على الباخرة الفرنسية « بروفيدانس » فشحنت ما يقرب من الفي صندوق. كما وصلت بعد ظهر امس الباخرة « باسفيروس » وتنتظر دورها في الشحن وربما ابتدأ الشحن اليها من اليوم « الاثنين »

لعائلات الشهداء

قال مراسلنا في حيفا: وضع مراسل هذه الجريدة صندوقا علقه على باب البنك العربي ليقدم الاهالى صدقة عيالهم الى عائلات الشهداء والموقوفين بوضعهم الدراهم فيه وذلك تنفيذا للاقتراحات التي وجهت الى المراسل في هذا الصدد

صوموا تصحوا

حفلة
تأبين هنانو

علمنا ان الاستاذ المحامى سعيد افندي زين الدين سيكون من خطباء تأبين الفقيد العربي الزعيم ابراهيم هنانو

مشاريع
الشباب الاقتصادية

كثيرا ما عير الاجانب شبابنا لانهم يتجنبون خوض المشاريع الاقتصادية لا سيما اذا كانت تتطلب رؤوس اموال باهظة اما اليوم وبعد هذا النجاح الباهر الذي توصل اليه القائمون بنادي السباق الفلسطيني والذي لمسه كل زائر للحفلات السابقة وما كان له اثره في ارتفاع اسهم النادي وتمركزها في الاوساط المالية والاقتصادية حتى اصبح الحصول عليها يعد ربحا كبيرا اضف الى ذلك التأثير الذي تركه لدى الاجانب فتغير اعتقادهم السابق وجعلوا يقبلون على الانضمام الى هذا النادي الذي سيكون له مستقبل باهر فى هذه البلاد وليس ادل على ذلك من الاستعداد العظيم الذي يبذل فى سبيل اقامة حفلة السباق القادمة اثناء عطلة العيد التي ستكون مباراة هامة بين خيول معظم البلدان الفلسطينية وقد تهافت اصحابها على تسجيلها بواسطة سكرتير النادي السيد جورج منصور الذي يطوف الان فى مختلف البلاد لهذه الغاية

سمنت
اثر عملية جراحيه
واصبحت ضيقة الخلق

وصلنا الجواب الاتي من سيدة كتبت تشكرنا لما حصلت عليه من فائدة: —

« منذ سنة تقريبا اخذ الجميع يقولون لي انني اصبحت سمينة. فوزنت نفسي ووجدت انني قد بلغت ٩٨ كيلو فتضايقت من السمنة واصبحت ضيقة الخلق. وقد لاحظ اصدقائي سمنتي هذه لانني منذ عملت عملية الزايدة الدودية ووزني يزداد تدريجيا. ولما ذهبت الى المستشفى لاستشارة الطبيب في ذلك اجابني ان اكثر النساء يسمن بعد العمليات الجراحية وكنت قد جربت كل شيء لانقص وزني فعزمت اخيرا ان اجرب كروشن ايضا. فابتدأت بتناول نصف الجرعة العادية في اول فنجان من الشاي اتناوله صباحا فنقص وزني بعد تسعة شهور من ٩٨ الى ٨٩ كيلو. وانني اشعر الآن بصحة لم اعتع بها منذ زمن طويل

مسز . م

ان العناصر الذي يتركب منها كروشن لا تختلف عن العناصر الموجودة في مياه المدن الاوربية المعدنية التي يقصدها الناس لمعالجة السمنة منذ اجيال. فان كروشن يساعد الجسم على اطلاق فضلات الطعام التي لو بقيت فيه لتحولت شحما وكذلك على افراز السموم والحوامض الضارة التي تسبب الروماتزم واوجاع الرأس وغيرها من الامراض.

رقم ٥

برقية حول اشاعة

وردتنا برقية بتوقيع السيد ناصر افندي الخالدي مفتي جنين، يتهم فيها اشخاصا بالتجسس للحكومة في حادث الشهيد القسام، وذلك دفعا لما اشيع بشدة من ان والد السيد ناصر هو الذي وشى بالشهيد القسام وعصبته. وان الذي نحبه هو ان يسدل الستار على هذه الشائعات التى تحدث فتنة وتصدعا في الصفوف

السيد
هاشم الجيوشى

خرج السيد هاشم الجيوشي من المستشفى الالمانى معافى بعد ان اجريت له عملية فى الكليتين ونجحت فنهنئه

المهاجرون

وصلت امس الاحد الى ميناء يافا الباخرة « بولونيا » وعليها ٦٠٠ من مهاجري اليهود، كما وصلت الباخرة الفرنسية « بروفيدانس » وعليها ٣٠ مهاجراً وقد نزل اكثرهم في يافا وينزل الباقون في حيفا

مجيء الاستاذ
محمد عبد الوهاب

راجت شائعة قوية في القدس ان الموسيقار الاستاذ محمد عبد الوهاب سيحضر عرض فلمه الرائع « دموع الحب » في احدى ليالي هذا الاسبوع ليطمئن على مقدار نجاحه ومامجد ذكره ان الفلم قد صادف نجاحا كبيرا واقبل الاهلون على حضوره من مختلف الجهات كما نفذت التذاكر عن اسبوع مقدما بالرغم من التدابير التي اتخذت لزيادة عدد المحلات فى سينما اديسون التي يعرض بها الفلم

انتداب قاض

انتدبت المحكمة المركزية في يافا حاكم الصلح الاستاذ موسى عمر لينوب عن حاكم صلح غزه وذلك بسبب تغيبه بتغيب حاكم صلح المجدل بالاجازة، وقد غادر الاستاذ عمر يافا صباح امس لهذا الغرض

محاكمة
جندي انكليزي

قال مراسلنا في حيفا: جرت امس امام حاكم الصلح البريطاني محاكمة احد الجنود الانكليز وهو متهم بسرقة بعض الامتعة من احد الفتيان العرب في حي بيت غاليم الذي يكثر فيه الجند الانكليزي وقد شاهده البوليس وخلص منه الامتعة ومنها مناشف للحمامات وتقدم لاداء الشهادة ضده اربعة اشخاص من البوليس ومن الذين شاهدوه ولما سئل عما يريد ان يقول ليدافع عن نفسه اجاب بان شخصا سرق مناشف الحمامات فتبعه وخلصها منه وعندئذ اعطى القاضي قرارا براءته

قضايا المركزية

تشكلت يوم امس المحكمة المركزية بيافا برئاسة الاستاذ عزت بك عمر وعضوية الدكتور ماني وقد فصلت في عدة قضايا حقوقية

حيفا

الجمهور ومشروع المجلس التشريعى

حيفا في ٢٢ كانون الاول — لمراسل الدفاع الخاص — اطلع الاهالى اليوم على الانباء المفصلة التي نشرتها « الدفاع » عن المجلس التشريعي. وقد سألناهم رأيهم في هذا المجلس وتشكيلاته، فابدوا عدم الارتياح وقالوا ما قيمة مجلس لا يكون العضو فيه موفور الكرامة مستقل الرأي وابانوا ان هذا المجلس لن يحقق رغبة من رغبات الامة !

زيادة عدد البوارج وازدياد المناورات

ازداد عدد البوارج فى الميناء فبلغ اربعة عشر قطعة، وصل القسم الاكبر منها من ميناء الاسكندرية. وقد غادرتنا اليوم اربع قطع الى الشواطىء القريبة وقامت هناك بمناورات شديدة. واستؤنف النشاط في نصب المدافع في المحال المعينة وبلغ عدد المنصوب منها ٢٧ مدفعا. والمباشر في نصبه الان اربعة وعشرون مدفعا ووصلت المدينة دبابتان وبعض السيارات المصفحة تحمل جنودا مسلحين بعددهم الكاملة. واخذت الفرق العسكرية تقوم بالتدريبات قرب الزورة والزواتين كما ان العمل مستمر في تعبئة الالغام وتجهيز اكبر كمية منها، في اكثر جهات المدينة

تجديد توقيف احد افراد العصبة

جددت الحكومة توقيف السيد اسعد المفلح الموجود الان في مستشفى الحكومة — وهو احد افراد عصبة المجاهدين — الى خمسة عشر يوما اخر.

نداء الى الامة
العربية الكريمة

جاءنا من الاستاذ الفضال رشيد الحاج ابراهيم مدير البنك العربي في حيفا النداء التالي:

ايها الشعب العربي النبيل قبل الف وثلاثمائة سنة ونيف انزل الله تعالى على قلب رسوله العربي (كنتم اخير امة اخرجت للناس تأمرون بالمعروف وتنهون عن المنكر) وها هي الاحقاب تمر، والقرون تتلى، والامة العربية بين امم الارض في الذروة راسخة في بلادها رسوخ الجبال، معتصمة باخلاقها وعاداتها وآدابها وشرفها، متمسكة بعزتها وانفتها لم تؤثر فيها غارات المغيرين. ولا عدوان المعتدين، ولم يشتد بها الخطب، ولم تنهال عليها المصائب والويلات الاوبهب من ابنائها البررة من يرد الغارة، ويبدل كرب الامة فرجا، ويكبح جماح الظلم ويقضي على الباغي الاثيم القضاء المبرم

ونحن الان نواجه غارة منظمة مدبرة لافتراس فلسطين، هذه البقعة المقدسة من الوطن العربي المحبوب، تدبر هذه الغارة ونحن مع الاسف قد اقعدنا التطاحن الحزبي عن قراع المغيرين، والوقوف في وجوه المعتدين حتى باتت الغارة من الفوز قاب قوسين او أدنى

رأى هذه الحالة المؤلمة زمره مؤمنة من أبناء الوطن المخلصين فآثروا الموت الشريف على حياة دنيئة وجادوا من اجل فلسطين العربية بدمائهم الزكية، رضي الله عنهم ورضوا عنه، ذلك لمن خشي ربه. أولئك هم الشهداء الابرار الشيخ عز الدين افندي القسام، والشيخ يوسف عبدالله مصطفى الزيباوي، والسيد حنفي عطيفة احمد، ومحمد ابو قاسم خلف، رضوان الله عليهم اجمعين.

هؤلاء النفر الاوفياء الذين هم المخلصين لبلادهم. رأوا ان الاخلاص والوفاء يتطلبان بذل الروح فبذلوها رخيصة في سبيل الله، فهنيئا لهم جنات تجري من تحتها الانهار خالدين فيها ابدا.

ايها العربي النبيل: لقد جاد شهداؤك الابرار بارواحهم من اجلك. فواجب عليك تقديس عقيدتهم ومبدئهم وواجب عليك ان تجود بمبالغ ضئيلة لتأمين عائلاتهم وابنائهم.

ان اولئك الشهداء تركوا لنا ابناء وبنات، اخوانا واخوات، اباء وامهات — تركوهم امانة في اعناقنا فمن العقوق ان لا نؤدي امانة وضعها في اعناقنا نفر جادوا بارواحهم في سبيلنا وتحقيقا لهذه الغاية ادعوا اخواني العاملين فى الحقل الوطني من شيوخ هذه الامة وفتيانها الميامين ان يهبوا لتشكيل لجان فرعية فى كل بلد تقوم بجمع الاعانات وارسالها عن طريق البنك العربي ليصير جمعها تحت تصرف لجنة عليا قوامها عضو عن كل لجنة فرعية من كل بلد، وستعمل هذه اللجنة العليا على تأمين معيشة عائلات الشهداء والموقوفين.

والله من وراء القصد وهو لا يضيع اجر من احسن عملا

رشيد الحاج ابراهيم

« الدفاع » تشكر للاستاذ رشيد وطنيته ومبادرته للعمل. ونعتقد ان اقتراحه تشكيل لجنة عليا من أعضاء اللجان الفرعية عمل صائب. بادري أيتها الامة الى واجبك، ان عدم القيام به جحود للجميل، ولسجاياك الشريفة !

انتخاب لجنة
لجمع التبرعات

اجتمع امس السادة مع حفظ الالقاب الشيخ عبد القادر المظفر، علي الدباغ جودت بيبى، احمد الكيالي، الدكتور داود الحسيني، ممدوح النابلسي، نعيم ابو ضبه، حلمي حنون، محمد عمر عوده عزمي الدباغ، هاشم السبع، حسني الاسمر، رفيق شهاب الدين، سعدي بسيسو، مشيل متري، محمد ابو لبن، سليمان ابو غوش. وانتخبوا من بينهم لجنة مكونة من سبعة اعضاء تقوم بجمع التبرعات لعائلات الشهداء الشيخ عز الدين افندي القسام وصحبه في ايام العيد

وقررت اللجنة عمل بطاقات قيمتها قرش وقرشان وخمسة قروش وعشرة قروش واعتمد البنك العربي في يافا لايداع المبالغ المتبرع بها.

واللجنة مؤلفة من السادة: محمد عمر عوده سكرتير ونعيم ابو ضبه امينا للصندوق وعزمي الدباغ وهاشم السبع وحسني الاسمر ورفيق شهاب الدين ومشيل متري اعضاء

تلفونات الدفاع وبرقياتها الخاصة

حول مظاهرة طلاب نابلس

أين طلاب الكلية العربية والمدرسة الزراعية ؟

قرأنا في صحف الامس خبر المظاهرة المنظمة التي قام بها الطلاب في مدينة نابلس فاستبشرنا بجيل المستقبل يشترك في المسئولية والنضال في سبيل هذه البلاد المنكوبة

قرأنا ذلك فأعاد لانفسنا ذكرى مؤتمرات الطلبة تعقدها بين سنتي ١٩٢٦ — ٣٠ وتعتبرها الحكومة سببا من الاسباب المباشرة لاندلاع ثورة ١٩٢٩ الدامية

اعادت هذه المظاهرة الى نفوسنا يوم تفرق طلاب الكلية العربية (وكانت دار المعلمين آنذاك) في سنة ١٩٢٥ حين زيارة اللورد بلفور لفلسطين ، الى بلادهم المختلفة يدعون الى الاضراب في وجه بلفور ويعقدون الاجتماع تلو الاجتماع من طلاب المدارس يلقون فيها عليهم ما ارادوا من كلمات تشعرهم ما هم فيه من خطر وما جلب هذا الضيف البغيض من ويلات على بلادهم ويحثونهم في النهاية على الاضراب الشامل بعد ان يقسموا الايمان على المضي في ذلك

اعادت هذه المظاهرة ، يقوم بها طلاب المدينة الجبارة، الى نفوسنا كل هذا فاختلطت الحسرة بالامل ، الامل بهؤلاء الشباب يختطون بانفسهم طريق الكفاح ويدقون بايديهم على ابواب الحرية ، ويهيئون انفسهم لما خلقوا من اجله وهو الكفاح المستمر الصريح حتى يحققوا رغائبهم القومية وينالوا ما وطدوا النفس على الوصول اليه .

اما الحسرة فمن خلو هذه الحركة المباركة من اقوى عناصرها وهم طلاب الكلية العربية في القدس والمدرسة الزراعية في طولكرم .

هؤلاء الطلاب الذين يمثلون النخبة الصالحة من طلاب فلسطين والذين يعدون انفسهم لتثقيف رجال المستقبل وارسال النور والتنبه الفكري الى عقول الشعب .

ماذا يمنع هؤلاء الطلاب من مشاركة اخوانهم بقية الطلاب في حركتهم الميمونة بعد ان كنا ننتظر ان يكونوا هم انفسهم موقدي جذوتها ؟

لقد اراد المستعمرون حصركم في هذا المحيط الضيق ، الذي تقبعون فيه، فبرهنوا لهم انكم عنصر قوي الشكيمة في جهاد الامة ، وان الامل في الوظيفة لا يثنيكم عن مواجهة الظلم ومقاومته بكل الوسائل الصادقة المنظمة

هذه كلمة عجلى بالموضوع نتبعها بكلمات

محمد عز عوده

المحكمة المركزية

تفتتح محكمة يافا المركزية صباح هذا اليوم « الاثنين » دورتها الجزائية وتنظر في ست قضايا جزائية

وفي نفس الوقت تتشكل محكمة مركزية حقوقية وتنظر في القضية التي اقامتها شركة هاعافارا على الادون شلوس مدير جريدة « هايردن » وفي قضية افلاس الادون روبيل

القدس

مقابلات رؤساء الاحزاب العربية واليهودية

القدس في ٢٢ كانون اول — لمراسل الدفاع الخاص — جاءنا البلاغ الرسمي التالي : استقبل المندوب السامي امس كل من : راغب بك النشاشيبي ، جمال افندي الحسيني ، اسحق بك البديري ، عبد اللطيف بك صلاح ، يعقوب افندي الغصين ، يعقوب افندي فراج ، الفرد افندي روك ، ليقدم لهم بيانا بخصوص مشروع انشاء مجلس تشريعي في فلسطين .

واستقبل فخامته صباح هذا اليوم لنفس الغاية كلا من الدكتور حاييم وايزمن ، المستر دافيد بن غريون ، المستر م . شرتوك ، المستر بن زفي ، المستر ا . المالح ، الحاخام م . بلو .

وقد طرح عدد من الاسئلة وفهم أن بعض هذه الاسئلة ستكون موضوع رسائل مستقلة تقدم للحكومة. وقد طلب الحضور في الحالتين مهلة لدرس تفاصيل المشروع . واسرع فخامته بالموافقة على ذلك. وفيما يلي نص كلمة المندوب السامي

« الدفاع » ان النص المرسل لا يختلف عما نشرناه امس وقد وزع على الصحف في هذا المساء. واذا وجدنا اتساعا في عدد الغد نشرناه في غير صفحة الاخبار المحلية

زعماء الاحزاب اليهودية يرفضون المجلس

قابل فخامة المندوب السامي في الساعة الحادية عشرة قبل ظهر امس زعماء الاحزاب اليهودية وهم الدكتور وايزمن ، بن غوريون ، شرتوك ، بن زفي ، الادون المالح ، الحاخام بلو عن اغودات اسرائيل ، بناء على الدعوة التي وجهت اليهم من فخامته للبحث في مشروع المجلس التشريعي وقد حضر هذا الاجتماع جناب السكرتير العام وموظف يهودي كبير . فقرأ المندوب السامي نص المشروع عليهم وبعدها استمع لملاحظاتهم وأول من تكلم الدكتور وايزمن باسم الوكالة اليهودية فابان ان اليهود لا يقبلون المشروع ولا يمكن ان يشتركوا فيه . وعقبه بن زفي فتكلم باسم يهود فلسطين وايد الدكتور وايزمن فيما ذهب اليه وبعده تكلم الحاخام بلو باسم اغودات اسرائيل فقال ان جمعية الاغودات ضد المشروع ولا تقبله . وتكلم الادون المالح باسم اليهود الشرقيين فرفض المشروع ايضا . ثم تلاه بن زفي فابدى نفس الشيء

وقد اجاب المندوب السامي بانه يأسف لهذه الردود ويرجو ان تكون جميع المخاوف اليهودية في غير محلها

بيان الى الامة العربية الكريمة

اصدر الحزب العربي البيان التالي : قرر اتحاد الاحزاب العربية الفلسطينية في اجتماعه الاخير الانقطاع عن المعايدات في هذا العام حداداً على الشهداء الابرار الشيخ القسام وصحبه لهذا نرجو الى الامة الكريمة ان تحافظ على هذا القرار وان تظهر شعورها تجاه شهدائها الابرار والمصائب العديدة الحالة بها من جراء السياسة القائمة في البلاد .

رئيس الحزب العربي الفلسطيني
جمال الحسيني

الشباب الارثوذكس ومقاطعة احتفالات العيد

دعا نادي الشبيبة الارثوذكسية في بيت لحم ارثوذكس بيت ساحور وبيت جالا والقدس وبيت لحم الى اجتماع عام عقد في قاعة الجمعية الخيرية الارثوذكسية حضره ممثلو مؤتمر الشباب الارثوذكسي ونادي الشبيبة الارثوذكسية ونادي الاخاء الارثوذكسي للبحث في مقاطعة الاحتفالات التي يقوم بها الاكليروس اليوناني في بيت لحم ايام الاعياد القادمة وقد القى السيد ابراهيم شحاده الخوري محاضرة عن القضية الارثوذكسية وتلاه الرئيس السيد عبد الله البندك داعيا الى مقاطعة الاحتفالات القادمة، ثم سكرتير مؤتمر الشباب العرب الارثوذكس السيد صليبا الجوزي طالباً من المجتمعين باسم مكتب المؤتمر مقاطعة رجال الاكليروس، ثم الاستاذ اميل الغوري . وبعد ان انفض المجتمعون عقد مندوبو البلاد اجتماعا وبحثوا في كيفية المقاطعة فقرروا تأليف لجنة من عضوين من كل بلد لتدرس الموضوع وتضع الخطة التي يجب ان تسير عليها الطائفة لجعل المقاطعة تامة عامة . وستعقد هذه اللجنة اجتماعا في منتصف الساعة الرابعة من بعد ظهر يوم الثلاثاء القادم الواقع في ٢٤ الجاري في بيت ساحور لتضع برنامج المقاطعة وتنشر بيانا على الطائفة في فلسطين وشرق الاردن .

فتح عيادات للامراض التناسلية

كانت حكومة فلسطين قد انتدبت الدكتور ابراهيم افندي علم الدين للتخصص في الامراض التناسلية والزهرية في بلاد الانكليز، وقد مكث الدكتور هناك خمسة اشهر ، وقف خلالها على اسرار هذه الامراض ، ودرس احدث اساليب التداوي الفنية ، وعاد حديثا الى فلسطين . وسيعمل على فتح عيادات لهذه الامراض في جميع انحاء فلسطين ، لمقاومة هذه الامراض الضارة ، بكل ما اوتيه من علم ودرس وتخصص، فنتمنى له النجاح في هذا المشروع الانساني المفيد

تعيين ايدن وزيرا للخارجية

اعمال الجواسيس. حالة الميادين • تنظيم الجيش • بيان ملك مصر

القاهرة في ٢٢ كانون اول - لمراسل « الدفاع » الخاص

انكلترا

ايدن اصبح وزيرا للخارجية

في آخر الانباء ان ملك انكلترا وافق على تعيين المستر انتوني ايدن وزيرا للخارجية خلفا للسر صموئيل هور الذي استقال من منصبه .

تأجيل اجتماع المؤتمر البحري

ينفرط عقد اجتماع المؤتمر البحري على ان يجتمع يوم ٦ يناير المقبل وكان المؤتمر قد عقد سبعة اجتماعات دار البحث فيها حول تحديد التسلح البحري. وتتلخص المقترحات التي تناولها البحث في اقتراح اليابان بالمساواة في التسلح على ان يصرح كل عضو ببرنامج تسلح دولته في سنين معينة في المستقبل

اعادة تنظيم وحدات الجيش

يصدر غداً مشروع باعادة تنظيم وحدات الجيش البريطاني وجعله على أوضاع جديدة أولها تحويل المشاة الى مدفعية والفرسان الى وحدات ميكانيكية خطيرة وخصوصاً الفرسان البريطانيين في مصر . والفرسان تقسم الى الاقسام التالية، منهم للسيارات المصفحة ومنهم للدبابات الخفيفة .

فرسان مصر وبريطانيا

ويشمل هذا المشروع جميع المشاة والفرسان في بريطانيا ومصر اما الفصائل الموجودة في المناطق الاخرى فيجري تحويلها فيما بعد

جاسوسان يقتحمان مطارا ويضربان الحارس

فاجأ حارس احدى المطارات الحربية في لندن اثنين يطوفان ليلا في المطار وقبل ان يتمكن من القبض عليهما لكماه وفرا هاربين .

ايران

الشاه يزور ملك العراق

سيزور جلالة شاه ايران جلالة الملك غازي الاول ملك العراق في شهر اذار القادم

الارتيريا

كل شيء هادىء في الميادين

جاء في التقرير اليومي الايطالي أنه لم يحدث ما يستحق الذكر في الميدانين الشمالي والجنوبي .

معاهدة الصداقة مع روسيا

تركيا — جددت معاهدة الصداقة بين تركيا وروسيا لمدة عشرين سنة

الخليل

سيارات من فلسطين الى الحجاز

الخليل في ٢٢ كانون اول — لمراسل الدفاع الخاص — يتفاوض فريق من شباب المدينة العامل وبعض تجارها مع فريق من تجار القدس واصحاب شركات السيارات لانشاء خط سيارات بالمساهمة لنقل الحجاج من القدس الى المدينة المنورة عن طريق شرق الاردن وقد قوبل هذا المشروع بالتحبيذ في جميع الجهات واعدت طلبات الترخيص تمهيدا لتقديمها الى المراجع المختصة ومن المنتظر ان يسافر مراسل هذه الجريدة الى المملكة العربية السعودية للحصول على الموافقة لدخول السيارات اليها

دروس اللغة الفرنسية

يفتتح مركز الثقافة الفرنسية صفوفا جديدة لتعليم اللغة الفرنسية للطلبة المبتدئين ولغيرهم من الطلبة ابتداء من ٥ كانون الثاني القادم

المحل كائن بشارع بن يهودا عمارة يوزيبوف تلفون رقم ١٧١٧ القدس

الحبشة

القتال حول مدينة اكسوم

تواصل القوات الحبشية تقدمها في الشمال وقد استولى الاحباش على مراكز الايطاليين في بلدة دجشيا التي تبعد ٥٠ كيلومترا عن اكسوم

القتال بالسلاح الابيض

ويقال ان بعض فرق الاحباش التحموا مع الايطاليين في معركة بالسلاح الابيض بالقرب من اكسوم وحولها وتعذر على الطائرات اثناء القنابل لاختلاط المتحاربين أحدهما بالاخر .

عصابة من الجواسيس في العاصمة

تعتقد الحكومة الحبشية ان في اديس ابابا عصابة منظمة تقوم باعمال التجسس ولذلك قررت ابعاد كثيرين من المشبوهين غير الذين ابعدوا امس وطردت الحكومة الكولونل الالماني هنتروتزوهو من الالمان الذين حازوا اوسمة من حكومة تركيا لشجاعتهم اثناء الحرب العظمى

سويسرا

ايطاليا تتهم الحبشه باستعمال دمدم

قدمت ايطاليا مذكره ثانية الى عصبة الامم موقعة من الصحفيين المرافقين للجيش الايطالي يؤكدون استخدام الاحباش لرصاص دمدم

مصر

بيان من الملك الى الشعب

اذاع جلالة الملك فؤاد اليوم بيانا موجها الى الشعب المصري جاء فيه انه كان بوده ان يشاطر شعبه بمناسبة الافراح التي تتام في عيد الفطر المبارك عن كثب ، لولا ان اطباءه نصحوه بالتزام الراحة وعدم اجهاد نفسه في التشريفات التي قد تستغرق ثلاث ساعات مما يضر بحالته الصحية ، ولكن بالرغم من هذا فانه لا يفوته ان يقدم للشعب تهانيه الغالية

وختم جلالته البيان بقوله « والله يمدنا بتوفيق من عنده لتحقيق ما نرجوه من مجد وعظمة للوطن

عدم تسريح احتياطي الجيش

قرر مجلس الوزراء في جلسة اليوم عدم تسريح الاحتياطي من الجنود في شهر فبراير المقبل .

العراق

تعزيز الاسطول البريطاني في الخليج

جاء في برقية مصدرها البصرة ان الحكومة البريطانية عززت اسطولها في خليج فارس باربع سفن حربية من الطراز الحديث بدل السفن الاربع التي تقرر انها غير صالحة

تعليق صحيفه انكليزيه على المعاهدة

كان لنبأ التحالف العربي بين المملكة السعودية العربية والعراق صدى كبير في الاوساط السياسية العالمية فكتبت الجورنال الفرنسية قائلة : الواقع ان العراق والحجاز يصبحان قوة ضخمة اذا ارتبطا بمعاهدة تجارية دفاعية مالية

لبنان

موعد محاكمة اعضاء الحزب القومي

انصرف المسيو تامبال المحقق الفرنسي لاعداد تقرير التحقيق عن قضية الحزب القومي السوري حتى ساعة متأخرة من ليلة أمس ، وقد رفعه الى النيابة العامة لتدرسه بدورها وتحيله الى المحكمة ولا ينتظر ان تبدأ المحاكمة في هذه القضية قبل الاسبوع القادم .

قريباً جداً

في سينما ابولو الوطني

اشهر الافلام الغنائية لهذا الموسم فلم **الغندورة** تشترك في التمثيل ملكة الموسيقى والطرب

السيدة منيرة المهدية مع الممثل القدير الاستاذ احمد علام ونخبة من أشهر الممثلين والممثلات

هلموا لمشاهدة درة الافلام العربية وأحسن ما أخرج في هذا الموسم السينمائي

أجوبة والد على اسئلة ابنه

القضية الوطنية في سرد قصة مستعجلة

جرى الحوار التالي بين الاستاذ المحامي نجيب الحليم وبين نجله، ولفائدته ننشره على القراء:

اعذرني ايها القارىء اذا رأيتني شططت في آرائي فاني لا ازال طفلا صغيرا ولا لوم على امثالي لاني لست مكلفاً.

ابتدأت اتدرج في القراءة ففتحت عيني واذا بي ارى بحوثا عن طوائف وجماعات واديان فسألت والدي عن سبب هذا الخلاف. فقال لي: بني هذا بحث اكبر من ان يفهمه الكبار فكيف بأمثالك الاطفال. قلت وهل هذا الخلاف عند جنس الحيوان ايضا ام محصور في الانسان فقط. فضحك وقال لا، بل في الانسان.

فقلت اذن فالحيوان افضل من الانسان فنظر ابي الي ثم قهقه وقبلني وانصرف.

وفي اليوم الثاني بينما كنت اقرأ في الجرائد اسماء والقاب واحزاب وزعامات ومتزعمين سألت والدي عن معانيها فشرحها لي قائلا ان هذه الاحزاب تنوم في البلاد الحرة المستقلة حيث يكون لها تأثير في ادارة البلاد الداخلية والخارجية. ثم شرح لي معنى ذلك كله، ولما رآني تعبت قبلني وانصرف. سألته ايضا عند عودته وهل نحن مستقلون احرار يا بابا؟ فنظر الي والدي مذهولا متأثراً وترقرق الدمع في عينيه ثم قال انك يابني تذكرني بالحرية وانا اكاد انساها، وبالاستقلال وقد فقدناه، ولكن لا بأس فاني اشرح لك ذلك واذكر لك ان متزعمينا الذين افقدونا حريتنا واستقلالنا لعل امثالك الصغار يعتبرون فيتجنبونها ... فيصلح الابناء ما أفسده الآباء، ويرجع الخلف ما أضاعه السلف، كنا نحن العرب امة مستقلة فتطورت الظروف فصار العرب والاتراك امة واحدة تحت اسم عثمانيين ولم نفقد بهذا الاندماج حريتنا واستقلالنا ولغتنا فكان منا النواب والوزراء والقواد والحكام والولاة، كنا نرفع الحكومات الى مناصب الولاية وكنا نسقطها، وكان منا الجيش

كانت هذه الدولة قوية جدا فتهاونت تتعثر بقوتها ومنحت دولة فرنسا بعض الحقوق ثم شملت هذه المنحة دولا اخرى فصارت كأنها حكومات ضمن حكومة وبعد ذلك تحولت هذه المنح الى امتيازات اجنبية ابتدأت في ظلها الدعايات ضد الدولة العثمانية بين الشعوب العثمانية نفسها فتضعضعت ووهنت هذه الدولة فانسلخ عنها ولايات كثيرة تألفت منها دويلات، ولم يعد في امكان هذه الدولة الرجوع عن منحها فتوغل الاجانب في دعاياتهم والقوا النفور بين الامتين التركية والعربية وكانت الثورة العربية ولما وقعت الحرب العامة اعلنت الدولة العثمانية العداء على فرنسا وانجلترا وغيرها وخاضت غمار الحرب ضدهم بجانب المانيا فبدلا من ان يتفاهم شعوب هذه الدولة بعضهم مع البعض الآخر ازداد تباعدهم ووقعت فظائع كثيرة فتضعضعت الدولة العثمانية وحلت الكارثة العظمى واقتسمت الدول الاجنبية البلاد العربية وجزأتها الى دويلات تحت انتدابات مختلفة حتى صار الاخ غريبا عن اخيه والابن عدواً لابيه وكانت الوعود التي قطعها الاجانب للعرب (باستقلال بلادهم) خدعة بسلبنا حريتنا واستقلالنا فقسمت سوريا الى عدة دويلات، وفلسطين التي لم يفصلها التاريخ عن سورية ويقال لها (سورية الجنوبية) منحها الانكليز لليهود بموجب (وعد بلفور) وتسلط الاجانب علينا ففقدنا كل شيء. فقدنا حريتنا واستقلالنا ولم يبق لنا حكام وولاة ووزراء ونواب وجيش، وهذا كله من الهفوات التي ارتكبها كبارنا. فأنتم الآن ايها الاطفال تحملون وزر آبائكم، «الآباء يأكلون الحصرم والابناء يضرسون!»

قلت وهل كنت ايضاً يا أبي مخدوعا (كغيرك)؟ أجاب نعم يا بابا. تلك الهفوة يتحملها الاولاد كما يتحمل جنس البشر خطيئة آدم وحواء، فبكيت ولكن والدي رق لبكائي. ثم بعد قليل قلت لعل الزمان ينصفنا يا بابا، قال لا يتم ذلك الا اذا نزل المشعوذون عن كراسي الزعامة، وناب عنهم العلماء المخلصون، وهذا لا يكون الا بالعلم يا بني فأوصيك به.

وفي اليوم التالي سألت والدي قائلا: وماذا جرى لاخواننا الاتراك، فأراني خريطة قال لي هذه القطعة يقال لها تركيا يسكنها الاتراك وهم الذين كانوا شركاءنا في الحكم فكان نصيبهم بعد الحرب كنصيبنا. تسلط عليهم الاجانب كما تسلطوا علينا وامتهنوهم كما امتهنونا الا انه ظهر بين الاتراك رجال لم يلههم ربح ولا تجارة ولا منصب (عن حب الوطن والتضحية في سبيله) فلم يحملوا هذا الضيم فألفوا قوة بزعامة رجل اسمه (مصطفى كمال) لخلع هذا النير، فدعيت في باديء الامر هذه القوة (عصابة اشقياء) ثم توفقت هذه باعمالها وتغلبت على الخصوم فطردتهم من البلاد واستولت على مقدرات الامور فصارت العصابة دولة قوية يرهب جانبها ويخطب ودها من كان يستهين بها، وقد الغت الامتيازات الاجنبية التي كانت عناصر فسادها ونظمت جيشها وحسنت ماليتها واقتصادياتها واصلحت داخليتها والغت الفوارق الطائفية فقلت: يعني جعل الانسان افضل من الحيوان؟ فقال مرحى يابني فقد احسنت التعبير ثم استأنف حديثه فقال:

ما نالت تركيا من السعادة انما كان بفضل ذلك البطل مصطفى كمال وعصابته ولذلك كافأه شعبه بلقب مصطفى الغازي الذي اصبح بعدئذ أتاتورك، اي مصطفى ابو الاتراك

ولا تنس يا بني أن حب التضحية عند الشعب التركي اعظم منه عندنا لان الاجانب تغلغلوا فينا اكثر وافسدوا عقائدنا والقوا بيننا بذور التفرقة، التي نحصد نتائجها اليوم.

فقلت وهل يذكر مصطفى كمال اننا كنا اخوانا. سكت والدي وتأوه ولم يجب على هذا السؤال كانه ادرك ان الفكر الذي ساورني لا يجوز التصريح به وبعد صمت قليل سألته وهل قرأ زعماؤنا سيرة مصطفى كمال، قال نعم. قرأوا وكفى. وتركني وانصرف فدونت ما قاله والدي وها انا انشره على صفحات الجرائد لعله يصل الى القلب الذي نرجو على يديه التخلص من الهوان وسوء المصير والسلام على من اتبع الهدى

اعلان

صورة حكم

رقم الملف ٩٥٠ قرار ٩٩٠ سنة ٩٣٥

لدى محكمة صلح الناصرة

الهيئة: حاكم صلح الناصرة اسكندر افندي الخوري

المدعي: حبيب ناصر الديني عطار في الناصرة

المدعى عليه: احمد شلاميس من قرية يافة والمجهول محل الاقامة

الحكم:

عملا بالمادة (٥) من قانون البينات سنة ٩٢٤ اقرر الزام المدعى عليه احمد شلاميس من قرية يافة والذي اعلن له بواسطة الجريدة لحضور المحاكمة لمجهولية محل اقامته لدفع المبلغ المدعى به وقدره جنيه ومائة وخمس ملات فلسطيني للمدعي مع الرسوم والمصاريف حكماً غيابياً قابلا للاعتراض صدر وتفهم علناً في:

٢٥ — ١١ — ٣٥ حاكم الصلح

الامضاء: اسكندر خوري

الرسوم: فقط جنيه واحد

الى المدعى عليه: احمد شلاميس من قرية يافة المجهول محل الاقامة:

بناء على الطلب جرى بتبليغك صورة عن الحكم المدون اعلاه مع العلم بانه لك الحق بالاعتراض عليه خلال الثلاثين يوما اعتباراً من تاريخ النشر بالجريدة

تحريراً في ١٢ — ١٢ — ٣٥

محكمة صلح الناصرة

فستان — جزدان — قفاز

اجمل هدية للاعياد

تقدم للسيدة او الفتاة

افخر هذه الاصناف تجدونها على انواع

في محلات

اسعد — اسعد وهنديه

يافا وعمان — القدس

هدية تمكنك من الحلاقة بلذة وراحة!

تلك هي

ماكينة الحلاقة «ايفر ريدي»

ومعها موسى واحدة

مجاناً

ماكينة ايفر ريدي مضمونة عشر سنوات تتركب على بعضها بالضغط بدون قلاووظ ومعها شفرة ايفر ريدي مسقية ٣ مرات

اذا اشتريت انبوبة من صابون

"بالموليف"

للحلاقة

حينما تشتري انبوبة من صابون بالموليف للحلاقة اطلب من البائع ان يسلمك الهدية التي ترى رسمها هنا اعلاه وهي ماكنة «ايفر ريدي» مضمونة لعشر سنوات ومعها شفرة واحدة للحلاقة طراز «ايفر ريدي» مسقية ثلاث مرات ويمكن استعمالها شهراً

الوكلاء والمستودع العام: الشركة المصرية البريطانية التجارية

مصر: شارع سليمان باشا — الاسكندرية شارع طوسن

وللشركة فروع في يافا وبيروت وطرابلس — نمرة التلفون بيافا ١٠٦٢

عمارة الطابو شارع ظريفة سابقا

مكتب المهندس درويش ابو العافية

يافا شارع بسترس تلفون — ٥٣٩ صندوق البريد (٢٠٥)

للاعمال الهندسية من خرائط ورسوم وحسابات الابنية بانواعها ومناظرتها ومساحة الاراضي وتقسيمها والمقاولات والاشغال الفنية والمشاريع من عمومية وخصوصية كتوزيع المياه والري واشغال المجاري العمومية

تعبيد وتزفيت الطرق

الحاجة الى كاتبين

يطلب كاتبان: واحد لمحل في حيفا واخر لمحل في القدس. الشغل: مسك حسابات ومعرفة باللغة الانكليزية. المخابرة مع الحاج طاهر قرمان ص.ب. ٣٢٩ حيفا.

اعلان

يعلن بهذا بانه ليس للخواجه جورج غندور

اية صلاحية ان يبيع بالوكالة عن شركة اوكالات البريطانية الشرقية ليمتد اية بضاعة تتعاطى بها الشركة المذكورة لان الخواجه غندور المذكور لم يبق استخدامها

اعلان

تعلن نقابة عمال البناء العربية بيافا وضواحيها بانها مستعدة لاخذ مقاولات لعمارات وايضاً مستعدة بان تقدم جميع الارشادات اللازمة لاصحاب العمارات عن العمال الذين يحتاجون اليهم من بنائين ومورقين وبلاطين ودهانين مع تقديم كفالات عنهم

المخابرة مع رئيس النقابة الحاج علي ابو غبن بعمارتها الواقعة بشارع البطمة بعمارة شعبان

هل انت متأكد ان بامكانك

ايقاف السيارة حالا وسريعا

حينما توقف السيارة اثناء سفر سريع فانك تختار لعدم وجود طريقة اخرى وتضع نفسك وغيرك في الخطر ـ لذلك فان الكاوتشوك الامين اكثر من غيره هو الكاوتشوك المدهش الجديد G-3 لكل انواع الضغط والمصنوع بمعرفة غوديير والمؤمن من الزحق في ٤٣ في المائة اكثر من غيره

لقد اثبتت اكثر من ٨٠٠ تجربة ان كاوتشوك غوديير يعمل في ايقاف السيارة اسرع من غيره فانواع الكاوتشوك الجديد توزع من ١٤ الى ١٩ في المائة والكاوتشوك المستعمل يوزع ٧٧ في المائة اكثر من كاوتشوك G-3

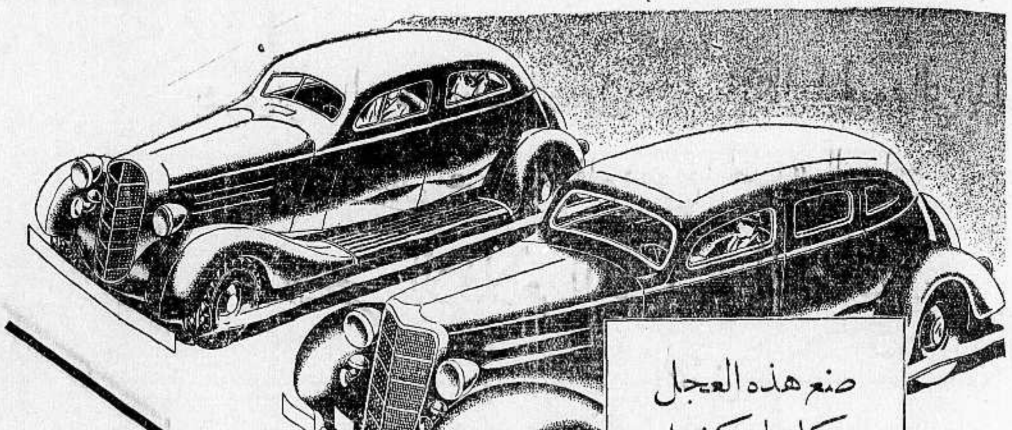

صنع هذه العجل يكلفنا كثيرا ومع ذلك فسعره لك غير غال

GOODYEAR

كاوتشوك غوديير فقط

هو الذي يمنحك السلامة المضمونة . لانه هو وحده له تأثيرات عميقة

كاوتشوك غوديير G-3 لكل انواع الهواء قوي جداً ونتوءاته اكثر عمقاً في مركز الدفع لتوقيف عجلات السيارة

لماذا تجرب حظك في كاوتشوكات لا توقف السيارة بينما كاوتشوك غوديير له اهلية مضمونة لا يعلو عليها شيء

الوكلاء لنــــــد وحلبي

القـــدس	يافـــا	حيفـــا
ص.ب ٣٥٠	ص.ب ٦٢٨	ص.ب ٤٥
تلفون ١٣١٣	تلفون ٤٤٨	تلفون ٩٥٨

الوكلاء في تل ابيب « هـــاتسمغ »

طريق يافا ـ تل ابيب ٥٧

فرع شارع هامشبير (٩) تلفون ٨٥٩

الناصرة

لقيط ..!

وجد في هذا الاسبوع طفل لقيط عمدت امه الى القائه في الطريق بعد الولادة بوقت قصير ، وقد اخذ الولد للفحص ولمعرفة والديه وهذه حادثة غريبة تدل على شيئين اما ان يكون الولد ولد سفاح ، ومن زيادة العائلات البشرية في هذه الحياة . او ان يكون السبب ضيق يد والديه الذين عمدا الى هذه الخطيئة . وهذا هو الرخاء المصطنع الذي يردده اليهود بين كل اونة واخرى فهل لهم ان يطلعوا على هذا الخبر

الى البلدية !

شكا الينا بعض سكان حارة المزاوية مقابل شركة الدخان العربية بان حارتهم تفتقر كل الافتقار الى مصباح كهربائي لوعورة ذلك الشارع خصوصا ويوجد فيه منحدرات كثيرة ويوجد بعد بين المصباح والثاني مسافة ثلث كيلو متر على اقل تقدير . فهل لدائرة البلدية ان تنظر هذه الشكوى وتعمل على تلبية طلب اهل الحارة المتواصل ؟

الاعانات للشهداء

لم تتأخر الناصرة بدورها بجمع الاعانات لعائلات الشهداء في استشهاد عصبة الشيخ عز الدين القسام . فقد قام بهذا العمل المبرور كل من السيدين نخلة بشارة وامين الخوري وقد جمعا مبلغا من المال سيرسل في هذين اليومين فبارك في هذه الهمم

القدس

مفتش عام

علمنا ان احد كبار اطباء مصلحة الصحة العامة تعين مفتشاً عاما على بلديات فلسطين عدا ما يتعلق بالمسائل المالية . والمظنون ان الذي اينطت به هذه الوظيفة هو المستر هاردن مدير الصحة بالذات !

استعراض جنود

استعرض فخامة المندوب السامي صباح امس الاول قطع الجيش البريطاني المعسكرة في تلافيرا بالقرب من المحطة ، وكان مرتديا البسته العسكرية

مشروع المياه

دعا جناب السكرتير العام نهار امس المستر بدمي مدير دائرة الاشغال العامة واستوضح منه عن مشروع المياه فاطلعه على بعض تفاصيل هامة تكفل انجاح هذا المشروع. ولكننا لازلنا نشك في نجاحه خلال مدة قريبة الا اذا جاءتنا دائرة الاشغال بالمعجزات !

مساعد الجيش العربي

وصل القدس الزعيم نورثفيلد بك مساعد قائد الجيش العربي في عمان وقابل بعض كبار موظفي الحكومة وبعد ان مكث هنا يومين عاد اليوم الى عمان

حوادث اللصوص

سطا اللصوص ليلة امس الاول على دكان السيد محمد سليم اهرام الخياط المعروف والكائنة في اهم شوارع القدس التجارية ، شارع مأمن الله ، وسرقوا من داخلها اثنتي عشرة بدلة جاهزة وقدرت قيمتها بنحو ٤٠ جنيهاً . وقد حضر ضابطا البوليس المستر هكت والياس افندي حداد والاونباشي السيد جبر والبوليس السيد عبد الوهاب استانبولي واجروا الكشف على المحل المسروق . فتبين ان اللصوص خلعوا قضبان حديدية للنافذة الغربية في الدكان واستحضر كلب البوليس وصف نحو عشرة اشخاص من المشتبه بهم فوقف على اكتاف احدهم المدعو موسى ازريق التعمري وهو الخفير في عمارة مجاورة للدكان المسروق فاعتقله البوليس قيد التحقيق

صادرات الكريب فروت

بلغت كمية صناديق الكريب فروت التي تصدر من البلاد الفلسطينية الى الخارج ابتداء من اول موسم التصدير حتى ١٥ كانون ثاني الجاري ١٢١ر٣٠٠ صندوقا كما بلغت كمية صناديق الليمون الحامض ٢١ر٩٣٤ صندوقا ، ١٧٤ صندوقا من اثمار حمضية أخرى .

سيارات تاكسي القدس

مصباح النمري

عمارة سلامه رقم ٤٦ تلفون «٩٩» خلف المنشية

اعلن لجميع زبائني الكرام اني باشرت تشغيل سيارات التاكسي ، ليلا ونهاراً كما هو في السابق ، بل احسن استعدادا بافخر السيارات وأمهر السائقين ، داخل المدينة والى سائر انحاء فلسطين وسوريا وشرق الاردن باجرة معتدلة وراحة تامة ومعاملة حسنة للغاية .

وأملنا من مواطنينا الكرام تشجيع هذا المكتب الوطني ومن الله التوفيق

الى الشعب

العربي الارثوذكسي الكريم

اذاع مكتب الشبيبة الارثوذكسية البيان التالي: يرجو مكتب مؤتمر الشباب العرب الارثوذكسي من جميع افراد الشعب العربي الارثوذكسي ان يظهروا استياءهم من تصرف رجال الاكليروس اليونان وعدم اعترافهم بالمطران المنتخب بطريركا دون اشتراكهم بمقاطعة حفلات عيد الميلاد القادم التي يترأسها رجال الاكليروس اليونان ويأمل ان تكون هذه المقاطعة اجماعية عامة فلا يشترك اي فرد بهذه الحفلات ولنا رجاء خاص الى اهالي بيت لحم وبيت ساحور وبيت جالا ان يغضبوا لكرامتهم ويعملوا ما عمل اخوانهم بالقدس واللد ويافا ورام الله

ان اقل ما يعمله الشعب الذي يهضم حقوقه ومس كرامته ان يقاطع ولا يشترك بالحفلات مع هاضم حقوقه وسالب حريته الدينية

الامضاء الرئيس
جورج كته

السكرتير خليل عماري
السكرتير حليبا الجوزي

ما اعظم من تحسين عصارة البرتقال الفلسطينية الجديدة

انها ارقى من سابقتها الاميركية

٩٥٠ ملا ضمانة لسنة

تركيب اتنن ، فولاذ قوي ـ يد متينة ، دائما قوية لا تتعب ، سهلة في العمل ، من لوازم المنزل

تباع فقط عند

ريفولي

تل ابيب شارع اللنبي ١٠٤

غزة تجمع على تشجيع السباق

لمراسلنا الخاص في ١٩ منه — اجتمع سكرتير نادي السباق الفلسطيني السيد جورج منصور بنخبة ممتازة من اصحاب الخيول وهواتها والرجال البارزين في غزة وتحدث اليهم عن مشروع السباق وأبان لهم الفوائد التي تجنيها البلاد عن طريق تحسين انواع الخيول وتربيتها وعن ضرورة موآزرة نادي السباق الفلسطيني في مشروعه وقد ابدى الوطنيون رغبتهم في الاشتراك بعدد كبير في اسهم النادي فشكر حضرته لهم تلك الموآزرة الثمينة واظهر ان الغاية من جولته لم تكن لبيع الاسهم انما للتعرف على اصحاب الخيول وهواتها وقد وعد بزيارة غزة بعد العيد لهذا الغرض والذي علمناه ان كثيرين من اهالي غزة ينوون قضاء عطلة العيد في يافا ليتسنى لهم حضور حفلات السباق التي ستشترك فيها اجود الخيول العربية في فلسطين

ماذا تسمع اليوم

عن محلات السادة دجاني اخوان

يافا ـ تلفون ٧١٦

الاثنين ٢٣ ديسمبر سنة ١٩٣٥

١١ر٠٠	صباحاً ـ حفلة غنائية صالح عبد الحي وفرقته (شريط ماركوني المسجل)
١١ر٣٠	اسطوانات مختلفة
١١ر٤٠	حفلة غنائية ـ بثينة محمود وفرقتها ـ (شريط ماركوني المسجل)
١٢ر١٠	مساء كمان منفرد ـ فاضل شوا تقاسيم كمان
١٢ر٢٥ـ١٢ر٥٥	حفلة غنائية ـ صالح عبد الحي وفرقته (شريط ماركوني المسجل)
٤ر٣٠	قرآن كريم ـ الشيخ علي حزين
٤ر٥٩ـ٥ر٠٤	أذان المغرب ـ الشيخ علي حزين
٦ر٢٣ـ٦ر٣٨	أذان العشاء ـ الشيخ علي حزين ورفقاؤه
٨ر٠٠	قرآن كريم ـ الشيخ محمد السيسي
٩ر٤٠	قرآن كريم الشيخ محمد السيسي
١٠ر٣٠	اسطوانات مختلفة
١١ر٠٠	حفلة غنائية ـ سعاد زكي وفرقتها
١١ر٤٥	حفلة غنائية ـ رياض السنباطي
١٢ر٢٠	صباحاً حفلة غنائية ـ سعاد زكي وفرقتها
١ر٠٠	النشرة الاخبارية
١ر١٥	السلام الملكي ـ ختام

ابتداء من يوم السبت ٢١ الجاري

فيلم دموع الحب

على

مسرح سينما اديسون

بالقدس

يوم السبت حفلتان فقط

بقية ايام الاسبوع كل يوم

ثلاث حفلات

بشرى تزف الى اهالي فلسطين الكرام بمناسبة تكلل الجهود التي بذلت في سبيل عرض «فلم دموع الحب» بالنجاح

فخر الافلام العربية الغنائية

يشترك في التمثيل

الاستاذ الموسيقار محمد عبد الوهاب والآنسة البلبلة نجاة علي

ملك الكوميديا لراقية الاستاذ محمد عبد القدوس

مع نخبة من أنصار التمثيل والموسيقى والفن

قام على اخراج الفلم المخرج الفني الاستاذ محمد كريم

الفيلم تجديد في الموسيقى، في المناظر، في الاخراج، في كل شيء

مواعيد الحفلات: الاولى الساعة ٣ بعد الظهر
الثانية الساعة ٧ مساء الثالثة الساعة ٩ مساء

تباع التذاكر: في محل السيد موسى الجاعوني باب الخليل
في محل السيد كوهين زاوية سينما عدن
المتعهدون نقولا وفوته البوري

اخبار محلات بوتاجي في يافا وحيفا

يخيل اليك وانت تسمعه ان في داخله مخلوقات حية تسبح بايات ربك العظمى وتشيد بعجائب باصوات تسيل رقة وعذوبة

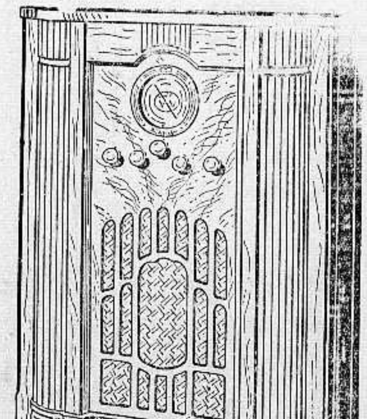

عزيزي اميل

بعد التحية والسلام افيدكم بان موسم هذا الشهر المبارك يستدعيني لمعاناة مشاق الصوم التي انحملها بصبر وشكر. فان المساء يأتي ونعوض فيه بالافطار عما قاسيناه طول النهار من الم الصيام ولكننا نبقى كما لا تجهلون جانبا كبيراً من الليل نسهر حتى السحور ولا شيء يسلينا او يربطنا بالعالم الاسلامي الراقي الذي في القطر الشقيق حيث يقضون السهرات الشائقة في هذه المواسم الميمونة جذلانين يسمعون من اطايب الحديث الشريف وايات القرآن الكريم ما ينقل عقولهم وقلوبهم الى عالم الخلود. فهل لك ان ترسل لنا بوجه السرعة راديو هيزماسترز فويس "His Master's Voice" لانه الرابطة الوحيدة وتقبلوا مع فائق شكرنا قطعة شك بعشرة جنيهات تجدونها طيه دفعه من اصل الثمن واسلموا للمخلص

الشيخ عبد الغني

ما كاد بوتاجي يتلقى كتاب صديقه الشيخ الجليل حتى بادر الى تلبية طلبه فارسل له اخر موديل راديو الحاصل على مكبر للصوت من طراز ظهر جديداً لعالم الوجود وهو بشكل قطعة موبيليا فاخرة تزدان به قاعات المجالس ويخيل اليك وانت تسمعه ان في داخله مخلوقات حية تسبح بايات ربك العظمى وتشيد بعجائبه باصوات تسيل رقة وعذوبة ولا تشعر ابدا الا انك على قاب قوسين من المحلات العامرة في مصر حيث ازدحام المؤمنين في حركة العيد المبارك

وبمناسبة هذه المواسم بوتاجي قد آلى على نفسه ان يسهل كل المعاملات لجمهور الزبائن الكرام والاخوان المواطنين فهو مستعد ان يزود البيوت ويعطي العائلات الكريمة بهذه المناسبة اجهزة بديعة لكي لا يحرموا من فوائد المخترعات الحديثة التي انما وجدت لنشر البهجة بين الجميع فيستعذبون الاعياد ويبتهجون بالمواسم ابتهاجا شريفا طاهرا صغارهم وكبارهم. ولا تخجل العذراء في خدرها من حضور الحفلات الدينية عن طريق راديو هيزماسترز فويس "His Master's Voice"

اطلبوا التفاصيل من محلات بوتاجي في حيفا قرب البوسطة
وفي يافا امام سراي الحكومة

الوكلاء: القدس: غوردن بوتاجي . اللد: سليم ابو محمد الخالدي . غزه: الحاج عبد الرؤوف البورنو نابلس: عادل التميمي طبريا ابراهام كوبي الناصرة نصري قعوار . الرملة زيادة اخوان

افخر انواع الصابون النابلسي

له شهرة واسعة

انقى صابون يستعمل في البيوتات الكبيرة نظيف يطري البشرة ويجملها بضة لامعة

ماركه مسجله

نال الجائزة الاولى في معرض نابلس سنة ١٩٢٤ ورائحته جميله لانه مصنوع من زيت الزيتون النقي.

الوكلاء محمود كمال قطان: يافا محمد حمدي المصري: حيفا محمود فيضي اخوان: القدس

لا تدخل الى بيتك صابونا سواه

اعلان مهم لاصحاب البيارات

السيد حجاج بيافا

له الشرف ان يعلن لاصحاب البيارات الذين يرغبون في شحن اثمار بياراتهم الى اوروبا وسواها انه على استعداد تام لقطف الاثمار الحمضية وتعبئتها على طريق الابوردو حسب طلبات اصحاب البيارات وتحت اسم ماركات أخذت شهرة عظيمة في اوروبا واتقان عظيم في العمل ومع وجود احسن ادوات معدة للبرتقال وانظف أخشاب ومن خصوص الاسعار فهي أقل من الشركات الاجنبية بكثير

المراجعة مع السيد حجاج

يافا – شارع القدس صندوق البريد ٤٠٢

(مطبعة الدفاع – يافا)

يافا – يوم الثلاثاء في ٢٨ رمضان ١٣٥٤ – الموافق ٢٤ ك اول ١٩٣٥

صاحب الامتياز والمحرر المسؤول ابراهيم الشنطي

مدير الادارة شوكت حماد

رقم التلفون ١٠٧٥ و ١١٨٧

الدفاع

جريدة يومية سياسية مصورة

العدد ٤٩٠ – السنة الثانية

ادارة الدفاع في عمارة حزبون شارع جمال باشا – يافا

العنوان البرقي : الدفاع يافا : ص . ب ٢٥٥

	عن سنة	عن نصف سنة
قيمة الاشتراك في فلسطين	١٥٠	٨٠
في الخارج	٣٠٠	١٦٠

خطورة الحالة فى البحر المتوسط. عودة بواخر تحمل اسلحة بسرعة. اشاعة ابادة مفرزة ايطالية. تعيين ايدن عداء لايطاليا. مزاعم لرؤساء الاحزاب اليهوديه

١ – الخلق الوطني في الازمات العابسة
٢ – فئة لا يجب ان يظل رأيها لها
٣ – تخوف اليهود من الشباب ويقظة الامة

يتخطى هذا البلد مرحلة شاقة من مراحل الصراع الشديد مع الحكم الاجنبي. وربما كانت هذه الايام أشد أيام حياته في الكفاح ظلاماً ، ويأساً ، واضطراب حال . فأن اليهود الذين وفدوا لاجئين أصبحوا الآن جمهوراً عظيماً في البلاد يهددها في حاضرها ومستقبلها . وإن الحكومة التي جاءت ومعها الوعود تنثرها كما ينثر الفلاح القمح في أرضه، تضن الآن على هذه الامة بمجلس له كرامة المجالس، وحقها ، وسلطتها . وإن الوجاهة التي اختارها ذلك الحكم قائداً، أو ساعد كثيراً في اختيارها، لتنصرف الآن عن الوطن وأهله حاسبة حساب نفسها فقط في مثل هذه الظروف شيء واحد يحيي القضية . يبعدها عن الفناء. ينقذها من الموت. هذا الشيء هو « الخلق الوطني » . الخلق الذي لا يبالي بالخسائر والتضحيات . الخلق الذي يتسامى عن المحاقر الدنايا . الخلق الذي يستعلي عن اقتراف ما يلحق بسيرة صاحبه رشاشاً من العار ولو لم يره الناس . هذا الخلق الوطني الذي ينبغي ان يظل سليماً ، شاباً ، فيه نفحة سموية من روح الله .هذا الذي يرى الجندي الموت قيد خطوة منه .والاسير حبل المشنقة ، والوطني عذاب النفي — فيهتف في آذانهم جميعاً : ارتضوا بكل هذا في سبيل الله،وباسم الامة !

واذا الخلق الوطني بقي حياً فينا ، مشبوب الروح،مثلما كان وكأكرم من ذلك ، استطعنا عندئذ ان نثبت ، وأن نقتحم ، وأن نفوز . انه فوق المشاعر ، فوق سطوة هوى النفس . انه الذي هتف بخالد : « لا أحارب من اجل عمر » . وصاح في نساء قرطاجنة : « النار ولا العار ». وأرضى « جان دارك » ان توقد فيها الشعلة فتحترق وهي مثبتة الى عمود ! فليظل فينا حياً ، فوق هذه الاخطار،والمراحل الرهيبة ، لانه الذي يسمو بنا عن الخوف ،والاغراء،والطمع، ويجعل منا جيشا في انتظار كلمة الزحف !

. . .

ينتظر المندوب السامي جواب الاحزاب العربية على مشروع المجلس التشريعي.ولا بد ان الاحزاب تدرس الان هذا المشروع ، وسوف تخرج منه بقرار السلب او الايجاب.

الامر اذن خطير في حياة هذه الامة ، ومستقبلها ، وسمعتها الوطنية . ورؤساء الاحزاب فئة من ابناء هذا الشعب ، وليسوا كل الفئات. وخارج نطاق الائتلاف جماعة لها الرأي الصائب والاحترام . بعض هذه الجماعة كان اعضاء في اللجنة التنفيذية ، والبعض الاخر لم يكن فيها . مثل هؤلاء لا ينبغي ان يظل رأيهم متروكا لا تستفيد البلاد منه .

لا يجوز ان يواجه هذا « الحدث » الذي بين ايدينا البلاد وعوني ، والمظفر ، وعجاج ، وعزة ، ورشيد ، وحمدي ، وصبحي ، وغير هؤلاء السادة رأيهم باق في نفوسهم فقط ، لا يطلعون به على الشعب . بل الواجب الاستئناس بآرائهم ، واكثر من الاستئناس . واعتقد — رغم مقت بعضهم المهازل التي تمثل — انهم لو دعوا الى اجتماع لبوا الدعوة

واذا الائتلاف لم يتقدم هذه الخطوة ، فلتجتمع اللجنة التنفيذية، لان فيها على الاقل عشرين رأسا يهمها كل الاهمية مصير هذه البلاد .ولا بأس ان تحل اللجنة نفسها بعد ان تفصل في امر كالمجلس التشريعي ، او ان تظل قائمة وتتفاهم مع الائتلاف على شكل يمثل البلاد تمثيلا صحيحا في الرأي .اما عدم الاستعانة برجال لهم فكرهم الموهوب ، ووطنيتهم النقية ، وسيرتهم التي لا غبار عليها ، فخطأ محض لا ينبغي ان يقع الائتلاف فيه . فاذا الامة قررت قبول المجلس فليكن ذلك صادراً عنها ، واذا هي رفضته فلتكن كذلك، بعد ان يقول الفكر الصائب كلمته في دائرة اوسع ، وبعد وضع خطة قوية لاستئناف الكفاح الوطني قبل ان يطغى الدخيل !

. . .

يخشى اليهود ان تنتقل الحركة الوطنية الى أيدي الشباب . ويرون في ذلك بداءة لصراع شديد تصبح فيه فكرة الوطن القومي « والدولة اليهودية » في خطر . هذا حق ، وتخوف اليهود في محله — كما نقول . فأن الوجاهة التي شايعت الامة والحكومة في آن واحد ، واستغلت لنفسها التضحيات ، وأخطأت توجيه القضية — هذه الوجاهة لا تخيف اليهود،بل تجعل من عددهم مضاعفاً ، وتمكن لهم فكرة تهويد البلاد . وسواء بقيت الحركة الوطنية في يد الوجاهة ، أو ان هذه ندمت وتابت ، أو انتقلت الحركة الى الشباب ، فان الامة اليقظة منتبهة ، عرفت اليوم كيف يكون الكفاح الشريف ، وعرفت سبيله وميدانه

ابراهيم

وصلتنا هذه الصورة اليوم من الشركة المصورة وهى عربة من عربات الترام بعد ان ان احرقها

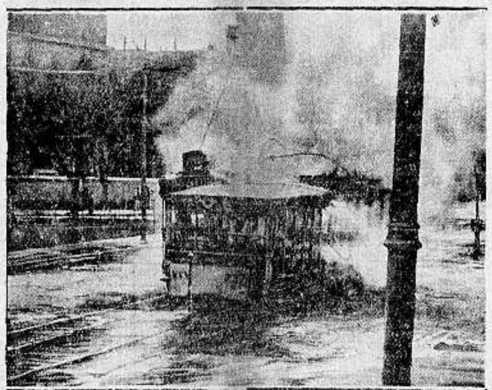

الطلبة المتظاهرون في القاهرة قبل التصريح بعودة الدستور واستقالة صمويل هور

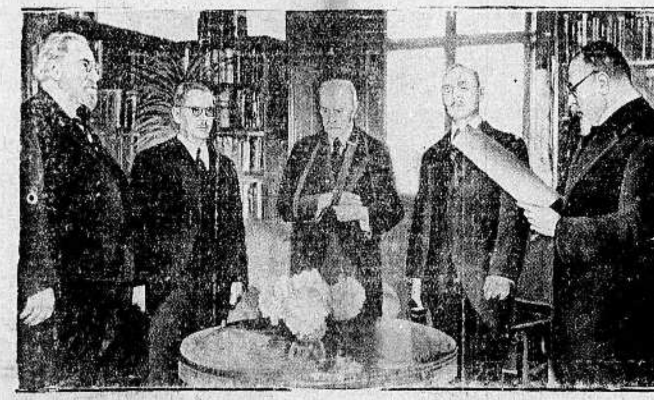

المسيو مازاريك رئيس جمهورية تشكوسلوفاكيا السابق بعد ان اعلن استقالته طبقاً للتقاليد الدستورية

شائعات وأحاديث خافتة

برنامج
بعد المجلس التشريعي

هناك برنامج آخر يتلو انتخابات المجلس التشريعي — اذا قبله العرب . وهذا البرنامج وضع من مدة قريبة وبعد العثور على اوراق ومخابرات رسمية . وستشرف على البرنامج المذكور « لجنة محايدة » تعين تعيينا . وعندها يقع تغيير في الاشخاص وليس في الانظمة . واذا قبل العرب المجلس ، فانهم على الفور يواجهون ذلك البرنامج او الخطة التي لا نحب ان نسهب فيها الان ، او نفصح اكثر،ما دام ان الخبر ما يزال محفوظا .

معلومات
تغيير اتجاهات رسمية

اخذت جهات رسمية تغير رأيها في اشخاص كانت تقربهم اليها كثيرا ، حتى لقد تبرعت من جيبها الخاص بما لم يصل علمه الى الجمهور. وسبب هذا التغير المفاجيء معلومات هامة وقفت عليها . واذا كان الذكي يلحظ ما طرأ على الحركات الاخيرة من شيء ، فانه يفسر لنفسه هذا النبأ الذي لا نريد ان نذهب فيه! كثيرا ما صرحنا

التايمس
والشباب وزعامة الحركة

ذكرت التايمس في برقية لمراسلها في القدس ان زعامة الحركة الوطنية تدنو شيئاً فشيئاً من الشباب . وأن الذين أخذوا يشغلون الميدان جماعة من المتطرفين. ويتحدث المراسل بعدئذ عن رفض اليهود للمجلس التشريعي . ومراسل التايمس مصيب في رأيه كل الاصابة. فأنه لمس هذا التحول الاخير ، وشهد نقطة الانفصال التي اتجه عندها الكفاح الوطني وجهته الصحيحة بعد ان كان مقتصراً على مكافحة اليهود فقط في ظل «الوجاهة»

عودة
الى اللجنة التنفيذية

يرى بعض أعضاء اللجنة التنفيذية وجوب اجتماع اللجنة أو فريق فيها . وقد تبادل الرأي بصورة جدية أربعة أعضاء . ويقول أحد الاربعة : ان في اللجنة جماعة اذا لم تمثل الامة تمثيلا صحيحاً ، فأن هذا التمثيل لا يكون ناقصا الى حد لا يؤبه له . والذي يراه محايدون أن أشخاصا ،مثل بعض اعضاء اللجنة ، يجب أن يؤخذ رأيهم . ذلك أضمن لصواب الفكر والعمل معاً

من اسباب
التعجيل فى المحطة

من جملة ما قيل في اسباب التعجيل ببناء محطة الاذاعة، أن محطة مصر استطاعت ربط البلاد العربية روحاً وثقافة بما لم يقدر لها الانكليز ذلك . فقد كانت « غزوة » موفقة رغم ان برنامج تلك المحطة ناقص كما اسلفنا . وعلى أثر ذلك زين لليهود غزو جماعاتهم في أوروبا واميركا وتحبيب فلسطين اليهم لتكثر الهجرة ، والتبرعات ، وتقوى الرغبة في العمل لانجاح الوطن القومي !

الخوف
من محطة بغداد

وسبب آخر لذلك : كادت محطة الاذاعة في بغداد ان تصبح أمراً واقعاً. وفي ذلك ما لا يريده الانكليز الذين رأوا ما صنعته محطة مصر . فأسرعوا في انشاء المحطة التي دفع تكاليفها المكلف العربي. وكما ذكرنا امس، سيرى العرب في المحطة وسيلة يندمون جداً لانهم لم يحبطوها من قبل .

فلسطين
ليست كالعراق

رأي اجنبي . يقول هذا الرأي لماذا لا يقبل عرب فلسطين ان يقتدوا باخوانهم عرب العراق ، فيقبلون ما قبله اولئك ، ثم يتدرجون شيئا فشيئا . وضرب لذلك

البقية على الصفحة الرابعة

تعليق على
مكتب الدعاية في لندن

« بقلم الاستاذ حمدى الحسينى »

حمل لي بريد اليوم بضعة كتب تدور كلها حول تعليق (قاريء) على خطباء اجتماع يافا الكبير والردود التي نشرتها الصحف العربية على ذلك التعليق . وكل هذه الكتب تصب في مصب واحد . فهي تذكر باخطاء واغاليط ارتكبها أولئك الناس ضد الوطن من حيث يدرون ولا يدرون خلال ثماني عشرة سنة . وهي رجاء بان تكون الردود في هذا الموضوع واسعة مسلسلة حتى لا تدع لهؤلاء الناس جنوبا سليمة ينامون عليها . ومن هذه الكتب كتاب من حيفا كتبه صاحبه لي على غير معرفة وثيقة بيني وبينه يقول فيه انه قرأ في بعض الصحف العربية شيئا عن مشروع يسمونه « مكتب الدعاية في لندن » ثم قرأ في تضاعيف بعض الخطب التي ألقيت في اجتماع يافا شيئا ضد ذلك المشروع . وهو لهذا يطلب مني تعليقا على هذا الموضوع . على ان يكون التعليق على صفحات « الدفاع » الاغر ليطلع عليه هو . وليطلع عليه غيره من الناس الذين لا يعرفون شيئاً عن هذا الامر الذي قد تصبح له بقضية البلاد صلة ذات خطر ان خيرا فخير وان شرا فشر

. . .

فرأيت ان اجيب الاخوان الذين كتبوا لي حول (قاريء) والرد عليه.واني اشكرهم على اهتمامهم بهذا الموضوع الوطني . واؤكد لهم بان الاشمئزاز ليعروني كلما ذكرت هذه الطبقة التي عنوها في كتبهم ، أو ذكرها أمامي الذاكرون .لانها طبقة مظلومة باقحامها نفسها او اقحام الناس لها في الميدان الوطني . فالتحدث عنها كطبقة من طبقات الامة المجاهدة المكافحة ضد الاستعمار ظلم لها،وظلم للقضية، وظلم للتاريخ . اذن فمن الحق علينا ان نضيف هذه الطبقة الى الميدان الاستعماري فنقرنها فيه هي والانتداب والصهيونية في قرن واحد . ونتحدث عنها كلما اردنا ان نتحدث عن الانتداب والصهيونية،على اعتبار انها هي والانتداب والصهيونية دعائم ثلاث يقوم عليها الاستعمار الانكليزي في فلسطين العربية

اذن فليعذرني الاخوان الكاتبون اذا عافت نفسي سرد الاخطاء وتعداد الاغاليط التي ارتكبها ويرتكبها هؤلاء الناس،لان سرد الاخطاء والاغاليط انما يكون لمن اراد الخير لامته فاخطأه عن غير عمد ولا اصرار،وهو يريد ان يتخذ من خطأه صوابا،ومن اغلوطته صحة واستقامة . اما هؤلاء فلا ينتفعون من التنبيه على الخطأ لان هذا الخطأ في نظرهم صواب ما دامت مصالحهم الخاصة معه مضمونة،ومراكزهم محفوظة،ووظائفهم ثابتة . اذن فلنترك هؤلاء الان ولنتحدث الى صاحبنا في حيفا بما اراد من حديث مكتب الدعاية في لندن

الاستعمار يدرس نفسية الشعوب

درس الاستعمار الانكليزي نفسية الشعوب التي اخضعها وتولى الحكم فيها دراسة واسعة دقيقة خرج منها بقواعد استعمارية صحيحة يستعين بها على توطيد سلطته، وتمكين مقامه . وقد اوصلته دراسته لتلك النفسيات الى ان الشعوب المستعبدة مهما بعدت عن الارتقاء الفعلي فانها تحمل عواطف قوية عنيفة لا تقل قوة وعنفا عن عواطف أرقى الامم وأعرقها في المدنية . وان هذه العواطف التي تحملها الشعوب المستعبدة عرضة للانفجار اذا ما احتك بها المؤثر . وقد عرف هذا الاستعمار الخبيث الخبير ان اقوى المؤثرات على عواطف الشعوب المظلومة هو رؤية الظالم الذي كبت فيها غريزة السيطرة،وجرح في نفسها جانب العزة والكرامة. وعرف مع هذا ايضا بالتجربة والاختبار الصادق مبلغ ما يصل اليه من الاذى اذا ما ثارت عواطف شعب من هذه الشعوب المظلومة بفعل هذا المؤثر . فرأى من المحتوم عليه الى يصل الى احدى نتيجتين في كل شعب مظلوم . فاما ان يقتل هذه العواطف واما ان يتقي شرها . اما قتل العواطف في اي شعب من الشعوب قتلا تاما فلا سبيل اليه،فلجأ الى الطريقة الثانية وهي اتقاء شر هذه العواطف . فاعد لتحقيق هذه الغاية العدد حتى استجاب له استجابة حمدمعها غب سراه

وسيلتا الاستعمار الانكليزى

وللاستعمار الانكليزي في اتقاء ثورة العاطفة في الشعوب المظلومة طرق وأساليب اصبحت في عالم الاستعمار علماً قائماً . واننا نذكر هنا قاعدتين اثنتين

— البقية على الصفحة السابعة —

دنيا العرب والاسلام

في القضية الارثوذكسية

تطور القضية الارثوذكسية

«بقلم الاستاذ عيسى السفري»

« القضية الارثوذكسية ، كجزء من القضية الوطنية ، تهمنا جداً . وبمناسبة مرور ستين سنة عليها طلبنا الى الاستاذ الفاضل عيسى افندي السفري ان يضع خلاصة عن تطوراتها في بحر المدة المذكورة فأرسل لنا المقال التالي ننشره مع الشكر . »

« الدفاع »

مقدمة: كنيسة اورشليم هي احدى الكنائس الاربع التاريخية الارثوذكسية . وهي الام لجميع كنائس العالم المسيحي، اسسها يعقوب الرسول . وكان يتولى ادارتها بعد موته بطاركة ينتخبهم الاكليروس الوطني من سكان فلسطين ومن انحاء الامبراطورية الشرقية ، وكان العرب هم العنصر المتغلب في البطريركية . وقد اصطانوا – الى مابعد حديثا في الازمنة — حصة معينة في عضويتها . بدليل كثرة المخطوطات العربية المحفوظة في مكتبة البطريركية . وبغلطة منهم حدثت سنة ١٥٥٣ ان أنتخب جرمانوس اليوناني الاصل بطريركا على اورشليم . فكان واضع الحجر الاول في اساس اخوية القبر المقدس الحاضرة. ومن هذا التاريخ اخذ ظل العرب يتلاشى تدريجياً في البطريركية ، وحلت محله العنصرية اليونانية. وقد انطوى اصطباغ البطريركية بالصبغة اليونانية على احلال الطائفة الوطنية في المحل الثاني . وفي هذه المدة التي استغرقت اربعة قرون ، سارت الاخوية على نظام من الادارة الرعوية، لم يكن للطائفة فيها حقوق ولا واجبات!؟

ولكي يسهل علينا درس القضية الارثوذكسية الوطنية الحاضرة ، لا بد من تقسيم الادوار التي مرت عليها الى ثلاثة:

١ — دور التكوين
٢ — دور الظهور
٣ — دور الاشتداد

في دور التكوين

يرجع عهد النزاع ما بين العنصرين اليوناني والعربي في كنيسة اورشليم الى خلع البطريرك كيرلس سنة ١٨٧٢ يوم ذاك اضطرب الشعب الارثوذكسي الوطني اضطرابا شديداً. مدفوعا بعوامل الاستياء الذي استحكم فيه من جراء استبداد اخوية القبر المقدس اليونانية به، وهضمها حقوقه ، ومن الاوليات في فن السياسة الحرة ، ان خلف كل اضطراب ظلامة . ثم ان انتشار الشعور القومي في العالم، في تضاعيف الاجيال الحديثة كان لهشأنه . ولم يكن بد من قيام قائم النزاع بين هذين العنصرين في الكنيسة الاورشليمية عاجلا او آجلا .

وكان للبطريرك كيرلس روابط اتصال بالحكومة الروسية . وخلعته الاخوية بفتنة أثارتها ، لانه ابى مجاراة سائر البطاركة الارثوذكس في حرم البلغار في المجمع المحلي الذي عقد في الاستانة سنة ١٨٧٢ اما الشعب الارثوذكسي الوطني فانه الفى البلغار قوماً يشكو مثل شكيته من التغلب اليوناني . فلما خلع البطريرك ، هب هذا الشعب في نصرته. ففاضت القدس قاطبة هياجاً واضطراباً وهاجمت العامة الارثوذكسية الرهبان في في الشوارع . وضربوا حول الدير المركزي نطاق حصار دام اياما . وقطع المسيحيون الوطنيون كل صلة بالاخوية فامتنعوا عن شهود المراسم الدينية واحتلوا بعض الاديرة . ومنعوا الاتصال بين الدير المركزي والقبر المقدس وطريق كنيسة ماريعقوب .

وتوخيا للاستتباب في الحالة. وسدا لسبيل التدخل الروسي ، اعترف الباب العالي بخلع البطريرك . ووضع على عجل انظمة سنة ١٨٧٥ وكان البطريرك هيروثاوس اول من انتخب على مقتضاها. معترفاً للطائفة بحق نظارة التعليم. وانشاء مجالس محلية ، وحق الدخول في الاخوية غير المقيد . ولكن شيئاً من ذلك لم ينفذ ، بل بقي حبراً على ورق .

في دور الظهور

وقد رقدت المسألة. ولم يكن رقودها الا يقظة بدليل الهبة الغضبي التي اسؤنفت في عام ١٩٠٨ يوم اعلان الدستور العثماني. فقد كان هذا العام مفعما بالحوادث السياسية الخطيرة ، والانقلابات الدستورية . فهبت الطائفة الارثوذكسية الوطنية في في فلسطين مدفوعة بذلك التيار الهائل تطالب الحكومة برفع نير الظلم عن اعناقها ، واسترجاع حقوقها التي سلبها اياها الرهبان الغرباء المتعصبون . ومما ساعد الطائفة يومئذ على توحيد صفوفها محاولة الاكليروس اليوناني خلع البطريرك ذاميانوس . و أمام موقف الطائفة هذا ، اضطرت الحكومة التركية الى درس القضية من جديد . ووضع حل نهائي لها يقتضي بانشاء مجلس مختلط نصف اعضائه من الاكليروس. والنصف الاخر من الشعب . كما وانشاء مجالس محلية . وفتح ابواب الاخوية لقبول اعضاء وطنيين فيها . واشتراك الشعب في انتخاب البطريرك .

واقيم المجلس المختلط .الا انه لما كان هذا المجلس حسب القرار التركي ذا شرطين متوازيين علماني وكنسي ، والصوت الراجح فيه للبطريرك ، قل ما خرج عن كونه مجلساً استشاريا . وقد عقد ١٨٤ جلسة. ولكن اعماله آلت في مجرى الحرب الكبرى الى القضاء .

اما البطريرك ذاميانوس — وقد توفي عام ١٩٣١ — فقد كان مستبداً في رأيه . ذا سلطة واسعة في مجمعه . لا يهمه شيء سوى تثبيت مركزه. فاذا طالبه المجمع ببعض الاصلاح قاومه، واذا طالبه الشعب بحقوقه وعده وماطله. وعدا عن هذا وذاك، فقد عمل على ترقية افراد الرهبنة الموالين له . فوزع عليهم الوظائف ، وجعلهم رقباء على اخصامه .

واخذ يبذر الاموال البطريركية في تثبيت مركزه . فالاءالحكام ،واغدق عليهم المال والعطايا . وتفشى بين الرهبان البذخ والترف . فساءت سيرتهم ،واهملوا رعاية الشعب ، واستبدوا به ونام الراعي عن رعيته فاختطفتها الذئاب .

ولا غرابة في ان تؤدي سياسة مثل هذه بالبطريركية والشعب الى الخراب والدمار ! ...

والى الاثنين القادم

يافا — عيسى السفري

رسالة مصر

الجبهة المتحدة في نظر الانكليز

استمرار المظاهرات واستعداد الاقاليم لأبين الشهداء

تستعد لجان الطلبة في جميع الاقاليم لاقامة حفلات التأبين للشهداء الذين سقطوا في ميدان الشرف ، وستقيم اللجنة التنفيذية لطلبة الدقهلية حفلة تأبين يوم الثلاثاء القادم وتدعو اليها الطلبة من جميع الجهات ، ليشاركوا شبابها شعورهم الوطني النبيل .

اما في شبين الكوم فقد استعد الشباب والطلبة لعقد مؤتمر عام لتأليف جبهة قومية بالمنوفية للنظر في الموقف السياسي الحاضر ، وحوادث المظاهرات الاخيرة ، ومانجم عنها من سقوط الشهداء

وقد قررت هذه اللجنة دعوة الهيئات والشيوخ والنواب السابقين وذوي الرأي في مصر لحضور المؤتمر وتبادل وجوه الرأي فيما ستؤول اليه حال البلاد

واما في الزرقا « دقهلية » فقد قام الطلاب هناك بعد اداء فريضة صلاة الجمعة بمظاهرة كبيرة قوامها الطلبة والشباب المثقف والتجار والاعيان والعمال وساروا على شاطيء النيل واخذوا يهتفون بحياة الحرية والاستقلال و بسقوط صمويل هور .

كين بويد والتعويضات

قابل امس المستر كين بويد مدير الادارة الاوروبية بوزارة الداخلية رئيس اوزراء في مكتبه مقابلة طويلة . وكان موضوع الحديث يتناول التعويضات التي تطلبها شركتا الترام والسيارات، مقابل الاضرار التي اصابتها في حوادث مظاهرات الطلاب والشباب

وهذه هي المقابلة الثالثة ، يقوم بها المستر كين بويد، للبحث مع رئيس اوزراء في هذا الصدد

اللورد لويد في مصر

سافر اللورد لويد المندوب السامي الاسبق في مصر من مطار الماظا امس في الساعة العاشرة صباحا على احدى طائرات شركة الطيران الجوية الامبراطورية الى جنوبي افريقيا . وقد اوفد السير مايلز لمبسون سكرتيره الخاص لاستقباله ووداعه

الى الحبشة

يسافر غدا قنصل مصر في الحبشة ، الى مقر منصبه في اديس ابابا وقد قابل رئيس اوزراء قبل سفره

حفلة تأبين للشهيد

قررت لجنة الطلبة بالاسكندرية اقامة حفلة تأبين للشاب الشهيد المرحوم محمد عبد المجيد مرسي ، وحددت موعداً لاقامتها يوم الثلاثاء القادم

تقصير مدة الانتخابات

يجعل القرار الاخير مدة الاجراءات الاولية للانتخابات في ٤٥ يوما بدلا من اربعة اشهر وعشرة ايام على ان يصدر بعد انقضاء هذه المدة مرسوم بتحديد موعد الانتخاب

المعاهدة

والصحف الانكليزية

بعث مراسل الديلي هرالد ، في مصر الى جريدته برقية يقول فيها ان المصريين بوجه عام ، مسرورون بنقض اقتراحات السر صمويل هور لانهم يستنكرون كل الاستنكار تجزئة بلاد الحبشة

ويقول المراسل : ويرى الكثيرون من المصريين ، ان هذا النقض لاقتراحات السير صمويل هور سيضطر بريطانيا الى ان ترضى — حرصا على سلامة موقفها في هذا الجزء من البحر الابيض المتوسط — بمفاوضة مصر على اساس مشروع المعاهدة الذي وضع في سنة ١٩٣٠ مع تعديله (كذا) بمواد عسكرية خاصة توافق الحالة الحاضرة وتطورات الحوادث الاخيرة !

ويذهب المراسل الى ان المصريين مستعدون للتسليم بارجاء المفاوضات الى وقت يكون اكثر ملاءمة من الوقت الحاضر ولكنهم يصرون على ضرورة قبول بريطانيا لاساس مشروع معاهدة سنة ١٩٣٠

وترى جميع عناصر الجبهة المتحدة هذا الرأي الاخير ولكنها مختلفة في امر من يتولى المفاوضات وممن تتألف الوزارة بعد الانتخابات

الى ان يقول: ان احد اعضاء الجبهة الوطنية من غير الوفديين قد تحدث اليه قائلا انه لما تكون الائتلاف اتفقت جميع الاحزاب على ان تكون المعاهدة مبنية على اساس مشروع سنة ١٩٣٠ ولكن ليس معنى ذلك ان تكون الوزارة التي تتولى المفاوضات ائتلافية . . . اذ من الواضح ان وظيفتها تقتصر على تنفيذ السياسة التي اتفق عليها الجميع

ويستطرد المراسل قائلا :

وقد صرح لي هذا العضو ان الوفد اذا فاز بالاغلبية —وهو المنتظر — فان الاحزاب الاخرى تؤلف المعارضة وقد قبلت ذلك ، وقبل الوفد معها ان يضمن للاقليات ٢٥ بالمائة من المقاعد النيابية

اما اذا حدث ان انفصل الاحرار الدستوريون عن الجبهة – وهو محتمل – فأن سائر اعضاء الجبهة سيظلون متحدين

صوموا تصحوا

نداء الكشافة

اذاعت فرقة كشافة سعد بن ابي وقاص المتجولة بغزة ، بياناً على الاهالي تدعوهم فيه الى التبرع لعائلات الشهداء يوم عيد الفطر المبارك وهذا نص البيان:

كانا يعلم بعظم المصيبة والرزء الفادح الذي حل بنا معشر العرب في فلسطين من جراء الاستعمار الغاشم الذي يسعى لتهويد بلادنا العربية بشتى الطرق والوسائل مما دفع المرحوم الشيخ عز الدين القسام الى الخروج على هذه السياسة الجائرة فذهب هو وصحبه ضحية الواجب الوطني تاركين وراءهم اطفالا صغاراً لا نصير لهم الا الله

وبمناسبة حلول عيد الفطر ، من الواجب على كل عربي ان يتذكر هؤلاء الاطفال . لذلك رأت كشافة سعد بن ابي وقاص المتجولة ان تقوم بجولة في اول يوم عيد الفطر لتجمع من الغزيين ما تجود به انفسهم لمساعدة هذه العائلات الفقيرة

نقدم على هذا واملنا وطيد في ان اهالي غزه الكرام سيعاضدونا في هذا الواجب الانساني الوطني

والله لا يضيع اجر من احسن عملا

قائد كشافة سعد بن ابي وقاص المتجولة بغزه

فائق عاطف بسيسو

سيارات تاكسي القدس

مصباح النمري

عمارة سلامه رقم ٢٦ تلفون «٩٩» خلف المنشية

اعلن لجميع زبائني الكرام اني باشرت تشغيل سيارات التاكسي ، ليلا نهاراً كما هو في السابق، بل احسن استعدادا بافخر السيارات وأمهر السائقين ، داخل المدينة والى سائر انحاء فلسطين وسوريا وشرق الاردن باجرة معتدلة وراحة تامة ومعاملة حسنة للغاية .

وأملنا من مواطنينا الكرام تشجيع هذا المكتب الوطني ومن الله التوفيق

أحسن صابون في العالم

صابون

مسعود بن عبد اللطيف بن حسن نابلسي

ماركة مسجلة

أثبت التحليل الكيماوي ان هذا الصابون الفاخر من زيت الزيتون النقي ، لا يحوي مواداً غريبة أو مضرة ، يطري البشرة ويفيدها ، لا تأثير له على الملابس ، تجربة واحدة تثبت ما لهذا الصابون من الشهرة والجودة والنقاوة

« حاذروا التقليد ، الختم على كل قطعة »

يباع في جميع محلات البقالة في فلسطين وسوريا ومصر ويطلب من المعمل بنابلس تلفون رقم ٧٣ صندوق البريد رقم ٣٥

الساعاتي اسرائيل شرمان

انتقل الساعاتي الخواجه اسرائيل شرمان من محله الكائن بسوق اسكندر عوض في محلة سنجق الى شارع المنشية سوق اليهود رقم ١٢٦ . فليراجع في محله الجديد .

الحاجة الى كاتبين

يطلب كاتبان : واحد لمحل في حيفا وآخر لمحل في القدس . الشغل : مسك حسابات ومعرفة باللغة الانكليزية . المخابرة مع الحاج طاهر قرمان ص.ب ٣٢٩ حيفا

اوتيل الخديوي الكبير

لاصحابه

الحاج شريف غزال
وولده شحاده النابلسي

يافا – شارع المنشية – قرب المحطة

هواء طيب – خدمة حسنة
مفروشات جديدة – مناظر طبيعية براً وبحراً

الكاراج الاهلي بحيفا

شارع المحطة – جوار شركة الصناعات الكيماوية

لصاحبه السيد سليم طالب المغربي

مجهز بجميع الادوات الكهربائية على الطراز الحديث

المحل على استعداد لتصليح وتشحيم وغسل جميع انواع السيارات وعلى الاخص « لحام » الاوكسجين على اختلافه وتجليس « بودي » « وجنتحان » السيارات

شعارنا الصدق في المعاملة والمهاودة في الاسعار

ملاحظة : الغسيل بالماء الحلو

سيارات غزة

الوطنية

سفريات يومية

بين غزة ويافا

وبالعكس

سيارات فخمة

سائقون ماهرون

صفوة ما يحمله بريد الشرق والغرب

مجلة المجلات

ضعف
حالة الامبراطورية

والامر ليس سهلا على كل حال ، فهذه مستعمرات الشرق الاقصى ، يسعى اكثرها الى التمرد ، واعلان العصيان ، ونحن اذا لم نتشبث باهداب الخيل الجوية والاستعداد الاكيد للمستقبل الذي لا يسود فيه غير اصحاب الخيل (كذا) فالمستقبل ، اذن ، مظلم قاتم ، لا تسوده طمأنية ، ولا يسكن اليه قلب!

وحالة البحر المتوسط ، بعد هذه التغيرات التي طرأت عليها ، أصبحت تدعو الى امعان النظر ، وامعان التفكير. فالقوى الجوية الافرنسية او الايطالية ، ليس اسهل عليها ، من ان تغشاها بطائراتها من شمالي افريقيا ، وتشرف على جميع أسرارها ، وآفاقها الجغرافية ، في بضع ساعات!

أما حالة مالطة فلا تسل! ان عدو بريطانيا يستطيع احتلالها في أقل من لمح البصر ، وهي اذا لم تحصن تحصيناً محكماً من الداخل والخارج ، من البر والبحر والجو ، أصبحت عرضة لانظار الطامعين ، وحينذاك قل : عليها السلام!

وكذلك حال سنغافورة ، ان قوة الدفاع الجوية فيها ، قوة ضعيفة هزيلة ، تضعف هيبة بريطانيا في القلوب!

عن الابزرفر

السعادة
خارج البيت

وبعد ان نطق رئيس محكمة وبتفورد بحكمه على الفتاة قال :

« نشعر ان الحظ لم يساعدك كثيراً يا فتاتي »

وكان عمر الفتاة ، ١٤ عاما ، قدمت أمام القاضي ، لتحاكم بتهمة سرقة جنيه انكليزي!

وقد هبت هذه الفتاة ، مع اخيها الصغير ، لا يتجاوز سنه ١١ عاما وسكنت واياه في بيت منزو ، في الحي الغربي ، باجر قدره عشر شلنات في الاسبوع.

وقد غابت عن البيت زهاء اسبوعين لم يعرف والدها ماحل بها في خلالها!

ولما سئلت عن سر هربها من البيت أجابت :

لم اكن سعيدة في البيت يوما واحداً!

وهنا ابتسم القاضي : اذن احكم عليك بعدم الخروج من البيت ، مدة سنتين!

وكان ما أراد القاضي ...

ذي نيوز اوف ذي وورلد

آلة جديدة
تمنع الموت!

اخترع الدكتور فرنك ايف آلة جديدة ، لانقاذ الانسان ، ساعة الاحتضار من مخالب الموت ، ويقول العلماء الطبيعيون ، ان هذه الآلة هي خير ما توصل اليه العلم لمقاومة الموت ، اوطالة الحياة!

هي آلة جديدة ، تمثل نوعا جديداً من انواع التنفس « الطبيعي » وقد مر عليه ثلاث سنوات ، كرسها لهذا العمل « الجليل » حتى اوصل هذه الآلة الى ما وصلت اليه الان ، وقد اجرى اولى تجاربه في طفلة صغيرة كانت في طريقها الى الموت ، وكان بها داء اعيا نطس الاطباء ، فصوب آلته الجديدة الى قلبها واخذ يمنحها منها هواء نقياً تتنفسه ، بعد ان أجلسها على كرسي ، لم تمكث الطفلة فوقه خمس دقائق حتى قفزت عنه سليمة خلوة مما كان بها من داء وبيل!

والآلة مصنوعة على شكل ارجوحة الاطفال ، وفيها ميزان زئبقي ، يشير الى درجات الحرارة ، وقوة التنفس اوضعفه والمخترع يأمل ان يعم اختراعه الكون أجمع فيزيل عقبة « الموت » الكأداء التي تعترض سبيل تقدم البشرية ، وسعادتها في هذه الحياة!

ذي نيوز اوف ذي وورلد

امل
هو بتمان الضائع

وحينما وضع برونو رتشارد هوبتمان المتهم بقتل الطفل ابن الطيار الاميريكي المشهور — حينما وضع على الكرسي الكهربائي ، ليلاقي حتفه ، افهمه محاميه بأن الاستئناف الذي رفع قد رفضته المحكمة ، ولم تنظر فيه!

صعق هوبتمان لهذا الخبر ، وفقد كل ما بقي له من امل في الحياة وقبل ان يقضى عليه بالموت ، طلب قلما وقرطاساً وكتب ما يلي :

« ضميري مرتاح ، ولست بخائف الحق سيظهر غدا ، والا فبعد عام ، والا فبعد خمسة اعوام ، والا ... الحق سيظهر ويثبت اني ... بريء! »

وقد تلقت زوجته المسز انا هوبتمان هذا الخبر ، بكل شجاعة وصبر قائلة :

« انا اعلم ، رغم كل شيء ، ان زوجي سيعود ، الي قريباً ، لانه بريء والقضاء الاميريكي ، قضاء ... عادل! »

وعلى اثر هذا ، دارت شائعة في انه يحتمل ان تعود المحكمة ، فتقبل استئناف هوبتمان ، وتنظر في دعواه من جديد.

ذي نيوز اوف ذي وورلد

مئة
مليون ياباني

يقوم بعملية احصاء نفوس اليابانيين اكثر من ١٥٠٠٠٠ ياباني ، ولن تظهر نتيجة هذا الاحصاء ، الا في نهاية هذا العام ، لكن بوادر الاحصاء تدل على ان عدد جميع سكان الامبراطورية اليابانية لن يكون اقل من مئة مليون!

كرنت هستوري

شجعوا
المصنوعات الوطنية

. . .

فواجع الحياة
يقتل ابنه رغم حبه له
اذا لم ترجع اطلقت عليك الرصاص

« لا اريد ان افرض عليك عقوبة فوق طاقتك ، اذ يكفيك فجيعتك بابنك ولكن القسوة التي استعملتها عند التهديد ، تجعلني لا ابرئك من تهمة اجترامك القتل ، قصداً ، او عن غير قصد! »

هذه العبارة ، فاه بها القاضي الانكليزي مستر بورنز ، للعجوز ارنست هولسورث ، الذي حكم عليه بسجن سنة ، لمحاولته قتل ابنه فرانك البالغ من العمر ٢٥ عاما

لكن المحكمة وجدت ان ارنست لم يتعمد قتل ابنه ، ولكن ولده فرانك حينما قصد مزرعة والده ليزوره ، ثم عزم على العودة ، لاسباب معقولة ، اراد الوالد ان يحول دون عودة ابنه ، فصوب اليه بندقية الصيد ، وقال له :

« ان لم ترجع اقتلك في الحال »

لكن الولد لم يشك في ان والده يمزح ، فتابع السير في سيارته ، ولكنه لم يبدأ سيره ، حتى فوجيء بطلق ناري اخترق صدره ، فأرداه قتيلا!

وفي شهادة الوالد ، انه عدا خلف ابنه ، ليأخذ منه المفتاح ، فلما تقدم من السيارة ، وبندقيته في يده ، فتح باب السيارة فجأة ، واصطدم بالبندقية فانطلقت منها رصاصة ، قتلت الابن في الحال!

واخذ الوالد يبكي ، ويقسم اغلظ الايمان ، بانه لم يتعمد قتل ابنه لانه يحبه كثيرا ، وليس بينه وبينه اي خصومه او عداء!

ذي نيوز اوف ذي وورلد

تركيا تستعد
اذا أطفئت أنوار المدينة
فلتتخذ الحيطة من غارات الجو

جربت في تركيا تجربة (اطفاء النور) خوف احتمال هجوم الطائرات على البلاد وقد اجريت هذه التجربة في حي بيوجلو بين الساعة الثامنة والنصف والتاسعة والنصف. وفي الساعة المحدودة دوت صفارات الخطر ، فاطفأت جميع انوار الحي ووقفت جميع العربات في اماكنها ولم تواصل سيرها سوى سيارات التاكسي وكانت فوانيسها مغطاة حتى تحجب ضوءها. وكانت فرق الخدمة الطبية الحربية والبلدية تمثل في نفس الوقت ما يمكنها تقديمه من المساعدة للجرحى وكانت بعض الطائرات تحلق فوق هذا الحي من المدينة الغارقة في الظلام بينما كان القسم الاخر يتلألأ بالانوار الكهربائية وقد حازت المناورات التركية كل نجاح

النوافذ الضيقة
دروس في الجاسوسية العالمية
هؤلاء الرجال ينفقون ويتعلمون ويغامرون

شاع افتتاح المدارس والمعاهد الكبرى ، لتعليم الجاسوسية لمن اراد ، ولمن وجد فيه ميلا غريزيا لمزاولة اصولها وفروعها.

وقد انشيء حديثاً عدة مدارس ، لهذا الغرض في فرنسا ، والمانيا ، وايطاليا ، وروسيا.

ومدارس الجاسوسية الافرنسية مرتبطة بالدوائر الحربية ، وهي دوما على صلة وثيقة بها ، تزودها بالمعلومات الكافية وكذلك المعاهد الالمانية ، ترتبط مباشرة بالمكتب الحربي في برلين.

وترد على هذه المدارس طلبات كثيرة لا تقبل الا اذا اثبت اصحابها كفاءتهم في هذا الفن ، واجتازوا ادوار التجربة الخطرة التي تعطى لهم ، قبل القبول. وكل شخص ، رجلا كان ام امرأة ، يخصص له الفن الذي يختاره ، او يرى في نفسه ميلا اليه ، فهنالك من يميل الى فن الميكانيكا ، ومن يميل الى فن الطيران وغير ذلك ، مما لا يستغني عنه جاسوس!

ويطلع الجواسيس على مسائل حكومية ، وشؤون دولية ، لا يتاح لغيرهم الاطلاع عليها ، ومن اهم المعلومات التي يجب معرفتها على كل جاسوس ، كل مسألة لها صلة بالكيمياء ، ومركبات الغاز.

والمفهوم الان ان الجاسوسية الروسية هي انشط جاسوسية في العالم ، وخاصة فيما يتعلق بالشؤون التجارية والاقتصادية فالجاسوس الروسي ، يعد ابن بجدتها؟

وتبذل اضخم المبالغ لهؤلاء الجواسيس ، للتوصل الى اسرار الدول الاخرى ، وقد كان للجاسوسية ابعد الاثر في نشوب الحرب العالمية الكبرى الماضية.

ذي بيبل

تقويم سنوى

اهدانا التاجر المعروف احمد افندي محمود الشريف تقويما سنويا لعام ١٩٣٦ مطبوعا طباعة جيدة على ورق مصقول فنشكره على هديته ومجهوده

متكبرة
لكنها ناقصة

السيدة بتركس ليان ، امرأة متكبرة ولكننا نحترمها ، وكبرياؤها لا يمنعنا عن أن ننظر الى الذين واللواتي انتخبوها لشرقي فلهام بعين التقدير والاكبار!

لقد عرفوا جميعاً من ينتخبوا : امرأة متكبرة؟ لا بأس لكنها حكيمة مجربة ، اخصائية في فن التشريع ، عاملة اجتماعية نشيطة ، والمرأة التي تعرف كيف تبنى البيوت ، وتنشأ المؤسسات ، وتقام السدود وتنشأ الجسور وتمد خطوط سكك الحديد

وهي فضلا عن هذا كله ، مزمعة على زيادة مدارس الصحة والتمريض ، وتنظيم برامج التدريس ، وهي تقول بصراحة : « المدارس الطبية يجب ان تسير في طريق التقدم والتحسن »

ثم هاك ما تقوله فيها المسز ستانلي بلدوين ، في رسالة بعثتها اليها نهار امس :

« نحن معاشر النساء في أمس الحاجة الي مثلك ، للسير بنا الى الامام ، وأنا واثقة من انك تستطيعين مساعدتنا في جميع شؤوننا »

ثم تقول لها : « وان امرأة لها مثل مواهبك في فنون التشريع والعمل التي برهنت على انك بنت بجدتها ، لهي امرأة قادرة على تنظيم الشؤون ، وحل المشاكل ، وانا أمل ان يستفيد منك عمال شرقي فلهام ، ويعتمدون عليك في جميع الامور »

وعقيدتي ان كل شخص لا يعطيك صوته ، يكون اشتراكيا شيوعيا لا خير فيه » — عن الصنداي دسباتش

— ولنقلب المسألة : وان كل شخص شيوعي او اشتراكي ، ينتخبك ، ياسيدة بياتريكس ، يكون فيه كل الخير!

اعلان

صادر من دائرة اجراء يافا عدد ٥٨٨٢ — ٣٥

ليكن معلوماً لدى العموم بانه بيوم الثلاثاء الواقع في ٢٤ ـ ١٢ ـ ٣٥ الساعة ٩ صباحاً سيباع بالمزاد العلني في المعرض في تل ابيب بجوار نهر العوجا موجودات لوكاندة ريتس سابقاً مع العلم بان هذه الموجودات كناية عن تخوت حديد نوم وخزانات وكراسي متنوعة وملاعق وشوك وسكاكين وبشاكير وطاولات وبيانو وبوفيه ولامبات الكتريك وخزانة حديد وذلك تسديدا لما يطلب من صاحب اللوكاندة الخواجه هرشن جورج وجينا هرشن الى يعقوب هافتل فمن له رغبة بالمشترى عليه ان يحضر لساحة المعرض المذكور في اليوم والوقت المعين ولاجله صار اعلان الكيفية

في ٢١ ـ ١٢ ـ ٣٥

مأمور اجراء يافا

اعلان

اعلن لسعادة رئيس بلدية يافا باني ارغب في الحصول على رخصة لبيع المسكرات حسب قانون المسكرات لسنة ١٩٣٥ كما هو آتي :

الاسم : موشة عوض
نوع الحرفة : بيع مسكرات
العنوان : يافا علك الحاجة امينة المغربية نمرة ٥ بالمنشية الفوقة
الرخصة : المبيع بالمفرق خارج المحل

هذا القلم
لا يمكن
ان ينضح

اقلبه رأساً على عقب او الى جانبه — فانه لا ينضح.

يملاء بغمزة واحدة على الالاية — يستوعب ضعف ما يستوعبه غيره من الحبر

له مساكة للريشة تضبطها لاي نوع من انواع الكتابة!

قارن بين ايفر شارب الجديد وبين اي قلم آخر ، وجربه فانك سترى في الحال انه هو القلم الذي تريده

بالاتقان الميكانيكي ، وبالخطوط الدورية البديعة والاناقة والالوان الجديدة ، يعد قلم ايفر شارب المثل الاعلى للهدايا لكل مناسبة :

يمكن الحصول عليه من

المكتبة العصرية ومستودع القرطاسية ٤٢ شارع بسطرس يافا
مكتبة بيت المقدس ، طريق يافا ، القدس

EVERSHARP

اليكم افخر
هدايا
الاعياد المقبلة

قمصان حرير وبوبلين
بجامات [illegible] وسادة
مناديل (محارم) منوعة

جميعها صناعة وطنية بايدي عربية من حياكة

مصنع المناديل والقمصان الوطني بحيفا

لصاحبه

تيوفيل خوري

شارع يافا

اعـــلان

تعلن نقابة عمال البناء العربية بيافا وضواحيها بانها مستعدة لاخذ مقاولات العمارات وايضاً مستعدة بان تقدم جميع الارشادات اللازمة لاصحاب العمارات عن العمال الذين يحتاجون اليهم من بنائين ومورقين وبلاطين ودهانين مع تقديم كفالات عنهم

المخابرة مع رئيس النقابة الحاج علي ابو غبن بعمارتها الواقعة بشارع البطمة بعمارة شعبان

لا تنس

معمل الاحذية الوطني

لاصحابه اولاد الحاج علي ابو [illegible]

يافا ـ المنشية ـ قرب المحطة

تجدون فيه جميع انواع الاحذية للرجال والسيدات والاولاد جاهزة ـ وتوصية على الطراز الحديث

متانة ـ اتقان في العمل

الاسعار متهاودة

العرب غير جديرين بالمجلس
انهم لم يعترفوا بفضل الاستعمار اليهودي
هكذا يقول مندوبو اليهود للمندوب السامى

طفحت أعداد الصحف اليهودية امس باخبار المجلس التشريعي والتعليق عليه ..

وكل ما ذكرته هذه الصحف لا يعدو السخط والرفض. وقد نشرت بلاغ الحكومة الرسمي عن مشروعه، كما ذكرت اخبار المقابلة التي جرت للزعماء اليهود مع المندوب السامي فقالت:

استقبل المندوب السامي في الساعة الحادية عشرة قبل ظهر يوم الاحد في دار الحكومة ممثلي اليهود وقد حضر الاجتماع من رجال الحكومة السكرتير العام والمستر نوروك. وافتتح المندوب الاجتماع بالحديث عن المجلس التشريعي ثم قدم لكل مندوب يهودي نسخة عن المشروع باللغة العبرية وأخذ يشرح لهم بنوده ومواده.

ولما انتهى المندوب من كلامه اجاب وايزمن من ورقة مكتوبة قرأ منها ما يلي: (ان للحركة الصهيونية موقفاً جليا في هذا الامر وهو رفض المجلس التشريعي بسبب الاخطار التي تصحبه والتي من شأنها ايقاف العمل الصهيوني، وعدم تنفيذ صك الانتداب. وقد أبرم المؤتمر الصهيوني الاخير قراراً اجماعياً ضد المجلس، ومنذ اتخاذ هذا القرار لم يحدث اي تغيير في الوقف. ولذلك فان الحركة الصهيونية والوكالة اليهودية لن تشتركا في المجلس).

ثم ذكر وايزمن مشافهة بانه كان طوال السنوات التي مثل خلالها الصهيونية يدعو الى التعاون مع الحكومة وسيبقى على هذه الخطة في المستقبل، وهو مسرور لموافقة زملائه اعضاء الوكالة اليهودية على هذه الخطة الحكيمة اما في المجلس التشريعي فلا يمكن لليهود ان يقبلوا رأي الحكومة في صدده او يشتركوا فيه. ولكن هذا لا يعني قطع العلاقات بالحكومة في مسائل اخرى بل سيبقي التعاون معها في المستقبل كما كان في الماضي.

ثم وقف بن زفي مندوب المجلس الملي وقال: «ان الشعب اليهودي كله ينضم الى موقف الوكالة اليهودية في هذا الامر ونحن نرى ان مشروع المجلس التشريعي قسما من الكتاب الابيض الذي اصدره باسفيلد»

ثم تكلم الحاخام بلاوي مندوب الاغودات فقال: «هذه المرة الاولى التي يتفضل فخامة المندوب بدعوة الاغودات ليسمع رأيها في مشروع المجلس التشريعي والواقع ان اسبابا كثيرة تدعونا الى عدم قبول هذا المشروع منها: ان جيراننا (كذا) العرب بالرغم من جهود الحكومة واليهود لا يزالون يرفضون الاعتراف بفضل الاستعمار اليهودي ونعمه على البلاد (كذا)

وثانيا ان الشعب العربي لم يقدم اي دليل على انه جدير بالحكم النيابي وانه متهيأ له. وحوادث جنين وحيفا الاخيرة تدل ابدا على ان هذا الشعب — مع الاسف — لم يصل حد البلوغ ليأخذ ادارة البلاد على عاتقه. ولذلك فاننا نرفض هذا المجلس وفي عنق بريطانيا عهود يجب ان تقوم بها وان تحافظ على فلسطين الى ان يجيء المنقذ، في الوقت الملائم.»

ثم تكلم الادون ابراهام المالح فقال ان الطوائف الشرقية تقف في صف المجلس الملي اليهودي ضد المجلس التشريعي

فاجابه المندوب السامي قائلا انه يأسف لخروج اليهود وعدم اشتراكهم في المجلس التشريعي في حين يعلم ان هذا موقف اليهود جميعا ولكن لا يمكنه ان يغير هذا المشروع. وهو يأمل ان تزول المخاوف التي دفعت باليهود الى عدم الاشتراك في المجلس فيعودون عن رأيهم ويرسلون مندوبيهم. وهو مسرور لسماعه اقوال وايزمن في ان الوكالة اليهودية مستمرة على خطة التعاون مع الحكومة بالرغم من رفضها المجلس التشريعي. وانفض الاجتماع

. . .

اشفقة
أم قسوة؟

شاهد البوليس ليلة اول امس عشرة اشخاص من الفقراء المعدمين نائمين في الشوارع دون غطاء، فعظم لديه امرهم ووجد ان نومهم في داخل السجن ينقذهم من البرد الشديد فباتوا ليلتهم هناك وقادهم البوليس صباح امس الى محكمة صلح يافا فحكمت على كل واحد منهم عشرة قروش غرامة او الحبس ليوم واحد. ولما كان هؤلاء المساكين الذين «ابتلوا برحمة البوليس» لايملكون الغرامة، فضلوا النوم في السجن ليلة اخرى وقد يكونون على استعداد لان يناموا اكثر من ليلة ...

واستطعنا تدوين ثلاثة اسماء من هؤلاء البؤساء وهم: احمد عبد الرحمن ابو رحيم من قرية كوبر التابعة للقدس ومحمد محمود عبد العزيز من عجلون «شرق الاردن» ومحمد حلو غنيم من عشيرة بني صخر الاردنية.

شحنات
الاثمار الحمضية

بلغ مجموع ما شحن من ميناء يافا من الاثمار الحمضية يوم اول امس ٩،٨٠٠ صندوق وكان اكثرها الى بلاد الانكليز.

حركة التفريغ

بلغ مجموع ما افرغته البواخر يوم اول امس في ميناء يافا ١٩٠٠ طن من مختلف البضائع. ويوجد ٨٦٢٠ طنا على البواخر الراسية في الميناء تنتظر دورها في التفريغ.

صدام سيارتين

حدث صدام عنيف بين سيارتين صغيرتين في مفترق طريق غزه — الرملة — بيت دجن وقد تهشمت السيارتان فنلفت نظر البوليس الى انشاء نقطة ثابتة في هذا المركز لتلافي حوادث الصدام الكثيره

مظاهرات
تل ابيب

قام اليهود في تل ابيب يوم اول امس بعدة مظاهرات احتجاجا على المجلس التشريعي. وقد القى البوليس يوم امس على عشرة اشخاص من الذين حرضوا على اقامة المظاهرات والسير فيها وسيحالون قريبا بعد التحقيق الى حاكم صلح تل ابيب او الى القاضي البريطاني لمحاكمتهم. وضاعفت ادارة البوليس عدد داورياتها وافرادها في تل ابيب زيادة في اتخاذ التدابير ولوحظ ان افراد البوليس يحملون بنادقهم معهم اثناء تجولهم.

تفريق
مظاهرة يهودية

اعتاد اليهود في تل ابيب ان يحتفلوا في ٢١ كانون اول من كل عام بعيد يطلق عليه عيد «الحنوكا» حيث يسير طلاب المدارس واعضاء الجمعيات الرياضية في الشوارع العامة وهم يحملون الشموع وينشدون الاناشيد الصهيونية.

وبمناسبة الحوادث التي قامت بها الجمعيات الصهيونية المتطرفة ضد المجلس التشريعي ومنعا لتكرر الحوادث التى من شأنها الاخلال بالامن العام، فقد منعت الحكومة الاحتفال بهذا العيد والسير فى الشوارع العامة برفضها الطلب الذي قدم للتصريح باقامته. على ان الطلاب واعضاء الجمعيات لم يرقهم ان تمنع الحكومة احتفالهم الذي اعتادوه كل عام فاجتمعوا في ساحة اللنبي واخذوا ينشدون اناشيدهم، فداهمتهم قوة كبيرة من رجال البوليس وفرقت جموعهم.

دائرة
البوليس ونظام الامتيازات!

علمنا ان «الطابور الرسمي» الذي تجريه دائرة البوليس لتعليم افرادها فى يوم الاربعاء من كل اسبوع قد جعل يوم الجمعة. وكان يوم السبت من كل اسبوع مخصصاً للتفتيش على تجهيزات البوليس، فابقت هذا اليوم على ما هو عليه لكنها استثنت البوليس اليهودي من حضور هذا التفتش «احتراما ليوم السبت» والذي نريد ان نقوله لدائرة البوليس، اليس ليوم الجمعة عند افراد البوليس المسلمين حرمة كالسبت عند افراد البوليس اليهودي، اذا كان كذلك فلماذا لا تعامل دائرة البوليس جميع افرادها بالسواء وان لا تنظر بعين التفريق الى رجال فى سلك واحد

حركة
البواخر والميناء

بلغ عدد البواخر الراسية في ميناء يافا يوم امس ١٣ باخرة، وهى اجيبوس استوارت، اجينتي مايرسك، سلام، اسريان، جاليلي، آملي، آيرنفيجل. وجميعها تحمل البضائع المختلفة والفحم الحجري والاسمنت. كما خصصت البواخر باسفور وكرنيا وليكا مايرسك وآسكار كورتن وونيفريد لشحن الاثمار الحمضية وقد بديء في شحنها

بيان للشعب العربى الكريم بيافا وضواحيها
من لجنة مساعدة عائلات الشهداء

ايها الشعب الكريم: ان الامة العربية فى فلسطين، شعوراً منها بمعنى التضحية الغالية والخدمة الوطنية العالية التي ضرب بها المرحوم الشيخ عز الدين القسام وصحبه الابرار أروع المثل، يرى ان اقل واجبات العمل عليه ازاء هذه التضحية الباهرة ان يشترك في حفظ عائلات الشهداء كراماً معززين.

لهذا الغرض السامي اجتمع لفيف من اصحاب الرأى بمدينة يافا اجتماعا عاما يمثل جميع هيئات البلد وانديتها العربية. وقد اسفر الاجتماع عن انتخاب لجنة عامة دعيت «لجنة مساعدة عائلات الشهداء» مؤلفة من السادة الاتية اسماؤهم: نعيم ابو ضبه (امين الصندوق) محمد عمر عوده (السكرتير) هاشم السبع، ميشيل متري، عزمي الدباغ، حسني الاسمر، رفيق شهاب الدين (اعضاء)

وقد اعدت بدقة جميع الترتيبات اللازمة التي اقرتها الهيئة المجتمعة لجمع الاعانات في فترة عيد الفطر السعيد والايام التى تليه. فطبعت اللجنة لذلك بطاقات خاصة تحمل صورة الشهيد المبرور الشيخ عز الدين، وجعلتها وصولات ذات قيمة محدودة من العشره ملات الى المائه وقد طبعت وصولات اخرى لجمع التبرعات التى تزيد على قسم البطاقات الثانية

وسيوزع المبلغ المتبرع به وفاقا لقرار اللجنة في البنك العربي بيافا باسم عائلات الشهداء. ومتى تم جمع التبرعات اوصلت المبالغ بصورة مضمونة للهيئة المركزية في حيفا تنفق منه في سبيل ما جمع من اجله.

وتود اللجنة ان تلفت نظر الامة الكريمة الى ان الاوراق التي لا تحمل ختم اللجنة وصورة الشهيد المبرور لا تعتبر صادرة عن هذه اللجنة او عن الهيئات التي انتخبتها.

وبعد فاللجنة لا تشعر باي حاجة تدفعها الى حث الشعب الكريم على الجود بما يستطيع فى هذا السبيل النافع الشريف بل هي تؤمن ان روح التضحية ابلغ من ان تحسب التضحية المادية ازاءها شيئا مذكورا.

طيب الله ثرى الشهداء. ولتعش هذه الامة الكريمة

لجنة مساعدة عائلات الشهداء بيافا

عدد صناديق الاثمار الحمضية
من بداءة الموسم حتى ٢٣ الجاري

بلغت كمية ما شحن من الاثمار الحمضية ابتداء من اول الموسم حتى ٢٣ الجاري امس ١،٦٦٣،٥١١ صندوقا. وقد شحنت الى الخارج كما يلي:

١،١١٦،١١١	صندوقا عن طريق يافا
٤٠٤،٦٥٩	« « « حيفا
١٤٢،٧٤١	« ترانسيت بورسعيد

اجتماع
شركة وطنية

عقدت شركة المعامل العربية بيافا اجتماعها القانوني الاول في الساعة الثانية بعد الظهر في جلستها. وقد حضر الاجتماع اكثر المساهمين. وبعد ان افتتح الرئيس الرئيس حسين افندي الشرقاوي الجلسة وقف سكرتير الشركة السيد سعدي بسيسو فقرأ وقائع الجلسة الماضية والقى خطابا اتى فيه على مجهود اداره الشركة، ثم قرأ عليهم التقرير القانوني فلم يعترض عليه وانفضت الجلسة في الساعة الرابعة

حفلة
سباق الخيل

يدور في الاوساط العربية، في فلسطين، في هذه الايام، أحاديث اخرى خارجة عن موضوع المجلس التشريعي، ومذكرة الاحزاب، واقوال الصحف اليهودية، في مقاطعة المشروع!

احاديث لا تتناول المسائل السياسية البتة، وانما هي تتناول، في شيء من التفصيل، موضوع سباق الخيل، والاستعدادات العظيمة التي يقوم بها نادي السباق الفلسطيني، للحفلة القادمة التي اصبح ينتظرها الجمهور العربي بفارغ الاصطبار.

وهي حفلة ستقام قريباً، خلال عطلة العيد، على كل حال!

نائب
مدير البريد

قال مراسلنا المقدسي: بالنظر لانتهاء خدمة المستر فوستر نائب مدير البرق والبريد العام فقد عين فخامة المندوب السامي المستر وسيستر مساعد المدير لهذه الوظيفه

هذا
لا يجوز!

قال مراسلنا في القدس:

جاءت الى وكالة هذه الجريدة امرأة مسلمه من عائلة محترمة، احبت ان يكون اسمها واسم عائلتها مكتومين وشكت الينا حادث وقع لها امس الاحد في باب الصخرة اذ ان احد الاشخاص الذين كانوا يحافظون على باب الصخره منعها من دخولها لان ابنها الصغير الوحيد معها وطلب منها اعادته ولما افهمته بانه يستحيل عليها اعاده ولدها الصغير الى الدار لبعدها وتركه خارج الصخره تكلم معها بخشونة ثم ركلها برجله فوقعت على الارض في حالة مزرية ولم يكتف بذلك بل اخذ يكيل لها اقبح الشتائم وافظعها يساعده على ذلك نفرا البوليس رقم ٧٤ و ٩٨٢ وقد ابت أن تصرح لنا باسم هذا الشخص لانها تود اقامة قضية جزائية على الثلاثة فنلفت نظر سماحة رئيس المجلس الى هذا الامر ونرجو ان يصدر امره بعدم تكراره.

جلسه البلديه

عقدت في الساعة الحادية عشرة من قبل ظهر امس (الاثنين) جلسة مجلس بلدية يافا وقد كانت الجلسة خاصة ونظر فيها في عدة مسائل هامة، كما نظر في تقسيم ارض محمود افندي ابو خضره

عودة طلاب

قدم الرملة امس طلاب الجامعة الامريكية في بيروت وروضة المعارف بالقدس وكلية ترسانطة وصهيون لقضاء عطلة العيد بين اهلهم وذويهم

المعلمون الاضافيون

سيعقد المعلمون الاضافيون في اللواء الجنوبي اجتماعا للبحث في مسائل تتعلق بهم ومطالبة ادارة المعارف بانصافهم وزياده رواتبهم وتحسين حالاتهم المادية والادبية

رواتب المعلمين

اجتمع يوم الجمعة فريق كبير من معلمي اداره المعارف في اللواء الجنوبي ممن تنتهي رواتبهم عند مبلغ ١٢ جنيها شهريا. وقد كان اجتماعهم لانتخاب اعضاء يمثلونهم في لجنة الموظفين لمطالبة اداره المعارف بزياده رواتبهم حتى نهاية الدرجة الثالثة، وانتخبوا السيدين فوزي الكيالي وسعيد الشوا ليطالبا اداره المعارف برفع درجاتهم الى الدرجة الثالثة التي تنتهي عند ١٤ جنيها.

الاستاذ العامرى

قدم الثغر، صديقنا الاستاذ محمد اديب العامرى مدير مدرسة عمان الثانويه، لمناسبة عطلة العيد. وسيقضي هنا اياما بين اخوانه واصدقائه، ثم يرجع بعد العطلة الى عمان لمزاولة عمله الموفق

مدير البوليس

قدم يافا صباح أمس المستر سبايسر مفتش البوليس العام وقد بدأ متابعة دورته التفتيشية التي يقوم بها من الاسبوع الماضي وزار مركز بوليس العجمي.

المهاجرون

وصلت الى ميناء يافا يوم امس الاثنين الباخرة «جاليلي» وعليها ٣٧٠ مهاجراً يهوديا نزل منهم في يافا ٢٥٠ مهاجراً، ثم ابحرت الباخرة الى حيفا لانزال بقية ركابها والبضائع التي تحملها

الى دمشق

غادرنا الى دمشق الدكتور سعدي بك عرابي لقضاء عطلة العيد بين اهله وذويه وسيمكث هناك مده اسبوع يروح فيها عناء العمل

اعانة

عائلات الشهداء والموقوفين

جمعت في يافا الاعانات التالية بواسطة لجنة مؤلفة من السادة الحاج يوسف عاشور، الشيخ راغب الدجاني، سعيد بيدس، وكامل الدجاني، وقد بلغ ما جمعته هذه اللجنة حتى اليوم ٧٢،٦٠٠ اثنين وسبعين جنيها وستمائة مل وتبرع بجنيهين كل من السادة الحاج يوسف عاشور، الشيخ راغب الدجاني، سعيد بيدس، كامل الدجاني، الحاج عبد الرحمن حماد، الحاج ابراهيم البنا، حسن عرفه، الحاج عبد الحميد بيبي، الحاج عبد الرحيم بيدس، عبد القادر بيدس مصطفى بيدس، حسني بيدس، اديب الحناوي، راغب الامام، وتبرع السيد عبد المعطي بدر بثلاثة جنيهات وجمعية رؤساء البحارة بخمسة جنيهات فيكون المجموع ٣٦ جنيهاً. ولهذه القائمة بقية ننشرها غداً.

كتاب شكر

ورد على الموسيقار السيد عبدالرحمن الداودي كتاب من مدير محطة الاذاعة اللاسلكية فى فلسطين يشكره فيه على الدعوه التي وجهها اليه لحضور الحفلة الموسيقية التى اقامها فى النادي الرياضي الاسلامي بيافا، كما اثنى على فنه الرائع والمجهود الذي بذله لاظهار الحفلة فى مظهر طيب

شائعات
واحاديث خافتة

«بقية المنشور على الصفحة الاولى»

امثلة. وهذا الاجنبي اقام طويلا في بغداد. وعندما قلنا له: ليس فى العراق — كما تعلم — شيء اسمه وطن قومي قال: اكتفوا في هذا المجلس ولو بـ «المشاغبة». والذي نراه في مشروع المجلس التشريعي محاولة صبغ اعمال الحكومة كلها صبغة قانونية ا رغم ذلك ننتظر ما تراه الامة

وايزمن
المعتدل «يتطرف»!

كان وايزمن اشد رؤساء اليهود معارضة للمجلس التشريعي. وقد تكلم امام المندوب باسم الوكالة اليهودية. ذلك، فى الحين الذي كان وايزمن فيه اكثر اليهود اعتدالا. لكنه رأى فكرة الوطن القومي تتحقق، ورأى أربعمائة الف يهودي في البلاد، فعز عليه ان لا يكون عدد الاعضاء اليهود مساويا لعدد الاعضاء العرب. والذي نقوله للدكتور وايزمن أن الحلم سيتبدد بعد ان يقرأ ما قاله مراسل التايمس في القدس

بمناسبة الاعياد وفصل الشتاء تحتاجون لفرش صالوناتكم وبيوتكم

بالسجاد العجمى

الاصلي

فاقصدوا محل رشيد احمد ابو لبن
في سوق اسكندر عوض

«تجدوا عنده جميع ما يلزمكم من عموم اصناف السجاد»

والاسعار بغاية المهاودة

تلفونات الدفاع وبرقياتها الخاصة

السياسة العالمية

وصمة العار
هناك في اوربا
وهنا في فلسطين

أمامنا الآن من انباء ما جرى في البرلمان البريطاني بمجلسيه ، ان اللورد دافيس ، قال عن مشروع هور — لافال ذلكم المشروع «المعيب» ما يلي :

«لقد استنكرت اوربا واميركا والممتلكات البريطانية المستقلة كلها هذا المشروع الذي لو نفذ ، لترك على شرف انكلترا وسمعتها (وصمة عار) لا تمحى »

وفي مجلس اللوردات هذا نفسه، قال احدهم عن البطل الاول من بطلي مشروع باريس الاستعماري :

« ان افضل خدمة قام بها السر صموئيل هور ، هي استعفاؤه ، من أجل ان يمكن لانكلترا من استرجاع زعامتها الادبية التي احرزتها في العالم في الاشهر الاخيرة »

هذا هو ما جرى في مجلس اللوردات اما ما جرى في مجلس العموم فحسب القراء عنه أن يعرفوا أن رئيس الوزارة البريطانية المستر بلدوين ، لم يسعه الا ان يتنصل من ذلك المشروع «المعيب» والا ان يقول : « عندما ذهب السر صموئيل هور الى باريس انقطع اتصالنا به ... ولم نعلم بما جرى هناك حتى سمعنا ان اتفاقا جديدا على مشروع الصلح قد تم بينه وبين المسيو لافال !

وعلى هذا الاتهام « الفظيع » رد المستر تشمبرلن — وزير الخزينة البريطانية والمرشح الاول لوزارة الخارجية — بقوله: « ان حادثا موجعا ... حرم الحكومة خدمات السر صموئيل هور ، والتعزية الوحيدة هي في تخويله فرصة لاستعادة صحته ... والحكومة تتحمل تبعة العمل الذي ظهر الان ... انه غلط »

واذن فلنا ، وللدنيا كلها ان تقول الان عن مشروع هور — لافال انه لم يكن غير ذلك المشروع الذي عاد به الاستعمار الاوروبي ليتحكم في رقاب الناس غير الاوروبيين!

والان ، وقد مات هذا المشروع ، وقال اللوردات انه في موته « ما يمكن لانكلترا من استرجاع زعامتها الادبية» — الان ، وبعد هذا العمل الذي ظهر انه غلط ... نرجو نحن ان يفهم اللوردات والنواب ان هنا قضية عربية فلسطينية... ظهر منذ زمن طويل وسيظهر غدا انما عملوه فيها ... هو « الغلط » الذي لا ينفع في تصحيحه ذهاب «هور » واحد لا ولا الف « هور»!

هنا وضع اليهود مشروعا ، لو نفذته لهم انكلترا ، لكان في ذلك ما قاله اللورد دافيس .

— لترك على شرف انكلترا وسمعتها « وصمة عار » لا تمحى ...

مباراة رياضية

فرقة خريجي كلية تراسانطه مع فريق بوليس الخليل على ملعب الخليل فتغلب الاول على الثاني بثلاث اصابات ضد اصابة واحده

حيفا

الامة التي لا تنسى سجناءها

حيفا في ٢٣ كانون اول — لمراسل الدفاع الخاص — زار وكالة هذه الجريده عدد كبير من الاهالي وطلبوا الينا ان نهتم اكثر بأمر عائلات مساجين الاضطرابات وقد اكد لنا بعضهم قائلا ان اكثر عائلات مسجوني الاضطرابات يتسولون في الشوارع والبيوت . اننا ننتهز فرصة عيد الفطر ونطلب من الهيئات والجمعيات زياره عائلات المساجين في بيوتهم وتقديم الهدايا والاموال اللازمة لهم والعمل على تأمين معيشتهم ، فأن رجالهم جادوا بارواحهم ، فهل من الشرف والاباء التخلي عنهم وجعلهم في حالات تتفتت لها الاكباد ، اننا لا نزال ننتظر عملا ومن العار ان تنسى السجناء الاحرار

مساعدة لمشروع القريه العربيه

وفق السيدان نجيب الحكيم وغالب طاهر الى الحصول على قطعتي ارض ، الاولى مساحتها ١٢٠ دونماً والثانيه ٢٠٠ دونم وهما واقعتان عند الكيلو ١٤ حيفا — عكا في الجهه الشرقيه من الطريق للمسافر الى حيفا — عكا بالسياره وقد اخذ السيدان حكيم وطاهر على عاتقهما ان يبيعا هذه الاراضي بطريق المساهمه ، والسهم الواحد يساوي ٥٠٠ متر مربع سعره ٢٥ جنيها ويمكن لاي عامل عربي ان يشترك باكثر من سهم واحد على شرط ان يدفع عشره جنيهات مقدما الى البنك العربي في حيفا . والقصد من بيع هذه الاسهم تأسيس القريه العربيه التي كلفت العمال عناء شديداً فعسى ان يوفقوا الى شراء هذه القطع

شكوى عمال على دائرة الميناء

جاء وكالة هذه الجريدة كتاب موقع من اكثر من ثمانية أشخاص من عمال ميناء حيفا يتلخص في أنهم قدموا عريضة الى الحكومة يحتجون فيها على حرمانهم من استمرار عملهم في الميناء بسبب احضار أناس دخلوا البلاد بصورة غير مشروعة وحلوا محلهم .ويقولون في آخر الكتاب ما نصه « انا عددنا خمسون عاملا من عمال ميناء حيفا أو ما ينوف عن ذلك بدون عمل واننا عاجزون عن كسب القوت الضروري لنا ولعائلاتنا وقد جيء بعمال بدون جوازات سفر وحلوا محلنا ، اننا باسم الحق والوجدان نأمل ان تهتموا بقضيتنا وتعيروها التفاتكم .

الجاليه الايطالية تقدم ذهبها لبلادها

تقوم الجالية الايطالية بجمع التبرعات وارسالها الى ايطاليا . والافراد الايطاليون هنا من رجال ونساء يتبرعون بما يملكون من حلى وخواتم لتصرف على شراء اسلحة للجيش الايطالي الذي يحارب في الحبشة

شحن خمسة عشر الف صندوق

شحن اليوم الى الخارج من ميناء حيفا ١٥ الف صندوق من البرتقال

استمرار المناورات واشتدادها هذين اليومين

لا تزال المناورات خارج حيفا تسير بشدة . ولا تزال الفرق العسكرية سائرة باستعداداتها الحربية بتنظيم تام . ولا تزال البوارج ايضاً تغدو وتروح وتتمرن على معرفة جميع الاماكن والحالة محاطة بشيء كثير من التكتم .

شحنات المهاجرين ترد باستمرار

وصلت بعد ظهر هذا اليوم الباخره « جاليلي » وهي تقل ٢٤٧ مهاجراً يهوديا وستصل غداً الباخره « ارديال » وهي تقل ١٧٠ مهاجراً

القدس

ذيول حادث العصابة اليهودية

القدس في ٢٣ كانون اول — لمراسل الدفاع الخاص — نظر الاستاذ انطون افندي حنانيا قاضي التحقيق في قضية اليهودي نسيم دباح ورفاقه الثلاثة المتهمين باطلاق الرصاص على نفري البوليس صالح محمد علي ونعمة عيسى رزق صباح يوم الاحد الواقع في ٨ ديسمبر الجاري في كولونية الالمان وبالنظر لعدم انتهاء تحقيقات البوليس قد قرر توقيف نسيم دباح الى يوم الخميس الواقع في ٢ يناير القادم واطلق سراح رفاقه الثلاثة بكفالة ريثما يتم التحقيق

نابلس

الاهتمام بمسئله عائلات الشهداء

نابلس في ٢٣ كانون الاول — لمراسل الدفاع الخاص — يعقد طلاب المدرسة الثانوية في طولكرم هذه الليلة اجتماعا كبيرا في مقر كشافة امية للبحث في كيفية توزيع شارات يوم عيد الفطر ، وجمع الاعانات لعائلات الشهداء ، وقد عزم الطلبة على القيام بمهرجان فخم يوم عيد الفطر في المدينة لهذا الغرض

عودة الاستاذ الطاهر الى نابلس

وصل نابلس عائداً من يافا الاستاذ محمد علي الطاهر لعيادة شقيقه وتلبية لدعوة اخوانه واصدقائه . وهو الان موضع حفاوة اصدقائه الكثيرين فنرحب به .

ثلاث طائرات تقوم بمناورات

حلقت في سماء نابلس صباح هذا اليوم وفي المساء ثلاث طائرات حربية اخذت تحلق في سماء المدينة وتقوم بمناورات وقد غادرتنا في المساء .

سيارات حربية وجنود ودبابات

مر ظهر اليوم بنابلس سبع سيارات حربية آتية من القدس تقل جنوداً من الانكليز باسلحتهم الكاملة . وقد عقبها ثلاث دبابات متجهه الى حيفا

خطورة الحالة في البحر المتوسط

اسراع بواخر . اركان الطيران . ابادة مفرزة ايطالية انتصارات الاحباش

القاهرة في ٢٣ كانون اول - لمراسل « الدفاع » الخاص

اليونان

خطورة الحالة في البحر المتوسط

كان المنتظر ان تصل الى ميناء بيريه اربع بواخر انكليزية من التي تحمل السياح في البحر المتوسط ولكنها تلقت امرا بالرجوع الى الموانيء الانكليزية بسرعة وعدم متابعة رحلتها في البحر الابيض المتوسط. ولهذا النبأ مغزاه الكبير اذا قيس مع الحالة الحاضره التي يستولي القلق فيها على النفوس

الاريتريا

دخول الرأس دستا الصومال

جاء في بيان رسمي ايطالي اعتراف ضمني بدخول قوات الرأس دستا الصومال الايطالي . اذ يقول البيان ان القبائل الصومالية والاهالي يسرعون الى المراكز الايطاليين وهم يسوقون امامهم المواشي التي تحمل امتعتهم خوفا من ان تعمل فيهم قوات الرأس دستا

هجوم حبشي يقع بسرعة

جاء في برقيه اخرى من اسمره ان القياده الايطاليه اعترفت بقوه الهجوم الحبشي في آبي آبي وذكرت الصعوبات التي عاناها الايطاليون في رد الهجمات

خسائر الايطاليين فادحة

وجاء في البرقية ان الاحباش اعادوا الكرة في الهجوم ببسالة عظيمة والحقوا بالايطاليين خسائر فادحة لم تقدر بعد .

معركة حامية وتقهقر الايطاليين

جاء في تقرير المارشال بادوليو اليومي أن خمسة آلاف حبشي مسلح هاجموا خطوط الايطاليين الامامية في منطقة آبي آبي الواقعة في الجنوب الغربي لماكال فصدها الايطاليون بقوة . ولكن طبيعة الارض ساعدت الاحباش فحدث قتال عنيف وتمكن الايطاليون بمساعدة المدفعية والطيارات من التقدم نحو العدو .

نتيجه الخسائر مجهولة

وزاد التقرير على ان الفريقين تلاحما معاً في معركة استعمل فيها السلاح الابيض واستغرقت بضع ساعات ثم عادت القوه الحبشية من حيث اتت ، وختم التقرير بقوله « اما نتيجة خسارتنا وخساره الاحباش فلم تعرف بعد »

اميركا

اشهر طائر يهجر وطنه

جاء في جريدة النيويورك تايمس ان الطيار الاميركي الكولونيل لندبرغ وزوجته غادرا اميركا نهائيا ووجهتهما انجلترا ومعهما طفلهما الوحيد

تكتم الطائر وزوجته

وتقول التايمس ان الكولونيل وزوجته تكتما كثيرا عن الجهة التي يقصدانها عند التأشير على جوازي سفرهما ولم يستطع احد معرفة الميناء التي سيبحران منها او التي يقصدانها، كما انهما امتنعا عن ذكر اسم الباخره التي سافرا عليها ولكنها عرفت اخيرا وهي « اميركان امبورتر » وستصل انكلترا في ٢٥ الجاري

كثره كتب التهديد

والسبب الذي حمل الكولونيل على هجر وطنه اميركا كثره ورود كتب التهديد بخطف طفله الوحيد بعد صدور حكم الاعدام على قاتل طفله الاول هوبتمان

وسيتخذ الكولونيل وزوجته انكلترا موطنا لهما دون ان يتنازلا عن جنسيتهما الاميركية وسيقومان بتربية ولدهما تربية عادية

الحبشة

تعزيز الخطوط الاماميه والهجوم

راجت اشاعة قوية ان جلالة الامبراطور امر بتعزيز الخطوط الحربية الحبشية حيث ينتظر ان يبدأ الاحباش بالهجوم حالا

الطائرات الايطاليه تلقى قنابلها

جاء من دسي ان الطيارات الايطالية القت قنابلها على بحيره اشندي الواقعة على بعد مئة كيلو متر من دسي

مصر

مضمون نداء الوفد المصري

ينتظر أن يصدر الوفد المصري بيانا في هذه الليلة او غداً في صيغه نداء الى الامة يطلب فيه من الناخبين التمتع بحقوقهم الانتخابية .

اشاعه عن ابادة ايطاليين

راجت اشاعة قوية ليلة امس واليوم فحواها ان مفرزه من الجنود الايطاليين في ليبيا على حدود مصر الغربية اخترقت الحدود ، فانذرتها القوات البريطانية ثلاث مرات بالعوده فلم ترتدع فاطلقت عليها النار وابادتها بعد معركة قصيره وعدد المفرزه من الايطاليين من عشره الى خمسة عشر جنديا وجرح بعض الجنود البريطانيين . ونروي هذه الاشاعة على علاتها

ايطاليا

اننا على كل حال مستعدون

صرح احد كبار المسئولين في الحكومة الايطالية بقوله « ان تعيين المستر ايدن يعد عملا غير ودي نحو ايطاليا ، اننا لا نريد الحرب ولكننا على أي حال مستعدون لها . »

فرنسا

اجتماع بوزير خارجية تركيا

اجتمع المسيو لافال بالدكتور توفيق رشدي آراس وزير الخارجية التركية ودار البحث بينهما حول الموقف الدولي الحاضر بازاء الحرب الحبشية الايطالية

اليابان

موقف روسيا العدائي والاذاعات

قدمت حكومة اليابان الى حكومة السوفييت احتجاجا على موقف روسيا العدائي نحو اليابان الذي يتجلى في الاذاعات اللاسلكية التي تؤدي الى توتر العلاقات بين الدولتين

انكلترا

اركان الطيران والموقف الحربي

اتصلت في الايام الاخيرة هيئة أركان الحرب البريطانية الجوية والبرية اتصالا وثيقا بهيئة أركان الحرب الفرنسية . وكانت الهيئتان تدرسان معا الطرق الواجب اتخاذها لتدبير المقاومة الحربية المشتركة في حالة هجوم ايطاليا على انكلترا

زيارة باريس وابحاث

وقد زارت هيئة اركان الحرب البريطانية باريس اخيراً ويقال ان جميع الابحاث التي دارت حول هذا الموضوع انتهت على اتفاق تام بين الطرفين

الارتياح لتعيين ايدن

قابلت الصحف البريطانية المؤيده للعقوبات نبأ تعيين المستر ايدن لوزاره الخارجية البريطانية بارتياح شديد . وعلقت عليه بانه اصغر وزراء الخارجية البريطانية بعد الوزير روزبري.

الجورنالي دي إيتاليا!

تقول أن الدول تنقض اليوم ما عزمت على انفاذه بالامس!

تناولت جريدة « الجورنالي دي ايتاليا » قرارات مجلس الفاشست الاعلى وعلقت عليها فقالت ان الموقف الدولي لم يطرأ عليه اي تبدل ما . واذا كان قد ظهر تبدل فانه يتعلق بوجه خاص على ما يتعلق بايطاليا من عدم الثقة الذي ازداد نحو السياسة الدولية ويعود السبب الاول في عدم الثقة الى ازدياد الاعمال التي تعملها قوات معادية لايطاليا بوجه خاص ولاوربا بوجه عام . ثم ان هناك عقبات تحول دون الوصول الى اتفاق مع الحكومات المختلفة التي تقع تحت تأثيرات مختلفة تتطور بتطور رأى الاحزاب التي تنتمي اليها هذه الحكومات فتعرقل بذلك تطبيق الوعود التي تعطى وتسترد اليوم ما اعطته في الامس. الا ان هذه الملحوظات ليست موجهة الى المسيو لافال فهو معروف في اوروبا بوحدة النظر وانه يقدر المسئولية الملقاة على عاتقه كما انه يتمسك بالحقائق الى حد كبير . فقد اقام الدليل باصراره واستمراره على خطة واحدة في موقف صعب على تمسكه بالصداقات القديمة واضطلاعه بالاعباء الاوروبية

نيفل تشمبرلين يقول

ان مقترحات الصلح قد ماتت

ولا يحاول أحد ان يبعثها حية

القى المستر نيفل تشمبرلين وزير المالية الانكليزية خطابا في مدينة برنغهام قال فيه: « ان ثقة مؤيدي الحكومة لم تضعفها الحوادث التي وقعت في الاونة الاخيرة ، لاننا اذا كنا قد اخطأنا في الحكم فاننا لم نغير سياستنا ولم نحد عمدا عن طريق العهود التى قطعناها في في الانتخابات العمومية » .

وقد وصف المستر تشمبرلين الاحوال التي نشأت فيها مقترحات باريس وقال ان هذه المقترحات قد ماتت، وقد دفنت في جنيف ، ولا يحاول احد ان يبعث فيها الحياة الان ، بل يجب ان يقال ان المساعي لوجود تسوية سلمية للنزاع الحبشي الايطالي قد انتهت وفرغ منها ويجب علينا ان نرجع الى سياسة العقوبات . وأعتقد ان الدول المشتركة في عصبة الامم ستقبل اعداد عدتها لمقاومة كل هجوم يقع على احداها » .

وعاد وزير المالية الى نوع التدليل الذي استعمله مرشحو الحكومة في الانتخابات العمومية وهو انه اذا شاءت بريطانيا ان تقوم بما يجب عليها لكي تجعل عصبة الامم اداة فعالة للمحافظة على اركان السلام العالمي وايجاد روح من التعاون المشترك بين الدول ، فعليها ان تكون مستعدة للنهوض بما يجب عليها من التبعة والمسئولية. ولم ينس وزير المالية الانكليزية ان يعين هذا النوع من المسئولية وهو تعزيز قوى الدفاع وابلاغ هذه القوات الى درجة تشعر انها كافية لضمان السلام كما تشعر باطمئنان انكلترا والمحافظة على مواصلات الامبراطورية وكافية للنهوض بالعمل المشترك الذي تتطلبه الجامعة من بريطانيا .

انقلاب الآية

عصبة الامم خائفة على نفسها

اداة حفظ السلام تعمل للحرب

عرف من المراقبين الفرنسيين لجامعة الامم ان مجلس الجامعة قد يدعى للاجتماع فى شهر يناير ليبحث في الوسائل العملية التي تقوم بها المساعدة المشتركة في سبيل ضمان السلام العام والقيام ضد اي هجوم يقع على احدى الدول المشتركة في العصبة وستقدم لمجلس العصبة الردود التي وردت على انكلترا من دول البحر الابيض المتوسط والتي تعد فيها انكلترا بأن تكون مؤيدة لها في البحر المتوسط اذا وقع على الاسطول الانكليزي اي اعتداء من جانب الاسطول الايطالي، كما ستقدم ردود الدول على سؤال بريطانيا الخاص بمقدار القوات التي تستطيع الدول ان تقدمها لعصبة الامم في حالة الهجوم على احدى دولها

ويضيف المراقبون الفرنسيون ان اجتماع مجلس العصبة للتأكد من ولاء المجلس لميثاق العصبة وتصميمه على موالاته وتأييد احكامه بقوته المادية . وقد فهم ان حكومتي انكلترا وفرنسا تعتقدان انه سيكون لهذه الخطوة تأثير كبير على مركز ايطاليا وقد توقفها هذه الحركة عن تماديها في الوقوف ضد العصبة التي ارادت ان تحل النزاع الحبشي الايطالي ولكنها لم تتمكن من اقناع ايطاليا ، كما ان الحبشة رفضت رفضا باتاً

الشهيد...

تحت هذا العنوان جاءنا من السيد محمد سليم رشدان في الخليل مقال حماسي ضاف ، كتبه حول استشهاد البطل الشيخ عز الدين القسام وصحبه الابرار ، جاء في آخره : « أيها الشيخ الجليل ، الشباب اليوم يفيض قوة وحماساً ، بعد ان امليت عليه درساً بليغاً ، وسطرت له مبادءك السامية بدم العزة والاباء . فتقدم ايها الشباب بخطاك الواسعة المتئدة ، وامح المظالم ، فيسجل لك التاريخ صفحات المجد والخلود بحروف من نور ! »

. . .

استطلاع الآراء

مشروع المجلس التشريعي

فى اوساط الشعب وطبقاته

اجتمع رؤساء الاحزاب الى المندوب السامي ، وكان ما كان بينهم وبينه من حديث دام اكثر من ساعة ونصف ، حول مشروع المجلس التشريعي ، وانتهى بتسليم المندوب كلا من اولئك الرؤساء نسخة عن هذا المشروع ، الى ان اتت الصحف على نصوصه ومواده ، واطلع الرأي العام العربي عليه .

وقد حاولنا على اثر ذلك ، ان نعرف رأي الامة في المشروع فنطوف على العرب من مختلف الطبقات والهيئات.

وتناول اول طوافنا فئة من الشباب المتحمس الذي لم نكد نسأله رأيه في موضوع المشروع ، حتى فاجأنا بقوله انه قيد ثقيل من قيود الاستعمار للقضاء على الاماني العربية ، وانه ليس اكثر من ملهاة جديدة يراد بها تحويل الامة عن جهادها الصحيح »

واتصلنا على الاثر ببعض من اصطلحنا على تسميتهم : « العقلاء » المعتدلين ، فكان هذا الفريق ايضا يميل الى جانب رفض المشروع اكثر من ميله الى جانب التسليم به ، وقد صرح بعضهم قائلا: « المشروع فارغ لا طائل تحته ولا محصول وراءه ، ولا خير فيه ! »

وقال لنا شاب تاجر ، يدير ناحية مالية في حزب يجري تألف حديثا : « رأيي في المشروع في حالته الحاضرة ان اظل واخواني معارضين له ، لانه ليس بالمشروع الذي كانت تنتظره الامة بعد جهادها الطويل ! »

اما في المقاهي والاندية ، فالاحاديث كانت تتجه كلها الى ابداء النفور من هذا المشروع الهزيل شاعرة بانه ذريعة جديدة من ذرائع الاستعمار لتنفيذ مآرب اصبح امرها معروفا لدى كل عربي في هذه البلاد .

وعلى الاثر قصدنا تل ابيب فرأينا اليهود يعمدون الى اظهار نفورهم من المجلس لايهام العرب بانهم ليسوا راضين عنه ، وبانه مضر ، وهذه مناورة مكشوفة وشرك جديد نسج خيوطه اقطاب اليهود ، الذين برعوا في اخفاء الحقائق عن الانظار !

وقد صرح احد الصحفيين اليهود لرفيق له امامي قائلا : لا يبعد ان نخدع العرب بهذه المظاهر ، على حين ان بوادر الامور تدل على ان جميع الهيئات اليهوديه راضية بالمشروع . مطمئنة اليه لانه في مصلحة اليهود والانكليز ، وضربه اخرى تضاف الى تلك الضربات الماضية على العرب !

لعالم فى شبكة واحدة

الطيران الى جنوب افريقيا

كأنك تسافر الى أقرب بلد مجاور

لو هيء لاحد شيوخ القرن الماضي ان يرجع الى عصرنا الحاضر ويشهد انتصارات السلم في مختلف الميادين الصناعية والعلمية وغيرها لشك فيما يراه او انه لا يصدق محدثه بحال من الاحوال اذ كيف يصدق هذا الشيخ انه يستطيع ان يسمع من في امريكا كأنه في الغرفة المجاورة و كان يعرف ان بينه وبين الوصول اليه اشهرا ، وكيف يصدق انه يمكن له ان يرى هذا الذي يكلمه في امريكا بواسطة التليفزيون . او ماذا يقول لو شهد عجائب الراديو او غيره مما توصل العلماء الى اختراعه ولم يكن من حظ العصر الماضي ان يراه . هذه كلها نتائج انتصارات السلم ونتائج ابحاث علماء الانسانية كما يعملون لخير الامة التي ينتسبون اليها

هذه الطائرات في كل جو من الاجواء تؤدي خدماتها كأداة سلمية احسن الاداء ، كما انها تؤديها في ظروف اخرى خاصة تعمد اليها الدول في حفظ كيانها وسيادتها . على اننا لا نأخذ الطائرات من هذا الجانب غير الامن ولنأخذها من انها ادوات تؤدي لنا اكثر الخدمات في تسهيل المواصلات وسرعتها العجيبة

كان يظن قبل سنوات ان الطائرات لا تؤدي خدمتها في المسافات البعيدة ولكن هذا الظن قد تغير فلقد شهدنا ان هذه الالات تسير بكل ضمان وسرعة الى مسافات بعيدة كان الوصول اليها يأخذ مدة طويلة.

وقد نظمت خطوط جوية بين اوروبا وجنوب افريقيا ، تسير في اوقات منتظمة يطمئن الراكب اكثر مما لو كان بين ركاب باخرة تمخر عباب البحر .

ومتتبع سير تقدم الطيران لا بد يلاحظ ان الجهود التي بذلت في سبيل التغلب على اجتياز خط جنوب افريقيا كانت اكثر الجهود وان الجميع كانوا يوجهون انظارهم الى هذا الخط اكثر مما يوجهونه الى الخطوط الاخرى كالتي تصل اوروبا بامريكا والتي تصل اوروبا بالشرق وكان اول من طار من اوروبا الى مدينه الرأس الان كوبهام . وبعد عشر سنوات من طيرانه نرى ان الشركة الامبراطورية تنظم رحلات اسبوعية الى هذه الجهات النائية من القارة الجنوبية

ثم لابد من ذكر جهود ايمي جونسون التي ادت واجبها في الخط الغربي فتغلبت على الصعوبة التي اعترضت هذا الطريق بهذه الوسائل التي ينسى فيها المشتغلون بالطيران انفسهم وينظرون الى الناحية العامة في خدمة الانسانية نسير بخطى واسعة لجعل العالم اكثر طمأنينة واقرب الى التفاهم .

مدير البوليس

غادر يافا الى القدس المستر سبايسر مفتش البوليس العام صباح امس بسبب عطلة الاحد وسيعود اليوم « الاثنين » لاكمال دورته التفتيشية وقد يبدأها عقب رجوعه في مركز بوليس العجمي

حول ما ينتظر

حفلات السباق

من نجاح مؤكد

قابل مخبرنا المحلي حضرة سكرتير نادي السباق الفلسطيني ولما سأله عن رحلته اجاب :

لقد كانت رحلتي موفقة جداً ولا استطيع ان اصف لك الحماس الذي قابلني به مشايخ العشائر فقد اظهروا جميعاً استعداداً كبيراً لارسال خيولهم للاشتراك في حفلتي السباق التي سنقيمها بمناسبة الاعياد المباركة ما يجعلني اعتقد ان هاتين الحفلتين ستكونان فخمتان وابرز ما فيهما حماس الفرسان لنيل نيشان الفروسية . واذا اضفت الى ذلك الاستعدادات القائمة على قدم وساق من قبل النادي لجعل الترتيب والنظام على غاية من الابهة والعظمة لاعتقدت معي ان النجاح سيكون عظيما جداً واقبال الجمهور على حضور الحفلتين سيكون خارقاً اذ سيجدون تسلية ونزهة ومتعة تبعد عن النفوس الضجر والسآمة

جمعية السائقين العرب

يشكو سائقي السيارات العرب من تفرق كلمتهم ، الذي ادى الى ضياع حقوقهم من نواح متعددة مما دفعهم الى جمع امرهم على القيام بحركة كبيرة للدفاع عن حقوقهم وعلمنا ان المنتسبين منهم لجمعية العمال العرب قد انتخبوا لجنة تحضيرية من السادة : محمود الفار ، سميح سكري ، داود شلبية فرنسيس الصائغ ، رضى التلاوي ، احمد الدباغ ، لتأليف نقابة لسائقي السيارات العرب تكون تابعة لجمعية العمال العرب بيافا وتعمل على ضم عدد كبير من السائقين وستدعي هذه اللجنة الى الاجتماع في نادي الجمعية اربع مرات متوالية في كل اسبوع مرة فلا يمضي شهر واحد الا وتكون الاستعدادات قد تمت لانتخاب هيئة ادارية للنقابة . تمثل السائقين احسن تمثيل ومما يجدر ذكره ان جمعية سائقي السيارات العرب قد انضمت الى جمعية العمال العرب وانتخب رئيسها وبعض اعضائها في اللجنة التحضيرية التي بعثت في طلب نسخة عن قانون نقابة السائقين في بيروت لتقتبس عنه القانون الذي تعده اللجنة التحضيرية بمساعدة الهيئة الادارية لجمعية العمال العرب لعرضه على السائقين لاقراره في الاجتماع الكبير الذي سيعقد في مساء الاربعاء الساعة الثامنة الموافق ١٥ كانون الثاني سنة ١٩٣٦

شجعوا
مصنوعاتكم الوطنية

راديو مولت

زيت السمك ولكن بلا رائحة ولا طعم

ان اكثر زيت السمك الذي يشتريه الناس هو زيت تجاري ليس فيه من زيت السمك الحقيقي سوى الرائحة الكريهة والطعم الذي تعافه النفس! وهذا ما حدا بلجنة اطباء انجلترا الى ايجاد الراديو مولت الذي فيه منافع زيت السمك بلا رائحة ولا طعم مضافا اليه المولت تحت تأثير أشعة ما وراء البنفسجية. ان راديومولت له طعم لذيذ كالعسل الجيد ويحبه الاطفال والبنات على العموم . ان الخواص المفيدة في راديو مولت تزيد مائتي ضعف على المواد الموجودة في زيت السمك . والراديو مولت يفيد كمقو ومنبه للشهية ويشفي فقر الدم ويفيد النساء العصبيات والبنات في سن البلوغ والاطفال الضعفاء

الوكلاء والمستودع : الشركة المصرية البريطانية التجارية بمصر والاسكندرية
فرع فلسطين : يافا شارع ظريفة نمره ٣ عمارة الطابو القديمة

اطلبوا زيت الزيتون الممتاز
ـ الخالي من الغش ـ
من محل حسن المقدادى
طولكرم تلفون ٢٤
فهو انقى زيت واطيبه واصفاه
جربوه وتحققوا جودته
الاسعار في غاية المهاودة
والمبيع بالجملة والمفرق

اقصدوا الحمامات الصحية
على طراز نمساوي
بالبخار والتدليك وتنقيص الاوزان لذوي السمنة بشيء جديد في فلسطين
طراز عصري تتوفر فيه اسباب الراحة والنظافة الاسعار : ٨٠ ملا عافي ذلك الاستحمام والتنشيف . ساعات الدخول الرجال : الاحد ، الثلاثاء ، الخميس من الساعة ١ ـ ٩ مساء يوم الجمعة من الساعة ٨ صباحا الى الساعة ٤ مساء
للنساء : الاثنين والاربعاء من الساعة ١ ـ ٩ مساء
وذلك في ملك حسن صدقي بك الدجاني
الواقع على طريق بصاليل رقم ١٨٩

المسكب العربي اليافي
والفابريكة الميكانيكية لصاحبها
محمد صالح عطية
شارع يافا ـ القدس بجوار مطحنة الجلاد
استعداد تام
. تركيب وتصليح جميع انواع الموتورات ، طامبات للسيارات بمقاييس مختلفة ، طواحين ، مكابس للزيت ماكنات للثلج والكازوز
اخصائيون فنيون يقومون بكافة ما يلزم بدقة وعناية ، اسعار متهاودة
لا تقبل المزاحمة ، الدفع بالتقسيط
زيارة واحدة
تثبت نجاح الاعمال العربية الوطنية

تعليق على مكتب الدعاية في لندن

(بقية المنشور على الصفحة الاولى)

من قواعد هذا العلم الاستعماري وهما القاعدتان اللتان يطبقهما الاستعمار الانكليزي في فلسطين والعراق ومصر من البلاد العربية

اما القاعدة التي يطبقها في مصر والعراق لاتقاء ثورة عواطف اهل مصر والعراق فهي اختباء السلطة الاستعمارية وراء ستار من الحكم الوطني .ولانحب الان ان نتبسط في الحديث عن هذه القاعدة حتى تتاح لنا فرصة اخرى قريبة اما القاعدة التي يطبقها هذا الاستعمار في فلسطين فهي تحويل الثورة العاطفية الى نواح بعيدة عن الاستعمار نفسه مع بقائه ظاهراً واضحاً فتفرغ هذه الثورة العاطفية من النفوس تفريغا تدريجيا او فجائياً فتهدأ هذه النفوس هدوءاً يكون للاستعمار معه الراحة والاطمئنان. واليك البيان :

العائلية والطائفية والحزبية

وجد الاستعمار الانكليزي في فلسطين نواحي متعددة يحول اليها عواطف الشعب العربي المظلوم ليتقي ثورة هذه العواطف، فنام آمناً مطمئناً . فكان له في هذه العائلات العربية المتطاحنة على النفوذ والسلطان مجالا واسع الارجاء رحب الجوانب فأخذ يقرب هذه ليستعدي عليها تلك فتقاتل الثانية الاولى في سبيل التقرب اليه واستمداد السلطة منه. فيقرب الاخرى بعد قتال عنيف بين الاثنين وبعد ان يضمن بقاء هذا القتال بين العائلتين المزعيتين في احضانه مستمراً . فخلق في هذه الناحية معارك عائلية من شأنها ان تستفرغ ما في نفوس هذه العائلات ومن يلحق بها من ثورات عاطفية . وكلما رأى هذا الاستعمار الحاذق منابع هذه الثورات النفسية قد نضبت حركها تحريكا قويا فتعود سيرتها من الانفجار والثوران .

وقد استطاع ان يخلق على غرار هذه العائلية المتطاحنة احزابا تتكتل على هذه العائلات تدور معها كيف دارت في المدار الذي يرسمه لها الاستعمار من وقت لآخر

ولم يكتف الاستعمار بهذا التوجيه فلجأ الى توجيه آخر هو التوجيه الطائفي وقد اتخذ من وجود العنصر اليهودي الدخيل بجانب الشعب العربي صاحب البلاد الشرعي، وسيلة لتحويل عواطف الشعب العربي الى تطاحن طائفي بين الفريقين . ومتى افرغت هذه الثورات العاطفية لجأ هو الى التمكن في البلاد بحجة الامن العام وصيانة الارواح والاعراض والاموال

ومن هذا يرى القراء ان الاستعمار الانكليزي في فلسطين لجأ في تحويل العواطف العربية الثائرة الى العائلية فالحزبية فالطائفية ثم استغل كل هذا ضد العرب اقبح استغلال ، لا سيما بعد حوادث سنة ٩٢٩ التي اتخذها وسيلة للفتك بالعرب

بدعة المجلس التشريعي

هذه نواح حول الاستعمار اليها ثورة العاطفة في الشعب العربي في فلسطين واستغلها استغلالا قبيحا شائنا . ولكنه رأى بعد ذلك ان عاطفة الشعب العربي لم تستنفد ثورتها هذه المعارك العائلية والحزبية والطائفية . ورأى ان هذه العاطفة لا تزال مشبوبة متأججة تكاد تتفجر تفجراً من شأنه ان يلتهم الاخضر واليابس . وقد رأى بوادر هذا التفجر في ثورة يافا الاخيرة التي تنزهت عن العائلية والحزبية والطائفية معاً وتوجهت نحو الاستعمار نفسه توجهاً واضحاً لا لبس فيه ولا ابهام . فشعر الاستعمار بعد هذا كله بان الشعب العربي في هذه البلاد وقضيته الوطنية شيء، وهذه المهازل العائلية والحزبية والطائفية شيء آخر . وان للشعب العربي غاية تملك عليه نفسه هي الحرية الصحيحة. وان للشعب العربي عزة قومية هو حريص عليها يبخل بها ان تداس تحت اقدام الاستعمار واعوان الاستعمار في هذه المهازل التي يمثلها الاستعمار واعوانه على مسرح القضية الوطنية . وان للشعب العربي حياة يراها مهددة بهذه الصهيونية المشؤوم التي تتدفق عليه كل يوم بالمهاجرين اليهود من كل حدب وصوب وتنتزع منه ارضه التي يعيش عليها ويستمد حياته من خيراتها .

رأى الاستعمار كل هذا ورأى نفسه مأخوذا بوجوب تطبيق وعد بلفور حتى تصبح الاكثرية العددية في البلاد لليهود . وحتى تصبح اكثرية الارض في ايدي اليهود . فيأمن مع هذه الاكثرية في العدد وفي الارض ثورة الشعب العربي الملتهب . فرأى ان يجرب طريقة اخرى من طرق تحويل ثورة العاطفة الشعبية يحول بها عواطف الشعب العربي حتى يتمكن هو من الوصول الى النتيجة التي يتوخاها من اكثرية اليهود في الوقت المناسب . فابتدع مشروعين اثنين اولهما المجلس التشريعي وثانيهما مكتب الدعاية في لندن . وقد رأى بعد ان عجم عود اليهود ان اليهود يمانعون في المجلس التشريعي لانهم لا يزالون اقلية فصمم على مكتب الدعاية في لندن

في انتظار الاكثرية اليهودية

ابتدع الاستعمار هذا المشروع بعد ثورة يافا الاخيرة ليخفف به من قلق العرب على حياتهم وليجعل لهم منه سرابا يتوهمون معه شيئا من الخير. وللاستعمار من هذا المشروع غرض آخر هو توجيه النفسية العربية والمجهود العربي في فلسطين نحو لندن . وفي هذا التوجيه منتهى البراعة الاستعمارية في تحويل العاطفة عن الانصباب في مصبها الحقيقي. فيتاح للاستعمار بهذا المشروع، اذا تحقق ، ان يقطع شوطاً بعيد المدى في ادخال اكبر عدد ممكن من المهاجرين اليهود الى فلسطين فتتم بهم الاكثرية اليهودية . وفي الوقت نفسه يضيق الخناق على العرب فتنتقل اكثرية الارض من ايديهم الى ايدي اليهود . وحينئذ لا يعود من خطر على الاستعمار من عرب فلسطين . كما انه لا خطر عليه بطبيعة الحال من اليهود اذا صاروا اكثرية لا سيما وهم يعيشون في لجج من البحر العربي الطامي في شرقي الاردن وسوريا والحجاز ونجد والعراق ومصر

رأينا في مكتب الدعاية

وقد رأى الاستعمار ان هذا المشروع لا يتحقق على الشرط الذي يتلاءم مع الغاية التي وضعها الا اذا كان هذا المكتب مؤلفا من قبل جماعة او حزب يمكنه ان يدعي تمثيل الامة العربية .وعلى هذا رأينا اللجنة التنفيذية الهرمة المرقعة تحل لانها مؤلفة من عناصر متعارضة متشادة ورأينا على اثرها قيامة الاحزاب تقوم. وما كاد بعض الاحزاب يظهر حتى بدت معه رائحة مكتب لندن وتحضير موادنا .

واما رأينا في هذا المكتب فواضح مما اسلفناه من القول .وفوق هذا فاننا نعتبر انشاء هذا المكتب جريمة وطنية يقترفها كل من يقدم عليها لان مثل هذا المكتب ولا شك خدمة مكشوفة للاستعمار وضربة قاصمة للقضية العربية في فلسطين. فليتق الله هؤلاء الناس في هذا الوطن. والسلام على من القى السمع وهو شهيد .

حمدي الحسيني

اعلان

من محكمة غزة الشرعية

تقدمت الينا مضبطة من مختاري قرية بيتطيما التابعة لقضاء غزة تتضمن ان عبد الله احمد ابو لبدة من القرية المذكورة توفي منذ اربعين سنة وانحصر ارثه في زوجته مدللة بنت سلامه المطهج وفي اولاده منها محمد وحليمة وآمنة وعايشة وفي اولاده الحاج صالح واحمد ومفتية وسرية من مطلقته فاطمة وفي ابنه عبد الرحمن من زوجته آمنة جاسر المتوفاة قبله وفي احفاده محمد وآمنة ومريم وسرية من بنته فاطمة المتوفاة قبله اولاد قاسم عبد العزيز فقط . ثم منذ تسع وثلاثين سنة ونصف توفيت عايشة المذكورة وانحصر ارثها في والدتها واخوتها المذكورين. ثم منذ سبع وثلاثين سنة توفيت مدللة المطهج المذكورة وانحصر ارثها في اولادها المذكورين . ثم منذ ثلاثين سنة توفيت حليمة المذكورة وانحصر ارثها في زوجها ابراهيم الحاج عبد القادر وفي شقيقيها محمد وآمنة فقط. ثم منذ احدى وعشرين سنة توفي عبد الرحمن المذكور وانحصر ارثه في زوجته فاطمة بنت قاسم عبد العزيز وفي اولاده منها عبد اللطيف ومحمد وعبد العزيز وعبد الكريم وخديجة ومدللة فقط . ثم منذ عشرين سنة ونصف توفي احمد المذكور وانحصر ارثه في اولاده عبد القادر وعبد اللطيف وآمنة من زوجته هنية المتوفاة قبله وفى والدته فاطمة بنت الشيخ عبد القادر حسين فقط. ثم بتلك السنة توفي عبد اللطيف احمد عبد الله المذكور وانحصر ارثه في شقيقيه عبد القادر وآمنة وفي جدته لابيه فاطمة المذكورين فقط . ثم منذ تسع عشرة سنة توفيت سرية عبد الله احمد ابو لبدة المذكورة وانحصر ارثها في امها فاطمة وفي زوجها سالم ابو شكيان وفي بنتها منه عايشه وفي اخوتها المذكورين فقط . ثم بتلك السنة توفيت عايشة سالم ابو شكيان المذكورة وانحصر ارثها في ابيها سالم المذكور فقط . ثم منذ سبع عشرة سنة توفي عبد اللطيف بن عبد الرحمن المذكور وانحصر ارثه في والدته واخوته المذكورين فقط. ثم منذ ست عشرة سنة ونصف توفيت فاطمة قاسم عبد العزيز المذكورة وانحصر ارثها في اولادها المذكورين فقط . ثم منذ ست عشرة سنة توفيت مريم قاسم عبد العزيز المذكورة وانحصر ارثها في زوجها محمد احمد رفعت وفي اولادها منه اسماعيل وجازي ووطفه فقط. ثم منذ خمس عشره سنه توفيت فاطمه الشيخ عبد القادر المذكوره وانحصر ارثها في ابنها الحاج صالح ومفتيه وفي حفيديها عبد القادر وآمنة ابني احمد عبد الله ابو لبده المتوفى قبلها فقط . ثم منذ خمس سنوات توفيت وطفه بنت محمد احمد رفعت المذكورة وانحصر ارثها في والدها وشقيقيها المذكورين ولا وارث للمتوفين المذكورين خلاف من ذكر . فمن له اعتراض على ذلك فليراجع هذه المحكمه بظرف ثلاثة اشهر من تاريخ نشره

في ٢٥ رمضان المبارك سنة ٣٥٤

٢١ كانون اول سنة ١٩٣٥

قاضي غزة الشرعي

بيان
لاهالي حيفا الكرام

ليكن معلوما لدى العموم ان المرحوم الحاج سليم دحدولي قد كلفني بتاريخ ١٨ — ١١ — ٩٣٥ ان اكتب له سنداً بمبلغ مائة جنيه فلسطيني لامر زوجته وكلفني ايضاً ان اكتب له ورقة مبايعة بدكانته لامر ولده احمد بمبلغ خمسة وسبعين جنيهاً وقد وقع على ذلك بحضوري وسلمني السند وورقة المبايعة واوصاني ان اسلم السند وورقة المبايعة لصاحبيهما بعد موته ، وحيث ان المذكور انتقل الى رحمته تعالى في ١٧ — ١٢ — ٣٥ فقد سلمت السند المذكور الى زوجته وورقة بيع دكانته الى ولده . ولم يكتب لمرحوم اي سند آخر او اي مبلغ كان لاي شخص كان في خلال هذه المدة خلاف ما ذكر. والبيان صار اعلان ذلك

حيفا في ٢٢ — ١٢ — ٩٣٥

احمد منيمنة

انباء محلية

حق العرب
ومحطات تفتيش الاثمار

راجعنا فريق من مصدري الاثمار الحمضية وشكوا من قسم التفتيش التابع للمحطات والذي يناظر عليه مفتش الاثمار اليهودي وأن العمل هناك يجري بغموض والسبب الرئيسي في ذلك هو غالبية العنصر اليهودي في هذا القسم. والمعروف أن واجب قسم التفتيش هو تحسين زراعة البرتقال واجراء ما هو لازم لمصلحة المزارع والمصدر بكافة الوسائل .وحقيقة الامر ان الموظفين اليهود في المحطات العربية لا يقومون بوظائفهم على وجهها الا كل بالنسبة لعدم معرفتهم اللغة العربية معرفة تامة فتراهم يعرقلون حركة التصدير ويختمون صناديق البرتقال على أنها غير صالحة للتصدير .

واذا رجعنا الى المحطات اليهودية نرى أن الموظفين هناك كلهم من اليهود تقريباً . ويتساهلون في التفتيش تساهلا يضير بسمعة البرتقال في الخارج .ودليل ذلك أننا نلاحظ تشديداً في التفتيش في مخزن يافا فلا يسمح لبرتقال غير صالح بان يصدر للخارج والمرتجع من هذا المخزن اكثر بكثير من المرتجع من المحطات اليهودية .

ان هذه الحالة لا ترضي كما لا تفيد فاذا كان لليهود الحق في الاشتغال في المحطات العربية فلماذا لا يكون للعرب مثل هذا الحق ولماذا يشاهد التساهل في التفتيش في المحطات اليهودية والتشديد الزائد في المحطات العربية دون أي مبرر الا تهويد البلاد في كل ظاهرة .

سيارة وايت

تراك وايت

زعيمة السيارات لنقل الركاب

بطل التركات لحمل الاثقال

عاينوها

الوكيل العام

سبيرو حبش

يافا

تلفون ٦٤٨

حيفا

تلفون ١١٠٧

وكيل منطقة القدس

جميل حلبي

تلفون ١٢٥٥

الدكتور س. هابر

الاخصائي في الامراض الداخلية والعصبية والنسائية والطبيب السابق في مستشفيات برلين بالمانيا قد افتتح عيادته في تل ابيب شارع يوناهانافي رقم ١١ وزاوية هايار كون ٤٦ شارع اللنبي ٢ بالقرب من موقف باصات يافا الثاني

صوموا تصحوا

ماذا تسمع اليوم
عن محلات السادة دجاني اخوان

يافا — تلفون ٧١٦

الثلاثاء ٢٤ ديسمبر سنة ١٩٣٥

١١٫٠٠	صباحاً — اسطوانات منولوج الفجر شأشأ لسيد مصطفى
١١٫٣٠	حفلة غنائية — حسن الملواني وفرقته (شريط ماركوني المسجل)
١٢٫٠٠	مساء سطوانات مختلفة
١٢٫٢٥ — ١٢٫٥٥	مساء حفلة غنائية نادرة وفرقتها (شريط ماركوني المسجل)
٢٫٠٠	اسطوانات مختلفة
٢٫٤٠	النشرة الاخبارية والنشرة التجارية الاولى
٢٫٥٠	ختام
٤٫٠٠	تفسير ما سيقرأه الشيخ محمد رفعت مساء اليوم من سورة الحاقة
٤٫٣٠	قرآن كريم — الشيخ علي حزين
٤٫٥٩ — ٥٫٠٤	أذان المغرب — الشيخ علي حزين
٥٫٤٥	حفلة غنائية — عبد اللطيف عمر وفرقته (شريط ماركوني المسجل)
٦٫٢٣ — ٦٫٣٨	أذان العشاء — الشيخ علي حزين ورفقاؤه
٦٫٥٠	حديث العلوم المبسطة — الاستاذ فؤاد صروف
٧٫١٥	النشرة الاخبارية والنشرة التجارية الثانية
٧٫٤٠	حديث الادب العربي — الدكتور طه حسين
٨٫٠٠	قرآن كريم — الشيخ محمد السيسي
٨٫٥٠	حديث فني في شرح الاسطوانات التي سجلت في مؤتمر الموسيقى العربية المنعقد في القاهرة سنه ١٩٣٢ تحت رعاية جلالة الملك — مصطفى رضا بك
٩٫٤٠	مساء قرآن كريم — ما تيسر من سورة الحاقة — الشيخ محمد رفعت
١٠٫٣٠	حفلة غنائية — عبد الغني السيد وفرقته (شريط ماركوني المسجل)
١١٫٠٠	مساء حفلة الاذاعة اللاسلكية المنقولة من المعهد الملكي للموسيقى العربية
١٫٠٠	النشرة الاخبارية
١٫١٥	السلام الملكي — ختام

الى اين تذهب اليوم

فيلم دموع الحب

علـــى

مسرح سينما اديسون

بالقدس

دعوة الاصدقاء احسن هدايا العيد

بقية ايام الاسبوع كل يوم

ثلاث حفلات

مواعيد الحفلات: الاولى الساعة ٣ بعد الظهر. الثانية الساعة ٧ مساء. الثالثة الساعة ٩ مساء

بشرى تزف الى اهالي فلسطين الكرام بمناسبة تكلل الجهود التي بذلت في سبيل عرض « فلم دموع الحب » بالنجاح

فخر الافلام العربية الغنائية

يشترك في التمثيل

الاستاذ الموسيقار محمد عبد الوهاب والآنسة البلبلة نجاة على

ملك الكوميديا لراقية الاستاذ محمد عبد القدوس

مع نخبة من أنصار التمثيل والموسيقى والفن

قام على اخراج الفلم المخرج الفني الاستاذ محمد كريم

الفيلم تجديد في الموسيقى، في المناظر، في الاحراج، في كل شيء

تباع التذاكر: في محل السيد موسى الجاعوني باب الخليل — في محل السيد كوهين زاوية سينما عدن

المتعهدون نقولا وفوته البوري

اخبار محلات بوتاجي في يافا وحيفا

لا تؤجلوا الى الغد ما انتم قادرون على اتمامه اليوم

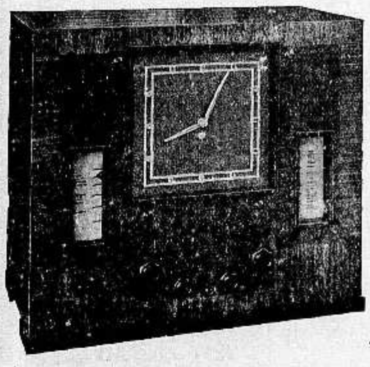

عزيزي اميل

ارسل اليكم كتابي من المدينة « من حيفا » وبما اني مستخدم في مصلحة سكة الحديد تراني اشتغل النهار بطوله ولما اعود الى البيت منهوك القوى مضنى من مشاق واتعاب النهار اظن اني بلزومي البيت انال قسطا من الراحة ولكن سرعان ما اتضح لي اني كنت واهما فان اولادي جميعا بصوت كانوا يهتفون لماذا لا تشتري لنا راديو هيزماسترز فويس "His Master's Voice" فلم يعد مسوغ للتأجيل فان محطة الاذاعة في رام الله سيصير تدشينها عن قريب والعيد اقبل ونحن لا نريد هدية العيد غير راديو بوتاجي فان رنة صوته المطربة والاخبار الرائقة التي تسمع فيه هي بالحقيقة من باهرات العجائب الفنية. فلما رأيت ان لا بد من شراء راديو يكون موضوع مسرة كل افراد العائلة قلت ارسل الى الاخ اميل طي رسالة دفعه اولى على الحساب بقيمة خمس جنيهات يحملها اليك ابني الصغير وارجوك بان تسهل له هذه المهمة اللذيذة على قلبه فتبادروا بارسال عاملكم الفني لاتمام التحضيرات فيكون الراديو جاهزاً هذه الليلة

المخلص امين مرسال

هذه الرسالة تنطق بوضوح عما يكنه صدر هذا الصديق من رغبته في ادخال رسول النشر بين افراد العائلة بمناسبة المواسم المباركة فكل من يتأمل مليا في ان راديو هيزماسترز فويس "His Master's Voice" هي صلة متينة تربط جميع افراد فلسطين في مراكز الاذاعة الجديدة وتجعلهم مطلعين على كل حديث من الاخبار سواء كانت سياسية ام اجتماعية ام علمية وان راديو هيزماسترز فويس هو الجهاز الوحيد الذي لا يكلفكم اقتناؤه شيئا كثيرا ثم ان عرض له لكثرة الاستعمال خلل او اتلاف فان بوتاجي متعهد باصلاحه وبما ان محلات بوتاجي هي اقدم محل تجاري في فلسطين تعانى في ادخال اجهزة هذا الفن الجميل في البلاد فان طول المدة وحسن الاستعدادات اكسبتها خبرة واسعة متينة شاملة بنوع ان من يشتري راديو هيزماسترزفويس "His Master's Voice" منها يكون امينا على حياته بانه اتخذ له جهازا مطربا ولعائلته كل الحياة لا يتخلل ايامها السعيدة شائبة ولا انزعاج ليلا ونهارا صيفا وشتاء في الاعياد وفي سائر الايام طرب في بيته فرح سرور بهجة سعادة فلا تحرموا انفسكم هذه الملذات في الحياة القصيرة ولا تؤجلوا الى الغد ما انتم قادرون على اتمامه اليوم

اطلبوا التفاصيل من محلات بوتاجي في حيفا قرب البوسطة وفي يافا امام سراي الحكومة

الوكلاء: القدس: غوردن بوتاجي. اللد: سليم ومحمد الخالدي. غزه: الحاج عبد الرؤوف البورنو. نابلس: عادل التميمي. طبريا: ابراهام كوبي. الناصرة: نصري قعوار. الرملة: زيادة اخوان

أول مزرعة عربية على أحدث طراز وأرقى أساليب الصناعة

المزرعة العربية

لصاحبها سعيد التاجي الفاروقي خريج جامعتي تكساس وكاليفورنيا ب.س.م.ع

مستعدة ابتداء من السنة الجديدة

لتوريد كافة منتوجاتها الى المستشفيات والمطاعم والفنادق

حليب : صاف نقي	كريم : طاهر شهي
زبدة : طازة طبيعية	لبن : مستخرج في وقته

وبالاضافة الى ما تقدم تستطيع المزرعة توريد:

لحوم الحبش (الديك الرومي) خصوصي لعيد الميلاد

وكذلك الدجاج

جميع منتوجات المزرعة تستخرج بطريقة فنية حديثة مستوفية شروط الصحة والنظافة والاعتناء وقد وافقت عليها دائرة الصحة العامة

العدد ٤٩١ ـ السنة الثانية

ادارة الدفاع في عمارة حزبون شارع جمال باشا ـ يافا

العنوان البرقي : الدفاع يافا : ص . ب ٢٥٥

	عن سنة	عن نصف سنة
قيمة الاشتراك في فلسطين	١٥٠	٨٠
في الخارج	٣٠٠	١٦٠

الدفاع

جريدة يومية سياسية مصورة

فا ـ يوم الاربعاء في ٢٩ رمضان ١٣٥٤ ـ الموافق ٢٥ ك اول ١٩٣٥

صاحب الامتياز والمحرر المسؤول ابراهيم الشنطي

مدير الادارة شوكت حماد

رقم التلفون ١٠٧٥ و ١١٨٧

تحرج الحالة في البحر المتوسط . موقف تركيا اذا وقعت الحرب . ايطاليا تحصن جزرها بسرعة . اقوال رؤساء الاحزاب اليهوديه . لتأمين عائلات شهدائها

١ ـ السير ببرنامج وسط عاصفة الخطر
٢ ـ جمل وايزمن صفعة نردها لقومه
٣ ـ الامة تحتضن عائلات ابنائها الشهداء

أجدر بالقضية الوطنية أن تعد لنفسها برنامجاً قوياً تسير عليه من أن تعير مشروع المجلس التشريعي اهتماما كبيرا لا يستحقه . وبسوى هذا البرنامج سوف يظل اليهود يجتاحون البلاد شبرا شبرا الى نهاية الكارثة . ان الذي مصيره خطر مثلنا ، خطر الى حد الهلاك ، لا يليق به أن يظل معصوب العين ، مكتوف اليدين ، لاهياً ، غير مكترث ليوم النحس والامر العصيب . بل شعوب مثلنا في خطر أقل من هذا الخطر ، ركبت الهول ، وسارت في الطريق التي لا بد من المرور عليها ، الى ان دنت يدها من الثمرة ، بعد كفاح وتضحيات

وفي كل بلد من بلدان العالم ، الهزيمة في النهاية للاستعمار ، والظفر للشعوب المستعبدة . أما هنا في فلسطين ، فعلى العكس من ذلك ، لان الارض يستولي عليها الغزاة ، ولان هذه الارض تنتقل ملكيتها الى الجائحين . وقريب منا سوريا ومصر ليس عليهما ضير ولا خطر أبدي اذا بقي الانكليز والفرنسيون فيهما عشرين سنة أخرى . أما هنا فأن عشرين سنة تكفي لان تجعل من هذه البلاد وطناً يهودياً كل اليهودية . ذلك لان الارض التي لا ثمن لها هي ما يستولي عليه اليهود . فالاستعمار في هذا البلد الظافر في النهاية لانه يبسط اليد ليس على المصالح والمنافع ، بل على الحقوق ، والاراضي . وان وجود اربعمائة الف يهودي بينكم يا عرب فلسطين تفسير لما ذكر ، تفسير رهيب النهاية ، تفسير قاتم بشع للمصير القاتم البشع ! مثل هذا المصير ألا يحتاج برنامجاً نسير عليه وسط هذه العواصف والريح الزعزع ؟ أم نخلد عشرة أعوام أخرى الى رحمة الذئب ؟

. . .

يصارح وايزمن المندوب السامي بأن «فلسطين تخص الشعب اليهودي في العالم كله ، وليس سكانها فقط» وهذه الجملة تكفي وحدها صفعة لامة لا تزال في بلادها صاحبة الحق ، وصاحبة الكلمة ، وصاحبة البلاد ! هذه الجملة تكشف النقاب عن المطامع اليهودية التي انهالت على فلسطين ، في جوع وظمأ ، تنتزعها من أهلها بالمال وغير المال . ووايزمن يريد بها شيئاً آخر ، هو أن المجلس التشريعي لا يجب أن يمثل يهود فلسطين فقط ، بل من حق كل يهودي في العالم أن يكون ممثلا في ذلك المجلس ! ولان هذا الحق تحول دون تنفيذه عقبات وحواجز ، فلتطو اذن صفحة المجلس الى ان يصبح اليهود ، على الاقل ، اكثرية في البلاد !

صفعة ! كان وايزمن قبل اليوم يصرح ان اليهود لا يحملون معهم أية فكرة بقلب هذه البلاد وطناً خالصاً لهم . بل كان يتحدث عنها كـ «ملجأ» لجماعة فقط ، وبعد ذلك هي لأهلها العرب وحدهم دون سائر الناس ، الا ما اقتطعه اليهود منها قبل اليوم . وايزمن هذا يريد فلسطين لـ « لشعب اليهودي في العالم كله » فما أبعد الفرق بين أمس واليوم ، وما أبعده — كما سنرى — بين اليوم والغد !

وبعد ذلك يسير العرب من غير ميثاق ولا برنامج . بعد ذلك يخلدون الى تلك الوجاهة التي لا يستفزها الخوف على مصير بلادها وأمتها فتهب لانقاذها ، بل تظل مغمورة بالاحلام والاماني ، تسبغ على نفسها من نعماء المادة والعرض الزائل ما لا تزال جائعة الى أضعافه !

. . .

هبت جماعة من فتيان المدينة وشبابها ، فاختارت من بينها لجنة تكرم القسام الشهيد واخوانه في تقديم شيء من المال والخير والواجب لعائلاتهم وليس اجمل من الجهود الشابة تتجه ناحية السمو في العمل ، على قاعدة : « وهل جزاء الاحسان الا الاحسان » . ان ذلك الرجل الذي ثوى شهيد امة وفكرة لجدير بان يهدأ قرير الروح على مصير ذرية تركها أمانة في اعناق الامة التي أنجبته

كل عربي يسخو بالمال على هذه اللجنة ، على العمل الطيب ، إنما يقيم البرهان على أنه من شعب لا ينسى شهداءه ، ولا يجهل معنى الفكرة العلوية التي من أجلها استشهد اولئك . وشكراً للامة استيقظت بعد غفلة سنوات ، ضلت خلالها الطريق . انها اليوم رشيدة كل الرشد ، تميز بين عمل أمس الناقص ، وعمل اليوم ، وواجب الغد . لذا راحت تحتضن عائلات الشهداء وذراريهم ، تضمهم الى صدرها ليستروحوا هناك العطف ، والحنان ، والابوة التي استروحوها في احضان والديهم الشهداء .

ابراهيم

صورة رائعة المعاني عنوانها (مكان تحت الشمس) اشارة الى ما يخطب موسوليني دائما بقوله « نريد لحضارتنا ولايطاليا مكاناً تحت الشمس » وهي تمثل جندياً ايطالياً وآخر حبشياً ضحيتين ! كم شقيت شعوب شرقية بهذه العبارة ،

وبعبارتي « رسالة الحضارة » و« عبء الرجل الابيض » وغيرها . ولو أردنا الحق لقلنا رسالة الفتك والطمع والاستغلال ، كما تنطق بذلك صورة اليوم اصدق النطق ، وأشده تهكماً على عبارات الاوروبيين الخادعة المتاجرة بالام الشعوب البريئة .

شائعات وأحاديث خافتة

لكن
اللولبية ستفوز !

قبل سفرة المندوب السامي الاخيرة الى لندن اجتمع الى « بعض » رؤساء الاحزاب ، وجرت احاديث مفصلة عن المجلس التشريعي . والذي نؤكده ان « وعوداً » اعطيت ، وأن المعارضة كانت تدور حول شؤون شخصية اكثر منها وطنية عامة . وهؤلاء الذين (وعدوا) الآن في حيرة من الامر ، لكن « اللولبية » ستفوز في النهاية !

لأنهم
كانوا صامتين !

وعلى أثر صدور بيان رسمي عن مقابلة المندوب للعرب واليهود ، أصدرت الوكالة اليهودية بيانا مفصلا بوقائع الاجتماع ، وخلاصة أقوال المفاوضين اليهود . أما « الائتلاف » فالظاهر انه اكتفى بالبيان الرسمي ، أو انه ليس هناك ما يقوله لان « الرؤساء » كانوا — ماذا ؟ صامتين !

صاحب
الباطل يقول هذا !

وشتان بين ما يقوله وايزمن للمندوب ، وبين « صمت » الرؤساء واكتفائهم باسئلة عن السلاح وعن المذكرة . واسمع عبارة وايزمن — التي نكاد ننعتها بالصفيقة — عن فلسطين . اسمعه يقول : «ففلسطين بلد ليس لسكانه فقط ، انه للشعب اليهودي في سائر بقاع الدنيا !» صاحب الباطل يقول هذا ، فاين ما قلته يا صاحب الحق !

عهد
الوطن القومي « الناجح » !

وبعد هذه العبارة عمل وايزمن على « تهدئة » الجو فنثر كلمة امتداح للمندوب السامي ذاكراً أن الوطن القومي لم يصب من النجاح في يوم ما مثلما أصابه في عهد السر آرثر واكهوب . وتلا هذه العبارة جملة أخرى تقول باستعداد اليهود دائما للتعاون مع الحكومة . اما هذا « التعاون » فلا نكاد نفهم له تفسيراً الا العمل « المزدوج » على تهويد البلاد .

رد
التحية بمثلها !

واطمأن الزعماء اليهود الى « لباقتهم » عندما كان الجواب شكراً على استعدادهم للتعاون مع الحكومة رغم رفض الوكالة المجلس التشريعي . ولم يقف الامر عند هذا الحد بل ان الحاخام مندوب الاغودات رمى العرب بالجحود لانهم ما اعترفوا بـ « فضل » الاستعمار اليهودي عليهم .. ولذلك فهم لا يستأهلون هذا المجلس !

شرتوك
يذهب ويعود

اجتمع الزعماء اليهود بعد مفاوضتهم الاخيرة ورفض المجلس التشريعي واصدروا البيان الذي تحدثنا عن شيء منه . ثم « حملوا » شرتوك رسالة شفهية ، وهذا امتطى سيارته الى قصر المندوب ، واستغرق الاجتماع طويلا ، فوق الساعة على كل حال . وكان موضوع الحديث المجلس التشريعي بالطبع . وعاد شرتوك الى جماعته ينقل اليهم ما دار من حديث .

نريد
وقف المصيبتين

وبلغنا ان اليهود في لندن كانوا واقفين « تمام » الوقوف على مشروع المجلس التشريعي . وان احتجاج الجمعيات الصهيونية هناك جاء ليدعم بيان الوكالة عنا والرفض . والمفهوم انهم اطمأنوا الى بقاء الهجره والبيوع كما كانا . وواجب العرب قبل المجلس وغيره منع هاتين المصيبتين لانهما اللتان تهودان البلد . اننا لا نريد مجلساً كهذا ، بل نريد وقف الهجره ومنع البيوع !

هل
يبحثه المرجع المختص

مراسل صحف اللورد بيفر بروك في فلسطين يتوقع شيئاً جديداً بسبب المجلس التشريعي . فقد طير برقية الى (الديلي اكسبرس) يقول ان (معركة) مسلحة ستقع بين العرب واليهود من جراء هذا المجلس ! ولسنا ندري اكان ذلك من باب الدعاية ام لا ، فهل يبحث عن ذلك المرجع المختص ؟

واغرب من هذا ان تصطنع الصحف اليهودية في اوروبا الصخب والسخط على المجلس ، في الوقت الذي لا نهتم به . ذلك اننا طلاب حقوق لا طلاب مجالس ولا كراسي

حصن العدالة

القوة التشريعية ـ القوة التنفيذية

« بقلم الاستاذ جودت محمود حبيب »

«توطئة» : الحرية ، السعادة ، المدنية ، العدالة — في كل عصر ترتكز على عمادين ، الاول الاحتفاظ بالحياة ، والثاني الاحتفاظ بالاراضي وحقوقها . أما الاحتفاظ بالحياة فأمر طبيعي لا جدال فيه ، لانه اذا فقدت الحياة فقد كل شيء . وأما الاحتفاظ بالاراضي فهو احتفاظ بالحياة وبالوطن . لان الحياه تتغذى من الوطن . ونظرة واحده الى حياة المتوحشين تعزز هذا القول ، وتظهر لنا ان ليس لهؤلاء وطن دائم ينتمون اليه ، وليس لهم مدنية ولا مال . واذا فقدت الامة هذه الميزات فقدت سعادتها ، وعدالتها ، وحياتها الحقيقية . وفي الدنيا من يقدر هذا الحق ويجعله فوق حقوق الحياه ، فاذا اعتدى احد على اراضيه هانت عليه حياته وقدمها ضحية في سبيل الارض ، و . . في سبيل الوطن !

القوة التشريعية : وفي كل البلاد المتمدنة تقوم جماعة من الامة ، تسمى القوة التشريعية ، تضع انظمة للاراضي تثبت حقوق الافراد والجماعات ، مراعية في ذلك عادات وحاجات الامة وحقوقها الطبيعية . وكل قوة تشريعية لا تقوم بهذا الواجب قوه لا تعدو العبث والتغرير اذ أن التشريع والقانون ما هما الا صوره لعادات الامة وتقاليدها في جميع العصور . وهما اذن عرضة للتغيير كلما شعرت الامة انها في حاجة اليه

ولن يحسن استعمال هذه السلطة (سلطة التشريع والغاء القوانين) الا الاكفاء من المشرعين الذين يجمعون بين الثقة وبعد النظر ، وحسن التقدير والاخلاص . ومهمة هؤلاء ابعد المهمات خطرا وأعظمها مسؤولية ، لانهم اذا وضعوا تشريعاً وغفلت عنه الامة اصبح قانوناً ، من حق القوه التنفيذية ان تسعى جهدها لتنفيذه . ولذا نرى المشرعين المخلصين لا يرغبون كثيرا في ادخال تغييرات جديده في القانون أو وضع أنظمة جديده له ، لان قوانين الامة التي خدمتها اجيالا وكانت ملائمة لعاداتها وطبائعها يجب ان تحترم ولا تتغير الا اذا كانت هناك ضروره ماسة تدعو الى التغيير . وحالة بلادنا ، فلسطين ، في الوقت الحاضر تتطلب غاية الامانة والجهد في تغيير قوانين هذه الامة وفي ايجاد مشرعين علماء مخلصين

الامم الحية تثبت لنا ان التشريع في القديم كان يهبه الفاتح او الملك لرعاياه . وكانت الحكومة المستبدة تحفظ لنفسها حق الغاء ذلك « المجلس » او القوة التشريعية متى رأت ان قوتها تتسرب الى قوة الامة ، اذ ان كل فرد كان يصادف ان تسنح له فرصة توسد الحكم فيستطيع — شرعا — العبث بهذه القوة كيفما شاء بدون رادع ، ولم يكن من حق الامة ان تطلب ذلك المجلس ، وكان الملك هو ممثل العدالة ، وصاحب الحق الاول ، ووكيل الله على الارض ! وكان الشخص الوحيد الذي يستطيع ان يستغل القوة التي في يده ، فيسيء او يحسن استعمالها حسبما يشاء !

وبعد ذلك تطورت الحال واخذ الناس يشعرون بالحاجة الى الحرية واخذ حقوق الفرد ، فعمدوا الى وضع تشريع عادل يضمن لهم تلك الحرية ويحفظ لهم حق اراضيهم من كل اعتداء . فقام من الشعب رجال اشداء ، كانوا الطليعة الجريئة المؤمنة ، فقاوموا ودافعوا عن حريتهم وعن حقوق اراضيهم غير مستندين الى قوه الحكومه او متطلعين الى محافظتها وقد نجحوا بعد ثورات وتقلبات .

وكان طبيعيا ان لا يدين رجال مؤمنون كهؤلاء بامر ما الا اذا صدر عنهم ، وتم برضاهم ، يعني ان تكون الحكومة هي الممثلة فيهم ، الواقعة تحت سلطتهم !

وكان من اكبر ظواهر تلك الانقلابات الثورتان الروسية والفرنسية والمهاجرون المؤسسون لامريكا . وفي امريكا اليوم (الحكومة) واكبر رأس فيها خاضع لرغائب الامة الممثلة في نوابها . والامة هي صاحبة الكلمة العليا في البلاد . والحكومة مجموعة من القوانين التي وضعتها الامة عن طريق ممثليها — « الدستور الاميركي »

القوة التنفيذية

وأظهر مظاهر القوه التنفيذية «المحكمة» فهي آلة تنفيذ لما شرع المشرعون . ولديها قوة هائلة ، قوة التفسير . وهذه القوه العظيمة تمكن المحكمة من ان تعبث بالشريعة ـ اذا ارادت ـ بتفسيرها المادة القانونية تفسيرا غير الذي اراده المشرعون ولذا نرى ان هناك تفاوتاً في الاحكام

«البقية على الصفحة السابعة»

احق ام هبة

نظرة خاطفة في تاريخ التشريع في

دنيا العرب والإسلام

رسالة مصر

الاستعدادات الحربية في مصر

بوادر الحرب المقبلة

الانتخابات البرلمانية وموقفها من الحرب

بعث مكاتب، صحيفة «الاوبزرفر» في القاهرة، الى جريدته يقول «ان نسيم باشا قد عزز مركزه الان، وانه اظهر من المقدرة والحنكة السياسية الشيء الكثير» واستطرد قائلا:

«وقد كان نسيم باشا يتوقع احتمال اذعانه لطلبات بريطانيا الخاصة بالدفاع عن مصر، ويعلم انه اذا اجاب هذه الطلبات معتمداً على نفسه فقد يتعرض لحملات النقد، ولذلك كله، عمد الى اذاعة بيان، بانه لن يتخذ قراراً الا بعد ان يستشير الجبهة المتحدة. وبهذه الطريقة الحكيمة نزع سلاح المنتقدين، فالوفد لا يعارض مثل هذه الطلبات لئلا يتعرض لاستهجان بريطانيا من اجل مسائل يراها خبراء بريطانيا البحريون والعسكريون واجبة التنفيذ»

وفي آخر الرسالة يقول المكاتب:

«ولا تزال مسألة المفاوضات تشغل الساسة المصريين ولكن يبدو أنهم يتغاضون عن الحقائق، فان بريطانيا قد ترى ان من المتعذر المفاوضة اليوم، والمشاكل الدولية لم تنته بعد، او انها لم تقبل أساسا للمفاوضات في اقتراحات كاقتراحات سنة ١٩٣٠»

تصريحات

رئيس الوفد

نشرت «البتي باريزيان» الافرنسية تصريحات لرئيس الوفد المصري، بين فيها ان الذي تروم مصر ان تظهر الناس عليه هو انها، بعد ان عاونت عصبة الامم باخلاص، ترغب في ان ينظر بعين الاعتبار الى الاماني التي تجمع الامة المصرية جمعاء، اربعة عشر مليوناً من الفلاحين المسالمين المجدين، ويريد الوفد ان يصل الى تسوية لا يغفل فيها اعتبار الضرورات الدولية لانكلترا ومصر، وتسوية كهذه لا يستطاع الوصول اليها الا في جو من السلام والعدالة

ثم انه بتوحيد الجبهة الوطنية قد شعرت الوطنية المصرية بان أملا فسيحاً قد انبسط امامها، ومنذ بدت عودة الحياة الاعتيادية الاستحياء الذي نشأ عن تعقد نظام الحكم في مصر، بدأ عهد جديد، سيعمل الوفد على ان يجعله عهداً مثمرا بتحالف صادق يعقده مع الانكليز

الحرب على قاب قوسين

في الانباء التلغرافية اليوم نبأ يلقي في الذهن ان الحرب صارت على قيد خطوة من مصر، وهذا النبأ هو ان أربع بواخر انكليزية من بواخر السياحة كان ميعاد وصولها الى «بيرية» اليوم فلم تصل لانها كلها تلقت فجأة اوامر بالعودة بمن عليها من الركاب بسبب الازمة الدولية فهذه الاوامر التي صدرت الى البواخر الاربع في وقت واحد، تشعر بان هناك مشورة اعطيت في لندن للشركات التي هي صاحبتها وان هذه الشركات نفذت تلك المشورة

وعودة البواخر فجأة على هذا الشكل تشعر بان الحرب قد تنشب فجأة فتصبح الغواصات الايطالية خطراً على البواخر الانكليزية التي في البحر الابيض وليس من تعليل غير هذا يمكن ان تفهم به عودة تلك البواخر، فهل دنونا من الحرب حتى صرنا منها قاب قوسين او ادنى؟ — ننتظر ما سيكون

حفر الابار استعدادا

عندما اخذ الايطاليون يحشدون جيوشهم في ولاية برقة وضيافي ليبيا وراء الحدود المصرية استبعد بعض العسكريين ان تطول مدة اقامة هذه الجيوش في المناطق الصحراوية المجدبة الخالية من المياه. ولكن السلطات العسكرية البريطانية علمت اخيراً ان الايطاليين حفروا أباراً كبيرة يبلغ طول فوهة الواحدة عشرين متراً وعرضها ستة امتار على مقربة من حصن شبرم بولاية برقة، فاصبحت هذه الابار كافية لسقي الجيوش المرابطة بالصحراء، ثم أخذ الايطاليون في مد انابيب المياه من عيون الجبل الاخضر الى الحدود المصرية فوفروا بذلك المياه لجيوشهم المرابطة على هذه الحدود.

الهيئة البرلمانية العمالية

اجتمع مجلس الاتحاد العام لنقابات عمال القطر المصري برئاسة الشريف عباس حليم مساء أمس، بدار الاتحاد وبحضور ممثلي نقابات العمال ومندوبي الاتحادات المركزية وأقر ما يلي:

١ — تكوين جبهة برلمانية عمالية تسمى «الهيئة البرلمانية العمالية» تكون بعيدة عن جميع الاحزاب للدفاع عن حقوق الطبقة العاملة وذلك بطريق التمثيل النيابي على ان ترشح الهيئة كل من تأنس فيه الكفاءة للعمل لصالح الطبقة العاملة.

٢ — تؤيد الهيئة البرلمانية العمالية الجبهة الوطنية.

٢ — تجديد الثقة التامة بالزعيم عباس حليم والتمسك بزعامته الى النهاية

٤ — الموافقة الاجماعية على الاحتجاج الذي وضعته الهيئة التنفيذية للاتحاد العام على مشروع قانون العمل.

بوادر الحرب المقبلة

يزداد الخوف من نشوب حرب كل يوم عما قبله، والحكومة منعت الصحف من نشر الاخبار العسكرية، واخبار تنقلات القوات العسكرية المصرية والبريطانية وحركاتها. وفي هذا المنع وحده ما يدل على الحالة التي بلغتها الامور في المدة الاخيرة!

وهاهي المصادر الاخبارية التلغرافية الاجنبية ما برحت تؤكد ان الحكومة البريطانية كتبت الى حكومات دول البحر الابيض المتوسط تسألها عما يكون موقفها اذا وقعت حرب في البحر الابيض وقد نقلت تلغرافات الامس واليوم ان بعض تلك الحكومات ردت على السؤال.

واستنتج بعضهم من عدم وصول المذكرة البريطانية بهذا السؤال الى الحكومة المصرية حتى ظهر امس، انه ربما كانت انكلترا لا ترى محلا لسؤال الحكومة المصرية هذا السؤال، الان.

غير ان العارفين يقولون ان المذكرة قد وصلت الى المندوب السامي ولكنها لم تبلغ للحكومة المصرية بعد

الجبهة الوطنية

والحالة الحاضرة

تدل بوادر الامور، على فائدة وجود الجبهة الوطنية الان بل على ضرورة وجودها في غياب البرلمان وفي هذه الظروف الدولية العصيبة لانها ستكون في منزلة البرلمان في الاعراب عن مشيئة البلاد وفي توجيه سير الوزارة لا سيما اذا طرأ في خلال المدة الباقية لاجتماع البرلمان ما يقتضي تقرير قرار خطير كاشتراك مصر في الحرب مثلا، والاساس الذي يقوم عليه اشتراكها فيها

والمساعي الان مبذولة لتعزيز الجبهة الوطنية ومقاومة كل حركة تدبر لشلها، وسيكون شباب مصر المتعلم سياج هذه الوحدة كما كان امس، العامل على تحقيقها بقلوب طاهرة لا تعرف غير البذل والتضحية في سبيل الوطن

الانتخابات البرلمانية

والحرب

يذهب بعض ولاة الامور الى ان نشوب حرب مقبلة لن يحول دون المضي في الانتخابات وانهم لا يستبعدون ان يكون هذا الاعتبار في مقدمة البواعث التي دفعت نسيم باشا الى اختصار الاجراءات الانتخابية، رغبة منه في ان تجرى الانتخابات باسرع ما يستطاع

اعلان

بموجب قرار مسجل الشركات بالنيابة عن فخامة المندوب السامي لفلسطين والصادر بموجب المادة — (ب (٢) ٢٣٩) من قانون الشركات سنة ١٩٢٩ والذي القسم ٦ والمواد ١١٧ و١١٨ و١١٩ من قانون الشركات سنة ١٩٢٩ يسري على شرا كتنا (ملحق ٢ جريدة رسمية ٥٥٦، صحيفة ١٢٦٩)

وبموجب قرار المحكمة المركزية بيافا المؤرخ في ٢٠ — ١٢ — ١٩٣٥ (دوسيه نومرو ٥٤١ — ٣٥) فاننا ندعي كل الذين يدعون انهم ارباب ديون الشركة لاجتماع عام الذي سيكون في يوم الثلاثاء ٢١ كانون ثاني سنة ١٩٣٦ الساعة السادسة مساء في مكتبنا الكائن في شارع سلمه تل ابيب ومعروف بكراج ريو للبحث والفصل بخصوص اقتراح ترتيب بين الشراكة وارباب الديون بتغييرات او بدون تغييرات بموجب المادة ١١٧ من قانون الشركات سنة ١٩٢٩

شركة ريو لفلسطين

اخوان سكوروخود ودودين وهولاند

البعث الجديد

في حركات الشباب الاخيرة

اذا تصفحنا الجرائد اليومية في كل من الاقطار العربية المجاورة رأينا الحركات الجديدة التي يقوم فيها الشباب بواجبهم على اساس قوي من التضحية والاخلاص في العمل. وليست الحوادث التي قام بها الشباب المصري في الشهر الماضي ببعيدة العهد.

ثم اذا بحثنا الماضي القريب عرفنا الدور الخطير الذي لعبه هؤلاء الشباب في مقاومة الاستعمار.

قامت في فلسطين حركات مباركة كان فيها عنصر الشباب قويا مؤمنا يستمد حقه من قوته وايمانه غير متأثر بالعوامل الحزبية والعائلية

وقد ظلت عوامل الغيرة الوطنية تستفزهم في كل مناسبة على اساس «حب الوطن من الايمان» الى ان ظهرت بينهم عوامل الحزبية العائلية، وما كادت تتسرب اليهم هذه الفروق التي هي من غرس الاجنبي حتى انقسمت البلاد على بعضها شيعا واحزابا فنسي بعض هؤلاء الشباب واجبهم الوطني ووزعهم الاجنبي في الوظائف المختلفة فقضى على الحركة استقلالية في البلاد.

وقد كان طبيعيا ان يتسلم زمام العمل الوطني جماعة فرضوا زعامتهم على الامة ثم اخذوا في توجيهها لمحاربة الصهيونية واغفلوا بالمرة «العدو» الحقيقي للبلاد، وهم الانكليز، وشاء ربك ان تظل الامة طيلة الثمانية عشر عاما الماضية متجهة هذا الاتجاه الخاطيء، ولم تستفق الامة الا بعد ان ضاع ما يقرب من الثلاثة ملايين دونم من اجود اراضي هذه البلاد وتاجرت هذه الجماعة التي ضللت الامة خلال هذه المدة بشهدائها ولعبت دورها على حساب القضية

وها هي الحوادث الواقعية تدلك على ان اعمال هؤلاء الناس التي كانت تدور حول غايات شخصية بحتة لا علاقة لها بالمصلحة العامة في شيء

اما الان فان الشباب بدأوا يتململون وعما قريب سيعترضون القافلة ليصححوا اتجاهها فتنظر الامة بمجموعها كتلة قوية متراصة حتى اذا ما قربت الساعة اندفعوا في ايمان ينادون حي على الجهاد في سبيل الله وحينئذ يكون الشباب قد ادى الامانة

وفي اجتماع الشباب الاخير يوم ذكرى احتلال القدس في مدينة يافا عنوان واضح للشعور القوي الذي كان مرتسما على الوجوه لان الخطباء أفهموا الشعب من هو عدوهم الحقيقي وهو الاستعمار وانه وحده اصل البلاء فكان هذا الاجتماع الشعبي مظهرا جديدا يدلك على انتشار روح اليقظة في جميع اوساط الشباب، وفي ذلك دليل اخر على ان عنصر الشباب سيقف في كفاحه القادم امام المستعمر

يافا — اسماعيل الطوباسي

. . . .

الحجاز

زيت البترول في الاحساء

في الانباء الاخيرة الواردة من الاحساء ان عمق بئر الزيت التي وجدت هناك قد بلغ ٢٣٣٨ قدما وقد ركبت فيه انابيب قطرها ستة بوصات وخمسة اثمان البوصة وقد جرى اختبار قوة الضغط الناشئة عن التبخرات فوجد انها تبلغ ٨٥٠٠ متراً معارياً مكعبا في اليوم وقد ظهرت مع التبخرات علامات الزيت واخذت الشركة في عمل التحضيرات اللازمة لمواصلة الحفر

وكيل

وزارة الخارجية

وصل الى مكة عائداً من الرياض سعادة وكيل وزارة الخارجية الاستاذ فؤاد بك حمزه

المعهد

العلمي السعودي

أقام طلبة المعهد العلمي السعودي وخريجوه حفلة تعارف في دوحة المعهد تبارى فيها الخطباء والشعراء ثم تبادلوا التعارف فيما بينهم وختمت الحفلة بعد ان تركت في نفوس الحاضرين احسن الاثر.

واجب المسلمين

نحو الحجاز

كتب الاستاذ محمد حسن فقي عن «واجب المسلمين نحو الحجاز وواجب الحجاز نحوهم» قال «شاع بين بعض الناس ان الحجاز قطعة من الارض قاحلة متوهجة مغمورة، قد حرمتها الطبيعة من التربة الخصيبة والجو البديع، ونأى عنها العلم الحديث فلم يغمرها كما غمر معظم المعمورة بروائعه ومفاتنه الجاذبة الساحرة فليس يجد فيها المترفون ارضاء لترفهم ونعومتهم ولا اشباعا لملذاتهم وشهواتهم» وختم ما كتب بما يلي: ولا يحسبن احد من الناس ان الحجاز يدعو المسلمين الى مؤازرته ثم يقبع هو في مكانه جامداً مكتفياً بهذا الدعاء. وحسبه انه حاول ولا يزال يحاول ان يمهد للوافدين الى هذا البيت الحرام من اكناف الراحة والاطمئنان ما يستطيع، وان يصل من محاولاته الشريفة الى هذه الاشياء التي لا مكابرة فيها ولا لجاج، الامن الكامل الشامل الذي لا نظير له، تقريب المواصلات وتسهيلها تقريبا، العناية بالشؤون الصحية عناية شهدت بها التقارير التي تصدر كل عام عن حالة الحج الصحية، تشييد فنادق على الطراز الحديث في مكة وفي جدة وفي المدينة وفي طرق هذه البلدان الثلاث يجد فيها الراحة والنظافة والنظام من شاء النزول بها من الحجاج»

شجعوا مصنوعاتكم الوطنية

اعـــلان

ليكن معلوما للجمهور بان رخص المشروبات الروحية لسنة ١٩٣٥ تنتهي مدتها في اليوم الواحد والثلاثين من شهر كانون الاول سنة ١٩٣٥

فعلى جميع حاملي رخص المشروبات الروحية ان يتخذوا الاجراءات اللازمة لتجديد رخصهم لسنة ١٩٣٦ قبل اليوم الاول من شهر كانون الثاني لسنة ١٩٣٦

فقد اعطي البوليس التعليمات اللازمة لاتخاذ الاجراءات القانونية بحق الاشخاص الذين يبيعون المشروبات الروحية بعد ذلك التاريخ بدون رخصة

حيفا في ٢٢ كانون اول سنة ١٩٣٥

حسن شكري
رئيس بلدية حيفا

اليكم افخر

هدايا

الاعياد المقبلة

قمصان حرير وبوبلين
بجامات مقلمة وسادة
مناديل (محارم) منوعة

جميعها صناعة وطنية بايدي عربية من حياكة

مصنع المناديل والقمصان الوطني بحيفا

لصاحبه تيوفيل خوري شارع النبي

المبيع بالجملة والقطاعي

مكتب المهندس درويش ابو العافية

يافا شارع بسترس تلفون — ٥٣٩ صندوق البريد (٢٠٥)

للاعمال الهندسية من خرائط ورسوم وحسابات الابنية بانواعها ومناظرها ومساحة الاراضي وتقسيمها والمقاولات والاشغال الفنية والمشاريع من عمومية وخصوصية كتوزيع المياه والري واشغال المجاري العمومية

تعبيد وتزفيت الطرق

اقصدوا الحمامات الصحية

على طراز نمساوي

بالبخار والتدليك وتنقيص الاوزان لذوي السمنة بشيء جديد في فلسطين طراز عصري تتوفر فيه اسباب الراحة والنظافة الاسعار: ٨٠ ملا عدا في ذلك الاستحمام والتنشيف. ساعات الدخول للرجال: الاحد، الثلاثاء، الخميس من الساعة ١ — ٩ مساء يوم الجمعة من الساعة ٨ صباحا الى الساعة ٤ مساء

للنساء: الاثنين والاربعاء من الساعة ١ — ٩ مساء

وذلك في ملك حسن صدقي بك الدجاني

الواقع على طريق بصاليل رقم ١٨٩

دخنوا السجاير التركية الفاخرة

المصنوعة من اجود التبغ التركي

الجودة

الوجاهة

الاتقان

جميع هذه الاصناف تجدها في السجاير التركية

الاصناف: جوكيه كلوب. ياووه. يكي تورك

غازي. ينيجه. خانم اكسترا. ايكنجي

الوكيل العام

يوسف البينا

اعلنوا في الدفاع

صفوة ما يحمله بريد الشرق والغرب

حديث مفيد نافع

عناصر الحقد والانانية والكبرياء

كيف تزال هذه من قلب الرجل الشريف

« بمناسبة حلول عيد الميلاد ، كتب الاسقف الانكليزي المعروف «دك» في العدد الاخير من صحيفة « صنداي اكسبرس » مقالا عنوانه « هل تكره أحداً » عرض فيه الى الوان الكراهية في الافراد والامم ، وحث كل فرد من امته ، ان يقتلع من قلبه جذور الكراهية ويحب للناس مايحب لنفسه، ودعم كلامه بعدة امثال ، نرجيء مناقشته فيها بعد ترجمة المقال : »

حينما كنت طفلا ، كان فرحي يبلغ أشده ، في يوم عيد الميلاد !

اذكر عهد الطفولة ، واذكر الى جانبه اننا كنا — ونحن اطفال — ننسى في هذا العيد ، خصوماتنا ، ونجتث من صدورنا جذور الاحقاد

كنا كذلك ، ونحن اطفال ، فهل نحن الان ، قد اصبحنا كما كنا ، وقد دخلنا طور الرجولة ، وتعدينا طور الاطفال .

يجب ان نحاسب انفسنا ، باخلاص ، دون اللجوء الى الغش والخداع ، وسلوك طريقة اللف والدوران ، واذا الفينا انفسنا غارقين في لجة الحقد ، فهل في وسعنا ان نتخلص منه ؟

والآن — هناك نوعان من الحقد محمود ، ومذموم ، والمحمود هو كراهيتك لكل ما نهى الله عنه ، كراهيتك للاثم والقسوة وجميع الآثام التي تفر الحياة الانسانية ، وترجع بها القهقرى خطوات واسعة .

وعجيب ! ندعي الصدوع بأوامر الله ، واجتناب نواهيه ، ونحن ابعد الناس عنه ، واكفرهم به

واجبنا ان نكره الخطيئة ، ولكن لا ننسى ان نسامح الخاطيء ، ونطلب له الغفران .

حقدك على الفرد جريمة لا تغتفر ، ولكن حقدك على المجموع ، جريمة اشد !

والآن ؟ هل ثمة اي حقد في قلبك ؟ تكلم الصدق ، واذا كان في قلبك شيء من هذا ، ألا تشعر بأن هذا الشيء مخالف للنواميس الالهية ، بالرغم من انه موافق للنواميس الطبيعية ، ولماذا تجيز لنفسك ان تحقد على الناس ؟

ثم سؤال آخر ، او — معذرة — اسئلة اخرى : هل تكره احداً تقدم اليك بأذى ؟ وهل تكره آخر لان له في هذه الحياة حظاً احسن من حظك ؟

هناك أشياء كثيرة ، في هذه الدنيا لا نراها ، ولا نشعر بأنها جميلة ولكن هل مجرد كراهيتنا اياها ، يجعلها جميلة ، ويخفف من عبئها الثقيل ، تنوء به كواهلنا

وخذ الخلق الحسن عن المؤلفة الانكليزية « جورج اليوت » التي تقول في احدى رواياتها « ندم جانيث » ، ان الحقد كالنار تجعل من النور رماداً للاموات »

الانانية والخلق السيء ، والكبرياء ، هذه تعد في بعض عناصر الحقد الذي تأباه النفوس السامية ، ولا تستمرئه الاذواق السليمة

وأنا ارى ان خير مزيل للحقد ، مطهر للقلب ، رؤية الانسان نفسه في مرآة ضميره . ولا بأس ان يسأل نفسه هذا السؤال :

ماهو هذا النقص ، الذي في ، والذي يدفع بي الى الحقد على الاخرين

وشرط معقول ، ان تكون شريفا حينما تطرح على نفسك هذا السؤال ، فبماذا تجيبك ، انت ادرى مني بالجواب

وقاعدة ذهبية يا صاحبي : الخلق الحسن هو اقوى عاطفة في الدنيا ، هو خالد ، وما خلاه فانه سريع الزوال

جزر الفلبين

تجند للحرب !

« يقال ان اول عمل ستعمله الفلبين بعد استقلالها عن اميركا هو الدعوة الى التجنيد الاجباري ، ففي الجلسة الاولى للبرلمان هناك وقد حضرها ٩٨ من النواب اقترح الرئيس كريزون ان تسن الحكومة قانونا للتجنيد الاجباري لشدة احتياج جزر الفلبين الى الدفاع عن نفسها ضد اية غارة قد تشن عليها من الشرق الاقصى !

— اي من اليابان ! . .

مترجمة عن « برلينر تاجبلاط »

تمنى

العودة صغيرة

اكبر وكيلة للصحافة الانكليزية — هي المسز مارتا جدوين ، وستبلغ في هذا الاسبوع ، تسعة وتسعين عاما ، فقط لا غير . هذه السيدة العجوز ، اقفلت متجرها في هذا السن ، ليلة امس ، قائلة :

« وداعاً حياة العمل ! »

والمسز جدوين ، بعد موت زوجها رجعت الى نفسها ، فوجدت انها فقيرة ، وانها اذا أخلدت الى السكينة ، ولم تعمل مات جوعاً ! فأخذت تشتغل بالخياطة الى ان بلغت الستين . . . وهنا قررت ان تشتري متجراً ، فاشترت هذا المتجر الذي اقفلته أمس ، وظلت تشتغل فيه ، تسعاً وثلاثين عاماً !

والعمل الشاق ، المضني ، اكسب المتجر ، نجاحا وربحا

والآن اسمع الى هذه العجوز ، مثال المرأة الانكليزية العاملة تصرح لمحرر الصنداي اكسبريس قائلة :

لو كنت اصغر مما أنا ببضع سنوات لما تركت محل عملي ، وما تركت متجراً يتغلب على متجري في هذا الحي الفسيح

عن الصنداي اكسبريس

شجعوا المصنوعات الوطنية

مهاترات الحرب

كتاب مهمل عن ايطاليا

يصبح الان فى عداد الكتب العالمية !

جبرييل مرغريت كامبل ، ذات عينين نجلاوين وشعر جعدي ، الفت كتابا اسمه « الجمهوريات الايطالية » وهي في الرابعة عشره من عمرها ، وقد تخيلت فيه من فروسية ، وحب ومجازفات ابطال الرجال !

كتبت هذا الكتاب ليكون « تاريخاً » بدون حوادث ذلك العصر ولكنها على الرغم منها ، خرج الكتاب في قالب روائي فيه تصور ممتع وخيال

كان هذا قبل ثلاثين عاما ، لاقى الكتاب خلالها من ضروب الاعراض والكساد ، ما لم يلقه أي كتاب اللهم غير كتاب الفيلسوف الالماني العظيم فريدريك نيتشه ، «هكذا قال زرادشت» الكتاب الخالد الذي لم يبع منه ، في حياة الفيلسوف غير اربع عشرة نسخة

اما الان ، وقد قامت ايطاليا بمغامرتها في بلاد الحبشة ، هذه المغامرة التي تشبه في بعض حوادثها وتفصيلاتها ، بعض فصول تلك الرواية ، تمام الشبه — الان ارتفعت قيمة الكتاب وغلا ثمنه حتى اصبحت النسخة بجنيه !

لقد اقبل على قراءته ادباء وكتاب انكلترا وايطاليا ، حتى نفذ من نسخه حوالي ١٨٠،٠٠٠ نسخة في اقل من شهر !

وهنا — انكلترا معذورة في قراءة الكتاب لان مؤلفته انكليزية لا تزال في قيد الحياة ، واسمها اليوم «مارجوري بون » معروف ، ذائع ، يتردد على كل شفة ، وهي على كل حال تستحق تشجيع الانكليز ! فما بال الطليان ، اذن ، يقبلون على قراءة الكتاب ، وعهدنا بهم قد قاطعوا قراءة المؤلفات الانكليزية ما عدا مؤلفات شكسبير وبرنارد شو

— عن صنداي اكسبرس

. . . .

قاضي قضاة انكلترا يقول

الامة الكريمة هي التي

تعمل لخير الانسانية لا لخيرها وحدها !

« نشر اللورد هوارت وهو من ابرز الشخصيات الانكليزية ، وقاضي قضاة انكلترا في عدد « ذي نيوز اوف ذي وورلد » — انباء العالم ، الاخير ، مقالا ضافيا عن الديمقراطيه ، وتعريفها ، وتطوراتها في القرون القديمة والحديثة ، وبعد ان استشهد بآراء سقراط وافلاطون وغيرهما من فلاسفة العالم ، في تعريف الديموقراطية الحقة ، ونعى على حكومته جهلها كنه « الديموقراطية » وعدم فهمها اياها على الوجه الصحيح ، واخذ يجرح اراء رئيس الوزارة الانكليزية ، ووزراء وساسة انكليز اخرين ، كتب ما ترجمته بالحرف الواحد:

« انه من السهل ان تجهل الحقيقة الراهنة ، وانه من الصعب ان تذكر ان المثل الاعلى في الديموقراطية ليس ان تكون الامة حرة وحدها ، بل ان ترغب وتتشوق الى ان ترى غيرها يتمتع بما تتمتع به هي من حرية !

ولا ادري لم ينسى الناس ، ان اصول المعاهدات الدولية ، ورعاية الجوار تقضي عليهم بأن يشاركوا الاخرين في شعورهم ، ويبادلونهم الرأي للوصول الى السعادة والهدوء والطمأنينة التي ينشدها كل ذي روح ، على وجه هذه الارض !

والحكومة الديموقراطية لا تحصر صراحتها في المباحثات السياسية والدبلوماسية فحسب ، بل تتعدى ذلك الى المصارحة ، بحقوق الاخرين حين حدوث المفاوضات

والعجب ان هذه الكلمة التي تدعي الديموقراطية ، تبيح لنفسها معاقبة الفرد يهين الفرد ، وتسكت عن معاقبة الامة تهين امة اخرى !

الحق ان الناس في حاجة الى تعلم وتذكر ما قاله ذلك الرجل الحكيم من انه (ليست الامة هي التي تعمل لنفسها ولكن الامة هي التي تعمل للانسانية جمعاء ، وهذا اقرب الى درجات الشرف والنصر .)

اجل وهم في حاجة الى تعلم وتذكر الحكمة الاتية : « ان كلمة الله تنص على ان السعادة والنجاح والمجد ، هذه كلها ليست في ان تخدع الاخرين ، وتجعلهم مطايا لاغراضك ، ولكن السعادة والنجاح والمجد ، في ان تساعد الجميع ، وتعمل على توحيد كلمتهم ، وتبلغ بهم اقصى درجات النجاح » انتهى !

« الدفاع » — دعنا الى دولة « بريطانيا » وعصبة الامم !

سيارات غزة

الوطنية

سفريات يومية

بين غزة ويافا

وبالعكس

سيارات فخمة

سائقون ماهرون

صوموا تصحوا

. . .

اعلان

صادر من دائرة اجراء صفد

بقضية رقم ١٠٢ — ٣٥

مطروح للبيع بالمزاد العلني ثمانية حصص من اربعة وعشرين حصة بالاراضي الاميرية الاتية :

١ — سهم البحصاصة المحدودة شمالا فاعور الاحمد وقبلة على الحسين وشرقا نهر وغربا قناة ماء والبالغة مساحتها ٥٧٩ مترا و٢٧ دونما .

٢ — النخلات المحدودة شمالا على الحسين وقبلة مسيل ماء وسالم العلي وشرقا نهر ماء وغربا قناة والبالغة مساحتها ٧٧٢ مترا و٣٦ دونما .

٣ — الحماري المحدودة شمالا على شحاده وقبلة على الحسين وشرقا مسيل وغربا الخليج والبالغة مساحتها ٩٣٠ مترا و٩١ دونما .

٤ — الضهرة المحدودة شمالا على اسماعيل وقبلة عبد الرحمن موسى وشرقا نهر ماء وغربا سالم العلي والبالغة مساحتها ٣٨٦ متر و١٨ دونما

٥ — سحرة الجزائر المحدودة من الاربع جهات خندق والبالغة مساحتها ٦و٣١ متر و ١١ دونم

٦ — سحرة البستان المحدودة شمالا وجنوبا وغربا عليق وشرقا خندق والبالغة مساحتها ٢ و٦٧٧ متر و٣ دونمات

٧ — باب المغر المحدودة شمالا بستان ابراهيم شحادة وقبلة بستان الفاعور وشرقا نهر وغربا ضفاف والبالغة مساحتها ٣٨٦ مترا و١٨ دونم والمزروع فيها ثلاث شجرات برتقال مثمرة وثلاثة اشجار جوز مثمرة وخمس شجرات تين مثمرة ومئة شجره رمان (تقريبا) مثمره ومئة نصبة مشمش (تقريبا) غير مثمره وخمسين شجره سفرجل مثمره

٨ — المغاسل المحدوده شمالا ارض الشجرات الشرقية وقبلة نهر ماء وشرقا على الحسين وغربا نهر ماء والبالغة مساحتها ٩٣٠ متر و ٩١ دونما

٩ — جل شاهين المحدوده شمالا على الحسين وقبلة ارض ام الحلبلوب ونهر وشرقا نهر ماء وغربا نهر وام الحلبلوب والبالغة مساحتها ٥و٩٤٧ مترا و٦٨ دونما

١٠ — ام الحلبلوب المحدوده شمالا قناه ماء وارض مقام العبد وقبلة طريق وتربة وشرقا قناه ماء وغربا قناه ماء والبالغة مساحتها ٥و٩٤٧ مترا و٦٨ دونما

١١ — الجرانة المحدوده شمالا نهر ماء وقبلة صالح الموسى وام الحلبلوب وشرقا قناه ماء وارض مقام العبد وغربا نهر الماء والبالغة مساحتها ٥و٩٤٧ متر و٦٨ دونم .

ان جميع هذه الاراضي واقعة ضمن اراضي قرية الخصاص وهي تحت الماء وصالحة للزراعة ، ان القيمة المخمنة للحصص المطروحة للبيع بالقطعة الاولى ٥٧٩ مل و٢٧ جنيه وبالثانية ٧٧٢ مل و٣٦ جنيه وبالثالثة ٩٣٠مل و٩١ جنيه وبالرابعة ٣٨٦ مل و١٨جنيه وبالخامسة ٣١ مل و١١ جنيه وبالسادسة ٦٧٧ مل و٣ جنيهات وبالسابعة ارضا وشجرا ٣٨٦مل و١٨جنيه وبالثامنة ٩٣٠مل و٩١ جنيه وبالتاسعة ٩٤٧ مل و ٦٨ جنيه وبالعاشرة ٩٤٧ مل و ٦٨جنيه وبالحادية عشر ٩٤٧ مل و ٦٨ جنيه وستباع هذه الحصص مشاعا لقاء ما يطلب من الراهن محمد شحادة المرعي من الخصاص الى المرتهن الخواجة توهان جبارة من مرجعيون وقدره ٣٩٠ جنيه فلسطيني عدا الرسوم والمصاريف والفائدة القانونيه فعلى راغب الشراء مراجعة دائرة اجراء صفد او دلال بلديتها السيد توفيق الحاج درويش خلال ٤٥ يوما اعتباراً من ثالث يوم نشر هذا الاعلان بالجريدة على ان يدفع التأمينات القانونية عشرة بالمئة من القيمة المخمنة . رسوم ومصاريف الدلاله والتسجيل عائدة على المشتري

في ٢٢-١٢-٣٥

خليل العبوشي

مامور اجراء صفد

ماذا تسمع اليوم

عن محلات السادة دجاني اخوان

يافا – تلفون ٧١٦

الاربعاء ٢٥ ديسمبر سنة ١٩٣٥

١١٫٠٠	صباحاً – حفلة موسيقية – اوركسترا فؤاد حلمي
١١٫٤٥	حفلة غنائية – عبد الغني السيد وفرقته (شريط ماركوني المسجل)
١٢٫١٥–١٢٫٥٥	مساء – حفلة موسيقية اوركسترا فؤاد حلمي
٢٫٠٠	اسطوانات
٢٫٤٠	النشرة الاخبارية والنشرة التجارية الاولى
٢٫٥٠	ختام
٤٫٣٠	قرآن كريم – الشيخ علي حزين
٥٫٠١–٥٫٠٦	أذان المغرب – الشيخ علي حزين
٦٫٠٠	نتائج سباق الخيل بالانكليزية
٦٫٢٤–٦٫٣٩	أذان العشاء – الشيخ علي حزين ورفقاؤه
٦٫٤٥	اسطوانات
٧٫١٥	النشرة الاخبارية والنشرة التجارية الثانية
٧٫٤٠	حديث الادب الشعبي – الاستاذ مصطفى الصباحي
٨٫٠٠	قرآن كريم – الشيخ محمد السيسي
٨٫٥٥	حفلة غنائية – نادرة وفرقتها (شريط ماركوني المسجل)
٩٫٢٥	اسطوانات
٩٫٤٠	قرآن كريم – الشيخ محمد السيسي
١٠٫٣٠	فرقة اتحاد الموسيقى (شريط ماركوني المسجل)
١١٫٠٥	حفلة غنائية – صالح عبد الحي وفرقته
١١٫٥٠	منولوجات فكاهية – يوسف حسني
١٢٫١٠	صباحاً حفلة غنائية – صالح عبد الحي وفرقته
١٫٠٠	صباحاً النشرة الاخبارية
١٫١٥	السلام الملكي – ختام

اجمل هدية للاعياد

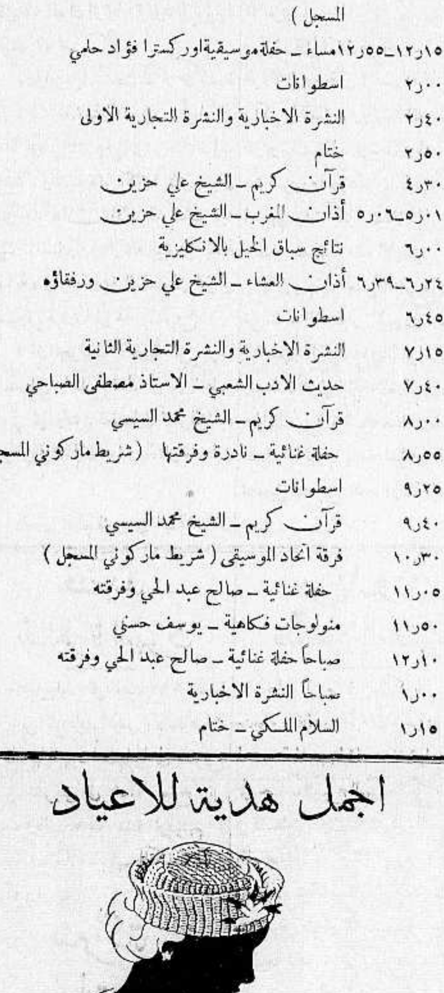

تقدم للسيدة او الفتاة

افخر هذه الاصناف تجدونها على انواع

في محلات

اسعد — اسعد وهنديه

يافا وعمان — القدس

ماذا قيل في المقابلة الاخيرة

فلسطين ليست لسكانها بل ليهود العالم

العهد الذى توطدت فيه دعائم الوطن القومى

نشرنا في عدد امس اخبار مقابلة الزعماء اليهود للمندوب السامي واجوبتهم بشأن المجلس التشريعي

وقد نشرت الصحف اليهودية بياناً من الوكالة اليهودية عما جرى في هذه المقابلة. ونظراً لاهمية ما جاء فيه فاننا ننقل عنه اقوال الزعماء اليهود التي لم ترد فيما نشرناه امس

قال وايزمن: سنحت لنا فرص كثيرة اظهرنا فيها لفخامة المندوب رأينا في مسألة المجلس التشريعي، وشرحنا اسباب رفضنا، ولذلك فانني الان اكتفي ببيان قصير جداً لان الامر قد بحثت فيه الهيئات المسؤولة في الوكالة اليهودية بدقة وعناية، ونتيجة هذا البحث ان المؤتمر الصهيوني قرر رفض هذا المشروع

« ان الحوادث الاخيرة التي جرت في فلسطين والخارج تدل على ان المجلس جاء في غير وقته. ففلسطين تخص الشعب اليهودي في العالم كله وليس سكان فلسطين فقط

وتسليم حكم تشريعي باي قدر كان لهؤلاء الناس (كذا) الذين يرفضون علنا الاعتراف بالانتداب، وخصوصا انشاء الوطن القومي، يعارض الانتداب

ثم ذكر وايزمن التعاون مع الحكومة وان اليهود « اذا رفضوا المجلس فلن يقطعوا تعاونهم مع الحكومة في الشؤون الاخرى »

ثم قال: كان من الصعب جداً على الوكالة اليهودية ان ترفض هذا المشروع، ولكن ما العمل وهي ترى انه جاء، في غير وقته، خطراً وسبباً في زيادة الخلاف بين العرب واليهود. ان اليهود مدوا ايديهم مرات كثيره للسلام لكن العرب رفضوا مصافحة هذه الايدي

ان وجود المجلس التشريعي يؤخر من تقدم الاستعمار اليهودي، هذا الاستعمار الذي تقدم في السنوات الاخيره تقدما هائلا في ايام فخامتكم. ان عرض هذا المشروع بواسطة فخامتكم كان سببا هاما لبحثه بدقة وعناية، لكن تفاصيل المشروع تدعو الوكالة الى رفضه

...

وطنيه

تاجر شاب

بلغنا ان تاجراً شابا يشتغل في الغلال اخذته هزه واشفاق على عائلات الشهداء ونخوه وطنية، فاستعد للتبرع بثلاثين جنيها يقدمها بواسطة (لجنة مساعده عائلات الشهداء) المؤلفة من نخبة صالحة من شباب المدينة

نثني على مروءه هذا الشاب اجمل الثناء، فلقد اصبح قدوة خير لكل وطني، سخي الكف

مأدبة عشاء

قال مراسلنا في القدس: اقام المندوب السامي مأدبة عشاء بمناسبة عيد الميلاد حضرها فريق كبير من الموظفين الانكليز وضباط الجيش. وأقام كذلك حفلة لعدد من الاطفال في دار الحكومة.

الصحف اليهودية وما نشرته

« الدفاع » نقدا وتحليلا للمجلس التشريعي

تحدثت « البوست » في عددها الاخير عن مشروع المجلس التشريعي وموقف الصحف العربية منه، ونشرت تحت عناوين ضخمة ان المشروع احدث ضجة واسعة في البلاد، وان الصحف حملت على المشروع وتساءلت عن موقف العرب من المجلس. وترجمت «البوست» بعض ما جاء في الصحف العربية عقب اعلان المشروع، فذكرت ان « الدفاع » تقاوم المشروع قائلة عنه «ان هذا المشروع يدل دلالة قاطعة على ان البلاد لم تتقدم خطوه واحده في سبيل الحكم الذاتي، فان المشروع الذي عرض في عام ١٩٢٢ ورفض هو نفس المشروع تقريبا الذي يعرض اليوم، ومعنى ذلك ان الانتداب لم يكن لها نتيجة ما »وزادت « على ان هذه الخطوة التي خطتها البلاد منذ ثلاث عشرة سنة على خطوتها الاولى لا تعتبر الا خطوة كسيحة » وتكلمت « الدفاع » عن حالة اختلاف المجلس والمندوب السامي فقالت « وكان ينتظر اذا اختلف المجلس والمندوب في امر ما ان يرجعا الى سلطة اعلى كلجنة الانتدابات في جامعة الامم.

وترجمت « الدفاع » الفقره الخاصة باسم المجلس بعد تفنيد « صلاحيته » والتي جاء فيها « بعد ان سلب المجلس الصلاحية نرى من الواجب ان يطلق عليه « المجلس الاستشاري » لاستشارته في مهمة شؤون ضئيلة فقط وليس له حق البت فيها »

لجنة مساعدة عائلات الشهداء

تقسيم المدينة الى مناطق منظمة

دعت لجنة مساعدة عائلات الشهداء القسام وصحبه الابرار لفيفا من شباب يافا للعمل معها على توزيع بطاقات الشهداء في ايام عيد الفطر السعيد.

وقد قسمت المدينة الى مناطق أنيطت كل وحدة منها باشخاص معينين على الترتيب الاتي:

المنشية: السادة عزمي الدباغ، يوسف هاشم، سمير الجاعوني، جمعه صوان.

ارشيد: السادة الحاج نديم ابو طه، اسماعيل الطوباسي، خليل ابو لبن، عادل ابو لبن.

البلد: السادة شعبان سرور احمد الهندي، سليمان ابو غوش، رشاد مسعود.

العجمي: السادة هاشم السبع حسني الاسمر، سعيد شرقاوي

النزهة: السادة الشيخ علي شاهين رفيق شهاب الدين.

سكنة ابي كبير: السادة عبدالله الناقه، احمد الهتريه، عبد البشتلي.

سكنة السبيل: السادة محمد الكركي، مصطفى يونس الشريف المغربي.

مسجد المنشية: الساده سعيد الكيالي، عزة كمال.

المسجد الكبير: الشيخ كامل السوافيري.

وقد خولت كل لجنة ضم من ترغب بهم من الشباب وطلاب المدارس. فالتوفيق ما نتمناه لهؤلاء الشباب يقومون بالعمل النافع المفيد.

حيفا

الاستعداد لتأبين الشهيد القسام

حيفا في ٢٤ كانون الاول ـ لمراسل الدفاع الخاص ـ تستعد جمعية الشبان المسلمين استعدادا عظيما لاقامة حفلة تأبين كبرى للشهيد الشيخ عز الدين القسام، بمناسبة مرور اربعين يوما على استشهاده. وقد كان المرحوم رئيساً لهذه الجمعية يعمل لخدمتها جهد المستطاع. وعلمنا انه سيخطب في الحفلة عده خطباء بينهم الاساتذه. عوني بك عبد الهادي، عجاج نويهض، عزه دروزه، حمدي الحسيني، اكرم زعيتر، صبحي الخضراء، احمد الشقيري، ورشيد الحاج ابراهيم، وسيدعى لحضور هذه الحفلة لالقاء كلمة فيها الاستاذان صاحبا جريده الجامعة الاسلامية وجريده الدفاع وستكون الحفلة بالغة منتهى الروعة

عدد العيد

معايدة ثمينة
يرضى عنها القراء

صور لم تنشر بعد

قوية فريدة اخذت من
كبريات الصحف العالمية
الموقف الدولي في رسوم كاريكاتورية انيقة
صادقة التعبير

هل تعلم؟ عدد صفحاته

مواضيع عناوينها
تنبئك عن خطورتها وروعتها
القارة السوداء، فتيان قريش، حديث الانتلجانس، موسوليني، ساطلق القنبلة، دراسات (عصبة القلم) في الادب والاجتماع والتاريخ، طرائف وسياسات و.......!
انتظروا العدد !

انتظروا فيلم دموع الحب

قضية

مظاهرة اليهود

قدم بوليس تل ابيب ١٣ شخصا من الذين القي عليهم القبض يوم المظاهرات التي قام بها اليهود احتجاجا على مشروع المجلس التشريعي الى محكمة صلح تل ابيب، وطلب تمديد مدة توقيفهم، فطلبوا هم اخلاء سبيلهم بالكفالة لكن المحكمة رفضت

شركة

سيارات غزة

فهمنا ان الحكومة سمحت (لباصين) من (باصات) شركة سيارات القرى الجنوبية التعاونية بالسير على طريق يافا ـ غزه، فضلا عن (الباص) المصرح به سابقا، ولم تكد الشركة تنال هذا الامتياز حتى اخذت تناوىء سيارات شركة سيارات غزه ـ يافا، وتسعى الى مضاربتها فاعلنت تخفيض الاجره الى النصف ـ الامر الذي كان له اسوأ الاثر في النفوس، اذ انه لم يكن من المتوقع ان تعتدي شركة وطنية على اخرى وطنية فتسعى الى اضرارها وتكبدها الخسائر الفادحة، فتنجم عن ذلك خساره فادحة تصيب شركتين عربيتين ما كان اغنى احداهما عن ركوب هذا الامر.

والجدير بالذكر، ان الدوائر المختصة في يافا كانت قد سمحت لشركة سيارات غزه بتسيير باصين بموجب تحارير رسمية محفوظة، وقد دفعت الشركة ثمن السيارتين، غير ان دائره الترخيص امتنعت فجأه عن السماح للشركة بتسيير هذين الباصين دون ذكر الاسباب

وبالمناسبة، نود ان نلفت نظر فخامة المندوب السامي الى ان الحكومة اعلنت في الجريده الرسمية ان السير في هذه الطريق هو من حق شركة سيارات غزه ـ يافا وحدها، وخصصت طريقا اخرى لسيارات القرى الجنوبية التي لم تعتد عليها شركة اخرى. ونأمل اخيرا ان يهتم المسؤولون بهذه المسألة

يريدون

فلسطين بالقوة

علمنا اليوم ان الحكومة قررت منح الوكالة اليهودية ٣٩٠٠ شهادة هجره لمدة ستة اشهر وابقاء ٢٠٠ شهاده منها على حساب السياح اليهود الذين مكثوا في فلسطين بدون اذن الحكومة امع ذلك اقام هذا الامر الوكالة اليهودية وأقعدها وأخذت بقية الهيئات اليهودية تتذمر منه. وقررت الوكالة اليهودية مخابرة حكومة لندن مباشرة بالموضوع !!

اكثر من

مليون صندوق

شحن اول امس من ميناء يافا الى البواخر ٧٢،٩٢٢ صندوقا. وقد بلغ مجموع ما شحن من اول الموسم حتى مساء يوم ٢٣ الجاري ١،١٩٢،٣٥٣ صندوقا يقابلها في مثل هذا الوقت من العام الماضي ٧٠٨،٠٨٥ صندوقا

عنابر البرتقال

لا تزال الاعمال قائمة بنشاط في اتمام تشييد اقسام عنابر البرتقال الحديدية الكبيره، وقد اقيمت ثلاث قواعد حديدية ضخمة بين العنبر الحديدي الكبير وبين آخر عنابر البرتقال استعداداً لتركيب (ونش) كبير عليها

حركة الميناء

وصلت يوم امس الباخرة (اورنفجل) وعليها ٨٨٧ طنا من البضائع المختلفة، والباخرة « كيرنبال » وعليها ٢٠٠ طن من هذه البضائع.

وقد تفرغ يوم اول امس ٢٠٠٠ طن من البضائع، ويوجد على ظهر البواخر ٧٣٣٥ طنا للتفريغ.

الشباب العرب

والمجلس التشريعى

لا تزال الصحف اليهودية مأخوذة بالروح التي ملأت نفوس هذه الامة، روح اليقظة والتنبه، وادراك الخطر. وقد عقدت جريدة دافار مقالا رئيسياً حول موقف الاحزاب العربية من المجلس التشريعي قالت فيه: (ان حزب المفتي يخشى هذا المجلس لانه يخاف ان يستولي على ادارة شؤون المجلس الاسلامي الاعلى في المستقبل. اما الاحزاب الاخرى فانها تريد المجلس لانه سيكون مسرحاً لانتقاداتها على كل عمل تجريه الحكومة (ولذلك فانهم يقومون باعمال تضطر الحكومة الى اقامة المجلس لكن الحوادث الاخيرة خيبت آمالهم، وخصوصاً آمال الشباب) و«الشباب العرب يرون هذا المجلس لعبة انكليزية يقصد منها اضطراب افكار العرب وتخدير عواطفهم، لكي لا يعارضوا السياسة الانكليزية»

« وقد ثار الشباب على الزعماء العرب الذين يسيرون على خطة التعاون مع الحكومة، ولذلك فانهم ينتظرون ان يخطىء الزعماء ويقبلوا المجلس المقترح (ولم تظهر الهيئات العربية رفضها التام للمجلس واصبح موقف الزعماء الذين يبذلون جهوداً عقيمة لدعم مراكزهم خطراً جداً يحتاج الى بحث وتقرير مصير)

بضائع

ايطاليا الى فلسطين

تشدد حكومة فلسطين تشدداً كبيرا في تنفيذ قرار مجلس الملك الخاص بتوقيع العقوبات الاقتصادية ضد ايطاليا وتعمل الحكومة في عدم تسرب أي بضائع من صناعة ايطاليا الى فلسطين. وقد لوحظ ذلك في استيراد « الطواق » صناديق الاثمار الحمضية التي كانت تستورد عادة من ايطاليا وفهم ان النظر سيوجه الى استيرادها من تركيا.

هنيئاً

لفلسطين بمحطتها الجديدة !

عينت ادارة محطة الاذاعه اللاسلكية لحكومة فلسطين الادون لوبراني لتولي منصب مدير القسم اليهودي في المحطة، وسيبدأ العمل في اول كانون الثاني القادم والادون لوبراني عمل في محطات الاذاعة في برلين مدة ثلاث سنوات، كما انه كان قبل تعيينه من محرري جريدة (دافار) وعين المستر كارل سالومون مديراً للقسم الموسيقي بالقدس (ولا ننس ان هذا النادي يهودي بحت)، فهنيئا لفلسطين بمحطتها اللاسلكية الجديدة !

صوموا تصحوا

نخشى

هذه السابقة الخطرة

تقول هآرتس ان احد التجار اليهود قدم طلباً الى حكومة شرق الاردن يطلب فيه منحه الجنسية الاردنية وان هذا الامر كان مثار جدل بين الهيئات الرسمية في الحكومة الى ان اتفق الجميع على رفع هذه المشكلة الى سمو الامير

والذي نرجوه ان لا يتقرر المنح وان لا يكون مثل هذه السابقة الخطرة!

رئيس نادى

الشبيبة الارثوذكسية

نشرنا منذ مدة خبراً عن نادي الشبيبة الارثوذكسية بالرملة وذكر خطأ ان الرئيس هو أسحق افندي فانوس والحقيقة ان رئيس النادي هو السيد اليا فانوس فاقتضى التنويه

حادثة التشليح

اتينا في عدد سابق على تفصيلات وافية عن حادثة التشليح التي وقعت بالقرب من قرية بيت نبالا، وقد علمنا اليوم ان البوليس توفق للقبض على عبدالله درويش دنون من قرية كفرعانة متهما بهذا الجرم. وهو الان رهن التحقيق

البرلمان

منبر دعاية مأجورة!

لا يزال البرلمان الانكليزي يستعمل اداة سيئة ضد العرب. فقد بحث اعضاؤه في مجلس العموم، المسائل الفلسطينية وشؤون الهجره، تبودلت اثناءه الاسئلة المختلفة بين الاعضاء. وقد سأل مستر ت. سمث، عضو العمال، وزير المستعمرات عما اذا كان سيزاد في برنامج العمل، امر زياده الهجرة اليهودية، بالنسبة لتضخم الاعمال (كذا) في فلسطين، وانتعاش الحركة اليهودية، في عهد الاستعمار الصهيوني. فأجاب وزير المستعمرات على ذلك، بأن المندوب السامي مهتم بهذه الناحية التي وضحها وزير المستعمرات، وعني بها اتم عناية!

وطلب عضو العمال الاخر، مستر ف. مكنين، ان تعني الحكومة باعطاء اليهود اعمالا كافية في المسائل العامة، وشؤون البلديات، لان اليهود في هذا مهضومو الحقوق، « كذا يا سيدي » بالنسبة الى سكان البلاد، وبالنظر الى انهم يكادون يكونون الاكثرية في فلسطين (اسمع الجهل والتهريج) وقد اجاب وزير المستعمرات على هذا الطلب، بانه مهتم بالامر، بدليل تقديمه نسخة في موضوعه الى المندوب السامي. واستطرد قائلا بان الاعمال المعطاة لليهود، سائرة على نفس النسبة التي تسير عليها الاعمال المعطاه للعرب.

ـ وعند هذا الحد انتهى استجواب الانكليز بعضهم بعضا !

عطلة

البنوك الاجنبية

تعطل البنوك الاجنبية اليوم (الاربعاء) عن اعمالها بمناسبة عيد الميلاد عند الطوائف الاجنبية

المهاجرون والبضائع

وصلت يوم امس الى مياه يافا الباخره الروسية « كروزيا » وقد انزلت ٦٢ مهاجراً يهودياً وأفرغت ١٥٠ طنا من البضائع المختلفة، وستشحن ما يقرب من ١٠ آلاف صندوق من الاثمار الحمضية

طلاب الجامعة الامريكية

وصل يافا، فريق من طلاب الجامعة الامريكية، في بيروت لقضاء عطلة عشرة ايام في ربوعها، بين الاهل والاخوان، فاهلا وسهلا، بالشباب الناهض

قضية

على جريده يهودية

قررت محكمة يافا المركزية السير في القضية التى اقامتها « شركة هاغافار » اليهودية « اي الاستبدال » على جريدة (هياردن) وانه يجب على الشركة ان تبين مبلغ الاضرار التي تلحق بها من جراء متابعة الجريده المذكوره نشر المذكرات التي توصلت اليها بطريقة سرية متضمنة سلسلة فضائح عنها

مدير البوليس

غادر يافا الى القدس مدير البوليس العام المستر سبايسر، وسيعود الى يافا لمواصلة جولته التفتيشية بعد عيد الفطر

تلفونات الدفاع وبرقياتها الخاصة

قائمة ثانية لعائلات الشهداء

فيما يلي القائمة الثانية باسماء السادة الذين تبرعوا لعائلات الشهداء والموقوفين كل منهم بجنيهين وفق الله افراد هذه الامة الى ما فيه خيرها :

جنيه ٢ السيد درويش العيسوي

وجنيه واحد كل من السادة : الحاج حسن العيسوي ، الحاج زكي خلف ، الحاج عبد القادر سعد الدين ، راشد كنعان ، يوسف البواب ، الحاج حسن ابو محمود ، عثمان الفصيح ، ابراهيم ابو كحيل ، توفيق ابو غزالة ، محمد رمضان حمو ، اسماعيل شهاب الدين ، الحاج محمد دوله ، هاشم وقزاز ، عابر سبيل ، فاعل خير ، صبحي العزوني ، امين السكنج احمد ، محمد سعيد الحاج عبد ، محمد السكسك ، الشيخ محمد شعبان ، ابراهيم ابو جباره ، يوسف سعيفان ، الحاج سعيد المدهون ، صايغ وعبده وعوده رياض هاشم ، فاعل خير ، شمس الدين الدباغ ، حمدي النابلسي وزكي كنعان الحاج حامد ابولبن ، امين عقل ، شريف وعامي ، محمد عبد الرحيم ، الدكتور فؤاد الدجاني .

٣٥ المجموع
٣٦ القائمة السابقة
٧١ مجموع القائمتين

فتح شارع جديد

وافق المجلس البلدي في جلسته التي عقدها اول امس ان تفتح البلدية شارعا في ارض الوجيه محمود افندي ابوخضره وان يقدر التحسين العائد عليها بمعرفة محكمين ، وان يوقع محمود افندي ابو خضره مع باقي الورثة صك التحكيم ومن ثم توافق البلدية على خارطة التقسيم بعد تصديقها

الى البلدية

يشكو الينا الكثيرون من تراكم الاقذار والاوساخ في سوق الصلاحي الذي تجني منه البلدية ، مبالغ طائلة ، ويطلبون الينا لفت نظر البلدية الى ضروره اصلاح هذا السوق ، وغيره من الاسواق والشوارع محط التجار وممر الناس من جميع الطبقات !

العربية لا

اما العبرية والانكليزية ! ؟

شكا الينا السيد احمد حمدان ان امرا اضطره الى ارسال برقية الى نابلس ، من دائرة بريد تل ابيب ، وان موظفي تلك الدائره من اليهود ، لم يقبلوا من السيد حمدان كتابة برقيته باللغة العربية ، بل طلبوا اليه كتابتها باحدى اللغتين العبرية والانكليزية فصعد في الحال الى مدير الدائرة وهو يهودي — فابى الاخر الا آن ترسل برقيته الا بالعبرية او او بالانكليزية ! اما اللغة العربية ، فما يهم المدير وموظفيه ان ترسل بها البرقيات بالرغم من انها احدى اللغات الثلاث الرسمية . ولله ما يلاقي العرب من هؤلاء في هذا العهد !

حفلة تأبين الزعيم هنانو

القدس ٢٤ كانون اول — لمراسل الدفاع الخاص — تقيم لجنة تأبين المرحوم ابراهيم بك هنانو ، الزعيم العربي السوري الكبير ، في قاعة روضة المعارف الوطنية حفلة تأبينية كبرى ، في الساعة الثالثة من بعد ظهر نهار الخميس الموافق ٧ شوال سنة ١٣٥٤ و ٢ يناير سنة ١٩٣٦

المندوب السامي يطير الى العقبة

طار المندوب السامي الى العقبة ليقضي فيها عطلة عيد الميلاد ، على ما قال مكتب المطبوعات .

القنصلية المصرية في العيد

جاءنا من سعادة قنصل المملكة المصرية انه يستقبل المهنئين بعيد الفطر السعيد في دار القنصلية في الساعة العاشرة والنصف من صباح يوم العيد حتى الساعة الثانية عشرة .

تعطيل دوائر العدلية يومين

تعطل دوائر العدلية يومي الاربعاء والخميس فلا تنظر المحاكم في القضايا ، نظراً لحلول عيد الميلاد . والملاحظ ان العطلة لا تشمل عيد الفطر !؟.

توزيع مياه رأس العين

فهمنا ان مياه رأس العين ستوزع على مدينة القدس في اول شهر يناير القادم

العمال اليهود والمجلس التشريعي

تقيم جمعية عمال الهستدروت اجتماعا في قاعة سينما اديسون مساء يوم الجمعة القادم ، يحضره فريق كبير من زعمائهم ، ويخطبون في الحالة الحاضرة وموقف اليهود من المجلس التشريعي .

عدد العيد

يقدم نفسه اليك فترى فيه مجهوداً صحفياً وتجديداً انه معايده الدفاع الى قرائه فانتظره ممتازا قويا

حيفا

ستكون حفلة تأبين باهرة

حيفا في ٢٤ كانون الاول — لمراسل الدفاع الخاص :

دعا الاستاذ رشيد الحاج ابراهيم لفيفا من الشباب الناهض للحضور الى بيته الساعة السادسة من مساء غد لاجراء الترتيبات اللازمة لجعل حفلة اربعين الشهيد القسام من الحفلات المشهوده التي تتناسب مع مكانة المجاهد الكبير وقيامه الشريف للكفاح في سبيل قضية بلاده .

مجموع ما ارسل لعائلات الشهداء

بلغ مجموع ما ارسل من الاعانات لعائلات الشهداء والموقوفين بواسطة الاستاذ رشيد الحاج ابراهيم ١٤١ جنيها و ٢١٥ ملا ولا تزال التبرعات مستمرة وسأرسل لكم قائمة بالمبلغ المتبرع به الى الان

حادثة سطو

قال مراسلنا في الرملة : سطا لصوص ليلة امس على حانوت الحاج عبدالله سلامه واولاده ، وهو يقع في ابرز شارع يطؤه الماره في كل وقت وكسروا ابابه ، وسرقوا من درجه ثمانية جنيهات وخمسة وعشرين صندوق دخان ، ثم لاذوا بالفرار . وقد خف البوليس الى مكان الحادث ، ولم يعثر على الفاعلين بعد ، وكلمتنا الى دائره البوليس ان تعمل على زياده الحرس الليلي لان السرقات اخذت تتكرر ، والجرائم اخذت تتعدد ، في المدينة ، في هذه الايام . وننتظر من دائره الامن العام اهتماماً بهذا الامر في اقرب وقت

قضايا المخالفات

نظرت محكمة صلح يافا يوم امس في ١٨٠ قضية ارتكبت مخالفة لقوانين النقل على الطرق ، وقد تراوحت الاحكام بين ٥٠٠ مل و ٧ جنيهات

حفلة شاي

قال مراسلنا في الرملة :

أقام السيد ايليا فانوس حفلة شاي شائقة في فندق الرملة الجديد للاستاذ عدلي افندي البيطار بمناسبة انتقاله الى مدرسة نابلس الاميرية وقد حضر الحفلة لفيف من الموظفين والشباب والقيت كلمات تناسب المقام أثنى فيها على المحتفل به وقبل نهاية الحفلة القيت كلمة شكر من عدلي افندي

قبيل المفاجآت في البحر المتوسط

تحرج الحالة . موقف تركيا . تحصين الجزر . انباء الحبشة

القاهرة في ٢٤ كانون اول - لمراسل « الدفاع » الخاص

فرنسا

سفير ايطاليا والمفاوضات الاخيرة

قابل سفير ايطاليا في باريس اليوم المسيو لافال ودار الحديث حول تعيين المستر ايدن في منصب وزير الخارجية البريطانية والموقف العام في البحر الابيض المتوسط .

ويقال من جهة ان سفير ايطاليا صرح للمسيو لافال ان السنيور موسوليني كلفه ان يعرب عن استعداد ايطاليا لعقد الصلح على ان تحفظ مصالحها الاقتصادية والاجتماعية . وان السنيور موسوليني مستعد لقبول اي اقتراح يؤدي الى هذه الغاية .

ويقال من ناحية أخرى ان السفير الايطالي ابلغ المسيو لافال ان ايطاليا قررت عدم الرد على مقترحات الصلح .

وعلى أثر هذا الاجتماع اجتمع المسيو لافال بالدكتور توفيق رشدي آراس وزير الخارجية التركية ودار البحث حول مساعده تركيا لانكلترا في البحر في حالة وقوع اعتداء عليها . والمفهوم ان المسيو لافال أبلغ الدكتور آراس ان فرنسا توافق على تحصين الدردنيل اذا وافقت انكلترا على ذلك .

وحدات الاسطول لمساعدة بريطانيا

ارسلت فرنسا بعض وحدات اسطولها الى البحر الابيض المتوسط ، وقد دل هذا العمل على تبدل خطة المسيو لافال وانحيازه الى انكلترا لانه كان قد رفض منذ عده اسابيع الطلب الذي وجهته انكلترا لارسال دارعتين الى جبل طارق لتكون الى جانب الاسطول الانكليزي عند وقوع اي اعتداء ايطالي عليه

الحبشة

تقدم الاحباش حتى الاريتريا

اجتازت فرقة من الجنود الحبشية حدود الاريتريا واشتبكت مع القوات الايطالية في معركة جديده دحرت على اثرها الايطاليين واستولى الاحباش على بلده ديكوانا وهي على بعد ١٤ كيلو مترا داخل حدود الاريتريا .

معركة والاستيلاء على دبابتين

فاجأ الاحباش ليلا فرقة من الايطاليين في ضواحي اكسيوم وبعد معركة حامية بالسلاح الابيض استولى الاحباش على دبابتين واسقطوا احدى الطيارات الايطالية .

اديس ابابا والغارات الجوية

التجأ جميع رجال الكنيسة في اديس ابابا وفي مقدمتهم مطران الحبشة الى دير خاص لم يذع اسمه ويقال ان السبب في ذلك الخوف من غارات الطائرات الايطالية على العاصمة والرغبة في ذلك كي لا يتعرض رجال الدين للخطر .

تركيا

اذا نشبت حرب في البحر

تجري مذاكرات رسمية بين الحكومتان التركية والبريطانية للاتفاق على الشروط التي تشترطها تركيا مقابل معاونتها انكلترا في البحر المتوسط فيما لو نشبت حرب بين بريطانيا وايطاليا .

وقد لزم كبار الموظفين الصمت حول هذه المذاكرات ، الا ان الدوائر الشبيهة بالرسمية اكدت بان حكومة انقره ارسلت رداً مرضيا على سؤال بريطانيا بالاشتراك مع دول الحلف البلقاني

وستنتهز تركيا هذه الفرصة لاثارة مسألة تحصين المضايق بالنظر الى ضروره ذلك لحراجة الموقف الدولي ولتسهيل مسألة الدفاع عن البلاد عند الطوارىء

اليونان

ايطاليا تبدأ تحصين الجزر

يواصل الايطاليون تحصين جزر الدوديكانيز بنشاط زائد . وقد استحضروا اكثر من الف ومائتي طن من الاسلاك الشائكة وزعوها على مختلف الانحاء لنصبها . وقد جندوا جميع العمال في الجزر لحفر الخنادق استعداداً للطوارىء وبلغت قوه الطيران تسعمائة جندي وضابط . وترابط في الشواطىء سبع طرادات و ٨ غواصات وكثير من البوارج الحربية

لبنان

العمال الذين تعذبوا في الاريتريا

عاد من الاريتريا ٢٨ شابا لبنانيا من الذين سافروا اليها بواسطة مكتب الدعاية الايطالية وقد صرح احدهم بقوله « لقد تعاقدنا على الاشتغال كبحاره في مياه الاريتريا ، الا ان المعاملة القاسية التي عوملنا بها والاحتياج الشديد الذي بلينا به والخوف من نشوب حرب اوروبية جديده هابت بنا الى العوده » . ولما سئل عن بقية الرفاق قال : « لا نعرف عنهم شيئا ولا نزاع في انهم يلاقون معاملة قاسية »

انكلترا

موقف تركيا في الحرب

ينتظر ان يصل الدكتور رشدي آراس قريبا الى لندن . والمعروف ان تركيا واليونان اجابتا بالقبول على مساعده انكلترا عسكريا في مصر اذا هوجمت من ناحية الحدود الغربية (ليبيا)

اوستن تشمبرلن رفض الخارجية

صدق جلالة الملك على تعيين المستر انتوني ايدن وزيرا للخارجية وقد قوبل هذا التعيين بحماسة شديده . والمفهوم ان المستر بلدوين عرض وزاره الخارجية قبل استقرار الرأى على المستر انتوني ايدن على المستر نيفل تشمبرلين فرفض وعلى السر اوستن تشمبرلين فرفض ايضا

والمفهوم ان الحكومة البريطانية لا تعين وزيراً خاصا لعصبة الامم رغبة في توحيد سياستها الوزارية والجامعية .

مصر

المعاهدة بعد استقالة هور

علمت ان رد الحكومة البريطانية على مذكره الجبهة الوطنية فيما يتعلق بطلب عقد معاهده بين مصر وانكلترا لا يصل الى دار المندوب السامي قبل انتهاء عطلة عيد الميلاد

ايدن يدرس المذكرة

وقد صرح احد المتصلين بدار المندوب السامي ان السر مايلز لامبسون أبرق بنص المذكره الى حكومته ولكنها وصلت بعد تحرج مركز السر صمويل هور الذي انتهى باستقالته ، وأصبح من الواجب الان على المستر ايدن أن يدرسها والمفهوم ان ذلك لا يتم قبل عطلة عيد الميلاد .

رد الجبهه الوطنيه للملك

كانت الجبهة الوطنية قررت في اجتماعها ليلة أمس رفع كتاب الى جلالة الملك الرد على تهنئته التي وجهها الى الشعب والتي أبرقتها اليكم . واليوم ذهب وفد الجبهة الوطنية الى سراي عابدين وكان ممثلا من أصحاب الدولة والمعالي والعزه مصطفى النحاس باشا ، محمد محمود باشا ، عبد الفتاح يحيى باشا ، اسماعيل صدقي باشا ، حمد الباسل باشا ، الدكتور حافظ عفيفي باشا ، حلمي عيسى باشا ، حافظ رمضان بك ، الدكتور حسين هيكل بك ، عبد الرحمن الرافعي بك . وقد رفع الممثلون كتابا فحواه « الممثلون للجبهة الوطنية المتحده يرفعون الى مقامكم الكريم باسم الشعب المصري أبلغ آيات التهنئة على تقدم صحتكم ، وأصدق عبارات الشكر على رعايتكم الغالية في الرسالة التي تفضلتم بتوجيهها الى الشعب » وفي ختامها يرجون لجلالته صحة طيبة .

وزارة الحربيه تنفي صدام الحدود

اذاعت وزاره الحربية المصرية بلاغا رسميا نفت فيه الشائعة التي رددتها الصحف عن وقوع مصادمه بين القوات الايطالية والقوات المصرية على الحدود

الاريتريا

تقرير لكن مصدره ايطالي

جاء في تقرير المارشال بادوليو اليومي ان خسائر معركة آبي آبي بلغت ٦٠٠ قتيل من الاحباش وسبعة ضباط من الايطاليين قتلوا وستة جرحوا ، كما قتل ١٥٠ جنديا ايطاليا وجرح ١٦٧

الطلاب بين عهدين

بحث وتحليل

الطلاب في كل بلد قلبه الخفاق ، وهم روحها الوثابة ، ورمز نهضتها . ولا غرابة في هذا فان دمهم الحار وأعصابهم القوية غير المتعبة وثقافتهم وتربيتهم الوطنية والخلقية — كل ذلك يدفعهم الى العمل بنشاط وهمة وشجاعة حتى يصلوا الى الغاية التي يتحقق معها مجد امتهم . ولم صبر هؤلاء الطلاب على احتمال العذاب والطرد من المدارس ، وتحملوا مرارة السجن من اجل هذه الغاية التي كانت ولا تزال مطمح انظار الطلاب جميعاً في هذا الشرق .

وهم الآن لا يألون جهداً في العمل ولا غرو فالشباب في المدرسة وخارج المدرسة يجب ان يحملوا التفكير القوي الذي يوجهونه توجيهاً صحيحاً .

ونلحظ عند مختلف الامم حركات الطلاب التي كنا نرى مثلها في فلسطين عامة ويافا خاصة . واني لذاكر شيئاً عن هذا العهد بصورة مختصرة ، ولا ازال اذكر الحياة الحلوة حياة البأس والرجولة والعمل . واتطلع الى العهد الحاضر بكل مرارة وأسف — عن التخنث والميوعة والاستخذاء والضعف الخلقي والصحي .

نعم كان الطلاب في مدرسة دار المعلمين (الكلية العربية) وطلاب (الكلية الاسلامية) بالقدس — التي أقفلت لهذه الاسباب كما يقال — وقسم من طلاب بعض المدارس الاجنبية وتلاميذ كلية روضة المعارف ثائرين على الانظمة والاوضاع والاحداث التي تجري في البلاد ، يشتركون مع الامة في السراء والضراء ويدفعون الزعماء الى العمل باخلاص . وأظهر ايامهم كانت المواسم الشعبية والدينية التي كانت تدعو الجرائد — ولا تزال — الى تنظيمها واستغلالها حتى تفي بالغرض الذي وجدت من أجله فكان الطلاب يقومون بذلك من انفسهم دون ان يقودهم أحد . يلقون من الخطب المتنوعة ويشرحون للناس حالة البلاد واعمال السلطة ويذكرونهم بايامهم الغابرة فيلهبون الجماهير بخطبهم واناشيدهم التي كانت قد حلت محل الغناء المائع . والمستر كنغراتا الضابط الانكليزي اعلم بهذا فسلوه حينما كان يرافق الطلاب مع قوة كبيرة من البوليس الى ان يدخلوا المدرسة

ولا تنس المظاهرات والحركات التي كان يقوم بها طلبة (دار المعلمين) يومئذ عند كل حادث في البلاد . وأينا ينسى المظاهرة التي قام بها طلاب الكلية الاسلامية ودار المعلمين وكلية الروضة يوم قدم (بلفور) الى فلسطين . وأينا ينسى شعور طلبة بعض المدارس الداخلية في القدس ازاء الثورة السورية وكيف كانت مدارسهم ملجأ للثوار القادمين الى فلسطين يحدثونهم عن الثورة

اما في المدارس الخارجية وخصوصاً في الكلية الاميركية في بيروت فقد كان طلابنا سفراء امتهم هناك بين الطلاب واساتذتهم من مختلف الاجناس والمذاهب

اما في يافا فسل المكتبة الاسلامية كيف كانت تعج بهم وباجتماعاتهم ومحاضراتهم وخطبهم ومجلسهم وسل عن صلاتهم في القرى وما كانوا يقومون به من خدمات ارشادية وصحية وخلقية ووطنية ثم سلوا مؤتمراتهم والمواسم كيف كانت تتجلى فيها الروح الوطنية حتى كان حماسهم الشديد في يوم ما حافزاً لهم لرفع سيارة الوفد وحملها عند عودته من اوروبا دون ان يحمل شيئاً للامة في حقيبته ! ثم كان هؤلاء الطلاب في الاجتماعات والمظاهرات والشوارع كتلاً متراصة يملأون الشوارع ولكن في غير تل ابيب والكازينو والملاهي اليهودية !

هذا شيء من حركة الطلاب في العهد الماضي ابسطه للقارىء الكريم كي يقارن بين حالة الطلاب في فلسطين يومئذ وحالتهم اليوم

أما سبب هذا الفتور وسكون الطلبة وانفصالهم عن الامة وعدم قيامهم بالواجب فيرجع الى اسباب عدة ارجو ان اتمكن من ذكرها في فرصة اخرى اذ قد تمكنت نوعاً ما من معرفة بعض الاسباب يوم كنت تلميذاً وعلاقتي المتصلة الان بالتلاميذ كاستاذ والسلام

يافا   رفيق شهاب الدين

سرقة دكان

في اول شارع السبيل الكائن في منتصف البلد وعلى بعد ٢٥٠ متراً من مركز بوليس يافا يوجد دكان لبيع الدخان والسجاير للسيد محمد سعيد العدوني . وقد بكر صاحبها بالحضور كالمعتاد لفتحها فوجد في الجدار الامامي الذي يفصل دكانه ومخزن يوسف افندي الصائغ فجوة يستطيع الانسان المرور منها بسهولة فادرك ان الدكان قد سرقت ، وكان قد ترك داخل علبة صغيرة مبلغ عشرة جنيهات وبضعة ملات فوجدانها سرقت ولما اخبر دائرة البوليس بالحادث خف مفتش تحقيق المركز صلاح الدين افندي الناظر واومباشي التحقيق محمد افندي يوسف والبوليس السيد احمد عزو صبح وغيرهم من رجال البوليس الاخصائيين في تعرف الاثر والبصمات واجروا التحريات اللازمة . وقد فهم ان اللصوص اقتلعوا ست قطع من قرميد سقف مخزن يوسف افندي الصائغ ونزلوا اليه بواسطة عمود داخل المخزن وهناك فتحوا الفجوة داخل الحائط وتسللوا الى دكان السيد العدوني وسرقوا المبلغ الذي وجدوه في العلبة . ولا يزال البوليس يجري تحرياته لالقاء القبض على اللصوص

اعطتهم تعويضا

كان بعض اليهود الذين يسكنون حي الياركون قد لحقتهم اضرار مادية من جراء السيول والامطار التي هطلت خلال الاسبوع الماضي . وقد شاهدنا يوم امس الادون موترو عضو البلدية عن اليهود يقود عدداً من هؤلاء اليهود الى دائرة بلدية يافا . وعلمنا ان البلدية وزعت عليهم تعويضاً !!

اعلان

اعلن لسعادة رئيس بلدية يافا باني ارغب في الحصول على رخصة لبيع المسكرات حسب قانون المسكرات لسنة ١٩٣٦ كما هو آت :

الاسم : موشه عوض
نوع الحرفة : بيع مسكرات
العنوان : يافا ملك الحاجة امينه المغربية نمرة ٥ بالمنشية الفوقة .
الرخصة : المبيع بالمفرق خارج المحل

الى الشباب

بين جيل وجيل

بقلم محرر « الدفاع » الزراعي

يا لله كم يتألم الفتى العربي حين ينظر الى قومه ، فيراهم قد اخذوا بالقشور دون اللباب . فاذا بهم يصبحون طلاب جاه ومنافع ، تاركين الوطن يسير في طريقه نحو الشقاء والدمار ...

كان العربي عندما ينشأ يتقلد منطقة خاصة ويمتطي صهوة جواد اصيل ، فيخلق فارساً له طباع الفرسان وصفاتهم اما اليوم فقد اضمحل وندرت الخيول حتى في البيوتات المشهورة بحبها لتربيتها وانتقلت من ايدينا الى ايدي الغزاة ممتلكي البلاد بالطرق التي تشاءها السياسة ولو كان لها اسم القوانين ..

وفي المستعمرات لم يقتصر ركوب الخيل على الرجال بل تعداه الى النساء

هذه مشاهد اصبحنا نراها اموراً عادية لا نعيرها اي اهتمام ، بعد ان بعنا الارض لنشتري بها ساعات متعة في المستعمرات ، او سيارات انيقة تطلق علينا بعدها الالقاب والوجاهات .

ويا لها من ساعات مرة حين يذهب الزمان بفرسان الجيل الماضي الذي سيتوفاهم الله ، فتخلو البلاد ممن يعرفون معنى الفروسية ومعنى الدفاع عن النفس ، ويفيق الجيل الحاضر فاذا به لا يجيد من الرماية وركوب الخيل معنى بل لا يجيد من امور الحياة اللهم الا الاناقة في اللباس ، والطعام والشراب

نعم يا لها من ساعات بائسة ، حين يجد العدو امامه هذا الجيش من الجيل الضعيف فيسوقه كما تساق الانعام

ليذهب سادتنا الزعماء الى المستعمرات ليروا كيف يكون التنظيم في العمل التنظيم على اثر الاحتفاظ بالحياة حرة هانئة في طريقها نحو الارتقاء ..

انهم امة مشتتة جربت نوع الحياة التي تحياها الامة الا اذا كانت متفرقة شيعاً ، ولذلك عادوا يجمعون هدفهم ويجعلون المصلحة العامة فوق الاشخاص

اما نحن فقي مساق التجربة بعد ، وليس بيننا وبين النهاية الا امد قصير فليتنا نعتبر بمصائب الغير وتجاريبه فلا يحيق بنا المكر السيء ، والسوء الاكبر والخاتمة المحزنة

عندنا الاخلاق فلنحتفظ بها ، عندنا الارض فلنحذر التفريط بها ، عندنا شعب بلا زعامة فلنقل للشباب هيا تقدموا فلقد ان اوانكم ، عاشت امة شبابها زعماؤها . وعلى اكتاف شبابها وسواعدهم المفتولة يشيد صرح استقلالها والله مع العاملين المجدين .

« ابو العبد »

زيارة قبور الشهداء

جاءنا من سكرتير فرقة كشافة امية في طول كرم بان قسماً من الفرقة ، سيسافر الى حيفا ، وعكا ثاني يوم العيد لزيارة قبور الشهداء والمساجين بقيادة السيد سعيد العنبتاوي ، ويبقى القسم الاخر في طول كرم لجمع التبرعات لعائلات الشهداء بالاشتراك مع طلاب المدارس

. . . .

المرحوم
رشيد المصري

كان محكمة اهلية مستقلة

طويل القامة طولاً يكاد يكون مفرطاً بالنسبة لمحيطنا ، وطوله النسبي دليل على اهليته للغلبة والسلطة على غيره ، وعظم ذقنه بارز للامام مما يدل على وفرة النخاع الشوكي ووفرة النخاع الشوكي دليل على الذكاء وقوة الحجة . اما انفه الاقنى فهو الانف الفينيقي « اي التجاري » واذناه الكبيرتان المتراخيتان يدلان على الحلم وسعة الصدر ومصادمة المكاره ، كما ان عينيه الواسعتين الجميلتين تنمان عن الطموح والتأني ، وفمه فم القضاة الحاذقين ذوي الحيلة والاقناع الحجي !

هذا ما يقوله علم الفراسة ، كان ذلك والله وصدق علم الفراسة

نشأ شاباً لا يملك في حانوته غير قوس ... وفي بيته غير فراشه ، وقد اكسبته الطبيعة بسطة في الجسم والعقل فصار ذا تجارة واسعة ، واملاك (بساتين ودور وحوانيت) ومال ، وسلطة ، وجاه . وصار ايضاً قاضياً اهلياً : حلال العقد وفضاض المشاكل . صدق علم الفراسة !

كانت المحاكم الشرعية والمدنية والتجارية تنتدبه لحل الخصومات التي تعجز عن حلها ، فيوفق هو الى حلها وارضاء الخصوم ، وكانت الحكومة تعتمده لهذا الامر العظيم في المدن والقرى والبد .

كانت القرى تنتخبه لفض مشاكلها ، والعائلات لحسم منازعاتها والقبائل البدوية لقطع خصامها ولصلحها . فيكون الحكم والعدل الذي يرضي الفريقين

على انه كان وصلة بين الزوجين المتنافرين والتاجرين المتخالفين ، والجارين المتحاملين ، والخصمين المتدابرين

هذا هو رشيد منيب الدرويش . او فضاض المشاكل وحلال العقد . او المحكمة الاهلية المستقلة التي لا نقض لاحكامها ولا استئناف عليها . او مختار البلاد (كما يلقبه النابلسيون) . او آكل الخروف وحامي أمه

كان كريم الاخلاق حليماً ، يحفظ الناس في غيبتهم ، يسمع شتيمته في أذنه (فيطنش) ويضحك في وجه شاتمه (مع القدرة على البطش به) مما يجعل المسيء اليه يرجع ندمان اسفاً يرجو عفوه ويطلب صفحه عنه

اختطفه الموت فجأة (في بضع ثوان) ولم يتجاوز العقد الخامس الا قليلا . انتشر نعيه (والناس بين مصدق ومكذب) وكان الرزء عاماً ليس على آل المصري بل على نابلس وقراها وبواديها .

احتفل الناس مواكباً في مشهده فلا ترى الا دموعاً منسكبة ، وقلوباً منفطرة وحسرات تتعالى ، ولوعات تتصاعد ، وآهات تترى من جل الناس لانه كان لكل الناس مساعداً وصديقاً

اما من سكب دموعه فقد خفف عن نفسه شدة ما وقع على نفسه ، اما مثلي الذي خلقت شؤونه تعبى فلم يجد عبرة يسكبها لتفرج عن نفسه آلامها لهذا كنت الحسرة واستشرى الالم .

وقبل موته بيوم كنت واياه نتحادث فقال لي : بالله عليك لماذا قطعت علائقك عن عائلة المصري دون سبب معروف لهم ؟ وحيث انه الصديق الوحيد الذي لا يخفي علي اي حادث ولا اخفي عليه اي حادث اخبرته باسباب تجمعت منذ خمس سنوات الى اليوم اضرت بي أدبياً ومادياً ومستقبلاً فما كاد يتالك حتى دمعت عيناه لاجلي ثم اردفت حديثي بقولي : وسأترك نابلس وفلسطين وأرحل الى بلاد اخرى قريباً ان شاء الله

قال رحمه الله : ان كنت انت تاركاً نابلس فسأترك لك ولهم الدنيا كلها ، واسافر الى عالم اوسع وجو ارحب أي الى الدار الباقية قريباً في هذا الشهر ان شاء الله

أجبته مداعباً : ليس مثلك ان يموت في رمضان وتكون من عتقائه ، فقال : سأموت في هذا الشهر واكون من عتقائه رغماً عنك وعن كل الناس . كان سليماً معافى . وفي اليوم التالي صدق خبره وتأكد يقينه وكأنه كان يرى موته ووفادته على ربه في الرفيق الاعلى

فيا أيها الصديق الذي منحني وده وبادلته المودة بمثلها ونحل لي النصح واخلصت له في نصحي وولائي ، سأذكرك ابداً وابكيك لا كبكاء الباكين ولا كنشيج الناشجين !

وانت يا الله يا واسع الرحمة حفه برحمتك التي لا تضيق باساءة المسيء ولا عصيان العاصي ، وانك على عظم منتك جعلته من عتقاء شهرك شهر المغفرة والرضوان فعممه بها

نابلس   عبد الرؤوف ابو رزق

الخليل

الارض لا تقدر

فصل حاكم صلح الخليل في نحو خمسين قضية بينها قضية طريفة تتعلق بالسمسرة على الاراضي وقد برهن المتهمون فيها على مبلغ حرص فلاحي هذا القضاء على اراضيهم رغم كل المغريات والوسائل الكثيرة التي تعرض عليهم لبيعها وقد قرر حاكم الصلح ربطهم بكفالة عشرة جنيهات حسن سلوك لمدة سنة ونصح احد سماسرة الاراضي المعروفين في الخليل وغيرها بالابتعاد عن هذا القضاء الذي اخذ يستعذب العذاب في سبيل الاحتفاظ باراضيه

نقل موظف

تلقى السيد يعقوب القطب مساعد مدير مال الخليل أمراً بنقله الى مثل وظيفته في رام الله وقد اسف الاهلون على فراق هذا الموظف النشيط ونتمنى له التوفيق .

مياه الحرم

يشكو الاهلون هنا من نزارة المياه التي تعد للوضوء من الحرم الابراهيمي والمساجد الاخرى فنلفت نظر مأمور أوقاف الخليل لتلافي هذا النقص في الوقت القريب .

هدم الابنية الملاصقة للسور

كانت الحكومة ، بالاتفاق مع البلدية قد قررت هدم الابنية الملاصقة لسور المدينة محافظة على رونق هذا السور التاريخي . وقد بوشر الان بازالة الاتربة الكائنة في اسفل السور من ناحية باب الساهرة في القدس وستستمر في ازالتها الى ان توصل الى المخازن الواقعة جانب باب العامود فتهدمها وهي من املاك العرب ولكننا لا ندري هل تتمكن من هدم الابنية العائدة للاجانب ام ستقع هذه الضربة على رؤوس الملاكين العرب فقط !

راديو مولت

زيت السمك ولكن بلا رائحه ولا طعم

ان اكثر زيت السمك الذي يشتريه الناس هو زيت تجاري ليس فيه من زيت السمك الحقيقي سوى الرائحة الكريهة والطعم الذي تعافه النفس وهذا ما حدا بلجنة اطباء انجلترا الى ايجاد الراديو مولت الذي فيه منافع زيت السمك بلا رائحة ولا طعم مضافاً اليه المولت تحت تأثير اشعة ما وراء البنفسجية . ان راديو مولت له طعم لذيذ كالعسل الجيد ويحبه الاطفال والبنات على العموم . ان الخواص المفيدة في راديو مولت تزيد مائتي ضعف على الخواص الموجودة في زيت السمك . والراديو مولت يفيد كمقو ومنبه للشهية ويشفي فقر الدم ويفيد النساء العصبيات والبنات في سن البلوغ والاطفال الضعفاء

RADIO-MALT

الوكلاء والمستودع : الشركة المصرية البريطانية التجارية بمصر والاسكندرية
فرع فلسطين : يافا شارع ظريفة نمرة ١٣ عمارة الطابو القديمة

تشكيلة شتوية جديدة

مشمعات – طقومة شاي – جزايات في محلات

الوكالة العمومية للتجارة

دجاني وشركاه

اسعار رخيصة جداً لا تزاحم
شرفوا وجربوا

لا تنس

معمل الاحذية الوطني

لاصحابه اولاد الحاج علي ابو كر
يافا – المنشية – قرب المحطة

تجدون فيه جميع انواع الاحذية الرجال والسيدات والاولاد جاهزة – وتوصية على الطراز الحديث

متانة – اتقان في العمل
الاسعار متهاودة

مصبغة الشرق الكبرى

لصاحبها امين البديري
بناية الاسعاف

شارع البرية – نمرة ٢٠ – يافا

ان هذه المصبغة مستعدة لقبول صباغ الملابس على كافة الالوان للرجال والسيدات ، والغسيل على الطريقة الكيماوية وعلى البخار وهذه المصبغة منذ تأسست حتى الان وشعارها الصدق والامانة والمحافظة على المواعيد – زوروا هذه المصبغة وجربوا مرة واحدة لتروا الاتقان والطرق الحديثة التي قل ان تجد مثلها في فلسطين .

اعلان

تعلن نقابة عمال البناء العربية بيافا وضواحيها بانها مستعدة لاخذ مقاولات العمارات وايضاً مستعدة بان تقدم جميع الارشادات اللازمة لاصحاب العمارات عن العمال الذين يحتاجون اليهم من بنائين وموزرقين وبلاطين ودهانين مع تقديم كفالات عنهم

المخابرة مع رئيس النقابة الحاج علي ابو غبن بعمارتها الواقعة بشارع البطحة بعمارة شعبان

قلقيلية

هل صحيح

اغلاق مسجد بسبب الفساد ؟

راجعنا فريق من اهالي حبلة التابعة لقضاء طولكرم وشكوا الينا حالة الفساد التي انتشرت في القرية عقب العراك الذي وقع من مدة اكثر من شهر وانتهت الى اجراء الصلح بين العائلات التي نشبت بينها المشاجرة . ومن المؤلم ان يكون لهذا الفساد اثره في اغلاق مسجد القرية وامتناع الناس بسبب خصامهم عن اداء الفريضة . « الذي نرجوه من مختار القرية ان يعمل على الاصلاح واعادة المياه الى مجاريها بين العائلات ويعمل ايضا على اعادة فتح المسجد واقامة شعائر الدين اذ ان شهر رمضان انقضى بطوله دون ان يفتح الجامع كالمعتاد . املنا كبير في اجابة مطلبنا »

الى البوليس

سطا اللصوص على دكان عيسى الشطاره وسرقوا منها اربعة جنيهات ولاذوا بالفرار وتولى البوليس التحقيق في الحادث الا اننا نرغب من الضابط المسئول عن هذا نشاطا اكثر في تعقب المجرمين الذين تعددت حوادث سرقاتهم في هذه الايام

مراسل دافار

واخيرا اعلمنا مراسل جريدة دافار اليهودية الذي كان امره مكتوما عن الناس مدة ، وكنا نستغرب جدا ممن يقوم بمراسلة جريدة يهودية تتسابق مع الجرائد العربية في نشر اخبار القضاء ولكن كان ينقص هذه الرسائل صحتها والمراسل العربي يدعى فريد من قرية جيوس ، اشتغل سابقا في وظيفة بوليس واخيرا طرد من وظيفته لاسباب . ثم انتسب لجمعية « الهستدروت » اليهودية بتل ابيب

والقى البوليس القبض على مراسل دافار في قلقيلية والقضاء ، وهو منتسب الى جمعية الهستدروت في سيارة وهو يبث فكرة الشيوعية بين الركاب وبعندها وبعد تفتيشه في مركز البوليس وجد معه دفتر ملآن بارقام استدل البوليس منها انها رسائل لجريدة دافار اليهودية وقد اتهمه البوليس بانتسابه لجمعية غير مشروعة لكنه افرج عنه بكفالة ماليه

اقصد
محل
نجيب القطان
تجد فيه
احسن انواع زيت الزيتون للمونة
والسمن الحلبي الحديدي
الممتاز
ماركه
كامل هيكل

نابلس

الكتلة الوطنية

عقدت اللجنة المركزية للكتلة الوطنية في نابلس ظهر اليوم اجتماعا حضره جميع اعضاء اللجنة في انحاء فلسطين للبحث في موضوع المجلس التشريعي والاجتماع الذي تم بشأنه مع المندوب السامي قبل ايام .

وبعد ان اكتمل عدد الاعضاء في نادي الكتلة قررت اللجنة ارجاء البحث والمذاكرة في مشروع المجلس التشريعي الى ان تأخذ جواب الحكومه على المطالب التي وردت في المذكرتين المتقدمتين من ممثلي الاحزاب اليه

مشاجرة دامية

تشاجر عبد الفتاح حجازي مع توفيق شكري صالح من قرية جيت مشاجرة دامية عنيفة ادت الى طعن الثاني الاول بخنجر حاد عدة طعنات اردته جريحا .

وقد خف الى مكان الحادث ثلة من الجند والقت القبض على المتهم ثم نقل الجريح الى المستشفى الوطني وحالته خطرة .

مطالب قرية

قدم مختارو ووجوه قرية بديا اليوم مضبطة الى حضرة قائمقام نابلس يبدون فيها استعداد اهالي قريتهم لتلقي العلم ومشاركة الحكومة في المشاريع العمرانية التي تفيد قريتهم والتي عزمت الحكومة على اجرائها في اقرب وقت وتعهدوا للحكومة بأن يدفعوا ما تفرضه عليهم في سبيل تحسين القرية فعسى ان تهتم الحكومه بمطاليبهم وتعتني بهذه القرية التي اخذ الناس يلقبونها بالربع الخالي !

اصلاح سدود

دفعت الحكومة الى مزارعي غور وادي الفارعة مبلغ الف جنيه لسدود المياه التي خربتها السيول في العام الماضي لترميمها وتنظيمها تنظيما حديثا وقد علمنا ان العمل في اصلاح هذه السدود قد انتهى واصبحت المياه وفيرة يستفيد منها مزارعو الغور فائدة كبيرة

مدارس جديدة

قررت ادارة المعارف فتح مدارس جديدة وانشاء غرف اضافية وتعيين معلمين جدد في مدارس لواء نابلس ومنها كفر راعي وبرقين وجنين ، وبناء غرفة جديدة لكل مدرسة ، ثم كفر قاسم ، جيت ، مقيبلة ، برطعه ، وفتح مدارس جديدة للاولاد .

ثم طوباس ، الطيبه وفتح مدارس جديدة للبنات

ثم عتيل ، باقة الغربية ، دنابة شويكة ، قاقون بلعا عنبتا ، قلقيله الطيبة .

قبلان بديا نابلس ، عرابه سبلة الظهر السيله الحارثية يعبد قفين ام الفحم جنين واضافة غرف وتعيين معلم جديد لكل من هذه المدارس

المنح بالالوف

منحت الحكومة الوكالة اليهودية ٤٠٠٠ شهادة هجرة عن الستة الاشهر التي بدأت في اول تشرين الاول القادم

عصبة الامم

الرجل المريض في هذا الزمن

والذي يحتاج الى العطف والاشفاق

أنشئت جامعة الامم في جنيف كاداة أولى لحفظ السلام بين الدول في العالم . واراد الدكتور ولسن ان يجعل من هذه المؤسسة قوة كبيرة يجب على الدول احترامها وان تحتكم اليها في الامور الدولية التي تقع ويحتاج فيها الى اقرار حالة قد تنتهي الى حرب ولكن العصبة اخفقت في ذلك ولم تدلل على انها قوة في الامكان الركون اليها اذ ان لطمات متعددة وقعت على العصبة نهزت كيانها الى حد ما ، فان اليابان وقد كانت من الاعضاء الاولى فيها قد ولت وجهها عنها ولم تسمع الى نصحها « او تهديدها » في مسألة الصين ونفذت اغراضها دون اي تفكير في العصبة الا انها ارسلت الى مجلسها تعلمه بان اليابان ستغادر العصبة دون ان تأسف على الايام التي قضتها فيها

ثم جاء دور المانيا فتركت العصبة بعد اذ رأت انها اداة لا ينظر فيها الى الدول كلها بمقياس واحد ، ولم تتردد المانيا في هذا الانفصال بل بالعكس شهدنا اذ ذاك ان القنبلة التي القيت في عصبة الامم وفي انحاء اوربا بخروج المانيا من الجامعة كان لها اصداها البعيد وحسب ان العصبة تسير الى الفناء لانها اصبحت هيئة عاجزة عن تنفيذ ما تريده قواعد الانصاف . وثم جاءت بعد ذلك عدة ازمات توالت على الهيئة الدولية وكان اخرها ازمة النزاع الايطالي — الحبشي فشهدنا ان عصبة الامم لا تزال تحاول محاولاتها في انهاء النزاع ونراها مرة تتفاءل خيرا ومرة تبوء بالخسران واخيرا لم تقدر العصبة على الوقوف في وجه ايطاليا ووقعت الحرب في الميدان الافريقي ، ثم تألفت اللجان تلو اللجان من اعضاء العصبة وانتهت هذه الابحاث الى تقرير ان ايطاليا معتدية وان الاحباش قوم آمنون لم يستفزوا ولم يقطعوا ارزاقهم ، كما انهم في غنى عن رسالة المدنية والحضاره التي تريدان تحملها ايطاليا الى اثيوبيا .

وظهرت العصبة بمظهر المعداء لايطاليا لكنها لم تستطع ان تؤدي أي شيء عملي . نعم قررت العقوبات الاقتصادية وانتهت الى انفاذها باغلبية ساحقة من الدول ثم تطورت الى حظر البترول لكنها لا تزال غير مستطيعة التنفيذ او انها تخشى تفاقم الحالة الى حرب عالمية تكون اشد هولا من الحرب الماضية

ان العصبة لم تكن في يوم من الايام اضعف منها في الايام الاخيرة وحالتها الان تستدعي العطف والاشفاق ويتناول حديث ضعف العصبة معاهدة فرساي التي كانت كما يقول الساسة السبب الاول في كثير من المشكلات التي يئن العالم تحت عبئها . واصبحت انكلترا تعترف اعترافا صريحا في كثير من المناسبات بنقص هذه المعاهدة وانها لم تكن وافية بالغرض المقصود بل كانت سببا من اسباب التذمر واعتبرت دون جدال انها لا تعمل على حفظ السلام ولا تحفظ كيان تعاون مشترك باي وجه بين العالم بل انها توجد الفرقة وتعيد الى الذاكره دائما الاحقاد القديمة التي كانت نتيجتها المجزرة البشرية الطاحنة من عام ١٩١٤ — ١٩١٨ الرغم من ان العالم في اشد الحاجة الى تناسي هذه الاحقاد وعدم الرجوع الى الاسباب التي اثارت احقاد الماضي

اذن العصبة كانت في السنين والايام الاخيره على الخصوص هيئة تعمل على زياده التسلح لا على انقاصه ، فانها في جميع ما اقدمت عليه من مشاريع السلام تكون بطيئة السير للغاية وتنتهي عاده بالفشل و « بلع الريق » لا الى اقرار حالة بصوره سريعة ونافذه تحترمها جميع الدول المشتركة فيها . ان جامعة الامم تحتاج الى النظر كثيرا وهي اشد حاجة الى التأسف عليها

اوتيل الخديوي الكبير
لاصحابه
الحاج شريف غزال
وولده شحاده النابلسي
يافا — شارع المنشية — قرب المحطة
هواء طيب — خدمة حسنة
مفروشات جديدة — مناظر طبيعية براً وبحراً

بمناسبة الاعياد وفصل الشتاء تحتاجون لفرش صالوناتكم وبيوتكم
بالسجاد العجمي
الاصلي
فاقصدوا محل رشيد احمد ابو لبن
في سوق اسكندر عوض
« تجدوا عنده جميع ما يلزمكم من عموم اصناف السجاد »
والاسعار بغاية المهاودة

افخر انواع الصابون النابلسي
له شهرة واسعة

الصابون النقي المعروف
هو صابون
زيت زيتون
نابلسي حسن شكعه
ماركه
مصنوعات معامل
احمد الشكعه نابلس

انقى صابون يستعمل في البيوتات الكبيرة نظيف يطري البشرة ويجعلها بضة لامعة

ماركه مسجله

نال الجائزة الاولى في معرض نابلس سنة ١٩٢٤ رائحته جميله لانه مصنوع من زيت الزيتون النقي .

الوكلاء محمود كمال قطان : يافا محمد حمدي المصري : حيفا محمود فيضي اخوان : القدس

لا تدخل الى بيتك صابونا سواه

كل عام وانتم سالمين

لي الشرف بان اهنىء زبائني الكرام بحلول عيد الفطر السعيد اعاده الله على جميع الاخوان والمواطنين العرب بالهناء والسرور

ولهذه المناسبة اعلن لجميع زبائننا الكرام اني باشرت تشغيل سيارات التاكسي ليلا نهاراً كما هو في السابق بل احسن استعداداً بافخر السيارات وامهر السائقين داخل المدينة والى الخارج : سوريا ، فلسطين ، شرق الاردن باجرة معتدلة وراحة تامة واحسن معاملة

المكتب : عمارة سلامه رقم ٤٦ خلف المنشية تلفون « ٩٩ »

مصباح النمري

حصن العدالة

« تابع المنشور على الصفحة الاولى »

واختلافا في المحاكم ، وان للمحامي الحق في ان يعترض ويستأنف الى محكمة اعلى وقضاه اوسع علما . ولكن هذا لا يدل على ان هناك املا في تشريع جديد وانما يدل على ان هناك قضاه اوسع علما من القضاه الاولين في وسعهم ان يفهموا التشريع بصوره اوسع وادق . وفي بعض الاقطار لا يمكن نقض حكم محكمة الاستئناف الا بتشريع جديد ، وفي بعض الاقطار الاخرى تكون النهاية في المحكمة العليا !

وبعد ، فهات ثلاثة مشرعين مخلصين امناء ، وقضاه نزيهين علماء ، ثم انظر ما سيكون ، وكيف تختلف الامور ، وتستقر الاحوال !

اعترف بان معنى هذا ان نكون حكومة مستقلة ولكن هذا لا يمنعنا من التصريح بأن خير الامور وأفضل الاحوال ان يكون التشريع في ايدينا كحق لا كهدية لضمان حقوق الاراضي وصيانة حياه البلاد !

يافا جودت محمود حبيب

بيانه

عصبة محمد

جاءتنا نسخة من البيان القوي الذي اذاعته عصبة فتيان محمد في حيفا الى الناس بمناسبة رمضان المبارك ، الحث على اداء الزكاة ننتطف منه الجزء الاخير محيين في افراد العصبة روح الصراحة التي نتمنى ان يتحلى بها جميع شباب الجيل .

جنين

اجتماع

في دار الحكومة

طاف امس الاول احد رجال البوليس الى السادة عبد القادر افندي اليوسف ، توفيق افندي الطاهر من يعبد ، سليم افندي المصطفى من رمانة ، الشيخ اديب افندي الخالدي مفتي جنين ، ومحمد افندي المسعود الجرار ، وعبد السلام افندي البرقاوي ، والاستاذ رشيد افندي المرعي المعلم بمدرسة جنين ، ودعاهم لمقابلة المستر فوت وكيل حاكم اللواء الشمالي والمستر فتزاجرالد قومندان بوليس نابلس

وحضر المستر فوت والمستر فتزجرالد في غرفة القائممقام عز الدين بك الشواء ، واختلى الثلاثة فيها مدة من الزمن دعي الى اثرها حضرة قائممقام جنين ورئيس بلدية جنين فهمي افندي العبوشي والوجيه فؤاد افندي قاسم عبد الهادي من البلدية ثم توارد المدعوون المذكورون واتصل بي ان الحديث دار حول الامن العام وما يتعلق به حول الشائعات والتهم وقد وجه المستر (فوت) الحديث الى المدعوين وطلب اليهم فيه الكف عن الدعاية واثاره الخواطر واطلاق التهم مما لا فائده منها بل تأتي بالاضرار

حكم ببراءة

نظر قاضي التحقيق الاستاذ جمال الدباغ في القضية التي قدمتها النيابة أول أمس ضد جمعة طه بتهمة دهسه المرحوم حسن دحبور وتسبب عن ذلك وفاته ودافع عن المتهم الاستاذ صبحي افندي الايوبي وبعد مناقشة الشهود وجد ان الدلائل غير متوفرة ضد المتهم فحكم ببراءته

السيدات

وبناء مسجد النزهة

فيما يلي بيان باسماء السيدات اللواتي تبرعن لبناء جامع النزهة ننشرها على صفحات الدفاع راجين ان تقدم بقية سيداتنا على المساهمة في المشاريع الخيرية العامة :

مل جنيه

- ٥ من سيدة لم تذكر اسمها
- ٣ السيده ام ممدوح العزوني
- ١٠ « ام عبد الله افندي ابو خضره
- ٢ السيده عقيلة الحاج يوسف عبده النابلسي
- ٥ السيده عقيلة السيد عبد اللطيف افندي ابو خضره
- ١٠ السيده ام محمد افندي هيكل
- ٥ السيده حرم الحاج حمزه افندي ملص

٤٠ المجموع

اذكروا
خلال عطلة العيد
حفلة
سباق
الخيل
تقام باستعداد فريد النظير
حيث تجتمع الطبقات الراقية

الى اين تذهب اليوم :

وفيلم دموع الحب

على

مسرح سينما اديسون

بالقدس

دعوة الاصدقاء احسن هدايا العيد

بقية ايام الاسبوع كل يوم

ثلاث حفلات

مواعيد الحفلات : الاولى الساعة ٣ بعد الظهر
الثانية الساعة ٧ مساء الثالثة الساعة ٩ مساء

لا تدع الفرصة تفوتك دون ان تغذي روحك ونفسك

بروائع الفن والموسيقى في « فلم دموع الحب »

فخر الافلام العربية الغنائية

يشترك في التمثيل

الاستاذ الموسيقار محمد عبد الوهاب والآنسة البلبلة نجاة علي

ملك الكوميديا لراقية الاستاذ محمد عبد القدوس

مع نخبة من أنصار التمثيل والموسيقى والفن

قام على اخراج الفلم المخرج الفني الاستاذ محمد كريم

الفيلم تجديد في الموسيقى ، في المناظر ، في الاخراج ، في كل شيء

تباع التذاكر : في محل السيد موسى الجاعوني باب الخليل
في محل السيد كوهين زاوية سينما عدن
المتعهدان نقولا وفوته البوري

صورة مشعل من المشاعل اليونانية التاريخية التي سيحملها الاعدون من اثينا الى برلين في الالعاب الاولمبية كما تقضي بذلك التقاليد التاريخية القديمة.

الدكتور غوبلز وزير الدعاية الالمانية اثناء زيارته معرض عيد الميلاد والشجرة في برلين

اصطدم قطاران لشحن البترول بالقرب من بخارست وشبت النار في المستودعات فاحترق ما يقرب من ٨٠ مليون لتر

اخبار محلات بوتاجي في يافا وحيفا

تسلى السامعين وتتسرب الى اعماق نفوسهم
فتنطق بلغتها الساحرة حتى لا يسع احدنا المقاومة والتأجيل

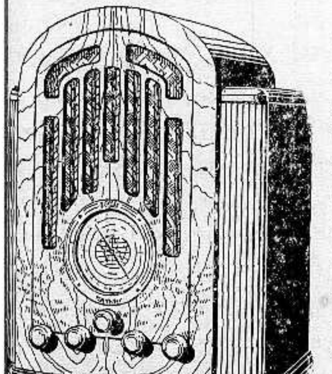

عزيزي اميل :

نرسل اليك كتابنا من عكا وبما اننا صديقان لا نفترق عن بعضنا تقريبا ابداً فمحل شغلنا واحد ونزهاتنا نقضيها سوية كما واننا ساكنون بقرب بعضنا وفيما كنا ذات ليلة نقضي سهرة عند صديقنا جورج وهبه في حيفا اسمعنا جهاز الراديو الذي عنده فكانت الاصوات رائقة جداً رغماً عن تعكر الجو وعدم هدوءه . وكانت الموسيقى مطربة للغاية وواضحة فتعاهدنا كلانا ان نشتري جهازين مثل هذا الراديو البديع ولو احوجنا الامر ان نطلبه من الفابريقة ولما سألناه التفاصيل اجاب لا حاجة الى ان تتجشموا كبير عناء فالامر قريب المنال فعند بوتاجي مطلوبكم تماماً لذلك بناء على ما تقدم نرجو ان تبادروا فترسلوا جهازين الى منازلنا حسب العنوان طيه مع احد رجالكم الفنيين وطيه عشرة جنيهات دفعة على الحساب وكل شهر يتعهد لكم كل واحد منا ان يدفع جنيه اقساط الراديو خاصته واقبلوا مزيد الاحترام.

المخلصان الياس وجوزيف

هذه الرسالة توضح جليا تأثير مصنوعات شركة هزماسترزفويس "His Master's Voice" على الاذان والقلوب وكيف انها تلذ وتسلي السامعين وتتسرب الى اعماق نفوسهم فتنطق بلغتها الساحرة حتى لا يسع احدنا المقاومة والتأجيل. اما سبيل لى ان تكون في عالم راقي تحضر حفلات فاخرة في جملة بلدان وانت في منزلك ان تقتني راديو هيزماسترزفويس الذي يجعلك تتمتع بكل هذه الملاذ بما لا يزيد عن ثمن سيكارة انكليزية او نفس اركيله . فليتأمل جمهور الذين يخافون من المصاريف ويحجمون عن اقتناء راديو ان السعادة تطرق ابوابهم وتستعمل كل الوسائط الممكنة لتدخلها بما لا تجملهم يصرفون في سبيلها الا الشيء الزهيد بوتاجي يتعهد بان يقدم لكم اجهزة مختلفة القياسات والانواع من ماركة هيزماسترزفويس His Master's Voice تتفاوت احجامها حسب مرغوباتكم منها ما هو على بطارية وقد عملت خصيصا لمن يقضون ايامهم في التنقلات بين المدن التي لم تنته اليها الكهرباء ومنها اجهزة للصالونات بديعة وللبيوت المتوسطة حتى يشرق اشعة السعادة في بيوت الجميع ويلتذون ببهجات الاعياد ومسراتها

اطلبوا التفاصيل من محلات بوتاجي في حيفا قرب البوسطة وفي يافا امام سراي الحكومة

الوكلاء : القدس : غوردن بوتاجي . اللد : سليم ومحمد الخالدي . غزه : الحاج عبد الرؤوف البورنو نابلس : عادل التميمي طبريا ابراهام كوبي الناصرة نصري قعوار . الرمله زبانه اخوان

(مطبعة الدفاع - يافا)

يافا الجمعة ١ شوال سنة ٥٤ الموافق ٢٧ كانون اول سنة ٩٣٥

العدد ٤٩٢ (السنة الثانية)

٢٠ صفحة

٥ ملات

الدفاع

عدد العيد الممتاز

مجموعة نادرة من اروع الصور العالمية

ملاك السلام حاملا امتعته على استعداد لمغادرة هذه الارض بعد ان اقتربت الحرب وتغلبت المطامع البشرية على المثل الاعلى

العم سام «اميركا» يخاطب موسوليني مشيرا الى الدب «الثوره»: «هكذا ايقظت الوحش ليفتك بالناس!»

الاحباش يشترون بعض حاجياتهم الضرورية قبل بلوغ الخط الامامي واستئناف القتال

شبح الخراب والدمار يظهر مرة اخرى مهدداً العالم بحرب شر من حرب عام ٩١٤ بمناسبة اشتداد الازمة الدولية

اعلان لحزب العمال يدعو فيه الى مكافحة الحرب والصورة تمثل طفلا على وجهه كمامة يشير الى عبارة: «حولوا دون الحرب»!

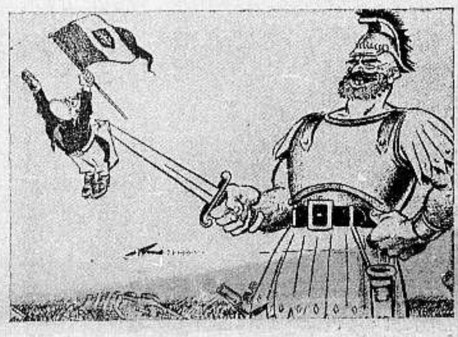

مارس «آله الحرب» يداعب موسوليني بحربته فرحا بالخطر الذي يهدد الان اوروبا والعالم ويعصف بالسلام

مفرزه مصرية على حدود ليبيا تراقب حركات الايطاليين بعد اجتماع جيوش كبيره منهم هناك

سيارة من سيارات الصحراء تراقب اعمال الايطاليين على حدود ليبيا بعد تقدمهم قليلا

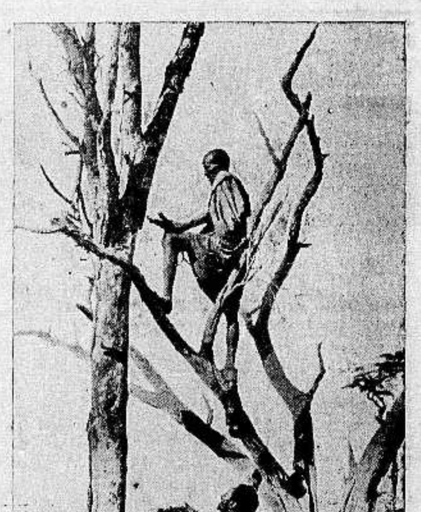

حبشي توارى فوق شجرة يرى العدو عن كثب وتحته حبشي آخر يعطيه الاخبار ليوصلها هذا الى القيادة

فتيان قريش
وصف شائق للذين رمت بهم قريش في الحروب فكانوا فرسانها

لعبة الشطرنج: لافال وموسوليني والنجاشي وجون بول ومعهم صفيحة «البترول»!

هذه الصفحة
عليها مجموعة صور أخذت عن كبريات الصحف الانكليزية والاوروبية الاخيرة

الملحق الادبي
دراسات عصبة القلم تجدها في اكثر من اربع صفحات

صورة كاريكاتورية تمثل قنابل ساقطة من السماء على الارض اشارة الى خطر الحرب

سيارة اخرى من سيارات الحدود تراقب مع الهجانة حركات الايطاليين عند الاسلاك الشائكة التي وضعوها

اقرأ «الملاحم الدموية» في القارة السوداء على الصفحة الثالثة

صفحة اليوم
هذه الصور توضح الموقف الدولي الاخير بعد اضطراب السياسة الدولية اضطرابا خطراً

عصبة الامم (الممرضة) تحاول ان تجرع موسوليني شربة الخروع «العقوبات» ليهدأ ويشفى!

اضخم الطوربيد في مناورة شديدة اقيمت بين الوحدات الايطالية قرب صقلية

اكياس الرمال جمعها الايطاليون حول اكسوم مخافة ان يستولي عليها الاحباش الزاحفون

مدفع هائل ظهر في المناورات اليابانية الاخيرة التي قام بها الجيش في منشوريا

من صفحات عصبة القلم

عهد عصبة القلم وميثاقها

نحن من ابناء الشعب نشأنا في اوساط يكدح كل من فيها ليفوز بقوت يومه ، لم يعرف عنه الاستعلاء والتعاظم ، ولم تكن في ايامها الا جزءاً لا يتجزأ من الطبقات الوسطى ، همها الاوحد ان تشق عباب الحياة وأن تهيء لافرادها السعادة والهناء .

والادب الحياة . ما في ذلك ريب . والاديب الحقيقي هو الذي يعنى بدراسة الحياة وظروفها وما فيها من مشاعر ، من بؤس ورفاهيه . من شقاء ورجاء ويبسط للقاريء على الورق ما يجيش في عواطفه وما يقع عليه بصره وما يتلمسه بيديه . اما الذي يتعالى عن الشعب ويحلق في بيداء الوهم والخيال ، فهو ابعد ما يكون عن الادب ، لانه لا يستمد انتاجه ومعانيه من معين الحياة الخضم !

وبعد فانا فريق من الشباب ، لا نحسب اننا بلغنا مستوى ارفع من مستوى غيرنا ولا ندعي اننا نلنا قسطا من الثقافة يفوق ما نال غيرنا ، ولكننا نقول ان لدينا جرأة في قول الحق لم يتحل بها — في هذا البلد — احد من المتأدبين .

نحن ابناء الشعب ! في قلوبنا ايمان وصدق وعزيمة ، وفي همنا مضاء . وعهدنا الذي نسجله على انفسنا ان نكون مخلصين في حمل رسالة الادب الصحيح ، وتبليغها واعلاء شأن الثقافة غير المزجاة ، في بلادنا ، وان نكون طليعة مجدة في مسيرها لتمهد السبل امام نهضة ادبية مقبلة ، يحدوها الاخلاص للوطن والادب والثقافة .

وأنت ايها القلم . نحن عصبتك . نحن معك ما دمت تعلي حقاً وتنسف باطلا . نحن معك ما بقيت تحارب الظلم ، وتحمي العقيدة الصادقة الراسخة ، وتجاهد مع شعبك .

اما اذا خنت الامانة ، ولجأت الى طرق غير صحيحة في ابلاغ الرسالة .

اما اذا اشتريت بالمال ، وطغت عليك المادة — المادة التي يقطرونها من ارواح المساكين الضعفاء —

اما اذا لم تدافع عن الحق ، ولم تحارب الظلم ، فاعلم اننا اول من يحطمك ويلقيك طعاما للنار .

نشكر كل من ناصرنا من الكتاب الافاضل ونعدهم ان نبذل الجهد لاداء رسالة الادب الشعب

عصبة القلم

مصارع الابطال

يوم يزيد ابن المهلب

(للشاعر . ع ... من عصبة القلم)

... وهام يزيد بن المهلب يضرب في جنبات الارض بعد ما فر من ذلك السجن الذي لم يقو على تحطيم أمله او طمس النور الذي يجتليه من عالم الغيب ، بل عاد أقوى املا واستفاض النور وملا شعاب قلبه ، سار وبجانبه ولده معاوية وكان يلمح على الافق آثار الدماء فيترحم على الثائر الثقفي ويقول : عفى الله عنه هبه غلب على الحياة أيغلب على الموت ! »

وطال بهما السير نجهدا عطشاً وأخذت المطيتان تعضغان بالمجامين ، وما عتما ان رأيا بدوية لوحت شمس الصحراء وجهها الفصيح ، ورسمت الطبيعة على ثغرها ابتسامة السذاجة والطهر ، وقدمت الجرة وشاعت القوة في نفوسهم وردت اليهم الحياة ، فالتفت يزيد الى ولده وسأله : ما معك ؟ قال اربعمائة دينار قال فادفعها اليها ، فقال له ابنه انك تريد الرجال ولا يكون الرجال الا بالمال وهذه يرضيها اليسير وهي بعد لا تعرفك ، فانتفض النسر قائلا : المال خادم العقيدة نمشي عليه لنصل الى انسانيتنا وحريتنا وان كانت ترضى باليسير فانا لا أرضى الا بالكثير ، وان كانت لا تعرفني فأنا اعرف نفسي ، ادفعها اليها .

انتهى الى البصرة ورددت السهول اسمه فهب الناس الى الثائر المغامر ، وحفوا بذلك الذي ثبت واسرته اركان المجد الاموي . وحشدت له الازد وأحلافها وانحاز اليه اهله وخاصته وعظم امره واشتد ودخل البصرة وعليها عدي بن ارطاة من قبل الخليفة الاموي فاخذه يزيد وأوثقه ثم سار الى الكوفة وهنالك

اهتز سرير الملك في الشام فجهز جيشاً عظيما وأمر عليه مسلمة بن عبد الملك ولما التقى الجمعان رأى يزيد في جيش الثورة اضطرابا فقال : ما هذا الاضطراب قيل جاء مسلمة قال وما مسلمة الا جرادة صفراء وما عسكره الا طغام فأعيروني اكفكم ساعة تصفعون بها خراطيمهم . فما هي الا غدوة او روحة حتى يحكم الله بيننا وبين القوم الظالمين ، علي بفرسي .. »

أوتي بفرس أبلق فركب دون درع وجال بين عساكره يطلب منهم ان يتنقلوا على رؤوس الرماح ، ولكن جيش الملك استولى على الميدان ورمى ببصره واذا بأصحابه ينفضون من حوله — فنادى اخوته فأجال فيهم نظرات تبطن الهيب : اي اخوتي أتذكرون أبا كم حينما قال : يا بني اذا نزلتم الى السوق فلا احب ان اراكم الا عند بائع كتب او بائع سلاح لاني لا أريدكم الا علماء او فرساناً ، وقد خرجتم كلكم فرساناً فأدوا واجب الفروسية ، وهذه ابتساماتكم التي يعرفكم الناس بها في الحروب فلتبق لامعة كما كانت وموتوا في سبيل الحق وحرية الانسان »

وثبت صاحب الفرس الابلق واخوانه يتساقطون من حوله الواحد تلو الآخر حتى لم يبق الا هو فأشرعت عليه السيوف والرماح من كل جانب .

وأخيراً ... ترجل صاحب الفرس الابلق ... فقد أصابته طعنة بلماء .

ع ...

وحش نيتشه

(بقلم رئيف الخوري من عصبة القلم)

لم يكن بودي ان ابعثك من مرقدك واثير عليك هذه الحرب القاسية ، ياسيدي نيتشه . مع ما اعلم من ارتجاج دماغك ، وقلق اعصابك ، وعجبك بنفسك ، وسرعتك الى فوره الغضب ، وضيقك باحتمال النقاش . ولكنني اجدني مرغما ان افعل ما افعل . لا استطيع الا ان اثير عليك هذه الحرب مهما تكن قاسية واقتلع اثرك من النفوس ، اذا استطعت الى ذلك سبيلا . لانك يا سيدي نيتشه من هؤلاء الاموات الذين يعلقون بالاحياء . والحق ان كل الاموات يعلقون بالاحياء الى حد ما ، لكنك انت موفق ان تعلق بهم الى حد بعيد

أخوك هملت(١) غير معروف عندنا كثيرا . المعروف هو انت . وتكفينا . فواحدكما يغني عن الاخر . كلاكما من معدن متفق ، معدن العزلة ، والكبرياء الحمقاء ، والنفسية المظللة بسحب قاتمة كثيفة ، نفسية تلك الفصيلة من البشر الحاملة بين ايديها رؤوسها المصابة بالصرع الشديد ، القابعة في سراديب عزلتها ، مطرقة اطراقاً مستمرا ، ساخطة تصر باسنانها ، مضطربة مقلقة ، لا تجد الرضى والاطمئنان منفذا اليها

الشباب عندنا يعرفونك يا سيدي نيتشه ، ونحن حريصون اعنف الحرص على ان يبقى الشباب سليمين منك ، لا نريدهم ان يمرضوا بك . لا نحب ان يكونوا اخوانا لهملت . لان الشباب عدتنا . منهم تنبثق آمالنا بالخلاص . ولذلك نريدهم عدة صالحة قوية . نحب ان يكونوا اصحاء متوردين تورد العافية . ومن هنا منشأ هذه الحرب القاسية بيننا وبينك .

دعنا نبدأ الحديث من كلمة اعتقد ان جميع فلسفتك الفردية تمتد منها ثم تتشعب الى فروعها . تلك الكلمة هي قولك « ما لست اياه فذلك عندي الله والخير » !

لم تكن جنديا يا سيدي نيتشه . ولانك لم تكن ، فالجندي كان عندك هو الله والخير ! كم كنت تشتهي ان تدخل بالبزه العسكرية بازرارها النحاسية الساطعة في ضوء الشمس ، وتلبس الجزمة البالغة من ساقك حد الركبة ، وتضع على رأسك الخوذه الفولاذية ، وتمتطي جوادا نشيطا قوي العضلات يتهادى بك . وبالفعل تم لك مشتهاك في الثالثة والعشرين من عمرك . بالفعل دخلت في البزه العسكرية لبست الجزمة ، ووضعت على رأسك الخوذه ، كل هذا لم يؤذك قط . ولكن الجواد النشيط القوي العضلات آذاك وافرط في ايذائك ، القاك عن ظهره فاذا أنت مسكين مهشم الصدر واضطررت ان تعود كئيبا محزون النفس لانك لم تستطع أن تكون جنديا . ظلت الحياة العسكرية تحفر صورتها البهية في لوح خيالك . وظل الجندي هو الله والخير عندك ! وقد بلغ من عبادتك الجندية انك لما حرمت لذتها ، اخترت ان تكون على مقربة منها في حرب السبعين . فعملت ممرضا لجرحى المعارك . ولكنك هنا لم تفلح أيضا . كان منظر الجراح المنكر ما ليس لك به طاقة

هذا المخلوق « فوق الانسان »(٢) الذي نحت صنمه هل هو الا الجندي الذي لم تستطع ان تكون اياه ؟ جردت الله عن عرشه ، حطمت الخير كما تعرفه الاديان ، خصوصا المسيحية ، حملت على « رقة » « فاغنر » وزعمتها الخطاطية ، دست الدمقراطية دوس متشف ، كل ذلك في سبيل مخلوقك « فوق الانسان » نصبته معبودا مكان الله ، حصرت الخير فيه وفي الوسائل المقتضاة لبلوغه . رقة « فاغنر » فلتسقط ! الديموقراطية وجزء الشعب الذي تراعي حقوقه فلتسقط أيضاً ! يجب أن لا تراعي حقوق الشعب . حتى جزءاً من الشعب لا يجب ان تراعى حقوقه . كل الشعب لا حقوق له ، كله عبيداً يصعد على ظهورهم ورقابهم ورؤوسهم مخلوقك الفرد « فوق الانسان »

جاءك نبأ الداروينية فاخذتها اخذا مستعجلا (ومع المستعجل الذلل) قالت الداروينية : الحياة كلها صراع في سبيل البقاء . والانسب هو الذي يبقى فقط . ففهمت بالانسب الاقوى . وفهمت بالاقوى الوحش . وقلت مستنتجا : القوه هي منتهى الخير ، والضعف هو منتهى الشر ، اذا فلنسبح بالقوه ! فلنلعن الضعف ! ولنسخر جمهور الانسان بكامله لبلوغ المخلوق القوي الذي هو « فوق الانسان » والذي لا يستطيع ان يكون اياه الا ارستوقراطية قليلة مخصوصة ! لنلق عنا كل هذه الاعتبارات الاخلاقية السخيفة التي وقفت عائقا في طريق نشوء « فوق الانسان » لنلق عنا الرحمة ، لنلق التواضع ، لنلق حب الغير ، لنلق المساواه ، لنلق العدالة وما سيق هذا المساق ، الى المكان اللائق بها ... الى المزبلة ...

وكأنك شعرت يا سيدي نيتشه بهول هذه التصريحات التي قرفتها على انها حقائق واقعة لا تقبل أي سؤال . وخشيت ان يغلب الرعب على الناس من وجوه حقائقك البشعة هذه التي تقضي عليهم بالمحق ضحايا في سبيل نشوء مخلوقك « فوق الانسان » ، وخفت ان يغشاهم التشاؤم المظلم ويمسهم صقيع القنوط فيجمدهم عن الحركة ولا ينشأ منهم « فوق الانسان » . فرحت تقطع عليهم الطريق ، رحت تخنق التشاؤم قبل ان ينتبهوا اليه . وصحت : « المنحط يقول ان الحياة لا تساوي شيئا » . افضل ان يقول انا لا اساوي شيئا . خفت التشاؤم فماذا بقي ؟ التفاؤل ؟ مع تسخير الانسانية جميعها في سبيل نشوء « فوق الانسان » مع هذه التضحية التبذيرية الفظيعة لا يمكن ان يكون تفاؤل . لا تشاؤم ولا تفاؤل . اذن فماذا ؟ مزيج من التشاؤم والتفاؤل . ذهن للالم الوحشي بدهاق مراق . وتمجيد للتضحية التبذيرية الفظيعة حتى تأنس اليها النفس وتجد فيها نشوة البطولة (الحمقاء طبعاً)

« البقية على الصفحة ١٩ »

المحلات تقدم تهانيها بالاعياد السعيدة

في محلات : حسين شهاب الدين كل ما تطلبه

لدى المحلات الاجنبية من الموبيليا الفاخرة

شارع المحطة وشارع الملك جورج — يافا

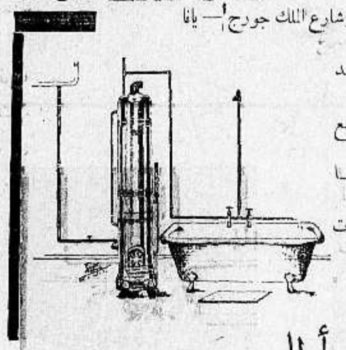

قبل أن تسأل احد المحلات الاجنبية ، راجع محلاتك الوطنية تجد فيها أحسن الانواع وآخر المودات بأرخص الاسعار

أطلب :

القازانات التي نالت الدرجة الاولى في المعرضين العربيين الاول والثاني

معمل القمصان الوطني

يقدم تهانيه بالاعياد المباركة

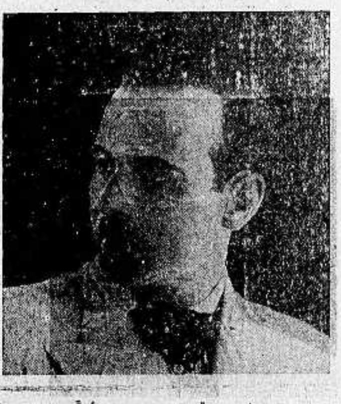

الاستقلال الاقتصادي أول ركن من اركان الاستقلال السياسي

تشجيع الاعمال الوطنية أول واجب مقدس

لصاحبه فوزي البيرقدار

زيارة واحدة لمعمل القمصان الوطني تجعلك من زبائنه الدائمين

قمصان آخر مودة . بيجامات شيك . تفصيل متقن حسب الطلب

يافا شارع المحطة

الهدية التي تقدمها ذات الفائدة لنفسك ولعائلتك هي أول ما ترمي اليه

بيرل

شركة للتأمين ليمتد لندن

تطلب الايضاحات باسهاب من الوكيل العام في فلسطين ا.م. فرند وشركاه

تل ابيب	يافا	القدس	حيفا
ص.ب ٦٣٩ . تليفون ٩٥	ص ب ٢٩٢ تليفون ١٢٣٠	ص.ب ٣٣١ . تليفون ٢٥٣	ص.ب ٤١٨ . تليفون ٩٩٠

أحسن صابون في العالم

صابون

مارك مسجلة

أثبت التحليل الكيماوي ان هذا الصابون الفاخر من زيت الزيتون النقي ، لا يحوي موادآ غريبة أو مضرة ، يطري البشرة ويفيدها ، لا تأثير له على الملابس ، تجربة واحدة تثبت ما طهنا الصابون من الشهرة والجودة والنقاوة

« حاذروا التقليد ، الختم على كل قطعة »

يباع في جميع محلات البقالة في فلسطين وسوريا ومصر ويطلب من المعمل بنابلس تلفون رقم ٧٣ صندوق البريد رقم ٣٥

الثقافة والانتاج العلمي في فلسطين

« بقلم الاستاذ قدرى طوقانه »

« للاستاذ قدري مكانة علمية معروفة. وهو في هذا المقال يتحدث عن ناحية هامة من نواحي حياتنا، ويدعو الى عمل نافع مفيد »:

لا يختلف اثنان في ان الوضع الحاضر في فلسطين شاذ وغير طبيعي وهو غيره في الاقطار الشقيقة المجاورة فالكل يقاسي الاما مبرحة من الاستعمار والمستعمرين، والكل واقع تحت نير الاستعباد والعبودية ولست واجدا احداً راض عن السياسة المتبعة في بلاده وعما يجري حوله الان هناك فرقا بين فلسطين وغيرها من البلاد المجاورة ففي هذه جبروت واحد وطاغية واحد وهنا جبروتان وطاغيتان قد تسلحا بالخبث والمكر والقوة والدهاء، وعلى هذا فالمصيبة هنا اعظم والبلاء هنا اعم والخطر محقق والفناء يتهدد والجلاء اكيد اذا بقينا على ما نحن عليه.

ومن الطبيعي ان بلاداً هذا حالها لا تكون صالحة للانتاج العلمي ولازدهار الثقافة والادب بالمعنى الواسع ومن الطبيعي ان تؤثر هذه الاوضاع على الشباب المثقف وغير المثقف وعلى الادباء والعلماء فتأخذ قسطا كبيرا من اوقاتهم ومجهوداتهم وتفكيرهم يصرفونها في ميادين السياسة لدرء الاخطار المحدقة ولتخفيف المصائب المنصبة علينا انصبابا من كل جانب. وكيف يمكن للثقافة ان تنمو ولقريحة ان تنتج وتبدع اذا لم تكن تلك القريحة في جو من الحرية وفي محيط خال من القيود والاغلال ليس فيه من يسخر لمنافعه ومصالحه، وليس فيه من يسعى للقضاء على معنوياتك وعلى قتل الطموح فيك؟

وكيف يمكن لشاب ان يعكف على العلم بقصد الاستزاده والاكتشاف والبحث والاستقصاء اذا لم يكن هناك من يساعده ويشجعه ويأخذ بيده؟ فكيف به اذا وجد في محيط كله تثبيط للهمم وكله احباط للعزائم. واذا تتبعنا الطرق التي تسير عليها الحكومات المستعمرة في مختلف دوائرها ولا سيما المعارف منها نجد انها دائما ترمي الى القضاء على روح الطموح، على روح البحث وحب الاستزادة من العلوم والفنون، ترمي الى خلق روح الاعتماد في الناشئة على الغير، الى اماتة الروح الوطنية وبث روح الاستهتار بالتراث الاسلامي وانتقاصه بشتى الوسائل. وفوق ذلك نجدهم (اي المستعمرين) يشغلون اوقات الناس والموظفين في امور ليس فيها متاع وليس فيها ما يعود على البلاد بخير او انتفاع. فمن الطبيعي اذن هنا وفي البلاد المرزوءه بالاستعمار ان الحكومات فيها لا تشجع العلم ولا تحث على متابعته ولا على ايجاد رغبة صادقة في التأليف والبحث رغم حاجة الامة الى كل ذلك. واذن فلا محل لغرابة الكثيرين من موقف الحكومة تجاه المؤلفين وتجاه الذين يلاحقون فروعهم في العلم والفن، بل الغرابة كل الغرابة في حسن ان هؤلاء الكثيرين بالحكومات المنتدبة والطلب منها على تشجيع الناس في التنوير والتقدم وقد جهلوا او تناسوا ان هذه الحكومات تسير على برنامج استعماري خاص من شأنه ان يقضي على كل ما من شأنه رفع مستوى الامة ورقيها. لهذا وجب على العلماء العرب في هذه البلاد والشباب المثقف العامل ان يلتفتوا الى هذه الناحية ويعيروها بعض اهتمامهم وان يعتمدوا على انفسهم قبل كل شيء وان يأخذوا من موقف الحكومات قوى تحفزهم الى توسيع الحركة الثقافية في فلسطين وغيرها ولنشر روح البحث والاستقصاء بين المثقفين ويقضي الواجب الوطني على الشباب العامل والاساتذة ان ينحوا في تعليم الناشئة وتثقيفها ناحية قومية وطنية وقد يجدون في هذا صعوبة وقد يصادفون امامهم عقبات ولكن عليهم ان يجاهدوا ويصرفوا بعضا من وقتهم وبعضا من مجهودهم في التغلب على ذلك وفي توجيه التعليم والثقافة توجيها يخلق في النشء روح الاعتزاز بالقومية وروح الاعتقاد بالنابلية، يخلق في الناشيء شخصية وكيانا مستقلا ورجولة كاملة مستعدة لتلبية نداء الوطن قادره على المساهمة في خدمة الحضاره. ويقضي الواجب الوطني ايضا على الباحثين ان ينحوا ببحوثهم الناحية القومية الوطنية وان يبينوا للناشئة فضل العرب الكبير الضخم على المدنية وقد تبؤوا مركزاً ساميا لم يتبؤه غيرهم ايام كانوا سائرين على النهج القويم الذي وضعه الرسول وصحبه وخلفاؤه، ايام كان الاهتمام باللباب دون القشور. بهذا وحده يمكن ان تنشىء شبابا مؤمنين عاملين على رفع مستوى البلاد مثقفين تثقيفاً قوميا ووطنيا يعرفون كيف يخدمون الوطن. وهذا هو اقوى سلاح يمكن ان تمد به الامة الناهضة ليساعدها على خوض غمار هذه الحياه عالية الرأس موفوره الكرامة، وعلى نيل ما تبغي من عز وسؤدد.

وقد يسر القراء الكرام ان يعلموا ان هناك مساع جدية للشروع في عمل مشترك تقوم به جماعات مثقفة ستأخذ على عاتقها الاشتغال في ناحية خدمة الامة عن طريق بعث الثقافة والتعليم القومي، عن طريق بعث الثقافة العربية الاسلامية، عن طريق تشجيع ذوي العقول النيرة والقرائح الخصبة في توجيه بحوثهم ونتاجهم في العلم والفن الى ناحية قومية وطنية. والامل وطيد بان هذه الجماعات سيجد فيها الشعب العربي وطنية عملية ستعود عليه ان شاء الله بفوائد جليلة تأخذ بيده الى حيث التقدم والمجد ومعارج القوه والعظمة.

نابلس:

قدرى حافظ طوقانه

شجعوا
مصنوعاتكم الوطنية
....

آثام الرجل الابيض وشهواته

مأساة القارة السوداء

الرصاصة الواحدة ثمنها رجل و٠٠٠ الف رجل

بالسياط نحت وهج الشمس أهرقت الدماء على السفوح والوديان

« مقال ممتع طريف، نشرته صحيفة « صنداي اكسبرس » الانكليزية في عددها الاخير المؤرخ في ١٥ الجاري، للكاتب الرحالة الانكليزي س. ا. ليون، يدور حول استعباد الرجل الابيض للرجل الاسود في افريقيا، ويسرد علينا الكاتب قصصا غريبة، تجرى في تلك الاصقاع ويعلق على اكثرها، مبديا اسفه لاستعباد الامم، الامم، وعبث الانسان بالانسان!

ويعطف الكاتب على القبائل الافريقية التي تستذلها فرنسا والبرتغال، مثلا، عطفا غريباً يظهر في برمه بالحياة وكفره بالناس، وقلة ثقته بالعدالة، حتى اذا جاء ذكر استعباد قومه الانكليز، هاتيك القبائل، أخذ هذا العطف يتقلص.. ويخف ثم يتلاشى!: — ملك الزولو يؤخذ الى لندن. ويوضع في المعرض ليتفرج عليه الانكليز، هذا الحادث يمر به الكاتب بدون تعليق، يمر به مر... اللئام!» — المحرر

الرصاصة تغلب المفتاح!

.. وشج البطل الجزائري، رأس القنصل الافرنسي بالمفتاح!

كان هذا على اثر مناقشة حادة دارت بين الاثنين حول مشكلة الحبوب، وقام النزاع، وتشاجر الخصمان، ثم، اطلقت الرصاصة الاولى، وكان الموت!

لكن الحملة الفرنسية، عام ١٨٣٢، قويت شوكتها، ونبه شأن رجالها فعسكرت في الجزائر، وتم بعد ذلك وضع يد فرنسا على هذا الساحل الافريقي الفسيح!

قابلوا مفتاح سيراجيفو الزنجي، برصاصة الرجل الابيض الاوروبي، وكانت نتيجة «المقابلة» ان تغلبت الرصاصة على... المفتاح!

انه تاريخ عبودية البشر!

وموضوع بحثنا اليوم، في هذه القبائل الافريقية، والفصائل الزنجية، طريفة لذيذه ولم لا؟ ألسنا الان امام المشكلة الحديثة والنزاع الحبشي الايطالي وتطلع ايطاليا الى استعمار تلك البلاد، التي ظلت، وهي الوحيدة في معزل عن الاستعمار؟ الموضوع طريف لذيذ فلنبدأ:

الآن، الى قصة استعمار افريقيا ـ قصة لو نظرت اليها بأنصاف لوجدت انها مليئة بحوادث هدر الدماء وفيضانها فوق السهول والجبال، كالانهار! وماذا بعد؟ ان تاريخ افريقيا هو «تاريخ» عبودية البشر!

تريد الارض والجسد!

وقبل ان تحارب الامم في سبيل ارض الرجل الاسود، كانت تحارب في سبيل جسمه. اجل، تتم لها الملكيتان ملكية الارض، وملكية الجسم اما بشعها قصة، وما افظعه تاريخا، لا يوازيه في هذا العالم، تاريخ!

يأبى ان يموت!

... وحينما اراد الاسبان ان يستعبدوا هنود امريكا، ذبل المسكين و... مات؟ والاستراليون، سكان البلاد الاصليون، لم يخطفهم الموت ايضا، حينما دخل الرجل الابيض، البلاد لكن لا تخف، لقد كان هؤلاء يتصيدون رجالهم الابيض، كما يتصيدون العصافير والفراش!

نعم، لقد فقد رجل « النيجرو » حرية جسمه، وملكية ارضه، ولكنه ابى ان يموت!

يربح صباحا و يخسر مساء!

والعبودية والمرض، وسوء المعاملة والجفاف. هذه كلها لم تقف حائلا في سبيل الرجل الاسود، لقد نما وترعرع واخذ ينتبه لما يحيط به، فصار ما يبنيه الرجل الابيض في الصباح يهدمه الرجل الاسود في المساء!

واعجب من هذا ان تأتي عبودية

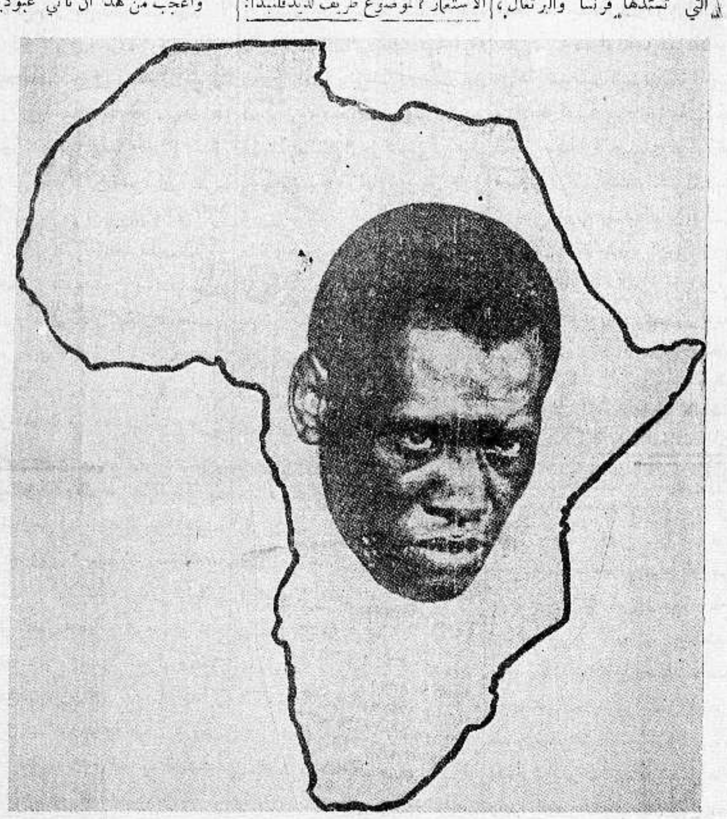

هذا الجنس، عن طريق افراد يدينون بعقيده (الانسانية) ويقولون انهم يسعون لتحرير (الانسان)

وهناك مثالا على ذلك (لاس كاساس) الاسقف الطلياني الطيب القلب.. الذي عاش في المكسيك. هذا الرجل الذي اشفق على الهنود ان يستعبدهم الاسبان فومضت في ذهنه الوقاد فكرة (احلال) جماعات من سكان « النيجر » محلهم لاعتقاده ان هؤلاء غير صالحين للعبودية

ووافق ملك اسبانيا على الفكره الحسنة فامر احد اعوانه بارسال ٤٠٠٠ عبد الى امريكا في كل يوم

ولكن هذا الرجل باع «عبيده» الى تاجر من جنوى بخمسة وعشرين الف ورقه، وهذا باعها بدوره الى متمول برتغالي فنشط الاخير بدوره في هذه التجاره الرابحة، واتفق على غزو القرى السودانية. وكان ذلك بدء الحركة

واخذت تجاره « العاج الاسود » تنفذ شيئا فشيئا، حتى كان يضيع مليون نفس في افريقيا كل عام، وفي ضمن هؤلاء، القتلى على الشواطيء، والاطفال المساكين الذين كانوا ايركون للوحوش

« البقية على الصفحة ١٨ »

مصبغة الشرفا لصاحبها اسماعيل الاشرفا تقدم لعموم زبائنها واصدقائها الكرام تهانيها الحاره بحلول عيد الفطر المبارك وتبتهل الى الله ان يعيد هذا العيد والامة متمتعة باستقلالها التام ضمن الوحده العربية
يافا — عمارة بوست

كل عام وجميع أفراد الامة بخير
وزبائن محلاتنا برفاهية وسعادة

أسعد	أسعد وهندية
يافا ـ شارع بسترس	القدس
عمان ـ شرق الاردن	بالقرب من باب الخليل

أخلص عبارت التهاني
والتبريك بهذه الاعياد
الجيدة
من صاحب:
مكتب صروف للدعاية
يافا — حيفا

حفلة سباق الخيل
نادي السباق الفلسطيني
يقيم حفلته الكبرى الخاصة
بالاعياد
على ارض الخيرية قرب سلمه في الساعة الواحدة والربع من بعد ظهر يوم:
الاحد ٢٩ الجاري

اعلان

تعلن نقابة عمال البناء العربية بيافا وضواحيها بانها مستعدة لاخذ مقاولات العمارات وايضاً مستعدة بان تقدم جميع الارشادات اللازمة لاصحاب العمارات عن العمال الذين يحتاجون اليهم من بنائين ومورقين وبلاطين ودهانين مع تقديم كفالات عنهم

المخابرة مع رئيس النقابة الحاج علي ابو غبن بعمارتها الواقعة بشارع البطمة بعمارة شعبان

مطالعات في الكتب

د. ه. لورنس

ظاهرة خطيرة في الثقافة الانكليزية

(بقلم محمود سيف الدين الايراني من عصبة القلم)

« سأظل اميناً لكتابي وموقفي الذي رضيت به : لن تكون الحياة محتملة وسائغة الا اذا كان الجسد والروح متسقي المجرى ، وان يكون ثمة بينهما توازن طبيعي واحترام متبادل »

من مقدمة د. ه. لورنس لقصته الشهيرة « عشيق اللادي تشارلي »

الى اين يؤدي طول الـكبت والى ماذا يفضي الـكبح الشديد والـكظم المتصل ? علم النفس يجيب بصراحة على هذا السؤال الدقيق ، ثمة طريقان يؤدي اليهما طول الـكبت وشدة الـكبح لا ثالث لهما : اما الى الخبل والجنون المطبق واما الى الانفجار والتحدي واكتساح جميع السدود المانعة . هذا في الحالات الفردية ، اما اذا كان الـكبت ثمة ظاهرة في الجماعة ونزعة أصيلة فيها لا بد ان يفضي الامر الى شر ما يفضي اليه في الحالة الفردية ، اذ يكون الانفجار من من الشدة والقوة والعتو بالغا أقصى المدى يكون انفجارا جماعيا ، يظهر فيه متعدد انواع الـكبت الصارم ثمرة عصور واجيال طويلة ، يكون مكتسحا كالسيل العرم يأخذ في طريقه كل شيء ليطهر اخر الامر كل شيء ويسمو بالحياة الى حيث لا يطاولها في الكمال سمو بالغا ما بلغ من قوة . سنة ابدية عادلة في الطبيعة : لابد من الشر على اشد صوره رعبا وهو لا لينبثق من فوضاه الخير على اتم مايكون جمالا واشراقا ، والتاريخ لا ينسى هذه الفترات اللامعة في حياة الجماعات ، بل اننا في هذا العصر نشهد بام اعيننا هذا التفاعل العجيب في نفسية الامم ، وهل كان هذا الوهج ، بل هذا اللهب المتضرم هناك في تلك البقعة الثلجية النائية ، يشع اليوم على العالم من ضيائه وبهره ما يهز النفوس هزا الا نتيجة محتومة ، وعاقبة سعيدة لطغيان الاجيال وعسف الظلم واستبداد الشر واستفحال الذل ? فكان القهر سبيلا الى الثورة والانفجار ، وكان الـكبت — مدى عصور طويلة متعاقبة — سببا للانعتاق المدمر العاتي وسيكون آخر الامر وقدة ملتهبة تقضي على ما بقي في العالم من ظلم وشر وطغيان لتقوم على الارض دولة الانسان الـكامل ، الحر الموفور القوة المتحرر من قذارات العصور

تتمثل ثورة الجماعة على الالم المحتجز على الكبح الشاق ، والـكبت الفاجع بادىء الامر في بضعة أشخاص أو على الاصح في بضعة ضمائر يقظة واعية تتردد في اعماقها صرخات الجماعة وهذه الصرخات المخنوقة ، لا سبيل الى اعلانها والجهر بها اذا وجدت الحاجة ، الضرورة الملحة — لفرط العسف والضغط — الاسباب المباشرة ، ناتجة عن التفاعل القديم المعقد ، ليقظة ، لوعي هذه الضمائر التي تتمثل في نقمتها وتمردها اشواق كتل انسانية معذبة ، تجتر ألمها مدى عصور حتى لكأنما تعتاد هذا الالم وتلتذه ولكن « ارادة » التحرر تظل بالرغم من هذا الركود والتطامن للالم متوارية او محجوبة ، او كامنة تحت وهم الرضى والسكون والاخلاد الى الطمأنينة كالجمر تحت الرماد ، فما تكاد تبرق ومضة من أمل ، وما تلبث ان تسنح الفرصة المؤاتية حتى تزمجر هذه الارادة الحية وتنطلق بقوة جبارة عاتية ، تعوض عن الحرمان الطويل بالاستباحة المطلقة لتتعادل الكفتان ويستوي الميزان ويتسق مجرى الحياة . فلا ينبغي والحالة هذه ان ندهش وتأخذنا الحيرة او يعترينا الذهول حين نرى كاتباً مثل (د.ه. لورنس) يهز التقاليد الثقافية الانكليزية هزاً ، فيهزأ بالقيم الموروثة فيدكها دكا ، ويتناول أميز ظاهرة في الحياة الاجتماعية الانكليزية وهي الجانب «الطهري Puritanisme» فيمزقه شر تمزيق ، أقول لا ينبغي ان نذهل لان (د.ه. لورنس) في الواقع انما هو بادرة ثورة على المجتمع الانكليزي وبدء انقلاب ، وظاهرة خطيرة فاصلة في الثقافة الفكرية والاجتماعية في انكلترا وهذه المعارضة الشديدة ، بل هذا الاذى الكثير الذي ناله من النقاد المحافظين المتعفنين لخير دليل على ان الرجل انما جاء يهز ناحية من أقوى النواحي وأشدها امعاناً في النفاق والرياء في المجتمع الانكليزي . نستطيع ان نقول اذن ان (د. ه. لورنس شرارة اولى ، او بذرة اولى ، حية ، لانقلاب جديد ، لثورة جديدة في المجتمع الانكليزي

. . .

بين يدي عدة كتب له قرأت معظمها بينها مجلدان يحتويان على رسائل قدم لهما الكاتب الانكليزي المعروف «الدوس هكسلي» وليس في الامكان التحدث عن كتبه جميعاً وليس هذا ميسوراً في مقال الغرض منه تعريف أميز خصائص الكاتب وابرز نوازعه وأقوى اتجاهاته بسرعة واعاض بالمعنى دون الوقوف عند التفصيل والتدقيق والالمام الشامل ، هذان الكتابان هما «عشيق اللادي تشاترلي» و«الرجل الذي كان ميتاً » ولست أجد بين كتب «لورنس» أحق من هذين الكتابين في لفت النظر الى هذا الطابع العام الشائع في مختلف انتاجه الفكري ، ولا أظهر منهما في تحديد شخصية لورانس وابراز أقوى مميزاته وخصائص روحه ولا أشد منهما وضوحاً في تعيين ناحية «الثورة» في مزاج «لورنس» وهذه النزعة (الانقلابية) التى أرصد حياته وفكره لتحقيقها وافشائها كرجع صدى قوي في نفسه لهذا التمرد المكبوت الذي يحس به في الوسط الذي يعيش فيه

اتهم (لورنس) عند ظهور كتابه (عشيق اللادي تشاترلي) بالاباحية المطلقة ورمي بالفجور ووسم بالاستهتار والخلاعة وقام فريق كبير من النقاد وجعل وكده هدم شخصية (لورنس) الادبية وبث الدعاية ضده والترويج لها عند السذج ذوي العقول البسيطة والتفكير السطحي ، الواقع اذا اخذ كتاب (لورنس) على علاته وقرىء على انه كتاب متعة وترفيه — كما يريد الادب بعض الكتاب هذه الايام — فلا شك في ان لورنس قد اجتاح في كتابه الحدود جميعا وعبث بالفضائل الموروثة عبثا جريئا ، بل اننا نذهب الى ابعد من ذلك فنقول ان (لورنس) داعية صريح للفجور ومروج كبير للرذيلة . هذا اذا قبلنا ان نلغي عقولنا فنأخذ الامور على ما هي وكما تبدو في سذاجتها وبساطتها للوهلة الاولى او ان نكون خبثاء ماكرين فنعرف الحق وفي مكنتنا ان نتقصى ونستكنه ونعرف ما يكمن وراء المظاهر وما يختفي تحت الاستار البادية ولكننا الى ذلك منافقون لاننا نخدم مصالح معينة ونتملق شعور طائفة او طبقة من الناس لا يرضيها بل يقلقها ويقض مضجعها ان تثار عليها ثورة او يحدث في حياتها انقلاب ، او اننا نريد ان يظل نظام بعينه قائما لا لا يتغير لان في وجوده وقيامه قويا متحكما ضمانا لنا في اطراد حياتنا على نسق استغلالي متمكن . هذا هو الدور الذي لعبه النقد حيال (د. ه. لورنس) . اراد (لورنس ان يضرب الجانب الطهري (Puritain) في الحياه الانكليزية الصربة القاضية فاصطنع — لتحقيق نزعته هذه — لونا ادبيا صارخا كان وقعه في اذهان المتعفنين كلذع السوط يدمي ظهورهم ، قالوا « كاتب مجنوز قام بمجد البدن ويشيد بالرذيلة ويعلي من شأن الخطيئة ويكشف القناع عن وحش فاتك يطل على القرن العشرين من قلب الغابة » وقال هو : « اتيت لاحرر الانسان من قيد اللعنة الابدية نصبها « التلموديون » صنما بيده سيف النقمة مصلت ابداً لا ينفك ينذر بالعقاب وسوء المصير » قالوا « مجرم ، فاتك ، مخيف ، جاء يسمم العقول ويخنق الفضيلة ، ويدوس الشرائع ويهتك التقاليد ويمزق العقائد فاجهزوا عليه . » وقال هو : « اتيت لامزق الحجب الصفيقة التي يختبىء وراءها نفاقكم ورؤيا كم اتيت لافضح اسرار كم النجسة ، اتيت لافتتح امام اعينكم الضالة ابواب السعادة واخلصكم من القهر ، وهكذا بقيت الحرب بينه وبين المنافقين مستعرة ، ولكنه لا يحفل بشيء من هذا ، يتألم لحظة عابرة ولكنه يتابع عمله ، يتابع اداء الرسالة لا ينال منه الحقد ولا يقعد به التثبيط ولا يفتر همته عواء الذئاب ونباح كلاب المغرضين ، حتى وافاه اجله متأثراً بذات الرئة عام ١٩٣٠ وهو ما يزال في الرابعة والاربعين

قصة اللادي تشارلي تكاد تكون تكون قصة ساذجة ، بسيطة من حيث هي قصة ولكنها معقدة شديدة التعقيد لانها تخفي وراء سذاجتها فكرة معينة رسالة خاصة جديدة ، دعوة جريئة في حد ذاتها ولكنها مخلصة صادقة . هاك ملخصا سريعا لهذه القصة « كانت اللادي تشارلي فتاة حرة لعوبا في السنوات القليلة التي سبقت الحرب كانت في المانيا فاحبت شابا ثم اضطرب الى تركه والعودة الى انكلترا حيث اقترنت بابن بارون رقيق المزاج مترف مؤدب ولكنه ضعيف حائر وبعد زواجها بقليل يتركها زوجها ليذهب يقاتل في الجبهة الحربية فما يكاد يستقر حتى يصاب بشظية تشل نصفه الاسفل فيرجع الى زوجته ومزارعه وهو بين الموت والحياه وبعد انقضاء اشهر يشفى البارون ويظل نصفه الاسفل مشلولا الى الابد ، وهو اديب وكاتب معروف فيتعزى بحياته الفكرية ويجمع حوله طائفة من الكتاب والادباء يقضون اوقاتهم جميعا في الجدل والنقاش بينما المرأة تحترق وتذوب ولا تجد منفذا لغريزتها المكبوتة فتظل تحترق وتتخذ من احد رواد القصر من الكتاب عشيقا لها ولكن نفورا اصيلا ، نفورا غريزيا يحول دون ستمرار هذه العلاقة فتتركه غير اسفة الى ان تقع على ضالتها المنشودة في شخص احد حراس الغابة رجل منيف ، عات ، جبار ، اشبع غريزتها ونضر حياتها ورقرق في وجهها ماء الحياة فتقبل عليه بكل جارحة من جوارحها يعيشان في كوخ منعزل اسعد ما يكون عاشقان احرار الغريزة . قصه بسيطة ولكن من ذا الذي لا يرتجف هولا عندما يقرأ هذه الصفحات الهائلة التي يصف فيها حرقة اللادي تشاترلي وحرمانها المخيف ابان اعوام طويلة ، يصفها من خلال تمجيد هذه المرأه لعضو الرجل التناسلي في ذهول في حالة شبيهة بالاغماء ، بومق بجنون غريزي ملتهب .. افتن لورنس بوصف هذا كله ليرينا هول الحرمان وطغيان الغريزه المكبوتة كيف يكون اخر الامر عارضا اشبه ما يكون بالجنون . هذا ما لم يفهمه المنافقون او لعلهم فهموه ولكنهم تعاموا وتغافلوا واخذوا الامر على ظاهره ، ومع ذلك فان في عرض هذه القصة صفحات بالغة من السمو الفنية حدا لا يطاوله اليه كاتب نرى خلالها كيف تكون اللمحة الدالة تغني عن التفصيل المسهب والاشارة اللبقة توحي بالمراد على اوفى ما يكون التعبير قوه وجمالا خذ هذا المثل من عرض كتاب اللادي تشاترلي :

« وخيل اليها انها كانت كالبحر ، كلها امواج مظلمة ترتفع وتتضخم متصاعدة بقوة عاتية ، الى ان تغدو كلها — قليلا قليلا — في حركة متعاقبة حتى لتصبح كأنها محيط يجيش ويضطرب . وفي اعمق اعماقها كأنما تشعر بان اعماق البحر ينفصل بعضها عن بعض الآخر وتستمر منطلقة من هنا وهناك في موجات طويلة تنفلت بعيداً دائما في أرق موضع منها حيث يهبط الغائص بتؤدة ولكنه يغوص دائما حتى ليدرك الاعماق القصية ويمس القعر ، ولقد شعرت بان الغائص اصاب منها الهدف ، وكانت الموجات الداخلية ما تزال تندح وتتعاقب متفلتة نحو شاطىء معلوم تاركة اياها سافرة . وما يزال المجهول يفتن في الغوص وما تزال الامواج تنداح وتذهب بعيدة عنها ، الى ان ارتجفت فجأة وعرتها ارتعاشة عذبة اذ شعرت بان ادق موضع في الاعماق قد ادركه الغائص ، علمت بذلك ، فتلاشى كل شيء واختفت . لم تعد هي نفسها لقد ولدت من جديد ، غدت امرأة »

واما في كتابه الآخر فقد جرى الكتاب على نسق آخر ، الشكل فقط تغير طريقة التعبير ، اما الجوهر ، اما اللباب فقد ظل هو هو ، وشخصية لورنس كما نعهدها . لجأ هذه المرة الى الرمز والاشارة والتلميح ومزج الماضي بالحاضر ورمز بقيام المسيح بعد موته بثلاثة ايام الى معنى آخر ، ذهب الى اعماق الماضي السحيق ، نبش الحياة الاغريقية القديمة وجعل من حياة المسيح بعد موته خاتمة لمطاف عابدة ايزيس الباحثة عن آخر عضو ضائع من جسد اوزيريس ، يظل المسيح بعد قيامه والموت في أثره لا يتركه رائحة الموت تلحق به اين سار وتنبعث من اردانه حيثما اتجه ، الى ان يلتقي بعابدة ايزيس ويتم بينهما الاتصال الجسدي وفي هذه اللحظة تندمل الجروح ويرتد الى الحياة قليلا قليلا فيرجع (اوزيريس) موفور القوة ، حياً خالداً ، قضى على آخر أثر من الموت في جسده . قصة فلسفية ولا شك ، ولا ريب البتة في هذا الجهد البالغ ليوفق بين النبرتين ويمزج بين اللونين المختلفين . هاك بعض فقرات من هذه القصة الدهشة :

« فجأة غمره نور مباغت ، لقد طلبت اليهم جميعا ان يخدموني ببدنهم الميت في الحب . ولم اعطهم اخر الامر الا حب جثة . هذا جسدي خذوا وكلوا. كلوا جثتي ... » فاعتراه الخجل بسرعة « بعد كل هذا لقد طلبت اليهم ان يحبوا باجساد ميتة ، فلو اعطيت يهوذا قبلة الحب الحي لكان ممكنا ان لا يعطيني قبلة الموت . كان مستطاعا ان يحبني بجسده ولكنني اشتهيت ان يحبني بدون جسد ، ببدن ميت » والان فان يقظة ضمير الرجل كان في هذة المرأة المتربعة ، فانحنى عليها وراح يداعبها بتؤدة دون ان يرى ، يتمتم اشياءاً غير مفهومة . وغدا موته وحبه التضحية لا معنى لها البتة الان . ولم يعد يعرف الا صفاء هذه المرأة هذه الصخرة البيضاء صخرة الحياة « على هذه الصفاة لقد اقمت حياتي » الصخرة ذات المنفذ في اعمق ثنيات المرأة الصحيحة ، هذه المرأة التي تخفي وجهها . وانحنى عليها كله قوة متفوقة ناصعة كالفجر ثم جثم عليها واحس بشعلة قوته وشبابه تجري في عروقه وصاح لقد قمت من بين الاموات . فك عقدة ثوبها ونضا عنها ثيابها وحينئذ شاهد بياض ثدييها المجديين يشعان كالذهب تلمسهما فاحس الحياة تترقرق في جسده فصاح « ابت ، لم أخفيت عني كل هذا ولمسها بدهش واعجاب وقال « ان هذا فوق الصلاة » لقد كانت البدن الحي ذا المنفذ هي المرأة وقلب الوردة » ان قلب هذه الوردة مسكني ولهذه دهارها وتفتحها غبطتي وسروري عندئذ امتزج بها ولم يعودا الا جسدا واحدا

وبعد ان لمت المرأة ثيابها ، وغادرت المعبد بسكون جلس يفكر « ما اعذب نعومته ، وما اكثر ما فيه من ثنيات كأنما هو وردة خفية مزدهرة يتلاصق اوراقها التي تكون الموضع الذي ينصب فيه ساري الطلا ويصل الى اعماقها . انه ملآن وعظيم ، عظمة تفوق عظمة الآلهة احس كأنما انا جزء من هذا الكل ، من هذه الوردة العظيمة ، الكون . كأنما انا خلاصة طيبه وعطره والمرأة خلاصة جماله . ان العالم الآن زهرة واحدة تضغط علي بآلاف اوراقها وبراعمها ذات الظلال وانا مغمور بعطرها كأنما انا في عناق جميل » .

. . .

هذه بعض فقرات تدل على مذهب لورنس ، هذا المذهب الانقلابي الذي يريد به تحرير مجتمعه الذي تسيطر عليه النزعة الطهرية من ناحية ، ومن ناحية اخرى هي ثورة عنيفة على هذه اللعنة (التلمودية) التي يقوم بسببها شقاء كثير في العالم اذ لولاها لما كنا ننظر الى هذا العمل الجليل يجدد حياة الانسان ويخلد النوع عملاً مشينا وخطيئة دهرية ابدية. وفي رأينا ان لطمة لورنس لصنم هذه اللعنة من الشدة والقوة بحيث تدكه دكا وتحقق ناحية من السعادة الانسانية حين لا تغدو الحياة محتملة وسائغة الا اذا كان الجسد والروح متسقي المجرى . وان يكون ثمة بينهما توازن طبيعي واحترام متبادل .

« محمود سيف الدين الايراني »

لزقة راديوم
تشع الحرارة والصحة والشفاء
تحضير معامل الن وهنبريس في لندن

هذه اللزقة الانكليزية الجديدة هي افضل اللزقات واضمنها للشفاء : ضعها مكان الالم فيزول حالا

لزقة راديوم تقوي الظهر وتشفي الوجع بوقت واحد وهي مفيدة ونافعة جدا لشفاء اللمباجو ووجع الظهر والروماتزم وتصلب العضلات

لزقة راديوم تشع حرارة بواسطة المواد الطبية فيها وتجذب الدورة الدموية الى موضع الالم فيزول الاحتقان وتذوب الرواسب التي في العروق والعضلات فيزول الوجع بسرعة

Radium Plaster

RADIATES HEAT· HEALTH & CURE

الوكلاء والمستودع : الشركة المصرية البريطانية التجارية مصر والاسكندرية

فرع فلسطين في شارع ظ يفة في يافا
تلفون ١٠٦٢

المسكب العربي اليافي
والفابريكة الميكانيكية لصاحبهما

محمد صالح عطية

شارع يافا ـ القدس بجوار مطحنة الجلاد

استعداد تام . لتركيب وتصليح جميع انواع الموتورات ، طلمبات للبيارات بمقاييس مختلفة ، طواحين ، مكابس للزيت ماكنات للثلج والكازوز

اخصائيون فنيون يقومون بكافة ما يلزم بدقة وعناية ، اسعار متهاودة لا تقبل المزاحمة ، الدفع بالتقسيط

زيارة واحدة
تثبت نجاح الاعمال العربية الوطنية

دخنوا السجاير التركية الفاخرة
المصنوعة من اجود التبغ التركي

الجودة
الوجاهة
الاتقان

جميع هذه الاصناف تجدها في السجاير التركية
الاصناف : جوكيه كلوب . ياووه . يكي تورك
غازي . بيجه . خانم اكسترا . ايكنجي

الوكيل العام
يوسف البينا

كتابي الى الذين هاموا بالبطولة

أي رجل أنا بين الرجال

الحرب محك القوة وأنا رجل طعان وكفاح وعنف

هاتوا الكوخ اسكنه فأنني احب بلادي حباً وثنياً !

ترجمت صحيفة « صنداي اكسبرس » الانكليزية كتيبا فاشستيا وضعه باللغة الايطالية موسوليني الذي تحدث في مقدمة هذا الكتيب عن مبلغ العناية والجهد الذين بذلها في سبيل تحضيره مصرحاً بانه عمل في تأليفه اكثر من اسبوعين كان يقضي في كل يوم منها ساعة مع سكرتيره الخاص حتى خرج بهذا الشكل القوي البديع !

ويقول العارفون ان النسخ الأصلية كان السنيور موسوليني يأتي عليها بالتبديل والتحوير عشرات المرات حتى وصل الكتيب الى الدرجة التي رضي بها الدكتاتور ووقف عند حدها !

دروس
الحياة الصارمة

قال موسوليني : كنت جنديا في الحرب العالمية العامة وكانت نفسي آنذاك مشبعة بالروح الاشتراكية وقد عرست فنون الحرب والقتال وكنت مثال الشجاعة والاقدام في جميع المعارك التي اشتركت فيها

واذكر انني كنت مطيعا لرؤسائي استهين بالموت و ... بالحياه ، في سبيل تنفيذ اوامرهم العليا ويرجع الفضل في ذلك الى مدرسة روما التي كنا نتلقى فيها دروس الحياه الصارمة !

الحرب
محك القوة

والحرب في الحق هي خير محك لقوه الرجل وارادته وقد وضعت التجارب في يدي نصلا كان ينجذب الي على نور بريقه ووميضه اشخاص كثيرون

والصحافة ايضا كانت بندقيتي وعلمي ومرآه نفسي اوأغرمت بقراءه ميكافللي منذ نعومة اظفاري وكان والدي يقرأ لنا فصولا من كتابه « الامير » ونحن جالسون الى الطاولة على موائد الطعام !

اللذان
علماني البطولة

أخذت مبادىء الرجل تتشبع بها كل خلية من خلايا نفسي فلم ابلغ الاربعين من سني حياتي حتى كان ميكافللي انيسي الوحيد والقوه الجبارة التي دفعت بي الى خوض معترك الحياه ونيل قصب السبق فيها !

وكذلك قوه بسمارك ، زادتني ايمانا بصلاحيتي للحياه ، واهليتي لان اعيش فيها عزيزاً وشهادتي في بسمارك انه خير رجل سياسي في القرن الذي عاش فيه .

لست
معجبا بنابليون

اما نابليون فلم يكن مثلي الاعلى ولكل منا وجهة نظر تختلف عن الاخرى ختلافا بينا ، لقد وأد الثوره ، اما انا ، فدأبي ان اشعل الثورات !

وحينما كان القنصل الاول لفرنسا كانت تتجلى عظمته ، لكل انسان ، ولكنه حين اصبح امبراطوراً ، اخذت هذه العظمة تتلاشى شيئا فشيئا . وقد وقد احسن « بتهوفن » الموسيقار الالماني الاشهر حين صور هذه الظاهره في مقطوعته « أرواكا » لان التاج ، كان — ابدا — يدفع بنابليون الى خوض غمار المعارك والحروب .

وكان يمكن لنابليون ان يستحوذ على السلطتين الدينية والزمنية ، بدون بلوغه رتبة « امبراطور » ورأيي ان الامبراطورية كلما اخذت في الاتساع ، اخذ نفوذ الامبراطور يتقلص ، وقوته تضؤل ، وعزيمته تفتر ، ولكن ماذا يفعل نابليون ، بل ماذا يفعل موسوليني وحب السلطة ، ونشدان العظمة صفتان من الصفات العالية التي يتحلى بها عظماء الرجال ؟

فضل قيصر علي !

وان انس لا انسى قيصر العظيم ، قائدي الاكبر ومبوئي هذه المرتبة العليا بين رجالات العالم في جميع اقطار المعمور . ذلك البطل الذي جمع الى قوة الروح . اراده المحارب ، وذكاءه العبقري حتى كان يصح ان يقال فيه انه نبي فيلسوف ! ولكن في الرجل عيب ، كنت احب كثيراً ، ان انزهه عنه . انه يعبد العظمة عبادته للاهة . ولكنه في سبيل هذه العظمة لا يتورع ان يقضي على الانسانية جمعاء . وهو وادع مستريح

الصعاليك
يشبهون المرأة !

والان حان لي ان اجيب على سؤال اولئك الذين يسألون : « هل ممكن ان يكون الديكتاتور محبوبا ؟ » والجواب ممكن ! — حينما يترك الجماهير تخافه . لان الجماهير تحب الرجل القوي دائما . والسوقة والصعاليك تشبه . . . المرأه ! اما انا . فغريزه الجندي تحيا في دوما . ولا اتأخر عن تلبية داعي الواجب . مهما كانت الظروف والاحوال . اما الباقي .. فاتركه للقدر يتصرف به كيف شاء !

انت
رجل خالد !

وحينما كنت اتلقى الاوامر العسكرية في ميلان ، جاءتني برقية من الملك تخولني سلطة الحق المطلق ، هل تظنون انني دهشت للبشرى تزف الي ، الواقع ان البشرى لم ادهش لها ، اما الشرف فقد قبلته ! وقد سئلت مرة ان اجاوب لبعضهم ناحية من رغبات نفسي ، وطماحي في هذه الحياه ، اثناء رحلتي الغريبة ، في اصقاع رومة ، واذكر ان السؤال كان بهذا الشكل : « هل تشعر بانك تعمل في سبيل وطنك كرجل فنان ، او كنبي يحمل الى قومه رسالة سامية . » ولا كن الان صريحا كما كنت في ذلك الوقت ، حينما القي علي هذا السؤال — اجبت : انا احس بنفسي انني رجل فنان ، وقد نظر الي السائل حين اجبته بهذا الجواب القصير ، نظرته الى مثل اعلى وقال لي : « انت رجل خالد »

هات
الكوخ اسكنه !

وانا دوما على استعداد لان اترك القصر وأسكن الكوخ . ولكن اصارح انني كنت ، مره ، اسير في شوارع رومة ، على اثر عودتي من ميلان ، فاستخفتني مشاهد سحرية واستولت على مشاعري وافكاري .

وشرعت امشي في جنائن العاصمة وبساتينها الغناء وفي جنات فلا تورلونيا حيث اعيش الان !

وصراحة اخرى ، ركوب الخيل وامتطاء صهوات الجياد ، شيء احبه ، اقدر كان له ابلغ الاثر في ماجريات حياتي

ولا انسى ان اصارح العالم ، بانني اتخذت لنفسي رياضة خاصة ، في تناول الاطعمة والاشربة : اقللت من الاكل واقتصرت على الفاكهة والخضر ، واقللت من شرب الخمور ، واقتصرت على بضعة كؤوس من النبيذ !

لا
لهو ولا عبث !

ومغريات اللهو والعبث ، وما يتبع هذه من ذيول وملحقات ، اصارح العالم معترفا فخورا بانني احتقرتها جميعا وتجاوزت عنها واخذت اقضي ليلي كما اقضي نهاري — غارقا في افكار غريبة وميول اغرب تأسرني حينا وانطلق منها احيانا !

وعلل هذا بما شئت . قل عنه انه جهاد للنفس ، تصب الغول وسمه ان شئت ، عاطفة الشهيد ، لا تخطئك التسمية او انظر اليه نظرك الى رجل محكوم عليه بالاعدام فأخذ يطهر روحه قبل ان « يجتمع » الى الله القاضي العادل — يكن نظرك في محله !

هذا هو أنا ، وهذا ما استطيع عمله ، وقصارى ما أقدر عليه ، ان تجاوزته لن اعيش طويلا !

يحكم
رعايا من الاسماك !

وقد يكون لهذا اوثق صلة ، بقوه نفوذي ، وبعد سلطاني ومقدرتي على التحكم بعواطف البشر ، والتسلط على نفوسهم ، وهذه موهبة خارقة ، لا انكرها أنا ، ولا تمجدها نفسي ولكنها في نفس الوقت ، موهبة حملتني افدح المسؤوليات ، وقدحتني باثقل الاعباء !

والناس صارت تنظر الي من جهة ، والى بني قومي الطليان من جهة اخرى ، نظرهم الى ملك اسماك ، يحكم رعاياه من الاسماك !

وفرق بعيد بين ان يكتب خطاب على صفحات الصحف ، وبين ان يذاع في الات الراديو ، فيسمعه ملايين البشر ، دفعة واحده ، ووقت واحد . والوجوه البشرية دوما يرتسم على صفحاتها من اثر التأثر والرغبات أقرأها ، واعرف ما فيها في طرفة عين !

ولك الله ايتها القلوب الخفاقة بحب الوطن والنفوس العالية والهمم القعساء والعيون المتطلعة الى المجد الشغوفة بالسلطان يطربك دوي العواصف ويستخفك هدير الاعاصير !

يهزني
وتهز العالم !

اما خطبي ، خطبي الرنانة الصاخبة التي اقذف بها الجماهير المحتشده لسماعها فهي خير ما احب في هذه الحياه ما اروعها ! انها تهزني هزاً وتهز العالم معي وقد مضى علي وانا اخطب ، وانا اصعد منابر الخطابة ، ودكات الكلام — مضى ثلاثون عاما او تزيد ، وقد عرفت طوال هذه المده ، كيف اكسو خطبي بالالفاظ الرشيقة ، والمعاني الدقيقة والموسيقية التي يهفو لها القلب وتسكن اليها الآذان

لا بدع في هذا فالايمان يهز الجبال وهو الاداة الروحية التي تستطيع ان تتسلط بها على العالم والجماهير ليس لديها وقت للتفكير أفلا أقل من ان يكون لديها وقت للايمان ؟

كالعجين
بين اصابعي !

وحينما اشعر بأن الجمهور أصبح « جميعه » في قبضة يدي ، اعبث به كالعجين بين اصابعي حينذاك أشعر بأنني ملك الاسماك حقاً . ولا اكتم احداً ان اكبر نجاح ناله ، يأتيني عن طريق تسلطي على عقول المستمعين بالخطابة والكلام الفصيح ، تماما كما يصدر عن كل فنان

جيش
ضخم وسلام ؟

ويوجه الي بعض المنتقدين كلاما جارحاً : يقولون عني انني رجل متقلب يناقض نفسه بنفسه ! لكنني انا لا اوافق ونستون تشرشل الذي يدعي بأن جيش فرنسا الضخم ، دعامة من دعائم السلام هل شهدتم تناقضاً كهذا ياناس ؟ : جيش ضخم ، وسلام في وقت معاً

أنا أبدي
وأنتم تخفون !

ويقولون عني انني اضع البناق في ايادي الاطفال وهذا صحيح ، ولكن لا ينس هؤلاء انني اسعى لمجد ايطاليا ، واعمل على ان اعد لها نشئاً قويا ، يصلح للحياة ، ويدافع عن الوطن ، اذا حزب الامر ، وجلت الخطوب وانتم تضعون هذا ايها الانكليز ولكن انتم تخفونه ، ونحن نبديه وهذا هو الفرق الوحيد بيننا وبينكم وهو فرق غير بسيط على كل حال

الكبرياء
وتقرير الذات

ويقولون عني انني « متكبر » وان عاطفة « الكبرياء » تستولى على جميع مشاعري وتسيرمعي في سبل الحياه جنبا لجنب ، ما اغرب هذا المنطق ! وماذا ينتظرون مني ان اكون ، وهل الكبرياء كفر ؟ تعريف : « الكبرياء » يا هؤلاء انه اسمى احساس من احاسيس الشعور بالنفس ، وتقرير الذات !

الالهة
في ثياب الجنود !

والان سلوني بماذا يكون اعظم تكبري في الحياه . وانا اجيب بدون تردد : ان اكون جنديا باسلا في المعركة ولا تعجبوا من ذلك ، فقد كان يعبد اليونانيون القدماء ، الهتهم في ثياب الجنود

طعامي
الخبز اليابس المكسور !

وفي عهد الطفولة ، حينما كنت احيا في بيت قروي حقير ، كان يقف في سبيل « كبريائي » شظف العيش ، وعنت الاقدار ، وتعاليم المدرسة في وقت كان فيه خير طعامي ، الخبز اليابس .. المكسور !

وهذه عناصر ، لا بأس أن يجابهها المرء ، بالرغم مما فيها من مشقة لانها تخلق الرجال ، وتخلق الثورة على المجتمع الانساني . ولكن لا ! خير التضحيات التي يقاس بها اخلاص المرء ، ورجولته هو حب الوطن . وحتى الان لم يضع ايماني بحسن حظي في الحياه فانني للعمل خلقت وفي سبيل العمل اموت !

الجبال تندك تحتي

ودعوني الان اتكلم بلا قيد ولا شرط : ان « كلي » للحركة الوطنية . وسأخطو بحركتي قدما الى الامام . وصعداً الى فوق . ومسالك الطرق تنطوي امامي طيا . وقمم الجبال تندك تحت قدمي دكا !

الاصدقاء
معنى الضعف !

ثم انا لا اثق بوجود الصديق . وكلما كثر الاصدقاء قلت قوه المرء . ثم خمدت . ثم اخذت تتلاشى . فاذا به لا .. شيء ! هذا هو خلقي الشخصي . وهذا هو تقديري نفسي . كرجل . و . . كبطل !

والصديق ليس اسهل من ان ينقلب عدوا لاتفه الاسباب . وكثيرون من العظماء ، يبعثون الي برسائلهم يطلبون صداقتي ومودتي . وقد تكلموا فأصغيت وسألوا فأجبت الى ان وجدت ان خير الطرق في ان اظل وحيدا

عطور
النصر والفتوح

وقد سألني بعضهم ان اسمح له بترجمة تاريخ حياتي ، الى اللغات الاخرى . ولكن اتراهم سيكونون منصفين في الحديث والترجمة ؟ لا أظن ! وقد ذكر احدهم في كتاب له عني انني ارغب في ان اكون سيد العالم . وذكر ثان انني اود ان اجعل تاريخ حياتي « دراما » فنية تهتز لها اوتار القلوب ، وتخشع لها النفوس ، وذكر ثالث انني احاول السير في حياتي على الخطة التي وضعها الفيلسوف الالماني العظيم نيتشه وهي « عش خطرا » الى آخر هذه الاحاديث في حين ان كل ما في الامر انني اسعى جهدي في ان اخلف ورائي صفحة مجيده ناصعة البياض معطره بعطور النصر والفتوح صفحة ذات شعاع وهاج رائق جميل هذا مذهبي وهذه فكرتي وهذا ديني وهذا هدفي في الحياه

لا
جسدي لا يرتاح !

وانا لا اريد ان ينسى العالم ، انني قليل العناية بنفسي ، وهذا ما تراه رومه ، وتعرفه ايطاليا . وقد يلتف حولي الف نفر بوليس ، ليحرسوني اوان النوم والتطواف ولكن هذه الاحتياطات ، عندي وجودها وعدمها سيان . وانا دوما حركة لا تخمد ، ولا تكل في الشوارع والسيارات وعلى ظهور الخيل وفوق الدراجات ، ولو كنت اشعر انني اهب هذا الجسد شيئا من الراحة لكنت اخجل من نفسي كثيرا ولكنت اعترف بيني وبين نفسي ، ثم بيني وبين الناس ، بانني لست رجلا ، وبأنني لا اصلح للزعامة او لقيادة امة !

لا
اهتم بالناس !

وقد قيلت عني أشياء كثيره لا تبيض وجوه اصحابها لكنني لا اهتم بها ولا أأبه لها وهي في نظري احقر من ان تستحق إقل عناية أو اهتمام !

ومهلا ياهؤلاء — الا هذه لاقدلها انا لست الهاً ، وانما رجل بطل ، ممتلىء بالحماسة والاقدام ، لا يخاف الموت ، في سبيل تنفيذ مثل اعلى يعتقده ويدين به .

أحيا
بقوة اعصابي

واذا كنت الان اشعر بقليل من الجهد والنصب ، فذلك الا لانني (رجل) يحب ويكره ، ويسر ويحزن . انا رجل يعيش على قوه اعصابه ، روح وحيده ، لفظها القدر والقضاء ، لكي لا ترى الراحة الا في التعب ، واللذه الا في الالم

أحبها
حبا وثنيا !

ولا صمت الان قليلا لاقضي على بعض الوشايات التي يظن اصحابها بانهم يثلمون شرفي ويحطون من مكانتي . لا يا هؤلاء قولوا ما شئتم وشوا بي ما اردتم ، ودعوني اعترف امامكم في هذا الموقف العصيب :

انا احب ايطاليا حباً جنونياً و . . . وثنياً !

ادارة

البنك العربي

تقدم الى مساهميها وعملائها

الكرام والى الامة العربية الكريمة

تهانيها بعيد الفطر المبارك

ادارة

البنك الزراعي العربي

تقدم الى مساهميها وعملائها

الكرام والى الامة العربية الكريمة

تهانيها بعيد الفطر المبارك

مصبغة الشرق الكبرى

لصاحبها أمين البديري

بمناسبة العيد السعيد

تقدم أعز التهاني لجميع أصدقائها وزبائنها الكرام وتتمنى لهم عيداً سعيداً

نريد ثورة ...!

(بقلم عبد الغني الكرمي من عصبة القلم)

يصعب على شخص مثلي ، غرق في السياسة والكتابة الصحفية الى اذنيه ، او بالاصح الى قمة رأسه ، ان يكتب فصلا اجتماعياً في نجوة عن السياسة وألاعيبها ومضحكاتها ومبكياتها. فنحن — اقصد الصحفيين — أصبحنا نأكل لقمتنا ونحن نفكر في السياسة ، ونشرب كأسنا وموضوع الغد المكنون بنشره يملأ شعاب قلوبنا وتلافيف ادمغتنا. والفصول الصحفية — خذ مني اعترافاً صريحاً ايها القاريء — ينقصها دائماً التفكير العميق والدرس الطويل . هي فصول تكتب لاملاء الفراغ تارة ، واجابة لطلبات عمال المطبعة حيناً آخر . . . نكتب لان الجريدة لايمكن ان تصدر الا اذا كتبت أنت وزملاؤك فيما يختص كل منكم فاذا لم تكن في حالة فكرية ونفسية ملائمة للكتابة فانك مجبور ، مرغم ، مقهور ، على الكتابة ، ولو كان جميع ما تخطه كلاماً فارغاً . . .

فانت ترى من هذا شيئاً من الارهاق ، أو شيئاً من غمط حقك كقاريء وحقي ككاتب يهمه ان يحافظ على سمعته بين الجمهور المتقلب الذي يعبد انساناً ـ في بعض الاحايين لغير ما سبب ، ويمقته في احايين لكثرى لغير ما سبب أيضا . . .

دعني اعترف بشيء آخر . هو اني كصحفي مضطر الى ارضاء غرور الجمهور ، وعدم الاصطدام به ، ونشر ما يروق له . وهذا ما يحملني (في ظروف عديده) الى السخط على المهنة التي ارتضيتها طائعاً مختاراً لنفسي ! لانى أرى شؤوناً كثيرة وحوادث جمة تدفعني — كشخص له دماغ وقلب وأعصاب — الى مجابهة الجمهور والاصطدام به . وليكن بعد ذلك ما يكون القيل عني الناس ، بعد ان افرغ خزان قلبي المكتظ ، ما يريدون . وليس قليلا ما قالوا فليزيدوا على الرواية فصلا او فصولا . . .

. . .

نريد ثورة !

اولا . نريد ثورة على كل شيء ثورة على الماضي والحاضر و . . . المستقبل ايضاً : ثورة تقتلع جذور هذه المفاسد المتغلغلة في صميم حياتنا . . . التي تسمم الروح والجسم والاخلاق . . . وتقذف بالامة الى مهاوي الفناء والاندثار

قولوا . هل تستطيعون مقاومة القوى المادية الصاخبة ، ومناوشة العدوان الصارخ عليكم بالاجسام المترهلة ، والعقول السقيمة والاراء الفاسدة ؟

هل تتمكنون من الثبات في وجه العاصفة وجذوعكم قد نخرها السوس وعبثت بها التقاليد البالية ؟

هل تريدون ان تدفعوا عنكم غائلة الجوع والعرى ، بهذه الادوات العتيقة التى عرفت نوحاً وطوفانه ، وابراهيم وتغيراته ؟

هل تودون ان تنشئوا جيلاً جديداً من امهات جاهلات سخيفات وآباء أجهل وأسخف ؟

هل ترغبون في اشادة مجدكم وعظمتكم على ما ورثتموه عن اجدادكم من بيوت شعر وصلوات وكهانة ؟

هل تأملون من شبابكم المترهل المتخاذل ذي العقل السخيف الذي عششت فيه الخرافات ان يلحق بقوافل التحرر المجدة ، المعنة في السير ؟ ؟

كل ما لدينا يحتاج الى اصلاح ، تقاليدنا العفنة ، حياتنا المضطربة ، نظمنا البالية ، اخلاقنا المعوجة ، علمنا الناقص ، ادبنا السخيف . . . روحنا وتركيبنا وتفكيرنا وذهنيتنا في حاجة الى هدم وبناء من جديد !

عقول متباينة ، مصالح متناقضة ، اخلاق متفسخة ، مباديء على كل شكل ازياء كتفكيرنا البليد على كل لون . . . ثم ، لا نستحي ان نطالب بحقنا في والحياه تأبى الحق الا للقوي الذي يحسن الدفاع !

اريد ان اكون صريحا ، انظروا الى عائلة واحدة ، تجدوا للاب وجهة وللام وجهة ، وللابن وجهة ، وللبنت وجهة . الاب متواكل ضعيف يقضي ايامه في الصلاة والكذب والنفاق معا ، والام تمضي ايامها في اختيار الطعام واستغابة فلانة وعلانة ، والابن لاه في بهرجته وآثامه ، والابنة غافلة عن الدنيا في ثيابها واحمرها وابيضها ...

انظروا الى جمع من الاصدقاء . تروا ان الواحد ابعد ما يكون عن الثاني تفكيرا او اتصالا روحيا .

اننا نتزوج في اساليب همجية ، ونربي اولادنا في طريق معوجة ، وننشأ في اوساط مملوءة اقذارا وسخافات ، اننا عالة على الامم في ثقافتنا وتهذيبنا وعلمنا . لا ننتج شيئا ، ولا نحسن استعمال شيء . العفو . اننا نحسن التقليد الاعمى فنأكل بالشوكة والسكين ونتنوع الطعام ونلبس احدث ازياء باريس ولندن وفينا ، اما الدماغ ، اما الشعور ، اما التهذيب ، اما الثقافة ، فلعنة الله عليها كلها ...

اضف الى ذلك هؤلاء المجاف المضطربي المخ ، المتبلدي الحس ، فأنهم يثبطون الهمم ، ويحولون دون احداث اي جديد مفيد كان خرق التقاليد وابتداع الحديث واتباع الطرق الجديدة كفر بالله وهدم للمساجد والكنائس...

نبكي ، نشكو ، نعربد ، نسخط . فيقول قائل : الله ينقذنا من بلوانا . وقد نسي هذا القائل السخيف ان الله لا يمد يده لينتشل قوما من وهدة البؤس اذا كانوا لا يريدون لانفسهم انتشالا ونجاة

نرى الفساد يدب فينا علواً وسفلا رجالا ونساء واطفالا . من لم يمت منا بالاوبئة وهو طفل عاش اعور ، اعرج ، اعوج الخلق والخلق ، عقيم التفكير ضعيف الارادة ، لاننا لا نعرف غير الاتكال ، ولا نحسن العناية باجسامنا وعقولنا ، ولنا امهات لا هم لهن الا القال والقيل ، فاذا مرض لهن طفل كان الطبيب والنظافة اخر ما يخطر على بالهن . يريد آباؤنا ان نفكر كما يفكرون وان نقرأ ما يقرأون ، وان نسير على غرارهم في صناعتنا وتجارتنا وعلمنا وادبنا . . ادبنا ؟ . . . وهل يفهم اولئك الادب الا انه قصة ، او قصيدة شعر كل حسناتها ان شاعراً قديما نظمها او نكتة بائخة ، او حكاية عن خليفة او امير ؟ انهم يفهمون الادب على هذه الحالة المؤلمة ، ويصورونه على هذا الشكل البشع ، ذلك لانهم لا يريدون — هم والقدماء جميعا — ان يشغلوا ادمغتهم او يشحذوا قرائحهم ليدرسوا الاشياء والحوادث التي تعج حياة واضطراما . انهم يتهمون الاديب الحقيقي بانه مسكين انصرف الى امور تافهة. الا انهم المساكين الذين اضاعوا حياتهم عبثا ، ومنحوا قلوبهم وعقولهم للشياطين . . . .

اننا نريد ثورة لا تبقي ولا تذر

نريد ثورة على النظم ، والتقاليد .

نريد ثورة في بيوتنا . ومدارسنا ، ومعاهدنا .

نريد ثورة في اوساطنا ومجتمعاتنا

نريد ثورة في علمنا وثقافتنا

نريد ثورة في ادبنا وطرق تفكيرنا

فاذا تقاعسنا ، واذا جبنا ، واذا اشفقنا على الماضي البالي ، الكريه في طرقه واتجاهاته ومتواضعاته ، فنحن امة تستطيع الحياة . حري بنا ان نموت تحت اقدام قوافل الامم المغذة في السير الى النور والحرية والاستعلاء ! ..

عبد الغني الكرمي

يالبنان

كيف أصبحت بعدها

للشاعر ابي سلمى

من عصبة القلم

ودعتني فكيف قلبي يصح
وجراحاته بها سال جرح
كان يجري الدماء بين يديها
كيف واليوم يومه لا يسح
ليت هذا الزمان يرخي على
بؤسي ستاراً او يستريح ويمحو
فأرى العمر مثل حلم الصبايا
بعد يوم اللقاء ما فيه قبح

. . .

ايه لبنان بعدها كيف اصبح
ت اجبنى اما لحالك شرح
هل يرف الهوى عليك كما
نعهد قدماً وهل لزهرك نفح
وطيور السفح الضحوك اما تنـ
فك أم ودعت وأقفر سفح
والليالي اما تزال نديات
ام الدهر نالها منه لفح
والدراري اما عليها وشاح
من بقايا الهوى وما كان صبح

. . .

خير ما في الوجود عينا حبيب
والاماني عليهما لا تلح
غافيات حتى اذا خفق القلـ
ـب استفاقت ومن لها حين تصحو

« ابو سلمى »

Tokalon

توكالون

بودرة كريم

الوكلاء العموميون لفلسطين

باروخ ر. وشركاه

القدس : شارع الشماعة

تلفون ٦١٤ — ص . ب ١٥٧

في ساحة الخمرة بحيفا

تجد المحل الوطنى المشهور

محل بيم وحداد

فيه أحذية هاشم البديعة الشكل الدقيقة الصنع المتينة التركيب للرجال والاولاد

وفيه (سكربينات) سبورت للسيدات المتأنقات على الطراز الحديث المبهج

لقد امتازت هذه الاحذية بجودة صنعها وقوة محتوياتها ففاقت الاحذية الاخرى وأقبل الناس عليها اقبالا منقطع النظير

وفيه أجواخ انكليزية متينة ممتازة

انها تروقك ... التفت التفاتة اليها فتظل عالقة بمخيلتك وتحدثك نفسك بشراء واحدة منها

وفي المحل ايضا خياط عربى ممتاز

أتدري من هو ؟... هو الخياط الوطنى العصري الحائز على دبلوم في الخياطة من جامعات باريز العليا

سبيرو حداد

يهم شطر هذا المحل تجد لطفا ، ايناسا ، مهاودة سعر

تجد مبتغاك

الدقة — السرعة — الاتقان — الاجادة

شركة المعامل

العربية

المحدودة بيافا

شارع يافا القدس ص . ب ٤٤٥

رأسمالها ٢٠ ألف جنيه فلسطيني

ان شركة المعامل العربية المحدودة بيافا

التي هي بحق

فخر الشركات العربية
ورمز النهضة الصناعية الوطنية
ودعامة قوية في بقاء فلسطين بلدا عربيا

مستعدة

استعدادا عظيما لقبول جميع الطلبات وشراء وبيع وتصليح وتركيب كافة الموتورات والماكينات والطلمبات وتنزيل المواسير في الابار وخلافها

فاقصدها

أيها العربي دوما لقضاء جميع لوازمك وأشغالك فهي
((شركة المعامل العربية المحدودة بيافا))
فضلا عن أنها شركتك تفخر بها وتفخر بك

فانها تمتاز

عن غيرها من الشركات الصناعية عما يأتى :

١ * الدقة فى العمل
٢ * الاتقان في الصنعة
٣ * السرعة فى الشغل
٤ * المهاودة فى السعر

والتجربة أكبر برهان

محادثات تليفونية

بين زعيمين

— هالو، هالو! اذا سمحت ارفع صوتك . . . الخط غير واضح . . . نعم رفض المجلس فجأة وقبل البحث يوقعنا في ورطة . الرجل فاوضنا قبل سفره، ووافقناه !

— لكن يا سيدي الامة لا تريد . ونخشى أن نظهر أمامها بمظهر الضعف . هالو — بمظهر الضعف . . . وافقناه نعم، ولكن . . . أنا عارف الحالة تغيرت . وحادثة القسام قلبت الامور كلها رأساً على عقب . والشباب يعارضون من الآن . الاحسن ان نجاري الشعب ولو في هذه المرة على الاقل . . .

— كان الاوفق ابلاغ المندوب السامي ذلك حينما دعا الى الاجتماع، وقرأ مشروع المجلس . هالو — أنا محق يا سيدي في قولي . وهذ ما أسمعه من الناس . . .

— ومن كان يستطيع ذلك ؟ كنا بين : واعد، وموافق، ومتردد . حزب . . . أعطى وعداً قبل ثلاثة أشهر . وحزب . . . نفس الشيء . أما حزب . . . فأنه موافق «ضمناً» على الاقل . والحزبان الباقيان متردداں . هالو، هالو

— من كان يستطيع أن يرفض ساعتئذ

— اذن، أرسمو خطة تخلصنا من «هالورطة»!

— خير الخطط أن نؤجل، ونؤجل الى ان نصبح «انكليز» في التأجيل والتعجيز !

— نعم . . . ؟ غير واضح، الاكشانج «بتلاعب» ، يظهر هناك من يسترق السمع

— اذن خا . . . طرك !

— بالامان !

— كما يظهر لنا — نعم ! الائتلاف لا يستطيع السير في لولبية »

— اذن نجرب «وسيلة» اخرى جديدة

— ننتظر . الاحسن الانتظار . وسنرى الاتجاه بعد ٧ يناير

— اذا كان كذلك فبرقية أولا، برقية مفصلة، ثم حالا تقرير بالبريد الجوي . «تربيل» مخيف «بادنيوز»

حمدي وعجاج

— «أيوه» من غزة . . . الله يسامك

— المقالات الاخيره كنت فيها موفقا . النقد عال، والاتجاه مدهش

— سامك الله يا ابا خلدون هو «الحقيقة» ان الجماعة يظهر ما «بهموش» بأحد . وما يسمونه الزعامة «بالكسر» أخذت تتحدى . قال يا سيدي تدعو الى النزال، لاخذ قيادة البلاد

— «وينك»، حمدي، نزالو هي في كنف الانكليز . . . مثل الذي عنده الف قرش، وأنت عندك عشرة قروش، «وينك»، ويتحدى الاول صاحبنا الثاني : تعال افتح لك مخزنا مثل مخزني

— أبو خلدون، ومثل الولد الصغير الماشي بجانب ابيه، ويقول لآخر صغير مثله : «حراج خش أباط ! »

— ها، ها، ها ! «وينك» وقال هذه الزعامة الضعيفة، المستخذية، الكسيحة تقود البلاد الى الاستقلال - سخافات ومساخر !

— ما هو الاستعمار يرتاح الى هذه «الزعامات» الكسيحة . الاستعمار يريد دائما «تماليع» يلبسها، وأي تماليع خير للاستعمار «للمرة الثالثة» من هذه الزعامات المرقعة، سود الله وجهها !

— والمقالة التى ارسلتها عنوانها، وموضوعها عن ايه ؟

— «الاستعمار»، وكيف ينفذ المستعمرون مآربهم عن طريق الزعامات «بالكسر» المريضة

— عال، الى اللقاء اذن، اسعد الله مساءكم

— بالامان أبا خلدون، نلتقي إذن في القدس «بعد بكرة» !

بين القدس ولندن

— هالو، هالو . القدس ؟ استلمنا التقرير . ألا تزال الصحف العربية تشيد بذكر الشيخ القسام ؟ أرسلوا لنا اذن التفاصيل والمجلس التشريعي ألم يهديء من شعور العرب ؟ هالو . . . رفضوه ؟

— الرفض هو الارجح . يقولون انه «لا يمكن قبوله»، ويصفونه بالضيق والعجز، ويقولون عنه «صبيانية !» . . . وجواب الاحزاب بعد عشرة ايام . . .

— هل ترفضه ايضا ؟ ألا تمثل هذه الاحزاب الامة ؟

— الامة «أميل» الى الرفض . والتمثيل، كما نراه، ضعيف و «غير صحيح»

— وحادث القسام — هل من جديد عنه ؟

— حتى الآن لا جديد . لكن العرب لا ينسونه كما يظهر بعد ان «هزهم» بعنف . . .

— اذن تغير الاتجاه - أليس كذلك ؟

— تماما ! والشباب ينادون بما يسمونه «الاصل» و «الفرع» . يعنون بالاول بريطانيا، وبالثاني اليهود

— هذا خطر ! والاحزاب لا سيما . . .

— لا تستطيع . . . كل شيء يسير عكس ما تريد . ومحاولة واحدة تسقط . . . الى الابد !

— هل العرب جادون (SERIOUS) ؟

اعلان

صادر من دائرة اجراء يافا دوسيه ٢٩٩٢ سنة ٩٣٥

الدائن : الست عفيفه كردوس من يافا

المديون : آمنه محمد ابو ليلى من يازور

مصدر الحكم : سند رهن

الملك : قطعتي ارض مشجرة برتقال شتل وغير مرفوع واقعة في قرية يازور

مقداره : دونمين

تاريخ سند الطابو : بلوك ١٩ قسيمة ٣٥ مساحتها ٢ دونم و ٦٤ متر

تاريخ سند الطابو : بلوك ١٩ قسيمة ٣٦ مساحتها ٢ دونم و ٢٥٣ متر

ملاحظات : ان الحصة المطروحة للبيع هي ٥٠٠ متر في القطعة الاولى و ١٥٠٠ متر في القطعة الثانية .

ان الملك المبين تفصيلاته اعلاه المعلن عنه بجريدة الدفاع المؤرخة في ٢٢-٧-٣٥ والمطروح للبيع بالمزاد العلني بلغت المزايده عليه عهدة الطالب الاخير حسين رشيد الشيخ صالح بمبلغ مايتين وخمسين ليرا واعلنت الاحالة الموقتة عليه بجريدة الدفاع المؤرخة ٣٠-٩-٣٥ وحيث وجد ان القيمة المدفوعة بالمزاد تنقص عن قيمة التخمين لذلك تقرر من طرف رياسة الاجراء بيانا تمديد المزايدة لمدة ثلاثين يوماً لذلك أعلن للعموم بأن هذا الملك طرح للمزاد العلني لمدة الثلاثين يوماً اعتباراً من تاريخ نشر هذا الاعلان فمن له رغبة بالمشترى عليه مراجعة دائرة اجراء يافا او الدلال بظرف المدة المذكورة وذلك توفيقاً للمادة (١٠٨) من قانون الاجراء في ٢٥-١٢-٣٥

مأمور اجراء يافا

الالوان في عراك الحياة !

هؤلاء الثلاثة يتنازعون سيادة العالم

الاسود لم يمت والابيض أخذ يضعف والاصفر يصعد الذروة

الاسود، والابيض، والاصفر — ثلاثة يتنازعون الحياة، ويشتد نزاعهم بعد سنوات قريبة . أجناس لها مدنيات، وأمزجة، [و]اهداف يختلف بعضها عن بعض . ومن المفيد للقراء ان نلخص لهم المعركة القادمة في سطور قلائل

لكنه لم يمت !

اقتحم «الابيض» بلاد «الاسود» واخذ يفتح قارته افريقيا . متمدن يغزو متوحشاً — ولكن الغزو متوحش أيضاً ! لم تكن رسالة الرجل الابيض اسباغ نعمة الحضاره على هذا الزنجي المسكين، بل بدأ بلاده بالتجارة الخبيثة، تجارة الرقيق . واخذ يستعبده في استغلال مادة الارض وخيراتها ! كان يضربه، يقتله، يفطع به، ثم تمادى، في النهاية، و «ارتقت» تجارة الرقيق بالافراد فاصبحت تجارة رقيق بالشعوب ! قصة «الاسود» مأساة رهيبة اذا قرأت عنها المقال المنشور في الصفحة الثالثة من هذا العدد ادركت هول هذه القصة الدموية المتوحشة .

رغم كل هذا العذاب نجا «الاسود» ولم يستطع الابيض ابادته كما اباد «الهندي الاحمر» في اميركا . ورغم ان الرجل الابيض حمل الى بلاد الزنجي الخمر والمخدر فان هذا استطاع ان يبصر بشعاع الشمس . وتململ، وظهر تململه هذا في الحرب الحبشية، فانه ثار على ايطاليا، وقاطعها . وقد اطلع القراء على انباء مفصلة في ذلك وهو اليوم متأهب لحياة قد يكون فجرها بعد خمسين سنة . ان لم يفن على كل حال، وعدد افراده «٣١٠» ملايين

مفكر لكنه مريض !

استطاع هذا الرجل الابيض ان يكتسح العالم كله . انه مادي، شرير النزعة، لكن مدنيته مدهشة في خيرها وشرها معا ! اجمل ما فيها الفكر المبدع، والاختراع، والتنظيم، والنظافة . وابشع ما فيها المادية، والطمع والانحلال، والشر ! الذروة التي بلغها «الابيض» عالية، لكن خلفها حفرة بعيده الغور . واهم خطر ينتظره قلة «التناسل» . هذا الخطر الذي اشار اليه غليوم أولا، وموسوليني بعدئذ . وسبب ذلك الميل الى الترف، والحياة الناعمة، الرخوة . وفي مدنية «الابيض» اخطار كثيرة مثل الخمور، والمخدرات، والحروب الرهيبة . والزمن يعاكس استعماره، فان شعوبا كثيرة في الشرق اخذت تتحرر، وتبذل الثمن غاليا . وبكلمة : نجم الرجل الابيض اخذ في الافول !

للاصفر مستقبل الايام !

لهذا المستقبل ! والرجل الابيض يحسب له كل الحساب . لم يستطع ان يسيطر عليه لان اليابان تقدمت مثله في العلوم، والمخترعات، وحادت عن «وجهات الضعف» في مدنيته، فاقتبست النافع، واعتصمت باخلاقها .

واوروبا تتحدث كثيرا عن «الخطر الاصفر»، خطر اليابان اولا، ثم خطر اليابان والصين معاً . فان ذلك المارد «الصين» اخذ يصحو قليلا قليلا، ولا يغرنك ما بينه وبين اليابان من عداء، فان المستقبل سيجعل منهما حليفين امام الجنس الابيض، وعندئذ تدور المعركة الفاصلة بين جنس وجنس، ومدنية ومدنية، ولون ولون !

و «الاصفر» عدده في ازدياد لا يهدده خطر «قلة التناسل» الذي تنبه له موسوليني وهتلر . ان الحرب بينه وبين الابيض فاصلة، واغلب الظن انه سيظفر في النهاية، لان المدنية تكون قد هرمت، وبقي منها امراضها وعيوبها ثلاثة الوان في نزاع مستمر !

ايها الآباء تيقظوا الى صحة اولادكم

لقد اقبل الشتاء مع برده القارص . فهبوا واعطوا اولادكم «مستحلب سكوت» . فهو مستخرج من اجود واتقن زيت سمك اوجده الفنيون حتى عصرنا هـذا . وهو يحتوي ايضاً على مواد كلسية تضمن نمو اولادكم وتؤسس لهم بنية «متينة» لمستقبل ايامهم . احذروا التقليد . ارفضوا كل زجاجة لا يوجد عليها صورة «الصياد حامل السمكة على ظهره» وهي وحدها تضمن الصحة والقوة والنشاط لكم ولاولادكم

رقم ١

«يا ناعما رقدت جفونه»

تشطير ابيات للمرحوم امير الشعراء

«للشاعر الاستاذ الهادى المحجوب»

يا ناعماً رقدت جفونه	يا صاح قلبك لو تلينه
بيناك تنعم في الهوى	مضناك لا تهدى شجونه
حمل الهوى لك كله	لولا اذكارك حان حينه
مضنى ينوء بحمله	ان لم تعنه فمن يعينه
بيني وبينك في الهوى	عهد فديتك لو تصونه
ما زال يربطنا به	سبب سيجمعنا متينه
الروح ملك يمينه	بل تلك دنياه ودينه
فادى بها : كبر الفدا :	يفديه ما ملكت يمينه
ما العمر الا ليلة	نجلاء : نجواها حنينه
هي ليلة : أحبب بها	كان الصباح لها جبينه
بين الرقيب وبيننا	لجج يتيه بها سفينه
أو مثل ذلك مسلكا	واد تباعدنا حزونه
نغتابه ونقول لا	كان الراق ولا حيونه
غاب الرقيب فبت لا	يحمي الرقيب ولا عيونه

الهادى المحجوب

هاشم مازين

صاحب محل التصوير الحديث

يقدم تهانيه بحلول الاعياد السعيده

هباب وحنا

يقدمان تهنئة قلبية بالاعياد المباركة

محلات دجانى اخوان

يافا . شارع الشهداء

ص . ب ٣٥٥ تليفون ٧٠٦

تهنئة خالصة بالعيد المبارك

صاحب المحل الوحيد للرتي والكوي

السيد قاصد عبد العزيز

الحائز على المدالية الفنية

اول شارع المنشية

يقدم لبني وطنه اصدق التهاني بحلول عيد الفطر السعيد

رشيد احمد ابو لبن

يافا — فلسطين ص . ب ٣٠٧ تليفون ١٥٦

ينتهز هذه الفرصة ويقدم فروض التهنئة والتبريك بالعيد السعيد

خليل تلاوي

يافا - شارع بسترس تليفون ١٦٤٠

يقدم لكم تهاني عيد الفطر المبارك

الخياط الباريسي مازين

عمارة ظريفة امام دائرة البريد . يافا

تفصيل ممتاز . اخر الودات . الباريسية .

احسن انواع الاقمشة من تشكيلات مختلفة

صاحب المحل يقدم تهانيه للامة العربية بمناسبة الاعياد المباركة

محمد عبد المعطى الفار

شارع الاسعاف يافا

يقدم اخلص التهاني بالعيد السعيد ويبتهل الى الله بان يعيده على البلاد بالخير والرفاهية

تهنئة خالصة بالعيد المبارك

كمال الفار

شارع الاسعاف يافا

الوكالة العمومية للتجارة

دجانى وشركاه

ترفع الى الامة العربية آيات التهنئة

معمل القمصان الفلسطيني بحيفا

لصاحبه السيد صبحى هدهد

يقوم بتفصيل قمصان وبيجامات على احسن طرز وابدع تنسيق وفوق ذلك فالمحل يبيع قمصان جاهزة من مختلف الاشكال والالوان .

بضاعة متينة : تفنن في الخياطة مهاودة في السعر . معاملة حسنة . ضبط في المواعيد

هيا اليه ففيه ما تشتهى نفسك

لاكيرول LAKERO

احسن انواع الباستيل

يشفى السعال والرشح

دواء ناجع لكافة امراض

الحلق

اطلبه من جميع مستودعات الادوية

الواجب والامنية السعيدة

صاحبة الجلالة الصحافة

انها سيدة الموقف اليوم . لذا فمهمتها خطرة ، وخطيرة . واجبها : تصحيح الاتجاه ، وكشف الستار عن المخاوف والاخطار ، والدعوة الصادقة الى العمل الشريف الصادق

وفي غير هذا البلد تغذي الزعامة او القيادة الصحف بالانباء والروح . انباء العمل الصريح الذي يقتضيه موقف مثل موقفنا ، والروح الفياضة بمشاعر الوطنية والنزوع الى التضحية في سبيل الامة .

اما هنا فقد انعكست الاية ، وضعفت الزعامة ، واخذت تتحدى الصحافة والناقدين ، داعية اياهم ان يتقدموا ان استطاعوا ، وان يدلوها على طريق الكفاح — ادعاء الضعف ، والعجز ، والانفلات من العبء

والذي كنا نرجوه ان تسير الصحافة و « الوجاهة » يداً بيد . لكن هذه الاخيرة اخذت تبطيء في السير ، ثم فجأة وقفت . لماذا ؟ لان الدعوة اصبحت مواجهة (الاصل) ، وتصحيح الاتجاه . من اجل ذلك انكمشت . واخذت تتحدى ، ليس عن قدرة ، ولكن عن تشفي ؟

اذن مهمة الصحافة اليوم ان تطلب لهذه (الوجاهة) الشفاء من مرض الخوف ، وهي بعد ذلك على اتم استعداد للعمل المشترك ، بل للسير وراءها تابعة ليست متبوعة . والى ان تتحقق الامنية ، يظل واجب الصحافة السهر على مصلحة الشعب ، تنبيهه الى الكمين الذي ينصب له تلو الكمين ، دعوته الى العمل الجدي في عاصفة الخطر . فاذا احجمت عن ذلك ، واخذت تشيد بنفسها ، مفرغة القاب المديح ، ساعية لمصلحتها الخاصة ، تمن على هذه الامة انها قامت « تخدمها » بعبارات غرور لا تليق — اذا اخذت تفعل ذلك . كانت اجدر بان تلحق بالوجاهة ، وان يكون لها ذلك المصير

هذه امة رماها الاستعمار بمساوىء كثيرة . افسد عليها خلقها المتين الحر . جعل فيها طبقة تاجرة . تعيش على مصالح المجموع . فمهمة الصحافة ازالة تلك المساوىء ، والشعب بعد ذلك على استعداد لكل امر عظيم . انه نقي ، شريف ، سخي . مراراً بذل . وتحدث الناس ببذله . وكانت له ثقة بالذين رفعهم الى مراتب القيادة على عاتقه فاضاعوا بضعفهم هذه الثقة . اضاعوها حتى لم يعد يؤمن بأحد الا بعد تجارب . لكنه رغم كل ذلك بقي صافي العنصر ، كريم الطبع ، لا يحجم عن المكرمة ، والواجب . يفيض خيراً ونزوعا الى الكفاح الصادق الصريح . فللصحافة ان تقوي فيه هذه النوازع الطيبة ، وأن تسير معه ، وفي مواطن الخطر تتقدمه .

وحق الشعب على الصحافة ان يراها مؤمنة بقضيته ؛ ناقدة ليست هادمة ، ثابتة لا تستعير وجوها كل يوم تطلع عليه بوجه ، ساعية الى خيره غير مهتمة بنفسها . حق الشعب هذا عظيم ، اذا الصحافة لم تقم به على اكمل وجه انحرفت عن طريق الحق ، وكانت اداة سوء .

وامنية الصحافة في هذه الايام — الصحافة الحرة الشريفة — ان ترى « الوجاهة عادت الى حظيرة الامة ، صادقة الايمان بالكفاح ، قليلة الاهتمام بنفسها ، عظيمة الايمان بقضية الوطن . هذه امنية الذي لا يزال يحب الخير للذين اتوا بالشقاء لامتهم ، ومعهم مدى للتوبة والغفران . وامنيتها ان ترى نفسها ، كما اسلفنا ، قائمة بحق الامة . وثالث امنية لها ان تنظر الى ميدان الكفاح . فاذا كل رجل وطني ، شريف الرجولة والوطنية يعمل في نفسه ، وجسمه ، وروحه ، لخير هذا الوطن ، غير آبه للنتيجة ، بل العمل هو ما يعنيه — وعندئذ يفوز البلد ، ويخلد !

احسن صابون فاخر نقي
مصنوع من زيت الزيتون الممتاز
ماركة الزيتونة
احذروا التقليد
مارك الزيتون الصابون النابلسي الاصلي نابلسي فخري
الصابون المطهر ذو الرائحة الزكية
ماركة شجرة « الزيتون »
من مصنوعات معمل علمي وسالم النابلسي — بنابلس — يكفي تجربته مرة واحدة لتتعلقوا به الى الابد
يطري البشرة وينعش الجسم ويكسبه الرائحة الطيبة
اطلبوه من الباعة
الوكلاء
السادة نجيب القطان يافا
حسن قليبو القدس
فريد حسن فرحات عمان
قسطندي بجالي حيفا
سامي ومهدي القباني الشام

عين يقظى لا يغمض لها جفن في النهار و

في ظلام الليل

فؤاد الامبراطورية الذي أحاط بأسرار الدول والشعوب علماً والماماً !

من هو هذا الشخص ؟

تسمع كثيراً ، وتقرأ في البرقيات عن عبارة « دوننغ ستريت » . وربما تعرف ان هذا الشارع مقر وزارة الخارجية البريطانية ، والبقعة المتواضعة التي منها تدار هذه الامبراطورية العظيمة . هل سألت نفسك يوما ما : من هو دوننغ هذا ؟ أهو اسم لانسان ، ام لواقعة ، ام لحادثة تاريخية ؟ لكن « دوننغ » على كل حال اسم ، واسم لشخص ، فمن هو هذا الشخص ؟

بعد هبوب الثورة

نعود بك الى القرن السابع عشر ، أي نعم قبل ثلاثة قرون من هذا القرن . يومئذ كان على عرش انكلترا ملك اسمه « تشارلس الاول » هبت عليه ريح الثورة التي انبتت « كرمويل » قائداً شعبيا . سوف لا نسهب عليك ولا نطيل فاستمع الى تتمة حديث يهمك : وانتصرت الثورة ، وفر الملكيون الى هولندة

الشارع واسم السفير !

كان دوننغ نصيراً قوياً لكرمويل ، فهب يقص جناح « الملكية » ، وعلى الاثر تعين سفيراً للحكومة الجديدة في « هولندة » يقتفي آثار الملكيين . وقام باعمال باهرة جدا ، بأعمال التجسس . واهتم قائد الثورة بذلك ، ونظم « الانتلجانس » على اساس حكومي واسع ، وسمي ذلك الشارع باسم « دوننغ » وهو شارع الحكم ، وشارع الوزارات ، وشارع الانتلجانس وشارع الامبراطورية نظمها كرمويل بعد ان استخدمها « هنري الرابع » لمحاربة الثورة

انها فؤاد الامبراطورية !

اناس من كبراء الانكليز ، من صفوة متعلميهم ، واغنيائهم ، حشروا انفسهم في دار عالية الجدران ، ضخمة ، البناء ، ليس فيها شيء من اثر الزخرف . ومثلما ان « دوننغ ستريت » او « شارع دوننغ » اعتبر قلب الامبراطورية ، فهذه البناية اعتبرت فؤادها !

في الدار كل الاسرار !

كل شاردة وواردة في الامبراطورية مسجلة هناك . المعلومات الدقيقة والوثائق الهامة ، والدوسيهات المفصلة — في تلك الدار . اسرار الدول ، وثائقها ، اهم انبائها — في تلك الدار . اخبار العالم ، نقاطه الحساسة ، اسرار حكوماته — في تلك الدار . انها هائلة ، عظيمة ، انها كل شيء !

انهم يخضعون لها !

يأتي لويد جورج ، ويخلفه مكدونالد ، ثم بلدوين ، ويتعاقب هؤلاء وغيرهم على كرسي رياسة الوزارة ، ولكنهم جميعا اقصر يداً من ان يحكموا « الانتلجانس » بل يخضعون لها ، يذعنون ، يقف سلطانهم تجاهها عند الحد الذي لا يتجاوزه رئيس حكومة الامبراطورية !

مستقلة عنهم جميعا

وفي وزارة المستعمرات ، والخارجية والبحرية ، والحربية ، وبقية الوزارات « ادارات » تابعة للانتلجانس ، مستقلة عن ادوات الحكم جميعا ، وهذه الادارات متصلة رأسا بـ « المركز » والمركز هذا قلب الامبراطورية ، بل فؤادها !

تراهم قانعين راضين !

اقدر ابناء الانكليز ، من اعرق الاسر الى مستوى « الجمهور العادي » وأذكى الذين شبوا في الجزر البريطانية والمستعمرات — موظفون في « الانتلجانس » يقدمون لها باهر الخدمات ، قانعين بذلك لا يشاد لهم بفضل . هؤلاء وهؤلاء ينتشرون في انحاء الارض باسم الانتلجانس

المظاهر بل الستار

اكثر من ٣٠٠ الف موظف ، داخل الجزر وفي المستعمرات ، وفي البلدان الاخرى ، يرتبطون مع دوننغ ستريت برباط قوي . وربما يلتقي الموظف في الدائرة العظيمة مع زميل له ، لكنه لن يعرفه ، بل ربما يراه تاجراً ، او صاحب مصنع ، او مدير شركة ، وهو زميل له ، يتخذ من هذه المظاهر ستاراً يبدو فيه بعيدا عن تسقط الاخبار !

انشروا صورة الشاب !

يقوم في الحبشة الامبراطور « ياسو » الذي توفي من نحو شهر ، فتراقبه « الانتلجانس » . والامبراطور الشاب الذي اسلم يميل الى الالمان ، والاتراك ، والنمسويين — الى الدول التي تحارب الحلفاء . وعندئذ تصدر الاوامر الخفية فتوزع في البلاد صور الامبراطور في لباس مسلم يصلي ويتقبل دعاء الخليفة ! وتهب عليه ريح الثورة ، فتقتلعه بعد سفك دماء . و « الدائرة » في دوننغ ستريت ترقب فقط ، وتدرس حالة جديدة في بلد آخر !

حالا اخترقت الجدران

وسيطرتها مبسوطة الظل — كيف ؟ للدول سفارات ، وقنصليات ، ومستشارون ولهذه السفارات ، وما سمينا ، اسرار ومعلومات خطيرة . هل تسكت الانتلجانس عنها ؟ لا ، انها أذكى وأحرص من ذلك . وحالا اخترقت الجدران ، وصادقت ، ودفعت ، وقبضت الثمن وهي الرابحة !

فلتكن حرب الافيون !

في بلاط عبد الحميد كان من يرتبط بـ « الدائرة » ، وفي بلاط القيصر كذلك . وتستيقظ الصين ، فيؤتى لها بالافيون لتنام طويلا . وتنشب « حرب الافيون » . و « الانتلجانس » ضميرها مرتاح الى ذلك ، بل انها التي اوقدت النار ، لتتسلط على « كنز » الشرق الاقصى .

انك تعرف بعضها

والان ، في قصور ملوك العرب وامرائهم ، وفي السفارات الاجنبية « اصدقاء » اوفياء للانتلجانس ، او « موظفون » اتقياء . لا تحرجنا فنذكر لك الاسماء ، انك تعرفها ، او تعرف بعضها على الاقل .

مراسل وموظف معاً !

وفي ثورة عبد الكريم ، في حرب الريف ، لعبت « الدائرة » الدور الخطير . وفي ثورة البلاشفة ارسلت الكابتن « هيل » و « ريلي » في شكل بعثة الى بلاد الحمر ، وقامت البعثة بمهمتها خير قيام ، والعالم يقرأ الاخبار ، ولا يدري ماوراء الستار . ومراسل لجريدة عظيمة هو في نفس الوقت مراسل للدائرة العظيمة !

من الرجال والنساء

ولا يكون « الزملاء » من الرجال وحدهم ، بل من الرجال والنساء . أنبه هؤلاء يلتحقون بـ « الخدمة » . ولا بأس ان يخالف العرف ، ويتجرد المرء عن صفات سامية ، ما دام ان القصد مجد الامبراطورية ، في حاضرها ومستقبلها !

فكر قليلا وادرسه

فاذا رأيت « مبشرا » هادىء الطبع ، رائق المزاج يقضي عشرات السنين في بلاد واخرى ، حاملا « رسالة » دينية ، خاطب نفسك : أليس لهذا الرجل صلة بالدائرة العظيمة ؟ ثم فكر قليلا وادرسه ، ربما ترى فيه نوعا من الاشخاص الذين وصفنا . وقد يكون هذا الشخص تاجراً او صاحب مصنع ، او مدير شركات !

جمعية باصات المنشية التعاونية
تنتهز فرصة الاعياد السعيدة وتقدم تهانيها لافراد الشعب الفلسطيني
وترجو من الله ان يعيد هذا العيد على البلاد بالخير والرفاهية

هذا شيء جديد في القدس
ايها الوطني الكريم اذا اردت ان تلبس هنداما جميلا متقن الصنعة حسن الهيئة تكون مسرورا بزيك فاقصد محل :
السيد حمدي زين
الخياط الوطني الشهير الكائن في شارع عقبة المنزل امام النوتردام الافرنسي
في القدس
حيث تجد ما يسرك من حسن المعاملة واتقان الصنعة
والتجربة خير برهان
مبدأنا الصدق في القول والاخلاص في العمل
شعارنا : الامانة ، الاتقان ، الاستقامة

صدام بين الاثنين !

وانتصرت « الانتلجانس » العظيمة في اوروبا ، وافريقيا والشرق الادنى كله . وتساوي نصرها وهزيمتها في الشرق الادنى ، وفي الشرق الاقصى غلبت على امرها وانحدرت . فقد انبرت لها هناك « الانتلجانس » اليابانية ، واصطدم الذكاء بالذكاء ، والشجاعة بالشجاعة ، والدهاء بالدهاء ، لكن ابن الشمس المشرقة تغلب في النهاية . لماذا ؟

لهذا انهزم الثاني !

يستطيع الياباني ان يتعلم الصينية ، ويحذقها . ولونه ، وشكله ، وطراز معيشته مثل الصيني . ويستطيع الياباني ان يظهر كالجاوي في كل شيء . ويستطيع ان يزور الهند كانه شخص من منغوليا او منشوريا او التبت . اما الانكليزي فلا يستطيع شيئا من ذلك ولذا فقد انهزم في المعركة هناك

انه ابن الامبراطورية

هذا طريف عن « الانتلجانس » فؤاد الامبراطورية ، المستقل عن الحكومة الذي يسيطر على مقدرات شعوب وأمم . الذي لا تقف في وجهه حواجز . ولا جبال ولا مفاوز . الذي يحضر حفلات التصور فيكون الانيق الجميل فواح العطور . والذي يعيش في الصحراء العيشة الخشنة النكراء . وهو في حالة النعيم والشقاء ابن « الانتلجانس » ، وفتى الامبراطورية !

. . .

ان ساقها وذراعها لا تتحرك
اصيبت بالروماتزم منذ عشرة اعوام عندما اخذت هذه السيدة ان تحرك ذراعيها وساقيها — بعد ان بقيت عشرة اعوام لا تستطيع تحريكها — شعرت ولا بدان حياة جديدة دبت فيها وقد كتبت لينا :
« تسلط على الروماتزم منذ سنة ١٩٢٠ ولم اكن استطيع ان احرك ذراعي او ساقي وكانوا يلقمونني طعامي كالاولاد وقد ظن الجميع اني سابقى متمددة طول حياتي . ولكني عزمت على مقاومة المرض فجربت عدة علاجات فلم ينقذني من دائي الا كروشن وها هو يعيد الي الحياة الان . فقد تحسنت حالتي كثيرا وصارت اطرافي تتحرك بسهولة حتى اصبحت اتناول طعامي بنفسي والبس ثيابي بدون مساعدة احد بعد ان بقيت عالة على غيري مدة عشرة اعوام »
م . ه
ان عنصرين من املاح كروشن هما انجع ما وصل اليه علم الطب في تذويب الحامض البولي . فانها تذيب اطراف البلورات المحددة التي تسبب الالم بينما تؤثر العناصر الباقية على الكلى فتساعدها على طرد البلورات المذابة بواسطة المجاري الطبيعية . رقم ٦

لمعرفة الوقت !

... واشترت ماري ساعتها الشمسية الكبيرة وعادت بها مزودة الى البيت ، حيث طلبت الى البناء ان يضعها في احسن مكان ! وسألها البناء :

وفي اي مكان تريدين ان اضعها ؟

فكان الجواب :

— تحت مصباح الكهرباء ، حتى نستطيع ان نعرف الوقت في الظلام !

مشاهدات صغيرة

في تاريخ «المسترات»

من البديهيات أن اي حاكم مندوب على اي بلد من البلاد التي اوقعتها «مساخر» الزمن تحت نير انتداب دول الاستعمار ، لا يكون الا : «حياديا لا علاقة له بهذه البلاد»

ولا يمكن ان يكون فخامة المندوب السامي على فلسطين «شاذا» فهو بلا أقل ريب حيادي لا ناقة له فيها ولا جمل . فالنوق والجمال كلها ماتزال كلها — والحمد لله — ملكا للفلاح ... الصديق الحميم

١) وبما ان فخامته مكلف بحكم منصبه ان لا يسير الا على نهج السياسة التي ترسمها له حكومته في لندن ، فأن كانت هذه السياسة «برو – زيونزم» اي مصادقة للصهيونية فهو «معهم معهم» — وان كانت «برو – آراب» اي مصادقة للعرب فهو «عليهم عليهم»!

٢) وبما ان فخامته سيكون في المجلس العتيد — كما هو الآن — هو «الكل في الكل»!

٣) وبما انه لا يجوز ان يكون المندوب مندوبا ورئيس مجلس كهذا في وقت معا

فلهذه الاسباب

«ستستدعي الحكومة رجلا من الخارج لتولي رئاسة المجلس ، وسيكون (حياديا لا علاقة له بهذه البلاد) وسيختار من ذوي الكفاءة» الى آخر ما جاء في البيان الرسمي

وما دام الرئيس «الجليل» لمجلسنا «اللي على الكيف» — كيف بعضهم على الاقل — سيكون «حياديا لا علاقة له بهذه البلاد» فهو في تقيده بسياسة لندن هو وفخامة مندوبنا السامي «عينة واحدة»

«عينة» لا يستطيع احد ان يقول في «ملاحتها» اي شيء ... اذ (القباحة) كلها هناك ... في سياسة لندن

في السياسة التي يعمل ودجوود من جهة ، وسترابولجي من جهة اخرى ، على جعلها «مهزلة السياسات»

— في تاريخ «المسترات» ...

من اثر السجود!

لم يرد في البيان الرسمي عن المجلس التشريعي اي ذكر لاية لغة «فصحى» غير ميته ، سينطق الله بها عباده من اعضاء هذا المجلس!

او قل سينطق بها المندوب السامي ، او الرئيس «الحيادي» الذي يضع الان «في لندن» أعضاء هذه المجلس!

والبلد عربي بحت ، في محيط عربي بحت ، ولكنه — ولما يزد عدد سكانه عن المليون الا قليلا — «يتمتع» بثلاث لغات رسمية ، هي اللغات التي حكم عليه «الانتداب» بان يتكلمها صاغرا ، والا «الكلام ممنوع ، والزعل مرفوع»!

وفي هذا المجلس ، الى جانب الانكليز سيكون عرب ، اراد العرب أم لم يريدوا . وسيكون يهود ، اراد اليهود ام لم يريدوا . وهذا واضح جد الوضوح فيما جاء في البيان الرسمي من ان اية «طائفة» تعارض في دخول هذا المجلس .. تشرب البحر ، فهناك من ابنائها من يشرب من ... خزينة الحكومة!

واذن فسيكون في المجلس انكليز ، ويكون فيه عرب ، ويكون فيه يهود . فاية لغة من لغات هذه الاجناس الثلاثة هي التي بها سيتناقش «مجلس تشريعي فلسطين» العربية ، في مشكلات فلسطين العربية؟

لقد فهم المندوب من محادثاته الاخيرة مع زعماء اليهود انهم «يقرفهم» ان يتكلموا بغير العبرية

وانا كنائب عربي في المجلس (اشمئز) والله من ان اتكلم هذه اللغة ، التي ما تزال تحمل «رائحة الموتى» من اللغات

وكذلك قل عن الرئيس الجديد الذي «يصنع في لندن» فأنه بلا ريب سيأنف من التكلم الا بلغة (جون بول)!

والتكلم بلغات ثلاث ، في مجلس تشريعي واحد ، تألف لبلد عربي واحد امر لا يحتمل ، فما العمل؟

اسمعوا؟

هناك لغة عالمية خلقتها «اليهودية العالمية» واسمها «الاسبرانتو» ما دامت هذه اللغة «من صنع اسرائيل» فلتقرر الحكومة من الآن جعلها «اللغة الرسمية الرابعة» ليتكلم بها اعضاء المجلس العتيد!

ومن الآن الى ان تفرغ حكومتا لندن والقدس من «الخناقة التي شرعة فيها منذ ايام مع «اليهودية العالمية» ارى ان في الوقت متسعا امام حضرات النواب الجدد ان يتعلموا «الاسبرانتو» هم وحدهم ، فهم يعرفون انفسهم سلفا ، ويعرفهم الناس بسيماهم ... ذلك من اثر السجود :

— امام ابواب الحكومة ...

نغني العتابا!

ترامى الى صحف دمشق ان المفوضية العليا تلقت اقتراحا من الجاليات السورية واللبنانية في البلاد الاميركية ، يتضمن طلب انشاء محطة اذاعة لاسلكية باعثة ذات موجات قصيرة ، وذلك ليتمكن المغتربون عن اوطانهم من سماع اخبار بلادهم واغانيها ، وستدفع هذه الجاليات نفقات هذه المحطة

والاقتراح قيد الدرس ، وسينفذ وستستفيد منه الجاليات الفلسطينية فهي جزء لا يتجزأ من الجاليات السورية واللبنانية ، وان كانت «السياسة» هي التي جزأت البلاد ، لا العباد!

وقل بعد ذلك ان المحطة الفلسطينية التي اتفق عليها الممول الفلسطيني ستصبح كلها لاجلها ، بعد قيام المحطة السورية ، وهي يهودية لليهود

واسمعي مني الآن هنا ايتها الجاليات ، فان محطات الاذاعة الواقعة تحت نير الاستعمار لن تسمعك الصحيح .

اسمعي :

كلنا رازحون تحت الرزايا
كلنا ، كلنا ، نقاسي العذابا
في دمشق ، كما ببيروت رزء
انما قدسكم ، اشد مصابا
ها كموها كمو حديثي صحيحا
واسمعوا ، اننا نغني (العتابى) ...

مشاهد

من أدب الخنادق الأحمر الدامي

الشباب والقوة والمجد

صوت الوطن بين الشظايا والاشلاء وجيوش الافاعي والحشرات والجثث

«الخنادق وما ادراك ما الخنادق ! اقرأ حديث رفاق كانوا في الصف الاول امام الحديد والنار . قطعة نترجمها لك من كتاب «جحيم فردون» أدمى مواقع التاريخ الرهيبة ، في الحرب العامة الاخيرة . كتاب اسمه ينبئك عن محتوياته ... اقرأ»

الافاعي تبحث والحشرات!

... تنبه شعور «لتز» صديقي واستعاد شيئا من حريته ونشاطه ، وتناسى ما كان يجري حوله ، من جحيم الصخب .. والغضب

وعلى بعد مئة ياردة ، رأى جيشا جرارا يموج امام ناظريه ، كالسيل ، فاحس بالراحة قليلا ...وقد وهبه امداد مائتي نفس قوة — قوة تحول ولو ، بعض الوقت ، دون ان يساق الى المذبح ليلقى حتفه!

وتقدم الى الامام ، خطوة ، خطوه واخذ ازيز الرصاص يصم الاذان ، ويلمع ، في الفضاء ، ثم يعود .. فيفور في .. الخنادق!

نظر الى ساعته فكانت الساعة التاسعة والدقيقة السابعة والعشرين ليلا . وتذكر! : قبل اربع ساعات كان يسير في غابة هادئة ، ساهمة ، وفي حقل يفيض بالسلام والطمأنينة في أيار

واشتعلت النار ، واتقدت الحماسة وانشأت الافاعي والنسور والحشرات تبحث عن الجيف

واخذت الريح تهب آسنة ، حاملة رائحة الاجساد المحترقة ، والتقى برجل جريح ، مبتور الذراع ، مخضب الثياب بالنجيع القاني

أصاب برصاصة يا صديق!

لكنه «أبتسم — وقفل راجعا لم ينبس احدهما بحرف ، كالاطفال العراة .. من الاثم في جحيم دانتي!

وفي جهنم مكان يقال له (ميلبولج) كل حجارته وحديده ، مرصوص يشد بعضه ، و .. يؤلف جدارا . وفي وسطه الى يمين ذلك المشهد المؤلم ، تنبسط هوة واسعة عميقة ، خطرة!

ونظر «لوتز» الى الرجل الجريح . انه يتألم ، يتعذب ويشقى ، ما اتعسه وما اشقى حياته ! اتصاب برصاصة في الذراع ، في الكتف ، وتسوء حالك ، ثم تكو راجعا بلا فائده كهذا الجريح المسكين!

ما اصعب الفكرة ، آه يا لتز!

لكن قدمه خطت الى الامام ، فالفى الذعر في الطريق ، فالقى بنفسه على الارض ، بلا .. شعور ، وارتقب الى ان انقطع الرصاص ؟ اين الجيش الذي يريد ان يتقدم ، ان يحارب ان يموت . اين هو ؟ انه كامن مختبيء في الخنادق!

طبل الموت يدق!

وهنا في فردون الرهيبة الجهنمية اخذ يدق طبل الموت ، فتدق له القلوب رعبا وفزعا ، وصعد تمثال «مولوش» تمثال الحرب الرهيبة ، نحو السماء ، ليغطي الشمس و .. النجوم

وطبل الموت يقرع بالف يد ، يا لرهبة الموقف : يد توضع على الطبل لتقرع ويد اخرى توضع على القلب لتختفي

امامك طبل الموت

ثلاثون سنة لا اكثر!

— قف ، الى اين؟

ولهث الرجل : الى حيث لا ادري ! واستطرد بمرارة ، مساكين اطفالي ! ترى من يعتني بهم بعدي ، بعد موتي في ساحة الحرب ؟ قد تكون انت ياسيدي . »

وانتهره «لتز» : كل انسان هنا مسئول عن نفسه ، لكن اتبعني ، اسرع اسرع ، اسرع . امامك طير اسود هائل ، رهيب ، تقدم الى الامام!

— انتظر حتى يقفوا اطلاق النا[ر]

— يعني ماذا تريد ؟ تريدنا ان تنتهي الذخيرة ، فنموت جوعا ، ونقفو حتف انوفنا ؟ انت لا شك مجنون مشدوه ، لا تفهم . انا عزمت ان ابلغ المكان في الساعة الخامسة ، وبندقيتي على كتفي ، وفي .. يدي ، ونحو .. القضاء ، لينداع لهيبها في حيث لا ادري!

وانتفض الفتى : هذا لا يعنيني!

وزمجر «لتز» تقدم ، استيقظ ، كن شجاعا بطلا!

— لا تظهر نابك ! هل تظن انني ساخاطر بحياتي في سبيل رسالتك

— اذن امكث مكانك ، يا جبان ، وانا اتقدم وحدي ، فاذا لم ترني قد عدت فاحمل رسالتي ، على الوجه الذي يروق لك ... »

لقد قتك الان!

واندفع كثيرا الى الامام ، والى حيث يقوده القضاء . وشرع يركض والرصاص يئز ، يندلع ، يصخب حوله ، ومن جميع جهاته . ووقف امام الاجمة مصعوقا . مسكين «هارشفيلد» لقد قتل الان .

وتقدم منه ، لعله غير ميت ، لعله نائم ، لعله في حلم رهيب .. اخذ يحركه . انبطح فوقه ، فضرمته ريح زعزع ، ويلاه ارصاصة هذه ؟ — واخذ يتفقد نفسه : تابع السير اذن . هناك ، هناك خطوة واحدة فقط ، ثم قفز فوق الخندق ثم كان سالما — سالم ؟ عجيب ما احسن الحظ .

وتابع الزحف ، وكان الحراس يخفون رؤوسهم في زوايا الخنادق ، بينا رصاص العدو يخترق الاسوار . وسأل لتز احد الحراس :

ماذا جرى هنا؟

وكان الجواب : «الخنازير يتهيأون الهجوم في الليل» وهجس لتز : «اذن يجب ان اعودوا الا فسأرغم على الانتظام في العمل ! ما هي فائدة الزحف هنا ، قد استغرق نصف ساعة حتى ابلغ (الاستحكام — الخنادق المحفورة!»

وجرى سريعا ..

.. ثم خرج صوت : «انت ابله مجنون» ولكنه تابع الجري ، كانه لم يسمع شيئا .. كان يسير على شعلة الوطن ، حب الوطن . ثم ريح زعزع ثانية ، ما افزعها ! انها تحمل طلقات المدافع ، وازيز الرصاص — زئير واهتزاز يوم الدينونة ، يوم الحساب!

والقى بنفسه على الارض ، والرصاص لم يقف عن ازجاء الطلقات — الى الامام

هل منظري مثله!

«الهر ونفرث» شيخ كبير ، عجوز محطم ، وكان الخندق ، على بعد ثلاثين ياردة ، الوسط ، وسط المعركة حيث تفيض النفوس ، وتقبض الارواح!

«والهر لتنانت» ها ، رسالة اليك من المركز الحربي العام

وجه اصفر ، شاحب حزين ، اخذ يدنو من الرسالة ، ويده ترتجف ، حينما امسكت بها ، وأنشأت عين الضابط تنظر الى الورقة ، بكسل وبرود .

وصعق «لتز» لهذا المشهد الغريب ، ثم ، ثم فكر في ان ينظر في وجه نفسه وخطر له : قد يكون منظري كمنظره من يدري ؟ نحن هنا ، سلسلة من الصور الهزلية «الكاريكاتورية!»

وقال الضابط : حسن ، هنا الجواب ، لقد شكلناه ، فقدنا المسكين منذ يوم ورفيقك اين هو ! هل قتل؟

— اضعته على كل حال

— آه!

الصوت امام الزلازل!

واخذ كلاهما يصخب ، كانت اصواتهما مرتفعة ، عالية ، لكن اين ؟ امام زلازل الطلقات ، كانت خافتة ، كانت كأنها همس ، كانت لا تكاد تسمع!

«البقية على الصفحة ١٤»

راديو مولت

زيت السمك ولكن بلا رائحه ولا طعم

ان اكثر زيت السمك الذي يشتريه الناس هو زيت تجاري ليس فيه من زيت السمك الحقيقي سوى الرائحة الكريهة والطعم الذي تعافه النفس وهذا ما حدا بلجنة اطباء انجلترا الى ايجاد الراديو مولت الذي فيه منافع زيت السمك بلا رائحة ولا طعم مضافا اليه المولت تحت تأثير اشعة ما وراء البنفسجية . ان راديو مولت له طعم لذيذ كالعسل الجيد ويحبه الاطفال والبنات على العموم . ان الخواص المفيدة في راديو مولت تزيد مائتي ضعف على الخواص الموجودة في زيت السمك . والراديو مولت يفيد كمقو ومنبه للشهية ويشفي فقر الدم ويفيد النساء العصبيات والبنات في سن البلوغ والاطفال الضعفاء

RADIO-MALT

الوكلاء والمستودع : الشركة المصرية البريطانية التجارية بمصر والاسكندرية

فرع فلسطين : يافا شارع طريقة نمرة ٣ عمارة الطابو القديمة

BY APPOINTMENT

لمن يفضلون الاحسن

ها هى الكولونيا الذكية الرائحة

من المصنوعات البريطانية

عندما اوجد جماعة اتكنسون المدالية الذهبية للكولونيا (او-دي-كولون) كانوا يضعون نصب اعينهم ان ينتجوا الطف وانفس نوع من انواع او-دي-كولون

ولقد نجحوا في ذلك ، فان او-دي-كولون طوال القرن الماضي وهو المفضل على غيره في جميع انحاء الارض

انه يستعمل الان في كل مكان يتلاقى فيه الناس الممتازون

او-دي-كولون نافع في جميع المناسبات استعمله في حمامك ، ورش قليلا منه على شعرك اثناء النهار

ان رائحته الطريفة التي لا تتبخر ترطب وتلطف ، وتجعلك تحس دائما بروح الانتعاش

اتكنسون المدالية الذهبية

او-دي-كولون صنع في انكلترا

ATKINSONS

GOLD MEDAL

Eau-de-Cologne

MADE IN ENGLAND

A-AK 11-172

J. & E. ATKINSON LIMITED, LONDON, ENGLAND

الحدث الجديد في محلات

قبلاوي اخوان

بحيفا

احضار تشكيلة جديدة من «الكبابيت والبدلات العراقية الجاهزة الممتازة التى اقبل عليها الشعب اقبالا عظيما بالنظر لمتانتها وجودة بضاعتها ورخص اسعارها

البدلة بـ ١٤٠ قرشا فقط

ويوجد في هذه المحلات الوطنية جميع ما يلزمكم من موبيليا الخيزران الممتازة والقمصان والبيجامات والكرافتات والجوارب

كلها صنع الوطن

اقبلوا على هذه المحلات بتشجيعكم لها فانها عربية خالصة

وهي تغتنم فرصة عيد الفطر المبارك وتتقدم الى عملائها وزبائنها بالتهاني الحارة راجية ان يعيد الله عليهم هذا العيد وهم على أحسن حال

قسم المساحة في طابو يافا
موظفوه كلهم يهود فهل هذا يكون ؟

في دائره طابو يافا فرع يسمى « قسم المساحة » ، هذا القسم موظفوه بين الستة والسبعة وكلهم يهود ! ورغم ان للفرع اكبر مساس بالجمهور من حيث فحص الخرائط والموافقة عليها ، فان الحكومة ذات النظر البعيد لم يقع اختيارها في بلد عربي الا على موظفين من اليهود .

أليس هذه احدى عجائب الادارة في البلاد ؟ هل اقفر الشباب العربي من المتعلمين القديرين حتى يؤتى له بموظفين يهود لا يحسنون التكلم بلغته ؟ الذي نعرفه ان هناك عشرات من الموظفين العرب اقدر كثيرا من هؤلاء اليهود ، فغير حسن من الحكومة ان تتجاهل هذه الحقيقة ، وتذل العرب بمثل هذا العمل

شكاوى عديدة جاءتنا على عرقلة موظفي هذا القسم للجمهور العربي ، فكنا نسكت عنها الى ان وقفنا على السر في ذلك ، وهو ان القسم « يهودي » في مدينة عربية ! نعلم ان انكليزيا عين لرئاسة هذا القسم ، ولكن نعلم الى جانب ذلك ان هذا التعيين لم يغير من الامر شيئا . وتأمل معاملاتك ومعاملات قومك مع موظفين لا يعرفون مخاطبتك بلغتك ! هذا شيء لا يطاق .

ومدير المساحة هو المستر سالمون ، الذي اصبح رئيساً لدوائر الاراضي ، والطابو والمساحة . وليس لديه الوقت الكافي ، فيما نظن ، لمراقبة ما يجري وما لا يحبه اذا علم به .

وسألنا عن الموظفين اليهود في دائرة المساحة فعلمنا انهم لا يغادرون مكاتبهم الى الخارج كما هو محتوم على الموظفين العرب

ظاهرة سيئة لا يصح ان نسكت عليها . بل نطلب بالحاح ان يكون اكثر من نصف الموظفين على الاقل من الشباب العرب الذين تعرف فيهم الحكومة حق المعرفة كفاءة فوق كفاءة الموظفين اليهود

وهذا الموضوع سنعود اليه في فرصة قادمة !

نفحة العيد على البلد المعذب
نستقبلك في أمل وفي ثقة بالخلاص والغد المجيد

تحتفل فلسطين ، وسائر أقطار الاسلام ، اليوم بعيد الفطر المجيد . ورغم كل ما يحزن ، وما يبعث في النفس الالم ، فأننا نستقبل هذا العيد ، ونفوسنا متجهة الى الخير ، والرجاء ، وتوقع الامر الموفق . لقد شقينا سنوات في رحاب الحكم الاجنبي . عانينا الشدائد في مادياتنا ، ومعنوياتنا ، وجاء يوم خشينا فيه على أخلاقنا كأمة ، وعلى كياننا كمجموع انساني ، له قوميته الخاصة ، وقضيته الخاصة ، ووطنه الخاص . مع كل ذلك لا زلنا أمة في آمالها ، وسجاياها ، ومثلها العليا . مع ذلك كافحنا التقلبات ، وثبتنا في الخطوب ، واعتصمنا بالمدخر الوافر من التربية الوطنية . وها نفحة العيد ، تهب علينا وسط العواصف وصاخبات الزمن ، فنبتسم لها ، بسمة الواثق من غده ، المتطلع الى نور الرجاء

أيها العيد — خذ العهد على هذه الامة فتستقبلك في السنة القادمة ، وهي أقوى ما تكون عزيمة ، وأطمع ما تكون نفساً ، وأرضى ما تكون ضميراً الى انها :

رأت الواجب ، فعملت ،
وبدأت السير ، فأتمت ،
وأبصرت بالوطن يطلب الثمن تضحيات فقالت : هاك نفسي خذها !

أيها العيد نودعك اليوم في أمل ، ونستقبلك غداً في تحقيق الامل !

اطلاق الطائرات مدافعها الرشاشة
تحذير الى الجمهور وتعيين المكان والوقت

جاءنا من حضرة قائمقام يافا ما يلي : ليكن معلوما لدى العموم بانه ستجري تمرينات اطلاق المدافع الرشاشة من الطائرات في منطقة واقعة غربي ساحل فلسطين ما بين نهر روبين ونهر سكربر بين الساعة الثامنة صباحا والساعة الثانية عشرة الظهر من ايام الجمعة ابتداء من يوم الجمعة الواقع في ٣ كانون الثاني سنة ١٩٣٦

وعليه يحذر عموم الاهالي بعدم الدنو من المنطقة المذكورة اعلاه اثناء التمرينات المشار اليها انفا .

قائمقام يافا

اعتذار
الى الكتاب

تأخرت عندنا مقالات كثيره وهامة للكتاب كنا نحب ان لا نبطيء في نشر ما يكتبون . غير ان هذا العدد ، رغم صفحاته الكثيره ، لم يستوعب ما كتب الفضلاء . وسرنا على قاعده نشر ما يردنا اولا باول حسب ترتيب الزمن لذا نعتذر للكتاب والادباء ، واعدين بنشر مقالاتهم في اعداد قادمة .

مناظر فوتوغرافية

طلب الى المدارس الاميرية ذات الاعمال الصناعية والزراعية والتجارية والكشفية ان تقدم الى ادارة المعارف مناظر فوتوغرافية لطلابها واساتذتها اثناء العمل لتنشر في تقرير الحكومة السنوي

نماذج
كتاب « جمعية الموت »

تلقينا ، والمواد جاهزة للطبع ، نماذج بديعة من رسوم واناشيد جمعية الموت » لمؤلفه الاديب المعروف ، والمنوم المغناطيسي الشهير ، الدكتور داهش بك ، فلم تتمكن من نشرها في عدد العيد فارجأناها الى عدد ممتاز ستصدره (الدفاع) بعد عطلة عيد الفطر في صفحة تتواءم وقيمة الكتاب الادبية : في رسومه واناشيده ومقطوعاته فارتقابا اذن لهذه النماذج الفاتنة

شكوى
عن اتهام

شكا الينا سليمان علي منصور بانه اتهم في ضرب شريف الصابر وقدم للمحاكمة امام حاكم الصلح فحكم عليه بالسجن شهراً واستأنف لدى المحكمة المركزية فقضت ببراءته من التهمة واخلي سبيله . وذكر انه له دعوى اعتدي فيها عليه وتسبب عنها اصابته وحصل على تقارير طبية وابرق الى ادارة الامن العام يسألها عن هذه القضية التي لم تعين لها جلسة الى الان . والقضية مقامة على فاطمة محمد حسن وحنيفة بنت سعد الدين وطلب محاكمتهما امام القاضي البريطاني بجرم حلف اليمين الكاذب لانهما ، كما يقول ، غيرتا شهادتهما

لجنة
تأبين هنانو

جاءنا من مراسلنا في غزة ان لجنة تأبين الزعيم ابراهيم بك هنانو تبذل جهودا كبيرة لاقامة حفلة تأبين توافق ما لمكانة الراحل في خدمة القضية العربية وسيكون مكان الحفلة في مدرسة الفلاح الوطنية وموعدها في ٣ كانون الثاني ويخطب السادة مع حفظ الالقاب فضيلة القاضي ، حمدي الحسيني ، فوزي الدجاني ، خضر جعفراوي ، منير فرح وجورج فرح .

دائرة البريد
الى متى الفوضى ؟

تصلنا كتب كثيره من مشتركي « الدفاع » يشكو اصحابها عدم وصول الجريدة اليهم في البريد ، ومن هؤلاء السادة شاكر ابو كشك ، وعمر الداودي ونقطة بوليس زمارين ، وغيرهم كثيرون وقد كتبنا الى مدير دائرة البريد في ملبس كثيرا في هذا الصدد فكان يعدنا بانه سينظر في الامر ، ويتلافاه سريعا ، وها قد مضت مدة طويلة على تبادلنا ودائرة البريد الطلبات والوعود ، ولم يحدث شيء جديد حتى الان يدلنا على ان هذه الدائره قد اتخذت اي اجراء ، لوضع حد حاسم لهذه الفوضى !

نرسل هذه الكلمة الان لافتين نظر مدير البريد العام الى وجوب العناية وتلافي النقص ، على ان نعود لكتابة كلمات غيرها ، اذا ظلت الفوضى كما هي والاهمال على ما نراه !

واننا ننتظر !

شكر
على تعازي

آل المصري بنابلس يتقدمون بالشكر لكل من واساهم بوفاة فقيدهم المرحوم رشيد المصري سواء كان بتشييع الجنازة او بارسال كتب وبرقيات التعزية سائلين المولى ان لا يريهم مكروها

جهود مفتش
في اصلاح القرى

اذاع حضرة مفتش معارف اللواء الجنوبي الاستاذ مصطفى الدباغ منشوراً على مديري ومعلمي مدارس القرى يستحثهم على الاهتمام الجدي في امور القرى الحيوية علاوة على واجبهم الثقافي وفهمنا ان المنشور يحثهم على ان يشركوا الطلاب في طرق اصلاح القرى الاجتماعي والصحي والزراعي والعمراني حتى يشب الطلاب وهم مشبعون بفكرة اصلاح القرية ، وان يهتموا بتوسيع المكاتب المدرسية والتي من اهم واجبها تشجيع شباب القرى على الدرس والمطالعة وحتى تكون رابطة بين المدرسة وخريجيها ، وان يبذلوا واجبهم في فتح الصفوف الليلية للاميين فيها ، وتشجيع الرحلات بين المدارس وزيارة المحلات الاثرية والصناعية ومحطات التجارب الزراعية والقاء المحاضرات على اهل القرى في المواضيع المختلفة وخاصة فيما يتعلق بامور القرية وسكناها والعمل على عدم هجرة القرويين الى المدن بمختلف الوسائل

شحن البرتقال

أبحرت الباخرتان « كيرينيا » حاملة ٣١٩٠٩ صناديق و « ليكامايرسك » حاملة ٢٩٦٢٨ صندوقا من الاثمار الحمضية الى ليفربول

وقد بلغ مجموع ما شحن من الاثمار الحمضية يوم اول امس الى البواخر ١٨٠٨٥ صندوقا

عقد نكاح

يجري في الساعة الثانية من بعد ظهر يوم « الاحد » عقد نكاح الاستاذ نعيم ابو ضبة الخبير والمهندس الزراعي ، على كريمة الوجيه كامل افندي السخن في بيته في طولكرم . وسيكون الاحتفال رائعا لان عدداً كبيرا من الشبان والوجهاء سيحضره . نزف لصديقنا الاستاذ نعيم اخلص التهاني ، ونرجو له حياه زوجية سعيدة

مقالات
عصبة القلم

اعطيت مقالات « عصبة القلم » الى الاستاذ محمود سيف الدين الايراني ، وهو الذي تولى توزيعها على الصفحات وتعيين اماكن ما كتبه اعضاء العصبة في العدد . وقلم التحرير سيجري من اليوم فصاعدا على جعل ملحق مستقل بمنتوجات العصبة يطلق عليه « الملحق الادبي » يباع مع العدد الممتاز كانه قسم منه ، فلا تكون المواد مبعثرة هنا وهناك

السيل الجارف

علمنا من بعض المصادر ان الوكالة اليهودية قد منحت ١٥٠٠ عائلة من يهود ايران واذربيجان وبخاري وروسيا شهادات للهجرة اليهودية وقد وصل من هذه العائلات زهاء ١٣٥٠ عائلة وبقي ١٤٠ عائلة على وشك الوصول

وقد جاءت هذه العائلات عن طريق دمشق بواسطة الباصات التي تسير على خط يافا — دمشق

وعلمنا فوق ذلك ان الوكالة اليهودية منحت هذه العائلات بعض قطع من من الاراضي تملكها جوار القدس ليعملوا فيها كزارعين

تنقلات معلمين

قال مراسلنا في القدس : اتصل بنا ان التنقلات الاتية ستجري بين معلمي المعارف عقب عطلة عيد الفطر : السادة الاساتذه راشد الزعبي من عاقر الى الشيخ مونس ، مصباح العلمي من الشيخ مونس الى عاقر ، سامي الرشيد من القباب الى سلمة . محمد الخطيب من سلمه الى ساكية التي افتتحت حديثا ، فخري الخطيب من عرعرة الى قطرة ، عدلي البيطار من الرمله الى نابلس في المدرسة الصلاحية ، محمد زكي ابو غزالة بالمدرسة الصلاحية بنابلس احيل على التقاعد لبلوغه السن القانونية وقد قبلت استقالة السيد سليم العطاونة المدرس في قطره .

جمع الاعانات
الى عائلات الشهداء

قال مراسلنا في غزة :

عقد الليلة في مقر كشافة عمر الفاروق بدعوة من الاستاذ فائق بسيسو اجتماع كبير مؤلف من خيرة شباب البلد بينهم عدد كبير من اعضاء الجمعيات والنوادي في غزه وبعد ان تداول المجتمعون البحث في موضوع جمع اعانات لاطفال الشهداء وصحابته قرروا انتخاب لجنة من بينهم مؤلفة من السادة اديب الريس امينا للصندوق فائق بسيسو سكرتيرا ، الدكتور زكي ابو السعود ، حمدي الحسيني ، الشيخ حسين الشوا فوزي الدجاني ، خضر جعفراوي ، حاكم الصوراني ، حسام الحسامي ، شكري السقا ، اعضاء . فقررت اللجنة ان تبذل مجهودها لان تقوم خير قيام يوم العيد السعيد وتجمع ما تقدر على جمعه وترسله الى اللجنة المركزية في حيفا وسأرسل لكم اسماء المتبرعين الافاضل .

اعلان بلدية حيفا

بموجب قانون بيع المسكرات لعام ١٩٣٥ جئت معلناً عن طلب رخصة مشروبات روحية لعام ١٩٣٦ للاستهلاك بالمفرق خارج محل البقالة الكائن في وادي النسناس بملك نخله صابر

كليمنص صائغ

الموظفون
وهذا العيد

وصلنا كتاب صاحبي الفضيلة الشيخين عيسى افندي ابو الجبين وعبد الله افندي القلقيلي الى سعادة حاكم اللواء وهما مندوبان عن الموظفين المسلمين الذين ضنت عليهم الحكومة بصرف مرتباتهم عن الشهر الثاني عشر قبل نهايته بمناسبة عيد الفطر ، وفي الكتاب يتوسطان الى حاكم اللواء بالعمل على صرف المرتبات كما انهما قابلا حضره قائمقام يافا عزمي بك النشاشيبي بهذا الشأن ايضا .

اجتماع شعبي

يفكر فريق من الشباب بيافا في عقد اجتماع كبير لبحث مشروع المجلس التشريعي من وجهة نظر شعبية وسيدعى للخطابة فيه فريق كبير من الشباب والمشتغلين بالقضية الوطنية

سرقة شركة

سرق مجهولون من مكتب شركة باصات العجمي ١٦٠ جنيها بعد كسر اقفاله ليلة امس وقد اخبر امين صندوق الشركة السيد حنا متري ابو منه دائرة البوليس بالامر فخف البوليس للبحث عن الفاعلين والبحث جار

عاقر المهددة !

علمنا ان بعض الهيئات الوطنية اخذت تعمل بشكل جدي على انقاذ قرية عاقر من خطر الخراب الذي يهددها وان حضرة قائمقام الرملة جمال بك طوقان يبذل جهودا مشكورة في هذا السبيل والامل وطيد ان يتحقق هذا الامل في مدة قريبة جدا

معايدة جمعية

تتقدم جمعية الهداية الاسلامية بيافا بالتهاني والتبريك لجميع المسلمين بمناسبة عيد الفطر المبارك وتسأل الله عز وجل ان يجعله عيداً وافر الخير

ادارة الجمعية

التبرعات
في غزة

في نبأ من مراسلنا بغزة ان فريقاً كبيراً من الشباب يقوم بجمع الاعانات لعائلات الشهداء الشيخ القسام وصحبه وان اجتماعاً كبيراً سيعقد للبحث فيما يجب عمله واتخاذ قرارات بتنظيم جمع التبرعات

سكك حديد فلسطين
اعلان

تغييرات واضافات على مواعيد السفر

تعلن ادارة سكك حديد فلسطين للجمهور انه ابتداء من اول كانون الثاني عام ١٩٣٦ ستحدث بعض تغييرات وزيادات في مواعيد قطارات الركاب بين حيفا وعكا وبين حيفا وسمخ.

لزيادة الايضاح يمكن مراجعة مفتش الخط في حيفا او نظار المحطات

ك . ر . وب
مدير عام

عمال جريدة « الدفاع »

يتقدمون الى جميع اخوانهم واصدقائهم باجمل عبارات التهاني والتبريك بمناسبة حلول عيد الفطر المبارك راجين من المولى ان يعيده على هذه الامة باحسن حال .

مصطفى يوسف الهباب
يقدم التهنئة بعيد الفطر السعيد
شارع الاسعاف يافا

جمعية باصات العجمي التعاونيه
يافا — شارع الصلاحي
تقدم التهاني الحارة بعيد الفطر المبارك

الدكتور مصطفى بك خلوصي
الرمله
خريج دار الفنون باستانبول
يقدم تهانيه بعيد الفطر المبارك

حلمي سليم الدبينه
نجار موبيليا وعربي
شارع النحاسين — قهوة زعتره
يقدم التهاني بالعيد المبارك

مواعيد
حفلات فلم دموع الحب في العيد السعيد
يوم الجمعة ٢٧ الجاري
ثلاث حفلات : الاولى الساعة ١٠ صباحا والثانية الساعة ١ بعد الظهر والثالثة الساعة ٣ بعد الظهر
يوم السبت حفلتان فقط
الاولى الساعة ٧ مساء والثانية ٢٠ — ٩
يوم الاحد أربع حفلات
الحفلة الاولى الساعة ١٠ صباحا والحفلة الثانية الساعة ٣ بعد الظهر والحفلة الثالثة الساعة ٧ مساء والحفلة الرابعة الساعة ٢٠ — ٩ مساء

تلفونات الدفاع وبرقياتها الخاصة

لجنة
مساعدة عائلات الشهداء

أذاعت لجنة مساعدة عائلات الشهداء بيافا بيانا عاما جاء فيه « غداً يقوم الشباب وفتيان المدينة بما عليهم من واجبات تجاه تضحية الشهداء الكبرى بالنفوس وغداً يقوم هؤلاء الشباب فيقدمون لك بطاقات الشهيد المبرور تحمل صورته » وانتهى البيان بالكلمة التالية « ان العروبة الصحيحة تطلب منك القيام بقسطك من التضحية فابذل ما تستطيع بذله من المال فذلك ثاني درجات الجهاد في سبيل الله والله من وراء القصد » ولولا ضيق نطاق العدد لنشرنا البيان كله فالى الاعداد القادمة لنأتي على نتيجة اعمال اللجنة الطيبة.

التجارة
مع تشكوسلوفاكيا

اصدرت حكومة تشكوسلوفاكيا قانونا جديداً ،جرى مفعوله ابتداء من ٩ الجاري يجيز للتجار مشترى البضائع التشيكوسلوفاكية في الخارج وصرف ورق النقد ، والعملة بقيمتها من عملة تلك البلاد مع العلم بان العلائق التجارية بين فلسطين وتشيكوسلوفاكيا لن تتأثر من هذا التغيير الجديد بحال من الاحوال

الى عكا

قال مراسلنا في نابلس : يسافر ثاني يوم العيد وفد من شباب نابلس الى عكا لزيارة السجناء السياسيين فيها وتحيتها باسم الامة ولزيارة قبور الشهداء فيهم ومن ثم يعودون الى حيفا لزيارة اضرحة شهداء عصبة القسام في بلد الشيخ رضي الله عنهم

بيان
لجنة طلبة

جاءنا نص تحية لجنة الطلبة الفلسطينيين والسوريين في مصر الى اخوانهم الطلبة في فلسطين وحركتهم المباركة نحو عائلات الشهداء الابرار الذين استشهدوا في سبيل الوطن . كما جاءتنا القرارات التي انتهت اليها لجنة طلبة فلسطين وسوريا في مصر .

الى
رحمة الله

انتقل الى رحمة الله الوجيه الحاج طاهر افندي كنعان بعد ظهر امس الاول في نابلس وقد شيعت جنازته باحتفال مهيب مشى فيه رهط كبير من الوجوه والاعيان، وصلى على الجثمان في المسجد الكبير تغمد الله الفقيد برحمته والهم آله وذويه الصبر

تصحيح خبر

جاءتنا كلمة من فضيلة شيخ الحرم الشريف حول الخبر الذي نشرناه بمنع دخول سيدة مع طفلها لزيارة الحرم وذكر ان الخبر ليس كما ورد وان السيدة جاءت الى الصخرة المشرفة تحمل طفلها وهي سافرة ولما كان ذلك يعد مخالفة افهمت حقيقة الامر

حيفا

حفلة تأبين الشهيد القسام

حيفا في ٢٦ كانون الاول — لمراسل الدفاع الخاص — قررت جمعية الشبان المسلمين بحيفا ، اقامة حفلة الاربعين في ناديها ، لتأبين الشهيد القسام في الساعة الثانية بعد ظهر يوم الاحد الواقع في ٥ كانون ثاني سنة ١٣٩٦ ،وستكون حفلة رائعة ، يخطب فيها عدد من الخطباء المعروفين ، وقد ارسلت لكم اسماءهم في رسالة سابقة ، وتتولى لجنة تنفيذية من الجمعية ، الاشراف على الحفلة وتنظيمها وتقوم لجنة خاصة لاعداد المقترحات وقبولها . والحفلة تكون في مقهى « ابو عطا »

والجمعية — كما علمت — ترحب بكل جمعية ثانية تود الاشتراك معها في هذه الحفلة ، والمساهمة في تأبين شهيد ، ضحى حياته في سبيل امته ووطنه والدعوه عامة ، يحضرها جميع افراد الامة ، من مختلف الهيئات والطبقات . رحم الله الفقيد العظيم ، وصحبه الشهداء الابرار

٣ — دعوة عبدالحميد بك سعيد ، الرئيس العام لجمعيات الشبان المسلمين ، لالقاء كلمة في الحفلة

٤ — دعوة جمعيات الشبان المسلمين في فلسطين الى حضور هذه الحفلة التي ستكون شعبية ، تصور رغبات الشعب ومنازعه اصدق تصوير

الاستعداد العظيم لحفلة تأبين القسام

اجتمع مساء امس في بيت الاستاذ رشيد الحاج ابراهيم ، السادة محمدعلى دلال ، عارف المصري ، محمود منور ، محمود ابو ناعمة ، حسني سبع العيش ،رمزي عامر ، نديم دلال ، رفعت عابدة ، شعبان البرو ، راشد الزفري محمد الصغير ، محمد بستوني ، انس الجمرة ، احمد ابو زيد ومراسل هذه الجريدة لمواصلة البحث في اقامة حفلة تأبين ذكرى الشهيد الشيخ عز الدين القسام وصحبه واعتبروا انفسهم لجنة تحضيرية ، تعمل على اقامة هذه الحفلة الرائعة ، تنفيذا لقرار جمعية الشبان المسلمين بحيفا ، والفوا من بينهم هيئة ، لتنفيذ المقررات والاقتراحات ، قوامها السادة رشيد الحاج ابرهيم ، رمزي عامر ، رفعت عابده ، احمد ابو زيد ، محمود منور ، ثم اقروا ، المسائل التالية :

١ — تنفيذ اقامة حفلة تأبين كبرى ، للشهيد الشيخ عز الدين القسام واخوانه الشهداء في الساعة الثانية والنصف بعد ظهر الاحد الواقع في ٥ كانون ثاني سنة ١٩٣٦

٢ — وعدد الخطباء « ذكرت لكم اسماءهم في رسالة سابقة » لالقاء خطبهم في هذه الحفلة .

القدس

رجاء الى سعادة قاضى القضاة

القدس في ٢٦ كانون الاول — لمراسل الدفاع الخاص : تقدمت مضبطة من وجهاء الخليل والقدس الى سعادة قاضي القضاة يرجون فيها من سعادته ان يرأف بالشاب رشاد قويدر الذي حكمت عليه محكمة الجنايات العليا بالاعدام بتهمة قتل المرحوم عرابى متولي . ونحن نضم صوتنا الى اصوات هؤلاء الساعين ، ونرجو سعادته ان ينظر في طلبهم هذا رحمة بعائلته التي ليس لها معين ولا عائل سواه

وظيفة رئيس تراجمة قوانين فلسطين

ارسلت دائرة السكرتارية العامة كتبا لرؤساء دوائر الحكومة تطلب فيها اسماء الموظفين الذين لديهم مؤهلات تساعدهم على القيام برئاسة قلم ترجمة قوانين حكومه فلسطين فى اللغات الثلاث

مأدبة تكريم للاستاذ عيسى البندك

القدس في ٢٦ ديسمبر — لمراسل الدفاع الخاص — ادب المستر دونفيل مأدبة فاخرة للاستاذ عيسى افندي البندك ، رئيس بلدية بيت لحم . وعقيلته لمناسبة براءتهما من القضية التى اقيمت عليهما ،وقد دعي الى هذه المأدبة الإستاذ عوني بك عبد الهادي

الى مدير البوليس

ظهر لنا ان المستر سبايسر مدير البوليس والسجون العام يكاد يتعمد الاساءه الى البوليس المسلم تعمدا مقصودا:

١ — في حرمانه من اذن العيد كما جرت العادة وبتشغيله ساعتين فوق الوقت المقرر

٢ — في التحتيم عليه بحضور (الطابور) في يوم الجمعة مع سماحه للبوليس غير المسلم بعدم حضور (الطابور) يوم الاحد او السبت مع العلم ان اغلب البوليس من المسلمين

والان هل يرمي المستر سبايسر باعماله هذه الى اجبار المسلم على الاستقالة؟ وما قول فخامة المندوب السامي وسماحة رئيس المجلس الاسلامي الاعلى ؟

قسم جديد في دائرة المهاجره

قررت الحكومة احداث ادارة جديده في دائره المهاجرة والسفر دعتها « دائره الاحصاء » وقد تقدم لطلب هذه الوظيفة نحو مئتي شخص بينهم خمسة من العرب . وتعين يوم الجمعة الواقع في ٣ يناير القادم موعدا لمقابلة هؤلاء الخمسة اشخاص لسعاده السكرتير العام للوقوف على مؤهلاتهم كما واجه المستر ميلز مدير دائره المهاجره والسفر بعض الشباب العرب فى هذا الشأن

نداء النجاشي في عيد الميلاد

القاهرة في ٢٦ كانون اول ـ لمراسل « الدفاع » الخاص

انكلترا

نداء الامبراطور في عيد الميلاد

اذاعت المفوضية الحبشية في لندن رسالة من امبراطور الحبشة موجهة الى الشعب البريطاني واهم ما جاء فيها (اليكم يا حماة العدل من رجال ونساء في الامبراطورية البريطانية القوية . واليكم يا ابناء الاسلام في العالم اجمع ارفع نداء اخوانكم الاحباش المتواضعين التعسين في الساعة التي يفرح فيها العالم ، يتحتم فيها على الشعب الحبشي ان يقاتل ويحارب فيقتل غيره ويقتل دون سبب ولا مبرر »

العالم يستطيع عملا

وزاد بيان الامبراطور « ولذلك تضرع الحبشة الى الله لوقف المجزرة القاسية التي تجري بين الاحباش الابرياء والايطاليين . ومن المؤكد ان العالم يستطيع ان يوقف أية أمة مهما كانت قوتها وكبرياؤها عند حد ، فهل أنتم ترغبون أمة تريد منكم خداما لها وسياستها هذا الكبرياء والغطرسة »

الاحباش لا يخافون

ثم قال مخاطبا الايطاليين « ان شرفكم وسمعتكم لا يؤهلانكم لكي تكونوا العوبة في يد رجل واحد . ان الاحباش لا يهابون القتال في الدفاع عن وطنهم . وانما نرجو عيدا سعيدا لاخواننا المسلمين والمسيحيين الذين يقدمون انفسهم ضحية في سبيل امبراطورهم المحبوب واستقلالهم المقدس »

الخوف من سياده المانيا البلطيق

سألت روسيا وحكومات دول البلطيق بريطانيا العظمى عن الموقف الذي تقفه اذا حصلت المانيا على السيادة في بحر البلطيق

الاريتريا

قيادة البحر في شرق افريقيا

تسلم دوق سابوليتو ابن عم ملك ايطاليا بصفة رسمية قيادة الوحدات الايطالية البحرية في افريقيا الشرقية

معركة بين جند وقافلة

تعرض جنود من الدناكل التابعين للجيش الايطالى لقافلة مؤلفة من ١٥٠ من تجار الملح من الاحباش كانوا متجهين الى مخازن الملح الكبرى فى « عسال » ودارت معركة بين الفريقين استغرقت عده ساعات قتل فيها خمسة من التجار وجرح ستة ولم تعرف خسائر الدناكل

مصر

لاتزال شائعات الحدود قويه

بالرغم من تكذيب بعض الصحف لحادث الحدود الغربية الذي وقع بين فريق من الجنود الايطاليين وفريق من الجنود الانكليز والمصريين ، فقد قالت احدى صحف الصباح ان المفوضية الايطالية اعتذرت رسميا للحكومة المصرية عن هذا الحادث وعزت دخول الايطاليين الى الحدود المصرية الى رداءة الجو و كثافة الضباب

اسبانيا

مذكرة بريطانيا في حالة الاعتداء

تسلم رئيس جمهورية اسبانيا مذكرة من بريطانيا بشأن موقف اسبانيا في البحر الابيض المتوسط اذا وقع اعتداء من ايطاليا على انكلترا وسيدرس رئيس الجمهورية بنفسه هذه المذكرة قبل ابداء الرأي فيها

الصين

انفجار قنبلة في المعسكر الياباني

انفجرت قنبلة صباح اليوم في شنغهاي على مقربة من المعسكر الياباني البحري العام . وقد اسرع البحارة الى حصار المنطقة التي وقع فيها الحادث واصيب اثنان اثناء الحادث بجراح خطيرة، كما اعلنت الاحكام العرفية فى نانكين وشانغاي وهانغو

سويسرا

الاحباش لا يستعملون دمدم

تلقت عصبة الامم تكذيباً جديدا من الحبشة على ادعاء ايطاليا بان الاحباش يستعملون الرصاص من النوع الذي يتفجر « دمدم »

الصومال

هدايا موسوليني الى جنوده

وصلت هدايا السنيور موسوليني للجنود وهي عبارة صناديق كثيرة ملاى بالسجاير وزجاجات الكونياك وبلغت درجة الحرارة في مصوع في الظل ٩٤ درجة وانتشر الذباب انتشاراً فظيعاً في الفضاء

نابلس

حفلة تأبين الشهيد القسام

نابلس في ٢٦ الجاري لمراسل الدفاع الخاص: تألفت لجنة من شباب نابلس للاحتفال بذكرى الشهيد الشيخ عز الدين القسام وصحبه وقد اتخذت عدة قرارات لم تشأ ان تذيعها الان تتعلق بموعد الحفلة وخطبائها ولكن المرجح ان تقام هذه الحفلة الكبرى في احراش يعبد حيث استشهد وعصبته وسيحضرها وفود من شباب مدن فلسطين والقرى المجاورة . وعلمنا ان اللجنة المذكورة ستأخذ على عاتقها اقامة نصب تذكاري للشهداء يقام في نفس المكان الذي استشهدوا فيه

الامتناع عن المعايدات ومظهر قومى

اجمعت نابلس على الامتناع غدا عن المعايدات في عيد الفطر حداداً على الشهداء واظهارا للاستياء العام من الحالة الحاضرة والسياسة القائمة في البلاد واجتمع بعض وجهاء المسيحيين وشبابهم في نابلس وقرروا البحث في اصدار البيان التالي :

قرر مسيحيو نابلس بالنظر للاحوال الحاضرة وحدادا على الشهداء ونزولا عند رغبة الامة الا يحتفلوا كافة بعيد الميلاد وهم لا يخامرهم شك في ان الطوائف المسيحية في فلسطين ستشارك الامة في قرارها لان الاتحاد قوة .

حفلة تأبين فقيد سوريا والعرب

اجتمعت لجنة تأبين فقيد العرب ابراهيم هنانو في بيت عادل افندي التميمي وبحثت في موضوع الحفلة فقررت ان تكون في قاعة نادي الاتحاد الرياضي في الساعة الثالثة من يوم الخميس الواقع في ٢ كانون الثانى وسيكون خطباء الحفلة الاساتذة سامي السراج فريد زين الدين اكرم زعيتر وستكون الحفلة رائعة تليق بمقام الفقيد العظيم

احتجاج دائرة الامن العام

ارسل فضيلة قاضي طولكرم الشرعي كتاب احتجاج الى الحكومة عن استياء الاهلين لامتناع دائره الامن العام عن اعطاء رجال البوليس المسلمين اجازه في عيد الفطر . وطيرت البرقية التالية الى اداره الامن العام :

عدم منح البوليس المسلم عطلة العيد مما يجرح عواطف المسلمين نطلب عدم حرمانه ومساواته مع غيره من البوليس غير المسلم

فريد حمدالله ، حسن حنون ، فريد اسماعيل جيوسي ، نجيب اللبابيدي ، عبدالله الجلاد ، فريد سماره ، نافع عنبتاوي ، صادق ابو الرب ، طاهر حنون، سليم عبدالرحمن ، عمر حامد

اطلبوا

راديو لورنس موديل ١٩٣٦

من محلات

دجانى اخوان

يافا — شارع الشهداء تلفون ٧١٦

محلات الصناديقى

في الشام وحيفا ويافا والقدس

ترفع تهانيها للامة العربية بالاعياد السعيده وتسأل الله ان يعيد هذا العيد بالخير والسعادة

المحلات مستعدة لتوريد كافة انواع الموبيليات من اخر طراز، صالونات فاخرة وغرف ممتازة

خواطر وتأملات

على فراش المرض !..

« بقلم الشاعر الشاب صاحب التوقيع »

عجيب ، أيحدوني اليك حنين — وفي همساتي زفرة وأنين
أشعري فداك النفس، بي من صبابة — اليك ، ولكن الزمان ضنين
وكيف يقول الشعر من بات صدره — على قلبه والداء فيه دفين
فان رام من دنيا الهواء تنفسا — يحول زكام الانف ثم يخون
وتنقل عيناه على أليهما . . . — مخافة أمر كائن ... ويكون ..،
يغالب هذا الداء، والروح حائر — وفي حركات الجسم منه سكون

. . .

اقضي طويل الليل وسنان ساهدا — تحاول اغماض الجفون عيون
ويخمد هذا الصدر وهو جهنم — ويرقص هذا القلب، وهو حزين
وكيف ينام الليل أسوان، ليله — شؤون حياة مرة وشجون .. .
يفكر في الدنيا ، تفكر ذاهل — وفي خطرات حالهن جنون
ويقتله الداء المبرح حقبة — فتظلم دنيا فكره ... وتهون

. . .

أرى الموت يدنو من فراشي فانثني — أفكر في ماذا عساه يكون
أموت ، وفي أرضي علي رسالة — اذا خفيت يوماً ، فسوف تبين
أموت، وفي صدري أمان دفينة — اذا انطلقت تسعى ، يهيج دفين
أموت ، وفي قلبي ميول غريبة — تدل عليها لوعة وأنين
أموت، وفي نفسي عيوب كثيرة — أحاول تطهيرا لها ، فتشين
اذا اندك منها معقل قام غيره — أو انهد من حصن، تقوم حصون
أموت وروحي حائر كيف يتقي — جحافل شهوات عليه ترين
أموت ، ومالي في حياتي تعلة — ولا فكرة أحيا لها وأدين
ألا أيها الموت الذي أنت وافد — أشك أرى أم ما أراه يقين
ألا أيها الموت الذي أنت ساخر — بضعفي، تأخر في الفؤاد شؤون.
وما كنت أخشى الموت لو لا صحيفة — لو انقلبت بيضاء ساد سكون
وفارقت دنيا ، كم تمنيت بعدها — وللموت مني لهفة وحنين

. . .

يلوح أمام العين أشباح حاضر ي — طيوفاً لماض لا أراه يزين ...
فأسأل نفسي : ما أراه حقيقة — تروعني ؟ أم ما أراه ظنون ؟
ويصرع داء الجسم داء أخفه — سهوم .. واحدى راحتيه جنون
فأذهل عما بي من السقم والضنى — وتغمر نفسي حيرة ..ور كون..
وأعجب داء في ، داء قليله — يزيد .. وأما صعبه فيهون

. . .

أليف فراش السقم، صبراً، فهذه — حياتك طيف يختفي ويبين
فغيرك، بين الناس، مرض حياتهم — هباء ، وموت في النفوس وهون

حيفا : مطلق عبد الخالق

قصة ملخصة

حب حبشي

ايها الخنجر تحدث اليه عني !

تحت هذا العنوان نشرت مجلة « بيرسونز » بقلم الروائي الانكليزي المعروف « ارسول بلوم » قصة قصيره موجزها ان حبشية اغتصبها ايطالي اردى زوجها قتيلا في ساحة الحرب التي وقعت بين الحبشة وايطاليا ، فأخذ ضميرها يبكتها ويحملها عذابا ممضا وألماً شديدا دفعاها الى التفكير في قتل الايطالي لتثأر لزوجها وتشفي غليلها وتريح ضميرها وتخدم ... وطنها !

والان هاك أروع قطعة في هذه القصة الممتعة :

« لماذا هي مجهودة مكدوده ؟ لقد كانت نشيطة قوية ، جميلة فاتنة ؟ ألم تشجع امبراطورة الحبشة النساء الحبشيات على خوض معارك القتال ليكن جنبا الى جنب مع الرجال لسحق عدو البلاد اللدود ؟

« لكن حرب المرأه اقوى واشد ، المرأه تلاقي مشقة هائلة ، انها تحارب لتربح على نقيض الرجل الذي يحارب ليموت !

« وما الموت ؟ أليس هو غاية كل حي ، ونهاية كل انسان ؟ لا عاش الجمال ولا كان الحب ، اذا بدت الحياة للعين الطاهرة ، ذليلة نكراء !

وسارت الى حيث الوف القتلى والجرحى ، مضرجة بدمائها فوق الثرى ، ورأت الحبشي ، زوجها المخلص ، قتيلا بين القتلى ، وشلواً بين الاشلاء !

وجلس الايطالي الى جانبها ، هجر بنات قومه ، ليجد في هذه الفتاة الفاتنة، قلباً مخلصا ، فوجد نصلا حاداً !

جلس الى جانبها ، وأخذ يبادلها نظرات الحنين ، وكانت هي الاخرى ، تنظر اليه ، من وراء ستار ، ويدها على الخنجر !

وعاد ينظر الى عينيها ، فلم يقرأ فيهما شيئا ، كانتا مجدبتين كالصحراء ، ولم ير لمسكين يديها ، تعبثان بالخنجر، المختبيء بين الثياب .

وابتسمت تريثا .وحينما تبتسم المرأه إبان الحروب ، تكون هذه الابتسامه ، أشد خطورة من تلك العبوسة !

... ودنا منها، وكانت حرارة الشمس تلهب جسمه المتقد بنار الشهوة الطاغية ، وبدرت اول طعنة ، فلم يبدر منه صوت ولم يسمع له ركز !

وطعنة ثانية ، وثالثة ، ورابعة ، وقطعت حلقه ، وشقت فمه ، وصلمت اذنه — تماما كما فعل بزوجها اوتنفست الصعداء ...

ثم سارت بتؤدة وسكون كأن لم يحدث شيء ! ولا بدع ، فحربها كانت مع رجل ، ولم تكن مع وطن ، وقد ربحت المعركة ، على كل حال ...

وأخذ ازير الاسد ، يسمع من بعيد وكان هزيم الريح ، في ظلمة الليل الحالك والقمر يرسل بنوره الفضي ، على تلك الهضاب ، فلا ينير غير مسالك ، لا تقع عليها عين . فى تلك الليلة — كان هزيم الريح يصم الآذان ، ويعبث بالعشب الاخضر ، يميل ذات اليمين وذات الشمال ميلا بطيئاً فيه ضعف وفيه ... ركود !

ثم اخذت تسمع ازيز رصاص العدو يتجه نحوها من مكان بعيد . ولكنها لم تشعر بشيء ، كانت طيفا ، كانت خيالا كانت لا تحس بأنها تمشي على الارض ، لان ... قلبها كان يخفق خفقات الغبطة والسرور !

وأخذت تشعر انها خلقت خلقا جديداً ، وانها اصبحت تصادف، الان، حياة جديدة ، فابتسمت ، لاول مره ، ابتسامة الفرح

لقد كانت ابتسامة المجد ، ابتسامة المرأة التي خرجت عن طبيعة النوع ، وغريزة الانوثة ، فأخذت تهب لاموات الرجال . نسلا قويا . ونشئا جديداً !

وهذا هو المجد ! »

يا جورج !

... وصرخ رئيس العمل بغضب ، بعد ان ضرب الطاولة بيده : من عبث باوراق كتابي السري ، من هو ؟

فظهر له الموظف الصغير في الباب ، وعلى وجهه شيء من العبوسة : لقد رأيت مستر سمبسون يكتب رسالة

— ومن يكون مستر سمبسون هذا؟

— الخادم الذي ينظف الشبابيك ؟

وهنا صرخ رئيس العمل صرخة نكراء : جيمس نحن في هذه الدائرة ندعو الرجال باسمائهم وليس عندنا مستر ولا غيره اذكر هذا وحذار ان تنساه !

بعد خمس دقائق ظهر رأس الولد من ثقب الباب ونادى :

رجل نبيل يريد ان يراك يا جورج

شجعوا
مصنوعاتكم الوطنية

الجمال زينة الحياة

عندما يصاب شعرك بضعف وخشونة فاستعمل :

(صرفين دي بترول)

فانه يغذي الشعر باعطائه قوة وجمالا ويمنع سقوطه

(صرفين دي بترول) : يعيد الشعر الى لونه الطبيعي ولمعانه الجميل الذي ابتدأ به الشيب
(صرفين دي بترول) : يقوي جذور الشعر ويساعد الدورة الدموية في بوصيلات الشعر التي تغذيها عثابت
(مادة الصرفين دي بترول) : مضمون النتائج بعد استعماله عشر مرات فصاعدا —(اعتنوا بشعركم)—

حضرات السيدات والسادة: احتفظوا دائما في قول العلماء ان الشعر الجميل هو هبة من نعم الله فاذا اردتم ان يكون شعركم جميلا لينا مموجا ومحفوظا من السقوط استعملوا (صرفين دي بترول) بسعر القزازة ٨—١٢ غرشاً. اطلبوه من الصيدليات والمحلات التجارية

يباع فى القدس

اطلبه من صيدلية جاك اسطفان وكيل حزام بارير تحت البوسطة ومن صيدلية محفوظ سعيد باب الخليل ومن صيدلية الطون السخل شارع مأمن الله ومن صيدلية مصطفى العلمي باب العامود ومن صيدلية ناجريان داخل باب العامود ومن صيدلية الشعب لصاحبها جبران السخل بالسوق الجديد ومن شركة بيع المصنوعات الوطنية للمعرض العربي

يباع فى يافا

يطلب من مكتب الخواجه حنا سليم بيطار تاجر وقومسيونجي ص.ب (٢٤١)

يباع فى حيفا

يطلب من الخواجه نقولا اندريا سابيلا تاجر وقومسيونجي بحيفا

يطلب من الطون النحاس تاجر بحارة النصارى — ويطلب من ارتين الحلاق شارع يافا — ويطلب من فرج الله بصيل شارع المصرارة — ويطلب بالجملة والقطاعي لجميع الجهات من المستودع: يرسل الثمن بحوالة بوسطة مضافا اليها عشرين مــلا للبريد باسم الوكيل (لصرفين دي بترول) عبد الله عون صاحب صاون الحلاقة بباب الجديد بالقدس

ملاحظة : مطلوب متعهدين لجميع الجهات لبيع الصرفين دي بترول

ويوجد في المحل جميع انواع الروائح العطرية وادوات الزينة على اختلاف انواعها وارد فبارك روجي كالي باريس وفلور دامور الاصلية

شرفوا وزوروا صاون عبدالله عون — القدس — شارع النوتردام تروا ما يسركم

محلات ابو صلاح العطاوي العربية

يافا	حيفا	القدس الشريف
صندوق البوستة رقم ٦٢١ تلفون ٢١٣	تلفون رقم ٧٩٠	شارع يافا

تتقدم تهانيها القلبية لزبائنها الكرام وللامة العربية جمعاء بمناسبة حلول عيد الفطر المجيد سائلين الله عز وجل ان يعيده على الامة العربية وهى على احسن حال وبهذه الفرصة الثمينة تزف بشرى عظيمة للاهالى الكرام بوصول لمحلاتنا الاسطوانات الجديده : للاستاذ محمد عبد الوهاب التي تطربكم في بيوتكم ومحلاتكم

زر المخزن العربى بحيفا

لصاحبه السيد عادل جردانة

تجد فيه جميع انواع الكنبات والراديات والموبيليا الحديثة على اختلافها

معاملة حسنة ✱ مهاودة فى السعر

اعلنوا فى الدفاع

لا تسعلوا ابدا
لا تسعلوا بعد ذلك اذا
استعملتم حالا
شراب فاميل
المركب من الكريوزوت الصيني وفوسفات الجير لعلاج جميع
امراض المسالك الهوائية كالنزلات الشعبية ، المزمنة
وداء السل والزكام المزمن وداء الربو والنزلة الوافدة والسعال
المستعصي
تباع في كل الاجزاخانات

شركة باصات الرملة — اللد « المحدودة »

الرملة - طريق يافا القدس

خدمة منظمة

مقاعد مريحة

الباصات تسافر فى مواعيدها

باصات مستعدة للسفر بالليل

ترفع التهانى الى الامة العربية

الكاراج الاهلي بحيفا

شارع المحطة - جوار شركة الصناعات الكيماوية

لصاحبه السيد سليم طالب المغربي

مجهز بجميع الادوات الكهربائية على الطراز الحديث

المحل على استعداد لتصليح وتشحيم وغسل جميع انواع السيارات وعلى الاخص « لحام » الاوكسجين على اختلافه وتجليس « بودي » « وجنحان » السيارات

شعارنا الصدق في المعاملة والمهاودة في الاسعار

ملاحظة : الغسيل بالماء الحلو

تشكيلة شتوية جديدة

مشمعات — طقومة شاي — جرزايات في محلات

الوكالة العمومية للتجارة

دجاني وشركاه

اسعار رخيصة جداً لا تزاحم

شرفوا وجربوا

مصبغة الشرق الكبرى

لصاحبها امين البديري

بناية الاسعاف

شارع البرية — نمرة ٢٠ — يافا

ان هذه المصبغة مستعدة لقبول صباغ الملابس على كافة الالوان للرجال والسيدات ، والغسيل على الطريقة الكيماوية وعلى البخار وهذه المصبغة منذ تأسست حتى الان وشعارها الصدق والامانة والمحافظة على المواعيد — زوروا هذه المصبغة وجربوا مرة واحدة لتروا الاتقان والطرق الحديثة التي قل ان تجد مثلها في فلسطين.

مجلة المجلات

أرباح

الدول من حرب ايطاليا

ربحت امم متعددة في اوروبا اوسطى ارباحا طائلة ، على ظهر ايطاليا ، وعلى اثر مغامرتها في البلاد الحبشية ، في افريقيا الشرقية .

فقد كانت صادرات النمسا الى ايطاليا في الستة الاشهر الاولى من عام ١٩٣٥ اكثر مما كانت عليه في نفس المدة من العام الماضي بـ ٢٥٠٠٠٠ طن ! كان كثرها من الخشب والفولاذ والمواد الكيماوية والطبية .

وكذلك تشيكوسلوفاكيا فقد اصدرت الى ايطاليا كميات كبيرة من الفحم الحجري ، والصفائح وكان مجموع ما أصدرت رومانيا الى ايطاليا في مدة سبعة أشهر من الجازولين ومختلف البضائع ، في هذا العام ، يزيد عن العام الماضي برمته .

حتى يوغوسلافيا ، صديقة ايطاليا الحميمة ، اصدرت اليها اكبر الكميات من الاخشاب والشمنتو ، والمواد الجافة وربحت منها لقاء ذلك ارباحاً عظيمة .

اما تركيا ، فلم يكن ربحها في هذه المعمعة ، أقل من ربح رفيقاتها الاخريات .

اذن خسرت ايطاليا ! ولماذا لا تخسر ، وقد اعتبرتها عصبة الامم خارجة على الميثاق الدولي ؟

عن كرنت هستوري

مستعمرات للجميع !

حينما عرضت بريطانيا على الحبشة اقطاعها جزءاً من الاراضي في الصومال البريطاني ، في حال تنازلها عن امتيازات أراضيها لايطاليا ، لم يكن هذا العرض بالشيء الجديد ، ولا الاول من نوعه ، فقد كتب البروفسور البرت جيرارد ، في ابريل عام ١٩٢٧ في صحيفة (ستريز) تحت عنوان « الحرب المقبلة وما ينتظر ان يكون » كتب مشيراً الى ان الخصام المنتظر حدوثه في المستقبل ان المانيا أصبحت مجردة من مستعمراتها ، وان ايطاليا خرجت من الحرب بصفقة المغبون ! وان البرتغال والبلجيك ، وهما الامتان الصغيرتان بالنسبة الى المانيا وايطاليا ، تملكان مستعمرات في افريقيا ، الا يمكن ارغامهما على اعطاء قسم من مستعمراتهما لهاتين الدولتين القويتين ؟ ثم يقول بالحرف الواحد : واذا كانت انكلترا وفرنسا تتباريان في زيادة المستعمرات ، ولا ترغبان في القاء بعض « قطع » من ذلك المركب المثقل بالاحمال الثقيلة ، الموشك على الغرق ، فلتوجها ، اذن ، نظريهما الى البرتغال وبلجيكا ، ولتقتطعا قسماً من أراضيهما في افريقيا ، لارضاء الدولتين العظيمتين المانيا وايطاليا !

عن الصندي اكسبرس

عملة

عصابات الاحباش !

عصابات الاحباش المتوغلة في اقاصي البلاد ، لا تزال تحتفظ بمبدئها القديم في اصول التعامل ، ومداولة العملة .

انها تستعمل الان ، عملة ضربت عام ١٧٨٠ ، وعليها صورة ماري تريسا ملكة النمسا ، حينما كانت علائقها مع الاحباش ، على خير ما يكون في ذلك الايام .

ورجال العصابات الآن لا يقبلون ، ولا يعترفون بأية عملة جديدة ، اذ ينظرون الى عملة ماري نظرهم الى الذهب والى كل عملة جديدة نظرهم الى الزاب .

وفي عام ١٨٩٩ حاول الامبراطور المشهور منليك الثاني أن يدخل الى البلاد عملة قومية جديدة ، ولكنه فشل في محاولته أشد فشل !

وكذلك الامبراطور الحالي هيلا سلاسي ، فانهم بالرغم ما له من امتداد السلطة ، وقوة النفوذ ، لم يستطع ان يذيع العملة الجديدة المصكوكة ، الا في مناطق ذات حدود ضيقة ، اما مناطق العصابات ، فانها لا تزال سائرة على الطراز القديم .

وأغلب الظن انها ستظل سائرة على هذا الى الابد !

عن بيرسونز

ملك ايطاليا

يفقد شخصيته

يعتقد فكتور عمانوئيل الثالث ملك ايطاليا ، الذي مر عليه ٣٥ عاما ، وهو يضع على رأسه التاج . ان الملكية اصبحت في الاونة الحاضرة ، تابعة للوزارة ، تدين برأيها ، وتسير على نهجها ، ولا تمضي لها امراً !

وهو يعتقد هذا ، ويصارح به بمرارة واسف ، ويستعرض امام مخيلته تطور الحوادث التي جعلت من موسوليني زعيما للفاشستية ، وجعلت من الفاشستية القوة الجبارة الحاكمة في ايطاليا !

وفي اليوم الذي تسنم فيه موسوليني سدة الحكم الديكتاتوري في البلاد ، اخذ الملك يحس بان « شخصيته » انعدمت وعفت آثارها ، ففقد كل سلطة ونفوذ ولم يعد في وسعه ان يخالف امراً لاقل وزير يستطيع موسوليني ، موسوليني ان يملي عليه اوامره ، اكثر من سبعة مرات في اليوم ؟ — كرنت هستوري

— وسبحان مغير الاحوال —

عن البيرسونز

اهم

مفقودات العام !

اهم الاشياء الضائعة هذا العام ، هي كما يلي :

١ — بومة ميتة ، دهستها دراجة في شارع نيس في فرنسا ، فلم يهتم لها احد !

٢ — ٣٥٠ زوجا من الاسنان « القذرة » خسرها اصحابها في باريس ، هذا العام

٣ — جلد حية ، ونصف حبة من حبات سبحة قديمة ، تمت باوثق صلة ، لاجدادنا القديسين القدماء !

٤ — وقر كمنجة مرقعة ، وخمسة كتب حروف صينية ، ومعطف بدون جيوب وازار !

٥ — مسماران ونصف ، وزجاجة ويسكي مكسورة !

٦ — بطة اضاعتها جمعية الاداب النيويركية ، فدفعت ثمنها ٢٥٠ جنيهاً لبنك الافلاس !

٧ — حذاء طفل ضاع في محطة ليفربول ، مع مصاصة حليب . .

٨ — طفل صغير ، اودعته امه دائرة البوليس ريثما تعود ، فلما عادت وجدته قد ضاع

٩ — جرب فتاة رشيقة ، وهي ترقص في زقاق الدجاج ! —

عن بيرسونز

١٠ — واخيراً ، مذكرة احزاب الائتلاف — الدفاع

مثال

من العصامية

عين حديثاً الهر اريخ ريدر ، رئيس اركان حرب الجيش الالماني البحري .

وقد عمل ضابطا في الجيش ، وهو حديث صغير السن ، تحت ادارة الهر فون تربتز ومن عام ١٩١٠ الى عام ١٩١٢ كان الضابط البحري ليخت قيصر هوهنزولرن الامبراطور غليوم الثاني

وفي الحرب العامة كان يعمل بقيادة الاميرال هبر وساهم في حرب دوجر بانك ، وجتلند

وكتب مؤخراً موضوعات خطيرة جمعها في كتاب ، تدور حول الحرب الاقتصادية التي شنتها الدول الكبرى على المانيا ، بعد الحرب

واخذ هذا الشاب البطل يتوغل في معارج الرقي ، ويضع البرامج الخطيرة التي من شأنها رفع مستوى امته من الناحية الحربية ، في البحر ، حتى استطاع ان يبلغ بجده ونشاطه ، اعلى رتبة في الجيش الالماني البحري في الوقت الحاضر

والهر اريك ريدر ، هو نفسه الذي وضع البرنامج البحري السري ، الذي ينتظم الاتفاقية البرية بين المانيا وانكلترا عام ١٩٣٥ — كرنت هستوري

تسلية العيد

وقت الدفع

توما : غريبة طباعك يا اليزا ، انت ليس لك وقت معين ، للاكل !

اليزا : وطباعك اغرب ، يا توما ، انت ليس لك وقت معين للدفع !

لقد تحطمت

وكانا يقفان الى جانب بوابة البستان وينظران الى القمر :

هو (صارخاً) : ست سنوات ، قضيناها في هذا البستان حبيبين صادقين أليس كذلك

هي (صاخبة) : تماماً يا جيمس

هو (متمتماً بصوت مرتجف) وكان ان يكون كلانا رفيقا بالاخر ، واتفاجيءلا به ، أليس كذلك ؟

هي : وقد صرخت صوتاً ارتجت منه اركان البستان) : طبعا يا جيمس

هو : (بصوت خافت ضعيف !)

هل تسمحين لي بركوب سيارتي ، ارجوك لقد تحطمت من : طبعا يا جيمس ! »

اخلاق واخلاق . .

الاب (الى الابن) : اتاني الان كتاب من معلمك يقول انه يستحيل عليه ان يعلمك اي شيء !

الابن (بدون تفكير) : الم اقل لك ، مرات ، ان اخلاق هذا المعلم غير حسنة !

. . . .

SEIBERLING Vapor Cured TIRES

جربوا سيبرلن

الوكلاء لفلسطين : سبيرو برواس وشركاه - ميشال اندراوس - حيفا

Anglo--American Stores Haifa

المخازن الانكليزية الاميركيه بحيفا

تتقدم بمناسبة عيد الفطر المبارك والميلاد ورأس السنة المباركين بالتهنئه الحارة الى زبائنها الكرام راجية ان تعاد عليهم جميعا باليسر والسعادة وتأمل بمناسبة حلول العام الجديد ان توفق بخدمة زبائنها الكرام بنسبة ما اولوها من تشجيع ومؤازرة

سنسعى دوما بالاحتفاظ باكبر مجموعة من احدث الازياء

لعموم اصناف الملبوسات الجاهزة

وسيبقى شعارنا دائما

الصدق ★ والامانة في المعاملة

اعتمدوا دائما لشراء ملابسكم.

المخازن الانكليزيه الاميركيه

شارع يافا ☼ حيفا

الصابون النابلسي الممتاز

مصنوع من الزيت النقى الخالص

ذائع الشهرة عبق الرائحة

يباع بالجملة في محلات

الوكلاء

السادة وردة وكباب - حيفا

السيد محمد مصطفى الجبشة - القدس

السيد عبد الله الصوراني واولاده - يافا

السيد محمد رفعت الاتوني - الشام

ابراهيم صنوبر

يقدم تهانيه بحلول الاعياد السعيده وينتهز الفرصة ليقدم اطيب التمنيات

صاحب

محل الكهرباء الوطني

مطبعة الدفاع ★ يافا

بشرى عظيمة للبلاد العربيـــة

أول مصنع عربي لصنع أحجار لوابورات الطحين . أشغال الرخام والمرمر

استعداد تام لتلبية كافة الطلبات بأقرب وقت مع اتقان زائد فى العمل

أقوى وامتن أحجار تضاهى صنع اوروبا. عند

استعمالها يظهر الفرق بين الصناعتين العربيه والاجنبيه

زيارة واحدة تثبت :

لدينا مجموعه كبيرة من أنواع الرخام والمرمر نقدم

عندنا علب رخام ممتاز للطاولات وأشغال البنـــا

أحجار مرمر آخر طراز

شهرة محلنا ومهاودته فى الاسعار

التى لا تقبل مزاحمة . مصنوعات بلادكم تشجيعها واجب عليكم

المحل في شارع سلمه بجوار معمل سينافير

من ادب الخنادق الاحمر الدامي

« بقية المنشور على الصفحة ٩ »

وحينما عاد ، رأى نفسه امام هدير الرعد ، وقصف المدافع ، كانت تأتيه من جميع الجهات ، فانبطح — كعادته في مثل هذه الاحوال — على الارض ، وصرخ : قف ، قف ، قف ، في الحال ولكن مطر الرصاص ، بقي يسقط مدراراً ، ولم ينقطع ، وكان سقوطه اكثر مما كان يقتضي الحال !

وساورت نفس لتز الصغير ، جيوش الغضب و ... اليؤس ، في وحدته ، لم يكن معه احد يؤنسه ، في تلك الوحدة ، فما اشقاه !

وعاد فالقى بنفسه على بساط الثرى وشعر انه لا يريد ان ... يعيش : الموت ، الحياة ، البيت ، الوطن ، الام — كل افكاره كانت مضطربة ، لا تستقر على حال من القلق !

وصرخ ليشفي غليله ، ويهدىء من ثائرة غضبه ، : « خنازير » ! لكنها صرخة تافهة .. لا تسكن غضبا ، ولا تشفي غليلا !

استمر
ايها الرصاص !

واخيرا ... اخيرا لجأ الى الصلاة « يا الله ، يا الله ! دع هذه الكأس تختفي من يدي ، واطفىء يا الله خفقة سراج حياتي — هاها ! استمر يا رصاص استمر سأصمد لك »

وظل الرصاص يئز ، والارض تجيش باشلاء القتلى ... وفجأة شعر بضربة تهوي عليه — هل من جرح ? ما ادق شعوره لقد القى ثيابه ، خرقا ، وقميصه متدودا ممزقا ، وبدأت يداه تتلمس مواطن الجسد ، لعل اصابعها تنغمس في دماء ، وقال لنفسه :

في سبيل الوطن ، ونظر الى اصبعه . فوجده غير مبتل ، وجده جافا ، ولم يذق فيه طعم الملح ، لقد كان الجرح اعمق مما يصل اليه اصبع !

وانطلق صوت ارتجف منه ارض الوادي : تك ، تك ، تك ! على بعد اربعين ياردة عنه ، تنطلق من بندقيـة افرنسية . ظن المسكين انه يسمع اصواتا . نعم ، كان ظنه في محله ، وكانت جماعة تدنو من الجانب الاخر من « بلسكبارد كوبس » — امداد !

وسأل احد الرفاق : اذن انت لا تزال حيا ، ولكن كان صوتاً فى خندق وصرخة في واد : لم يسمعه احد ..

وتابع :

وحدك يا « هارشفياز ? اين انت اصحيح اني مجنون ? هل انا اضحك ? نعم ، تماما ، انا اضحك لا ، ولكن ليس انا هو الذي يضحك !

« يا الله ، يا ابانا الذي في السموات هل انت هو ? اين تكون السماء ? مفعمة بالجرذ والفئران ? السماء والارض مفعمتان بالذعر ... »

هات
يا قدح الموت

ثم نظر « لتز » الى الرجل في سكينة وهدوء ، وكانت عيناه مغرورقتان بالدمع و .. الحزن ، وسار لحاجته ..

واندلعت رصاصة اولى ، وثانية . ولكنه كان قد تخطى الخنادق ، لم يفكر بشيء ، كان قلبه و .. دماغه خلوين من كل شيء فارغين — احتراقا ، ذبلا ، تلاشيا !

وتشنجت اعصابه ، واهتاجت قواه فأخذ يغني ، واخذ يوقع نشيد :

« فداك يا وطن ، فداك ، هات اسقني من قدح الموت ! »

فى
سبيلك ايها المثل !

ونظر الى احد رجاله : وجه جميل فتان ، ولكنه مشوه يبعث الى السخرية . وكانت عيناه مثقلتين بالنعاس ! .. ثم تقدم الضابط منه ، واخذ يربت له على كتفه ، ولكن لتز لم يكن ليشعر بهذا ولم يأبه له . لقد كان تعباً ، فانبطح على الارض ، والقى برأسه على كومة من القش !

مسكين ، لقد كان تعباً ، وكانت روحه تعبة ! كان ضحية ! ما اشقاه !

وكم في ساعات الحروب من ضحايا ، وكم فيها من اشقياء ، لكنه الواجب ، لكنه الوطن ، لكنه ذلك المثل الاعلى تفنى في سبيله الملايين هادئة قريرة العين ، ساجية في رعاية من الله ، ورحمته ! »

شيء شرير !...

الطبيب : نعم ، انه شيء شرير ، هذا الذي نغص عليك صحتك وسعادتك

المريض (يهمس بصوت منخفض) : هي ، هي .. انها في الغرفة الثانية !

يفتتح قريبا

مطعم ومقهى
المغربي

مطعم على المغربي الذي يغنيك عـ ارتياد المطاعم الاجنبية . استعداد هائل لاقامة الحفلات وتلبية الطلبات بسرعة زائدة

مفاجأة الاعياد وبشرى للاهالي ... اتقان زائد ونظافة تامة

مقهى
المغربي
ملتقى
الطبقات
الراقية
والمكان الذي
تشعر فيه
بالراحة التامة

جهز المطعم بكل ما هو جديد . لم تترك ناحية الا اتخذت لها عدتها . المطعم الاول الحائز على جميع شروط النظافة والاتقان مأكولات فاخرة يقدمها لكم

طاهي لورنس سابقا

الذي يمارس مهنته من عشرين عاما
يدير المقهى بلطفه المعروف

السيد سعيد عمران

انتظروا افتتاحه قريباً فى احسن بقعة في يافا
فوق مخازن طنوس اخوان
مدخل المقهى ـ مقابل الليا شعيا ـ عمارة فلاحة اخوان

مطعم المغربي
يتولى الاعلان عن نفسه

هكذا تحدث زرادسترا

للفيلسوف الالماني فردريك نتشه

« نقلها عارف العزوني من عصبة القلم »

« يجد القاريء في غير هذا المحل دراسة قوية عن الفيلسوف الالماني «نيتشه» بقلم رئيف الخوري وقد جاء في عرض مقاله ذكر لكتاب « نيتشه » « هكذا تحدث زرادسترا » وهذه فقرات مترجمة عن الكتاب المذكور تظهر فيها لمحة من تفكير نيتشه الغريب وارائه التعسفية »

عندما بلغ زرادسترا الثلاثين من عمره، بارح وطنه الذي ولد فيه وفارق البحيرة التي تزين ارجاء بلاده والتجأ الى الجبل كي يستمتع بالراحة وينعم في كنف الوحدة ويعكف على تنمية مداركه وظل زرادسترا منقطعاً عن العالم عشر سنوات الى ان تغير قلبه ورضي عن نفسه . وفي احد الاصباح الجميلة ايقظته رياح هوج فتقدم نحو الشمس بخطى ركينة وخاطبها بقوله :

كم ينالك من شقاء ايتها الشمس الوضاءة لو فقدت اولئك الذين تنيرين سبيلهم وتسطعين في ديارهم وتغمرينهم باشعتك الوهاجة . لقد انرت كهفي منذ زمن بعيد ولولاي لادركك الاعياء لفرط ما تشرقين وتشعين اثناء اجتيازك طريقك السرمدي .

يا نسري ... ياثعباني ...

كنت انتظرك كل صباح لاباركك وانفس عنك همومك واقشع عن عينيك مالا طائل تحته من اباطيل زائفة وادران تغمر وجه السماء .

انظري كيف اني مللت الحكمة وزهدت التعبد وافتقرت الى ايد تعضدني وتأخذ بناصري ، وصرت نظير النحلة التي امتلاءت من جني عسلها . اريد ان اعطي ما عندي واوزع ما املك حتى يبتهج حكماء البشر ويرضوا عن جنونهم ويلذ الاغنياء الفقراء بكنوزهم المدخرة . يعوزني الانحدار الى الاعماق كما تفعلين انت حين تتوارين وراء الافق البعيد حاملة انوارك الى العالم السفلي .

ايتها الشمس المفعمة ثروة وغنى ، ارغب ان اجنح مثلك واتوارى فباركيني اذن بحدقتك المتألقة الهادئة التي تدرك مباهج الحياة ، وباركي هذه الكأس المترعة التي توشك ان تفيض ويجري ماؤها رقراقاً يحمل المسرات الى كل صوب

يريد زرادسترا ان يصبح رجلا ويبدأ جنوحه .

انحدر زرادسترا من الجبل ومشى وحيداً وتوغل في الغابة وفيما هو جاد في سيره لقيه شيخ كان قد بارح كوخه المقدس ، فاوقفه وقال له :

مازلت اذكر ان اسمك زرادسترا واعلم انك كنت بالامس تحمل رمادك الى الجبال فصرت اليوم تنقل نارك الى الاودية والسهول . لقد تبينتك من عينيك الصافيتين وشفتيك اللتين لم ترتسم عليهما غضون السآمة .

ها قد تبدل زرادسترا واستيقظ ومشى يتخلل صفوف النائمين . كان يؤثر الوحدة ، واذا به ينفض عن نفسه غبارها ويفر منها .

فاجابه زرادسترا اني احببت البشر .

فقال الشيخ وانا ما التجأت الى الغابة ونشدت الوحدة في صومعتي الا لغلوي في محبة الناس . اما الان فان محبتي وصلاتي ومحياي لله رب العالمين .

— اني احمل الى الناس حاضرهم .

— لا تعطهم شيئا واعلم ان الادوية لا تشفيهم وابق في الغابة وارتع مع الحيوان وكن نظيري دبا بين الدببة وعصفوراً بين العصافير .

— ماذا تعمل في الغابة ؟

— اضع الاناشيد والحنها واغنيها فاضحك وابكي واذمجر صاخباً في لحيتي واتال رضى الله ، لان اغاني وضحكي وبكائي وزمجرتي شبيهة بالتسابيح والتهاليل . اما انت فقل لي بربك ما هو الحاضر الذي تحمله لنا .

ما كاد زرادسترا يسمع هذه الكلمات حتى اعرض عن الشيخ وحياه تحية الساخط المزدري وقال له اني لا استطيع ان امنحك فدعني اذهب قبل ان اسلبك ما معك .

وهنا افترق الاثنان وضحكا ضحكات الاطفال .

. . .

عندما دخل زرادسترا اقرب المدن اليه التقى بجمع حاشد فوقف فيه خطيباً وقال :

اريد ان القي عليكم درساً في « السبرمان » ما فوق الانسان الانسان كائن يجب ان يسبق فما الذي صنعتموه لسبقه ؟ ما هو القرد بالنسبة الى الانسان اليس هو اضحوكته وملهاته وموضع استحيائه وألمه ؟

فالرجل اذن بالنسبة الى « السبرمان » لا يعدو هذا الطور . لقد اجتزتم الطريق التي بدأت بكم من العلق وانتهت الى الانسان ، ففيكم بقية من ديدان الارض كنتم قروداً في الزمن الخالي ولا زلتم اليوم قروداً لا تضاهيها قرود .

احلفكم يا اخواني ان تظلوا اوفياء للارض وان لا تؤمنوا للذين يعدونكم بسعادة دار آخرة لانهم يحقرون الحياة ويمتهنون الاحياء وفي حلاقيمهم حشرجة الموت .

اقصد
محل
نجيب القطان
تجد فيه
احسن انواع زيت الزيتون للمونة
والسمن الحلبي الحديدي
الممتاز
ماركة
كامل هيكل

اليكم افخر
هدايا
الاعياد المقبلة

قمصان حرير وبوبلين
بجامات مقلمة وسادة
مناديل (محارم) منوعة

جميعها صناعة وطنية بايدي عربية من حياكة
مصنع المناديل والقمصان الوطني بحيفا
لصاحبه تيوفيل خوري شارع اللنبي
المبيع بالجملة والقطاعي

اقصدوا الحمامات الصحية
على طراز نمساوي
بالبخار والتدليك وتنقيص الاوزان لذوي السمنة بشيء جديد في فلسطين
طراز عصري تتوفر فيه اسباب الراحة والنظافة الاسعار : ٨٠ ملا بما في ذلك الاستحمام والتنشيف . ساعات الدخول للرجال : الاحد ، الثلاثاء ، الخميس من الساعة ١ ـ ٩ مساء يوم الجمعة من الساعة ٨ صباحا إلى الساعة ٤ مساء
للنساء : الاثنين والاربعاء من الساعة ١ ـ ٩ مساء
وذلك في ملك حسن صدقي بك الدجاني
الواقع على طريق بصاليل رقم ١٨٩

MidwestRadio

راديو مدوست الجديد موديل ١٩٣٦

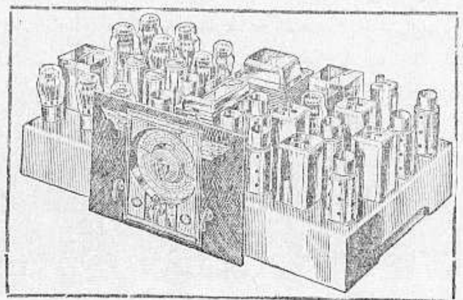

«حقيقة راديو مدهش»
هذه هى العبارة التى يقولها
كل من
شرف محلنا
وسمع راديو
(مدوست)

الكنز
الذي
لا يفنى
راديو
(مدوست)

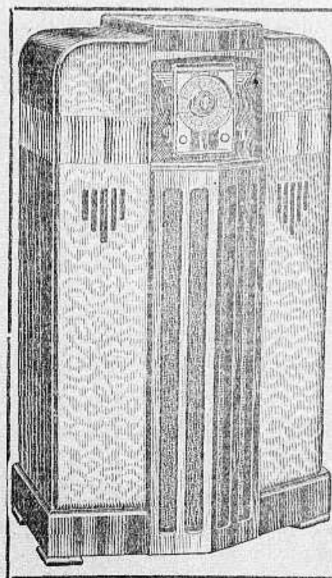

اطلب
كتالوج
موديل
١٩٣٦

من ١٨ لمبة و ٦ موجات
الصوت واضح ـ لا تسمع خشخشة
موديلات من ٥ لمبات الى ٢٤ لمبة

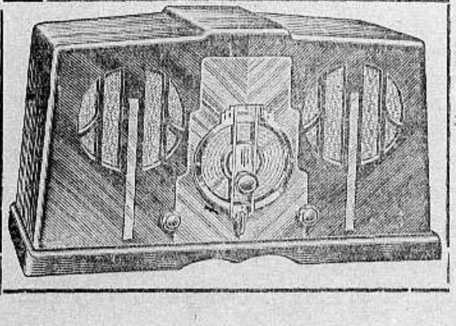

فى راديو مدوست
ميزات ظاهرة
فى المنظر
الصوت
نوع اللمبات

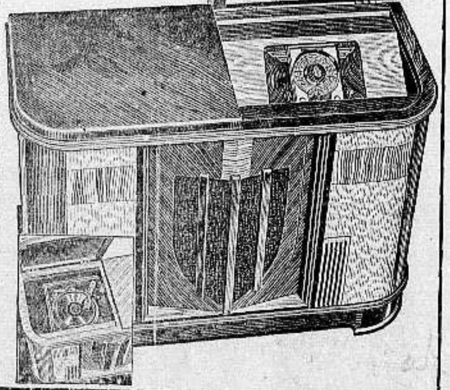

الوكلاء الموزعون لفلسطين وشرق الاردن
توفيق والياس أيوب شارع الملك جورج ١٠ ـ ١١ تلفون ٦١٨

الى اين تذهب اليوم

وفيلم دموع الحب
على
مسرح سينما اديسون
بالقدس

دعوة الاصدقاء احسن هدايا العيد

بقية ايام الاسبوع كل يوم
ثلاث حفلات

لا تدع الفرصة تفوتك دون ان تغذي روحك ونفسك
بروائع الفن والموسيقى في « فلم دموع الحب »

فخر الافلام العربية الغنائية

يشترك في التمثيل

الاستاذ الموسيقار محمد عبد الوهاب والآنسة البلبلة نجاة علي
ملك الكوميديا الراقية الاستاذ محمد عبد القدوس
مع نخبة من أنصار التمثيل والموسيقى والفن
قام على اخراج الفلم المخرج الفني الاستاذ محمد كريم
الفيلم تجديد في الموسيقى ، في المناظر ، في الاخراج ، في كل شيء

مواعيد الحفلات : الاولى الساعة ٣ بعد الظهر
الثانية الساعة ٧ مساء الثالثة الساعة ٩ مساء

تباع التذاكر : في محل السيد موسى الجاعوني باب الخليل
في محل السيد كوهين زاوية سينما عدن
المتعهدان نقولا وفوته البوري

الادب الجاهلي وواجب احيائه

« بقلم ر . خ . من عصبة القلم »

يظهر الادب الجاهلي اليوم مظهر الشيء الفضول ، مظهر تفاهة من تفاهات الحياة ليس اليه اقل داع . وانما هو شغل طائفة من الهواة الذين لا عمل لهم ، فيقتلون اوقات فراغهم الطويلة المملة بالتقهقر خلال عصور مديدة متراكم بعضها فوق بعض ، ينقبون عما قاله بدوي ضارب في عرض الصحاري برمحه وسيفه وجواده وثيابه الخشنة التي اتخذها من اصواف او اوبار ماشيته ، وبشملته المرسلة على كتفيه وظهره تتلاعب بها الريح السافية ، وماذا عسى ان يهمنا من هذا البدوي وما قاله ؟

نحن لسنا ممن ينكرون ان لنا كثيراً من المشاكل في زمننا الحاضر ، وان حصر عنايتنا بالادب الجاهلي حصرا كليا مع ما لنا من المشاكل يعد عبثاً وسخفا ما بعدهما عبث ولا سخف . ولكننا ممن ينكرون كل الانكار ان قسطا من العناية بالادب الجاهلي لا يثمر فائدة البتة ونحن ممن يقررون ان هذه العناية اذا صرفت في وجهها المستقيم لا تلبث ان تعطي يد مساعدة قوية ، في معالجة ، مشاكلنا اليوم .

نبدأ بنقطة اولية بسيطة اظن انه ما من مفكر في حالتنا الحاضرة الا وقد انتهى اليها وآمن بها ، وهي ان هذه الاقطار المسماة بالشرق العربي التي هي اوصال ممزقة أصبح من المؤكد كون مستقبلها واحدا ، وكون قضاياها المنفردة تؤلف قضية واحدة كبرى لن تنجح الا بالتضامن وتكتيل الجهود « في الحق ان مستقبل قضايا العالم كله واحد ايضا ولا يمكن تفريق مصير قضية عن الاخرى لكن اقطار الشرق العربي مربوطة ببعضها ربطا سريعا مباشرا من حيث تأملتها »

واول رابطة تربط اقطار الشرق العربي هي هذه اللغة القويه الحية التي نستعملها كل يوم اداة للتفاهم . واذا كان لا بد من العمل لقضية عربية موحدة فلابد في كل حال من استعمال هذه اللغة اداة لاذاعة الافكار ودفعها للملامسة العقول النائمة وايقاظها . ولا بد قبل التمكن من استخدام اللغة للاذاعة ان تقوم حملة من جانب الشباب المثقف هواة القلم واصحاب الصحافة ومناصب التدريس لنشر هذه اللغة وتحبيبها الى طبقات الشعب وزيادة مقدار القراءه بها ما استطاعوا سبيلا .

وأقل تأمل في اوسائل لنشر لغة ما نشراً فعالا يرينا بجلاء ان ذلك لا يكون الا بنشر ما ترتكز عليه هذه اللغة من آداب ، وباحياء كنوزها القديمة ، وبتفتيح خزائنها المغلقة للنور .

والادب الجاهلي هو من اغنى خزائن اللغة العربية . وهو اساسها . وهو على بداءة تجد فيه النقائص ، ولكنه على كل حال راسخ متين .

وفضلا عن بحث الادب الجاهلي لاثراء اللغة نجد في مادة هذا الادب شيئا يستحق البحر فيه والتشرب من روحه . فأيسر ما يقال في الادب الجاهلي انه ادب رجولة يشف عن نفسية قوية وراءه قوية كتلك الطبيعة القاعة العارمة التي كانت تحيط بالبدو ، طبيعة الصحراء الواسعة الرهيبة في سعتها ، المرملة الملتهبة في رمالها ، ذات السماء الصافية المتوهجة نهاراً بما يشتعل فيها من اشعة الشمس الحارة حتى لتحمر كالنحاس المحمي ، والوصمة ليلا بالنجوم المحدرة اضواؤها واصلة الآفاق بكثبان الرمل ، ملقية على الانحاء غشاء سرياً يسوق في النفس هواجس المغامرة والعظمة والبطولة .

انك لا تجد في الادب الجاهلي شيئا من هذا الضعف والتراخي الذي تجده في عصور الحضارة التالية . ولا تجد فيه ايضا عبودية ونفاقاً وتكلفاً للنفس لغير ما طبعت عليه كالرضى اميرو اشباعا لشهوته الى المدح الضخم الفارغ الكاذب حباً بما قد يجيء من وراء ذلك من الدراهم والدنانير . الادب الجاهلي هو ادب الاخلاص للنفس والاصغاء الى وحي البيئة ، والقول في حرية واسعة كالصحراء

وأدب الجاهلية ايضاً ادب الواقع بمعنى انه لا يهرب من الحياة بل يصورها بما فيها من خطوط والوان ، سواء أكانت هذه الخطوط والالوان جميلة او بشعة فظة او ناعمة .

وهو ايضا ادب متصل بالمجموع حوله جذوره منغرسة في روح القبيلة وشجرته نامية متفرعة مورقة بما تتغذى من هذه الروح .

ونحن بحاجة كبرى الى هذا النوع من الادب . ولست اخاف ان ارمى بالعقم والرجعية اذا زعمت اننا يجب ان نتخذ الادب الجاهلي مثالا ان نحتذيه .

قد يسبق الى الذهن اني اقصد بهذا الوقوف على الاطلال كما كان يقف الشعراء الجاهليون والتغني بالنياق كما كانوا يتغنون بها واللجوء الى الالفاظ والتراكيب الجافية التي فاتها الزمان في جريه وجعلها مستساغة بما صقل من اذواقنا وهذب من نظرتنا النقدية الى التعبير وجماله وقربه من الفهم والا فاكون اقصد التقليد الاعمى العبودي السخيف لشيء صنعه قوم مغرقون في القدم ، ويجب علينا نحن عامياً لنا ترقي الثقافة وتفتح القرائح ان نضع احسن منه بما لا يقاس اذا كان عندنا اقل احترام لانفسنا . وهل شل الادب العربي وقيده بالسلاسل الصدئة وعرقل نموه الحر حتى جاء عموما على وتيرة واحدة الا التقليد العبودي الاعمى للاسلوب الجاهلي ؟ كرت العصور ، والشعراء في قصائدهم ، اذا استثنينا بعض الشواذ ، ينهون منحى امريء القيس وزملائه . نقل ابن قتيبة في مقدمة كتابه « الشعر والشعراء » ما يلي :

« وليس لتأخر الشعراء ان يخرج عن مذهب المتقدمين . . . . فيقف على منزل عامر ويبكي عند مشيد البنيان ، لان المتقدمين وقفوا على المنزل الداثر والرسم العافي ، او يرحل على حمار او بغل فيصفهما ، لان المتقدمين رحلوا على الناقة والبعير ، او يرد المياه العذبة الجواري ، لان المتقدمين وردوا على الاواجن الطوامي ، او يقطع الى الممدوح منابت النرجس والورد والاس ، لان المتقدمين جروا على قطع منابت الشيح والحنوة والعرار . »

بالطبع انا لا اقصد شيئاً من هذا الهراء عند ما أقول باتخاذ الادب الجاهلي مثالا يحتذى . ولكن اقصد ان نصوغ أدبنا بوحي نفوسنا كما صاغه الجاهليون وان يلعب الادباء فينا الدور الذي لعبه حملة لواء الشعر في الجاهلية ، اي ان يكونوا اصحاب أدب ورجولة ، ادب واقع ، وابواقاً تستنهض الهمم وتلم الشعث وتحشد الصفوف للنضال . اود ان يصير الاديب كائناً نابضاً بالحياة التي ينبض بها المجموع حوله ، فيهتف بها في ادبه هتافاً صادراً من قلبه وقلب المجموع . اود ان يتطهر الاديب من الروح الانعزالية المتكبره الحمقاء التي تحمله على توهم نفسه اعمق واعظم كلما خلا الى ذاته ، وانزوى عن سواد الناس ، وفصل احاسيسه عن أحاسيسهم

والادب الجاهلي ، بعد هذا كله ، اذا قيست روحه وفكرته بروح وفكره الادب الذي تلاه ، كالادب العباسي مثلا يهمنا في تكوين اخلاق متينة قوية اكثر بكثير من غيره . فان فلسفته هي فلسفة الصراع والثبات وعدم الهرب من حقائق الحياة . وفلسفة الادب العباسي هي في جملتها انتهازية جوفاء لا قيمة للحياة في نظرها ، وخير ما يصنعه الانسان بحسبها ارتقاب يقظ لغرض العيش كي يختلسها ويتمتع بها تمتعا افراطيا خليعا يمص حيويته شيئا فشيئا الى ان يذبل ام ييبس . وهذه هي فلسفة الانحطاط التي شاعت جراثيم مرضها في كيان الامم قبل تلاشي سلطتها وانمحائها من مسرح التاريخ غلبت هذه الفلسفة على المصريين والبابليين والاشوريين والفرس واليونان والرومان والعرب ، تحولتهم من امم متراصة متماسكة الى امم منحلة متهرئة ، طعمة هينة لينة لكل من يجيئها من الامم الناشئة ذات الفلسفات الفتية في الحياة — « الحياة التي كان نظامها وما زال الى اليوم في كلا الطبيعة والاجتماع نظام صراع وابتلاع واستئثار »

وواضح وضوح النهار اننا لسنا بحاجة ابدا الى هذه الفلسفة الانتهازية ، فأنها هي التي شلتنا وهرأت عرى صلاتنا الوثيقة وامرضت كياننا . وانما نحن بحاجة ماسة الى فلسفة فتية ناشئة تعلمنا ان الحياة ليست استنساخا للفرص ووثوباً على اللذات حين تعرض ، ولكنها عمل منظم مستمر جبار ضد جميع العقبات يزيلها قليلا فقليلا ولو كما تحت الصخرة الصماء باظافر اليدين

فالى احياء الادب الجاهلي بروحه الناهضة المتطلعة الى الشمس

. . .

وما احسن في نهاية هذا المثال العجل ان نورد بعضا من الشعر الجاهلي .

قال الفند الزماني في حرب البسوس :

صفحنا عن بني ذهل
وقلنا القوم اخوان
عسى الايام ان يرجع
ن قوما كالذي كانوا
فلما صرح الشر
فاضحى وهو عريان
ولم يبق سوى العدوا
ن دناهم كما دانو
مشينا مشية الليث
غدا والليث غضبان
وبعض الحلم عند الجه
ل للذلة اذعان
وفي الشر نجاة حي
ن لا ينجيك احسان

وقال المثلم بن رباح بن ظالم المري :

تصيح الردينيات فينا وفيهم
صياح بنات الماء اصبحن جوعا
لففنا البيوت بالبيوت فاصبحوا
بني عمنا من يرمهم يرمنا معاً !

وقال ابي بن حمام العبسي :

ولست بهياب لمن لا يهابني
ولست اري للمرء ما لا يري ليا ؟

وقال عبد الله بن عنمة الضبي :

ان تسألوا الحق نعط الحق سائله
والدرع محقبة والسيف مقروب
وان ابيتم فانا معشر انف
لا نطعم الخسف ، ان السم مشروب !

وقالت فاطمة بنت الاحجم الخزاعية ترثي اباها :

قد كنت ذا حمية ما عشت لي
امشي البراز وكنت انت جناحي
فاليوم اخضع للذليل واتقي
منه وادفع ظالمي بالراح
واغض من بصري واعلم انه
قد بان حد فوارسي ورماحي
واذا دعت قمرية شجنا لها
يوما على فنن دعوت صباحي !

وقال رقيبة الجرمي يرثي اخاه :

اقول وفي الاكفان ابيض ماجد
كغصن الاراك وجهه وسما
احقا عباد الله ان لست رائيا
رفاعة بعد اليوم الا توهما ؟
فاقسم ما جشمته من ملمة
تؤود كرام القوم الا تجشما
ولا قلت مهلا وهو غضبان قد غلا
من الغيظ وسط القوم الا تبسما !

وقال مجهول ، وهي من اروع الاغزال :

سلي البانة الغيناء بالاجرع الذي
به البان ، هل حييت اطلال دارك ؟
وهل قمت في أظلالهن عشية
مقام اخي البأساء ، واخترت ذلك ؟
وهل هملت عيناي في الدار غدوة
بدمع كنظم اللؤلؤ المتهالك ؟
أرى الناس يرجون الربيع ، وانما
ربيعي الذي ارجو نوال وصالك
ارى الناس يخشون السنين ، وانما
سني التي اخشى صروف احتمالك
لئن ساءني ان نلتني بمساءة
لقد سرني أني خطرت ببالك
ليهنك امساكي بكفي على الحشا
ورقراق عيني رهبة من زيالك !

وكل هذه النماذج الجميلة من كتاب الحماسة لابي تمام ، الكتاب الذي لا يليق بأديب الا اقتناؤه لسعة وقيمة الذخر الذي فيه

اوتيل الخديوى الكبير
لاصحابه
الحاج شريف غزال
وولده شحاده النابلسي
يافا ــ شارع المنشية ــ قرب المحطة
هواء طيب ــ خدمة حسنة
مفروشات جديدة ــ مناظر طبيعية براً وبحراً

الساعاتي اسرائيل شرمان

انتقل الساعاتي الخواجه اسرائيل شرمان من محله الكائن بسوق اسكندر عوض في محلة سنجق الى شارع المنشية سوق اليهود رقم ١٢٦ . فليراجع في محله الجديد .

الاتجاه الجديد فى الادب الغربي

(بقلم ابي الخطاب من عصبة القلم)

يزعمون ان الادب فى لندن وباريس وبرلين قد غادر القصور واتجه نحو المعامل واحياء الفقراء . ويزعمون ان الادب من شعر ونثر ودراسات وقصص بعد ما كان لا يتحدث الا عن بذخ اهل القصور وعظمة المال ورغبة الاغنياء صار يعالج امورا جديده ونواحي لم يهتم بها قبلا . يزعمون لك ان ادب اليوم كثيرا ما يحدثك عن شقاء العامل وقساوة الرأسمالي والصراع العنيف المستبد والفقر المجاهد والكفاح الشديد بين الرأسمالية الظالمة والايدي العاملة .

وقد يكونون على صواب في كثير من هذه المزاعم ولكن ليذكر هؤلاء الزاعمون ان كثيرا من انفس كتب الادب في العصور الماضية كانت تتحدث عن العمال والفقراء وبغي الاغنياء وقسوتهم وتنبه الاذهان الى وجوب محاربتهم وهذا الادب الروسي والانكليزي والافرنسي مشحون بهذه القصص وهذه العواطف فان النزاع بين الغنى والفقر نزاع قديم جدا .

أما الاتجاه الجديد الذي اردت ان احدثك عنه اتجاه لا شان له بالافراد والجماعات وهذه الفروق الاجتماعية التي تسعد بعضهم وتشقى اكثرهم . هو اتجاه جديد يتعدى هذا كله ويتعلق بالحياة مجردة عن نظم المجتمع ويتحدث عن الطبيعة البشرية مجردة عن الغنى والفقر وما يتبعهما من فروق اجتماعية والام واضطهادات .

هذا الادب قد اتجه نحو «الجسم» يتحدث عن عواطفه ومطالبه وما له علينا من حقوق وواجبات ورغائب كان من مآثم المدنية وشرورها ان اقتناعنها وقضت عليها او كادت : . واقرأ اذا شئت (حبيب الليدي تشاترلى) و (العاصفة) و (ذهب وفضة) و (الزنبقة) و (اعترافات) و (خواطر) و (حياتي) وفى غير هذه الكتب ما تصدره مطابع باريس فى المكان الاول وغير باريس من مدن العالم ، وهذه الكتب جميعها تتحدث عن الجسم وتنصح الى الناس ان يهتموا به ويبحثوا فيه فهو وحده كفيل باسعادهم وفيه وحده مايعينهم على احتمال الحياة ويغنيهم عن سخافات هذه المدنية .

واهمال الجسم — كما تقول (اثيل مانين) في اعترافاتها — كان السبب لما يعاني الانكليز من بلادة في الحس والشعور بينما كان التيقظ الجنسي في الامم اللاتينية سببا لحيويتهم الفياضة وشعورهم الدقيق وهذا د.ه. لورنس يزعم لك ان المسيحية قد قتلت (الجسم) وحرمت علينا الاهتمام به واعتدت على الفن الاغريقي والحياة الاغريقية لان ذلك الفن وتلك الحياة كانا لا يهتمان الا بالجسم وجماله وما فيه من عواطف تبعث اسمى المعاني وتثير اغنى الملذات

وهذا الادب باتجاهه الجديد يصرخ متألما ان مدنية هذا العصر اصبحت لا تطاق ولا يمكن ان نسعد بها لانها حرمتنا من ضروريات الحياة البشرية واعاضتنا عن ذلك بالمخترعات والمبتكرات العلمية وكل ما لا يمت الى السعادة الحقة بصلة . ويهيب بنا هذا الاديب ان نرجع الى الاغريق ونترك هذه الفلسفة المسيحية ونعود الى السعادة الفطرية وننبذ هذه السعادة المصطنعة .

واسمع الى الدكتور هكسلي يسخر من الرقص والسينما والراديو وينصح مشفقا مخلصا (اذا اراد الناس ان ينجوا ثانية من هذه الاعماق السحيقة التي يتدهورون اليها فليطلبوا دينا للحياة جديدا)

ادب اليوم يريد حياة جديدة ومدنية جديدة . ويريد ان ننبذ هذه السخافات المدنية التي نشقى بها والتي تحرمنا من جمال الجسم وسعادته . لقد باعتنا هذه المدنية مبتكرات الحياة مقابل الامراض الخبيثة ودخان المصانع واختلال الاعصاب لقد حولتنا هذه المدنية عن الذكاء الطبيعي الى اخر اصطناعي ومنعت عنا لذة الحياة الفطرية البسيطة واعاضتنا عن كل ذلك بالبله والمتاعب وحكمت بذاقا وتخبط الفوى كل سطوره .

ادب اليوم يحارب الالة لانها تريد ان تجعل من اجسامنا الات صماء لاقلب لها ولا شعور وهي لذلك تقدم لنا الطعام مجرد وقود تسير به هذه الاجسام والى ذلك يشير (جراهام هتنصون) حيث يقول (لا يكفي ان تتحدث عن الفيتامين والبروتوين يجب ان يكون الطعام بحيث تنشط له الروح كما ينشط له الجسم . والالم يؤد اهم ما يطلب منه وهنا ايضا يتحدث الادب الحديث عن اطعمة الاغريق والفرس والرومان وقدماء المصريين وكيف كانت مراكب هذه الامم تجوب انحاء ذلك العالم وتبحث عن ماكل الحياة وكل ما يمكن ان يساعد الانسان على التمتع باوفر نصيب مما يدخل فى جسمه من لذة وسعادة

بهذه الاشياء وما اليها يحدثك الادب الغربي الحديث والى هذه الاشياء وامثالها قد اتجه الادباء الغربيون ولعل كثيرا من هذا الاهتمام يعود الى الحرمان الذي فرضته عليهم مدنيتهم ، مدنية الالة ، مدنية العلم ، المدنية التى لا روح فيها ولا شعور .

وانت تلاحظ ان هذا الاتجاه اشد ما يكون وضوحا في الادب الانكليزي وابعد ما يكون صوتا في لندن وانكلترا والسبب في ذلك ان الحرمان الجنسى هناك اشد منه في باريس مثلا وان المدنية الانكليزية بفلسفتها المسيحية المتشددة وقوانينها الاخلاقية الصارمة قد خلقت رد فعل شديد عنيد تشاهد اثاره في هذا الاتجاه الادبي الحديث

وقد قلت لك في مطلع هذا الحديث ان بعضهم يزعم ان الادب الحديث قد اتجه نحو العمال والفقراء اي انه تحول من ادب برجوازي الى ادب اشتراكي ، اشد ما يكون هذا الاتجاه ظهورا في الاداب الاخرى غير الانكليزية وذلك ايضا بسبب الحرمان فان الحياه الاجتماعية في انكلترا لا تدع احدا يشعر بالفروق الاجتماعية والقوانين الانكليزية لا تحوي مادة واحده عن حرية الصحافة وحرية الفكر وحق الاجتماع والتجمهر على عكس قوانين البلاد الاخرى . وهكذا فان الادب الانكليزي اقل الاداب حاجة الى التحدث في النزاع بين الرأسمالية والعمال واقل الاداب تأثرا بالدعوة الاشتراكية

ابو الخطاب

مانثولاتوم مطري ومنعم ومبرد للبشرة

استعماله يوميا :
يزيل حبوب الوجه . يقضي على الدمامل الجلدية . فائده اكيده في حراره الاطفال

لا تنس

معمل الاحذيـــة الوطني

لاصحابه اولاد الحاج علي ابو كر

يافا ـ المنشية ـ قرب المحطة

تجدون فيه جميع انواع الاحذية للرجال والسيدات والاولاد جاهزة ـ وتوصية على الطراز الحديث

متانة ـ اتقان في العمل

الاسعار متهـــاودة

اطلبوا زيت الزيتون الممتاز

ـ الخالي من الغش ـ

من محل حسن المقدادي

طولكرم تلفون ٢٤

فهو انقى زيت واطيبه واصفاه

جربوه وتحققوا جودته

الاسعار في غاية المهاودة

والبيع بالجملة والمفرق

الدكتور س . هابر

الاخصائي في الامراض الداخلية والعصبية والنسائية والطبيب السابق في مستشفيات برلين بالمانيا قد افتتح عيادته في تل ابيب شارع يوناهانا في رقم ١١ وزاوية هايار كون ٤٦ شارع النبي ٢ بالقرب من موقف باصات يافا الثاني

مقياس الحرارة المضبوط

ديمون

دفاءة الحرارة بزيت الكاز المصنوعة في استراليا

ديمون الاصلي يحمل هذه الماركة

احترسوا من التقليد

يمكن الحصول عليه من

الترجريبرغ ، تل ابيب س . ا . ميشولم تل ابيب ، م . اورانش ، حيفا

كل عام وانتم سالمين

لي الشرف بان اهنىء زبائني الكرام بحلول عيد الفطر السعيد اعاده الله على جميع الاخوان والمواطنين العرب بالهناء والسرور

وبهذه المناسبة اعلن لجميع زبائننا الكرام اني باشرت تشغيل سيارات التاكسي ليلا نهاراً كما هو في السابق بل احسن استعداداً بافخر السيارات وامهر السائقين داخل المدينة والى الخارج : سوريا ، فلسطين ، شرق الاردن باجرة معتدلة وراحة تامة واحسن معاملة

المكتب : عمارة سلامه رقم ٤٦ خلف المنشية تلفون «٩٩»

مصباح النمري

اعلان مهم لاصحاب البيارات

السيد حجاج بيافا

له الشرف ان يعلن لاصحاب البيارات الذين يرغبون في شحن اثمار بياراتهم الى اوروبا وسواها انه على استعداد تام لقطف الاثمار الحمضية وتعبئتها على طريق الابوردو حسب طلبات اصحاب البيارات وتحت اسم ماركات أخذت شهرة عظيمة في اوروبا واتقان عظيم في العمل ومع وجود احسن ادوات معدة للبرتقال وانظف أخشاب ومن خصوص الاسعار فهي أقل من الشركات الاجنبية بكثير

المراجعة مع السيد حجاج

يافا ـ شارع القدس صندوق البريد ٤٠٢

فتح جديد في عالم الزراعة

الى عموم المزارعين والفلاحين واصحاب الحقول والبساتين

نعلمكم اننا قد افتتحنا محلا في يافا شارع السكسك بجانب الجامع ص . ب . ٤٦٦ يافا باسم

سلمون حاييم ممروت

لبيع جميع انواع البذور والخضروات المستوردة حديثاً من المانيا وفرنسا والبلدان الاوروبية الزراعية وقد استحضرنا بذر الخيار الابيض الشامي المكفول وبذر الكوسا الافرنجية والبرصية المكفولة وغيرها من البذور التي لم يستطع المزارع والفلاح الحصول عليها من المحلات الاخرى وفوق ذلك لقد جعلنا غايتنا الوحيده رضاء جميع الفلاحين والمزارعين بالبذور المكفولة ورخص الاسعار

البيع بالجملة والمفرق

افخر انواع الصابون النابلسي

له شهرة واسعــة

مصنوعات معامل

احمد الشكعه نابلس

انقى صابون يستعمل في البيوتات الكبيرة نظيف يطري البشرة ويجملها بضة لامعة

ماركه مسجله

نال الجائزة الاولى فى معرض نابلس سنة ١٩٣٤ رائحته جميله لانه مصنوع من زيت الزيتون النقي .

الوكلاء محمود كمال قطان : يافا محمد حمدي المصري : حيفا محمود فيضي اخوان : القدس

لا تدخل الى بيتك صابونا سواه

اعلنوا في الدفاع

اخبار محلات بوتاجى فى يافا وحيفا

بشائر الاعياد فرح في الارض

ومسرة في النفوس

عزيزي اميل

انى ساكن فى معان في شرق الاردن هنالك بعيدا جدا في الخلاء الواسع وفي عزلتي هذه تراني لا لذه لي سوى ما اجده في مطالعةما يعلن على صفحات الجرائد عن راديو هيز ماسترز فويس **"His Master's Voice"** فكنت فى البدء اطالعها لمجرد طلب السلوى غير انني تدريجيا ما شعرت بنفسي الا وقدتملك فيها الميل الى معرفة الشيء الكثير عن هذا الراديو ... الى الحصول على راديو بوتاجي . . . وعلى الجملة فقد صرت من جمهور الذين يعتقدون بضرورته للحياه . لذلك استحلفكم باقدس الاسماء ان تبادروا فتملاء واهذا الفراغ في نفسي وتنتشلوني من وحشتي هذه حيث لا اسمع الا عواء الذئاب وصياح بنات آوى وتجدون طيه قطعة شك بقيمة ثلاثين جنيها دفعة على الحساب

واقبلوا مزيد الاحترام

المخلص : (جعفر)

لدن تلقى بوتاجي هذه الرسالة من صديقه وتأكد ان الجرائد العربية في البلاد تبلغ اقاصى الصحراء والاطراف المترامية من القفار كان سروره عظيما بان بشارته الجميلة تبلغ الى اذان اصدقائه الكرام اينما ذهبوا وحيثما حلوا فيقبلوا زرافات ووحدانا على اقتناء الراديو من محلات بوتاجي الذي يربطهم بعالم الفن والجمال والحضارة الحقة

ولم تمض ساعتان حتى كان حاضرا جهاز بديع من راديو البطارية الذي يشتغل الف ساعة بدون انقطاع — فنقل الاثير بشير السلام ورسول المسره الى الارض المقفره التي لم يكن يسمع فيها قبلا سوى صياح الوحوش الكواسر

وافضل ما ينصح به بوتاجي لفيف اصدقائه ان يبادروا الى تلبية نداء قلوبهم ونفوسهم التواقه الى استطلاع اخبار وسماع موسيقى جميع الاوساط الراقية عن طريق راديو هيز ماسترز فويس **"His Master's Voice"** التي تنقلها بكل وضوح وتسمعه من اطايب الفن ما راق وعذب

فسيان عندكم تيار كهربائي او لم يكن او كنتم في بلدة كبيره او في عزلة من الارض فان بوتاجي يتعهد بان يقرب اليكم ما كان قبلا مستحيلا الوصول اليه فيرسل اليكم جهازا بديعا من احدث مصنوعات شركة هيزماسترز فويس **"His Master's Voice"** ماركة الكلب يسمع صوت سيده

اما الدفع فتختارون له طريقة توافق حالكم ولا بأس ان تنقدونا كمية قليلة جدا على الحساب والباقي نقسطة شهريا دفعات صغيره لا تخل معها مصاريف الشهر النثرية

زوروا محلات بوتاجى بحيفا

قرب البوسطه وبيافا امام سراي الحكومة

الوكلاء ✡ القدس غوردن بوتاجي اللدسليم ومحمد الخالدي غزه الحاج عبد الرؤوف البورنو نابلس عادل التميمى طبريا ابراهام كوبى الناصره نصري قعوار الرملة زبانه اخوان

This "Magic Brain" *presented by* His Master's Voice ... outperforms everything you've ever known in Radio

The latest word in radio science

1. You hear every tone with higher fidelity.
2. You reach far more stations.
3. You tune in world broadcasts with far greater accuracy and ease.

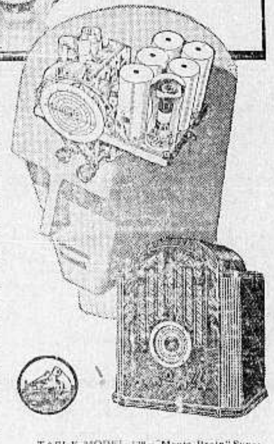

NOW you can tune in on broadcasts from almost any important short wave station all over the world, as easily, as accurately, as your favorite nearby station.

His Master's Voice "Magic Brain" outperforms anything His Master's Voice has done in the past! Its action is so lifelike we show it as in a human brain. It directs the selection and reception of world-wide radio broadcasts... brings you the program you want ... results in tone of higher fidelity. Noise is less. Buzz and fuzz go. In their place are balance, rhythm, precision.

Cabinets, too, are unusually beautiful in design and finish—they will delight your eyes, suit your home.

Come in today for a thrilling demonstration of His Master's Voice "Magic Brain" radio.

TABLE MODEL 128—"Magic Brain" Superheterodyne. Domestic, foreign, police amateur wave bands. Superb cabinetry.

Advt. No. A-70602 Size 2 cols. x 9"

مأساة القارة السوداء

« تابع المنشور على الصفحة الثالثة »

الكاسرة ، تلتهمهم اجسادا بريئة وجيفا مهمله !

ورسخت ، لاول مرة ، قدم البرتغال ، وتلتها هولندا ، ثم تلت هاتين انكلترا ، فكانت الفائزة فى الظفار شأنها في جميع الاشياء !

وهنا ادرك « لاس كاساس » عظم الجريمة التي اقدم عليها : لقد كان فكرته خاطئة ، وكان رأيه غير سديد ، فعاد الى صومعته يذيبه الخجل ويضنيه وخز الضمير ، ولم يمض عليه قصير وقت حتى مات !

وصمة عار لا تمحى !

ومنذ ذلك الحين صارت العبودية وصمة عار الانسانية جمعاء ، لقد نال منها كثيرون حظوظا كثيرة فعليها صارت تقوم حياه الشعوب ، وعليها قامت اسواق ليفربول ، وظلت على حالها حتى القرن التاسع عشر . وقد قدر لفنجستون ان ٣٥٠٠٠٠ نفس تنزح عن اوطانها ، في كل عام وان ٧٠٠٠ نفس فقط ، تصل الى الجانب الاخر من المحيط ! والان تخيل في نفسك حظ القسم الاخير

لكن لا تنس ان لفنجستون ، الاخر ، قد لعب دورا خطيرا في عبودية البشر ، فانه اكتشف خليج الكونغو وفتحه امام « الانسان » الثاني العظيم ليوبولد الثاني ملك البلجيك ، الذي يغني سكوتنا عنه عن الحديث !

« الدفاع » ليوبولد اصبح يمتلك الكونغو له خاصة ، وتشوهت سمعته كثيرا

وهي خمسون عاما او اقل قليلا ، قد مضت على رسوخ قدم الاستعمار الافرنسي في افريقيا

بلاد النحاس والصمغ !

بلاد مظلمة فيها مغاور وكهوف ، فيها هضاب ووديان ، تسودها رهبة وروعة ، وبطغى عليها خشية وجلال !

لكن لا تخشى على ابناء اوروبا بأسا فقد اكتشفوا فيها مواطن الثروه وعرفوا اين يكون النحاس ، والصمغ والحبوب وزيت النخيل وغير هذه من الكنوز فاسرعوا الى استعباد الرجل الاسود في أرضه وفي أقسام كثيرة في امريكا . وسير « ليوبولد » رجاله يعيثون في انحاء الكونغو لجمع الصمغ والمطاط ! اجتمع له ولامته اكبر كمية من هذه الانواع النفيسة النادره في اقصر وقت ! كيف كانت تجمع هذه الكميات الهائلة — لقد بقي سر هذا مكتوما الى ان عاد فاظهرته الايام !

برصاصة برجل وأحيانا بألف !

لقد جمعته الخطة والجشع وسفك الدماء ! اسمع : كانوا يقيدون رؤوساء القبائل بالسلاسل والاغلال اذا حادوا عن الخطه ولم يصدعوا بالامر ! اما الافراد العاديون فقد كان يموت المخالف فيهم رميا بالرصاص ! وقد اعتادوا ان يصيبوا برصاصهم اليدا اليسرى فتبتر في الحال ولا يكلف صاحبها الرجل الابيض المتمدن غير ... رصاصة ! كل يد قيمتها رصاصة وقد ضاع أيد كثيرة من ايدي الرجال والنساء والشيوخ والاطفال . اما الرصاص الضائع فقد كان أقل بكثير من الايدي الضائعة !! أتعرف تفسير ذلك ؟ أتسأل عن السبب ؟ كانوا يصفون المساكين عشره او مئة وبعض الاحيان الف في صف واحد ويطلق الرجل المتمدن الرصاص فتصيب العشرات والمئات وحتى . . . الالوف ويتم للابيض الفوز الاكبر يردي الالوف برصاصة ليقتصد في باقي الرصاص ! وحياه المساكين رخيصة علينا لو داست رؤوس أصابعنا رجل سوداء مات صاحبها في الحال ومات معه الرفاق !

كانت جريمة الصمغ فظيعة ولكن جريمة ليوبولد كانت أفظع

وفي عام ١٨٢٠ كان رأس جنوبي افريقيا ، في يد هولندا اولا ، وانكلترا ثانيا ، وقد قاوم الرجل الاسود جهد استطاعته ، لكننا تغلبنا عليه بدون تعب

ملك يعرض (للفرجة) !

وشنت انكلترا حملة تجارية على بلاد الزولو ، اقتطعتها عام ١٨٧٩ وقد حصرت داخل الخليج ٣٠٠٠ زولي ، لم يسمح لهم بالخروج الا بعد خنقهم في الخليج يومين كاملين ! وأحضرنا ملك الزولو « سيتاوايو » الى لندن ، ووضعناه مع بعض اشراف الزوليين ، ودهمائهم ، فى معرض خاص ، ليتفرج عليهم الناس — تماما كما كان يفعل الرومان القدماء حين ينتصرون !

امير .. ينظر ، يخاف ويموت

وفي ساحل الذهب ، غلب الرجل الاسود على امره ، غلبته حملة انكليزية ، بمت شطر بلاده عام ١٨٩٦ ، وكان منظر السكان مخوفا حتى ان الامير هنري حفيد الملكة فكتوريا ، صعق للمنظر ، فمرض ثم ... مات !

عبودية بدون استثناء !

اما مصر ، والسودان ، والاخيرة هي موطن العصاة المتمردين ، لا تستثنيهما من تاريخ العبودية الافريقية . وأوجز الكلام جدا ، وقل ان اوروبا استولت على افريقيا من قاصيها الى دانيها

فاسبانيا ربحت مراكش عام ١٩٢٦ بعد حرب عنيفة دامت اكثر من ثلاثين عاما ، وكلفت الحكومة الاسبانية اكثر من ٢٥٠ مليون جنيه ! وقد أضاعت كل اسرة اسبانية عضواً ، على أقل تقدير ، وكان عدد الميتين والمشوهين ، والجرحى لا يقل عن ٥٠٠٠٠ الى ١٠٠٠٠٠ كل عام . ولا تنس ان هذه الحرب كلفت الملك الفونسو ، فقدان عرشه . وكذلك مراكش الافرنسية ، لم ينلها الافرنسيون الا بعد حرب عنيفة ، وهكذا دواليك .

اما كينيا ، فقد نلناها ، بأهون الاسباب ، واسهل الطرق ، سافراليها اللورد ديلامير النبيل ، عام ١٨٩١ ، وأوجد فيها مدينة « نيروبي » الجميلة !

سر الذهب !

واللورد ديلامير ، صديق حميم لي ، وقد حدثني انه عثر هناك على مئات المناجم الذهبية ، متذرعا للعثور عليها بوسائل فنية ، لا يزال سرها مكتوما على العلماء والمنقبين . ومات ديلامير مخلفاً وراءه ثروة هائلة ، لا تقل عن ثروة .. روكفلر ! وأخذوا بعده يبحثون ، فلم يجدوا شيئا حتى الان ! مات ديلامير ، ومات معه سر الذهب !

— الذهب معبود البشر !

احد الميكانيكيين يحتفظ بعمله

بعد ان شفي تماما من المظهر فظيع اقعده مدة عن العمل

وكتب الينا يقول : انا مهندس ميكانيكي . اصابني من احناء قامتي الم شديد في صلب ظهري وفي حقوي ولم اعد قادرا على مزاولة عملي لكن زميل اشار علي بتجريب « لزقة الكوك » التي ازالت آلامه فاستعملتها وشفيت بيوم واحد وعدت الى عملي اشد ما كنت وانا مدين « للزقة الكوك » باكتساب رزقي وانصح المصابين بالآلام من اي نوع استعمالها وكثير مثل هذا الخطاب يردنا من الذين شفوا من الامهم بواسطة « لزقة الكوك » لانها تشفي جميع الالام وفعلها تدليك اوتوماتيكي في المكان الذي توضع عليه اطلبوها من جميع الصيدليات ولاحظوا عليها ماركة النسر والدائرة وتباع باربعة قروش رقم ٤

جرسيات وولسلى

اياكم ان تدعوا الغير يطمس عيونكم بالصوف والبسوا جميعكم وولسلي للتدفئة ولجمال الوانها وخطوطها

تباع فى جميع المحلات الرئيسية

وولسلي ليمتد — لستر — انجلترا

في سينما عين دور بحيفا

ابتداء من يوم السبت الواقع في ٢٨ كانون اول الحالى

وفي بقية ايام الاسبوع يعرض الفلم العظيم

مناظر طرزان

هذا الفلم الذي اعيد عرضه عده مرات وظل الاهالى متشوقين اليه يعرض الان على شاشة سينما عين دور مده ايام الاعياد

وهو يبين المخاطرات والمجازفات التي قام بها طرزان مع الوحوش المفترسة ويصور مناظرها تصويرا دقيقا يأخذ بمجامع القلوب

تمثيل رائع ممتاز ✡ مناجئات مدهشة

ضحك وحزن متواصلان ✡ اخراج فنى متقن

أهي فرحة العيد

(بقلم كاظم الخالدي من عصبة القلم)

...ع الحلاج الى الصوفية وقال : ...الحق او انا هو » فثار عليه الرأي ...لصوفه المتطرف ونال حتفه بضربة ... قاضية ...

...قام سقراط داعيا بني قومه الى تفهم ... ندرت قبل اوانها بمئات السنين ...جيبه سم زعاف اكره على جرعه ... تلامذته بعد ان ابى الرجوع ...مذهبه او تكذيب معتقده ...

...ب دياجونيس يمسس في ظلام ...وفي ضوء النهار حاملا فانوسه ...باحثا منقبا عن مثل اعلى ... فلم ... ضالته ، وهكذا عاش ومات ...لا يرى في الحياة الا بؤسها ...س منها الا المادة التي يتشقها ...معتقدين انها السعادة القصوى ... المنشود ...

...لد بتهوفن فقيرا فناضل طوال ... في سبيل فنه وعاش محتقراً منبوذا ... القوم له قيمة الى ان ادرج لحده ... منه الالحان ترن في الاجواء ...دة ذكراه ...

...حاول شوبرت اكمال لحنه الذي لم ...وقفت في سبيله عثرات ... وكان ... ذلك اللحن ان خلد اسم شوبرت ...نه اعلى ذروة من ذروات الفن ...كلاسيكي) ... رغم انه عاش ومات ...يله بتهوفن معدما فقيرا مضحيا كل ... في سبيل رسالته ...

...اغ داتي منزلته الالهية بدم الفؤاد عبر آبه بما ناله من نفي وتعذيب ... وقدر له ان يحيا منشداً أحلامه الذهبية التي لم تتحقق!

عاش هؤلاء ينظرون الى الحياة نظرة عميقة لا يدركها الا اهل النبوغ ولا يترجمها مخلوق تحت الزرقاء اشرقت عليه الغزالة!.!. وطواهم الدهر كباقي الناس الا ان ذكراهم ما زالت حية ترجع صداها الاجيال حينا بعد حين عاشوا بؤساء وماتوا بؤساء، وكان بامكان الحلاج ان يسلك سبيل آخر لينجو وسقراط ان يغير مذهبه فينال حريته ودياجونيس ان يقبل حياة المداهنة فينسى مثله الاعلى وبتهوفن وشوبرت وداتي ان يخلقوا من أنفسهم روحاً نزاعة الى طلب المادة فيصبحوا أغنياء يحترمهم قومهم ويكرمهم شعبهم! الا أنهم أبوا الا اتمام رسالتهم التي بعثوا من اجلها ولو ادى ذلك الى استشهادهم على مذبح التضحية ...

وما محمد بن عبدالله صلى الله عليه وسلم والسيد المسيح عليه السلام وبقية الرسل والانبياء الا من هؤلاء العباقرة الذين جعلوا انفسهم نوراً يهدي البشرية ويذيبهم ألماً وتعذيباً رضوا به مستأنسين ما دام يعود بنتائج صائبة مرضية!

قام هؤلاء وخمدت ارواحهم الطاهرة قبل ان يروا مجدهم الاثيل ويعتلوا عرش امالهم وينالوا افخاراً وتمجيداً نقيمه اليوم لهم في كل مناسبة وتاريخ ..وما نقيم اليوم الا فرحاً وابتهاجا دون ان تمر امام مخيلتنا تلك المشاق التي تكبدها هؤلاء في سبيل امنيتهم الخالدة ، ومثلا ضربوه لنا يرتفع المرء فيه عن المادة وينزع الى حرية الفكر غير هياب ولا وجل فيؤدي رسالته بصمت رغم العقبات الكأداء التي قد تقف حداً مانعاً في سبيل تحقيق رغبته!

ولعمري ما ابدع قول طوقان في وصف تلك الحالة وتحليلها بقصيدة سماها « الحبشي الذبيح » وهي قصيدة رائعة صور لنا فيها ديكا حبشيا يذبح يوم العيد ... ويخرج في النهاية هاذئا ويقول :

« هي فرحة العيد التي قامت على
ألم الحياة وكل عيد طيب ! »

. . .

اليوم يوم العيد نفرح له ونطرب ويهنىء الواحد منا صديقه بمرور عام كامل على حادثة تاريخية ... اونذكر ما وراءها من تضحية قام بها اصحابها او ألم غمره فأفناه واذابه ؟

في كل يوم عيد وذبيح يستشهد لابراز فكرة جديدة او نظرية تخالف ماضي النظريات ... ويدرج أكفانه بين أمل ورجاء في نشر تلك الفكرة او تشاؤم في فشلها وموتها بموته ...

هي فرحة العيد التى نصبت على اسس الآلام والاستشهاد فلم نذكر فرحة العيد ولا نذكر مرارة ادمجت فيه وصاغته بطلاء كله عذوبة وفرح ؟ . . . لم نذكر العيد ولا نأخذ من التضحية التي ضربها لنا السلف مثلا اعلى ننهج سبله ونصير يوم الملمة قبل ان يدخل قلبنا الوهن واليأس فتذهب فريسته ويطمر الواحد منا نظريته وجلا من اظهارها الى الملاء ؟...

كم في فلسطين اليوم من شباب ناهضين يرون شعبهم يرسف في الاغلال التي اثقلت كاهله فيحاولون تحطيمها باقلامهم واعمالهم الا انهم يرتدون على اعقابهم وجلين ذاكرين ما قد ينالهم من تقريع وشظايا قنابل يقذف بها اهل الرجعية في وجوههم!...

يتمرد الواحد فيهم محاولا بث رأي استصوبه او معتقد راسخ دان به او اعوجاج يريد تقويمه ... وما هي الا اويقات حتى تخور عزائمه ويدب اليأس الى نفسه فتخمد تلك الروح النزاعة الى طلب الحقيقة ، وتضيع تلك الرسالة التي حيا من اجل نشرها بين اقرانه!

لم ييأس الشاب وأمامه امثلة من البطولة والتضحية الصامتة ؟ أمثلة نال فيها اصحابها مآربهم ونفذت دعوتهم ولو كان ذلك بعد موتهم بسنين ... ووقف العالم بأسره يمجد تضحيتهم ويعظم استشهادهم ويجل كلمتهم الداوية!

هي فرحة العيد فلم لا نأخذ المها مثلا نعيد ذكراه كما نعيد ذكري فرحة العيد ؟ وما الفرحة الا بعد جد وكفاح ونضال طويل!

لم لا يقوم الشباب في هذا البلد لتحرير الفكر والضمير وينادون من أعلى قمة بمناصرة الحق الذي ينزعون اليه والمعتقد الذي يصبون الى تحقيقه؟

وما الالم الا لذة سائغة يستعذبها العاقل وينشدها المفكر ما دامت هي مقرونة بنتائج سامية قد يجود بها القدر عاجلا او آجلا!

وما التضحية الا السعادة القصوى ما دامت هي تخلد عقيدة راسخة ومبادىء قويمة ... وتتبع التضحية فرحة العيد التي نباركها في مناسبات معينة كل سنة او سنين!

وحش نيتشه

« بقية المنشور على صفحة ٢ »

لقد شددت الهتاف بالانسان على شفة نبيك زرادشت ان : ابن فوق نفسك ايها الانسان . وهذا ما نهتف به ايضا . الانسان يجب ان يبني فوق نفسه ولكن شتان ما بين وسائلنا ووسائلك وشتان ايضا ما بين « فوق الانسانين » اللذين نهتف ببنائهما ! انت تريد البشرية كلها مستعبدة « لفوق انسانك » رازحة تحت اقدامه الحديدية . « فوق انسانك » هذا محارب قبل كل شيء . والبقية قطيع تابع له ، ويقودهم ليفرض سيطرته بالدم على قطيع آخر . فاما النساء فهن لعب فقط للسرور والشهوة . اولست القائل « يدرب الرجل للحرب ، وتدرب المرأة لهو المحارب . كل شيء عدا ذلك جنون »

ولكن نحن نقول ان « فوق الانسان » لا يمكن ان يظهر وواحد في البشرية مستعبد . يجب ان يحرر الجميع فالحرية هي الشرط الاول للنمو والتطور يجب ان يفسح المجال للجميع ان يصيروا « فوق الناس » والا فلا يمكن ان يصير واحد من البشر « فوق انسان » نظام الاستعباد لا يخمد نمو العبد فقط . انه يخمد نمو السيد ايضا . السيد دائما حذر من عبده يسهر على الوسائل التي يمسك بها عبده في حوزة عبوديته . والعبد دائما مراقب لسيده ينتهز غرة ملائمة لانشاب اظفاره في عنقه . وهكذا يكون كلاهما مقيدا . وتحرير العبد معناه تحرير السيد والتحرير معناه توفير الشرط الاول لظهور « فوق الانسان »

و « فوق الانسان » هذا الذي يظهر من تحرير البشرية لا يكون محاربا تتبعه البقية كقطيع يقودهم الى فرض سيطرته العاتية بالدم ، على قطيع آخر ويرمي الى احضانهم النساء آلات للهو

« فوق انساننا » لا يريد ان يفرض سيطرته بالدم أو بغير الدم ، على أحد ، لانه اذ يفرض سيطرته على غيره يجعل لنفسه قيدا ثقيلا هو قيد السهر على تأمين تلك السيطرة . وانما يتخذ من غيره بدل القيد جناحا له . يتآخى واياه على قهر الطبيعة واستغلالها لسعادتهما يستمرئان بعقلهما المنور لذة الفلسفات والفنون ...

وبعد هذا كله ، الا ترى معي ياسيدي نيتشه ان « فوق انسانك » الذي رسمت صورته لو وفقت الى اخراجه لكنت اول ضحاياه . كان يراك في حروبه لا تستطيع الثبات على ظهر جوادك بل تسقط عنه وينهشم صدرك . ويراك لا تصبر حتى حتى على تمريض جرحى معاركه في المستشفى لان منظر الجراح المقلصة شفاهها الكاشرة ، السائلة بالدم ، تعصر نفسك وتحدث فيها مغصا ، ويراك بعينيك اللتين لا تقويان على حمل الضوء فتفر بهما الى الغرف القاتمة اشفاقا على بصيص بصرهما ان يتخطف منك ، ويرأسك الذي ينوبه الصرع فتحس كأن السهام تخترقه من صوب الى صوب ، وباعصابك المضطربة وبدماغك الذي ينزلق شيئاً فشيئاً نحو شفير الجنون ؟ ويراك بكل جهازك الجسدي المختل ، البادي عليه المرض ، الذي يجالك بشهادتك على قطع مئتي يوم من السنة بالاوجاع الخالصة يراك بكل هذا فيقرف منك

يمسك بك من رقبتك بيده الحديدية يرفعك الى علو قامته الجبارة ، ويخبط بك الارض ، فيخرج منك روحك المعلقة فيك بخيط العنكبوت كانك جرذ ! كان يصنع بك ما صنع فرانكشتين بخالقه !

« فوق انسانك » هذا وحش . في الحق ليس « فوق انسانك » بل تحت قامة الانسان من زمن بعيد وتركه في الكهوف والغابات . وانت سيدي بن نيتشه مجنون ، واني لاوافق ماكس نوردا والموافقة كلها على قوله فيك عند دخولك مستشفى المجانين « الرجل الملائم في المكان الملائم » !

رئيف الخوري

سيارات غزة

الوطنية

سفريات يومية

بين غزة ويافا

وبالعكس

سيارات فخمة

سائقون ماهرون

شركة السكب الفلسطينيه بيافا في القريب العاجل

هذا الموتور المشهور بالاقتصاد

تقدم تهانيها الى الامه العربيه بالاعياد السعيدة اعادها الله على البلاد بالخير والبركات

موتور « ابريدال » يوفر المحروقات ، يمتاز بالسير البطيء المنتظم . لدى الشركة جميع القطع اللازمة باسعار متهاوده

تشاهدون شركة السكب الفلسطينيه في بنائها الجديد بقرب سبيل ابو نبوت في طريق القدس

تقوم الشركة بعمل كافة الطلمبات من جميع القياسات . وتقوم « شركة السكب الفلسطينية » بتصليح كافة انواع الطلمبات والموتورات وغيرها من الآلات . ستنتقل الشركة الى محلها الذي انشأته حديثا الكائن على طريق القدس بجوار سبيل ابو نبوت . تبقى الادارة في محلها الحالي . استعدت الشركة استعدادا كبيرا واستحضرت جميع انواع الماكينات اللازمة لجميع الاشغال الميكانيكية من احدث طراز

الدفاع ـ يوم الجمعة في ١ شوال سنة ١٣٥٤ و ٢٠ ك١ ١٩٣٥

صاحب الامتياز والمحرر المسئول ابراهيم الشنطي

مدير الادارة شوكت حماد

رقم التلفون ١٠٧٥ و ١١٨٧

الدفاع

جريدة يومية سياسية مصورة

العدد ٤٩٢ ـ السنه الثانيه

ادارة الدفاع في عمارة حزبوز شارع جمال باشا ـ يافا

العنوان البرقي: الدفاع يافا : ص. ب ٢٥٥

	عن سنه	عن نصف سنه
قيمه الاشتراك في فلسطين	١٥٠	٨٠
في الخارج	٣٠٠	١٦٠

أول مزرعة عربية على احدث طراز وأرقى أساليب الصناعة

مستعدة ابتداء

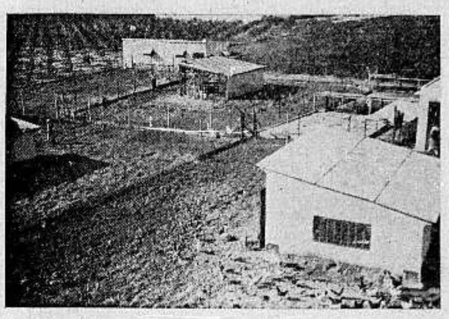

منظر عمومي لقسم تربية الدواجن وهنا تستخدم احسن الاساليب الفنية في تربية الدجاج والحبش

المزرعة العربية

لصاحبها

سعيد التاجى الفاروقى

خريج جامعتي تكساس وكاليفورنيا ٠٢٠٢٠م ع

من السنة الجديدة

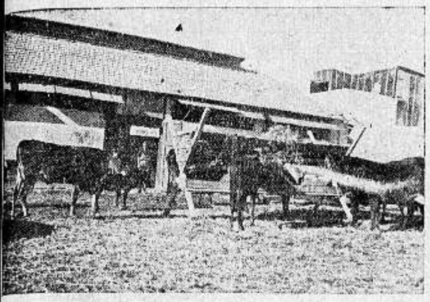

منظر بيت البقر وقد اخذت هذه الصورة في الخارج وأمام البيت ساحة كما يرى العمال ينظفون الماشية

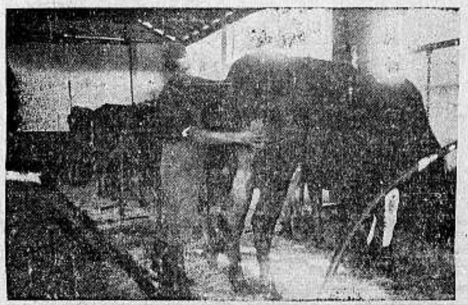

منظر تنظيف البقر قبل ابتداء عملية الحلب، وفيها تنظيف جسم البقرحتى يكون خاليا من الغبار والاوساخ العالقة به خوفا من وقوعها في الحليب

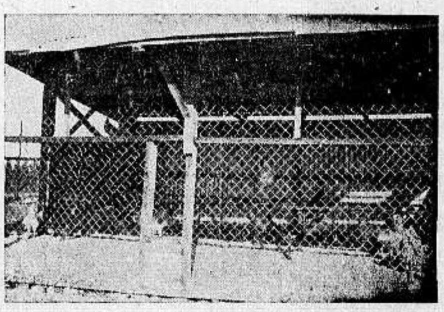

منظر داخلي لبيت من بيوت الدجاج في المزرعة بني على طراز يلائم مناخ البلاد

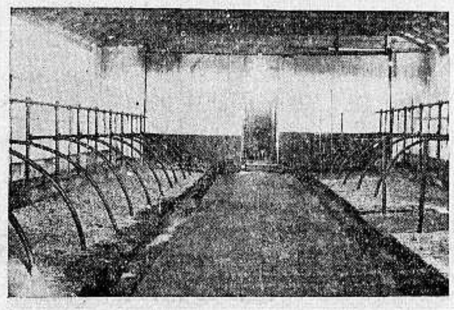

منظر لبيت البقر من الداخل بني على طراز تدخل منه اشعة الشمس ويجدد الهواء فيه دائما

حلب البقر ويلاحظ فيه شدة العناية لاستخراج حليب نقي

عملية فرز الكريم قبل استخراج الزبدة الطازه

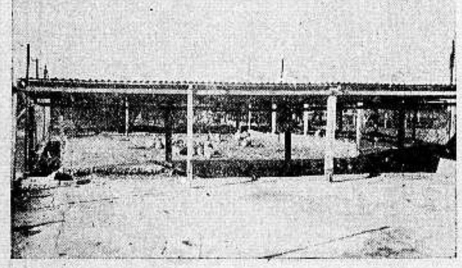

منظر عام لقسم تربية الارانب

المزرعة العربية

تورد كافة المنتوجات الى المستشفيات والفنادق والمطاعم

ونورد ايضاً

حليب . زبدة . كريم

لبن . حبش

الفحل « أبو الايابي » الجنس هولندي احضر خصيصا الانسال مع الابقار الشامية والبيروتية والبلدية

منتوجات المزرعة

تستخرج بطريقة فنية حديثة مستوفية شروط الصحة والنظافة والاعتناء

دائرة الصحة

وافقت على الطرق الصحيه التى تستعمل في المزرعة